المصنف لابن أبي شيبة

الإمام أبي بكر عبد الله بن محمد بن أبي شيبة العبسي الكوفي

المولود سنة ١٥٩ هـ - والمتوفى سنة ٢٣٥ هـ

تقديم معالي الشيخ

ناصر بن عبد العزيز أبو حبيب الشثري

تحقيق

أ. د. سعد بن ناصر بن عبد العزيز أبو حبيب الشثري

المجلد الأول

(دراسة)

دار كنوز إشبيليا
للنشر والتوزيع

مفهرس وكامل - 25 مجلدا في ملف واحد

المصنف لابن أبي شيبة

الإمام أبي بكر عبد الله بن محمد بن أبي شيبة العبسي الكوفي

المولود سنة ١٥٩ هـ - والمتوفى سنة ٢٣٥ هـ

تقديم معالي الشيخ

ناصر بن عبد العزيز أبو حبيب الشثري

تحقيق

أ. د. سعد بن ناصر بن عبد العزيز أبو حبيب الشثري

المجلد الأول

(دراسة)

دار كنوز إشبيليا
للنشر والتوزيع

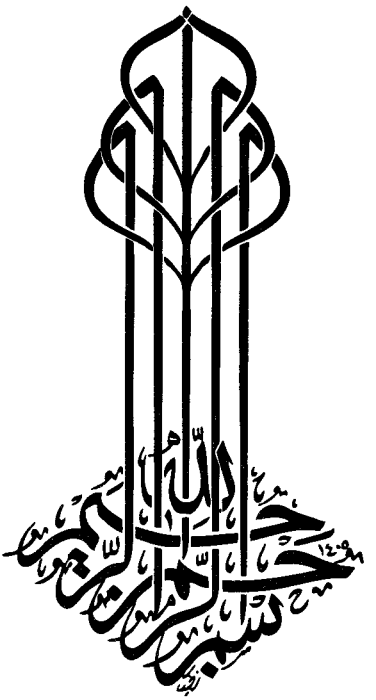
بسم الله الرحمن الرحيم

المصنف

لابن أبي شيبة

١

جميع الحقوق محفوظة للمحقق

الطبعة الأولى

١٤٣٦هـ - ٢٠١٥م

دار كنوز إشبيليا للنشر والتوزيع

المملكة العربية السعودية ص. ب ٢٧٢٦١ الرياض ١١٤١٧

هاتف: ٤٩١٤٧٧٦ - ٤٩٦٨٩٩٤ فاكس: ٤٤٥٣٢٠٣

E-mail: eshbelia@hotmail.com

تقديم

لصاحب المعالي الشيخ

ناصر بن عبدالعزيز الشثري

الحمد لله رب العالمين والصلاة والسلام على نبيه الأمين، وبعد:

فإن الله عز وجل قد أنعم على عباده بنعم عظيمة، ومن أعظم ما أنعم الله به على البشرية إرسال محمد ﷺ لهداية الخلق وإخراجهم من الظلمات إلى النور، وأنزل عليه كتابه العظيم المشتمل على أقوم السبل وأفضل المناهج، كما أن الله عز وجل أعطاه وحياً آخر ألا وهو السنة المطهرة المتمثلة في أقوال النبي ﷺ وأفعاله وتقريراته، لأننا مأمورون بالاقتداء به، قال تعالى: ﴿لَّقَدْ كَانَ لَكُمْ فِي رَسُولِ ٱللَّهِ أُسْوَةٌ حَسَنَةٌ لِّمَن كَانَ يَرْجُواْ ٱللَّهَ وَٱلْيَوْمَ ٱلْآخِرَ وَذَكَرَ ٱللَّهَ كَثِيرًا﴾ ومن هنا كانت الهداية مشروطة باتباع هدي هذا النبي الكريم، كما قال سبحانه: ﴿فَـَٔامِنُواْ بِٱللَّهِ وَرَسُولِهِ ٱلنَّبِيِّ ٱلْأُمِّيِّ ٱلَّذِي يُؤْمِنُ بِٱللَّهِ وَكَلِمَٰتِهِۦ وَٱتَّبِعُوهُ لَعَلَّكُمْ تَهْتَدُونَ﴾.

وكان ذلك سبباً لاجتهاد الأمة الإسلامية في حفظ سنته وضبطها لئلا يضيع منها شيء أو يدخل فيها ما ليس منها، فاشتغل العلماء والرواة بحفظها وروايتها وتقربوا إلى الله عز وجل بذلك، ثم توالت الجهود في فهم المصادر الشرعية والإفتاء بها من قبل العلماء المجتهدين، ولما كثرت الأسانيد وتعددت طبقاتها احتاجت الأمة إلى تدوين ذلك التراث، فاجتهد طائفة من علماء الأمة المتقنين في ضبط هذا التراث العظيم وكتابة المؤلفات التي تجمع ذلك التراث وترويه بأسانيده.

وكان من أعظم الجهود المبذولة في جمع تراث هذه الأمة ما فعله الإمام أبوبكر عبدالله بن محمد بن أبي شيبة من خلال كتابه العظيم [المصنف]، وهذا الكتاب من

أهم المؤلفات الإسلامية لقدم عهد المؤلف فهو شيخ للبخاري ومسلم وأحمد وغيرهم من أئمة السنة مما يجعلنا نطلع على أسانيد عالية تعتبر مصدراً من مصادر بقية كتب السنة، ثم إن الكتاب قد احتوى على أخبار كثيرة عديدة، مما يجعله مغنياً للباحث عن العديد من الكتب والمؤلفات، ثم هو كتاب يحتوي على دقائق المسائل مما يندر وجوده في كثير من الكتب، كما أن مصنف ابن أبي شيبة يفيد الباحثين في معرفة التسلسل التاريخي للمصطلحات العلمية والاجتهادات الفقهية، وفي نفس الوقت يفيد في تصور المسائل الشرعية ومعرفة حقيقتها والمراد بها، ومن مميزات هذا الكتاب أنه كتاب جامع فإن أردت الفقه وجدته فيه، وإن أردت الآداب والأخلاق فهو محتوٍ عليها، وإن رغبت في الأذكار والأدعية وجدت بغيتك فيه، وإن تاقت نفسك لمعرفة التاريخ فإنها ستحصل على مرادها بقراءة هذا الكتاب، حتى كان مضرب المثل في الاستيعاب، ومميزات هذا الكتاب عديدة أشار المحقق إلى شيء منها.

ونظراً لأن الكتاب له هذه الأهمية العظيمة فأتوقع أن يحظى بدراسات علمية من جوانب فقهية وحديثية وأصولية وتاريخية وحضارية، ولذا فإن الكتاب يناسب أن يحظى بتحقيق علمي خصوصاً أنه لم يطبع إلا طبعة واحدة فيها نقص قرابة خمسة آلاف خبر، كما أنها مليئة بالأخطاء المطبعية التي حرفت معانيه وقلبت أسانيده وقللت الاستفادة منه، ومن هنا اتجه الابن الدكتور سعد بن ناصر بن عبدالعزيز أبوحبيب الشثري الأستاذ بكلية الحقوق والعلوم السياسية بجامعة الملك سعود حالياً، وعضو هيئة كبار العلماء، وأستاذ الأصول بكليةالشريعة بالرياض في جامعة الإمام محمد بن سعود الإسلامية سابقاً، إلى تحقيق الكتاب تحقيقاً علمياً يبرزه كما كتبه المؤلف؛ ويوثقه من مصادره لتحصل الطمأنينة بما يحتوي عليه.

وإذا أردت أن تعرف مقدار ما يحتاج إليه تحقيق هذا الكتاب من جهد فقارنه بمسند الإمام أحمد، فإن المسند فيه قرابة سبع وعشرين ألف حديث منها أعداد كثيرة

متكررة سنداً ومتناً، وبعضها يتكرر باختلاف يسير وجهود العلماء المتقدمين قد تضافرت على المسند في: شرح معانيه، والانتقاء من أحاديثه، وبيان ثلاثياته، وترجمة رواته، وتحرير ألفاظه، وحظي باهتمام النساخ به، وكانت النسخ محل عناية من العلماء في: ضبطها، ومقابلتها بأصولها، وفي العصر الحاضر حظي المسند بجهود كثيرة سواء في: تحقيقه – فقد حُقّق من علماء متعددين من أبرزهم الشيخ أحمد شاكر- وألفت مؤلفات في ترتيبه، وفي بيان أطرافه، وفهرسته، وقد طبع المسند طبعات عديدة اشتغل على عدد منها جماعة من العلماء الفضلاء، ومع كل ذلك فقد تطلب تحقيقه الأخير أن يشتغل في هذا التحقيق العديد من الباحثين المتفرغين لتحقيقه، وتطلب ذلك أيضاً أن يعملوا بعمل حثيث متواصل استمروا فيه مدة عشر سنوات.

فإذا كان الأمر كذلك فما ظنك بمصنف ابن أبي شيبة الذي احتوى على أكثر من أربعين ألف خبر، والتكرار فيها قليل جداً، وكثير منها ينفرد المؤلف به، فلا تكاد تجده في كتاب آخر، ثم إن هناك طائفة من الرواة فيه لا تكاد تجد تراجمهم إلا في كتب قصية وفي مواطن لا يتبادر إلى الذهن وجود الترجمة فيها، فهل تتصور أن راوياً لا تجد ترجمته وافية إلا في معجم البلدان أو في غيره من كتب اللغة والمعاجم؟، ولم تكتب مؤلفات على المصنف توضح معانيه وتشرح ألفاظه، ولكبر حجمه أحجم النساخ عنه، فليس له نسخ عديدة تكون محل عناية العلماء واهتمامهم، ولم يؤلف أحد في بيان أطرافه، ولم يجتهد أحد في مقارنته بغيره من الكتب والمؤلفات، فلاشك أن هذا المصنف يتطلب تحقيقه من الجهد ما لا يحتاجه المسند.

ومن فضل الله عز وجل أن حظي الكتاب بتحقيق علمي يقوم عليه الابن الدكتور سعد فقد قابل بين نسخه، وخرّج أحاديثه، وحكم عليها؛ وتوصل في

ذلك إلى اجتهادات منضبطة بالضوابط الشرعية سواء في بيان أحوال الرواة، أو في علل الأحاديث، ولن تجده يسلم للحافظ ابن حجر كل كلامه عن الرواة في التقريب، ثم علق على الكتاب بتعليقات فقهية تتضح فيها القدرة الأصولية ذكر فيها أقوال أرباب المذاهب الفقهية ورجح بين الآراء، فأخرج لنا مجهوداً يستحق التقدير والثناء، ومثله جدير بأن يخرج على يده مثل هذا العمل العظيم فإن له مشاركات عديدة في هذا المجال، وقد قام على تحقيق عدد من كتب السنة، من أمثال: (سنن ابن ماجه) في أربعة مجلدات، وكتاب (المطالب العالية في زوائد المسانيد الثمانية) لابن حجر في عشرين مجلداً، ثم إن له جهوداً طيبة في السنة النبوية فقد شرح: (بلوغ المرام) و(عمدة الأحكام) بشروح تجد فيها من التحقيق والفوائد ما لا تجده في الشروح الأخرى، ويدلك على تمكنه في علوم الحديث كتابه الرائع: (مختصر صحيح البخاري) الذي احتوى على جميع ألفاظ البخاري التي على شرطه في صحيحه في مجلد واحد؛ مع شرح لغامض ألفاظه، وتجد مع كل حديث جميع تراجم البخاري عليه، فكان محل إعجاب وثناء، مما جعل عدداً من طلاب العلم يبادرون إلى حفظه.

ثم إن المحقق ليس مقتصراً على فن واحد، بل ما من علم شرعي إلا وله مشاركة فيه ولله الحمد والشكر وعنده ترجيحات وفوائد لا تكاد تجدها عند غيره، ففي علم الأصول هو من أبرز باحثيه ومدرسيه، وما هذه المؤلفات الأصولية التي خطها بنانه إلا أكبر شاهد على ذلك، مع صعوبة علم الأصول وقلة المشتغلين به، وإن أردت معرفة صحة ذلك فطالع مؤلفاته فيه، وهي عديدة من أشهرها: كتاب (القطع والظن عند الأصوليين) و(قوادح الاستدلال بالإجماع) و(المصلحة عند الحنابلة) و(شرح الورقات) إلى غير ذلك من المؤلفات، وأما في الفقه فله مشاركات عديدة تدل على تمكنه منه ونموذج ذلك كتابه: (المسابقات)، بل خاض غمار المستجدات الفقهية فألف فيها من أمثال مسائل: (عقد الإجارة المنتهي بالتمليك)

و(الإلزام بالتأمين على رخصة قيادة السيارات) و(بحوث الخلايا الجذعية) و(الجرائم الحديثة) وبحوثه في ذلك عديدة، وأما مشاركته في العقيدة والتوحيد فتجدها في رسائله العديدة في ذلك، ومنها: (حقيقة الإيمان وبدع الإرجاء في القديم والحديث) و(حكم زيارة الآثار النبوية) و(التفريق بين الأصول والفروع) و(تقسيم الشريعة إلى أصول وفروع)، وأما القواعد الفقهية فقد تمكن منها وبرز فيها؛ وتداول الناس في ذلك شروحه المسموعة والمكتوبة، إلى غير ذلك من العلوم الشرعية التي شارك فيها. أسأل الله عز وجل أن يزيده علماً وهدى وتقى وأن يجعله إماماً للمتقين.

ومن خلال هذه الإحاطة العلمية فإني آمل أن تجد أيها القارئ- تحقيقاً علمياً لهذا الكتاب، خصوصاً أن المحقق قد اعتمد على عشرين أصلاً منها خمسة عشر مخطوطة تجد وصفها في أول هذا الكتاب، وكانت هذه المخطوطات متعددة المصادر من بلدان مختلفة وعليها تعليقات من علماء مختلفين؛ فلا تعجب أن تشدك رحلة المخطوطة من الرياض إلى دمشق إلى القاهرة إلى تونس إلى برلين إلى كراتشي إلى دلهي بالهند؛ مما يدلك على عظم المجهود المبذول في جمع مخطوطات هذا الكتاب، وقد تميز المحقق بكونه يعبر عن المعاني الكثيرة والمباحث الطويلة بجمل قصيرة تحتوي على جميع الموضوع، مع أحكام جازمة تدلك على مدى توثق الباحث من نفسه بحيث لا يدع القارئ في حيرة من أمره، ومن هنا فبشراك أيها القارئ: فبين يديك كتاب عظيم جامع مخدوم من باحث متمكن.

ومن الجهود المشكورة ما بذلته حكومة المملكة العربية السعودية من خدمات جليلة للباحثين؛ من خلال تهيئة مراكز البحث ومكتبات المخطوطات؛ من أمثال: مكتبة الملك فهد الوطنية، ومكتبات الجامعات السعودية كجامعة الإمام محمد بن سعود الإسلامية والجامعة الإسلامية التي قدمت للباحثين خدمات جليلة هي محل ثناء وتقدير الجميع.

وأسأل الله للجميع التوفيق والهداية وصلاح الأحوال، كما أسأله سبحانه أن يوفق قادة هذه البلاد لكل خير وأن يزيدهم نشاطاً في جهودهم الخيرة التي يقدمونها للإسلام وأهله. وصلى الله على نبينا محمد وعلى آله وصحبه وسلم.

المستشار بالديوان الملكي

ناصر بن عبدالعزيز أبوحبيب الشثري

* * *

مقدمة

إن الحمد لله نحمده ونستعينه ونستغفره، ونعوذ بالله من شرور أنفسنا وسيئات أعمالنا، من يهده الله فلا مضل له؛ ومن يضلل فلا هادي له، وأشهد أن لا إله إلا الله وحده لا شريك له، وأشهد أن محمداً عبده ورسوله، صلى الله عليه وعلى آله وصحبه وسلم تسليماً كثيراً، ﴿يَٰٓأَيُّهَا ٱلَّذِينَ ءَامَنُواْ ٱتَّقُواْ ٱللَّهَ حَقَّ تُقَاتِهِۦ وَلَا تَمُوتُنَّ إِلَّا وَأَنتُم مُّسۡلِمُونَ﴾ ﴿يَٰٓأَيُّهَا ٱلنَّاسُ ٱتَّقُواْ رَبَّكُمُ ٱلَّذِى خَلَقَكُم مِّن نَّفۡسٍ وَٰحِدَةٍ وَخَلَقَ مِنۡهَا زَوۡجَهَا وَبَثَّ مِنۡهُمَا رِجَالاً كَثِيرًا وَنِسَآءً ۚ وَٱتَّقُواْ ٱللَّهَ ٱلَّذِى تَسَآءَلُونَ بِهِۦ وَٱلۡأَرۡحَامَ ۚ إِنَّ ٱللَّهَ كَانَ عَلَيۡكُمۡ رَقِيبًا﴾ ﴿يَٰٓأَيُّهَا ٱلَّذِينَ ءَامَنُواْ ٱتَّقُواْ ٱللَّهَ وَقُولُواْ قَوۡلاً سَدِيدًا ﴿٧٠﴾ يُصۡلِحۡ لَكُمۡ أَعۡمَٰلَكُمۡ وَيَغۡفِرۡ لَكُمۡ ذُنُوبَكُمۡ ۗ وَمَن يُطِعِ ٱللَّهَ وَرَسُولَهُۥ فَقَدۡ فَازَ فَوۡزًا عَظِيمًا﴾. أما بعد فإن الله عز وجل قد قيض للأمة رجالاً حفظوا دينها وسنة نبيها ﷺ وآثار صحابته رضي الله عنهم، وممن لهم ثمرات ملموسة في هذا الجانب العلامة الإمام أبوبكر عبدالله بن محمد بن أبي شيبة من خلال كتبه ومؤلفاته، ومن أعظمها المصنف المحتوي على مميزات عديدة سأذكر بعضاً منها عند دراسة الكتاب، والمصنف أغنى المؤلفات في آثار السلف مع احتوائه على أحاديث نبوية عديدة على جانب عالٍ من الصحة لا تكاد توجد في غيره من الكتب.

ومع أهميته إلا أنه لم يحظ بما يتناسب مع مكانته في الطبع، ففي منتصف القرن الرابع عشر الهجري (١٣٢٤هـ) طبع الشيخ عبدالوهاب الملتاني - رحمه الله - الجزء الأول والرابع من طباعة حجرية اشتملت على الكثير من الأخطاء الطباعية.

وفي عام ١٣٨٦هـ قام بعض علماء حيدر آباد الدكن في الهند بطباعة الأجزاء الخمسة الأولى من الكتاب بدون تعليق ولا تحقيق، بإشراف عامر العمري، وعبدالخالق الأفغاني، وصلوا نهاية كتاب الصيد.

وفي عام ١٣٩٩هـ قامت الدار السلفية في بومبي بالهند بتصوير الأجزاء الخمسة من طبعة حيدر آباد ا لدكن سابقاً، وأكمل الشيخ مختار أحمد الندوي السلفي طباعة

بقية الكتاب جزءاً بعد جزء حتى خرج الكتاب في خمسة عشر جزءاً، وصدر المجلد الأخير سنة ١٤٠٩هـ، وقد علق المحقق على الأجزاء من السادس إلى الخامس عشر بتعليقات متفاوتة، وقد أكثر من التعليق على الأحاديث المرفوعة، ورقم الأخبار ابتداءً من الجزء السادس، ويلاحظ أن كتاب الإيمان والنذور وجزءًا كبيراً من كتاب الحج قد سقط من هذه الطبعة. ونشر الشيخ حبيب الرحمن الأعظمي أربعة أجزاء عام ١٤٠٣هـ.

وفي عام ١٤٠٦هـ، طبعت إدارة القرآن والعلوم الإسلامية بباكستان المصنف بتصوير طبعة مختار الندوي، واستدركت الأبواب الناقصة في كتاب الإيمان إلى كتاب الحج

وكانت طبعاته السابقة ناقصة ومليئة بالأخطاء سأورد نماذج من ذلك عند دراسة الأصول المطبوعة للكتاب، وقد يسر الله عز وجل لي العديد من نسخه الخطية، مع معرفتي بقيمة الكتاب العلمية، مما أرى معه أنه يجب وجوباً كفائياً على الأمة أن تسعى في نشر هذا العلم وبثه، ورغبة في سقوط هذا الإثم استعنت بالله في تحقيق هذا الكتاب.

ومن فضل الله عز وجل على الأمة أن حظيت العديد من كتب السنة بجهود عدد من الباحثين فحققوها وخرجوا أحاديثها ولكن يلاحظ على بعض أعمالهم ملحوظات عديدة، من أظهرها ما يأتي:

١- أنهم أطالوا في التعليقات إطالة كبيرة مما ضخم حجم الكتب، وجعل الناس يزهدون فيها.

٢- عدم الجزم في الحكم على الأحاديث، فتجد أحدهم يقول: هذا حديث يحتمل التحسين، مما يوقع الناس في اللبس.

٣- التوسع في الكلام عن الخبر بجميع ما قيل فيه، مع أن بعض علل الخبر لا يعد شيئاً إذا قورن بغيره، فإذا كان أحد الرواة ضعيفاً فلا داعي لأن ينبه على أن غيره صدوق، وإذا كان في سنده وضاع فلا حاجة لإشهار اسم الضعيف.

٤- أنهم عند الحكم على الحديث يحكمون على المتن دون الإسناد، مما جعلهم يحكمون على أحاديث فيها راوٍ معروف بالكذب بأنها أحاديث صحيحة، نظراً لورود ذلك المتن من طريق صحابي آخر بإسناد صحيح، وهذا العمل لا يصح، لأن ذلك الإسناد لا يمكن تقويته بإسناد آخر.

٥- اقتصارهم عند ذكر من أخرج الحديث على من ساق الخبر بذلك الإسناد، وكان الأولى ذكر جميع من أخرج الخبر من طريق ذلك الصحابي وهذا العمل قد ألبس على الباحثين وأوقعهم في أوهام عديدة.

فانظر إلى عكس الأمور في هذين الجانبين حكم على المتن وتخريج للسند وكان الأولى الحكم على السند، وتخريج المتن.

٦- أن بعض الباحثين يقوي الخبر الضعيف ويصححه لاعتضاده بآثار عن بعض التابعين.

٧- أن عدداً من الباحثين يقوي الضعيف ويحكم عليه بالصحة لاعتضاده بخبر راوٍ مجهول، وخبر المجهول يتوقف فيه ولا يقوى به لأنه لا يعرف ويحتمل أن يكون ضعيفاً جداً أو وضاعاً.

٨- كما أن بعض من اشتغل في الرجال يرفع الحكم بالجهالة عن الراوي لمجرد رواية عدد عنه مع كون بعض هؤلاء الرواة ضعيفاً أو مجهولاً أو لا يتورع عن الرواية عن المجهولين والضعفاء، مع أن الحكم برفع الجهالة لا يكون إلا برواية الأئمة الذين يقتصرون في رواياتهم على الثقات ولو كان ذلك الراوي واحداً على الصحيح.

٩- بل وصل الحال ببعض الباحثين إلى الحكم بجهالة الراوي الذي لم يرو عنه إلا واحد مع تتابع الأئمة على توثيقه.

١٠- أن بعض الباحثين عند تخريج الأحاديث لا يكتفي بالصحيحين ويسرد كتب الحديث بحسب تسلسلها التاريخي فيكون الصحيحان في وسط كتب السنة، مما

قد يفهم منه تقليل مكانة الصحيحين، وما زالت الأمة تكتفي بقولها: متفق عليه على ما أخرجه الشيخان فلا تحتاج لذكر غيرهما.

١١- تحويل كتب الإسناد والرواية إلى كتب علل من خلال التوسع في ذكر علل الأحاديث في هوامش كتب الحديث المحققة.

١٢- التطويل بذكر أسماء الكتب المشهورة مطولة مع أنها متبادرة إلى الذهن ولا زالت الأمة على الاكتفاء باسم المؤلف فيمن لا يوجد له إلا كتاب واحد، فتجدهم مثلاً يقولون: أخرجه ابن ماجه، ولا يقولون: في السنن وهكذا.

١٣- ومن ذلك التعمية على القارئ بذكر اسم غير مشهور وترك الاسم المشهور فبدل قولهم: (أخرجه أبو عبيد) قالوا: (الهروي) وبدل (إسحاق) قالوا (ابن راهويه) وهكذا.

١٤- أن بعض الأئمة المشهورين بالعلم والرواية قد يروي الحديث من وجهين لسعة علمه وروايته مع إمكان ذلك فيجعلون ذلك قادحاً في روايته.

١٥- أن بعض الباحثين أصبح يزهد في بعض الأصول المخطوطة مهما كان عليها من عناية ويسمونها النسخ المتأخرة، مع عدم تمحيصها وعدم التأكد حقيقة من تأخرها.

١٦- وفي مقابل ذلك نجدهم يعتمدون على نسخ متأخرة لكتب مستخرجة على الكتاب الأصل، ككتب الأطراف والشروح ونحو ذلك.

منهج التحقيق:

تطلب العمل في تحقيق الكتاب الخطوات الآتية:

أولاً: جمع نسخ الكتاب المخطوطة من مكتبات المخطوطات ومراكز البحث.

ثانياً: المقابلة بين النسخ ثم مراجعة تلك المقابلة، وتم التعامل مع الفروق بين النسخ على النحو الآتي:

١ - إذا اتفقت النسخ على شيء أثبتناه ولو كان مخالفاً لكتب الإسناد والرجال، وقد ننبه على ذلك.

٢ - إذا اختلفت النسخ فإنني أختار منها ما يترجح لديَّ من خلال مراجعة كتب السنة والتراجم واللغة.

٣- لم أشر إلى الأخطاء الإملائية أو ما خالف قواعد الإملاء الحديثة.

ثالثاً: الحكم على أسانيد الكتاب وتخريج أحاديثه، فإن الموجود في المصنف على ثلاثة أنواع:

١ - أحاديث مرفوعة، فنحكم على إسناد المؤلف، ثم أبين من أخرج ذلك الحديث، فإن كان في الصحيحين اكتفيت بهما، وإن كان في أحدهما دون الآخر ذكرت موضعه من الصحيح وعززته بذكر مصدر آخر والأغلب أن يكون مسند الإمام أحمد، فإن لم يكن في أحد الصحيحين اجتهدت في ذكر من أخرجه.

٢- آثار للصحابة فأحكم عليها، وقد أذكر من خرجها ولا ألتزم بذلك.

٣- آثار التابعين، فهذه أكتفي بإيراد المصنف لها، لعدم صحة الاستدلال بها.

رابعاً: عند الحكم على الأحاديث أشير لسبب تحسين الحديث أو تضعيفه بذكر اسم الراوي الذي يكون سبباً لذلك، وكذلك عند الانقطاع أذكر موطن الانقطاع اختصاراً للكلام، ومن خلال عملي السابق واللاحق في السنة وسبر مرويات الرواة قد لا أقنع بكلام الحافظ في التقريب وأخالفه.

خامساً: التعليقات التي وضعت على النسخ المخطوطة سواء لترجمة الرواة أو التعريف بالألفاظ ونحو ذلك أثبتها في الهامش.

سادساً: رقمت أحاديث الكتاب وآثاره ترقيماً متسلسلاً بحيث يكون للكتاب ترقيم واحد من أوله إلى آخره، كما وضعت ترقيماً للأبواب داخل كل كتاب وترقيماً لأسماء الكتب التي عنون بها المؤلف.

سابعاً: سيحظى الكتاب بإذن الله بفهارس فنية متنوعة تقرب لطلاب العلم طريق الاستفادة من هذا الكتاب.

ثامناً: وضعت تعليقاً مختصراً في بداية كل باب يلخص كلام الفقهاء في ذلك الباب.

وأختم بشكر صاحب الفضيلة والمعالي الوالد الأجل الشيخ ناصر بن عبدالعزيز ابن محمد أبو حبيب الشثري فهو المتكَأ الذي نتكئ عليه بعد الله في إخراج هذا الكتاب حثاً وتشجيعاً ودعماً، استمراراً لرغبة والده الجد الشيخ عبدالعزيز أبوحبيب الشثري في خدمة العلم وطبع كتبه، فأسأل الله أن يجزل لهما الأجر والثواب وأن يجعلهما في جوار محمد ﷺ في الفردوس الأعلى من الجنة.

وأتوجه بالشكر لحكومة المملكة العربية السعودية لجهودها المشكورة في إحياء العلم الشرعي، من خلال إقامة المكتبات العامة النافعة، كمكتبة جامعة الإمام محمد ابن سعود الإسلامية، ومكتبة الجامعة الإسلامية، ومكتبة الملك فهد الوطنية، فأسأل أن يبارك في هذه الجهود وأسأله أن يجعل التوفيق حليفاً لهذه المؤسسات.

والشكر موصول لوالدتي الفاضلة الكريمة التي ربتني صغيراً وكبيراً، ولا أزال أجد فضلها وإحسانها، كما لا زلت أجد أثر تربيتها وتوجيهاتها ووصاياها.

كما أشكر أهل بيتي وأبنائي وإخواني على ما وفروه لي من جو علمي تمكنت معه من إنجاز هذا العمل المبارك، الذي أتقرب إلى الله به والذي تفضل الله عليَّ بمنه وكرمه فجعلني أتوجه إليه وأعانني على العمل فيه لأكون بذلك ممن خدم سنة النبي ﷺ، والحمد لله أولاً وآخراً.

المحقق

أ.د. سعد بن ناصر بن عبدالعزيز أبو حبيب الشثري

* * *

الفصل الأول

ترجمة المؤلف

وفيه مبحثان:

المبحث الأول: حياته العامة.

المبحث الثاني: حياته العلمية.

المبحث الأول

حياته العامة[1]

وفيه أربعة مطالب:

المطلب الأول

اسمه ونسبه

هو: الإمام أبوبكر عبدالله بن القاضي محمد بن القاضي أبي شيبة إبراهيم بن عثمان بن خُواسْتَي وينتسب إلى قبيلة عبس بالولاء.

وينتسب ابن أبي شيبة إلى الكوفة لكونه ولد ونشأ فيها وتعلم وعلم بها.

---

(١) انظر ترجمته في: الطبقات الكبرى لابن سعد ٤١٣/٦؛ طبقات خليفة بن خياط ص١٧٣؛ التاريخ الصغير للبخاري ٣٣٥/٢؛ تاريخ الثقات للعجلي رقم (٢٧٦)؛ الجرح والتعديل ١٦٠/٥؛ الثقات لابن حبان ٣٥٨/٨؛ رجال صحيح البخاري للكلاباذي ٤٢٧/١؛ رجال صحيح مسلم لابن منجويه ٣٨٥/١؛ الجمع بين رجال الصحيحين ٢٥٩/١؛ السابق واللاحق للخطيب ص٢٥٧؛ تاريخ بغداد ٦٦/١٠؛ الفهرست لابن النديم ص٢٢٩؛ المنتظم لابن الجوزي ٢٢٩/١١، الكامل لابن الأثير ٤٥/٧، تهذيب الكمال ٣٤/١٦، طبقات علماء الحديث لابن عبدالهادي ٨٤/٢، المعين في طبقات المحدثين ص٨٦، الكاشف ١١١/٠٢، سير أعلام النبلاء ١٢٢/١١، تذكرة الحفاظ ٤٣٢/٢، تاريخ الإسلام ص٢٢٧ و٢٣١-٢٤١، دول الإسلام ١٤٣/١، ميزان الاعتدال ٤٩٠/٢، العبر ٤٢١/١، مرآة الجنان ١١٦/٢، البداية والنهاية ٣١٥/١٠، طبقات المفسرين للداودي ٢٤٦/١، طبقات الحفاظ للسيوطي ص١٩٢، المعجم المشتمل لابن عساكر ص٤٩٢، تهذيب التهذيب ٢/٦، النجوم الزاهرة ٢٨٢/٢، شذرات الذهب ٨٥/٢، الرسالة المستطرفة ص١٣، الأعلام ٢٦٠/٤، كشف الظنون ص٤٣٧ و١٦٧٨ و١٧١١، إيضاح المكنون ٣٦/١ و٢١٢، هدية العارفين ٤٤٠/١، معجم المؤلفين ١٠٧/٦، تاريخ التراث العربي ٢٠٥/١، تاريخ التراث العربي لزكين ٢٠٥/١/١، مقدمة المطالب العالية لابن حجر طبع بتدقيقنا. وقد كتبت عنه العجالة الآتية.

المطلب الثاني

أسرته

ابن أبي شيبة من بيت علم، لديهم رغبة في رواية الحديث، ولذا بكّر في طلب الحديث وزاحم أقرانه عند كبار شيوخ عصره؛ حتى قال يحيى بن عبدالحميد الحماني: أولاد ابن أبي شيبة من أهل العلم، كانوا يزاحموننا عند كل محدث.

فإن جده أبا شيبة إبراهيم بن عثمان العبسي تولى القضاء بواسط، وعرف بالفقه، وشغله القضاء عن ضبط الحديث فضعف فيه، توفي سنة ١٦٩هـ، وخاله هو الحكم ابن عتيبة الفقيه المشهور[(١)].

وأبوه هو محمد بن إبراهيم الكوفي القاضي الثقة، تولى قضاء فارس، وتوفي سنة ١٨٢هـ.

ومن إخوانه:

١- الحافظ عثمان بن أبي شيبة، توفي سنة ٢٣٩هـ، وهو من رجال الصحيحين أخرج له البخاري ٦١ حديثاً وأخرج له مسلم (١١٧) حديثاً وله في الكتب الستة (٥٣٥) حديثاً.

٢- القاسم بن أبي شيبة.

وابنه هو الحافظ إبراهيم بن أبي بكر، ولد في أيام سفيان بن عيينة، وسمع أبا نعيم الفضل بن دكين وعبيد الله بن موسى، وروى عنه ابن ماجه والنسائي وابن جرير وابن أبي حاتم، وهو من تلامذة الإمام أحمد، توفي سنة ٢٦٥هـ.

ومن أبنائه أيضاً: محمد بن أبي بكر بن أبي شيبة له رواية عند أبي داود.

والحافظ أبو جعفر محمد بن عثمان بن أبي شيبة ابن أخيه توفي سنة ٢٩٧هـ.

---

(١) تهذيب الكمال ٢/١٤٧.

قال الذهبي[١] عن الحافظ أبي بكر: «هو أخو الحافظ عثمان بن أبي شيبة والقاسم بن أبي شيبة الضعيف، فالحافظ إبراهيم بن أبي بكر هو ولده، والحافظ أبو جعفر محمد بن عثمان هو ابن أخيه، فهم بيت علم، وأبو بكر أجلُّهم».

* * *

المطلب الثالث

ولادته ووفاته

الأقرب أن تكون ولادته سنة ١٦٠هـ لأنه سمع من شريك وعمره ١٤ سنة، وقد تكون ولادته سنة ١٥٩هـ، كما ذكر ابن زَبْر والخطيب[٢].

قال البخاري: «مات عبدالله بن محمد بن أبي شيبة الكوفي العبسي سنة خمس وثلاثين ومائتين (٢٣٥هـ) أبوبكر ... مات يوم الخميس لثمان خلون من المحرم»[٣].

وقال الذهبي: «توفي في المحرم وله بضع وسبعون سنة»[٤].

وقال الخطيب البغدادي: «مات عبدالله بن محمد بن أبي شيبة أبوبكر العبسي وقت العشاء الآخرة، ليلة الخميس، لثمان مضت من المحرم سنة خمس وثلاثين ومائتين»[٥].

* * *

---

(١) سير أعلام النبلاء ١١/١٢٢.

(٢) تاريخ مولد العلماء ووفياتهم ١/٣٧٢، وانظر: سير أعلام النبلاء ١١/١٢٢، تاريخ بغداد ١٠/٦٦، تهذيب الكمال ١٦/٣٩.

(٣) التاريخ الصغير ٢/٣٣٥، «الباحثون يشيرون إلى أن الصواب أنه الأوسط»، ووهم ابن الأثير في الكامل ٦/١٠٢ حينما جعل وفاته سنة ٢٣٤هـ.

(٤) العبر ١/٣٣١.

(٥) تاريخ بغداد ١٠/٧١.

المطلب الرابع

عصره

عاصر ابن أبي شيبة ثمانية خلفاء عباسيين هم:

١) المهدي (١٥٨-١٦٩).

٢) الهادي (١٦٩-١٧٠).

٣) الرشيد (١٧٠-١٩٣).

٤) الأمين (١٩٣-١٩٨).

٥) المأمون (١٩٨-٢١٨).

٦) المعتصم (٢١٨-٢٢٧).

٧) الواثق (٢٢٧-٢٣٢).

٨) المتوكل (٢٣٢-٢٤٧).

ومن عصر المهدي إلى عصر الرشيد (١٥٨-١٩٣) كان عصر استقرار وتقدير للعلماء، وإحياء للسنة، ومحاربة للعقائد الدخيلة، ولذا كثر الاشتغال بالعلم والسنة ورواية الحديث، وهذا وقت الطلب عند الإمام ابن أبي شيبة.

وفي عصر الأمين (١٩٣-١٩٨) كان هناك اضطرابات سياسية بسبب منازعة المأمون لأخيه الأمين في الحكم.

وفي عصر المأمون والمعتصم (١٩٨-٢٣٢) ابتلي الناس ببعض العقائد الدخيلة التي تبناها الخلفاء ودعوا إليها، مثل نفي الصفات، والقول بخلق القرآن، وقد اشتد المأمون عام ٢١٨هـ في ذلك، وألزم العلماء بمقالة خلق القرآن، وعذب من لم يوافقه من العلماء، وقد ثبت قليل من العلماء كالإمام أحمد - رحمه الله - الذي ضُرِب وسُجِن من قبل المعتصم، وفي هذا العهد اشتدت شوكة المعتزلة، وكان ابن أبي شيبة ينكر على العلماء الذين أجابوا في الفتنة[1]. وفي عصر المتوكل (٢٣٢هـ) كشف الله

(١) تهذيب الكمال ٢٣/٢١٤.

المحنة، فنصر الله السنة بالخليفة المتوكل، فأمر المتوكل علماء السنة بإظهار أحاديث الصفات، ومن هنا جلس الإمام ابن أبي شيبة في مسجد الرصافة يروي الأحاديث التي فيها تقرير العقيدة الصحيحة، واجتمع عليه نحو من ثلاثين ألفاً[1].

وهذه المدة اشتهرت بظهور العديد من المؤلفات، وظهر اهتمام الأئمة بتدوين السنة، وتمحيص الرواة، وظهر فيها علماء أفذاذ في كل الفنون الإسلامية؛ مما جعل الإمام ابن أبي شيبة يستفيد من ذلك، كما أن الكوفة -موطن الإمام ابن أبي شيبة- كانت إحدى الحواضر العلمية في ذلك الزمان، وخصوصاً في الفقه.

وكان لانتشار الورق وصناعته في هذا الوقت الأثر العظيم في كثرة التأليف والنسخ.

كما أن رغد العيش والرغبة في التدين والاستقرار الأمني والاجتماعي كان لها آثارها في تسهيل التعليم.

* * *

(١) تاريخ الإسلام ١٧/ ٢٣٠.

المبحث الثاني

حياته العلمية

وفيه أربعة مطالب:

المطلب الأول

مشايخه

لقد تتلمذ الحافظ ابن أبي شيبة على عدد كثير من علماء العراق والحجاز وغيرهما من البلدان، وروى عن جماعة كثيرة من رواة الحديث، ذكر المزي في ترجمته منهم (١٢١)، وفي المصنف العديد من شيوخه الذين لم يذكرهم الحافظ المزي، وسأورد أشهرهم هنا؛ لنتبين الطبقة التي يروي عنها، فمن هؤلاء حسب ترتيبهم بناءً على سنة الوفاة:

١) القاضي شريك بن عبدالله (ت ١٧٧هـ) وهو أكبر شيخ له (م، د، ق).

٢) أبوالأحوص سلام بن سليم (ت ١٧٩هـ) (م، ق).

٣) أبوالمحياة يحيى بن يعلى التميمي (ت ١٨٠هـ) (م، ق).

٤) إسماعيل بن عياش (ت ١٨١هـ) (ق).

٥) خلف بن خليفة (ت ١٨١هـ) (م، ق).

٦) عبد الله بن المبارك (ت ١٨١هـ) (م، د، ق).

٧) علي بن هاشم بن البريد (ت ١٨١هـ) (ق).

٨) محمد بن سليمان الأصبهاني (ت ١٨١هـ) (ق).

٩) والده: محمد بن إبراهيم بن أبي شيبة (ت ١٨٢هـ).

١٠) هشيم بن بشير (ت ١٨٣هـ) (م، ق).

١١) يحيى بن زكريا بن أبي زائدة (ت ١٨٣هـ) (م).

١٢) حاتم بن وردان (ت ١٨٤هـ).

١٣) علي بن غراب (ت ١٨٤هـ).

١٤) غسان بن مضر (ت ١٨٤هـ).

١٥) زياد بن الربيع أبو خداش البصري (ت ١٨٥هـ) (ق).

١٦) عباد بن العوام (ت ١٨٥هـ) (م، ق).

١٧) عمر بن عبيد الطنافسي (ت ١٨٥هـ) (ق).

١٨) مطلب بن زياد (ت ١٨٥هـ).

١٩) بشر بن المفضل (ت ١٨٦هـ).

٢٠) حاتم بن إسماعيل (ت ١٨٦هـ) (م، ق).

٢١) عبدالرحيم بن سليمان (ت ١٨٧هـ) (م، ق).

٢٢) عبدالسلام بن حرب (ت ١٨٧هـ) (ق).

٢٣) عبدالعزيز بن عبدالصمد العمي (ت ١٨٧هـ) (م).

٢٤) عبدالعزيز بن محمد الدراودي (ت ١٨٧هـ) (ق).

٢٥) عبدة بن سليمان (ت ١٨٧هـ) (م، ق).

٢٦) الفضيل بن عياض (ت ١٨٧هـ).

٢٧) محمد بن سواء السدوسي (ت ١٨٧هـ).

٢٨) معتمر بن سليمان (ت ١٨٧هـ) (م).

٢٩) يحيى بن عبدالملك بن أبي غنية (ت ١٨٧هـ) (ق).

٣٠) جرير بن عبدالحميد (ت ١٨٨هـ) (م، ق).

٣١) عقبة بن خالد السكوني (ت ١٨٨هـ) (م، ق).

٣٢) عمر بن أيوب الموصلي (ت ١٨٨هـ) (د).

٣٣) عيسى بن يونس السبيعي (ت ١٨٨هـ) (م، ق).

٣٤) مرحوم بن عبدالعزيز العطار (ت ١٨٨هـ) (م).

٣٥) عبد الأعلى بن عبد الأعلى (ت ١٨٩هـ) (م، س، ق).

٣٦) علي بن مسهر (ت ١٨٩هـ) (م، ق).

٣٧) يحيى بن يمان (ت ١٨٩هـ) (ق).

٣٨) حكام بن سلم (ت ١٩٠هـ).

٣٩) أبوخالد الأحمر: سليمان بن حيان (ت ١٩٠هـ) (م، س، ق).

٤٠) سهل بن يوسف الأنماطي(ت ١٩٠هـ).

٤١) عائذ بن حبيب (ت ١٩٠هـ).

٤٢) عبيدة بن حميد (ت ١٩٠هـ) (ق).

٤٣) خالد بن حيان الرقي (ت ١٩١هـ).

٤٤) محمد بن يزيد الواسطي الكلاعي (ت ١٩١هـ).

٤٥) معمر بن سليمان النخعي الرقي (ت ١٩١هـ).

٤٦) حميد بن عبدالرحمن الرواسي (ت ١٩١هـ) (م، د، ق).

٤٧) عبدالله بن إدريس (ت ١٩٢هـ) (خ، م، د، ق).

٤٨) عرعرة بن البرند (ت ١٩٢هـ).

٤٩) عمر بن علي المقدمي (ت ١٩٢هـ) (ق).

٥٠) إسماعيل بن إبراهيم بن علية (ت ١٩٣هـ) (م، د، ق).

٥١) محمد بن جعفر (غندر) (ت ١٩٣هـ) (م).

٥٢) مخلد بن يزيد القرشي (ت ١٩٣هـ).

٥٣) مروان بن معاوية الغزاري (ت ١٩٣هـ) (م).

٥٤) حفص بن غياث (ت ١٩٤هـ) (م، ق).

٥٥) عبدالوهاب الثقفي (ت ١٩٤هـ) (م، ق).

٥٦) عمر بن هارون البلخي (ت ١٩٤هـ).

٥٧) محمد بن إبراهيم بن أبي عدي (ت ١٩٤هـ).

٥٨) يحيى بن سليم الطائفي (ت ١٩٤هـ) (ق).

٥٩) أبو بكر بن عياش (ت ١٩٤هـ) (خ، ق).

٦٠) إسحاق بن يوسف الأزرق (ت ١٩٥هـ) (م، ق).

٦١) عبدالرحمن بن عثمان أبوبحر البكراوي (ت ١٩٥هـ).

٦٢) عبدالرحمن بن محمد المحاربي (ت ١٩٥هـ) (ق).

٦٣) عثام بن علي بن هجير (ت ١٩٥هـ).

٦٤) أبومعاوية محمد بن خازم (ت ١٩٥هـ) (م، ق).

٦٥) محمد بن فضيل بن غزوان (ت ١٩٥هـ) (خ، م، ق).

٦٦) معاذ بن معاذ العنبري (ت ١٩٦هـ) (م، ق).

٦٧) وكيع بن الجراح (ت ١٩٦هـ) (م، ق).

٦٨) أحمد بن بشير أبو بكر القرشي (ت ١٩٧هـ).

٦٩) عبثر بن القاسم أبو زبيد (ت ١٩٧هـ).

٧٠) سفيان بن عيينة (ت ١٩٨هـ) (م، ق).

٧١) صفوان بن عيسى (ت ١٩٨هـ).

٧٢) عبدالرحمن بن مهدي (ت ١٩٨هـ) (م، ق).

٧٣) عمرو بن الهيثم أبوقطن (ت ١٩٨هـ).

٧٤) معن بن عيسى (ت ١٩٨هـ) (ق).

٧٥) يحيى بن سعيد القطان (ت ١٩٨هـ) (خ، م، ق).

٧٦) يحيى بن عباد الضبعي (ت ١٩٨هـ).

٧٧) إسحاق بن سليمان الرازي (ت ١٩٩هـ) (ق).

٧٨) عبدالله بن نمير (ت ١٩٩هـ) (م، د، عس، ق).

٧٩) يونس بن بكير (ت ١٩٩هـ).

٨٠) أسباط بن محمد (ت ٢٠٠هـ).

٨١) سلم بن قتيبة (ت ٢٠٠هـ).

٨٢) عبيد بن سعيد الأموي (ت ٢٠٠هـ) (م، ق).

٨٣) محمد بن الحسن بن الزبير الأسدي (ت ٢٠٠هـ) (ق).

٨٤) معاذ بن هشام الدستوائي (ت ٢٠٠هـ).

٨٥) حماد بن أسامة: أبوأسامة (ت ٢٠١هـ) (خ، م، د، ق).

٨٦) حرمي بن عمارة بن أبي حفصة (ت ٢٠١هـ).

٨٧) حماد بن مسعدة (ت ٢٠٢هـ).

٨٨) سعيد بن يحيى أبوسفيان الحميري (ت ٢٠٢هـ).

٨٩) عبدالحميد بن عبدالرحمن الحماني (ت ٢٠٢هـ).

٩٠) أزهر بن سعد السمان (ت ٢٠٣هـ).

٩١) حسين بن علي الجعفي (ت ٢٠٣هـ) (م، ق).

٩٢) ريحان بن سعيد المثنى أبو عصمة البصري (ت ٢٠٣هـ).

٩٣) عمر بن سعد الحفري أبوداود (ت ٢٠٣هـ) (م، د).

٩٤) محمد بن بشر العبدي (ت ٢٠٣هـ) (م، س، ق).

٩٥) محمد بن بكر البرساني (ت ٢٠٣هـ).

٩٦) محمد بن عبدالله بن الزبير: أبو أحمد (ت ٢٠٣هـ) (خ، م، ق).

٩٧) مصعب بن المقدام (ت ٢٠٣هـ) (م).

٩٨) يحيى بن آدم (ت ٢٠٣هـ) (م).

٩٩) إسحاق بن منصور السلولي (ت ٢٠٤هـ) (ق).

١٠٠) سليمان بن داود أبوداود الطيالسي (ت ٢٠٤هـ) (م).

١٠١) عبدالكريم بن عبدالمجيد أبوبكر الحنفي (ت ٢٠٤هـ).

١٠٢) عبدالملك بن عمرو، أبو عامر العقدي (ت ٢٠٤هـ).

١٠٣) عبدالوهاب بن عطاء الخفاف (ت ٢٠٤هـ).

١٠٤) معاوية بن هشام القصار (ت ٢٠٤هـ) (م، ق).

١٠٥) روح بن عبادة (ت ٢٠٥هـ).

١٠٦) شبابة بن سوار (ت ٢٠٥هـ) (ق، م).

١٠٧) العلاء بن عصيم (ت ٢٠٥هـ).

١٠٨) محمد بن عبيد الطفافسي (ت ٢٠٥هـ) (م، د، ق).

١٠٩) محمد بن أبي عبيدة المسعودي (ت ٢٠٥هـ) (م، ق).

١١٠) جعفر بن عون (ت ٢٠٦هـ) (خ، م، ق).

١١١) محاضر بن المورع (ت ٢٠٦هـ).

١١٢) يزيد بن هارون (ت ٢٠٦هـ) (م، ق).

١١٣) عبدالرحمن بن غزوان (قارد أبو نوح (ت ٢٠٧هـ).

١١٤) عبدالصمد بن عبد الوارث (ت ٢٠٧هـ).

١١٥) عثمان بن عمر بن فارس البصري (ت ٢٠٧هـ).

١١٦) كثير بن هشام (ت ٢٠٧هـ) (م).

١١٧) محمد بن عبدالله بن كناسة (ت ٢٠٧هـ).

١١٨) محمد بن عمر الواقدي (ت ٢٠٧هـ).

١١٩) محمد بن القاسم الأسدي (ت ٢٠٧هـ).

١٢٠) هاشم بن القاسم: أبو النضر (ت ٢٠٧هـ) (م).

١٢١) الأسود بن عامر (شاذان) (ت ٢٠٨هـ) (م، ق).

١٢٢) سعيد بن عامر الضبعي (ت ٢٠٨هـ).

١٢٣) عبد الله بن بكر بن حبيب السهمي (ت ٢٠٨هـ) (ق).

١٢٤) محمد بن مصعب القرقساني (ت ٢٠٨هـ) (ق).

١٢٥) يحيى بن أبي بكير الكرماني (ت ٢٠٨هـ) (م، ق).

١٢٦) الحسن بن موسى الأشيب (ت ٢٠٩هـ) (م، ق).

١٢٧) يعلى بن عبيد (ت ٢٠٩هـ) (م، ق).

١٢٨) عبد الله بن رجاء المكي (ت ٢١٠هـ).

١٢٩) هوذة بن خليفة (ت ٢١٠هـ) (ق).

١٣٠) يحيى بن إسحاق السيلحيني (ت ٢١٠هـ) (م، ق).

١٣١) أحمد بن إسحاق الحضرمي (ت ٢١١هـ) (م).

١٣٢) أحوص بن جواب (ت ٢١١هـ).

١٣٣) بكر بن عبدالرحمن ابن أبي ليلى القاضي (ت ٢١١هـ) (ق).

١٣٤) طلق بن غنام (ت ٢١١هـ).

١٣٥) عبد الرحيم بن عبد الرحمن المحاربي (ت ٢١١هـ).

١٣٦) عبد الرزاق بن همام الصنعاني (ت ٢١١هـ).

١٣٧) معلي بن منصور الرازي (ت ٢١١هـ) (م، ق).

١٣٨) زكريا بن عدي (ت ٢١٢هـ) (م).

١٣٩) سعيد بن شرحبيل الكندي (ت ٢١٢هـ) (ق).

١٤٠) الضحاك بن مخلد أبوعاصم (ت ٢١٢هـ).

١٤١) عبد الله بن يزيد المقرئ (ت ٢١٢هـ) (م).

١٤٢) الحسين بن محمد بن بهرام المروذي (ت ٢١٣هـ) (ق).

١٤٣) خالد بن مخلد (ت ٢١٣هـ) (م، ق).

١٤٤) عبد الله بن داود الخريبي (ت ٢١٣هـ).

١٤٥) عبيد الله بن موسى (باذام) (ت ٢١٣هـ) (خ، م، ق).

١٤٦) علي بن إسحاق السلمي (ت ٢١٣هـ).

١٤٧) علي بن قادم الخزاعي (ت ٢١٣هـ).

١٤٨) قبيصة بن عقبة (ت ٢١٣هـ) (م، ق).

١٤٩) محمد بن سابق (ت ٢١٤هـ) (م).

١٥٠) معاوية بن عمرو الأزدي (ت ٢١٤هـ) (م، ق).

١٥١) علي بن الحسن بن شقيق (ت ٢١٥هـ).

١٥٢) محمد بن عبد الله المثنى الأنصاري (ت ٢١٥هـ).

١٥٣) أبو إسحاق الطالقاني (ت ٢١٥هـ).

١٥٤) يحيى بن يعلى المحاربي (ت ٢١٦هـ) (د).

١٥٥) سريج بن النعمان (ت ٢١٧هـ) (د، ق).

١٥٦) الفضل بن دكين أبونعيم (ت ٢١٨هـ) (م، ق).

١٥٧) سعيد بن عيسى بن تليد (ت ٢١٩هـ).

١٥٨) عفان بن مسلم (ت ٢١٩هـ) (م، ق).

١٥٩) مالك بن إسماعيل النهدي(ت ٢١٩هـ) (ق).

١٦٠) أحمد بن عبد الملك بن واقد (ت ٢٢١هـ) (ق).

١٦١) عمرو بن حماد بن طلحة القناد (ت ٢٢٢هـ).

١٦٢) إبراهيم بن مهدي (ت ٢٢٤هـ).

١٦٣) سليمان بن حرب (ت ٢٢٤هـ) (م).

١٦٤) سعيد بن سليمان الضبي: سعدويه (ت ٢٢٥هـ) (ق).

١٦٥) أحمد بن عبدالله بن يونس (ت ٢٢٧هـ) (م، ق).

١٦٦) زيد بن الحباب (ت ٢٣٠هـ) (م، ق).

١٦٧) علي بن الجعد (ت ٢٣٠هـ).

١٦٨) قتيبة بن سعيد (ت ٢٤٠هـ).

١٦٩) أحمد بن نصر (ت ٢٤٥هـ).

وبذلك يكون بين وفاة أول شيخ له وآخر شيخ (٦٧) سنة، وقد روى ابن أبي شيبة عن عدد آخر من المشايخ الذين لم تذكر سنة وفاتهم، ومنهم حسب الأبجدية:

١٧٠) إبراهيم بن سليمان بن رزين المؤدب.

١٧١) إبراهيم بن صدقة البصري.

١٧٢) إبراهيم بن المغيرة ختن ابن المبارك.

١٧٣) أحمد بن المفضل القرشي أبو علي الحفري (د، س).

١٧٤) بكار بن عبدالله بن عبيدة الربذي.

١٧٥) جنيد الحجام.

١٧٦) حبيب بن حبيب.

١٧٧) حسن بن عبدالرحمن الحارثي.

١٧٨) الحكم بن عبدالله أبومطيع البلخي.

١٧٩) حماد بن خالد الخياط (ق).

١٨٠) حماد بن معقل.

١٨١) حنظلة بن ثهلان.

١٨٢) خالد بن الحارث الهجيمي

١٨٣) خالد بن حرملة العبدي.

١٨٤) داود بن عبدالله بن أبي الكرم (ق).

١٨٥) رواد بن الجراح.

١٨٦) زاجر بن الصلت.

١٨٧) سعيد بن خثيم أبو معمر الهلالي.

١٨٨) سعيد بن زكريا القرشي.

١٨٩) سفيان بن عقبة (ق).

١٩٠) سويد بن عمر أبو الوليد الكلبي (ق).

١٩١) عبد الرحمن بن سليمان بن أبي الجوف.

١٩٢) عثمان بن عثمان أبوعمرو البصري.

١٩٣) علي بن حفص المدائني (م، ق).

١٩٤) عمر بن زرعة الخارفي.

١٩٥) عمر بن شعيب أبوحفص المسلي الكوفي

١٩٦) الفضل بن الموفق الثقفي.

١٩٧) القاسم بن مالك المزني (م).

١٩٨) قرة بن سليمان الجهضي.

١٩٩) قطن بن عبدالله أبو مري.

٢٠٠) محمد بن الحجاج.

٢٠١) محمد بن عبدالرحمن السدوسي.

٢٠٢) محمد بن مروان العقيلي (خد).

٢٠٣) محمد بن ميسر أبو سعد الصاغاني.

٢٠٤) ملازم بن عمرو الحنفي (ق).

٢٠٥) هشيم بن أبي ساسان.

٢٠٦) يحيى بن عيسى الرملي (بخ).

٢٠٧) يحيى بن محمد البهي.

٢٠٨) يحيى بن محمد بن قيس القرشي.

٢٠٩) يحيى بن واضح أبو تميلة (ق).

٢١٠) يحيى بن يعلى الأسلمي.

٢١١) يزيد بن المقدام بن شريح (ق).

٢١٢) يعمر بن بشر.

٢١٣) يونس بن محمد المؤدب (م، ق).

وقد ذكر العلماء له رحلات علمية في طلب رواية الحديث في أول عمره، حيث رحل إلى البصرة وبغداد ومكة والمدينة، ورحل في آخر عمره ليُروى الحديث عنه إلى بغداد؛ فانقلبت بغداد به، ونصب له المنبر في مسجد الرصافة.

* * *

المطلب الثاني

أشهر تلاميذه

للإمام أبي بكر بن أبي شيبة تلاميذ عدة، حتى إنه أُحصي من في حلقته يوم قدم إلى بغداد فوجدوا قرابة ثلاثين ألفاً، لكن من أشهر هؤلاء من يأتي:

- الإمام أحمد.
- الإمام البخاري. روى عنه قرابة عشرين حديثاً في الصحيح.
- الإمام مسلم. روى عنه (١٥٤٠) حديثاً في الصحيح تقريباً.
- أبو داود.
- ابن ماجه روى عنه أكثر من ألف حديث في سننه.
- أبوبكر بن أبي عاصم.
- بقي بن مخلد.

- محمد بن وضاح.
- محمد بن سعد كاتب الواقدي، ومات قبله.
- الحسن بن سفيان.
- أبو يعلى الموصلي.
- عبد بن حميد.
- جعفر الفريابي.
- أبو القاسم البغوي.
- عبدالله بن أحمد بن حنبل.
- أبو زرعة[1].
- أبو حاتم.
- إبراهيم الحربي.
- ابنه أبو شيبة إبراهيم.
- عبد الله بن عبدالرحمن الدارمي.
- القباني.
- صالح جزرة.
- الهيثم بن خلف.
- عبيد بن غنام.
- عباس الدوري.
- ابن أبي الدنيا.
- يعقوب بن شيبة.

---

(١) روى أبو زرعة وأبو حاتم عن ابن أبي شيبة مع قرب سنهما من سنه، بل قال أبو زرعة: «كتبت عن أبي بكر بن أبي شيبة مائة ألف حديث»، انظر: تهذيب الكمال ٢/٢٢٠ و١٩/٩٥.

فكل أصحاب الكتب السبعة رووا عنه إلا الترمذي، وأما النسائي فقد روى عنه بواسطة بعض الرواة، من مثل أبي بكر المروزي أحمد بن علي القرشي، وأبي عمرو ابن أبي أحمد عثمان بن عبد الله بن خُرّزاد.

قال الخطيب: «حدث عنه محمد بن سعد كاتب الواقدي، ويوسف بن يعقوب ابن يوسف أبوعمرو النيسابوري، وبين وفاتيهما مائة وثمان أو سبع سنين»[١].

* * *

المطلب الثالث

ثناء العلماء عليه

لقد تكاثر كلام الأئمة في الثناء على الإمام ابن أبي شيبة في ضبطه وحفظه والثقة به، وسأورد بعض كلامهم في ذلك.

١) قال الإمام أحمد: «أبوبكر صدوق، هو أحب إليَّ من أخيه عثمان. وفي لفظ عنه: صدوق كوفي ثقة»[٢]. وقال: «ابن أبي شيبة على حال يُصدق»[٣].

٢) قال عبدالله بن أحمد قال أبي: «ما رأيت وكيعاً قط شك في حديث إلا يوماً واحداً فقال: أين ابن أبي شيبة؟ قال أحمد: كأنه أراد أن يسأله أو يستفتيه»[٤].

٣) سئل ابن معين عن سماع ابن أبي شيبة من شريك، فقال: «أبوبكر عندنا صدوق، ولو ادعى السماع من أجل من شريك كان مصدقاً فيه، وما يحمله أن يقول: وجدت في كتاب أبي بخطه؛ وحدثت عن روح بحديث الرجال»[٥].

٤) وقال العجلي: «كان أبوبكر ثقة، حافظاً للحديث».

---

(١) السابق واللاحق ص ١٠٥.

(٢) مسائل الإمام أحمد لعبد الله (٧٤٧) و(١٦٥٨).

(٣) تهذيب الكمال ٣١/٤٢٤.

(٤) مسائل الإمام أحمد لعبد الله (٥٨).

(٥) تاريخ بغداد ١٠/٧٠، أي: ممايدل على عدم تدليسه قوله: (وجدت، وحُدثت).

٥) وقال الفلاس: «ما رأيت أحداً أحفظ من أبي بكر بن أبي شيبة، قدم علينا مع علي بن المديني، فسرد للشَّيباني أربع مائة حديث حفظاً وقام».

٦) وقال أبوحاتم: «كوفي ثقة»[١].

٧) وقال الإمام أبو عبيد: «انتهى الحديث إلى أربعة»، وذكرهم قال: «فأبو بكر بن أبي شيبة أسردهم له»[٢]. وفي لفظ: «وأحسنهم وضعاً لكتاب ابن أبي شيبة»[٣]، وفي لفظ: «كان أبوبكر أحفظهم له»[٤].

٨) وقال أبو زرعة: «ما رأيت أحفظ من ابن أبي شيبة»[٥].

٩) وقال صالح جزرة: «أحفظ من رأيت عند المذاكرة أبوبكر بن أبي شيبة»[٦].

١٠) وقال ابن حبان: «وكان متقناً حافظاً ديناً، ممن كتب وجمع وصنف وذاكر وكان أحفظ أهل زمانه بالمقاطيع».

١١) وقال ابن قانع: «ثقة ثبت».

١٢) وقال ابن خراش: «ثقة»[٧].

١٣) وقال الخطيب: «كان أبوبكر متقناً حافظاً مكثراً»[٨].

١٤) وقال الرامهرمزي: «وتفرد بالكوفة ابن أبي شيبة بتكثير الأبواب، وجودة الترتيب، وحسن التأليف».

١٥) وقال الداودي: «أبوبكر الحافظ، العديم النظير، الثبت النحرير».

---

(١) الجرح والتعديل ٥/١٦٠.

(٢) تهذيب الكمال ٢١/٢٠.

(٣) تهذيب الكمال ٣١/٥٥١.

(٤) تهذيب الكمال ١/٤٥٤.

(٥) تاريخ بغداد ١٠/٦٩.

(٦) تهذيب الكمال ٣١/٥٥٢.

(٧) تاريخ بغداد ١٠/٧٠.

(٨) تاريخ بغداد ١٠/٦٦.

١٦) وقال الذهبي عنه[١]: «الإمام العلم، سيد الحفاظ، وصاحب الكتب الكبار... وكان بحراً من بحور العلم، وبه يضرب المثل في قوة الحفظ».

وقال[٢]: «الحافظ عديم النظير، الثبت النحرير».

١٧) وقال ابن كثير: «أحد الأعلام وأئمة الإسلام»[٣].

١٨) وقال ابن عبدالهادي: «الحافظ الثبت العديم النظير»[٤].

١٩) وقال ابن حجر: «ثقة حافظ صاحب تصانيف»[٥].

٢٠) ونقل ابن عدي: عن عبدان الأهوازي: «كان يقعد عند الاسطوانة أبوبكر وأخوه مشكدانة وعبدالله بن البراء وغيرهم كلهم سكوت إلا أبابكر فإنه يهدر».

قال ابن عدي: «هي الأسطوانة التي يجلس إليها ابن عقدة، فقال لي ابن عقدة: هي أسطوانة عبدالله بن مسعود، جلس إليها بعد علقمة، وبعده إبراهيم، وبعده منصور، وبعده سفيان الثوري، وبعده وكيع، وبعده أبوبكر بن أبي شيبة وبعده مطين».

ومما يدلك على مكانة ابن أبي شيبة أن المتوكل أمره مع عدد من علماء عصره أن يحدثوا بالأحاديث التي فيها رد على المعتزلة والجهمية، فجلس ابن أبي شيبة في مسجد الرصافة، واجتمع عليه نحو من: (٣٠,٠٠٠).

ولكثرة محفوظاته قدح فيه بعضهم بوجود الخطأ في حديثه وقد أجاب عن ذلك الذهبي بقوله[٦]: «أبوبكر ممن قفز القنطرة، وإليه المنتهى في الثقة».

---

(١) سير أعلام النبلاء ١١/١٢٢.

(٢) تذكرة الحفاظ ٢/٤٣٢.

(٣) البداية والنهاية ١٠/٣٢٨.

(٤) طبقات علماء الحديث ٢/٨٤.

(٥) تهذيب التهذيب ٦/٢.

(٦) ميزان الاعتدال (٢/٤٩٠).

وقد طعن بعضهم فيه بأن البخاري لم يرو عنه في الصحيح، وهذا كلام لا يقبل؛ إذ لا يشترط في العدالة رواية البخاري عن الراوي، ثم إن البخاري قد روى عنه في مواطن عديدة منها ما يأتي:

رقم الحديث	اسم الكتاب	اسم الباب
١١٤٠	الجمعة	لا يرد السلام في الصلاة
١٨٢٣	الصوم	إذا أفطر في رمضان ثم طلعت الشمس
١٩٠٣	الاعتكاف	الاعتكاف في العشر الأوسط من رمضان
٢٧١٧	الجهاد والسير	الدعاء على المشركين بالهزيمة والزلزلة
٢٨٦٦	فرض الخمس	نفقة نساء النبي ﷺ
٢٩٥٤	بدء الخلق	ما جاء في قول الله تعالى وهو الذي يبدأ
٣٥٩٠	المناقب	موت النجاشي
٣٦١٧	المناقب	هجرة النبي ﷺ وأصحابه
٣٦٦٤	المغازي	عدة أصحاب بدر
٣٧٥٦	المغازي	إذ همت طائفتان منكم أن تفشلا والله وليهما
٣٨٠٨	المغازي	مرجع النبي ﷺ من الأحزاب
٤٠١١	المغازي	ذهاب جرير إلى اليمن
٤٠٩٨	المغازي	مرض النبي ﷺ ووفاته
٤٥٨٧	تفسير القرآن	قوله ورأيت الناس يدخلون في دين الله أفواجاً
٥١٧٠	الأشربة	الباذق ومن نهى عن كل مسكر من الأشربة
٥٢٤٢	المرضى	تمني المريض الموت
٥٢٥٥	الطب	الحبة السوداء
٥٣٠٩	الطب	مسح الراقي الوجه بيده اليمنى
٥٩٧٠	الرقاق	فضل الفقر

* * *

المطلب الرابع

آثـــاره

ذكر لابن أبي شيبة عدد من الكتب منها ما يأتي:

١- **المصنف:** وسيأتي الكلام عنه في الفصل القادم.

٢- **المسند.**

قال حاجي خليفة[١]: «وهو كتاب كبير».

قال الذهبي: «له كتابان كبيران نفيسان: المسند والمصنف»[٢].

وقال ابن القيم:

واقـــرأ كتـــاب العـــرش للعبـــسي وهـــو محمـــد المولـــود مـــن عثمـــان

واقـــرأ لمـــسند عمـــه ومـــصنف أتراهمـــا نجمـــين بـــل شمـــسان[٣].

والمسند مرتب حسب الصحابة الذين رويت عنهم الأحاديث.

هذا وقد ذكر المباركفوري[٤] أن له نسخة كاملة بخط السيوطي في الخزانة الجرمنية.

والجزء الأول منه موجود في المكتبة المحمودية بالمدينة، وعدد أوراقه (١٧٧) كل صفحة ما بين ٣٢-٤٠ سطراً، وتضمن مسند (٣٢) صحابياً أولهم العشرة المبشرون بالجنة وآخرهم زيد بن أرقم.

والجزء الثاني منه نسخة مغربية في (٧٨) ورقة أسطرها ما بين ١٦-٢١ سطراً، فيها مسند (٢٥٦) صحابياً أولهم نبيط بن شريط وآخرهم رجل وبحواشيها تصحيحات، وهي من رواية محمد بن وضاح عن ابن أبي شيبة.

---

(١) كشف الظنون ص ١٦٧٨.

(٢) تاريخ الإسلام ١٧/ ٢٣٠.

(٣) شرح نونة ابن القيم ١/ ٤٥٨.

(٤) مقدمة تحفة الأحوذي ١/ ٣٣١.

وقد طبع جزء من المسند في دار الوطن بالرياض بتحقيق: عادل الغزاوي وأحمد المزيدي عام ١٤١٨هـ، واعتمد المحققان على نسخة في جامعة ابن مسعود (٢٧٥٢ق) مصورة عن أصل محفوظ في (طوب قبو سراي اسطنبول في (٧٨) ورقة) تبدأ بمسند أبي أيوب، وتنتهي بمسند زيد بن أرقم، وهي من رواية عمر بن حفص عن ابن أبي شيبة، والنسخة المغربية المذكورة، وقد اشتملت الطبعة على (٩٩٨) حديثاً في مجلدين، وهناك من الصحابة من استقل مسند ابن أبي شيبة -دون باقي المسانيد- بوضع مسانيد لهم، ولم يكن للصحابة ترتيب معين في هذا الكتاب.

ويظهر أن هذا المسند على الثلث تقريباً من مسند الإمام أحمد في الحجم.

وضم ابن حجر زوائد مسند ابن أبي شيبة على الكتب السبعة إلى كتابه المطالب العالية، وتشكل زوائد ابن أبي شيبة أكثر من عشر كتاب المطالب حيث جاءت في (٥٧٢) حديثاً، وأكثرها موجود في المصنف.

٣- التفسير:

وهو تفسير بالأثر ينقل فيه الأحاديث وأقوال الصحابة والتابعين في التفسير.

٤- الأحكام:

ولعله كتاب السنن له، ويحتمل أن يكون هو المصنف.

٥- التاريخ.

وهو كتاب المغازي من المصنف كما سيأتي في وصف مخطوط (ي).

٦- الإيمان:

وقد طبع بتحقيق الشيخ ناصر الدين الألباني سنة ١٣٨٦هـ بدمشق ضمن مجموع، ثم أفرده عام ١٤٠٣هـ، وقد قابلناه بالمصنف وسيأتي وصفه في أصول الكتاب، وفي هذا الكتاب زيادات على ما في المصنف، والكتاب من رواية الوكيعي.

٧- كتاب الأدب:

ويقع في مجلدين، وسيأتي وصفه في الرمز (ث) من أصول الكتاب الخطية، وفيه زيادات على ما في المصنف، كما أن بابي الإيمان والأدب من المصنف فيهما زيادات كثيرة على هذه الكتب، فباب الأدب من المصنف فيه (١٤٤٨) خبراً، وكتاب الأدب فيه (٤٢١) خبراً..

٨- كتاب السنة:

ذكره شيخ الإسلام ابن تيمية في الفتاوى ٢٤/٥ ويظهر أنه كتاب الإيمان.

- كما نسب إليه كتب أخرى منها: الآداب، والزكاة، والجمل، والزهد، وثواب القرآن، والرد على أبي حنيفة، والفتوح، وصفين، والجمل، والفتن... يعتقد بعض الباحثين أنها أجزاء من المصنف أو الأحكام وليست كتباً مستقلة، ويفرق آخرون ويرون أنها كتب مستقلة؛ استناداً على كون الحافظ ابن حجر فرق بين هذه الكتب في المعجم المفهرس كما في الأرقام: (٤٢، ٤٩، ٣٨١، ٣٨٢، ٤٢٢، ٤٨٤، ٦٥٦).

* * *

الفصل الثاني

دراسة الكتاب

وفيه مبحثان:

المبحث الأول: الملامح العامة للمصنف.

المبحث الثاني: دراسة بعض جزئيات المصنف.

المبحث الأول

الملامح العامة للكتاب

وفيه سبعة مطالب:

المطلب الأول

مميزات المصنف

يمتاز مصنف ابن أبي شيبة بالعديد من المميزات، منها:

١- ضخامة حجم المصنف، إذ إن حجمه يصل إلى أن تكون أخباره ستة أضعاف أخبار صحيح البخاري مثلاً.

٢- قدم عهد المؤلف حيث توفي سنة (٢٣٥هـ)، ومن هنا كان الكتاب مصدراً لكثير من المؤلفات التي جاءت بعده، ومن ثم فلا تستغرب أن يكون قرابة ربع سنن ابن ماجه مثلاً مروياً عن ابن أبي شيبة بأخبار أكثرها موجود في المصنف، وهكذا لا تكاد تجد كتاباً من كتب السنة إلا وقد روى مؤلفه فيه عن ابن أبي شيبة.

٣- علو إسناد المؤلف، فأكثر أسانيد ابن أبي شيبة في الأحاديث النبوية ثلاثية.

٤- جمع آثار الصحابة والتابعين، وذكر اختلافات الفقهاء مما يجعلك تعرف مواطن الإجماع من الاختلاف، والباحث لا يجد عند ابن أبي شيبة تعصباً في ذلك، وأما ما كان فيه من كتاب: (الرد على أبي حنيفة) فهذا ليس تعصباً، فإن اختلاف الفقهاء وصدور الردود من بعضهم لبعض من الأمور المألوفة، ثم إنك لا تجد فيه لفظة نابية أو كلاماً يخرج عن حدود الأدب، بل إن وجود هذا الفصل دليل على اعتبار كلام المخالف وعدم احتقاره.

٥- يحتوي الكتاب على الخلافات الفقهية في العصور الأولى، مما يفيد الباحثين في معرفة التسلسل التاريخي للخلاف الفقهي، ومعرفة وقت نشوء هذه المسائل، ويدلنا على أصول الخلاف بين الأئمة الأربعة وغيرهم، وعلى مناهجهم في الفتوى، وطريقة تعاملهم مع من يخالفهم في المسائل الفقهية.

٦- اشتمال الكتاب على المسائل الفقهية الدقيقة التي كان كثير من الباحثين يظنون أنها إنما نشأت في عصور متأخرة.

٧- الاهتمام باستعمال المصطلحات الفقهية وبيان معانيها، وذكر بعض الاختلافات الحاصلة في ذلك، مما يفيد في تصور المسائل الشرعية ومعرفة حقيقتها والمراد بها.

٨- اشتمال الكتاب على أكثر الفنون الإسلامية ما بين الفقه والعقيدة والمغازي والتاريخ إلى غير ذلك من العلوم.

٩- تقسيم الكتاب إلى فصول وأبواب تسهل على الباحثين الوصول إلى المعلومات الموجودة فيه، كما يحمد له الترتيب الفقهي لآثاره.

١٠- حسن ترتيب محتويات كل مبحث، كما سيأتي عند الحديث عن طريقة ترتيب الكتاب.

١١- إن أعظم ما فيه مما يصح إسناده أو يحسن، والضعيف فيه قليل، ويندر وجود ما هو ضعيف جداً.

١٢- دقة المؤلف في عزو الأقوال لأصحابها، وذكر أسانيد ذلك.

١٣- انفراد المصنف بأبواب كثيرة لا تكاد تجدها في غيره من كتب السنة والأثر.

١٤- الاهتمام بإيراد شواهد الحديث ومتابعاته مع التنبيه غالباً على الفروق بينها.

ومميزات المصنف عديدة يدرك القارئ بعضها بمجرد مطالعته له.

* * *

المطلب الثاني

ثناء العلماء على المصنف

تعددت كلمات العلماء في الثناء على مصنف ابن أبي شيبة وسأقدم للقارئ هنا نموذجاً من ذلك:

١- قال ابن كثير: «المصنف الذي لم يصنف أحد مثله لا قبله ولا بعده»[١].

٢- قال أمير الأندلس محمد بن عبدالرحمن الأموي: «هذا كتاب لا تستغني خزانتنا عنه»[٢].

٣- قال ابن السبكي: «فحص القفال عن أقاويل السلف في هذه المسألة فكشفت أوعب الكتب لأقاويلهم وهو مصنف ابن أبي شيبة»[٣].

٤- قال حاجي خليفة: «وهو كتاب كبير جداً جمع فيه فتاوى التابعين وأقوال الصحابة وأحاديث الرسول ﷺ على طريقة المحدثين بالأسانيد مرتباً على الكتب والأبواب على ترتيب الفقه»[٤].

٥- كان مصنف ابن أبي شيبة مضرب المثل في جمع الأحاديث والآثار حتى أن رجلاً طلب من يكتب في كتاب الصلاة ما لا يوجد في المصنف فوجهوا إلى أبي بكر الأثرم فكتب ستمائة ورقة ليس في المصنف منها شيء[٥].

٦- وقال الكتاني: «وهو في مجلدين ضخمين، جمع فيه الأحاديث على طريقة المحدثين بالأسانيد، وفتاوى التابعين، وأقوال الصحابة مرتباً الكتب والأبواب على

---

(١) البداية والنهاية ١٠/٣١٥.

(٢) تاريخ ابن الفرضي ١/١٧٠.

(٣) طبقات الشافعية ٥/٦٠.

(٤) كشف الظنون ص ١٦٧٨.

(٥) طبقات الحنابلة ١/٧٣، تهذيب الكمال ١/٤٧٩.

ترتيب الفقه»[١].

٧- وقد أكثر العلماء من النقل عن مصنف ابن أبي شيبة، ففي طرح التثريب للحافظ العراقي قرابة مائة نقل عن المصنف، وفي الدر المنثور (١٧٢) نقل عن المصنف، فضلاً عما نقله عن ابن أبي شيبة ولم يصرح أنه في المصنف، وقد نقل الحافظ ابن حجر آلاف النقول عن ابن أبي شيبة، وفي فتح الباري وحده أكثر من (٣٠٠) نقل.

* * *

المطلب الثالث

صعوبة العمل في المصنف

إن تحقيق كتاب المصنف تكتنفه الكثير من الصعوبات وذلك للأسباب الآتية:

١- لم يحظ كتاب المصنف من قبل المتقدمين بجمع زياداته على كتب السنة المشهورة وتحريرها وضبطها مع انفراد المصنف بكثير من الأخبار.

٢- أن رجال أسانيده لم يتم ضبطهم وتحرير المراد بهم ولم يفردوا بمؤلف لبيان أحوالهم، وما حصل من الرواة من وهم في ذلك، مما يجعل المحقق يمكث الليالي ذوات العدد في التعرف على حال راوٍ قد لا يجد ترجمته إلا في كتب ليست مظنة لذلك من أمثال كتب الأنساب ومعاجم البلدان.

---

(١) الرسالة المستطرفة ص٤٠.

٣- لم توجد شروح لألفاظ الكتاب تشرح غريبها وتوضح المراد بها.

٤- عظم حجم المصنف وكثرة الأخبار المروية فيه، مع كون تلك الأخبار يندر تكرارها فيه.

٥- عدم تعدد نسخه الكاملة بحيث تحتاج إلى التلفيق بين النسخ.

٦- عدم اعتناء المعاصرين بهذا الكتاب عناية تليق به.

٧- تفرق مخطوطاته في البلدان المختلفة.

٨- اختصار المؤلف عند إيراد أسماء رواة الأسانيد مما يوجد الحيرة فيمن هو المراد بتلك الأسماء المختصرة.

* * *

المطلب الرابع

إسناد المصنف

مع أن ابن أبي شيبة كان له تلاميذ كُثُر، وقد ذكر بأن حلقته كان يحضرها قرابة ثلاثين ألفاً، إلا أن المصنف لم تعرف له رواية إلا من طريقين:

الأول: طريق بقي بن مخلد بن يزيد الأندلسي أبي عبدالرحمن القرطبي (٢٠٠-٢٧٦)، وقد سافر للعراق لطلب الحديث فروى المصنف عن ابن أبي شيبة، وأغلب المطبوع من رواية بقي بن مخلد، بل كله إلا باب الأوائل، وقد رواه عنه اثنان:

أولهما: أبو محمد عبدالله بن يونس بن محمد المرادي القبري (٢٥٣-٣٣٠هـ)، وأغلب رواية بقي المطبوعة جاءت من طريق أبي محمد.

والراوي الثاني: هو أبو علي الحسن بن سعد بن إدريس بن خلف البربري الكتامي القرطبي (٢٤٨-٣٣١هـ)، والرواية المشهورة والمتداولة تلفيق من رواية المرادي والبربري عن بقي بن مخلد.

فقد جاءت الإشارة للثاني في أثناء كتاب الطهارة، وأثناء كتاب الأذان، بينما جاءت الإشارة لابن يونس في أثناء كتاب الجمعة وصلاة رمضان وصلاة التطوع، وأثناء كتاب الجنائز، وأول كتاب الحج وفي أثنائه خمس مرات، وأثناء كتاب البيوع أربع مرات، وأثناء كتاب الجنايات، وأول الحدود، وأول الجمل.

الثاني: رواية المشارقة ومنهم أبو العلاء محمد بن أحمد بن جعفر الوكيعي الكوفي وأبو جعفر محمد بن عثمان بن محمد بن أبي شيبة العبسي، وأبو أحمد محمد ابن عيدوس السراج، وأبو محمد عبدالله بن أحمد الجواليقي.

ويبدو أنه لم يوجد في عصرنا من رواية المشارقة إلا كتاب الإيمان وكتاب الأدب وكتاب الأوائل، وكان يذكر فيما مضى أن كتاب الأشربة وكتاب فضائل القرآن وجدا من رواية المشارقة.

وهناك اختلاف في الترتيب بين الروايتين لذا رأيت أن يكون الترقيم العام بحسب رواية المغاربة، وفي المواطن التي نجد فيها رواية للمشارقة أثبت ترقيماً آخر بجوار الترقيم الأول يكون بين قوسين هكذا [١٤١٢٢ (٢١١)] فالرقم الأول لرواية المغاربة، والثاني لرواية المشارقة وهذا في كتابي الإيمان والأدب.

ومن خلال هذين الكتابين يظهر أن رواية المشارقة أقل بكثير من رواية المغاربة، إلا أن رواية المشارقة فيها زيادات قليلة بلغت ثلاثة أخبار في كتاب الإيمان وخمسة في كتاب الأدب.

* * *

المطلب الخامس

اسم المصنف ونسبته لمؤلفه

هناك اتفاق من جميع النسخ على تسمية هذا الكتاب بهذه التسمية، كذلك هناك اتفاق من جميع من ترجم لابن أبي شيبة على نسبة كتاب المصنف إليه، كما أن عدداً كثيراً من العلماء والمؤلفين ينقل عن المصنف ويعزو إليه، وعند تفتيش المصنف نجد تلك النقول موجودة فيه كما يدل على ذلك ما جاء في أواخر النسخ الخطية مما يفيد في إثبات نسبة الكتاب المصنف إلى الإمام أبي بكر عبدالله بن محمد بن أبي شيبة.

كما أن أسانيد الكتاب المتعددة والتي حظيت بسماعات مختلفة، واشتغل العلماء على نسخ المصنف ولم يتوقفوا في نسبته لمؤلفه، فإحدى النسخ عليها توقيعات ابن المهندس، والأخرى عليها توقيع مرتضى الزبيدي، والثالثة عليها توقيعات علماء الدعوة ومنهم الشيخ محمد بن إبراهيم آل الشيخ مما لا يدع مجالاً للشك في هذا الأمر.

ومعنى كونه مصنفاً أنه كتاب مؤلف، وهذا يصدق على هذا الكتاب، كما أن الغالب في اسم المصنفات الحديثية أن يراد بها المؤلفات المحتوية على موضوعات فقهية وشرعية عديدة تناقش من خلال الأحاديث والآثار، ولعل سبب تأليف الكتاب رغبة المؤلف في تدوين هذا التراث العظيم من أجل معالجة موضوعاته من خلال الأحاديث النبوية والآثار.

* * *

المطلب السادس

المقـــارنـــة بين المصنف ومصنف عبدالرزاق

نظراً لكون الكتابين «مصنف عبدالرزاق ومصنف ابن أبي شيبة» يشتركان في جمع آثار الصحابة والتابعين، ويشتركان في اسم واحد، فإنه يحسن عقد مقارنة بين الكتابين، وعند المقارنة بين الكتابين نجد الآتي.

أولاً: مصنف ابن أبي شيبة أضخم من مصنف عبدالرزاق، بل هو على الضعف منه، ففي مصنف عبدالرزاق قرابة عشرين ألفاً، وفي مصنف ابن أبي شيبة قرابة أربعين ألفاً.

ثانياً: عدد الرواة الذين لهم رواية في مصنف ابن أبي شيبة على الضعف من الذين في مصنف عبدالرزاق، فعند ابن أبي شيبة قرابة ثلاثة آلاف راوٍ، وعند عبدالرزاق قرابة ألف وخمسمائة راوٍ.

ثالثاً: عدد المروي عنهم من الصحابة والتابعين في مصنف ابن أبي شيبة أكثر من المروي عنهم في مصنف عبدالرزاق، وكذلك في عدد الآثار المروية عن كل واحد منهم.

رابعاً: لئن كان عبدالرزاق جمع فقه أهل الحجاز لقرب الحجاز من اليمن، فإن ابن أبي شيبة جمع فقه أهل العراق، وشارك في فقه أهل الحجاز.

خامساً: عند ابن أبي شيبة من الكتب والأبواب ما لا تجده عند عبدالرزاق ككتاب الكنى والتاريخ والأوائل وغيره.

سادساً: ابن أبي شيبة أكثر استيعاباً لأخبار كل باب من عبدالرزاق.

سابعاً: المرفوعات عند ابن أبي شيبة أكثر منها عند عبدالرزاق.

المطلب السابع

الرسائل العلمية المتعلقة بمصنف ابن أبي شيبة

هناك العديد من الرسائل العلمية ماجستير ودكتوراة – قدمت في مواضيع متعلقة بمصنف ابن أبي شيبة منها:

١) تحقيق المصنف لابن أبي شيبة، من أول الحج إلى نهاية باب الوقوف عند الجمار يوم النحر.

اسم الباحث: عبد الله بن حمد اللحيدان.

جامعة الإمام محمد بن سعود الإسلامية.

٢) الحافظ أبو بكر بن أبي شيبة ومنهجه في المصنف.

الباحثة: عيشة عوض المشعبي.

جامعة أم القرى.

٣) زوائد مصنف ابن أبي شيبة على الكتب الستة من الأحاديث المرفوعة، من أول المصنف إلى كتاب الأيمان والنذور.

اسم الباحث: حسين عبد الحميد النقيب.

٤) زوائد مصنف ابن أبي شيبة على الكتب الستة، من كتاب الحج إلى كتاب الأدب.

اسم الباحث: محمد بن سعد الزير.

٥) زوائد مصنف ابن أبي شيبة على الكتب الستة، الأحاديث المرفوعة من كتاب الأطعمة إلى كتاب الديات.

الباحثة: حزيمة بنت صافي سرّاج.

٦) زوائد مصنف ابن أبي شيبة على الكتب الستة، من الأحاديث المرفوعة من كتاب الحدود إلى كتاب فضائل القرآن.

الباحث: عبدالرحمن بن محمد الحازمي.

٧) زوائد مصنف ابن أبي شيبة على الكتب الستة، من الأحاديث المرفوعة من الإيمان والإسلام إلى الزهد.

الباحث: يوسف علمي.

٨) زوائد مصنف ابن أبي شيبة على الكتب الستة، من الأحاديث المرفوعة من كتاب الأوائل إلى آخر الكتاب.

الباحث: عبدالرحمن بن قاسم مهدلي.

٩) الأحاديث والآثار المتعلقة بمسائل الإيمان والصحابة في مصنف ابن أبي شيبة، ترتيباً ودراسة عقدية.

الباحث: طارق بن عبدالرحمن الحواس.

١٠) الأحاديث والآثار المتعلقة بالإيمان بالرسل واليوم الآخر والقدر في مصنف ابن أبي شيبة، ترتيباً ودراسة عقدية.

الباحث: محمد بن حسن العمري.

١١) مرويات أبي بكر بن أبي شيبة في التفسير من أول سورة الفاتحة إلى نهاية سورة الإسراء، جمعاً ودراسة.

الباحث: عبد القدوس راجي محمد موسى.

١٢) مرويات أبي بكر بن أبي شيبة في التفسير من سورة الكهف إلى سورة الناس، جمعاً ودراسة.

الباحث: عادل بن سعد الجهني.

١٣) مرويات الطبري عن ابن أبي شيبة من عهد الصديق إلى عهد معاوية، دراسة نقدية مقارنة.

الباحث: خالد محمد علي يماني.

* * *

المبحث الثاني
دراسة بعض جزئيات المصنف

وفيه أربعة مطالب:

المطلب الأول
العناوين الرئيسة في المصنف

انفرد المؤلف بترتيب خاص به في أسماء الكتب، وذلك على النحو الآتي:

اسم الكتاب	عدد الأبواب	عدد الأخبار	عدد الصفحات	من صفحة	ابتداء من رقم
١- الطهارة.	٢٥٥	٢١٣٦	٤٣٠	٥/٢	١
٢- الأذان والإقامة.	٤١	٢٦١	٥٨	٤٣٥/٢	٢١٣٧
٣- الصلاة.	٢٠٠	٢٠٨٥	٤١٠	٥/٣	٢٣٩٩
٤- سجود التلاوة.	٣٦	٢٣٧	٤٨	٤١٦/٣	٤٢٢٣
٥- سجود السهو والعمل في الصلاة.	٨٨	٦١٩	١٣٥	٤٦٥/٣	٤٤٦١
٦- الجمعة.	٨٤	٦١٧	١٣١	٦٧/٤	٥٠٨١
٧- أول العيدين.	٤١	٣٥٣	٧٧	١٩٩/٤	٥٦٩٩
٨- صلاة التطوع والإمامة.	٣٨٨	٣٠٥٧	٧٣٨	٢٧٧/٤	٦٠٥٣
٩- الصيام.	١٢٢	٩٥٢	٢٣٢	٤٥٧/٥	٩١١١
١٠- الزكاة.	١٥٥	١٠٤٦	٢٨٦	١٣٧/٦	١٠٠٦٤
١١- الجنائز.	٢٠٢	١٤٠٨	٣٩٥	٤٢٥/٦	١١١١١
١٢- الأيمان و النذور والكفارات.	١٠٧	٥٤٠	١٢٧	٢٦٧/٧	١٢٥٢٠
١٣- الحج.	٥٥١	٣٥٨٨	٨٤٦	٣٩٥/٧	١٣٠٦١
١٤- النكاح.	٢٧٦	٢٠١٣	٤٩٧	١٥٥/٩	١٦٦٥٠
١٥- الطلاق.	٢٨٢	١٧٨٥	٤٣٦	٨٥/١٠	١٨٦٦٤
١٦- الجهاد.	٢	٢٧٤	١٢٧	٥/١١	٢٠٤٥٠
١٧- الصيد.	٤٩	٤٢٠	١٠٥	١٣٣/١١	٢٠٧٢٥
١٨- البيوع والأقضية.	٦٤٠	٣٨١١	٩٦١	٢٣٩/١١	٢١١٤٦
١٩- الطب.	٦٥	٣٣٠	١١٥	١٠٣/١٣	٢٤٩٥٨

اسم الكتاب	عدد الأبواب	عدد الأخبار	عدد الصفحات	من صفحة	ابتداء من رقم
٢٠- الأشربة.	٤٧	٥٢٠	١٣٩	٢١٩/١٣	٢٥٢٨٩
٢١- العقيقة.	١٠	٤٥	١٣	٣٥٩/١٣	٢٥٨١٠
٢٢- الأطعمة.	٤٨	٣٦٣	٩٧	٣٧٣/١٣	٢٥٨٥٦
٢٣- اللباس والزينة.	٨٧	٧٢٣	١٩١	٤٧١/١٣	٢٦٢٢٠
٢٤- الأدب.	٢٤٥	١٤٨٦	٤٢٢	١١٧/١٤	٢٦٩٤٤
٢٥- الديات.	٢٥٠	١٤٩٩	٣٢٤	٥/١٥	٢٨٤٣١
٢٦- الحدود.	١٨٣	١٠٥٨	٢٤٠	٣٣١/١٥	٢٩٩٣١
٢٧- أقضية رسول الله ﷺ.	١	٨٨	٣٣	٦١/١٦	٣٠٩٩٠
٢٨- الدعاء.	١٨١	٨٢٣	٢٩٣	٩٥/١٦	٣١٠٧٩
٢٩- فضائل القرآن.	٧٦	١٢٤١	١١٤	٣٨٩/١٦	٣١٩٠٣
٣٠- الإيمان.	٦	١٤٨	٥٥	٥/١٧	٣٢٣٢١
٣١- الرؤيا.	١٣	٨٦	٣٧	٦١/١٧	٣٢٤٧٠
٣٢- الأمراء.	٢	١٩٠	٧٠	٩٩/١٧	٣٢٥٥٧
٣٣- الوصايا.	٧٩	٣٤١	٧١	١٧١/١٧	٣٢٧٤٨
٣٤- الفرائض.	١١٨	٧٠٨	١٦٣	٢٤٣/١٧	٣٣٠٩٠
٣٥- الفضائل.	٧٧	٩١١	٣٣٤	٤٠٧/١٧	٣٣٧٩٩
٣٦- السير.	١٩٣	١٢٦١	٣٣٩	٢٠٧/١٨	٣٤٧١١
٣٧-البعوث والسرايا.	١٠	١٥٠	٧٥	٥/١٩	٣٥٩٧٣
٣٨- التاريخ.	٧	٥٣٣	٥٥	٨١/١٩	٣٦١٢٤
٣٩- الجنة والنار.	٣	٢٨٤	٨٣	١٣٧/١٩	٣٦٦٥٨
٤٠-الزهد.	٧٥	١٥٣٣	٤٦٣	٢٢١/١٩	٣٦٩٤٣
٤١- الأوائل.	١	٣٢٣	٨٥	١١٩/٢٠	٣٨٤٧٧
٤٢- الرد على أبي حنيفة.	١٢٥	٤٩١	١٣٨	٢٠٥/٢٠	٣٨٨٠١
٤٣- المغازي.	٤٧	٥٩٨	٣٨٦	٣٤٥/٢٠	٣٩٢٩٣
٤٤- الفتن.	٣	٦٦٦	٢٧٧	١٨٩/٢١	٣٩٨٩٢
٤٥- الجمل.	٣	١٩٥	١٠٥	٤٦٧/٢١	٤٠٥٥٩
المجموع	٥٤٧٤	٤٠٧٥٤	١٠٧٥٦	٥٧٢/٢١	٤٠٧٥٤

المطلب الثاني
ترتيب الأبواب

المؤلف أدخل تحت كل كتاب عدداً من الأبواب، ويختلف عدد هذه الأبواب من كتاب إلى آخر بحسب المادة الموجودة لدى المؤلف بحسب سعة ذلك الموضوع، فبينما نجد أن [كتاب البيوع والأقضية يشتمل على (٦٤٠) باباً، وكتاب الحج على (٥٥١) باباً]، وكتاب الطهارة يحتوي على (٢٥٥) باباً نجد كتباً أخرى لا تحتوي إلا على أبواب قليلة مثل كتاب الأمراء، حيث يحتوي على بابين، وكتاب التعبير ويحتوي على (١٣) باباً.

وهكذا الحال بالنسبة للأحاديث والأخبار الواردة تحت الباب الواحد، فمرة نجد أن الباب يتسع ليشمل أخباراً كثيرة مثل باب (من قال: إذا التقى الختانان فقد وجب الغسل) فقد اشتمل على (٢٧) خبراً؛ وفي باب (المسح على الخفين) أورد (٧٩) خبراً، ومرة نجد الباب لا يضم تحته إلا خبراً واحداً مثل باب (سؤر الدجاجة) وباب (بول الخفاش).

وبالنسبة للترتيب فإن المؤلف رتب الكتب في المصنف على طريقة لم يسر عليها غالب المؤلفين في الفقه والحديث، فرغم أنه بدأ بالطهارة قبل الصلاة وقدمها على باقي العبادات إلا أننا نجد أنه قدم الصيام على الزكاة، وقدم الصيام والزكاة على الجنائز، وجعل النذور قبل الحج، وجعل أبواب النكاح والطلاق والصيد قبل أبواب المعاملات.

وأما ترتيب الأبواب داخل الكتاب الواحد فإنه وإن تناسبت بعض الأبواب المتجاورة إلا أن الغالب أنه ليس هناك ترتيب معين لهذه الأبواب وإن كان يلتزم عند فصل كل قول في المسألة في باب مستقل أن تكون تلك الأبواب متعاقبة.

وفي الغالب أن المؤلف يذكر اسم الباب مباشرة، بدون ذكر كلمة (باب)، وفي المسائل التي اشتهر الخلاف فيها يضع لكل قول باباً مستقلاً، وقد يجعل اسم الباب بصيغة الاستفهام.

* * *

المطلب الثالث

طريقة ترتيب الأخبار داخل الباب

الغالب على المؤلف أن يرتب أخبار الباب الواحد على النحو الآتي:

١- يبتدئ أولاً بالأحاديث النبوية الصحيحة والحسنة أو المشهورة، وتتفاوت ما بين حديث واحد إلى خمسة أحاديث، وقد تخلو بعض الأبواب من الأحاديث.

٢- ثم يثني بالمراسيل في ذلك الموضوع إن وجدت.

٣- ثم يذكر آثار الصحابة والغالب أن يرتبهم بحسب فضلهم أو عدد مروياتهم.

٤- ثم يذكر آثار التابعين وفي الغالب أن يرتبها بحسب سنة وفاتهم.

٥- ثم يذكر الأحاديث المرفوعة التي حصل فيها اضطراب أو اختلاف.

وقد لا يلتزم بهذا الترتيب في بعض الأبواب.

وفي أحيان نادرة يبين المؤلف الرأي الراجح لديه، كما قد يتكلم على الرواة أو الأسانيد في أقل من النادر.

ففي الخبر (٣٩٦٢) قال: (يعيد ولا يعيد الوضوء)، وفي الخبر (٢٢٩٣٠) قال في مسألة (القرض حال): (وبه يأخذ أبوبكر)، وفي الخبر (٧١٢٥) قال: (لا يقنت في الفجر، ويقنت في الوتر كل ليلة قبل الركوع)، وفي أبواب الفرائض (٣٣٠٩٠، ٣٣٧٩٨) قام بقسمة المسائل على الأقوال المختلفة، وفي الخبر (٢٦٦٠) ذكر رأيه الفقهي في مسألة الركوع دون الصف.

مع ملاحظة أن المؤلف لا يذكر أثراً إلا بإسناده إلى قائل ذلك الأثر أو فاعله.

* * *

المطلب الرابع

الصناعة الحديثية

الغالب في المصنف إفراد كل حديث بإسناده ومتنه، لكنه قد يكتفي بسياق بعض الحديث ثم يحيل على إسناد سابق أو لاحق، وقد يكون الحديث عنده بإسنادين

ويلتقيان في أثناء الإسناد فيسوقهما إليه ثم يوحد سياقهما، وقد يكرر سياق الأسانيد من أجل إظهار نقص أو اختلاف، وقد يكتفي بسياقي الحديثين عن التنبيه على مثل ذلك، ويصرح ببيان أوجه الاختلاف بينهما لكن ذلك قليل جداً، وبذلك يظهر للقارئ جانب الاختصار وعدم التكرار في المصنف.

وفي أوائل المصنف يغلب على المؤلف تقطيع الأحاديث وتقسيمها والاكتفاء من كل حديث بما يناسب الباب، بخلاف أواخر المصنف في أبواب المغازي والفتن والتاريخ ونحوها فإنه في الغالب يسوق الأحاديث كاملة، ولذلك كانت الأحاديث في آخر الكتاب أطول بكثير من الأحاديث في أوله.

كما أن المؤلف ساق في المصنف الأحاديث مرة متصلة ومرة مرسلة أو موقوفة، وكذلك نجد في المصنف من جميع ما يذكره العلماء من أنواع الحديث في كتب المصطلح من المدرج والمدبج والمزيد في متصل الأسانيد والمشكل والمتعارض وغيرها من أنواع الأحاديث.

كما أن المؤلف يعتني بذكر المتابعات والشواهد عندما تحتاج الأحاديث لمثل ذلك.

ولئن كانت بعض الأخبار في مصنف عبدالرزاق أعلى إسناداً إلا أن مصنف ابن أبي شيبة امتاز بكثرة المرفوع فيه وامتاز بشموله وكثرة أخباره، فهو ضعف مصنف عبدالرزاق.

ومن النادر أن يتكلم على أحوال الرواة، وإذا تكلم عليها تكلم بكلام مقتضب كأن يقول: فلان ثقة أو ضعيف، ولا يحكم على جميع الإسناد أو على مجموع الرواة، والغالب على المؤلف أن يذكر الرواة بأسماء مقتضبة على جهة الاختصار.

وشرح المؤلف عدداً قليلاً من الألفاظ الغريبة، فمثلاً في الخبر (٧٨١٢) فسر خبر: (لا تصلوا في شعر النساء)[1] بأن المراد الصلاة في ثيابهن.

وفي الخبر (٢٨٥٤) فسر قول أبي سعيد (كنان) بأن المراد الصلاة بالإيماء، وفي الخبر (٧٩١٧) فسر الغداء بالسحور، وفي الخبر (١٣٨٦١) فسر الصرورة بالذي لم يحج فقط، وفي الخبر (٣٦٧٠٣) فسر الألوة بالعود (الطيب)، وفي الخبر (٣٦٧٢٠) فسر العدو بالشد.

---

(١) المصنف ٨/٤١٧.

والغالب في روايات الكتاب أن يصرح المؤلف بالتحديث أو الإخبار، وفي مرات قليلة قال: (حدثت)[١]، كما أنه قد يقول: (بلغني)، بل قد يقول ذلك عن شيوخه كابن عيينة[٢]، وحفص بن غياث[٣]، ويحيى بن سعيد[٤]، (وهشيم[٥]، وروح[٦]، وابن المبارك[٧]، وذكر شكه في السماع في مواطن)[٨]، مما يدلك على تحري ابن أبي شيبة، وعدم وجود التدليس لديه.

كما أن المؤلف راجع شيوخه للتثبت من بعض الألفاظ كما في الخبر (٢٥٧٨): (قال أبوبكر قلت: أنا لحفص وبحمده؟ قال: نعم، إن شاء الله ثلاثاً.

ومما يدلك على تحريه ودقته بيانه للمواطن التي شك فيها، ففي الخبر (١٢٥٣٢) قال: (ابن الجويرية أو أبي الجويرية، الشك من أبي بكر).

ويدلك على ذلك التفريق بين الروايات عند قرن الأسانيد، : ما في الخبر (٧٢٣٩) قال: (ولم يذكر وكيع قول إبراهيم)، وفي الخبر (٣٤٧٠٤) قال: (قال أبوبكر: ورواة أهل مصر لا يدخلون فيه ابن عباس).

* * *

(١) المصنف ١٢/٥٣٥.

(٢) المصنف ١٠/٤٦٣ برقم (٣١٩٣٢)، وانظر: الأرقام (٣٥٩٣٦) و(٣٤٤٣٤).

(٣) المصنف ٨/٤١٧ برقم (٢٦٥٥٣).

(٤) المصنف ١/٣٠١ برقم (٣١٠٢).

(٥) كما في الخبر (٢٧٩٣٤).

(٦) كما في الخبر (٤٠٢٨٧).

(٧) كما في الخبر (٣٦٧٦٥).

(٨) كما في الأخبار (٨٧٥٦) و(٢١١٤٢)، و(٣٠٨٦٦).

الفصل الثالث

وصف أصول الكتاب

وفيه مبحثان:

المبحث الأول: الأصول الخطية.

المبحث الثاني: الأصول المطبوعة.

المبحث الأول

وصف الأصول الخطية

وفيه تسعة عشر مطلباً:

المطلب الأول

النسخة الظاهرية الأولى (ك)

وهي مخطوطة مأخوذة من دار الكتب الظاهرية ورقمها (٢٨٧، ٢٨٨، ٢٨٩، ٤٢٢)، ومصورتها في مكتبة جامعة الإمام برقم (١٠٥٥٤) إلى (١٠٥٥٧).

(أ) عدد أوراقها:

تتكون النسخة من أربعة مجلدات وأحجامها متقـاربة، على النحو الآتي:

١) المجلد الأول في (١٢٨) لوحة.

٢) المجلد الثاني: (٢٠١) لوحة.

٣) المجلد الثالث: وهو الجزء السابع والثامن في (٤١٠ لوحة).

٤) المجلد الرابع: وهو الجزء الحادي عشر والثاني عشر في (٢٠٨) لوحة.

(ب) مسطرتها:

في المجلد الأول و الثاني كل صفحة حوالي (٢٣) سطراً والورقة (٤٦) سطراً.

أما المجلد الثالث والرابع فكل صفحة حوالي (٢١) سطراً والورقة (٤٢) سطراً.

مقاسها (١٥ × ٢٠) سم تقريباً.

(جـ) وصفها:

تتكون النسخة من أربعة مجلدات ووصفها كالتالي:

١) المجلد الأول: في بداية المجلد مكتوب [السفر الأول من المصنف للحافظ الإمام الحجة الثبت الحافظ أبي بكر عبدالله بن محمد بن أبي شيبة العبسي الشافعي، قدس الله روحه، دار الكتب الظاهرية شعبة التصوير. ثم في الورقة التالية بياض على

الصفحة اليمنى، والصفحة اليسرى فيها أربعة أحاديث، ثم بداية باب جديد وهو [من قال خذ لرأسك ماء جديداً]، وينتهي المجلد الأول عند باب [من كان يستقبل الإمام يوم الجمعة].

٢) المجلد الثاني: في بداية المجلد مكتوب [دار الكتب الظاهرية شعبة التصوير رقم الفيلم ٢٩ رقم المخطوط: ١٢١٣]، ثم في الورقة الثانية بياض على الصفحة اليمنى، أما في الصفحة اليسرى تكملة للحديث السابق وبداية باب جديد وهو [الساعة التي يتوجه فيها إلى العيد أي ساعة هي] إضافة إلى الختم، وينتهي المجلد عند باب [ما قالوا في ثواب الحمى و المرضى] من كتاب الجنائز.

٣) المجلد الثالث: وذكر في أول المجلد ما يلي: [السفر السابع من مصنف أبي بكر عبدالله بن محمد بن أبي شيبة، من كتاب النكاح وأول كتاب الطلاق، عمرية، وختم مكتوب عليه.. دار الكتب الظاهرية الأهلية بدمشق وختم آخر غير واضح، ثم الورقة الثانية التي ابتدئت بـ [بسم الله الرحمن الرحيم، صلى الله على محمد، عونك اللهم] ثم [كتاب النكاح في التزويج من كان يأمر به ويحث عليه] وفي هذا المجلد يكمل كتاب النكاح والطلاق والصيد، وينتهي المجلد عند باب [في بيع حاضر لباد] من كتاب البيوع.

٤) المجلد الرابع: في بداية المجلد مكتوب [السفر الحادي عشر من مصنف أبي بكر عبدالله بن محمد بن أبي شيبة من كتاب الديات وكتاب الحدود وكتاب قصص رسول الله ﷺ، وختم مكتوب عليه، دار الكتب الظاهرية الأهلية بدمشق وختم آخر غير واضح]، ثم الورقة الثانية ابتدئت بـ [بسم الله الرحمن الرحيم، صلى الله على محمد وعلى آله وسلم تسليماً ❖ كتاب الديات❖]. وينتهي المجلد بنهاية الكتاب، ومذكور في آخر النسخة [تم كتاب الأمراء بحمد الله وعونه وحسن توفيقه، عبدالله بن محمد بن إبراهيم المهندس الحنفي، فرغت هذه المجلدة وما قبلها. عبدالله ولد المندر الخصك وصلى الله على محمد.

والخط واضح ومقروء ولكن فيها كلمات كثيرة غير منقوطة كما أن فيها تشكيلاً لبعض الكلمات الملبسة، ويوضع عنوان الكتاب والأبواب بخط كبير وواضح على سطر كامل وعلى انفراد، وينتهي الحديث في المجلدين الثالث والرابع بوضع علامة (◎) في نهايته إلا إذا انتهى كل خبر في نهاية السطر فلا توضع علامة، وينتهي الحديث في المجلد الأول بوضع (،) في نهاية الخبر، أما في المجلد الثاني فتوضع في نهاية الحديث علامة (◎) وفوق كلمة "حدثنا" توضع علامة (،)، وعند استدراك كلمة أو حديث توضع علامة (،) في المكان المراد ثم يوضع الاستدراك على الهامش.

وقد حظيت هذه النسخة بمقابلات عدة على الأصول، من أبرزها المقابلة التي أجراها العلامة عبدالله بن محمد بن إبراهيم المهندس المتوفى سنة (٧٦٩هـ) وهو عالم له مشاركته في الحديث وفي تصحيح نسخ كتب الحديث والرجال، ولذلك كانت هذه النسخة من أدق النسخ وأتقنها.

* * *

المطلب الثاني

النسخة السعودية – ورمزها (س)

وهي من مخطوطات مكتبة الرياض السعودية، التابعة لرئاسة إدارات البحوث العلمية والإفتاء والدعوة والإرشاد. وردت إليها من مكتبة مفتي الديار السعودية – في عصره سماحة الشيخ محمد بن إبراهيم آل الشيخ، رحمه الله تعالى. بتاريخ ١٤/٤/١٣٩٢هـ، ثم ضمت إلى مكتبة الملك فهد الوطنية.

(أ) ورقمها بالمكتبة (٨٦/٣٤٥).

(ب) وعدد أوراقها:

تتكون النسخة من ٤ مجلدات فقد منها مجلدان (الأول والثالث)، المجلد الثاني عدد أوراقه (٥٠٨) ورقة، أما المجلد الرابع فعدد أوراقه (٦٠٤).

(ج) مسطرتها:

في كل صفحة (١٦) سطراً تقريباً، المجلد الثاني في كل سطر ما بين تسع عشرة إلى ثلاثة وعشرين كلمة، أما المجلد الرابع ففي كل صفحة (١٧) سطراً تقريباً.

ومقاسها (١١ × ٢٠) سم تقريباً.

(د) وصفها:

في بداية المجلد الثاني وعلى يمين الورقة الأولى "بياض" وعليها ختمان الأول مكتوب عليه (وقف الشيخ محمد بن إبراهيم – ١٣٩١هـ) والثاني مكتوب عليه (مكتبة الملك فهد الوطنية) كما توجد في نفس المجلد ورقتان بيضاوتان من (٤٦١/٤٦٣) كتب في الورقة الأولى باللغة الأردية (يهن صفحه غلطى سى جيو رط كَيا) ومعناها باللغة العربية (سقطت هذه الصفحة بالخطأ) وكتب في الورقة الثانية (على هذا القياس كما قال في صفحة الثانية) وفي نهاية المجلد الثاني الذي اختتم بباب "في السلف في الشيء الذي أيدي الناس" مكتوب (أبي بكر بن أبي شيبة ويليه الجزء الآخر بعون الله المستعان). إضافة إلى [مكتبة الرياض السعودية رقم التسجيل الخاص: ٨٦/٣٦٤ التاريخ في ١٨/٤/١٣٩٢هـ].

أما بداية المجلد الرابع فقد وضع عليه نفس الختمين اللذين في المجلد الثاني إضافة إلى [مكتبة الرياض السعودية رقم التسجيل الخاص: ٨٦/٣٧٣ التاريخ في ٢٣/٤/١٣٩٢هـ]. بسم الله الرحمن الرحيم، صلى الله على سيدنا محمد وآله "كتاب الزهيـ" [الأصل غير كامـل]. وانتهى المجلـد الرابع بنهـاية الكتاب وقـد كتب في الـورقة الأخيرة (والله أعلم بالصواب تم الكتاب المبارك وهو مصنف الإمام أبي بكر ابن أبي شيبة رحمه الله تعالى والحمد لله وحده وصلواته وسلامه على محمد خير خلقه وعلى آله وصحبه وسلم).

[مكتبة الرياض السعودية رقم التسجيل الخاص ٨٦/٣٧٣ التاريخ في ١٣٩٢/٤/٢٣هـ].

والخط في النسخة جميل وواضح ومنقوط ومشكول أحياناً، وعند ذكر الأبواب وأسماء الكتب يُكبَّر ويعرض الخط والمجلد الثاني يعرض ويكبر أيضاً كلمة [حدثنا]، وفي نهاية كل صفحة تكتب الكلمة التي تبتدأ بها الصفحة المقبلة، وبداية كل حديث في المجلد الثاني كالتالي: ١) يكبر ويعرض السند الأول في الحديث إلا إذا كان أبوبكر فكلمة "حدثنا هي التي تعرض وتكبر عندئذٍ. ٢) يوضع خط (ـــ) فوق أول السند. وفي بداية كل حديث في المجلد الرابع وضعت علامة ( ) فوق أول الحديث.

والتعليقات وضعت بين السطور بخط صغير، وهي عبارة عن نقص في الأحاديث استدركت من قبل مراجعها مما يدل على أن النسخة قد روجعت.

* * *

المطلب الثالث

النسخة الظاهرية الثانية (د)

وهي عبارة عن مصورة لمخطوطة مأخوذة من دار الكتب الظاهرية بدمشق رقم (٢٨٧).

(أ) عدد أوراقها:

تتكون النسخة من مجلدين، المجلد الأول وعدد أوراقه (٨٧) ورقة والمجلد الثاني وعدد أوراقه (٤١) ورقة. مجموع أوراق النسخة (١٢٨) ورقة.

(ب) مسطرتها:

في كل صفحة (٢٠) سطراً تقريباً، والورقة (٤٠) سطراً تقريباً، في كل سطر (بين اثنتي عشرة إلى ست عشرة) كلمة تقريباً.

مسطرتها:

(١٤ × ١٧) سم تقريباً.

(ج) وصفها:

تتكون النسخة من مجلدين، مكتوب على أول ورقة في المجلد الأول [الجزء الأول من مصنف ابن أبي شيبة المتوفى [في تذكرة الحفاظ ٢٤٠ ص ١٩] سنة خمس وثلاثين ومائتين، وختم غير واضح وتحتوي الورقة الثانية على "فهرس الكتاب" ذكر فيها أبواب الكتاب، أما الورقة الثالثة فمكتوب عليها ما يلي: [أحدهما لكسره ما فيه من علوم الصحابة والثاني العبر وجود هذا الكتاب وإن لم يوجد به إلا نسخة واحدة بالمغرب عند ملك العرب ولم يردها إلا بقي بن مخلد رحمه الله. وهذا الكتاب أول ما ظهر بالمشرق ثم أسقطت روايته بالمشرق، وسافر به بقي بن مخلد إلى المغرب رحم الله مصنفه وراويه وكاتبه وجميع المسلمين. آمين. السفر الأول من مصنف الشيخ الإمام أبي بكر عبدالله بن محمد بن أبي شيبة..... وكلمات غير واضحة..... ثم ورضوان الله عليهم أجمعين]، إضافة إلى [ملك عبدالرحيم انتقل إلى مال العبد الفقير إلى الله تعالى عبدالرحيم بن إبراهيم بن علي بن أحمد البيروتي الشافعي بالابتياع الصحيح الشرعي وذلك نهار الجمعة في سلم شهر صفر سبع وخمسين وثمانمئة، والورقة الرابعة مكتوب عليها [بسم الله الرحمن الرحيم. رب يسر بفضلك]. وتبتدئ الأحاديث بـ"كتاب الطهارة" وينتهي المجلد الأول عند باب [من قال يقطع الصلاة الكلب والمرأة والحمار]. وذكر في آخر صفحة ما يلي: [والله أعلم كمل السفر الأول مصنف أبي بكر عبدالله بن محمد بن أبي شيبة بحمد الله تعالى وحسن عونه وصلى الله على سيدنا محمد نبيه وعبده على يد العبد الفقير إلى الله تعالى محمد بن عبدالحق الحنفي عفا الله عنهم وذلك في سادس صفر من سنة خمس وثلاثين وسبعمائة بمدينة دمشق المحروشي بالفرمساهيه رحم الله واقفها وأثابه الجنة بمحمد وآله]. وفي الهامش مكتوب [بلغت المقابلة بالأصل المنقول منه فصح إن شاء الله تعالى...]

ويبدا المجلد الثاني بالجملة التالية [بسم الله الرحمن الرحيم، وبه توفيقي]، وأول باب في المجلد الثاني [في الرجل يمر بين يدي الرجل يرده أم لا].

وينتهي المجلد الثاني بباب [من كان يستحب أن تقرأ في الفجر يوم الجمعة سورة فيها سجدة] ومذكور في آخر الورقة [وذلك في صبيحة يوم الجمعة ثامن ربيع الأول سنة خمس وثلاثين وسبعمائة في المدرسة، رحم الله واقفها وجزاه عنا خيراً بمحمد وآله. والحمد لله وحده وصلى الله على سيدنا محمد وعلى آله وصحبه وسلم تسليماً كثيراً كما يحب ويختار، بلغ مقابلة بالأصل المكتب منه بحسب الطاقة. إن شاء الله تعالى] من كتب الشيخ علي بن محمد الكرسوسي بلغة مرداة.

الخط واضح ومقروء إلا في بعض الأحيان يكون أدق قليلاً خاصة إذا غابت النقط، وعند ذكر الأبواب يكبر الخط جداً، السند المستدرك والأحاديث المستدركة وضعت على الهوامش.

وتوضع العلامة التالية (⊙) عند نهاية الحديث. وبعض الأحاديث توضع علامة ( ) فوق أول السند.

وتتميز هذه النسخة عن بقية النسخ بأمور:

الأول: أن ترتيب الأبواب في هذه النسخة يخالف ترتيب بقية النسخ، فالترتيب في هذه النسخة أكثر انضباطاً ومناسبة فالأبواب المتقاربة فيها متجانسة، ولذلك رأيت إضافة رقم بعد الباب يشير لترتيب الأبواب في هذه النسخة وسأضع فهرساً مستقلاً للأبواب بناء على ترتيب هذه النسخة.

الثاني: حظيت هذه النسخة بتعليقات على هوامشها وفي الأغلب أن هذه الهوامش منقولة من مصنف عبدالرزاق، وحيث إن جزءاً يسيراً من كتاب الطهارة في مصنف عبدالرزاق غير مطبوع، وهذه التعليقات فيها أشياء مما هو غير مطبوع فقد رأيت مناسبة وضع هذه التعليقات في الهامش.

الثالث: أنه في مواطن عديدة يحذف أوائل الإسناد.

* * *

المطلب الرابع

النسخة المحمودية – ورمزها (أ)

وهي إحدى مخطوطات المكتبة المحمودية بالمدينة المنورة، وقفها لله تعالى، الشيخ الجليل محمد عابد السندي – كما هو مكتوب على الورقة الأولى من النسخة، بخط يده رحمه الله، وتاريخ وقفها هو ذو القعدة سنة تسع وأربعين ومائتين بعد الألف – وقد اشتهرت كتبه لدى طلاب العلم بالجودة والإتقان، لعنايته الفائقة بها.

(أ) عدد أوراق النسخة:

تتكون النسخة من مجلدين: المجلد الأول عدد لوحاته (٢٧٨) مائتان وثمان وسبعون لوحة والمجلد الثاني عدد لوحاته (٣٣٣) ثلاثمائة وثلاث وثلاثون لوحة.

(ب) مسطرتها:

عدد الأسطر في الورقة الواحدة حوالي (٤٥) سطراً، وعدد الكلمات في كل سطر تتراوح ما بين ست عشرة إلى خمس وعشرين كلمة.

(ج) مقاسها:

(١٣ × ٢٣) سم تقريباً.

(د) تاريخ نسخها:

وافق الفراغ من النسخة ضحى يوم الخميس المبارك لعله عاشر شهر شعبان الكريم المحرم لعله سنة (١٢٢٩) تسعة وعشرين ومائتين وألف [هذا ما كتب في آخر المجلد الثاني من النسخة].

(هـ) وصفها:

كتب على أول كل مجلد منها: [وقفت لله تعالى هذا المجلد وما بعده وجعلت النظر فيه لنفسي مدة حياتي ثم للأرشد من ذريتي ذكراً كان أو أنثى إن كان لي عقب

وإلا فالأرشد من ذرية جدي شيخ الإسلام محمد مراد الأنصاري السندي ذكراً كان أو أنثى ينتفع بنظره الخاص والعام وكتبه واقفه محمد عابد بن الشيخ أحمد علي الأنصاري في ذي القعدة سنة (١٢٤٩) (وقف كتبخانة مدرسة محمودية)] هذا ما ذكر في بداية المجلد الأول (ومثله في المجلد الثاني من النسخة)، وفي مقدمة الجزء فهرس تفصيلي بالأبواب بخط الشيخ محمد عابد السندي، وينتهي المجلد الأول من النسخة عند باب (في السلف في الشيء الذي ليس في أيدي الناس) وفي نهاية المجلد الأول كتب: "تم الجزء الأول من مصنف خاتمة المحدثين بقية السلف المجتهدين ابن أبي شيبة تغمده الله بالرحمة والغفران وأسكنه أعلى فراديس الجنان".

في بداية المجلد الثاني من النسخة ذكرت ثلاثة أبيات شعرية ورُدَّ عليها بثلاث أبيات وأول باب في المجلد الثاني هو باب [الأجير هل يضمن]، من كتاب البيوع. وانتهى المجلد الثاني بنهاية الكتاب وذكر في آخر صفحة من النسخة ما يلي:

[والله أعلم بالصواب وإليه المرجع والمآب، وصلى الله على سيدنا محمد الأمين وعلى آله وصحبه وتابعيهم بإحسان إلى يوم الدين وسلم تسليماً كثيرا].

[ثم كان الفراغ من مصنف أبي بكر عبدالله بن محمد بن أبي شيبة العبسي الكوفي شيخ المشايخ وإمام الأئمة مسلم والبخاري وابن ماجه وغيرهم من أئمة الحديث رضوان الله عليهم أجمعين ووافق الفراغ من نسخته ضحى يوم الخميس المبارك لعله عاشر شهر شعبان الكريم المحرم لعله سنة تسعة وعشرين ومائتين وألف].

[بعناية الشيخ العلامة والبدر الفهامة الفاضل الأوحد محيي علوم السنة على مر الزمن الحكم المتطبب والعالم الزاهد المترهب، عز الدين والإسلام محمد عابد السندي[1] وفقه الله لصالح الأعمال وغفر له وتجاوز عنه ورضي عنه وعنا رضاً لا سخط بعده بحق محمد وآله الأمناء وصحابته النجباء وعترته الفضلاء].

---

(١) فقيه حنفي توفي سنة (١٢٥٧هـ) له ترتيب مسند الشافعي.

[بخط الفقير الحقير المعترف بذنبه والتقصير الراجي غفران الملك القدير، العبد محمد محسن الزراقي غفر الله له ولوالديه] إلى هنا مكتوب في آخر النسخة.

وخطها مقروء لا بأس به، وإن كان الخط في بعض الأحيان يكون دقيقاً جداً، لكن ذلك قليل. وخطها صغير ما عدا ذكر الباب أو البسملة فإن الخط كبير. ويفصل بين كل حديث وآخر بدائرة (⊙) ولكن بعضها بوضع علامة ( ) فوق كلمة "حدثنا"، ويكتب (إسحاق، الحارث، عثمان، وما شابهها) بدون ألف، هكذا: (إسحق، الحرث، عثمن) كما هي عادة المتقدمين.

ووقع السقط في عدة أماكن، وعند توضيح الكلمة أو تفسيرها وضعت علامة ( ) فوق الكلمة المرادة ويكون التوضيح أو التفسير أو التعليق على الهامش في نفس مدار السطر.

* * *

المطلب الخامس

النسخة التونسية (ج)

وهي نسخة في دار الكتب الوطنية بتونس برقم (٣٤٨٣)، وقد أحضر الشيخ صالح بن محمد اللحيدان مصورة منها، وأودعها مكتبة جامعة الإمام محمد بن سعود الإسلامية.

(أ) عدد أوراقها:

وهي نسخة مؤلفة من ٦ مجلدات: ١) المجلد الأول والثالث والرابع والخامس والسادس والسابع، جميعها متقاربة تقريباً في عدد الأوراق (٢٣٥) ورقة، ولم أجد المجلد الثاني.

(ب) مسطرتها:

في كل صفحة (٢٣) سطراً، وفي الورقة (٤٦) سطراً، كل سطر يحتوي (ما بين ١٦ و٢١) كلمة تقريباً.

مقاسها: (٢١ × ٢٧) سم تقريباً.

(جـ) ناسخها:

هو يوسف بن عبد اللطيف بن عبد الباقي بن محمود الحراني الحنبلي -رحمه الله-.

(د) وصفها:

١) المجلد الأول: ويقع في (٢١٠) لوحة مكتوب في أول المجلد [الجزء الأول من مصنف الإمام العالم العلامة الفهامة الحافظ أبي بكر بن محمد بن أبي شيبة العبسي الكوفي تغمده الله برحمته، آمين. الحمد لله وحده. هذا الجزء وما بعده الستة الأجزاء في ملك العبد أبي الفيض محمد مرتضى الحسيني غفر الله له ١١٩٤، الحمد لله توفي رحمه الله، [ابن أبي شيبة] سنة خمس وثلاثين ومائتين، شيخ الشافعي، رحم الله الجميع. وجملة [الحمد لله... فقير وكلمات غير واضحة] ثم الورقة التالية افتتحت بـ [بسم الله الرحمن الرحيم، وصلى الله على نبينا محمد وآله وصحبه] فباب [ما يقول الرجل إذا دخل الخلاء] وفي نهاية المجلد - الذي ينتهي بباب [من قال إذا كان يوم غيم فعجلوا الظهر وأخروا العصر] - مكتوب [آخر الجزء الأول والحمد لله وحده. وصلى الله على سيدنا محمد وآله وصحبه وسلم تسليماً كثيراً، ويتلوه في الجزء الثاني إن شاء الله تعالى، في قوله "كانوا قليلاً من الليل ما يهجعون" على يد الفقير إلى رحمة ربه المستقيل من زلله وذنبه يوسف بن عبد اللطيف بن عبدالباقي الحراني الحنبلي عامله الله بلطفه. وذلك في يوم السبت الثاني من صفر سنة إحدى وأربعين وسبعمائة من الهجرة النبوية ٧٤١هـ، على صاحبها أفضل الصلاة والسلام والرحمة ∴ وحسبنا الله ونعم الوكيل.

وعلى المجلد الأول تعليقات لغوية للشيخ محمد مرتضى الزبيدي غالبها مأخوذ من النهاية لابن الأثير.

٢) المجلد الثالث: يقع في (١٩٠) لوحة مذكور في أوله [الجزء الثالث من مصنف ابن أبي شيبة رحمه الله آمين. وختم غير واضح]، ثم الورقة التالية وبدايتها [بسم الله

الرحمن الرحيم، وبه نستعين]، وأوله باب [المسلم يقتل الذمي خطأ] من كتاب الأيمان والنذور وينتهي المجلد عند باب [ما قالوا في الرجل يتزوج المرأة فيموت أو يطلقها ولها ابنة يحل لابن الرجل أن يتزوجها] ومكتوب في آخر الورقة [آخر كتاب النكاح والحمدلله وحده وصلواته على سيدنا محمد وآله وصحبه وسلم تسليماً كثيرا، آخر الجزء الثالث من المصنف. ويتلوه في الجزء الرابع كتاب الطلاق. وعلى يد الفقير إلى رحمة ربه المستقيل من زلله وذنبه، يوسف بن عبداللطيف بن عبدالباقي الحراني الحنبلي عامله الله بلطفه، وذلك في يوم الأربعاء الحادي والعشرين من ربيع الأول سنة اثنين وأربعين وسبعمائة من الهجرة النبوية ٧٤٢هـ.

٣) المجلد الرابع: يقع في (١٩٦) لوحة، مكتوب في أوله [الجزء الرابع من مصنف الإمام العالم العلامة العمدة الفهامة الحافظ أبي بكر عبدالله بن محمد بن أبي شيبة العبسي الكوفي تغمده الله برحمته ... ونفس الجمل التي في الجزء الأول]، ثم الورقة التالية وبدايتها [بسم الله الرحمن الرحيم، وبه نستعين، كتاب الطلاق].

[وينتهي المجلد الرابع عند باب [في الرجل يقول لغلامه ما أنت إلا حر] وفي آخر الورقة مكتوب [آخر الجزء الرابع والحمد لله وحده وصلى الله على سيدنا محمد وآله وصحبه وسلم تسليماً كثيراً ويتلوه في الجزء الخامس إن شاء الله تعالى "كتاب الطب" باب [من رخص في الدواء والطب] ونفس الخاتمة المذكورة في نهايتي المجلد الأول والثالث ولكن بتاريخ [يوم الأربعاء الثاني عشر من شوال سنة ٧٤٢هـ.

وفي هذا المجلد تعليقات العلامة بدر الدين العيني.

٤) المجلد الخامس: ويقع في (١٩٩) لوحة، مذكور في أوله [الجزء الخامس من مصنف الإمام العالم العلامة العمدة الفهامة الحافظ أبي بكر عبدالله بن محمد بن أبي شيبة العبسي الكوفي تغمده الله برحمته. آمين.

ونفس الجمل المذكورة في بداية الجزء الأول إضافة إلى ختم غير واضح]، ثم الورقة التالية التي افتتحت بـ [بسم الله الرحمن الرحيم. وبه نستعين. كتاب الطب

باب (من رخص في الدواء والطب) وفي آخر المجلد مكتوب [هنا انتهى كتاب أقضية رسول الله ﷺ، آخر الجزء الخامس من مصنف ابن أبي شيبة والحمد لله وحده وصلواته على سيدنا محمد وآله وصحبه وسلم تسليماً كثيراً، يتلوه إن شاء الله في الجزء السادس، كتاب الدعاء] ونفس الخاتمة السابقة ولكن بتاريخ [يوم الأربعاء الثامن والعشرين من شهر الله المحرم سنة ثلاث وأربعين وسبعمائة ٧٤٣هـ].

والمجلد الخامس عليه تعليقات يسيرة للعلامة بدر الدين العيني، ومجموع تعليقاته على المجلد الرابع والخامس اثنا عشر تعليقاً.

٥) المجلد السادس: ويقع في (٢٥٦) لوحة ومكتوب في أوله [الجزء السادس من مصنف ابن أبي شيبة الكوفي رحمه الله، وختم غير واضح] ثم الورقة التالية التي استفتحت بـ [بسم الله الرحمن الرحيم وبه أستعين، كتاب الدعاء وانتهى المجلد عند باب [ما ذكر فيما أعد الله لأهل النار وشدته] ثم نفس الخاتمة ولكن بتاريخ [شهر ذي القعدة سنة ثلاث وأربعين وسبعمئة (٧٤٣هـ).

٦) المجلد السابع: ويقع في (٢٣٥) لوحة، ومكتوب في أوله [تبادل مع الشيخ صالح اللحيدان عن طريق مدير الجامعة – أي جامعة الإمام – عام ١٤٠٩ هـ تاريخ النسخ ٧٤٤هـ الناسخ: يوسف بن عبداللطيف الحراني الحنبلي، عدد الأوراق (٢٣٥). الجزء السابع من مصنف الإمام العالم العلامة العمدة الفهامة الحافظ أبي بكر عبدالله بن محمد بن أبي شيبة العبسي الكوفي تغمده الله برحمته. آمين. ونفس الجمل السابقة، وختم غير واضح، ثم الورقة التالية بدئت بـ [بسم الله الرحمن الرحيم، وبه أستعين، وباب [ما ذكر في سعة رحمة الله] وانتهى المجلد بنهاية الكتاب، وذكر في آخر ورقة من النسخة [تم الكتاب العظيم وهو في سبعة أجزاء من مصنف أبي بكر عبدالله بن محمد بن أبي شيبة العبسي الكوفي شيخ المشايخ وإمام الأئمة مسلم والبخاري وابن ماجه وغيرهم من أئمة الحديث رضوان الله عليهم أجمعين

والخاتمة السابقة، وسجل التاريخ الآتي: [في اليوم المبارك يوم السبت الرابع عشر من رمضان المعظم سنة أربع وأربعين وسبعمائة من الهجرة النبوية على صاحبها أفضل الصلاة والسلام والرحمة، وسلام على المرسلين والحمد لله رب العالمين].

الخط مقروء نوعاً ما إلا في بعض الأوراق إما لسوادها أو لشدة بياضها، وفي مرات عديدة غير منقوط الحروف إضافة إلى أن بعض الكلمات متشابكة مع بعضها. وعند ذكر الباب يكبر الخط ويعرض، وليست هناك علامات خاصة تدل على نهاية الحديث وإنما تكبر كلمة "حدثنا" نسبياً، وتوجد بعض الإسقاطات في النسخة وهي عبارة عن بياضات في الورقة، وتوجد في الهوامش تعاريف بالكلمات الغامضة التي تذكر في الحديث إضافة إلى بعض الاستدراكات. ولا يوجد عليها سماعات، وقد أكلت الأرضة بعض أطرافها، والتعليقات اللغوية عليها إمضاء مرتضى الحسيني الزبيدي صاحب تاج العروس المتوفى سنة (١٢٠٥هـ).

* * *

المطلب السادس

النسخة التركية (ز)

وهي نسخة في مكتبة أحمد الثالث بتركيا مرقومة لديهم برقم ٤٩٨ ومصورتها بجامعة الإمام بالأرقام (١٠٥٥٨-١٠٥٦١).

(أ) عدد أوراقها:

تتألف النسخة من أربعة مجلدات:

١) المجلد الثاني وعدد أوراقه (٢٨٣) ورقة.

٢) المجلد الثالث وعدد أوراقه (٢٦٢) ورقة.

٣) المجلد الرابع وعدد أوراقه (٢٧٤) ورقة.

٤) المجلد الخامس وعدد أوراقه (٢٢٧) ورقة.

(ب) مسطرتها:

كل صفحة (٢٣) سطراً، والورقة (٤٦) سطراً وكل سطر يتكون [ما بين ١٠ إلى ١٤] كلمة.

مقاسها: (٢٠ × ٢٨) سم تقريباً.

(ج) وصفها:

١) المجلد الثاني: مكتوب في أوله [الجزء الثاني من مصنف أبي شيبة، وختم كبير مكتوب عليه الحمد لله الذي هدانا لهذا وما كنا لنهتدي لولا أن هدانا الله، وقف محمد وأسماء غير واضحة. ثم الورقة التالية التي ابتدئت بـ [بسم الله الرحمن الرحيم، رب يسر، ويبدأ من باب [ما يقرأ به في صلاة الجمعة] من كتاب الجمعة، وينتهي المجلد عند باب [في الرجل يغسل امرأته] من كتاب الجنائز.

٢) المجلد الثالث: في الورقة الأولى مكتوب [بسم الله الرحمن الرحيم — وتكملة لكتاب الجنائز وينتهي في آخر كتاب الحج عند باب [في المحرم يجلس على الفراش المصبوغ].

٣) المجلد الرابع: مذكور في أول الورقة [الجزء الرابع من مصنف أبي شيبة ونفس الختم الكبير ثم الورقة التالي التي ابتدئت بـ [بسم الله الرحمن الرحيم، رب يسر] ثم يبدأ بأول كتاب النكاح وينتهي المجلد في كتاب البيوع عند باب [عند بيع حاضر لباد].

٤) المجلد الخامس: مكتوب في أوله [الجزء الخامس من مصنف أبي شيبة، ونفس الختم الكبير ثم الورقة الثانية التي بدايتها [بسم الله الرحمن الرحيم، وصلى الله على محمد نبيه الكريم وآله وسلم] فباب [ما جاء في ثمن الكلب] وينتهي المجلد بنهاية كتاب الأدب.

الخط فيه نوع من الصعوبة على قراءتها وذلك لأنه غير منقوط وبعض الأوراق غير واضحة إما لشدة البياض أو للرطوبة، والأبواب بعضها كبير وواضح ولكنه بخط آخر قد لا يظهر من التصوير وعند نهاية الحديث توضع العلامات التالية:

١) العلامة (⊙) أو (،) إلا إذا انتهى الحديث في نهاية السطر فلا توضع علامة. أو عند بداية الباب. وبعض الصفحات موجودة في آخرها كلمات تدل على الكلمة التي سوف تبدأ بها الصفحة المقبلة، وإن كان هناك استدراك توضع علامة ( ) ثم توضح في الهامش.

وهي نسخة متقنة تخلو من النقط غالباً وفيها زيادات توافق فيها نسخة (ج) في الغالب.

* * *

المطلب السابع

نسخة عناية الله (ب)

وهي نسخة مأخوذة من مصورات جامعة الإمام محمد بن سعود الإسلامية برقم (٦١٦١-٦١٦٢)، وقد جزئت إلى أجزاء عديدة تصل إلى ثمانية أجزاء لكنها ترجع إلى جزئين:

الجزء الأول: يبتدئ من باب [المعتكف يقبل ويباشر] من كتاب الصيام وينتهي بباب [في السلف في الشيء الذي ليس في أيدي الناس].

وآخره: [تم الجزء الأول ثم شطب عليها ووضع الثاني من مصنف خاتمة المحدثين بقية السلف المجتهدين ابن أبي شيبة تغمده الله بالرحمة والغفران وصلى الله على محمد وآله وصحبه وسلم تسليماً كثيراً].

يوم الخميس سادس عشر من شهر ربيع الثاني سنة ١٣٢٧هـ بيد أحقر العباد عناية الله غفر الله ذنوبه ووالديه. آمين. وعدد أوراقه (١٠٣٤) ورقة.

الجزء الثاني: يبتدئ من باب [في الأجير يضمن أم لا] وينتهي [بآخر الكتاب].

وفي نهاية المجلد الأخير ذكر ما يلي [والله أعلم بالصواب وإليه المرجع والمآب وصلى الله على سيدنا محمد الأمين وعلى آله وصحبه وتابعيهم بإحسان إلى يوم الدين وسلم تسليماً كثيراً، ثم كان الفراغ من مصنف أبي بكر عبدالله بن محمد بن

أبي شيبة العبسي الكوفي شيخ المشايخ وإمام الأئمة مسلم والبخاري وابن ماجه وغيرهم من أئمة الحديث رضوان الله عليهم أجمعين، ووافق الفراغ من نسخه قبيل وقت الظهر يوم الأحد في تاسع شهر ربيع الأول سنة ١٣٢٨ ثمانية وعشرين وثلاثمائة بعد الألف من الهجرة النبوية على صاحبها أفضل الصلوات وأكمل التحيات وعلى آله وصحبه وسلم تسليماً كثيراً. نقل من الكتب الوقفية بمدرسة المحمودية للشيخ العلامة والبدر الفهامة الفاضل الأوحد، محيي علوم السنة على مر الزمان الحكيم المتطبب والعالم الزاهد المترهب، عز الدين والإسلام محمد عابد السندي أدخله الله تعالى بحبوحة جنانه وغفر له وتجاوز عنه ورضي الله عنه وعنا رضاء لا سخط بعده، آمين، آمين، آمين.

بيد أحقر العباد عناية الله عفا الله عن عامله وغفر له ولوالديه ولجميع المؤمنين والمؤمنات والمسلمين والمسلمات والمنقول عنه كان مكتوباً في سنة ١٢٢٩هـ.

وخط النسخة واضح وجميل ومقروء ومنقوط، وعند ذكر الأبواب يكبر ويعرض الخط، وعند نهاية الحديث توضع علامة (⊙) أو تكبر كلمة "حدثنا" أو توضع علامة ( ) فوق كلمة حدثنا.

وبذلك يتضح أنها منقولة من نسخة (أ).

* * *

المطلب الثامن

النسخة الظاهرية الثالثة (ع)

(أ) عدد أوراقها:

تتكون النسخة من مجلد واحد وعدد أوراقه (١٨٨) ورقة.

(ب) مسطرتها:

كل صفحة (٢٥) سطراً، والورقة (٥٠) سطراً تقريباً.

مقاسها: (١٧ × ٢٥) سم تقريباً.

(د) وصفها:

تتألف النسخة من مجلد واحد مكتوب في بدايته [التاسع من المصنف وهو الآخر للإمام أبي عبدالله محمد بن أبي شيبة رضي الله عنه، وختم مكتوب عليه أبو العباس أحمد عبدالله محمد وكلمات غير واضحة"، ثم الورقة الثانية ابتدئت بـ [بسم الله الرحمن الرحيم – وأول حديث..] وفي نهاية النسخة مكتوب [تم الكتاب بحمد الله وعونه وحسن توفيقه على يد الفقير إلى ربه المعترف بذنبه الراجي رحمة ربه محمد بن عبدالله الطلحاوي غفر الله له ولوالديه ولمستنسخه ولوالديه ولجميع المسلمين، بتاريخ سادس عشر صفر من شهور سنة خمس وثمانين وسبعمائة. والحمد لله وحده وصلى الله على سيدنا محمد وآله وصحبه وسلم] ونفس الختم الذي في بداية النسخة، وختم آخر مكتوب عليه [لكل امرئ ما نوى].

تبدأ من كتاب الزهد إلى آخر المصنف؛ وفيها خرم من آخر كتاب الزهد إلى أثناء كتاب المغازي

الخط واضح ومقروء وتكبَّر عند ذكر الأبواب، وعند بداية كل حديث تكبر كلمة "حدثنا"، ووضعت في آخر الصفحات الكلمات التي سوف تبدأ بها الصفحة المقبلة وبعض المناطق فيها بياض وهي قليلة.

* * *

المطلب التاسع

نسخة برلين (ي)

وهي مصورة من مكتبة برلين الغربية بألمانيا الاتحادية، برقم٩٤٠٩، وفي الجامعة الإسلامية بالمدينة المنورة مصورة لها برقم ٦٦٥.

(أ) رقمها بالمكتبة:

(٦٦٥) بالجامعة الإسلامية بالمدينة المنورة.

(ب) عدد أوراقها:

(١١٣) ورقة.

(ج) مسطرتها:

مقاسها (١٣ × ١٧) سم تقريباً.

في كل صفحة (١٩) سطراً تقريباً. والورقة (٣٨) سطراً تقريباً في كل سطر ما بين (إحدى عشرة وأربع عشرة) كلمة تقريباً.

(د) وصفها:

تتكون النسخة من مجلد واحد كتب على بدايتها كلمات ألمانية إضافة إلى (المصنف، مكتبة برلين الغربية بألمانيا الأكاديمية برقم ٩٤٠٩، الجامعة الإسلامية بالمدينة المنورة، عمادة شؤون المكتبات – قسم المخطوطات. رقم التسجيل: ٦٦٥، ثم الجملة التالية: [آخر كتاب الأوائل ۞ والحمد لله وحده وصلى الله على محمد وآله، ثم ابتدأ بأول حديث.

الخط واضح ومقروء وعند ذكر الأبواب يوضح ويكبر أكثر، وتوجد ورقة بيضاء مكتوب على الصفحة الأولى منها: "بياض صحيح" والثانية فراغ. وفي آخر الصفحة كلمة تدل على ما سوف تبدأ به الصفحة التالية. والجملة المراد تصحيحها يوضع تحتها خط (ـــ) ثم تشرح على الهامش في نفس مدار السطر. بعضها باللغة العربية وبعضها باللغة الألمانية.

وتكتب الياء بدل الهمزة في المواضع التالية (ثلثماية – الأوايل – وما شابهها من الكلمات) ويختم الحديث بإحدى العلامات التالية (۞ - ∴ - ،) وتوجد بعض السقطات عبارة عن بياضات. وفي آخر النسخة يوجد ختم غير واضح إضافة إلى [الجامعة الإسلامية بالمدينة المنورة عمادة شؤون المكتبات – قسم المخطوطات. رقم التسجيل: ٦٦٥، وآخر باب في الكتاب [ما جاء في خلافة عمر بن الخطاب رضي الله عنه].

* * *

المطلب العاشر

النسخة الظاهرية الرابعة (ط)

وهي إحدى نسخ دار الكتب الظاهرية ؛ ومصورتها بالجامعة الإسلامية.

(أ) عدد أوراقها :

تتألف النسخة من أربعة مجلدات وأوراقها كالتالي :

١) المجلد الأول عدد لوحاته (١٧٣) لوحة.

٢) المجلد الثالث وعدد لوحاته (١١٩) لوحة.

٣) المجلد الرابع وعدد لوحاته (١٥٩) لوحة.

٤) المجلد الخامس وعدد لوحاته (١٧٩) لوحة.

(ب) مسطرتها :

في كل صفحة (٢٧) سطراً، وكل سطر (ما بين ١٣ إلى ١٧) كلمة تقريباً.

مقاسها : (١٥ × ٢٠) سم تقريباً.

(ج) وصفها :

١) المجلد (الأول): ذكر في أوله [دار الكتب الظاهرية رقم المخطوط ١٠٧، ثم الصفحة الثانية ابتدئت بـ [بسم الله الرحمن الرحيم، في قوله تعالى [فصيام ثلاثة أيام] وفي نهاية المجلد مكتوب: كمل كتاب الصيد والحمد لله وحده، يتلوه كتاب البيوع والأقضية في الشريكين، وختم غير واضح.

٢) المجلد (الثالث): مكتوب في أول المجلد [الجامعة الإسلامية بالمدينة المنورة الرقم المسلسل: ٨

اسم الكتاب: المصنف، اسم المؤلف: ابن أبي شيبة، تاريخ التصوير: رمضان ١٤٠٠هـ.

الفن: حديث ، مصدره: روضة الحديث، رقمه: ٧٤.

ثم الورقة الثانية ابتدئت بـ [بسم الله الرحمن الرحيم، كتاب البيوع والأقضية، في الشريكين: من قال الربح على ما اصطلحا عليه والوضيعة على رأس المال].

٣) المجلد (الرابع): ذكر في أوله [الجامعة الإسلامية بالمدينة المنورة، الرقم المسلسل: ٥، اسم الكتاب: مصنف ابن أبي شيبة، تاريخ التصوير: رمضان ١٤٠٠هـ، الفن: حديث، مصدره: روضة الحديث، ثم في الصفحة التالية ابتدئت بـ [بسم الله الرحمن الرحيم – ثم حديث، وكتبت ثلاثة أوراق من المجلد الأول عن كتاب الحج، ويبدأ المجلد الثالث عند [كتاب الطب] باب [من رخص في الدواء والطب]. وفي نهاية المجلد كتب [تم كتاب الأمراء والحمد لله رب العالمين وصلى الله على سيدنا محمد وعلى آله وصحبه وسلم]، وختم غير واضح.

٤) المجلد (الخامس): مكتوب في أوله [الجامعة الإسلامية بالمدينة المنورة الرقم المسلسل: ٧، اسم الكتاب: المصنف، اسم المؤلف: ابن أبي شيبة، تاريخ التصوير: رمضان ١٤٠٠، مصدره: روضة الحديث، رقم: ٧٢، ويبدأ من كتاب الديات وينتهي في آخر كتاب الأيمان والنذور.

والخط صغير ومقروء ولكن بعض الأوراق فيها بياض أو سواد مما يحجب القراءة، وليس هناك تكبير للخط عند الأبواب أو الكتب. وإنما تكتب الأبواب والكتب بلون آخر، وفي بداية كل حديث تكتب أيضاً بلون آخر كلمة "حدثنا".

* * *

المطلب الحادي العاشر

نسخة جامعة الإمام الأولى (م)

(أ) عدد أوراقها:

تتألف النسخة من مجلدين. المجلد الأول ويحتوي على (١٩٣) ورقة.

المجلد الثاني ويحتوي على (١٩٨) ورقة.

(ب) مسطرتها:

كل صفحة تتكون من (ما بين ١٧-١٩) سطراً.

وكل سطر يتكون من (١٢ — ١٦) كلمة تقريباً.

(ج) وصفها:

١) المجلد الأول: مذكور في بدايته [السادس من المصنف للإمام أبي بكر عبدالله ابن محمد بن أبي شيبة، وختم مكتوب عليه —لكل امرئ ما نوى.. وختم آخر مكتوب عليه وقف الوزير أبو العباس بن أبي زيد أبي عبدالله بن محمد وكلمات غير واضحة]. ثم الورقة التالية التي ابتدئت بـ [بسم الله الرحمن الرحيم، صلى الله على محمد النبي وآله، وباب [ما ذكر من حديث الأمراء والدخول عليهم] ونفس الختمين السابقين. وانتهى المجلد عند باب [في فضل الأنصار] ووضع نفس الختمين في آخر ورقة في المجلد.

٢) المجلد الثاني: مكتوب في أوله [الحادي عشر من المصنف للإمام أبي بكر عبدالله بن محمد بن أبي شيبة فيه بقية كتاب الأدب وكتاب الديات وبعض الحدود وختم مكتوب عليه [R.F] الحمد لله... وأربعة أسطر غير واضحة. ثم الورقة التالية التي ابتدئت بـ [بسم الله الرحمن الرحيم، صلى الله على محمد وآله] وباب [الرخصة في الشعر] وختم غير واضح، وينتهي المجلد عند باب [من قال على من أتى بهيمة حد] وختم على آخر ورقة مكتوب عليه [R.F].

الخط واضح وكبير ومنقوط ومشكّل بالحركات أيضاً. ويكتب الباب بخط كبير جداً وعند نهاية كل حديث توضع علامة (⊙) كبيرة. وعند بداية الحديث تكبر أول كلمة سواء كان "حدثنا" أو أول سند في الحديث. والتعليق في الهوامش قليل جداً.

* * *

المطلب الثاني عشر

نسخة مكتبة بير جهندا بالسند في باكستان

مصورة الجامعة الإسلامية (ص)

وهي نسخة مصورة في الجامعة الإسلامية بالمدينة، وفي جامعة الإمام برقم (١٠٦٧٧).

(أ) أوراقها:

تتألف النسخة من مجلدين الثاني والثالث:

المجلد الثاني: وعدد أوراقه (٣٥٩) ورقة.

المجلد الثالث: وعدد أوراقه (٢٩٧) ورقة.

(ب) مسطرتها: كل صفحة تتكون من (١٦) سطراً، وكل سطر يتكون [ما بين ٨ إلى ١١] كلمة.

مقاسها: (١٤ × ٢٠) سم تقريباً.

(ج) أوصافها:

١) المجلد الثاني: ذكر في أول الكتاب ما يلي [ختم غير واضح] وجملة غير واضحة فـ [بسم الله الرحمن الرحيم] وأول باب [من رخص في الركعتين بعد العصر] وينتهي المجلد عند نهاية كتاب الجنائز، وبداية كتاب الأيمان والنذور والكفارات باب [من قال لا نذر في معصية الله ولا فيما لا يملك] وفي آخر ورقة في المجلد. مكتوب

حرف الميم مكرر (١١) مرة ثم كتب مقابل بالأصل وختم مكتوب عليه "محمد" وكلمات غير واضحة.

٢) المجلد الثالث: مكتوب في أول المجلد [الجامعة الإسلامية بالمدينة المنورة، الرقم المسلسل: ٤٠، اسم الكتاب: مصنف ابن أبي شيبة، تاريخ التصوير: رمضان ١٤٠٠هـ، الفن: حديث، مصدره: روضة الحديث، عدد الأجزاء: الثالث، عدد الأوراق: ٢٩٧، أسطره: ١٦. ثم الورقة الثانية ختم غير واضح فـ[بسم الله الرحمن الرحيم، النذر ما كفارته وما قالوا فيه]، وفي آخر ورقة في المجلد مكتوب [حرف الميم مكرر (١١) مرة، تمت مقابلته بالأصل].

الخط جميل ومقروء ولكن تعيبه الأخطاء الكثيرة سواء كانت في اللغة أو في تنسيق الجمل، وفي آخر الصفحات كلمات تدل على الكلمة التي ستبدأ بها الصفحة المقبلة، وبداية الأبواب غير واضحة، ونهاية كل حديث توضع علامة (٥) أو ( ) أو تكبر (حدثنا)، والأحاديث والكلمات المستدركة وضعت في الهوامش.

* * *

المطلب الثالث عشر

مصورة جامعة الإمام الثانية (خ)

وهي نسخة مصورة من جامعة الإمام محمد بن سعود الإسلامية برقم (٦١٦١).

(أ) عدد أوراقها:

تتكون النسخة من مجلدين:

١) المجلد الأول وعدد أوراقه (٣٥٣) ورقة.

٢) المجلد الثاني وعدد أوراقه (٣٨٤) ورقة.

يعني النسخة بأكملها (٧٣٧) ورقة.

(ب) مسطرتها:

كل ورقة (٢٤) سطراً.

وكل سطر يتكون [ما بين ١٥ إلى ٢٠] كلمة تقريباً.

مقاسها: (١٧ × ٢١) سم تقريباً.

(ج) أوصافها:

١) المجلد الأول: في أوله مكتوب [تمت مقابلتها، وبعد (١٤) ورقة عبارة عن فهرست أبواب المصنف لأبي بكر بن أبي شيبة]، وبعدها ورقة مكتوب عليها [مصنف الخير الإمام الخضم الهمام أبي بكر بن أبي شيبة رحمه الله رحمة الأبرار ووقاه عذاب النار، آمين. هو عبدالله بن محمد بن إبراهيم بن عثمان الكوفي الحافظ المتقن المتوفى سنة ٢٣٥هـ، كتبه العبد الضعيف فتح محمد النظاماني من نسخة أرسلها المولى أبو الطيب محمد شمس الحق العظيم آبادي صاحب غاية المقصود شرح أبي داود وغيرها، في تاريخ ٧ من شهر شعبان المعظم سنة ١٣١٧هـ سيد السند الكامل العالم الحبر الحلاجل البحر الذي ليس له ساحل صاحب الكمالات الصورية والفيوضات المعنوية مولانا ومن كل وجه ولانا المكنى بأبي تراب صاحب العلم دام رشده وإرشاده وبركته وفيضانه على العالم آمين] ثم الورقة التالية التي ابتدئت بـ [بسم الله الرحمن الرحيم] وأول باب [ما يقول الرجل إذا دخل الخلاء] وينتهي المجلد بنهاية باب [من كان يستقبل الإمام يوم الجمعة] ومكتوب في آخر الورقة [إلى هنا ينتهي الجزء الموجود في المكتبة العمومية في دمشق سنة ٣٩٠هـ على ما ذكر الفاضل الشيخ محمد أحمد همام في مكتوبه إلى عبد التواب] وختم غير واضح.

٢) المجلد الثاني: مكتوب في أول النسخة [جامعة الإمام محمد — قسم المخطوطات: ٦١٦١ ثم (١٧) ورقة عبارة عن فهرست للمجلد الثاني لمصنف أبي بكر بن أبي شيبة، ثم بداية المجلد بباب [في الاحتباء يوم الجمعة] وينتهي ا لمجلد بنهاية باب [في الرجل يغسل امرأته].

وتوجد في هذا المجلد إسقاطات هي عبارة عن بياضات في المجلد المنقول منه، والخط جيد ومقروء ومنقوط، بعض الأوراق موجود في نهايتها كلمات تدل على الكلمة التي تبتدئ بها الورقة الثانية، وعنوان الباب يكبَّر ويوضع في سطر على انفراد، كما يكبر اسم القائل في الجزء الأول. وعند بداية الحديث تكتب "حدثنا" بلون آخر. وتوجد "حواشي" للتعريف بالرواة أو لتوضيح وتصحيح كلمة ما.

وهي نسخة متقنة وخصوصاً في أسماء الرواة.

ونسخة (ب) مغايرة لنسخة (خ) خلافاً لما توهمه بعضهم، وبينهما أبواب مشتركة، وهناك اختلاف في النسخ والناسخ، والأصل الذي اعتمدت عليه كل نسخة.

* * *

المطلب الرابع عشر

مصورة كتاب الأدب (ث)

هي نفس كتاب الأدب للمصنف أبي بكر بن أبي شيبة رحمه الله.

(أ) عدد أوراقها:

تتألف النسخة من مجلدين، المجلد الأول يحوي (٢٥) ورقة والمجلد الثاني يحوي (٢٢) ورقة، يعني أن النسخة بأكملها (٤٧) ورقة، كل صفحة تتكون (ما بين ١٥ إلى ١٨) سطراً تقريباً. وكل سطر (ما بين ١١ إلى ١٥) كلمة تقريباً.

(ب) مقاسها:

(١٧ × ٢٤) سم تقريباً.

(ج) وصفها:

١) المجلد الأول: مكتوب في بدايته [الجزء الأول من كتاب الأدب، دار الكتب الظاهرية للمصنف أبي بكر بن أبي شيبة رحمه الله، رواية أبي بكر أحمد بن علي بن سعيد القاضي عنه، رواية أبي علي محمد بن القاسم بن معروف عنه، رواية عبدالرحمن بن عثمان بن القاسم بن أبي نصر عنه، رواية الحافظ أبي محمد

عبدالعزيز بن الكناني عنه، والحسن بن علي اللباد وأحمد بن عبدالرحمن الطرائفي ثلاثتهم عنه، رواية الشريف النسيب أبي القاسم علي بن إبراهيم الحسيني عنه، رواية أبي المعاني عبدالله بن عبدالرحمن أبي معامر عنه، سماع لعبدالرحمن إبراهيم ابن أبي المنذر عنه، وكتب يوسف بن الذكي عبدالرحمن المزي عفا الله عنه برحمته ووفقه رحمه الله.

وفي الورقة الثانية ابتدئت بـ [بسم الله الرحمن الرحيم، رب يسر]، وباب [ما جاء في الرجل يقبل يده] وآخر باب في المجلد الأول [باب ما جاء في تشبه الرجال بالنسبة] وفي النهاية، آخره والحمد لله بلغ العرض —والسماع—.

٢) المجلد الثاني: وذكر في أوله [مقابل بأصله والحمد لله، الجزء الثاني، دار الكتب الظاهرية الجزء الثاني من كتاب الأدب للمصنف أبي بكر بن أبي شيبة رحمه الله، ونفس الروايات التي ذكرت في بداية المجلد الأول] ثم الورقة الثانية ابتدئت بـ [بسم الله الرحمن الرحيم رب يسر]، ثم ثلاثة أحاديث فبداية باب [ما جاء في كف اللسان وخوف مما يكون من الكلام] ومذكور في نهاية النسخة ما يلي: [بسم الله الرحمن الرحيم، ما يقول سيدنا الشيخ ا لإمام الفقيه العالم الزاهد وفقه الله لطاعته وجمع له خير الدارين برحمته وكان به حفياً وعنه راضياً مرضياً، والسماع .. وكان آخرها في أواخر شهر رمضان المبارك سنة ست وثمانين وستمائة بجامع دمشق، بخط يوسف بن عبدالهادي، وقف مؤبد بالصيادية.

والخط كبير وواضح نوعاً ما، وأغلبها منقوط، وعند بداية الباب يكتب هكذا "بـــاب" عريض. وتوضع علامة ( ) عند نهاية الحديث، وعند استدراك كلمة أو سند توضع علامة ( ) في المكان المراد ثم توضح في الهامش.

وترتيب الأحاديث والأبواب في هذه النسخة يخالف ترتيب بقية النسخ، لذا رأيت إثبات ترقيم الأبواب في هذه النسخة بعد اسم الباب، وإثبات أرقام الأحاديث بين قوسين بعد الترقيم العام للكتاب.

* * *

المطلب الخامس عشر

نسخة المكتبة العمومية (عم)

المكتبة العمومية بتركيا والمشهورة باسم (بايزيد) يوجد فيها الجزء السادس محفوظ برقم (١١٨٩)، وعدد أوارقها (٤٣٧) في كل ورقة (٢٥) سطراً في الغالب.

تبدأ النسخة بباب: [من قال: لا يدخل بها حتى يعطيها شيئاً] من كتاب النكاح.

وتنتهي بآخر كتاب [أقضية النبي ﷺ]، وكتب في آخرها: (هنا انتهى كتاب أقضية رسول الله ﷺ آخر الجزء السادس)، وليس فيها اسم الناسخ ولا تاريخ النسخ.

ويوجد فيها بياضات في عدد من الصفحات، وفي ثلثها الأول خمسون صفحة بخط مغاير.

* * *

المطلب السادس عشر

نسخة دار الكتب المصرية (مر)

وهي نسخة محفوظة بدار الكتب المصرية برقم (٨٠٢) و(٨٤٨)، ويوجد منها الأجزاء: الأول، الثاني، الثالث، الأخير، على النحو الآتي:

١) الجزء الأول: وهو (١٣٠) ورقة، كل ورقة فيها (٢٥) سطراً.

تبدأ من أول الكتاب، وتنتهي بباب: [من كان لا يجهر ببسم الله الرحمن الرحيم] من كتاب الصلاة.

٢) الجزء الثاني: وأوراقه (٣١٢) في كل ورقة (٢٥) سطراً.

يبدأ من باب [في الرجل يؤم أباه] من كتاب الصلاة، وينتهي بباب: [فيما نهي عنه أن يدفن مع القتيل] من كتاب الجنائز.

٣) الجزء الثالث: عدد أوراقه (٩٣).

يبدأ من باب: [لِمَ سميت عرفة] في كتاب الحج.

وينتهي عند باب [كم يؤجل العنين؟] من كتاب النكاح.

٤) الجزء الأخير: يبدأ من أول كتاب المغازي.

وينتهي بآخر الكتاب، وعدد أوراقه (٢٥٠).

وتاريخ نسخها الثالث من شهر رجب سنة ٧١٣هـ.

بخط نسخي واضح مشكول، والعناوين في سطر مستقل، وعليها ختم وقف السلطان الأشرف أبي النصر برسباي (ت ٨٤١هـ)؛ وفيها علامات المقابلة نقطة داخل دائرة عقب كل خبر.

* * *

المطلب السابع عشر

نسخة (مراد ملا) الأولى (ملا)

وهي نسخة موجودة في مكتبة (محمد مراد ملا) في إسطنبول بتركيا، وتتكون من قطعتين:

القطعة الأولى:

وتشتمل على مجلدين:

١) المجلد الأول: محفوظ في المكتبة برقم (٥٨٨ حديث) وعدد أوراقه (٣٧٧)، وفي كل ورقة (١١) سطراً، وتشتمل على جزئين:

الأول: (١٩٢) ورقة من أول الكتاب إلى باب [من قال يقطع الصلاة الكلب والمرأة والحمار].

الثاني: (١٨٥) ورقة، يبدأ من باب [في الرجل يمر بين يدي المصلي] وينتهي بباب [من كان يستحب أن يقرأ في الفجر يوم الجمعة بسورة فيها السجدة].

وفي صفحة الغلاف عليه تملك ابن جماعة والشرواني، وقد كتب في آخر هذا الجزء [مما كتب لخزانة مولانا الأمير الأجل المبارك الأسعد المنصور المؤيد الأزكى أبي

عبدالله محمد ابن مولانا الأمير الأجل المعظم المؤيد المنصور المطهر المقدس المرحوم أبي زكريا يحيى بن مولانا الشيخ المعظم الأزكى الأظهر المجاهد المرحوم أبي محمد ابن مولانا الشيخ المعظم المجاهد أبي المرحوم أبي حفص أيد الله مقامهم ونصر أعلامهم: عبدُهم ونشأة أحضانهم المغمور ببرهم محمد بن عمر بن عبدالله اليمني ابن الحزاز وفرغ منه في أوائل شهر رجب الفرد سنة ثمان وأربعين وستمائة].

٢) الجزء الخامس: وهو محفوظ بالمكتبة برقم (٥٩٠/ حديث)، وعدد أوراقه (١٩٤) ورقة، في كل ورقة (١٨) سطراً في الغالب ويبدأ بباب [في الخنوط كيف يصنع به وأين يجعل] من كتاب الجنائز، وينتهي في أثناء كتاب الحج، باب [كيف تعقل البدن].

القطعة الثانية:

وهي محفوظة في المكتبة برقم (٥٩٤/حديث)، عدد أوراقها (٢٨٦)، في كل ورقة (١٩) سطراً، تبدأ بكتاب الدعاء وتنتهي بآخر باب [ما ذكر فيما أعد الله لأهل النار]، وفي النسخة الإشارة إلى مقابلتها بأصولها، وكتبت بخط واضح كبير مقروء وحروفه منقوطة؛ وهناك تشكيل لما يشكل، وعناوين الأبواب والكتب في سطر مستقل وبخط واضح، وأولها بخط مشرقي، وآخرها بخط مغربي.

* * *

المطلب الثامن عشر

نسخة (مراد ملا) الثانية (ت)

وهي نسخة مأخوذة من مكتبة (محمد مراد ملا) في إسطنبول بتركيا وكتب عليها (نسخة أخرى ثانية)، وعلى كل مجلد منها ختم (أبوالخير أحمد داماد زاده)، والنسخة ثمانية مجلدات، فقد منها المجلد الأول، فالموجود سبعة مجلدات تبتدئ من المجلد الثاني على النحو التالي:

١) المجلد الثاني: وعدد أوراقه (٢٨٣) كل ورقة فيها (٢٣) سطراً، يبدأ من باب [من قال في الحج سجدتان، وكان يسجد فيهما مرتين] من كتاب الصلاة، وتنتهي في أثناء كتاب الجنائز عند باب [في الجنب والحائض يموتان ما يصنع بهما].

أول المجلد كتب بخط مشرقي، الورقة الأولى، وأما الورقة الثانية إلى الورقة (١٩٧) فبخط مغربي، وبقية المجلد بخط مشرقي.

والخط واضح وجميل، وكتبت الأبواب بخط كبير مغاير، كما تكتب كلمة (حدثنا) في بداية الإسناد بخط مميز.

* * *

المطلب التاسع عشر

نسخة الخيال (خيا)

وهي قطعة مبتورة من الجزء الأول من مكتبة الشيخ محمد بن عبدالمحسن الخيال بالرياض، في (١٢٤) ورقة، في كل ورقة قرابة (٢٣) سطراً، كل سطر فيه (١٢) كلمة تقريباً. وتبدأ من وسط كتاب الطهارة إلى أثناء كتاب الصلاة.

وخطها واضح قليل النقط، وتكتب الأبواب بخط متميز في سطر مستقل.

* * *

المبحث الثاني

وصف الأصول المطبوعة

وفيه أربعة مطالب

المطلب الأول

النسخة السلفية (هـ)

تتألف نسخة "هـ" من (١٥) مجلداً ووصفها كالآتي:

١) المجلد الأول والثاني والثالث: مكتوب في أول ورقة كل مجلد ما يلي: [ما آتاكم الرسول فخذوه وما نهاكم عنه فانتهوا] الكتاب المصنف في الأحاديث والآثار للإمام الحافظ عبدالله بن محمد بن أبي شيبة إبراهيم بن عثمان أبي بكر بن أبي شيبة الكوفي العبسي المتوفى سنة ٢٣٥هـ. حققه وصححه.. الأستاذ عامر العمري الأعظمي، أفضل العلماء بجامعة مدراس- الهند. واهتم بطباعته ونشره مختار أحمد الندوي السلفي، الدار السلفية ١٣، محمد علي بلدينج - بيندى بازار بومباي ٤٠٠٠٠٣ (الهند)]. ثم الورقة التالية كلمة الناشر وفيها، الأجزاء الخمسة الأولى من الكتاب طبعت أول مرة سنة ١٣٨٦هـ، ووضع الفهرس للأبواب في آخر الكتاب.

وفي آخر ورقة في المجلد وضعت أخطاء الطباعة مع تصحيحها. ولم ترقم الأخبار الواردة فيه.

٢) المجلد الرابع والخامس: [مشتركان في المواصفات] مذكورة في أولها ما ذكر في أول المجلدات السابقة، ووضع ا لفهرس في أول الكتاب. وأضيفت حواشٍ للمقارنة بين نسختين ولم يذكر المحقق مواصفات النسخ، وفي نهاية المجلد الخامس كتب [تم بحمد الله وكمال توفيقه طبع الجزء الخامس من الكتاب المصنف في الأحاديث والآثار يوم الاثنين لست ليال خلون من ذي القعدة سنة ١٣٩٠هـ الموافقة لأربع ليال خلون من يناير سنة ١٩٧١م.

٣) من المجلد السادس إلى المجلد الخامس عشر: ذكر في الصفحة الأولى نفس ما ذكر في المجلدات السابقة واعتنى بتحقيقه وطبعه ونشره "مختار أحمد الندوي". الطباعة واضحة والأحاديث مرقمة من بداية الجزء السادس. أضيفت حواشٍ للمقارنة بين الأصل والنسخ إضافة إلى التعريف بالرواة وذكر المراجع والتعديلات. والأبواب مرقمة ومكبرة ووضعت على انفراد تام. وتم وضع الفهرس في آخر الكتاب.

ولاشك أن هذه الطبعة لها مزية السبق، ولذلك أشرت لبداية كل صفحة منها على هامش هذه الطبعة الجديدة، إلا أن هذه الطبعة عليها ملحوظات كثيرة أهمها ما يأتي:

١- وجود نقص كبير فيها، فهناك قرابة خمسة آلاف خبر سقطت من هذه النسخة، منها ثلاثة آلاف في كتاب الحج.

٢- هناك تحريفات في الأحاديث النبوية في متنها أو إسنادها وهي كثيرة جداً أورد لك النموذج الآتي عليها.

ورد في ١٢/١٢٢: [حدثنا يزيد بن هارون عن عروة عن عائشة].

وصوابه: [حدثنا يزيد بن هارون عن محمد بن عمرو عن أبي سلمة عن أبي هريرة] كما في النسخ المخطوطة، فانظر ما أبعد الخطأ عن الصواب.

٣- هناك إسقاط لبعض الرواة من الأسانيد، مما يجعل الناظر يظن أن الخبر منقطع، مع أنه متصل كما تدل عليه بقية المخطوطات، ومن أمثلة ذلك أنه ورد في حديث رقم (٤٩٥) [الزهري عن ابن عمر] بإسقاط سالم بينهما، وفي (١٠٤٢): (العوام عن الحسن) صوابه (العوام عن هشام عن الحسن).

٤- وجود تحريفات في المتن والإسناد تقلب المعنى وتغير الحكم، فمثلاً (عبيد الله ابن عمر) الثقة أصبح (عبدالله بن عمر) وهو ضعيف، وسفيان انقلب إلى شعبة، وفي رقم (٦١٢) (مسهر) أصبحت (مسعر).

ومن أمثلة ما في المتن ما في رقم (١٨٣) قال: (أولى بالمسح على ظاهرهما) بينما الصواب (أولى بالمسح من ظاهرهما).

٥- التصرف في النص بالزيادة أو التغيير أو النقص بناءً على مراجعة كتب حديثية أخرى قد تكون مخالفة لسياق الحديث عند المؤلف.

٦- زاد المحقق أحاديث لم تكن موجودة في المصنف، نظراً لكون بعض الرواة رواها عن المؤلف؛ وهذا تصرف غير مقبول لأن المؤلف لم يضعها في ذلك الموضع من كتابه (المصنف).

٧- ومن الملحوظات عليهم أن عدداً من الأخبار المرفوعة جعلوها موقوفة على الصحابي مخالفين بذلك جميع النسخ، ومن أمثلة ذلك ما ورد في رقم (٥٣) ففي هذه النسخة (عن ابن عمر يقول: من) الخ وصوابه: (عن ابن عمر قال سمعت رسول الله ﷺ يقول: من).

٨- وفي عدد من الأحوال تم تركيب إسناد حديث مع متن حديث آخر مغاير له كما في رقم (١٤٧٦).

٩- تصرف المحقق في تعديل الكتاب اجتهاداً منه، فكان غالب تلك الاجتهادات في غير محله، فمثلاً في ٥٤٩/٩، قال المؤلف: (حدثنا معمر بن سليمان الرقي) فاجتهد المحقق فجعلها معتمر ظناً منه أنه التميمي، وقال في التعليق: (في الأصل وم وسنن البيهقي: معمر) فانظر كيف لم يقنع بالأصلين اللذين لم يعتمد على غيرهما ولم يقنع بسنن البيهقي ولم يراجع كتب التراجم مع أن هذا الراوي من رجال التهذيب، و(الرقي) تحولت عنده إلى (الزرقي).

وقد طبع بعض الناس هذه النسخة مع ما فيها من أخطاء وتحريفات ونسبها إلى نفسه على أنه المحقق، إلا أنهم أضافوا إلى طبعاتهم عدداً من الأخطاء المطبعية.

* * *

المطلب الثاني

نسخة العمروي (ن)

وصفها: تتكون من مجلد واحد: مكتوب في بدايته [الكتاب المصنف لابن أبي شيبة القسم الأول من الجزء الرابع (الجزء المفقود)، تحقيق خادم العلم عمر بن غرامة العمروي، ونشرته دار عالم الكتب للنشر والتوزيع وكانت الطبعة الأولى عام ١٤٠٨هـ - ١٩٨٨م.

بدأ الكتاب بمقدمة للمحقق، ثم كتاب الأيمان والنذور والكفارات، ثم القسم الأول من كتاب الحج، والأحاديث فيه مرقمة والآثار غير مرقمة وكل حديث يبدأ من أول السطر، ووضع الفهرس في نهاية الكتاب. وفي نهاية الكتاب مكتوب [قلت انتهى القسم الأول من الجزء الرابع ويليه القسم الثاني وأوله قوله تعالى: ﴿فَصِيَامُ ثَلَٰثَةِ أَيَّامٍ فِي ٱلْحَجِّ﴾ تم بحمد الله وتوفيقه تحقيق نصوص هذا القسم وترتيبها وترقيم الأحاديث النبوية المطهرة. أما الآثار فقد اكتفينا بوضع دائرة صغيرة أمام كل أثر وذلك للتمييز بين الحديث والأثر بعد مقابلة النسخ الخطية. ونسأل الله التوفيق لنا ولإخواننا المسلمين وصلى الله على نبينا محمد وعلى آله وصحبه وسلم".

وقد اعتمد على النسخة المحمودية ونسخة (ب) فقط، وفيها عدد من السقوطات كثرت فيها الأخطاء المطبعية، وليس عليها أي تخريج أو تعليق، ومجرد مطالعة هذا الجزء يغني عن إيراد نماذج لذلك.

* * *

المطلب الثالث

نسخة كتاب الإيمان (و)

كتاب الإيمان بتحقيق الشيخ محمد ناصر الدين الألباني.

تتألف النسخة من جزء واحد صغير جداً وعدد صفحات النسخة (٥٠) صفحة.

وفي أول المجلد ذكر [كتاب الإيمان، تصنيف الحافظ أبي بكر عبدالله بن محمد بن أبي شيبة (١٩٥ – ٢٣٥)، حققه وقدم له وخرج أحاديثه وعلق عليه محمد ناصر الدين الألباني، المكتب الإسلامي. ثم الصفحة التي بعدها الطبعة الثانية ١٤٠٣هـ-١٩٨٣م، ثم ورقة فيها "مقدمة الناشر" وفي آخرها مكتوب [وآخر دعوانا أن الحمد لله رب العالمين، بيروت غرة ربيع الثاني ١٤٠٣هـ ١٩٨٣/١/١٥، زهير الشاويش، ثم ورقة وصفحة وفيها مقدمة المحقق، وقد اعتمد على نسخة واحدة فقط، وفي آخر الكلام مذكور [والحمد لله رب العالمين، دمشق في ٢٤ رمضان سنة ١٣٨٥ محمد ناصر الدين الألباني] ثم ترجمة المصنف الإمام ابن أبي شيبة، ثم صورة الوجه الأول والأخير من الأصل المخطوط، ثم الورقة التي بعدها افتتحت بـ [ما ذكر في الإيمان]، وفي آخر المجلد مذكور [آخر الكتاب، والحمد رب الله العالمين، وصلى الله على محمد وآله وسلم].

الطبعة جيدة والخط على نمطٍ واحد وليس هناك ذكر للأبواب، وتبدأ الأحاديث من أول السطر وتنتهي بنقطة، وعلامات الترقيم موجودة، وتوجد بها حواش فيها تعريف بالكلمات والرواة والحكم على الأحاديث.

* * *

المطلب الرابع

كتاب المغازي (ق)

كتاب المغازي لابن أبي شيبة، تحقيق الدكتور عبدالعزيز بن إبراهيم العمري.

تتألف من مجلد واحد والوصف كالآتي:

في بداية المجلد مكتوب [كتاب المغازي لابن أبي شيبة أبي بكر عبدالله بن محمد المتوفى سنة ٢٣٥هـ درسه وحققه وخرج آثاره د. عبدالعزيز بن إبراهيم العمري عضو

هيئة التدريس بجامعة الإمام محمد بن سعود الإسلامية – الرياض، دار إشبيليا للنشر والتوزيع، في ٤٨٥ صفحة.

والطباعة جميلة ومرتبة ومنسقة، والأحاديث مرقمة، وكل حديث يبدأ من بداية السطر. وينتهي بوضع (.). ووضعت الحواشي للتعريف بالرواة والمقارنة بين النسخ وذكر أنواع الأحاديث وسندهم وعنوان الباب مكبر ومعرض ووضع على انفراد، ووضع التشكيل على الآيات القرآنية، وفي آخر الكتاب ذكر المصادر والمراجع، المصادر المخطوطة، المصادر المطبوعة. كما ذكر الفهرس في نهاية الكتاب.

وقد اعتمد الباحث أصالة على مطبوعة السلفية، وأثبت فروق عدد من النسخ في الهامش، فجميع ما يلحق نسخة (هـ) من الملحوظات فإنه يلحق نسخة (ق) في الغالب.

تنبيه:

قام عدد من الباحثين بإعادة طبع المصنف بناء على طبعة المكتبة السلفية بدون الرجوع إلى المخطوطات من أمثال:

١) إدارة القرآن والعلوم الإسلامية بباكستان (ط: ١٤٠٦هـ).

٢) كمال يوسف الحوت (ط: ١٤٠٩هـ).

٣) سعيد اللحام (ط: ١٤١٤هـ).

٤) محمد عبدالسلام شاهين (ط: ١٤١٦هـ).

وحاول بعضهم تصحيح بعض الأخطاء المطبعية، وبعضهم علق بشرح بعض الكلمات الغريبة.

كما قام عدد من الباحثين بإعادة طبع المصنف اعتماداً على عدد من المخطوطات السالفة الذكر، ومن هؤلاء:

١) حبيب الرحمن الأعظمي.

٢) حمد بن عبد الله الجمعة، ومحمد بن إبراهيم اللحيدان (ط: ١٤٢٥هـ).

٣) محمد عوامة (ط: ١٤٢٧هـ).

٤) أبو محمد أسامة بن إبراهيم بن محمد (ط: ١٤٢٩هـ).

ومصنف ابن أبي شيبة كتاب عمدة لايستغرب أن تتجه له العديد من الدراسات والتحقيقات؛ فجزاهم الله خيراً، ولا حرمهم الأجر والثواب.

* * *

الفصل الأخير

نماذج من النسخ المخطوطة

ويشمل:

[١] نماذج من نسخة ك.
[٢] نماذج من نسخة س.
[٣] نماذج من نسخة د.
[٤] نماذج من نسخة أ.
[٥] نماذج من نسخة ج.
[٦] نماذج من نسخة ز.
[٧] نماذج من نسخة ب.
[٨] نماذج من نسخة ع.
[٩] نماذج من نسخة ي.
[١٠] نماذج من نسخة ط.
[١١] نماذج من نسخة م.
[١٢] نماذج من نسخة ص.
[١٣] نماذج من نسخة خ.
[١٤] نماذج من نسخة ث.
[١٥] نماذج من نسخة عم.
[١٦] نماذج من نسخة مر.
[١٧] نماذج من نسخة ملا.
[١٨] نماذج من نسخة ت.
[١٩] نماذج من نسخة خيا.
[٢٠] نماذج من نسخة هـ.
[٢١] نماذج من نسخة ن.
[٢٢] نماذج من نسخة و.
[٢٣] نماذج من نسخة ق.

نماذج من نسخة (ك)

[١] الورقة الأولى من المجلد الأول

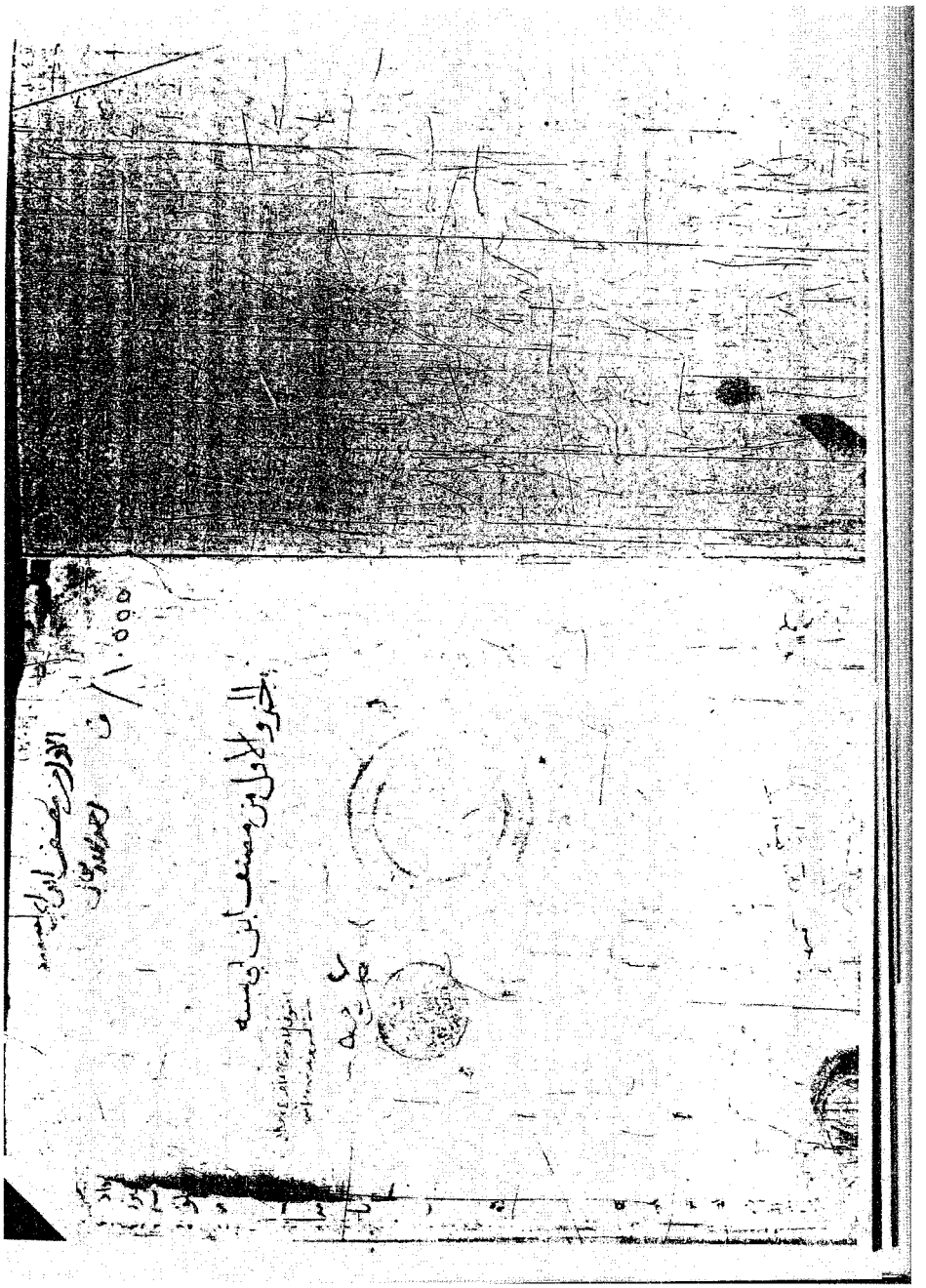

[٢] ورقة من أثناء المجلد الأول

عن معاذ بن العلاء عن سعيد بن جبير قال سألته عن الوضوء بعد الغسل من الجنابة فكرهه ، ووكيع عن جعفر بن برقان عن عكرمة في الرجل يغتسل من الجنابة ويجامع الصلاة أيتوضأ قال لا ، عباد بن العوام عن حجاج عن طلحة عن ابرهيم عن جرير بن عبد الله قال ما يكره احدكم ان يغسل من لدن قرنه الى قدمه حتى يتوضأ ، جرير عن مغيرة عن ابرهيم قال كان يقال الطهور قبل الغسل ، ابو بكر بن عياش عن ابي اسحق عن عبد الرحمن بن يزيد قال قال رجل لعبد الله ان فلانة توضأ بعد الغسل قال لو كانت عندي لم تفعل ذلك ، معتمر بن سليمن عن اسد عن عطاء بن السائب عن ابي البختري ان عليا كان يتوضأ بعد الغسل ٥

في الرجل يغسل رجليه اذا اغتسل ٥

ابو بكر قال نا وكيع قال نا الاعمش عن سالم عن كريب عن ابن عباس عن ميمونة ان النبي صلى الله عليه وسلم اغتسل ثم نحى فغسل قدميه ، ابو بكر قال نا ابن علية عن سعيد عن قتادة عن مسلم بن يسار عن جرير ان عثمان كان اذا اغتسل من الجنابة فخرج من مغتسله غسل بطون قدميه قال وقال مسلم ما ابالي ان اخرج من مغتسلي في مطلائي ، ابن علية عن خالد عن ابن سيرين قال مسلم بن يسار ما ابالي ان اغتسل من الجنابة في حمام تطيف حرق مسيري ، ابو بكر قال نا ابو الاحوص عن معمر عن ابراهيم قال اذا كان المكان الذي يغتسل فيه من الجنابة يستنقع فيه الماء فليغسل قدميه اذا فرغ وان كان نظيفا فلا يغسلهما ان شاء ، ابن علية عن يحيى بن سعيد قال سأل رجل سعيد بن المسيب ارايت اذا اغتسلت اتغسل من الجنابة من الوضوء قال نعم ولكن اغسل قدميك ، النفيلي عن خالد عن محمد قال اذا خرجت فاغسل قدميك ، ابن علية عن عون قال قلت للحسن ومجاهد قدمت رجليك في الغسل من الجنابة قال اما انا فاقول هكذا

توضأ بن عون انه يصب الماء على ظهور قدميه ، هشيم قال نا العوام عن ابراهيم النخعي انه كان يقول في الجنب اذا فرغ فليغسل قدميه اذا خرج من مغتسله ، زيد بن الحباب عن معاذ بن العلاء قال سألنا سعيد بن جبير فقال ان كان في مكانه الذي غسل رجليه والا فلا ، عبيد الله عن عمه ابن الاسود عن مجاهد قال اذا توضأت في مغتسل يبال فيه فاغسل رجليك اذا خرجت ، يعقوب بن ابراهيم عن مطرف عن ابي جعفر الاشجعي قال سألت ابن عمر عن الغسل من الجنابة فقال افض عليك ثم نح فاغسل رجليك ، عبد الاعلى بن عبد الاعلى عن المستمر بن الريان عن ابي الجوزاء قال اذا اغتسل الرجل في المغتسل فكان نظيفا لم يغسل رجليه وان لم يكن نظيفا غسل رجليه

في الرجل يفرغ غسله من الجنابة ٥

ابو بكر قال نا عيسى بن يونس عن الاعمش عن ابراهيم قال لا باس ان يفرغ غسله من الجنابة ، هشيم عن ابي حرة عن الحسن انه كان لا يرى بأسا ان يغسل الجنب راسه قبل جسده وجسده قبل راسه ، جامع بن اسمعيل عن عبد الرحمن بن جرملة ان رجلا من اهله اغتسل من الجنابة ونسي ان يغسل راسه قال فامرني ان اسأل سعيد بن المسيب عن ذلك فسألته فقال فليرجع فليغسل راسه قال فذهبت فسألت عليه من الوضوء حتى غسل راسه ، عبد الرحيم عن اسمعيل عن الزهري قال كان ابو سلمة بن عبد الرحمن يستنبز على اهله فكره ان يعلموا به وكان يغسل جسده الى حلقه ويكره ان يغسل راسه فيعلموا به فيأتي اهله فيقول اني احدثني راسي بدمو فاحتجمت فيغسله ٥

في الرجل يغسل راسه بالخطمي ثم يغسل جسده ٥

ابو بكر قال نا ابو الاحوص عن ابي اسحق عن الحرث بن الازمع قال قال عبد

[٣] آخر ورقة في المجلد الأول

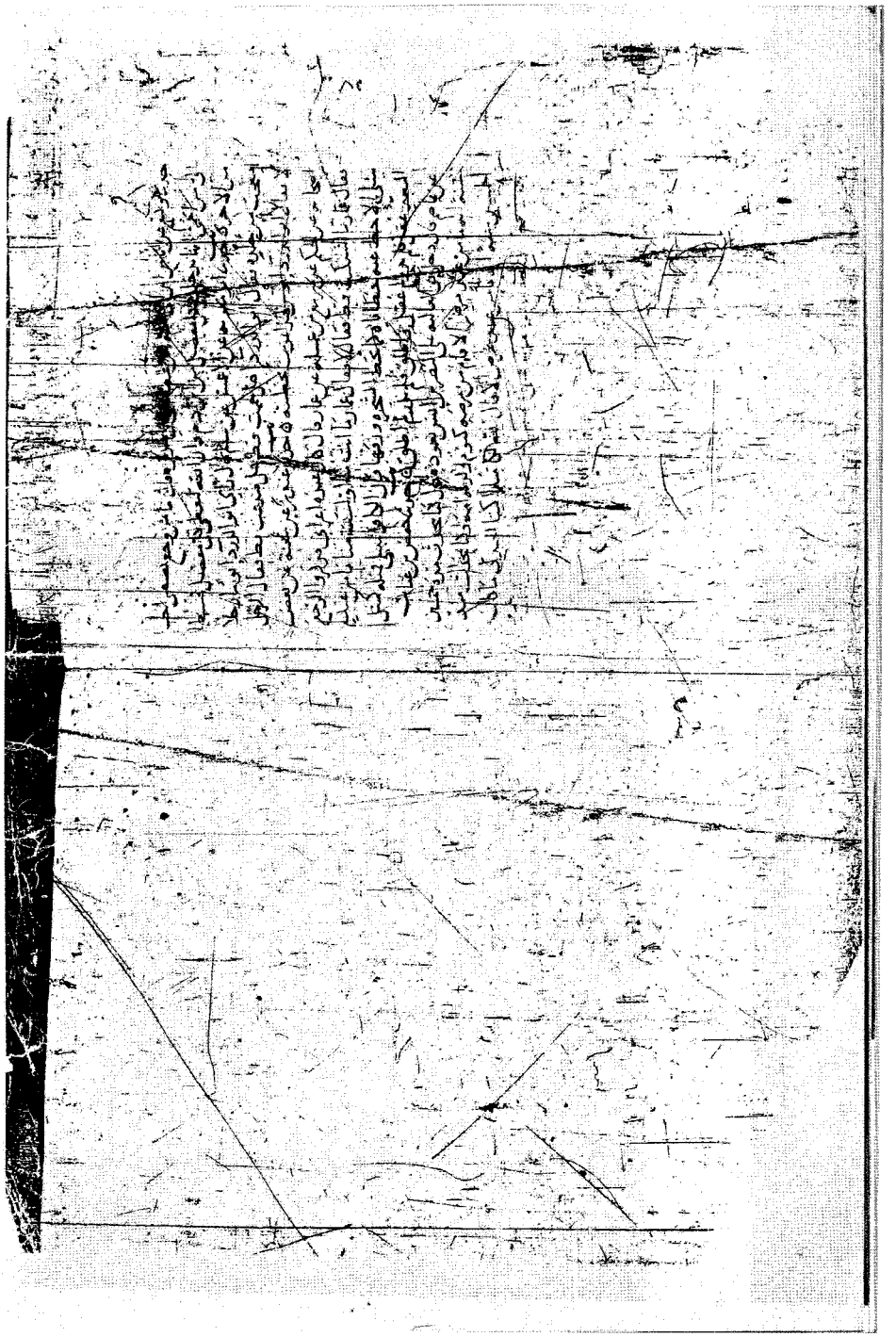

[٤] أول ورقة في المجلد الثاني

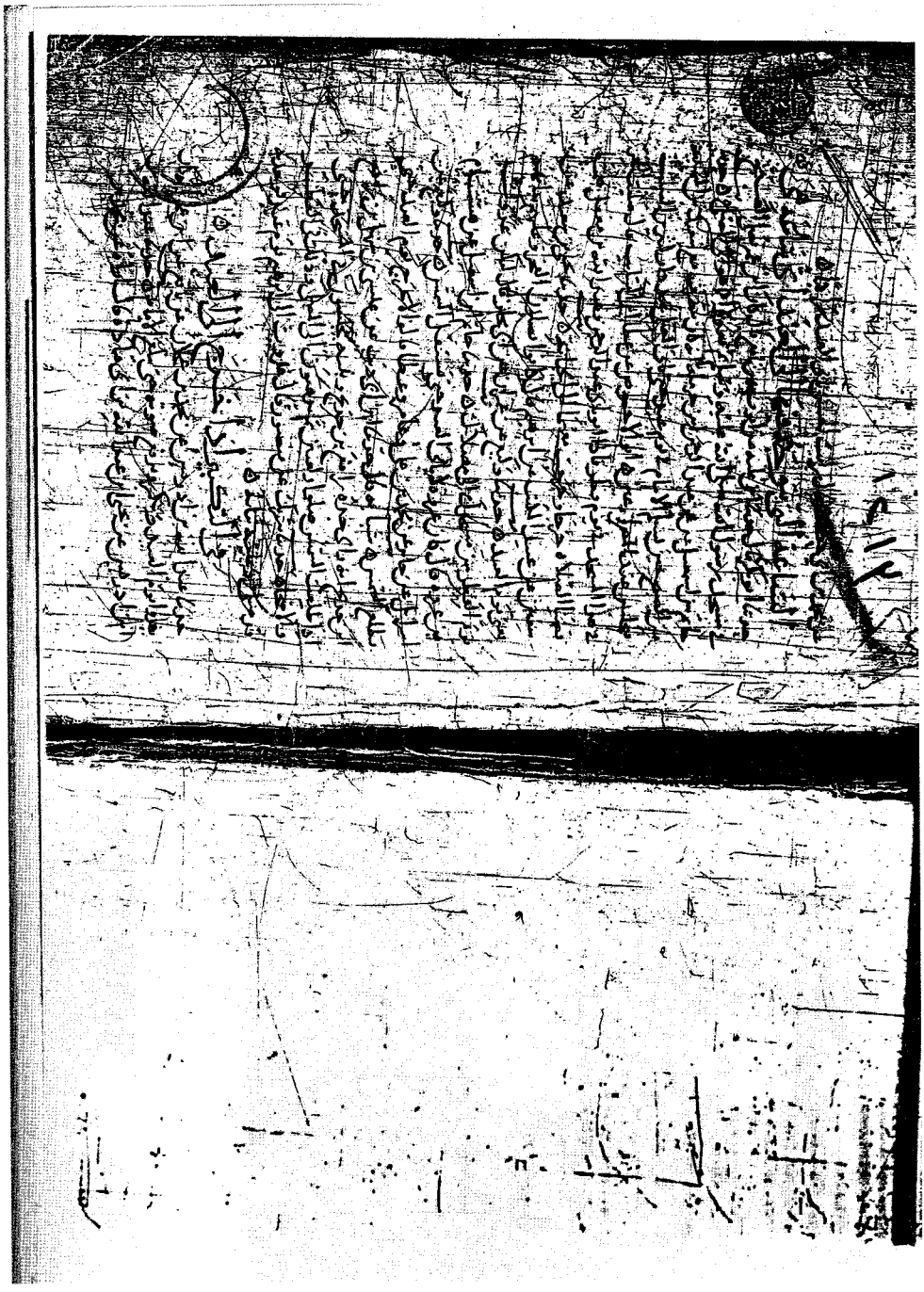

[٥] ورقة العنوان من السفر السابع

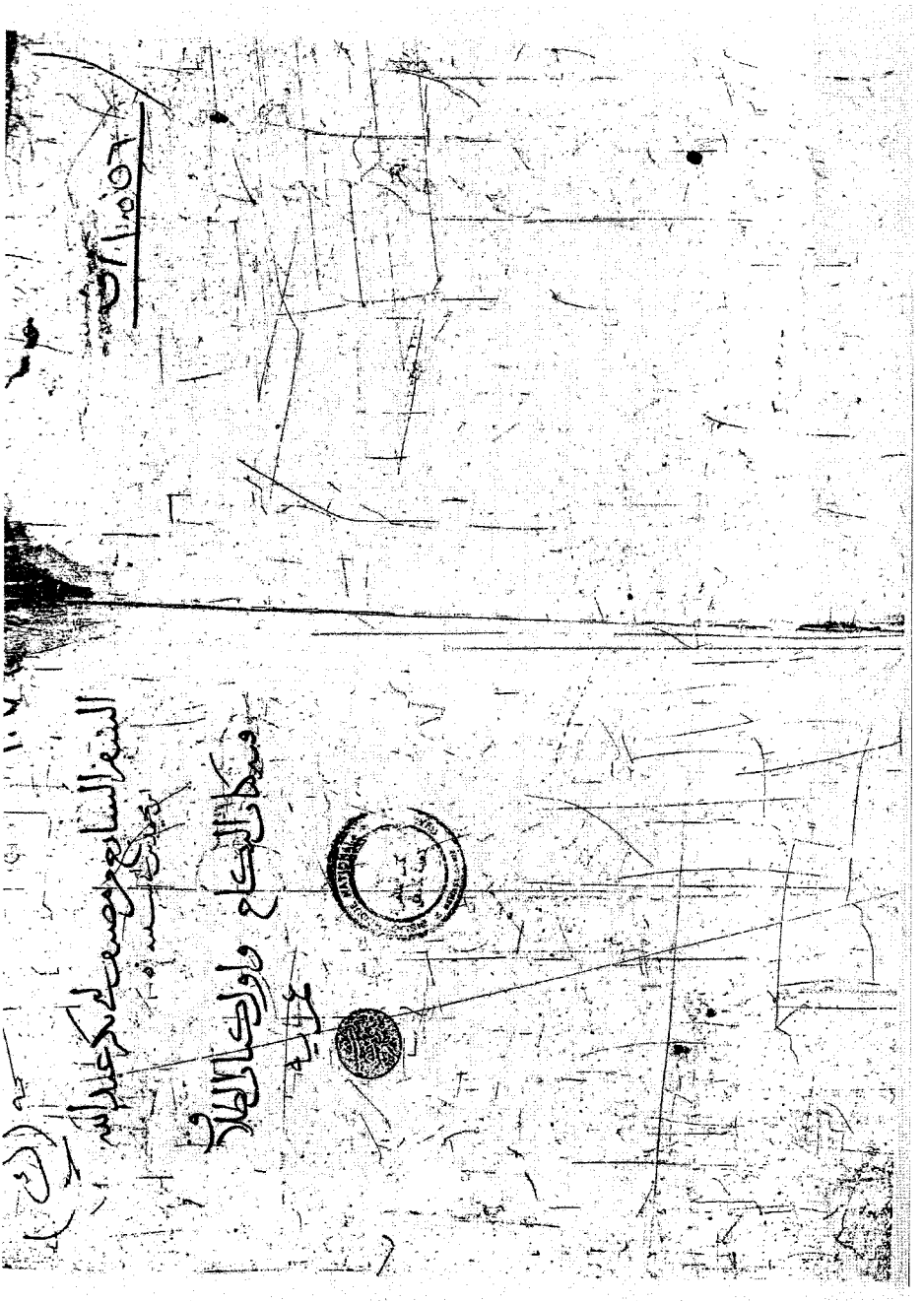

بسم الله الرحمن الرحيم صلى الله على محمد عونك اللهم

كتاب النكاح والتزويج وما كان يأمر به ويحث عليه

حدثنا أبو عبد الرحمن بن محمد قال أبو بكر عبد الله بن محمد بن أبي شيبة قال ثنا معاذ بن معاذ عن ابن جريج عن ميمون أبي الخليل عن أبي هريرة قال قال رسول الله صلى الله عليه وسلم من كان موسرا فلا ينكح فلا يسكن فلا يتزوج ٥ حدثنا ابن مبارك عن معمر عن الزهري عن سعيد ابن المسيب عن سعد أن رسول الله عليه السلام رد على عثمان بن مظعون التبتل ولو أذن له لاختصينا ٥ أبو معاوية عن الأعمش عن إبراهيم عن علقمة قال كنت أمشي مع عبد الله بمنى فلقيه عثمان فقام معه يحدثه فقال له عثمان يا أبا عبد الرحمن ألا أزوجك جارية شابة لعلها تذكرك بعض ما مضى من زمانك فقال عبد الله أما لئن قلت ذلك لقد قال لنا رسول الله يا معشر الشباب من استطاع منكم الباءة فليتزوج فإنه أغض للبصر وأحصن للفرج ومن لم يستطع فعليه بالصوم فإنه له وجاء ٥ أبو معاوية عن الأعمش عن عثمان بن عمير عن عبد الرحمن ابن يزيد عن عبد الله قال قال لنا رسول الله صلى الله عليه وسلم يا معشر الشباب من استطاع منكم الباءة فليتزوج فإنه أغض للبصر وأحصن للفرج ومن لم يستطع فعليه بالصوم فإنه له وجاء ٥ محمد بن بشر عن أبي رجاء عن عمران بن الحارث الذهلي عن سداد بن أوس وكان يريد دهر بصري قال دخلت فإذا رسول الله صلى الله عليه وسلم أوصاني إلا أتوني أعزبا ٥ محمد بن بشر عن أبي رجاء عن الحكم بن يزيد قال قال لي معاذ بن مرصد الذي يأمر فيه وجوهنا أني أكره أن أتي الله أيمرا ٥ سفيان ابن عيينة عن إبراهيم ابن ميسرة قال قال لي طاوس لتنكحن أو لأقولن لك ما قال عمر لأبي الزوائد ما يمنعك من النكاح إلا عجز أو فجور ٥ ابن عيينة عن هشام ابن حجير عن طاوس قال لا يتم نسك الشاب حتى يتزوج ٥ عبادة بن عوام عن سهيل ابن عوام عن معمر ابن خثيم عن أبي الحكم بشار عن أبي وائل [illegible] منشر الأحدب

أن يكون عندي فهل أمراة ٥ أبو أسامة عن هشام ابن عروة عن أبيه قال قال رسول الله صلى الله عليه وسلم تزوجوا النساء فإنهن يأتين بالمال ٥ وكيع عن مسعر عن إبراهيم ابن محمد بن المنتشر قال عمر استعفوا الغنى بالباءة ٥ معاذ عن ابن جريج عن إبراهيم ابن ميسرة عن طاوس قال قال رسول الله صلى الله عليه وسلم لا رهبانية في الإسلام ٥ عبد الله قال أخبرني عمر أبي أسيد عن عبد الرحمن ابن يزيد عن عبد الله قال لو لم يبق من الدهر إلا ليلة لأحببت أن يكون لي في تلك الليلة امرأة ٥ وكيع عن إسماعيل بن أبي خالد عن قيس عن عبد الله قال كنا مع النبي صلى الله عليه وسلم فقلنا يا رسول الله ألا نستخصي قال لا ثم رخص لنا أن ننكح المرأة بالثوب إلى أجل قال ثم قرأ عبد الله يا أيها الذين آمنوا لا تحرموا طيبات ما أحل الله لكم ٥ حدثنا أبو بكر قال صاحب لنا يكنى أبا بكر قال ثنا هشام الدستوائي عن أبيه عن قتادة عن الحسن عن سمرة عن النبي صلى الله عليه وسلم نهى عن التبتل

من قال لا نكاح إلا بولي أو سلطان

حدثنا أبو بكر قال ثنا معاذ قال ثنا ابن جريج عن سليمان ابن موسى عن الزهري عن عروة عن عائشة قالت قال رسول الله صلى الله عليه وسلم أيما امرأة نكحها أولياؤها ولاؤها فنكاحها باطل باطل باطل فإن أصابها فلها مهرها بما استحل منها فإن استحجروا فالسلطان ولي من لا ولي له ٥ ابن عيينة عن عمرو عن ابن أبي نجيح عن سعيد بن جبير عن عبد الرحمن ابن معمر أن عمر أراد نكاح امرأة فنكحه أبوها ٥ حدثنا حفص عن ليث عن طاوس عن عمر قال لا نكاح إلا بولي ٥ أبو الأحمر عن مجالد عن الشعبي قال ما كان أحد أعلم بأمر النبي أسلم في النكاح بعد ولي من علي حتى كان بصر بنفسه ٥ وكيع عن سفيان عن ابن جريج عن سعيد بن جبير عن ابن عباس قال لا نكاح إلا بولي أو سلطان ٥ عبد الرزاق عن سعيد بن سعيد قال سمعت الوضاح قال سمعت عطاء ابن أبي رباح يقول لا نكاح إلا بولي ٥ حدثنا ابن مصعب عن ابن عون عن إبراهيم قال لا نكاح إلا بولي ٥ ابن علية عن يونس عن الحسن أنه كان

[٧] آخر ورقة من هذا المجلد

بسم الله الرحمن الرحيم صلى الله على محمد وعلى آله وسلم

كتاب الطلاق وما قالوا في طلاق السنة وما هو في بطون

حدثنا أبو بكر بن عبد الرحمن بن مخلد قال أبو بكر ثنا أبو الله بن محمد بن أسد بن موسى قال أخبرنا
أبو إدريس ووكيع وحفص وأبو معوية عن الأعمش عن مالك بن الحرث عن عبد الرحمن بن يزيد
عن عبد الله وطاوس لعلهم عن النبي قال [illegible] أبو الأحوص عن أبي
إسحق عن الأسود بن عبد الله قال إذا أراد الرجل أن [illegible]
جماع ٥ حدثنا أبو بكر قال عبد السلام بن حرب عن يزيد الدالاني عن أبي العلاء عن محمد بن عبد الرحمن
الحميري قال أبلغ أبا موسى أن النبي وجد عليهم فأنا أذكر ذلك له فقال رسول الله صلى الله عليه
وسلم تعول الجد كم قد بردت قد طلقت وأنت عاد السلمين للعود المرأة في قبلها
حدثنا أبو بكر قال ثنا عبد الله عن سعيد عن الحكم قال سمعت مجاهدا يحدث عن ابن عباس في هذا
الحرف قال النبي إذا طلقتم النساء طلقوهن لعدتهن قال في قبل عدتهن ٥ حدثنا أبو بكر قال
ووكيع عن يزيد عن ابن سيرين قال الرجل يعني على الوارث الناس أصابوا حد الطلاق فأندم
وجد على امرأته فطلقها وهي حامل قد بين حملها أو طاهر لم يجامعها فيه طهر
منه يعني إذا [illegible] وجد عليها طلقها فإن بدا له أن يراجعها راجعها وإن بدا له أن يجعل
سبيلها على سبيلها ٥ حدثنا أبو بكر قال ثنا عبد الله بن إدريس بن حصين عن الحسن
وابن سيرين أنهما قالا الطلاق السنة في قبل العدة يطلقها طاهرا في غير جماع وإن كان
[illegible] ٥ حدثنا أبو بكر قال ثنا عبد الله بن إدريس عن عبد الله بن عون عن نافع
[illegible] عن ابن عمر قال طلق ابن [illegible] النبي صلى الله عليه وسلم
[illegible] يطلقها [illegible] فيها [illegible] وأمره
[illegible] ٥ حدثنا أبو بكر قال ثنا أبو الأحوص عن أبي منصور عن أبي وائل قال
طلق ابن عمر امرأته وهي حائض فأمره النبي صلى الله عليه وسلم أن يراجعها

مع طهر أجمعهم لطلاقها طاهرا في غير جماع ٥ حدثنا أبو بكر قال ثنا وكيع عن سفيان عن محمد بن
عبد الرحمن بن أبي ليلى عن سالم عن أبيه أنه طلق امرأته وهي حائض فذكر ذلك عمر للنبي
صلى الله عليه وسلم فقال مره فليراجعها لطهرها الذي طلقها فيه أو حاملا ٥ حدثنا أبو بكر قال ثنا
ابن إدريس عن ليث عن طاوس قال إذا طلقها في طهر قد جامعها فيه لم يتبين حملها ٥ حدثنا
أبو بكر قال ثنا وكيع عن حفص بن صالح عن سالم عن السعدي قال إذا طلقها وهي طاهر فعليه أن يراجعها
للسنة وإن كان قد جامعها ٥ حدثنا أبو بكر قال ثنا وكيع عن ابن أبي ليلى عن رجل عن عكرمة ومجاهد
وطاوس لعدتهن قال الطاهر ٥ حدثنا أبو بكر قال ثنا وكيع عن الأعمش عن محمد وطاوس لعدتهن
قال الطاهر ٥ حدثنا أبو بكر قال ثنا أبو إدريس عن حصين عن سالم عن ابن سيرين عن أبيه عن علي
قال

ما طلق على طلاق السنة ٥ حدثنا أبو بكر
قال ثنا وكيع عن حفص بن صالح عن إبراهيم بن مهاجر عن عبد الله قال الطلاق السنة وهي قبل الطهر
في غير جماع ٥

ما سبب طلاق السنة وكيف هو

حدثنا أبو بكر قال ثنا وكيع عن أبي إسحق عن أبي الأحوص عن عبد الله قال من أراد
الطلاق الذي هو الطلاق على طهر طلقها بطلقة ثم يدعها حتى تحيض ثلاث حيض حدثنا
أبو بكر قال ثنا سفيان بن عيينة عن قيس بن مسلم عن إبراهيم أن يطلق السنة أن يطلق الرجل
امرأته طاهرا في غير جماع ثم يدعها حتى تنقضي عدتها ٥ حدثنا أبو بكر قال ثنا عبد الوهاب
الثقفي عن خالد الحذاء عن أبي قلابة أنه كان يقول في الطلاق السنة أن يطلقها واحدة ثم يدعها
حتى تحيض ثلاث حيض ٥ حدثنا أبو بكر قال ثنا وكيع عن حماد بن زيد عن عطاء بن السائب عن أبي عبيدة
قال إذا طلق الرجل امرأته واحدة أو اثنتين فإن بدا له أن يراجعها راجعها وإن بدا له أن يجعل
سبيلها على سبيلها ٥ حدثنا أبو بكر قال ثنا عبد الله بن إدريس عن حصين عن أبي عبيدة
حتى تحيض ثلاث حيض ٥ حدثنا أبو بكر قال ثنا سفيان بن سوداء عن سعيد عن الحكم في حماد في الطلاق
السنة قال يطلق الرجل امرأته ثم يدعها حتى تنقضي عدتها ٥ حدثنا أبو بكر قال ثنا أبو معاوية عن
عبد الحكيم بن أبي عمرو قال سمعت عمرا عند العزيز يقول إذا قال الرجل لامرأته

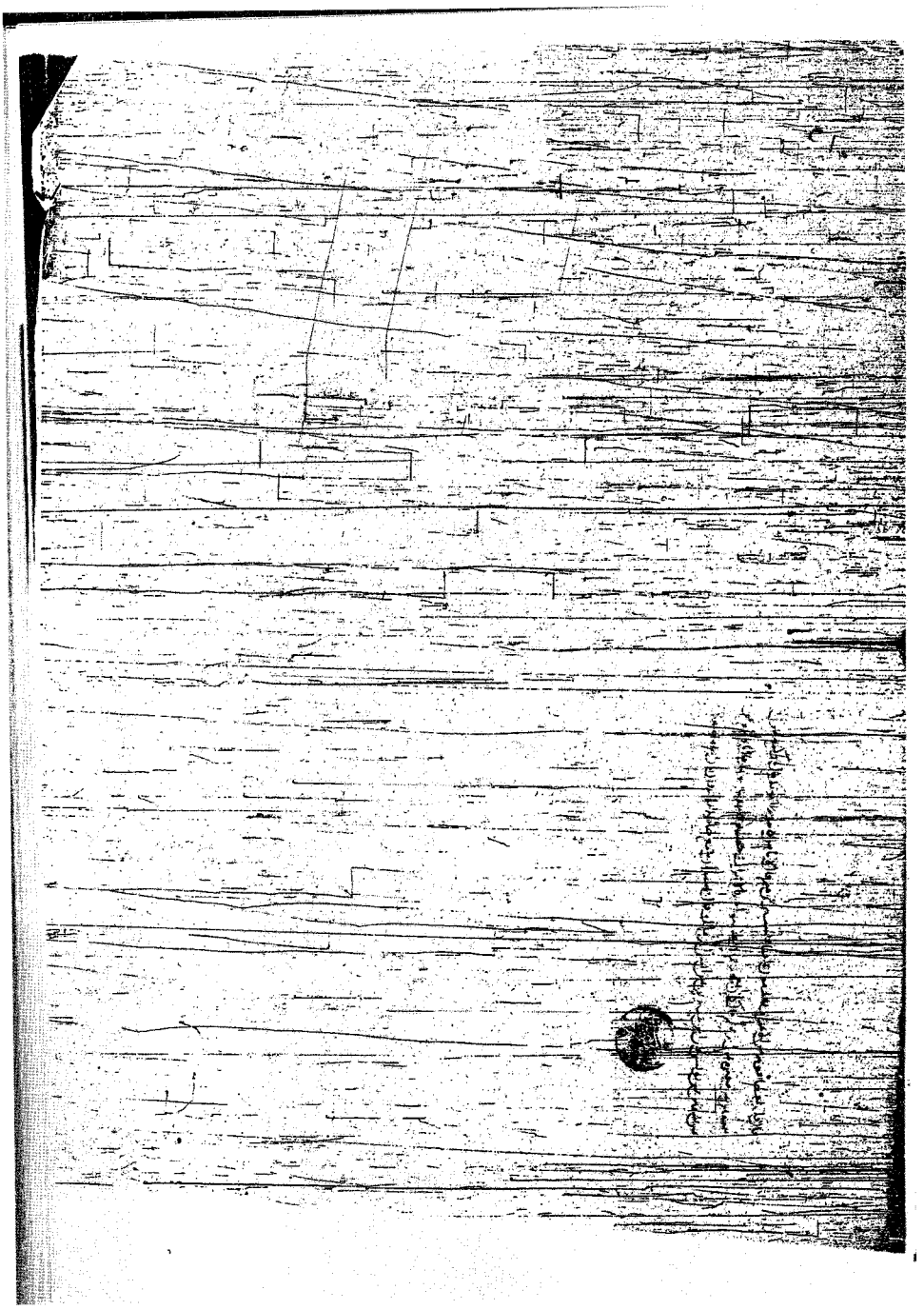

نماذج من نسخة (س)

[١] أول ورقة من الموجود وعليها أختام المكتبات

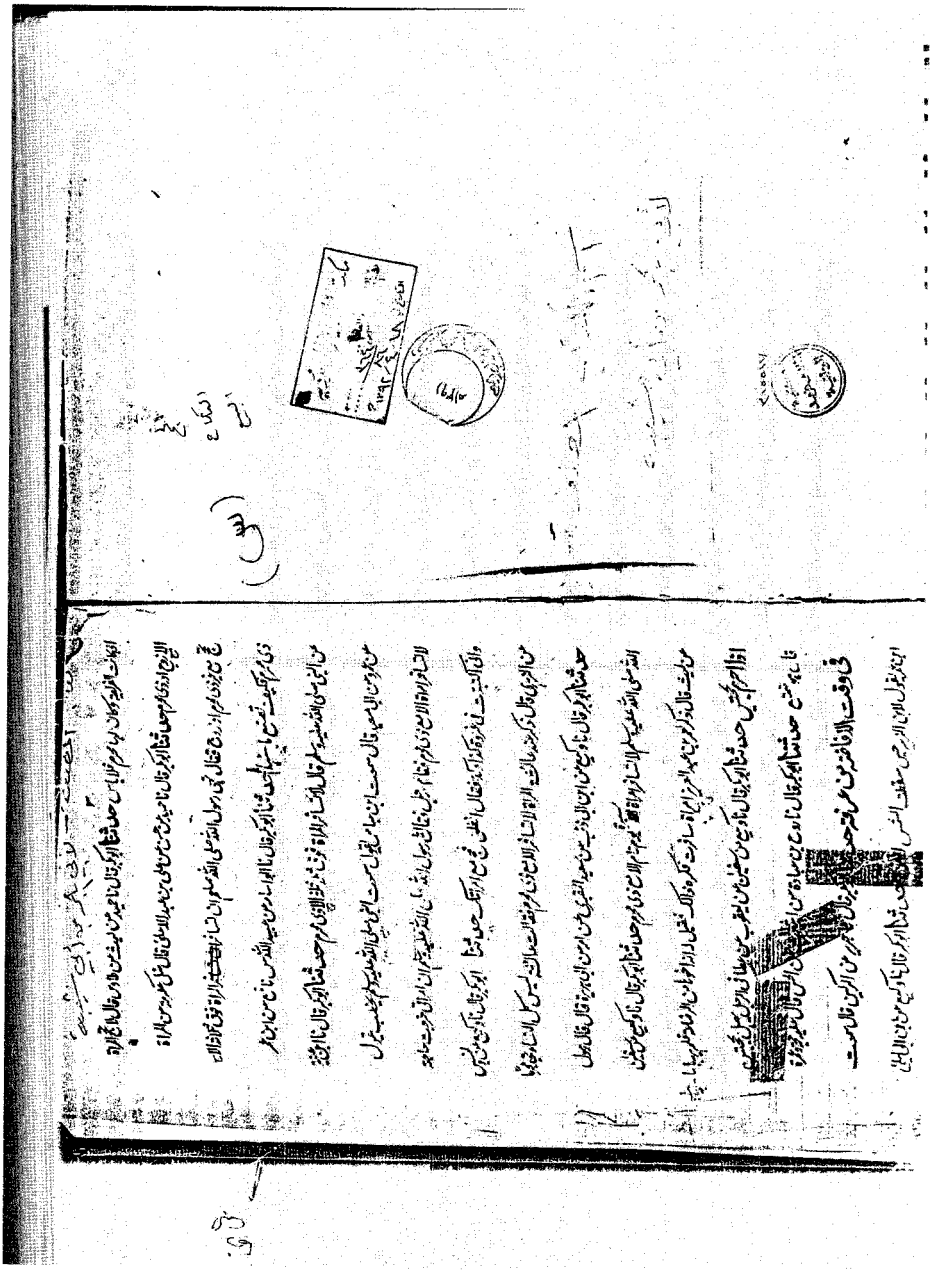

[٢] ورقة من أثناء هذا المجلد

٤٢٥ ٤٢٦

رسول الله صلى الله عليه وسلم اغزوا تحجوا تغنموا حدثنا يزيد بن هارون نا هشام الدستوائي عن
يحيى بن أبي كثير عن أبي سلام عن عبد الله بن الدرق عن عقبة بن عامر عن النبي صلى الله عليه وسلم
قال إن الله ليدخل بالسهم الواحد ثلاثة الجنة صانعه يحتسب في صنعته الخير والرامي به والممد به وقال ارموا
واركبوا وأن ترموا أحب إلي من أن تركبوا وكل ما يهو به المرء المسلم الباطل إلا رميه بقوسه وتأديبه
فرسه وملاعبته أهله فإنهن من الحق حدثنا يزيد بن الحباب نا عبد الرحمن بن شريح عن محمد بن عمير
الرعيني أنه سمع أبا أمامة الباهلي يحدث أنه سمع أبا ريحانة يقول غزونا مع رسول الله صلى الله عليه وسلم فأصبنا
بمر دلية فلقد رأيت الرجل يخرج الخرزة ثم يدخل فيها ويرسم عليه فقال رسول الله صلى الله عليه وسلم
من يحرس لنا الليلة فقال رجل من الأنصار أنا فقال من أنت فانتسب له فعاد إلى بيته ثم قال من
يحرس لنا الليلة فقلت أنا فقال من أنت فقلت أبو ريحانة فدعا لي بدعاء ودعا للأنصاري ثم قال
حرست النار على ثلاثة أعين عين سهرت في سبيل الله وعين بكت أو دمعت من خشية الله و
سكت محمد بن عمير عن الثالثة لم يذكر حدثنا وكيع نا الأشعث عن سليمان بن مسرور الخزرجي
ابن الحنظل بن طارق بن شهاب قال كان سلمان إذا قدم من الغزو نزل القادسية وإذا
قدم الحج نزل الدائن عاصما حدثنا معاوية بن هشام نا زائدة عن الأعمش عن أبي صالح عن أبي هريرة
أن النبي صلى الله عليه وسلم قال من كلم في سبيل الله والله أعلم بمن كلم في سبيله يجيء يوم القيامة
جرحه كهيئة يوم جرح حدثنا يونس بن محمد نا الليث بن سعد عن يزيد بن عبد الله بن أسامة عن
أبي الوليد عن عثمان بن عبد الله بن سراقة عن عمر بن الخطاب قال سمعت رسول الله

صلى

٤٢٦ ٤٢٧

صلى الله عليه وسلم من أقبل رأس فارس فله الله يوم القيامة ومن جرح فارسا حتى يستقل كان له مثل
أجره حتى يموت أو يرجع ومن بنى مسجدا يذكر فيه اسم الله بنى الله له بيتا في الجنة حدثنا يحيى بن الأكثم
نا زهير بن محمد عن عبد الله بن سهل بن حنيف أن سهلا حدثه أن النبي صلى الله عليه وسلم
قال من أعان غازيا في سبيل الله أو غارما في عسرته أو مكاتبا في رقبته أظله الله يوم لا ظل إلا ظله
حدثنا وكيع نا ابن أبي ليلى عن عطاء بن يزيد بن خالد الجهني قال قال رسول الله صلى الله
عليه وسلم من أطعم غازيا أو جهز غازيا أو حاجا أو خلفه في أهله كان له مثل أجورهم من غير أن ينقص من
أجورهم شيء حدثنا يزيد بن هارون نا هشام الدستوائي عن يحيى بن أبي كثير عن عامر العقيلي
عن أبي سعيد عن النبي صلى الله عليه وسلم قال إن في الجنة مائة درجة أعدها الله للمجاهدين في سبيله ما بين الدرجتين
كما بين السماء والأرض فإذا سألتموه الله فاسألوه الفردوس فإنه أوسط الجنة وأعلى الجنة من فوقه
الشهيد وعبد مملوك لم يشغله رق الدنيا عن عبادة ربه وحقيقة تصدق بدمائهما تاليا في الغزو
واجب حدثنا محمد بن بكر نا ابن جريج قال قال عطاء مكحول يستقبل القبلة ثم يحلف
عشرة أيام أن الغزو واجب عليكم ثم يقول إن شئتم ذكر حدثنا محمد بن أبي بكر عن ابن جريج
قال لي داود قلت لسعيد بن المسيب قد علمت أن الغزو واجب علي وعلى الناس أجمعين قال فما كلمت
قال فقال ما تدري ما ذكرت قلت ليس لي فقلت لسعيد بن المسيب تبرئة أو تعرف الذي لك
حتى رأيت قال قد أغنتك عنك حدثنا ابن المبارك نا حنظلة قلت لطاوس الغزو واجب
فقال هو فرض دينار علمنا حدثنا ابن الفضل عن عمارة بن القعقاع عن أبي زرعة
قال قال عمر بن الخطاب الدين الصلاة والزكوة والجهاد والأمانة حدثنا وكيع عن سفيان

عن الأ

[٣] آخر ورقة من هذا المجلد

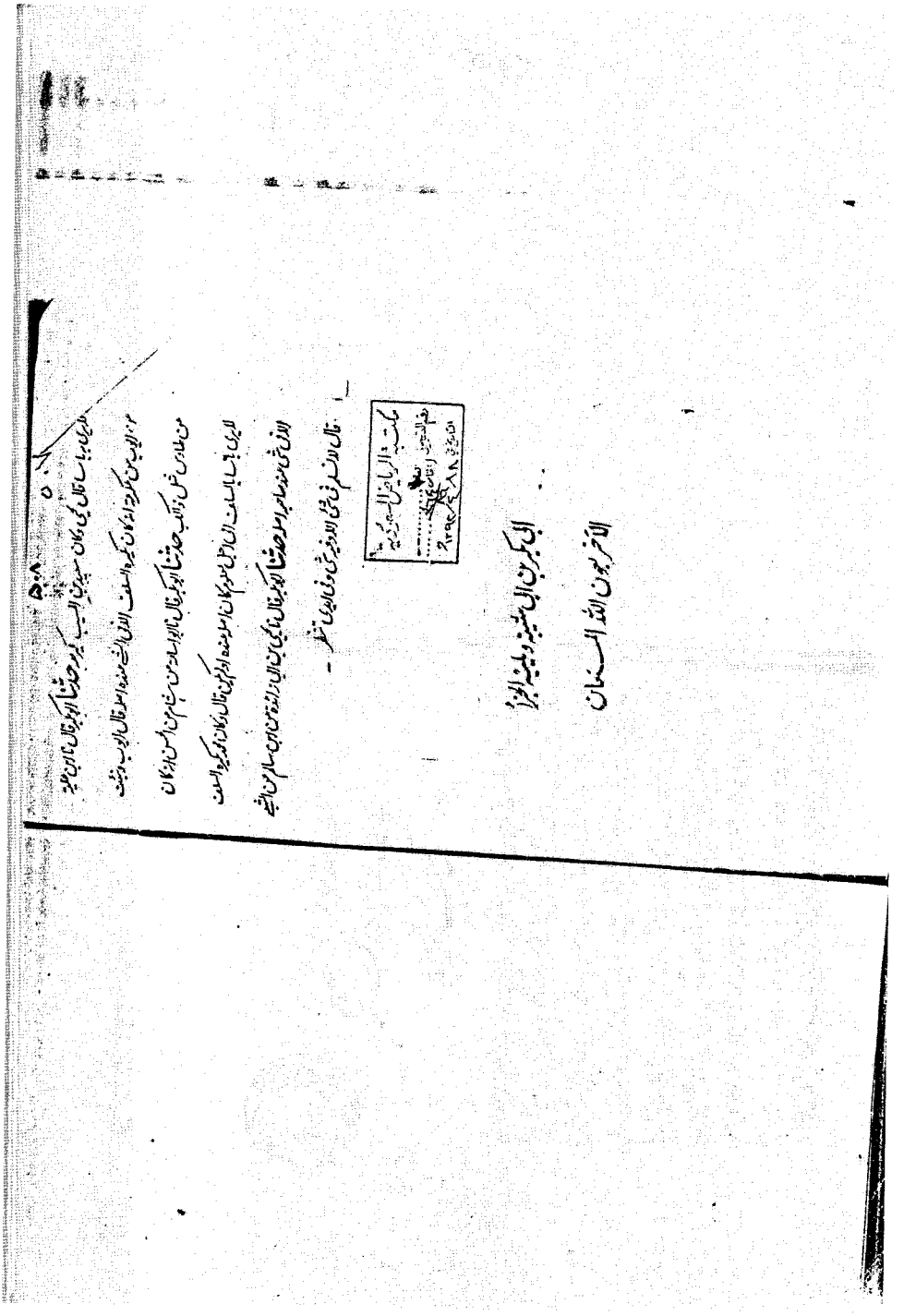

الآخر يهون الله الـــنان

[٤] أول المجلد الأخير

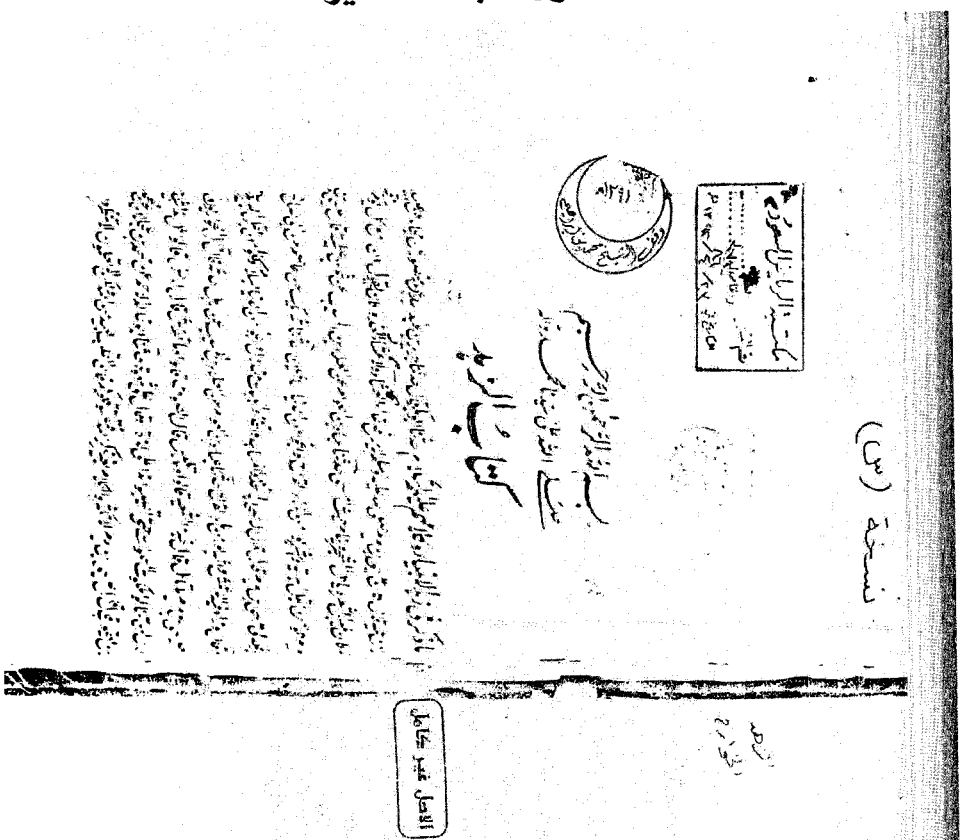

نسخة (س)

بسم الله الرحمن الرحيم

كتاب الزهد

الأصل غير كامل

[٥] آخر ورقة من هذه النسخة

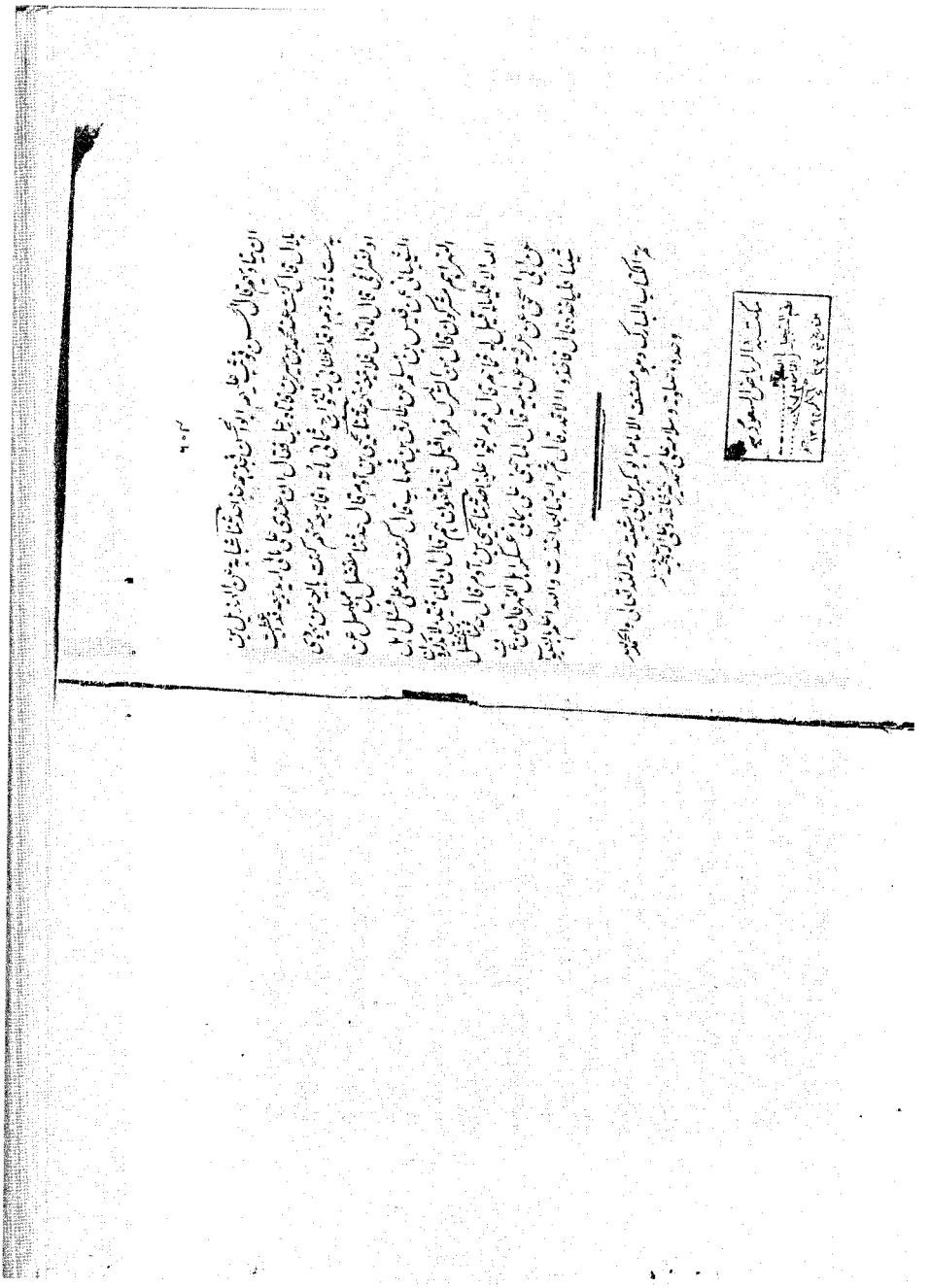

[٦] ورقة من أثناء المجلد الأخير

نسخة م س

بن وكيع عن الوليد بن جميع عن أبي الطفيل قال كان ابن حذافة وعين رجل منهم من أهل العقبة
بعضنا يكون بين الناس فقال أنشدك بالله كم كان أصحاب العقبة فقال القوم فأخذوا فقد
سألك فقال أبو موسى الأشعري قد كنا نخبر أنهم أربعة عشر فقال حذيفة وإن كنت فيهم فقد كانوا
خمسة عشر أشهد بالله أن اثني عشر منهم حرب الله ورسوله في الحيوة الدنيا ويوم يقوم الأشهاد
وعذر ثلاثة قالوا ما سمعنا مناديا رسول الله صلى الله عليه وسلم ولا علمنا ما يريد القوم حدثنا عبيد الله
بن سليمان عن إسمعيل بن أبي خالد قال سمعت عبد الله بن أبي أوفى وكان من بايع تحت الشجرة
يقول دعا رسول الله صلى الله عليه وسلم على الأحزاب فقال اللهم هازم الأحزاب منزل
الكتاب سريع الحساب هازم الأحزاب اللهم اهزمهم وزلزلهم حدثنا يحيى بن أبي بكير حدثنا
شعبة عن عمرو بن مرة قال سمعت ابن أبي أوفى يقول كان أصحاب النبي صلى الله عليه وسلم
الذين بايعوا تحت الشجرة ألفا وأربع أو ألفا وثلاث مائة وكانت أسلم من المهاجرين
حدثنا عبدة بن سليمان عن مجالد عن عامر قال أول من بايع تحت الشجرة أبو سنان
الأسدي وهب أتى النبي صلى الله عليه وسلم فقال ارتد بايعك قال علام بايعتها يعني قال على
ما أفسك قال فبايعه قال وأتاه رجل آخر فقال أبايعك على ما بايعك عليه ابن سنان فبايعه
ثم بايع الناس حدثنا محمد بن بشر حدثنا إسمعيل عن عامر قال أسلم الأولون من أولي كتيبة الرحمن

كتاب الفتن

بسم الله الرحمن الرحيم وصلى الله عليه وسلم من كره الخروج في الفتنة ونعوذ منها

حدثنا أبو عبد الرحمن قال حدثنا أبو بكر عبد الله بن محمد بن أبي شيبة قال حدثنا أبو معاوية
عن الأعمش عن زيد بن وهب عن عبد الرحمن بن عبد رب الكعبة قال انتهيت إلى عبد الله
ابن عمرو وهو جالس في ظل الكعبة والناس عليه مجتمعون فسمعته يقول بينما نحن مع
رسول الله صلى الله عليه وسلم في سفر إذ أنزلنا منزلا فمنا من يضرب خباءه ومنا من ينتضل و
منا من هو في جشره إذ نادى مناديه الصلوة جامعة فاجتمعنا فقام النبي صلى الله عليه وسلم
فخطبنا فقال إنه لم يكن نبي قبلي إلا كان حق الله عليه أن يدل أمته على ما هو خير لهم ويحذرهم
ما يعلمه شر لهم وإن أمتكم هذه جعلت عافيتها في أولها وإن آخرها سيصيبهم بلاء وأمور
تنكرونها فمن ثم تجيء الفتنة فيقول المؤمن هذه مهلكتي ثم تنكشف ثم تجيء الفتنة فيقول المؤمن
هذه ثم تنكشف فمن سره منكم أن يزحزح عن النار ويدخل الجنة فلتدركه منيته وهو يؤمن بالله
واليوم الآخر وليأت إلى الناس الذي أحب أن يأتوا إليه ومن بايع إماما فأعطاه صفقة
يده وثمرة قلبه فليطعه ما استطاع فإن جاء آخر ينازعه فاضربوا عنق الآخر فأدخلت رأسي بين
الناس فقلت أنشدك بالله سمعت هذا من رسول الله صلى الله عليه وسلم قال فأشار
بيده إلى أذنيه فسمعته أذناي ووعاه قلبي قال قلت هذا ابن عمك يأمرنا أن نأكل أموالنا بيننا
بالباطل وأن نقتل أنفسنا وقد قال الله لا تأكلوا أموالكم بينكم بالباطل إلا أن تكون تجارة عن تراض
قال فجمع يديه نحو منخريه على جبهته ثم نكس هنيهة ثم قال أطعه في طاعة الله واعصه في معصية الله
حدثنا وكيع قال حدثنا الأعمش عن زيد بن وهب عن عبد الرحمن بن عبد رب الكعبة سمع عبد الله
بن عمرو عن النبي صلى الله عليه وسلم بمثله إلا أن وكيعا قال وسيصيب آخرها بلاء وفتن يرقق بعضها

نماذج من نسخة (د)

[١] ورقة العنوان في المجلد الأول

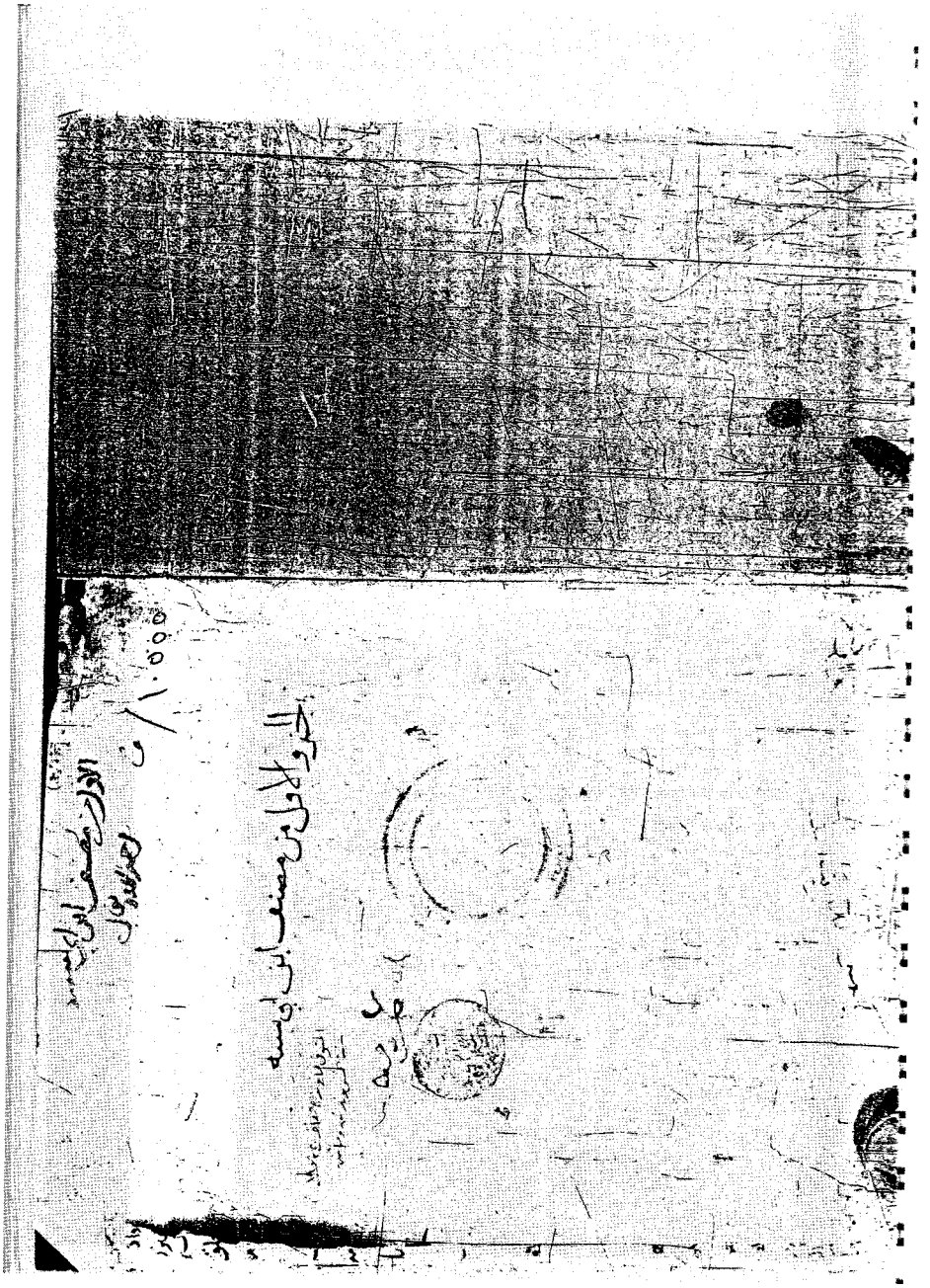

[٢] صفحة الفهرس للمجلدين

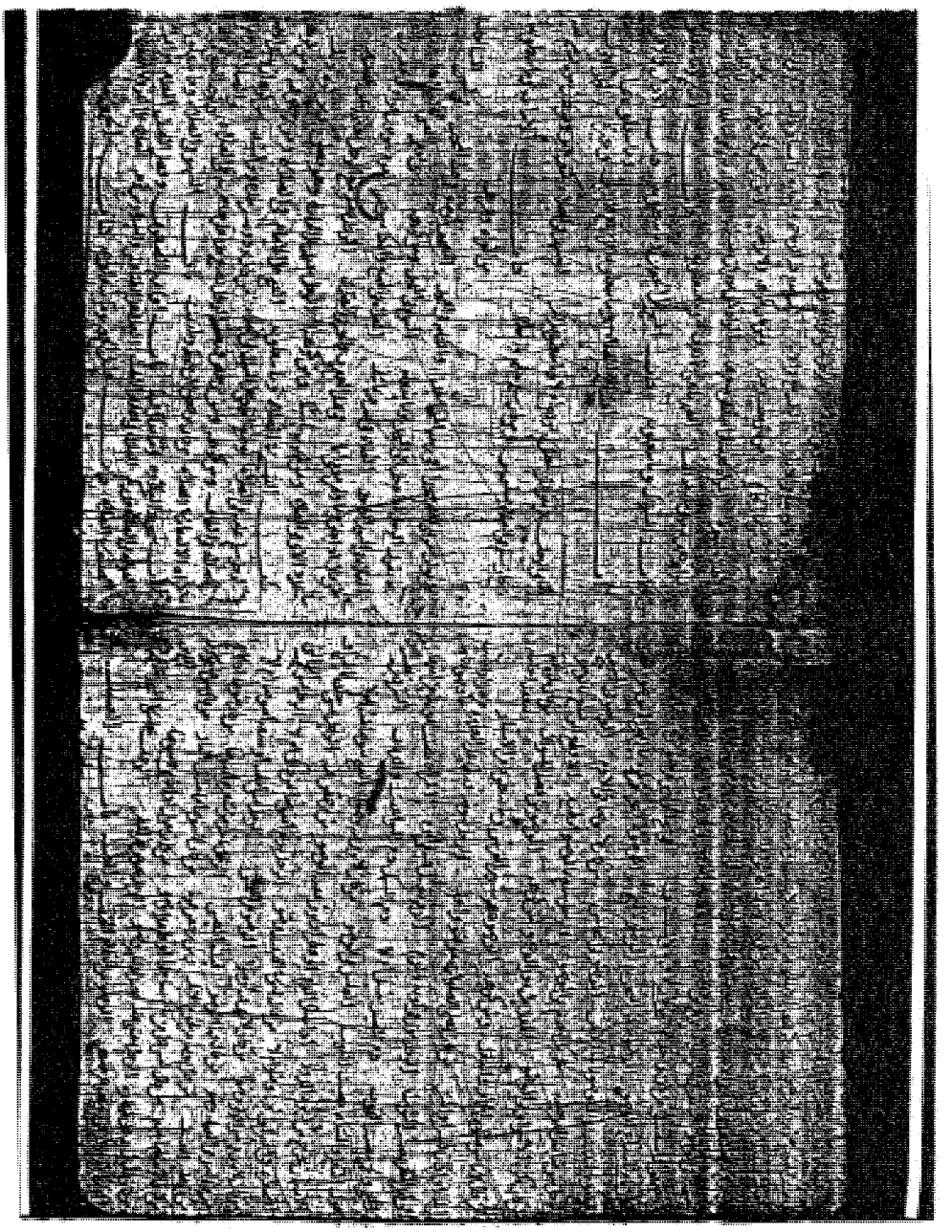

[٣] ورقة فيها تملكات

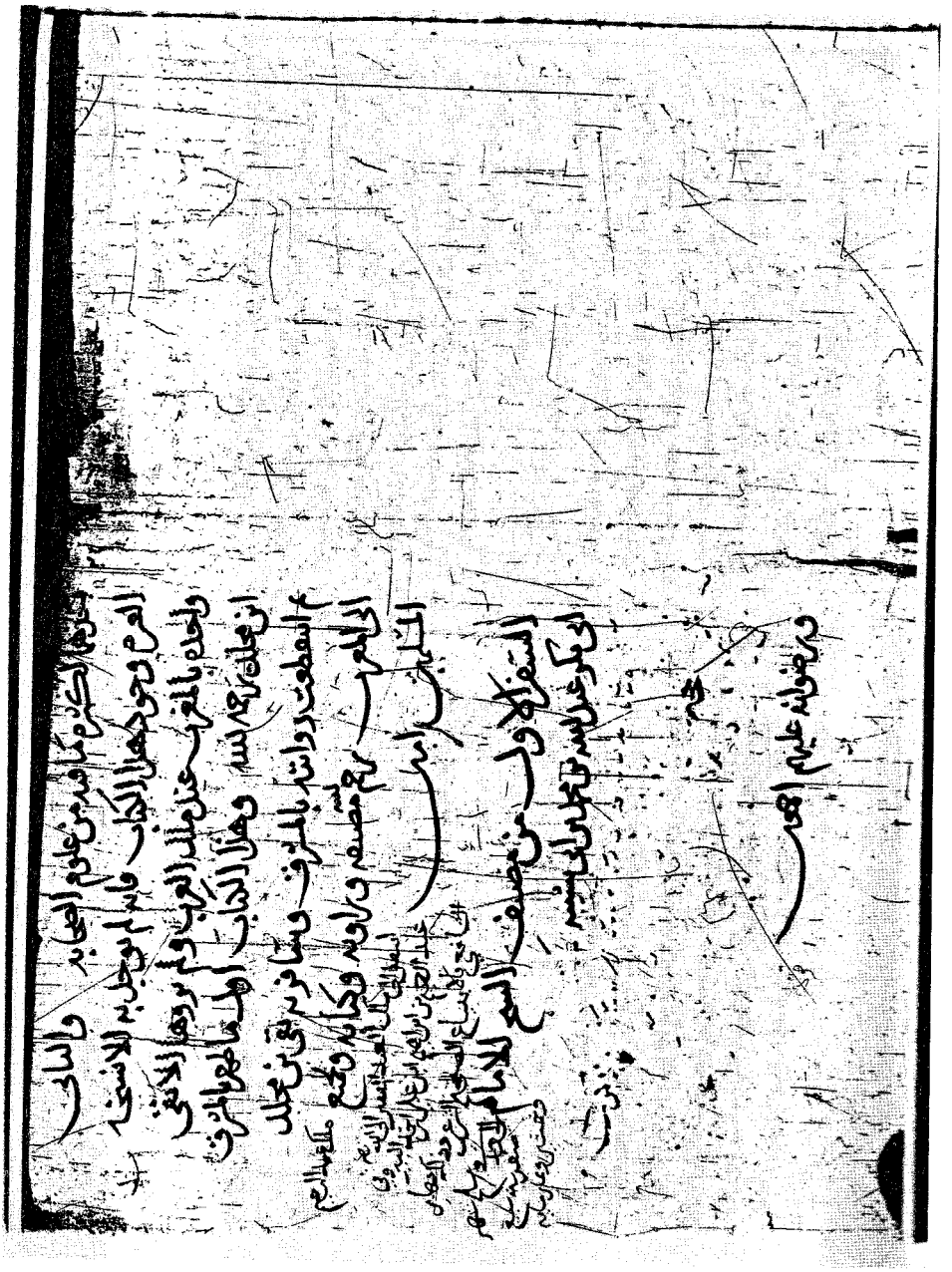

بسم الله الرحمن الرحيم رب يسر بفضلك

كتاب الطهارة

قال الشيخ محي الدين رحمه الله قال جمهور أهل اللغة يقال الوضوء والطهور بضم أولهما إذا أريد الفعل الذي هو المصدر ويقال الوضوء والطهور بفتح أولهما إذا أريد الماء الذي يتطهر به هكذا نقله ابن الأنباري وجماعات من أهل اللغة وغيرهم عن أكثر أهل اللغة ه

وأما الغسل فإذا أريد به الماء فهو مضموم الغين وإذا أريد به المصدر فمفتوح وضم الغين وفتحها لغتان مشهورتان وبعضهم يقول إن كان مصدرا اغتسلت فهو بالفتح كغسلت رأسي وإن كان بمعنى الاغتسال فهو بالضم لغير غسل الجمعة مسنون وكذلك الغسل من الجنابة واجب وما أشبهه وأما ما ذكره بعض من صنف في أحكام الشهادات أن فرض غسل الجنابة والجمعة وما أشبههما بالضم فهو خطأ منه بل هو الصواب وأما الغسل بكسر الغين فهو اسم لما يغسل به الرأس من خطمي وغيره والله أعلم

باب لا تقبل صلاة بغير طهور

قال الشيخ الإمام شيخ المشايخ إمام أئمة الحديث شيخ البخاري ومسلم شيخ الجماعة كلهم أبو الفتوح وغيرهم أبو بكر عبد الله بن أبي شيبة رضوان الله عليه حدثنا عبد الله بن نمير عن النبي صلى الله عليه وسلم قال لا تقبل صلاة إلا بطهور ولا تقبل صدقة من غلول قال الشيخ رحمه الله هذا الحديث نص في وجوب الطهارة للصلاة وقد أجمعت الأمة على أن الطهارة شرط في صحة الصلاة قال أبو عيسى هذا الحديث صحيح وفي هذا الباب أحاديث قال أبو بكر وأبي شيبة قال الله عبد الرحمن بن مهدي أخبرنا سفيان عن أبي إسحاق قال سمعت رباح بن عبد الرحمن بن أبي سفيان من حي يطب

يقول أخبرني جدي أنه سمعت أبا هريرة يقول سمعت رسول الله صلى الله عليه وسلم يقول لا صلاة لمن لا وضوء له ه عن شعبة عن قتادة عن أبي المليح عن أبيه عن النبي صلى الله عليه وسلم قال إن الله لا يقبل صلاة بغير طهور ولا صدقة من غلول ه عن عبد الملك بن عمير عن أبي بردة قال صلى رسول الله صلى الله عليه وسلم بأصحابه فقرأ بسورة الروم فتردد فيها فلما انصرف قال إنما ليس علينا صلاة إنما قوم يحضرون الصلاة بغير طهور من شهد الصلاة فليحسن الطهور والله أعلم

باب في فضل الطهور

قال الشيخ أبو بكر عن ثوبان مولى رسول الله صلى الله عليه وسلم قال قال رسول الله صلى الله عليه وسلم لا يحافظ على الوضوء إلا مؤمن وروي مرفوعا عنه عليه السلام قال لو يحافظ على الوضوء إلا مؤمن عن أبي مالك الأشعري أن رسول الله صلى الله عليه وسلم كان يقول الطهور شطر الإيمان قال وذا وسلم والحمد لله تملأ الميزان وسبحان الله والحمد لله تملآن ما بين السماء والأرض والصلاة نور والصدقة برهان والصبر ضياء والقرآن حجة لك أو عليك كل الناس يغدو فبائع نفسه فمعتقها أو موبقها ه عن أبي هريرة قال قال رسول الله صلى الله عليه وسلم إذا توضأ العبد المسلم أو المؤمن فغسل وجهه خرجت من وجهه كل خطيئة نظر إليها بعينيه مع الماء أو مع آخر قطر الماء ونحو هذا فإذا غسل يديه خرجت من يديه كل خطيئة بطشتها يداه مع الماء أو مع آخر قطر الماء حتى يخرج نقيا من الذنوب قال أبو عيسى هذا حديث حسن صحيح وهو حديث مالك عن سهيل عن أبيه عن أبي هريرة وأبو صالح والد سهيل وهو أبو صالح السمان واسمه ذكوان وله قال الشيخ أبو بكر عن أبي أمامة قال قال رسول الله صلى الله عليه وسلم إذا توضأ الرجل المسلم خرجت ذنوبه من سمعه وبصره ويديه ورجليه فإن جلس جلس مغفورا له

[٥] ورقة من أثناء المجلد

وتتضح كثرة الهوامش عليها

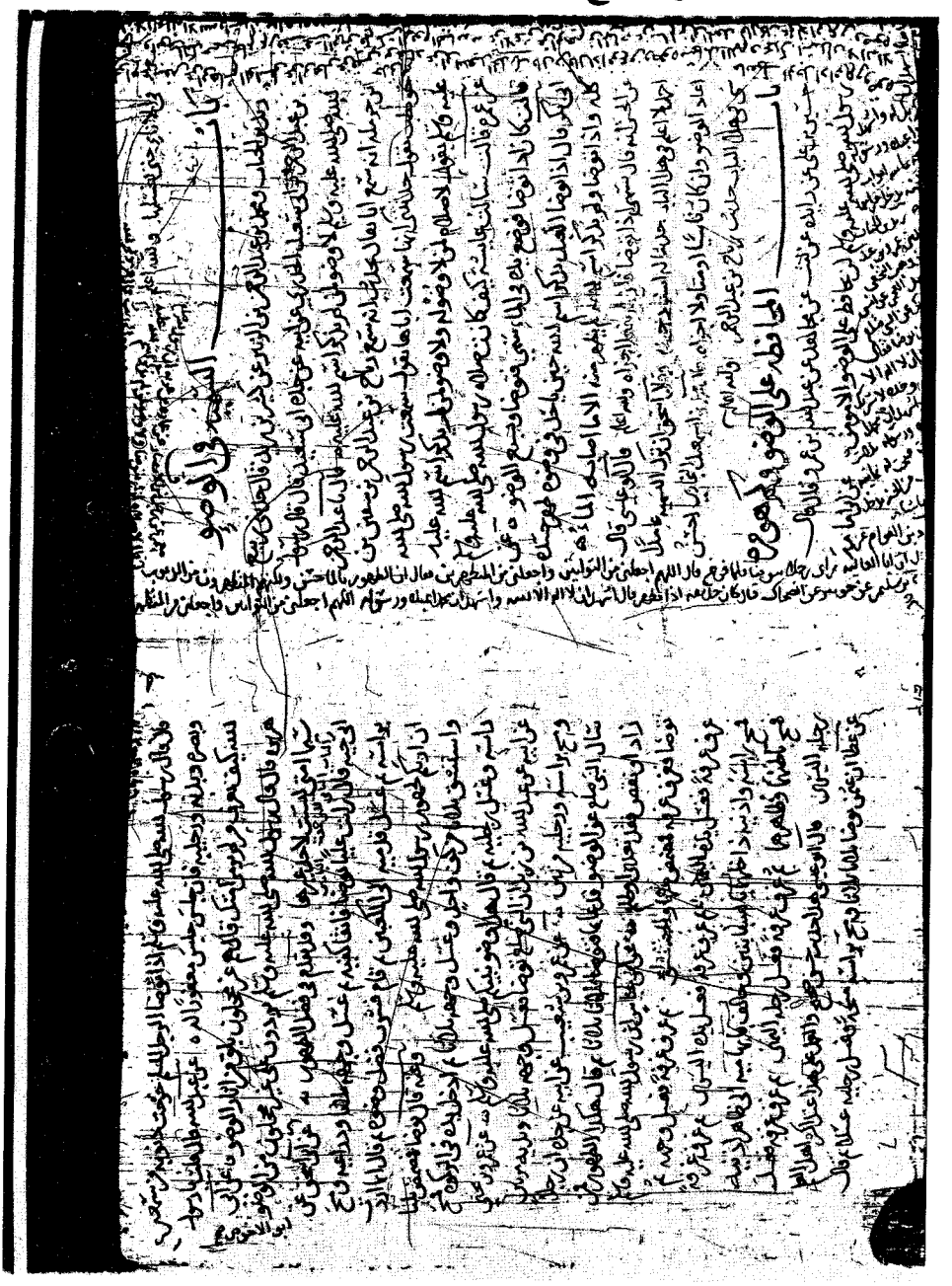

تقطع الصلاة الكلب والمرأة والخنزير والحمار واليهودي
والمجوسي [illegible] عن [illegible] بن [illegible] [illegible]
لا تقطع الصلاة الا الكلب الاسود والمرأة والحائض ٥ أبو داود عن
ابن علية عن بريد بن أبي زياد عن أبيه قال تقطع الصلاة الكلب قيل له فالمرأة
قال لا أنا هن شقايقكم إخوانكم وأمهاتكم والله أعلم

كمل السفر الأول مصنف أبي بكر عبد الله بن محمد بن أبي شيبة
بحمد الله تعالى وحسن عونه وصلى الله على سيدنا محمد
وعلى آله وعبده على يد العبد الفقير إلى الله تعالى محمد بن عبد
الحق الحنفي عفا الله عنهم وذلك في سادس صفر من
سنة خمس وثلاثين وسبعمائة بمدينة دمشق المحروسة
بالفرجاهية رحم الله واقفها وأثابه الجنة بمحمد وآله

بسم الله الرحمن الرحيم

٤ الرجل يمر بين يدي الرجل يرده أولا

حدثنا أبو عبد الرحمن محمد بن مخلد قال نا أبو قلابة عبد الله بن محمد بن أبي شيبة
قال حدثنا عاصم بن يوسف عن محمد بن إسحق عن عبد الرحمن بن الأسود عن أبيه
قال كان ابن مسعود إذا مر أحد بين يديه وهو يصلي السبحة حتى يرده ويقول
إنه يقطع نصف صلاة المرء ومرور الموسن بين يديه ٥ أبو خالد الأحمر فلا يصل

٥ من رأى أن لا يمر الرجل بين يدي الرجل

يرده قال نا وكيع بن الجراح عن سفيان عن سالم أبي النضر عن بسر بن سعيد
عن عبد الله بن جهيم قال قال رسول الله صلى الله عليه وسلم لو يعلم المار بين يدي المصلي
ماله في المر بين يدي أخيه وهو يصلي يعني من الإثم لوقف أربعين سنة ٥ أبو
أسامة عن عبد الرحمن بن يونس بن جابر قال سمعت عبد الجميل بن عبد الرحمن
عامل عمر بن عبد العزيز وهو رجل بين يديه وهو يصلي فجبذه حتى يكاد يخرق
ثيابه فلما انصرف قال قال رسول الله صلى الله عليه وسلم لو يعلم المار بين يدي
المصلي ما عليه أن ينكر فجاء والأمير بين يديه ٥ وكيع عن أسامة بن زيد عن محمد
بن قيس عن أم سلمة عن أم سلمة قالت كان النبي صلى الله عليه وسلم يصلي فمر
بين يديه عبد الله أو عمر بن أبي سلمة فقال بيده فرجع فمرت زينب ابنته
أم سلمة فقال بيده هكذا فمضت فلما صلى رسول الله قال هن أغلب
وكيع قال حدثنا سعيد بن عبد العزيز السوحي عن مولى لمرثد بن عمران عن
مرثد بن عمران قال رأيت رجلا مقعدا فقال مررت بين يدي النبي صلى الله
عليه وسلم وأنا على حمار وهو يصلي فقال اللهم اقطع أثره فما مشيت عليها
بن عليه عن أيوب قال قلت لسعيد بن جبير أدع أحدا يمر بين يدي قال
قلت فإن أنا قال فما تصنع قلت بلغني أن ابن عمر كان لا يدع أحدا يمر بين
يديه قال إن ذهبت تصنع صنيع ابن عمر فلا أعلم أحدا عمل به عمل عن
شعبة عن عمرو بن مرة عن يحيى بن الجزار عن ابن عباس أن النبي عليه السلام كان
يصلي فجعل جدي مرة الأنصاري بين يدي النبي صلى فجعل يتقدم ويتأخر حتى مر الجدي

[٧] آخر المجلد الثاني

الاول يوم الجمعة الذي يكون عند خروج الامام [illegible] ذلك بحديث
الدراوردي عن يزيد عن عمرو عنه قال الاذان الاول يوم الجمعة بدعة من حدثنا
[illegible] بن العوام عن اسمعيل عن الحسن ابن حدثهم ان الاذان كان على عهد
النبي صلى الله عليه وسلم اذا خرج فاذا قام من الخطبة اقيمت الصلاة
[illegible] عن يزيد عن الزهري قال كان الاذان عند خروج الامام
[illegible] امير المؤمنين عثمن الرابع [illegible] على الزوراء [illegible] الناس
[illegible] كان يستحب ان يقرأ في الفجر يوم الجمعة بسورة فيها
[illegible] ابو خالد الاحمر عن حجاج عن ابي قزعة عن ابي الاحوص قال كان
[illegible] صلى الله عليه وسلم يقرأ في صلاة الغداة يوم الجمعة الم تنزيل
[illegible] سورة من المفصل حدثنا عبد عن سفين عن محارب عن سليم البطين
[illegible] عن ابن عباس ان النبي صلعم كان يقرأ في صلاة الفجر يوم
[illegible] هل اتى على الانسان حين من الدهر وكذا روى
[illegible] حدثنا حجاج عن معمر عن ابرهيم قال كان
يستحب ان يقرأ يوم الجمعة بسورة فيها سجدة وكذا روى عن ابن عباس

وذلك في صبيحة يوم الجمعة ثامن ربيع الاول
سنة خمس وثلاثين وسبعمائة في المدرسة [illegible]
رحم الله واقفها وجزاه عنا خيرا بمحمد وآله
والحمد لله وحده وصلى الله على [illegible] محمد وآله
وصحبه وسلم تسليما كثيرا كثيرا [illegible]
بلغ مقابلة بالاصل المكتوب منه بحسب الطاقة [illegible] ان شاء الله تعالى

وكتب الشيخ علي بن محمد الدرس [illegible] بلغ مراده [illegible]

نماذج من نسخة (أ)

[١] صفحة الفهرس وعليها تملكات

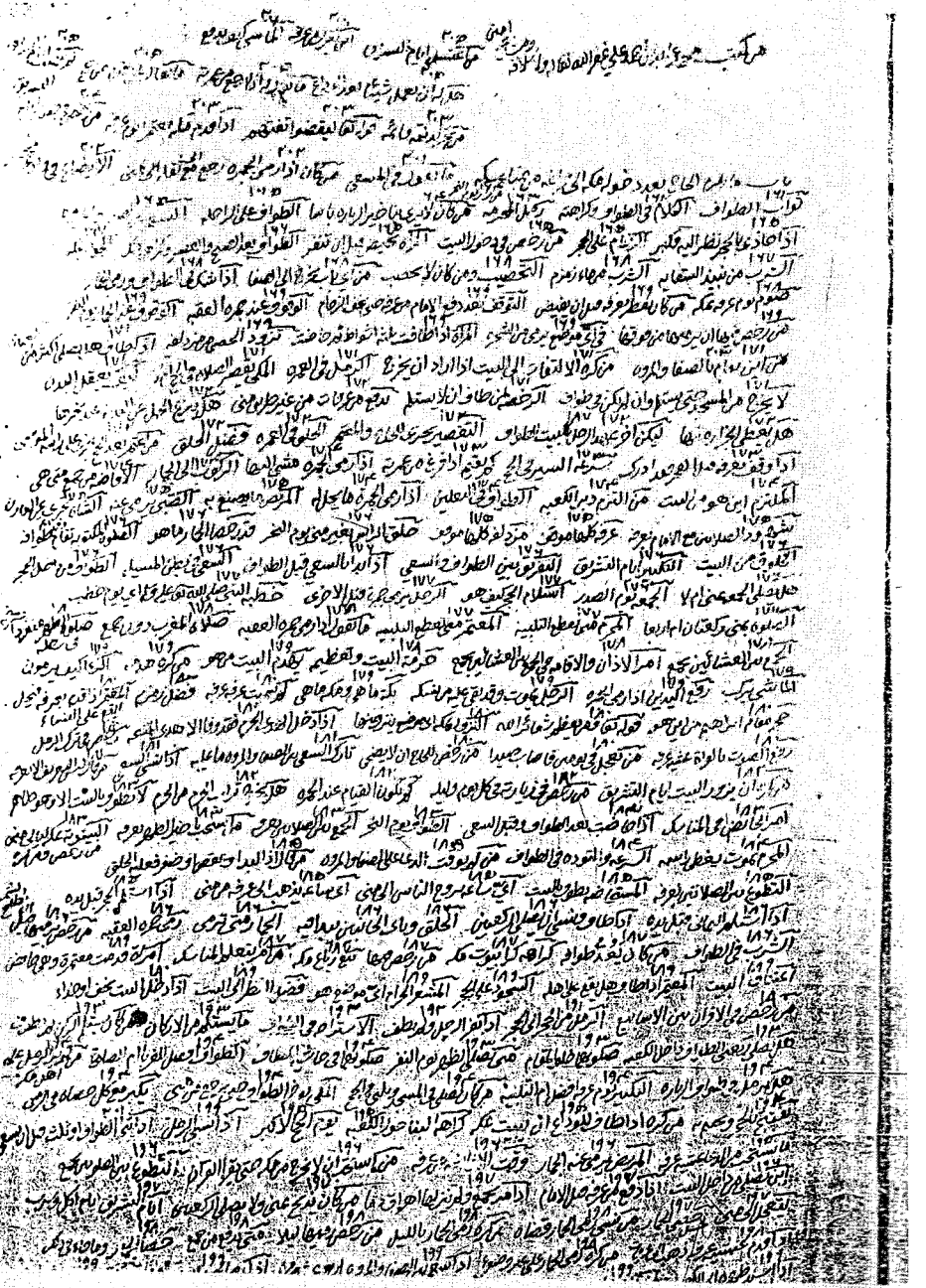

[٢] الورقة الأولى من المجلد الأول وعليها كتابة الوقفية

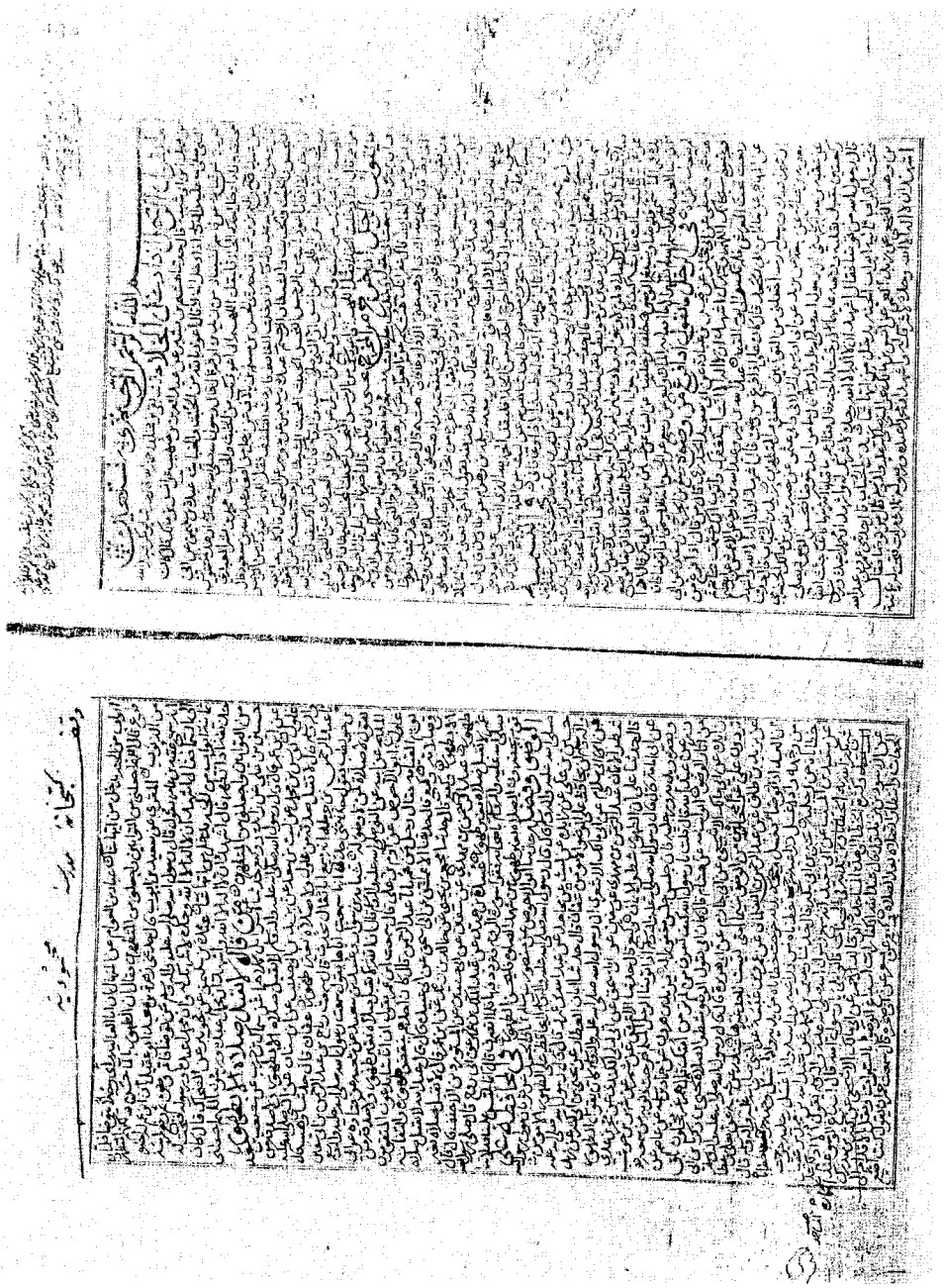

[٣] ورقة من أثناء المجلد الأول

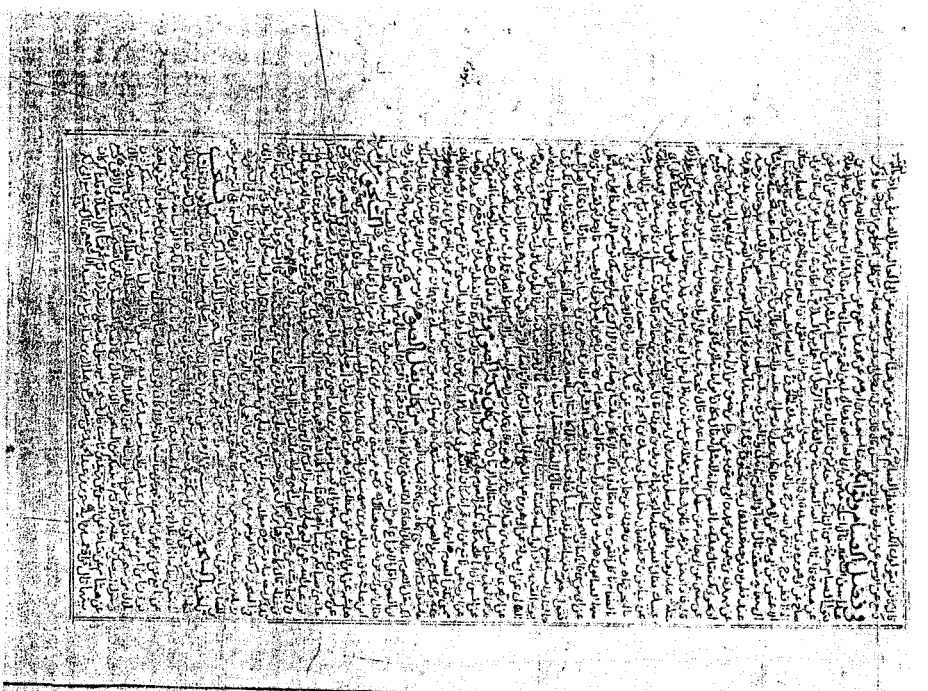

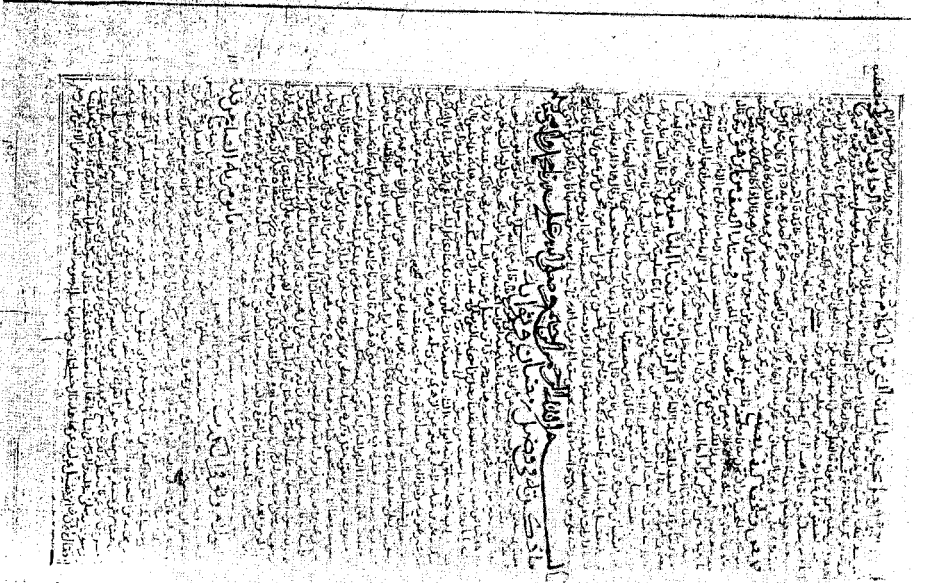

[٤] آخر ورقة في المجلد الأول

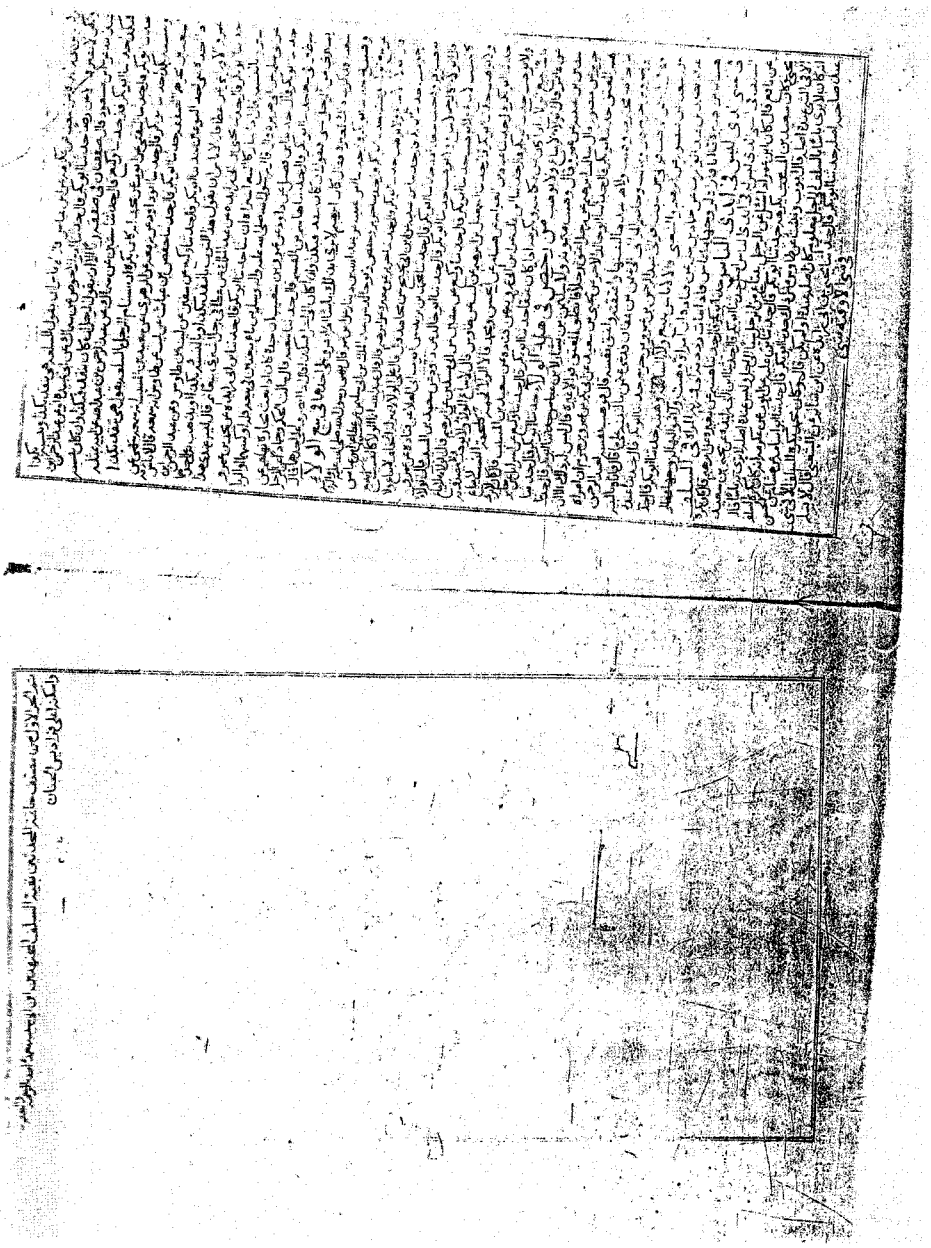

[٥] ورقة من فهرس المجلد الثاني

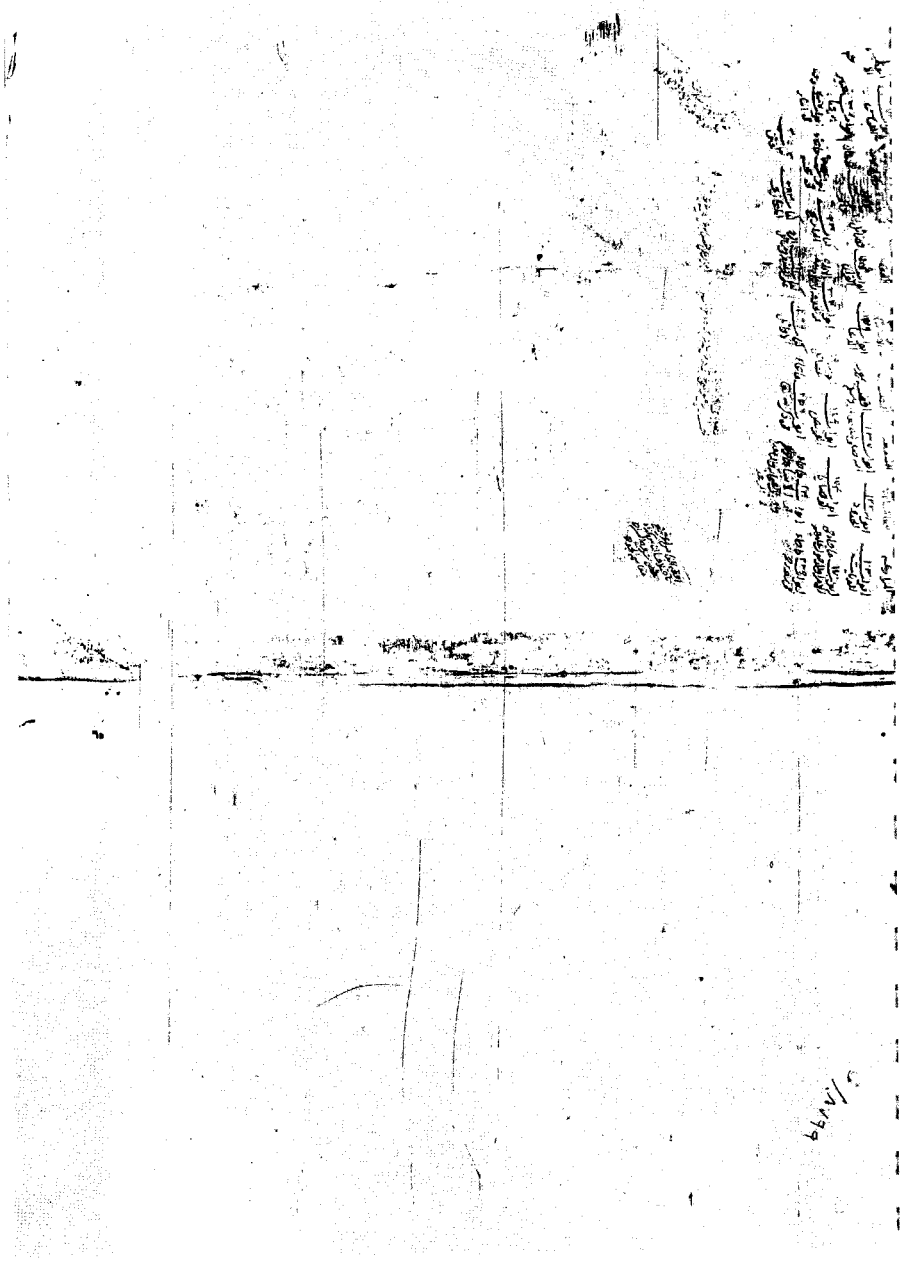

[٦] صفحة العنوان في المجلد الثاني

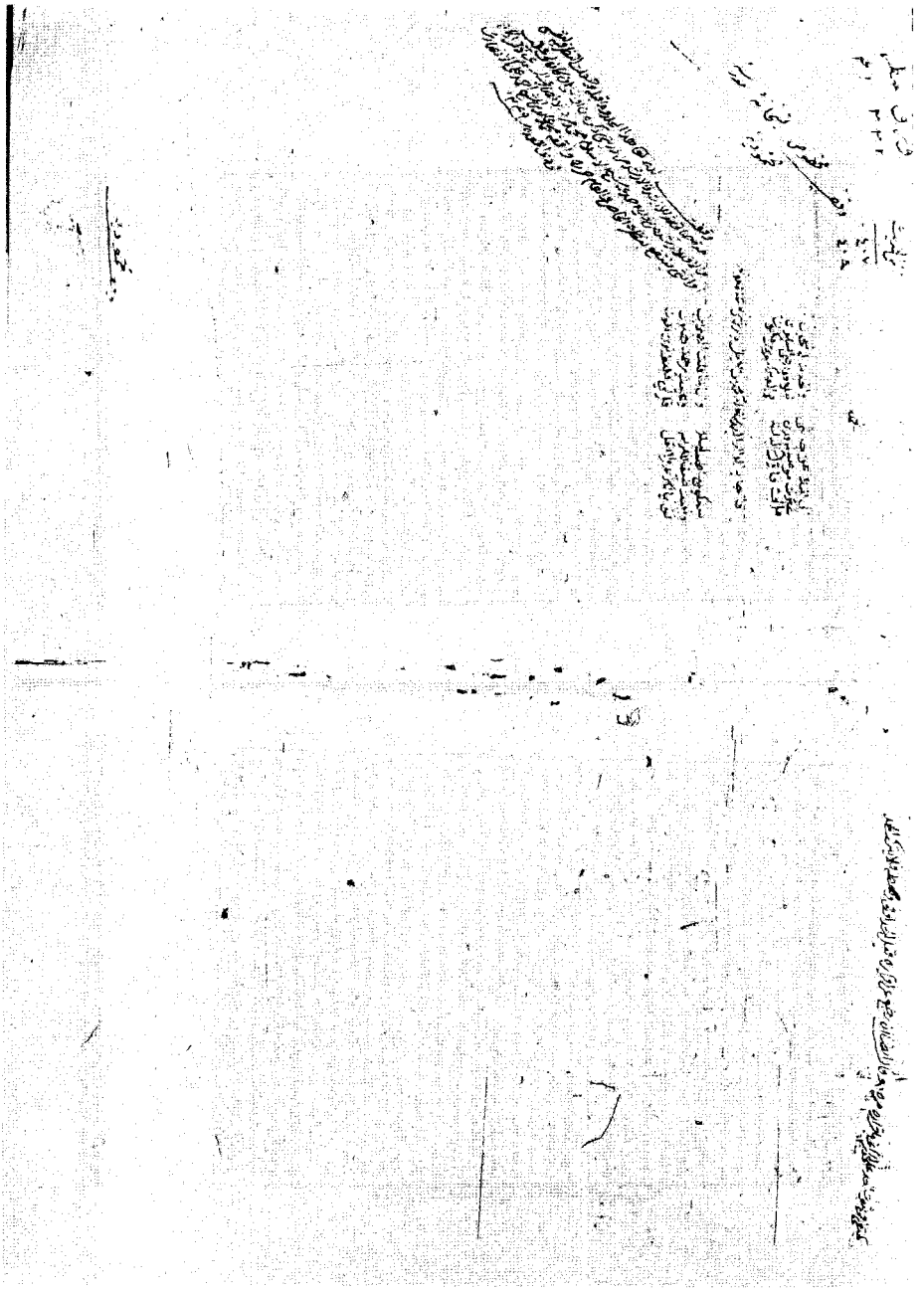

[٧] أول ورقة في المجلد الثاني

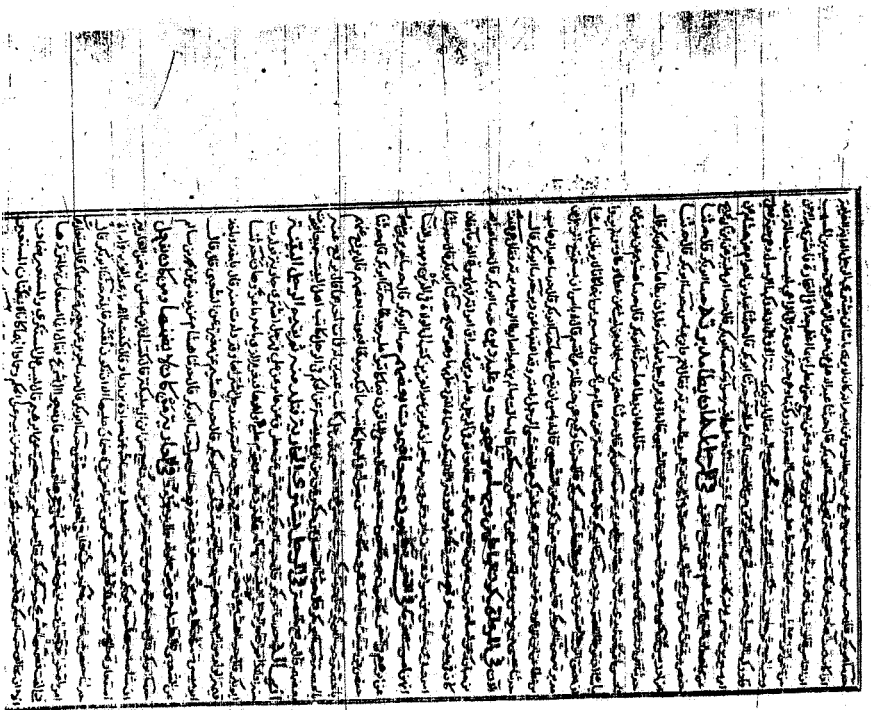

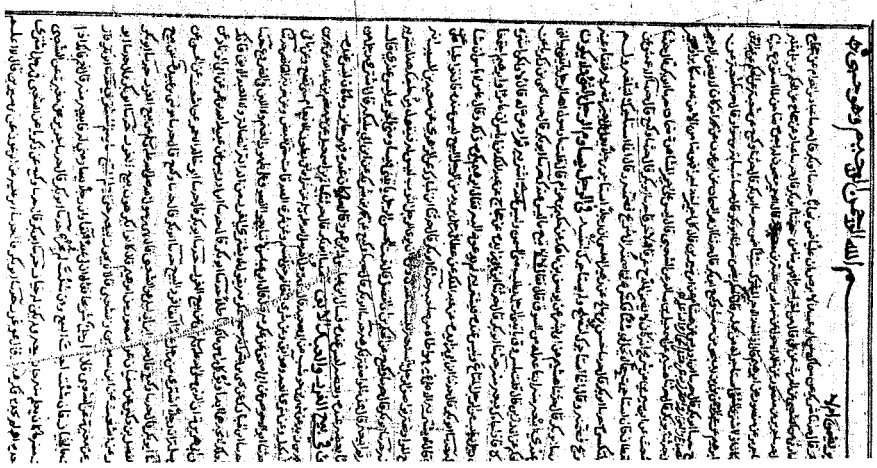

[٨] ورقة من أثناء المجلد الثاني تتضح بها الاستدراكات

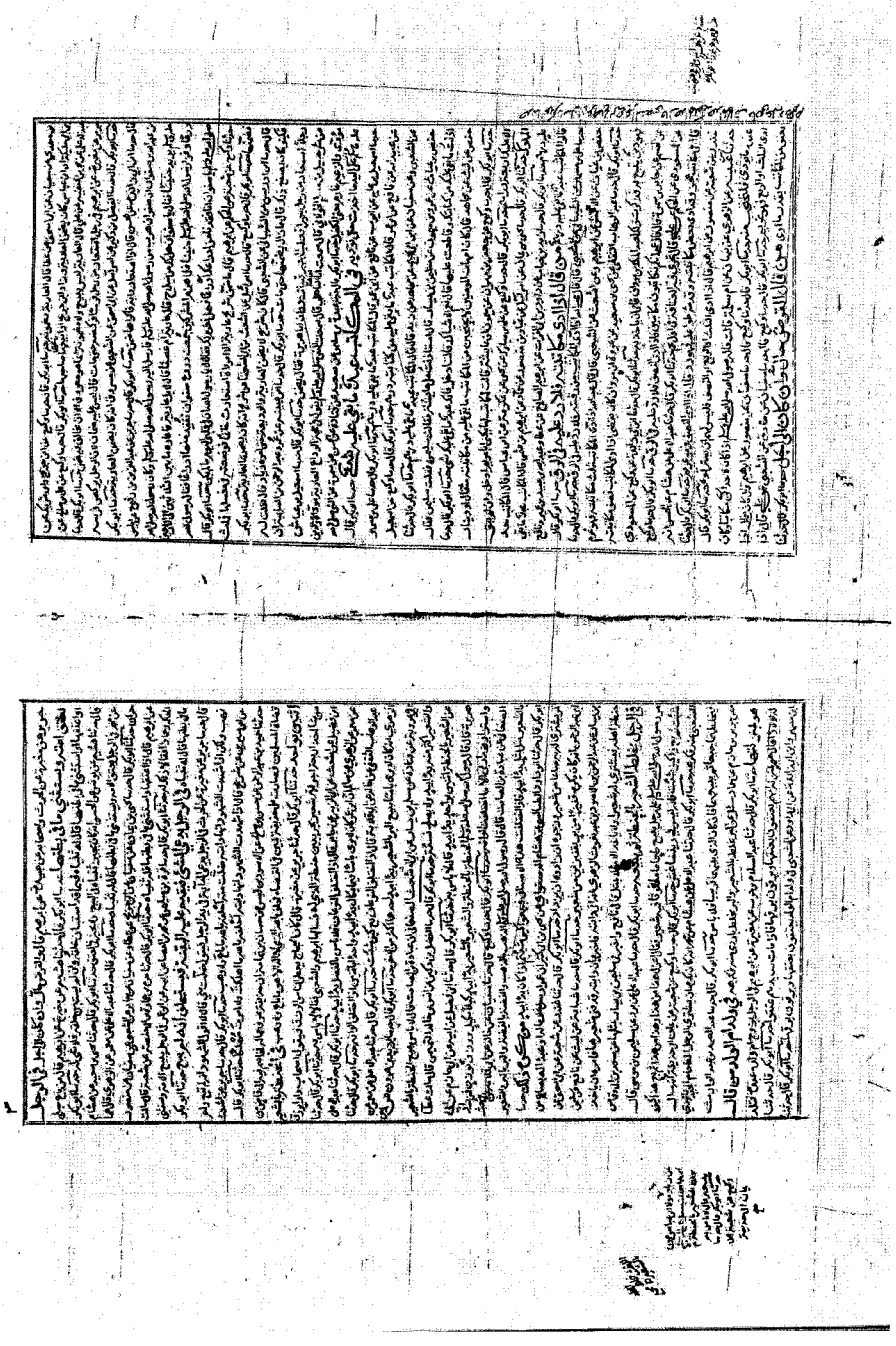

[٩] ورقة فيها استدراكات وإشارة للبياض في الأصل

[١٠] ورقة فيها تصويبات

ملحقات حديث علي بن أبي طالب رضي الله عنه

من أكرم الخروج في الفتنة ونعوذ منها

[١١] آخر ورقة من المجلد الثاني

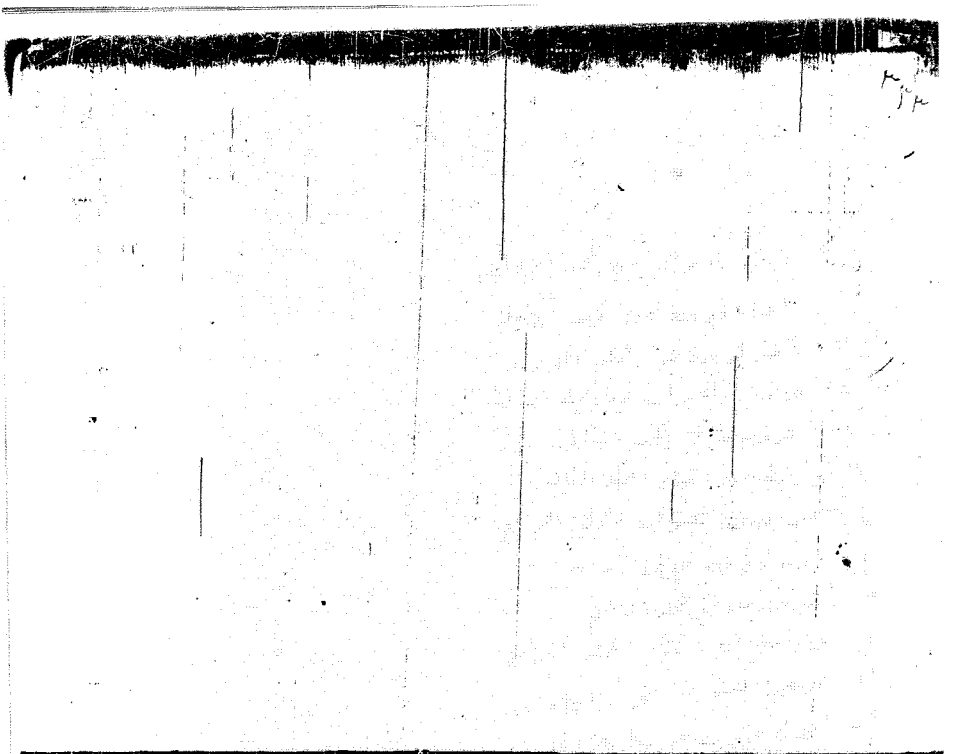

نماذج من نسخة (ج)

[١] صفحة العنوان في المجلد الأول

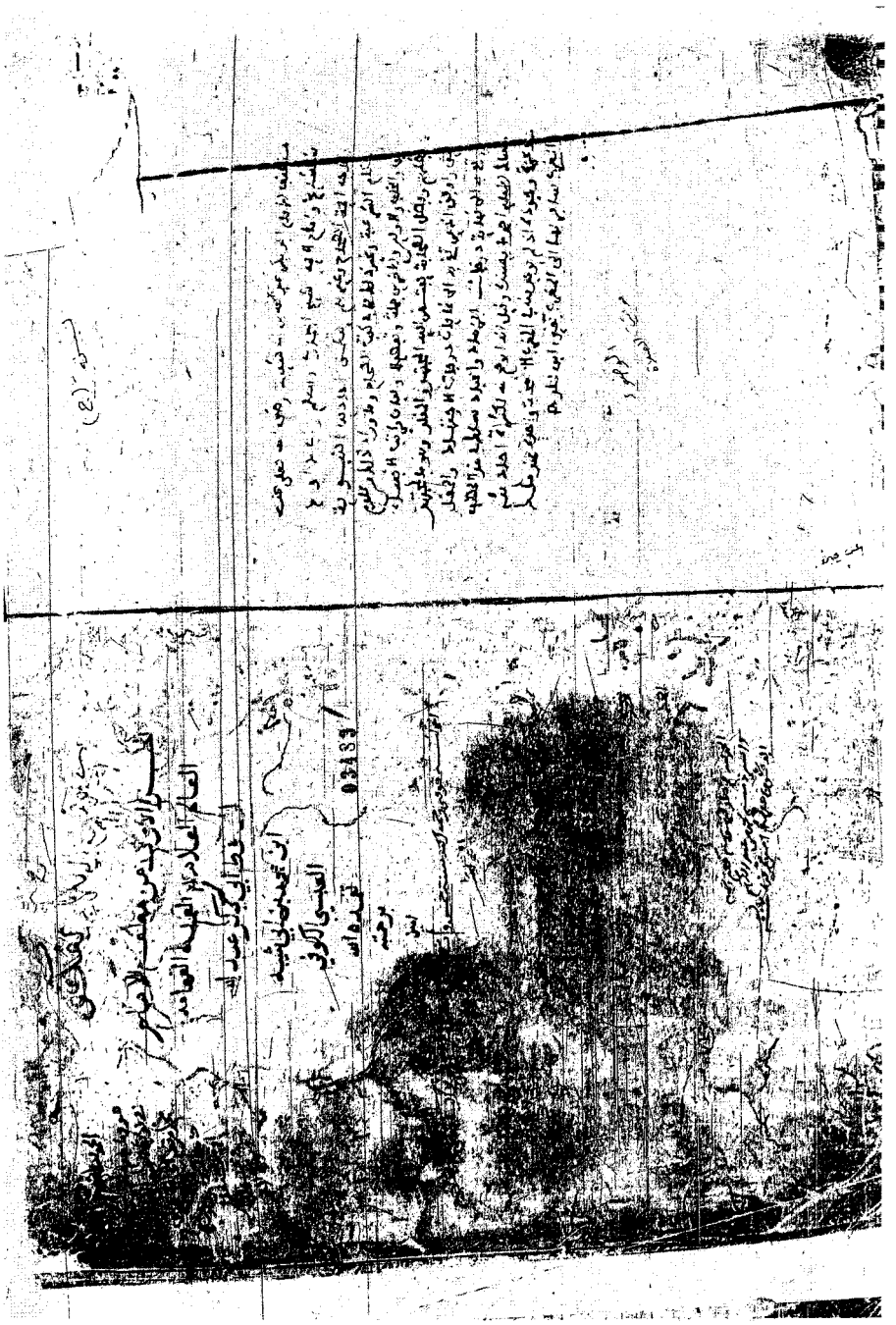

[٢] أول لوحة من المجلد الأول

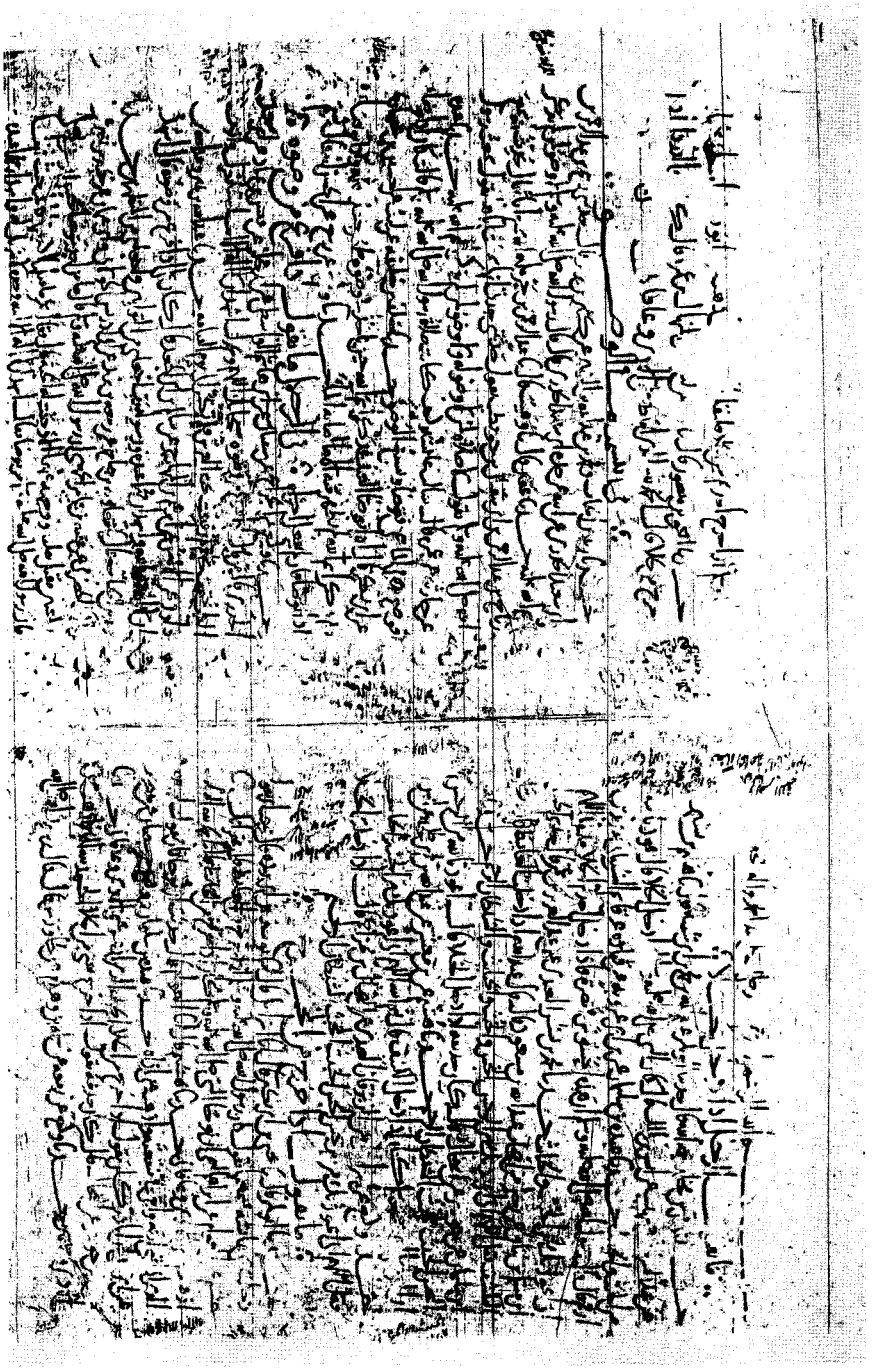

[٣] آخر لوحة من المجلد الأول

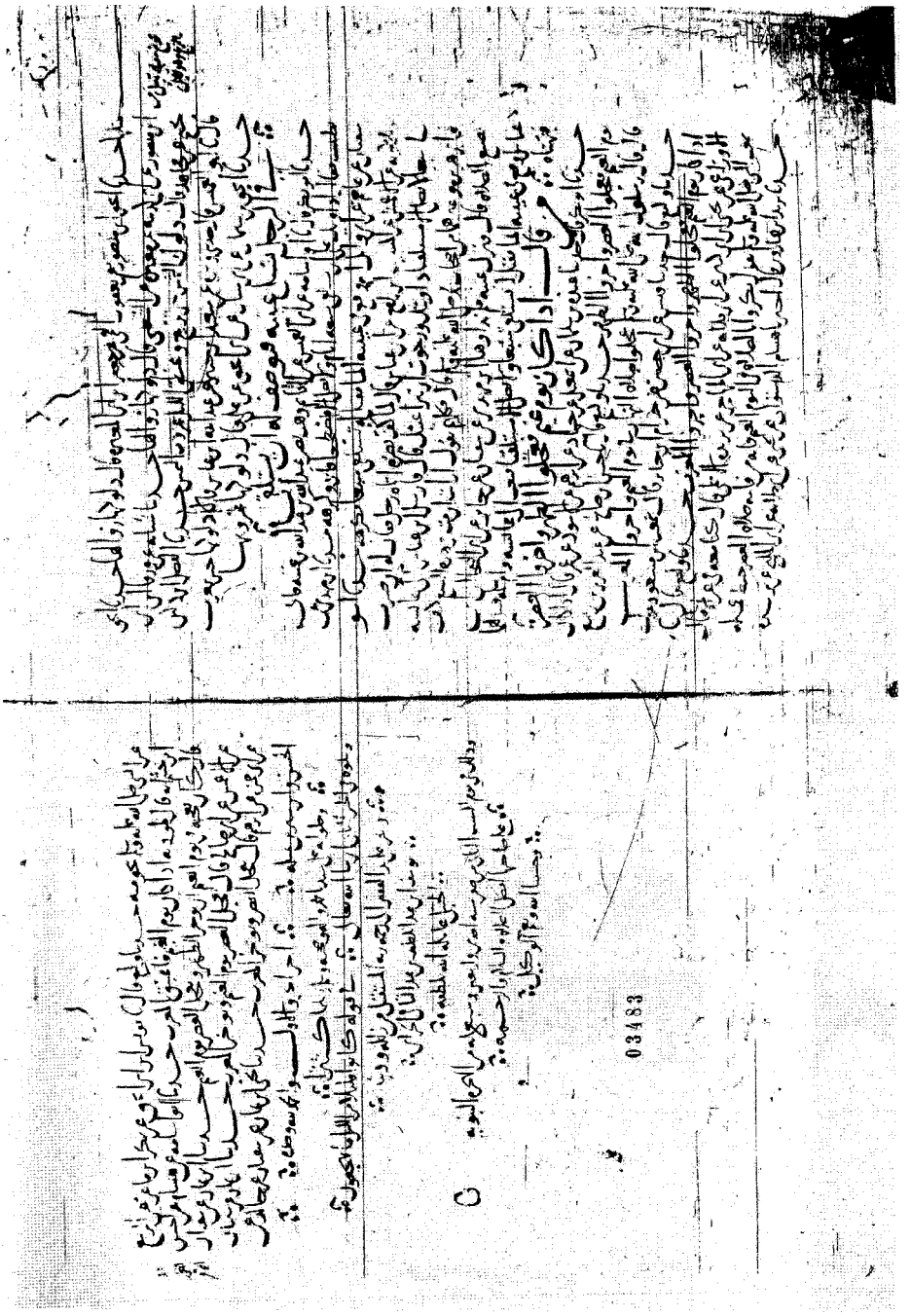

[٤] صفحة العنوان في المجلد الثالث

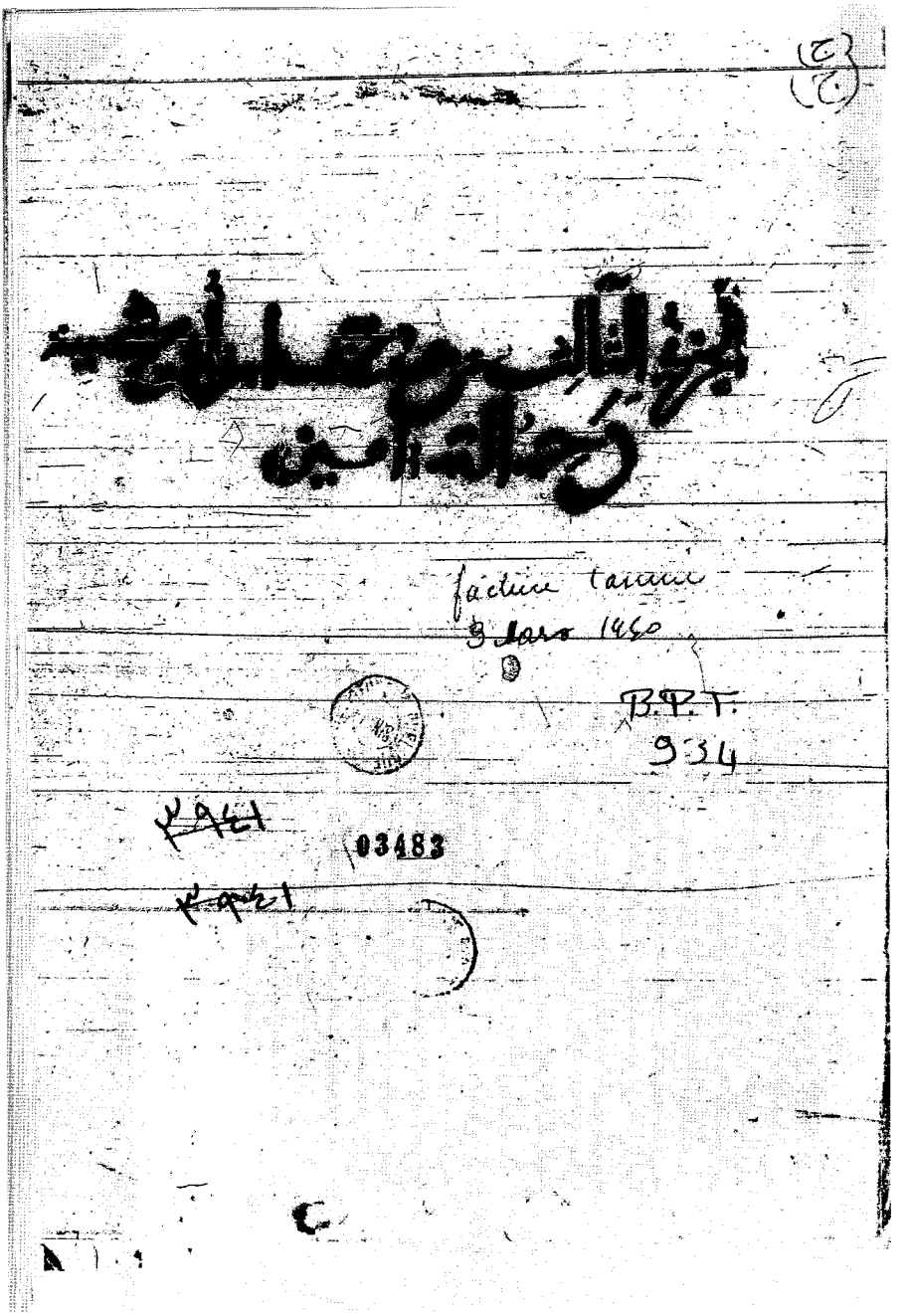

[٥] آخر ورقة في المجلد الثالث

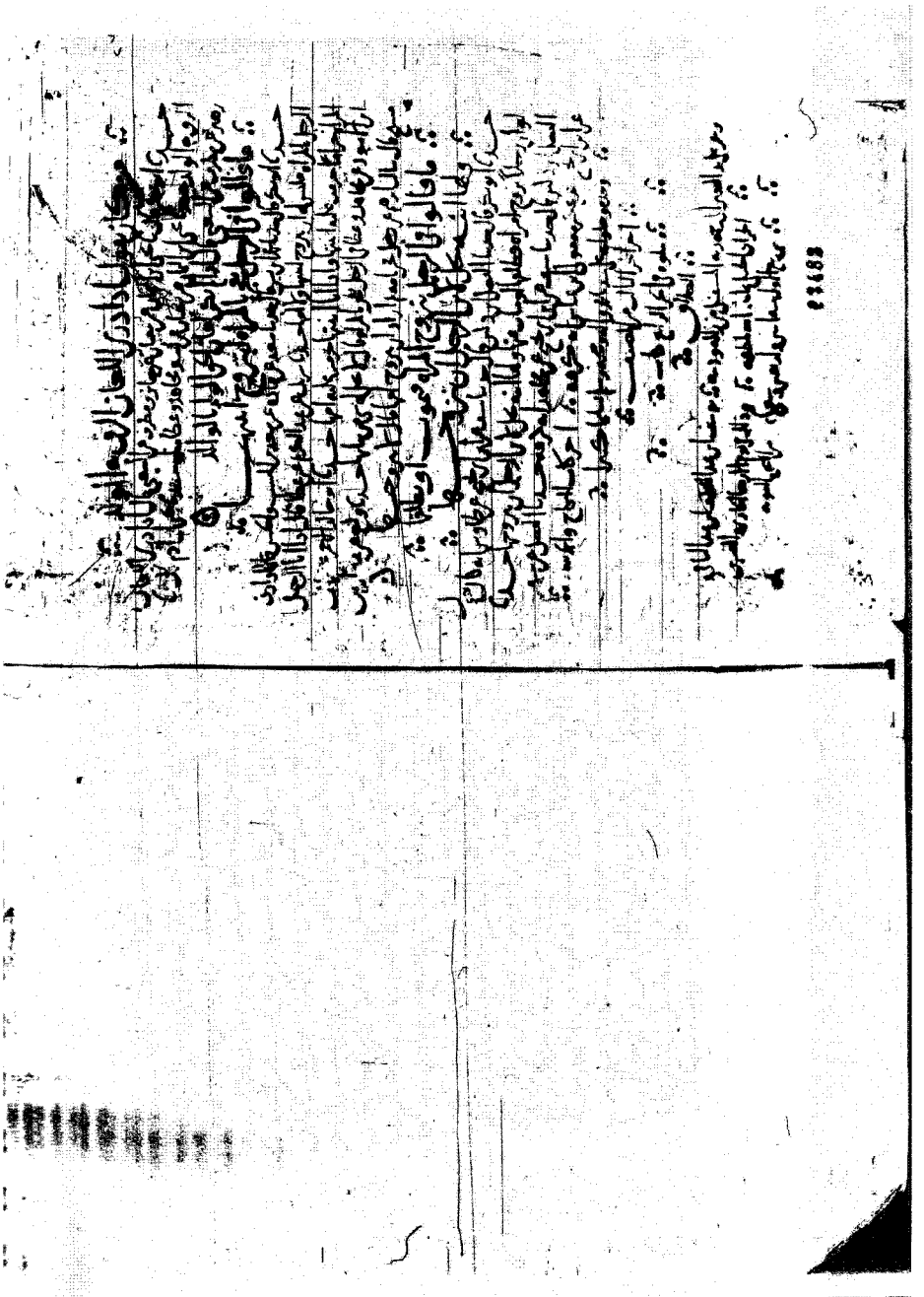

[illegible] عبد المطلب [illegible] رسول الله [illegible] يا رسول الله [illegible] الحاج [illegible] رجل
[illegible] اللهم [illegible] حدثنا أبو بكر قال حدثنا حفص
[illegible] حدثنا أبو بكر قال حدثنا ابن مهدي عن سعيد عن [illegible]
[illegible] حدثنا أبو بكر قال حدثنا ابن مهدي عن مجاهد قال كان أهل الجاهلية
[illegible] حدثنا أبو بكر قال حدثنا ابن مهدي عن الربيع عن الحسن وعطاء قالا [illegible]

في حرمة البيت وتعظيمه

[illegible] حدثنا أبو بكر قال حدثنا ابن مهدي وابن نمير عن زياد بن زياد قال حدثنا عبد الله بن رباح
[illegible] الخزاعي قال قال رسول الله صلى الله عليه وسلم [illegible] لا يزال هذا البيت محترما معظما
[illegible] يعظمها فإذا أضيعوا ذلك هلكوا حدثنا أبو بكر قال حدثنا [illegible] فضيل
[illegible] عن مجاهد عن عبد الله قال قال رسول الله صلى الله عليه وسلم [illegible] حرمها الله إلى الساعة
[illegible] حدثنا أبو بكر قال حدثنا وكيع عن [illegible] عن رسول
[illegible] حدثنا أبو بكر قال حدثنا وكيع عن [illegible] عن مجاهد

[٧] صفحة العنوان للمجلد الرابع

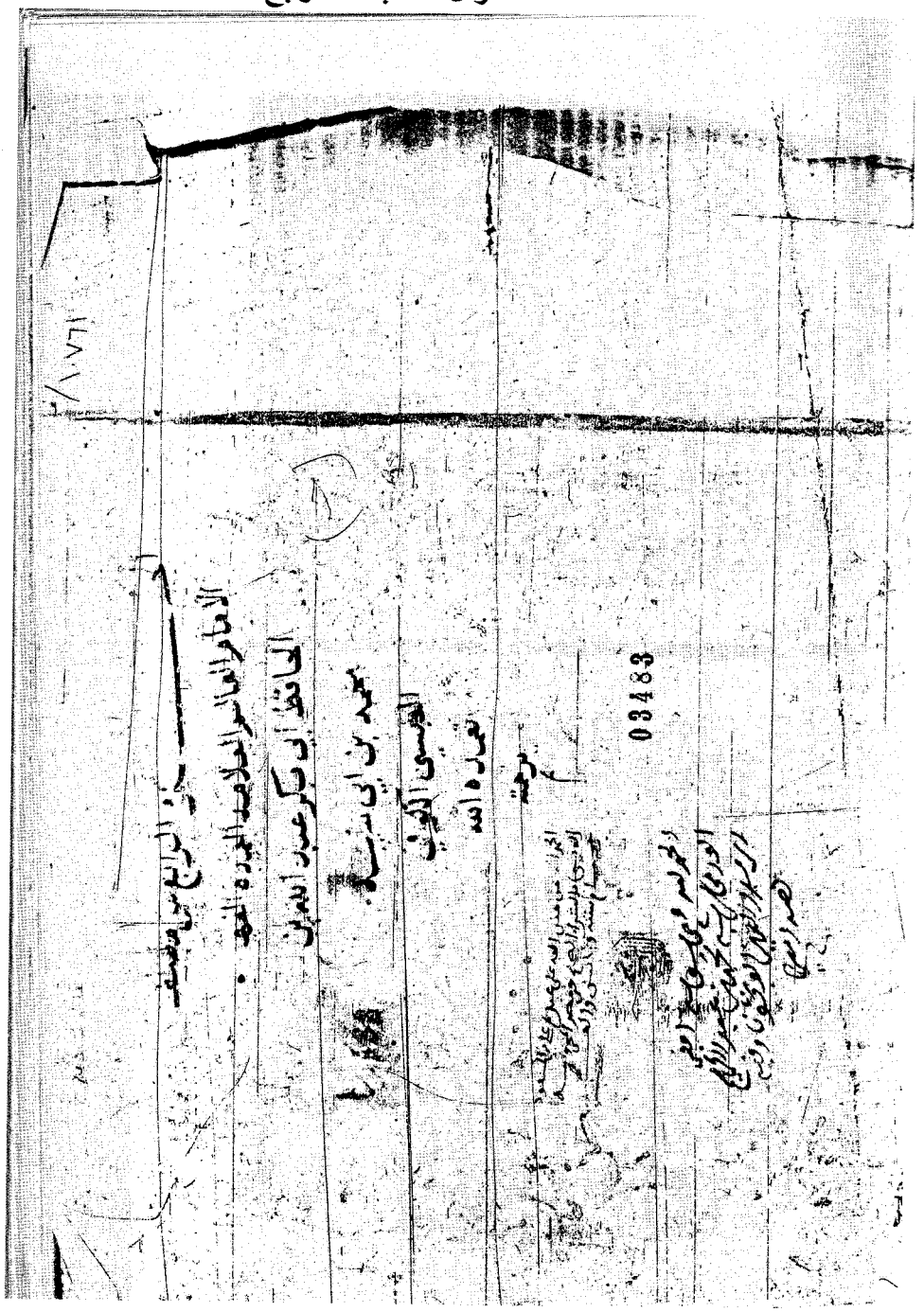

[٨] أول ورقة في المجلد الرابع

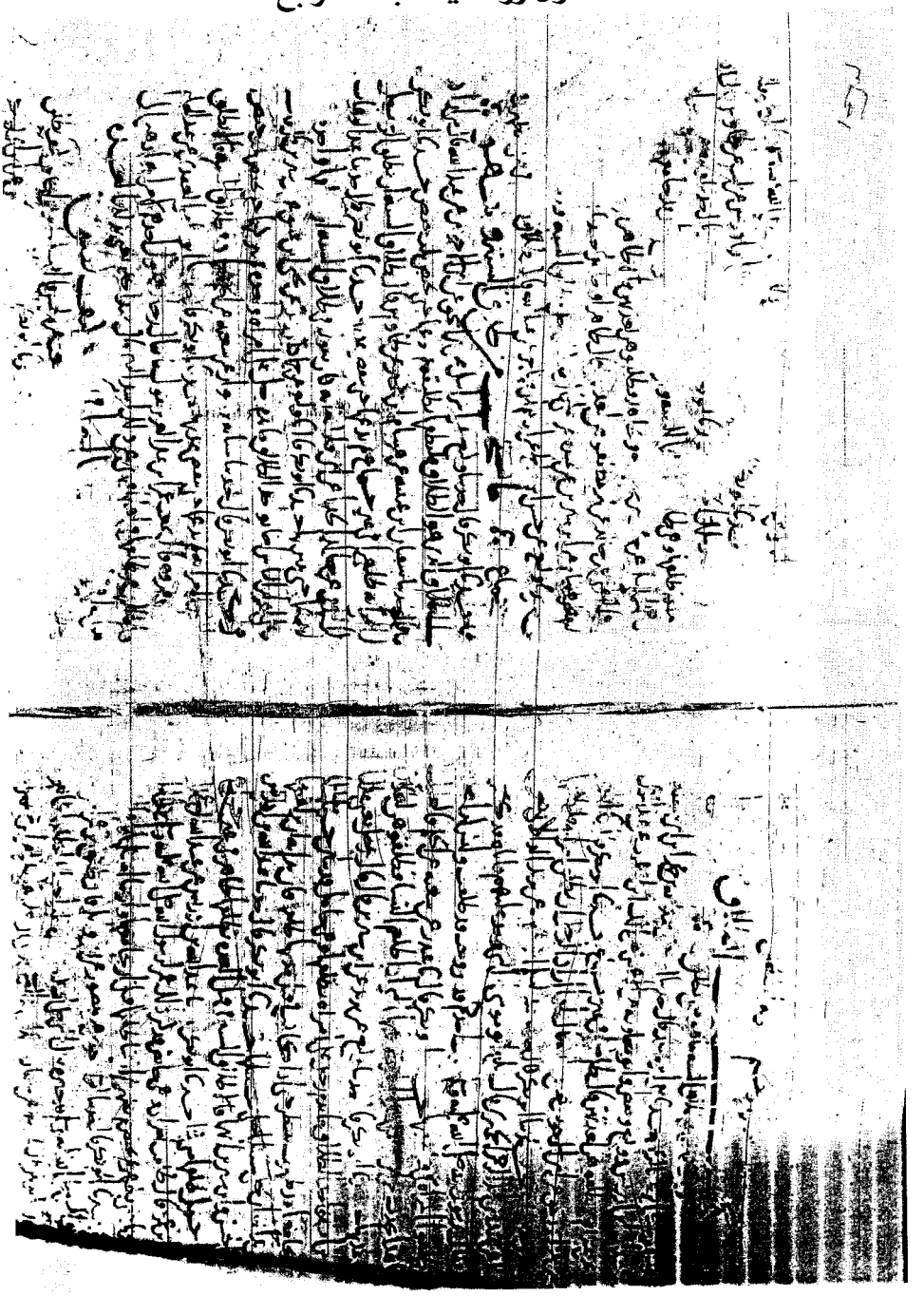

[٩] آخر ورقة في المجلد الرابع

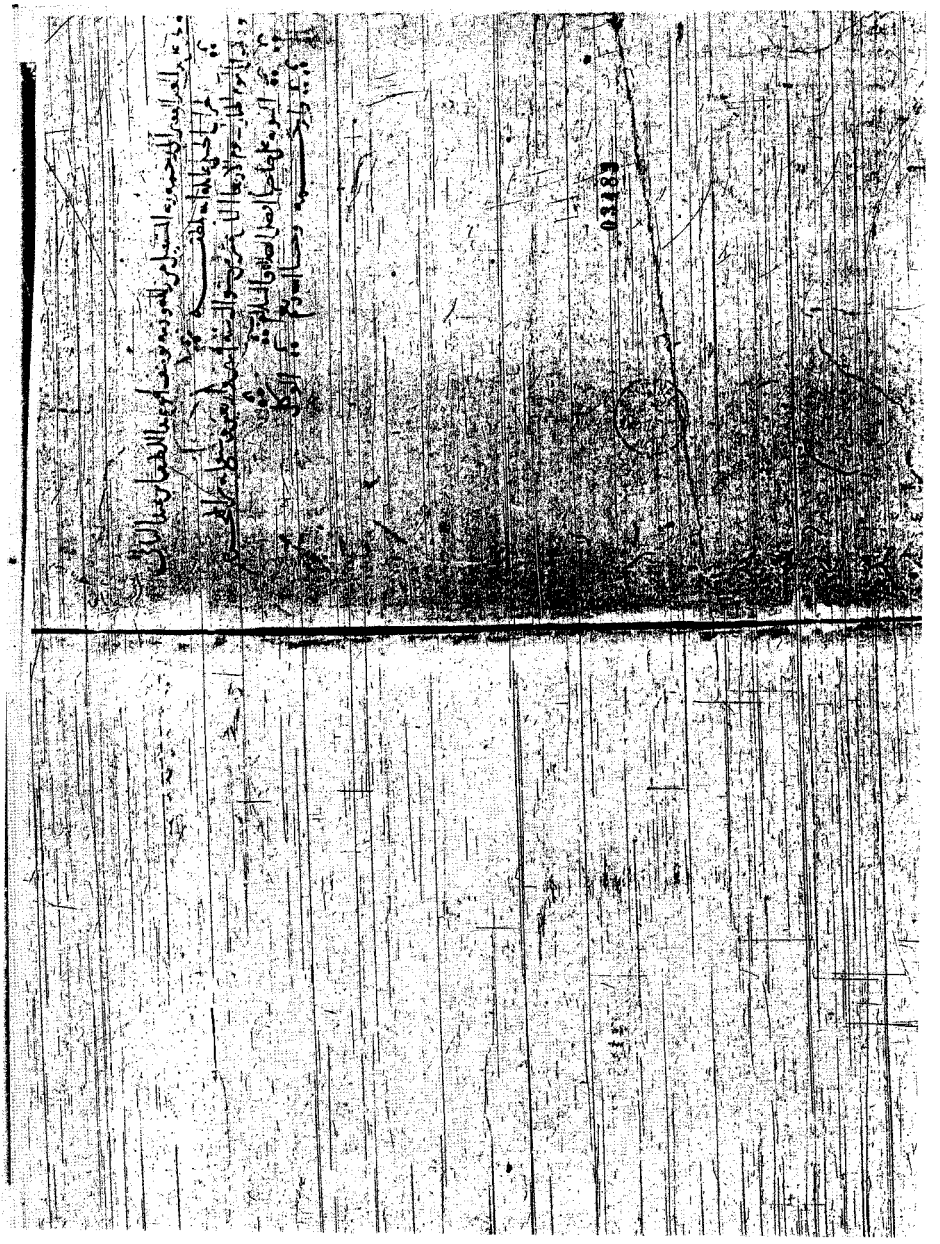

من قال ليس في الظهار وقت

من قال إذا أسلم فهي طالق

من قال إذا أسلم وهي في عدتها من قال هو أحق بها

من قال ليس في الظهار وقت

من قال إذا قال لامرأته أنت علي كظهر أمي ثم ارتجعها

من قال إذا قال الرجل لامرأته أنت علي كظهر أمي

من قال إذا المرأة تحرم الظهار

[١١] صفحة العنوان للجزء الخامس

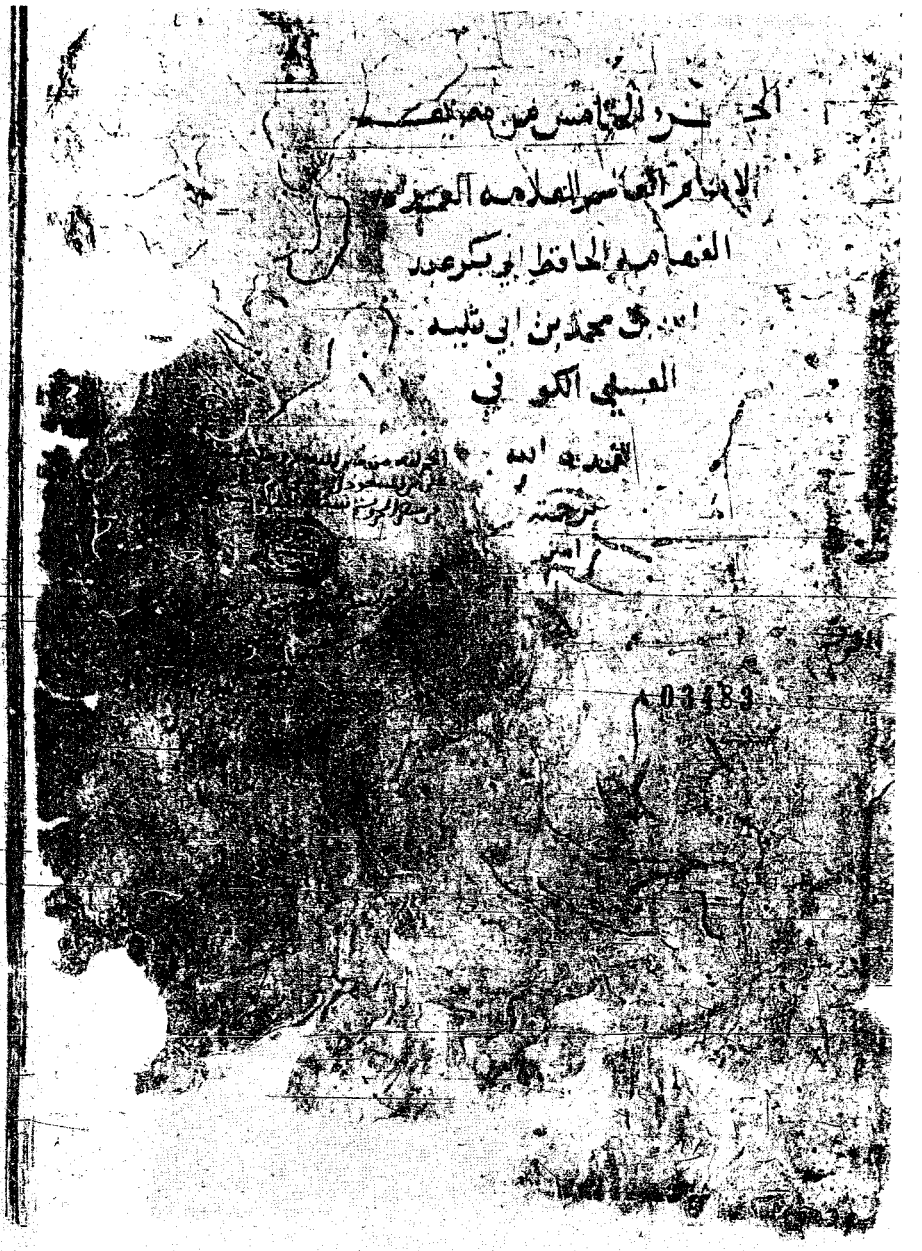
الجزء الخامس من مصنفات
الإمام الناسخ العلامة المجود
الفهامة الحافظ أبي بكر عبد
الله بن محمد بن أبي شيبة
العبسي الكوفي
تغمده الله
برحمته
آمين

[١٢] أول ورقة في الجزء الخامس وتتضح فيها البياضات

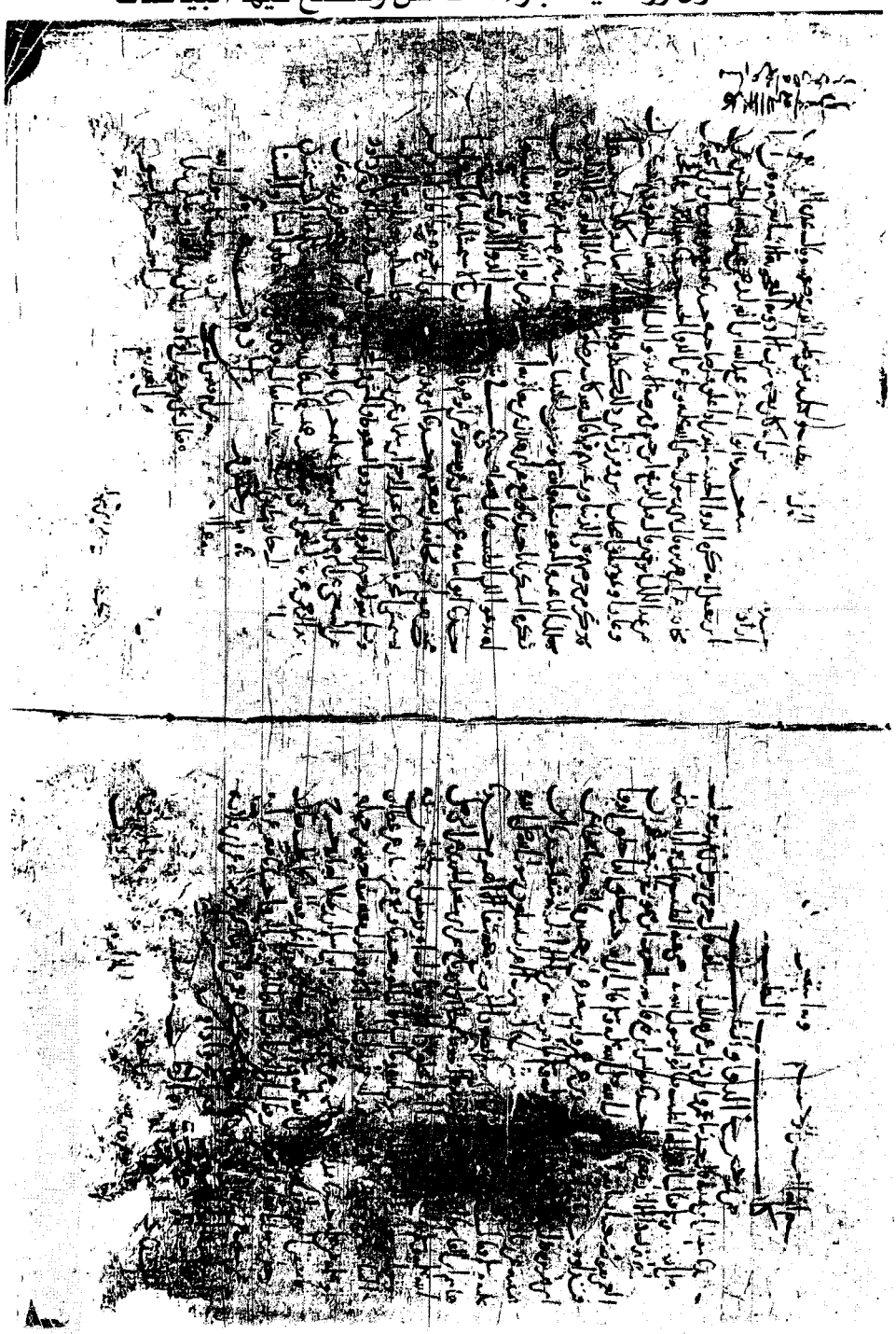

[١٣] آخر ورقة في الجزء الخامس

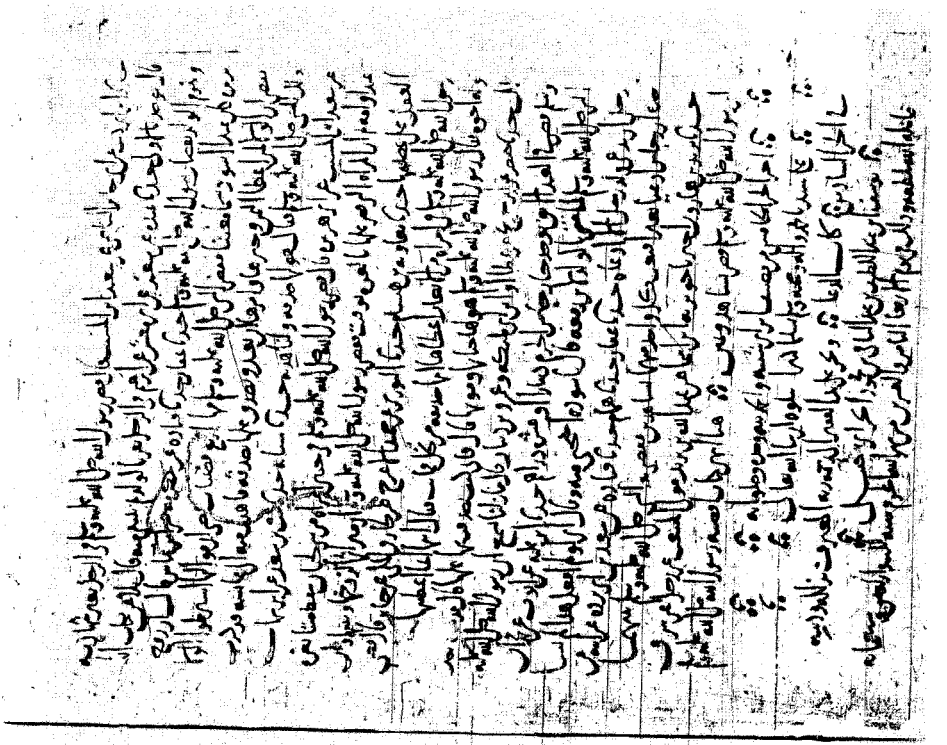

[١٤] صفحة العنوان للجزء السادس

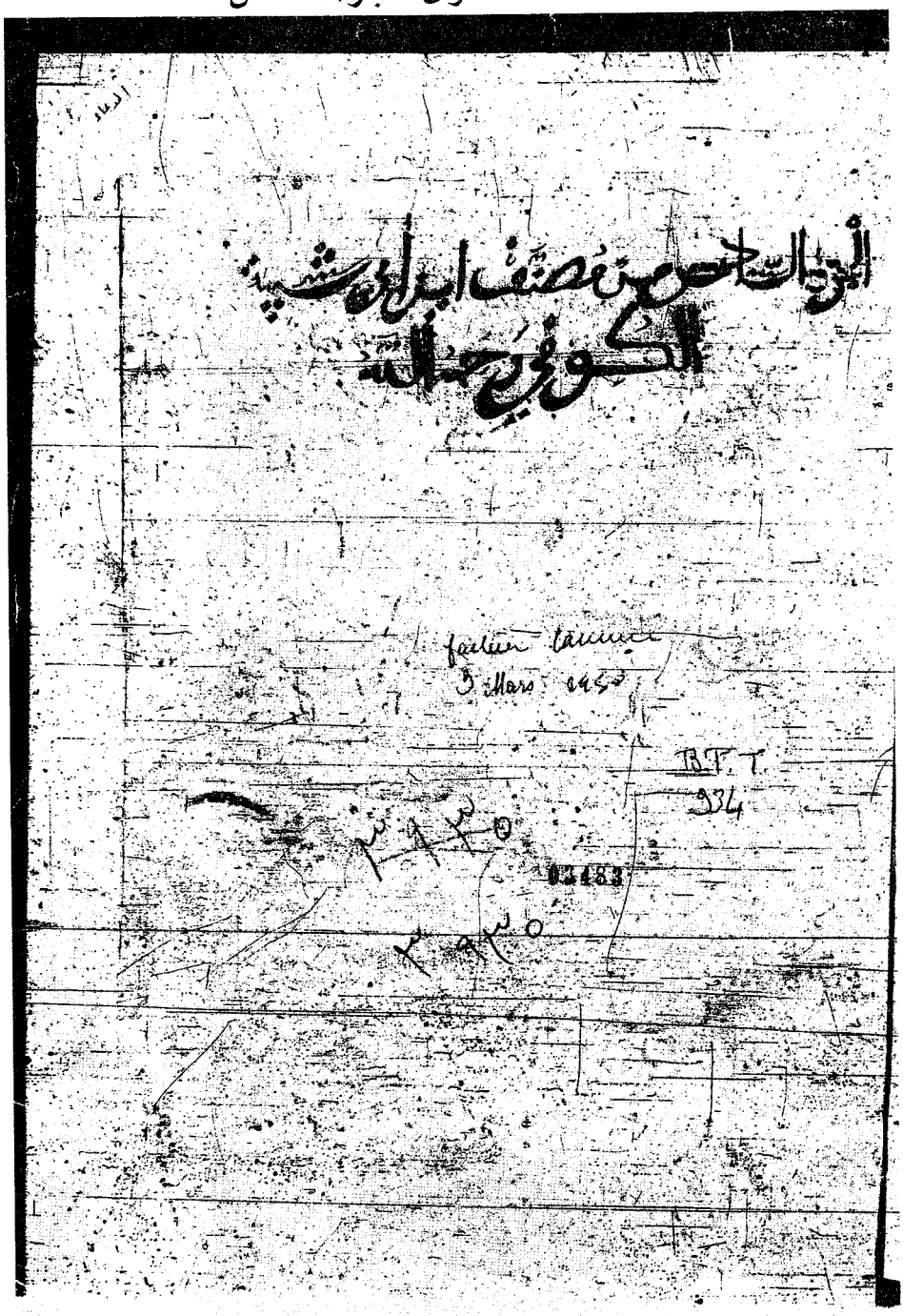

[١٥] أول لوحة في الجزء السادس

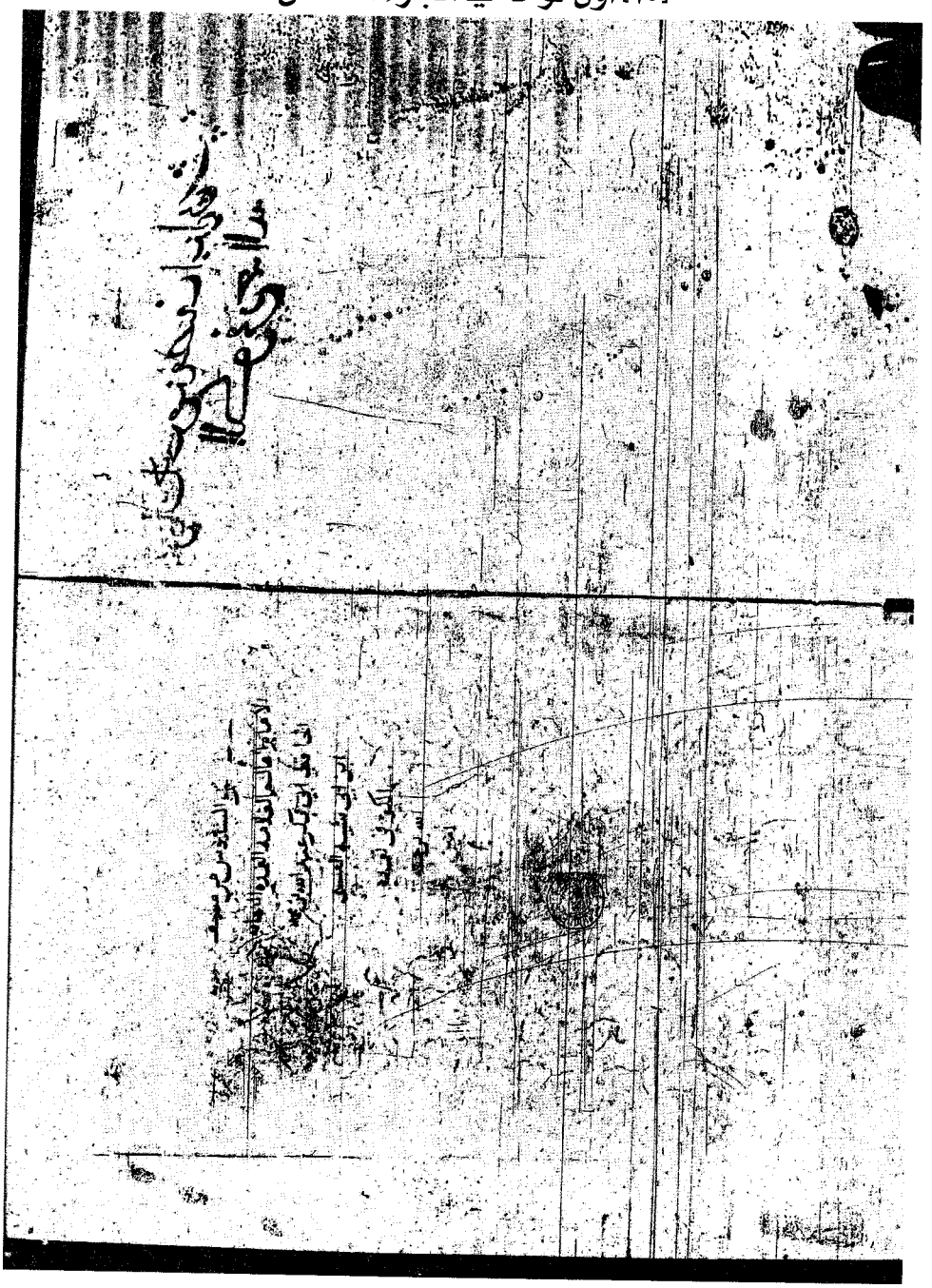

[١٦] لوحة من أثناء الجزء السادس

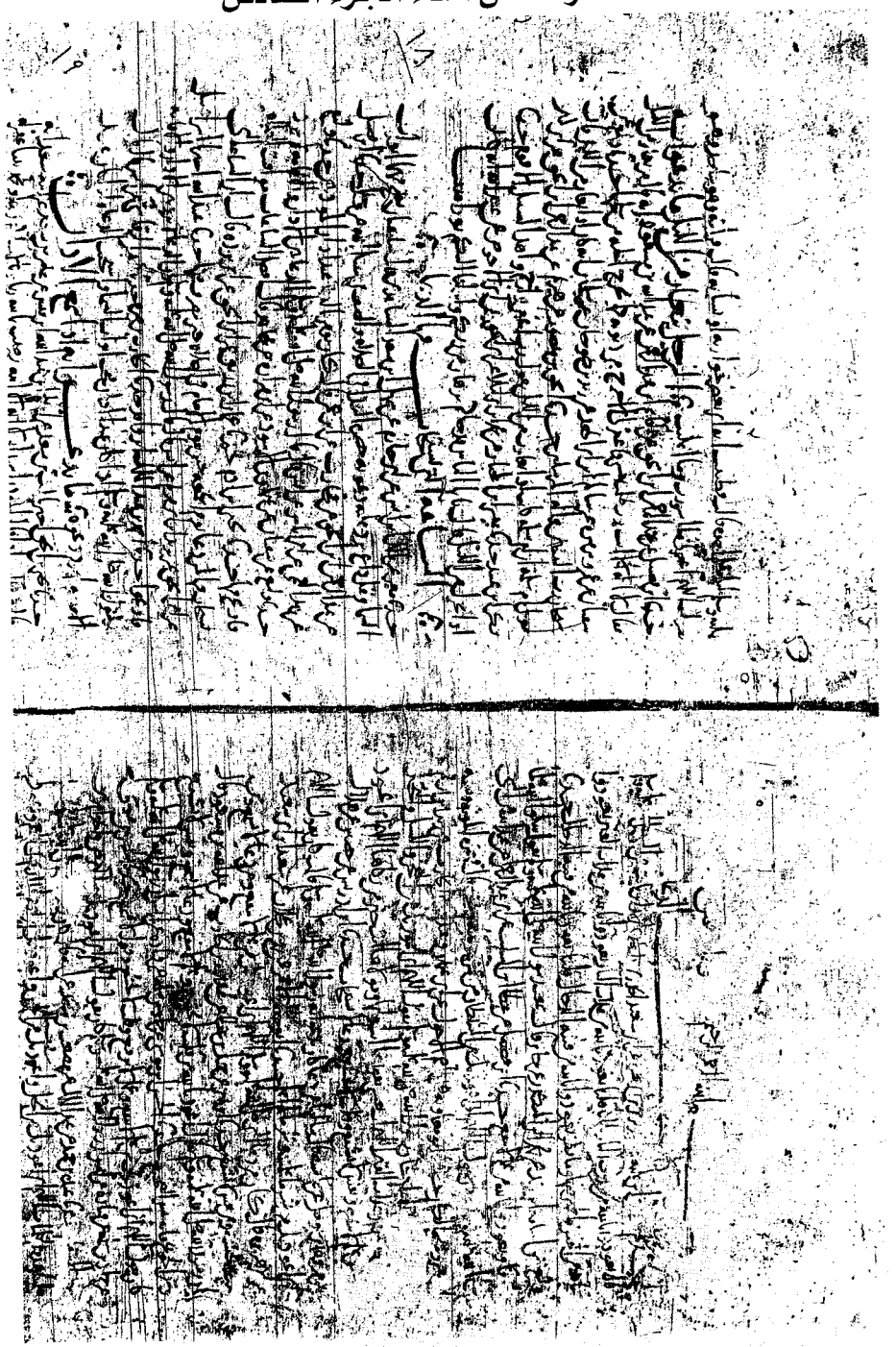

[١٧] نموذج لكثرة البياضات

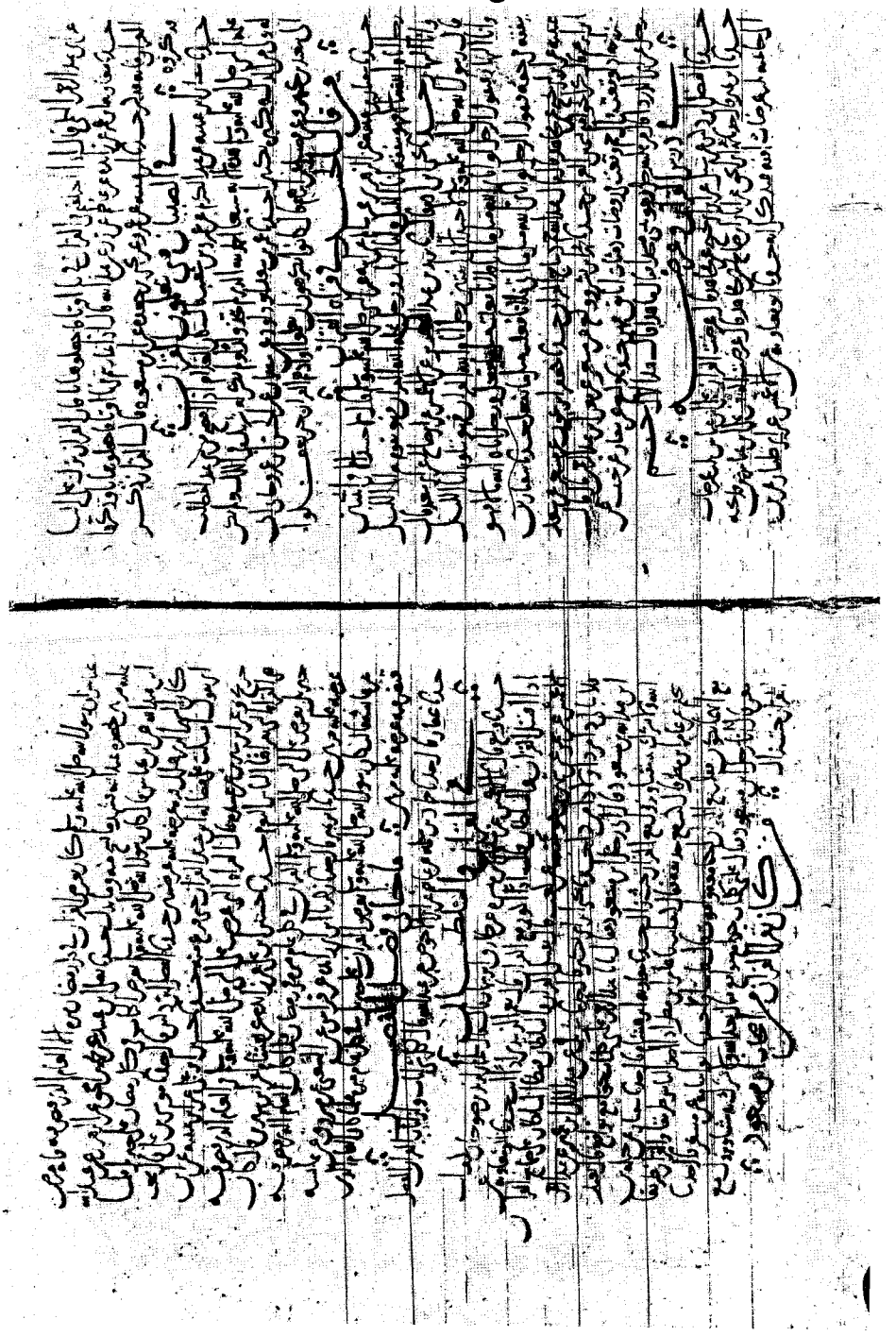

[١٨] آخر الجزء السادس

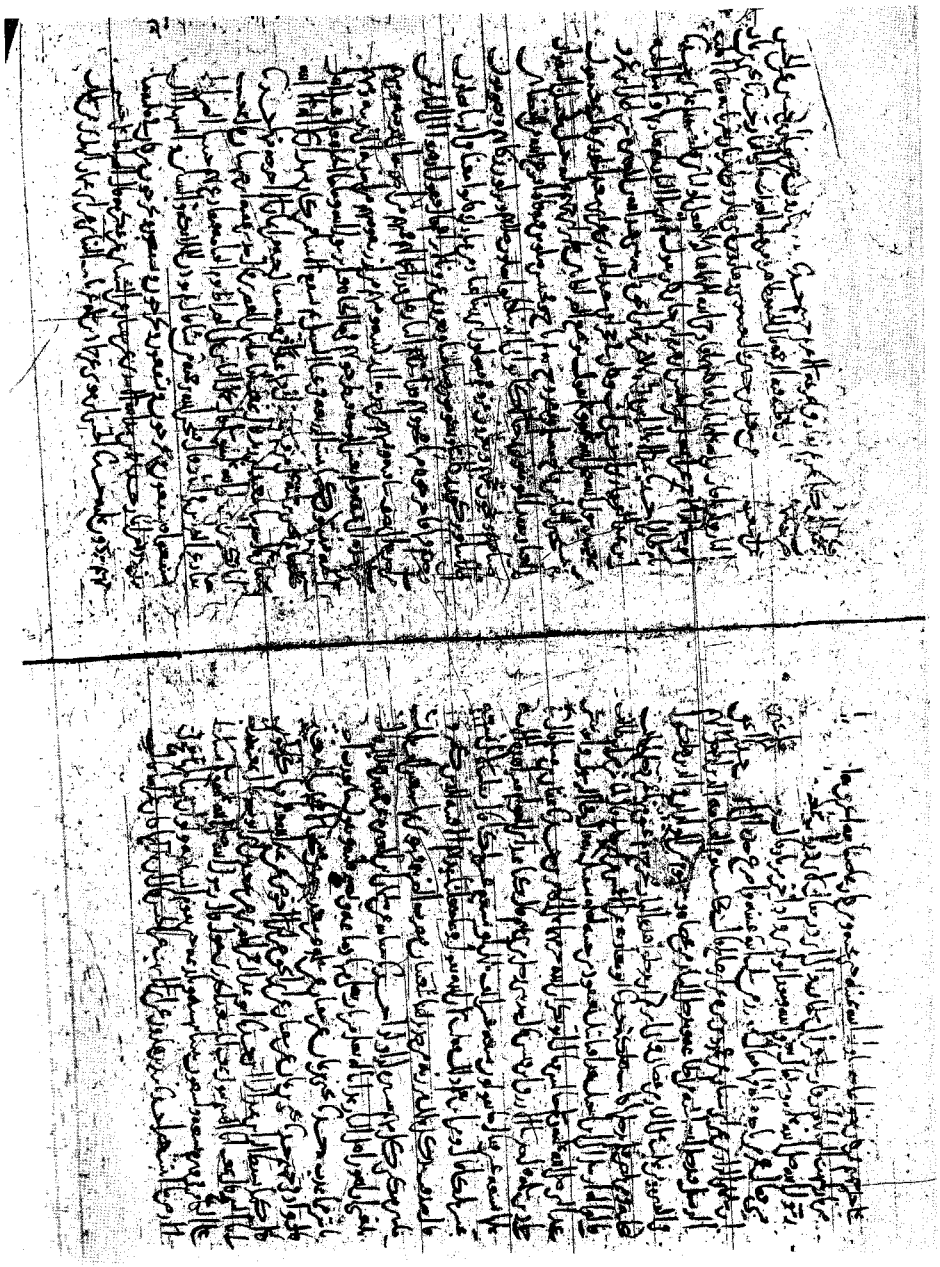

[١٩] صفحة العنوان للجزء السابع

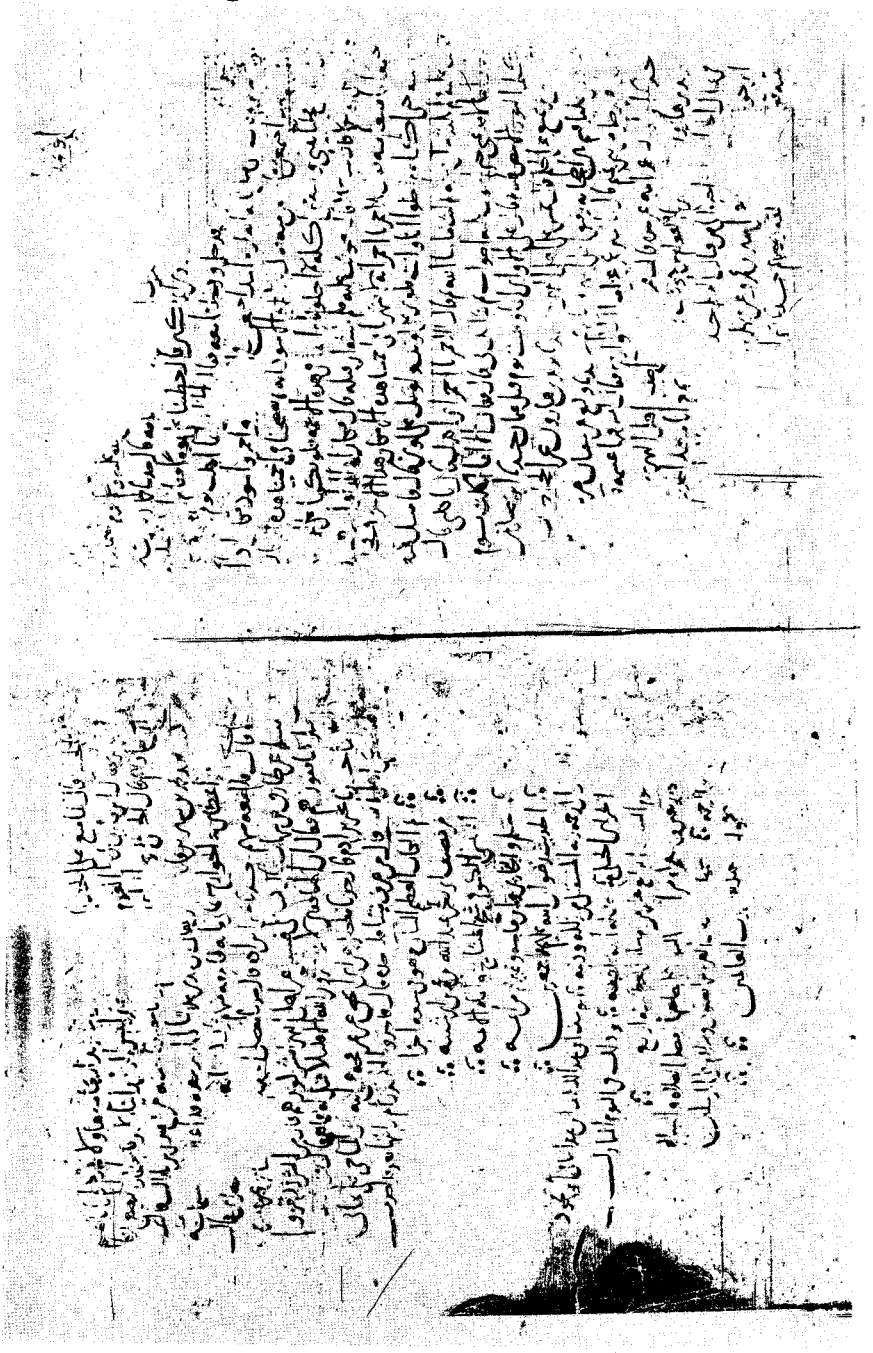

[٢٠] الورقة الأولى من الجزء السابع

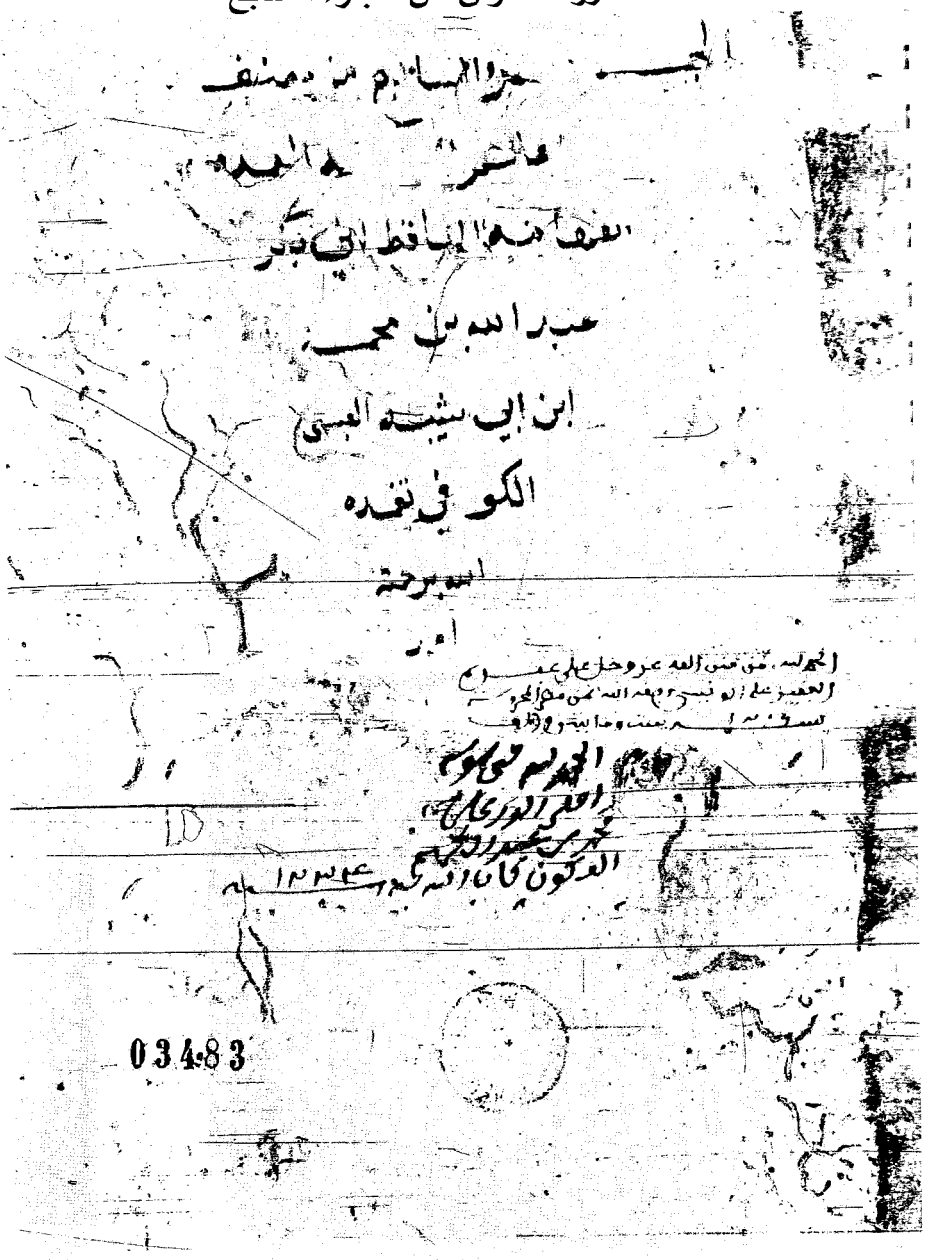

03483

[٢١] آخر ورقة من هذه النسخة

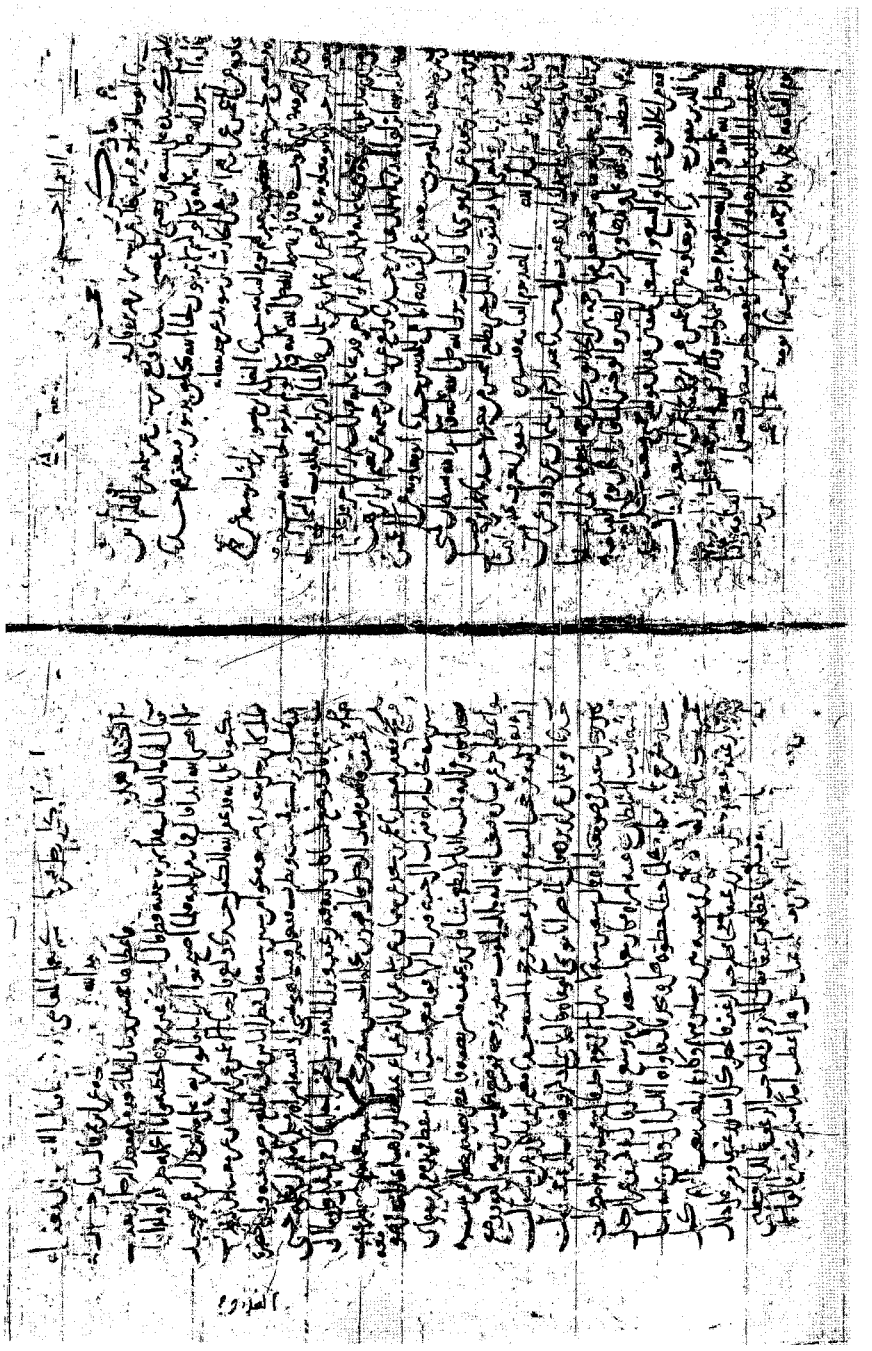

نماذج من نسخة (ز)

[١] صفحة العنوان للجزء الثاني

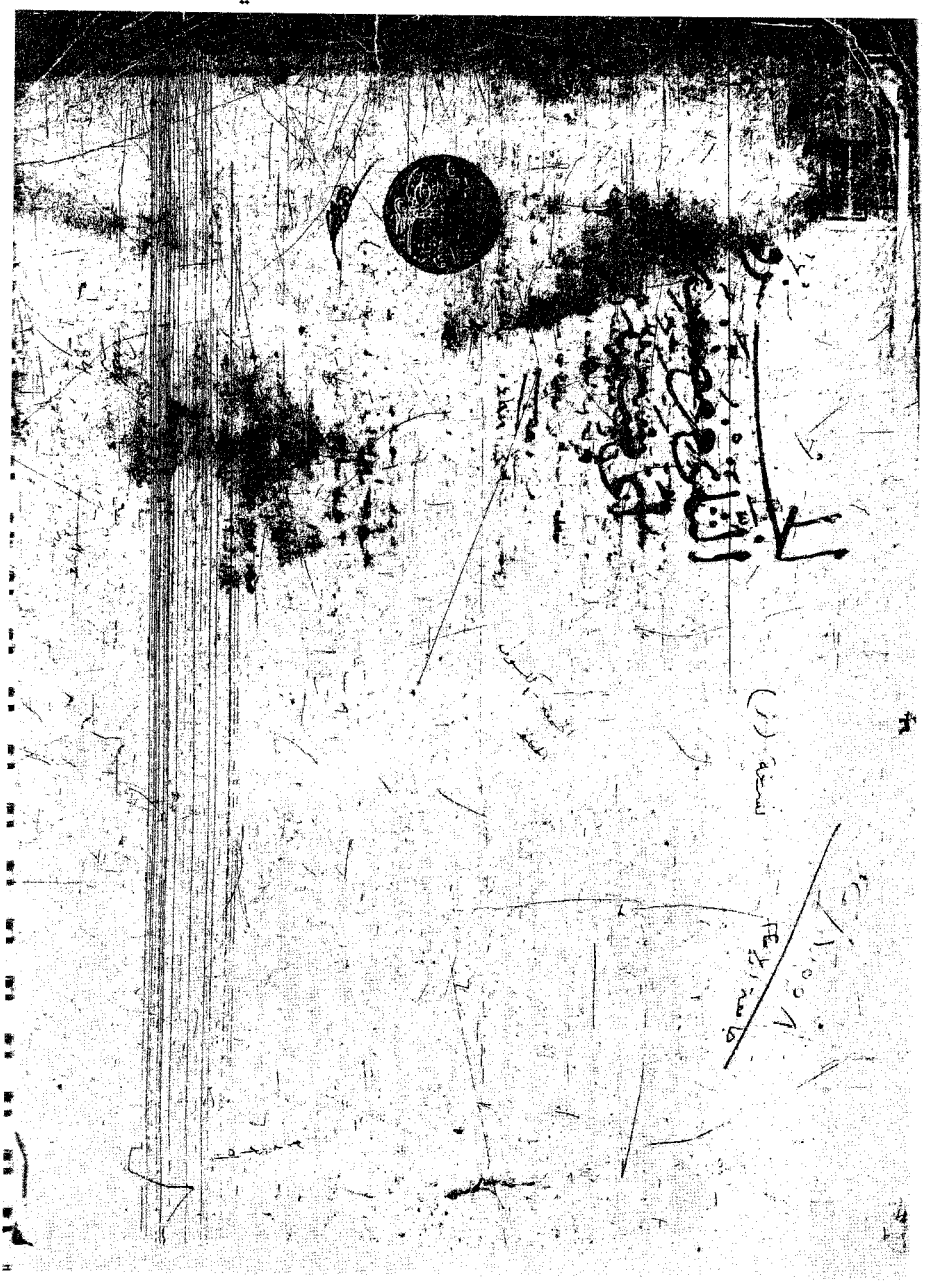

[٢] أول ورقة من الجزء الثاني

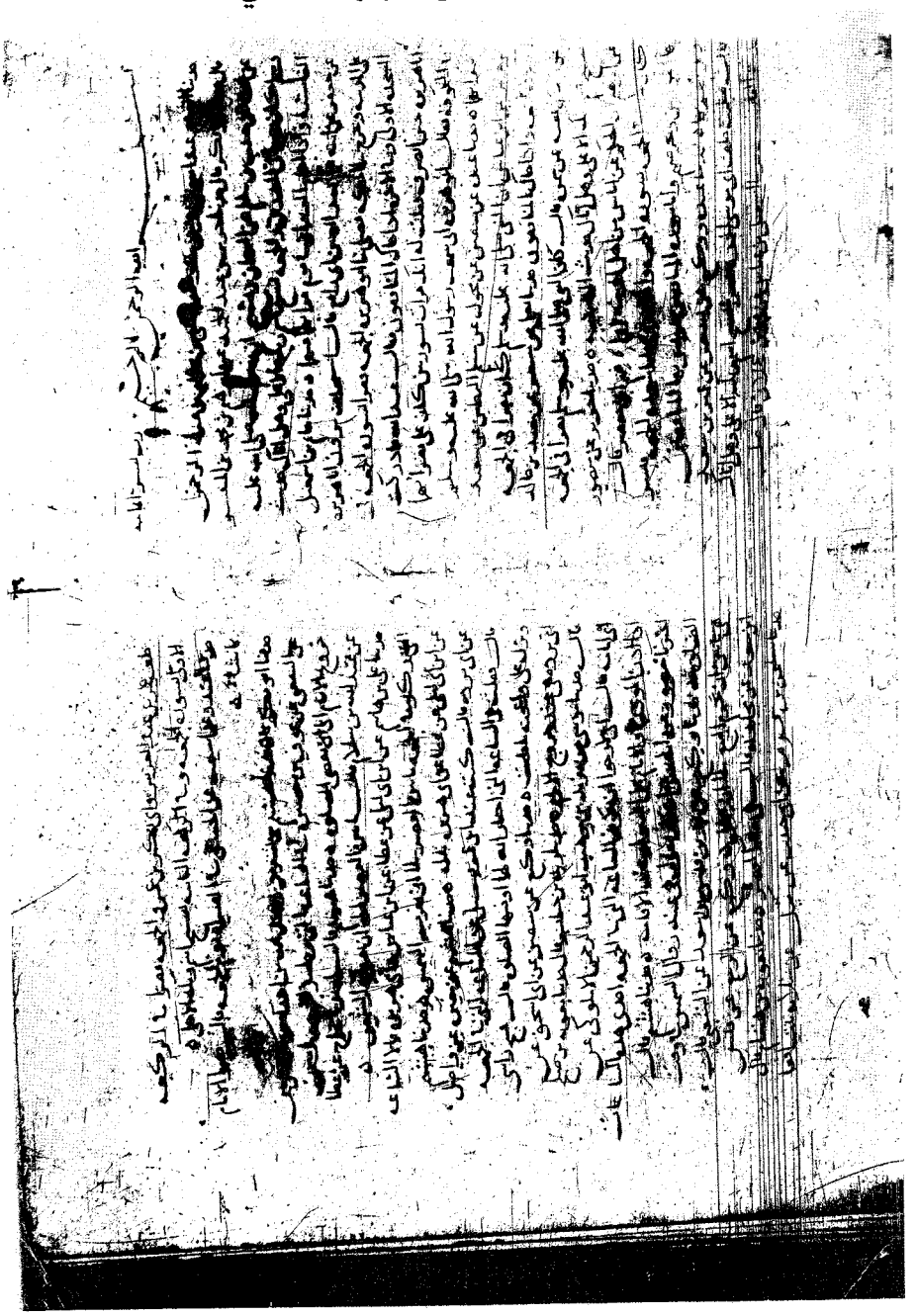

[٣] لوحة من أثناء الجزء الثاني

[٤] صفحة العنوان للجزء الثالث

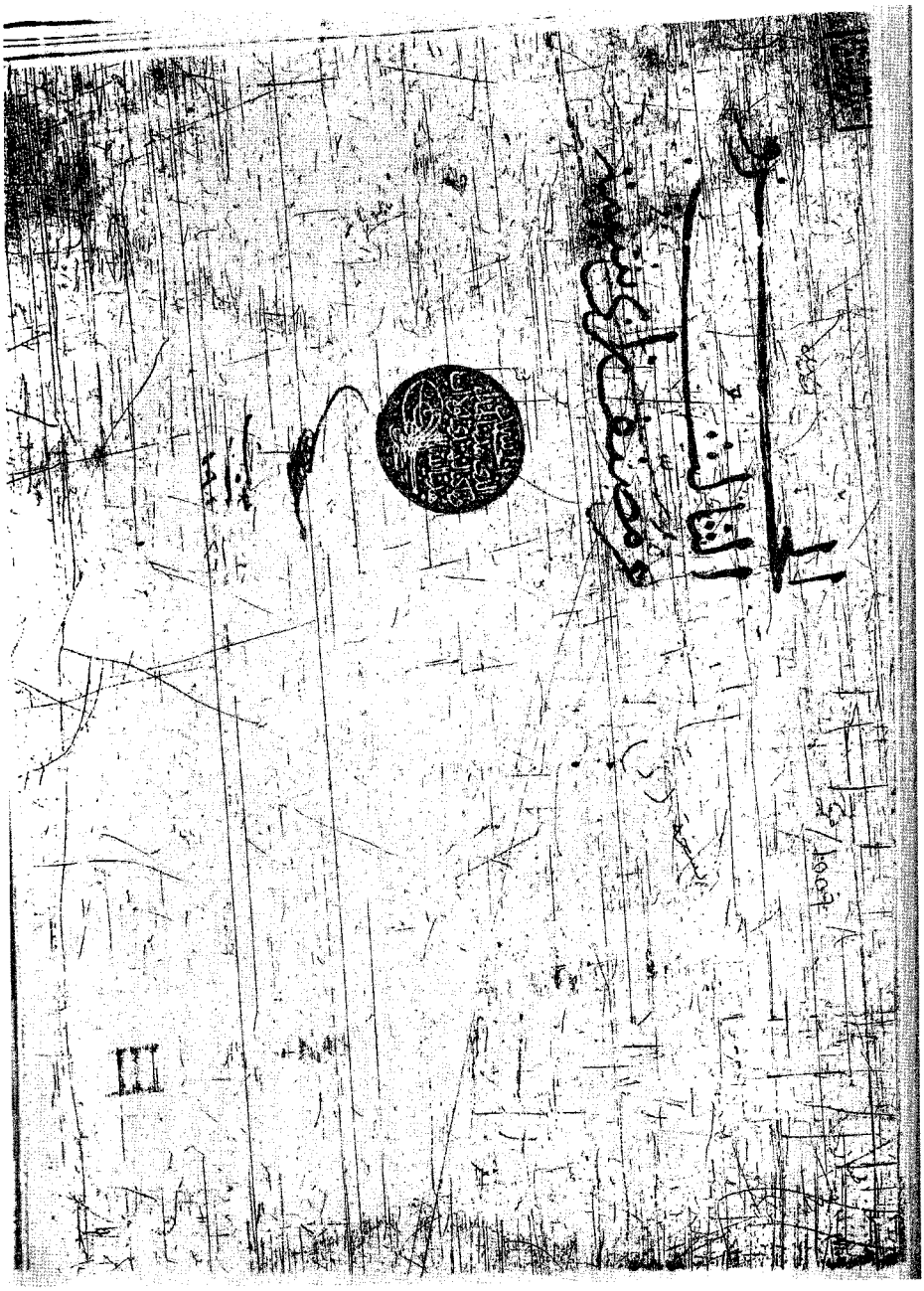

[٥] أول لوحة من الجزء الثالث

ويظهر بها أثر الرطوبة

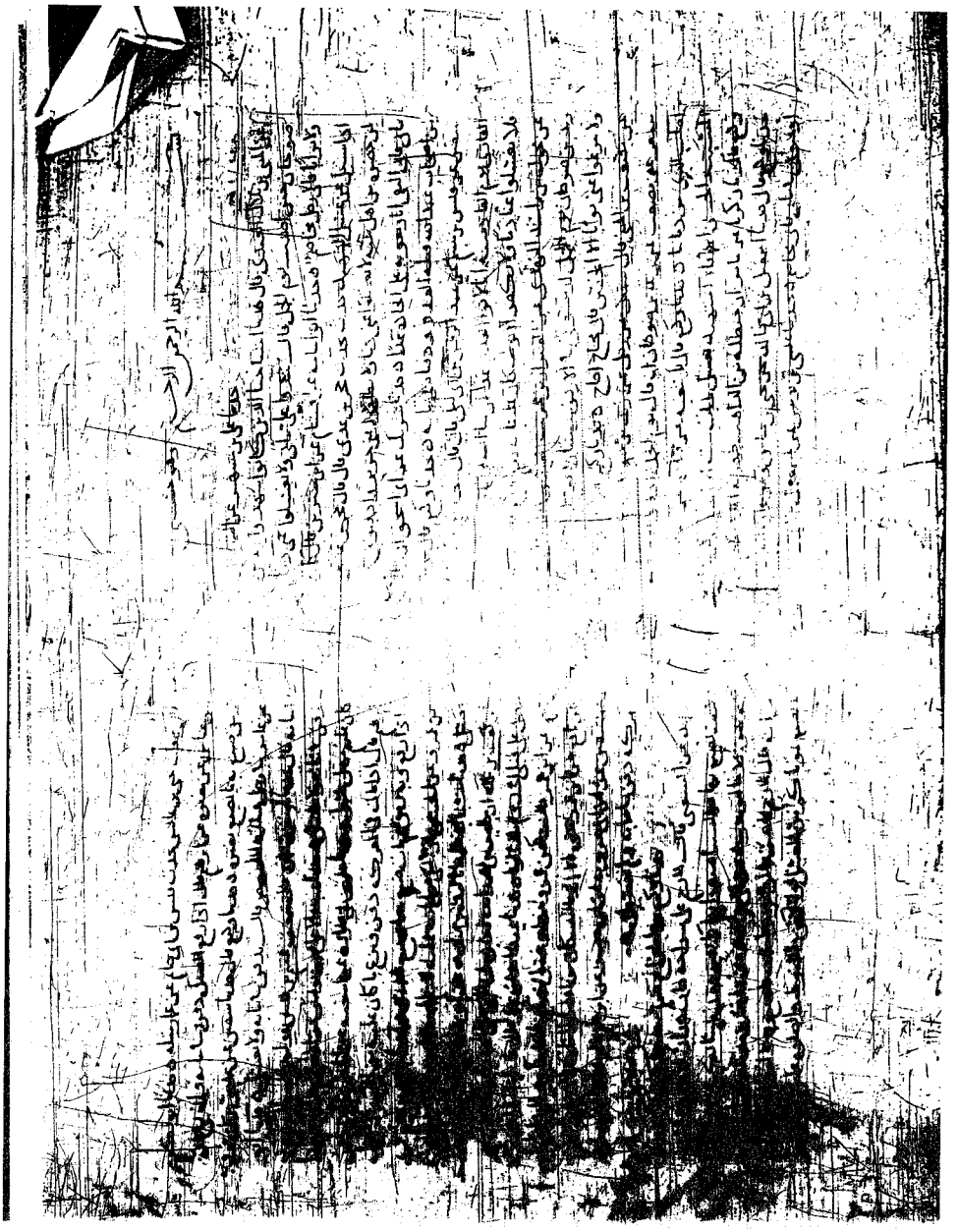

[٦] لوحة من أثناء الجزء الثالث

[٧] آخر ورقة من الجزء الثالث

[٨] صفحة العنوان للجزء الرابع

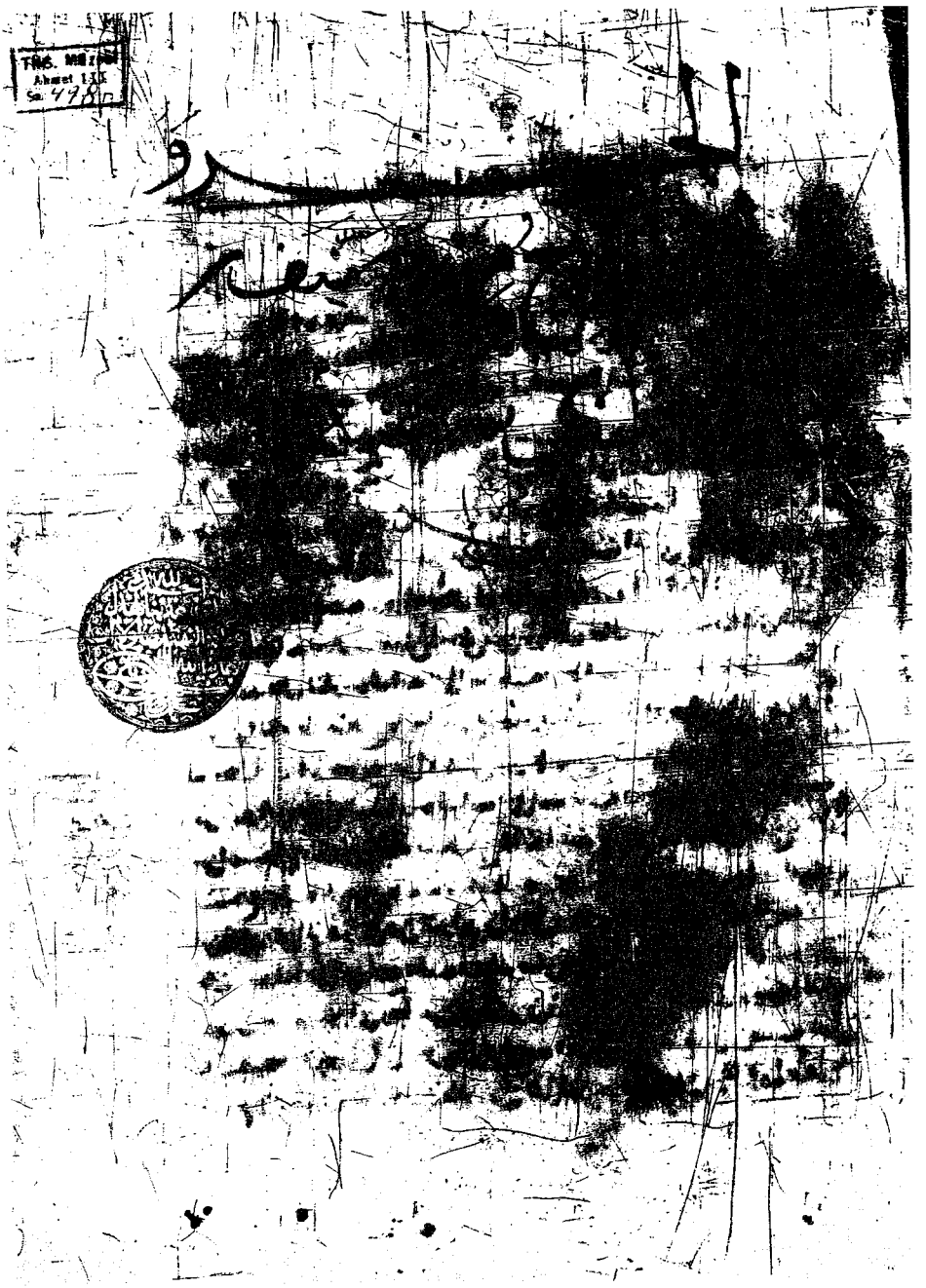

[٩] آخر ورقة في الجزء الرابع

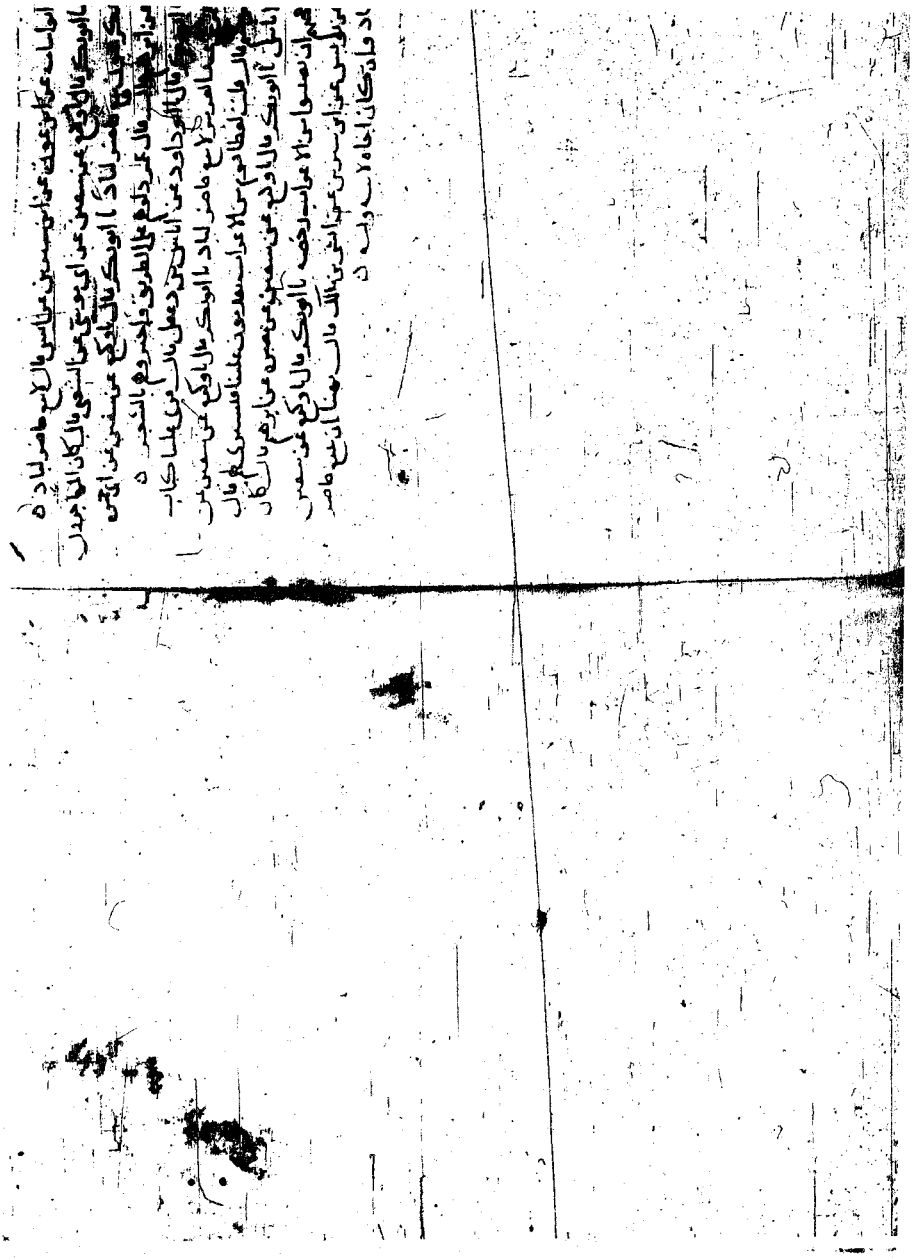

[١٠] أول ورقة في الجزء الرابع

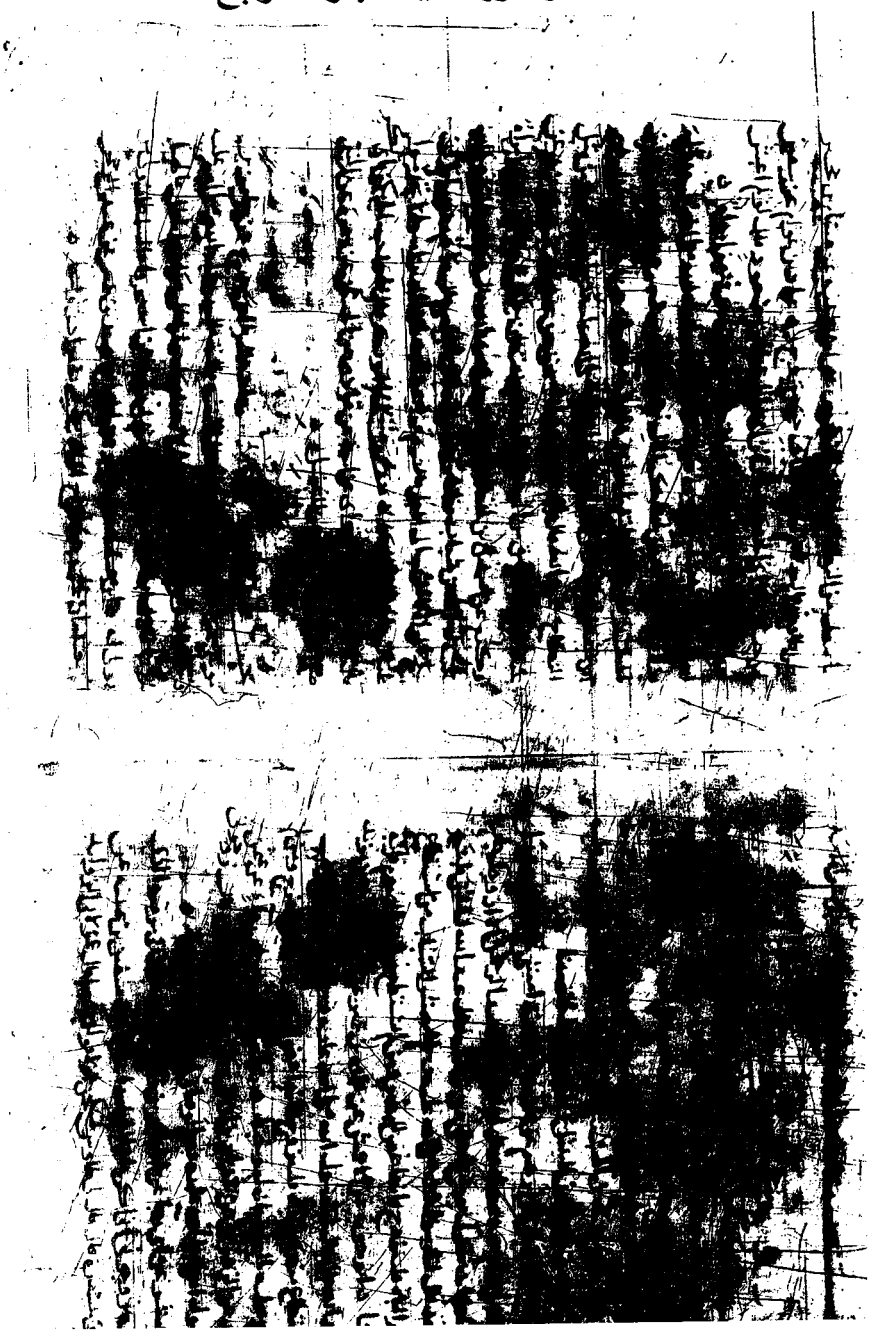

[١١] صفحة العنوان للجزء الخامس

[١٢] أول ورقة في الجزء الخامس

بسم الله الرحمن الرحيم وصلى الله على محمد سيد الكريم والرؤوف

[illegible] من الكلب حدثنا أبو بكر قال نا سفيان عن [illegible] عن أبي هريرة
[illegible] عن أبي هريرة قال سمعته يقول في الكلب يخدشه حدثنا أبو بكر قال
[illegible] عن أبي الزبير عن أبي معبد أن النبي صلى الله عليه وسلم نهى عن مهر البغي
[illegible] قال نا وكيع عن ابن أبي ليلى عن عطاء عن أبي هريرة قال نهى
[illegible] عن مهر البغي وعسب الفحل وكسب الحجام وثمن الكلب
[illegible] عن أبي الزبير عن جابر قال أما أبو سفيان ذكره عن جابر قال نهى رسول الله
[illegible] عن ثمن الكلب حدثنا أبو بكر قال نا وكيع عن حماد بن سلمة عن أبي الزبير
[illegible] عن أبي هريرة أنه كره ثمن الكلب إلا كلب صيد حدثنا
[illegible] قال نا وكيع عن يزيد بن زياد عن أبي الشعثاء عن ابن أبي مجلز عن أسامة قال نهى
[illegible] صلى الله عليه وسلم عن مهر البغي وكسب الحجام وثمن الكلب حدثنا أبو بكر
[illegible] نا وكيع عن إسرائيل عن عبد الكريم عن يزيد بن شريك عن ابن أبي شاش رفعه قال ثمن الكلب
[illegible] البغي وثمن الخمر حرام حدثنا أبو بكر قال نا ابن إدريس عن إسحاق عن ابن سيرين
[illegible] الكلب كسب الزناة وثمن الكلب حدثنا أبو بكر قال نا أبو بكر بن محمد قال نا
[illegible] عن أبيه وقال سمعت عبد الرحمن بن أبي ليلى يقول ما أبالي ثمن الكلب الكلب
[illegible] حدثنا أبو بكر قال نا ابن إدريس عن سعيد قال سمعت الحكم وحمادا
[illegible] الكلب حدثنا أبو بكر قال نا عفان قال نا ابن العطار عن يحيى بن أبي
[illegible] عن أبي هريرة عن الناس بن يزيد عن رافع بن خديج عن النبي صلى الله عليه
[illegible] وثمن البغي خبيث وثمن الكلب خبيث من رخص
[illegible] حدثنا أبو بكر قال نا وكيع عن سفيان عن سعيد عن إبراهيم قال
[illegible] حدثنا أبو بكر قال نا وكيع عن إسرائيل عن جابر عن عطاء قال
[illegible] حدثنا أبو بكر قال نا جرير عن زكريا بن أبي زائدة عن ابن
[illegible] كلب الصيد [illegible] حدثنا أبو بكر
[illegible] عن سعيد بن أبي شيخ قال كان الناس يصومون في الكلب
[illegible] حدثنا أبو بكر قال نا هشيم عن يعلى بن عطاء عن إسماعيل بن حسان
عن عبد الله

الله بن عمرو قال كلب الصيد نابعين درهما وفي كلب الماشية شاة من الغنم
وفي كلب الحرث فرق من طعام وفي كلب الدار فرق من تمر أبو جحيفة في الذي أصابه ابن
نحطيه وحق على صاحب الكلب أن يغسله حدثنا أبو بكر قال نا ابن فضيل عن معمر عن
إبراهيم قال لا بأس بثمن كلب الصيد [illegible] الحلب الدين حدثنا أبو بكر
قال نا نصر بن طلق بن معوية قال كان أعلى رجل بلات ما يريدهم فجاء إلى
سريج فقال الرجل إنهم وعدوني أن يحسنوا إلي فقال سريج إن الله تبارك وتعالى
الأمانات إلى أهلها قال وأمر بحسنه وما طلب إليه أن يحسنه حتى ما يغني عن أهله
وحسن درهما حدثنا قال نا وكيع عن أبي هلال عن ابن سيرين عن سريج أنه كان
يحبس في الدين حدثنا أبو بكر قال نا وكيع عن مالك بن مغول عن سيرين الشعبي قال
لها أم جعفر عن الشعبي قال إذا أتاك الشعبي في الدين فأبا أو سوت حدثنا أبو بكر
قال نا زيد بن حباب وعبيد الله عن أبي هلال عن عبد الله القطان عن أبي الزبير أن رجلا أتى
أبا هريرة فقال عريم له فقال أصبته قال قال أبو هريرة هل تعلم له عنا قال فأصبت به
قال لا قال فهل تعلم له عنا كثيرا قال لا قال هاريد قال أصبته قال لا ولكني أدعه
تطلب لك ولنفسه ولها أيضا حدثنا أبو بكر قال عبد الله بن نوشي وزيد بن الحباب
عن أبي هلال عن أبي الحسن فضالة بن أبي هريرة حدثنا أبو بكر قال نا وكيع قال نا
حسن بن صالح عن جابر بن علي أحسبه في الدين حدثنا أبو بكر قال نا [illegible] عن علي عن
عبد الأعلى [illegible] حدثنا [illegible] رسم [illegible]
فضالة ابن أبي عبيد في الرجل [illegible] حدثنا أبو بكر قال نا [illegible] عن الشعبي
حدثنا أبو بكر قال نا هشيم عن [illegible] عن الشعبي قال [illegible]
الله إلا ما كان من [illegible] حدثنا أبو بكر قال نا ابن فضيل [illegible]
الغنم قال عبد الله لا حبس إلا في [illegible] حدثنا أبو بكر
عن سعد عن أبي عون عن شريح قال [illegible] حدثنا أبو [illegible]
الحجر عن حسن عن بعض [illegible] عن إبراهيم قال [illegible]

كتاب بيوع أبي الوقف [illegible] المشكن حدثنا أبو بكر قال
[illegible] عن أبيه أن الزبير أوقف [illegible] على المردودة من [illegible]

[١٣] ورقة في أثناء الجزء الخامس تظهر بها آثار الرطوبة

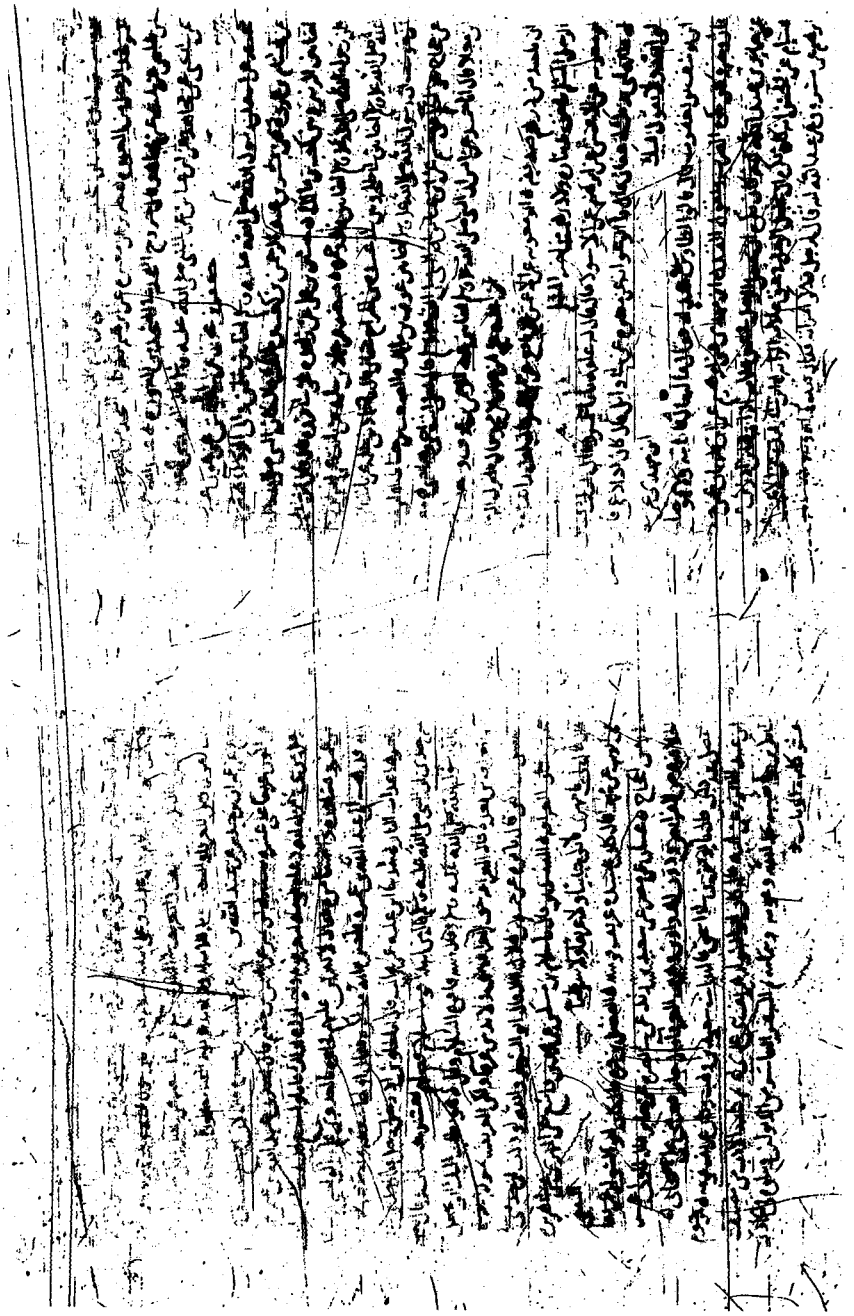

نماذج من نسخة (ب)

[١] أول ورقة في الجزء الأول

معهد المخطوطات
الرقم ٦١٦٣

في المعتكف يقبل ويباشر وكيع عن سفيان عن جابر عن عطاء انه كره للمعتكف ان يقبل ويباشر
ثنا الفضل بن دكين ثنا شريك عن منصور عن ابراهيم قال لا يقبل المعتكف ولا يباشر ما قالوا في المعتكف
يشتري ويبيع ثنا ابن عيينة عن ابن جريج عن مجاهد قال المعتكف لا يبيع ولا يبتاع ثنا سفيان
بن عيينة عن مجالد عن عبد الله بن شداد عن ابيه ان عليا اعان جعدة بن هبيرة بسبع مائة درهم
من عطائه في ثمن خادم فسأله هل ابتعت خادما قال انا معتكف قال وما علمك لو اتيت السوق فابتعت
خادما ثنا ما قالوا في الميت يموت وعليه اعتكاف ثنا جرير بن عبد الحميد عن ليث قال
سئل طاوس عن امرأة ماتت وعليها ان تعتكف سنة في المسجد الحرام ولها اربع سنين كلهن يحب
ان تقضي عنها قال طاوس اعتكفوا ان تعتكفوا في المسجد الحرام ثلثة اشهر وصوموا ثنا وكيع عن شعبة
عن الحكم قال لا تقضى عن الميت اعتكافه ثنا عبد الصمد بن عبد الوارث عن حماد بن سلمة عن حجاج عن
عبد الله بن عبد الله بن عتبة ان امه نذرت ان تعتكف عشرة ايام فماتت ولم تعتكف فقال ابن
عباس اعتكف عن امك ثنا ابو الاحوص عن ابراهيم بن المهاجر عن عامر بن مصعب ان عائشة اعتكفت
عن اختها بعد ما ماتت ثنا في المعتكف يغسل ثيابه ويخيطها هشيم بن بشير قال حدثنا حجاج
عن عطاء انه كان لا يرى بأسا بالمعتكف ان يغسل ثيابه ويخيطها ثنا في المعتكف يغسل رأسه
يزيد بن هرون قال حدثنا سفيان بن حسين عن الزهري عن عروة عن عائشة قالت كان رسول الله صلى الله
عليه وسلم اذا كان معتكفا لم يدخل البيت الا لحاجة قالت فغسلت رأسه وان بيني وبينه لعتبة
رحل ثنا ما قالوا في المعتكفة اذا حاضت ما تصنع ثنا جرير عن منصور عن ابراهيم

[٢] صفحة من الفهرس

٦

١٠٥ قال اذا اسلم على يديه فليس له من ميراثه شيء
في الرجل يموت ولا يعرف له وارث
١٠٦ في الذي يموت ولا يدع عصبة ولا وارثا من يرثه
" في الكلالة من هو
١٠٧ في امرأة توفيت ولها بنون وابنتان احد الابنين غائبة
" في الرجل والمرأة يسلم قبل ان يقسم الميراث
١٠٧ في بيع الولاء وهبته من كرهه
١٠٨ من رخص في هبة الولاء
" من قال يرث ما لم يقسم الميراث

كتاب الفضائل

١١١ ما اعطى الله تعالى محمدا صلى الله عليه وسلم
١٤٢ ما ذكر ما اعطى الله تعالى ابراهيم عليه السلام وفضله به
١٥١ ما ذكر في لوط عليه السلام
١٥٢ ما ذكر في موسى عليه السلام من الفضل
١٥٤ ما اعطى الله تعالى سليمان بن داود عليه السلام
١٥٥ ما ذكر فيما فضل به يحيى بن زكريا عليه السلام
١٦٠ ما ذكر فيما فضل الله به عيسى عليه السلام

١٦٣ ما ذكر من مراد موسى عليه السلام
" ما ذكر من مراد داود عليه السلام وتواضعه
١٦٦ ما ذكر في يحيى بن زكريا عليه السلام
١٦٧ ما ذكر في ذي القرنين
١٦٨ ما ذكر في يوسف عليه السلام
" ما ذكر في تبع اليماني
١٦٩ ما ذكر في ابي بكر الصديق رضي الله عنه
١٧٦ ما ذكر في فضل عمر بن الخطاب رضي الله عنه
١٨٣ ما ذكر في فضل عثمان بن عفان رضي الله عنه
١٩٠ فضائل الامام علي بن ابي طالب رضي الله عنه
٢٠٥ ما جاء في سعد بن ابي وقاص رضي الله عنه
٢٠٦ ما حفظت في طلحة بن عبيد الله رضي الله عنه
٢٠٧ ما حفظت في الزبير بن العوام رضي الله عنه
٢٠٨ ما حفظت في عبد الرحمن بن عوف رضي الله عنه
" ما جاء في الحسن والحسين رضي الله عنهما
٢١٣ فضل حمزة بن عبد المطلب اسد الله ورسوله
" ما ذكر في العباس رضي الله تعالى عنه
٢١٤ ما ذكر في ابن عباس رضي الله تعالى عنه
٢١٥ ما ذكر في عبد الله بن مسعود رضي الله عنه
٢١٧ ما ذكر في عمار بن ياسر رضي الله عنه
٢١٨ ما ذكر في ابي موسى رضي الله عنه
٢١٩ ما ذكر في خالد بن الوليد
" ما جاء في ابي ذر الغفاري رضي الله عنه
٢٢٠ ما ذكر في فضل فاطمة رضي الله تعالى عنها بنت رسول الله صلى الله عليه وآله وسلم
٢٢١ ما ذكر في عائشة رضي الله تعالى عنها
٢٢٣ ما جاء في فضل خديجة رضي الله تعالى عنها
" فضل معاذ رضي الله تعالى عنه
٢٢٤ ابو مسعود الانصاري رضي الله عنه
" ما جاء في اسامة وابيه رضي الله عنه
٢٢٦ ما جاء في ابي بن كعب رضي الله عنه
" ما ذكر في سعد بن معاذ رضي الله عنه
" ما ذكر في ابي الدرداء رضي الله عنه
" ما ذكر من شبه النبي صلى الله عليه وسلم بجبريل وعيسى صلى الله عليهما وسلم
" ما ذكر في ابن رواحة رضي الله عنه
" ما ذكر في سلمان رضي الله عنه من الفضل
٢٢١ ما ذكر في ابن عمر رضي الله عنه
" في بلال رضي الله عنه وفضله
٢٢٥ ما ذكر في جبير بن مطعم رضي الله عنه
" اويس القرني رضي الله تعالى عنه
٢٢٣ ما جاء في اهل بدر من الفضل
" في المهاجرين
٢٣٢ في فضل الانصار
٢٣٥ ما ذكر في فضل قريش
٢٣٦ ما ذكر في نساء قريش
" ما ذكر في الكف عن اصحاب النبي صلى الله عليه وسلم
٢٤٠ ما ذكر في المدينة وفضلها
٢٤١ ما جاء في اليمن وفضلها
٢٤٢ ما ذكر في فضل الكوفة
٢٤٤ ما جاء في البصرة
" ما جاء في اهل الشام
٢٤٥ في فضل العرب

[٣] آخر ورقة من المجلد الثاني

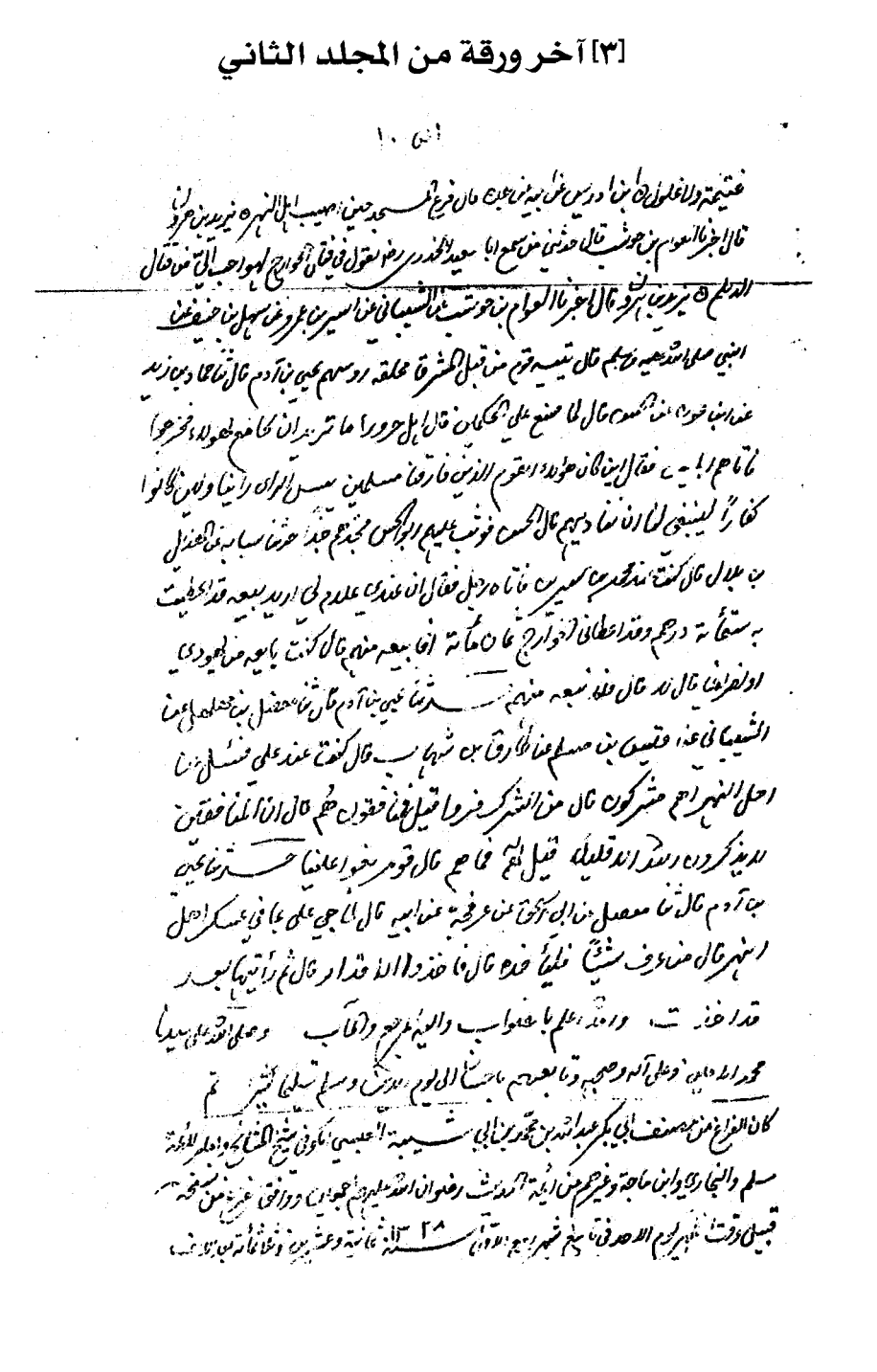

غنيمة ولا غلول بن إدريس عن أبيه عن علي قال فرغ المسجد حين صهيب أهل النهر ٥ يزيد بن هرون
قال أخبرنا العوام بن حوشب قال حدثني من سمع أبا سعيد الخدري رضي يقول في قتال الخوارج لهم واجب إلى يوم
القيامة ٥ يزيد بن هرون قال أخبرنا العوام بن حوشب قال حدثنا الشعبي عن أسير بن عمرو عن سهل بن حنيف عن
النبي صلى الله عليه وسلم قال يتيه قوم من قبل المشرق محلقة رؤوسهم يحيى بن آدم قال ثنا حماد بن زيد
عن ابن عون عن محمد قال لما صنع علي بالحكمين قال أهل حروراء ما ترى إن كان هؤلاء مخرجوا
ناحية أبي بكر فقال إن كان هؤلاء القوم الذين فارقنا مسلمين يسلم الذين رأينا وإن كانوا
كفارا ليسبقن لنا إن نناديهم قال الحسن فوثب عليهم أبو الحسن مجندهم جندا حدثنا سابق بن عبد
بن بلال قال كنت عند محمد بن سيرين فأتاه رجل فقال إن عندي غلاما لي أريد بيعه قد أعطيت
به ستمائة درهم وقد أعطاني الخوارج ثمان مائة أفأبيعه منهم قال كنت بائعه من يهودي
أو نصراني قال لا قال فلا تبعه منهم حدثنا يحيى بن آدم قال ثنا مفضل بن مهلهل عن
الشعبي عن قيس بن مسلم عن طارق بن شهاب قال كنت عند علي فسأل عن
أهل النهر أهم مشركون قال من الشرك فروا قيل فما هم قال إخواننا خرجوا
يريدون ربهم قال إنهم قد أدركوه قيل لهم فما هم قال قوم بغوا علينا حدثنا يحيى
بن آدم قال ثنا مفضل عن أبي إسحاق عن عرفجة عن أبيه قال لما جيء علي بما في عسكر أهل
النهر قال من عرف شيئا فليأخذه قال فأخذوا الأقدار قال ثم رأيتها بعد
قد أخذت والله أعلم بالصواب وإليه المرجع والمآب وصلى الله على سيدنا
محمد النبي الأمي وعلى آله وصحبه وتابعيهم بإحسان إلى يوم الدين وسلم تسليما كثيرا تم
كان الفراغ من مصنف أبي بكر عبد الله بن محمد بن أبي شيبة العبسي الكوفي شيخ الشيخين وأعلم الأئمة
مسلم والبخاري وابن ماجة وغيرهم من أئمة الحديث رضوان الله عليهم أجمعين وواقف غير من نسخة
قبيل وقت الظهر يوم الأحد في تاسع شهر ربيع الأول سنة ١٣٢٨ ثمانية وعشرين وثلاثمائة بعد الألف

[٤] أول ورقة من المجلد الثاني

بسم الله الرحمن الرحيم وهو حسبي

في الأجير يضمن أم لا

حدثنا أبو بكر قال حدثنا شريك عن سماك عن أبي عبيدة الله جرص أن عليا ضمن نجارا حدثنا أبو بكر
قال حدثنا عباد بن العوام عن حجاج عن حصين الحارثي عن الشعبي عن الحرث عن علي قال من
أجر أجيرا فهو ضامن حدثنا أبو بكر قال حدثنا عباد عن حجاج عن الحكم عن علي مثله حدثنا أبو بكر
قال حدثنا جرير عن منصور عن خالد بن ذلهون عن عبد الله بن عتبة بن مسعود قال الأجير
مضمون إذا أجره ضامن لما استودع حدثنا أبو بكر قال حدثنا جرير عن منصور عن إبراهيم قال إذا
أخذ الأجير المشترك شيئا ضمن حدثنا أبو بكر قال حدثنا وكيع عن شعبة عن الحكم عن عبد الرحمن بن
يزيد قال كان إذا اشترى الشيء استأجر له من يحمله قال الحكم يضمن حدثنا أبو بكر قال حدثنا
شبابة بن سوار قال حدثنا شعبة عن منصور عن إبراهيم عن عبد الرحمن بن يزيد بنحو من حديث
وكيع حدثنا أبو بكر قال حدثنا زهير العتابي عن أبي إسحاق عن محمد أنه كان لا يضمن الأجير إلا من الضيعة حدثنا
أبو بكر قال حدثنا ربيعة بن أدريس عن عطاء بن أبي رباح عن ابن سيرين قال كل أجير أخذ أجرا فهو ضامن
عن عامر وعن ابن أبي أوفى وجرير بن عبد الله مع بركة حدثنا أبو بكر قال حدثنا هشيم عن إسماعيل بن سالم
عن الشعبي قال يعين على الأجير المشاهرة ضمان حدثنا أبو بكر قال حدثنا حفص عن الأشعث عن ابن
سيرين عن شريح أنه كان لا يضمن الخارج غرقا ولا حرقا حدثنا أبو بكر قال حدثنا وكيع قال حدثنا
الأعمش عن ابن الهيثم القطان قال استأجرت حمالا يحمل لي شيئا فكسره فخاصمته
إلى شريح فضمنه وقال إنما استأجرتك لتبلغه ولم يستأجرك لتكسره حدثنا أبو بكر قال

[٥] ورقة من أثناء المجلد الثاني

معاذ قال حدثنا أبو عوف قال نبئت أن ابن عمر كان يكره أن يجلس الرجل على الفراش

المصبوغ بالزعفران

كتاب النكاح

في التزويج من كان يأمر به ويحث عليه

حدثنا أبو عبد الرحمن بقي بن مخلد

قال حدثنا أبو بكر عبد الله بن محمد بن أبي شيبة قال حدثنا معاذ بن معاذ عن ابن جريج عن ميمون

أبي المغلس عن ابن أبي نجيح قال قال رسول الله صلى الله عليه وسلم من كان موسرا فلا ينكح

فلم ينكح فليس منا حدثنا ابن مبارك عن معمر عن الزهري عن سعيد بن المسيب عن سعد أن

رسول الله صلى الله عليه وسلم رد على عثمان بن مظعون التبتل ولو أذن له لاختصينا

أبو معوية عن الأعمش عن إبراهيم عن علقمة قال كنت أمشي مع عبد الله بمنى فلقيه عثمان

فقام معه يحدثه فقال عثمان يا أبا عبد الرحمن ألا أزوجك جارية شابة لعلها

تذكرك بعض ما مضى من زمانك فقال عبد الله لئن قلت ذاك لقد قال لنا

رسول الله صلى الله عليه وسلم يا معشر الشباب من استطاع منكم الباءة فليتزوج

فإنه أغض للبصر ومن لم يستطع فعليه بالصوم فإنه له وجاء

أبو معوية عن الأعمش عن عمارة بن عمير عن عبد الرحمن بن يزيد عن عبد الله قال قال لنا رسول الله

صلى الله عليه وسلم يا معشر الشباب من استطاع منكم الباءة فليتزوج

فإنه أغض للبصر وأحصن للفرج ومن لم يستطع فعليه بالصوم فإنه له وجاء

محمد بن بشر عن ابن رجاء عن حيان بن عطاء عن الزهري عن شداد بن أوس

وكان قد ذهب بصره قال زوجوني فإن رسول الله صلى الله عليه وسلم أوصاني

[٦] آخر ورقة في النسخة

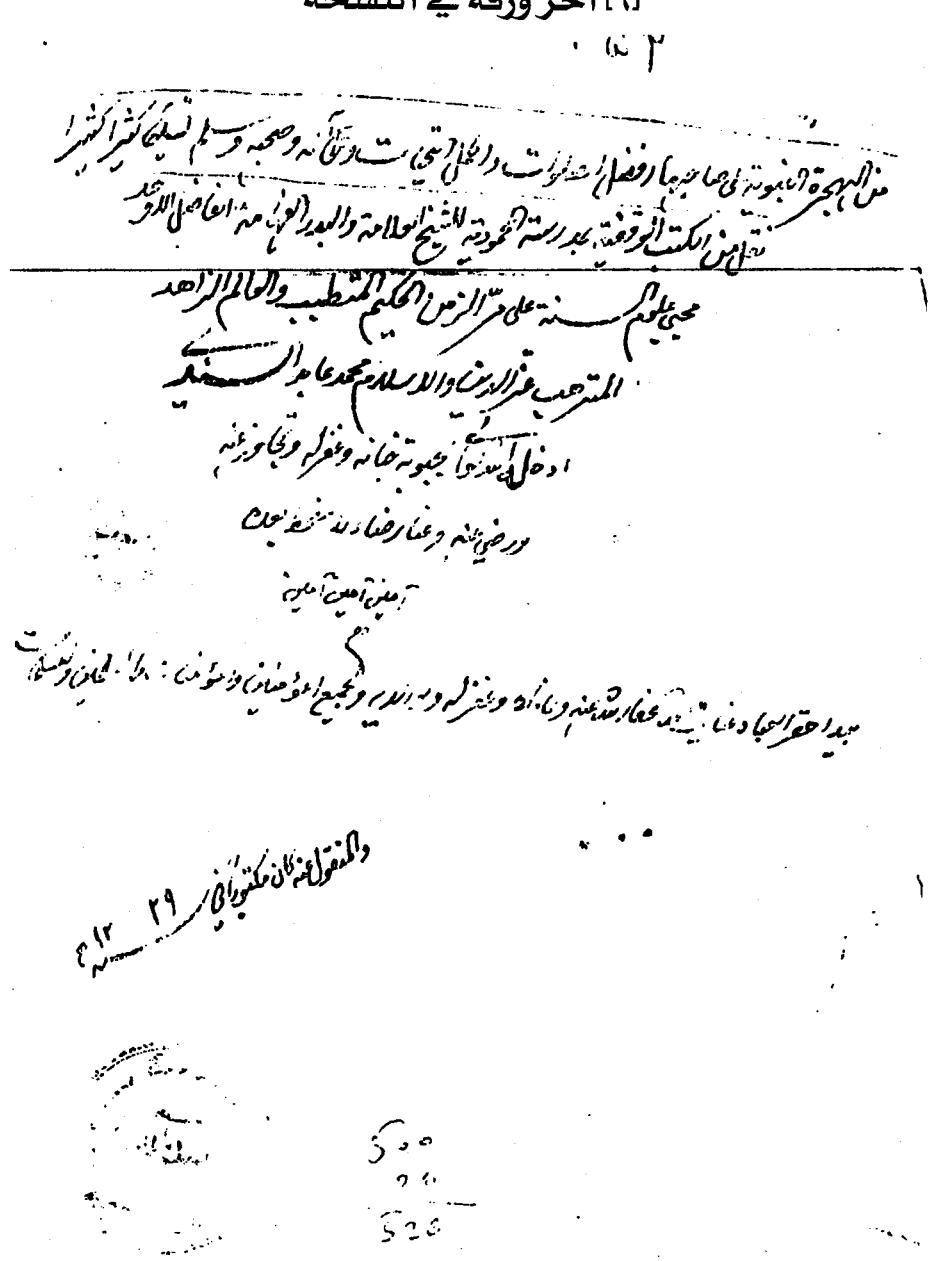

نماذج من نسخة (ع)

[١] صفحة العنوان من الجزء التاسع

نسخة (ع)

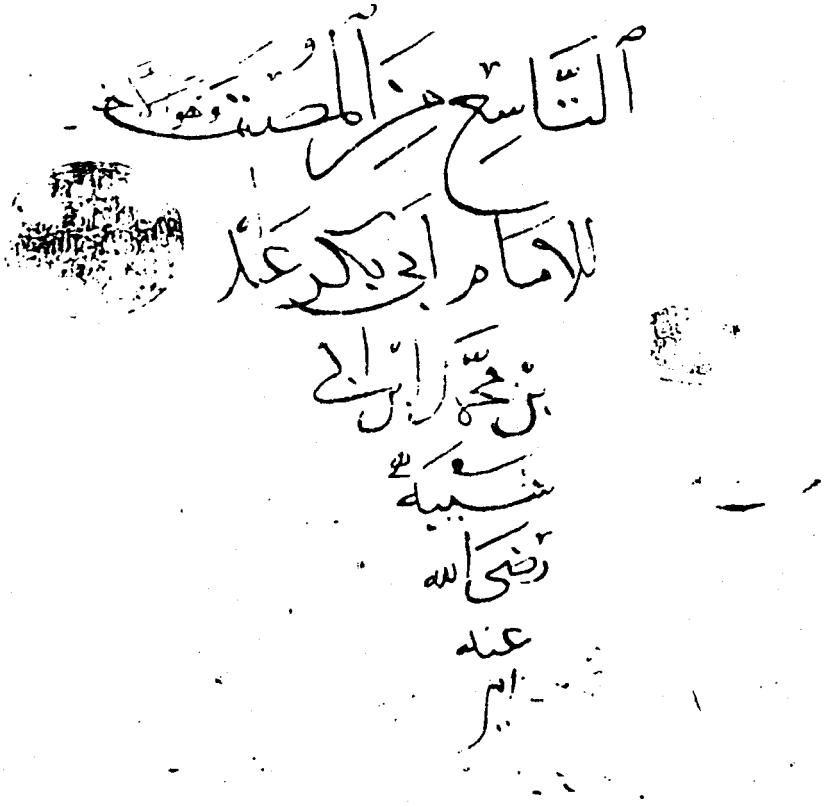
التاسع من المصنف وهو الأخير
للإمام أبي بكر عبد
بن محمد بن أبي
شيبة
رضي الله
عنه

[٢] أول ورقة من هذا الجزء

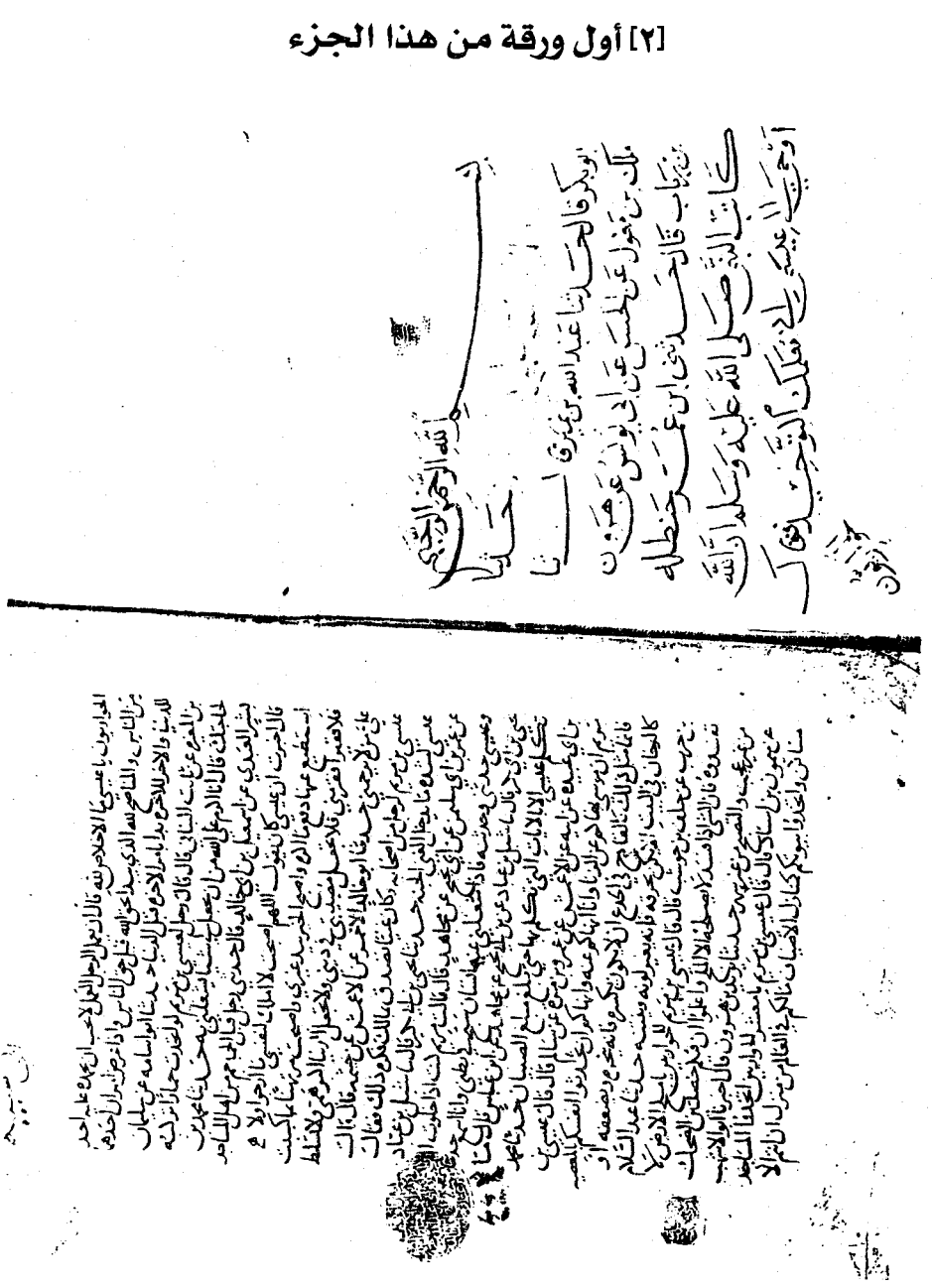

[٣] ورقة من أثناء الجزء

له الجليس قالوا انظلق فانظر ما فعل هذا الرجل وما قال لك به فخرج الجليس فلما
راه رسول الله صلى الله عليه وسلم مقبلا عرفه قال هذا الجليس وهو من قوم
يعظمون الهدي فاهدوا الهدي في وجهه فبعثوا الهدي في وجهه فالزهري
شهاب فاختلف الحديث في الجليس فمنهم من يقول حليس فقال له مثل ما قال لبديل
وعروة ومنهم من قال كما راى الهدي رجع الى قريش فقال لقد رايت امرا لن تصدقونه
اني لخايف عليكم ان يصيبكم عنت فاصبروا وصبروا لهم قالوا اجلس ودعوا رجلا
يقال له مكرز بن حفص بن الاحنف من بني عامر بن لوي فبعثوه فلما راه النبي قال
هذا رجل فاجر ينظر بعين فقال له مثل ما قال لبديل واصحابه في المدة فجاءهم
فاخبرهم فبعثوا سهيل بن عمرو من بني عامر بن لوي يكاتب رسول الله صلى الله
عليه وسلم على الذي دعا اليه فجا سهيل بن عمرو فقال قد بعثني قريش اليك اكاتبك
على قضية ترضى انها وانت فقال النبي صلى الله عليه وسلم نعم اكتب بسم الله الرحمن
الرحيم قال ما اعرف الله ولا اعرف الرحمن ولكن اكتب كما كنت تكتب باسمك
اللهم فوجد الناس من ذلك وقالوا لا تكاتبك على خط بسم الله الرحمن الرحيم فاكتب
سهيل اذا لا اكاتب على خط حتى ارجع قال رسول الله صلى الله عليه وسلم اكتب
باسمك اللهم هذا ما قاضا عليه محمد رسول الله قال لا اقر لو اعلم انك رسول
الله ما خالفتك ولا عصيتك ولكن محمد بن عبد الله فوجد الناس منها اضا قال
اكتب محمد بن عبد الله سهيل بن عمرو فقام عمر بن الخطاب فقال يا رسول الله
الستا على الحق وليس عدونا على الباطل قال بلى فعلا ما نعطي الدنية في ديننا
قال اني رسول الله واني اعصيه ولن يضيعني وابو بكر يسمي ناحيه فاتاه عمر
فقال يا ابا بكر فقال نعم قال الستا على الحق وليس عدونا على الباطل قال بلى قال
فعلى ما نعطي الدنية في ديننا قال دع عنك ما تراه يا عمر فانه رسول الله ولن
يضيعه الله ولن يعصيه وكان في شرط الكتاب انه من كان منا فاتاك فان كان
على دينك رددته الينا ومن جانا من قبلك رددناه اليك قال اما من جانا من قبلنا
فلا حاجة لي برده واما التي اشترطت لنفسك فلك بيني وبينك فبينما الناس
على ذلك الحال اذ طلع عليهم ابو جندل بن سهيل بن عمرو يرسف في الحديد رجلا

ملت فقال ناس من سعدائهم لا اخبرنا عنه شيئا وقال ناس من ذوي اسنانهم
وحكمائهم بل اخبرنا ما الذي رايت وما الذي سمعت فاقص عليهم بديل قصة
رسول الله صلى الله عليه وسلم وما عرض عليهم من المدة قال وفي هنا قريش يومئذ
عروة بن مسعود الثقفي فوثب فقال يا معشر قريش هل تتهموني في بني الست
بالولد وتسميه بالوالد اولست قد استنفرت لكم اهل عكاظ فلما لووا علي نفرت
الكم بنفسي وولدي ومن اطاعني قالوا بلى قد فعلت قال فاقبلوا لبديل يا ما حالم
به وما عرض عليكم رسول الله وانعتوني حتى اتيكم بمصادقها من عنده قالوا فاذهب
فخرج عروة حتى نزل برسول الله صلى الله عليه وسلم باحديبية فقال يا محمد هولا
قومك نعت بن لوي وعامر بن لوي قد خرجوا بالعوذ المطافيل يقسمون لا يخلون
منك ومن مكة حتى تعيد حضرايهم وانما انت من قالهم من الحدايهم ان لم تصالح
قومك لم تسمع برجل قط احتاج اصله قبلك وسن ان سلمك من ايامعك فاني
لا ارى معك الا اوباشا من الناس لا اعرف اسماهم ولا وجوههم فقال ابو بكر
وعصب امصص بظر اللات انحن نعدله او نسلمه فقال عروة اما والله ان لولا يد لك
عندي لم اجزك بها لاجبتك فيما قلت وكان عروة قد حمل يديه فاعانه ابو بكر فيها
بعون حسن والمغيرة بن شعبة قايم على رسول الله صلى الله عليه وسلم وعلى وجهه
المغفر فلم يعرفه عروة وكان عروة يكلم رسول الله صلى الله عليه وسلم كلما مد
يده فسن لحيه رسول الله صلى الله عليه وسلم كرعها المغفرة بقرع كان في يده حتى اذا
اخرجه قال من هذا قالوا هذا المغيرة بن شعبة قال عروة انت بذاك يا غدر وهل
غسلت عنك غدرتك الا امس عكاظ فقال النبي صلى الله عليه وسلم لعروة
بن مسعود مثل ما قال لبديل وعلم عروة فخرج حتى جا الى قومه فقال يا معشر
قريش لقد وفدت على الملوك على قيصر في ملكه بالشام وعلى النجاشي بارض
الحبشة وعلى كسرى بالعراق واني والله ما رايت ملكا هو اعظم من هو بين
ظهريه من محمد في اصحابه والله ما تنتخمون لبه النظر وما يرفعون عنده الصوت
وما يتوضى بوضوء الا ازدحموا عليه انهم يطفرون منه بشيء فاقبلوا الذي جاءهم
به بديل فانها خطة رشد قالوا اجلس ودعوا رجلا من بني الحرث بن عبد مناة يقال

له

[٤] آخر ورقة من هذه المخطوطة وهي آخر الكتاب

[illegible] من سنكم ويقوم اسوافكم وصيامكم
[illegible] وتحقرون صلاتكم مع صلاتهم وصيامكم مع صيامهم
[illegible] يقرون القرآن لا يجاوز حناجرهم يمرقون من
[illegible] كما يمرق السهم من الرمية خفوروا صلاتكم مع صلاتهم وصيامكم مع صيامهم
[illegible] يدي المرأة وكما بضعة تدردر قال وقال ابو سعيد فشهدت
[illegible] الله صلى الله عليه وسلم يوم حنين وبصر عيني مع علي حين قاتلهم ثم
[illegible] نظرت اليه ٥ ابو اسامة قال ثنا حماد بن زيد قال ثنا ايوب عن سعيد
[illegible] ابي كثير قال خطبنا علي يوما فقام الخوارج فقطعوا عليه كلامه
[illegible] حتى دخلنا معه فقال لا اني انما اقاتلت يوم اهل النهروان الابيض ثوبه قال
[illegible] انوار واسيد احمر في احمر ابيض واحمر واسود كان اذا اراد شيئا
[illegible] فقال للاحمر والاسود انه لا يفصحنا في احمنا هذه الا
[illegible] لا يفصح فخلنا منه وسني حتى اكلة ثم اخلوا انا وانتما في هذه الاجمة فلو كما
[illegible] علي لوثتكما قال ففعلا قال فوثبت عليه فلم يلبث ان قتله قال فكان
[illegible] اجمعا فاستقاما منه فقال للاحمر يا احمر انه لا يفصحنا في احمنا هذه
الاسود فخل بيني وبينه حتى اكله ثم اخلوا انا وانت فلو بي على لونك ولونك
[illegible] عنه فوثبت عليه فلم يلبثه ان قتله ثم لبث ما شاء الله ثم قال
اني اكلك قال ناكلني قال نعم قال اما لا فدعني حتى اصوت ثلاث اصوات
قال فقال لا اني انما اقاتلت يوم اهل النهروان الابيض قال ثم قال علي الا واني
[illegible] قتل عثمان ٥ بن فضيل عن اسمعيل بن سميع عن الحكم قال خمس على اهل
[illegible] عن الحجاج عن الحكم ان عليا قسم بين اصحابه رقيق اهل النهروان فاعتق
[illegible] عن شبيب بن عرقدة عن رجل من بني تميم قال سألت بن عمر عن

اموال

اموال الخوارج فقال ليس فيها غنيمة ولا علوم ٥ ابن ادريس عن [illegible]
المسجد حين احصبوا اهل النهروان ٥ يزيد بن هرون قال ثنا العوام بن حوشب قال [illegible]
ابا سعيد الخدري يقول في قتال الخوارج لمواجب الى من قتالي [illegible]
قال ثنا العوام بن حوشب عن الشيباني عن اسير بن عمرو عن سهل بن حنيف عن [illegible]
الله عليه وسلم قال يمرقون من قبل المشرق يحلقون رؤوسهم ٥ يحيى بن ادم قال ثنا [illegible]
بن زيد عن بن عون عن الحسن قال صنع علي الحكمين قال اهل حروراء ما نريد [illegible]
هؤلاء الخوارج فانا هم الملس فقال والي كان هؤلاء القوم الذين فارقناهم ليس [illegible]
رايا ولكن كانوا كفارا النبي لنا ان نقاتلهم قال الحسن فوثب بن حسن فجر [illegible]
حدثنا شبابة عن المهدي بن هلال قال كنت عند عمر بن سيرين فاتاه رجل [illegible]
عندي غلاما لي اريد بيعه فلما عطيت به ست مائة درهم وقد اعطاني به الخوارج
ثمان مائة فاسعه منهم قال لست بائعه من يهودي او نصراني قال لا فلا تبعه منهم
حدثنا يحيى بن ادم قال ثنا مفضل بن مهلهل عن الشيباني عن قيس بن مسلم عن طارق
بن شهاب قال كنت عند علي فسئل عن اهل النهروان اشركون هم قال من الشرك فروا
قال فمنافقون هم قال ان المنافقين لا يذكرون الله الا قليلا قيل فما هم قال قوم
بغوا علينا ٥ يحيى بن ادم قال ثنا مفضل عن ابي اسحق عن عرفجة عن ابيه قال لحي علي على
عسكر اهل النهروان من عرف شيئا فليأخذه قال فاخذوه الا قدر قال ثم راينا بعد
احدث

تم الكتاب بحمد الله وعونه وحسن توفيقه على يد الفقير الى ربه
المعتصم بمدينة الراجي رحمة ربه محمد بن عبد الله الطنطلي
غفر الله له ولوالديه وللمسلمين ولوالديه

وجميع المسلمين سابع سادس عشر صفر من شهور سنة
خمس وثمانين وسبعمائة والحمد لله وحده
وصلى الله على سيدنا محمد وآله وصحبه وسلم

نماذج من نسخة (ي)

[١] تعريف بالنسخة باللغة الألمانية

Shaybah, d. 235, which refers to the life of Moḥ. —
m. 226 pp.

The portion of the Mosaunaf of
Ibn Abi Shaybah containing the
Biography of Muhammad. The full name of
the author is Abu Bakr ʿAbd Allah b. Muḥ b. Abi
Shaybah ʿAbsy, he was a pupil of Waky and
one of the teachers of Bukhary

died in 235.

[٢] آخر ورقة في النسخة

فصلى عبد الرحمن بن عوف بالناس وقد نعم الصلاة فصلى وجرحه يثعب
وقال لا حظ في الاسلام لمن لا صلاة له فصلى وجرحه يثعب ثم انصرف
الناس عنه فقالوا يا امير المؤمنين انه ليس بك بأس وانا لنرجو ان ينسئ
الله في تركك ويؤخرك وجين اول الفجر فدخل عليه ابن عباس وكان
يعجب به فقال اخرج فانظر من صاحبي ثم خرج فجاء فقال بشر يا امير
المؤمنين صاحبك ابو لؤلؤة المجوسي عبد المغيرة بن شعبة فكبر حتى خرج
صوته من الباب ثم قال الحمد لله الذي لم يجعله رجلا من المسلمين يحاجني
بسجدة سجدها لله يوم القيامة ثم اقبل على القوم فقال لقد كان هذا عن
ملإ منكم فقالوا معاذ الله والله ما قتلناه انا قد قدمناك بابانا وزودنا
في عمرك من عمارنا انه ليس بك بأس قال اي يرفا ويحك اسقني فجاءه
بقدح فيه نبيذ حلو فشربه فلما صار في بطنه قال فلما وقع الشراب
في بطنه خرج من الطعنات قالوا الحمد لله هذا دم استكن في جوفك
فاخرجه الله من جوفك قال اي يرفا ويحك لبنا فجاءه بلبن فشربه
فلما خرج وقع في جوفه خرج من الطعنات فلما رأوا ذلك علموا انه هالك
قالوا جزاك الله خيرا قد كنت تعمل فينا بكتاب الله وتتبع سنة صاحبك
لا تؤرك عنها الى غيرها جزاك الله احسن الجزاء قال بالامارة تقطعوني
فوالله لوددت ان اتخرج منها كفافا لا علي ولا لي قوموا فتشاوروا في
امركم امروا عليكم رجلا منكم فمن خالفه فاضربوا رأسه قال فقاموا وعبد الله
بن عمر مسنده الى صدره فقال عبد الله يا امير المؤمنين وامير المؤمنين عمي
فقال

فقال عمر لا ولكن اجمعهم ثلاثا وانتظروا طلحة وشاوروا في
امرهم فامروا عليكم رجلا منكم فان خالفكم فاضربوا رأسه قال فذهب
الى فاقرأ عليها مني السلام وقل ان عمر يقول ان كان ذلك لا يضرك
ولا يضيق عليك فاني احب ان ادفن مع صاحبي وان كان يضرك
ويضيق عليك فلعمري لقد دفن في هذا البقيع من اصحاب رسول الله صلى الله
عليه وسلم وامهات المؤمنين من هو خير من عمر فجاءها الرسول فقالت ان
ذلك لا يضرني ولا يضيق علي قال فادفنوني معهما قال عبد الله بن عمر
فجعل الموت يغشاه وانا امسكه الى صدري قال ويحك ضع رأسي
بالارض قال فاخذته غشية فوجدت من ذلك فافاق فقال ويحك
ضع رأسي بالارض فوضعت رأسه بالارض فغمزه بالتراب فقال
ويل عمر وويل امه ان لم يغفر الله له. قال
محمد ابن عمر وهذا الشوري علي و
عثمان وطلحة والزبير و
سعد وعبد الرحمن بن
عوف

[٣] أول ورقة في هذه النسخة

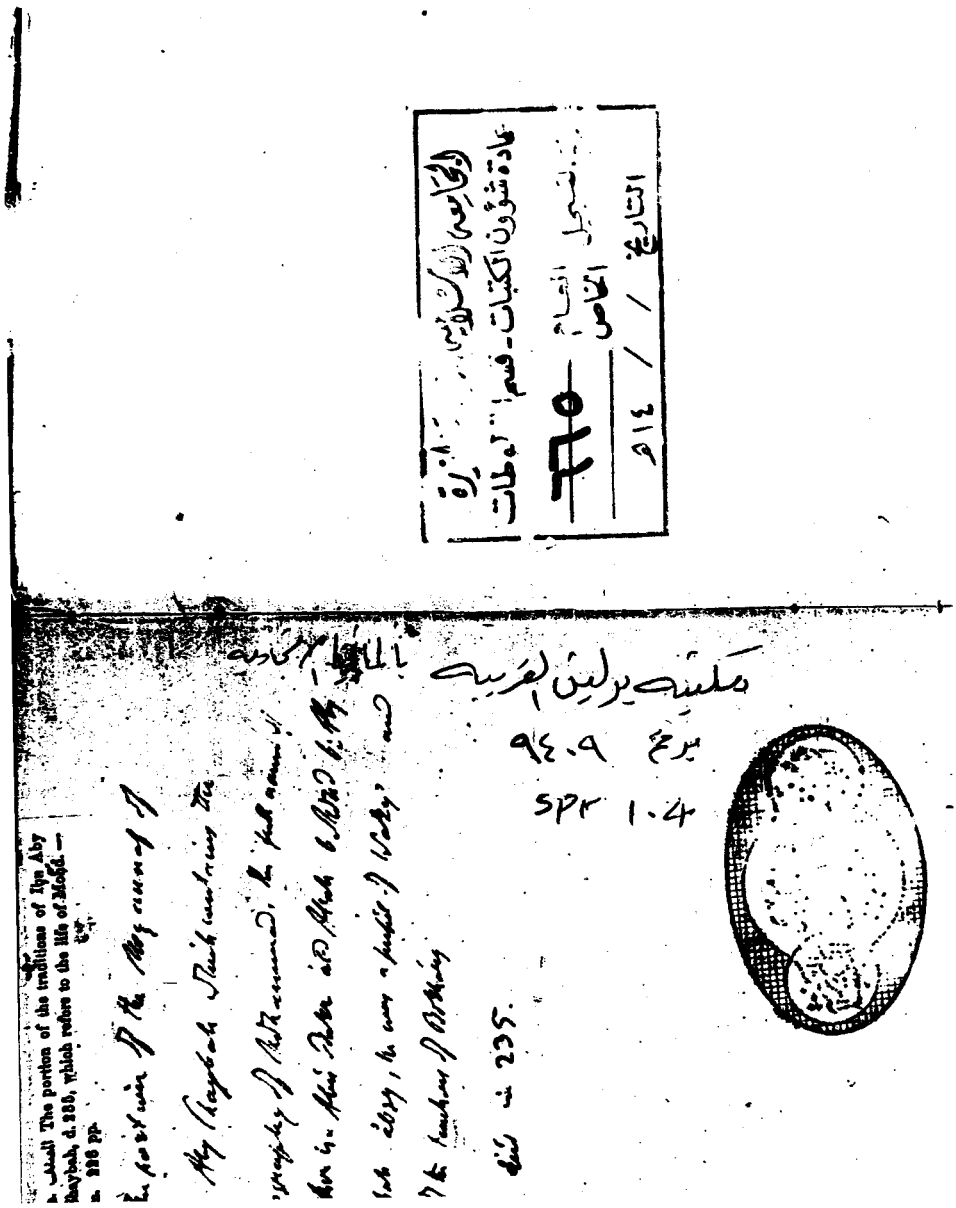

[٤] ورقة من أثناء النسخة تتضح بها البياضات

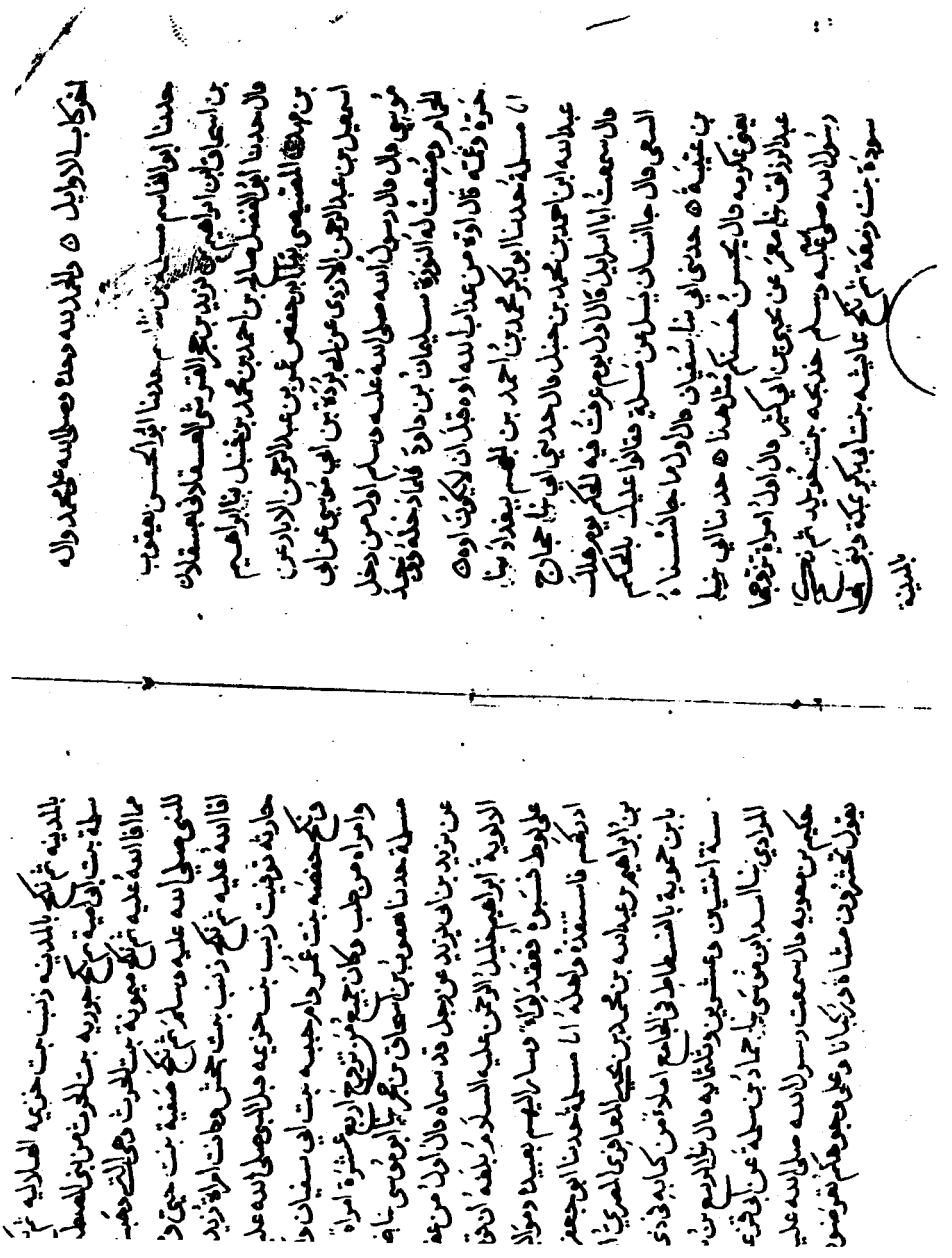

آخر كتاب الأوائل ۞ والحمد لله وحده وصلى الله على محمد وآله

حدثنا أبو القاسم سليمان بن أحمد حدثنا أبو الحسن يعقوب
بن إسحاق بن إبراهيم بن يزيد بن حجر القرشي العسقلاني بعسقلان
قال حدثنا أبو الفضل صالح بن أحمد بن محمد بن حنبل ثنا إبراهيم
بن عبد الله المصيصي ثنا أبو حفص عمرو بن عبد الرحمن الأبار عن
إسماعيل بن عبد الرحمن الأزدي عن أبي بردة بن أبي موسى عن أبي
موسى قال قال رسول الله صلى الله عليه وسلم أول من دخل
الحمام وصنعت له النورة سليمان بن داود فلما دخله وجد
حره وغمه قال أوه من عذاب الله أوه قبل أن لا يكون أوه ۞
أ ا مسلمة حدثنا أبو بكر محمد بن أحمد بن الحسن ببغداد ثنا
عبد الله بن أحمد بن محمد بن حنبل قال حدثني أبي ثنا حجاج
قال سمعت أبا إسرائيل قال أول يوم عرفت فيه الحكم يوم هلك
السعي قال جاء إنسان يسأل عن مسألة فقالوا عليك بالحكم
بن عتيبة ۞ حدثني أبي ثنا سفيان قال أول ما جالسناه
يعني عكرمة قال يحسن حسنكم مثل هذا ۞ حدثنا أبي ثنا
عبد الرزاق ثنا معمر عن يحيى بن أبي كثير قال أول امرأة تزوجها
رسول الله صلى الله عليه وسلم خديجة بنت خويلد ثم نكح
سودة بنت زمعة ثم نكح عائشة بنت أبي بكر بمكة وبنى بها
بالمدينة

بالمدينة ثم نكح بالمدينة زينب بنت خزيمة الهلالية ثم نكح أم
سلمة بنت أبي أمية ثم نكح جويرية بنت الحرث من بني المصطلق وهي مما
أفاء الله عليه ثم نكح ميمونة بنت الحرث وهي التي وهبت نفسها
للنبي صلى الله عليه وسلم ثم نكح صفية بنت حيي وهي مما
أفاء الله عليه ثم نكح زينب بنت جحش وهي امرأة زيد بن
حارثة توفيت زينب بنت خزيمة قبل النبي صلى الله عليه وسلم
ونكح حفصة بنت عمر وأم حبيبة بنت أبي سفيان والكندية
وامرأة من حلب وكان جميع من تزوج أربع عشرة امرأة ۞ أ ا
مسلمة حدثنا يعقوب بن إسحاق بن حجر ثنا أبو موسى ثنا ضمرة
عن يزيد بن أبي يزيد عن رجل قد سماه قال أول من عقد
الألوية إبراهيم خليل الرحمن عليه السلام بلغه أن قوما أغاروا
على لوط فسبوه فعقد لواء وسار إليهم بعبيده ومواليه حتى
أدركهم فاستنقذه وأهله ۞ أ ا مسلمة حدثنا أبو جعفر أحمد
بن إبراهيم بن عبد الله بن محمد بن يحيى المعافري المصري المعروف
بابن حمرية بالفسطاط في الجامع أملاه من كتابه في ذي القعدة
سنة اثنتين وعشرين وثلثمائة قال ثنا الربيع بن سليمان
المرادي ثنا أسد بن موسى ثنا حماد بن سلمة عن أبي قزعة عن
حكيم بن معاوية قال سمعت رسول الله صلى الله عليه وسلم
يقول تحشرون مشاة وركبانا وعلى وجوهكم تعرضون على

فصلى عبد الرحمن ابن عوف بالناس وقبل ان الصلاة فصلى ورجعه يتعقب
وقال لاحظ في الاسلام لمن لا صلاة له فصلى ورجعه يتعقب ثم انصرف
الناس عليه فقالوا يا امير المؤمنين انه ليس بك باس فما نا لنرجو ان يشفى
الله في نوك ويوعرك وحين اوالحجر فدخل عليه ابن عباس وكان
يعجب به فقال اخرج فانظر من صاحبه ثم خرج فجاء فقال ابشر يا امير
المؤمنين صاحبك بوادنوة المجوسي عبد المغيرة بن شعبة فكبر حتى خرج
صوته من الباب ثم قال الحمد لله الذي لم يجعله رجلا من المسلمين يحاجني
سجدة سجدة لله يوم القيامة ثم اقبل على القوم فقال لقد كان هذا عن
ملاء منكم فقالوا معاذ الله ونحن لو ددنا انا قد فديناك بابائنا وزودنا
في عمرك لعمرنا الله ليس بك باس قال اي ويحك اسقني فجاءه
بقدح فيه نبيذ حلو فشربه فالصق رداءه ببطنه قال فلما وقع الشراب
في بطنه خرج من الطعنات قالوا الحمد لله هذا دم استكن في جوفك
يا خرجه الله من جوفك قال اي ويحك لبنا فجاءه بلبن فشربه
فلما خرج وقع في جوفه خرج من الطعنات فلما راوا ذلك علموا انه هالك
قال جزاك الله خيرا قد كنت تعمل فينا بكتاب الله وتتبع سنة صاحبك
لا تقول عنها الا خيرا جزاك الله احسن الجزاء قال بالامارة تعهدوني
فوالله لوددت ان انجو منها كفافا لا علي ولا لي فوصوا تشاوروا في
امركم اعزروا عليكم رجلا منكم فمن خالفه فاضربوا راسه قال فقاموا وعبد الله
بن عمر مسند الى صدره فقال عبد الله ابو امر المؤمنين عمر
فقال

فقال عمر ادعوا لي صهيبا فدعوه فقال صل بالناس وشاوروني
امرهم فامروا عليكم رجلا منكم فان خالفكم فاضربوا راسه قال ذهب
الى فاقرا عليها مني السلام وقل ان عمر يقول ان كان ذلك لا يعزيك
ولا يضيق عليك فاني احب ان ادفن مع صاحبي وان كان يعزيك
ويضيق عليك فلعمري لقد دفن في هذا البقيع من اصحاب رسول الله صلى
عليه وسلم وامهات المؤمنين من هو خير من عمر فجاءها الرسول فقالت
ذلك لا يعزيني ولا يضيق علي قال فارجعوني معها قال عبد الله بن عمر
فجعل الموت يغشاه وانا امسكه الى صدري قال ويحك ضع راسي
بالارض قال فاخذته غشية فوجدت من ذلك فاقا فقال ويحك
ضع راسي بالارض فوضعت راسه بالارض فعفرته بالتراب فقال
ويل عمر وويل امه ان لم يغفر الله له فان
محمد ابن عمر وما هن تشوري علي و
عثمان وطلحة والزبير و
سعد وعبد الرحمن بن
عوف

الجامعة الاسلامية بالمدينة المنورة
عمادة شؤون المكتبات - قسم المخطوطات
رقم التسجيل العام ٦٦٥
الخاص
التاريخ / / ١٤هـ

وما جاء في خلافة أبي بكر رضي الله عنه

سيرته [illegible] حدثنا غندر عن شعبة عن سعد بن ابراهيم قال سمعت عبيد الله بن عبد الله بن عتبة يحدث عن ابن عباس عن عبد الرحمن ابن عوف قال حج عمر فاراد ان يخطب الناس خطبة فقال عبد الرحمن ابن عوف انه قد اجتمع عندك رعاع الناس وسفلتهم فاخر ذلك حتى تاتي المدينة قال فلما قدمت المدينة دنوت قريبا من المنبر فسمعته يقول اني قد رأيت اناسا يقولون ان خلافة ابي بكر فلتة واعما كانت فلتة ولكن الله وقى شرها انه لا خلافة الا عن مشورة حدثنا عبد الاعلى عن ابي اسحاق عن عبد الله بن ابي بكر عن عبيد الله بن عبد الله عن ابن عباس قال كنت اخ ابن عوف مع عمر اعلم عبد الرحمن ابن عوف القرآن فاتيته في المنزل فلم اجده فقيل هو عند امير المؤمنين فانتظرته حتى جاء فقال لي قد غضب غضبا هذا اليوم غضبا ما رايته غضب مثله منذ كان قال قلت لم ذاك قال بلغه ان رجلين من الانصار ذكرا بيعة ابي بكر فقالا والله ما كانت الا فلتة فاسمع امرأ ان هلك هذا ان يقوم او من يحب فيضرب على يده فيكون كما كانت قال فهم عمر ان يكلم الناس قال فقلت لا تفعل يا امير المؤمنين فانك بيده [illegible] اجتمعت اليه [illegible] كلها وانك ان قلت مقالة حملت عنك [illegible] في [illegible] في ذلك وانا نعيذك من ذلك

قد

قد عرفت انه سيصير الى المدينة فلما قدمنا المدينة رحت مجرا حتى اخذت عضادة المنبر اليمني وراح الى سعيد بن زيد بن عمرو بن نفيل حتى جلس معي فقلت ليقولن هذا اليوم مقالة ما قالها منذ استخلف قال وما عسيت ان يقول قلت ستسمع ذاك قال فلما اجتمع الناس خرج عمر حتى جلس على المنبر ثم حمد الله واثنى عليه ثم ذكر رسول الله صلى الله عليه وسلم فصلى عليه ثم قال ان الله ابقى رسوله بين اظهرنا يتزل عليه الوحي من الله يحل به ويحرم ثم قبض الله رسوله فرفع معه ما شاء ان يرفع وابقى ما شاء ان يبقى فتشبثنا ببعض وفاتنا بعض وكان مما كنا نقرأ في القرآن لا ترغبوا عن آبائكم فانه كفر بكم ان ترغبوا عن آبائكم ونزلت آية الرجم فرجم النبي صلى الله عليه وسلم ورجمنا معه والذي نفس محمد بيده لقد حققتها وعقلتها وعقلتها لولا ان يقال كتب عمر في المصحف ما ليس فيه لكتبتها بيدي كتابا والرجم على بلاثة منازل حمد بين او اعتراف عن صاحبه او شهود عدل كما امر الله وقد يلفظ ان رجالا يقولون في خلافة ابي بكر انها كانت فلتة ولعمري ان كانت كذلك ولكن الله اعطى خيرها ووقى شرها وانكم هذا الامر يقطع اليه الاعناق يقطعها الى ابي بكر انه كان من شأن الناس ان رسول الله صلى الله عليه وسلم توفي فاتينا فقيل لنا ان الانصار قد اجتمعت في بني ساعدة مع سعد بن عبادة يبايعونه فقمت وقام ابو بكر وابو

نماذج من نسخة (ط)

[١] ورقة تصنيف النسخة

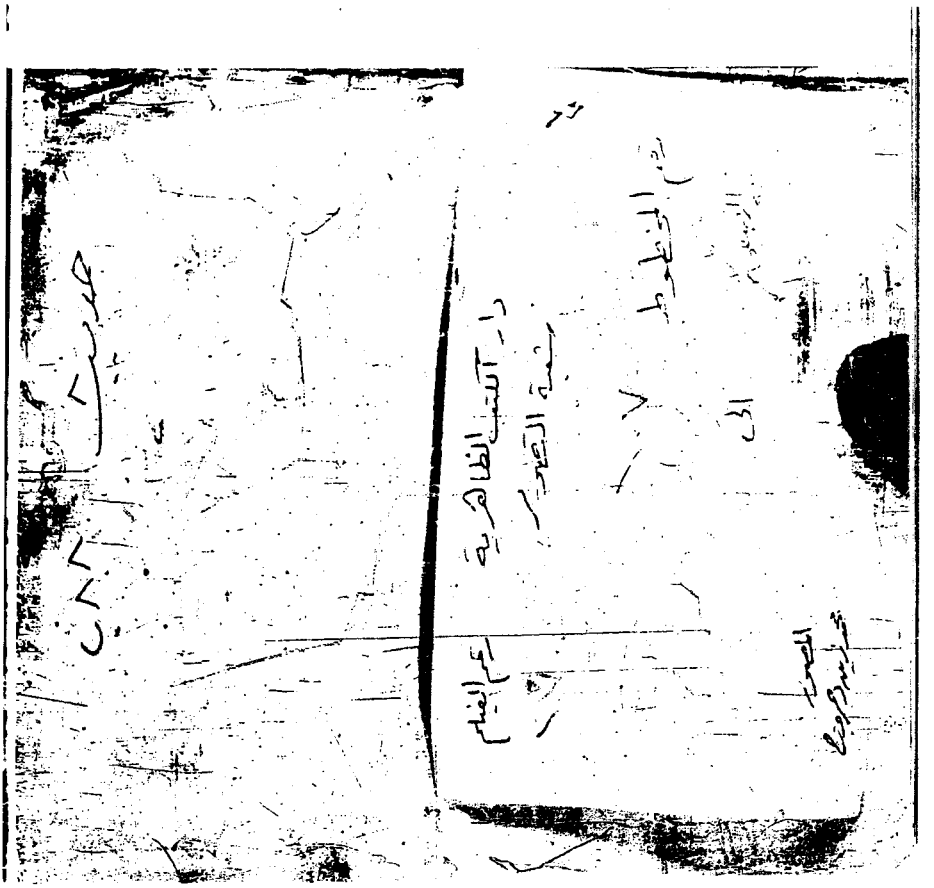

[٢] الورقة الأولى من الجزء الموجود الأول (الثاني)

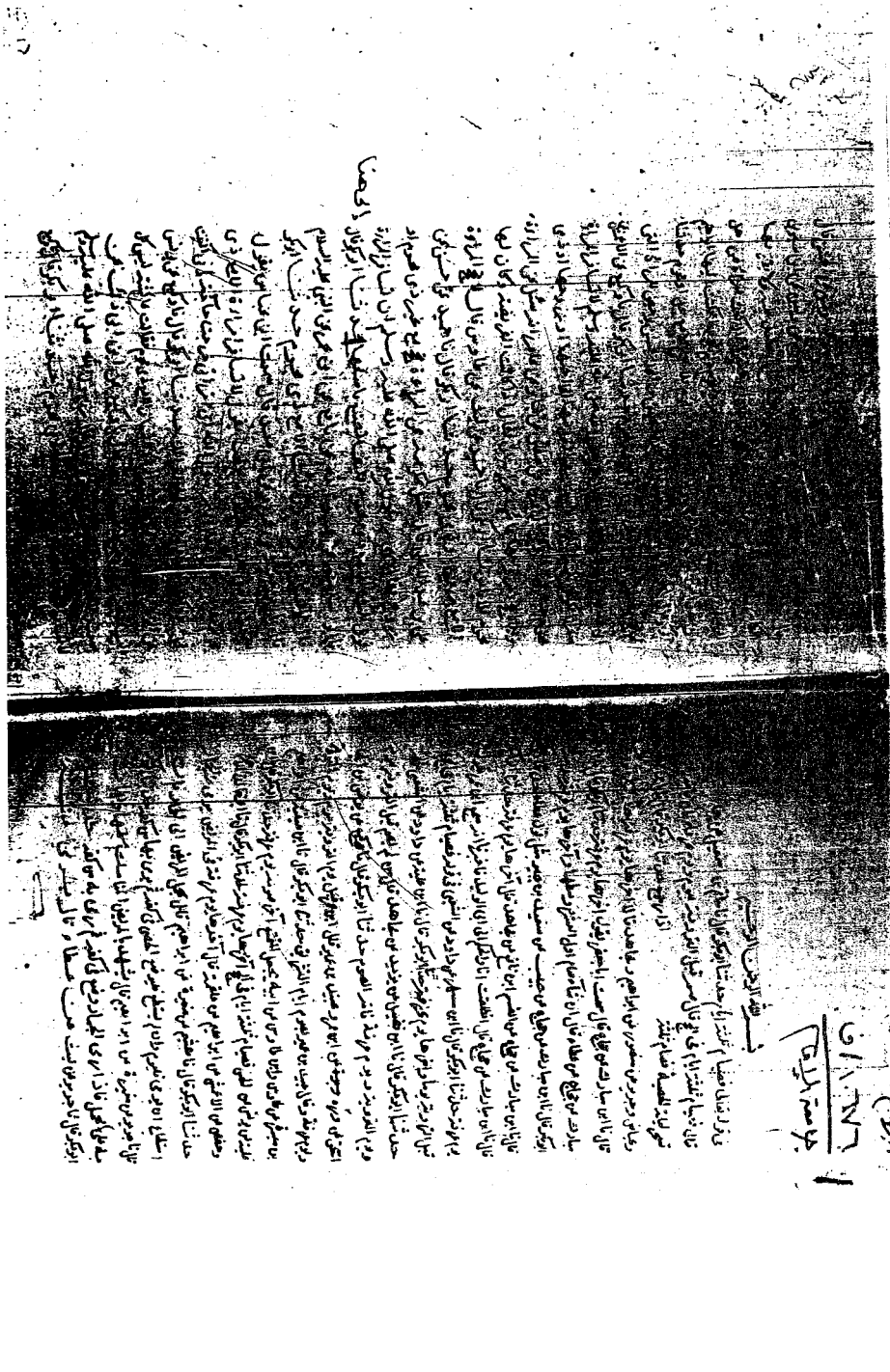

[٣] آخر ورقة من هذا الجزء

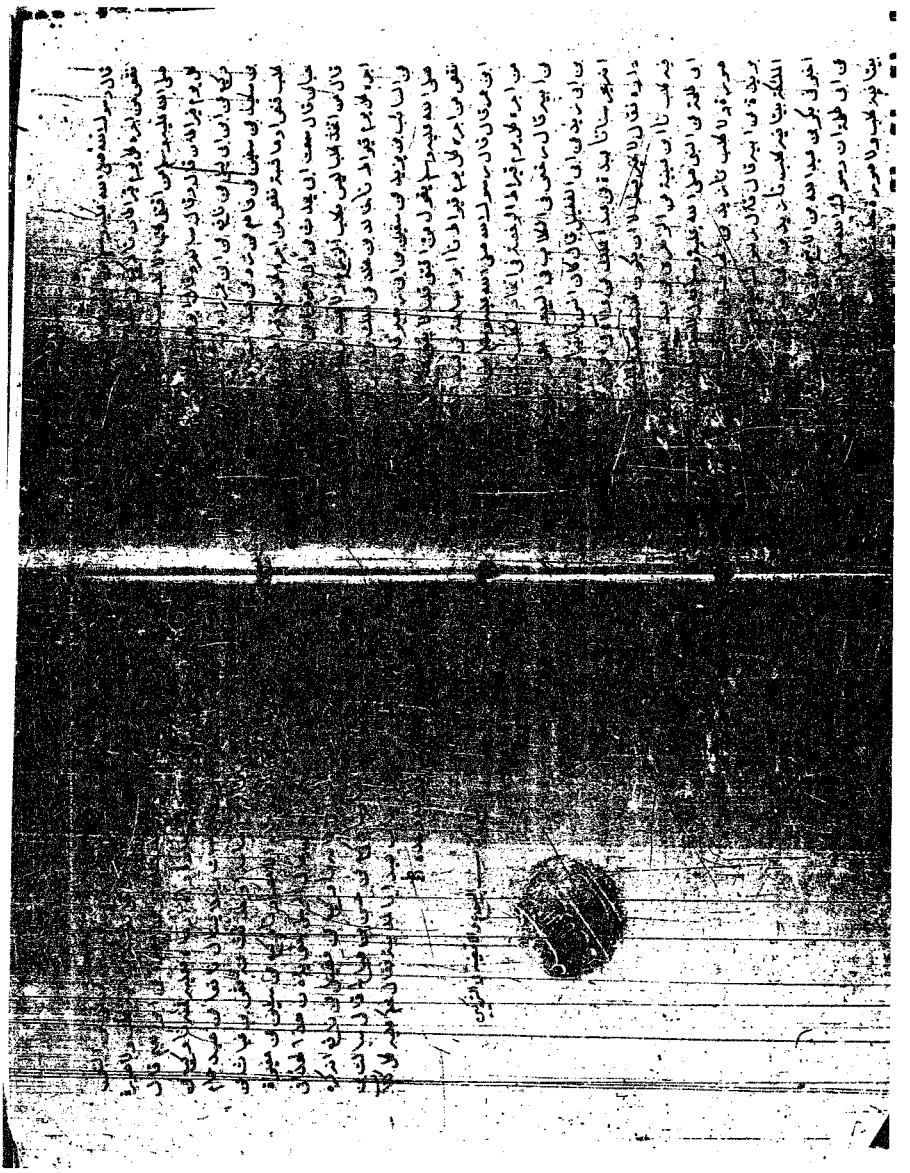

[٤] ورقة تصنيف الجزء الآخر (الثالث)

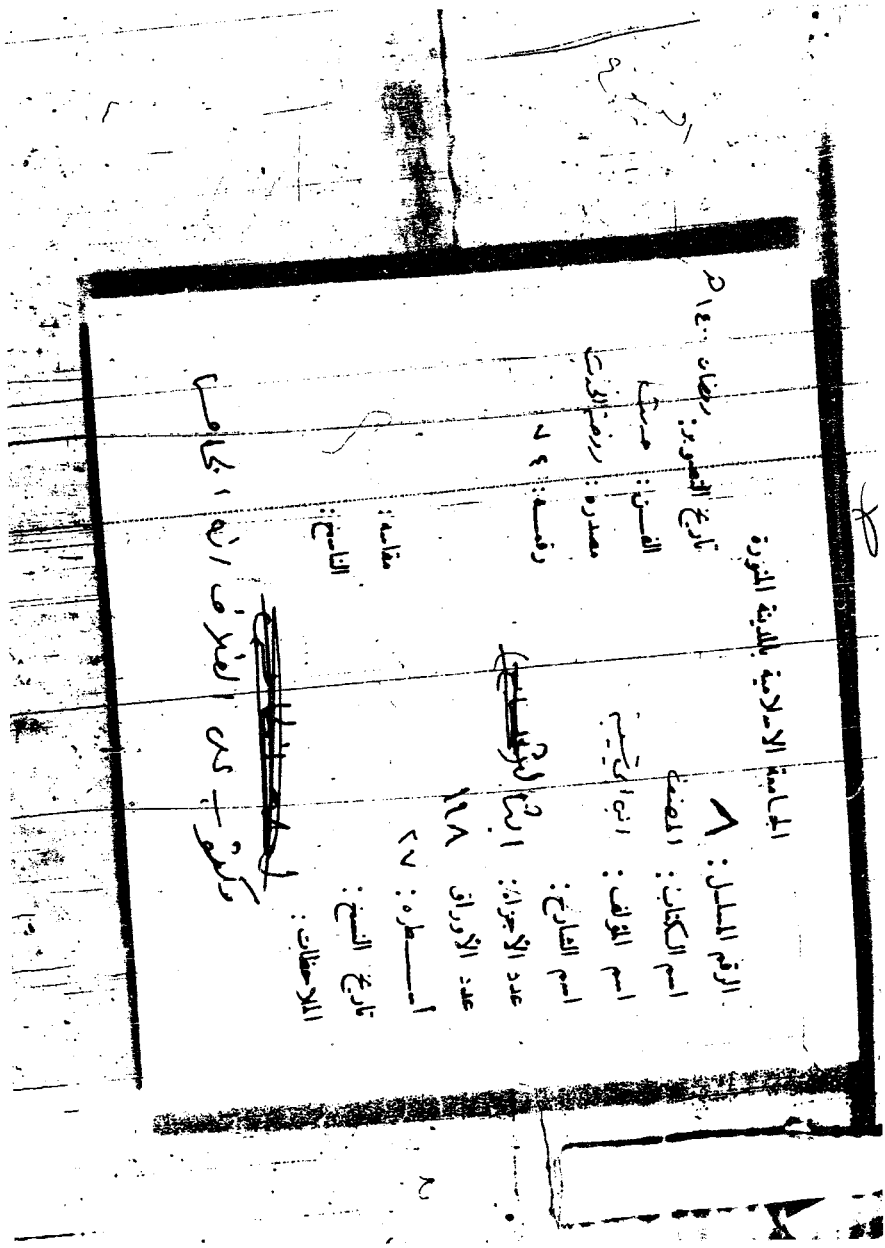
الجامعة الإسلامية بالمدينة المنورة
الرقم المسلسل: ٨
اسم الكتاب: المصنف
اسم المؤلف: ابن أبي شيبة
اسم الناسخ:
عدد الأجزاء: أربعة
عدد الأوراق: ١٩٨
أسطره: ٢٧
تاريخ النسخ:
الملاحظات:
تاريخ التصوير: رمضان ١٤٠٠هـ
الفن: حديث
مصدره: رومية
رقمه: ٧٤
مقابلة:
الناسخ:

[٥] أول ورقة في هذا الجزء

بسم الله الرحمن الرحيم

[illegible] من قال الربح على ما اصطلحا عليه
والوضيعة على رأس المال [illegible] نا ابو عبد الرحمن قال نا ابو بكر عبد الله بن محمد بن
ابي شيبة قال نا جرير بن عبد الحميد عن منصور عن اصحاب ابراهيم عن ابراهيم
وهو منصور عن ابراهيم والشعبي في الشريكين قالوا الشركة على ما اصطلحا عليه
والوضيعة على المال قال نا شريك عن جابر عن ابي جعفر قال اذا اشترى الرجل المتاع
واشترك فيه احدا فالربح على ما اشترطا عليه والوضيعة على المال قال نا وكيع
عن قاسم الاحول عن جابر بن زيد وعن سفيان عن الحكم هشام بن ابي كليب
عن ابراهيم في الشريكين يخسران هذا مائة وهذا مائتين قال الربح على ما اصطلحا عليه
والوضيعة على المال قال نا عبد الله بن ادريس عن هشام عن الحسن وابن سيرين
قال الربح على ما اشترطوا عليه والوضيعة على المال حدثنا ابن ادريس عن الاعمش
عن ابراهيم قال الربح على ما اشترطا عليه والوضيعة على رأس المال نا ابو بكر
قال نا هشيم عن مغيرة عن ابراهيم مثل ذلك قال نا هشيم ابن يونس عن الحسن
قال الربح على ما اشترطوا عليه والوضيعة على رأس المال قال نا عبد الصمد بن
عبد الوارث عن شعبة قال سألت الحكم وحمادا وقتادة عن رجلين اشتركا
احدهما بالفين وجاء الآخر بالف فاشتركا واشترطا ان الوضيعة بينهما
والربح بينهما فقال الربح على ما اشترطوا عليه والوضيعة على المال قال نا
محمد بن فضيل عن اشعث عن الحكم عن شريح انه قال اذا اولى الرجل بصفقته
بيت غيره ادخل فيها رجلا آخر فالضمان على صاحب الصفقة وليس على
شريكه شيء ما لم يكن نقد فان كان نقد فالوضيعة على صاحب النقد والربح
على ما اصطلحا عليه قال نا وكيع قال نا سفيان عن ابي حصين عن علي في المضارب
والشريكين قال سفيان لا ادري انهما قالا الربح على ما اصطلحا عليه والوضيعة
على المال قال نا عبد الرحمن بن عبد الرحمن بن حصين قال سئل طاوس وانا اسمع عن
شريكين اشترك احدهما اكثر من مال واسنى في الوضيعة فقال طاوس
لا تضر من رأس ماله في الرجل يشتري الثمن ولا ينظر اليه من قال هو

بالخيار ان شاء اخذ وان شاء ترك حدثنا ابو بكر قال نا هشيم عن
اسمعيل بن سالم عن الشعبي فيمن اشترى شيئا لم ينظر اليه كائنا ما كان قال هو
بالخيار ان شاء اخذ وان شاء ترك قال نا هشيم عن يونس عن الحسن وعن مغيرة
عن ابراهيم مثله قال نا جرير عن مغيرة عن ابراهيم مثله وزاد فيه وهو بالخيار فان وجده
كما شرط قال نا اسمعيل بن ابراهيم عن ايوب عن الحسن قال من اشترى شيئا لم يره
فهو بالخيار اذا رآه وقال محمد اذا كان كما وصف فهو جائز قال نا هشيم عن يونس
بن عبيد عن ابن سيرين قال اذا وجده كما وصف لم يرجع فهو جائز ولا خيار له
قال نا هشيم عن اسمعيل بن ابي خالد عن محمد مولى آل عمارة قال بعت من
رجلين بردين واشترطت عليهما ان يتخيرا احدهما فقد وجب فتخيرا احدهما فلم يرضه
فجاء بردائه فاتيت عليه فخاصمته الى شريح فقال الرضى وليس له انما البيع عن
تراض قال نا اسمعيل عن ابي بكر ابن عبد الله عن مكحول وعمر قال اذا اشترى
الرجل الشيء لم ينظر اليه فانما منه فهو بالخيار اذا نظر اليه ان شاء اخذ وان
شاء ترك قال نا جرير عن مغيرة عن الحكم قال اذا اشترى الرجل البيع من
البز فنظر ببعض البز اتى بعضه فقد وجب عليه اذا اريد عليه ان ينظر اليه
قال نا عبد الرحمن عن شعبة قال سألت الحكم وحمادا عن رجل رأى غداء
فاشتراه اليهم قال لا يرى براءة يوم اشتراه في مشاورة اليهود والنصارى
حدثنا ابو بكر قال نا هشيم عن ابي حرة قال قلت لابن عباس ان رجلا
جلب الطعام وانه لقينا ورد اليهود والنصارى قال لا يشارك اليهود ولا
ولا النصارى ولا مجوسيا قال قلت لم قال لانهم يربون والربا لا يحل
حدثنا جرير عن ليث عن عطاء قال لا تشارك اليهود والنصارى ورد
جاء عليه في صلواتهم فان فعلوا فهم مثل الكلب عبد الله بن ادريس عن
هشام عن الحسن انه لم يكن يرى باسا بشركة اليهودي والنصراني اذا
كان المسلم هو الذي يرى الشراء والبيع حدثنا هشيم عن سليمان ابي
محمد انا ابي عن ابن سيرين قال لا يعطي الذي ما يعطي به وخذ منه
مالا يعطي به فاذا مررت باصحاب محمد فتر فاعلمهم انه مال ذي حد
وكيع عن الحسن بن صالح عن ليث قال كان عطاء وطاوس ومجاهد يكرهون
شركة اليهودي والنصراني الا اذا كان المسلم هو الذي يرى الشراء والبيع

[٦] ورقة من أثناء النسخة

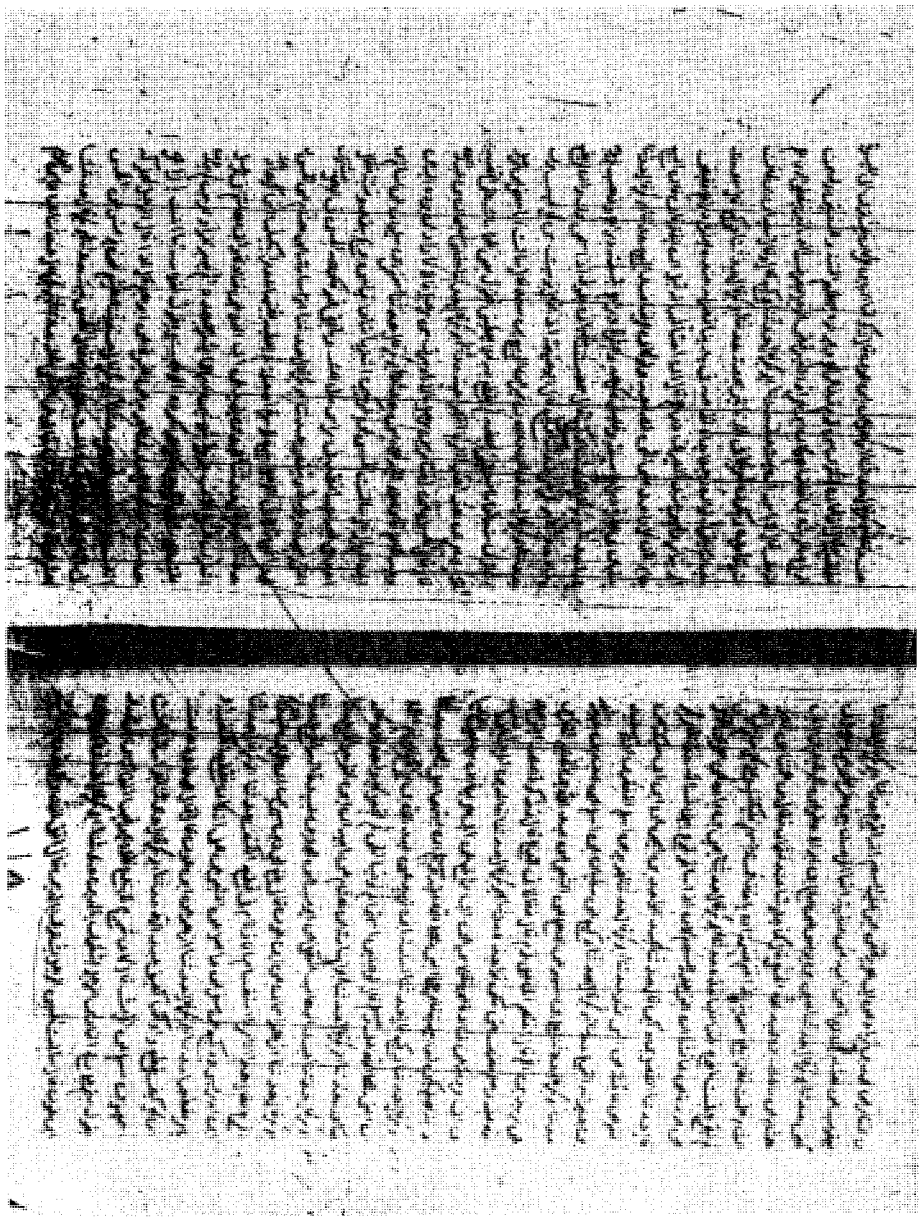

[٧] ورقة أخرى من أثناء الجزء

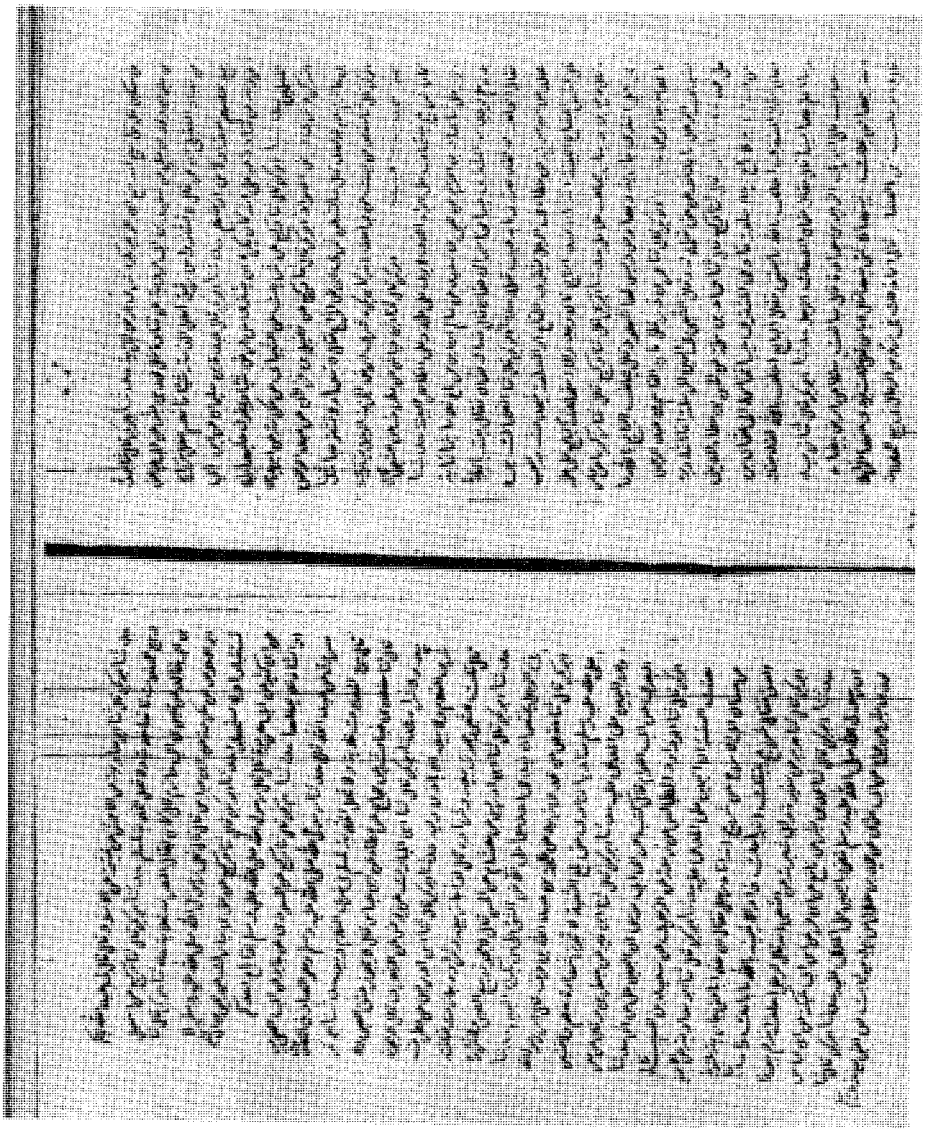

[٨] ورقة تصنيف الجزء الرابع

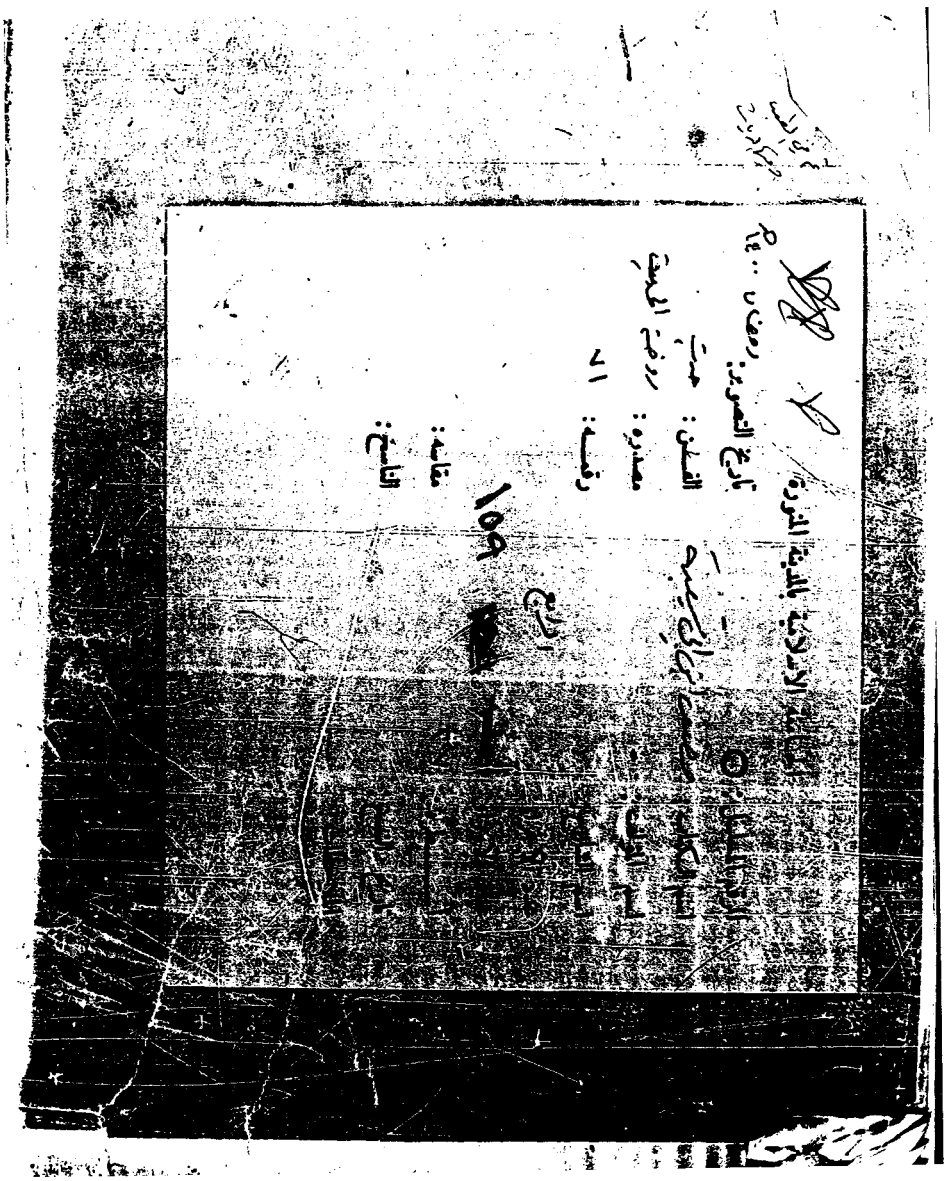

[٩] أول ورقة في هذا الجزء

بسم الله الرحمن الرحيم

كتاب الطب من رخص في الدواء والطب حدثنا أبو عبد الرحمن
قال حدثنا أبو بكر بن أبي شيبة قال حدثنا سفيان بن عيينة قال حدثنا
عمرو بن دينار عن هلال بن يساف قال جاء رجل إلى محمد رسول الله
صلى الله عليه وسلم فقال إن أخي الطبيب فقال يا رسول الله هل
يغني فيه الطبيب قال نعم إن الله سبحانه وتعالى لم ينزل داء إلا أنزل
معه شفاء حدثنا أبو بكر قال ثنا يونس بن محمد قال ثنا حرب بن
ميمون قال سمعت عمران العمي يقول سمعت أنسا رضي الله عنه يقول
إن رسول الله صلى الله عليه وسلم قال إن الله حين خلق الداء
فتداووا حدثنا أبو بكر قال ثنا محمد بن عبد الله الأسدي عن عمرو
بن سعيد بن أبي حسين قال ثنا عطاء عن أبي هريرة رضي الله عنه
قال قال رسول الله صلى الله عليه وسلم ما أنزل الله من داء
إلا أنزل له شفاء حدثنا أبو بكر قال ثنا ابن عيينة عن زيد بن علاقة
عن أبي أسامة بن شريك قال شهدت الأعراب يسألون رسول الله
صلى الله عليه وسلم فقال تداووا عباد الله فإن الله لم يضع
داء إلا وضع معه شفاء إلا الهرم حدثنا أبو بكر قال ثنا حاتم بن
قال ثنا خبيب بن عبد الرحمن قال ثنا عطاء بن أبي رباح عن أبي سعيد
رضي الله عنه عن النبي صلى الله عليه وسلم قال إن الله

[illegible] الشكوى له دواء علمه من علمه وجهله من جهله
[illegible] الأسقام قال أبو محمد حدثنا أبو بكر قال ثنا
[illegible] أبي قيس أو حرثي قال قال عبد الله
[illegible] إلا وقد أنزل معه شفاء وحدثنا أبو محمد عن محمد بن
[illegible] قال ثنا عبد الرحيم بن سليمان عن يحيى بن سعيد
[illegible] أنه سمع جابر بن عبد الله يقول إذا أصاب دواء دواء
[illegible] رسول الله صلى الله عليه وسلم فقال رجل يا رسول الله
[illegible] الذي أنزل الداء أنزل الدواء حدثنا أبو بكر
قال ثنا [illegible] بن أبي قيس قال ثنا بشر قال بن راق قال ثنا خبيب
حدثنا أبو بكر قال ثنا [illegible] بن مبارك بن أبي خالد عن أبي قيس بن أبي حازم
كنا عند خبيب بن عدي يقول أنا الذي أصبح وآدامي من كره الطب ولم
يره حدثنا [illegible] عن أبي حازم [illegible] بن سعد بن أبي وقاص
عن أبي هريرة [illegible] أبي وقاص فأخبرني أن النبي صلى الله عليه وسلم
قال [illegible] رجل خبيب فأرني هذه السنة التي تظهر في فم
قال [illegible] قال أقلعها قال لست بطبيب ولكنك رفيق خبيب الذي
وضعها [illegible] الذي خلقها حدثنا أبو بكر قال ثنا أبو أسامة عن
هشام [illegible] كان يكره شرب الماء [illegible] اللبن العسل
حدثنا أبو بكر قال ثنا أبو أسامة عن جعدة بن كان يكره شرب
الماء وبين الحجر إلا قبل يرفه وكان إذا أراد شيئا صبه وليه
بنفسه حدثنا أبو بكر قال ثنا أبو أسامة عن عبد الله بن الوليد عن
عبيد بن الحسن بن أبي عقيل أنه كره الدواء الخبيث الذي إذا أكل
قتل [illegible] حدثنا أبو بكر قال ثنا وكيع عن يونس بن أبي إسحاق
[illegible] أبي هريرة قال نهى رسول الله صلى الله عليه وسلم
[illegible] حدثنا أبو بكر قال ثنا عبد الرحمن بن محمد بن
[illegible] قال قيل لربيع بن خثيم في مرضه ألا ندعو الله
[illegible] فقال وما أدري ما أصحاب الرس
[illegible] ولقد ضربنا له الأمثال وكلا تبرنا تتبيرا

[١٠] آخر ورقة في هذا الجزء

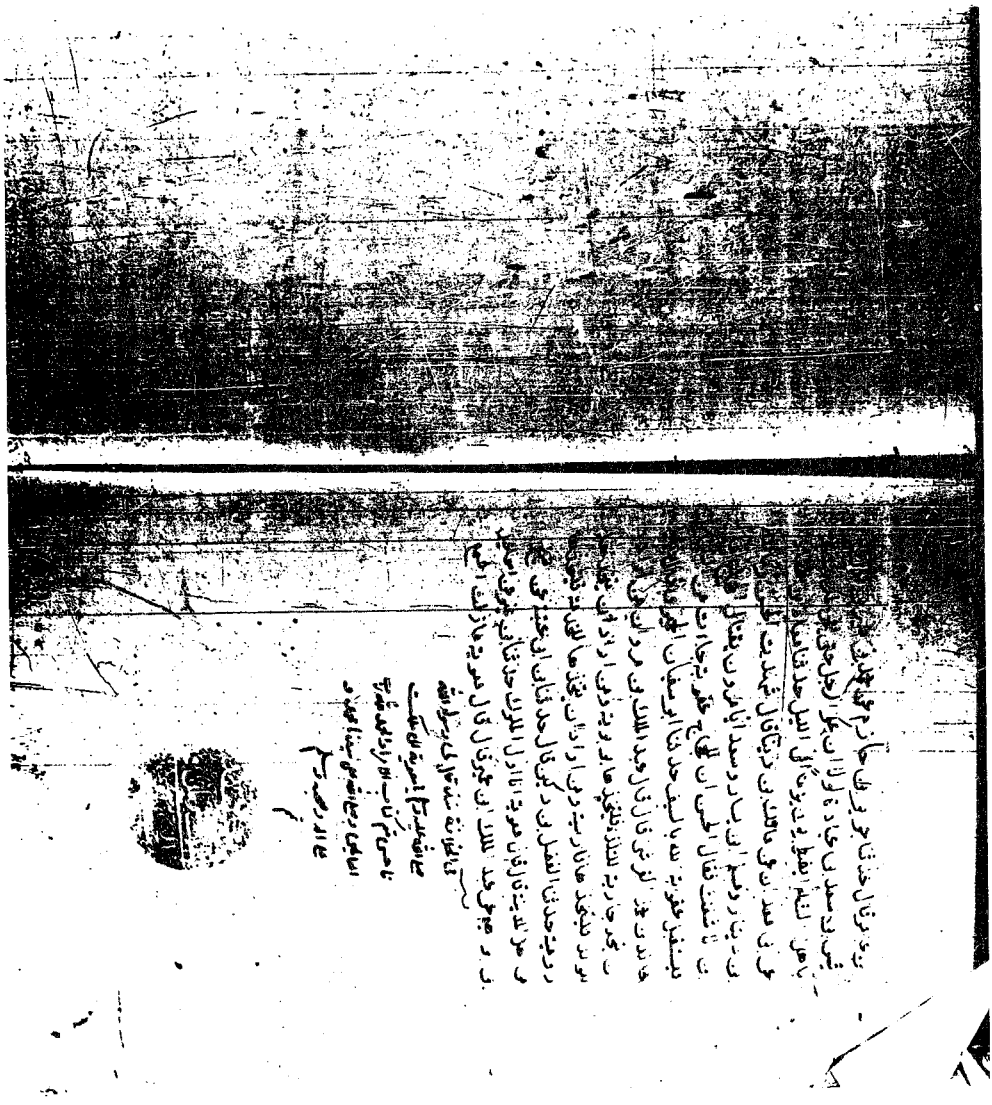

[١١] ورقة تصنيف الجزء الخامس

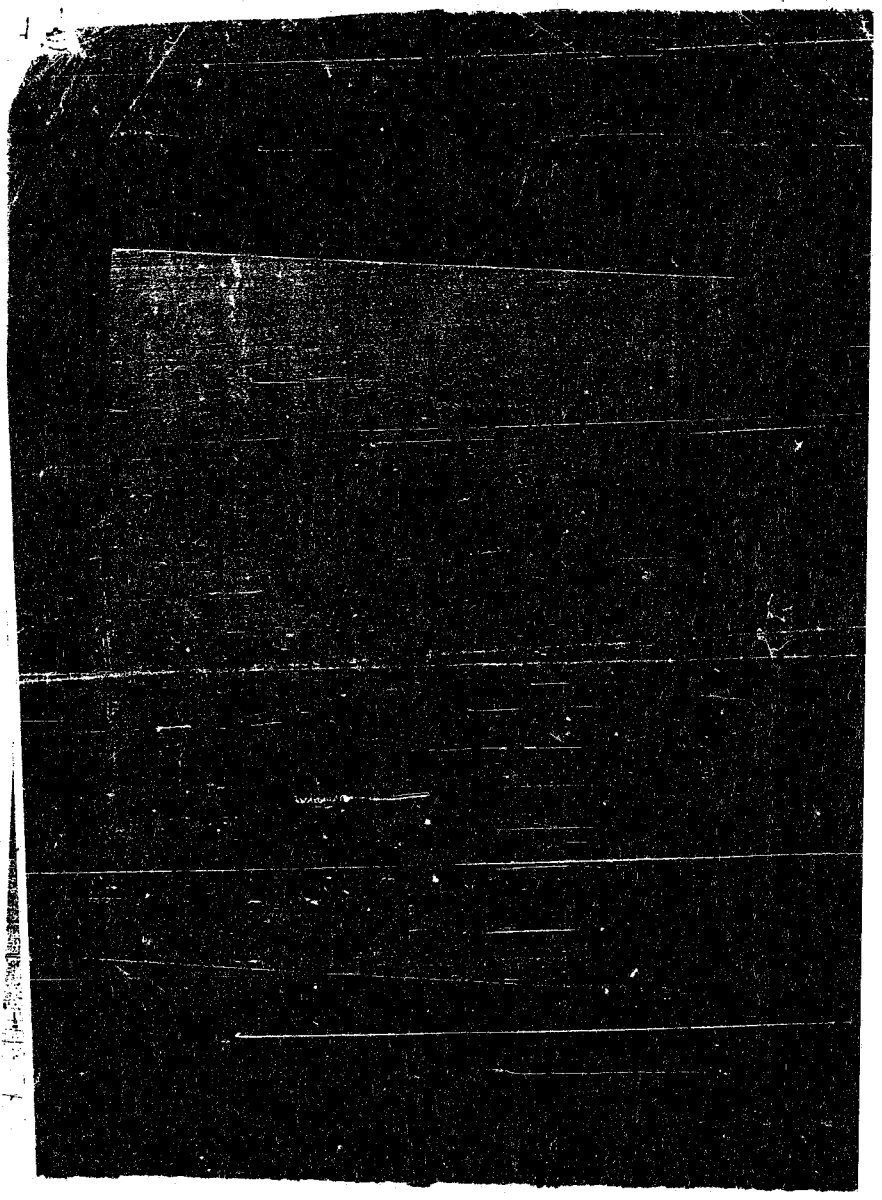

[١٢] ورقة من أثناء هذا الجزء

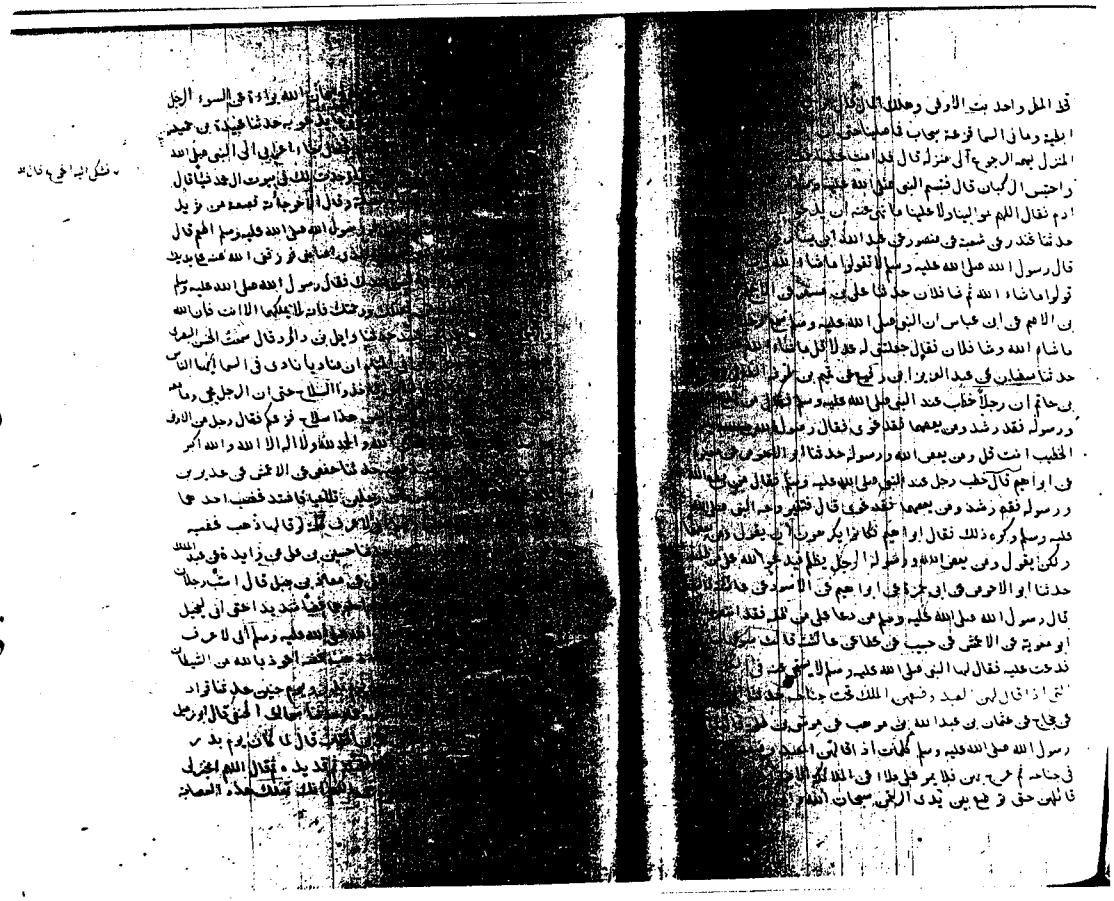

نماذج من نسخة (م)

[١] صفحة العنوان في الجزء السادس

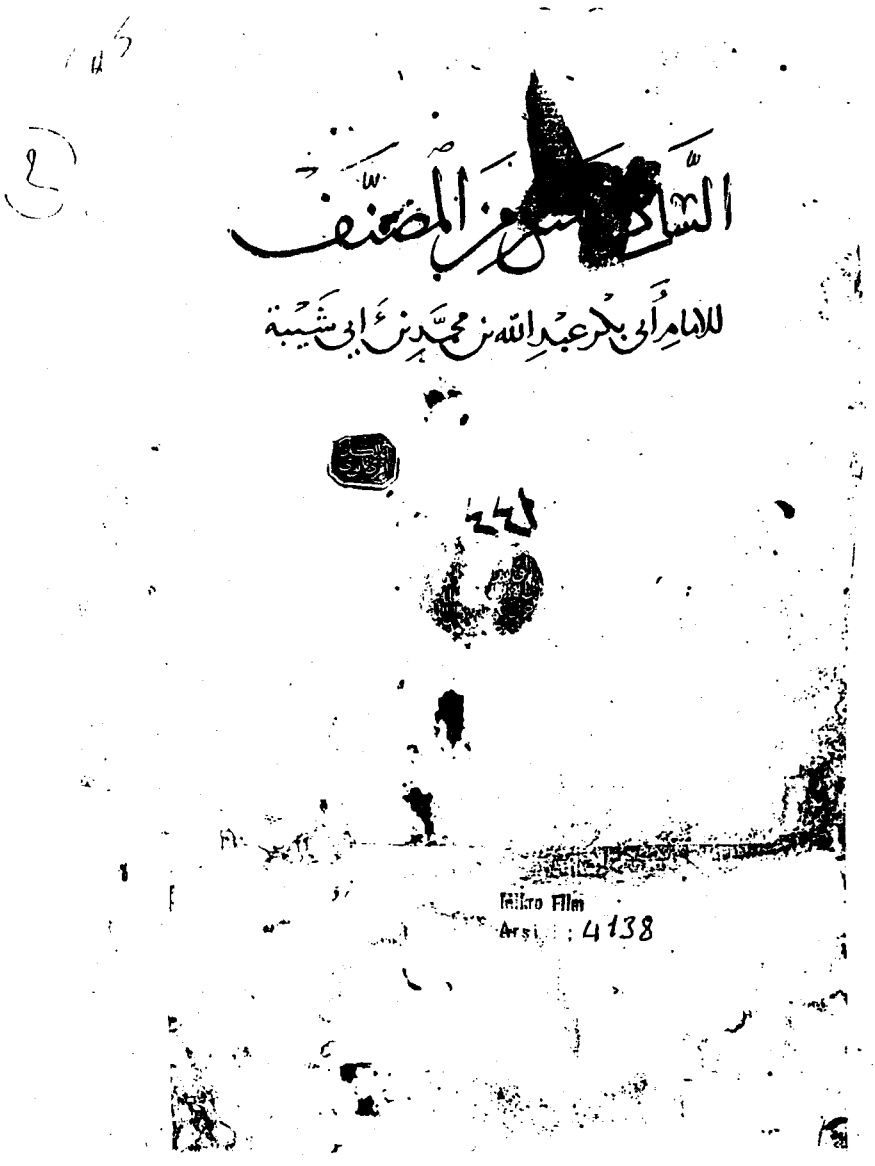
السادس من المصنف
للامام أبي بكر عبد الله بن محمد بن أبي شيبة

Mikro Film
Arşi : 4138

[٢] نماذج من أثناء الجزء تتضح بها نهاية الكتب وبدايتها

أسود بن عامر قال حدثنا جرير بن حازم قال سمعت محمد بن سيرين قال بعث
علي بن أبي طالب قيس بن سعد أميرا على مصر قال فكتب إليه معاوية وعمرو
بن العاص بكتاب فأغلظا له فيه وشتماه وأوعداه فكتب إليهما بكتاب
ليس بفاحش ولا فظ ولكن يعظهما في نفسه قال فلما أتاهما الكتاب كتبا إليه بكتاب
ليس بذكر أن فضله ويطمعان فيه فيما قبلهما فكتب إليهما بجواب كتابهما
الأول يغلظ لهما فلم يدع شيئا إلا قاله فقال لحفدهما الآخر لا والله ما
نطيق غير قيس بن سعد ولكن نعمل مكرا به عند علي قال فبعثنا بكتابه
الأول إلى علي قال فقال له أهل الكوفة عد والله قيس بن سعد فاعزله فقال
علي ويحكم أنا والله أعلم بحبي والله أجدى بعلاته فأبوا إلا عزله فعزله وبعث
محمد بن أبي بكر فلما قدم على قيس بن سعد قال له قيس انظر ما أمرك به إذا
كتب إليك معاوية بكذا وكذا فاكتب إليه بكذا وإذا صنع كذا فاصنع كذا
وإياك أن تخالف ما أمرتك به والله لكأني أنظر إليك إن فعلت فذ قبلك ثم أدخلت
في جوف حمار فأحرقت بالنار قال فيفعل ذلك به

حدثنا أسود بن عامر قال حدثنا جرير بن حازم عن
محمد بن سيرين قال ما علمت أن عليا اتهم في قتل عثمان حتى بويع فلما بويع
اتهمه الناس

حدثنا أسود بن عامر قال حدثنا
جرير بن حازم عن محمد بن سيرين قال قال قيس بن سعد بن عبادة لولا أن يمكر
الرجل حتى يعجز لمكرت بأهل الشام مكرا يضطربون يوما إلى الليل

حدثنا معاذ بن معاذ عن أبي معدان عن ملك بن دينار

قال شهدت الحسن وملك بن دينار ومسلم بن يسار وسعيد بن
يا مروان بقتال الحجاج مع ابن الأشعث فقال الحسن إن الحجاج عقوبة جاءت من السماء
فاستقبلوا عقوبة الله بالسيف

حدثنا أبو
شعيب الحبحاب قال حدثنا خالد بن محمد القرشي قال قال عبد الملك بن مروان
من أراد أن يتخذ جارية للتلذذ فليتخذها بربرية ومن أراد أن يتخذها
للولد فليتخذها فارسية ومن أراد أن يتخذها للخدمة فليتخذها رومية

حدثنا الفضل بن دكين قال حدثنا ابن أبي غنية عن
شيخ من أهل المدينة قال قال معاوية أنا أول الملوك

حدثنا ابن نمير عن إسماعيل بن إبراهيم عن عبد الملك
بن عمير قال قال معاوية ما زلت أطمع في الخلافة منذ قال لي رسول الله صلى
الله عليه وسلم يا معاوية إن ملكت فأحسن

تم كتاب الأمراء والحمد لله والصلاة على محمد وآله والسلام

بسم الله الرحمن الرحيم صلى الله على محمد النبي

كتاب الوصايا

ما جاء في الوصية لوارث

حدثنا أبو عبد الرحمن قال حدثنا أبو بكر قال حدثنا إسمعيل بن عياش عن شرحبيل بن مسلم قال سمعت أبا أمامة الباهلي يقول سمعت رسول الله صلى الله عليه وسلم في خطبته عام حجة الوداع يقول إن الله قد أعطى كل ذي حق حقه فلا وصية لوارث ○

حدثنا أبو بكر قال حدثنا يزيد بن هارون عن سعيد عن قتادة عن شهر بن حوشب عن عبد الرحمن بن غنم عن عمرو بن خارجة عن النبي صلى الله عليه وسلم قال لا وصية لوارث ○

حدثنا أبو بكر قال حدثنا أبو خالد الأحمر عن حجاج عن أبي إسحق عن الحرث عن علي قال ليس لوارث وصية ○

حدثنا أبو بكر قال حدثنا ملازم بن عمرو عبيد الله بن بدر قال سأل رجل ابن عمر فقال يا ابن عمر ما ترى في الوصية للوارث وانهرة وقال هل قاربت الحرة ورثة هل لا تجوز الوصية للوارث ○

حدثنا أبو بكر قال حدثنا ابن إدريس عن هشام عن الحسن وابن سيرين قالا ليس لوارث وصية إلا أن يشاء الورثة ○

حدثنا أبو بكر قال حدثنا ابن مهدي عن سفيان عن أبي هشام عن سعيد بن جبير قال ليس لوارث وصية ○

في الرجل يستأذن ورثته في أن يوصي بأكثر من الثلث

حدثنا أبو بكر قال حدثنا حجاج بن محمد عن منصور عن إبراهيم قال إذا أوصى الرجل بوصية لوارث فأجاز الورثة قبل أن يموت ثم رجع الورثة بعد موته فهم على رأس أمرهم وإذا كان لغير وارث زيادة على الثلث فمثل ذلك وإذا كانت لغير وارث ما بينه وبين الثلث فأجازوه ○

حدثنا علي بن مسهر عن داود عن الشعبي عن شريح قال إذا استأذن الرجل ورثته في الوصية فأوصى بأكثر من الثلث فطيبوا له وإذا هبطوا أيديهم من قبره فهم على رأس أمرهم إن شاؤا وإن شاؤا لم يجيزوا ○

حدثنا ابن عيينة عن صالح بن مسلم عن الشعبي قال سألته فقال هم على رأس أمرهم ○

حدثنا أبو بكر قال حدثنا محمد بن بكر عن ابن جريج عن ابن طاوس عن أبيه قال يرجعون إن شاؤا وإن

حدثنا عبد الأعلى عن يونس عن الحسن في رجل أوصى بأكثر من الثلث برضا من الورثة فلما مات أنكروا ذلك قال هو جائز عليهم ○

حدثنا محمد بن بكر عن ابن جريج قال كان عطا يقول جائز فإذا شاؤا

حدثنا عندر عن شعبة عن حماد أنه قال في الرجل يوصي بأكثر من الثلث فيجيزه الورثة ثم يرجعون فيه قال ليس لهم أن يرجعوا وقال الحكم

كتاب الفرائض

بسم الله الرحمن الرحيم صلى الله على محمد وآله

ما قالوا في تعليم الفرائض

حدثنا أبو عبد الرحمن قال حدثنا أبو بكر بن أبي شيبة قال حدثنا أبو الأحوص عن أبي إسحق عن الأحوص قال قال عبد الله من تعلم القرآن فليتعلم الفرائض ولا يكن كرجل لقيه أعرابي فقال له أمهاجر أنت يا عبد الله فيقول نعم فيقول أن بعض أهل مائة وتقول كذا وكذا فإن هو علمه فعلم أتاه الله إياه وإن كان لا يحسن فيقول فيم تفضلون يا معشر المهاجرين

حدثنا وكيع قال حدثنا سفيان عن أبي إسحق عن أبي الأحوص عن عبد الله بنحوه

حدثنا ابن معاوية

وكيع عن الأعمش عن إبراهيم قال قال عمر تعلموا الفرائض فإنها من دينكم

حدثنا وكيع عن زهير بن أبي مسلم عن صالح أبي الخليل عن أبي موسى قال مثل الذي يقرأ القرآن ولا يحسن الفرائض كاليد بن بلا رأس

حدثنا وكيع عن علي بن صالح عن أبي إسحق عن عبد الله بن قيس عن ابن عباس قال من قرأ سورة النساء فعلم ما يحجب مما لا يحجب علم الفرائض

حدثنا ابن معاوية عن الأعمش عن مسلم عن مسروق أنه قيل له هل كانت عائشة تحسن الفرائض فقال إي والذي نفسي بيده لقد رأيت مشيخة أصحاب محمد صلى الله عليه وسلم الأكابر يسألونها عن الفرائض

حدثنا أبو معاوية عن هشام عن أبيه قال ما رأيت أحدا أعلم بفريضة ولا أعلم بفقه ولا بشعر من عائشة

حدثنا وكيع قال حدثنا موسى بن علي بن رباح عن أبيه أن عمر خطب الناس بالجابية فحمد الله وأثنى عليه ثم قال من أحب أن يسأل عن القرآن فليأت أبي بن كعب ومن أحب أن يسأل عن الفرائض فليأت زيد بن ثابت

حدثنا وكيع قال حدثنا المسعودي عن القاسم بن عبد الرحمن قال قال عبد الله تعلموا القرآن والفرائض فإنه يوشك أن يقبض الرجل إلى علم كان يعلمه أو يبقى في قوم لا يعلمون

حدثنا وكيع قال حدثنا محمد بن عبيد الله العرزمي عن أبي سلمة الجمحي عن سليمان بن موسى قال قال رسول الله صلى الله عليه وسلم من أبطأ به عمله لم يسرع به نسبه أبطأ به عمله لم يسرع به نسبه من الجنة

حدثنا زيد بن حباب قال أخبرنا أبو سنان قال حدثني أبو إسحق عن عمرو بن ميمون قال كانوا إذا اختلفوا في فريضة أتوا عائشة فأخبرتهم بها

حدثنا علي بن يونس عن الأعمش عن إبراهيم قال قلت لعلقمة علمني الفرائض قال أليس حسبك

حدثنا ابن معاوية عن عاصم عن مورق قال قال عمر تعلموا اللحن والفرائض والسنة كما تعلمون القرآن

في الفقه في الدين

[٥] آخر الموجود من النسخة

يوتيا عن عامر انه سئل عن رجل أوصى بعتق وصدقة وفي سبيل الله
قال يشرك يعطى كل واحد منها بحصته ○

تم كتاب الفرائض والحمد لله كما هو أهله
ومستحقه وصلى الله على محمد النبي وآله وسلم تسليما

كتاب الفضائل

بسم الله الرحمن الرحيم صلى الله على محمد النبي وآله

ما أعطى الله محمدا صلى الله عليه وسلم

حدثنا أبو عبد الرحمن حدثنا أبو بكر عبد الله بن محمد
بن أبي شيبة قال حدثنا محمد بن فضيل عن يزيد بن أبي زياد عن عبد الله بن
الحرث عن عبد المطلب بن ربيعة ان اناسا من الانصار قالوا للنبي صلى الله عليه
وسلم انا نسمع من قومك حتى يقول القائل منهم انما مثل محمد مثل نخلة انبتت
في فقال رسول الله صلى الله عليه وسلم ايها الناس من انا قالوا انت
رسول الله فقال انا محمد بن عبد الله بن عبد المطلب قال فما سمعناه انتفى
قبلها قط ثم قال الا ان الله خلق خلقه ثم فرقهم فرقتين فجعلني من خير الفرقتين
ثم جعلهم قبائل فجعلني من خيرهم قبيلة فانا خيركم بيتا وخيركم نفسا ○

حدثنا يحيى بن أبي بكر قال حدثنا زهير بن محمد عن عبد الله بن
محمد عن الطفيل بن أبي عن أبيه ان رسول الله صلى الله عليه وسلم قال اذا
كان يوم القيامة كنت امام النابين وخطيبهم وصاحب شفاعتهم ولا فخر

حدثنا حاتم بن اسمعيل عن جعفر عن أبيه قال قال رسول
الله صلى الله عليه وسلم خرجت من نكاح لم أخرج من سفاح من لدن آدم لم
يصبني سفاح الجاهلية ○

حدثنا هشيم اخبرنا
سيار اخبرنا يزيد الفقير اخبرنا جابر بن عبد الله ان رسول الله صلى الله
عليه وسلم قال اعطيت خمسا لم يعطهن احد نصرت بالرعب مسيرة شهر
وجعلت لي الارض طهورا ومسجدا فايما رجل من امتي ادركته الصلاة فليصل
واحلت لي الغنائم ولم تحل لاحد قبلي واعطيت الشفاعة وكان النبي يبعث
الى قومه خاصة وبعثت الى الناس عامة ○

حدثنا محمد بن فضيل عن يزيد بن أبي زياد ومجاهد وقسيم
عن ابن عباس عن النبي صلى الله عليه وسلم قال اعطيت خمسا ولا اقوله فخرا
بعثت الى الاحمر والاسود وجعلت لي الارض طهورا ومسجدا واحل لي
المغنم ولم يحل لاحد قبلي ونصرت بالرعب فهو ليسير امامي مسيرة شهر
واعطيت الشفاعة فاخرتها لامتي الى يوم القيامة وهي نائلة ان شاء الله
من لم يشرك بالله شيئا ○

حدثنا علي بن مسهر
عن محمد بن عمرو عن أبي سلمة عن أبي هريرة قال قال رسول الله صلى الله عليه
وسلم نصرت بالرعب واعطيت جوامع الكلم واحل لي المغنم وبينا انا نائم

صلى الله عليه وسلم غداة باردة والمهاجرون والأنصار يحفرون الخندق
فلما نظر إليهم قال
الا ان العيش عيش الآخرة
فاغفر للأنصار والمهاجرة
فأجابوه
نحن الذين بايعوا محمدا
على الجهاد ما بقينا أبدا

حدثنا أبو معاوية عن الأعمش عن عدي عن سعيد بن جبير عن ابن عباس قال قال رسول الله صلى الله عليه وسلم لا يبغض الأنصار رجل يؤمن بالله واليوم الآخر

حدثنا أبو أسامة عن الأعمش عن أبي صالح عن أبي سعيد الخدري قال قال رسول الله صلى الله عليه وسلم لا يبغض الأنصار رجل يؤمن بالله واليوم الآخر

حدثنا أبو أسامة قال حدثنا سليمان بن المغيرة قال حدثنا ثابت البناني عن عبد الله بن رباح قال وفدنا وفود المعرة وفينا أبو هريرة وذاك في رمضان فقال الا أعلمكم بحديث من حديثكم يا معشر الأنصار قال قال رسول الله صلى الله عليه وسلم يا معشر الأنصار قالوا لبيك يا رسول الله قال فلتم اما الرجل فلا ذكنه رغبة في قرية ورأفة بعشيرته قال قد قلنا ذاك يا رسول الله قال فما اسمي اذا قال فلا تسموني عبد الله ورسوله هاجرت اليكم المحيا محياكم والممات مماتكم قال فأقبلوا اليه يبكون يقولون والله يا رسول الله ما قلنا الذي قلنا الا الضن بالله ورسوله قال فكان الله ورسوله يصدقانكم ويعذرانكم

حدثنا يعلى بن عبيد قال حدثنا اسمعيل بن أبي خالد عن عبد الله بن أبي قتادة قال أخبرت أن رسول الله صلى الله عليه وسلم قال لولا الهجرة لكنت امرأ من الأنصار

حدثنا زيد بن حباب عن هشام بن هارون الأنصاري قال حدثني معاذ بن رفاعة بن رافع عن أبيه قال قال رسول الله صلى الله عليه وسلم اللهم اغفر للأنصار ولذراري الأنصار ولذراري ذراري الأنصار ولمواليهم وجيرانهم

حدثنا الفضل بن دكين قال حدثنا ابن الغسيل قال حدثنا عكرمة عن ابن عباس قال جلس رسول الله صلى الله عليه وسلم يوما على المنبر عليه ملحفة متوشحا بها عاصب رأسه بعصابة دسماء فقال الحمد لله وأثنى عليه ثم قال يا أيها الناس تحضون وتبخلون الأنصار حتى تكونوا كالملح في الطعام فمن ولي من أمرهم شيئا فليقبل من محسنهم ولينجاوز عن مسيئهم

حدثنا حفص بن غياث عن حجاج عن طلحة قال كان بقاء بعض الأنصار بقاء

حدثنا شبابة بن سوار قال حدثنا شعبة عن معاوية بن قرة انه سمع انسا يحدث عن النبي صلى الله عليه وسلم قال اللهم أصلح الأنصار والمهاجرة

حدثنا عبد الله بن ادريس عن شعبة عن هشام بن زيد عن أنس قال رأى رسول الله صلى الله عليه وسلم نساء وصبيانا من الأنصار مقبلين من عرس فقال اللهم أنتم من أحب الناس إلي

Ms. arabe 2879

الحادي عشر من المصنف

للإمام أبي بكر عبد الله بن محمد بن أبي شيبة

فيه بقية كتاب الأدب وكتاب الديات وبعض الحدود

R.C. 8407

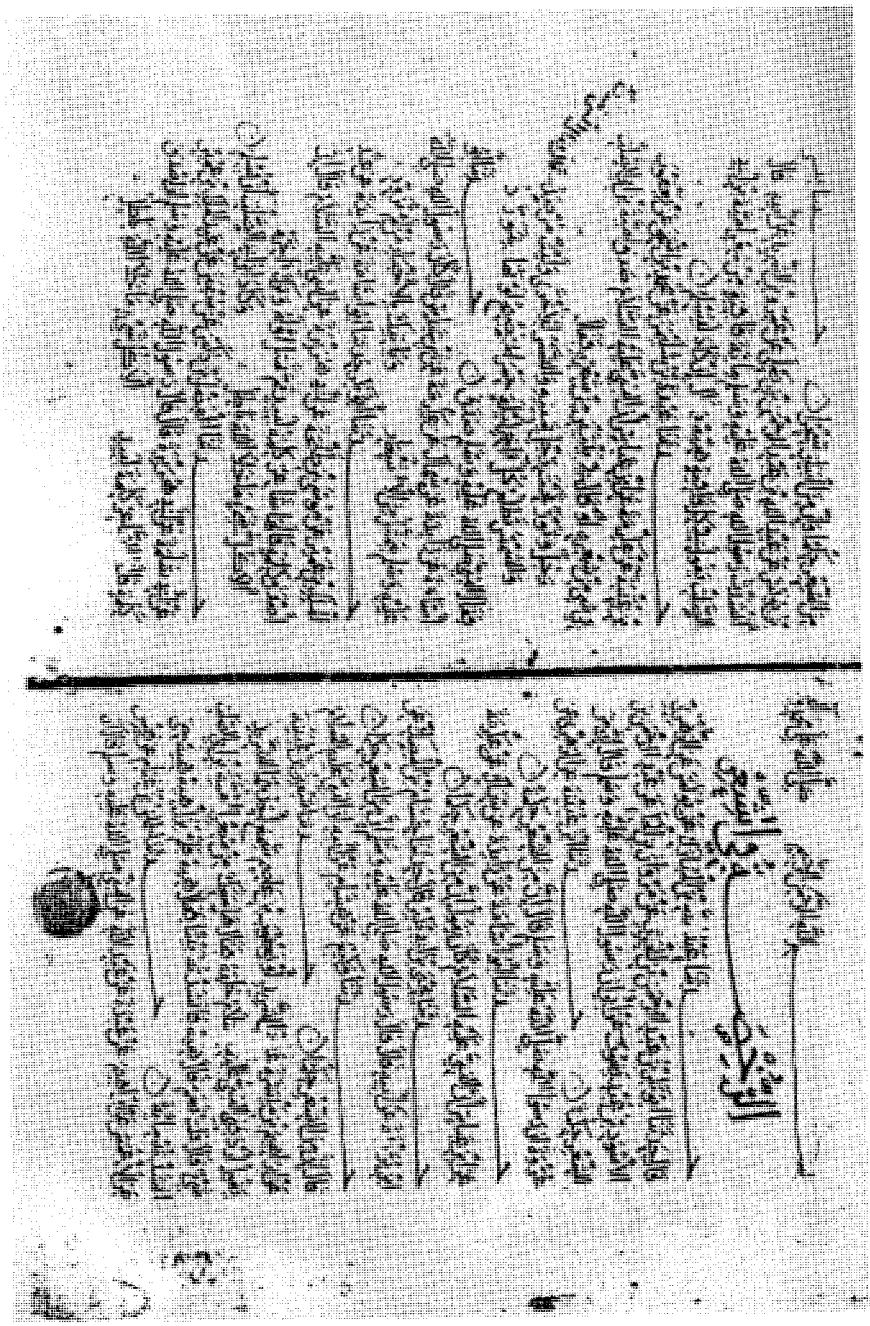

أولها شفعة وأوسطها جبانة وآخرها عذاب النار ○

حدثنا ابن علية عن غالب قال إنا لجلوس إذ دخل رجل فقال حدثني أبي عن جدي أن النبي صلى الله عليه وسلم قال من ابتدأ قوما بسلام فصلهم بعشر حسنات وقال بعثني أبي إلى رسول الله صلى الله عليه وسلم وقال ابنه فأقرئه السلام وقل له هو يطلب إليك أن تجعل له العراقة من بعد قال العراقة حق العراقة حق ولا بد من عرفاء ولكن العريف بمنزلة قبيحة ○

الفضل بن ذكين قال حدثنا قرة عن حميد بن هلال قال قال أبو السوار والله لوددت أن جدفني في حجري مكان العراقة ○

الفضل قال حدثنا سلام بن مسكين عن محمد بن واسع عن المهري عن أبي هريرة قال قال لي يا مهري لا تكن جابيا ولا عريفا ولا شرطيا ○

من رخص في العراقة

الثقفي عن أيوب عن محمد قال كان عبيدة عريف قومه ○

الفضل عن قرة قال كان أبو السوار عريفا في زمن الحجاج ○

غسان بن مضر عن سعيد بن يزيد عن أبي نضرة عن جابر قال لما ولي عمر الخلافة فرض الفرائض ودون الدواوين وعرف العرفاء قال جابر فعرفني على أصحابي ○ الفضل قال حدثنا يونس بن أبي إسحق قال رأيت سعيد بن وهب وكان عريف قومه ○

صرم جوم بن عبد العزيز عن أبيه قال كان أبو السوار عريف بني عدي ○

بسم الله الرحمن الرحيم صلى الله على محمد النبي

كتاب الديات

حدثنا أبو عبد الرحمن يعني بن محمد قال حدثنا أبو بكر عبد الله بن محمد بن أبي شيبة العبسي قال حدثنا سفيان بن عيينة عن عمرو عن عكرمة قال قضى النبي صلى الله عليه وسلم لرجل من الأنصار قتله مولى بني عدي بالدية اثنا عشر ألفا وفيهم نزلت وما نقموا إلا أن أغناهم الله ورسوله من فضله ○ حدثنا أبو بكر قال حدثنا وكيع عن سفيان عن أيوب بن موسى عن مكحول قال توفي رسول الله صلى الله عليه وسلم والدية ثماني مائة دينار فحشي عمر من بعده فجعلها اثني عشر ألف درهم أو ألف دينار ○ حدثنا أبو بكر قال حدثنا وكيع قال حدثنا ابن أبي ليلى عن الشعبي عن عبيدة السلماني قال وضع عمر الديات فوضع على أهل الذهب ألف دينار وعلى أهل الورق عشرة آلاف درهم وعلى أهل الإبل مائة من الإبل وعلى أهل البقر مائتي بقرة مسنة وعلى أهل الشاء ألفي شاة وعلى أهل الحلل مائتي حلة ○ حدثنا أبو بكر قال حدثنا عبد الرحيم بن سليمان عن محمد بن إسحق عن عطاء أن رسول الله صلى الله عليه وسلم وضع الدية على الناس في أموالهم ما كانت على أهل الإبل مائة بعير وعلى أهل الشاء ألفي شاة وعلى أهل البقر مائتي بقرة وعلى أهل البرود مائتي حلة قال وقد جعل على أهل الطعام شيئا لا أحفظه ○

الزهري قال اذا وقع الرجل بالبهيمة جلد الحد تاما ومن وقع بامرأة بالبهيمة
فعليه الحد ○ حدثنا ابو بكر قال حدثنا عبد السلام
عن ليث عن يزيد عن مجاهد في الذي يأتي البهيمة قال اذا بعل بها فلا ذبيحة ○
حدثنا ابو بكر قال حدثنا ابن ابي عدي عن داود قال قال ميسرة
يرجم ويرجم الحجارة التي رجم بها ويضحى اثره يعني في الذي يأتي البهيمة ○
حدثنا ابو بكر قال حدثنا حفص عن ليث عن [illegible] قال من اتى البهيمة
اقيم عليه الحد ○ حدثنا ابو بكر قال حدثنا [illegible] عن
عن العلاء بن المسيب عن ابيه قال من اتى بهيمة لم تقم له قيامة ○
حدثنا ابو بكر قال حدثنا عبد الاعلى عن [illegible] الزهري
في الذي يأتي البهيمة قال عليه ادنى الحد من احصن او لم يحصن ○
حدثنا ابو بكر قال حدثنا عبيد الله بن [illegible] ابراهيم
بن اسمعيل عن داود بن حصين عن عكرمة عن ابن عباس عن النبي ﷺ قال
اقتلوا الفاعل والبهيمة ○

نماذج من نسخة (ص)

[١] أول الموجود من هذه النسخة (الجزء الثاني)

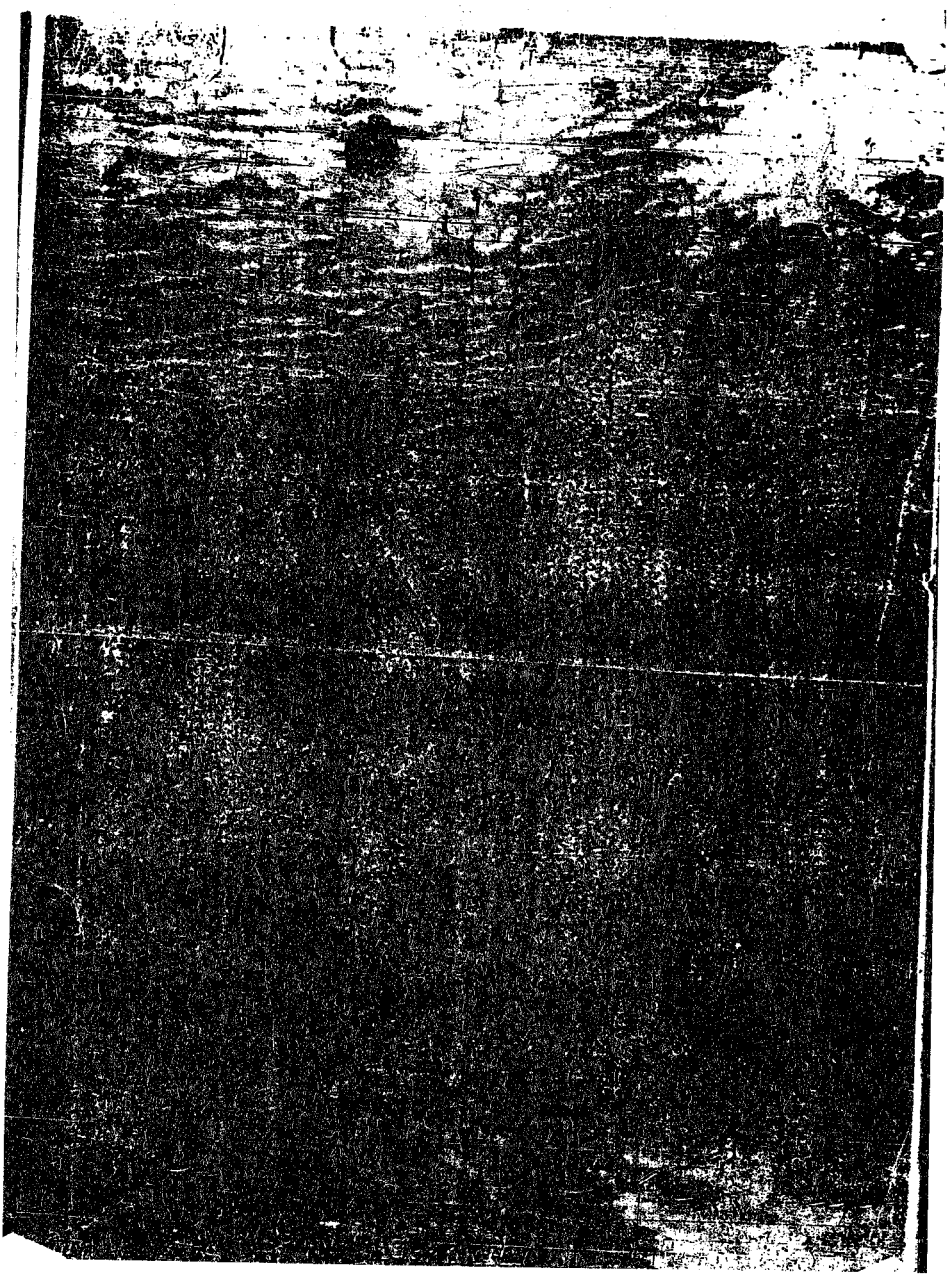

[٢] أول الجزء الثالث

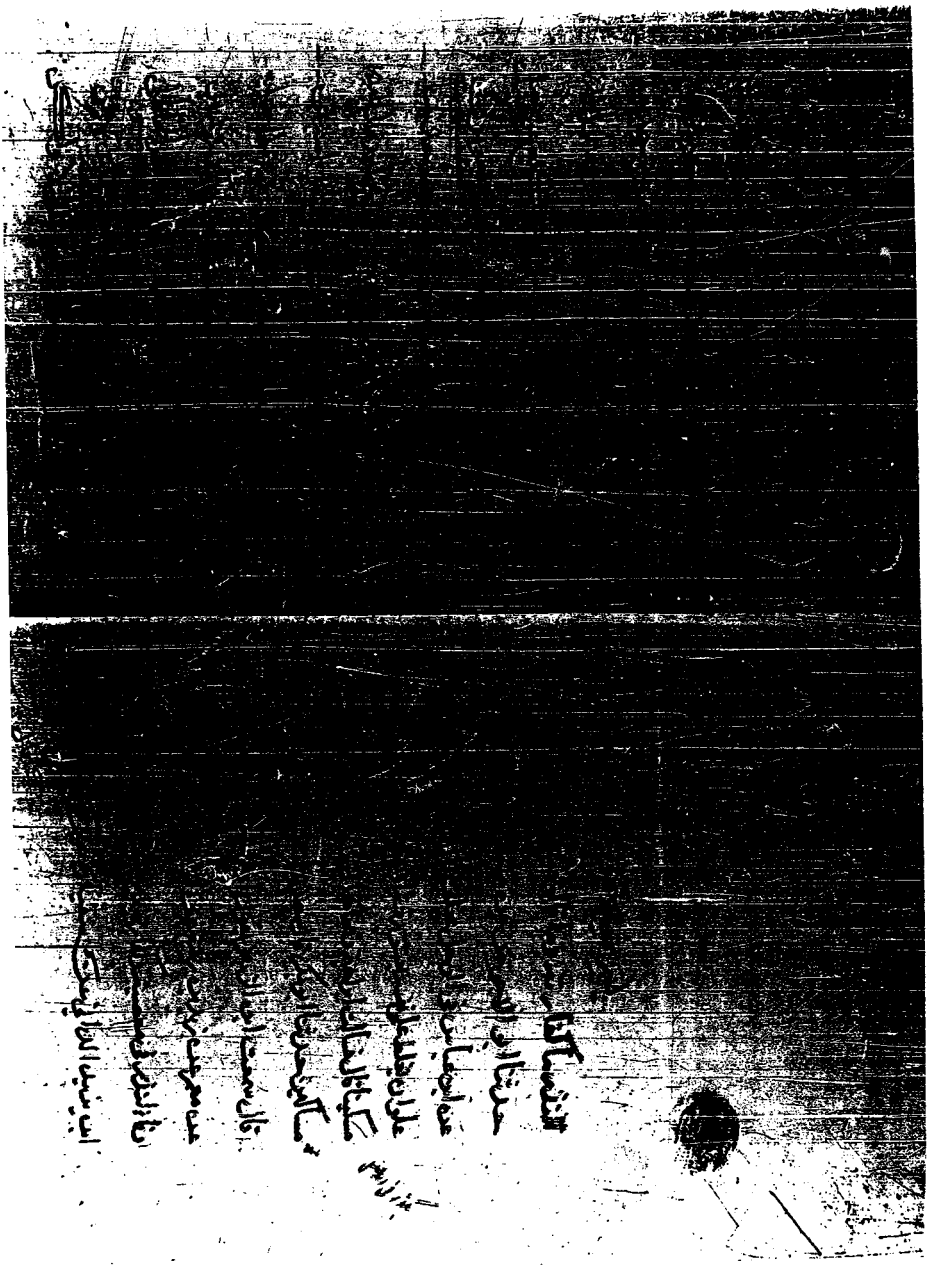

[٣] آخر الجزء الثاني

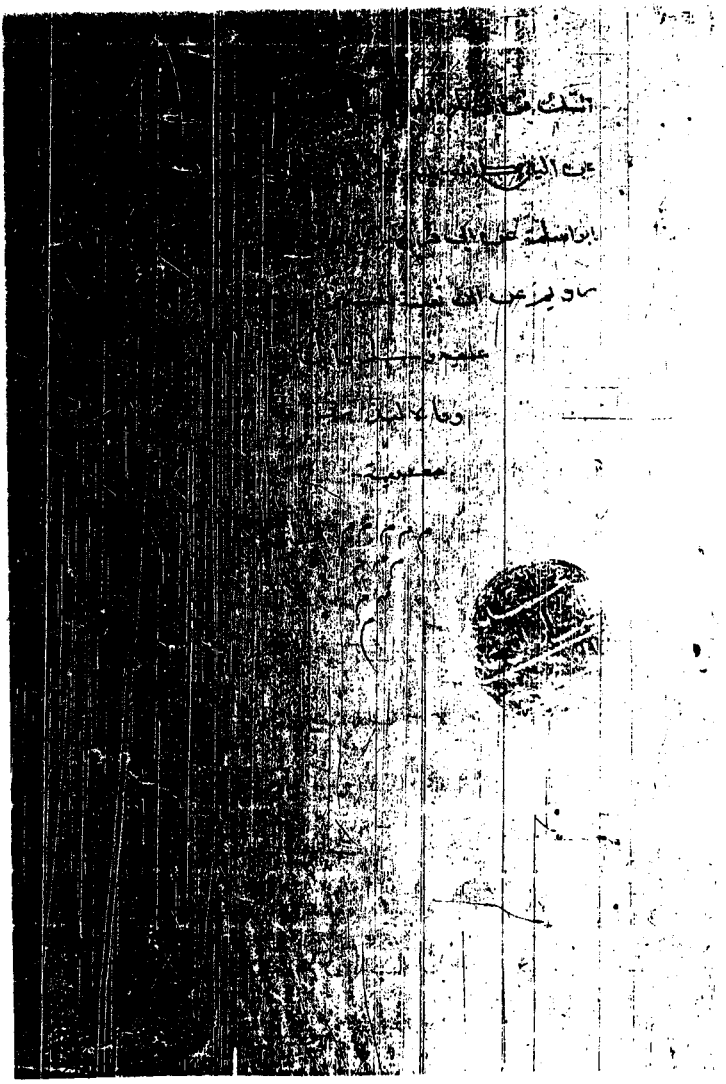

[٤] ورقتان من أثناء الجزء تتضح بها الاستدراكات

وكيع قال حدثنا شعبة عن ابي عبد الله العسقلاني
انه اخبره من رأى ابن محيريز صافح نصرانيا في مسجد
دمشق عذر عن شعبة عن الهيثم عن طلحة
عن مجاهد انه كان لا يرى بأسا ان يجلس اهل الكتاب
في المسجد عباد بن عوام عن حصين قال كتب
عمر بن عبد العزيز لا يجالس قاضيا في مسجد الاحنافي
ابن بكر قال
حدثنا حميد عن عبد الرحمن عن الحسن عن عيسى بن
طلحة وقد كان الشعبي يصلي وهو جالس ويقعد
كما تقعدون انتم في الصلوة حدثنا حميد
عن الحسن عن ابن ابي ليلى عن عطاء قال في صلوة القاعد
يقعد كيف شاء حدثنا حميد عن حسن عن
ليث عن طاوس مثل صنيع الشعبي انه كان يفعله
[illegible] الرجال للرجال حدثنا
بكر قال حدثنا محمد بن بشر العبدي حدثنا
عبيد الله بن الوليد قال حدثني عمر بن
محمد بن حاجب قال قدم عظيم من عظماء الاعاجم
على عمر فقيل له انه خارج من المدينة
فخرج اليه قال فلقيه وهو مقبل فاهوى الدهقان
فسجد ابو لبيد شك عبد الله قال فقال عمر ارفع
رأسك للواحد القهار حدثنا وكيع قال حدثنا
الاعمش عن ابي ظبيان عن معاذ قال قال رسول الله
صلى الله عليه وآله وصحبه وسلم لو كنت آمر احدا
يسجد لاحد لامرت النساء يسجدن لازواجهن
عفان قال حدثنا حماد بن سلمة عن عطاء ابن السائب عن
ميسرة ان العجم كانوا اذا سجدوا السلام طأطأوا راسه
وقال خشفت الله حدثنا عبيد الله بن موسى عن
اسمعيل ابن عبد الملك عن ابي الزبير عن جابر قال
قال النبي صلى الله عليه وآله وسلم امرت احدا يسجد لاحد
لكان النساء لازواجهن حدثنا عفان عن حماد بن
سلمة عن علي بن زيد عن سعيد بن المسيب عن
عائشة قالت قال رسول الله صلى الله عليه وآله وسلم
لو امرت احدا يسجد لاحد لامرت النساء يسجدن
لازواجهن الرجل يجلس الى الرجل وهو [illegible]

يسجدون

عن سفيان عن عاصم
قيس ابن على نسخ رفقاه

نماذج من نسخة (خ)

[١] أول ورقة في النسخة

بسم الله الرحمن الرحيم

حدثنا بقي بن مخلد رحمه الله قال حدثنا ابو بكر عبد الله بن محمد بن
ابي شيبة قال يا هشيم بن بشير عن عبد العزيز بن صهيب عن انس
بن مالك قال كان النبي صلى الله عليه وسلم اذا دخل الخلاء قال اعوذ
بالله من الخبث والخبائث ٭ عبدة بن سليمان عن ابي عروبة عن قتادة
عن قاسم الشيباني عن زيد بن ارقم قال قال رسول الله صلى الله عليه و
سلم ان هذه المحاش محتضرة فاذا دخل احدكم الخلاء فليقل اللهم اني
اعوذ بك من الخبث والخبائث ٭ محمد بن بشر العبدي عن عبد العزيز
ابن عمر قال حدثني الحسن بن مسلم بن يناق عن رجل من اصحاب عبد الله بن
مسعود قال قال عبد الله اذا دخلت الغائط فاردت التكشف فقل اللهم
اني اعوذ بك من الرجس النجس والخبث والخبائث والشيطان الرجيم
عبدة بن سليمان عن جويبر عن الضحاك قال كان حذيفة اذا دخل الخلاء
قال اعوذ بالله من الرجس النجس الخبيث المخبث الشيطان الرجيم هشيم
عن ابي معشر هو نجيح عن عبد الله بن ابي طلحة عن انس ان النبي صلى الله عليه و
سلم كان اذا دخل الكنيف قال بسم الله اللهم اني اعوذ بك من الخبث والخبائث
٭ وكيع عن اسرائيل عن الزبرقان العبدي عن الضحاك بن مزاحم قال اذا دخلت
الخلاء فقل اللهم اني اعوذ بك من الرجس النجس الخبيث المخبث الشيطان الرجيم

يحيى بن ابي بكير قال اخبرنا اسرائيل قال اخبرنا يوسف بن ابي بردة قال
سمعت ابي يقول دخلت على عائشة فسمعتها تقول كان رسول الله
صلى الله عليه وسلم اذا خرج من الغائط قال غفرانك ٭ هشيم عن
العوام عن ابراهيم التيمي ان نوحا النبي كان اذا خرج من الغائط قال

[٢] ورقة من أثناء الجزء الأول

فيها الإشارة لنهاية جزء بنسخة أخرى

٣٠٠

ابن عمر انه رأى رجلا يتكلم والامام يخطب يوم الجمعة فرماه بحصى فلما نظر اليه وضع يده على فيه
حدثنا وكيع عن سفيان عن ابرهيم عن علقمة عن الرجل يتكلم والامام يخطب يوم الجمعة
فقال يضع يده على فيه ولا يرميه بالحصى حدثنا وكيع عن شريك عن ابرهيم قال يضع
يده على فيه حدثنا الثقفي عن ايوب عن محمد انه كان يشير الى الرجل الذي يتكلم ان اسكت
حدثنا هشيم قال اخبرنا بعض اشياخنا عن الحسن انه رأى انسانا يتكلم يوم الجمعة و
الامام يخطب فرماه بالحصى حدثنا حميد عن عبد الرحمن عن محمد بن مسلم بن ابي يحيى عن
طاوس قال لا تشر الى احد يوم الجمعة ولا تنهاه عن شيء ولا تدع الا ان يدعو الامام
حدثنا عبيد الله بن موسى عن اسرائيل عن محرز بن زاهر عن ابيه انه رأى رجلا يتكلم
يوم الجمعة فاشار ان اسكت حدثنا شبابة بن سوار عن خالد بن ابي عثمان عن سعيد بن عبد الله
بن بسر قال كنت مع سعيد بن جبير يوم الجمعة والامام يخطب فمسست الحصى فضرب يدي

من كان يستقبل الامام يوم الجمعة

حدثنا ابو بكر قال حدثنا وكيع عن ابان بن عبد الله البجلي عن عويد بن ثابت قال كان النبي صلى الله
عليه وسلم اذا خطب استقبله اصحابه بوجوههم حدثنا وكيع عن ابن عون عن الشعبي عن شريح
انه كان يستقبل الامام يوم الجمعة اذا خطب ولا يفعله هكذا واهكذا حدثنا وكيع
عن شعبة عن ابي اسحاق عن ابي معصب يستقبل الامام يوم الجمعة حدثنا وكيع عن يونس
عن الشعبي قال من السنة ان يستقبل الامام حدثنا جرير عن منصور قال رأيت ابرهيم
يوم الجمعة دخل الى الباب كنت مجلس فجعل وجهه قبل المنبر حدثنا وكيع عن وقاء
بن السائب الرقاشي قال رأيت عطاء وطاوسا ومجاهدا يستقبلون الامام يوم الجمعة
حدثنا عبد الصمد عن المستمر بن الريان قال رأيت انسا عند الباب الاول يوم الجمعة فقد
استقبل المنبر حدثنا المحاربي عن سفيان عن جابر عن سالم والقاسم انهما كانا يستقبلان
الامام يوم الجمعة سابحي بن يمان عن سفيان عن حكيم بن الديلم عن زاذان انه كان يستقبل
الامام يوم الجمعة ثنا هشيم قال اخبرنا عبد الحميد بن جعفر الانصاري باسناده انه اخطب له
كانوا يجيئون يوم الجمعة فيجلسون حول المنبر ثم يقبلون على النبي بوجوههم سابحي عن شعبة عن
الاوزاعي عن عروة بن هشام عن عمر بن عبد العزيز قال اذا خطب قبلة يعني الامام

في الاصل

[٣] نموذج لفهارس هذه النسخة

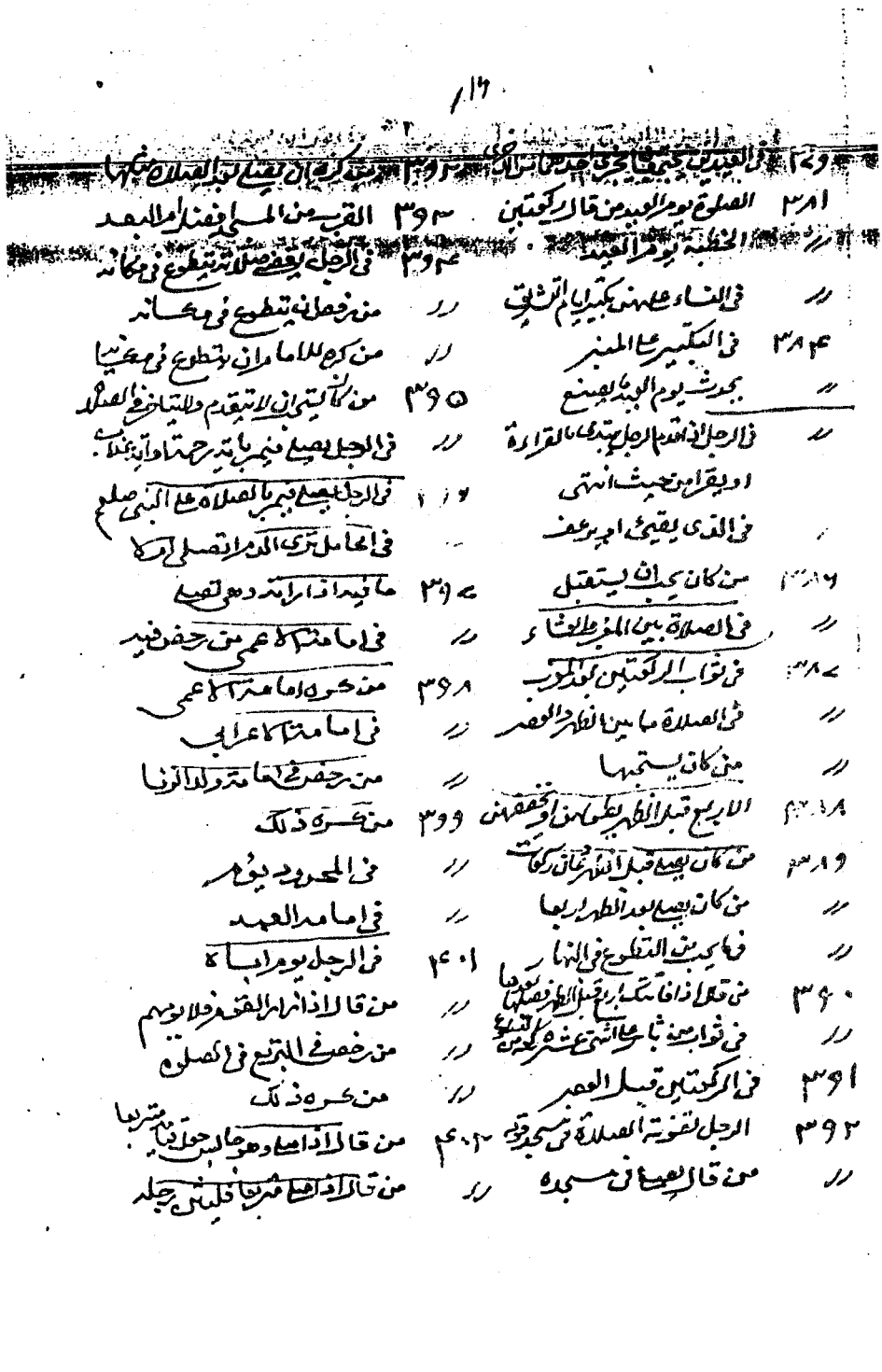

١٦

٣٧٩ في العيدين يخرجان في أحدهما بالأضحى ٣٨٠ من كره أن يصلي بعد الصلاة فيهما

٣٨١ الصلوة يوم العيد من قال ركعتين ٣٩٣ القرب من المصلى أفضل أم البعد

〃 الخطبة يوم العيد ٣٩٤ في الرجل يقضي صلاته يتطوع في مكانه

〃 في النساء عليهن تكبير أيام التشريق 〃 من رخص أن يتطوع في مكانه

٣٨٤ في التكبير على المنبر 〃 من كره للإمام أن يتطوع في مصلاه

〃 يحدث يوم العيد بصنع ٣٩٥ من كان يتهيأ أن لا يتقدم ولا يتأخر في الصلاة

〃 في الرجل إذا تقدم الرجل يبتدئ بالقراءة 〃 في الرجل يصلي فيمر بآية رحمة أو آية عذاب

أو يقرأ من حيث انتهى

〃 في الذي يقيئ أو يرعف 〃 في الرجل يصلي فيمر بالصلاة على النبي صلعم

في الحامل ترى الدم أتصلي أم لا

٣٨٦ من كان يحب أن يستقبل ٣٩٧ ما فيه إذا رأته وهي تصلي

〃 في الصلاة بين المغرب والعشاء 〃 في إمامة الأعمى من رخص فيه

٣٨٧ في ثواب الركعتين بعد المغرب ٣٩٨ من كره إمامة الأعمى

〃 في الصلاة ما بين الظهر والعصر 〃 في إمامة الأعرابي

〃 من كان يستحبها 〃 من رخص في إمامة ولد الزنا

٣٨٨ الأربع قبل الظهر يطولهن أو يخففهن ٣٩٩ من كره ذلك

٣٨٩ من كان يصلي قبل الظهر ثمان ركعات 〃 في المحدود يؤم

〃 من كان يصلي بعد الظهر أربعا 〃 في إمامة العبد

〃 في كم يبدأ التطوع في النهار ٤٠١ في الرجل يؤم أباه

٣٩٠ من قال إذا فاتتك أربع قبل الظهر فصلها بعدها 〃 من قال إذا أمر القوم فلا يؤمهم

〃 في ثواب من ثابر على اثنتي عشرة ركعة من التطوع 〃 من رخص في التربع في الصلوة

٣٩١ في الركعتين قبل العصر 〃 من كره ذلك

٣٩٢ الرجل تفوته الصلاة في مسجد قومه ٤٠٢ من قال إذا صلى وهو جالس جلس قائما متربعا

〃 من قال يصلي في مسجده 〃 من قال إذا صلى متربعا فليثن رجله

[٤] ثلاثة أوراق من آخر المجلد الثاني فيها بياضات كثيرة

٣٥١

في الاحتبا يوم الجمعة

نا ابو خالد الاحمر عن محمد بن عجلان عن نافع عن بن عمر انه كان يحتبي والامام يخطب نا
عبد الله بن معن عن الزهري عن سعيد بن المسيب انه كان محتبيا يوم الجمعة والامام
يخطب نا ابو اسامة عن عبيد الله عن القاسم نا الاوزاعي محتبيا يوم الجمعة والامام
نا يحيى قرط قال رايت نافعا محتبيا يوم الجمعة نا محمد بن ابي عدي عن اشعث قال
رايت الحسن يحتبي والامام يخطب يوم الجمعة نا الضحاك بن مخلد عن سالم الخياط قال رايت
الحسن ومحمدا وعكرمة بن خالد المخزومي وعمرو بن دينار وابا الزبير وعطاء يحتبون يوم الجمعة
الامام يخطب حدثنا وكيع عن الوليد عن نافع عن بن عمر انه كان يحتبي والامام يخطب يوم الجمعة
ابو اسامة قال نا عبيد الله عن نافع قال كان ابن عمر يحتبي يوم الجمعة والامام يخطب

من كرهه

نا محمد بن مصعب عن الاوزاعي عن مكحول وعطاء والحسن انهم كانوا يكرهون ان يحتبوا والامام يخطب يوم الجمعة

النوم يوم الجمعة والامام يخطب

نا ابو بكر قال حدثنا اسماعيل بن ابرهيم عن ابن ابي ليلى سمعت رجلا يخطب يقول قال محمد ان
النوم في الجمع من الشيطان فاذا نعس احدكم فليتحول ابن عيينة عن عمرو عن بن عمر قال
اذا نعست يوم الجمعة والامام يخطب فتحول نا الثقفي عن ايوب عن محمد بن سيرين قال نعست
يوم الجمعة قال كان محمد يوقظ النائم يوم الجمعة والامام يخطب نا الثقفي عن ايوب عن
ابن سيرين انه كان اذا خشي ان ينعس في الجمعة تحول ابو خالد الاحمر عن بن جريج عن
عطاء وطاوس في الذي ينعس يوم الجمعة فقال احدهما يتزحزح عن مكانه وقال الاخر
يتنحى عن مكانه نا وكيع عن مبارك عن الحسن قال قال رسول الله صلى الله عليه وسلم النوم
اما النعاس في الجمعة من الشيطان فاذا نعس احدكم فليتحول نا يزيد بن هرون قال اخبرنا
محمد بن اسحاق عن نافع عن بن عمر قال سمعت رسول الله صلى الله عليه وسلم يقول اذا نعس احدكم يوم
الجمعة فليتحول من مجلسه الى غيره ابو خالد الاحمر عن الاحوص بن حكيم عن ابيه قال
لان تحلف الشيطان ظهري احب الي من ان انام والامام يخطب يوم الجمعة

من رخص في النوم يوم الجمعة

قسم المخطوطات
٦١٢٣

٧٣٤

روحه وجاؤا معهم بكفنه وحنوطه وقالوا لبنيه احضروا فغسلوه وكفنوه وحنطوه و
صلوا عليه ثم قال يا بني ادرهنه سنتنبئكم حدثنا وكيع عن
بن أبي خالد عن حكيم بن جابر الأحمسي قال لما مات الأشعث بن قيس وكانت ابنته تحت الحسن
[illegible]
حدثنا وكيع عن سفيان عن الزبير بن عدي عن إبراهيم قال يبدأ بعد الموت بغسل الرأس
حدثنا [illegible] عن سفيان عن الزبير بن عدي عن إبراهيم قال يوضأ الميت ويمنع للصلاة
بماء ثم يغسل بماء وسدر ماء ثم يغسل بماء عبد الصمد عن هشام عن شيخ من أهل الكوفة
يقال له زياد عن إبراهيم عن ابن مسعود قال يوضع الماء وهو موضع سجود الميت

في الميت إذا لم يوجد له سدر يغسل بغيره من خطمي أو أشنان

حدثنا جرير عن عبد الحميد عن منصور عن إبراهيم عن قال قلت
لعائشة يغسل ابنه الميت بخطمي فقالت لا تعنوا أبنيكم حدثنا
منصور عن إبراهيم قال إن لم يكن سدر فلا يضرك حدثنا يحيى بن سعيد
قال لا يغسلونه بخطمي وهم يقدرون على سدر حدثنا يحيى بن
عن شعبة

عن أيوب عن أبي قلابة قال إذا لم

عبد الرحمن بن مهدي عن أبي إسحق عن الضحاك

الفضل بن دكين عن شريك عن سالم عن سعيد بن جبير قال إذا لم يكن سدر فخطمي

ما قالوا فيما يجزئ من غسل الميت

حدثنا عيسى بن يونس عن الأعمش عن إبراهيم قال ذكروا عنده غسل الميت فقالوا
كاغتسال الرجل من الجنابة حدثنا وكيع عن أبي المغيرة عن قتادة قال يجزئ الميت في
الغسل كما يجزئ الجنب حدثنا محمد بن أبي عدي عن حميد عن بكر قال قدمت المدينة فلما
غسل الميت وقال لجعفر بن محمد اصنع بميتك كما تصنع بعروسك غير أن لا تحلقه
في الميت يخرج منه الشيء بعد غسله

[illegible]

حدثنا معتمر بن سليمان الرقي عن حجاج عن عكرمة عن ابن عباس
قال الحجاج اخبرني ابن اسحاق حدثنا يزيد بن هرون عن هشام عن الحسن انه كان
لا يرى باسا ان يغسل الرجل امراته حدثنا يزيد بن هرون عن حجاج قال قال
عبد الرحمن بن الاسود انت احق بامراتك ان
ان تغسلها فوليت غسلها بنفسي حدثنا مجمع بن الحارث عن سفيان عن
سفيان والحسن قالا يغسل كل واحد منهما صاحبه حدثنا
اسمعيل بن عياش عن عبد العزيز بن عبد الله عن محمد بن عمرو عن عطاء عن ابي سلمة
في المراة تموت مع الرجال ليس معهم امراة قال يغسلها زوجها حدثنا يحيى بن اليمان
عن سفيان عن اشعث عن الحسن عن حفص بن
الشعثي قال اذا ماتت المراة انقطع عصمة ما بينها
حدثنا يحيى بن اليمان عن سفيان عن اشعث عن الشعبي قال لا يغسل
حدثنا اسمعيل بن عياش عن بشر بن عبد الله

نماذج من نسخة (ث)

[١] صفحة العنوان في المجلد الأول وفيها أسماء رواة النسخة

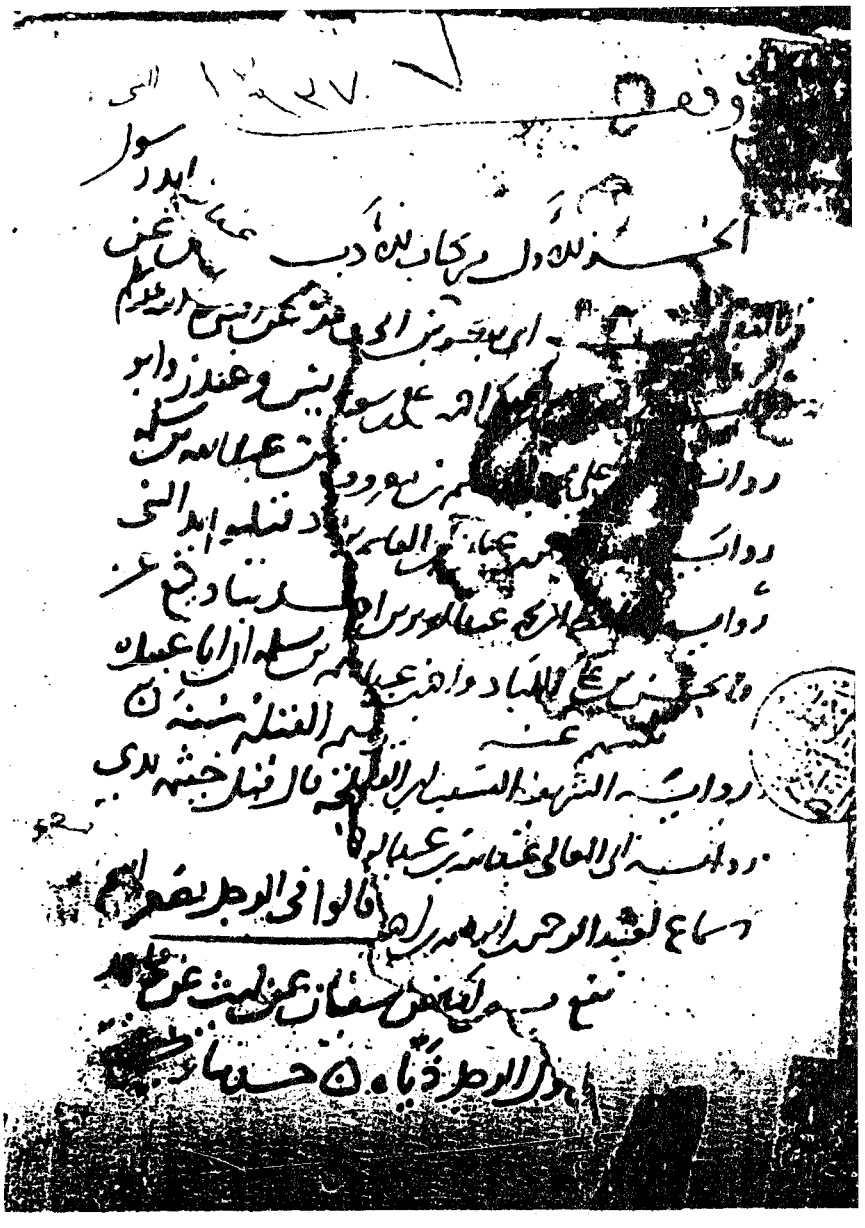

[٢] الورقة الأولى من المجلد الأول

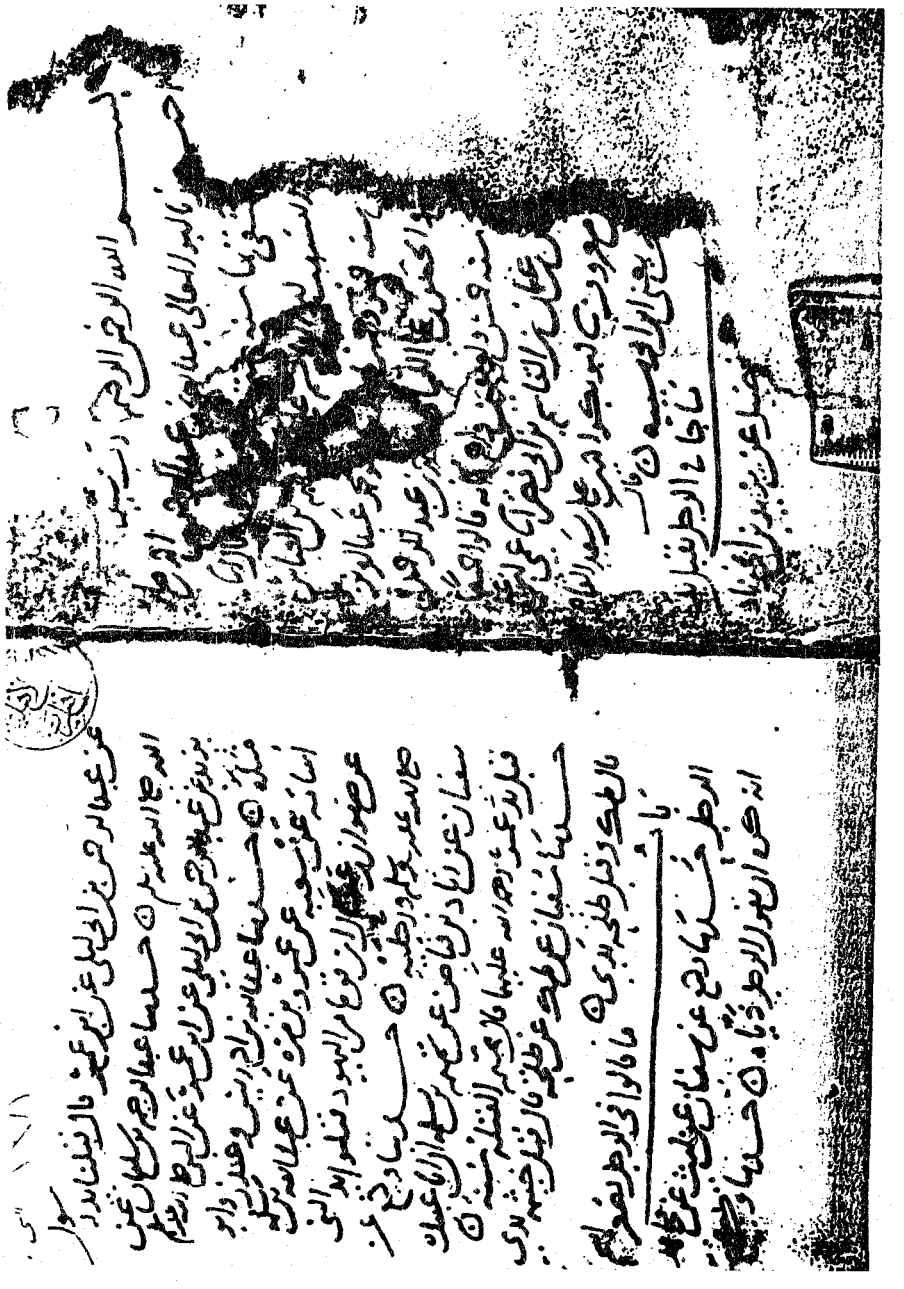

[٣] ورقة من أثناء المجلد فيها استدراكات

[٤] آخر المجلد الأول وفيه محضر السماع

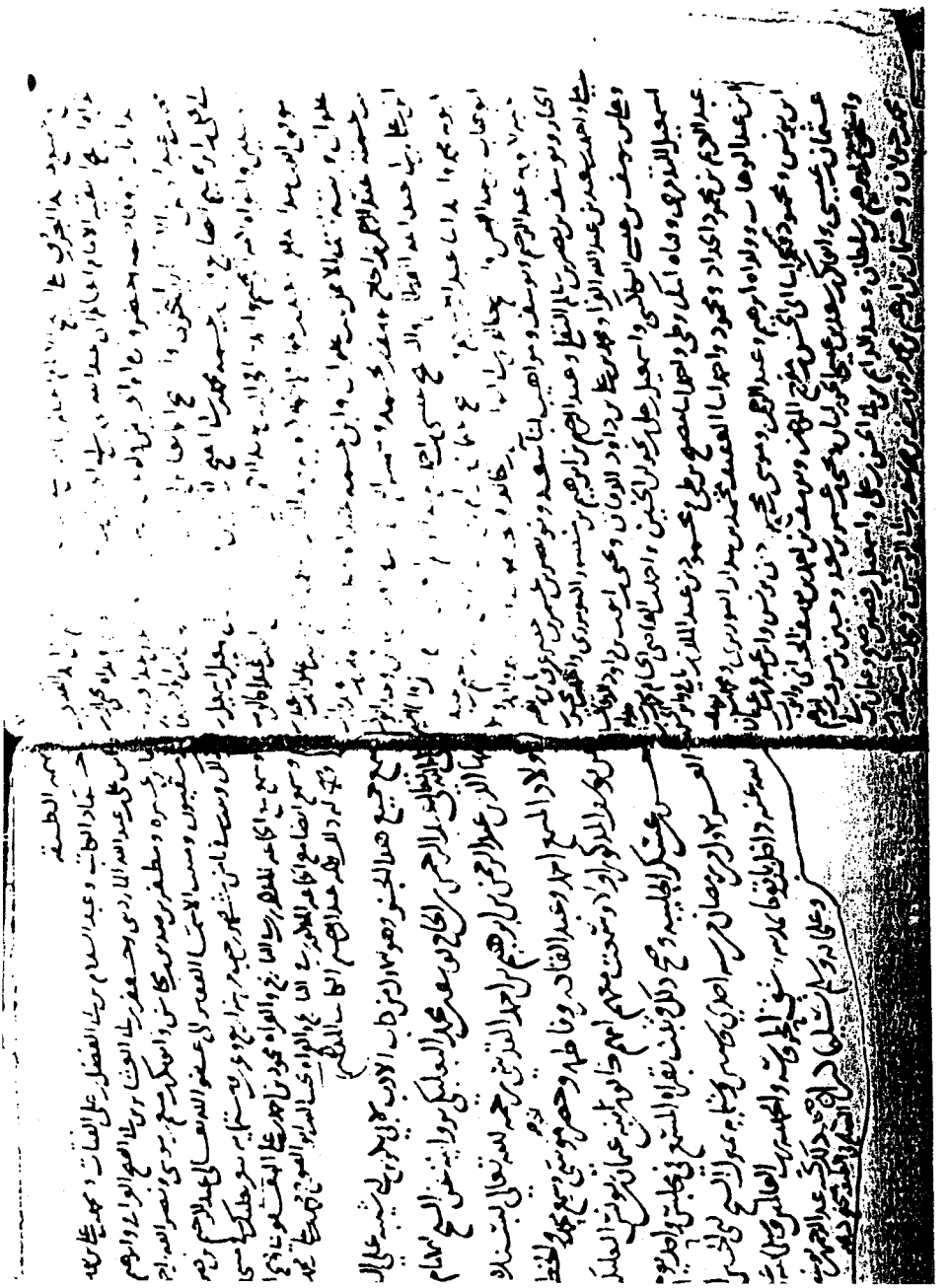

[٥] صفحة العنوان من الجزء الثاني

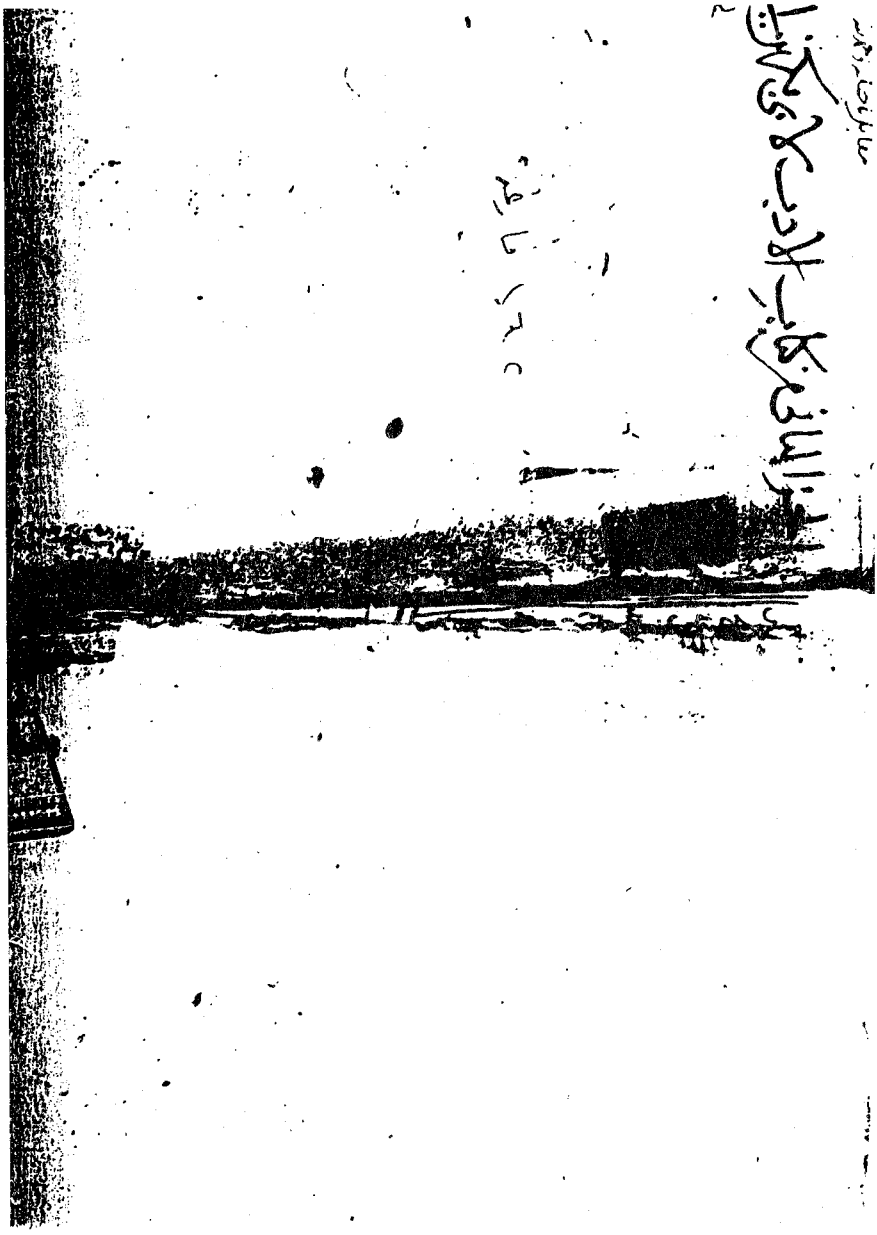

[٦] رواة هذا الجزء

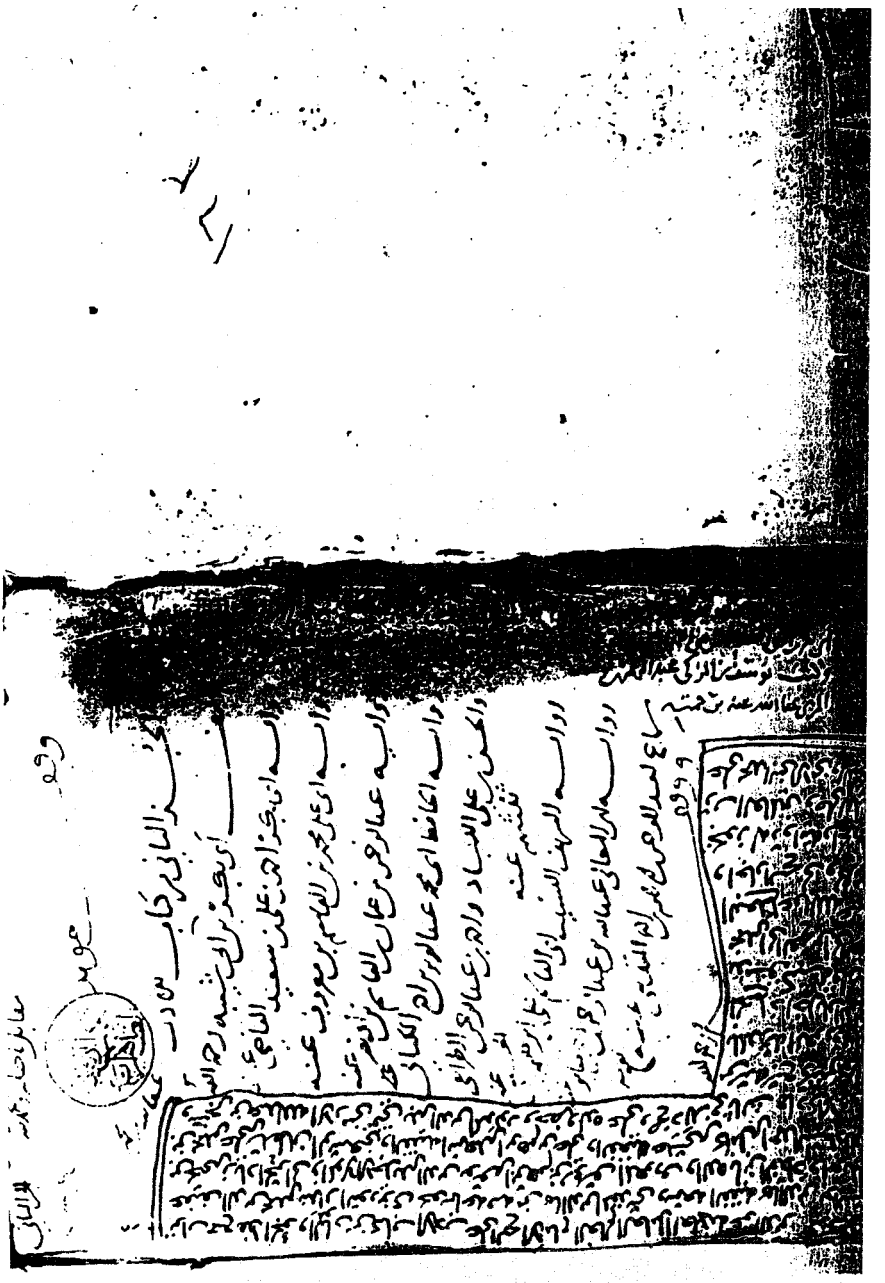

بسم الله الرحمن الرحيم وبه نستعين

أخبرنا أبو المعالي عبد الله بن عبد الرحمن بن أحمد عن جابر
السلمي الدشتي بها قال أنا الشريف النسيب أبو القاسم علي بن الحسن
بن العباس الحسيني أنا أبو محمد عبد العزيز بن أحمد الكتاني والحسن بن
علي الليادي وأحمد بن عبد الرحمن الطرائفي بمنى قرئ عليهما وأنا أسمع
قالوا أنا الشيخ أبو محمد عبد الرحمن بن حمدان أنا عمي أبو علي محمد بن الحسن
بن معروف أنا أبو بكر أحمد بن علي بن سعيد أنا أبو بكر بن أبي شيبة

باب ما جاء في كف اللسان وحفظه

يكون من الكلام ○ حدثنا وكيع نا ابن عمر عن أبي سفيان
بن عطاء قال جاء رجل إلى النبي صلى الله عليه وسلم فقال يا رسول الله أي المسلمين
أفضل قال من سلم المسلمون من لسانه ويده ○ حدثنا غندر عن شعبة
عن عمرو بن مرة عن عبد الرحمن بن الحارث عن أبي بكر عن عبد الله بن
عمرو قال جاء رجل فقال يا رسول الله أي المسلمين أفضل قال من سلم
المسلمون من لسانه ويده ○ وبه عن شعبة عن الحكم قال سمعت عروة
عن البراء بن عازب عن معاذ بن جبل أن النبي صلى الله عليه وسلم قال له
ألا أدلك على أملك ذلك كله قال قلت بلى يا رسول الله قال

قال ألا أدلك على أملك ذلك كله فأشار رسول الله
صلى الله عليه وسلم بيده إلى لسانه قال قلت يا رسول الله وإنا
لمؤاخذون بما نتكلم به قال ثكلتك أمك وهل يكب الناس على مناخرهم في النار
إلا حصائد ألسنتهم ○ قال
وهل شيء يهوي به سبب وسعه منه منذ ربعة
حدثنا أبو نعيم عن ابن عيينة عن يزيد بن حيان عن
ابن عقبة قال قال رسول الله صلى الله عليه وسلم والذي نفسي بيده ما
على الأرض شيء أحوج إلى طول سجن من لسان ○ حدثنا
أبو خالد عن محمد بن عجلان عن زيد بن أسلم عن أبيه قال قال
عمر أبي بكر رضي الله عنه وهو آخذ بلسانه وهو يقول
هذا الذي أوردني الموارد ○ حدثنا غندر عن شعبة
بن عطاء عن عبد الله بن سفيان عن أبيه قال قلت يا رسول الله
أي شيء أتقي لله فأشار إلى لسانه ○ حدثنا
سفيان عن عبد الله بن دينار عن ابن عمر قال أحق
المسلم لسانه ○ ما يذكر للرجل أن يتعلم به

باب

حدثنا ابن عيينة عن الزهري عن أبي سلمة

[٨] ورقتان من آخر الجزء

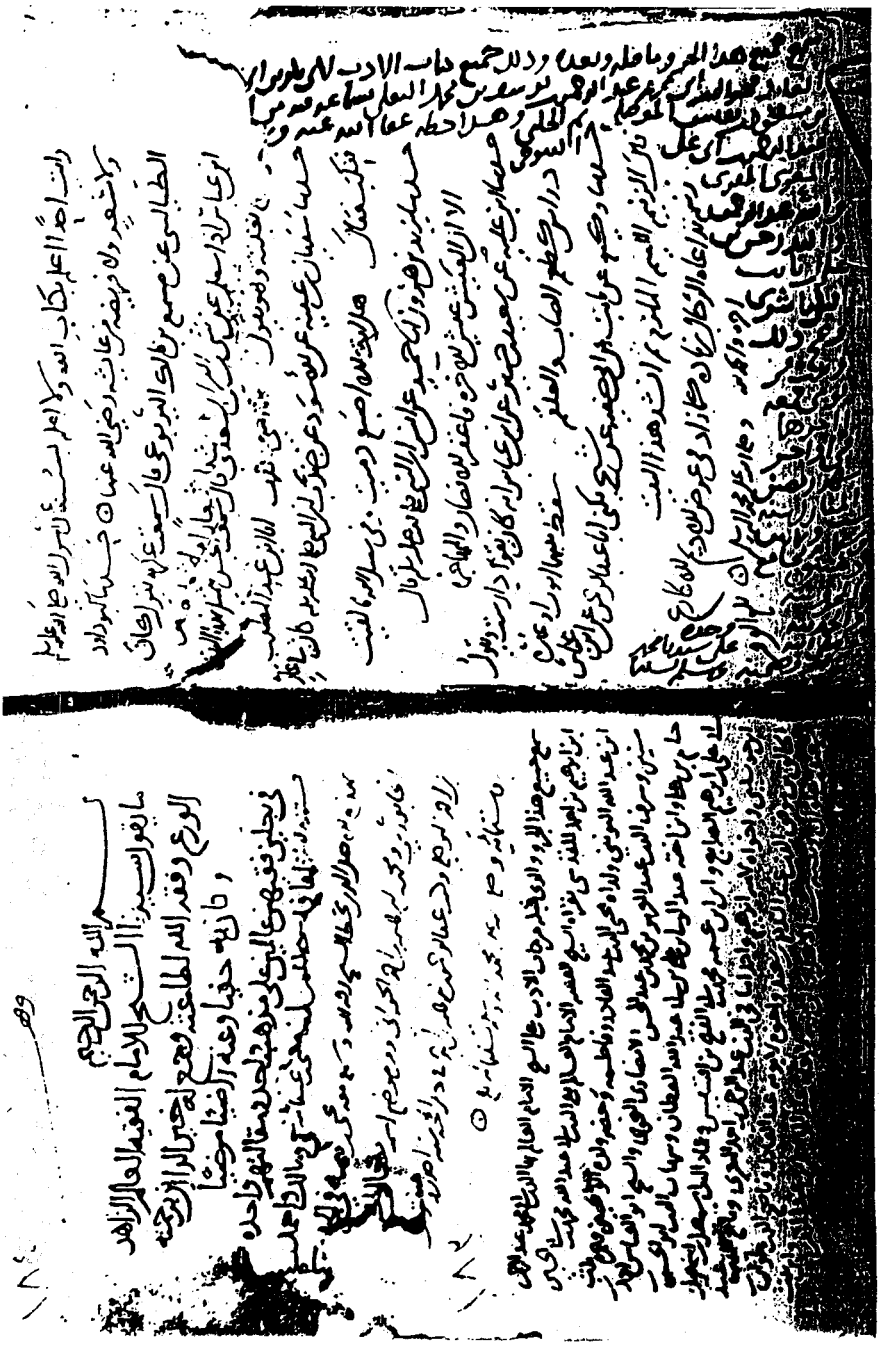

وانت احدا اعلم بكتاب الله ولا اعلم بسنة عن رسول الله صلى الله عليه وسلم
ولا بشعر ولا فريضة من عائشة رضي الله عنها ٥ حدثنا ابو داود
الطيالسي عن مسعر بن كدام البرجمي قال سمعت عكرمة يقول حاق
ابن عباس اذا سئل عن شيء من القرآن سعد في شعاره اي [illegible]

[illegible] وحسن بن عبد الرحمن بن محمد بن [illegible] اما ابن عبد الصمد
[illegible] بن عبد الوهاب وولداه عبد الملك وابراهيم وموسى ومحمد
وايوب [illegible] وابو [illegible] سعد بن عيسى ابو [illegible] وهو عمر بن سعد وحسن بن [illegible]
ابراهيم ومحمد ابنا ابراهيم بن سلطان وعبد الرحمن بن [illegible] وعثمان بن ابراهيم بن محمد وسيف بن سيف بن [illegible]
ومحمد بن [illegible] ومحمد بن اسمعيل بن حماد الطائي وعبد السلام بن الفضل [illegible]
ومحمد بن يوسف الموصلي وحسن بن علي بن عبد الله الماردي وجعفر بن [illegible]
الصبح العراقي وابراهيم بن محمد بن [illegible] ومطر بن صدقة بن محمد بن [illegible]
موسى ونصر الله بن احمد بن ابراهيم الدمشقي ومعه الاسما العشر الى عفر الله على [illegible]
ابراهيم بن نصر بن يوسف وجميع لهم حلك وست ماس حصر [illegible] اربع [illegible]
[illegible] عبد الخالق عن الله تعالى ومحمود بن احمد بن علي الفقيه اسمع [illegible]
[illegible] وجميع له ذلك في الحاج المذكور [illegible] عبد الرحيم وابي [illegible] بن علي [illegible]
[illegible] الجامعة المذكورة بن الحسن ابو السعود [illegible] احمد بن علي بن محمد القرشي المصري وجميع له [illegible]
[illegible] عبد الرحيم بن [illegible]
[illegible] عبد الباقي [illegible] وهم [illegible]

وهو

بسم الله الرحمن الرحيم
ما يقول سيدنا الشيخ الامام الفقيه العالم الزاهد
الورع وفقه الله لطاعته وجمع له خير الدارين برحمته
وتاب عليه حقيا وعنه راضيا مرضيا
في رجلين فقيهين عالمين على مذهب واحد ومقالتهم واحدة
وقد اختلفا في ائمة المسلمين وهم الشافعي ومالك واحمد
وابي حنيفة رضي عنهما فقال احدهما الائمة في الجنة
ان شاء الله تعالى يفعل ما يشاء ويحكم ما يريد وقال الآخر
هما في الجنة قطعا ومن لا يقول هذا ويعتقده فقد كفر
لان كل من مات قد امن عليه ان يكون مربة وقال الاول
انما قولي ان شاء الله انفي عني علم الغيب واسلم الامر الى الله تعالى
ومن لا يقول هذا ويعتقده فقد كفر افتنا ما يلزم
فيه المصلحة والهداية برحمك الله ٤٩

[illegible]

[illegible]

نماذج من نسخة (عم)

[١] الورقة الأولى

حدثنا أبو بكر قال نا حفص عن هشام عن الحسن قال لا بأس به دمن قال لا يدخل بها حتى
يعطيها شيئا حدثنا أبو بكر قال نا وكيع عن علي بن مبارك عن يحيى عن عكرمة أن عليا
لما أراد أن يبتني بفاطمة قال له النبي قدم شيئا ٥ أبو بكر قال نا حشيم عن أبي حمزة
قال شهدت ابن عباس وسأله أنه تزوج امرأة فعسر عن صداقها فقال له ابن عباس أولم تجد
إلا نعلك فأعطها إياها ثم ادخل بها ٥ حدثنا أبو بكر قال نا وكيع عن سفيان عن خصيف عن
سعيد بن جبير قال فمطلها ولو حفنة ٥ أبو بكر قال نا حفص عن هشام عن ابن أبي
ليلى كان يقول يأتي عليها ولو شيئا ثم يدخل بها ٥ أبو بكر قال نا وكيع عن سفيان
عن ليث عن الحسن وعن منصور عن إبراهيم أنهما كرها أن يدخل بها ولم يعطها من صداقها
شيئا ٥ أبو بكر قال نا زيد بن الحباب عن الضحاك بن عثمان قال سئل الزهري عن رجل
تزوج امرأة وهو مبتلى ببعد أن يدخل بها ولم يعطها شيئا قال سنت السنة أن لا يدخل
بها حتى يعطيها ولو شيئا ٥ أبو بكر قال نا عبدة عن سعيد عن قتادة قال يهب شيئا
أبو بكر قال نا شبابة قال نا حشام بن الغاز عن نافع عن ابن عمر قال لا يحل لمسلم أن
يدخل على امرأة حتى يقدم إليها ما قل أو كثر ٥ أبو بكر قال نا ابن علية عن أيوب عن
عكرمة أن النبي عليه السلام قال لعلي أعطها درعك الحطمية ٥ في الرجل يتزوج المرأة
يشترط من بها دارها حدثنا أبو بكر قال نا ابن عيينة عن يزيد بن يزيد بن جابر عن
إسمعيل بن عبيد الله عن عبد الرحمن بن غنم عن عمر قال لها شرطها قال رجل إذا
لم يملك بها فقال عمر إن مقاطع الحقوق عند الشروط ٥ أبو بكر قال نا وكيع
عن سعيد بن عبد العزيز عن إسمعيل بن عبيد الله عن ابن غنم عن عمر قال لهما
شرطها ٥ أبو بكر قال نا وكيع عن عبد الحميد بن جعفر عن يزيد بن أبي حبيب
عن أبي الخير عن عقبة بن عامر قال قال رسول الله أحق الشرط أن يوفى به ما استحللتم
به الفروج ٥ أبو بكر قال نا وكيع عن سفيان عن عبد الكريم عن أبي عبيدة أن معوية
سئل عنها عمر بن الخاص فقال لها شرطها ٥ أبو بكر قال نا ابن عيينة عن عمرو
عن أبي الشعثاء قال إذا شرط لها دارها تزوجها استحل من فرجها ٥ أبو بكر
قال نا ابن علية عن أيوب قال نا أبو الزناد أن امرأة خاصمت زوجها إلى عمر بن عبد
العزيز في شرطها دارها صاحبي تزوجها أن لها دارها لا يخرجها منها فقضى عمر

أن

[٢] الورقة الأخيرة

صلى الله عليه وسلم لما قضى بالولد لابن زمعة قال سودة احتجبي منه وقال ان لم افعل هذا لم يشا رجل
يدعي ولد رجل الا ادعاه حدثنا عفان حدثنا همام حدثنا قتادة عن سعيد بن ابي بردة عن ابيه عن جده
ان رجلين ادعيا بعيرا فبعث كل واحد منهما بشاهدين فقضى به النبي صلى الله عليه وسلم بينهما حدثنا
يزيد بن هارون اخبرنا حريز بن اسماء عن عبد الله بن يزيد مولى المنبعث عن رجل عن سروق ان رسول الله صلى
الله عليه وسلم قضى بشاهد ويمين ٥ هنا انتهى كتاب اقضية رسول الله صلى الله عليه وسلم احمد الجزء الثاني من
من مصنف ابن ابي شيبة والحمد لله وحده
وصلواته على سيدنا محمد وآله وصحبه وسلم
تسليما كثيرا يتلوه ان شاء الله تعالى
في الجزء السابع كتاب الدعا
والله تعالى اعلم
بالصواب واليه المرجع
والمآب
م
م

[٣] نموذج لتغير الخط

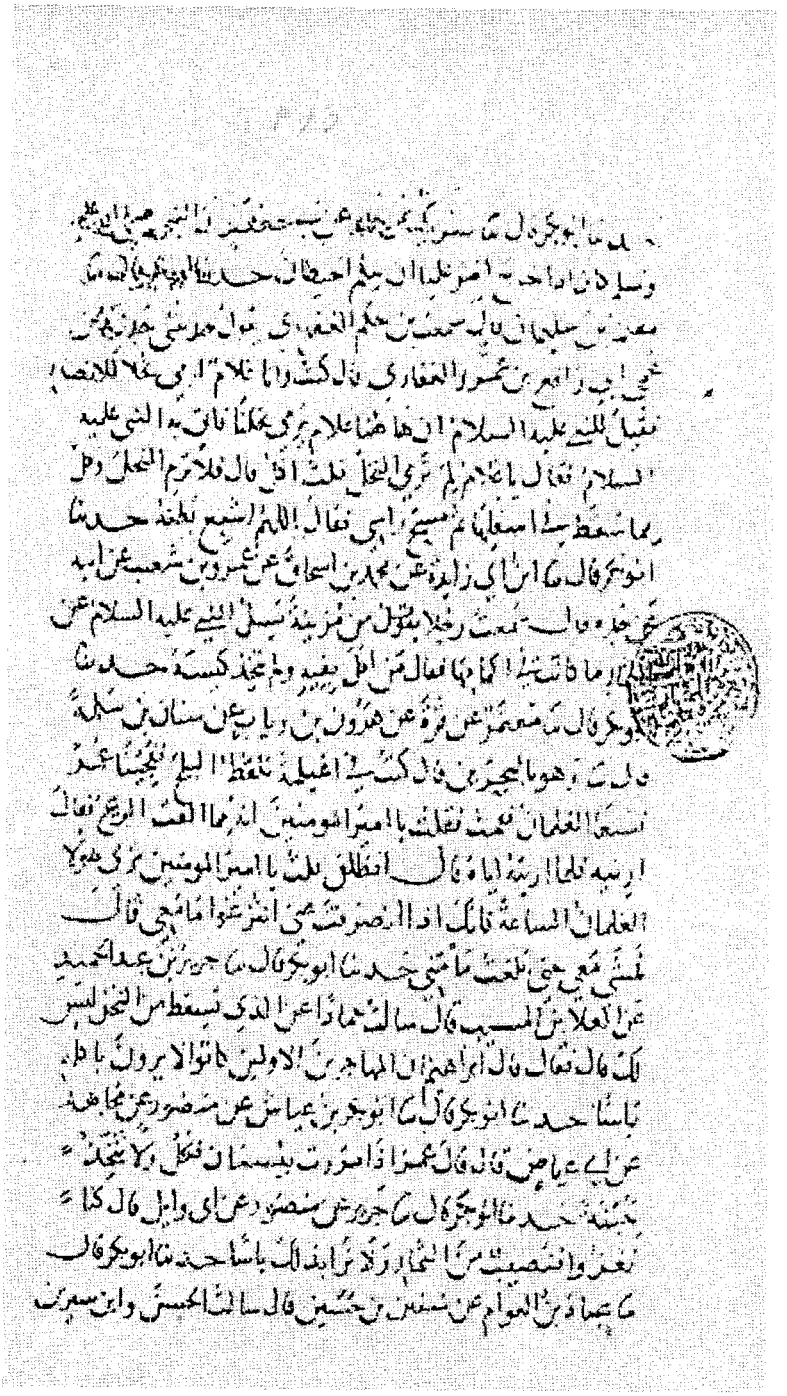

[٤] نموذج للخط الثاني

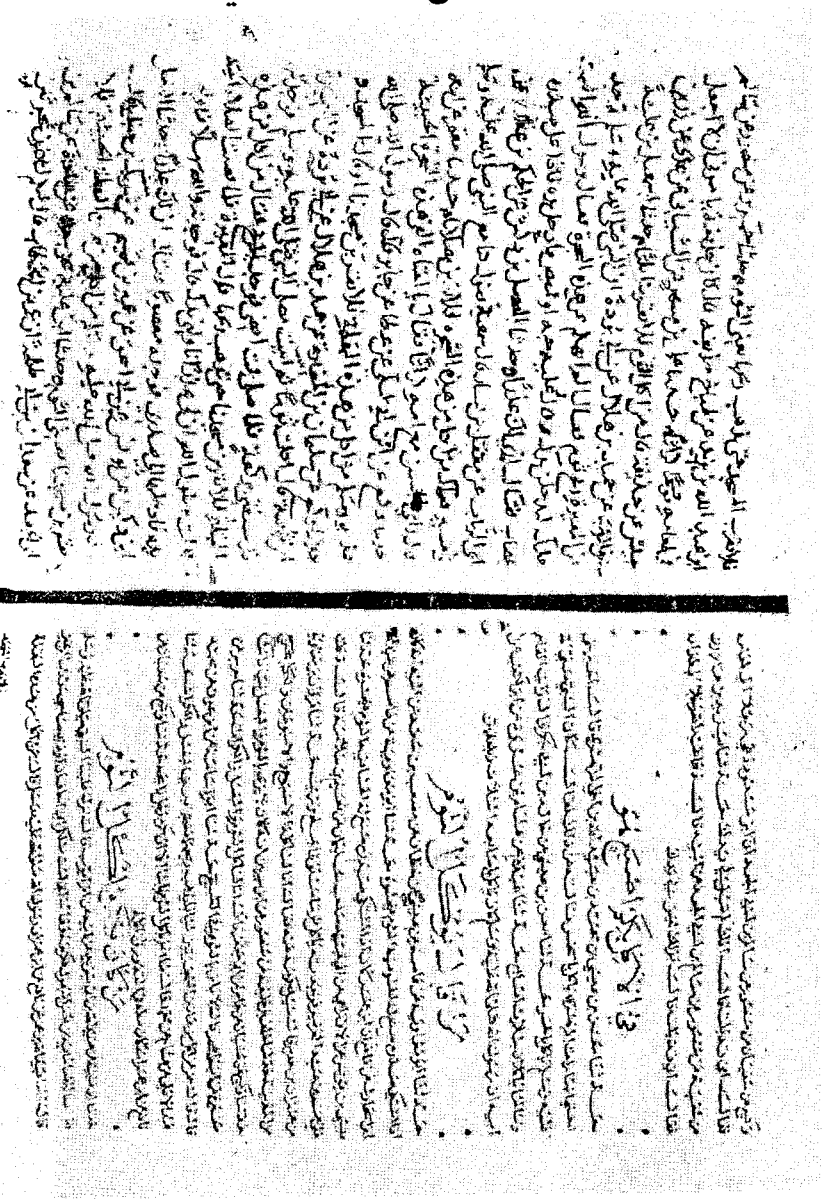

نماذج من نسخة (مر)

[١] الورقة الأولى من الجزء الأول

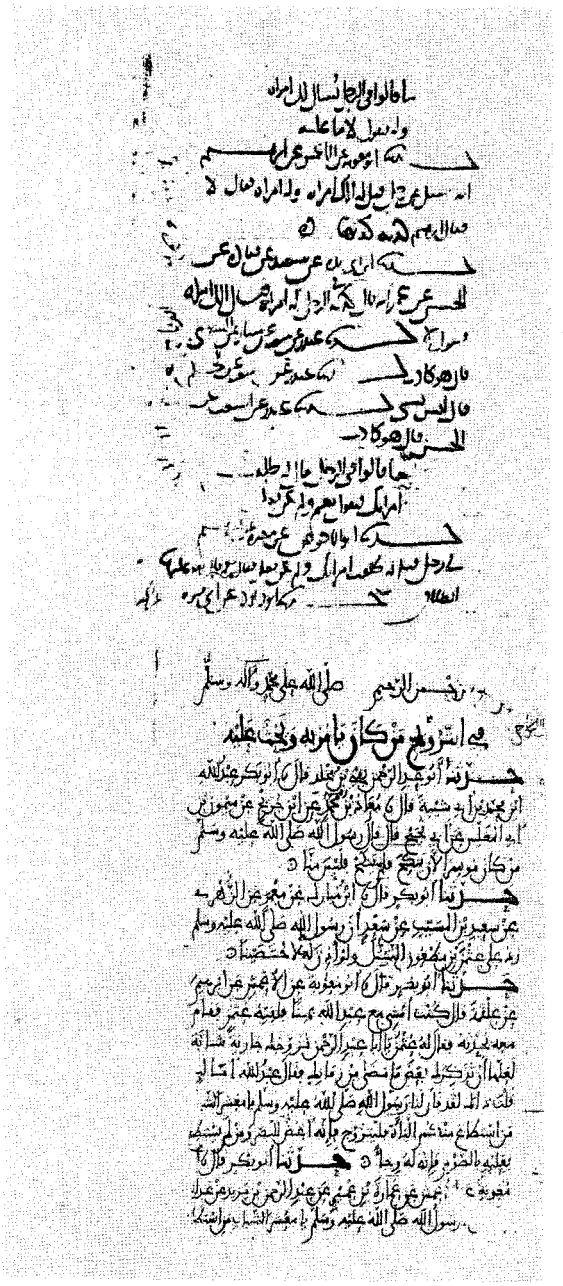

[٢] الورقة الأخيرة من الجزء الأول

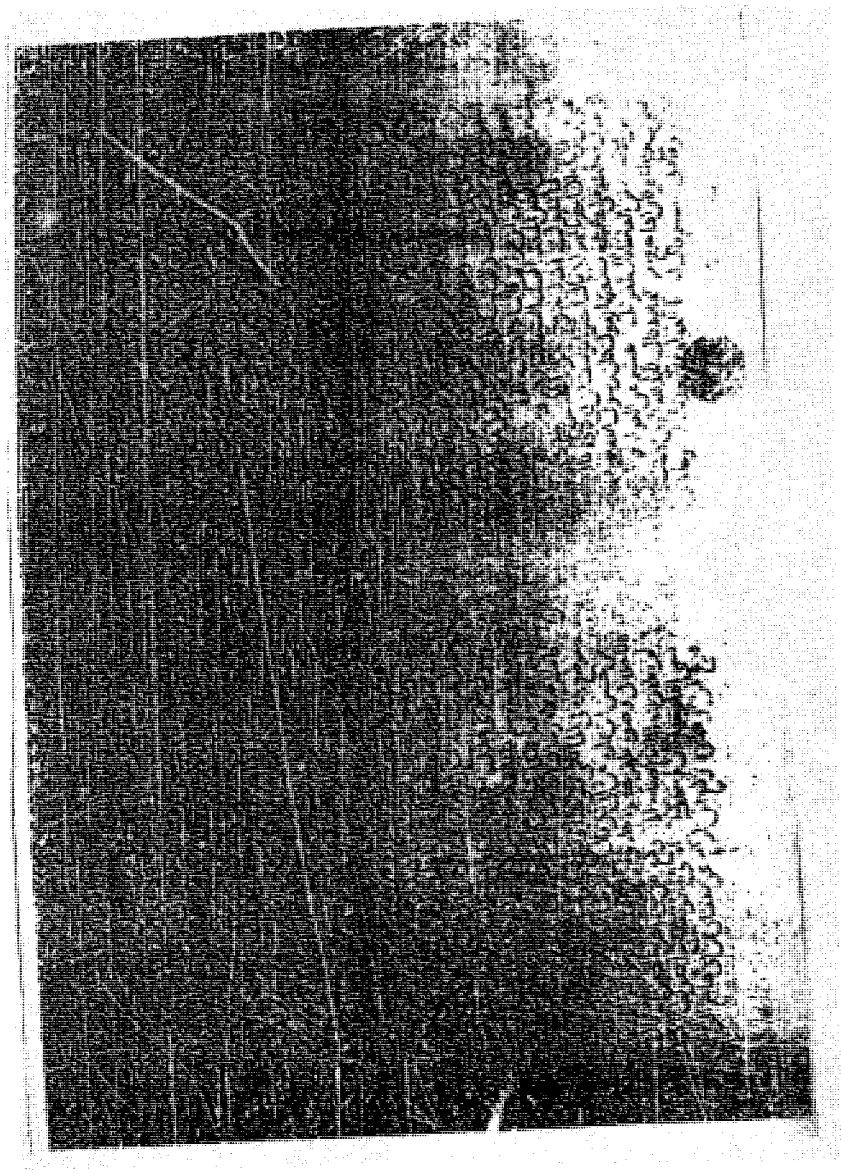

[٣] الورقة الأخيرة من الجزء الثاني

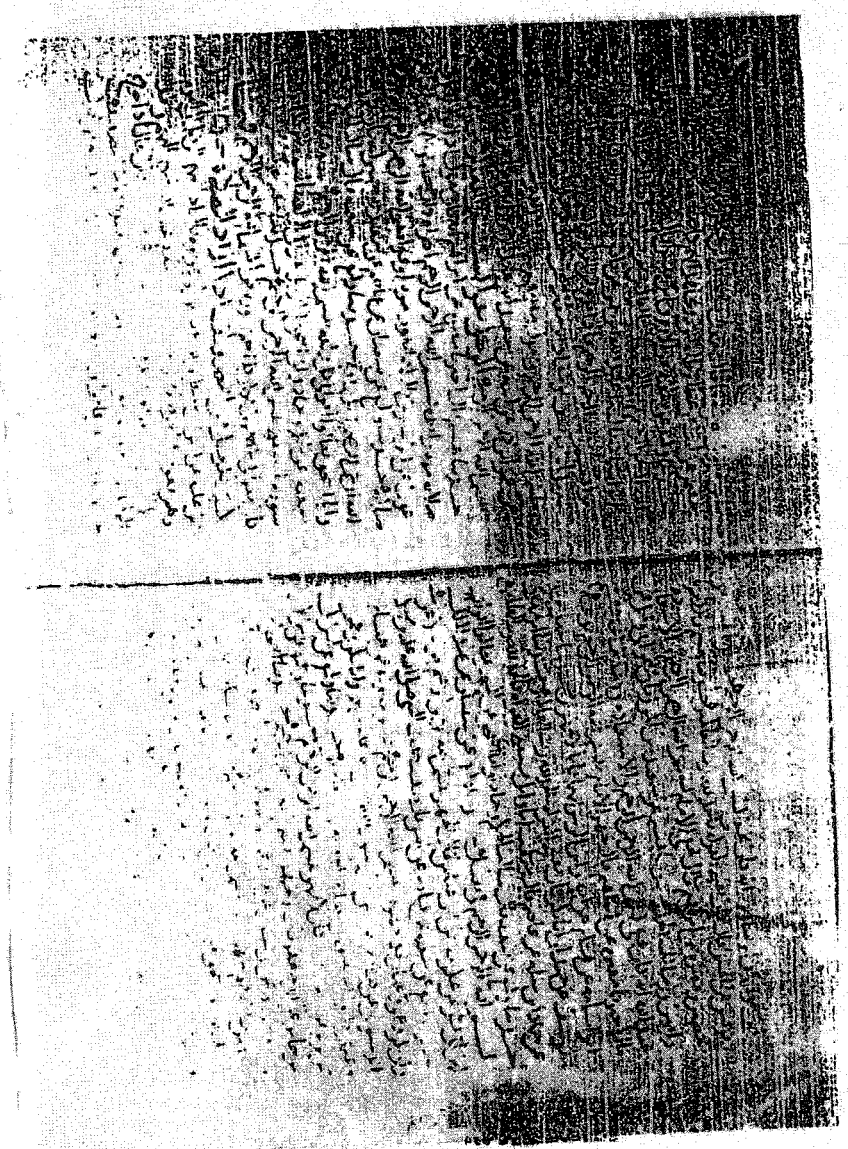

[٤] الورقة الأولى من الجزء الثالث

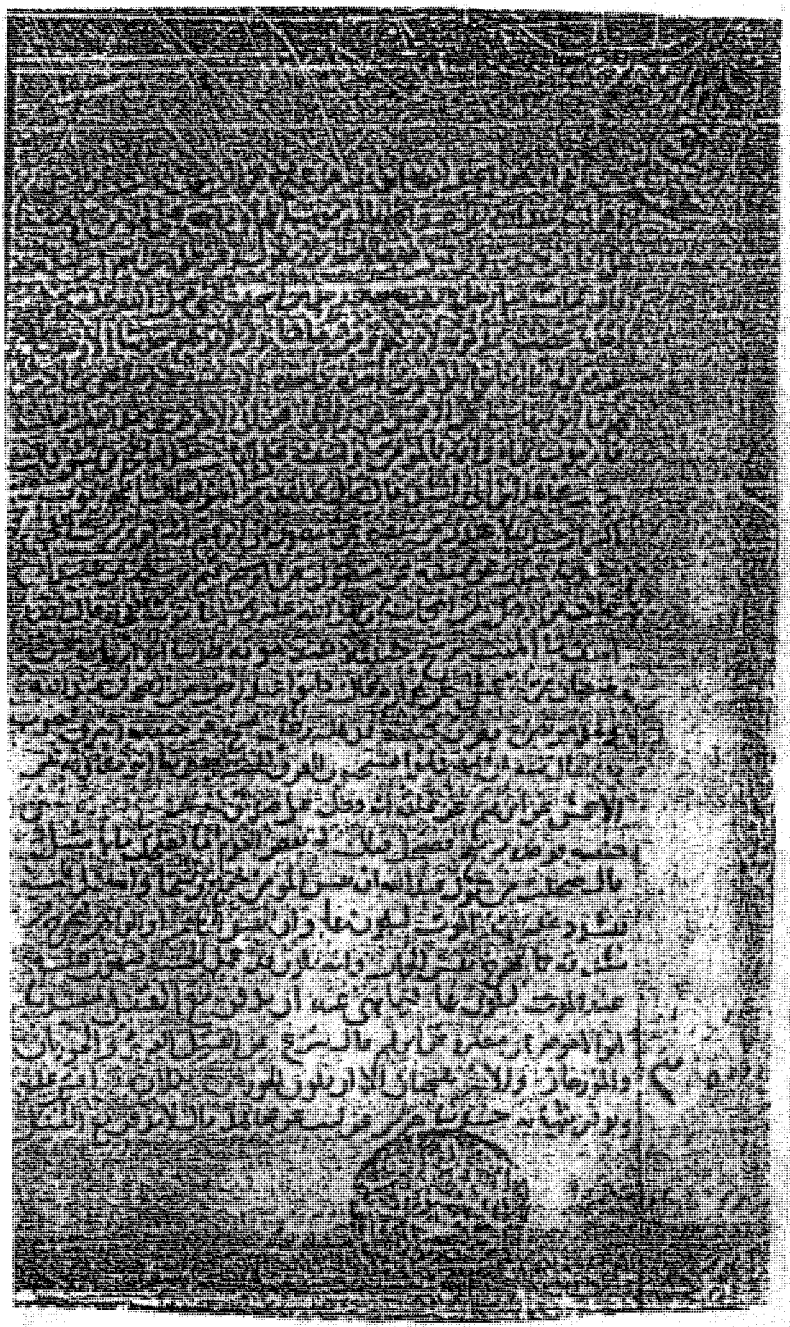

[٥] الورقة الأخيرة من الجزء الثالث

[٦] الورقة الأولى من الجزء الأخير

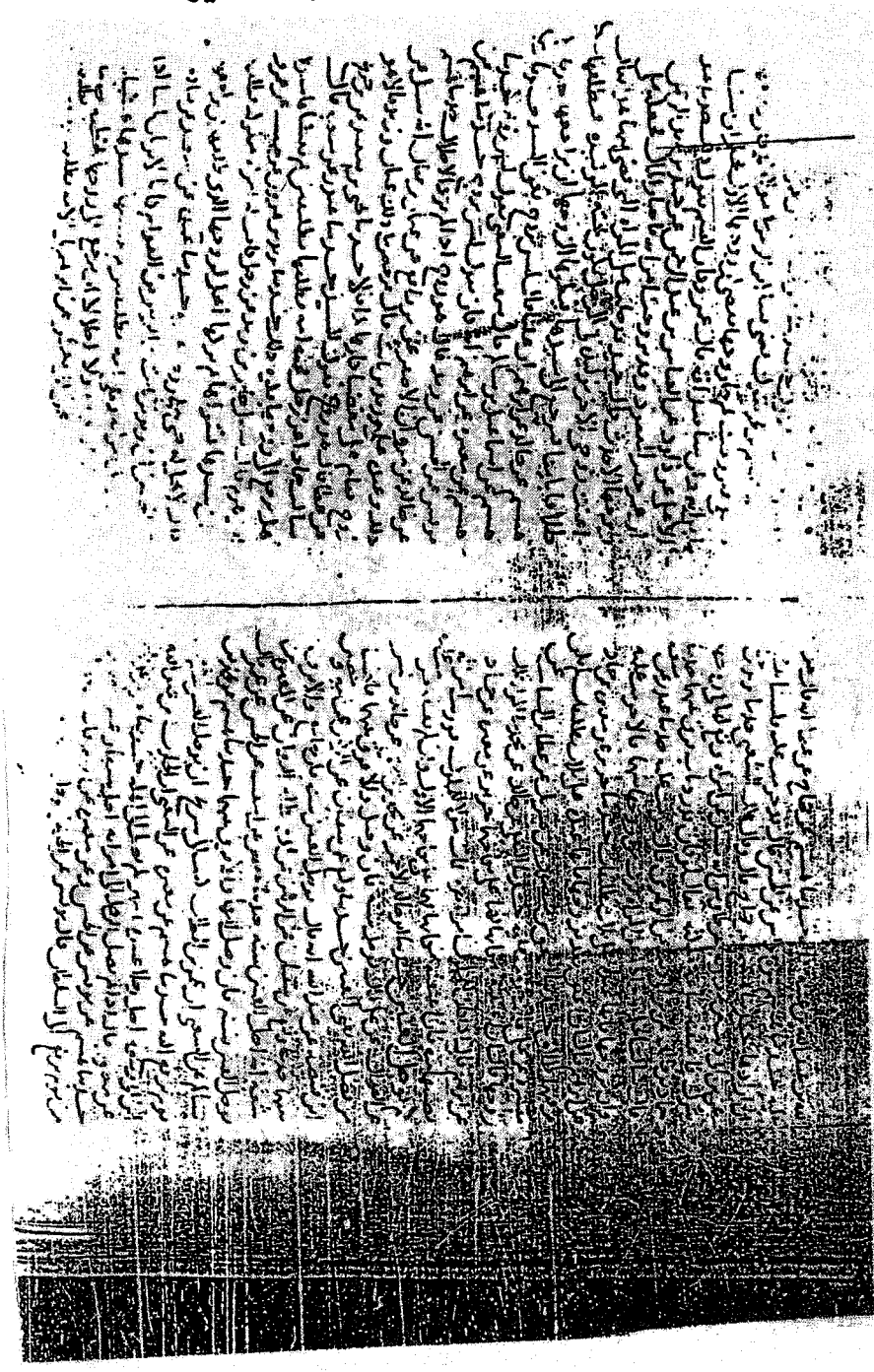

نماذج من نسخة (ملا)

[١] الورقة الأولى من الجزء الأول

[٢] الورقة الأخيرة من الجزء الأول

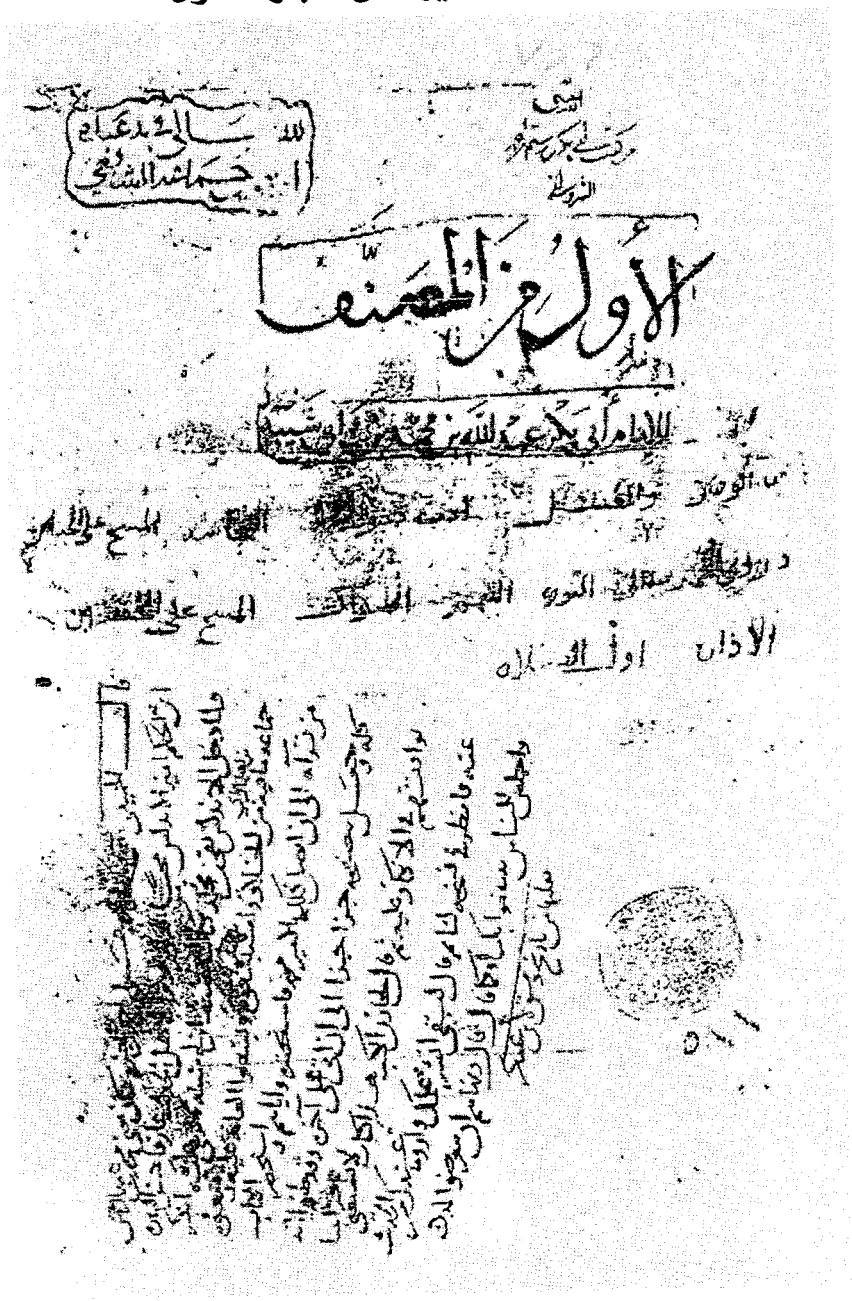

[٣] الورقة الأولى من الجزء الثاني

[٤] الورقة الأخيرة من الجزء الثاني

بسم الله الرحمن الرحيم صلى الله على محمد النبي وآله

ما يقول الرجل إذا دخل الخلاء

حدثني يحيى بن مخلد رحمه الله قال حدثنا أبو بكر عبد الله بن محمد بن أبي شيبة قال حدثنا هشيم بن بشير عن عبد العزيز بن صهيب عن أنس بن مالك قال كان النبي صلى الله عليه وسلم إذا دخل الخلاء قال اللهم إني أعوذ بك من الخبث والخبائث

عبدة بن سليمان عن ابن أبي عروبة عن قتادة عن قاسم الشيباني عن زيد بن أرقم قال قال رسول الله صلى الله عليه وسلم إن هذه الحشوش محتضرة فإذا دخل أحدكم الخلاء فليقل اللهم إني أعوذ بك من الخبث والخبائث

محمد بن بشر العبدي عن عبد العزيز بن عمر قال حدثني الحسن بن مسلم بن يناق عن رجل من أصحاب عبد الله بن مسعود قال قال عبد الله إذا دخلت العامر فأردت التكشف فقل اللهم إني أعوذ بك من الرجس النجس والخبث والخبائث والشيطان الرجيم

عبدة بن سليمان عن جويبر عن الضحاك قال كان حذيفة إذا دخل الخلاء قال أعوذ بالله من الرجس النجس الخبيث المخبث الشيطان الرجيم

هشيم عن أبي معشر عن عبد الله بن أبي طلحة عن أنس أن النبي صلى الله عليه وسلم كان إذا دخل الكنيف قال بسم الله اللهم إني أعوذ بك من الخبث والخبائث

وكيع عن إسرائيل عن الزبرقان الهروي

[٥] الورقة الأولى من الجزء الخامس

عن عبد الله بن أبي قتادة قال أخبرني أن رسول الله صلى الله عليه وسلم قال
لولا الهجرة لكنت امرأ من الأنصار ○
حدثنا زيد بن حباب عن هشام بن هانئ الأنصاري
قال حدثني معاذ بن رفاعة بن رافع عن أبيه قال قال رسول الله صلى الله عليه
وسلم اللهم اغفر للأنصار ولذراري الأنصار ولذراري ذراري أبنائهم
ولموالي أبنائهم وجيرانهم ○ حدثنا الفضل بن دكين
قال حدثنا ابن العبيل قال حدثنا عكرمة عن ابن عباس قال جلس رسول
الله صلى الله عليه وسلم يوما على المنبر عليه ملحفة متوشحا بها عاصب
رأسه بعصابة دسماء قال فحمد الله وأثنى عليه ثم قال يا أيها الناس
تحضرون وتقل الأنصار حتى تكونوا كالملح في الطعام فمن ولي من أمركم
شيئا فليقبل من محسنهم وليتجاوز عن مسيئهم ○
حدثنا حفص بن غياث عن حجاج عن طلحة قال كان
يقال حفظ الأنصار نفاق ○ حدثنا شبابة بن
سوار قال حدثنا شعبة عن معاوية بن قرة أنه سمع أنسا يحدث عن النبي
صلى الله عليه وسلم قال اللهم أصلح الأنصار والمهاجرة
حدثنا عبد الله بن إدريس عن شعبة عن هشام بن زيد
عن أنس قال رأى رسول الله صلى الله عليه وسلم نساء وصبيانا من الأنصار
مقبلين من عرس فقال اللهم أنتم الناس إلي ○
مقبلين

[٦] الورقة الأخيرة من الجزء الخامس

بسم الله الرحمن الرحيم

صلى الله على محمد النبي

في الحنوط كيف يصنع بها وأين تجعل

حدثنا وكيع عن إسمعيل بن أبي خالد عن حكيم بن جابر قال الماماة ابن قيس قال قال الحسن بن علي إذا غسلتموه فلا تهيجوه حتى توتوني بجاء فوضأه بالحنوط وضوءا ○

حدثنا معن بن عيسى عن خالد بن إياس بكر قال سمعت سالما وعبيد الله بن عبد الله إذا ذكرا حنوط الميت قالا اجعلوه بينه وبين ثيابه ○

حدثنا محمد بن فضيل عن الحسن بن عبيد الله عن إبراهيم قال يلاه وحنوطه على مساجده ○

حدثنا يزيد بن هارون عن حجاج عن فضيل عن إبراهيم في حنوط الميت قال يبدأ بمساجده ○

حدثنا وكيع عن شعبة عن منصور عن إبراهيم قال إذا فرغ من غسله تتبع مساجده بالطيب ○

حدثنا عبد الصمد بن عبد الوارث عن هشام عن شيخ من أهل الكوفة يقال له زياد عن إبراهيم عن ابن مسعود قال يوضع الكافور على موضع سجود الميت ○

في القطن يوضع على وجه الميت

حدثنا يزيد بن هارون عن هشام قال كان أيوب بعدما يفرغ من غسل الميت يطيب وجهه بقطنة وكان محمد لا يفعل ذلك ○

حدثنا عبد السلام بن حرب عن عمه وعن الحسن أنه كان يرى أن المشافة تجزي إذا لم يكن قطن للميت ○

في الميت يحشى دبره وما يخاف منه

حدثنا عبد الله بن مبارك عن ابن جريج عن عطاء قال قلت حشو الكرسف قال نعم قلت إن تحجر منه شيء قال نعم ○

حدثنا هشيم عن مغيرة عن إبراهيم قال يحشى من الميت ما يخاف أن يخرج منه ○

حدثنا ابن مهدي عن همام عن قتادة عن الحسن قال يحشى دبره ومشامعه وأنفه ○

حدثنا أبو داود عن الربيع قال سمعت ابن سيرين يقول يحشى دبر الميت وفمه ومنخراه قطنا وقال محمد ما عالجت من دبره بعالجة بيسار ○

حدثنا وكيع عن حيان بن إبراهيم عن أبيه الأزدي عن جابر بن زيد قال إذا حشي عن الميت منذ مرافقه ومشامعه بالمشاق ○

في المسك في الحنوط من رخص فيه

حدثنا عبد الله بن مبارك عن حميد عن أنس أنه جعل في

[٧] الورقة الأولى من القطعة الثانية

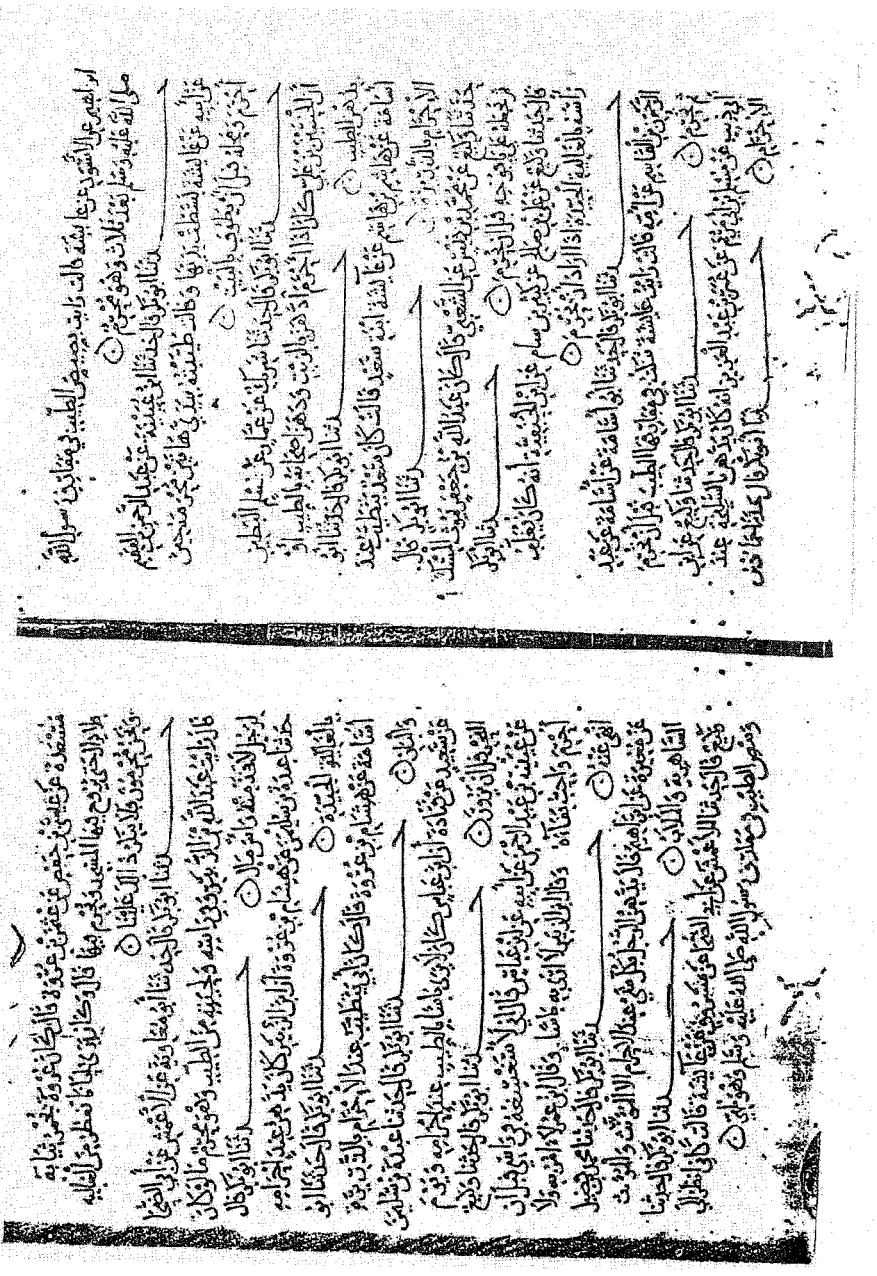

[٨] الورقة الأخيرة من القطعة الثانية

بسم الله الرحمن الرحيم وبه الثقة والمعونة والتوفيق

كتاب الدعاء

حدثنا أبو بكر عبد الله بن محمد بن أبي شيبة قال: ثنا إسماعيل بن علية عن الجريري عن أبي نضرة عن أبي سعيد الخدري قال: قال زيد بن ثابت عن النبي صلى الله عليه وسلم قال: تعوذوا بالله من عذاب النار، قلنا: نعوذ بالله من عذاب النار، تعوذوا بالله من عذاب القبر، قلنا: نعوذ بالله من عذاب القبر، تعوذوا بالله من الفتن ما ظهر منها وما بطن، قلنا: نعوذ بالله من فتنة الدجال.

حدثنا وكيع عن سفيان عن محمد بن المنكدر عن جابر قال: كان رسول الله صلى الله عليه وسلم يعلمنا كما يعلم الصبيان يقول: تعوذوا بالله من علم لا ينفع، ومن قلب لا يخشع، ومن نفس لا تشبع، ومن دعاء لا يسمع.

حدثنا ابن فضيل عن عطاء بن السائب عن أبيه عن أبي هريرة أن رسول الله صلى الله عليه وسلم كان يقول: اللهم إني أعوذ بك من الشيطان ونفخه ونفثه ونفثه الشعر ونفثه الكبر.

حدثنا أبو معاوية عن عاصم الأحول عن أبي عثمان عن عبد الله بن الحرث عن زيد بن أرقم قال: لا أقول لكم إلا ما كان رسول الله صلى الله عليه وسلم يقول: اللهم إني أعوذ بك من العجز والكسل والبخل والجبن والهرم وعذاب القبر، اللهم آت نفسي تقواها وزكها أنت خير من زكاها، أنت وليها ومولاها، اللهم إني أعوذ بك من علم لا ينفع ونفس لا تشبع وقلب لا يخشع ودعاء لا يسمع.

حدثنا ابن إدريس عن حصين عن هلال عن عروة بن الزبير عن عائشة قالت: ما سمعت دعاء كان يدعو به رسول الله صلى الله عليه وسلم قالت: كان يقول: اللهم إني أعوذ بك من شر ما عملت، ومن شر ما لم أعمل.

حدثنا أبو خالد الأحمر عن محمد بن عجلان عن سعيد بن أبي سعيد عن أبي هريرة قال: كان من دعاء النبي صلى الله عليه وسلم: اللهم إني أعوذ بك من علم لا ينفع، ومن دعاء لا يسمع، ومن قلب لا يخشع، ومن نفس لا تشبع.

ومنهم من ارتقته ومنهم من اخذته الى ثدييه ومنهم من اخذته الى عنقه ولم يصل الى وجهه فيطرحون في ماء
الحياة قيل يا رسول الله وما ماء الحياة قال غسل اهل الجنة فينبتون كما تنبت الزرع في حميل
السيل ثم تشفع الانبياء فمن كان يشهد ان لا اله الا الله مخلصا قال ثم يتحنن برحمته على من فيها ما يترك
فيها عبدا في قلبه مثقال حبة من ايمان الا اخرجه منها حدثنا عفان قال حدثنا سعيد بن زيد
قال سمعت ابا سليمان الفصيحي قال حدثني عتبة بن عبد السلمي قال سمعت ابا بكر عن النبي صلى الله
عليه وسلم قال يجلس الناس على الصراط يوم القيامة فتفاوح بهم حسا الصراط تفاوح الفراش
في النار قال فيتحنن الله برحمته على من فيها قال ثم يؤذن للملائكة والنبيين والشهداء
ان يشفعوا فيشفعون ويخرجون ويشفعون ويخرجون من كان في قلبه
ما يزن ذرة من ايمان حدثنا محمد بن عبد الله الاسدي عن سفيان عن الشيباني عن عكرمة
قال الصراط على جسر جهنم يردون عليه حدثنا الحسن بن موسى عن حماد بن سلمة عن ثابت
البناني عن ابي عثمان النهدي عن سلمان الفارسي قال يوضع الصراط وله حد كحد المرسى
فتقول الملائكة ربنا من يجيز على هذا فيقول اجيز عليه من شئت حدثنا غندر عن شعبة
عن الاعمش عن شقيق ابي الاحوص عن عبد الله قال يجاء بالناس الى الميزان يوم القيامة
فيتجادلون عند اشد الجدال حدثنا غندر عن شعبة عن يحيى بن عطاء قال حدثني شيم
ابن بيلان عن سلمة عن ابي الدرداء انه قال اين انت من يوم يرمى بجهنم فيسد ما بين الخافقين
وقيل لن يدخل الجنة حتى يخوض النار فان كان معك نور استقام بك الصراط فقد والله نجوت
وهديت فان لم يكن معك نور تشبث بك بعض خطاطيف جهنم او كلاليبها او شبابيبها فقد والله
رزيت ومويت حدثنا عبد الله بن نمير قال حدثنا الاعمش عن مجاهد عن عبيد بن عمير قال
الصراط دحض مزلة كحد السيف كفاه الملائكة منهم الكلاليب والانبياء قيام يقولون حولك
ربنا سلم سلم فبين محدوش ومكدوس في النار وناج مسلم آخر الجزء السادس من المجلد وصلى الله على من لا نبي بعده
يتلوه في الجزء السابع ان شاء الله تعالى ما ذكر في سعة
رحمة الله

نماذج من نسخة (ت)

[١] الورقة الأولى

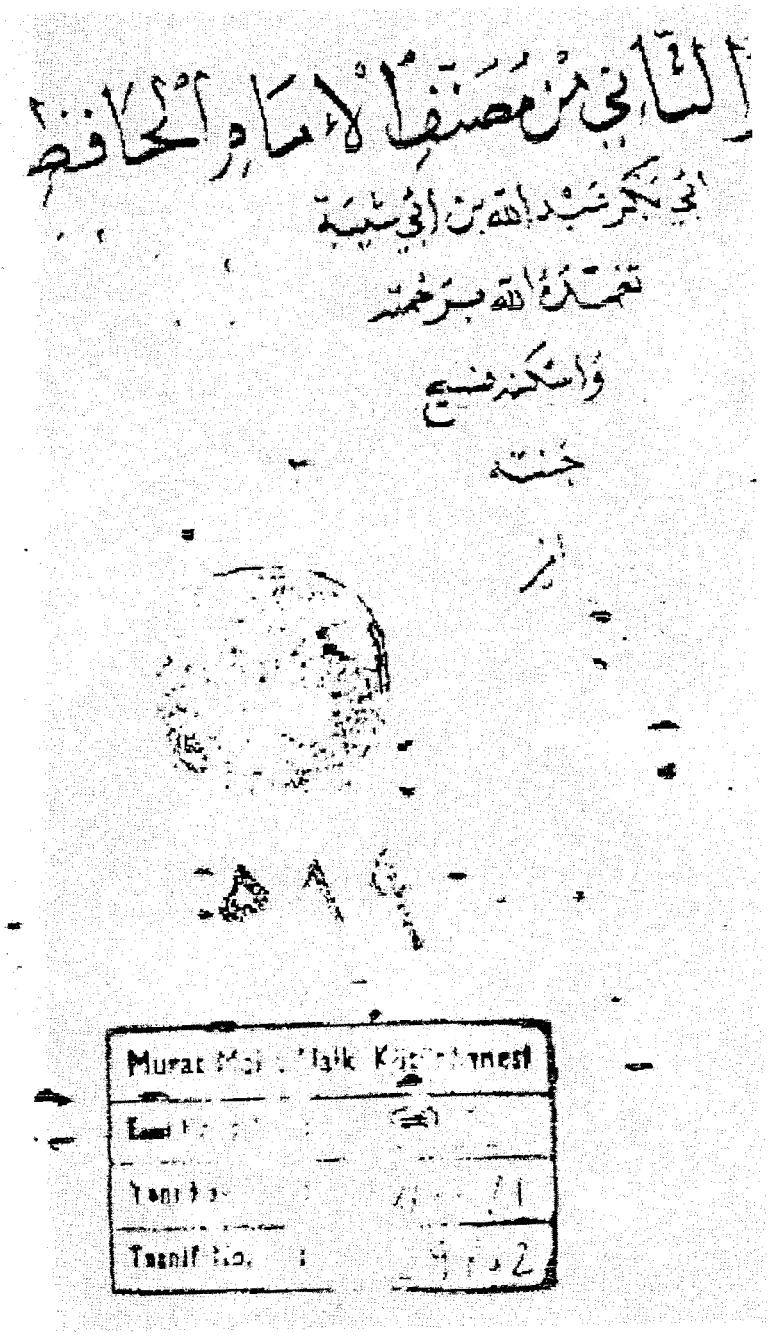
الثاني من مصنف الإمام الحافظ
أبي بكر عبد الله بن أبي شيبة
تغمده الله برحمته
وأسكنه فسيح
جنته

[٢] الورقة الأخيرة

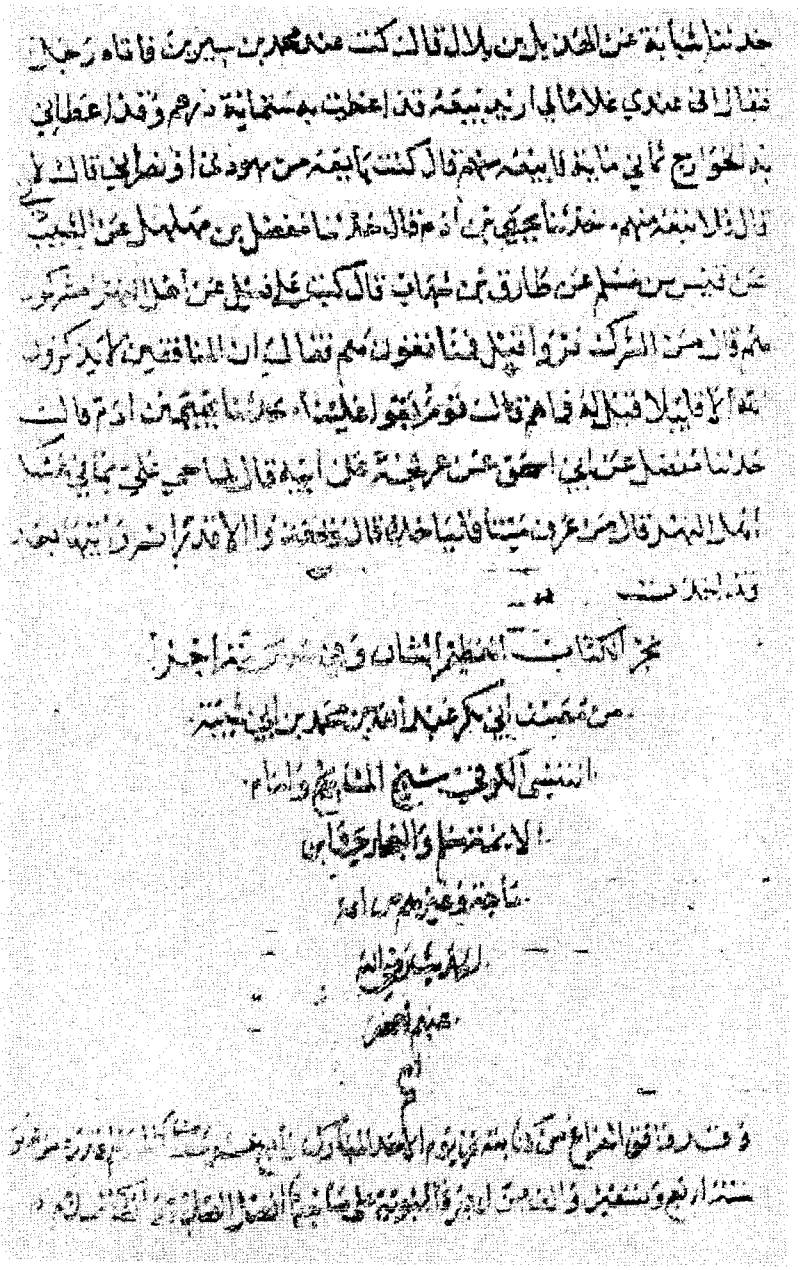

وأنتم أصحاب بدر وقد اختلفتم فمن بعدكم أشد اختلافا قال فقال
علي يا أمير المؤمنين إنه ليس أحد أعلم بهذا من شأن رسول الله صلى الله
عليه وسلم من أزواجه فأرسل إلى حفصة فقال لا علم لي بهذا فأرسل
إلى عائشة فقالت إذا جاوز الختان الختان فقد وجب الغسل فقال
عمر لا أسمع برجل يفعل ذلك إلا أوجعته ضربا ٥ حدثنا سهل بن يوسف
عن شعبة عن سيف بن وهب عن أبي حرب بن أبي الأسود الديلي عن
عميره بن يثرب عن أبي قال إذا التقى ختانهما من وراء الختان وجب
الغسل ٥ حدثنا أبو خالد الأحمر عن يحيى بن سعيد عن عبد الله بن كعب عن محمود
ابن لبيد قال سألت زيد بن ثابت عن الرجل يجامع ولا ينزل قال عليه الغسل
قال قلت له إن أبي كان لا يرى ذلك فقال إن أبا أيوب عن ذلك قبل أن
يموت ٥ حدثنا ابن عيينة عن ابن طاوس عن أبيه قال سمعت ابن عباس
يقول إنما الماء من الماء إذا جاوز الختان الختان ٥ حدثنا أبو أسامة عن عبيد الله
عن نافع عن ابن عمر قال إذا جاوز الختان الختان وجب الغسل ٥ حدثنا
عبد الأعلى عن معمر عن الزهري عن سهل بن سعد قال إنما كان
الماء من الماء إنما كانت رخصة في أول الإسلام ثم كان الغسل بعد ٥ حدثنا
علي عن شعبة عن أبي عون عن عبد الرحمن بن أبي ليلى أنه سمعه من عمر أو
أخبره سمعه من عمر قال إذا جاوز الختان الختان فقد وجب الغسل ٥ حدثنا
غندر عن شعبة عن أبي عبد الله الشامي قال سمعت النعمان بن بشير يقول في
الرجل إذا أكسل فلم ينزل قال يغتسل ٥ حدثنا إسحاق بن سليمان الرازي عن
حنظلة قال قيل للقاسم إن الأنصار لا يغتسلون إلا من الماء فقال
لكنا نعوذ بالله أن نصنع ذلك ٥ حدثنا أبو معاوية عن حجاج عن عمرو
ابن شعيب عن أبيه عن جده قال قال رسول الله صلى الله عليه وسلم
إذا التقى الختانان وتوارت الحشفة فقد وجب الغسل ٥ حدثنا

٥ من كان يقول الماء من الماء ٥

ثنا ابو بكر ثنا ابن عيينة عن زيد بن اسلم عن عطا ابن يسار عن زيد ابن
خالد الجهني سأل جلسة من اصحاب النبي صلى الله عليه وسلم فكلهم يقول
الماء من الماء منهم علي بن ابي طالب ٥ ثنا ابن عيينة عن عمرو عن رجل من
اهل الحديث عن ابن عباس الماء من الماء ٥ ثنا ابو معوية عن الاعمش
عن ابرهيم التيمي عن ابيه قال قال عبد الله الماء من الماء ٥ ثنا وكيع عن اسرائيل
عن ابي اسحاق عن سليم بن عبد الله عن ابن عباس قال الماء من الماء ٥ ثنا
غندر عن شعبة عن الحكم عن ذكوان عن ابي سعيد ان رسول الله صلى الله
عليه وسلم مر على رجل من الانصار فارسل اليه فخرج ورأسه تقطر
فقال لعلنا اعجلناك فقال نعم يا رسول الله قال اذا اعجلت او اقحطت
فعليك الوضوء ولا غسل عليك ٥ ثنا غندر عن شعبة عن منصور عن
هلال بن يساف عن جرشة بن حبيب عن علي انه قال في الغسل من
الجماع اذا انزل فلم يغتسل قبل وان مرها به قال وان مرها به
عشرين مرة ٥ ثنا غندر عن شعبة عن منصور قال سمعت هلالا
يحدث عن المرفع عن ام ولد لسعد بن ابي وقاص ان سعدا كان يأتيها
اذا لم تنزل لم تغتسل ٥ ثنا سويد بن عمرو عن حماد بن سلمة عن هشام
بن عروة عن ابيه عن ابي ايوب عن ابي بن كعب عن النبي عليه السلام قال
انما في الاكسال الا الطهور ٥ ثنا عبيد الله بن موسى عن شيبان عن
يحيى عن ابي سلمة عن عطا ابن يسار اخبره ان زيد بن خالد الجهني اخبره انه
سأل عثمان بن عفان قلت ارأيت اذا جامع الرجل المرأة ولم يمني فقال
عثمان يتوضأ كما يتوضأ للصلاة ويغسل ذكره وقال عثمان سمعت من
رسول الله صلى الله عليه وسلم قال وسألت عن ذلك عليا والزبير وطلحة
وابي بن كعب فامروه بذلك ٥

نماذج من نسخة (خيا)

أول الموجود

ما آتاكم الرسول فخذوه وما نهاكم عنه فانتهوا

حديث عام
ح ١٠
٢٢١٩

الكتاب المصنف
في
الأحاديث والآثار

للامام الحافظ عبد الله بن محمد بن أبي شيبة ابراهيم بن عثمان
أبي بكر بن أبي شيبة الكوفي العبسي
المتوفى سنة ٢٣٥ هج

الجزء الأول

حققه وصححه
الاستاذ عبد الخالق الافغاني

A.0373

واهتم بطباعته ونشره
مختار احمد الندوى السلفي

الدار السلفية
حامد بلدنك ، مومن بوره
بمبئي ٤٠٠٠١١ (الهند)

الطبعة الثانية
١٣٩٩ هج - ١٩٧٩ م

نماذج من نسخة (هـ)

[١] صفحة الغلاف

سلسلة مطبوعات الدار السلفية (٢٣)

١٣٢١
٢٩٧
ابي

AL-DARUSSALAFIAH
HAMID BUILDING, MOMINPURA
MAULANA AZAD ROAD,
BOMBAY-400011
(INDIA)

TEL. : 894650 CABLE : "ALSALAFIAH"
J. C. BOMBAY-11

Printed by : Payyas Printers & Binders, 17 Todi Industrial Estate,
N. M. Joshi Marga, Bombay-400 011.

[٢] كلمة الناشر

بسم الله الرحمن الرحيم

كلمة الناشر

ان الحمد لله ، نحمده ونستعينه ونستغفره ونعوذ بالله من شرور أنفسنا ومن سيآت اعمالنا ، من يهده الله فلا مضل له واشهد ان محمدا عبده ورسوله .

اما بعد ، أن مؤسسة الدار السلفية اذ تقدم بغاية السرور هذا الكتاب الجليل « الكتاب المصنف فى الأحاديث والآثار » للامام الحافظ ابو بكر عبد الله ابن محمد بن ابراهيم بن عثمان بن أبى شيبة الكوفى العبسى المتوفى سنة ٢٣٥ هج .

ضمن سلسلة احياء التراث السلف الصالح ، فإن من اهم غاياتها « تقريب السنة بين يدى الامة » .

وحيث ان الاجزاء الخمسة الاولى من الكتاب طبعت اول مرة سنة ١٣٨٦هج ثم توقفت طباعة الباقية كما نفدت الاجزاء المطبوعة ايضا فنظرا الى اهمية الكتاب وافادته توكلنا على الله وبدأنا طباعته كاملا من اوله الى آخره ، والله ولى التوفيق ، وبعزته وجلاله تتم الصالحات .

ولقد بذلنا فى اخراجه احسن ما يمكن لنا من التصحيح والطباعة والتجليد ، نسئل الله العلى القدير أن ينفعنا بهذا الكتاب وان يجعل عملنا خالصة لوجهه الكريم ، وينفع به مولفه ومصححه ومن سعى فى نشره ومن عمل به اجمعين .

الراجى الى عفوه
مختار احمد الندوى السلفى
الدار السلفيه
حامد بلدنك ، مومن پوره
بومبلى ٤٠٠٠١١ (الهند)
١٣٩٩/٢/١٢ هج — ١٩٧٩/١/١٢ م

[٣] صفحة من النسخة

بسم الله الرحمن الرحيم

ما يقول الرجل اذا دخل الخلاء

حدثنا بقي بن مخلد رحمه الله قال حدثنا ابو بكر عبد الله بن محمد بن ابي شيبة قال نا هشيم عن بشير عن عبد العزيز بن ابي صهيب عن انس بن مالك قال كان النبي صلى الله عليه و سلم اذا دخل الخلاء قال اعوذ بالله من الخبث و الخبائث ٥ حدثنا عبدة بن سليمان عن سعيد بن ابي عروبة عن قتادة عن قاسم الشيباني عن زيد بن ارقم قال قال رسول الله صلى الله عليه و سلم ان هذه الحشوش محتضرة فاذا دخل احدكم الخلاء فليقل اللهم اني اعوذ بك من الخبث و الخبائث ٥ حدثنا محمد بن بشر العبدي عن عبد العزيز بن عمر قال حدثني الحسن بن مسلم بن يناق عن رجل من اصحاب عبد الله بن مسعود قال قال عبد الله اذا دخلت الغائط فاردت التكشف فقل اللهم اني اعوذ بك من الرجس النجس و الخبث و الخبائث و الشيطان الرجيم ٥ حدثنا عبدة بن سليمان عن جويبر عن الضحاك قال كان حذيفة اذا دخل الخلاء قال اعوذ بالله من الرجس النجس الخبيث المخبث الشيطان الرجيم ٥ حدثنا هشيم عن ابي معشر هو نجيح عن عبد الله بن ابي طلحة عن انس ان النبي صلى الله عليه و سلم كان اذا دخل الكنيف قال بسم الله اللهم اني اعوذ بك من الخبث و الخبائث ٥ حدثنا وكيع عن اسرائيل عن الزبرقان العبدي عن الضحاك بن مزاحم قال

www.al-mostafa.com

[٤] الورقة الأولى من الجزء الأول

مصنف ابن ابي شيبه كتاب الصلوات ج — ١

الامام ينتظر بالصلوة

حدثنا وكيع قال حدثنا سفيان عن منصور عن هلال بن يساف عن ابي عبد الرحمٰن او هلال عن سعد بن عبيدة عن ابي عبد الرحمٰن قال قال علي المؤذن أملك بالأذان و الامام أملك بالاقامة ٥ حدثنا وكيع قال حدثنا سفيان عن الحسن بن عبيد الله قال كانوا ينتظرون الاسود و كان امامهم ٥ حدثنا وكيع قال حدثنا سفيان عن اسماعيل بن ابي خالد قال كانوا ينتظرون الامام حتى ينزل المؤذن ٥

فى الصلوة تقام فيعرض الامام ما يشغله

حدثنا ابو بكر قال نا مسعر عن عبد الملك بن ميسرة عن مغفل بن ابي بكر أن عمر بن الخطاب انتظر بعد ما اقيمت الصلوة ٥ حدثنا ابن علية عن عبد العزيز بن صهيب عن انس قال اقيمت الصلوة و رسول الله ﷺ نجيّ لرجل فى جانب المسجد فما قام الى الصلوة حتى نام القوم ٥ حدثنا ابن علية عن التيمى عن ابي عثمان قال ان كان عمر ليقاوم الرجل بعد ما تقام الصلوة ٥ حدثنا وكيع عن عمران بن حدير عن ابي مجلز قال اقيمت الصلوة و صفت الصفوف فابتدر رجل[1] لعمر فكلمه فاطالا القيام حتى القيا الى الارض و القوم صفوف ٥

تم الجزء الاول و يليه الجزء الثانى اوله التسلم فى السجدة (اى سجدة التلاوة)

(١) و فى ن فاندرأ .

[٥] الورقة الأخيرة من الجزء الأول

بسم الله الرحمن الرحيم

التسليم فى السجدة إذا قرآها الرجل

حدثنا أبو بكر قال حدثنا هشيم عن خالد عن أبى قلابة و ابن سيرين أنهما كانا إذا قرءا السجدة سلما . حدثنا ابن فضيل عن عطاء بن السائب عن أبى عبد الرحمن انه كان يسلم يقول السلام عليكم إذا قرأ السجدة . حدثنا وكيع عن شعبة عن الحكم قال رأيت أبا الاحوص و قرأ السجدة فسلم عن يمينه تسليمة .

من كان لا يسلم من السجدة[1]

حدثنا حفص عن الاعمش قال كان ابراهيم و أبو صالح و يحيى ابن وثاب لا يسلمون فى السجدة . حدثنا حفص عن حجاج عن عطاء انه كان اذا قرأ السجدة لم يسلم فيها . حدثنا هشيم عن يونس قال كان الحسن يقرؤ بنا سجود القرآن و لا يسلم . حدثنا عبادة عن وقاء بن اياس الاسدى عن سعيد بن جبير انه كان يقرؤ السجدة فيرفع رأسه و لا يسلم .

من قال إذا قرأت السجدة فكبر و اسجد

حدثنا أبو بكر قال حدثنا هشيم عن مغيرة عن ابراهيم و أبو الاشهب عن الحسن أنهما قالا اذا قرأ الرجل السجدة فليكبر اذا رفع رأسه و اذا سجد .

(١) و فى ن فى السجدة .

[٦] الورقة الأولى من الجزء الثاني

بسم الله الرحمن الرحيم

الحمد لله رب العلمين . و العاقبة للتقين . و الصلوة و السلام على خير خلقه سيدنا محمد و على آله و أصحابه أجمعين . أمّا بعد فيقول عبده المفتقر الى عفوه و غفرانه و رحمته و امتنانه و فضله و احسانه حمد الله المدعو بعبد الخالق الافغانى بن عبد الرحمن غفر الله لى و لوالدى و للمؤمنين و المؤمنات و المسلمين و المسلمات الاحياء منهم و الاموات انه سميع قريب مجيب الدعوات رب العلمين و هو ارحم الراحمين .

مقدمة المصحح

لما اردت بطباعة كتاب مصنف ابن ابى شيبة و نشره و كانت فى بلادنا نسخ متعددة لكن الموانع كانت كثيرة فى حصولها و عدم صحتها و مع هذا توكلت على الله و اشتغلت بطبع هذا الكتاب و نشره فجاء بفضل الله و عونه و توفيقه الجزء الثانى منه بحيث تنشرح صدور الافاضل بروية علوم الاوائل و أرجو من العلماء الكرام ان يطالعوه بنظر الاصلاح و يصلحوا ما وقع فيه من الخطأ و الخلل و ما ابرؤ نفسى من السهو و النسيان .

ترجمة مؤلف المصنف

هو الامام الحافظ المتقن الثبت النحرير الحبر الثقة الشهير بابى بكر عبد الله بن محمد بن ابراهيم بن عثمان بن ابى شيبة العبسى الكوفى المتوفى سنة ٢٣٥ من الهجرة النبوية قال الذهبى فى تذكرة الحفاظ هو صاحب المسند و المصنف و غير ذلك سمع من شريك بن عبد الله قاضى الكوفة

[٧] مقدمة عبدالخالق الأفغاني

مقدمة للمصحح

و ابو الاحوص و عبد الله بن المبارك و سفيان بن عيينة و جرير بن عبد الحميد و طبقتهم و (عنه) ابو زرعة و البخارى و مسلم و ابو داود و ابن ماجة و ابو بكر بن ابى عاصم و بقى بن مخلد و البغوى و جعفر الفريابى و امم سواهم و قال احمد ابو بكر (صاحب المصنف) صدوق و قال الخطيب كان ابو بكر متقنا حافظا صنف المصنف و المسند و الاحكام و التفسير و ذكر ابن نديم أن أبا بكر بن ابى شيبة من المحدثين المصنفين و له من الكتب الكتاب المصنف و قال صاحب كشف الظنون المصنف كتاب كبير جمع فيه ابو بكر بن ابى شيبة احاديث رسول الله صلى الله عليه و سلم و اثار الصحابة و اقوالهم و فتاوى التابعين و اتباع التابعين الأئمة الأجلة المشهودين لهم بالخير على طريقة المحدثين بالاسانيد مرتبا على الكتب و الابواب على ترتيب الفقه .

أوله ما يقول الرجل اذا دخل الخلاء

حدثنا هشيم بن بشير عن عبد العزيز بن صهيب عن انس بن مالك قال كان رسول الله صلى الله عليه و سلم اذا دخل الخلاء قال اعوذ بالله من الخبث و الخبائث .

و بالجملة كفى من مفاخره التى امتازبها بين أئمة المشهورين كونه من اساتذة ابى زرعة و البخارى و المسلم و ابى داود و أبى داود و ابن ماجة و خلائق لا تحصى .

و الله أعلم بالصواب هذا أخر المقدمة و من الله ارجوحسن التوفيق و الخاتمة بالخير و عيشة راضية فى الدنيا و الأخرة و أخر دعوانا ان الحمد لله رب العلمين و الصلوة و السلام على رسوله سيدنا محمد و اله وصحبه أجمعين .

الراجى الى عفوه عبد الخالق الافغانى

ب

[٨] الورقة الأولى من الجزء الثالث

ما آتاكم الرسول فخذوه وما نهاكم عنه فانتهوا

الكتاب المصنف
في
الأحاديث والآثار

للامام الحافظ عبد الله بن محمد بن أبي شيبة ابراهيم ابن عثمان
أبي بكر بن أبي شيبة الكوفي العبسي
المتوفى سنة ٢٣٥ هج

الجزء الثالث

حققه وصححه
الاستاذ عامر العمري الأعظمي
أفضل العلماء جامعة مدراس ـ الهند

واهتم بطباعته ونشره
مختار احمد الندوي السلفي

الدار السلفية
١٣ ، محمد علي بلدينج ـ بيندي بازار
بومباي ٤٠٠٠٠٣ (الهند)

[٩] الورقة الأخيرة من الجزء الثالث

وبها يتضح سقوط كتاب النذور والإيمان وجزء من كتاب الحج

مصنف ابن ابى شيبة (كتاب الجنائز) ج - ٣

حدثنا وكيع عن سفيان عن منصور بن صفية عن امه قالت أتيت عائشة اعزيها بأخ لها مات فى مكان لحمل وهو ميت فدفن فى مكان آخر فقالت فى نفسى منه شئ الا انى وددت انه كان دفن حيث مات . حدثنا وكيع عن ابراهيم بن يزيد عن ابن بهمان عن جابر بن عبد الله قال قال النبى صلى الله عليه وسلم تدفن الاجساد حيث تقبض الارواح .

فى المشى بين القبور فى النعال

حدثنا وكيع قال ثنا الاسود بن شيبان عن خالد بن شمير عن بشير ابن نهيك عن بشير بن الخصاصية ان النبى صلى الله عليه وسلم رأى رجلا يمشى بين القبور فى نعليه فقال يا صاحب السبتتين القهما . حدثنا ابو الوليد الطيالسى عن جرير بن حازم قال رأيت الحسن و ابن سيرين يمشيان بين القبور فى نعالهما .

من كره ان يستقى من الآبار التى بين القبور

حدثنا معتمر بن سليمان عن رجل يقال له النعمان الجندى عن ابن طاوس عن ابيه انه كره ان يستسقى من الآبار التى تكون بين ظهرانى المقابر .

* * * * *

انتهى الجزء الثالث من الكتاب المصنف والحمد لله وحده و يتلوه كتاب الحج
اوله بسم الله الرحمن الرحيم (ما قالوا فى ثواب الحج)

[١٠] الورقة الأولى من الجزء الرابع

بسم الله الرحمن الرحيم

فى قوله تعالى « فصيام ثلثة ايام فى الحج[١] »

حدثنا أبو بكر قال حدثنا حاتم بن إسماعيل عن [جعفر عن أبيه عن على ـ[٢]] فى قوله « فصيام ثلثة ايام فى الحج » قال : صم قبل التروية بيوم [و يوم التروية ـ[٢]] و يوم عرفة فان فاته الصوم [تسحر ليلة الحصية ـ[٢]] فصيام ثلاثة أيام فى الحج و سبعة إذا رجع [إلى أهله ـ[٢]] .

[حدثنا أبو بكر قال نا ابن فضيل و عياض و جرير عن منصور عن إبراهيم و مجاهد قال : آخرها يوم عرفة ـ[٢]] .

حدثنا أبو بكر قال نا ابن مبارك عن حجاج قال سمعت أبا جعفر يقول : آخرها يوم عرفة .

حدثنا أبو بكر قال نا ابن مبارك عن حجاج عن عطاء قال : إن شاء صام أول العشر و وسطها ، و آخرها يوم عرفة .

---

(٥) هذا رقم صفحة الأصل ، و المراد بالأصل هو المخطوطة المحفوظة بالمكتبة الآصفية بحيدرآباد ـ الهند ، (و اسمها الآن : المكتبة المركزية الحكومية) جعلناها أساسا لهذا الطبع ـ المظهرى .

(١) القرآن المجيد سورة :٢، آية : ١٩٦ .

(٢) مابين الحاجزين من س ، و هو ساقط من الأصل ، و « س » رمز لنسخة المصنف المحفوظة بالمكتبة السعيدية بحيدرآباد .

[١١] نموذج للتعليقات في الجزء الرابع

مصنف ابن أبي شيبة (كتاب الحج) ج - ٤

حدثنا أبو بكر قال نا وكيع عن يونس بن أبي اسحاق عن وبرة[١] عن ابن عمر و عبيد بن عمير، قال ابن عمر: قبل يوم التروية بيوم، و يوم التروية، و يوم عرفة، و قال عبيد بن عمير: يصوم أيام التشريق.

حدثنا أبو بكر قال نا ابن عيينة عن إبراهيم/بن ميسرة عن طاوس[٢] و ابن طاؤس عن أبيه: يجعل المتمتع آخر صومه يوم عرفة.

حدثنا أبو بكر قال نا ابن علية[٣] عن يونس عن الحسن: فصيام ثلثة ايام فى الحج، آخرها يوم عرفة.

حدثنا أبو بكر قال نا أبو خالد الأحمر و حفص عن الأعمش عن إبراهيم عن علقمة قال: آخرها يوم عرفة.

فى المريض يرمى عنه الجمار

حدثنا أبو بكر قال نا هشيم[٤] عن مغيرة عن إبراهيم قال: يحمل

(١) وقع فى الأصل: وبره، و فى س: وره - كذا، - و التصحيح من تهذيب التهذيب للعسقلانى.

(٢) فى الأصل: علويص - كذا، و التصحيح من س.

(٣) سبق التعليق عليه آنفا.

(٤) وقع فى الأصل: هشيم - بتقديم الياء على الشين، - خطأ، و التصحيح من س و تهذيب التهذيب للعسقلانى، ففيه: هو هشيم بن بشير بن القاسم بن دينار السلمى أبو معاوية بن أبي خازم الواسطى، قيل انه بخارى الأصل، روى عن أبيه و خاله القاسم ابن مهران .... و روى عنه مالك بن أنس و شعبة و الثورى .... و قال يحيى بن أيوب المقابرى: سمعت نصر بن بسام يقول رأيت معروفا الكرخى فسمعته يقول: رأيت النبي صلى الله عليه و سلم فيما يرى النائم و هشيم بين يديه و هو يقول: جزاك الله تعالى عنى خيرا - راجع تهذيب التهذيب للعسقلانى ١١/٥٩.

[١٢] آخر الجزء الرابع

عن طاؤس أنه كان يقول: إن رجل تزوج امرأة فطلقها أو مات عنها ولها ابنة، يحل لابن الرجل أن يتزوجها. حدثنا الفضل بن دكين قال نا سيف عن ابن أبي نجيح عن عطاء قال: لا بأس به. حدثنا الفضل بن دكين قال نا سيف عن ابن أبي نجيح عن مجاهد أنه كرهه. حدثنا الفضل عن سيف عن ابن أبي نجيح عن عكرمة مولى ابن عباس أنه كرهه.

تم بحمد الله تعالى و كمال توفيقه طبع الجزء الرابع من الكتاب
المصنف فى الأحاديث و الآثار يوم الأربعاء لتسع ليال بقين
من شهر الله رجب سنة ١٣٩٠ هـ الموافقة لسبع ليال بقين
من ستمبر سنة ١٩٧٠ م؛ للامام الحافظ عبد الله بن محمد
ابن أبي شيبة إبراهيم بن عثمان أبي بكر بن
أبي شيبة الكوفى العبسى، و قد اعتنى
بتصحيحه و مقابلة أصله و إزاحة ملبساته
العبد الفقير عامر العمرى
(أفضل العلماء - جامعة مدراس)
و يتلوه الجزء الخامس و أوله
كتاب الطلاق إن شاء الله

* * *

عامر العمرى
الأعظمى

[١٣] خاتمة الجزء الخامس

خاتمة الطبع

تم بحمد الله و كمال توفيقه طبع الجزء الخامس من الكتاب المصنف فى الأحاديث و الآثار يوم الاثنين لست ليال خلون من ذى القعدة سنة ١٣٩٠ هـ الموافقة لأربع ليال خلون من يناير سنة ١٩٧١ م ؛ للامام الحافظ عبد الله بن محمد بن أبي شيبة إبراهيم بن عثمان أبي بكر بن أبي شيبة الكوفى العبسى ، و قد اعتنى بتصحيحه و مقابلة أصله و إزاحة ملبساته العبد الفقير عامر العمرى (أفضل العلماء ـ بجامعة مدراس) و يتلوه الجزء السادس و أوله كتاب البيوع إن شاء الله .

عامر العمرى الأعظمى

[١٤] كتاب السير طبع باسم كتاب الجهاد

بسم الله الرحمن الرحيم

وصلى الله على سيدنا محمد و آله

(كتاب الجهاد[١])

(٢١٢٢) ما جاء فى طاعة الامام والخلاف عنه

[١٢٥٧٥] حدثنا وكيع بن الجراح قال ثنا الأعمش عن أبى صالح عن أبى هريرة قال : قال رسول الله صلى الله عليه و سلم : من أطاعنى فقد أطاع الله ومن أطاع الامام فقد أطاعنى ، و من عصانى فقد عصى الله ومن عصى الامام فقد عصانى[٢] .

[١٢٥٧٦] حدثنا ابن عيينة عن أبى الزناد عن الأعرج عن أبى هريرة قال : قال رسول الله صلى الله عليه وسلم : من أطاعنى فقد أطاع الله ، و من أطاع أميرى فقد أطاعنى[٣] .

[١٢٥٧٧] حدثنا وكيع قال ثنا الأعمش عن أبى صالح عن أبى هريرة

---

(١) لم يرد هذا الباب فى الأصل و م .

(٢) أخرجه ابن ماجه فى السنن ص : (٢١١) من طريق ابن أبى شيبة .

(٣) أخرجه مسلم فى الصحيح ١٢٤/٢ (الامارة) من طريق زهير بن حرب عن ابن عيينة .

[١٥] نموذج للسقط

مصنف ابن أبي شيبة ﴿كتاب الوصايا﴾ ج : ٢١

ما أعتق[١]) الرجل فى مرضه من رقيقه فهى وصية[٢] إن شاء رجع (فيها[١]).

[١٠٨٥٥] (حدثنا حفص عن ابن جريج عن عطاء -) قال : يغير الرجل من وصيته ما شاء إلا العتاق[٣].

[١٠٨٥٦] (حدثنا عبدة . . . . عن الشيبانى[١]) عن الشعبى قال: كل وصية[٤] إن شاء رجع (فيها إلا العتاقة[١]).

[١٠٨٥٧] (حدثنا ابن . . . . [١]) عن حماد بن سلمة عن حجاج عن الحكم عن إبراهيم قال : (إذا أوصى الرجل بوصية . . . . [١]) له : إن حدث به حدث الموت ، قال : لا يرجع فى (. . . .).

[١٠٨٥٨] حدثنا عبد الأعلى[٥] عن هشام عن الحسن قال : (إذا أوصى الرجل فانه يغير[٦]) وصيته ما شاء ، قيل له : (فالعتاقة[٧]) ؟ قال :

(١) فى الأصل بياض ملأناه من م .
(٢) راجع أيضا مصنف عبد الرزاق ٧١/٩
(٣) أخرجه عبد الرزاق فى مصنفه ٧١/٩ من طريق ابن جريج .
(٤) أخرجه عبد الرزاق فى مصنفه ٧٢/٩ من طريق الثورى ، وأخرجه الدارى فى السنن ص : ٤١٤ من طريق زائدة ، وأخرجه سعيد فى السنن ٩٧/١ من طريق هشيم كلهم عن الشيبانى ، و عبارة السند ليست عندنا واضحة .
(٥) أخرجه البيهقى فى السنن الكبرى ٢٨١/٦ من طريق ابن أبي شيبة .
(٦) فى الأصل بياض ملأناه من السنن الكبرى ، والعبارة مطموسة فى م .
(٧) زيد من م والسنن الكبرى .

[١٦] نموذج آخر

ابن أبي شيبة ﴿ كتاب الوصايا ﴾ ج : ١١

ابن أبي بكر أن عمر بن (عبدالعزيز كتب أن المكاتب[1]) لا تجوز له وصية ولا هبة إلا باذن مولاه .

[١٠٨٧٩/١] (حدثنا ابن أبي عدى عن أشعث[1]) عن الحسن قال : المكاتب لا يعتق ولا (يهب إلا باذن مولاه[1]) .

(١٨٧٩) [ما جاء فى[2]] وصية المجنون

[١٠٨٨٠] حدثنا الضحاك قال : قلت : أ تجوز وصيتهما إن أصابا الحق يحكمان على عقولهما ؛ قال : ما

[١٠٨٨١] عن حماد بن سلمة عن أياس بن معاوية فى وصية

[١٠٨٨٢] مهدى عن همام عن قتادة عن حميد ابن عبد

(١٨٨٠) فى الرجل يوصى بالشىء فى سبيل الله ، من يعطاه

[١٠٨٨٣] (حدثنا عباد بن العوام عن عاصم[3]) بن كليب قال : إن

(١) فى الأصل بياض ملأناه من م و السنن الكبرى للبيهقى ١٠/٣٣٥ - ٣٣٦ حيث أخرج الحديث من طريق ابن أبي شيبة .
(٢) زيد من السياق ، و هذا الباب مع آثاره ساقط من م .
(٣) فى الأصل بياض ملأناه من م .

[١٧] الورقة الأخيرة من المجلد الأخير

مصنف ابن أبي شيبة ﴿ كتاب الجمل ﴾ ج : ١٥

و الله أعلم بالصواب ، و إليه المرجع و المآب ، و صلى الله على سيدنا محمد الأمين ، و على آله و صحبه و تابعيهم باحسان إلى يوم الدين ، و سلم تسليما كثيراً ـ آمين .

تم مصنف أبي بكر عبد الله بن محمد بن أبي شيبة العبسي[1] .

(١) زيد فى م : تم ، كان الفراغ من مصنف أبي بكر عبد الله بن محمد بن أبي شيبة العبسى الكوفى شيخ المشايخ و إمام الأئمة : مسلم و البخارى و ابن ماجه و غيرهم من أئمة الحديث ـ رضوان الله عليهم أجمعين ، و وافق الفراغ من نسخه ضحى يوم الخميس المبارك لعله عاشر شهر شعبان الكريم . لعله سنة تسعة و عشرين و مائتين ... ، و بعد بياض يستمر الى خمسة أسطر جاء فى السطر النهائى : بخط العبد الحقير ، المعترف بذنبه و التقصير ، الراجى غفران الملك القدير ، أبو الحسن محسن الزراق ـ غفر الله له و لوالديه ..... ، .

نماذج من نسخة (و)

صفحة الغلاف

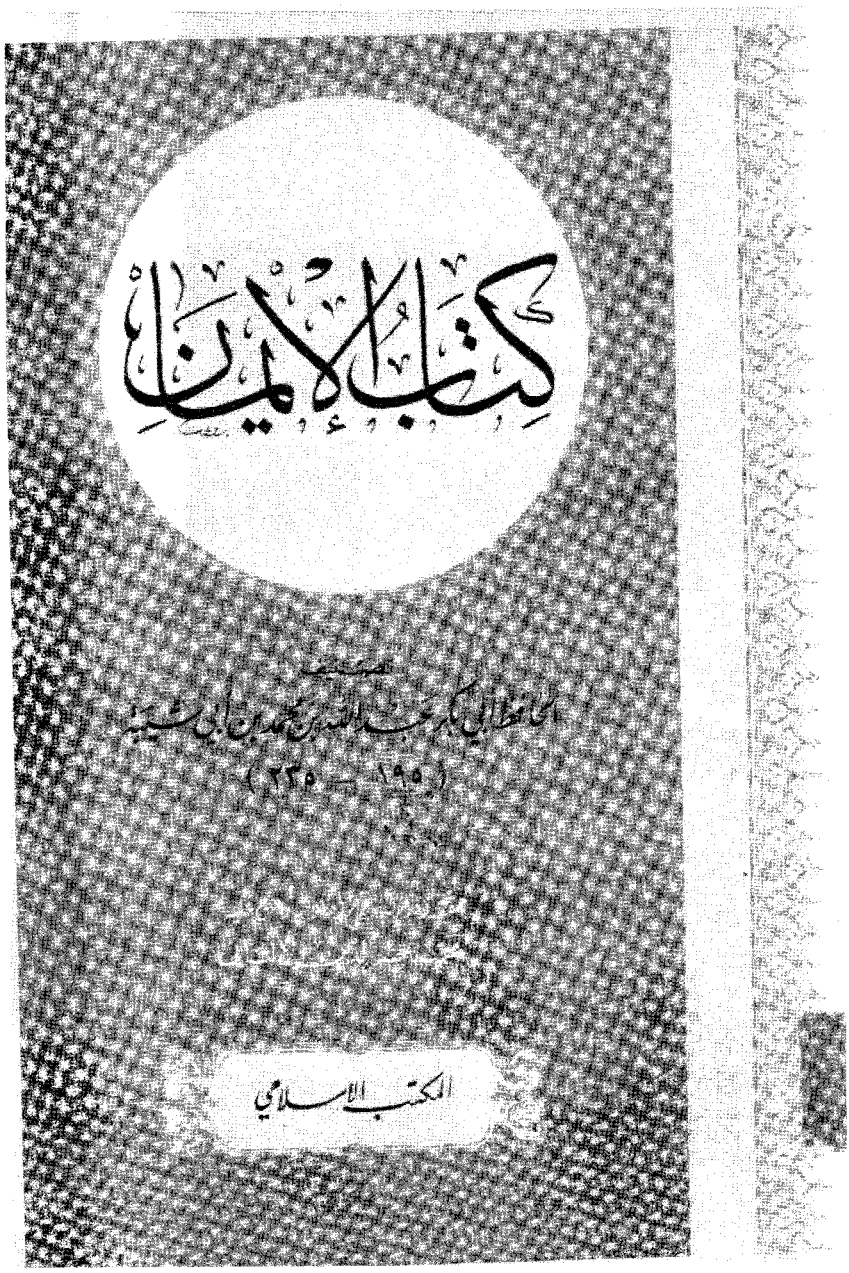

نماذج من نسخة (ق)

[١] صفحة الغلاف

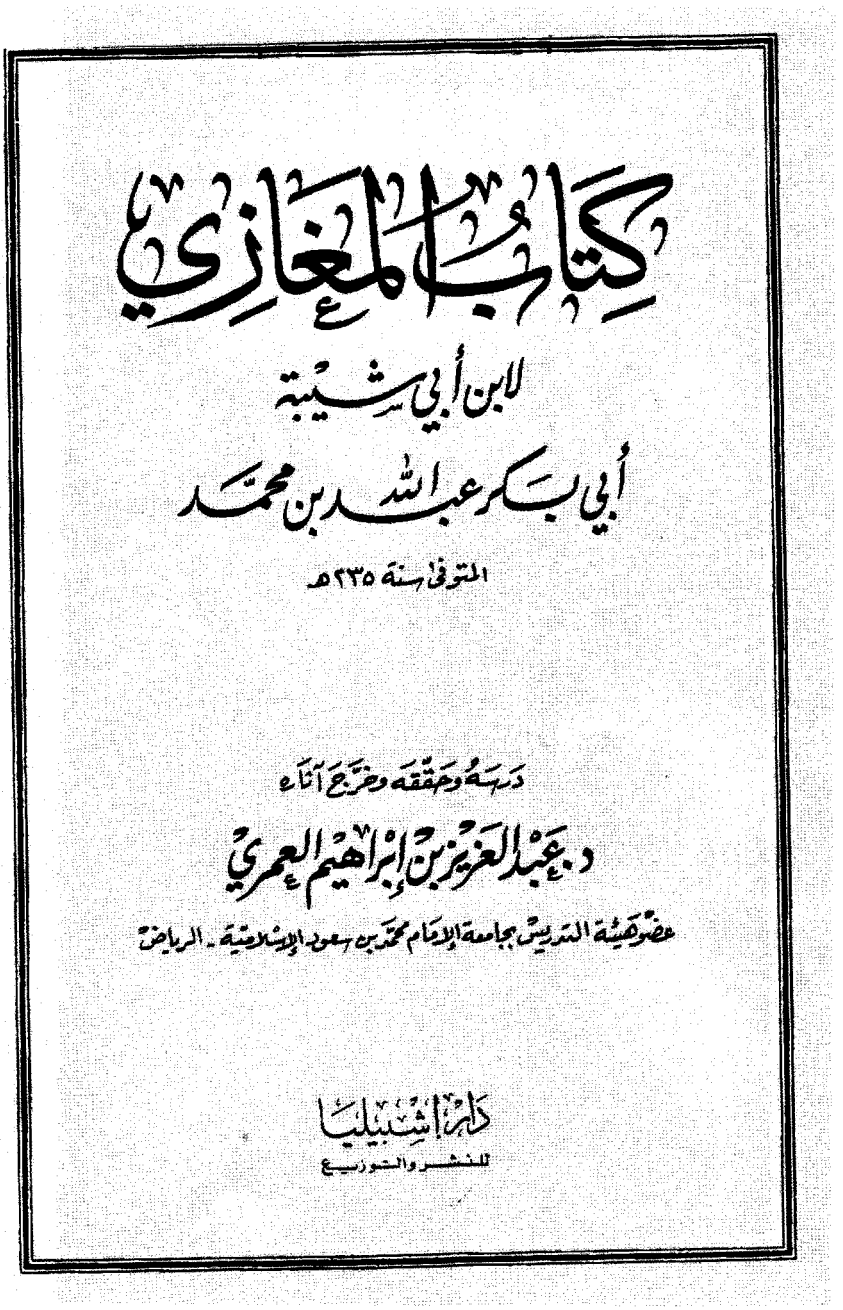
كتاب المغازي
لابن أبي شيبة
أبي بكر عبد الله بن محمد
المتوفى سنة ٢٣٥ هـ
دراسة وتحقيق وتخريج آثار
د. عبد العزيز بن إبراهيم العمري
عضو هيئة التدريس بجامعة الإمام محمد بن سعود الإسلامية - الرياض
دار إشبيليا
للنشر والتوزيع

[٢] صفحة معلومات الطبع

جميع حقوق الطبع محفوظة

الطبعة الأولى
١٤٢٠هـ - ١٩٩٩م

دار إشبيليا للنشر والتوزيع
المملكة العربية السعودية - ص.ب: ١٣٣٧١ - الرياض: ١١٤٩٣
هاتف: ٤٧٩٤٣٥٤ - ٤٧٤٢٤٥٨ - فاكس: ٤٧٧٣٩٥٩

[٣] أول صفحة من نص الكتاب

ما ذكر في أبي يكسوم وأمر الفيل

(١)ه[1] حدثنا أبو أسامة عن محمد بن إسماعيل قال: حدثني سعيد بن جبير[2] قال: أقبل أبو يكسوم صاحب الحبشة ومعه الفيل، فلما انتهى إلى الحرم، برك الفيل وأبى أن يدخل الحرم قال: فإذا وجه راجعًا أسرع راجعًا، وإذا أريد على الحرم أبى، فأرسل عليهم طير صغار بيض، في أفواهها حجارة أمثال الحمص، لا تقع على أحد إلا هلك، قال أبو أسامة: فحدثني أبو منين عن عكرمة[3] قال: فأظلتهم من السماء، فلما جعلهم الله كعصف مأكول، أرسل

(١) في المطبوع بدأ الكتاب بما يلي: (حدثنا أبو عبدالرحمن بقي بن مخلد قال حدثنا أبو بكر عبدالله ابن محمد بن أبي شيبة العبسي قال) وهذه المقدمة على ما يبدو هي رواية نسخة الكتاب التي اعتمد عليها ناشروا المطبوعة (رواية بقي بن مخلد).

(٢)[ع] أبو أسامة هو حماد بن أسامة القرشي، مولاهم الكوفي، اشتهر بكنيته، من رجال الطبقة التاسعة (ت٢٠١هـ) ثقة ثبت ربما دلس، ابن حجر تهذيب التهذيب ج٣/ ٢، تقريب التهذيب ١/ ١٩٥.

[م د س] محمد بن إسماعيل السلمي الكوفي، (ت١٤٢هـ) ثقة، من الخامسة، تهذيب التهذيب ٩/ ٦٤، تقريب التهذيب ٢/ ١٤٦

[ع] سعيد بن جبير بن هشام الأسدي، الوالبي مولاهم الكوفي، تابعي فقيه ورع عادل ثقة، روى عن جمع من الصحابة، منهم ابن عباس، وابن عمر، وابن الزبير، وأبو هريرة، وغيرهم قتله الحجاج بن يوسف الثقفي سنة (٩٥هـ)، تقريب التهذيب ١/ ٢٩٢، تهذيب التهذيب ٤/ ١١.

سنده متصل ورجاله ثقات وهو مرسل عن سعيد بن جبير، وهو حجة.

(٣)[غ م ٤] أبومنين، هو زيد بن كيسان اليشكري، الكوفي، صدوق يخطئ من السادسة، تهذيب التهذيب ١١/ ٣٥٦، تقريب التهذيب ٢/ ٢٧.

[ع] عكرمة، مولى ابن عباس البربري المدني تابعي من أعلام زمانه عالم بالتفسير من الطبقة =

[٤] الصفحة قبل الأخيرة

الأحزاب، اللهم اهزمهم وزلزلهم[١].

(٥٧٤) حدثنا يحيى بن أبي بكير، حدثنا شعبة، عن عمرو بن مرة، قال: سمعت ابن أبي أوفى يقول: كان أصحاب النبي ﷺ الذين بايعوا تحت الشجرة ألفًا وأربعمائة أو ألفًا وثلاثمائة، وكانت أسلم من المهاجرين[٢].

(٥٧٥) حدثنا عبدة بن سليمان، عن مجالد، عن عامر[٣]، قال: أول من بايع تحت الشجرة أبوسنان الأسدي وهب،[٤] أتى النبي ﷺ فقال: أبايعك؛ قال: علام تبايعني؟ قال: على ما في نفسك، قال: فبايعه؛ قال: وأتاه رجل آخر، فقال: أبايعك على ما بايعك عليه أبوسنان، فبايعه، ثم بايعه الناس.

(٥٧٦) حدثنا محمد بن بشر، حدثنا إسماعيل، عن عامر[٥]، قال:

---

(١) في (ب) [هازم الأحزاب ومنزل الكتاب سريع الحساب اهزمهم وزلزلهم].

(٢) يحيى بن أبي كثير الطائي، ثقة ربما دلس، انظر ترجمته في الحديث رقم (٣٢٧).
شعبة بن الحجاج، ثقة حافظ، انظر ترجمته في الحديث رقم (٩).
عمرو بن مرة، ثقة عابد، من الخامسة، انظر ترجمته في الحديث رقم (٩).
ابن أبي أوفى هو عبدالله صحابي جليل، انظر الحديث السابق.
رواه الطبري: التفسير ج١١/ ٣٥٧.

(٣) عبدة بن سليمان، ثقة ثبت، من الثالثة، انظر ترجمته في الحديث رقم (١٠٩).
مجالد بن سعيد الهمداني، من صغار السادسة، ليس بالقوي، تغير بأخرة، انظر الحديث رقم (٣٦).
عامر الشعبي، ثقة مشهور من الثالثة، انظر ترجمته في الحديث رقم (٦).
سنده متصل ورجاله ثقات، عدا مجالد فليس بالقوي، وهو مرسل عن الشعبي، وله شواهد.

(٤) كذا في الأصل [وهب]، ولعل هناك سقطًا، فهو أبو سنان عبد الله بن وهب بن عبيد الله الأسدي، وقيل: إن اسمه وهب، له صحبة، ابن حجر: الإصابة٣/ ٩٦.

(٥) محمد بن بشر العبدي، ثقة حافظ من التاسعة، انظر ترجمته في الحديث رقم (٢١٦).

[٥] آخر صفحة من القسم المحقق

السابقون الأولون من أدرك بيعة الرضوان.

آخر المغازي

*****

= إسماعيل بن أبي خالد، ثقة ثبت من الرابعة، انظر ترجمته في الحديث رقم (٥٦).
عامر الشعبي، ثقة مشهور من الثالثة، انظر ترجمته في الحديث رقم (٦).
سنده متصل ورجاله ثقات، وهو مرسل عن الشعبي.

المصادر والمراجع

القرآن الكريم .

أولاً : المصادر المخطوطة

- ابن أبي شيبة ، أبو بكر عبدالله بن محمد (ت٢٣٥هـ) .
- التاريخ ، مخطوط محفوظ تحت رقم ٦٤٠٩ في المكتبة الملكية في برلين .
- المصنف ، وله عدة نسخ وهي :
- جزء منه مصور على ميكرو فيلم تحت رقم ٨٧٩٩ف في المكتبة المركزية بمكتبة جامعة الإمام محمد بن سعود الإسلامية - الرياض .
- جزء من نسخة أخرى مخطوطة مصورة على ورق بها جزء من المصنف ، في المكتبة المركزية بمكتبة جامعة الإمام تحت رقم ٦١٦١خ .
- جزء من نسخة أخرى مخطوطة مصورة على ورق بها جزء من المصنف ، في المكتبة المركزية بمكتبة جامعة الإمام تحت رقم ٦١٦٢خ .
- جزء من نسخة أخرى مخطوطة مصورة على ورق بها جزء من المصنف ، في المكتبة المركزية بمكتبة جامعة الإمام تحت رقم ٦١٦٣خ .
- جزء من نسخة أخرى مخطوطة أصلية بها ، الجزء الخامس من المصنف ، في المكتبة الوطنية بتونس تحت رقم ١٩٠٥٧ .
- جزء من نسخة أخرى تحت رقم ١٠٧٨ في المكتبة الظاهرية بدمشق ، وتوجد منها نسخة ميكروفيلمية محفوظة بقسم المخطوطات بمكتبة جامعة الإمام تحت رقم ١٠٥٥٥ف .
- جزء من نسخة أخرى تحت رقم ١٠٧٩ في المكتبة الظاهرية بدمشق ، وتوجد نسخة ميكروفيلمية محفوظة بقسم المخطوطات بمكتبة جامعة الإمام تحت رقم ١٠٥٥٦ف .
- جزء من نسخة تحت رقم تحت رقم ١٢١٣ في المكتبة الظاهرية بدمشق ، وتوجد نسخة ميكروفيلمية محفوظة بقسم المخطوطات بمكتبة جامعة الإمام تحت رقم ١٠٥٥٧ف .
- جزء من نسخة تحت رقم ٤٩٨/ ٢ من مكتبة أحمد الثالث بتركيا ، وتوجد نسخة ميكروفيلمية محفوظة بقسم المخطوطات بمكتبة جامعة الإمام تحت رقم ١٠٥٥٨ف .
- جزء من نسخة تحت رقم ٤٩٨/ ٣ من مكتبة أحمد الثالث بتركيا ، وتوجد نسخة ميكروفيلمية محفوظة بقسم المخطوطات بمكتبة جامعة الإمام تحت رقم ١٠٥٥٩ف .
- جزء من نسخة تحت رقم ١٠٧٦٠ ف محفوظة في مكتبة جامعة الإمام محمد بن سعود الإسلامية بالرياض .
- جزء من نسخة مصورة في مكتبة جامعة الإمام تحت رقم ١٠٧٦١ ف .
- جزء من نسخة مصورة في مكتبة جامعة الإمام تحت رقم ١٠٧٦٢ ف .
- جزء من نسخة مصورة في مكتبة جامعة الإمام تحت رقم ١٠٧٦٣ ف .
- جزء من نسخة مصورة في مكتبة جامعة الإمام تحت رقم ١٠٧٦٤ ف .
- جزء من نسخة مصورة في مكتبة جامعة الإمام تحت رقم ١٠٦٧٥ ف .
- جزء من نسخة مصورة في مكتبة جامعة الإمام تحت رقم ١٠٦٧٦ ف .
- جزء من نسخة مصورة محفوظة في مكتبة جامعة الإمام تحت رقم ١٠٦٧٧ ، وتوجد نسخة منها في مكتبة الجامعة الإسلامية تحت رقم ٦٦٨ .
- جزء من نسخة مصورة في مكتبة جامعة الإمام تحت رقم ١٠٦٧٨ ف .
- جزء من نسخة مصورة في مكتبة جامعة الإمام تحت رقم ١٠٦٧٩ ف ، وتوجد نسخة منه في مكتبة الجامعة الإسلامية بالمدينة المنورة تحت رقم ٦٩٢ .
- جزء من نسخة مصورة في مكتبة جامعة الإمام تحت رقم ١٠٦٨٠ ف ، وتوجد نسخة منها في مكتبة الجامعة الإسلامية بالمدينة المنورة تحت رقم ٦٩٣ .

ثانياً المصادر المطبوعة :

فهارس كتب وأبواب المجلدات

فهرس المجلد الثاني

الموضوع	الصفحة
[١] كتاب الطهارة	٥-٤٣٤
[١] ما يقول الرجل إذا دخل الخلاء	٥
[٢] ما يقول الرجل إذا خرج من المخرج	٧
[٣] في التسمية في الوضوء	٩
[٤] في الرجل ما يقول إذا فرغ من وضوئه	١٠
[٥] من قال: لا تقبل صلاة إلا بطهور	١٣
[٦] في المحافظة على الوضوء وفضله	١٥
[٧] في الوضوء كم هو مرة	٢٠
[٨] في تخليل الأصابع في الوضوء	٢٦
[٩] في تخليل اللحية في الوضوء	٢٩
[١٠] من كان لا يخلل لحيته ويقول: يكفيك ما سال عليها	٣٢
[١١] في غسل اللحية في الوضوء	٣٣
[١٢] في مسح الرأس كم هو مرة	٣٤
[١٣] في مسح الرأس كيف هو؟	٣٧
[١٤] من قال: الأذنان من الرأس	٣٨
[١٥] من كان يمسح ظاهر أذنيه وباطنهما	٤٠
[١٦] في المسح على القدمين	٤٢
[١٧] من كان يقول: اغسل قدميك	٤٣

الموضوع	الصفحة
[١٨] من قال: خذ لرأسك ماءً جديداً	٤٦
[١٩] من كان يمسح رأسه بفضل يديه	٤٨
[٢٠] إذا نسي أن يمسح برأسه فوجد في لحيته بللا	٤٨
[٢١] من كان يرى المسح على العمامة	٤٩
[٢٢] من كان لا يرى المسح عليها، ويمسح على رأسه	٥٢
[٢٣] في المرأة كيف تمسح رأسها؟	٥٤
[٢٤] في المرأة تمسح على خمارها	٥٥
[٢٥] في الوضوء بالماء المسخن	٥٦
[٢٦] في الوضوء بالنبيذ	٥٨
[٢٧] من كان يأمر بإسباغ الوضوء	٥٩
[٢٨] من كان يأمر بالاستنشاق	٦١
[٢٩] من كان يصلي الصلوات بوضوء واحد	٦٣
[٣٠] باب من كان يتوضأ إذا صلى	٦٦
[٣١] في الوضوء بسؤر الحمار والكلب من كرهه	٦٧
[٣٢] من قال: لا بأس بسؤر الحمار	٦٨
[٣٣] في الوضوء بسؤر الفرس والبعير	٦٩
[٣٤] الوضوء بسؤر الدجاجة	٧٠
[٣٥] من رخص في الوضوء بسؤر الهر	٧٠
[٣٦] من قال: لا يجزئ ويغسل منه الإناء	٧٣
[٣٧] باب في الوضوء بفضل المرأة	٧٤
[٣٨] باب من كره أن يتوضأ بفضل وضوئها	٧٦

الموضوع	الصفحة
[٣٩] (باب) في فضل شراب الحائض	٧٨
[٤٠] في الرجل والمرأة يغتسلان بماء واحد	٧٩
[٤١] من كره ذلك	٨١
[٤٢] في الوضوء في المسجد	٨٢
[٤٣] في الوضوء في النحاس	٨٣
[٤٤] من تمضمض واستنشق من كف (واحدة)	٨٥
[٤٥] (باب) في إنسان يخرج من دبره الدود	٨٧
[٤٦] في الرجل يتوضأ ؛ يبدأ برجليه قبل يديه	٨٨
[٤٧] في تحريك الخاتم في الوضوء	٨٨
[٤٨] باب في القلس في الوضوء	٩٠
[٤٩] من كان لا يرى في القلس وضوءاً	٩١
[٥٠] في الرجل يتوضأ أو يغتسل ، فينسى اللمعة من جسده	٩٢
[٥١] في الوضوء بالماء الآجن	٩٤
[٥٢] من قال : الماء اليسير أحب إلي من التيمم	٩٥
[٥٣] من كان يتوضأ إذا احتجم	٩٦
[٥٤] من قال : عليه الغسل	٩٨
[٥٥] من قال : ليس في القبلة وضوء	٩٩
[٥٦] من قال : فيها الوضوء	١٠٠
[٥٧] في قبلة الصبي	١٠٢
[٥٨] في الوضوء من اللمس	١٠٣
[٥٩] في الوضوء من لحوم الإبل	١٠٤

الموضوع	الصفحة
[٦٠] من (كان) لا يتوضأ من لحوم الإبل	١٠٥
[٦١] من كان لا يتوضأ مما مست النار	١٠٦
[٦٢] من كان يرى الوضوء مما غيرت النار	١١٢
[٦٣] في الرجل يمس إبطه أيتوضأ؟	١١٦
[٦٤] الرجل يأخذ من شعره أيتوضأ؟	١١٧
[٦٥] من قال: يعيد الوضوء، ومن قال: يجري عليه الماء	١١٨
[٦٦] من كان إذا بال لم يمس ذكره بالماء	١١٩
[٦٧] من كان يحب أن يغسل ذكره ويغسل أثر البول	١٢٠
[٦٨] الرجل يتوضأ فيخضخض رجليه في الماء	١٢١
[٦٩] في الرجل يتبلغ بالوضوء إبطه	١٢٢
[٧٠] في الرجل يتوضأ فيطأ على العذرة	١٢٣
[٧١] في الرجل يطأ الموضع القذر يطأ بعده ما هو أنظف	١٢٤
[٧٢] من قال: إذا كانت جافة؛ فهو زكاتها	١٢٦
[٧٣] في اللبن يشرب من قال: يتوضأ	١٢٦
[٧٤] من كان لا يتوضأ منه ولا يمضمض	١٢٩
[٧٥] من كان يتوضأ في الأدم والخشب	١٣٠
[٧٦] في الوضوء باللبن	١٣٠
[٧٧] في الخنفساء والذباب يقع في الإناء	١٣١
[٧٨] في البئر تقع فيها الدجاجة أو الفأرة	١٣١
[٧٩] في الجنب يريد أن يأكل أو ينام	١٣٢
[٨٠] في الغسل من قال: لا بأس أن يؤخره	١٣٦

الموضوع	الصفحة

[٨١] في الغسل من الجنابة ١٣٧

[٨٢] في الجنب كم يكفيه؟ ١٤٠

[٨٣] في الجنب كم يكفيه لغسله من الماء؟ ١٤٢

[٨٤] من كان يكره الإسراف في الوضوء ١٤٤

[٨٥] في المضمضة والاستنشاق في الغسل ١٤٧

[٨٦] في الوضوء بعد الغسل من الجنابة ١٤٨

[٨٧] في الرجل يغسل رجليه إذا اغتسل ١٥٠

[٨٨] في الرجل يفرق غسله من الجنابة ١٥٣

[٨٩] في الرجل يغسل رأسه بالخطمي، ثم يغسل جسده ١٥٤

[٩٠] في الجنب يغتسل في البيت الذي يكون فيه ١٥٦

[٩١] في الرجل تصيبه الجنابة ومعه ماء يكفيه ١٥٦

[٩٢] في الرجل الجنب يغتسل، وينتضح من غسله في إنائه ١٥٧

[٩٣] في المرأة تغتسل أتنقض شعرها؟ ١٥٩

[٩٤] من قال يجزئ الجنب غمسة ١٦٢

[٩٥] في الجنب يخرج في حاجته قبل الغسل ١٦٤

[٩٦] في الرجل يستدفئ بامرأته بعد أن يغتسل ١٦٥

[٩٧] في المرأة تجنب ثم تحيض ١٦٧

[٩٨] في الرجل يرى في النوم أنه احتلم ولم ير بللا ١٦٨

[٩٩] في المرأة كيف تؤمر أن تغتسل ١٧١

[١٠٠] في الرجل يجامع أهله، ثـم يريد أن يعيد، ما يؤمر به؟ ١٧٣

[١٠١] في المرأة ترى في منامها ما يرى الرجل ١٧٤

[١٠٢] في الرجل يدخل يده في الإناء وهو جنب ١٧٧

[١٠٣] في الرجل يجنب في الثوب فيطلبه، فلا يجده ١٧٩

الموضوع	الصفحة
[١٠٤] من قال: اغسل من ثوبك موضع أثره	١٨٢
[١٠٥] من قال: يجزئك أن تفركه من ثوبك	١٨٣
[١٠٦] من قال: إذا التقى الختانان؛ فقد وجب الغسل	١٨٥
[١٠٧] من كان يقول: الماء من الماء	١٩٢
[١٠٨] في المني والمذي والودي	١٩٥
[١٠٩] في الرجل يجامع امرأته دون الفرج	١٩٩
[١١٠] في المرأة تطهر ثم ترى الصفرة بعد الطهر	٢٠٠
[١١١] في الطهر ما هو وبم يعرف؟	٢٠٢
[١١٢] في المرأة يصيب ثيابها من دم حيضها	٢٠٤
[١١٣] في المرأة ينقطع عنها الدم فيأتيها زوجها قبل أن تغتسل	٢٠٧
[١١٤] من قال: إذا طهرت وهي في سفر تتيمم ويأتيها	٢٠٨
[١١٥] في الرجل يكون في سفر ومعه أهله	٢٠٩
[١١٦] في الرجل ينتبه من نومه، فيدخل يده في الإناء	٢١١
[١١٧] في الرجل يخرج من المخرج، فيدخل يده في الإناء	٢١٣
[١١٨] من كان يقول: لا يغمسها حتى يغسلها	٢١٤
[١١٩] من كان يقول: بالغ في غسل الشعر	٢١٥
[١٢٠] في الجنب به الجدري والحصبة	٢١٦
[١٢١] من كره أن يقرأ الجنب القرآن	٢١٨
[١٢٢] من رخص للجنب أن يقرأ من القرآن	٢١٩
[١٢٣] في الرجل يقرأ القرآن وهو غير طاهر	٢٢١
[١٢٤] في الرجل يكون في أرض الفلاة فيحدث	٢٢٤
[١٢٥] من كان يحب إذا بال أن يمس الماء أو يتيمم	٢٢٥
[١٢٦] من كره أن ترى عورته	٢٢٦

الموضوع	الصفحة
[١٢٧] في الغسل من ماء الحمام	٢٢٩
[١٢٨] من قال: يغتسل منه ولا يجزئ	٢٣١
[١٢٩] في لعاب الحمار ونخر الدابة	٢٣٢
[١٣٠] من كان لا يدخل الحمام ويكرهه	٢٣٣
[١٣١] من رخص في دخول الحمام	٢٣٤
[١٣٢] من كان يقول: إذا دخلته، فادخله بمئزر	٢٣٥
[١٣٣] في الإطلاء بالنورة	٢٣٨
[١٣٤] من كان يكره أن يبول في مغتسله	٢٣٩
[١٣٥] في الرجل يدخل الخلاء وعليه الخاتم	٢٤١
[١٣٦] في الرجل يدخل الخلاء ومعه الدراهم	٢٤٢
[١٣٧] الرجل يمس الدراهم وهو على غير وضوء	٢٤٣
[١٣٨] الرجل يمس الدراهم وهو جنب	٢٤٤
[١٣٩] الرجل يذكر الله وهو على الخلاء أو هو يجامع	٢٤٤
[١٤٠] الرجل يعطس وهو على الخلاء	٢٤٥
[١٤١] في بول البعير والشاة يصيب الثوب	٢٤٦
[١٤٢] في بول البغل والحمار	٢٤٨
[١٤٣] في بول الخفاش	٢٤٩
[١٤٤] القيح يتوضأ منه أم لا؟	٢٤٩
[١٤٥] الذي يصلي وفي ثوبه خرء الطير	٢٥٠
[١٤٦] في خرء الدجاج	٢٥١
[١٤٧] من كان يقول: نم على طهارة	٢٥٢
[١٤٨] الرجل يمس اللحم النيء	٢٥٣
[١٤٩] البول يصيب الثوب فلا يدري أين هو؟	٢٥٤

الموضوع	الصفحة
[١٥٠] المرأة تختضب وهي على غير وضوء	٢٥٥
[١٥١] في بول الصبي الصغير يصيب الثوب	٢٥٧
[١٥٢] في التوقي من البول	٢٦٠
[١٥٣] من رخص في البول قائما	٢٦٢
[١٥٤] من كره البول قائما	٢٦٤
[١٥٥] الصفرة في البزاق فيها وضوء أم لا؟	٢٦٥
[١٥٦] الرجل يصيب فخذه أو شيئاً من جلده البول	٢٦٧
[١٥٧] المستحاضة كيف تصنع	٢٦٨
[١٥٨] في الوضوء من المطاهر التي توضع للمسجد	٢٧٤
[١٥٩] من رخص في الوضوء بماء البحر	٢٧٦
[١٦٠] من كان يكره ماء البحر، ويقول لا يجزئ	٢٧٩
[١٦١] من قال: ليس على من نام ساجداً أو قاعداً وضوء	٢٨٠
[١٦٢] من كان يقول: إذا نام فليتوضأ	٢٨٤
[١٦٣] في الوضوء من الكلام الخبيث والغيبة	٢٨٥
[١٦٤] في المسح على الجبائر	٢٨٧
[١٦٥] في مس الإبط أو نتفه فيه وضوء؟	٢٩٠
[١٦٦] إذا سال الدم أو قطر أو برز ففيه الوضوء	٢٩١
[١٦٧] من كان يرخص فيه ولا يرى فيه وضوءا	٢٩٢
[١٦٨] في الدمل والحِبن وأشباهه ما يصنع صاحبه؟	٢٩٥
[١٦٩] الجنب يخرج منه الشيء بعد الغسل	٢٩٦
[١٧٠] الرجل يمسح جلده بالبزاق	٢٩٨
[١٧١] في الرجل يغتسل من الجنابة فيبول	٢٩٩
[١٧٢] الرجل ينتهي إلي البئر أو الغدير وهو جنب	٢٩٩

الموضوع	الصفحة
[١٧٣] من كان يكره أن يبول في الماء الراكد	٣٠٠
[١٧٤] من قال: الماء طهور لا ينجسه شيء	٣٠١
[١٧٥] الماء إذا كان قلتين أو أكثر	٣٠٦
[١٧٦] في الرجل يمس الحناء بعد ما يطلّي	٣٠٨
[١٧٧] في دردي الخمر يطلى به بعد النورة	٣٠٩
[١٧٨] في الرجل يجلس في المسجد على غير وضوء	٣٠٩
[١٧٩] الجنب يمر في المسجد قبل أن يغتسل	٣١١
[١٨٠] الرجل يطوف على نسائه في ليلة	٣١٣
[١٨١] الرجل يغسل يده بالسويق والدقيق	٣١٤
[١٨٢] من كرهه	٣١٤
[١٨٣] في المنديل بعد الوضوء	٣١٥
[١٨٤] من كره المنديل	٣١٨
[١٨٥] في استقبال القبلة بالغائط والبول	٣١٩
[١٨٦] من رخص في استقبال القبلة بالخلاء	٣٢٢
[١٨٧] من كره أن يستنجي بيمينه	٣٢٣
[١٨٨] من كان يقول: إذا خرج من الغائط؛ فليستنج بالماء	٣٢٥
[١٨٩] من كان لا يستنجي بالماء ويجتزئ بالحجارة	٣٢٩
[١٩٠] ما كره أن يستنجي به ولم يرخص فيه	٣٣٢
[١٩١] الرجل يجنب وليس يقدر على الماء	٣٣٤
[١٩٢] من قال: لا يتيمم حتى يجد الماء	٣٣٦
[١٩٣] في التيمم كيف هو؟	٣٣٧
[١٩٤] في التيمم كم يصلي به من صلاة	٣٤٢
[١٩٥] من قال: لا يتيمم ما رجا أن يقدر على الماء	٣٤٣

الموضوع	الصفحة
[١٩٦] ما يجزئ الرجل في تيممه	٣٤٤
[١٩٨] في الاستبراء من البول كيف هو؟	٣٤٥
[١٩٩] في الفأرة والدجاجة وأشباههما تقع في البئر	٣٤٦
[١٩٩] من كان يرى في مس الذكر وضوء	٣٤٨
[٢٠٠] من كان لا يرى فيه وضوءاً	٣٥٢
[٢٠١] النخاعة والبزاق يقع في البئر	٣٥٥
[٢٠٢] قوله: ﴿أَوْ لَـٰمَسْتُمُ ٱلنِّسَآءَ﴾ [المائدة: ٦]	٣٥٦
[٢٠٣] القطرة من الخمر والدم تقع في الإناء	٣٥٨
[٢٠٤] من كان إذا توضأ نضح فرجه	٣٥٩
[٢٠٥] ما ذكر في السواك	٣٦١
[٢٠٦] في أي ساعة يستحب السواك؟	٣٦٧
[٢٠٧] من كان يستاك ثم لا يتوضأ	٣٦٨
[٢٠٨] في الوضوء من فضل السواك	٣٦٨
[٢٠٩] المرأة يصيب ثوبها من لبنها	٣٦٩
[٢١٠] من كره أن يقول الرجل أُهريق الماء	٣٦٩
[٢١١] في مجالسة الجنب	٣٧٠
[٢١٢] في الكلب يلغ في الإناء	٣٧١
[٢١٣] في طين المطر يصيب الثوب	٣٧٣
[٢١٤] الشعر يكون للرجل كيف يمسح عليه؟	٣٧٣
[٢١٥] في الرجل يبول في بيته الذي هو فيه	٣٧٤
[٢١٦] في الوضوء بالثلج	٣٧٦
[٢١٧] في المسح على الخفين	٣٧٦
[٢١٨] من كان لا يوقت في المسح شيئا	٣٩٨

الموضوع	الصفحة
[٢١٩] في المسح على الخفين كيف هو؟	٣٩٩
[٢٢٠] من كان لا يرى المسح	٤٠٠
[٢٢١] في الرجل يمسح على خفيه، ثم يخلعهما	٤٠٣
[٢٢٢] من كان يقول: لا يغسل قدميه	٤٠٤
[٢٢٣] في المسح على الجوربين	٤٠٥
[٢٢٤] من قال: الجوربان بمنزلة الخفين	٤٠٩
[٢٢٥] في المسح على النعلين بلا جوربين	٤١٠
[٢٢٦] في المسح على الجرموقين	٤١١
[٢٢٧] في الجنب يعرق في الثوب	٤١١
[٢٢٨] في السرقين يصيب الخف والثوب	٤١٣
[٢٢٩] في دم البراغيث والذباب	٤١٤
[٢٣٠] في دم السمك	٤١٥
[٢٣١] في دم الصيد يغسل أم لا؟	٤١٥
[٢٣٢] في متيمم مر بماء فجاوزه	٤١٥
[٢٣٣] في القيء والخمر يصيب الثوب	٤١٦
[٢٣٤] في الجنب والحائض يرشان المسجد	٤١٦
[٢٣٥] من كان يغسل البول من المسجد	٤١٦
[٢٣٦] في الرجل يخوض طين المطر	٤١٧
[٢٣٧] في الميزاب يقطر على ثياب الرجل	٤١٩
[٢٣٨] من كان يحب أن يلي طهوره بنفسه	٤٢٠
[٢٣٩] في الفطرة ما يعد فيها	٤٢٠
[٢٤٠] من كان يكره أن يتفقد أحليله	٤٢١
[٢٤١] في الرجل ينسى المضمضة والاستنشاق	٤٢٣

الموضوع	الصفحة
[٢٤٢] في الرجل يرى في ثوبه الدم فيغسله	٤٢٥
[٢٤٣] في الدم يغسل من الثوب فيبقى أثره	٤٢٦
[٢٤٤] في الرجل يغشى عليه فيعيد لذلك الوضوء	٤٢٧
[٢٤٥] من كان يحب أن يغتسل كل يوم	٤٢٨
[٢٤٦] من كان يقول: إذا دخلت الماء فادخله بإزار	٤٢٩
[٢٤٧] في الرجل يذبح أيتوضأ من ذلك أم لا؟	٤٣٠
[٢٤٨] في الرجل يريد أن يدخل الخلاء، فيلبس خفيه	٤٣٠
[٢٤٩] من قال ليس على الثوب جنابة	٤٣١
[٢٥٠] في الرجل يتوضأ، فيجف بعض جسده قبل أن يفرغ من وضوئه.	٤٣٢
[٢٥١] من قال: ليس في النبيذ وضوء	٤٣٢
[٢٥٢] في الأقطع أين يبلغ بالوضوء	٤٣٣
[٢٥٣] في الرجل لا يستمسك بوله	٤٣٣
[٢٥٤] في الرجل ترجله الحائض	٤٣٣
[٢٥٥] في المريض لا يستطيع أن يتوضأ	٤٣٥
[٢] كتاب الأذان	**٤٣٥-٤٩٤**
[١] ما جاء في الأذان والإقامة كيف هو؟	٤٣٥
[٢] من كان يقول: الأذان مثنى والإقامة مرة	٤٣٨
[٣] من كان يشفع الإقامة ويرى أن يثنيها	٤٤١
[٤] ما قالوا آخر الأذان ما هو، وما يختم به الأذان	٤٤٢
[٥] من كان يقول في الأذان: الصلاة خير من النوم	٤٤٥
[٦] في التثويب في أي صلاة هو؟	٤٤٨
[٧] في المؤذن يستدير في أذانه	٤٤٩

الموضوع	الصفحة
[٨] من كان إذا أذن جعل أصابعه في أذنيه	٤٥٠
[٩] في المؤذن يؤذن وهو على غير وضوء	٤٥٢
[١٠] من كره أن يؤذن وهو غير طاهر	٤٥٣
[١١] من رخص للمؤذن أن يتكلم في أذانه	٤٥٣
[١٢] من كره الكلام في الأذان	٤٥٤
[١٣] المؤذن تكلم في الإقامة أم لا؟	٤٥٥
[١٤] في الرجل يؤذن على راحلته وعلى دابته	٤٥٦
[١٥] في الرجل يؤذن وهو جالس	٤٥٧
[١٦] من كره أن يؤذن المؤذن قبل الفجر	٤٥٧
[١٧] من كان يقول: إذا أذن المؤذن استقبل القبلة	٤٥٩
[١٨] من قال: يترسل في الأذان ويحدر في الإقامة	٤٦٠
[١٩] من كان يقول في أذانه: حي على خير العمل	٤٦١
[٢٠] في الرجل يؤذن ويقيم غيره	٤٦٢
[٢١] من كان إذا أذن قعد، وما جاء فيه	٤٦٣
[٢٢] في أذان الأعمى	٤٦٤
[٢٣] في المسافرين يؤذنون أو تجزئهم الإقامة؟	٤٦٦
[٢٤] في المسافر ينسى فيصلي بغير أذان ولا إقامة	٤٦٨
[٢٥] في الرجل يكون وحده فيؤذن أو يقيم	٤٦٩
[٢٦] في الرجل يصلي في بيته يؤذن ويقيم أم لا؟	٤٧١
[٢٧] من كان يقول: يجزئه أن يصلي بغير أذان ولا إقامة	٤٧٢
[٢٨] في الرجل يجيء المسجد وقد صلوا أيؤذن ويقيم؟	٤٧٤
[٢٩] من قال: لا تؤذن فيه ولا تقيم تكفيك إقامتهم	٤٧٥
[٣٠] يؤذن بليل أيعيد الأذان أم لا؟	٤٧٦

الموضوع	الصفحة
[٣١] كم يكون مؤذن واحد أو اثنان؟	٤٧٧
[٣٢] في النساء من قال ليس عليهن أذان ولا إقامة	٤٧٨
[٣٣] من قال: عليهن أن يؤذنَّ ويقمن؟	٤٧٩
[٣٤] في المؤذن يؤذن على المواضع المرتفعة المنارة وغيرها	٤٨٠
[٣٥] في الرجل يريد أن يؤذن فيقيم ما يصنع	٤٨١
[٣٦] في فضل الأذان وثوابه	٤٨٢
[٣٧] في أذان الغلام قبل أن يحتلم	٤٨٧
[٣٨] ما يقول الرجل إذا سمع الأذان	٤٨٧
[٣٩] من كره للمؤذن أن يأخذ على أذانه أجراً	٤٩١
[٤٠] فيما يهرب الشيطان من الأذان	٤٩٢
[٤١] التطريب في الأذان	٤٩٣

* * *

فهرس المجلد الثالث

الموضوع	الصفحة
[٣] كتاب الصلوات	٥-٤١٥
[١] باب في مفتاح الصلاة ما هو؟	٥
[٢] باب فيما يفتتح به الصلاة	٧
[٣] إلى أين يبلغ بيديه	١٤
[٤] من كان يرفع يديه إذا افتتح الصلاة	١٦
[٥] من كان يرفع يديه في أول تكبيرة ثم لا يعود	٢٠
[٦] في التعوذ كيف هو قبل القراءة أو بعدها؟	٢٣
[٧] ما يجزيء من افتتاح الصلاة	٢٥
[٨] في الرجل ينسى تكبيرة الافتتاح	٢٦
[٩] في المرأة إذا افتتحت الصلاة إلى أين ترفع يديها؟	٢٧
[١٠] من كان يتم التكبير ولا ينقصه في كل رفع وخفض	٢٨
[١١] من كان لا يتم التكبير وينقصه وما جاء فيه	٣٢
[١٢] في الرجل يدرك الإمام وهو راكع هل تجزئه تكبيرة؟	٣٤
[١٣] من كان يكبر تكبيرتين	٣٦
[١٤] من قال: إذا أدركت الإمام وهو راكع فوضعت يديك على ركبتيك من قبل أن يرفع رأسه فقد أدركته	٣٦
[١٥] من كان يقول: إذا ركعت فضع يديك على ركبتيك	٣٧
[١٦] من كان يطبق يديه بين فخذيه	٤١
[١٧] في الرجل إذا رفع رأسه من الركوع ما يقول	٤٣

الموضوع	الصفحة
[١٨] ما يقول الرجل في ركوعه وسجوده	٤٧
[١٩] في أدنى ما يجزئ أن يكون من الركوع والسجود	٥٢
[٢٠] في الرجل إذا ركع كيف يكون في ركوعه	٥٤
[٢١] في الإمام إذا رفع رأسه من الركوع ماذا يقول من خلفه؟	٥٦
[٢٢] من قال إذا دخلت والإمام ساجد فاسجد	٥٨
[٢٣] من كان ينحط بالتكبير ويهوي به	٦١
[٢٤] في الرجل يدخل والقوم ركوع فيركع قبل أن يصل الصف	٦٢
[٢٥] من كره أن يركع دون الصف	٦٥
[٢٦] من كان إذا ركع جافى بمرفقيه	٦٦
[٢٧] من قال: إذا ركعت فابسط ركبتيك	٦٦
[٢٨] التجافي في السجود	٦٦
[٢٩] من رخص أن يعتمد بمرفقيه	٧١
[٣٠] في اليدين أين يكونان من الرأس؟	٧٢
[٣١] في الرجل يضم أصابعه في السجود	٧٤
[٣٢] ما يسجد عليه من اليد أي موضع هو؟	٧٤
[٣٣] في السجود على الجبهة والأنف	٧٦
[٣٤] من رخص في ترك السجود على الأنف	٧٨
[٣٥] في الرجل إذا انحط إلى لسجود ي شيء يقع منه قبل لى الأرض؟	٧٩
[٣٦] من كان يقول: إذا سجد فليوجه يديه إلى القبلة	٨٠
[٣٧] في الرجل يسجد على ظهر الرجل	٨٢
[٣٨] في الرجل يسجد ويداه في ثوبه	٨٣

الموضوع	الصفحة
[٣٩] من كان يخرج يديه إذا سجد	٨٥
[٤٠] باب من كان يسجد على كور العمامة ولا يرى به بأساً	٨٧
[٤١] من كره السجود على كور العمامة	٨٨
[٤٢] في الرجل يسجد على ثوبه من الحر والبرد	٩٠
[٤٣] المرأة كيف تكون في سجودها؟	٩٣
[٤٤] في المرأة كيف تجلس في الصلاة؟	٩٤
[٤٥] في رفع اليدين بين السجدتين	٩٦
[٤٦] في المريض يسجد على الوسادة والمرفقة	٩٧
[٤٧] من كره للمريض أن يسجد على الوسادة وغيرها	٩٨
[٤٨] في الصلاة على الفراش	٩٩
[٤٩] باب من قال: المريض يومئ إيماء	٩٩
[٥٠] في صلاة المريض	١٠٢
[٥١] من كره الصلاة على العود	١٠٣
[٥٢] من رخص في الصلاة على العود واللوح	١٠٤
[٥٣] في المريض يومئ إيماء حيث يبلغ رأسه	١٠٥
[٥٤] في الوقوف والسكوت إذا كبر	١٠٥
[٥٥] قدر كم يستر المصلي	١٠٧
[٥٦] من رخص في الفضاء أن يصلي بها	١١١
[٥٧] من كان يقول: إذا صليت إلى سترة فادن منها	١١٣
[٥٨] الرجل يستر الرجل إذا صلى إليه أم لا؟	١١٤
[٥٩] من قال: لا يقطع الصلاة شيء وادرأوا ما استطعتم	١١٥

الموضوع	الصفحة
[٦٠] من قال: يقطع الصلاة الكلب والمرأة والحمار	١١٧
[٦١] في الرجل يمر بين يدي الرجل يرده أم لا؟	١٢٠
[٦٢] من كان يكره أن يمر الرجل بين يدي الرجل وهو يصلي	١٢٠
[٦٣] يفترش اليسرى وينصب اليمنى	١٢٤
[٦٤] من كره الإقعاء في الصلاة	١٢٦
[٦٥] من رخص في الإقعاء	١٢٧
[٦٦] في المرأة تمر عن يمين الرجل وعن يساره وهو يصلي	١٢٨
[٦٧] في الرجل ينقص صلاته وما ذكر فيه وكيف يصنع فيها؟	١٣٠
[٦٨] في التشهد في الصلاة كيف هو؟	١٣٨
[٦٩] من كان يعلم التشهد ويأمر بتعليمه	١٤٤
[٧٠] من كان يقول في التشهد: بسم الله	١٤٦
[٧١] قدر كم يقعد في الركعتين الأوليين	١٤٧
[٧٢] ما يقال بعد التشهد مما رخص فيه	١٤٨
[٧٣] من كان يستحب أن يدعو في الفريضة بما في القرآن	١٥١
[٧٤] من كان يسلِّم في الصلاة تسليمتين	١٥٢
[٧٥] من كان يسلم تسليمة واحدة	١٥٧
[٧٦] من كان يستحب إذا سلم أن يقوم أو ينحرف	١٦٠
[٧٧] ما(ذا) يقول الرجل إذا انصرف؟.....	١٦٣
[٧٨] في الرجل إذا سلم ينصرف عن يمينه أو عن يساره	١٦٧
[٧٩] في فضل التكبيرة الأولى	١٦٩
[٨٠] في الرجل يسبق ببعض الصلاة من قال: لا (يقضي) حتى	

الموضوع	الصفحة
ينحرف الإمام	١٧٠
[٨١] من رخص أن (يقضي) قبل أن ينحرف	١٧١
[٨٢] من قال: إذا سلم الإمام فرد	١٧٣
[٨٣] من كره أن يؤثر السجود في وجهه	١٧٤
[٨٤] من (يرخص) فيه ولم ير به بأسا	١٧٥
[٨٥] في زينة المساجد وما جاء فيها	١٧٥
[٨٦] في ثواب من بنى لله مسجدا	١٧٧
[٨٧] في الصلاة في الثوب الواحد	١٨٠
[٨٨] من كان يقول: إذا كان ثوب (واحد) فليتزر به	١٨٨
[٨٩] من كره أن يصلي في الثوب الواحد	١٨٩
[٩٠] يصلي وهو مضطبع	١٩٠
[٩١] من قال أفضل الصلاة لميقاتها.....	١٩١
[٩٢] في جميع مواقيت الصلاة	١٩٣
[٩٢] من كان يغلس بالفجر	١٩٩
[٩٣] من كان ينور بها ويسفر لا يرى به بأسا	٢٠٢
[٩٤] من كان يصلي الظهر إذا زالت الشمس ولا يبرد بها	٢٠٦
[٩٥] من كان يبرد بها ويقول: الحر من فيح جهنم	٢١٠
[٩٦] من قال: على كم (يصلي) (الظهر) قدما (ووقت) ذلك	٢١٢
[٩٧] من كان يعجل العصر	٢١٤
[٩٨] من كان يؤخر العصر ويرى تأخيرها	٢١٧
[٩٩] من كان يرى أن يعجل المغرب	٢١٩

الموضوع	الصفحة
[١٠٠] في العشاء الآخرة تعجل أو تؤخر	٢٢٣
[١٠١] في التخلف في العشاء والفجر وفضل حضورهما	٢٢٨
[١٠٣] الشفق ما هو؟	٢٣٢
[١٠٤] من قال: لا (تفوت) (صلاة) حتى (يدخل) وقت الأخرى وما بينهما وقت	٢٣٣
[١٠٥] في الرجل يصلي (بعض) صلاته لغير القبلة، من قال: (يعتد بها).....	٢٣٤
[١٠٥] يصلي إلى غير القبلة، ثم يعلم بعد	٢٣٧
[١٠٦] من قال: يعيد الصلاة	٢٣٨
[١٠٧] من كان يكره أن يقول: قد حانت الصلاة	٢٣٩
[١٠٨] من قال: انتظر إذا ركعت، (أو) سمعت وقع (نعل) أو حس أحد	٢٤٠
[١٠٩] من كره أن يتوكأ الرجل على الشيء وهو يصلي	٢٤١
[١١٠] من كان يتوكأ	٢٤٢
[١١١] ما يقول الرجل إذا دخل المسجد، وما يقول إذا خرج	٢٤٣
[١١٢] من كان يقول: إذا دخلت المسجد فصل ركعتين	٢٤٦
[١١٣] من رخص أن يمر في المسجد ولا يصلي (فيه)	٢٤٨
[١١٤] من كره الضجة في الصلاة خلف الإمام إذا ذكر آية رحمة أو آية عذاب	٢٤٩
[١١٥] الرجل يصلي عن يمين (الإمام) أو عن يساره	٢٥٠

الموضوع	الصفحة
[١١٦] في التفريط في الصلاة	٢٥١
[١١٧] من قال يؤم القوم أقرؤهم لكتاب الله	٢٥٤
[١١٨] من قال: إذا سمع المنادي فليجب	٢٥٧
[١١٩] من كان يقعد خلفه رجل يحفظ صلاته	٢٦١
[١٢٠] في الرجل يصلي (محلولة) أزراره	٢٦٢
[١٢١] متى يؤمر الصبي بالصلاة ؟	٢٦٣
[١٢٢] (ما) يستحب أن يعلمه الصبي أول ما يتعلم	٢٦٦
[١٢٣] في إمامة الغلام قبل أن يحتلم	٢٦٧
[١٢٤] من كره (التمطي) في الصلاة	٢٦٨
[١٢٥] في إعراء المناكب في الصلاة	٢٦٩
[١٢٦] في الإمام والأمير يؤذنه بالإقامة	٢٧٠
[١٢٧] من قال: إذا كنت في سفر (فقلت): أزالت الشمس أم لا؟	٢٧٠
[١٢٨] من كان يشهد الصلاة وهو مريض لا يدعها	٢٧١
[١٢٩] ما قالوا في إقامة الصف	٢٧٢
[١٣٠] ما (يقرأ) في صلاة الفجر	٢٧٨
[١٣١] في القراءة في الظهر قدر كم	٢٨٤
[١٣٢] في العصر قدر كم يقام فيه	٢٨٨
[١٣٣] ما (يقرأ) به في المغرب	٢٨٩
[١٣٤] ما (يقرأ) به في العشاء الآخرة	٢٩٣
[١٣٥] من قال: لا صلاة إلا بفاتحة الكتاب، [ومن قال: (و) شيء معها]	٢٩٥

الموضوع	الصفحة
[١٣٦] ما (تعرف) به القراءة في الظهر والعصر	٢٩٨
[١٣٧] من كان يجهر في الظهر والعصر ببعض القراءة	٣٠٠
[١٣٨] من (كان) إذا جهر فيما (يخافت) فيه سجد سجدتي السهو	٣٠١
[١٣٩] في الرجل يفوته بعض الصلاة (مما يجهر) فيه الإمام فيقوم	٣٠٢
[١٤٠] في قراءة النهار كيف هي في الصلاة؟	٣٠٣
[١٤١] ما قالوا في قراءة الليل كيف هي؟	٣٠٦
[١٤٢] من كان يخفف القراءة في السفر	٣٠٨
[١٤٣] في الرجل يقرن السور في الركعة من رخص فيه	٣١٠
[١٤٤] من كان (لا) يجمع بين السورتين في ركعة	٣١٣
[١٤٥] في السورة تقسم في الركعتين	٣١٥
[١٤٦] من كان (يقرأ) في (الأوليين) بفاتحة الكتاب وسورة وفي (الأخريين) بفاتحة الكتاب	٣١٧
[١٤٧] من كان يقول: (يسبح) في الأخريين ولا (يقرأ)	٣٢٢
[١٤٨] من رخص في القراءة خلف الإمام	٣٢٣
[١٤٩] من كره القراءة خلف الإمام	٣٣٠
[١٥٠] في فضل الصف المقدم	٣٣٦
[١٥١] في سد الفرج في الصف	٣٣٩
[١٥٢] من كان لا يتطوع في السفر	٣٤١
[١٥٣] من كان يتطوع في السفر	٣٤٢
[١٥٤] إذا دخل المسافر في صلاة المقيم	٣٤٥
[١٥٥] المقيم يدخل في صلاة المسافر	٣٤٧

الموضوع	الصفحة
[١٥٦] يصلي إلى بعيره	٣٤٩
[١٥٧] الصلاة في أعطان الإبل	٣٥١
[١٥٨] في الرجل يصلي وقد (أصاب) (خفه) قطرة من بول	٣٥٥
[١٥٩] في التبسم في الصلاة	٣٥٦
[١٦٠] من كان يعيد الصلاة من الضحك	٣٥٧
[١٦١] من كان يعيد (الصلاة والوضوء)	٣٥٩
[١٦٢] في الرجل إذا أراد أن يصلي جالسا.....	٣٥٩
[١٦٣] من قال: إذا صلى وهو جالس يقوم إذا ركع	٣٦٠
[١٦٤] الرجل يصلي (ركعة) قائما وركعة جالسا	٣٦١
[١٦٥] (ركعتا) الفجر (تصليان) (في السفر)	٣٦١
[١٦٦] وضع اليمين على الشمال	٣٦٣
[١٦٧] من كان يرسل يديه في الصلاة	٣٦٧
[١٦٨] في الرجل يصلي وفي ثوبه أو جسده دم	٣٦٨
[١٦٩] (الرجل) يصلي وفي ثوبه الجنابة	٣٧١
[١٧٠] من كان ينهض على صدور قدميه	٣٧٢
[١٧١] من كان يقول: إذا رفعت رأسك من السجدة الثانية في الركعة الأولى (فلا تجلس)	٣٧٤
[١٧٢] في الرجل يعتمد على يديه في الصلاة	٣٧٥
[١٧٣] ما قالوا فيه إذا نسي أن يقرأ بالحمد	٣٧٧
[١٧٤] ما قالوا فيه إذا نسيّ أن يقرأ حتى (صلى)، من قال: يجزئه	٣٧٨
[١٧٥] من كان يقول: إذا نسيّ القراءة أعاد	٣٧٩

الموضوع	الصفحة
[١٧٦] إذا نسي أن يقرأ حتى (ركع) ثم ذكرها وهو راكع	٣٨٠
[١٧٧] في كنس المساجد	٣٨٠
[١٧٨] في الصلاة على الحُصُرِ	٣٨١
[١٧٩] في الصلاة على المسوح	٣٨٤
[١٨٠] في الصلاة على الطنافس والبسط	٣٨٦
[١٨١] من كره الصلاة على الطنافس (وعلى شيء دون الأرض)	٣٨٨
[١٨٢] من قال: من انتظر الصلاة فهو في صلاة	٣٩٠
[١٨٣] من كان يستحب صلاة الهجير	٣٩٣
[١٨٤] في الصلاة على الفراء	٣٩٤
[١٨٥] في الإمام متى يكبر إذا قال المؤذن: قد قامت الصلاة؟	٣٩٥
[١٨٦] في القوم يقومون إذا أقيمت الصلاة قبل أن يجيء الإمام	٣٩٦
[١٨٧] من قال: إذا قال المؤذن: قد قامت الصلاة فليقم	٣٩٧
[١٨٨] في الرجل يدخل والمؤذن يقيم الصلاة يقوم أو يقعد	٣٩٨
[١٨٩] المؤذن يؤذن مع (إمامته)	٣٩٩
[١٩٠] في الإمام يؤم القوم وهم له كارهون	٤٠٠
[١٩١] من كره أن يؤم	٤٠٢
[١٩٢] من كان يقول: إذا نسي القراءة في (الأوليين) قرأ في (الأخريين)	٤٠٤
[١٩٣] في الإمام تقام الصلاة وليس معه إلا رجل	٤٠٥
[١٩٤] من كان لا يجهر ببسم الله الرحمن الرحيم	٤٠٦
[١٩٥] من كان يجهر بها	٤١٠
[١٩٦] الرجل يقرأ: بسم الله الرحمن الرحيم	٤١٢

الموضوع	الصفحة
[١٩٧] فيما يكتب للرجل من التضعيف إذا أراد الصلاة	٤١٣
[١٩٨] إخراج الصبيان من الصف	٤١٣
[١٩٩] الإمام (ينتظر بالصلاة)	٤١٤
[٢٠٠] في الصلاة تقام فيعرض (للإمام) ما يشغله	٤١٥
[٤] [باب سجود التلاوة]	**٤١٦-٥٤٠**
[١] التسليم في السجدة إذا قرأها الرجل	٤١٦
[٢] من كان لا يسلم (في) السجدة	٤١٦
[٣] من قال: إذا (قرأت) السجدة فكبرّ واسجد	٤١٧
[٤] إذا قرأ الرجل السجدة (وهو يمشي) ما يصنع؟	٤١٨
[٥] الرجل يقرأ السجدة ثم يعيد قراءتها كيف يصنع	٤٢٠
[٦] في اختصار السجود	٤٢٠
[٧] في الرجل يقرأ السجدة على الدابة	٤٢٢
[٨] من قال: السجدة على من جلس لها ومن سمعها	٤٢٤
[٩] من قال: ليس في المفصل سجود ولم يسجد فيه	٤٢٦
[١٠] من كان يسجد في المفصل	٤٢٨
[١١] من قال في "ص" سجدة وسجد فيها	٤٣٢
[١٢] من كان لا يسجد في (ص) ولا يرى فيها سجدة	٤٣٥
[١٣] من كان يقول: السجود في الآية الآخرة في سورة حم	٤٣٦
[١٤] من كان يسجد بالأولى	٤٣٧
[١٥] من قال في الحج سجدتان وكان يسجد فيها مرتين	٤٣٨
[١٦] من قال: هي واحدة، وهي الأولى	٤٤٠

الموضوع	الصفحة

[١٧] يسمع السجدة (تقرأ) (وهو في الصلاة) من قال: لا يسجد ٤٤١
[١٨] من قال: إذا سمعها وهو يصلي فليسجد ٤٤٢
[١٩] الجنب يسمع السجدة ما يصنع ٤٤٣
[٢٠] الحائض تسمع السجدة ٤٤٤
[٢١] في الرجل (يسمع) السجدة وهو على غير وضوء ٤٤٥
[٢٢] الرجل يقرأ السجدة وهو على غير القبلة ٤٤٦
[٢٣] الرجل يقرأ السجدة بعد العصر وبعد الفجر ٤٤٧
[٢٤] من كان يقول لا يسجدها ويكره أن يقرأها في ذلك الوقت ٤٤٨
[٢٥] جميع سجود القرآن واختلافهم في ذلك ٤٥٠
[٢٦] من كره إذا مر بالسجدة ان يجاوزها حتى يسجد ٤٥٢
[٢٧] السجدة تقرأ على المنبر ما (يصنع) صاحبها ٤٥٣
[٢٨] المرأة تقرأ السجدة ومعها رجل ما يصنع ٤٥٤
[٢٩] السجدة يقرؤها (الرجل) ومعه قوم لا يسجدون حتى يسجد ٤٥٥
[٣٠] في السجدة تكون آخر السورة ٤٥٥
[٣١] (في سجود القرآن وما يقرأ فيه) ٤٥٧
[٣٢] (في) الرجل يقرأ السجدة فيسهو فيضم إليها (أخرى) (فيكون) عليه سهو (هل يسجد)؟ ٤٥٩
[٣٣] الرجل يقرأ السجدة وهو يطوف بالبيت ٤٦٠
[٣٤] السجدة تقرأ في الظهر والعصر ٤٦١
[٣٥] من رخص أن تقرأ السجدة فيما يجهر به من الصلاة ٤٦٣
[٣٦] الإمام يقرأ (بسورة) فيها سجدة فلا يسجد ٤٦٤

الموضوع	الصفحة
[٥] سجود السهو والعمل في الصلاة	**٤٦٥-٥٤٠**

[١] الرجل ينسى السجدة من الصلاة (فيذكرها) وهو يصلي	٤٦٥
[٣] في الرجل يصلي (فلا يدري) زاد أو نقص	٤٦٦
[٤] من قال إذا (شك) فلم يدر كم صلى أعاد	٤٧١
[٥] الرجل يسهو في التطوع ما يصنع	٤٧٣
[٦] في السلام في سجدتي السهو قبل السلام أو بعده	٤٧٤
[٧] (من كان يقول اسجدهما قبل أن تسلّم)	٤٧٦
[٨] التسليم في سجدتي السهو	٤٧٧
[٩] ما قالوا فيهما تشهد أم لا؟ [ومن قال لا يسلم فيهما]	٤٧٨
[١٠] [من قال: لا تشهد فيه]	٤٧٩
[١١] في سجدتي (السهو) يكبر أم لا	٤٨٠
[١٢] في السهو في (سجدتي) السهو	٤٨٠
[١٣] في سجدتي السهو (تسجدان) بعد الكلام	٤٨١
[١٤] من كان يقول في كل سهو سجدتان	٤٨٢
[١٥] من كان يقول: إذا لم (يستتم) قائما فليس عليه سهو	٤٨٤
(١٦) ما قالوا (فيما) إذا نسى فقام في الركعتين ما يصنع	٤٨٥
[١٧] إذا سلم من ركعتين ثم ذكر أنه لم يتم	٤٨٨
[١٨] ما قالوا فيه إذا انصرف وقد نقص من صلاته وتكلم	٤٨٩
[١٩] الإمام يسهو فلا يسجد ما يصنع القوم؟	٤٩٣
[٢٠] في من خلف الإمام يسهو ولم يسه الإمام	٤٩٤
[٢١] من كان يسجد للسهو ولم يسهُ	٤٩٥

الموضوع	الصفحة
[٢٢] من كره الالتفات في الصلاة	٤٩٦
[٢٣] من كان يرخص (في) أن يلحظ ويلتفت	٥٠٠
[٢٤] في الرجل يسهو مراراً	٥٠١
[٢٥] في الرجل يسبق بالركعة (من الصلاة) وعلى الإمام سهو	٥٠٢
[٢٦] الرجل يفوته شيء من صلاة الإمام (من) قال: إذا قام يقضي (صنع) مثل صنيعه	٥٠٣
[٢٧] الرجل يصلي بالقوم وهو على غير وضوء	٥٠٤
[٢٨] المصحف (أو الشيء يوضع في القبلة)	٥٠٦
[٢٩] الصلاة في البيت فيه تماثيل	٥٠٧
[٣٠] الكتاب في المسجد من القرآن أو غيره	٥٠٩
[٣١] الرجل يضع يده على خاصرته في الصلاة	٥٠٩
[٣٢] في الرخصة في الصلاة جالسا	٥١٢
[٣٣] من كان يكره أن يصلي قاعدا إلا من عذر	٥١٣
[٣٤] الصلاة في المقصورة	٥١٤
[٣٥] من كره ذلك	٥١٥
[٣٦] الرجل يرفع رأسه قبل الإمام من قال: يعود فيسجد	٥١٦
[٣٧] صلاة القاعد (عن) النصف من صلاة القائم	٥١٩
[٣٨] الرجل يصلي وهو محتبٍ	٥٢١
[٣٩] من كره للنساء إذا صلين مع الرجال أن يرفعن رؤوسهن	٥٢٣
[٤٠] التخفيف في الصلاة من كان يخففها	٥٢٤
[٤١] من كان يخفف الصلاة لبكاء الصبي يسمعه	٥٣٠

الموضوع	الصفحة
[٤٢] الرجل يفوته وتر من صلاة الإمام	٥٣٢
[٤٣] (الرجل تفوته الركعة (مع)(الإمام)	٥٣٣
(٤٤) الصلاة في الطاق	٥٣٤
[٤٥] من رخص الصلاة في الطاق	٥٣٦
[٤٦] الرجل يمسح جبهته في الصلاة	٥٣٨
[٤٧] من رخص أن يمسح جبهته	٥٣٩
[٤٨] في الرجل ينام خلف الإمام (حتى) يسبقه الإمام	٥٤٠

* * *

فهرس المجلد الرابع

الموضوع	الصفحة
[٥] سجود السهو والعمل في الصلاة	٥-٦٦
[٤٩] في الرجل ينسى الصلوات جميعاً	٥
[٥٠] ما قالوا إذا نام عن صلاة العشاء فيستيقظ عند طلوع الفجر	٧
[٥١] الرجل ينسى الصلاة أو ينام عنها	٧
[٥١] من كان يقول: لا (يصليها) حتى تطلع الشمس	١٢
(٥٣) الرجل يذكر صلاة عليه وهو في أخرى	١٥
[٥٤] من قال: يصلي (العصر ثم يصلي الظهر)	١٦
[٥٥] (في الرجل) يصلي بالقوم الظهر والعصر	١٧
[٥٦] في (رجل نسي) نسي (الصلاة) في الحضر فيذكرها في السفر	١٩
[٥٧] (في) الرجل يتشاغل في الحرب أو نحوه كيف يصلي	٢٠
[٥٨] الرجل ينام عن (حزبه) أي ساعة يستحب أن يقضيه	٢١
(٥٩) من كره الفتح على الإمام	٢٢
[٦٠] (من رخص في الفتح على الإمام)	٢٣
[٦١] الرجل يُسلِّم عليه في الصلاة	٢٦
[٦٢] من كان يردُّ ويشير بيده (أو) برأسه	٢٨
[٦٣] من كره أن (يشبك) الأصابع في الصلاة في المسجد	٣٠
[٦٤] من رخص في ذلك	٣٢
[٦٥] الرجل يريد أن يقول: سمع الله لمن حمده فيقول: الله أكبر	٣٣
[٦٦] ما قالوا إذا صلى المغرب أربعا	٣٣
[٦٧] في الصلاة إذا أخذ المؤذن في الإقامة	٣٤

الموضوع	الصفحة

[٦٨] الرجل يدخل المسجد وهو يرى أنهم قد صلوا الفريضة فيصلي.. ٣٥
[٦٩] من قال: يتم مع الإمام ما بقي، ويجعل الباقي تطوعا..... ٣٥
[٧٠] الرجل يكون قائما (يصلي) فيسمع الإقامة (وقت) صلّى ٣٧
[٧١] الصلاة في الكنائس والبيع ٣٩
[٧٢] (في) الرجل يعتمد على الحائط (وهو) يصلي ٤١
[٧٣] الرجل يريد السفر من كان يستحب له أن يصلي قبل خروجه ٤٢
[٧٤] من قال: إذا قدمت من سفر فصلِّ ركعتين ٤٣
[٧٥] في القوم ينسون الصلاة أو ينامون عنها ٤٤
[٧٦] في (عد) الآي في الصلاة من لم ير به بأسا ٤٦
[٧٧] من كرهه ٤٩
[٧٨] في النوم في المسجد ٤٩
[٧٩] في الرجل يصلي مع الرجل يقيمه عن يمينه ٥٢
[٨٠] ما قالوا إذا كانوا ثلاثة يتقدم الإمام ٥٤
[٨١] إذا كان الإمام ورجل وامرأة كيف يصنعون؟ ٥٦
[٨٢] المرأة تؤم النساء ٥٧
[٨٣] من كره أن تؤم المرأة النساء ٥٩
[٨٤] من (كان) يقول: إذا كنت في ماء وطين فأومئ إيماءً ٥٩
[٨٥] في قتل العقرب في الصلاة ٦١
[٨٦] في الرجل يوطن المكان يصلّي فيه من كرهه ٦٣
[٨٧] من رخص أن يصلي في موضع واحد ٦٣
[٨٨] في القوم يكونون عراة وتحضر الصلاة ٦٤

الموضوع	الصفحة

[٦] كتاب الجمعة	**٦٧-١٩٨**
[١] في غسل الجمعة	٦٧
[٢] من قال: الوضوء يجزئ من الغسل	٧٦
[٣] من كان لا يغتسل في السفر يوم الجمعة	٧٧
[٤] من كان يغتسل في السفر يوم الجمعة	٧٩
[٥] من قال: إذا اغتسل يوم الجمعة بعد الفجر أجزأه	٨٠
[٦] في الرجل يغتسل يوم الجمعة (ثم) يحدث أيجزيه الغسل	٨١
[٧] في النساء يغتسلن يوم الجمعة	٨٢
[٨] الرجل يغتسل للجنابة يوم الجمعة	٨٣
[٩] من قال لا جمعة ولا تشريق إلا في مصر جامع	٨٤
[١٠] من كان يرى الجمعة في القرى وغيرها	٨٦
[١١] من كم تؤتى الجمعة	٨٧
[١٢] من قال ليس على المسافر جمعة	٩٢
[١٣] من رخص في السفر يوم الجمعة	٩٤
[١٤] من كره إذا حضرت الجمعة أن يخرج حتى يصلِّي	٩٥
[١٥] من كان يقيل بعد الجمعة ويقول: هي أول النهار	٩٦
[١٦] من كان يقول: وقتها زوال الشمس وقت الظهر	٩٩
[١٧] (في) من لا تجب عليه جمعة	١٠٢
[١٨] المرأة تشهد الجمعة أتجزئها صلاة الإمام	١٠٣
[١٩] في الرجل يجيء يوم الجمعة والإمام يخطب يصلي ركعتين	١٠٤
[٢٠] من كان يقول: إذا خطب الإمام فلا تصل	١٠٦

الموضوع	الصفحة
[٢١] من كان يخطب قائما	١٠٧
[٢٢] الإمام إذا جلس على المنبر يسلّم	١١١
[٢٣] الخطبة تطول أو تقصر	١١٢
[٢٤] الخطبة يوم الجمعة يقرأ فيها أم لا؟	١١٣
[٢٥] في الرجل يخطب يشير بيده	١١٤
[٢٦] الخطبة يتكلم فيها	١١٥
[٢٧] في الرجل يسمع الرجل يتكلم يوم الجمعة	١١٦
[٢٨] من كان يستقبل الإمام يوم الجمع	١١٨
[٢٩] في الاحتباء يوم الجمعة	١٢٠
[٣٠] من كرهه	١٢١
[٣١] النوم يوم الجمعة والإمام يخطب	١٢١
[٣٢] من رخص في النوم يوم الجمعة	١٢٣
[٣٣] الرجل يسلّم إذا جاء والإمام يخطب	١٢٤
[٣٤] من كره أن يرد السلام ويشمِّت العاطس	١٢٤
[٣٥] الإمام إذا لم يخطب يوم الجمعة كم يصلي	١٢٦
[٣٦] ما جاء في الرجل يسبّح ويذكر الله والإمام يخطب	١٢٧
[٣٧] في الكلام والصحف تقرأ يوم الجمعة	١٢٨
[٣٨] في الكلام إذا صعد الإمام المنبر وخطب	١٣٠
[٣٩] من رخص في الكلام والإمام يخطب	١٣٣
[٤٠] في الكلام يوم الجمعة	١٣٤
[٤١] لا كلام بعد نزول الإمام من المنبر	١٣٥

الموضوع	الصفحة
[٤٢] الرجل إذا تكلم والإمام يخطب	١٣٦
[٤٣] الرجل تفوته الخطبة	١٣٦
[٤٤] من قال: إذاأدرك ركعة من الجمعة صلى إليها أخرى	١٣٧
[٤٥] من قال: يصلّي أربعا إذا أدركهم جلوسا	١٤١
[٤٦] من قال إذا أدركهم جلوساً صلّى ركعتين	١٤٢
[٤٧] الصلاة قبل الجمعة	١٤٢
[٤٨] من كان يصلي بعد الجمعة ركعتين	١٤٣
[٤٨] من كان يصلي بعد الجمعة أربعا	١٤٥
[٤٩] الساعة التي يكره فيها الشراء والبيع	١٤٧
[٥٠] الرجل يروح يوم الجمعة فيستقبله الناس منصرفين أيمضي أو يرجع؟	١٤٩
[٥١] في القوم يجمعون يوم الجمعة إذا لم يشهدوها	١٥٠
[٥٢] من كان يحث على إتيان الجمعة ولا يرخص في تركها	١٥١
[٥٣] من كان يحب أن ياتي الجمعة ماشيا	١٥٢
[٥٤] الحديث يوم الجمعة قبل الصلاة	١٥٢
[٥٥] في القنوت يوم الجمعة	١٥٣
[٥٦] من كان يستحب للإمام يوم الجمعة إذا سلم أن يدخل	١٥٤
[٥٧] من كان يستحب إذا صلّى الجمعة أن يتحول من مكانه	١٥٥
[٥٧] من رخص في الصلاة نصف النهار يوم الجمعة	١٥٧
[٥٨] الأذان يوم الجمعة	١٥٨
[٥٩] من كان يستحب أن يقرأ في الفجر يوم الجمعة بسورة فيها سجدة	١٥٩

الموضوع	الصفحة
[٦٠] ما يقرأ به في صلاة الجمعة	١٦٢
[٦١] الساعة التي ترجى يوم الجمعة	١٦٤
[٦٢] في تخطي الرقاب يوم الجمعة	١٦٧
[٦٣] الجمعة يؤخرها الإمام حتى يذهب وقتها	١٧٠
[٦٤] في رفع الأيدي في الدعاء يوم الجمعة	١٧٢
[٦٥] الجمعة مع الرجل يغلب على المصر	١٧٣
[٦٦] الإمام يكون مسافرا فيمر بالموضع	١٧٤
[٦٧] الصلاة يوم الجمعة في السدة والرحبة	١٧٤
[٦٨] من رخص في القراءة يوم الجمعة إذا لم يسمع الخطبة	١٧٥
[٦٩] في فضل الجمعة ويومها	١٧٦
[٧٠] في التعجيل إلى الجمعة	١٨٢
[٧١] من كان إذا مطرت لم يشهدها	١٨٣
[٧٢] من رخص في ترك الجمعة	١٨٤
[٧٣] الأعمى إذا كان له قائد أيجب عليه الجمعة؟	١٨٥
[٧٤] في تفريط الجمعة وتركها	١٨٥
[٧٥] من كان يأمر بالطيب	١٨٨
[٧٦] في الثياب النظاف والزينة لها	١٩٠
[٧٧] السعي إلى الصلاة يوم الجمعة من فعله ومن لم يفعله	١٩١
[٧٧] في قوله تعالى: ﴿فَإِذَا قُضِيَتِ ٱلصَّلَوٰةُ﴾	١٩٣
[٧٨] العصا يتوكأ عليها إذا خطب	١٩٣
[٧٩] في الرجل يُزحم يوم الجمعة فلا يقدر على الصلاة حتى ينصرف الإمام	١٩٤

الموضوع	الصفحة
[٨٠] في تنقية الأظفار وغيرها يوم الجمعة	١٩٥
[٨١] في الشرب والإمام يخطب	١٩٦
[٨٢] ما يستحب أن يقرأ الإنسان في مجلسه يوم الجمعة	١٩٦
[٨٣] في أهل السجون	١٩٧
[٨٤] الرجل يحدث يوم الجمعة	١٩٧
[٧] أول العيدين	**١٩٩-٢٧٦**
[١] في الطعام يوم الفطر قبل أن يخرج إلى المصلى	١٩٩
[٢] من رخص أن لا يأكل أحد شيئا ومن فعل ذلك	٢٠٣
[٣] في الركوب إلى العيدين والمشي	٢٠٤
[٤] الساعة التي يتوجه فيها إلى العيد أية ساعة	٢٠٤
[٥] في التكبير إذا خرج إلى العيد	٢٠٦
[٦] التكبير من أيّ يوم هو وإلى أيّ ساعة	٢٠٨
[٧] كيف يكبر يوم عرفة	٢١٣
[٨] من قال: ليس في العيدين أذان ولا إقامة	٢١٤
[٩] من قال: الصلاة يوم العيد قبل الخطبة	٢١٧
[١٠] من رخص أن يخطب قبل الصلاة	٢٢١
[١١] في الكلام يوم العيد والإمام يخطب	٢٢٢
[١٢] في التكبير في العيدين واختلافهم فيه	٢٢٣
[١٣] ما يقرأ به في العيد	٢٣٢
(١٤) من كان لا يصلي قبل العيد ولا بعده	٢٣٥
[١٥] فيمن كان يصلي بعد العيد أربعا	٢٣٨

الموضوع	الصفحة
[١٦] من رخص في الصلاة قبل خروج الإمام	٢٤٠
[١٧] في رفع الصوت بالقراءة في العيدين	٢٤٢
[١٨] في الغسل يوم العيدين	٢٤٢
[١٩] من رخص في خروج النساء إلى العيدين	٢٤٤
[٢٠] من كره خروج النساء إلى العيدين	٢٤٧
[٢١] الرجل تفوته الصلاة في العيد كم يصلي	٢٤٨
[٢٢] في الرجل إذا فاتته ركعة ما يصنع	٢٥٠
[٢٣] القوم يصلون في المسجد، كم يصلون؟	٢٥١
[٢٤] في الرجل تفوته الركعة أيام التشريق كيف يصنع	٢٥٢
[٢٥] في الرجل يصلي وحده، يكبر أم لا؟	٢٥٤
[٢٦] في العيدين يجتمعان يجزئ أحدهما من الآخر	٢٥٥
[٢٧] الصلاة يوم العيد من قال ركعتين	٢٥٩
[٢٨] الخطبة يوم العيد على البعير	٢٥٩
[٢٩] في النساء عليهن تكبير أيام التشريق	٢٦٢
[٣٠] في التكبير على المنبر	٢٦٢
[٣١] يحدث يوم العيد ما يصنع	٢٦٣
[٣٢] الصلاة التي أراد النبي ﷺ أن يحرق على من تخلف عنها	٢٦٤
[٣٣] في القوم يكونون في السواد فتحضر الجمعة أو العيد	٢٦٥
[٣٤] في الرجل تفوته الصلاة مع الإمام عليه تكبير	٢٦٦
[٣٥] في الرجل يشك في المغرب	٢٦٧
[٣٦] في الذي خلف الصف وحده	٢٦٧

الموضوع	الصفحة
[٣٧] من قال يجزئه	٢٦٩
[٣٨] سبق بركعة فقدمه الإمام	٢٧٠
[٣٩] في الرجل إذا قدم الرجل يبدأ بالقراءة أو يقرأ من حيث انتهى.....	٢٧٠
[٤٠] في الذي يقيء أو يرعف في الصلاة	٢٧١
[٤١] من كان يحب أن يستقبل	٢٧٥
[٨] كتاب صلاة التطوع والإمامة	**٢٧٧-٥٤٦**
[١] في الصلاة بين المغرب والعشاء	٢٧٧
[٢] في ثواب الركعتين بعد المغرب	٢٨١
[٣] في الصلاة فيما بين الظهر والعصر	٢٨١
[٤] في الأربع قبل الظهر من كان يستحبها	٢٨٢
[٥] الأربع قبل الظهر يطولن أو يخففن	٢٨٥
[٦] من كان يصلي قبل الظهر ثماني ركعات	٢٨٧
[٧] من كان يصلي بعد الظهر أربعا	٢٨٨
[٨] فيما يُحب من التطوع بالنهار؟	٢٨٩
[٩] من قال: إذا فاتتك أربع قبل الظهر فصلها بعدها؟	٢٩٢
[١٠] في ثواب من ثابر على اثنتي عشرة ركعة من التطوع	٢٩٢
[١١] في الركعتين قبل العصر؟	٢٩٦
[١٢] الرجل تفوته الصلاة في مسجد قومه	٢٩٧
[١٣] من قال: يصلي في مسجده	٢٩٨
[١٤] من كره أن يصلي بعد الصلاة مثلها	٢٩٨
[١٥] القرب من المسجد أفضل أم البعد	٣٠٠

الموضوع	الصفحة
[١٦] في الرجل يقضي صلاته يتطوع في مكانه	٣٠٣
[١٧] من رخص أن يتطوع في مكانه	٣٠٤
[١٨] من كره للإمام أن يتطوع في مكانه	٣٠٥
[١٩] من كان يستحب أن يتقدم ولا يتأخر في الصلاة	٣٠٧
[٢٠] في الرجل يصلي فيمر بآية رحمة أو آية عذاب	٣٠٨
[٢١] في الرجل يصلي فيمر بالصلاة على النبي ﷺ	٣١٠
[٢٢] في الحامل ترى الدم أتصلي أم لا؟	٣١١
[٢٣] ما فيه إذا رأته وهي تطلق	٣١٣
[٢٤] في إمامة الأعمى من رخص فيه	٣١٤
[٢٥] من كره إمامة الأعمى	٣١٧
[٢٦] في إمامة الأعرابي	٣١٨
[٢٧] من رخص في إمامة ولد الزنا	٣١٩
[٢٨] من كره ذلك	٣٢١
[٢٩] في المحدود يؤم	٣٢١
[٣٠] في إمامة العبد	٣٢٢
[٣١] في الرجل يؤم أباه	٣٢٦
[٣٢] من قال: إذا زار القوم فلا يؤمهم	٣٢٧
[٣٣] من رخص في التربع في الصلاة	٣٢٧
[٣٤] من كره ذلك	٣٣٠
[٣٥] من قال: إذا صلى وهو جالس جعل قيامه متربعاً	٣٣٢
[٣٦] من قال: إذا صلى متربعاً فليثن رجله	٣٣٢

الموضوع	الصفحة
[٣٧] إذا جاء وقد تم الصف	٣٣٣
[٣٨] في الرجل يؤم النساء	٣٣٤
[٣٩] في الرجل والمرأة يصلي وبينه وبين الإمام حائط	٣٣٥
[٤٠] من كان يرخص في ذلك	٣٣٦
[٤١] في المؤذن يصلي في المئذنة	٣٦٧
[٤٢] المرأة في كم ثوب تصلي	٣٦٨
[٤٣] في المرأة إذا لم يكن لها إلا ثوب	٣٤٢
[٤٤] في الصلاة في الثوب الواحد	٣٤٣
[٤٥] الصلاة في الجبة والمستقة	٣٤٧
[٤٦] المرأة تصلّي ولا تغطّي شعرها	٣٤٨
[٤٧] في الأَمَة تصلّي بغير خمار	٣٥٢
[٤٨] في المسجد المحدث والعتيق	٣٥٥
(٤٩) الرجل يدخل المسجد فيركع فيه ركعة	٣٥٧
[٥٠] في الصلاة في القوس والسيف	٣٥٩
[٥١] ما رخص فيه من ترك الجماعة	٣٦٠
[٥٢] في الجمع بين الصلاتين في الليلة المطيرة	٣٦٢
[٥٣] في قوله تعالى: ﴿أَقِمِ ٱلصَّلَوٰةَ لِدُلُوكِ ٱلشَّمْسِ﴾	٣٦٤
[٥٤] في الرجل يشتكي عينيه فيوصف له أن يستلقي	٣٦٧
[٥٥] من قال: إذا كان يوم غيم فعجّلوا الظهر وأخّروا العصر	٣٦٩
[٥٦] في قوله تبارك وتعالى: ﴿كَانُوا۟ قَلِيلًا مِّنَ ٱلَّيْلِ مَا يَهْجَعُونَ﴾	٣٧١
[٥٧] في الثوب يخرج من النسّاج يصلّى فيه	٣٧٤

الموضوع	الصفحة
[٥٨] في الرجل يرفع بصره إلى السماء في الصلاة	٣٧٥
[٥٩] في ركعتي الفجر	٣٧٧
[٦٠] في ركعتي الفجر أي ساعة تصلّيان	٣٨٠
[٦١] ما يقرأ به فيهما	٣٨٠
[٦٢] من قال تخفّفان	٣٨٤
[٦٣] من قال لا بأس أن تطولا	٣٨٦
[٦٤] في الرجل يفتتح الصلاة من الليل فيدركه الفجر	٣٨٧
[٦٥] من كان لا يتطوع في المسجد	٣٨٨
[٦٦] من كان يَستحِب أن يصلي الركعتين بعد المغرب في بيته	٣٨٩
[٦٧] من قال يؤخّر الركعتين بعد المغرب	٣٩١
[٦٨] الاضطجاع بعد ركعتي الفجر	٣٩٢
[٦٩] مَن كرهه	٣٩٤
[٧٠] الكلام بين ركعتي الفجر وبين الفجر	٣٩٦
[٧١] من كان لا يرخّص في الكلام بينهما	٣٩٧
[٧٢] في الرجل يدخل المسجد في الفجر	٣٩٩
[٧٣] من قال: صلّهما قبل أن تدخل المسجد	٤٠٢
[٧٤] في التساند إلى القبلة والاحتباء	٤٠٥
[٧٥] في ثواب صلاة العتمة في الليلة المظلمة	٤٠٧
[٧٦] في ركعتي الفجر إذا فاتته	٤٠٧
[٧٧] من أمر بالصلاة في البيوت	٤٠٩
[٧٨] في الصف المقدم	٤١٢

الموضوع	الصفحة
[٧٩] في الصلاة بين النيام والمتحدثين	٤١٣
[٨٠] في الصلاة في جلود الثعالب	٤١٦
[٨١] من كره السدل في الصلاة	٤١٧
[٨٢] من رخّص فيه	٤١٩
[٨٣] من كان يحب للمصلي أن يكون بصره حذاء موضع سجوده	٤٢١
[٨٤] في تغميض العين في الصلاة	٤٢٢
[٨٥] في شد الحقو في الصلاة	٤٢٣
[٨٦] من رخّص أن يصلي بغير إزار ولا يشد حقوه	٤٢٥
[٨٧] الصلاة في القباء	٤٢٦
[٨٨] في الإمام يرتفع على أصحابه	٤٢٦
[٨٩] في الإمام يخص نفسه بدعاء	٤٢٨
[٩٠] في النفخ في الصلاة	٤٣٠
[٩١] من رخّص في الترويح في الصلاة	٤٣٢
[٩٢] من كره ذلك	٤٣٣
[٩٣] من قال: صلّ في السفينة جالساً	٤٣٤
[٩٤] من قال: صلّ فيها قائماً	٤٣٥
[٩٥] من قال: يدور مع القبلة حيث دارت	٤٣٧
[٩٦] في الملاحين يصلون	٤٣٨
[٩٧] الملاح يكون مجوسياً فيصلي القوم وهو بين أيديهم	٤٣٨
[٩٨] ما يعيد المغمى عليه من الصلاة	٤٣٩
[٩٩] من قال: ليس عليه إعادة	٤٤١

الموضوع	الصفحة
[١٠٠] من كان يحمل في السفينة شيئاً يسجد عليه	٤٤٣
[١٠١] من كان يأمر بقيام الليل	٤٤٤
[١٠٢] أي ساعة من الليل يقام فيها؟	٤٤٥
[١٠٣] من قال: إذا قام الرجل من الليل فليفتتح بركعتين	٤٤٧
[١٠٤] من قال: صلاة الليل مثنى مثنى	٤٤٨
[١٠٥] في صلاة النهار كم هي؟	٤٥٠
[١٠٦] يصلي في بيته ثم يدرك جماعة	٤٥١
[١٠٧] من قال: صلاته التي صلى في الجماعة	٤٥٤
[١٠٨] من قال: إذا أعدت المغرب فاشفع بركعة	٤٥٥
[١٠٩] في إعادة الصلاة	٤٥٦
[١١٠] من كان يكره إعادة الصلاة	٤٦٠
[١١١] من كره السمر بعد العتمة	٤٦١
[١١٢] من رخص في ذلك	٤٦٤
[١١٣] من قال: يجعل الرجل آخر صلاته بالليل وتراً	٤٦٦
[١١٤] من قال: وتر النهار المغرب	٤٦٩
[١١٥] في الصلاة بعد الوتر	٤٧٠
[١١٦] في الرجل يوتر ثم يقوم بعد ذلك	٤٧٢
[١١٧] من قال: يصلي شفعاً ولا يشفع وتره	٤٧٤
[١١٨] في من كان يؤخّر وتره	٤٧٧
[١١٩] من كان يحب أن يوتر قبل أن يصبح	٤٨٢
[١٢٠] ما فيه إذا صلى الفجر ولم يوتر	٤٨٣

الموضوع	الصفحة
[١٢١] في مس اللحية في الصلاة	٤٨٤
[١٢٢] في الرجل يئن في صلاته أو يزفر	٤٨٦
[١٢٣] من قال يوتر وإن أصبح وعليه قضاؤه	٤٨٧
[١٢٤] من كان يوتر بركعة	٤٨٩
[١٢٥] من كان يوتر بثلاث أو أكثر	٤٩٢
[١٢٦] من قال: الوتر سنّة	٤٩٩
[١٢٧] من قال: الوتر واجب	٥٠٢
[١٢٨] من قال: الوتر على أهل القرآن	٥٠٤
[١٢٩] في الوتر ما يقرأ فيه	٥٠٦
[١٣٠] في قنوت الوتر من الدعاء	٥١١
[١٣١] في المسافر يكون عليه وتر	٥١٣
[١٣٢] في القنوت قبل الركوع أو بعده	٥١٤
[١٣٣] من كره الوتر على الراحلة	٥١٧
[١٣٤] من رخص في الوتر على الراحلة	٥١٨
[١٣٥] في الرجل يوتر ثم يصلي كما هو على إثر وتره	٥١٩
[١٣٦] في الذي يشك في وتره	٥٢٠
[١٣٧] من قال القنوت في النصف من رمضان	٥٢١
[١٣٨] ما يقول الرجل في آخر وتره	٥٢٣
[١٣٩] من كان لا يقنت في الوتر	٥٢٤
[١٤٠] في السهو في قنوت الوتر	٥٢٤
[١٤١] في التكبير للقنوت	٥٢٥

الموضوع	الصفحة
[١٤٢] في رفع اليدين في قنوت الوتر	٥٢٥
[١٤٣] الوتر يطال فيه القيام أو لا	٥٢٦
[١٤٤] من قال: لا وتر إلا بقنوت	٥٢٧
[١٤٥] من كان لا يقنت في الفجر	٥٢٧
[١٤٦] من كان يقنت في الفجر ويراه	٥٣٥
[١٤٧] في قنوت الفجر قبل الركوع أو بعده	٥٣٨
[١٤٨] ما يدعو به في قنوت الفجر	٥٤١
[١٤٩] في التكبير في قنوت الفجر من فعله	٥٤٣

* * *

فهرس المجلد الخامس

الموضوع	الصفحة
[٨] كتاب صلاة التطوع والإمامة	٥-٤٥٦
[١٥٠] من كان يرفع يديه في قنوت الفجر	٥
[١٥١] في تسمية الرجل في القنوت	٦
[١٥٢] في السهو في قنوت الفجر	٨
[١٥٣] في القنوت في المغرب	٨
[١٥٤] من كان يراوح بين قدميه في الصلاة	١٠
[١٥٥] من كان يصف قدميه	١١
[١٥٦] الرجل يدخل المسجد وقد سبق بالصلاة	١٣
[١٥٧] من قال لا بأس أن يتطوع قبل المكتوبة	١٥
[١٥٨] في القوم يجيئون إلى المسجد وقد صلي فيه من قال: لا بأس أن يجمعوا	١٣
[١٥٩] من قال: يصلون فرادى ولا يجمعون	١٨
[١٦٠] الرجل تفوته بعض الصلاة مع الإمام	١٩
[١٦١] من قال ما أدركت مع الإمام فاجعله آخر صلاتك	٢١
[١٦٢] الرجل يصلي فيضع إحدى رجليه على الأخرى	٢٣
[١٦٣] في الإمام يصلي جالسا	٢٣
[١٦٤] من قال ائتم بالإمام	٢٧
[١٦٥] في فعل النبي ﷺ	٣١
[١٦٦] في الرجل يضع رداءه على منكبيه في الصلاة	٣٧
[١٦٧] من كره النوم بين المغرب والعشاء	٣٧

الموضوع	الصفحة
[١٦٨] من رخص في النوم قبلها	٤٠
[١٦٩] في الرجل يصلي الصبح ثم يستبين له أنه صلى بليل	٤٢
[١٧٠] في الحائض تطهر آخر النهار	٤٣
[١٧١] في الرجل يؤم القوم وهو يقرأ في المصحف	٤٥
[١٧٢] من كرهه	٤٦
[١٧٣] في المرأة يدخل عليها وقت صلاة فلا تصليها حتى تحيض	٤٨
[١٧٤] في الحائض لا تقضي الصلاة	٤٩
[١٧٥] من كان يقول في الصلاة: لا تتحرك	٥٠
[١٧٦] من كره أن يقول الرجل: لم يصل	٥٢
[١٧٧] من قال: التسبيح للرجال والتصفيق للنساء	٥٢
[١٧٨] الحائض هل تسبح	٥٥
[١٧٩] من كان يأمر بذلك	٥٥
[١٨٠] في أربع ركعات بعد العشاء	٥٦
[١٨١] تفرقع اليد في الصلاة	٥٨
[١٨٢] في الرجل يرى الدم في ثوبه وهو في الصلاة	٥٩
[١٨٣] في الرجل ينهض في صلاته فيقدم إحدى رجليه	٦٠
[١٨٤] في تغطية الفم في الصلاة	٦١
[١٨٥] في التلثم في الصلاة	٦٣
[١٨٦] في تغطية الأنف وحده	٦٤
[١٨٧] المرأة تصلي وهي منتقبة	٦٤
[١٨٨] من قال: لا صلاة بعد الفجر	٦٥

الموضوع	الصفحة
[١٨٩] من رخص في الركعتين بعد العصر	٧٢
[١٩٠] من كان ينهى عن الصلاة عند طلوع الشمس وعند غروبها	٧٦
[١٩١] من كره إذا طلع الفجر أن يصلي أكثر من ركعتين	٧٩
[١٩٢] من رخص في الصلاة بعد الفجر	٨٠
[١٩٣] من كان يصلي ركعتين قبل المغرب	٨٠
[١٩٤] من كره أن يستقبل بوجهه وجه المصلي	٨٢
[١٩٥] من كان يسرع إلى الصلاة	٨٤
[١٩٦] من كرهه	٨٥
[١٩٧] في الحائض تناول الشيء من المسجد	٨٨
[١٩٨] في الرجل على غير وضوء والحائض يمسان المصحف	٩٠
[١٩٩] من قال ما بين المشرق والمغرب قبلة	٩٢
[٢٠٠] في تخليق المساجد	٩٤
[٢٠١] من كره أن يبزق تجاه المسجد	٩٦
[٢٠٢] من قال البصاق في المسجد خطيئة	١٠٠
[٢٠٣] من قال: احفر لبزقتك	١٠٣
[٢٠٤] الرجل يأخذ القملة في الصلاة	١٠٣
[٢٠٥] الرجل يجد القملة في المسجد	١٠٦
[٢٠٦] من كان يكره الصلاة بين السواري	١٠٩
[٢٠٧] من رخص فيه؟	١١١
[٢٠٨] في الصلاة في مسجد النبي ﷺ	١١٢
[٢٠٩] في المسجد الذي أسس على التقوى	١١٤

الموضوع	الصفحة
[٢١٠] في الصلاة في مسجد قباء	١١٧
[٢١١] في الصلاة في بيت المقدس ومسجد الكوفة	١١٨
[٢١٢] في الصلاة عند قبر النبي ﷺ وإتيانه	١٢٠
[٢١٣] في المرأة يجزيها أن تصلي خلف الصف وحدها	١٢٤
[٢١٤] في الصلاة في الموضع الذي قد خسف به	١٢٤
[٢١٥] في الصلاة خلف الأمراء	١٢٥
[٢١٦] ما تكره الصلاة إليه وفيه	١٢٨
[٢١٧] في الأمير يؤخر الصلاة عن الوقت	١٣١
[٢١٨] في الصلاة في ثياب النساء	١٣٤
[٢١٩] من كره أن يقول انصرفنا	١٣٥
[٢٢٠] من رخص للنساء في الخروج إلى المسجد	١٣٦
[٢٢١] من كره ذلك؟	١٣٧
[٢٢٢] من قال خير صفوف النساء آخرها	١٣٩
[٢٢٣] في فضل الصلاة	١٤١
[٢٢٤] فيما يكفر به الذنوب	١٤٤
[٢٢٥] في عقد التسبيح وعدِّ الحصى	١٤٨
[٢٢٦] من كره عقد التسبيح	١٥٢
[٢٢٧] في صلاة رمضان	١٥٣
[٢٢٨] كم يصلي في رمضان من ركعة	١٥٥
[٢٢٩] من كان يرى القيام في رمضان	١٥٧
[٢٣٠] في قيام رمضان	١٦١

الموضوع	الصفحة
[٢٣١] من كان لا يقوم مع الناس في رمضان	١٦٢
[٢٣٢] من كان يصلي خلف الإمام في رمضان	١٦٣
[٢٣٣] في القوم يصلون تطوعا في ناحية	١٦٤
[٢٣٤] في الصلاة بين التراويح	١٦٥
[٢٣٥] التعقيب في رمضان	١٦٦
[٢٣٦] في كم يسلم الإمام	١٦٧
[٢٣٧] من كان يقوم ليلة الفطر	١٦٧
[٣٣٨] في الرجل يقوم بالناس في رمضان فيعطى	١٦٨
[٢٣٩] الصلاة في الطريق	١٦٩
[٢٤٠] من رخص في ذلك وفعله؟	١٧٠
[٢٤١] من قال الأرض كلها مسجد	١٧٠
[٢٤٢] في القراءة في رمضان هل يقرأ أحدهم من حيث يبلغ	١٧٣
[٢٤٣] من كان يطيل في الأوليين في كل صلاة	١٧٣
[٢٤٤] من كان إذا صلى جلس في مصلاه	١٧٦
[٢٤٥] من قال: أول ما يحاسب به العبد الصلاة؟	١٧٧
[٢٤٦] من كان لا يُصلي الضحى؟	١٧٨
[٢٤٧] من كان يصليها؟	١٨٠
[٢٤٨] أي ساعة تصلَّى الضحى	١٨٤
[٢٤٩] كم يصلِّي من ركعة	١٨٦
[٢٥٠] ما يقرأ به في صلاة الضحى	١٨٩
[٢٥١] في مسح الحصى وتسويته في الصلاة	١٨٩

الموضوع	الصفحة
[٢٥٢] من رخص في ذلك	١٩١
[٢٥٣] من كره إخراج الحصى من المسجد	١٩٤
[٢٥٤] في تحريك الحصى	١٩٦
[٢٥٥] من رخص في الصلاة في النعلين	١٩٨
[٢٥٦] من كان لا يصلي فيهما	٢٠٥
[٢٥٧] في الرجل إذا قام يصلي أين يضع نعليه	٢٠٦
[٢٥٨] في رفع الصوت في المساجد	٢٠٧
[٢٥٩] الصلاة والعشاء يحضران بأيهما يبدأ	٢١٠
[٢٦٠] في مدافعة الغائط والبول في الصلاة	٢١٤
[٢٦١] من رخص في مدافعته	٢١٧
[٢٦٢] في حديث النفس في الصلاة	٢١٨
[٢٦٣] في الإمام يقوم في ناحية المسجد	٢١٩
[٢٦٤] ما ذكروا في آمين ومن كان يقولها	٢٢٠
[٢٦٥] في التثاؤب في الصلاة	٢٢٥
[٢٦٦] الرجل يرى أنه أحدث في الصلاة	٢٢٨
[٢٦٧] الرجل يجد البلّة وهو يصلي	٢٣٢
[٢٦٨] في الرجل يدعوه والده وهو في الصلاة	٢٣٤
[٢٦٩] الرجل يعطس في الصلاة ما يقول	٢٣٥
[٢٧٠] الرجل يشمت الرجل وهو يصلي ما عليه	٢٣٦
[٢٧١] في الرجل يتيمم ثم يجد الماء في وقت من قال: يعيد الصلاة؟	٢٣٧
[٢٧٢] من قال لا يعيد تجزيه صلاته	٢٣٨

الموضوع	الصفحة
[٢٧٣] الرجل يصلي وشعره معقوص	٢٤١
[٢٧٤] في سل السيف في المسجد	٢٤٣
[٢٧٥] في الرجل يمر في المسجد بسهام	٢٤٤
[٢٧٦] في القراءة في الركوع والسجود من كرهها	٢٤٥
[٢٧٦] من رخص في القراءة في الركوع والسجود؟	٢٤٦
[٢٧٨] في المسجد ينسب إلى القوم فيقال مسجد بني فلان	٢٤٧
[٢٧٩] من رخص للمستحاضة أن تجمع بين الصلاتين	٢٤٧
[٢٨٠] من كره أن يقول العتمة	٢٤٨
[٢٨١] من سماها العتمة	٢٥٠
[٢٨٢] قوله تعالى: ﴿وَلَا تَجْهَرْ بِصَلَاتِكَ﴾	٢٥٢
[٢٨٣] في تسمية الرجل في الدعاء	٢٥٥
[٢٨٤] في الكلام في الصلاة	٢٥٧
[٢٨٥] في مسيرة كم يقصر الصلاة؟	٢٥٨
[٢٨٦] من قال لا تقصر الصلاة إلا في السفر البعيد	٢٦٦
[٢٨٧] من كان يقصر الصلاة	٢٦٨
[٢٨٨] في أهل مكة يقصرون إلى منى	٢٧٦
[٢٨٩] في المسافر إن شاء صلى ركعتين وإن شاء أربعا	٢٧٧
[٢٩٠] في الرجل يبدو أيقصر الصلاة أم لا	٢٧٨
[٢٩١] في المسافر يطيل المقام في المصر	٢٧٩
[٢٩٢] من قال إذا أجمع على إقامة خمس عشرة أتم	٢٨٤
[٢٩٣] من قال إذا وضع رحله ونزل أتم	٢٨٥

الموضوع	الصفحة
[٢٩٤] من قال يجمع المسافر بين الصلاتين	٢٨٦
[٢٩٥] من كره الجمع بين الصلاتين	٢٩١
[٢٩٦] في الراعي يجمع بين الصلاتين	٢٩٣
[٢٩٧] في الصلاة عند المسايفة	٢٩٤
[٢٩٨] في صلاة الخوف كم هي؟	٢٩٧
[٢٩٩] في صلاة الكسوف، كم هي؟	٣٠٧
[٣٠٠] ما يقرأ به في الكسوف	٣١٧
[٣٠١] في الجهر بالقراءة في صلاة الكسوف	٣١٨
[٣٠٢] في الصلاة إذا انكسفت الشمس بعد العصر	٣١٩
[٣٠٣] في الصلاة في الزلزلة	٣١٩
[٣٠٤] من كان يصلي صلاة الاستسقاء	٣٢٠
[٣٠٥] من قال لا يصلي في الاستسقاء	٣٢٢
[٣٠٦] الركوع والسجود أفضل أم القيام	٣٢٣
[٣٠٧] الرجل يأكل ويشرب في الصلاة	٣٢٦
[٣٠٨] الرجل يصلي وهو يمشي	٣٢٧
[٣٠٩] الرجل يردد الآية في الصلاة	٣٢٨
[٣١٠] في قوله تعالى: ﴿وَإِذَا قُرِئَ ٱلْقُرْءَانُ فَٱسْتَمِعُوا۟ لَهُۥ وَأَنصِتُوا۟﴾	٣٣٠
[٣١١] في الرعاف إذا لم يسكن	٣٣٢
[٣١٢] ما جاء في فضل صلاة الجماعة على غيرها	٣٣٣
[٣١٣] الرجل يحسن صلاته حيث يراه الناس	٣٣٧
[٣١٤] الرجل يصلي في الثوب الذي يجامع فيه	٣٣٧

الموضوع	الصفحة
[٣١٥] في سجدة الشكر	٣٣٩
[٣١٦] في الدعاء في الصلاة بإصبع من رخص فيه	٣٤٢
[٣١٧] من كره رفع اليدين في الدعاء	٣٤٧
[٣١٨] في الرجل يصلي ثم يقوم يدعو	٣٤٨
[٣١٩] في رفع الصوت بالدعاء	٣٥٠
[٣٢٠] في أي الساعات يستجاب الدعاء	٣٥٢
[٣٢١] في الإمام يرفع رأسه من الركعة ثم يحدث قبل أن يتشهد	٣٥٣
[٣٢٢] من قال: لا يجزئه حتى يتشهد أو يجلس	٣٥٤
[٣٢٣] في من أدرك ركعة من المغرب	٣٥٥
[٣٢٤] في فضل صلاة الليل	٣٥٧
[٣٢٥] في الإيماء في الصلاة	٣٥٩
[٣٢٦] من كان يصلي على راحلته حيثما توجهت به	٣٦١
[٣٢٧] الصلاة في الحجر وما جاء فيه	٣٦٧
[٣٢٨] في الرجل يدرك الإمام وهو جالس	٣٦٨
[٣٢٩] في التعشير في المصحف	٣٦٩
[٣٣٠] من كره أن يكتب القرآن في الشيء الصغير	٣٧١
[٣٣١] في إدامة النظر في المصحف	٣٧٣
[٣٣٢] ما أمر به من تعاهد القرآن	٣٧٥
[٣٣٣] في القرآن في كم يختم	٣٧٧
[٣٣٤] من رخص أن يقرأ القرآن في ليلة وقراءته في ركعة	٣٨١
[٣٣٥] في قوله تعالى: ﴿حَـٰفِظُوا۟ عَلَى ٱلصَّلَوَٰتِ وَٱلصَّلَوٰةِ ٱلْوُسْطَىٰ﴾	٣٨٢

الموضوع	الصفحة
[٣٣٦] باب مسألة في الصلاة	٣٩٠
[٣٣٧] الصلاة على النبي ﷺ كيف هي	٣٩١
[٣٣٨] من كان إذا سلم أقبل على القوم بوجهه	٣٩٣
[٣٣٩] من كان إذا قرأ: ﴿سَبِّحِ ٱسْمَ رَبِّكَ ٱلْأَعْلَى﴾ قال: سبحان ربي الأعلى	٣٩٤
[٣٤٠] في الرجل يدرك مع الإمام ركعة	٣٩٦
[٣٤١] من كان يكره إذا أكل بصلاً أو ثوما أن يحضر المسجد	٣٩٧
[٣٤٢] في ليلة القدر وأي ليلة هي؟	٤٠٠
[٣٤٣] في ثواب الصلاة على النبي ﷺ	٤١٠
[٣٤٤] في الرجل ينسى التشهد	٤١٤
[٣٤٥] في الصلاة على غير الأنبياء عليهم السلام	٤١٦
[٣٤٦] في الرجل يسترخي إزاره في الصلاة	٤١٧
[٣٤٧] في قراءة القرآن	٤١٨
[٣٤٨] في حسن الصوت بالقرآن	٤٢٢
[٣٤٩] التشهد يجهر به أو يخفي	٤٢٤
[٣٥٠] في الرجل يصلي المغرب في السفر ركعتين	٤٢٤
[٣٥١] في ﴿أَدْبَٰرَ ٱلسُّجُودِ﴾﴿وَإِدْبَٰرَ ٱلنُّجُومِ﴾	٤٢٤
[٣٥٢] من قال لا تقطع المرأة الصف	٤٢٧
[٣٥٣] من قال: الإمام يؤم الصف؟	٤٢٨
[٣٥٤] الرجل يركع ركعات ليس بينهن سجود	٤٢٨
[٣٥٥] من صلى المغرب أربعاً	٤٢٨

الموضوع	الصفحة
[٣٥٦] في الرجل لا يحسن إلا سورة يؤم القوم	٤٢٩
[٣٥٧] الصلاة في السطح	٤٢٩
[٣٥٨] من كان يحب إذا قدم أن يقرأ القرآن	٤٣٠
[٣٥٩] في الكفار يدخلون المسجد	٤٣١
[٣٦٠] الرجل يصلي وهو جالس	٤٣٢
[٣٦١] من كره أن يسجد الرجل للرجل	٤٣٣
[٣٦٢] الرجل يجلس إلى الرجل وهو يصلي	٤٣٤
[٣٦٣] في القراءة في الظهر والعصر	٤٣٥
[٣٦٤] في المصحف يحلى	٤٣٦
[٣٦٥] في السكران يؤم القوم	٤٣٧
[٣٦٦] في الصلاة عند القتل	٤٣٨
[٣٦٧] من قال: الشفق هو البياض	٤٣٩
[٣٦٨] في الرجل يتطوع يؤم القوم	٤٤٠
[٣٦٩] في الجماعة كم هي	٤٤١
[٣٧٠] في رفع اليد في الركعة	٤٤١
[٣٧١] من قال هاه في الصلاة	٤٤٢
[٣٧٢] الرجل يقرأ من هذه السورة ومن هذه السورة	٤٤٢
[٣٧٣] في الرجل يصلي بغير قراءة	٤٤٤
[٣٧٤] من كره أن يقول فاتتنا الصلاة	٤٤٤
[٣٧٥] من كان يجافي مرفقيه في الركوع	٤٤٤
[٣٧٦] في الرجل يصلي و في حجزته الألواح	٤٤٥

الموضوع	الصفحة

[٣٧٧] من كان يحط إذا سجد في صلاته ٤٤٦

[٣٧٨] في تحصيب المسجد ٤٤٦

[٣٧٩] في الرجل يصلي في المكان الذي ليس بنظيف ٤٤٦

[٣٨٠] ما يقول الرجل بين السجدتين ٤٤٧

٣٨١] من قال: يجزيه أن يخط بين يديه إذا صلى ٤٤٨

[٣٨٢] في الذي يسجد بغير ركوع ٤٤٩

[٣٨٣] ما يستحب ان يخفيه الإمام ٤٤٩

[٣٨٤] الرجل يجري على لسانه شيء من الكلام ٤٥١

[٣٨٥] الرجل يصلي وهو مضطبع ٤٥١

[٣٨٦] إذا كان على الرجل قميص وملحفة كيف يصنع ٤٥٢

[٣٨٧] في مبتدأ الصف: من أين هو؟ ٤٥٣

[٣٨٨] المرأة تكون حيضتها أياماً معلومة ٤٥٤

[٩] كتاب الصيام ٤٥٧-٥٥٨

[١] ما ذكر في فضل رمضان وثوابه ٤٥٧

[٢] ما يؤمر به الصائم من قلة الكلام وتوقي الكذب ٤٦٢

[٣] ما ذكر في فضل الصيام وثوابه ٤٦٥

[٤] من كان يكثر الصوم ويأمر بذلك ٤٧٠

[٥] من كان يقل الصوم ٤٧١

[٦] السحور، من أمر به ٤٧٢

[٧] من كان يستحب تأخير السحور ٤٧٥

[٨] في تعجيل الإفطار، وما ذكر فيه ٤٨٠

الموضوع	الصفحة
[٩] من كره صيام رمضان في السفر	٤٨٥
[١٠] من كان يصوم في السفر يقول: هو أفضل	٤٨٩
[١١] من قال: مسافرون فيصوم بعض ويفطر بعض	٤٩١
[١٢] من قال: إذا صام في السفر لم يجزه	٤٩٣
[١٣] ما قالوا في الرجل يدركه رمضان فيصوم ثم يسافر	٤٩٤
[١٤] ما قالوا في المسافر في مسيرة كم يفطر	٤٩٨
[١٥] من كره أن يتقدم شهر رمضان بصوم	٤٩٩
[١٦] من رخص أن يصل رمضان بشعبان	٥٠٤
[١٧] في الرجل يتسحر وهو يرى أن عليه ليلاً	٥٠٤
[١٨] ما قالوا في الرجل يرى أن الشمس قد غربت	٥٠٥
[١٩] في الرجل يشك في الفجر طلع أم لا	٥٠٩
[٢٠] ما قالوا في الفجر ما هو	٥١١
[٢١] من قال: الصائم بالخيار في التطوع	٥١٤
[٢٢] في الرجل يصوم تطوعا ثم يفطر	٥١٧
[٢٣] من كان يفطر من التطوع ولا يقضي	٥١٨
[٢٤] من كان يدعو بغدائه فلا يجد فيفرض الصوم	٥٢٠
[٢٥] من قال: لا صيام لمن لم يعزم من الليل	٥٢١
[٢٦] ما قالوا في تفريق رمضان	٥٢٢
[٢٧] من كان يقول لا يفرقه	٥٢٦
[٢٨] من رخص في السواك للصائم	٥٢٨
[٢٩] ما ذكر في السواك الرطب للصائم	٥٣٢

الموضوع	الصفحة
[٣٠] من كره السواك الرطب للصائم	٥٣٣
[٣١] من رخص في مضغ العلك للصائم	٥٣٤
[٣٢] من كره مضغ العلك للصائم	٥٣٥
[٣٣] ما جاء في الصائم يتقيأ أو يبدأه القيء	٥٣٦
[٣٤] في الصائم يمضمض فاه عند فطره	٥٣٩
[٣٥] ما ذكر في الصائم يتلذذ بالماء	٥٤٠
[٣٦] ما ذكر في صيام العشر	٥٤٢
[٣٧] ما ذكر في صوم المحرم وأشهر الحرام	٥٤٢
[٣٨] ما ذكر في صوم الاثنين والخميس	٥٤٤
[٣٩] ما ذكر في صوم الجمعة وما جاء فيه	٥٤٧
[٤٠] من كره أن يصوم يوماً يوقته أو شهراً يوقته أو يقوم ليلة يوقتها	٥٥١
[٤١] من رخص في صوم يوم الجمعة	٥٥٣
[٤٢] في الصائم يستسعط	٥٠٣
[٤٣] ما ذكر في الصبر يكتحل به الصائم	٥٥٤
[٤٤] من رخص في الكحل للصائم	٥٥٤
[٤٥] في الصائم يتطعم بالشيء	٥٥٦
[٤٦] في الصائم يداوي حلقه بالحضض	٥٥٧
[٤٧] من كره أن يتطوع بصوم وعليه شيء من رمضان	٥٥٨
[٤٨] في من كان عليه شيء من رمضان فتطوع فهو قضاؤه	٥٥٨

* * *

فهرس المجلد السادس

الموضوع	الصفحة
[٩] كتاب الصيام	٥-١٣٦
[٤٩]في الحقنة للصائم ما ذكر فيها	٥
[٥٠] في الصائمة تمضغ لصبيها	٥
[٥١] في الذرور للصائم	٥
[٥٢] من كره أن يحتجم الصائم	٦
[٥٣] من رخص للصائم أن يحتجم	١٠
[٥٤] في المرأة تحيض في رمضان أول النهار	١٥
[٥٥] في المسافر يقدم أول النهار من رمضان	١٦
[٥٦]في الرجل يقع على امرأته في رمضان يأكل فيه أو يمسك عن الأكل.....	١٧
[٥٧] ما قالوا في صوم يوم عاشوراء	١٨
[٥٨] في يوم عاشوراء: أيّ يوم هو	٢٦
[٥٩] من رخص في القبلة للصائم	٢٨
[٦٠] من كره القبلة للصائم ولم يرخص فيها	٣٣
[٦١] ما ذكر في المباشرة للصائم	٣٦
[٦٢] من كان يقول إذا دعي أحدكم إلى طعام فليجب	٣٩
[٦٣] في الرجل يدخل الحمام وهو صائم	٤١
[٦٤] في الهلال يرى نهارا: أيفطر أم لا؟	٤١
[٦٥] في القوم يشهدون على رؤية الهلال أنهم رأوه في اليوم الماضي ما يصنع	٤٥
[٦٦] من كان يجيز شهادة شاهد على رؤية الهلال	٤٦

الموضوع	الصفحة
[٦٧] من كان يقول: لا يجوز إلا بشهادة رجلين	٤٧
[٦٨] في الهلال يرى، وبعض الناس قد أكل	٤٩
[٦٩] ما قالوا في الصائم يفطر حين يمني	٥٠
[٧٠] ما قالوا في الصائم يتوضأ فيدخل الماء حلقه	٥١
[٧١] ما قالوا في اليوم الذي يشك فيه يصام	٥٢
[٧٢] في العشر الأواخر من رمضان	٥٧
[٧٣] ما قالوا في قضاء رمضان في العشر	٦٠
[٧٤] ما قالوا في ليلة القدر واختلافهم فيها	٦٢
[٧٥] من كان يجتهد إذا دخلت العشر الأواخر من رمضان	٦٨
[٧٦] من كره صوم الدهر	٦٩
[٧٧] من رخص في صوم الدهر	٧٢
[٧٨] في القوم يرون الهلال ولا يراه الآخرون	٧٣
[٧٩] في الرجل يصبح وهو جنب يغتسل ويجزيه صومه	٧٣
[٨٠] ما قالوا في الوصال في الصيام من نهى عنه	٧٩
[٨١] من رخص في الوصال للصائم	٨٢
[٨٢] ما قالوا في الشهر كم هو يوماً	٨٢
[٨٣] ما ذكر في الصائم إذا أكل عنده	٨٧
[٨٤] من قال لا اعتكاف إلا بصوم	٨٨
[٨٥] ما قالوا في المعتكف ما له إذا اعتكف مما يفعله	٩٠
[٨٦] ما يستحب للمعتكف من الساعات أن يدخل	٩٤
[٨٧] ما قالوا في المعتكف يأتي أهله بالنهار	٩٤

الموضوع	الصفحة
[٨٨] من كره للمعتكف أن يدخل سقفاً	٩٥
[٨٩] من اعتكف في مسجد قومه ومن فعله	٩٦
[٩٠] من قال لا اعتكاف إلا في مسجد يجمع فيه	٩٧
[٩١] من كان يحب أن يغدو المعتكف كما هو من مسجده إلى المصلى...	٩٩
[٩٢] ما قالوا في المعتكف يجامع : ما عليه في ذلك؟	١٠٠
[٩٣] في المعتكف يقبل ويباشر	١٠٢
[٩٤] ما قالوا في المعتكف يشتري ويبيع	١٠٣
[٩٥] ما قالوا في الميت يموت وعليه اعتكاف	١٠٣
[٩٦] في المعتكف يغسل ثيابه ويخيطها	١٠٤
[٩٧] في المعتكف يغسل رأسه	١٠٤
[٩٨] ما قالوا في المعتكفة إذا حاضت ما تصنع	١٠٥
[٩٩] ما قالوا المعتكف يدخل في القبر	١٠٦
[١٠٠] ما قالوا في الرجل يفطر الرجل	١٠٦
[١٠١] ما قالوا في الرجل يصوم التطوع فتسأله أمه أن يفطر	١٠٧
[١٠٢] ما قالوا في المرأة : من قال لا تصوم تطوعاً إلا بإذن زوجها.....	١٠٨
[١٠٣] ما قالوا في صوم يوم عرفة بغير عرفة	١٠٩
[١٠٤] ما قالوا في صيام ستة أيام من شوال بعد رمضان	١١٢
[١٠٥] ما قالوا في قضاء رمضان وتأخيره	١١٣
[١٠٦] ما قالوا في الهلال يرى ما يقال	١١٣
[١٠٧] ما قالوا في صوم النيروز	١١٧
[١٠٨] ما قالوا في الصوم في الشتاء	١١٨

الموضوع	الصفحة

[١٠٩] ما قالوا في الصائم إذا أفطر ما يقول ١١٩

[١١٠] ما قالوا في صوم يوم وإطعام مسكين ١٢٠

[١١١] في صيام النبي ﷺ كيف هو؟ ١٢٠

[١١٢] ما كره للصائم من المبالغة في الاستنشاق ١٢١

[١١٣] من كان يحب أن لا يعلم بصومه ١٢٢

[١١٤] في صوم رجب ما جاء فيه ١٢٣

[١١٥] ما قالوا في صيام شعبان ١٢٤

[١١٦] ما نهي عنه من صيام الأضحى والفطر ١٢٧

[١١٧] ما قالوا في الرجل يفطر من رمضان يوماً ؛ ما عليه؟ ١٢٩

[١١٨] من قال : لا يقضيه وإن صام الدهر ١٣٠

[١١٩] ما قالوا فيه : إذا واقع امرأته في رمضان ١٣٢

[١٢٠] من كان يحب أن يفطر قبل أن يصلي ١٣٣

[١٢١] في الصائم يدخل حلقه الذباب ١٣٤

[١٢٢] من كان يستحب أن يفطر على تمر أو ماء ١٣٥

[١٠] كتاب الزكاة ١٣٧-٤٢٤

[١] ما جاء في الحث على الصدقة وأمرها ١٣٧

[٢] ما قالوا في منع الزكاة ١٤٨

[٣] فيما تجب فيه الزكاة من الدراهم والدنانير ١٥٤

[٤] من قال : ليس في أقل من مائتي درهم زكاة ١٥٦

[٥] ما قالوا فيما زاد على المائتين ليس فيه شيء حتى يبلغ أربعين درهماً ١٥٩

الموضوع	الصفحة
[٦] من قال فما زاد على المائتين فبالحساب	١٦٠
[٧] ما قالوا في الدنانير ما يؤخذ منها في الزكاة	١٦١
[٨] في الرجل تكون عنده مائة درهم وعشرة دنانير	١٦٥
[٩] في زكاة الإبل ما فيها	١٦٦
[١٠] من قال: ليس فيما دون الخمس من الإبل صدقة	١٧٢
[١١] من قال: إذا زادت على عشرين ومائة استقبل بها الفريضة	١٧٦
[١٢] ما يكره للمصدق من الإبل	١٧٧
[١٣] في صدقة البقر، ما هي؟	١٧٩
[١٤] من قال إذا كانت البقر دون ثلاثين فليس فيها شيء	١٨٥
[١٥] في الزيادة في الفريضة	١٨٦
[١٦] في التبيع ما هو	١٨٨
[١٧] في السائمة كم هي	١٨٨
[١٨] من قال ليس في شيء من السوائم صدقة	١٨٩
[١٩] في البقر العوامل من قال ليس فيها صدقة	١٨٩
[٢٠] في صدقة الغنم متى تجب فيها وكم فيها	١٩١
[٢١] من قال: إذا كانت الغنم أقل من أربعين فليس فيها شيء	١٩٤
[٢٢] في الغنم إذا زادت على الثلاثمائة شاة هل فيها شيء؟	١٩٥
[٢٣] في الرجل تكون له الغنم في المصر يحتلبها	١٩٧
[٢٤] السخلة تحسب على صاحب الغنم	١٩٧
[٢٥] في المصدق ما يصنع بالغنم	٢٠٠
[٢٦] ما لا يجوز في الصدقة ولا يأخذ المصدق	٢٠٢

الموضوع	الصفحة
[٢٧] في الطعام كم تجب فيه الصدقة	٢٠٤
[٢٨] (في الوسق كم هو؟	٢٠٦
[٢٩] من قال: ليس الزكاة إلا في الحنطة والشعير والتمر والزبيب	٢٠٨
[٣٠] في كل شيء أخرجت الأرض زكاة	٢١٠
[٣١] في الخضر من قال: ليس فيها زكاة	٢١١
[٣٢] في الزيتون فيه الزكاة أم لا؟	٢١٤
[٣٣] في العسل هل فيه زكاة أم لا	٢١٥
[٣٤] من قال: ليس في العسل زكاة	٢١٧
[٣٥] من قال: ليس في العنبر زكاة	٢١٧
[٣٦] في اللؤلؤ والزمرد	٢١٩
[٣٧] ما قالوا فيما يسقى سيحا وبالدوالي	٢٢٢
[٣٨] ما قالوا فيما يسقى سيحا ويسقى بالدلو: كيف يصدّق؟	٢٢٨
[٣٩] ما قالوا في الرجل يخرج زكاة أرضه وقد أنفق في البذور والبقر	٢٢٩
[٤٠] ما قالوا في تعجيل الزكاة	٢٣٠
[٤١] ما قالوا في زكاة الرجل يخرج الطعام من أرضه فيزكيه	٢٣٢
[٤٢] ما قالوا في مال اليتيم زكاة، ومن كان يزكيه	٢٣٤
[٤٣] من قال ليس في مال اليتيم زكاة حتى يبلغ	٢٣٦
[٤٤] ما قالوا في زكاة الخيل	٢٣٩
[٤٥] في الحمير زكاة أم لا	٢٤٤
[٤٦] من قال في الحلي زكاة	٢٤٥
[٤٧] من قال: ليس في الحلي زكاة	٢٤٨

الموضوع	الصفحة
[٤٨] من قال تدفع الزكاة إلى السلطان	٢٥١
[٤٩] من رخص في أن لا تدفع الزكاة إلى السلطان	٢٥٦
[٥٠] المال يستفاد متى تجب فيه الزكاة	٢٥٨
[٥١] من قال يزكيه إذا استفاده	٢٦٠
[٥٢] في المكاتب من قال ليس عليه زكاة	٢٦١
[٥٣] في مال العبد من قال: ليس فيه زكاة	٢٦٣
[٥٤] من قال: على العبد زكاة في ماله	٢٦٤
[٥٥] في زكاة الدَّين	٢٦٥
[٥٦] من قال ليس في الدين زكاة حتى يقبض	٢٦٨
[٥٧] في العبد يتصدق من رخص أن يفعل	٢٦٩
[٥٨] من كره للعبد أن يتصدق بغير إذن مولاه	٢٧٢
[٥٩] في المسكين يؤمر له بالشيء فلا يوجد	٢٧٣
[٦٠] من رخص أن يصنع بها ما شاء	٢٧٥
[٦١] من قال: يحتسب بما أخذ العاشر	٢٧٥
[٦٢] من قال: لا تحتسب بذلك من زكاتك	٢٧٧
[٦٣] في الصدقة يخرج بها من بلد إلى بلد: من كرهه	٢٧٨
[٦٤] من رخص أن يرسل بها إلى بلد غيره	٢٧٩
[٦٥] من كان يرى أن يجلس المصدق فإن أعطى شيئاً أخذه	٢٨٠
[٦٦] زكاة الفطر تخرج قبل الصلاة	٢٨١
[٦٧] في صدقة الفطر، من قال: نصف صاع بر	٢٨٤
[٦٨] من قال: صدقة الفطر صاع من شعير أو تمر أو قمح	٢٩٠

الموضوع	الصفحة
[٦٩] في إعطاء الدراهم في زكاة الفطر	٢٩٣
[٧٠] ما قالوا: في العبد النصراني يعطى عنه	٢٩٤
[٧١] ما قالوا في العبد يكون غائباً في أرض لمولاه يعطي عنه؟	٢٩٥
[٧٢] ما قالوا في المكاتب يعطي عنه سيده أم لا	٢٩٧
[٧٣] بأي صاع يعطى في صدقة الفطر	٢٩٩
[٧٤] ما قالوا في الصدقة في غير أهل الإسلام	٣٠٠
[٧٥] ما قالوا في الصدقة يعطى منها أهل الذمة	٣٠٣
[٧٦] من له دار وخادم يعطى من الزكاة	٣٠٥
[٧٧] في الرقبة تعتق من الزكاة	٣٠٦
[٧٨] من رخص أن يعتق من الزكاة	٣٠٦
[٧٩] ما قالوا في الزكاة قدر ما يعطى منها	٣٠٧
[٨٠] من قال: لا تحل له الصدقة إذا ملك خمسين درهماً	٣٠٩
[٨١] ما قالوا في أهل الأهواء يعطون من الزكاة	٣١٠
[٨٢] ما قالوا في أخذ العروض في الصدقة	٣١١
[٨٣] من كره العروض في الصدقة	٣١٣
[٨٤] ما قالوا في الرجل إذا وضع الصدقة في صنف واحد	٣١٣
[٨٥] ما قالوا في المتاع يكون عند الرجل يحول عليه الحول	٣١٦
[٨٦] ما قالوا في العطاء إذا أخذ	٣١٨
[٨٧] قوله تعالى: ﴿وَءَاتُواْ حَقَّهُۥ يَوْمَ حَصَادِهِۦ﴾ وما جاء فيه	٣٢١
[٨٨] ما قالوا في الرجل أخرج زكاة ماله فضاعت	٣٢٥
[٨٩] في الخليطين إذا كانا يعملان في ماليهما	٣٢٦

الموضوع	الصفحة
[٩٠] في الرجل يصدق إبله أو غنمه يشتريها من المصدق	٣٢٧
[٩١] في الرجل يتصدق بالدابة فيراها بعد ذلك تباع	٣٢٩
[٩٢] ما قالوا في بيع الصدقة ممن يشتري	٣٣١
[٩٣] ما قالوا في المال إذا كان يؤدي زكاته فليس بكنز	٣٣٣
[٩٤] من قال: في المال حق سوى الزكاة	٣٣٥
[٩٥] ما قالوا في الرجل يدفع زكاته إلى قرابته	٣٣٧
[٩٦] ما قالوا في الرجل يعطي زكاته لغني وهو لا يعلم	٣٤٠
[٩٧] السيف المحلى والمنطقة المحلاة فيهما زكاة أم لا	٣٤١
[٩٨] ما قالوا في الرجل يكون عليه الدين، من قال: لا يزكيه	٣٤٣
[٩٩] ما ذكر في خرص النخل	٣٤٥
[١٠٠] ما قالوا في الخرص متى يخرص التمر	٣٤٨
[١٠١] ما قالوا في الرجل يكون عليه من الدين أكثر مما يخرج	٣٤٩
[١٠٢] ما قالوا في العاشر يستحلف أو يفتش أحدا	٣٥٠
[١٠٣] من قال ليس على المسلمين عشور	٣٥١
[١٠٤] في نصارى بني تغلب ما يؤخذ منهم؟	٣٥٤
[١٠٥] من كان لا يرى العشور في السنة إلا مرة	٣٥٧
[١٠٦] ما قالوا في الفقراء والمساكين من هم	٣٥٨
[١٠٧] في الأعراب عليهم زكاة الفطر	٣٥٩
[١٠٨] ما قالوا في الرجل يعتق العبد النصراني	٣٦٠
[١٠٩] ما قالوا في أرض الخراج	٣٦١
[١١٠] من قال لا يجتمع خراج وعشر على أرض	٣٦١

الموضوع	الصفحة
[١١١] قوله تعالى: ﴿وَٱلَّذِينَ فِيٓ أَمۡوَٰلِهِمۡ حَقّٞ مَّعۡلُومٞ﴾	٣٦٢
[١١٢] ما قالوا في الرجل يذهب له المال السنين ثم يجده فيزكيه	٣٦٣
[١١٣] قوله تعالى: ﴿وَيَمۡنَعُونَ ٱلۡمَاعُونَ﴾	٣٦٣
[١١٤] في الصاع ما هو؟	٣٦٨
[١١٥] من قال ترد الصدقة في الفقراء إذا أخذت من الأغنياء	٣٦٩
[١١٦] في الركوب على إبل الصدقة	٣٧٠
[١١٧] في المملوك يكون بين رجلين عليه صدقة الفطر	٣٧١
[١١٨] ما قالوا في المملوك يعطى من الصدقة	٣٧٢
[١١٩] من كان يحب أن يناول المسكين صدقته بيده	٣٧٣
[١٢٠] ما قالوا في الرجل تكون له المضاربة أيزكيها؟	٣٧٣
[١٢١] ما قالوا في الغارمين: من هم؟	٣٧٤
[١٢٢] ما قالوا في مسألة الغني والقوي	٣٧٥
[١٢٣] من كره المسألة ونهى عنها وشدد فيها	٣٧٧
[١٢٤] ما قالوا فيما رخص فيه من المسألة لصاحبها؟	٣٨١
[١٢٥] في الاستغناء عن المسألة من قال: اليد العليا خير من اليد السفلى؟	٣٨٤
[١٢٦] ما ذكر في الكنز والبخل بالحق في المال	٣٨٦
[١٢٧] من قال لا تحل الصدقة على بني هاشم	٣٩٠
[١٢٨] ما للعامل على الصدقة من الأجر	٣٩٥
[١٢٩] ما يؤخذ من الكروم والرطاب والنخل وما يوضع على الأرض.....	٣٩٦
[١٣٠] الرجل يتصدق فيجتمع عنده الآصع	٤٠٠

الموضوع	الصفحة
[١٣١] من قال: لا تؤخذ الصدقة في السنة إلا مرة واحدة	٤٠١
[١٣٢] ما رخص فيه من الصدقة على بني هاشم	٤٠٢
[١٣٣] من قال الصدقات للفقراء والمهاجرين	٤٠٢
[١٣٤] في صدقة الفطر عما في البطن	٤٠٢
[١٣٥] في المصدق يأخذ سناً فوق سن أو سناً دون سن	٤٠٣
[١٣٦] ما جاء عن أبي بكر وعمر وعثمان في صدقة الإبل	٤٠٤
[١٣٧] في الجواميس تعد في الصدقة	٤٠٦
[١٣٨] من فرط في زكاته حتى يذهب ماله	٤٠٧
[١٣٩] في الأرض تخرج براً أو شعيراً من كل واحد خمسة أوساق	٤٠٧
[١٤٠] من قال فيما دون ثلاثين من البقر زكاة	٤٠٧
[١٤١] في الرجل يشتري من زكاته نسمة ثم يعتقها ثم تموت	٤٠٨
[١٤٢] في المرأة يكون لها على زوجها مهرها	٤٠٨
[١٤٣] في تسعة عشر ديناراً إذا كانت	٤٠٩
[١٤٤] المصدق يأخذ من البعير عقالاً	٤٠٩
[١٤٥] من أوجب صدقة الفطر وقال هي واجبة	٤١٠
[١٤٦] في المؤلفة قلوبهم يوجدون اليوم أو ذهبوا	٤١١
[١٤٧] في الواليين يريدان الصدقة من الرجل	٤١٢
[١٤٨] في المجوس يؤخذ منهم شيء من الجزية	٤١٢
[١٤٩] في الركاز يجده القوم فيه زكاة	٤١٣
[١٥٠] من كره أن يتصدق الرجل بشر ماله	٤١٧
[١٥١] في الرجل يخرص لم يجد فيه فضلا ما يصنع	٤١٩

الموضوع	الصفحة
[١٥٢] من كان يقبل من الزكاة	٤٢٠
[١٥٣] في تعجيل زكاة الفطر قبل العيد بيوم أو يومين	٤٢٠
[١٥٤] في الرجل يسأل الرجل فيقول: أسألك بالله	٤٢١
[١٥٥] في الخمر تعشر أم لا؟	٤٢٢
[١١] كتاب الجنائز	**٤٢٥-٥٥٨**
[١] ما قالوا في ثواب الحمى والمرض	٤٢٥
[٢] ما جاء في ثواب عيادة المريض	٤٣٧
[٣] من أمر بعيادة المريض واتباع الجنائز	٤٤١
[٤] ما يقال إذا سئل عن المريض وما يقال إذا دخل عليه	٤٤٣
[٥] ما يقال عند المريض إذا حضر	٤٤٣
[٦] في الحائض تحضر الميت	٤٤٥
[٧] في تلقين الميت	٤٤٦
[٨] ما قالوا في توجيه الميت	٤٤٩
[٩] ما يقال عند تغميض الميت	٤٥٢
[١٠] ما قالوا في تغميض الميت	٤٥٢
[١١] في الميت يغسل من قال يستر ولا يجرد	٤٥٣
[١٢] في الميت يوضع على بطنه الشيء	٤٥٥
[١٣] ما أول ما يبدأ به من غسل الميت	٤٥٥
[١٤] ما قالوا في الميت كم يغسل مرة؟ وما يجعل في الماء مما يغسل به؟...	٤٥٧
[١٥] في الميت إذا لم يوجد له سدر يغسل بغيره خطمي أو أشنان	٤٦٣
[١٦] ما قالوا فيما يجزي من غسل الميت	٤٦٤

الموضوع	الصفحة
[١٧] في الميت يخرج منه الشيء بعد غسله	٤٦٥
[١٨] في عصر بطن الميت	٤٦٦
[١٩] من كان يقول: انفض الميت ولا تكبه	٤٦٧
[٢٠] ما قالوا في الماء المسخن يغسل به الميت	٤٦٨
[٢١] ما قالوا في الميت إذا غسل يؤخذ منه الظفر أو الشيء وما يصنع به أيؤخذ منه أم لا يؤخذ منه	٤٦٨
[٢٢] في الميت يسقط منه الشيء ما يصنع به	٤٧٠
[٢٣] في الحائض والجنب يغسلان الميت	٤٧١
[٢٤] ما قالوا في الرجل يموت مع النساء وليس معهن رجل والمرأة تموت مع الرجال وليس معهم امرأة	٤٧٢
[٢٥] في المرأة تغسل زوجها؛ ألها ذلك؟	٤٧٥
[٢٦] في الرجل يغسل امرأته	٤٧٧
[٢٧] ما قالوا في الرجل يغسل ابنته	٤٧٩
[٢٨] في النساء يغسلن الغلام	٤٨٠
[٢٩] في شعر المرأة إذا اغتسلت كيف يصنع به	٤٨٠
[٣٠] في الرجل يقتل أو يستشهد يدفن كما هو أو يغسل	٤٨١
[٣١] في المرجومة تغسل أم لا	٤٨٦
[٣٢] في الغريق ما يصنع به يغسل أم لا	٤٨٦
[٣٣] في الجنب والحائض يموتان ما يصنع بهما	٤٨٧
[٣٤] في الحنوط كيف يصنع به وأين يجعل	٤٨٧
[٣٥] في القطن يوضع على وجه الميت	٤٨٨

الموضوع	الصفحة
[٣٦] في الميت يحشى دبره وما يخافون منه	٤٨٩
[٣٧] في المسك في الحنوط من رخص فيه	٤٩٠
[٣٨] من كان يكره المسك في الحنوط	٤٩٢
[٣٩] ما قالوا في كم يكفن الميت؟	٤٩٣
[٤٠] ما قالوا في كم تكفن المرأة	٥٠٣
[٤١] في الخرقة أين توضع في المرأة	٥٠٥
[٤٢] ما قالوا في الصبي: في كم يكفن؟	٥٠٦
[٤٣] في الجارية في كم تكفن؟	٥٠٧
[٤٤] في المرأة كيف تخمر؟	٥٠٨
[٤٥] العمامة للرجل كيف تصنع	٥٠٨
[٤٦] في إجمار ثياب الميت، تجمر وهي عليه أم لا؟	٥٠٩
[٤٧] من كان يقول تجمر ثيابه وتراً	٥١٠
[٤٨] في الكفن من كان يحب أن يكون صفيقاً	٥١٢
[٤٩] من قال ليكون الكفن أبيض ورخص في غيره	٥١٢
[٥٠] ما قالوا في تحسين الكفن، ومن أحبه، ومن رخص في أن لا يفعل	٥١٤
[٥١] من قال ليس على غاسل الميت غسل	٥١٥
[٥٢] من قال على غاسل الميت غسل	٥١٩
[٥٣] في المسلم يغسل المشرك: يغتسل أم لا	٥٢١
[٥٤] في ثواب غاسل الميت	٥٢١
[٥٥] ما قالوا في الذريرة تكون على النعش	٥٢١

الموضوع	الصفحة
[٥٦] ما قالوا في الجنازة، كيف يصنع بالسرير يرفع له شيء أم لا؟وما يصنع فيه بالمرأة؟	٥٢٢
[٥٧] ما قالوا في إجمار سرير الميت يجمر أم لا	٥٢٣
[٥٨] ما قالوا في الميت يتبع بالمجمر	٥٢٣
[٥٩] في وضع الرجل عنقه فيما بين عودي السرير	٥٢٧
[٦٠] ما قالوا في الرجل يقول خلف الميت: استغفروا له يغفر الله لكم	٥٢٩
[٦١] في رفع الصوت في الجنازة	٥٣٠
[٦٢] ما قالوا في الإذن بالجنازة من كرهه	٥٣٢
[٦٣] من رخص في الأذان بالجنازة	٥٣٤
[٦٤] في المشي أمام الجنازة من رخص فيه	٥٣٧
[٦٥] من كان يحب المشي خلف الجنازة	٥٣٩
[٦٦] من رخص في الركوب أمام الجنازة	٥٤٢
[٦٧] من كره الركوب معها والسير أمامها	٥٤٤
[٦٨] من كره السرعة في الجنازة	٥٤٦
[٦٩] في الجنازة يسرع بها إذا خرج بها أم لا	٥٤٦
[٧٠] بأي جوانب السرير يبدأ في الحمل	٥٥٠
[٧١] ما قالوا فيما يجزئ من حمل جنازة	٥٥١
[٧٢] في خروج النساء مع الجنازة، من كرهه؟	٥٥٢
[٧٣] من رخص أن تكون المرأة مع الجنازة والصياح لا يرى به بأساً	٥٥٥
[٧٤] ما قالوا فيمن أوصى أن يصلي عليه الرجل	٥٥٦

* * *

فهرس المجلد السابع

الموضوع	الصفحة
[١١] كتاب الجنائز	٥-٢٦٦
[٧٥] ما قالوا في تقدم الإمام على الجنازة	٥
[٧٦] ما قالوا في الجنائز يصلّى عليها عند طلوع الشمس وعند غروبها	٧
[٧٧] في الجنازة تحضر وصلاة المكتوبة بأيهما يبدأ	١٠
[٧٨] ما يقول الرجل إذا حمل الجنازة	١١
[٧٩] في الرجل والمرأة يصلّي على الجنازة وهو راكب	١١
[٨٠] ما ينهى عنه مما يصنع على الميت من الصياح وشق الجيوب	١٢
[٨١] ما قالوا في الإطعام عليه والنياحة	١٥
[٨٢] في الرجل يقرأ خلف الجنازة	١٥
[٨٣] من رخص في أن لا تحمل الجنازة حتى يرجع	١٦
[٨٤] ما قالوا في الصلاة على الجنازة وما ذكر في ذلك من الدعاء له	١٦
[٨٥] من قال: ليس على الميت دعاء مؤقت في الصلاة عليه وادع بما بدأ لك	٢٣
[٨٦] ما يبدأ به بالتكبيرة الأولى في الصلاة عليه والثانية والثالثة والرابعة	٢٥
[٨٧] في الرجل يرفع يديه في التكبير على الجنازة من قال يرفع يديه في كل تكبيرة ومن قال مرة	٢٧
[٨٨] من كان يتابع بين تكبيره على الجنازة	٢٩
[٨٩] من كان يقرأ على الجنازة بفاتحة الكتاب	٣٠
[٩٠] من قال ليس على الجنازة قراءة	٣٣

الموضوع	الصفحة
[٩١] ما قالوا في التكبير على الجنازة من كبر أربعاً	٣٦
[٩٢] من كان يكبر على الجنازة خمساً	٤٤
[٩٣] من كبر على الجنازة ثلاثاً	٤٦
[٩٤] من كان يكبر على الجنازة سبعاً وتسعاً	٤٧
[٩٥] في الرجل يخاف أن تفوته الصلاة على الجنازة وهو غير متوضئ...	٤٩
[٩٦] من رخص أن يصلي عليها ولا يتيمم	٥٢
[٩٧] في الرجل يفوته بعض التكبير على الجنازة يقضيه أم لا وما ذكر فيه	٥٢
[٩٨] في الرجل ينتهي إلى الإمام وقد كبر، أيدخل معه أو ينتظر حتى يبتدىء بالتكبير	٥٤
[٩٩] من كان لا يجهر بالتسليم على الجنازة	٥٤
[١٠٠] في التسليم على الجنازة كم هو؟	٥٥
[١٠١] في الرجل يكون مع الجنازة من قال: لا يجلس حتى توضع.....	٥٨
[١٠٢] من رخص في أن يجلس قبل أن توضع	٦٠
[١٠٣] في الرجل يصلي على الجنازة أله أن لا يرجع حتى يؤذن له	٦٢
[١٠٤] في المرأة أين يقام منها في الصلاة والرجل أين يقام منه	٦٦
[١٠٥] ما قالوا فيه إذا اجتمع رجل وامرأةكيف يصنع في القيام عليهما؟	٦٨
[١٠٦] في جنائز الرجال والنساء من قال الرجل مما يلي الإمام والنساء أمام ذلك	٧٠
[١٠٧] من كان يجعل النساء مما يلي الإمام	٧٣

الموضوع	الصفحة
[١٠٨] من كان يصلي على الرجال على حدة وعلى المرأة على حدة....	٧٤
[١٠٩] ما قالوا فيه إذا اجتمعت جنازة صبي ورجل	٧٤
[١١٠] في الرجل يجيء وقد وضعوا الجنازة ينتظر	٧٥
[١١١] ما قالوا في السقط من قال: يصلَّى عليه	٧٥
[١١٢] من قال: لا يصلى عليه حتى يستهل صارخاً	٧٨
[١١٣] في الصلاة على ولد الزنى	٨١
[١١٤] في ثواب من صلَّى على الجنازة وتبعها حتى تدفن	٨٢
[١١٥] في الميت ما يتبعه من صلاة الناس عليه	٨٦
[١١٦] في اللحد للميت من أمر به وكره الشق	٨٨
[١١٨] ما قالوا في القبر: كم يدخله؟	٩٢
[١١٨] في المرأة من يدخلها قبرها ومن يليها	٩٣
[١١٩] في الرجلين يدفنان في قبر واحد	٩٤
[١٢٠] ما قالوا في إعماق القبر	٩٦
[١٢١] ما قالوا في مد الثوب على القبر.....	٩٧
[١٢٢] ما قالوا في حل العقد عن الميت	٩٨
[١٢٣] ما قالوا في شق الكفن	١٠٠
[١٢٤] ما قالوا في الميت من قال يسل من قبل رجليه	١٠٠
[١٢٥] من أدخل ميتاً من قبل القبلة	١٠٢
[١٢٦] ما قالوا إذا وضع الميت في قبره	١٠٤
[١٢٧] في الدعاء للميت بعد ما يدفن ويسوى عليه	١٠٨
[١٢٨] في الميت يحثى في قبره	١٠٩

الموضوع	الصفحة
[١٢٩] من كان يحب أن يحثى عليه التراب حثياً	١١١
[١٣٠] ما قالوا في القصب يوضع على اللحد	١١٣
[١٣١] في اللبن ينصب على القبر أو يبنى بناء	١١٤
[١٣٢] ما قالوا في القبر يسنم	١١٥
[١٣٣] في القبر يعلم ويكتب عليه	١١٦
[١٣٤] فيمن كان يحب أن يرفع القبر	١١٨
[١٣٥] في الفسطاط يضرب على القبر	١١٩
[١٣٦] في اللحد يوضع فيه شيء يكون تحت الميت	١٢٠
[١٣٧] في الرجل يقوم على قبر الميت حتى يدفن ويفرغ منه	١٢١
[١٣٨] من كره القيام على القبر حتى يدفن	١٢٣
[١٣٩] في تجصيص القبر والآجر يجعل له	١٢٤
[١٤٠] من كره أن يطأ على القبر	١٢٥
[١٤١] في الرجل يبول أو يحدث بين القبور	١٢٨
[١٤٢] ما ذكر في التسليم على القبور إذا مرَّ بها من رخص في ذلك	١٢٨
[١٤٣] من كان يكره التسليم على القبور	١٣٢
[١٤٤] من كان يأتي قبر النبي ﷺ فيسلم	١٣٢
[١٤٥] في تسوية القبر وما جاء فيه	١٣٣
[١٤٦] في تطيين القبر وما ذكر فيه	١٣٥
[١٤٧] من رخص في زيارة القبور	١٣٥
[١٤٨] من كره زيارة القبور	١٤٠
[١٤٩] ما جاء في الدفن بالليل	١٤٣

الموضوع	الصفحة
[١٥٠] في الرجل يموت له القرابة المشرك يحضره أم لا	١٤٧
[١٥١] في الرجل يموت في البحر ما يصنع به	١٥٠
[١٥٢] في الرجل يأخذ غير طريق الجنازة ويعارضها	١٥٠
[١٥٣] في الرجل يوصي أن يدفن في الموضع	١٥٠
[١٥٤] في الرجل يقتل نفسه والنفساء من الزنى هل يصلَّى عليهم	١٥٢
[١٥٥] في الكافر والسبي يتشهد مرة ثم يموت أيصلَّى عليه؟	١٥٤
[١٥٦] في ثواب الولد يقدمه الرجل	١٥٧
[١٥٧] في الرجل والمرأة يدفنان في القبر	١٦٤
[١٥٨] في النصرانية تموت وفي بطنها ولد من المسلمينأين تدفن	١٦٥
[١٥٩] في الحائض تصلي على الجنازة	١٦٥
[١٦٠] في الصلاة على العظام وعلى الرءوس	١٦٦
[١٦١] من قال يقام للجنازة إذا مرت	١٦٧
[١٦٢] من كره القيام للجنازة	١٧٢
[١٦٣] في عيادة اليهود والنصارى	١٧٤
[١٦٤] في الميت يصلّى عليه بعد ما دفن من فعله	١٧٥
[١٦٥] من كان لا يرى الصلاة عليها إذا دفنت وقد صُلِّيَ عليها	١٨٠
[١٦٦] ما ذكر عن النبي ﷺ في صلاته على النجاشي	١٨١
[١٦٧] في الزوج والأخ أيهما أحق بالصلاة	١٨٣
[١٦٨] في الصلاة على الميت في المسجد من لم ير به بأساً	١٨٦
[١٦٩] من كره الصلاة على الجنازة في المسجد	١٨٧
[١٧٠] في الرجل ينتهي إليه نعي الرجل ما يقول	١٨٨

الموضوع	الصفحة
[١٧١] ما قالوا في سب الموتى وما كره من ذلك	١٩١
[١٧٢] من كره الزحام في الجنازة	١٩٢
[١٧٣] في الجنازة يمر بها فيثنى عليها خيراً	١٩٣
[١٧٤] من كان إذا حمل جنازة توضأ	١٩٧
[١٧٥] من كان يرى التعجيل بالميت ولا يحبس	١٩٨
[١٧٦] في موت الفجأة وما ذكر فيه	١٩٩
[١٧٧] في الرجل يرشح جبينه عند موته	٢٠١
[١٧٨] فيما نهي عنه أن يدفن مع القتيل	٢٠٢
[١٧٩] في الرجل يموت وعليه الدين من قال: لا يصلّى عليه حتى يضمن دينه	٢٠٤
[١٨٠] في الرجل يترك الشيء ما جاء فيه	٢٠٦
[١٨١] في عذاب القبر، ومم هو؟	٢٠٨
[١٨٢] فيما يخفف به عذاب القبر	٢١٦
[١٨٣] في المساءلة في القبر	٢١٩
[١٨٤] في أطفال المسلمين	٢٢٤
[١٨٥] في موت إبراهيم ابن النبي ﷺ	٢٢٥
[١٨٦] في رش الماء على القبر	٢٢٥
[١٨٧] في نفس المؤمن كيف تخرج ونفس الكافر	٢٢٦
[١٨٨] في الرجل يرفع الجنازة ما يقول	٢٣٦
[١٨٩] في الميت يُقَبَّلُ بعد الموت	٢٣٧
[١٩٠] في الرجل يعزى ما يقال له	٢٣٩

الموضوع	الصفحة
[١٩١] في ثواب من كفّن ميتاً	٢٤٠
[١٩٢] ما يتبع الميت بعد موته	٢٤١
[١٩٣] في الصبر من قال عند الصدمة الأولى	٢٤٤
[١٩٤] في نبش القبور	٢٤٥
[١٩٥] في النياحة على الميت وما جاء فيه	٢٤٧
[١٩٦] من رخص في استماع النوح	٢٥٢
[١٩٧] في التشديد في البكاء على الميت	٢٥٢
[١٩٨] من رخص في البكاء على الميت	٢٥٧
[١٩٩] باب كان رسول الله ﷺ لا يبكي	٢٦٠
[٢٠٠] في الميت أو القتيل ينقل من موضعه إلى غيره	٢٦٣
[٢٠١] في المشي بين القبور في النعال	٢٦٥
[٢٠٢] من كره أن يستقى من الآبار التي بين القبور	٢٦٦
[١٢] كتاب الأيمان والنذور والكفارات	**٢٦٧-٣٩٤**
[١] من قال لا نذر في معصية الله ولا فيما لا يملك	٢٦٧
[٢] النذر ما كفارته؟ وما قالوا فيه؟	٢٧١
[٣] النذر إذا لم يسم له كفارة	٢٧٤
[٤] الرجل يجعل عليه نذراً أن يصوم يوماً فيأتي ذلك اليوم على فطر أو أضحى	٢٧٧
[٥] في كفارة اليمين من قال: نصف صاع	٢٧٨
[٦] من قال كفارة اليمين مد من طعام	٢٨١
[٧] من قال: يجزئه أن يطعمهم مرة واحدة	٢٨٢

الموضوع	الصفحة
[٨] من قال: يغدّيهم ويعشيهم	٢٨٣
[٩] امرأته عليه كظهر امرأة فلان	٢٨٤
[١٠] يقول أنت عليَّ كبطن أمي	٢٨٤
[١١] في المرأة تصوم في كفارة قتل خطأ ثم تحيض قبل أن تتم صومها، تتم أو تستقبل؟	٢٨٤
[١٢] تصوم ثلاثة أيام في كفارة يمين ثم تحيض	٢٨٥
[١٣] في الرجل يحلف بالقرآن: ماذا عليه في ذلك؟	٢٨٦
[١٤] في الأعرج والمجنون والأعور يجزي في الرقبة	٢٨٧
[١٥] في ولد الزنى يجزئ في الرقبة أم لا؟	٢٨٩
[١٦] الكافر يجزي من الكفارة	٢٩٠
[١٧] في عتق المدبر في الكفارات	٢٩١
[١٨] في أم الولد تجزئ في الكفارة أم لا؟	٢٩١
[١٩] في المكاتبة تجزئ أو ولدها	٢٩٣
[٢٠] الذي يصيب الجنين من قال: عليه عتق رقبة مع الغرة	٢٩٤
[٢١] في كفارة الظهار يطعم ستين مسكيناً عشرة يكرر عليهم الإطعام	٢٩٤
[٢٢] الرجل يحلف بغير الله أو بأبيه	٢٩٥
[٢٣] في الرجل يقول: لعمري، عليه شيء	٢٩٩
[٢٤] في الرجل يقول حلفت ولم يحلف	٣٠٠
[٢٥] من قال: الكفارة بعد الحنث	٣٠١
[٢٦] من رخص أن يكفّر قبل أن يحنث	٣٠٥
[٢٧] في الأيمان التي لا تكفر واختلافهم في ذلك	٣٠٦

الموضوع	الصفحة
[٢٨] من قال: القسم يمين يكفر	٣٠٧
[٢٩] من قال: لا يكون القسم يمينا حتى يقول: بالله	٣٠٩
[٣٠] من قال: أقسم، أو أقسم بالله، ولله عليّ نذر سواء	٣١٠
[٣١] في الرجل يردد الأيمان في الشيء الواحد	٣١٢
[٣٢] ما قالوا: في الرجل يهدي ماله أو غلامه	٣١٣
[٣٣] ما يهدى إلى البيت ما يصنع به	٣١٦
[٣٤] من كره الهدية إلى البيت واختار الصدقة على ذلك	٣١٦
[٣٥] في الصيام ثلاثة أيام في كفارة اليمين يفرق بينها أم لا؟	٢١٧
[٣٦] يقع على المرأة وهي حائض؛ ما عليه؟	٢١٩
[٣٧] في الرجل يحلف لا يصل رحمه ما يؤمر به؟	٣٢٢
[٣٨] في الرجل يقع على امرأته وهي تقضي شهر رمضان	٣٢٣
[٣٩] في الرجل يحلفه السلطان أن يخبره بمال رجل	٣٢٤
[٤٠] في الرجل يحلف ليضربن غلامه ما يجزئه من ذلك؟	٣٢٤
[٤١] في رجل صام في ظهار ثم جامع	٣٢٥
[٤٢] في الرجل يحلف بالإحرام، ما كفارة ذلك؟	٣٢٥
[٤٣] في الرجل يقول: وإني سآتيك، والله حيث كان	٣٢٦
[٤٤] نذر أن يزم أنفه، ما كفارته؟	٣٢٧
[٤٥] الرجل والمرأة يحلفان بالمشي ولا يستطيعان	٣٢٩
[٤٦] الرجل يقول: علي المشي إلى البيت، ولا يقول: علي نذر مشي إلى بيت الله أو إلى الكعبة، هل يلزمه ذلك؟	٣٣٣
[٤٧] في رجل نذر وهو مشرك ثم أسلم، ما قالوا فيه؟	٣٣٤

الموضوع	الصفحة
[٤٨] من نهى عن النذر وكرهه	٣٣٥
[٤٩] المسلم يقتل الذمي خطأ	٣٣٦
[٥٠] في المرأة تقتل خطأ وليس لها ولي يكفر لها	٣٣٧
[٥١] في الرجل يقتل خطأ فيصوم هل يجزيه من عتق الرقبة	٣٣٨
[٥٢] في الرجل يجعل عليه النذر إلى الموضع ينحر فيه أو يصلي أو يمشي إليه	٣٣٨
[٥٣] الرجل أو المرأة يكون عليه أن ينحر بقرة، له أن يبيع جلدها	٣٤٠
[٥٤] في الرجل يجعل عليه نذراً أن ينحر بدنة أو ينحر بقرة	٣٤١
[٥٥] يجامع في اعتكافه ما عليه في ذلك؟	٣٤١
[٥٦] ما قالوا ما كان في القرآن أو؛ أو فصاحبه مخير فيه وما كان ﴿فَمَن لَّمْ يَجِدْ﴾ فالأول، فالأول	٣٤٤
[٥٧] في الرجلين يجتمعان على قتل رجل	٣٤٤
[٥٨] في الرجل يجعل عليه رقبة من ولد إسماعيل	٣٤٦
[٥٩] الرجل يحلف أن لا يكلم الرجل حينا كم يكون ذلك	٣٤٧
[٦٠] كيف كانوا يحلفون	٣٤٩
[٦١] في الرجل يؤلي من امرأته ولا يقر بها	٣٥٢
[٦٢] من قال: فيؤه كفارة ولا شيء عليه	٣٥٣
[٦٣] في رجل جعل عليه صوم شهر	٣٥٤
[٦٤] الرجل يجب عليه كفارة في يمين و غيره أيطعم مسكيناً واحدا يردد عليه؟	٣٥٥
[٦٥] لا يجد مسكيناً مسلماً فيعطي كفارته اليهود والنصارى	٣٥٦

الموضوع	الصفحة
[٦٦] يحلف فيحنث وعنده شيء يسير	٣٥٦
[٦٧] من حلف لا يشرب لبناً أيأكل زبداً أو جبناً، أو ألا يأكل لحماً أياكل شحماً؟	٣٥٧
[٦٨] من حلف أن لا يأكل لحماً أيأكل سمكاً طرياً	٣٥٨
[٦٩] في الرجل يقول: هو ينحر ابنه	٣٥٩
[٧٠] الرجل يقول للرجل: أنا أهديك	٣٦١
[٧١] في مظاهر يتهاون بالكفارة	٣٦٣
[٧٢] في امرأة نذرت أن تصلي في خمسين مسجدا	٣٦٤
[٧٣] من رخص في عتق ولد الزنى	٣٦٥
[٧٤] من كره عتق ولد الزنى	٣٦٧
[٧٥] في عتق اليهودي والنصراني	٣٦٩
[٧٦] من قال: إذا وجدت الطعام فلا تصومن	٣٧٠
[٧٧] من مات وعليه اعتكاف	٣٧٠
[٧٨] في الرجل يطعم من لحم أضحيته المساكين	٣٧٢
[٧٩] يقول: هو يهديه على أشفار عينيه	٣٧٢
[٨٠] حلفت فأهدت ما تصنع خادمها	٣٧٢
[٨١] في الرجل يفطر أياماً من رمضان	٣٧٣
[٨٢] من يفطر يوماً من رمضان	٣٧٣
[٨٣] يقول: عليَّ الهدي	٣٧٧
[٨٤] في امرأة نذرت أن تعتكف في مسجد فمنعت	٣٧٨
[٨٥] في الرجل يستحلف فينوي بالشيء	٣٧٩

الموضوع	الصفحة
[٨٦] في الرجل يقول: لم أحلف	٣٨٠
[٨٧] الرجل يحلف أن لا يفعل فيكره	٣٨٠
[٨٨] من مات وعليه نذر	٣٨١
[٨٩] في الرجل يحلف على مال الرجل	٣٨٣
[٩٠] في كفارة الظهار متى هي؟	٣٨٣
[٩١] من لا يمين له على من حلف عليه	٣٨٤
[٩٢] المظاهر عن أمته أيعتقها؟	٣٨٥
[٩٣] في الرجل يحرم في الغضب	٣٨٦
[٩٤] في الرجل يلطم خادمه	٣٨٦
[٩٥] في النهي عنِ الحلف	٣٨٧
[٩٦] من قال: عليَّ غضب الله	٣٨٧
[٩٧] من قال: قطع الله ظهري	٣٨٧
[٩٨] من غشي امرأته في رمضان وأكل	٣٨٨
[٩٩] المظاهر إذا بر يكفر أم لا	٣٨٨
[١٠٠] في الرجل يحلف على الطعام	٣٨٨
[١٠١] امرأة نذرت أن تطوف على أربع قوائم	٣٩٠
[١٠٢] في امرأة حلفت بعتق جاريتها ألا تكلم جارتها فماتت الجارية	٣٩٠
[١٠٣] في الرجل يقول: ألقاني الله في النار	٣٩١
[١٠٤] من حلف على طعام أيأكل ثمنه؟	٣٩١
[١٠٥] في ثواب العتق	٣٩١
[١٠٦] تفريق الاعتكاف	٣٩٤
[١٠٧] في الرجل يجعل عليه بدنة	٣٩٤

الموضوع	الصفحة
[١٣] كتاب الحج	٣٩٥-٥٤٨
[١] ما قالوا في ثواب الحج	٣٩٥
[٢] في ثواب الطواف	٤٠٣
[٣] في تعجيل الإحرام من رخص أن يحرم من الموضع البعيد	٤٠٦
[٤] من كره تعجيل الإحرام	٤١١
[٥] في الرجل يقلد أو يجلل أو يشعر وهو يريد الإحرام	٤١٣
[٦] في الرجل يبعث بهديه ويقيم أيجب عليه الإحرام أم لا؟	٤١٦
[٧] من كان يمسك عما يمسك عنه المحرم	٤١٨
[٨] في العمرة من قال: في كل شهر ومن قال: متى ما شئت	٤٢٠
[٩] في الرجل يكلم امرأته فيمذي	٤٢٢
[١٠] في الرجل والمرأة يجعل عليهما نذرا أن يحج ولم يكن حجَّ	٤٢٣
[١١] من كان يستحب أن يحرم في دبر الصلاة	٤٢٦
[١٢] في المحرم يقص ظفره ويبط الجرح	٤٢٩
[١٣] في المحرم يستاك	٤٣١
[١٤] في المحرم يقلع الضرس	٤٣٣
[١٥] ما استيسر من الهدي	٤٣٤
[١٦] من قال: يجزئ المتمتع أن يشارك في دم ومن كرهه	٤٣٨
[١٧] في الرجل يجمع بين الحج والعمرة فيحصر ما عليه في قابل؟	٤٣٩
[١٨] ما يجب عليه من الهدي إذا جمع بينهما فأحصر	٤٤٠
[١٩] في الرجل يدركه المساء ي اليوم الثاني من أيام التشريق، ينفرأم لا؟	٤٤١

الموضوع	الصفحة
[٢٠] في الكلام من كرهه في الطواف	٤٤٢
[٢١] من رخص في الكلام في الطواف	٤٤٤
[٢٢] في المحرم يقبل امرأته	٤٤٦
[٢٣] في المحرم إذا غمز أو لمس أو باشر	٤٤٨
[٢٤] في المحرم ينظر إلى المرآة من رخص في ذلك	٤٥٠
[٢٥] من كره للمحرم أن ينظر في المرآة	٤٥٢
[٢٦] في المحرم يغتسل أو يغسل رأسه	٤٥٢
[٢٧] في المحرم يلبس المورد	٤٥٦
[٢٨] من كره المصبوغ للمحرم	٤٥٨
[٢٩] من رخص في المعصفر للمحرمة	٤٦٠
[٣٠] من رخص في المعصفر للمحرم	٤٦١
[٣١] في الممشقة للمحرمة	٤٦٣
[٣٢] في الرجل يحج يبدأ بمكة أو بالمدينة	٤٦٤
[٣٣] في تقليد الغنم	٤٦٥
[٣٤] في المحرم إذا صب الماء على رأسه من جنابة فلا يدلكه ولا يحكه	٤٦٧
[٣٥] في المحرمة كم تأخذ من شعرها	٤٦٨
[٣٦] فيما يتداوى المحرم وما ذكر فيه	٤٧١
[٣٧] في الرجل يريد العمرة وهو بمكة: من أين يعتمر؟	٤٧٦
[٣٨] في المرأة المحرمة: ترمل أم لا؟	٤٨٠
[٣٩] /في المحرم يزوج من رخص في ذلك	٤٨١
[٤٠] من كره أن يتزوج المحرم	٤٨٣

الموضوع	الصفحة
[٤١] في المتمتع يريد الصوم متى يصوم؟	٤٨٦
[٤٢] فيمن خشي أن لا يدرك الصوم بمكة	٤٨٧
[٤٣] فيالمتمتع إذا فاته الصوم	٤٨٨
[٤٤] من رخص في الصوم ولم ير عليه هدياً	٤٨٩
[٤٥] في صيام السبعة أتفرق أم توصل	٤٩١
[٤٦] من قال: يصومهن إذا رجع إلى أهله	٤٩٢
[٤٧] في الرجل يعتمر في أشهر الحج ثم يرجع، ثم يحج	٤٩٣
[٤٨] من قال: هو متمتع وإن رجع	٤٩٥
[٤٩] في العمرة بعد الحج	٤٩٦
[٥٠] من كره أن يعتمر بعد الحج	٤٩٨
[٥١] في عمرة رمضان وما جاء فيها	٤٩٩
[٥٢] في العمرة في أشهر الحج	٥٠٢
[٥٣] من رخص في العمرة في أشهر الحج	٥٠٤
[٥٤] من زار يوم النحر	٥٠٥
[٥٥] من كان لا يرى بتأخير الزيارة بأساً	٥٠٧
[٥٦] في الرجل يهل بالحج فيحصر ما عليه	٥١٠
[٥٧] في الرجل إذا أهل بعمرة فأحصر	٥١٥
[٥٨] في الرجل يواقع أهله وهو محرم	٥١٦
[٥٩] كم عليهما هدي واحد أو اثنان	٥٢٠
[٦٠] إذا واقع وهو محرم	٥٢٢
[٦١] في الخشكنانج الأصفر للمحرم	٥٢٢

الموضوع	الصفحة
[٦٢] من كره الخشكنانج الأصفر للمحرم	٥٢٥
[٦٣] في الملح الأصفر للمحرم	٥٢٥
[٦٤] في الثوب المصبوغ بالورس والزعفران من قال: لا بأس أن يغسله ويحرم فيه	٥٢٦
[٦٥] في القراد والقملة تدب على المحرم	٥٢٩
[٦٦] في الطواف على الراحلة من رخص فيه	٥٣٠
[٦٧] في السعي بين الصفا والمروة	٥٣٢
[٦٨] من كان إذا حاذى بالحجر نظر إليه فكبر	٥٣٤
[٦٩] ما قالوا في الزحام على الحجر	٥٣٦
[٧٠] في دخول البيت من رخص فيه	٥٣٨
[٧١] في المرأة تحيض قبل أن تنفر	٥٣٩
[٧٢] في الصدقة والعتق والحج	٥٤٢
[٧٣] في هدي التطوع يؤكل منه أم لا؟	٥٤٤
[٧٤] في هدي الكفارة وجزاء الصيد	٥٤٧

* * *

فهرس المجلد الثامن

الموضوع	الصفحة
[١٣] كتاب الحج	٥-٥٤٤
[٧٥] في الإشعار أواجب هو أم لا؟	٥
[٧٦] في الرجل يصيب الطير من حمام مكة	٧
[٧٧] في قوله تعالى: ﴿فَلَا رَفَثَ وَلَا فُسُوقَ﴾	١٠
[٧٨] في الطواف بالبيت بعد العصر وبعد الصبحمن كان يرى أن يصلي	١٦
[٧٩] من كان يكره إذا طاف بالبيت بعد العصر وبعد الفجرأن يصلي حتى تغيب أو تطلع	١٩
[٨٠] في المحرم يقتل النمل أم لا	٢١
[٨١] في المحرم يقتل البعوض	٢٣
[٨٢] في المحرم يكتحل بالصبر ويداوي به عينه	٢٤
[٨٣] في المحرم يعصب رأسه	٢٧
[٨٤] في المحرم تجب عليه الكفارة: أين تكون؟	٢٨
[٨٥] في المحرم يستكره امرأته، ماذا عليه؟	٢٩
[٨٦] في الجوار بمكة	٣٠
[٨٧] في المحرم يقص من شارب الحلال أو يأخذ من شعره	٣٣
[٨٨] في الشرب من نبيذ السقاية	٣٤
[٨٩] في الشرب من ماء زمزم	٣٧
[٩٠] في عمرة رجب من كان يحبها ويعتمرها	٣٩
[٩١] في التحصيب؛ من كان يحصب، والتحصيب هو نزول الأبطح...	٤٠

الموضوع	الصفحة
[٩٢] من كان لا يحصب	٤٣
[٩٣] في الرجل يطوف بالبيت من أي باب يخرج إلى الصفا	٤٤
[٩٤] في الرجل يشك في الطوافوفي رمي الجمار ما يصنع	٤٥
[٩٥] في قوله تعالى: ﴿فَجَزَآءٌ مِّثْلُ مَا قَتَلَ مِنَ ٱلنَّعَمِ﴾	٤٦
[٩٦] في التجارة في الحج	٤٩
[٩٧] في الرجل يحج عن الرجل ولم يحج قط	٥١
[٩٨] في القارن إذا واقع ما عليه؟	٥٣
[٩٩] في المحرم يواقع مرة بعد مرة ما عليه	٥٤
[١٠٠] في صوم يوم عرفة بمكة	٥٤
[١٠١] من كان يفطر بعرفة قبل أن يفيض	٦٠
[١٠٢] من كان يقول: إذا دفع الإمام من عرفةفلا بأس أن يقف حتى يذهب الزحام	٦٠
[١٠٣] في الوقوف عند جمرة العقبة	٦١
[١٠٤] في الوقوف عند الجمار يوم النفر	٦٣
[١٠٥] في جمرة العقبة من أين ترمى؟	٦٤
[١٠٦] من رخص فيها أن يرميها من فوقها	٦٥
[١٠٧] ما قالوا: في أي موضع يرمي من الشجرة	٦٧
[١٠٨] في المرأة تطوف بالبيت ثلاثة أطواف ثم تحيض	٦٨
[١٠٩] في المحرم ينتف إبطه ويقلم أظفاره ما عليه	٦٩
[١١٠] في الرجل يكون أهله بينه وبين الوقت من أين يهل؟	٦٩
[١١١] في الرجل ينسى أن يرمي جمرة أو جمرتينأو يترك حصاة أو حصاتين	٧٠

الموضوع	الصفحة
[١١٢] في الرجل يرمي ست حصيات أو خمسا	٧١
[١١٣] في الرجل يرمي بالحصاة التي قد رُمي بها	٧٢
[١١٤] في تزود الحصى من جمع	٧٣
[١١٥] في التلبية: كيف هي؟	٧٥
[١١٦] من رخص في الطيب عند الإحرام	٨٠
[١١٧] في الرجل يحج مع الرجل فيكفيه فقته	٨٧
[١١٨] من كره الطيب عند الإحرام	٨٧
[١١٩] في الرجل يصيبه طيب الكعبة ما يصنع به	٩٢
[١٢٠] من كره أن يدخل مكة بغير إحرام	٩٣
[١٢١] من رخص أن يدخل مكة بغير إحرام	٩٥
[١٢٢] في الرجل إذا طاف بالبيت اسبوعاً يصلي أكثر من ركعتين أم لا؟	٩٦
[١٢٣] في الرجل عليه أن يحج بامرأته أم لا؟	٩٦
[١٢٤] ما قالوا: من أين يقام من الصفا والمروة؟	٩٧
[١٢٥] في الرجل يلتفت إلى البيت ينظر إليه إذا أراد أن يخرج، من كرهه	٩٩
[١٢٦] في الرجل متى يشعر بدنته؟	١٠٠
[١٢٧] في الرجل يقول: هو محرم بحجة، متى يجب عليه الحج؟	١٠١
[١٢٨] في الرجل يحج عن الرجل يسميه في التلبية أم لا؟	١٠٢
[١٢٩] فيه إذا نسي أن يسميه	١٠٣
[١٣٠] في العمرة يُرمل فيها أم لا؟	١٠٣
[١٣١] في المكي يقصر الصلاة في الحج أم لا؟	١٠٣

الموضوع	الصفحة
[١٣٢] في الإحصار في الحج ما يكون	١٠٤
[١٣٣] كيف تعقل البدن	١٠٦
[١٣٤] من كان يحب أن لا يخرج من المسجدحتى يستلم وإن لم يكن في طواف	١٠٧
[١٣٥] من رخص أن يطوف بالبيت ولا يستلم الحجر	١٠٨
[١٣٦] الرجل يجعل عليه المشي إلى بيت الله فيمشي بعض الطريق ثم يعجز	١٠٩
[١٣٧] في الرجل ينفر من عرفات من غير طريق منى	١١٣
[١٣٨] في المحرم ينتف ثلاث شعرات عليه فيها شيء أم لا؟	١١٣
[١٣٩] في البدنة إذا أراد ان ينحرها ينزع الجل عنها أم لا؟	١١٤
[١٤٠] في الجازر يعطى منها أم لا	١١٤
[١٤١] من قال: ليكن آخر عهد الرجل بالبيت	١١٥
[١٤٢] في الرجل يحج أو يعتمر يجزئه التقصير	١١٧
[١٤٣] فيمن حلق في العمرة	١١٩
[١٤٤] في فضل الحلق	١٢٠
[١٤٥] في الرجل يعتمر بعد الحج من قال: يجري على رأسه الموسى	١٢٤
[١٤٦] قوله تعالى: ﴿ٱلْحَجُّ أَشْهُرٌ مَّعْلُومَٰتٌ﴾ ما هذه الأشهر؟	١٢٥
[١٤٧] قوله تعالى: ﴿فَمَن فَرَضَ فِيهِنَّ ٱلْحَجَّ﴾	١٢٩
[١٤٨] من قال العمرة تطوع	١٣١
[١٤٩] من كان يرى العمرة فريضة	١٣٢
[١٥٠] من قال تجزئ المتعة من العمرة	١٣٥

الموضوع	الصفحة
[١٥١] من قال: إذا وقف بعرفة قبل أن يطلع الفجر فقد أدرك	١٣٦
[١٥٢] في الرجل إذا فاته الحج ما يكون عليه	١٣٩
[١٥٣] في سرعة السير في الحج	١٤١
[١٥٤] في المتعة من كان يراها ويرخص فيها	١٤٣
[١٥٥] من كره المتعة	١٤٥
[١٥٦] فيما يقام من العمرة	١٤٦
[١٥٧] في ضرب البدنة وخطمها وزمها	١٥٠
[١٥٨] من كان إذا رمى الجمرة مشى إليها	١٥١
[١٥٩] من كان يرخص في الركوب إلى الجمار	١٥٣
[١٦٠] في الإفاضة من جمع متى هي؟	١٥٥
[١٦١] في قوله تعالى: ﴿فَفِدْيَةٌ مِّن صِيَامٍ﴾	١٥٩
[١٦٢] في الملتزم أين هو من البيت؟	١٦٢
[١٦٣] من كان يلتزم دبر الكعبة	١٦٣
[١٦٤] في الرجل يصوم في المتعة	١٦٥
[١٦٥] في الرجل يطوف وعليه نعلاه	١٦٧
[١٦٦] في الرجل إذا رمى الجمرة ما يحل له	١٦٨
/[١٦٧] في الرجل يهدي الجمل والبختي	١٧٢
[١٦٨] في الرجل يعتمر في الشهر فتدخل في غيره عمرته	١٧٥
[١٦٩] في المريض ما يصنع به	١٧٧
[١٧٠] في الصبي يُرمى عنه	١٧٨
[١٧١] في الإشعار من كان يشعر في الأيمن وفي الأيسر	١٧٩

الموضوع	الصفحة
[١٧٢] في التزود إلى مكة	١٨٠
[١٧٣] في الشاة تجزئ عن القارن	١٨٢
[١٧٤] في المحصر من كان يقول: إذا ذبح هديه حل	١٨٣
[١٧٥] من كان يستحب أن يشهد الصلاتين مع الإمام بعرفة	١٨٥
[١٧٦] من قال: عرفة كلها موقف إلا بطن عرنة	١٨٥
[١٧٧] من قال: المزدلفة كلها موقف إلا بطن محسر	١٨٨
[١٧٨] في حلق الرأس بغير منى يوم النحر	١٩٠
[١٧٩] فيمن أهدى بدنة ومن أهدى أكثر	١٩٠
[١٨٠] في قدر حصى الجمار ما هو	١٩٢
[١٨١] في الصلاة المكتوبة تقام وقد أتمَّ طوافه	١٩٤
[١٨٢] في الخلوق يؤخذ من البيت	١٩٦
[١٨٣] في الرجل يمس لحيته وهو محرم فيقع منه شعرات	١٩٧
[١٨٤] في التكبير أيام التشريق	١٩٧
[١٨٥] في التفريق بين الطواف والسعي	١٩٨
[١٨٦] في الرجل يبدأ بالصفا والمروة قبل الطواف بالبيت	١٩٩
[١٨٧] في الحبرة للمحرم أيلبسها أم لا؟	٢٠٠
[١٨٨] من كان يسعى في بطن المسيل	٢٠٠
[١٨٩] في الرجل يطوف بالبيت فيكون من طوافه دخولا في الحجر	٢٠٢
[١٩٠] ما قالوا: بمنى جمعة أم لا	٢٠٢
[١٩١] في الجمعة يوم الصدر	٢٠٣
[١٩٢] في الرجل يقطع من شجر الحرم	٢٠٤

الموضوع	الصفحة
[١٩٣] في الحداء للمحرم	٢٠٤
[١٩٤] في استلام الحجر: كيف هو؟	٢٠٧
[١٩٥] في الضبع يصيبه المحرم	٢٠٧
[١٩٦] في الرجل يرمي جمرة قبل الأخرى	٢٠٩
[١٩٧] فيما رخص فيه من شجر الحرم	٢١٠
[١٩٨] في خطبة النبي ﷺ أي يوم خطب	٢١٠
[١٩٩] في الصلاة بمنى كم هي: ركعتان أم أربع؟	٢١٢
[٢٠٠] في المحرم: متى يقطع التلبية؟	٢١٦
[٢٠١] في المحرم المعتمر: متى يقطع التلبية؟	٢٢١
[٢٠٢] ما يقول إذا رمى الجمرة	٢٢٥
[٢٠٣] في صلاة المغرب دون جمع	٢٢٦
[٢٠٤] في الرجل يصلي بعرفة في رحله ولا يشهد الصلاة مع الإمام	٢٣٠
[٢٠٥] من كان يجمع بين الصلاتين بجمع	٢٣٢
[٢٠٦] من قال لا يجزئه الآذان بجمع وحده أو يؤذن أو يقيم	٢٣٣
[٢٠٧] في رجل أحصر بالحج فبعث بهدي فلم ينحر حتى حل	٢٣٦
[٢٠٨] في مواقيت الحج	٢٣٧
[٢٠٩] في الرجل إذا خرج إلى مكة فلا يقل: إني حاج وما يقول	٢٤٢
[٢١٠] في الحلال يتكلم في التلبية	٢٤٣
[٢١١] في حرمة البيت وتعظيمه	٢٤٤
[٢١٢] فيمن يهدم البيت، من هو؟	٢٤٧
[٢١٣] من كره هدمه	٢٥٠

الموضوع	الصفحة
[٢١٤] في الرعاء كيف يرمون؟	٢٥٢
[٢١٥] في الماشي يركب	٢٥٤
[٢١٦] في رفع اليدين إذا رمى الجمرة	٢٥٤
[٢١٧] في الرجل يموت وقد بقي عليه من نسكه شيء	٢٥٦
[٢١٨] في بكة ما هي؟ ومكة ما هي؟	٢٥٧
[٢١٩] لم سميت عرفة؟	٢٥٩
[٢٢٠] في فضل زمزم	٢٥٩
[٢٢١] في الرجل يريد أن يهل بالحج فيهل بالعمرة	٢٦١
[٢٢٢] في الرجل يقدم يوم عرفة معتمراً فيحل أيقع على النساء؟	٢٦٢
[٢٢٣] في الحجر: من أين هو؟	٢٦٣
[٢٢٤] في قوله تعالى: ﴿وَمَن يُعَظِّمْ شَعَٰٓئِرَ ٱللَّهِ﴾	٢٦٥
[٢٢٥] في النزول بمكة أي موضع ينزل منها	٢٦٦
[٢٢٦] من قال: إذا دخل الهدي الحرم فقد وفى؟	٢٦٧
[٢٢٧] [من قال: القارن والمتمتع سواء؟	٢٦٨
[٢٢٨] من رخص في ترك الرمل؟	٢٦٨
[٢٢٩] في المحصر من قال: لا يحل إلا بدم؟	٢٦٩
[٢٣٠] في رفع الصوت بالقراءة عشية عرفة	٢٧٠
[٢٣١] في الرجل يدخل غلامه مكة بغير إحرام	٢٧١
[٢٣٢] ما قالوا فيه إذا تعجل في يومين فأصاب صيدا؟	٢٧٢
[٢٣٣] في الرجل إذا دخل مكة بغير إحرام ما يصنع؟	٢٧٣
[٢٣٤] من رخص للحاج أن لا يضحي وما جاء في ذلك؟	٢٧٤

الموضوع	الصفحة
[٢٣٥] في الرجل يترك الصفا والمروة ما عليه؟	٢٧٧
[٢٣٦] ما قالوا إذا نسي السعي بين الصفا والمروة؟	٢٧٨
[٢٣٧] في الحلي للمحرمة والزينة	٢٧٩
[٢٣٨] من كره للمحرمة أن تلبس الحلي وتزين	٢٨١
[٢٣٩] في الخاتم للمحرم	٢٨١
[٢٤٠] في القفازين للمحرمة	٢٨٣
[٢٤١] في المحرم يغطي وجهه	٢٨٥
[٢٤٢] في المحرم يستظل	٢٨٩
[٢٤٣] من رخص أن يستظلّ	٢٩٠
[٢٤٤] في التعريف من قال: ليس إلا بعرفة	٢٩٢
[٢٤٥] من كره أن يزور البيت أيام التشريق	٢٩٥
[٢٤٦] من رخص في زيارته كل يوم وكل ليلة	٢٩٦
[٢٤٧] فيمن قرن بين الحج والعمرة	٢٩٦
[٢٤٨] من كان يرى الإفراد ولا يقرن	٣٠١
[٢٤٩] في القارن من قال: يطوف طوافين	٣٠٤
[٢٥٠] من قال: يجزئ القارن طواف؟	٣٠٦
[٢٥١] في النقاب للمحرمة	٣٠٨
[٢٥٢] في القيام عند الجمرة قدر كم يكون؟	٣١٠
[٢٥٣] في تراب الحرم يخرج به من الحرم	٣١٢
[٢٥٤] من كره أن يطوف بالبيت إلا وهو طاهر	٣١٢
[٢٥٥] في الرجل يحرم وعليه قميص ما يصنع به	٣١٣

الموضوع	الصفحة
[٢٥٦] في الحائض ما تقضي من المناسك	٣١٥
[٢٥٧] في المرأة إذا طافت بالبيت ثم حاضت	٣١٨
[٢٥٨] من كان يستحب أن يطوف يوم النحر	٣١٩
[٢٥٩] من جمع بين الظهر والعصر بعرفات	٣٢٠
[٢٦٠] من كان يقول: يؤخر الظهر بعرفة	٣٢٢
[٢٦١] من كره أن يبيت ليالي منى بمكة	٣٢٢
[٢٦٢] من رخص أن يبيت ليالي منى بمكة	٣٢٤
[٢٦٣] في المحرم ما يحمل من السلاح	٣٢٥
[٢٦٤] في رجل أصاب صيدا فأهدى شاة	٣٢٧
[٢٦٥] في النعامة يصيبها المحرم	٣٢٨
[٢٦٦] في بقر الوحش	٣٢٩
[٢٦٧] في الرجل إذا أصاب حمار الوحش	٣٣٠
[٢٦٨] في المحرم يموت أيغطى رأسه؟	٣٣٠
[٢٦٩] في الرجل يشتري البدنة فتضل فيشتري غيرها	٣٣٣
[٢٧٠] في الرجل يموت ولم يحج وهو موسر	٣٣٦
[٢٧١] في السرعة والتؤدة في الطواف	٣٣٨
[٢٧٢] في المحرم يأكل ما صاد الحلال	٣٣٩
[٢٧٣] من كره أكله للمحرم	٣٤٢
[٢٧٤] في المحرم يحمل امرأته	٣٤٥
[٢٧٥] في الرجل يصيب الصيد فلا يجد له ندا من النعم	٣٤٦
/[٢٧٦] في التعريب للمحرم	٣٤٧

الموضوع	الصفحة

[٣٧٧] من قال: ليس على الصفا والمروة دعاء موقت ٣٤٨
[٢٧٨] من قال: إذا لبّد أو عقص أو ضفر فعليه الحلق ٣٥١
[٢٧٩] في المحرم يحتاج إلى الرداء والقميص ٣٥٣
[٢٨٠] في التطوع بين الظهر والعصر بعرفة ٣٥٤
[٢٨١] في المحرم يذبح ٣٥٥
[٢٨٢] في المستحاضة تطوف بالبيت ٣٥٦
[٢٨٣] في أي ساعة يروح الناس إلى منى؟ ٣٥٩
[٢٨٤] في أي ساعة يذهب إلى عرفة من منى؟ ٣٦١
[٢٨٥] من كان إذا استلم الحجر قَبَّلَ يده ٣٦٣
[٢٨٦] من كان إذا استلم الركن اليماني قبل يده ٣٦٤
[٢٨٧] في الرجل يطوف بالبيت وينسى أن يصلي الركعتين ٣٦٥
[٢٨٨] في الحلق إلى أين هو؟ ٣٦٦
[٢٨٩] بأي الجانبين يبدأ في الحلق ٣٦٨
[٢٩٠] في الجمار متى ترمى؟ ٣٦٨
[٢٩١] في رمي جمرة العقبة ٣٧٠
[٢٩٢] من رخص أن يرميها قبل طلوع الشمس ٣٧٢
[٢٩٣] في المحرم يحتجم من رخص فيه ٣٧٣
[٢٩٤] من كره للمحرم الحجامة ٣٧٥
[٢٩٥] في المحرم يشم الريحان ٣٧٥
[٢٩٦] من كره للمحرم أن يشم الريحان ٣٧٧
[٢٩٧] ما قالوا فيه: إذا شم الريحان ٣٧٨

الموضوع	الصفحة
[٢٩٨] في المحرم يختضب أو يتداوى بالحناء	٣٧٨
[٢٩٩] من كره أن يهل بالحج في غير أشهر الحج؟	٣٧٩
[٣٠٠] في الشرب في الطواف	٣٨١
[٣٠١] في المحرم يدل الحلال على الصيد	٣٨٢
[٣٠٢] من كان يقول: ليكن آخر عهدك بالبيت	٣٨٢
[٣٠٣] في المحرم يضطر إلى الخفين	٣٨٣
[٣٠٤] في المرأة تحج في عدتها	٣٨٤
[٣٠٥] من كره لها أن تحج في عدتها	٣٨٥
[٣٠٦] في الصبي يعبث بحمامة من حمام مكة	٣٨٦
[٣٠٧] في البدن من قال: لا تكون إلا من الإبل	٣٨٧
[٣٠٨] من كان يعد طوافه	٣٨٨
[٣٠٩] في المرأة ترفع صوتها بالتلبية	٣٩٠
[٣١٠] في الطيلسان المزرر للمحرم	٣٩١
[٣١١] من كان يكره كراء بيوت مكة وما جاء في ذلك	٣٩٣
[٣١٢] من رخص في كرائها	٣٩٥
[٣١٣] في بيع رباع مكة	٣٩٦
[٣١٤] من كان يأمر بتعليم المناسك	٣٩٧
[٣١٥] في المحرم يحتش	٤١٦
[٣١٦] في المحرم يضطر إلى الصيد والميتة	٤١٦
[٣١٧] من قال: يلبى عن الأخرس	٤١٦
[٣١٨] في امرأة قدمت معتمرة وهي حائض	٤١٦

الموضوع	الصفحة
[٣١٩] في رجل أراد أن يلبي فكبر	٤١٧
[٣٢٠] في المرأة تحرم في الحج بغير إذن زوجها	٤١٧
[٣٢١] في اعتناق البيت	٤١٩
[٣٢٢] في المعتمر يطوف بالبيت أيقع على أهله؟	٤١٩
[٣٢٣] في المعتمر أو الحاج يقع على امرأته	٤٢٠
[٣٢٤] في الميت يحج عنه	٤٢٠
[٣٢٥] في الاشتراط في الحج	٤٢١
[٣٢٦] في العبد يعتق عشية عرفة	٤٢٦
[٣٢٧] في الرجل يحج عن الرجل فيفضل معه الفضلة	٤٢٦
[٣٢٨] من قال: إذا قبَّل الحجر سجد عليه؟	٤٢٦
[٣٧٩] في المشعر الحرام: أي موضع هو؟	٤٢٨
[٣٣٠] في فضل النظر إلى البيت	٤٢٩
[٣٣١] في الرجل يدخل البيت بحذاء: خفٍ أو نعل	٤٣٠
[٣٣٢] في المحرم يصيب القطاة ما عليه	٤٣٠
[٣٣٣] من كره أن يأخذ من شعره إذا أراد الحج	٤٣١
[٣٣٤] في المحرم يبدل ثيابه	٤٣٤
[٣٣٣] في المحرم يدخل الحمام	٤٣٥
[٣٣٦] في القران بين الأسباع من رخص فيه؟	٤٣٦
[٣٣٧] في الصيد يؤخذ في الحل فيدخل الحرم فيذبح فيه	٤٣٩
[٣٣٨] في الهدي يعطب من قال: لا بأس أن يبيعه ويستعين بثمنه	٤٤٠
[٣٣٩] في رجل أهل بعمرة ثم وقع بامرأته	٤٤٠

الموضوع	الصفحة
[٣٤٠] من كان يدهن بالزيت	٤٤١
[٣٤١] ما يقتل المحرم	٤٤٢
[٣٤٢] من كان يقول: إذا أردت الحج فلا تسم شيئاً	٤٤٧
[٣٤٣] في المحرم يغسل ثيابه	٤٤٩
[٣٤٤] في الكحل للمحرم والمحرمة	٤٥٠
[٣٤٥] في الرجل يبلغ الوقت وهو مغمى عليه	٤٥٢
[٣٤٦] في الرجل يحرم وعنده الصيد	٤٥٢
[٣٤٧] في الصبي والعبد والأعرابي يحج	٤٥٣
[٣٤٨] في الصبي يجتنب ما يجتنب الكبير	٤٥٦
[٣٤٩] من كان يرمل من الحجر إلى الحجر	٤٥٨
[٣٥٠] في الرجل ينفر ولا يطوف بالبيت	٤٦٠
[٣٥١] في الرجل يغسل رأسه بخِطِمِيّ قبل أن يحلقه	٤٦١
[٣٥٢] في ركوب البدنة	٤٦٢
[٣٥٣] في الرجل يقع على امرأته قبل أن يزور البيت	٤٦٦
[٣٥٤] في المحرم يحك رأسه	٤٧٠
[٣٥٥] في الرجل يحلق قبل أن يذبح	٤٧٢
[٣٥٦] في الاستراحة في الطواف	٤٧٥
[٣٥٧] في التعريف بالبدن	٤٧٦
[٣٥٨] في الرجل يهل بالحج ويريد أن يضم إليها عمرة	٤٧٨
[٣٥٩] فيما يستلم من الأركان	٤٧٩
[٣٦٠] من كان يستلم الركن ثم يطوف	٤٨١

الموضوع	الصفحة
[٣٦١] في الرجل والمرأة يموت وعليه حج	٤٨٣
[٣٦٢] في الرجل المقيم بمكة متى يهل؟	٤٨٤
[٣٦٣] في الرجل يطوف بالبيت من رخص له أن يصلي الركعتين في الكعبة	٤٨٦
[٣٦٤] أين يصلي الظهر يوم النفر	٤٨٨
[٣٦٥] من قال إذا طفت فصل ركعتين عند المقام	٤٨٩
[٣٦٦] من قال: يصلي ركعتي الطواف في حاشية الطواف	٤٩١
[٣٦٧] في الطواف للغرباء أفضل أم الصلاة؟	٤٩٢
[٣٦٨] من كان يرفع صوته بالتلبية	٤٩٣
[٣٦٩] من قال: التلبية زينة الحج	٤٩٧
[٣٧٠] من قال: ليس على أهل مكة رمل	٤٩٧
[٣٧١] في الرجل يزور يوم النحر يرمل أم لا؟	٤٩٩
[٣٧٢] في التكبير يوم عرفة أفضل أو التلبية	٤٩٩
[٣٧٣] من كان يصلي في المسجد ويلبي بالحج؟	٥٠١
[٣٧٤] في المكي يؤخر الطواف حتى يرجع من منى	٥٠٢
[٣٧٣] من كان إذا رمى الجمرة كبر مع كل حصاة؟	٥٠٢
[٣٧٤] من قال يفتتح بالحجر الأسود ويختم به	٥٠٤
[٣٧٧] من كره إذا طاف طواف الصدر أن يبيت بمكة؟	٥٠٦
[٣٧٨] من كره البناء حول الكعبة؟	٥٠٧
[٣٧٩] في يوم الحج الأكبر	٥٠٧
[٣٨٠] في الرجل يموت ولم يحج أيحج عنه؟	٥١٠
[٣٨١] من قال: لا يحج أحد عن أحد	٥١٢

الموضوع	الصفحة
[٣٨٢] في الجمع بين الحج والعمرة	٥١٢
[٣٨٣] ما يقال عشية عرفة وما يستحب من الدعاء	٥١٤
[٣٨٤] في الكَرِى تُجزئه حجته	٥١٦
[٣٨٥] في قوله تعالى: ﴿فَصِيَامُ ثَلَٰثَةِ أَيَّامٍ فِي ٱلْحَجِّ﴾	٥١٩
[٣٨٦] في المريض يرمى عنه الجمار	٥٢٢
[٣٨٧] في المرأة تخرج مع ذي محرم	٥٢٣
[٣٨٨] إذا أحرم بحجتين	٥٢٦
[٣٨٩] في وقت الإفاضة من عرفة	٥٢٦
[٣٩٠] من كان يستحب إذا دخل الرجل مكة أن لا يخرج حتى يقرأ القرآن	٥٢٨
[٣٩١] في القراءة في الطواف بالبيت	٥٢٩
[٣٩٢] في التطوع بين الصلاتين بجمع	٥٣١
[٣٩٣] أين يصلي من داخل البيت؟	٥٣٢
[٣٩٤] في المحرم يصيب بيض النعام	٥٣٣
[٣٩٥] في بدل البُدن	٥٣٧
[٣٩٦] في الرجل ينصرف قبل الإمام في عرفة	٥٣٨
[٣٩٧] من قال إذا مر بجمع فلم ينزلها أهراق دماً	٥٣٩
[٣٩٨] في القوم يشتركون في الصيد وهم محرمون	٥٤٠
[٣٩٩] من قال في كل شيء من الصيد حكومة	٥٤٣

* * *

فهرس المجلد التاسع

الموضوع	الصفحة
[١٣] كتاب الحج	٥-١٥٤
[٤٠٠] من كان يذبح بمنى ولا يصلي ركعتين؟	٥
[٤٠١] من قال: أيام التشريق أيام أكل وشرب	٦
[٤٠٢] في المحرم يقرد بعيره هل عليه شيء	١١
[٤٠٣] ما قالوا فيه إذا قتله وهو محرم؟	١٣
[٤٠٤] من قال: عمد الصيد وخطأه سواء	١٤
[٤٠٥] من قال: يتعجل إلى منى؟	١٦
[٤٠٦] في غسل حصى الجمار	١٧
[٤٠٧] في الرجل ينسى أن يرمي الجمار يقضيه أو يهريق دما	١٨
[٤٠٨] من كان يقول: يلبي إذا انبعثت به راحلته؟	١٨
[٤٠٩] من رمى الجمار بالليل من كرهه؟	٢٠
[٤١٠] من رخص في الرمي ليلا	٢١
[٤١١] في وقت الدفعة من المزدلفة	٢١
[٤١٢] في الذكر في الطواف	٢٤
[٤١٣] في حصى الجمار ما جاء في ذلك	٢٥
[٤١٤] فيمن ساق هديا واجبا فعطب أيأكل منه؟	٢٦
[٤١٥] من رخص في الأكل من هدي التطوع	٢٨
[٤١٦] في الرجل يبتدئ الطواف تطوعاً	٢٩
[٤١٧] من قال: إذا قدم الرجل عشية عرفة ذهب إلى عرفات؟	٣٠
[٤١٨] من كان يسوق إذا قرن ومن رخص في الإقران؟	٣١

الموضوع	الصفحة

[٤١٩] من كره أن يرمي الجمار غير متوضئ؟ ٣٣
[٤٢٠] في الرجل يسعى بين الصفا والمروة أربعة عشر مرة ٣٤
[٤٢١] من كان إذا استلم الركن اليماني وضع خده عليه ٣٥
[٤٢٢] من كان يستقبل البيت وهو بعرفة؟ ٣٥
[٤٢٣] من كان إذا رمى الجمرة استقبل القبلة ٣٦
[٤٢٤] من كره أن يقدم ثقله من منى ٣٧
[٤٢٥] في المكي يتمتع عليه هدي ٣٨
[٤٢٦] من كان يقول: إذا جعل عليه بدنة نحرها بمكة؟ ٣٩
[٤٢٧] في المرأة والرجل إذا أهلت بعمرة فخافت ٤٢
[٤٢٨] من كان يستحب عمرة المحرم ٤٣
[٤٢٩] من كان يستحب أن ينصرف على وتر من طوافه ٤٤
[٤٣٠] في الرجل ينسى أن يرمل ٤٥
[٤٣١] في الرجل يسند ظهره إلى الكعبة ٤٥
[٤٣٢] في قوله تعالى: ﴿ذَٰلِكَ لِمَن لَّمْ يَكُنْ أَهْلُهُۥ حَاضِرِى ٱلْمَسْجِدِ ٱلْحَرَامِ﴾ ٤٦
[٤٣٣] من قال: تعرقب البدن؟ ٤٦
[٤٣٤] من قال: لا تعرقب؟ ٤٧
[٤٣٥] في المحرم يعقد على بطنه الثوب ٤٧
[٤٣٦] في الهميان للمحرم ٤٩
[٤٣٧] من قال: لا يجاوز أحد الوقت إلا محرم ٥٢
[٤٣٨] من رخص أن يأخذ من الحرم السواك ونحوه ومن كرهه ٥٢

الموضوع	الصفحة
[٤٣٩] من كره للمحرم أن يخرج من الحرم	٥٣
[٤٤٠] في المتمتع إذا لم يصم ولم ينحر حتى تمضي الأيام	٥٣
[٤٤١] من قال: إذا اعتمر في غير أشهر الحج؟	٥٤
[٤٤٢] في المحصر يهدي قبل أن يحلق	٥٥
[٤٤٣] في قتل الذئب للمحرم	٥٥
[٤٤٤] في الأعجمي يحج ولا يسمي شيئاً	٥٧
[٤٤٥] في البقر يقلد أم لا	٥٧
[٤٤٦] من قال: لا عمرة إلا عمرة ابتدأتها من أهلك؟	٥٨
[٤٤٧] في لحوم الأضاحي من كان يتزودها؟	٥٩
[٤٦٨] في الرجل يحج عن الرجل الذي لم يحج قط	٦٠
[٤٤٩] في النزول أين كانت منازلهم	٦١
[٤٥٠] ما قالوا: أين ينزل بمنى	٦٢
[٤٥١] في قوله تعالى: ﴿فَمَن تَعَجَّلَ فِي يَوْمَيْنِ فَلَآ إِثْمَ عَلَيْهِ﴾	٦٢
[٤٥٢] في الرجل يطوف بالبيت ثم يثني ثم يثلث	٦٤
[٤٥٣] من كان إذا اشترى البدنة قلدها حين يشتريها	٦٤
[٤٥٤] في مسح المقام من كرهه	٦٤
[٤٥٥] من كان يدخل البيت ولا يصلي فيه	٦٥
[٤٥٦] في المشير إلى الصيد من قال: عليه الجزاء؟	٦٦
[٤٥٧] ما قالوا: أين تنحر البدن؟	٦٧
[٤٥٨] في الرجل والمرأة نسيا أن يقصرا	٧٠
[٤٥٩] فيما تشد إليه الرحال	٧١

الموضوع	الصفحة
[٤٦٠] فيما تقلد به البدن	٧٣
[٤٦١] ما ذكر في الغسل يوم عرفة في الحج	٧٥
[٤٦٢] ما يقول الرجل في المسعى؟	٧٦
[٤٦٣] من رخص أن يدخل مكة ليلاً ومن قال: نهاراً؟	٧٨
[٤٦٤] في قوله تعالى: ﴿فَكُلُواْ مِنْهَا وَأَطْعِمُواْ ٱلْقَانِعَ﴾	٨٠
[٤٦٥] في الرجل يرمي الصيد وهو في الحرم	٨١
[٤٦٦] في الغسل عند الإحرام	٨٢
[٤٦٧] في الغسل إذا دخل مكة قبل أن يدخل	٨٤
[٤٦٨] من كان إذا رمى الجمرة رجع إلى ثقله بمنى	٨٥
[٤٦٩] في الضب يصيبه المحرم	٨٦
[٤٧٠] في الضبع يقتله المحرم	٨٦
[٤٧١] في المحرم يقتل الجرادة	٨٧
[٤٧٢] في القملة يقتلها المحرم	٩٠
[٤٧٣] في قوله تعالى: ﴿سَوَآءً ٱلْعَـٰكِفُ فِيهِ وَٱلْبَادِ﴾	٩٠
[٤٧٤] في الإيضاع في وادي محسّر	٩١
[٤٧٥] من كان ينحر بدنته قائمة، ومن قال: باركة؟	٩٤
[٤٧٦] في قوله تعالى: ﴿لْيَقْضُواْ تَفَثَهُمْ﴾	٩٧
[٤٧٧] من قال: إنما هي حجة واحدة	٩٨
[٤٧٨] من كان يذكر أن له علما بالمناسك	٩٩
[٤٧٩] أين يقام من الصفا؟	٩٩
[٤٨٠] من كان يحرم بالحج إذا توجه إلى منى	١٠١

الموضوع	الصفحة
[٤٨١] المكي يريد أن يعتمر من أين يعتمر	١٠١
[٤٨٢] من قال: ليس على أهل مكة عمرة	١٠١
[٤٨٣] من كان لا يرى على أهل مكة متعة	١٠٣
[٤٨٤] متى يجب على الرجل الحج؟	١٠٤
[٤٨٥] في الرجل يقدم مكة معتمرا يوم عرفة	١٠٧
[٤٨٦] في المحرمة تلبس السراويل والخفين	١٠٨
[٤٨٧] من كان إذا قضى طوافه فأراد الخروج	١٠٩
[٤٨٨] من قال: كل شيء دون الحمامة ففيه ثمنه	١٠٩
[٤٨٩] في المحرم يرتدي بالقميص	١١٠
[٤٩٠] من رخص في صوم أيام التشريق	١١٠
[٤٩١] في المحرم يرمي الغراب	١١١
[٤٩٢] في الرجل إذا رأى البيت أيرفع يديه أم لا؟	١١٣
[٤٩٣] الرجل إذا دخل المسجد الحرام ما يقول؟	١١٥
[٤٩٤] من كان يحب المشي ويحج ماشياً	١١٦
[٤٩٥] في المحرم يصيب الصيد فيحكم عليه	١١٧
[٤٩٦] في الرجل يهل بالحج والعمرة بأيهما يبدأ؟	١١٨
[٤٩٧] في المحرم يستعط	١١٩
[٤٩٨] في المحرم إذا لم يجد إزاره	١١٩
[٤٩٩] في فسخ الحج أفعله النبي ﷺ	١٢١
[٥٠٠] في صيد حمام الحرم	١٢٤
[٥٠١] في الرجل يطوف ثمانية أشواط	١٢٤

الموضوع	الصفحة
[٥٠١] في الثمر يكون فيه الدباب	١٢٥
[٥٠٣] في المحرم يتوشح	١٢٦
[٥٠٤] في رجل طاف ستاً	١٢٦
[٥٠٥] ما يقول: الرجل إذا استلم الحجر	١٢٦
[٥٠٦] في الحج على الرحل أفضل من المحمل	١٢٨
[٥٠٧] في الرجل يودع يعمل شيئا بعد الوداع	١٣٠
[٥٠٨] ما يقال للرجل إذا رجع من العمرة	١٣١
[٥٠٩] في الرجل يقدم من الحج ما يقال له	١٣١
[٥١٠] ما يدعو به الرجل بين الركن والمقام	١٣١
[٥١١] في البيت ما كانت كسوته	١٣٢
[٥١٢] ما يؤمر به الرجل إذا لم يكن حج	١٣٤
[٥١٣] في ركعتي الطواف ما يقرأ فيهما	١٣٤
[٥١٤] في المحرم يصيب القرد	١٣٥
[٥١٥] في مكة من أين تدخل؟	١٣٥
[٥١٦] في تعظيم البيت	١٣٦
[٥١٧] لأي شيء سميت أيام التشريق	١٣٨
[٥١٨] في الطواف أفضل أم العمرة	١٣٨
[٥١٩] في المتعة لأي شيء سميت المتعة	١٣٩
[٥٢٠] من كان يحب أن يغتسل أيام التشريق	١٣٩
[٥٢١] في المسلم يحج ثم يرتد عن الإسلام ثم يتوب	١٤٠
[٥٢٢] في الجلال: أي لون هو؟	١٤٠

الموضوع	الصفحة
[٥٢٤] في المحرم يقتل الوزغة	١٤١
[٥٢٥] من كره أن يتخذ بمكة سجن	١٤١
[٥٢٦] في رجل نسي طواف الواجب	١٤٢
[٥٢٧] في الدجاجة السندية	١٤٣
[٥٢٨] في المملوك يتمتع	١٤٣
[٥٢٩] في الطواف حول المقام	١٤٣
[٥٣٠] في طرد حمام الحرم	١٤٣
[٥٣١] الصيد يدخل به الحرم فيذبح	١٤٤
[٥٣٢] من قال: الحجاج يكتبون ليلة القدر	١٤٤
[٥٣٣] في المحرم يلبي وهو جنب	١٤٤
[٥٣٤] في البدنة يكون لها لبن تهدى	١٤٥
[٥٣٥] في الرجل يصيب الصيد ثم يأكل منه	١٤٥
[٥٣٦] في الرجل يستقرض ويحج	١٤٥
[٥٣٧] في المحرم يكون به الجرح في جسده	١٤٦
[٥٣٨] في المحرم يلبس القبا	١٤٦
[٥٣٩] من قال: إذا قدم مكة لم ينزل المنزل الذي هاجر منه	١٤٧
[٥٤٠] أين ينزل من عرفة؟	١٤٨
[٥٤١] في مس منبر النبي ﷺ	١٤٩
[٥٤٢] من كان إذا صعد منبر النبي ﷺ خلع نعليه	١٥٠
[٥٤٣] في المناسك لأي شيء جعلت	١٥٠
[٥٤٤] في الماشي كيف يدفع؟	١٥٠

الموضوع	الصفحة

[٥٤٥] في المحرم يجد الريح المنتنة ١٥١
[٥٤٦] في رجل رمى الجمرة ولم يحلق ؛ أيحلق غيره؟ ١٥١
[٥٤٧] في المحرم يبيع شعره ١٥١
[٥٤٨] من قال : في كل ذات كرش شاة ١٥٢
[٥٤٩] في رجل يطوف وهو مضطبع ١٥٢
[٥٥٠] في قوله تعالى : ﴿وَحُرِّمَ عَلَيْكُمْ صَيْدُ ٱلْبَرِّ﴾ ١٥٣
[٥٥١] في المحرم يجلس على الفراش المصبوغ ١٥٣

[١٤] كتاب النكاح ١٥٥-٥٧٢

[١] في التزويج من كان يأمر به ويحث عليه ١٥٥
[٢] من قال : لا نكاح إلا بولي أو سلطان ١٥٩
[٣] في المرأة إذا تزوجت بغير ولي ١٦٥
[٤] من أجازه بغير ولي ولم يفرق ١٦٨
[٥] من قال : ليس للمرأة أن تزوج المرأة وإنما العقد بيد الرجل ١٧١
[٦] في المرأة تزوج نفسها ١٧٢
[٧] الرجل يزوج ابنته ، من قال : يستأمرها ١٧٣
[٨] في اليتيمة من قال : تستأمر في نفسها ١٧٧
[٩] في الوليين يزوجان ١٨٠
[١٠] اليتيمة تزوج وهي صغيرة ، من قال : لها الخيار ١٨٣
[١١] المرأة يأبى وليها أن يزوجها ١٨٣
[١٢] في الرجل يزوج ابنه وهو صغير ، من أجازه ١٨٤
[١٣] على من يكون المهر؟ ١٨٥

الموضوع	الصفحة
[١٤] في الرجل: يزوج، أيشترط إمساكاً بمعروف؟	١٨٦
[١٥] في الرجل يزوج عبده أمته بغير مهر ولا بينة	١٨٩
[١٦] في المملوك، كم يتزوج من النساء؟	١٩٠
[١٧] العبد يتزوج بغير إذن سيده	١٩١
[١٨] الرجل يطلق المرأة فيتزوجها عبد بغير إذن مولاه	١٩٢
[١٩] الرجل يتزوج الأمة من كرهه	١٩٣
[٢٠] من رخص للحر أن يتزوج الأمة، كم يجمع منهن؟	١٩٥
[٢١] من كره أن يتزوج الأمة على الحرة	١٩٦
[٢٢] إذا نكح الحرة على الأمة فرق بينه وبين الأمة	١٩٨
[٢٣] الأمة يتزوجها على اليهودية والنصرانية	١٩٨
[٢٤] من كره أن يتزوج النصرانية على المسلمة	١٩٩
[٢٥] في الحرة والأمة إذا اجتمعتا كيف قسمتهما؟	١٩٩
[٢٦] المسلمة والنصرانية تجتمعان، من قال: قسمتهما سواء	٢٠١
[٢٧] في الرجل يتزوج المرأة فيظهر في العلانية شيئاً وفي السر أقل	٢٠٢
[٢٨] من قال: يؤخذ بالعلانية	٢٠٣
[٢٩] الرجل يتزوج الأمة ثم يشتريها	٢٠٤
[٣٠] الرجل تكون تحته الأمة فيطلقها تطليقتين ثم يشتريها	٢٠٦
[٣١] فيه: أله أن يغشاها بالملك	٢٠٨
[٣٢] في العبد تكون تحته الأمة فيطلقها تطليقتين	٢٠٩
[٣٣] في الرجل تكون عنده الأمة فيشتري بعضها، يطأها أم لا؟	٢١١
[٣٤] في الرجل يعتق أمته ويجعل عتقها صداقها، من يراه جائزاً ومن فعله	٢١١

الموضوع	الصفحة

[٣٥] من قال: لها مع ذلك شيء وهو إذا فعل ذلك كالراكب بدنته ٢١٢
[٣٦] في الرجل يعتق أمته لله تعالى، أله أن يتزوجها؟ ٢١٣
[٣٧] من قال: لا بأس أن يتزوجها وإن أعتقها لله ٢١٤
[٣٨] من كان يكره النكاح في أهل الكتاب ٢١٥
[٣٩] من رخص في نكاح نساء أهل الكتاب ٢١٦
[٤٠] المسلم كم يجمع من أهل الكتاب؟ ٢١٧
[٤١] في نساء أهل الكتاب إذا كانوا حرباً للمسلمين ٢١٨
[٤٢] في نكاح إماء أهل الكتاب ٢١٩
[٤٣] في الرجل يتزوج المرأة على صداق عاجل وآجل ٢٢٠
[٤٤] في نكاح نصارى بني تغلب ٢٢٢
[٤٥] في الوصي: أله أن يزوج؟ ٢٢٤
[٤٦] الرجل يتزوج المرأة على أنه حر (فيوجد مملوكاً ٢٢٥
[٤٧] في الرجل يملك عقدة المرأة أتحل لأبيه إذا لم يدخل بها؟ ٢٢٧
[٤٨] في الرجل يجرد المرأة أو يلمسهامن قال: لا تحل لابنه (وإن فعل الأب ٢٢٩
[٤٩] الرجل يقع على أم امرأته أو ابنة امرأته ما حال امرأته؟ ٢٣٢
[٥٠] الرجل يكون تحته الأمة المملوكة وابنتها فيريد أن يطأ أمها ٢٣٥
[٥١] في الرجل يكون عنده الأختان مملوكتان فيطأهما جميعاً ٢٣٨
[٥٢] الرجل يتزوج المرأة ثم يطلقها قبل أن يدخل بها، أله أن يتزوج أمها؟ ٢٤٢
[٥٣] ما قالوا في العبد يتسرى، من رخص فيه ٢٤٦

الموضوع	الصفحة
[٥٤] من كره أن يتسرى العبد	٢٤٨
[٥٥] المرأة يتزوجها الرجل وبها برص أو جذام فيدخل بها	٢٤٨
[٥٦] في الرجل يتزوج المرأة وبه جذام أو برص أو عيب في جسده	٢٥١
[٥٧] في الرجل يطأ الجارية المجوسية، من كرهه	٢٥٢
[٥٨] في الجارية النصرانية واليهودية تكون لرجل يطؤها أم لا؟	٢٥٤
[٥٩] في الرجل يطلب الولد من ولد الزنى ويطأها، من كره ذلك	٢٥٦
[٦٠] في الرجل تكون له الجارية فتفجر أيطؤها أم لا؟	٢٥٨
[٦١] في الرجل يرى امرأته تفجر أو يبلغه ذلك، يطؤها أم لا؟	٢٥٩
[٦٢] في الرجل يزني بأخت امرأته، ما حال امرأته عنده؟	٢٦٢
[٦٣] في رجل تزوج ابنة لرجل فزفت إليه ابنة له أخرى	٢٦٥
[٦٤] ما قالوا في مهر النساء واختلافهم في ذلك	٢٦٦
[٦٥] من تزوج على المال الكثير وزوج به	٢٧٤
[٦٦] ما قالوا في إعلان النكاح؟	٢٧٦
[٦٧] ما قالوا في اللهو وفي ضرب الدف في العرس؟	٢٧٧
[٦٨] من كره الدف؟	٢٨٠
[٦٨] الجمع بين المرأة وبنت زوجها	٢٨١
[٧٠] من كره أن يجمع بينهما	٢٨٣
[٧١] في الرجل يتزوج المرأة فتجيء المرأة فتقول: قد أرضعتهما	٢٨٤
[٧٢] في الرجل يتزوج المرأة فيدخل بها قبل أن يعطيها شيئا	٢٨٦
[٧٣] من قال: لا يدخل بها حتى يعطيها شيئاً	٢٨٧
[٧٤] في الرجل يتزوج المرأة ويشترط لها دارها	٢٨٩

الموضوع	الصفحة
[٧٥] من قال: ليس شرطها بشيء وله أن يخرجها	٢٩١
[٧٦] في الرجل يزوج ابنته ويشترط لنفسه شيئاً	٢٩٣
[٧٧] في الرجل يكون له المرأة فتقول: اقسم لي	٢٩٤
[٧٨] المرأة تملك من زوجها شقصاً	٢٩٧
[٧٩] كم يؤجل العنين؟	٣٠١
[٨٠] وفيه: إذا خيرت، فإن شاءت أقامت وإن شاءت فارقته	٣٠٥
[٨١] من قال: إذا اختارته فليس لها خيار	٣٠٥
[٨٢] في امرأة العنين ما لها من الصداق	٣٠٦
[٨٣] فيه: إذا وصل مرة ثم حبس عنها	٣٠٧
[٨٤] في تزويج الفاسق	٣٠٨
[٨٥] في الأمة تعتق ولها زوج حر	٣٠٨
[٨٦] من قال: لها الخيار على الحر والعبد	٣٠٩
[٨٧] من قال: إذا وطئها فلا خيار لها	٣١١
[٨٨] فيه إذا وطئها وهي لا تعلم أن لها الخيار	٣١٢
[٨٩] فيها إذا وطئها وهي تعلم أن لها الخيار	٣١٣
[٩٠] في الرجل يقول: قد علمت الخيار، أتستحلف له	٣١٤
[٩١] في المكاتبة إذا أعتقت يكون لها الخيار	٣١٥
[٩٢] في تزويج النهاريات	٣١٥
[٩٣] في الرجل يتزوج المرأة ويشترط عليها: ما قسمت لك في ليل أو نهار	٣١٦
[٩٤] في الرجل يتزوج المرأة فيشترطون عليه: إن جئت بمهرها إلى كذا وكذا وإلا فلا نكاح بيننا	٣١٨

الموضوع	الصفحة
[٩٥] في الرجل يتزوج المرأة على الشيء ولا يصل إليه	٣١٨
[٩٦] في الرجل يزوج الرجل فينكر، ما حال الصداق؟	٣٢٠
[٩٧] في العزل والرخصة فيه	٣٢٠
[٩٨] من كره العزل ولم يرخص فيه	٣٢٧
[٩٩] من قال: يعزل عن الأمة ويستأمر الحرة	٣٣٠
[١٠٠] في الرجل يشتري الجارية العذراء أيستبرئها	٣٣٢
[١٠١] من كان يقول: يستبرئ الأمة بحيضة	٣٣٣
[١٠٢] في الرجل يشتري الجارية وهي حائض	٣٣٦
[١٠٣] فيها: إذا اشتراها من امرأته أيستبرئها؟	٣٣٦
[١٠٤] اشتراها ولم تحض	٣٣٧
[١٠٥] في الوصيفة من قال: يستبرىء بشهر ونصف	٣٣٨
[١٠٦] من قال: يستبرئ الأمة بحيضتين إذا كانت تحيض	٣٣٩
[١٠٧] في الرجل يشتري الأمة، يصيب منها شيئاً دون الفرج أم لا؟	٣٤٠
[١٠٨] في الرجل يريد أن يبيع الجارية، من قال: يستبرئها	٣٤١
[١٠٩] في قوله تعالى: ﴿نِسَآؤُكُمْ حَرْثٌ لَّكُمْ﴾	٣٤٣
[١١٠] في قوله: ﴿فَأْتُوهُنَّ مِنْ حَيْثُ أَمَرَكُمُ ٱللَّهُ﴾	٣٤٧
[١١١] في قوله تعالى: ﴿وَلَن تَسْتَطِيعُوٓاْ أَن تَعْدِلُواْ بَيْنَ ٱلنِّسَآءِ وَلَوْ حَرَصْتُمْ﴾	٣٤٨
[١١٢] من قال: إذا أغلق الباب وألقى الستر فقد وجب الصداق	٣٤٩
[١١٣] من قال: لها نصف الصداق	٣٥٤
[١١٤] في امرأة المفقود، من قال: ليس لها أن تزوج	٣٥٥
[١١٥] من قال: تعتد وتزوج ولا تربص	٣٥٦

الموضوع	الصفحة
[١١٦] في المفقود يجيء وقد تزوجت امرأته	٣٥٨
[١١٧] في الرجل تكون تحته الوليدة فيطلقها طلاقاً بائناً فترجع إلى سيدها فيطأها ؛ ألزوجها أن يراجعها؟	٣٦١
[١١٨] في الرجل يكون تحته أربع نسوة فيطلق إحداهن، من كره أن يتزوج خامسة حتى تنقضي عدة التي طلق	٣٦٤
[١١٩] من قال: لا بأس أن يتزوج الخامسةقبل انقضاء عدة التي طلق...	٣٦٦
[١٢٠] في الرجل يكون تحته المرأة فيطلقها فيتزوج أختها في عدتها.....	٣٦٧
[١٢١] من رخص في ذلك	٣٦٨
[١٢٢] في المرأة تنكح على عمتها أو خالتها	٣٦٩
[١٢٣] في الجمع بين ابنتي العم	٣٧٢
[١٢٤] في الرجل يفجر بالمرأة ثم يتزوجها، من رخص فيه	٣٧٣
[١٢٥] من كره أن يتزوجها	٣٧٨
[١٢٦] ما جاء في إتيان النساء في أدبارهن، وما جاء فيه من الكراهة	٣٧٩
[١٢٧] في الرجل ما له من امرأته إذا كانت حائضاً؟	٣٨٣
[١٢٨] في قوله تعالى: ﴿وَلَا جُنَاحَ عَلَيْكُمْ فِيمَا عَرَّضْتُم بِهِۦ مِنْ خِطْبَةِ ٱلنِّسَآءِ﴾	٣٨٨
[١٢٩] في العبد يتزوج بغير إذن مولاه فيعطي الصداق فيعلم به	٣٩٢
[١٣٠] من كره للعبد أن يتزوج بغير إذن سيده وقال: إن تزوج فهو عاهر	٣٩٤
[١٣١] في قوله تعالى: ﴿وَلَٰكِن لَّا تُوَاعِدُوهُنَّ﴾	٣٩٦
[١٣٢] في الرجل يتزوج المرأة فيفجر قبل أن يدخل بها	٣٩٨

الموضوع	الصفحة

[١٣٣] في قوله تعالى: ﴿وَٱلْمُحْصَنَٰتُ مِنَ ٱلنِّسَآءِ﴾ ٤٠٠

[١٣٤] في قوله تعالى: ﴿لَّا يَحِلُّ لَكَ ٱلنِّسَآءُ مِنۢ بَعْدُ﴾ ٤٠٦

[١٣٥] في قوله تعالى: ﴿ٱلزَّانِى لَا يَنكِحُ إِلَّا زَانِيَةً﴾ ٤٠٩

[١٣٦] من قال: لا يتزوج محدود إلا محدودة ومن رخص في ذلك ٤١٢

[١٣٧] في الرجل يطلق امرأته ثلاثاً فتزوج زوجاً ٤١٣

[١٣٨] في الرجل يتزوج المرأة بكراً أو ثيباً، كم يقيم عندها؟ ٤١٨

[١٣٩] في المستحاضة، من كره أن يأتيها زوجها ٤٢١

[١٤٠] من قال: يأتي المستحاضة زوجها ٤٢٢

[١٤١] في قوله تعالى: ﴿إِلَّآ أَن يَعْفُونَ أَوْ يَعْفُوَاْ ٱلَّذِى بِيَدِهِۦ عُقْدَةُ ٱلنِّكَاحِ﴾ ٤٢٤

[١٤٢] من قال: الذي بيده عقدة النكاح: الولي ٤٢٧

[١٤٣] في قوله تعالى: ﴿وَلَا يُبْدِينَ زِينَتَهُنَّ﴾ ٤٢٨

[١٤٤] في الرضاع، من قال: لا تحرم الرضعتان ولا الرضعة ٤٣٢

[١٤٥] من قال: يحرم قليل الرضاع وكثيره ٤٣٥

[١٤٦] ما قالوا في الرضاع، يحرم منه ما يحرم من النسب؟ ٤٣٧

[١٤٧] من قال: لا يحرم من الرضاع إلا ما كان في الحولين ٤٤١

[١٤٨] في نكاح المتعة ٤٤٦

[١٤٩] في الرجل يطلق امرأته فيتزوجها رجل ليحلها له ٤٤٩

[١٥٠] في المرأة يتوفى عنها زوجها فتضع بعد وفاته بيسير ٤٥٣

[١٥١] في الرجل يتزوج المرأة فيموت عنها ولم يفرض لها ٤٦٠

الموضوع	الصفحة
[١٥٢] ما حق الزوج على امرأته؟	٤٦٥
[١٥٣] المرأة الصالحة والسيئة الخلق	٤٧٣
[١٥٤] ما ينكح وأفضل ما ينكح عليه؟	٤٧٦
[١٥٥] ما يؤمر به الرجل إذا دخل على أهله؟	٤٧٧
[١٥٦] في المرأة تلحق بأرض الشرك يعتد بها؟	٤٨٠
[١٥٧] من كان يقول: يطعم في العرس والختان	٤٨٠
[١٥٨] ما قالوا في التي وهبت نفسها للنبي ﷺ	٤٨٣
[١٥٩] ما قالوا في الرجل يسلم وعنده أختان	٤٨٥
[١٦٠] ما قالوا فيه إذا أسلم وعنده عشر نسوة	٤٨٧
[١٦١] ما قالوا في قوله: ﴿غَيْرِ أُوْلِي ٱلْإِرْبَةِ﴾	٤٨٨
[١٦٢] ما قالوا في المرأة تزوج في عدتها ألها صداق أم لا؟	٤٩٠
[١٦٣] ما قالوا في الرجل يرى المرأة فتعجبه من قال: يجامع أهله	٤٩٢
[١٦٤] ما قالوا في الرجل يتزوج المرأة على حكمها	٤٩٤
[١٦٥] ما قالوا في الرجل يتزوج، ما يقال له؟	٤٩٥
[١٦٦] ما قالوا في الرجل تمر به المرأة فينظر إليها، من كره ذلك	٤٩٦
[١٦٧] الرجل يطلق امرأته طلاقاً بائناً قبل أن يدخل بها ثم يجامعها وهو يرى أن له عليها رجعة، ما لها من الصداق؟	٥٠٢
[١٦٨] ما قالوا في الرجل يتزوج الأمة فتعتق قبل أن يدخل بها فتخير، (فتختار نفسها، هل لها صداق؟	٥٠٤
[١٦٩] ما قالوا في الرجل يقذف امرأته ثم يكذب نفسه أيسعها أن تقر معه أو ترافعه إلى السلطان؟	٥٠٦

الموضوع	الصفحة

[١٧٠] في الرجل يتزوج المرأة ثم يطلقها وهو مريض قبل أن يدخل بها.. ٥٠٧
[١٧١] ما قالوا في الرجل يتزوج امرأة زوج أمه ٥٠٨
[١٧٢] ما قالوا في المرأة تزوج ولها زوج تجيء بولد، لمن الولد منهما؟... ٥٠٩
[١٧٣] ما قالوا في الرجل يقبل المرأة، تحل له ابنتها، أو يقبل ابنتها تحل له أمها؟ ٥٠٩
[١٧٤] ماقالوا في المملوك، له أن يرى شعر مولاته؟ ٥١٠
[١٧٥] ما قالوا في الرجل ينظر إلى شعر أمه أو أخته؟ ٥١١
[١٧٦] ما قالوا في الرجل ينظر إلى شعر أمه ويفليها؟ ٥١٣
[١٧٧] ما قالوا في الرجل يباشر أمه؟ ٥١٤
[١٧٨] ما قالوا في الرجل ينظر إلى شعر جدته أو امرأة جده ٥١٤
[١٧٩] ما قالوا في المرأة أو الرجل يحل لرجل جاريته، يطأها؟ ٥١٥
[١٨٠] ما قالوا في الرجل يقع على مكاتبته ٥١٧
[١٨١] ما قالوا في الزاني، كيف يكون عليه عقر؟ ٥١٩
[١٨٢] ما قالوا في المرأة تقبل رأس الرجل وليست منه بمحرم ٥٢٠
[١٨٣] ما قالوا في الرجل يتزوج الأمة: أله أن يخرجها؟ ٥٢١
[١٨٤] ما قالوا في المرأة تهب نفسها لزوجها ٥٢٢
[١٨٥] ما قالوا في الرجل يتزوج المرأة فيدخل بها فتكون ذات محرم منه.. ٥٢٤
[١٨٦] ما قالوا في الرجل يزوج الصبية أو يتزوجها ٥٢٥
[١٨٧] من كره الأعرابي أن يتزوج المهاجرة ٥٢٧
[١٨٨] ما قالوا في لبن الفحل من كرهه ٥٢٩
[١٨٩] من رخص في لبن الفحل ولم يره شيئاً ٥٣٢

الموضوع	الصفحة
[١٩٠] إذا فرق بين المتلاعنين لم يجتمعا أبداً وليس له أن يتزوجها	٥٣٤
[١٩١] من قال: له أن يخطبها إذا أكذب نفسه	٥٣٧
[١٩٢] ما قالوا في المتلاعنين إذا فرق بينهما يكون لها مهر؟	٥٣٧
[١٩٣] ما قالوا في المراة تصدق الرجل	٥٣٩
[١٩٤] ما قالوا في الرجل يزوج أخته، أيجوز ذلك عليها؟	٥٣٩
[١٩٥] من أراد أن يتزوج المرأة، من قال: لا بأس أن ينظر إليها	٥٤٠
[١٩٦] قوله تعالى: ﴿فِي يَتَمَى ٱلنِّسَآءِ ٱلَّتِي لَا تُؤْتُونَهُنَّ مَا كُتِبَ لَهُنَّ﴾	٥٤٣
[١٩٧] ما ذكر في نكاح نساء الصابئين	٥٤٦
[١٩٨] قوله تعالى: ﴿فَٱنكِحُواْ مَا طَابَ لَكُم مِّنَ ٱلنِّسَآءِ﴾	٥٤٦
[١٩٩] قوله: ﴿وَٱلْمُحْصَنَٰتُ مِنَ ٱلَّذِينَ أُوتُواْ ٱلْكِتَٰبَ مِن قَبْلِكُمْ﴾	٥٤٧
[٢٠٠] في قوله: ﴿عَلِمَ ٱللَّهُ أَنَّكُمْ سَتَذْكُرُونَهُنَّ﴾	٥٤٧
[٢٠١] في الرجل يتزوج المرأة فيظلمها مهرها	٥٤٨
[٢٠٢] من قال: لا بأس أن يتزوج المكاتبة على ما بقي من مكاتبتها.....	٥٤٨
[٢٠٣] قوله: ﴿ذَٰلِكَ أَدْنَىٰٓ أَلَّا تَعُولُواْ﴾	٥٤٩
[٢٠٤] في الرجل يتزوج وهو مريض، أيجوز؟	٥٥٠
[٢٠٥] قوله: ﴿فَـَٔاتُواْ ٱلَّذِينَ ذَهَبَتْ أَزْوَٰجُهُم﴾	٥٥٣
[٢٠٦] من كان يحب أن يتخير في التزويج ومن كان لا يفعل	٥٥٣
[٢٠٧] ما قالوا في المرأة يكون لها المملوك فتقول: أعتقك على أن تزوجني	٥٥٥
[٢٠٨] في قوله: ﴿وَأُحْضِرَتِ ٱلْأَنفُسُ ٱلشُّحَّ﴾	٥٥٦

الموضوع	الصفحة
[٢٠٩] قوله: ﴿أَوْ أَكْنَنتُمْ فِيٓ أَنفُسِكُمْ﴾	٥٥٧
[٢١٠] من قال: النفساء لا تزوج حتى تطهر	٥٥٧
[٢١١] ما قالوا في النفساء كم تجلس حتى يغشاها زوجها؟	٥٥٨
[٢١٢] ما قالوا في الرجل يشتري الجارية وهي حامل أو يسبيها، ما قالوا في ذلك؟	٥٦١
[٢١٣] ما قالوا في المرأة تفسد المرأة بيدها، ما عليها في ذلك؟	٥٦٦
[٢١٤] ما قالوا في رجلين تزوجا أختين فأدخلت امرأة كل واحد منهما على صاحبه	٥٧٠
فهرس الموضوعات	٥٧٣

* * *

فهرس المجلد العاشر

الموضوع	الصفحة
[١٤] كتاب النكاح	٥-٨٤
[٢١٥] ما قالوا في مهر البغي، من نهى عنه	٥
[٢١٦] ما قالوا في الرجل يتزوج الأمة والحرة في (عقدة)	٧
[٢١٧] ما قالوا في رجل تزوج امرأة فدخل بها ثم مات عنها فقامت بينة أنها أخته من الرضاعة	٧
[٢١٨] ما قالوا في الرجل يكون ولي المرأة فيريد أن يتزوجها، ما يصنع؟	٨
[٢١٩] في نكاح المضطهد	٨
[٢٢٠] في المرأة والرجل يختلفان في العاجل من المهر	٩
[٢٢١] في الرجل يكون لـه المرأة أو الجارية فيشك في ولـدها، ما يصنع؟	١٠
[٢٢٢] ما قالوا في الرجل يعبث بذكره	١١
[٢٢٣] ما قالوا في نكاح الشغار	١٣
[٢٢٤] ما قالوا في خطب النكاح	١٥
[٢٢٥] من كره (للمرأة) أن تنام (مستلقية)	١٧
[٢٢٦] في الرجل اليهودي والنصراني (تكون) تحته النصرانية فتسلم بل أن يدخل بها، ألها الصداق؟	١٨
[٢٢٧] ما قالوا في الرجل يقر (لأمرأته) بصداقها في مرضه	١٩
[٢٢٨] ما قالوا في الرجل والمرأة يختلفان في الصداق	٢٠
[٢٢٩] في المرأة تدعي الصداق بعد (وفاة) زوجها	٢٠

الموضوع	الصفحة

[٢٣٠] في الرجل يقذف امرأته قبل أن يدخل بها، ما لها من الصداق؟ ٢١
[٢٣١] ما قالوا في العدل بين النسوة إذا اجتمعن ومن كان يفعله ٢٣
[٢٣٢] ما قالوا في الرجل يكون له المرأتان أو الجاريتان فيطأ إحداهما والأخرى تنظر ٢٦
[٢٣٣] ما قالوا في الرجل تهدي إليه امرأته فتقول: لم يمسني ويصدّقها، ما لها من الصداق؟..... ٢٧
[٢٣٤] ما قالوا في الرجل يقول للرجل: إذا جاء شهر كذا وكذا زوجتك ابنتي ٢٨
[٢٣٥] في العبد يأذن له مولاه في التزويج من قال: عليه النفقة ٢٩
[٢٣٦] في المرأة تجلس حاسرة عند أبيها أو ابنها ٢٩
[٢٣٧] في الإخبار ما يصنع الرجل بامرأته و المرأة بزوجها ٣٠
[٢٣٨] ما قالوا في النكاح في عام من الجدب ٣٢
[٢٣٩] في الرجل الولي يزوج المرأة فلا ترضى ثم ترضى بعد ٣٢
[٢٤٠] في الرجل يقر بولده، من قال: ليس له أن ينفيه ٣٣
[٢٤١] ما قالوا في قوله: ﴿فَإِذَآ أُحۡصِنَّ﴾ ٣٦
[٢٤٢] ما قالوا في زوج بريرة كان حراً أو عبداً؟ ٣٧
[٢٤٣] ما قالوا في الحسن: ما هو؟ ٣٩
[٢٤٤] في مباشرة الرجل الرجل والمرأة المرأة ٤٠
[٢٤٥] ما قالوا في الرجل يستأذن على أمه وعلى أخته ٤٢
[٢٤٦] ما قالوا في الرجل يستأذن على (جاريته) ؟ ٤٥
[٢٤٧] ما قالوا في قوله: ﴿وَلَا تَعۡزِمُواْ عُقۡدَةَ ٱلنِّكَاحِ﴾ ٤٧

الموضوع	الصفحة
[٢٤٨] ﴿وَٱهۡجُرُوهُنَّ فِي ٱلۡمَضَاجِعِ﴾	٤٧
[٢٤٩] ما قالوا في الاستتار إذا جامع الرجل أهله	٤٩
[٢٥٠] ما قالوا في الرضاع بلبن اليهودية والنصرانية والفاجرة	٤٩
[٢٥١] باب كراهية أن تصف المراة المرأة لزوجها	٥٠
[٢٥٢] من قال: إذا تزوج الرجل أمة وقع عليها ولم يستبرئها	٥١
[٢٥٣] من قال: لا يخطب الرجل على خطبة أخيه	٥٢
[٢٥٤] ما ذكر في الزنا وما جاء فيه	٥٢
[٢٥٥] ما قالوا في المرأة يتزوجها الخصي	٥٥
[٢٥٦] ما قالوا في رجل زوج ابنته ثم مات الزوج ولم تعلم الابنة	٥٦
[٢٥٧] ما قالوا في الرجل يزف ابنته إلى زوجها	٥٧
[٢٥٨] ما قالوا في الرجل يزوج أمه	٥٧
[٢٥٩] ما قالوا في الرجل يُقَبِّل ابنته أو أخته	٥٨
[٢٦٠] ما قالوا في الرجل يدخل على المغيبة	٥٩
[٢٦١] ما قالوا في الرجل يتزوج على الوصفاء	٦٢
[٢٦٢] ما قالوا في الجارية تشوف ويطاف بها	٦٣
[٢٦٣] من كان يكره المرأة على ما لا تهوى من الرجال	٦٤
[٢٦٤] ما قالوا في الرجل يتزوج في أرض الحرب	٦٥
[٢٦٥] من قال: لا يحصن الرجل نكاح الحرام	٦٥
[٢٦٦] ما قالوا في النقش بالخضاب	٦٦
[٢٦٧] ما قالوا في الخلوق للرجال	٦٧
[٢٦٨] من رخص في الخلوق للرجال	٧١

الموضوع	الصفحة

[٢٦٩] من قال: الولد للفراش ٧١
[٢٧٠] ما قالوا في الرجل يلحق بأرض العدو، أتزوج امرأته؟ ٧٤
[٢٧١] ما قالوا في تزويج الأبكار وما ذكر في ذلك ٧٤
[٢٧٢] ما قالوا في الأكفاء في النكاح ٧٧
[٢٧٣] في الغيرة وما ذكر فيها ٧٩
[٢٧٤] من كان يقول: إذا درأ اللعان ألزق به الولد ٨١
[٢٧٥] ما قالوا في الرجل يفجر بالمرأة، أيتزوج ابنتها؟ ٨٢
[٢٧٦] ما قالوا في الرجل يتزوج المرأة فيموت أو يطلقها ولها ابنة، يحل لابن الرجل أن يتزوجها؟ ٨٣

[١٥] كتاب الطلاق ٨٥-٥٢٢

[١] ما قالوا في طلاق السنة ما هو ومتى يطلق ٨٥
[٢] ما يستحب من طلاق السنة، وكيف هو؟ ٩٠
[٣] ما قالوا في الحامل: كيف تطلق؟ ٩١
[٤] ما قالوا في الرجل يطلق امرأته وهي حائض؟ ٩٢
[٥] من كان يرى أن تعتد بالحيضة من عدتها ٩٤
[٦] من قال: يحتسب بالطلاق إذا طلق وهي حائض ٩٥
[٧] ما قالوا إذا طلق عند كل طهر طلقة، متى تنقضي عدتها؟ ٩٦
[٨] ما قالوا في الإشهاد على الرجعة إذا طلق ثم راجع؟ ٩٨
[٩] [في الرجل يراجع في نفسه ١٠٠
[١٠] في الرجل يقول لامرأته: إن دخلت هذه الدار فأنت طالق فتدخل ولا يعلم، من قال: يشهد على رجعتها إذا علم ١٠١

الموضوع	الصفحة

[١١] من كره أن يطلق الرجل امرأته ثلاثاً في مقعد واحد وأجاز ذلك عليه ١٠١
[١٢] من رخص للرجل أن يطلق ثلاثاً في مجلس ١٠٣
[١٣] في الرجل يطلق امرأته مائة أو ألفاً في قول واحد ١٠٤
[١٤] من قال: لامرأته أنت طالق عدد النجوم ١٠٨
[١٥] الرجل يقول: يوم أتزوج فلانة فهي طالق، من كان لا يراه شيئاً ١٠٩
[١٦] في رجل قال: يوم أتزوج فلانة فهي طالق ثلاثاً ١١٤
[١٧] من كان يوقعه عليه ويلزمه الطلاق إذا وقت ١١٥
[١٨] في الرجل يقول: كل امرأة يتزوجها فهي طالق، ولا يوقت وقتاً ١١٩
[١٩] في الرجل يتزوج المرأة ثم يطلقها ١٢٠
[٢٠] في الرجل يقول لامرأته: أنت طالق أنت طالق (أنت الق)، قبل أن يدخل عليها، متى يقع عليها؟ ١٢٥
[٢١] (ما قالوا): إذا طلق امرأته ثلاثاً قبل أن يدخل بها فهي واحدة ... ١٢٧
[٢٢] ما قالوا في الرجل يطلق المرأة واحدة فيلقاه الرجل فيقول: طلقت؟ فيقول: نعم! ثم يلقاه آخر فيقول: طلقت؟ فيقول: نعم! .. ١٢٨
[٢٣] في الرجل يطلق امرأته إلى سنة، متى يقع عليها؟ ١٣٠
[٢٤] من قال: لا يطلق حتى يحل الأجل ١٣١
[٢٥] في الرجل يقول لامرأته: اعتدي، ما يكون؟ ١٣٣
[٢٦] ما قالوا إذا قال: اعتدي ثلاثاً؟ ١٣٤
[٢٧] ما قالوا فيه إذا قال: أنت طالق فاعتدي، أنت طالق فاعتدي.... ١٣٤
[٢٨] ما قالوا في طلاق المجنون ١٣٥

الموضوع	الصفحة
[٢٩] ما قالوا في طلاق المعتوه	١٣٦
[٣٠] ما قالوا: في الذي به الموتة يطلق؟	١٣٨
[٣١] ما قالوا في المجنون والمعتوه: يجوز لوليه أن (يطلق عليه) ؟	١٤٠
[٣٢] ما قالوا: في المجنون يخاف أن يقتل امرأته	١٤١
[٣٣] ما قالوا في الصبي	١٤٢
[٣٤] في طلاق المبرسم والذي يهذي	١٤٤
[٣٥] من أجاز طلاق السكران	١٤٦
[٣٦] من كان لا يرى طلاق السكران جائزاً	١٤٩
[٣٧] في الرجل يطلق ويقول: عنيت غير امرأتي	١٥٠
[٣٨] في الرجل يقول لامرأته: قد أذنت لك فتزوجي	١٥٣
[٣٩] في الرجل يقول لامرأته: لا حاجة لي فيك	١٥٤
[٤٠] في رجل قاللامرأته: قد خليت سبيلك أو لا سبيل لي عليك	١٥٥
[٤١] من قال: إذا طلق امرأته ثلاثا وهي حامل لم تحل له حتى تنكح زوجاً غيره	١٥٦
[٤٢] في الرجل يكتب طلاق امرأته بيده	١٥٦
[٤٣] الجارية تطلق ولم تبلغ المحيض، ما تعتد؟	١٥٨
[٤٤] في الرجل تكون عنده الجارية الصغيرة والتي قد يئست، كيف يطلقها؟	١٥٩
[٤٥] في الرجل تكون له النسوة فيقول: إحداكن طالق، ولا يسمي	١٦٠
[٤٦] في الرجل يحلف بالطلاق فيبدأ به	١٦٢
[٤٧] ما قالوا: في الاستثناء في الطلاق	١٦٤

الموضوع	الصفحة
[٤٨] من لم ير طلاق المكره شيئاً	١٦٦
[٤٩] من كان يرى طلاق المكره جائزاً	١٦٨
[٥٠] في الرجل تكون له امرأتان نهى إحداهما عن الخروج فخرجت التي لم ينه فقال: فلانة خرجت أنت طالق	١٧٠
[٥١] ما قالوا في الرجل يقول لامرأته: الحقي بأهلك	١٧٢
[٥٢] ما قالوا في الرجل يطلق امرأته نصف تطليقة	١٧٢
[٥٣] في الرّجل يحدث نفسه بطلاق امرأته	١٧٤
[٥٤] ما قالوا في رجل جعل أمر امرأته بيد رجل فيطلق، ما قالوا فيه؟	١٧٥
[٥٥] ما قالوا في الرجل يجعل أمر امرأته بيدها فتطلق نفسها وما قالوا فيه؟	١٧٦
[٥٦] ما قالوا فيه إذا جعل أمر امرأته بيدها فتقول: أنت طالق ثلاثاً	١٨٠
[٥٧] ما قالوا في الرجل يخير امرأته فتختاره أو تختار نفسها	١٨٢
[٥٨] من قال: «اختاري» و«أمرك بيدك» سواء	١٨٦
[٥٩] ما قالوا في الرجل يخير امرأته فلا تختار حتى تقوم من مجلسها	١٨٧
[٦٠] من قال: أمرها بيدها حتى تتكلم	١٨٩
[٦١] ما قالوا في الرجل يخير امرأته فيرجع في الأمر قبل أن تختار	١٩٠
[٦٢] في الرجل يخير امرأته ثلاثا فتختار مرة	١٩١
[٦٣] ما قالوا فيه إذا خيرها فسكتت ولم تقل شيئا	١٩٢
[٦٤] ما قالوا في الرجل يطلق امرأته البتّة	١٩٢
[٦٥] ما قالوا في الخلية	١٩٨
[٦٦] ما قالوا في البرية: ما هي؟ وما قالوا فيها؟	٢٠٠

الموضوع	الصفحة
[٦٧] ما قالوا في البائن؟	٢٠٢
[٦٨] في الرجل يقول لامرأته: أنت عليّ حرج	٢٠٤
[٦٩] ما قالوا في الحرام، من قال لها: أنت عليّ حرام، من رآه طلاقاً..	٢٠٥
[٧٠] من قال: الحرام يمين وليست بطلاق	٢٠٧
[٧١] ما قالوا فيه إذا قال: كل حل عَلَيَّ فهو حرام	٢١٠
[٧٢] ما قالوا في الرجل يهب امرأته لأهلها	٢١١
[٧٣] ما قالوا في الرجل قالت له امرأته: أراحني الله منك، فقال: نعم	٢١٤
[٧٤] ما قالوا في الرجل يقول لامرأته: أنت طالق واحدة كألف وطالق حمل بعير	٢١٥
[٧٥] في الرجل يطلق امرأته ثلاثاً ثم يجحدها	٢١٦
[٧٦] ما قالوا في الرجل يريد أن يتكلم بالشيء فيغلط فيطلق امرأته؟ ...	٢١٨
[٧٧] ما قالوا في الرجل يطلق امرأته طلاقا (بائناً) ثم يتبعها بطلاق في عدتها؟	٢١٩
[٧٨] ما قالوا في العبد تكون تحته الحرة أو الحر تكون تحته الأمة: كم طلاقها؟	٢٢٠
[٧٩] من قال: الطلاق بالرجال والعدة بالنساء	٢٢٢
[٨٠] في الرجل يزوج عبده أمته ثم يبيعها، من قال: بيعها طلاقها	٢٢٤
[٨١] من قال: ليس هو بطلاق، فلا يطأها الذي يشتريها حتى يطلق...	٢٢٦
[٨٢] في الرجل يأذن لعبده في النكاح، من قال: الطلاق بيد العبد	٢٣٠
[٨٣] من قال: إذا تزوج العبد بغير إذن السيد فالطلاق بيد السيد	٢٣٤
[٨٤] ما قالوا في المرأة تسلم قبل زوجها، من قال: يفرق بينهما	٢٣٥

الموضوع	الصفحة
[٨٥] من قال: إذا أسلمت ولم يسلم لم تنزع منه	٢٣٨
[٨٦] من قال: إذا أبى أن يسلم فهي تطليقة	٢٣٩
[٨٧] ما قالوا فيه إذا أسلم وهي في عدتها؟من قال: هو أحق بها	٢٤٠
[٨٨] من قال: ليس في الظهار وقت	٢٤٢
[٨٩] ما قالوا فيه إذا قال: أنت علي كظهر أمي إن قربتك	٢٤٣
[٩٠] ما قالوا في المبارأة تكون طلاقاً	٢٤٥
[٩١] من قال: كل فرقة تطليقة	٢٤٦
[٩٢] ما قالوا في الأمة تعتق: تخير فتختار نفسها	٢٤٨
[٩٣] ما قالوا في الرجل يقول لامرأته: إن شئت فأنت طالق	٢٤٩
[٩٤] ما قالوا في الرجل يقول لامرأته: لست لي بامرأة: ما يكون؟	٢٤٩
[٩٥] ما قالوا في الرجل يسأل: ألك امرأة؟ و له امرأة فيقول: لا، ما عليه؟	٢٥١
[٩٦] ما قالوا في الرجل يقال له: طلقت امرأتك؟ فيقول: نعم! ولم يكن فعل	٢٥٢
[٩٧] ما قالوا في الرجل يطلق امرأته واحدة ينوي ثلاثاً	٢٥٣
[٩٨] من قال: اللعان تطليقة	٢٥٥
[٩٩] ما قالوا في الرجل يطلق امرأته تطليقتين أو تطليقة فتزوج ثم ترجع إليه، على كم تكون عنده؟.....	٢٥٥
[١٠٠] من قال: هي عنده على طلاق جديد	٢٥٨
[١٠١] ما قالوا في الرجل يقول لامرأته: إذا حملت فأنت طالق	٢٦١
[١٠٢] ما قالوا في المجوسيين يسلم أحدهما قبل صاحبه	٢٦١

الموضوع	الصفحة

[١٠٣] من قال: ليس في الطلاق والعتاق لعب، وقال: هو له لازم ... ٢٦٢
[١٠٤] ما قالوا: في الرجل يطلق بالفارسية ٢٦٥
[١٠٥] ما قالوا في الرجل، متى يطيب له أن يخلع امرأته؟ ٢٦٦
[١٠٦] ما قالوا في الرجل إذا خلع امرأته، كم يكون من الطلاق؟ ٢٧٠
[١٠٧] من كان لا يرى الخلع طلاقا ٢٧٥
[١٠٨] ما قالوا في (عدة) المختلعة كيف هي؟ ٢٧٥
[١٠٩] من قال: عدتها حيضة ٢٧٧
[١١٠] ما قالوا في عدة المختلعة، أين تعتد؟ ٢٧٩
[١١١] ما قالوا في الخلع يكون دون السلطان؟ ٢٧٩
[١١٢] من قال: هو عند السلطان ٢٨١
[١١٣] ما قالوا في الرجل يخلع امرأته ثم يطلقها، من قال: يلحقها الطلاق ٢٨١
[١١٤] من قال: لا يلحقها الطلاق ٢٨٤
[١١٥] ما قالوا في المختلعة، تكون لها نفقة أم لا؟ ٢٨٦
[١١٦] ما قالوا في متعة المختلعة؟ ٢٨٧
[١١٧] ما قالوا في المختلعة، لزوجها أن يراجعها؟ ٢٨٨
[١١٨] من كره أن يأخذ من المختلعة أكثر مما أعطاها ٢٩٠
[١٢٠] في المرأة تختلع من زوجها ثم يتزوجها ثم يطلقها قبل أن يدخل بها، أي شيء لها من الصداق؟..... ٢٩٤
[١٢١] من قال: لها نصف الصداق ٢٩٥
[١٢٢] ما قالوا فيه إذا اختلعت من زوجها وهو مريض فمات في العدة؟ ٢٩٧

الموضوع	الصفحة

[١٢٣] ما قالوا في الرجل يولي من امرأته فتمضي أربعة أشهر، من قال: هو طلاق؟ ٢٩٨
[١٢٤] في المولي: يوقف ٣٠٣
[١٢٥] من كان لا يرى الإيلاء طلاقاً ٣٠٧
[١٢٦] من قال: إذا مضت أربعة أشهر في الإيلاء فعليها أن تعتد ٣٠٨
[١٢٧] ما قالوا في الرجل يولي دون الأربعة (أشهر)، من قال: ليس بإيلاء ٣١٠
[١٢٨] من قال: إذا حلف على دون الأربعة فهو مول ٣١١
[١٢٩] ما قالوا في الرجل يولي من امرأته ثم (يريد يفيء) إليها، فيمنعه من ذلك مرض أو عذر فيفيء بلسانه، من قال: هو رجعة ٣١٢
[١٣٠] من قال: لا فيء له إلا الجماع ٣١٤
[١٣١] ما قالوا في الرجل يولي من الأمة، كم إيلاؤها؟ ٣١٦
[١٣٢] ما قالوا في الرجل يولي من امرأته ثم يطلقها ٣١٧
[١٣٣] من قال: الإيلاء في الرضى والغضب، ومن قال: في الغضب. ٣١٨
[١٣٤] من قال: لا إيلاء إلا بحلف ٣٢١
[١٣٥] ما قالوا في الرجل يولي من المرأة فتمضي العدة ثم يطلق ٣٢٣
[١٣٦] ما قالوا في العبد يولي من الحرة ٣٢٣
[١٣٧] ما قالوا في الرجل يولي من امرأته فتمضي عدة الإيلاء قالوا: له أن يخطبها في العدة ٣٢٤
[١٣٨] ما قالوا فيه: إذا آلى من امرأته، تكون لها نفقة أم لا؟ ٣٢٥
[١٣٩] ما قالوا في الرجل يحلف أن لا يبني بامرأته في موضع، من قال: ليس بمول ٣٢٦

الموضوع	الصفحة
[١٤٠] من قال في المطلقة ثلاثاً: لها النفقة	٣٢٧
[١٤١] من قال: إذا طلقها ثلاثاً ليس لها نفقة	٣٣٠
[١٤٢] ما قالوا فيه إذا طلقها وهي حامل؟ من قال: عليه النفقة	٣٣٢
[١٤٣] ما قالوا في المختلعة الحامل؟ من قال: لها النفقة	٣٣٣
[١٤٤] من قال: لا نفقة للمختلعة الحامل	٣٣٥
[١٤٥] العبد يطلق امرأته وهي حامل، من قال: (عليه) النفقة	٣٣٥
[١٤٦] ما قالوا في الرجل يطلق ولم يفرض ولم يدخل، من قال: يجبر على المتعة	٣٣٦
[١٤٧] من قال: لكل مطلقة متعة	٣٣٧
[١٤٨] ما قالوا، إذا فرض لها فلا متعة لها؟	٣٣٨
[١٤٩] ما قالوا في المتعة: ما هي؟	٣٣٩
[١٥٠] ما قالوا في أرفع المتعة وأدناها	٣٤٢
[١٥١] ما قالوا في الرجل يطلق امرأته وهي مستحاضة بم تعتد؟	٣٤٣
[١٥٢] ما قالوا في النفساء تطلق، من قال: لا تعتد بذلك الدم	٣٤٦
[١٥٣] ما قالوا في المستحاضة، متى يتبين أنها مستحاضة؟	٣٤٧
[١٥٤] ما قالوا في الأقراء، ما هي؟	٣٤٨
[١٥٥] ما قالوا في عدة أم الولد، من قال: ثلاث حيض إذا توفي عنها	٣٤٨
[١٥٦] من قال: عدتها أربعة أشهر و(عشر)	٣٤٩
[١٥٧] من قال: عدة أم الولد حيضة	٣٥٢
[١٥٨] ما قالوا في أم الولد إذا أعتقت، كم تعتد؟	٣٥٣
[١٥٩] ما قالوا: كم عدة الأمة إذا طلقت؟	٣٥٥

الموضوع	الصفحة
[١٦٠] ما قالوا في الأمة تكون للرجل فيعتقها، تكون عليها عدة؟	٣٥٧
[١٦١] ما قالوا في الأمة تعتق ولها زوج فتختار نفسها	٣٥٨
[١٦٢] ما قالوا في الرجل تحته الأمة فيطلقها تطليقة ثم تعتق	٣٥٩
[١٦٣] ما قالوا في الرجل تكون تحته الأمة فيموت ثم تعتق بعد موته ...	٣٦٠
[١٦٤] ما قالوا في المرأة تزوج في عدتها ففرق بينهما، تعتد، بأيهما تبدأ ...	٣٦١
[١٦٥] ما قالوا في المرأة يكون لها زوج، ولها ولد من غيره، فيموت بعض ولدها، من قال: لايأتيها زوجها حتى تحيض	٣٦٣
[١٦٦] ما قالوا في امرأة العنين؟ إذا فرق بينهما عليها عدة؟	٣٦٤
[١٦٧] ما قالوا في المرتد عن الإسلام؟ أعلى امرأته عدة؟	٣٦٥
[١٦٨] ما قالوا في ذمية طلقت أو مات عنها زوجها فأسلمت في العدة، كم يكون عليها من العدة؟	٣٦٧
[١٦٩] من قال: طلاق اليهودية والنصرانية طلاق المسلمة وعدتهما مثل عدتها	٣٦٨
[١٧٠] ما قالوا في الرجل يطلق امرأته، وفي بطنها ولدان فتضع أحدهما	٣٦٩
[١٧١] من قال: إذا وضعت أحدهما فقد حلت	٣٧١
[١٧٢] ما قالوا: أين تعتد؟ من قال: في بيتها	٣٧٢
[١٧٣] من رخص للمطلقة أن تعتد في غير بيتها	٣٧٥
[١٧٤] ما قالوا فيه إذا طلقها وهي في بيت بكراء، ما تصنع؟	٣٧٧
[١٧٥] ما قالوا في المطلقة، لها أن تحج في عدتها؟ من كرهه	٣٧٨
[١٧٦] من رخص للمطلقة أن تحج في عدتها	٣٨٠

الموضوع	الصفحة
[١٧٧] في المتوفى عنها من قال: تعتدّ في بيتها	٣٨١
[١٧٨] من رخص للمتوفى عنها زوجها أن تخرج	٣٨٧
[١٧٩] في رجل طلق امرأته فحاضت حيضة أو حيضتين	٣٨٩
[١٨٠] ما قالوا في الأمة المتوفى عنها زوجها، كم تعتد؟	٣٩٠
[١٨١] ما قالوا في المرأة يطلقها زوجها فتحيض الثالثة من قبل أن يراجعها، من قال: لا رجعة له عليها	٣٩١
[١٨٢] من قال: هو أحق برجعتها ما لم تغتسل من الحيضة الثالثة	٣٩٣
[١٨٣] ما قالوا في الرجل يطلق امرأته فيعلمها الطلاق ثم يراجعها ولا يعلمها الرجعة حتى تزوج	٣٩٦
[١٨٤] ما قالوا في المرأة يطلقها زوجها ثم يموت عنها، من أي يوم تعتد؟	٣٩٩
[١٨٥] من قال: من يوم يأتيها الخبر	٤٠٣
[١٨٦] من قال: إذا شهدت الشهود فالعدة من ذلك اليوم	٤٠٤
[١٨٧] ما قالوا في العبد يأبق وله امرأة، يكون إباقه طلاقا؟	٤٠٦
[١٨٨] ما قالوا في المطلقة يستأذن عليها زوجها أم لا؟	٤٠٦
[١٨٩] من قال: لا تخرج من بيتها إلا بإذن زوجها إذا كان يملك الرجعة	٤٠٨
[١٩٠] ما قالوا فيه إذا طلقها طلاقا يملك الرجعة تشوّف وتزين له	٤٠٩
[١٩١] من قال: المطلقة ثلاثة بمنزلة المتوفى عنها في الزينة	٤١١
[١٩٢] ما قالوا في المتوفى عنها، ما تجتنب من الزينة في عدتها؟	٤١٢
[١٩٣] في المتوفى عنها زوجها وهي حامل من قال: ينفق عليها من نصيبها	٤١٦

الموضوع	الصفحة
[١٩٤] من قال: ينفق عليها من جميع المال	٤١٨
[١٩٥] ما قالوا في أم الولد، يموت عنها وهي حامل، من أين ينفق عليها؟	٤٢٠
[١٩٦] ما قالوا في الرجل يطلق امرأته فترتفع حيضتها	٤٢٠
[١٩٧] في الرجل يطلق امرأته ويكتمها ذلك حتى تنقضي العدة	٤٢٤
[١٩٨] ما قالوا في الحكمين، من قال: ما صنعا من شيء فهو جائز	٤٢٥
[١٩٩] ما قالوا في الرجل يعجز عن نفقة امرأته، يجبر على أن يطلق امرأته أم لا واختلافهم في ذلك	٤٢٦
[٢٠٠] من قال: على الغائب نفقة فإن بعث وإلا طلق	٤٢٨
[٢٠١] ما قالوا في الرجل يتزوج المرأة فتطلب النفقة قبل أن يدخل بها، هل لها ذلك؟	٤٢٩
[٢٠٢] ما قالوا في المرأة تخرج من بيتها وهي عاصية لزوجها، ألها النفقة؟	٤٣٠
[٢٠٣] ما قالوا في الرجل يطلق امرأته ثلاثاً وهو مريض، هل ترثه؟	٤٣١
[٢٠٤] من قال: ترثه ما دامت في العدة منه إذا طلق وهو مريض	٤٣٣
[٢٠٥] في الرجل تكون عنده امرأته على ثنتين ثم يطلقها الثالثة وهو مريض	٤٣٦
[٢٠٦] ما قالوا في الرجل يحلف على الشيء بالطلاق فينسى فيفعله أو العتاق	٤٣٦
[٢٠٧] ما قالوا في الرجلين (يحلفان) على الشيء بالطلاق ولا يعلمان ما هو؟	٤٣٨
[٢٠٨] ما قالوا: في الرجل أو (المرأة) تسأل ابنها (أن) يطلق امرأته	٤٣٩

الموضوع	الصفحة

[٢٠٩] ما قالوا في الرجل تكون له النسوة فيطلق إحداهن ثم يموت ولا يدرى أيتهن طلق؟ ٤٤٢
[٢١٠] ما قالوا في الرجل يحلف بالطلاق ليضربن غلاماً أو ليتزوجن على امرأته فيموت قبل أن يفعل ٤٤٤
[٢١١] ما قالوا في الرجل يطلق ثلاثا في مرضه فيموت، أعلى امرأته عدة لوفاته؟ ٤٤٥
[٢١٢] ما قالوا في الرجل يقول لأم ولده: أنت عليّ حرام ٤٤٦
[٢١٣] ما قالوا في الرجل شهد عليه ثلاثة نفر بأنه طلق في مواطن ٤٤٨
[٢١٤] ما قالوا في الرجل قال لامرأته: أنت طالق إن دخلت بيت فلان فأدخلت بعض جسدها ٤٤٨
[٢١٥] في الرجل (قال) لامرأته: لا تحلين لي ٤٤٨
[٢١٦] في رجل أخذ لصاً فكلم فيه فحلف بالطلاق فغلبه فانفلت منه ٤٤٩
[٢١٧] ما قالوا في الرجل يزوج ابنته وهي صغيرة ٤٥٠
[٢١٨] في رجل قال لامرأته: إذا حضت فأنت طالق ٤٥٠
[٢١٩] في رجل قال لامرأته: أنت طالق إذا شئت ٤٥١
[٢٢٠] في الطلاق، بيد من هو؟ ٤٥١
[٢٢١] في الطلاق في الشرك، من رآه جائزا ٤٥١
[٢٢٢] قوله تعالى: ﴿وَلَا يَحِلُّ لَهُنَّ أَن يَكْتُمْنَ مَا خَلَقَ ٱللَّهُ فِىٓ أَرْحَامِهِنَّ﴾ ٤٥٣
[٢٢٣] من قال لامرأته: أنت طالق ٤٥٥
[٢٢٤] في المطلقة: كم ينفق عليها؟ ٤٥٦
[٢٢٥] ما قالوا في الرجل يطلق امرأته ولها ولد صغير ٤٥٧

الموضوع	الصفحة
[٢٢٦] ما قالوا في الأولياء والأعمام: أيهم أحق بالولد؟	٤٦١
[٢٢٧] ما قالوا في الرجل يقول لامرأته: لأغيظنك	٤٦٣
[٢٢٨] في الرجل يطلق أو يموت، وفي منزله متاع	٤٦٤
[٢٢٩] ما قالوا في الصبي يموت أبوه وأمه وله مال، رضاعه من أين يكون؟	٤٦٧
[٢٣٠] في قوله: ﴿وَعَلَى ٱلْوَارِثِ مِثْلُ ذَٰلِكَ﴾	٤٦٨
[٢٣١] من قال: الرضاع على الرجال دون النساء	٤٧١
[٢٣٢] ما قالوا فيه إذا طلقها ولها ولد رضيع	٤٧٢
[٢٣٣] ما قالوا في المرأة يفرض لها من مال بنتها	٤٧٣
[٢٣٤] ما قالوا في الرجل يقذف امرأتهثم يموت قبل أن يلاعنها	٤٧٣
[٢٣٥] ما قالوا في الرجل يموت وامرأته حامل	٤٧٥
[٢٣٦] ما يجبر الرجل عليه من النفقة؟	٤٧٦
[٢٣٧] في الرجل يأخذ من مال والده بغير أمره	٤٧٦
[٢٣٨] ما قالوا في الرجل يقول لامرأته: (يا أخية)	٤٧٧
[٢٣٩] ما قالوا في الرجل يتهم امرأته أن تكون غيبت صكاً فحلف أنها قد فعلت	٤٧٨
[٢٤٠] ما قالوا في المرأة تدّعي أن زوجها (طلقها)	٤٧٨
[٢٤١] ما قالوا في الرجل يطلق امرأته عند رجلين وامرأة فغاب أحد الرجلين وشهد رجل وامرأة	٤٧٩
[٢٤٢] ما قالوا في الرجل حلف بالطلاق ثلاثا إن كلم أخاه	٤٧٩
[٢٤٣] من كره الطلاق من غير ريبة	٤٨٠
[٢٤٤] ما قالوا في الرجل يحلف (بطلاق) امرأته في الشيء فيختلفان	٤٨١

الموضوع	الصفحة

[٢٤٥] ما قالوا في الرجل قال لامرأته: قد خلعتك ولم يفعل ٤٨٢
[٢٤٦] ما قالوا في الحرة تجبر على رضاع ابنها؟ ٤٨٢
[٢٤٧] ما قالوا فيمن رخص أن يخرج امرأته ٤٨٣
[٢٤٨] ما قالوا في رجل قال لرجل: إن لم تأكل هذه اللقمة فامرأته طالق، فجاءت السنور فأكلتها ٤٨٥
[٢٤٩] ما قالوا رجل كتب إلى امرأته بكتاب فخيرها فيه فقرأته ولم تكلم ٤٨٦
[٢٥٠] ما قالوا في العبد يطلق طلاقاً يملك الرجعة ٤٨٦
[٢٥١] ما قالوا في الرجل يدَّعي الرجعة قبل انقضاء العدة ٤٨٧
[٢٥٢] ما قالوا في رجل شهد عليه رجلان بطلاق امرأته ففرق القاضي (بينهما) ثم رجع أحدهما ٤٨٧
[٢٥٣] ما قالوا في قوله تعالى: ﴿ٱلطَّلَٰقُ مَرَّتَانِۖ فَإِمۡسَاكُۢ بِمَعۡرُوفٍ أَوۡ تَسۡرِيحُۢ بِإِحۡسَٰنٖ﴾ ٤٨٨
[٢٥٤] ما قالوا إذا طلق سرا راجع سرا ٤٩٢
[٢٥٥] ما قالوا في رجل آلى من امرأته ثم مات؟ ٤٩٣
[٢٥٦] من قال: إذا اشترطت المختلعة على زوجها الطلاق فهو لها ٤٩٣
[٢٥٧] ما قالوا في طلاق المكاتبة؟ ٤٩٣
[٢٥٨] ما قالوا في المرأة تزوج في عدتها فيفرق بينهما، على من النفقة؟ ٤٩٤
[٢٥٩] ما قالوا في الرجل تكون تحته امرأة فتفجر أو يفجر هو فيرجم أحدهما؟ ٤٩٤
[٢٦٠] ما قالوا في الرجل يقذف امرأته صغيرة، أيلاعن؟ ٤٩٥

الموضوع	الصفحة
[٢٦١] ما قالوا في الرجل تزوج امرأة على أن أمرها بيد رجل؟	٤٩٥
[٢٦٢] ما قالوا في الرجل يقول: أنت طالق إن شئت؟	٤٩٦
[٢٦٣] ما قالوا في الرجل يتزوج امرأة في العدة ثم يطلقها؟	٤٩٦
[٢٦٤] ما قالوا في الرجل والمرأة يحكمان الرجل ثم يرجعان	٤٩٦
[٢٦٥] ما قالوا في اللعان: كيف هو؟	٤٩٧
[٢٦٦] ما قالوا في الرجل يطلق امرأته وهي حامل فتضع؟	٤٩٧
[٢٦٧] ما قالوا في العبد يطلق أليس عليه متعة	٤٩٨
[٢٦٨] ما قالوا في الرجل يطلق في المنام؟	٤٩٨
[٢٦٩] في الرجل تكون له أربع نسوة فتلحق إحداهن بدار الحرب	٤٩٩
[٢٧٠] في الرجل يقول: إن دخلت دار فلان فأنت طالق (فتهدم)	٥٠٠
[٢٧١] ما ذكر من الرخصة في الطلاق	٥٠٠
[٢٧٢] من كره الطلاق والخلع	٥٠٢
[٢٧٣] ما ذكر من الكراهية للنساء أن يطلبن الخلع	٥٠٣
[٢٧٤] ما قالوا في قوله: ﴿وَلِلرِّجَالِ عَلَيْهِنَّ دَرَجَةٌ﴾	٥٠٥
[٢٧٥] الرجل يتزوج المرأة وله غيرها فقيل: طلقها	٥٠٧
[٢٧٦] في مداراة النساء	٥٠٧
[٢٧٧] ما قالوا في السقط تنقضي به العدة؟	٥١١
[٢٧٨] الرجلان يختلفان في أمر واحد، فيقول (كل) واحد منهما: (هو) ما قلت	٥١٣
[٢٧٩] في الرجل يقول لامرأته: أنت طالق إلى سنة	٥١٣
[٢٨٠] ما قالوا في إحداد المرأة على زوجها؟	٥١٤

الموضوع	الصفحة

[٢٨١] من كان لا يرى الإحداد ٥١٧

[٢٨٢] من قال: اؤتمنت المرأة على فرجها ٥١٧

[٢٨٣] ما قالوا في الحيض؟ ٥١٩

* * *

فهرس المجلد الحادي عشر

الموضوع	الصفحة
[١٦] كتاب الجهاد	**٥-١٣٢**
[١] ما ذكر في فضل الجهاد والحث عليه	٥
[٢] ما قالوا في الغزو واجب هو	١٢٩
[١٧] كتاب الصيد	**١٣٣-٢٣٨**
[١] ما قالوا في الكلب يأكل من صيده؟	١٣٣
[٢] من رخص في أكله وإن أكله	١٣٨
[٣] الكلب يرسل على صيده فيعتقبه غيره	١٤٠
[٤] إذا أرسله ونسي أن يسمي الله	١٤٢
[٥] إذا نسي أن يسمي ثم سمى قبل أن يقتل	١٤٣
[٦] الرجل يرسل كلبه على صيد فيأخذ غيره	١٤٤
[٧] في صيد كلب المشرك	١٤٥
[٨] في صيد طير المجوسي	١٤٧
[٩] الرجل يأخذ الصيد وبه رمق، ما قالوا في ذلك؟ وما جاء فيه؟	١٤٨
[١٠] الرجل يرسل الكلب ويسمي ولم ير صيداً	١٤٩
[١١] ما يدعو به الرجل إذا أرسل كلبه؟	١٥٠
[١٢] الكلب يشرب من دم الصيد	١٥٠
[١٣] في صيد البازي من لم ير به بأساً	١٥١
[١٤] البازي يأكل من صيده	١٥٢
[١٥] في صيد المجوسي السمك	١٥٦
[١٦] من كره صيد المجوسي	١٥٨

الموضوع	الصفحة
[١٧] الرجل يرمي الصيد ويغيب عنه ثم يجد سهمه فيه	١٥٨
[١٨] إذا رمى صيدا فوقع في الماء	١٦٢
[١٩] في الرجل يضرب الصيد فيبين منه العضو	١٦٤
[٢٠] المناجل تنصب فتقطع	١٦٦
[٢١] في المعراض	١٦٧
[٢٢] في البندقة والحجر يرمى به فيقتل، ما قالوا في ذلك؟	١٧٢
[٢٣] في صيد الجراد والحوت، وما ذكاته؟	١٧٤
[٢٤] في الطافي	١٧٥
[٢٥] من رخص في الطافي من السمك	١٧٧
[٢٦] ما قذف به البحر وجزر عنه الماء	١٧٨
[٢٧] قوله تعالى: ﴿مَتَٰعًا لَّكُمۡ وَلِلسَّيَّارَةِ﴾	١٨٠
[٢٨] الحيتان يقتل بعضها بعضا	١٨١
[٢٩] باب الرجل يطعن الصيد طعناً	١٨٣
[٣٠] في صيد الكلب البهيم	١٨٤
[٣١] ما قالوا في الإنسية توحش من الإبل والبقر؟	١٨٤
[٣٢] السمك يحظر له الحظيرة	١٨٨
[٣٣] من قال: إذا أنهر الدم فكل ما خلا سنا أو عظماً	١٨٨
[٣٤] من قال: تكون الذكاة في غير الحلق واللَّبَّة	٢٠٠
[٣٥] في الذكاة إذا تحرك منها شيء فكل	٢٠٣
[٣٦] في المجثمة والتي نهي عنها	٢٠٦
[٣٧] ما قالوا في الطير والشاة ترمى حتى تموت؟	٢٠٨

الموضوع	الصفحة
[٣٨] ما ينهى عن أكله من الطير والسباع؟	٢١١
[٣٩] ما قالوا في لحم الغراب؟	٢١٤
[٤٠] ما قالوا في أكل اليربوع؟	٢١٥
[٤١] ما قالوا في قتل الأوزاغ؟	٢١٦
[٤٢] ما قالوا في قتل الحيات والرخصة فيه؟	٢٢٠
[٤٣] ما قالوا في قتل الكلاب؟	٢٢٥
[٤٤] في وسم الدابة، وما ذكروا فيه	٢٢٧
[٤٥] من رخص في السمة	٢٣٠
[٤٦] في اتخاذ الكلب وما ينقص من أجره	٢٣١
[٤٧] الرخصة في اتخاذ الكلب	٢٣٤
[٤٨] الملائكة لا تدخل بيتا فيه كلب	٢٣٥
[٤٩] في رمي حمام الأمصار	٢٣٧
[١٨] كتاب البيوع والأقضية	**٢٣٩-٥٤٤**
[١] في الشريكين من قال: الربح على ما اصطلحا عليه والوضيعة على رأس المال	٢٣٩
[٢] في الرجل يشتري الشيء ولا ينظر إليه من قال: هو بالخيار إذا رآه؛ إن شاء أخذ وإن شاء ترك	٢٤٢
[٣] في مشاركة اليهودي والنصراني	٢٤٥
[٤] في رجل أسلف في طعام وأخذ بعض طعام وبعض رأس المال، من قال: لا بأس	٢٤٨
[٥] من كره أن يأخذ بعض سلمه وبعضا طعاما	٢٥٠

الموضوع	الصفحة
[٦] في الرهن في السلم	٢٥٤
[٧] من كره الرهن في السلم	٢٥٨
[٨] من قال: ليس بين العبد وبين سيده ربا	٢٥٩
[٩] في شراء البقول والرطاب	٢٦٢
[١٠] الرجل يدفع إلى الخياط الثوب فيقطعه	٢٦٤
[١١] الرجل يشهد الطعام يكال بين يديه	٢٦٥
[١٢] في الرجل يشتري الثوب بدينار إلا درهم	٢٦٧
[١٣] في الرجل يملك المحرم منه يعتق أم لا؟	٢٦٨
[١٤] في الرجل يموت وعنده الوديعة والدين	٢٧٣
[١٥] في الرجل يموت أو يفلس وعنده سلعة بعينها	٢٧٥
[١٦] الرجل يُسكن الرجلَ السكنى	٢٧٨
[١٧] من قال: لا تجوز الصدقة حتى تقبض	٢٨٠
[١٨] في الكتابة على الوُصفاء	٢٨٦
[١٩] من كره العينة	٢٨٩
[٢٠] الرجل يكري الدابة فيجاوز بها	٢٩١
[٢١] في الرجل يشتري المبيع فيهلك في يد البائع قبل أن يقبضه المبتاع...	٢٩٢
[٢٢] في المكاتب يشترط عليه مولاه: ألا يخرج ولا يتزوج	٢٩٤
[٢٣] في السيف المحلى والمنطقة المحلاة والمصحف	٢٩٦
[٢٤] في بيع من يزيد	٣٠٠
[٢٥] من كره شراء المصاحف	٣٠٣
[٢٦] من رخص في اشترائها	٣٠٥

الموضوع	الصفحة
[٢٧] من رخص في بيع المصاحف	٣٠٧
[٢٨] في أخذ الأجر على كتابها	٣٠٨
[٢٩] الرجل يريد أن يشتري الجارية فيمسها	٣٠٩
[٣٠] في الشراء إلى العطاء والحصاد من كرهه	٣١٢
[٣١] من رخص في الشراء إلى العطاء	٣١٤
[٣٢] في السويق بالحنطة وأشباهه من أجازه	٣١٥
[٣٣] في الخلاص في البيع	٣١٨
[٣٤] من كان يجيز شهادة العبيد	٣٢٠
[٣٥] من قال: لا تجوز شهادة العبد	٣٢٢
[٣٦] في الراهن والمرتهن يختلفان	٣٢٤
[٣٧] من رخص في أكل الثمرة إذا مر بها	٣٢٦
[٣٨] من كره أن يأكل منها إلا بإذن أهلها	٣٣٣
[٣٩] من رخص في جوائز الأمراء والعمال	٣٣٦
[٤٠] من رخص في بيع الأخ من الرضاعة	٣٤٢
[٤١] من كره أن يبيع أخاه من الرضاعة	٣٤٣
[٤٢] في الإشهاد على الشراء والبيع	٣٤٤
[٤٣] فيما يستحلف به أهل الكتاب	٣٤٨
[٤٤] في بيع جلود الميتة	٣٥٠
[٤٥] في احتكار الطعام	٣٥١
[٤٦] في الرجل يدفع إلى الرجل الثوب فيقول: بعه بكذا فما ازددت فلك	٣٥٥

الموضوع	الصفحة
[٤٧] في النفقة تضم إلى رأس المال	٣٥٨
[٤٨] في الرجل يشتري من الرجل الشيء فيستغليه فيرده ويرد معه درهما	٣٦٠
[٤٩] في العبد بالعبدين والبعير بالبعيرين	٣٦٣
[٥٠] الرجل يشتري من الرجل المبيع فيقول: إن كان بنسيئة فبكذا، وإن كان نقدا فبكذا	٣٧١
[٥١] في بيع الولاء وهبته	٣٧٤
[٥٢] من رخص في هبة الولاء	٣٧٦
[٥٣] في السلف في الشيء الذي ليس في أيدي الناس	٣٧٧
[٥٤] في الأجير يضمن أم لا؟	٣٧٩
[٥٥] في الرجل يساوم الرجل بالشيء ولا يكون عنده	٣٨٢
[٥٦] في بيع الغرر والعبد الآبق	٣٨٤
[٥٧] في الرجل له أن يطأ مدبرته	٣٨٨
[٥٩] في النفر يكاتبون جميعا فيموت بعضهم	٣٩٠
[٦٠] في الرجل يشتري الجارية فتلد منه ثم يقيم الرجل البينة أنها له...	٣٩١
[٦١] في العارية من كان لا يضمنها ومن كان يفعل	٣٩٢
[٦٢] في المكاتب عبد ما بقي عليه شيء	٣٩٧
[٦٣] من قال: إذا أدى مكاتبته فلا رد عليه في الرق	٤٠٠
[٦٤] من قال: القرض حال وإن كان إلى أجل	٤٠٣
[٦٥] في الرجل يعتق أمته ويستثنى ما في بطنها	٤٠٣
[٦٦] في الرجل يدعي الشيء فيقيم عليه البينة فيستحلف أنه لم يبع....	٤٠٤

الموضوع	الصفحة
[٦٧] في الحنطة بالشعير اثنين بواحد	٤٠٥
[٦٨] من كره ذلك	٤٠٧
[٦٩] في الرجل يخلط الشعير بالحنطة ثم يبيعه	٤٠٩
[٧٠] في ولد أم الولد من قال: هو بمنزلتها	٤١٠
[٧١] في ولد المدبرة من قال: هم بمنزلتها	٤١١
[٧٢] في الرجل يشتري من الرجل الشيء فيدفع إليه بعض لشيء فلا يقبضه المشتري حتى يذهب عند البائع	٤١٤
[٧٣] في شهادة القاذف من قال: هي جائزة إذا تاب	٤١٥
[٧٤] من قال: لا تجوز شهادته إذا تاب	٤١٧
[٧٥] ما تعرف به توبته	٤١٨
[٧٦] في بيع المدبر	٤١٨
[٧٧] في الرجل يكون له على الرجل الدين فيهدي له أيحسبه من دينه؟	٤٢٠
[٧٨] في الشراء من المضطر	٤٢٤
[٧٩] من كره كل قرض جر منفعة	٤٢٥
[٨٠] في شراء الرطب بالتمر	٤٢٥
[٨١] في الرجل يعتق بعض مملوكه	٤٢٧
[٨٢] ما تجوز فيه شهادة النساء	٤٣٠
[٨٣] في الشاهدين يختلفان	٤٣٢
[٨٤] في الحوالة أله أن يرجع فيها؟	٤٣٣
[٨٥] في المرأة تعطي زوجها	٤٣٥
[٨٦] في الرجل يرهن عند الرجل الأرض	٤٣٦

الموضوع	الصفحة
[٨٧] في الرجل يقر لوارث أو غير وارث بدين	٤٣٧
[٨٨] في الرجل يبيع من الرجل الطعام إلى أجل	٤٣٩
[٨٩] في رجل اشترى دارا فبناها	٤٤٢
[٩٠] في الرجل يتزوج المرأة على الدار	٤٤٣
[٩١] في الرجل يكون له على الرجل الدين فلا يدري أين هو؟	٤٤٤
[٩٢] في الرجل يشتري الجارية من الخمس	٤٤٥
[٩٣] في الرجل يكون عليه الرقبة	٤٤٥
[٩٤] في القوم يشتركون في العِدْل	٤٤٧
[٩٥] في شراء أرض الخراج	٤٤٨
[٩٦] الرجل يشتري الشيء فيجد به العيب	٤٥٢
[٩٧] في بيع المحفلات	٤٥٤
[٩٨] في شراء الغلام وبيعه	٤٥٥
[٩٩] في الرجلين يختصمان فيدعي أحدهما على الآخر الشيء، على من تكون اليمين؟	٤٥٦
[١٠٠] في أجر المعلم	٤٥٨
[١٠١] من كره أجر المعلم	٤٦١
[١٠٢] من كره إذا أسلم السلم أن يصرفه في غيره	٤٦٢
[١٠٣] في البيعين يختلفان	٤٦٤
[١٠٤] في النحل عند الجلوة	٤٦٦
[١٠٥] في الرجل يكلم الرجل في الشيء فيهدي له	٤٦٨
[١٠٦] في الرجل يكتب الكتاب على النفر	٤٧٠

الموضوع	الصفحة
[١٠٧] في العبد المأذون له في التجارة	٤٧١
[١٠٨] في العبد يدّان بغير إذن سيده	٤٧٢
[١٠٩] الرجل يشتري الأمة فيطأها ثم يجد بها عيباً	٤٧٣
[١١٠] في بيع حاضر لباد	٤٧٤
[١١١] ما جاء في ثمن الكلب	٤٧٨
[١١٢] من رخص في ثمن كلب الصيد	٤٨١
[١١٣] في الحبس في الدين	٤٨٢
[١١٤] في الرجل يجعل الشيء حبسا في سبيل الله	٤٨٤
[١١٥] من كان يرى أن يوقف الدار والمسكن	٤٨٤
[١١٦] في بيع الماء وشرائه	٤٨٦
[١١٧] في شهادة الأعمى	٤٩٠
[١١٨] في شراء المائة في العطاء	٤٩٢
[١١٩] المضارب إذا خالف فربح	٤٩٤
[١٢٠] في كسب الحجام	٤٩٦
[١٢١] في الرجل يتصدق بالصدقة ثم يردها إليه الميراث	٥٠٢
[١٢٢] في الرجل يقرض الرجل القرض	٥٠٥
[١٢٣] في الرجل يعطي الرجل الدراهم بالأرض ويأخذ بغيرها	٥٠٧
[١٢٤] في شهادة الصبيان	٥٠٩
[١٢٥] في القصار والصباغ وغيره	٥١٣
[١٢٦] في الأمة تزعم أنها حرة	٥١٦
[١٢٧] في الرجل يحجر على غلامه	٥١٧

الموضوع	الصفحة
[١٢٨] من كره الحجر على الحر، ومن رخص فيه	٥١٨
[١٢٩] من كان يردُّ من الحمق	٥١٩
[١٣٠] في الرجل يشتري الغلام فيجد به قرعاً أو صلعاً	٥٢٠
[١٣١] في بيع صكاك الرزق	٥٢٠
[١٣٢] الرجل يكون بين الرجلين فيكاتب بعضهم	٥٢٢
[١٣٣] في الرجل يموت وعليه دين إلى أجل	٥٢٣
[١٣٤] في الرجل يبيع البيع مما يكال فيرفع للظروف منه شيء	٥٢٥
[١٣٥] في الرجل يشتري من الرجل السلعة ويقول: قد برئت إليك.....	٥٢٦
[١٣٦] من كره أن يستعمل الأجير حتى يبين له أجره	٥٢٩
[١٣٧] في الرجل يشتري الجارية فيظهر بها العيب	٥٢٩
[١٣٨] في نثر الجوز والسكر في العرس	٥٣٠
[١٣٩] في هذه الآية: ﴿وَمِنَ ٱلنَّاسِ مَن يَشْتَرِى لَهْوَ ٱلْحَدِيثِ﴾	٥٣٣
[١٤٠] في الرجل يلتقط الصبي فينفق عليه	٥٣٥
[١٤١] في الرجل يأخذ البعير الضال فينفق عليه	٥٣٦
[١٤٢] في بيع الرقم	٥٣٧
[١٤٣] في الرجلين يختصمان في الشيء فيقيم أحدهما بينته	٥٣٨
[١٤٤] في الرجل يكون له على الرجل الوديعة فيدفعها إليه	٥٤٢

* * *

فهرس المجلد الثاني عشر

الموضوع	الصفحة

[١٨] كتاب البيوع والأقضية	٥-٥٦٠
[١٤٥] في الرجل يشتري من الرجل الثوب فيقطعه ثم يجد به عواراً....	٥
[١٤٦] في الرجل يشتري العبد أو الدار فيستغلهما	٧
[١٤٧] في الرجل يشتري النخل ثم يبيعه قبل أن يصرمه	٩
[١٤٨] من كره للرجل أن يبيع البيع ويستثني بعضه	١٢
[١٤٩] من رخص في ذلك	١٤
[١٥٠] من رخص في اقتضاء الذهب من الورق	١٥
[١٥١] من كره اقتضاء الذهب من الورق	١٧
[١٥٢] من لم ير بالمزارعة بالنصف والثلث والربع بأساً	١٩
[١٥٣] من كره أن يعطي الأرض بالثلث والربع	٢٤
[١٥٤] في كراء الأرض بالطعام	٣٠
[١٥٥] في الرجلين يدعيان الشيء فيقيم هذا شاهدين ويقيم هذا رجلاً.....	٣١
[١٥٦] في العبد المأذون له في التجارة	٣٤
[١٥٧] في الرجل يشتري المتاع أو الغلام فيجد ببعضه عيباً	٣٦
[١٥٨] في المضارب من أين تكون نفقته؟	٣٧
[١٥٩] في الشفعة تكون للغائب أم لا؟	٣٩
[١٦٠] في التولية بيع أم لا؟	٦٠
[١٦١] في الرجل يأخذ العبد الآبق فيأبق منه	٤١
[١٦٢] من قال: إذا سمى الكيل والوزن فليكل	٤٣
[١٦٣] في الرجل يشتري الطعام تولية قبل أن يقبضه	٤٤

الموضوع	الصفحة

[١٦٤] من قال: إذا بعت بيعاً فلا تبعه حتى تقبضه ٤٥

[١٦٥] من كان يحط عن المكاتب في أول نجومه ٤٩

[١٦٦] في حريم الآبار كم يكون ذراعا ٥٢

[١٦٧] في الرجل يكاتب مدبره ثم يموت وعليه من مكاتبته شيء ٥٥

[١٦٨] في مال اليتيم يدفع مضاربة ٥٧

[١٦٩] في الأكل من مال اليتيم ٥٩

[١٧٠] في الرجل يكري من الرجل غلامه أو نحو ذلك ٦٤

[١٧١] في الرجل تكون عنده الوديعة فيعمل بها لمن يكون ربحها ٦٥

[١٧٢] في الرجل يسلم فيقول: ما كان من حنطة فبكذا ٦٦

[١٧٣] في السلم في الثياب ٦٨

[١٧٤] من رد المكاتب إذا عجز ٧٠

[١٧٥] في بيع المجازفة لما قد علم كيله ٧١

[١٧٦] في المكاتب يموت ويترك دينا وبقية من مكاتبته ٧٤

[١٧٧] في البينتين إذا استوتا ٧٦

[١٧٨] في تلقي البيوع ٧٧

[١٧٩] في المضاربة والعارية والوديعة ٧٩

[١٨٠] في الرهن إذا كان على يدي عدل أيكون مقبوضاً ٨٣

[١٨١] في الرجل يدفع إلى الرجل المال مضاربة ٨٤

[١٨٢] في بيع أم الولد إذا أسقطت ٨٥

[١٨٣] في الرجل يبضع الرجل فيحتاج إليها ٨٦

[١٨٤] في الرجل يشتري الشيء فيستزيد ٨٧

الموضوع	الصفحة
[١٨٥] في الجارية متى يجوز عطيتها؟	٨٩
[١٨٦] في ثمن السِّنَّور	٩٢
[١٨٧] في مكاتب مات وترك ولداً أحراراً	٩٣
[١٨٨] في الرجل يعتق العبد وله مال	٩٥
[١٨٩] في الرجل يسلم وله أرض	٩٧
[١٩٠] في المكاتب يعجز وقد أدى بعض مكاتبته	٩٩
[١٩١] في المكاتب يسأل فيعطى	١٠١
[١٩٢] في الرجل يقول للرجل: قم على نخلي	١٠٢
[١٩٣] في الرجل يدفع إلى الحائك الثوب	١٠٣
[١٩٤] في الرجل يضطر إلى مال المسلم	١٠٥
[١٩٥] في الرجل يبيع الجارية أو يعتقها ويستثني ما في بطنها	١٠٦
[١٩٦] في الرجل يشتري الجارية أو الغلام	١٠٧
[١٩٧] من قال: القرض حال	١٠٨
[١٩٨] في الرجل يكون حته الأمة فتلد منه	١٠٨
[١٩٩] في الرجل يدفع إلى الرجل الشيء مضاربة	١٠٩
[٢٠٠] في بيع ده دوازده	١١٠
[٢٠١] في بيع أمهات الأولاد	١١٢
[٢٠٢] إذا فجرت يرقها أم لا؟	١١٦
[٢٠٣] في العبد يدس إلى الرجل المال فيشتريه	١١٨
[٢٠٤] ما جاء في بيع الخمر	١٢٠
[٢٠٥] في اللقطة ما يصنع بها؟	١٢٤

الموضوع	الصفحة
[٢٠٦] ما رخص فيه من اللقطة	١٣٠
[٢٠٧] من كره أخذ اللقطة	١٣٥
[٢٠٨] في اللقطة تضيع من الذي أخذها	١٣٩
[١٠٩] من رخص في السلم في الحيوان	١٤٠
[٢١٠] من كرهه	١٤٢
[٢١١] في الرجل يهب الهبة فيريد أن يرجع فيها	١٤٤
[٢١٢] من كره الرجوع في الهبة	١٤٧
[٢١٣] في شراء السكران وبيعه	١٤٩
[٢١٤] في الرجلين يشتركان في السلعة فُيقوّم على أحدهما بعشرة وعلى الآخر بتسعة	١٥٠
[٢١٥] الرهن يقال لصاحبه: إن لم تجيء بفكاكه إلى كذا وكذا فهو لك	١٥٢
[٢١٦] العبد يكون بين الرجلين فيعتق أحدهما نصيبه	١٥٣
[٢١٧] ما العدل في المسلمين؟	١٥٧
[٢١٨] الرجل يشتري الجارية على أن لا يبيع ولا يهب	١٥٩
[٢١٩] في الرجل يعتق عبده وليس له مال غيره	١٦٣
[٢٢٠] الرجل يعتق عبده في مرضه	١٦٤
[٢٢١] إذا أعتق بعض عبده في مرضه	١٦٥
[٢٢٢] في شهادة السمع أله أن يشهد بها؟	١٦٦
[٢٢٣] في الحكومة بين اليهود والنصارى	١٦٨
[٢٢٤] شهادة شارب الخمر: تقبل أم لا؟	١٧١

الموضوع	الصفحة
[٢٢٥] في شهادة الأخ لأخيه	١٧١
[٢٢٦] الرجل يُحلَّف فينكل عن اليمين	١٧٣
[٢٢٧] في القاضي يأخذ الرزق	١٧٤
[٢٢٨] في بيع الثمرة متى تباع	١٧٦
[٢٢٩] الرجل يأخذ من مال عبده أو أمته	١٨١
[٢٣] القاضي يقضي في المسجد	١٨١
[٢٣١] في اليهودي والنصراني والمملوك يشهد	١٨٣
[٢٣٢] في الإشهاد: يشهد رجلين أو أكثر	١٨٤
[٢٣٣] الرجل يشتري السلعة وبها عيب	١٨٧
[٢٣٤] الرجل يشتري الشيء بكذا وكذا يبيعه مرابحة فيزداد	١٨٨
[٢٣٥] السلم في اللحم والرؤوس	١٨٨
[٢٣٦] التجارة في السابري	١٨٩
[٢٣٧] العبد بين رجلين يعتقه أحدهما	١٩٠
[٢٣٨] في الحبس في الكفالة	١٩١
[٢٣٩] في الرجل يقاطع مملوكه على الضريبة	١٩١
[٢٤٠] في المدبر: من أين هو؟	١٩١
[٢٤١] من قال: الكفن من جميع المال	١٩٣
[٢٤٢] من قال: اللقيط حر	١٩٦
[٢٤٣] في المواصفة في البيع	١٩٨
[٢٤٤] بيع اللبن في الضروع	٢٠٠
[٢٤٥] في الإمام العادل	٢٠٣

الموضوع	الصفحة

[٢٤٦] الرجل يحفر البئر في داره ٢٠٥
[٢٤٧] في رجل قال لغلامه: إن فارقت غريمي فأنت حر ٢٠٥
[٢٤٨] الرجل يدعي شهادة القاضي أو الوالي ٢٠٦
[٢٤٩] في شراء تراب الصواغين ٢٠٧
[٢٥٠] الرجل يبيع الطعام، على من يكون أجر الكيال؟ ٢٠٨
[٢٥١] جعل الآبق ٢٠٨
[٢٥٢] في الوالي والقاضي يهدى إليه ٢١٢
[٢٥٣] في الرجل يهدي إلى الرجل، أو يبعث إليه ٢١٨
[٢٥٤] الرجل يصانع عن نفسه ٢٢٥
[٢٥٥] أكل الربا وما جاء فيه ٢٢٦
[٢٥٦] في الرجل يسرق من الرجل الحدّ والأرض ٢٣٢
[٢٥٧] من قال: المسلمون عند شروطهم ٢٣٥
[٢٥٨] النجش في البيع ٢٣٨
[٢٥٩] من كره أن يأكل ربح ما لم يضمن ٢٣٩
[٢٦٠] من رخص في العينة ٢٤١
[٢٦١] الرهن في العينة ٢٤٢
[٢٦٢] بيع السمك في الماء وبيع الآجام ٢٤٣
[٢٦٣] في بيع خدمة المدبر ٢٤٤
[٢٦٤] من كره شراء السرقة ٢٤٦
[٢٦٥] في أجر السمسار ٢٤٧
[٢٦٦] من كان لا يرى في الحيوان شفعة ٢٤٨

الموضوع	الصفحة
[٢٦٧] الكيس يدعيه رجلان	٢٤٩
[٢٦٨] من قال: لا يباع الرهن إلا عند سلطان	٢٥٠
[٢٦٩] من رخص في الحكرة لما لا يضر بالناس	٢٥١
[٢٧٠] المرأة تصدق من بيت زوجها	٢٥١
[٢٧١] بيع الشريك جائز في شركته	٢٥٤
[٢٧٢] الرجحان في الوزن	٢٥٥
[٢٧٣] الراشي والمرتشي	٢٥٦
[٢٧٤] الراهن يرهن العبد فيعتقه	٢٥٨
[٢٧٥] (الرجلان يشتركان فيجيء هذا بدنانير وهذا بدراهم	٢٥٩
[٢٧٦] في القاضي هل يجالسه أحد على القضاء؟	٢٥٩
[٢٧٧] الشراء بالعَرْض الإبل ونحوها	٢٦٠
[٢٧٨] القوم يشهدون للرجل بالشيء	٢٦٢
[٢٧٩] الرجل يشتري من الرجل الدابة	٢٦٢
[٢٨٠] الرجل يشتري الشيء فيذوقه	٢٦٣
[٢٨١] الرجل يبيع السلعة بالنقد ثم يشتريها	٢٦٣
[٢٨٢] من قال: الكفالة والحوالة سواء	٢٦٤
[٢٨٣] القوارير الصحاح بالمكسورة	٢٦٤
[٢٨٤] اللبن يغش بالماء	٢٦٤
[٢٨٥] الرجل يكسر الدرهم عند البقال	٢٦٥
[٢٨٦] الرجل يشتري المحفّلة فيحلُبُها	٢٦٦
[٢٨٧] الخص يدعيه أهل الدارين	٢٦٧

الموضوع	الصفحة
[٢٨٨] من كره أجلا بأجل	٢٦٨
[٢٨٩] في بيع العصير	٢٦٩
[٢٩٠] الرجل يهب الهبة	٢٧٢
[٢٩١] الرجل يحلف على اليمين الفاجرة	٢٧٢
[٢٩٢] في رجل رأى جارية تباع فقالت: إني مسروقة	٢٧٧
[٢٩٣] الرجل يكاتب المكاتب	٢٧٧
[٢٩٤] الرجل يكاتب المكاتب ويشترط ميراثه	٢٧٨
[٢٩٥] في أجر المغنية والنائحة	٢٧٩
[٢٩٦] الرجل يشتري الصك بالبز	٢٨٠
[٢٩٧] إنظار المعسر والرفق به	٢٨١
[٢٩٨] في السوم في البيع	٢٨٤
[٢٩٩] في التجارة والرغبة فيها	٢٨٥
[٣٠٠] ما نهي عنه من الحلف	٢٩٠
[٣٠١] من كره أن يكاتب عبده إن لم يكن له حرفة	٢٩٤
[٣٠٢] من قال: إذا فرضت فخذ ما فرضت	٢٩٦
[٣٠٣] في الرجل يقرض الدراهم السود ويأخذ بيضا	٢٩٧
[٣٠٤] في الرجل يشتري الجارية فتأبق منه	٢٩٨
[٣٠٥] في رجل باع من رجل سلعة إلى أجل وشرط عليه: إن باعها قبل الأجل فهو أحق بها	٢٩٨
[٣٠٦] في المكاتب يقول لمواليه: أعجل لك وتضع عني	٢٩٩
[٣٠٧] من قال: لا بأس أن يأخذ من المكاتب عروضا	٣٠١

الموضوع	الصفحة
[٣٠٨] ما جاء في ثواب القرض والمنيحة	٣٠٢
[٣٠٩] في بيع الأصنام	٣٠٦
[٣١٠] في كسب الأمة	٢٠٧
[٣١١] الدينار الشامي بالدينار الكوفي	٣٠٩
[٣١٢] الرجل يصرف الدينار فيفضل القيراط	٣١٠
[٣١٣] في أجر القسام	٣١٢
[٣١٤] في أجر الكساح	٣١٤
[٣١٥] من كان ينهى عن الملامسة والمنابذة	٣١٦
[٣١٦] الرجل يسلم في الطعام	٣١٧
[٣١٧] في جريب أرض بجريبي أرض	٣١٨
[٣١٨] في غزل الكتّان بكتان غير مغزول	٣١٨
[٣١٩] الرجل يمر برقيق على العاشر	٣١٩
[٣٢٠] الرجل يدفع إلى الرجل المال مضاربة	٣٢٠
[٣٢١] من قال: لا يحتسب الشريكان حتى يجتمعا	٣٢٢
[٣٢٢] من كره بيع المرابحة	٣٢٢
[٣٢٣] من قال: إذا استهلكت الهبة فلا رجوع فيها	٣٢٣
[٣٢٤] الخياط وصاحب الثوب يختلفان	٣٢٤
[٣٢٥] القوم يمرون بالإبل	٣٢٤
[٣٢٦] السلف في الطعام والتمر	٣٢٧
[٣٢٧] من كره النهبة ونهى عنها	٣٣٠
[٣٢٨] في الشركة بالعُروض	٣٣٤

الموضوع	الصفحة
[٣٢٩] في الوالد يأخذ من الولد أو يبيع له الشيء	٣٣٤
[٣٣٠] الحر يرهن نفسه فيقر بذلك	٣٣٦
[٣٣١] البيض الذي يقامر به	٣٣٦
[٣٣٢] رجل قال لرجل: بع غلامك من فلان ولك خمسمائة	٣٣٧
[٣٣٣] المماسحة في البيع	٣٣٧
[٣٣٤] في البز يدفع مضاربة	٣٣٨
[٣٣٥] في تزيين السلعة	٣٣٨
[٣٣٦] في العسر يرد منه أم لا؟	٣٤٠
[٣٣٧] في العثار	٣٤٢
[٣٣٨] الشاة تأكل الذُّبان	٣٤٢
[٣٣٩] العذرة تُعَرَّ بها الأرض	٣٤٣
[٣٤٠] من رخص في ذلك	٣٤٤
[٣٤١] في قوله تعالى: ﴿وَلَا يَأْبَ ٱلشُّهَدَآءُ إِذَا مَا دُعُواْ﴾	٣٤٥
[٣٤٢] من قال: إذا أحيا أرضا فهي له	٣٤٧
[٣٤٣] الرجل يهب للرجل الدين يكون عليه	٣٥٠
[٣٤٤] الرجل تموت امرأته ولها ولد صغار وخادم	٣٥١
[٣٤٥] أجر حوانيت السوق	٣٥٢
[٣٤٦] في مطل الغني ودفعه	٣٥٣
[٣٤٧] في التفريق بين الشهود	٣٥٥
[٣٤٨] الرجل يموت وعليه دين وليس له كفن	٣٥٦
[٣٤٩] الرجل يدفع إلى الرجل الغنم	٣٥٧

الموضوع	الصفحة
[٣٥٠] من قال: لا يتفرق بيعان إلا عن تراض	٣٥٨
[٣٥١] الرجل يستأجر الدار شهرا	٣٥٩
[٣٥٢] في رجل باع من رجل سلعة إلى أجل	٣٦٠
[٣٥٣] في كرى الأرض البيضاء بالذهب	٣٦١
[٣٥٤] الرجل يزرع في الأرض بغير إذن أهلها	٣٦٤
[٣٥٥] ما تجوز فيه شهادة اليهودي والنصراني	٣٦٦
[٣٥٦] الرجل يكتري الدابة	٣٦٨
[٣٥٧] باب الطين اثنين بواحد	٣٦٩
[٣٥٨] الرجل يسلم في طعام حديث فلا يلقى صاحبه	٣٦٩
[٣٥٩] الرجل يأذن للرجل يبني في الدار ثم يخرجه	٣٧٠
[٣٦٠] القوم يختلفون في النقد	٣٧١
[٣٦١] الرجل يدفع إلى الملاح الطعام ويضمّنه نقصانه	٣٧٣
[٣٦٢] في بيع مالا يكال ولا يوزن قبل أن يقبض	٣٧٤
[٣٦٣] من قال: الذهب بالذهب والفضة بالفضة	٣٧٦
[٣٦٤] من قال: إذا صرفت فلا تفارقه وبينك وبينه لبس	٣٨٤
[٣٦٥] من كره الصرف	٣٨٧
[٣٦٦] الرجل يشتري العبد له المال أو النخل فيه التمر	٣٨٨
[٣٦٧] في دابة بدابة ودراهم معجلة	٣٩١
[٣٦٨] في العنب متى يباع؟	٣٩٢
[٣٦٩] في الشفعة على رؤوس الرجال	٣٩٣
[٣٧٠] الشفعة بالأبواب والحدود	٣٩٤

الموضوع	الصفحة
[٣٧١] الصفر بالحديد نسيئة	٣٩٥
[٣٧٢] المكاتب يجيء بمكاتبته جميعا	٣٩٥
[٣٧٣] في الفلس بالفلسين	٣٩٦
[٣٧٤] الرجل يبيع العبد وعليه دين	٣٩٧
[٣٧٥] رجل اشترى دابة فسافر عليها ثم وجد بها عيبا	٣٩٨
[٣٧٦] الشاهدان يشهدان ثم يرجع أحدهما	٣٩٨
[٣٧٧] القوم يشتركون في الزرع	٣٩٩
[٣٧٨] من قال: البيعان بالخيار ما لم يفترقا	٤٠٠
[٣٧٩] من كان يوجب البيع إذا تكلم به	٤٠٣
[٣٨٠] الرجل يقول: إن بعتك غلامي هو حر	٤٠٤
[٣٨١] في المحاقلة المزابنة	٤٠٥
[٣٨٢] البر بالتمر نسيئة والذرة بالحنطة نسيئة	٤٠٩
[٣٨٣] الرجل يشتري الشيء على أن ينظر إليه	٤١٠
[٣٨٤] الرجل يسأل عندك الشهادة فيقول: لا	٤١٢
[٣٨٥] في بيع المكاتب	٤١٣
[٣٨٦] في ولد المكاتبة إذا ماتت وقد بقي عليها	٤١٣
[٣٨٧] العمرى وما قالوا فيها	٤١٤
[٣٨٨] من قال: لصاحب العمرى أن يرجع	٤٢١
[٣٨٩] في الرقبى وما سبيلها	٤٢١
[٣٩٠] في عسب الفحل	٤٢٣
[٣٩١] من رخص في ذلك	٤٢٤

الموضوع	الصفحة

[٣٩٢] من كره أن يسلم ما يكال فيما يكال ٤٢٥
[٣٩٣] الرجل يدفع المال مضاربة على أنه ضامن ٤٢٦
[٣٩٤] في عبد الذمي أو أمته تسلم ٤٢٧
[٣٩٥] من كره أن يعطي الشيء ويأخذ أكثر منه ٤٢٨
[٣٩٦] في الإذن على حوانيت السوق ٤٣١
[٣٩٧] في شهادة النساء في العتق والدين والطلاق ٤٣٣
[٣٩٨] في الرجل يبيع ثمرته ويبرأ من الصدقة ٤٣٥
[٣٩٩] في الرجل يأخذ من مال ولده ٤٣٦
[٤٠٠] من قال: لا يأخذ من مال ولده إلا بإذنه ٤٤٠
[٤٠١] ما يحل للولد من مال أبيه ٤٤٢
[٤٠٢] من كان يقضي بالشفعة للجار ٤٤٢
[٤٠٣] في الشفعة للذمي والأعرابي ٤٤٧
[٤٠٤] في الشفعة للأعرابي ٤٤٩
[٤٠٥] من قال: إذا صرفت الطرق والحدود فلا شفعة ٤٤٩
[٤٠٦] من قال: إذا كان بين الدارين طريق فلا شفعة فيه ٤٥٢
[٤٠٧] من قال: لا شفعة إلا في تربة أو عقار ٤٥٢
[٤٠٨] في الدار تباع ولها جاران ٤٥٣
[٤٠٩] في الشفيع يأذن للمشتري ٤٥٤
[٤١٠] الرجل يقرض الرجل الدراهم ٤٥٥
[٤١١] في الرجل يأخذ من الرجل المتاع ٤٥٩
[٤١٢] في الرجل يبيع الشيء ليس له ٤٦٠

الموضوع	الصفحة
[٤١٣] في القوم يكونون شركاء في الدار	٤٦١
[٤١٤] في الرجل يرهن الرجل فيهلك	٤٦٢
[٤١٥] في التفريق بين الوالد وولده	٤٦٨
[٤١٦] من رخص فيه وفعله	٤٧٢
[٤١٧] في الرجل يبيع البيع فيغلط فيه	٤٧٣
[٤١٨] في الرجل يشتري الطعام فيزيد لمن تكون زيادته؟	٤٧٤
[٤١٩] الحر يقر على نفسه بالعبودية	٤٧٦
[٤٢٠] في المتفاوضين يلحق أحدهما الدين	٤٧٧
[٤٢١] من قال: الكفيل غارم	٤٧٧
[٤٢٢] في قوله تعالى: ﴿فَكَاتِبُوهُمْ إِنْ عَلِمْتُمْ فِيهِمْ خَيْرًا﴾	٤٧٨
[٤٢٣] في الرجل يكفل الرجل ولم يأمره	٤٨٠
[٤٢٤] فيمن لا تجوز له الشهادة	٤٨١
[٤٢٥] في شهادة الولد لوالده	٤٨٢
[٤٢٦] شهادة أهل الشرك بعضهم على بعض	٤٨٣
[٤٢٧] من قال: لا تجوز شهادة ملة إلا على ملتها	٤٨٥
[٤٢٨] في شهادة أهل الكتاب بعضهم على بعض	٤٨٧
[٤٢٩] في العبد يكفل	٤٨٧
[٤٣٠] في شهادة الأقطع	٤٨٧
[٤٣١] في الصلح بين الخصوم	٤٨٨
[٤٣٢] من قال: إذا رضي الخصمان بقول رجل جاز عليهما	٤٩٠
[٤٣٣] في كسر الدراهم وتغييرها	٤٩٠

الموضوع	الصفحة
[٤٣٤] في إنفاق الدرهم الزيف	٤٩١
[٤٣٥] في الرجل يركبه الدين	٤٩٤
[٤٣٦] في السلم في الحرير: من رخص فيه	٤٩٦
[٤٣٧] من كره السلم في الحرير	٤٩٧
[٤٣٨] في الرجل يرهن الرهن فيذهب بعضه عند المرتهن	٤٩٨
[٤٣٩] من قال: إذا كان الرهن عند المرتهن فهو أحق به من سائر الغرماء	٤٩٩
[٤٤٠] في شهادة الرجل وحده	٥٠٠
[٤٤١] في الرجل يكون له على الرجل الدين فيجحده	٥٠١
[٤٤٢] في العبد يفلس فيقر بالدين	٥٠٤
[٤٤٣] في الرجل يقول للرجل: أدلك على المتاع وتشركني فيه	٥٠٥
[٤٤٤] في الحَكَم يكون هواه لأحد الخصمين	٥٠٥
[٤٤٥] ما لا يحله قضاء القاضي	٥٠٩
[٤٤٦] في القضاء وما جاء فيه	٥١٢
[٤٤٧] في القاضي ما ينبغي أن يبدأ به في قضائه	٥١٦
[٤٤٨] شهادة شاهد مع يمين الطالب	٥٢٠
[٤٤٩] في القاضي يقضي بالقضاء ثم يستقضي قاضيا غيره أله أن يردها؟	٥٢٢
[٤٥٠] من قال: لا يباع حر في إفلاس	٥٢٣
[٤٥١] في الرجل يدعي قِبَل الرجل الشيء	٥٢٣
[٤٥٢] في الرجل يساوم الرجل بالشيء	٥٢٤

الموضوع	الصفحة
[٤٥٣] في الرجل يبيع داره ويشترط فيها سكنى	٥٢٥
[٤٥٤] الرجل يقع بينه وبين جاره الحائط	٥٢٧
[٤٥٥] في ثواب إنظار المعسر والرفق به	٥٢٧
[٤٥٦] فيما لا ينبغي للشاهد أن يتكلم به	٥٣٠
[٤٥٧] في الرجل يأذن لعبده فيدان ويموت المولى	٥٣١
[٤٥٨] في الرجل يأتي حريفه فيشتري منه المتاع	٥٣١
[٤٥٩] في قبض النخل كيف هو؟	٥٣٢
[٤٦٠] الضمان يلزمه الرجل	٥٣٢
[٤٦١] القرية تقبل وفيها العلوج والنخل	٥٣٣
[٤٦٢] الطريق إذا اختلف فيه كم يجعل؟	٥٣٣
[٤٦٣] في الرجل يجعل خشبة على جدار جاره	٥٣٤
[٤٦٤] ما ذكر في شهادة الزور	٥٣٥
[٤٦٥] شاهد الزور ما يصنع به؟	٥٣٧
[٤٦٦] في رجل اشترى علفا بوزن فقبضه بغير وزن	٥٣٩
[٤٦٧] في رجل قال: إن فعلت كذا وكذا فغلامي حر	٥٣٩
[٤٦٨] في القاضي ترفع إليه القصة ينظر فيها	٥٤٠
[٤٦٩] من كان يستحلف الرجل مع بينته	٥٤١
[٤٧٠] في الرجل يستأجر السفينة فتغرق	٥٤٢
[٤٧١] في رجل استعار دابة فأكراها، لمن الكِرى؟	٥٤٣
[٤٧٢] في الرجلين يشتركان في المال ولا يخلطانه	٥٤٣
[٤٧٣] في قصار استعان صاحب الثوب فدق معه	٥٤٤

الموضوع	الصفحة
[٤٧٤] في المريض يبرئ الوارث من الدين	٥٤٥
[٤٧٥] من قال: الحق لا يبطله طول الترك	٥٤٥
[٤٧٦] في رجل سرق عبدا فباعه	٥٤٥
[٤٧٧] في رجل يشتري الفلوس	٥٤٦
[٤٧٨] في الرجل يشتري البز جماعة	٥٤٦
[٤٧٩] في الرجل يأذن لعبده في التجارة ثم يبيعه	٥٤٧
[٤٨٠] في شهادة الشاهد على الشاهد	٥٤٧
[٤٨١] ما ذكر في المقاواة	٥٤٨
[٤٨٢] في الكسب	٥٤٩
[٤٨٣] في البطيخ والقثاء وأشباهه	٥٥٠
[٤٨٤] في السلم في العنب	٥٥٠
[٤٨٥] في الرجل يحلف ألا يبيع السلعة إلا بثمن قد سماه	٥٥٠
[٤٨٦] في الرجل يشتري البيع بعضه بنقد وبعضه بنسيئة	٥٥١
[٤٨٧] في التاجر الصدوق	٥٥٢
[٤٨٨] في الرجل يعتق العبد ويشترط خدمته	٥٥٢
[٤٨٩] في الكتاب في السلف	٥٥٤
[٤٩٠] في الرجل يبيع الطعام بنقد ثم يستقيله	٥٥٥
[٤٩١] في كر من بر بمائة ميزان من علف	٥٥٥
[٤٩٢] في الرجل يستقرض الطعام العتيق	٥٥٥
[٤٩٣] في الرجل يعين أهل الذمة ويشتري لهم	٥٥٦
[٤٩٤] في الرجل يبيع الدين إلى أجل	٥٥٧

الموضوع	الصفحة
[٤٩٥] الرجل يؤجر داره سنين	٥٥٨
[٤٩٦] السمسار يضمن	٥٥٩
[٤٩٧] في الرجل يدبر غلامه ثم يموت وعليه دين	٥٥٩
[٤٩٨] في الرجل يشرك الرجل بغير وزن	٥٦٠
[٤٩٩] رجل باع غلاماً بغنم	٥٦٠

* * *

فهرس المجلد الثالث عشر

الموضوع	الصفحة
[١٨] كتاب البيوع والأقضية	٥-١٠٢
[٥٠٠] في رجل رهن مصحفا	٥
[٥٠١] في الرجل يستأجر الدار وغيرها	٥
[٥٠٢] من كره للساكن أن يعجل من الأجر شيئا	٥
[٥٠٣] في الرجل يستأجر فيعجل له شيئا	٦
[٥٠٥] في الرجل يبيع الثوب فيقول: إن أخذته كله فبكذا، وإن أخذت نصفه فبكذا	٦
[٥٠٦] في كتاب القاضي إلى القاضي	٧
[٥٠٧] من كان يسأل الشاهد أن يجيء بمن يزكيه	٨
[٥٠٨] في رجل اشترى البيع	٨
[٥٠٩] في الرجل يشتري الدابة فيجد بها عيبا	٩
[٥١٠] في الرجل يدفع إلى الرجل الشيء	٩
[٥١١] في رجل غصب رجلا طعاما	١٠
[٥١٢] في (الرجل يُدّعي على أبيه الدين	١٠
[٥١٣] في الرجل يصيب المال الحرام ثم يندم	١٢
[٥١٤] في القوم يكون بينهم المملوك فيكاتبه أحدهم ويعتقه الآخر	١٤
[٥١٥] في مكاتب مات وله ولد من أمة	١٤
[٥١٦] في القوم يكونون في الدار حينا فيجيء أناس يدعونها	١٥
[٥١٧] في الرجل يجعل للرجل الشيء على أن يذهب إلى الموضع	١٧
[٥١٨] في رجل اشترى عبداً فأعتقه	١٧

الموضوع	الصفحة

[٥١٩] في الرجل يساوم بالشيء ١٨
[٥٢٠] في الذي يرد منه ١٨
[٥٢١] في الرجل يشتري الدراهم يصيرها دنانير ١٩
[٥٢٢] ما ذكر في الغش ١٩
[٥٢٣] من كان يحب لأهل المضاربة أن يجعلوا بينهم شهرا ٢٠
[٥٢٤] في الشهود يختلفون ٢٠
[٥٢٥] من قال: لا يقبل من خصم حتى يحضر خصمه..... ٢١
[٥٢٦] في الرجل يأخذ جارية ابنه ٢١
[٥٢٧] في أفنية الدور ٢٢
[٥٢٨] في رجلين اشتركا فينقد أحدهما ٢٣
[٥٢٩] في الرجل يكون له على الرجل الدين ٢٤
[٥٣٠] في رجل دفع إلى رجل مالا مضاربة ٢٤
[٥٣١] ما يجوز فيه إقرار العبد ٢٥
[٥٣٢] في الرجل يقرض الرجل الطعام فيجيء ليأخذه ٢٥
[٥٣٣] في رجل قال لرجل: غلامي لك ٢٦
[٥٣٤] في رجل اشترى طعاما فوجده ينقص ٢٦
[٥٣٥] في رجل دخل الحمام فأعطى صاحب الحمام ٢٧
[٥٣٦] في الرجل يقول: إن عملت كذا فبكذا ٢٧
[٥٣٧] في الرجل يبعث مع الرجل بالمال ٢٧
[٥٣٨] الرجل يبتاع من الرجل الشيء ٢٨
[٥٣٩] في الصفر الصحيح بالمكسور ٢٩

الموضوع	الصفحة
[٥٤٠] من كان لا يرى شاهدا ويمينا	٣٠
[٥٤١] في الوكالة في الخصومة	٣٠
[٥٤٢] في الرجل يشتري السلعة ولا تبرأ إليه	٣١
[٥٤٣] في الرجلين يشتركان فينقد أحدهما عن الآخر	٣١
[٥٤٤] في ثواب قضاء الدين	٣٢
[٥٤٥] في الرجل يهدي للرجل فيقبل هديته	٣٢
[٥٤٦] في الشاهد يتهم	٣٢
[٥٤٧] في الرجل يخرق فرو الرجل	٣٣
[٥٤٨] من كان لا تجاز شهادته	٣٣
[٥٤٩] في الرجل يشرع الميزاب	٣٤
[٥٥٠] في الرجل يبيع النصيب المسمى من الدار	٣٤
[٥٥١] حمى الكلأ وبيعه	٣٥
[٥٥٢] في العربان في البيع	٣٦
[٥٥٣] المتاع يلقى في البحر فيخرجه الرجل	٣٩
[٥٥٤] في اللحم ينفخ فيه للبيع	٣٩
[٥٥٥] في المصحف بالمصحف مبادلة	٤٠
[٥٥٦] من كره أن يقسم المصحف في الميراث	٤٠
[٥٥٧] في الرجل يتجر في الشيء فلا يرى فيه ما يحب	٤١
[٥٥٨] في الرجل يشتري الجارية فيطؤها	٤١
[٥٥٩] في السلام على الخصوم	٤٢
[٥٦٠] في المتفاوضين يرث أحدهما ميراثا	٤٢

الموضوع	الصفحة

[٥٦١] في شراء سهام القصابين ٤٢
[٥٦٢] في الرجل يشتري المملوك على أن يعتقه ٤٣
[٥٦٣] في شهادة الخصي ٤٣
[٥٦٤] في الرجل يبيع الشيء بالنقد ثم يشتريه من صاحبه ٤٣
[٥٦٥] في الرجل يمر بالعاشر فيستطعمه ٤٣
[٥٦٦] في الرجل يكسر الطنبور ٤٤
[٥٦٧] في أجر الدلال ٤٤
[٥٦٨] المعرفة تؤخذ من الرجل يبيع الشيء ٤٥
[٥٦٩] في الرجل يكون له على الرجل الدراهم ٤٥
[٥٧٠] في الرجل يبتاع جارية فيجد بها دبيلة ٤٦
[٥٧١] في الرجل يعطي الإنسان الشيء فيضيع ٤٦
[٥٧٢] في الرجل يدفع إلى الرجل مالا مضاربة ٤٧
[٥٧٣] في الضالة ينتفع منها بشيء ٤٨
[٥٧٤] في الرجل يشتري السلعة فيجد بها عيبا ٥٠
[٥٧٥] في الرجل يبيع البيع على أن يأخذ الدينار بكذا ٥٠
[٥٧٦] الرجل يشتري الجارية لا تحيض ٥١
[٥٧٧] الرجل يدعي على الرجل أشياء مختلفة ٥١
[٥٧٨] في الرجل استودع غنما فباعها ٥٢
[٥٧٩] في الرجل يلحقه الدين فيحط عنه ٥٢
[٥٨٠] في الرجل يقول للرجل: اشتر مني حتى أقضيك ٥٤
[٥٨١] في الرجل يبيع الثمرة السنتين والثلاث ٥٤

الموضوع	الصفحة

[٥٨٢] في الهبة يرجع فيها ٥٦
[٥٨٣] في الرجل يقر عند القاضي ٥٦
[٥٨٤] في الرجلين يتدارآن في الشيء ٥٦
[٥٨٥] في بيع جلود النمر ٥٧
[٥٨٦] في الحائك يفسد الثوب ٥٨
[٥٨٧] من قال: لا يبيع إلا من يعقل البيع ٥٨
[٥٨٨] في الرجلين يُودعان الشيء ٥٨
[٥٨٩] في الشريك ٦٠
[٥٩٠] في الرجل باع أم ولده ٦٠
[٥٩١] رجل اشترى من رجل متاعا ٦١
[٥٩٢] في الرجل يرهن الرهن، على من نفقته؟ ٦١
[٥٩٣] في الرجل يستأجر الدار يؤجر بأكثر ٦٣
[٥٩٤] من رخص في ذلك إذا عمل فيه بشيء ٦٧
[٥٩٥] في التخيير بين الغلمان ٦٨
[٥٩٦] في الرجل يعطي الدابة فيقول: اعمل عليها ٦٩
[٥٩٧] في الرجل يكون له الاصطبل فيسميه باسم ٦٩
[٥٩٨] في بيع البلح قبل أن يدرك ٧٠
[٥٩٩] الرجل يُستأجر على الميتة ٧٠
[٦٠٠] في الرجل يشتري البيع إلى كذا أو كذا ٧٠
[٦٠١] في الراعي عليه ضمان ٧١
[٦٠٢] في الشهادة عند الإمام الجائر ٧٣

الموضوع	الصفحة
[٦٠٣] في الوصي يُتهم	٧٣
[٦٠٤] في الرجلين يكون بينهما سلعة	٧٣
[٦٠٥] في الرجل يتصدق على أمه بجارية	٧٤
[٦٠٦] في الرجلين يختلفان في الشيء	٧٥
[٦٠٧] في القوم يتراضون بالشيء بينهم	٧٥
[٦٠٨] في الرجل يُعتق بالفارسية	٧٥
[٦٠٩] في شهادة الأقلف	٧٦
[٦١٠] في الرجل يشتري من الرجل الشيء	٧٧
[٦١١] في الدار تشترى بالدراهم	٧٧
[٦١٢] في النساج يُدّعى عليه غزل	٧٨
[٦١٣] في الرجل يقول: يوم أشتري فلاناً فهو حر	٧٩
[٦١٤] في الرجل يقول لغلامه: أنت لله	٨١
[٦١٥] العبد يأذن له مولاه	٨١
[٦١٦] من قال: الشفعة لا تورث	٨٢
[٦١٧] من رخص أن يقضي غرماءه بعضهم دون بعض	٨٣
[٦١٨] من كان لا يبرئ من الداء	٨٣
[٦١٩] الرجل يُطالَب فيموت	٨٣
[٦٢٠] في المتاع يباع مرابحة	٨٤
[٦٢١] الرجل يعطي الرجل الدينار يصرفه	٨٤
[٦٢٢] في رجل باع جاريته فادعى ولدها	٨٤
[٦٢٣] في رجل اشترى قصيلا فتركه	٨٥

الموضوع	الصفحة

[٦٢٤] في الرجل يشتري المتاع ٨٥
[٦٢٥] في الرجل قال لعبده: أخدمني سنة وأنت حر ٨٥
[٦٢٦] في شهادة ولد الزنى ٨٦
[٦٢٧] في الرجل يكون عليه الدين وهو موسر فلا يقضيه ٨٧
[٦٢٨] في الرجل يقول: قد أخذت قد رضيت ٨٧
[٦٢٩] في رجل رأى بيد رجل ثوبا، فقال رجل: أبيعك مثله ٨٧
[٦٣٠] في قوم يرثون الميراث فيبيع بعضهم من بعض قبل أن يقتسموها ... ٨٨
[٦٣١] في مكاتب بين رجلين فأعتقه أحدهما ٨٨
[٦٣٢] في رجل يكتري بالكفاية ٨٩
[٦٣٣] في الرجل يموت وقد جعل لأبيه الشيء ٨٩
[٦٣٤] في الرجل يبيع المتاع مرابحة ٨٩
[٦٣٥] ما جاء في القرعة ٩١
[٦٣٦] في قطع الكنف ٩٥
[٦٣٨] الرجل يصرف الدنانير ٩٦
[٦٣٩] في الرجل يشتري الشيء فيجده يزيد أو ينقص ٩٩
[٦٤٠] الرجل يقول لغلامه: ما أنت إلا حر ١٠٠

[١٩] كتاب الطب ١٠٣-٢١٨

[١] من رخص في الدواء والطب ١٠٣
[٢] من كره الطب ولم يره ١٠٦
[٣] في شرب الدواء الذي يمشي ١٠٩
[٤] ما رخص فيه من الأدوية ١١٠

الموضوع	الصفحة
[٦] من رخص في الحقنة	١١٤
[٧] في تعليق التمائم والرقى	١١٥
[٨] ما ذكروا في تمر عجوة هو للسم وغيره	١٢١
[٩] في التمر يحنك به المولود	١٢٢
[١٠] في الإثمد من أمر به عند النوم	١٢٤
[١١] كم يكتحل في كل عين	١٢٤
[١٢] في الخمر يتداوى به والسكر	١٢٦
[١٣] في التلبينة	١٢٨
[١٤] في الحجامة أين توضع من الرأس	١٢٩
[١٥] في الرخصة في القرآن يُكتب لمن يُسقاه	١٣١
[١٦] من كره ذلك	١٣٣
[١٧] في الرجل يسحر ويسم فيعالج	١٣٤
[١٨] من كره إتيان الكاهن والساحر والعراف	١٣٨
[١٩] في رقية العقرب والحمة من رخص فيها؟	١٣٩
[٢٠] من رخص في رقية النملة	١٤٣
[٢١] من رخص في تعليق التعاويذ	١٤٤
[٢٢] في رقية العقرب ما هي؟	١٤٦
[٢٣] من كان يكره أن ينفث في الرقى	١٤٨
[٢٤] من رخص في النفث في الرقى	١٤٩
[٢٥] في المريض ما يرقى به وما يعوذ به؟	١٥٢
[٢٦] في الأخذ على الرقية من رخص فيه	١٦١

الموضوع	الصفحة
[٢٧] من رخص في الرقية من العين	١٦٥
[٢٨] في الرجل يفزع من الشيء	١٧٠
[٢٩] في الكي من رخص فيه	١٧٦
[٣٠] في كراهية الكي والرقى	١٨٠
[٣١] من رخص في قطع العروق	١٨٤
[٣٢] من كره قطع العروق	١٨٥
[٣٣] ما قالوا: في بط الخُرّاج	١٨٦
[٣٤] في قطع اللهاة	١٨٦
[٣٥] من أجاز ألبان الأُتُن ومن كرها	١٨٧
[٣٦] في شرب أبوال الإبل	١٨٩
[٣٧] في الترياق	١٩١
[٣٨] من كره الترياق	١٩٣
[٣٩] في الحمية للمريض	١٩٤
[٤٠] في الماء للمحموم	١٩٦
[٤١] في أي يوم تستحب الحجامة	١٩٧
[٤٢] في الحجامة من قال: هي خير ما تداوى به	١٩٨
[٤٣] ما قالوا: في العسل؟	٢٠٢
[٤٤] في الكمأة	٢٠٤
[٤٥] في الدابة يوضع على جرحها شعر الخنزير	٢٠٦
[٤٦] في دم العقيقة يطلى به لرأس	٢٠٦
[٤٧] في مرارة الذئب يتداوى بها	٢٠٧

الموضوع	الصفحة

[٤٨] في قطع البواسير ٢٠٧
[٤٩] في الرجل يعالج الدابة ويسطو عليها ٢٠٧
[٥٠] في الجندباد ستر ٢٠٨
[٥١] في لحم الكلب يتداوى به ٢٠٨
[٥٢] في حمى الربع وما يوصف منها ٢٠٩
[٥٣] في الضفدع يتداوى بلحمه ٢٠٩
[٥٤] في الثعلب يتداوى بلحمه ٢١٠
[٥٥] فيمن ينعت له أن يشرب من دمه ٢١١
[٥٦] في المرأة تموت في بطنها ولدها ما يصنع بها؟ ٢١١
[٥٧] في الشمس من يكرهها ويقول: هي داء ٢١٢
[٥٨] من كان يقول: ماء زمزم فيه شفاء ٢١٣
[٥٩] في وضع الماء في الشنان، وأي ساعة يصب عليه؟ ٢١٤
[٦٠] في توسد الرجل عن يمينه إذا أكل ٢١٥
[٦١] في ماء الفرات وماء دجلة ٢١٥
[٦٢] من كره الدواء يجعل فيه البول ٢١٦
[٦٣] في الرجل يجبر المرأة من الكسر أو الشيء ٢١٦
[٦٤] دواء الضعف ٢١٧
[٦٥] رقية الرهصة ٢١٨

[٢٠] كتاب الأشربة ٢١٩-٣٥٨

[١] من حرم المسكر وقال: هو حرام ونهى عنه ٢١٩
[٢] ما ذكر عن النبي ﷺ فيما نهى عنه من الظروف ٢٣٤

الموضوع	الصفحة
[٣] من كره الجر الأخضر ونهى عنه	٢٤٤
[٤] في السكر ما هو؟	٢٤٩
[٥] في نقيع الزبيب ونبيذ العنب	٢٥٢
[٦] في شرب العصير: من كرهه إذا على	٢٥٦
[٧] في الرخصة في النبيذ، ومن شربه	٢٥٩
[٨] من رخص في نبيذ الجر الأخضر	٢٦٩
[٩] باب في الشرب في الظروف	٢٧٩
[١٠] فيما فسر من الظروف، وما هي؟	٢٨٣
[١١] في النبيذ في الرصاص من كرهه	٢٨٥
[١٢] من رخص في النبيذ في الرصاص	٢٨٦
[١٣] في النبيذ في القوارير والشرب فيها	٢٨٧
[١٤] من رخص في الدُردِى في النبيذ	٢٨٩
[١٥] من كره العكر في النبيذ	٢٩٠
[١٦] في الطلاء من قال: إذا ذهب ثلثاه فاشربه	٢٩١
[١٧] في الخليطين من البسر والتمر والزبيب: من نهى عنه	٢٩٩
[١٨] من رخص في شرب الطلاء على النصف	٣٠٦
[١٩] في الطلاء ينبذ والبختج	٣٠٩
[٢٠] في فضيخ البسر وحده	٣١٠
[٢١] في المُرِّي يجعل فيه الخمر	٣١١
[٢٢] في الخمر وما جاء فيها	٣١٢
[٢٣] في الخمر يخلل	٣٢٢

الموضوع	الصفحة
[٢٤] في الخمر تحول خلاً	٣٢٤
[٢٥] من رخص في الشرب قائماً	٣٢٥
[٢٦] من كره الشرب قائما	٣٢٩
[٢٧] في الشرب من في السقاء	٣٣٠
[٢٨] من رخص في الشرب من في الإداوة	٣٣١
[٢٩] في الشرب في آنية الذهب والفضة	٣٣٣
[٣٠] في الشرب من الإناء المفضض من رخص فيه	٣٣٥
[٣١] من كره الشرب في الإناء المفضض	٣٣٧
[٣٢] في الشرب من الثلمة تكون في القدح	٣٣٩
[٣٣] من رخص في الشرب في النفس الواحد	٣٤٠
[٣٤] في النفس في الإناء، من كرهه	٣٤١
[٣٥] من كان يستحب أن يتنفس في الإناء	٣٤١
[٣٦] من كره النفخ في الطعام والشراب	٣٤٣
[٣٧] من رخص في النفخ في الشراب والطعام	٣٤٦
[٣٨] في عرض الشراب	٣٤٦
[٣٩] من كان إذا شرب ماء بدأ بالأيمن	٣٤٧
[٤٠] ما يستحب من الأشربة	٣٤٨
[٤١] في غبير السكر	٣٥٠
[٤٢] من كان يقول إذا اشتد عليك فاكسره بالماء	٣٥١
[٤٣] في الكرع في الشراب	٣٥٣
[٤٤] في تخمير الشراب ووكاء السقاء	٣٥٤

الموضوع	الصفحة

[٤٥] في شرب سويق اللوز ٣٥٦
[٤٦] ساقي القوم ٣٥٧
[٤٧] في الشرب من ماء الصدقة ٣٥٨

[٢١] كتاب العقيقة ٣٥٩-٣٧٢

[١] في العقيقة من رآها ٣٥٩
[٢] في العقيقة كم عن الغلام وكم عن الجارية ٣٦٢
[٣] من قال يسوى بين الغلام والجارية ٣٦٥
[٤] في أي يوم تذبح العقيقة ٣٦٦
[٥] في العقيقة يؤكل من لحمها ٣٦٨
[٦] من قال: لا يكسر للعقيقة عظم ٣٦٩
[٧] من قال: إذا ضحى عنه أجزأته من العقيقة ٣٧٠
[٨] ما يقال: على العقيقة إذا ذبحت ٣٧١
[٩] من كان يعق بالجزور ٣٧١
[١٠] من قال: ليس على الجارية عقيقة ٣٧٢

[٢٢] كتاب الأطعمة ٣٧٣-٤٧٠

[١] في أكل الأرنب ٣٧٣
[٢] من كره أكل الأرنب ٣٧٦
[٣] في أكل الضبع ٣٧٧
[٤] في العتيرة والفرعة ٣٧٩
[٥] ما قالوا في أكل لحوم الخيل ٣٨٣
[٦] ما قالوا: في لحوم البغال ٣٨٥

الموضوع	الصفحة
[٧] في الحمر الأهلية	٣٨٦
[٨] من قال: تؤكل الحمر الأهلية	٣٩٠
[٩] ما قالوا في أكل الضب	٣٩٢
[١٠] في أكل الطحال	٤٠٠
[١١] ما قالوا فيما يؤكل من طعام المجوس	٤٠١
[١٢] في الأكل في آنية الكفار	٤٠٤
[١٣] ما قالوا في الفارة تقع في السمن	٤٠٦
[١٤] في الجبن وأكله	٣١٠
[١٥] من قال: إذا دخلت على أخيك المسلم فكل من طعامه	٤١٦
[١٦] في الأكل والشرب بالشمال	٤١٨
[١٧] في لعق الأصابع	٤٢٠
[١٨] في اللقمة تسقط من قال: تؤكل ولا تترك	٤٢٣
[١٩] في الأكل من وسط القصعة	٤٢٤
[٢٠] في الرجل يخرج من المخرج فيأكل قبل أن يتوضأ	٤٢٥
[٢١] في الأكل بكم إصبع هو؟	٤٢٦
[٢٢] من قال: يؤكل الثوم	٤٢٧
[٢٣] من كان يكره أكل الثوم	٤٢٩
[٢٤] في الإقران بين التمرتين	٤٣٤
[٢٥] من كان يستحب التمر في أهله	٤٣٥
[٢٦] في التسمية على الطعام	٤٣٦
[٢٧] من كان يأكل متكئا	٤٤٢

الموضوع	الصفحة
[٢٨] الرجل يشتري اللحم لأهله	٤٤٤
[٢٩] من كره مداومة اللحم	٤٤٦
[٣٠] الأكل مع المجذوم	٤٤٧
[٣١] من كان يتقي المجذوم	٤٥٠
[٣٢] من قال: المؤمن يأكل في معي واحد	٤٥١
[٣٣] من قال: طعام الواحد يكفي الاثنين	٤٥٣
[٣٤] باب الشيئين يؤكل أحدهما بالآخر	٤٥٣
[٣٥] الرجل يدعو على الرجل فيتحفه بالشيء	٤٥٤
[٣٦] في لحم القرد	٤٥٥
[٣٧] في لحم القنفذ	٤٥٥
[٤٨] في أكل الجراد	٤٥٥
[٣٨] من كان لا يأكل الجراد؟	٤٥٩
[٤٠] الطير يقع في القدر فيموت فيها	٤٦١
[٤١] في الجِرِّى	٤٦١
[٤٢] في لحوم السلاحف والرق	٤٦٤
[٤٣] باب التخليل من الطعام	٤٦٥
[٤٤] في لحوم الجلالة	٤٦٥
[٤٥] من قال: نعم الإدام الخل	٤٦٧
[٤٦] الرجل يضطر إلى الميتة	٤٦٩
[٤٧] الأخوان يؤكل عليها	٤٦٩
[٤٨] المجوسية تخدم الرجل	٤٧٠
[٤٨] في أكل السباع	٤٧٠

الموضوع	الصفحة

[٢٣] كتاب اللباس والزينة	**٤٧١-٥٤٦**
[١] من رخص في لبس الخز	٤٧١
[٢] في لبس الحرير وكراهية لبسه	٤٧٦
[٣] من رخص في لبس الحرير في الحرب إذا كان له عذر، ومن كرهه..	٤٨٥
[٤] من كره الحرير للنساء	٤٨٨
[٥] من رخص في العلم من الحرير في الثوب	٤٨٩
[٦] من كره العلم، ولم يرخص فيه؟	٤٩٣
[٧] في القز والإبريسم للنساء	٤٩٤
[٨] في لبس الثياب السابرية	٤٩٥
[٩] في لبس المعصفر للرجال ومن رخص فيه	٤٩٧
[١٠] من كره المعصفر للرجال	٥٠٠
[١١] في المعصفر للنساء	٥٠٣
[١٢] في الثياب الصفر للرجال	٥٠٥
[١٣] في لبس الفراء	٥٠٨
[١٤] في الفراء من جلود الميتة إذا دبغت	٥١٠
[١٥] من رخص للنساء في لبس الحرير	٥١٥
[١٦] في لباس القباطي للنساء	٥١٧
[١٧] في لبس الثوب فيه الصليب	٥١٨
[١٨] من كان يلبس القميص لا يزر عليه	٥١٩
[١٩] في جر الإزار؛ وما جاء فيه	٥٢١
[٢٠] موضع الإزار؛ أين هو؟	٥٢٥

الموضوع	الصفحة
[٢١] من كان يكره لبس الخفاف والنعال التي لم تذك	٥٣١
[٢٢] في طول القميص كم هو؟ وإلى أين هو في جره؟	٥٣٢
[٢٣] في طول كم القميص: إلى أين؟	٥٣٣
[٢٤] في الإزار: أين موضعه من الحقو؟	٥٣٦
[٢٥] في لبس القلانس	٥٣٦
[٢٦] في لبس التبان	٥٣٧
[٢٧] في لبس السراويلات	٥٣٩
[٢٨] من قال: البس ما شئت، ما أخطاك سرف أو مخيلة	٥٤٢

* * *

فهرس المجلد الرابع عشر

الموضوع	الصفحة
[٢٣] كتاب اللباس والزينة	٥-١١٦
[٢٩] في ذيل المرأة كم هو؟	٥
[٣٠] في صوف الميتة	٦
[٣١] في لبس الصوف والأكسية وغيرها	٨
[٣٢] من كان يغالي بالثياب	١١
[٣٣] في لبس الكَتّان	١٢
[٣٤] بأي الرجلين يبدأ إذا لبس نعليه؟	١٣
[٣٥] في المشي في النعل الواحدة من كرهه	١٤
[٣٦] من رخص أن يمشي في نعل واحدة حتى يصلح الأخرى	١٥
[٣٧] في انتعال الرجل قائماً	١٦
[٣٨] في صفة نعالهم كيف كانت؟	١٧
[٣٩] في الجلاجل للصبيان	١٩
[٤٠] في العمائم السود	٢١
[٤١] في لبس العمائم البيض	٢٦
[٤٢] في عمامة الخز	٢٦
[٤٣] في إرخاء العمامة بين الكتفين	٢٧
[٤٤] من كان يعتم بكور واحد	٢٩
[٤٥] في لبس البراطل	٣٠
[٤٦] في لبس البرانس	٣١

الموضوع	الصفحة
[٤٧] في لبس الثعالب	٣١
[٤٨] في الخضاب بالحناء	٣٢
[٤٩] من رخص في الخضاب بالسواد	٣٧
[٥٠] من كره الخضاب بالسواد	٣٩
[٥١] في تصفير اللحية	٤١
[٥٢] من كان يبيض لحيته ولا يخضب	٤٥
[٥٣] في اتخاذ الجُمّة والشعر	٤٧
[٥٤] ما يقول الرجل إذا لبس الثوب الجديد	٥٣
[٥٥] من كان يكره كثرة الشعر	٥٥
[٥٦] نقش الخاتم وما جاء فيه	٥٧
[٥٧] في الخاتم تنقش فيه الآية من القرآن	٦١
[٥٨] في الخاتم الفضة	٦٣
[٥٩] في خاتم الحديد	٦٤
[٦٠] من كره خاتم الحديد	٦٥
[٦١] من كره خاتم الذهب	٦٦
[٦٢] من رخص فيه	٧٠
[٦٣] من كان يجعل فصه مما يلي كفه	٧٣
[٦٤] من كان يلبس خاتماً في يساره	٧٣
[٦٥] من رخص أن يتختم في يمينه	٧٥
[٦٦] من رخص في الخفاف السود ولبسها	٧٦
[٦٧] في السيوف المحلاة واتخاذها	٧٧

الموضوع	الصفحة
[٦٨] من كان يحلي سيفه بالحديد	٨٠
[٦٩] في الصور في البيت	٨١
[٧٠] من رخص أن يدخل البيت فيه تصاوير	٨٦
[٧١] في المصورين وما جاء فيهم	٨٧
[٧٢] ما كُره من اللباس	٨٩
[٧٣] في واصلة الشعر بالشعر	٩٢
[٧٤] في الركوب في المياثر الحمر والرحائل الحمر	٩٦
[٧٥] في ركوب النمور	٩٩
[٧٦] في ستر الحيطان بالثياب	١٠١
[٧٧] في ركوب النساء السروج	١٠٣
[٧٨] في المرأة كيف تأتزر	١٠٣
[٧٩] في لبس شِسع الحديد	١٠٤
[٨٠] في شد الأسنان بالذهب	١٠٤
[٨١] من كره أن يلبس المشهور من الثياب	١٠٦
[٨٢] في القزع يكون على رؤوس الصبيان	١٠٧
[٨٣] من كان لا يتختم	١٠٨
[٨٤] من كان لا ينتفع من الميتة باهاب ولا عصب	١٠٩
[٨٥] في شعر الخنزير يخرز به الخف	١١٠
[٨٦] في الخاتم في السبابة والوسطى	١١١
[٨٧] الرجل يتكئ على المرافق المصورة	١١١

الموضوع	الصفحة
[٢٤] كتاب الأدب	**١١٧-٥٤٠**

[١] ما ذكر في الرفق والتؤدة ١١٧
[٢] ما ذكر في حسن الخلق وكراهية الفحش ١٢٠
[٣] ما ذكر في الحياء وما جاء فيه ١٣٠
[٤] ما ذكر في الرحمة من الثواب ١٣٤
[٥] ما لا ينبغي من هجران الرجل أخاه ١٣٨
[٦] ما ذكر في الغضب مما يقوله الرجل ١٤٢
[٧] ما قالوا: في البر وصلة الرحم ١٤٥
[٨] ما ذكر في بر الوالدين ١٤٩
[٩] ما جاء في حق الولد على والده ١٥٥
[١٠] ما جاء في حق الجوار ١٥٦
[١١] ما جاء في اصطناع المعروف ١٦٠
[١٢] في العطف على البنات ١٦٢
[١٣] ما قالوا: في التصبح: نومة الضحى وما جاء فيها ١٦٦
[١٤] من رخص في التصبح ١٦٨
[١٥] في الرجل يؤدب امرأته ١٦٩
[١٦] ما جاء في ذي الوجهين ١٧٢
[١٧] كيف يتمخط الرجل وبأي يديه؟ ١٧٣
[١٨] ما قالوا: في الرجل أحق بصدر دابته وفراشه ١٧٥
[١٩] من كان لا يحفي شاربه؟ ١٧٦
[٢٠] ما قالوا: في الأخذ من اللحية ١٧٧

الموضوع	الصفحة
[٢١] ما قالوا: في التحذيف	١٨٠
[٢٢] ما يؤمر به الرجل من إعفاء اللحية والأخذ من الشارب	١٨٠
[٢٣] في الرجل يجلس ويجعل إحدى رجليه على الأخرى	١٨٤
[٢٤] من كره أن يضع إحدى رجليه على الأخرى	١٨٧
[٢٥] ما يؤمر به الرجل في مجلسه؟	١٨٩
[٢٦] في الرجل يأخذ عن الرجل الشيء من قال: يريه	١٩١
[٢٧] ما قالوا: في النهي عن لوقيعة في الرجل والغيبة	١٩٣
[٢٨] في الرجل يمتشط بالمشط العاج ويدهن بالعاج	١٩٧
[٢٩] في الدهن كل يوم	١٩٨
[٣٠] في الثلاثة يتسار اثنان دون الآخر	١٩٩
[٣١] ما نهى عنه الرجل من إظهار السلاح في المسجد وتعاطي السيف مسلولاً	٢٠١
[٣٢] من كره من قيام الرجل للرجل من مجلسه	٢٠٣
[٣٣] في الرجل يقوم للرجل إذا رآه	٢٠٥
[٣٤] في الوساد تطرح للرجل	٢٠٦
[٣٥] من قال: خذ الحكم ممن سمعته؟	٢٠٨
[٣٦] في الرجل يؤمر أن يجالس ويداخل	٢٠٨
[٣٧] من قال: إذا دخلت على قوم فاجلس حيث يجلسونك	٢٠٩
[٣٨] الرجل يمشي وهو مختصر	٢١٠
[٣٩] من قال: إذا حدث الرجل بالحديث فقال: اكتم علي، فهو أمانة	٢١٠

الموضوع	الصفحة
[٤٠] ما جاء في الكذب	٢١١
[٤١] ما ذكر من علامة النفاق	٢١٤
[٤٢] ما كره للرجل أن يحدث بكل ما سمع	٢١٧
[٤٣] ما قالوا: في الحلم وما ذكر فيه	٢١٨
[٤٤] من قال: لا يحدث بالحديث إلا من يريده	٢٢٠
[٤٥] في الاكتحال بالإثمد	٢٢١
[٤٦] في الكحل وكم في كل عين؟ ومن أمر به؟	٢٢٢
[٤٧] في الرجل يأخذ للرجل بركابه	٢٢٣
[٤٨] في تعليم النجوم، ما قالوا فيها	٢٢٥
[٤٩] من كان يعلمهم ويضربهم على اللحن	٢٢٦
[٥٠] من كره أن يقول: لا، بحمد الله	٢٢٧
[٥١] ما يؤمر به الرجل إذا احتجم، أو أخذ من شعره، أو قلم أظفاره، أو قلع ضرسه	٢٢٨
[٥٢] في الرجل يجلس إلى الرجل قبل أن يستأذنه	٢٢٩
[٥٣] في الاستئذان	٢٣٠
[٥٤] في الرجل يرد السلام على الرجل كيف يرد عليه؟	٢٣٣
[٥٥] في الرجل يبلغ الرجل السلام ما يقول له؟	٢٣٧
[٥٦] من كان يكره إذا سلم أن يقول: السلام عليك، حتى يقول: عليكم	٢٣٨
[٥٧] في الرجل يقول: أقرئ فلانا السلام	٢٤١
[٥٨] من كان يكره أن يقول: عليك السلام	٢٤٢

الموضوع	الصفحة
[٥٩] الرجل يسلم على الرجل كلما لقيه	٢٤٣
[٦٠] في المصافحة عند السلام من رخص فيها	٢٤٤
[٦١] في مصافحة المشرك	٢٤٧
[٦٢] في المعانقة عندما يلتقي الرجلان	٢٤٨
[٦٣] ما قالوا: في الرجل يسلم عليه وهو يبول	٢٤٩
[٦٤] ما قالوا: في إفشاء السلام	٢٥٠
[٦٥] في أهل الذمة يُبدأون بالسلام	٢٥٤
[٦٦] في الذي يبدأ بالسلام	٢٥٧
[٦٧] في رد السلام على أهل الذمة	٢٥٨
[٦٨] في الرجل يقول للرجل: حياك الله من كرهه، حتى يقول: بالسلام	٢٦١
[٦٩] في الرجل يسلم على الرجل ويشير بيده	٢٦٢
[٧٠] في السلام على الصبيان	٢٦٢
[٧١] في السلام على النساء	٢٦٤
[٧٢] من كره أن يقول: زعموا	٢٦٦
[٧٣] من رخص في: زعموا	٢٦٨
[٧٤] في الرجل يقال: له كيف أصبحت؟	٢٦٩
[٧٥] باب من كره أن يوطأ عقبه	٢٧٢
[٧٦] في الرجل يدخل منزله ما يقول	٢٧٣
[٧٧] في اليهودي والنصراني يدعى له	٢٧٤
[٧٨] في الرجل يستأذن ولا يسلم	٢٧٥

الموضوع	الصفحة
[٧٩] في الرجل يقال له: ادخل بسلام	٢٧٧
[٨٠] في الرجل يدخل البيت ليس فيه أحد	٢٨٠
[٨١] في الرجل يكتب: بسم الله لفلان	٢٨٠
[٨٢] في الرجل يكتب إلى الرجل: كيف يكتب؟	٢٨١
[٨٣] في الرجل يكتب: أما بعد	٢٨١
[٨٤] في السلام على أهل الذمة ومن قال: للصحبة حق	٢٨٦
[٨٥] في الراكب يسلم على الماشي	٢٨٨
[٨٦] في اتخاذ كاتب نصراني	٢٨٩
[٨٧] من كان له كاتب ورخص في اتخاذه	٢٨٩
[٨٨] من كان إذا كتب بدأ بنفسه	٢٩١
[٨٩] في الرجل يكتب إلى الرجل فيبدأ به	٢٩٢
[٩٠] في تغيير الأسماء	٢٩٣
[٩١] ما يكره من الأسماء	٢٩٦
[٩٢] ما يستحب من الأسماء	٢٩٨
[٩٣] من رخص أن يكنى بأبي القاسم	٢٩٨
[٩٤] في إطفاء النار عند المبيت	٢٩٩
[٩٥] باب كنس الدار ونظافتها والطريق	٣٠١
[٩٦] في الجمع بين كنية النبي ﷺ واسمه	٣٠١
[٩٧] باب من كره أن يكنى أبا القاسم وإن لم يكن اسمه محمد	٣٠٣
[٩٨] في لعن البهيمة	٣٠٣
[٩٩] من كان يستحب إذا جلس أن يجلس مستقبل القبلة	٣٠٥

الموضوع	الصفحة
[١٠٠] في فضل العقل على غيره	٣٠٦
[١٠١] في نتف الشيب	٣٠٨
[١٠٢] في القعود بين الظل والشمس	٣٠٩
[١٠٣] في الذي يستمع حديث القوم	٣١١
[١٠٤] في طول الوقوف على الدابة	٣١١
[١٠٥] باب الرخصة في ذلك	٣١٢
[١٠٦] في الاستئذان كم مرة يستأذن	٣١٢
[١٠٧] في القوم يستأذن منهم رجل هل يجزئهم؟	٣١٣
[١٠٨] في تشميت العاطس، من قال: لا يشمت حتى يحمد الله	٣١٤
[١٠٩] كم يشمت؟	٣١٦
[١١٠] في الإذن على أهل الذمة	٣١٨
[١١١] ما يكره أن يقول العاطس خلف عطسته	٣١٩
[١١٢] الرجل يعطس وحده، ما يقول؟	٣٢٠
[١١٣] ما يقول إذا عطس، وما يقال له؟	٣٢٠
[١١٤] الرخصة في الشعر	٣٢٣
[١١٥] باب استماع النبي ﷺ الشعر وغير ذلك	٣٢٥
[١١٦] من كره أن يكتب أمام الشعر: ﴿بِسْمِ ٱللَّهِ ٱلرَّحْمَٰنِ ٱلرَّحِيمِ﴾	٣٥٣
[١١٧] من كره الشعر وأن يعيه في جوفه	٣٥٣
[١١٨] من كره المعاريض، ومن كان يحب ذلك	٣٥٦
[١١٩] ما يكره أن يقول الرجل لأخيه	٣٥٨
[١٢٠] ما يكره للرجل أن ينتمي إليه وليس كذلك	٣٥٨

الموضوع	الصفحة
[١٢١] ما جاء في طلب العلم وتعليمه	٣٦١
[١٢٢] في الرجل يطلب العلم يريد به الناس ويحدث به	٣٦٥
[١٢٣] في الرحلة في طلب العلم	٣٦٦
[١٢٤] تذاكر الحديث	٣٦٧
[١٢٥] في اللعب بالنرد وما جاء فيه	٣٦٩
[١٢٦] في اللعب بالشطرنج	٣٧٣
[١٢٧] في اللعب بأربعة عشر	٣٧٤
[١٢٨] في لعب الصبيان بالجوز	٣٧٦
[١٢٩] في السلام على أصحاب النرد	٣٧٦
[١٣٠] من كان يتمطر في أول مطرة	٣٧٧
[١٣١] في إتيان القصاص ومجالستهم ومن فعله	٣٧٨
[١٣٢] من كره القصص وضرب فيه	٣٨٠
[١٣٣] في الرجل يقبل يد الرجل عند السلام	٣٨٥
[١٣٤] في الرجل يصغر اسم الرجل	٣٨٦
[١٣٥] التقنع، وما ذكر فيه	٣٨٧
[١٣٦] في الرجل يبيت وفي يده غمر	٣٨٨
[١٣٧] في مخالطة الناس ومخالقتهم	٣٨٩
[١٣٨] في هيبة الحديث عن رسول الله ﷺ	٣٩٠
[١٤٠] ما كره من اطلاع الرجل على الرجل	٣٩٣
[١٤١] في تعمد الكذب على النبي ﷺ وما جاء فيه	٣٩٥
[١٤٢] في الرجل يسأل: أنت أكبر أم فلان ما يقول؟	٤٠٢

الموضوع	الصفحة
[١٤٣] في الرجل يمدح الرجل	٤٠٣
[١٤٤] في المشورة من أمر بها	٤٠٧
[١٤٥] ما ذكر في طلب الحوائج	٤٠٨
[١٤٦] في الرجل يخرج أحسن حديثه	٤٠٩
[١٤٧] في الكلام بالفارسية من كرهه	٤٠٩
[١٤٨] من رخص في الفارسية	٤١٠
[١٤٩] ما قالوا: في الرجل يكتني قبل أن يولد له وما جاء فيه	٤١١
[١٥٠] ما يستحب من الكلام	٤١٣
[١٥١] من كره أن يسمع المبتلى التعويذ	٤١٥
[١٥٢] ما لا ينبغي للرجل أن يدعو به	٤١٥
[١٥٣] في إحراق الكتب ومحوها	٤١٥
[١٥٤] في الرجل يجد الكتاب يقرأه أم لا؟	٤١٦
[١٥٥] كتاب الحديث بالكراريس	٤١٦
[١٥٦] ما ينهى عنه الرجل أن يسبه	٤١٧
[١٥٧] ما يكره للرجال أن يتبع أو يجتمع عليه	٤١٨
[١٥٨] ما ينبغي للرجل أن يتعلّمه ويُعلِّمه ولده	٤٢٠
[١٥٩] من تعلم الرمي ثم تركه، كانت نعمة يكفرها	٤٢١
[١٦٠] ما يستحب للرجل أن يوجد ريحه منه	٤٢٤
[١٦١] من كره للمرأة الطيب إذا خرجت	٤٢٦
[١٦٢] في تنحية الأذى عن الطريق	٤٢٩
[١٦٣] في التحشش على الطريق	٤٣١

الموضوع	الصفحة
[١٦٤] التطيب بالمسك	٤٣٢
[١٦٥] من كره المسك	٤٣٣
[١٦٦] في المبيت على السطح	٤٣٤
[١٦٧] في الرجل يصل من كان أبوه يصل	٤٣٥
[١٦٨] في تتريب الكتاب	٤٣٦
[١٦٩] في رد جواب الكتاب	٤٣٦
[١٧٠] في ركوب ثلاثة على دابة	٤٣٧
[١٧١] من كره ركوب ثلاثة على الدابة	٤٣٨
[١٧٢] من كان لا يدع أحداً من أهله ينام بعد الفجر حتى تطلع الشمس	٤٣٩
[١٧٣] في الرجل يبيت في البيت وحده	٤٤١
[١٧٤] من كان يسر حديثه من أهله	٤٤٢
[١٧٥] باب ما جاء في الطيرة	٤٤٢
[١٧٦] من رخص في الطيرة والتباعد من المجذوم	٤٤٧
[١٧٧] من كان يستحب أن يسأل ويقول: سلوني	٤٤٩
[١٧٨] من كره النظر في كتب أهل الكتاب	٤٥١
[١٧٩] من رخص في كتاب العلم	٤٥٣
[١٨٠] من كان يكره كتاب العلم	٤٥٦
[١٨١] في الرجل يكتم العلم	٤٥٩
[١٨٢] من كان يحب أن يجيء بالحديث كما سمع ومن رخص في ذلك؟	٤٦٠

الموضوع	الصفحة
[١٨٣] الرجل يجعل في يده الخيط ليستذكر به	٤٦١
[١٨٤] من كره الدف	٤٦١
[١٨٥] في الختانة ومن أول من فعلها؟	٤٦٢
[١٨٦] في الأخذ بالرخص	٤٦٣
[١٨٧] من قال: ابن اخت القوم منهم	٤٦٥
[١٨٨] في الرخصة في حديث بني إسرائيل	٤٦٧
[١٨٩] ما ذكر في التخنيث	٤٦٨
[١٩٠] في كف اللسان	٤٧١
[١٩١] ما يكره للرجل أن يتكلم به	٤٧٣
[١٩٢] في الثناء الحسن وعلى من أولى خيراً	٤٧٤
[١٩٣] في الحديث للناس والإقبال عليهم	٤٧٥
[١٩٤] في قول الرجل لأخيه: جزاك الله خيراً	٤٧٧
[١٩٥] ما يقول الرجل إذا نام وإذا استيقظ	٤٧٨
[١٩٦] من كان يقول: إذا أخذت مضجعك فضع يدك اليمنى تحت خدك الأيمن	٤٨٤
[١٩٧] في الرجل ما يقول: إذا أصبح؟	٤٨٦
[١٩٨] في التخلل بالقصب والسواك بعود الريحان	٤٨٩
[١٩٩] الجلوس في المجالس	٤٩٠
[٢٠٠] في الرجل يقول لابن غيره: يا بني	٤٩٢
[٢٠١] من كره أن يقول لابن غيره: يا بني	٤٩٤
[٢٠٢] ما رخص فيه من الكذب	٤٩٥

الموضوع	الصفحة
[٢٠٣] في الستر على الرجل وعون الرجل لأخيه	٤٩٦
[٢٠٤] ما يقع حديث الرجل موقعه من قلبه	٤٩٧
[٢٠٥] من قال: لا تسب أحدا ولا تلعنه	٤٩٨
[٢٠٦] ما ذكر في الكبر	٤٩٩
[٢٠٧] ما جاء في النميمة	٥٠٢
[٢٠٨] ما جاء في المنان	٥٠٣
[٢٠٩] ما جاء في الحسد	٥٠٤
[٢١٠] في الإسراف في النفقة	٥٠٥
[٢١١] ما ذكر في الشح	٥٠٧
[٢١٢] في الجلوس إلى الاسطوانة	٥١٣
[٢١٤] في الكوكبُ يتبعه الرجل بصرَه	٥١٤
[٢١٥] من كره أن يقول للشيء: لا شيء	٥١٥
[٢١٧] من كره أن يقول: ليس في البيت أحد	٥١٥
[٢١٨] في إعادة الحديث	٥١٦
[٢١٩] الرجل يوضئ الرجل أين يقوم منه؟	٥١٦
[٢٢٠] الرجل يلقى الرجل يسأله من حيث جاء	٥١٦
[٢٢١] إسراع المشي عند الحائط المائل	٥١٧
[٢٢٢] الرجل يؤاخي الرجل، من قال: يسأله عن اسمه	٥١٧
[٢٢٣] في نفقة الرجل على أهله ونفسه	٥١٨
[٢٢٤] في الرجل ينقطع شسعه فيسترجع	٥٢٠
[٢٢٥] من كره أن يقول: لا نبي بعد النبي	٥٢١

الموضوع	الصفحة
[٢٢٦] في قتل النمل	٥٢٢
[٢٢٧] المعارضة بالحديث	٥٢٢
[٢٢٨] في الرجل يرفع القصة للرجل	٥٢٣
[٢٢٩] في الرجل يبزق عن يمينه في غير صلاة، وكيف يبزق؟	٥٢٣
[٢٣٠] في الرجل يعتذر إلى الرجل من شيء يبلغه عنه	٥٢٤
[٢٣١] ما يكره للرجل أن يكتني به؟	٥٢٥
[٢٣٢] ما ذكر في الضحك وكثرته	٥٢٦
[٢٣٣] ما ذكر في القائلة نصف النهار	٥٢٦
[٢٣٤] في الرجل ينبطح على وجهه	٥٢٧
[٢٣٥] ما قالوا: فيما يستحب أن يبدأ به من الكلام	٥٢٨
[٢٣٦] الغلام يشتد خلف الرجل وهو راكب	٥٢٩
[٢٣٧] في أدب اليتيم	٥٢٩
[٢٣٨] في الرجل يقول ما شاء الله وشاء فلان	٥٣٠
[٢٣٩] ما يكره أن يظهر من جسد الرجل	٥٣١
[٢٤٠] فيما آخى النبي ﷺ بينه وبينه	٥٣٣
[٢٤٣] ما قالوا: في الرجل يقيد غلامه	٥٣٥
[٢٤٤] ما قالوا: في كراهية العِرافة	٥٣٦
[٢٤٥] من رخص في العرافة	٥٣٨

* * *

فهرس المجلد الخامس عشر

الموضوع	الصفحة
[٢٥] كتاب الديات	٥-٣٣٠
[١] باب	٥
[٢] الرجل تجب عليه الدية وهو من أهل البقر أو الغنم	٩
[٣] دية الخطأ كم هي؟	١١
[٤] دية العمد: كم هي؟	١٤
[٥] شبه العمد ما هو؟	١٧
[٦] في الخطأ: ما هو؟	١٨
[٧] في الموضحة كم فيها؟	١٩
[٨] إبل الموضحة ما هي؟	٢٢
[٩] في الآمة كم فيها؟	٢٣
[١٠] المنقلة كم فيها؟	٢٥
[١١] فيما دون الموضحة	٢٦
[١٢] الموضحة في الوجه ما فيها؟	٢٩
[١٣] الأذن ما فيها من الدية؟	٣١
[١٤] الأنف كم فيه؟	٣٢
[١٥] أرنبة الأنف والوترة وجائفة الأنف	٣٥
[١٦] في كسر الأنف	٣٦
[١٧] العين ما فيها؟	٣٧
[١٨] الحاجبان ما فيهما؟	٣٨

الموضوع	الصفحة
[١٩] شعر الرأس إذا لم ينبت	٣٩
[٢٠] الأشفار ما قالوا فيها؟	٤٠
[٢١] في الأجفان	٤٢
[٢٢] الشارب ما فيه إذا نتف؟	٤٢
[٣٢] في الفم	٤٣
[٢٤] إذا ذهب سمعه وبصره	٤٣
[٢٥] إذا ادعى أن سمعه قد ذهب	٤٥
[٢٦] إذا ذهب صوته ما فيه؟	٤٦
[٢٧] إذا أصابه صعر ما فيه؟	٤٧
[٢٨] الرجل تُضرب عينه فيذهب بعض بصره	٤٨
[٢٩] الشفتان ما فيهما؟	٤٩
[٣٠] اللسان ما فيه إذا أصيب؟	٥١
[٣١] الذقن واللحيان ما فيهما؟	٥٥
[٣٢] اليد كم فيها؟	٥٦
[٣٣] اليد يقطع منها بعد ما قطعت	٥٨
[٣٤] الترقوة ما فيها؟	٥٩
[٣٥] كم في كل سن؟	٦١
[٣٦] من قال: تفضل بعض الأسنان على بعض؟	٦٤
[٣٧] الأصابع من سوى بينها ؟	٦٦
[٣٨] كم في كل إصبع؟	٦٨
[٣٩] من قال: أصابع اليدين والرجلين سواء	٧٢

الموضوع	الصفحة
[٤٠] الأعور تفقأ عينه	٧٢
[٤١] من قال: فيها نصف الدية	٧٥
[٤٢] الأعور يفقأ عين إنسان	٧٧
[٤٣] السن إذا أصيبت فاسودت	٧٧
[٤٤] السن إذا أصيبت: كم يُتربص بها؟	٧٩
[٤٥] السن يكسر منها الشيء	٨٠
[٤٦] السن السوداء تصاب	٨٢
[٤٧] في العين القائمة تنخس	٨٣
[٤٨] باب الرِّجْل كم فيها؟	٨٥
[٤٩] الجائفة كم فيها	٨٧
[٥٠] الجائفة في الأعضاء	٨٩
[٥١] الذَّكَر ما فيه	٩٠
[٥٢] الحشفة تصاب كم فيها؟	٩١
[٥٣] اليد الشلاء تصاب	٩٣
[٥٤] اليد أو الرجل تكسر ثم تبرأ	٩٤
[٥٥] الظفر يسود ويفسد	٩٦
[٥٦] الرجل يصيب سن الرجل	٩٩
[٥٧] الضلع إذا كسرت	٩٩
[٥٨] البيضتان ما فيهما؟	١٠١
[٥٩] في لسان الأخرس وذَكَر العِنّين	١٠٣
[٦٠] المنكب يكسر ثم يَجبرُ	١٠٤

الموضوع	الصفحة
[٦١] من فتق المثانة	١٠٤
[٦٢] الصلب كم فيه؟	١٠٥
[٦٣] الثديان ما فيهما؟	١٠٧
[٦٤] العبد يجني الجناية	١٠٩
[٦٥] العبد يجني الجناية فيعتقه مولاه	١١٠
[٦٦] العبد يقتل الحر فيدفع إلى أوليائه	١١٢
[٦٧] إذا عفي عن المملوك ما يكون حاله؟	١١٣
[٦٨] الحر يقتل العبد خطأ	١١٤
[٦٩] من قال: لا يبلغ به دية الحر	١١٥
[٧٠] العبد تفقأ عيناه جميعاً	١١٦
[٧١] في سن العبد وجراحه	١١٧
[٧٢] الحر يشج العبد أو يجرحه	١١٩
[٧٣] العبد يجرح العبد	١٢٠
[٧٤] الرجل يقتله النفر فيدفعون إلى أوليائه	١٢٢
[٧٥] في جنين الأمة	١٢٤
[٧٦] جنين البهيمة: ما فيه؟	١٢٥
[٧٧] في جنين الحرة	١٢٦
[٧٨] الذي يصيب الجنين يكون عليه شيء؟	١٢٩
[٧٩] في قيمة الغرة ما هي؟	١٣٠
[٨٠] الغرة على من هي؟	١٣٠
[٨١] من قال: لا يقاد من جائفة ولا مأمومة ولا منقلة؟	١٣١

الموضوع	الصفحة
[٨٢] العظام من قال: ليس فيها قصاص؟	١٣٣
[٨٣] السائق والقائد ما عليه؟	١٣٤
[٨٤] الردف هل يضمن؟	١٣٥
[٨٥] العقل على من هو؟	١٣٦
[٨٦] جناية المدبر على من تكون؟	١٣٧
[٨٧] جناية المكاتب ما فيها؟	١٣٨
[٨٨] المكاتب يجنى عليه	١٣٩
[٨٩] في أم الولد تجني	١٤٠
[٩٠] في العَقْل	١٤٠
[٩١] الرجل يخرج من حده شيئاً فيصيب إنساناً	١٤١
[٩٢] الدابة تنفح برجلها	١٤٤
[٩٣] الدابة تضرب برجلها	١٤٥
[٩٤] الفحل والدابة والمعدن والبئر	١٤٦
[٩٥] المهر يتبع أمه فيصيب	١٤٨
[٩٦] الدابة المرسلة أو المنفلتة تصيب إنساناً	١٤٨
[٩٧] في عين الدابة	١٤٩
[٩٨] في الدابة يقطع ذنبها	١٥٠
[٩٩] الرجل يستعين العبد بغير إذن سيده	١٥١
[١٠٠] المرأة تجني الجناية	١٥٢
[١٠١] العمد الذي لا يستطاع فيه القصاص	١٥٣
[١٠٢] شبه العمد على من يكون؟	١٥٤

الموضوع	الصفحة
[١٠٣] الرجل يقتل العبد خطأ	١٥٥
[١٠٤] العمد والصلح والاعتراف	١٥٦
[١٠٥] جناية الصبي العمد والخطأ	١٥٧
[١٠٦] الدية في كم تؤدى؟	١٥٨
[١٠٧] في اعتراف الصبي	١٥٩
[١٠٨] من قال: دية اليهودي والنصراني مثل دية المسلم	١٦٠
[١٠٩] من قال: دية الذمي على النصف أو أقل	١٦١
[١١٠] من قال: إذا قتل الذميَ المسلمُقتل به	١٦٣
[١١١] من قال: لا يُقتل مسلمٌ بكافر	١٦٦
[١١٢] في الرجل يقتل المرأة عمداً	١٦٨
[١١٣] من قال: لا يقتل حتى يؤدى نصف الدية	١٦٩
[١١٤] القصاص بين الرجال والنساء	١٧٠
[١١٥] في جراحات الرجال والنساء	١٧٢
[١١٦] الرجل يقتل عبده	١٧٦
[١١٧] الرجل يقتل عبده من قال: لا يقتل به	١٧٧
[١١٨] الحر يقتل عبد غيره	١٧٨
[١١٩] الجنين إذا سقط حيا ثم مات أو تحرك أو اختلج	١٨٠
[١٢٠] الصبي الصغير تصاب سنُّه	١٨١
[١٢١] المجنون يجني الجناية	١٨٢
[١٢٢] المسلم يقتل الذمي خطأ	١٨٣
[١٢٣] الرجل يقتل فتعفو امرأته	١٨٤

الموضوع	الصفحة
[١٢٤] من قال: لا عفو لها	١٨٥
[١٢٥] المرأة ترث من دم زوجها	١٨٦
[١٢٦] من قال: تقسم الدية على من يقسم الميراث	١٨٧
[١٢٧] من كان يورث الإخوة من الأم من الدية	١٨٨
[١٢٨] الرجل يقتل فيعفو بعض الأولياء	١٨٩
[١٢٩] العقل على من يكون؟	١٩١
[١٣٠] الطبيب والمداوي والخاتن	١٩٣
[١٣١] الرجل يقتل فيعفو عن دمه	١٩٦
[١٣٢] الرجل يقتل في الحرم	١٩٧
[١٣٣] من قال: لا يزاد على دية الذي يقتل في الحرم	١٩٨
[١٣٤] الرجل يخنق الرجل	٢٠٠
[١٣٥] الرجلُ يَضرب الرجلَ فلا يزال مريضاً حتى يموت	٢٠١
[١٣٦] الرجل يصدم الرجل	٢٠٣
[١٣٧] الحائط المائل يشهد على صاحبه	٢٠٤
[١٣٨] الرجل يقع على الرجل أو يثب عليه	٢٠٥
[١٣٩] الرجل يعض الرجل فينتزع يده	٢٠٧
[١٤٠] الرجل يضرب الرجل حتى يحدث	٢٠٨
[١٤١] الرجل يشج الرجل فيقتص له فيموت	٢٠٩
[١٤٢] من قال: ليس عليه دية إذا مات في قصاص	٢١١
[١٤٣] من قال: العمد بالحديد	٢١٣
[١٤٤] إذا ضربه بصخرة فأعاد عليه	٢١٤

الموضوع	الصفحة
[١٤٥] الرجل يقتله النفر	٢١٦
[١٤٦] من كان لا يقتل منهم إلا واحدا	٢١٨
[١٤٧] الرجل يصيب نفسه بالجرح	٢١٩
[١٤٨] الإمام يخطئ في الحد	٢١٩
[١٤٩] الرجل يقتل ابنه خطأ	٢٢٠
[١٥٠] القوم يشج بعضهم بعضا	٢٢٠
[١٥١] الكلب يعقر الرجل	٢٢٢
[١٥٢] من قال: لا قود إلا بالسيف	٢٢٣
[١٥٣] العبد يجني الجنايات	٢٢٤
[١٥٤] من قال: ليس لقاتل المؤمن توبة	٢٢٥
[١٥٥] من قال: لقاتل المؤمن توبة	٢٣٠
[١٥٦] في تعظيم دم المؤمن	٢٣٢
[١٥٧] من قال: العمد قود	٢٣٥
[١٥٨] الصبي والرجل يجتمعان في قتل	٢٣٦
[١٥٩] رجل قتل رجلاً عمداً فحبس ليقاد منه	٢٣٧
[١٦٠] الرجل يقتل وله ولد صغار	٢٣٨
[١٦١] الزند يكسر	٢٣٩
[١٦٢] الرجل يجرح، من كان لا يقتص به حتى يبرأ	٢٣٩
[١٦٣] الرجل يأمر الرجل فيقتل آخر	٢٤٠
[١٦٤] الرجل يريد المرأة على نفسها	٢٤١
[١٦٥] الرجل يقتل الرجل ويمسكه آخر	٢٤٢

الموضوع	الصفحة
[١٦٦] فيما تعقل العاقلة	٢٤٤
[١٦٧] ما جاء في القسامة	٢٤٥
[١٦٨] اليمين في القسامة	٢٥٣
[١٦٩] كيف يستحلفون في القسامة؟	٢٥٤
[١٧٠] القود بالقسامة	٢٥٥
[١٧١] الدم كم يجوز فيه من الشهادة؟	٢٥٧
[١٧٢] القسامة إذا كانوا أقل من خمسين	٢٥٨
[١٧٣] القتيل يوجد بين الحيين	٢٥٩
[١٧٤] القسامة من لم يرها	٢٦٠
[١٧٥] الرجل يقتل في الزحام	٢٦١
[١٧٦] المكاتب يُقتل	٢٦٣
[١٧٧] رجل رمى بنار فأحرق دار قوم	٢٦٤
[١٧٨] بين المسلم والذمي قصاص؟	٢٦٥
[١٧٩] رجل شج رجلاً فذهبت عينه	٢٦٦
[١٨٠] القوم يدفع بعضهم بعضا في البئر أو الماء	٢٦٦
[١٨١] الرجل يجد مع امرأته رجلا فيقتلها	٢٦٩
[١٨٢] الرجل يرمى امرأته بالشيء أو أمته	٢٧٢
[١٨٣] الرجلان يشهدان على رجل بالحد	٢٧٤
[١٨٤] الرجل يجب عليه القتل فيدفع إلى الأولياء	٢٧٤
[١٨٥] الرجل يقتل ابنه	٢٧٥
[١٨٦] الرجل تخرق أنثياه	٢٧٦

الموضوع	الصفحة
[١٨٧] الرجل يستكره المرأة فيفضيها	٢٧٦
[١٨٨] الرجل يستسقي فلا يسقى حتى يموت	٢٧٧
[١٨٩] ما يحل به دم المسلم	٢٧٧
[١٩٠] العبد يوجد قتيلاً	٢٧٩
[١٩١] الدم يقضي فيه الأمراء	٢٨٠
[١٩٢] المعاهد يَقْتُلُ	٢٨١
[١٩٣] أربعة شهدوا على رجل بالزنى بالرجم	٢٨١
[١٩٤] الرجل يصيب ابنه الشيء فيهبه	٢٨٢
[١٩٥] الرجل يقطع يد السارق	٢٨٢
[١٩٦] الرجل يصب الماء في الطريق	٢٨٢
[١٩٧] الرجل يقتص له أيحبس؟	٢٨٣
[١٩٨] المثلة في القتل	٢٨٤
[١٩٩] الرجل يجني الجناية وليس له مولى	٢٨٨
[٢٠٠] في قتل المعاهد	٢٨٩
[٢٠١] أول ما يقضى بين الناس	٢٩٠
[٢٠٢] الرجل يموت في القصاص	٢٩١
[٢٠٣] السن الزائدة تصاب	٢٩٢
[٢٠٤] الرجل ينخس الدابة فتضرب	٢٩٢
[٢٠٥] رجل جدع أنف عبد	٢٩٣
[٢٠٦] الرجل يصيب الرجل فيصالح عليه ثم يموت	٢٩٣
[٢٠٧] فيما يصاب في الفتن من الدماء	٢٩٤

الموضوع	الصفحة
[٢٠٨] الرجل والغلام يقفان في الموضع لا يدرى.....	٢٩٤
[٢٠٩] رجلان شجا رجلا : آمة وموضحة.....	٢٩٥
[٢١٠] إن المسلمين تتكافأ دماؤهم.....	٢٩٦
[٢١١] الدابة والشاة تفسد الزرع.....	٢٩٩
[٢١٢] المكفوف يصيب إنسانا.....	٣٠١
[٢١٣] في جناية ابن الملاعنة.....	٣٠١
[٢١٤] رجل قتل رجلا فحبس فقتله رجل عمدا.....	٣٠٢
[٢١٥] في قوله تعالى : ﴿فَمَن تَصَدَّقَ بِهِۦ فَهُوَ كَفَّارَةٌ لَّهُۥ﴾	٣٠٢
[٢١٦] الرجل يصاب بخَبْل أو دم.....	٣٠٤
[٢١٧] حر وعبد اصطدما فماتا.....	٣٠٦
[٢١٨] قوله تعالى : ﴿وَإِن كَانَ مِن قَوْمٍ بَيْنَكُمْ وَبَيْنَهُم مِّيثَٰقٌ﴾	٣٠٦
[٢١٩] القود من اللطمة.....	٣٠٨
[٢٢٠] الضربة بالسوط.....	٣١٠
[٢٢١] الرجل يستعير الدابة فيركضها.....	٣١١
[٢٢٢] رجل قتل رجلاً قد ذهب الروح من بعض جسده.....	٣١٢
[٢٢٣] الرجل يوقف دابته.....	٣١٢
[٢٢٤] الدامية والباضعة والهاشمة.....	٣١٢
[٢٢٥] العبدان يجرح أحدهما.....	٣١٣
[٢٢٦] الرجل يقدم بأمان فيقتله المسلم.....	٣١٤
[٢٢٧] النسوة يشهدن على القتيل.....	٣١٥

الموضوع	الصفحة
[٢٢٨] التغليظ في الدية	٣١٥
[٢٢٩] امرأة ضُربتْ فأسقطت	٣١٦
[٢٣٠] الاستهلال التي تجب به الدية	٣١٦
[٢٣١] في شعر اللحية إذا نتف فلم ينبت	٣١٧
[٢٣٢] في المملوك يضربه سيده	٣١٧
[٢٣٣] في قتل اللص	٣١٧
[٢٣٤] العقل على رؤوس الرجال	٣٢١
[٢٣٥] الشيء يسقط فيقع على إنسان	٣٢١
[٢٣٦] الرجل يقتص له فيما دون النفس	٣٢٢
[٢٣٧] المرأة تضرب وهي حامل	٣٢٢
[٢٣٨] إذا قتل العبد العبد عمداً	٣٢٣
[٢٣٩] القتيل يوجد في سوق	٣٢٣
[٢٤٠] الرجل يكري الدابة	٣٢٣
[٢٤١] الوالي يأمر القوم بالشيء	٣٢٤
[٢٤٢] امرأة نذرت أن تحج مزمومة فانخرم أنفها	٣٢٥
[٢٤٣] فيمن قتل رجلا خطأ ثم آخر عمدا	٣٢٥
[٢٤٤] رجل قتل عمدا ففر فلم يقدر عليه	٣٢٥
[٢٤٥] الرجل يوجد مقطعاً	٣٢٦
[٢٤٦] من قال: ليس في دية الدنانير والدراهم مغلظة	٣٢٦
[٢٤٧] الرجل يصالح على الدية ثم يقتل القاتل	٣٢٧
[٢٤٨] امرأة حملت من الزنى	٣٢٧

الموضوع	الصفحة
[٢٤٩] صاحب المعبر يعبر بدواب	٣٢٨
[٢٥٠] في شحمة الأذن	٣٢٨
[٢٦] كتاب الحدود	**٣٣١-٥١٦**
[١] ما جاء في التشفع للسارق	٣٣١
[٢] الستر على السارق	٣٣٤
[٣] في السارق من قال: يقطع في أقل من عشرة دراهم	٣٣٥
[٤] من قال: لا تقطع في أقل من عشرة دراهم	٣٤٠
[٥] في السارق يؤخذ قبل أن يَخرج من البيت بالمتاع	٣٤٣
[٦] في الرجل يسرق ويشرب الخمر ويقتل	٣٤٥
[٧] في السارق تقطع يده؛ يتبع بالسرقة	٣٤٧
[٨] في العبد الآبق يسرق ما يصنع به؟	٣٤٨
[٩] من قال: لا يقطع إذا سرق في إباقه	٣٤٩
[١٠] في الغلام يسرق أو يأتي الحد	٣٥٠
[١١] ما جاء في الجارية تصيب حداً	٣٥٣
[١٢] ما جاء فيما يوجب على الغلام الحدَّ	٣٥٤
[١٣] في الرجل يسرق مرارا ويزني ويشرب الخمر، ما عليه؟	٣٥٤
[١٤] في العبد يقر بالجلد هل يجوز ذلك عليه؟	٣٥٦
[١٥] ما قالوا: إذا أخذ على سرقة يقطع أو لا؟	٣٥٧
[١٦] في أربعة شهدوا على الرجل بالزنا فلم يعدلوا	٣٥٨
[١٧] في الرجل يقر بالسرقة: كم يردد مرة؟	٣٥٩
[١٨] في الرجل يقذف القوم جميعاً	٣٥٩

الموضوع	الصفحة
[١٩] في المسلم يقذف الذمي: عليه حد أم لا؟	٣٦١
[٢٠] في اليهودية والنصرانية تقذف ولها زوج أو ابن مسلم	٣٦٢
[٢١] في الذمي يقذف المسلم	٣٦٣
[٢٢] في العبد يقذف الحر كم يضرب؟	٣٦٤
[٢٣] من قال: يضرب العبدفي القذف ثمانين	٣٦٦
[٢٤] في الرجل يقذف ابنه ما عليه؟	٣٦٧
[٢٥] في الرجل ينفي الرجل من أبيه وأمه	٣٦٧
[٢٦] ما قالوا: في قاذف أم الولد؟	٣٦٨
[٢٧] من قال: يضرب قاذف أم الولد	٣٦٩
[٢٨] في المرأة تقذف وقد ملكت مرة	٣٧٠
[٢٩] في السارق يسرق فتقطع يده ورجله ثم يعود	٣٧١
[٣٠] في الرجل يزني مملوكه، يقام عليه الحد أم لا؟	٣٧٤
[٣١] في المكاتب يصيب الحد	٣٧٨
[٣٢] من قال: ليس على الأمة حد حتى تزوج	٣٧٩
[٣٣] في الامتحان في الحدود	٣٨٠
[٣٤] في الرجل يقول لامرأته: لم أجدك عذراء	٣٨٢
[٣٥] من قال: عليه الحد	٣٨٣
[٣٦] في القاذف: تنزع عنه ثيابه أو يضرب فيها؟	٣٨٤
[٣٧] في الرجل يقول للرجل: يا فاعل بأمه	٣٨٦
[٣٨] في الزانية والزاني يخلع عنهما ثيابهما أو يضربان فيهما	٣٨٦
[٣٩] في الرجل يوجد مع امرأة في ثوب	٣٨٧

الموضوع	الصفحة
[٤٠] في امرأة تشبهت بأمة رجل فوقع عليها	٣٨٩
[٤١] في اللوطي حد كحد الزاني	٣٨٩
[٤٢] في الرجل يقول للرجل: يا لوطي، من قال: لا يحد	٣٩٢
[٤٣] من قال: عليه الحد إذا قال: يا لوطي	٣٩٣
[٤٤] في الرجل يقذف الرجل فيقام عليه الحد ثم يقذفه أيضاً	٣٩٤
[٤٥] في الرجل يقذف الرجل يكون عليه يمين	٣٩٥
[٤٦] في الرجل يعرض للرجل بالفرى: ما في ذلك؟	٣٩٥
[٤٧] من كان يرى في التعريض عقوبة	٣٩٧
[٤٨] في الأمة والعبد يزنيان	٣٩٨
[٤٩] في العبد يشرب الخمر كم يضرب؟	٣٩٩
[٥٠] في الرجل يسرق الصبي والمملوك	٣٩٩
[٥١] في قليل الخمر: فيه حد أم لا؟	٤٠١
[٥٢] النبيذ من رأى فيه حداً	٤٠٢
[٥٣] في حد الخمر: كم هو؟ وكم يضرب شاربه؟	٤٠٣
[٥٤] ما يوجب على الرجل أن يقام عليه الحد	٤٠٧
[٥٥] في المسلم يسرق من الذمي الخمر، يقطع أم لا؟	٤٠٨
[٥٦] باب في المستكرهة	٤٠٨
[٥٧] ما جاء في السكران يَقتل	٤١٠
[٥٨] باب في السكران يسرق، يقطع أم لا؟	٤١١
[٥٩] من قال: الحدود إلى الإمام	٤١٢
[٦٠] في الرجل يقول للرجل: يا شارب خمر	٤١٢

الموضوع	الصفحة
[٦١] في الرجل يلاعن امرأته ثم يكذب نفسه	٤١٣
[٦٢] في الرجل يلاعن وتأبى المرأة	٤١٥
[٦٣] في الرجل يلاعن امرأته ثم يقذفها	٤١٦
[٦٤] في المحدود يقذف امرأته	٤١٦
[٦٥] في الملاعن يكذب نفسه قبل الملاعنة	٤١٧
[٦٦] في قاذف الملاعنة أو ابنها	٤١٧
[٦٧] في العبد تكون تحته الحرة أو الحر تكون تحته الأمة	٤١٩
[٦٨] في رجل طلق امرأته فوجد يغشاها وشهد عليه وأنكر أن يكون طلقها	٤٢٠
[٦٩] في الرجل يقول للرجل: زعم فلان أنك زان	٤٢٣
[٧٠] في درء الحدود بالشبهات	٤٢٣
[٧١] من قال: لا حد على من أتى بهيمة	٤٢٧
[٧٢] من قال: على من أتى بهيمة حد	٤٢٧
[٧٣] في الجارية تكون بين الرجلين فيقع عليها أحدهما	٤٣٠
[٧٤] في الرجل يطأ الجارية من الفيء	٤٣٢
[٧٥] في الرجل يقع على جارية امرأته	٤٣٣
[٧٦] من قال: ليس في جارية امرأته حد	٤٣٧
[٧٧] في المرأة تزوج في عدتها أعليها حد؟	٤٣٩
[٧٨] من كان لا يرى على أهل الكتاب حدا في زنا ولا شرب خمر	٤٤٠
[٧٩] في الرجل يقع على جاريته ولها زوج	٤٤٠
[٨٠] في الرجل يسرق من بيت المال، ما عليه؟	٤٤١

الموضوع	الصفحة
[٨١] في العبد يسرق من مولاه، ما عليه؟	٤٤٢
[٨٢] في الرجل يأتي جارية أمه	٤٤٣
[٨٣] في الرجل يؤتى به فيقال: أسرقت؟ قل: لا	٤٤٤
[٨٤] في الرجل يسرق الثمر والطعام	٤٤٦
[٨٥] في الرجل تقطع، من قال: يترك العقب؟	٤٤٩
[٨٦] ما قالوا: من أين تقطع؟	٤٥٠
[٨٧] في حسم يد السارق إلى هنا	٤٥١
[٨٨] في الرجل يسرق الطير أو البازي ما عليه؟	٤٥٣
[٨٩] ما جاء في النباش يؤخذ: ما حده؟	٤٥٤
[٩٠] ما جاء في السكران: متى يضرب: إذا صحا، أو في حال سكره؟	٤٥٧
[٩١] في رجل يوجد منه ريح الخمر، ما عليه؟	٤٥٨
[٩٢] من قاء الخمر: ما عليه؟	٤٦٠
[٩٣] من كره حلق الرأس في العقوبة	٤٦٠
[٩٤] من رخص في حلقه وجزه	٤٦١
[٩٥] من كره إقامة الحدود في المساجد	٤٦٢
[٩٦] من رخص في إقامة الحدود في المساجد	٤٦٥
[٩٧] في الرجل يقول للرجل: ما تأتي امرأتك إلا حراماً، ما عليه	٤٦٥
[٩٨] في الخلسة فيها قطع أم لا؟	٤٦٥
[٩٩] في الخيانة ما عليه فيها	٤٦٧
[١٠٠] ما جاء في الضرب في الحد	٤٦٨
[١٠١] في السوط من كان يأمر به أن يدق	٤٧٠

الموضوع	الصفحة
[١٠٢] في الرجل يؤخذ وقد غل ما عليه	٤٧١
[١٠٣] في الرجل يوجد شارباً في رمضان، ما حده؟	٤٧٣
[١٠٤] في الرجل يسلم وقد كان أحصن في شركه: ما عليه؟	٤٧٣
[١٠٥] في أربعة شهدوا على امرأة بالزنا أحدهم زوجها	٤٧٤
[١٠٦] في الرجل يبيع امرأته، أو يبيع الحر ابنته	٤٧٤
[١٠٧] في شاهد الزور ما يعاقب؟	٤٧٦
[١٠٨] في شهادة النساء في الحدود	٤٧٧
[١٠٩] في قوله تعالى: (وَلْيَشْهَدْ عَذَابَهُمَا طَآئِفَةٌ مِّنَ ٱلْمُؤْمِنِينَ)	٤٧٩
[١١٠] في الصغير يفترى عليه	٤٨٠
[١١١] في الرجل يقول للرجل: لستَ ابن فلانة	٤٨١
[١١٢] في قوله تعالى: (وَلَا تَأْخُذْكُم بِهِمَا رَأْفَةٌ فِي دِينِ ٱللَّهِ)	٤٨١
[١١٣] في الرجل يتزوج الأمة ثم يفجر ما عليه؟	٤٨٣
[١١٤] في الرجل يتزوج المرأة من أهل الكتاب ثم يفجر	٤٨٥
[١١٥] من قال: تحصن اليهودية والنصرانية المسلم؟	٤٨٦
[١١٦] في المرأة تزوج عبدها	٤٨٧
[١١٧] في الرجل يقول للرجل: يا ابن الزانية: ما حده؟	٤٨٩
[١١٨] في الزاني كم مرة يرد وما يصنع به بعد إقراره؟	٤٨٩
[١١٩] في البكر والثيب ما يصنع بهما إذا فجرا؟	٤٩٨
[١٢٠] في النفي من أين إلى أين؟	٥٠١
[١٢١] في المرأة كيف يصنع بها إذا رجمت وكم يحضر؟	٥٠٣

الموضوع	الصفحة

[١٢٢] من قال: إذا فجرت وهي حامل انتظر بها حتى تضع، ثم ترجم .. ٥٠٤
[١٢٣] فيمن يبدأ بالرجم؟..... ٥٠٨
[١٢٤] في الشهادة على الزنا، كيف هي؟..... ٥٠٩
[١٢٥] في الرجل يشهد عليه شاهدان ثم يذهبان..... ٥١٢
[١٢٦] في الرجل والمرأة يقران بالحد ثم ينكرانه..... ٥١٣
[١٢٧] في الذمي يستكره المسلمة على نفسها..... ٥١٤
[١٢٨] في الرجل يقول: زنيت بفلانة، ما عليه؟..... ٥١٥

* * *

فهرس المجلد السادس عشر

الموضوع	الصفحة

[٢٦] كتاب الحدود	٥-٦٠
[١٢٩] في الرجل يقذف الرجل بالمرأة	٥
[١٣٠] في الرجل يقذف امرأته برجل ويُسمِّيه.....	٥
[١٣١] في الرجل يقول لامرأته: رأيتك تزنين قبل أن تزوجك.....	٦
[١٣٢] في رجل طلق امرأته ثم قذفها: ما عليه؟.....	٦
[١٣٣] في الرجل يقذف امرأته ثم يطلقها، ما عليه؟.....	٨
[١٣٤] في الرجل يرهن وليدته ثم يقع عليها.....	٩
[١٣٥] في إقامة الحد على الرجل في أرض العدو.....	١٠
[١٣٦] في الرجل يقع على ذات محرم منه.....	١١
[١٣٧] في التعزير: كم هو؟ وكم يبلغ به؟.....	١٢
[١٣٨] باب في الوالي يرى الرجل على حد وهو وحده، أيقيمه عليه أم لا؟.....	١٤
[١٣٩] في المرأة تعلق بالرجل فتقول: فعل بي الزنا.....	١٥
[١٤٠] في الرجل يوجد مع المرأة فتقول: زوجي.....	١٥
[١٤١] في الرجل ينفي الرجل من أب له في الشرك.....	١٦
[١٤٢] في رجل قذف رجلاً وأمه مشركة.....	١٦
[١٤٣] في رجل تزوج امرأة فجاءت بولد قبل دخوله بها.....	١٧
[١٤٤] في الرجل يفترى عليه ما قالوا: في عفوه عن ذلك.....	١٨
[١٤٥] في السارق يؤمر بقطع يمينه فيدس يساره.....	١٨

الموضوع	الصفحة
[١٤٦] في السكران: من كان يضربه الحد ويجيز لاقه؟	١٩
[١٤٧] في أم الولد تفجر ما عليها	٢٠
[١٤٨] في الشهادة على الشهادة في الحد	٢١
[١٤٩] في إقامة الحدود والقود في الحرم	٢٢
[١٥٠] في الرجل يسرق فيطرح سرقته خارجاً و يؤخذ في البيت، ما عليه؟	٢٤
[١٥١] في القوم ينقب عليهم فيستغيثون فيجدون قوماً يسرقون فيؤخذون معهم بعض المتاع	٢٤
[١٥٢] في الرجل المتهم يوجد معه المتاع	٢٥
[١٥٣] في الرجل يضرب الرجل بالسيف، ويرفع عليه السلاح	٢٦
[١٥٤] فيما يحقن به الدم ويرفع به عن الرجل القتل	٢٨
[١٥٥] في الرجل يضرب في الشراب يطاف به أو ينصب للناس	٣٥
[١٥٦] في الرجل يقول للرجل: زنيت وأنت مشرك	٣٦
[١٥٧] في الرجل ينفي الرجل من فخذه: ما عليه؟	٣٧
[١٥٨] في الرجل يقول للرجل: يا زان	٣٧
[١٥٩] في الرجل يقول للرجل: يا روسبيه	٣٧
[١٦٠] في الرجل يقول للرجل: يا مفعولاً به	٣٨
[١٦١] في الرجل يقول للرجل: يا مخنث	٣٨
[١٦٢] في الرجل يقول للرجل: يا خبيث يا فاسق	٣٩
[١٦٣] في رجل يقول للرجل: يا دعي، ما عليه؟	٤٠
[١٦٤] في الرجل يزني بالصبية، ما عليه؟	٤٠

الموضوع	الصفحة
[١٦٥] في تعليق اليد في العنق	٤١
[١٦٦] ما قالوا في الساحر: ما يصنع به؟	٤٢
[١٦٥] في المرتد عن الإسلام، ما عليه؟	٤٤
[١٦٦] في المرتدة: ما يصنع بها؟	٤٦
[١٦٩] في الزنادقة: ما حدهم؟	٤٨
[١٧٠] في النصراني يسلم ثم يرتد	٥٠
[١٦٩] في الرجل يسرق من الكعبة	٥١
[١٧٠] في المحارب يؤتى به إلى الإمام	٥٢
[١٧١] في المرأة تقع على المرأة	٥٢
[١٧٢] في المحارب إذا قَتَل وأخذ المال وأخاف السبيل	٥٣
[١٧٥] ما تدرأ فيه الحدود	٥٤
[١٧٦] الرجل يُضرب الحد وهو قاعد أو مضطجع	٥٤
[١٧٧] في اليهودي والنصراني يزنيان	٥٥
[١٧٨] في الرجل يدخل الحمام فيسرق ثياباً	٥٦
[١٧٩] في النساء كيف يضربن؟	٥٧
[١٨٠] في الرأس يضرب في العقوبة	٥٧
[١٨١] الرجل يسمع الرجل وهو يقذف	٥٨
[١٨٢] في الرجل يقذف ويدعي بينة غيبا	٥٨
[١٨٣] في السكران: يُقتل	٥٩
[٢٧] كتاب أقضية رسول الله ﷺ	**٦١-٩٤**

الموضوع	الصفحة
[٢٨] كتاب الدعاء	٩٥-٥٠٤

[٢] ما كان النبي ﷺ يقوله عند الكرب..... ١٠٦
[٣] في دعوة الرجل للرجل الغائب..... ١٠٧
[٤] العزم في الدعاء..... ١٠٩
[٥] في فضل الدعاء..... ١١٠
[٦] الرجل يخاف السلطان ما يدعو؟..... ١١٣
[٧] الدعاء بالعافية..... ١١٦
[٨] من كان يدعو بالغنى؟..... ١١٩
[٩] من كان يقول: يا مقلب القلوب؟..... ١٢١
[١٠] ما يدعو به الرجل إذا خرج من منزله؟..... ١٢٣
[١١] دعاء النبي ﷺ: «طهرني بالثلج»..... ١٢٥
[١٢] الرعد ما يدعى به له؟..... ١٢٦
[١٣] ما يدعى به للريح إذا هبت؟..... ١٢٨
[١٤] ما يدعى به في الاستسقاء؟..... ١٣١
[١٥] من قال: إذا دعوت فابدأ بنفسك؟..... ١٣٢
[١٦] ما رخص للرجل يدعو به في سجوده؟..... ١٣٣
[١٧] الرجل يتعار من الليل، ما يدعو به؟..... ١٣٥
[١٨] الساعة التي يستجاب فيها الدعاء..... ١٣٦
[١٩] ما يدعى به إذا سمع الأذان؟..... ١٣٨
[٢٠] الكلمات التي تلقى آدم من ربه..... ١٣٩
[٢١] ما يقال: في دبر الصلوات؟..... ١٤٠

الموضوع	الصفحة
[٢٢] الدعاء بلا نية ولا عمل	١٤٩
[٢٣] ما يستحب أن يدعو به إذا أصبح؟	١٥٠
[٢٣] ما قالوا: في الرجل إذا أخذ مضجعه وأوى إلى فراشه، ما يدعو به؟	١٦٠
[٢٥] ما قالوا: في الرجل ما يدعو به إذا أصابه هم أو حزن	١٦٩
[٢٦] ما يقال: في طلب الحاجة وما يدعى به	١٧٠
[٢٧] ما يدعى به للعامة: كيف هو؟	١٧١
[٢٨] ما يدعو به الرجل إذا قام من مجلسه	١٧٢
[٢٩] ما ذكر فيما دعا به النبي ﷺ عند وفاته	١٧٤
[٣٠] في الدعاء في الليل: ما هو؟	١٧٦
[٣١] من كان يحب إذا دعا أن يقول: ﴿رَبَّنَآ ءَاتِنَا فِى ٱلدُّنْيَا حَسَنَةً وَفِى ٱلْأَخِرَةِ حَسَنَةً وَقِنَا عَذَابَ ٱلنَّارِ﴾	١٧٨
[٣٢] ما حفظ مما علمه النبي ﷺ فاطمة أن تقوله؟	١٧٩
[٣٣] ما علمه النبي ﷺ عائشة أن تدعو به؟	١٨٠
[٣٥] من كان يقول في دعائه: أحيني ما كانت الحياة خيراً لي؟	١٨١
[٣٥] ما يستفتح به الدعاء؟	١٨٣
[٣٦] ما ذكر فيمن سأل النبي ﷺ أن يعلمه ما يدعو به فعلمه	١٨٣
[٣٧] في اسم الله الأعظم	١٨٩
[٣٨] إذا دعا الرجل فليكثر	١٩٢
[٣٩] في دعوة المظلوم	١٩٢

الموضوع	الصفحة
[٤٠] دعاء داود النبي عليه السلام	١٩٤
[٤١] ما علمه النبي ﷺ أم هانئ	١٩٦
[٤٢] دعاء عيسى بن مريم عليه السلام	١٩٧
[٤٣] في الدابة يصيبها الشيء بأي شيء تعوذ به	١٩٨
[٤٤] ما كان يدعو به النبي ﷺ؟	١٩٩
[٤٥] الرجل يريد الحاجة: ما يدعو به؟	٢٠٤
[٤٦] الرجل إذا دعا ببطن كفه	٢٠٦
[٤٧] ما يؤمر به الرجل إذا نزل المنزل أن يدعو به	٢٠٨
[٤٨] من كره الاعتداء في الدعاء	٢٠٨
[٤٩] في ثواب التسبيح	٢٠٩
[٥٠] ما ذكر في الاستغفار	٢١٧
[٥١] في ثواب ذكر الله عز وجل	٢٢٢
[٥٢] ما يدعى به في الاستسقاء	٢٣٣
[٥٣] ما يدعى به للمريض إذا دخل عليه	٢٣٤
[٥٤] ما دعا به النبي ﷺ لأمته فأعطي بعضه	٢٤١
[٥٥] ما ذكر عن أبي بكر وعمر رضي الله عنهما من الدعاء	٢٤٤
[٥٦] ما جاء عن علي رضي الله عنه مما دعا مما بقي من دعائه	٢٤٦
[٥٧] ما جاء عن عبد الله بن مسعود رضي الله عنه	٢٥٢
[٥٨] ما ذكر عن ابن عمر رضي الله عنه من قوله	٢٥٧
[٥٩] ما ذكر عن عبد الرحمن بن عوف وأبي الدرداء	٢٥٩
[٦٠] ما يقول الرجل إذا تطيره	٢٦٠

الموضوع	الصفحة
[٦١] ما يدعو به الرجل إذا رأى ما يكره	٢٦١
[٦٢] في التعوذ من الشرك ما يقوله الرجل حين يبرأ منه	٢٦١
[٦٣] ما ذكر عن النبي ﷺ أنه دعا لمن شتمه أو ظلمه	٢٦٢
[٦٤] ما يدعو إذا رأى الأمر يعجبه	٢٦٤
[٦٥] في مسألة العبد لربه وأنه لا يخيبه	٢٦٤
[٦٦] ما ذكر فيما كان عبد الله بن رواحة يدعو به	٢٦٦
[٦٧] ما يدعو به الرجل إذا فرغ من طعامه	٢٦٧
[٦٨] ما كان النبي (ﷺ)يقول: إذا اشتد المطر	٢٧١
[٦٩] ما نهي عنه أن يدعو به الرجل أو يقوله	٢٧١
[٧٠] الرجل يظلم فيدعو الله على من ظلمه	٢٧٣
[٧٢] الرجل يصيبه الجوع أو يضيق عليه الرزق ما يدعو به	٢٧٤
[٧٣] ما يقول: الرجل إذا اشتد غضبه.....	٢٧٦
[٧٤] ما دعا به النبي ﷺ يوم بدر ويوم حنين.....	٢٧٦
[٧٥] ما كان النبي ﷺ يدعو به إذا لقي العدو	٢٧٧
[٧٦] ما يقول: إذا وقع في الأمر العظيم.....	٢٧٨
[٧٧] ما ذكر فيمن سأل الوسيلة.....	٢٧٩
[٧٨] ما جاء في الرجل يُلبِّس الشيطان عليه صلاته.....	٢٧٩
[٧٩] ما ذكر عن قوم مختلفين مما يدعون به	٢٨٠
[٨٠] في التعوذ بالمعوذتين.....	٢٨٤
[٨١] ما يدعو به الرجل إذا طلعت الشمس	٢٨٤
[٨٢] في الرجل يريد السفر ما يدعو به	٢٨٥

الموضوع	الصفحة
[٨٣] في الرجل إذا رجع من سفره ما يدعو به.....	٢٨٧
[٨٤] الرجل يفزع من الليل ما يدعو به.....	٢٨٩
[٨٥] ما يدعو به الرجل إذا دخل المسجد الحرام.....	٢٩٢
[٨٦] ما يقول الرجل إذا استلم الحجر.....	٢٩٣
[٨٧] ما يدعو به الرجل بين الركن والمقام	٢٩٣
[٨٨] ما يدعو به الرجل إذا صعد على الصفا والمروة.....	٢٩٥
[٨٩] من قال: ليس على الصفا والمروة دعاء مؤقت.....	٢٩٧
[٩٠] ما يدعو به الرجل وهو يسعى بين الصفا والمروة.....	٢٩٨
[٩١] ما يدعو به إذا رمى الجمرة.....	٢٩٩
[٩٢] من قال: ليس عند الجمار دعاء مؤقت.....	٣٠٠
[٩٣] ما يدعو به عشية عرفة.....	٣٠٠
[٩٤] ما يدعو به الرجل وهو يطوف بالبيت.....	٣٠٢
[٩٥] في رفع الصوت بالدعاء.....	٣٠٢
[٩٦] الرجل يرفع يديه إذا دعا، من كرهه.....	٣٠٥
[٩٧] من رخص في رفع اليدين في الدعاء	٣٠٥
[٩٨] من كان يقول الدعاء: بأصبع ويدعو بها.....	٣٠٧
[٩٩] ما قالوا: في تحريك الأصبع في الدعاء.....	٣١١
[١٠٠] الرجل يدعو وهو قائم من كرهه؟	٣١١
[١٠١] من رخص أن يدعو وهو قائم؟.....	٣١٣
[١٠٢] ما يدعو به الرجل في قنوت الوتر	٣١٣
[١٠٣] من قال: ليس في قنوت الوتر شيء موقت؟.....	٣١٥

الموضوع	الصفحة
[١٠٤] ما يدعو به الرجل في آخر وتره ويقوله	٣١٥
[١٠٥] ما يدعو به في قنوت الفجر.....	٣١٧
[١٠٦] ما يدعو به الرجل إذا ضلت منه الضالة.....	٣١٩
[١٠٧] في الرجل يركب الدابة والبعير ما يدعو به؟.....	٣١٩
[١٠٨] ما قالوا: في الرجل إذا بخل بماله أو جبن عن العدو وعن الليل أن يقومه و ما يدعو به.....	٣٢١
[١٠٩] ما يدعو به الرجل إذا دخل على أهله.....	٣٢٤
[١١٠] ما يدعو به الرجل إذا أراد أن يضع ثيابه.....	٣٢٥
[١١١] الرجل يرى المبتلى ما يدعو به	٣٢٥
[١١٢] ما أمر به موسى عليه السلام أن يدعو به ويقوله	٣٢٦
[١١٣] ما قالوا: إن الدعاء يلحق الرجلَ وولدَه.....	٣٢٦
[١١٤] الغيلان إذا رئيت ما يقول: الرجل	٣٢٧
[١١٥] ما يدعو به الرجل إذا رأى الهلال.....	٣٢٩
[١١٦] ما يدعو به الرجل ويؤمر به إذا لبس الثوب الجديد.....	٣٣١
[١١٧] من قال: نزلت: (وَلَا تَجْهَرْ بِصَلَاتِكَ وَلَا تُخَافِتْ بِهَا) في الدعاء.....	٣٣٤
[١١٨] ما يدعو به الرجل وهو في المسجد	٣٣٥
[١١٩] ما يدعو به الرجل إذا قامت الصلاة.....	٣٣٧
[١٢٠] ما يدعى به في الصلاة على الجنائز.....	٣٣٨
[١٢١] من قال: ليس على الميت دعاء موقت.....	٣٤٤
[١٢٢] في الدعاء في الخلوة.....	٣٤٥
[١٢٣] ما عَلَّمَ النبي ﷺ الأعرابي حين جاء يسأله.....	٣٤٦

الموضوع	الصفحة
[١٢٤] ما يؤمر الرجل أن يدعو فلا يضره لسعة عقرب.....	٣٤٦
[١٢٥] ما ذكر من دعاء العلاء بن الحضرمي حين خاض البحر.....	٣٤٩
[١٢٦] في الديك إذا سمع صوته ما يدعى به	٣٤٩
[١٢٧] من قال: إذا استعاذ العبد من النار قالت النار: اللهم أعذه، والجنة مثل ذلك	٣٥٠
[١٢٨] من كان يصلي على النبي ﷺ ويحمد الله قبل أن يقوم من مجلسه	٣٥١
[١٢٩] في العطسة إذا عطس فقاله، لم يصبه وجع ضرس	٣٥٢
[١٣٠] من كان إذا أبطأ عليه خبر الجيش دعا واستنصر	٣٥٢
[١٣١] ما قالوا: في قراءة: (قُلْ هُوَ ٱللَّهُ أَحَدٌ) بعد الفجر.....	٣٥٢
[١٣٢] ما جاء في قراءة: (الٓمٓ ۝١ تَنزِيلُ) و(تَبَٰرَكَ) وما قالوا: فيهما.....	٣٥٣
[١٣٣] ما يقول الرجل إذا ندت به دابته أو بعيره في سفر.....	٣٥٤
[١٣٤] من قال: دعوة المظلوم المسلم مستجابة ما لم يدع بظلم أو قطيعة رحم	٣٥٥
[١٣٥] ما يقول الرجل إذا خرج من المسجد.....	٣٥٥
[١٣٦] ما يدعى به ليلة عرفة	٣٥٦
[١٣٧] ما أمر النبي ﷺ عمر بن الخطاب أن يدعو به	٣٥٧
[١٣٨] ما علمه النبي ﷺ وأمر به مما يسد الحاجة	٣٥٨
[١٣٩] فيما اصطفى الله من الكلام	٣٥٨
[١٤٠] ما إذا قاله الرجل دفع عنه أنواع البلاء	٣٥٩

الموضوع	الصفحة
[١٤١] ما إذا قاله الرجل أمر أن يدعو ويسأل	٣٥٩
[١٤٢] ما قالوا: في الدعاء الذي يستجاب	٣٥٩
[١٤٣] في الرجل يسأل الرجل أن يدعو له	٣٦٠
[١٤٤] في الدعاء لمشرك	٣٦٠
[١٤٥] باب في المسلم يؤمن على دعاء الراهب	٣٦١
[١٤٦] في السقط والمولود وما يدعى لها به	٣٦١
[١٤٧] ما جاء في التسبيح في رمضان	٣٦٢
[١٤٨] ما يدعو به الرجل ويقوله إذا وضع الميت في قبره	٣٦٣
[١٤٩] ما يدعى به للميت بعد ما يدفن	٣٦٦
[١٥٠] فيمن كره أن يدعو بالموت ونهى عنه	٣٦٧
[١٥١] ما قالوا: في ليلة النصف من شعبان وما يغفر فيها من الذنوب	٣٦٨
[١٥٢] في الدعاء للمجوس	٣٦٩
[١٥٣] ما يدعى به في ركعتي الطواف	٣٦٩
[١٥٤] ما يدعو به الرجل إذا أتى المسجد يوم الجمعة	٣٧٠
[١٥٥] ما يدعى به للمسكين وكيف يرد عليهم؟	٣٧١
[١٥٦] في الرهصة صيب الدابة	٣٧١
[١٥٧] دعاء طاوس	٣٧١
[١٥٨] ما كان النبي ﷺ يعظمه من الدعاء	٣٧٢
[١٥٩] من قال: الدعاء يرد القدر	٣٧٢
[١٦٠] ما ذكر في أحب الكلام إلى الله	٣٧٣
[١٦١] من دعا فعرف الإجابة	٣٧٣

الموضوع	الصفحة
[١٦٢] ما يقول الرجل إذا نعب الغراب	٣٧٤
[١٦٣] القنوت	٣٧٥
[١٦٤] الدعاء قائما	٣٧٥
[١٦٥] في الرجل الذي شكى امرأته إلى رسول الله ﷺ ما أمره به	٣٧٥
[١٦٦] في ثواب تكبيرة ما هو	٣٧٥
[١٦٧] ما دعا به النبي ﷺ للرجل الذي نزل عليه	٣٧٦
[١٦٨] ما يدعو به الرجل إذا رأى الكوكب ينقض	٣٧٧
[١٦٩] ما يقول: الرجل إذا ابتاع مملوكا وما يقول: إذا رأى البرق	٣٧٧
[١٧٠] ما يقال: إذا قال المؤذن: أشهد أن لا إله إلا الله وأشهد أن محمدا رسول الله	٣٧٧
[١٧١] الاستعاذة من الشيطان	٣٧٨
[١٧٢] ما أمر النبي ﷺ عائشة حين أمرها أن توجز في الدعاء	٣٧٨
[١٧٣] ما أمر به المحموم إذا اغتسل أن يدعو به	٣٧٩
[١٧٤] ما ذكر مما قاله يوسف عليه السلام حين رأى عزيز مصر	٣٧٩
[١٧٥] باب السيماء	٣٧٩
[١٧٦] ما دعا به النبي ﷺ في مسجد الفتح الذي يقال له: مسجد الأحزاب	٣٨١
[١٧٧] دعوة لداود النبي ﷺ	٣٨٢
[١٧٨] ما يدعو به الرجلإذا فرغ من وضوئه	٣٨٣
[١٧٩] ما يدعو به الرجل ويقوله: إذا دخل الكنيف	٣٨٥
[١٨٠] ما يقول الرجل وما يدعو به إذا خرج من المخرج	٣٨٦
[١٨١] في الرجل يشتري المملوك ما يدعو به	٣٨٨

الموضوع	الصفحة

[٢٩] كتاب فضائل القرآن	**٣٨٩-٤٠٤**
ما جاء في إعراب القرآن	٣٨٩
[٢] في تعليم القرآن كم آية	٣٩٣
[٣] ثواب من قرأ حروف القرآن	٣٩٤
[٤] في حسن الصوت بالقرآن	٣٩٦
[٥] في التطريب من كرهه	٣٩٩
[٦] في فضل من قرأ القرآن	٤٠٠
[٧] في القرآن بأي لسان نزل	٤٠٣
[٨] فيما نزل بلسان الحبشة	٤٠٤
[٩] فيما فسر بالرومية	٤٠٥
[١٠] ما فسر بالنبطية	٤٠٥
[١١] ما فسر بالفارسية	٤٠٦
[١٢] ما فسر بالشعر من القرآن	٤٠٧
[١٣] في تعاهد القرآن	٤٠٩
[١٤] في نسيان القرآن	٤١١
[١٥] من كره أن يتأكل بالقرآن	٤١٢
[١٦] في التمسك بالقرآن	٤١٤
[١٧] في البيت الذي يقرأ فيه القرآن	٤١٩
[١٨] التنطع في القراءة	٤٢١
[١٩] في القرآن إذا اشتبه	٤٢٢
[٢٠] في الماهر بالقرآن	٤٢٣

الموضوع	الصفحة
[٢١] في الرجل إذا ختم ما يصنع	٤٢٤
[٢٢] من قال: يشفع القرآن لصاحبه يوم القيامة	٤٢٥
[٢٣] من قال يقال: لصاحب: القرآن اقرأ وارقه	٤٣١
[٢٤] من قرأ القرآن على عهد النبيِّ ﷺ	٤٣٣
[٢٥] في الفضل الذي ذكره الله في القرآن	٤٣٥
[٢٦] فيمن تعلم القرآن وعلمه	٤٣٦
[٢٧] في الوصية بالقرآن وقراءته	٤٣٨
[٢٨] من قرأ مائة آية أو أكثر	٤٤٠
[٢٩] من قال: قراءة القرآن أفضل مما سواه	٤٤٢
[٣٠] من كره أن يقول: قرأت القرآن كله	٤٤٣
[٣١] من كره أن يقول: المفصل	٤٤٤
[٣٢] من قال: القرآن كلام الله	٤٤٥
[٣٣] من كره أن يفسر القرآن	٤٤٥
[٣٤] من كره أن يقول: إذا قرأ القرآن ليس كذا	٤٤٨
[٣٥] من كره أن يتناول القرآن عند الأمر بعرض من أمر الدنيا	٤٥٠
[٣٦] القرآن على كم نزل حرفاً	٤٥٠
[٣٧] ممن يؤخذ القرآن	٤٥٣
[٣٨] ما نزل من القرآن بمكة والمدينة	٤٥٧
[٣٩] في القراءة يسرع فيها	٤٥٩
[٤٠] من قال: اعملوا بالقرآن	٤٦١
[٤١] من نهى عن التماري في القرآن	٤٦٢

الموضوع	الصفحة

[٤٢] في مثل من جمع القرآن والإيمان ٤٦٤
[٤٣] من كره رفع الصوت واللغط عند قراءة القرآن ٤٦٥
[٤٤] في النظر في المصحف ٤٦٦
[٤٥] من كره أن يقول: قراءةُ فلان ٤٦٨
[٤٦] في القرآن متى نزل ٤٦٨
[٤٧] في رفع القرآن والإسراء به ٤٦٩
[٤٨] فيمن لا تنفعه قراءة القرآن ٤٧٠
[٤٩] في المعوذتين ٤٧٤
[٥٠] في أول ما نزل من القرآن وآخر ما نزل ٤٧٧
[٥١] من قال تفتح أبواب السماء لقراءة القرآن ٤٧٨
[٥٢] من قال: عظموا القرآن ٤٧٩
[٥٣] أول من جمع القرآن ٤٨١
[٥٤] في المصحف يحلى ٤٨٢
[٥٥] من رخص في حلية المصحف ٤٨٣
[٥٦] التعشير في المصحف ٤٨٤
[٥٧] من قال: جردوا القرآن ٤٨٦
[٥٨] من قال: من إجلال الله إكرام حامل القرآن ٤٨٧
[٥٩] الرجل يقرأ من هذه السورة وهذه السورة ٤٨٧
[٦٠] من كره أن يقرأ بعض الآية ويترك بعضها ٤٨٩
[٦١] فيمن تثقل عليه قراءة القرآن ٤٨٩
[٦٢] من كان يدعو بالقرآن ٤٩٠

الموضوع	الصفحة
[٦٣] ما جاء في صعاب السور	٤٩٠
[٦٤] ما يشبه من القرآن بالتوراة والإنجيل	٤٩١
[٦٥] في القرآن يختلف على الياء والتاء	٤٩٢
[٦٦] في الصبيان متى يتعلمون القرآن	٤٩٣.
[٦٧] من قال: الحسد في قراءة القرآن	٤٩٤
[٦٨] في فضل الحواميم	٤٩٤
[٦٩] في درس القرآن وعرضه	٤٩٥
[٧٠] ما جاء في فضل المفصل	٤٩٧
[٧١] في القرآن والسلطان	٤٩٨
[٧٢] من كان يقرأ القرآن من أصحاب ابن مسعود	٤٩٩
[٧٣] في قراءة النبي ﷺ على غيره	٥٠٠
[٧٤] من كره أن يقرأ القرآن منكوسا	٥٠٢
[٧٥] في القوم يتدارسون القرآن	٥٠٢
[٧٦] في نقط المصاحف	٥٠٢

* * *

فهرس المجلد السابع عشر

الموضوع	الصفحة
[٣٠] كتاب الإيمان	٥-٦٠
[١] ما ذكر في الإيمان والإسلام	٥
[٢] ما قالوا في صفة الإيمان	١٣
[٣] من قال: أنا مؤمن	١٨
[٤] ما ذكر فيما يطوى عليه المؤمن من الخلال	٢٢
[٥] باب	٢٦
[٦] باب	٢٩
[٣١] كتاب الرؤيا	٦١-٩٨
[١] ما قالوا: في تعبير الرؤيا	٦١
[٢] ما قالوا فيمن رأى النبي في المنام	٦٥
[٣] ما قالوا فيما يخبر به الرجل من الرؤي	٦٧
[٤] ما قالوا فيما يخبره النبي ﷺ من الرؤيا	٦٩
[٥] من قال: إذا رأى ما يكره فليتعوذ	٨٢
[٦] ما عبره أبو بكر الصديق رضي الله عنه	٨٣
[٧] ما عبره عمر رضي الله عنه	٨٥
[٨] باب	٨٨
[٩] ما ذكر عن عثمان في الرؤيا	٨٩
[١٠] ما ذكر عن أبي هريرة في الرؤيا	٩٠
[١١] رؤيا عائشة رضي الله عنها	٩٠
[١٢] رؤيا خزيمة بن ثابت رضي الله عنه	٩١

الموضوع	الصفحة

[١٣] ما حفظت فيمن عبر من الفقهاء ٩٥

[٣٢] كتاب الأمراء **٩٩-١٧٠**

[١] ما ذكر من حديث الأمراء والدخول عليهم ٩٩

[٣٣] كتاب الوصايا **١٧١-٢٤٢**

[١] ما جاء في الوصية لوارث ١٧١

[٢] في الرجل يستأذن ورثته في ن يوصي بأكثر من الثلث ١٧٣

[٣] الرجل يوصي بالوصية ثم يوصي بأخرى بعدها ١٧٥

[٤] في الرجل يوصي لرجل بوصية فيموت الموصى له قبل الموصي ١٧٧

[٥] في الرجل يوصي لرجل بثلث ماله ثم أفاد بعد ذلك مالا ١٧٨

[٦] في الرجل يوصي للرجل بشيء من ماله ١٧٩

[٧] في رجل أوصى لبني عمه وهم رجال ونساء ١٧٩

[٨] في رجل قال: لبني فلان يعطى الأغنياء ١٨٠

[٩] في رجل له دور فأوصى بثلثها أيجمع له في موضع أم لا؟ ١٨٠

[١٠] في رجل قال: ثلثي ثلاثمائة: لفلان مائة، ومائة لفلان ١٨١

[١١] إذا قال: ثلثي لفلان، فإن مات فهو لفلان ١٨١

[١٢] في الوصية لليهودي والنصراني من رآها جائزة ١٨٢

[١٣] في الوصية إلى المرأة ١٨٣

[١٤] رجل أوصى للمحاويج أين يجعل؟ ١٨٤

[١٥] في الرجل يوصي بثلثه لغير ذي قرابة: من أجازه ١٨٤

[١٦] من قال: يرد على ذي القرابة ١٨٦

[١٧] الرجل يوصي بالوصية في مرضه ثم يبرأ فلا يغيّرها ١٨٧

الموضوع	الصفحة

[١٨] رجل مات وترك ثلاثة بنين وأوصى بمثل نصيب أحدهم ١٨٧
[١٩] إذا ترك ابنين وأبوين وأوصى بمثل نصيب أحد الابنين ١٨٨
[٢٠] إذا ترك ستة بنين وأوصى بمثل نصيب بعض ولده ١٨٨
[٢١] رجل أوصى بنصفه وثلثه وربعه ١٨٩
[٢٢] من كره أن يوصي بمثل أحد الورثة، ومن رخص فيه ١٨٩
[٢٣] في الرجل يوصي للرجل بسهم من ماله ١٩٠
[٢٤] امرأة قيل لها: أوصي، فجعلوا يقولون لها: أوصي بكذا فجعلت تؤمي برأسها نعم ١٩١
[٢٥] الرجل يوصي بالوصية ثم يريد أن يغيرها ١٩٢
[٢٦] من كان يستحب أن يكتب في وصيته إن حدث بي حدث قبل أن أغير وصيتي ١٩٤
[٢٧] الرجل يمرض فيوصي بعتق مماليكه ولا يقول في مرضي هذا ١٩٥
[٢٨] في رجل أوصى بجاريته لابن أخيه ثم وقع عليها ١٩٥
[٢٩] الرجل يوصي بالحج وبالزكاة تكون قد وجبت عليه قبل موته تكون من الثلث أو من جميع المال ١٩٥
[٣٠] المكاتب يوصي أو يهب أو يعتق أيجوز ذلك ١٩٧
[٣١] في وصية المجنون ١٩٧
[٣٢] في الرجل يوصي بالشيء في سبيل الله من يعطاه ١٩٨
[٣٣] الرجل يوصي أن يتصدق عنه بماله كله فلا ينفذ ذلك حتى يموت ١٩٩
[٣٤] الرجل يوصي بالوصية ويقول: اشهدوا على ما فيها ٢٠٠
[٣٥] من قال: لا تجوز وصية الصبي حتى يحتلم ٢٠٣

الموضوع	الصفحة
[٣٦] من يوصي بمثل نصيب أحد الورثة، وله ذكر وأنثى	٢٠٤
[٣٧] رجل أوصى لرجل بفرس، وأوصى لآخر بثلث ماله، وكان الفرس ثلث ماله	٢٠٥
[٣٨] الرجل يوصي لعبده بالشيء	٢٠٥
[٣٩] في العبد يوصي، أتجوز وصيته؟	٢٠٦
[٤٠] من قال: وصية العبد حيث جعلها	٢٠٦
[٤١] في الرجل يوصي بوصية فيها عتاقة	٢٠٦
[٤٢] في قوله تعالى: ﴿وَإِذَا حَضَرَ ٱلْقِسْمَةَ أُوْلُواْ ٱلْقُرْبَىٰ﴾	٢٠٨
[٤٣] من رخص أن يوصي بماله كله	٢١١
[٤٤] في قبول الوصية من كان يوصي إلى الرجل فيقبل ذلك	٢١٢
[٤٥] ما يجوز للرجل من الوصية في ماله	٢١٣
[٤٦] من كان يوصي ويستحبها	٢١٧
[٤٧] في الرجل يكون له المال القليل أيوصي فيه؟	٢٢١
[٤٨] في قوله: ﴿إِن تَرَكَ خَيْرًا ٱلْوَصِيَّةُ﴾	٢٢٢
[٤٩] من قال: الوصية مضمونة أم لا؟	٢٢٢
[٥٠] في الرجل يوصي إلى الرجل فيقبل ثم ينكر	٢٢٢
[٥١] الحامل توصي، والرجل يوصي في المزاحفة وركوب البحر	٢٢٣
[٥٢] في الرجل يحبس ما يجوز له من ماله	٢٢٤
[٥٣] في الرجل يريد السفر فيوصي ما يجوز له من ذلك	٢٢٥
[٥٤] في الأسير في أيدي العدو، ما يجوز له من ماله؟	٢٢٥
[٥٥] من قال: أمر الوصي جائز وهو بمنزلة الوالد	٢٢٦

الموضوع	الصفحة
[٥٦] في الوصي يشهد، هل يجوز أم لا؟	٢٢٧
[٥٧] في الرجل يوصي لأم ولده	٢٢٧
[٥٨] رجل أوصى وترك مالاً ورقيقاً فقال: عبدي فلان لفلان	٢٢٨
[٥٩] في الرجل يوصي إلى عبده وإلى مكاتبه	٢٢٩
[٦٠] في رجل أوصى لبني هاشم: ألمواليهم من ذلك شيء؟	٢٢٩
[٦١] الرجل يلي المال وفيهم صغير وكبير كيف ينفق؟	٢٢٩
[٦٢] رجل اشترى أختاً له وابن لها لا يدري من أبوه ثم مات ابنها	٢٢٣
[٦٣] في رجل كانت له أخت بغي فتوفيت وتركت ابنا فمات	٢٣٠
[٦٤] في الرجل يوصي بالشيء في الفقراءأيفضل بعضهم على بعض ...	٢٣١
[٦٥] في الرجل يفضل بعض ولده على بعض	٢٣١
[٦٦] الرجل يكون به الجذام فيقر بالشيء	٢٣٤
[٦٧] في بعض الورثة يقر بالدين على الميت	٢٣٤
[٦٨] إذا شهد الرجل من الورثة بدين على الميت	٢٣٥
[٦٩] رجل قال لغلامه: إن مت في مرضي هذا فأنت حر	٢٣٦
[٧٠] في الوصي الذي يشتري من الميراث شيئا أو مما ولي عليه	٢٣٦
[٧١] في الرجل يوصي لعبده بثلثه	٢٣٧
[٧٢] من كان يقول: الورثة أحق من غيرهم بالمال	٢٣٧
[٧٣] الرجل يوصي بثلثه لرجلين فيوجد أحدهما ميتا	٢٣٨
[٧٤] الرجل يوصي لعقب بني فلان	٢٣٩
[٧٥] في رجل ترك ثلاثة بنين وقال: ثلث مالي لأصغر بني	٢٣٩
[٧٦] في امرأة أوصت بثلث ما لها لزوجها في سبيل الله	٢٣٩

الموضوع	الصفحة
[٧٧] ما كان الناس يورثونه	٢٤٠
[٧٨] الوصية لأهل الحرب	٢٤١
[٧٩] الرجل يوصي بعتق رقبتين فلا توجد إلا رقبة	٢٤١
[٣٤] كتاب الفرائض	**٢٤٣-٤٠٥**
[١] ما قالوا في تعليم الفرائض	٢٤٣
[٢] في الفقه في الدين	٢٤٦
[٣] في امرأة وأبوين من كم هي؟	٢٤٧
[٤] في زوج وأبوين من كم هي؟	٢٥٠
[٥] في رجل مات وترك ابنته وأخته	٢٥١
[٦] في ابنة وأخت وابنة ابن	٢٥٣
[٧] رجل مات وترك أختيه لأبيه وأمه وإخوة وأخوات لأب أو ترك ابنته وبنات ابنه وابن ابنه	٢٥٤
[٨] في رجل ترك ابنتيه وابنة ابنه وابن ابن أسفل منها	٢٥٦
[٩] في ابنة وابنة ابن وبني ابن وفي أخت لأب وأم وأخ وأخوات لأب...	٢٥٦
[١٠] في بني عم أحدهم أخ لأم	٢٥٧
[١١] في بني عم أحدهم الزوج	٢٥٨
[١٢] في أخوين لأم أحدهما ابن عم	٢٥٩
[١٣] في ابنة وابني عم أحدهما أخ لأم	٢٦٠
[١٤] في امرأة تركت أعمامها أحدهم أخوها لأمها	٢٦٠
[١٥] في امرأة تركت إخوتها لأمها رجالاً ونساءً وهم بنو عمها في العصبة	٢٦١

الموضوع	الصفحة

[١٦] في ابنتين وبني ابن رجال ونساء ٢٦١
[١٧] في زوج وأم وإخوة وأخوات لأب وأم وأخوات وإخوة لأم من شرك بينهم ٢٦٢
[١٨] من كان لا شرك بين الإخوة والأخوات لأب وأم مع الإخوة للأم في ثلثهم ويقول: هو لهم ٢٦٤
[١٩] في الخالة والعمة من كان يورثهما ٢٦٦
[٢٠] رجل مات ولم يترك إلا خالا ٢٦٩
[٢١] رجل مات وترك خاله وابنة أخيه أو ابنة أخته ٢٧٠
[٢٢] في ابنة ومولاة ٢٧١
[٢٣] في المملوك وأهل الكتاب من قال: لا يحجبون ولا يرثون ٢٧٤
[٢٤] من كان يحجب بهم ولا يورثهم ٢٧٥
[٢٥] من كان يورث ذوي الأرحام دون الموالي ٢٧٦
[٢٦] في الرد واختلافهم فيه ٢٧٩
[٢٧] في ابنة أخ وعمة لمن المال ٢٨٢
[٢٨] من قال: يضرب بسهم من لا يرث ٢٨٣
[٢٩] في امرأة مسلمة ماتت وتركت زوجها وإخوة لأم مسلمين وابنا نصرانيا ٢٨٣
[٣٠] في امرأة مسلمة تركت أمها مسلمة ولها إخوة نصارى أو يهود أو كفار ٢٨٤
[٣١] في امرأة تركت زوجها وإخوتها لأمها أحرارا ولها ابن مملوك ٢٨٥
[٣٢] في الفرائض: من قال: لا تعول، ومن أعالها ٢٨٦

الموضوع	الصفحة
[٣٣] في ابن ابن وأخ	٢٨٦
[٣٤] في امرأة تركت أختها لأمها وأمها	٢٨٧
[٣٥] في امرأة تركت أختها لأبيها وأختها لأبيها وأمها	٢٨٧
[٣٦] في المرأة تركت ابنتها وابنة ابنها وأمها ولا عصبة لها	٢٨٨
[٣٧] فيمن يرث من النساء كم هن	٢٨٩
[٣٨] في ابن الابن من قال: يرد على من تحته بحاله، وعلى من أسفل منه	٢٩٠
[٣٩] في قول عبدالله في بنت ابن وبنات ابن	٢٩٠
[٤٠] من لا يرث الإخوة من الأم معه، من هو؟	٢٩٠
[٤١] في ابنتين وأبوين وامرأة	٢٩١
[٤٢] في الجد من جعله أبا	٢٩١
[٤٣] في الجد ما له وما جاء فيه عن النبي وغيره	٢٩٣
[٤٤] إذا ترك إخوة وجدا وإختلافهم فيه	٢٩٥
[٤٥] في رجل ترك أخاه لأبيه وأمه أو أخته وجده	٢٩٩
[٤٦] إذا ترك ابن أخيه وجده	٢٩٩
[٤٧] في رجل ترك جده وأخاه لأبيه وأمه وأخاه لأبيه	٣٠٠
[٤٨] في رجل ترك جده وأخاه لأمه	٣٠١
[٤٩] في زوج وأم وإخوة وجد فهذه التي تسمى الأكدرية	٣٠٢
[٥٠] في أم وأخت لأب وأم وجد	٣٠٤
[٥١] في ابنة وأخت وجد، أو أخوات عدة وجد وابنة	٣٠٦
[٥٢] في امرأة تركت زوجها وأمها وأخاها لأبيها وجدها	٣٠٨

الموضوع	الصفحة
[٥٣] امرأة تركت أختها لأبيها وأمها وجدها	٣٠٩
[٥٤] إذا ترك جده وأخته لأبيه وأمه وأخاه لأبيه	٣٠٩
[٥٥] في امرأة ماتت وتركت أختها لأبيها وأمها، وأمها، وأخاها لأبيها، وجدها	٣١١
[٥٦] امرأة تركت زوجها وأمها وأربع أخوات لها من أبيها وأمها وجدها	٣١٢
[٥٧] في هذه الفرائض المجتمعة من الجد والإخوة والأخوات	٣١٢
[٥٨] قول زيد في الجد وتفسيره	٣١٧
[٥٩] من كان لا يفضل أما على جد	٣١٨
[٦٠] اختلافهم في أمر الجد	٣١٨
[٦١] في الجدة ما لها من الميراث	٣٢٠
[٦٢] في الجدات كم ترث منهن؟	٣٢٢
[٦٣] من كان يقول: إذا اجتمع الجدات فهو للقربى منهن	٣٢٦
[٦٤] من قال: لا تحجب الجدات إلا الأم	٣٢٧
[٦٥] من ورث الجدة وابنها حي	٣٢٨
[٦٦] من كان لا يورثها وابنها حي	٣٣٠
[٦٧] في ابن ملاعنة مات وترك أمه، ما لها من ميراثه؟	٣٣١
[٦٨] من قال للملاعنة الثلث وما بقي في بيت المال	٣٣٣
[٦٩] في ابن الملاعنة إذا ماتت أمه، من يرثه ومن عصبته	٣٣٣
[٧٠] ابن الملاعنة ترك خالا وخالة	٣٣٥
[٧١] في ابن ملاعنة ترك ابن أخيه وجده	٣٣٥

الموضوع	الصفحة
[٧٢] في ابن الملاعنة ترك أمه وأخاه لأمه	٣٣٥
[٧٣] الغرقى من كان يورث بعضهم من بعض	٣٣٦
[٧٤] من قال: يرث كلَ واحد منهم وارثُهُ من الناس ولا يورث بعضهم من بعض	٣٣٨
[٧٥] في ثلاثة غرقوا وأمهم حية: ما لها من ميراثهم؟	٣٣٩
[٧٦] تفسير من قال: يورث بعضهم من بعض: كيف ذلك؟	٣٤٠
[٧٧] في ولد الزنا لمن ميراثه	٣٤٠
[٧٨] في الخنثى يموت كيف يورث	٣٤٢
[٧٩] في الحميل من ورثه، ومن كان يرى له ميراثا	٣٤٣
[٨٠] في المرتد عن الإسلام من يرثه	٣٤٦
[٨١] في القاتل لا يرث شيئاً	٣٤٨
[٨٢] في ولد الزنا يدعيه الرجل يقول هو: ابني، هل يرثه؟	٣٥١
[٨٣] في المجوس كيف يرثون مجوسياً مات وترك ابنته	٣٥٣
[٨٤] في رجل تزوج ابنته فأولدها	٣٥٣
[٨٥] في الرجل يعتق الرجل سائبة لمن يكون ميراثه؟	٣٥٤
[٨٦] من قال: لا يرث المسلم الكافر	٣٥٦
[٨٧] من كان يورث المسلم الكافر	٣٦٠
[٨٨] في النصراني يرث اليهودي واليهودي يرث النصراني	٣٦٠
[٨٩] في الرجل يعتق العبد ثم يموت من يرثه	٣٦١
[٩٠] الصبي يموت وأحد أبويه مسلم لمن ميراثه منهما؟	٣٦١
[٩١] الرجلان يقعان على المرأة في طهر واحد ويدعيان جميعا ولدا من يرثه؟	٣٦٣

الموضوع	الصفحة
[٩٢] في الرجل يأسره العدو فيموت له الميت: أيرث منه شيئا؟	٣٦٥
[٩٣] في المولود يموت وقد مات له بعض من يرثه	٣٦٦
[٩٤] في الاستهلال الذي يورث به ما هو؟	٣٦٨
[٩٥] في بعض الورثة يقر بأخ أو بأخت: ما له؟	٣٦٩
[٩٦] في أمة لرجل ولدت ثلاثة أولاد فادعى الأول والأوسط ونفى الآخر	٣٧٠
[٩٧] فيما ترث النساء من الولاء وما هو؟	٣٧١
[٩٨] في امرأة اشترت أباها فأعتقته ثم مات ولها أخت	٣٧٣
[٩٩] في امرأة أعتقت مملوكاً ثم مات: لمن يكون ولاؤه؟	٣٧٣
[١٠٠] رجل مات وترك ابنه وأباه ومولاه، ثم مات المولى وترك مالا...	٣٧٦
[١٠١] في رجل مات وترك مولى له وجده وأخاه لمن الولاء؟	٣٧٨
[١٠٢] مملوك تزوج حرة ثم إنه أعتق بعد ما ولدت له أولاداً، لمن يكون ولاء ولده؟	٣٧٩
[١٠٣] من كان يقول: ما ولدت وهو مملوك، فولاؤه لموالي أمه	٣٨١
[١٠٤] في رجل أعتقه قوم وأعتق أباه آخرون	٣٨٢
[١٠٥] من قال: إذا كانت العصبة أحدهم أقرب بأم فله المال	٣٨٣
[١٠٦] في الولاء من قال: هو للكبر يقول: الأقرب من الميت	٣٨٤
[١٠٧] اللقيط: لمن ولاؤه؟	٣٨٦
[١٠٨] في ميراث اللقيط: لمن هو؟	٣٨٦
[١٠٩] في الرجل يسلم على يدي رجل ثم يموت؛ من قال: يرثه؟	٣٨٧
[١١٠] من قال: إذا أسلم على يديه فليس له من ميراثه شيء	٣٩٠

الموضوع	الصفحة
[١١١] في الرجل يموت ولا يعرف له وارث	٣٩١
[١١٢] في الذي يموت ولا يدع عصبة ولا وارثاً، من يرثه؟	٣٩٣
[١١٣] في الكلالة من هم؟	٣٩٤
[١١٤] في بيع الولاء وهبته من كرهه	٣٩٦
[١١٥] من رخص في هبة الولاء	٣٩٧
[١١٦] في امرأة توفيت ولها بنون وابنتان إحدى الابنتين غائبة	٣٩٩
[١١٧] في الرجل والمرأة يسلم قبل أن يقسم الميراث	٤٠٠
[١١٨] من قال: يرث ما لم يقسم الميراث	٤٠١
[٣٥] كتاب الفضائل	**٤٠٧-٥٤٠**
[١] باب ما أعطى الله تعالى محمدا ﷺ	٤٠٧
[٢] ما ذكر مما أعطى الله إبراهيم عليه السلام وفضله به	٤٩٠
[٣] ما ذكر في لوط عليه السلام	٤٩٥
[٤] ما ذكر في موسى عليه السلام من الفضل	٤٩٧
[٥] ما أعطى الله سليمان بن داود عليه السلام	٥٠٧
[٦] ما ذكر فيما فضل الله به يونس بن متى عليه السلام	٥١١
[٧] ما ذكر مما فضل الله به عيسى عليه السلام	٥١٦
[٨] ما ذكر من فضل إدريس عليه السلام	٥٢١
[٩] ما ذكر من أمر هود عليه السلام	٥٢٣
[١٠] ما ذكر من أمر داود عليه السلام وتواضعه	٥٢٣
[١١] ما ذكر في يحيى بن زكريا عليه السلام	٥٣٢
[١٢] ما ذكر في ذي القرنين	٥٣٥

الموضوع	الصفحة

[١٣] ما ذكر في يوسف عليه السلام ٥٣٦

[١٤] ما ذكر في تُبَّع اليماني ٥٣٨

* * *

فهرس المجلد الثامن عشر

الموضوع	الصفحة
[٣٥] كتاب الفضائل	٥-٢٠٦
[١٥] ما ذكر في أبي بكر الصديق ﷺ	٥
[١٦] ما ذكر في فضل عمر بن الخطاب ﷺ	٢٠
[١٧] ما ذكر في فضل عثمان بن عفان ﷺ	٣٧
[١٨] فضائل علي بن أبي طالب ﷺ	٥٤
[١٩] ما جاء في سعد بن أبي وقاص ﷺ	٨٣
[٢٠] ما حفظت في طلحة بن عبيد الله ﷺ	٨٦
[٢١] ما حفظت في الزبير بن العوام ﷺ	٨٨
[٢٢] ما حفظت في عبد الرحمن بن عوف ﷺ	٩٠
[٢٣] ما جاء في الحسن والحسين رضي الله عنهما	٩١
[٢٤] ما ذكر في جعفر بن أبي طالب ﷺ	٩٩
[٢٥] فضل حمزة بن عبد المطلب أسد الله ﷺ	١٠٣
[٢٦] ما ذكر في العباس ﷺ عم النبي ﷺ	١٠٤
[٢٧] ما ذكر في ابن عباس رضي الله عنهما	١٠٦
[٢٨] ما ذكر في عبد الله بن مسعود ﷺ	١٠٩
[٢٩] ما ذكر في عمار بن ياسر ﷺ	١١٥
[٣٠] ما ذكر في أبي موسى ﷺ	١١٨
[٣١] ما ذكر في خالد بن الوليد ﷺ	١٢٠
[٣٢] ما جاء في أبي ذر الغفاري ﷺ	١٢١

الموضوع	الصفحة
[٣٣] ما ذكر في فضل فاطمة رضي الله عنها ابنة رسول الله ﷺ	١٢٢
[٣٤] ما ذكر في عائشة رضي الله عنها	١٢٤
[٣٥] ما جاء في فضل خديجة رضي الله عنها	١٢٩
[٣٦] فضل معاذ رضي الله عنه	١٣٠
[٣٧] فضل أبي عبيدة رضي الله عنه	١٣١
[٣٨] عبادة بن الصامت رضي الله عنه	١٣٢
[٣٩] أبو مسعود الأنصاري رضي الله عنه	١٣٣
[٤٠] ما جاء في أسامة وأبيه رضي الله عنهما	١٣٣
[٤١] ما جاء في أبي بن كعب رضي الله عنه	١٣٦
[٤٣] ما ذكر في أبي الدرداء رضي الله عنه	١٤٠
[٤٤] ما ذكر من شبه النبي ﷺ بجبريل وعيسى صلى الله عليهما وسلم	١٤١
[٤٥] ما ذكر في ابن رواحة رضي الله عنه	١٤١
[٤٦] ما ذكر في سلمان من الفضل رضي الله عنه	١٤٢
[٤٧] ما ذكر في ابن عمر رضي الله عنه	١٤٣
[٤٨] في بلال رضي الله عنه وفضله	١٤٣
[٤٩] ما ذكر في جرير بن عبد الله رضي الله عنه	١٤٦
[٥٠] أويس القرني رضي الله عنه	١٤٨
[٥١] ما جاء في أهل بدر من الفضل	١٤٩
[٥٢] في المهاجرين	١٥٠
[٥٣] في فضل الأنصار	١٥٠
[٥٤] ما ذكر في فضل قريش	١٦٠

الموضوع	الصفحة
[٥٥] ما ذكر في نساء قريش	١٦٧
[٥٦] ما ذكر في الكف عن أصحاب النبي ﷺ	١٦٧
[٥٧] ما ذكر في المدينة وفضلها	١٧٢
[٥٨] ما جاء في اليمن وفضلها	١٧٦
[٥٩] ما ذكر في فضل الكوفة	١٧٨
[٦٠] ما جاء في البصرة	١٨٢
[٦١] ما جاء في أهل الشام	١٨٣
[٦٢] في فضل العرب	١٨٥
[٦٣] من فَضَّل النبيُ ﷺ من الناس بعضهم على بعض	١٨٨
[٦٤] ما جاء في قيس	١٩٠
[٦٥] ما جاء في بني عامر	١٩١
[٦٦] ما جاء في بني عبس	١٩٢
[٦٧] ما جاء في ثقيف	١٩٣
[٦٨] في عبد القيس	١٩٤
[٦٩] في بني تميم	١٩٥
[٧٠] ما جاء في بني أسد	١٩٧
[٧١] في بجيلة	١٩٨
[٧٢] ما جاء في العجم	١٩٩
[٧٣] ما جاء في بلال وصهيب وخباب	٢٠٠
[٧٤] في مسجد الكوفة وفضله	٢٠١
[٧٥] في مسجد المدينة	٢٠٢

الموضوع	الصفحة
[٧٦] في مسجد قباء	٢٠٣
[٧٧] في مسجد الحرام	٢٠٤
[٣٦] كتاب السير	**٢٠٧-٥٤٨**
[١] ما جاء في طاعة الإمام والخلاف عنه	٢٠٧
[٢] في الإمارة	٢٠٩
[٣] ما جاء في الإمام العادل	٢١٥
[٤] ما يكره أن ينتفع به من المغنم	٢١٧
[٥] ما يستحب من الخيل وما يكره منها	٢١٨
[٦] ما ذكر في حذف أذناب الخيل	٢٢٠
[٧] ما قالوا: في خصاء الخيل والدواب؛ من كرهه	٢٢٠
[٨] من رخص في خصاءالدواب	٢٢٢
[٩] ما قالوا: في الأجراس للدواب	٢٢٣
[١٠] ما رخص فيه من لباس الحرير	٢٢٤
[١١] من كرهه في الحرب	٢٢٥
[١٢] ما قالوا: فيمن استعان بالسلاح من الغنيمة	٢٢٦
[١٣] ما قالوا: في الجبن والشجاعة	٢٢٧
[١٤] ما قالوا: في الخيل يرسل فيجلب عليها	٢٢٩
[١٥] ما قالوا: في الجبن وما يذكر فيه	٢٣٠
[١٦] ما قالوا: في سبي الجاهلية والقرابة	٢٣١
[١٧] ما قالوا: في وضع الجزية والقتال عليها	٢٣٢
[١٨] ما قالوا: في المجوس تكون عليهم جزية	٢٣٦

الموضوع	الصفحة

[١٩] ما قالوا: في المجوس أيفرق بينهم وبين المحرم منهم ٢٣٨
[٢٠] ما قالوا: في المجوسية تسبى وتوطأ ٢٣٩
[٢١] ما قالوا: في اليهوديات والنصرانيات إذا سبئن ٢٤١
[٢٢] من كره وطىء المشركة حتى تسلم ٢٤٢
[٢٣] ما قالوا: في طعام المجوس وفواكههم ٢٤٣
[٢٤] ما قالوا: في آنية المجوسي والمشرك ٢٤٥
[٢٥] ما قالوا: في طعام اليهودي والنصراني ٢٤٦
[٢٦] ما قالوا: في الكنز يوجد في أرض العدو ٢٤٧
[٢٧] ما قالوا: في الخمس والخراج كيف يوضع ٢٥١
[٢٨] ما قالوا: في التسويم في الحرب وتعليم ليعرف ٢٥٤
[٢٩] ما قالوا: في الرجل يسلم ثم يرتد ما يصنع به؟ ٢٥٥
[٣٠] ما قالوا في المرتد: كم يستتاب؟ ٢٦٣
[٣١] ما قالوا: في المرتد إذا لحق بأرض العدو وله امرأة ما حالهما؟ ٢٦٥
[٣٢] ما قالوا: في المرتد ما جاء في ميراثه ٢٦٦
[٣٣] ما قالوا: في المرتدة عن الإسلام ٢٦٧
[٣٤] ما قالوا: في المحارب أو غيره يُؤمّن: أيؤخذ بما أصاب في حال حربه؟ ٢٦٩
[٣٥] ما قالوا: فيمن يحارب ويسعى في الأرض فسادا ثم يستأمن من قبل أن يقدر عليه في حربه ٢٧٠
[٣٦] ما قالوا: في المحارب إذا قتل وأخذ المال ٢٧١
[٣٧] المحاربة ما هي؟ ٢٧٣

الموضوع	الصفحة

[٣٨] من قال: الإمام مخير في المحارب، يصنع فيه ما شاء؟ ٢٧٤
[٣٩] ما قالوا: في المقام في الغزو أفضل أم الذهاب؟ ٢٧٥
[٤٠] ما يكره أن يدفن مع القتيل ٢٧٥
[٤١] ما قالوا: في الرجل يستشهد: يغسل أم لا؟ ٢٧٦
[٤٢] من قال: يغسل الشهيد ٢٧٨
[٤٣] ما قالوا: في الصلاة على الشهيد ٢٧٩
[٤٤] ما قالوا: في الرجل يأخذ المال للجهاد ولا يخرج ٢٨٠
[٤٥] ما قالوا: في الرجل يؤسر؟ ٢٨١
[٤٦] ما قالوا: في الأسير في أيدي العدو وما يجوز له من ماله؟ ٢٨١
[٤٧] ما قالوا: في الأسير يموت وله القرابة فمن يرثه؟ ٢٨٢
[٤٨] من قال: لا يرث الأسير؟ ٢٨٢
[٤٩] ما قالوا: في الأسير يؤسر فيحدث هنالك ثم يجيء فيؤخذ منه ٢٨٣
[٥٠] ما قالوا: في الفتح يأتي فيُبشر به الوالي فيسجد سجدة الشكر ٢٨٣
[٥١] ما قالوا: في العهد يوفى به للمشركين ٢٨٧
[٥٢] ما قالوا: في العبيد يأبقون إلى أرض العدو ٢٨٨
[٥٣] ما قالوا: في رجل أسره العدو ثم اشتراه رجل من المسلمين ٢٨٩
[٥٤] ما قالوا: في الفروض وتدوين الدواوين ٢٩٠
[٥٥] في العبيد يفرض لهم أو يرزقون؟ ٣٠٠
[٥٦] من فرض لمن قرأ القرآن ٣٠١
[٥٧] في الصبيان هل يفرض لهم؟ ومتى يفرض لهم؟ ٣٠٢
[٥٨] ما قالوا: فيمن يبدأ به في الأعطية؟ ٣٠٤

الموضوع	الصفحة
[٥٩] ما قالوا: في عدل الوالي وقسمه قليلا كان أو كثيرا	٣٠٦
[٦٠] ما يوصي به الإمام الولاة إذا بعثهم	٣١٦
[٦١] من كان يستحب الإفطار إذا لقي العدو	٣١٨
[٦٢] ما قالوا: في العطاء من كان يورثه؟	٣١٩
[٦٣] ما قالوا: في الرفق في السير وترك السرعة ومن كان يحب الساقة	٣٢٠
[٦٤] ما قالوا: في أولاد الزنى يفرض لهم؟	٣٢١
[٦٥] ما قالوا: في الرجل من أهل الذمة يسلم، من قال: ترفع عنه الجزية؟	٣٢٢
[٦٦] ما قالوا: في البداوة	٣٢٤
[٦٧] ما قالوا: في الرجل يشتري الجارية من المغنم	٣٢٥
[٦٨] ما قالوا: في بيع المغنم ممن يزيد	٣٢٦
[٦٩] ما قالوا: في قسمة ما يُفتح من الأرض، وكيف كان؟	٣٢٨
[٧٠] ما قالوا: في هدم البيع والكنائس وبيوت النار	٣٣٢
[٧١] من قال: لا يجتمع اليهود والنصارى مع المسلمين في مصر	٣٣٣
[٧٢] ما قالوا: في ختم رقاب أهل الذمة	٣٣٥
[٧٣] ما قالوا: في الرجل يحمل على الفرس فيحتاج إليه: أيبيعه؟	٣٣٦
[٧٤] الرجل يجيء من دار الحرب ما يصنع به؟	٣٣٧
[٧٥] الرجل يتزوج في دار الحرب	٣٣٧
[٧٦] ما قالوا: في الذي يؤخذ في دار الحرب، ما الحكم فيه؟	٣٣٧
[٧٧] ما قالوا: في الفيء يفضل فيه الآهِل على الأعزب	٣٣٨
[٧٨] ما قالوا: في الولاة (تتخذ البرد فيبرد	٣٣٨

الموضوع	الصفحة

[٧٩] ما قالوا: فيما ذكر من الرماح واتخاذها ٣٣٩
[٨٠] ما قالوا: في الفيء لمن هو من الناس؟ ٣٤١
[٨١] من كان يحب إذا افتتح الحصن أن يقيم عليه ٣٤٢
[٨٢] ما قالوا: في الرجل يعمل الشيء في أرض العدو ٣٤٣
[٨٣] ما قالوا: في الوالي أله أن يُقطع شيئا من الأرض؟ ٣٤٣
[٨٤] ما ذكر في اصطفاء الأرض ومن فعله ٣٤٧
[٨٥] ما قالوا: في المشركين يدعون المسلمين إلى غير ما ينبغي، أيجيبونهم أم لا، ويكرهون عليه؟ ٣٤٨
[٨٦] ما قالوا: في العزب يُغزّى ويترك المتزوج ٣٥١
[٨٧] ما قالوا: في سمة دواب الغزو ٣٥٢
[٨٨] في دعاء المشركين قبل أن يقاتلوا ٣٥٢
[٨٩] من كان يرى أن لا يدعوهم ٣٥٧
[٩٠] في الإغارة عليهم وتبييتهم بالليل ٣٥٧
[٩١] من قال: إذا سمعت الأذان فأمسك عن القتال ٣٥٩
[٩٢] في قتال العدو: أي ساعة يستحب ٣٦٠
[٩٣] من جعل السلب للقاتل ٣٦١
[٩٤] فيما يمتنع به من القتل وما هو؟ وما يحقن الدم؟ ٣٦٦
[٩٥] من يُنْهى عن قتله في دار الحرب ٣٧٣
[٩٦] من رخص في قتل الولدان والشيوخ ٣٨١
[٩٧] من نهى عن التحريق بالنار ٣٨٢
[٩٨] من رخص في التحريق في أرض العدو وغيرها ٣٨٤

الموضوع	الصفحة
[٩٩] في الاستعانة بالمشركين من كرهه؟	٣٨٧
[١٠٠] من غزا بالمشركين وأسهم لهم	٣٨٨
[١٠١] في الفارس كم يقسم له؟ من قال: ثلاثة أسهم؟	٣٨٩
[١٠٢] من قال: للفارس سهمان؟	٣٩٤
[١٠٣] في البراذين: ما لها؟ وكيف يقسم لها؟	٣٩٥
[١٠٤] في البغل: أي شيء لها؟	٣٩٨
[١٠٥] في الرجل يشهد بالأفراس، لكم يُقسم منها؟	٣٩٩
[١٠٦] العبد: أيسهم له شيء إذا شهد الفتح؟	٤٠٠
[١٠٧] من قال: للعبد والأجير سهم؟	٤٠١
[١٠٨] في النساء والصبيان: هل لهم من الغنيمة شيء؟	٤٠٢
[١٠٩] في القوم يجيئون بعد الوقعة هل لهم شيء؟	٤٠٤
[١١٠] من قال: ليس له شيء إذا قدم بعد الوقعة	٤٠٦
[١١١] في السرية تخرج بغير إذن الإمام	٤٠٨
[١١٢] في السرية تخرج بغير إذن الإمام فتغنم	٤٠٩
[١١٣] في الإمام ينفل القوم ما أصابوا	٤١٠
[١١٤] في الفداء من رآه وفعله	٤١٠
[١١٥] من كره الفداء بالدراهم وغيرها	٤١٣
[١١٦] في فكاك الأسارى على من هو؟	٤١٥
[١١٧] من يكره أن يفادى به	٤١٦
[١١٨] من كان لا يقتل الأسير وكره ذلك	٤١٦
[١١٩] في الإجازة على الجرحى واتباع المدبر	٤١٨

الموضوع	الصفحة
[١٢٠] في النفل متى يكون قبل الزحف أو بعده؟	٤٢٠
[١٢١] قوله: ﴿يَسْـَٔلُونَكَ عَنِ ٱلْأَنفَالِ﴾ ما ذكر فيها؟	٤٢٠
[١٢٢] في الإمام ينفل قبل الغنيمة وقبل أن يقسم	٤٢٢
[١٢٣] في الأمير يأذن لهم في السلب أم لا	٤٢٣
[١٢٤] في الغنيمة كيف تقسم؟	٤٢٤
[١٢٥] من يُعطى من الخمس؟ وفيمن يوضع؟	٤٢٩
[١٢٦] ما جاء عن النبي ﷺ أن المغانم أحلت له	٤٣٠
[١٢٧] في الغنائم وشرائها قبل أن تقسم	٤٣٢
[١٢٨] في الطعام والعلف يؤخذ منه الشيء في أرض العدو	٤٣٤
[١٢٩] في الطعام: يكون فيه خمس؟	٤٣٩
[١٣٠] من قال: يأكلون من الطعام ولا يحملون، ومن رخص فيه	٤٣٩
[١٣١] في العبد يأسره العدو، ثم يظهر عليه المسلمون	٤٤٠
[١٣٢] ما يكره أن يحمل إلى أرض العدو فيتقوى به	٤٤٤
[١٣٣] في الغزو مع أئمة الجور	٤٤٥
[١٣٤] من كره ذلك؟	٤٤٧
[١٣٥] في أمان المرأة والمملوك	٤٤٨
[١٣٦] في الأمان ما هو وكيف هو؟	٤٥٢
[١٣٧] من كره أن يعطى في الأمان ذمة الله	١٣٧
[١٣٨] الغدر في الأمان	٤٥٦
[١٣٩] ما قالوا: في أمان الصبيان	٤٥٩
[١٤٠] رفع الصوت في الحرب	٤٥٩

الموضوع	الصفحة
[١٤١] ما يدعى به عند لقاء العدو	٤٦١
[١٤٢] الرجل يدخل بأمان فيقتل	٤٦٢
[١٤٣] الرجل يسلم وهو في دار الحرب فيقتله الرجل وهو ثمَّ	٤٦٣
[١٤٤] باب من أسلم على شيء فهو له	٤٦٤
[١٤٥] قبول هدايا المشركين	٤٦٦
[١٤٦] سهم ذوي القربى لمن هو؟	٤٦٨
[١٤٧] الرجل يغزو ووالداه حيان أله ذلك؟	٤٧١
[١٤٨] العبد يقاتل على فرس مولاه	٤٧٥
[١٤٩] في أهل الذمة والنزول عليهم	٤٧٥
[١٥٠] الخيل وما ذكر فيها من الخير	٤٧٨
[١٥١] في النهي عن تقليد الإبل الأوتار	٤٨٢
[١٥٢] الرجل يحمل على الشيء في سبيل الله متى يطيب لصاحبه؟	٤٨٣
[١٥٣] من قال: يُجعل في مثله	٤٨٤
[١٥٤] الدابة تكون حبساً فتعتل، هل تباع؟	٤٨٥
[١٥٥] الحبيس تنتج، ما سبيل نتاجه؟	٤٨٥
[١٥٦] الفارس متى يكتب فارسا	٤٨٦
[١٥٧] تسخير العلج	٤٨٦
[١٥٨] الحرائر يسبين ثم يشترين	٤٨٦
[١٥٩] أهل الذمة يُسبون ثم يظهر عليهم المسلمون	٤٨٧
[١٦٠] الحر يشتريه الرجل	٤٨٨
[١٦١] ما ذكر في الغلول	٤٨٨

الموضوع	الصفحة
[١٦٢] الرجل يغل ويتفرق الجيش	٤٩٣
[١٦٣] الرجل يوجد عنده الغلول	٤٩٣
[١٦٤] الرجل يكتب إلى أهل الكتاب كيف يكتب	٤٩٤
[١٦٥] باب السباق والرهان	٤٩٥
[١٦٦] في النصال	٤٩٩
[١٦٧] باب الشعار	٥٠٠
[١٦٨] الاكتناء في الحرب	٥٠٣
[١٦٩] السباق على الإبل	٥٠٥
[١٧٠] السباق على الأقدام	٥٠٦
[١٧١] السبق بالدحو بالحجارة	٥٠٧
[١٧٢] من كره أن يقول: أُسابقك على أن تُسبِقَني	٥٠٨
[١٧٣] العبد يخرج قبل سيده من دار الحرب	٥٠٨
[١٧٤] الرجل يجد الشيء في العدو وليس له ثم ثمن	٥٠٩
[١٧٥] في الرايات السود	٥١٠
[١٧٦] في عقد اللواء واتخاذه	٥١٢
[١٧٧] في حمل الرءوس	٥١٣
[١٧٨] أي يوم يستحب أن يسافر فيه وأي ساعة	٥١٤
[١٧٩] ما يقول الرجل إذا خرج مسافراً؟	٥١٥
[١٨٠] الراجع من سفره ما يقول	٥١٧
[١٨١] من كره للرجل أن يسافر وحده	٥١٩
[١٨٢] من رخص في ذلك	٥٢١

الموضوع	الصفحة
[١٨٣] في المسافر يطرق أهله ليلاً	٥٢٢
[١٨٤] في الغزو بالنساء	٥٢٣
[١٨٥] في القوم يحاصرون القوم فيطلبون الأمان، فيقول القوم: نعم، ويأبى عليهم بعضهم	٥٢٦
[١٨٦] في المكر والخدعة في الحرب	٥٢٧
[١٨٧] ما قالوا: في عقر الخيل	٥٣٠
[١٨٨] في الرجل يخلي عن دابته فيأخذها الرجل	٥٣١
[١٨٩] في تشييع الغزاة وتلقيهم	٥٣٢
[١٩٠] ما جاء في الفرار من الزحف	٥٣٤
[١٩١] في الغزو بالغلمان ومن لم يجزهم لحكم فيهم؟	٥٣٧
[١٩٢] في إنزاء الحمر على الخيل	٥٣٩
[١٩٣] في إمام السرية يأمرهم بالمعصية، من قال: لا طاعة له	٥٤١

* * *

فهرس المجلد التاسع عشر

الموضوع	الصفحة
[٣٧] كتاب البعوث والسرايا	**٥-٨٠**
[١] حديث اليمامة ومن شهدها	٥
[٢] قدوم خالد بن الوليد الحيرة وصنيعه	١٠
[٣] في قتال أبي عبيد مهران وكيف كان أمره؟	١٣
[٤] في أمر القادسية وجلولاء	١٧
[٥] في توجيه النعمان بن مقرن إلى نهاوند	٣٩
[٦] في بلنجر	٥٠
[٧] في الجبل صلح هو أو أخذ عنوة	٥٢
[٨] ما ذكر في تُسْتَر	٥٣
[٩] ما حفظت في اليرموك	٧٠
[١٠] في توجيه عمر إلى الشام	٧٣
[٣٨] كتاب التاريخ	**٨١-١٣٦**
[٢] باب	١٠٥
[٣] باب الولاة من بني هاشم	١٠٦
[٤] باب	١٠٧
[٥] باب الكنى	١٠٨
[٦] حكايات	١٢٩
[٧] باب	١٣٣
[٣٩] كتاب الجنة والنار	**١٣٧-٢٢٠**
[١] ما ذكر في صفة الجنة وما فيها مما أعد لأهلها	١٣٧

الموضوع	الصفحة

[٢] ما ذكر فيما أُعدّ لأهل النار وشدته ١٨٢
[٣] ما ذكر في سعة رحمة الله تعالى ٢٠٨

[٤٠] كتاب الزهد ٢٢١-٥٣٧

[١] ما ذكر في زهد الأنبياء وكلامهم عليهم السلام: كلام عيسى بن مريم ٢٢١
[٢] ما ذكر عن داود عليه السلام ٢٢٨
[٣] كلام سليمان بن داود عليهما السلام ٢٣٦
[٤] كلام موسى النبي عليه السلام ٢٤١
[٥] كلام لقمان عليه السلام ٢٤٥
[٦] ما ذكر عن نبينا ﷺ في الزهد ٢٤٩
[٧] كلام أبي بكر الصديق رضي الله عنه ٢٩٥
[٨] كلام عمر بن الخطاب رضي الله عنه ٣٠١
[٩] كلام علي بن أبي طالب رضي الله عنه ٣٢٠
[١٠] كلام ابن مسعود رضي الله عنه ٣٢٦
[١١] كلام أبي الدرداء رضي الله عنه ٣٤٧
[١٢] ما جاء في لزوم المساجد ٣٥٩
[١٣] كلام أبي عبيدة بن الجراح رضي الله عنه ٣٦٢
[١٤] كلام أبي واقد الليثي رضي الله عنه ٣٦٤
[١٥] كلام الزبير بن العوام رضي الله عنه ٣٦٤
[١٦] كلام ابن عمر رضي الله عنه ٣٦٥
[١٧] كلام سلمان رضي الله عنه ٣٧٢

الموضوع	الصفحة
[١٨] كلام أبي ذر ﷺ	٣٨٢
[١٩] كلام عمران بن حصين ﷺ	٣٨٧
[٢٠] كلام معاذ بن جبل ﷺ	٣٨٧
[٢١] كلام أبي هريرة ﷺ	٣٨٩
[٢٢] كلام عبد الله بن عمرو ﷺ	٣٩٤
[٢٣] كلام النعمان بن بشير ﷺ	٣٩٨
[٢٤] كلام عبد الله بن رواحة ﷺ	٣٩٩
[٢٥] كلام أبي أمامة ﷺ	٤٠٠
[٢٦] كلام عائشة رضي الله عنها	٤٠٢
[٢٧] كلام أنس بن مالك ﷺ	٤٠٧
[٢٨] كلام البراء بن عازب ﷺ	٤١١
[٢٩] كلام ابن عباس ﷺ	٤١٢
[٣٠] كلام الضحاك بن قيس ﷺ	٤١٨
[٣١] كلام حذيفة ﷺ	٤٢٢
[٣٢] كلام عبادة بن الصامت ﷺ	٤٢٧
[٣٣] كلام أبي موسى ﷺ	٤٢٨
[٣٤] كلام ابن الزبير ﷺ	٤٣٣
[٣٥] كلام ربيع بن خثيم ﷺ	٤٣٨
[٣٦] كلام مسروق ﷺ	٤٤٦
[٣٧] كلام مرة ﷺ	٤٥٠
[٣٨] كلام الأسود ﷺ	٤٥١

الموضوع	الصفحة
[٣٩] كلام علقمة ﷺ	٤٥٢
[٤٠] كلام معضد ﷺ	٤٥٦
[٤١] كلام بي رزين ﷺ	٤٥٧
[٤٢] أبو البختري ﷺ	٤٦٢
[٤٣] عمرو بن ميمون ﷺ	٤٦٣
[٤٤] الضحاك ﷺ	٤٦٥
[٤٥] عبد الرحمن بن أبي ليلى ﷺ	٤٦٥
[٤٦] حبيب أبو سلمة ﷺ	٤٦٦
[٤٧] عون بن عبد الله ﷺ	٤٦٧
[٤٨] كلام إبراهيم التيمي ﷺ	٤٦٩
[٤٩] يحيى بن جعدة ﷺ	٤٧٣
[٥٠] كلام عبيد بن عمير ﷺ	٤٧٦
[٥١] خيثمة بن عبد الرحمن ﷺ	٤٨٢
[٥٢] في ثواب التسبيح والحمد	٤٨٥
[٥٣] ما جاء في فضل ذكر الله	٤٩٢
[٥٤] في كثرة الاستغفار والتوبة	٥٠٠
[٥٥] كلام عمر بن عبد العزيز	٥٠٣
[٥٦] عامر بن عبد قيس	٥١٠
[٥٧] مطرف بن الشخير	٥١٤
[٥٨] كلام صفوان بن محرز	٥٢٣
[٥٩] حديث طلق بن حبيب	٥٢٤

الموضوع	الصفحة

[٦٠] كلام ابن منبه ٥٢٨
[٦١] حديث أبي قلابة ٥٣٣
[٦٢] كلام الحسن البصري ٥٣٥

* * *

فهرس المجلد العشرين

الموضوع	الصفحة
[٤٠] كتاب الزهد	**٥-١١٨**
[٦٣] كلام طاوس	٥
[٦٤] سعيد بن جبير	٦
[٦٥] حديث أبي عبيدة	٨
[٦٦] حديث عبد الأعلى	١٠
[٦٧] يحيى بن وثاب	١٢
[٦٨] كلام أبي إدريس	١٢
[٦٩] أبو عثمان النهدي	١٤
[٧٠] أبو العالية رحمه الله	١٥
[٧١] حديث إبراهيم	١٦
[٧٢] الشعبي	٢٠
[٧٣] كلام مجاهد	٣١
[٧٤] كلام عكرمة	٣٥
[٧٥] ما قالوا: في البكاء من خشية الله	٥١
[٤١] [كتاب الأوائل	**١١٩-٢٠٤**
[١] باب أول ما فعل ومن فعله	١١٩
[٤٢] كتاب الرد على أبي حنيفة	**٢٠٥-٣٤٤**
[١] وذكر أن أبا حنيفة قال: ليس عليهما رجم	٢٠٦
[٢] وذكر أن أبا حنيفة قال: لا بأس بذلك	٢٠٨
[٣] وذكر أن أبا حنيفة قال: سهم للفرس وسهم لصاحبه	٢٠٩

الموضوع	الصفحة
[٤] وذكر أن أبا حنيفة قال: لا بأس بذلك	٢٠٩
[٥] وذكر أن أبا حنيفة قال: لا بأس به	٢١٠
[٦] وذكر أن أبا حنيفة قال: لا يباع	٢١١
[٧] وذكر أن أبا حنيفة قال: لا يصلى على ميت مرتين	٢١٢
[٨] وذكر أن أبا حنيفة قال: الإشعار مثلة	٢١٣
[٩] وذكر أن أبا حنيفة قال: تجزئه صلاته	٢١٤
[١٠] وذكر أن أبا حنيفة كان لا يرى الملاعنة بالحمل	٢١٥
[١١] وذكر أن أبا حنيفة قال: ليس هذا بشيء، ولا يرى فيه قرعة	٢١٥
[١٢] وذكر أن أبا حنيفة قال: لا يجلدها سيدها	٢١٧
[١٣] وذكر أن أبا حنيفة قال: ينجس الماء	٢١٨
[١٤] و ذكر أن أبا حنيفة قال: لا يجزئه أن يصلي إذا استيقظ عند طلوع الشمس أو عند غروبها	٢٢٠
[١٥] وذكر أن أبا حنيفة قال: لا يجزئ المسح عليهما	٢٢١
[١٦] وذكر أن أبا حنيفة قال: إذا لم يجلس في الرابعة أعاد الصلاة	٢٢٢
[١٧] وذكر أن أبا حنيفة قال: لا يفعل فإن فعل فعليه دم	٢٢٣
[١٨] وذكر أن أبا حنيفة قال: لا يجزئه أن يفعل ذلك	٢٢٤
[١٩] وذكر أن أبا حنيفة قال: يجوز للورثة أن يردوا ذلك	٢٢٥
[٢٠] وذكر أن أبا حنيفة قال: تسقط اليمين إذا أسلم	٢٢٦
[٢١] وذكر أن أبا حنيفة كان يقول: جائز إذا كان كفوءا	٢٢٧
[٢٢] وذكر أن أبا حنيفة قال: لا يجزئ ذلك	٢٢٨
[٢٣] وذكر أن أبا حنيفة قال: لا يُنفى	٢٢٩

الموضوع	الصفحة
[٢٤] وذكر أن أبا حنيفة قال: يغسل	٢٣٠
[٢٥] وذكر أن أبا حنيفة قال: يتزوجها إذا كذّب نفسه	٢٣١
[٢٦] وذكر أن أبا حنيفة قال: لا يؤم الإمام وهو جالس	٢٣٣
[٢٧] وذكر أن أبا حنيفة قال: لا يجوز إلا أكثر	٢٣٤
[٢٨] وذكر أن أبا حنيفة قال: يستأنف النكاح	٢٣٤
[٢٩] وذكر أن أبا حنيفة قال: عليه دم	٢٣٥
[٣٠] وذكر أن أبا حنيفة قال: لا بأس به	٢٣٦
[٣١] وذكر أن أبا حنيفة قال: ليس عليه إلا الحد	٢٣٦
[٣٢] وذكر أن أبا حنيفة قال: لا تكون ذكاته ذكاة أمه	٢٣٧
[٣٣] وذكر أن أبا حنيفة قال: لا تؤكل	٢٣٧
[٣٤] وذكر أن أبا حنيفة قال: لا يَنتفع به ولا يَركب	٢٣٨
[٣٥] وذكر أن أبا حنيفة قال: يجوز البيع وإن لم يتفرقا	٢٣٩
[٣٦] وذكر أن أبا حنيفة قال: إذا تكلم فلا يسجدهما	٢٤٠
[٣٧] وذكر أن أبا حنيفة قال: لا يتزوجها على أقل من عشرة دراهم...	٢٤٢
[٣٨] وذكر أن أبا حنيفة قال: لا يجوز إلا بمهر	٢٤٣
[٣٩] وذكر أن أبا حنيفة قال: لا تعاد الفجر	٢٤٤
[٤٠] وذكر أن أبا حنيفة قال: لا تجمعوا فيه	٢٤٤
[٤١] وذكر أن أبا حنيفة قال: لا يقتل به	٢٤٥
[٤٢] وذكر أن أبا حنيفة قال: إذا صلى ركعة من الفجر ثم طلعت الشمس لم يجزئه	٢٤٥
[٤٣] وذكر أن أبا حنيفة قال: لا يجوز أن يطعمه عياله	٢٤٦

الموضوع	الصفحة
[٤٤] وذكر أن أبا حنيفة قال: لا يخرجون من الغد	٢٤٦
[٤٥] وذكر أن أبا حنيفة قال: بخلافه	٢٤٧
[٤٦] وذكر أن أبا حنيفة قال: لا بأس به	٢٤٨
[٤٧] وذكر أن أبا حنيفة قال: إذا تزوجها ليحللها فرغب فيها فلا بأس أن يمسكها	٢٤٩
[٤٨] وذكر أن أبا حنيفة قال: إن جاء صاحبها غرم له	٢٥٠
[٤٩] وذكر أن أبا حنيفة قال: لا بأس ببيعه بلحا وهو خلاف الأثر.....	٢٥٢
[٥٠] وذكر أن أبا حنيفة قال: ليس على الجارية شيء حتى تبلغ ثماني عشرة أو سبع عشرة	٢٥٢
[٥١] وذكر أن أبا حنيفة كان لا يرى الخرص	٢٥٤
[٥٢] وذكر أن أبا حنيفة قال: لا يأخذ من ماله إلا أن يكون محتاجا فينفق عليه	٢٥٦
[٥٣] وذكر أن أبا حنيفة كره شرب أبوال الإبل	٢٥٦
[٥٤] وذكر أن أبا حنيفة قال: ليس عليه شيء	٢٥٩
[٥٥] وذكر أن أبا حنيفة رخص في ثمن الكلب	٢٦٠
[٥٦] وذكر أن أبا حنيفة قال: لا يقطع في أقل من عشرة دراهم	٢٦١
[٥٧] وذكر أن أبا حنيفة قال: لا بأس به	٢٦٢
[٥٨] وذكر أن أبا حنيفة قال: يجزئه أن يغسل مرة	٢٦٢
[٥٩] وذكر أن أبا حنيفة وأبا يوسف قالا: لا بأس به	٢٦٣
[٦٠] وذكر أن أبا حنيفة قال: لا بأس به	٢٦٤
[٦١] وذكر أن أبا حنيفة قال: يغطى رأسه	٢٦٤

الموضوع	الصفحة
[٦٢] وذكر أن أبا حنيفة قال: يَضمن	٢٦٥
[٦٣] وذكر أن أبا حنيفة قال: لا بأس باتخاذه	٢٦٧
[٦٤] وذكر أن أبا حنيفة قال: فيها بحساب ما زاد	٢٦٨
[٦٥] وذكر أن أبا حنيفة قال: ليس على المسافر أضحية	٢٦٨
[٦٦] وذكر أن أبا حنيفة قال: تكون رافضة للحج وعليها دم وعمرة مكانها	٢٦٩
[٦٧] وذكر أن أبا حنيفة كان يقول: لا يفعل ذلك وكرهه	٢٧٠
[٦٨] وذكر أن أبا حنيفة قال: لا يقتل	٢٧١
[٦٩] وذكر أن أبا حنيفة قال: بخلافه وقال: عليه قيمتها	٢٧٢
[٧٠] وذكر أن أبا حنيفة قال: لا يصلح ذلك	٢٧٣
[٧١] وذكر أن أبا حنيفة قال: الأربع الأول	٢٧٣
[٧٢] وذكر أن أبا حنيفة قال: هذا الشراء فاسد لا يجوز	٢٧٤
[٧٣] وذكر أن أبا حنيفة قال: ضربتين، لا تجزئه ضربة	٢٧٥
[٧٤] وذكر أن أبا حنيفة قال: يضمن إذا باع بغير أمره	٢٧٦
[٧٥] وذكر أن أبا حنيفة قال: تجزئه وقد أساء	٢٧٧
[٧٦] وذكر أن أبا حنيفة قال: يقلع زرعه	٢٧٨
[٧٧] وذكر أن أبا حنيفة قال: يضمن	٢٧٩
[٧٨] وذكر أن أبا حنيفة قال: إن لم يعق عنه فليس عليه في ذلك شيء	٢٨٠
[٧٩] وذكر أن أبا حنيفة قال: ليس له ذلك	٢٨١
[٨٠] وذكر أن أبا حنيفة قال: لا يجزئه ذلك حتى يتوضأ إذا بقي بعد الثلاثة (لأحجار أكثر من مقدار الدرهم	٢٨٢

الموضوع	الصفحة
[٨١] وذكر أن أبا حنيفة قال: إن حلف بطلاقها ثم تزوجها طلقت	٢٨٣
[٨٢] وذكر أن أبا حنيفة قال: لا يجوز ذلك	٢٨٤
[٨٣] وذكر أن أبا حنيفة قال: إن كان مال العبد أكثر من الثمن لم يجز ذلك	٢٨٦
[٨٤] وذكر أن أبا حنيفة قال: إذا افترقا فليس له أن يرد إلا بعيب كان بها	٢٨٧
[٨٥] وذكر أن أبا حنيفة قال: لا تركب إلا أن يصيب صاحبَها جهدٌ ...	٢٨٨
[٨٦] وذكر أن أبا حنيفة قال: يأكل منها أهل الرفقة	٢٩٠
[٨٧] وذكر أن أبا حنيفة قال: إذا وهبها له درئ عنه الحد	٢٩١
[٨٨] وذكر أن أبا حنيفة قال: لا يجزئه أن يوتر عليها	٢٩٢
[٨٩] وذكر عن أبي حنيفة أنه كره سؤر السنور	٢٩٣
[٩٠] وذكر أن أبا حنيفة كان يكره المسح على الجوربين والنعلين إلا أن يكون أسفلهما جلود	٢٩٥
[٩١] وذكر أن أبا حنيفة قال: الوتر فريضة	٢٩٧
[٩٢] وذكر أن أبا حنيفة قال: لا يجلس إلا جلسة واحدة	٢٩٧
[٩٣] وذكر أن أبا حنيفة قال: ليس عليه أن يقضيهما	٢٩٩
[٩٤] وذكر أن أبا حنيفة قال: إن صلى أجزأته صلاته	٣٠٠
[٩٥] وذكر أن أبا حنيفة قال: إن كانت خيل فيها ذكور وإناث يطلب نسلها ففيها صدقة	٣٠٢
[٩٦] وذكر أن أبا حنيفة قال: لا يرفع الإمام صوته بآمين ويقولها من خلفه	٣٠٣

الموضوع	الصفحة
[٩٧] وذكر أن أبا حنيفة قال: إن شئت صليت ركعتين، وإن شئت أربعا، وإن شئت ستا، لا تفصل بينهن	٣٠٥
[٩٨] وذكر أن أبا حنيفة قال: لا يجوز أن يوتر بركعة	٣٠٧
[٩٩] وذكر أن أبا حنيفة قال: لا بأس بالجلوس عليها	٣٠٨
[١٠٠] وذكر أن أبا حنيفة قال: لا يكلم الإمام أحدا في خطبته	٣٠٩
[١٠١] وذكر أن أبا حنيفة قال: لا تصلى صلاة الاستسقاء في جماعة ولا يخطب فيها	٣١٠
[١٠٢] وذكر أن أبا حنيفة قال: وقت العشاء إلى نصف الليل	٣١٢
[١٠٣] وذكروا أن أبا حنيفة قال: لا تقبل أيمان الذين يدعون الدم	٣١٥
[١٠٤] وذكرأن أبا حنيفة قال: لا يصلي حين تغيب أو تطلع وتمكن الصلاة	٣١٧
[١٠٥] وذكر أن أبا حنيفة قال: لا بأس أن يشتريه بالدراهم	٣١٨
[١٠٦] وذكروا أن أبا حنيفة قال: لا يصليها ولا يقضيها	٣١٩
[١٠٧] وذكروا أن أبا حنيفة قال: يصلى على الشهيد	٣١٩
[١٠٨] وذكر أن أبا حنيفة كان لا يرى تخليل اللحية	٣٢٢
[١٠٩] وذكر أن أبا حنيفة كره أن يخص سورة يقرأ بها في الوتر	٣٢٣
[١١٠] وذكر أن أبا حنيفة كره أن تخص سورة ليوم الجمعة والعيدين....	٣٢٥
[١١١] وذكر أن أبا حنيفة قال: لا ينضحه ولا يزيده الماء إلا شرا	٣٢٧
[١١٢] وذكر أن أبا حنيفة قال: لا يصلي	٣٢٨
[١١٣] وذكر أن أبا حنيفة قال: لو أن شاهدي زور شهدا عند القاضي على رجل بطلاق امرأته، ففرق القاضي بينهما بشهادتهما: أنه لا بأس أن يتزوجها أحدهما	٣٢٩

الموضوع	الصفحة

[١١٤] وذكر أن أبا حنيفة قال: لا تقتل إذا ارتدت ٣٣٠

[١١٥] وذكر أن أبا حنيفة قال: لا يُصلّى في كسوف القمر ٣٣٢

[١١٦] وذكر أن أبا حنيفة قال: إذا فاتته الصلوات لم يؤذن في شيء منها ولم يقم ٣٣٣

[١١٧] وذكر أن أبا حنيفة كان يقول: لا بأس ببيع الحنطة الغائبة بعينها بالحنطة الحاضرة ٣٣٤

[١١٨] وذكر أن أبا حنيفة رخص في الصدقة عليه وقال: جائزة ٣٣٥

[١١٩] وذكروا أن أبا حنيفة كان لا يراه ٣٣٥

[١٢٠] وذكروا أن أبا حنيفة قال: هو أسوة الغرماء ٣٣٦

[١٢١] وذكر أن أبا حنيفة كان يكره ذلك ٣٣٧

[١٢٢] وذكر أن أبا حنيفة رخص فيه ٣٣٩

[١٢٣] وذكر أن أبا حنيفة قال: الصدقة تحل لموالي بني هاشم وغيرهم ٣٤١

[١٢٤] وذكر أن أبا حنيفة قال: لا يفعل ٣٤٢

[١٢٥] وذكر أن أبا حنيفة قال: في قليل ما يخرج وكثيره صدقة ٣٤٣

[٤٣] كتاب المغازي ٣٤٥-٥٤٥

[١] ما ذكر في أبي يكسوم وأمر الفيل ٣٤٥

[٢] ما رأى النبي ﷺ قبل النبوة ٣٤٧

[٣] ما جاء في النبي ﷺ ابن كم كان حين أنزل عليه ٣٥٣

[٤] ما جاء في مبعث النبي ﷺ ٣٥٦

[٥] في أذى قريش للنبي ﷺ وما لقي منهم ٣٦١

[٦] حديث المعراج حين أسري بالنبي ﷺ ٣٦٩

الموضوع	الصفحة
[٧] في النبي ﷺ حين عرض نفسه على العرب	٣٧٩
[٨] إسلام أبي بكر ﷺ	٣٨٠
[٩] إسلام علي بن أبي طالب ﷺ	٣٨٣
[١٠] إسلام عثمان بن عفان ﷺ	٣٨٤
[١١] إسلام الزبير ﷺ	٣٨٤
[١٢] إسلام أبي ذر ﷺ	٣٨٥
[١٣] إسلام عمر بن الخطاب ﷺ	٣٨٩
[١٤] إسلام عتبة بن غزوان ﷺ	٣٩٠
[١٥] إسلام عبد الله بن مسعود ﷺ	٣٩١
[١٦] أمر زيد بن حارثة ﷺ	٣٩٢
[١٧] إسلام سلمان رضي الله تعالى عنه	٣٩٢
[١٨] إسلام عدي بن حاتم الطائي ﷺ	٣٩٦
[١٩] إسلام جرير بن عبد الله	٣٩٨
[٢٠] ما قالوا: في مهاجر النبي ﷺ وأبي بكر وقدوم من قدم	٣٩٩
[٢١] ما ذُكر في كتب النبي ﷺ وبعوثه	٤٠٨
[٢٢] ما جاء في الحبشة وأمر النجاشي وقصة إسلامه	٤١٨
[٢٣] في غزوات النبي ﷺ كم غزا	٤٢٣
[٢٤] غزوة بدر الأولى	٤٢٥
[٢٥] غزوة بدر الكبرى وما كانت، وأمرها	٤٢٦
[٢٦] هذا ما حفظ أبو بكر في أحد وما جاء فيها	٤٦٤
[٢٧] غزوة الخندق	٤٨٦

الموضوع	الصفحة
[٢٨] ما حفظت في بني قريظة	٥٠٨
[٢٩] ما حفظت في غزوة بني المصطلق	٥١١
[٣٠] غزوة الحديبية	٥١٣

* * *

فهرس المجلد الحادي والعشرين

الموضوع	الصفحة
[٤٣] كتاب المغازي	**٥-١٨٨**
[٣١] غزوة بني لحيان	٥
[٣٢] ما ذكر في نجد، وما نفّل منها	٦
[٣٣] غزوة خيبر	١٠
[٣٤] حديث فتح مكة	٢٥
[٣٥] ما ذكر في الطائف	٧٠
[٣٦] ما حفظت في بعث مؤتة	٧٦
[٣٧] غزوة حنين وما جاء فيها	٨٩
[٣٨] ما جاء في غزوة ذي قرد	١٠٣
[٣٩] ما حفظ أبو بكر في غزوة تبوك	١٠٩
[٤٠] حديث عبد الله بن أبي حدرد الأسلمي	١٢٠
[٤١] ما ذكروا في أهل نجران وما أراد النبي ﷺ بهم	١٢٣
[٤٢] ما جاء في وفاة النبي ﷺ	١٢٦
[٤٣] ما جاء في خلافة أبي بكر وسيرته في الردة	١٣٨
[٤٤] ما جاء في خلافة عمر بن الخطاب رضي الله عنه	١٥١
[٤٥] ما جاء في خلافة عثمان وقتله رضي الله عنه	١٧٢
[٤٦] ما جاء في خلافة علي بن أبي طالب رضي الله عنه	١٨٠
[٤٧] ما جاء في ليلة العقبة	١٨٤
[٤٤] كتاب الفتن	**١٨٩-٤٦٦**
[١] من كره الخروج في الفتنة وتعوَّذ منها	١٨٩

الموضوع	الصفحة

[٢] ما ذكر في فتنة الدجال ٣١٦

[٣] ما ذكر في عثمان رضي الله عنه ٤٠٤

[٤٥] كتاب الجمل ٤٦٧-٥٧٤

[١] في مسير عائشة وعلي وطلحة والزبير رضي الله عنهم ٤٦٧

[٢] باب ما ذكر في صفين ٥١٦

[٣] ما ذكر في الخوارج ٥٣٥

* * *

فهرس الموضوعات

الموضوع	الصفحة
تقديم الشيخ ناصر الشثري	٥
مقدمة المحقق	١١
الفصل الأول	
ترجمة المؤلف	١٧-٤٢
المبحث الأول: حياته العامة	١٩
المطلب الأول: اسمه ونسبه	١٩
المطلب الثاني: أسرته	٢٠
المطلب الثالث: ولادته ووفاته	٢١
المطلب الرابع: عصره	٢٢
المبحث الثاني: حياته العلمية	٢٤
المطلب الأول: مشايخه	٢٤
المطلب الثاني: أشهر تلاميذه	٣٤
المطلب الثالث: ثناء العلماء عليه	٣٦
المطلب الرابع: آثاره	٤٠
الفصل الثاني	
دراسة الكتاب	٤٣-٦٠
المبحث الأول: الملامح العامة للكتاب	٤٥
المطلب الأول: مميزات المصنف	٤٥
المطلب الثاني: ثناء العلماء على المصنف	٤٧
المطلب الثالث: صعوبة العمل في المصنف	٤٨
المطلب الرابع: إسناد المصنف	٤٩
المطلب الخامس: اسم المصنف ونسبته لمؤلفه	٥١

الموضوع	الصفحة

المطلب السادس: المقارنة بين المصنف ومصنف عبدالرزاق ٥٢
المطلب السابع: الرسائل العلمية المتعلقة بمصنف ابن أبي شيبة ٥٣
المبحث الثاني: دراسة بعض جزئيات المصنف ٥٥
المطلب الأول: العناوين الرئيسية في المصنف ٥٥
المطلب الثاني: ترتيب الأبواب ٥٧
المطلب الثالث: طريقة ترتيب الأخبار داخل الباب ٥٨
المطلب الرابع: الصناعة الحديثية ٥٨

الفصل الثالث

وصف أصول الكتاب ٦١-١٠٠

المبحث الأول: وصف الأصول الخطية ٦٣
المطلب الأول: النسخة الظاهرية الأولى (ك) ٦٣
المطلب الثاني: النسخة السعودية – ورمزها (س) ٦٥
المطلب الثالث: النسخة الظاهرية الثانية (د) ٦٧
المطلب الرابع: النسخة المحمودية – ورمزها (أ) ٧٠
المطلب الخامس: النسخة التونسية (ج) ٧٢
المطلب السادس: النسخة التركية (ز) ٧٦
المطلب السابع: نسخة عناية الله (ب) ٧٨
المطلب الثامن: النسخة الظاهرية الثالثة (ع) ٧٩
المطلب التاسع: نسخة برلين (ي) ٨٠
المطلب العاشر: النسخة الظاهرية الرابعة (ط) ٨٢
المطلب الحادي العاشر: نسخة جامعة الإمام الأولى (م) ٨٤
المطلب الثاني عشر: نسخة مكتبة بير جهندا بالسند في باكستان مصورة الجامعة الإسلامية (ص) ٨٥

الموضوع	الصفحة

المطلب الثالث عشر: مصورة جامعة الإمام الثانية (خ) ٨٦
المطلب الرابع عشر: مصورة كتاب الأدب (ث) ٨٨
المطلب الخامس عشر: نسخة المكتبة العمومية (عم) ٩٠
المطلب السادس عشر: نسخة دار الكتب المصرية (مر) ٩٠
المطلب السادس عشر: نسخة (مراد ملا) الأولى (ملا) ٩١
المطلب الثامن عشر: نسخة (مراد ملا) الثانية (ت) ٩٢
المطلب التاسع عشر: نسخة الخيال (خيا) ٩٣
المبحث الثاني: وصف الأصول المطبوعة ٩٤
المطلب الأول: النسخة السلفية (هـ) ٩٤
المطلب الثاني: نسخة العمروي (ن) ٩٧
المطلب الثالث: نسخة كتاب الإيمان (و) ٩٧
المطلب الرابع: كتاب المغازي (ق) ٩٨
تنبيه ٩٩

الفصل الأخير

نماذج من النسخ المخطوطة ١٠١-٢٧٦

فهارس كتب وأبواب المجلدات ٢٧٧-٥٦٠

فهرس الموضوعات ٥٦١-٥٦٤

* * *

المصنف لابن أبي شيبة

الإمام أبي بكر عبد الله بن محمد بن أبي شيبة العبسي الكوفي

المولود سنة ١٥٩ هـ - والمتوفى سنة ٢٣٥ هـ

تقديم معالي الشيخ

ناصر بن عبد العزيز أبو حبيب الشثري

تحقيق

أ.د. سعد بن ناصر بن عبد العزيز أبو حبيب الشثري

المجلد الثاني

كتاب الطهارة ، كتاب الأذان والإقامة

(١ - ٢٣٩٨)

دار كنوز إشبيليا
للنشر والتوزيع

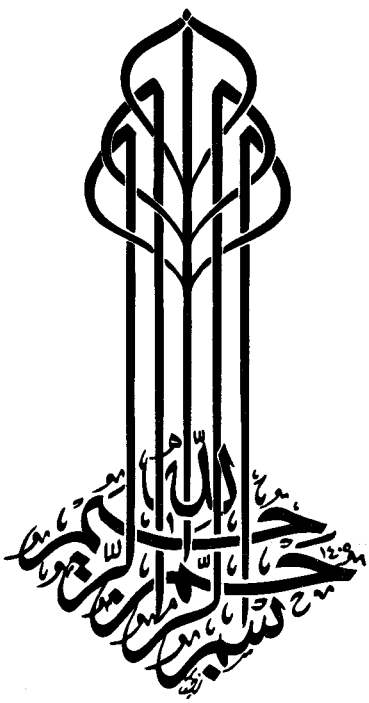
بسم الله الرحمن الرحيم

المصنف

لابن أبي شيبة

٢

جميع الحقوق محفوظة للمحقق

الطبعة الأولى

١٤٣٦هـ - ٢٠١٥م

دار كنوز إشبيليا للنشر والتوزيع

المملكة العربية السعودية ص. ب ٢٧٢٦١ الرياض ١١٤١٧

هاتف: ٤٩١٤٧٧٦ - ٤٩٦٨٩٩٤ فاكس: ٤٤٥٣٢٠٣

E-mail: eshbelia@hotmail.com

١/١ / بسم الله الرحمن الرحيم

[وبه نستعين][١]

(وصلى الله على نبينا محمد وآله وصحبه)[٢]

[١] [كتاب الطهارة][٣]

[١] ما يقول الرجل إذا دخل الخلاء [٢]

١- **حدثنا** بقي بن مخلد - رحمه الله - قال: حدثنا أبو بكر عبد الله بن محمد ابن أبي شيبة قال[٤]: حدثنا هشيم (بن)[٥] بشير عن عبد العزيز (بن صهيب)[٦] عن أنس بن مالك قال: كان النبي ﷺ إذا دخل الخلاء قال: **«أعوذ بالله من الخبث والخبائث»**[٧].

٢- **حدثنا** عبدة بن سليمان عن (سعيد)[٨] بن أبي عروبة عن قتادة عن (قاسم الشيباني)[٩] عن زيد بن أرقم قال: قال رسول الله ﷺ: **«إن هذه الحشوش محتضرة، فإذا دخل أحدكم الخلاء؛ فليقل: اللهم إني أعوذ بك من الخبث**

---

(١) في [أ] زيادة: (وبه نستعين).

(٢ زيادة من نسخة [جـ].

(٣) زيادة من [د]، والأرقام التي بعد الأبواب حسب ترتيب نسخة [د].

(٤) في [أ]: (حدثنا).

(٥) في [هـ]: (عن).

(٦) في [هـ]: (ابن أبي صهيب).

(٧) صحيح، وقد صرح هشيم بالتحديث عند أبي يعلى (٣٩٠٢) وابن أبي شيبة (١٠/٤٥٢)، وأخرجه البخاري (١٤٢) ومسلم (٣٧٥).

(٨) زيادة من [د، هـ].

(٩) في [خ] هو: (ابن عوذ).

والخبائث»[١].

٣- **حدثنا** محمد بن بشر العبدي عن عبد العزيز بن عمر (بن عبد العزيز)[٢] قال: حدثني الحسن بن مسلم بن (يناق)[٣] عن رجل من أصحاب عبد الله بن مسعود قال: قال عبد الله: إذا دخلت الغائط، فأردت التكشف؛ فقل: اللهم إني أعوذ بك من الرجس النجس والخبث والخبائث والشيطان الرجيم[٤].

٤- **حدثنا** عبدة بن سليمان عن جويبر عن الضحاك قال: كان حذيفة إذا دخل الخلاء قال: أعوذ بالله من الرجس النجس، الخبيث المخبث، الشيطان الرجيم[٥].

٥- **حدثنا** هشيم عن (أبي)[٦] معشر- هو نجيح - عن عبدالله بن أبي طلحة عن أنس أن النبي ﷺ كان إذا دخل الكنيف قال: **«بسم الله، اللهم إني أعوذ بك من الخبث والخبائث»**[٧].

---

(١) مضطرب رواه قتادة معنعاً وهو مدلس، مرة عن النضر بن أنس كما عند أحمد (١٩٢٨٦) والنسائي في الكبرى (٩٩٠٤) وابن ماجه (٢٩٦) وابن حبان (٤٠٨)، ومرة عن القاسم الشيباني كما عند أحمد (١٩٣٣١) والحاكم ١/١٨٧ وابن حبان (١٤٠٦)، والقاسم ضعيف، وسيأتي عند المؤلف ١٠/٤٥٢.

(٢) زيادة من [خ].

(٣) في [أ]: (يلاف) وفي [خ]: (يناف) وفي حاشية [خ]: بتحتانية ثم نون مشددة فقاف.

(٤) مجهول، وسيأتي ١٠/٤٥٣ .

(٥) ضعيف جداً، منقطع، جويبر متروك ولا رواية للضحاك عن حذيفة. أخرجه ابن السني في عمل اليوم والليلة (١٧).

(٦) في [جـ]: (ابن).

(٧) ضعيف لحال أبي معشر.

٦- حدثنا وكيع عن إسرائيل عن الزبرقان العبدي عن الضحاك بن مزاحم قال: / (إذا دخلت الخلاء فقل: اللهم إني أعوذ بك من الرجس النجس، الخبيث ٢/١ المخبث، الشيطان الرجيم)[١].

* * *

[٢] ما يقول (الرجل)[٢] إذا خرج من المخرج [٤]

٧- **حدثنا** يحيى بن أبي بكير قال: أخبرنا إسرائيل قال: أخبرنا يوسف بن أبي (بردة)[٣] قال سمعت أبي يقول: دخلت على عائشة، فسمعتها تقول: كان رسول الله ﷺ إذا خرج من الغائط قال: **«غفرانك»**[٤].

٨- **حدثنا** هشيم عن العوام عن إبراهيم التيمي: أن نوحا النبي (عليه السلام)[٥] كان إذا خرج من الغائط قال: الحمد لله الذي أذهب عني الأذى وعافاني[٦].

---

(١) ورد في حاشية [د]: (عن معمر وابن جريج عن ابن طاووس عن أبيه قال: إذا دخلت الكنيف فقنع رأسك — ابن عبسة عن ابن طاووس عن أبيه مثله — ابن علية عن الزهري عن عروة عن عائشة قالت: قال أبو بكر: (إني لاقنع رأسي إذا دخلت الكنيف)، وهذه زيادات في حاشية [د] من مصنف عبدالرزاق، وهذه القطعة من القسم المفقود من مصنف عبدالرزاق.

(٢) زيادة من [أ].

(٣) في [أ، هـ]: (برزة).

(٤) صحيح، يوسف وثقه جماعة وصحح حديثه آخرون، واخرجه أبو داود (٣٠) والترمذي (٧) والنسائي في الكبرى (٩٩٠٧) وأحمد (٢٥٢٢٠) وابن خزيمة (٩٠) وابن حبان (١٤٤٤) والحاكم ١/١٥٨، ومن طريق المصنف أخرجه ابن ماجه (٣٠٠) وسيأتي برقم [٣١٨٩٥].

(٥) زيادة من [د، خ] وفي [جـ]: (ﷺ).

(٦) منقطع، إبراهيم تابعي.

٩- **حدثنا** هشيم قال: أخبرنا العوام قال: حدثت أن نوحا كان يقول: الحمد لله الذي أذاقني (لذته)[١] وأبقى فيّ منفعته وأذهب عني أذاه[٢].

١٠- **حدثنا** عبدة بن سليمان ووكيع عن سفيان عن منصور عن (أبي علي)[٣] أن أبا ذر كان يقول إذا خرج من الخلاء: الحمد لله الذي أذهب عني الأذى وعافاني[٤].

١١- **حدثنا** عبدة عن (جويبر)[٥] عن الضحاك قال: كان حذيفة يقول إذا خرج -يعني من الخلاء -: الحمد لله الذي أذهب عنى الأذى وعافاني[٦].

١٢- **حدثنا** وكيع عن زمعة عن سلمة بن وهرام عن طاوس قال: قال رسول الله ﷺ: «**إذا خرج أحدكم من الخلاء؛ فليقل: الحمد لله الذي أذهب عني ما يؤذيني وأمسك علي ما ينفعني**»[٧].

١٣- **حدثنا** (إسحاق بن منصور)[٨] قال: حدثنا هريم عن ليث عن المنهال بن عمرو قال: كان أبو الدرداء إذا خرج من الخلاء قال: (الحمد لله الذي أماط عني

---

(١) في حاشية [خ]: (الطعام).

(٢) منقطع.

(٣) في حاشية [خ]: (هو عبيد بن علي الأزدي).

(٤) مجهول لحال أبي علي، أخرجه ابن السني (٢١) والطبراني في الدعاء (٣٧٢) وسيأتي ١٠/٤٥٤.

(٥) في [ل]: (جوبير)

(٦) ضعيف جداً، منقطع.

(٧) مرسل ضعيف؛ لحال زمعة أخرجه الطبراني في الدعاء (٣٧١) وعبد الرزاق كما في الفتوحات، والدار قطني١/٧٥. وسيأتي ١٠/٤٥٥ برقم [٣١٨٩٩].

(٨) في حاشية [خ]: (هو السلولي).

الأذى وعافاني)[١][٢].

* * *

[٣] في التسمية في الوضوء[٣] [٣٤]

١٤- **حدثنا** زيد بن الحباب ومحمد بن (عبد الله)[٤] بن الزبير عن كثير بن زيد قال: حدثني (ربيح)[٥] بن عبد الرحمن بن أبي سعيد الخدري عن أبيه عن جده أبي سعيد (الخدري)[٦]/. قال: قال رسول الله ﷺ: «**لا وضوء لمن لم يذكر اسم الله عليه**»[٧]. ٣/١

١٥- **حدثنا** عفان قال: نا وهيب قال: نا عبد الرحمن بن حرملة أنه سمع أبا ثفال يحدث أنه سمع رباح بن عبد الرحمن بن أبي سفيان بن حويطب يقول: حدثتني جدتي أنها سمعت أباها يقول: سمعت رسول الله ﷺ يقول: «**لا صلاة لمن لا وضوء له، ولا وضوء لمن لم يذكر اسم الله عليه**»[٨].

---

(١) في حاشية [د]: (هشام بن حسان عن الحسن أنه كان يقول إذا استنجى: الحمد لله الذي أذهب عني الأذى وعافاني، اللهم اجعلني من التوابين واجعلني من المتطهرين)، وليس في المطبوع من مصنف عبدالرزاق.

(٢) ضعيف، من أجل ليث، وسيأتي ١٠/٤٥٥ برقم [٣١٩٠٠].

(٣) ذهب أحمد في رواية عنه إلى وجوبها بمعنى سقوطها حال النسيان، والجمهور على أنها مستحبة ومذهبهم أرجح، وقال بعض الظاهرية: هي ركن؛ لا تسقط عمداً ولا سهواً.

(٤) في [د]: (عبد الرحمن).

(٥) في [د]: (ربيع).

(٦) زيادة من [جـ، خ].

(٧) ضعيف، لحال ربيح وكثير، أخرجه أحمد (١١٣٧٠) وابن ماجه (٣٩٧).

(٨) ضعيف فيه جهالة، لحال أبي ثفال وجدة رباح أخرجه أحمد (١٦٦٥١) والترمذي (٢٥) وابن ماجه (٣٩٨) والحاكم ١/١٤٦ والبيهقي ١/٤٣ والدار قطني (٢٢٥) والطحاوي ١/٢٧.

١٦- **حدثنا** عبدة عن حارثة عن عمرة قالت: سألت عائشة كيف كانت صلاة رسول الله ﷺ؟ قالت: كان إذا توضأ، فوضع يده في الماء سمى فتوضأ ويسبغ الوضوء[١].

١٧- **حدثنا** خلف بن خليفة عن ليث عن حسين بن عمارة عن (بكر)[٢] قال: إذا توضأ العبد فذكر اسم الله (حين يأخذ في وضوئه طهر جسده كله، وإذا توضأ ولم يذكر اسم الله)[٣]؛ لم يطهر إلا ما أصابه الماء.

١٨- **حدثنا** وكيع عن ربيع عن (الحسن)[٤] قال: يسمي إذا توضأ فإن لم يفعل أجزأه.

* * *

[٤] في الرجل ما يقول إذا فرغ من وضوئه [٣٥]

١٩- **حدثنا** وكيع بن الجراح عن سفيان عن أبي هاشم الواسطي عن أبي مجلز عن قيس بن عُبَاد عن أبي سعيد الخدري قال: من قال إذا فرغ من وضوئه: سبحانك اللهم وبحمدك أشهد أن لا إله إلا أنت أستغفرك وأتوب إليك؛ ختمت بخاتم، ثم رفعت تحت العرش، فلم تكسر إلى يوم القيامة[٥].

---

(١) ضعيف جداً؛ لحال حارثة، أخرجه ابن ماجه (١٠٦٢)، والدار قطني (٢٢٤) والبزار (٢٦١) كشف الأستار، وابن عدي ٦١٦/٢، وإسحاق (٩٩٩)، وأبويعلى كما في مجمع الزوائد ٢٢٠/١.

(٢) في [هـ]: (أبي بكر)، انظر: الجرح والتعديل ٦١/٣.

(٣) زيادة من [جـ، د] وفي [هـ]: (في وضوئه طهر جسده كله ...الخ).

(٤) في [أ]: (أنه قال).

(٥) صحيح موقوف، أخرجه النسائي في عمل اليوم والليلة (٨٢)، وعبدالرزاق ١٨٦/١، وابن السني (٣٠) والطبراني في الدعاء (٣٩١)والنسائي في الكبرى (٩٩١٠).

٢٠- **حدثنا** عبد الله بن نمير وعبد الله بن داود عن الأعمش عن إبراهيم (بن المهاجر)[١] عن سالم بن أبي الجعد قال: كان علي إذا فرغ من وضوئه قال: أشهد أن لا إله إلا الله وأشهد أن محمدا عبده ورسوله، رب اجعلني من التوابين واجعلني من المتطهرين[٢].

٢١- **حدثنا** زيد بن الحباب قال حدثنا معاوية بن صالح عن ربيعة بن يزيد عن أبي إدريس الخولاني وأبي عثمان عن جبير بن نفير بن مالك الحضرمي عن عقبة بن عامر الجهني أن رسول الله ﷺ قال: **«ما من أحد يتوضأ/ فيحسن الوضوء، ثم** ٤/١ **يصلي ركعتين (مقبل)[٣]، بقلبه ووجهه عليهما إلا وجبت له الجنة»**. قال: [٤]فقال عمر: ما قبلها أكثر منها، كأنك (جئت)[٥] آنفا قال رسول الله ﷺ: **«من توضأ، فقال: أشهد أن لا إله إلا الله وحده لا شريك، له وأشهد أن محمدا عبده ورسوله؛ فتحت له ثمانية أبواب الجنة يدخل من أيها شاء»**[٦].

٢٢- **حدثنا** زيد بن الحباب قال: حدثني عمرو بن عبد الله بن وهب النخعي عن زيد العمي عن أنس بن مالك عن النبي ﷺ قال: (قال)[٧]: **«من توضأ فقال: أشهد أن لا إله إلا الله وحده لا شريك له، وأشهد أن محمدا عبده ورسوله؛ ثلاث**

---

(١) في [أ، خ، د، هـ]: (عن المهاجر).

(٢) حسن؛ إبراهيم بن مهاجر صدوق، أخرجه عبد الرزاق ١/١٨٦ والطبراني في الدعاء (٣٩٢) وسيأتي ١٠/٤٥١ برقم [٣١٨٨٥].

(٣) في [د]: (يقبل) وفي [أ]: (مقبلاً).

(٤) ورد زيادة في [ل]: فقلت ما أجود هذه.

(٥) في [أ، خ]: (أتيت).

(٦) صحيح، ومن طريق المصنف أخرجه مسلم (٢٣٤) والبيهقي ١/٧٨.

(٧) زيادة في [أ، جـ].

مرات فتحت له ثمانية أبواب (من)[١] الجنة يدخل من أيها شاء»[٢].

٢٣- **حدثنا** عباد بن العوام عن (عوف عن أبي)[٣] المنهال أن أبا العالية رأى رجلا يتوضأ، فلما فرغ قال: اللهم اجعلني من التوابين واجعلني من المتطهرين فقال: إن الطهور بالماء حسن، ولكنهم المتطهرون من الذنوب.

٢٤- **حدثنا** (المقرئ)[٤] عن سعيد بن أبي أيوب قال حدثني زهرة بن معبد أبوعقيل أن ابن عم له أخبره أنه سمع عقبة بن عامر يقول: قال رسول الله ﷺ: **«من توضأ، فأتم وضوءه، ثم رفع رأسه إلى السماء فقال: «أشهد أن لا إله إلا الله وحده لا شريك له، وأن محمدا عبده ورسوله؛ فتحت له ثمانية أبواب**[٥] **الجنة يدخل من أيها شاء»**[٦].

٢٥- **حدثنا** عبدة بن سليمان عن جويبر عن الضحاك قال: كان حذيفة إذا تطهر قال: أشهد أن لا إله إلا الله، وأشهد أن محمدا عبده ورسوله. اللهم اجعلني من التوابين واجعلني من المتطهرين[٧].

---

(١) زيادة في [أ، خ].

(٢) ضعيف؛ لحال زيد، أخرجه أحمد (١٣٧٩٢) وابن ماجه (٤٦٩) وابن السني (٣٣) والطبراني في الدعاء (٣٨٥) وسيأتي ١٠/٤٥١ برقم [٣١٨٨٦].

(٣) هكذا ورد الأثر في ١٣/٥٤٩ من المصنف، وانظر: تفسير ابن أبي حاتم (٢١٢٧) و(١٠٠٨٣).

(٤) في حاشية [خ]: (أبو عبد الرحمن).

(٥) في [أ، خ]: زيادة (من).

(٦) مجهول، أخرجه أحمد (١٧٣٦٣)، وأبو داود (١٧٠) ومن طريق المؤلف أخرجه الطبراني في الكبير (١٧/٩١٦)، وسيأتي ١٠/٤٥١ برقم [٣١٨٨٧].

(٧) ضعيف جداً، منقطع، أخرجه ابن السني (١٧).

[٥] من قال: لا تقبل صلاة إلا بطهور[١] [١]

٢٦- **حدثنا** حسين بن (علي)[٢] عن زائدة (وحدثنا وكيع)[٣] عن إسرائيل كلاهما[٤] عن سماك بن حرب عن مصعب بن سعد عن ابن عمر قال: قال رسول الله ﷺ: / **«لا تقبل صلاة إلا بطهور، ولا صدقة من غلول»**[٥]. ٥/١

٢٧- **حدثنا** (يونس بن محمد)[٦] عن ليث بن سعد عن يزيد بن أبي حبيب عن ابن سنان عن أنس عن النبي ﷺ قال: **«لا تقبل صدقة من غلول، ولا صلاة بغير طهور»**[٧].

٢٨- **حدثنا** عفان[٨] قال: حدثنا وهيب[٩] قال: نا عبد الرحمن بن حرملة أنه سمع أبا ثفال[١٠] يحدث قال: سمعت رباح بن عبد الرحمن بن أبي سفيان بن حويطب يقول: حدثتني جدتي أنها سمعت أباها يقول: سمعت رسول الله ﷺ يقول: **«لا صلاة لمن لا وضوء له»**[١١].

---

(١) أجمع العلماء على عدم إجزاء صلاة المحدث غير المتوضئ إذا وجد الماء وتمكن من استعماله.

(٢) في حاشية [خ]: (الجعفي).

(٣) في [أ ، خ]: (ووكيع حدثنا).

(٤) في حاشية [خ]: (أي زائدة وإسرائيل).

(٥) حسن، سماك صدوق، أخرجه مسلم (٢٢٤) وأحمد (٤٧٠٠).

(٦) في حاشية [خ]: (أبو محمد المؤدب ثقة).

(٧) ضعيف ، أخرجه ابن ماجه (٢٧٦)وأبو عوانة (٦٣٩) وأبو يعلي (٤٢٥١).

(٨) في حاشية [خ]: (هو ابن مسلم ثقة ثبت).

(٩) في حاشية [خ]: (هو ابن خالد ثقة تغير قليلا).

(١٠) في حاشية [خ]: (هو ثمامة بن وائل مقبول).

(١١) ضعيف فيه جهالة تقدم برقم (١٥).

٢٩- **حدثنا** شبابة بن سوار وعبيد بن سعيد عن شعبة عن قتادة عن أبي المليح عن أبيه عن النبي ﷺ قال: **«إن الله لا يقبل صلاة بغير طهور، ولا صدقة من غلول»**[١].

٣٠- **حدثنا** أبو الأحوص عن آدم بن علي قال سمعت ابن عمر يقول: إن أناسا يدعون (المنقوصون)[٢] يوم القيامة فقال رجل: من هم يا أبا عبد الرحمن؟ قال: كان أحدهم ينقص طهوره والتفاته في صلاته[٣].

٣١- **[حدثنا** وكيع قال: حدثنا الأعمش عن أبي إسحاق عن أبي عبيدة قال: قال عبد الله: لا تقبل صلاة إلا بطهور**]**[٤][٥].

٣٢- **حدثنا** وكيع قال حدثنا مجمع بن يحيى عن خالد بن زيد عن ابن عمر قال: لا تقبل صلاة بغير طهور[٦].

٣٣- **حدثنا** عبد الرحمن بن مهدي عن سفيان عن أبي حصين عن المستورد بن الأحنف قال: قال عمر: لا تقبل صلاة بغير طهور[٧].

٣٤- **حدثنا** عبيدة بن حميد عن عبد الملك بن عمير (عن أبي روح)[٨] قال:

---

(١) صحيح، أخرجه أحمد (٢٠٧٠٨) وابن ماجه (٢٧١) والنسائي ٥/٥٦ وابن حبان (١٧٠٥) وأبو داود (٥٩).

(٢) في [أ، خ]: (المنقومون).

(٣) صحيح، أخرجه عبد الرزاق (٣٧٤٢).

(٤) سقط هذا الحديث من [جـ].

(٥) منقطع؛ لا رواية لأبي عبيدة عن أبيه.

(٦) حسن؛ لحال خالد.

(٧) صحيح.

(٨) في حاشية [خ]: (شبيب بن نعيم ويقال: ابن أبي روح).

صلى رسول الله ﷺ بأصحابه، فقرأ بسورة الروم، فتردد فيها، فلما انصرف قال: **«إنما يلبس علينا صلاتنا قوم يحضرون الصلاة بغير طهور، من شهد الصلاة فليحسن الطهور»**[١].

* * *

[٦] (في المحافظة على الوضوء وفضله)[٢] [٢]

٣٥- **حدثنا** أبو الأحوص عن منصور عن سالم بن أبي الجعد عن ثوبان مولى/ ٦/١ رسول الله ﷺ قال: قال رسول الله ﷺ: **«لا يحافظ على الطهور إلا مؤمن»**[٣].

٣٦- **حدثنا** (حسين بن علي)[٤] عن زائدة عن ليث عن مجاهد عن عبد الله بن (عمرو)[٥] قال: قال رسول الله ﷺ: **«لن يحافظ على الوضوء إلا مؤمن»**[٦].

٣٧- حدثنا عفان قال: حدثنا أبان العطار عن يحيى بن أبي كثير عن زيد (عن أبي سلام)[٧] عن أبي مالك الأشعري أن رسول الله ﷺ كان يقول: **«الطهور شطر الإيمان»**[٨].

---

(١) مرسل، أخرجه النسائي ٢/١٥٦، وعبدالرزاق (٢٧٢٥) والمزي ١٢/٣٧٢ وأحمد (١٥٨٧٢).

(٢) في [د]: (باب في فضل الطهور).

(٣) منقطع، لم يسمع سالم من ثوبان، أخرجه أحمد (٢٢٣٧٨) وابن ماجه (٢٧٧) والحاكم ١/١٣٠.

(٤) في حاشية [خ]: (أبو عبد الله الجعفي).

(٥) في [هـ]: (عمر).

(٦) ضعيف؛ لحال ليث، أخرجه ابن ماجه (٢٧٨).

(٧) في [خ]: زيادة: (عن جده أبي سلام)، وفي [هـ]: (عن ابن أبي سلام)، وفي [س]: (زيد بن أبي سلام).

(٨) صحيح، أخرجه مسلم (٢٢٣).

٣٨- **حدثنا** عبد الرحمن بن مهدي عن سفيان عن أبي إسحاق[١] عن أبي ليلى الكندي عن حجر بن عدي قال: حدثنا علي أن: الطهور شطر الإيمان[٢].

٣٩- **حدثنا** وكيع قال: حدثنا الأعمش عن شمر عن شهر بن حوشب عن أبي أمامة قال: قال رسول الله ﷺ: **«إذا توضأ الرجل المسلم؛ خرجت ذنوبه من سمعه وبصره ويديه ورجليه، فإن جلس؛ جلس مغفوراً له»**[٣].

٤٠- **حدثنا** يزيد بن هارون عن حماد بن سلمة عن عاصم عن زر عن عبد الله قال: قلت يا رسول الله كيف تعرف من لم تر من أمتك؟ قال: **«هم غر (محجلون)[٤] بلق من آثار الوضوء»**[٥].

٤١- **حدثنا** أبو أسامة عن هشام قال: كان[٦] أبي يقول: الوضوء شطر الصلاة.

٤٢- **حدثنا** يحيى بن زكريا بن أبي زائدة عن أبي مالك الأشجعي عن أبي حازم عن أبي هريرة قال: قال رسول الله ﷺ: **«تردون علي غرا (محجلين)[٧] من الوضوء، سيما أمتي، ليست لأحد غيرها»**[٨].

---

(١) في حاشية [خ]: (هو السبيعي).

(٢) فيه مدلس عنعن؛ فهو منقطع حكماً.

(٣) ضعيف، أخرجه أحمد (٢٢١٧١) والطبراني (٧٥٦٠) والنسائي في الكبرى (١٠٦٤٣).

(٤) سقط من: [جـ].

(٥) ضعيف؛ رواية عاصم عن زر ضعيفة، أخرجه أحمد (٣٨٢٠) وابن ماجه (٢٨٤) وابن حبان (١٠٤٧) وأبو يعلى (٥٠٤٨).

(٦) في [خ]: زيادة (يقول) بعد كان.

(٧) في [جـ، خ]: (محجلون).

(٨) صحيح، أخرجه مسلم (٢٤٧) وابن حبان (١٠٤٨) وابن ماجه (٤٢٨٢).

٤٣- **حدثنا** غندر عن شعبة عن يعلى بن عطاء عن يزيد بن طلق عن عبدالرحمن بن البيلماني عن عمرو بن عبسة عن النبي ﷺ قال: **«إن العبد إذا توضأ فغسل يديه؛ خرجت خطاياه من يديه، وإذا غسل وجهه؛ (خرجت)[١] خطاياه من وجهه، وإذا غسل ذراعيه[٢]؛ (خرجت)[٣] / خطاياه من ذراعيه، وإذا غسل رجليه؛ (خرجت)[٤] خطاياه من رجليه»**[٥]. ٧/١

٤٤-**حدثنا** يحيى بن أبي بكير قال: نا زهير بن محمد عن عبد الله بن محمد بن عقيل عن سعيد بن المسيب عن أبي سعيد أنه سمع رسول الله ﷺ يقول: **«ألا أدلكم على شيء يكفر الله به الخطايا، ويزيد به في الحسنات؟»** قالوا: بلى يا رسول الله. قال: **«إسباغ الوضوء على (المكاره)[٦] وكثرة الخطا إلى هذه المساجد»**[٧].

٤٥- **حدثنا** أبو خالد الأحمر عن أبي مالك (الأشجعي)[٨] عن كثير بن مدرك عن الأسود بن يزيد قال: قال عبد الله: الكفارات: إسباغ الوضوء بالسبرات ونقل الأقدام إلى الجمعات، وانتظار الصلاة بعد الصلاة[٩].

---

(١) في [خ]: (خرت) وفي [جـ]: (جرت).

(٢) في المسند للمؤلف (٧٥٥): زيادة (ومسح برأسه).

(٣) في [خ]: (خرت) وفي [جـ]: (جرت).

(٤) في [خ]: (خرت) وفي [جـ]: (جرت).

(٥) مجهول؛ لحال يزيد، أخرجه أحمد (١٧٢١) والنسائي في الكبرى (١٠٦٤٣) والطبراني في التفسير ١٣٨/٦، والطبراني (٧٥٦٢).

(٦) في [أ، خ]: (وعند المكاره)، وفي [جـ، د، هـ]: (عند المساجد).

(٧) ضعيف؛ لحال ابن عقيل، أخرجه أحمد (١٠٩٩٤) وابن ماجه (٤٢٧) وابن حبان (٤٠٢) وابن خزيمة (١٧٧) والحاكم ١٩١/١.

(٨) في حاشية [خ]: (سعد بن طارق ثقة).

(٩) حسن؛ أبوخالد صدوق.

٤٦- **حدثنا** وكيع عن مسعر عن أبي (صخرة)[١] قال: سمعت حمران يقول: (كنت)[٢] (أضع)[٣] لعثمان طهوره فقال: حدثنا رسول الله ﷺ: **«ما من رجل يتوضأ، فيحسن الوضوء؛ إلا غفر له ما بينه وبين الصلاة الأخرى»**[٤].

٤٧- **حدثنا** وكيع قال: نا الأعمش عن سالم عن يزيد بن بشر[٥] قال: إن الله أوحى إلى موسى: أن (توضأ)[٦]، فإن لم تفعل، فأصابتك مصيبة؛ فلا تلومن إلا نفسك.

٤٨- **حدثنا** إسحاق بن سليمان الرازي عن أبي سنان عن ثابت عن الضحاك في قوله: ﴿وَقُومُواْ لِلَّهِ قَٰنِتِينَ﴾ [البقرة: ٢٣٨]، قال: مطيعين لله في الوضوء.

٤٩- **حدثنا** عبدة بن سليمان عن عثمان بن حكيم عن محمد بن المنكدر عن حمران قال: سمعت عثمان يقول: من توضأ، فأحسن الوضوء، وأسبغه وأتمه؛ خرجت خطاياه من جسده حتى تخرج من تحت أظفاره[٧].

٥٠- **حدثنا** وكيع عن الأعمش عن شقيق (عن سلمة)[٨] (بن سبرة)[٩] عن

---

(١) في [جـ]: (هجرة).

(٢) سقط من: [خ].

(٣) في [خ]: (وضعت).

(٤) صحيح، أخرجه مسلم (٢٣١) وأحمد (٤٠٧).

(٥) في حاشية [خ]: (السكسكي).

(٦) في [أ، س، ط]: (توضه).

(٧) صحيح، وأخرجه البخاري (١٦٠) ومسلم (٢٢٧) مرفوعاً.

(٨) في [خ]: (ابن سلمة).

(٩) في [خ]: (أبي ميسرة).

سلمان قال: إذا توضأ الرجل المسلم؛ وضعت خطاياه على رأسه، فتحاتت كما يتحات عذق النخلة[١].

٥١- **حدثنا** جرير عن منصور عن شقيق (عن سلمة)[٢] (بن سبرة)[٣] عن سلمان: مثله[٤].

٥٢- **حدثنا** قبيصة بن عقبة عن حماد بن سلمة عن علي بن زيد عن أبي عثمان قال: كنت مع (سلمان)[٥]، / فأخذ غصنا من شجرة يابسة فحته، ثم قال: سمعت ٨/١
رسول الله ﷺ يقول: **«من توضأ، فأحسن الوضوء؛ تحاتت خطاياه كما يتحات الورق»**[٦].

٥٣- **حدثنا** عبدة بن سليمان عن الأفريقي عن أبي غطيف عن ابن عمر (قال: سمعت رسول الله ﷺ)[٧] يقول: **«من توضأ على طهر كتب له عشر حسنات»**[٨].

* * *

---

(١) منقطع فيه جهالة، سلمة مجهول، وبنحوه أخرجه عبد الرزاق (١٤٤) والطبراني (٦٠٨٨).

(٢) في [خ]: (ابن سلمة).

(٣) في [خ]: (أبي ميسرة).

(٤) مجهول؛ لحال سلمة.

(٥) في [خ]: (سليمان).

(٦) ضعيف؛ لحال علي بن زيد بن جدعان، أخرجه أحمد (٢٣٧٠٧) والدارمي (٧١٦) وأبو عبيد في الطهور(١١) والطبراني(٦١٥١).

(٧) لم يرد في [خ، د، هـ].

(٨) مجهول؛ لحال أبي غطيف، أخرجه أبو داود (٦٢) والترمذي (٥٩) وابن ماجه (٥١٢) وعبد بن حميد (٨٥٩).

[٧] في الوضوء كم هو مرة[١]؟ [٣٦]

٥٤- **حدثنا** أبو الأحوص عن أبي (إسحاق)[٢] عن أبي حية قال: رأيت عليا توضأ، فأنقى كفيه، ثم غسل وجهه ثلاثا وذراعيه ثلاثا ومسح برأسه، ثم غسل قدميه إلى الكعبين، ثم قام فشرب فضل وضوئه، ثم قال: إنما أردت أن أريكم طهور رسول الله ﷺ[٣].

٥٥- **حدثنا** شريك عن خالد بن علقمة عن عبد خير عن علي قال: توضأ فمضمض ثلاثا، واستنشق ثلاثا من كف واحد، وغسل وجهه ثلاثا، ثم أدخل يده في الركوة فمسح رأسه وغسل رجليه ثم قال: هذا وضوء نبيكم ﷺ[٤].

٥٦- **حدثنا** محمد بن بشر قال: حدثنا سعيد بن أبي عروبة عن قتادة عن مسلم ابن يسار عن حمران قال: دعا عثمان بماء، فتوضأ، ثم ضحك، فقال: ألا تسألوني مم أضحك؟ قالوا: يا أمير المؤمنين ما أضحكك؟ قال: رأيت رسول الله ﷺ توضأ كما توضأت، فمضمض واستنشق وغسل وجهه ثلاثا ويديه ثلاثا ومسح

---

(١) في [د]: (باب المحافظة على الوضوء وكم هو مرة)، واتفق الفقهاء على مشروعية غسل الأعضاء في الوضوء ثلاثا لفعل النبي ﷺ، أخرجه البخاري (١٦٢) ومسلم (٢٢٦)، واتفق الأئمة الأربعة على جواز مرة واحدة لوروده عن النبي ﷺ أخرجه البخاري (١٥٦)، واتفقوا على كراهة الزيادة على ثلاث، وحكى البخاري الإجماع عليه.

(٢) في حاشية [خ]: (السبيعي).

(٣) حسن؛ لحال أبي حية، أخرجه الترمذي (٤٨) والنسائي ١/٧٠، والبيهقي ١/٧٥، والطحاوي ١/٣٥.

(٤) حسن، شريك صدوق، أخرجه أبو داود (١١١) والترمذي (٤٩) وأحمد (١٣٢٤) وسيأتي [٤٠٨].

برأسه و(طهّر)[١] قدميه[٢].

٥٧- **حدثنا** ابن عيينة عن عمرو بن يحيى عن أبيه عن عبدالله بن زيد: أن النبي ﷺ توضأ، فغسل وجهه ثلاثا ويديه مرتين، ومسح برأسه ورجليه مرتين[٣].

٥٨- **حدثنا** أبو أسامة عن سفيان عن موسى بن أبي / عائشة عن عمرو بن شعيب عن أبيه عن جده: أن رجلا سأل النبي ﷺ عن الوضوء، فدعا بماء، فتوضأ ثلاثا ثلاثا، ثم قال: «**هكذا الطهور، فمن زاد أو نقص؛ فقد تعدى (وظلم)**[٤]»[٥]. ٩/١

٥٩- **حدثنا** وكيع عن سفيان عن عبد الله بن محمد بن عقيل عن الربيع بنت معوذ (بن عفراء)[٦] قالت: أتانا رسول الله ﷺ، فوضعنا له الميضأة، فتوضأ ثلاثاً ثلاثا ومسح برأسه، بدأ بمؤخره[٧].

٦٠- **حدثنا** وكيع عن حسن بن عقبة المرادي أبي كيران[٨] قال: سمعت عبدخير الهمداني يقول: قال علي: ألا أريكم وضوء رسول الله ﷺ، ثم توضأ ثلاثاً ثلاثا[٩].

---

(١) في [أ، ب، هـ]: (ظهر)، وفي مسند الشاميين (٢٦٩٢): (غسل).

(٢) منقطع؛ لم يسمع قتادة من مسلم..

(٣) صحيح، أخرجه البخاري (١٩١) ومسلم (٢٣٥).

(٤) في [أ، خ]: (أو ظلم).

(٥) حسن؛ لحال شعيب، أخرجه أحمد (٦٦٨٤) وابن ماجه (٤٢٢) والنسائي (١٤٠) وأبو داود (١٣٥) وابن خزيمة (١٧٤).

(٦) في [خ]: (ابن صفراء).

(٧) ضعيف؛ لحال ابن عقيل، أخرجه أبو داود (١٢٦) وابن ماجه (٣٩٠) والطبراني ٢٤ (٦٨٢) والبيهقي ١/٢٣٧.

(٨) في [هـ]: (أبي بكران).

(٩) حسن؛ لحال أبي كيران، وتقدم طرفه برقم (٥٥).

٦١- **حدثنا** يزيد بن هارون قال أخبرنا حماد بن سلمة عن (عمرو بن دينار)[١] عن سميع عن أبي أمامة: أن رسول الله ﷺ توضأ، فغسل يديه ثلاثا، وتمضمض واستنشق ثلاثاً ثلاثا، وتوضأ ثلاثاً ثلاثا[٢].

٦٢- **حدثنا** وكيع عن سفيان عن أبي النضر عن (أبي أنس)[٣] أن عثمان توضأ بالمقاعد فقال: ألا أريكم وضوء رسول الله ﷺ، ثم توضأ[٤] ثلاثاً ثلاثا[٥].

٦٣- **حدثنا** وكيع عن إسرائيل عن عامر بن شقيق عن أبي وائل عن عثمان: أن النبي ﷺ توضأ ثلاثاً ثلاثا[٦].

٦٤- **حدثنا** ابن إدريس عن محمد بن عجلان عن زيد بن أسلم عن عطاء بن يسار عن ابن عباس: أن رسول الله ﷺ توضأ، فغرف غرفة فمضمض منها واستنثر، ثم غرف غرفة فغسل وجهه، ثم غرف غرفة فغسل يده اليمنى، ثم غرف غرفة فغسل يده اليسرى، ثم غرف غرفة فمسح رأسه وأذنيه داخلهما بالسبابتين وخالف بإبهاميه إلى ظاهر أذنيه؛ فمسح باطنهما وظاهرهما، ثم غرف غرفة فغسل رجله اليمنى، ثم غرف غرفة فغسل رجله اليسرى[٧].

---

(١) في [أ، جـ، د، هـ]: (عمرو بن زهير).

(٢) مجهول؛ لحال سميع، أخرجه أحمد (٢٢٢١٧) والطحاوي ١/٢٩، والطبراني (٧٩٩٠) والبخاري في تاريخه١/١٩٠ وابن منيع وابن أبي عمرو أبو يعلي كما في المطالب (٥٤).

(٣) في [أ]: (ابن أبي أنس) وفي [د، هـ]: (ابن أنس) وفي [جـ]: (عن أنس)، وهو مالك بن أبي عامر الأصبحي جد مالك بن أنس، انظر: شرح مسلم للنووي ٣/١١٤.

(٤) في [خ]: زيادة (لنا).

(٥) صحيح، أخرجه مسلم (٢٣٠).

(٦) حسن؛ لحال عامر، أخرجه أبو داود (١١٠).

(٧) حسن؛ لحال ابن عجلان، أخرجه البخاري (١٤٠) وأحمد (٢٤١٦) وسيأتي برقم [١٧٢] و[٢٠٨].

٦٥- **حدثنا** أبو معاوية عن حجاج عن عطاء: أن عثمان توضأ ثلاثا ثلاثا: ومسح برأسه مسحة، وغسل رجليه غسلا، ثم قال: هكذا رأيت رسول الله ﷺ توضأ[١].

٦٦- **حدثنا** شريك عن ثابت[٢] عن أبي جعفر / قال: قلت له: حدثت عن جابر: أن النبي ﷺ توضأ مرة مرة؟ قال: نعم[٣]. ١٠/١

٦٧- **حدثنا** ابن عيينة عن بيان عن الشعبي عن قرظة: قال شيعنا عمر إلى صرار، فتوضأ، فغسل مرتين[٤].

٦٨- **حدثنا** أبو خالد الأحمر عن أشعث عن الشعبي عن قرظة قال: سمعت عمر يقول: الوضوء ثلاث ثلاث، وثنتان تجزئان[٥].

٦٩- **حدثنا** أبو خالد عن (هشام)[٦] عن الحسن عن عمر قال في المضمضة والاستنشاق وغسل الوجه وغسل اليدين والرجلين: ثنتان تجزئان، وثلاث أفضل[٧].

٧٠- **حدثنا** ابن فضيل عن الحسن بن عبيد الله عن مسلم بن صبيح قال: رأيت ابن عمر يتوضأ ثلاثا ثلاثا، ثم مسح برأسه وأذنيه[٨].

---

(١) منقطع؛ حجاج مدلس، وعطاء لم يسمع من عثمان، أخرجه ابن ماجه (٤٣٥) وعبدالله بن أحمد في زوائد المسند (٤٧٢) والدارقطني ١/٩٣.

(٢) في حاشية [خ]: هو (ابن أبي صفية).

(٣) ضعيف؛ لحال ثابت أخرجه الترمذي (٤٥) وابن ماجه (٤١٠) والدارقطني ١/٨١.

(٤) صحيح، أخرجه الحاكم ١/١٠٢ والدارمي١/٨٥، وابن ماجه (٢٨).

(٥) ضعيف؛ لحال أشعث هو ابن سوّار.

(٦) في [جـ]: (مسلم).

(٧) منقطع؛ الحسن لا يروي عن عمر.

(٨) صحيح، أخرج نحوه عبد الرزاق (١٣٧).

٧١- **حدثنا** جرير عن يزيد قال: رأيت عبد الرحمن بن أبي ليلى توضأ، فمضمض واستنشق مرة أو مرتين، وغسل وجهه ثلاثا، وذراعيه ثلاثا[١]، ومسح برأسه، وغسل رجليه ثلاثا ثلاثا، ولم أره خلل لحيته، ثم قال: هكذا رأيت عليا توضأ[٢].

٧٢- **حدثنا** عبد الرحمن بن مهدي عن سفيان عن مسلم قال: رأيت عبدالرحمن بن أبي ليلى توضأ ثلاثا ثلاثا.

٧٣- **حدثنا** أبو معاوية عن يحيى بن سعيد عن إسماعيل بن إبراهيم قال: رأيت ابن عباس توضأ في دار الندوة مرة مرة[٣].

٧٤- **حدثنا** أبو خالد الأحمر عن ابن عجلان عن زيد بن أسلم عن عطاء بن يسار عن ابن عباس: أن النبي ﷺ توضأ غرفة غرفة[٤].

٧٥- **حدثنا** وكيع عن إسرائيل عن جابر عن الشعبي: (أن عمر)[٥] توضأ مرتين قال عامر: (وفعله أبو بكر)[٦].

٧٦- **حدثنا** وكيع والفضل قالا: حدثنا سفيان عن عاصم بن (عبيد)[٧]الله قال: رأيت سالم بن عبد الله توضأ مرة مرة.

---

(١) في [جـ]: زيادة (ثلاثاً).

(٢) ضعيف؛ لحال يزيد بن أبي زياد أخرجه أبو داود (١١٥).

(٣) مجهول؛ لحال إسماعيل.

(٤) حسن؛ لحال ابن عجلان، أخرجه ابن حبان (١٠٧٨) وابن خزيمة (١٤٨) والنسائي ١/٧٤.

(٥) في [خ، د، هـ]: (أن ابن عمر).

(٦) ضعيف جداً، منقطع، جابر هو الجعفي، ولا رواية للشعبي عن عمر.

(٧) في [هـ]: (عبد).

٧٧- **حدثنا** أبو خالد الأحمر وابن فضيل عن (الحسن بن)[١] عبيد الله عن إبراهيم قال: يجزيك من الوضوء مرتين مرتين، وإن ثلثت؛ فقد أسبغت.

٧٨- **حدثنا** وكيع عن إسرائيل عن جابر عن أبي جعفر قال: الوضوء وتر.

٧٩- **حدثنا** كثير بن هشام عن جعفر/ بن برقان قال: سألت الزهري كم يكفي ١١/١
من الوضوء عن الوجه والذراعين؟ قال: ما أرى واحدة سابغة إلا كافية قال: فقلت له: إن ميمون يقول: ثلاث على الوجه، وثلاث على الذراعين؟ فقال: ذلك أبلغ[٢] الوضوء.

٨٠- **حدثنا** يزيد بن هارون قال: أخبرنا الجريري عن (عروة)[٣] بن قبيصة عن رجل من الأنصار عن أبيه أن عثمان قال: ألا أريكم كيف كان وضوء رسول الله ﷺ؟ قالوا: بلى. فدعا بماء، فمضمض ثلاثا، واستنشق ثلاثا، وغسل وجهه ثلاثا، وذراعيه ثلاثا[٤]، ومسح برأسه، وغسل قدميه، ثم قال: واعلموا أن الأذنين من الرأس، ثم قال: تحريت أو توخيت لكم وضوء رسول الله ﷺ[٥].

٨١- **حدثنا** زيد بن الحباب عن عبد الرحمن بن ثوبان عن عبد الله بن الفضل عن عبدالرحمن بن هرمز عن أبي هريرة: أن رسول الله ﷺ توضأ مرتين مرتين[٦].

---

(١) في [د، هـ]: (عن عبيد الله).

(٢) سقط من: [جـ]: (أبلغ).

(٣) سقط من: [جـ].

(٤) في [ط]: زيادة (ثلاثاً).

(٥) مجهول، أخرجه الدارقطني (٣٦٧).

(٦) حسن؛ لحال ابن ثوبان، أخرجه أبو داود (١٣٦) والترمذي (٤٣) وابن حبان (١٠٩٤) والبيهقي ١/ ٧٩ والحاكم ١/ ١٥٠.

٨٢- **حدثنا** وكيع عن سفيان عن عبد الله بن جابر عن الحسن قال: الوضوء مرة، (ومرتان)[١]، وثلاث.

٨٣- **حدثنا** وكيع قال: نا داود بن قيس عن عبيدالله بن مقسم عن القاسم قال: أما من كان يحسن الوضوء؛ فمرة مرة.

* * *

[٨] في تخليل الأصابع في الوضوء[٢] [٣٧]

٨٤- **حدثنا** يحيى بن سليم عن إسماعيل بن كثير عن عاصم بن لقيط بن صبرة عن أبيه قال: قلت: يا رسول الله أخبرني عن الوضوء. قال: **«أسبغ الوضوء، وخلل بين الأصابع، وبالغ في الاستنشاق إلا أن تكون صائما»**[٣].

٨٥- **حدثنا** وكيع عن سفيان عن واقد عن مصعب بن سعد قال: مر عمر على قوم يتوضؤون فقال: (خللوا)[٤].

٨٦- **حدثنا** أبو الأحوص عن (أبي)[٥] مسكين عن هزيل قال: قال عبدالله: لينهكن الرجل ما بين أصابعه بالماء[٦]، أو لتنهكنه النار[٧].

---

(١) في [أ، خ]: (مرتين) بالياء.

(٢) إيصال الماء إلى ما بين الأصابع واجب اتفاقاً، ودلك ما بين الأصابع الجمهور على استحبابه، وفي رواية عن أحمد اختارها ابن عقيل أنه لا يستحب.

(٣) حسن؛ لحال يحيى، أخرجه أحمد (١٨٨٧)، والترمذي (٣٨)، وأبو داود (١٤٢)، وابن ماجه (٤٤٨).

(٤) منقطع؛ لا رواية لمصعب عن عمر، وأخرجه الترمذي (٧٨٨) وابن خزيمة (١٥٠) وابن حبان (١٠٨٧) والنسائي(٨٧) وأخرجه مسدد كما في المطالب (٩٢) وجعله من مسند ابن عمر.

(٥) في [هـ]: (ابن) وفي حاشية [خ]: (اسمه حر بن مسكين).

(٦) في [خ]: لم يرد بالماء.

(٧) صحيح، وأخرجه عبد الرزاق (٦٨).

٨٧- **حدثنا** أبوالأحوص عن أبي إسحاق قال: حدثني من سمع حذيفة يقول: خللوا بين الأصابع في الوضوء قبل أن / تخللها النار[١]. ١٢/١

٨٨- **حدثنا** هشيم عن عمران بن أبي عطاء قال: رأيت ابن عباس توضأ، فغسل قدميه حتى تتبع بين أصابعه فغسلهن[٢].

٨٩- **حدثنا** ابن علية عن محمد بن إسحاق عن شيبة بن نصاح قال: صحبت القاسم بن محمد إلى مكة، فرأيته إذا توضأ للصلاة يدخل أصابع يديه بين أصابع رجليه. قال: (وهو يصب الماء)[٣]عليها، فقلت له: يا أبا محمد لم تصنع هذا؟ قال: رأيت عبد الله بن عمر يصنعه[٤].

٩٠- **حدثنا** ابن نمير عن يحيى بن سعيد عن القاسم عن ابن عمر أنه رآه في سفر ينزع خفيه، ثم يخلل أصابعه[٥].

٩١- **حدثنا** وكيع عن سفيان عن منصور عن طلحة عن عبدالله قال: خللوا بين أصابعكم بالماء قبل أن (تحشوها)[٦] النار[٧].

٩٢- **حدثنا** يحيى بن (يعلى)[٨] التيمي عن منصور عن طلحة عن عبدالله، بمثل حديث ابن نمير[٩].

---

(١) مجهول، أخرجه عبد الرزاق (٧١).

(٢) ضعيف؛ لحال عمران، وسيأتي [٩٩].

(٣) في [ب]: (لم يرد الماء).

(٤) حسن يحتمل الانقطاع، ابن إسحاق صدوق مدلس وقد عنعن.

(٥) صحيح، أخرجه عبد الرزاق (٧٣).

(٦) في [أ، خ]: (تحسوها) - بالسين -.

(٧) منقطع؛ طلحة لم يسمع ابن مسعود، أخرجه عبد الرزاق (١٧).

(٨) في [هـ]: (علي).

(٩) منقطع.

٩٣- **حدثنا** وكيع عن (أبي)[١] (مكين)[٢] عن عكرمة قال: إذا توضأت، فابدأ بأصابعك فخللها، فإنه كان يقال: هو مقيل الشيطان.

٩٤- **حدثنا** وكيع عن إسرائيل عن عبد الأعلى قال: رأيت ابن الحنفية توضأ، فخلل أصابعه.

٩٥- **حدثنا** عبد الرحيم بن سليمان عن أشعث عن الحسن قال: خللوا أصابعكم بالماء؛ لا تخللها نار قليل (متقيها)[٣].

٩٦- **حدثنا** أبو داود الطيالسي عن هشام عن (يحيى)[٤] أن أبا بكر الصديق ﷺ قال: لتخللن أصابعكم بالماء، أو ليخللنها الله بالنار[٥].

٩٧- **حدثنا** عبد الرحيم بن سليمان عن واصل بن السائب عن أبي سورة عن عمه أبي أيوب قال: قال رسول الله ﷺ: **«حبذا المتخللون؛ أن تخلل بين أصابعك بالماء، وأن تخلل من الطعام»**[٦][٧].

* * *

---

(١) في [هـ]: (ابن).

(٢) في [أ، ب، ح، ط، هـ]: (مسكين).

(٣) في [أ، خ]: (بقياها) و[جـ، د، هـ]: (يعبؤها) وفي [ل]: (تقياها).

(٤) في [هـ]: (ابن يحيى).

(٥) منقطع، لا رواية ليحيى عن أبي بكر، وعند عبد الرزاق (٧٢) معناه.

(٦) في حاشية [د]: (عن يحيى بن العلاء عن واصل بن السائب عن أبي سورة عن أبي أيوب الأنصاري قال: خرج علينا رسول الله ﷺ فقال: **«حبذا المتخللون»** قيل: وما المتخللون يا رسول الله؟ قال: **«المتخللون أما تخليل الطعام فمن الطعام، وأما تخليل الوضوء فالمضمضة والاستنشاق»**، وليس في المطبوع من مصنف عبدالرزاق، وانظر: المعجم الكبير (٤٠٦١).

(٧) ضعيف؛ لحال واصل وأبي سورة، أخرجه عبد بن حميد (٢١٧) وأحمد (٢٣٥٢٧) والطبراني (٤٠٦١) وابن عدي ٢٥٤٧/٧.

[٩] في تخليل اللحية في الوضوء[١] [٣٨]

٩٨- **حدثنا** سفيان بن عيينة عن عبدالكريم عن حسان بن بلال قال: رأيت عمار بن ياسر توضأ، فخلل لحيته. فقلت له؟، فقال: رأيت رسول الله ﷺ فعله[٢].

٩٩- **حدثنا** هشيم عن أبي حمزة قال: رأيت ابن عباس يخلل لحيته إذا توضأ[٣].

١٠٠- **حدثنا** عبد الله بن نمير عن عبيدالله عن نافع عن ابن عمر: أنه كان يخلل لحيته[٤]/. ١٣/١

١٠١- **حدثنا** معتمر بن سليمان عن أبي (معن)[٥] قال: رأيت أنسا توضأ فخلل لحيته[٦].

١٠٢- **حدثنا** وكيع عن (أسامة)[٧] عن نافع عن ابن عمر: أنه كان يخلل لحيته إذا توضأ[٨].

---

(١) تخليل اللحية الكثيفة مستحب عند الأئمة الأربعة، وأوجبه ابن عبدالحكم، وصفة التخليل أن يشبك لحيته بأصابعه ويحركها.

(٢) ضعيف؛ لحال عبدالكريم، أخرجه الترمذي (٢٩) وابن ماجه (٤٢٩) والحاكم ١/١٤٩.

(٣) ضعيف؛ لحال أبي حمزة، سبق برقم (٨٨).

(٤) صحيح، سيأتي (١٠٢، ١٠٤، ١١٥).

(٥) في [جـ، د، هـ]: (معين) بالياء.

(٦) مجهول؛ لحال أبي معن.

(٧) في [جـ، د، هـ]: (أمامة).

(٨) حسن؛ لحال أسامة بن زيد.

١٠٣- **حدثنا** أبو الأحوص عن أبي إسحاق قال: رأيت سعيد بن جبير توضأ، (وخلل)[١] لحيته.

١٠٤- **حدثنا** وكيع عن (المعلى)[٢] بن (جابر)[٣] عن الأزرق بن قيس قال: رأيت ابن عمر يخلل لحيته[٤].

١٠٥- **حدثنا** زيد بن الحباب عن النضر بن معبد قال: رأيت أبا قلابة إذا توضأ خلل لحيته.

١٠٦- **حدثنا** يحيى بن آدم قال: حدثنا الحسن بن صالح عن موسى بن أبي عائشة عن يزيد الرقاشي عن أنس: أن النبي ﷺ كان إذا توضأ يخلل لحيته[٥].

١٠٧- **حدثنا** وكيع عن شعبة عن الحكم عن مجاهد: أنه كان يخلل لحيته إذا توضأ.

١٠٨- **حدثنا** أبو أسامة عن خالد بن دينار قال: رأيت ابن سيرين (توضأ)[٦]، فخلل لحيته.

١٠٩- **حدثنا** (ابن)[٧] إدريس عن هشام قال: كان ابن سيرين يخللها.

١١٠- **حدثنا** يحيى بن اليمان قال: حدثنا سفيان عن الزبير بن عدي عن الضحاك قال: رأيته يخلل لحيته.

---

(١) في [خ]: (فخلل) بالفاء.

(٢) في [هـ]: (عن العلاء).

(٣) في [خ]: (مرجان) [أ، جـ، هـ]: (برجان) بالهاء.

(٤) مجهول؛ لحال المعلى.

(٥) ضعيف جداً؛ لحال يزيد، أخرجه أبو داود (١٤٥) وابن ماجه (٤٣١) والحاكم ١/١٤٩ والبيهقي ١/٥٤.

(٦) في [خ]: (يتوضأ).

(٧) في [جـ]: (أبو).

١١١- **حدثنا** وكيع عن (أبي عاصم)[١] عن رجل لم يسمه: أن عليا مر على رجل يتوضأ، فقال: خلل، يعني: لحيته[٢].

١١٢- **حدثنا** زيد بن الحباب عن عمر (بن)[٣] سليم الباهلي قال: حدثني أبوغالب قال: قلت لأبي أمامة: أخبرنا عن وضوء رسول الله ﷺ. فتوضأ ثلاثا، وخلل لحيته، وقال: هكذا رأيت رسول الله ﷺ يفعل[٤].

١١٣- **حدثنا** عبدالله بن نمير قال حدثنا إسرائيل عن عامر بن شقيق عن أبي وائل قال: رأيت عثمان يتوضأ، فخلل لحيته ثلاثا، وقال: رأيت رسول الله ﷺ فعله[٥].

١١٤- **حدثنا** وكيع عن الهيثم (بن جمّاز)[٦] عن يزيد بن أبان عن (أنس)[٧] أن النبي ﷺ قال: **«أتاني جبريل، فقال: إذا توضأت، فخلل لحيتك»**[٨].

١١٥- **حدثنا** ابن فضيل عن ليث عن نافع عن ابن عمر: أنه كان إذا توضأ؛ خلل لحيته[٩].

---

(١) في حاشية [خ]: هو (ابن أبي أيوب).

(٢) مجهول.

(٣) في [جـ، هـ]: (عن).

(٤) حسن؛ لحال عمر بن سليم، أخرجه الطبراني ٣٣٣/٨.

(٥) حسن؛ لحال عامر، أخرجه الترمذي (٣١) وابن ماجه (٤٣٠) وابن حبان (١٠٨١) وابن خزيمة (١٥١).

(٦) في [هـ]: (حدثنا حماد)، وفي [أ]: (بن حيان).

(٧) سقط من: [خ].

(٨) ضعيف جداً؛ لحال يزيد، أخرجه ابن عدي ٢٥٦١/٧.

(٩) ضعيف؛ لحال ليث.

١١٦- **حدثنا** يحيى بن آدم قال: حدثنا حسن بن صالح عن أبي الهيثم عن
١٤/١ إبراهيم: أنه توضأ وخلل لحيته/.

* * *

[١٠] من كان لا يخلل لحيته

ويقول: يكفيك ما سال عليها [٣٩]

١١٧- **حدثنا** عبد الرحيم بن سليمان عن سعيد بن (عبدالرحمن الزبيدي)[١] قال: سألت إبراهيم أخلل لحيتي بالماء، أو يكفيها (ما مر)[٢] عليها؟ قال: يكفيها ما مر عليها.

١١٨- **حدثنا** ابن إدريس عن هشام قال: كان الحسن لا يفعل، يعني: لا يخلل لحيته.

١١٩- **حدثنا** وكيع عن إسرائيل عن عبد الأعلى عن ابن الحنفية قال: رأيته مسح جانبي لحيته وعارضيه، ولم يخللها.

١٢٠- **حدثنا** إسحاق بن سليمان الرازي عن أبي جعفر عن الربيع عن أبي العالية قال: حسبك ما سال من وجهك على لحيتك.

١٢١- **حدثنا** وكيع عن إسرائيل عن ثوير قال: رأيت أبا جعفر لا يخلل لحيته.

١٢٢- **حدثنا** وكيع عن إسرائيل عن جابر عن عامر ومحمد بن علي ومجاهد والقاسم: أنهم كانوا يمسحون لحاهم ولا يخللونها.

---

(١) في [د]: زيادة (ابن عبد الرحمن الزبيدي)، وفي [هـ]: (الزبيري).

(٢) سقط من: [خ].

١٢٣- **حدثنا** جرير بن عبد الحميد عن يزيد (عن)[١] عبد الرحمن بن أبي ليلى قال: رأيته توضأ ولم أره خلل لحيته، ثم قال: هكذا رأيت عليا توضأ[٢].

١٢٤- **حدثنا** معتمر بن سليمان عن أبيه عن الحسن قال: يجزئك ما سال من وجهك على لحيتك، ولا تخلل.

١٢٥- **حدثنا** وكيع عن سفيان عن محمد بن عجلان قال: سئل القاسم بن محمد عن تخليل اللحية. فقال: ما عليّ كدُّها.

١٢٦- **حدثنا** حسين بن علي عن زائدة عن منصور قال: رأيت إبراهيم توضأ، ولم يخلل لحيته.

* * *

[١١] في غسل اللحية في الوضوء[٣] [٤٠]

١٢٧- **حدثنا** وكيع عن سفيان عن مسلم بن أبي فروة عن عبد الرحمن بن أبي ليلى قال: إن استطعت أن تبلغ بالماء أصول اللحية؛ فافعل.

١٢٨- **حدثنا** أبو خالد الأحمر عن أشعث عن ابن سيرين قال: رأيته يغسل لحيته، فقلت له من السنة غسل اللحية؟ فقال: لا.

١٢٩- **حدثنا** غندر عن ابن جريج عن عطاء: أنه كان يرى بلّ أصولها من الماء. يعني: اللحية.

---

(١) في [هـ]: (بن).

(٢) ضعيف؛ لحال يزيد بن أبي زياد، وتقدم (٧١).

(٣) إن كانت اللحية خفيفة ترى البشرة من خلفها وجب غسل اللحية عندهم، وأما إن كانت كثيفة فيكفي غسل ظاهرها، وما استرسل من اللحية قال أبو حنيفة: لا يجب غسل ظاهره، وقال مالك وأحمد: يجب، وعن الشافعي قولان، والأظهر وجوبه لحصول المواجهة به.

١٥/١ ١٣٠- **حدثنا** هشيم عن يونس عن الحسن، وعبيدة عن إبراهيم /: أنهما كانا يستحبان أن يمسحا باطن اللحية في الوضوء.

١٣١- **حدثنا** وكيع عن محمد بن قيس عن محارب عن ابن سابط قال: إذا توضأت؛ فلا تنس الفنيكين.

١٣٢- **حدثنا** يحيى بن اليمان عن سفيان عن ابن شبرمة عن سعيد بن جبير قال: ما بال الرجل يغسل لحيته قبل أن تنبت، فإذا نبتت لم يغسلها!.

* * *

[١٢] في مسح الرأس كم هو مرة[١] [٤٣]

١٣٣- **حدثنا** عباد بن العوام عن حجاج عن عطاء عن عثمان بن عفان قال: رأيت النبي ﷺ توضأ، فمسح رأسه مسحة[٢].

١٣٤- **حدثنا** (حسين)[٣] بن علي عن جعفر بن برقان عن الزهري عن حمران عن عثمان: أن النبي ﷺ مسح مرة[٤].

١٣٥- **حدثنا** حفص عن أشعث عن أبي إسحاق عمن حدثه عن علي أن النبي ﷺ كان يتوضأ ثلاثا ثلاثا، إلا المسح مرة مرة[٥].

---

(١) يرى الشافعي استحباب مسح الرأس ثلاثاً، وقال الجمهور: المشروع مسحة واحدة ومذهبهم أرجح.

(٢) منقطع حكماً؛ الحجاج مدلس، ولا رواية لعطاء عن عثمان، أخرجه عبد الله في زوائد المسند (٤٧٢).

(٣) في [أ، خ، هـ]: (حسن).

(٤) معلول؛ رواية جعفر عن الزهري معلولة.

(٥) مجهول.

١٣٦- **حدثنا** عبد الله بن نمير عن يحيى بن سعيد عن نافع عن ابن عمر أنه كان يمسح مقدم رأسه مرة واحدة[١].

١٣٧- **حدثنا** وكيع عن أسامة بن زيد عن نافع: (أن)[٢] ابن عمر كان يمسح يافوخه مرة[٣].

١٣٨- **حدثنا** عبد الرحيم بن سليمان عن يزيد بن أبي زياد قال: دخلت على عبد الرحمن بن أبي ليلى، فدعا بوضوء، فتوضأ ومسح رأسه مرة، وغسل قدميه ثلاثا ثلاثا، قال: هكذا رأيت عليا يتوضأ[٤].

١٣٩- حدثنا شريك عن سنان البجلي عن إبراهيم: قال تجزئ مسحة للرأس.

١٤٠- **حدثنا** يزيد بن هارون عن أبي العلاء عن قتادة عن أنس: أنه كان يمسح رأسه ثلاثا[٥].

١٤١- **حدثنا** أبو معاوية عن عبد رب بن أيمن قال: قلت لعطاء أيجزئني أن أمسح رأسي مسحة؟ قال: نعم.

١٤٢- **حدثنا** وكيع عن إسرائيل عن (ثوير)[٦] عن سعيد بن جبير قال: لو كنت على شاطئ الفرات؛ ما زدت على مسحة.

١٤٣- **حدثنا** وكيع عن شعبة قال: سألت الحكم وحمادا عن مسح الرأس، فقالا: مرة.

---

(١) صحيح، أخرجه عبد الرزاق (٦).

(٢) في [أ، جـ، خ]: (أن)، وفي [د، هـ]: (عن).

(٣) حسن؛ لحال أسامة، أخرجه عبد الرزاق (٧) والطبراني ٦/١٤٢.

(٤) ضعيف؛ لحال يزيد، سبق برقم (٧١).

(٥) حسن؛ لحال أبي العلاء، أخرجه البيهقي ١/٦٤.

(٦) في [هـ]: (نوير) بالنون.

١٦/١ ١٤٤- **حدثنا** زيد بن الحباب عن خالد بن / أبي بكر قال: رأيت سالما مسح رأسه واحدة.

١٤٥- حدثنا وكيع عن سفيان عن عبد الله بن محمد بن عقيل قال: حدثتني الربيع قالت: أتانا النبي ﷺ، فتوضأ ومسح برأسه مرتين[١].

١٤٦- (**حدثنا** أبو بكر)[٢] قال: حدثنا وكيع عن الربيع عن الحسن قال: كان (يأمر)[٣] أن يمسح على الرأس مرة.

١٤٧- **حدثنا** ابن علية عن داود بن أبي الفرات عن إبراهيم الصائغ عن عطاء أنه قال: يمسح الرأس مرة واحدة.

١٤٨- [**حدثنا** ابن علية عن ابن جريج عن عطاء أن النبي ﷺ مسح رأسه مرة واحدة][٤][٥].

١٤٩- **حدثنا** محمد بن عبد الله الأسدي عن إسرائيل عن عطاء بن السائب عن سعيد بن جبير وزاذان وميسرة: أنهم كانوا إذا توضؤوا؛ مسحوا رؤوسهم ثلاثا[٦].

* * *

---

(١) ضعيف؛ لحال ابن عقيل، تقدم برقم (٥٩).

(٢) سقط من: [أ، خ].

(٣) في [أ، خ، ط]: (يؤمر).

(٤) سقط الحديث في [جـ].

(٥) مرسل.

(٦) ورد في حاشية [د]: (ابن جريج عن عمرو بن يحيى عن عمارة بن أبي حسين أن النبي ﷺ كان يمسح رأسه مرة واحدة بكفيه يقبل بيديه ويدبر بهما على رأسه مرة واحدة. مالك عن عمرو بن يحيى عن أبيه عن عبدالله بن زيد أن الرسول ﷺ مسح رأسه بيديه فأقبل بهما وأدبر بدأ بمقدمه ثم ذهب بهما إلى قفاه ثم ردهما حتى رجع إلى المكان الذي بدأ منه)، مصنف عبدالرزاق (٤، ٥).

[١٣] في مسح الرأس كيف هو؟[١] [٤٤]

١٥٠- (**حدثنا** أبو بكر)[٢] قال: حدثنا حفص بن غياث عن ليث عن طلحة عن أبيه عن جده قال: رأيت النبي ﷺ توضأ، فمسح رأسه هكذا. وأمرّ حفص، بيديه على رأسه حتى مسح قفاه[٣].

١٥١- **حدثنا** سهل بن يوسف قال: قلت لحميد: أكان أنس بن مالك إذا مسح رأسه يقلب شعره؟ قال: لا[٤].

١٥٢- **حدثنا** يزيد بن هارون عن حماد بن سلمة عن هشام بن عروة عن أبيه: أنه كان يمسح رأسه هكذا؛ من مقدمه إلى مؤخره، ثم رد يديه إلى مقدمه.

١٥٣- **حدثنا** وكيع عن سفيان عن عبد الله بن محمد بن عقيل قال: حدثتني الربيع قالت: كان رسول الله ﷺ يأتينا فيكثر، قالت: فوضعنا له الميضأة، فأتانا فتوضأ ومسح رأسه، بدأ بمؤخره، ثم رد يديه على ناصيته[٥].

١٥٤- **حدثنا** ابن علية عن أيوب عن نافع: أن ابن عمركان يمسح رأسه هكذا. ووضع أيوب كفه وسط رأسه ثم أمرّها إلى مقدم رأسه[٦].

---

(١) قال طائفة: يبدأ بمؤخر الرأس إلى جهة الوجه ثم يعود، وقال آخرون: يبدأ بأعلى رأسه ثم يذهب ناحية وجهه ثم يعود لمؤخرة رأسه ثم يعود إلى ناصيته، وقال الجمهور: يبدأ من جهة الوجه إلى القفا ثم يعود، ومذهب الجمهور أرجح، والخلاف في الأفضل.

(٢) سقط من: [أ، خ].

(٣) مجهول؛ لحال أبي طلحة، أخرجه أبو داود (١٣٢) وأحمد (١٥٩٥١) والطحاوي ١/٣٠ والطبراني (٤٠٧) وعبد بن حميد (٣٤٨) والبيهقي ١/٦٠.

(٤) صحيح، أخرجه البيهقي ١/٦٠.

(٥) ضعيف؛ لحال ابن عقيل، تقدم (٥٩).

(٦) صحيح، أخرجه عبد الرزاق (٦).

١٧/١ ١٥٥- **حدثنا** حماد بن مسعدة عن يزيد قال: كان سلمة يمسح مقدم رأسه/.

* * *

[١٤] من قال: الأذنان من الرأس[١] [٤٧]

١٥٦- **حدثنا** وكيع بن الجراح عن ابن جريج عن سليمان بن موسى قال: قال النبي ﷺ: **«من توضأ؛ فليمضمض (وليستنشق)[٢]، والأذنان من الرأس»**[٣].

١٥٧- **حدثنا** عبدة بن سليمان (عن سعيد)[٤] عن قتادة عن سعيد بن المسيب والحسن قالا: الأذنان من الرأس.

١٥٨- [**حدثنا** عبد الرحيم بن سليمان عن أشعث عن الحسن عن أبي موسى قال: الأذنان من الرأس[٥].

١٥٩- **حدثنا** إسماعيل بن عياش عن عمرو بن مهاجر عن عمر بن عبد العزيز قال: الأذنان من الرأس][٦].

---

(١) الأذنان من الرأس عند أبي حنيفة بمعنى أنه يكفي مسحها مع ما يكمل ربع الرأس، وهما من الرأس عند أحمد بمعنى أنه يجب مسحهما عند مسح الرأس، وقال مالك: هما من الرأس ويستحب مسحهما معه ولا يجب، وقال الشافعي: ليسا من الرأس ويستحب مسحهما بماء جديد ولا يكفي مسحهما عن مسح الرأس.

(٢) في [أ، د]: (ويستنشق) وسقط من: [هـ].

(٣) مرسل، أخرجه عبد الرزا ق (٢٣) والعقيلي ٣٢/٤، والخطيب في تاريخه ٤٠٦/٧، والبيهقي ٥٢/١ والدارقطني ٨٤/١(٣٣٥).

(٤) في [هـ]: (ابن سعيد).

(٥) ضعيف منقطع؛ الحسن لم يسمع أبا موسى وسوار ضعيف، أخرجه الدارقطني (٣٥٦).

(٦) في [س]: تقدم هذا الأثر على الذي قبله.

١٦٠- **حدثنا** وكيع عن حماد بن سلمة عن علي بن زيد عن يوسف بن مهران عن ابن عباس قال: الأذنان من الرأس[١].

١٦١- **حدثنا** عبد الرحيم بن سليمان عن سعيد (عن)[٢] أبي معشر عن إبراهيم، وعن قتادة عن سعيد بن المسيب، والحسن قالوا: الأذنان من الرأس.

١٦٢- **حدثنا** وكيع عن إسرائيل عن جابر عن أبي جعفر قال: الأذنان من الرأس.

١٦٣- **حدثنا** أبو(أسامة)[٣] عن أسامة عن هلال بن أسامة عن ابن عمر قال: الأذنان من الرأس[٤].

١٦٤- **حدثنا** عبد الرحيم بن سليمان عن محمد بن إسحاق عن نافع قال: كان ابن عمر يمسح أذنيه، ويقول: هما من الرأس[٥].

١٦٥- **حدثنا** وكيع عن إسماعيل بن أبي خالد عن الشعبي قال: ما أقبل من الأذنين؛ فمن الوجه، وما أدبر، فمن الرأس.

١٦٦- **حدثنا** (أبوبكر)[٦] قال: حدثنا ابن علية عن ابن عون عن ابن سيرين قال: كان يغسل أذنيه مع وجهه، ويمسحهما مع رأسه.

---

(١) ضعيف؛ لضعف علي بن زيد بن جدعان ويوسف، أخرجه الدارقطني (٣٤٥).

(٢) في [هـ]: (ابن).

(٣) في [هـ]: (أمامة).

(٤) مجهول؛ لجهالة هلال، أخرجه الدارقطني (٣٢٤).

(٥) منقطع حكماً؛ ابن إسحاق مدلس، أخرجه الدارقطني (٣٢٥) وعبد الرزاق (٢٤) والطحاوي ١/٣٤.

(٦) سقط من: [أ، خ، د].

١٦٧- **حدثنا** أبو(داود)[١] عن عبد الملك بن ميسرة عن ابن سيرين قال: الأذنان من الرأس.

١٦٨- **حدثنا** عبد الحميد بن عبد الرحمن الحماني عن إسماعيل بن عبد الملك عن سعيد بن جبير قال: الأذنان من الرأس.

١٦٩- **حدثنا** (أبو بكر)[٢] قال: حدثنا يزيد بن هارون عن الجريري عن عروة ابن قبيصة عن رجل من الأنصار (عن أبيه)[٣] عن عثمان قال: واعلموا أن الأذنين من الرأس[٤].

١٧٠- **حدثنا** (أبو بكر)[٥] قال: حدثنا ابن فضيل عن حصين عن إبراهيم قال: سألته عن/ مسح الأذنين مع الرأس أو مع الوجه؟ فقال: مع كل. ١٨/١

* * *

[١٥] من كان يمسح ظاهر أذنيه وباطنهما [٤٨]

١٧١- **حدثنا** أبو خالد الأحمر عن حميد قال: رأيت أنسا توضأ، فجعل يمسح ظاهر أذنيه وباطنهما، فنظرت إليه! فقال: إن ابن مسعود كان يأمر بذلك[٦].

---

(١) في [خ]: تكرر (داود).

(٢) سقط من: [أ، خ].

(٣) زيادة في [خ، د، هـ].

(٤) مجهول، أخرجه الدارقطني (٣٦٧)، وتكرر هذا الأثر في [جـ].

(٥) سقط من: [أ، جـ، خ].

(٦) حسن؛ أبوخالد صدوق، أخرجه الدارقطني (٣٧٣) والطحاوي ١/٣٤.

١٧٢- **حدثنا** عبدالله بن إدريس عن محمد بن عجلان عن زيد بن أسلم عن عطاء بن يسار عن ابن عباس: أن رسول الله ﷺ مسح أذنيه؛ داخلهما بالسبابتين، وخالف بإبهاميه إلى ظاهر أذنيه، (فمسح)[١] باطنهما وظاهرهما[٢].

١٧٣- **حدثنا** عبد الله بن نمير عن عبيد الله بن عمر عن نافع عن ابن عمر: أنه كان إذا توضأ أدخل الأصبعين اللتين تليان الإبهامين في أذنيه، فمسح باطنهما، وخالف بالإبهامين إلى ظاهرهما[٣].

١٧٤- **حدثنا** غندر عن شعبة عن الهيثم عن حماد عن سعيد بن جبير وإبراهيم أنهما قالا في الأذنين: امسح ظاهرهما وباطنهما.

١٧٥- **حدثنا** عبد الرحيم بن سليمان عن إسماعيل بن أبي خالد عن عثمان - قال: وكان من غلمة ابن (الزبير)[٤] قال: وضأت ابن عمر، فرأيته يمسح ظاهر أذنيه[٥].

١٧٦- **حدثنا** ابن نمير عن عبد الملك بن سلع عن عبد خير قال: كنا مع علي يوما صلاة الغداة، فلما انصرف، دعا الغلام (بالطست)[٦] فتوضأ، ثم أدخل أصبعيه في أذنيه، ثم قال لنا: هكذا رأيت رسول الله ﷺ توضأ[٧].

---

(١) في [خ]: (فمسحهما) وفي [هـ]: (وخالف بالإبهامين إلى ظاهرهما).

(٢) حسن؛ ابن عجلان صدوق، وسبق برقم (٦٤).

(٣) صحيح، أخرجه عبد الرزاق (٢٩) والدارقطني (٣٧٥).

(٤) في [هـ]: (ابن عمر).

(٥) مجهول؛ لجهالة عثمان، وأخرج عبد الرزاق نحوه (٢٨).

(٦) في [أ، خ]: (بالطشت).

(٧) حسن؛ لحال عبدالملك، أخرجه النسائي في الكبرى (١٦١) وسيأتي طرفه في (٤٠١).

١٧٧- **حدثنا** زيد بن الحباب قال: حدثنا داود بن أبي الفرات عن محمد بن زيد عن إبراهيم عن الأسود بن يزيد: أن عمر بن الخطاب توضأ، فأدخل أصبعيه في باطن أذنيه وظاهرهما فمسحهما[(١)(٢)].

* * *

[١٦] في المسح على القدمين[(٣)] [٥٥]

١٧٨- **حدثنا** ابن علية عن أيوب قال: رأيت عكرمة يمسح على رجليه، وكان يقول به.

١٩/١ ١٧٩- **حدثنا** ابن علية عن يونس عن الحسن: أنه كان يقول: (إنما هو المسح / على القدمين)، (وكان)[(٤)] يقول: يمسح ظاهرهما وباطنهما.

١٨٠- **حدثنا** ابن عيينة عن (عمرو)[(٥)] بن دينار عن عكرمة قال: غسلتان ومسحتان.

١٨١- **حدثنا** ابن علية عن داود عن الشعبي قال: إنما هو المسح على القدمين؛ ألا ترى أن ما كان عليه الغسل جعل عليه التيمم، وما كان عليه المسح أهمل؛ فلم يجعل عليه التيمم.

---

(١) ورد في حاشية [د]: (عن عامر بن شقيق عن شقيق بن سلمة عن عمر أنه توضأ فمسح بأذنيه ظاهرهما وباطنهما وقال رأيت رسول الله ﷺ يفعله. معمر عن ابن عقيل عن الربيع بنت عفراء أن النبي ﷺ مسح)، وانظر: مصنف عبدالرزاق (٣٤، ٣٥).

(٢) حسن؛ لحال محمد بن زيد.

(٣) قال الأئمة الأربعة بوجوب غسل القدمين عند عدم لبس الخفين، ولم يثبت خلاف ذلك عن أحد من الصحابة.

(٤) في [د]: (فكان).

(٥) في [هـ]: (عمر).

١٨٢- **حدثنا** إسماعيل بن علية عن حميد قال: كان أنس إذا مسح على قدميه بلهما[١].

١٨٣- **حدثنا** وكيع عن الأعمش عن أبي إسحاق عن عبد خير عن علي قال: لو كان الدين (برأي)[٢]؛ كان باطن القدمين أحق بالمسح من ظاهرهما، ولكن رأيت رسول الله ﷺ مسح ظاهرهما[٣].

١٨٤- **حدثنا** ابن علية عن مالك بن مغول عن زبيد اليامي عن الشعبي قال: نزل جبريل بالمسح على القدمين[٤].

١٨٥- **حدثنا** وكيع عن إسماعيل عن الشعبي قال: نزل جبريل بالمسح.

* * *

[١٧] من كان يقول: اغسل قدميك[٥] [٥٦]

١٨٦- **حدثنا** عبد الله بن نمير عن حجاج (عن الزبير)[٦] بن عدي عن إبراهيم قال: سألت الأسود أكان عمر يغسل قدميه؟ قال: نعم كان يغسلهما غسلا[٧].

---

(١) معلول؛ لم يسمع حميد من أنس كثيراً، وقال ابن عدي عن حميد عن أنس: «كان يغسل قدميه».

(٢) في [د]: (بالرأي).

(٣) مضطرب، وصواب الرواية: (باطن الخفين)، أخرجه أحمد (٧٣٧) وأبو داود (١٦٣) والنسائي في الكبرى (١١٩) والبيهقي ١/٢٩٢ والدارقطني ١/١٩٩ والبغوي (٢٣٩).

(٤) منقطع.

(٥) غسل القدمين واجب في الوضوء لتواتر الأحاديث؛ وهذا مذهب الأئمة الأربعة.

(٦) في [خ]: (عن عدي).

(٧) منقطع حكماً؛ حجاج مدلس، أخرجه الطحاوي ١/٤٠.

١٨٧- **حدثنا** محمد بن أبي عدي عن حميد: أن أنسا كان يغسل قدميه ورجليه حتى يسيل[(١)(٢)].

١٨٨- **حدثنا** شريك عن زياد بن علاقة عن ابن غرباء[(٣)]: أن عمر بن الخطاب رأى رجلا غسل ظاهر قدميه وترك باطنهما، فقال: لم تركتهما للنار؟[(٤)].

١٨٩- **حدثنا** وكيع عن سفيان عن أبي إسحاق عن الحارث عن علي قال: اغسل القدمين إلى الكعبين[(٥)].

١٩٠- **حدثنا** محمد بن أبي عدي عن شعبة عن أبي بشر عن مجاهد عن ابن عمر قال: إن كنت لأسكب عليه الماء فيغسل رجليه[(٦)].

١٩١- **حدثنا** حميد بن عبد الرحمن عن الحسن بن صالح عن (أبي الجحاف)[(٧)] عن الحكم قال: سمعته يقول: مضت السنة من رسول الله ﷺ والمسلمين، يعني
٢٠/١ (بغسل القدمين)[(٨)(٩)]/.

١٩٢- **حدثنا** أبو الأحوص عن أبي إسحاق عن أبي حية قال: رأيت عليا توضأ فغسل قدميه إلى الكعبين، وقال: أردت أن أريكم طهور نبيكم ﷺ[(١٠)].

---

(١) في الإمدادية زيادة: (الماء).

(٢) صحيح.

(٣) في الإمدادية نقلاً عن الملتانة: هو (عمرو بن ميمون).

(٤) مجهول؛ لجهالة ابن غرباء.

(٥) ضعيف؛ لحال الحارث، أخرجه البيهقي ١/١٧.

(٦) ضعيف؛ لضعف رواية أبي بشر عن مجاهد، أخرجه الطحاوي ١/٤٠.

(٧) في [هـ]: (الحجاف).

(٨) في [د]: (على غسل القدمين).

(٩) مرسل.

(١٠) حسن؛ لحال أبي حية، وسبق برقم (٥٤).

١٩٣- **حدثنا** ابن مبارك عن خالد عن عكرمة عن ابن عباس أنه قرأ: ﴿وَأَرْجُلَكُمْ﴾ [المائدة: ٦]، يعني: رجع الأمر إلى الغسل[١].

١٩٤- **حدثنا** أبو معاوية عن هشام بن عروة عن أبيه أنه كان يقرأ: ﴿فَٱغْسِلُواْ وُجُوهَكُمْ وَأَيْدِيَكُمْ إِلَى ٱلْمَرَافِقِ وَٱمْسَحُواْ بِرُءُوسِكُمْ وَأَرْجُلَكُمْ﴾ [المائدة: ٦] يقول: رجع الأمر إلى الغسل.

١٩٥- **حدثنا** عبد الله بن إدريس عن أبيه عن حماد عن إبراهيم قال: عاد الأمر إلى الغسل.

١٩٦- **حدثنا** حفص (عن)[٢] عمرو عن الحسن: ﴿فَٱغْسِلُواْ وُجُوهَكُمْ وَأَيْدِيَكُمْ﴾ [المائدة: ٦]، قال: ذاك الغسل[٣]: الدلك.

١٩٧- **حدثنا** وكيع عن عمران عن أبي مجلز: أنه كان يغسل قدميه.

١٩٨- **حدثنا** وكيع عن سفيان عن عبد الله بن (محمد)[٤] بن عقيل قال: حدثتني الربيع قالت: كان رسول الله ﷺ يأتينا، فتوضأ فغسل رجليه ثلاثا[٥].

١٩٩- **حدثنا** ابن علية عن روح بن القاسم عن عبد الله بن محمد بن عقيل عن الربيع ابنة معوذ بن عفراء قالت: أتاني ابن عباس، فسألني عن هذا الحديث - تعني

---

(١) صحيح، أخرجه البيهقي ١/٧٠ الطحاوي ١/٤٠.

(٢) في [جـ]: (ابن).

(٣) بداية نسخة (ك).

(٤) سقط من: [هـ].

(٥) ضعيف؛ لحال ابن عقيل، تقدم برقم (٥٩).

حديثها الذي ذكرت أنها رأت النبي ﷺ توضأ، وأنه غسل رجليه - قالت: فقال ابن عباس: أبى الناس إلا الغسل، ولا أجد في كتاب الله إلا المسح![1].

٢٠٠- **حدثنا** أبو خالد الأحمر عن يحيى بن سعيد عن محمد بن محمود[2] قال: رأى رسول الله ﷺ رجلا أعمى يتوضأ، فغسل وجهه ويديه، فجعل النبي ﷺ يقول: **«(اغسل)[3] باطن قدميك»** فجعل يغسل باطن قدميه[4].

٢٠١- **حدثنا** يحيى بن يمان عن عبد الملك عن عطاء قال: قلت له: أدركت أحدا منهم يمسح على القدمين؟ قال: محدث!.

٢٠٢- **حدثنا** حماد بن مسعدة عن (يزيد)[5] مولى سلمة: كان يغسل قدميه.

* * *

[١٨] من قال: خذ لرأسك ماءً جديدا[6] [٤٦]

٢٠٣- **حدثنا** (إسحاق)[7] الأزرق عن (أيوب)[8] أبي العلاء عن قتادة عن
٢١/١ (أنس)[9]: أنه كان يمسح / على الرأس ثلاثا، يأخذ لكل مسحة ماءاً على حدة[10].

---

(١) ضعيف؛ لحال ابن عقيل، أخرجه عبد الرزاق (٦٥) والبيهقي ١/٧٢ والحميدي (٣٤٢).

(٢) في حاشية [خ]: (ابن عبد الله بن مسلمه أو ابن محمد بن مسلمه).

(٣) زيادة من [خ] وفي [س]: (يغسل).

(٤) مرسل مجهول؛ محمد بن محمود مجهول، أخرجه عبد الرزاق (٧٥).

(٥) في [ك]: (بريد).

(٦) ذهب الأئمة إلى مشروعية أخذ ماء جديد لمسح الرأس، وقال أبو حنيفة والشافعي وأحمد في رواية بوجوبه، وقال مالك: لا يجب.

(٧) سقط من [هـ]: ، وفي [خ]: حاشية (بن يوسف).

(٨) في حاشية [خ]: (ابن مسكين) وفي [د]: زيادة (عن).

(٩) زيادة في [خ]: (رض).

(١٠) حسن؛ أيوب صدوق.

٢٠٤- **حدثنا** أبو داود الطيالسي عن شعبة عن قتادة قال: سألته فقال: كان علي بن أبي طالب يأخذ لرأسه ماء[(١)(٢)].

٢٠٥- **حدثنا** عبد الله بن إدريس عن هشام عن ابن سيرين قال: كان يرى أن يأخذ ماءً لمسح رأسه.

٢٠٦- **حدثنا** (أبوعامر العقدي)[(٣)] عن (أفلح)[(٤)] قال: رأيت القاسم توضأ، فأخذ لرأسه ماءً جديداً.

٢٠٧- **حدثنا** حفص عن عمرو عن الحسن أنه كان يجدد لمسح الرأس الماء.

٢٠٨- **حدثنا** عبد الله بن إدريس عن ابن عجلان عن زيد[(٥)] بن أسلم عن عطاء بن يسار عن ابن عباس: أن النبي ﷺ غرف غرفة فمسح رأسه وأذنيه[(٦)].

٢٠٩- **حدثنا** أبو معاوية عن يحيى بن سعيد عن نافع عن ابن عمر: أنه كان يأخذ لرأسه ماءًا جديدا[(٧)].

٢١٠- **حدثنا** وكيع عن إسرائيل عن موسى بن أبي عائشة عن مصعب بن سعد قال: خذ لرأسك ماء جديدا[(٨)].

---

(١) في حاشية [د] وزيادة في [أ] (وسألت حماداً فقال: يأخذ لرأسه ماء).

(٢) منقطع؛ قتادة لم يسمع من علي.

(٣) في حاشية [خ]: (عبد الملك بن عمرو).

(٤) حاشة في [خ]: (ابن حميد يقال له ابن صفيراء).

(٥) في [خ]: ورد (يزيد).

(٦) حسن؛ ابن عجلان صدوق، وسبق برقم (٦٤).

(٧) صحيح، أخرجه عبد الرزاق (١٩).

(٨) صحيح، أخرجه عبد الرزاق (١٨).

٢١١- **حدثنا** وكيع عن مسعر عن واقد عن مصعب بن سعد قال: خذ لرأسك ماءاً جديدا[١].

* * *

[١٩] من كان يمسح رأسه بفضل يديه [٤٩]

٢١٢- **حدثنا** وكيع عن سفيان عن عبد الله بن محمد بن عقيل قال: حدثتني الربيع بنت معوذ بن عفراء قالت: أتانا النبي ﷺ فتوضأ، ومسح رأسه بما بقي من وضوئه[٢].

٢١٣- **حدثنا** عبد الرحمن بن مهدي عن حماد بن سلمة عن هشام عن أبيه وعن حميد عن الحسن: أنهما كانا يمسحان رءوسهما بفضل أيديهما.

٢١٤- **حدثنا** وكيع عن معمر عن أبي جعفر عن النبي ﷺ: أنه كان يمسح رأسه بفضل وضوئه[٣][٤].

* * *

[٢٠] إذا نسي أن يمسح برأسه فوجد في لحيته بللا [٥٠]

٢١٥- **حدثنا** أبو بكر بن عياش عن مغيرة عن إبراهيم قال: إذا نسي أن يمسح رأسه، وفي لحيته بلل، فذكر وهو في الصلاة. فإن كان في لحيته بلل؛ فليمسح رأسه.

---

(١) لم يرد هذا الخبر في [د، هـ].

(٢) ضعيف؛ لحال ابن عقيل، تقدم برقم (٥٩).

(٣) في حاشية [د]: (معمر أخبرني من سمع الحسن يقول: يكفيك أن تمسح رأسك بما في يديك من الوضوء)، انظر: مصنف عبدالرزاق (١٧).

(٤) مرسل.

٢١٦- **حدثنا** حفص بن غياث عن عبد الملك عن عطاء قال: إذا نسي مسح / ٢٢/١ رأسه، فوجد في لحيته بللا؛ أجزأه أن يمسح به رأسه.

٢١٧- **حدثنا** حفص عن هشام عن الحسن، وعن الأعمش عن[1] إبراهيم: مثله.

٢١٨- **حدثنا** ابن علية عن يونس عن الحسن -(في قوله)[2] في الرجل: يذكر في الصلاة أنه لم يمسح رأسه، وفي لحيته بلل - قال: يمسح رأسه من بلل لحيته.

٢١٩- **حدثنا** يزيد بن هارون عن حماد بن سلمة عن قتادة عن خلاس - فيما يعلم حماد - عن علي قال: إذا توضأ الرجل، فنسي أن يمسح، برأسه فوجد في لحيته بللا؛ أخذ من لحيته فمسح رأسه[3][4].

* * *

[٢١] من كان يرى المسح على العمامة[5] [٥١]

٢٢٠- **حدثنا** أبو معاوية عن الأعمش عن الحكم عن عبد الرحمن بن أبي ليلى عن كعب بن عجرة عن بلال: أن رسول الله ﷺ مسح على الخفين والخمار[6].

---

(١) في [ك]: (وعن).

(٢) سقط من: [أ].

(٣) في حاشية [د]: (ابن جريج عن عطاء والثوري عن مغيرة وإبراهيم مثله قال الثوري: وقال غيرهما يستحب من ماء غيره، قال سفيان أراه مصعب بن سعد.

❖ ابن يونس عن موسى بن أبي عائشة قال: سمعت مصعباً وسأله رجل فقال: أتوضأ فأغسل وجهي وذراعي فيكفيني ما في يدي للرأس أم أحدث لرأسي ماء قال: بل أحدث لرأسك ماءً)، انظر: مصنف عبدالرزاق (٤٨، ٤٩).

(٤) صحيح، وفي رواية خلاس عن علي، انظر: فتح الباري ٦/٤٣٧.

(٥) ذهب الجمهور إلى عدم مشروعية مسح العمامة في الوضوء، وذهب أحمد إلى مشروعيته بشروط عنده؛ ومذهبه أرجح.

(٦) صحيح، أخرجه مسلم (٢٧٥) وأحمد (٢٣٨٨٤) وسيأتي [١٨٧٨].

٢٢١- **حدثنا** إسماعيل ابن علية وبن نمير عن محمد بن إسحاق عن يزيد بن أبي حبيب عن مرثد بن عبد الله اليزني عن (عبد الرحمن)[١] بن (عسيلة)[٢] الصنابحي قال: رأيت أبا بكر يمسح على الخمار[٣].

٢٢٢- **حدثنا** يحيى بن سعيد القطان عن ابن أبي عروبة عن أشعث عن أبيه: أن أبا[٤] موسى خرج من الخلاء؛ فمسح على قلنسوته[٥].

٢٢٣- **حدثنا** وكيع عن حماد بن سلمة عن أبي غالب قال: رأيت أبا أمامة يمسح على العمامة[٦].

٢٢٤- **حدثنا** عبدالله بن نمير عن سفيان عن (سماك)[٧] عن الحسن عن أمه عن أم سلمة: أنها كانت تمسح على الخمار[٨].

٢٢٥- **حدثنا** عبدة بن سليمان عن (عاصم)[٩] قال: رأيت أنسا يمسح على الخفين والعمامة[١٠].

---

(١) في [جـ، د، هـ]: (عن حميد).

(٢) في [د، هـ]: (غسيله).

(٣) منقطع حكماً؛ ابن إسحاق مدلس، أخرجه ابن حزم في المحلى ٢/٦٠.

(٤) كذا في جميع النسخ.

(٥) ضعيف فيه جهالة؛ لضعف أشعث وجهالة أبيه.

(٦) ضعيف؛ لحال أبي غالب.

(٧) في حاشية [خ]: (ابن عطية).

(٨) مجهول؛ لجهالة أم الحسن.

(٩) في حاشية [خ]: (الأحول).

(١٠) صحيح، أخرجه عبد الرزاق (٧٣٨).

٢٢٦- **حدثنا** يحيى بن سعيد عن (سفيان)[١] عن (عمران)[٢] بن مسلم عن سويد بن (غفلة)[٣] قال: قال عمر: إن شئت فامسح على العمامة، وإن شئت فانزعها[٤].

٢٢٧- **حدثنا** عبد الرحمن بن مهدي عن سفيان عن عمران بن مسلم عن سويد بن غفلة عن نباتة قال: سألت عمر بن الخطاب عن المسح على العمامة (قال)[٥]: إن شئت فامسح عليها، وإن شئت فلا[٦].

٢٢٨- **حدثنا** وكيع عن أبيه عن طارق قال: (رأيت حكيم بن جابر يمسح على العمامة).

٢٢٩- **حدثنا** يونس بن محمد عن داود بن / أبي الفرات عن (محمد)[٧] بن زيد ٢٣/١
عن أبي شريح عن أبي مسلم مولى زيد بن صوحان قال: كنت مع (سلمان)[٨]، فرأى رجلا ينزع خفيه للوضوء، فقال له سلمان: امسح على خفيك وعلى خمارك وبناصيتك؛ فإني رأيت رسول الله ﷺ يمسح على الخفين والخمار[٩].

---

(١) في حاشية [خ]: (الثوري).

(٢) في حاشية [خ]: (الأعمى).

(٣) في [ك]: (عقلة).

(٤) صحيح.

(٥) في [أ، جـ، خ]: (فقال).

(٦) مجهول؛ لحال نباتة الوالبي.

(٧) في حاشية [خ]: (الكندي).

(٨) في حاشية [د]: (سليمان).

(٩) مجهول؛ لحال أبي شريح وأبي مسلم، أخرجه أحمد (٢٣٧١٧) وابن ماجه (٥٦٣) وابن حبان (١٣٤٤).

٢٣٠- **حدثنا** يزيد بن هارون عن (التيمي)[١] عن (بكر)[٢] عن (ابن المغيرة)[٣] ابن شعبة عن أبيه: أن النبي ﷺ مسح مقدم رأسه؛ ومسح على العمامة[٤].

٢٣١- **حدثنا** محمد بن مصعب عن الأوزاعي عن يحيى بن أبي كثير عن (أبي سلمة)[٥] عن جعفر بن عمرو بن أمية الضمري عن أبيه قال: رأيت النبي ﷺ يمسح على الخفين والعمامة[٦][٧].

* * *

[٢٢] من كان لا يرى المسح عليها، ويمسح على رأسه [٥٢]

٢٣٢- **حدثنا** إسماعيل بن علية عن عباد بن إسحاق عن (أبي عبيدة)[٨] بن محمد بن عمار بن ياسر قال: سألت جابرا عن المسح على العمامة، فقال: أمسّ الماء الشعر[٩].

---

(١) في حاشية [خ]: (سليمان).

(٢) في حاشية [خ]: (ابن عبد الله المزني).

(٣) في [ك]: أبي المغيرة.

(٤) صحيح، أخرجه مسلم (٢٧٤) وأبو داود (١٥٠) والترمذي ١٠٠ والنسائي ١/٧٦.

(٥) في حاشية [خ]: (ابن عبد الرحمن بن عوف).

(٦) في حاشية [د]: (عمرو بن وهب الثقفي عن المغيرة بن شعبة أن النبي ﷺ توضأ فمسح بناصيته ومسح على العمامة، معمر عن قتادة أن المغيرة بن شعبة قال خصلتان لا أسأل أحداً عنهما رأيت رسول الله ﷺ مسح على الخفين والخمار)، انظر: مصنف عبدالرزاق (٤٧٠).

(٧) حسن؛ محمد بن مصعب صدوق، أخرجه ابن ماجه (٥٦٢) وأحمد ٤/١٣٩ وأصله في البخاري (٢٠٥).

(٨) حاشية [خ]: (سلمة).

(٩) حسن؛ عباد وأبوعبيدة صدوقان، أخرجه الترمذي (١٠٢) والبيهقي ١/٦١.

٢٣٣- **حدثنا** وكيع بن الجراح عن الربيع بن سليم عن (أبي لبيد)[١] قال: رأيت عليا (أتى)[٢] الغيط على بغلة له، وعليه (إزار ورداء)[٣] وعمامة وخفان، فرأيته بال، ثم توضأ، فحسر العمامة، فرأيت رأسه مثل راحتي، عليه مثل خط الأصابع من الشعر، فمسح برأسه، ثم مسح على خفيه[٤].

٢٣٤- **حدثنا** يحيى بن آدم عن سفيان عن عبيد الله عن نافع عن ابن عمر: أنه كان لا يمسح على العمامة[٥].

٢٣٥- **حدثنا** أبو بكر بن عياش عن (مغيرة)[٦][٧] قال: كان إذا كانت على إبراهيم عمامة أو قلنسوة رفعها، ثم مسح على يافوخه.

٢٣٦- **حدثنا** وكيع عن أبي البختري: قال رأيت الشعبي توضأ فحسر العمامة.

٢٣٧- **حدثنا** معن بن عيسى عن مالك بن أنس عن هشام عن أبيه: أنه كان ينزع العمامة ويمسح رأسه بالماء.

٢٣٨- **حدثنا** عبد الله بن إدريس عن ابن جريج عن عطاء: أن رسول الله ﷺ توضأ، فرفع العمامة، فمسح مقدم رأسه[٨].

---

(١) حاشية [خ]: (لمازة بن زبار).

(٢) في [د]: (العيض).

(٣) في [أ]: (أبا الغيض).

(٤) ضعيف؛ لحال الربيع.

(٥) صحيح، أخرجه الحاكم ١/١٦٩ والبيهقي ١/٦١.

(٦) في حاشية [خ]: (ابن مقسم).

(٧) في حاشية [خ]: (ابن مقسم).

(٨) مرسل، أخرجه عبد الرزاق (٧٣٩) والبيهقي ١/٦١.

٢٤/١ ٢٣٩- **حدثنا** أبو عامر العقدي عن أفلح قال: كان القاسم/ لا يمسح على العمامة؛ يحسر عن رأسه، فيمسح عليه.

٢٤٠- **حدثنا** حاتم بن وردان عن يونس عن الحسن قال: الرجل يمسح على ناصيته وعلى عمامته.

٢٤١- **حدثنا** ابن علية عن أيوب عن محمد بن سيرين عن عمرو بن وهب الثقفي عن المغيرة بن شعبة أن النبي ﷺ توضأ، فمسح بناصيته، ومسح على العمامة[١].

* * *

[٢٣] في المرأة كيف تمسح رأسها؟ [٥٣]

٢٤٢- **حدثنا** وكيع عن سفيان[٢] عن عبد الكريم عن سعيد بن المسيب قال: المرأة والرجل في مسح الرأس سواء.

٢٤٣- **حدثنا** وكيع عن مالك بن أنس عن نافع قال: رأيت صفية بنت (أبي عبيد)[٣] توضأت، فأدخلت (يديها)[٤] تحت خمارها، فمسحت بناصيتها.

٢٤٤- [**حدثنا** وكيع عن إسرائيل عن عبد الأعلى عن عبد الرحمن بن أبي ليلى قال: تدخل المرأة يديها تحت خمارها، فتمسح بناصيتها][٥].

٢٤٥- **حدثنا** وكيع عن إسرائيل عن عبد الكريم عن عكرمة قال: تمسح عارضيها.

---

(١) صحيح، وتقدم برقم (٢٣٠).

(٢) زيادة في [خ]: (عن مالك بن أنس).

(٣) في [هـ]: (ابن عبيد).

(٤) في [د]: (يدها).

(٥) سقط هذا الأثر من [جـ].

٢٤٦- **حدثنا** ابن إدريس عن هشام عن الحسن قال: تمسح المرأة بناصيتها وعارضيها إذا كانت قد مسحت للصبح.

٢٤٧- **حدثنا** عبد الرحيم بن سليمان عن عبد الملك عن عطاء - في المرأة إذا أرادت أن تمسح رأسها - قال: تدخل يديها تحت الخمار، فتمسح مقدم رأسها؛ يجزئ عنها.

٢٤٨- **حدثنا** أبو داود الطيالسي عن حماد بن سلمة عن هشام عن فاطمة (بنت)[1] المنذر: أنها كانت تمسح على العارضين وقد كانت أدركت أزواج النبي ﷺ.

٢٤٩- **حدثنا** وكيع عن أبي خلدة خالد بن دينار أن أبا العالية سئل كيف تمسح المرأة رأسها؟ فقال لامرأته: أخبريها. فقالت هكذا، وأمرت يديها على (جانبي)[2] رأسها، فمسحته.

* * *

[٢٤] في المرأة تمسح على خمارها[3] [٥٤]

٢٥٠- حدثنا ابن نمير عن سفيان عن سماك عن الحسن عن أم سلمة: أنها كانت / تمسح على الخمار[4]. ٢٥/١

٢٥١- **حدثنا** ابن علية عن أيوب عن نافع قال: سئل عن المرأة تمسح (على)[5] خمارها؟ فقال: لا، ولكن تمسح على رأسها.

---

(١) في [أ، جـ، خ، د، ك]: (ابنة).

(٢) في [أ، هـ]: (جانب).

(٣) ذهب أحمد في رواية عنه إلى جواز مسح المرأة على خمارها، خلافاً للجمهور.

(٤) منقطع؛ الحسن لم يدرك أم سلمة.

(٥) سقط من: [أ، خ، هـ].

٢٥٢- **حدثنا** وكيع عن شعبة عن حماد عن إبراهيم قال: إذا توضأت المرأة، فلتنزع خمارها، ولتمسح برأسها.

٢٥٣- **حدثنا** حاتم بن وردان عن يونس عن الحسن قال: المرأة تمسح على ناصيتها، وعلى خمارها.

٢٥٤- **حدثنا** عبد الصمد بن عبد الوارث عن جرير بن حازم قال: قال حماد: تنزع المرأة خمارها عند كل وضوء[١].

* * *

[٢٥] في الوضوء بالماء (المسخن)[٢] [٥٨]

٢٥٥- **حدثنا** عبد العزيز بن محمد الدراوردي عن زيد بن أسلم عن أبيه أن عمر: كان له قمقم يسخن له فيه الماء[٣].

٢٥٦- **حدثنا** وكيع عن هشام بن (سعد)[٤] عن زيد بن أسلم عن أبيه أن عمر: كان (له) قمقم يسخن[٥] فيه الماء[٦].

٢٥٧- **حدثنا** إسماعيل بن علية عن أيوب قال: سألت نافعا عن الماء (المسخن؟)[٧] فقال: كان ابن عمر يتوضأ بالحميم[٨].

---

(١) في حاشية [د]: (جعفر الفريابي عن سفيان حدثني من سمع نافعاً يقول: كان ابن عمر يكره أن تمسح المرأة على الخمار).

(٢) في [جـ، خ، هـ]: (السخن) وذهب الشافعي إلى كراهية الوضوء به خلافاً للجمهور؛ ومذهبهم أرجح.

(٣) صحيح، أخرجه الشافعي في الأم ١/٣ والبيهقي ١/٦ والدارقطني (٨٥) وعبد الرازق (٦٧٥).

(٤) في [ك]: (مسعد).

(٥) في [أ، س]: زيادة (له).

(٦) ضعيف؛ لحال هشام، وسبق برقم (٢٥٥).

(٧) في [أ، جـ]: (السخن).

(٨) صحيح، أخرجه عبد الرزاق (٦٧٦).

٢٥٨- **حدثنا** معتمر بن (سليمان)[١] عن (إسحاق)[٢] بن سويد عن يحيى بن يعمر قال: يتطهر بماء يطبخ بالنار، وإذا توضأت بالماء المسخن مزجته.

٢٥٩- **حدثنا** محمد بن بشر قال: حدثنا محمد بن عمرو قال: حدثنا (أبوسلمة)[٣] قال: قال ابن عباس: إنا ندهن بالدهن وقد طبخ على النار، ونتوضأ بالحميم وقد أغلي على النار[٤].

٢٦٠- **حدثنا** وكيع عن (قرة)[٥] قال: سألت الحسن عن الوضوء بالماء الساخن؟ فقال: لا بأس به.

٢٦١- **حدثنا** شريك عن بدر قال: أتيت أبا وائل يوم جمعة، وهو يسخن له الماء.

٢٦٢- **حدثنا** حماد بن مسعدة عن (يزيد)[٦]: أن (سلمة)[٧] كان يسخن له الماء، (فيتوضأ)[٨] به[٩].

٢٦٣- حدثنا قاسم بن مالك عن (ليث)[١٠] عن مجاهد: أنه كره الوضوء بالماء (المسخن)[١١].

---

(١) في [جـ]: (سلمان).

(٢) في حاشية [خ]: (العدوي).

(٣) في حاشية [خ]: (ابن عبد الرحمن).

(٤) حسن؛ محمد بن عمرو صدوق، أخرجه عبد الرزاق (٦٥٣) والطحاوي ١/٦٣.

(٥) في حاشية [خ]: (ابن خالد).

(٦) في حاشية [خ]: (ابن أبي عبيد)

(٧) في حاشية [خ]: (ابن الأكوع).

(٨) في [جـ]: (فتوضاء به).

(٩) صحيح.

(١٠) في حاشية [خ]: (ابن أبي سليم).

(١١) في [جـ]: (السخن).

[٢٦] في الوضوء بالنبيذ[١] [٦٣]

٢٦٤- حدثنا وكيع عن أبيه (عن أبي فزارة)[٢] عن أبي (زيد)[٣] مولى عمرو
٢٦/١ ابن حريث / عن ابن مسعود أن رسول الله ﷺ قال له ليلة الجن: **«عندك طهور؟»** قال: لا، إلا شيء من نبيذ[٤] في إداوة، فقال: **«تمرة طيبة، وماء طهور»**[٥].

٢٦٥- **[حدثنا** أبو معاوية عن حجاج عن (أبي)[٦] إسحاق عن الحارث عن علي: أنه كان لا يرى بأسا بالوضوء من النبيذ**]**[٧][٨].

٢٦٦- **حدثنا** يحيى بن سعيد عن علي بن (مبارك)[٩] عن (يحيى)[١٠] عن عكرمة قال: النبيذ وضوء لمن لم يجد الماء.

٢٦٧- **حدثنا** (مروان بن)[١١] معاوية عن (أبي خلدة)[١٢] عن أبي العالية: أنه كره أن يغتسل بالنبيذ.

---

(١) ذهب الحنفية إلى جواز الوضوء بالنبيذ وخالفهم الجمهور، والأرجح عدم الجواز.

(٢) في [أ، هـ]: (قرارة) وسقط من: [جـ].

(٣) في [هـ]: (يزيد).

(٤) لم يرد تكملة الحديث في [أ].

(٥) مجهول؛ أبوزيد مجهول، أخرجه أحمد (٤٢٩٥) وأبو داود (٨٤) والترمذي (٨٨) وابن ماجه (٣٨٤).

(٦) في [جـ]: (ابن).

(٧) سقط الحديث في: [أ].

(٨) ضعيف؛ لحال الحارث، أخرجه الدارقطني ١/٧٨ (٢٥٤) والبيهقي ١/١٢.

(٩) في حاشية [خ]: (الهنائي).

(١٠) في حاشية [خ]: (ابن أبي كثير).

(١١) سقط من: [د].

(١٢) في حاشية [خ]: (خالد بن دينار).

[٢٧] (من كان يأمر بإسباغ الوضوء)[1] [٥٧]

٢٦٨- **حدثنا** يحيى بن (سعيد)[2] وأبو خالد الأحمر عن محمد بن عجلان عن سعيد بن (أبي سعيد)[3] عن أبي سلمة قال: رأت عائشة عبد الرحمن وهو يتوضأ، فقالت: اسبغ الوضوء، فإني سمعت رسول الله ﷺ يقول: **«ويل للعراقيب من النار»**[4].

٢٦٩- **حدثنا** أبو معاوية عن الأعمش عن (أبي سفيان)[5] عن جابر قال: رأى النبي ﷺ قوما توضؤوا، (لم)[6] يمس الماء أعقابهم، فقال النبي ﷺ: **«ويل للأعقاب من النار»**[7].

٢٧٠- **حدثنا** وكيع عن سفيان عن منصور عن هلال بن يساف عن (أبي يحيى)[8] عن عبد الله بن عمرو قال: رأى رسول الله ﷺ قوما توضؤوا وأعقابهم تلوح، فقال: **«ويل للأعقاب من النار، اسبغوا الوضوء»**[9].

---

(١) سقط اسم الباب من: [ك].

(٢) في حاشية [خ]: (القطان).

(٣) في حاشية [خ]: (كيسان المقبري).

(٤) حسن؛ ابن عجلان صدوق، أخرجه مسلم (٢٤٠) وأحمد (٢٤١٢٣)، وابن ماجه (٤٥٢) من طريق المؤلف.

(٥) في حاشية [خ]: (طلحة بن نافع الواسطي).

(٦) في [هـ]: (ولم).

(٧) حسن؛ أبوسفيان صدوق، أخرجه أحمد (١٤٣٩٢) وأبو يعلى (٢٣٠٨) والطبراني في الصغير (٧٨١).

(٨) في حاشية [خ]: (مصدع الأعرج).

(٩) حسن، وأخرجه من طريق المصنف ابن ماجه (٤٥٠) كما أخرجه البخاري (٦٠) ومسلم (٢٤١).

٢٧١- **حدثنا** وكيع عن شعبة عن (محمد بن)[١] (زياد)[٢] عن أبي هريرة: أنه رأى قوما يتوضؤون من المطهرة، فقال: اسبغوا الوضوء؛ فإني سمعت أبا القاسم ﷺ يقول: **«ويل للعراقيب من النار»**[٣].

٢٧٢- **حدثنا** أبو الأحوص عن أبي (إسحاق)[٤] عن سعيد بن أبي (كرب)[٥] عن جابر بن عبد الله قال: سمعت رسول الله ﷺ يقول: **«ويل للعراقيب من النار»**[٦].

٢٧٣- **حدثنا** علي بن مسهر عن (ليث)[٧] عن عبد الرحمن بن سابط عن أبي أمامة أو (عن أخيه)[٨] قال: أبصر رسول الله ﷺ قوماً توضؤوا، فرأى عقب أحدهم خارجا لم يصبه الماء، فقال رسول الله ﷺ/: **«ويل للعراقيب من النار»**[٩]. ٢٧/١

* * *

(١) في حاشية [خ]: (الجمحي القرشي).

(٢) في [د]: (زيد).

(٣) صحيح، أخرجه مسلم (٢٤٢) والبخاري (١٦٥).

(٤) في حاشية [خ]: (السبيعي).

(٥) في [خ]: (كريب).

(٦) صحيح، أخرجه أحمد (١٤٩٦٥) والطيالسي (١٧٩٧) وابن ماجه(٤٥٤) وأبو يعلى (٢٠٦٥) والطحاوي ١/٣٨.

(٧) في في حاشية [خ]: (ابن أبي سليم).

(٨) في [جـ]: (وعن أخيه) وفي [خ]: (أو أخيه).

(٩) ضعيف؛ لضعف ليث بن أبي سليم، أخرجه الطبراني (٨١٠٩) والطبري في تفسيره (١٣٤/٦).

[٢٨] من (كان)[١] يأمر بالاستنشاق [٤٢]

٢٧٤- **حدثنا** أبو الأحوص عن منصور عن هلال بن يساف عن سلمة بن قيس قال: قال رسول الله ﷺ: **«إذا توضأت فانتثر، وإذا استجمرت فأوتر»**[٢].

٢٧٥- **حدثنا** (يحيى بن سليم)[٣] الطائفي عن إسماعيل بن كثير عن عاصم بن لقيط بن صبرة عن أبيه قال: قلت يا رسول الله أخبرني عن الوضوء. قال: **«اسبغ الوضوء، وبالغ في الاستنشاق، إلا أن تكون صائما»**[٤].

٢٧٦- **حدثنا** غندر عن شعبة عن أبي (بشر)[٥] قال: سمعت (عمراً)[٦] العنبري: أنه أبصر عبيدالله بن عبدالله بن عتبة (توضأ)[٧] فنسي أن يستنشق فلما ولى الغلام بالكوز قال: نسيت أمر رسول الله ﷺ، فدعا بماء، فاستنشق مرتين[٨].

٢٧٧- **حدثنا** أبو معاوية عن الأعمش عن (إبراهيم)[٩] عن عبدالرحمن بن يزيد قال: إن للشيطان قارورة (فيها نفوخ)[١٠]، فإذا قاموا في الصلاة انشقهموها؛ فأمروا عند ذلك بالاستنثار.

---

(١) سقطت في [هـ].

(٢) صحيح، أخرجه أحمد (١٨٨١٧) وابن ماجه (٤٠٦) والترمذي (٢٧) والنسائي(٨٩) وابن حبان(١٤٣٦).

(٣) في [جـ]: (ابن أبي سليم).

(٤) حسن؛ يحيى بن سليم صدوق، أخرجه أحمد (١٦٣٨٠) وابن ماجه (٤٠٧) والترمذي (٧٨٨) وأبو داود (٢٣٦٦) وسبق (٨٤).

(٥) في [د]: (بشير).

(٦) في [أ، خ، هـ]: (عمر).

(٧) سقط من: [د، هـ].

(٨) مرسل مجهول؛ لجهالة العنبري.

(٩) في حاشية [خ]: (ابن يزيد النخعي).

(١٠) سقط من: [جـ]، وفي [ك]: (نفوخ).

٢٧٨- **حدثنا** وكيع وإسحاق الرازي عن ابن أبي ذئب عن قارظ بن شيبة عن (أبي غطفان)[١] عن ابن عباس قال: قال رسول الله ﷺ: **«استنشقوا اثنتين بالغتين، أو ثلاثا»**، وقال وكيع: استنثروا[٢].

٢٧٩- **حدثنا** أبو بكر عن (مغيرة)[٣] عن إبراهيم قال: كانوا يكرهون أن يكون الاستنشاق بمنزلة السعوط.

٢٨٠- **حدثنا** زيد بن الحباب عن مالك بن أنس عن الزهري عن أبي إدريس الخولاني عن أبي هريرة أن رسول الله ﷺ قال: **«من توضأ، (فلينثر)[٤]، ومن استجمر، فليوتر»**[٥].

٢٨١- **حدثنا** وكيع عن أبي (هلال)[٦] عن ابن سيرين قال كانوا يمضمضون ويستنشقون وينتثرون.

٢٨٢- **حدثنا** وكيع /عن سفيان عن (ابن)[٧] أبي نجيح عن مجاهد قال: الاستنشاق شطر (الطهور)[٨]. ٢٨/١

---

(١) في حاشية [خ]: (قيل: اسمه سعد وهو ابن طريف).

(٢) حسن؛ قارظ صدوق، أخرجه أحمد (٢٠١١) وأبو داود (١٤١) وابن ماجه (٤٠٨) والنسائي في الكبرى (٩٧).

(٣) في حاشية [خ]: (الضبي).

(٤) في [جـ، ك]: (فلينتثر)، وفي [س]: (فليستنثر).

(٥) صحيح، أخرجه البخاري (١٦٢) ومسلم (٢٣٧)، ومن طريق المؤلف: ابن ماجه (٤٠٩).

(٦) في حاشية [خ]: (الراسبي، محمد بن سليم).

(٧) سقط من: [هـ].

(٨) في [د]: (الصلاة).

٢٨٣- **حدثنا** حميد بن عبد الرحمن عن (حسن)[١] عن (ليث)[٢] عن مجاهد قال: الاستنشاق نصف الطهور.

٢٨٤- **حدثنا** وكيع عن ابن عون عن إبراهيم عن علقمة: أن[٣] (عمر)[٤] توضأ، فنثر مرتين مرتين[٥].

* * *

[٢٩] من كان يصلي الصلوات بوضوء[٦] واحد [٩٥]

٢٨٥- **حدثنا** حفص عن (ليث)[٧] عن عطاء وطاوس ومجاهد: أنهم كانوا يصلون الصلوات كلها بوضوء واحد.

٢٨٦- (**حدثنا** أبو معاوية)[٨] ووكيع عن الأعمش عن (عمارة)[٩] عن الأسود قال: كان له قعب يتوضأ به، ثم يصلي بوضوئه ذلك الصلوات كلها[١٠].

٢٨٧- **حدثنا** يحيى بن سعيد عن مسعود بن علي عن عكرمة قال: قال سعد: إذا توضأت، فصل بوضوئك (ذلك)[١١] ما لم تحدث[١٢].

---

(١) في حاشية [خ]: (ابن صالح).

(٢) في حاشية [خ]: (ابن أبي سليم).

(٣) في [أ، خ، د]: (أن رأي عمر).

(٤) في [هـ]: (عمير).

(٥) صحيح.

(٦) في [أ، خ]: (بالوضوء الواحد)، واتفق الفقهاء على جواز أن يصلي عدداً من الصلوات ما لم يحدث، مع استحباب تجديد الوضوء.

(٧) في حاشية [خ]: (ابن أبي سليم).

(٨) في [هـ]: (حدثنا معاوية).

(٩) في حاشية [خ]: (بن عمير التيمي).

(١٠) زيادة في [ب، د، هـ]: (بوضوء واحد).

(١١) في [خ]: (ذاك).

(١٢) منقطع، أخرجه الطحاوي ١/٤٥.

٢٨٨- **حدثنا** حفص عن يزيد مولى سلمة عن سلمة: أنه كان يصلي الصلوات بوضوء واحد[١].

٢٨٩- **حدثنا** يحيى بن سعيد عن (مجالد)[٢] قال: رأيت الشعبي يصلي الصلوات بوضوء واحد.

٢٩٠- **حدثنا** وكيع عن سفيان عن الزبير بن عدي عن إبراهيم قال: إني لأصلي الظهر والعصر والمغرب والعشاء بوضوء واحد، إلا أن أحدث حدثا أو أقول منكرا.

٢٩١- **حدثنا** عبد الله بن إدريس عن هشام عن الحسن قال: يصلي الرجل الصلوات كلها بوضوء واحد ما لم يحدث، وكذلك التيمم.

٢٩٢- **حدثنا** أبو خالد الأحمر عن حجاج عن (عطية)[٣] عن ابن عمر قال: كان يجلس فيصلي الظهر والعصر والمغرب بوضوء واحد[٤].

٢٩٣- **حدثنا** وكيع عن إسرائيل عن (جابر)[٥] عن رجل يقال له سليمان البصري عمن رأى عمر يصلي الظهر والعصر والمغرب بوضوء واحد[٦].

٢٩٤- **حدثنا** أزهر السمان عن ابن عون عن محمد قال: كان ربما صلى الظهر ثم يجلس حتى يصلي العصر. يعني: بوضوء واحد.

---

(١) صحيح.

(٢) في [س]: (مجاهد).

(٣) في حاشية [خ]: (ابن سعد بن جنادة).

(٤) ضعيف منكر.

(٥) في حاشية [خ]: (الجعفي).

(٦) مجهول.

٢٩٥- **حدثنا** وكيع عن إسرائيل عن جابر عن أبي جعفر قال: يصلي الصلوات كلها بطهور واحد.

٢٩٦- **حدثنا** وكيع عن (أبي (هلال)[١])[٢] عن قتادة [عن أبي موسى قال: لا وضوء إلا من حدث.

٢٩٧- **حدثنا** وكيع عن أبي هلال عن قتادة][٣] عن سعيد / بن المسيب قال: ٢٩/١
الوضوء من غير حدث: اعتداء.

٢٩٨- **حدثنا** (ابن أبي عدي)[٤] عن ابن عون عن ابن سيرين قال: قلت لشريح: أتوضأ لكل صلاة؟ قال: انظر ماذا يصنع الناس.

٢٩٩- **حدثنا** ابن فضيل عن عطاء بن السائب عن أبي (عبد الرحمن)[٥]: أنه صلى الظهر والعصر - ولا أعلمه إلا قال -: صلى المغرب ولم يمس ماء.

٣٠٠- **حدثنا** وكيع عن سفيان عن محارب بن دثار عن ابن بريدة عن أبيه أنه قال: كان رسول الله ﷺ يتوضأ لكل صلاة، فلما (كان)[٦] يوم الفتح صلى الصلوات كلها بوضوء واحد[٧].

---

(١) في حاشية [خ]: (الراسبي).

(٢) في [أ، خ، هـ]: (ابن هلال).

(٣) ما بين المعكوفين زيادة من: [ك].

(٤) في حاشية [خ]: (محمد بن ابراهيم).

(٥) في حاشية [خ]: (السلمي).

(٦) سقط من [د].

(٧) صحيح، أخرجه مسلم (٢٧٧) وأحمد (٢٢٩٦٦) ومن طريق المؤلف أخرجه ابن ماجه (٥١٠).

٣٠١- **حدثنا** وكيع عن سفيان عن سلمة بن كهيل عن محمد بن (عبدالرحمن)[١] عن (علقمة)[٢] قال: لا وضوء إلا من حدث.

٣٠٢- **حدثنا** حفص عن محمد بن (إسحاق)[٣] أن (ابن الأسود)[٤] قدم عليه من المدينة، وهو معتل، فصلى العشاء وهو شائل إحدى رجليه والفجر بوضوء واحد[٥].

* * *

[٣٠] (باب)[٦] من كان يتوضأ إذا صلى [٩٦]

٣٠٣- **حدثنا** يحيى بن سعيد عن مسعود بن علي عن عكرمة قال: قال سعد: إذا توضأت، فصل بوضوئك ما لم تحدث. وقال علي إذا قمتم (إلى الصلاة)[٧] فاغسلوا وجوهكم وأيديكم[٨].

٣٠٤- **حدثنا** وكيع عن ابن عون عن ابن سيرين قال: كانت الخلفاء (تتوضأ)[٩] لكل صلاة.

---

(١) في حاشية [خ]: (ابن يزيد بن قيس).

(٢) في حاشية [خ]: (عم أبي محمد).

(٣) في حاشية [خ]: (ابن يسار).

(٤) في حاشية [خ]: (عبد الرحمن).

(٥) في حاشية [د]: (عن رجل من أهل مصر أنا فضيل بن مرزوق الهمداني أن علياً كان يتوضأ لكل صلاة، عن ابن جريج أنا نافع أن ابن عمر كان يمضمض ويستنشق لكل صلاة)، مصنف عبدالرزاق (١٦٨، ١٦٩).

(٦) زيادة من [د].

(٧) سقط من: [د، هـ].

(٨) منقطع؛ عكرمة لم يسمع منهما، أخرجه الطحاوي ٤٥/١ والطبري ١١٢/٦ وعبدالرزاق (١٦٨).

(٩) في [خ، د، هـ]: (توضئوا).

٣٠٥- **حدثنا** يزيد بن هارون قال: أنا حماد بن زيد عن هشام بن حسان عن محمد قال: كان أبو بكر وعمر وعثمان - فيما يعلم أبو خالد - يتوضئون لكل صلاة، فإذا كانوا في المسجد، دعوا (بالطست)[١][٢].

* * *

[٣١] في الوضوء بسؤر الحمار والكلب من كرهه[٣] [٨٣]

٣٠٦- **حدثنا** حفص بن غياث عن عبيد الله عن نافع عن ابن عمر[٤]: أنه كان يكره سؤر الحمار[٥].

٣٠٧- **حدثنا** (عبد الرحيم)[٦] بن سليمان عن حجاج وعبيد الله، عن نافع عن ابن عمر: أنه كان يكره سؤر الحمار (والكلب)[٧].

٣٠٨- **حدثنا** (حفص)[٨] بن غياث عن أشعث عن الحسن / وابن سيرين: ٣٠/١
أنهما كانا يكرهان (سؤر)[٩] الحمار والكلب.

---

(١) في [أ، خ]: (بالطشت).

(٢) منقطع.

(٣) في [د]: (باب من كره سؤر الحمار والبغل والكلب). وقال أبو حنيفة وأحمد بمنع الوضوء بسؤرهما، وقال مالك بجوازه، ومنع الشافعي في سؤر الكلب دون سؤر الحمار، ومذهبه أرجح.

(٤) في [أ]: (قال سعد: إذا توضئت فصلي بوضؤك ما لم تحدث).

(٥) صحيح، أخرجه عبد الرزاق (٣٧٣).

(٦) في [أ، هـ]: (عبد الرحمن).

(٧) سقط من: [س] والخبر صحيح، سبق برقم (٣٠٦).

(٨) زيادة في [أ، جـ، خ].

(٩) في [خ]: (سير).

٣٠٩- **حدثنا** جرير بن عبد الحميد عن مغيرة عن إبراهيم قال: كان يكره سؤر البغل والحمار.

٣١٠- **حدثنا** جرير عن مغيرة عن حماد قال: البغل من الحمار.

٣١١- **حدثنا** عبد الرحيم عن أشعث عن الحسن: أنه كان يكره سؤر الحمار والبغل والكلب.

٣١٢- **حدثنا** ابن علية عن (هشام)[١] الدستوائي عن حماد عن إبراهيم قال: كان يقول: لا توضأ بسؤر الحمار، ولا بسؤر البغل، ولا بسؤر شيء من السباع.

٣١٣- **حدثنا** وكيع عن مسعر عن (ابن)[٢] حكيم قال: سألت أبا وائل عن سؤر الكلب؟ فقال: ما أحب مشاركته.

* * *

[٣٢] من قال: لا بأس بسؤر الحمار [٨٢]

٣١٤- **حدثنا** ابن علية عن بن جريج عن عطاء: أنه كان لا يرى بأسا بسؤر الحمار.

٣١٥- **حدثنا** عبد الأعلى عن معمر عن الزهري قال: (لا بأس بسؤر الحمار).

٣١٦- [**حدثنا** محمد بن (سواء)[٣] عن أبي (الجناب)[٤] أن جابر بن زيد: كان لا يرى بأسا بسؤر الحمار][٥].

---

(١) في حاشية [خ]: (ابن سنبر أبو عبد الله).

(٢) سقط من: [أ، خ، د، هـ].

(٣) في [جـ، د، هـ]: (سوار).

(٤) في [أ، جـ، خ، هـ]: (الحباب).

(٥) في [ط]: تقدم الخبر على الذي قبله.

٣١٧- **حدثنا** غندر عن شعبة قال: سألت (الحكم)[١] قلت: توضأت بفضل سؤر الحمار، فصليت؟ قال: لا تعد. وسألت حمادا، فقال: أحب إليَّ أن تعيد.

٣١٨- [**حدثنا** وكيع عن إسرائيل عن جابر (عن)[٢] عامر قال: لا بأس بسؤر البغل][٣].

٣١٩- **حدثنا** وكيع عن إسرائيل عن جابر عن أبي جعفر قال: لا بأس بسؤر كل دابة.

* * *

[٣٣] في الوضوء بسؤر الفرس والبعير[٤] [٨٤]

٣٢٠- **حدثنا** جرير عن مغيرة عن إبراهيم قال: لا بأس بسؤر الفرس والبعير والبقرة والشاة.

٣٢١- **حدثنا** حفص عن حجاج وعبيد الله (بن عمر)[٥] عن نافع عن ابن عمر: أنه كان لا يرى بأسا بسؤر الفرس[٦].

٣٢٢- **حدثنا** حفص عن أشعث عن الحسن وابن سيرين: أنهما لم يريا بأسا بسؤر الفرس.

---

(١) في [د]: (وحماداً).

(٢) في [هـ]: (أبي)، وعامر هو الشعبي.

(٣) سقط ما بين المعكوفين من [جـ].

(٤) زيادة في [د]: (البقر والشاة)، واتفق الأئمة على جواز الوضوء بسؤر ما يؤكل لحمه.

(٥) سقط من: [أ، خ، د، هـ].

(٦) صحيح لغيره.

٣٢٣- **حدثنا** وكيع قال: حدثنا هشام الدستوائي عن قتادة عن عكرمة قال: كل دابة أكل لحمها؛ فلابأس بالوضوء / من سؤرها. ٣١/١

٣٢٤- **حدثنا** وكيع عن سفيان عن منصور عن إبراهيم قال: لا بأس بسؤر البعير والبقرة والشاة.

* * *

[٣٤] الوضوء بسؤر الدجاجة [٨٥]

٣٢٥- **حدثنا** محمد بن عبد الله الأنصاري عن أشعث عن الحسن أنه كان يقول في الدجاجة تشرب من الإناء: يكره أن يتوضأ به.

* * *

[٣٥] من رخص في الوضوء بسؤر الهر[1] [٨٦]

٣٢٦- **حدثنا** ابن علية عن أيوب عن أبي قلابة قال: كان أبو قتادة يدني الإناء من السنور، فيلغ فيه، فيتوضأ بسؤره، ويقول: إنما هو من متاع البيت.

٣٢٧- **حدثنا** زيد بن الحباب قال: أخبرنا مالك بن أنس قال أخبرني إسحاق ابن عبد الله بن أبي طلحة الأنصاري عن (حميدة)[2] بنت عبيد بن رافع عن (كبشة)[3] بنت كعب - وكانت تحت بعض ولد أبي قتادة - أنها صبت لأبي قتادة ماء يتوضأ به، فجاءت هرة (تشرب)[4]، فأصغى لها الإناء، فجعلت انظر! فقال (يا

---

(١) أكثر الأئمة على جواز ذلك، وذكر عن أبي حنيفة كراهية الوضوء به مع إجزائه.

(٢) في حاشية [خ]: (زوجته).

(٣) في حاشية [خ]: (خالتها).

(٤) في [أ، جـ، خ، د، هـ]: (فشربت).

بنية)[١] أخي، أتعجبين؟ قال رسول الله ﷺ: **«إنها ليست بنجس؛ هي من الطوافين عليكم، أو من الطوافات»**[٢].

٣٢٨- **حدثنا** وكيع عن مسعر عن (ابن حكيم)[٣] قال: سألت أبا وائل عن سؤر السنور؟ فقال: لا بأس به.

٣٢٩- **حدثنا** شريك عن الركين[٤] عن صفية (بنت داب)[٥] قالت: سألت (الحسين)[٦] بن علي[٧] عن الهر؟ فقال: (هو من أهل البيت)[٨].

٣٣٠- **حدثنا** ابن علية عن خالد عن عكرمة عن ابن عباس قال: الهر من متاع البيت[٩].

٣٣١- **حدثنا** أبو الأحوص عن سماك عن رجل من أهل المدينة قال: وضع لعبد الله بن عمر طهوره، فشربت منه السنور، فجاء عبد الله ليتوضأ منه، فقيل له: إن السنور (قد)[١٠] شربت منه، فقال: إنما هي من أهل البيت[١١].

---

(١) في [س، ك]: (يا ابنة).

(٢) صحيح، أخرجه أحمد (٢٢٥٨٠) والترمذي (٩٢) وأبو داود (٧٥) والنسائي (٦٨) وابن حبان (١٢٩٩) وابن ماجه (٣٦٧) وابن خزيمة (١٠٤).

(٣) سقط من [خ] (ابن)، وفي [هـ]: (ابن حكم).

(٤) في حاشية [خ]: (ابن الربيع).

(٥) زيادة من [جـ]، وكذا ورد في كتاب مخالفات أبي حنيفة، وفي المراجع: (بنت عميلة).

(٦) في [أ، ب، هـ]: (الحسن).

(٧) زاد في [خ]: (رض).

(٨) مجهول؛ لجهالة صفية، أخرجه عبد الرزاق (٣٥٧) والبيهقي ١/٢٤٧ وابن المنذر في الأوسط (٢٢٠) ومسدد كما في المطالب (١٩).

(٩) صحيح، أخرجه عبد الرزاق (٣٥٨).

(١٠) سقط من: [أ، جـ، د].

(١١) مجهول.

٣٣٢- **حدثنا** جرير عن مغيرة عن إبراهيم قال: لا بأس بسؤر السنور.

٣٣٣- **حدثنا** روح بن عبادة عن محمد بن عبد الرحمن (العدني)[١] قال:
٣٢/١ سمعت محمد بن علي يقول: لا بأس/ أن يتوضأ بفضل الهر، ويقول: هي من متاع البيت.

٣٣٤- **حدثنا** (أبو بحر)[٢] البكراوي عن الجريري أو خالد قال: ولغت هرة في إناء لأبي العلاء، فتوضأ بفضلها.

٣٣٥- **حدثنا** عبد الرحيم عن أشعث عن الحسن: انه كان لا يرى بأسا بسؤر السنور.

٣٣٦- **حدثنا** (عبيدالله)[٣] عن إسرائيل عن (السدي)[٤] عن عكرمة قال: كان العباس بن عبد المطلب يوضع له الوضوء، فيشغله الشيء، فيجيء (الهر)[٥] فيشرب منه، فيتوضأ منه ويصلي[٦].

٣٣٧- **حدثنا** ابن مهدي عن سليم بن حيان عن أبي غالب قال: سمعت (أبا أمامة)[٧] يقول: الهر من متاع البيت[٨].

---

(١) في [ك]: (القرني)، وفي [أ]: (العربي).

(٢) في [د، هـ]: (أبو بكر).

(٣) في [هـ]: (عبد الله).

(٤) في حاشية [خ]: (إسماعيل).

(٥) زيادة من: [ك].

(٦) منقطع ضعيف؛ لضعف السدي، وعدم رواية عكرمة عن الصحابة.

(٧) في [أ، خ، هـ]: (سلمة).

(٨) مجهول؛ لحال أبي غالب.

٣٣٨- [**حدثنا** وكيع قال: حدثنا يحيى بن مسلم أبو الضحاك الهمداني عن أمه عن مولاها: عوف بن مالك الجابري عن علي: أنه سئل عن سؤر الهر؟ فقال: لا بأس به][(١)].

٣٣٩- **حدثنا** وكيع قال: حدثنا هشام بن عروة وعلي بن المبارك عن إسحاق ابن عبدالله بن أبي طلحة عن امرأة عبد الله بن أبي قتادة عن أبي قتادة قال: قال رسول الله ﷺ: **«الهر من الطوافين عليكم، أو من الطوافات»**[(٢)].

٣٤٠- **حدثنا** وكيع عن مالك بن مغول عن أبي إسحاق قال: ولغ هر في لبن (لآل)[(٣)] علقمة، فأرادوا أن يهريقوه، فقال علقمة: إنه ليتفاحش في صدري أن أهريقه.

* * *

[٣٦] من قال: لا يجزئ ويغسل منه الإناء [٨٧]

٣٤١- **حدثنا** ابن علية عن ليث عن عطاء عن أبي هريرة أنه قال في السنور إذا ولغ في الإناء قال: يغسل سبع مرات[(٤)].

٣٤٢- **حدثنا** عبد الوهاب الثقفي عن أيوب عن محمد - في الإناء يلغ فيه الهر - قال: يغسل مرة.

---

(١) مجهول؛ لجهالة أم يحيى وعوف بن مالك، أخرجه الدارقطني ١/٧٠ (٢٢٠) والبخاري في التاريخ ٧/٥٧ ومسدد كما في المطالب (٢٠).

(٢) صحيح، وتقدم برقم [٣٢٧].

(٣) سقط من: [د].

(٤) ضعيف؛ لحال ليث، أخرجه الدارقطني ١/٦٧ والبيهقي ١/٢٤٨.

٣٤٣- **حدثنا** معتمر عن يونس عن الحسن أنه سئل عن الإناء يلغ فيه السنور؟ قال: يغسل (مرة)[١].

٣٤٤- **حدثنا** وكيع عن الحسن بن علي قال: سمعت عطاء يقول في الهر يلغ في الإناء: يغسله سبع مرات.

٣٤٥- **حدثنا** وكيع عن عيسى بن المسيب عن أبي زرعة عن أبي هريرة قال: قال رسول الله ﷺ: **«الهر سبع»**[٢].

٣٣/١ ٣٤٦- **حدثنا** وكيع عن ابن أبي عروبة عن / قتادة عن سعيد بن المسيب قال: يغسل مرتين.

٣٤٧- **حدثنا** غندر عن هشام عن قتادة (عن سعيد بن المسيب)[٣] قال: يغسل مرتين أو ثلاثا.

* * *

[٣٧] (باب)[٤] في الوضوء بفضل المرأة[٥] [٩١]

٣٤٨- **حدثنا** ابن علية عن حبيب بن (شهاب)[٦] عن أبيه أنه سأل أبا هريرة

---

(١) سقطت من: [د، هـ].

(٢) ضعيف؛ لحال عيسى، أخرجه أحمد (٩٧٠٨) وإسحاق (١٨٧) والعقيلي ٣٨٦/٣ والحاكم ١٨٣/١ والدارقطني ٦٣/١.

(٣) سقط من: [أ، د، هـ].

(٤) في [د]: (باب الوضوء).

(٥) قال أحمد في المشهور عنه: لا يتوضأ الرجل بفضل طهور امرأة خلت به لطهارة كاملة، وقال الجمهور بجواز ذلك.

(٦) في [خ]: (الشهباء).

عن سؤر طهور المرأة يتطهر منه؟ قال: إن كنا لننقر حول قصعتنا (نغتسل)[١] منها كلانا[٢].

٣٤٩- **حدثنا** ابن علية عن أيوب عن نافع عن ابن عمر: أنه كان لا يرى بسؤر المرأة بأسا إلا أن تكون حائضا أو جنبا[٣].

٣٥٠- **حدثنا** ابن علية عن أيوب عن أبي يزيد (المديني)[٤] قال: سئل ابن عباس عن سؤر المرأة؟ فقال: هي ألطف (بنانا)[٥]، وأطيب ريحا![٦].

٣٥١- **حدثنا** حفص بن غياث عن عبيد الله بن عمر عن نافع عن ابن عمر قال: لا بأس بفضل المرأة، ما لم تكن حائضا أو جنبا[٧].

٣٥٢- **حدثنا** حفص عن الأعمش عن إبراهيم قال: لا بأس بفضل وضوء المرأة.

٣٥٣- **حدثنا** عمر بن أيوب عن جعفر بن برقان (عن)[٨] عكرمة قال: لا بأس بفضل وضوء المرأة.

٣٥٤- **حدثنا** عبد الرحيم بن سليمان عن عبد الملك عن عطاء: أنه سئل عن فضل الحائض يتوضأ منه؟ قال: نعم.

---

(١) في [خ]: (نغسل).

(٢) صحيح، وسيأتي برقم (٣٧٩).

(٣) صحيح، أخرجه عبد الرزاق (٣٨٣).

(٤) في [أ، خ]: (المدني).

(٥) في [أ]: (نباتا).

(٦) مجهول؛ لجهالة أبي يزيد، أخرجه عبد الرزاق (٣٧٩).

(٧) صحيح، أخرجه عبد الرزاق (٣٩٤) والدارمي (١٠٩٥).

(٨) سقط من: [جـ].

٣٥٥- **حدثنا** أبو الأحوص عن سماك عن عكرمة عن ابن عباس قال: اغتسل بعض أزواج النبي ﷺ في جفنة، فجاء رسول الله ﷺ ليغتسل منها، أو ليتوضأ، فقالت: يا رسول الله إني كنت جنبا، فقال النبي ﷺ: **«إن الماء لا يجنب»**[١].

* * *

[٣٨] (باب)[٢] من كره أن يتوضأ بفضل وضوئها [٩٢]

٣٥٦- **حدثنا** إسماعيل بن علية عن سليمان التيمي قال: حدثنا (أبوحاجب)[٣] عن (رجل)[٤] من بني (غفار)[٥] - من أصحاب النبي ﷺ - قال: نهى رسول الله ﷺ أن يتوضأ الرجل بفضل طهور المرأة[٦].

٣٤/١ ٣٥٧- **حدثنا** وكيع/ عن عمران بن حدير عن (سوادة)[٧] بن عاصم قال: انتهيت إلى الحكم الغفاري وهو بالمربد، وهو ينهاهم عن فضل طهور المرأة، فقلت: ألا حبذا صفرة ذراعيها، ألاحبذا كذا؟ فأخذ شيئا فرماه به، وقال: لك ولأصحابك[٨].

---

(١) مضطرب، أخرجه أحمد (٢١٠٢) وأبو داود (٦٨) والترمذي (٦٥) وابن ماجه (٣٧٠).

(٢) زيادة من [د].

(٣) في حاشية [خ]: (الغفاري).

(٤) في حاشية [خ]: (الحكم بن عمر).

(٥) في [د]: (عفان).

(٦) صحيح، أخرجه الطبراني (٣١٥٧) والبيهقي ١/١٩٢ والدارقطبي ١/٥٣، وجاء مسمى الحكم ابن عمرو عند: أحمد ٥/٦٦ والترمذي (٦٤) وأبي داود (٨٢) وابن ماجه (٣٧٣).

(٧) في حاشية [خ]: (أبو حاجب).

(٨) صحيح، أخرجه الطحاوي ١/٢٤.

٣٥٨- **حدثنا** وكيع عن المسعودي عن المهاجر أبي الحسن عن كلثوم بن عامر: أن جويرية (بنت)[١] الحارث توضأت، فأردت أن أتوضأ بفضل وضوئها، فنهتني[٢].

٣٥٩- **حدثنا** عبدة بن (سليمان)[٣] عن (سعيد)[٤] عن قتادة عن سعيد بن المسيب والحسن: أنهما كانا يكرهان فضل طهورها.

٣٦٠- **حدثنا** حفص بن غياث عن عمرو عن الحسن قال: نُهي أن يتوضأ الرجل بفضل وضوء المرأة.

٣٦١- **حدثنا** وكيع عن خالد بن دينار عن أبي العالية قال: كنت عند رجل من أصحاب النبي ﷺ، فأردت أن أتوضأ من ماء عنده، فقال: لا توضأ به، فإنه فضل امرأة[٥].

٣٦٢- **حدثنا** أبو معاوية عن (عاصم)[٦] عن غنيم بن قيس قال: إذا خلت المرأة بالوضوء دونك؛ فلا توضأ بفضلها.

* * *

---

(١) في [أ، ب]: (ابنة).

(٢) مجهول؛ لجهالة كلثوم، أخرجه عبد الرزاق (٣٧٧) وأخرج البخاري في تاريخه ٢٢٦/٧ نحوه عن أم سلمة.

(٣) في [جـ]: (سلمان).

(٤) في [خ، د، هـ]: (عن شعبة).

(٥) صحيح، وانظر حديث رقم [٣٩٥].

(٦) في حاشية [خ]: (الأحول).

[٣٩] (باب)[١] في فضل شراب الحائض[٢] [٩٣]

٣٦٣- **حدثنا** معتمر بن سليمان عن عمران بن حدير: ان امرأة يزيد بن الشخير شربت وهي حائض، فتوضأ به يزيد.

٣٦٤- **حدثنا** معتمر بن سليمان عن (سلم)[٣] بن أبي الذيال عن الحسن قال: سألته عن الرجل يتوضأ بفضل شراب الحائض؟ فلم ير به بأسا.

٣٦٥- **حدثنا** محمد بن فضيل عن عبد الملك عن عطاء: أنه سئل عن الحائض تشرب من الماء أيتوضأ به؟ فقال: نعم لا بأس به.

٣٦٦- **حدثنا** عبدة بن سليمان عن ابن (أبي)[٤] عروبة عن قتادة قال: قال عمر: ليس (حيضتها)[٥] في فيها[٦].

٣٦٧- **حدثنا** هشيم قال: (حدثنا)[٧] مغيرة عن إبراهيم: أنه كان لا يرى بأسا بفضل وضوء الحائض، ويكره سؤرها من الشراب.

٣٥/١ ٣٦٨- **حدثنا** وكيع عن سفيان عن جابر عن عامر قال/: لا بأس بسؤر الحائض والجنب والمشرك.

٣٦٩- **حدثنا** عبدة بن سليمان عن ابن أبي عروبة عن قتادة عن سعيد بن المسيب والحسن: أنهما لم يريا بفضل شرابها بأسا. يعني. المرأة.

---

(١) زيادة من [د].

(٢) ذهب الجمهور ومنهم الأئمة الأربعة إلى جواز الوضوء بفضل شراب الحائض.

(٣) في [أ، جـ، هـ]: (مسلم).

(٤) سقط من: [خ].

(٥) في [د]: (حيضها).

(٦) منقطع؛ قتادة لا يروي عن عمر.

(٧) في [د]: (أنا) وفي [ك]: (أخبرنا).

[٤٠] في الرجل والمرأة يغتسلان بماء واحد [١٧١]

٣٧٠- **حدثنا** سفيان بن عيينة عن عمرو عن جابر بن (زيد)[١] عن ابن عباس عن ميمونة قالت: كنت أغتسل أنا والنبي ﷺ من إناء واحد[٢].

٣٧١- **حدثنا** ابن عيينة عن الزهري عن عروة عن عائشة قالت: كان النبي ﷺ يغتسل من الفرق -وهو القدح- وكنت أغتسل أنا وهو من إناء واحد[٣].

٣٧٢- **حدثنا** وكيع عن سفيان عن منصور عن إبراهيم عن الأسود عن عائشة قالت: كنت أغتسل أنا ورسول الله ﷺ من إناء واحد، ونحن جنبان[٤].

٣٧٣- **حدثنا** وكيع عن أسامة بن زيد عن النعمان بن خربوذ قال: سمعت أم صبية الجهنية تقول: ربما اختلفت يدي ويد رسول الله ﷺ في الوضوء من إناء واحد[٥].

٣٧٤- **حدثنا** ابن علية عن هشام الدستوائي عن يحيى بن أبي كثير قال: حدثنا أبو سلمة عن زينب بنت أم سلمة عن أم سلمة: أنها كانت ورسول الله ﷺ يغتسلان من إناء واحد[٦].

٣٧٥- **حدثنا** هشيم قال: أخبرنا (مغيرة عن)[٧] إبراهيم عن عائشة قالت: كنت أغتسل أنا والنبي ﷺ من إناء واحد نضع أيدينا معا[٨].

---

(١) في [أ]: (يزيد).

(٢) صحيح، أخرجه مسلم (٣٢٢).

(٣) صحيح، أخرجه البخاري (٢٥٠) ومسلم (٣١٩).

(٤) صحيح، تقدم نحوه برقم (٣٧١) وأخرجه البخاري (٢٩٩).

(٥) حسن؛ أسامة صدوق، أخرجه أحمد (٢٧٠٦٨) وأبو داود (٧٨) وابن ماجه (٣٨٢).

(٦) صحيح، أخرجه البخاري (٣٢٢) ومسلم (٣٢٤).

(٧) سقط من: [جـ].

(٨) منقطع؛ إبراهيم لا يروي عن عائشة، وتقدم برقم (٣٧١).

٣٧٦- **حدثنا** حماد بن خالد عن محمد بن صالح عن حميد (بن نافع)[١] عن أم سعد امرأة زيد بن ثابت قالت: كنت أغتسل أنا وزيد من إناء واحد (من الجنابة)[٢][٣].

٣٧٧- [**حدثنا**[٤] حفص بن غياث عن ابن جريج عن نافع عن ابن عمر قال: لا بأس أن يدليا الجنبان من إناء واحد][٥].

٣٧٨- **حدثنا** وكيع عن مسعر عن قيس بن مسلم عن أم الحجاج الجدلية قالت: ربما نازعت عبد الله الوضوء[٦].

٣٧٩- **حدثنا** إسماعيل بن علية عن حبيب بن شهاب عن أبيه أنه سأل أبا هريرة (عن سؤر طهور المرأة يتطهر منه)[٧] (فقال)[٨]: إن كنا / لننقز حول قصعتنا نغتسل منها كلانا[٩]. ٣٦/١

٣٨٠- **حدثنا** أسباط بن محمد عن الشيباني عن عكرمة قال: تغتسل المرأة بسؤر زوجها، وينتهزان من إناء واحد.

---

(١) سقط من: [جـ، ك].

(٢) سقط من: [أ].

(٣) حسن.

(٤) سقط الخبر من: [أ].

(٥) منقطع حكماً؛ ابن جريج مدلس، أخرجه عبد الرزاق (١٠٣٥).

(٦) مجهول؛ لجهالة أم الحجاج.

(٧) زيادة في [د].

(٨) في [د، هـ]: (قال).

(٩) صحيح، وسبق برقم [٣٤٨].

٣٨١- **حدثنا** (عبيد الله)[١] قال: أنا إسرائيل عن أبي إسحاق عن الحارث عن علي قال: كان رسول الله ﷺ يغتسل هو وأهله من إناء واحد[٢].

٣٨٢- **حدثنا** ابن مهدي عن سفيان عن أبي إسحاق عن أبي عمار قال: إذا اغتسل الرجل والمرأة من إناء واحد بدأ الرجل.

٣٨٣- **حدثنا** حسين بن علي عن زائدة عن عطاء بن السائب عن الشعبي قال: يغتسل الرجل وامرأته من إناء واحد.

٣٨٤- **حدثنا** محمد بن الحسن الأسدي قال: حدثنا شريك عن عبد الله بن محمد بن عقيل عن جابر بن عبد الله قال: كان رسول الله ﷺ وأزواجه يغتسلون من إناء واحد[٣].

٣٨٥- **حدثنا** هشيم قال أنا عبد الملك عن عطاء عن عائشة قالت: كنت أغتسل أنا والنبي ﷺ من إناء واحد، ولكنه كان يبدأ[٤].

* * *

[٤١] من كره ذلك

٣٨٦- **حدثنا** يزيد بن هارون عن التيمي عن أبي سهلة عن أبي هريرة: أنه نهى أن تغتسل المرأة والرجل من إناء واحد[٥].

* * *

---

(١) في [أ، جـ، خ، د، ك، هـ]: (عبد الله).

(٢) ضعيف؛ لضعف الحارث، أخرجه أحمد (٥٧٢) وابن ماجه (٣٧٥) والبزار(٨٤٦).

(٣) ضعيف؛ لحال ابن عقيل، أخرجه ابن ماجه (٣٧٩).

(٤) صحيح، أخرجه أحمد ٦/١٧٠، وأصله أخرجه البخاري (٢٥٠) ومسلم (٣١٩).

(٥) إن كان أبو سهلة هو مولى عثمان فالأثر صحيح.

[٤٢] في الوضوء في المسجد[١] [٦٧]

٣٨٧- **حدثنا** سفيان بن عيينة عن عبيد الله بن أبي يزيد عن ابن عباس قال: لا أحلها لمغتسل يغتسل في المسجد، وهي لشارب (ومتوضئ)[٢]: حل وبل[٣].

٣٨٨- **حدثنا** عيسى بن يونس عن عبيد الله بن عبد الرحمن بن موهب عن صالح بن مسلم الليثي قال: رأيت ابن (جبير)[٤] بن مطعم في المسجد، فحص عن الحصى، ثم توضأ وضوءه كله في المسجد[٥].

٣٧/١ ٣٨٩- **حدثنا** حفص بن غياث عن حجاج عن عطية قال: رأيت ابن عمر/ توضأ في المسجد بعد ما بال. يعني خارج المسجد[٦].

٣٩٠- [**حدثنا** حفص عن حجاج عن حماد قال: سألت إبراهيم فلم ير به بأسا][٧].

٣٩١- **حدثنا** حفص عن حجاج قال: سألت عطاء، فقال: إنا لنتوضأ في (أعظمها)[٨] حرمة: مسجد الحرام.

---

(١) أجاز الجمهور الوضوء في المسجد، وكرهه أحمد في رواية صيانة للمسجد من فضلات الوضوء، وهذا البحث في المساجد التي أرضيتها حصى ونحوه، أما المساجد المفروشة فلا يحل ذلك فيها لفساد الفرش به.

(٢) في [ب]: (ويتوضأ).

(٣) صحيح، والخبر عن ماء زمزم.

(٤) في حاشية [خ]: (نافع).

(٥) مجهول؛ لجهالة صالح بن مسلم.

(٦) ضعيف منقطع حكماً؛ عطية ضعيف، والحجاج مدلس.

(٧) سقط هذا الأثر في [جـ].

(٨) في [أ، ب، خ، ط]: (أعظمهما).

٣٩٢- **حدثنا** معتمر بن سليمان عن أبيه: قال كان أبو مجلز عامة ما يحدثنا عن القرآن، فربما حضرت الصلاة، فتوضأ في المسجد. قيل له: وضوء يتجوز فيه؟ قال: نعم.

٣٩٣- [**حدثنا** عيسى بن يونس عن الأوزاعي عن عطاء قال: لا بأس بالوضوء في المسجد ما لم يغسل الرجل فرجه][(١)].

٣٩٤- (**حدثنا** عيسى بن يونس)[(٢)] عن ابن أبي رواد قال: رأيت عطاء وطاوسا يتوضآن في المسجد الحرام.

٣٩٥- **حدثنا** وكيع (عن خالد بن دينار)[(٣)] عن أبي العالية قال: قال رجل من أصحاب النبي ﷺ: حفظت لك أن النبي ﷺ توضأ في المسجد[(٤)].

٣٩٦- **حدثنا** يحيى بن سعيد عن حسين المعلم عن ابن سيرين: أنه كره أن يقعد في المسجد يتوضأ.

* * *

[٤٣] في الوضوء في النحاس[(٥)] [٦٥]

٣٩٧- **حدثنا** ابن علية عن شعيب بن (الحبحاب)[(٦)] عن الحسن قال: رأيت عثمان يصب عليه من أبريق.

---

(١) تكرر هذا الأثر في: [أ].

(٢) سقط من: [أ].

(٣) سقط من: [جـ، ك].

(٤) صحيح، أخرجه أحمد (٢٣٠٨٩) وأبو يعلى كما في المطالب (١١٧) ومسدد كما في إتحاف الخيرة (١٤٩٩).

(٥) أجاز الأئمة الأربعة وأكثر الفقهاء ذلك بلا كراهة.

(٦) في [هـ]: (الحجاب).

٣٩٨- **حدثنا** وكيع عن عثمان الشيباني عن الأزرق بن قيس قال: رأيت أنسا توضأ في (طست)[١].

٣٩٩- **حدثنا** وكيع عن جرير بن حازم قال: رأيت ابن سيرين يتوضأ في تور.

٤٠٠- **حدثنا** يحيى بن سليم عن ابن جريج قال: (سألت)[٢] عطاء عن الوضوء في النحاس؟ فقال: لا بأس به. قلت: فإن الناس يكرهونه ؟قال: يكرهون ريحه.

٤٠١- **حدثنا** عبد الرحيم بن سليمان عن عبد الملك بن سلع عن عبد خير قال: كنا مع علي يوما صلاة الغداة، فلما انصرف دعا الغلام (بالطست)[٣] فتوضأ ثم أدخل أصبعيه في أذنيه ثم قال: هكذا رأيت رسول الله ﷺ يتوضأ[٤].

٤٠٢- **حدثنا** أحمد بن عبد الله عن عبد العزيز بن أبي سلمة قال: أخبرنا عمرو بن يحيى عن أبيه عن عبدالله بن زيد صاحب رسول الله ﷺ قال/: أتانا رسول الله ﷺ، فأخرجنا له ماء في تور من صفر، فتوضأ به[٥]. ٣٨/١

٤٠٣- **حدثنا** يحيى بن سليم عن ابن جريج قال: قال معاوية: نهيت أن أتوضأ في النحاس[٦].

---

(١) في [أ، خ]: (طشت).

(٢) سقط من: نسخة [د، هـ].

(٣) في [أ، خ]: (بالطشت).

(٤) حسن، وسبق برقم (١٧٦).

(٥) صحيح، أخرجه البخاري (١٩٧) ومسلم (٢٣٥).

(٦) منقطع؛ ابن جريج لا يروي عن معاوية، أخرجه عبد الرزاق (١٨٠) والطبراني ١٩/ (٨١١).

٤٠٤- **حدثنا** عبد الله بن نمير عن عبيد الله عن نافع عن ابن عمر: أنه كان لا يشرب (في)[١] قدح من صفر، ولا يتوضأ فيه[٢]

٤٠٥- **حدثنا** وكيع عن أبيه عن (مسلم)[٣] أبي فروة قال: رأيت عبدالرحمن ابن أبي ليلى يتوضأ في (طست)[٤] في المسجد.

٤٠٦- **حدثنا** وكيع قال: حدثنا سفيان عن عبد الله بن دينار عن ابن عمر: أنه كان يكره الصفر، وكان لا يتوضأ فيه[٥].

* * *

[٤٤] من تمضمض واستنشق من كف (واحدة)[٦] [٤١]

٤٠٧- **حدثنا** عباد بن العوام عن جميل بن زيد قال: رأيت ابن عمر تمضمض واستنشق من كف واحدة[٧].

٤٠٨- **حدثنا** شريك عن خالد بن علقمة عن عبد خير عن علي قال: توضأ، فمضمض ثلاثا، واستنشق ثلاثا من كف واحدة؛ وقال: هكذا وضوء نبيكم (ﷺ)[٨][٩].

---

(١) في [ب، هـ]: (من).

(٢) صحيح، أخرجه عبد الرزاق (١٧١).

(٣) في حاشية [خ]: (ابن سالم) وفي [جـ]: (مسلم بن أبي فروة).

(٤) في [أ، خ]: (طشت).

(٥) صحيح، تقدم برقم (٤٠٤).

(٦) في [د]: (واحد) والجمهور على استحباب المضمضة والاستنشاق من كف واحد يجمع بينهما، مع جواز تفريقهما.

(٧) ضعيف جدا؛ جميل متروك.

(٨) سقطت من: [أ، جـ].

(٩) حسن؛ شريك صدوق، أخرجه أبو داود (١١١) وابن ماجه (٤٠٤) والنسائي (٩١) وأحمد (١٣٢٤) وابن حبان(١٠٥٧).

٤٠٩- **حدثنا** ابن إدريس عن محمد بن عجلان عن زيد بن أسلم عن عطاء ابن يسار عن ابن عباس: أن النبي ﷺ توضأ، فغرف غرفة تمضمض منها واستنشق[١].

٤١٠- **حدثنا** يزيد بن هارون عن راشد بن معبد قال: رأيت أنس بن مالك يمضمض ويستنشق من كف واحدة[٢].

٤١١- **حدثنا** محمد بن أبي عدي عن ابن عون عن محمد قال: كان يمضمض ويستنشق بماء واحد كل مرة.

٤١٢- **(حدثت)**[٣] عن هشيم عن العوام عن إبراهيم التيمي: أنه كان يمضمض ويستنشق من كف واحدة.

٤١٣- **[حدثنا** خالد بن حيان عن جعفر بن ميمون: أنه كان يمضمض ويستنشق من كف واحدة**]**[٤].

٤١٤- **حدثنا** الثقفي عن خالد عن محمد: أنه كان يأخذ (للمضمضة)[٥] والاستنشاق من الماء مرة.

* * *

---

(١) حسن؛ ابن عجلان صدوق، تقدم برقم [٦٤].

(٢) ضعيف؛ راشد ضعيف.

(٣) في [خ]: (حديث).

(٤) سقط الأثر من: [أ، خ، د، هـ].

(٥) في [ك]: (المضمضة).

[٤٥] (باب)[1] في إنسان يخرج من دبره الدود [١١٩]

٤١٥- **حدثنا** حفص بن غياث عن ابن جريج عن عطاء قال: يتوضأ إذا خرجت/ من دبره الدودة. ٣٩/١

٤١٦- **حدثنا** أبو معاوية عن الأعمش عن إبراهيم قال: ليس عليه وضوء.

٤١٧- **حدثنا** حفص بن غياث عن عمرو (عن)[2] الحسن قال: إذا خرج من دبر الإنسان الدود أو الدودة؛ فعليه الوضوء.

٤١٨- **حدثنا** وكيع عن أبي (خلدة)[3] عن أبي العالية قال: ما خرج من النصف الأعلى؛ فليس عليه فيه وضوء، وما خرج من النصف الأسفل؛ فعليه الوضوء.

٤١٩- **حدثنا** أبو قتيبة عن شعبة [عن حماد قال: يتوضأ.

٤٢٠- **حدثنا** غندر عن شعبة][4] عن منصور عن موسى بن عبد الله بن يزيد قال: سألت إبراهيم قلت: يخرج من دبري الدود أتوضأ منه؟ قال: لا.

* * *

---

(١) زيادة من [د] وقال مالك: «خروج الدود من الدبر لا ينقض الوضوء، وقال الجمهور: ينتقض به الوضوء، وقولهم أرجح».

(٢) في [د]: (وعن).

(٣) في [د]: (مخلدة).

(٤) ما بين المعكوفين سقط من: [جـ، ك].

[٤٦] في الرجل يتوضأ؛ يبدأ برجليه قبل يديه [٦٨]

٤٢١- **حدثنا** معتمر بن سليمان عن (عوف)[١] (عن)[٢] عبدالله بن (عمرو)[٣] ابن هند قال: قال علي: ما أبالي إذا أتممت وضوئي بأي أعضائي بدأت[٤].

٤٢٢- **حدثنا** حفص عن إسماعيل (بن)[٥] (أبي)[٦] خالد عن زياد قال: قال علي: ما أبالي لو بدأت بالشمال قبل اليمين؛ إذا توضأت[٧].

٤٢٣- **حدثنا** حفص عن ابن جريج عن سليمان بن[٨] موسى عن مجاهد قال: قال عبد الله: لا بأس أن تبدأ برجليك قبل يديك في الوضوء[٩].

* * *

[٤٧] في تحريك الخاتم في الوضوء[١٠] [٦٩]

٤٢٤- **حدثنا** زيد بن الحباب عن محمد بن يزيد[١١] عن مجمع بن عتاب عن أبيه

---

(١) في [خ]: (عون).

(٢) في [خ، د، هـ]: (ابن).

(٣) في [خ]: (عن عم) في [د، هـ]: (ابن عمر).

(٤) منقطع، أخرجه البيهقي في المعرفة ١/١٨٤ والدارقطني ١/٨٧، وابن المنذر١/٣٨٨.

(٥) سقط من: [أ].

(٦)سقط من: [هـ].

(٧) صحيح.

(٨) زيادة في [أ]: (ابن أبي موسى).

(٩) منقطع، أخرجه الدارقطني ١/٨٩، وابن المنذر في الأوسط ١/٣٨٨.

(١٠) إن كان الخاتم ضيقاً فلابد من تحريكه ليصل الماء إلى ما تحته، وإن كان الخاتم واسعاً يدخل الماء بينه وبين الأصبع لم يلزمه تحريكه.

(١١) في حاشية [خ]: (الكوفي العطار)، وكلمات غير واضحة.

قال: وضأت عليا، فحرك خاتمه[١].

٤٢٥- **حدثنا** وكيع عن محمد بن يزيد عن رجل عن أبيه عن علي: مثله[٢].

٤٢٦- **حدثنا** زيد بن الحباب عن ابن لهيعة عن عبد الله بن هبيرة عن أبي تميم (الجيشاني)[٣] أن عبد الله بن عمرو كان إذا توضأ حرك خاتمه؛ (وإن)[٤] أبا تميم كان يفعله. (وإن ابن هبيرة[٥] كان يفعله)[٦].

٤٢٧- **حدثنا** هشيم عن خالد عن ابن سيرين: أنه كان إذا توضأ حرك خاتمه.

٤٢٨- **حدثنا** حسين بن علي ووكيع عن جعفر بن برقان عن حبيب بن أبي مرزوق عن ميمون: أنه كان يحرك خاتمه إذا توضأ./ ٤٠/١

٤٢٩- **حدثنا** معن بن عيسى عن خالد بن أبي بكر قال: رأيت سالما توضأ، وخاتمه في يده لا يحركه.

٤٣٠- **حدثنا** محمد بن يزيد عن نافع[٧] بن عمر: أن عمرو بن دينار كان يحرك خاتمه في الوضوء.

---

(١) حسن؛ عتاب هو ابن شمير صحابي، وابنه مجمع روى عنه جمع ووثقه ابن حبان، أخرجه البخاري في التاريخ ١/٢٦٢، والبيهقي ١/٥٧ وابن المنذر في الأوسط (٣٧٧).

(٢) مجهول.

(٣) في [جـ، خ، هـ]: (الحبشاني).

(٤) سقط من: [خ، هـ].

(٥) سقط من: [أ، خ].

(٦) ضعيف؛ لحال ابن لهيعة، أخرجه ابن المنذر في الأوسط (٣٧٦).

(٧) في [أ، خ، هـ]: زيادة (عن ابن عمر).

٤٣١- **حدثنا** الفضل بن دكين عن مسعر قال سمعت حمادا يقول في الخاتم: أزله.

٤٣٢- **حدثنا** زيد بن حباب عن إسماعيل بن إسحاق - مولى لعمر-: أن عمر ابن عبدالعزيز كان إذا توضأ حرك خاتمه.

٤٣٣- **حدثنا** (حنظلة)[1] بن ثهلان عن أبيه قال: رأيت الحسن توضأ، فحرك خاتمه.

٤٣٤- **حدثنا** عبيد الصيدلاني عن هشام بن عروة عن أبيه: أنه كان يحرك خاتمه إذا توضأ.

* * *

[٤٨][2] في القلس في الوضوء[3] [١١٥]

٤٣٥- **حدثنا** وكيع عن ابن أبي ليلى عن الشعبي والحكم قالا: في القلس وضوء.

٤٣٦- **حدثنا** هشيم: قال أخبرنا مغيرة عن إبراهيم قال سألته عن القلس؟ فقال: ذلك الدسع[4]؛ إذا ظهر ففيه الوضوء.

٤٣٧- **حدثنا** غندر عن شعبة عن الحكم وحماد قالا: في القلس وضوء.

---

(١) في [جـ، خ]: (خنظلة).

(٢) في [د]: زيادة (باب).

(٣) القلس قيء قليل لا يملأ الفم، وقال الأئمة الأربعة بعدم انتقاض الوضوء به، إلا في رواية حكيت عن أحمد شكك فيها بعض الحنابلة.

(٤) في [أ، جـ، هـ]: (الرسع).

٤٣٨- **حدثنا** ابن نمير عن عبد الملك عن عطاء قال: إذا وجدت من الطعام على لسانك؛ فأعد الوضوء.

٤٣٩- **حدثنا** معتمر عن ليث عن عطاء قال: (هو حدث).

٤٤٠- **حدثنا** حفص عن ليث عن عطاء قال: (في القلس وضوء).

٤٤١- **حدثنا** أبو خالد - وليس بالأحمر - عن سفيان عن جابر عن القاسم وسالم قالا: في القلس وضوء.

* * *

[٤٩] من كان لا يرى في القلس (وضوءاً)[1] [١١٦]

٤٤٢- **حدثنا** معتمر عن ليث عن طاوس ومجاهد والحسن: لم يروا في القلس (وضوءاً)[2].

٤٤٣- **حدثنا** حفص عن ليث قال مجاهد (وطاوس)[3]: لا؛ حتى يكون القيء.

٤٤٤- **حدثنا** هشيم عن منصور ويونس عن الحسن؛ أنه كان يقول في القلس: إذا / كان يسيرا؛ فليس بشيء. ٤١/١

٤٤٥- **حدثنا** غندر عن شعبة عن حماد في القلس: إذا كان يسيرا؛ فليس فيه وضوء، وإذا كان كثيرا، ففيه الوضوء.

---

(١) في النسخ: (وضوء).

(٢) في النسخ: (وضوء).

(٣) سقط من: [ك].

٤٤٦- **حدثنا** حفص عن ليث عن عطاء قال: ليس في القلس وضوء[١].

* * *

[٥٠] في الرجل يتوضأ أو يغتسل، فينسى اللمعة من جسده[٢] [١٧٠]

٤٤٧- **حدثنا** هشيم وابن علية ومعتمر عن إسحاق بن سويد العدوي قال: حدثنا العلاء بن زياد قال: اغتسل رسول الله ﷺ من جنابة، فخرج، فأبصر لمعة بمنكبه لم يصبها الماء، فأخذ بجمته، فبلها به[٣].

٤٤٨- **حدثنا** ابن علية عن يونس عن الحسن: أن النبي ﷺ رأى رجلا ترك من قدمه موضع ظفر، فقال له رسول الله ﷺ: **«أحسن وضوءك»**؛ قال يونس: (فكان)[٤] الحسن (يقول)[٥]: يغسل ذلك المكان[٦].

٤٤٩- **حدثنا** عبد الرحيم بن سليمان عن حجاج عن (عطاء)[٧] عن عبيد بن عمير: أن عمر بن الخطاب رأى رجلا في رجله لمعة لم يصبها الماء حين (تطهر)[٨]،

---

(١) في حاشية [د]: (ابن جريج عن أبيه يرفعه إلى النبي ﷺ قال: **«الوضوء من القيء وإن كان قلساً يغلبه فليتوضأ»**. عن معمر عن يحيى بن أبي كثير عن يعيش بن الوليد عن خالد بن معدان عن أبي الدرداء قال: استقاء رسول الله ﷺ فأفطر، وأتي بماء فتوضأ)، انظر: مصنف عبدالرزاق (٥٢٤، ٥٢٥).

(٢) الموالاة في الوضوء فرض عند أحمد والشافعي في أحد قوليه، وقال مالك: الموالاة واجبة تسقط بالنسيان، وقال أبو حنيفة: هي سنة، والقول الأول أرجح، وأما الموالاة في الغسل فليست واجبة عند الجمهور خلافاً لوجه عند الشافعية.

(٣) مرسل، أخرجه أبو داود في المراسيل (٧) وعبد الرزاق (١٠١٥) والدارقطني (٣٨٦).

(٤) في [ك]: (وكان).

(٥) سقط من: [خ، د، هـ].

(٦) مرسل، أخرجه أبو داود (١٧٤).

(٧) سقط من: [خ].

(٨) في [هـ]: (يطهر) بالياء.

فقال له عمر: بهذا الوضوء تحضر الصلاة؟ وأمره أن يغسل اللمعة ويعيد الصلاة[١].

٤٥٠- **حدثنا** ابن علية عن خالد عن (أبي قلابة)[٢] أن عمر رأى رجلا يصلي قد ترك على ظهر قدمه مثل الظفر، فأمره أن يعيد وضوءه وصلاته[٣].

٤٥١- **حدثنا** هشيم عن العوام عن إبراهيم النخعي قال: ما أصابه الماء من مواضع الطهور؛ فقد طهر.

٤٥٢- **حدثنا** ابن مبارك عن معمر عن زيد بن أسلم قال سمعت علي بن حسين يقول: ما أصاب الماء منك وأنت جنب؛ فقد طهر ذلك المكان.

٤٥٣- **حدثنا** معن (بن عيسى)[٤] عن خالد بن أبي بكر قال: رأيت سالم بن عبد الله توضأ يوماً، فترك في مرفقه شيئا (يسيرا)[٥] فقيل له في ذلك؟ فغسل ذلك المكان.

٤٥٤- **حدثنا** ابن مهدي عن سفيان عن ليث عن طاوس: في الرجل (يغتسل)[٦]، فيبقى منه / المكان قال: إذن يمسه الماء (أو يغسله)[٧]. ٤٢/١

٤٥٥- **حدثنا** ابن مهدي عن شعبة عن مغيرة عن إبراهيم: مثله.

---

(١) منقطع حكماً؛ حجاج مدلس، أخرجه الدارقطني (٣٨٥) وأصله في مسلم(٢٤٣).

(٢) في [هـ]: (عن قلابة)، وفي حاشية [خ]: (عبد الله الجرمي).

(٣) منقطع؛ أبوقلابة لا يروي عن عمر، سبق برقم (٤٤٩) وأخرجه عبد الرزاق (١١٨).

(٤) في [د]: (عن عيسى).

(٥) سقط من: [د].

(٦) في [أ، خ]: (يغسل).

(٧) في [أ، خ]: (أي يغسله).

٤٥٦- **حدثنا** حرمي بن عمارة عن شعبة عن عمارة بن أبي حفصة عن أبي مجلز قال: يغسل ذلك المكان.

٤٥٧- **حدثنا** أبو معاوية عن الأعمش عن (أبي سفيان)[١] عن جابر: أن عمر[٢] رأى في قدم رجل مثل موضع الفلس لم يصبه الماء، فأمره أن يعيد الوضوء، ويعيد الصلاة[٣].

٤٥٨- **حدثنا** عبد السلام عن مغيرة عن إبراهيم قال: يغسل ذلك المكان.

٤٥٩- **حدثنا** يزيد بن هارون قال أخبرنا (مستلم)[٤] بن سعيد عن أبي علي (الرحبي)[٥] عن عكرمة عن ابن عباس: أن النبي ﷺ اغتسل من جنابة، فرأى لمعة (لم يصبها الماء)[٦] فقال بجمته، فبلها به[٧].

٤٦٠- **حدثنا** أسباط عن عبد الملك عن عطاء قال: يغسل ذلك المكان.

* * *

[٥١] في الوضوء بالماء الآجن[٨] [٦٤]

٤٦١- **حدثنا** هشيم قال: أخبرنا ابن عون عن ابن سيرين: أنه كان يكره الوضوء بالماء الآجن.

---

(١) في حاشية [خ]: (طلحة بن نافع).

(٢) في حاشية [خ]: زيادة (رضي الله عنه).

(٣) حسن؛ أبوسفيان صدوق، وتقدم نحوه في (٤٤٩، ٤٥٠).

(٤) في [أ، خ، س، ط، هـ]: (مسلم).

(٥) في حاشية [خ]: (حنش واسمه حسين بن قيس أبو علي).

(٦) سقط من: [خ].

(٧) ضعيف جداً؛ أبوعلي متروك، أخرجه أحمد (٢١٨٠) وابن ماجه (٦٦٣).

(٨) الجمهور ومنهم الأئمة الأربعة على جواز الوضوء بالماء الآجن؛ وهوا لماء المتغير بسبب طول مكثه مع عدم اختلاطه بشيء يغيره.

٤٦٢- **حدثنا** هشيم قال: أخبرنا عباد بن ميسرة عن الحسن: أنه كان لا يرى بأسا بالوضوء بالماء الآجن.

٤٦٣- **حدثنا** محمد بن يزيد عن داود[١] بن عمرو قال: سمعت القاسم بن مخيمرة يكره أن يتوضأ بالماء الآجن.

٤٦٤- **حدثنا** عبيد الله بن موسى عن (يزيد)[٢] بن إبراهيم قال: سئل قتادة عن الماء الذي قد أروح أنتوضأ به؟، قال: لا بأس بالماء (الطرق)[٣]، والماء (الرنق)[٤]، قال: الطرق: الذي: تطرقه الدواب وتخوضه، والرنق الذي قد أروح.

٤٦٥- **حدثنا** وكيع عن (أبي العميس)[٥] عن أبي الربيع قال: كنت مع عبدالرحمن بن أبي ليلى، فمر بماء تخوض به الدواب وتبول فيه، فقال: لا بأس بالوضوء منه/. ٤٣/١

* * *

[٥٢] من قال: الماء اليسير أحب إلي من التيمم[٦] [٢٢١]

٤٦٦- **حدثنا** حفص عن ليث عن طاوس قال: الماء اليسير أحب إلى من التيمم.

---

(١) في حاشية [خ]: زيادة (عامل واسط).

(٢) في [د]: (عن ابن يزيد).

(٣) في [د]: (الطرف).

(٤) في [د]: (الرتق).

(٥) في حاشية [خ]: (عتبة بن عبدالله).

(٦) إذا وجد ماءً يكفي لوضوئه فاضلاً عن حاجته وجب عليه الوضوء ولو كان قليلاً، وأما إن كان لا يكفي إلا لبعض أعضائه فقال مالك وأبو حنيفة والشافعي في أحد قوليه: يتيم ويترك هذا الماء، وقال أحمد والشافعي في القول الثاني عنه: يتوضأ به ويتيمم لباقي الأعضاء، وهذا أرجح.

٤٦٧- **حدثنا** خالد بن حيان عن جعفر بن برقان عن حبيب بن أبي مرزوق عن عطاء قال: القليل من الماء أحب إلي من التراب.

٤٦٨- **حدثنا** جرير عن مغيرة عن حماد عن إبراهيم قال: الوضوء بالطرق من الماء أحب إلى من التيمم.

٤٦٩- **حدثنا** عبد الصمد بن عبد الوارث عن جرير بن حازم عن حماد قال: سئل عن الماء القليل الذي لا يبلغ الطهور؟ فقال: الصعيد أحب إليَّ منه.

٤٧٠- **حدثنا** ابن مبارك عن ابن لهيعة قال: سمعت عطاء يقول: إذا توضأت فلم (تعمم)[1]، فتيمم.

* * *

[٥٣] من كان يتوضأ إذا احتجم[2] [١٣]

٤٧١- **حدثنا** ابن نمير قال: أخبرنا عبيد الله عن نافع عن ابن عمر أنه كان إذا احتجم غسل أثر محاجمه[3].

٤٧٢- **حدثنا** أبو الأحوص عن أبي إسحاق عن إبراهيم قال: كان علقمة والأسود لا يغتسلان من الحجامة.

٤٧٣- **حدثنا** أبو بكر بن عياش عن مغيرة عن إبراهيم: أنه كان يغسل أثر المحاجم.

---

(١) في [جـ، خ، د، ك]: (تعمم) وفي [هـ]: (تمم)، وفي [س]: (تتم).

(٢) قال أبو حنيفة وأحمد: ينتقض الوضوء بالحجامة إذا كان الدم الخارج كثيراً، وقال مالك والشافعي: لا ينتقض به الوضوء، وهذا القول أرجح.

(٣) صحيح، أخرجه البيهقي ١/١٤٠.

٤٧٤- **حدثنا** حفص عن أشعث عن الحسن وابن سيرين أنهما كانا يقولان: اغسل أثر المحاجم.

٤٧٥- [**حدثنا** ابن إدريس عن هشام عن الحسن ومحمد قال: كانا يقولان في الرجل يحتجم: يتوضأ ويغسل أثر المحاجم][1].

٤٧٦- **حدثنا** عبد الأعلى عن برد عن مكحول: أنه كان لا يرى بأسا إذا احتجم أن لا يغتسل، ولا يغسل أثر محاجمه، إلا أن يكون (عليها)[2] دم.

٤٧٧- **حدثنا** عبد الأعلى عن يونس عن الحسن: سئل عن الرجل يحتجم ماذا؟ عليه قال: (يغسل أثر محاجمه).

٤٧٨- **حدثنا** وكيع عن إسماعيل عن أبي (عمرو)[3] عن ابن الحنفية قال: (يغسل أثر المحاجم).

٤٧٩- **حدثنا** الفضل بن دكين عن إسرائيل عن جابر عن سالم والقاسم وعامر وطاوس. قلت: اغتسل من الحجامة؟ (قالوا)[4]: لا، قال أبو جعفر: اغسل أثر المحاجم./ ٤٤/١

٤٨٠- **حدثنا** أبو قبيصة[5] عن هشام بن عروة عن أبيه قال: كان يحتجم، فيغسل أثر المحاجم، ثم يتوضأ وضوءه للصلاة، فيصلي.

---

(١) سقط هذا الخبر من: [خ].

(٢) في [أ، خ]: (عليهما).

(٣) في حاشية [خ]: (الشيباني)، وفي [أ، ب، س، ط، ها]: (عمر).

(٤) في [أ]: (فقالوا).

(٥) هو عبدالله بن قبيصة الفزاري، انظر: الجرح والتعديل ١٤٢/٥، والكامل ١٩٢/٤، المغني للذهبي ٣٥١/١، لسان الميزان ٣٢٧/٣، وتاريخ الإسلام ٢٥٩/١٣.

٤٨١- **حدثنا** معن بن عيسى عن محمد بن عبد الرحمن بن (المجبر)[١] عن عبدالرحمن بن القاسم أن القاسم: كان يمسح أثر المحاجم بالماء.

* * *

[٥٤] من قال: عليه الغسل [١٣٣]

٤٨٢- **حدثنا** جرير عن مغيرة عن المسيب بن رافع عن ابن عباس قال: الغسل من الحجامة[٢].

٤٨٣- **حدثنا** وكيع عن الأعمش عن مجاهد عن عبد الله بن عمرو قال: اغتسل من الحجامة[٣].

٤٨٤- **حدثنا** وكيع عن شعبة عن الحكم قال: احتجم عندي إبراهيم ومجاهد فاغتسل مجاهد، وغسل إبراهيم موضع المحاجم.

٤٨٥- **حدثنا** المحاربي عن ليث عن مجاهد عن علي - في الرجل يحتجم أو يحلق عانته أو ينتف إبطه - قال: (يغتسل)[٤].

٤٨٦- **حدثنا** محمد بن بشر قال: حدثنا زكريا[٥] عن مصعب بن شيبة عن طلق ابن حبيب عن عبد الله بن الزبير أن عائشة حدثته أن النبي ﷺ قال: «**يغتسل من الحجامة**»[٦].

---

(١) سقط من: [أ، ب] وفي [هـ]: (ابن المحبر) وفي [د]: (المحير).

(٢) منقطع حكماً؛ مغيرة مدلس، وأخرج عبد الرزاق (٧٠٠) عنه ضده.

(٣) منقطع؛ مجاهد لا يروي عن ابن عمر أخرجه عبد الرزاق (٧٠٢).

(٤) ضعيف منقطع؛ ليث ضعيف ومجاهد لا يروي عن الصحابة أخرجه عبد الرزاق (٧٠١).

(٥) في حاشية [خ]: (ابن أبي زائده).

(٦) ضعيف؛ مصعب فيه ضعف، أخرجه أحمد (٢٥١٩٠) وأبو داود (٣٤٨) وابن خزيمة (٢٥٦) والدارقطني ١/١١٣، والحاكم ١/١٦٣، والعقيلي ٤/١٩٧ والبيهقي ١/١٩٩.

٤٨٧- **حدثنا**[١] عبيد الله قال: أخبرنا إسرائيل عن أبي إسحاق عن سعيد بن جبير عن ابن عباس قال: إذا احتجم الرجل؛ فليغتسل (ولم يره)[٢] واجبا.

* * *

[٥٥] [٣]من قال: ليس في القبلة وضوء[٤][١٢٧]

٤٨٨- حدثنا وكيع بن الجراح قال: حدثنا الأعمش عن حبيب بن أبي ثابت عن عروة عن عائشة عن النبي ﷺ: أنه قبل بعض نسائه، ثم خرج إلى الصلاة ولم يتوضأ. فقلت: من هي إلا أنت؟ فضحكت[٥].

٤٨٩- **حدثنا** هشيم بن بشير عن الأعمش عن حبيب عن سعيد بن جبير عن ابن عباس[٦].

- وحجاج عن عطاء عن ابن عباس: أنه كان لا يرى في القبلة وضوء[٧].

٤٩٠- **حدثنا** وكيع عن سفيان عن عبد الكريم عن عطاء قال: ليس في القبلة وضوء.

---

(١) في [د]: باب من كان يرى الغسل مستحباً [١٣٤].

(٢) في [أ، خ]: (ولم نره) بالنون، والأثر صحيح.

(٣) في [د]: (باب).

(٤) قال الشافعي: مس المرأة ناقض مطلقاً، وقال أبو حنيفة: لا ينقض، وقال مالك وأحمد: ينقض إن كان بشهوة، وهذا القول أرجح.

(٥) يتوقف فيه؛ لعدم تعيين عروة وأكثر المحدثين على أنه المزني، أخرجه ابن ماجه (٥٠٢) وأبو داود (١٨٠) والترمذي (٨٦).

(٦) صحيح، أخرجه عبد الرزاق (٥٠٥) وا لبيهقي ١/١٢٥ .

(٧) منقطع حكماً، حجاج مدلس.

٤٩١- [حدثنا هشيم قال: أنا يونس عن الحسن: أنه كان لا يرى في القبلة وضوءاً][(١)].

٤٩٢- حدثنا حميد بن عبد الرحمن[(٢)] عن حسن بن صالح عن أبيه عن الشعبي
٤٥/١ عن مسلم بن حيان عن مسروق قال/: ما أبالي قبلتها أو قبلت يدي.

٤٩٣- حدثنا وكيع عن سفيان عن أبي روق[(٣)] عن إبراهيم التيمي عن عائشة: (أن)[(٤)] النبي ﷺ: قبل، ثم صلى ولم يتوضأ[(٥)].

٤٩٤- حدثنا وكيع عن إسرائيل عن جابر عن أبي جعفر قال: ليس في القبلة وضوء.

* * *

[٥٦] من قال: فيها الوضوء [١٢٨]

٤٩٥- حدثنا عبدة بن سليمان عن (عبيد الله)[(٦)] بن عمر عن الزهري عن سالم[(٧)] عن ابن عمر: أنه كان يرى القبلة من اللمس ويأمر منها بالوضوء[(٨)].

٤٩٦- حدثنا حفص وهشيم عن الأعمش عن إبراهيم عن أبي عبيدة[(٩)] قال:

---

(١) في [أ، د، خ، هـ]: سقط هذا الأثر، وتقدم في [ك]: على الأثر قبله.

(٢) في حاشية [خ]: (الرؤاسي).

(٣) في حاشية [خ]: (عطية بن الحارث).

(٤) في [أ، ب، هـ]: (عن).

(٥) منقطع؛ إبراهيم لا يروي عن عائشة، أخرجه أبو داود (١٧٨) والنسائي ١/١٠٤، وانظر (٤٨٧).

(٦) في [د]: (عبد الله).

(٧) في [د، هـ]: سقط (عن سالم).

(٨) صحيح، أخرجه عبد الرزاق (٤٩٦) والدارقطني (٥١٦).

(٩) في حاشية [خ]: (هو عامر).

قال عبد الله: القبلة من اللمس ومنها الوضوء[١].

٤٩٧- **حدثنا** هشيم عن مغيرة عن إبراهيم قال: إذا قبل (بشهوة)[٢]؛ نقض الوضوء.

٤٩٨- **حدثنا** وكيع عن سفيان عن عطاء بن السائب عن الشعبي: مثله.

٤٩٩- **حدثنا** هشيم ووكيع عن زكريا عن الشعبي: مثله[٣].

٥٠٠- **حدثنا** وكيع عن عبد العزيز بن عبد الله قال: سألت الزهري عن القبلة، فقال: (كان)[٤] العلماء يقولون فيها الوضوء.

٥٠١- [**حدثنا** غندر عن شعبة عن الحكم وحماد قالا: إن قبل أو لمس؛ فعليه الوضوء)][٥].

٥٠٢- **حدثنا** ابن فضيل عن ابن (شبرمة)[٦] عن الشعبي قال: القبلة تنقض الوضوء.

٥٠٣- **حدثنا** جرير عن مغيرة عن حماد قال: إذا قبل الرجل امرأته، وهي لا تريد ذلك؛ فإنما يجب عليه الوضوء وليس عليها وضوء. فإن قبلته هي؛ فإنما يجب

---

(١) منقطع؛ رواية أبي عبيدة عن أبيه منقطعة، أخرجه عبد الرزاق (٥٠٠) وابن المنذر ١/١١٧ و الدارقطني ١/١٤٥ والبيهقي ١/١٢٤.

(٢) في [س]: (لشهوة).

(٣) سقط الأثر من [جـ، ك].

(٤) في [د]: (إن).

(٥) في [جـ]: (عبد الله).

(٦) في حاشية [خ]: (عبد الله).

الوضوء عليها (ولا يجب عليه)[١] فإن وجد شهوة؛ وجب عليه الوضوء. وإن قبلها وهي لا تريد ذلك، فوجدت شهوة؛ وجب عليها الوضوء.

٥٠٤- **حدثنا** أبو معاوية قال: حدثنا الحسن بن عمرو عن فضيل عن إبراهيم أنه قال لامرأته: أما إني أحمد الله يا هنيدة، لولا أن (أحدث)[٢] وضوءاً لقبلتك.

* * *

[٥٧] في قبلة الصبي [١٢٩]

٥٠٥- **حدثنا** ابن علية عن أيوب عن نافع عن ابن عمر: أنه قبل صبيا،
٤٦/١ فمضمض[٣]/.

٥٠٦- **حدثنا** ابن علية[٤] عن ابن عون عن نافع أن ابن عمر: توضأ فقبل بنية له؛ فدعا بماء، (فتمضمض)[٥][٦].

٥٠٧- **حدثنا** هشيم عن يحيى عن نافع عن ابن عمر: أنه كان إذا قبل (الصبي)[٧]، مضمض فاه؛ ولم يتوضأ[٨].

---

(١) سقط من: [خ].

(٢) في [هـ]: (أخذت).

(٣) صحيح، أخرجه عبد الرزاق (٤٩٨).

(٤) في [أ، خ، هـ]: زيادة (عن أيوب).

(٥) في [أ، هـ]: (فمضمض).

(٦) صحيح، وانظر: (٥٠٥).

(٧) في [د]: (صبياً).

(٨) يحتمل الانقطاع، هشيم مدلس.

٥٠٨- **حدثنا** هشيم عن مغيرة عن إبراهيم قال: سألته عن قبلة الصبي بعد الوضوء؟. فقال: (إنما)[١] تلك رحمة لا وضوء فيها.

* * *

[٥٨][٢] في الوضوء من اللمس [١٢٥]

٥٠٩- **حدثنا** هشيم قال: أخبرنا مغيرة عن إبراهيم قال: إذا لمس، أو قبل (بشهوة)[٣]؛ نقض الوضوء.

٥١٠- **حدثنا** هشيم قال: أخبرنا زكريا عن الشعبي: مثله.

٥١١- **حدثنا** ابن علية عن هشام الدستوائي عن حماد عن إبراهيم قال: إذا قبلت أو لمست أو باشرت، فأعد الوضوء.

٥١٢- **حدثنا** غندر عن شعبة عن الحكم وحماد قالا: إذا لمس؛ فعليه الوضوء.

٥١٣- **حدثنا** هشيم قال: أخبرنا يونس عن الحسن: أنه كان لا يرى في اللمس باليد وضوءاً.

٥١٤- **حدثنا** محمد بن عبد الله الأسدي عن إسرائيل عن عبد الأعلى عن عبدالرحمن بن أبي ليلى قال: إذا لمس الرجل امرأته (بشهوة)[٤]؛ توضأ ما لم ينزل.

* * *

---

(١) سقط من: [أ، خ].

(٢) في [د]: (باب).

(٣) في [جـ، خ]: (لشهوة) باللام.

(٤) في [جـ، خ، ك]: (لشهوة) باللام.

[٥٩][١] في الوضوء من لحوم الإبل[٢][١٣٤]

٥١٥- **حدثنا** ابن إدريس وأبو معاوية عن الأعمش عن (عبدالله)[٣] (بن عبدالله)[٤] عن ابن أبي ليلى[٥] عن البراء بن عازب قال: سئل رسول الله ﷺ عن الوضوء من لحوم الإبل؟ فقال: «**توضؤوا منه**»[٦].

٥١٦- حدثنا ابن علية عن حميد عن أبي العالية: أن أبا موسى نحر جزورا، فأطعم أصحابه، ثم قاموا يصلون بغير طهور، فنهاهم عن ذلك، وقال: ما أبالي مشيت (في فرثها)[٧] ودمها ولم أتوضأ، أو أكلت من لحمها ولم أتوضأ[٨].

٥١٧- حدثنا وكيع عن محمد بن قيس عن جعفر بن أبي ثور عن جابر بن سمرة قال: [كنا نتوضأ من لحوم الإبل، ولا نتوضأ من لحوم الغنم[٩].

٤٧/١ ٥١٨- حدثنا عبيد الله بن موسى عن إسرائيل عن أشعث / بن أبي الشعثاء عن جعفر بن أبي ثور عن جابر بن سمرة قال:][١٠] أمرنا رسول الله ﷺ أن نتوضأ من لحوم الإبل، ولا نتوضأ من لحوم الغنم[١١].

---

(١) في [د]: (باب من قال يتوضأ من لحوم الإبل).

(٢) قال أبو حنيفة ومالك والشافعي في المشهور عنه: لا ينتقض الوضوء بأكل لحم الإبل، وقال أحمد: ينتقض، وقوله أرجح.

(٣) في حاشية [خ]: (قاضي الري أبو جعفر).

(٤) في [جـ، د، هـ]: (ابن عبيد الله).

(٥) في [جـ]: (عبد الرحمن بن أبي ليلي)، وحاشية [خ]: (عبد الرحمن).

(٦) صحيح، أخرجه أبوداود (١٨٤) والترمذي (٨١) وأحمد (١٨٥٣٨) وابن حبان (١١٢٨).

(٧) في [د]: (قرنها) بالقاف.

(٨) صحيح، أخرجه عبد الرزاق (٦٦٩).

(٩) حسن؛ جعفر صدوق، وانظر: [٥١٨].

(١٠) سقط ما بين المعكوفين من: [أ].

(١١) حسن؛ لحال جعفر، أخرجه مسلم (٣٦٠) وأحمد (٢٠٩٠٩).

[٦٠] من (كان)[١] لا يتوضأ من لحوم الإبل [١٣٥]

٥١٩- **حدثنا** عائذ[٢] بن حبيب عن يحيى بن قيس قال: رأيت ابن عمر أكل لحم جزور، وشرب لبن إبل وصلى؛ ولم يتوضأ[٣].

٥٢٠- **حدثنا** حفص عن ليث عن طاوس وعطاء ومجاهد: أنهم كانوا لا يتوضؤون من لحوم الإبل وألبانها.

٥٢١- حدثنا وكيع عن سفيان عن جابر عن أبي سبرة[٤] النخعي: أن عمر بن الخطاب أكل لحم جزور، ثم قام فصلى، ولم يتوضأ[٥].

٥٢٢- [**حدثنا** وكيع عن شريك عن جابر عن عبد الله بن الحسن: أن عليا أكل لحم جزور، ثم صلى، ولم يتوضأ][٦][٧].

٥٢٣- [**حدثنا** وكيع عن نفاعة[٨] بن مسلم[٩] قال: (رأيت سويد بن غفلة أكل لحم جزور ثم صلى ولم يتوضأ][١٠][١١].

---

(١) في [س، م]: (قال).

(٢) في [أ]: (خالد بن حبيب).

(٣) مجهول؛ لجهالة يحيى بن قيس.

(٤) في [د]: (مسيرة) وفي حاشية [خ]: (عبد الله بن عباس).

(٥) ضعيف جداً؛ لحال جابر الجعفي، أخرجه عبد الرزاق (١٥٩٨).

(٦) في [خ]: لم يرد هذا الحديث.

(٧) منقطع ضعيف جداً؛ لحال جابر، وعبدالله بن الحسن لم يلق علياً.

(٨) في [ك، هـ]: (رفاعة).

(٩) في [أ، هـ]: (سلم).

(١٠) في [أ، خ]: لم يرد هذا الحديث.

(١١) صحيح.

٥٢٤- **حدثنا** وكيع عن سفيان عن منصور عن إبراهيم قال: ليس في لحوم الإبل والبقر والغنم وضوء.

* * *

[٦١][١] من كان لا يتوضأ مما مست النار[٢] [١٣٦]

٥٢٥- **حدثنا** هشيم (قال: أخبرنا)[٣] علي بن (زيد)[٤] قال حدثنا محمد بن المنكدر عن جابر بن عبد الله قال: أكلت مع رسول الله ﷺ ومع أبي بكر وعمر وعثمان خبزا ولحما فصلوا، ولم يتوضؤوا[٥].

٥٢٦- **حدثنا** أبو الأحوص عن سماك عن عكرمة عن ابن عباس قال: أكل النبي ﷺ كتفا، ثم مسح يده. بمسح كان تحته ثم قام فصلى[٦].

٥٢٧- **حدثنا** ابن علية عن أيوب عن وهب بن كيسان عن محمد بن عمرو (ابن)[٧] عطاء عن ابن عباس: أن رسول الله ﷺ أكل من عظم أو تعرق من ضلع، ثم صلى، ولم يتوضأ[٨].

٥٢٨- **حدثنا** هشيم[٩] قال: أخبرنا[١٠] جابر الجعفي عن أبي جعفر عن ابن

---

(١) في [د]: (باب).

(٢) الأئمة الأربعة على عدم انتقاض الوضوء بذلك.

(٣) في [ك]: (قال لنا).

(٤) في [هـ]: (يزيد).

(٥) صحيح، أخرجه أحمد (١٤٢٩٩) والترمذي (٨٠) وابن حبان (١١٣٢).

(٦) مضطرب، أخرجه أحمد (٢٤٠٦) وأبو داود (١٨٩) وابن ماجه(٤٨٨) وابن حبان (١١٦٢).

(٧) في [هـ]: (عن).

(٨) صحيح، أخرجه مسلم (٣٥٤) وأحمد ٢٨١/١.

(٩) في حاشية [خ]: (ابن بشير السلمي).

(١٠) في [أ، خ]: زيادة (أخبرنا هشيم).

عباس: أن رسول الله ﷺ خرج وهو يريد الصلاة، فمر بقدر تفور، فأخذ / منها ٤٨/١
عرقا أو كتفا، فأكله، ثم مضمض، ولم يتوضأ[١].

٥٢٩- **حدثنا** وكيع قال: حدثنا سفيان قال: حدثنا أبو عون عن عبدالله بن شداد قال: سمعت أبا هريرة يحدث مروان: قال توضأ مما مست النار، فأرسل مروان إلى أم سلمة، (يسألها)[٢] فقالت: نهش رسول الله ﷺ عندي كتفا، ثم خرج إلى الصلاة ولم يمس ماء[٣].

٥٣٠- **حدثنا** حاتم بن إسماعيل عن جعفر[٤] عن أبيه[٥] عن علي بن حسين - أو حسين بن علي - عن زينب بنت أم سلمة قالت: أتي رسول الله ﷺ بكتف شاة، فأكل منه، فصلى ولم يمس ماء[٦].

٥٣١- **حدثنا** علي بن مسهر عن يحيى بن سعيد عن بشير[٧] بن (يسار)[٨] قال: أخبرني سويد بن النعمان الأنصاري: أنهم خرجوا مع رسول الله ﷺ إلى خيبر[٩] حتى إذا كانوا بالصهباء، صلى العصر، ثم دعا بأطعمة[١٠] ولم يؤت إلا بسويق، فأكلوا وشربوا، ثم دعا بماء فمضمض، ثم قام فصلى بنا المغرب[١١].

---

(١) ضعيف؛ لحال جابر، وانظر: (٥٢٧).
(٢) في [أ، خ، د، هـ]: (فسألها).
(٣) صحيح، أخرجه عبد الرزاق (٦٤٤) والطحاوي ٣٩/١ والنسائي في الكبرى (٦٦٥٦).
(٤) في حاشية [خ]: (الصادق).
(٥) في [خ]: (محمد الباقر).
(٦) صحيح، أخرجه ابن ماجه (٤٩١) والنسائي ١٠٧/١ .
(٧) في [خ]: (مصغراً).
(٨) في [جـ، د، هـ]: (بشار).
(٩) في [د]: (إلى حنين).
(١٠) في [أ، خ]: (بالطعمة) .
(١١) صحيح، أخرجه البخاري (٢٠٩) وابن ماجه (٤٩٢) وأحمد (١٥٨٠٠) .

٥٣٢- **حدثنا** ابن نمير عن يحيى بن سعيد عن بشير[١] بن يسار[٢] عن سويد ابن النعمان (عن النبي ﷺ)[٣]: بمثله، وزاد فيه: (و)[٤]مضمضنا معه، وما مس ماء[٥].

٥٣٣- **حدثنا** خالد بن مخلد قال: حدثنا سليمان بن بلال قال: حدثني عمرو ابن أبي عمرو عن (حنين)[٦] بن أبي المغيرة عن أبي رافع قال: رأيت النبي ﷺ أكل كتفا، ثم قام إلى الصلاة، ولم يمس ماء[٧].

٥٣٤- **حدثنا** الفضل بن دكين عن إبراهيم[٨] بن إسماعيل عن الزهري عن جعفر بن عمرو بن أمية الضمري عن أبيه: أن النبي ﷺ احتز من كتف شاة، ثم صلى، ولم يتوضأ[٩].

٥٣٥- **حدثنا** عفان قال: حدثنا عبيد الله بن إياد قال، حدثني إياد عن سويد ابن سرحان عن المغيرة بن شعبة: أن رسول الله ﷺ أكل طعاما، ثم أقيمت الصلاة وقد كان توضأ قبل ذلك، فأتيته بماء ليتوضأ، فانتهرني وقال: **«وراءك ولو فعلت ذلك فعل الناس بعدي»**[١٠].

---

(١) في [أ، خ]: (سقط بشار) وفي [جـ، د، هـ]: (بشير بن بشار).

(٢) في [أ]: (عن يسار).

(٣) سقط من [خ].

(٤) زيادة (و) من [ك].

(٥) صحيح، وتقدم [٥٣١].

(٦) في [ك]: (حسين)، وفي [ص]: (حصين).

(٧) حسن؛ لحال خالد، أخرجه مسلم (٣٥٧).

(٨) في [د، هـ]: زيادة (عن).

(٩) صحيح، أخرجه مسلم (٣٥٥) وأحمد ١٣٩/٤.

(١٠) حسن؛ سويد صدوق، أخرجه أحمد (١٨٢١٩) وأبو داود (١٨٨) والترمذي في الشمائل (١٦٨) والنسائي في الكبرى(٦٦٥٥).

٥٣٦- **حدثنا** هشيم قال: أخبرنا عمرو بن دينار وأبو الزبير / عن جابر بن عبدالله قال: أكلت مع أبي بكر خبزا ولحما، فصلى ولم يتوضأ[١]. ٤٩/١

٥٣٧- **حدثنا** هشيم قال: أخبرنا مغيرة عن إبراهيم: أن علقمة والأسود كانا مع عبد الله وهو يريد المسجد فتلقي بجفنة من ثريد - وهو في الرحبة - قال: فجلس وأكل منها هو وعلقمة والأسود، قال: ثم دعا بماء؛ فمضمض فاه وغسل يديه من غمر اللحم، ثم دخل فصلى[٢].

٥٣٨- **حدثنا** ابن علية عن أيوب عن وهب بن كيسان عن جابر: أن أبا بكر أكل خبزا ولحما، فما زاد على أن مضمض فاه، وغسل يديه ثم صلى[٣].

٥٣٩- **حدثنا** ابن علية عن أيوب عن خالد عن عكرمة عن ابن عباس قال: الوضوء مما خرج وليس مما دخل[٤].

٥٤٠- **حدثنا** هشيم قال: أخبرنا حصين عن مجاهد قال: ما رأيت ابن عمر متوضئاً من طعام قط؛ كان يلعق أصابعه الثلاث، ثم يمسح يده بالتراب، ثم يقوم إلى الصلاة[٥].

٥٤١- **حدثنا** وكيع عن مسعر[٦] قال: قلت لجبلة: أسمعت ابن عمر يقول: (إني)[٧] لآكل اللحم، وأشرب اللبن، وأصلي، ولا أتوضأ؟ قال: نعم[٨].

---

(١) صحيح، أخرجه عبد الرزاق (٦٤٧) والطحاوي ١/٦٧ والبيهقي ١/١٥٧.

(٢) صحيح، أخرجه عبد الرزاق (٦٥٠) والبيهقي ١/١٥٨، والطحاوي١/٦٨.

(٣) صحيح، تقدم برقم [٥٣٦].

(٤) صحيح، أخرجه عبد الرزاق (٦٥٣) و(١٠٠) والبيهقي ١/١١٦.

(٥) صحيح، أخرجه الطحاوي ١/٦٩.

(٦) في [أ]: (مسعود).

(٧) في [هـ]: لم يرد (إني).

(٨) صحيح، وانظر (٥٤٠).

٥٤٢- **حدثنا** هشيم عن حصين عن يحيى بن وثاب عن ابن عباس قال: الوضوء مما[١] خرج، وليس مما دخل، ولا مما أوطيء[٢].

٥٤٣- [**حدثنا** هشيم (عن)[٣] حصين عن عكرمة قال: الوضوء مما خرج وليس مما دخل][٤].

٥٤٤- **حدثنا** غندر ووكيع عن شعبة عن محمد بن (عبدالرحمن بن زرارة)[٥]: أنه سمع محمد بن عمرو بن أبي يحدث عن أم الطفيل امرأة أُبي: أن أُبيا كان يأكل الثريد ويمضمض فاه ويصلي[٦].

٥٤٥- **حدثنا** يزيد بن هارون قال: أخبرنا سعيد بن أبي عروبة عن قتادة عن صالح أبي الخليل عن عبد الله بن الحارث بن نوفل عن أم حكيم ابنة الزبير: أن رسول الله ﷺ دخل على (ضباعة)[٧]، (فنهش)[٨] عندها من كتف، ثم خرج إلى الصلاة، ولم يتوضأ[٩].

---

(١) في [خ]: تقديم وتأخير في (دخل، خرج).

(٢) صحيح، وتقدم [٥٣٩].

(٣) في [جـ]: (بن).

(٤) سقط هذا الأثر من[ك].

(٥) في [خ]: (سعد بن زرارة).

(٦) حسن؛ ابن عمرو صدوق، أخرجه عبد الرزاق (٦٥٩) والبخاري في التاريخ١/١٩٢ والبيهقي ١/١٥٨.

(٧) في [أ، جـ]: (صناعة).

(٨) في [ك]: (نهس).

(٩) مضطرب، أخرجه أحمد (٢٧٠٩١) والطبراني ٢٥(٢١٤) وأبو يعلى (٧١٥١).

٥٤٦- **حدثنا** مرحوم بن عبد العزيز عن أبيه قال: رأيت (أبا السوار)[١] العدوي أكل ثريدا ولحما، ثم قام، فصلى، ولم يتوضأ.

٥٤٧- **حدثنا** عبدة بن سليمان عن إسماعيل عن الشعبي / قال: بئس الطعام طعام يتوضأ منه. ٥٠/١

٥٤٨- **حدثنا** وكيع عن إسرائيل عن عبد الأعلى عن ابن الحنفية: أنه كان يأكل الثريد، ويشرب النبيذ، ويصلي ولا يتوضأ.

٥٤٩- **حدثنا** إسماعيل بن علية عن ابن عون عن ابن سيرين قال: (أتيت عبيدة، فأمر بشاة فذبحت، فدعا بخبز ولبن وسمن، فأكلنا، ثم قام فصلى ولم يتوضأ؛ فظننت أنه كان أحب إليه أن يتوضأ لولا أنه أراد أن يريني (أنه)[٢] ليس به بأس.

٥٥٠- **حدثنا** حسين عن زائدة عن عبد العزيز بن رفيع عن ابن أبي مليكة وعكرمة عن عائشة: أن النبي ﷺ كان يمر بالقدر، (فيتناول)[٣] منها العرق، فيصيب منه، ثم يصلي ولم يتوضأ، ولم يمس ماء[٤].

٥٥١- **حدثنا** يحيى بن سعيد (عن أبي جعفر الخطمي)[٥] عن محمد بن كعب قال: كان عبد الله بن يزيد يأكل اللحم والثريد، فيصلي ولا يتوضأ[٦].

---

(١) في [د، هـ]: (أبا الأسود)، وفي [أ، س، م]: (أبا الأسواد)، وفي [خ]: حاشية (حسان بن حريث أو العكس).

(٢) في [ك]: (أن).

(٣) في [د]: (فيتنازل).

(٤) صحيح، أخرجه أحمد (٣٥٢٨٢) وأبو يعلى (٤٤٤٩) والبزار (٢٩٨) كشف والبيهقي ١/١٥٤.

(٥) في حاشية [خ]: (عمير بن برده بن عمير).

(٦) صحيح.

٥٥٢- **حدثنا** غندر عن شعبة قال: سمعت عثمان مولى ثقيف يحدث عن أبي زياد قال: شهدت ابن عباس وأبا هريرة وهم ينتظرون جديا لهم في التنور، فقال ابن عباس: (أخرجوه لنا لا يفتنا في الصلاة)، فأخرجوه، فأكلوا منه، ثم أن أبا هريرة توضأ، فقال له ابن عباس: (أكلنا)[١] رجسا؟ قال: فقال أبو هريرة: أنت خير مني وأعلم ثم صلوا[٢].

* * *

[٦٢] من كان يرى الوضوء مما غيرت النار [١٣٧]

٥٥٣- **حدثنا** ابن علية عن معمر عن الزهري عن عمر بن عبد العزيز عن إبراهيم بن عبد الله بن قارظ: أن أبا هريرة أكل أثوار أقط، فقام فتوضأ، فقال: أتدرون لم توضأت؟ إني أكلت أثوار أقط؛ سمعت رسول، الله ﷺ يقول: **«توضؤوا مما مست النار»** قال: فكان عمر يتوضأ من السكر[٣].

٥٥٤- **حدثنا** (ابن)[٤] نمير قال حدثنا عثمان بن حكيم عن الزهري عن أبي سفيان بن (سعيد)[٥] بن المغيرة بن الأخنس: أنه دخل على خالته أم حبيبة، فسقته شربة من سويق، ثم قالت: يا (ابن أختي)[٦] (توضأ)[٧]؛ فإني سمعت / ٥١/١

---

(١) في حاشية [خ]: (استفهام).

(٢) مجهول؛ لجهالة عثمان وأبي زياد، أخرجه البخاري في الكنى ص ٣٢.

(٣) صحيح، أخرجه أحمد ٤٢٧/٢ و النسائي ١٠٥/١، وابن حبان (١١٤٦) وأخرجه مسلم (٣٥٢).

(٤) في [هـ]: (أبا).

(٥) سقط من: [جـ].

(٦) في [د]: (ابن أخي).

(٧) في [ك]: (توضّه).

رسول الله ﷺ يقول: «**توضؤوا مما مست النار**»[١].

٥٥٥- حدثنا خالد بن مخلد قال: حدثنا عبد الرحمن بن عبد العزيز الأنصاري قال: حدثني الزهري قال: حدثني أبو سلمة بن عبد الرحمن بن عوف قال: أخبرني أبو سفيان بن سعيد الأخنسي: قال دخلت على خالتي أم حبيبة، فسقتني سويقا، ثم قالت: (يا ابن أختي)[٢] توضأ، فإني سمعت رسول الله ﷺ يقول: «**توضؤوا مما مست النار**»[٣].

٥٥٦- حدثنا عفان قال: (نا)[٤] همام قال: قيل لمطر الوراق -وأنا عنده- عمن أخذ الحسن أنه كان يتوضأ مما مست النار؟ فقال: أخذه عن أنس، وأخذه أنس عن أبي طلحة[٥] و(أخذه)[٦] أبو طلحة عن النبي ﷺ[٧].

٥٥٧- حدثنا ابن علية عن معمر عن الزهري عن عروة عن عائشة أنها قالت: (توضؤوا مما مست النار)[٨][٩].

٥٥٨- **حدثنا** ابن علية عن معمر عن الزهري عن خارجة (عن)[١٠] زيد بن ثابت أنه قال: توضؤوا مما مست النار[١١].

---

(١) مجهول لجهالة أبي سفيان، أخرجه عبد الرزاق (٦٦٥) والطحاوي ١/٦٢ وأحمد (٢٦٧٧٩) والنسائي ١/١٠٧، وأبو يعلى (٧١٤٥) والطبراني ٢٣(٤٦٣) والطيالسي (١٥٩٢).

(٢) في [د]: (ابن أخي).

(٣) مجهول؛ لجهالة الأخنسي، وانظر: رقم (٥٥٣).

(٤) في [ك]: (حدثنا).

(٥) في [جـ، خ، ك]: زيادة (وأخذه).

(٦) سقط من: [أ، هـ].

(٧) ضعيف؛ لضعف مطر، أخرجه الطحاوي ١/٦٢.

(٨) زيادة من [ك].

(٩) ظاهر الصحة وفيه علّة، أخرجه أحمد (٢٤٥٨٠) ومسلم (٣٥٣) مرفوعاً.

(١٠) في [أ، خ، ك، هـ]: (عن) وفي [جـ]: (ابن).

(١١) صحيح، أخرجه ابن المنذر ١/٢١٤ (١٠٩) وعبد الرزاق (٦٦٥)، والطبراني (٤٨٣٩).

٥٥٩- **حدثنا** ابن علية عن يونس عن الحسن: أن أبا موسى كان يتوضأ مما غيرت النار[١].

٥٦٠- **حدثنا** ابن علية عن أيوب عن أبي قلابة قال: أتيت أنس بن مالك، فلم أجده، فقعدت أنتظره، فجاء وهو مغضب، فقال: كنت عند هذا -يعني: الحجاج- فأكلوا، ثم قاموا، فصلوا ولم يتوضؤوا. فقلت: أو ما كنتم تفعلون هذا يا أبا حمزة، قال: ما كنا نفعله[٢].

٥٦١- **حدثنا** ابن علية عن أيوب عن نافع عن ابن عمر: أنه شرب سويقا، فتوضأ[٣].

٥٦٢- **حدثنا** معتمر بن سليمان عن أبيه: أن أنسا وأبا طلحة وأبا موسى وابن عمر وزيد بن ثابت وامرأتين من أزواج النبي ﷺ كانوا يتوضؤون مما غيرت النار[٤].

٥٦٣- **حدثنا** عبد الوهاب الثقفي عن خالد عن أبي قلابة: أنه كان يأمر بالوضوء مما غيرت النار، وسقاهم مرة نبيذا (فأتاهم)[٥] بوضوء، فتوضؤوا.

٥٦٤- **حدثنا** وكيع عن الحكم بن عطية عن عبد العزيز بن صهيب عن أنس قال: توضؤوا من السكر؛ فإن له (ثفلاً)[٦].

---

(١) منقطع؛ لا رواية للحسن عن أبي موسى، أخرجه عبد الرزاق (٦٦٩).

(٢) صحيح، أخرجه عبد الرزاق (٦٧٠) وابن منيع كما في المطالب (١٢٥) وابن المنذر ١/٢١٥ (١١٠).

(٣) صحيح، وانظر (٥٣٩).

(٤) صحيح، وانظر (٥٥٦، ٥٥٨، ٥٥٩، ٥٦٣).

(٥) في [أ، خ، هـ]: (فأمرهم).

(٦) في [أ، هـ]: (ثقلاً) والأثر ضعيف؛ لحال الحكم، أخرجه عبد الرزاق (٦٧١).

٥٦٥- **حدثنا** ابن عيينة عن الزهري: أن عائشة وأبا سلمة و(عمر)[١] بن عبدالعزيز كانوا يتوضؤون مما مست النار، وكان الزهري يتوضأ منه[٢].

٥٦٦- **حدثنا** ابن علية عن أيوب عن أبي قلابة عن رجل من هذيل - أراه قد ذكر أن له صحبة - قال: يتوضأ مما غيرت النار[٣].

٥٦٧- **حدثنا** وكيع عن عمر/ (بن شيبة)[٤] عن عبد الله بن إبراهيم قال: كنت مع أبي هريرة، فتوضأ فوق المسجد. فقلت له: من أي شيء توضأت؟ فقال: أكلت ثوري أقط[٥]. ٥٢/١

٥٦٨- **حدثنا** وكيع عن قرة بن خالد عن الحسن قال: توضأ مما غيرت النار[٦].

٥٦٩- **حدثنا** غندر عن شعبة قال: سمعت أبا إسحاق يحدث أنه سمع (أبا السفر)[٧] يحدث عن عبد الله بن عمرو قال: كانوا عند المغيرة بن شعبة، فأكلوا لحما وثريدا، وخرجوا من عنده، فجعلوا يصلون ولا يتوضؤون، فقال أبو مسعود: انظر يصلون ولا يتوضؤون![٨].

* * *

---

(١) في [هـ]: (عمرو).

(٢) منقطع؛ الزهري لا رواية له عن عائشة وأم سلمة.

(٣) جيد، أخرجه الطحاوي ١/٦٣.

(٤) في [هـ]: (ابن شبة عن عبد الله بن شيبة).

(٥) حسن؛ أخرجه عبد الرزاق (٦٧٠) والطحاوي ١/٦٣ والبيهقي ١/١٥٥ وأحمد ٢/٤٢٧.

(٦) صحيح.

(٧) في حاشية [خ]: (سعيد بن بن يحمد).

(٨) صحيح.

[٦٣][1] في الرجل يمس إبطه أيتوضأ؟ [١٢٦]

٥٧٠- **حدثنا** ابن علية عن عبيد الله بن العيزار عن طلق بن حبيب قال: رأى عمر بن الخطاب رجلا حك إبطه أو مسه، فقال: قم فاغسل (يديك)[2] أو تطهر[3].

٥٧١- **حدثنا** ابن علية عن ليث عن مجاهد قال: قال عمر: من نقى أنفه، أو حك إبطه، توضأ[4].

٥٧٢- **حدثنا** (خلف)[5] بن خليفة عن ليث عن مجاهد عن ابن عباس قال: ليس عليه وضوء في نتف الإبط[6].

٥٧٣- **حدثنا** ابن إدريس عن هشام عن الحسن. أنه سئل عن الرجل يمس إبطه أو ينتفه؟ فلم ير به بأسا إلا أن يدميه.

٥٧٤- **حدثنا** أبو أسامة عن ابن عون عن محمد قال: هؤلاء يقولون: من مس إبطه أعاد الوضوء، وأنا لا أقول ذلك ولا أدري ما هذا.

٥٧٥- **حدثنا** أبو معاوية عن الأعمش عن مجاهد عن عبد الله بن (عمرو)[7]: أنه كان يغتسل من نتف الإبط[8][9].

---

(١) سيأتي مثل هذا الباب برقم (١٦٥) وفيه أخبار أكثر مما هنا في.

(٢) كذا في النسخ، ولعلها: (يدك).

(٣) منقطع؛ طلق لا يروي عن عمر، أخرجه عبد الرزاق (٤٠٤).

(٤) ضعيف منقطع؛ ليث ضعيف، ومجاهد لا يروي عن عمر.

(٥) في [د]: (خالد).

(٦) ضعيف منقطع.

(٧) في [أ، خ]: (عمر).

(٨) في [د]: زيادة. (عن هشام عن يحيى بن أبي كثير عن عون بن عبد الله بن عتبه والزهري أنهما قالا: من لمس الرجل إبطه أعاد الوضوء).

(٩) منقطع؛ مجاهد لا يروي عن عبدالله بن عمرو، وقد أخرج عبد الرزاق(٤٠٧) والبيهقي ١/١٣٩عدم انتقاض الوضوء بذلك عن ابن عمر.

[٦٤][1] الرجل يأخذ من شعره أيتوضأ؟ [١٣٠]

٥٧٦- **حدثنا** هشيم قال: أخبرنا يونس عن الحسن: في الرجل يأخذ من شعره ومن أظفاره بعد ما يتوضأ قال: لا شيء عليه.

٥٧٧- **حدثنا** هشيم قال: أخبرنا حجاج عن الحكم وعطاء قالا: لا شيء عليه؛ فلم يزده إلا طهارة.

٥٧٨- **حدثنا** شريك عن / عطاء عن سعيد بن جبير قال: هو طهور وبركة. ٥٣/١

٥٧٩- **حدثنا** حفص بن غياث عن حفص بن (أبي داود)[2] عن عاصم قال: رأيت أبا وائل أخذ من شعره، ثم دخل المسجد، فصلى.

٥٨٠- **حدثنا** المحاربي عن حجاج عن أبي جعفر وعطاء والحكم والزهري قالوا: ليس عليه وضوء.

٥٨١- **حدثنا** عيسى بن يونس عن التيمي عن أبي مجلز قال: رأيت ابن عمر أخذ من أظفاره، فقلت له، أخذت من أظفارك ولا (تتوضأ؟)[3] قال: ما أكيسك؟ أنت أكيس ممن سماه أهله كيسا؟[4].

* * *

---

(١) في [د]: (باب) والجمهور ومنهم الأربعة على عدم وجوب الوضوء بذلك.

(٢) في حاشية [خ]: (سليمان).

(٣) في [أ، جـ، خ، ك]: (توضأ).

(٤) صحيح.

[٦٥][1] من قال: يعيد الوضوء، ومن قال: يجري عليه الماء [١٣١]

٥٨٢- **حدثنا** المحاربي عن ليث عن مجاهد عن علي في الرجل يأخذ من شعره ومن أظفاره قال: يعيد الوضوء[2].

٥٨٣- **حدثنا** هشيم عن مغيرة عن إبراهيم قال: يجري عليه الماء.

٥٨٤- **حدثنا** أبو معاوية عن الشيباني عن حماد عن إبراهيم قال: يجري عليه الماء.

٥٨٥- **حدثنا** أبو داود الطيالسي عن شعبة عن يعلى بن مسلم عن مجاهد - في الرجل يأخذ من أظفاره - قال: يعيد الوضوء.

٥٨٦- **حدثنا** يزيد بن هارون عن مسعر عن حبيب بن أبي ثابت عن مجاهد قال: إذا قلم أظفاره؛ توضأ.

٥٨٧- **حدثنا** وكيع عن عمر بن (ذر)[3] عن (أبيه)[4] قال: يحدث لذلك وضوءاً.

٥٨٨- **حدثنا** غندر عن شعبة عن الهيثم عن حماد: في الرجل يقلم أظفاره، ويأخذ من لحيته قال: يمسحه بالماء.

٥٨٩- **حدثنا** المحاربي عن الشيباني عن حماد: في الرجل يقص أظفاره قال: يغسلها بالماء.

---

(١) في [د]: زيادة (باب).

(٢) ضعيف ومنقطع؛ ليث ضعيف، ومجاهد لم يلق علياً.

(٣) في [جـ]: (أمه).

(٤) في [هـ]: (زر).

[٦٦] من كان إذا بال لم يمس ذكره بالماء[١] [٢٠]

٥٩٠- **حدثنا** أبو الأحوص عن (أبي إسحاق)[٢] عن يسار بن نمير قال: كان (عمر)[٣] إذا بال؛ مسح ذكره بحائط أو بحجر، ولم يمسه ماء[٤].

٥٩١- **حدثنا** أبو معاوية عن الأعمش عن إبراهيم، أو مالك بن الحارث قال: مر سعد برجل يغسل مباله فقال: لم تخلطوا في دينكم ما ليس منه؟.

٥٩٢- **حدثنا** أبو أسامة عن عبد الله بن المستورد قال: رآني/ مجمع بن يزيد ٥٤/١
وأنا أغسل ذكري، فقال: ألم تكن تنفضت حين بلت؟ قلت: بلى قال: حسبك.

٥٩٣- **حدثنا** عبدة بن سليمان عن هشام بن عروة قال: كان أبي لا يغسل مباله، يتوضأ ولا يمس ماء.

٥٩٤- **حدثنا** وكيع عن سفيان عن ليث عن عطاء أن ابن الزبير رأى رجلا يغسل ذكره، فقال: ألا يغسل إسته![٥].

٥٩٥- **حدثنا** عبد الأعلى عن يونس عن الحسن: في رجل بال ونسي أن يغسل ذكره قال: أجزأ ذلك عنه.

٥٩٦- [**حدثنا** وكيع عن مسعر عن عبيد الله بن القبطية عن ابن الزبير: أنه رأى رجلا يغسل عنه أثر الغائط؛ فقال: ما كنا نفعله][٦][٧].

---

(١) الجمهور ومنهم الأئمة الأربعة على التخيير بين الاستجمار والاستنجاء، فلا يتعين أحدهما.

(٢) في حاشية [خ]: (السبيعي).

(٣) في حاشية [خ]: (رض).

(٤) صحيح يحتمل الانقطاع، أخرجه البيهقي ١/١١١ وابن المنذر في الأوسط ١/٣٤٦.

(٥) ضعيف لحال ليث، أخرجه ابن المنذر ١/٣٤٦.

(٦) سقط من [أ، ك].

(٧) صحيح.

٥٩٧- **حدثنا** أبو أسامة عن عبد الله بن يحيى التوأم عن ابن أبي مليكة عن أمه عن عائشة قالت: انطلق النبي ﷺ يبول، فاتبعه عمر بماء، فقال: **«ما هذا يا عمر؟»** فقال: ماء توضأ به: فقال: **«ما أمرت كلما بلت أن أتوضأ، ولو فعلت لكانت سنة»**[١].

* * *

[٦٧] من كان يحب أن يغسل ذكره ويغسل أثر البول [٢١]

٥٩٨- **حدثنا** هشيم بن بشير عن غيلان بن عبد الله مولى بني مخزوم قال: رأيت ابن عمر يغسل أثر البول[٢].

٥٩٩- **حدثنا** حفص بن غياث عن عاصم قال: رأيت أنسا يغسل أثر البول، ورأيت ابن سيرين يغسل أثر البول، ورأيت نضر بن أنس يغسل أثر البول[٣].

٦٠٠- **حدثنا** وكيع عن كهمس عن (ابن)[٤] (بريدة)[٥] قال ابن عباس: أحمد إليكم غسل الإحليل[٦].

٦٠١- **حدثنا** وكيع عن عمران بن حدير عن رجل من بني سعد قال: رأيت أبا هريرة بال، فغسل ما هنالك[٧].

---

(١) ضعيف؛ لحال عبدالله، أخرجه أحمد (٢٤٦٤٣) وأبو داود (٤٢) وابن ماجه (٣٢٧) والدارقطني ٦١/١ والبيهقي ١١٣/١.

(٢) منقطع حكماً، هشيم مدلس.

(٣) صحيح.

(٤) في [هـ]: (ابن أبي بريدة).

(٥) في حاشية [خ]: (هو عبد الله).

(٦) صحيح.

(٧) مجهول.

٦٠٢- **حدثنا** جرير عن منصور عن إبراهيم قال: بال، ثم أخذ ماء فأدخل يده في (ثيابه)[١] (فمسح)[٢] ذكره.

٦٠٣- **[حدثنا** وكيع عن شعبة عن عمرو بن مرة عن إبراهيم عن الأسود: أنه بال، ثم أدخل يده في سراويله، فغسل ذكره**]**[٣].

٦٠٤- **حدثنا** عبد الرحيم بن سليمان عن الحسن بن عبيد الله قال: كان إبراهيم إذا بال، أدخل يده تحت إزاره، فمسح ذكره. فذكرت ذلك لطلحة، فأعجبه ذلك.

٦٠٥- **حدثنا** وكيع عن[٤] العلاء قال: رأيت / إبراهيم بال، فغسل ذكره. ٥٥/١

* * *

[٦٨][٥] الرجل يتوضأ فيخضخض رجليه في الماء [٧٠]

٦٠٦- حدثنا أبو بكر قال: حدثنا وكيع عن إبراهيم (بن)[٦] عمر عن سليمان الأحول عن طاوس: في رجل توضأ، فخضخض رجليه في الماء فقال: هذا غير طائل.

---

(١) في [خ]: (سراويله)، وتحتمل (تبانه).

(٢) في [خ]: (فغسل).

(٣) في [خ]: لم يرد هذا الخبر.

(٤) زاد في [أ، س، ط، هـ]: (ابن).

(٥) في [س، ص، ع]: زيادة (في).

(٦) في [خ، هـ]: (عن).

٦٠٧- حدثنا وكيع عن إسرائيل عن جابر قال: سألت عطاء وعامرا وسالما عن الرجل يتوضأ (فخضخض)[١] رجليه في الماء؟ (قالوا)[٢]: يجزئه.

٦٠٨- [**حدثنا** هشيم عن أبي حرة عن الحسن قال: إذا خضخض رجليه في الماء فقد أجزأه من الوضوء][٣].

* * *

[٦٩] في الرجل يتبلغ بالوضوء إبطه[٤] [٧١]

٦٠٩- **حدثنا** وكيع عن العمري عن نافع عن ابن عمر: أنه كان ربما بلغ بالوضوء إبطه في الصيف[٥].

٦١٠- **حدثنا** وكيع عن عقبة بن أبي صالح عن إبراهيم: أنه كرهه.

٦١١- **حدثنا** ابن فضيل عن عمارة بن القعقاع عن أبي زرعة قال: دخلت مع أبي هريرة دار مروان، فدعا بوضوء، فتوضأ، فلما غسل ذراعيه جاوز المرفقين، فلما غسل رجليه جاوز الكعبين إلى الساقين. فقلت: ما هذا؟ قال: هذا مبلغ الحلية[٦].

٦١٢- (**حدثنا** علي بن مسهر)[٧] عن يحيى بن أيوب البجلي عن أبي زرعة قال: دخلت على أبي هريرة، فتوضأ إلى منكبيه وإلى ركبتيه. فقلت له. ألا تكتفي بما

---

(١) في [أ، ح، ط، هـ]: (يخضخض).

(٢) في [أ]: (لم يرد).

(٣) في [جـ]: لم يرد هذا الخبر.

(٤) قال الجمهور: لا يستحب ذلك، خلافاً للشافعي.

(٥) ضعيف؛ فيه اسم راوٍ متردد بين ضعيف وثقة؛ فيكون الخبر ضعيفاً.

(٦) صحيح، أخرجه البخاري (٥٩٥٣) وأحمد (٨١٦٦).

(٧) في [هـ]: (حدثنا علي بن مسعر)، وفي [أ]: سقط (علي)، وفي [خ]: (حدثنا ابن المبارك).

فرض الله عليك من هذا؟ قال: بلى، ولكني سمعت رسول الله ﷺ يقول: «**مبلغ الحلية مبلغ الوضوء**» فأحببت أن يزيدني في حليتي[١].

* * *

[٧٠][٢] في الرجل يتوضأ فيطأ على العذرة [٩٧]

٦١٣- (**حدثنا** أبو بكر)[٣] قال: حدثنا حفص بن غياث عن الأعمش عن يحيى بن وثاب قال: سئل ابن عباس (عن رجل)[٤] خرج إلى الصلاة، فوطأ على عذرة؟ قال: إن كانت رطبة؛ غسل ما أصابه وإن كانت يابسة؛ لم تضره[٥].

٦١٤- **حدثنا** هشيم عن مغيرة عن/ إبراهيم أنه قال في الرجل يطأ على العذرة ٥٦/١ وهو طاهر قال: إن كان رطبا؛ غسل ما أصابه، وإن كان يابسا، فلا شيء عليه.

٦١٥- **حدثنا** يحيى بن سعيد القطان عن ابن جريج عن عطاء قال: إن كان رطبا غسله، وإن كان يابسا فلا يضره.

٦١٦- **حدثنا** يزيد بن هارون عن التيمي عن الحسن قال في الرجل يطأ على العذرة الرطبة قال: يغسله ولا يتوضأ.

٦١٧- **حدثنا** وكيع عن إسرائيل عن جابر عن عامر فيمن وطئ على جيفة أو حيضة أو عذرة يابسة، فلا بأس.

---

(١) حسن؛ لحال يحيى، أخرجه مسلم (٢٥٠) وأحمد (٨٨٤٠).

(٢) في [د]: (باب).

(٣) سقط من: [ك].

(٤) سقط من: [خ].

(٥) جيد الإسناد.

٦١٨- **حدثنا** وكيع عن محمد بن طلحة عن زبيد عن سعيد بن جبير: قال: لا بأس بطين يخالطه البول.

٦١٩- **حدثنا** عبيدة بن حميد عن (سنان)[١] بن حبيب عن أبي معشر[٢] عن إبراهيم في الرجل يطأ على العذرة، وهو يريد المسجد قال: قال إبراهيم: لا يعيد الوضوء.

* * *

[٧١] في الرجل يطأ الموضع القذر يطأ بعده ما هو أنظف[٣] [٩٨]

٦٢٠- **حدثنا** عبد الله بن إدريس عن محمد بن عمارة عن محمد بن إبراهيم عن أم (ولد)[٤] لإبراهيم بن عبد الرحمن بن عوف قالت: كنت أطيل ذيلي، فأمر بالمكان القذر والمكان الطيب، فدخلت على أم سلمة، فسألتها؟ فقالت أم سلمة: سمعت رسول الله ﷺ يقول: **«يطهره ما بعده»**[٥].

٦٢١- **حدثنا** شريك عن عبد الله بن عيسى عن موسى بن عبد الله بن يزيد عن امرأة من بني عبد الأشهل: أنها سألت النبي ﷺ: أن بيني وبين المسجد طريقا قذرا؟

---

(١) في [د، هـ]: (حنان).

(٢) في حاشية [خ]: زيادة (ابن كليب الحنظلي).

(٣) قال الشافعي وأحمد في رواية: يجب غسله بالماء، وقال أبو حنيفة: يجزئ دلكه بالأرض حتى تذهب النجاسة، وهذا أرجح.

(٤) في [خ]: لم يرد (ولد).

(٥) مجهول؛ أم ولد إبراهيم مجهولة، أخرجه أحمد (٢٦٤٨٨) والترمذي (١٤٣) وابن ماجه (٥٣١) وأبو داود (٣٨٣) والبيهقي ٢/٤٠٦.

قال: «**فبعدها طريق أنظف منها؟ قالت: نعم قال: هذه بهذه**»[١].

٦٢٢- **حدثنا** هشيم قال (أخبرنا)[٢] يحيى بن سعيد عمن حدثه عن عائشة: أنها سئلت عن الرجل يمر بالمكان القذر، وهو على طهارة؟ فقالت: أنه قد يمر بالمكان النظيف؛ فيطهر بعضه بعضا[٣].

٦٢٣- **حدثنا** حماد بن خالد عن ابن أبي ذئب قال: (بلغني عن سعيد بن المسيب وابن عباس أنهما كانا يقولان: الأرض تطهر بعضها بعضا[٤].

٦٢٤- **حدثنا** شريك وهشيم وابن إدريس عن الأعمش عن أبي وائل عن عبدالله قال: كنا لا نتوضأ من موطئ[٥].

٦٢٥- [**حدثنا** حفص بن غياث عن هشام /عن أبيه قال: الأرض تطهر بعضها بعضا][٦]. ٥٧/١

٦٢٦- **حدثنا** فضيل بن عياض عن منصور عن أبي جعفر قال: الأرض (يطهر)[٧] بعضها بعضا.

٦٢٧- **حدثنا** وكيع عن إسرائيل عن جابر عن عبد الرحمن بن الأسود عن علقمة والأسود: أنهما كانا لا يتوضآن مما وطئا.

---

(١) حسن؛ لحال شريك، أخرجه أحمد (٢٧٤٥٢) وأبو داود (٣٨٤) وابن ماجه (٥٣٣)، والبيهقي ٤٣٤/٢.

(٢) في [أ، هـ]: (أنبأنا).

(٣) مجهول، أخرجه عبد الرزاق (١٠٦).

(٤) منقطع، وأخرج نحوه عبد الرزاق (١٠٠) والبيهقي ١١٦/١.

(٥) صحيح، أخرجه عبد الرزاق (١٠١) والبيهقي ١٣٩/١.

(٦) تقدم هذا الأثر على سابقيه في [جـ، ك].

(٧) في [أ، هـ]: (تطهر).

٦٢٨- **حدثنا** وكيع عن سفيان عن سلمة[١] عن أبي جعفر محمد بن عبدالرحمن بن يزيد عن علقمة قال: لا وضوء من موطئ.

٦٢٩- **حدثنا** المطلب بن زياد عن محمد بن المهاجر عن أبي جعفر قال: زكاة الأرض يبسها.

* * *

[٧٢] من قال: إذا كانت جافة؛ فهو زكاتها[٢] [٩٩]

٦٣٠- **حدثنا** عبدالرحمن بن مهدي عن الحارث بن عمير عن أيوب عن أبي قلابة قال: إذا جفت الأرض؛ فقد زكت.

٦٣١- **حدثنا** عبد الله بن نمير عن إسماعيل الأزرق عن ابن الحنفية قال: إذا جفت الأرض؛ فقد زكت.

٦٣٢- **حدثنا** (مرحوم)[٣] بن عبد العزيز عن أبيه قال: رأيت الحسن جالسا على أثر بول جاف: فقلت له؟ فقال: إنه جاف.

* * *

[٧٣] في اللبن يشرب من قال: يتوضأ[٤] [١٣٩]

٦٣٣- **حدثنا** ابن عيينة عن عبد الله بن أبي بكر عن الزهري عن عبيدالله بن

---

(١) في حاشية [خ]: (هو ابن كهيل).

(٢) قال الشافعي وأحمد: لا تطهر الأرض النجسة إلا بالماء، وقال أبو حنيفة: تطهر بالشمس والريح إذا ذهب أثر النجاسة.

(٣) في [أ]: (حرم).

(٤) في [د]: (باب من قال يتوضأ من شرب اللبن) اتفق الأئمة الأربعة على عدم الوضوء من شرب اللبن، وورد عن أحمد روايتان في ألبان الإبل خاصة.

عبد الله يذكره عن النبي ﷺ قال: **«تمضمضوا من اللبن؛ فإن له دسما»**[١].

٦٣٤- [**حدثنا** محمد بن مصعب عن الأوزاعي عن الزهري عن عبيدالله بن عبدالله عن ابن عباس عن النبي ﷺ: (بمثله)[٢]][٣].

٦٣٥- **حدثنا** خالد بن مخلد عن موسى بن يعقوب (الزمعي)[٤] قال: (أنبأني)[٥] (أبو عبيدة)[٦] بن عبد الله بن (زمعة)[٧] عن أبيه عن أم سلمة زوج النبي ﷺ قالت: قال رسول الله ﷺ: **«إذا شربتم اللبن فمضمضوا منه، فإن له دسما»**[٨].

٦٣٦- **حدثنا** ابن عيينة وإسماعيل بن علية عن أيوب عن محمد بن سيرين أن أنس بن مالك والحارث الهمداني: كانا يمضمضان من اللبن ثلاثا[٩].

٦٣٧- **حدثنا** يحيى بن سعيد عن أبي جعفر الخطمي عن محمد بن كعب عن عبدالله بن يزيد قال: كان يشرب اللبن، فيمضمض./ ٥٨/١

٦٣٨- **حدثنا** ابن علية عن أيوب عن أبي قلابة عن رجل من هذيل - أراه: قد ذكر أن له صحبة - قال: يمضمض من اللبن، ولا يمضمض من التمر[١٠].

---

(١) مرسل، وأخرجه عبد الرزاق (٦٧٣) وأصله في البخاري (٥٦٠٩) ومسلم(٣٥٨) بصيغة الفعل لا الأمر.

(٢) سقط من: [جـ].

(٣) منقطع حكما، ومتنه شاذ، أخرجه ابن ماجه (٤٩٨).

(٤) في [هـ]: (الحضرمي).

(٥) في [أ، خ]: (أتاني).

(٦) في [ك، هـ]: (ابن أبي عبيدة).

(٧) في [خ]: (فحدثني).

(٨) حسن؛ لحال خالد وموسى، أخرجه ابن ماجه (٤٩٩) من طريق المصنف.

(٩) صحيح، أخرجه عبد الرزاق (٦٨٨) وأحمد بن منيع كما في المطالب (٩٤).

(١٠) جيد، أخرجه الطحاوي (١/ ٦٤). وانظر (٥٦٦).

٦٣٩- **حدثنا** هشيم عن مغيرة عن إبراهيم قال: من أكل لحما أو شرب لبنا؛ فليمضمض إن شاء.

٦٤٠- **حدثنا** عبدة عن عاصم عن الحسن: أنه كان يأمر بالمضمضة من اللبن.

٦٤١- **حدثنا** ابن علية عن هشام بن حسان: أن (أبا موسى)[١] وأنسا والحارث الهمداني كانوا يمضمضون من اللبن[٢].

٦٤٢- **حدثنا** عبد الله بن نمير قال: أخبرنا عثمان بن حكيم عن عباد بن عبدالله ابن الزبير عن أبي سعيد قال: لا وضوء إلا من اللبن؛ لأنه يخرج من بين فرث ودم[٣].

٦٤٣- **حدثنا** ابن نمير قال: حدثنا عثمان بن حكيم عن عبد الرحمن الأعرج قال: سمعت أبا هريرة يقول: لا وضوء إلا من اللبن[٤].

٦٤٤- **حدثنا** وكيع عن ابن عون قال سألت القاسم عن المضمضة أو الوضوء من اللبن؟ فقال: لا أعلم به بأسا.

٦٤٥- **حدثنا** الفضل بن دكين قال: حدثنا يزيد الشيباني قال: سمعت عبدالملك بن ميسرة عن ابن (واثلة)[٥]: أن حذيفة دعا بلبن، فشرب وشربت، ثم دعا بماء، فتمضمض وتمضمضت[٦].

* * *

---

(١) في [أ]: (حذيفة).

(٢) منقطع، أخرجه عبد الرزاق (٦٨٨).

(٣) جيد.

(٤) صحيح.

(٥) في حاشية [خ]: (عامر بن الطفيل).

(٦) صحيح.

[٧٤] من كان لا يتوضأ منه ولا يمضمض [١٤٠]

٦٤٦- **حدثنا** ابن أبي شيبة قال: أخبرنا ابن علية عن أيوب عن ابن سيرين قال: (أنبئت)[١] أن ابن عباس شرب لبنا، فذكروا له الوضوء والمضمضة قال: لا أباليه بالة، اسمح؛ يسمح لك[٢].

٦٤٧- **حدثنا** وكيع عن قرة بن خالد عن يزيد عن أخيه مطرف بن الشخير قال: شربت لبنا محضا بعد ما توضأت، فسألت ابن عباس؟ فقال: ما أباليه بالة، اسمح يسمح لك[٣].

٦٤٨- **حدثنا** وكيع عن مالك بن مغول عن طلحة قال: سألت أبا عبدالرحمن عن الوضوء من اللبن؟ قال: من شراب سائغ للشاربين؟!.

٦٤٩- **حدثنا** وكيع عن مسعر قال: قلت لجبلة أسمعت ابن عمر يقول: إني لآكل اللحم/، وأشرب اللبن، وأصلي، ولا أتوضأ؟ قال: نعم[٤]. ٥٩/١

٦٥٠- **حدثنا** محمد بن فضيل عن عطاء بن السائب قال: كان أبو عبد الرحمن في المسجد، فأتاه مدرك بن عمارة بلبن، فشربه، فقال مدرك: هذا (ماء)[٥]؛ فمضمض قال: من أي شيء؟! من السائغ الطيب!؟.

* * *

---

(١) في [أ، ك]: (نبئت).

(٢) منقطع بين ابن سرين وابن عباس، أخرجه عبد الرزاق (٦٨٦) و(٦٩٠).

(٣) صحيح، وانظر [٥٤١].

(٤) صحيح، وانظر [٥٤٠].

(٥) في [خ]: (لبن).

[٧٥] من كان يتوضأ في الأدم والخشب[١] [٦٦]

٦٥١- **حدثنا** وكيع عن (أبي العميس)[٢] عن (عبدالله)[٣] (بن جابر)[٤] بن عتيك قال: أتانا (ابن عمر)[٥] في دارنا فأتيناه بوضوء في نحاس، فكرهه وقال: ائتوني بحجر أو خشب[٦].

٦٥٢- **حدثنا** وكيع عن (أم غراب)[٧] عن بنانة: أن عثمان كان يتوضأ في كوز أو تور من برام[٨].

٦٥٣- **حدثنا** وكيع عن جرير بن حازم عن نافع عن ابن عمر: أنه كان يتوضأ في أدم، أو في قدح خشب[٩].

* * *

[٧٦] في الوضوء باللبن[١٠] [٦٢]

٦٥٤- (**حدثنا** أبو بكر قال)[١١]: حدثنا وكيع قال: حدثنا شريك عن مرزوق أبي بكير عن سعيد بن جبير قال: سأل رجل ابن عباس قال: إنا

---

(١) وقع الاتفاق على جواز الوضوء في آنية الخشب والأدم.

(٢) في حاشية [خ]: (المسعودي).

(٣) سقط من[هـ].

(٤) في [أ، خ، ك]: (عن جبر).

(٥) سقط من: [أ].

(٦) جيد، وأخرج نحوه عبد الرزاق (١٧١).

(٧) في حاشية [خ]: (اسمها طلحة).

(٨) مجهول؛ لحال أم غراب وبنانة، انظر: الإكمال لابن ماكولا ١/٣٦٠، وتعجيل المنفعة ص٥٥٤.

(٩) صحيح.

(١٠) اتفقوا على عدم صحة الوضوء باللبن.

(١١) سقط من [ك].

ننتجع الكلأ ولا نجد الماء فنتوضأ باللبن؟ قال: لا، عليكم بالتيمم[١].

٦٥٥- **حدثنا** وكيع قال: حدثنا سفيان عمن سمع الحسن يقول: لا يتوضأ بنبيذ ولا لبن.

* * *

[٧٧] في الخنفساء والذباب يقع في الإناء[٢] [١٩٨]

٦٥٦- (**حدثنا** أبو بكر)[٣] قال: حدثنا وكيع قال: حدثنا سفيان عن أبيه عن إبراهيم في الذباب يقع في الإناء، فيموت قال: لا بأس به.

٦٥٧- **حدثنا** وكيع قال: حدثنا سفيان عن مغيرة عن إبراهيم: أنه لم ير بأسا بالعقرب والخنفساء وكل نفس ليست بسائلة.

٦٥٨- [**حدثنا** وكيع عن الربيع عن الحسن وعطاء: أنهما لم يريا بأسا بالخنفساء والعقرب والصرار][٤]./ ٦٠/١

* * *

[٧٨] في البئر تقع فيها الدجاجة أو الفأرة[٥] [١٩٩]

٦٥٩- **حدثنا** (أبو بكر)[٦] قال: حدثنا وكيع قال حدثنا عبد الله بن سبرة عن الشعبي: في دجاجة ماتت في بئر، قال: تعاد منها الصلاة وتغسل الثياب.

---

(١) حسن؛ لحال شريك.

(٢) قال الجمهور: لا ينجس بذلك خلافاً للشافعي في أحد قوليه، ومذهب الجمهور أرجح.

(٣) في [أ، جـ، خ، ك]: لم يرد: حدثنا أبو بكر.

(٤) سقط هذا الخبر في [أ].

(٥) قال أبو حنيفة والشافعي وأحمد: ينجس البئر إذا كان ماؤه قليلاً ولو لم يتغير، وإن كان ماؤه كثيراً لم ينجس إلا بالتغير، وقال مالك: لا ينجس إلا بالتغير سواء كان كثيراً أو قليلاً، ومذهبه أرجح.

(٦) سقط من: [خ، ك].

٦٦٠- **حدثنا** وكيع قال: نا سفيان عن أبي هاشم عن سعيد بن جبير قال: أقرأ عليَّ (آية بغسل)[١] الثياب.

٦٦١- **حدثنا** وكيع قال: سمعت سفيان يقول: إذا استيقنت أنك توضأت وهي في البئر؛ فالثقة في غسل الثياب وإعادة الصلاة[٢].

* * *

[٧٩] في الجنب يريد أن يأكل أو ينام[٣] [١٦٧]

٦٦٢- **حدثنا**[٤] ابن عيينة عن الزهري عن أبي سلمة عن عائشة: أن النبي ﷺ كان إذا أراد أن ينام وهو جنب، توضأ وضوءه للصلاة[٥].

٦٦٣- **حدثنا** ابن مبارك عن يونس عن الزهري عن أبي سلمة عن عائشة: أن رسول الله ﷺ كان إذا أراد أن ينام توضأ، وإذا أراد أن يأكل غسل يديه، (تعني)[٦]: وهو جنب[٧].

٦٦٤- **حدثنا** أبو الأحوص عن منصور عن سالم بن أبي الجعد قال: قال علي: إذا أجنب الرجل، فأراد أن يطعم (أو أن ينام)[٨]؛ توضأ وضوءه للصلاة[٩].

---

(١) في [أ، ب، هـ]: (أنه تغسل).

(٢) في [أ]: تكرر هذا الخبر في باب (الخنفساء والذباب يقع في الإناء).

(٣) قال أحمد والشافعي: يستحب له الوضوء، ونقل عن أبي حنيفة: أنه يغسل كفيه ويتمضمض، وقال مالك: يغسل يديه إن أصابهما أذى، وقال أبو حنيفة: لا يشرع وضوء ولا غسل يدين، والقول الأول أرجح.

(٤) في [هـ]: (حدثنا أبو بكر قال:).

(٥) صحيح، أخرجه البخاري (٢٨٨) ومسلم (٣٠٥).

(٦) في [أ، هـ]: (يعني).

(٧) صحيح، وتقدم برقم (٦٦٠).

(٨) سقط من: [خ].

(٩) منقطع؛ سالم لم يدرك علياً، أخرجه عبد الرزاق (١٠٧٨).

٦٦٥- **حدثنا** إسماعيل بن علية عن أيوب عن نافع عن ابن عمر: أنه كان إذا أراد أن يأكل أو (ينام)[١] وهو جنب؛ غسل وجهه ويديه ومسح برأسه[٢].

٦٦٦- **حدثنا** وكيع عن هشام عن أبيه عن عائشة قالت: إذا أراد أحدكم أن يرقد وهو جنب؛ فليتوضأ فإنه لا يدري لعله يصاب في منامه[٣].

٦٦٧- **حدثنا** ابن مبارك وابن نمير عن زكريا عن علي بن الأقمر عن أبي الضحى سئل: أيأكل الجنب؟ قال: نعم، ويمشي في الأسواق.

٦٦٨- **حدثنا** ابن مهدي عن حماد بن زيد عن أيوب عن أبي قلابة عن شداد ابن أوس قال: إذا أجنب أحدكم من الليل، ثم أراد أن ينام، فليتوضأ فإنه نصف الجنابة[٤].

٦٦٩- **حدثنا** معاذ بن معاذ عن حبيب بن شهيد عن محمد بن سيرين قال: إذا أراد/ الجنب أن يأكل أو ينام؛ فليتوضأ وضوءه للصلاة. ٦١/١

٦٧٠- **حدثنا** وكيع عن هشام الدستوائي وابن أبي عروبة عن قتادة عن سعيد ابن المسيب قال: إذا أراد الجنب أن يأكل؛ غسل يديه، ومضمض فاه.

٦٧١- **حدثنا** وكيع عن سفيان عن (زبيد)[٥] عن مجاهد في الجنب يأكل قال: يغسل يديه ويأكل.

---

(١) سقط من: [خ].

(٢) صحيح، أخرجه عبد الرزاق (١٠٨٨) والطحاوي ١/١٢٨.

(٣) صحيح، أخرجه عبد الرزاق (١٠٧٢) وابن المنذر (٥٩٨) ومسدد كما في المطالب (١٩٧) والطحاوي ١/١٢٦.

(٤) منقطع؛ أبوقلابة لا يروي عن شداد، انظر: مسند أحمد ٤/١٢٥ (١٧١٧٨).

(٥) في حاشية [خ]: (اليامي).

٦٧٢- **حدثنا** وكيع عن شعبة عن قتادة عن سعيد بن المسيب قال: إن شاء الجنب نام قبل أن يتوضأ.

٦٧٣- **حدثنا** عيسى بن يونس عن الأوزاعي عن الزهري قال: الجنب إذا أراد أن يأكل؛ غسل يديه.

٦٧٤- **حدثنا** جرير عن مغيرة عن إبراهيم قال: يشرب الجنب قبل أن يتوضأ.

٦٧٥- **حدثنا** ابن علية وغندر ووكيع عن شعبة عن الحكم عن إبراهيم عن الأسود عن عائشة قالت: كان رسول الله ﷺ إذا كان جنبا، فأراد أن يأكل أو ينام؛ يتوضأ[١].

٦٧٦- **حدثنا** روح بن عبادة عن محمد بن عبد الرحمن العدني[٢] قال: سمعت محمد بن علي يقول في الجنب إذا أراد أن ينام، أو يأكل، أو يشرب: توضأ وضوءه للصلاة.

٦٧٧- **حدثنا** ابن علية عن أيوب عن نافع وأبي قلابة قالا: استفتى عمر رسول الله ﷺ أينام أحدنا وهو جنب؟ فقال: **«يتوضأ وينام»** قال أيوب: أظن في حديث أبي قلابة: غسل الفرج[٣].

٦٧٨- **حدثنا** ابن علية عن هشام الدستوائي قال: (نا)[٤] (يحيى)[٥] بن

---

(١) صحيح، أخرجه مسلم (٣٠٥) وأحمد (٢٤٩٤٩) ومن طريق المؤلف ابن ماجه (٥٩١).

(٢) في [جـ، ك]: العذري ثم صوبت إلى (العدني).

(٣) مرسل؛ نافع وأبوقلابة تابعيان، وأصله في البخاري (٢٨٧) ومسلم (٣٠٦).

(٤) في [ك]: (حدثنا).

(٥) في حاشية [خ]: (اليمامي).

أبي كثير قال: (نا)[١] أبو سلمة أنه سأل عائشة: أكان النبي ﷺ يرقد وهو جنب؟ (قالت)[٢]: نعم؟ ويتوضأ (وضوءه)[٣] للصلاة[٤].

٦٧٩- **حدثنا** وكيع عن سفيان عن منصور عن سالم بن أبي الجعد عن سالم ابن عبد الله بن عمر عن أبيه قال: إذا أراد الجنب أن يأكل، أو [(يشرب)[٥]، أو ينام][٦]؛ توضأ[٧].

٦٨٠- **حدثنا** وكيع عن سفيان عن الزبير بن عدي عن إبراهيم قال: إذا أراد الجنب أن يأكل، أو ينام؛ توضأ.

٦٨١- **حدثنا** عثام[٨] بن علي عن هشام عن أبيه عن عائشة: في الرجل تصيبه جنابة من الليل، فيريد أن ينام قالت: يتوضأ أو يتيمم[٩].

٦٨٢- **حدثنا** معتمر بن سليمان عن عبيد الله بن عمر عن نافع عن ابن عمر أن عمر: سأل النبي ﷺ / تصيبني الجنابة فأرقد؟ قال: **«إذا أردت أن ترقد؛ فتوضأ»**[١٠]. ٦٢/١

---

(١) في [ك]: (حدثنا).

(٢) في [خ]: (قال: نعم).

(٣) سقط من: [ك].

(٤) صحيح، وأخرجه البخاري(٢٨٦).

(٥) في [أ، د]: لم يرد (يشرب).

(٦) في [جـ، ك]: (يأكل أو ينام أو يشرب).

(٧) صحيح، وانظر: [٦٦٤].

(٨) في [جـ، هـ]: (غنام) وفي [أ، خ]: (هشيم).

(٩) صحيح، وتقدم [٦٦٦]

(١٠) صحيح، أخرجه البخاري (٢٨٧) ومسلم (٣٠٦).

٦٨٣- **حدثنا** يزيد بن هارون عن حماد بن سلمة عن عطاء الخراساني عن يحيى بن يعمر عن عمار عن النبي ﷺ: أنه رخص للجنب إذا أراد أن ينام، أو يأكل، أو يشرب؛ أن يتوضأ وضوءه للصلاة[١].

* * *

[٨٠] في الغسل من قال: لا بأس أن يؤخره[٢] [١٥٩]

٦٨٤- **حدثنا** أبو بكر بن أبي شيبة قال: حدثنا ابن علية عن برد بن سنان عن عبادة بن نسي[٣] عن غضيف بن الحارث قال: أتيت عائشة، (فقلت)[٤]: أرأيت رسول الله ﷺ في أول الليل كان يغتسل من الجنابة، أم في آخره؟ فقالت: ربما اغتسل في أول الليل، وربما اغتسل في آخره[٥].

٦٨٥- **حدثنا** الفضل بن دكين قال حدثنا سفيان عن الأعمش عن إبراهيم (عن)[٦] (أبي معمر)[٧] عن حذيفة (قال)[٨]: (نومة)[٩] قبل الغسل أوعب لخروجه[١٠].

---

(١) منقطع؛ يحيى لم يلق عماراً، أخرجه أبو داود (٢٢٥) والترمذي (٦١٣) وأحمد (١٨٨٨٦) وسيأتي ٤/٤١٤ برقم [١٨٦١٩].

(٢) في [خ]: (تؤخره) واتفق الفقهاء على جواز تأخير الغسل.

(٣) في [أ]: (أنس).

(٤) سقط من: [خ].

(٥) صحيح، أخرجه أبو داود (٢٢٦) والنسائي ١/١٢٥.

(٦) في [هـ]: (بن).

(٧) في حاشية [خ]: (عبد الله بن سخبرة).

(٨) في [خ]: (قالت).

(٩) في [ك]: (نومه).

(١٠) رجاله ثقات يحتمل الانقطاع.

٦٨٦- **حدثنا** وكيع عن مالك بن مغول عن طلحة بن مصرف قال: قال حذيفة: نومة بعد الجنابة أوعب للغسل[١].

٦٨٧- **حدثنا** أبو الأحوص عن أبي إسحاق عن الأسود عن عائشة قالت: كان رسول الله ﷺ إذا كانت له حاجة إلى أهله قضاها، ثم نام كهيئته لا يمس ماءً[٢].

٦٨٨- **حدثنا** شريك عن إبراهيم عن مجاهد عن ابن عباس قال: إذا جامع الرجل، ثم أراد أن يعود؛ فلا بأس أن يؤخر الغسل[٣].

* * *

[٨١] في الغسل من الجنابة [١٤٩]

٦٨٩- **حدثنا** أبو بكر قال: نا وكيع قال: نا الأعمش عن سالم عن كريب عن ابن عباس قال: حدثنا عن خالته ميمونة قالت: وضعت للنبي ﷺ غسلا، فاغتسل من الجنابة، فأكفأ الإناء بشماله على يمينه، فغسل (كفيه)[٤]، ثم أفاض على فرجه فغسله، ثم دلك يده بالأرض، ثم مضمض واستنشق وغسل وجهه وذراعيه/، ثم ٦٣/١
أفاض على رأسه، ثم أفاض على سائر جسده الماء، ثم تنحى فغسل رجليه). قالت: فأتيته بثوب؛ فرده وجعل يقول بالماء هكذا؛ ينفض الماء[٥].

---

(١) منقطع.

(٢) معلول؛ اختصره أبو إسحاق فأخل به، أخرجه ابن ماجه (٥٨٢) وأحمد (٢٤١٦١) والترمذي (١١٨) وأبو داود (٢٢٨).

(٣) حسن؛ لحال شريك.

(٤) في [ك]: (كفه).

(٥) صحيح، أخرجه البخاري (٢٤٩) ومسلم (٣١٧).

٦٩٠- **حدثنا** وكيع عن هشام بن عروة عن أبيه عن عائشة: أن النبي ﷺ اغتسل من الجنابة، فبدأ فغسل كفيه ثلاثا، ثم توضأ وضوءه للصلاة، ثم أدخل يده فخلل بها أصول الشعر؛ حتى يخيل إليّ أنه استبرأ البشرة، ثم صب الماء على رأسه ثلاثا، ثم أفاض على سائر جسده الماء[١].

٦٩١- **حدثنا** حسين بن علي عن زائدة عن عطاء بن السائب قال: حدثنا أبوسلمة بن عبد الرحمن قال: حدثتني عائشة: أن رسول الله ﷺ كان إذا اغتسل من الجنابة، وضع له الإناء؛ فيصب على يديه قبل أن (يدخلهما)[٢] في الإناء (حتى)[٣] إذا غسل يديه أدخل يده اليمنى في الإناء، فصب باليمنى وغسل فرجه باليسرى، فإذا فرغ صب باليمنى على اليسرى (فغسلهما)[٤]، ثم تمضمض واستنشق ثلاثا، ثم يصب على رأسه ملء كفيه ثلاث مرات، ثم يغسل سائر جسده[٥].

٦٩٢- **حدثنا** أبو خالد الأحمر عن عثمان بن الأسود عن عكرمة بن خالد قال: كان عمر إذا أجنب غسل سفلته، ثم توضأ وضوءه للصلاة، ثم أفرغ عليه (الماء)[٦][٧].

٦٩٣- **حدثنا** أسباط بن محمد عن الشيباني عن محارب بن دثار عن ابن عمر في

---

(١) صحيح، أخرجه البخاري (٢٦٢) ومسلم (٣١٦).

(٢) في [أ، هـ]: (يدخلها).

(٣) سقط من: [أ، خ].

(٤) في [ل]: (فغسلها).

(٥) صحيح؛ رواية زائدة قبل اختلاط عطاء، أخرجه أحمد ١٤٣/٦، والنسائي ١٣٢/١، ومسلم (٣٢١).

(٦) سقط من: [أ، خ، جـ، ك].

(٧) حسن؛ لحال أبي خالد، وانظر مصنف عبد الرزاق (٩٨٧).

الغسل من الجنابة قال: يتوضأ وضوءه للصلاة، ثم يغسل ما أصابه، ثم يضرب (بيده على)[١] الأرض؛ فيدلكها بالتراب[٢] ثم يفيض عليه الماء[٣].

٦٩٤- **حدثنا** ابن فضيل عن يزيد بن أبي زياد قال: سألت عبد الرحمن بن أبي ليلى عن الغسل من الجنابة؟ فقال: تغسل كفيك، ثم تفرغ بيمينك على شمالك، ثم تغسل فرجك، ثم تغسل يديك، ثم توضأ وضوءك للصلاة.

٦٩٥- **حدثنا** هشيم عن العوام عن إبراهيم التيمي أنه كان يقول في الجنب: يبدأ؛ فيغسل يده اليمنى، ثم يفرغ بها على يده اليسرى، ويغسل فرجه وما أصاب منه، ثم يدلك يده بالجدار، ثم يتوضأ.

٦٩٦- **حدثنا** جرير عن مغيرة عن إبراهيم قال: كان (يقال)[٤] الطهر قبل الغسل.

٦٩٧- **حدثنا** ابن علية عن داود/عن سعيد بن المسيب في الغسل من الجنابة: ٦٤/١
إذا غسلت يديك، فابدأ (بأيتهما)[٥] شئت.

٦٩٨- **حدثنا** ابن علية عن داود عن الشعبي: أنه كان لا يرى الوضوء في الغسل من الجنابة.

٦٩٩- **حدثنا** أبو الأحوص عن طارق عن عاصم بن (عمرو)[٦] قال: خرج نفر من أهل العراق إلى عمر، فسألوه عن غسل الجنابة، فقال (سألتموني عن

---

(١) سقط من: [خ].

(٢) في [أ، جـ، خ]: زيادة (ثم يغسلهما).

(٣) صحيح، وأخرجه عبد الرزاق (٩٩٠).

(٤) في [أ، خ]: (يقول) بالواو.

(٥) في [خ]: (بأيتهما) وفي بقية النسخ: (بأية).

(٦) في [أ، جـ، خ، ك، د]: (عمر) وفي [ل]: (عمرو) وكذا هو في مصادر التخريج.

خصال ما سألني عنها أحد منذ سألت رسول الله ﷺ غيركم، أما غسل الجنابة، فتوضأ وضوءك للصلاة[١].

* * *

[٨٢] في الجنب كم يكفيه؟ [١٥٠]

٧٠٠- **حدثنا** أبو بكر قال نا أبو الأحوص عن أبي إسحاق عن سليمان بن صرد عن جبير بن مطعم قال: تماروا في الغسل عند رسول الله ﷺ، فقال بعض القوم: أما أنا فأغسل رأسي كذا وكذا، فقال النبي ﷺ: **«أما أنا فأفيض على رأسي ثلاثة أكف»**[٢].

٧٠١- **حدثنا** أبو خالد الأحمر عن محمد بن عجلان عن سعيد بن أبي سعيد عن أبي هريرة قال: سأله رجل كم أفيض على رأسي وأنا جنب؟ قال: كان رسول الله ﷺ يحثو على رأسه ثلاث حثيات، فقال الرجل: إن شعري طويل؟ فقال: كان رسول الله ﷺ أكثر منك شعرا وأطيب[٣].

٧٠٢- **حدثنا** حفص عن جعفر عن أبيه عن جابر قال: قلت يا رسول الله، إنا في أرض باردة، فكيف الغسل من الجنابة؟ فقال: أما أنا، فأحفن على رأسي الماء ثلاثا[٤].

---

(١) منقطع؛ عاصم لم يسمع من عمر، أخرجه أحمد(٨٦)، والطيالسي(٤٩)، والطحاوي ٣/٣٦، وعبدالرزاق (٩٨٨)، وسعيد بن منصور (٢١٤٣)، وابن ماجه (١٣٧٥)، وسيأتي ٢/٢٥٦ برقم [٦٦١٧].

(٢) صحيح، أخرجه البخاري (٢٥٤) ومسلم (٣٢٧) وابن ماجه (٥٧٥).

(٣) معلول؛ رواية ابن عجلان عن سعيد مختلطة، أخرجه ابن ماجه (٥٧٨) وأحمد (٧٤١٨) والحميدي (٩٧٧) والبزار (٣١٤كشف).

(٤) صحيح، أخرجه البخاري (٢٥٢) وأحمد (١٤٤٣٠) ومن طريق المصنف ابن ماجه (٥٧٧).

٧٠٣- **حدثنا** وكيع عن هشام عن أبيه عن عائشة: أن النبي ﷺ اغتسل من الجنابة، وصب على رأسه الماء ثلاثا[١].

٧٠٤- **حدثنا** وكيع عن مسعر عن بكير بن الأخنس عن المعرور بن سويد قال: قال عمر: أما أنا فأفيض على رأسي ثلاثاً[٢].

٧٠٥- **حدثنا** ابن عيينة عن عبيد الله بن أبي يزيد[٣] سمع ابن عباس يقول: الجنب يغرف على رأسه ثلاثا[٤].

٧٠٦- **حدثنا** ابن عيينة عن عمرو عن جابر قال: يغرف على رأسه ثلاثا[٥].

٧٠٧- **حدثنا** / وكيع عن شريك عن أبي إسحاق عن الحارث عن علي: أنه كان يغسل رأسه مرتين من الجنابة[٦]. ٦٥/١

٧٠٨- **حدثنا** ابن علية عن يونس عن الحسن: أن نبي الله ﷺ قال له أناس من أهل الطائف: إن أرضنا باردة، فما يجزئ عنا من الغسل؟ قال: **«أما أنا، فأحفن على رأسي ثلاث حفنات»**[٧].

٧٠٩- **حدثنا** وكيع عن (أبي مكين)[٨] عن أبي صالح عن أم هانيء قالت: إذا اغتسلت من الجنابة، فاغسل كل عضو منك ثلاثا[٩].

---

(١) صحيح، أخرجه البخاري (٢٤٨) ومسلم (٣١٦).

(٢) صحيح، أخرجه عبد الرزاق (٩٨٧) ومسدد كما في المطالب (١٦٨).

(٣) في حاشية [خ]: (مولى آل قارظ).

(٤) صحيح.

(٥) صحيح، أخرجه عبد الرزاق (٩٩٦).

(٦) ضعيف.

(٧) مرسل.

(٨) في حاشيته [خ]: (نوح بن ربيعة).

(٩) ضعيف؛ لحال أبي صالح.

٧١٠- **حدثنا** وكيع عن فضيل (بن)[١] مرزوق عن عطية عن أبي سعيد: أن رجلا سأله، (فقال: اغسل ثلاثا)[٢] فقال: إن شعري كثير؟ فقال: كان رسول الله ﷺ أكثر شعرا منك وأطيب[٣].

* * *

[٨٣] في الجنب كم يكفيه لغسله من الماء؟ [١٥١]

٧١١- **حدثنا** أبو بكر قال: حدثنا إسماعيل بن علية عن أبي ريحانة[٤] عن سفينة صاحب رسول الله ﷺ قال: كان رسول الله ﷺ يغتسل بالصاع ويتطهر بالمد[٥].

٧١٢- **حدثنا** ابن عيينة عن الزهري عن عروة عن عائشة قالت: كان رسول الله ﷺ يغتسل من الفَرَق، وهو القدح[٦].

٧١٣- **حدثنا** ابن فضيل عن يزيد بن أبي زياد عن سالم بن أبي الجعد عن جابر عن النبي ﷺ قال: **«يجزئ من الوضوء المد، ومن الجنابة الصاع»**. فقال رجل: ما يكفينا يا جابر؟ فقال: قد كفى من هو خير منك وأكثر شعرا[٧].

٧١٤- **حدثنا** ابن علية عن يونس عن الحسن: أن رجلا حدثهم قال: (دخلت على عائشة، فقلت: يا أم المؤمنين ما كان يقضي عن رسول الله ﷺ غسله؟ قال:

---

(١) في [أ، جـ، ك، هـ]: (عن).

(٢) في [أ، خ]: سقطت.

(٣) ضعيف؛ لضعف عطية العوفي، أخرجه ابن ماجه (٥٧٦) وأحمد (١١٥١٠).

(٤) في حاشية [خ]: (عبد الله بن مطر البصري).

(٥) صحيح، أخرجه مسلم (٣٢٦) من طريق المصنف، وأخرجه أحمد (٢١٩٣٠).

(٦) صحيح، أخرجه مسلم (٣١٩)، وأصله في البخاري (٢٠١).

(٧) ضعيف؛ لحال يزيد، وأخرجه أحمد (١٤٩٧٦) وعبد بن حميد (١١١٤) وابن خزيمة (١١٧).

فدعت بإناء حزرته صاعا من صاعكم هذا[١].

٧١٥- **حدثنا** وكيع عن مسعر عن ابن جبر[٢] عن أنس قال: يتوضأ بالمد، ويغتسل بالصاع إلى خمسة أمداد[٣].

٧١٦- **حدثنا** عبدة بن سليمان عن ابن أبي خالد عن جابر بن زيد قال: سئل جابر عن غسل الجنابة؟ فقال: صاع. فقال: ما أرى يكفيني؟ فقال جابر: بلى[٤].

٧١٧- **حدثنا** ابن عيينة / عن عبيد الله بن أبي يزيد سمع ابن عباس يقول: ٦٦/١
(يجزيء الصاع للجنب) فقال عبيد الله: لا أدري قبل الوضوء أو بعده[٥].

٧١٨- **حدثنا** عبد الرحيم بن سليمان عن الحجاج عن أبي جعفر قال: كان رسول الله ﷺ يتوضأ بمد من ماء ويغتسل بصاع[٦].

٧١٩- **حدثنا** عبد الرحيم عن حجاج عن إبراهيم بن مهاجر عن صفية ابنة شيبة عن عائشة: بمثله[٧].

٧٢٠- **حدثنا** وكيع عن مسعر عن عطية قال: رأيت ابن عمر توضأ من كوز، وأفضل فيه. قلت يكون مدا؟ قال: وأفضل[٨].

---

(١) مجهول.

(٢) في [هـ]: (جبير)، وفي حاشية [خ]: (عبد الله بن عبد الله).

(٣) صحيح، وورد مرفوعاً عند أحمد (١٣٧١٦).

(٤) صحيح، وانظر (٧١١).

(٥) صحيح.

(٦) مرسل.

(٧) ضعيف؛ لحال إبراهيم بن مهاجر.

(٨) ضعيف؛ لحال عطية العوفي.

٧٢١- **حدثنا** يزيد بن هارون عن هشام عن الحسن قال: كانوا يرون مدا للوضوء، وللغسل صاعا.

٧٢٢- **حدثنا** (حسين)[١] بن علي عن زائدة عن منصور عن إبراهيم قال: كان يقال يكفي الرجل لغسله ربع الفرق.

* * *

[٨٤] من كان يكره الإسراف في الوضوء [٧٥]

٧٢٣- **حدثنا** أبو بكر قال: حدثنا ابن فضيل عن حصين عن هلال بن يساف قال: كان يقال: في[٢] الوضوء إسراف، ولو كنت على شاطيء نهر.

٧٢٤- **حدثنا** قطن بن عبد الله أبو مري[٣] عن أبي غالب قال: رأيت أبا أمامة توضأ بكوز من ماء[٤].

٧٢٥- **حدثنا** (حميد)[٥] بن عبد الرحمن عن حسن بن صالح عن سماك قال: رأيت جابر بن سمرة (و)[٦] أتى بكوز من ماء، فتوضأ ومسح على خفيه، (ثم صلى العصر)[٧] وأنا أنظر[٨].

---

(١) سقط من: [أ، خ].

(٢) في [أ، جـ، خ]: (من الوضوء).

(٣) في [خ]: (مرزوق).

(٤) مجهول؛ لجهالة قطن.

(٥) في حاشية [خ]: الرؤاسي).

(٦) سقط من: [أ، خ، د، هـ].

(٧) في [خ]: (وصلى العصر).

(٨) جيد؛ سماك صدوق.

٧٢٦- **حدثنا** أبو أسامة عن خالد بن دينار قال: رأيت سالما يتوضأ وضوءا خفيفا.

٧٢٧- **حدثنا** أبو أسامة عن مسعر قال: رأيت عمرو بن مرة توضأ، فما سال (الماء)[١]. يعني: من قلته.

٧٢٨- **حدثنا** أبو معاوية ووكيع عن الأعمش عن عمارة عن الأسود قال: كان له قعب يتوضأ به. زاد أبو معاوية: قدر ري الرجل.

٧٢٩- **حدثنا** يزيد بن هارون عن[٢] العوام عن أبي الهذيل: أنه رأى جارا له يتوضأ فقال: أقصد في الوضوء.

٧٣٠- **حدثنا** يزيد بن هارون عن العوام عن إبراهيم التيمي قال: أول / ما يبدأ الوسواس: من الوضوء. ٦٧/١

٧٣١- **حدثنا** يزيد قال: أخبرنا العوام عمن أخبره عن أبي الدرداء قال: أقصد في الوضوء، ولو كنت على شاطيء نهر[٣].

٧٣٢- [**حدثنا** وكيع قال: حدثنا الأعمش عن إبراهيم قال: إني لأتوضأ بكوز من الحب مرتين، يعني. بنصف الكوز][٤].

٧٣٣- **حدثنا** وكيع قال: حدثنا الأعمش عن إبراهيم قال: كانوا يقولون كثرة الوضوء من الشيطان.

٧٣٤- **حدثنا** وكيع قال: حدثنا الأعمش عن إبراهيم قال: كانوا يكرهون أن يلطموا وجوههم بالماء لطما، وكانوا يمسحونها قليلا قليلا.

---

(١) زيادة من [خ].

(٢) في [د، هـ]: (أبي العوام).

(٣) مجهول.

(٤) سقط هذا الأثر من [جـ].

٧٣٥- **حدثنا** هشيم عن مغيرة عن أبي معشر عن إبراهيم قال: إذا التقى الماءان فقد تم الوضوء.

٧٣٦- **حدثنا** وكيع عن شريك عن خالد بن زيد قال: رأيت ابن عمر يتوضأ، فكان (يسن)[١] الماء على وجهه (سنا)[٢][٣].

٧٣٧- **حدثنا** أبو الأحوص عن أبي حمزة عن (إبراهيم)[٤] عن علقمة قال: قال عبد الله: الماء على إثر الماء يجزيء. وليس بعد الثلاث شيء[٥].

٧٣٨- **حدثنا** وكيع عن سوادة (بن)[٦] أبي الأسود عن الحسن: أنه توضأ بكوز.

٧٣٩- [**حدثنا** الفضل بن دكين عن محمد بن أبي حفص عن السدي عن البهي عن عائشة: أن النبي ﷺ توضأ بكوز][٧][٨].

٧٤٠- **حدثنا** وكيع قال: حدثنا شريك عن عبد الله بن عيسى عن ابن (جبر)[٩] عن أنس: أن النبي ﷺ توضأ برطلين من ماء[١٠].

---

(١) أي: يصب الماء صباً متصلاً، وفي [ك]: (يشن).

(٢) في [ك]: (شناً).

(٣) حسن؛ شريك صدوق.

(٤) في حاشية [خ]: (النخعي).

(٥) ضعيف؛ لضعف أبي حمزة.

(٦) في [هـ]: (عن).

(٧) سقط الحديث في [أ، خ].

(٨) ضعيف؛ لضعف محمد، أخرجه البزار (٢٥٦) كشف.

(٩) في حاشية [خ]: (سعيد)، وفي [أ، خ، ط، هـ]: (جبير)، وعند الترمذي (٦٠٩) وأبي داود (٩٥) أنه ابن جبر.

(١٠) شاذ، صواب الرواية مثل ما تقدم برقم [٧١٥].

[٨٥] في المضمضة والاستنشاق (في الغسل)[١] [١٧٢]

٧٤١- **حدثنا** أبو بكر قال: حدثنا وكيع عن سفيان عن ابن سيرين قال: سنّ رسول الله ﷺ الاستنشاق في الجنابة ثلاثا[٢].

٧٤٢- **حدثنا** محمد بن فضيل عن العلاء بن المسيب عن فضيل بن عمرو[٣] قال: قال عمر: إذا اغتسلت من الجنابة، فتمضمض ثلاثا؛ فإنه أبلغ[٤].

٧٤٣- **حدثنا** أبو عامر بن عبد الله بن رهيمة قال: حدثتني (جدتي)[٥]: أن عثمان كان إذا اغتسل من الجنابة يشوص فاه بأصبعه ثلاثاً[٦].

٧٤٤- **حدثنا** عبيد الله عن أبان العطار عن قتادة عن حسان بن بلال قال: الاستنشاق / من البول مرة، ومن الغائط مرتين، ومن الجنابة ثلاثا[٧]. ٦٨/١

٧٤٥- [**حدثنا** حسين بن علي عن زائدة قال: (نا)[٨]عطاء بن السائب قال: حدثني أبو سلمة بن عبد الرحمن قال: حدثتني عائشة: أن رسول الله ﷺ كان إذا اغتسل من الجنابة مضمض واستنشق ثلاثا][٩][١٠].

---

(١) سقط من [ك] وقال أبو حنيفة وأحمد بوجوبهما، وقال مالك والشافعي بعدمه، والأول أرجح.

(٢) مرسل.

(٣) في حاشية [خ]: (الفقيمي).

(٤) منقطع؛ لا رواية لفضيل عن عمر.

(٥) في حاشية [خ]: (زهيمة).

(٦) مجهول؛ لحال جدة الزبير، وفي [أ، جـ، خ، د، ك]: (يشوص فاه بأصبعه ثلاث مرات)، وفي [هـ]: (تمضمض واستنشق ثلاثاً).

(٧) سقط الخبر من: [جـ].

(٨) في [ك]: (حدثنا).

(٩) سقط الحديث من: [جـ].

(١٠) صحيح؛ رواية زائدة قبل اختلاط عطاء، وتقدم برقم [٦٩١].

٧٤٦- **حدثنا** معتمر بن سليمان عن سالم عن قتادة قال: كان يقول: تمضمض من الجنابة ثلاثا، ومن الغائط مرتين، ومن البول مرة.

٧٤٧- **حدثنا** عبيد الله عن شيبان عن منصور عن أبي معشر عن إبراهيم قال: كانوا يستحبون أن يستنشقوا في الجنابة ثلاثا.

* * *

[٨٦] في الوضوء بعد الغسل من الجنابة [١٦٠]

٧٤٨- **حدثنا** أبو بكر قال: حدثنا أبو معاوية عن عاصم الأحول عن غنيم بن قيس عن ابن عمر: سئل عن الوضوء بعد الغسل؟ فقال: وأي وضوء أعم من الغسل؟!(١).

٧٤٩- **حدثنا** شريك عن أبي إسحاق عن الأسود عن عائشة قالت: كان رسول الله ﷺ لا يتوضأ بعد الغسل من الجنابة(٢).

٧٥٠- **حدثنا** أبو الأحوص(٣) (سلام)(٤) عن (أبي إسحاق)(٥) قال: قال رجل من الحي لابن عمر: اني أتوضأ بعد الغسل؟ قال: لقد تعمقت؟(٦).

---

(١) صحيح، أخرجه عبد الرزاق (١٠٣٨).

(٢) حسن؛ شريك صدوق، أخرجه أحمد (٢٤٣٨٩) والترمذي (١٠٧) والنسائي (٢٥٣) وابن ماجه (٥٧٩).

(٣) في [هـ]: زيادة (عن).

(٤) في حاشية [خ]: (ابن سليم).

(٥) في حاشية [خ]: (السبيعي).

(٦) منقطع؛ لا رواية لأبي إسحاق عن ابن عمر.

٧٥١- **حدثنا** جرير عن منصور عن إبراهيم قال: جاء رجل إلى علقمة، فقال له: إن بنت أخيك توضأت بعد الغسل، فقال: إما إنها لو كانت (عندنا)[١] لم تفعل ذلك؛ وأي وضوء أعم من الغسل؟.

٧٥٢- **حدثنا** أبو معاوية عن الأعمش عن إبراهيم عن علقمة قال: وأي وضوء أعم من الغسل.

٧٥٣- **حدثنا** يحيى بن سعيد عن المهلب بن أبي حبيبة، سئل جابر (بن)[٢] زيد: عن رجل اغتسل من الجنابة، فتوضأ وضوءه للصلاة، فخرج من مغتسله أيتوضأ؟ قال: (لا)[٣]؛ يجزئه أن يغسل قدميه.

٧٥٤- **حدثنا** وكيع عن معاذ بن العلاء عن سعيد بن جبير قال: سألته عن الوضوء بعد الغسل من الجنابة؟ فكرهه.

٧٥٥- **حدثنا** وكيع عن جعفر بن برقان عن عكرمة في الرجل يغتسل من الجنابة وتحضره الصلاة أيتوضأ؟ قال: لا.

٧٥٦- **حدثنا** عباد بن العوام عن/ حجاج عن طلحة عن إبراهيم عن حذيفة ٦٩/١
قال: (أما)[٤] يكفي أحدكم أن يغسل من لدن قرنه إلى قدمه حتى يتوضأ![٥].

٧٥٧- **حدثنا** جرير عن مغيرة عن إبراهيم قال: كان يقال (الطهور)[٦] قبل الغسل.

---

(١) سقط من: [خ].

(٢) في [ل]: (عن).

(٣) سقط من: [هـ].

(٤) سقط من: [د، هـ]: الهمزة.

(٥) ضعيف منقطع؛ طلحة ضعيف، ولا رواية لإبراهيم عن حذيفة.

(٦) في [جـ، ك]: (الطهر).

٧٥٨- **حدثنا** أبو بكر بن عياش عن أبي إسحاق عن عبد الرحمن بن (يزيد)[١] قال: قال رجل لعبد الله: إن فلانة توضأت بعد الغسل؟ قال: لو كانت عندي لم تفعل ذلك[٢].

٧٥٩- **حدثنا** معتمر بن سليمان عن أبيه عن عطاء بن السائب عن أبي البختري: أن عليا كان يتوضأ بعد الغسل[٣].

* * *

[٨٧] في الرجل يغسل رجليه إذا اغتسل [١٦١]

٧٦٠- **حدثنا** أبو بكر قال: حدثنا وكيع (عن الأعمش)[٤] عن سالم عن كريب عن ابن عباس عن ميمونة: أن النبي ﷺ (اغتسل)[٥] (ثم)[٦] تنحى؛ فغسل قدميه[٧].

٧٦١- **حدثنا** أبو بكر قال: نا ابن علية عن سعيد عن قتادة عن مسلم بن يسار عن حمران: أن عثمان كان إذا اغتسل (من)[٨] الجنابة فخرج من مغتسله، غسل بطون قدميه. قال: وقال مسلم: ما أبالي (أن)[٩] أخرج من

---

(١) في [أ]: (زيد).

(٢) فيه عنعنة مدلس.

(٣) ضعيف منقطع؛ عطاء اختلط، وأبوالبختري لم يسمع علياً.

(٤) في [أ، جـ، خ، ك]: (قال حدثنا الأعمس).

(٥) سقط ما بين المعكوفين في [أ، جـ، خ]، وفي [هـ]: زيادة (من الجنابة فخرج من مغتسله و).

(٦) سقط من: [أ، خ، هـ].

(٧) صحيح، أخرجه البخاري (٢٤٩) ومسلم (٣١٧).

(٨) في [جـ، د، هـ]: (عن).

(٩) سقط من: [د، هـ].

مغتسلي إلى (مصلاي)[١][٢].

٧٦٢- **حدثنا** ابن علية عن خالد (عن)[٣] ابن سيرين قال مسلم بن يسار[٤]: ما أبالي (بأن)[٥] اغتسل من الجنابة في مكان (نظيف)[٦]، ثم أخرج إلى مسجدي.

٧٦٣- **حدثنا** أبو بكر قال: حدثنا أبو الأحوص عن مغيرة عن إبراهيم قال: إذا كان المكان الذي (يغتسل)[٧] فيه من الجنابة يستنقع فيه الماء؛ (فليغسل)[٨] قدميه إذا فرغ. وإن كان نظيفا؛ فلا يغسلهما إن شاء.

٧٦٤- **حدثنا** ابن عيينة عن يحيى بن سعيد قال: سأل رجل سعيد بن المسيب، أرأيت إذا اغتسلت أيكفيني الغسل من الجنابة من الوضوء؟ قال: نعم، ولكن اغسل قدميك.

٧٦٥- **حدثنا** الثقفي عن خالد عن محمد قال: إذا خرجت فاغسل قدميك.

٧٦٦- **حدثنا** ابن علية عن ابن عون قال: قلت للحسن أو مجاهد: كيف تصنع برجليك في الغسل من الجنابة؟ قال: أما أنا فأقول هكذا فوصف ابن عون أنه يصب

---

(١) في [د، هـ]: (مصلائي).

(٢) منقطع؛ قتادة عن مسلم منقطع، أخرج نحوه عبد الرزاق (١٠٠٠).

(٣) سقط من: [خ]: (عن).

(٤) في [د، هـ]: زيادة (قال).

(٥) في [أ، جـ، ك]: سقط حرف الباء.

(٦) في [هـ]: (نطيف).

(٧) في [أ]: (اغتسل).

(٨) في [هـ]: (فليغتسل).

٧٠/١ الماء / على (ظهور)[١] قدميه.

٧٦٧- **حدثنا** هشيم قال: أنا العوام عن إبراهيم التيمي أنه كان يقول في الجنب إذا فرغ: فليغسل قدميه إذا خرج من مغتسله.

٧٦٨- **حدثنا** زيد بن (الحباب)[٢] عن معاذ بن العلاء قال: سألنا سعيد بن جبير فقال: إن كان في مكانه شيء؛ غسل رجليه، وإلا فلا.

٧٦٩- **حدثنا** عبيد الله[٣] عن عثمان بن الأسود عن مجاهد قال: إذا توضأت في مغتسل يبال فيه؛ فاغسل رجليك إذا خرجت.

٧٧٠- **حدثنا** يعقوب (بن)[٤] إبراهيم عن مطرف عن أبي جعفر الأشجعي قال: سألت ابن عمر عن الغسل من الجنابة فقال: أفض عليك، ثم تنح، فاغسل رجليك[٥].

٧٧١- **حدثنا** عبد الأعلى بن عبد الأعلى عن المستمر بن (الريان)[٦] عن أبي الجوزاء قال: إذا اغتسل الرجل في المغتسل (وكان)[٧] نظيفا؛ لم يغسل رجليه، وإن لم يكن نظيفا، غسل رجليه.

* * *

---

(١) في [جـ، د، هـ]: (ظهر).

(٢) في [أ]: (الخباب)، وفي [ك]: (الجناب).

(٣) في حاشية [خ]: (ابن موسى).

(٤) في [أ، خ]: (عن).

(٥) مجهول؛ أبوجعفر مجهول.

(٦) في حاشية [خ]: (الأيادي).

(٧) [أ، جـ، خ]: (فكان).

[٨٨] في الرجل يفرق غسله من الجنابة[١] [٨٧]

٧٧٢- **حدثنا** أبو بكر قال حدثنا عيسى بن يونس عن الأعمش عن إبراهيم قال: لا بأس أن يفرق غسله من الجنابة.

٧٧٣- **حدثنا** هشيم عن أبي حرة عن (الحسن)[٢]: أنه كان لا يرى بأسا أن يغسل الجنب رأسه قبل جسده، أو جسده قبل رأسه.

٧٧٤- **حدثنا** حاتم بن إسماعيل عن عبد الرحمن بن حرملة: أن رجلا من أهله اغتسل من الجنابة، ونسي أن يغسل رأسه. قال: فأمرني أن أسأل سعيد بن المسيب عن ذلك، فسألته فقال: فليرجع فليغسل رأسه، قال: فذهبت فسكبت عليه من الوضوء حتى غسل رأسه.

٧٧٥- **حدثنا** عبد الرحيم عن إسماعيل عن الزهري قال: كان أبو سلمة بن عبد الرحمن (يستسر)[٣] على أهله؛ فيكره أن (يعلموا)[٤] به، [وكان يغسل جسده إلى حلقه ويكره أن يغسل رأسه؛ فيعلموا به][٥]، فيأتي أهله، فيقول: إني لأجد في رأسي، فيدعو بالخطمي فيغسله.

* * *

---

(١) الجمهور على عدم وجوب الموالاة في الغسل؛ خلافاً لوجه عند الشافعي وقول محكي عن مالك، ومذهب الجمهور أرجح.

(٢) في [ك]: (الحسين).

(٣) أي: يطأ مملوكته، وفي [ك، هـ]: (يستتر).

(٤) في [أ، خ]: (يعلمون).

(٥) زيادة في [أ، خ]: (قال).

[٨٩] في الرجل يغسل رأسه بالخطمي، ثم يغسل جسده[١] [١٥٧]

٧١/١ ٧٧٦- **حدثنا** أبو بكر قال: حدثنا أبو الأحوص عن أبي إسحاق عن الحارث / ابن الأزمع قال: (قال)[٢] عبد الله: من غسل رأسه بالخطمي وهو جنب؛ فقد أبلغ الغسل[٣].

٧٧٧- **حدثنا** يعقوب بن إبراهيم عن ابن أبي ليلى عن (أبي)[٤] الزبير عن (جابر)[٥]: مثله[٦].

٧٧٨- **حدثنا** أبو الأحوص عن أبي إسحاق عن الحارث عن علي قال: من غسل رأسه (بغسل)[٧] وهو جنب؛ فقد أبلغ الغسل[٨].

٧٧٩- **حدثنا** عبد الرحيم بن سليمان عن زكريا عن أبي إسحاق عن الحارث بن الأزمع قال: سمعت عبد الله يقول: من غسل رأسه بالخطمي وهو جنب؛ فقد أبلغ الغسل؛ وقال الحارث: ولكن لا يعيد ما سال من الخطمي على رأسه أيضا[٩].

٧٨٠- **حدثنا** وكيع عن شعبة عن أبي نوفل بن أبي عقرب عن ابن عباس قال: يجزئه أن لا يعيد على رأسه الغسل[١٠].

---

(١) قال مالك والشافعي وأحمد في رواية: إن تغير الماء بالخطمي لم يجزئه، وقال أبو حنيفة بالإجزاء.

(٢) سقط من [د، هـ].

(٣) مجهول؛ لجهالة الحارث، أخرجه عبد الرزاق (١٠٠٩) والبيهقي ١/١٨٢.

(٤) في [أ، خ، د، هـ]: سقط (أبي) وفي [جـ]: (ابن).

(٥) في [أ، جـ، خ، هـ]: (خالد).

(٦) ضعيف؛ لحال ابن أبي ليلى.

(٧) سقط من: [أ]: وفي [هـ]: (بغثل).

(٨) ضعيف؛ لضعف الحارث، أخرجه عبد الرزاق (١٠٠٧).

(٩) مجهول؛ لجهالة الحارث، وتقدم [٧٧٦].

(١٠) صحيح.

٧٨١- **حدثنا** حفص عن الأعمش عن إبراهيم قال: (قال)[١] عبد الله: إذا غسل الجنب رأسه بالخطمي؛ أجزأه ذلك. قال:[٢] قال إبراهيم: مثل ذلك، (أو)[٣] قال: لا يعيد عليه[٤].

٧٨٢- **حدثنا** وكيع عن سفيان عن (الأعمش)[٥] عن سالم (وحفص عن الأعمش عن سالم)[٦] عن سارية - ولم يذكر سفيان: سارية - قال: سئل عبدالله عن الجنب يغسل رأسه بالخطمي؟ فقال: (يجزئه)[٧] إذا غسل أن لا يعيد على رأسه[٨].

٧٨٣- **حدثنا**[٩] ابن مهدي عن سفيان عن منصور (بن)[١٠] صفية عن سعيد بن جبير في الجنب يغسل رأسه بالسدر. قال: لا يغسل رأسه.

٧٨٤- **حدثنا** ابن مهدي عن (حماد بن سلمة)[١١] عن (سعد)[١٢] بن إبراهيم عن أبي سلمة: في الجنب يغسل رأسه بالخطمي قال: (يجزئه)[١٣].

---

(١) في [أ، جـ، خ]: (وقال).

(٢) في [ك]: (و).

(٣) في [جـ، ك]: (او).

(٤) منقطع؛ لا رواية لإبراهيم عن عبدالله، وانظر: [٧٧٦].

(٥) سقط من: [خ].

(٦) سقط من: [جـ].

(٧) [أ، خ]: (يجزيه).

(٨) منقطع؛ لا رواية لسالم عن ابن مسعود، وانظر [٧٧٨].

(٩) في [هـ]: زيادة (ابن مهدي عن غياث).

(١٠) في [أ، هـ]: (عن).

(١١) سقط من: [خ].

(١٢) في [أ، هـ]: (سعيد).

(١٣) في [أ، خ]: (يجزيه).

٧٨٥- **حدثنا** ابن مهدي عن محرز بن قعنب عن الضحاك: بنحو منه.

[٩٠] في الجنب يغتسل في البيت الذي يكون فيه [١٥٣]

٧٨٦- [**حدثنا** حفص بن غياث عن ليث عن طلحة اليامي: أنه كان يغتسل من الجنابة في البيت الذي كان يكون فيه][١]. / ٧٢/١

* * *

[٩١] في الرجل تصيبه الجنابة ومعه ماء يكفيه[٢] [١٦٢]

٧٨٧- (**حدثنا** أبو بكر قال: حدثنا عيسى بن يونس عن الأوزاعي قال: سألت الزهري)[٣] عن الرجل تصيبه الجنابة ومعه (ماء يكفيه)[٤] للوضوء؟ قال: يتيمم، وقال عبدة بن أبي لبابة؛ يتوضأ (ويتيمم)[٥].

٧٨٨- **حدثنا** محمد بن أبي عدي (عن)[٦] أشعث عن الحسن قال: إذا أجنب (الرجل)[٧]، وليس معه من الماء قدر ما يغتسل به. قال: يتيمم.

* * *

---

(١) سقط من: [أ].

(٢) في [هـ] زيادة: (للوضوء)، وقال أبو حنيفة ومالك: يتيمم، وقال أحمد والشافعي في المشهور عنه: يتوضأ ويتيمم للباقي، وهو أرجح.

(٣) في [أ]: مكرر.

(٤) في [جـ، خ]: (ما يكفيه).

(٥) في [خ]: (أو يتيمم).

(٦) سقط من: [أ].

(٧) سقط من: [أ، خ، جـ، د، هـ].

[٩٢] في (الرجل)[١] (الجنب)[٢] يغتسل، (وينتضح)[٣] من غسله في إنائه[٤] [١٥٤]

٧٨٩- **حدثنا** أبو بكر قال: حدثنا حفص عن العلاء بن المسيب عن حماد عن إبراهيم عن ابن عباس: في الرجل يغتسل من الجنابة، فينتضح في إنائه من غسله فقال: لا بأس به[٥].

٧٩٠- **حدثنا** أزهر (عن)[٦] ابن عون قال قلت: لمحمد: أغتسل فينتضح في إنائي من غسلي؟ قال: وهل تجد من ذلك بدا؟.

٧٩١- **حدثنا** أبو الأحوص عن مغيرة عن إبراهيم: سئل عن الرجل يغتسل من الجنابة، فيقطر في إنائه من غسله، فقال: لا بأس به.

٧٩٢- **حدثنا** ابن إدريس عن هشام عن الحسن قال: سئل عن الرجل (يغتسل)[٧] فينتضح في إنائه من غسله، قال: يقدر أن يمتنع من هذا؟.

---

(١) سقط من: [أ، خ].

(٢) سقط من: [جـ].

(٣) في [ك، هـ]: (ينضح).

(٤) الماء المستعمل لا يجوز رفع الحدث به في المشهور عن أبي حنيفة وأحمد وإحدى الروايتين عن مالك وظاهر قول الشافعي، وفي رواية عن أحمد ومالك والقول الثاني للشافعي يجوز، ورجوع بعض الماء المستعمل إلى الإناء يعفى عن يسيره عندهم.

(٥) حسن منقطع؛ حماد صدوق ولا رواية لإبراهيم عن ابن عباس، أخرجه عبد الرزاق (٣١٥) والبيهقي ١/٢٣٦.

(٦) سقط في [أ، هـ].

(٧) سقط من: [أ].

٧٩٣- **حدثنا** وكيع عن معمر بن موسى عن أبي جعفر، (و)[١] عن إسرائيل عن جابر عن أبي جعفر، أنه لم ير بأسا أن ينتضح من غسله في إنائه.

٧٩٤- **حدثنا** خالد بن حيان عن جعفر بن برقان قال: قلت للزهري: أغتسل من الجنابة، فينتضح من غسلي في إنائي، فقال: لا بأس به.

٧٩٥- **حدثنا** حماد بن خالد عن الحسام بن (مصك)[٢] عن أبي معشر عن (إبراهيم)[٣] قال: سأل (رجل)[٤] عن أبي هريرة -فيه (حبشية)[٥]- قال: اغتسل، فيرجع من جسمي في إنائي؟ (قال)[٦]: لا بأس به[٧].

٧٩٦- **أخبرنا** وكيع عن حماد بن زيد عن يحيى بن عتيق قال: سألت الحسن وابن سيرين عن الرجل يغتسل، فينتضح (من غسله)[٨] / (في إنائه)[٩]، فقال الحسن: ومن يملك انتشار الماء. وقال ابن سيرين: إنا لنرجوا من رحمة ربنا ما هو أوسع من هذا. ٧٣/١

* * *

(١) سقط (الواو) في نسخة [هـ].

(٢) في [جـ، هـ]: (مفضل).

(٣) في حاشية [د]: (إبراهيم مرة فيه حسبته).

(٤) في [هـ] : (عن أبي هريرة).

(٥) في [هـ]: (حيثة).

(٦) في [أ ، خ]: (فقال).

(٧) ضعيف منقطع؛ حسام ضعيف وإبراهيم لم يرو عن أبي هريرة.

(٨) في [أ ، خ]: (في غسله).

(٩) في [أ ، خ]: (من إنائه).

[٩٣] في المرأة تغتسل أتنقض شعرها؟[١] [٢١٠]

٧٩٧- **حدثنا** أبو بكر قال: حدثنا سفيان بن عيينة عن أيوب (بن)[٢] موسى عن (سعيد)[٣] بن أبي سعيد عن عبد الله بن رافع عن أم سلمة (قالت)[٤]: قلت يا رسول الله إني امرأة أشد (ضفر رأسي)[٥]، أفأنقضه لغسل الجنابة؟ فقال: **«إنما يكفيك من ذلك أن تحثي عليه ثلاث (حثيات)[٦] من ماء، ثم تفيضين عليك من الماء، فتطهرين، أو فإذا أنت قد طهرت»**[٧].

٧٩٨- **حدثنا** ابن علية عن أيوب عن أبي الزبير عن (عبيد)[٨] بن عمير قال: بلغ عائشة أن عبد الله بن عمرو يأمر النساء إذا اغتسلن أن ينقضن رؤوسهن، فقالت: يا عجبا لابن عمرو هذا، أفلا يأمرهن أن يحلقن رؤوسهن؟! قد كنت أنا ورسول الله ﷺ نغتسل من إناء واحد فلا أزيد[٩] أن أفرغ على رأسي ثلاث افراغات[١٠].

٧٩٩- **حدثنا** غندر عن شعبة عن مغيرة عن إبراهيم: أنه كان يقول: العروس تنقض شعرها إذا أرادت أن تغتسل.

---

(١) لا يجب عند الأئمة على المرأة نقض رأسها من غسل الجنابة، وفي غسل الحيض قال أحمد في المشهور عنه يجب نقضه، وقال الجمهور بعدم وجوبه وهو أرجح.

(٢) [أ، خ، هـ]: (عن موسى).

(٣) في [جـ]: (سعد).

(٤) سقط من: [أ، خ].

(٥) في [هـ]: (أضفر رأسي).

(٦) في [ك]: (جفنات).

(٧) صحيح، أخرجه مسلم (٣٣٠) والترمذي (١٠٥) وأبو داود (٢٥١) والنسائي ١/١٣١ وابن خزيمة (٢٤٦) وابن حبان (١١٩٨).

(٨) في [هـ]: (عبيد الله).

(٩) في [أ، خ، هـ]: زيادة (على).

(١٠) صحيح، أخرجه مسلم (٣٣١).

٨٠٠- **حدثنا** وكيع عن مسعر عن عثمان بن موهب (عن امرأة)[١] شكت إلى عائشة الغسل من الجنابة، فقالت: صبي ثلاثا، فما أصاب أصاب، وما أخطأ أخطأ[٢].

٨٠١- **حدثنا** أبو داود عن هشام عن يحيى بن أبي كثير (عن امرأة)[٣] سألت أم سلمة فقالت: صبي ثلاثا، (فقالت)[٤]: إن شعري كثير؟ (فقالت)[٥]: ضعي بعضه على بعض[٦].

٨٠٢- **حدثنا** أبو داود عن (زمعة)[٧] عن سلمة بن وهرام عن عكرمة عن ابن عباس: أنه قال: يجزئ الممتشطة ثلاثا[٨].

٨٠٣- **حدثنا** وكيع عن أسامة بن زيد عن المقبري عن أم سلمة: أنها سألت النبي ﷺ[٩]: إني امرأة (شديدة)[١٠] ضفر الرأس، فكيف أصنع إذا اغتسلت؟ قال: **«احفني على رأسك (ثلاثا)[١١]، ثم اغمري على أثر كل حفنة غمرة»**[١٢].

---

(١) في [خ]: (أن امرأة).

(٢) مجهول.

(٣) في [أ، جـ، خ]: (أن امرأة).

(٤) في [جـ]: (فقال).

(٥) في [أ، خ]: (قالت).

(٦) مجهول، أخرجه عبد الرزاق (٧٩٦) وإسحاق كما في المطالب (٢٠٢) والبيهقي ١/١٨٢، وسيأتي [٨٧١].

(٧) في [جـ، ك]: (ربيعة).

(٨) ضعيف؛ لضعف زمعة.

(٩) في [أ، خ]: زيادة (فقالت).

(١٠) في [هـ]: (شديد).

(١١) سقط من [أ].

(١٢) حسن؛ أسامة صدوق، أخرجه أبو داود (٢٥٢) والدارمي ١/٢٦٣، والبيهقي ١/١٨١، وأصله أخرجه مسلم (٣٣٠).

٨٠٤- **حدثنا** عيسى / بن يونس: عن الأوزاعي عن الزهري وعطاء: أنهما ٧٤/١
قالا: لا ترخي شعرها ولكن تصب ثلاث مرات، ثم تفركه.

٨٠٥- **حدثنا** ابن إدريس عن هشام عن الحسن في المرأة تغتسل قال: يجزيها ثلاث حفنات، وإن شاءت لم تنقض شعرها[١].

٨٠٦- **حدثنا** غندر عن شعبة قال، سألت حمادا عن المرأة (إذا اغتسلت)[٢] فقال: إن كانت ترى أن الماء أصابه أجزأ عنها، وإن كانت ترى أن الماء لم يصبه؛ فلتنقضه وقال الحكم: تبل أصوله وأطرافه ولا تنقضه.

٨٠٧- **حدثنا** أبو خالد الأحمر عن حجاج عن أبي الزبير عن جابر قال: الحائض والجنب يصبان الماء على رءوسهما ولا ينقضان[٣].

٨٠٨- **حدثنا** أبو معاوية عن الأعمش عن إبراهيم (عن همام)[٤] عن حذيفة قال: قال لامرأته: خللي رأسك بالماء؛ لا (تخلله)[٥] نار قليل (بقياها)[٦] عليه[٧].

---

(١) في نسخة [ص] زيادة: (حدثنا الفريابي عن الأوزاعي عن عطاء والزهري قالا: الغسل من الحيض والجنابة واحد)، وسيأتي.

(٢) سقط من: [هـ].

(٣) منقطع حكماً؛ الحجاج مدلس، أخرجه الدارمي (١١٩١).

(٤) سقط من: [ك].

(٥) في [ك]: (تحللة).

(٦) في [هـ]: (يعناها).

(٧) صحيح، أخرجه البيهقي ١/١٨٠ والدارمي (١١٩٧) وعبد الرزاق (١٠٥٣) والطبراني في مسند علي من تهذيب الأثار (٤٣٥).

٨٠٩- [**حدثنا** (الفريابي)[١] عن الأوزاعي عن عطاء والزهري قالا: الغسل من الحيض والجنابة واحد][٢].

٨١٠- **حدثنا** علي بن مسهر عن عبيد الله عن نافع: أن نساء ابن عمر وأمهات أولاده كن يغتسلن من الجنابة والحيض؛ فلا ينقضن رؤوسهن، ولكن يبالغن في بلها.

٨١١- **حدثنا** خالد بن حيان عن جعفر بن برقان عن عكرمة: أنه سئل عن امرأة تغتسل من الجنابة والحيض قال: ترخي الذوائب وتصب على رأسها الماء؛ حتى تبل أصول الشعر، ولا تنقض لها رأساً.

٨١٢- **حدثنا** (أبو)[٣] خالد عن حجاج عن فضيل عن إبراهيم عن علقمة عن عبد الله قال: تخلله بأصابعها[٤]. وقال عطاء: مثله.

* * *

[٩٤] من قال يجزئ الجنب غمسة[٥] [١٥٥]

٨١٣- **حدثنا** أبو بكر قال: حدثنا أبو خالد عن هشام عن الحسن قال: الجنب إذا ارتمس (في الماء)[٦]، أجزأه.

٨١٤- **حدثنا** ابن علية عن داود عن الشعبي قال: (يجزئه)[٧] رمسه.

---

(١) في [أ]: (القرياني) وفي [خ]: (القردواني).

(٢) سقط من: [جـ، ك].

(٣) في [هـ]: (ابن).

(٤) منقطع حكماً؛ حجاج مدلس، أخرجه الدارمي (١١٩٠).

(٥) قال مالك: لابد من إمرار اليد في الغسل على ما تناوله اليد، وقال الجمهور بعدم وجوبه، وقولهم أرجح.

(٦) في [أ، خ]: (من الماء).

(٧) [أ، جـ، خ]: (يجزيه).

٨١٥- **حدثنا** أبو خالد عن الأوزاعي عن الزهري قال: (يجزئه)[١] رمسه.

٨١٦- **حدثنا** وكيع عن مهدي بن ميمون عن (شعيب)[٢] عن أبي العالية قال: يجزئ الجنب إذا غاص/ غوصة ولمس بيديه. ٧٥/١

٨١٧- **حدثنا** أبو معاوية عن مغيرة بن مسلم قال: سألت عكرمة قال قلت له: الجنب (يغمس)[٣] في الرنق قال: (يجزئه)[٤] من غسل الجنابة؟ قال: نعم.

٨١٨- **حدثنا** وكيع عن شريك عن مغيرة عن إبراهيم في الجنب (قال)[٥]: يرتمس في الماء؟ قال: (يجزئه)[٦].

٨١٩- **حدثنا** يزيد بن هارون عن عبد الملك بن أبي سليمان عن عطاء قال: إن دخل النهر، فارتمس فيه أجزأه.

٨٢٠- **حدثنا** وكيع عن إسرائيل عن جابر عن سالم وعطاء وعامر (قالوا)[٧]: الجنب إذا ارتمس في الماء رمسة أجزأه.

٨٢١- **حدثنا** عمرو (عن)[٨] الأصم الخزاعي عن ابن بديل بن ورقاء قال: سمعت القاسم يقول في الجنب يغتمس في الماء اغتماسة قال: إذا تدلك؛ فقد أجزأه.

٨٢٢- **حدثنا** شريك عن جابر عن عامر قال: يجزئ الجنب رمسة.

---

(١) [أ، جـ، خ]: (يجزيه).

(٢) في حاشية [خ]: (ابن الحبحاب)، وفي [أ]: (شبيب).

(٣) في [س]: (يغتمس)، وفي [و]: (ينغمس).

(٤) في [أ، جـ، خ]: (يجزيه).

(٥) لم يرد في [جـ].

(٦) في [أ، جـ، خ]: (يجزيه).

(٧) في [أ، خ]: (قال).

(٨) في [د، هـ]: (ابن).

[٩٥] في الجنب يخرج في حاجته قبل الغسل[١] [١٦٣]

٨٢٣- **حدثنا** أبو بكر قال: حدثنا ابن مبارك وابن نمير عن زكريا عن علي بن (الأقمر)[٢] قال: سئل أبو الضحى أيأكل الجنب؟ قال: نعم، ويمشي في الأسواق.

٨٢٤- **حدثنا** عبدة بن سليمان عن الزبرقان عن أبي رزين قال: إني لأكون جنبا، فأتوضأ، ثم أخرج إلى السوق، فاقضي حاجتي.

٨٢٥- **حدثنا** ابن نمير عن عبد الملك عن عطاء - في الرجل تصيبه الجنابة، ثم يريد الخروج - قال: يتوضأ وضوءه للصلاة.

٨٢٦- [**حدثنا** إسحاق الأزرق عن هشام عن الحسن في الرجل الجنب (يأتي الحاجة)[٣] ويأتي السوق قال: يغسل فرجه، ويتوضأ وضوءه للصلاة][٤].

٨٢٧- **حدثنا** إسحاق الأزرق عن هشام عن عكرمة عن ابن عباس: مثل ذلك[٥].

٨٢٨- **حدثنا** محمد بن بشر العبدي قال: حدثنا مسعر عن بكير (بن)[٦] الأخنس
٧٦/١ عن مصعب بن سعد (عن سعد)[٧]: أنه ربما أجنب ثم توضأ ثم خرج[٨]./

* * *

---

(١) اتفق الأئمة على جواز خروج الجنب قبل اغتساله.

(٢) في [جـ]: (الأحمر).

(٣) ساقط في [د].

(٤) سقط من: [أ، خ] كامل الخبر.

(٥) منقطع حكماً.

(٦) في [أ، خ]: (عن).

(٧) سقط من: [جـ، ك].

(٨) صحيح، أخرجه عبد الرزاق (١٠٩٠) ومسدد كما في المطالب (١٨٣).

[٩٦] في الرجل يستدفئ بامرأته بعد أن يغتسل [١٧٤]

٨٢٩- **حدثنا** أبو بكر قال: حدثنا وكيع عن سفيان عن (نسير)[١] عن إبراهيم التيمي: أن عمر كان يستدفئ بامرأته بعد (الغسل)[٢].

٨٣٠- **حدثنا** وكيع عن حماد بن سلمة عن عطاء الخرساني عن أم الدرداء قالت: كان أبو الدرداء يغتسل، ثم يجيء وله قرقفة يستدفئ بي[٣].

٨٣١- **حدثنا** حفص ووكيع عن مسعر عن جبلة عن ابن عمر قال: إني لاغتسل من الجنابة، ثم أتكوى بالمرأة قبل أن تغتسل[٤].

٨٣٢- **حدثنا** وكيع عن إسرائيل عن إبراهيم بن المهاجر عن عبد الله بن شداد عن ابن عباس قال: ذاك عيش قريش في الشتاء[٥].

٨٣٣- **حدثنا** إسماعيل بن علية عن حجاج بن أبي عثمان قال: حدثنا يحيى بن أبي كثير قال: حدثني أبو كثير قال: قلت لأبي هريرة: الرجل يغتسل من الجنابة، ثم يضطجع مع أهله؟ قال: لا بأس[٦].

٨٣٤- **حدثنا** أبو الأحوص عن أبي إسحاق عن عبد الرحمن بن الأسود قال: كان الأسود يجنب، فيغتسل، ثم يأتي أهله، فيضاجعها؛ يستدفئ بها قبل أن تغتسل.

---

(١) في [ك]: (يسير)، وفي [هـ]: (بشير).

(٢) في [ل]: (أن تغتسل)، وفي السند انقطاع؛ إذ لا رواية لإبراهيم عن عمر، وأخرجه عبد الرزاق (١٠٦٦).

(٣) منقطع حكماً؛ عطاء مدلس.

(٤) صحيح، أخرجه عبد الرزاق (١٠٦٥).

(٥) حسن؛ إبراهيم بن مهاجر صدوق.

(٦) صحيح.

٨٣٥- **حدثنا** حفص عن الأعمش عن إبراهيم قال: كان علقمة يغتسل، ثم يستدفئ (بالمرأة)[١] وهي جنب.

٨٣٦- **حدثنا** أبو معاوية عن الأعمش عن إبراهيم عن علقمة: أنه كان يستدفئ بامرأته، ثم يقوم فيتوضأ (وضوءه)[٢] للصلاة.

٨٣٧- **حدثنا** أبو معاوية عن حجاج عن أبي إسحاق عن الحارث عن علي: أنه كان يغتسل [من الجنابة، ثم يجيء (فيستدفئ)[٣] بامرأته قبل أن تغتسل][٤]، ثم يصلي ولا يمس ماء[٥].

٨٣٨- **حدثنا** أبو خالد عن حجاج عن أبي إسحاق عن الحارث عن علي قال: إذا اغتسل الجنب، ثم أراد أن يباشر امرأته، فعل إن شاء[٦].

٨٣٩- **حدثنا** أبو خالد الأحمر عن شعبة عن قتادة عن سعيد بن المسيب قال: يباشرها وليس عليه وضوء.

٨٤٠- **حدثنا** وكيع عن مبارك عن الحسن قال: لا بأس أن يستدفئ بامرأته بعد الغسل.

٨٤١- **حدثنا** وكيع عن مسعر عن حماد: أنه كان يكرهه حتى يجف.

٧٧/١ ٨٤٢- **حدثنا** شريك عن حريث عن الشعبي عن مسروق عن عائشة / قالت: كان النبي ﷺ يغتسل من الجنابة، ثم يستدفئ بي قبل أن أغتسل[٧].

---

(١) في [اجـ، هـ]: (في المرأة).

(٢) في [د]: (وضوء).

(٣) في [أ]: (يستدفئ).

(٤) سقط من: [جـ].

(٥) ضعيف؛ منقطع حكماً، حجاج مدلس والحارث ضعيف، أخرجه عبد الرزاق (١٠٦٧).

(٦) ضعيف؛ لضعف الحارث.

(٧) ضعيف؛ لحال حريث، أخرجه الترمذي (١٢٣) وابن ماجه (٥٨٠) وأبو يعلى (٤٨٤٦).

[٩٧] في المرأة تجنب ثم تحيض[١]

٨٤٣- **حدثنا** أبو بكر: قال حدثنا أبو الأحوص عن مغيرة عن إبراهيم: في المرأة تجنب، ثم تحيض قال: تغتسل، (حدثنا سفيان عن هشام عن الحسن مثل قول إبراهيم)[٢].

٨٤٤- **حدثنا** أبو الأحوص عن العلاء عن عطاء قال: الحيض أشد من الجنابة.

٨٤٥- **حدثنا** ابن علية عن يونس عن الحسن أنه قال في الرجل يصيب امرأته، ثم تحيض قبل أن تغتسل قال: (كان أنس)[٣] يحب لها أن تغتسل[٤].

٨٤٦- [**حدثنا** عبد الأعلى عن معمر عن الزهري في رجل وقع بامرأته، فحاضت قبل أن (تغتسل)[٥] قال: تغتسل][٦].

٨٤٧- [**حدثنا** حرمي (بن عمارة)[٧] عن شعبة قال: سألت الحكم وحمادا عن المرأة (تجنب)[٨]، ثم تحيض؟ قالا: تغتسل][٩].

٨٤٨- [**حدثنا** عبد الأعلى عن سعيد عن قتادة قال: تغتسل][١٠].

---

(١) قال الأئمة الأربعة: يكفيها غسل واحد، وقال بعض الظاهرية: لابد من غسلين.

(٢) سقط ما بين القوسين من: [أ، جـ، خ، س، ط، ك، هـ]

(٣) في [أ، خ]: (أنس كان).

(٤) صحيح.

(٥) في [خ، ك]: (تغتسل) وفي [أ، هـ]: (تغسل).

(٦) سقط من: [جـ].

(٧) في [أ]: عن عمارة.

(٨) في [هـ]: (تجتنب).

(٩) سقط من: [جـ].

(١٠) سقط من: [أ، خ].

٨٤٩- **حدثنا** أبو بكر بن عياش[١] عن مغيرة عن إبراهيم قال: تغتسل، ثم تمكث حائضا.

٨٥٠- **حدثنا** حفص بن غياث عن العلاء عن عطاء قال: ليس عليها الغسل. قال: وقال حماد عن إبراهيم: عليها الغسل.

٨٥١- **حدثنا** (يزيد)[٢] عن حبيب عن عمرو بن (هرم)[٣] قال: سئل جابر بن زيد عن المرأة تجنب، ثم تحيض قبل أن تغتسل؟ قال: وإن حاضت؛ (فإنه)[٤] حق عليها أن تغتسل.

٨٥٢- **حدثنا** إسماعيل بن عياش عن عبد العزيز عن عامر قال: إن شاءت اغتسلت، وإن شاءت لم تغتسل.

٨٥٣- **حدثنا** محمد بن (ميسر)[٥] عن ابن جريج عن عطاء قال: تغتسل من الجنابة، فإذا طهرت اغتسلت من الحيض.

* * *

[٩٨] في الرجل يرى في النوم[٦] أنه احتلم (ولم ير بللا)[٧][٨] [١٧٥]

٨٥٤- **حدثنا** أبو بكر قال: حدثنا حفص عن أشعث عن عكرمة عن ابن

---

(١) في [أ]: زيادة (عن علي عن عطا).

(٢) في [جـ]: (زيد).

(٣) في [أ، خ]: (حزم).

(٤) سقط من: [أ].

(٥) في [د]: (بشير) وفي [خ]: (ميسرة)، وفي [هـ]: (مبشر).

(٦) زيادة من [ك].

(٧) في [أ، جـ، خ]: (لا يرى بللاً).

(٨) يرى الأئمة الأربعة أنه لا غسل عليه، وحكى ابن المنذر الإجماع عليه.

عباس قال: إذا احتلم ولم ير بللا؛ فلا غسل عليه، وإذا رأى بللا ولم ير أنه احتلم/؛ فعليه الغسل[١]. ٧٨/١

٨٥٥- **حدثنا** هشيم عن أبي حمزة قال: بينا أنا أسير على راحلتي وأنا بين النائم واليقظان، إذ وجدت شهوة؛ فأنكرت نفسي، فخرج مني ما بلَّ (بادي)[٢] وما هناك، فسألت ابن عباس، فقال: اغسل ذكرك وما أصاب منك ولم يأمرني بالغسل[٣].

٨٥٦- **حدثنا** هشيم عن مغيرة عن إبراهيم قال: إذا استيقظ وقد رأى أنه[٤] جامع، فلم ير بللا؛ فلا غسل عليه.

٨٥٧- **حدثنا** أبو بكر عن مغيرة عن إبراهيم: مثله.

٨٥٨- **حدثنا** أبو بكر[٥] عن (أبي حيان)[٦] عن الشعبي: مثل ذلك.

٨٥٩- **حدثنا** يزيد بن هارون قال: أنا سعيد بن أبي عروبة عن علي بن ثابت عن نافع عن ابن عمر أنه سئل عن رجل استيقظ من منامه، فرأى بلة: قال[٧]: لو وجدت ذلك؛ لاغتسلت منه[٨].

---

(١) ضعيف؛ لضعف أشعث.

(٢) أي: فخذي، وفي [أ، خ، د، هـ]: (نادي) وفي [س]: (إزاري).

(٣) ضعيف؛ لضعف أبي حمزة.

(٤) في [أ، جـ، خ، د]: زاد (قد).

(٥) في حاشية [خ]: (ابن عياش).

(٦) في حاشية [خ]: (يحيى بن حيان).

(٧) زاد في [أ، خ]: (قال).

(٨) صحيح.

٨٦٠- [حدثنا جرير عن منصور عن إبراهيم: في الرجل يجد البلل بعد النوم قال: يغتسل][1].

٨٦١- حدثنا جرير عن منصور عن مجاهد قال: لا يغتسل حتى يستيقن أنه قد أجنب.

٨٦٢- حدثنا هشيم عن حجاج عن سعيد بن جبير وعطاء قالا: إذا رأى بللا؛ فليغتسل.

٨٦٣- حدثنا وكيع عن شعبة قال: سألت الحكم وحمادا عن الرجل يستيقظ فيجد البلة قال الحكم: لا يغتسل، وقال حماد: إن كان يرى أنه قد احتلم؛ اغتسل.

٨٦٤- حدثنا وكيع قال: سمعت سفيان: يقول يغتسل.

٨٦٥- حدثنا معتمر بن سليمان عن معمر عن قتادة قال: لا يغتسل حتى يستيقن.

٨٦٦- حدثنا وكيع عن طلحة بن يحيى عن معاوية بن إسحاق عن سعيد بن جبير قال: إنما الغسل من الشهوة والفترة.

٨٦٧- حدثنا غندر عن شعبة عن حماد في الرجل يصبح، فيرى على ذكره البلة قال: إن كان يرى أنه[2] احتلم اغتسل، وإن (لم يكن)[3] (يرى أنه احتلم لم يغتسل)[4] وقال قتادة: (إن كان ماء دافقا اغتسل، فقلت لقتادة: كيف يعلم؟

---

(١) سقط من: [أ، خ].

(٢) في [أ] زيادة: (قد).

(٣) سقط من: [أ، جـ، خ].

(٤) في [أ، خ، د]: (وإن لم ير أنه احتلم لم يغتسل).

قال: (بشمه)[١]، وقال (الحكم)[٢]: لا يغتسل.

٨٦٨- حدثنا حماد بن خالد عن العمري عن عبيد الله بن عمر عن القاسم عن عائشة عن النبي ﷺ قال: **«إذا استيقظ (أحدكم)[٣]، فرأى بللا ولم ير أنه احتلم؛ / فليغتسل. وإذا[٤] رأى أنه احتلم، ولم ير بللا، فلا غسل عليه»**[٥]. ٧٩/١

* * *

[٩٩] في المرأة كيف تؤمر أن تغتسل [٢١١]

٨٦٩- **حدثنا** أبو بكر قال: حدثنا أبو الأحوص عن إبراهيم بن مهاجر عن صفية (ابنة)[٦] شيبة عن عائشة قالت: دخلت أسماء ابنة (شكل)[٧] على رسول الله ﷺ فقالت: يا رسول الله كيف تغتسل إحدانا إذا طهرت من المحيض؟[٨] قال: **«تأخذ سدرتها وماءها، فتوضأ وتغسل رأسها، وتدلكه حتى (تبلغ)[٩] الماء أصول شعرها، ثم تفيض الماء على جسدها، ثم تأخذ فرصتها فتطهر بها»**، فقالت: يا رسول الله كيف أتطهر بها؟ قال: **«تطهري بها!»** قالت عائشة: فعرفت الذي يكني عنه، فقلت

---

(١) في [ك]: (يشمه).

(٢) في [أ]: حاكم.

(٣) سقط من: [أ، خ].

(٤) في [خ]: (وإن رأى).

(٥) ضعيف؛ لحال العمري، أخرجه أبو داود (٢٣٦) والترمذي (١١٣) وابن ماجه (٦١٣).

(٦) في [خ]: (بنت).

(٧) في [هـ]: (سكك).

(٨) في [أ]: (الحيض).

(٩) في [س]: (يبلغ).

(لها)[١] تتبعي (آثار الدم)[٢][٣].

٨٧٠- **حدثنا** وكيع عن (هشام)[٤] عن أبيه عن عائشة أن النبي ﷺ قال لها في الحيض: **«انقضي شعرك، واغتسلي»**[٥].

٨٧١- **حدثنا** وكيع قال حدثني مسعر عن أبي بكر بن عمارة بن (رويبة)[٦] عن امرأة عن أم سلمة قالت: إن كانت إحدانا إذا اغتسلت من الجنابة؛ (لتبقي)[٧] ضفيرتها)[٨].

٨٧٢- **حدثنا** معتمر بن سليمان عن أبيه عن محمد بن سيرين: أنه سئل عن المرأة الثقيلة أو العظيمة لا تنال يدها (ظهرها)[٩] عند الغسل من الجنابة أو الحيض، فقال: إنا (لنرجو)[١٠] من رحمة الله ما هو أعظم من ذا.

٨٧٣- **حدثنا** حميد بن عبد الرحمن عن دينار قال قلت للحسن: الجارية العجمية لا تحسن تغتسل؟ قال: مرها (فلتمسح)[١١] قبلها بخرقة، ولتغسله بالماء داخلا وخارجا، وتوضأ وضوءها للصلاة، ثم تغتسل.

---

(١) في [أ]: (له).

(٢) في [خ]: (أثر الدم).

(٣) حسن؛ إبراهيم بن مهاجر صدوق، أخرجه مسلم (٣٣٢) وأحمد (٢٥١٤٥).

(٤) في [أ، خ]: (همام).

(٥) صحيح، أخرجه البخاري (٣١٩) ومسلم (١٢١١) وابن ماجه (٦٤١) وهو في الحج.

(٦) في [د]: (روبية).

(٧) في [هـ]: (لتنفي)، وفي [س]: (لتنقي).

(٨) مجهول، أخرجه عبد الرزاق(٧٩٦) وإسحاق كما في المطالب(٢٠٢) وسبق ١/٧٣ برقم [٧٩٧].

(٩) سقط من: [هـ].

(١٠) في [جـ]: (لنرجوه).

(١١) سقط من: [أ، خ].

[١٠٠] في الرجل يجامع أهله، ثم يريد أن يعيد، ما يؤمر به؟[١] [١٧٩]

٨٧٤- **حدثنا** أبو بكر قال: حدثنا حفص عن عاصم عن أبي المتوكل عن أبي سعيد الخدري قال: قال رسول الله ﷺ: **«إذا جامع أحدكم أهله من الليل، ثم أراد أن يعود؛ فليتوضأ بينهما وضوءا»**[٢].

٨٧٥- **حدثنا** ابن علية عن التيمي عن أبي عثمان / عن سلمان بن ربيعة قال: ٨٠/١
قال لي عمر: يا سلمان إذا أتيت أهلك، ثم أردت أن تعود كيف تصنع؟ (قال)[٣]: (قلت)[٤] كيف أصنع؟ قال توضأ بينهما وضوءا[٥].

٨٧٦- **حدثنا** عبدة بن سليمان عن يحيى بن سعيد عن نافع: أن ابن عمر كان إذا أتى أهله، ثم أراد أن يعود؛ غسل وجهه وذراعيه[٦].

٨٧٧- **حدثنا** وكيع عن مسعر عن محارب قال: سمعت ابن عمر يقول: إذا أردت أن تعود؛ (توضأ)[٧][٨].

٨٧٨- **حدثنا** ابن إدريس عن هشام عن الحسن: أنه كان لا يرى بأسا أن يجامع الرجل امرأته، ثم يعود قبل أن يتوضأ. قال: وكان ابن سيرين يقول: لا أعلم بذلك بأسا قال: إنما قيل ذلك؛ لأنه أحرى أن يعود.

---

(١) قال الجمهور: يجوز له العود ولا يشرع له وضوء، وقال أحمد: يستحب له الوضوء قبل العود، وقوله أرجح.

(٢) صحيح، أخرجه مسلم (٣٠٨) وأحمد (١١٠٣٦).

(٣) سقط من: [جـ].

(٤) سقط من: [أ، خ].

(٥) صحيح، أخرجه عبد الرزاق (١٠٦٢).

(٦) صحيح، وانظر: [٨٧٦].

(٧) في [خ]: (فتوضأ).

(٨) صحيح، وأخرجه عبد الرزاق (١٠٦٣).

٨٧٩- [**حدثنا** وكيع عن (عمر بن الوليد)[١] (الشني)[٢] قال سمعت عكرمة يقول: (إذا أردت أن تعود)[٣]، توضأ][٤].

٨٨٠- [**حدثنا** وكيع عن عريف بن درهم عن إبراهيم قال: يتوضأ][٥].

٨٨١- [**حدثنا** ابن فضيل عن عبد الملك عن عطاء قال: إذا أراد أن يعود؛ توضأ][٦].

٨٨٢- [(**حدثنا** ابن فضيل)[٧] عن حصين عن المحارب عن ابن عمر قال: إذا أراد أن يعود؛ توضأ][٨][٩].

* * *

[١٠١] في المرأة ترى في منامها ما يرى الرجل[١٠] [٢١٢]

٨٨٣- **حدثنا** أبو بكر قال: حدثنا وكيع عن هشام بن عروة عن أبيه عن زينب بنت أم سلمة (عن أم سلمة)[١١] قالت: جاءت أم سليم إلى النبي ﷺ، فسألته عن المرأة ترى في منامها ما يرى الرجل؟ (فقال)[١٢]: «**إذا رأت الماء؛ فلتغتسل**»، فقلت

---

(١) سقط من [هـ].

(٢) في [هـ]: (الشعبي) وفي [د] (عن البتي).

(٣) في [ل، م]: (أراد أن يعود).

(٤) سقط من: [أ، خ].

(٥) سقط من: [أ].

(٦) سقط من: [أ].

(٧) سقط من: [أ].

(٨) سقط الخبر من: [جـ].

(٩) صحيح، وانظر: [٨٧٦].

(١٠) يعني الاحتلام والماء، فإذا رأت الماء وجب عليها الاغتسال بالاتفاق.

(١١) سقط من: [أ]، وفي [د، هـ]: (عن سلمة).

(١٢) في [أ، خ]: (قال).

لها: فضحت النساء!، وهل تحتلم المرأة؟ فقال النبي ﷺ: **«تربت يمينك (فبم)**[١] **يشبهها ولدها إذن؟»**[٢].

٨٨٤- **حدثنا** يزيد بن هارون قال: حدثنا سعيد بن أبي عروبة عن قتادة عن أنس: أن أم سليم سألت (رسول الله)[٣] ﷺ عن المرأة ترى في منامها ما يرى الرجل؟ فقال رسول الله (ﷺ)[٤]: **«إذا رأت ذلك فأنزلت، فعليها الغسل»**، فقالت أم سلمة: يا رسول الله أيكون هذا؟ قال: **«نعم ماء الرجل غليظ أبيض، وماء المرأة رقيق أصفر، فأيهما سبق أو علا؛ أشبهه الولد»**[٥].

٨٨٥- حدثنا وكيع عن سفيان عن علي بن زيد عن (سعيد)[٦] بن المسيب عن خولة بنت حكيم: أنها سألت النبي ﷺ عن المرأة ترى في / منامها (ما يرى)[٧] ٨١/١
الرجل؟ فقال: **«إنه ليس عليها غسل حتى تنزل، كما أن الرجل ليس عليه غسل حتى ينزل»**[٨].

٨٨٦- **حدثنا** محمد بن بشر العبدي قال: (حدثنا)[٩] عبد الله بن (عامر)[١٠] عن عمرو بن شعيب عن أبيه عن جده قال: جاءت امرأة يقال لها بسرة إلى النبي ﷺ فقالت: يا رسول الله إحدانا ترى أنها مع زوجها في المنام؟ فقال: **«إذا وجدت بللا؛**

---

(١) في [جـ، خ، د، هـ]: (فبما) وفي [أ، ك]: (فيما).

(٢) صحيح، أخرجه البخاري (١٣٠) ومسلم (٣١٣).

(٣) [أ، ب]: (النبي).

(٤) في [خ]: (عليه السلام).

(٥) صحيح، أخرجه مسلم (٣١١).

(٦) في [جـ]: (سعد).

(٧) في [أ]: (ما ترى الرجل).

(٨) ضعيف؛ لحال علي بن زيد بن جدعان، أخرجه النسائي ١/١٥١، وابن ماجه (٦٠٢).

(٩) في [ك]: (سفيان).

(١٠) في المطالب (٢/٥٠٥: ١٩٣) المؤمل.

فاغتسلي يا بسرة»[١].

٨٨٧- **حدثنا** جرير بن عبد الحميد عن عبد العزيز بن رفيع عن عطاء وأبي سلمة بن عبدالرحمن ومجاهد قالوا: إن أم سليم قالت: يا رسول الله، المرأة ترى في منامها ما يرى الرجل، أيجب عليها الغسل؟ قال: **«هل تجد شهوة؟»** قالت: لعله، قال: **«هل تجد بللا؟»** قالت: لعله، قال: **«فلتغتسل»**، (فلقيتها)[٢] نسوة فقلن (لها)[٣]: (فضحتينا)[٤] عند رسول الله ﷺ!، فقالت: والله ما كنت لأنتهي حتى أعلم، في حل أنا (أو)[٥] في حرام[٦].

٨٨٨- **حدثنا** حميد بن عبد الرحمن عن عثمان بن الأسود عن مجاهد (قال: إذا تنومت المرأة، فرأت ما يرى الرجل؛ فلتغتسل).

٨٨٩- **حدثنا** حميد بن عبد الرحمن عن حسن بن صالح عن عبد العزيز بن رفيع قال: سألت عنه سالما ومجاهدا وعطاء قالوا: (تغتسل)[٧] إذا رأت ما يرى الرجل.

٨٩٠- **حدثنا** جرير عن مغيرة قال: كان إبراهيم ينكر احتلام النساء.

٨٩١- **حدثنا** يحيى بن يمان عن سفيان عن جابر عن عامر قال: إذا رأت المرأة ما يرى الرجل؛ فلتغتسل.

---

(١) ضعيف؛ لحال عبدالله بن عامر، أخرجه ابن أبي شيبة في مسنده كما في المطالب (١٩٣) وفيه زيادة.

(٢) في [ك]: (فلقينها).

(٣) سقط من: [جـ]: (لها).

(٤) في [د، هـ]: (فضحتنا).

(٥) في [خ]: (أم).

(٦) مرسل، وأخرجه إسحاق كما في المطالب (١٩٤) وأصله في البخاري (١٣٠) ومسلم(٣١٣).

(٧) في [د، هـ]: (فلتغتسل).

٨٩٢- **حدثنا** أبو معاوية عن معرف عن إسماعيل بن رجاء عن إبراهيم قال: ليس عليها غسل، وقال (زر)[١]: تغتسل.

٨٩٣- **حدثنا** حفص عن أبي سبرة عن أبي الضحى قال: سئل (علي)[٢] عن المرأة ترى في منامها ما يرى الرجل، أتغتسل؟ قال: نعم إذا رأت البلة[٣].

٨٩٤- **حدثنا** (عبيد الله)[٤] قال: انا إسرائيل عن أبي إسحاق عن الحارث عن علي قال: إذا رأت المرأة ما يرى الرجل، ثم أنزلت؛ فلتغتسل[٥].

٨٩٥- **حدثنا** وكيع قال حدثنا سفيان عن أبي إسحاق عن الحارث عن علي قال: إذا رأت الماء، فلتغتسل[٦].

٨٩٦- **حدثنا** عبيدالله قال: حدثنا إسرائيل عن أبي إسحاق عن معاوية بن قرة قال: إذا رأت المرأة / ما يرى الرجل؛ فلتغتسل. ٨٢/١

* * *

[١٠٢] في الرجل يدخل يده في (الإناء)[٧] وهو جنب[٨] [١٦٨]

٨٩٧- **حدثنا** أبو بكر قال: حدثنا محمد بن فضيل عن أبي سنان (ضرار)[٩]

---

(١) في [ك]: (ذر).

(٢) سقط من: [جـ].

(٣) منقطع؛ أبوالضحى لم يسمع علياً ﷺ.

(٤) في [جـ]: (عبد الله).

(٥) ضعيف، وأخرجه عبد الرزاق (١٠٩٧).

(٦) ضعيف، وانظر (٨٩٢).

(٧) في [س، م]: (الماء).

(٨) إن كان الماء قليلاً أصبح مستعملاً وجرى فيه الخلاف المذكور في باب رقم (٩٢).

(٩) في [أ، هـ]: (صرار) وفي [د]: (عرار) وفي حاشية [خ]: (ابن مرة).

عن محارب عن ابن عمر قال: من اغترف من ماء وهو جنب؛ فما بقي منه نجس، ولا تدخل الملائكة بيتا فيه بول[١].

٨٩٨- **حدثنا** ابن إدريس عن هشام عن الحسن: في الجنب يدخل يده في الإناء قبل أن يغسلها، أو الرجل يقوم من منامه فيدخل يده في الإناء (قبل أن يغسلها)[٢]، قال: إن شاء توضأ، وإن شاء أهراقه.

٨٩٩- **حدثنا** وكيع عن سفيان عن الجريري عمن سمع سعيد بن المسيب يقول: لا بأس بأن يغمس الجنب يده في الإناء قبل أن يغسلها.

٩٠٠- **حدثنا** يحيى بن سعيد عن (الجعد)[٣] عن عائشة ابنة سعد قالت: كان سعد يأمر جاريته فتناوله الطهور من الجرة، فتغمس يدها (فيها)[٤]، فيقال إنها حائض، فيقول: إن حيضتها ليست في يدها[٥].

٩٠١- **حدثنا** وكيع قال: حدثنا سفيان عن جابر عن عامر قال: كان أصحاب رسول الله ﷺ يدخلون أيديهم في الإناء وهم جنب، والنساء وهن حيض؛ لا يرون بذلك بأسا يعني: قبل أن يغسلوها[٦].

* * *

---

(١) سند جيد.

(٢) سقط من: [أ، خ].

(٣) في حاشية [خ]: (ابن عبد الرحمن بن أوس).

(٤) في [خ]: (فيه).

(٥) صحيح.

(٦) ضعيف؛ لضعف جابر الجعفي.

[١٠٣] في الرجل يجنب في الثوب

(فيطلبه)[١]، (فلا)[٢] يجده[٣] [١٧٦]

٩٠٢- **حدثنا** أبو بكر قال: حدثنا أبو الأحوص عن سماك عن عكرمة عن ابن عباس قال: إذا أجنب الرجل في ثوبه، فرأى فيه[٤] أثرا؛ فليغسله، وإن لم ير فيه أثرا؛ فلينضحه[٥].

٩٠٣- **حدثنا** أبو الأحوص عن أبي إسحاق قال: قال رجل من الحي لأبي ميسرة: إني أجنب في ثوبي، فأنظر فلا أرى شيئا؟ قال: إذا اغتسلت؛ فتلفف به وأنت رطب؛ فإن ذلك يجزئك.

٩٠٤- **حدثنا** عبد الأعلى عن معمر عن الزهري/عن طلحة (بن عبدالله)[٦] بن عوف عن أبي هريرة أنه كان يقول في الجنابة في الثوب: إن رأيت أثره؛ فاغسله، (وإن)[٧] علمت أن قد أصابه ثم خفي عليك؛ فاغسل الثوب، وإن شككت فلم تدر أصاب الثوب أم لا؛ فانضحه[٨]. ٨٣/١

---

(١) في [أ، جـ، خ، ك]: (فيطلبه) وفي [د، هـ]: (فطلبه).

(٢) في [د، هـ]: (فلم).

(٣) قال أبو حنيفة: المني نجس ويجزئ فرك يابسه، وقال مالك: هو نجس يجب غسله، وقال الشافعي وأحمد في المشهور: هو طاهر، وهذا أرجح.

(٤) [أ، خ]: (فيها).

(٥) مضطرب، وأخرجه عبد الرزاق (١٤٥١).

(٦) سقط من: [خ].

(٧) في [أ، خ]: (فإن).

(٨) صحيح، وأخرجه عبد الرزاق (١٤٤١) والبيهقي ٤٠٦/٢، والطحاوي ٥٢/١.

٩٠٥- **حدثنا** عبدة بن سليمان عن سعيد عن أيوب عن نافع عن ابن عمر قال: إن خفي (عليه)[١] مكانه، وعلم أنه قد أصابه؛ غسل الثوب كله[٢].

٩٠٦- **حدثنا** وكيع عن هشام عن أبيه (عن زبيد بن الصلت)[٣] أن عمر بن الخطاب غسل ما رأى، ونضح ما لم ير، وأعاد بعد ما أضحى متمكنا[٤].

٩٠٧- **حدثنا** وكيع عن السري[٥] بن يحيى عن عبد الكريم بن رشيد عن أنس في رجل أجنب في ثوبه، فلم ير أثره؟ قال: يغسله كله.

٩٠٨- **حدثنا** غندر عن شعبة عن قتادة عن سعيد بن المسيب - في (الجنابة)[٦] في الثوب - قال: إن رأيته؛ فاغسله، وإن (ضللت)[٧]؛ فانضح.

٩٠٩- **حدثنا** عبد الوهاب عن أيوب (عن)[٨] محمد: في الرجل تصيب ثوبه الجنابة، ثم تخفى عليه؟ قال: اغسله أجمع.

٩١٠- **حدثنا** جرير عن منصور عن إبراهيم في الرجل يحتلم في الثوب، فلا يدري أين موضعه؟ قال: ينضح الثوب بالماء.

---

(١) في [أ، خ]: (عليك).

(٢) رجاله ثقات؛ يحتمل عدم السماع من سعيد لأيوب، أخرجه عبد الرزاق (١٤٤٣) وابن المنذر (٧٣٠) والبيهقي ٢/٤٠٦، ومسدد كما في المطالب (٨٤).

(٣) في [خ]: (عائذ بن نصيب).

(٤) صحيح، أخرجه الطحاوي ١/٥٢.

(٥) زيادة في [أ، د، هـ]: (عن الحسن).

(٦) في [أ]: (في جنابة).

(٧) في [أ، جـ، خ]: (ظلت).

(٨) في [أ، جـ، خ، ك، هـ]: (بن).

٩١١- **حدثنا** جرير عن عطاء بن السائب عن الشعبي قال: لا يزيده النضح إلا شرا.

٩١٢- **حدثنا** محبوب القواريري عن مالك بن حبيب عن سالم قال: سأله رجل فقال: إني احتلمت في ثوبي؟ قال: اغسله قال: خفي علي؟ قال: (رشه)[١] بالماء.

٩١٣- **حدثنا** أبوالأحوص عن مغيرة عن إبراهيم قال: (لا تنضحه)[٢] بالماء.

٩١٤- **حدثنا** يزيد بن هارون قال حدثنا محمد بن إسحاق قال: حدثنا سعيد ابن عبيد بن السباق عن أبيه عن سهل بن حنيف قال: قلت يا رسول الله، فكيف بما يصيب ثوبي منه؟ قال: **«إنما يكفيك كف من ماء تنضح به[٣] ثوبك حيث ترى أنه أصاب»**[٤].

٩١٥- **حدثنا** شريك عن سالم قال: قلت لسعيد بن جبير: إني أحتلم في ثوبي؟ قال: إن وجدته؟ فاغسله، وإلا فخل طريقه. قال: قلت: أطرحه وألبس ثوبا غيره؟ قال: إنك لكثير الملاحف.

٩١٦- **حدثنا** ابن أبي (غنية)[٥] عن أبيه عن الحكم في الجنابة في الثوب قال/: ٨٤/١
إن رأيته، فاغسله، وإن لم تره، فدعه ولا تنضحه بالماء؛ فإن النضح لا يزيده إلا قذرا.

---

(١) في [س، ط، هـ]: (انضحه).

(٢) في [أ، خ، ك]: (لا ينضحه).

(٣) في [أ، جـ، خ، د، هـ]: زيادة (من).

(٤) حسن؛ لحال ابن إسحاق، أخرجه أحمد (١٥٩٧٣) وابن ماجه (٥٠٦) والترمذي (١١٥) وأبوداود (٢١٠) وابن خزيمة (٢٩١) وابن حبان (١١٠٣).

(٥) في [جـ، خ، هـ]: (علية).

٩١٧- **حدثنا** مروان بن معاوية عن هلال بن ميمون قال: سألت عطاء بن يزيد الليثي عن الجنابة تكون في الثوب؟ قال: تنضحه بالماء.

* * *

[١٠٤] من قال: اغسل من ثوبك موضع أثره [١٧٧]

٩١٨- **حدثنا** أبو بكر قال: حدثنا عبدة بن سليمان عن عمرو بن ميمون قال: سألت سليمان بن يسار عن الثوب يصيبه المني أيغسله أو يغسل (الثوب)[١] كله؟ قال سليمان: قالت عائشة: كان النبي ﷺ يصيب (ثوبه)[٢]، فيغسله من ثوبه، ثم يخرج في ثوبه إلى الصلاة وأنا أرى أثر الغسل فيه[٣].

٩١٩- **حدثنا** حفص عن أشعث عن الحكم: أن ابن مسعود كان يغسل أثر الاحتلام من ثوبه[٤].

٩٢٠- **حدثنا** وكيع عن سفيان عن حماد عن إبراهيم قال: اغسل المني من ثوبك.

٩٢١- **حدثنا** وكيع عن هشام عن أبيه عن (زبيد)[٥]: أن ابن عمر غسل ما رأى[٦].

* * *

---

(١) زيادة في [أ، جـ، خ، ك].

(٢) حاشية في [خ]: (المني).

(٣) صحيح، أخرجه البخاري (٢٢٩) ومسلم (٢٨٩) ومن طريق المصنف ابن ماجه (٥٣٦).

(٤) ضعيف منقطع؛ أشعث ضعيف، والحكم لا يروي عن ابن مسعود.

(٥) في [أ، هـ]: (زيد).

(٦) صحيح.

[١٠٥] من قال: يجزئك أن تفركه من ثوبك [١٧٨]

٩٢٢- **حدثنا** أبو بكر قال: حدثنا هشيم عن مغيرة عن إبراهيم عن الأسود عن عائشة قالت: لقد رأيتني أجده في ثوب رسول الله ﷺ؛ فأحته عنه؛ تعني: المني[(١)].

٩٢٣- **حدثنا** هشيم عن (حصين)[(٢)] عن مصعب بن سعد عن سعد: أنه كان يفرك الجنابة من ثوبه[(٣)].

٩٢٤- [**حدثنا** جرير عن منصور عن مجاهد عن مصعب بن سعد عن سعد أنه كان يفرك الجنابة من ثوبه][(٤)(٥)].

٩٢٥- **حدثنا** أبو معاوية عن الأعمش عن إبراهيم عن (همام)[(٦)] قال: نزل بعائشة ضيف، فأمرت له بملحفة صفراء، فاحتلم فيها، فاستحيا أن يرسل بها وفيها أثر الاحتلام، فغمسها في الماء، ثم أرسل بها، فقالت عائشة: لم أفسد علينا ثوبنا؟ إنما كان يكفيه أن يفركه بأصبعه، ربما فركته من ثوب رسول الله ﷺ بأصبعي[(٧)].

٩٢٦- **حدثنا** ابن فضيل عن يزيد عن مجاهد قال: بينما نحن عند عبد الله ابن عمر/ بعد ما صلى؛ إذ جعل يدلك ثوبه، فقال: إني طلبت هذا البارحة فلم أجده ٨٥/١
قال مجاهد: ما أراه إلا منيا[(٨)].

---

(١) صحيح، أخرجه مسلم (٢٨٨).

(٢) في [أ]: (حصن)، وفي[جـ]: (حسين)، وفي [خ]: (ابن عبد الرحمن).

(٣) صحيح، أخرجه مسدد في المطالب (١٨٤) والشافعي في الأم ١/ ٤٨، وابن المنذر (٧٢٣).

(٤) تكرر هذا الخبر في [أ].

(٥) صحيح.

(٦) في حاشية [خ]: (ابن الحارث العابد)، وفي حاشية [ك]: (الضيف هو عبد الله بن شهاب الخولاني).

(٧) صحيح، أخرجه الترمذي (١١٦) وابن ماجه (٥٣٨) وأحمد (٢٤١٥٨) وأخرجه بنحوه مسلم (٢٨٨).

(٨) ضعيف؛ لحال يزيد بن أبي زياد، أخرجه عبد الرزاق (٣٦٩٧).

٩٢٧- **حدثنا** أبو خالد الأحمر عن أبي مالك الأشجعي (سعد)[١] بن طارق قال: قلت للشعبي: (أصبحت)[٢] وفي ثوبي لمعة جنابة؟ قال: أعركه (ثم)[٣] انفضه قال، قلت: اغسله؟ قال: يزيده (نتنا)[٤]، قال أبو مالك: فظننت أنه لو كان رطبا، أمره بغسله.

٩٢٨- **حدثنا** وكيع عن سفيان عن (حبيب)[٥] عن سعيد بن جبير عن ابن عباس: في المني قال: امسحه بإذخرة[٦].

٩٢٩- **حدثنا** هشيم قال: انا حجاج وابن أبي ليلى عن عطاء عن ابن عباس: في الجنابة تصيب الثوب قال: إنما هو كالنخامة أو النخاعة، أمطه عنك بخرقة أو بإذخرة[٧].

٩٣٠- **حدثنا** وكيع عن إسرائيل عن عبد الأعلى عن ابن الحنفية قال: (إن كان يابسا؛ فحته.

٩٣١- **حدثنا** عبيد الله بن موسى عن عثمان بن الأسود عن مجاهد: في الجنابة تصيب الثوب. قال: يغسلها، أو يمسحها بإذخرة.

٩٣٢- **حدثنا** عبد الأعلى عن داود عن العباس بن عبد الرحمن (عن)[٨] جبير

---

(١) في [هـ]: (عن سعيد).

(٢) لم ترد في [أ، خ].

(٣) في [هـ]: (قال).

(٤) في [د، هـ]: (ثبتا).

(٥) حاشية [خ]: (ابن أبي ثابت).

(٦) صحيح، أخرجه عبد الرزاق (١٤٣٧) والبيهقي ٤١٨/٢ والطحاوي ٥٣/١.

(٧) ضعيف منقطع حكماً، ابن أبي ليلى ضعيف وحجاج مدلس، وانظر: [٩٢٨].

(٨) في [جـ، ك]: (بن).

ابن نفير الحضرمي: أنه أرسل إلى عائشة، (فسألها)[١] عن المرفقة يجامع عليها الرجل، أيقرأ عليها المصحف؟ قالت: وما يمنعك من ذلك؟ إن رأيته؟ فاغسله، وإن شئت فاحككه، وإن رابك فرشه[٢].

٩٣٣- **حدثنا** حسين بن علي عن جعفر بن برقان عن خالد بن (أبي)[٣] (عزة)[٤] قال: سأل رجل عمر بن الخطاب، فقال: إني احتلمت على طنفسة فقال: إن كان رطبا؛ فاغسله، وإن كان يابسا، فاحككه، وإن خفي عليك؛ فارششه[٥].

* * *

[١٠٦] من قال: إذا التقى الختانان؛ فقد وجب الغسل[٦] [١٨١]

٩٣٤- **حدثنا** أبو بكر قال: حدثنا إسماعيل بن علية عن علي بن زيد بن جدعان عن سعيد بن المسيب عن عائشة قالت: قال رسول الله ﷺ: **«إذا جلس بين الشعب الأربع، ثم ألزق الختان (بالختان)[٧] فقد وجب الغسل»**[٨].

---

(١) في [جـ، ك]: (يسألها).

(٢) فيه جهالة؛ لحال العباس بن عبدالرحمن.

(٣) في [خ]: (أنه).

(٤) في [ك] زيادة: (عروبة).

(٥) مجهول؛ لجهالة خالد بن أبي عزة.

(٦) قال الأئمة الأربعة: يجب الغسل ولو لم ينزل، وحكي عن داود الظاهري أنه لا يجب الغسل إلا إذا أنزل.

(٧) سقط من: [أ].

(٨) ضعيف؛ لحال ابن جدعان، أخرجه أحمد (٢٤٢٠٦) وإسحاق (١١٠٠) والطحاوي ١/٥٥.

٩٣٥- **حدثنا** وكيع عن (عبيدالله)[١] بن أبي زياد عن عطاء عن عائشة قالت: إذا جاوز الختان الختان، فقد وجب الغسل؛ فقد كان ذلك يكون مني ومن النبي ﷺ. (فنغتسل)[٢][٣].

٨٦/١ ٩٣٦- **حدثنا** الفضل بن / دكين عن هشام الدستوائي عن قتادة عن الحسن عن أبي رافع عن أبي هريرة عن النبي ﷺ أنه قال: **«إذا جلس بين شعبها الأربع، ثم جهدها. فقد وجب الغسل»**[٤].

٩٣٧- **حدثنا** ابن علية عن يونس عن الحسن عن أبي هريرة - قال يونس: (فلا)[٥] أعلمه إلا قد رفعه - قال: إذا جلس بين فروجها الأربع، ثم اجتهد، وجب الغسل (أنزل أو لم ينزل)[٦].

٩٣٨- [**حدثنا** أبو بكر بن عياش عن عاصم عن زر عن علي قال: إذا التقى الختانان؛ فقد وجب الغسل][٧][٨].

٩٣٩- **حدثنا** وكيع عن حنظلة الجمحي عن سالم عن ابن عمر قال: قال عمر: إذا استخلط الرجل أهله؛ فقد وجب الغسل[٩].

---

(١) في [أ، جـ، ك، هـ]: (عبد الله).

(٢) في [أ، جـ، هـ]: (فيغتسل).

(٣) ضعيف؛ لضعف عبيدالله، وأخرجه مسلم (٣٥٠) وأحمد ٦٨/٦.

(٤) صحيح، أخرجه البخاري (٢٩١) ومسلم (٣٤٨).

(٥) في [أ، جـ، خ، هـ]: (ولا).

(٦) سقط من: [أ].

(٧) هذا الأثر سقط من: [أ].

(٨) ضعيف؛ عاصم ضعيف في زر، أخرجه عبد الرزاق (٩٣٨) والبيهقي ١٦٦/١.

(٩) صحيح، أخرجه عبد الرزاق (٩٣٦) وابن المنذر في الأوسط (٥٧٦)، وانظر: [٩٥٦].

٩٤٠- **حدثنا** ابن علية عن داود (عن الشعبي)[١] عن مسروق قال: قالت عائشة: إذا التقى الختانان؛ فقد وجب الغسل[٢].

٩٤١- **حدثنا** (ابن)[٣] علية (عن أيوب)[٤] عن عبد الرحمن بن القاسم عن أبيه وعن نافع قالا: قالت عائشة: إذا (خالف)[٥] الختان الختان؛ فقد وجب الغسل[٦].

٩٤٢- **حدثنا** ابن علية عن حبيب بن شهاب عن أبيه قال: قال أبو هريرة: إذا غابت المدورة؛ فقد وجب الغسل[٧].

٩٤٣- **حدثنا** أبو معاوية عن الأعمش عن إبراهيم عن علقمة عن عبد الله قال: أما أنا فإذا، بلغت ذلك منها؛ اغتسلت[٨].

٩٤٤- **حدثنا** وكيع عن مسعر عن معبد بن خالد عن علي، وعن غالب أبي الهذيل عن إبراهيم عن علي قال: إذا جاوز الختان الختان؛ فقد وجب الغسل[٩].

---

(١) سقط من: [د، هـ].

(٢) صحيح، أخرجه عبدالرزاق (٩٣٨)، وأبونعيم في تاريخ أصبهان ١/٢٣٩، وابن المنذر في الأوسط (٥٧٩).

(٣) في [هـ]: (أبو).

(٤) سقط من: [أ، د، هـ].

(٥) في [د، هـ]: (خالط).

(٦) صحيح، أخرجه أحمد ٦/٤٧ والترمذي (١٠٩) وابن ماجه (٦٠٨) وابن حبان (١١٧٦).

(٧) حسن، أخرجه الطحاوي ١/٥٧.

(٨) صحيح، أخرجه عبد الرزاق (٩٤٧) وابن المنذر (٥٨٠) والطبراني (٩٢٥٢) والطحاوي ١/٦٠ والبيهقي ١/٦٦ ومسدد كما في المطالب (١٨٨).

(٩) منقطع؛ إبراهيم لم يرو عن علي، وتقدم نحوه (٩٣٨).

٩٤٥- **حدثنا** (ابن إدريس)[١] عن الشيباني عن بكير بن الأخنس عن سعيد بن المسيب قال: (قال)[٢] عمر: لا أوتى برجل فعله - يعني: جامع، ثم لم ينزل، ولم يغتسل - إلا نهكته عقوبة[٣].

٩٤٦- **حدثنا** حفص عن حجاج عن أبي جعفر قال: اجتمع المهاجرون: أبوبكر وعمر وعثمان وعلي: أن ما أوجب الحدين: (الجلد)[٤] والرجم؛ أوجب الغسل[٥].

٩٤٧- **حدثنا** ابن علية عن أيوب عن عكرمة قال: (سمعته)[٦] يقول: يوجب القتل والرجم، ولا يوجب إناءً من ماء!.

٩٤٨- **حدثنا** وكيع عن ابن عون عن الشعبي قال: قال شريح: (أيوجب)[٧] أربعة (آلاف)[٨]، ولا يوجب إناءً من ماء؟ يعني: في الذي يخالط، ثم لا ينزل./ ٨٧/١

٩٤٩- **حدثنا** ابن علية عن ابن عون عن الشعبي قال: قال شريح: يوجب أربعة آلاف، ولا يوجب إناءً من ماء؟ يعني[٩] الذي يخالط، ثم لا ينزل.

٩٥٠- **حدثنا** وكيع عن ابن عون عن ابن سيرين قال: سألت عبيدة ما يوجب الغسل؟ قال: الخلاط والدفق.

---

(١) في [جـ]: (إبراهيم).

(٢) سقط من: [جـ].

(٣) صحيح.

(٤) في [د، هـ]: (الحد).

(٥) منقطع؛ أبوجعفر لم يلقهم.

(٦) في [د، هـ]: (سمعت ابن العباس).

(٧) في [س، ط، هـ]: (يوجب).

(٨) سقطت من: [جـ]

(٩) في [أ]: زيادة (في الذي).

٩٥١- **حدثنا** ابن علية عن ابن عون وهشام عن محمد (عن عبيدة)[١] : مثله.

٩٥٢- [**حدثنا** عبد الأعلى بن عبد الأعلى عن محمد بن إسحاق عن يزيد بن أبي حبيب عن معمر بن أبي (حبيبة)[٢] مولى ابنة صفوان - عن (عبيد)[٣] بن رفاعة ابن رافع عن أبيه رفاعة بن رافع قال: بينا أنا عند عمر بن الخطاب (إذ)[٤] دخل عليه رجل، فقال يا أمير المؤمنين، هذا زيد بن ثابت يفتي الناس في المسجد برأيه في الغسل من الجنابة، فقال عمر: عليَّ به، فجاء زيد، (فلما رآه)[٥] عمر، قال: أي (عدو)[٦] نفسه؛ قد بلغت أن تفتي الناس برأيك؟ فقال: يا أمير المؤمنين بالله ما فعلت، (لكني)[٧] سمعت من أعمامي حديثا فحدثت به من (أبي)[٨] أيوب ومن أُبيّ ابن كعب ومن رفاعة (بن رافع)[٩] فأقبل عمر على رفاعة بن رافع، فقال: وقد كنتم تفعلون ذلك (إذا أصاب أحدكم من المرأة فأكسل لم يغتسل؟ فقال: قد كنا نفعل ذلك)[١٠] على عهد رسول الله ﷺ، فلم يأتنا من الله فيه تحريم، ولم يكن من رسول الله ﷺ فيه نهي. قال: (و)[١١] رسول الله ﷺ يعلم ذاك؟ قال: لا أدري، فأمر عمر بجمع المهاجرين والأنصار، فجمعوا، له فشاورهم، فأشار الناس: أن لا

---

(١) في [أ، خ، هـ]: (ابن عبيدة).

(٢) في [جـ، خ، ك]: (حبية) وفي [أ]: (حنية)، وفي حاشية [خ]: (ويقال: أبي حبيبة).

(٣) في [خ، د، هـ]: (عبيد الله).

(٤) في [هـ]: (إذا).

(٥) في [خ]: (فلما راء).

(٦) في [خ، ك]: (عدي) بالياء.

(٧) في [أ، خ]: (ولكني).

(٨) سقط من: [هـ].

(٩) سقط من: [أ، جـ، خ، د، ك].

(١٠) في [أ، خ]: سقطت.

(١١) زيادة في [أ، خ، ك].

غسل في ذلك إلا ما كان من معاذ وعلي، فإنهما قالا: إذا جاوز الختان الختان؛ فقد وجب الغسل، فقال عمر: هذا وأنتم أصحاب بدر وقد اختلفتم؛ فمن بعدكم أشد اختلافا. (قال)[١]: فقال علي: يا أمير المؤمنين، إنه ليس أحد أعلم بهذا من شأن رسول الله ﷺ من أزواجه، (فأرسل إلى حفصة فقالت: لا علم لي بهذا)[٢]، فأرسل إلى عائشة، فقالت: إذا جاوز الختان الختان؛ فقد وجب الغسل، فقال عمر: لا أسمع برجل فعل ذلك؛ إلا أوجعته ضربا][٣][٤]./ ٨٨/١

٩٥٣- **حدثنا** سهل بن يوسف عن شعبة عن سيف بن وهب عن أبي حرب (ابن)[٥] أبي الأسود (الديلي)[٦] عن عميرة بن (يثربي)[٧] عن أُبيّ قال: إذا التقى ملتقاهما من وراء الختان؛ وجب الغسل[٨].

٩٥٤- **حدثنا** أبو خالد الأحمر عن يحيى بن سعيد عن (عبدالله)[٩] بن كعب عن محمود بن لبيد قال: سألت زيد بن ثابت عن الرجل يجامع ثم لا ينزل؟ قال: عليه الغسل. قال: قلت له: إن أُبيا كان لا يرى ذلك؟، فقال: إن أُبيا نزع عن ذلك قبل أن يموت[١٠].

---

(١) في [خ]: لم ترد (قال).

(٢) سقط من: [أ، ل].

(٣) في [هـ]: تكرر هذا الحديث.

(٤) حسن، ابن إسحاق توبع، أخرجه أحمد (٢١٠٩٦) والطحاوي ٥٨/١، والطبراني (٤٥٣٧) والبزار (٣٧٣٠) (٣٢٥كشف)، وأصل الحديث في مسلم (٣٤٩).

(٥) سقط من: [أ، خ].

(٦) في [خ، هـ]: (الدءيلي)، وفي [أ، ب، س]: (الدؤلي).

(٧) في [أ، ب، س، ط، هـ]: (يثرب)

(٨) ضعيف؛ لحال سيف، أخرجه البخاري في التاريخ ٦٩/٧.

(٩) في [د، هـ]: (عبيد الله).

(١٠) حسن، أخرجه مالك ٤٧/١ والطحاوي ٥٧/١ وعبد الرزاق (٩٦٠) والبيهقي ١٦٦/١.

٩٥٥- **حدثنا** ابن عيينة عن ابن طاوس عن أبيه قال: سمعت ابن عباس يقول: أما أنا، فإذا خالطت أهلي؛ اغتسلت[١].

٩٥٦- **حدثنا** أبو أسامة عن عبيد الله عن نافع عن ابن / عمر قال: إذا جاوز الختان الختان؛ وجب الغسل[٢]. ٨٩/١

٩٥٧- **حدثنا** عبد الأعلى عن معمر عن الزهري عن سهل بن سعد (قال)[٣]: إنما كان قول الأنصار: الماء من الماء؛ أنها كانت رخصة في أول الإسلام، ثم كان الغسل بعد[٤].

٩٥٨- **حدثنا** ابن علية عن (شعبة)[٥] عن (أبي عون)[٦] عن عبد الرحمن بن أبي ليلى: أنه سمعه من عمر -أو (عن)[٧] أخيه سمعه من عمر- قال: إذا جاوز الختان الختان؛ فقد وجب الغسل[٨].

٩٥٩- **حدثنا** غندر عن شعبة عن أبي عبد الله الشامي قال: سمعت النعمان ابن بشير يقول في الرجل إذا أكسل، فلم ينزل قال: يغتسل[٩].

---

(١) صحيح، أخرجه عبد الرزاق (٩٤٩).

(٢) صحيح، أخرجه مالك ١/٤٧ وعبد الرزاق (٩٤٦) والبيهقي ١/١٦٥ والطحاوي ١/٦٠.

(٣) سقط من: [أ، خ].

(٤) صحيح، أخرجه أحمد ٥/١١٥، والترمذي (١١٠) وابن خزيمة (٢٢٥) وابن حبان (١١٧٣).

(٥) سقط من: [هـ].

(٦) في حاشية [خ]: (محمد بن عبيد الله).

(٧) في [ل]: (من).

(٨) رجاله ثقات، إلا أخا ابن أبي ليلى فلم أعرفه وليس له رواية، أخرجه بنحوه مالك ١/٤٥ والطحاوي ١/٥٧، والبيهقي ١/١٦٦، وتقدم ٩٣٩.

(٩) مجهول؛ لجهالة أبي عبدالله الشامي، انظر: تعجيل المنفعة (١٣٢٧).

٩٦٠- **حدثنا** إسحاق بن سليمان الرازي عن حنظلة قال: قيل للقاسم: إن الأنصار لا يغتسلون إلا (من)[١] الماء، فقال: لكنا نعوذ بالله أن نصنع ذلك.

٩٦١- **حدثنا** (أبو معاوية)[٢] عن حجاج عن عمرو بن شعيب عن أبيه عن جده قال: قال رسول الله ﷺ: **«إذا التقى (الختانان)[٣]، وتوارت الحشفة؛ فقد وجب الغسل»**[٤].

* * *

[١٠٧] من كان يقول: الماء من الماء [١٨٢]

٩٦٢- **حدثنا** أبو بكر: قال حدثنا ابن عيينة عن زيد بن أسلم عن عطاء بن يسار عن زيد (بن خالد)[٥] الجهني: سأل خمسة من أصحاب النبي ﷺ كلهم يقول: **«الماء من الماء»**، منهم: علي بن أبي طالب[٦].

٩٦٣- **حدثنا** ابن عيينة عن عمرو عن رجل من أهل (الجدرة)[٧] عن ابن عباس (قال)[٨] قال: الماء من الماء[٩].

---

(١) في [س، هـ]: (في).

(٢) في حاشية [خ]: (ابن أبي سفيان).

(٣) في [أ، خ]: (الختان الختان).

(٤) منقطع حكماً، أخرجه أحمد (٦٦٧٠) وابن ماجه (٦١١) والخطيب في تاريخه ١/٣١١، والطبراني في الأوسط (٤٤٨٩).

(٥) في [هـ]: (عن خالد).

(٦) صحيح، أخرجه عبد الرزاق (٩٦٨) والطحاوي ١/٥٣ وانظر: (٩٦٨).

(٧) في [أ، هـ]: (خدرة)، وفي [س]: (الخدرة)، وفي [ع]: (الجدر).

(٨) سقط من: [أ، جـ، خ، ك].

(٩) مجهول، أخرجه عبد الرزاق (٩٦٧) وابن المنذر (٥٦٨)، وأخرجه الترمذي (١١٢) وزاد (في الاحتلام).

٩٦٤- **حدثنا** أبو معاوية عن الأعمش عن إبراهيم التيمي عن أبيه قال: قال عبد الله: الماء من الماء[١].

٩٦٥- **حدثنا** وكيع عن إسرائيل عن أبي إسحاق عن سليم (بن عبدالله)[٢] عن ابن عباس (قال)[٣]: قال: الماء من الماء[٤].

٩٦٦- **حدثنا** غندر عن شعبة عن الحكم عن ذكوان عن أبي سعيد: أن رسول الله ﷺ مر على رجل من الأنصار، فأرسل إليه، فخرج ورأسه يقطر، فقال: **«لعلنا أعجلناك؟»** فقال: نعم يا رسول الله. قال: **«إذا أعجلت أو (أقحطت)**[٥]**؛ فعليك الوضوء، ولا غسل عليك»**[٦] /. ٩٠/١

٩٦٧- **حدثنا** غندر عن شعبة عن منصور عن هلال بن يساف عن (خرشة)[٧] ابن حبيب عن علي أنه قال في الغسل من الجماع: إذا لم ينزل، (فلم يغتسل)[٨]؟ قيل: وإن هزها به؟ (قال: وإن هزها به)[٩] حتى يهتز قرطاها![١٠].

---

(١) صحيح، أخرجه مسدد كما في المطالب (١٨٩) وابن المنذر (٥٦٧).

(٢) في [جـ]: (عن عبد الله).

(٣) سقط من: [أ، جـ، خ، ك].

(٤) صحيح، وتقدم [٩٦٣].

(٥) في [أ، جـ، خ، د، ك، هـ]: (أقحطت)، وفي [هـ]: (أقحت).

(٦) صحيح، أخرجه البخاري (١٨٠) ومسلم (٣٤٥).

(٧) في حاشية [خ]: (قال ابن المديني: مجهول الميزان).

(٨) في [أ، خ]: (فلم يغسل).

(٩) سقط من: [أ، هـ].

(١٠) مجهول فيه علة؛ خرشة مجهول، أخرجه مسدد كما في المطالب (١٨٧)، وابن سعد ٢٣٨/٦، وابن المنذر (٥٦٦) والبخاري في التاريخ (١٩٥/٣).

٩٦٨- **حدثنا** غندر عن شعبة عن منصور قال: سمعت هلالا يحدث عن المرقع عن أم ولد لسعد بن أبي وقاص: أن سعداً كان يأتيها، فإذا لم ينزل؛ لم يغتسل[١].

٩٦٩- **حدثنا** سويد (بن عمرو)[٢] عن حماد بن سلمة عن هشام بن عروة عن أبيه عن أبي أيوب عن أبي بن كعب عن النبي ﷺ قال: **«ليس في الإكسال إلا الطهور»**[٣].

٩٧٠- **حدثنا** عبيدالله بن موسى عن (شيبان عن يحيى)[٤] عن (أبي سلمة)[٥] أن عطاء بن يسار أخبره أن زيد بن خالد الجهني أخبره أنه سأل عثمان بن عفان (قال)[٦]: قلت: أرأيت إذا جامع الرجل المرأة (فلم)[٧] يمن؟ فقال عثمان[٨]: يتوضأ (وضوءه)[٩] للصلاة، ويغسل ذكره، وقال عثمان: سمعت (من)[١٠] رسول الله ﷺ قال: وسألت عن ذلك عليا والزبير وطلحة وأبي بن كعب، فأمروه بذلك[١١].

---

(١) مجهول.

(٢) في [أ، خ، هـ]: (عن عمرو).

(٣) صحيح، أخرجه مسلم (٩٥٧) وأحمد ١١٣/٥.

(٤) في حاشية [خ]: (ابن صالح أبي كثير).

(٥) في حاشية [خ]: (ابن عبد الرحمن).

(٦) سقط من: [أ، خ].

(٧) في [أ، جـ، ك]: (ولم).

(٨) في [أ، جـ، خ، ك]: زيادة (كما يتوضا).

(٩) سقط من: [أ، خ، ك].

(١٠) سقط من: [خ].

(١١) صحيح، أخرجه البخاري (٢٩٢) ومسلم (٣٤٧).

[١٠٨] في المني والمذي والودي [١٨٣]

٩٧١- **حدثنا** أبو بكر قال: حدثنا هشيم عن (يزيد)[١] بن (أبي زياد)[٢] قال: حدثني عبد الرحمن بن أبي ليلى عن علي قال: سئل النبي ﷺ عن المذي فقال: **«فيه الوضوء، وفي المني الغسل»**[٣].

٩٧٢- **حدثنا** هشيم عن منصور عن الحسن عن علي قال: كنت أجد مذيا، فأمرت المقداد أن يسأل النبي ﷺ عن ذلك؛ لأن ابنته عندي فاستحييت أن أسأله فقال: **«إن كل فحل يمذي، فإذا كان المني؛ ففيه الغسل، وإذا كان المذي؛ ففيه الوضوء»**[٤].

٩٧٣- **حدثنا** هشيم عن الأعمش عن (منذر)[٥] عن محمد بن الحنفية قال: سمعته يحدث عن أبيه عن النبي ﷺ: بمثل حديث الحسن[٦].

٩٧٤- **حدثنا** محمد (بن بشر)[٧] قال: حدثنا مسعر عن مصعب بن شيبة عن أبي حبيب بن يعلى (بن منية)[٨] عن ابن عباس أنه أتى أُبيّا ومعه عمر، فخرج عليهما، فقال: إني/ وجدت مذيا، فغسلت ذكري، وتوضأت، فقال عمر: أو ٩١/١

---

(١) في [أ، هـ]: (زيد).

(٢) في حاشية [خ]: (ا لقرشي الهاشمي).

(٣) ضعيف؛ لحال يزيد، أخرجه أحمد (٦٦٢) وابن ماجه (٥٠٤) والترمذي (١١٤) وأصله في البخاري (١٣٢) ومسلم (٣٠٣).

(٤) منقطع؛ الحسن لا يروي عن علي، سبق برقم [٩٧١].

(٥) في [أ، خ]: (غندر).

(٦) صحيح، وتقدم [٩٧٢]، وأصله في البخاري (٢٦٩) ومسلم (٣٠٣).

(٧) في [أ، هـ]: (عن بشر).

(٨) في [هـ]: (ابن منبه).

يجزئ ذلك؟ قال: نعم، قال: سمعته من النبي ﷺ؟ قال: نعم[١].

٩٧٥- **حدثنا** أبو معاوية عن الأعمش عن سليمان بن مسهر عن خرشة بن الحر قال: سئل (عمر)[٢] عن المذي؟ فقال: ذاك (الفطر)[٣] ومنه الوضوء[٤].

٩٧٦- **حدثنا** ابن علية عن سليمان التيمي عن أبي عثمان النهدي أن (سلمان)[٥] بن ربيعة تزوج امرأة من بني عقيل، فرآها، فلاعبها قال: فخرج منه ما يخرج من الرجل. قال سليمان: أو قال: المذي قال: فاغتسلت، ثم أتيت عمر فسألته، فقال: ليس عليك[٦] في ذلك غسل؛ ذلك (النشر)[٧][٨].

٩٧٧- **حدثنا** ابن علية عن محمد بن إسحاق قال: حدثنا سعيد بن عبيد بن السباق عن أبيه عن سهل بن حنيف قال: كنت ألقى من المذي شدة، فأكثر منه الاغتسال، فسألت رسول الله ﷺ فقال: **«إنما يجزئك من ذلك الوضوء»**[٩].

٩٧٨- حدثنا ابن علية عن ابن عون عن أنس[١٠] ابن سيرين قال: قال ابن

---

(١) مجهول؛ لجهالة أبي حبيب، أخرجه أحمد (٢١١٠) والضياء (١٢٠٧) والمزي ٢٢٦/٣ ومن طريق المؤلف أخرجه ابن ماجه (٥٠٧).

(٢) في [أ، خ، هـ]: (عثمان).

(٣) في [أ، هـ]: (القطر)، وفي [س]: (المفطر).

(٤) صحيح، أخرجه عبد الرزاق (٦٠٧)، وابن المنذر في الأوسط (٢٢).

(٥) في [أ، خ، هـ]: (عثمان).

(٦) في [خ، ك]: زيادة (حرج).

(٧) في [د، هـ]: أيسر، وفي [أ، خ، ط]: (البشر).

(٨) صحيح، أخرجه الطحاوي ٤٧/١، وابن المنذر (٦٩٥).

(٩) حسن؛ ابن إسحاق صدوق، أخرجه أحمد (١٥٩٧٣) وابن ماجه (٥٠٦) وأبو داود (٢١٠) وابن خزيمة (٢٩١) وابن حبان (١١٠٣).

(١٠) في [هـ]: زيادة: (عن).

عباس: المني يغتسل منه، والمذي يغسل منه فرجه ويتوضأ، والذي من الشهوة لا أدري ما هو[١].

٩٧٩- حدثنا ابن علية عن خالد عن أبي قلابة عن عمه أبي المهلب قال: كان من أهله إنسان يغتسل من (الذي)[٢] يخرج بعد البول، فقال له: أما إن الوضوء يجزيء عنه.

٩٨٠- [**حدثنا** ابن علية عن ابن عون عن القاسم قال: (الذي)[٣] من الشهوة لا أدري ما هو!][٤].

٩٨١- **حدثنا** ابن علية عن ابن عون عن محمد قال: ذكروا عند ابن عمر البلة والمذي وبعض ما يجد الرجل، فقال: إنكم لتذكرون شيئا ما أجده، ولو وجدته؛ لاغتسلت منه[٥].

٩٨٢- **حدثنا** وكيع عن عكرمة بن عمار عن عبد ربه بن موسى عن أمه عن عائشة قالت: المني منه الغسل، والمذي والودي يتوضأ منهما[٦].

٩٨٣- **حدثنا** المحاربي عن ليث عن مجاهد عن أبي هريرة: أنه سئل عن المذي. فقال: ذاك النشاط فيه الوضوء[٧].

---

(١) صحيح.

(٢) في [ط، هـ]: (المذي).

(٣) في [أ، هـ]: (المذي).

(٤) سقط من: [أ] هذا الخبر.

(٥) صحيح.

(٦) مجهول.

(٧) ضعيف منقطع؛ ليث ضعيف ولا رواية لمجاهد عن أبي هريرة.

٩٨٤- **حدثنا** وكيع عن إستبرق [قال: سألت سالما عن المذي، فقال: يتوضأ منه.

٩٨٥- **حدثنا** وكيع[(١)] عن جعفر بن برقان وعمر/ بن الوليد الشني عن عكرمة قال: المني والودي والمذي، فأما المني؛ ففيه الغسل، وأما المذي والودي؛ فيغسل ذكره ويتوضأ. ٩٢/١

٩٨٦- **حدثنا** أبو الأحوص عن سماك قال: قلت للحسن البصري: أرأيت الرجل إذا أمذى كيف يصنع؟ فقال: كل فحل يمذي، فإذا كان ذلك؛ (فليغسل ذكره)[(٢)].

٩٨٧- **حدثنا** (ابن فضيل)[(٣)] عن الأعمش عن مجاهد (قال)[(٤)]: (المني)[(٥)] والودي والمذي، ففي المني: الغسل، (والودي)[(٦)] والمذي: الوضوء.

٩٨٨- **حدثنا** وكيع عن سفيان عن زياد بن فياض عن سعيد بن جبير: أنه قال في المذي: يغسل (الحشفة ثلاثا)[(٧)]، ويتوضأ.

٩٨٩- **حدثنا** وكيع قال حدثنا سفيان عن منصور عن مجاهد عن ابن عباس قال: المني والودي والمذي. فأما المني؛ ففيه الغسل، وأما المذي والودي؛ ففيهما الوضوء، ويغسل ذكره[(٨)].

---

(١) سقط ما بين المعكوفين.من: [أ، جـ، ك]

(٢) في [أ، خ]: (فيغسل ذكره).

(٣) في [خ]: (أبو الفضيل).

(٤) سقط من: [أ، خ].

(٥) في [أ]: (عن المني)، [خ]: (من المني).

(٦) في [جـ]: تكرر الودي وسقط (المذي).

(٧) في [أ، خ]: تقديم وتأخير في (ثلاثا).

(٨) صحيح، أخرجه عبد الرزاق (٦١٠) والطحاوي ١/٤٧، والبيهقي ١/١١٥.

[١٠٩] في الرجل يجامع امرأته دون الفرج[١] [١٨٠]

٩٩٠- حدثنا أبو بكر قال: حدثنا حسين بن علي عن زائدة عن الركين عن حصين بن قبيصة الفزاري عن علي قال: كنت رجلا مذاء، وكانت تحتي بنت رسول الله ﷺ فكنت استحيي أن أسأله فأمرت رجلا فسأله فقال: **«(إذا رأيت)[٢] المذي؛ فتوضأ واغسل ذكرك، وإذا (رأيت)[٣] فضخ الماء؛ فاغتسل»**[٤].

٩٩١- **حدثنا** عبيدة بن حميد عن الركين عن حصين بن قبيصة عن (علي)[٥] عن النبي ﷺ: بمثله[٦].

٩٩٢- **[حدثنا** حسين بن علي عن زائدة عن أبي حصين عن أبي عبد الرحمن عن علي عن النبي ﷺ: بمثله**]**[٧][٨].

٩٩٣- **حدثنا** محمد بن بشر قال: حدثنا إسماعيل بن أبي خالد عن الحارث بن (شبيل)[٩] قال: قال علي: كنت رجلا مذاءً فكنت إذا رأيت شيئا من ذلك؛ اغتسلت، فبلغ ذلك النبي ﷺ، فأمرني أن أتوضأ[١٠].

---

(١) اتفق الفقهاء على عدم وجوب الغسل إذا لم يوجد إيلاج ولم ينزل منيٌّ.

(٢) في [خ]: (إن رأيت).

(٣) في [د، هـ]: زيادة (الودي).

(٤) صحيح، أخرجه أبو داود (٢٠٦) والنسائي ١/١١١، وأحمد ١/١٠٩، وابن خزيمة (٢٠) وابن حبان (١١٠٢).

(٥) في [د، هـ]: لم يرد (علي).

(٦) صحيح، أخرجه ابن حبان (١١٠٧) وأحمد ١/١٠٩، وأبو داود (٢٠٦).

(٧) سقط من: [جـ، هـ] هذا الحديث.

(٨) صحيح، أخرجه ابن حبان (١١٠٧) وأحمد ١/١٠٩، وأبو داود (٢٠٦).

(٩) في [أ، خ]: (شيبان).

(١٠) صحيح، وتقدم (٩٧١).

٩٩٤- **حدثنا** عيسى بن يونس عن الأوزاعي عن عطاء فيما يصيب المرأة من ماء زوجها تغسله ولا تغتسل إلا أن يدخل الماء فرجها. فإن دخل؛ فلتغتسل.

٩٩٥- **حدثنا** وكيع عن سفيان عن الزبير بن عدي عن إبراهيم في الرجل يجامع امرأته دون فرجها قال: يغتسل وتغسل فرجها إلا أن (تنزل)[١].

٩٣/١ ٩٩٦- **حدثنا** عبد الأعلى (عن برد)[٢] عن مكحول في الرجل يحتلم وامرأته/ إلى جنبه، فيصيبها من مائه: أنه ليس عليها غسل، وتغسل حيث أصابها إلا أن يصيب فرجها فتغتسل.

٩٩٧- **حدثنا** ابن نمير عن زكريا عن (فراس)[٣] قال: اشتريت جارية صغيرة، فكنت أصيب منها من غير أن أخالطها، فسألت الشعبي فقال: أما أنت؛ فاغتسل وأما هي؛ فيكفيها الوضوء.

٩٩٨- حدثنا أبو أسامة عن هشام عن الحسن في الرجل يصيب من المرأة في غير فرجها قال: إن هي أنزلت؛ اغتسلت، وإن هي لم تنزل؛ توضأت وغسلت ما أصاب (من)[٤] جسدها من ماء الرجل.

* * *

[١١٠] في المرأة تطهر ثم ترى الصفرة بعد الطهر [٢١٣]

٩٩٩- **حدثنا** أبو بكر قال: حدثنا أبو بكر بن عياش عن أبي إسحاق عن الحارث عن علي قال: (تنضح فرجها و(تتوضأ)[٥]، فإن كان دما

---

(١) في [أ، ط، هـ]: (ينزل).

(٢) في [جـ]: (ابن برد) وفي [أ]: عن (زر).

(٣) في [جـ، ك]: (فراش).

(٤) سقط من: [أ، ب، ك].

(٥) في [أ، جـ، خ، ك]: (توضأ).

(غليظا)[١] عليها اغتسلت واحتشت؛ فإنما هي ركضة من الشيطان، فإذا فعلت ذلك مرة أو مرتين ذهب[٢].

١٠٠٠- **حدثنا** حميد بن عبد الرحمن عن أبيه عن أبي إسحاق عن الحارث عن علي قال: (إذا رأت المرأة بعد ما تطهر من الحيض مثل غسالة اللحم أو قطرة الرعاف أو فوق ذلك أو دون ذلك؛ فلتنضح بالماء، ثم لتتوضأ ولتصل، ولا تغتسل إلا أن ترى دما (عبيطاً)[٣]، فإنما هي ركضة من الشيطان في الرحم[٤].

١٠٠١- **حدثنا** ابن علية عن عباد بن إسحاق عن عبد الله بن أبي بكر عن عمرة قالت: كانت عائشة تنهى النساء أن ينظرن إلى أنفسهن في المحيض ليلا وتقول: إنه (قد تكون)[٥] الصفرة والكدرة[٦].

١٠٠٢- **حدثنا** يحيى بن زكريا بن أبي زائدة عن أشعث عن الحكم وحماد عن إبراهيم في المرأة تغتسل، ثم ترى الصفرة قال: تغتسل وتصلي.

١٠٠٣- **حدثنا** ابن أبي زائدة عن إسرائيل عن عبد الأعلى عن ابن الحنفية قال: ليس بشيء.

١٠٠٤- **حدثنا** يحيى بن زكريا بن أبي زائدة عن هشام عن حفصة عن أم عطية قالت: كنا لا نرى (التريّة)[٧] شيئا[٨].

---

(١) في [جـ، ك]: (عبيطا).

(٢) ضعيف؛ لحال الحارث، أخرجه الدارمي (٩٠٢).

(٣) في [هـ]: (غليظاً).

(٤) ضعيف؛ لحال الحارث، أخرجه الدرامي (٨٩٨).

(٥) في [خ]: (قد يكون) بالياء.

(٦) حسن؛ لحال عباد، أخرجه مسدد كما في المطالب (٢٠٠) والدارمي ١/٢١٣ وابن المنذر (٨١٥) والبيهقي ١/٣٣٦.

(٧) أي: الكدرة في زمن الطهر، وفي [أ، خ، د]: (التربة) بالباء، وفي [ط، هـ]: (النزية).

(٨) صحيح، أخرجه البخاري (٣٢٦) وأبو داود (٣٠٧) والنسائي (٣٦٨) وابن ماجه (٦٤٧).

١٠٠٥- **حدثنا** معتمر بن سليمان عن (أبيه)[١] عن ابن سيرين قال: كانوا لا يرون بالصفرة / والكدرة بأسا، يعني: بعد الغسل. ٩٤/١

١٠٠٦- **حدثنا** وكيع عن سفيان عن القعقاع عن إبراهيم في المرأة ترى الصفرة بعد (الغسل)[٢]، قال: (تتوضأ)[٣] وتصلي.

١٠٠٧- **حدثنا** وكيع عن شريك عن عبد الكريم عن عطاء في المرأة ترى الصفرة بعد الغسل قال: (تتوضأ)[٤] وتصلي[٥].

١٠٠٨- **حدثنا** وكيع عن ربيع عن الحسن قال: إذا رأتها بعد الغسل؛ فإنها تستثفر وتتوضأ وتصلي.

* * *

[١١١] في الطهر ما هو وبم يعرف؟ [٢١٤]

١٠٠٩- **حدثنا** أبو بكر قال: حدثنا عبد الأعلى بن عبد الأعلى عن برد عن مكحول قال: لا تغتسل حتى ترى طهرا أبيض كالفضة[٦].

١٠١٠- **حدثنا** محمد بن بكر عن ابن جريج عن عطاء قال: قلت له الطهر ما هو؟ قال: الأبيض (الجفوف)[٧] الذي ليس معه صفرة ولا ماء: الجفوف الأبيض.

---

(١) في [ك]: (أمه).

(٢) في [أ، جـ، ك، هـ]: (الغسل) وفي [جـ، د]: (الطهر).

(٣) في [أ، جـ، خ، ك]: (توضأ).

(٤) في [أ، جـ، ك]: (توضأ).

(٥) في [خ]: لم يرد.

(٦) كذا في [أ، خ، ك، هـ] وفي [جـ]: كالقصة وفي الحاشية: (بفتح القاف وتشديد الصاد: الجص).

(٧) في [جـ، ك]: (الجفوق).

١٠١١- **حدثنا** عبد الوهاب الثقفي عن يحيى بن سعيد قال: أرسلت إلى (رائطة)[١] مولاة عمرة، فأخبرني الرسول أنها قالت: كانت عمرة تقول للنساء: إذا أحداكن أدخلت الكرسفة[٢] فخرجت متغيرة؛ فلا تصلين حتى لا ترى شيئا.

١٠١٢- **حدثنا** محمد بن بكر عن يونس بن يزيد الأيلي عن الزهري قال: سألته عما يتبع الحيضة من الصفرة والكدرة؟ قال: هو من الحيضة، وتمسك عن الصلاة حتى تنقي.

١٠١٣- **حدثنا** عبد الأعلى بن عبد الأعلى عن محمد بن إسحاق عن فاطمة بنت المنذر عن أسماء بنت أبي بكر (قالت)[٣]: كنا في حجرها مع بنات ابنتها، فكانت إحدانا تطهر، ثم تصلي، ثم تنكس بالصفرة اليسيرة فتسألها فتقول: اعتزلن الصلاة ما رأيتن ذلك حتى لا ترين إلا البياض خالصا[٤].

١٠١٤- **حدثنا** معن بن عيسى عن مالك بن أنس عن عبد الله بن أبي بكر عن عمته عن ابنة زيد بن ثابت أنه بلغها أن النساء كن يدعون بالمصابيح في جوف الليل ينظرن إلى الطهر، فكانت تعيب عليهن وتقول: ما (كان)[٥] النساء يصنعن هذا./ ٩٥/١

* * *

---

(١) في [أ، د، ك، هـ]: (ريطة).

(٢) في حاشية [جـ]: الكرسفة القطن في أصل الوضع ولكن المراد بها هاهنا كل شيء تدخله المرأة في فرجها سواء كان قطناً أو صوفاً أو غير ذلك من أشباه ذلك.

(٣) في [جـ]: (قال).

(٤) حسن؛ صرح ابن إسحاق بالتحديث كما عند الدارمي، أخرجه الدارمي ١/٢١٤ (٨٨٩)، والبيهقي١/٣٣٦، وإسحاق كما في المطالب (٢٠١).

(٥) في [أ، ب، هـ]: (كن).

[١١٢] في المرأة يصيب ثيابها من دم (حيضها)[١] [٢١٥]

١٠١٥- **حدثنا** أبو بكر قال: حدثنا أبو خالد الأحمر عن هشام بن عروة عن فاطمة عن أسماء قالت: سئل النبي ﷺ عن دم الحيضة يكون في الثوب؟ فقال: **«(أقرصيه)[٢] بالماء، واغسليه، وصلي فيه»**[٣].

١٠١٦- **حدثنا** أبو خالد الأحمر عن حجاج عن ثابت عن عدي بن دينار أن أم حصين سألت النبي ﷺ عن دم الحيض يكون في الثوب فقال: **«حكيه بضلع واغسليه بماء وسدر، وصلي فيه»**[٤].

١٠١٧- **حدثنا** غندر عن أشعث عن الحسن عن أمه عن أم سلمة: أن امرأة سألتها عن الحائض تلبس الثوب تصلي فيه؟ فقالت أم سلمة: إن كان فيه دم، غسلت موضع الدم؛ وإلا صلت فيه[٥].

١٠١٨- **حدثنا** الثقفي عن عبيد الله بن عمر عن نافع: أن نساء عبد الله بن عمر وأمهات أولاده كن يحضن، فإذا طهرن لم يغسلن ثيابهن التي كن يلبسن في حيضتهن، وكان ابن عمر يقول: إن رأيتن دما؛ فاغسلنه[٦].

---

(١) في [جـ، ك]: (حيضتها).

(٢) في حاشية [جـ]: (القرص: الدلك بأطراف الأصابع مع صب الماء عليه حتى يذهب أثره، والتقريص مثله).

(٣) حسن؛ لحال أبي خالد، أخرجه البخاري (٣٠٧) ومسلم (٢٩١).

(٤) مرسل ومنقطع؛ عدي تابعي وحجاج مدلس، أخرجه النسائي (٢٩٢) وأبو داود (٣٦٣) وأحمد (٢٦٩٩٨) وابن ماجه (٦٢٨) وفيها (أم قيس بنت محصن).

(٥) مجهول؛ لحال أم الحسن.

(٦) صحيح.

١٠١٩- **حدثنا** أبو خالد الأحمر عن حجاج عن حماد عن إبراهيم قال: (سألته)[١] عن دم الحيضة يكون في الثوب؟ فقال: قالت عائشة: إنما يكفي إحداكن أن تغسله بالماء[٢].

١٠٢٠- **حدثنا** عبد الأعلى (عن برد)[٣] عن مكحول قال: (لا تغسل)[٤] المرأة ثياب حيضتها إن شاءت إلا أن ترى دما فتغسله.

١٠٢١- **حدثنا** أبو عامر العقدي عن أفلح عن إبراهيم قال: كانت الحائض تلبس ثيابها، ثم تطهر، فإن لم تر في ثوبها، نضحته، ثم صلت فيه.

١٠٢٢- **حدثنا** محمد بن بكر عن ابن جريج قال: قال إنسان لعطاء: الحائض تطهر وفي ثوبها الدم (أ)[٥] و ليس يكفيها أن تغسل الدم (فقط)[٦] وتدع ثوبها بعد؟ قال: نعم).

١٠٢٣- **حدثنا** ابن فضيل عن ليث عن سعيد بن جبير: في الحائض يصيب ثوبها من دمها؟ قال: تغسله، ثم تلطخ مكانه بالورس والزعفران أو العنبر.

١٠٢٤- **حدثنا** أبو بكر بن عياش عن مغيرة عن إبراهيم قال: تغسل المرأة ما أصاب ثيابها من دم الحيض، وليس النضح بشيء.

---

(١) في [جـ]: (سألت).

(٢) منقطع؛ إبراهيم لا يروي عن عائشة.

(٣) في [جـ]: (ابن برد).

(٤) في [جـ]: (تغسل).

(٥) سقط من: [أ، س].

(٦) سقط من: [أ، س].

١٠٢٥- **حدثنا** عبد الوهاب الثقفي عن أيوب عن أبي قلابة عن (معاذة)[١]: أن امرأة / سألت عائشة عن نضح الدم في الثوب؟ فقالت: اغسليه بالماء؛ فإن الماء له طهور[٢]. ٩٦/١

١٠٢٦- **حدثنا** يزيد بن هارون عن حبيب عن عمرو بن هرم قال: سئل جابر بن زيد عن المرأة الحائض يصيب ثوبها الدم، فتغسله، فيبقى فيه مثال الدم، أتصلي فيه؟ قال: (نعم).

١٠٢٧- [**حدثنا** الفريابي عن ابن عيينة عن ابن أبي نجيح عن عطاء عن عائشة قالت: كان يكون لإحدانا الدرع فيه تحيض وفيه تجنب ثم ترى فيه الفطرة من دم حيضها فتقصعه بريقها][٣][٤].

١٠٢٨- **حدثنا** عبيد الله بن موسى عن عثمان بن الأسود عن مجاهد قال: المرأة تصلي في ثيابها التي تحيض فيها؛ إلا أن يصيب منها شيئا، فتغسل موضع الدم.

١٠٢٩- **حدثنا** وكيع عن الربيع عن الحسن قال: سألته عن المرأة تحيض في الثوب؟ قال: لا بأس به إلا أن ترى شيئا فتغسله.

١٠٣٠- **حدثنا** سهل بن يوسف عن شعبة عن الحكم في ثوب الحائض قال: تغسل مكان الدم.

* * *

---

(١) في [أ، جـ، خ، ك، هـ]: (معاذ).

(٢) صحيح.

(٣) سقط الخبر في [أ، جـ، خ، س، ط، ك، هـ].

(٤) منقطع حكماً؛ ابن أبي نجيح مدلس، وأخرجه أبو داود (٣٦٤)، والدارمي (١٠٠٩)، والبيهقي ١٤/١.

[١١٣] في المرأة ينقطع عنها الدم فيأتيها (زوجها)[١] قبل أن تغتسل[٢] [٢١٦]

١٠٣١- **حدثنا** أبو بكر قال: حدثنا هشيم عن مغيرة عن إبراهيم قال: إذا طهرت الحائض؛ لم يقربها زوجها حتى تغتسل.

١٠٣٢- **حدثنا** هشيم عن عبد الملك عن عطاء: مثله.

١٠٣٣- **حدثنا** هشيم عن ليث عن عطاء وطاوس قالا: إذا طهرت المرأة من الدم فأراد الرجل (الشبق)[٣] أن يأتيها، فليأمرها أن تتوضأ، (ثم ليصب منها إن شاء)[٤].

١٠٣٤- **حدثنا** (حميد)[٥] (بن عبد الرحمن عن عثمان بن الأسود عن مجاهد)[٦] في الحائض ينقطع عنها الدم قال: لا يأتيها حتى تحل لها الصلاة.

١٠٣٥- **حدثنا** ابن فضيل عن ليث عن عطاء قال: إذا انقطع (عنها)[٧] الدم، فأصاب زوجها شبق، (فخاف)[٨] فيه على نفسه؛ فليأمرها (بغسل)[٩] فرجها، ثم يصيب منها إن شاء.

---

(١) سقط من: [جـ، ك، هـ].

(٢) قال الجمهور: لا توطأ من طهرت من الحيض حتى تغتسل، وقال أبو حنيفة: إن انقطع الدم لأكثر الحيض حلَّ وطؤها قبل الاغتسال وإلا لم يجز الوطء إلا بعد الاغتسال.

(٣) في حاشية [جـ]: (بفتح الشين وتسكين الباء: كثير الشبق، بفتح الباء وهو شدة الهمة وطلب النكاح).

(٤) سقط من: [خ].

(٥) سقط من: [أ].

(٦) سقط من: [خ].

(٧) سقط من: [أ، جـ، خ، ك].

(٨) في [أ، خ، ك]: (يخاف).

(٩) في [ك]: (تغسل): (بالتاء).

١٠٣٦- **حدثنا** وكيع عن ربيع عن الحسن: أنه كره أن يأتي الرجل امرأته، وقد طهرت قبل أن تغتسل.

١٠٣٧- **حدثنا** زيد بن (الحباب)[١] عن مالك بن أنس عن أبي سلمة وسليمان بن يسار قالا: لا يأتيها زوجها حتى تغتسل.

١٠٣٨- **حدثنا** عبد الأعلى (عن برد)[٢] عن مكحول أنه كان يقول: لا يغشى الرجل المرأة إذا طهرت من الحيضة حتى تغتسل.

١٠٣٩- **حدثنا** زيد بن (الحباب)[٣] عن (أبي المنيب)[٤] عن عكرمة قال: إذا انقطع عنها الدم؛ فلا يأتيها/ حتى تطهر، فإذا طهرت، فليأتها كما (أمر الله)[٥]. ٩٧/١

* * *

[١١٤] من قال: إذا طهرت وهي في سفر تتيمم ويأتيها [٢١٧]

١٠٤٠- **حدثنا** أبو بكر قال: حدثنا يحيى بن زكريا بن أبي زائدة عن ابن جريج عن عطاء قال: إذا طهرت الحائض، فلم تجد ماء، تتيمم ويأتيها زوجها.

١٠٤١- **حدثنا** (عباد بن العوام)[٦] عن (هشام عن)[٧] الحسن قال: إن كانت المرأة حائضا، فرأت الطهر في سفر؛ تيممت الصعيد (لطهرها)[٨]، ثم أصاب منها إن شاء.

---

(١) في [أ، ك]: (الخباب).

(٢) في [جـ، د، هـ]: (ابن برد).

(٣) في [أ، ك]: (الخباب).

(٤) في حاشية [خ]: (عبيد الله العتكي).

(٥) في [أ، ك]: (أمره الله).

(٦) في [د]: (هشام)

(٧) سقط من: [هـ].

(٨) في [أ، خ، هـ]: (لطهورها).

[١١٥] في الرجل يكون في سفر ومعه أهله [١٨٦]

١٠٤٢- **حدثنا** الحسن بن (سعد)[١] قال: حدثنا أبو عبد الرحمن (بقي بن مخلد)[٢] قال: حدثنا أبو بكر عبد الله بن محمد بن أبي شيبة. قال: **حدثنا** أبو بكر بن عياش عن الأعمش عن معاوية بن (قرة)[٣] قال: قدم على رسول الله ﷺ نفر من بني قشير فقالوا: إنا نعزب عن الماء، ومعنا أهلونا وليس معنا من الماء إلا لشفاهنا؟ قال: **«نعم، وإن كان ذلك[٤] سنة أو سنتين»**[٥].

١٠٤٣- **حدثنا** جرير عن أشعث عن جعفر عن سعيد بن جبير قال: كان ابن عباس في سفر مع أناس من أصحاب رسول الله ﷺ فيهم عمار بن ياسر، فكانوا يقدمونه يصلي بهم لقرابته من رسول الله ﷺ (فصلى)[٦] بهم ذات يوم ثم التفت إليهم، فضحك، فأخبرهم أنه أصاب من جارية له رومية وصلى بهم وهو جنب (متيمم)[٧][٨].

١٠٤٤- **حدثنا** ابن عيينة عن عمرو عن جابر بن زيد: سئل عن الرجل يعزب ومعه أهله؟ قال: يأتي أهله ويتيمم.

١٠٤٥- **حدثنا** أبو خالد الأحمر عن محمد بن عجلان عن أبي العوام قال: كنت جالسا عند ابن عمر، فجاء أعرابي فقال له: إنا نعزب في الماشية عن الماء، فيحتاج

---

(١) في [ك، هـ]: (سعيد).

(٢) في [أ، جـ]: (يعني بن مجلز).

(٣) في [جـ، ك]: (مرة).

(٤) سقط من: [جـ، خ، ك]

(٥) مرسل؛ معاوية تابعي، أخرجه أبوداود في المراسيل (٩).

(٦) سقط من: [هـ].

(٧) في [ط، هـ]: (فتيمم).

(٨) ضعيف، أخرجه البيهقي (٢١٨).

أحدنا إلى أن يصيب أهله؟ قال أما ابن عمر فلم يكن ليفعل، وأما أنت، فإذا وجدت الماء فاغتسل[١].

١٠٤٦- **حدثنا** وكيع عن علي بن صالح عن أبي عبد الله الموصلي قال: كان ابن عوف وابن عباس/ وابن عمر في سفر لا يجدون الماء، فواقع ابن عباس، فعابوا ذلك عليه[٢]. ٩٨/١

١٠٤٧- **حدثنا** عباد بن العوام عن سعيد عن قتادة عن سعيد بن المسيب والحسن (أنهما)[٣] كانا لا يريان بأسا إذا كان الرجل في سفر وليس معه ماء أن يصيب من أهله، ثم يتيمم.

١٠٤٨- **حدثنا** عباد بن العوام عن هشام عن الحسن أنه كان يقول: إذا كان الرجل في سفر، وبينه وبين الماء ليلتان أو ثلاث؛ فلا بأس أن يصيب من أهله ثم يتيمم.

١٠٤٩- **حدثنا** حفص عن شيخ قال: كان سالم يجامع على غير ماء ويتيمم إذا (كان)[٤] الماء جامدا.

١٠٥٠- **حدثنا** ابن فضيل عن ليث عن عطاء عن ابن عباس قال: إذا كان بأرض فلاة، وأصابه شبق يخاف فيه على نفسه، ومعه امرأته؛ فليقع عليها إن شاء[٥].

---

(١) مجهول؛ أبوالعوام مجهول، وأخرجه عبدالرزاق (٩١٩)، وابن المنذر (٥١٨).

(٢) منقطع وفيه جهالة؛ الموصلي مجهول ولا تثبت له رواية عن أحد من الصحابة.

(٣) سقط من: [جـ].

(٤) في [جـ]: تكرار لكلمة (كان).

(٥) ضعيف؛ لضعف ليث.

١٠٥١- **حدثنا** هشيم عن حجاج عن عطاء: أن أبا ذر كان في سفر فوطيء أهله وليس عنده ماء[١].

١٠٥٢- **حدثنا** وكيع عن حسن بن صالح عن عبد الكريم عن أبي عبيدة: أنه كره أن يجامع وهو لا يجد الماء.

١٠٥٣- **حدثنا** عيسى بن يونس (عن الأعمش)[٢] عن مجاهد قال: كنا مع ابن عباس في سفر ومعه جارية له، فتخلف، فأصاب منها، ثم أدركنا فقال: معكم ماء؟ قلنا: لا. قال: أما إني قد علمت (ذلك)[٣]، فتيمم[٤].

* * *

[١١٦] في الرجل ينتبه من نومه، فيدخل يده في الإناء[٥] [٣٣]

١٠٥٤-حدثنا أبو بكر قال: حدثنا أبو معاوية عن الأعمش عن أبي رزين عن أبي هريرة قال: قال رسول الله ﷺ: **«إذا قام أحدكم من الليل، فلا يغمس يده في الإناء حتى يغسلها ثلاث مرات؛ فإنه لا يدري أين باتت يده»**[٦].

١٠٥٥- حدثنا عبد الرحيم بن سليمان عن محمد بن عمرو عن أبي سلمة عن أبي هريرة قال: قال رسول الله ﷺ: **«إذا قام أحدكم من نومه، فليفرغ على يده من**

---

(١) منقطع؛ عطاء لا يروي عن أبي ذر، وأخرج عبد الرزاق (٩١٦) نحوه.

(٢) في [أ]: (عن الأعمى).

(٣) في [جـ، ك]: (ذاك).

(٤) صحيح، وتقدم نحوه (١٠٤٢).

(٥) قال الجمهور: لا تزول طهوريته بذلك، وعن أحمد رواية بزوال الطهورية.

(٦) صحيح، أخرجه مسلم (٢٧٨) وأحمد (١٠٠٩١) وأصله عند البخاري (١٦٢).

إنائه ثلاث مرات، فإنه لا يدري أين باتت يده»[١].

١٠٥٦- حدثنا أبو خالد الأحمر عن هشام عن ابن سيرين عن أبي هريرة قال: قال رسول الله ﷺ: **«إذا قام أحدكم من الليل فلا يدخل يده في الإناء حتى يغسلها»**[٢].

١٠٥٧- **حدثنا** جرير عن منصور عن إبراهيم قال: إذا استيقظ الرجل (من)[٣] نومه فلا يدخل يده في الإناء حتى يغسلها.

١٠٥٨- **حدثنا** ابن نمير عن أشعث عن الشعبي قال: النائم والمستيقظ سواء، إذا وجب عليه الوضوء؛ فلا يدخل يده في الإناء حتى يغسلها.

١٠٥٩- **حدثنا** أبو معاوية عن الأعمش عن إبراهيم قال: كان أصحاب عبد الله إذا ذكر عندهم حديث أبي هريرة قالوا: كيف يصنع أبو هريرة (بالمهراس)[٤] الذي بالمدينة؟[٥].

* * *

---

(١) حسن؛ محمد بن عمرو صدوق، أخرجه مسلم (٢٧٨) وأحمد (٧٢٨٢).

(٢) حسن؛ أبوخالد صدوق، وتقدم نحوه (١٠٥٤).

(٣) في [هـ]: (عن).

(٤) في حاشية [جـ]: (المهراس بكسر الميم: اسم ماء بأحد).

(٥) في حاشية [د]: (معمر عن الزهري عن ابن المسيب أن أبا هريرة قال: قال رسول الله ﷺ: **«إذا استيقظ أحدكم من نومه فلا يدخل يده في إنائه** - أو قال - **في وضوئه حتى يغسلها ثلاثاً، فإنه لا يدري أين باتت يده»**، ابن جريج أخبرني زياد عن ثابت مولى عبد الرحمن أنه أخبره أنه سمع أبا هريرة يقول قال رسول الله ﷺ)، وزيادة (ثلاثاً) من مسند أحمد ٢/٢٦٥ (٧٥٩٠)، وعلل الدارقطني ٨/٧٩، وسنن البيهقي ٨/٧٩، والخبر الثاني في صحيح مسلم (٢٧٨)، وسقط المذكور من مطبوعة مصنف عبدالرزاق.

[١١٧] في الرجل يخرج من المخرج، فيدخل يده في الإناء[١] [٣١]

١٠٦٠- حدثنا أبو بكر قال: حدثنا حفص بن غياث عن ليث عن أيوب عن ابن سيرين عن عبيدة: أنه كان يدخل يده في الإناء إذا خرج من المخرج قبل أن يغسلها.

١٠٦١- **حدثنا** عبد الرحيم بن سليمان عن هشام عن ابن سيرين قال: كان يخرج من الخلاء، (ثم)[٢] يضع يده في الإناء قبل أن يغسلها.

١٠٦٢- **حدثنا** أبو معاوية عن الأعمش قال: رأيت إبراهيم بال، ثم أدخل يده في الإناء قبل أن يغسلها.

١٠٦٣- **حدثنا** ابن نمير عن عيسى بن المغيرة (الحرامي)[٣] قال: سألت سعيد بن جبير عن الرجل يغمس يده في الإناء قبل أن يغسلها؟ فقال: (لا بأس)[٤].

١٠٦٤- **حدثنا** أبو أسامة عن مهدي بن ميمون عن إسماعيل بن إبراهيم قال: رأيت سالما ذهب، فبال، ثم أدخل يديه جميعا في الإناء قبل أن يغسلهما.

١٠٦٥- **حدثنا** عبد الرحيم بن سليمان عن الصلت بن بهرام قال: رأيت إبراهيم بال، ثم أدخل يده في الإناء قبل أن يغسلها قال: فصحت به؟! [٥]فتبسم، وقال: ما من رجل أشد في هذا مني، إني لم أدخلها إلا وهي طاهرة.

---

(١) قال ابن قدامة: «وليس ذلك -غسل اليدين- بواجب عند غير القيام من النوم؛ بغير خلاف نعلمه».

(٢) سقط من: [أ].

(٣) في [هـ]: (الخزامي) وفي [أ، جـ، خ]: (الحزامي) وفي حاشية [خ]: (أو الحراني)، وانظر: اللباب ٢٥٢/١، والمؤتلف ١٦٩/١، وتوضيح المشتبه ١٦٤/٣.

(٤) في [د]: (لا بأس بذلك).

(٥) في [ح، س، ص]: زيادة (قال).

١٠٦٦- **حدثنا** ابن نمير عن الأعمش عن إسماعيل بن رجاء عن أبيه عن البراء: أنه أدخل يده في المطهرة قبل أن يغسلها قال الأعمش: هذا حرف استحسنه[١]/. ١٠٠/١

* * *

[١١٨] من كان يقول: لا (يغمسها)[٢] حتى يغسلها [٣٢]

١٠٦٧- **حدثنا** أبو بكر قال: حدثنا أبو بكر بن عياش قال: حدثنا أبو إسحاق عن الحارث عن علي قال: دعا بماء، فغسل يديه ثلاثا قبل أن يدخلهما (في الإناء)[٣]، ثم قال: هكذا رأيت رسول الله ﷺ صنع[٤].

١٠٦٨- **حدثنا** أبو خالد الأحمر عن أشعث عن الشعبي قال: إذا بال الرجل، أو أحدث، فلا يدخل يده في الإناء حتى يغسلها.

١٠٦٩- **حدثنا** معتمر بن سليمان عن سلم بن أبي (الذيال)[٥] عن الحسن قال: إذا أردتم أن توضؤوا، فلا تغمسوا أيديكم في إناء حتى تنقوها.

١٠٧٠-**حدثنا** أبو الأحوص عن أبي إسحاق عن أبي حية: قال رأيت عليا توضأ، فأنقى كفيه، ثم غسل وجهه وذراعيه، ثم: قال إنما أردت أن أريكم طهور رسول الله ﷺ[٦].

---

(١) حسن؛ رجاء صدوق.

(٢) في [د، هـ]: (لا يدخلها)، وفي بقية النسخ: (يغمسها).

(٣) سقط من: [أ، خ، د].

(٤) ضعيف؛ لحال الحارث ومن طريق المصنف أخرجه ابن ماجه (٣٩٦).

(٥) في [ك، هـ]: (ذبال).

(٦) حسن؛ أبوحية صدوق، أخرجه أبوداود (١١٦)، والترمذي (٤٨)، وأحمد (١٢٧٣)، والنسائي (١٦٢)، وابن ماجه (٤٥٦)، والبخاري في الكنى ص٢٤، والبزار (٧٣٤)، والضياء (٧٩٥)، وعبدالرزاق (١٢١)، والبيهقي ١/٧٥، والبغوي (٢٢٨)، والطحاوي ١/٣٥، وأبويعلى (٢٨٣)، وتقدم طرفه برقم [٥٤].

[١١٩] من كان يقول: بالغ في غسل الشعر[١] [١٥٦]

١٠٧١- **حدثنا** أبو بكر قال: حدثنا أبو الأحوص عن منصور عن إبراهيم قال: كان يقال: اغسل الشعر وأنق البشرة في الجنابة.

١٠٧٢- **حدثنا** ابن علية عن يونس عن الحسن قال: تحت كل شعرة جنابة؛ فبلوا الشعر، وأنقوا البشرة.

١٠٧٣- **حدثنا** غندر عن شعبة عن عمرو بن مرة عن أبي البختري قال: خرج حذيفة وقد (طم)[٢] شعره، فقال: إن تحت كل شعرة (لا)[٣] يصيبها الماء جنابة، فعافوها، (فلذلك)[٤] عاديت رأسي كما ترون.

١٠٧٤- **حدثنا** أسود بن عامر قال: حدثنا حماد بن سلمة عن عطاء بن السائب عن زاذان عن علي عن النبي ﷺ قال: **«من ترك موضع شعرة من جسده من جنابة لم يغسلها؛ فعل به كذا وكذا من النار»**، قال (علي)[٥]: فمن ثم عاديت شعري. قال: وكان يجز شعره[٦].

١٠٧٥- **حدثنا** أبو داود عن قرة عن الحسن قال: تحت كل شعرة جنابة (قال)[٧]: وقال أبو هريرة: أما أنا، فأبل الشعر، وأنقي/ البشر[٨]. ١٠١/١

---

(١) قال الجمهور: الواجب في غسل الجنابة إيصال الماء إلى أصول الشعر، وقال الشافعي يجب تخليله، ومذهب الجمهور أرجح.

(٢) في [أ، خ، ك]: (ضم)، وفي [هـ]: (جم)، وفي [د]: (طهر).

(٣) سقط من: [جـ].

(٤) في [أ، خ، ك]: (ولذلك).

(٥) سقط من: [أ، خ].

(٦) شاذ، وحماد روى عن عطاء بعد اختلاطه، والعامة على وقفه، أخرجه أحمد (٧٢٧) وابن ماجه (٥٩٩) وأبو داود (٢٤٩) والبيهقي ١/١٧٥ والبزار (٨١٣) والدارمي (٧٧٨).

(٧) سقط من: [ل].

(٨) منقطع، وأخرج نحوه البيهقي ١/١٧٥.

١٠٧٦- **حدثنا** وكيع عن فضيل بن غزوان عن نافع (عن ابن عمر)[١]: كان إذا اغتسل من الجنابة، أدخل الماء في عينيه، (وأدخل)[٢] يده في سرته[٣].

* * *

[١٢٠] في الجنب به الجدري والحصبة[٤] [١٨٨]

١٠٧٧- **حدثنا** أبو الأحوص عن عطاء بن السائب عن سعيد بن جبير عن ابن عباس قال: إذا أجنب الرجل، وبه الجراحة والجدري فتخوف على (نفسه)[٥] إن هو اغتسل. قال: يتيمم بالصعيد[٦].

١٠٧٨- **حدثنا** حفص بن غياث عن أشعث عن الحكم، وحماد عن إبراهيم، وعن الحسن والشعبي: أنهم قالوا في الذي به (الجرح)[٧] والمحصوب والمجدور: يتيمم.

١٠٧٩- **حدثنا** ابن إدريس عن هشام عن الحسن قال: كان يقول في صاحب القروح، والذي يخاف على نفسه: يتيمم.

١٠٨٠- **حدثنا** عباد بن العوام عن حجاج عن عطاء، (و)[٨] عن الحكم عن مقسم قالا في الرجل تكون به القروح والجروح والجدري لا يستطيع الماء: إنه يتيمم.

---

(١) في [أ، جـ، خ، ك]: (أن ابن عمر).

(٢) في [أ، ط، هـ]: (فأدخل).

(٣) صحيح، أخرجه البيهقي ١/١٧٧.

(٤) يجزئ التيمم عن الغسل للمريض إذا خاف على نفسه من استعمال الماء في قول أكثر أهل العلم ومنهم الأئمة الأربعة.

(٥) في [أ، خ]: (رأسه)، وفي [هـ]: (فخاف على نفسه).

(٦) ضعيف؛ لاختلاط عطاء، أخرجه البيهقي ١/٢٢٤.

(٧) في [جـ]: (الجروح)، و[ك]: (الجراح).

(٨) سقط من: [جـ، د، هـ].

١٠٨١- **حدثنا** عبدة بن سليمان عن (سعيد)[١] عن قتادة عن (عزرة)[٢] عن سعيد بن جبير في الرجل تكون به [(الجروح)[٣] أو القروح أو المرض، فتصيبه الجنابة، فيكبر عليه الغسل. قال: يتيمم][٤].

١٠٨٢- **حدثنا** ابن أبي (غنية)[٥] عن أبيه عن الحكم في (المريض)[٦] يجنب، فيخاف عليه إن اغتسل قال: يتيمم.

١٠٨٣- **حدثنا** غندر عن شعبة عن (الحكم)[٧] عن مجاهد أنه قال - في المجدور وأشباهه: إذا خشي عليهم؛ فهم بمنزلة المسافر؛ يتيمم.

١٠٨٤- **حدثنا** عبد السلام بن حرب عن إسحاق بن أبي فروة عن عطاء: أن رجلا احتلم على عهد النبي ﷺ وهو مجدور، فغسلوه، فمات فبلغ ذلك النبي ﷺ فقال: **«ضيعوه ضيعهم الله، قتلوه قتلهم الله!»**[٨].

* * *

---

(١) في [أ]: (سعد)، و في [جـ]: (إسماعيل).

(٢) في [خ، د، هـ]: (عروة).

(٣) في [جـ]: (الجروح) و[ك]: (الجراح).

(٤) سقط من: [جـ] ما بين المعكوفين.

(٥) في [أ، جـ، د، ك، هـ]: (عيينة) وفي [هـ، د]: سقطت (أبي).

(٦) سقط من: [خ].

(٧) سقط من: [خ].

(٨) مرسل ضعيف جداً؛ لحال إسحاق، وأخرجه أحمد (٣٠٥٦)، وأبوداود (٣٣٧)، وابن ماجه (٥٧٢).

[١٢١] (من كره أن يقرأ الجنب القرآن)[(١)(٢)] [١٩١]

١٠٢/١ ١٠٨٥- **حدثنا** أبو بكر قال: حدثنا حفص بن غياث عن الأعمش عن عمرو/ ابن مرة (عن عبد الله بن سلمة)[(٣)] عن علي قال: كان رسول الله ﷺ يقرئنا القرآن على كل حال إلا الجنابة[(٤)].

١٠٨٦- **حدثنا** حفص بن غياث ووكيع عن ابن أبي ليلى عن عمرو بن مرة عن عبد الله بن سلمة عن علي عن النبي ﷺ: مثله[(٥)].

١٠٨٧- **حدثنا** حفص وأبو معاوية عن الأعمش عن شقيق عن عبيدة عن عمر قال: لا يقرأ الجنب القرآن[(٦)].

١٠٨٨- **حدثنا** غندر عن شعبة عن حماد عن إبراهيم أن ابن مسعود كان يمشي نحو الفرات وهو (يقرئ)[(٧)] رجلا، فبال ابن مسعود فكف الرجل عنه، فقال ابن مسعود: ما لك؛ قال: إنك بلت، فقال ابن مسعود: إني لست بجنب[(٨)].

١٠٨٩- **حدثنا** ابن مهدي عن سفيان عن إبراهيم بن المهاجر عن إبراهيم عن الأسود قال: لا يقرأ الجنب.

---

(١) في [خ]: (من كره أن يقرأ القرآن وهو جنب).

(٢) قال أكثر الفقهاء ومنهم الأئمة الأربعة: لا يجوز للجنب أن يقرأ القرآن.

(٣) في حاشية [خ]: (المرادي الكوفي).

(٤) حسن؛ عبدالله بن سلمة صدوق، أخرجه أحمد (٦٢٧) وأبو داود (٢٢٩) وابن ماجه (٥٩٤) والترمذي (١٤٦) والنسائي (٢٦٦).

(٥) ضعيف؛ لضعف ابن أبي ليلى، تقدم [١٠٨٥].

(٦) صحيح، أخرجه عبد الرزاق (١٣٠٧) والبيهقي ١/٨٩.

(٧) في [هـ]: (يقرؤ).

(٨) منقطع، أخرجه عبد الرزاق (١٣١٩) وسقط عنده آخره.

١٠٩٠- **حدثنا** ابن عيينة عن ابن أبي نجيح عن مجاهد قال: لا يقرأ الجنب القرآن.

١٠٩١- **حدثنا** شريك عن (فراس)[١] عن عامر قال: الجنب والحائض لا يقرآن القرآن.

١٠٩٢- **حدثنا** غندر عن شعبة عن سيار عن أبي وائل قال: لا يقرأ الجنب والحائض القرآن.

١٠٩٣- **حدثنا** شريك عن عامر بن (السمط)[٢] عن (أبي الغريف)[٣] عن علي قال: لا يقرأ ولا حرفا - يعني الجنب-[٤].

١٠٩٤- **حدثنا** جرير عن مغيرة عن إبراهيم قال: لا يقرأ الجنب[٥] القرآن، وقال: إنه إذا قرأ صلى.

* * *

[١٢٢] من رخص للجنب أن يقرأ من القرآن [١٩٢]

١٠٩٥- **حدثنا** أبو بكر قال: حدثنا عبد الوهاب الثقفي عن (جعفر)[٦] عن أبيه: أنه كان لا يرى بأسا أن يقرأ الجنب (والحائض الشيء من القرآن)[٧].

---

(١) في [أ]: (عن يونس).

(٢) في حاشية [خ]: (ويقال السبط).

(٣) في [خ]: (وهو عبيد الله بن خليفة الهمداني).

(٤) حسن؛ لحال أبي الغريف، أخرجه عبد الرزاق (١٣٠٦) والبيهقي ١/٨٩.

(٥) سقط من: [د، هـ].

(٦) في حاشية [خ] (الصادق).

(٧) في [أ، هـ]: (الآية والآيتين).

١٠٩٦- [حدثنا الثقفي عن خالد عن عكرمة: أنه كان لا يرى بأسا أن يقرأ الجنب الآية والآيتين][(١)].

١٠٩٧- حدثنا أبو خالد الأحمر عن حجاج عن عطاء وعن حماد عن إبراهيم وسعيد بن جبير في الحائض والجنب: يستفتحون رأس الآية ولا يتمون آخرها.

١٠٩٨- حدثنا شريك عن عامر بن السمط عن أبي الغريف عن علي قال: لا يقرأ ولا حرفا/[(٢)]. ١٠٣/١

١٠٩٩- حدثنا عبيد الله عن إسرائيل عن عمر بن عبد الله قال: سألت سعيد بن جبير[(٣)] (تقرأ)[(٤)] الحائض والجنب؟ (قال)[(٥)]: الآية والآيتين.

١١٠٠- حدثنا عبيد الله عن إسرائيل عن عمر بن عبد الله عن ابن (معقل)[(٦)]: مثل ذلك[(٧)].

١١٠١- حدثنا وكيع عن شعبة عن حماد عن سعيد بن المسيب قال: (يقرأ)[(٨)] الجنب القرآن قال: فذكرته لإبراهيم، فكرهه.

١١٠٢- حدثنا حفص عن عاصم عن أبي العالية قال: الحائض لا تقرأ القرآن.

---

(١) سقط من: [جـ] هذا الخبر.

(٢) حسن؛ لحال شريك وأبي الغريف، وتقدم [١٠٩٣].

(٣) زيادة في [خ]: (فقال).

(٤) في [أ، خ، هـ]: (يقرأ).

(٥) سقط من: [خ].

(٦) في [د، ك، هـ]: (مغفل).

(٧) ضعيف؛ لحال عمر بن عبدالله.

(٨) في [جـ، د، هـ]: (لا يقرأ).

١١٠٣- [**حدثنا** حفص عن أشعث عن محمد قال: الحائض لا تقرأ القرآن][1].

١١٠٤- **حدثنا** وكيع عن سفيان عن مغيرة عن إبراهيم قال: تقرأ مما دون الآية، ولا تقرأ آية تامة.

١١٠٥- **حدثنا** وكيع عن شعبة عن إبراهيم عن عمر قال: لا تقرأ الحائض القرآن[2].

١١٠٦- **حدثنا** شريك عن فراس عن عامر: لا (تقرأ)[3] القرآن.

* * *

[١٢٣] في الرجل يقرأ القرآن وهو غير طاهر[4] [١٤٦]

١١٠٧- **حدثنا** أبو بكر قال: حدثنا أبو معاوية عن الأعمش عن إبراهيم عن عبد الرحمن بن يزيد قال: كنا مع (سلمان)[5] في حاجة، فذهب (فقضى)[6] حاجته، ثم رجع فقلنا له: توضأ يا أبا عبد الله؛ لعلنا أن نسألك عن آي من القرآن قال[7]: فاسألوا: فإني لا أمسه: إنه لا يمسه إلا المطهرون: قال فسألناه، فقرأ (علينا)[8] قبل أن يتوضأ[9].

---

(١) سقط من: [جـ، ك] هذا الخبر.

(٢) منقطع؛ إبراهيم لا يروي عن عمر.

(٣) في [أ، خ، هـ]: (يقرأ).

(٤) قال أهل العلم: يجوز للمحدث حدثاً أصغر أن يقرأ القرآن إذا لم يمس المصحف.

(٥) في [د]: (سليمان).

(٦) في [أ، خ، ك]: (وقضى)، وفي [هـ]: (ويقضي) وفي [جـ]: (يقضي) وفي [د، هـ]: (فقضى).

(٧) في [أ، جـ، خ، ك]: زيادة (قال).

(٨) في [ك]: و[جـ]: (عليها).

(٩) صحيح، أخرجه عبد الرزاق (١٣٢٤).

١١٠٨- **حدثنا** وكيع عن سفيان عن أبي إسحاق عن (يزيد)[١] بن معاوية عن علقمة والأسود، أن سلمان قرأ عليهما بعد الحدث[٢].

١١٠٩- **حدثنا** أبو معاوية عن الأعمش عن سلمة بن كهيل عن سعيد بن جبير عن ابن عباس وابن عمر قال: كانا يقرآن أجزائهما من القرآن بعد ما يخرجان من الخلاء قبل أن يتوضآ[٣].

١١١٠- **حدثنا** ابن نمير عن سعيد عن قتادة عن سعيد بن المسيب أن أبا هريرة كان يخرج من المخرج ثم يحدر السورة[٤].

١١١١- **حدثنا** الثقفي عن أيوب عن محمد: أن عمر قضى حاجته، ثم أخذ يقرأ، فقال / له أبو مريم لو توضأت يا أمير المؤمنين؟ فقال له عمر: أمسيلمة أفتاك ذاك؟![٥]. ١٠٤/١

١١١٢- **حدثنا** يزيد بن هارون عن هشام عن ابن سيرين عن أبي هريرة[٦] وعن أبي مريم عن عمر: بمثله[٧].

١١١٣- **حدثنا** عبدة بن سليمان عن سعيد عن قتادة قال: خرج عمر من الخلاء، فقرأ آية من كتاب الله، فقيل له: أتقرأ وقد أحدثت؟ قال: أفيقرأ ذلك مسيلمة؟![٨].

---

(١) في [أ، جـ، د، ك، هـ]: (زيد).

(٢) صحيح، وانظر: [١١٠٧].

(٣) صحيح، أخرجه عبد الرزاق (١٣١٦) والبيهقي ١/٩٠.

(٤) صحيح، أخرجه عبد الرزاق (١٣١٧).

(٥) منقطع، أخرجه عبد الرزاق (١٣١٨) والبيهقي ١/٩٠ والبخاري في التاريخ ١/٤٣٦.

(٦) سند جيد، ذكره البيهقي ١/٩٠.

(٧) مجهول؛ لحال أبي مريم.

(٨) منقطع؛ قتادة لا يروي عن عمر وتقدم [١١١١].

١١١٤- **حدثنا** حفص عن الأعمش عن عمرو بن مرة عن عبد الله بن[١] سلمة عن علي قال: (كان)[٢] رسول الله ﷺ (يقرئنا)[٣] القرآن على كل حال ما لم يكن جنبا[٤].

١١١٥- **حدثنا** هشيم عن أبي (بشر)[٥] عن نافع بن جبير: أنه لم ير بأسا (بالقراءة)[٦] على غير طهارة.

١١١٦- **حدثنا** أبو أسامة عن عبد الله بن حميد عن أبي جعفر قال كان علي بن حسين يقرأ القرآن بعد الحدث.

١١١٧- **حدثنا** عبدة بن سليمان عن عبد الملك (عن)[٧] عطاء في الرجل يهريق الماء (و)[٨]يقرأ القرآن؟ قال: يكون على طهر أحب إليَّ إلا أن يكون يقرأ طرف الآية أو الشيء.

١١١٨- **حدثنا** أبو معاوية عن الشيباني عن سعيد بن جبير قال: (ربما نزلت)[٩] وأنا في السفر لأقضي حاجتي من الغائط والبول، فما ألحق بأصحابي حتى أقرأ جزءاً من القرآن قبل أن أتوضأ.

---

(١) زيادة في [د]: (أم سلمة).

(٢) [أ ، هـ]: (إن).

(٣) في [جـ]: (يقرأ بنا).

(٤) حسن؛ لحال ابن سلمة، تقدم [١٠٨٥].

(٥) في [د]: (بشير).

(٦) في [د ، هـ]: (بالقرآن).

(٧) في [د]: (ابن).

(٨) سقط من: [أ، جـ، خ، ك].

(٩) في [أ]: (لما أنزلت) وفي [جـ ، ك]: (لربما أنزلت).

١١١٩- **حدثنا** وكيع عن عمران بن حدير عن أبي مجلز قال: كنت أقرأ في المصحف، فخرج أبي من الخلاء وقد (تعاييت)[١] في آية فأذكرنيها.

١١٢٠- **حدثنا** وكيع عن سفيان عن أبي إسحاق عن الحارث عن علي قال: اقرأ القرآن على كل حال ما لم تكن جنبا[٢].

١١٢١- **حدثنا** وكيع عن ربيع عن ابن سيرين: أنه كان يقرأ بعد الحدث.

١١٢٢- **حدثنا** وكيع عن سفيان عن منصور عن إبراهيم قال: (كان يقال: اقرأ القرآن على كل حال ما لم تكن جنبا).

١١٢٣- **حدثنا** وكيع عن شعبة عن حماد عن إبراهيم عن عبد الله أنه كان معه رجل، فبال، ثم جاء فقال له ابن مسعود: اقرئه[٣].

١١٢٤- **حدثنا** وكيع قال: حدثنا سفيان عن سلمة بن كهيل عن سعيد بن جبير: أن ابن عباس وابن عمر كانا يقرآن القرآن بعد ما يخرجان من الحدث قبل أن يتوضأ[٤]./ ١٠٥/١

* * *

[١٢٤] في الرجل يكون في أرض (الفلاة)[٥] فيحدث [١٨٧]

١١٢٥- **حدثنا** أبو بكر قال: حدثنا أبو(الأحوص)[٦] عن عطاء عن زاذان عن

---

(١) في [هـ]: (تغاييت).

(٢) ضعيف؛ لضعف الحارث، أخرجه عبد الرزاق (١٣٢١).

(٣) منقطع؛ إبراهيم لا يروي عن عبدالله.

(٤) صحيح، وتقدم (١١٠٥).

(٥) في [هـ]: (فلات).

(٦) في [خ]: (الأحوض).

علي قال: إذا أجنب الرجل في أرض (فلاة)[١]، ومعه ماء يسير؛ فليؤثر نفسه بالماء وليتيمم بالصعيد[٢].

١١٢٦- **حدثنا** أبو بكر بن عياش عن ليث عن عطاء وطاوس قالا: إذا كنت في سفر، وليس معك من الماء إلا يسير، فتيمم واستبق ماءك.

١١٢٧- **حدثنا** حميد بن عبد الرحمن عن حسن بن صالح عن عطاء بن السائب عن سعيد بن جبير عن ابن عباس قال: إذا كنت (مسافراً)[٣]، وأنت جنب، أو أنت على غير وضوء فخفت إن توضأت أن تموت من العطش؛ فلا توضأه، واحبسه لنفسك[٤].

١١٢٨- **حدثنا** حميد عن (حسن عن)[٥] عطاء بن السائب عن سعيد بن جبير: مثله.

* * *

[١٢٥] من كان يحب إذا بال أن يمس الماء (أو)[٦] يتيمم [٢٨]

١١٢٩- **حدثنا** أبو بكر قال: حدثنا أبو أسامة عن الأعمش عن مجاهد: (أن عمر)[٧] كان إذا بال تيمم، قال: أتيمم حتى يحل لي التسبيح[٨].

---

(١) في [هـ]: (فلات).

(٢) ضعيف؛ عطاء هو ابن السائب اختلط، أخرجه البيهقي ١/٢٣٤.

(٣) سقط من: [أ].

(٤) ضعيف، أخرجه البيهقي ١/٢٣٤.

(٥) سقط من: [أ، ب، خ، س، ط، هـ].

(٦) في [أ، خ، هـ]: (و).

(٧) زيادة في [خ]: (أن ابن عمر).

(٨) منقطع؛ مجاهد لا يروي عن عمر.

١١٣٠- **حدثنا** أزهر عن ابن عون عن نافع قال: كان ابن عمر إذا بال، فأراد أن يأكل؛ توضأ ولم يغسل رجليه[١].

١١٣١- **حدثنا** ابن مهدي عن سفيان عن واصل قال: كنا نكون عند إبراهيم، فيذهب فيبول، ثم يجيء فيمس الماء ويقول: كانوا يستحبون أن يمسوا الماء إذا بالوا.

١١٣٢- **حدثنا** ابن عيينة عن إبراهيم بن ميسرة عن طاوس قال كلاهما: (رأيت)[٢]: ابن عمر وابن عباس إذا خرجا من الغائط تلقيا بتور، فيغسلان وجوههما وأيديهما[٣].

١١٣٣- **حدثنا** جرير عن منصور عن إبراهيم قال: بلغني أن رسول الله ﷺ لم يدخل الخلاء إلا توضأ، أو مس ماء[٤].

* * *

[١٢٦] من كره أن (ترى)[٥] عورته [٢٩]

١١٣٤- **حدثنا** ابن المبارك عن يونس عن الزهري قال: أخبرني عروة عن أبيه
١٠٦/١ أن/ أبا بكر الصديق قال وهو يخطب الناس: يا معشر المسلمين استحيوا من الله؛ فوالذي نفسي بيده إني لأظل حين أذهب إلي الغائط في الفضاء مغطي رأسي استحياء من ربي[٦].

---

(١) صحيح.

(٢) في [هـ]: (رأينا).

(٣) صحيح.

(٤) مرسل.

(٥) في [خ]: (يرى).

(٦) صحيح.

١١٣٥- **حدثنا** يزيد بن هارون قال: أخبرنا حماد بن سلمة عن ثابت عن أنس عن أبي موسى قال: إني لأغتسل في البيت المظلم، فأحني ظهري إذا أخذت ثوبي حياء من ربي[١].

١١٣٦- **حدثنا** يحيى بن سعيد عن (أبي جعفر الخطمي)[٢] عن عمارة بن خزيمة والحارث بن فضيل عن عبد الرحمن بن أبي (قراد)[٣] قال: حججت مع النبي ﷺ قال: فذهب لحاجته، فأبعد[٤].

١١٣٧- **حدثنا** وكيع عن سفيان عن منصور عن موسى بن عبد الله بن يزيد عن مولاة لعائشة عن عائشة أنها قالت: ما نظرت، أو ما رأيت فرج رسول الله ﷺ قط[٥].

١١٣٨- **حدثنا** عبدة بن سليمان عن يحيى بن سعيد عن عبد الله (بن عامر)[٦] قال: رآني أبي أنا ورجل نغتسل يصب علي وأصب عليه، (قال)[٧]: فصاح بنا وقال: أيرى الرجل عورة الرجل؟! والله إني لأراكم الخلف.

١١٣٩- **حدثنا** وكيع عن مسعر عن (أبي بكر)[٨] (بن حفص)[٩] قال: قال

---

(١) صحيح.

(٢) في حاشية [خ]: (عمير بن يزيد).

(٣) في [د]: (قراب).

(٤) صحيح، أخرجه أحمد (١٥٦٦٠) وابن ماجه (٣٣٤) والنسائي (١٦) وابن خزيمة (٥١).

(٥) مجهول، وأخرجه أحمد (٢٤٣٤٤) وابن ماجه (٦٦٢) واسحاق (١٠٣٨).

(٦) في حاشية [خ]: (ابن ربيعة العنزي).

(٧) سقط من: [أ، خ].

(٨) في حاشية [خ]: (عبد الله).

(٩) في حاشية [خ]: (ابن عمر بن سعد بن أبي وقاص).

عمر: لا يرى الرجل عورة الرجل، أو قال: لا ينظر الرجل إلي عورة الرجل[١].

١١٤٠- **حدثنا** وكيع عن هشام بن الغاز عن عبادة بن نسي عن قيس بن الحارث عن سلمان قال: لأن أموت، ثم أنشر، ثم أموت، ثم أنشر، ثم أموت، ثم أنشر، أحب إليَّ من أن أرى عورة الرجل أو يراها مني[٢].

١١٤١- **حدثنا** وكيع عن مغيرة بن زياد عن عبادة بن نسي عن أبي موسى قال: لأن أموت، ثم أنشر، أحب إليَّ من أن ترى عورتي[٣].

١١٤٢- **حدثنا** ابن (عيينة)[٤] عن ابن طاوس: قال أمرني أبي إذا دخلت الخلاء أن أقنع رأسي، قلت: لم أمرك بذلك؟ (قال: لا أدري)[٥].

١١٤٣- **حدثنا** زيد بن الحباب عن (الضحاك)[٦] بن عثمان قال: أخبرني زيد بن أسلم عن عبد الرحمن بن أبي سعيد الخدري عن أبيه أن رسول الله ﷺ قال: **«لا ينظر الرجل إلي عورة الرجل، ولا المرأة إلي عورة المرأة»**[٧].

١٠٧/١ ١١٤٤- **حدثنا** أبو معاوية عن الأعمش عن أبي (الضحى)[٨] عن مسروق عن/ المغيرة[٩] بن شعبة قال: كنت مع النبي ﷺ في سفر، فقال: **«يا مغيرة خذ الإداوة»**،

---

(١) منقطع؛ أبوبكر بن حفص لا يروي عن عمر.

(٢) صحيح.

(٣) حسن؛ مغيرة صدوق، قال أبوحاتم: «عبادة عن أبي موسى مرسل».

(٤) في [أ، خ، هـ]: (علية).

(٥) في [جـ، ك]: (قلت لا أدري).

(٦) حاشية في [خ]: (الأسدي الخزاعي).

(٧) صحيح، أخرجه مسلم (٣٣٨) وأحمد (١١٦٠١).

(٨) في [أ، خ]: (الضحاك).

(٩) في [د] ([٢٣] باب ما جاء أنه عليه السلام كان إذا أراد الحاجة أبعد في المذهب).

قال: فأخذتها، ثم خرجت معه، فانطلق رسول الله ﷺ حتى توارى عني، فقضى حاجته[١].

١١٤٥- **حدثنا** عبيد الله بن موسى قال: أخبرني إسماعيل بن عبد الملك (عن أبي الزبير)[٢] عن جابر قال: خرجت مع رسول الله ﷺ في سفر، وكان رسول الله ﷺ لا يأتي (البراز)[٣] حتى يتغيب فلا يرى[٤].

١١٤٦- **حدثنا** وكيع قال: حدثنا الأعمش قال: قال عبد الله بن عمر: كان رسول الله ﷺ إذا أراد الحاجة برز حتى لا يرى أحدا، وكان لا يرفع ثوبه حتى يدنو من الأرض[٥].

١١٤٧- **حدثنا** ابن علية عن ابن عون عن ابن سيرين قال: قال أبو موسى: ما أقمت صلبي في غسلي منذ أسلمت[٦].

* * *

[١٢٧] في الغسل من ماء الحمام [٢٠١]

١١٤٨- **حدثنا** أبو بكر قال: حدثنا جرير عن منصور قال: قلت لإبراهيم: اغتسل من ماء الحمام؟ قال: إذا أخذته من حجرة أجزأك.

---

(١) صحيح، أخرجه البخاري (٣٦٣) ومسلم (٢٧٤).

(٢) في [جـ، هـ]: (ابن أبي الزبير).

(٣) في حاشية [جـ]: (البراز بفتح الباء اسم للفضاء الواسع فكنوا به عن قضاء الغائط كما كنوا عنه بالخلاء لأنهم كانوا يتبرزون بالأمكنة الخالية من الناس، قال الخطابي: المحدثون يروونه بكسر الباء وهو خطأ لأنه بالكسر مصدر من المبارزة).

(٤) ضعيف؛ لحال إسماعيل، أخرجه أبو داود (٢) وابن ماجه (٣٣٥) والحاكم ١/١٤٠، والدارمي ١/١٠، وعبد بن حميد (١٠٥٣).

(٥) منقطع؛ الأعمش لا يروي عن ابن عمر، أخرجه البيهقي ١/٩٦.

(٦) منقطع؛ ابن سيرين لا يروي عن أبي موسى.

١١٤٩- **حدثنا** جرير عن مغيرة عن الشعبي قال: لو اغتسلت (من ماء)[١] اغتسلت به.

١١٥٠- حدثنا (هشيم)[٢] عن حصين عن عكرمة قال: قلت له: الحمام يدخله المجوس والجنب؟ فقال: الماء طهور لا ينجسه شيء.

١١٥١- **حدثنا** ابن إدريس عن هشام قال: يجزئ الجنب ماء الحمام.

١١٥٢- [**حدثنا** هشيم عن مغيرة عن إبراهيم: أنه كان يدخله، وإذا كان عند خروجه استقبل الميزاب، فاغتسل ثم خرج][٣].

١١٥٣- **حدثنا** هشيم عن مغيرة عن الشعبي: أنه كان يدخل ويغتسل فيه ويقول: (لو)[٤] اغتسلت منه ما دخلته.

١١٥٤- **حدثنا** إسحاق بن منصور قال حدثنا هريم عن يزيد بن أبي زياد عن إبراهيم قال: كان علقمة والأسود يغتسلان (من ماء الحمام)[٥] ولا (يعقبانه)[٦] بغسل.

١١٥٥- **حدثنا** وكيع عن سفيان عن زياد بن فياض عن (الهزهاز)[٧] عن ابن أبزى قال: إنما جعل الحمام ليتطهر به ولا يتطهر منه[٨].

---

(١) كذا في النسخ، ولعلها: (منه ما).

(٢) في [خ]: (ابن فضيل) وسقط من: [أ].

(٣) سقط من: [خ]: هذا الخبر.

(٤) في [د، هـ]: (لولا).

(٥) في [أ، جـ، خ، ك]: (في ماء الحمام).

(٦) في [أ، خ، د، ك، هـ]: (يغليانه)، وفي [جـ]: (يعليانه).

(٧) في حاشية [خ]: (ابن ميزن).

(٨) مجهول؛ لحال الهزهاز، أخرجه عبد الرزاق (١١٤٥).

١١٥٦- **حدثنا** وكيع عن مسعر عن / زياد (بن فياض)[١] عن ابن أبزى: مثله[٢]. ١٠٨/١

١١٥٧- **حدثنا** وكيع قال: حدثنا الأعمش عن يحيى بن عبيد (البهراني)[٣] قال: سألت ابن عباس عن ماء الحمام؟ فقال: الماء لا يجنب[٤].

١١٥٨- **حدثنا** عبيدة بن حميد عن أبي فروة الهمداني عن الشعبي قال: سألته أتغتسل من ماء الحمام إذا كنت جنباً؟ قال: نعم، ثم أعده أبلغ الغسل، قال: فقلت له: أتغتسل إذا خرجت منه ؟ قال: فلم أدخله إذاً.

١١٥٩- **حدثنا** غندر عن (شعبة عن أبي رجاء)[٥] عن الحسن: أنه كان يكره أن يغتسل من ماء الحمام.

١١٦٠- **حدثنا** هشيم عن سيار قال: رأيت الشعبي خرج من الحمام، فجعل يخوض ماء الحمام، ولم يغسل قدميه. قال: فقلت له في ذلك؟ فقال: إني رجل يُنظر إليَّ.

* * *

[١٢٨] من قال: يغتسل منه ولا يجزئ [٢٠٢]

١١٦١- **حدثنا** جرير عن المغيرة عن المسيب بن رافع عن ابن عباس قال:

---

(١) في [د]: (ابن فياض) وفي بقية النسخ: (ابن أبي فياض).

(٢) منقطع، وانظر: [١١٥٥].

(٣) في [هـ]: (النهراني).

(٤) صحيح، أخرجه عبد الرزاق (١١٤٤).

(٥) في حاشية [خ]: (محمد بن سيف الأزدي).

(الغسل)[١] من (ماء)[٢] الحمام[٣].

١١٦٢- **حدثنا** أبو معاوية عن الأعمش عن مجاهد عن عبد الله بن عمرو: أنه كان يغتسل من الحمام[٤].

١١٦٣- **حدثنا** ابن علية عن هشام الدستوائي عن يحيى بن أبي كثير عن رجل من الأنصار عن أبي هريرة قال: ماءان لا يجزئان ماء البحر وماء الحمام[٥].

١١٦٤- **حدثنا** وكيع عن ربيعة بن كلثوم قال: سمعت الحسن يقول: إذا خرجت من الحمام، فاغتسل.

* * *

[١٢٩] في[٦] لعاب الحمار ونخر الدابة[٧]

١١٦٥- **حدثنا** أبو بكر قال: حدثنا جرير عن مغيرة عن الشعبي قال: لا بأس (بنخر)[٨] الدابة.

١١٦٦- **حدثنا** حفص عن عمرو عن الحسن قال: لا بأس بلعاب الحمار.

١١٦٧- **حدثنا** إسحاق بن سليمان عن أبي سنان عن حماد قال: اتق ما يسيل من فم الدابة.

---

(١) في [هـ]: (يغتسل).

(٢) سقط من: [جـ، د، س، ط، ك، هـ].

(٣) منقطع؛ المسيب لا يروي عن ابن عباس.

(٤) صحيح.

(٥) مجهول.

(٦) في [أ، خ]: (من لعاب).

(٧) قال الجمهور بطهارته، وفي رواية عن أحمد أنه نجس، والأول أرجح.

(٨) في [خ]: (بنجر).

١١٦٨- **حدثنا** ابن علية قال: سألت يونس عن (عرق الحمار)[١] ولعابه يصيب الثوب؟ / فقال: لا أعلم به بأسا إلا أن يقذرهما. ١٠٩/١

١١٦٩- **حدثنا** أبو الأحوص عن مغيرة قال: سألت إبراهيم عن كلب أصاب ثوبي؟ فقال: ألطخك بشيء؟ (فقلت)[٢]: لا، فقال: لا يضرك.

١١٧٠- **حدثنا** حفص عن عبيدة عن إبراهيم قال: لا بأس بلعاب الحمار.

* * *

[١٣٠] من كان لا يدخل الحمام ويكرهه[٣] [٢٠٣]

١١٧١- [**حدثنا** أبو بكر قال: حدثنا هشيم قال: أخبرنا منصور عن الحسن وابن سيرين أنهما كانا يكرهان دخول الحمام][٤].

١١٧٢- (**حدثنا** أبو بكر)[٥] قال حدثنا هشيم قال أخبرنا منصور عن ابن سيرين عن ابن عمر قال: لا تدخل الحمام؛ فإنه مما أحدثوا من النعيم[٦].

١١٧٣- **حدثنا** جرير عن عمارة عن أبي زرعة (قال: قال علي)[٧]: بئس البيت الحمام[٨].

---

(١) في [هـ]: (عرق الدابة).

(٢) في [أ، خ]: (فقال).

(٣) أكثر الفقهاء ومنهم الأئمة الأربعة على جواز دخول الحمام إذا سلم من كشف عورته ومن النظر لعورات الآخرين.

(٤) سقط من: [أ، خ].

(٥) سقط من: [جـ، د، ك].

(٦) صحيح، أخرجه عبد الرزاق (١١٢٤) ومسدد كما في المطالب (١٧٦).

(٧) سقط من: [أ، خ].

(٨) صحيح.

[١٣١] من رخص في دخول الحمام [٢٠٤]

١١٧٤- **حدثنا** أبو بكر قال (حدثنا)[١] هشيم قال: أخبرنا داود (بن عمرو)[٢] عن عطية بن قيس عن أبي الدرداء: أنه كان يدخل الحمام. قال: وكان يقول: نعم البيت الحمام، يذهب (الصنة)[٣] يعني الوسخ - ويذكر النار[٤].

١١٧٥- **حدثنا** ابن علية عن سعيد عن أبي معشر عن إبراهيم عن أبي هريرة: أنه دخل الحمام[٥].

١١٧٦- **حدثنا** ابن علية عن أيوب عن عكرمة عن ابن عباس: أنه دخل حمام الجحفة[٦].

١١٧٧- **حدثنا** جرير عن (عمارة)[٧] عن أبي زرعة عن أبي هريرة قال: نعم البيت الحمام؛ يذهب الدرن ويذكر النار[٨].

١١٧٨- **حدثنا** وكيع عن (إسماعيل)[٩] عن عثمان بن قيس: قال خرجت مع جرير يوم جمعة إلي حمام له بالعاقول[١٠].

---

(١) سقط من: نسخة [خ].

(٢) في [أ، خ، د، هـ]: (عن عمرو).

(٣) في [جـ]: (الضنة)، وفي [د، هـ]: (الضبية).

(٤) حسن؛ داود صدوق.

(٥) ضعيف منقطع؛ أبومعشر ضعيف وإبراهيم لا يروي عن أبي هريرة.

(٦) صحيح.

(٧) في [أ، خ، د]: (عمار).

(٨) صحيح، أخرجه ابن المنذر في الأوسط (٦٥١) ومسدد كما في المطالب (١٧٣).

(٩) حاشية [خ]: (ابن أبي خالد).

(١٠) مجهول؛ لحال عثمان.

١١٧٩- **حدثنا** وكيع عن إسماعيل بن أبي خالد عن أبيه قال: كان لي على الحسين بن علي دين، فأتيته أتقاضاه، فوجدته قد خرج من الحمام، وقد أثر الحناء بأظافره، وجارية له تحك عنه أثر الحناء بقارورة[١].

١١٨٠- **حدثنا** وكيع عن قرة عن عطية عن ابن عمر قال: نعم البيت الحمام؛ يذهب الدرن ويذكر النار[٢]./ ١١٠/١

* * *

[١٣٢] من كان يقول: إذا دخلته، فادخله (بمئزر)[٣] [٢٠٥]

١١٨١- **حدثنا** أبو بكر قال: حدثنا حفص بن غياث عن الحسن بن (عبيدالله)[٤] قال: مررت إلى الحمام، فرآني أبو صادق[٥]، فقال: معك إزار؟ فإن علياً كان يقول: من كشف عورته؛ أعرض عنه الملك[٦].

١١٨٢- **حدثنا** هشيم قال: حدثنا منصور عن قتادة أن عمر بن الخطاب كتب: لا يدخل أحد الحمام إلا بمئزر[٧].

١١٨٣- **حدثنا** زياد بن الربيع (عن غالب)[٨] القطان أن عمر بن

---

(١) مجهول؛ لحال والد إسماعيل.

(٢) ضعيف؛ لضعف عطية.

(٣) في [جـ، خ، هـ]: (ليميزر) و[أ]: (لميزره).

(٤) في [جـ، هـ]: (عبد الله).

(٥) في حاشية [خ]: (الأزدي الكوفي اسمه مسلم بن يزيد، وقيل: عبيد الله).

(٦) منقطع؛ الحسن لا يروي عن علي.

(٧) منقطع؛ قتادة لا يروي عن عمر، أخرجه عبد الرزاق (١١٢١) وابن المنذر (٦٥٢).

(٨) في [خ]: حاشية (ابن أبي غيلان).

عبدالعزيز كتب إلى عامله على البصرة: أما بعد، فانه[١] من قبلك (لا يدخلوا)[٢] الحمام إلا بمئزر.

١١٨٤- **حدثنا** ابن مهدي عن سفيان عن (دثار الضبي)[٣] عن مسلم البطين عن سعيد بن جبير: قال حرام عليه دخول الحمام بغير (مئزر)[٤].

١١٨٥- **حدثنا** عبيد الله بن موسى عن زياد بن عبدالرحمن قال: رأيت أبا جعفر دخل الحمام وعليه إزار إلي الركبتين، وفيه أناس بغير إزار.

١١٨٦- **[حدثنا** محمد بن أبي عدي عن سلمة وأشعث عن محمد: أنه كان يكره أن يدخل الحمام بغير إزار**]**[٥]، وكره أن يدخله بإزار وغيره ليس بإزار يقول: يرى عورته.

١١٨٧- **حدثنا** حفص بن غياث عن أسامة بن زيد عن مكحول قال: كتب عمر إلي أمراء الأجناد: أن لا يدخل رجل (الحمام)[٦] إلا بمئزر، ولا امرأة إلا من سقم[٧].

١١٨٨- **حدثنا** ابن نمير عن حجاج عن أبي إسحاق عن عمرو بن ميمون

---

(١) من النهي.

(٢) في [جـ]: (إلا) في [أ، خ، ك]: (أن يدخلوا).

(٣) في [أ، جـ، خ، د، ك، هـ]: (داود الضبي).

(٤) في [أ، خ، د، ك]: (إزار).

(٥) سقط من: [هـ].

(٦) في [أ]: (الحمار).

(٧) منقطع فيه ضعف.

(قال)[١]: إذا دخل أحدكم الحمام أو الفرات؛ فليأتزر (أو يلبس)[٢] (تباناً)[٣].

١١٨٩- **حدثنا** وكيع عن موسى (بن عبيدة)[٤] قال: رأيت عمر بن عبد العزيز يضرب صاحب الحمام ومن دخله بغير إزار.

١١٩٠- **حدثنا** أبو أسامة عن موسى بن عبيدة قال: رأيت عمر بن عبد العزيز يجلد في (المنديل في الحمام)[٥] ويعاقب صاحب الحمام.

١١٩١- **حدثنا** عفان قال: حدثنا حماد بن سلمة قال: أخبرنا (عبدالله بن شداد)[٦] عن أبي (عذرة)[٧] وكان قد أدرك النبي ﷺ عن عائشة: أن النبي ﷺ نهى الرجال والنساء عن الحمامات إلا مريضة أو نفساء[٨].

١١٩٢- **حدثنا** وكيع عن سفيان عن ابن طاوس عن أبيه رفعه قال: من دخله منكم فليستتر[٩].

١١٩٣- **حدثنا** مالك بن / إسماعيل عن كامل عن حبيب قال: دخل الحمام ١١١/١
عطاء وطاوس، ومجاهد؛ فأطلوا فيه.

* * *

---

(١) سقط من: [د، هـ].

(٢) في [جـ، ك]: (ويلبس).

(٣) في [أ، خ، ط، س، هـ]: (ثياباً).

(٤) في [أ، خ]: (عن عبادة).

(٥) في [أ، خ]: (في الحمام في المنديل).

(٦) حاشية في [خ]: (الأعرج الواسطي ويقال: المدني).

(٧) في [هـ]: (عروة).

(٨) لين الإسناد؛ لحال أبي عذرة، أخرجه أبو داود (٤٠٠٩) وابن ماجه (٣٧٤٩).

(٩) مرسل، أخرجه عبد الرزاق (١١١٦) والطبراني (١٠٩٢٦) والحاكم ٤/٢٨٨.

[١٣٣] في الإطلاء بالنورة[١] [٢٠٨]

١١٩٤- **حدثنا** أبو بكر قال: حدثنا حسين بن علي عن زائدة عن هشام عن الحسن: قال كان رسول الله ﷺ وأبو بكر وعمر لا يطلون[٢].

١١٩٥- **حدثنا** محمد بن فضيل عن حصين عن عبد الله بن شداد قال: ﴿**فَلَمَّا رَأَتْهُ حَسِبَتْهُ لُجَّةً وَكَشَفَتْ عَن سَاقَيْهَا**﴾ [النمل: ٤٤] فإذا امرأة شعراء قال: فقال سليمان: ما يذهب هذا؟ قالوا: النورة، قال: فجعلت النورة يومئذ.

١١٩٦- **حدثنا** (أزهر)[٣] عن ابن عون قال: كان الحسن رجلا أزبا[٤] وكان لا يطلي.

١١٩٧- **حدثنا** أبو أسامة عن عمر بن حمزة: أن سالما أطلى مرة، وتسرول أخرى.

١١٩٨- **حدثنا** ابن عيينة عن عمرو عن جابر بن زيد[٥]: أطلى في العشر.

١١٩٩- **حدثنا** هشيم وشريك عن ليث أبي (المشرفي)[٦] عن أبي (معشر)[٧] عن إبراهيم قال: كان النبي ﷺ إذا أطلى؛ ولي عانته[٨].

---

(١) النورة: أخلاط تجمع من حجر الكلس وغيره يزال بها الشعر، والفقهاء على جواز إزالة الشعر بها.

(٢) مرسل فيه ضعف؛ رواية زائدة عن هشام يضعفونها.

(٣) في حاشية [خ]: (هو ابن سعد السمان).

(٤) في حاشية [خ]: (كثير شعر الوجه والأذنين).

(٥) في [أ، هـ]: زيادة (قال).

(٦) في [أ، جـ، خ، ك]: (المشرقي).

(٧) في [د]: (مسعر).

(٨) مرسل مجهول؛ ليث مجهول، أخرجه عبد الرزاق (١١٢٧).

١٢٠٠- **حدثنا** وكيع عن محمد بن قيس الأسدي عن علي بن أبي عائشة قال: كان عمر رجلا أهلب[١]، (فكان)[٢] يحلق عنه الشعر، وذكرت له النورة فقال: النورة من النعيم[٣].

* * *

[١٣٤] من كان يكره أن يبول في مغتسله[٤] [٢٤]

١٢٠١- **حدثنا** أبو بكر قال: حدثنا وكيع عن سفيان عن علقمة بن مرثد عن سليمان بن بريدة عن عمران بن حصين قال: من بال في مغتسله؛ فلم يتطهر[٥].

١٢٠٢- **حدثنا** معتمر عن ليث عن عطاء عن عائشة قالت: ما طهر الله رجلا يبول في مغتسله، وقال عطاء: إذا كان يسيل فلا بأس[٦].

١٢٠٣- **حدثنا** ابن فضيل عن عطاء بن السائب عن زاذان وميسرة: أنهما كرها أن يبول الرجل في المغتسل.

١٢٠٤- **حدثنا** أبو أسامة عن هشام قال: كان الحسن يكره أن يبول (الرجل)[٧] في مغتسله.

---

(١) في حاشية [جـ]: (تفسير الأهلب، وهو كثير الشعر).

(٢) في [أ]: (وكان).

(٣) منقطع؛ علي لا يروي عن عمر.

(٤) في [د]: باب كراهة البول في المغتسل، وأكثر الفقهاء على كراهة ذلك مطلقاً، وقال طائفة: يستثنى من ذلك ما لو كان المغتسل من بلاط أو جص ونحوهما.

(٥) رجاله ثقات، وأخرجه عبد الرزاق (٩٨٠).

(٦) ضعيف؛ لحال ليث، أخرجه عبد الرزاق (٩٨٢).

(٧) سقط من: [أ، جـ].

١١٢/١ ١٢٠٥- [حدثنا ابن فضيل / عن عطاء بن السائب قال: كان الحسن يكره أن يبول (الرجل)[١] في مغتسله][٢]، قالوا: (وكان)[٣] بكر بن عبدالله[٤] يقول: هو يهيج الوسوسة.

١٢٠٦- حدثنا وكيع عن عبد ربه (بن)[٥] أبي راشد: قال قلت لريطة سرية أنس، كان أنس (يبول)[٦] في مستحمه؟ قالت: لا كنت (أضع)[٧] له تورا، فيبول فيه[٨].

١٢٠٧- حدثنا عمر (عن)[٩] عيسى عن الشعبي عن (عبدالله)[١٠]: أنه كره البول في المغتسل[١١].

١٢٠٨- حدثنا (عمر عن)[١٢] أفلح قال: رأيت القاسم يبول في مغتسله.

١٢٠٩- حدثنا شبابة قال: حدثنا شعبة عن قتادة عن عقبة بن صهبان قال: سمعت عبد الله بن مغفل المزني يقول: البول في المغتسل يأخذ منه الوسواس[١٣].

---

(١) سقط من: [خ، ك].

(٢) سقط من: [أ، جـ].

(٣) في [د، هـ]: (كان) وفي بقية النسخ: (قالوا قال).

(٤) زيادة (كان) في [أ، جـ، خ، ك].

(٥) في [جـ]: (عن).

(٦) في [أ]: (يقول).

(٧) في [خ]: (اضع).

(٨) مجهول.

(٩) في [جـ، ك]: (ابن).

(١٠) سقط من: [د].

(١١) صحيح.

(١٢) في [جـ، ك]: (عمر بن).

(١٣) صحيح، أخرجه البيهقي ١/٩٨، وورد بنحوه مرفوعاً عند أحمد ٥/٥٦، والترمذي (٢١)، وأبي داود (٢٧).

١٢١٠- **حدثنا** وكيع عن سفيان عمن سمع أنس بن مالك يقول: إنما كره البول في المغتسل مخافة (اللمم)[(١)(٢)].

* * *

[١٣٥] في الرجل يدخل الخلاء وعليه الخاتم[(٣)] [٥]

١٢١١- **حدثنا** أبو بكر قال: حدثنا ابن إدريس عن عثمان بن الأسود عن عطاء: أنه كان لا يرى بأسا أن يلبس الرجل الخاتم، ويدخل به الخلاء، ويجامع فيه، ويكون فيه اسم الله.

١٢١٢- **حدثنا** عبد الرحمن بن مهدي عن (زمعة)[(٤)] عن سلمة (بن)[(٥)] (وهرام)[(٦)] عن عكرمة قال: كان ابن عباس إذا دخل الخلاء ناولني خاتمه[(٧)].

١٢١٣- **حدثنا** يزيد بن هارون عن هشام عن الحسن وابن سيرين: في الرجل يدخل المخرج وفي يده خاتم فيه اسم الله قال: لا بأس به.

١٢١٤- **حدثنا** حفص عن ابن (أبي)[(٨)] رواد عن عكرمة قال: كان يقول: إذا

---

(١) في حاشية [جـ]: (اللمم بفتح اللام والميم: هو الجنون).

(٢) مجهول، أخرجه عبد الرزاق (٩٧٩).

(٣) المراد خاتم فيه اسم الله قال أكثر الفقهاء: لا بأس بذلك. ومنعه طائفة، واشترط آخرون أن يجعل فص الخاتم في باطن كفه.

(٤) ورد في [أ، جـ]: (رفعة).

(٥) سقط من: [جـ].

(٦) في [جـ]: (وهزام).

(٧) ضعيف؛ لحال زمعة.

(٨) سقط من: [د].

دخل الرجل الخلاء وعليه خاتم فيه ذكر الله (تعالى)[١] ؛ جعل الخاتم مما يلي بطن كفه، ثم عقد عليه بأصبعه.

١٢١٥- **حدثنا** أبو معاوية قال: حدثنا الأعمش عن المنهال عن سعيد بن جبير عن ابن عباس قال: كان سليمان بن داود إذا دخل الخلاء نزع خاتمه، فأعطاه امرأته[٢].

١٢١٦- **حدثنا** يحيى بن أبي بكير قال: حدثنا إبراهيم بن نافع عن ابن أبي نجيح عن مجاهد: أنه كان يكره للإنسان أن يدخل الكنيف، وعليه خاتم فيه اسم الله/. ١١٣/١

* * *

[١٣٦] في الرجل يدخل الخلاء ومعه الدراهم [٦]

١٢١٧- **حدثنا** أبو بكر قال: حدثنا ابن علية قال: سألت ابن أبي نجيح عن الرجل يدخل الخلاء ومعه الدراهم البيض؟ فقال: كان مجاهد يكرهه.

١٢١٨- **حدثنا** ابن إدريس عن هشام عن الحسن قال: كان لا يرى بأسا أن يدخل (الرجل)[٣] الخلاء ومعه الدراهم البيض. قال: وكان القاسم بن محمد يكرهه، ولا يرى بالبيع والشراء (بها)[٤] بأسا.

١٢١٩- **حدثنا** ابن فضيل[٥] عن أبيه قال: كان محمد بن عبد الرحمن بن يزيد إذا دخل الخلاء ومعه الدراهم أعطاها إنسانا يمسكها حتى يتوضأ.

---

(١) سقط من: [أ، خ].

(٢) صحيح إلى ابن عباس.

(٣) سقط من: [د].

(٤) في [جـ، ك]: (بهما)، وسقط من: [أ، هـ].

(٥) زيادة في [خ]: (عكرمة).

١٢٢٠- **حدثنا** جرير عن مغيرة عن إبراهيم قال: سألته عن الرجل يبول ومعه الدراهم البيض؟ قال: ليس للناس بد من حفظ أموالهم.

١٢٢١- **حدثنا** جرير عن منصور عن إبراهيم قال: أحب إليّ أن يكون بين جلدي أو كفي وبينهما ثوب.

* * *

[١٣٧] الرجل يمس الدراهم وهو على غير وضوء

١٢٢٢- **حدثنا** أبو بكر قال: حدثنا أبو أسامة عن الأعمش عن إبراهيم: أنه كان يكره (أن يمس)[1] الدرهم الأبيض وهو على غير وضوء.

١٢٢٣- **حدثنا** أبو أسامة عن هشام عن القاسم: أنه كان لا يرى بأسا بمس الدرهم الأبيض وهو على غير وضوء.

١٢٢٤- **حدثنا** وكيع قال: حدثنا سفيان عن أبي الهيثم قال: سألت إبراهيم عن الرجل يمس الدراهم البيض على غير وضوء؟ فكره ذلك.

١٢٢٥- **حدثنا** وكيع قال: حدثنا سفيان عن هشام عن الحسن قال: لا بأس أن يمسها على غير وضوء.

١٢٢٦- **حدثنا** وكيع عن (ربيع)[2] قال: كرهه ابن سيرين.

* * *

---

(١) سقط من: [جـ، د، هـ].

(٢) في [هـ]: (إبراهيم).

[١٣٨] الرجل يمس الدراهم وهو جنب [١٩٣]

١٢٢٧- **حدثنا** أبو بكر قال: حدثنا حميد بن عبد الرحمن عن حسن بن صالح عن/ جابر عن عامر وسالم قالا: (لا)[١] يمس الرجل الدراهم فيها كتاب الله وهو جنب) قال: وقال عطاء والقاسم: يمسها إذا كانت مصرورة في خرقة. ١١٤/١

* * *

[١٣٩] الرجل يذكر الله وهو على الخلاء أو هو يجامع [٧]

١٢٢٨- **حدثنا** أبو بكر قال: حدثنا جرير عن (قابوس)[٢] عن أبيه عن ابن عباس قال: يكره أن يذكر الله وهو جالس على (الخلاء)[٣] والرجل يواقع امرأته؛ لأنه ذو الجلال يجل عن ذلك[٤].

١٢٢٩- **حدثنا** ابن عيينة عن عمرو عن عطاء قال: لا تشهد الملائكة على خلائك.

١٢٣٠- **حدثنا** غندر عن شعبة عن سيار عن أبي وائل قال: اثنتان لا يذكر الله العبد فيهما: إذا أتى الرجل أهله، يبدأ فيسمي الله، وإذا كان في الخلاء.

١٢٣١- **حدثنا** عبد الصمد بن عبد الوارث عن هشام الدستوائي عن حماد عن إبراهيم قال: أربعة لا يقرؤون القرآن: عند الخلاء، وعند الجماع، والجنب، والحائض، إلا الجنب والحائض فإنهما يقرآن الآية ونحوها.

---

(١) سقط من: [س، ط]

(٢) في حاشية [خ]: (ابن أبي ظبيان).

(٣) في [جـ، د]: (الخلاه)، وفي [س]: (خلائه).

(٤) ضعيف.

١٢٣٢- **حدثنا** وكيع قال حدثنا سفيان عن عطاء (بن أبي مروان)[١] الأسلمي عن أبيه عن كعب قال: قال موسى (عليه السلام)[٢]: «أي رب أقريب أنت فأناجيك، أم بعيد فأناديك؟ قال: يا موسى أنا جليس من ذكرني. قال: يا رب فإنا نكون من الحال على حال نعظمك أو نجلك أن نذكرك عليها. قال: وما هي؟ قال: الجنابة والغائط. قال: يا موسى اذكرني على كل حال»[٣].

* * *

[١٤٠] الرجل يعطس وهو على الخلاء [٨]

١٢٣٣- **حدثنا** أبو بكر (قال)[٤]: حدثنا ابن إدريس عن حصين عن الشعبي: في الرجل يعطس على الخلاء قال: يحمد الله.

١٢٣٤- **حدثنا** ابن إدريس عن أبيه عن منصور عن إبراهيم قال: يحمد الله؛ فإنه يصعد.

١٢٣٥- **حدثنا** ابن إدريس عن هشام عن الحسن قال: يحمد الله في نفسه.

١٢٣٦- **حدثنا** ابن علية عن ابن عون عن محمد: سئل عن الرجل / يعطس في ١١٥/١
الخلاء؟ قال: [لا أعلم بأساً بذكر الله.

---

(١) في [أ، جـ، خ، د، ك، هـ]: (عن أبي هارون)، وانظر: حلية الأولياء ٤٢/٦، شعب الإيمان ٤٥١/١، تفسير القرطبي ٣١١/٤، وتاريخ دمشق ١١٦/٦١.

(٢) سقط من: [أ، جـ، خ، ك]: (عليه السلام).

(٣) في حاشية [د]: (معمر عن قتادة عن معبد الجهني قال: يكره ذكر الله في موطنين عند الخلاء وعند الجماع، عن ليث عن مجاهد: يكره الكلام على الغائط والبول).

(٤) سقط من: [جـ].

١٢٣٧- **حدثنا** ابن علية عن شعبة عن أبي إسحاق في الرجل يعطس في الخلاء[(١)] قال: قال أبو ميسرة: ما أحب أن أذكر الله إلا في مكان طيب قال: قال منصور: قال إبراهيم: يحمد الله.

١٢٣٨- **حدثنا** يزيد بن هارون قال: أنا قزعة بن (سويد)[(٢)] قال: سألت ابن أبي مليكة عن الرجل يعطس وهو على الخلاء؟ قال: يحمد الله[(٣)].

* * *

[١٤١] في بول البعير والشاة يصيب الثوب[(٤)] [١١٠]

١٢٣٩- **حدثنا** أبو بكر قال: حدثنا حفص عن جعفر عن أبيه ونافع قال: كانا لا يريان بأسا ببول البعير قال: وأصابني، فلم يريا به بأسا.

١٢٤٠- **حدثنا** ابن فضيل عن العلاء عن عطاء: أنه سئل عن بول البعير يصيب ثوب الرجل؟ فقال: وما عليك لو أصابك، وقال حماد: إني (لأغسل)[(٥)] البول كله.

١٢٤١- **حدثنا** ابن فضيل عن الحسن بن عبيد الله قال: سأل الحكم بن صفوان

---

(١) سقط من: [جـ].

(٢) في [د]: (سزيد).

(٣) في حاشية [د]: (معمر عن قتادة قال قلت: عطست وأنا على الخلاء أ أذكر الله؟ قال: يكره ذكر الله في ذلك الموطن، جعفر بن سليمان عن مالك بن دينار قال سألت عكرمة: هل يذكر الرجل ربه وهو على الخلاء؟ فقال: أما بلسانه فلا، ولكن بقلبه).

(٤) قال مالك وأحمد في المشهور عنه: هو طاهر، وقال أبو حنيفة والشافعي بنجاسته.

(٥) في [هـ]: (لأغتسل).

إبراهيم عن بول البعير يصيب ثوب الرجل؟ قال: (لا بأس)[1] به، أليس يشرب ويتداوى به؟!.

١٢٤٢- **حدثنا** حفص عن حجاج عن طلحة عن إبراهيم قال: ما اجتر؛ فلا بأس ببوله.

١٢٤٣- **حدثنا** ابن إدريس عن أشعث عن ابن سيرين قال: رخص في (أبوال)[2] ذوات الكروش.

١٢٤٤- **حدثنا** وكيع عن شعبة قال: سألت الحكم وحمادا عن بول الشاة؟ فقال حماد: (يغسل) وقال الحكم: لا.

١٢٤٥- **حدثنا** ابن إدريس عن هشام عن الحسن قال: كان يرى أن تغسل الأبوال كلها.

١٢٤٦- **حدثنا** ابن فضيل عن أشعث عن الحسن: أنه كان يغسل البول كله، وكان يرخص في أبوال ذوات الكروش.

١٢٤٧- **حدثنا** محمد بن (بشر)[3] قال: حدثنا سعيد عن يعلى بن حكيم عن نافع وعبد الرحمن بن القاسم أنهما قالا: اغسل ما أصابك من أبوال البهائم.

١٢٤٨- **حدثنا** وكيع عن أبيه عن ميسرة مولى للحي قال: سألت الشعبي عن بول التيس؟ فقال: لا تغسله.

١٢٤٩- **حدثنا** وكيع / قال: حدثنا سفيان عن عبدالكريم عن عطاء قال: ما أُكل لحمه؛ فلا بأس ببوله. ١١٦/١

---

(١) في [أ، خ]: (فلا بأس).

(٢) في [جـ، ك]: (بول).

(٣) في [خ، ك]: (بشير).

١٢٥٠- **حدثنا** أبو أسامة عن شعبة عن عمارة بن أبي حفصة قال: سمعت أبا مجلز يقول: قلت لابن عمر: بعثت جملي، فبال فأصابني بوله؟ قال: اغسله. قلت: إنما كان انتضح -كذا وكذا- يعني: يقلله، قال: اغسله[١].

١٢٥١- **حدثنا** (خالد)[٢] بن حيان عن عيسى بن كثير عن ميمون بن مهران قال: بول البهيمة والإنسان سواء.

* * *

[١٤٢] في بول البغل والحمار[٣] [١١١]

١٢٥٢- **حدثنا** أبو بكر قال: حدثنا ابن فضيل عن ابن (شبرمة)[٤] قال: كنت مع الشعبي في السوق، فبال بغل، فتنحيت (عنه)[٥]، فقال ما عليك لو أصابك.

١٢٥٣- **حدثنا** شريك عن محمد بن جحادة عن الحسن قال: لا بأس بنضح أبوال الدواب.

١٢٥٤- **حدثنا** شريك عن الحسن (بن)[٦] عبيد الله عن (إبراهيم)[٧] و(عن)[٨] جابر عن عامر: مثله.

---

(١) صحيح.

(٢) سقط من: [أ، خ].

(٣) اتفقوا على نجاسة بولهما، والجمهور على وجوب غسله وعدم الاكتفاء بنضحه.

(٤) في حاشية [خ]: (عبد الله).

(٥) في [جـ، ك]: (منه).

(٦) في [أ، جـ، خ، ك، هـ]: (عن).

(٧) سقط من: [جـ، د، ك، هـ].

(٨) سقط من: [أ، خ، ك].

١٢٥٥- **حدثنا** أسباط بن محمد عن مطرف عن الحكم قال: إذا انتضح عليك بول الدابة؛ فرأيت أثره؛ فاغسله، (وإن لم)[١] تر أثره؛ فدعه.

* * *

[١٤٣] (في بول الخفاش)[٢] [١١٢]

١٢٥٦- **حدثنا** أبو بكر قال: حدثنا حفص عن أشعث عن الحسن. أنه كان يرخص في أبوال (الخفافيش)[٣].

* * *

[١٤٤] القيح يتوضأ منه أم لا؟[٤] [١١٧]

١٢٥٧- **حدثنا** أبو بكر قال: حدثنا هشيم عن مغيرة عن إبراهيم: أنه كان يقول: ما خرج من (الجرح)[٥]، فهو بمنزلة الدم وفيه الوضوء.

١٢٥٨- [**حدثنا** عيسى بن يونس عن الأوزاعي عن الزهري قال: سمعته يقول: القيح والدم سواء][٦].

١٢٥٩- [**حدثنا** هشيم عن يونس عن الحسن قال: القيح والصديد ليس فيه وضوء][٧].

---

(١) في [أ، خ]: (فإن لم).

(٢) سقط من: [أ، خ] والجمهور ومنهم الأربعة على نجاسته، وقال أبو حنيفة: يعفى عن يسيره.

(٣) في [أ، خ]: (الخشاشيف) وفي حاشية [خ]: (جميع الخشاف وهو الخفاش).

(٤) قال أبو حنيفة وأحمد: ينقض الوضوء إذا كان كثيراً خلافاً للشافعي ومالك.

(٥) في [خ، س، ط، هـ]: (المخرج).

(٦) سقط هذا الخبر في [أ، خ].

(٧) سقط هذا الخبر في [أ، خ].

١٢٦٠- **حدثنا** وكيع عن عمران بن حدير عن أبي مجلز: أنه كان لا يرى القيح شيئا. قال: إنما ذكر الله / الدم. ١١٧/١

١٢٦١- **حدثنا** وكيع عن شعبة عن مغيرة عن إبراهيم (و)[١] عن (شعبة عن)[٢] الحكم وحماد قالوا: ما خرج من البثرة من شيء، فهو بمنزلة الدم.

* * *

[١٤٥] الذي يصلي وفي ثوبه خرء الطير[٣] [١١٣]

١٢٦٢- **حدثنا** أبو بكر قال: حدثنا أبو خالد الأحمر عن عاصم عن أبي عثمان قال: كنا جلوسا مع عبد الله إذ وقع عليه خرء عصفور فقال له هكذا بيده؛ نفضه[٤].

١٢٦٣- **حدثنا** حفص عن ابن جريج عن[٥] عطاء قال: رأيته وألقى عليه طير من طير مكة، فجعل يمسحه بيده.

١٢٦٤- **حدثنا** حفص عن أشعث عن الحسن قال: سقطت (هامة)[٦] على الحسن، (فذرقت)[٧] عليه، فقال له بعض القوم: نأتيك بماء تغسله؟ فقال: لا، وجعل يمسحه عنه.

---

(١) سقط من: [أ، جـ، ك].

(٢) سقط من: [د، هـ].

(٣) قال أبو حنيفة: يعفى عنه، وقال الشافعي: لابد من غسله، وفرق مالك وأحمد بين الطير الذي يؤكل لحمه فرأوا طهارته وبين ما لا يؤكل لحمه.

(٤) حسن؛ لحال أبي خالد.

(٥) زيادة في [أ، هـ]: (ابن).

(٦) في [أ، خ]: (يمامة) وفي [هـ]: (هائمة) وفي حاشية [جـ]: (اسم طير من طيور الحكمة غير واضحة وقيل البوم).

(٧) في [أ، هـ]: (فذرفت).

١٢٦٥- **حدثنا** وكيع عن أبي الأشهب السعدي قال: رأيت يزيد بن عبد الله بن الشخير أبا العلاء ذرق عليه طير، وهو يصلي، فمسحه[١]، ثم مضى في صلاته.

١٢٦٦- **حدثنا** وكيع عن حنظلة قال: رأيت سالما (سلح)[٢] عليه طير، فمسحه وقال: لا بأس به.

١٢٦٧- [**حدثنا** وكيع عن شعبة قال: سألت الحكم وحماداً عن خرء الطير؟ فقالا: لا بأس به][٣].

* * *

[١٤٦] في خرء الدجاج [١١٤]

١٢٦٨- **حدثنا** أبو بكر قال: حدثنا معتمر بن سليمان عن (سلم)[٤] بن أبي (الذيال)[٥] عن الحسن: في رجل صلى، فلما قضى صلاته، أبصر في ثوبه خرء دجاج، فقال: إنما هو طير.

١٢٦٩- **حدثنا** أبو داود الطيالسي عن شعبة عن غيلان عن حماد: أنه كره ذرق الدجاج.

* * *

---

(١) زيادة في [أ]: (وقال لا بأس به).

(٢) في [أ، ك]: (سلخ)، في حاشية [خ]: سلح كنع تغوط وهو خاص بالطير والحبائم ويستعمل في الإنسان تساهلاً على التشبيه.

(٣) سقط هذا الخبر في [د، هـ].

(٤) في [أ، خ، هـ]: (سالم).

(٥) في [أ، ك، هـ]: (الذبال).

[١٤٧] من كان يقول: نم على طهارة

١٢٧٠- **حدثنا** أبو بكر قال: حدثنا عبد الأعلى عن معمر عن الزهري عن عروة: أنه كان يستحب أن لا ينام إلا على طهارة.

١٢٧١- [**حدثنا** عبد الأعلى عن هشام عن الحسن أنه كان يستحب أن لا ينام إلا على طهارة][(١)].

١١٨/١ ١٢٧٢- **حدثنا** محمد بن فضيل عن ليث / عن عكرمة قال: من بات طاهرا على ذكر، كان[(٢)] فراشه مسجدا له حتى يقوم.

١٢٧٣- **حدثنا** ابن فضيل عن ليث عن مجاهد: قال من استطاع منكم أن يبيت طاهرا على ذكر مستغفرا لذنوبه، فإنه بلغنا أن الأرواح تبعث على ما قبضت عليه.

١٢٧٤- **حدثنا** وكيع عن سفيان عن أبي سنان عن أبي صالح الحنفي قال: إذا آوى الرجل إلي فراشه طاهرا؛ مسحه الملك.

١٢٧٥- **حدثنا** حسين بن علي عن زائدة عن عاصم عن شهر عن أبي أمامة قال: من بات ذاكرا طاهرا، ثم (تعار)[(٣)] من الليل، لم يسأل الله حاجة للدنيا؛ والآخرة إلا أعطاه الله[(٤)].

١٢٧٦- **حدثنا** حميد بن عبد الرحمن عن الأعمش قال: حدثت عن ابن عباس: أنه كان إذا قام من الليل تيمم[(٥)].

---

(١) زيادة من [ك].

(٢) في [هـ]: زيادة (على).

(٣) في حاشية [جـ]: (تعار بالتشديد، أي: إذا استيقظ وهو يتمطى ويأنُّ).

(٤) ضعيف؛ لحال شهر.

(٥) منقطع.

١٢٧٧- **حدثنا** يزيد بن هارون قال: أنا العوام عن شهر بن حوشب عن عمرو ابن عبسة قال: إذا آوى الرجل إلي فراشه على طهر، فذكر الله حتى تغلبه عيناه، (و)[١] كان أول ما يقول حين يستيقظ: سبحانك لا إله إلا أنت اغفر لي؛ انسلخ من ذنوبه كما تنسلخ الحية من جلدها[٢].

* * *

[١٤٨] الرجل يمس اللحم النيء[٣]

١٢٧٨- (**حدثنا** أبو بكر)[٤] قال: حدثنا عبدة بن سليمان عن سعيد عن قتادة قال: سئل علي عن الرجل يمس اللحم النيء، فيصيب يده منه شيء؟ قال: لا عليه أن لا يتوضأ إذا مسه[٥].

١٢٧٩- **حدثنا** عبدة عن سعيد بن أبي عروبة عن قتادة عن الحسن قال: ليس عليه وضوء إلا أن يغسل يده.

١٢٨٠- **حدثنا** وكيع عن أبي هلال عن قتادة عن سعيد بن المسيب قال: يتوضأ من اللحم النيء.

١٢٨١- **حدثنا** غندر عن أشعث (عن الحسن)[٦] في رجل مس لحما نيا قال: لا بأس به، وليس عليه وضوء.

---

(١) سقط من: [أ، خ].

(٢) ضعيف؛ لحال شهر.

(٣) الجمهور ومنهم الأئمة الأربعة على عدم انتقاض الوضوء بذلك، ولا يوجد فيه خلاف من عصرهم إلي يومنا.

(٤) تكرر في [أ، خ].

(٥) منقطع.

(٦) سقط من: [جـ، ك].

١٢٨٢- **حدثنا** محمد بن عبيد عن عبد الملك عن عطاء قال: إن كان أصاب يده أثر منه؛ فليغسل يده وإلا فلا يغسلها. / ١١٩/١

* * *

[١٤٩] البول يصيب الثوب فلا يدرى أين هو؟[١] [١٦]

١٢٨٣- **حدثنا** أبو بكر قال: حدثنا وكيع عن حسن بن صالح عن غالب عن أبي جعفر، وعن ليث عن عطاء: في الرجل يصيب ثوبه البول، فلا يدري أين هو؟ قالا: يغسل الثوب كله.

١٢٨٤- [[**حدثنا** وكيع عن مسعر عن أبي بكر بن حفص عن عائشة ابنة سعد عن عائشة زوج النبي ﷺ: في البول يصيب الثوب، قالت: يرشه][٢][٣].

١٢٨٥- [**حدثنا** حميد عن أبيه عن ابن أبي ليلى عن نافع عن ابن عمر قال: يغسل الثوب كله][٤][٥]][٦].

١٢٨٦- **حدثنا** عبد الأعلى عن يونس عن الحسن سئل عن الثوب يصيبه البول فلا يدري أين مكانه؟ قال: إذا استيقن؛ غسله كله.

١٢٨٧- **حدثنا** غندر عن شعبة عن الحكم: في رجل أصاب ثوبه بول فخفي

---

(١) قال مالك والشافعي وأحمد: يلزمه غسل ما يتيقن به إزالتها بغسل كل محل يحتمل ورود النجاسة عليه، وقال بعض التابعين: إنما يغسل ما غلب على ظنه أنه تنجس، وقال آخرون: ينضحه.

(٢) هذا الخبر تأخر في [أ، جـ، خ].

(٣) صحيح.

(٤) هذا الحديث مكرر في [هـ].

(٥) ضعيف؛ لضعف ابن أبي ليلى.

(٦) هذان الأثران فيهما تقديم وتأخير.

عليه قال: (ينضحه) قال شعبة: وأخبرني عبد الخالق عن حماد أنه قال: ينضحه وسألت ابن شبرمة فقال: يتحرى ذاك المكان ويغسله.

* * *

[١٥٠] المرأة (تختضب)[١] وهي على غير وضوء[٢] [٢١٨]

١٢٨٨- **حدثنا** أبو بكر قال: حدثنا أبو الأحوص عن مغيرة عن إبراهيم: في المرأة تخضب يديها على غير وضوء، ثم تحضرها الصلاة قال: (تنزع)[٣] ما على يديها، إذا أرادت أن تصلي.

١٢٨٩- **حدثنا** عباد بن العوام عن هشام عن الحسن قال: كان يستحب أن تختضب المرأة[٤] وهي حائض، فإن اختضبت وهي غير حائض، فلا بأس، غير أنها إذا نامت أو أحدثت أطلقته، وتوضأت.

١٢٩٠- **حدثنا** وكيع عن ابن عون عن أبي سعيد - رضيع كان لعائشة -قال: سألت امرأة، عائشة أم المؤمنين/ أأصلي في الخضاب؟ (قالت)[٥]: اسلتيه ١٢٠/١
(وأرغميه)[٦][٧].

---

(١) في [د، هـ]: (تخضب).

(٢) قال الجمهور: إذا كان للخضاب حجم وجرم لزمت إزالته عند الوضوء، وإن لم يكن له ذلك جاز الوضوء به.

(٣) في [خ]: (ينزع).

(٤) في [س]: زيادة (إذا اختضبت).

(٥) في [أ، د]: (قال).

(٦) في [جـ، خ]: (أرعميه).

(٧) جيد الإسناد، أخرجه الدرامي (١١٣٢) والبيهقي ١/٧٧.

١٢٩١- **حدثنا** وكيع عن عمر بن الفضل عن حية بنت عبد الله عن عائشة أنها قالت: (امرطيه)[١] عند الصلاة مرطا، فقد كنت أفعله، فكنت أحسن الجواري أو أخواتي خضابا[٢].

١٢٩٢- **حدثنا** وكيع عن شعبة عن قتادة عن أبي مجلز عن ابن عباس قال نساؤنا يختضبن أحسن خضاب، يختضبن بعد العشاء، وينزعن قبل الفجر[٣].

١٢٩٣- **حدثنا** وكيع عن الأعمش عن إبراهيم عن علقمة: أنه كان يأمر نساءه، يختضبن في أيام حيضهن.

١٢٩٤- **حدثنا** ابن مهدي عن عبد الله بن عمر عن امرأة منهم: أنها أرسلت إلى سالم تسأله عن الخضاب، وتحضر الصلاة، فقال: انزعيه وتوضئي وصلي.

١٢٩٥- **حدثنا** وكيع عن شعبة عن (ابن)[٤] أبي نجيح عمن سمع عائشة قالت: لأن تقطعان أحب إليّ من أن أمسح على الخضاب[٥].

١٢٩٦- **حدثنا** المحاربي عن حجاج عن عطاء قال: كان يستحب أن تختضب المرأة، وهي حائض.

* * *

---

(١) في [خ]: (ابرطيه).

(٢) مجهول؛ لحال حية.

(٣) صحيح، أخرجه الدارمي (١١٣٣) والبيهقي ١/٧٧، وعبد الرزاق (٧٩٣٠).

(٤) سقط من (جـ).

(٥) مجهول، أخرجه الدرامي (١١٣١) والبيهقي ١/٧٧.

[١٥١] في بول الصبي الصغير يصيب الثوب[١] [١٥]

١٢٩٧- **حدثنا** أبو بكر قال: حدثنا سفيان بن عيينة عن الزهري عن عبيدالله عن أم قيس ابنة محصن قالت: دخلت بابن (لي)[٢] على رسول الله ﷺ، لم يأكل الطعام، فبال عليه، فدعا بماء، فرشه[٣][٤].

١٢٩٨- **حدثنا** أبو الأحوص عن سماك عن قابوس (بن المخارق)[٥] عن لبابة ابنة الحارث قالت: بال الحسين بن علي (في)[٦] حجر النبي ﷺ، فقلت يا رسول الله، أعطني ثوبك، والبس ثوباً غيره، فقال: **«إنما ينضح من بول الذكر ويغسل من بول الأنثى»**[٧].

١٢٩٩- **حدثنا** وكيع عن هشام عن أبيه عن عائشة: أن النبي ﷺ أتي بصبي، فبال عليه، فأتبعه الماء، ولم يغسله[٨].

١٣٠٠- **حدثنا** وكيع (عن)[٩] ابن أبي ليلى عن أخيه عيسى عن أبيه عبد الرحمن ابن أبي ليلى عن جده أبي ليلى قال: كنا عند النبي ﷺ جلوسا، فجاء الحسين بن

---

(١) قال أبو حنيفة ومالك: يغسل بول الصبي وقال الشافعي وأحمد: يكفي نضح بول الصبي الذكر إذا لم يطعم الطعام.

(٢) في [د]: (له).

(٣) في [د، ك] زيادة: (عليه).

(٤) صحيح، أخرجه البخاري (٢٢٣) ومسلم (٢٨٧).

(٥) حاشية [خ]: (ويقال: أبي المخارق).

(٦) في [هـ]: (على).

(٧) مضطرب، أخرجه أحمد (٢٦٨٧٥) وأبو داود (٣٧٥) وابن ماجه (٥٢٢) وسيأتي ١٤/١٧١ برقم [٣٨٨٧٩].

(٨) صحيح، أخرجه البخاري (٢٢٢) ومسلم (٢٨٦) وأخرجه ابن ماجه (٥٢٤).

(٩) في حاشية [خ]: (محمد).

علي يحبو، حتى جلس على صدره، فبال عليه قال: فابتدرناه لنأخذه فقال النبي ﷺ: **«ابني، ابني»**، ثم دعا بماء /، فصبه عليه[١]. ١٢١/١

١٣٠١- **حدثنا** عبدة بن سليمان عن سعيد عن (قتادة)[٢] عن أبي جعفر قال: دخل النبي ﷺ على أم الفضل، ومعها حسين، فناولته إياه، فبال على بطنه، أو على صدره، فأرادت أن تأخذه منه فقال النبي ﷺ: **«لا (تزرمي)[٣] ابني (لا تزرمي ابني)[٤] فإن بول الغلام يرشح، أو ينضح، وبول الجارية يغسل»**[٥].

١٣٠٢- **[حدثنا** عبدة بن سليمان عن سعيد عن قتادة عن أبي حرب بن أبي الأسود قال: قال علي: بول الغلام ينضح، وبول الجارية يغسل**]**[٦][٧].

١٣٠٣- **حدثنا** عبدة عن سعيد عن قتادة عن الحسن قال: كلاهما ينضحان، ما لم يأكلا الطعام.

١٣٠٤- **حدثنا** وكيع عن الفضل بن دلهم عن الحسن عن أمه (عن أم سلمة)[٨] قالت: يغسل بول الجارية، وينضح بول الغلام[٩].

---

(١) ضعيف؛ لضعف ابن أبي ليلى، أخرجه أحمد (١٩٠٥٧) والطحاوي ٩٤/١ والطبراني (٦٤٢٣) والدارمي (١٦٤٣) وابن أبي عاصم في الأحاد (٢١٥١) وسيأتي ١٧٢/١٤ برقم [٣٨٨٨١].

(٢) في [أ] زيادة: (عن الحسن كلاهما ينضحان).

(٣) في حاشية [جـ]: (من الزرم وهو قطع البول).

(٤) سقط من: [خ، د، هـ].

(٥) مرسل.

(٦) سقط هذا الخبر في [أ، خ].

(٧) صحيح، أخرجه أبو داود (٣٧٧) وعبد الرزاق (١٤٨٨) والبيهقي ٤١٥/٢، ورواه آخرون مرفوعاً.

(٨) سقط من: [جـ، ك].

(٩) مجهول؛ لجهالة أم الحسن، أخرجه أبو داود (٣٧٩) والبيهقي ٤١٦/٢.

١٣٠٥- **حدثنا** أبو الأحوص عن مغيرة عن إبراهيم قال: (يجري على بول الصبي الماء.

١٣٠٦- **حدثنا** وكيع عن معن عن منصور عن إبراهيم قال: إن كان طعم؛ غسل؛ وإن لم يكن طعم؛ صب عليه الماء.

١٣٠٧- **حدثنا** وكيع عن واقد عن عطاء قال: قال له رجل: يحمل أحدنا الصبي، فيصيبه من أذاه، قال إن كان طعم؛ غسل، وإن لم يكن طعم صب عليه الماء.

١٣٠٨- **حدثنا** وكيع عن إسرائيل عن جابر عن عامر قال: يصب الماء على بول الصبي.

١٣٠٩- **حدثنا** محمد بن (بكر)[١] عن ابن جريج قال: قلت لعطاء: الصبي ما لم يأكل الطعام، (تغسل)[٢] ثوبك من بوله، (وسلحه)[٣] -أيضا- قال: ارشش عليه الماء، أو اصبب عليه، قلت: فالصبي يلعق قبل أن يأكل الطعام من السمن والعسل، وذلك طعام؟ قال: ارشش عليه، أو اصبب عليه.

١٣١٠- **حدثنا** محمد بن (بكر)[٤] عن ابن جريج عن ابن شهاب قال:

مضت السنة أنه يرش بول من لم يأكل الطعام، ومضت السنة بغسل بول من أكل الطعام من الصبيان[٥].

---

(١) في [د، هـ]: (بكير).

(٢) في [د، هـ]: (يغسل).

(٣) في حاشية [جـ]: (سلح وسلاح النجو: وهو ما خرج من البطن).

(٤) في [أ، جـ، خ، د، ك، هـ]: (بكير).

(٥) مرسل.

[١٥٢] في التوقي من البول [١٣]

١٣١١- **حدثنا** أبو بكر قال: حدثنا هشيم قال: حدثنا منصور عن الحسن قال: حدثني من رأى النبي ﷺ، بال قاعدا، (فتفاج)[١] حتى (ظننا)[٢] أن وركه سينفك[٣]./ ١٢٢/١

١٣١٢- **حدثنا** هشيم قال أخبرني أبو حرة عن الحسن قال: كان النبي ﷺ إذا بال تفاج، حتى (يرثى)[٤] له[٥].

١٣١٣- **حدثنا** أبو معاوية عن الأعمش عن زيد بن وهب عن عبد الرحمن بن حسنة قال: خرج علينا النبي ﷺ وفي يده كهيئة الدرقة قال: فوضعها، ثم جلس، فبال إليها. فقال بعضهم: انظروا إليه، يبول كما تبول المرأة! فسمعه النبي ﷺ فقال: **«ويحك (أما)[٦] علمت ما أصاب صاحب بني إسرائيل؟ كانوا إذا أصابهم البول، قرضوه بالمقاريض، فنهاهم، فعذب في قبره»**[٧].

١٣١٤- حدثنا وكيع وأبو معاوية عن الأعمش عن مجاهد عن طاوس عن ابن عباس قال: مر رسول الله ﷺ بقبرين، فقال: **«إنهما ليعذبان، وما يعذبان في**

---

(١) في حاشية [جـ]: (التفاج: المبالغة في التفريج ما بين الرجلين، وهو من الفج الطريق)، وفي [ك]: (فيفاج).

(٢) في [أ، خ]: (ظننت).

(٣) صحيح.

(٤) في [أ، خ]: (يرس).

(٥) مرسل.

(٦) في [أ، جـ، خ، د، ك، هـ]: (ما).

(٧) صحيح، أخرجه أحمد (١٧٧٥٨) والنسائي ١/٢٦ وابن ماجه (٣٤٦) وأبو داود (٢٢) والحاكم ١/١٨٤، وابن حبان (٣١٢٧)، وسيأتي ٣/٣٧٥ برقم [١٢٤١٢].

كبير، أما إحدهما فكان لا (يستتر)[١] من بوله، وأما الآخر فكان يمشي بالنميمة»[٢].

١٣١٥- **حدثنا** غندر عن شعبة عن منصور قال: سمعت أبا وائل (يقول)[٣]: إن أبا موسى كان يشدد في البول فقال: كانت بنو إسرائيل، إذا أصاب أحدهم البول؛ يتبعه (بالمقراض)[٤][٥].

١٣١٦- **حدثنا** عفان قال: حدثنا أبو عوانة عن الأعمش عن أبي صالح عن أبي هريرة عن النبي ﷺ قال: **«أكثر عذاب القبر من البول»**[٦].

١٣١٧- **حدثنا** (يعلى)[٧] قال: حدثنا قدامة بن عبد الله العامري قال حدثتني (جسرة)[٨] (قالت)[٩]: حدثتني عائشة قالت: دخلت علي امرأة من اليهود، فقالت: إن عذاب القبر من البول، قلت: كذبت، قالت: بلى، إنه ليقرض منه الجلد والثوب، قالت: فخرج رسول الله ﷺ إلى الصلاة، وقد ارتفعت أصواتنا: فقال: **«ما هذا؟»** فأخبرته، فقال: **«صدقت»**[١٠].

---

(١) في [هـ]: (لا يستبرئ).

(٢) صحيح، أخرجه البخاري (٢١٨) وأحمد (١٩٨٠) ومسلم (٢٩٢).

(٣) في [أ، خ، د، ك]: (يحدث أن).

(٤) في [ك]: (بالمقراضين).

(٥) صحيح، أخرجه البخاري (٢٢٥) ومسلم (٢٧٣).

(٦) صحيح، أخرجه أحمد (٩٠٣٣) وابن ماجه (٣٤٨) والدارقطني ١/١٢٨ والحاكم ١/١٨٣.

(٧) في حاشية [خ]: (ابن شبيبة)

(٨) في [جـ، د، هـ،]: (حرة).

(٩) في [خ]: (قال).

(١٠) مجهول؛ لحال قدامة، أخرجه أحمد (٢٤٣٢٤) والنسائي ٣/٧٢ والطبراني في الأوسط (٣٨٧٠).

١٣١٨- **حدثنا** وكيع قال: حدثنا الأسود بن شيبان قال: حدثنا بحر بن (مرار)[١] عن جده أبي بكرة قال: مر النبي ﷺ بقبرين فقال: **«إنهما ليعذبان وما يعذبان في كبير، أما أحدهما فيعذب (في البول)[٢]، وأما الآخر ففي الغيبة»**[٣]./ ١٢٣/١

* * *

[١٥٣][٤] من رخص في البول قائما[٥] [١٢]

١٣١٩- (**حدثنا** أبو بكر قال)[٦]: حدثنا وكيع قال: حدثنا الأعمش عن أبي وائل عن حذيفة أن رسول الله ﷺ أتى سباطة[٧] قوم، فبال عليها (قائما)[٨].

١٣٢٠- **حدثنا** ابن إدريس عن الأعمش عن زيد قال: رأيت عمر بال قائما[٩].

١٣٢١- **حدثنا** ابن إدريس عن الأعمش وحصين عن أبي ظبيان قال: رأيت عليا بال قائما[١٠].

---

(١) في حاشية في [خ]: (ابن عبد الرحمن بن أبي بكرة).

(٢) في [جـ، ك]: (بالبول).

(٣) منقطع؛ بحر لم يسمع أبا بكرة، أخرجه أحمد (٢٠٤١١) وابن ماجه (٣٤٩) والبخاري التاريخ الكبير ١٢٧/٢ وابن عدي ٤٨٧/٢ والطيالسي (٨٦٧) والطبراني في الأوسط (٣٧٥٩).

(٤) زيادة في [د]: (باب).

(٥) كره أحمد والشافعي البول قائماً، واستحب المالكية الجلوس إلا أن تكون الأرض نجسة، وأباحه بعض الحنفية.

(٦) سقط من: [ك].

(٧) في حاشية [جـ]: (بضم السين: المزبلة)

(٨) سقطت في [أ].

(٩) صحيح.

(١٠) صحيح، أخرجه عبد الرزاق (٧٨٤) وابن المنذر في الأوسط (٢٦٧) ومسدد كما في المطالب (٤٢) والطحاوي ٢٦٨/٤.

١٣٢٢- **حدثنا** ابن عيينة عن الزهري عن قبيصة: أنه رأى زيد بن ثابت يبول قائما[١].

١٣٢٣- **حدثنا** وكيع قال: حدثنا حماد بن زيد عن عبد الله الرومي قال: رأيت ابن عمر يبول قائما[٢].

١٣٢٤- **حدثنا** معاذ بن معاذ عن عمران بن حدير قال: حدثني رجل من بني سعد من أخوال المحرر[٣] بن أبي هريرة قال: رأيت أبا هريرة بال قائما[٤].

١٣٢٥- **حدثنا** يحيى بن سعيد عن محمد بن أبي يحيى[٥] عن عمر بن عبدالرحمن قال: رأيت سعيد بن المسيب يبول قائما، فقلت: يا أبا محمد (تبول)[٦] قائما؟ أما تخشى أن يصيبك؟ فقال (لي)[٧]: أما تبول أنت قائما؟، قلت: لا، قلت: ذاك (أدوى)[٨] لك.

١٣٢٦- **حدثنا** مروان بن معاوية عن (ابن)[٩] أبي خالد قال: رأيت الشعبي يبول قائما.

١٣٢٧- **حدثنا** معاذ بن معاذ عن ابن عون قال: رأيت محمدا يبول قائما، وكان لا يرى به بأسا.

---

(١) صحيح.

(٢) مجهول؛ لحال عبدالله الرومي.

(٣) حاشية [خ]: (براءين مهملتين).

(٤) مجهول، أخرجه مسدد كما في المطالب (٤١).

(٥) حاشية [خ]: (واسمه سمعان).

(٦) سقط من: [هـ].

(٧) سقطت في [جـ، ك].

(٨) في [هـ]: (أردأ).

(٩) زيادة (ابن) في [خ].

١٣٢٨- **حدثنا** وكيع عن هشام بن عروة قال: رأيت أبي يبول قائما.

١٣٢٩- **حدثنا** وكيع (عن طعمة)[١] الجعفري قال: رأيت يزيد بن الأصم يبول قائما.

١٣٣٠- **حدثنا** وكيع عن زكريا (عن)[٢] عبدالعزيز أبي عبدالله عن مجاهد قال: ما بال رسول الله ﷺ قائما إلا مرة في كثيب أعجبه[٣].

١٣٣١- **حدثنا** وكيع عن (مطر)[٤] قال: رأيت الحكم يبول قائما.

١٣٣٢- **حدثنا** أبو أسامة وابن إدريس عن ابن عون عن ابن سيرين: أن سعد بن عبادة بال قائما[٥].

* * *

[١٥٤] (من كره البول قائما)[٦] [١١]

١٣٣٣- **حدثنا** أبو بكر قال: حدثنا شريك عن المقدام بن (شريح)[٧] عن أبيه عن عائشة / قالت: من حدثك أن رسول الله ﷺ بال قائما، فلا تصدقه، أنا رأيته يبول قاعدا[٨]. ١٢٤/١

---

(١) في حاشية [خ]: (بن عمر).

(٢) في [خ]: (في).

(٣) مرسل، أخرجه مسدد كما في المطالب (٣٩).

(٤) في [أ]: (قطر) وفي: [خ، هـ]: (قطن)، وفي [س]: (فطر).

(٥) منقطع؛ لا رواية لابن سيرين عن سعيد بن عبادة، أخرجه الطبراني (٥٣٥٩)، والحارث كما في البغية (٦٣)، وابن سعد ٦١٧/٣، والحاكم ٢٥٣/٣.

(٦) في [د]: (باب النهي عن البول قائماً).

(٧) في [خ]: (سريج).

(٨) حسن؛ لحال شريك، أخرجه أحمد (٢٥٠٤٥) وابن ماجه (٣٠٧) والنسائي ٢٦/١، والترمذي (١٢) وابن حبان (١٤٣٠).

١٣٣٤- **حدثنا** ابن إدريس وابن نمير عن (عبيدالله)[١] بن عمر عن نافع عن ابن عمر عن عمر قال: ما بلت قائما منذ أسلمت[٢].

١٣٣٥- **حدثنا** هشيم عن يونس عن الحسن: أنه كره البول قائما، والشرب قائما.

١٣٣٦- **حدثنا** وكيع عن سفيان عن عاصم عن المسيب بن رافع قال: قال عبدالله: من الجفاء[٣] أن (تبول)[٤] قائما.

١٣٣٧- **حدثنا** وكيع عن كهمس عن ابن بريدة قال: كان يقال: من الجفاء أن (تبول)[٥] قائما.

١٣٣٨- **حدثنا** وكيع عن حريث عن الشعبي قال: من الجفاء أن يبول قائما.

[١٥٥] الصفرة في البزاق فيها وضوء أم لا؟

١٣٣٩- **حدثنا** أبو بكر قال: حدثنا معتمر بن سليمان عن أبيه قال: سمعته يقول: كان ابن سيرين ربما بزق، فيقول للرجل: انظر هل تغير الريق؟، فإن كان تغير؛ بزق الثانية، فإن كان في الثالثة متغيرا؛ كان يتوضأ وإن لم يكن في الثالثة متغيرا؛ لم ير وضوء.

---

(١) في [جـ]: (عبد الله).

(٢) صحيح؛ أخرجه الحاكم ١/٢٩٠، والبزار (١٤٩)، وابن المنذر (٢٨٤)، والطحاوي ٤/٢٦٨، وانظر: سنن الترمذي (١٢).

(٣) حاشية [جـ]: (الجفاء: ممدود خلاف البِّر).

(٤) في [ط، هـ]: (يبول).

(٥) في [ط، هـ]: (يبول).

١٣٤٠- **حدثنا** إبراهيم بن صدقة عن يونس عن الحسن: في رجل بزق، فرأى (في بزاقة)[١] دما: أنه لم ير ذلك شيئا، حتى يكون دما (عبيطاً)[٢]، يعني في البزاق.

١٣٤١- **حدثنا** حفص عن عمرو عن الحسن: أنه كان لا يرى الصفرة شيئا، إلا أن يكون دما (عبيطاً)[٣]، يعني في البزاق.

١٣٤٢- **حدثنا** حميد (بن)[٤] عبد الرحمن (عن سنان)[٥] البرجمي عن مغيرة عن إبراهيم في الرجل يبزق فيكون في بزاقه الدم قال: إذا غلبت الحمرة البياض؛ توضأ، وإذا غلب البياض الحمرة؛ لم يتوضأ.

١٣٤٣- **حدثنا** زيد بن الحباب عن محمد بن عبد الله بن أبي سارة قال رأيت سالما بزق دما (أحمر)[٦]، ثم دعا بماء، فمضمض، ولم يتوضأ، ودخل المسجد.

١٣٤٤- **حدثنا** عبدالوهاب الثقفي عن عطاء بن السائب قال: رأيت ابن أبي أوفى بزق (دماً)[٧]وهو يصلي، ثم مضى في صلاته[٨].

١٣٤٥- **حدثنا** المحاربي عن الشيباني عن حماد: في الرجل يكون على وضوء
١٢٥/١ فيرى الصفرة / في البزاق فقال: ليس بشيء إلا أن يكون دما سائلا.

---

(١) سقطت في [أ، خ].

(٢) في [أ]: (غبيطاً)، وفي [د، هـ]: (غليظاً).

(٣) في [هـ]: (غليظاً).

(٤) في [جـ]: (عن).

(٥) حاشية [خ]: (ابن هارون).

(٦) سقط من: [أ].

(٧) زيادة (دماً) من: [أ، خ، ك].

(٨) ضعيف؛ لاختلاط عطاء، أخرجه عبد الرزاق (٥٧١)، وعلقه البخاري في الصحيح.

١٣٤٦- **حدثنا** وكيع عن حسن بن صالح عن جابر عن سالم والقاسم: في الصفرة في البزاق قالا: دع ما يريبك إلي مالا يريبك.

١٣٤٧- **حدثنا** عبدة بن سليمان عن شريك عن جابر (عن)[١] عامر: في الرجل يخرج في ريقه الصفرة قال: لا يضره.

١٣٤٨- **حدثنا** إسماعيل بن عياش عن عبد العزيز بن عبيد الله قال: سمعت الحارث العكلي يقول: في الرجل يبزق وفي بزاقه الدم قال: إذا غلب الدم البزاق؛ ففيه الوضوء.

١٣٤٩- **حدثنا** زيد بن حباب عن حماد بن سلمة عن قتادة قال: إذا ظهر الدم على البزاق؛ فتوضأ.

* * *

[١٥٦] الرجل يصيب فخذه أو شيئاً من جلده البول [١٤]

١٣٥٠- **حدثنا** أبو بكر قال: حدثنا محمد بن أبي عدي عن أشعث عن ابن سيرين عن عائشة عن عمر قال: يغسل البول مرتين[٢].

١٣٥١- **حدثنا** جرير عن مغيرة عن حماد عن إبراهيم: في الرجل يبول (فينتضح)[٣] على فخذيه، وساقيه قال: ينضحه بالماء.

١٣٥٢- **حدثنا** يزيد بن هارون قال: حدثنا حماد بن سلمة عن قتادة عن سعيد ابن المسيب قال: الرش بالرش، والصب بالصب.

---

(١) في [هـ]: (ابن).

(٢) صحيح؛ أشعث هو الحداني الأعمى ثقة.

(٣) في [هـ]: (فينضح).

١٣٥٣- **حدثنا** وكيع عن سفيان عن منصور عن إبراهيم قال: مسحة أو مسحتين في البول.

* * *

[١٥٧] المستحاضة كيف تصنع[1] [٢١٩]

١٣٥٤- **حدثنا** أبو بكر قال: حدثنا وكيع عن هشام بن عروة عن أبيه عن عائشة قالت: جاءت فاطمة ابنة أبي حبيش إلي النبي ﷺ فقالت يا رسول الله إني امرأة استحاض، فلا أطهر، أفأدع الصلاة؟ قال: **«لا، إنما ذلك عرق، وليس بالحيضة، فإذا أقبلت الحيضة فدعي الصلاة، فإذا أدبرت؛ (فاغسلي)[2] عنك الدم، وصلي»**[3].

١٣٥٥- **حدثنا** وكيع قال: حدثنا الأعمش عن حبيب بن أبي ثابت عن عروة عن عائشة قالت: جاءت فاطمة ابنة أبي حبيش إلي النبي ﷺ فقالت: يا رسول الله/ ١٢٦/١ إني امرأة استحاض، فلا أطهر، أفأدع الصلاة؟ قال: **«(لا)[4]، إنما ذلك عرق، وليست بالحيضة. اجتنبي الصلاة أيام حيضك، ثم اغتسلي، وتوضئي لكل صلاة،**

---

(١) تُفرق المستحاضةُ بين الحيض والاستحاضة أولاً بالعادة السابقة، فتجلس أيام عادتها قبل نزول الاستحاضة بها، كما قال أبو حنيفة والشافعي وأحمد في المشهور عنه، وقال مالك: لا عبرة بالعادة، وفي رواية أحمد الأخرى يقدم اعتبار التمييز على العادة، فإن لم يكن لها عادة سابقة أو نسيتها عملت بالتمييز بين دم الحيض والاستحاضة من جهة اللون والرائحة والثخانة كما قال مالك والشافعي وأحمد، وقال أبو حنيفة: لا عبرة بالتمييز، فإن لم تفرق بين الدمين جلست غالب أيام نسائها ستة أيام أو سبعة- وقال أحمد في رواية: تجلس أقل الحيض، وقال الشافعي: هي مشكوك في حالها فتصلي جميع الصلوات بوضوء، ولا يقربها زوجها مطلقاً.

(٢) في [أ، خ]: (فدعي).

(٣) صحيح، أخرجه البخاري (٢٢٨) ومسلم (٣٣٣).

(٤) سقط من: [أ، خ].

ثم صلي، وإن قطر الدم على الحصير»[١].

١٣٥٦- **حدثنا** ابن نمير وأبو أسامة عن عبيد الله بن عمر عن نافع عن سليمان بن يسار عن أم سلمة قالت: سألت امرأة النبي ﷺ فقالت: إني أُستحاض، فلا أطهر، أفأدع الصلاة؟ قال: **«لا، ولكن دعي قدر الأيام والليالي التي كنت تحيضين، وقدرهن، ثم اغتسلي (واستثفري)**[٢] **وصلي»**، إلا أن ابن نمير قال: أم سلمة استفتت النبي ﷺ فقالت: امرأة تهراق الدم؟ فقال: **«تنتظر قدر الأيام والليالي التي كانت (تحيضهن)**[٣]**، أو قدرهن من الشهر»**، ثم ذكر مثل حديث أبي أسامة[٤].

١٣٥٧- **حدثنا** هشيم عن أبي بشر عن عكرمة: أن أم حبيبة ابنة جحش استحيضت فسألت النبي ﷺ أو سئل (لها)[٥] فأمرها أن تنظر أيام أقرائها، ثم تغتسل، فإن رأت شيئا بعد ذلك، توضأت، واحتشت، وصلت[٦].

١٣٥٨- **حدثنا** إسماعيل بن علية عن أيوب عن سليمان بن يسار: أن فاطمة ابنة أبي حبيش استحيضت، فسألت النبي ﷺ أو سئل لها، فأمرها أن تدع الصلاة أيام أقرائها، ثم تغتسل فيما سوى ذلك، ثم تستثفر بثوب، وتصلي[٧].

---

(١) صحيح، أخرجه أحمد ٦/٤٢، وأبو داود (٢٩٨) وابن ماجه (٦٢٤).

(٢) في حاشية [جـ]: (هو أن تسد فرجها بخرقة عريضة بعد أن تحشى قطناً وتمسك طرفها بشيء تشده على وسطها يمنع سيل الدم، من الثفر الذي هو الإزار).

(٣) في [أ، خ، ك]: (تحيض).

(٤) صحيح، أخرجه أحمد ٦/٢٩٣ (٢٦٥١٠)، وابن ماجه (٦٢٣) والنسائي ١/١٨٢، وأبو داود (٢٧٦).

(٥) سقط من: [أ، خ].

(٦) مرسل، أخرجه أبو داود (٣٠٥).

(٧) مرسل، وانظر: رقم [١٣٥٧].

١٣٥٩- **حدثنا** حفص بن غياث عن العلاء بن المسيب عن (الحكم)[١] عن أبي جعفر أن النبي ﷺ أمر المستحاضة إذا مضت أيام أقرائها، أن تغتسل، وتوضأ لكل صلاة، وتصلي[٢].

١٣٦٠- **حدثنا** جرير عن مغيرة عن الشعبي: أن امرأة مسروق سألت عائشة عن المستحاضة قالت: تتوضأ لكل صلاة، وتحتشي، وتصلي[٣].

١٣٦١- **حدثنا** أبو خالد الأحمر عن المجالد، وداود عن الشعبي قال: أرسلت امرأتي إلي امرأة مسروق، فسألتها عن المستحاضة؟ فذكرت عن عائشة أنها قالت: تجلس أيام أقرائها، ثم تغتسل، وتتوضأ لكل صلاة[٤].

١٣٦٢- **حدثنا** ابن فضيل عن يحيى بن سعيد عن القعقاع بن حكيم قال: سألت سعيد بن المسيب عن المستحاضة فقال: ما أحد / أعلم بهذا مني إذا أقبلت الحيضة، فلتدع الصلاة، وإذا أدبرت، فلتغتسل، ولتغسل عنها الدم، ولتوضأ لكل صلاة. ١٢٧/١

١٣٦٣- **حدثنا** حفص وأبو معاوية عن هشام عن أبيه قال: المستحاضة تغتسل، وتتوضأ لكل صلاة.

١٣٦٤- **حدثنا** (حاتم)[٥] عن عبد الرحمن بن حرملة عن سعيد بن المسيب: في المرأة التي تستحاض (فتطاولها حيضتها)[٦]؛ تغتسل فتستنقي، ثم تجعل كرسفا، كما يجعل الراعف، وتستثفر بثوب، ثم تصلي.

---

(١) في حاشية [خ]: (ابن عتيبة الكندي).

(٢) مرسل.

(٣) منقطع؛ الشعبي لا يروي عن عائشة، أخرجه الدارمي (٨١٧) والطحاوي ١/١٠٥، وعبد الرزاق (١١٧٠) والبيهقي ١/٣٤٦، وأبو داود (٣٠٠) والداقطني (٨٢٨) وابن حزم ٢/٢١٤.

(٤) مجهول؛ لحال امرأة الشعبي، ومجالد ضعيف، وسبق برقم [١٣٦٠].

(٥) حاشية في [خ]: (ابن إسماعيل).

(٦) في [خ]: (فيطاولها حيضها).

١٣٦٥- **حدثنا** جرير عن عبد العزيز بن رفيع عن عطاء عن ابن عباس قال تؤخر الظهر، وتعجل العصر، وتغتسل مرة (واحدة)[١]، وتؤخر المغرب، وتعجل العشاء، وتغتسل مرة واحدة، ثم تغتسل للفجر، ثم تقرن بينهما[٢].

١٣٦٦- **حدثنا** جرير عن منصور عن إبراهيم قال: تجلس أيام حيضتها التي كانت تحيض فيها فإذا مضت تلك الأيام؛ اغتسلت، ثم تؤخر من الظهر، وتعجل من العصر، ثم تصليهما بغسل واحد، كل واحدة منهما في وقت، ثم لتغتسل للمغرب والعشاء، وتؤخر من المغرب، وتعجل من العشاء، ثم تصلي كل واحدة منهما في وقت، ثم تغتسل للفجر.

١٣٦٧- **حدثنا** وكيع عن ابن أبي عروبة عن قتادة عن سعيد بن المسيب قال: تغتسل من (الظهر)[٣] إلي الظهر.

١٣٦٨- **حدثنا** وكيع عن سفيان عن سمي عن سعيد بن (المسيب)[٤]: مثله.

١٣٦٩- **حدثنا** (محمد)[٥] (بن يزيد)[٦] (عن أبي)[٧] العلاء عن قتادة أن عليا وابن عباس قالا في المستحاضة: تغتسل لكل صلاة[٨].

١٣٧٠- **حدثنا** حميد بن عبد الرحمن عن حسن عن جعفر عن أبيه قال: تغتسل للظهر والعصر غسلا، وللمغرب والعشاء غسلا، وللفجر غسلا.

---

(١) سقط من: [خ].

(٢) صحيح، أخرجه الدارمي (٨٣١).

(٣) في [ل]: (الطهر)، وانظر: سنن الدارمي (٨١٠)، ومصنف عبدالرزاق (١١٦٩).

(٤) سقط من: [أ].

(٥) سقط من: [أ، جـ، خ].

(٦) تكرر في [خ].

(٧) في [جـ]: (ابن).

(٨) منقطع.

١٣٧١- **حدثنا** وكيع قال حدثنا الأعمش عن المنهال عن سعيد بن جبير قال: كنت عند ابن عباس فجاءت امرأة بكتاب فقرأته فإذا فيه: إني امرأة مستحاضة وإن عليا قال: تغتسل لكل صلاة، فقال ابن عباس: ما أجد لها إلا ما قال علي[١].

١٣٧٢- **حدثنا** حفص بن غياث عن ليث عن الحكم عن علي في المستحاضة تؤخر/ من الظهر، وتعجل من العصر، وتؤخر المغرب، وتعجل العشاء، قال: وأظنه قال: وتغتسل للفجر (قال)[٢] فذكرت ذلك لابن الزبير وابن عباس، فقالا: ما نجد (لها)[٣] إلا ما قال علي[٤][٥]. ١٢٨/١

١٣٧٣- **حدثنا** صفوان بن عيسى عن محمد بن عثمان المخزومي قال: سألت سالما، والقاسم عن المستحاضة، فقال (أحدهما)[٦]: تنتظر أيام أقرائها، فإذا مضت أيام أقرائها؛ اغتسلت، وصلت، وقال الآخر: تغتسل من الظهر إلي الظهر.

١٣٧٤- **حدثنا** يزيد بن هارون قال: حدثنا شريك عن عبد الله بن محمد بن عقيل عن إبراهيم بن محمد بن طلحة عن عمه عمران بن طلحة عن (أمه)[٧] (حمنة)[٨] ابنة جحش: أنها استحيضت على عهد رسول الله ﷺ فأتت رسول الله ﷺ فقالت: يا رسول الله إني (استحضت)[٩] حيضة منكرة شديدة، فقال لها:

---

(١) صحيح، أخرجه الدارمي (١٩٣٦) وعبد الرزاق (١١٧٨) والطحاوي ١/١٠١، وابن حزم ٢/٢١٣.

(٢) زيادة (قال) في [أ، جـ، خ، ك].

(٣) في [خ]: (لك) وكذلك في [أ، ك].

(٤) زيادة (رض) في [أ].

(٥) ضعيف؛ لحال ليث، وانظر مصنف عبد الرزاق (١١٧٣) و(١١٧٩).

(٦) في [خ]: (أجدهما).

(٧) في [أ، خ، د، هـ]: (أم).

(٨) في [أ]: (حمية).

(٩) في [خ]: (استحيضت).

«احتشي كرسفا»، قالت: إنه أشد من ذلك إني أثج ثجا، قال: **«تلجمي، وتحيضي في كل شهر في علم الله ستة أيام، أو سبعة ثم اغتسلي غسلا، وصلي، وصومي ثلاثا وعشرين، أو أربعا وعشرين، وأخري الظهر، وقدمي العصر، (واغتسلي لهما غسلا)**[1] **وأخري المغرب، وقدمي العشاء، واغتسلي لهما غسلا، وهذا أحب الأمرين إليّ»**[2].

١٣٧٥- [**حدثنا** شريك عن (أبي اليقظان)[3] عن عدي بن ثابت عن أبيه عن (جده)[4] عن النبي ﷺ قال: **«المستحاضة تدع الصلاة أيام أقرائها، ثم تغتسل، وتوضأ لكل صلاة، وتصوم وتصلي»**[5]][6].

١٣٧٦- **حدثنا** شريك عن (أبي اليقظان)[7] عن عدي بن ثابت عن أبيه عن علي: مثله[8].

١٣٧٧- **حدثنا** ابن نمير قال: حدثني إسماعيل عن عبد الملك بن عبد الله أنه سمع أبا جعفر يقول في المستحاضة: إنما هي ركضة من الشيطان فإن غلبها الدم استثفرت، وتغتسل بعد قرئها، وتوضأ، كما قالت عائشة.

---

(١) سقط من: [أ، خ].

(٢) ضعيف؛ لضعف ابن عقيل، أخرجه أحمد (٢٧١٤٤) وابن ماجه (٦٢٢) والحاكم ١/١٧٢، وعبدالرزاق (١١٧٤) والطبراني ٢٤(٥٥١) والدارقطني ١/٢١٥.

(٣) في حاشية [خ]: (عثمان بن عمير).

(٤) في حاشية [خ]: (قبس بن الخطيم).

(٥) ضعيف؛ لحال أبي اليقظان، وثابت قيل إنه مجهول، أخرجه الترمذي (١٢٦) وأبو داود (٢٩٧) وابن ماجه (٦٢٥).

(٦) سقط هذا الحديث من [جـ، هـ].

(٧) في حاشية [خ]: (عفان بن عمير).

(٨) ضعيف؛ لضعف أبي اليقظان، وقيل ثابت مجهول، وانظر: [١٣٧٥].

١٣٧٨- **حدثنا** إسماعيل بن علية عن (خالد)[١] عن أنس بن سيرين قال: استحيضت امرأة من آل أنس، فأمروني، فسألت ابن عباس فقال أما ما رأت الدم البحراني؛ فلا تصلي، وإذا رأت الطهر ولو ساعة من النهار: فلتغتسل، وتصلي[٢].

١٣٧٩- **حدثنا** عبدة بن سليمان عن هشام عن أبيه عن زينب بنت أم سلمة قالت: رأيت ابنة جحش -وكانت مستحاضة- تخرج من المركن، والدم (غالبه)[٣]، ثم تصلي./ ١٢٩/١

١٣٨٠- **حدثنا** معتمر بن سليمان عن أبيه عن الحسن قال: تغتسل من صلاة الظهر إلي مثلها من الغد.

* * *

[١٥٨] (في)[٤] الوضوء من المطاهر التي توضع للمسجد[٥] [٨٨]

١٣٨١- **حدثنا** أبو بكر قال: حدثنا حفص عن ابن جريج عن عطاء عن ابن عباس: أنه صنع هذه المطهرة، وقد علم أنه يتوضأ منها: الأسود والأبيض قال: وكان ينسكب من وضوء الناس في جوفها، فسألت عطاء فقال: لا بأس به[٦].

١٣٨٢- **حدثنا** وكيع قال: حدثنا الأعمش عن إسماعيل بن رجاء عن أبيه قال: رأيت البراء بن عازب بال، ثم جاء إلي مطهرة المسجد، فتوضأ منها[٧].

---

(١) في حاشية [خ]: (الحذاء).

(٢) صحيح، أخرجه الدارمي (٨٢٧) وابن حزم في المحلى ١٦٧/٢.

(٣) في [ل]: (عالية)، وفي [ط]: (غالبة).

(٤) في [د]: (باب).

(٥) مرد الخلاف في هذه المسألة راجع إلى الخلاف في الماء المستعمل، وانظر الأبواب (٩١، ١٠٢).

(٦) صحيح أخرجه عبد الرزاق (٢٣٦)، وصرح عنده ابن جريج بالسماع، وصرح بذلك عند الطبري في مسند ابن عباس من تهذيب الآثار ٧١٣/٢.

(٧) حسن؛ رجاء هو ابن ربيعة صدوق.

١٣٨٣- **حدثنا** ابن إدريس عن عيسى بن المغيرة قال: سألت سعيد بن جبير عن المطهرة التي يدخل الناس أيديهم فيها؟ فقال: الماء لا ينجسه شيء.

١٣٨٤- **حدثنا** ابن إدريس عن عثمان بن الأسود قال: كان مجاهد يتوضأ من وضوء الناس.

١٣٨٥- **حدثنا** وكيع عن عصمة بن (زامل)[١] عن أبيه عن أبي هريرة: أنه توضأ من المطهرة[٢].

١٣٨٦- **حدثنا** وكيع عن سفيان عن مزاحم قال: قلت للشعبي أكوز عجوز مخمر أحب إليك أن أتوضأ منه، أو المطهرة التي يدخل فيها الجزار يده؟ قال: من المطهرة التي يدخل فيها (الجزار)[٣] يده.

١٣٨٧- **حدثنا** وكيع عن (سعيد)[٤] بن صالح عن سعيد بن عبد الله بن ضرار عن أبيه قال: إني لأتوضأ من الميضأة التي في السوق، إذ جاء عبد الله فقال: يا هذا أين هواك اليوم؟ قال: قلت: بالشام[٥].

١٣٨٨- **حدثنا** ابن إدريس عن ابن جريج قال: قلت لعطاء: (رأيت)[٦] رجلا يتوضأ في ذلك الحوض (منكشفا)[٧]؟ فقال: لا بأس به، قد جعله ابن عباس وقد علم أنه يتوضأ منه الأبيض، والأسود[٨]./ ١٣٠/١

---

(١) في [أ، خ]: (رامل).

(٢) مجهول؛ عصمة وأبوه مجهولان.

(٣) في [د]: (الخراز).

(٤) في [خ]: (زمعة).

(٥) ضعيف، لحال سعيد بن عبدالله بن ضرار وأبيه؛ قال أبوحاتم عن كل منهما: «ليس بالقوي».

(٦) في [أ، هـ]: (أرأيت).

(٧) حاشية في [خ]: (عرايا).

(٨) صحيح.

[١٥٩] من رخص (في)[١] الوضوء بماء البحر[٢] [٦٠]

١٣٨٩- **حدثنا** أبو بكر قال: حدثنا عبد الرحيم بن سليمان عن يحيى بن سعيد عن عبدالله بن المغيرة عن بعض بني مدلج: أنه سأل رسول الله ﷺ قال: يا رسول الله إنا نركب (الأرماث)[٣] في البحر للصيد، فنحمل معنا الماء (للشفة)[٤]، فإذا حضرت الصلاة، فإن توضأ أحدنا بمائه عطش، وإن توضأ بماء البحر وجد في نفسه؟ فزعم أن رسول الله ﷺ قال: **«هو الطهور ماؤه (الحل)[٥] ميتته»**[٦].

١٣٩٠- **حدثنا** عبد الرحيم عن عبيد الله بن عمر عن عمرو بن دينار عن أبي الطفيل قال: سئل أبو بكر الصديق أيتوضأ من ماء البحر؟ فقال: هو الطهور ماؤه الحلال ميتته[٧].

١٣٩١- **حدثنا** ابن علية عن أيوب عن أبي يزيد المدني قال: (حدثني)[٨] أحد الصيادين قال: لما قدم عمر أمير المؤمنين (الجار)[٩] يتعاهد طعام الرزق، قال:

---

(١) في [أ]: (با).

(٢) الجمهور ومنهم الأئمة الأربعة على جواز رفع الحدث بماء البحر.

(٣) حاشية في [جـ، خ]: (الأرماث جمع رمث بفتح الميم وهو خشب يضم بعضه إلي بعض ثم يشد ليركب في الماء ويسمى الطوف) وفي [أ]: (الزمان) وفي [خ، د، ك]: (الرماث).

(٤) في [د، هـ]: (الشقة) وفي حاشية [جـ]: (الشفة بفتح الشين والفاء أي للشرب).

(٥) في [أ، خ، ك]: (الحلال)، وفي [ط، هـ]: (والحل).

(٦) صحيح، أخرجه أحمد (٢٣٠٩٦) والحاكم ١/١٤١ وعبد الرزاق (٣٢١) والبيهقي في المعرفة (٤٨٨).

(٧) صحيح، أخرجه أبو عبيد في الطهور (٢٣٨) وابن المنذر في الأوسط ١/٢٤٨(١٥٩) والدارقطني ١/٣٠ وفي العلل ١/٢٢١ والبيهقي ١/٤ و ٩/٢٥٣.

(٨) في [أ، جـ، خ، د، ك، هـ]: (أحدثني).

(٩) في [خ]: (الحار).

قلت: يا أمير المؤمنين إنا نركب أرماثنا هذه، فنحمل معنا الماء (للشفة)[١] فيزعم أناس أن ماء البحر لا يطهر! فقال: وأي ماء أطهر منه[٢].

١٣٩٢- **حدثنا** ابن علية عن خالد عن عكرمة أن عمر سئل عن ماء البحر، فقال: وأي ماء أنظف منه[٣].

١٣٩٣- **حدثنا** عبدة (عن)[٤] ابن أبي عروبة عن قتادة عن سنان بن سلمة أنه سأل ابن عباس عن ماء البحر فقال: بحران لا يضرك من أيهما توضأت، ماء البحر، وماء الفرات[٥].

١٣٩٤- **حدثنا** عبد الرحيم عن (ليث)[٦] (عن عطاء)[٧] عن ابن عباس قال: صيد البحر حلال، وماؤه طهور[٨].

١٣٩٥- **حدثنا** أزهر عن ابن عون عن ابن سيرين قال: لا بأس بالوضوء من ماء البحر.

١٣٩٦- **حدثنا** عبد الأعلى عن يونس عن الحسن قال: لا بأس به، هو طهور.

---

(١) في [د، هـ]: (الشقة).

(٢) مجهول؛ لجهالة الصياد، وأخرجه عبد الرزاق (٣٢٢).

(٣) منقطع؛ عكرمة لا يروي عن عمر، وأخرجه عبد الرزاق (٣٢٣).

(٤) سقط من: [أ].

(٥) منقطع؛ قتادة لم يرو عن سنان بن سلمة، أخرجه البزار (٢٧ كشف) وعبد الرزاق (٣٢٤) وأحمد (٢٥١٨).

(٦) سقط من: [د].

(٧) سقط من: [هـ].

(٨) ضعيف؛ ليث بن أبي سليم ضعيف.

١٣٩٧- **حدثنا** غندر عن عثمان بن (غياث)[١] عن عكرمة: أنه سئل عن ماء البحر يتوضأ منه؟ فقال: أليس نأكل / حيتانه؟. ١٣١/١

١٣٩٨- **حدثنا** ابن مهدي عن زمعة عن ابن طاوس (عن أبيه)[٢] قال: ماء البحر (أذهب)[٣] للوسخ من غيره، وكان يراه طهوراً.

١٣٩٩- **حدثنا** وكيع عن سفيان عن الزبير بن عدي عن إبراهيم قال: ماء البحر يجزئ، والعذب أحب إليّ منه.

١٤٠٠- **حدثنا** وكيع عن طلحة عن عطاء قال: ماء البحر طهور.

١٤٠١- **حدثنا** وكيع عن شعبة عن قتادة [عن سعيد بن المسيب قال: إذا ألجئت إليه فلا بأس به.

١٤٠٢- **حدثنا** وكيع[٤] عن هشام بن سعد عن زيد بن][٥] أسلم عن عمرو بن سعد الجاري قال: جاء عمر الجار، فدعا بمناديل، فقال: اغتسلوا من ماء البحر، فإنه مبارك[٦].

١٤٠٣- **حدثنا** حماد بن خالد عن مالك بن أنس عن صفوان بن سليم عن سعيد (بن سلمة)[٧] عن المغيرة بن أبي بردة سمع أبا هريرة يقول: قال رسول الله

---

(١) في [أ، د، ك، هـ]: (عتاب).

(٢) تكرر في [جـ، ك].

(٣) في [خ]: (يذهب).

(٤) في [ب، ط، هـ]: زيادة (عن شعبة).

(٥) سقط ما بين المعكوفين من [خ].

(٦) مجهول؛ لجهالة عمرو بن سعد، وأخرجه البخاري في التاريخ ١٠٦/٥.

(٧) في حاشية [خ]: (المخزومي).

ﷺ: «(البحر)[١] الطهور ماؤه، الحلال ميتته»[٢].

* * *

[١٦٠] من كان يكره ماء البحر، ويقول لا يجزئ [٦١]

١٤٠٤- **حدثنا** أبو بكر قال: حدثنا وكيع عن شعبة عن قتادة عن عقبة بن صهبان قال: سمعت ابن عمر يقول: التيمم أحب إليَّ من الوضوء من ماء البحر[٣].

١٤٠٥- **حدثنا** أبو داود الطيالسي عن هشام عن قتادة عن (أبي أيوب)[٤] عن عبدالله بن عمرو قال: ماء البحر لا يجزئ من وضوء، ولا جنابة، [إن تحت البحر نارا ثم ماءً ثم نارا[٥]][٦].

١٤٠٦- **حدثنا** ابن علية عن هشام الدستوائي عن يحيى بن أبي كثير عن رجل من الأنصار (عن أبي هريرة)[٧] قال: ماءان لا يجزئان من غسل الجنابة: ماء البحر، وماء الحمام[٨].

---

(١) في [د]: (في ماء البحر هو).

(٢) صحيح، أخرجه أحمد (٧٢٣٣) وأبو داود (٨٣) والترمذي (٦٩) والنسائي (٣٣٣) وابن ماجه (٣٨٦).

(٣) صحيح.

(٤) في حاشية [خ]: (المراغي الأزدي العتلي البصري).

(٥) صحيح، وأخرجه عبد الرزاق (٣١٩).

(٦) سقط من: [د].

(٧) سقط من: [أ، خ].

(٨) مجهول.

١٤٠٧- **حدثنا** إسحاق بن سليمان عن أبي جعفر عن الربيع بن أنس عن أبي العالية: أنه ركب البحر، (فنفد)[١] ماؤهم فتوضأ بنبيذ، وكره أن يتوضأ (من ١٣٢/١ ماء)[٢] البحر./

* * *

[١٦١] من قال: ليس على من نام ساجداً أو قاعداً وضوء[٣] [١٤١]

١٤٠٨- **حدثنا** أبو بكر قال: حدثنا عبدالسلام بن حرب عن يزيد الدالاني عن قتادة عن أبي العالية عن ابن عباس أن النبي ﷺ (قال)[٤]: «**ليس على من نام ساجداً وضوء، حتى يضطجع، فإذا اضطجع استرخت مفاصله**»[٥].

١٤٠٩- **حدثنا** وكيع عن هشام عن قتادة عن أنس قال: كان أصحاب رسول الله ﷺ يخفقون برؤسهم، ينتظرون[٦] العشاء، ثم يقومون، فيصلون ولا يتوضؤون[٧].

---

(١) في [ب، ط]: (فنفذ).

(٢) في [ط]: (بماء).

(٣) قال بعض الفقهاء: بأن النوم من الساجد ناقض مطلقاً، وقال أبو حنيفة: «لا ينقض»، وقال أحمد: «ينقض الكثير دون القليل»، وقال الشافعي: «إن تيقن عدم الحدث لم ينتقض الوضوء بالنوم كذلك وإلا انتقض».

(٤) في [هـ]: (قان).

(٥) معلول؛ يزيد الدالاني صدوق، وقد خالفه غيره فرواه موقوفاً، أخرجه من طريق المصنف: أحمد (٢٣١٥) وابنه وأبو يعلي (٢٤٨٧) كما أخرجه أبو داود (٢٠٢) والترمذي (٧٧) والبيهقي ١٢١/١.

(٦) في [ب، ط، هـ]: زيادة (صلاة).

(٧) صحيح، وأخرجه مسلم (٣٧٦).

١٤١٠- **حدثنا** وكيع عن مغيرة بن زياد عن عطاء عن ابن عباس قال: من نام وهو جالس؛ فلا وضوء عليه، (وإن)[١] اضطجع؛ فعليه الوضوء[٢].

١٤١١- **حدثنا** شريك عن منصور عن إبراهيم قال: كان النبي ﷺ ينام في ركوعه وسجوده، ثم يصلي، ولا يتوضأ[٣].

١٤١٢- **حدثنا** هشيم عن مغيرة عن إبراهيم: أن النبي ﷺ نام في المسجد، حتى نفخ، ثم قام فصلى، ولم يتوضأ، (وقال)[٤]: النبي ﷺ تنام عيناه ولا ينام قلبه[٥].

١٤١٣- **حدثنا** حفص عن يحيى بن سعيد عن نافع عن ابن عمر أنه كان لا يرى على من نام قاعداً وضوءاً[٦].

١٤١٤- **حدثنا** إسماعيل بن عياش عن شرحبيل بن مسلم، ومحمد بن زياد الألهاني قالا: كان أبو أمامة ينام وهو جالس حتى يمتليء نوما، ثم يقوم، فيصلي، ولا يتوضأ[٧].

١٤١٥- **حدثنا** زيد بن الحباب قال: أخبرني مالك بن أنس قال: أخبرني زيد بن أسلم: أن عمر بن الخطاب قال: من وضع جنبه؛ فليتوضأ[٨].

---

(١) في [د]: (فإن).

(٢) حسن؛ لحال مغيرة بن زياد، أخرجه البيهقي ١/١٢٠.

(٣) مضطرب مرسل، وسيأتي [١٤٢١] و[١٤٢٦].

(٤) في [هـ]: (كان).

(٥) مرسل.

(٦) صحيح، وأخرجه عبد الرزاق (٤٨٤) والبيهقي ١/١٢٠.

(٧) صحيح.

(٨) منقطع، أخرجه عبد الرزاق (٤٨٢) والبيهقي ١/١١٩ ومالك ١/١٢١.

١٤١٦- **حدثنا** وكيع عن ابن عون وابن إدريس عن هشام (عن)[١] ابن سيرين قال: سألت عبيدة عنه فقال: هو أعلم بنفسه.

١٤١٧- **حدثنا** هشيم قال: حدثنا عبد الملك عن عطاء أنه قال: من نام ساجداً، أو قائماً، أو جالساً، فلا وضوء عليه، فإن نام مضطجعا؛ فعليه الوضوء.

١٤١٨- **حدثنا** هشيم قال: أنا مغيرة عن إبراهيم: مثله[٢].

١٤١٩- [**حدثنا** ابن علية عن أيوب عن عكرمة: أنه كان لا يرى بأساً بالنوم في القعود، ويكرهه في الاضطجاع][٣].

١٤٢٠- **حدثنا** ابن إدريس عن هشام قال: رأيت ابن سيرين يخفق (برأسه)[٤]، ثم يقوم، فيصلي.

١٤٢١- **حدثنا** وكيع عن الأعمش عن إبراهيم عن الأسود عن عائشة قالت: كان النبي ﷺ ينام /، حتى ينفخ، ثم يقوم، فيصلي، ولا يتوضأ[٥]. ١٣٣/١

١٤٢٢- **حدثنا** وكيع عن شعبة قال: (ذاكرت)[٦] الحكم وحماداً فقالا: ليس عليه (وضوء)[٧]، حتى يضع جنبه.

١٤٢٣- **حدثنا** أبو الأحوص عن أبي حمزة عن إبراهيم قال: إذا نام الرجل قائماً، أو قاعداً، لم يجب عليه الوضوء، فإذا وضع جنبه؛ وجب عليه الوضوء.

---

(١) في [أ]: (و).

(٢) في حاشية [د]: (عن أيوب عن عكرمة أنه كان لا يرى بأساً بالنوم في القعود ويكرهه في الاضطجاع).

(٣) سقط من: [هـ].

(٤) في [أ، د]: (رأسه).

(٥) صحيح، أخرجه أحمد (٢٥٠٣٦) وابن ماجه (٤٧٤) وإسحاق (١٤٩٠).

(٦) في [جـ، هـ]: (ذاكرته).

(٧) في [هـ]: (الوضوء).

١٤٢٤- **حدثنا** ابن إدريس عن (يزيد)[١] (عن مقسم)[٢] عن ابن عباس قال: وجب الوضوء على كل نائم، إلا من خفق برأسه خفقة، أو خفقتين[٣].

١٤٢٥- **حدثنا** عباد بن العوام عن (سعيد)[٤] بن يزيد عن أبي (نضرة)[٥] عن ابن عباس قال: زرت خالتي ميمونة، فوافقت ليلة النبي ﷺ، فقام من الليل، يصلي، ثم نام، فلقد سمعت صفيره، قال: ثم جاء بلال يؤذنه بالصلاة، فخرج إلي الصلاة، ولم يتوضأ، ولم يمس ماء[٦].

١٤٢٦- **حدثنا** إسحاق بن منصور (عن منصور)[٧] (بن)[٨] (أبي)[٩] الأسود عن الأعمش عن إبراهيم عن علقمة عن عبد الله قال: كان النبي ﷺ ينام، وهو ساجد، فما يعرف نومه إلا بنفخه، ثم يقوم فيمضي في صلاته[١٠].

١٤٢٧- **حدثنا** يحيى بن سعيد عن طارق - بياع النوى -قال: حدثتني منيعة ابنة وقاص عن أبيها أن أبا موسى كان ينام بينهن حتى يغط فننبهه فيقول: هل سمعتموني أحدثت؟ فنقول: لا، (فيقوم)[١١]، فيصلي[١٢].

---

(١) في حاشية [خ]: (ابن أبي زياد).

(٢) في حاشية [خ]: (ابن بحيرة).

(٣) ضعيف؛ لضعف يزيد بن أبي زياد، أخرجه البيهقي ١/١١٩ وانظر رقم: [١٤٠٨] و[١٤١٠].

(٤) في حاشية [خ]: (الأزدي الطاحي).

(٥) في حاشية [خ]: (المنذر بن مالك بن قطعة)، وفي [د]: (نفرة).

(٦) صحيح، أخرجه البخاري (١٣٨) ومسلم (٧٦٣).

(٧) سقط من: [أ، خ].

(٨) في [خ، د]: (عن).

(٩) سقط من: [هـ].

(١٠) مضطرب، أخرجه ابن ماجه (٤٧٥) وأحمد (٤٠٥١) وأبو يعلى (٥٢٢٤) والبغوي في شرح السنة (١٦٤).

(١١) سقط من: [خ].

(١٢) مجهول؛ طارق ومنيعة وأبوها مجاهيل.

[١٦٢] من كان يقول: إذا نام فليتوضأ[١] [١٤٢]

١٤٢٨- **حدثنا** أبو بكر قال حدثنا هشيم وابن علية عن (الجريري)[٢] عن خالد ابن (غلاق)[٣] (العيشي)[٤] عن أبي هريرة قال: من استحق نوما، فقد وجب عليه الوضوء، زاد ابن علية: قال الجريري: فسألنا عن استحقاق النوم، فقال: إذا وضع جنبه[٥].

١٤٢٩- **حدثنا** عبد الله بن إدريس عن ليث عن طاوس: أنه سئل عن الرجل ينام/ وهو جالس قال: إنما هو وكاء، فإذا ضيعته، أي يقول: يتوضأ. ١٣٤/١

١٤٣٠- **حدثنا** وكيع عن عمر بن الوليد الشني عن عكرمة قال: إنما هو وكاء، فإذا نام توضأ.

١٤٣١- [**حدثنا** ابن إدريس عن هشام عن الحسن أنه كان يقول: من دخله النوم فليتوضأ][٦].

١٤٣٢- [**حدثنا** ابن إدريس عن هشام عن الحسن قال: كان يرى على من نام جالساً وضوءاً.

---

(١) جمهور الفقهاء ومنهم الأئمة الأربعة على انتقاض الوضوء بالنوم في الجملة.

(٢) في حاشية [خ]: (سعيد).

(٣) في [أ، جـ، د، ك، هـ]: (علاق).

(٤) في حاشية [خ، هـ]: (العبسي).

(٥) حسن؛ خالد بن غلاق صدوق، أخرجه عبد الرزاق (٤٨١)، ومالك في المدونة ١/١٠، والبغوي في الجعديات (١٤٥٢)، والطحاوي في شرح المشكل ٩/٧٠، والبيهقي ١/١١٩، وابن المنذر في الأوسط (٣٨)، وابن المظفر في حديث شعبة (٤٥).

(٦) سقط الخبر من [أ، خ].

١٤٣٣- **حدثنا** حفص عن أشعث، وعمرو عن الحسن أنه كان يقول: من دخله النوم فليتوضأ[(١)].

١٤٣٤- **حدثنا** وكيع عن سعيد عن قتادة عن سعيد بن المسيب والحسن قالا: إذا خالط النوم قلبه قائما أو جالسا؛ توضأ.

١٤٣٥- **حدثنا** زيد بن الحباب قال: أخبرني مالك بن أنس قال: أخبرني زيد بن أسلم أن عمر بن الخطاب قال: من وضع جنبه فليتوضأ[(٢)].

١٤٣٦- **حدثنا** (عفان)[(٣)] قال: حدثنا أبان العطار عن هشام بن عروة عن أبيه قال: إذا استثقل نوماً (وهو قاعد)[(٤)]؛ توضأ.

* * *

[١٦٣] في الوضوء من الكلام الخبيث والغيبة [١٤٧]

١٤٣٧- **حدثنا** أبو بكر قال حدثنا أبو معاوية عن الأعمش عن إبراهيم التيمي عن الحارث بن سويد قال: قال عبد الله: لأن أتوضأ من كلمة (خبيثة)[(٥)]؛ (أحب)[(٦)] إلي من أن أتوضأ من طعام طيب[(٧)].

١٤٣٨- **حدثنا** وكيع عن سفيان عن عاصم بن أبي النجود عن ذكوان أبي صالح

---

(١) سقط هذان الأثران من [جـ].

(٢) منقطع؛ زيد لا يروي عن عمر، وتقدم [١٤١٥].

(٣) حاشية [خ]: (ابن مسلم الصفار).

(٤) سقط من: [أ].

(٥) في [أ]: (حبيثة).

(٦) سقط من: [د].

(٧) صحيح، أخرجه عبد الرزاق (٤٦٩).

عن عائشة قالت: يتوضأ أحدكم من الطعام الطيب، ولا يتوضأ من الكلمة الخبيثة يقولها لأخيه![1].

١٤٣٩- **حدثنا** إسماعيل بن علية عن أيوب عن محمد قال: نبئت أن شيخا من الأنصار كان يمر بمجلس لهم فيقول: أعيدوا الوضوء؛ فإن بعض ما تقولون أشر من الحَدَث.

١٤٤٠- **حدثنا** ابن علية عن هشام عن محمد قلت لعبيدة: مِمَّ (يعاد)[2] الوضوء؟ قال: من الحَدَث، وأذى المسلم.

١٤٤١- **حدثنا** أبو خالد الأحمر عن محمد بن عجلان عن الحارث قال: كنت آخذ بيد إبراهيم فذكرتُ رجلاً فاغتبته (قال)[3]: فقال: لي ارجع، فتوضأ[4] كانوا يعدون هذا / هجراً. ١٣٥/١

١٤٤٢- **حدثنا** حميد بن عبد الرحمن عن موسى بن أبي الفرات قال: سأل رجلان عطاء (فقالا)[5]: (مر)[6] بنا رجل، فقلنا: المخنث، قال: قلتما له قبل (أن تصليا)؟[7] أو بعد ما صليتما؟ فقالا: قبل أن نصلي، فقال: توضئا، وعودا لصلاتكما؛ فإنكما لم (تكن)[8] لكما صلاة.

---

(١) حسن، أخرجه عبد الرزاق (٤٧٠) وابن المنذر (١٣٦) ومسدد كما في المطالب (١١٨).

(٢) ساقط في [د].

(٣) سقط من: [أ].

(٤) زاد في [خ]: (فقد).

(٥) في [هـ]: (فقال).

(٦) في [جـ]: (ضربنا).

(٧) في [أ، خ، د، هـ]: (صليتما).

(٨) في [خ]: (يكن).

١٤٤٣- **حدثنا** شريك عن أبي إسحاق: أن أبا صالح[١] (أنشد)[٢] شعراً فيه هجاءً، فدعا بماء، فتمضمض.

١٤٤٤- **حدثنا** (عمر)[٣] بن أيوب عن جعفر بن برقان قال: سألت الزهري في شيء من الكلام وضوء: شعر، أو غيره؟ قال: لا.

١٤٤٥- **حدثنا** الفضل عن أبي (خلدة)[٤] عن أبي العالية قال ليس في (الكلام)[٥] والسباب والصخب وضوء.

* * *

[١٦٤] في المسح على الجبائر[٦] [٢٣٩]

١٤٤٦- **حدثنا** أبو بكر قال حدثنا هشيم عن يونس عن الحسن أنه كان يقول في الكسر إذا جبر على طهارة يمسح بعد ذلك عليه.

١٤٤٧- **حدثنا** هشيم عن عبد الملك عن عطاء أنه كان يقول في الكسر إذا جبر يمسح على الجبائر.

١٤٤٨- **حدثنا** عيسى بن يونس عن (التيمي)[٧] قال: سألت طاوساً عن الجرح

---

(١) في حاشية [خ]: (لعله فيزان البصري روى عن ابن عباس وعمرو بن العاص والله أعلم).

(٢) في [خ، ك]: (انتشد).

(٣) في حاشية [خ]: (أبو حفص).

(٤) سقط من: [د].

(٥) في [خ]: (الكلاب).

(٦) قال الجمهور: يجوز المسح على الجبائر ويكتفي بما صلاه كذلك، وقال الشافعي في أحد قوليه: يعيد كل صلاة صلاها وقول الجمهور أرجح.

(٧) في حاشية [خ]: (سليمان).

يكون بوجه الرجل، أو ببعض جسده عليه الدواء، (أو)[١] الخرقة قال: إن خشي مسح على الخرقة، وإن لم يخش نَزَع الخِرْقة.

١٤٤٩- **حدثنا** (أبومعاوية)[٢] عن (عاصم)[٣] (وداود)[٤] عن (أبي العالية)[٥]: أنه اشتكى رجله فعصبها، وتوضأ، ومسح عليها، وقال: إنها مريضة.

١٤٥٠- **حدثنا** معاذ عن عمران بن (حدير)[٦] قال: كان بي جرح من الطاعون، فسألت أبا مجلز فقال: (امسح عليه).

١٤٥١- **حدثنا** وكيع عن شعبة عن عمرو بن مرة عن يوسف بن ماهك عن عبيد ابن عمير: في الرجل يكون به الجرح قال: يغتسل، ويغسل ما حوله.

١٤٥٢- **حدثنا** وكيع عن إسرائيل عن إبراهيم (بن)[٧] عبدالأعلى عن سويد بن غفلة قال: يمسح ما حوله.

١٤٥٣- **حدثنا** حفص عن (أشعث)[٨] عن الشعبي والحسن أنهما كانا يقولان: يمسح على الجبائر.

١٣٦/١ ١٤٥٤- **حدثنا** ابن علية عن شعبة عن سلمة بن كهيل قال: أصابني / محمل هاهنا - ووضع شعبة أصبعه في أصل حاجبه -، فعصبت عليه عُصَاباً فسألت سعيد ابن جبير: أمسح عليه؟ فقال: نعم.

---

(١) في [أ، ط، هـ]: (و)

(٢) في حاشية [خ]: (محمد بن خازم).

(٣) في حاشية [خ]: (الأحول).

(٤) في حاشية [خ]: (ابن أبي هند).

(٥) في حاشية [خ]: (رفيع بن مهران الرياحي).

(٦) في [خ]: (هدير).

(٧) في [جـ]: (عن).

(٨) في [د]: (أشعب).

١٤٥٥- **حدثنا** محمد بن فضيل عن الأعمش عن عمرو بن مرة عن يوسف بن ماهِك قال: نزل بنا ضيف (فاحتلم)[١] وبه جُرْح، فأتينا عبيد بن عمير، فذكرنا ذلك له فقال: يغسل ما حوله، ولا يمسه الماء.

١٤٥٦- **حدثنا** (ابن أبي غنية)[٢] عن أبيه عن الحكم قال: إذا كان في اليد، أو الرجل (جُرْح)[٣] فخشي عليه صاحبه إن أصابه الماء؛ مَسَح على الخِرْقة إذا توضأ.

١٤٥٧- **حدثنا** وكيع عن سفيان عن أشعث بن أبي الشعثاء عن إبراهيم قال: يمسح عليه، فإن الله يعذر بالعذر.

١٤٥٨- **حدثنا** حميد بن عبد الرحمن عن (حسن)[٤] عن ليث عن مجاهد قال: يمسح الرجل إذا خشي[٥] على نفسه.

١٤٥٩- **حدثنا** معتمر (عن)[٦] (عمران)[٧] عن أبي مِجْلز أنه قال: يمسح عليه.

١٤٦٠- **حدثنا** شَبَابة قال: حدثنا هشام بن الغاز عن نافع عن ابن عمر قال: من كان به جُرح معصوبٌ، فخشي عليه العنت فليمسح ما حوله ولا يغسله[٨].

---

(١) في [جـ، ك]: (احتمل).

(٢) في [هـ]: (ابن عيينة).

(٣) في [د]: (الجرح).

(٤) في حاشية [خ]: (ابن صالح).

(٥) زيادة في [أ، خ]: (الرجل).

(٦) في [جـ]: (ابن).

(٧) في حاشية [خ]: (ابن حدير).

(٨) صحيح، أخرجه عبد الرزاق (٦٢٥) والبيهقي ١/٢٢٨.

١٤٦١- **حدثنا** (عبدة)[١] عن (ابن أبجر)[٢] عن الشعبي قال: يمسح على العِرْق.

* * *

[١٦٥] في مس الإبط أو نتفه فيه وضوء؟

١٤٦٢- **حدثنا** أبو بكر قال حدثنا ابن علية عن عبيد الله بن العيزار عن طلق ابن حبيب قال: رأى عمر بن الخطاب رجلاً (حك)[٣] إبطه، أو مسه فقال له: قم فاغسل يدك، أو تطهر[٤].

١٤٦٣- **[حدثنا** ابن علية عن ليث عن مجاهد قال: قال عمر: من نَقّى أنفه أو مسَّ إبطه؛ توضأ**]**[٥][٦].

١٤٦٤- **حدثنا** ابن علية عن ليث عن مجاهد عن ابن عباس قال: ليس في نتف الإبط وضوء[٧].

١٤٦٥- **[حدثنا** (خلف)[٨] بن خليفة عن ليث عن مجاهد عن ابن عباس قال: (ليس في نتف الأبط وضوء**]**[٩][١٠].

---

(١) في حاشية [خ]: (ابن سليمان الكلابي).

(٢) في حاشية [خ]: (عبد الملك بن سعيد بن أبجر).

(٣) في [خ]: (يحك).

(٤) منقطع؛ طلق لم يلق عمر، وتقدم [٥٧٠].

(٥) سقط هذا الخبر من [أ، خ].

(٦) ضعيف منقطع؛ ليث ضعيف ومجاهد لم يلق عمر، وتقدم (٥٧١).

(٧) ضعيف؛ ليث ضعيف، وتقدم [٥٧٢].

(٨) في [جـ، د، هـ]: (خالد).

(٩) سقط هذا الخبر من [أ، خ].

(١٠) ضعيف؛ لحال ليث، وتقدم برقم: [٥٧٢].

١٤٦٦- **حدثنا** ابن إدريس عن هشام /عن الحسن: أنه سئل عن رجل يمس أنفه، وينتف إبطه؟ فلم يرَ به بأساً إلا أن يدميه. ١٣٧/١

١٤٦٧- **حدثنا** أبو أسامة عن ابن عون عن محمد قال: هؤلاء يقولون: من مس إبطه أعاد الوضوء، وأنا (لا)[١] أقول ذلك، ولا أدري ما هذا؟[٢].

١٤٦٨- **حدثنا** أبو معاوية عن الأعمش عن مجاهد عن عبد الله بن عمرو: أنه كان يغتسل من نتف الإبط[٣].

١٤٦٩- **حدثنا** أبو خالد -وليس بالأحمر- عن هشام عن يحيى بن أبي كثير عن عون بن عبد الله بن عتبة والزهري قالا: إذا مس الرجل إبطه أعاد الوضوء.

* * *

[١٦٦] [٤]إذا سال الدم أو قطر أو برز ففيه الوضوء[٥] [١٢٠]

١٤٧٠- **حدثنا** أبو بكر قال: حدثنا هشيم أنا المغيرة عن إبراهيم قال: إذا سال الدم؛ نقض الوضوء.

١٤٧١- **حدثنا** هشيم عن يونس عن الحسن: أنه كان لا يرى الوضوء من الدم إلا ما كان سائلاً.

---

(١) سقط من [أ، جـ، خ، د، هـ].

(٢) زيادة في [أ]: (الوضوء).

(٣) منقطع؛ رواية مجاهد عن عبدالله بن عمرو منقطعة، وتقدم برقم [٥٧٥].

(٤) زيادة في [د]: (باب).

(٥) قال مالك والشافعي: لا ينتقض الوضوء بخروج الدم، وقال أبو حنيفة: إن سال الدم ففيه الوضوء، وإن وقف على رأس الجرح فلا يجب الوضوء، وقال أحمد: ينتقض الوضوء بخروج الدم الكثير دون القليل، والقول الأول أرجح.

١٤٧٢- **حدثنا** يحيى بن يعلى التيمي عن منصور عن مجاهد: أنه سئل عن الرجل يخرج من يده الدم (ولا)[١] يجاوز الدم مكانه قال: [٢]يتوضأ.

١٤٧٣- **حدثنا** يحيى بن يعلى التيمي عن منصور: أنه سأل إبراهيم عن ذلك فقال: لا يتوضأ حتى يخرج.

١٤٧٤- **حدثنا** عمر عن ابن جريج عن عطاء قال: إذا برز الدم من الأنف فظهر؛ ففيه الوضوء.

١٤٧٥- **حدثنا** إسماعيل بن عياش عن عبد العزيز بن عبيد الله قال: سمعت الشعبي يقول: الوضوء واجب من كل دم قاطر.

١٤٧٦- قال: وسمعت الحكم يقول: من كل دم سائل.

١٤٧٧- قال أبو بكر: سمعت ابن إدريس يقول: سمعت مالك بن أنس يقول: ليس الوضوء إلا من السبيلين الغائط، والبول[٣].

* * *

[١٦٧] من كان يرخص فيه ولا يرى فيه وضوءا

١٤٧٨- **حدثنا** أبو بكر قال حدثنا هشيم عن يحيى بن سعيد عن سعيد ابن المسيب: أنه أدخل أصابعه في أنفه، فخرج دم، فمسحه، فصلى ولم يتوضأ.

---

(١) في [أ، خ، ك]: (فلا).

(٢) في [د، ك، هـ]: زيادة (لا).

(٣) في حاشية [د]: (ابن جريج عن عطاء في الشجة تكون بالرجل قال: إن سال الدم فليتوضأ وإن ظهر ولم يسل فلا وضوء عليه ❖ابن جريج قال قال لي عطاء: توضأ من دم خرج فسال وقيح ولو نقطة يسيرة؛ إن خرج فسال ففيه الوضوء وإن بزغت ماء فسال منها دم فتوضأ ❖وابن عيينة عن ابن أبي نجيح قال سألت عطاءً ومجاهداً عن الجرح يكون في الإنسان فيكون منه الدم يظهر ولا يسيل فقال مجاهد: يتوضأ وقال عطاء: حتى يسيل)، انظر: مصنف عبدالرزاق(٥٤٥، ٥٤٨).

١٤٧٩- **حدثنا** شريك / عن عمران بن مسلم عن مجاهد عن أبي هريرة: أنه لم يكن يرى (بالقطرة)[١] والقطرتين من الدم في الصلاة بأساً[٢]. ١٣٨/١

١٤٨٠- **حدثنا** ابن علية عن (خالد)[٣] عن أبي قِلابة: [أنه كان لا يرى بأساً بالشقاق يخرج منه الدم.

١٤٨١- (**حدثنا** عبد الأعلى عن برد عن مكحول)[٤] أنه كان لا يرى بأساً بالدم إذا خرج من أنف الرجل إن استطاع أن يفتله بأصبعه، إلا أن يسيل، أو يقطر.

١٤٨٢- **حدثنا** عبد الوهاب عن التيمي عن (بكر)[٥] قال: رأيت ابن عمر عصر[٦] بثرة في وجهه، فخرج شيء من دم، فحكه بين أصبعيه، ثم صلى، ولم يتوضأ[٧].

١٤٨٣- **حدثنا** عبيد الله بن موسى عن حنظلة عن طاوس: أنه كان لايرى في الدم السائل وضوءا؛ يغسل عنه الدم، ثم (حَسبه)[٨].

١٤٨٤- **حدثنا** ابن فضيل عن (العلاء)[٩] قال: سألت سعيد بن جبير فقلت:

---

(١) سقط من: [د، هـ].

(٢) حسن؛ شريك صدوق.

(٣) في [أ، خ، هـ]: (مجاهد).

(٤) سقط من: نسخة [أ، خ]: وفي [هـ]: أعيد سند الأول مركبا مع متن الثاني.

(٥) في حاشية [خ]: (المزني).

(٦) في [ك] زيادة: (يره).

(٧) صحيح، أخرجه عبد الرزاق (٥٥٣) والبيهقي ١/١٤١.

(٨) في [د]: (حبسته) وفي [أ]: (حسنة).

(٩) في حاشية [خ]: (ابن المسيب).

إني أتوضأ، (فآخذ)[١] الدلو، (فأستسقي)[٢] به، فيخدشني الحبل، أو يصيبني الخدش، فيخرج منه الدم؟ قال: اغسله، ولا (تتوضأ)[٣].

١٤٨٥- **حدثنا** شَبَابة قال: حدثنا شعبة عن غيلان بن جامع عن ميمون بن مهران قال: أنبأنا من رأى أبا هريرة يُدخل أصابعه في أنفه، فيخرج (عليها)[٤] الدم، فيحته، ثم يقوم فيصلي[٥].

١٤٨٦- (**حدثنا** وكيع قال: حدثنا عبيدالله)[٦] بن حبيب بن أبي (ثابت)[٧] عن (أبي)[٨] (الزبير)[٩] عن جابر: أنه أدخل أصبعه في أنفه، فخرج عليها دم، فمسحه بالأرض، أو بالتراب، ثم صلى[١٠]

١٤٨٧- **حدثنا** حَرَمُّي بن عِمارة عن أبي (خَلدة)[١١] قال: رأيت (أبا)[١٢](سوار)[١٣] العدَوي عصر بثرة، ثم صلى، ولم يتوضأ.

---

(١) في [أ، خ، ك]: (وآخذ).

(٢) في [أ، خ، ك]: (فأستقي).

(٣) في [د]: (أتوضأ).

(٤) في [أ، جـ، خ، د، ك، هـ]: (عليهما).

(٥) مجهول، أخرجه عبد الرزاق (٥٥٦) وابن المنذر ١/١٧٣(٦٦).

(٦) في [ط، هـ]: زيادة (ابن موسى عن حنظلة عن طاوس: أنه لا يرى في الدم السائل وضوءاً، يغسل عنه الدم ثم حسبه، حدثنا وكيع قال: حدثنا عبيدالله).

(٧) في حاشية [خ]: (يحيى).

(٨) سقط من: [د].

(٩) في حاشية [خ]: (محمد بن مسلم المكي).

(١٠) رجاله ثقات.

(١١) في حاشية [خ]: (خالد بن دينار).

(١٢) سقط من: [خ].

(١٣) في [س]: (سواء).

[١٦٨][1] في الدمل (والحِبن)[2] وأشباهه ما يصنع صاحبه؟[١١٨][١٤٨]

١٤٨٨- **حدثنا** أبو بكر قال: حدثنا أبو معاوية عن هشام عن أبيه أنه كان يقول/ لبنيه: لا (توضؤوا)[3] من الدمل إلا مرة. ١٣٩/١

١٤٨٩- **حدثنا** (أبو خالد الأحمر)[4] عن سيف قال: كان بمجاهد قرحة (تمصل)[5]، فكان لا يتوضأ، (ويصيب)[6] ثوبه، فلا يغسله.

١٤٩٠- **حدثنا** جرير عن (القعقاع)[7] قال: قلت لإبراهيم: رجل به دماميل كثيرة، فلا تزال تسيل؟ قال: يغسل مكانها، ويتوضأ، ويبادر فيصلي.

١٤٩١- **حدثنا** هشيم عن إسماعيل بن أبي خالد عن الشعبي أنه سئل عن رجل به (الناصور؟)[8] فقال: يصلي، وإن سال من قرنه إلي قدمه.

١٤٩٢- **حدثنا** عباد بن العوام عن (سعيد)[9] (عن)[10] (أبي معشر)[11] عن

---

(١) في [د]: (باب).

(٢) في [أ، ك]: (جبن)، وهو خراج كالدمل.

(٣) في [أ]: (أتوضأ).

(٤) في حاشية [خ]: (سليمان بن حيان).

(٥) أي: تسيل، وفي [خ]: (بتمعل).

(٦) في [ك]: (وتصيب).

(٧) في حاشية [خ]: (سليمان المخزومي).

(٨) في [د، هـ]: (الباصور).

(٩) في حاشية [خ]: (ابن أبي عروبة).

(١٠) في [أ، هـ]: (ابن عيينة).

(١١) في حاشية [خ]: (زياد بن كليب).

إبراهيم، في الرجل يصلي، وفي ثوبه (الحبون)[١] قال: (لا يغسله حتى يبرأ، فإذا برأ؛ غسل ثوبه) قال: وقد رأيت إبراهيم يصلي وفي ثوبه صديد من (حبون)[٢] كانت به.

١٤٩٣- **حدثنا** (ابن)[٣] (عيينة)[٤] عن (أُمي)[٥] قال: رأيت طاوسا يصلي، وكأن ثوبه نطع من قروح كانت بساقيه.

* * *

[١٦٩] الجنب يخرج منه الشيء بعد الغسل[٦] [١٥٨]

١٤٩٤- **حدثنا** أبو بكر قال: حدثنا شريك عن أبي إسحاق عن الحارث عن علي قال: يتوضأ[٧].

١٤٩٥- [**حدثنا** هشيم عن منصور عن (حيان)[٨] الجوفي عن جابر بن زيد عن

---

(١) في [أ]: (الجبون).

(٢) في [أ]: (جبون) وفي حاشية [جـ]: (الحبون بضم الحاء المهملة بعدها الباء ثاني الحروف جمع حبن بكسر الحاء وسكون الباء وهو الدُّمَّل وكذلك الحبنة).

(٣) زاد في [ب، ط]: (أبي).

(٤) في [ب، س، ط]: (غنية).

(٥) في [د، هـ]: (أبيه)، وفي [خ]: (سهى)، وفي [س]: (أمه)، وهو أمي بن ربيعة، وانظر: المغني ١/٤١٠.

(٦) قال أبو حنيفة: إن خرج بعد البول فلا غسل عليه؛ وإن خرج قبله فعليه الغسل، وقال الشافعي: عليه الغسل مطلقاً، وقال مالك وأحمد: لا غسل عليه، وهذا القول أرجح.

(٧) ضعيف؛ لضعف الحارث.

(٨) في [د، هـ]: (حبان).

ابن عباس قال: يتوضأ][1][2].

١٤٩٦- **حدثنا** وكيع عن سفيان عن ابن أبي نباته عن سعيد بن جبير قال: يتوضأ[3].

١٤٩٧- **حدثنا** عيسى بن يونس عن الأوزاعي عن الزهري: في المرأة والرجل يخرج منهما الشيء بعد ما يغتسلان قال: يغسلان فرجهما، (ويتوضآن)[4].

١٤٩٨- **حدثنا** ابن علية عن ابن أبي عروبة وغيره عن الحسن: في الرجل يغتسل (من الجنابة، ثم يخرج من ذكره شيء من المني: قال إن كان بال قبل أن يغتسل)[5]؛ فلا يعيد الغسل، وإن كان لم يبل؛ فليعد الغسل.

١٤٩٩- **حدثنا** ابن علية عن شعبة قال: سألت الحكم، وحمادا عن الرجل يغتسل من الجنابة، فيخرج / من ذكره الشيء، فقالا: يغسل ذكره. ١٤٠/١

١٥٠٠- حدثنا ابن المبارك عن سعيد بن أبي عروبة عن قتادة عن جابر (بن زيد)[6] (في المرأة)[7] يخرج منها الشيء من ماء الرجل بعد الغسل قال: عليها الوضوء.

* * *

---

(١) صحيح.

(٢) سقط هذا الخبر في [أ، خ].

(٣) تكرر هذا الخبر في نسخة [هـ].

(٤) في [أ، خ]: (ويتوضيان).

(٥) سقط من: [أ، خ].

(٦) سقط من: [أ].

(٧) سقط من: [جـ].

[١٧٠] الرجل يمسح جلده (بالبزاق)[١]

١٥٠١- **حدثنا** أبو بكر قال: حدثنا ابن علية عن هشام عن حماد عن ربعي بن حراش قال: قال سلمان: إذا حك أحدكم جلده، فلا يمسحه ببزاقه؛ فإن البزاق ليس بطاهر[٢].

١٥٠٢- **حدثنا** حفص عن الأعمش قال: قيل له: هل كان إبراهيم يكره البزاق؟ قال: إنما كان يكره أن يحك الرجل جلده، ثم يتبعه بريقه؛ فإن ذلك ليس بطهور.

١٥٠٣- **حدثنا** ابن فضيل عن حصين عن إبراهيم: أنه (كان)[٣] يكره أن يجعل البزاق على القرحة تكون به.

١٥٠٤- **حدثنا** زاجر بن الصلت عن الحارث بن مالك قال: انطلقت إلى منزل الحسن، وجاءه رجل، فسأله فقال: يا أبا سعيد الرجل يحك إما جسده، وإما ذراعيه، ثم يقول: بريقه (عليه)[٤] فيمسحه عليه، يتوضأ منه؟ قال: لا.

١٥٠٥- **حدثنا** سعيد بن يحيى الحميري قال: حدثنا أبو العلاء قال: كنا عند قتادة، فتذاكروا عنده قول إبراهيم، وقول الكوفيين في البزاق يغسل، قال: فحك قتادة ساقه، ثم أخذ من ريقه شيئا، ثم أمره عليه؛ ليرينا أنه ليس بشيء.

* * *

---

(١) في [جـ]: (بالزاق).

(٢) حسن؛ حماد صدوق.

(٣) سقط من: [د، هـ].

(٤) سقط من: [أ، س، هـ].

[١٧١] في الرجل يغتسل من الجنابة فيبول[١] [١٥٧]

١٥٠٦- **حدثنا** أبو بكر قال: حدثنا إسماعيل بن علية عن (أبي هارون)[٢] الغنوي عن أبي (مجلز)[٣] قال: قال ابن عمر: إذا اغتسل أحدكم من الجنابة، فبال قبل أن يفرغ من غسله؛ فليفرغ على رأسه الماء[٤].

١٥٠٧- **حدثنا** ابن مبارك عن أبي هارون عن أبي مجلز عن ابن عمر قال: (يعيد) يعني: الغسل[٥].

١٥٠٨- **حدثنا** وكيع عن حماد بن زيد عن يحيى بن عتيق عن ابن سيرين قال: لا يعود إلي غسل مؤتنف./ ١٤١/١

* * *

[١٧٢] الرجل ينتهي إلي البئر أو الغدير وهو جنب[٦] [١٩٤]

١٥٠٩- **حدثنا** أبو بكر قال: حدثنا ابن علية عن ليث بن أبي سليم عن عطاء أنه قال في الجنب ينتهي إلي البئر وليس معه إناء قال: يدلي ثوبه في البئر، ثم يعصره على جسده.

١٥١٠- **حدثنا** هشيم عن أبي الزبير عن جابر أنه سئل عن الرجل الجنب ينتهي

---

(١) قال الجمهور ومنهم الأئمة الأربعة يكفيه الغسل الأول.

(٢) حاشية في [خ]: (إبراهيم بن العلاء).

(٣) حاشية [خ]: (لاحق).

(٤) صحيح.

(٥) صحيح.

(٦) لا بأس بالماء الكثير الذي انغمس فيه الجنب اتفاقاً، وأما القليل فقال الشافعية: يصير الماء مستعملاً ويرفع الحدث، وقال الحنابلة: يكون مستعملاً ولا يرفع الحدث.

إلي الغدير قال: (يغتسل)[١] في ناحية منه[٢].

١٥١١- **حدثنا** علي بن هاشم عن ابن أبي ليلى عن أبي الزبير عن جابر قال: كنا نستحب أن ناخذ من ماء الغدير ونغتسل به في ناحية[٣].

* * *

[١٧٣] من كان يكره أن يبول في الماء الراكد [٢٦]

١٥١٢- **حدثنا** أبو بكر قال حدثنا (علي بن هاشم)[٤] عن (ابن أبي ليلى)[٥] عن أبي الزبير عن جابر قال: نهى رسول الله ﷺ أن يبال في الماء الراكد[٦].

١٥١٣- **حدثنا** ابن علية عن هشام عن محمد عن أبي هريرة قال: (لا يبل)[٧] أحدكم في الماء الدائم ثم يغتسل منه[٨].

١٥١٤- **حدثنا** ابن علية عن سلمة (بن)[٩] علقمة عن ابن سيرين عن أبي هريرة قال: (لا يبول)[١٠] أحدكم في الماء الدائم، ثم يتطهر منه[١١].

---

(١) في [أ، خ]: (ينتهي).

(٢) رجاله ثقات، منقطع حكماً؛ هشيم مدلس.

(٣) ضعيف يحتمل الانقطاع؛ ابن أبي ليلى ضعيف، أخرجه ابن منيع كما في المطالب (٨).

(٤) حاشية [خ]: (البريد العايذي).

(٥) في [خ]: (محمد).

(٦) ضعيف؛ ابن أبي ليلى ضعيف، وأخرجه مسلم (٢٨١) وابن ماجه (٣٤٣) وأحمد (١٤٧٧٧) والنسائي ١/٣٤، وابن حبان (١٢٥٠).

(٧) في [د، ك، هـ]: (لا يبول).

(٨) رجاله ثقات، وقد ورد مرفوعاً، أخرجه البخاري (٢٣٦)، ومسلم (٢٨١).

(٩) في [هـ]: (عن).

(١٠) في [جـ، ك]: (لا يبل).

(١١) صحيح، أخرجه أحمد ٢/٤٩٢، ومسلم (٢٨٢).

١٥١٥- حدثنا أبو خالد الأحمر عن (ابن)[١] عجلان عن أبيه عن أبي هريرة قال: قال النبي ﷺ: **«(لا يبول)[٢] أحدكم في الماء الدائم، ولا يغتسل فيه من جنابة»**[٣].

١٥١٦- **حدثنا** زيد بن الحباب قال: أنا معاوية بن صالح قال: أخبرني أبو مريم عن أبي هريرة أن رسول الله ﷺ قال: **«لا يبول أحدكم في الماء الراكد ثم يتوضأ منه»**[٤].

* * *

[١٧٤][٥]من قال: الماء طهور لا ينجسه شيء[٦][٨٩]

١٥١٧- (**حدثنا** أبو بكر قال)[٧] حدثنا أبو أسامة عن الوليد بن كثير عن محمد ابن كعب عن عبيدالله بن عبد الرحمن بن رافع بن خديج عن أبي سعيد الخدري/ ١٤٢/١ قيل: يا رسول الله (أنتوضأ)[٨] من بئر بضاعة؟ - قال: وهي بئر (يلقى)[٩] فيها

---

(١) في [ك، هـ]: (أبي).

(٢) في [ك]: (لا يبل).

(٣) حسن؛ أبوخالد وابن عجلان صدوقان، أخرجه أحمد (٩٥٩٦) وأبو داود (٧٠) وابن حبان (١٢٥٧) وابن ماجه (٣٤٤) وأخرج نحوه مسلم (٢٨٣).

(٤) صحيح وانظر ما قبله.

(٥) في [د]: (باب).

(٦) مذهب الجمهور أن الماء القليل إذا خالطته نجاسة أصبح نجساً ولو لم تغيره، وقال المالكية: لا ينجس إلا إذا تغير؛ وقولهم أرجح.

(٧) سقط من [أ].

(٨) في [د، هـ]: (أيتوضأ).

(٩) في [ك]: (تلقى).

الحيض، ولحم الكلاب، والنتن - فقال رسول الله ﷺ: **«إن الماء طهور لا ينجسه شيء»**[١].

١٥١٨- **حدثنا** ابن علية (عن عوف)[٢] الأعرابي قال: حدثنا في مجلس الأشياخ قبل وقعة ابن الأشعث شيخ فكان يقص علينا قال: بلغني أن أصحاب رسول الله ﷺ كانوا في مسير لهم، فانتهوا إلي غدير في ناحية منه جيفة، فأمسكوا عنه، حتى أتاهم رسول الله ﷺ فقالوا: يا رسول الله، هذه الجيفة في ناحيته؟ فقال: **«اسقوا واستقوا فإن الماء يحل، ولا يحرم»**[٣].

١٥١٩- **حدثنا** أبو معاوية عن عاصم عن عكرمة قال: مر رسول الله ﷺ بغدير فقالوا: يا رسول الله إن الكلاب تلغ فيه والسباع؟ فقال رسول الله ﷺ: **«للسبع ما أخذ في بطنه، وللكلب ما أخذ في بطنه؛ فاشربوا، وتوضؤوا»**، قال: فشربوا وتؤضئوا[٤].

١٥٢٠- **حدثنا** وكيع عن سفيان عن حبيب عن ميمون بن أبي شبيب أن عمر ابن الخطاب مر بحوض (مجنة)[٥] فقال: (اسقوني منه)[٦]، فقالوا: إنه ترده السباع، والكلاب، والحمير، فقال: لها ما حملت في بطونها، وما بقي فهو لنا طهور وشراب[٧].

---

(١) مجهول؛ عبيدالله مجهول، أخرجه أحمد (١١٢٥٧) والترمذي (٦٦) وأبو داود (٦٦) والنسائي ١/١٧٤، وابن الجارود (٤٧)، والدارقطني ١/٢٩، والبيهقي ١/٤.

(٢) في [د، هـ]: (ابن عوف).

(٣) مجهول، أخرجه مسدد كما في المطالب (٧)، وبنحوه أخرجه ابن ماجه (٥٢٠) والطحاوي ١/١٢.

(٤) مرسل.

(٥) في حاشية [جـ]: (مجنة: موضع بأسفل مكة على أميال، وكان يقام بها للعرب سوق، وبعضهم يكسر ميمها).

(٦) في [جـ]: (اسقوا منه).

(٧) منقطع؛ ميمون لا رواية له عن عمر، أخرجه عبد الرزاق (٢٤٧) والبيهقي ١/٢٥٩.

١٥٢١- **حدثنا** هشيم قال: أنا حصين عن عكرمة أن عمر بن الخطاب أتى على حوض من الحياض، فأراد أن يتوضأ، ويشرب، فقال أهل الحوض: إنه تلغ فيه الكلاب والسباع، فقال عمر: إن لها ما ولغت في بطونها، قال: فشرب، وتوضأ[١].

١٥٢٢- **حدثنا** ابن عيينة عن منبوذ عن أمه أنها كانت تسافر (مع ميمونة)[٢]، فتمر بالغدير فيه الجعلان[٣] (والبعر)[٤] فيستقى لها منه، فتتوضأ، وتشرب[٥].

١٥٢٣- **حدثنا** ابن علية عن حبيب بن شهاب عن أبيه: أنه سأل أبا هريرة عن سؤر الحوض (تردها)[٦] السباع، ويشرب منها (الحمار؟)[٧] فقال: لا يحرم الماء شيء[٨].

١٥٢٤- **حدثنا** ابن علية عن إسرائيل عن (الزبرقان)[٩] قال: حدثنا كعب بن عبدالله قال: كنا مع حذيفة، فانتهينا إلي غدير / فيه الميتة، وتغتسل فيه الحائض. ١٤٣/١
فقال: الماء لا (يخبث)[١٠][١١].

---

(١) منقطع؛ عكرمة لم يسمع من عمر، وأخرجه عبد الرزاق (٢٤٧).

(٢) في [أ]: (عن ميمونة).

(٣) في حاشية [جـ]: (بكسر الجيم وسكون العين جمع جعل بفتح العين وهو حيوان معروف).

(٤) في [خ]: (البعير) وفي [أ]: (البقر).

(٥) مجهول؛ لجهالة أم منبوذ، أخرجه عبد الرزاق (٢٩٧) وأبو عبيد في الطهور والبيهقي ١/٢٥٩، وإسحاق كما في المطالب (٩).

(٦) في [جـ، ك]: (ترده).

(٧) في [أ]: (الجار).

(٨) صحيح.

(٩) في حاشية [خ]: (ابن عمرو الضمري).

(١٠) في [أ، خ، د، ك]: (يجنب).

(١١) مجهول؛ لجهالة كعب بن عبدالله.

١٥٢٥- **حدثنا** حفص عن ليث عن مجاهد قال: الماء طهور لا ينجسه إلا النجس، يعني المشرك.

١٥٢٦-**حدثنا** أبو الأحوص عن سماك عن عكرمة عن ابن عباس: أن النبي ﷺ قال: «**الماء (لا يجنب)**[١]»[٢].

١٥٢٧- **حدثنا** وكيع عن أبي العميس عن أبي الربيع عن ابن أبي ليلى قال: الماء لا ينجسه شيء.

١٥٢٨- **حدثنا** وكيع عن سفيان عن الجريري عمن سمع سعيد بن المسيب يقول: الماء لا ينجسه شيء.

١٥٢٩- **حدثنا** يزيد بن المقدام عن أبيه المقدام عن جده عن عائشة قالت: إنه ليس يكون على الماء جنابة[٣].

١٥٣٠- **حدثنا** ابن علية عن داود عن ابن المسيب قال: أنزل الله الماء طهورا، فلا ينجسه شيء، (وربما قال: لا ينجسه شيء)[٤]، قال داود: وذلك أننا سألناه عن الغدران، والحياض تلغ فيها الكلاب.

١٥٣١- حدثنا ابن علية عن ابن عون قال: قلت للقاسم بن محمد: الغدير (نأتيه)[٥]، وقد ولغ فيه الكلاب، وشرب منه الحمار، (نشرب - منه؟)[٦]، قال ابن

---

(١) في [هـ]: (لا يخبث).

(٢) مضطرب؛ رواية سماك عن عكرمة مضطربة، أخرجه أحمد (١٧٨٦٥)، والترمذي (٦٣)، وأبوداود (٨٢)، وابن ماجه (٣٧٣)، والنسائي (٣٤٠)، وابن حبان (١٢٦٠).

(٣) حسن؛ المقدام صدوق.

(٤) سقط من: [خ].

(٥) في [د]: (تأتيه).

(٦) في [د]: (تشرب منه).

عون: (أو قلت)[١] (أنتوضأ)[٢] منه؟ - فنظر إليَّ، فقال: إذا أتى أحدكم الغدير (ينتظر)[٣]، حتى يسأل: أي كلب ولغ فيه، وأي حمار شرب من هذا؟!.

١٥٣٢- **حدثنا** وكيع عن يزيد (بن)[٤] إبراهيم قال: سئل الحسن عن الحياض التي تكون في طريق مكة (تردها)[٥] الحمير، والسباع؟ قال: لا بأس به.

١٥٣٣- **حدثنا** هشيم عن حصين عن عكرمة قال: الماء طهور لا ينجسه شيء.

١٥٣٤- [**حدثنا** وكيع عن الأعمش عن أبي (عمر)[٦] البهراني عن ابن عباس قال: الماء طهور لا ينجسه شيء][٧][٨].

١٥٣٥- **حدثنا** جرير عن عيسى بن المغيرة عن سعيد بن جبير قال: الماء لا ينجس.

١٥٣٦- **حدثنا** يحيى بن سعيد عن عبد ربه عن صالح (أن)[٩] جابر بن (زيد)[١٠] قال لرجل: صب علي وهو في الحمام، قال: إني جنب! فقال: قم، فاغتسل، فإن الماء لا ينجسه شيء./ ١٤٤/١

---

(١) سقط من: [د].

(٢) في [د] (أتتوضأ) وفي [أ]: (يتوظأ). وفي [ك]: (نتوضأ).

(٣) سقط من: [جـ].

(٤) في [أ، جـ، خ، د، ك، هـ]: (عن).

(٥) في [هـ]: (تروها).

(٦) في [أ، خ، د، هـ]: (عمرو).

(٧) سقط من: [أ، خ].

(٨) حسن؛ أبوعمر يحيى بن عبيد البهراني صدوق.

(٩) في [أ]: (ابن).

(١٠) في [هـ]: (يزيد).

[١٧٥] الماء إذا كان قلتين أو أكثر[١] [٩٠]

١٥٣٧- **حدثنا** أبو بكر قال: حدثنا عبد الرحيم[٢] (وأبو معاوية)[٣] عن محمد ابن إسحاق عن محمد بن جعفر بن الزبير عن (عبيد الله)[٤] بن عمر عن ابن عمر قال: سئل رسول الله ﷺ عن الماء يكون بأرض (الفلاة)[٥]، وما ينوبه من السباع والدواب، فقال: **«إذا كان الماء قلتين؛ لم يحمل الخبث»**[٦].

١٥٣٨- **حدثنا** أبو أسامة عن الوليد بن كثير عن محمد بن جعفر بن الزبير عن عبد الله بن عبد الله عن ابن عمر عن النبي ﷺ: مثله أو نحوه[٧].

١٥٣٩- **حدثنا** وكيع عن سفيان عن محمد بن المنكدر عن عبد الله بن عمرو قال: إذا كان الماء أربعين قلة، لم ينجسه شيء[٨].

١٥٤٠- **حدثنا** إسحاق الأزرق عن المثنى عن سلمة بن وهرام عن عكرمة عن

---

(١) لم يفرق المالكية بين قليل الماء وكثيره، وقال الحنفية: «الماء الكثير ما إذا حركت طرفه لم يتحرك الطرف الآخر؛ وحد بعشرة أذرع في عشرة أذرع»، وقال الحنابلة والشافعية: «حد الكثير ما كان فوق قلتين»، ومذهبهم أرجح.

(٢) في حاشية [خ]: (هو ابن سليمان الكناني ثقة).

(٣) في حاشية [خ]: (محمد بن خازم الضرير ثقة).

(٤) في النسخ (عبد الله) وفي كتب الحديث الأخرى: عبيد الله.

(٥) في [أ، جـ، خ، د، ك]: (فلاة).

(٦) حسن، صرح ابن إسحاق بالسماع في رواية الدارقطني (١٧)، وابن إسحاق صدوق، وأخرجه أحمد (٤٦٠٥) والترمذي (٦٧) وأبو داود (٦٤) وابن ماجه (٥١٧) والنسائي (٥٢) وابن خزيمة (٩٢) والحاكم ١/١٣٢.

(٧) حسن؛ الوليد صدوق، أخرجه أبو داود (٦٣) وابن حبان (١٢٤٩) والنسائي في الكبرى (٥٠) والحاكم١/١٣٢.

(٨) صحيح، أخرجه الدارقطني (٣٩) والبيهقي ١/٢١٦.

ابن عباس قال: إذا كان الماء (ذنوبين)[١]؛ لم ينجسه شيء[٢].

١٥٤١- حدثنا ابن علية عن عاصم بن المنذر عن رجل عن ابن عمر قال: إذا بلغ الماء قلتين؛ لم يحمل نجسا، أو كلمة نحوها[٣].

١٥٤٢- [**حدثنا** ابن علية عن ابن عون عن محمد قال: إذا بلغ الماء أن يكون (كراً)[٤]؛ (لم يحمل نجسا)][٥][٦].

١٥٤٣- [**حدثنا** ابن علية عن ليث عن يزيد عن مسروق قال: إذا كان الماء (كراً)[٧]؛ فلا ينجسه شيء][٨].

١٥٤٤- **حدثنا** ابن علية عن ابن أبي الفرات عن محمد بن (زيد)[٩] عن سعيد بن جبير قال: الماء الراكد لا ينجسه شيء؛ إذا كان قدر ثلاث قلال.

١٥٤٥- **حدثنا** يزيد (عن)[١٠] أبي إسحاق عن مجاهد قال: إذا كان الماء قلتين؛

---

(١) حاشية في [جـ]: (الدلو العظيم).

(٢) مجهول؛ المثنى لا يعرف، ورواه ابن المنذر في الأوسط (١٨٠) من حديث زمعة عن سلمة، وهو ضعيف.

(٣) مجهول.

(٤) الكر: مكيال لأهل العراق، وفي [أ، ب، س، ط]: (كذا)، وانظر: أحكام القرآن للجصاص ٢٠٥/٥، ومسند ابن عباس من تهذيب الآثار ٧٢٦/٢ (١٠٩٦)، والمجموع ١٦٦/١.

(٥) سقط من: [جـ].

(٦) سقط من: [د، هـ].

(٧) الكر: مكيال لأهل العراق، وفي [أ، ب، س، ط]: (كذا)، وانظر: أحكام القرآن للجصاص ٢٠٥/٥، ومسند ابن عباس من تهذيب الآثار ٧٢٦/٢ (١٠٩٦)، والمجموع ١٦٦/١.

(٨) سقط من: [جـ، د، هـ].

(٩) في [أ، خ، ك، هـ]: (يزيد).

(١٠) في [د]: (ابن).

(لا)[١] ينجسه شيء، قال شريك: قلت لأبي إسحاق: ما (يعني)[٢] بالقلتين؟ قال: الجرتين.

١٥٤٦- **حدثنا** شريك عن ليث عن أبي عبيدة قال: إذا كان الماء (كراً)[٣]؛ لم ينجسه شيء.

١٥٤٧- **حدثنا** ابن علية عن أيوب عن محمد بن المنكدر قال: إذا بلغ الماء أربعين قلة لم ينجسه شيء، أو كلمة نحوها.

* * *

[١٧٦] في الرجل يمس الحناء بعد ما يطّلي [٢٠٩]

١٥٤٨- **حدثنا** أبو بكر قال: حدثنا جرير عن مغيرة عن إبراهيم قال: كانوا يمسون الحناء بعد النورة، وكانوا يكرهون أن (يؤثر)[٤] في الأظفار.

١٥٤٩- **حدثنا** عبدة بن سليمان عن عبد الملك عن عطاء في الحناء، والخلوق للرجل بعد النورة قال: أما الحناء؛ / فلا بأس، وأما الخلوق[٥] فإني أكرهه. ١٤٥/١

١٥٥٠- **حدثنا** وكيع عن إسماعيل بن أبي خالد عن أبيه قال: كان لي على (الحسين)[٦] بن علي دين، فأتيته أتقاضاه، فوجدته قد خرج من الحمام، وقد أثر

---

(١) في [أ، جـ، خ، د، هـ]: (لم)

(٢) في [س، ط، هـ]: (تعني).

(٣) الكر: مكيال لأهل العراق، وفي [أ، ب، س، ط]: (كذا)، وانظر: أحكام القرآن للجصاص ٢٠٥/٥، ومسند ابن عباس من تهذيب الآثار ٧٢٦/٢ (١٠٩٦)، والمجموع ٦٩/١.

(٤) في [ك]: (تؤثر).

(٥) في حاشية [جـ]: (الخلوق بفتح الخاء المعجمة: طيب معروف مركب من الزعفران وغيره من أنواع الطيب، ويغلب عليه الحمرة والصفرة).

(٦) في [أ، خ، ك، هـ]: (الحسن).

الحناء بأظافيره، وجارية تحك عنه الحناء بقارورة[١].

* * *

[١٧٧] في دردي الخمر يطلى به بعد النورة[٢] [٢٠٧]

١٥٥١- **حدثنا** أبو بكر قال: حدثنا جرير (عن منصور)[٣] عن أبي معشر عن إبراهيم قال: كانوا يكرهون أن يطلوا بدردي الخمر بعد النورة.

١٥٥٢- **حدثنا** يزيد بن هارون عن (حبيب)[٤] عن عمرو بن هرم قال: سئل جابر بن زيد عن دردي الخمر هل يصلح أن يتدلك به في الحمام؟ أو يتداوى بشيء منه في جراحة، أو سواها؟ قال: هو رجس، وأمر الله تعالى[٥] باجتنابه.

* * *

[١٧٨] [٦]في الرجل يجلس في المسجد على (غير)[٧] وضوء[٨] [١٤٥]

١٥٥٣- **حدثنا** أبو بكر قال: حدثنا جرير بن عبد الحميد عن ليث عن يحيى بن عباد قال: خرج أبو الدرداء من المسجد، فبال، ثم دخل، فتحدث مع أصحابه ولم يمس ماء[٩].

---

(١) مجهول؛ لجهالة أبي خالد والد إسماعيل.

(٢) ذهب الجمهور ومنهم الأئمة الأربعة إلي نجاسة الخمر وتحريم استعمالها.

(٣) في [هـ]: (أبي منصور).

(٤) في حاشية [خ]: (ابن أبي حبيب).

(٥) سقط من: [أ، جـ، خ، ك].

(٦) في [د]: (باب).

(٧) سقط من: [جـ].

(٨) قال الفقهاء ومنهم الأئمة الأربعة: يجوز للمحدث حدثاً أصغر أن يلبث في المسجد.

(٩) ضعيف؛ لضعف ليث بن أبي سليم، ويحيى لا يروي عن أبي الدرداء، أخرجة عبد الرزاق (١٦٣٢).

١٥٥٤- **حدثنا** ابن علية عن يحيى بن (أبي إسحاق)[١] قال: سمعت هذا أحسبه قبل وقعة ابن الأشعث: أن عليا بال، ثم اجتاز المسجد قبل أن يتوضأ[٢].

١٥٥٥- **حدثنا** علي بن مسهر عن الشيباني عن سعيد بن جبير قال: لا بأس أن يدخل المسجد على غير وضوء.

١٥٥٦- **حدثنا** معتمر بن سليمان عن ابن عون قال: كان (أبو السوار)[٣] يكره أن يتعمد الرجل أن يجلس في المسجد على غير وضوء.

١٥٥٧- **حدثنا** عبد الأعلى عن (خالد)[٤] قال: كان أبو الضحى يبول، ثم يدخل المسجد الجامع، فيحدثنا.

١٥٥٨- **حدثنا** ابن نمير عن ابن أبي عروبة عن قتادة عن جابر بن زيد: أنه كان يجيء من الحدث، ثم يجلس في المسجد قبل أن يتوضأ.

١٤٦/١ ١٥٥٩- **حدثنا** عبد الله بن نمير / (عن سعيد)[٥] عن قتادة عن سعيد بن المسيب، والحسن في الرجل يحدث قالا: يمر في المسجد مارا، ولا يجلس فيه.

١٥٦٠- **حدثنا** وكيع عن سفيان عن ابن جريج عن عطاء قال: لا بأس أن يجلس فيه على غير وضوء.

١٥٦١- **حدثنا** وكيع عن شعبة قال: سألت الحكم عن الرجل يجلس في المسجد على غير وضوء قال: أنا الساعة كذلك.

---

(١) في [خ]: (أبي يحيى).

(٢) منقطع؛ يحيى لا رواية له عن علي ﷺ.

(٣) في حاشية [خ]: (العدوي اسمه حسان أو حريث).

(٤) في حاشية [خ]: (الحذاء).

(٥) في حاشية [خ]: (ابن أبي عروبة).

١٥٦٢- **حدثنا** ابن نمير عن سعيد قال: رأيت ابن سيرين جاء من الحدث، فجلس، وأخرج رجليه من المسجد.

١٥٦٣- **حدثنا** عفان قال حدثنا حماد بن سلمة قال: أنا النزال العصري قال: رأيت (خليدًا)[١] أبا سليمان بال، ثم دخل مسجد بني عصر فجلس.

* * *

[١٧٩] الجنب يمر في المسجد قبل أن يغتسل[٢] [١٦٥]

١٥٦٤- **حدثنا** أبو بكر قال حدثنا هشيم عن أبي الزبير عن جابر قال: كان الجنب يمر في المسجد[٣] مجتازا[٤].

١٥٦٥- **حدثنا** هشيم عن (العوام)[٥] أن عليا كان يمر في المسجد وهو جنب فقال له بعض أصحابنا: ممن سمعت هذا؟ قال: سمعته قريبا من خمسين سنة[٦].

١٥٦٦- **حدثنا** شريك (بن عبدالله)[٧] عن عبدالكريم عن أبي عبيدة قال: الجنب يمر في المسجد، ولا يجلس فيه، ثم قرأ: ﴿وَلَا جُنُبًا إِلَّا عَابِرِى سَبِيلٍ﴾ [النساء: ٤٣][٨].

---

(١) في [أ، ب، س، هـ]: (خالداً)، وفي حاشية [خ]: (خالد بن الوليد).

(٢) قال مالك والشافعي وأحمد: يجوز للجنب المرور في المسجد، وقال أبو حنيفة: لا يجوز، والأول أرجح.

(٣) زيادة في [ك]: (وهو جنب).

(٤) صحيح، أخرجه ابن خزيمة (١٣٣١) وصرح هشيم عنده بالسماع، والبيهقي ٢/٤٤٣، والدارمي (١٢١٢) وابن جرير في تفسيره ٥/٦٣، وابن المنذر في الأوسط (٦٣١).

(٥) في حاشية [خ]: (ابن حوشب).

(٦) منقطع؛ العوام لم يدرك علياً.

(٧) في [د]: (عن عبد الله).

(٨) حسن؛ شريك صدوق، أخرجه عبد الرزاق (١٦١٣) وابن جرير ٥/٦٣.

١٥٦٧- **حدثنا** - شريك عن سالم عن (سعيد)[١]، وعن سماك عن عكرمة: مثله.

١٥٦٨- **حدثنا** جرير عن منصور عن إبراهيم ﴿وَلَا جُنُبًا إِلَّا عَابِرِى سَبِيلٍ﴾ [النساء: ٤٣][٢] قال: لا يمر الجنب في المسجد إلا أن لا يجد طريقا غيره.

١٥٦٩- [**حدثنا** (وكيع)[٣] عن هشام -صاحب الدستوائي- عن قتادة عن ابن المسيب قال: الجنب يجتاز في المسجد، ولا يجلس فيه.

١٥٧٠- **حدثنا** أبو بكر بن (عياش)[٤] عن هشام عن (الحسن)[٥] قال: الجنب والحائض يمران بالمسجد، ولا يمكثان فيه][٦].

١٥٧١- **حدثنا** وكيع (عن)[٧] هشام بن (سعد)[٨] عن زيد بن أسلم قال: كان الرجل منهم يجنب، ثم يتوضأ، ثم يدخل المسجد (فيجلس)[٩] فيه.

١٤٧/١ ١٥٧٢- **حدثنا** غندر عن ابن جريج / عن عطاء في قوله تعالى: ﴿وَلَا جُنُبًا إِلَّا عَابِرِى سَبِيلٍ﴾ [النساء: ٤٣] قال: الجنب يمر في المسجد.

١٥٧٣- **حدثنا** حميد بن عبد الرحمن عن زهير عن جابر عن أبي الضحى عن مسروق قال: لا يمر الجنب في المسجد إلا أن يلجأ إليه.

---

(١) في [أ، ب، جـ، س، هـ]: (سعد).

(٢) سقط من: [أ، خ، د، ك].

(٣) في [هـ]: (أبو بكر بن عياش).

(٤) في [د]: (عباس).

(٥) في [جـ]: (سعيد).

(٦) تقدم هذا الخبر على الذي قبله في [س].

(٧) سقط من: [أ، خ، د، هـ].

(٨) سقط من: [د].

(٩) في [جـ، د]: (فيحدث).

١٥٧٤- **حدثنا** (معتمر)[١] (بن سليمان)[٢] عن حميد عن بكر بن عبدالله قال: قلت للحسن: تصيبني الجنابة، فأستطرق المسجد (أو)[٣] آخذ من قبل دار عبدالله ابن عمير؟ قال: بل استطرق، إذا كان أقرب.

* * *

[١٨٠] الرجل يطوف على نسائه في ليلة [١٨٩]

١٥٧٥- **حدثنا** أبو بكر قال: حدثنا هشيم وابن علية عن حميد عن أنس: أن النبي ﷺ طاف على نسائه في ليلة بغسل واحد[٤].

١٥٧٦- حدثنا يزيد بن هارون عن حماد بن سلمة عن عبد الرحمن عن عمته عن أبي رافع: أن رسول الله ﷺ طاف على نسائه في ليلة، فاغتسل عند كل امرأة منهن غسلا فقلت: يا رسول الله لو اغتسلت غسلا واحدا؟ فقال: **«هذا أطهر، وأطيب أوأطهر وأنظف»**[٥].

١٥٧٧- حدثنا يزيد بن هارون عن هشام عن محمد عن أبي هريرة قال: قال رسول الله ﷺ: **«قال سليمان بن داود: لأطوفن الليلة على مائة امرأة، فتلد كل امرأة منهن غلاما، يضرب بالسيف في سبيل الله»**[٦].

---

(١) في [جـ]: (معمر).

(٢) سقط من: [جـ، خ، د، ك، هـ].

(٣) في [أ، ب، هـ]: (و).

(٤) صحيح، أخرجه البخاري (٢٦٨) ومسلم (٣٠٩).

(٥) مجهول؛ لجهالة عبدالرحمن وعمته.، أخرجه أحمد (٢٣٨٦٢) وأبو داود (٢١٩) وابن ماجه (٥٩٠) والنسائي في الكبرى (٩٠٣٥).

(٦) صحيح، أخرجه البخاري (٦٦٣٩) ومسلم (١٦٥٤).

١٥٧٨- **حدثنا** ابن إدريس عن هشام عن ابن سيرين: أن سعد بن مالك طاف على تسع جوار له في ليلة، ثم أقام العاشرة، فقامت فنام، فاستحيت أن توقظه[١].

* * *

[١٨١] الرجل يغسل يده بالسويق والدقيق

١٥٧٩- **حدثنا** أبو بكر قال: حدثنا أبو أسامة عن مسعر عن حماد عن إبراهيم: أنه كان لا يرى بأسا أن يغسل الرجل يده بشيء من الدقيق، والسويق.

١٥٨٠- **حدثنا** أبو أسامة عن زائدة (عن مغيرة)[٢] عن أبي معشر قال: أكلت مع إبراهيم سمكا، فدعا لي بسويق، فغسلت يديَّ.

١٤٨/١ ١٥٨١- **حدثنا** معتمر بن سليمان عن حماد: أنه لم ير به بأسا / وقال: يكره منه فساده.

١٥٨٢- **حدثنا** يزيد بن هارون عن حبيب عن عمرو بن هرم قال: سئل جابر ابن زيد عن الرجل يغسل يده بالدقيق، والخبز من الغمر؟[٣] (فقال)[٤]: لا بأس بذلك.

* * *

[١٨٢] من كرهه

١٥٨٣- **حدثنا** ابن مهدي عن مبارك عن الحسن: أنه كان يكره أن يغسل يده بدقيق أو بطحين.

---

(١) منقطع؛ لا رواية لابن سيرين عن سعد بن أبي وقاص، وقد أخرجه ابن عساكر ٣٦٣/٢٠.

(٢) سقط من: [جـ].

(٣) في حاشية [جـ]: (الغمر بفتح الغين والميم: الدسم والدهون).

(٤) في [أ، خ، ك]: (قال).

١٥٨٤- **حدثنا** أبو أسامة عن عمران بن حدير عن أبي مجلز: أنه كرهه.

* * *

[١٨٣] في المنديل بعد الوضوء [٧٦]

١٥٨٥- **حدثنا** أبو بكر قال: حدثنا (ابن إدريس)[١] عن يزيد بن أبي زياد عن إبراهيم عن علقمة: أنه كانت له خرقة يتمسح بها.

١٥٨٦- **حدثنا** ابن إدريس عن (يزيد)[٢] (أبي عبدالله)[٣] عن (عبدالله ابن الحارث)[٤] قال: كان له منديل، يتمسح به بعد الوضوء[٥].

١٥٨٧- **حدثنا** عباد بن العوام عن ابن أبي خالد عن عمر بن يعلى عن أبيه يعلى: أنه كان لا يرى بمسح الوجه بالمنديل بعد الوضوء بأسا[٦].

١٥٨٨- **حدثنا** وكيع عن إسماعيل بن أبي خالد عن حكيم بن جابر قال: أرسل أبي مولاة لنا إلي الحسن بن علي، فرأته توضأ وأخذ خرقة بعد الوضوء، فتمسح بها، فكأنها مقتته!، فرأت من (الليل)[٧] كأنها تتقيأ (كبدها)[٨][٩].

---

(١) في حاشية [خ]: (عبد الله).

(٢) في [هـ]: (زيد).

(٣) هو ابن أبي زياد، وفي [أ، جـ، د، ك، هـ]: (ابن عبد الله) وفي [خ]: (عن عبد الله).

(٤) في حاشية [خ]: (ابن جزء) والصواب: أنه عبد الله بن الحارث بن نوفل الهاشمي.

(٥) ضعيف؛ لحال يزيد، أخرجه عبد الرزاق (٧١٥).

(٦) ضعيف؛ لضعف عمر بن عبدالله بن يعلى بن مرة.

(٧) في [د]: (بلل) وفي [هـ]: (البلل).

(٨) في [د، هـ]: (تصاكها).

(٩) مجهول، لإبهام مولاة حكيم، أخرجه عبد الرزاق (٧١٣).

١٥٨٩- **حدثنا** وكيع عن (أم غراب)[١] قالت: حدثتني (بنانة)[٢] خادم لأم البنين امرأة عثمان: أن عثمان توضأ فمسح وجهه بالمنديل[٣].

١٥٩٠- **حدثنا** وكيع عن مسعر عن سويد مولى عمرو بن حريث: أن عليا اغتسل، ثم أخذ ثوبا، فدخل فيه؛ يعني: تنشف به[٤].

١٥٩١- **حدثنا** وكيع عن مسعر عن (ثابت بن عبيد)[٥] قال: رأيت بشر بن أبي سعيد يتمسح بالمنديل.

١٥٩٢- **حدثنا** وكيع عن سفيان عن إبراهيم بن محمد بن المنتشر عن أبيه عن مسروق: أنه (كانت)[٦] له خرقة يتنشف بها.

١٥٩٣- **حدثنا** ابن علية عن يونس عن الحسن ومحمد: أنهما كانا لا يريان
١٤٩/١ بمسح/ الوجه بالمنديل بعد الوضوء بأسا.

١٥٩٤- [حدثنا معتمر بن سليمان عن أبيه: أن الحسن وابن سيرين كانا لا يريان به بأسا][٧].

---

(١) في [خ]: (طلحة).

(٢) في [أ، ط]: (بنانة)، وهو الموافق لما في الإكمال ١/٣٦٠، وتوضيح المشتبه ٩/٢٢، وفي [ب، خ، س]: (نباتة)، وهو أحد الوجهين في اسمها كما في تعجيل المنفعة ص٥٥٤، وتهذيب الكمال ٢٣/٢٢٥.

(٣) مجهول؛ لجهالة بنانة وأم غراب.

(٤) مجهول؛ لجهالة مولى عمرو بن حريث، .وسقط الأثر من [جـ].

(٥) في حاشية [خ]: (مولى زيد بن ثابت).

(٦) في [أ، خ]: (كان).

(٧) سقط هذا الأثر من [جـ].

١٥٩٥- **حدثنا** وكيع عن شعبة عن (اسير)[١] (بن الربيع)[٢] بن عميلة[٣] قال: رأيت أبي، وأبا الأحوص يمسحان بالمنديل بعد الوضوء.

١٥٩٦- **حدثنا** ابن علية عن ليث عن (رزيق)[٤] عن أنس: أنه كان يتوضأ ويمسح وجهه، ويديه[٥].

١٥٩٧- **حدثنا** وكيع عن سفيان عن سالم عن سعيد بن جبير قال: لا بأس به.

١٥٩٨- **حدثنا** ابن علية عن ابن عون قال: سألت الحسن عن الرجل يمسح وجهه بالخرقة بعد ما يتوضأ فقال: نعم، إذا كانت الخرقة نظيفة.

١٥٩٩- **حدثنا** عبد الله بن نمير عن الأجلح عن الضحاك: أنه سئل عن المنديل بعد الوضوء؟، فقال: هو أنقى للوجه.

١٦٠٠- **حدثنا** ابن نمير ووكيع عن إسماعيل عن الشعبي قال: لا بأس به.

١٦٠١- **حدثنا** وكيع عن شعبة عن الحكم عن ابن عمر أنه مسح وجهه بثوبه[٦].

١٦٠٢- **حدثنا** ابن علية عن شعبة عن سلمة بن كهيل قال: كان الأسود يتمسح بالمنديل.

---

(١) في [أ، خ]: (أنس)، وفي حاشية [خ]: (ابن سيرين) وهو خطأ كما في الأكمال.

(٢) في [خ]: (عن الربيع) وفي [أ، ك، هـ]: (ابن).

(٣) في حاشية [خ]: بفتح المهملة (قلت في القاموس: بنو عميلة كجهينة قبيلة).

(٤) في [س، هـ]: (زريق).

(٥) ضعيف؛ لحال ليث.

(٦) منقطع؛ لا رواية للحكم عن ابن عمر.

١٦٠٣- **حدثنا** ابن إدريس عن هشام عن الحسن، ومحمد: أنهما كانا لا يريان به بأسا، وكان ابن سيرين يقول: (تركه)[١] أحب إليَّ منه.

١٦٠٤- **حدثنا** عبد الأعلى عن معمر عن الزهري: أنه كان لا يرى بأسا أن يمسح الرجل وجهه بالمنديل.

١٦٠٥- **حدثنا** ابن فضيل عن عاصم عن بكر قال: أنفع ما يكون المنديل في الشتاء.

* * *

[١٨٤] من كره المنديل [٧٧]

١٦٠٦- **حدثنا** أبو بكر قال: حدثنا ابن إدريس عن الأعمش عن سالم عن كريب عن ابن عباس عن (ميمونة)[٢]: أن النبي ﷺ أتي بالمنديل، فلم يمسه، وجعل يقول بالماء هكذا؛ يعني: ينفضه[٣].

١٦٠٧- **حدثنا** ابن عيينة عن منصور عن هلال عن عطاء عن جابر قال: (لا تمندل[٤] إذا توضأت[٥].

١٥٠/١ ١٦٠٨- **حدثنا** جرير عن قابوس عن أبيه / عن ابن عباس قال: يتمسح من طهور الجنابة، ولا يتمسح من طهور الصلاة[٦].

---

(١) في [خ]: (ترجه).

(٢) في [هـ]: (ميمون).

(٣) صحيح، أخرجه البخاري (١٦٠٢) ومسلم (٣١٧).

(٤) في [هـ]: (لا تمسح)، وورد بعدها في [أ، ب، خ، هـ] (بالمنديل)

(٥) صحيح، أخرجه عبد الرزاق (٧٠٨) وابن المنذر (٤٢٦) والبيهقي ١/١٨٥.

(٦) ضعيف؛ قابوس فيه لين، أخرجه عبد الرزاق [٧٠٩].

١٦٠٩- **حدثنا** أبو الأحوص عن منصور عن إبراهيم وسعيد بن جبير: أنهما كرها المنديل بعد الوضوء.

١٦١٠- **حدثنا** عباد (عن)[١] عبد الملك عن عطاء: أنه كان يكرهه ويقول: أحدثتم المناديل.

١٦١١- **حدثنا** معتمر عن أبيه: أن أبا العالية، وسعيد بن المسيب كرها أن يمسح وجهه بالمنديل بعد الوضوء.

١٦١٢- **حدثنا** وكيع عن الأعمش عن إبراهيم قال: إنما كانوا يكرهون المنديل بعد الوضوء مخافة العادة[٢].

١٦١٣- **حدثنا** أبو أسامة عن الصلت بن بهرام عن عبد الكريم عن سعيد بن المسيب أنه كرهه، وقال: هو يوزن[٣].

* * *

[١٨٥] في[٤] استقبال القبلة بالغائط والبول[٥] [٩]

١٦١٤- **حدثنا** أبو بكر قال: حدثنا أبو معاوية عن الأعمش عن إبراهيم عن عبد الرحمن بن يزيد قال: قالوا (لسلمان)[٦]: قد علمكم نبيكم كل شيء حتى

---

(١) في [هـ]: (ابن).

(٢) في [أ]: (العارة).

(٣) أراد أن الماء الباقي على الأعضاء بعد الوضوء يكون في ميزان العبد.

(٤) في [د]: (باب النهي عن).

(٥) قال الجمهور: لا يجوز استقبال القبلة في الفضاء حال قضاء الحاجة وخالفهم بعض الظاهرية، وأما في البنيان فقال أبو حنيفة: لا يجوز، وقال مالك والشافعي وأحمد: يجوز، وقولهم أرجح.

(٦) في [د]: (سلمان الفارسي).

الخراءة، قال: أجل، قد نهانا أن نستقبل القبلة بغائط أو بول[١].

١٦١٥- **حدثنا** شبابة عن (ابن)[٢] أبي (ذئب)[٣] عن الزهري عن (عطاء)[٤] ابن يزيد عن (أبي أيوب)[٥] قال: قال رسول الله ﷺ: **«إذا ذهب أحدكم للغائط؛ فلا يستقبل القبلة، ولا يولها ظهره؛ شرقوا، أو غربوا»**[٦].

١٦١٦- **حدثنا** زيد بن الحباب عن مالك بن أنس عن إسحاق بن عبدالله بن أبي طلحة عن رافع بن إسحاق بن طلحة قال: سمعت أبا أيوب (يقول)[٧]: ما (أدري ما)[٨] أصنع بهذه (الكراييس)[٩] وقد قال رسول الله ﷺ: **«إذا ذهب (أحدكم)[١٠] (للغائط)[١١]، أو البول؛ فلا تستقبلوا القبلة، أو قال الكعبة بفرج»**[١٢].

١٦١٧- **حدثنا** خالد بن مخلد عن سليمان بن بلال قال: حدثني عمرو بن يحيى المازني عن أبي زيد عن (معقل)[١٣] الأسدي - قد صحب النبي ﷺ قال: نهى

---

(١) صحيح، أخرجه مسلم (٢٦٢) وأحمد (٢٣٧٠٣).

(٢) سقط من: [هـ].

(٣) في [ك]: (ذيب) بالياء.

(٤) في حاشية [خ]: (أبو محمد).

(٥) في [د]: (الأنصاري).

(٦) صحيح، أخرجه البخاري (١٤٤) ومسلم (٢٦٤).

(٧) في [خ]: (قال).

(٨) سقط من: [د، هـ].

(٩) أي: بيوت الخلاء أو المراحيض، انظر: مشارق الأنوار ١/٣٣٩، وتاج العروس ١٦/٤٣٨، وفي [أ، ط، هـ]: (الكرابيس).

(١٠) في [أ]: سقطت (أحدكم).

(١١) في [أ، خ]: (للغائط) وفي [ك، جـ]: (لغائط) و [هـ]: (الغائط).

(١٢) صحيح، أخرجه البخاري (١١٤) ومسلم (٢٦٤).

(١٣) في [جـ، ك]: (مغفل).

رسول الله ﷺ أن (نستقبل)[١] (القبلتين)[٢] بغائط، أو بول[٣].

١٦١٨- **حدثنا** جرير عن منصور عن مجاهد قال: (كان)[٤] يكره أن يستقبل (القبلتين)[٥] ببول.

١٦١٩- **حدثنا** جرير عن منصور/ عن إبراهيم قال: كانوا يكرهون أن يستقبلوا القبلة بغائط، أو بول، أو يستدبروها، ولكن عن يمينها، أو (يسارها)[٦]. ١٥١/١

١٦٢٠- **حدثنا** هشيم عن ابن عون عن ابن سيرين قال: كانوا يكرهون أن يستقبلوا واحدة من القبلتين (بغائط)[٧]، أو بول.

١٦٢١- **حدثنا** ابن عيينة عن سلمة بن وهرام عن طاوس قال: (حق لله)[٨] على كل مسلم أن يكرم قبلة الله، فلا يستقبل منها شيئا، يقول: في غائط أو بول.

١٦٢٢- **حدثنا** عبد الوهاب الثقفي عن خالد عن رجل عن عمر بن عبد العزيز قال: ما استقبلت القبلة بخلائي منذ كذا، وكذا.

١٦٢٣- **حدثنا** شبابة قال: حدثنا ليث بن (سعد)[٩] عن يزيد بن أبي حبيب: أنه سمع عبد الله بن الحارث الزبيدي يقول: أنا أول من سمع رسول الله ﷺ وهو يقول:

---

(١) في [أ، ط، هـ]: (يستقبل)

(٢) في [جـ]: (القبلة) وفي [أ، ك]: (لغايط).

(٣) مجهول؛ أبوزيد مجهول، أخرجه أحمد (١٧٨٣٨) وأبو داود (١٠) وابن ماجه (٣١٩).

(٤) سقط من: [خ]، وفي [أ]: سقط الخبر.

(٥) في [أ، ط، هـ]: (القبلة).

(٦) في [خ، ك]: (عن يسارها).

(٧) في [أ، جـ، ك]: (لغائط).

(٨) في [أ، خ، د، هـ]: (في حق الله).

(٩) في [أ، ك]: (سعيد).

«لا يبولن أحدكم مستقبل القبلة»، وأنا أول من حدث الناس به[١].

١٦٢٤- **حدثنا** عفان قال: حدثنا وهيب قال: حدثنا عمرو بن يحيى عن (أبي زيد)[٢] عن (معقل بن أبي معقل)[٣] عن النبي ﷺ: أنه نهى أن نستقبل القبلتين بغائط، أو بول[٤].

* * *

[١٨٦] (من رخص)[٥] في استقبال القبلة بالخلاء [١٠]

١٦٢٥- **(حدثنا)**[٦] أبو بكر قال: حدثنا حفص بن غياث عن يحيى بن سعيد عن محمد بن يحيى بن حبان عن عمه واسع بن حبان عن ابن عمر قال: رأيت النبي ﷺ جالسا يقضي حاجته متوجها نحو القبلة[٧].

١٦٢٦- **حدثنا** الثقفي عن خالد عن رجل عن عراك بن مالك عن عائشة: أن رسول الله ﷺ أمر بخلائه، فحول قبل القبلة؛ لما بلغه أن الناس كرهوا ذلك[٨].

---

(١) صحيح، أخرجه أحمد (١٧٧٠٠) وابن ماجه (٣١٧) والطحاوي ٢٣٢/٤.

(٢) في حاشية [خ]: (الوليد مولى بني ثعلبة).

(٣) في [جـ، ك]: (مغفل بن أبي مغفل)

(٤) مجهول؛ لجهالة أبي زيد، وتقدم برقم [١٦١٧].

(٥) في [د]: (باب الرخصة ...).

(٦) في [خ]: زيادة (قال).

(٧) صحيح، لكن انقلب على الراوي فقال: (متوجهاً نحو القبلة)، وأخرجه البخاري (١٤٨)، ومسلم (٢٦٦) بلفظ: (مستقبلا بيت المقدس).

(٨) مجهول، أخرجه أحمد (٢٥٠٦٣) وابن ماجه (٣٢٤) والبيهقي ٩٢/١ والدارقطني ٥٩/١، وإسحاق (١٠٩٥)، والمزي ٩٣/٨، والطيالسي (١٥٤١).

١٦٢٧- **حدثنا** وكيع عن حماد بن سلمة عن (خالد الحذاء عن)[١] (خالد بن أبي الصلت)[٢] عن عراك بن مالك عن عائشة قالت: ذكر عند رسول الله ﷺ أن قوما يكرهون أن يستقبلوا بفروجهم القبلة (قالت)[٣]: قال رسول الله ﷺ: **«استقبلوا (بمقعدتي)[٤] إلى القبلة»**[٥]./ ١٥٢/١

* * *

[١٨٧] (من كره)[٦] أن يستنجي بيمينه[٧] [١٧]

١٦٢٨- **حدثنا** أبو بكر قال: حدثنا أبو معاوية عن الأعمش عن إبراهيم عن عبد الرحمن بن يزيد قال: قالوا لسلمان[٨]: علمكم نبيكم كل شيء، حتى الخراءة! قال: أجل، قد نهانا أن نستنجي باليمين[٩].

١٦٢٩- **حدثنا** ابن فضيل عن الأعمش عن بعض أصحابه عن مسروق عن عائشة قالت: (كانت)[١٠] يمين رسول الله ﷺ لطعامه وصلاته، وكانت شماله لما سوى ذلك[١١].

---

(١) سقط من: [جـ، د، هـ]

(٢) في حاشية [خ]: (عامل عمر بن عبد العزيز).

(٣) في [أ، جـ، د، ك]: (قال).

(٤) في [أ، خ، ك]: (بمقعدي)، وفي [جـ، د، هـ]: (بمقاعدكم).

(٥) منقطع؛ عراك لا يروي عن عائشة، وانظر [١٦٢٦].

(٦) في [د]: (باب كراهة الاستنجاء باليمين).

(٧) أجمع العلماء على النهي عن الاستنجاء باليمين، قال الجمهور: هو على التنزيه، وقال بعض الظاهرية: هو للتحريم.

(٨) في [د]: زيادة (الفارسي).

(٩) صحيح، أخرجه مسلم (٢٦٢)، وتقدم برقم [١٦٢٦].

(١٠) في [أ، هـ]: (كان).

(١١) مجهول، أخرجه الحاكم ٤/١٠٩ وأخرجه أحمد (٢٦٢٨٣) والبغوي في شرح السنة (٢١٧).

١٦٣٠- **حدثنا** حسين بن علي عن زائدة عن عاصم عن المسيب - وقال غير حسين: عن زائدة[١] عن المسيب - عن (سواء)[٢] عن حفصة قالت: كانت يمين رسول الله ﷺ لطعامه، وشرابه، وطهوره، وثيابه، وصلاته، وكانت شماله لما سوى ذلك[٣].

١٦٣١- **حدثنا** حفص بن غياث عن هشام عن أبيه قال: [قال عمر: (إنما آكل بيميني واستطب بشمالي)[٤][٥].

١٦٣٢- **حدثنا** وكيع عن سفيان عن منصور عن إبراهيم قال][٦]: كان يقال: يمين الرجل لطعامه وشرابه، وشماله لمخاطه واستنجائه[٧].

* * *

---

(١) في [أ، خ]: زيادة (غير).

(٢) في حاشية [خ]: الخزاعي.

(٣) منقطع؛ فيه جهالة لجهالة سواء، أخرجه أبو داود (٣٢)، وأحمد ٦/٢٨٧ (٢٦٤٦١)، والبيهقي في الشعب (٢٧٨٦).

(٤) سقط ما بين القوسين في [د، هـ].

(٥) منقطع؛ لأنه من رواية عروة عن عمر.

(٦) سقط ما بين المعكوفين من [هـ].

(٧) ورد في حاشية [د]: (معمر قال: قلت للزهري أبلغك أن النبي ﷺ نهى أن يستنجي الرجل بيمينه، قال: وهل يستطب الرجل بيمينه، إنما يستطب بشماله، معمر عن يحيى بن أبي كثير عن عبدالله ابن قتادة عن أبيه قال: نهى رسول الله ﷺ أن يتمسح الرجل بيمينه أو يستنجي بيمينه، إبراهيم بن محمد عن أبي الحويرث أن رسول الله ﷺ قال: «**يميني لوجهي وشمالي لفرجي**»).

[١٨٨] [١] من كان يقول: إذا خرج من الغائط؛ فليستنج بالماء [٢] [١٨]

١٦٣٣- **حدثنا** أبو بكر قال: حدثنا (عبد الرحيم)[٣] بن سليمان عن سعيد عن قتادة عن معاذة عن عائشة قالت: (مرن)[٤] أزواجكن أن يغسلوا أثر الغائط والبول؛ فإن رسول الله ﷺ كان يفعله، وأنا استحييهم[٥].

١٦٣٤- **حدثنا** هشيم قال: أنا منصور عن ابن سيرين: أن عائشة كانت تقول للنساء: مرن أزواجكن أن يستنجوا بالماء، إذا خرجوا من الغائط[٦].

١٦٣٥- **حدثنا** هشيم عن حصين عن (ذر)[٧] عن مسلم بن سبرة بن المسيب (بن نجبة)[٨] عن عمته فريعة وكانت تحت حذيفة - أنها قالت: كان حذيفة يستنجي بالماء[٩].

١٦٣٦- **حدثنا** أبو بكر عن غندر ووكيع عن شعبة عن عطاء بن أبي ميمونة أنه سمع أنسا يقول: كان النبي ﷺ يدخل الخلاء، (فأحمل)[١٠] أنا وغلام نحوي إداوة،

---

(١) في [د]: (باب الاستنجاء في الماء).

(٢) الجمهور ومنهم الأئمة الأربعة على مشروعية الاستنجاء بالماء، وورد عن بعض الصحابة إنكاره؛ لكن حصل الاتفاق على مشروعيته بعد ذلك.

(٣) في [أ، جـ، خ، د، ك]: (عبد الرحمن).

(٤) في [أ، جـ، خ، ك]: (مروا).

(٥) صحيح، أخرجه أحمد ١١٣/٦ والترمذي (١٩) والنسائي ٤٢/١، والبيهقي ١٠٥/١ وابن حبان (١٤٤٣).

(٦) صحيح وانظر: [١٦٣٣].

(٧) في [أ، جـ، س، ط، هـ]: (زر).

(٨) في [د، هـ]: (عن نجية).

(٩) مجهول؛ لجهالة مسلم بن سبرة.

(١٠) في [أ، خ]: (وأحمل).

(وعنزة)[١]، فيستنجي بالماء[٢].

١٦٣٧- **حدثنا** الضحاك بن مخلد عن الأوزاعي قال: أنا أبو(النجاشي)[٣] قال: صحبت رافع بن خديج في سفر فكان يستنجي / بالماء[٤]. ١٥٣/١

١٦٣٨- **حدثنا** أزهر عن ابن عون عن أنس بن سيرين: أن أنس بن مالك دخل الخلاء، فدعا بتور، وأشنان[٥].

١٦٣٩- **حدثنا** جرير عن منصور عن إبراهيم قال: بلغني أن رسول الله ﷺ لم يدخل الخلاء إلا توضأ أو مس ماء[٦].

١٦٤٠- **حدثنا** غندر عن شعبة عن أبي مسلمة أنه سمع أبا (نضرة)[٧] يحدث عن أبي سعيد مولى أبي أَسيد وكان (بدرياً)[٨] قال: كان أَبو أَسيد إذا أتى الخلاء، أتيته بماء، فاستبرأ منه، قال شعبة: يعني يستنجي[٩].

---

(١) في حاشية [جـ]: (العنزة: عصا أقصر من الرمح لها زج من أسفلها).

(٢) صحيح، أخرجه البخاري (٥١) ومسلم (٢٧١).

(٣) في [د، هـ]: (النحاس)، وفي حاشية [خ]: (عطاء بن صهيب).

(٤) صحيح.

(٥) صحيح، وانظر: (١٦٤٠).

(٦) مرسل، وأخرجه ابن حبان (١٤٤١) متصلاً من حديث عائشة.

(٧) في [خ]: (بصرة).

(٨) في [جـ، ك، هـ]: (بدوياً)، والمراد أن أبا أسيد من أهل بدر، وأسيد بفتح الهمزة كما في تاريخ ابن معين ٣٢٧/٤، وطلبة الطلبة ٧٤/١.

(٩) مجهول؛ أبوسعيد لم يرو عنه إلا أبونضرة، وقد أخرج له ابن خزيمة (٢٤٩٣)، وابن حبان (٦٩١٩)، وذكره ابن حبان في الثقات، وقال الهيثمي في مجمع الزوائد ٢٢٩/٧: «ثقة»، وقال ابن منده في فتح الباب: «له صحبة»، ولعله وهم بسبب قوله هنا: (وكان بدرياً)، وما سبق لا يرفع الجهالة عنه.

١٦٤١- **حدثنا** ابن دكين عن قرة عن بديل العقيلي عن مطرف بن عبدالله بن الشخير قال: حدثني أعرابي قال: صحبت أبا ذر فكل أخلاقه أعجبتني، إلا خلق واحد، قلت: ما هو؟ قال: كان إذا خرج (من الخلاء)[١] استنجى[٢].

١٦٤٢- **حدثنا** يحيى بن آدم عن ابن مبارك عن معمر عن الزهري: أن عمر بن الخطاب استطاب بالماء بين (راحلتين)[٣] قال: فجعل أصحاب النبي ﷺ يضحكون، ويقولون: يتوضأ كمثل المرأة[٤].

١٦٤٣- **حدثنا** عيسى بن يونس عن الأوزاعي عن يحيى بن أبي كثير: أن أنسا كان يستنجي (بالحرض)[٥][٦].

١٦٤٤- **حدثنا** هشيم عن عبد الحميد بن جعفر عن مجمع بن يعقوب بن مجمع: أن رسول الله ﷺ قال لعويم بن ساعدة: **«ما هذا الطهور الذي أثنى الله عليكم؟»** قالوا: نغسل الأدبار[٧].

١٦٤٥- **حدثنا** يحيي بن آدم قال حدثنا مالك بن مغول قال سمعت سيارا أبا الحكم غير مرة يحدث عن شهر بن حوشب عن محمد بن يوسف بن عبدالله بن سلام قال: (لما قدم رسول الله ﷺ علينا -يعني قباء- قال)[٨]: **«إن الله قد أثنى**

---

(١) في [ك]: (من الماء).

(٢) مجهول.

(٣) في [هـ]: (راحتين).

(٤) منقطع، ومراسيل الزهري شديدة الضعف.

(٥) في [هـ]: (بالحوض).

(٦) صحيح، وانظر: [١٦٣٨].

(٧) مرسل.

(٨) في [خ]: (سقط ما بين القوسين).

عليكم في (الطهور)[١] **خيرا، أفلا تخبروني؟»** قال: يعني قوله (تعالى)[٢]: ﴿فِيهِ رِجَالٌ يُحِبُّونَ أَن يَتَطَهَّرُوا وَاللَّهُ يُحِبُّ الْمُطَّهِّرِينَ﴾ [التوبة: ١٠٨] قال: فقالوا: يا رسول الله إنا لنجده مكتوبا علينا في التوراة: الاستنجاء بالماء[٣].

١٦٤٦- حدثنا حفص عن داود (وابن)[٤] أبي (ليلى)[٥] عن الشعبي قال: لما نزلت هذه الآية قال رسول الله ﷺ: **«يا أهل قباء، ما هذا الثناء الذي أثنى الله عليكم؟»** قالوا: ما منا أحد إلا وهو يستنجي بالماء من الخلاء: ﴿فِيهِ رِجَالٌ يُحِبُّونَ أَن يَتَطَهَّرُوا وَاللَّهُ يُحِبُّ الْمُطَّهِّرِينَ﴾[التوبة: ١٠٨][٦].

١٥٤/١ ١٦٤٧- [**حدثنا** /(حاتم)[٧] بن إسماعيل عن جعفر عن أبيه: أن هذه الآية: نزلت في أهل قباء ﴿فِيهِ رِجَالٌ يُحِبُّونَ أَن يَتَطَهَّرُوا وَاللَّهُ يُحِبُّ الْمُطَّهِّرِينَ﴾][٨].

١٦٤٨- **حدثنا** ابن علية عن يزيد (الرشك)[٩] عن معاذة عن عائشة قالت: مرن أزواجكن أو قالت: رجالكن أن يغسلوا عنهم أثر (الحش)[١٠] فإنا نستحيي أن

---

(١) في [أ]: (بالطهور)

(٢) سقط من: [أ، جـ، خ، ك].

(٣) مرسل ضعيف؛ لحال شهر.

(٤) في [أ، ب، جـ، س، ط، ك، ل، هـ]: (بن)، وانظر: تفسير الطبري ١١/٣٠، وسنن البيهقي الصغرى ١/٥٩.

(٥) في [خ]: (هند) وفي بقية النسخ: (ليلى).

(٦) مرسل وأخرجه الطبري ١١/٢٣.

(٧) سقط من: [جـ].

(٨) في [أ، خ]: سقط هذا الخبر.

(٩) في [د، هـ]: (الوشك).

(١٠) في [هـ]: (الحشو).

نأمرهم بذلك[١].

١٦٤٩- **حدثنا** يحيى بن يعلى عن عبد الملك بن عمير قال: قال علي: إن من كان قبلكم كانوا يبعرون بعرا، وإنكم تثلطون ثلطا، فأتبعوا الحجارة بالماء[٢].

* * *

[١٨٩] من كان لا يستنجي بالماء ويجتزئ بالحجارة [١٩]

١٦٥٠- **حدثنا** أبو بكر قال: حدثنا أبو معاوية عن الأعمش عن إبراهيم عن همام عن حذيفة قال: سئل عن الاستنجاء بالماء؟ فقال: إذن لا تزال يدي في نتن![٣].

١٦٥١- حدثنا جرير عن منصور عن إبراهيم قال: كان الأسود وعبدالرحمن ابن يزيد يدخلان الخلاء، (فيستنجيان)[٤] بأحجار، ولا يزيدان عليها، ولا يمسان ماء.

١٦٥٢- **حدثنا** هشيم قال: أنا يحيى (بن سعيد)[٥] عن سعيد بن المسيب قال:[٦] ذكر له الاستنجاء بالماء فقال: [ذلك طهور النساء.

١٦٥٣- [**حدثنا** هشيم قال: أخبرنا مغيرة عن إبراهيم، أنه ذكر له الاستنجاء بالماء فقال: (أنتم)[٧] أفعل لذلك منهم، كانوا يجتزؤون بالحجارة][٨].

---

(١) صحيح، وانظر (١٦٣٣).

(٢) منقطع؛ عبدالملك لا يروي عن علي، أخرجه البيهقي ١/١٠٦.

(٣) صحيح.

(٤) في [أ، جـ، خ، ك]: (فينتجيان).

(٥) سقط من: [أ، خ].

(٦) في [هـ]: زيادة (فلما).

(٧) سقط من: [أ، خ]، وفي [هـ]: (فعلتم).

(٨) سقط ما بين المعكوفين في [د، هـ].

١٦٥٤- **حدثنا** عبدة عن هشام بن عروة عن عمرو بن (خزيمة)[١] عن عمارة بن خزيمة عن خزيمة بن ثابت قال: قال رسول الله ﷺ في الاستنجاء: «**بثلاثة أحجار ليس (فيها)**[٢] **رجيع**»[٣].

١٦٥٥- **حدثنا** هشيم قال: أخبرنا أبو بشر عن طاوس قال: الاستنجاء بثلاثة أحجار قال: قلت: فإن لم أجد ثلاثة أحجار؟ قال: فثلاثة أعواد. قلت: فإن لم أجد ثلاثة أعواد؟ قال: فثلاث حفنات من تراب.

١٦٥٦- حدثنا هشيم عن (إسماعيل بن سالم)[٤] قال: حدثنا الحكم: قال: الاستنجاء بثلاثة أحجار، فإن لم (يجتزيء)[٥] بذلك؛ فبخمسة أحجار.

١٦٥٧- **حدثنا** وكيع عن مسعر عن عبيد الله بن (القبطية)[٦] عن ابن الزبير: أنه رأى رجلا يغسل عنه أثر الغائط فقال: ما كنا نفعله[٧].

١٥٥/١ ١٦٥٨- **حدثنا** وكيع عن الأعمش عن إبراهيم عن / (عبدالرحمن)[٨] بن يزيد عن سلمان قال له بعض المشركين - وهم يستهزؤون -: (أرى صاحبكم وهو يعلمكم حتى الخراءة)[٩]، فقال: سلمان: أجل، أمرنا أن لا نستقبل القبلة، ولا

---

(١) في حاشية [خ]: (المزني).

(٢) في [أ، خ، د]: (فيهن).

(٣) مجهول؛ لجهالة عمرو بن خزيمة، أخرجه أحمد (٢١٨٥٦)، والترمذي في العلل ٩٦/١، وأبوداود (٤١)، وابن ماجه (٣١٥)، والطحاوي ١٢١/١ والبيهقي ١٠٣/١ والطبراني (٣٧٢٥).

(٤) في حاشية [خ]: (الأسدي أبي يحيى).

(٥) في [خ]: (يجتز).

(٦) في [هـ]: (القطينة).

(٧) صحيح.

(٨) سقط من: [أ، جـ، خ].

(٩) في [د]: (قيل له قد علمكم نبيكم كل شيء).

نستنجي بدون ثلاثة أحجار[(١)(٢)].

١٦٥٩- **حدثنا** وكيع عن (إسرائيل)[(٣)] عن أبي إسحاق عن أبي عبيدة عن عبدالله قال: خرج رسول الله ﷺ لحاجة فقال: **«التمس لي ثلاثة أحجار»**، فأتيته بحجرين وروثة، فأخذ الحجرين، وطرح الروثة، وقال: **«إنها (ركس)[(٤)]»**[(٥)].

١٦٦٠- **حدثنا** أبو معاوية عن الأعمش عن أبي سفيان عن جابر قال: قال رسول الله ﷺ: **«إذا استجمر أحدكم، فليستجمر ثلاثا»**، يعني يستنجي[(٦)].

١٦٦١- **حدثنا** حماد بن مسعدة عن يزيد مولى سلمة: أن سلمة كان لا يستنجي بالماء.

١٦٦٢- **حدثنا** وكيع عن سفيان عن منصور عن إبراهيم (قال: كان)[(٧)] علقمة والأسود أو عبد الرحمن بن (يزيد)[(٨)] لا يزيدان على ثلاثة أحجار.

---

(١) في حاشية [د]: (معمر عن هشام بن عروة عن رجل من مزينة عن أبيه عن النبي ﷺ قال: **«الاستطابة ثلاثة أحجار ليس فيهن رجيع»** – معمر عن أبي إسحاق عن علقمة بن قيس عن ابن مسعود أن النبي ﷺ ذهب لحاجته فأمر ابن مسعود أن يأتيه بثلاثة أحجار فجاءه بحجرين).

(٢) صحيح، تقدم [١٦١٤].

(٣) في [أ، خ]: (إسماعيل).

(٤) في [أ، خ]: (رجسن).

(٥) منقطع؛ أبوعبيدة لم يسمع من أبيه عبدالله، وأخرجه البخاري (١٥٦) وأحمد (٣٩٦٦).

(٦) حسن؛ أبوسفيان طلحة بن نافع صدوق، وأحاديث الأعمش عن أبي سفيان مستقيمة، أخرجه مسلم (٢٣٩) وأحمد (١٥٢٩٦).

(٧) سقطت (قال: كان) من: [أ، خ]، وسقطت (قال) من [هـ].

(٨) سقط من: [خ].

١٦٦٣- **حدثنا** أبو بكر عن (حاتم)[١] بن إسماعيل عن جعفر عن نافع قال: كان ابن عمر لا يستنجي بالماء، كنت أتيته بحجارة من الحرة فإذا امتلأت، خرجت بها، وطرحتها، ثم أدخلت مكانها[٢].

١٦٦٤- **حدثنا** الفضل بن دكين عن سفيان عن منصور عن إبراهيم أن الأسود، وعلقمة كانا يستنجيان بثلاثة أحجار.

* * *

[١٩٠] ما كره أن يستنجي به ولم يرخص فيه[٣] [٢٢]

١٦٦٥- **حدثنا** أبو بكر قال: حدثنا حفص (بن)[٤] غياث عن داود عن الشعبي عن علقمة (عن عبد الله)[٥] قال: قال رسول الله ﷺ: **«(لا تستنجوا)[٦] (بالعظام)[٧] ولا بالروث، فإنهما زاد إخوانكم من الجن»**[٨].

١٦٦٦- **حدثنا** عبد الرحيم بن سليمان (عن ليث عن عبدالرحمن)[٩] بن الأسود عن أبيه عن (عبدالله)[١٠] قال: خرجت مع رسول الله ﷺ لحاجة فقال: **«ائتني**

---

(١) في [أ، خ]: (جابر).

(٢) صحيح.

(٣) قال الظاهرية: لا يجزئ إلا الأحجار، وقال الجمهور كل ما أنقى فهو مجزئ إلا ما ورد استثناؤه، ومن ذلك الروث والعظم عند الجمهور لا يجزئ خلافاً لأبي حنيفة.

(٤) في [هـ]: (عن).

(٥) سقط من: [د، هـ].

(٦) في [هـ]: (لا يستنجوا).

(٧) في [د]: (بالطعام).

(٨) صحيح، أخرجه مسلم (٤٥٠) والترمذي (١٨) وأبو داود (٣٩) وابن حبان (١٤٣٢).

(٩) في [هـ]: تكرار (عن ليث عن عبد الرحمن).

(١٠) سقط من: [جـ].

بشيء أستنجي به، ولا تقربني حائلا ولا رجيعا»[١].

١٦٦٧- **حدثنا** وكيع وأبو معاوية عن الأعمش عن إبراهيم عن عبد الرحمن بن يزيد/ عن سلمان قال: أمرنا أن نستنجي - يعني النبي ﷺ- بثلاثة أحجار، ليس ١٥٦/١
فيها رجيع، ولا عظم[٢].

١٦٦٨- **حدثنا** ابن نمير وعبدة عن هشام بن عروة عن عمرو بن خزيمة عن عمارة بن خزيمة عن خزيمة بن ثابت قال: قال رسول الله ﷺ: **«الاستطابة بثلاثة أحجار، ليس فيها رجيع»**[٣].

١٦٦٩- **حدثنا** عبد الوهاب الثقفي عن يونس عن الحسن: أنه كان يكره أن يستنجي [(الرجل)[٤] بروث أو برجيع دابة، أو بعظم.

١٦٧٠- **حدثنا** حفص عن ليث عن مجاهد: أنه كان يكره أن يستنجي][٥] بالحجر الذي قد استنجي به.

١٦٧١- **حدثنا** حفص عن مسعر عن عبد الملك -يعني ابن ميسرة- قال: لا بأس إذا قلبته، أو حككته.

١٦٧٢- **حدثنا** وكيع (عن سنان)[٦] البرجمي عن رجل عن الحسن قال: لا بأس إذا كان الحجر عظيما له حروف أن (تحرفه)[٧]، (وتقلبه)[٨]، فتستنجي به.

---

(١) ضعيف؛ لضعف ليث، أخرجه أحمد (٤٠٥٣) وأبو يعلى (٥١٨٤) وتقدم برقم [١٦٥٨].

(٢) صحيح، وتقدم طرفه [١٦١٧].

(٣) مجهول؛ لحال عمرو بن خزيمة، وتقدم برقم [١٦٢٦].

(٤) في [د]: زيادة (أو)، وفي [هـ]: (رجيع).

(٥) سقط ما بين المعكوفين من: [خ].

(٦) في حاشية [خ]: (ابن هارون).

(٧) في [خ، ك]: (يحرفه) بالياء.

(٨) في [خ، ك]: (يقلبه) بالياء.

١٦٧٣- [حدثنا وكيع عن مالك بن مغول عن طلحة عن مجاهد: أنه كره أن يستنجي بما قد استنجي به][(١)].

١٦٧٤- **حدثنا** عبد الأعلى عن داود عن الشعبي قال: نُهي أن يستنجي الرجل بالبعرة، والعظم.

* * *

[١٩١] الرجل يجنب وليس يقدر على الماء[(٢)] [١٨٤]

١٦٧٥- **حدثنا** أبو بكر قال: حدثنا أبو الأحوص عن أبي إسحاق عن ناجية (ابن خفاف)[(٣)] عن عمار قال: أجنبت، وأنا في الإبل، ولم أجد ماء، فتمعكت تمعك الدابة، فأتيت رسول الله ﷺ فأخبرته فقال: **«إنما كان يكفيك من ذلك التيمم»**[(٤)].

١٦٧٦- **حدثنا** مروان بن معاوية عن (عوف)[(٥)] عن أبي رجاء قال: حدثنا عمران بن حصين: أن رسول الله ﷺ كان في سفر فصلى بالناس، فإذا رجل معتزل ناحية من القوم فقال رسول الله ﷺ: **«مالك لم تصل مع الناس؟»** فقال: أصابتني جنابة -يا رسول الله- ولا ماء، فقال رسول الله ﷺ: **«عليك بالصعيد [فإنه يكفيك»**[(٦)].

---

(١) سقط الخبر من [أ].

(٢) ذهب الجمهور ومنهم الأئمة الأربعة إلى مشروعية تيمم الجنب إذا لم يجد الماء.

(٣) في [د، ك، هـ]: (أبي) وفي [أ]: (جفاف).

(٤) فيه انقطاع بين ناجية وعمار، أخرجه أحمد ٤/٢٦٣، والنسائي (٣٠٩)، والحميدي (١٤٤)، والطيالسي ٢/٦٤، والبيهقي ١/٢٣٠.

(٥) في [هـ]: (عون).

(٦) صحيح، أخرجه البخاري (٣٤٨) ومسلم (٦٨٢).

١٦٧٧- **حدثنا** ابن علية عن أيوب عن أبي قلابة عن رجل من بني عامر عن أبي ذر عن النبي ﷺ / قال: **«الصعيد[1] الطيب طهور ما لم (يوجد)[2] الماء، ولو إلى عشر حجج، فإذا وجدت الماء فأمسه (بشرتك)[3]»**[4]. ١٥٧/١

١٦٧٨- **حدثنا**[5] ابن فضيل عن أبي مالك الأشجعي عن ربعي عن حذيفة قال: قال رسول الله ﷺ: **«جعلت تربتها لنا طهورا إذا لم نجد الماء»**، يعني: الأرض[6].

١٦٧٩- **حدثنا** علي بن هاشم عن (ابن أبي ليلى)[7] عن المنهال عن عباد بن عبد الله (وزر)[8] عن علي: ﴿وَلَا جُنُبًا إِلَّا عَابِرِى سَبِيلٍ﴾ [النساء: ٤٣] قال: المار الذي لا يجد الماء، يتيمم ويصلي[9].

١٦٨٠- **حدثنا** وكيع عن مسعر عن (بكير)[10] بن الأخنس عن الحسن بن مسلم: **﴿وَلَا جُنُبًا إِلَّا عَابِرِى سَبِيلٍ﴾: [إلا أن تكونوا مسافرين، فتيمموا.**

١٦٨١- **حدثنا** وكيع عن ابن أبي عروبة عن قتادة عن أبي مجلز عن ابن عباس

---

(١) في [أ]: سقط ما بين القوسين.

(٢) في [أ]: (توجد).

(٣) سقط من: [أ].

(٤) مجهول، أخرجه أحمد ١٥٥/٥ والترمذي (١٢٤) وأبو داود (٣٣٣) والنسائي ١٧١/١، والطيالسي (٤٨٤)، والدارقطني ١٨٧/١، والبيهقي ١٧٩/١.

(٥) في [أ]: (شريك).

(٦) صحيح، أخرجه مسلم (٥٢٢) من طريق المؤلف.

(٧) في حاشية [خ]: (محمد).

(٨) في [أ، خ، ك]: (وذر).

(٩) ضعيف، أخرجه ابن جرير ٦٢/٥.

(١٠) في [د]: (بكر).

﴿وَلَا جُنُبًا إِلَّا عَابِرِى سَبِيلٍ﴾[١] قال: هو المسافر[٢].

١٦٨٢- **حدثنا** غندر عن ابن جريج عن سليمان بن موسى قال: هم المسافرون لا يجدون الماء.

* * *

[١٩٢] من قال: لا يتيمم حتى يجد الماء [١٨٥]

١٦٨٣- **حدثنا** أبو بكر قال: حدثنا أبو معاوية عن الأعمش عن إبراهيم عن (الأسود)[٣] عن عمر قال: لا يتيمم الجنب، وإن لم يجد الماء شهرا[٤].

١٦٨٤- **حدثنا** محمد بن فضيل عن مغيرة عن إبراهيم قال: قال عبدالله: إذا كنت في سفر، فأجنبت فلا تصل حتى تجد الماء، وإن أحدثت فتيمم، ثم صل[٥].

١٦٨٥- **حدثنا** سفيان بن عيينة عن (أبي سنان)[٦] عن (الضحاك)[٧] قال: رجع عبد الله عن قوله في التيمم[٨].

١٦٨٦- **حدثنا** يحيى بن سعيد عن سفيان عن (زبيد)[٩] قال: أجنبت، فلم أجد الماء، فسألت أبا عطية، فقال: لا تصل، وسألت سعيد بن جبير فقال: تيمم وصل.

---

(١) في [أ]: سقطت ما بين القوسين.

(٢) صحيح، أخرجه ابن جرير ٥/٦٢.

(٣) في حاشية [خ]: (ابن يزيد النخعي).

(٤) صحيح، أخرجه البخاري (٣٤٧) ومسلم (٣٦٨).

(٥) منقطع؛ إبراهيم لم يسمع من ابن مسعود.

(٦) في حاشية [خ]: (عيسى بن سنان) والأظهر أنه عيسى بن مرة.

(٧) في حاشية [خ]: (ابن عبد الرحمن عرزب) والأظهر أنه ابن مزاحم.

(٨) منقطع؛ لا رواية للضحاك عن ابن مسعود.

(٩) في حاشية [خ]: (ابن الحارث اليامي).

١٦٨٧- **حدثنا** أبو معاوية عن الأعمش عن شقيق قال: كنت جالسا مع (عبدالله)[١]، وأبي موسى، فقال أبو موسى: يا أبا عبد الرحمن أرأيت لو أن رجلا أجنب فلم يجد الماء شهرا كيف يصنع بالصلاة؟ فقال عبد الله: لا يتيمم، وإن لم يجد الماء شهرا، فقال أبو موسى/: فكيف بهذه الآية في سورة المائدة: ﴿فَلَمْ تَجِدُوا مَآءً فَتَيَمَّمُوا صَعِيدًا طَيِّبًا﴾ فقال عبد الله: لو رخص لهم في هذا، لأوشكوا إذا برد عليهم الماء أن يتيمموا بالصعيد[٢]. ١٥٨/١

* * *

[١٩٣][٣] في التيمم كيف هو؟[٤] [٢٢٠]

١٦٨٨- **حدثنا** أبو بكر قال حدثنا ابن علية عن ابن جريج عن عطاء قال: أجنب أبو ذر وهو من النبي ﷺ على مسيرة ثلاث (فجاءه)[٥] وقد انصرف من صلاة الصبح، وتبرز لحاجته، فالتفت إليه فوضع يده في التراب، فمسح وجهه، وكفيه[٦].

١٦٨٩- **حدثنا** ابن علية عن أيوب عن نافع: أن ابن عمر[٧] تيمم في (مربد)[٨] النعم، فقال بيديه على الأرض، فمسح بهما وجهه، ثم ضرب بهما على الأرض ضربة أخرى، ثم مسح بهما يديه إلى المرفقين[٩].

---

(١) في حاشية [خ]: (ابن مسعود ﷺ).

(٢) صحيح، أخرجه البخاري (٣٤٦) ومسلم (٣٦٨).

(٣) في [د]: (باب التيمم).

(٤) قال أبو حنيفة والشافعي: يضرب المتيمم الأرض ضربتين للوجه واليدين إلى المرفقين، وقال مالك وأحمد: الأفضل ضربة واحدة للوجه والكفين وقولهما أرجح.

(٥) في [د، هـ]: (فجاء).

(٦) مرسل، أخرجه عبد الرزاق (٩١٦)، وانظر (١٦٧٣).

(٧) في [خ]: زيادة (ﷺ).

(٨) في حاشية [جـ]: (المربد بكسر الميم وفتح الباء الموضع الذي تجلس فيه الإبل والغنم).

(٩) صحيح، أخرجه عبد الرزاق (٨١٨) وابن جرير ٧١/٥.

١٦٩٠- [حدثنا ابن علية عن أيوب قال: سألت سالما عن التيمم؟ قال: فضرب بيديه على الأرض(فمسح بهما وجهه ثم ضرب بهما على الأرض)[١] ضربة (أخرى)[٢] فمسح بهما يديه إلى المرفقين][٣].

١٦٩١- حدثنا ابن علية عن حبيب بن الشهيد: أنه سمع الحسن سئل عن التيمم؟ فضرب بيديه (إلى)[٤] الأرض ضربة فمسح بهما وجهه، ثم ضرب (بيديه)[٥] على الأرض ضربة أخرى، (فمسح)[٦] بهما يديه إلى المرفقين.

١٦٩٢- حدثنا ابن علية عن داود عن الشعبي قال: التيمم. ضربة للوجه، ولليدين إلى المرفقين.

- ووصف لنا داود، فضرب بيديه على الأرض ضربة، ثم نفضهما، ثم مسح بهما كفيه، ثم مسح بهما وجهه، وذراعيه إلى المرفقين.

١٦٩٣- حدثنا أبو معاوية عن الأعمش عن شقيق قال: قال أبو موسى (لعبدالله)[٧]: ألم تسمع قول (عمار)[٨]: بعثني رسول الله ﷺ في حاجة فأجنبت، فلم أجد الماء فتمرغت في الصعيد، كما تمرغ الدابة، ثم أتيت النبي ﷺ فذكرت ذلك

---

(١) سقط من: [أ، ب، س، ط، هـ].

(٢) سقط من: [د، هـ].

(٣) سقط الحديث في [أ، خ].

(٤) في [أ، جـ، خ، ك]: (إلى) وفي [هـ]: (على).

(٥) في [خ]: (بهما).

(٦) في [خ]: (ثم مسح).

(٧) سقط من: [أ، خ].

(٨) في [هـ]: (عماد).

له فقال: **«إنما (كان)[١] يكفيك أن تقول بيديك هكذا»**، ثم ضرب بيديه الأرض ضربة واحدة، ثم مسح الشمال على اليمين، وظاهر كفيه ووجهه، فقال عبدالله: أولم / تر عمر لم يقنع بقول عمار![٢]. ١٥٩/١

١٦٩٤- **حدثنا** وكيع عن الأعمش عن سلمة بن كهيل عن ابن أبزى عن أبيه قال: قال عمار: لعمر أما تذكر يوما، كنا في كذا وكذا، (فأجنبنا)[٣]، فلم نجد الماء، فتمعكنا في التراب، فلما قدمنا على النبي ﷺ ذكرنا ذلك له فقال: **«إنما كان يكفيك هذا»**، ثم ضرب (الأعمش)[٤] بيديه ضربة، ثم نفخهما، ثم مسح بهما وجهه وكفيه[٥].

١٦٩٥- **حدثنا** معتمر (عن)[٦] برد عن مكحول: في التيمم يضرب بيديه الأرض، ويمسح بهما وجهه وكفيه.

١٦٩٦- **حدثنا** جرير عن مغيرة عن (حماد)[٧] عن إبراهيم قال: كان يحب أن يبلغ بالتيمم المرفقين.

١٦٩٧- **حدثنا** ابن مهدي (عن زمعة)[٨] عن ابن طاوس عن أبيه أنه قال: التيمم ضربتان، ضربة للوجه، وضربة للذراعين إلى المرفقين.

---

(١) سقط من: [هـ].

(٢) صحيح، أخرجه البخاري (١١٠) وأخرجه مسلم (٣٦٨) من طريق المصنف.

(٣) في [أ]: (فاجتنبت)، وفي [خ]: (فأجنبت).

(٤) سقط من: [هـ].

(٥) صحيح، وأخرجه البخاري (٣٣٨) ومسلم (٣٦٨).

(٦) في [هـ]: (ابن).

(٧) في [أ]: (داود).

(٨) سقطت في [هـ].

١٦٩٨- **حدثنا** أبو داود الطيالسي عن حماد بن الجعد عن قتادة عن ابن سيرين، (وصالح أبي الخليل)[١] أنهما قالا: التيمم للوجه، (والكفين)[٢] وقال سعيد بن المسيب، وابن عمر: للوجه، (والذراعين)[٣][٤].

١٦٩٩- **حدثنا** جرير عن مغيرة عن الشعبي قال: (أمر)[٥] بالتيمم فيما أمر فيه بالغَسل، يعني إنما هو للوجه، والذراعين.

١٧٠٠- **حدثنا** معن بن عيسى عن ابن أبي ذئب عن الزهري قال: التيمم (ضربتان)[٦]، ضربة للوجه، وضربة (لليدين)[٧].

١٧٠١- **حدثنا** ابن إدريس عن حصين عن أبي مالك عن عمار: أنه تيمم، فمسح بيديه التراب، ثم نفضهما، ثم مسح بهما وجهه، ويديه، ولم يمسح ذراعيه[٨].

١٧٠٢- **حدثنا** ابن علية عن سعيد عن قتادة عن (عزرة)[٩] عن سعيد بن عبدالرحمن بن أبزى عن أبيه عن عمار عن النبي ﷺ أنه قال في التيمم: «**ضربة للوجه، والكفين**»[١٠].

---

(١) في حاشية [خ]: (ابن أبي مريم).

(٢) في [ك]: (الكفان).

(٣) في [ك]: (الذراعان)

(٤) ضعيف منقطع حكماً.

(٥) في [خ]: (أمرني).

(٦) في [أ، خ]: (ضربتين).

(٧) في [د، هـ]: (للذراعين).

(٨) صحيح.

(٩) في حاشية [خ]: (الخزاعي بن عبد الرحمن) وفي [أ، هـ]: (عروة).

(١٠) صحيح، وتقدم [١٦٩٤].

١٧٠٣- **حدثنا** ابن إدريس عن إسماعيل عن الشعبي قال: رأيته يضرب بيديه الأرض، ثم (ينفضهما)[١]، ثم يمسح بهما وجهه.

١٧٠٤- **حدثنا** وكيع عن (عزرة)[٢] بن ثابت عن أبي الزبير عن جابر: أنه ضرب بيديه الأرض ضربة، فمسح بهما وجهه، ثم ضرب بهما الأرض ضربة أخرى، فمسح بهما ذراعيه إلى المرفقين[٣].

١٧٠٥- **حدثنا** عباد بن العوام عن (برد)[٤] عن سليمان بن موسى عن أبي هريرة قال لما نزلت آية التيمم لم (أدر)[٥] كيف أصنع؟، فأتيت النبي ﷺ فلم أجده، فانطلقت أطلبه / فاستقبلته، فلما (رأني)[٦]، عرف الذي جئت له، فبال، ثم ضرب بيديه الأرض، فمسح بهما وجهه، وكفيه[٧]. ١٦٠/١

١٧٠٦- حدثنا ابن مهدي عن زمعة عن ابن طاوس عن أبيه أنه قال - في التيمم-: (ضربتان)[٨]، ضربة للوجه، وضربة للذراعين إلى المرفقين.

* * *

---

(١) في [أ، جـ، خ، ك]: (نفضهما).

(٢) في [أ]: (غزرة)، وسقط من: [د، هـ].

(٣) صحيح، أخرجه البيهقي ١/٢٠٧.

(٤) في حاشية [خ]: (ابن سفيان).

(٥) في [هـ]: (أتر).

(٦) في [أ، ب، خ، هـ]: (رأى).

(٧) منقطع؛ سليمان بن موسى لم يدرك أبا هريرة، قال الحافظ في المطالب (١٥٥): منقطع.

(٨) في [أ، خ]: (ضربتين).

[١٩٤] في التيمم كم يصلي به (من صلاة)[(١)(٢)] [٢٢٣]

١٧٠٧- حدثنا أبو بكر قال: حدثنا هشيم عن حجاج عن أبي إسحاق عن الحارث عن علي قال: (يتيمم)[(٣)] لكل صلاة[(٤)].

١٧٠٨- **حدثنا** أبو أسامة عن (مجالد)[(٥)] عن عامر قال: لا يصلي بالتيمم إلا صلاة واحدة.

١٧٠٩- **حدثنا** هشيم عن يونس عن الحسن قال: لا ينقض التيمم إلا الحدث.

١٧١٠- **حدثنا** الضحاك (بن)[(٦)] مخلد عن المثنى بن الصباح عن عطاء قال: يصلي بالتيمم الصلوات كلها، ما لم يحدث.

١٧١١- **حدثنا** ابن مهدي عن همام عن عامر الأحول عن عمرو بن العاص قال: تيمم لكل صلاة، وكان (يفتي)[(٧)] بذلك قتادة[(٨)].

١٧١٢- **حدثنا** عمر بن هارون عن ثور عن مكحول قال: لا يصلى تطوعا بتيمم، ولا (تصلى)[(٩)] صلاتان بتيمم واحد.

---

(١) سقط من: [أ، خ].

(٢) قال مالك والشافعي وأحمد: يتيمم لكل وقت صلاة، وقال أبو حنيفة: يكفيه تيمم واحد حتى يجد الماء أو يحدث، ومذهبه أرجح.

(٣) في [جـ، ك]: (تيمم).

(٤) ضعيف؛ لضعف الحارث، أخرجه ابن المنذر (٥٥٠) والبيهقي ١/٢٢١، والطبراني في التفسير، والدارقطني (٧٠٧).

(٥) في [هـ]: (مجاهد).

(٦) في [جـ، هـ]: (عن).

(٧) في [د، هـ]: (يقول).

(٨) حسن، أخرجه عبد الرزاق (٨٣٠٣) والبيهقي ١/٢٢١.

(٩) في [خ، هـ]: (يصلى).

١٧١٣- **حدثنا** أبو أسامة عن سعيد عن قتادة قال: كان يعجبه أن يتيمم لكل صلاة.

١٧١٤- **حدثنا** جعفر (بن عون)[١] عن أبي حنيفة عن حماد عن إبراهيم قال: المتيمم على تيممه ما لم يحدث.

* * *

[١٩٥] من قال: لا يتيمم ما رجا أن يقدر على الماء[٢] [٢٢٣]

١٧١٥- **حدثنا** أبو بكر قال: حدثنا شريك عن أبي إسحاق عن الحارث عن علي قال: يتلوم الجنب ما بينه وبين آخر الوقت[٣].

١٧١٦- **حدثنا** محمد بن أبي عدي عن أشعث عن الحسن وابن سيرين أنهما قالا: لا يتيمم ما رجا أن يقدر على الماء في الوقت.

١٧١٧- **حدثنا** (عمر)[٤] عن ابن جريج عن عطاء قال: إذا كنت في الحضر، وحضرت الصلاة، وليس عندك ماء؛ فانتظر الماء، فإن خشيت فوت الصلاة؛ فتيمم وصل /. ١٦١/١

* * *

---

(١) سقط من: [أ، خ].

(٢) قال أبو حنيفة وأحمد: تأخير التيمم لآخر الوقت أفضل، وقال مالك: إن رجا وجود الماء أخر التيمم، وإلا فالمستحب تقديمه، وقال الشافعي: يستحب تقديمه مطلقاً، وقوله أرجح.

(٣) ضعيف؛ لضعف الحارث، أخرجه عبد الرزاق (٩٣١) والبيهقي ١/٢٣٢ وابن المنذر في الأوسط ٢/٦٢، والدارقطني ١/١٨٦.

(٤) في حاشية [خ]: (بن الأصوب)، قلت: هو عمر بن هارون البلخي.

[١٩٦] ما يجزئ الرجل في تيممه[١] [٢٢٤]

١٧١٨- **حدثنا** جرير عن قابوس عن أبيه عن ابن عباس قال: أطيب الصعيد الحرث، أو أرض الحرث[٢].

١٧١٩- **حدثنا** يزيد بن هارون عن هشام عن الحسن قال: إذا (أدركت)[٣] الرجل الصلاة، ولم يجد الماء ولم يصل إلى الأرض، ضرب بيديه على سرجه وعلى لبده، ثم تيمم به.

١٧٢٠- **حدثنا** (رواد)[٤] بن جراح أبو عصام عن (صدقة)[٥] بن يزيد عن حماد قال: تيمم بالصعيد، والجص، والجبل، والرمل.

١٧٢١- **حدثنا** جرير عن مغيرة عن حماد قال: كل شيء ضربت عليه بيديك، فهو صعيد، حتى غبار لبدك.

١٧٢٢- **حدثنا** وكيع عن إسرائيل عن جابر عن عامر قال: يتيمم بالكلاء، والجبل.

١٧٢٣- **حدثنا** ابن علية عن (عوف)[٦] عن (أبي عثمان)[٧] (النهدي)[٨] قال

---

(١) قال أبو حنيفة ومالك: يجوز التيمم بكل ما كان من جنس الأرض، وقال الشافعي وأحمد: لا يجوز إلا بالتراب، والأول أرجح.

(٢) ضعيف؛ قابوس فيه لين، أخرجه عبد الرزاق (٨١٤) والبيهقي ١/٢١٤، وأبو يعلى كما في المطالب (١٦٠).

(٣) في [أ، خ]: (أدرك).

(٤) في [أ، خ]: (داود).

(٥) في [هـ]: (حذيفة).

(٦) في حاشية [خ]: (ابن أبي جميلة العبدي).

(٧) في حاشية [خ]: (عبد الرحمن بن مل).

(٨) في [خ]: (اليزيدي).

بلغني أن النبي ﷺ قال: «**تمسحوا بها؛ فإنها بكم برة**»، يعني: الأرض[١].

* * *

[١٩٨] في الاستبراء من البول كيف هو؟[٢] [٣٠]

١٧٢٤- حدثنا أبو بكر قال: حدثنا عيسى (بن يونس)[٣] عن زمعة بن صالح عن عيسى بن (أزداد)[٤] عن أبيه قال: قال رسول الله ﷺ: «**إذا بال أحدكم (فلينتر)[٥] ذكره (ثلاث نترات)[٦]**»[٧].

١٧٢٥- [**حدثنا** ابن عيينة عن عمرو عن (أبي الشعثاء)[٨] قال: إذا بلت؛ فامسح ذكرك من أسفل؛ فإنه ينقطع.

١٧٢٦- **حدثنا** وكيع عن زمعة بن صالح عن عيسى بن يزداد عن أبيه أنه قال: قال رسول الله ﷺ: «**إذا بال أحدكم؛ (فلينتر)[٩] ذكره ثلاثا**»[١٠].

- قال زمعة: فإن ذلك يجزئ][١١].

---

(١) مرسل؛ أبوعثمان عبدالرحمن بن مل ليس من الصحابة.

(٢) قال الجمهور: الاستبراء من البول يكون بالاستنجاء أو الاستجمار، وقال أحمد: يكون بنضح الماء على الفرج، وقال طائفة من الشافعية والحنابلة: يكون بنتر الذكر بوضع اليد على أصل الذكر من تحت الأنثيين ثم يجذبه إلى رأس الذكر، وقال طائفة: النتر بدعة.

(٣) في [د]: (عن يونس).

(٤) في [هـ]: (أرواد).

(٥) في [أ، جـ، ك، هـ]: (فلينثر).

(٦) في [أ]: (ثلاث مرات)، وفي [ك]: (نثرات)، وسقط من: [هـ].

(٧) مجهول؛ لجهالة عيسى، أخرجه ابن ماجه (٣٢٦) وأحمد (١٩٠٥٣) وأبو داود في المراسيل (٤) والبيهقي ١/١١٣

(٨) في حاشية [خ]: (جابر بن زيد).

(٩) في [أ، ط، هـ]: (فلينثر) بالثاء.

(١٠) مجهول؛ لجهالة عيسى، تقدم برقم (١٧٢٤).

(١١) سقط ما بين المعكوفين في [هـ].

[١٩٩] في الفأرة والدجاجة وأشباههما تقع في البئر [٢٠٠]

١٧٢٧- **حدثنا** أبو بكر قال: حدثنا وكيع عن حمزة الزيات عن عطاء بن السائب عن زاذان عن علي - في الفأرة تقع في (البئر)[١] - قال: [ينزح إلى أن يغلبهم الماء[٢]. / ١٦٢/١

١٧٢٨- **حدثنا** حفص (عن)[٣] عاصم عن الحسن في الفأرة تقع في البئر قال][٤]: يستقى منها أربعون دلوا.

١٧٢٩- **حدثنا** هشيم عن مغيرة عن إبراهيم - في (الجرذ)[٥] أو السنور (تقع)[٦] في (البئر)[٧] - قال: يدلوا منها أربعين دلوا، قال مغيرة: حتى يتغير الماء.

١٧٣٠- **حدثنا** ابن (علية)[٨] عن (ليث)[٩] عن عطاء قال: إذا وقع الجرذ في البئر نزح منها عشرون دلوا فإن تفسخ، فأربعون دلوا، فإذا وقعت الشاة نزح منها أربعون دلوا، فإن تفسخت نزحت كلها، أو مائة دلو.

---

(١) في [أ، خ، د، ك، هـ]: (في البير).

(٢) فيه ضعف؛ عطاء اختلط، وأخرجه البيهقي ١/٢٦٨.

(٣) في [هـ]: (ابن).

(٤) سقط ما بين القوسين في [أ، خ].

(٥) في حاشية [جـ]: الجرذ بضم الجيم وفتح الراء المهملة؛ آخره ذال معجمة، وهو: الذكر الكبير من الفئران وجمعها جرذان).

(٦) في [أ، ك]: (يقع).

(٧) في [أ، جـ، خ، د، ك، هـ]: (البير) بالياء.

(٨) في [أ، ك]: (علية) وفي [جـ]: (غنية)، وفي [خ، هـ]: (عيينة).

(٩) سقط من: [هـ].

١٧٣١- **حدثنا** هشيم عن عبد الله بن (سبرة)[١] عن الشعبي أنه قال: يدلى منها سبعون دلوا، يعني: في الدجاجة.

١٧٣٢- **حدثنا** يعلى بن عبيد عن عبد الملك عن عطاء -في البئر تقع (فيموت)[٢] فيها الدجاجة وأشباهها- قال: استق منها دلوا، وتوضأ منها، فإن هي تفسخت استق منها (أربعين)[٣] دلوا.

١٧٣٣- **حدثنا** المحاربي عن الشيباني عن حماد - في البئر يقع فيها الدجاجة، والكلب والسنور، فتموت- قال: ينزح منها ثلاثين أو أربعين دلوا.

١٧٣٤- **حدثنا** عبيد الله بن موسى عن جعفر بن برقان عن الزهري -في الدابة تقع في (البئر)[٤]- قال: إن لم يتغير طعم الماء، ولا ريحه فلا أرى بالماء بأسا، فإن تغير طعم الماء وريحه؛ نزحوا منها حتى يطيب الماء.

١٧٣٥- **حدثنا** أسباط بن محمد عن عبد الملك عن سلمة بن كهيل -في الدجاجة تقع في البئر- قال: يستقى منها أربعون دلوا.

١٧٣٦- **حدثنا** أبو خالد الأحمر عن خالد بن سلمة: أن عليا سئل عن صبي بال في البئر قال: (ينزح)[٥][٦].

١٧٣٧- **حدثنا** هشيم عن منصور عن عطاء أن حبشيا وقع في زمزم، فمات (قال)[٧]: فأمر ابن الزبير أن ينزف ماء زمزم، قال: فجعل الماء لا ينقطع قال:

---

(١) في [خ]: (السفر).

(٢) في [أ، خ، ك]: (فتموت).

(٣) في [خ، هـ]: (أربعون).

(٤) سقط من: [خ].

(٥) في [أ، ك]: (تنزح).

(٦) حسن؛ أبوخالد صدوق.

(٧) سقط في [خ].

فنظروا، فإذا عين تنبع من قبل الحجر الأسود (قال)[١]: فقال ابن الزبير: حسبكم[٢].

١٧٣٨- **حدثنا** عباد بن العوام عن سعيد بن أبي عروبة عن قتادة عن ابن عباس[٣] أن زنجيا وقع في زمزم فمات (قال)[٤]: فأنزل إليه رجلا، فأخرجه، (ثم قال)[٥]: انزفوا ما فيها من ماء، ثم قال للذي في البئر: ضع دلوك من قبل العين التي
١٦٣/١ تلي البيت، أو الركن، فإنها من عيون الجنة[٦]./

* * *

[٢٠٠] [٧]من كان يرى في مس الذكر وضوء[٨] [١٢٢]

١٧٣٩- **حدثنا** (عبد الأعلى)[٩] بن عبد الأعلى عن محمد بن إسحاق عن الزهري عن عروة عن زيد بن خالد الجهني قال: قال رسول الله ﷺ: **«من مس فرجه، فليتوضأ»**[١٠].

---

(١) سقط من: [خ].

(٢) صحيح، وأخرج نحوه عبد الرزاق (٢٧٥) والبيهقي ٢٦٦/١.

(٣) في [خ]: (ﷺ).

(٤) سقط من: [أ، خ].

(٥) سقط من: [أ].

(٦) ضعيف؛ لاختلاط سعيد، وانظر (١٧٣٤).

(٧) في [د]: (باب).

(٨) قال أبو حنيفة: لا ينتقض الوضوء بمس الذكر، وقال الجمهور: ينتقض به، ومذهب الجمهور أرجح.

(٩) زيادة من [جـ، ك].

(١٠) حسن؛ ابن إسحاق صدوق صرح بالسماع عند أحمد، أخرجه أحمد (٢١٦٨٩) والطحاوي ٧٣/١ والطبراني (٥٢٢٢) وابن عدي ٢١٢٥/٦.

١٧٤٠- **حدثنا** (معلى)[١] بن منصور قال: حدثنا الهيثم بن حميد عن العلاء ابن الحارث عن مكحول عن عنبسة بن أبي سفيان عن أم حبيبة قالت: قال رسول الله ﷺ: **«من مس فرجه فليتوضأ»**[٢].

١٧٤١- **حدثنا** ابن علية عن عبد الله بن أبي بكر قال: سمعت عروة بن الزبير يحدث أبي قال: (ذاكرني)[٣] (مروان)[٤] مس الذكر فقلت: ليس فيه وضوء قال: فإن بسرة ابنة صفوان تحدث فيه فبعث إليها رسولاً، فذكر أنها حدثت أن رسول الله ﷺ قال: **«من مس ذكره فليتوضأ»**[٥].

١٧٤٢- **حدثنا** ابن علية عن سلمة[٦] بن علقمة عن ابن سيرين قال: سألت عبيدة عن قوله تعالى: ﴿أَوْ لَـٰمَسْتُمُ ٱلنِّسَآءَ﴾ [النساء: ٤٣] فقال بيده (فظننت)[٧] ما عنى، فلم (أسأله)[٨]: (قال)[٩]: ونبئت أن ابن عمر كان إذا مس فرجه توضأ، قال

---

(١) في [د]: (يعلى).

(٢) منقطع حكماً؛ اختلف العلماء في سماع عكرمة من عنبسة لهذا الحديث فأثبته الترمذي وأحمد ودحيم والحاكم، ونفاه البخاري والنسائي وأبوزرعة وأبومسهر وهشام بن عمار ويحيى بن معين وأبوحاتم والطحاوي، انظر: سنن الترمذي (٨٤)، وسنن النسائي الصغرى ٣/٢٦٥، وتحفة الأحوذي ١/٢٣٠، والجرح والتعديل ٦/٤٠٠، وتحفة التحصيل (٣١٤)، أخرجه ابن ماجه (٤٨١) والبيهقي ١/١٣٠ والطحاوي ١/٧٥ والطبراني ٢٣ (٤٥٠) وأبو يعلى (٧٤٤٠)، وإسحاق (٢٠٧٠)، والدولابي في الكنى ٣/١١٩٤.

(٣) في [أ، خ، د، هـ]: (ذكر لي).

(٤) في [د]: (مروان بن الحكم).

(٥) صحيح، أخرجه أحمد (٢٧٢٩٣) وأبو داود (١٨١) والنسائي ١/١٠٠ وابن حبان (١١٢).

(٦) في حاشية [خ]: (هو التميمي أبو بشر البصرى، قال الإمام أحمد: بخٍ ثقة).

(٧) في [د]: (فطلبت).

(٨) في [أ، جـ، خ]: (أسله).

(٩) سقط من: [أ، خ].

(محمد)[١] : فظننت أن قول ابن عمر، وقول عبيدة شيء واحد[٢].

١٧٤٣- **حدثنا** ابن علية عن شعبة عن يزيد الرشك قال سمعت جابر بن زيد يقول: إذا مسه (متعمدا)[٣]، أعاد الوضوء.

١٧٤٤- [**حدثنا** معتمر عن برد عن مكحول قال: إذا (أمسك)[٤] ذكره توضأ][٥].

١٧٤٥- [**حدثنا** حاتم بن إسماعيل عن برد عن مكحول قال: إذا أمسك ذكره؛ توضأ][٦].

١٧٤٦- **حدثنا** حاتم بن إسماعيل عن عبد الرحمن بن حرملة أنه سمع سعيد ابن المسيب يقول: من مس ذكره؛ فالوضوء عليه واجب.

١٧٤٧- **حدثنا** وكيع عن إسماعيل بن أبي خالد عن الزبير (بن عدي)[٧] عن مصعب بن سعد قال: كنت أمسك على أبي المصحف، فأدخلت يدي هكذا-يعني مس ذكره - فقال له: توضأ[٨].

١٧٤٨- **حدثنا** إسماعيل بن علية عن أيوب عن نافع أن ابن عمر صلى يوما من الضحى، وقال: إني كنت مسست ذكري، فنسيت[٩].

---

(١) زيادة من [هـ].

(٢) أثر ابن عمر منقطع، أخرجه عبد الرزاق (٤١٧).

(٣) في [ك]: (متغمداً).

(٤) في [ك]: (إذا مس).

(٥) سقط هذا الخبر في [أ، خ].

(٦) سقط هذا الخبر في [جـ، ك].

(٧) في [أ، د، هـ]: (عن عدي).

(٨) صحيح، أخرجه عبد الرزاق (٤١٤).

(٩) صحيح، أخرجه عبد الرزاق (٤١٧) والطحاوي ١/٧٦.

١٧٤٩- **حدثنا** ابن علية عن ابن عون عن نافع / أن ابن عمر كان إذا مس فرجه، أعاد الوضوء[١]. ١٦٤/١

١٧٥٠- **حدثنا** يحيى بن أبي (بكير)[٢] عن إبراهيم (عن نافع)[٣] قال: سمعت ابن أبي نجيح يذكر قال: قال عطاء ومجاهد: من مس ذكره، فليتوضأ.

١٧٥١- حدثنا معن بن عيسى عن محمد بن عبد الله بن أخي الزهري (قال: سمعت الزهري)[٤] يقول: من مس (ذكره)[٥]، توضأ.

١٧٥٢- **حدثنا** شبابة قال: حدثنا شعبة عن قتادة عن عطاء عن ابن عباس وابن عمر قالا: من مس ذكره توضا[٦].

١٧٥٣- **حدثنا** غندر عن عبدالرحمن بن (خضير)[٧] قال: (سئل)[٨] طاوس عن مس الذكر والرجل في الصلاة؟ فقال: أف، أف (ولمَ)[٩] يمسه؟! يتوضأ.

* * *

---

(١) صحيح.

(٢) في [هـ]: (بكر).

(٣) في [أ]: (عن نافع).

(٤) سقط ما بين القوسين في [هـ].

(٥) في [خ، د، ك]: (دبره).

(٦) صحيح، أخرجه الطحاوي ٧٦/١، والبيهقي ١٣١/١.

(٧) في [أ، خ، د، هـ]: (حصين).

(٨) في [أ، ك]: (سيل) بالياء.

(٩) في [هـ]: (ولو لم).

[٢٠١] [(١)] من كان لا يرى فيه وضوءا [١٢٣]

١٧٥٤- **حدثنا** وكيع عن سفيان عن (أبي قيس)[(٢)] عن (هزيل)[(٣)] أن أخاه أرقم بن شرحبيل سأل ابن مسعود، فقال: إني (أحتك)[(٤)]، فأفضي بيدي إلى فرجي؟ فقال ابن مسعود: إن علمت أن منك بضعة نجسة؛ فاقطعها[(٥)].

١٧٥٥- **حدثنا** وكيع عن إسماعيل عن قيس قال: سأل رجل سعدا عن مس الذكر؟ فقال: إن علمت أن منك بضعة نجسة، فاقطعها[(٦)].

١٧٥٦- **حدثنا** ابن فضيل عن حصين عن (سعد بن عبيدة)[(٧)] عن أبي عبدالرحمن عن حذيفة بن اليمان أنه قال: ما أبالي مسست ذكري أو أذني[(٨)].

١٧٥٧- **حدثنا** ابن فضيل عن الأعمش عن (المنهال)[(٩)] عن قيس[(١٠)] بن سكن قال: قال عبدالله: ما أبالي مسست ذكري، (أو أذني، أو إبهامي)[(١١)]، أو (أنفي)[(١٢)][(١٣)].

---

(١) في [د]: (باب).

(٢) في حاشية [خ]: (عبد الرحمن بن ثروان).

(٣) في حاشية [خ]: (بالزاء المعجمة وهو ابن شرحبيل الأعمى)، وفي [هـ]: (هذيل).

(٤) في [أ، د]: (أحبك).

(٥) حسن؛ لحال أبي قيس، أخرجه عبد الرزاق (٤٣٠) والطحاوي ١/٧٨.

(٦) صحيح، أخرجه عبد الرزاق (٤٣٤) والطحاوي ١/٧٧.

(٧) في حاشية [خ]: (السلمي وكان ختنه على ابنته).

(٨) صحيح، أخرجه عبد الرزاق (٤٢٩) والطحاوي (١/٧٨ وابن المنذر (٩٦) والبخاري في التاريخ ٢/١١٧.

(٩) في حاشية [خ]: (ابن عمرو).

(١٠) في حاشية [خ]: (أخي بني سواءه).

(١١) في [خ]: (إبهامي أو أذني).

(١٢) سقط من: [خ].

(١٣) حسن الإسناد؛ المنهال صدوق.

١٧٥٨- **حدثنا** ابن فضيل عن الأعمش عن المنهال عن سعيد بن جبير عن ابن عباس: مثله[١].

١٧٥٩- **حدثنا** ابن فضيل ووكيع عن مسعر عن عمير بن (سعيد)[٢] قال: كنت جالسا في مجلس فيه عمار بن ياسر، (فسئل)[٣] عن مس الذكر في الصلاة؟ فقال: ما هو إلا بضعة منك، وإن لكفك موضعا غيره[٤].

١٧٦٠- **حدثنا** محمد بن أبي عدي عن حميد عن الحسن أن عمران / بن حصين قال: ما أبالي إياه مسست، أو بطن فخذي، يعني ذكره[٥]. ١٦٥/١

١٧٦١- **حدثنا** ملازم بن عمرو عن عبد الله بن بدر عن قيس بن طلق عن أبيه طلق بن علي قال: خرجنا وفدا حتى قدمنا (على رسول الله)[٦] ﷺ فبايعناه، (وصلينا)[٧] معه، فجاء رجل فقال: يا رسول الله ما ترى في مس الذكر في الصلاة؟ فقال: **«وهل هو إلا بضعة، أو مضغة منك»**[٨].

١٧٦٢- **حدثنا** جرير عن قابوس عن (أبيه)[٩] قال: سئل علي عن الرجل يمس ذكره؟ قال: لا بأس[١٠].

---

(١) حسن؛ المنهال صدوق، أخرجه الطحاوي (١/٧٧).

(٢) في [أ، جـ، خ، د، هـ]: (سعد).

(٣) في [ك]: (فسيل).

(٤) صحيح، أخرجه الطحاوي ١/٧٨.

(٥) صحيح، أخرجه عبد الرزاق (٤٣٣) والطحاوي ١/٧٩ والطبراني (٩٢١٨).

(٦) في [أ، خ، ك]: (على نبي الله).

(٧) في [أ، خ، د]: (فصلينا).

(٨) حسن؛ قيس بن طلق وملازم بن عمرو صدوقان، أخرجه أبو داود (١٨٢) والترمذي (٨٥) والنسائي (١٦٥) وابن حبان (١١١٩).

(٩) سقط من: [أ].

(١٠) ضعيف؛ قابوس فيه لين.

١٧٦٣- **حدثنا** عبدالوهاب الثقفي عن عبدالله بن عثمان بن (خثيم)[١] عن سعيد بن جبير قال: سألته عن مس الذكر في الصلاة؟ فقال: ما أبالي مسسته، أو أنفي.

١٧٦٤- **حدثنا** ابن فضيل عن مغيرة عن إبراهيم قال: لا بأس أن يمس الرجل ذكره في الصلاة.

١٧٦٥- **حدثنا** ابن علية عن (أبي حمزة)[٢] عن إبراهيم قال: قال حذيفة: ما أبالي مسسته، أو طرف أنفي، وقال علي: ما أبالي مسسته، أو طرف أذني[٣].

١٧٦٦- **حدثنا** يحيى بن (أبي بكير)[٤] عن إبراهيم بن نافع عن ابن أبي نجيح قال: قال طاوس، وسعيد بن جبير: من مس ذكره وهو لا يريد؛ فليس عليه وضوء.

١٧٦٧- **حدثنا** وكيع عن جعفر بن الزبير عن القاسم عن أبي أُمامة أن النبي ﷺ (سئل)[٥] عن مس الذكر؟ فقال: **«هل هو إلا (حذوة)[٦] منك»**[٧].

---

(١) في حاشية [خ]: (مصغر).

(٢) في حاشية [خ]: (ميمون الأعور القصاب).

(٣) منقطع ضعيف؛ أبوحمزة ضعيف وإبراهيم لم يسمع من حذيفة، تقدم أثر حذيفة برقم (١٧٥٦).

(٤) في [أ، خ]: (يحيى بن بكير).

(٥) في [ك]: (سيل) بالياء.

(٦) في [أ، خ، د، هـ]: (جذوة) وفي حاشية [جـ]: (الحذوة بضم الحاء وقيل بكسرها وسكون الذال قطعة من اللحم وكذلك البضعة).

(٧) ضعيف جداً؛ جعفر متروك، أخرجه ابن ماجه (٤٨٤) وعبد الرزاق (٤٢٥).

١٧٦٨- **حدثنا** حسين بن علي قال: حدثنا زائدة عن إبراهيم بن مهاجر عن عبد الرحمن بن علقمة عن عبد الله أنه (سئل)[١] عن مس الذكر؟ فقال: (لا بأس به[٢][٣].

* * *

[٢٠٢] (النخاعة)[٤] والبزاق (يقع)[٥] في البئر [١٩٥]

١٧٦٩- **حدثنا** ابن علية عن شعبة قال: سألت الحكم عن رجل (تنخع)[٦] فوقعت نخاعته في طهوره؟ فقال: يأخذها هكذا، فيطرحها.

- وقال شعبة بيده، يصف أنه (يغرفها)[٧] من الإناء، فيطرحها.

١٧٧٠- **حدثنا** ابن فضيل عن مغيرة عن إبراهيم - في النخاعة - قال: خذها، وخذ ما حملت، فإن كان فيها بزاق؛ أفسدت الطهور، أو الماء./ ١٦٦/١

١٧٧١- **حدثنا** وكيع عن الربيع عن الحسن - في (النخامة)[٨] تقع في الماء- قال: ألقها، وتوضأ.

* * *

---

(١) في [ك]: (سيل) بالياء.

(٢) في [د]: (جرير عن قابوس عن أبيه قال سئل علي عن الرجل يمس ذكره قال: لا بأس به)، وسبق.

(٣) حسن؛ إبراهيم صدوق، وانظر: [١٧٥٤].

(٤) في [س، ط، هـ]: (النخاع).

(٥) سقط من: [أ].

(٦) في [خ، د، ك]: (تنخع)، وفي [هـ]: (تنحنح) وفي [أ، خ]: (ينخع).

(٧) في [أ، د، هـ]: (يغرقها).

(٨) في [أ، خ]: (النخاعة).

[٢٠٣] [(١)] قوله: ﴿أَوْ لَٰمَسْتُمُ ٱلنِّسَآءَ﴾ [(٢)] [المائدة:٦] [١٢٤]

١٧٧٢- **حدثنا** أبو بكر: قال حدثنا معتمر عن أبيه عن (أبي عثمان)[(٣)] قال: اللمس باليد.

١٧٧٣- **حدثنا** حفص عن الأعمش عن حبيب عن سعيد بن جبير عن ابن عباس قال: هو الجماع[(٤)].

١٧٧٤- **حدثنا** حفص عن داود عن جعفر بن إياس عن سعيد بن جبير عن ابن عباس: (مثله)[(٥)].

١٧٧٥- [**حدثنا** حفص عن أشعث عن الشعبي عن أصحاب عبد الله عن عبدالله قال: اللمس ما دون الجماع][(٦)].

١٧٧٦- **حدثنا** حفص عن أشعث عن الشعبي عن أصحاب علي عن علي ﴿أَوْ لَٰمَسْتُمُ ٱلنِّسَآءَ﴾ قال: هو الجماع[(٧)].

١٧٧٧- **حدثنا** وكيع عن سفيان عن أبي إسحاق عن سعيد بن جبير عن ابن عباس قال: هو الجماع[(٨)].

---

(١) في [د]: (باب).

(٢) قال أبو حنيفة: لا ينتقض الوضوء بلمس النساء، وقال الشافعي: ينتقض، وقال مالك وأحمد: ينتقض إن كان بشهوة فقط، ومذهبهما أرجح.

(٣) في حاشية [خ]: (النهدي عبد الرحمن بن مل).

(٤) صحيح، أخرجه ابن جرير ٥/٦٦.

(٥) سقط من: [جـ].

(٦) سقط هذا الخبر في [أ، خ].

(٧) مجهول، أخرجه ابن جرير ٥/٦٦.

(٨) صحيح، أخرجه ابن جرير ٥/٦٦.

١٧٧٨- حدثنا وكيع عن سفيان عن مغيرة عن إبراهيم عن عبد الله قال (اللمس)[١] ما دون الجماع[٢].

١٧٧٩- **حدثنا** ابن علية عن سلمة بن علقمة عن ابن سيرين قال: سألت عبيدة عن قوله (تعالى)[٣]: ﴿أَوْ لَـٰمَسْتُمُ ٱلنِّسَآءَ﴾؟: فقال بيده فظننت ما عنى، [فلم أسأله.

١٧٨٠- **حدثنا** وكيع عن حسن بن صالح عن منصور عن هلال بن يساف عن أبي عبيدة قال: (اللمس)[٤] ما دون الجماع.

١٧٨١- **حدثنا** وكيع عن (ابن)[٥] عون عن ابن سيرين قال سألت عبيدة عن قوله تعالى: ﴿أَوْ لَـٰمَسْتُمُ ٱلنِّسَآءَ﴾؟][٦] فقال بيده: هكذا، وقبض كفه.

١٧٨٢- **حدثنا** عبدالأعلى عن يونس عن الحسن قال: الملامسة الجماع.

١٧٨٣- حدثنا علي بن مسهر عن إسماعيل عن الشعبي قال: الملامسة ما دون الجماع.

١٧٨٤- **حدثنا** أبو معاوية عن الأعمش عن عبد الملك بن ميسرة عن سعيد بن جبير قال: اختلفت أنا وأناس من العرب في اللمس، فقلت أنا وأناس من الموالي:

---

(١) سقط من: [أ، جـ، خ، ك].

(٢) منقطع؛ إبراهيم لم يسمع من ابن مسعود، أخرجه عبد الرزاق (٤٩٩) وابن المنذر ١/١١٨ (١٢) وابن جرير ٥/١٠٤ (سورة النساء) ومسدد كما في المطالب (١٢١).

(٣) سقط من: [أ، جـ، خ].

(٤) سقط من: [خ، ك].

(٥) سقط من: هـ.

(٦) سقط ما بين القوسين في [أ].

اللمس ما دون الجماع، وقالت العرب: هو الجماع، فأتينا ابن عباس فقال: غلبت العرب، هو الجماع[١].

١٧٨٥- **حدثنا** ابن فضيل عن الأعمش عن إبراهيم عن أبي عبيدة عن عبد الله قال: القبلة من اللمس، وفيها / الوضوء، واللمس ما دون الجماع[٢]. ١٦٧/١

١٧٨٦- **حدثنا** هشيم عن أبي (بشر)[٣] عن سعيد بن جبير عن ابن عباس قال: اللمس والمس، والمباشرة إلى الجماع، ولكن الله يكني ما شاء (لمن شاء)[٤][٥].

* * *

[٢٠٤] القطرة من الخمر والدم تقع في الإناء[٦] [١٩٦]

١٧٨٧- **حدثنا** وكيع عن سفيان عن ليث عن طاوس: في قطرة خمر وقعت في ماء؟ فكرهه.

١٧٨٨- **حدثنا** يزيد بن هارون عن (هشام)[٧] عن الحسن: في (الحب)[٨] يقطر فيه القطرة من الخمر أو الدم، قال: يهراق.

* * *

---

(١) صحيح، أخرجه ابن جرير ٥/٦٦.

(٢) منقطع، وتقدم [٤٩٦].

(٣) في [د]: (بشير).

(٤) في [خ، د، هـ]: (لما شاء).

(٥) صحيح، صرح هشيم بالتحديث كما عند البيهقي ٧/٤٢٤، وسعيد بن منصور ٢/(٦٤١).

(٦) قال أبوحنيفة والشافعي وأحمد: هو نجس، وقال مالك: لا ينجس إلا إذا تغير؛ ومذهبه أرجح.

(٧) في [أ، خ]: (هشيم).

(٨) في [خ]: (في الجب) وفي [جـ]: (الحب بضم الحاء المهملة وتشديد الباء: الجابية، وهو فارسي معرب).

[٢٠٥] من كان إذا توضأ نضح فرجه [٧٩]

١٧٨٩- **حدثنا** أبو بكر قال: حدثنا وكيع عن (عبيد الله)[١] بن أبي (زياد)[٢] قال: رأيت مجاهدا يتوضأ، فنضح فرجه، وذكر أن النبي ﷺ فعله[٣].

١٧٩٠- **حدثنا** حماد بن مسعدة عن يزيد مولى سلمة: أن سلمة كان ينضح بين جلده، وثيابه[٤].

١٧٩١- **حدثنا** علي بن مسهر عن عبيد الله بن عمر عن نافع قال كان ابن عمر إذا توضأ نضح فرجه، قال عبيد الله وكان أبي يفعل ذلك[٥].

١٧٩٢- **حدثنا** ابن فضيل عن يزيد عن (مقسم)[٦] عن ابن عباس قال: إن الشيطان يأتي أحدكم، وهو في الصلاة فيبل إحليله، حتى يريه أنه قد أحدث، فمن رأى به ذلك فلينتضح بالماء، فمن (رابه)[٧] من ذلك شيء، فليقل: هو عمل الماء[٨].

١٧٩٣- **حدثنا** وكيع عن ابن أبي ذئب عن مولى لابن أزهر قال: شكوت إلى ابن عمر البول؟ فقال: إذا توضأت، فانضح، واله عنه؛ فإنه من الشيطان[٩].

---

(١) في [د، هـ]: (عبد الله).

(٢) في حاشية [خ]: (القداح).

(٣) ضعيف مرسل؛ عبيدالله ضعيف.

(٤) صحيح.

(٥) صحيح، أخرجه عبد الرزاق (٥٨٨).

(٦) في [أ، خ، د]: (هشيم)، وسقط هـ.

(٧) في [أ، ط، هـ]: (رأى به).

(٨) ضعيف؛ لضعف يزيد بن أبي زياد، أخرجه عبد الرزاق (٥٨٣) وابن المنذر (١٥٥) ومسدد كما في المطالب (١١٤).

(٩) مجهول.

١٧٩٤- **حدثنا** أبو داود عن ابن أبي ذئب قال: أخبرني أخي قال: سألت القاسم عن البلة أجدها في الصلاة؟ فقال: يا ابن أخي انضحه، واله عنه، فإنما هو من الشيطان. قال: ففعلت فذهب عني.

١٦٨/١ ١٧٩٥- **حدثنا** خالد بن حيان عن / جعفر قال: جاء رجل إلى ميمون بن مهران، فشكا إليه بلة يجدها فقال له ميمون: إذا أنت توضأت فانضح (فرجك)[١] وما (يليه)[٢] من ثوبك بالماء، فإن وجدت من ذلك شيئا، فقل: هو من ذلك.

١٧٩٦- **حدثنا** محمد بن أبي عدي عن ابن عون عن محمد: أنه كان إذا توضأ، ففرغ قال (بكف من)[٣] ماء في إزاره هكذا.

١٧٩٧- **حدثنا** أبو بكر قال: حدثنا محمد بن بشر قال: حدثنا زكريا بن أبي زائدة قال: قال منصور: حدثني مجاهد عن الحكم بن سفيان الثقفي: أنه رأى النبي ﷺ توضأ ثم أخذ كفا من ماء، فنضح به فرجه[٤].

١٧٩٨- **حدثنا** الحسن بن موسى قال: حدثنا ابن لهيعة عن عقيل عن ابن شهاب عن عروة عن أسامة بن زيد بن حارثة عن: أبيه أن النبي ﷺ توضأ، ثم أخذ كفا من ماء، فنضح به فرجه[٥].

---

(١) سقط من: [أ، خ].

(٢) في [أ، خ]: (يليك).

(٣) في [أ، خ]: (بكف ماء).

(٤) مضطرب، أخرجه أحمد (١٥٣٨٤) وعبد الرزاق (٥٨٦) وأبو داود(١٦٧) والحاكم ١/١٧١ ومن طريق المؤلف أخرجه ابن ماجه (٤٦١).

(٥) ضعيف؛ لحال ابن لهيعة، أخرجه ابن ماجه (٤٦٢) والدارقطني ١/١١١، والطبراني (٤٦٥٧)، والبيهقي ١/١٦١.

[٢٠٦][1] ما ذكر في السواك [٢٢٥]

١٧٩٩- **حدثنا** أبو بكر قال: حدثنا هشيم عن حصين عن (أبي)[2] وائل عن حذيفة بن اليمان قال: كان رسول الله ﷺ إذا قام، فتهجد، يشوص فاه بالسواك[3].

١٨٠٠- **حدثنا** أبو معاوية عن الأعمش عن شقيق عن حذيفة عن النبي ﷺ مثله، إلا أنه لم يقل بالسواك[4].

١٨٠١- **حدثنا** شريك عن المقدام بن شريح عن أبيه قال: سألت عائشة قلت: أخبريني بأي شيء كان يبدأ رسول الله ﷺ إذا دخل عليك؟ قالت: كان يبدأ بالسواك[5].

١٨٠٢- **حدثنا** يعلى بن (عبيد)[6] عن محمد بن إسحاق عن محمد بن إبراهيم عن أبي سلمة (بن)[7] عبد الرحمن عن زيد بن خالد الجهني قال: قال رسول الله ﷺ: **«لولا أن أشق على أمتي، لأمرتهم بالسواك عند كل صلاة»**، قال فكان زيد بن خالد سواكه على أذنه موضع القلم من أذن الكاتب، فلا يقوم[8]

---

(١) في [د]: (باب السواك) اتفق الفقهاء على مشروعية التنظف بالسواك في الجملة.

(٢) سقط (أبي) في [خ].

(٣) صحيح، أخرجه البخاري (١١٣٦) ومسلم (٢٥٥).

(٤) صحيح، أخرجه مسلم (٢٥٥) وابن ماجه (٢٩٠) وأحمد (٢٣٣٦٦).

(٥) حسن؛ شريك صدوق، أخرجه مسلم (٢٥٢) والترمذي (٢٢) وأبو داود (٤٦).

(٦) في [هـ]: (عبيدة).

(٧) في [هـ]: (عن).

(٨) في [خ]: (إلى).

لصلاة إلا استن[١]، ثم رده في موضعه[٢].

١٦٩/١ ١٨٠٣- **حدثنا** ابو أسامة وابن نمير/ عن عبيدالله بن عمر عن سعيد بن أبي سعيد عن أبي هريرة قال: قال رسول الله ﷺ: **«لولا أن أشق على أمتي لأمرتهم بالسواك عند كل وضوء»**[٣].

١٨٠٤- **حدثنا** أبو خالد الأحمر عن (حرام)[٤] بن عثمان عن أبي عتيق عن جابر قال: كان يستاك إذا أخذ مضجعه، وإذا قام من الليل، وإذا خرج إلى الصبح قال فقلت له: قد شققت على (نفسك)[٥] بهذا السواك؟ فقال إن أسامة أخبرني: أن رسول الله ﷺ كان يستاك هذا السواك[٦].

١٨٠٥- **حدثنا** (عثام)[٧] بن علي عن الأعمش عن حبيب عن سعيد بن جبير عن ابن عباس قال: كان رسول الله ﷺ يصلي ركعتين ثم يستاك[٨].

١٨٠٦- **حدثنا** حسين بن علي عن زائدة عن منصور عن شقيق عن حذيفة: أن النبي ﷺ كان إذا قام من الليل يشوص فاه بالسواك[٩].

---

(١) في [أ، جـ، خ، ك]: (به).

(٢) منقطع حكماً؛ لم يصرح ابن إسحاق بالسماع، أخرجه أحمد (١٧٠٤٨)، وأبوداود (٤٧)، وابن ماجه (٢٨٧) والنسائي في الكبرى (٣٠٣٣) وابن حبان (١٥٤٠)، والطبراني (٥٢٢٤)، والبيهقي ١/٣٦، والحاكم ١/١٤٦، والخطيب في الفقيه ١/٢١٩.

(٣) صحيح، أخرجه أحمد (٧٤١٢) وابن ماجه (٢٨٧) والنسائي في الكبرى (٣٠٣٣) وابن حبان (١٥٤٠) والطحاوي ١/٤٤والحاكم ١/١٤٦.

(٤) في [جـ، هـ]: (حزام) وفي حاشية [خ]: (بمهملتين).

(٥) سقط من: [أ، خ].

(٦) ضعيف جداً؛ حرام متروك، أخرجه ابن منيع كما في المطالب (٦٣) وابن عدي ٢/٥٦١.

(٧) في [أ، خ، هـ]: (غنام).

(٨) حسن، أخرجه أحمد(١٨٨١)والنسائي في الكبرى (١٣٤٣) وابن ماجه (٢٨٨) والحاكم ١/١٤٥.

(٩) صحيح، أخرجه أحمد (٢٣٤١٥) والبخاري (٢٤٥) ومسلم (٢٥٥).

١٨٠٧- **حدثنا** عفان قال: حدثنا همام قال: حدثني علي بن زيد بن جدعان قال: حدثتني أم محمد عن عائشة: أن النبي ﷺ كان لا يرقد ليلا ولا نهارا، فيستيقظ؛ إلا تسوك قبل أن يتوضأ[١].

١٨٠٨- **حدثنا** أبو بكر قال: حدثنا خالد بن مخلد قال: حدثنا إبراهيم بن إسماعيل بن أبي حبيبة قال: أخبرني داود بن الحصين عن القاسم بن محمد عن عائشة قالت: قال رسول الله ﷺ: **«السواك، مطهرة للفم، مرضاة للرب»**[٢].

١٨٠٩- **حدثنا** أبو الأحوص عن أبي إسحاق عن (التميمي)[٣] عن ابن عباس قال: (لقد)[٤] كنا نؤمر بالسواك، حتى ظننا أنه سينزل فيه[٥].

١٨١٠- **حدثنا** أبو بكر قال: حدثنا أبو خالد الأحمر عن أسامة بن زيد عن صالح بن كيسان: أن عبادة بن الصامت، وأصحاب رسول الله[٦] ﷺ، كانوا (يروحون)[٧]، والسواك على آذانهم[٨].

١٨١١- **حدثنا** معاوية بن هشام قال: حدثنا سليمان بن (قرم)[٩] عن أبي حبيب عن رجل من أهل الحجاز عن عبد الله بن الزبير عن النبي ﷺ قال: **«لولا**

---

(١) مجهول؛ لجهالة أم محمد، أخرجه أحمد (٢٤٩٠٠) وأبو داود (٥٧) والبيهقي ١/٣٩.

(٢) ضعيف؛ إبراهيم ضعيف، أخرجه أحمد (٢٥١٣٣) وابن خزيمة (١٣٥) والنسائي ١/١٠.

(٣) في حاشية [خ]: (أربدة).

(٤) سقط من: [د].

(٥) حسن؛ أربدة التميمي صدوق، أخرجه البيهقي ١/٣٥.

(٦) سقط من: [خ].

(٧) حاشية في [جـ]: (الرواح: الذهاب؛ يقال: راح القوم وتروحوا؛ إذا ساروا أي وقت كان، وقيل: أصل الرواح: الذهاب بعد الزوال).

(٨) فيه ضعف؛ أسامة بن زيد بن أسلم ضعيف

(٩) في حاشية [خ]: (بفتح فسكون).

أن أشق على أمتي ؛ لأمرتهم بالسواك عند كل صلاة»[١].

١٨١٢- **حدثنا** محمد بن بشر قال: حدثنا مسعر قال: حدثنا محمد بن جحادة عن الشعبي / قال: السواك مطهرة للفم، جلاء (للعين)[٢]. ١٧٠/١

١٨١٣- **حدثنا** عبيدة بن حميد قال: حدثنا الأعمش عن عبدالله بن يسار عن عبدالرحمن بن أبي ليلى عن بعض أصحاب النبي ﷺ رفعه قال: **«لولا أن أشق على أمتي، لفرضت على (أمتي السواك، كما فرضت)[٣] عليهم الطهور»**[٤].

١٨١٤- **حدثنا** أبوخالد الأحمر عن واصل عن أبي سورة - ابن أخي أبي أيوب-(عن أبي أيوب)[٥]: أن رسول الله ﷺ كان يستاك في الليلة مرارا[٦].

١٨١٥- **حدثنا** أبو بكر قال حدثنا أبو معاوية عن الأعمش (عن سعد)[٧] بن عبيدة عن أبي عبد الرحمن عن علي قال: إذا قام أحدكم من الليل؛ فليستك، فإن الرجل إذا قام من الليل، فتسوك، ثم توضأ، ثم قام إلى الصلاة، جاءه الملك حتى يقوم خلفه يستمع القرآن، فلا يزال يدنو منه حتى يضع فاه (على)[٨] فيه، فلا يقرأ آية إلا دخلت جوفه[٩].

---

(١) مجهول، أخرجه البزار (٤٩٢) كشف، ومسدد كما في المطالب (٦٤) والطبراني ١٣ (٣٢٥).

(٢) في [د، هـ]: (للعينين).

(٣) في [د]: (لأمتهم بالسواك كما فرضت).

(٤) فيه جهالة؛ لحال عبدالله بن يسار، أخرجه البيهقي ١/٣٦.

(٥) سقط من: [د، هـ].

(٦) ضعيف؛ واصل وأبوسورة ضعيفان، أخرجه أحمد (٢٣٥٤٠) وعبد بن حميد (٢١٩) والطبراني (٤٠٦٦).

(٧) في [د]: (عن سعيد).

(٨) في [خ]: (إلى).

(٩) صحيح، أخرجه البزار (٤٩٦) كشف، والبيهقي ١/٣٨.

١٨١٦- **حدثنا** جرير عن منصور عن الحكم قال: (نزل عليَّ مجاهد)[١] فكان أشد شيء مواظبة على السواك.

١٨١٧- **حدثنا** كثير بن هشام عن جعفر بن برقان قال: حدثنا يزيد[٢] بن الأصم قال: كان سواك ميمونة ابنة الحارث زوج النبي ﷺ منقعا في ماء، فإن شغلها عنه عمل، أو صلاة؛ وإلا فأخذته، واستاكت[٣].

١٨١٨- **حدثنا** يزيد بن هارون عن حجاج عن مكحول قال: قال أبو أيوب: قال رسول الله ﷺ: «**أربع من سنن المرسلين: (التعطر)**[٤]، **والنكاح والسواك، (والحناء)**[٥]»[٦].

١٨١٩- **حدثنا** وكيع قال: حدثنا عبد الرحمن بن عمرو الأوزاعي عن حسان ابن عطية قال: (يقال)[٧]: ا لوضوء شطر الإيمان، والسواك شطر الوضوء[٨]، ولولا أن أشق على أمتي، لأمرتهم بالسواك عند كل صلاة، (ركعتان)[٩] يستاك فيهما العبد أفضل من سبعين ركعة لا يستاك فيها.

---

(١) في [د، هـ]: (نزلت على مجاهد).

(٢) في حاشية [خ]: (ابن أخت ميمونة وهي برزة).

(٣) حسن، أخرجه الطبراني ٢٠/ (٤٣).

(٤) في [هـ]: (التعطير).

(٥) في [د]: (والحياء).

(٦) منقطع؛ مكحول لم يسمع من أبي أيوب، أخرجه أحمد (٢٣٥٨١) والترمذي (١٠٨٠) وعبدالرزاق (١٠٣٩٠) والطبراني (٤٨٠٥) وعبد بن حميد (٢٢٠).

(٧) في [د]: (قال: رسول الله ﷺ)، وسقط من: [أ، خ، ك، هـ].

(٨) زيادة في [أ]: (الحناء).

(٩) سقط من: [جـ].

١٨٢٠- **حدثنا** وكيع قال: حدثنا سفيان عن عبد الله بن دينار عن ابن عمر قال: لأن أكون استقبلت من أمري ما استدبرت -يعني: في السواك- أحب إلي من (وصيفين)[١]، قال: وكان ابن عمر لا يأكل (الطعام)[٢]/ إلا استن، يعني: استاك[٣]. ١٧١/١

١٨٢١- **حدثنا** وكيع قال: حدثنا الأعمش قال: سمعت مجاهدا قال: استبطأ رسول الله ﷺ جبرائيل، فقال: وكيف نأتيكم وأنتم لا تقصون أظفاركم، ولا تنقون براجمكم، ولا تستاكون[٤].

١٨٢٢- **حدثنا** وكيع قال: حدثنا سفيان عن موسى بن أبي عائشة عن سليمان ابن (صرد)[٥] قال: قال رسول الله ﷺ: **«استاكوا، وتنظفوا، وأوتروا؛ فإن الله وتر يحب الوتر»**[٦].

١٨٢٣- **حدثنا** وكيع عن المنذر بن ثعلبة العبدي عن عبد الله بن بريدة الأسلمي قال: كان النبي ﷺ إذا استيقظ من أهله دعا جارية يقال لها بريرة بالسواك[٧].

---

(١) في [هـ]: (وضفين).

(٢) سقط من: [د].

(٣) صحيح.

(٤) مرسل.

(٥) في [هـ]: (ابن سعيد)، وفي [خ، د]: (ابن صرد) وفي [أ، جـ، ك]: (سعد).

(٦) منقطع؛ موسى لم يسمع سليمان، وأخرجه الطبراني في الأوسط (٧٤٤٢)، وانظر: عمدة القاري ١٣/٧، ومجمع الزوائد ٢٤٠/٢، وتحفة التحصيل ص٣٢٠، والدر المنثور ٢٧٩/١، والتاريخ الكبير ١٩/٤، والإصابة ٢٩٦/٣، وفيض القدير ٤٨٦/١، والبدر المنير ١٢/٢ و٥٣، والجرح والتعديل ١١٨/٤، ومعرفة الثقات ص٤٢٩، وتاريخ ابن معين ٥٤٤/٣.

(٧) مرسل، أخرجه ابن أبي عمر كما في المطالب (٦٢).

١٨٢٤- **حدثنا** وكيع عن مسعر عن محمد بن جحادة عن الشعبي قال: السواك جلاء للعين، طهور للفم.

١٨٢٥- **حدثنا** وكيع قال: حدثنا إسرائيل عن أبي إسحاق عن التميمي قال: سألت ابن عباس عن السواك فقال: لم يزل رسول الله ﷺ يأمر به، حتى ظننا أنه سينزل عليه فيه[١].

١٨٢٦- **حدثنا** وكيع عن أسامة بن زيد عن صالح بن كيسان قال: كان الرجل من أصحاب النبي ﷺ يروح، والسواك على أذنه[٢].

١٨٢٧- **حدثنا** عفان قال: حدثنا عبد الوارث عن (شعيب)[٣] عن أنس قال: قال رسول الله ﷺ: **«أكثرت عليكم (في السواك)[٤]»**[٥].

* * *

[٢٠٧] في أي ساعة يستحب السواك؟ [٢٢٦]

١٨٢٨- [**حدثنا** أبو بكر قال: حدثنا جرير عن الأعمش قال: كان يحيى بن وثاب يستاك في المسجد، فإذا أقيمت (الصلاة)[٦] صلى ولم يمس ماء][٧].

١٨٢٩- **حدثنا** أبو بكر قال: حدثنا جرير عن مغيرة (عن)[٨] مولى للحي قال: كان أبو عبيدة يستاك بعد الوتر، قبل الركعتين.

---

(١) حسن؛ التميمي هو أربدة صدوق وتقدم [١٨٠٩].

(٢) فيه ضعف؛ لحال أسامة بن زيد بن أسلم.

(٣) في [جـ، ك، هـ]: (شعبة).

(٤) في [أ]: (بالسواك).

(٥) صحيح، أخرجه البخاري (٨٨٨) وأحمد (١٢٤٥٩).

(٦) في [هـ]: (لصلاة).

(٧) سقط هذا الخبر من: [أ، خ، ك]، وسيأتي في الباب بعده.

(٨) سقط من: [خ].

١٨٣٠- **حدثنا** أبو بكر (عن)[١] جرير عن مغيرة عن أبي معشر قال: سألت إبراهيم عن السواك؟ فقال: من يطيق السواك، كانوا يستاكون بعد الوتر قبل الركعتين.

١٧٢/١ ١٨٣١- **حدثنا** عبد الله بن المبارك وأبو معاوية عن هشام بن عروة / عن أبيه: أنه كان يستاك مرتين، قبل الفجر، وقبل الظهر.

* * *

[٢٠٨] من كان يستاك ثم لا يتوضأ [٢٢٧]

١٨٣٢- (**حدثنا** أبو بكر قال)[٢]: حدثنا جرير عن الأعمش قال: كان يحيى بن وثاب يستاك في المسجد، فإذا أقيمت (الصلاة)[٣] صلى ولم يمس ماء.

* * *

[٢٠٩] (في الوضوء من فضل السواك)[٤] [٧٩]

١٨٣٣- حدثنا أبو بكر قال: حدثنا وكيع عن إسماعيل عن قيس عن جرير: أنه كان يستاك، ويأمرهم أن يتوضؤوا بفضل سواكه[٥].

١٨٣٤- **حدثنا** هشيم عن ابن عون عن إبراهيم: أنه كان لا يرى بأسا بالوضوء من فضل السواك.

---

(١) في [أ، خ، ك]: (حدثنا).

(٢) سقط من: [د].

(٣) في [هـ]: (لصلاة).

(٤) سقط من: [جـ].

(٥) صحيح، أخرجه عبد الرزاق (٨٢١) والبيهقي ١/٢٥٥.

[٢١٠] المرأة يصيب ثوبها من لبنها [١٠٣]

١٨٣٥- **حدثنا** أبو بكر قال: حدثنا معتمر بن سليمان عن (سلم)[١] بن أبي (الذيال)[٢] عن الحسن، في المرأة يصيب ثوبها من لبنها أتصلي، ولا تغسل ثوبها؟[٣] قال: ما بلبنها من نجس.

١٨٣٦- **حدثنا** مالك بن إسماعيل قال: حدثنا (جعفر)[٤] الأحمر عن مغيرة عن إبراهيم قال: لا بأس بلبن المرأة أن يصيب ثوبها، يعني: لبنها.

* * *

[٢١١] من كره أن يقول الرجل أُهريق الماء [٢٧]

١٨٣٧- حدثنا أبو بكر قال: حدثنا حفص بن غياث عن ابن جريج عن عطاء قال: قام رجل من عند ابن عباس فقال له: أين؟ قال: (أريق)[٥] لماء قال: لا تقل: (أريق)[٦]، ولكن قل: أبول[٧].

١٨٣٨- **حدثنا** أبو أسامة عن محمد بن ميسرة عن (الأزرق)[٨] بن قيس أنه سمع ابن عمر: أنه كره إن يقول: أقوم أهريق الماء[٩].

---

(١) في [أ، خ، ك، هـ]: (سالم).

(٢) في [هـ]: (الذبال).

(٣) في [أ]: (يعني لبنها).

(٤) في حاشية [خ]: (ابن زياد).

(٥) في [ط، هـ]: (أهريق).

(٦) في [خ، ط، هـ]: (أهريق).

(٧) صحيح.

(٨) في [هـ]: (الأرزق).

(٩) فيه جهالة؛ محمد بن ميسرة مجهول.

١٨٣٩- **حدثنا** خالد بن مخلد قال: حدثنا سليمان بن بلال عن سهيل بن أبي صالح عن أبيه أن عمر قال لرجل/: (لا تقل)[١] أهريق الماء، ولكن قل: أبول[٢]. ١٧٣/١

١٨٤٠- **حدثنا** يزيد بن هارون عن قيس عن أبي إسحاق عن أبي الأحوص عن عبد الله: أنه كره أن يقول: أهريق الماء[٣].

* * *

[٢١٢] في مجالسة الجنب [١٦٦]

١٨٤١- **حدثنا** ابن علية عن حميد عن (بكر)[٤] عن أبي (رافع)[٥] عن أبي هريرة: أنه لقيه النبي ﷺ في طريق من طرق المدينة، وهو جنب، فانسل، فذهب فاغتسل، ففقده النبي ﷺ فلما جاءه قال: **«أين كنت يا أبا هريرة؟»** قال: يا رسول الله لقيتني وأنا جنب، فكرهت أن أجالسك حتى أغتسل، فقال: **«سبحان الله!؛ إن المؤمن لا ينجس»**[٦].

١٨٤٢- **حدثنا** وكيع عن مسعر عن واصل عن أبي وائل عن حذيفة: أن النبي ﷺ لقيه وهو جنب، فأعرض عنه، فاغتسل، ثم جاء فقال: **«إن المؤمن لا ينجس»**[٧].

---

(١) سقط من: [جـ]، وفي [جـ، هـ]: زيادة (قال).

(٢) حسن؛ لحال خالد وسهيل.

(٣) ضعيف؛ لضعف قيس بن الربيع.

(٤) في حاشية [خ]: (ابن عبد الله المزني).

(٥) في حاشية [خ]: (الصائغ).

(٦) صحيح، أخرجه البخاري (٢٨٥) ومسلم (٣٧١)، وأخرجه ابن ماجه (٥٣٤) من طريق المصنف.

(٧) صحيح، أخرجه مسلم (٣٧٢) وأحمد (٢٣٢٦٤).

١٨٤٣- **حدثنا** ابن علية عن أيوب عن محمد بن سيرين قال: نبئت أن النبي ﷺ رأى[١] حذيفة (فراغ)[٢] فقال: **«ألم (أرك)[٣]؟»** فقال: بلى، يا رسول الله ولكني كنت جنبا، فقال: **«إن المؤمن لا ينجس»**[٤].

١٨٤٤- **حدثنا** محمد بن بشر قال: حدثنا زكريا بن أبي زائدة قال: سمعت عامرا يذكر عن ابن عباس قال: لا يجنب الماء، ولا الثوب، ولا الأرض، ولا الإنسان[٥].

* * *

[٢١٣] في الكلب يلغ في الإناء[٦] [١٩٧]

١٨٤٥- **حدثنا** أبو بكر قال: حدثنا (أبو معاوية)[٧] عن الأعمش عن أبي رزين عن أبي هريرة قال: سمعت رسول الله ﷺ يقول: **«إذا ولغ الكلب في إناء أحدكم؛ فليغسله سبع مرات»**[٨].

١٨٤٦- **حدثنا** ابن علية عن هشام عن ابن سيرين عن أبي هريرة عن النبي ﷺ قال: **«طهور إناء أحدكم إذا ولغ فيه الكلب: أن يغسله سبع مرات، أولاهن بالتراب»**[٩].

---

(١) في [أ، خ]: زيادة (قال).

(٢) في [أ]: (فزاغ)، و[خ]: (فراع).

(٣) في [هـ]: (آمرك)، و [خ]: (لم أزل).

(٤) مرسل، أخرجه أحمد (٢٣٤١٦).

(٥) صحيح.

(٦) قال أبو حنيفة: ينجس الإناء بولوغه ويغسل حتى يظن زوال النجاسة بلا تحديد بعدد، وقال مالك لا ينجس، وقال الشافعي وأحمد: ينجس ويغسل سبعاً، والقول الأخير هو الراجح.

(٧) سقط من: [د].

(٨) صحيح، أخرجه البخاري (١٧٢) ومسلم (٢٧٩).

(٩) صحيح، أخرجه مسلم (٢٧٩)، وسبق طرفه برقم (١٨٤١).

١٨٤٧- [حدثنا حماد بن خالد عن العمري عن نافع عن ابن عمر: في الكلب يلغ في الإناء؛ يغسل سبع مرات][(١)(٢)].

١٧٤/١ ١٨٤٨- حدثنا يحيى بن سعيد عن (ابن حرملة)[(٣)] / عن ابن المسيب قال: (اغتسل)[(٤)] إناءك من الكلب سبعا.

١٨٤٩- [حدثنا ابن مهدي عن (سفيان)[(٥)] عن (منصور)[(٦)] عن إبراهيم: في الكلب يلغ في الإناء قال: (اغسله)[(٧)] حتى تنقيه][(٨)].

١٨٥٠- [حدثنا ابن مهدي عن سفيان عن مغيرة عن ابراهيم قال: اغسله حتى تنقيه][(٩)].

١٨٥١- حدثنا شبابة بن سوار قال: حدثنا شعبة عن أبي التياح قال: سمعت مطرفا يحدث عن ابن المغفل أن رسول الله ﷺ قال: **«إذا ولغ الكلب في الإناء؛ فاغسلوه سبع مرات، (وعفروه)[(١٠)] الثامنة بالتراب»**[(١١)].

---

(١) سقط هذا الخبر في [أ].

(٢) ضعيف؛ العمري يحتمل أنه عبيد الله فيكون الخبر صحيحاً، ويحتمل أن يكون عبد الله فيكون ضعيفاً وهو الأظهر؛ لأنه الأشهر بهذا الاسم، أخرجه عبد الرزاق عنهما (٣٣٨- ٣٣٩).

(٣) في [أ، خ]: (أبي حرملة).

(٤) في [د، هـ]: (غسل).

(٥) في [هـ]: زيادة (عن مغيرة).

(٦) سقط من: [جـ].

(٧) في [د، هـ]: (غسله).

(٨) سقط من: [جـ].

(٩) سقط هذا الحديث في [جـ، د، هـ].

(١٠) في حاشية [خ]: (عفروه: أمر من التعفير، وهو المسح بالتراب، من العفر بفتح العين والفاء وهو التراب).

(١١) صحيح، أخرجه مسلم (٢٨٠) وأحمد (١٦٧٩٢).

[٢١٤] في طين المطر يصيب الثوب [١٠٠]

١٨٥٢- **حدثنا** أبو بكر قال: حدثنا يزيد بن هارون عن هشام عن الحسن: في طين[١] المطر يصيب الثوب قال: إن شاء غسله، وإن شاء تركه، حتى يجف، ثم يفركه.

١٨٥٣- **حدثنا** أبو بكر بن عياش عن منصور قال: سألت مجاهدا عن طين المطر يصيب الثوب؟ فقال: إذا يبس؛ فحته.

١٨٥٤- حدثنا ابن نمير عن حجاج بن دينار قال: سألت أبا جعفر عن طين المطر يصيب ثوبي؟ فقال: الأرض الطيبة (تطيب)[٢] الأرض الخبيثة.

* * *

[٢١٥] الشعر يكون للرجل كيف يمسح عليه؟ [٤٥]

١٨٥٥- **حدثنا** أبو بكر قال: حدثنا يحيى بن سعيد عن ابن جريج عن عطاء قال: كانت لعبيد بن عمير خصلتان، فكان إذا توضأ، مسح عليهما.

١٨٥٦- **حدثنا** عبد السلام عن مغيرة عن إبراهيم قال: أي جوانب رأسك مسحت؛ أجزأك.

١٨٥٧- [**حدثنا** وكيع عن إسماعيل الأزرق عن الشعبي (قال)[٣]: أي جوانب رأسك مسحت؛ أجزأك][٤].

---

(١) زيادة في [ك]: (المراءة).

(٢) في [د، هـ]: (تصيب).

(٣) سقط من: [أ].

(٤) تكرر هذا الخبر في [هـ].

١٨٥٨- **حدثنا** وكيع عن ابن جريج عن عطاء: أن النبي ﷺ مسح مقدم رأسه[١].

١٨٥٩- **حدثنا** ابن علية عن خالد الحذاء قال: بلغني أن ابن عمر كان يقول: (يكفيه)[٢] من الماء هكذا، ووصف أنه (يغمسهما)[٣] في الماء، ثم يمسح رأسه هكذا ووضع كفيه وسط رأسه، ثم أمرهما إلى مقدم رأسه[٤]./ ١٧٥/١

* * *

[٢١٦] في الرجل يبول في بيته الذي هو فيه [٢٥]

١٨٦٠- **حدثنا** أبو بكر قال حدثنا ابن فضيل عن أشعث قال سألت ابن سيرين عن الرجل يبول في بيته الذي يصلي فيه؟ فكرهه، وسألت الحسن؟ فقال: نعم ولا يتركه.

١٨٦١- **حدثنا** يحيى بن سعيد عن سفيان عن أبي إسحاق عن (بكر)[٥] بن (ماعز)[٦] عن (ابن بريدة)[٧] يحسبه عن أبيه قال: (لا

---

(١) مرسل.

(٢) في [أ]: (كفيه).

(٣) في [د]: (يغسلهما).

(٤) منقطع، وأخرجه عبد الرزاق (٧) وابن جرير٦/٨٠ .

(٥) سقط من: [جـ].

(٦) في [د، هـ]: (ماغر).

(٧) في [هـ]: (أبي بريدة) ولعل الصواب (ابن يزيد عن النبي) كما عند الطبراني في الأوسط (٢٠٧٧)، وفي مجمع الزوائد ١/٢٠٤، والترغيب والترهيب ١/٨٢، وهو الموافق لما في كتب التراجم: التاريخ الكبير ٢/٩٤، والجرح والتعديل ٢/٣٩٢، وتهذيب الكمال ٤/٢٢٦ و١٦/٣٠٢، وتاريخ الإسلام ٧/٣٥، وتهذيب التهذيب ١/٤٢٧.

تبل)[١] في (طست)[٢] في بيت تصلي فيه ولا (تبل)[٣] في مغتسلك[٤].

١٨٦٢- **حدثنا** ابن فضيل عن أبي سنان عن محارب عن ابن عمر قال: لا تدخل الملائكة بيتا فيه بول[٥].

١٨٦٣- **حدثنا** أبو بكر قال: حدثنا أبو أسامة عن عبيد بن أبي الوسيم عن (سلمان)[٦] (أبي شداد)[٧] قال: كان أبو رافع مولى النبي ﷺ يأمرني أن أناوله المبولة وهو على فراشه، فيبول فيها[٨].

١٨٦٤- **حدثنا** عفان قال: حدثنا أبوعوانة: قال حدثنا سعيد بن أبي بردة قال: رأيت أبا وائل جالسا في مسجد البيت، ثم دعا (بطست)[٩]، فبال فيها[١٠][١١].

* * *

---

(١) في [خ]: (لا يتبول)، وفي [أ، هـ]: (تبول).

(٢) في [أ، خ]: (طشت).

(٣) في [أ، ب، خـ، هـ]: (تبول).

(٤) صحيح.

(٥) صحيح.

(٦) في [أ، خ]: (سليمان).

(٧) في [جـ، ك]: (أبي راشد)، وفي [أ، هـ]: (بن راشد).

(٨) مجهول؛ لجهالة سلمان.

(٩) في [أ، خ]: (طشت).

(١٠) في [د]: (عن أبي ميسرة عمر: لا يبول في البيت الذي يصلي فيه).

(١١) صحيح.

[٢١٧] في الوضوء بالثلج[١] [٥٩]

١٨٦٥- **حدثنا** أبو بكر قال حدثنا وكيع عن شعبة قال: سألت الحكم عن الغسل والوضوء بالثلج؟ فقال: يكسره، ويغتسل، ويتوضأ.

١٨٦٦- **حدثنا** وكيع قال: حدثنا سفيان عن جابر عن عامر، و[٢]الحكم قالا: لا بأس بالوضوء بالثلج.

١٨٦٧- **حدثنا** حفص عن شيخ قال: كان سالم يتيمم إذا كان الماء جامدا.

١٨٦٨- **حدثنا** وكيع قال: وكان سفيان (يسخنه)[٣] ويغتسل منه، ويتوضأ.

١٨٦٩- **حدثنا** حفص عن أشعث بن عبد الملك عن الحسن: سئل عن رجل اغتسل بالثلج، فأصابه البرد، فمات؟، فقال: يا لها من شهادة!.

* * *

[٢١٨] في المسح على الخفين[٤] [٢٢٨]

١٨٧٠- **حدثنا** أبو بكر قال: حدثنا[٥]هشيم بن بشير قال: أخبرنا داود بن عمرو عن / بسر بن (عبيد الله)[٦] الحضرمي عن أبي إدريس الخولاني قال: حدثنا عوف بن مالك الأشجعي: أن رسول الله ﷺ أمر بالمسح على الخفين في غزوة ١٧٦/١

---

(١) قال الجمهور: لا يجوز الوضوء بالثلج إلا إذا ماع.

(٢) في [د]: زيادة (عن).

(٣) في [جـ، د، ك، هـ]: (يستحسنه).

(٤) قال الفقهاء ومنهم الأئمة الأربعة بمشروعية المسح على الخفين وجواز الاكتفاء به عن غسل القدمين.

(٥) زيادة في [أ]: (وكيع).

(٦) كذا في [خ]، وفي [أ، جـ، د، ك، هـ]: (عبد الله).

تبوك[١] ثلاثة أيام ولياليهن للمسافر، ويوم وليلة للمقيم[٢].

١٨٧١- **حدثنا** هشيم قال: أخبرنا منصور عن (ابن)[٣] سيرين عن أفلح مولى أبي أيوب: عن أبي أيوب أنه كان يأمر بالمسح على الخفين، وكان هو يغسل قدميه، فقيل له في ذلك: كيف تأمر بالمسح، وأنت تغسل؟ فقال: بئس (ما لي)[٤] إن كان (مهنأة)[٥] لكم، ومأثمة علي قد رأيت رسول الله ﷺ يفعله، ويأمر به، ولكن حبب إلي الوضوء[٦].

١٨٧٢- **حدثنا** هشيم قال: أنا الأعمش عن أبي وائل عن حذيفة قال: رأيت رسول الله ﷺ أتى سباطة قوم، فبال (عليها)[٧]، فأتيته بماء، فتوضأ، ومسح على خفيه[٨].

١٨٧٣- **حدثنا** هشيم قال أنا[٩] حصين عن سالم بن أبي الجعد، وعن أبي سفيان، أنهما سمعا المغيرة بن شعبة يحدث قال: كنت مع رسول الله (في سفر)[١٠]

---

(١) في [أ]: (وكان هو في غزوة تبوك).

(٢) حسن، أخرجه الطحاوي ١/ ٨٢، والبيهقي ١/ ٢٧٥.

(٣) في [هـ]: (أبي).

(٤) في [خ]: (مال).

(٥) في [هـ]: (مهياه).

(٦) صحيح، أخرجه ابن المنذر في الأوسط (٤٤٩) والحارث كما في البغية (٧٦) والطبراني (٣٩٨٢)، والبيهقي ١/ ٢٩٣، وأحمد (٢٣٥٧٣) وسيأتي ١٩١٨.

(٧) في [أ، خ]: (فيها).

(٨) صحيح، أخرجه مسلم (٢٧٣) وأحمد (٢٣٢٤١).

(٩) في [ك]: زيادة (منصور).

(١٠) سقط من: [خ].

فبرز لحاجته فلما فرغ، أتيته بإداوة فيها ماء، (فصب)[١] عليه، وكان عليه جبة ضيقة الكمين قال: فأخرج يده من تحت الجبة، فغسل ذراعيه، ومسح على خفيه[٢].

١٨٧٤- **حدثنا** أبو معاوية (و)[٣] وكيع عن الأعمش عن إبراهيم عن همام قال: (بال)[٤] جرير بن عبد الله، وتوضأ، ومسح على خفيه، فقيل له: أتفعل هذا؟ فقال: وما يمنعني، قد رأيت رسول الله ﷺ يفعله، قال إبراهيم: فكان (يعجبنا)[٥] حديث جرير؛ لأن إسلامه كان بعد نزول المائدة[٦].

١٨٧٥- **حدثنا** زيد بن (الحباب)[٧] عن معاوية بن صالح قال: حدثنا (ضمرة)[٨] (ابن حبيب)[٩] عن جرير بن عبد الله قال: قدمت على رسول الله ﷺ بعد نزول سورة المائدة، فرأيته يمسح على الخفين[١٠].

١٨٧٦- حدثنا أبو معاوية عن الأعمش عن مسلم عن مسروق عن المغيرة بن شعبة قال: كنت مع النبي ﷺ في سفر فقال: **«يا مغيرة خذ الإداوة»**، (قال)[١١]:

---

(١) في [أ، خ، ك]: (فصبوه)، وفي [جـ، س]: (فصبه)، وعند الطبراني (فصببت).

(٢) صحيح، وتقدم [١١٤٤]، وأخرجه الطبراني ٢٠/(٩٧٢)، وانظر: العلل للدارقطني ٧/٩٦، والعلل لابن أبي حاتم (٨).

(٣) في [هـ]: (عن).

(٤) في [هـ]: (حدثنا).

(٥) في [ك]: (تعجبنا).

(٦) صحيح، أخرجه البخاري (٣٨٧) ومسلم (٢٧٢).

(٧) في [أ]: (الخباب).

(٨) في [أ، خ، هـ]: (حمزة).

(٩) زيادة في [أ، جـ، خ، د، ك].

(١٠) ضعيف؛ معاوية فيه لين، وأخرجه الدارقطني ١/١٩٣ وتقدم [١٨٧٣].

(١١) سقط من: [أ، خ].

فأخذتها، ثم خرجت معه، فانطلق رسول الله ﷺ حتى توارى عني، فقضى حاجته، ثم جاء، وعليه جبة شامية ضيقة الكمين، فذهب ليخرج يده من كمها، فضاقت، فأخرج يده من أسفلها، فصببت عليه/، فتوضأ وضوءه للصلاة، ثم مسح على خفيه، ثم صلى[1]. ١٧٧/١

١٨٧٧- **حدثنا** أبو معاوية عن الأعمش عن الحكم عن عبد الرحمن بن أبي ليلى عن كعب بن عجرة عن بلال: أن رسول الله ﷺ مسح على الخفين، والخمار[2].

١٨٧٨- **حدثنا** وكيع عن سفيان عن علقمة بن مرثد عن سليمان بن بريدة عن أبيه: أن رسول الله ﷺ لما كان يوم فتح مكة توضأ، ومسح على خفيه، فقال[3] عمر: يا رسول الله رأيتك اليوم صنعت شيئا لم تكن لتصنعه قبل اليوم؟! فقال: **«يا عمر (عمدا)[4] صنعته»**[5].

١٨٧٩- **حدثنا** وكيع عن دلهم بن صالح عن حجير بن عبد الله الكندي عن ابن بريدة عن أبيه: أن النجاشي أهدى (إلى)[6] النبي ﷺ خفين ساذجين أسودين، فلبسهما، ثم توضأ، ومسح عليهما[7].

---

(١) صحيح، وتقدم [١١٤٤].

(٢) صحيح، أخرجه مسلم (٢٧٥) وأحمد (٢٣٨٨٤) وسيأتي ١٦٢/١٤ برقم [٣٨٨٥١].

(٣) زيادة في[أ، جـ، خ، ك]: (له).

(٤) في [هـ]: (إذا).

(٥) صحيح، أخرجه مسلم (٢٧٧) وأبو داود (١٧٢) والترمذي (٦١).

(٦) سقط من: [س، ط].

(٧) مجهول؛ حجير مجهول، أخرجه أحمد (٢٢٩٨١) والترمذي (٢٨٢٠) وأبو داود(١٥٥) وسيأتي ٢٨٧/٨ برقم: [٢٦٨١٠].

١٨٨٠- **حدثنا** ابن علية عن هشام الدستوائي قال: حدثنا حماد عن إبراهيم عن (أبي عبد الله الجدلي)[١] عن خزيمة بن ثابت [أن رسول الله ﷺ كان يقول: **«المسح للمسافر ثلاثة وللمقيم يوم وليلة»**[٢].

١٨٨١- **حدثنا** أبو الأحوص عن منصور عن إبراهيم التيمي عن عمرو بن ميمون عن أبي عبد الله الجدلي عن خزيمة بن ثابت][٣] قال: جعل رسول الله ﷺ للمسافر يمسح ثلاثا، ولو استزدناه لزادنا[٤].

١٨٨٢- **حدثنا** الفضل بن دكين عن سفيان عن أبيه عن إبراهيم التيمي عن عمرو بن ميمون عن أبي عبد الله الجدلي عن خزيمة بن ثابت قال: جعل رسول الله ﷺ المسح على الخفين ثلاثة أيام للمسافر، ويوما للمقيم، ولو مضى السائل في (مسألتة)[٥] لجعلها خمسا[٦].

١٨٨٣- **حدثنا** يزيد بن هارون قال: أخبرنا حجاج بن أرطاة عن يحيى بن عبيد (البهراني)[٧] عن محمد بن سعد قال: وكان يتوضأ (بالراوية)[٨] فخرج علينا ذات يوم من البراز، فتوضأ، ومسح على خفيه، فتعجبنا! وقلنا: ما هذا؟ فقال: حدثني

---

(١) حاشية في [خ]: (اسمه عبد بن عبد).

(٢) منقطع؛ لا رواية لإبراهيم عن أبي عبدالله، أخرجه أبو داود (١٥٧)، وأحمد (٢١٩٠١ و٢١٩١٧)، وعبدالرزاق (٧٩١)، والترمذي (٩٥)، وأبوعوانة (٧٢٥)، وابن حبان كما في موارد الظمآن (١٨١)، والطبراني (٣٧٤٩)، والطيالسي (١٢١٩)، والبيهقي ١/٢٧٨.

(٣) سقط من: [جـ، د، ك، هـ] ما بين المعكوفين.

(٤) صحيح، أخرجه أحمد ٥/٢١٤، وابن ماجه (٥٥٣) والطبراني (٣٧٤٩).

(٥) في [هـ]: (مسألة).

(٦) صحيح، أخرجه أحمد (٢١٨٧١) والترمذي (٩٥) وابن حبان (١٣٢٩).

(٧) في [أ، هـ]: (النهراني).

(٨) في [خ، د، هـ]: (بالرواية)، وفي المسند (بالزاوية).

أبي: أنه رأى رسول الله ﷺ فعل مثل ما فعلت[١].

١٨٨٤- **حدثنا** أبو معاوية عن الأعمش عن القاسم بن مخيمرة عن شريح بن هانئ (الحارثي)[٢] قال: سألت عائشة عن المسح؟ فقالت: ائت عليا، فإنه أعلم بذلك مني (فاسأله)[٣]، فأتيت عليا، فسألته عن (المسح؟)[٤]، فقال: كان رسول الله ﷺ يأمرنا أن يمسح المقيم يوما وليلة، والمسافر ثلاثا[٥].

١٨٨٥- **حدثنا** ابن عيينة عن عاصم عن زر قال (أتيت)[٦] صفوان بن عسال المرادي فقال: ما جاء بك؟ (قلت)[٧]: ابتغاء العلم قال: فإن الملائكة / تضع ١٧٨/١
أجنحتها لطالب العلم. قال: وكان رسول الله ﷺ إذا كنا في سفر أمرنا أن لا ننزع أخفافنا ثلاثة أيام إلا من جنابة ولكن من غائط (و)[٨] بول ونوم[٩].

١٨٨٦- **حدثنا** عفان قال: حدثنا حماد بن سلمة قال: حدثنا أيوب عن أبي قلابة عن أبي إدريس عن بلال قال: رأيت رسول الله ﷺ يمسح على الموقين، والخمار[١٠].

---

(١) منقطع حكماً؛ الحجاج مدلس، وحديث سعد أخرجه أحمد (١٤٥٣) والنسائي ١/٨٢، وأبويعلى (٧٢٦).

(٢) في [جـ]: الحارث، وفي[أ، خ]: (المحاربي).

(٣) في [أ، خ]: (فسأله).

(٤) سقط من: [أ].

(٥) صحيح، أخرجه أحمد (٢١٨٧١) ومسلم (٢٧٦).

(٦) في [جـ، ك، هـ]: (رأيت).

(٧) في [د]: (قلت) وفي بقية النسخ: (قلنا).

(٨) في [د، هـ]: (أو).

(٩) ضعيف؛ رواية عاصم عن زر يخطئ فيها، أخرجه أحمد (٤/٢٣٩) والنسائي ١/٨٣ وابن ماجه (٤٧٨) والترمذي (٩٦).

(١٠) منقطع؛ أبو إدريس لم يسمع من بلال، أخرجه أحمد (٢٣٩١٧) وابن خزيمة (١٨٩) وسبق برقم [١٨٧٧].

١٨٨٧- **حدثنا** يونس عن داود بن أبي الفرات عن (محمد بن زيد)[١] عن أبي شريح عن أبي مسلم مولى زيد بن صوحان قال: كنت مع سلمان، فرأى رجلا ينزع خفيه للوضوء، فقال له سلمان: امسح على خفيك، وعلى خمارك، وامسح بناصيتك، فإني رأيت رسول الله ﷺ يمسح على الخفين (والخمار)[٢][٣].

١٨٨٨- حدثنا يحيى بن إسحاق حدثنا يحيى بن أيوب عن (عبدالرحمن)[٤] ابن (رزين)[٥] عن محمد بن يزيد بن أبي زياد عن أيوب بن قطن الكندي عن (أبي)[٦] بن (عمارة)[٧] الأنصاري - قال: وكان رسول الله ﷺ قد صلى في بيته للقبلتين[٨]- قال: قلت: يا رسول الله أمسح على الخفين؟ قال: **«نعم»**، (وقال)[٩]: قلت: يا رسول الله يوما؟ قال: **«نعم، ويومين»**، قلت: يا رسول الله يومين؟ قال: **«نعم، وثلاثة»**، قال: قلت: يا رسول الله: وثلاثة؟ قال: **«نعم وما شئت»**[١٠].

---

(١) في حاشية [خ]: (الكندي قاضي مرو).

(٢) سقط من [أ].

(٣) مجهول؛ أبوشريح وأبومسلم مجهولان، أخرجه أحمد (٢٣٧١٧) وابن ماجه (٥٦٣) وابن حبان (١٣٤٤).

(٤) في حاشية [خ]: (الغافقي).

(٥) في [د، هـ]: (زيد).

(٦) سقط من: [أ، جـ، هـ].

(٧) في [ك]: عبادة، وفي حاشية [خ]: (ويقال ابن عبادة، وعمارة بكسر العين وقيل بضمها، والأول أشهر).

(٨) في [ك] زيادة: (جميعاً).

(٩) سقط من: [أ، جـ، خ، د، هـ].

(١٠) مجهول؛ رواته مجاهيل، أخرجه أبوداود (١٥٨)، وابن ماجه (٥٥٧)، والطبراني (٥٤٥)، والدارقطني ١/١٩٨، والحاكم ١/١٧٠، والبيهقي ١/٢٧٨، وابن أبي عاصم في الآحاد (٢١٤٥)، وابن عدي ٧/٢١٥، وابن قانع ١/٥.

١٨٨٩- **حدثنا** ابن عيينة عن إسماعيل بن محمد عن حمزة بن المغيرة عن أبيه: (أن رسول الله ﷺ قضى حاجته، ثم جاء فتوضأ[١]، ومسح على خفيه[٢].

١٨٩٠- **حدثنا** زيد بن (حباب)[٣] عن خالد بن أبي (بكر)[٤] (قال)[٥]: أخبرني سالم بن عبد الله عن أبيه: أن عمر بن الخطاب سأله سعد بن أبي وقاص عن المسح على الخفين (فقال عمر: سمعت النبي ﷺ يأمر بالمسح على الخفين)[٦][٧] إذا (لبسهما)[٨] وهما (طاهرتان)[٩].

١٨٩١- **حدثنا** الفضل بن دكين ويحيى بن آدم عن حسن بن صالح عن عاصم عن سالم عن ابن عمر عن عمر قال: رأيت رسول الله ﷺ يمسح على الخفين بالماء في السفر[١٠].

١٨٩٢- **حدثنا** معاوية بن هشام عن شيبان عن يحيى بن أبي كثير عن أبي سلمة أن جعفر بن عمرو بن أمية أخبره أن أباه أخبره: أنه رأى النبي ﷺ يمسح على الخفين[١١].

---

(١) في [أ] زيادة: (فمسح برأسه).

(٢) صحيح، وتقدم [١٨٧٣].

(٣) في [أ]: (خباب).

(٤) في [هـ]: (بكرة).

(٥) سقط من: [أ، جـ، خ، ك].

(٦) سقط من: [أ، خ].

(٧) زيادة في نسخة [أ]: (ثلاثاً في السفر).

(٨) في [أ، جـ، خ، د، ك]: (لبسهما) وفي [هـ]: (البسهما).

(٩) فيه ضعف؛ خالد له مناكير عن سالم، أخرجه البزار (١٢٨)، وأبويعلى (١٦٥)، والدارقطني ١/١٩٥، والبيهقي ١/٢٩٢.

(١٠) ضعيف، وتقدم [١٨٩١].

(١١) حسن، وأخرجه البخاري (٢٠٥) وأحمد (١٧٢٤٤).

١٧٩/١ ١٨٩٣- **حدثنا** محمد بن مصعب قال: حدثنا الأوزاعي / عن يحيى بن أبي كثير عن أبي سلمة عن جعفر بن عمرو بن (أمية)[١] عن أبيه: أن النبي ﷺ مسح على الخفين، والعمامة[٢].

١٨٩٤- **حدثنا** جرير بن عبدالحميد عن عبدالعزيز بن رفيع عن علي بن ربيعة قال: (خطبنا)[٣] المغيرة بن شعبة فقال (يا)[٤]أيها الناس إني كنت مع النبي ﷺ في ركب، فنزل، فقضى حاجته، فأتيته بماء، فتوضأ، ومسح على خفيه[٥].

١٨٩٥- **حدثنا** ابن علية عن أيوب عن محمد بن سيرين عن عمرو (بن وهب)[٦] الثقفي عن المغيرة بن شعبة: أن النبي ﷺ ذهب ليحسر يده، وعليه جبة شامية ضيقة الكمين فأخرج يده من تحتها اخراجا، فغسل وجهه، ويديه (ثم)[٧] مسح بناصيته (مسح على العمامة)[٨] ومسح على الخفين[٩].

١٨٩٦- **حدثنا** زيد بن (الحباب)[١٠] قال: حدثنا عبد الوهاب قال: حدثنا (المهاجر)[١١] مولى البكرات عن عبد الرحمن بن أبي (بكرة)[١٢] عن أبيه: أن

---

(١) سقط من: [أ، خ].

(٢) حسن؛ محمد بن مصعب صدوق، تقدم [٢٣١].

(٣) في [د]: (خطينا).

(٤) سقط من: [د، هـ].

(٥) صحيح، وتقدم [١٨٧٣].

(٦) في [أ]: (عن وهب)، وفي [جـ]: (وهب).

(٧) في [د، هـ]: (و).

(٨) سقط من: [د، هـ].

(٩) صحيح، أخرجه البخاري (٣٦٣) ومسلم (٢٧٤).

(١٠) في [أ]: الخباب.

(١١) في حاشية [خ]: ابن مخلد.

(١٢) في [جـ، د، ك، هـ]: بكر.

النبي ﷺ جعل للمسافر يمسح ثلاثة أيام ولياليهن، وللمقيم يوما وليلة[١].

١٨٩٧- **حدثنا** هشيم قال: أنا يزيد بن أبي زياد قال: نا (زيد)[٢] (بن وهب)[٣] قال: كتب (إلينا)[٤] عمر بن الخطاب في المسح على الخفين ثلاثة أيام ولياليهن للمسافر، ويوما وليلة للمقيم[٥].

١٨٩٨- **حدثنا** يزيد بن هارون عن أبي مالك الأشجعي عن أبي حازم عن ابن عمر أن عمر بن الخطاب قال - في المسح على الخفين: للمسافر ثلاث، وللمقيم يوم إلى الليل[٦].

١٨٩٩- **حدثنا** أبوالأحوص عن عمران بن مسلم قال: قلنا لنباتة الجعفي - وكان أجرأنا على عمر- (سله)[٧] عن المسح على الخفين، فسأله؟، فقال: للمسافر ثلاثة أيام، وللمقيم يوم وليلة[٨].

١٩٠٠- **حدثنا** وكيع قال: نا جرير (بن)[٩] أيوب عن أبي زرعة بن عمرو قال: رأيت (جريرا)[١٠] مسح على خفيه. قال: وقال أبو زرعة قال: أبو هريرة: قال

---

(١) حسن؛ المهاجر مختلف فيه، لينة أبوحاتم وقال ابن معين: صالح، أخرجه ابن ماجه (٥٥٦)، وابن حبان (١٣٢٤)، وابن خزيمة (١٩٢)، وابن الجارود (٨٧)، والدارقطني (٧٨٢)، والبيهقي ٢٧٦/١، والعقيلي ٢٠٨/٤.

(٢) في [أ، هـ]: يزيد.

(٣) سقط من: [أ].

(٤) في [د، هـ]: إليه.

(٥) ضعيف؛ لحال يزيد بن أبي زياد، أخرجه عبد الرزاق (٧٩٧) والطحاوي ٨٤/١.

(٦) صحيح، وانظر: [١٨٩٧].

(٧) في [ك]: (يسأله).

(٨) صحيح، أخرجه عبد الرزاق (٧٩٤) والطحاوي ٨٣/١، والبيهقي ٢٧٦/١.

(٩) في [أ، ب، س، ط، هـ]: (عن).

(١٠) في حاشية [خ]: (جدة).

رسول الله ﷺ: **«(إذا أدخل)[١] أحدكم رجليه في خفيه وهما طاهرتان، فليمسح عليهما ثلاثا للمسافر، ويوما للمقيم»**[٢].

١٩٠١- **حدثنا** هشيم قال: أخبرنا مغيرة عن إبراهيم. أن عمر بن الخطاب، وسعد بن مالك، وابن مسعود كانوا يمسحون على الخفين[٣].

١٩٠٢- **حدثنا** أبو بكر قال: حدثنا هشيم عن مجالد عن الشعبي قال: سألت ابن عمر عن المسح على الخفين؟ فقال: امسح عليهما[٤]./. ١٨٠/١

١٩٠٣- **حدثنا** هشيم قال: أخبرنا مغيرة عن إبراهيم قال: مسح أصحاب النبي ﷺ على الخفين، فمن ترك ذلك رغبة (عنه)[٥] فإنما هو من الشيطان[٦].

١٩٠٤- **حدثنا** هشيم قال: أخبرنا حصين عن محارب عن ابن عمر قال: اختلفت أنا وسعد بالقادسية في المسح على الخفين، فقال سعد: امسح عليهما، وأنكرت أنا ذلك، فلما قدمنا على عمر بن الخطاب (ذكر له)[٧] ذلك سعد، فقال له: ألم تر أن ابن عمر ينكر المسح على الخفين، فقال: فقلت: يا أمير المؤمنين، إن سعدا يقول: امسح عليهما بعد الحدث. قال: فقال عمر: ألا بعد الحدث، ألا بعد الخراءة[٨].

---

(١) في [هـ]: (إذا دخل).

(٢) ضعيف جداً، جرير بن أيوب منكر الحديث، وقد ورد الخبر من طريق آخر عن أبي هريرة أخرجه الترمذي في العلل (٦١)، وابن ماجه (٥٥٥)، وابن عدي ٣٨٩/٣، وأبونعيم في تاريخ أصبهان ٢٠١/١، وابن الجوزي في التحقيق (٢٣٨).

(٣) منقطع؛ إبراهيم لم يسمع من عمر.

(٤) ضعيف؛ لضعف مجالد.

(٥) في [أ، خ]: (عنهم).

(٦) منقطع؛ إبراهيم لا يروي عن الصحابة.

(٧) في [أ، خ، جـ، ك]: (ذكر ذلك له).

(٨) صحيح، أخرجه البخاري (٢٠٢) وأحمد (٨٨) وعبد الرزاق (٧٦٢).

١٩٠٥- **حدثنا** هشيم قال: أنا يونس عن الحكم بن الأعرج قال: سألت ابن عمر عن المسح على الخفين؟ فقال: اختلفت أنا وسعد في ذلك ونحن بجلولاء فقال سعد: امسح عليهما، فأنكرت ذلك، فلما قدمنا على عمر ذكرت له ذلك، قال: (فقلت)[١] يا أمير المؤمنين إنه يقول: امسح عليهما بعد الحدث، فقال عمر: ألا بعد الخراءة (ألا بعد الحدث)[٢][٣].

١٩٠٦- **حدثنا** هشيم قال: أخبرنا حصين عن إبراهيم عن ابن مسعود أنه كان يقول في المسح على الخفين: ثلاثة أيام ولياليهن للمسافر، ويوم وليلة للمقيم[٤].

١٩٠٧- **حدثنا** هشيم قال: أخبرنا غيلان بن عبد الله مولى بني مخزوم قال: سمعت ابن عمر سأله رجل من الأنصار عن المسح على الخفين؟ فقال: ثلاثة أيام للمسافر، وللمقيم يوم وليلة[٥].

١٩٠٨- **حدثنا** هشيم عن مغيرة عن إبراهيم عن عمرو بن الحارث قال: (صحبت)[٦] ابن مسعود في سفر، فلم ينزع خفيه ثلاثا[٧].

١٩٠٩- **حدثنا** أبو معاوية عن الأعمش عن شقيق عن عمرو بن الحارث قال: خرجت مع عبد الله إلى المدائن، فمسح على الخفين ثلاثا (لا ينزعهما)[٨][٩].

---

(١) في [جـ، ك]: (فقال).

(٢) في [أ، خ]: حذف ما بين القوسين.

(٣) صحيح، وأخرجه عبد الرزاق (٧٦٣) وابن خزيمة (١٨٤) وانظر: [١٩٠٤].

(٤) منقطع، أخرجه عبد الرزاق (٧٩٩).

(٥) حسن.

(٦) في [أ]: (خرجت مع).

(٧) صحيح يحتمل التدليس؛ هشيم مدلس، وانظر: [١٩٠٩].

(٨) في [أ، جـ، خ، ك]: (لا ينزغه).

(٩) منقطع حكماً؛ الأعمش مدلس، أخرجه عبد الرزاق (٨٠٠) والبيهقي ١/٢٧٧ ومسدد كما في المطالب (١٠٣) والطحاوي ١/٨٤.

١٩١٠- **حدثنا** أبو بكر بن عياش عن أبي إسحاق عن القاسم بن مخيمرة عن شريح بن هانئ قال: قال علي: للمسافر ثلاث ليال[١]، ويوم وليلة للمقيم[٢].

١٩١١- **حدثنا** وكيع عن موسى بن عبيدة عن محمد بن عمرو بن عطاء عن ابن عباس قال: (للمسافر (ثلاث)[٣]، وللمقيم يوم وليلة[٤].

١٨١/١ ١٩١٢- **حدثنا** حفص عن عبد الملك بن سلع / عن عبد خير: أن عليا[٥] مسح على الخفين[٦].

١٩١٣- **حدثنا** حفص عن الأعمش عن أبي إسحاق عن عبد خير عن علي قال: لو كان الدين (بالرأي)[٧]؛ (كان)[٨] باطن القدمين أولى وأحق بالمسح من ظاهرهما ولكني رأيت النبي ﷺ مسح ظاهرهما[٩].

١٩١٤- **حدثنا** وكيع عن سفيان عن الزبير بن عدي عن عطاء عن ابن عباس: أنه مسح[١٠].

١٩١٥- **حدثنا** ابن علية عن (عباد)[١١] بن إسحاق عن أبي عبيدة بن محمد (بن

---

(١) في [هـ]: زيادة (أيام و).

(٢) صحيح، أخرجه عبد الرزاق (٧٨٨).

(٣) في [أ، خ]: (ثلاثاً) و (يوماً).

(٤) ضعيف؛ لضعف موسى بن عبيدة، أخرجه عبد الرزاق (٨٠٢).

(٥) في (خ): (ﷺ)، وفي [هـ]: (عليان).

(٦) حسن، عبدالملك قال عنه ابن حجر: «صدوق»، أخرجه عبد الرزاق (٧٥٥).

(٧) في [خ]: (رأياً).

(٨) في [جـ، ك]: (لكان) بلام.

(٩) مضطرب وتقدم [١٨٣].

(١٠) صحيح، أخرجه عبد الرزاق (٧٧٢).

(١١) في حاشية [خ]: (يقال له عبد الرحمن بن إسحاق).

عمار)[١] قال: سألت جابرا عن المسح على الخفين؟ فقال: سنة[٢].

١٩١٦- **حدثنا** ابن علية عن الجريري عن (أبي العلاء)[٣] بن الشخير عن عياض بن (نضلة)[٤] قال: خرجنا مع (أبي موسى)[٥] في بعض البساتين، فأخذ في (حاجة)[٦]، وانطلقت لحاجتي، فرجعت وأنا أريد أن أخلع خفي، فقال: (ذرهما)[٧] وامسح عليهما، حتى تضعهما حيث تنام[٨].

١٩١٧- **حدثنا** أبو داود الطيالسي عن شعبة عن سماك قال: سمعت جابر بن سمرة قال: ما أبالي لو لم أنزع خفي ثلاثا[٩].

١٩١٨- **حدثنا** وكيع عن سوادة بن (أبي)[١٠] الأسود عن أبيه قال: قال عبدالله ابن عمرو: عليكم بهذه الخفاف السود، (فالبسوها)[١١]، وهو أجدر أن تمسحوا عليها[١٢].

---

(١) في حاشية [خ]: (ابن ياس).

(٢) حسن؛ عباد وأبوعبيدة صدوقان.

(٣) في حاشية [خ]: (يزيد).

(٤) في [أ]: (فضله).

(٥) في حاشية [خ]: (رض).

(٦) في [خ]: (جاهة).

(٧) في [خ]: (أدرهما)، وفي [ط، هـ]: (ردهما).

(٨) مجهول؛ عياض مجهول، أخرجه ابن المنذر في الأوسط ١/٤٣٢ (٤٥٢)، ومسدد كما في المطالب العالية (١٠٤).

(٩) حسن؛ سماك صدوق، و أخرجه بنحوه عبد الرزاق (٧٧١).

(١٠) سقط من: [أ، جـ، د، ك، هـ].

(١١) في [أ، خ، هـ]: (ولبسوها).

(١٢) حسن، والذي في النسخ: (عبدالله بن عمرو)، ويحتمل أنه ابن عمر.

١٩١٩- **حدثنا** وكيع عن سعيد بن عبيد الطائي عن علي بن (ربيعة)[١] عن رجل: أن سمرة مسح على الخفين[٢].

١٩٢٠- **حدثنا** الفضل بن دكين وعبيد الله عن سعيد بن (عبيد)[٣] الطائي عن علي بن ربيعة عن عبد الرحمن بن سمرة عن أبيه: أنه مسح على الخفين[٤].

١٩٢١- **حدثنا** ابن علية عن أيوب وابن عون عن ابن سيرين قال: نبئت أن أبا أيوب كان يأمر أصحابه بالمسح على الخفين[٥].

١٩٢٢- **حدثنا** هشيم قال: أخبرنا (مغيرة)[٦] عن إبراهيم قال: كان جرير بن عبد الله يمسح على الخفين. قال: وكان أعجب إليَّ لأن إسلام جرير إنما كان بعد نزول المائدة[٧].

١٩٢٣- **حدثنا** هشيم عن (ابن أبي ليلى)[٨] عن أخيه عيسى بن عبد الرحمن عن أبيه قال: رأيت عمر بن الخطاب (بال، فتوضأ)[٩] ومسح على خفيه (قال: حتى
١٨٢/١ أني لأنظر إلى أثر أصابعه على خفيه)[١٠][١١]./

---

(١) في حاشية [خ]: (الوالبي).

(٢) مجهول.

(٣) في [جـ، ك]: (عبيد الله).

(٤) مجهول.

(٥) منقطع، أخرجه عبد الرزاق (٧٦٩) والطبراني (٣٩٨٣) و(٤٠٣٩) والشاشي (١١١٥) والبيهقي ١/٢٩٣، وسبق [١٨٧١].

(٦) في [د، هـ]: (معاوية).

(٧) منقطع؛ إبراهيم لم يسمع من جرير، وتقدم [١٨٧٤].

(٨) في حاشية [خ]: (محمد).

(٩) في [أ، خ]: (بال فسمح).

(١٠) في [أ، خ]: سقط ما بين القوسين.

(١١) ضعيف؛ لضعف ابن أبي ليلى، وتقدم [١٩٠١].

١٩٢٤- **حدثنا** فضيل بن عياض عن هشام عن الحسن قال: المسح على الخفين خطاً بالأصابع.

١٩٢٥- **حدثنا** أبو الأحوص عن أبي إسحاق عن أبي العلاء قال: بعثنا علي إلى صفين، واستعمل علينا قيس بن سعد خادم رسول الله ﷺ فسرنا حتى أتينا مسكن، فرأيت قيساً (بال، ثم)[١] أتى (شط)[٢] دجلة، فتوضأ، ومسح على خفيه، فرأيت أثر أصابعه على خفيه[٣].

١٩٢٦- **حدثنا** أبو معاوية عن عاصم عن أبي عثمان قال: اختلف ابن عمر وسعد في المسح على الخفين فقال سعد: امسح[٤].

١٩٢٧- **حدثنا** عائذ بن حبيب عن طلحة بن يحيى عن أبان بن عثمان قال: سألت سعد بن أبي وقاص عن المسح على الخفين؟ فقال: نعم، ثلاثة أيام ولياليهن للمسافر، ويوم وليلة للمقيم[٥].

١٩٢٨- **حدثنا** عفان قال: حدثنا عبد الوارث قال: حدثنا (أيوب السختياني)[٦] عن يزيد بن (معنق)[٧] عن (مطرف)[٨] قال: دخلت على عمار،

---

(١) سقط من: [جـ، ك].

(٢) في [جـ]: (وسط).

(٣) مجهول؛ لجهالة أبي العلاء، أخرجه ابن المنذر (٤٥١) وابن سعد ٦/٥٣، والبخاري في التاريخ ٨/٤٢٧، والبيهقي ١/٢٩٣، ومسدد كما في المطالب (١٠٢) والطبراني ١٨/ (٨٨٢).

(٤) صحيح، تقدم برقم [١٩٠٤].

(٥) حسن؛ عائذ وطلحة صدوقان، وانظر: [١٩٠٥].

(٦) في حاشية [خ]: (ابن كيسان).

(٧) في [أ، خ]: (معين)، وفي [ك، هـ]: (معتق).

(٨) في [ك]: (مطرق) بالقاف.

فوافقته وهو في الخلاء، فخرج (وتوضأ)[١]، ومسح على الخفين[٢].

١٩٢٩- **حدثنا** ابن علية عن ابن أبي عروبة عن قتادة عن موسى بن سلمة الهذلي عن ابن عباس قال: يمسح المسافر على الخفين ثلاثة أيام ولياليهن، وللمقيم يوم وليلة[٣].

١٩٣٠- **حدثنا** ابن علية عن أيوب قال: رأيت الحسن في جنازة، فبال ثم جاء (فتوضا)[٤]، ومسح على خفيه.

١٩٣١- **حدثنا** ابن علية عن يحيى بن أبي إسحاق[٥]: أنه سمع أنس بن مالك سئل عن المسح على الخفين؟ [(فقال: (امسح عليهما)[٦]، فقالوا له: أسمعته من النبي ﷺ قال: لا، ولكني سمعته ممن لا يتهم من أصحابنا يقولون: المسح على الخفين][٧]، وإن صنع كذا، وكذا، لا يكني[٨].

١٩٣٢- **حدثنا** حاتم بن إسماعيل عن عبد الرحمن بن حرملة قال: قال سعيد ابن المسيب: إذا أدخلت رجليك في الخف، وهما طاهرتان، وأنت مقيم: كفاك إلى مثلها من الغد، وللمسافر ثلاث ليال.

---

(١) في [أ]: (يتوضأ)، و[جـ، خ، ك]: (فتوضأ).

(٢) مجهول؛ لجهالة يزيد بن معنق.

(٣) صحيح، أخرجه الطحاوي ١/٨٤، وابن المنذر في الأوسط (٤٤٣) والبيهقي ١/٢٧٧، وابن منيع كما في المطالب (٩٨) وتقدم [١٩١١].

(٤) في [خ]: (ثم توضأ)، و[د، هـ]: (توضأ).

(٥) في حاشية [خ]: (الحضرمي).

(٦) سقط من: [خ].

(٧) سقط ما بين المعكوفين من: [أ].

(٨) حسن؛ يحيى صدوق، أخرجه مسدد وأحمد بن منيع كما في المطالب (١٠٥)

١٩٣٣- **حدثنا** يعلى (عن)[١] (موسى)[٢] الجهني عن عمرو (بن الأسود الجمال)[٣] قال: سألت عنه سالما؟ فقال: للمسافر ثلاثة أيام وثلاث ليال، وللمقيم/ يوم وليلة. ١٨٣/١

١٩٣٤- **حدثنا** وكيع عن علي بن صالح عن عبدالأعلى بن عامر قال: رأيت ابن الحنفية يمسح على خفيه.

١٩٣٥- **حدثنا** هشيم عن عبيدة عن إبراهيم قال: مسح على الخفين ثمانية من أصحاب رسول الله ﷺ عمر بن الخطاب، وسعد بن أبي وقاص، وابن مسعود، وأبومسعود الأنصاري، وحذيفة، والمغيرة بن شعبة، والبراء بن عازب[٤].

١٩٣٦- **حدثنا** ابن فضيل عن بيان عن قيس[٥] عن (رجل)[٦] قال بيان: أراه من أصحاب النبي ﷺ قال: لو تحرجت من المسح على الخفين، لتحرجت من الصلاة فيهما.

١٩٣٧- **حدثنا** جرير عن مغيرة قال: كان إبراهيم في سفر، فأتى عليهم يوم حار قال: لولا خلاف السنة لنزعت خفي.

---

(١) في [هـ]: (بن موسى) وفي حاشية [خ]: (بن عبيد).

(٢) في حاشية [خ]: (ابن عبد الله ويقال عبد الرحمن).

(٣) في [أ، جـ، ك، هـ]: (عن عمرو الجمال الأسود)، و في [د]: (الحمال) وفي [خ]: (عن عمرو الجمال عن الأسود).

(٤) ضعيف منقطع؛ إبراهيم لا يروي عن الصحابة، وعبيدة هو ابن معتب ضعيف.

(٥) في حاشية [خ]: (قال في التهذيب قيس أبو عبد الله الكوفي أدرك الجاهلية ورحل إلى النبي فقبض وهو في الطريق وأبوه له صحبة، ويقال أن لقيس رؤية)، قلت هو: (قيس بن أبي حازم الأحمسي).

(٦) سقط من: [أ، خ].

١٩٣٨- حدثنا حفص عن (الحسن)[١] بن (عبيدالله)[٢] قال: رأيت إبراهيم بال، ثم توضأ، ومسح على خفيه، ثم دخل المسجد، وصلى.

١٩٣٩- **حدثنا** (ابن فضيل)[٣] عن الحسن بن عبيد الله قال: رأيت إبراهيم النخعي وإبراهيم بن سويد أحدثا، ثم توضآ (ومسحا)[٤] على خفيهما.

١٩٤٠- **حدثنا** أبو أسامة عن الأعمش عن إبراهيم التيمي قال: سألت الحارث ابن سويد عن المسح على الخفين، فقال: امسح، (فقلت)[٥]: وإن (دخلت)[٦] الخلاء؟ فقال: وإن دخلت الخلاء عشر مرات.

١٩٤١- [**حدثنا** يزيد بن هارون قال: انا عاصم قال: رأيت أنس بن مالك بال، ثم توضأ، ومسح على عمامته، وخفيه[٧].

١٩٤٢- **حدثنا** وكيع عن جرير (بن)[٨] أيوب عن أبي زرعة بن عمرو بن جرير قال: رأيت جريرا مسح على خفيه، قال: وقال أبو زرعة: قال أبو هريرة: قال رسول الله ﷺ: **«إذا أدخل أحدكم رجليه في خفيه وهما طاهرتان؛ فليمسح عليهما**

---

(١) في حاشية [خ]: (أبو عروة النخعي).

(٢) في [جـ، هـ]: (عبد الله)، وفي حاشية [خ]: (ابن عروة).

(٣) في [هـ]: (حفص).

(٤) في [هـ]: (مسح)، و[ك]: (أو مسحا).

(٥) سقط من: [أ، خ].

(٦) في [أ، خ]: (دخل).

(٧) صحيح، وتقدم [١٩٢١].

(٨) في [أ، ب، س، هـ]: (عن).

(ثلاثاً)[١] **للمسافر، ويوماً للمقيم»**[٢].

١٩٤٣- **حدثنا** يزيد بن هارون قال: أخبرنا عاصم قال: رأيت أنسا[٣] بال، ثم توضأ، ومسح على عمامته، وخفيه[٤].

١٩٤٤- **حدثنا** ابن مهدي عن سفيان عن سلمة بن كهيل عن إبراهيم التيمي عن الحارث بن سويد عن عبد الله قال: ثلاث للمسافر، وللمقيم يوم وليلة[٥].

١٨٤/١ - قال: وقال الحارث: ما أخلع خفي / حتى آتي فراشي.

١٩٤٥- **حدثنا** الفضل بن (دكين)[٦] عن أبان بن (عبدالله)[٧] (عمن حدث)[٨] عن أبي هريرة: أن النبي ﷺ مسح على الخفين[٩].

١٩٤٦- **حدثنا** ابن نمير عن سعيد قال: رأيت علي بن ربيعة يمسح على الخفين ويقول: ما في نفسي منه شيء.

---

(١) في [خ، ك]: (ثلاثُ).

(٢) ضعيف جداً؛ جرير بن أيوب منكر الحديث، وورد الخبر من طرق أخرى عن أبي هريرة كما عند ابن ماجه (٥٥٥)، والترمذي في العلل (٦١)، وأبي نعيم في تاريخ أصبهان ٢٠١/١، وابن عدي ٣٨٩/٣، وابن الجوزي في التحقيق (٢٣٨).

(٣) في [أ]: زيادة (مالك).

(٤) تكررت هذه الأخبار [١٩٤١ - ١٩٤٣] في جميع النسخ.

(٥) صحيح، تقدم برقم [١٩٠٦].

(٦) في [أ، جـ، خ، د، ك، هـ]: (أنس).

(٧) في [أ، جـ، خ، د، ك، هـ]: (عبيد الله).

(٨) في [أ، خ]: (عمر حدث).

(٩) مجهول.

١٩٤٧- **حدثنا** يحيى (بن أبي بكير)[١] قال: حدثنا شعبة عن (أبي بكر)[٢] بن حفص عن أبي عبد الله مولى التيم بن مرة عن أبي عبد الرحمن[٣] قال: كنت جالساً مع عبد الرحمن بن عوف، فمر بنا بلال، فسألناه عن المسح على الخفين؟، فقال: كان رسول الله ﷺ يقضي حاجته، ثم يخرج، فنأتيه بالماء، فيتوضأ، ويمسح على الموقين، والعمامة[٤].

١٩٤٨- **حدثنا** أبو بكر قال: نا يحيى بن يعلى عن ليث عن الحكم عن (ابن أبي ليلى)[٥] (عن كعب)[٦] عن بلال: أن النبي ﷺ، وأبا بكر، وعمر كانوا يمسحون على الخفين، والخمار[٧].

١٩٤٩- **حدثنا** يحيى بن آدم (عن الحسن)[٨] (بن صالح)[٩] (عن نسير)[١٠] بن (ذعلوق)[١١] عن ابن عمر: أن سعد بن مالك مسح على الخفين، فأنكر ذلك عليه ابن عمر، فذكره لأبيه فقال: سعد بن مالك أعلم منك![١٢].

---

(١) في [أ]: (ابن أبي بكر)، وفي حاشية [خ]: (نسر).

(٢) في حاشية [خ]: (عبد الله).

(٣) في حاشية [خ]: (قيل: هو مسلم بن يسار وقال الدارقطني في العلل: ليس هو عندي).

(٤) مجهول؛ لجهالة أبي عبدالله، وحديث بلال تقدم برقم [٢٢٠].

(٥) في حاشية [خ]: (عبد الرحمن).

(٦) في حاشية [خ]: (ابن عميرة).

(٧) ضعيف؛ ليث ضعيف، وأخرجه الطبراني (١٠٦٢) وسبق برقم [١٨٧٧].

(٨) في حاشية [خ]: (ابن حي).

(٩) في [أ، خ]: (عن صالح).

(١٠) في [خ، هـ]: (عن بسر).

(١١) في [أ، خ، هـ]: (لوف).

(١٢) حسن؛ نسير صدوق، وتقدم برقم [١٩٠٤].

١٩٥٠- **حدثنا** يحيى عن منصور عن (سعد)[١] بن عبيدة عن محمد بن يعيش (البكري)[٢] عن ابن عمر أتاه رجل فقال: أمسح؟ فقال عبد الله: إني لأدخل - يعني الخلاء -، ثم أخرج، فأمسح على الخف[٣].

* * *

[٢١٩] من كان لا يوقت في المسح شيئا[٤] [٢٢٩]

١٩٥١- **حدثنا** أبو بكر قال: حدثنا أبو بكر الحنفي[٥] عن أسامة بن زيد عن إسحاق مولى (زائدة)[٦]، أن سعد بن أبي وقاص خرج من الخلاء، فتوضأ، ومسح على خفيه، فقيل له: أتمسح عليهما، وقد خرجت من الخلاء؟ قال نعم إذا أدخلت القدمين الخفين وهما طاهرتان، فامسح عليهما، ولا تخلعهما إلا لجنابة[٧].

١٩٥٢- **حدثنا** هشيم قال: أخبرنا منصور، ويونس عن الحسن، أنه كان يقول في المسح على الخفين: امسح عليهما، ولا تجعل لذلك وقتا إلا من جنابة.

١٩٥٣- **حدثنا** يزيد بن هارون عن محمد / بن عمرو عن أبي سلمة: أنه كان لا يوقت في المسح (ويقول: امسح ما شئت)[٨]. ١٨٥/١

---

(١) في [أ، خ، ك، هـ]: (سعيد).

(٢) في [خ]: (البكر) ولعله محمد بن إياس بن البكير.

(٣) مجهول؛ لجهالة محمد بن يعيش، وانظر: [١٩٠٢].

(٤) قال الجمهور: ومنهم أبو حنيفة والشافعي وأحمد: يمسح المقيم يوماً وليلة، ويمسح المسافر ثلاثة أيام بلياليهن، وقال مالك: يمسح المسافر ما بدا له، وعنه في المقيم روايتان، ومذهب الجمهور أرجح.

(٥) في حاشية [خ]: (الصغير: عبد الكريم بن عبد المجيد).

(٦) في [أ، ك]: (زيدة) بالياء.

(٧) حسن؛ أسامة الليثي صدوق، انظر: [١٩٠٤].

(٨) سقط من: [أ].

١٩٥٤- [حدثنا (عثام)[١] بن علي عن هشام بن عروة عن أبيه: أنه كان لا يوقت في المسح][٢].

١٩٥٥- حدثنا حماد بن خالد عن معاوية بن صالح عن عياض بن عبد الله القرشي عن يزيد بن أبي حبيب: أن أبا عبيدة بن الجراح بعث عقبة بن عامر الجهني إلى عمر بن الخطاب (بفتح)[٣] دمشق فخرج يوم الجمعة، وقدم يوم الجمعة، فسأله عمر: متى خرجت؟ فأخبره، (وقال)[٤]: لم أخلع لي خفا مذ خرجت، قال عمر: قد أحسنت[٥].

* * *

[٢٢٠] في المسح على الخفين كيف هو؟[٦] [٢٣٠]

١٩٥٦- حدثنا أبو بكر قال: حدثنا هشيم عن حفص عن الشعبي قال: سألوه عن المسح على الخفين؟ فقال: هكذا، وأمر يديه إلى أسفل.

١٩٥٧- حدثنا هشيم عن يونس عن الحسن ومغيرة عن إبراهيم: أنهما قالا في المسح على الخفين: هكذا، ووصفا المسح إلى فوق أصابعهما.

---

(١) في [خ، ك، هـ]: (غنام).

(٢) سقط الخبر في [أ].

(٣) في [أ]: (يفتح): بالياء.

(٤) في [أ، خ]: (أو قال).

(٥) منقطع؛ يزيد بن أبي حبيب لا يروي عن أبي عبيدة، وأخرجه ابن ماجه (٥٥٨) والدارقطني ١/١٩٥ والمزي ٧/١٠٧.

(٦) قال أبو حنيفة وأحمد: يمسح على ظاهر الخف دون أسفله وعقبه، وقال مالك والشافعي: يمسح أعلى الخف وأسفله، والأول أرجح.

١٩٥٨- **حدثنا** جرير عن حصين عن الشعبي قال: يمسحهما من ظاهر قدميه إلى أطراف أصابعه.

١٩٥٩- **حدثنا** ابن إدريس عن حصين عن الشعبي قال: المسح على الخفين هكذا، وأمر يديه من ظهر قدميه إلى أطراف خفيه.

١٩٦٠- **حدثنا** فضيل بن عياض عن هشام عن الحسن قال: [المسح على الخفين خطاً بالأصابع.

١٩٦١- **حدثنا** مخلد بن يزيد - وكان ثقة - عن سعيد بن عبد العزيز قال: سألت الزهري عن المسح][1] على الخفين؟، فقال بيده: هكذا، وأمر أصابعه من مقدم رجله إلى فوقها.

* * *

[٢٢١] من كان لا يرى المسح [٢٣٢]

١٩٦٢- **حدثنا** هشيم قال: أنا يحيى بن سعيد عن القاسم بن محمد عن عائشة قالت: لأن (أحزهما)[2] بالسكاكين؛ أحب إليّ من أن أمسح عليهما[3].

١٩٦٣- **حدثنا** هشيم[4] عن / إسماعيل بن سالم قال: خرج مجاهد، ١٨٦/١
وأصحاب له فيهم عبدة بن أبي لبابة قال: خرجوا حجاجا، فكان (عبدة)[5] يؤمهم في الصلاة قال: فبرز ذات يوم لحاجته، فأبطأ عليهم، فلما جاء قال له مجاهد: ما

---

(١) سقط من: [أ] ما بين المعكوفين

(٢) في [هـ]: (أخرجهما).

(٣) صحيح.

(٤) في [ك] زيادة: (قال).

(٥) في [أ، خ]: (عبد الله).

حبسك؟ قال: (إنما)[١] قضيت حاجتي، ثم توضأت، ومسحت على خفي، فقال له (مجاهد)[٢]: تقدم فصل بنا، فما أدري ما حسب صلاتك!.

١٩٦٤- **حدثنا**[٣] حاتم بن إسماعيل عن (جعفر)[٤] عن أبيه قال: قال علي: سبق الكتاب الخفين[٥].

١٩٦٥- **حدثنا** علي بن مسهر عن عثمان بن حكيم عن عكرمة عن ابن عباس قال: سبق الكتاب الخفين[٦].

١٩٦٦- **حدثنا** ابن علية عن روح بن القاسم عن ابن طاوس عن أبيه قال: قال ابن عباس: لو قالوا ذلك في السفر، والبرد الشديد[٧].

١٩٦٧- **حدثنا** ابن فضيل عن ضرار بن مرة عن سعيد بن جبير قال: قال ابن عباس: ما أبالي مسحت على الخفين، أو مسحت على ظهر بختي[٨] هذا![٩].

١٩٦٨- **حدثنا** هشيم عن القاسم (بن أبي أيوب)[١٠] قال: رآني سعيد بن جبير، وأنا أمسح على خفين لي أبيضين، قال: فقال لي: (ما يفسد)[١١] خفيك!

---

(١) في [أ، جـ، خ]: (إنما) وفي [ك، هـ]: (ربما).

(٢) سقط من: [خ].

(٣) في [خ] زيادة: (أبو بكر قال: حدثنا).

(٤) في [أ]: (عن حفص).

(٥) منقطع.

(٦) أخرجه البيهقي ١/٢٧٣، وأنكر عطاء على عكرمة هذا الحديث كما في [١٩٦٩].

(٧) صحيح، أخرجه عبد الرزاق (٧٦٨) والبيهقي ١/٢٧٣.

(٨) أي: جملي.

(٩) صحيح.

(١٠) في [د، هـ]: (ابن أيوب).

(١١) في [أ، ك]: (ما تفسد) بالتاء.

١٩٦٩- **حدثنا** ابن إدريس عن فطر قال: قلت لعطاء: إن عكرمة يقول: قال ابن عباس: سبق الكتاب الخفين؟ فقال عطاء: كذب عكرمة، أنا رأيت ابن عباس يمسح عليهما![١].

١٩٧٠- **حدثنا** يونس بن محمد قال: نا عبد الواحد بن زياد قال: حدثنا إسماعيل بن سميع قال: حدثني أبو رزين قال: قال أبو هريرة: ما أبالي على ظهر خفي مسحت، أو على ظهر (حمار)[٢][٣].

١٩٧١- **حدثنا** يحيى بن أبي (بكير)[٤] قال: حدثنا شعبة عن أبي بكر بن (حفص)[٥] قال: سمعت عروة بن الزبير عن عائشة قالت: لأن أحزهما أو أحز أصابعي بالسكين، أحب إلى من أن أمسح عليهما[٦].

١٩٧٢- **حدثنا** جرير عن حصين عن الشعبي قال: المسح على الخفين مرة.

١٩٧٣- [٧]**حدثنا** أبو أسامة عن أشعث عن الحسن قال: يمسح على الخفين مسحة واحدة.

١٩٧٤- **حدثنا** عبد الرحيم بن سليمان عن سليمان قال: رأيت إبراهيم توضأ، ومسح على خفيه مرة (واحدة)[٨].

---

(١) حسن؛ فطر صدوق وصرح بالسماع هنا.

(٢) في [هـ]: (خمار).

(٣) صحيح، وانظر: [١٩٤٢].

(٤) في [أ، خ]: (بكر).

(٥) في [أ]: (جعفر).

(٦) صحيح، وانظر: [١٩٦٢].

(٧) في [ك] زيادة (أبو مروة).

(٨) سقط من: [خ].

١٨٧/١ ١٩٧٥- **حدثنا/** (الحنفي)[١] عن أبي عامر الخزاز[٢] قال: حدثنا الحسن عن المغيرة بن شعبة قال: رأيت رسول الله ﷺ بال، ثم جاء حتى توضأ، ومسح على خفيه ووضع يده اليمنى على خفه الأيمن، ويده اليسرى على خفه الأيسر، ثم مسح أعلاهما مسحة واحدة، حتى كأني أنظر إلى أصابع رسول الله ﷺ على الخفين[٣].

* * *

[٢٢٢] في الرجل يمسح على خفيه، ثم يخلعهما[٤] [٢٣٣]

١٩٧٦- **حدثنا** أبو بكر قال: حدثنا عبد السلام بن حرب عن (يزيد)[٥] (الدالاني)[٦] عن يحيى بن إسحاق (بن أبي طلحة)[٧] عن رجل من أصحاب النبي ﷺ: في الرجل يمسح على خفيه، ثم يبدو له أن ينزع، خفيه قال: يغسل قدميه[٨].

١٩٧٧- **حدثنا** هشيم عن زكريا بن أبي (العتيك)[٩] عن الشعبي قال: يغسل قدميه.

---

(١) في [د، هـ]: (الثقفي).

(٢) في حاشية [خ]: (في المعجمات اسمه صالح بن رستم).

(٣) ضعيف منقطع؛ أبوعامر ضعيف، والحسن عن المغيرة منقطع، أخرجه البيهقي ١/٢٩٢.

(٤) في [د، هـ]: (يخلعها). قال الشافعي وأحمد في رواية: يبطل وضوؤه، وقال أبو حنيفة: يجزئه غسل قدميه وهو رواية عن أحمد وقول للشافعي، ولعل مبنى الخلاف هو الخلاف في اعتبار الموالاة ركناً في الوضوء، والقول الأول أرجح عندي.

(٥) في حاشية [خ]: (أبو خالد بن عبد الرحمن).

(٦) في [خ، د]: (اللاني).

(٧) في [هـ]: (ابن أبي طلحة) وفي [أ، جـ، هـ]: (ابن طلحة).

(٨) حسن؛ يزيد صدوق.

(٩) في [جـ، ك]: (العتيد) بالدال.

١٩٧٨- **حدثنا** حفص عن سعيد عن أبي معشر عن إبراهيم قال: إذا مسح ثم خلع، غسل قدميه.

١٩٧٩- **حدثنا** حفص عن أشعث عن جهم عن إبراهيم قال: إذا خلع أحد الخفين، (أعاد)[١] الوضوء.

١٩٨٠- **حدثنا** (عيسى)[٢] بن يونس عن الأوزاعي عن مكحول، والزهري قالا: إذا مسح، ثم خلع، قالا: يعيد الوضوء.

١٩٨١- **حدثنا** وكيع عن (حسن)[٣] عن منصور عن إبراهيم (قال)[٤]: إذا خلعهما، أو أحدهما، استأنف الوضوء.

١٩٨٢- **حدثنا** أبو أسامة عن إسماعيل عن ابن سيرين قال: يعيد الوضوء.

١٩٨٣- **حدثنا** هاشم بن القاسم عن شعبة (عن الحكم)[٥]، وحماد قالا: (يتوضأ)[٦].

١٩٨٤- **حدثنا** وكيع عن حسن عن عبد(الجبار)[٧] الهمداني عن الشعبي قال: إذا خلع؛ الخف خلع المسح.

* * *

---

(١) في [ك، هـ]: (عاد) بدون همزة.

(٢) سقط من: [خ].

(٣) في [جـ]: (حسين).

(٤) زيادة من [هـ].

(٥) في [جـ، ك]: (والحكم).

(٦) في [أ، ب]: (قال: أيتوضأ).

(٧) في [ك]: (الحباب).

[٢٢٣] من كان يقول: لا يغسل قدميه [٢٣٤]

١٩٨٥- **حدثنا** هشيم قال: أخبرنا يونس ومنصور عن الحسن أنه كان يقول: إذا مسح على خفيه بعد الحدث، ثم خلعهما: أنه على طهارة؛ فليصل.

١٩٨٦- **حدثنا** هشيم قال: أخبرنا مغيرة، والأعمش عن فضيل بن عمرو عن إبراهيم: أنه رأى إبراهيم/ فعل ذلك، ثم خلع خفيه قال: ثم صلى، ولم يتوضأ. ١٨٨/١

١٩٨٧- **حدثنا** أبو أسامة عن إسماعيل عن عمرو بن دينار عن طاوس: في الرجل يمسح، ثم يخلع قال: كان يقول: هو على طهارة.

١٩٨٨- **حدثنا** عبد الصمد بن عبد الوارث عن سعيد بن زيد عن كثير بن شنظير قال: سألت الحسن، وعطاء عن رجل توضأ، ومسح على خفيه، ثم خلعهما؟ (قالا: يصلي)[1]، ولا يغسل قدميه.

* * *

[٢٢٤] في المسح على الجوربين[2] [٢٣٥]

١٩٨٩- **حدثنا** أبو بكر قال: نا ابن نمير عن الأعمش عن إبراهيم عن همام: أن أبا مسعود كان يمسح على الجوربين[3].

١٩٩٠- **حدثنا** وكيع عن سفيان عن منصور عن خالد بن (سعد)[4] عن عقبة

---

(١) في [جـ، خ]: (قال: لا يصلي).

(٢) قال أبو حنيفة ومالك والشافعي: لا يجوز المسح على الجوربين، واستثنى بعضهم ما لو لبس عليه نعلان، وقال أحمد: يجوز المسح عليهما إذا كانا صفيقين، وقوله أرجح.

(٣) صحيح أخرجه عبد الرزاق (٧٧٤) والبيهقي ١/ ٢٨٥.

(٤) في [د، ك، هـ]: (سعيد).

ابن (عمرو)[١]، أنه مسح على جوربين من شعر[٢].

١٩٩١- **حدثنا** وكيع عن سفيان عن أبي قيس عن (هزيل)[٣] عن مغيرة بن شعبة: أن رسول الله ﷺ مسح على الجوربين، والنعلين[٤].

١٩٩٢- **حدثنا** وكيع عن أبي (جناب)[٥] عن أبيه عن (جلاس)[٦] بن عمرو: أن عمر توضأ (يوم)[٧] جمعة، ومسح على جوربيه ونعليه[٨].

١٩٩٣- **حدثنا** أبو بكر بن عياش عن حصين عن إبراهيم قال: (الجوربان والنعلان)[٩] بمنزلة الخفين.

١٩٩٤- **حدثنا** هشيم قال: أخبرنا يونس عن الحسن، وشعبة عن قتادة عن سعيد بن المسيب والحسن أنهما قالا: يمسح على الجوربين (إذا كانا صفيقين)[١٠].

---

(١) في [خ]: (عمر).

(٢) صحيح، وانظر: [٢٠٠٥].

(٣) في [هـ]: (هذيل).

(٤) شاذ؛ رواية الجماعة عن المغيرة بلفظ: (مسح على الخفين)، أخرجه أحمد (١٨٢٠٦) وأبو داود (١٥٩) وابن ماجه (٥٥٩) والترمذي (٩٩) والنسائي في الكبرى (١٣٠) وابن خزيمة (١٩٨) وابن حبان (١٣٣٨).

(٥) في [أ]: (خباب)، وفي حاشية [خ]: (الكلبي).

(٦) في [أ، د، ك]: (خلاس).

(٧) سقط من: [جـ].

(٨) ضعيف؛ لضعف أبي جناب، أخرجه عبد الرزاق (٧٧٦).

(٩) في [أ، خ]: (الجوز بين والنعلين).

(١٠) سقط من: [جـ].

١٩٩٥- [**حدثنا** هشيم قال: أخبرنا حصين عن إبراهيم: أنه كان يمسح على الجوربين][(١)].

١٩٩٦- **حدثنا** وكيع عن هشام عن قتادة عن أنس: أنه كان يمسح على الجوربين[(٢)].

١٩٩٧- [**حدثنا** وكيع عن حماد بن سلمة عن أبي غالب قال: رأيت أبا أمامة يمسح على الجوربين][(٣)(٤)].

١٩٩٨- **حدثنا** أبو بكر بن عياش عن عبد الله بن سعيد عن (جده)[(٥)] قال: رأيت عليا بال، ثم مسح على جوربيه ونعليه[(٦)].

١٩٩٩- **حدثنا** إسحاق الأزرق عن جويبر عن الضحاك: أنه كان يقول في المسح على الجوربين: لا بأس به.

٢٠٠٠- **حدثنا** ابن مهدي عن سفيان عن (واصل)[(٧)] عن سعيد[(٨)] بن عبدالله بن ضرار: أن أنس بن مالك توضأ، / ومسح على جوربين (مرعزي)[(٩)(١٠)]. ١٨٩/١

---

(١) سقط من: [جـ].

(٢) صحيح، أخرجه عبد الرزاق (٧٧٩).

(٣) في [جـ]: سقط الخبر.

(٤) حسن الإسناد؛ أبوغالب صدوق.

(٥) سقط من: [أ]، وفي[خ، هـ]: (جلاس)، وفي [جـ، ك]: (حرة).

(٦) ضعيف جداً؛ عبدالله متروك، أخرجه البيهقي ١/٢٨٥.

(٧) في حاشية [خ]: (الأحدب بن حبان).

(٨) في حاشية [خ]: (قال أبو حاتم ليس بقوي).

(٩) في [أ]: (مر غرا) والمرغزي: ثياب تصنع من الشعر.

(١٠) فيه ضعف، أخرجه عبد الرزاق (٧٤٥) والبيهقي ١/٢٨٥.

٢٠٠١- **حدثنا** الثقفي عن إسماعيل بن أمية قال: بلغني أن البراء بن عازب كان لا يرى بأسا بالمسح على الجوربين، وبلغني عن سعد بن أبي وقاص، وسعيد ابن المسيب، أنهما كانا لا يريان بأسا بالمسح على الجوربين[١].

٢٠٠٢- **حدثنا** وكيع عن الأعمش قال: حدثنا إسماعيل بن رجاء عن أبيه قال: رأيت البراء توضأ، فمسح على الجوربين[٢].

٢٠٠٣- **حدثنا** وكيع عن سفيان عن الزبرقان[٣]العبدي عن كعب بن عبدالله أن عليا بال، ثم توضأ، ومسح على الجوربين والنعلين[٤].

٢٠٠٤- **حدثنا** وكيع قال: حدثنا يزيد بن (مردانبه)[٥] عن الوليد بن سريع عن عمرو بن (حريث)[٦] أن عليا توضأ، ومسح على الجوربين[٧].

٢٠٠٥- **حدثنا** وكيع قال: حدثنا مهدي بن ميمون عن واصل الأحدب عن أبي وائل عن عقبة بن عمرو: أنه توضأ، ومسح على الجوربين[٨].

٢٠٠٦- **حدثنا** وكيع عن الأعمش عن المسيب بن رافع عن (يسير)[٩] بن عمرو قال: رأيت أبا مسعود بال، ثم توضأ، ومسح على الجوربين[١٠].

---

(١) منقطع.

(٢) حسن؛ رجاء صدوق، أخرجه عبد الرزاق (٧٧٨) والبيهقي ١/٢٨٥.

(٣) في حاشية [خ]: (قال البخاري وهم في حديثه).

(٤) مجهول؛ لجهالة الزبرقان.

(٥) في [أ، جـ، خ، ك]: (مر دانية)، وفي حاشية [خ]: (القرشي).

(٦) في [أ، جـ، خ، ك، هـ]: (كريب).

(٧) حسن؛ الوليد بن سريع صدوق، وكذلك يزيد صدوق.

(٨) صحيح، وانظر: [١٩٩٠].

(٩) في [أ، هـ]: (بسر)، وفي [ك]: (يسير)، وفي [ل]: (بشير).

(١٠) صحيح، وانظر: [١٩٨٩].

٢٠٠٧- **حدثنا** جعفر بن عون عن (أبي العميس)[١] عن (فرات)[٢] قال: رأيت سعيد بن جبير توضأ، ومسح على الجوربين والنعلين.

٢٠٠٨- **حدثنا** زيد بن حباب عن (هشام)[٣] بن سعد عن (أبي حازم)[٤] عن سهل بن سعد: أنه مسح على الجوربين[٥].

* * *

[٢٢٥] من قال: الجوربان بمنزلة الخفين [٢٣٦]

٢٠٠٩- أبو بكر قال: حدثنا يحيى بن سعيد عن ابن جريج عن عطاء قال: المسح على الجوربين بمنزلة المسح على الخفين.

١٩٠/١ ٢٠١٠- **حدثنا** أبو داود عن عباد /بن راشد قال: سألت نافعا عن المسح على الجوربين؟ فقال: هما بمنزلة الخفين.

٢٠١١- **حدثنا** حفص عن عمرو عن الحسن قال: كان يقول: (الجوربان)[٦]، والنعلان بمنزلة الخفين، وكان لا يرى أن يمسح على واحد منهما دون صاحبه.

٢٠١٢- **حدثنا** وكيع قال: نا أبو جعفر[٧] الرازي عن (يحيى البكاء)[٨] قال:

---

(١) في حاشية [خ]: (عقبة بن عبد الله الهذلي).

(٢) في حاشية [خ]: (القزار التميمي أبي محرر).

(٣) في حاشية [خ]: (المدني).

(٤) في حاشية [خ]: (ابن دينار).

(٥) ضعيف؛ لضعف هشام بن سعد.

(٦) في [أ، خ]: (الجوربين).

(٧) في حاشية [خ]: (ليس بقوي في الحديث قاله أحمد بن حنبل).

(٨) في حاشية [خ]: (ابن مسلم ويقال: ابن سليم ويقال: أبو الحكم).

سمعت ابن عمر يقول: المسح على الجوربين، كالمسح على الخفين[١].

* * *

[٢٢٦] في المسح على النعلين بلا جوربين[٢] [٢٣٩]

٢٠١٣- وكيع عن سفيان عن حبيب عن زيد: أن عليا بال، ومسح على النعلين[٣].

٢٠١٤- **حدثنا** أبو بكر عن (حنان)[٤] عن (سدير)[٥] عن أبي جعفر قال: لا يمسح على النعلين.

٢٠١٥- **حدثنا** شريك عن يعلى (بن عطاء)[٦] عن أوس بن أبي (أوس)[٧] قال: انتهيت مع أبي إلى ماء من مياه الأعراب، فتوضأ، ومسح على نعليه، فقلت له؟ فقال: رأيت رسول الله ﷺ فعله[٨].

---

(١) ضعيف؛ لضعف أبي جعفر.

(٢) منع أكثر الفقهاء من الاكتفاء بالمسح على النعلين وحدهما، وحملوا ما ورد من ذلك على حالة اقتران النعلين بجوربين.

(٣) رجاله ثقات فيه عنعنة مدلس؛ يعلى بن عطاء مدلس، أخرجه البيهقي ١/٢٨٧.

(٤) كذا في [س، ط]، وفي [أ، خ، د، هـ]: (حسن) وفي [جـ، ك]: (حسين)، ويحتمل أنه الحسن بن صالح، فقد ذكر في تاريخ الإسلام ٨/٤٣٧: أنه ممن روى عن سدير، ولعل الأظهر أنه حنان بن سدير كما ورد اسمه في الجرح والتعديل ٣/٢٩٩ و٤/٣٢٣، والإكمال ٢/٣١٨، وتصحيفات المحدثين ٢/٤٧٦، وتوضيح المشتبه ٢/١٥٩، وميزان الاعتدال ٨/٨٦، ولسان الميزان ٢/١٦٦ و٣٦٧، وذيل ميزان الاعتدال ص٨٦.

(٥) في [هـ]: (ابن سيرين)، وفي [أ، خ]: (سرير).

(٦) في [أ، د، هـ]: (عن عطاء)، وفي [جـ، خ، ل]: (ابن) وسيأتي ١٤/٢٣٤ برقم [٣٩١١٤].

(٧) في [هـ]: (إياس).

(٨) منقطع؛ بين يعلى وأوس، أخرجه أحمد (١٦١٨١) و الطبراني (٦٠٦).

٢٠١٦- **حدثنا** أبو بكر عن ابن إدريس عن الأعمش عن (أبي ظبيان)[١] قال: رأيت عليا بال قائما، ثم توضأ، ومسح على نعليه، ثم أقام المؤذن، فخلعهما[٢].

٢٠١٧- **حدثنا** سفيان عن الزبير بن عدي عن أكيل عن سويد بن غفلة: أن عليا بال، ومسح على النعلين[٣].

٢٠١٨- **حدثنا** جرير بن عبد الحميد عن عبد العزيز بن رفيع عن أبي ظبيان: رأى عليا بال في الرحبة، ثم توضأ، ومسح على نعليه[٤].

* * *

[٢٢٧] في المسح على الجرموقين[٥] [٢٣٨]

٢٠١٩- **حدثنا** أبو بكر عن ابن إدريس عن يزيد بن أبي زياد قال: رأيت على إبراهيم جرموقين من لبود يمسح عليهما.

* * *

[٢٢٨] في الجنب يعرق في الثوب[٦] [١٦٩]

٢٠٢٠- **حدثنا** أبو بكر عن (ابن)[٧] مبارك عن هشام عن الحسن في الجنب يعرق في / الثوب، حتى ينعصر قال: يصلي فيه. ١٩١/١

---

(١) في حاشية [خ]: (حصين بن جندب).

(٢) صحيح، أخرجه عبد الرزاق (٧٨٤) والبيهقي ١/٢٨٨.

(٣) مجهول؛ لجهالة أكيل، وانظر: [٢٠١٦].

(٤) صحيح، وانظر: [٢٠١٦].

(٥) الجرموق خف صغير، والجمهور على جواز المسح عليه إذا غطى الكعب.

(٦) قال الفقهاء ومنهم الأئمة الأربعة: عرق الجنب طاهر.

(٧) سقط من: [هـ].

٢٠٢١- **حدثنا** هشيم قال: أخبرنا هشام عن عكرمة عن ابن عباس: أنه لا يرى بأسا بعرق الجنب والحائض[١].

٢٠٢٢- **حدثنا** (هشيم)[٢] قال: أخبرنا يونس عن الحسن: أنه كان لا يرى بأسا بعرق الجنب والحائض.

٢٠٢٣- **حدثنا** الثقفي عن عبد الله بن عثمان بن خثيم عن سعيد بن جبير: في الجنب يعرق في الثوب، فيأخذ عرقه، فيتمسح به: لم ير به بأسا.

٢٠٢٤- **حدثنا** ابن مبارك عن هشام عن عكرمة عن ابن عباس: أنه كان لا يرى بأسا بعرق الجنب والحائض[٣].

٢٠٢٥- **حدثنا** ابن عيينة عن يحيى بن سعيد عن القاسم عن عائشة: أنها كانت لا ترى بعرق الجنب بأسا[٤].

٢٠٢٦- **حدثنا** يحيى بن سليم عن (ابن جريج)[٥] عن عطاء قال: كان لا يرى بعرق الجنب بأسا في الثوب، وليس عليه فيه نجاسة.

٢٠٢٧- **حدثنا** جرير بن عبدالحميد عن (العلاء)[٦] قال: سألت حمادا عن الحائض (تعرق)[٧] في ثيابها (أتغسل ثيابها؟)[٨] قال: إنما (تفعل)[٩] ذلك المجوس.

---

(١) صحيح، أخرجه عبد الرزاق (١٤٣٠) والدارمي (١٠٧١) والبيهقي ٢/٤٠٩.

(٢) في [هـ]: (هشام).

(٣) صحيح، سبق برقم [٢٠٢١].

(٤) صحيح، أخرجه عبد الرزاق (١٤٣١).

(٥) سقط من: [خ].

(٦) في حاشية [خ]: (بن المسيب).

(٧) سقط من: [جـ، ك].

(٨) سقط من: [هـ]، و في [خ]: (يغسل ثيابها).

(٩) في [أ، خ]: (يفعل) بالياء.

٢٠٢٨- **حدثنا** ابن مهدي عن مالك بن أنس عن نافع عن ابن عمر: أنه كان يعرق في الثوب، وهو جنب، ثم يصلي فيه[١].

٢٠٢٩- **حدثنا** حاتم بن وردان عن برد عن مكحول: أنه كان لا يرى بأسا بعرق الجنب في ثيابه.

٢٠٣٠- **حدثنا** ابن مهدي عن حماد بن سلمة عن عطاء بن السائب عن الشعبي قال: لا بأس بعرق الجنب في الثوب.

٢٠٣١- **حدثنا** أبو الأحوص عن أبي حمزة عن إبراهيم في الجنب يعرق في الثوب قال: لا يضره، ولا ينضحه بالماء.

* * *

[٢٢٩] في[٢] السرقين يصيب الخف والثوب[٣] [١٠٩]

٢٠٣٢- **حدثنا** أبو بكر قال: حدثنا جرير عن ليث عن زبيد والأعمش قالا: كان إبراهيم ينتهي إلى باب المسجد (في)[٤] نعليه أو في خفيه السرقين، فيمسحهما، ثم يدخل، فيصلي.

٢٠٣٣- **حدثنا** ابن مهدي عن حماد بن سلمة عن عاصم بن المنذر: (سألت)[٥] عروة بن الزبير عن الروث يصيب النعل؟ قال: امسحه، وصل فيه.

---

(١) صحيح، أخرجه عبد الرزاق (١٤٢٩) ومالك (٨٩) والدارمي (١٠٧٠).

(٢) في [د]: (باب).

(٣) السرقين: روث البهائم، وتقدم حكمه في باب (١٤١)، وقال الشافعي وأحمد: إذا أصاب أسفل الخف نجاسة فلابد من غسله، وقال أبو حنيفة: يكفي دلكه، وقوله أرجح.

(٤) في [خ]: (وفي).

(٥) في [س، ط، هـ]: (سأل).

٢٠٣٤- **حدثنا** وكيع عن مسعر عن ثابت بن عبيد قال: رأيته يحك، نعله أو خفه على باب المسجد قال/: يذكر أنه طهور. ١٩٢/١

٢٠٣٥- **حدثنا** جرير بن عبد الحميد عن مغيرة عن حماد قال: كانوا يشتدون في الروث الرطب إذا كان في الخف.

٢٠٣٦- **حدثنا** أبو أسامة عن مسعر عن عبد الكريم قال: كان عزيزا على طاوس إذا دخل المسجد أن لا يقلب خفه، أو نعله.

* * *

[٢٣٠] (١) في دم البراغيث والذباب (٢) [١٠٨]

٢٠٣٧- **حدثنا** أبو بكر قال: حدثنا هشيم قال: أنا حجاج عن أبي جعفر وعطاء: أنهما (لم يريا) (٣) بدم البراغيث، والبعوض بأسا.

٢٠٣٨- **حدثنا** (هشيم) (٤) قال: انا أشعث بن سوار عن الحسن أنه قال: كان الحسن لا يرى بدم الذباب والبعوض والبراغيث بأسا.

٢٠٣٩- **حدثنا** أبو معاوية عن هشام بن عروة قال: صليت وفي ثوبي دم ذباب فقلت، لأبي؟ فقال: لا يضرك.

٢٠٤٠- **حدثنا** الفضل بن دكين عن زهير عن جابر عن عامر وعطاء قالا: لا بأس بدم البراغيث.

---

(١) في [د]: (باب).

(٢) قال الشافعي وأحمد بطهارته، وقال مالك: يجب غسله إذا كثر وانتشر.

(٣) في [أ، خ]: (لا يريا).

(٤) في [هـ]: (هشام).

٢٠٤١- حدثنا زاجر بن الصلت عن الحارث بن مالك قال: انطلقت إلى منزل الحسن، فجاء رجل، فسأله، فقال: يا أبا سعيد، الرجل يبيت في الثوب، فيصبح، وفيه من دم البراغيث شيء كثير؛ يغسله، أو ينضحه، أو يصلي فيه؟ قال: لا ينضحه ولا يغسله، يصلي فيه.

* * *

[٢٣١] [(١)] في دم السمك [١٠٧]

٢٠٤٢- **حدثنا** (هشيم)[(٢)] قال: انا هشام عن الحسن قال: لا بأس بدم السمك إلا أن يقذر[(٣)].

* * *

[٢٣٢] [(٤)] في دم الصيد يغسل أم لا؟ [١٠٦]

٢٠٤٣- **حدثنا** يحيي بن سعيد القطان عن ابن جريج عن عطاء قال: اغسل ما أصابك من دم الصيد.

* * *

[٢٣٣] في متيمم مر بماء (فجاوزه)[(٥)]

١٩٣/١ ٢٠٤٤- **حدثنا** معاذ بن معاذ: انا أشعث عن الحسن: أنه قال في متيمم مر بماء/ غير محتاج إلى الوضوء، فجاوزه، فحضرت الصلاة، وليس معه ماء. قال: يعيد التيمم لأن قدرته على الماء تنقض تيممه الأول.

---

(١) في [د]: (باب).

(٢) في [أ، خ]: (هشام).

(٣) في [خ]: (يقذره)، و[أ، ك]: (تقذره).

(٤) في [د]: (باب).

(٥) في [أ، خ]: (فتجاوزه).

[٢٣٤] [1] في القيء والخمر يصيب الثوب [2] [١٠٥]

٢٠٤٥- **حدثنا** محمد بن أبي عدي عن أشعث عن الحسن قال: القيء، والخمر، والدم بمنزلة، يعني: في الثوب[3].

٢٠٤٦- **حدثنا** عبد الرحمن بن محمد المحاربي عن ليث عن مجاهد قال: إذا أصاب ثوبك خمر؛ فاغسله، (هو أشد من الدم)[4].

* * *

[٢٣٥] في الجنب والحائض يرشان المسجد [١٦٤]

٢٠٤٧- **حدثنا** أبو بكر قال نا معاذ عن أشعث عن الحسن وابن سيرين أنهما قالا: لا بأس أن يرش الجنب، والحائض المسجد.

* * *

[٢٣٦] من كان يغسل البول من المسجد

٢٠٤٨- **حدثنا** أبو بكر قال (نا)[5] يزيد بن هارون عن (يحيى بن سعيد)[6] عن أنس: أن أعرابيا بال في المسجد، فدعى رسول الله ﷺ بذنوب من ماء فصبه على بوله[7].

---

(١) في [د]: (باب).

(٢) أكثر الفقهاء ومنهم الأئمة الأربعة على نجاسة القيء والخمر، ووجوب غسل الثياب منهما.

(٣) سقط العنوان والحديث الأول ما بين المعكوفين في [جـ].

(٤) في [ك]: (هو شر من الدم).

(٥) في [جـ، ك]: (حدثنا).

(٦) في حاشية [خ]: (ابن قيس بن عمرو بن سهل الأنصاري النجاري).

(٧) صحيح، أخرجه البخاري (٢٢١) ومسلم (٢٨٤).

٢٠٤٩- **حدثنا** أبو أسامة قال حدثنا إسماعيل عن قيس قال: بال أعرابي في المسجد، فأمر النبي ﷺ فصب على بوله ماء[١].

٢٠٥٠- حدثنا علي بن مسهر عن محمد بن عمرو عن أبي سلمة عن أبي هريرة قال: دخل أعرابي المسجد، ورسول الله ﷺ فيه، فبال، فأمر بسجل من ماء فأفرغ على بوله[٢].

* * *

[٢٣٧] [٣]في الرجل يخوض طين المطر [١٤٤]

٢٠٥١- **حدثنا** أبو بكر قال: نا يحيى بن عيسى (الرملي)[٤] عن رزين قال: جاء رجل إلى (أبي جعفر)[٥]، فقال (له)[٦]: إني أخرج في الليلة (المطيرة)[٧]، فأدوس الطين؟ قال: صل، قال: إني أخاف أن يكون فيها النتن، والقذرة؟، فكأنه غضب فقال: إن كنت / تدوس (النتن)[٨] برجليك، فخذ معك ماء، فاغسل به رجليك. ١٩٥/١

٢٠٥٢- **حدثنا** وكيع عن هشام عن قتادة عن ابن المسيب أنه قال لرجل: ألا مسحتهما، ودخلت.

---

(١) مرسل.

(٢) حسن؛ محمد بن عمرو صدوق، أخرجه من طريق المصنف ابن ماجه (٥٢٩) كما أخرجه أحمد (١٠٥٣٣) والبخاري (٦٠١٠).

(٣) في [د]: (باب).

(٤) في [أ]: (الزمني).

(٥) في [ك]: (ابن جعفر).

(٦) سقط في [أ، خ، ك].

(٧) في [أ، خ]: (المطرة).

(٨) في [هـ]: (الطين).

٢٠٥٣- حدثنا حفص بن غياث عن حجاج عن الحكم قال: كان (علي)[١] يخوض طين المطر، ويدخل المسجد، فيصلي، ولا يتوضأ.

٢٠٥٤- **حدثنا** شريك عن حكيم بن (الديلم)[٢] قال: رأيت (ابن)[٣] (معقل)[٤] في يوم (مطر)[٥] قائما يصلي إلى سارية في المسجد، وعلى رجليه مثل (الخلخالين)[٦] أو الحجالين[٧].

٢٠٥٥- **حدثنا** شريك عن جابر عن عبد الرحمن بن الأسود قال: رأيت علقمة والأسود يخوضان ماء المطر، وإن (الميازيب)[٨] (تنثعب)[٩] ثم دخلا المسجد، فصليا، ولم يتوضآ.

٢٠٥٦- **حدثنا** هشيم عن يونس عن الحسن قال: كان إذا دخل المسجد في الأمطار نظر إلى خفيه فإن كان فيهما طين قليل، مسحه، ثم، دخل، فصلى، وإن كان كثيرا (خلعهما)[١٠]، وأمر بهما، فغُسلا.

٢٠٥٧- **حدثنا** هشيم عن مغيرة عن إبراهيم قال: كان أصحابنا يخوضون الماء والطين إلى مساجدهم، ويصلون، ولا يغسلون أرجلهم.

---

(١) يظهر أنه علي بن الحسين بن علي.

(٢) في حاشية [خ]: (المدائني).

(٣) في حاشية [خ]: (عبد الله).

(٤) في [جـ، ك، هـ]: (مغفل)، وفي حاشية [خ]: (بان مقرن).

(٥) في [جـ، ك]: (مطير).

(٦) في [جـ]: (الخلاخيل).

(٧) حسن.

(٨) في [أ، خ، ك]: (المرازيب).

(٩) في [خ، د، هـ]: (تنثعب).

(١٠) في [أ]: (حلفهما).

٢٠٥٨- **حدثنا** معن بن عيسى عن المختار (بن سعد)[١] قال [رأيت القاسم بن محمد دخل المسجد يوم مطر، ولم يغسل رجليه.

٢٠٥٩- **حدثنا** أبو داود عن شعبة[٢] قال:][٣]كنت (أخوض)[٤] المطر، فسألت الحكم؟ فقال: (صله)[٥] قال: وسمعت أبا إسحاق يقول: كانوا يخوضون، ثم يصلون، ولا يحملون معهم الأكواز.

٢٠٦٠- **حدثنا** (حسين بن علي)[٦] عن زائدة عن إبراهيم بن المهاجر عن عمرو بن عبدالله قال: (كان هزيل)[٧] يخوض (الرداغ)[٨] في خفيه، ثم يصلي فيهما.

* * *

[٢٣٨] في الميزاب يقطر على ثياب الرجل [١٠٤]

٢٠٦١- **حدثنا** أبو بكر قال: نا حسين بن علي عن (أبي موسى)[٩] قال: مررت مع ابن سيرين/ في طريق، فقطر عليه ميزاب، فسأل عنه؟ فقيل[١٠]: إنه نظيف، فلم يلتفت إليه، ولم يبال. ١٩٦/١

---

(١) في [جـ، ك]: (ابن سعيد).

(٢) في [خ]: (سعد) زائدة.

(٣) في [خ]: ما بين المعكوفين محذوف.

(٤) في [خ]: (تخوض).

(٥) في [جـ، ك]: (صله، صله) تكرار.

(٦) في حاشية [خ]: (الجعفي).

(٧) في [أ، خ، هـ]: (كان عبد الله).

(٨) في [أ]: (الزراع).

(٩) في [خ]: (ابن موسى) والحاشية [خ]: (إسرائيل).

(١٠) في [أ، ك]: زيادة (له).

[٢٣٩] من كان يحب أن يلي طهوره بنفسه [٧٨]

٢٠٦٢- حدثنا أبو بكر قال: حدثنا أبو أسامة عن علي بن مسعدة قال: نا عبدالله الرومي قال: كان عثمان يقوم من الليل، فيلي طهوره بنفسه، فيقال له: لو أمرت بعض الخدم! فقال: إني أحب أن أليه بنفسي[١].

٢٠٦٣- **حدثنا** وكيع عن موسى بن عبيدة عن العباس (بن عبدالرحمن)[٢] المدني قال: خصلتان لم يكن رسول الله ﷺ يكلهما إلى أحد من أهله: كان يناول المسكين بيده، ويضع (الطهور)[٣] من الليل، ويخمره[٤].

* * *

[٢٤٠] في الفطرة ما يعدّ فيها [٢٢٨]

٢٠٦٤- **حدثنا** وكيع عن زكريا عن مصعب بن شيبة عن طلق عن ابن الزبير عن عائشة قالت: قال رسول الله ﷺ: **«عشر من الفطرة: قص الشارب، وإعفاء اللحية والسواك، والاستنشاق بالماء، (وقص الأظفار)[٥]، (وغسل البراجم)[٦] ونتف الإبط، وحلق العانة، (وانتقاص الماء)[٧]»**.

- قال مصعب: ونسيت العاشرة إلا أن تكون المضمضة[٨].

---

(١) مجهول؛ لحال عبدالله بن عبدالرحمن الرومي.

(٢) في [أ، خ]: (عن عبد الرحمن)، و في [جـ]: (أن عبد ا لرحمن).

(٣) في [أ، جـ، د، ك]: (طهوره).

(٤) مرسل ضعيف؛ موسى ضعيف.

(٥) سقط من: [خ].

(٦) في [أ]: (غسل اليدين) والبراجم: العقد التي في ظهور الأصابع.

(٧) في [أ، ك]: (انتفاض الماء) والمراد الاستنجاء.

(٨) حسن، أخرجه مسلم (٢٦١)، والنسائي (٩٢٨٦)، وأبوداود (٥٣)، وابن ماجه (٢٩٣)، والترمذي (٢٧٥٧)، وأحمد ٦/١٣٧ (٢٥١٠٤).

٢٠٦٥- **حدثنا** ابن عيينة عن الزهري عن سعيد عن أبي هريرة عن النبي ﷺ قال: «**خمس من الفطرة: الختان، والاستحداد: وتقليم الأظفار، ونتف الإبط، وقص الشارب**»[(١)].

٢٠٦٦- **حدثنا** قبيصة بن عقبة عن حماد بن سلمة عن علي بن زيد عن سلمة ابن محمد عن عمار بن ياسر قال: قال رسول الله ﷺ: «**الفطرة: المضمضة، والاستنشاق، والسواك، وقص الشارب، ونتف الإبط، وغسل البراجم، وتقليم الأظفار، [والانتضاح بالماء والختان**»[(٢)].

٢٠٦٧- **حدثنا** شريك عن ليث عن مجاهد قال: ست من فطرة إبراهيم: قص الشارب، والسواك، والفرق، وقص الأظفار][(٣)]، والاستنجاء، وحلق العانة، قال: ثلاثة في الرأس، وثلاثة في الجسد./ ١٩٧/١

* * *

[٢٤١] من كان (يكره)[(٤)] أن يتفقد أحليله [٨١]

٢٠٦٨- **حدثنا** أبو بكر قال: حدثنا محمد بن بشر العبدي وأبو أسامة قالا: حدثنا مسعر عن (عمر)[(٥)] بن أيوب عن الشعبي قال: إن للشيطان (بزقة)[(٦)]، يعني: بلة طرف الإحليل.

---

(١) صحيح، أخرجه البخاري (٥٨٩١) ومسلم (٢٥٧).

(٢) مجهول؛ لجهالة سلمة، أخرجه أبو داود (٥٤) وأحمد (١٨٣٢٧) وابن ماجه (٢٩٤)، وأبو يعلى (١٦٢٧)، والطيالسي (٦٤١)، والطحاوي ٢٢٩/٤، والبيهقي ٥٣/١، والشاشي (١٠٤٣)، والمزي ٣١٩/١١.

(٣) سقط ما بين المعكوفين في [أ].

(٤) في [أ، خ]: (يحب).

(٥) في [أ، خ، هـ] (عمرو).

(٦) في [خ، هـ]: (زفة).

٢٠٦٩- [**حدثنا** محمد بن بشر قال: ثنا مسعر عن منصور عن إبراهيم قال: ما تفقده إنسان؟ إلا رأى ما يكره، أو يسوؤه، يعني: بلة طرف الإحليل.

٢٠٧٠- حدثنا محمد بن بشر قال: حدثنا مسعر عن منصور قال: إنه يبل طرف الإحليل][1].

٢٠٧١- **حدثنا** محمد بن بشر قال: حدثنا مسعر عن رجل من قريش عن أبي أمامة بن سهل قال: كانوا لا يتفقدون ذلك التفقد[2].

٢٠٧٢- **حدثنا** محمد بن بشر قال: نا مسعر عن عمرو بن مرة قال: ما وساوسه بأولع ممن يراها (تعمل)[3] فيه.

٢٠٧٣- [**حدثنا** أبو أسامة عن مسعر عن مسلم بن عطية قال: قال طاوس: ولم ينظر إلى ذكره!][4].

٢٠٧٤- **حدثنا** أبو أسامة (عن مسعر)[5] عن (أبي رويبة)[6] عن (أبي أمامة)[7] ابن سهل قال: ما تفقد رجل ذكره ذلك التفقد، إلا رأى ما يكره.

٢٠٧٥- **حدثنا** أبو أسامة عن مفضل بن مهلهل عن منصور عن تميم بن سلمة

---

(١) سقط ما بين المعكوفين في [أ].

(٢) مجهول.

(٣) في [د، هـ]: (يعمل).

(٤) زيادة من [د، ك].

(٥) في حاشية [خ]: (ابن كدام).

(٦) في [أ]: (أبي ذويبه)، وفي [جـ، س، ط، ك، هـ]، (أبي ذويب)، وفي [خ]: (أبي رويبة)، وفي حاشية [خ]: (أبو بكر بن عمارة).

(٧) في حاشية [خ]: (أسعد).

قال: قال ابن الزبير: إن الشيطان يأتي الإنسان من قبل الوضوء، والشعر، والظفر[١].

* * *

[٢٤٢] في الرجل ينسى المضمضة والاستنشاق [١٧٣]

٢٠٧٦- **حدثنا** أبو بكر قال: حدثنا يزيد بن هارون قال: نا حماد بن سلمة عن قيس بن سعد عن عطاء - فيمن نسي المضمضة في الوضوء، (أو)[٢]الاستنشاق - قال: يمضمض، ويستنشق، ويعيد الصلاة.

٢٠٧٧- **حدثنا** حفص بن غياث عن حجاج عن عائشة بنت عجرد عن ابن عباس قال: إذا صلى الرجل، فنسي أن يمضمض، ويستنشق من جنابة، أعاد المضمضة، والاستنشاق[٣].

٢٠٧٨- **حدثنا** ابن مبارك عن مثنى عن عطاء - فيمن نسي المضمضة، والاستنشاق حتى صلى، قال: ليس عليه إعادة.

٢٠٧٩- **حدثنا** ابن إدريس عن هشام عن الحسن في الرجل ينسى المضمضة
١٩٨/١ قال: إن كان دخل / في الصلاة، فليمض، وإن لم يكن دخل في الصلاة؛ فليمضمض؛ ويستنشق.

٢٠٨٠- [**حدثنا** عباد بن العوام عن عمر بن (عامر)[٤] عن حماد عن إبراهيم قال: يعيد الرجل الصلاة من نسيان المضمضة والاستنشاق][٥].

---

(١) صحيح.

(٢) في [أ، خ، س، ط، هـ]: (و).

(٣) مجهول؛ لجهالة عائشة، أخرجه البيهقي ١/١٧٩، والدارقطني ١/١١٥.

(٤) في حاشية [خ]: (السلمي أبي حفص).

(٥) في [أ]: تأخر هذا الخبر عن الذي بعده.

٢٠٨١- **حدثنا** وكيع عن شعبة قال: سألت الحكم وحمادا وقتادة عن الرجل ينسى المضمضة والاستنشاق حتى يقوم في الصلاة؛ قال: الحكم وقتادة: يمضي، وقال حماد: ينصرف.

٢٠٨٢- **حدثنا** وكيع عن إسماعيل عن الشعبي قال: إذا نسي المضمضة والاستنشاق في الجنابة؛ أعاد، وإذا نسي في الوضوء؛ أجزأه.

٢٠٨٣- **حدثنا** عبد الأعلى عن يونس عن الحسن: في الرجل نسي المضمضة والاستنشاق (حتى)[١] صلى: قال: (لا يعيد)[٢] بذلك.

٢٠٨٤- **حدثنا** شريك عن مغيرة وأبي الهيثم عن إبراهيم قال: ليس الاستنشاق بواجب.

٢٠٨٥- **حدثنا** أسباط بن محمد عن مغيرة عن حماد قال: إذا نسي الرجل المضمضة والاستنشاق؛ فلا يعيد.

٢٠٨٦- **حدثنا** (حسين)[٣] بن علي عن زائدة عن منصور قال: قلت لإبراهيم الرجل ينسى الاستنشاق فيذكر في الصلاة أنه نسي (قال)[٤] إبراهيم: يمضي في صلاته، قال: وقال منصور: والمضمضة مثل ذلك.

* * *

---

(١) في [ك]: (وحتى) بالواو.

(٢) في [خ، د، ك]: (لا يعتد).

(٣) في [أ، خ، هـ]: (حسن).

(٤) في [أ، جـ، خ، ك]: (قال) فيه تكرار.

[٢٤٣] [1]في الرجل يرى في ثوبه الدم فيغسله [١٠١]

٢٠٨٧- **حدثنا** أبو بكر قال: حدثنا وكيع عن سفيان عن أبي هاشم عن سعيد ابن جبير قال: إن كان بعض أمهات المؤمنين (لتقرص)[2] الدم (عن ثوبها)[3] بريقها[4].

٢٠٨٨- **حدثنا** وكيع عن أبي معشر عن يزيد بن[5] زياد: أن الحسن بن علي رأى في قميصه دما، فبزق فيه، ثم دلكه[6].

٢٠٨٩- **حدثنا** وكيع عن حسين بن جعفر قال: حدثني سليط (بن عبدالله)[7] بن يسار قال: (رأيت ابن عمر رأى في)[8] (جربانه)[9] دما فبزق فيه، ثم دلكه[10].

١٩٨/١ ٢٠٩٠- [**حدثنا** خالد بن حيان عن جعفر بن برقان قال: رأيت ميمون / بن مهران يوما (وهو)[11] يصلي، فرأى في ثوبه دما، فقال به هكذا، يعني بريقه، ثم فركه بيده][12].

---

(١) في [د]: باب.

(٢) في [أ، ك]: (لتقرض).

(٣) في [جـ، ك]: (من ثوبها).

(٤) رجاله ثقات، ولا أعلم هل سمع سعيد من أمهات المؤمنين؟

(٥) في [هـ]: زيادة (أبي).

(٦) ضعيف؛ لضعف أبي معشر.

(٧) في [أ، جـ]: (عن عبد الله).

(٨) سقط ما بين القوسين في [خ].

(٩) في [د، هـ]: (حربانه) والجربان: الجيب، جمع جراب.

(١٠) مجهول؛ لجهالة سليط بن عبدالله.

(١١) سقط ما بين القوسين في [خ، د، هـ].

(١٢) سقط من: [أ] (هذا الخبر).

٢٠٩١- **حدثنا** وكيع عن إسرائيل عن جابر عن أبي جعفر وعامر وعطاء قالوا: لا يغسل الدم بالبزاق.

* * *

[٢٤٤] في الدم يغسل من الثوب فيبقى أثره [١٠٢]

٢٠٩٢- **حدثنا** أبو بكر قال: نا ابن نمير عن (عبيدالله)[١] بن عمر (عن نافع)[٢] عن ابن عمر: أنه رأى في ثوبه دما، فغسله، فبقي أثره أسود، ودعى بمقص (فقصه)[٣]، فقرضه[٤].

٢٠٩٣- **حدثنا** وكيع عن حريث عن الشعبي قال: إذا غسلت الدم، فبقي أثره فلا يضرك.

٢٠٩٤- **حدثنا** وكيع عن الفضل بن دلهم عن الحسن: مثله.

٢٠٩٥- **حدثنا** وكيع عن علي بن مبارك عن كريمة ابنة همام قالت: سمعت عائشة وسئلت عن دم (الحيض)[٥] يصيب الثوب فقالت: اغسليه، فقالت: غسلته فلم يذهب أثره، فقالت: اغسليه، فإن الماء طهور[٦].

* * *

---

(١) في [أ، خ]: (عبد الله).

(٢) في [أ، جـ، خ، د، ك، هـ]: (عن نافع)، وفي [ل]: (ابن نافع).

(٣) سقط من: [أ، خ، ك].

(٤) صحيح.

(٥) في [جـ، ك]: (المحيض).

(٦) فيه جهالة، أخرجه الدارمي (١٠٦٠) والبيهقي ٢/٤٠٨.

[٢٤٥] في الرجل يغشى عليه فيعيد لذلك الوضوء[١] [١٤٣]

٢٠٩٦- **حدثنا** أبو بكر قال: حدثنا (محمد)[٢] بن أبي عدي عن عمرو عن الحسن في رجل غشي عليه، وهو جالس قال: يتوضأ.

٢٠٩٧- **حدثنا** هشيم عن مغيرة عن حماد عن إبراهيم قال: إذا أفاق المصاب توضأ.

٢٠٩٨- **حدثنا** حسين بن علي عن زائدة عن موسى بن أبي (عائشة)[٣] قال: حدثني عبيد الله بن (عبدالله بن عتبة)[٤] قال: (أتيت عائشة)[٥] فقلت: حدثيني عن مرض رسول الله ﷺ، فقالت: نعم، مرض رسول الله ﷺ فثقل فأغمي عليه، فأفاق فقال: **«ضعوا لي ماء في المخضب»**، قالت: ففعلنا، قالت: فاغتسل فذهب لينوء فأغمي عليه، ثم أفاق. فقال: **«ضعوا لي ماء في المخضب»**[٦]، فاغتسل فذهب لينوء فأغمي عليه ثم أفاق فقال: **«ضعوا لي ماء في المخضب»** فاغتسل (حتى فعله مراراً)[٧][٨].

* * *

---

(١) وقع الإجماع على وجوب الوضوء على المغمى عليه بعد استيقاظه.

(٢) سقط من: [أ].

(٣) في [أ، ب، خ، ط، ك]: (زائدة).

(٤) في [خ]: (ابن أبي عتبة).

(٥) في [أ، خ، د]: (على عائشة).

(٦) زيادة من [أ، خ، ك].

(٧) سقط من: [هـ] ما بين القوسين.

(٨) صحيح، أخرجه البخاري (٦٨٧) و مسلم (٤١٨).

[٢٤٦] من كان يحب أن يغتسل كل يوم [١٩٠]

٢٠٩٩- **حدثنا** أبو بكر قال: حدثنا عبد الصمد بن عبد الوارث عن حماد بن سلمة / عن عاصم بن بهدلة عن موسى بن طلحة: أن عثمان كان يغتسل (في كل يوم)[١] مرة[٢]. ١٩٩/١

٢١٠٠- **حدثنا** غندر عن شعبة عن عمرو بن مرة عن يحيى بن (الجزار)[٣] عن علي قال: إني لأغتسل في الليلة الباردة[٤].

٢١٠١- [**حدثنا** سليمان بن حرب قال: حدثنا حماد بن زيد عن هشام عن أبيه: أنه كان يغتسل في كل يوم مرة][٥].

٢١٠٢- **حدثنا** سليمان بن حرب قال: حدثنا حماد بن زيد عن ابن عون عن محمد: أنه كان يغتسل في كل يوم مرة.

٢١٠٣- **حدثنا** وكيع وحميد عن الأعمش عن عمرو بن مرة عن عبد الله بن سلمة قال: قال لي[٦] علي: إني لأغتسل في الليلة الباردة من غير جنابة، لأتجلد به، وأتطهر[٧].

٢١٠٤- **حدثنا** وكيع عن مسعر عن أبي صخرة جامع بن شداد قال: سمعت حمران بن أبان مولى عثمان بن عفان يقول: كنت أضع لعثمان طهوره فما أتى عليه

---

(١) في [خ]: (كل يوم) بدون (في).

(٢) حسن؛ عاصم صدوق وقد وثقه جماعة في روايته عن غير زر وأبي وائل.

(٣) في [د]: (الحراز).

(٤) صحيح؛ يحيى الجزار سمع من علي ﷺ كما في صحيح مسلم (٦٢٧).

(٥) سقط هذا الخبر في [أ].

(٦) في [ل، هـ]: (زيادة لي).

(٧) حسن؛ عبدالله بن سلمة صدوق.

يوم إلا وهو يفيض عليه فيه (نطفة)[١] من ماء[٢].

* * *

[٢٤٧] من كان يقول: إذا دخلت الماء فادخله بإزار [٢٠٦]

٢١٠٥- **حدثنا** أبو بكر قال: حدثنا شريك عن أبي فروة قال: ذهبت مع ابن أبي ليلى إلى الفرات، فدخله بثوب أو قال: بمئزر، وقال: إن له (ساكنا)[٣].

٢١٠٦- **حدثنا** المحاربي عن ليث قال: أخبرني من رأى حسين بن علي دخل الماء بإزار وقال: إن له ساكنا[٤].

٢١٠٧- **حدثنا** ابن فضيل عن حصين قال: حدثني من رأى عمر مستنقعا في الماء، وعليه قميص، ثم خرج، فدعى بملحفة (فلبسها)[٥] فوق القميص[٦].

٢١٠٨- **حدثنا** محمد بن بشر قال: حدثنا (هشام)[٧] بن سعد قال: حدثنا زيد ابن أسلم عن عمرو بن سعد الجاري - وكان مولى عمر - قال: أتانا عمر (صادرا)[٨] عن الحج في نفر من أصحاب رسول الله ﷺ، فقال: (يا ابن سعد)[٩] أبغنا مناديل، فأتى بمناديل فقال: اغتسلوا فيه، فإنه مبارك[١٠].

---

(١) في [أ]: (نقطه) بالقاف.

(٢) صحيح.

(٣) في [خ]: (لساكنا)، و[هـ]: (لمساكنا).

(٤) ضعيف منقطع.

(٥) سقط من: [هـ].

(٦) مجهول.

(٧) سقط من: [أ، خ، هـ]: (هشيم)، وسط في [د].

(٨) في [أ]: (ساطراً).

(٩) في [د]: (يا ابن سعد) وفي بقية النسخ: (يا سعد).

(١٠) مجهول؛ لجهالة عمرو بن سعد الجاري.

[٢٤٨] في الرجل يذبح أيتوضأ من ذلك أم لا؟[١]

٢١٠٩- **حدثنا** أبو بكر قال: حدثنا وكيع عن عمران بن حدير عن عيسى بن هلال / عن كثير مولى (ابن سمرة)[٢] قال: من ذبح ذبيحة فليتوضأ. ٢٠٠/١

٢١١٠- **حدثنا** وكيع (عن ربيع)[٣] عن الحسن: في الرجل يذبح البعير، والشاة قال: إن أصابه دم غسله، وليس عليه وضوء.

٢١١١- **حدثنا** مصعب بن المقدام عن زائدة عن (المغيرة)[٤] عن إبراهيم قال: إذا توضأ الرجل، ثم ذبح شاة، لم يقطع ذلك طهوره، وإن أصابه دم غسله، وإن لم يصبه دم، فلا شيء عليه.

* * *

[٢٤٩] في الرجل يريد أن يدخل الخلاء، فيلبس خفيه [٢٣٠]

٢١١٢- **حدثنا** أبو بكر قال: حدثنا وكيع قال: حدثنا سفيان عن سلمة بن كهيل قال: رأيت إبراهيم دخل الخلاء وعليه خفاه، ثم خرج، فتوضأ، (ثم مسح)[٥] عليهما.

٢١١٣- **حدثنا** وكيع قال: حدثنا عمر بن ذر عن عبد الملك بن الحارث قال: دعوت إبراهيم النخعي، وإبراهيم التيمي، فدخلا الخلاء في أخفافهما، ثم خرجا فتواضأ ومسحا على خفافهما، ثم صليا.

---

(١) أكثر الفقهاء ومنهم الأئمة الأربعة على عدم انتقاض الوضوء بذبح الذبائح.

(٢) في [أ، جـ، خ، هـ]: (سلمة)، وانظر: الجرح والتعديل ٢٩١/٦، وتفسير ابن جرير ٢٨٤/٥.

(٣) في [خ]: (عن الربيع).

(٤) في [أ، جـ، ك]: (مغيرة).

(٥) في [جـ، د، ك]: (ومسح).

٢١١٤- **حدثنا** وكيع قال: نا سفيان عن رجل لم يسمه عن إبراهيم والحكم: أنهما كانا إذا أرادا أن يبولا لبسا خفافهما؛ كي (يمسحاها)[١].

* * *

[٢٥٠] من قال ليس على الثوب جنابة

٢١١٥- **حدثنا** أبو بكر قال: حدثنا وكيع عن عمران بن حدير عن أبي مجلز قال: ليس على الثوب جنابة.

٢١١٦- **حدثنا** يحيى بن آدم عن أبي عوانة عن أبي بشر عن سعيد بن جبير قال: (الثوب)[٢] لا يجنب.

٢١١٧- **حدثنا** وكيع عن زكريا عن الشعبي عن ابن عباس قال: الثوب لا يجنب[٣].

* * *

[٢٥١] في الرجل يتوضأ، فيجف بعض جسده قبل أن يفرغ من وضوئه[٤] [٧٣]

٢١١٨- **حدثنا** أبو بكر قال: حدثنا وكيع عن الربيع عن الحسن: في الرجل يتوضأ / فيجف وضوؤه قال: إن كان في عمل الوضوء غسل رجليه، وإن كان في غير عمل الوضوء استأنف الوضوء. ٢٠١/١

---

(١) في [جـ، خ، ك]: (يمسحا).

(٢) في [أ، خ]: (الثوري).

(٣) صحيح.

(٤) الموالاة في الوضوء غير واجبة عند أبي حنيفة، وقال مالك هي واجبة تسقط مع النسيان، وقال الشافعي وأحمد: هي فرض يعاد الوضوء مع نسيانها، وقولهما أرجح.

٢١١٩- **حدثنا** وكيع قال: سألت سفيان عن ذلك؟ فقال: يغسل قدميه، قلت: وإن جف وضوؤه قال: وإن جف الوضوء، قال: وكذلك نقول.

٢١٢٠- **حدثنا** وكيع قال: نا سفيان عن ليث عن مجاهد وعن جابر عن الشعبي: أنهما كرها أن يكتب الجنب بسم الله الرحمن الرحيم.

٢١٢١- **حدثنا** وكيع قال: حدثنا سفيان عن منصور عن إبراهيم قال: كانوا لا يرون بأسا أن يكتب الرجل الرسالة، وهو على غير وضوء.

٢١٢٢- **حدثنا** وكيع عن إسرائيل عن أبي سنان ضرار بن مرة عن عبد الله بن (أبي الهذيل)[1] العنزي قال: كانوا يذكرون (الله)[2] على كل حال إلا الجنابة.

* * *

[٢٥٢] من قال: ليس في النبيذ وضوء [١٣٨]

٢١٢٣- **حدثنا** أبوبكر قال: حدثنا وكيع عن إسرائيل عن جابر عن أبي جعفر، وعامر، وعطاء قالوا: ليس في شيء من الشراب وضوء.

٢١٢٤- **حدثنا** أبو بكر عن عبد الوهاب الثقفي عن خالد عن أبي قلابة: أنه سقاهم مرة نبيذا، فتوضؤوا.

* * *

[٢٥٣] في الأقطع أين يبلغ بالوضوء [٧٢]

٢١٢٥- **حدثنا** أبو بكر قال: ثنا سهل بن يوسف عن عمرو عن الحسن: في

---

(١) في حاشية [خ]: (أبي هذيل).

(٢) سقط لفظ الجلالة في [خ].

الأقطع إذا قطعت (يده)[١] من المفصل، فأراد أن يتوضأ غسل القطع، وإذا قطعت الكف غسل إلى المرفق.

* * *

[٢٥٤] في الرجل لا (يستمسك)[٢] بوله

٢١٢٦- **حدثنا** أبو بكر قال: حدثنا يحيى بن يمان عن معمر عن الزهري: أن زيد بن ثابت أصابه سلس من بول، فكان يصلي وهو لا يرقأ[٣].

* * *

[٢٥٥] [٤]في الرجل ترجله الحائض [٩٤]

٢١٢٧- **حدثنا** أبو بكر قال: نا ابن علية عن سلمة بن علقمة عن محمد قال: نبئت أن/ النبي ﷺ كانت ترجله الحائض، ويقول: **«إن حيضتها ليست في يدها»**[٥]. ٢٠٢/١

٢١٢٨- **حدثنا** ابن نمير ويعلى بن عبيد عن الأعمش عن تميم بن سلمة عن عروة عن عائشة قالت: (كنت)[٦] أرجّل رأس رسول الله ﷺ، وأنا حائض، وهو عاكف[٧].

---

(١) في [جـ، ك]: (رجله).

(٢) في [د، هـ]: (يتمسك).

(٣) منقطع ضعيف؛ يحيى ضعيف، والزهري لم يسمع من زيد.

(٤) في [د]: (باب).

(٥) مرسل.

(٦) سقط (كنت) في [أ].

(٧) صحيح وأخرجه البخاري (٢٩٥).

٢١٢٩- **حدثنا** عبدة بن سليمان عن عبيد الله عن نافع عن ابن عمر قال: ربما وضأته جارية من جواريه، وهي حائض تغسل قدميه[١].

٢١٣٠- **حدثنا** وكيع قال: نا سفيان عن عبد الله بن (دينار)[٢] عن ابن عمر: أن جارية كانت تغسل رجليه، وهي حائض[٣].

٢١٣١- حدثنا وكيع قال: حدثنا هشام عن أبيه عن عائشة قالت: كان النبي ﷺ (يدني)[٤] رأسه يدلي وأنا حائض، وهو مجاور- تعني معتكفا - فيضعه في حجري، فأغسله، وأرجله، وأنا حائض[٥].

٢١٣٢- **حدثنا** وكيع عن سفيان عن مغيرة: أن أبا ظبيان سأل إبراهيم عن الحائض توضئ المريض؟ قال: لا بأس به.

٢١٣٣- **حدثنا** وكيع عن الربيع عن الحسن قال: لا بأس أن تغسل الحائض رأس الرجل، وترجله.

٢١٣٤- **حدثنا** سفيان بن عيينة عن منبوذ عن أمه قالت: دخل ابن عباس على ميمونة فقالت: أي بني، مالي أراك شعثا رأسك؟! قال: إن أم عمار مرجلتي حائض، قالت: أي بني، وأين الحيضة من اليد؟!كان رسول الله ﷺ يضع رأسه في حجر إحدانا، وهي حائض.

* * *

---

(١) صحيح.

(٢) في [أ، خ]: جبير.

(٣) صحيح، وأخرجه عبد الرزاق (١٢٥٧).

(٤) في [أ، خ، د]: (يدلي).

(٥) صحيح، وتقدم [٢١٢٨].

[٢٥٦] في المريض لا يستطيع أن يتوضأ [٧٤]

٢١٣٥- **حدثنا** أبو بكر قال: نا عمر بن أيوب الموصلي عن ابن أبي ذئب عن الزهري: في المريض لا يستطيع أن يتوضأ قال: يتيمم.

٢١٣٦- **حدثنا** أبو بكر قال: حدثنا أبو أسامة قال: حدثنا جرير بن حازم عن قيس بن سعد عن سعيد بن جبير ومجاهد قالا في المريض تصيبه الجنابة، فيخاف على نفسه، قال: هو بمنزلة المسافر الذي لا يجد الماء، يتيمم، وسألت عطاء فقال: لا بد من الماء ويسخن له.

* * *

[٢] (كتاب الأذان والإقامة)[١]

/[١] ما جاء في الأذان والإقامة كيف هو[٢]؟ [١] ٢٠٣/١

٢١٣٧- **حدثنا** أبو عبد الرحمن بقي بن مخلد قال: نا أبو بكر بن أبي شيبة قال.

- **حدثنا** وكيع قال: نا الأعمش عن عمرو بن مرة عن عبد الرحمن بن أبي ليلى قال: حدثنا أصحاب رسول الله ﷺ: أن عبد الله بن زيد الأنصاري جاء إلى النبي ﷺ فقال: يا رسول الله رأيت في المنام كأن رجلاً قام وعليه بردان أخضران على (جذمة)[٣] حائط فأذن مثنى، وأقام مثنى، وقعد قعدة، قال: فسمع ذلك بلال فقام فأذن مثنى، وأقام مثنى وقعد قعدة[٤].

٢١٣٨- **حدثنا** أبو بكر (قال: نا عفان)[٥] قال: نا همام بن يحيى عن عامر الأحول أن مكحولا حدثه أن عبد الله بن محيريز حدثه أن أبا محذورة حدثه قال: علمني رسول الله ﷺ الأذان تسع عشرة كلمة، و(الإقامة)[٦] سبع عشرة كلمة، الأذان: الله أكبر، الله أكبر (الله أكبر، الله أكبر)[٧]، أشهد أن لا إله إلا الله (أشهد أن

---

(١) سقط من: [أ، جـ، هـ].

(٢) في [د]: (باب الأذان والإقامة كيف هو؟).

(٣) في [أ]: (خدمة).

(٤) صحيح؛ وقد ورد من حديث غيره أنه علمه الإقامة فرادى، والحديث أخرجه البيهقي ٤٢٠/١، والطحاوي ١٣١/١، وعبدالرزاق (١٧٨٨)، وابن المنذر في الأوسط ٢٨/٣ وأحمد (٢٢٠٢٧)، وأبوداود (٥٠٧)، وابن خزيمة (٣٨١)، والدارقطني ٢٤٢/١، عن ابن أبي ليلى عن معاذ وهذا منقطع، وأخرجه ابن خزيمة (٣٨٠)، وابن سعد ٢٤٧/١، وابن أبي عاصم في الآحاد (١٩٣٨)، عن ابن أبي ليلى عن عبدالله بن زيد وانظر ٢٠٦/١ [٢١٥٨].

(٥) سقط من: [أ].

(٦) في [أ، ب]: (الأذان)

(٧) سقط من: [أ].

لا إله إلا الله)[١]، أشهد أن محمدا رسول الله، أشهد أن محمدا رسول الله، أشهد أن لا إله إلا الله، أشهد أن لا إله إلا الله، أشهد أن محمدا رسول الله، أشهد أن محمدا رسول الله، حي على الصلاة (حي على الصلاة، حي على الفلاح)[٢] حي على الفلاح، الله أكبر (الله أكبر)[٣] لا إله إلا الله، والإقامة: (الله أكبر، الله أكبر)[٤] الله أكبر، الله أكبر، أشهد أن لا إله إلا الله، أشهد أن لا إله إلا الله، أشهد أن محمدا رسول الله، أشهد أن محمدا رسول الله، حي على الصلاة، حي على الصلاة، حي على الفلاح، حي على الفلاح، قد قامت الصلاة، قد قامت الصلاة، الله أكبر، الله أكبر، لا إله إلا الله[٥].

٢١٣٩- **حدثنا** أبو بكر قال نا ابن علية عن أيوب عن نافع عن ابن عمر قال: كان أذان ابن عمر: الله أكبر، الله أكبر، الله أكبر، شهدت أن لا إله إلا الله، شهدت أن لا إله إلا الله، شهدت أن لا إله إلاالله، ثلاثا، شهدت أن محمدا رسول الله/ ٢٠٤/١ شهدت أن محمدا رسول الله شهدت أن محمدا رسول الله (ثلاثا)[٦]، حي على الصلاة، ثلاثا، حي على الفلاح، ثلاثا، الله أكبر أحسبه قال: لا إله إلا الله[٧].

---

(١) سقط من: [أ].

(٢) سقط من: [أ].

(٣) سقط من: [أ].

(٤) سقط من: [أ].

(٥) حسن؛ عامر الأحول صدوق، أخرجه أحمد (١٥٣٨١)، وأبو داود (٥٠٢)، والترمذي (١٩٢)، وابن ماجه (٧٠٩)، وابن الجارود (١٦٢)، والطحاوي ١/١٣٠، وابن حبان (١٦٨١)، والطبراني (٦٧٢٨)، وأبو عوانة ١/٣٣٠، والنسائي ٢/٤، والدارمي ١/٢٧١، وابن خزيمة (٣٧٧)، والدارقطني ١/٢٣٧ والبيهقي ١/٤١٦، وأصله في مسلم (٣٧٩).

(٦) سقط من: [د].

(٧) صحيح.

٢١٤٠- **حدثنا** أبو بكر قال: نا ابن علية عن ابن عون عن محمد قال: كان الأذان أن يقول: الله أكبر الله أكبر، أشهد أن لا إله إلا الله، أشهد أن لا إله إلا الله، أشهد أن محمدا رسول الله، أشهد أن محمدا رسول الله، حي على الصلاة، حي على الصلاة، حي على الفلاح، حي على الفلاح، الله أكبر، الله أكبر، لا إله إلا الله والله أكبر.

٢١٤١- **حدثنا** أبو بكر قال: نا ابن علية عن يونس قال: كان الحسن يقول: الله أكبر (الله أكبر)[١] أشهد أن لا إله إلا الله، أشهد أن محمدا رسول الله، حي على الصلاة، حي على الفلاح[٢]، (ثم يرجع فيقول: الله أكبر، الله أكبر، أشهد أن لا إله إلا الله، أشهد أن محمدا رسول الله، حي على الصلاة، حي على الفلاح)[٣]، مرتين، الله أكبر، الله أكبر، لا إله إلا الله.

٢١٤٢- **حدثنا** أبو بكر قال: ثنا يزيد بن هارون قال: نا سليمان التيمي عن حبيب بن قيس عن ابن أبي محذورة عن أبيه: أنه كان يخفض صوته بالأذان مرة مرة حتى إذا انتهى إلى قوله: أشهد أن محمدا رسول الله[٤]، رجع إلى قوله: أشهد أن لا إله إلا الله، فرفع بها صوته مرتين مرتين حتى إذا انتهى إلى حي على الصلاة قال: الصلاة خير من النوم في (الأذان)[٥] الأول (من)[٦] الفجر[٧].

---

(١) زيادة في [ل] وسقط من: [أ، ب، ج، د، ك، هـ].

(٢) ورد في [أ]: (مرتين).

(٣) سقط من: [أ] ما بين القوسين.

(٤) في [ج] زيادة: (أشهد أن محمداً رسول الله).

(٥) في [س، هـ]: (أذان).

(٦) في [ط، هـ]: (في).

(٧) منقطع حكماً رجاله لا بأس بهم، خلا ابن أبي محذورة لعله عبدالملك صدوق الحديث على الصحيح، لكنهم لم يذكروا أن حبيب بن قيس ولعله هو ابن أبي ثابت روى عنه، ولا أن التيمي روى عن حبيب، وحبيب مدلس.

٢١٤٣- **حدثنا** أبو بكر قال: نا غندر عن شعبة عن عمرو بن مرة عن ابن أبي ليلى قال: حدثنا أصحابنا أن رجلا من الأنصار جاء (إلى النبي ﷺ)[١] فقال: يا رسول الله إني لما رجعت البارحة ورأيت من اهتمامك رأيت كأن رجلا قائما على المسجد عليه ثوبان أخضران فأذن، ثم قعد قعدة، ثم قام فقال مثلها غير أنه قال: قد قامت الصلاة، ولولا أن تقولوا لقلت: إني كنت يقظانا غير نائم، فقال النبي ﷺ: **«لَقَدْ أَرَاكَ اللهُ خَيْراً»**، فقال عمر: أما إني قد رأيت مثل الذي رأى غير أني لما سبقت استحييت، فقال النبي ﷺ: **«مُرُوا بلالاً فَلْيُؤَذِّن»**[٢].

٢٠٥/١ ٢١٤٤- **حدثنا** أبو بكر قال: (حدثنا)[٣] ابن فضيل عن حصين/ عن عبدالرحمن بن أبي ليلى عن النبي ﷺ بنحو منه[٤].

* * *

[٢] من كان يقول: الأذان مثنى والإقامة مرة[٥] [٢]

٢١٤٥- **حدثنا** أبو بكر قال: نا جرير عن عبد العزيز بن رفيع عن أبي محذورة (أن) أذانه كان مثنى وأن إقامته كانت واحدة[٦].

---

(١) زيادة في [أ].

(٢) صحيح؛ ابن أبي ليلى إنما يروي عن الصحابة، وتقدم الكلام عليه برقم [٢١٣٧]، أخرجه أبوداود (٥٠٦)، وابن خزيمة (٣٨٣)، والطبراني في التفسير ١٣/٢، والحازمي في الاعتبار ص١٤٣.

(٣) سقط من: [هـ].

(٤) مرسل؛ عبدالرحمن تابعي، وانظر ما قبله.

(٥) اتفقوا على تثنية الأذان، إلا أن مالكاً قال: التكبير في أوله مرتان، وقال الباقون: أربع تكبيرات، وقال مالك والشافعي: يستحب الترجيع؛ وهو ذكر الشهادتين مرتين يخفض بهما صوته ثم يعيدهما رافعاً بهما صوته، وقال أبو حنيفة وأحمد: لا يستحب الترجيع.

(٦) صحيح، رواية ابن رفيع عن أبي محذورة ممكنة، وقد صرح بالسماع منه، أخرجه الطحاوي ١٣٦/١، وانظر: ما سيأتي برقم [٢٢٦٢]، وقد أثبت سماعه منه يحيى بن معين كما في تاريخه ٤٤٣/٤.

٢١٤٦- **حدثنا** أبو بكر: حدثنا أبو معاوية عن حجاج عن (أبي المثنى)[١] عن ابن عمر قال: كان بلال يشفع الأذان ويوتر الإقامة[٢].

٢١٤٧- **حدثنا** أبو بكر قال: نا الثقفي عن أيوب عن أبي قلابة قال: أظنه عن أنس قال: أمر بلال أن يشفع الأذان ويوتر الإقامة[٣].

٢١٤٨- **[حدثنا** أبو بكر قال: حدثنا عبد الأعلى عن خالد عن أبي قلابة عن أنس: أمر بلال أن يشفع الأذان ويوتر الإقامة**]**[٤][٥].

٢١٤٩- **[حدثنا** أبو بكر قال: نا عبدة عن سعيد عن قتادة عن أنس قال: الأذان مثنى، والإقامة واحدة**]**[٦][٧].

٢١٥٠- **[حدثنا** أبو بكر قال: حدثنا عبدة عن هشام (بن)[٨] عروة أن أباه كان يشفع الأذان، ويوتر الإقامة**]**[٩][١٠].

---

(١) في حاشية [ب]: (ابن المثنى).

(٢) منقطع حكماً؛ حجاج مدلس، وأخرجه أبو عوانة ١/٣٢٩، والدارقطني ١/٢٣٩، وورد عنه مرة بلفظ: (كان الأذان على عهد رسول الله ﷺ)، أخرجه أحمد (٥٥٦٩)، وأبو داود (٥١٠)، وابن حبان (١٦٧٤)، والحاكم ١/١٩٧.

(٣) صحيح، أخرجه البخاري (٦٠٥)، ومسلم (٣٧٨).

(٤) سقط هذا الحديث من [أ، ب].

(٥) صحيح، أخرجه البخاري (٦٠٣)، ومسلم (٣٧٨).

(٦) تأخر هذا الخبر عن الذي بعده في [جـ، ك].

(٧) صحيح.

(٨) في [د، هـ]: (عن).

(٩) سقط هذا الحديث من [أ].

(١٠) صحيح، أخرجه الحارث كما في بغية الباحث (١١٤).

٢١٥١- **حدثنا** أبو بكر قال: نا ابن علية عن سليمان التيمي قال: حدثني رجل في مسجد الكوفة عن ابن عمر قال: (الأذان مثنى)[١] والإقامة واحدة، قال: كذلك أذان بلال[٢].

٢١٥٢- [**حدثنا** أبو بكر قال: حدثنا عبدة عن سعيد عن قتادة عن أنس قال: الأذان مثنى والإقامة واحدة][٣][٤].

٢١٥٣- **حدثنا** أبو بكر قال: نا ابن علية عن يونس عن الحسن قال: كان يقول الإقامة مرة مرة، فإذا قال: قد قامت الصلاة قال: مرتين.

٢١٥٤- **حدثنا** أبو بكر قال: نا أبو أسامة عن عبد الرحمن بن يزيد عن مكحول قال: أقمت معه بدابق فلم يكن يزيد على (الإقامة)[٥]، ولا يؤذن، و(يجعلها)[٦] واحدة.

٢١٥٥- **حدثنا** أبو بكر قال: نا عبدة عن إسماعيل عن أبي المثنى: أن ابن عمر كان يأمر المؤذن (أن)[٧] يشفع الأذان ويوتر الإقامة؛ ليعلم المار الأذان من الإقامة[٨].

* * *

---

(١) سقط من: [أ، ب، جـ، ك].

(٢) مجهول، وسيأتي برقم [٢١٥٥].

(٣) ورد في [د]: (الدراوردي عن ابن عمر أنه قال: الإقامة واحدة).

(٤) صحيح، وقد ورد في جميع النسخ، وهو مكرر للخبر رقم [٢١٤٩].

(٥) في [ط، هـ]: (إقامة).

(٦) في [أ، ب]: (يحسبها).

(٧) زيادة في [د، هـ].

(٨) صحيح؛ أبو المثنى هو مسلم بن المثنى المؤذن.

[٣] من كان يشفع الإقامة ويرى أن يثنيها[١]

٢١٥٦- **حدثنا** أبو بكر قال: حدثنا هشيم عن عبد الرحمن بن يحيى عن (الهجنع)[٢] / بن قيس أن عليًّا كان يقول: الأذان[٣] (مثنى) و(الإقامة)[٤] (مثنى)[٥] وأتى على مؤذن يقيم مرة مرة فقال: ألا جعلتها مثنى لا أم للآخر[٦]. ٢٠٦/١

٢١٥٧- **حدثنا** أبو بكر قال: حدثنا وكيع عن إبراهيم بن إسماعيل عن (عبيد)[٧] مولى سلمة بن الأكوع: أن سلمة بن الأكوع كان يثني الإقامة[٨].

٢١٥٨- **حدثنا** أبو بكر قال: نا علي بن هاشم عن ابن أبي ليلى عن عمرو بن مرة عن عبد الرحمن بن أبي ليلى قال: كان عبد الله بن زيد الأنصاري مؤذن النبي ﷺ يشفع الأذان والإقامة[٩].

٢١٥٩- **حدثنا** أبو بكر قال: نا معتمر بن سليمان عن أبيه عن شعيب عن أبي العالية قال: إذا جعلتها إقامة فاثنها.

---

(١) قال أبو حنيفة: الإقامة مثنى كالأذان، وقال مالك: كلها فرادى، وقال الشافعي وأحمد: كل ألفاظ الإقامة على مرة واحدة سوى قوله: (قد قامت الصلاة) والتكبير.

(٢) ورد في [ب]: (الضجيع)، وفي [أ، جـ، ك، هـ]: (الهجيع)، وفي [ل]: (الهجيع)، ورد في [د]: (عن الربيع).

(٣) زيادة في [جـ، ك].

(٤) سقط من: [أ، ب].

(٥) سقط من: [ك].

(٦) ضعيف مرسل؛ لضعف الهجنع الذي لم يرو عن علي.

(٧) كذا في النسخ، وهكذا أخرجه الطحاوي ١٣٦/١، وانظر: عمدة القاري ١٠٣/٥، ونصب الراية ٢٦٩/١، ولعله: (يزيد بن أبي عبيد).

(٨) ضعيف؛ لضعف إبراهيم بن إسماعيل بن مجمع.

(٩) ضعيف؛ لحال ابن أبي ليلى، أخرجه الترمذي (١٩٤)، والدارقطني ٢٤١/١، والبيهقي ٤٢١/١.

٢١٦٠- **حدثنا** أبو بكر قال: نا علي بن هاشم عن ابن أبي ليلى عن الحكم عن إبراهيم قال: لا تدع أن تثني الإقامة.

٢١٦١- **حدثنا** أبو بكر قال: حدثنا عفان قال: نا عبد الواحد بن زياد قال: ثنا الحجاج بن أرطأة قال: نا أبو إسحاق قال: كان أصحاب علي وأصحاب عبد الله يشفعون الأذان والإقامة.

٢١٦٢- **حدثنا** أبو بكر قال: نا (أبو)[١]أسامة عن سعيد عن أبي معشر عن إبراهيم قال: إن بلالاً كان يثني الأذان والإقامة[٢].

* * *

[٤] ما قالوا آخر الأذان ما هو، وما يختم به الأذان[٣] [٣]

٢١٦٣- **حدثنا** أبو بكر قال: نا (أبو)[٤]معاوية عن الأعمش عن إبراهيم عن الأسود قال: كان آخر أذان بلال: لا إله إلا الله[٥].

٢١٦٤- **حدثنا** أبو بكر قال: ثنا أبو الأحوص عن مغيرة عن إبراهيم والشعبي (قالا)[٦]: كان (آخر)[٧] أذان بلال: الله أكبر، الله أكبر، لا إله إلا الله[٨].

---

(١) سقط من: [هـ].

(٢) منقطع؛ إبراهيم لم يلق بلالاً.

(٣) قال الفقهاء: يختم الأذان بقوله: الله أكبر، الله أكبر، لا إله إلا الله.

(٤) سقط من: [د، هـ].

(٥) صحيح.

(٦) في [أ، د]: (قال).

(٧) سقطت في [أ].

(٨) منقطع؛ إبراهيم والشعبي لم يدركا بلالاً.

٢١٦٥- **حدثنا** أبو بكر قال: حدثنا أبو خالد عن حجاج عن عطاء عن أبي محذورة: أنه أذن لرسول الله ﷺ، ولأبي بكر وعمر، وكان آخر أذانه: الله أكبر، الله أكبر، لا إله إلا الله[(١)].

٢١٦٦- **حدثنا** أبو بكر قال: نا أبو الأحوص عن عبد العزيز بن رفيع قال: حدثني قائد أبي محذورة: (أن أذانه كان مثنى، وأن إقامته كانت واحدة، وخاتمة أذانه: الله أكبر، الله أكبر، لا إله إلا الله)[(٢)(٣)].

٢١٦٧- **[حدثنا** أبو بكر قال: حدثنا جرير عن عبد العزيز بن رفيع عن أبي محذورة بمثله**]**[(٤)(٥)].

٢١٦٨- **[حدثنا** أبوبكر قال: / حدثنا عبدة بن سليمان عن عبيد الله بن عمر عن نافع عن ابن عمر: أنه كان يجعل آخر أذانه: الله أكبر، الله أكبر، لا إله إلا الله**]**[(٦)(٧)]. ٢٠٧/١

٢١٦٩- **[حدثنا** أبو بكر قال: نا غندر عن شعبة قال: نا عبد الرحمن بن عابس قال: سمعت أبا محذورة يقول في آخر أذانه[(٨)]: الله أكبر، الله أكبر، لا إله إلا الله**]**[(٩)].

---

(١) منقطع حكماً؛ حجاج مدلس.

(٢) سقط ما بين القوسين في [أ، ب]، وانظر: مختصر خلافيات البيهقي ٥١٣/١، والصلاة لأبي نعيم الفضل بن دكين (٢٣٩)، و(٢٣٢).

(٣) مجهول؛ لجهالة قائد أبي محذورة.

(٤) ورد هذا الخبر في [أ] في آخر الباب.

(٥) صحيح، انظر: [٢١٤٥].

(٦) سقط من: [أ، ب].

(٧) صحيح.

(٨) في [هـ] زيادة: أن أذانه كان مثنى وأن إقامته كانت واحدة، وخاتمة أذانه: (الله أكبر الله أكبر لا إله إلا الله)، ثم كرر حديث جرير وجزءاً من حديث عبدة السابق.

(٩) صحيح.

٢١٧٠- [حدثنا أبو بكر قال: حدثنا وكيع عن (عمر)[١] بن (ذر)[٢] قال: سمعت إبراهيم يقول آخر الأذان: الله أكبر، الله أكبر، لا إله إلا الله][٣].

٢١٧١- [حدثنا أبو بكر قال: نا محمد بن فضيل عن (يزيد)[٤] عن أبي صادق: أنه كان يجعل آخر أذانه: لا إله إلا الله والله أكبر، وقال: هكذا كان آخر أذان بلال][٥][٦].

٢١٧٢- حدثنا أبو بكر قال: نا وكيع عن يونس بن أبي إسحاق عن محارب بن دثار عن الأسود (بن يزيد)[٧] عن أبي محذورة قال: كان آخر الأذان: الله أكبر، الله أكبر، لا إله إلا الله[٨].

٢١٧٣- حدثنا أبو بكر قال: نا وكيع عن سفيان عن منصور عن إبراهيم عن الأسود عن بلال قال: كان آخر الأذان: الله أكبر، الله أكبر، لا إله إلا الله[٩].

٢١٧٤- حدثنا أبو بكر قال: ثنا عبد الله بن إدريس عن الشيباني عن عبد العزيز بن رفيع قال: كان آخر أذان أبي محذورة، وكان رسول الله ﷺ جعل له أذان مكة، وكان آخر أذانه[١٠]: الله أكبر، الله أكبر، لا إله إلا الله[١١].

---

(١) ورد في [جـ، د، هـ]: (عمرو).

(٢) في [د، هـ]: (زر).

(٣) سقط الخبر في [أ].

(٤) في [هـ]: (زيد).

(٥) تأخر هذا الخبر عما يليه في نسخة [أ].

(٦) آخره مرسل؛ أبوصادق لم يدرك بلالاً.

(٧) في [جـ]: (عن بريدة)، وفي [هـ]: (ابن يزيد عن بريدة عن).

(٨) صحيح.

(٩) صحيح.

(١٠) في [أ، ب]: (كلام).

(١١) مرسل.

٢١٧٥- **حدثنا** أبو بكر قال: نا عبد الله بن إدريس عن الشيباني عن أبي سهل عن إبراهيم قال: كان (آخر)[١] أذان بلال: الله أكبر، الله أكبر، لا إله إلا الله[٢]./ ٢٠٨/١

* * *

[٥] من كان يقول في الأذان: الصلاة خير من النوم[٣] [٤]

٢١٧٦- **حدثنا** أبو بكر قال: نا حفص بن غياث عن حجاج عن عطاء عن أبي محذورة[٤].

- [ح] وعن (طلحة)[٥] عن سويد عن بلال: أنه كان آخر تثويبهما: الصلاة خير من النوم[٦].

٢١٧٧- **حدثنا** أبو بكر قال: ثنا وكيع عن سفيان عن عمران بن مسلم عن سويد بن غفلة: أنه أرسل إلى مؤذنه: إذا بلغت: حي على الفلاح، فقل: الصلاة خير من النوم، فإنه أذان بلال[٧].

٢١٧٨- **حدثنا** أبو بكر قال: نا عبدة بن سليمان عن هشام بن عروة عن رجل يقال له إسماعيل قال: جاء المؤذن (يؤذن)[٨] عمر بصلاة الصبح فقال: الصلاة خير

---

(١) سقط من: [ب].

(٢) منقطع؛ إبراهيم لم يدرك بلالاً.

(٣) قال أبو حنيفة: لا يشرع قول ذلك، وقال الجمهور: يستحب قول ذلك في أذان الفجر بعد قوله: حي على الفلاح، ومذهبهم أرجح.

(٤) منقطع حكماً؛ حجاج مدلس.

(٥) في [أ، ب، ك]: (طلحة)، وفي [ج، د، هـ]: (عطاء)، وسيأتي برقم [٢١٩١].

(٦) منقطع حكماً؛ حجاج مدلس.

(٧) صحيح.

(٨) سقط من: [هـ].

من النوم، فأعجب (به)[١] عمر، وقال للمؤذن: أقرها في أذانك[٢].

٢١٧٩- **حدثنا** أبو بكر قال: نا عبدة عن عبيد الله عن نافع عن ابن عمر أنه كان يقول في أذانه: الصلاة خير من النوم[٣].

٢١٨٠- **حدثنا** أبو بكر قال: نا أبو أسامة عن ابن عون عن محمد قال: (قال)[٤] (أنس)[٥]: من السنة أن يقول في صلاة الفجر: الصلاة خير من النوم[٦].

٢١٨١- **حدثنا** أبو بكر قال: نا عبدة عن محمد بن إسحاق عن الزهري عن سعيد بن المسيب قال: جاء بلال إلى النبي ﷺ يؤذنه بالصلاة فقيل له: إنه نائم، فصرخ بلال بأعلى صوته: الصلاة خير من النوم، فأدخلت في الأذان[٧].

٢١٨٢- **حدثنا** أبو بكر قال: نا أبو أسامة عن هشام بن عروة أن أباه كان يقول في أذانه: الصلاة خير من النوم، الصلاة خير من النوم، الله أكبر، الله أكبر، لا إله إلا الله.

٢١٨٣- **حدثنا** أبو بكر قال: نا وكيع عن إسماعيل بن أبي خالد عن القاسم

---

(١) في [أ، ب، د]: (له).

(٢) مجهول.

(٣) صحيح.

(٤) في [أ، ب، جـ، ك] زيادة: (قال).

(٥) في [أ، ب، د، هـ]: (ليس).

(٦) صحيح، أخرجه البيهقي ١/٤٢٣، والضياء (٢٥٨٩)، وابن خزيمة (٣٨٦)، والدارقطني (٣٨)، والطحاوي في شرح المشكل (٦٠٨٤)

(٧) مرسل، وفيه عنعنة؛ ابن إسحاق وهو مدلس، أخرجه ابن ماجه (٧١٦)، والبيهقي ١/٤٢٢، وأخرجه عن سعيد بن عبدالله بن زيد كل من: أحمد (١٦٤٧٧)، والبيهقي ١/٤١٥.

ابن[١] مخيمرة أنه كان يقول في أذانه في التثويب: الصلاة خير من النوم، الصلاة خير من النوم.

٢١٨٤- **حدثنا** أبو بكر قال: نا ابن إدريس عن هشام عن الحسن (ومحمد)[٢] قال: كان التثويب عندهما أن يقول: حي على (الصلاة)[٣]، (الصلاة)[٤] خير من النوم.

٢١٨٥- **حدثنا** أبو بكر قال: نا وكيع عن إسرائيل عن حكيم بن جبير عن عمران بن أبي الجعد[٥] عن الأسود بن يزيد: أنه سمع مؤذنا يقول في الفجر: الصلاة خير من النوم، فقال: لا (تزيدن)[٦] في الأذان ما ليس/ منه. ٢٠٩/١

٢١٨٦- **حدثنا** أبو بكر قال: نا أبو خالد الأحمر عن حجاج عن عطاء عن أبي محذورة: أنه أذن لرسول الله ﷺ ولأبي بكر ولعمر فكان يقول في أذانه: الصلاة خير من النوم[٧].

٢١٨٧- **حدثنا** أبو بكر قال: حدثنا يحيى بن أبي (بكير)[٨] قال: نا (يعلى)[٩] بن الحارث عن عبيد الله بن مسلم قال: سمعت مؤذن عمر بن عبد العزيز يقول: الصلاة خير من النوم.

---

(١) سقط من: [أ، ب، ك].

(٢) سقط من: [جـ، ك].

(٣) في [ب]: (الفلاح).

(٤) سقط من: [أ].

(٥) في حاشية [ب]: (رافع).

(٦) في [أ، ب، هـ]: (يزيدون).

(٧) مرسل منقطع حكماً؛ حجاج مدلس.

(٨) ورد في [أ، د، هـ]: (بكر).

(٩) في [ب، د، هـ]: (علي).

[٦] في التثويب في أي صلاة هو؟[١] [٥]

٢١٨٨- **حدثنا** أبو بكر قال: نا وكيع عن سفيان عن زبيد عن خيثمة قال: كانوا يثوبون في العشاء والفجر.

٢١٨٩- **حدثنا** أبو بكر قال: نا وكيع عن سفيان عن (ابن الأصبهاني)[٢] عن عبدالرحمن بن أبي ليلى قال: ما ابتدعوا بدعة أحب إليَّ من التثويب في الصلاة، يعني: العشاء والفجر.

٢١٩٠- **حدثنا** أبوبكر قال: نا حفص عن حجاج عن عطاء عن أبي محذورة[٣].

- وعن طلحة عن سويد (عن بلال)[٤]: أنهما كانا لا يثوبان إلا في الفجر[٥].

٢١٩١- **حدثنا** أبو بكر قال: نا وكيع عن سفيان عن عمران بن مسلم عن سويد بن غفلة: أنه أرسل إلى مؤذن له يقال له رباح: أن لا يثوب إلا في الفجر.

٢١٩٢- [**حدثنا** أبو بكر قال: حدثنا وكيع عن سفيان عن منصور عن إبراهيم قال: كانوا يثوبون في العشاء والفجر][٦].

٢١٩٣- **حدثنا** أبو بكر قال: نا وكيع عن إسرائيل عن عيسى بن أبي عزة عن الشعبي قال: يثوب في العشاء والفجر.

٢١٩٤- **حدثنا** أبوبكر قال: نا جرير عن منصور عن إبراهيم قال: كانوا يثوبون في العتمة والفجر، وكان مؤذن إبراهيم يثوب في الظهر والعصر فلا ينهاه.

---

(١) ذهب الأئمة الثلاثة إلى قصر التثويب على صلاة الفجر.

(٢) في حاشية [ب]: (عبدالرحمن بن عبدالله عم محمد بن سليمان).

(٣) منقطع حكماً؛ حجاج مدلس.

(٤) سقط من: [د] ما بين القوسين.

(٥) منقطع حكماً؛ حجاج مدلس.

(٦) في [أ، ب] سقط هذا الخبر.

[٧] في المؤذن يستدير في أذانه[١] [٦]

٢١٩٥- **حدثنا** أبو بكر قال: نا عباد بن عوام[٢] عن حجاج عن عون بن أبي جحيفة/ عن أبيه: أن بلالا ركز العنزة وأذن فرأيته يدور في أذانه[٣]. ٢١٠/١

٢١٩٦- **حدثنا** أبو بكر قال: نا ابن مبارك عن معمر عن أيوب عن ابن سيرين قال: إذا أذن المؤذن استقبل القبلة، وكان يكره أن يستدير في المنارة، وكان الحسن يقول: استقبل[٤] القبلة فإذا قال: حي[٥] على الصلاة دار، فإذا أراد أن يقول: الله أكبر استقبل القبلة.

٢١٩٧- **حدثنا** أبو بكر قال: نا وكيع عن الربيع عن الحسن وعن أبيه عن مغيرة عن إبراهيم قالا: المؤذن لا يزيل قدميه.

٢١٩٨- **حدثنا** أبو بكر قال: نا وكيع عن سفيان عن عون بن أبي جحيفة عن أبيه قال: أتيت النبي ﷺ بالأبطح، فخرج بلال فأذن قال: فكأني أنظر إليه يتبع فاه ها هنا، وها هنا، يعني: يمينا وشمالا[٦].

---

(١) المستحب أن يؤذن مستقبل القبلة، قال أبو حنيفة وأحمد: لا يستدير إلا إذا كان في منارة يريد إسماع أهل الجهتين، وقال الشافعي ومالك: لا يشرع الدوران مطلقاً، وقال مالك: وكذلك لا يشرع الالتفات، واستحبه الجمهور عند الحيعلتين، وقولهم أرجح.

(٢) في [د]: (العوام).

(٣) منقطع حكماً؛ حجاج مدلس، أخرجه الدارمي (١١٩٩)، وأخرجه ابن ماجة (٧١١)، وابن خزيمة (٣٨٨)، وأصله عند البخاري (٦٣٣)، ومسلم (٥٠٣).

(٤) في [ب، جـ، د، ك]: (يستقبل).

(٥) سقط من: [ك].

(٦) صحيح، أخرجه البخاري (٦٣٣)، ومسلم (٥٠٣).

٢١٩٩- **حدثنا** أبو بكر قال: نا أبو خالد عن حجاج عن طلحة عن إبراهيم قال: يستقبل المؤذن بالأذان، والشهادة، والإقامة (القبلة)[١].

٢٢٠٠- **حدثنا** أبو بكر قال: نا ابن نمير عن حلام بن صالح عن فائد بن بكير قال: خرجت مع حذيفة إلى المسجد صلاة الفجر، وابن (النباح)[٢] مؤذن الوليد بن عقبة يؤذن وهو يقول: الله أكبر، الله أكبر، أشهد أن لا إله إلا الله، يهوي بأذانه يمينا وشمالا، فقال: حذيفة من يرد الله أن يجعل رزقه في صوته فعل[٣].

٢٢٠١- **حدثنا** أبو بكر قال: نا غندر عن شعبة عن مغيرة عن إبراهيم: أنه قال في المؤذن: (يَضمُّ)[٤] رجليه، ويستقبل القبلة، فإذا (قال)[٥]: (قد)[٦] قامت الصلاة، قال: بوجهه عن يمينه وشماله.

* * *

[٨] من كان إذا أذن جعل أصابعه في أذنيه[٧] [٧]

٢٢٠٢- **حدثنا** أبوبكر قال: ثنا عباد بن عوام عن حجاج عن عون بن أبي جحيفة عن أبيه أن بلالا ركز (العنزة)[٨]، ثم أذن، ووضع أصبعيه في أذنيه[٩].

---

(١) سقط من: [أ].

(٢) في [ب]: (الساج)، وفي [أ، هـ]: (التياح).

(٣) مجهول؛ لجهالة فائد بن بكير.

(٤) في [أ، جـ، ك]: يصم، و[ب]: (يقم)، وفي [ط، هـ]: (يقيم).

(٥) سقط من: [أ].

(٦) سقط من: [أ، جـ، ك]: (قد).

(٧) قال الفقهاء: يستحب جعل الأصابع في الأذنين.

(٨) سقط من: [أ].

(٩) منقطع حكماً؛ حجاج مدلس، وأخرجه مسلم (٥٠٣)، وأحمد (١٨٧٥٩).

٢٢٠٣- **حدثنا** أبو بكر قال: نا ابن مبارك عن معمر عن أيوب عن ابن سيرين قال: إذا أذن المؤذن استقبل القبلة، ووضع أصبعيه في أذنيه[١].

٢٢٠٤- **حدثنا** أبو بكر قال: نا وكيع عن سفيان عن (نسير)[٢] قال: رأيت ابن عمر يؤذن على (بعيره)[٣]، قال سفيان: قلت له/: رأيته يجعل أصبعيه في أذنيه؟ ٢١١/١
قال: لا[٤].

٢٢٠٥- **حدثنا** أبو بكر قال: نا ابن علية عن ابن عون عن محمد قال: كان الأذان أن يقول: الله أكبر، الله أكبر، ثم يجعل أصبعيه في أذنيه، وأول من ترك إحدى أصبعيه في أذنيه ابن الأصم.

٢٢٠٦- **حدثنا** أبو بكر قال: نا أبو أسامة عن هشام عن ابن سيرين: أنه كان إذا أذن استقبل القبلة، فأرسل يديه، فإذا بلغ حي على الصلاة، حي على الفلاح أدخل أصبعيه في أذنيه.

* * *

---

(١) تكرر الخبر في [جـ].

(٢) في [أ]: (بشر)، وفي [د، هـ]: (بسر)، و[ك]: (يسير)، وفي [ب]: (بسر)، وفي حاشيتها: (ابن سعيد المدني مولى الحضرمي)، والأظهر أنه نسير بن ذعلوق

(٣) في [أ، ب، جـ، د، ك، هـ]: (بعي).

(٤) صحيح؛ نسير بن ذعلوق، وثقه ابن معين والدارقطني، وذكره ابن حبان في الثقات، وروى عنه جمع من الأئمة، وقال أبوحاتم: «صالح»، فلا يلتفت لقول ابن حزم: «لا شيء»، والخبر أخرجه عبدالرزاق (١٨١٦).

[٩] في المؤذن يؤذن وهو على غير وضوء[١] [٨]

٢٢٠٧- **حدثنا** أبو بكر قال: نا جرير عن منصور عن إبراهيم قال: لا بأس أن يؤذن على غير وضوء، ثم ينزل فيتوضأ.

٢٢٠٨- **حدثنا** أبو بكر قال: نا وكيع عن سفيان عن منصور عن إبراهيم قال: لا بأس أن يؤذن على غير وضوء.

٢٢٠٩- **حدثنا** أبو بكر قال: نا ابن مهدي عن هشام عن قتادة: أنه كان لا يرى بأساً أن يؤذن الرجل وهو على غير وضوء، فإذا أراد أن يقيم توضأ.

٢٢١٠- **حدثنا** أبو بكر قال: نا (وكيع)[٢] عن إسرائيل عن (جابر)[٣] عن عبدالرحمن (بن)[٤] الأسود: أنه كان يؤذن على غير وضوء.

٢٢١١- **حدثنا** أبو بكر قال: نا ابن فضيل عن إسماعيل عن الحسن قال: لا بأس أن يؤذن غير طاهر ويقيم وهو طاهر.

٢٢١٢- **حدثنا** أبو بكر قال: نا أبو معاوية عن عمرو بن عثمان عن حجاج عن عطاء: أنه كان لا يرى بأسا أن يؤذن على غير وضوء.

٢٢١٣- **حدثنا** أبو بكر قال: نا حرمي بن عمارة بن أبي حفصة عن شعبة عن

---

(١) قال الجمهور: يكره أذان المحدث والجنب، ويصح، وقال الحنفية: لا يكره أذان المحدث، وتكره إقامته، ويعاد أذان الجنب، وقال أحمد في رواية: أذان الجنب باطل خلافاً للجمهور، وقولهم أرجح.

(٢) في [أ]: (ابن فضل).

(٣) سقط من: [ب].

(٤) سقط من: [هـ].

(عبدالخالق)[١] عن حماد: أنه كان لا يرى بأسا أن يؤذن الرجل وهو على غير وضوء.

* * *

[١٠] من كره أن يؤذن وهو غير طاهر [٩]

٢٢١٤- **حدثنا** أبو بكر قال: نا عمر بن (هارون)[٢] عن الأوزاعي عن الزهري قال: قال أبو هريرة: لا يؤذن المؤذن إلا متوضئاً[٣].

٢٢١٥- **حدثنا** أبو بكر قال: نا محمد بن عبد الله الأسدي عن معقل بن عبيدالله عن عطاء: أنه كره أن يؤذن الرجل وهو على/ غير وضوء. ٢١٢/١

٢٢١٦- **حدثنا** وكيع عن إسرائيل عن (ثوير)[٤] قال: كنت مؤذنا فأمرني مجاهد أن لا أؤذن حتى أتوضأ.

* * *

[١١] من رخص للمؤذن أن يتكلم في أذانه[٥] [١٠]

٢٢١٧- **حدثنا** أبو بكر قال: حدثنا وكيع عن محمد بن طلحة عن أبي صخرة جامع بن شداد عن موسى بن عبد الله بن يزيد: أن سليمان بن صرد - وكانت له

---

(١) في حاشية [ب]: (ابن سلمة الشيباني).

(٢) في [هـ]: (ميمون).

(٣) ضعيف جداً؛ لحال عمر بن هارون، والزهري لم يدرك أبا هريرة، وقد ورد من طريق الزهري عن أبي هريرة مرفوعاً، أخرجه الترمذي (٢٠٠)، وورد من طريق الزهري عن سعيد عن أبي هريرة مرفوعاً، أخرجه البيهقي ١/٣٩٧، وأخرجه الترمذي (٢٠١).

(٤) في حاشية [ب]: (قال سفيان الثوري: كان من أركان الكذب، وقال أيوب: ليس مستقيم الشأن).

(٥) الجمهور على جواز الكلام في الأذان إذا كان يسيراً وكرهه طائفة، لكن لا يبطل الأذان بالكلام عندهم إلا إذا طال طولاً يخل بالموالاة؛ فإنه حينئذ يلزم إعادة الأذان عند أكثرهم.

صحبة - كان يؤذن في العسكر، (وكان)[١] يأمر غلامه بالحاجة في أذانه[٢].

٢٢١٨- **حدثنا** ابن علية قال: سألت يونس عن الكلام في الأذان والإقامة فقال: حدثني عبيدالله بن (غلاب)[٣] عن الحسن: أنه لم يكن يرى بذلك بأسا.

٢٢١٩- **حدثنا** هشيم عن يونس عن الحسن وحجاج (عن)[٤] عطاء: أنهما كانا لا يريان بأساً أن يتكلم المؤذن في أذانه.

٢٢٢٠- **حدثنا** (عباد)[٥] (عن)[٦] سعيد بن أبي عروبة قال: كان قتادة لا يرى بذلك بأساً، وربما فعله فتكلم في أذانه.

٢٢٢١- **حدثنا** أبو خالد الأحمر عن حجاج عن عطاء: أنه كان لا يرى بأسا أن يتكلم المؤذن في أذانه، ولا بين الأذان والإقامة.

٢٢٢٢- **حدثنا** زيد بن (حباب)[٧] عن حماد بن زيد عن هشام (بن عروة)[٨]: أن أباه كان يتكلم في أذانه.

* * *

[١٢] من كره الكلام في الأذان [١١]

٢٢٢٣- **حدثنا** أبو بكر قال: نا هشيماً عن مغيرة عن إبراهيم، وعن أبي عامر المزني عن ابن سيرين: أنهما كرها أن يتكلم حتى يفرغ[٩].

---

(١) في [جـ، ك]: (فكان).

(٢) رجاله ثقات؛ إلا محمد بن مطرف صدوق وقد روى له الشيخان.

(٣) في [أ، ب، ك]: (غلاب)، وفي [جـ، د، هـ]: (علان).

(٤) في [د]: (و).

(٥) في [أ]: (عباده).

(٦) في [أ، جـ، ك]: (ابن).

(٧) في [أ]: (خباب).

(٨) في [أ]: (عن عروة).

(٩) في [أ]: (فرغ).

٢٢٢٤- **حدثنا** الثقفي عن أيوب عن محمد: أنه كان يكره الكلام في الأذان.

٢٢٢٥- **حدثنا** وكيع عن إسماعيل الأزرق عن الشعبي: أنه كره الكلام في الأذان.

٢٢٢٦- **حدثنا** عباد بن العوام عن سعيد عن أبي معشر عن إبراهيم: أنه كره أن يتكلم المؤذن في أذانه حتى يفرغ/. ٢١٣/١

* * *

[١٣] (المؤذن)[١] يتكلم في الإقامة أم لا؟[٢] [١٢]

٢٢٢٧- **حدثنا** أبو بكر قال: نا حماد بن معقل عن عثمان بن أبي رواد عن الزهري قال: سمعته يقول: إذا تكلم في (إقامته)[٣] (فإنه يعيد)[٤].

٢٢٢٨- **حدثنا** عبدة بن سليمان عن سعيد (عن)[٥] أبي معشر عن إبراهيم: أنه كره أن يتكلم في أذانه وإقامته حتى يفرغ.

٢٢٢٩- **حدثنا** عبدة عن سعيد عن قتادة عن الحسن قال: لا بأس به.

٢٢٣٠- **حدثنا** غندر عن أشعث عن الحسن قال: لا بأس أن يتكلم الرجل في إقامته.

* * *

---

(١) في [جـ، د، ك]: (في المؤذن).

(٢) قال الجمهور: يكره الكلام في الإقامة لكنه لا يبطلها.

(٣) في [هـ]: (إقامة).

(٤) سقط من: [ك].

(٥) في [أ، ب]: (ابن).

[١٤] في الرجل يؤذن على راحلته وعلى دابته[١] [١٣]

٢٢٣١- [حدثنا أبو بكر قال: نا وكيع عن سفيان عن (نُسير)[٢] قال: رأيت ابن (عمر)[٣] يؤذن على بعيره][٤][٥].

٢٢٣٢- حدثنا وكيع عن محمد بن علي السلمي قال: رأيت ربعي بن حراش يؤذن على برذون.

٢٢٣٣- حدثنا محمد بن أبي عدي عن أشعث عن الحسن: أنه كان لا يرى بأسا أن يؤذن الرجل ويقيم على راحلته، ثم ينزل فيصلي.

٢٢٣٤- حدثنا عبدة عن عبيد الله بن عمر عن نافع عن ابن عمر: أنه كان يؤذن على البعير، وينزل فيقيم[٦].

٢٢٣٥- حدثنا حماد بن خالد الخياط عن العمري عن عبد الرحمن بن المجبر قال: رأيت سالما يقوم على (غرز)[٧] (الرحل)[٨] فيؤذن.

* * *

---

(١) قال الجمهور ومنهم الأئمة الأربعة: يجوز الأذان على الراحلة، وقال مالك: لا يقيم وهو راكب.

(٢) في [أ، ب، هـ]: (بشر)، وفي [ك]: (بشير).

(٣) في [ب]: (عمير).

(٤) في [أ]: هذا الحديث مكرر وكذلك [ب] بزيادة: (محمد).

(٥) صحيح.

(٦) صحيح.

(٧) في [أ]: (غرر).

(٨) في [ك]: (الرجل).

[١٥] في الرجل يؤذن وهو جالس[١] [١٤]

٢٢٣٦- **حدثنا** أبو بكر قال: نا وكيع عن علي بن المبارك الهنائي عن (الحسن العبدي)[٢] قال: رأيت أبا زيد صاحب رسول الله ﷺ - وكانت رجله أصيبت في سبيل الله - يؤذن وهو قاعد[٣].

٢٢٣٧- [**حدثنا** حفص عن حجاج عن أبي إسحاق قال: كانوا يكرهون أن يؤذن الرجل وهو قاعد][٤].

٢٢٣٨- **حدثنا** وكيع عن سفيان عن ابن جريج عن عطاء: [أنه كره أن يؤذن وهو قاعد إلا من عذر.

٢٢٣٩- **حدثنا** عمر بن هارون عن (ابن جريج)[٥] عن عطاء][٦] قال: قلت له: يؤذن الرجل وهو قاعد؟ قال: (لا)[٧]، إلا من علة، قلت: فمن نعاس أو كسل؟ قال: لا/. ٢١٤/١

* * *

[١٦] من كره أن يؤذن المؤذن قبل الفجر[٨] [١٠]

٢٢٤٠- **حدثنا** وكيع عن جعفر بن برقان عن شداد[٩] مولى عياض بن عامر عن

---

(١) قال الفقهاء: السنة الأذان قائماً، فإن أذن قاعداً لعذر فلا بأس، وإن كان لغير عذر كره وصح.

(٢) في حاشية [ب]: (ابن مسلم).

(٣) مجهول؛ لحال الحسن العبدي.

(٤) سقط مابين المعكوفين في [هـ].

(٥) في [أ] سقط: (ابن جريج).

(٦) سقط من: [جـ] ما بين المعكوفين.

(٧) سقط من: [أ].

(٨) قال أبو حنيفة: لا يجوز الأذان للفجر قبل الوقت، وقال الجمهور: يجوز، وقولهم أرجح.

(٩) في حاشية [ب]: (لم يدرك بلالاً).

بلال: أن النبي ﷺ قال: «(لا تُؤَذِّنْ)[١] حَتَّى (تَرَى)[٢] الْفَجْرَ هَكَذَا» ومد يديه[٣].

٢٢٤١- **حدثنا** أبو خالد (عن حجاج)[٤] عن طلحة عن سويد عن بلال قال: كان لا يؤذن حتى ينشق الفجر[٥].

٢٢٤٢- **حدثنا** أبو خالد الأحمر عن حجاج عن عطاء عن أبي محذورة: أنه أذن لرسول الله ﷺ ولأبي بكر وعمر فكان لا يؤذن حتى يطلع الفجر[٦].

٢٢٤٣- **حدثنا** جرير عن منصور عن أبي إسحاق عن الأسود عن عائشة قالت: ما كانوا يؤذنون حتى ينفجر الفجر[٧].

٢٢٤٤- **حدثنا** شريك عن (علي)[٨] بن علي عن إبراهيم قال: شيعنا علقمة إلى مكة فخرجنا بليل فسمع مؤذنا يؤذن فقال: أما هذا فقد خالف سنة أصحاب محمد ﷺ لو (كان)[٩] نائماً خيراً له فإذا طلع الفجر أذَّن[١٠].

---

(١) في [ب]: (لا يؤذن).

(٢) في [ب]: (يرى).

(٣) مجهول؛ لحال شداد، أخرجه أبو داود (٥٣٤)، والبيهقي ١/٣٨٤، والطبراني (١١٢١)، والروياني (٧٦٢)، والمزي ١٢/٤٠٧ (٢٦٩٦).

(٤) سقط من: [جـ].

(٥) منقطع حكماً؛ حجاج مدلس.

(٦) منقطع حكماً؛ حجاج مدلس.

(٧) صحيح، رواية إسحاق عن الأسود صحيحة كما في تحفة التحصيل ص٢٤٥.

(٨) في حاشية [ب]: (عن إبراهيم مرسلاً ولم يرو عنه إلا شريك أو شاركه قيس بن ربيع)، وانظر: التاريخ الكبير ٦/٢٨٧، والجرح والتعديل ٦/١٩٧.

(٩) زيادة من [أ، ب، جـ، ك].

(١٠) مجهول؛ لجهالة علي بن علي.

٢٢٤٥- **حدثنا** ابن مهدي عن سليمان عن الحسن بن عمرو عن فضيل بن عمرو عن إبراهيم: أنه كره أن يؤذن قبل الفجر.

٢٢٤٦- [**حدثنا** ابن نمير (عن عبيد الله)[١] قال: قلت لنافع: إنهم كانوا ينادون قبل الفجر][٢] قال: ما كان النداء إلا مع الفجر.

٢٢٤٧- **حدثنا** هشيم عن منصور عن الحسن قال: شكوا في طلوع الفجر في عهد ابن عباس فأمر مؤذنه فأقام الصلاة[٣].

٢٢٤٨- **حدثنا** الفضل بن دكين عن شريك عن (ابن)[٤] سالم عن عامر قال: لا يؤذن للصلاة حتى يدخل وقتها.

* * *

[١٧] من كان يقول: إذا أذن المؤذن استقبل القبلة[٥]

٢٢٤٩- **حدثنا** أبو بكر قال: نا أبو أسامة عن هشام عن الحسن ومحمد قالا: إذا أذن المؤذن استقبل القبلة.

٢٢٥٠- **حدثنا** غندر عن شعبة عن مغيرة عن إبراهيم أنه قال في المؤذن: يضم رجليه، ويستقبل القبلة.

٢٢٥١- **حدثنا** أبو خالد الأحمر عن حجاج عن طلحة عن إبراهيم قال: يستقبل[٦] المؤذن (بأول)[٧] أذانه والشهادة والإقامة القبلة.

---

(١) زيادة من [ك].

(٢) سقط من: [أ، ب] ما بين المعكوفين.

(٣) منقطع حكماً؛ هشيم مدلس

(٤) سقط من: [ب].

(٥) اتفق الفقهاء على استحباب استقبال القبلة حال الأذان.

(٦) زيادة في [هـ]: (القبلة).

(٧) في [ب]: (أول).

٢١٥/١ ٢٢٥٢- **حدثنا** يحيى بن سعيد عن هشام عن الحسن ومحمد: أنه كان/ يعجبهما إذا أذن المؤذن أن يستقبل القبلة.

٢٢٥٣- **حدثنا** مالك بن إسماعيل قال: نا زهير قال: نا أبو(مطر)[١] الجعفي قال: أذنت مراراً فقال لي سويد: إذا أذنت فاستقبل[٢] القبلة فإنه من السنة[٣].

* * *

[١٨] من قال: يترسل في الأذان ويحدر في الإقامة [١٦][٤]

٢٢٥٤- **حدثنا** أبو بكر قال: حدثنا مرحوم بن عبد العزيز عن أبيه عن أبي الزبير مؤذن بيت المقدس قال: جاءنا عمر بن الخطاب فقال: إذا أذنت فترسل، وإذا أقمت (فاحذم)[٥][٦].

٢٢٥٥- **حدثنا** شريك عن عثمان عن أبي جعفر: أن ابن عمر كان (يرتل)[٧] الأذان، ويحدر[٨] الإقامة[٩].

٢٢٥٦- **حدثنا** أبو أسامة وعبد الوهاب بن عطاء عن هشام عن الحسن ومحمد (قال)[١٠]: كان يعجبهما إذا أخذ المؤذن في الإقامة أن يمضي ولا يترسل.

---

(١) في [ب، ط، هـ]: (طاهر).

(٢) في [أ، ب]: (استقبل).

(٣) مرسل مجهول؛ لجهالة أبي مطر.

(٤) الترسل: التمهل والتأني، والحدر: الإسراع، وباستحباب ذلك قال الفقهاء.

(٥) في [أ]: (فاحرم)، وفي [جـ، ك]: (فاجزم)، وفي [هـ]: (فاحدر)

(٦) مجهول؛ لحال عبدالعزيز وأبي الزبير.

(٧) في [أ، ب، ط، هـ]: (يرسل).

(٨) في [ط، هـ]: زيادة (في).

(٩) حسن؛ شريك صدوق وعثمان هو ابن أبي زرعة، والخبر أخرجه البغوي في مسند ابن الجعد (٢١٦١)، وأبونعيم الفضل بن دكين في كتاب الصلاة (٢٢٧).

(١٠) ورد في: [أ، ب]: (قالا).

٢٢٥٧- **حدثنا** وكيع عن مسعر عن (أبي بكر بن)[١] حفص عن ابن عمر: أنه كان (يحذف)[٢] الإقامة[٣].

٢٢٥٨- **حدثنا** مالك قال: نا (جعفر)[٤] الأحمر عن (مغيرة)[٥] عن إبراهيم قال: يرتل[٦] الأذان ويتبع الإقامة بعضها (ببعض)[٧].

* * *

[١٩] من كان يقول في أذانه: حي على خير العمل[٨] [١٧]

٢٢٥٩- **حدثنا** أبو بكر قال: نا حاتم بن إسماعيل عن جعفر عن أبيه ومسلم بن أبي مريم: أن علي بن حسين كان يؤذن فإذا بلغ حي على الفلاح قال: حي على خير العمل، ويقول: هو الأذان الأول.

٢٢٦٠- **حدثنا** أبو(خالد)[٩] عن ابن عجلان عن نافع عن ابن عمر: أنه كان يقول في أذانه: الصلاة خير من النوم. وربما قال: حي على خير العمل[١٠].

---

(١) في حاشية [ب]: (عبدالله)، وفي [د] سقط ما بين القوسين.

(٢) في [أ، ب]: (يحرف).

(٣) صحيح.

(٤) في [ب]: (جعفر)، وفي حاشية [ب]: (ابن زياد)، وفي [أ، ب، هـ]: (حفص).

(٥) في حاشية [ب]: (ابن مقسم).

(٦) في [أ، ب، جـ، ك] زيادة: (في).

(٧) في [جـ، ك]: (بعضا).

(٨) قال الفقهاء بعدم مشروعية ذكر هذه اللفظة في الأذان؛ لأن أهل التواتر نقلوا الأذان عن النبي ﷺ ولم يذكروا هذه اللفظة، وقال الشوكاني في نيل الأوطار ١٩/٢: «إثبات هذه اللفظة خلاف ما في كتب أهل البيت».

(٩) في [أ، ب]: (خلاد).

(١٠) منقطع حكماً.

٢٢٦١- **حدثنا** أبو أسامة قال: نا عبيد الله عن نافع قال: كان ابن عمر (ربما)[١] ٢١٦/١ زاد في أذانه: حي على خير العمل[٢]./

* * *

[٢٠] في الرجل يؤذن ويقيم غيره[٣] [١٨]

٢٢٦٢- **حدثنا** حفص عن الشيباني عن عبد العزيز بن رفيع قال: رأيت أبا محذورة جاء وقد أذن إنسان فأذن هو وأقام[٤].

٢٢٦٣- **حدثنا** يزيد بن هارون عن حجاج عن شيخ من أهل المدينة عن بعض (بني)[٥] مؤذني النبي ﷺ قال: كان ابن (أم)[٦] مكتوم يؤذن ويقيم بلال، وربما أذن بلال وأقام، ابن أم مكتوم[٧].

٢٢٦٤- **حدثنا** محمد بن أبي عدي عن أشعث عن الحسن قال: لا بأس أن يؤذن الرجل ويقيم غيره.

---

(١) زيادة: (ربما) في [أ، ب، جـ، ك].

(٢) صحيح عن ابن عمر، قال شيخ الإسلام ابن تيمية في مجموع الفتاوى ٢٣/ ١٠٣: «حي على خير العمل لم يكن من الأذان الراتب، وإنما فعله بعض الصحابة لعارض تحضيضاً للناس على الصلاة»، وانظر: منهاج السنة ٦/ ٢٩٤.

(٣) قال أبو حنيفة ومالك: لا فرق بين المؤذن وغيره في الإقامة، وقال الشافعي وأحمد: يستحب أن يتولى الإقامة من يتولى الأذان، وهذا القول أرجح.

(٤) صحيح، أخرجه الدارقطني ١/ ٢٣٧، والطحاوي في شرح المشكل (٦٠٧٨)، والطبراني (٦٧٣٩)، ويعقوب بن شيبة في المعرفة ٣/ ١٧٧، والبيهقي ١/ ٣٩٩.

(٥) سقط من: [أ، جـ، ك].

(٦) سقط من: [ب].

(٧) مجهول؛ لجهالة الشيخ.

٢٢٦٥- **حدثنا** (أبو)[١] أسامة عن (الفزاري)[٢] عن الأوزاعي عن الزهري قال: قال النبي ﷺ: «(إِنَّما)[٣] يُقِيمُ مَنْ أَذَّنَ»[٤].

٢٢٦٦- **حدثنا** يعلى قال: نا (الأفريقي)[٥] عن زياد بن نعيم الحضرمي عن زياد بن الحارث الصدائي قال: كنت مع النبي ﷺ في سفر فأمرني فأذنت فأراد بلال أن يقيم، فقال النبي ﷺ: «إِنَّ (أَخَا)[٦] (صُداءٍ)[٧] أَذَّنَ، (وَمَنْ أَذَّنَ)[٨] فَهُوَ يُقِيمُ»، فأقمت[٩].

* * *

[٢١] من كان إذا أذن قعد، وما جاء فيه[١٠]

٢٢٦٧- **حدثنا** أبو بكر قال: نا ابن فضيل عن حنظلة عن خالد قال: كان ابن عمر إذا أذن جلس حتى تمس مقعدته الأرض[١١].

---

(١) في [أ، ب، جـ، ك] زيادة: (أبو).

(٢) في حاشية [ب]: (أبي إسحاق إبراهيم بن محمد بن عبدالله)

(٣) في [ك] زيادة: (أذن).

(٤) مرسل.

(٥) في حاشية [ب]: (عبدالرحمن بن زياد بن أنعم).

(٦) في [أ، جـ]: (بلال).

(٧) سقط من: [جـ]، وفي [أ]: (صدا).

(٨) سقط من: [ب].

(٩) ضعيف؛ لحال الإفريقي، أخرجه أحمد (١٧٥٣٧)، والترمذي (١٩٩)، وابن ماجه (٧١٧)، وأبوداود (٥١٤) والطبراني (٥٢٨٥)، والبيهقي ١/٣٨٠، والطحاوي ١/١٤٢، وابن الأثير في أسد الغابة ٢/٢٦٩ والنسوي في المعرفة ٢/٤٤٥، والمزي ٩/٤٤٥، والبخاري في التاريخ ٣/٣٤٤، والحازمي في الاعتبار ص ٦٦، وابن عبد الحكم في فتوح مصر ص ٣١٢، وأبو نعيم في الحلية ٧/١١٤ وعبدالرزاق (١٨١٧).

(١٠) قال أحمد: يستحب أن يجلس بعد المغرب جلسة خفيفة بين الأذان والإقامة، وقال أبو حنيفة والشافعي: لا يستحب.

(١١) مجهول؛ لجهالة حنظلة.

٢٢٦٨- **حدثنا** وكيع قال: حدثنا الأعمش عن عمرو بن مرة عن ابن أبي ليلى قال: حدثنا أصحاب محمد ﷺ: أن بلالا أذن مثنى، وأقام مثنى، وقعد قعدة[١].

٢٢٦٩- **حدثنا** (أبو بكر)[٢] قال: نا (الفضل)[٣] بن دكين عن منصور (بن)[٤] أبي الأسود عن مغيرة عن إبراهيم قال: يقعد (المؤذن)[٥] في المغرب فيما بين الأذان والإقامة.

* * *

[٢٢] (في أذان)[٦] الأعمى[٧] [١٩]

٢٢٧٠- **حدثنا** وكيع عن هشام بن عروة عن أبيه: أن ابن أم مكتوم كان يؤذن وهو أعمى[٨].

٢٢٧١- [**حدثنا** أبو أسامة عن هشام عن أبيه: أن ابن أم مكتوم كان يؤذن للنبي ﷺ وهو أعمى][٩][١٠].

٢١٧/١ ٢٢٧٢- **حدثنا** وكيع عن سفيان عن واصل (الأحدب)[١١] عن قبيصة / بن

---

(١) صحيح.

(٢) سقط من: [أ].

(٣) ورد في [أ]: (الفضيل).

(٤) في [أ]: (عن).

(٥) في [جـ، ك]: (الأذان).

(٦) في [جـ]: (الأذان).

(٧) كره الحنابلة أذان الأعمى، وأجازه الجمهور بلا كراهة، ويصح أذانه بالاتفاق.

(٨) صحيح.

(٩) سقط هذا الحديث في [أ].

(١٠) مرسل، وقد ورد من حديث عائشة، أخرجه مسلم (٣٨١)، وابن حبان (٣٤٧٣).

(١١) سقط من: [جـ، ك].

(برمة)[١] قال: سمعت ابن مسعود يقول: ما أحب أن يكون (مؤذنوكم)[٢] عميانكم، قال: (و)[٣]حسبته قال: ولا قراؤكم[٤].

٢٢٧٣- **حدثنا** وكيع عن همام عن (قتادة)[٥] عن (عقبة)[٦] عن ابن عباس: أنه كره إقامة الأعمى[٧].

٢٢٧٤- **حدثنا** عبد الوهاب بن عطاء عن ابن أبي عروبة عن مالك بن دينار (عن أبي عروبة)[٨]: أن ابن الزبيركان يكره أن يؤذن المؤذن وهو أعمى[٩].

٢٢٧٥- **حدثنا** محمد بن بشر قال: نا عبيد الله عن نافع عن ابن عمر قال: كان للنبي ﷺ مؤذنان: بلال، وابن أم مكتوم[١٠].

٢٢٧٦- **حدثنا** يونس (بن محمد)[١١] (عن)[١٢] أبي عروبة عن منصور قال: كان مؤذن إبراهيم أعمى.

---

(١) في حاشية [ب]: (الأسدي).

(٢) في [أ، ب]: (مؤذنيكم).

(٣) سقط من: [جـ، ك].

(٤) صحيح؛ قبيصة روى عنه جماعة، وذكره ابن حبان في الثقات، وأثبت له البخاري الصحبة ونفاها أبو حاتم.

(٥) في حاشية [ب]: (ابن دعامة).

(٦) في حاشية [ب]: (ابن عبدالغافر).

(٧) منقطع؛ عقبة لم يذكروا له رواية عن ابن عباس، وقتادة مدلس.

(٨) زيادة من [جـ، ك]. وفي [د]: (عن أبي عروبة)، وفي [ب]: (عن ابن عروة).

(٩) مجهول؛ لجهالة أبي عروبة.

(١٠) صحيح، أخرجه مسلم (٣٨٠)، والحارث كما في المطالب (٢٢٧).

(١١) زيادة في [أ، ب، جـ، د، ك].

(١٢) سقط من: [هـ].

[٢٣] في المسافرين يؤذنون أو (تجزئهم)[١] الإقامة؟[٢] [٢٤]

٢٢٧٧- **حدثنا** أبو بكر قال: نا عبد العزيز بن محمد الدراوردي عن ابن أخي الزهري عن عمه عن محمد بن جبير: أن النبي ﷺ لم (يكن)[٣] يؤذن في شيء من الصلاة في السفر إلا بإقامة إلا في صلاة الصبح فإنه كان يؤذن ويقيم[٤].

٢٢٧٨- [**حدثنا** ابن علية عن أيوب (عن نافع)[٥]: أن ابن عمر كان يقيم في السفر إلا في صلاة الفجر فإنه كان يؤذن ويقيم][٦][٧].

٢٢٧٩- **حدثنا** وكيع عن سفيان عن خالد عن أبي قلابة عن مالك بن الحويرث قال: أتيت النبي ﷺ ومعي ابن عم لي، فقال: «**إِذَا سَافَرْتُمَا فَأَذِّنَا وَأَقِيمَا، وَلْيَؤُمَّكُمَا أَكْبَرُكُمَا**»[٨].

٢٢٨٠- **حدثنا** ابن علية عن أيوب عن ابن سيرين قال: كانوا (يؤمرون)[٩] في السفر أن يؤذنوا ويقيموا، وأن يؤمهم أقرؤهم.

٢٢٨١- **حدثنا** وكيع عن يزيد عن ابن سيرين قال: تجزئه الإقامة إلا في الفجر فإنهم كانوا (يقولون)[١٠] يؤذن ويقيم.

---

(١) في [ب]: (ويجزيه).

(٢) قال الجمهور ومنهم الأئمة الأربعة: يستحب للمسافر أن يؤذن ويقيم.

(٣) سقط من: [أ].

(٤) مرسل.

(٥) زيادة: (عن نافع) في [ب، جـ، د، ك]

(٦) سقط هذا الحديث في [أ].

(٧) صحيح.

(٨) صحيح، أخرجه البخاري (٦٣٠)، ومسلم (٦٧٤).

(٩) في [د]: (يأمرون).

(١٠) في [أ، ب]: (ينزلون).

٢٢٨٢- **حدثنا** حاتم بن إسماعيل عن هشام بن عروة قال: قال عروة: إذا كنت في سفر فأذن وأقم، وإن شئت فأقم ولا تؤذن.

٢٢٨٣- **حدثنا** حماد بن خالد عن أفلح عن القاسم قال: تجزئه الإقامة.

٢٢٨٤- **حدثنا** علي بن هاشم عن ابن أبي ليلى عن الحكم عن إبراهيم قال: إذا كنت في بيتك أو (في)[١] سفرك أجزأتك الإقامة، وإن شئت أذنت غير أن لا تدع أن تثني الإقامة.

٢٢٨٥- **حدثنا** أبو أسامة عن عبد الملك عن عطاء سئل/عن المسافرين يؤذنون ٢١٨/١ ويقيمون قال: تجزئهم الإقامة إلا أن يكونوا متفرقين فيريد أن يجمعهم (فيؤذن)[٢] ويقيم.

٢٢٨٦- **حدثنا** أبو أسامة عن عبد الرحمن بن يزيد بن جابر قال: أقمت مع مكحول (بدابق)[٣] (خمس عشرة)[٤] فلم يكن يزيد على الإقامة ولا يؤذن.

٢٢٨٧- **حدثنا** كثير بن هشام عن جعفر (عن)[٥] ميمون بن مهران قال: إذا اجتمع القوم في السفر وكان منزلهم جميعا (تجزئهم)[٦] الإقامة.

٢٢٨٨- **حدثنا** محمد بن عبيد عن الأعمش عن مالك بن الحارث عن أبيه قال: كنا مع أبي موسى بعين التمر في دار البريد، فأذن وأقام، فقلنا له: (كيف)[٧]

---

(١) سقط من: [خ، ط].

(٢) في [أ]: (ليؤذن).

(٣) في [ك]: (بدانق).

(٤) في: [أ، ب، ك، هـ]: (خمس عشرة)، وفي [د، هـ] زيادة: (خمسة عشر يوماً).

(٥) في [جـ]: (ابن).

(٦) وفي [جـ، م]: (فتجزئهم)، وفي [س]: (فيجزئهم).

(٧) سقط من: [جـ، ك].

(لو)[١] خرجت إلى البرية؟ فقال: ذلك (وذا)[٢] سواء[٣].

* * *

[٢٤] في المسافر ينسى فيصلي بغير أذان ولا إقامة [٢٥]

٢٢٨٩- **حدثنا** أبو بكر قال: نا شريك عن منصور عن إبراهيم في رجل نسي الإقامة في السفر، قال: (يجزئه)[٤].

٢٢٩٠- **حدثنا** هشيم عن يونس عن الحسن في مسافر نسي فصلى بغير أذان ولا إقامة، قال: (يجزئه)[٥]، وكان يقول في المقيم مثل ذلك.

٢٢٩١- **حدثنا** فضيل عن منصور عن إبراهيم قال: إذا نسي الإقامة في السفر أجزأه.

٢٢٩٢- **حدثنا** عبد الوهاب الثقفي عن خالد الحذاء عن عطاء قال: (إذا كنت)[٦] في سفر فلم (تؤذن)[٧] ولم (تقم)[٨] فأعد الصلاة.

٢٢٩٣- **حدثنا** ابن فضيل (عن ليث)[٩] عن مجاهد قال: إذا نسي الإقامة في السفر أعاد.

---

(١) زيادة في [جـ، ك].

(٢) سقط: (وذا) في [ب]، و في [جـ]: (ذاك وذا).

(٣) مجهول؛ لحال الحارث، أخرجه البخاري في التاريخ ٤/٣٠٧، وأبو نعيم في كتاب الصلاة، وسعيد ابن منصور كما في فتح الباري ١/٣٣٦.

(٤) في [ب، د، هـ]: (يجزيه)، وفي [أ]: (تجزيه).

(٥) في [ب، د، هـ] (يجزيه)، وفي [أ]: (تجزئه)

(٦) في [أ]: (إن كنت).

(٧) في [ب]: (يؤذن).

(٨) في [ب]: (يقم).

(٩) سقط من: [هـ].

٢٢٩٤- **حدثنا** وكيع عن سفيان عن إسماعيل بن أمية، وعن ابن جريج عن عطاء في رجل نسي الإقامة قال: يعيد.

٢٢٩٥- (**حدثنا** ابن علية)[١] عن ابن جريج عن عطاء قال: لا صلاة إلا (بإقامة)[٢].

* * *

[٢٥] في الرجل يكون وحده فيؤذن أو يقيم [٢٦]

٢٢٩٦- **حدثنا** أبو الأحوص عن أبي إسحاق عن عاصم بن ضمرة قال: قال علي/: أيما رجل خرج إلى أرض (قيّ)[٣] فحضرت الصلاة (فليتخيّر)[٤] أطيب البقاع وأنظفها، فإن كل بقعة تحب أن يذكر الله فيها، (فإن شاء)[٥] أذن وأقام، وإن شاء (أقام إقامة واحدة)[٦] وصلى[٧]. ٢١٩/١

٢٢٩٧- **حدثنا** معتمر بن سليمان عن أبيه عن (أبي عثمان)[٨] عن سلمان قال: لا يكون رجل[٩] بأرض (قيّ)[١٠] فيتوضأ فإن لم يجد الماء (يتيمم)[١١]، ثم ينادي

---

(١) سقط ما بين القوسين في [ب، هـ].

(٢) في [ط، هـ]: (بالإقامة).

(٣) أي: قفر، وفي [ب، د، هـ]: (فيء)، وفي [أ، ك]: (قيء).

(٤) في [ط، هـ]: (فليختر).

(٥) سقط ما بين القوسين في [أ].

(٦) سقط ما بين القوسين في [ب].

(٧) منقطع حكماً؛ أبوإسحاق مدلس.

(٨) في حاشية [ب]: (النهدي بن مل).

(٩) في [د]: (الرجل).

(١٠) في [أ، د، هـ]: (فيء)، وفي [جـ، ك]: (في).

(١١) في [أ، ب]: (تيمم).

(بالصلاة)[١]، ثم يقيمها إلا أمَّ من جنود الله ما لا يرى طرفاه[٢].

٢٢٩٨- **حدثنا** ابن علية عن (أبي هارون الغنوي)[٣] قال حدثنا أبو عثمان قال: قال سلمان: ما كان (من)[٤] رجل في (أرض)[٥] (قيّ)[٦] فأذن وأقام إلا صلى خلفه من خلق الله ما لا يرى طرفاه[٧].

٢٢٩٩- **حدثنا** ابن علية عن يونس عن الحسن أنه كان يقول في الرجل يصلي وحده: يؤذن ويقيم، وقال ابن سيرين عن رجل كان يفقه: (يقيم و)[٨]لا يؤذن إلا في صلاة الصبح فإنه يؤذن فيها ويقيم.

٢٣٠٠- **حدثنا** معتمر عن ابن عون عن إبراهيم قال: كانوا[٩] يرون (إذا)[١٠] صلى في المصر وحده فإنه تجزئه الإقامة إلا في الفجر فإنه يؤذن ويقيم، قال: وكان ابن سيرين يقول مثل ذلك.

٢٣٠١- **حدثنا** عبيد الله بن موسى عن عثمان بن الأسود عن عطاء أن رجلا قال له: إذا كنت وحدي أؤذن وأقيم؟ قال: نعم.

---

(١) في [أ]: (للصلاة).

(٢) صحيح.

(٣) في حاشية [ب]: (إبراهيم بن العلاء).

(٤) سقط (من) في [أ، جـ، ك].

(٥) في [أ]: (بأرض).

(٦) القي: الخالية، وفي [هـ]: (فيء).

(٧) صحيح

(٨) سقط من: [أ].

(٩) في [أ]: (زيادة يكرهون).

(١٠) في [أ، ب، ك]: (إذا كان).

٢٣٠٢- **حدثنا** عبيد الله عن إسرائيل عن جابر عن أبي جعفر قال: سألته إذا كنت وحدي عليَّ أذان[١]؟. قال: نعم، أذّن وأقم.

٢٣٠٣- **حدثنا** أبو أسامة عن هشام قال: كان أبي يؤذن لنفسه ويقيم.

* * *

[٢٦] في الرجل يصلي في بيته يؤذن ويقيم أم لا؟ [٢٧]

٢٣٠٤- **حدثنا** وكيع عن (أبي عاصم الثقفي)[٢] قال: نا عطاء قال: دخلت مع علي بن الحسين على جابر بن عبدالله قال: فحضرت الصلاة فأذن وأقام[٣].

٢٣٠٥- **حدثنا** أزهر السمان عن ابن عون قال: كان محمد يصلي في بيته بإقامة الناس.

٢٣٠٦- **حدثنا** / كثير بن هشام (عن جعفر)[٤] (عن)[٥] (ميمون)[٦] قال: إذا ٢٢٠/١
صلى الرجل في بيته كفته الإقامة.

٢٣٠٧- **حدثنا** ابن فضيل عن عبد الملك عن عطاء في الرجل يصلي في بيته على غير إقامة، قال: إن أقام (فهو أفضل)[٧]، فإن لم يفعل أجزأه.

---

(١) في [أ] زيادة: (وأقيم).

(٢) في حاشية [ب]: (محمد بن أبي أيوب).

(٣) صحيح.

(٤) في حاشية [ب]: (ابن برقان).

(٥) في [أ، ب، جـ، د، ك]: (عن)، وفي [هـ]: (ابن).

(٦) في حاشية [ب]: (ابن مهران).

(٧) في [أ، ب، جـ، د، ك]: (فهو أفضل)، وفي [هـ]: (يفعل).

٢٣٠٨- **حدثنا** شبابة عن ابن أبي ذئب عن الزهري قال: بلغنا أن (رجالاً)[١] من أصحاب النبي ﷺ كان أحدهم إذا صلى في داره أذن بالأولى، والإقامة في كل صلاة[٢].

* * *

[٢٧] من كان يقول: يجزئه أن يصلي بغير أذان ولا إقامة [٢٨]

٢٣٠٩- **حدثنا** أبو بكر قال: حدثنا أبو معاوية عن الأعمش عن إبراهيم عن الأسود وعلقمة قال: أتينا عبد الله في داره، فقال: أصلى هؤلاء خلفكم؟ قلنا: لا، قال: فقوموا فصلوا[٣]، فلم يأمر بأذان ولا إقامة[٤].

٢٣١٠- **حدثنا** ابن عيينة عن عمرو عن عكرمة بن خالد عن عبد الله بن واقد عن ابن عمر: أنه كان لا يقيم بأرض تقام (فيها)[٥] الصلاة[٦].

٢٣١١- **حدثنا** يحيى بن سعيد عن سلمة (أبي)[٧] بشر عن عكرمة قال: إذا صليت في منزلك أجزأك مؤذن الحي.

٢٣١٢- **حدثنا** جرير عن منصور عن إبراهيم قال: إذا كنت في (مصرك)[٨] أجزأك إقامتهم.

---

(١) في [أ، ب]: (رجلاً).

(٢) منقطع.

(٣) في [أ، ك] زيادة: (قال).

(٤) منقطع حكماً.

(٥) في [أ، ب، جـ، د]: (بها).

(٦) صحيح.

(٧) في [جـ، ك]: (أبي)، وفي بقية النسخ: (ابن).

(٨) في [أ، ب، ط، هـ]: (مصر)

٢٣١٣- **حدثنا** أبو(أسامة)[١] عن (أبي)[٢] (الضحى)[٣] عن الشعبي قال: تجزئه إقامة المصر.

٢٣١٤- **حدثنا** وكيع عن دَلَهم بن صالح عن عون بن عبد الله: أن النبي ﷺ كان في سفر فسمع إقامة مؤذن فصلى بأصحابه[٤].

٢٣١٥- **حدثنا** ابن مهدي عن حماد بن سلمة عن حجاج عن عبد الرحمن بن الأسود: أن أباه صلى في بيته من عذر بإقامة الناس.

٢٣١٦- **حدثنا** عبيد الله بن موسى عن عثمان بن الأسود عن مجاهد قال: إذا سمعت الإقامة وأنت في بيتك كفتك (إن شئت)[٥].

٢٣١٧- **حدثنا** عبيد الله (عن المنذر)[٦] بن ثعلبة قال: سألت أبا (مجلز)[٧] فقلت: أنا في قرية تقام فيها الصلاة في جماعة، فإن صليت وحدي أؤذن (وأقيم)[٨]؟ قال: إن شئت كفاك أذان العامة، وإن شئت فأذن وأقم/. ٢٢١/١

* * *

(١) في [أ، ب، د، هـ]: (سلمة).

(٢) زيادة: (أبي) في [أ، ب، جـ، ك].

(٣) في [أ، ب، هـ]: (الضحاك).

(٤) مرسل ضعيف؛ لضعف دلهم.

(٥) في [أ، ك]: (إن شيت).

(٦) في [أ]: (ابن المنذر).

(٧) في [أ، ب، د، هـ]: (أبا مخلد).

(٨) في [أ]: (وأقم).

[٢٨] (في الرجل)[١] يجيء المسجد وقد صلوا (أيؤذن)[٢] ويقيم؟[٣] [٢٩]

٢٣١٨- **حدثنا** أبو بكر قال: ثنا ابن علية عن (الجعد)[٤] (أبي عثمان)[٥] عن أنس: أنه دخل المسجد، وقد صلوا، فأمر رجلا فأذن وأقام[٦].

٢٣١٩- **حدثنا** معتمر عن ليث عن طاوس وعطاء ومجاهد قالوا: إذا دخلت مسجدا وقد أقيمت فيه الصلاة أو لم تقم فأقم، ثم صل.

٢٣٢٠- **حدثنا** وكيع عن جعفر بن برقان عن الزهري قال: يؤذن ويقيم.

٢٣٢١- **حدثنا** (أبو)[٧] داود عن محمد بن (سليم)[٨] عن قتادة عن سعيد بن المسيب في القوم ينتهون إلى المسجد وقد (صلي)[٩] فيه قال: يؤذنون ويقيمون.

- وقال قتادة: لا يأتيك من شهادة أن لا إله إلا الله، وأن محمدا رسول الله إلا خير.

---

(١) سقط من: [جـ، ك].

(٢) في [ب]: (يؤذن).

(٣) قال أحمد: وهو مخير.

(٤) في حاشية [ب]: (ابن دينار اليشكري).

(٥) في [أ]: (عن).

(٦) صحيح.

(٧) زيادة: (أبو) في [أ، جـ، ك].

(٨) في حاشية [ب]: (الراسبي).

(٩) في [ب، هـ]: (صلى).

[٢٩] من قال: (لا تؤذن)[١] فيه و(لا تقيم)[٢] (تكفيك)[٣] إقامتهم [٣٠]

٢٣٢٢- **حدثنا** أبو بكر قال: نا عبد الأعلى عن معمر عن يزيد عن ابن أبي ليلى: أنه (سأله)[٤] رجل قال: دخلت المسجد وقد صلى أهله أؤذن؟ قال: قد كفيت ذلك.

٢٣٢٣- **حدثنا** ابن علية عن يونس عن الحسن في رجل ينتهي إلى المسجد وقد صُلِّي فيه قال: لا يؤذن ولا يقيم.

٢٣٢٤- **حدثنا** جرير (عن)[٥] عبد الله بن يزيد قال: دخلت مع إبراهيم مسجد محارب فأمَّني، ولم يؤذن ولم يقم.

٢٣٢٥- **حدثنا** ابن مهدي عن حماد بن سلمة عن هشام بن عروة: أن رجلا جاء إلى المسجد (وقد)[٦] صلوا، فذهب يقيم، فقال (له)[٧] عروة: مه! فإنا قد أقمنا.

٢٣٢٦- **حدثنا** وكيع (عن إسرائيل)[٨] عن جابر عن عامر ومجاهد وعكرمة قالوا: إذا دخل المسجد وقد صُلِّيَ فيه فلا يؤذن ولا يقيم.

---

(١) في [أ]: (لا يؤذن).

(٢) في [أ، د]: (لا يقيم).

(٣) في [أ، د]: (يكفيك).

(٤) في [أ، ب]: (سأل).

(٥) في [أ، جـ، د، ك، هـ]: (ابن)

(٦) سقط من: [د، هـ].

(٧) سقط من: [أ].

(٨) سقطت في [هـ].

[٣٠] (يؤذن)[١] بليل (أيعيد)[٢] الأذان أم لا؟ [٣١]

٢٣٢٧- **حدثنا** أبو بكر قال: نا أبو خالد عن أشعث عن الحسن قال: أذن بلال بليل فأمره النبي ﷺ أن ينادي: (نَامَ العَبْدُ)[٣]، فرجع فنادى: (نام العبد)[٤] وهو/ ٢٢٢/١ يقول: ليت بلالاً لم تلده أمه، وابتل من نضح دم جبينه، قال: وبلغنا أنه أمره أن يعيد الأذان[٥].

٢٣٢٨- **حدثنا** وكيع عن ابن أبي رواد عن نافع: أن مؤذنا لعمر يقال له: (مسروح)[٦] أذن قبل الفجر فأمره عمر أن يعيد[٧][٨].

٢٣٢٩- **حدثنا** حسين بن علي[٩] عن أبي موسى[١٠] قال: كان الحسن إذا ذكر (عنده)[١١] هؤلاء الذين يؤذنون بليل قال: (يقول)[١٢]: علوج فراغ

---

(١) في [د]: (المؤذن).

(٢) في [أ]: (العيد).

(٣) في [هـ]: (ألا إن العبد نام).

(٤) في [هـ]: (العبد نام).

(٥) مرسل ضعيف؛ لحال أشعث، وأخرجه مرسلاً عبدالرزاق (١٨٨٨)، والدارقطني ١/ ٢٤٤، والبيهقي ١/ ٣٨٤، وأخرج نحوه متصلاً عن ابن عمر: أبو داود (٥٣٢)، والدارقطني ١/ ٢٤٤، والطحاوي ١/ ١٣٩ ومن حديث أنس أخرجه البزار (٣٦٤/ كشف)، والدارقطني ١/ ٢٤٥.

(٦) في [أ، ك]: (مشروح).

(٧) في [أ] زيادة: (الأذان).

(٨) منقطع؛ نافع لم يرو عن عمر.

(٩) في حاشية [ب]: (الجعفي).

(١٠) في حاشية [ب]: (إسرائيل بن موسى نزيل الهند).

(١١) في [هـ]: (عند).

(١٢) سقط من: [ج].

(لا يصلون إلا بإقامة)[١] لو أدركهم عمر بن الخطاب (لأوجعهم)[٢] (ضربا)[٣] أو لأوجع رؤوسهم.

* * *

[٣١] كم يكون مؤذن (واحد)[٤] أو (اثنان)[٥]؟ [٣٢]

٢٣٣٠- **حدثنا** أبو بكر قال: نا محمد بن بشر وابن نمير عن عبيد الله بن عمر عن نافع عن ابن عمر: أنه كان لرسول الله ﷺ مؤذنان يؤذنان، زاد فيه ابن نمير: ابن (أم)[٦] مكتوم وبلال[٧].

٢٣٣١- **حدثنا** ابن إدريس عن محمد بن إسحاق عن (الزهري عن السائب بن يزيد)[٨] ابن أخت نمر قال: ما كان لرسول الله ﷺ إلا مؤذن واحد يؤذن إذا قعد على المنبر، ويقيم إذا نزل، ثم أبو بكر كذلك، ثم عمر (كذلك)[٩] حتى كان عثمان وفشى الناس وكثروا زاد النداء الثالث عند الزوال أو (الزوراء)[١٠][١١].

---

(١) في [د]: (لا يصلون الإقامة)، وفي [هـ]: (بالإقامة).

(٢) في [ك]: (وجعهم).

(٣) سقط من: [أ].

(٤) سقط من: [أ].

(٥) في [أ، ب]: (اثنين).

(٦) سقط من: [ب].

(٧) صحيح، أخرجه أحمد (٥٦٨٦)، وإسحاق (٩٣٤)، وأصله عند البخاري (٦١٧)، ومسلم (١٠٩٢).

(٨) سقط ما بين القوسين في [د].

(٩) سقط من: [ب].

(١٠) في [جـ]: (الزوال).

(١١) مرسل منقطع حكماً.

[٣٢] (في النساء من قال ليس عليهن أذان ولا إقامة)[(١)(٢)] [٣٣]

٢٣٣٢- **حدثنا** أبو بكر قال: نا ابن إدريس عن هشام عن الحسن ومحمد بن سيرين (قالا)[(٣)]: ليس على النساء أذان ولا إقامة.

٢٣٣٣- **حدثنا** أبو بكر قال: حدثنا عبدة عن عبد الملك عن عطاء قال: ليس على النساء أذان ولا إقامة.

٢٣٣٤- **حدثنا** أبو بكر قال: نا أبو خالد عن سعيد عن أبي معشر عن إبراهيم.

- وعن قتادة عن سعيد بن المسيب والحسن قالوا: ليس على النساء أذان ولا إقامة.

٢٢٣/١ ٢٣٣٥- [**حدثنا** أبو بكر/ قال: حدثنا هشيم قال: أخبرنا مغيرة عن إبراهيم قال: ليس على النساء أذان ولا إقامة][(٤)].

٢٣٣٦- **حدثنا** أبو بكر قال: حدثنا هشيم عن يونس عن الحسن مثل ذلك.

٢٣٣٧- **حدثنا** أبو بكر قال: نا معتمر بن سليمان عن أبيه قال: كنا نسأل أنسا هل على النساء أذان وإقامة؟ قال: لا، وإن فعلن فهو ذكر[(٥)].

٢٣٣٨- **حدثنا** أبو بكر قال: نا وكيع عن عبد ربه عن امرأة من أهل مكة قالت: قلت لجابر بن زيد: هل عليَّ إقامة؟ قال: لا.

---

(١) في [د]: (من قال ليس على النساء أذان ولا إقامة).

(٢) قال الأئمة الأربعة: لا يشرع في حقهن الأذان ولا يسن، وأما الإقامة فقال الشافعي: تسن لهن الإقامة، وقال الثلاثة: لا تسن لهن.

(٣) في [أ، ب، هـ]: (قال).

(٤) سقط هذا الخبر في [أ، ج].

(٥) صحيح.

٢٣٣٩- **حدثنا** أبو بكر قال: نا ابن علية عن معمر عن الزهري قال: ليس على النساء أذان ولا إقامة.

٢٣٤٠- **حدثنا** أبو بكر قال: نا يحيى بن يمان عن ابن أبي ذئب عن رجل عن علي قال: (لا تؤذن ولا تقيم)[١][٢].

٢٣٤١- **حدثنا** أبو بكر قال: نا (حرمي)[٣] بن عمارة عن غالب بن سليمان عن الضحاك قال: ليس على النساء أذان ولا إقامة.

* * *

[٣٣] من قال: عليهن (أن يؤذنَّ ويقمن)[٤] [٣٤]

٢٣٤٢- **حدثنا** أبو بكر قال: نا ابن علية عن ليث عن طاوس عن عائشة أنها كانت تؤذن وتقيم[٥].

٢٣٤٣- **حدثنا** أبو بكر قال: نا ابن إدريس عن ليث عن عطاء عن عائشة مثله[٦].

٢٣٤٤- **حدثنا** أبو بكر قال: نا أبو خالد عن ابن عجلان عن وهب بن كيسان قال: سئل ابن عمر: هل على النساء أذان؟ فغضب، وقال: أنا أنهى عن ذكر الله![٧].

---

(١) في [ب]: (لا يؤذن ولا يقيم).

(٢) مجهول؛ لإبهام الرجل.

(٣) في [د]: (جرمي).

(٤) في [د]: (الأذان).

(٥) ضعيف؛ لحال ليث.

(٦) ضعيف؛ لحال ليث.

(٧) حسن؛ لحال أبي خالد وابن عجلان.

٢٣٤٥- [حدثنا أبو بكر قال: حدثنا ابن علية عن هشام[١] عن حفصة قال: إنها كانت تقيم إذا صلت][٢].

٢٣٤٦- حدثنا أبو بكر قال: نا يحيى بن يعلى الأسلمي وابن يمان عن عثمان بن الأسود عن مجاهد قال: (ليس)[٣] على النساء إقامة.

٢٣٤٧- حدثنا أبو بكر قال: حدثنا معتمر عن ليث عن (عطاء وطاووس)[٤] أن عائشة كانت تؤذن وتقيم.

٢٣٤٨- حدثنا أبو بكر قال: نا يحيى بن يمان عن سفيان عن جابر عن سالم قال[٥]: إن شئن أذَّن.

٢٣٤٩- حدثنا أبو بكر قال: نا مالك بن إسماعيل قال: نا هريم عن حجاج عن أبي الزبير عن جابر قال: تقيم المرأة إن شاءت[٦]/. ٢٢٤/١

* * *

[٣٤] في المؤذن يؤذن على (المواضع المرتفعة)[٧] المنارة (وغيرها)[٨][٩] [٣٥]

٢٣٥٠- حدثنا أبو بكر قال: حدثنا أبو خالد[١٠] عن هشام عن أبيه قال:

---

(١) هشام هو: ابن حسان، وحفصة: بنت سيرين.

(٢) سقط هذا الخبر في [أ، ب].

(٣) سقط من: [ك].

(٤) ورد في [أ، ب، جـ، ك]: (طاووس)، وفي [هـ] (عطاء)، وسقط (عطاء و) من [أ، ب].

(٥) سقط من: [ب].

(٦) منقطع حكماً؛ حجاج مدلس.

(٧) في [ب، د]: (الموضع المرتفع).

(٨) سقط من: [د] ما بين القوسين.

(٩) قال الفقهاء: يستحب أن يؤذن على شيء مرتفع.

(١٠) في حاشية [ب]: (الأحمر: سليمان بن حيان).

أمر النبي ﷺ بلالا أن يؤذن يوم الفتح فوق الكعبة[١].

٢٣٥١- **حدثنا** أبو بكر قال: حدثنا عبد الأعلى عن الجريري عن عبد الله بن شقيق[٢] قال: من السنة الأذان في المنارة، والإقامة في المسجد، وكان عبدالله يفعله[٣].

* * *

[٣٥] في الرجل يريد أن يؤذن فيقيم ما يصنع [٣٦]

٢٣٥٢- **حدثنا** أبو بكر قال: نا ابن مهدي عن سفيان عن جابر (عن عامر)[٤] قال: (سألته)[٥] عن رجل (أراد)[٦] أن يؤذن فأقام، قال: (يعيد)[٧]، وقال سفيان: يجعله أذانا (ويقيم)[٨].

٢٣٥٣- **حدثنا** أبو بكر قال: نا الفضل بن دكين عن أبي كدينة عن مغيرة عن إبراهيم قال: إذا أراد أن يؤذن فأقام قال: يرجع.

* * *

---

(١) مرسل؛ عروة من التابعين، أخرجه أبو داود في المراسيل ص (٣)، ومسدد كما في المطالب (٢٢٩).

(٢) في [أ، ب]: (سفيان).

(٣) قوله من السنة، مرسل؛ عبدالله بن شقيق تابعي، وأثر عبدالله جيد الإسناد.

(٤) زيادة في [أ، ب، جـ، ك].

(٥) في [هـ]: (سألت).

(٦) في [جـ] (يريد).

(٧) في [ك]: (يعيده).

(٨) تكرر في [أ]: (ويقيم).

[٣٦] في فضل الأذان وثوابه [٣٦]

٢٣٥٤- **حدثنا** أبو بكر قال: نا ابن فضيل عن (بيان)[١] عن قيس قال: قال عمر: لو (أطقت)[٢] الأذان مع (الخليفي)[٣] لأذنت[٤].

٢٣٥٥- **حدثنا** أبو بكر قال: نا ابن فضيل عن (ضرار)[٥] عن زاذان قال: لو يعلم الناس ما في فضل الأذان لاضطربوا عليه بالسيوف.

٢٣٥٦- **حدثنا** أبو بكر قال: نا شريك عن جابر عن عامر عن سعد قال: لأن (أقوى)[٦] على الأذان أحب إليَّ من أن أحج وأعتمر وأجاهد[٧].

٢٣٥٧- (**حدثنا** أبو بكر قال: نا يحيى بن آدم قال: حدثنا شريك عن يعلى بن عطاء)[٨] عن مصعب بن عبد الرحمن عن كعب قال: من أذن (كتبت)[٩] له سبعون حسنة، وإن أقام فهو أفضل.

٢٣٥٨- حدثنا أبو بكر قال: نا ابن علية عن عباد بن إسحاق عن سهيل عن أبيه عن أبي هريرة عن النبي ﷺ قال: «**اللَّهُمَّ أَرْشِدِ الأَئِمَّةَ**

---

(١) في [أ، ب، جـ، ك]: (بيان)، وفي [هـ]: (يمان).

(٢) في [د]: (أطعت).

(٣) في [أ]: (الخليف)، وفي [ب، جـ، هـ]: (الخليفا).

(٤) صحيح، أخرجه عبدالرزاق (١٨٦٩)، وابن سعد ٣/٢٩٠، والبيهقي ١/٤٢٦، ومسدد كما في المطالب (٢٣٢).

(٥) في حاشية [ب]: (ابن مرة).

(٦) في [د]: (أقرا).

(٧) ضعيف؛ لضعف جابر.

(٨) سقط من: [د] ما بين القوسين.

(٩) في [ب، جـ، ك]: (كتب).

وَاغْفِرْ لِلْمُؤَذِّنِينَ»[١].

٢٣٥٩- **حدثنا** أبو بكر قال: نا ابن علية عن هشام عن يحيى قال: حدثت أن رسول الله ﷺ قال: **«لَوْ عَلِمَ النَّاسُ/ مَا فِي الأَذَانِ (لَتَجَارُّوهُ)**[٢]**»**، قال: وكان يقال: ابتدروا الأذان ولا تبتدروا (الإمامة)[٣][٤]. ٢٢٥/١

٢٣٦٠- **حدثنا** أبو بكر قال: نا أبو خالد (الأحمر)[٥] عن هشام عن الحسن قال: المؤذن المحتسب أول من يكسى.

٢٣٦١- **حدثنا** أبو بكر قال: نا يعلى بن عبيد عن طلحة بن يحيى قال: سمعت (عيسى بن طلحة قال: سمعت)[٦] معاوية يقول: سمعت النبي ﷺ يقول: **«إِنَّ الْمُؤَذِّنِينَ أَطْوَلُ (النَّاسِ)**[٧] **أَعْنَاقاً يَوْمَ الْقِيَامَةِ»**[٨].

٢٣٦٢- **حدثنا** أبو بكر قال: نا يزيد بن هارون قال: أخبرنا (هشام)[٩] عن الحسن قال: أهل الصلاح والحسبة من المؤذنين أول من يكسى يوم القيامة[١٠].

---

(١) حسن؛ لحال عباد، وأخرجه أحمد (٩٤٢٨)، وأبو داود (٥١٧)، والترمذي (٢٠٧)، وابن خزيمة (١٥٣١)، وابن حبان (١٦٧٢)، والشافعي ٥٨/١، وعبدالرزاق (١٨٣٩)، والطحاوي في شرح المشكل (٢١٨٨)، والحميدي (٩٩٩)، والبزار (٣٥٧/ كشف)، والطبراني في الصغير (١٥٧)، والبيهقي ٤٣٠/١، والرامهرمزي (٢٥٧)، والخطيب ١٦٧/٦، وأبو نعيم في أخبار أصبهان ١٢٨/١.

(٢) في [أ، ط، هـ]: (لتحاروه)، وفي الدر المنثور ١١١/٩: (لتجاذبوه).

(٣) في [أ، ب، ط، هـ]: (الإقامة)

(٤) مرسل، وقد ورد بنحو المرفوع من حديث أبي هريرة، أخرجه البخاري (٦١٥)، ومسلم (٤٣٧).

(٥) سقط من: [ب].

(٦) سقط من: [هـ]، وفي حاشية [ب] كلمة غير واضحة.

(٧) سقطت في [أ، ب].

(٨) حسن؛ طلحة بن حسن صدوق، والحديث أخرجه مسلم (٣٨٧)، وأحمد (١٦٨٦١).

(٩) في [جـ، ك]: (هشام)، وفي [أ، ب، د، هـ]: (هشيم).

(١٠) أخرجه أبو يعلى كما في المطالب (٢٣٩).

٢٣٦٣- **حدثنا** أبو بكر قال: نا يزيد بن هارون قال: نا شيخ من أهل البصرة قال: نا القاسم بن عوف الشيباني عن زيد بن أرقم قال: قال النبي ﷺ: **«بِلاَل سَيِّدُ الـمُؤَذِّنِين يَوْمَ الْقِيَامَةِ وَلا يَتْبَعُهُ (إلا)[1] مُؤْمِنٌ، وَالـمُؤَذِّنُونَ أَطْوَلُ النَّاسِ أَعْنَاقاً يَوْمَ الْقِيَامَةِ»**[2].

٢٣٦٤- **حدثنا** أبو بكر قال: حدثنا يزيد عن الربيع بن صبيح قال: (أنا)[3] أبوفاطمة، رجل قد أدرك أصحاب النبي ﷺ قال: قال ابن مسعود: لو كنت مؤذنا ما باليت أن لا أحج ولا (أغزو)[4][5].

٢٣٦٥- **[حدثنا** أبو بكر قال: نا يزيد ووكيع عن إسماعيل قال: قال قيس: قال عمر: لو كنت أطيق الأذان مع الخليفي لأذنت**]**[6][7].

٢٣٦٦- **حدثنا** أبوبكر قال: نا يزيد ووكيع قالا: حدثنا إسماعيل عن (شبيل)[8] ابن عوف قال: قال عمر: من مؤذنوكم؟ قالوا: عبيدنا ومواليا، (قال)[9]: إن

---

(١) سقط من: [ك].

(٢) مجهول، أخرجه الطبراني (٥١١٨)، والبزار (٢٦٩٣/كشف)، وابن عدي ٢/٨٤٠، وأبو نعيم في الحلية ١/١٤٧.

(٣) في [د]: (نا).

(٤) في [د]: (أعرف).

(٥) مجهول؛ لجهالة أبي فاطمة.

(٦) تأخر هذا الحديث في [أ، ب، جـ، ك] عن الذي يليه.

(٧) صحيح، أخرجه عبدالرزاق (١٨٦٩)، وابن سعد ٣/٢٩٠، والبيهقي ١/٤٢٦، ومسدد كما في المطالب (٢٣٢).

(٨) في [ب]: (شبل)، وفي حاشية [ب]: (ويقال شبيل أدرك النبي ﷺ، وشهد القادسية، وأدرك الجاهلية، وكان ثقة قليل الحديث).

(٩) سقط من: [ب].

(ذلك)[١] لنقص بكم (كبير)[٢]. إلا أن وكيعا قال: كثيرا، أو كبيرا[٣].

٢٣٦٧- **حدثنا** أبو بكر قال: نا وكيع عن عبيد الله بن الوليد عن (عبدالله)[٤] ابن عبيد بن عمير عن عائشة قالت: ما أرى (هذه الآية)[٥] (نزلت إلا)[٦] في المؤذنين: ﴿وَمَنْ أَحْسَنُ قَوْلاً مِّمَّن دَعَآ إِلَى ٱللَّهِ وَعَمِلَ صَٰلِحًا وَقَالَ إِنَّنِى مِنَ ٱلْمُسْلِمِينَ﴾ [فصلت: ٣٣][٧].

٢٣٦٨- **حدثنا** أبو بكر قال: نا وكيع عن عبيد الله بن الوليد عن محمد (بن)[٨] نافع عن عائشة قالت: لا أرى هذه الآية نزلت إلا في المؤذنين: ﴿وَمَنْ أَحْسَنُ قَوْلاً مِّمَّن دَعَآ إِلَى ٱللَّهِ وَعَمِلَ صَٰلِحًا وَقَالَ إِنَّنِى مِنَ ٱلْمُسْلِمِينَ﴾ [فصلت: ٣٣][٩].

٢٣٦٩- **حدثنا** أبو بكر (قال)[١٠]: نا أبو أسامة قال: حدثني الحسن بن الحكم قال: حدثني (يحيى)[١١] بن عباد (أبو)[١٢] هبيرة عن شيخ عن / أبي هريرة ٢٢٦/١

---

(١) في [أ، ب، ك]: (ذاك).

(٢) في [أ، جـ، هـ]: (كبيراً)، وفي [ك]: (كبيرة)، وفي [أ]: (كثيرة).

(٣) صحيح، أخرجه عبدالرزاق (١٨٧١)، والبيهقي ٤٢٦/١، وأبونعيم في الحلية ١٦١/٤، والطحاوي في شرح المشكل ٤٤٤/٥، ومسدد كما في المطالب العالية (٢٣٣).

(٤) في [ب]: (عبدالله)، وفي بقية النسخ: (عبيد الله).

(٥) سقطت في [أ].

(٦) في [ب]: (إلا نزلت)، وفي [أ]: (إلا) مكرر.

(٧) ضعيف؛ لضعف عبيدالله، وذكر في الدر المنثور ٧٢٤/٥ أنه أخرجه ابن المنذر وابن أبي حاتم وابن مردويه.

(٨) في [س، ط]: (عن)، وانظر: إعراب القرآن ٦٠/٤، التاريخ الكبير ٢٤٩/١، الثقات ٣٧٩/٥.

(٩) ضعيف؛ لضعف عبيدالله ومحمد، وانظر ما قبله.

(١٠) سقط من: [أ].

(١١) في [أ، ب، د، ك]: (يحيى)، وفي [ج، هـ]: (علي).

(١٢) في [أ، ب]: (ابن هبيرة).

قال: قال رسول الله ﷺ: «**المُؤذِّن يُغْفَرُ لَه (مَدَّ)**[١] **صَوْتِهِ، وَيُصَدِّقُهُ كُلُّ رَطْبٍ وَيَابِسٍ**»[٢].

٢٣٧٠- **حدثنا** أبو بكر قال: نا وكيع قال: نا أبو(العنبس)[٣] سعيد بن كثير عن أبيه عن أبي هريرة قال: ارفع صوتك بالأذان؛ فإنه يشهد لك كل شيء (سمعك)[٤][٥].

٢٣٧١- **[حدثنا** أبو بكر قال: ثنا وكيع عن الأعمش عن مجاهد قال: المؤذن يشهد له كل رطب ويابس (سمعه)[٦]**]**[٧].

٢٣٧٢- **حدثنا** أبو بكر قال: نا ابن مهدي عن سفيان عن الزبير بن عدي عن رجل عن ابن عمر أنه قال لرجل: (ما عملك)[٨]؟ قال: الأذان، قال: نعم العمل! (عملك)[٩] يشهد لك كل شيء سمعك[١٠].

---

(١) في [أ]: (على صوته).

(٢) صحيح؛ سعيد ثقة وأبوه صحابي، أخرجه أبونعيم في الصلاة (١٨٣)، وورد نحوه مرفوعاً بلفظ: «**المؤذن يغفر له مدى صوته ويشهد له كل رطب ويابس**»، أخرجه أحمد (٧٦١١)، والبيهقي ٤٣١/١، والطبراني في الأوسط (١٢١)، وعبدالرزاق (١٨٦٣)، وإسحاق (١٥٢)، وعبد بن حميد (١٤٣٧)، كما أخرجه البخاري في خلق أفعال العباد (١٧٧)، وأبو داود (٥١٥)، والنسائي ١٢/٢، وابن ماجه (٧٢٤)، وابن حبان (١٦٦٦)، والطيالسي (٢٥٤٢)، والبيهقي ٣٩٧/١، والبغوي (٤١١)، وابن خزيمة (٣٩٠).

(٣) في [أ، ب، جـ، س، ط، ك، هـ]: (العميس).

(٤) في [د]: (تسمعك).

(٥) حسن؛ كثير صدوق.

(٦) في [د]: (معه).

(٧) سقط الخبر من [أ].

(٨) في [د]: (ما علمك).

(٩) سقط من: [أ، ب، هـ].

(١٠) مجهول.

[٣٧] في أذان الغلام قبل أن يحتلم[١] [٢٠]

٢٣٧٣- **حدثنا** أبو بكر قال: نا أبو أسامة عن الأعمش عن إبراهيم قال: خرج علقمة وعبد الرحمن بن أبي ليلى (إلى بَدْوٍ لهم)[٢] قال إبراهيم: فكان يعجبني أن عبد الرحمن بن أبي ليلى كان يأمر ابنا له (غلاما)[٣] (فيؤذن)[٤].

٢٣٧٤- **حدثنا** أبو بكر قال: نا وكيع عن سفيان عن ابن جريج عن عطاء قال: لا بأس أن يؤذن الغلام قبل أن يحتلم.

٢٣٧٥- **حدثنا** أبو بكر قال: نا وكيع عن إسماعيل الأزرق عن الشعبي قال: لا بأس أن يؤذن الغلام إذا أحسن الأذان قبل أن يحتلم.

* * *

[٣٨] ما يقول الرجل إذا سمع الأذان[٥] [٢١]

٢٣٧٦- **حدثنا** أبو بكر قال: نا إسماعيل بن علية، ويزيد بن هارون عن هشام الدستوائي عن يحيى بن أبي كثير عن محمد بن إبراهيم عن عيسى بن طلحة قال: دخلنا على معاوية فجاء المؤذن (فأذن)[٦] (فقال)[٧]: الله أكبر الله أكبر[٨]، فقال

---

(١) قال الجمهور: يصح أذان المميز، خلافاً لأحمد في رواية.

(٢) في [هـ]: (بدونهم)، وفي [د]: (بدوهم).

(٣) في [أ، جـ، ط، هـ]: (غلام).

(٤) في [جـ، ك]: (يؤذن)، وجاء بعدها في [أ، س]: (فأذن).

(٥) قال الفقهاء: يستحب لمن سمع المؤذن أن يقول مثل ما يقول.

(٦) سقط من: [هـ].

(٧) سقط من: [هـ].

(٨) ذكر في [أ]: (الله أكبر مرة واحدة).

معاوية (بن أبي سفيان)[١]، مثل ذلك[٢]، (فقال: أشهد ألا إله إلا الله، فقال معاوية مثل ذلك، فقال: أشهد أن محمداً رسول الله، فقال معاوية مثل ذلك)[٣]، ثم قال: هكذا سمعت نبيكم يقول[٤].

٢٣٧٧- **حدثنا** أبوبكر قال: حدثنا أبوعبدالرحمن المقرئ عن سعيد بن أبي أيوب قال: حدثني كعب بن علقمة عن عبد الرحمن بن جبير عن عبدالله بن عمرو قال: قال النبي ﷺ: **«إذا سَمِعْتُمْ المُؤَذِّنَ فَقُولُوا/ كَمَا يَقُولُ»**[٥]. ٢٢٧/١

٢٣٧٨- **حدثنا** أبو بكر قال: نا زيد بن حباب عن مالك بن أنس عن الزهري عن عطاء بن يزيد عن أبي سعيد الخدري: أن النبي ﷺ كان يقول مثل ما يقول المؤذن[٦].

٢٣٧٩- **حدثنا** أبو بكر قال: حدثنا [شبابة (عن شعبة)[٧] عن أبي بشر عن أم حبيبة -ح-[٨][٩].

---

(١) سقط من: [أ، خ، هـ].

(٢) زيادة من [أ، ب، د، ك].

(٣) زيادة من [أ، ب، د، ك].

(٤) صحيح، أخرجه البخاري (٦١٢)، وأحمد (١٦٨٢٨).

(٥) صحيح، أخرجه مسلم (٣٨٤)، وأحمد (٦٥٦٨).

(٦) صحيح، وأخرجه البخاري (٦١١)، ومسلم (٣٨٣)، بلفظ: **«إذا سَمِعْتُمْ المُؤَذِّنَ فَقُولُوا مِثْلَ مَا يَقُولُ»**.

(٧) سقط من: [جـ].

(٨) سقط حرف: (ح) من [أ، ب، ك].

(٩) معضل، وانظر ما بعده.

٢٣٨٠- وحدثنا عفان قال[١]: أنا أبو عوانة][٢] عن أبي بشر عن أبي المليح عن عبد الله بن عتبة عن أم حبيبة عن النبي ﷺ: أنه كان[٣] إذا سمع المؤذن قال كما يقول، حتى يسكت[٤].

٢٣٨١- **حدثنا** أبو بكر قال: نا وكيع عن سفيان (عن)[٥] عاصم بن عبيدالله (عن عبيد الله)[٦] بن عبد الله بن الحارث عن أبيه: أن النبي ﷺ كان يقول مثل ما يقول المؤذن، فإذا بلغ حي على الصلاة حي على الفلاح قال: **«لاَ حَوْلَ وَلاَ قُوَّةَ إلاَّ باللهِ»**[٧][٨].

٢٣٨٢- **حدثنا** أبو بكر قال: نا ابن عيينة عن عمرو عن أبي جعفر محمد بن علي أن النبي ﷺ كان إذا سمع صوت المنادي يقول: أشهد أن لا إله إلا الله، قال: **«وَأَنَا»**، وإذا قال: أشهد أن محمدا رسول الله، قال: **«وَأَنَا»**[٩].

٢٣٨٣- **حدثنا** أبو بكر قال: نا أبو معاوية ووكيع عن هشام بن عروة عن أبيه: أن النبي ﷺ كان إذا سمع المؤذن قال: **«وَأَنَا وَأَنَا»**[١٠].

---

(١) سقطفي [أ].

(٢) سقط ما بين المعكوفين من [س].

(٣) سقط من: [أ].

(٤) مجهول؛ لجهالة ابن عتبة، أخرجه أحمد (٢٦٧٦٧)، والنسائي في الكبرى (٩٨٦٥)، وابن خزيمة (٤١٣)، وأبو يعلى (٧١٤٢)، والحاكم ١/٢٠٤، والطحاوي ١/١٤٣، والطبراني ٢٣/٤٢٨، وابن المنذر في الأوسط (١١٨٩)، وعبدالرزاق (١٨٥١).

(٥) سقط من: [هـ].

(٦) سقط من: [أ، ب].

(٧) في [أ] زيادة: (العلي العظيم).

(٨) ضعيف؛ لضعف عاصم بن عبيدالله، وأخرجه النسائي (٩٨٧٠)، والطبراني (٣٢٦٦)، وعبدالرزاق (١٨٤٣)، وابن قانع ١/١٧٦.

(٩) مرسل.

(١٠) مرسل.

٢٣٨٤- **حدثنا** أبو بكر قال: نا عيسى بن يونس عن الأوزاعي عمن أخبره عن مجاهد: أنه كان إذا قال المؤذن: حي على الصلاة قال: المستعان الله، فإذا قال: حي على الفلاح قال: لا حول ولا قوة إلا بالله.

٢٣٨٥- [**حدثنا** أبو بكر قال: نا وكيع عن مسعر عن حماد عن إبراهيم قال: من قال مثل ما يقول المؤذن له مثل أجره][(١)].

٢٣٨٦- **حدثنا** أبو بكر قال: نا أبو الأحوص عن أبي حمزة عن الحسن قال: إذا سمعت المؤذن فقل كما يقول، فإذا (قال)[(٢)]: حي على الصلاة فقل: لا حول ولا قوة إلا بالله، فإذا قال: قد قامت الصلاة فقل: اللهم رب هذه الدعوة التامة، والصلاة القائمة أعط محمدا سؤله يوم القيامة، فلن يقولها رجل حين (يقيم)[(٣)] إلا أدخله الله في شفاعة محمد ﷺ يوم القيامة.

٢٢٨/١ ٢٣٨٧- **حدثنا** أبو بكر قال: نا عبدة بن سليمان عن سعيد عن قتادة/: أن عثمان كان إذا سمع المؤذن (يؤذن)[(٤)] يقول كما يقول في التشهد والتكبير كله، فإذا قال: حي على الصلاة قال: ما شاء الله (و)[(٥)]لا حول ولا قوة إلا بالله، وإذا قال: قد قامت الصلاة قال: مرحبا بالقائلين عدلا، وبالصلاة مرحبا وأهلا، ثم ينهض إلى الصلاة[(٦)].

---

(١) سقط من: [أ، ب].

(٢) في [ب]: (قيل).

(٣) في [أ، ب]: (يقوم).

(٤) زيادة في [أ، ب، ك]: (يؤذن).

(٥) سقط من: [أ، جـ، ك] سقط.

(٦) منقطع؛ قتادة لا يروي عن عثمان ﷺ، أخرجه الطبراني (١٢٩)، وأحمد بن منيع كما في المطالب (٢٤٠).

٢٣٨٨- **حدثنا** أبو بكر قال: نا ابن علية عن الجريري عن عبد الله (بن شقيق)[١] قال: من الجفاء أن تسمع (المؤذن)[٢] يقول[٣]: لا إله إلا الله، والله أكبر، ثم لا تجيبه.

٢٣٨٩- **حدثنا** أبو بكر قال: ثنا وكيع عن سفيان عن عاصم عن المسيب بن رافع عن عبد الله قال: من الجفاء (أن)[٤] تسمع الأذان، ثم لا تقول مثل ما يقول[٥].

* * *

[٣٩] من كره للمؤذن أن يأخذ على أذانه أجراً[٦] [٢٢]

٢٣٩٠- **حدثنا**[٧] أبو بكر قال: حدثنا حفص بن غياث (عن أشعث)[٨] عن الحسن عن عثمان بن أبي العاص قال: آخر ما عهد (إلينا)[٩] النبي ﷺ أن (اتخذ)[١٠]

---

(١) في [أ، ب]: (ابن سفيان)، وسقط من: [د، هـ].

(٢) في [هـ]: (الأذان).

(٣) في [ك] زيادة: (الله أكبر).

(٤) سقط من: [ب].

(٥) منقطع؛ المسيب لا يروي عن ابن مسعود رضي الله عنه.

(٦) قال أبو حنيفة وأحمد: لا يجوز أخذ الأجرة على الأذان، وقال مالك والشافعية: يجوز، وأجازوا أخذ الرزق من بيت المال عليه.

(٧) ورد في [أ، ب، د]: (حدثنا أبوبكر قال حدثنا أبو معاوية عن الأعمش عن أبي سفيان عن جابر قال، قال النبي ﷺ: «**أَنْ تَتَّخِذَ مُؤَذِّناً لا يَأْخُذُ عَلَى أَذَانِهِ أَجْراً**»)، ويبدو أنه من تركيب إسناد أول حديث في الباب الآتي مع متن أول حديث في هذا الباب.

(٨) سقط من النسخ، ومن روى الخبر عن المؤلف أثبته كابن ماجه والطبراني وابن حزم في المحلى ١٤٥/٣، و١٩١/٨، وانظر: حلية الأولياء ١٣٤/٨.

(٩) في [د]: (إليّ).

(١٠) سقط من [ل، هـ] (اتخذ).

مؤذناً لا يأخذ على أذانه أجراً[١].

٢٣٩١- **حدثنا** أبو بكر قال: نا ابن مبارك عن جويبر عن الضحاك: أنه كره أن يأخذ المؤذن على أذانه جعلاً، ويقول: إن أعطي بغير مسألة فلا بأس.

٢٣٩٢- **حدثنا** أبو بكر قال: حدثنا وكيع عن عون بن موسى عن معاوية بن قرة: أنه (قال)[٢]: كان (يقال)[٣]: لا يؤذن لك إلا محتسب.

٢٣٩٣- **حدثنا** أبو بكر قال: نا وكيع عن عمارة بن زاذان عن يحيى البكاء قال: كنت آخذا بيد ابن عمر وهو يطوف بالكعبة فلقيه رجل من مؤذني الكعبة، فقال: إني لأحبك في الله، فقال ابن عمر: إني لأبغضك في الله؛ إنك تحسن صوتك لأخذ الدراهم[٤].

* * *

[٤٠] فيما يهرب الشيطان من الأذان [٢٣]

٢٣٩٤- **حدثنا** أبو بكر قال: نا أبو معاوية عن الأعمش عن أبي سفيان عن
٢٢٩/١ جابر/ قال: قال النبي ﷺ: **«إذَا نَادىَ الـمُؤذِّنُ (بِالأَذَانِ)[٥] هَرَبَ الشَّيْطَانُ حَتَّى يَكُونَ بِالرَّوْحَاءِ، وَهْي ثَلاثُونَ مِيلا مِنَ المدِينَةِ»**[٦].

---

(١) منقطع، أخرجه أحمد (١٦٢٧٠)، وأبو داود (٥٣١)، والترمذي (٢٠٩)، والنسائي ٢/٢٣، وابن ماجة (٧١٤)، وابن خزيمة (٤٢٣)، والحاكم ١/١٩٩، والطبراني (٨٣٧٦)، وأبو نعيم في الحلية ٨/١٣٤، والطحاوي ٤/١٢٨، والبيهقي ١/٤٢٩، والبغوي (٤١٧).

(٢) زيادة في [أ، جـ، ك].

(٣) في [د، هـ]: (يقول).

(٤) حسن؛ عمارة: هو الصيدلاني، صدوق، وهو غير الواسطي.

(٥) سقط من: [أ، ب، هـ].

(٦) حسن؛ لحال أبي سفيان، أخرجه مسلم (٣٨٨)، وأحمد (١٤٤٠٤).

٢٣٩٥- **حدثنا** أبو بكر قال: نا محمد بن مصعب عن الأوزاعي عن يحيى عن أبي سلمة عن أبي هريرة قال: قال النبي ﷺ: **«إِذَا نَادَى الْمُؤَذِّنُ بِالصَّلاةِ أَدْبَرَ الشَّيْطَانُ وَلَهُ ضُرَاطٌ، (وَإِذَا)[1] قَضَى أَمْسَكَ، فَإِذَا ثُوِّبَ بِهَا أَدْبَرَ»**[2].

* * *

[٤١] التطريب في الأذان

٢٣٩٦- **حدثنا** أبو بكر قال: نا وكيع عن سفيان عن عمر بن (سعيد)[3] بن أبي حسين المكي: أن مؤذنا أذن فطرب في أذانه، فقال له عمر بن عبد العزيز: أذِّنْ أذاناً سمحاً، وإلا فاعتزلنا.

٢٣٩٧- **حدثنا** أبو بكر قال: نا ابن نمير عن حلام بن صالح عن (فائد)[4] بن بكير عن حذيفة قال: من شاء الله أن يجعل رزقه في صوته فعل[5].

٢٣٩٨- **حدثنا** أبو بكر قال: حدثنا وكيع عن الأعمش عن إبراهيم قال: الأذان (جزم)[6].

* * *

---

(١) في [أ، ب، د، ك]: (فإذا).

(٢) حسن؛ محمد بن مصعب صدوق، أخرجه البخاري (٣٢٨٥)، ومسلم (٣٨٩).

(٣) في [أ، ب، جـ، ك]: (سعيد)، وفي [د، هـ]: (سعد).

(٤) في [ك]: (قائد).

(٥) مجهول؛ لجهالة فائد بن بكير، وأما حلام بن صالح فذكره ابن حبان في الثقات ٢٤٨/٦، وروى عنه جمع من الثقات، وقال الذهبي عنه في تاريخ الإسلام ١١٢/٩: «صدوق»، والخبر أخرجه البخاري في التاريخ ١١٥/٢٠.

(٦) في [أ، هـ]: (حزم).

فهرس الموضوعات

الموضوع	الصفحة
كتاب الطهارة	٥-٤٣٤
[١] ما يقول الرجل إذا دخل الخلاء	٥
[٢] ما يقول الرجل إذا خرج من المخرج	٧
[٣] في التسمية في الوضوء	٩
[٤] في الرجل ما يقول إذا فرغ من وضوئه	١٠
[٥] من قال: لا تقبل صلاة إلا بطهور	١٣
[٦] في المحافظة على الوضوء وفضله	١٥
[٧] في الوضوء كم هو مرة	٢٠
[٨] في تخليل الأصابع في الوضوء	٢٦
[٩] في تخليل اللحية في الوضوء	٢٩
[١٠] من كان لا يخلل لحيته ويقول: يكفيك ما سال عليها	٣٢
[١١] في غسل اللحية في الوضوء	٣٣
[١٢] في مسح الرأس كم هو مرة	٣٤
[١٣] في مسح الرأس كيف هو؟	٣٧
[١٤] من قال: الأذنان من الرأس	٣٨
[١٥] من كان يمسح ظاهر أذنيه وباطنهما	٤٠
[١٦] في المسح على القدمين	٤٢
[١٧] من كان يقول: اغسل قدميك	٤٣
[١٨] من قال: خذ لرأسك ماءً جديداً	٤٦

الموضوع	الصفحة
[١٩] من كان يمسح رأسه بفضل يديه	٤٨
[٢٠] إذا نسي أن يمسح برأسه فوجد في لحيته بللا	٤٨
[٢١] من كان يرى المسح على العمامة	٤٩
[٢٢] من كان لا يرى المسح عليها، ويمسح على رأسه	٥٢
[٢٣] في المرأة كيف تمسح رأسها؟	٥٤
[٢٤] في المرأة تمسح على خمارها	٥٥
[٢٥] في الوضوء بالماء المسخن	٥٦
[٢٦] في الوضوء بالنبيذ	٥٨
[٢٧] من كان يأمر بإسباغ الوضوء	٥٩
[٢٨] من كان يأمر بالاستنشاق	٦١
[٢٩] من كان يصلي الصلوات بوضوء واحد	٦٣
[٣٠] باب من كان يتوضأ إذا صلى	٦٦
[٣١] في الوضوء بسؤر الحمار والكلب من كرهه	٦٧
[٣٢] من قال: لا بأس بسؤر الحمار	٦٨
[٣٣] في الوضوء بسؤر الفرس والبعير	٦٩
[٣٤] الوضوء بسؤر الدجاجة	٧٠
[٣٥] من رخص في الوضوء بسؤر الهر	٧٠
[٣٦] من قال: لا يجزئ ويغسل منه الإناء	٧٣
[٣٧] باب في الوضوء بفضل المرأة	٧٤
[٣٨] باب من كره أن يتوضأ بفضل وضوئها	٧٦
[٣٩] (باب) في فضل شراب الحائض	٧٨

الموضوع	الصفحة

[٤٠] في الرجل والمرأة يغتسلان بماء واحد ٧٩

[٤١] من كره ذلك ٨١

[٤٢] في الوضوء في المسجد ٨٢

[٤٣] في الوضوء في النحاس ٨٣

[٤٤] من تمضمض واستنشق من كف (واحدة) ٨٥

[٤٥] (باب) في إنسان يخرج من دبره الدود ٨٧

[٤٦] في الرجل يتوضأ ؛ يبدأ برجليه قبل يديه ٨٨

[٤٧] في تحريك الخاتم في الوضوء ٨٨

[٤٨] باب في القلس في الوضوء ٩٠

[٤٩] من كان لا يرى في القلس وضوءاً ٩١

[٥٠] في الرجل يتوضأ أو يغتسل ، فينسى اللمعة من جسده ٩٢

[٥١] في الوضوء بالماء الآجن ٩٤

[٥٢] من قال : الماء اليسير أحب إلي من التيمم ٩٥

[٥٣] من كان يتوضأ إذا احتجم ٩٦

[٥٤] من قال : عليه الغسل ٩٨

[٥٥] من قال : ليس في القبلة وضوء ٩٩

[٥٦] من قال : فيها الوضوء ١٠٠

[٥٧] في قبلة الصبي ١٠٢

[٥٨] في الوضوء من اللمس ١٠٣

[٥٩] في الوضوء من لحوم الإبل ١٠٤

[٦٠] من (كان) لا يتوضأ من لحوم الإبل ١٠٥

الموضوع	الصفحة
[٦١] من كان لا يتوضأ مما مست النار	١٠٦
[٦٢] من كان يرى الوضوء مما غيرت النار	١١٢
[٦٣] في الرجل يمس إبطه أيتوضأ؟	١١٦
[٦٤] الرجل يأخذ من شعره أيتوضأ؟	١١٧
[٦٥] من قال: يعيد الوضوء، ومن قال: يجري عليه الماء	١١٨
[٦٦] من كان إذا بال لم يمس ذكره بالماء	١١٩
[٦٧] من كان يحب أن يغسل ذكره ويغسل أثر البول	١٢٠
[٦٨] الرجل يتوضأ فيخضخض رجليه في الماء	١٢١
[٦٩] في الرجل يتبلغ بالوضوء إبطه	١٢٢
[٧٠] في الرجل يتوضأ فيطأ على العذرة	١٢٣
[٧١] في الرجل يطأ الموضع القذر يطأ بعده ما هو أنظف	١٢٤
[٧٢] من قال: إذا كانت جافة؛ فهو زكاتها	١٢٦
[٧٣] في اللبن يشرب من قال: يتوضأ	١٢٦
[٧٤] من كان لا يتوضأ منه ولا يمضمض	١٢٩
[٧٥] من كان يتوضأ في الأدم والخشب	١٣٠
[٧٦] في الوضوء باللبن	١٣٠
[٧٧] في الخنفساء والذباب يقع في الإناء	١٣١
[٧٨] في البئر تقع فيها الدجاجة أو الفأرة	١٣١
[٧٩] في الجنب يريد أن يأكل أو ينام	١٣٢
[٨٠] في الغسل من قال: لا بأس أن يؤخره	١٣٦
[٨١] في الغسل من الجنابة	١٣٧

الموضوع	الصفحة
[٨٢] في الجنب كم يكفيه؟	١٤٠
[٨٣] في الجنب كم يكفيه لغسله من الماء؟	١٤٢
[٨٤] من كان يكره الإسراف في الوضوء	١٤٤
[٨٥] في المضمضة والاستنشاق في الغسل	١٤٧
[٨٦] في الوضوء بعد الغسل من الجنابة	١٤٨
[٨٧] في الرجل يغسل رجليه إذا اغتسل	١٥٠
[٨٨] في الرجل يفرق غسله من الجنابة	١٥٣
[٨٩] في الرجل يغسل رأسه بالخطمي، ثم يغسل جسده	١٥٤
[٩٠] في الجنب يغتسل في البيت الذي يكون فيه	١٥٦
[٩١] في الرجل تصيبه الجنابة ومعه ماء يكفيه	١٥٦
[٩٢] في الرجل الجنب يغتسل، وينتضح من غسله في إنائه	١٥٧
[٩٣] في المرأة تغتسل أتنقض شعرها؟	١٥٩
[٩٤] من قال يجزئ الجنب غمسة	١٦٢
[٩٥] في الجنب يخرج في حاجته قبل الغسل	١٦٤
[٩٦] في الرجل يستدفئ بامرأته بعد أن يغتسل	١٦٥
[٩٧] في المرأة تجنب ثم تحيض	١٦٧
[٩٨] في الرجل يرى في النوم أنه احتلم ولم ير بللا	١٦٨
[٩٩] في المرأة كيف تؤمر أن تغتسل	١٧١
[١٠٠] في الرجل يجامع أهله، ثم يريد أن يعيد، ما يؤمر به؟	١٧٣
[١٠١] في المرأة ترى في منامها ما يرى الرجل	١٧٤
[١٠٢] في الرجل يدخل يده في الإناء وهو جنب	١٧٧
[١٠٣] في الرجل يجنب في الثوب فيطلبه، فلا يجده	١٧٩
[١٠٤] من قال: اغسل من ثوبك موضع أثره	١٨٢

الموضوع	الصفحة
[١٠٥] من قال: يجزئك أن تفركه من ثوبك	١٨٣
[١٠٦] من قال: إذا التقى الختانان؛ فقد وجب الغسل	١٨٥
[١٠٧] من كان يقول: الماء من الماء	١٩٢
[١٠٨] في المني والمذي والودي	١٩٥
[١٠٩] في الرجل يجامع امرأته دون الفرج	١٩٩
[١١٠] في المرأة تطهر ثم ترى الصفرة بعد الطهر	٢٠٠
[١١١] في الطهر ما هو وبم يعرف؟	٢٠٢
[١١٢] في المرأة يصيب ثيابها من دم حيضها	٢٠٤
[١١٣] في المرأة ينقطع عنها الدم فيأتيها زوجها قبل أن تغتسل	٢٠٧
[١١٤] من قال: إذا طهرت وهي في سفر تتيمم ويأتيها	٢٠٨
[١١٥] في الرجل يكون في سفر ومعه أهله	٢٠٩
[١١٦] في الرجل ينتبه من نومه، فيدخل يده في الإناء	٢١١
[١١٧] في الرجل يخرج من المخرج، فيدخل يده في الإناء	٢١٣
[١١٨] من كان يقول: لا يغمسها حتى يغسلها	٢١٤
[١١٩] من كان يقول: بالغ في غسل الشعر	٢١٥
[١٢٠] في الجنب به الجدري والحصبة	٢١٦
[١٢١] من كره أن يقرأ الجنب القرآن	٢١٨
[١٢٢] من رخص للجنب أن يقرأ من القرآن	٢١٩
[١٢٣] في الرجل يقرأ القرآن وهو غير طاهر	٢٢١
[١٢٤] في الرجل يكون في أرض الفلاة فيحدث	٢٢٤
[١٢٥] من كان يحب إذا بال أن يمس الماء أو يتيمم	٢٢٥
[١٢٦] من كره أن ترى عورته	٢٢٦
[١٢٧] في الغسل من ماء الحمام	٢٢٩

الموضوع	الصفحة
[١٢٨] من قال: يغتسل منه ولا يجزئ	٢٣١
[١٢٩] في لعاب الحمار ونخر الدابة	٢٣٢
[١٣٠] من كان لا يدخل الحمام ويكرهه	٢٣٣
[١٣١] من رخص في دخول الحمام	٢٣٤
[١٣٢] من كان يقول: إذا دخلته، فادخله بمئزر	٢٣٥
[١٣٣] في الإطلاء بالنورة	٢٣٨
[١٣٤] من كان يكره أن يبول في مغتسله	٢٣٩
[١٣٥] في الرجل يدخل الخلاء وعليه الخاتم	٢٤١
[١٣٦] في الرجل يدخل الخلاء ومعه الدراهم	٢٤٢
[١٣٧] الرجل يمس الدراهم وهو على غير وضوء	٢٤٣
[١٣٨] الرجل يمس الدراهم وهو جنب	٢٤٤
[١٣٩] الرجل يذكر الله وهو على الخلاء أو هو يجامع	٢٤٤
[١٤٠] الرجل يعطس وهو على الخلاء	٢٤٥
[١٤١] في بول البعير والشاة يصيب الثوب	٢٤٦
[١٤٢] في بول البغل والحمار	٢٤٨
[١٤٣] في بول الخفاش	٢٤٩
[١٤٤] القيح يتوضأ منه أم لا؟	٢٤٩
[١٤٥] الذي يصلي وفي ثوبه خرء الطير	٢٥٠
[١٤٦] في خرء الدجاج	٢٥١
[١٤٧] من كان يقول: نم على طهارة	٢٥٢
[١٤٨] الرجل يمس اللحم النيء	٢٥٣
[١٤٩] البول يصيب الثوب فلا يدري أين هو؟	٢٥٤
[١٥٠] المرأة تختضب وهي على غير وضوء	٢٥٥

الموضوع	الصفحة
[١٥١] في بول الصبي الصغير يصيب الثوب	٢٥٧
[١٥٢] في التوقي من البول	٢٦٠
[١٥٣] من رخص في البول قائما	٢٦٢
[١٥٤] من كره البول قائما	٢٦٤
[١٥٥] الصفرة في البزاق فيها وضوء أم لا؟	٢٦٥
[١٥٦] الرجل يصيب فخذه أو شيئاً من جلده البول	٢٦٧
[١٥٧] المستحاضة كيف تصنع	٢٦٨
[١٥٨] في الوضوء من المطاهر التي توضع للمسجد	٢٧٤
[١٥٩] من رخص في الوضوء بماء البحر	٢٧٦
[١٦٠] من كان يكره ماء البحر، ويقول لا يجزئ	٢٧٩
[١٦١] من قال: ليس على من نام ساجداً أو قاعداً وضوء	٢٨٠
[١٦٢] من كان يقول: إذا نام فليتوضأ	٢٨٤
[١٦٣] في الوضوء من الكلام الخبيث والغيبة	٢٨٥
[١٦٤] في المسح على الجبائر	٢٨٧
[١٦٥] في مس الإبط أو نتفه فيه وضوء؟	٢٩٠
[١٦٦] إذا سال الدم أو قطر أو برز ففيه الوضوء	٢٩١
[١٦٧] من كان يرخص فيه ولا يرى فيه وضوءا	٢٩٢
[١٦٨] في الدمل والحِبن وأشباهه ما يصنع صاحبه؟	٢٩٥
[١٦٩] الجنب يخرج منه الشيء بعد الغسل	٢٩٦
[١٧٠] الرجل يمسح جلده بالبزاق	٢٩٨
[١٧١] في الرجل يغتسل من الجنابة فيبول	٢٩٩
[١٧٢] الرجل ينتهي إلي البئر أو الغدير وهو جنب	٢٩٩
[١٧٣] من كان يكره أن يبول في الماء الراكد	٣٠٠

الموضوع	الصفحة
[١٧٤] من قال: الماء طهور لا ينجسه شيء	٣٠١
[١٧٥] الماء إذا كان قلتين أو أكثر	٣٠٦
[١٧٦] في الرجل يمس الحناء بعد ما يطلّي	٣٠٨
[١٧٧] في دردي الخمر يطلى به بعد النورة	٣٠٩
[١٧٨] في الرجل يجلس في المسجد على غير وضوء	٣٠٩
[١٧٩] الجنب يمر في المسجد قبل أن يغتسل	٣١١
[١٨٠] الرجل يطوف على نسائه في ليلة	٣١٣
[١٨١] الرجل يغسل يده بالسويق والدقيق	٣١٤
[١٨٢] من كرهه	٣١٤
[١٨٣] في المنديل بعد الوضوء	٣١٥
[١٨٤] من كره المنديل	٣١٨
[١٨٥] في استقبال القبلة بالغائط والبول	٣١٩
[١٨٦] من رخص في استقبال القبلة بالخلاء	٣٢٢
[١٨٧] من كره أن يستنجي بيمينه	٣٢٣
[١٨٨] من كان يقول: إذا خرج من الغائط؛ فليستنج بالماء	٣٢٥
[١٨٩] من كان لا يستنجي بالماء ويجتزئ بالحجارة	٣٢٩
[١٩٠] ما كره أن يستنجي به ولم يرخص فيه	٣٣٢
[١٩١] الرجل يجنب وليس يقدر على الماء	٣٣٤
[١٩٢] من قال: لا يتيمم حتى يجد الماء	٣٣٦
[١٩٣] في التيمم كيف هو؟	٣٣٧
[١٩٤] في التيمم كم يصلي به من صلاة	٣٤٢
[١٩٥] من قال: لا يتيمم ما رجا أن يقدر على الماء	٣٤٣
[١٩٦] ما يجزئ الرجل في تيممه	٣٤٤

الموضوع	الصفحة
[١٩٨] في الاستبراء من البول كيف هو؟	٣٤٥
[١٩٩] في الفأرة والدجاجة وأشباههما تقع في البئر	٣٤٦
[٢٠٠] من كان يرى في مس الذكر وضوء	٣٤٨
[٢٠١] من كان لا يرى فيه وضوءاً	٣٥٢
[٢٠٢] النخاعة والبزاق يقع في البئر	٣٥٥
[٢٠٣] قوله: ﴿أَوْ لَٰمَسْتُمُ ٱلنِّسَآءَ﴾ [المائدة: ٦]	٣٥٦
[٢٠٤] القطرة من الخمر والدم تقع في الإناء	٣٥٨
[٢٠٥] من كان إذا توضأ نضح فرجه	٣٥٩
[٢٠٦] ما ذكر في السواك	٣٦١
[٢٠٧] في أي ساعة يستحب السواك؟	٣٦٧
[٢٠٨] من كان يستاك ثم لا يتوضأ	٣٦٨
[٢٠٩] في الوضوء من فضل السواك	٣٦٨
[٢١٠] المرأة يصيب ثوبها من لبنها	٣٦٩
[٢١١] من كره أن يقول الرجل أُهريق الماء	٣٦٩
[٢١٢] في مجالسة الجنب	٣٧٠
[٢١٣] في الكلب يلغ في الإناء	٣٧١
[٢١٤] في طين المطر يصيب الثوب	٣٧٣
[٢١٥] الشعر يكون للرجل كيف يمسح عليه؟	٣٧٣
[٢١٦] في الرجل يبول في بيته الذي هو فيه	٣٧٤
[٢١٧] في الوضوء بالثلج	٣٧٦
[٢١٨] في المسح على الخفين	٣٧٦
[٢١٩] من كان لا يوقت في المسح شيئا	٣٩٨
[٢٢٠] في المسح على الخفين كيف هو؟	٣٩٩

الموضوع	الصفحة
[٢٢١] من كان لا يرى المسح	٤٠٠
[٢٢٢] في الرجل يمسح على خفيه، ثم يخلعهما	٤٠٣
[٢٢٣] من كان يقول: لا يغسل قدميه	٤٠٤
[٢٢٤] في المسح على الجوربين	٤٠٥
[٢٢٥] من قال: الجوربان بمنزلة الخفين	٤٠٩
[٢٢٦] في المسح على النعلين بلا جوربين	٤١٠
[٢٢٧] في المسح على الجرموقين	٤١١
[٢٢٨] في الجنب يعرق في الثوب	٤١١
[٢٢٩] في السرقين يصيب الخف والثوب	٤١٣
[٢٣٠] في دم البراغيث والذباب	٤١٤
[٢٣١] في دم السمك	٤١٥
[٢٣٢] في دم الصيد يغسل أم لا؟	٤١٥
[٢٣٣] في متيمم مر بماء فجاوزه	٤١٥
[٢٣٤] في القيء والخمر يصيب الثوب	٤١٦
[٢٣٥] في الجنب والحائض يرشان المسجد	٤١٦
[٢٣٦] من كان يغسل البول من المسجد	٤١٦
[٢٣٧] في الرجل يخوض طين المطر	٤١٧
[٢٣٨] في الميزاب يقطر على ثياب الرجل	٤١٩
[٢٣٩] من كان يحب أن يلي طهوره بنفسه	٤٢٠
[٢٤٠] في الفطرة ما يعد فيها	٤٢٠
[٢٤١] من كان يكره أن يتفقد أحليله	٤٢١
[٢٤٢] في الرجل ينسى المضمضة والاستنشاق	٤٢٣
[٢٤٣] في الرجل يرى في ثوبه الدم فيغسله	٤٢٥

الموضوع	الصفحة
[٢٤٤] في الدم يغسل من الثوب فيبقى أثره	٤٢٦
[٢٤٥] في الرجل يغشى عليه فيعيد لذلك الوضوء	٤٢٧
[٢٤٦] من كان يحب أن يغتسل كل يوم	٤٢٨
[٢٤٧] من كان يقول: إذا دخلت الماء فادخله بإزار	٤٢٩
[٢٤٨] في الرجل يذبح أيتوضأ من ذلك أم لا؟	٤٣٠
[٢٤٩] في الرجل يريد أن يدخل الخلاء، فيلبس خفيه	٤٣٠
[٢٥٠] من قال ليس على الثوب جنابة	٤٣١
[٢٥١] في الرجل يتوضأ، فيجف بعض جسده قبل أن يفرغ من وضوئه.	٤٣٢
[٢٥٢] من قال: ليس في النبيذ وضوء	٤٣٢
[٢٥٣] في الأقطع أين يبلغ بالوضوء	٤٣٣
[٢٥٤] في الرجل لا يستمسك بوله	٤٣٣
[٢٥٥] في الرجل ترجله الحائض	٤٣٣
[٢٥٦] في المريض لا يستطيع أن يتوضأ	٤٣٥
كتاب الأذان	**٤٣٥-٤٩٤**
[١] ما جاء في الأذان والإقامة كيف هو؟	٤٣٥
[٢] من كان يقول: الأذان مثنى والإقامة مرة	٤٣٨
[٣] من كان يشفع الإقامة ويرى أن يثنيها	٤٤١
[٤] ما قالوا آخر الأذان ما هو، وما يختم به الأذان	٤٤٢
[٥] من كان يقول في الأذان: الصلاة خير من النوم	٤٤٥
[٦] في التثويب في أي صلاة هو؟	٤٤٨
[٧] في المؤذن يستدير في أذانه	٤٤٩
[٨] من كان إذا أذن جعل أصابعه في أذنيه	٤٥٠

الموضوع	الصفحة
[٩] في المؤذن يؤذن وهو على غير وضوء	٤٥٢
[١٠] من كره أن يؤذن وهو غير طاهر	٤٥٣
[١١] من رخص للمؤذن أن يتكلم في أذانه	٤٥٣
[١٢] من كره الكلام في الأذان	٤٥٤
[١٣] المؤذن تكلم في الإقامة أم لا؟	٤٥٥
[١٤] في الرجل يؤذن على راحلته وعلى دابته	٤٥٦
[١٥] في الرجل يؤذن وهو جالس	٤٥٧
[١٦] من كره أن يؤذن المؤذن قبل الفجر	٤٥٧
[١٧] من كان يقول: إذا أذن المؤذن استقبل القبلة	٤٥٩
[١٨] من قال: يترسل في الأذان ويحدر في الإقامة	٤٦٠
[١٩] من كان يقول في أذانه: حي على خير العمل	٤٦١
[٢٠] في الرجل يؤذن ويقيم غيره	٤٦٢
[٢١] من كان إذا أذن قعد، وما جاء فيه	٤٦٣
[٢٢] في أذان الأعمى	٤٦٤
[٢٣] في المسافرين يؤذنون أو تجزئهم الإقامة؟	٤٦٦
[٢٤] في المسافر ينسى فيصلي بغير أذان ولا إقامة	٤٦٨
[٢٥] في الرجل يكون وحده فيؤذن أو يقيم	٤٦٩
[٢٦] في الرجل يصلي في بيته يؤذن ويقيم أم لا؟	٤٧١
[٢٧] من كان يقول: يجزئه أن يصلي بغير أذان ولا إقامة	٤٧٢
[٢٨] في الرجل يجيء المسجد وقد صلوا أيؤذن ويقيم؟	٤٧٤
[٢٩] من قال: لا تؤذن فيه ولا تقيم تكفيك إقامتهم	٤٧٥
[٣٠] يؤذن بليل أيعيد الأذان أم لا؟	٤٧٦
[٣١] كم يكون مؤذن واحد أو اثنان؟	٤٧٧

الموضوع	الصفحة
[٣٢] في النساء من قال ليس عليهن أذان ولا إقامة	٤٧٨
[٣٣] من قال: عليهن أن يؤذنَّ ويقمن؟	٤٧٩
[٣٤] في المؤذن يؤذن على المواضع المرتفعة المنارة وغيرها	٤٨٠
[٣٥] في الرجل يريد أن يؤذن فيقيم ما يصنع	٤٨١
[٣٦] في فضل الأذان وثوابه	٤٨٢
[٣٧] في أذان الغلام قبل أن يحتلم	٤٨٧
[٣٨] ما يقول الرجل إذا سمع الأذان	٤٨٧
[٣٩] من كره للمؤذن أن يأخذ على أذانه أجراً	٤٩١
[٤٠] فيما يهرب الشيطان من الأذان	٤٩٢
[٤١] التطريب في الأذان	٤٩٣
فهرس الموضوعات	٤٩٥

* * *

المصنف لابن أبي شيبة

الإمام أبي بكر عبد الله بن محمد بن أبي شيبة العبسي الكوفي

المولود سنة ١٥٩ هـ - والمتوفى سنة ٢٣٥ هـ

تقديم معالي الشيخ

ناصر بن عبد العزيز أبو حبيب الشثري

تحقيق

أ. د. سعد بن ناصر بن عبد العزيز أبو حبيب الشثري

المجلد الثالث

كتاب الصلوات ، (سجود السهو والعمل في الصلاة)

(٢٣٩٩ - ٤٧٩٨)

دار كنوز إشبيليا
للنشر والتوزيع

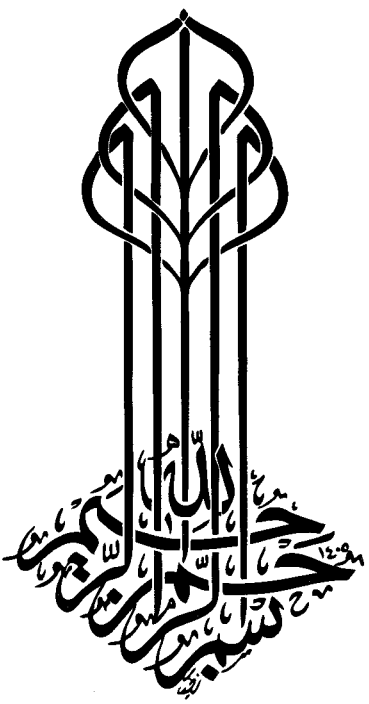
بسم الله الرحمن الرحيم

المصنف

لابن أبي شيبة

٣

جميع الحقوق محفوظة للمحقق

الطبعة الأولى

١٤٣٦هـ - ٢٠١٥م

دار كنوز إشبيليا للنشر والتوزيع

المملكة العربية السعودية ص. ب ٢٧٢٦١ الرياض ١١٤١٧

هاتف: ٤٩١٤٧٧٦ — ٤٩٦٨٩٩٤ فاكس: ٤٤٥٣٢٠٣

E-mail: eshbelia@hotmail.com

[٣] [كتاب الصلوات][1]

[١] (باب)[2] في مفتاح الصلاة ما هو؟ [١][3]

٢٣٩٩- **حدثنا** أبو بكر قال: نا وكيع عن سفيان (عن عبدالله)[4] بن محمد ابن عقيل عن ابن الحنفية عن أبيه قال: قال رسول الله ﷺ: **«مِفْتَاحُ الصَّلاةِ الطُّهُورُ، وَتَحرِيْمُهَا التَّكْبِيرُ، وَتَحْلِيلُها التَّسْلِيمُ»**[5].

٢٤٠٠- **حدثنا** أبوبكر قال: نا أبوالأحوص عن أبي إسحاق عن أبي الأحوص قال: قال عبدالله: تحريم الصلاة التكبير، وتحليلها التسليم[6].

٢٤٠١- **حدثنا** أبو بكر قال: نا ابن فضيل عن (أبي سفيان)[7] السعدي عن

---

(١) زيادة من [د، ل، هـ].

(٢) في [جـ، د، ك]: (باب)، وسقط من بقية النسخ.

(٣) اتفقوا على أن تكبيرة الإحرام من أركان الصلاة، وأنها لا تصح إلا بلفظ، وأنها تنعقد بقول: الله أكبر، وقال أبو حنيفة: تنعقد بكل لفظ فيه تعظيم لله وتفخيم، وقال الشافعي: لا تنعقد إلا بلفظ تكبير بأي صيغة كقولك: الله الأكبر، وقال مالك وأحمد: لا تنعقد إلا بقول: الله أكبر، وقولهما أرجح.

(٤) في [أ]: (بن عبدالله).

(٥) ضعيف؛ لحال ابن عقيل، أخرجه أحمد (١٠٠٦)، وأبو داود (٦١٨)، والترمذي (٣)، وابن ماجه (٢٧٥)، والشافعي في المسند ١/٧٠، وعبدالرزاق (٢٥٣٩)، والدارمي (٦٨٧)، والبزار (٦٣٣)، وأبو يعلى (٦١٦)، وابن عدي ٤/١٤٤٨، والطحاوي ١/٢٧٣، والدارقطني ١/٣٦٠، والبيهقي ٢/١٥، وأبو نعيم في الحلية ٨/٣٧٢، والخطيب في التاريخ ١٠/١٩٧ والبغوي (٥٥٨).

(٦) منقطع حكماً؛ أبوإسحاق مدلس.

(٧) في حاشية [ب]: (طريف بن شهاب).

(أبي نضرة)[١] عن أبي سعيد الخدري قال: قال النبي ﷺ: «**مِفْتَاحُ الصَّلاةِ الطُّهُورُ، (وَتَحرِيمُهَا)[٢] التَّكْبِيرُ، وَتَحلِيلُهَا التَّسْلِيمُ**»[٣].

٢٤٠٢- **حدثنا** أبو بكر قال: نا أبو خالد الأحمر عن (ابن كريب)[٤] عن أبيه عن ابن عباس قال: مفتاح الصلاة (الطهور)[٥]، وتحريمها التكبير، وتحليلها التسليم[٦].

٢٤٠٣- **حدثنا** أبو بكر قال: نا يزيد بن هارون عن (حسين)[٧] المعلم عن بديل عن أبي الجوزاء[٨] عن عائشة قالت: كان النبي ﷺ يفتتح الصلاة بالتكبير، وكان يختم بالتسليم/[٩]. ٢٣٠/١

٢٤٠٤- **حدثنا** أبو بكر قال: نا ابن فضيل ووكيع عن مسعر عن عثمان الثقفي عن سالم قال: قال أبو الدرداء: لكل شيء شعار، وشعار الصلاة التكبير[١٠].

---

(١) في حاشية [ب]: (العبدي).

(٢) في [هـ]: (تحريمها).

(٣) ضعيف؛ لضعف أبي سفيان، أخرجه الترمذي (٢٣٨)، وابن ماجه (٢٧٦)، والحاكم ١٣٢/١، والبيهقي ٨٥/٢، وأبو يعلى (١٠٧٧)، والعقيلي ٢٢٩/٢، وابن حبان في المجروحين ٣٨١/١، وأبو نعيم في أخبار أصبهان ٨٢/٢، وابن عدي ٧٨٣/٢.

(٤) في حاشية [ب]: (محمد).

(٥) سقط من: [ب، جـ].

(٦) ضعيف؛ لضعف ابن كريب.

(٧) في [هـ]: (عن حسن).

(٨) في حاشية [ب]: (هو أوس بن عبدالله الربعي).

(٩) صحيح، أخرجه مسلم (٤٩٨)، وأحمد (٢٤٠٣٠).

(١٠) منقطع، أخرجه بنحوه مرفوعاً أبو نعيم في الحلية ١٧٧/٥، والبزار كما في الكشف ١٥٢/١، والطبراني كما في مجمع الزوائد ١٠٣/٢، وسيأتي بنحوه ٣٠٦/١ برقم: [٣١٤٩].

٢٤٠٥- **حدثنا** أبو بكر قال: نا ابن إدريس عن ليث عن مجاهد وطاوس قالا: التشهد تمام الصلاة، والتسليم إذن قضائها.

٢٤٠٦- **حدثنا** أبو بكر قال: نا يحيى بن سعيد عن ((وقاء)[١] عن سعيد)[٢] بن جبير قال: ليس بعد التسليم صلاة.

٢٤٠٧- **حدثنا** أبو بكر قال: نا معتمر بن سليمان عن عمران عن أبي مجلز قال: إذا سلم الإمام فقد (سلم)[٣] من خلفه.

* * *

[٢] باب فيما يفتتح به الصلاة[٤] [٢]

٢٤٠٨- **حدثنا** أبو بكر قال: حدثنا هشيم قال: أخبرنا حصين عن أبي وائل عن الأسود بن يزيد قال: رأيت عمر بن الخطاب افتتح الصلاة فكبر، ثم قال: سبحانك اللهم وبحمدك، وتبارك اسمك، وتعالى جدك، ولا إله غيرك[٥].

٢٤٠٩- **حدثنا** أبو بكر قال: حدثنا (هشيم)[٦] عن مغيرة عن إبراهيم قال: كان عمر إذا افتتح الصلاة كبر، فذكر مثل (حديث)[٧] حصين، وزاد فيه: يجهر بهن،

---

(١) في حاشية [ب]: (بكسر الواو ووقاء هو: ابن إياس الكوفي الأسدي الوالبي)، وفي [هـ]: (وفاء).

(٢) سقط من: [د].

(٣) في [أ، د، ك]: (انصرف).

(٤) قال مالك: لا يشرع دعاء الاستفتاح، وخالفه الجمهور، ومذهبهم أرجح، والأفضل عند أحمد وأبي حنيفة الاستفتاح بما ورد عن عمر، وقال الشافعي الأفضل الاستفتاح بما ورد في حديث علي.

(٥) صحيح، أخرجه الطحاوي ١/١٩٨، والدارقطني ١/٢٩٩، والحاكم ١/٢٣٥، والبيهقي ٢/٣٤.

(٦) في [أ]: (هشام).

(٧) سقط من: [أ].

قال: (وقال: كان)[١] إبراهيم لا يجهر بهن[٢].

٢٤١٠- **حدثنا** أبو بكر قال: نا وكيع قال: نا الأعمش عن إبراهيم عن الأسود قال: سمعت عمر يقول حين افتتح الصلاة: سبحانك اللهم وبحمدك، وتبارك اسمك، وتعالى جدك، ولا إله غيرك[٣].

٢٤١١- **حدثنا** أبو بكر قال: نا وكيع عن ابن عون عن إبراهيم عن علقمة: أنه انطلق إلى عمر، فقالوا له: احفظ لنا ما استطعت، فلما قدم قال: فيما حفظت؛ أنه توضأ مرتين، ونثر مرتين، فلما كبر، أو فلما قام إلى الصلاة قال: سبحانك اللهم وبحمدك، وتبارك اسمك، وتعالى جدك، ولا إله غيرك[٤].

٢٤١٢- **حدثنا** أبو بكر قال: نا عبد السلام عن خصيف عن أبي عبيدة عن عبدالله: أنه كان إذا افتتح الصلاة قال: سبحانك اللهم وبحمدك، وتبارك اسمك، وتعالى جدك، ولا إله غيرك[٥].

٢٤١٣- **حدثنا** أبو بكر قال: نا أبو خالد الأحمر عن إسماعيل (بن)[٦]
٢٣١/١ أبي خالد/ عن (حكيم)[٧] بن جابر أن عمر كان إذا افتتح الصلاة قال: سبحانك اللهم وبحمدك، وتبارك اسمك، وتعالى جدك، ولا إله غيرك[٨].

---

(١) زيادة من [أ، ب، جـ، ك]، وسقط من: [د، هـ]: (وكان).

(٢) منقطع؛ إبراهيم لم يروِ عن عمر، وانظر ما قبله.

(٣) صحيح، وانظر ما قبله.

(٤) صحيح، وانظر ما قبله.

(٥) ضعيف منقطع؛ خصيف ضعيف، وأبوعبيدة لم يسمع من أبيه.

(٦) في [جـ]: (عن).

(٧) [أ، جـ، ك]: (حكم).

(٨) حسن؛ لحال أبي خالد، وانظر ما تقدم برقم [٢٤١١].

٢٤١٤- **حدثنا** أبو بكر قال: نا أبو خالد الأحمر عن ابن عجلان قال: بلغني أن أبا بكر كان يقول مثل ذلك[١].

٢٤١٥- **حدثنا** أبو بكر قال: نا أبو بكر بن عياش عن عاصم عن أبي وائل قال: كان عمر إذا افتتح الصلاة قال: سبحانك اللهم وبحمدك، وتبارك اسمك، وتعالى جدك، ولا إله غيرك (يسمعنا)[٢][٣].

٢٤١٦- **حدثنا** أبو بكر قال: نا وكيع عن سفيان عن منصور عن إبراهيم عن الأسود عن عمر أنه قال حين استفتح الصلاة، قال: سبحانك اللهم وبحمدك، وتبارك [اسمك][٤]، وتعالى جدك، ولا إله غيرك[٥].

٢٤١٧- **حدثنا** أبو بكر قال: نا ابن إدريس عن حصين عن عمرو بن مرة عن عباد بن عاصم عن نافع بن جبير بن مطعم عن أبيه قال: سمعت النبي ﷺ حين افتتح الصلاة قال: **«اللهُ أَكْبَرُ (كَبِيراً)[٦] ثَلاثاً، (و)[٧] الحَمْدُ للهِ[٨] كَثِيرا ثلاثاً، سُبْحَانَ الله بُكْرَةً وَأَصِيلاً ثلاثاً، اللَّهُمَّ إِنِّي أَعُوذُ بِكَ مِنَ الشَّيْطَانِ مِنْ هَمْزِهِ وَنَفْخِهِ وَنَفْثِهِ»**[٩].

---

(١) منقطع.

(٢) سقط من: [أ، هـ].

(٣) ضعيف؛ لحال عاصم في أبي وائل، وانظر: [٢٤٠٨].

(٤) سقط من: [أ].

(٥) صحيح، وانظر ما تقدم برقم [٢٤١٠].

(٦) سقط من: [أ، ب، جـ، د، ك].

(٧) سقط من: [د] ما بين القوسين.

(٨) في [د، هـ] زيادة: (حمداً).

(٩) مجهول؛ لجهالة عباد، أخرجه أحمد (١٦٧٦٠)، وأبو داود (٧٦٤)، وابن خزيمة (٤٦٨)، وابن حبان (١٧٨٠)، والحاكم ١/٢٣٥، والطيالسي (١٩٤٧)، وأبو يعلى (٧٣٩٨)، والبخاري في التاريخ ٦/٤٨٨، وابن الجارود (١٨٠)، والطبراني (١٥٦٨)، وابن حزم في المحلى ٣/٢٤٨، والبيهقي ٢/٣٥ والبغوي (٥٧٥)، وأبو نعيم في أخبار أصبهان ١/٢١٠.

٢٤١٨- **حدثنا** أبو بكر قال: نا ابن فضيل عن حصين عن عمرو بن مرة عن (ابن)[١] جبير بن مطعم عن أبيه قال: رأيت النبي ﷺ صلى الضحى، فذكر مثل حديث ابن إدريس[٢].

٢٤١٩- **حدثنا** أبو بكر قال: نا ابن فضيل عن العلاء بن المسيب عن عمرو بن مرة عن طلحة بن (يزيد)[٣] الأنصاري عن حذيفة (قال)[٤]: قال النبي ﷺ ذات (ليلة)[٥] من رمضان في حجرة من جريد النخل، ثم (صب)[٦] عليه دلواً من ماء، ثم قال: **«اللهُ أَكْبَرُ (ذُو)[٧] المَلَكُوتِ وَالجَبَرُوتِ وَالكِبْرِيَاءِ والْعَظَمَةِ»**[٨].

٢٤٢٠- **حدثنا** أبو بكر قال: حدثنا سويد بن عمرو الكلبي قال: نا عبد العزيز ابن أبي سلمة قال: أنا الماجشون (عمي)[٩] عن الأعرج عن عبيد الله بن أبي رافع عن علي قال: كان النبي ﷺ إذا افتتح الصلاة كبر، ثم قال: **«وَجَّهْتُ وَجْهِي لِلَّذِي فَطَرَ السَّمَاوَاتِ وَالأَرْضَ حَنِيفاً وَمَا أَنَا مِنَ المُشْرِكِينَ، إنَّ صَلاَتِي وَنُسُكِي وَمَحْيَايَ وَمَمَاتِي للهِ رَبِّ الْعَالَمِينَ لا شَرِيكَ لَهُ، وَبِذَلِكَ أُمِرْتُ، وَأَنَا/ أَوَّلُ المُسْلِمِين. اللَّهُمَّ** ٢٣٢/١

---

(١) سقط من: [ج].

(٢) منقطع، وانظر ما قبله.

(٣) في [أ]: (زيد).

(٤) سقط من: [جـ، هـ].

(٥) في [أ، ب]: (يوم).

(٦) في [أ، جـ، ك]: (صبت).

(٧) سقط من: [أ].

(٨) منقطع؛ طلحة لم يسمع من حذيفة، أخرجه أحمد (٢٣٣٩٩)، والنسائي في المجتبى (١٠٧٠)، والدارمي (١٣٢٤)، والحاكم ٣٢١/١، وابن خزيمة (٦٨٤)، والبزار (٢٩٣٥)، والطبراني في الدعاء (٥٢٤).

(٩) سقط من: [جـ].

أَنْتَ المَلِكُ لاَ إِلَهَ إِلاَ أَنْتَ، (أَنْتَ رَبِّي)[١] وَأَنَا عَبْدُكَ ظَلَمْتُ نَفْسِي، وَاعتَرفْتُ بِذَنْبِي فَاغْفِرْ لِي ذُنُوبِي جَمِيعاً إِنَّهُ لاَ يَغْفِرُ الذُّنُوبَ إِلاَّ أَنْتَ، وَاهْدِنِي لأَحْسَنِ الأَخْلاقِ (فَلاَ يَهْدِي)[٢] لأَحْسَنِها إلا أَنْتَ، وَاصْرِفْ عَنِّي سَيِّئَهَا (فَلاَ)[٣] يَصْرِفُ (عَنِّي)[٤] سَيِّئَهَا إِلاَّ أَنْتَ، لَبَّيْكَ وَسَعْدَيْكَ وَالخَيْرُ كُلُّهُ فِي يَدَيْكَ، أَنَا بِكَ وَإِلَيْكَ، تَبَارَكْتَ وَتَعَالَيْتَ، أَسْتَغْفِرُكَ وَأَتُوبُ إِلَيْكَ»[٥].

٢٤٢١- **حدثنا** أبو بكر قال: نا غندر عن شعبة عن الحكم قال: سمعت عمرو ابن ميمون قال: صلى بنا عمر الصبح وهو مسافر بذي الحليفة وهو يريد مكة فقال: الله أكبر سبحانك اللهم وبحمدك، (و)[٦]تبارك اسمك، وتعالى جدك، (و)[٧] لا إله غيرك[٨].

٢٤٢٢- **حدثنا** أبو بكر قال: نا زيد بن (حباب)[٩] قال: حدثني جعفر بن سليمان (الضبعي)[١٠] عن علي بن علي الرفاعي عن أبي المتوكل[١١] عن أبي سعيد

---

(١) سقط من: [جـ].

(٢) في [د]: ورد (ولا يهديني)، وفي [جـ، ك]: (لا يهدي).

(٣) في [أ، جـ، ك]: (لا يصرف).

(٤) زيادة: (عني) في [جـ، ك].

(٥) صحيح، أخرجه مسلم (٧٧١)، وأحمد (٧٢٩).

(٦) سقط من: [أ، جـ، ك].

(٧) سقط من: [أ، جـ، ك].

(٨) صحيح، وانظر ما تقدم برقم [٢٤١١].

(٩) في [أ]: (خباب).

(١٠) في [أ، ك]: (الصبعي)، وفي حاشية [ب]: (بضم الضاد المعجمة نسبة إلى ضبيعة بن قيس بطن ابن بكر بن وائل).

(١١) في حاشية [ب] ورد: (علي بن داود، ويقال دواد بتقديم الواو على الألف، الناجي البصري مات سنة ١٠٣ أو ١٠٨هـ).

الخدري قال: كان النبي ﷺ يستفتح الصلاة (فيقول)[١]: «**سُبْحَانَكَ اللَّهُمَّ وَبِحَمْدِكَ، وَتَبَارَكَ اسْمُكَ، وَتَعَالَى جَدُّكَ، وَلاَ إِلَهَ غَيْرُكَ**»[٢].

٢٤٢٣- **حدثنا** أبو بكر قال: نا هشيم قال: أنا (جويبر)[٣] عن الضحاك في قوله: ﴿وَسَبِّحْ بِحَمْدِ رَبِّكَ حِينَ تَقُومُ﴾ [الطور: ٤٨] قال: حين تقوم إلى الصلاة تقول هؤلاء الكلمات: سبحانك اللهم وبحمدك، وتبارك اسمك، وتعالى جدك، ولا إله غيرك.

٢٤٢٤- **حدثنا** أبو بكر قال: نا ابن فضيل وأبو معاوية عن الأعمش عن إبراهيم التيمي عن الحارث بن سويد قال: قال ابن مسعود: (إن)[٤] من أحب الكلام إلى الله أن يقول الرجل سبحانك اللهم وبحمدك، وتبارك اسمك، وتعالى جدك، ولا إله غيرك، [رب إني ظلمت نفسي فاغفر لي إنه لا يغفر الذنوب إلا أنت[٥].

٢٤٢٥- **حدثنا** أبو بكر قال: حدثنا أبو معاوية عن الأعمش عن إبراهيم عن الأسود قال: كان عمر إذا افتتح الصلاة رفع صوته يسمعنا (يقول)[٦]: سبحانك اللهم وبحمدك، وتبارك اسمك، وتعالى جدك، ولا إله غيرك][٧][٨].

---

(١) في [جـ، س]: (يقول).

(٢) معلول، صوب الأئمة أنه مرسل، أخرجه أحمد (١١٤٧٣)، وأبو داود (٧٧٥)، والنسائي ١٣٢/٢، وابن ماجه (٨٠٤)، والطحاوي ١٩٧/١، والبيهقي ٣٥/٢، والترمذي (٢٤٢)، وابن خزيمة (٤٦٧)، والدارمي ٢٨٢/١، وأبو يعلى (١١٠٨).

(٣) في [أ، ب]: (جرير).

(٤) سقط من: [جـ].

(٥) صحيح.

(٦) سقط من: [أ، خ، هـ].

(٧) سقط من: [أ، ب] ما بين المعكوفين.

(٨) صحيح، وانظر ما تقدم برقم [٢٤١٠].

٢٤٢٦- **حدثنا** أبو بكر قال: نا عبيدالله قال: نا إسرائيل عن أبي (إسحاق)[١] عن عبدالله بن أبي الخليل عن علي قال: سمعته حين كبر في الصلاة قال: لا إله إلا أنت سبحانك إني ظلمت نفسي فاغفر لي ذنوبي/ إنه لا يغفر الذنوب إلا أنت[٢]. ٢٣٣/١

٢٤٢٧- [**حدثنا** أبو بكر قال: حدثنا وكيع عن سفيان وعلي بن صالح عن أبي إسحاق عن ابن أبي الخليل[٣] عن علي مثله][٤][٥].

٢٤٢٨- **حدثنا** أبو بكر قال: نا وكيع عن سفيان (وعلي بن صالح)[٦] عن أبي إسحاق (عن الهيثم)[٧] (قال)[٨]: سمعت ابن عمر يقول حين (يفتتح)[٩] الصلاة: الله أكبر كبيرا، وسبحان الله وبحمده بكرة وأصيلا، اللهم اجعله أحب شيء إليَّ، وأخشى شيء عندي[١٠].

٢٤٢٩- **حدثنا** أبو بكر قال: نا أبو معاوية عن الأعمش عن إبراهيم عن الأسود عن ابن مسعود نحوه[١١].

---

(١) سقط من: [د] ما بين القوسين.

(٢) حسن، عبدالله صدوق روى عنه جمع، وذكره ابن حبان في الثقات.

(٣) في [ل]: (ابن أبي الخليل) وكلاهما واحد.

(٤) سقط هذا الخبر من [أ، ب].

(٥) حسن.

(٦) سقط من: [جـ، ك].

(٧) في [أ، ب، ج، د، هـ]: (أبي الهيثم) والتصويب من مصنف عبدالرزاق (٢٥٦٠)، وكتب الرجال كما في التاريخ الكبير ٢١٢/٨، والجرح والتعديل ٧٩/٩، ومؤتلف الدارقطني ٧٠٠/٢، وهو الهيثم بن حنش، أخرج عنه المؤلف في مواطن منها ٤/أ ٢٧٣ برقم [١٤٥٧٠]، و٣٧٣/١٠ برقم [٣١٦٣٠].

(٨) سقط من: [أ، ب، جـ، د، ك].

(٩) في [أ، جـ، د، ك]: (أفتتح).

(١٠) مجهول؛ لجهالة الهيثم، أخرجه عبدالرزاق (٢٥٦٠).

(١١) صحيح.

[٣] إلى أين يبلغ بيديه [٦] [١]

٢٤٣٠- **حدثنا** أبو بكر قال: نا ابن عيينة عن الزهري عن سالم عن أبيه قال: رأيت النبي ﷺ إذا افتتح الصلاة رفع يديه حتى يحاذي منكبيه[٢].

٢٤٣١- **حدثنا** ابن إدريس عن عاصم بن كليب عن أبيه عن وائل بن حجر قال: قدمت المدينة فقلت: لأنظرن إلى صلاة النبي ﷺ، قال: فكبر ورفع يديه حتى رأيت إبهاميه قريبا من أذنيه[٣].

٢٤٣٢- **حدثنا** هشيم عن يزيد بن أبي زياد عن (عبد الرحمن)[٤] بن أبي ليلى عن البراء بن عازب قال: رأيت النبي ﷺ (حين افتتح الصلاة)[٥] رفع يديه حتى كادتا تحاذيان (أذنيه)[٦][٧].

٢٤٣٣- **حدثنا** ابن نمير عن سعيد بن أبي عروبة عن قتادة عن نصر بن عاصم عن مالك بن الحويرث قال: رأيت النبي ﷺ رفع يديه حتى يحاذي بهما فروع أذنيه[٨].

---

(١) قال أبو حنيفة: حذو أذنيه، وقال مالك والشافعي: حذو منكبيه، وعن أحمد ثلاث روايات ثالثها أنه مخير.

(٢) صحيح، أخرجه البخاري (٧٣٨)، ومسلم (٣٩٠).

(٣) صحيح، أخرجه أحمد (١٨٨٧١)، وأبو داود (٩٥٧)، وابن ماجه (٨٦٧)، والنسائي ٣/٣٥، وابن حبان (١٩٤٥)، وابن خزيمة (٤٧٧)، والطحاوي ١/١٩٦، والطبراني ٢٢/(٨٦)، والطيالسي (١٠٢٠)، والدارقطني ١/٢٩٢، والبيهقي ٢/١٣١.

(٤) زيادة (عبدالرحمن) في [د].

(٥) زيادة (حين افتتح الصلاة) في [جـ، ك].

(٦) في [أ، ب، هـ]: (بأذنيه).

(٧) ضعيف؛ لحال يزيد، أخرجه أحمد (١٨٦٧٤)، وأبو داود (٧٤٩)، وعبدالرزاق (٢٥٣١)، والشافعي في المسند (٢١٥)، والحميدي (٧٢٤)، وأبو يعلى (١٦٥٨)، ويعقوب في المعرفة ٣/٨٠، والبخاري في رفع اليدين (٣٤)، وابن عدي ٧/٢٧٣٠، والبيهقي ٢/٧٦، والدارقطني ١/٢٩٤، والخطيب في التاريخ ٥/٤١.

(٨) صحيح، ابن نمير متابع، وقتادة صرح بالسماع عند أحمد (٢٠٥٣١)، وأخرجه مسلم (٣٩١).

٢٤٣٤- **حدثنا** وكيع عن سفيان عن الزبير بن عدي عن إبراهيم عن الأسود: أن عمر كان يرفع (يديه)[١] في الصلاة حذو منكبيه[٢].

٢٤٣٥- **حدثنا** ابن إدريس عن عبيد الله عن نافع عن ابن عمر: أنه كان يرفع يديه حذو منكبيه[٣].

٢٤٣٦- **حدثنا** جرير عن مغيرة عن إبراهيم قال: (لا تجاوز باليدين الأذنين في الصلاة)[٤].

٢٤٣٧- **حدثنا** وكيع عن إسرائيل عن جابر عن أبي جعفر قال: لا يجاوز (أذنيه)[٥] بيديه في الافتتاح.

٢٤٣٨- **حدثنا** (عباد بن العوام)[٦] عن ابن عون عن محمد: أنه كان يرفع يديه حذو منكبيه.

٢٤٣٩- **حدثنا** إسحاق بن منصور وعبيد الله عن إسرائيل عن أبي إسحاق عن أبي ميسرة قال: كان أصحابنا إذا افتتحوا الصلاة رفعوا أيديهم إلى آذانهم.

٢٤٤٠- **حدثنا** عبدة بن سليمان عن عبد الملك بن أبي سليمان عن عطاء قال: لا تجاوز بيديك أذنيك في دعاء أو غيره.

---

(١) في [جـ]: (أذنيه).

(٢) صحيح.

(٣) صحيح.

(٤) في [هـ]: (لا يجاوز بيديه أذنيه في الافتتاح).

(٥) في [د] ورد: (في يديه).

(٦) في [أ، جـ، د، ك، هـ]: (عباد بن حماد)، وفي [ب]: (عباد بن العوام).

٢٤٤١- **حدثنا** ابن إدريس عن عاصم بن كليب عن محارب قال: لو رأيت عبدالله بن عمر إذا (قام)[١] إلى الصلاة قال هكذا، ورفع يديه حذو وجهه[٢].

٢٤٤٢- **حدثنا** ابن إدريس عن يحيى بن سعيد عن سليمان بن يسار: أن النبي ﷺ كان يرفع يديه حذو منكبيه[٣].

٢٤٤٣- **حدثنا** سفيان بن عيينة عن إسماعيل بن محمد عن الأعرج قال: سمعت أبا هريرة يقول: منكم من يقول: هكذا ؛ ورفع سفيان يديه حتى (تجاوز)[٤] بهما رأسه، ومنكم من يقول: هكذا ؛ ووضع يديه عند بطنه، ومنكم من يقول: هكذا ؛ يعني: حذو منكبيه[٥].

٢٤٤٤- **حدثنا** معن بن عيسى عن خالد بن أبي بكر قال: رأيت سالما إذا قام يرفع يديه حذو منكبيه.

٢٤٤٥- **حدثنا** أحمد بن بشير عن مسعر عن ابن أبي ذئب عن سالم: أنه كان يرفع يديه حذو منكبيه.

* * *

[٤] من كان يرفع يديه إذا افتتح الصلاة[٦] [٥]

٢٤٤٦- **حدثنا** أبو بكر قال: نا سفيان بن عيينة عن الزهري عن سالم عن أبيه قال: رأيت النبي ﷺ (يرفع يديه)[٧] إذا افتتح الصلاة، وإذا ركع، وبعد ما يرفع،

---

(١) في [ب] (من).

(٢) صحيح، وأخرجه أحمد (٦٣٢٨).

(٣) مرسل.

(٤) في [ب]: (يجاور).

(٥) صحيح.

(٦) اتفق الأئمة على مشروعية رفع اليدين عند افتتاح الصلاة.

(٧) سقط من: [أ] ما بين القوسين.

ولا يرفع يديه بين السجدتين[١].

٢٤٤٧- **حدثنا** ابن إدريس عن عاصم بن كليب عن أبيه عن وائل بن حجر قال: رأيت النبي ﷺ يرفع يديه كلما ركع ورفع[٢].

٢٤٤٨- **حدثنا** ابن نمير عن ابن أبي عروبة (عن قتادة)[٣] عن نصر بن عاصم عن مالك بن الحويرث قال: رأيت النبي ﷺ يكبر (ويرفع يديه)[٤] إذا ركع، وإذا رفع رأسه من الركوع حتى يحاذي بهما فروع أذنيه[٥].

٢٤٤٩- **حدثنا** هشيم عن الزهري عن سالم/عن ابن عمر: أن النبي ﷺ كان ٢٣٥/١
يرفع يديه إذا افتتح، وإذا ركع، وإذا رفع (رأسه)[٦]، ولا يجاوز بهما أذنيه[٧].

٢٤٥٠- **حدثنا** هشيم قال أخبرنا يحيى بن سعيد عن سليمان بن يسار عن النبي ﷺ مثل ذلك[٨].

٢٤٥١- **حدثنا** هشيم قال: أخبرنا ليث عن عطاء قال: رأيت أبا سعيد الخدري، وابن عمر، وابن عباس، وابن الزبير يرفعون أيديهم نحواً من حديث الزهري[٩].

---

(١) صحيح، أخرجه البخاري (٧٣٨)، ومسلم (٣٩٠).

(٢) صحيح، أخرجه مسلم (٣٩١)، وأحمد (١٥٦٠٠).

(٣) تم استدراكه من رقم [٢٤٣٣].

(٤) سقط من: [أ، ب، جـ، د، ك].

(٥) صحيح، ابن نمير متابع، وقتادة صرح بالسماع عند النسائي ٢٠٥/٢، وأخرجه مسلم (٣٩١)، وأحمد (٢٠٥٣١).

(٦) سقط من: [ب].

(٧) صحيح، أخرجه البخاري (٧٣٦)، ومسلم (٣٩٠).

(٨) مرسل.

(٩) ضعيف؛ لضعف ليث.

٢٤٥٢- **حدثنا** هشيم قال: أخبرنا (أبو حمزة)[١] قال: رأيت ابن عباس يرفع يديه إذا افتتح الصلاة، وإذا ركع، وإذا رفع رأسه من الركوع[٢].

٢٤٥٣- [**حدثنا** معاذ بن معاذ عن ابن أبي عروبة عن قتادة عن الحسن قال: كان أصحاب النبي ﷺ في صلاتهم كأن أيديهم المراوح إذا ركعوا، وإذا رفعوا رؤوسهم[٣].

٢٤٥٤- **حدثنا** معاذ بن معاذ عن حميد عن أنس: أنه كان يرفع يديه إذا دخل في الصلاة، وإذا ركع، وإذا رفع رأسه من الركوع[٤].

٢٤٥٥- **حدثنا** الثقفي عن حميد عن أنس: أن النبي ﷺ كان يرفع يديه في الركوع والسجود][٥][٦].

٢٤٥٦- **حدثنا** معاذ بن معاذ عن أشعث قال: كان الحسن يفعله.

٢٤٥٧- **حدثنا** معاذ (عن)[٧] ابن عون (قال)[٨]: كان محمد يرفع يديه إذا دخل (في)[٩] الصلاة، وإذا ركع، وإذا رفع رأسه من الركوع.

---

(١) في [د، هـ]: (جمرة).

(٢) حسن؛ أبوحمزة عمران بن أبي عطاء صدوق.

(٣) منقطع حكماً؛ سعيد وقتادة مدلسان.

(٤) صحيح.

(٥) في [جـ] سقط من (٢٤٥٦- ٢٤٥٨).

(٦) شاذ، خالف الثقفي بقية الرواة فرواه مرفوعاً، أخرجه ابن ماجه (٨٦٦)، والبخاري في رفع اليدين (٨)، والدارقطني ١/ ٢٩٠، والحاكم ١/ ٢٢٦، وانظر العلل لابن أبي حاتم ١/ ٨٨.

(٧) سقط من: [ج].

(٨) سقط من: [أ، ب].

(٩) سقط من: [جـ، ك].

٢٤٥٨- [**حدثنا** ابن علية عن خالد: أن أبا قلابة كان يرفع يديه إذا ركع، وإذا رفع رأسه من الركوع][(١)].

٢٤٥٩- **حدثنا** هشيم قال: أنا عبد الحميد بن جعفر الأنصاري عن محمد بن عمرو بن عطاء (القرشي)[(٢)] قال: رأيت أبا حميد الساعدي مع عشرة رهط من أصحاب النبي ﷺ، فقال: ألا أحدثكم عن صلاة النبي ﷺ؟ قالوا: هات، قال: (رأيته)[(٣)] إذا كبر عند فاتحة الصلاة رفع يديه، وإذا ركع رفع يديه، وإذا رفع رأسه من الركوع رفع يديه، ثم يمكث (قائماً)[(٤)] حتى يقع كل عظم في موضعه، ثم يهبط ساجداً ويكبر[(٥)].

٢٤٦٠- **حدثنا** أبو بكر قال: نا ابن فضيل عن عاصم بن كليب عن محارب بن دثار عن ابن عمر قال: رأيته يرفع يديه في/ الركوع والسجود، فقلت له: ما هذا؟ ٢٣٦/١
فقال: كان النبي ﷺ إذا قام (من)[(٦)] الركعتين كبر ورفع (يديه)[(٧)][(٨)].

* * *

---

(١) سقط من: (جـ).

(٢) في [ب]: (القريشي).

(٣) في [أ، ب، هـ]: (فرأيته).

(٤) سقط من: [ب].

(٥) صحيح، أخرجه أحمد (٢٣٥٩٩)، وأبو داود (٧٣٠)، والترمذي (٣٠٤)، والنسائي ٢/١٨٧، وابن ماجة (٨٦٢)، وابن خزيمة (٥٨٧)، وابن حبان (٨٦٥)، وأصله عند البخاري (٨٢٨).

(٦) في [أ، ب، جـ، ك]: (في).

(٧) في [أ، هـ]: (بيديه).

(٨) صحيح، أخرجه أحمد (٦٣٢٨)، والبخاري في رفع اليدين (٢٦)، وأبو داود (٧٤٣) وأصله في البخاري (٧٣٨)، ومسلم (٣٩٠).

[٥] من كان يرفع يديه في أول تكبير(ة)[١] ثم لا يعود [٧][٢]

٢٤٦١- **حدثنا** أبو بكر قال: نا وكيع عن (ابن أبي ليلى)[٣] عن الحكم وعيسى عن عبد الرحمن بن أبي ليلى عن البراء بن عازب: أن النبي ﷺ كان إذا افتتح الصلاة رفع يديه، ثم لا يرفعهما حتى يفرغ[٤].

٢٤٦٢- **حدثنا** وكيع عن سفيان عن عاصم بن كليب عن (عبد الرحمن)[٥] بن الأسود عن علقمة عن عبد الله قال: ألا أريكم صلاة رسول الله ﷺ فلم يرفع يديه إلا مرة[٦].

٢٤٦٣- **حدثنا** وكيع عن أبي بكر بن عبد الله بن (قطاف)[٧] النهشلي عن عاصم بن كليب عن أبيه: أن عليا كان يرفع يديه إذا افتتح الصلاة ثم لا يعود[٨].

---

(١) سقط ما بين القوسين في [د].

(٢) قال أبو حنيفة: لا يرفع يديه إلا في تكبيرة الإحرام، وقال الثلاثة: يرفع يديه أيضاً عند الركوع والرفع منه.

(٣) في حاشية [ب]: (محمد).

(٤) ضعيف؛ لحال ابن أبي ليلى، أخرجه أحمد في العلل (٧٠٨)، وأبو داود (٧٥٢)، وأبويعلى (١٦٨٩) والطحاوي ١/٢٢٤.

(٥) في [أ، ب، جـ، ك، هـ]: (عبدالله).

(٦) صحيح، أخرجه أحمد (٣٦٨١)، وأبو داود (٧٤٨)، والترمذي (٢٥٧)، والنسائي ٢/١٩٥، وأبو يعلى (٥٠٤٠)، والطحاوي ١/٢٢٤، والبيهقي ٢/٧٨، وقال طائفة بأن أحد الرواة -إما وكيع أو سفيان- اختصره فأخطأ فيه.

(٧) في [أ]: (قطاب)، وفي تهذيب الكمال: (قال وكيع: أبوبكر بن عبدالله بن أبي القطاف).

(٨) حسن لحال أبي بكر بن قطاف.

٢٤٦٤- **حدثنا** وكيع عن مسعر عن أبي (معشر)[١] عن إبراهيم عن عبد الله: أنه كان يرفع يديه في أول ما (يفتتح)[٢] ثم لا يرفعهما[٣].

٢٤٦٥- **حدثنا** ابن مبارك عن أشعث عن الشعبي: أنه كان يرفع يديه في أول (التكبير)[٤] ثم لا يرفعهما.

٢٤٦٦- **حدثنا** هشيم قال: أخبرنا حصين ومغيرة عن إبراهيم: أنه كان يقول: إذا كبرت في فاتحة (الصلاة)[٥] فارفع يديك، ثم لا ترفعهما فيما بقي.

٢٤٦٧- **حدثنا** وكيع وأبو أسامة عن شعبة عن أبي إسحاق قال: كان أصحاب عبدالله وأصحاب علي لا يرفعون أيديهم إلا في افتتاح الصلاة، قال وكيع: ثم لا يعودون.

٢٤٦٨- **حدثنا** أبو بكر بن عياش عن حصين ومغيرة عن إبراهيم قال: لا ترفع يديك في شيء من الصلاة إلا في الافتتاحة الأولى.

٢٤٦٩- **حدثنا** أبو بكر عن الحجاج عن (طلحة)[٦] عن (خيثمة)[٧] و(عن)[٨] إبراهيم قال: كانا لا يرفعان (أيديهما)[٩] إلا (في بدء)[١٠] الصلاة.

---

(١) في [د]: (مشعر).

(٢) في [ط، هـ]: (يستفتح).

(٣) منقطع؛ إبراهيم لا يروي عن عبدالله.

(٤) في [أ، ب، جـ، ك]: (التكبيرة).

(٥) في [أ]: (الكتاب).

(٦) في حاشية [ب]: (ابن مصرف).

(٧) في حاشية [ب]: (ابن عبدالرحمن بن أبي سبرة).

(٨) زيادة في [ب].

(٩) في [أ، ب]: (أيديهم)

(١٠) في [ب، جـ، ك]: (في بدو).

٢٤٧٠- **حدثنا** يحيى بن سعيد عن إسماعيل قال: كان قيس يرفع يديه أول ما يدخل في الصلاة ثم لا يرفعهما.

٢٣٧/١ ٢٤٧١- **حدثنا** ابن فضيل عن عطاء عن سعيد بن جبير عن/ ابن عباس قال: (ترفع الأيدي)[١] في (سبعة)[٢] مواطن: إذا قام إلى الصلاة، وإذا رأى البيت، وعلى الصفا والمروة، (و)[٣]في عرفات، وفي جمع، وعند (الجمار)[٤][٥].

٢٤٧٢- **حدثنا** معاوية بن (هشام)[٦] عن سفيان (عن)[٧] مسلم الجهني قال: كان ابن أبي ليلى يرفع يديه أول شيء إذا كبر.

٢٤٧٣- **حدثنا** أبو بكر بن عياش عن حصين عن مجاهد قال: ما رأيت ابن عمر يرفع (يديه)[٨] إلا في أول ما يفتتح[٩].

٢٤٧٤- **حدثنا** وكيع عن شريك عن جابر عن الأسود وعلقمة: أنهما كانا يرفعان أيديهما إذا افتتحا ثم لا يعودان.

---

(١) في [هـ]: (لا ترفع الأيدي إلا).

(٢) في [جـ، ك]: (سبعة)، وفي باقي النسخ: (سبع).

(٣) سقطت الواو في [أ].

(٤) ورد في [ك]: (الجمالا).

(٥) ضعيف؛ رواية ابن فضيل عن عطاء بعد اختلاطه، وأخرجه مرفوعاً الشافعي في الأم ١٨٤/٢، والطحاوي ١٧٦/٢، والبزار (٥١٩/ كشف)، والأزرقي في أخبار مكة ٢٩٢/١، والطبراني (١٢٠٧٢)، والبيهقي ٧٢/٥ والبغوي (١٨٩٧٩)، ورواه الطبراني (١٢٢٨٢) من طريق ورقاء عن عطاء عن سعيد عن ابن عباس مرفوعاً.

(٦) في [أ، ب، د، هـ]: (هشيم).

(٧) في [أ، هـ]: (ابن).

(٨) سقط من: [جـ] ما بين القوسين.

(٩) صحيح.

٢٤٧٥- **حدثنا** يحيى بن آدم عن حسن بن عياش عن عبد الملك بن أبجر عن الزبير بن عدي عن إبراهيم عن الأسود قال: صليت مع عمر فلم يرفع يديه في شيء من صلاته إلا حين افتتح الصلاة[١].

٢٤٧٦- قال عبد الملك: ورأيت الشعبي، وإبراهيم، وأبا إسحاق لا يرفعون أيديهم إلا حين يفتتحون الصلاة.

* * *

[٦] في (التعوذ)[٢] كيف هو قبل القراءة أو بعدها؟[٣] [٨]

٢٤٧٧- **حدثنا** حفص عن الأعمش عن إبراهيم عن الأسود قال: افتتح عمر الصلاة، ثم كبر، ثم قال: سبحانك اللهم وبحمدك، وتبارك اسمك، وتعالى جدك، ولا إله غيرك، أعوذ بالله من الشيطان الرجيم، الحمد لله رب العالمين[٤].

٢٤٧٨- **حدثنا** ابن فضيل عن حصين عن سفيان عن الأسود قال: سمعت عمر افتتح الصلاة وكبر، فقال: سبحانك اللهم وبحمدك، (و)[٥]تبارك اسمك، وتعالى جدك، ولا إله غيرك ثم (تعوذ)[٦][٧].

---

(١) صحيح.

(٢) في [أ، ب، جـ، ك]: (التعويذ).

(٣) قال مالك: لا تستحب الاستعاذة قبل الفاتحة في الصلاة، وقال الجمهور باستحبابها، ومذهبهم أرجح.

(٤) صحيح، أخرجه الحاكم ١/٢٣٥، والطحاوي ١/١٩٨، والدارقطني ١/٢٩٩، والبيهقي ٢/٣٤.

(٥) سقط من: [ب، جـ، ك].

(٦) في [أ]: (يتوضأ)، وفي [ب، جـ]: (يتعوذ)، وفي [ك] (يعوذ).

(٧) صحيح، وانظر ما قبله.

٢٤٧٩- **حدثنا** أبو بكر قال: حدثنا حفص عن ابن (جريج)[١] عن نافع عن ابن عمر كان يتعوذ يقول: أعوذ بالله من الشيطان الرجيم، أو (أعوذ بالله السميع)[٢] العليم من الشيطان الرجيم[٣].

٢٤٨٠- [**حدثنا** محمد بن أبي عدي عن كهمس عن عبد الله بن مسلم بن يسار قال: سمعني أبي وأنا أستعيذ بالسميع العليم، فقال: ما هذا؟! (قال)[٤]: (قل)[٥] أعوذ بالله من الشيطان الرجيم إن الله هو السميع العليم][٦].

٢٣٨/١ ٢٤٨١- **حدثنا** عبد الوهاب/(الثقفي)[٧] عن أيوب عن محمد: أنه كان يتعوذ قبل قراءة فاتحة الكتاب، وبعدها، ويقول في تعوذه: أعوذ (بالله السميع)[٨] العليم من همزات الشياطين وأعوذ بالله أن يحضرون.

٢٤٨٢- **حدثنا** ابن إدريس عن حصين عن عمرو بن مرة عن (عباد بن)[٩] عاصم عن نافع بن جبير بن مطعم عن أبيه قال: سمعت النبي ﷺ حين افتتح

---

(١) في [هـ]: (جريح).

(٢) في [د]: (أعوذ بالسميع).

(٣) صحيح.

(٤) سقط من: [ب، ك].

(٥) سقط من: [أ].

(٦) سقط الخبر بالكامل في [جـ].

(٧) سقط من: [ب] ما بين القوسين.

(٨) في [جـ، ك]: (بالسميع).

(٩) في [أ، ج، د، ك، هـ] زيادة: (عباد بن)، وهكذا تقدم في (٢٤١٩)، وتاريخ البخاري ٦/٤٨٩، وصحيح ابن خزيمة (٤٦٩)، وهو مخالف لكتب التراجم، والتخريج وما في المسند (١٦٧٦٠) موافق لما هنا.

الصلاة قال: «اللَّهُمَّ (إِنِّي)[1] أَعُوذُ بِكَ مِنَ الشَّيْطَانِ الرَّجِيمِ مِنْ هَمْزِهِ وَنَفْخِهِ وَنَفْثِهِ»[2].

* * *

[٧] ما يجزئ من افتتاح الصلاة [٣]

٢٤٨٣- **حدثنا** أبو بكر قال: حدثنا عبد السلام بن حرب عن سعيد عن أبي معشر عن إبراهيم قال: إذا سبح أو كبر أو هلل أجزأه في الافتتاح ويسجد سجدتي السهو.

٢٤٨٤- **حدثنا** وكيع عن سفيان عن ابن أبي ليلى عن الحكم قال: إذا سَّبح أو هلل في افتتاح الصلاة أجزأه من التكبير.

٢٤٨٥- **حدثنا** وكيع عن زياد بن أبي مسلم قال: سمعت أبا العالية سئل بأي شيء كان الأنبياء يستفتحون الصلاة؟ قال: بالتوحيد والتسبيح والتهليل.

٢٤٨٦- **حدثنا** أبو معاوية عن رجل عن الشعبي قال: بأي أسماء الله افتتحت الصلاة أجزأك.

* * *

---

(١) سقط من: [ب، جـ، ك].

(٢) مجهول؛ لجهالة عباد بن عاصم، أخرجه أحمد (١٦٧٣٩)، وأبو داود (٧٦٥)، والحاكم ١/٢٣٥، وابن خزيمة (٤٦٨)، أخرجه أحمد ٤/٨٣، وابن ماجه (٨٠٧)، وابن حبان (١٧٧٧)، والبيهقي ٢/٣٥، وابن حزم في المحلى ٣/٢٤٨، والطيالسي (٩٤٧)، والطبراني (١٥٦٩)، وأبونعيم في أخبار أصبهان ١/٢١٠ والخطيب ١٣/٤٣٦، والبخاري في التاريخ ٦/٤٨٨، وابن الجارود (١٨٠)، وأبو يعلى (٧٣٩٨)، والبغوي (٥٧٥).

[٨] في الرجل ينسى تكبيرة الافتتاح [٤][(١)]

٢٤٨٧- **حدثنا** (أبو معاوية)[(٢)] عن حجاج عن حماد عن إبراهيم قال: إذا نسي تكبيرة الافتتاح استأنف.

٢٤٨٨- **حدثنا** ابن إدريس عن هشام عن الحسن في الرجل ينسى تكبيرة الافتتاح قال: تجزئه تكبيرة الركوع.

٢٤٨٩- **حدثنا** عبد الأعلى عن معمر عن الزهري: أنه قال في الرجل إذا نسي (أن يكبر حين)[(٣)] يفتتح الصلاة: فإنه يكبر إذا ذكر (فإذا)[(٤)] لم يذكر حتى يصلي مضت صلاته وتجزئه تكبيرة الركوع/. ٢٣٩/١

٢٤٩٠- **حدثنا** أسباط بن محمد (عن مطرف)[(٥)] عن (حماد)[(٦)] قال: إذا نسي الإمام التكبيرة الأولى التي يفتتح بها الصلاة (أعاد)[(٧)]، وقال الحكم: تجزئه تكبيرة الركوع.

٢٤٩١- **حدثنا** ابن مهدي عن حماد (بن)[(٨)] (سلمة)[(٩)] عن حميد عن بكر قال: يكبر إذا ذكر.

---

(١) قال العلماء: لا تنعقد الصلاة إلا بتكبيرة الإحرام في حال العمد أو النسيان، وقال بعض التابعين: من نسي تكبيرة الإحرام أجزأته تكبيرة الركوع، وقول الجمهور أرجح.

(٢) سقط من: [أ].

(٣) في [أ، ب، جـ]: (أن يكبر حين)، وسقط من: [ك]: (يكبر أن)، وفي [هـ]: (حين يكبر أن).

(٤) في [أ]: (فإن).

(٥) في حاشية [ب]: (ابن طريف).

(٦) في [ب]: (الهاد).

(٧) في [جـ، ك]: (أعاده).

(٨) في [أ، ب، د]: (ابن)، وفي [جـ، هـ]: (عن).

(٩) في [أ، ب، جـ، د، ك]: (سلمة)، وفي [هـ]: (مسلمة).

[٩] في المرأة إذا افتتحت الصلاة إلى أين ترفع يديها؟[٩][١]

٢٤٩٢- **حدثنا** أبو بكر قال: نا إسماعيل بن عياش عن عبد ربه بن زيتون قال: (رأيت)[٢] أم (الدرداء)[٣] ترفع (يديها)[٤] حذو منكبيها حين تفتتح الصلاة، فإذا قال الإمام: سمع الله لمن حمده رفعت (يديها)[٥] (وقالت)[٦]: اللهم ربنا لك الحمد.

٢٤٩٣- **حدثنا** هشيم قال: أنا شيخ لنا قال: سمعت عطاء سئل عن المرأة كيف ترفع يديها في الصلاة؟ قال: حذو (ثدييها)[٧].

٢٤٩٤- **حدثنا** (رواد)[٨] بن الجراح عن الأوزاعي عن الزهري قال: ترفع (المرأة)[٩] يديها حذو منكبيها.

٢٤٩٥- **حدثنا** خالد بن حيان عن عيسى بن كثير عن حماد: أنه كان يقول في المرأة: إذا استفتحت الصلاة ترفع يديها إلى (ثدييها)[١٠].

٢٤٩٦- **حدثنا** محمد بن بكر عن ابن (جريج)[١١] قال: قلت لعطاء: تشير المرأة بيديها بالتكبير كالرجل؟ قال: لا ترفع بذلك يديها كالرجل، وأشار فخفض يديه

---

(١) لم يفرق الجمهور بين المرأة والرجل في رفع اليدين عند التكبير، وورد عن أحمد روايتان إحداهما استحباب رفع اليدين لها، والثانية عدم مشروعية رفع اليدين في ذلك.

(٢) سقط: في [جـ].

(٣) في [هـ] (الداردداء).

(٤) في [أ، جـ، د، ك]: (يديها)، وفي [ب، هـ]: (كفيها).

(٥) في [أ] زيادة: (في الصلاة).

(٦) في [جـ، ك]: (وقالت)، وفي باقي النسخ: (قالت).

(٧) في [جـ، ك]: (ثديها).

(٨) في [أ، ب]: (داود).

(٩) في [د] زيادة: (المرأة).

(١٠) في [جـ، ك]: (ثديها).

(١١) في [أ]: (جريح).

(جداً)[١] وجمعهما إليه (جداً)[٢]، وقال: إن للمرأة هيئة ليست (للرجال)[٣]، وإن تركت ذلك فلا حرج.

٢٤٩٧- **حدثنا** يونس بن محمد قال: حدثني يحيى بن ميمون قال: حدثني عاصم الأحول قال: رأيت حفصة بنت (سيرين)[٤] كبَّرت في الصلاة وأومأت حذو ثدييها، ووصف يحيى فرفع يديه (جميعاً)[٥].

* * *

[١٠] من كان يتم التكبير ولا ينقصه (في كل رفع وخفض)[٦][٧]

٢٤٩٨- **حدثنا** أبو بكر قال: نا أبو الأحوص عن أبي إسحاق عن عبد الرحمن ابن الأسود عن علقمة والأسود عن عبد الله قال: كان النبي ﷺ يكبر في كل/رفع، ووضع، وقيام، وقعود، وأبو بكر وعمر[٨]. ٢٤٠/١

٢٤٩٩- **حدثنا** وكيع عن سفيان عن (عبد الرحمن الأصم)[٩] عن أنس قال:

---

(١) سقط من: [أ، ك].

(٢) سقط من: [أ، ب، ك].

(٣) في [ط، هـ]: (للرجل).

(٤) في [أ]: (بشرين).

(٥) في [جـ، ط، هـ]: (جمعاً).

(٦) سقط من: [ب] ما بين القوسين

(٧) قال الجمهور ومنهم الأئمة الأربعة: يشرع التكبير في كل خفض ورفع إلا الرفع من الركوع، قال أحمد: هذه التكبيرات واجبة وليست بركن، وقال الجمهور: هي مستحبة ليست واجبة.

(٨) صحيح، أخرجه أحمد (٣٦٦٠) والترمذي (٢٥٣)، والنسائي (٢/٢٣٣) وأبو يعلى (٥١٠١)، والطيالسي (٢٧٩)، والطبراني (١٠١٧٢)، والدارقطني ١/٣٥٧.

(٩) هكذا الرواية في جميع النسخ، وهو هكذا في نسخ المسند في جميع مواضعه، وتصرف محققوه فزادوا (ابن) من عندهم.

كان النبي ﷺ وأبو بكر وعمر وعثمان لا ينقصون التكبير[١].

٢٥٠٠- [**حدثنا** وكيع عن مسعر عن الحكم عن عمرو بن ميمون: أن عمر كان يتم التكبير][٢][٣].

٢٥٠١- **حدثنا** يحيى بن سعيد عن نعيم بن (حكيم)[٤] عن أبي مريم قال: قال عمار: لو (لم يدرك)[٥] علي من الفضل إلا إحياء هاتين التكبيرتين؛ يعني: إذا ركع وإذا سجد[٦].

٢٥٠٢- **حدثنا** يحيى بن سعيد عن التيمي عن أبي مجلز قال: أوصاني قيس بن عباد أن أكبر كلما سجدت وكلما رفعت.

٢٥٠٣- **حدثنا** يحيى بن سعيد عن مالك بن أنس عن وهب بن كيسان قال: كان جابر بن عبدالله يعلمنا التكبير في الصلاة، (أن نكبر)[٧] إذا خفضنا وإذا رفعنا[٨].

٢٥٠٤- **حدثنا** عبد الوهاب الثقفي عن عبيد الله بن عمر عن نافع: أن مروان كان يستخلف أبا هريرة فكان يتم التكبير، وكان ابن عمر يتم التكبير[٩].

---

(١) صحيح، أخرجه أحمد (١٢٨٤٨)، والنسائي ٣/٢، والطيالسي (٢٠٧٦)، والضياء (٢٢٨١) وأبو يعلى (٤٢٨٠)، والطحاوي ١/٢٢١، والبيهقي ١/٦٨، والمزي ١٦/٥٣٦.

(٢) سقط من: [أ، ب] هذا الخبر.

(٣) صحيح.

(٤) في [أ، ك]: (حكم)، وفي حاشية [ب]: (أخو عبدالملك بن حكيم).

(٥) في [ك]: (لم تدرك).

(٦) مجهول؛ أبومريم مجهول.

(٧) في [أ، ب]: (يكبر)، وفي [د، هـ]: (أن نكبر)، وفي [ج، ك]: (نكبر).

(٨) صحيح.

(٩) صحيح.

٢٥٠٥- **حدثنا** وكيع عن إسماعيل بن عبد الملك عن عون بن عبد الله قال: كان ابن مسعود يتم التكبير[١].

٢٥٠٦- **حدثنا** أبو معاوية عن الأعمش عن أبي رزين عن علي: أنه كان يكبر كلّما سجد، وكلمّا رفع، وكلمّا (خفض)[٢][٣].

٢٥٠٧- **حدثنا** أبو داود الطيالسي عن شعبة عن عاصم عن أبي رزين قال: صليت خلف عليّ وابن مسعود فكانا يتمَّان التكبير[٤].

٢٥٠٨- **حدثنا** حاتم بن وردان عن برد عن مكحول: أنه كان يكبّر إذا سجد، وإذا نهض بين الركعتين.

٢٥٠٩- **حدثنا** عبد الأعلى عن داود عن أبي عثمان: أنه كان يكبر إذا سجد، وإذا نهض بين الركعتين.

٢٥١٠- **حدثنا** غندر عن شعبة عن عمرو بن مرة عن إبراهيم: أنه كان يتم التكبير.

٢٥١١- **حدثنا** عبد الوهاب الثقفي عن ابن جريج عن عمرو بن دينار: أن ابن الزبير كان يكبر (لنهضته)[٥][٦].

٢٥١٢- **حدثنا** ابن فضيل عن داود بن أبي هند عن شهر بن حوشب عن

---

(١) منقطع ضعيف؛ لضعف إسماعيل، وعون لا يروي عن ابن مسعود.

(٢) في [أ، ب، جـ، ك]: (نهض).

(٣) صحيح.

(٤) صحيح؛ عاصم بن أبي النجود ثقة في روايته عن غير أبي وائل وزر.

(٥) في [أ، ب]: (لنهضه).

(٦) صحيح.

عبدالرحمن (بن)[١] (غنم)[٢] عن أبي مالك الأشعري: أنه قال لقومه: قوموا حتى أصلي بكم صلاة النبي ﷺ / قال: (فصفنا)[٣] خلفه، (فكبر)[٤]، ثم قرأ، ثم كبر، ثم رفع رأسه فكبر، فصنع ذلك في صلاته كلها[٥]. ٢٤١/١

٢٥١٣- **حدثنا** أبو بكر بن عياش عن أبي إسحاق عن (بريد)[٦] بن أبي مريم عن أبي موسى قال: صلى بنا علي يوم الجمل (صلاة)[٧] ذكرنا بها صلاة رسول الله ﷺ، فإما أن نكون نسيناها، وإما أن نكون تركناها عمداً، يكبر في كل رفع وخفض وقيام وقعود ويسلم عن يمينه ويساره[٨].

٢٥١٤- **حدثنا** محمد بن (بشر)[٩] قال: نا سعيد قال: نا الوليد عن غيلان بن جرير عن مطرف بن عبد الله بن الشخير قال: صليت أنا وعمران بن حصين مع عليّ فجعل يكبر إذا سجد، وإذا رفع رأسه، فلما انفتل (من صلاته)[١٠] قال: (عمران: صلى بنا هذا)[١١] مثل صلاة رسول الله ﷺ[١٢].

---

(١) في [أ]: (غن).

(٢) في [ك]: (غنيم).

(٣) في [أ، ب، جـ، ك]: (فصفنا)، وفي [د، هـ]: (فصففنا).

(٤) سقط من: [أ]، وفي [ب، جـ]: (وكبر).

(٥) منقطع حكماً؛ شهر مدلس، أخرجه أحمد (٢٢٩١٢)، وعبدالرزاق (٢٤٩٩)، والطبراني (٣٤١٥).

(٦) في [أ، ك، هـ]: (يزيد).

(٧) سقط من: [ب].

(٨) منقطع حكماً؛ أبوإسحاق مدلس، وأخرجه أحمد (١٩٤٩٨)، وابن ماجه (٩١٧)، والبزار (٥٣٥/كشف)، والطحاوي ٢٢١/١، والدارقطني في العلل ٢٢٤/٧.

(٩) في [أ، هـ]: (بشير).

(١٠) سقط من: [ب، جـ، ك].

(١١) في [أ، ط، هـ]: (إن صلاتنا هذه).

(١٢) صحيح، أخرجه البخاري (٧٨٤)، ومسلم (٣٩٣).

٢٥١٥- **حدثنا** حفص عن عبد الملك قال: كان سعيد بن جبير يكبر كلما رفع، وكلما ركع، قال: فذكر ذلك لأبي جعفر فقال: قد علم أنها صلاة رسول الله ﷺ فقال سعيد: إنما هو شيء يزين به الرجل صلاته[١].

٢٥١٦- **حدثنا** ابن عيينة عن الزهري قال: أخبرني علي بن حسين قال: إنها كانت صلاة رسول الله ﷺ، وذكر له: أن أبا هريرة كان يكبر في كل خفض ورفع[٢].

٢٥١٧- **حدثنا** هشيم عن أبي بشر عن (عكرمة)[٣] قال: رأيت يعلى يصلي عند المقام يكبر في كل وضع ورفع، قال: فأتيت ابن عباس فأخبرته بذلك، فقال (لي)[٤] ابن عباس: (أو ليس)[٥] تلك صلاة رسول الله ﷺ لا أم لعكرمة[٦].

٢٥١٨- **حدثنا** يزيد بن هارون قال: أخبرنا محمد بن عمرو عن أبي سلمة عن أبي هريرة: أنه كان إذا صلى لنا كبر كلما رفع ووضع، وإذا انصرف قال: أنا أشبهكم صلاة برسول الله ﷺ[٧].

* * *

[١١] من كان لا يتم التكبير وينقصه وما جاء فيه

٢٥١٩- **حدثنا** أبو بكر قال: نا أبو داود الطيالسي عن شعبة عن الحسن بن

---

(١) مرسل؛ أبوجعفر تابعي.

(٢) مرسل.

(٣) في حاشية [ب]: (أبي عبدالله البربري وهو مولى ابن عباس).

(٤) سقط من: [جـ].

(٥) في [أ]: (وليس).

(٦) صحيح، أخرجه البخاري (٧٨٧)، وأحمد (٣٢٩٤).

(٧) حسن؛ لحال محمد بن عمرو، أخرجه البخاري (٧٨٥)، ومسلم (٣٩٢).

عمران/عن سعيد بن عبد الرحمن بن أبزى عن أبيه قال: (صليت)[١] (خلف النبي ﷺ)[٢] فكان لا يتم التكبير[٣]. ٢٤٢/١

٢٥٢٠- **حدثنا** أبو داود عن شعبة عن الحسن بن عمران: أن عمر بن عبدالعزيز كان لا يتم التكبير.

٢٥٢١- **حدثنا** سهل بن يوسف عن (حميد)[٤] قال: صليت خلف عمر بن عبدالعزيز فكان لا يتم التكبير.

٢٥٢٢- [**حدثنا** جرير عن منصور عن إبراهيم قال: أول من نقص التكبير زياد.

٢٥٢٣- **حدثنا** يحيى بن سعيد عن عبيد الله بن عمر قال: صليت خلف القاسم وسالم فكانا لا يتمان التكبير][٥].

٢٥٢٤- **حدثنا** الثقفي عن عبيد الله عن القاسم وسالم مثله.

٢٥٢٥- **حدثنا** غندر عن شعبة عن عمرو بن مرة قال: صليت مع سعيد بن جبير فكان لا يتم التكبير.

٢٥٢٦- **حدثنا** عبدة بن سليمان عن مسعر عن يزيد الفقير قال: كان ابن عمر ينقص التكبير في الصلاة[٦].

---

(١) في [جـ]: (صليته).

(٢) سقط من: [جـ] ما بين القوسين ساقط.

(٣) مجهول؛ الحسن مجهول، أخرجه أحمد (١٥٣٥٢)، والبخاري في التاريخ ٣٠٠/٢، والطيالسي (١٢٨٧)، والطحاوي ٢٢٠/١، وابن سعد ٤٦٢/٥، والبيهقي ٦٨/٢.

(٤) ورد في [ب]: (عنبسه).

(٥) سقط من: [أ] هذان الخبران.

(٦) صحيح.

- قال مسعر: إذا انحط بعد الركوع (للسجود لم)[١] يكبر، فإذا أراد أن يسجد الثانية لم يكبر.

* * *

[١٢] (في)[٢] الرجل يدرك الإمام وهو راكع (هل)[٣] تجزئه تكبيرة؟ [١٠][٤]

٢٥٢٧- **حدثنا** أبو بكر قال: نا عبد الأعلى عن معمر عن الزهري عن سالم عن ابن عمر وزيد بن ثابت (قالا)[٥]: إذا أدرك الرجل القوم ركوعا فإنه يجزئه تكبيرة واحدة[٦].

٢٥٢٨- **حدثنا** وكيع عن إبراهيم بن إسماعيل عن الزهري عن عروة بن الزبير وزيد بن ثابت: أنهما كانا يجيئان والإمام راكع، (فيكبران)[٧] تكبيرة الافتتاح للصلاة وللركعة[٨].

٢٥٢٩- **حدثنا** أبو بكر بن عياش عن مغيرة عن إبراهيم قال: (تكبيرة)[٩] واحدة تجزئك.

---

(١) في [هـ]: (ولم).

(٢) سقط من: [هـ].

(٣) في [هـ، ب، أ، د]: (قال).

(٤) قال الجمهور ومنهم الأئمة الأربعة: من أدرك الإمام وهو راكع أجزأته تكبيرة الإحرام عن تكبيرة الركوع، قالوا: يكبر وهو قائم.

(٥) في [جـ]: (قال).

(٦) صحيح.

(٧) في [هـ]: (فيكبران).

(٨) ضعيف؛ لضعف إبراهيم بن إسماعيل بن مجمع.

(٩) سقط من: [أ، ب، جـ، ك].

٢٥٣٠- **حدثنا** ابن علية قال: قلت لابن أبي نجيح: الرجل ينتهي إلى القوم وهم ركوع فيكبر تكبيرة ويركع، قال: كان مجاهد يقول: تجزئه.

٢٥٣١- **حدثنا** ابن نمير عن عبد الملك عن عطاء قال: تجزئه التكبيرة (وإن)[1] زاد فهو أفضل.

٢٥٣٢- **حدثنا** غندر عن سعيد عن قتادة عن ابن المسيب قال: تجزئه التكبيرة./ ٢٤٣/١

٢٥٣٣- **حدثنا** ابن مهدي عن (أبي عمارة)[2] عن بكر قال: سمعته يقول: كبر تكبيرة.

٢٥٣٤- **حدثنا** خالد بن (حيان)[3] عن جعفر عن ميمون (قال)[4]: تجزئه تكبيرة.

٢٥٣٥- **حدثنا** ابن علية عن يونس عن الحسن: أنه كان يستحب أن يكبر تكبيرتين فإن عجل (أو)[5] نسي فكبر تكبيرة أجزأه.

٢٥٣٦- **حدثنا** وكيع عن شعبة قال: سألت الحكم فقال: تجزئه تكبيرة.

* * *

---

(١) في [د]: (فإن).

(٢) في حاشية [ب]: (قيس بن سعد)، والصواب أن اسمه زياد كما في التاريخ الكبير ٣٦٤/٣، والجرح والتعديل ٥٥٣/٣.

(٣) في [أ]: (حان).

(٤) زيادة: (قال) في [د، هـ].

(٥) سقط من: [جـ].

[١٣] من كان يكبر تكبيرتين [١١]

٢٥٣٧- حدثنا إسماعيل بن عياش عن عمرو بن مهاجر عن عمر بن عبدالعزيز قال: يكبر تكبيرتين.

٢٥٣٨- **حدثنا** زيد بن (الحباب)[١] (عن ربيع)[٢] عن إبراهيم (الحنفي)[٣] قال: سألت ابن سيرين عن الرجل يجيء إلى الإمام وهو راكع قال: ليفتتح الصلاة بتكبيرة، ويكبر للركوع فإن لم يفعل فلا يجزئه.

٢٥٣٩- [**حدثنا** إسحاق بن منصور عن حماد بن سلمة عن عطاء بن السائب عن أبي عبد الرحمن قال: يكبر تكبيرة (الافتتاح)[٤]، ويكبر للركوع][٥].

٢٥٤٠- **حدثنا** ابن مهدي عن حماد بن سلمة عن عطاء بن السائب عن (أبي)[٦] عبد الرحمن قال: يكبر تكبيرتين.

* * *

[١٤] من قال: إذا أدركت الإمام وهو راكع فوضعت يديك على ركبتيك من قبل أن يرفع رأسه فقد أدركته [١٢][٧]

٢٥٤١- **حدثنا** أبو بكر قال: نا حفص عن ابن جريج عن نافع عن ابن عمر قال: إذا جئت والإمام راكع فوضعت يديك على ركبتيك قبل أن يرفع

---

(١) في [أ]: (الخباب).

(٢) سقط من: [جـ] ما بين القوسين.

(٣) في [أ]: (الجعفي).

(٤) في [جـ]: (الافتتاح).

(٥) سقط من: [أ، ب، جـ، ك] الخبر، وفي [هـ] زيادة: (فإن لم يفعل فلا يجزئه).

(٦) في [هـ]: (ابن).

(٧) قال الفقهاء: تحصل له الركعة بإدراك مقدار الإجزاء من ركوع الإمام.

(رأسه)[١] فقد (أدركت)[٢][٣].

٢٥٤٢- **حدثنا** حاتم بن إسماعيل عن عبد الرحمن بن حرملة عن سعيد بن المسيب قال: من أدرك الإمام قبل أن يرفع رأسه فقد أدرك (السجدة)[٤].

٢٥٤٣- **حدثنا** ابن إدريس عن داود عن الشعبي قال: قلت: الرجل ينتهي إلى القوم وهم/ ركوع، وقد رفع الإمام رأسه، قال: بعضكم أئمة بعض. ٢٤٤/١

٢٥٤٤- **حدثنا** كثير بن هشام عن جعفر عن ميمون قال: إذا دخلت المسجد والقوم ركوع فكبرت (ثم ركعت)[٥] قبل (أن يرفعوا رؤوسهم فقد أدركت الركعة)[٦].

* * *

[١٥] من كان يقول: إذا ركعت فضع يديك على ركبتيك [١٣][٧]

٢٥٤٥- **حدثنا** أبو بكر قال: حدثنا (أبو الأحوص)[٨] عن عطاء بن السائب عن سالم[٩] (البراد)[١٠] قال: أتينا أبا مسعود فقلنا: أرنا صلاة النبي ﷺ، فكبر، ثم ركع

---

(١) سقط من: [جـ، ك] ما بين القوسين.

(٢) في [د]: (أدركته)، وفي هـ (أردكت).

(٣) صحيح؛ صرح ابن جريج بالسماع عند عبدالرزاق، أخرجه عبدالرزاق (٣٣٦١)، والبيهقي ٩٠/٢.

(٤) في [ك]: (الصلاة).

(٥) زاد في [ب، جـ، د، ك]: (ثم ركعت).

(٦) سقط من: [أ] ما بين القوسين.

(٧) قال الجمهور ومنهم الأئمة الأربعة: يستحب للراكع أن يضع يديه على ركبتيه.

(٨) سقط من: [جـ، د، هـ]، وفي [ب]: (أبابو الأحوص).

(٩) في [جـ، د، هـ] زيادة: (ابن).

(١٠) في [أ]: (الراد)، وفي [د، هـ]: (البراء).

فوضع يديه على ركبتيه، ثم قال هكذا صلى بنا[١].

٢٥٤٦- **حدثنا** أبو بكر قال: نا ابن فضيل عن عاصم بن كليب عن أبيه عن وائل بن حجر قال: كنت فيمن أتى النبي ﷺ فقلت لأنظرن إلى النبي ﷺ، فلما أراد أن يركع رفع يديه، ثم ركع فوضع يديه على ركبتيه[٢].

٢٥٤٧- **حدثنا** أبو بكر قال: حدثنا عباد بن العوام عن محمد بن عمرو عن علي ابن يحيى بن خلاد عن رفاعة بن رافع: أن النبي ﷺ قال لرجل: **«إِذَا اسْتَقْبَلْتَ القِبْلَةَ فَكَبِّرْ وَاقْرَأْ بِمَا شِئْتَ، فَإِذا أَرَدْتَ أَنْ تَرْكَعَ فَاجْعَلْ رَاحَتَيْكَ عَلَى رُكْبَتَيْكَ وَمَكِّنْ لِرُكُوعِكَ»**[٣].

٢٥٤٨- **حدثنا** أبو بكر قال: نا أبو خالد عن حارثة عن عمرة عن عائشة عن النبي ﷺ: أنه ركع فوضع يديه على ركبتيه[٤].

---

(١) ضعيف؛ أبو الأحوص حدث عن عطاء بعد اختلاطه لكنه متابع، أخرجه أحمد (١٧٠٧٦)، وأبوداود (٨٦٣)، والنسائي ١٨٦/٢، وابن خزيمة (٥٩٨)، والطبراني ١٧/(٦٦٩)، والبيهقي ١٢٧/٢.

(٢) صحيح، أخرجه أحمد (١٨٨٥٠)، والترمذي (٢٩٢)، والنسائي ٢٣٦/٢، والشافعي في المسند ٣٧/١، والحميدي (٨٨٥)، والبيهقي ٧٢/٢، والطبراني ٢٢/(٨٥)، والدارقطني ٢٩٠/١، وابن خزيمة (٦٩٠).

(٣) حسن؛ لحال محمد بن عمرو، أخرجه أحمد (١٨٩٩٥)، وأبو داود (٨٦١)، والنسائي ٢٢٥/٢، وابن ماجه (٤٦٠) والترمذي (٣٠٢)، وابن خزيمة (٥٤٥)، وابن حبان (١٧٨٧)، والحاكم ٢٤٣/١، والطيالسي (١٣٧٢)، والبخاري في التاريخ ٣٢١/٣، وعبدالرزاق (٣٧٣٩)، والطحاوي ٢٣٢/١، والدارمي (١٣٢٩)، وابن الجارود (١٩٤)، والبغوي (٥٥٣)، والشافعي في الأم ٨٨/١ والطبراني (٤٥٢٠)، وابن الأثير ٢٢٥/٢، والدارقطني ٩٥/١، والبيهقي ١٣٣/٢، وابن أبي عاصم في (١٩٧٦).

(٤) ضعيف؛ لضعف حارثة، أخرجه ابن ماجه (٨٧٤)، وإسحاق (١٠٠٦).

٢٥٤٩- **حدثنا** أبو بكر قال: حدثنا أبو الأحوص عن أبي إسحاق عن الأسود قال: رأيت عمر راكعا وقد وضع يديه على ركبتيه[١].

٢٥٥٠- **حدثنا** أبو بكر قال: نا ابن فضيل وأبو معاوية عن الأعمش عن إبراهيم عن (أبي معمر)[٢] عن عمر أنه كان إذا ركع وضع يديه على ركبتيه[٣].

٢٥٥١- **حدثنا** أبو بكر قال: نا (عبدة)[٤] ووكيع عن إسماعيل عن الزبير بن عدي عن مصعب بن سعد قال: ركعت إلى جنب أبي فجعلت يدي بين ركبتي، فضرب سعد يدي، ثم قال: كنا نفعل هذا ثم أمرنا بالركب[٥].

٢٥٥٢- **حدثنا** أبو بكر قال: حدثنا وكيع عن شعبة عن عمرو بن مرة عن خيثمة قال: كان ابن عمر/ إذا ركع وضع يديه على ركبتيه[٦]. ٢٤٥/١

٢٥٥٣- **حدثنا** أبو بكر قال: حدثنا غندر عن شعبة عن قيس بن مسلم عن طارق بن شهاب قال: قام (فينا)[٧] رجل من أصحاب النبي ﷺ من الأنصار يوم القادسية فقال: إذا ركع فليضع يديه على ركبتيه، وليمكن حتى يعلو عجب ذنبه[٨].

٢٥٥٤- **حدثنا** أبو بكر قال: نا عبد الأعلى (عن)[٩] الجريري عن أبي نضرة عن

---

(١) منقطع حكماً؛ أبوإسحاق مدلس.

(٢) في حاشية [ب]: هو عبدالله بن سخبرة الكوفي.

(٣) صحيح.

(٤) في [ب] : (عبيدة).

(٥) صحيح، أخرجه مسلم (٥٣٥)، وأحمد (١٥٧٦).

(٦) صحيح.

(٧) سقط من: [أ، ب].

(٨) صحيح.

(٩) سقط من: [ب].

كعب قال: إذا ركعت فانصب وجهك (إلى القبلة)[١]، وضع يديك على ركبتيك، ولا (تُدَبِّح)[٢] كما يُدَبِّحُ الحمار[٣].

٢٥٥٥- **حدثنا** أبو بكر قال: حدثنا إسماعيل بن عياش عن عبد العزيز بن عبيدالله عن أبي جعفر عن علي قال: إذا ركعت فضع كفيك على ركبتيك، وابسط ظهرك، ولا تقنع رأسك، ولا تصوبه، ولا تمتد، ولا تقبض[٤].

٢٥٥٦- **حدثنا** أبو بكر قال: نا أبو خالد عن هشام بن عروة قال: كان أبي إذا ركع وضع يديه على ركبتيه.

٢٥٥٧- **حدثنا** أبو بكر قال: حدثنا ابن فضيل عن الحسن بن عبيد الله قال: رأيت إبراهيم يضع يديه على ركبتيه.

٢٥٥٨- **حدثنا** أبو بكر قال: نا وكيع عن موسى بن نافع قال: رأيت سعيد بن جبير إذا ركع وضع يديه على ركبتيه.

٢٥٥٩- [**حدثنا** أبو بكر قال: نا ابن عيينة عن أبي حصين عن أبي عبد الرحمن قال: قال عمر: سُنَّتْ لكم الركب فأمسكوا بالركب][٥][٦].

---

(١) في [أ، ب]: (للقبلة).

(٢) في حاشية [ب]: (من التدبيح بالدال المهملة فباء موحدة آخره حاء مهملة أي: لا تطأطأ رأسك كما يطأطأ الحمار، يقال: دبح الرجل إذ طأطأ رأسه وسط ظهره).

(٣) صحيح.

(٤) ضعيف منقطع؛ لضعف عبدالعزيز، وأبوجعفر لا يروي عن علي.

(٥) في [جـ] كرر أثر سعيد بن جبير السابق برقم [٢٥٥٨].

(٦) منقطع؛ رواية أبي عبدالرحمن عن عمر منقطعة، أخرجه عبدالرزاق (٢٨٦٣)، والطيالسي (٦٢)، والترمذي (٢٥٨٠)، والنسائي (١٠٣٤)، والبغوي في الجعديات (٥٧٦)، والبيهقي ٢/٨٤، والطحاوي ١/٢٢٩.

٢٥٦٠- **حدثنا** أبو بكر قال: ثنا وكيع قال: نا (فطر)[١] عن أبي إسحاق عن عاصم بن (ضمرة)[٢] عن علي قال: إذا ركعت فإن شئت قلت هكذا، وإن شئت وضعت يديك على ركبتيك، وإن شئت قلت هكذا؛ يعني: طبقت[٣].

* * *

[١٦] من كان يطبق يديه بين فخذيه [١٤]

٢٥٦١- **حدثنا** أبو بكر قال: نا محمد بن فضيل عن الأعمش عن إبراهيم قال: دخل/ الأسود وعلقمة على عبد الله فقال عبد الله: صلَّى هؤلاء بعد؟ قالا: لا، ٢٤٦/١
قال: فقوموا فصلوا، ولم يأمر بأذان ولا إقامة، وتقدم (هو)[٤] فصلى بنا، فذهبنا نتأخر فأخذ بأيدينا فأقامنا معه، فلما ركعنا وضع الأسود يديه على ركبتيه، فنظر عبد الله فأبصره فضرب يده، فنظر الأسود فإذا يدا عبد الله بين ركبتيه وقد خالف (بين)[٥] أصابعه، فلما قضى الصلاة قال: إذا كنتم ثلاثة فليؤمكم أحدكم، وإذا ركعت فافرش ذراعيك فخذيك، فكأني أنظر إلى اختلاف أصابع النبي ﷺ وهو راكع، ثم قال: (إنه)[٦] سيكون أمراء يميتون الصلاة (شَرَقَ الموْتَى)[٧]، وإنها صلاة من هو شر من حمار، وصلاة من لا يجد بدا، فمن أدرك ذلك منكم فليصل الصلاة لميقاتها، ولتكن صلاتكم معهم سبحة، فقلت لإبراهيم: كان علقمة والأسود

---

(١) في [أ، ب، هـ]: (قطن)، وفي [جـ]: (قطر).

(٢) في [هـ]: (حمزة).

(٣) منقطع حكماً؛ أبوإسحاق مدلس.

(٤) زيادة من [جـ، ك].

(٥) زيادة في [أ، ب، جـ].

(٦) سقط من: [أ].

(٧) في [ب، هـ، د]: (شر من الموتى).

يفعلان ذلك؟ قال: نعم، قلت لإبراهيم: تفعل أنت ذلك؟ قال: نعم، قلت: إن الناس يضعون أيديهم على ركبهم[١].

- فقال إبراهيم: سمعت أبا معمر يقول: رأيت عمر يضع يديه على ركبتيه[٢].

٢٥٦٢- **حدثنا** أبو بكر قال: نا ابن إدريس عن عاصم عن عبد الرحمن بن الأسود عن علقمة عن عبد الله قال: علمنا النبي ﷺ (الصلاة)[٣] فكبر ورفع يديه، ثم ركع فطبق يديه بين ركبتيه[٤].

٢٥٦٣- **حدثنا** أبو بكر قال: نا (أبو)[٥] الأحوص عن مغيرة قال: قلت لإبراهيم: (أكان)[٦] (عبدالله)[٧] يطبق بإحدى يديه على الأخرى (فيجعلهما)[٨] بين رجليه ويفرش ذراعيه فخذيه إذا ركع قال: نعم، قال: قلت: (ألا)[٩] أفعل ذلك، قال: إن عمر كان يطبق بكفيه على ركبتيه[١٠].

٢٥٦٤- **حدثنا** أبو بكر قال: نا وكيع قال: نا عثمان بن أبي هند قال: رأيت أبا عبيدة إذا ركع طبق.

---

(١) صحيح؛ الظاهر أن إبراهيم رواه عن الأسود وعلقمة، أخرجه مسلم (٥٣٤)، وأحمد (٣٥٨٨).

(٢) صحيح.

(٣) زيادة في [أ، ب، جـ، ك].

(٤) صحيح، أخرجه أحمد (٣٩٧٤)، وأبو داود (٧٤٧)، والنسائي ٢/١٨٤، وابن خزيمة (٥٩٥)، وابن الجارود (١٩٦)، والدارقطني ١/٣٣٩، وأصله عند مسلم (٥٣٤).

(٥) سقط من: [أ، ب].

(٦) في [أ، د، هـ]: (كان).

(٧) سقط من: [أ].

(٨) في [د، هـ]: (فيجعلها).

(٩) في [أ، ب، هـ]: (لا).

(١٠) منقطع؛ إبراهيم لا يروي عن عبدالله.

٢٥٦٥- **حدثنا** أبو بكر قال: نا وكيع قال: نا ابن عون (عن إبراهيم)[١]: أن النبي ﷺ فعله؛ يعني: (طبق)[٢] يديه في الركوع[٣].

- قال ابن (عون)[٤]: فذكرته لابن سيرين (فقال)[٥]: لعله (فعله)[٦] مرة.

* * *

[١٧] في الرجل إذا رفع رأسه من الركوع ما يقول [١٥]

٢٥٦٦- **حدثنا** أبو بكر قال: (نا هشيم)[٧] نا هشام عن قيس بن سعد عن عطاء عن ابن عباس/: أن النبي ﷺ كان إذا رفع رأسه من الركوع قال: **«اللَّهُمَّ رَبَّنَا لَكَ الحَمْدُ مِلْءَ السَّمَاوَاتِ، وَمِلْءَ الأَرْضِ، وَمِلْءَ مَا شِئْتَ مِنْ شَيْءٍ بَعْدُ، أَهلَ الثَّنَاءِ (وَالمَجْدِ)[٨]، لاَ مَانِعَ لِمَا أَعْطَيْتَ، وَلاَ مُعْطِيَ لِمَا مَنَعْتَ، وَلاَ يَنْفَعُ ذَا الجَدِّ مِنْكَ الجَدُّ»**[٩]. ٢٤٧/١

٢٥٦٧- **حدثنا** أبو بكر قال: نا أبو معاوية (ووكيع)[١٠] عن الأعمش عن (عبيد)[١١] بن الحسن عن ابن أبي أوفى: أن النبي ﷺ كان إذا رفع رأسه من الركوع

---

(١) تكررت في [جـ].

(٢) في [أ، ب، جـ، ك]: (طبق)، وفي [د، هـ]: (يطبق).

(٣) مرسل.

(٤) في [أ، ب، جـ، ك]: (عون)، وفي [هـ]: (عفان).

(٥) في [جـ]: (قال).

(٦) سقط من: [جـ، ك].

(٧) سقط من [أ، د، هـ].

(٨) في [أ، جـ، ك]: (الحمد).

(٩) صحيح، أخرجه مسلم (٤٧٨)، وأحمد (٢٤٩٨).

(١٠) زيادة في [أ، ب، جـ، ك].

(١١) في [ج، ك، هـ]: (عبيدالله).

قال: «**اللَّهُمَّ رَبَّنَا لَكَ الْحَمْدُ مِلْءَ السَّمَاوَاتِ، وَمِلْءَ الأَرْضِ، وَمِلْءَ مَا شِئْتَ مِنْ شَيْءٍ (بَعْدُ)**»[(١)(٢)].

٢٥٦٨- **حدثنا** أبوبكر قال: نا هشيم قال: نا يزيد بن أبي زياد قال: نا أبوجحيفة عن عبدالله: أنه كان يقول: إذا رفع الإمام رأسه من الركوع قال: اللهم ربنا لك الحمد ملء السماوات، وملء الأرض، وملء ما شئت من شيء بعد[(٣)].

٢٥٦٩- **حدثنا** أبو بكر قال: نا أبو الأحوص عن أبي إسحاق عن الحارث قال: كان علي إذا رفع رأسه من الركوع قال: سمع الله لمن حمده، اللهم ربنا لك الحمد، بحولك وقوتك أقوم وأقعد[(٤)].

٢٥٧٠- **حدثنا** أبو بكر قال: نا هشيم قال: أخبرنا حصين عن هلال بن يساف عن أبي عبيدة بن (عبد الله)[(٥)] قال: حدثنا قزعة: أن النبي ﷺ كان إذا رفع رأسه من الركوع قال: «**اللَّهُمَّ رَبَّنا لَكَ الْحَمْدُ مِلْءَ السَّمَاءِ، وَمِلْءَ الأَرْضِ، وَمَلء مَا شِئْتَ مِنْ شَيْءٍ بَعْدُ، لاَ مَانِعَ لِمَا أَعْطَيْتَ، وَلاَ مُعْطِيَ لِمَا مَنَعْتَ، وَلاَ يَنْفَعُ ذَا الجَدِّ مِنْكَ الجَدُّ**»[(٦)].

---

(١) سقط من: [أ].

(٢) صحيح، أخرجه مسلم (٤٧٦)، وأحمد (١٩٤٠١).

(٣) ضعيف؛ لحال يزيد.

(٤) ضعيف؛ لحال الحارث.

(٥) في [أ، ب، ج]: (عبدالله)، وفي [ك]: (عبيدالله)، وفي [هـ]: (عبيدالله بن عبدالله).

(٦) مرسل، وفي النفس من هذا الإسناد شيء، وقد روى نحوه مسلم (٤٧٧)، وأحمد (١١٨٢٨) من حديث عطية بن قيس بن قزعة عن أبي سعيد مرفوعاً، وروى مسلم (٤٧١)، وأحمد (١٨٥٢١) عن الحكم: أن أبا عبيدة بن عبدالله كان إذا رفع رأسه من الركوع قام قدر قوله لهذا الدعاء.

٢٥٧١- **حدثنا** أبو بكر قال: حدثنا يحيى بن أبي بكير عن (شريك)[١] عن (أبي عمر)[٢] عن (أبي جحيفة)[٣]: أن النبي ﷺ (قام)[٤] في الصلاة فلما رفع رأسه من الركوع قال: «**سَمِعَ اللهُ لِمَنْ حَمِدَهُ، اللَّهُمَّ رَبَّنَا لَكَ الْحَمْدُ مِلْءَ السَّمَاءِ، وَمِلْءَ الأَرْضِ، وَمِلْءَ مَا شِئْتَ مِنْ شَيْءٍ (بَعْدُ)[٥]، لاَ مَانِعَ لِمَا أَعْطَيْتَ، وَلاَ مُعْطِيَ لِمَا مَنَعْتَ، وَلاَ يَنْفَعُ ذَا الجَدِّ مِنْكَ الْجَدُّ**». يمد بها صوته[٦].

٢٥٧٢- **حدثنا** أبوبكر قال: حدثنا حفص عن ابن جريج عن الزهري عن أبي سلمة عن أبي هريرة: أنه كان[٧] إذا رفع رأسه قال: اللهم ربنا لك الحمد[٨].

٢٥٧٣- **حدثنا** أبو بكر قال: نا معتمر بن سليمان عن برد: أن (مكحولا)[٩] كان يقول إذا رفع رأسه من الركوع: اللهم ربنا لك الحمد/ ملء السماء، وملء ٢٤٨/١
الأرض، وملء ما شئت من شيء بعد، أهل الثناء (والمجد)[١٠]، وخير ما قال العبد، وكلنا لك عبد، لا مانع لما أعطيت، ولا معطي لما منعت، ولا ينفع ذا الجد منك الجد.

---

(١) في حاشية [ب]: (ابن عبدالله)، وفي [أ] ورد: (بشر).

(٢) في حاشية [ب]: (هو المنبهي بفتح الميم وسكون النون).

(٣) في حاشية [ب]: (وهب السوائي ﷺ).

(٤) في [هـ]: (قال).

(٥) في [أ، ك]: (بعده).

(٦) مجهول؛ لحال أبي عمر، أخرجه ابن ماجه (٨٧٩)، وأبو يعلى (٨٨٢)، والطبراني ٣٥٥/٢٢، والمزي ١١٦/٣٤.

(٧) في [أ، ب] زيادة: (يقول).

(٨) منقطع حكما؛ ابن جريج مدلس.

(٩) في [هـ]: (مكحول).

(١٠) في [أ، جـ، ك]: (الحمد).

٢٥٧٤- **حدثنا** أبو بكر قال: نا سويد بن عمرو (الكلبي)[١] قال: أنا عبدالعزيز ابن أبي سلمة قال: أخبرنا الماجشون عمي عن الأعرج عن عبيدالله بن أبي رافع عن علي قال: كان النبي ﷺ إذا رفع رأسه من الركوع قال: **«سَمِعَ اللهُ لِمَنْ حَمِدَهُ، (اللهم)[٢] رَبَّنَا وَلَكَ الْحَمْدُ مِلْءَ السَّمَاوَاتِ، وَمِلْءَ الأَرْضِ، وَمِلْءَ مَا شِئْتَ مِنَ شَيْءٍ بَعْدُ»**[٣].

٢٥٧٥- **حدثنا** أبو بكر قال: نا ابن نمير وأبو معاوية عن الأعمش عن سعد ابن عبيدة عن المستورد بن الأحنف عن صلة بن زفر عن حذيفة قال: صليت مع النبي ﷺ فكان ركوعه نحوا من قيامه، ثم قال: **«سَمِعَ اللهُ لِمَنْ حَمِدَهُ»**، ثم قام طويلاً[٤].

٢٥٧٦- **حدثنا** أبو بكر قال: ثنا يعلى قال: نا الأعمش عن إبراهيم عن الأسود قال: كان عمر إذا رفع رأسه من الركوع قال: سمع الله لمن حمده قبل أن يقيم ظهره[٥].

٢٥٧٧- **حدثنا** أبو بكر قال: نا معتمر عن أيوب عن الأعرج قال: سمعت أبا هريرة يرفع صوته باللهم ربنا ولك الحمد[٦].

* * *

---

(١) في [هـ]: (الكلي).

(٢) زيادة في [جـ، ك]: (اللهم).

(٣) صحيح، أخرجه مسلم (٧٧١)، وأحمد (٧٢٩).

(٤) صحيح، أخرجه مسلم (٧٧٢)، وأحمد (٢٣٢٦١).

(٥) صحيح.

(٦) صحيح.

[١٨] ما يقول الرجل في ركوعه وسجوده [١٦] (١)

٢٥٧٨- **حدثنا** أبو بكر قال: حدثنا حفص بن غياث عن ابن أبي ليلى عن الشعبي عن صلة (بن زفر)(٢) عن حذيفة: أن النبي ﷺ كان يقول في ركوعه: **«سُبْحَانَ رَبِّيَ الْعَظِيمِ»**، وفي سجوده: **«سُبْحَانَ رَبِّيَ الأَعْلَى»**(٣).

- قلت (أنا لحفص)(٤): وبحمده؟ قال: نعم إن شاء الله ثلاثا.

٢٥٧٩- **حدثنا** أبو بكر قال: حدثنا ابن نمير وأبو معاوية عن الأعمش عن سعد ابن عبيدة عن المستورد بن الأحنف عن صلة بن زفر عن حذيفة قال: صليت مع النبي ﷺ فلما ركع جعل يقول: **«سُبْحَانَ رَبِّيَ الْعَظِيمِ»**، ثم سجد، فقال: **«سُبْحَانَ رَبِّيَ الأَعْلَى»**(٥).

٢٥٨٠- **حدثنا** أبو بكر قال: حدثنا ابن عيينة عن سليمان بن سحيم/عن ٢٤٩/١ إبراهيم بن (عبد الله)(٦) بن معبد عن أبيه عن ابن عباس قال: قال النبي ﷺ: **«أَمَّا الرُّكُوعُ فَعَظِّمُوا فِيهِ الرَّبَّ، وَأَمَّا السُّجُودُ فَاجْتَهِدُوا فِي (الدُّعَاءِ)(٧) فَقَمِنٌ أَنْ يُسْتَجَابَ لَكُمْ»**(٨).

---

(١) قال مالك: ليس فيهما شيء محدد، وقال الأئمة الثلاثة: يقول في ركوعه: سبحان ربي العظيم، ويقول في سجوده: سبحان ربي الأعلي، وقولهم أرجح.

(٢) سقط ما بين القوسين في [أ، ب، جـ، ك].

(٣) ضعيف؛ لحال ابن أبي ليلى، أخرجه مسلم (٧٧٢)، وأحمد (٢٣٢٤٠).

(٤) في [جـ]: (أبا حفص)، وفي [ك]: (أنا يخفض).

(٥) صحيح، أخرجه مسلم (٧٧٢)، وأحمد (٢٣٢٦١).

(٦) في [هـ]: (عبدالله).

(٧) سقط من: [أ].

(٨) صحيح، أخرجه مسلم (٤٧٩)، وأحمد (١٩٠٠).

٢٥٨١- **حدثنا** أبو بكر قال: نا ابن مسهر وابن فضيل عن عبد الرحمن بن إسحاق عن النعمان بن سعد عن علي قال: قال النبي ﷺ: **«نُهِيتُ أَنْ أَقْرَأَ الْقُرْآنَ فِي الرُّكُوعِ وَالسُّجُودِ، فَإِذَا رَكَعْتُمْ فَعَظِّمُوا الله، وَإِذَا سَجَدْتُمْ فَاجْتَهِدُوا فِي الْمَسْأَلَةِ، فَقَمِنٌ أَنْ يُسْتَجَابَ لَكُم»**[١].

٢٥٨٢- **حدثنا** أبو بكر قال: حدثنا أبو خالد عن ابن عجلان عن عون عن ابن مسعود قال: (ثلاث)[٢] تسبيحات في الركوع والسجود[٣].

٢٥٨٣- **حدثنا** أبو بكر قال: نا ابن مبارك عن محمد بن (مسلم)[٤] عن إبراهيم ابن ميسرة قال: بلغني أن عمر كان يقول في الركوع والسجود قدر خمس تسبيحات: سبحان الله وبحمده[٥].

٢٥٨٤- **حدثنا** أبو بكر قال: نا أبو بكر بن عياش عن أبي إسحاق عن عاصم ابن ضمرة قال: قال علي: إذا ركع أحدكم فليقل: اللهم لك ركعت، ولك خشعت، وبك آمنت، وعليك توكلت، سبحان ربي العظيم ثلاثا، وإذا سجد قال: سبحان ربي الأعلى ثلاثا، فإن عجل به أمر فقال: سبحان ربي العظيم وترك (ذلك)[٦] أجزأه[٧].

---

(١) مجهول؛ لحال النعمان بن سعد، أخرجه عبدالله (١٣٣٠)، وأبو يعلى (٤١٦)، والبزار (٦٩٧)، والطحاوي ١/٢٣٣.

(٢) سقط من: [أ].

(٣) منقطع؛ عون لم يسمع ابن مسعود.

(٤) في حاشية [ب]: (الطائفي).

(٥) منقطع.

(٦) في [جـ، ك]: (ذاك).

(٧) منقطع حكماً؛ أبوإسحاق مدلس.

٢٥٨٥- **حدثنا** أبو بكر قال: نا عبدالسلام بن (حرب)[١] عن إسحاق بن عبدالله ابن أبي فروة عن إسماعيل بن عبيدالله: أنه سأل أبا هريرة فقال: إني رجل (أعور)[٢] فما (أقول)[٣] في التسبيح (في السجود)[٤]؟ قال: ثلاث تسبيحات[٥].

٢٥٨٦- **حدثنا** أبو بكر قال: حدثنا حفص عن ليث عن مجاهد قال: صليت خلف عمر بن عبد العزيز فعددت له في الركوع أربعاً أو خمس تسبيحات، وفي السجود خمس أو ست تسبيحات.

٢٥٨٧- **حدثنا** أبو بكر قال: نا حاتم بن إسماعيل (عن)[٦] جعفر عن أبيه قال: جاءت (الحطابة)[٧] إلى النبي ﷺ فقالوا: يا رسول الله إنا (لا نزال)[٨] سفرا أبدا فكيف نصنع بالصلاة؟ قال: **«سَبِّحُوا ثَلاثَ تَسْبِيحاتٍ رُكُوعاً، وَثَلاثَ تَسْبِيحَاتٍ سُجُوداً»**[٩].

٢٥٨٨- **حدثنا** أبو بكر قال: حدثنا/ هشيم عن مغيرة عن أبي معشر عن ٢٥٠/١
الحسن: أنه كان يقول: [من لم يسبح في ركوعه وسجوده فإنما صلاته نقر.

٢٥٨٩- **حدثنا** هشيم عن يونس عن الحسن أنه كان يقول][١٠]: وسطاً من الركوع والسجود أن يقول الرجل في ركوعه وسجوده: سبحان الله وبحمده ثلاثا.

---

(١) في [ب، جـ، ك]: (حرب)، وفي [أ، هـ]: (الحارث).

(٢) في [أ، ب]: (أعود).

(٣) في [جـ، ك]: (يقول).

(٤) في [أ، ب]: (والسجود).

(٥) ضعيف جداً؛ إسحاق بن عبدالله بن أبي فروة منكر.

(٦) في [د]: (ابن).

(٧) في [أ]: (الخطابة).

(٨) في [أ، ب]: (لم نزل).

(٩) مرسل؛ أبوجعفر محمد بن علي تابعي.

(١٠) سقط ما بين المعكوفين من: [أ، ب، ط، هـ].

٢٥٩٠- **حدثنا** أبو بكر قال: (نا)[١] هشيم قال: (أنا)[٢] منصور عن الحسن: أنه كان يقول: التام من السجود قدر سبع تسبيحات والمجزئ ثلاث.

٢٥٩١- **حدثنا** أبو بكر قال: (نا)[٣] ابن نمير عن موسى بن عبيدة عن محمد بن كعب: أنه سمعه يقول: أدنى السجود إذا وضعت رأسك (في الأرض)[٤] أن تقول: سبحان ربي الأعلى ثلاثا.

٢٥٩٢- **حدثنا** أبوبكر قال: (نا)[٥] عبد الله بن أجلح عن (الحسن)[٦] بن عبيدالله قال: (سأل)[٧] المسيب بن رافع (إبراهيم)[٨] فقال: كم يجزئ الرجل إذا وضع رأسه في السجود (من)[٩] تسبيحة؟ فقال إبراهيم: ثلاث تسبيحات.

٢٥٩٣- **حدثنا** أبو بكر قال: حدثنا كثير بن هشام عن جعفر بن برقان قال: سألت ميمونا عن مقدار الركوع والسجود فقال: لا أرى أن يكون أقل من ثلاث تسبيحات، قال جعفر: فسألت الزهري، فقال: إذا وقعت العظام واستقرت، فقلت (له)[١٠]: إن ميمونا يقول: ثلاث تسبيحات، فقال: هو الذي أقول لك (بنحو)[١١] من ذلك.

---

(١) في [ك]: (ثنا).

(٢) في [أ، ك]: (أخبرنا).

(٣) في [أ، ك]: (حدثنا).

(٤) في [أ، د، هـ]: (الأرض)، وفي [جـ، ك]: (في الأرض)، وفي [ب]: (للأرض).

(٥) في [أ، ك]: (حدثنا).

(٦) في حاشية [ب]: (أبي عروة).

(٧) في [أ، جـ]: (سألت).

(٨) في حاشية [ب] : (النخعي).

(٩) سقط من: [أ، ب، د، هـ] مابين القوسين.

(١٠) سقط من: [ب].

(١١) في [ب]: (بنحو)، وفي بقية النسخ: (نحو).

٢٥٩٤- **حدثنا** أبو بكر قال: حدثنا وكيع عن سفيان عن زياد (المصفر)[١] عن الحسن عن ابن مسعود قال: ثلاث تسبيحات في الركوع والسجود وسط[٢].

٢٥٩٥- **حدثنا** أبو بكر قال: حدثنا وكيع عن سفيان عن عاصم عن أبي الضحى قال: كان علي يقول في ركوعه: سبحان ربي العظيم ثلاثا، وفي سجوده: سبحان ربي الأعلى ثلاثا[٣].

٢٥٩٦- **حدثنا** أبو بكر قال: حدثنا محمد بن بشر قال: حدثنا سعيد عن قتادة عن مطرف بن عبد الله بن الشخير عن عائشة: أن النبي ﷺ كان يقول في ركوعه وسجوده: **«سُبُّوحٌ قُدُّوس رَبُّ الْمَلائِكَةِ وَالرُّوحِ»**[٤].

٢٥٩٧- **حدثنا** أبو بكر قال: حدثنا وكيع وأبو(معاوية)[٥] عن ابن أبي ذئب عن إسحاق[٦] (بن يزيد)[٧] عن عون بن عبدالله عن ابن مسعود عن النبي ﷺ قال: **«إذا رَكَعَ أَحَدُكُمْ فَلْيَقُلْ: سُبْحَانَ رَبِّي العَظِيمِ ثَلاثاً، (وَإِذَا سَجَدَ فَلْيَقُلْ: سُبْحَانَ رَبِّي الأَعْلَى ثَلاثاً)[٨]، فَإِنَّهُ إِذَا فَعَلَ ذَلِكَ فَقَدْ تَمَّ رُكُوعُهُ/ وَسُجُودُهُ وَذَلِكَ أَدْنَاه»**[٩]. ٢٥١/١

---

(١) كذا في [أ، جـ، ك] وفي [ب، د، هـ]: (المصغر).

(٢) منقطع؛ الحسن لم يسمع ابن مسعود.

(٣) منقطع؛ أبوالضحى لم يسمع من علي.

(٤) صحيح، أخرجه مسلم (٤٨٧)، وأحمد (٢٥٦٠٦)

(٥) في [ب]: (نعيم).

(٦) في حاشية [ب]: (ابن يزيد الهذلي).

(٧) في [أ]: (ابن يزيد)، وفي بقية النسخ: (عن عويمر).

(٨) سقط من: [أ، ب].

(٩) مجهول منقطع؛ لجهالة إسحاق، وعون لم يسمع من ابن مسعود، أخرجه أبو داود (٨٨٦)، والترمذي (٢٦١)، وابن ماجه (٨٩٠)، والشافعي في الأم ١/١١١، والبخاري في التاريخ ١/٤٠٥، والطيالسي (٣٤٩)، والطحاوي ١/٢٣٢، والدارقطني ١/٣٤٣.

٢٥٩٨- **حدثنا** أبو بكر قال: حدثنا وكيع عن شعبة عن الحكم عن يحيى بن الجزار: أن ابن مسعود قال في ركوعه: رب اغفر لي[١].

* * *

[١٩] في أدنى ما يجزئ (أن يكون)[٢] من الركوع والسجود[٣]

٢٥٩٩- **حدثنا** أبو بكر قال: نا حفص عن (الجعد)[٤] رجل من أهل المدينة عن ابنة (لسعد)[٥]: أنها كانت تفرط في الركوع تطأطؤاً (منكرا)[٦] فقال لها سعد: إنما يكفيك إذا وضعت يديك على ركبتيك[٧].

٢٦٠٠- **حدثنا** أبو بكر قال: نا هشيم عن (جويبر)[٨] عن الضحاك عن ابن مسعود قال: إذا مكن الرجل يديه من ركبتيه، والأرض (من)[٩] جبهته فقد أجزأه[١٠].

---

(١) منقطع؛ يحيى لم يسمع من ابن مسعود.

(٢) سقط من: [هـ].

(٣) اتفقوا على أن الركوع والسجود فرضان في الصلاة، وأن الانحناء حتى تبلغ كفاه ركبتيه المشروع في الركوع، والواجب من ذلك الانحناء بحيث يمكنه من ركبتيه بيديه ولو لم يضعهما عليهما، وقال أبو حنيفة: لا تجب الطمأنينة، وقال الثلاثة: هي واجبة بأن يمكث إذا بلغ حد الركوع والسجود قليلاً.

(٤) في حاشية [ب]: (ابن عبدالرحمن الكندي)، ويقال له: (الجعيد) أيضاً.

(٥) في [ب]: (سعد)، وفي حاشيتها: (عائشة).

(٦) في [أ، ب، جـ، ك]: (منكراً)، وفي [هـ]: (متكبراً).

(٧) صحيح.

(٨) في [أ، ب، جـ، د، ك، هـ]: (جرير).

(٩) في [أ، ب، جـ، ك، هـ]: (عن).

(١٠) ضعيف جداً؛ لحال جويبر.

٢٦٠١- **حدثنا** أبو بكر قال: نا وكيع عن الأعمش عمن سمع محمد بن علي يقول: يجزئه من الركوع إذا وضع يديه على ركبتيه، ومن السجود إذا وضع جبهته على الأرض.

٢٦٠٢- **حدثنا** أبو بكر قال: نا أبو معاوية عن أبي مالك عن سعد بن عبيدة عن (ابن)[١] عمر قال: إذا وضع الرجل جبهته (بالأرض)[٢] أجزأه[٣].

٢٦٠٣- **حدثنا** أبو بكر قال: نا ابن علية عن ابن عون عن ابن سيرين قال: يجزئ من الركوع إذا أمكن يديه من ركبتيه، ومن السجود إذا أمكن جبهته (من)[٤] الأرض.

٢٦٠٤- **حدثنا** أبو بكر قال: نا ابن علية عن (ابن)[٥] أبي عروبة عن يعلى بن حكيم قال: قال طاوس وعكرمة وأظن عطاء ثالثهم: إذا (أمكن)[٦] جبهته من الأرض فقد قضى ما عليه.

٢٦٠٥- [**حدثنا** أبو بكر قال: نا حفص عن الحسن بن عبيد الله عن المسيب بن رافع قال: إذا وضع جبهته (من)[٧] الأرض فقد أجزأه][٨].

---

(١) سقط من: [هـ].

(٢) في [أ، ب]: (على الأرض).

(٣) صحيح.

(٤) زيادة في [هـ].

(٥) سقط من: [هـ].

(٦) في [ط، هـ]: (مكن).

(٧) سقط من: [ب، جـ، ك].

(٨) هذا الخبر ساقط من [أ].

٢٦٠٦- **حدثنا** أبو بكر قال: نا حفص عن معقل بن عبيدالله[١] قال: سألت عطاء عن أدنى ما يجوز من الركوع والسجود فقال: إذا وضع جبهته على الأرض، ووضع يديه على ركبتيه.

٢٦٠٧- **حدثنا** أبو بكر قال: حدثت (عن ابن عيينة)[٢] عن ابن أبي نجيح عن مجاهد قال: إذا وضع يديه على ركبتيه أجزأه/. ٢٥٢/١

* * *

[٢٠] في الرجل إذا ركع كيف يكون في ركوعه [١٧]

٢٦٠٨- **حدثنا** أبو بكر قال: نا أبو خالد الأحمر عن حسين المكتب عن (بديل)[٣] عن أبي الجوزاء عن عائشة قالت: كان النبي ﷺ إذا ركع لم يشخص رأسه ولم يصوبه، كان بين ذلك[٤].

٢٦٠٩- **حدثنا** أبو بكر قال: حدثنا ابن عيينة عن عبد الله بن عثمان عن رجل من ثقيف قال: سألت أبا هريرة فقال: (اتق)[٥] (الحنوة)[٦] في الركوع والحدبة[٧].

٢٦١٠- **حدثنا** أبو بكر قال: نا عبد الأعلى عن الجريري عن أبي نضرة عن كعب قال: إذا ركعت فانصب وجهك للقبلة، وضع يديك على ركبتيك، ولا تُدَبِّحْ

---

(١) في [أ] زيادة: (عن المسيب بن رافع).

(٢) زيادة في [أ، ب، جـ، ك]، وسقط من: [هـ].

(٣) في [ك]: (نديل).

(٤) حسن؛ أبوخالد صدوق، أخرجه مسلم (٤٩٨)، وأحمد (٢٤٠٣٠).

(٥) في [أ]: (أنو).

(٦) في [أ، ب]: (الحموة).

(٧) مجهول.

كما يُذَبِّحُ الحِمَارُ[١].

٢٦١١- **حدثنا** أبو بكر قال: نا هشيم عن مغيرة عن إبراهيم: أنه كان يكره أن يرفع (الرجل)[٢] رأسه إذا كان راكعا أو يصوبه.

٢٦١٢- **حدثنا** أبو بكر قال: نا (ابن)[٣] إدريس عن عثمان بن الأسود عن مجاهد: أنه كان كان يكره التحادب في الركوع.

٢٦١٣- **حدثنا** أبو بكر قال: نا معاذ بن معاذ عن حبيب بن الشهيد قال: سمعت (محمد بن سيرين)[٤] يقول: الركوع هكذا، ووصف معاذ: أنه يسوي ظهره لا يصوب رأسه ولا يرفعه.

٢٦١٤- قال: (و)[٥] سمعت الحسن يقول مثل ذلك، غير أن الحسن تكلم به كلاما.

٢٦١٥- **حدثنا** أبو بكر قال: حدثنا ابن إدريس عن أبي فروة عن عبدالرحمن بن أبي ليلى قال: كان النبي ﷺ إذا ركع لو (صببت)[٦] على كتفيه ماء لاستقر[٧].

* * *

---

(١) صحيح.

(٢) سقط من: [ب، د، هـ].

(٣) سقط من: [أ، هـ].

(٤) في [أ، جـ، ك]: (ابن سيرين)، وفي [د، هـ]: (ابن بشير).

(٥) في [جـ، ك]: (وسمعت).

(٦) في [ب]: (صب)، وفي [جـ، ك]: (صبت).

(٧) مرسل؛ ابن أبي ليلى تابعي.

[٢١] في الإمام إذا رفع رأسه من الركوع ماذا يقول (من)[١] خلفه؟ [١٨][٢]

٢٦١٦- **حدثنا** أبو بكر قال: حدثنا ابن عيينة عن الزهري عن أنس: أن النبي ﷺ قال: **«إِذَا قَالَ الإِمَامُ: سَمِعَ اللهُ لِمَنْ حَمِدَهُ فَقُولُوا: اللَّهُمَّ رَبَّنا (ولَكَ)[٣] الْحَمْدُ»**[٤].

٢٦١٧- **حدثنا** أبو بكر قال: حدثنا هشيم قال: (أنا)[٥] عمر بن أبي سلمة عن أبيه عن أبي هريرة رفعه (قال)[٦]: فإذا قَالَ (الإِمَامُ)[٧]: سَمِعَ اللهُ لِمَنْ حَمِدَهُ فَقُولُوا: اللَّهُمَّ رَبَّنَا (لَكَ)[٨] الْحَمْدُ[٩].

٢٦١٨- **حدثنا** أبو بكر قال: نا أبو أسامة عن سعيد بن أبي عروبة عن قتادة
٢٥٣/١ عن يونس بن جبير عن /حطان بن (عبدالله)[١٠] عن أبي موسى عن النبي ﷺ قال: **«إِذَا قَالَ الإِمَامُ: سَمِعَ اللهُ لِمَنْ حَمِدَهُ فَقُولُوا: اللَّهُمَّ رَبَّنَا لَكَ الْحَمْدُ، يَسْمَعُ اللهُ لَكُمْ»**[١١].

---

(١) سقط من: [هـ].

(٢) قال الشافعي: يقول: سمع الله لمن حمده ربنا ولك الحمد، وقال الثلاثة: لا يقول سمع الله لمن حمده بل يقول المأموم: ربنا ولك الحمد، ومذهبهم أرجح.

(٣) في [أ، ب، ط، هـ]: (لك).

(٤) صحيح، أخرجه البخاري (٨٠٥)، ومسلم (٤١١).

(٥) في [أ، ك]: (أخبرنا).

(٦) سقط من: [هـ].

(٧) سقط من: [ك] ما بين القوسين.

(٨) في [جـ]: (ولك).

(٩) حسن؛ لحال عمر بن أبي سلمة، أخرجه البخاري (٧٣٤)، ومسلم (٤١٤).

(١٠) في حاشية [ب]: (الرقاشي).

(١١) صحيح، أخرجه مسلم (٤٠٤)، وأحمد (١٩٥٩٥).

٢٦١٩- **حدثنا** أبو بكر قال: نا أبو خالد[١] عن ابن عجلان عن زيد بن أسلم عن أبي صالح عن أبي هريرة قال: قال النبي ﷺ: **«إِنَّمَا جُعِلَ الإِمَامُ لِيُؤْتَمَّ بِهِ، فَإِذَا رَكَعَ فَارْكَعُوا، وَإِذَا قَالَ: سَمِعَ اللهُ لِمَنْ حَمِدَهُ فَقُولُوا: اللَّهُمَّ رَبَّنَا لَكَ الْحَمْدُ»**[٢].

٢٦٢٠- **حدثنا** أبو بكر قال: نا وكيع عن سفيان عن (سلمة)[٣] عن أبي الأحوص عن عبد الله قال: إذا قال الإمام: سمع الله لمن حمده قال من خلفه: اللهم (ربنا)[٤] لك الحمد[٥].

٢٦٢١- **حدثنا** أبو بكر قال: نا محمد بن فضيل عن مطرف عن عامر قال: لا يقول القوم خلف الإمام سمع الله لمن حمده، ولكن ليقولوا: اللهم ربنا لك الحمد.

٢٦٢٢- **حدثنا** أبو بكر قال: نا يحيى بن أبي (بكير)[٦] قال: نا زهير بن محمد عن عبدالله بن محمد بن عقيل عن سعيد بن المسيب عن أبي سعيد الخدري: أنه سمع النبي ﷺ يقول: **«إِذَا قَالَ إِمَامُكُمْ: سَمِعَ اللهُ لِمَنْ حَمِدَهُ فَقُولُوا: اللَّهُمَّ رَبَّنَا لَكَ الْحَمْدُ»**[٧].

---

(١) في [د] زيادة: (الأحمر).

(٢) حسن؛ لحال ابن عجلان وأبي خالد، والخبر أخرجه البخاري (٧٩٦)، ومسلم (٤٠٩).

(٣) في [ج، ك]: (أبي سلمة).

(٤) سقط من: [ج، ك].

(٥) صحيح.

(٦) في [د، هـ]: (لكم).

(٧) ضعيف؛ لحال ابن عقيل، أخرجه أحمد (١٠٩٩٤)، وابن خزيمة (١٥٦٢)، وابن حبان (٤٠٢)، والحاكم ١١/١٩١ والدارمي ١/١٧٧ وأبو يعلى (١٣٥٥)، والبيهقي ٢/١٦.

٢٦٢٣- **حدثنا** أبو بكر قال: نا ابن علية عن ابن عون قال: كان محمد يقول: (إذا قال)[١]: سمع الله لمن حمده قال من خلفه: سمع الله لمن حمده، اللهم ربنا لك الحمد.

* * *

[٢٢] من قال إذا دخلت والإمام ساجد فاسجد [١٩][٢]

٢٦٢٤- **حدثنا** أبو بكر قال: نا (جرير)[٣] عن عبد العزيز بن رفيع عن رجل من أهل المدينة عن النبي ﷺ: أنه سمع خفق نعلي وهو ساجد، فلما فرغ من صلاته قال: **«من هذا الذي سمعت خفق نعله»**، قال: أنا يا رسول الله، قال: **«فما صنعت؟»** قال: وجدتك ساجدا فسجدت، فقال: **«هكذا فاصنعوا، (ولا تعتدوا)[٤] بها، من وجدني راكعا أو (قائما أو ساجدا)[٥] فليكن معي على حالي التي أنا عليها»**[٦].

٢٦٢٥- **حدثنا** أبو بكر قال: (نا)[٧] أبو بكر بن عياش عن عبد العزيز بن رفيع
٢٥٤/١ عن رجل من الأنصار/ عن النبي ﷺ بمثله[٨].

---

(١) سقط من: [أ] ما بين القوسين.

(٢) قال الفقهاء: يدخل مع الإمام في سجوده ولا يعتد بتلك الركعة.

(٣) في [أ]: (حميد).

(٤) في [أ]: (ولا تعيدوا).

(٥) في [جـ، ك]: (ساجداً أو قائماً).

(٦) صحيح، أخرجه البيهقي ٢/٨٩، وعبدالرزاق (٣٣٧٣)، ومسدد كما في المطالب العالية (٤٧٩)، وصححه الحافظ، وصحح الدارقطني في العلل ٦/٥٨ إرساله.

(٧) في [أ، ك]: (حدثنا).

(٨) صحيح، وانظر ما قبله.

٢٦٢٦- **حدثنا** أبو بكر قال: حدثنا عبد الأعلى عن معمر عن الزهري عن سالم عن ابن عمر وزيد بن ثابت (قالا)[١]: إن وجدهم وقد رفعوا رؤسهم من الركوع كبر وسجد ولم يعتد بها[٢].

٢٦٢٧- **حدثنا** أبو بكر قال: (نا)[٣] هشيم عن يونس عن الحسن.

- ومغيرة عن إبراهيم في الرجل ينتهي إلى الإمام وهو ساجد قالا: يتبعه ويسجد معه، ولا يخالفه، ولا يعتد بالسجود إلا أن يدرك الركوع.

٢٦٢٨- **حدثنا** أبو بكر قال: (نا)[٤] هشيم قال: (نا)[٥] مغيرة عن إبراهيم قال: على أي حال أدركت الإمام فلا تخالفه.

٢٦٢٩- **حدثنا** أبو بكر قال: نا هشيم قال: نا معتمر عن (سَلْمٍ)[٦] بن أبي الذيَّال عن قتادة قال: إذا أدركتهم وهم سجود فاسجد معهم ولا تعتد [بتلك الركعة.

٢٦٣٠- **حدثنا** أبو بكر قال: نا ابن أبي عدي عن داود عن الشعبي قال: إذا وجدتهم سجودا فاسجد معهم ولا تعتد][٧] بها.

- وقال أبو العالية: اسجد معهم واعتد بها.

---

(١) في [هـ]: (قال).

(٢) صحيح.

(٣) في [أ، ك]: (حدثنا).

(٤) في [أ، ك]: (حدثنا).

(٥) في [جـ، ك]: (أنا)، وفي [أ]: (ثنا).

(٦) في [هـ]: (سالم).

(٧) سقط ما بين المعكوفين من: [أ، جـ].

٢٦٣١- **حدثنا** أبو بكر قال: حدثنا ابن إدريس عن (عبيد الله)[١] بن عمر عن نافع عن ابن عمر قال: على أي حال وجدت الإمام فاصنع كما يصنع[٢].

٢٦٣٢- **حدثنا** أبو بكر قال: حدثنا ابن إدريس عن الحسن بن عبيدالله عن إبراهيم قال: على أي حال وجدت الإمام[٣] فاصنع كما يصنع.

٢٦٣٣- **حدثنا** أبو بكر قال: (حدثنا)[٤] ابن أبي عدي عن ابن عون عن محمد قال: كان يستحب أن لا يدرك القوم على حال في الصلاة إلا دخل معهم فيها.

٢٦٣٤- **حدثنا** أبو بكر قال: (نا)[٥] ابن علية عن داود عن الشعبي في الرجل ينتهي إلى القوم وهم سجود قال: يسجد معهم.

٢٦٣٥- **حدثنا** أبو بكر قال: (نا)[٦] يزيد بن هارون (عن هشام)[٧] عن الحسن وابن سيرين قالا: لا يقوم الرجل قائما منتصبا والقوم قد وضعوا رؤوسهم.

٢٦٣٦- **حدثنا** زيد بن (الحباب)[٨] عن حماد بن سلمة عن هشام بن عروة عن أبيه: أنه كان يكره (للرجل)[٩]إذا جاء والإمام ساجد أن يتمثل قائماً حتى يتبعه.

---

(١) في [ب، جـ، د، ك]: (عبيدالله)، وفي [أ، هـ]: (عبدالله).

(٢) صحيح.

(٣) في [أ، ب] زيادة: (فبه).

(٤) في [ك]: (نا)

(٥) في [ك]: (حدثنا).

(٦) في [ك]: (حدثنا).

(٧) زيادة من [جـ، ك]، وفي: [أ، ب]: (عن هشيم).

(٨) في [أ]: (الخباب).

(٩) في [أ]: (الرجل).

٢٦٣٧- **حدثنا** حماد بن خالد عن عبد الرحمن بن أبي الموال[١] عن (عمر)[٢] ابن أبي مسلم قال: كان عروة بن الزبير يقول: إذا جاء أحدكم والإمام ساجد فليسجد مع الناس/ ولا يعتد بها. ٢٥٥/١

٢٦٣٨- **حدثنا** يحيى بن آدم قال: حدثنا إسرائيل عن أبي إسحاق (عن هبيرة)[٣] عن علي قال: لا يعتد بالسجود إذا لم يدرك الركوع[٤].

٢٦٣٩- **حدثنا** يحيى بن آدم قال: حدثنا إسرائيل عن أبي إسحاق عن أبي الأحوص وهبيرة عن عبد الله قال: إذا لم (يدرك)[٥] الركوع (فلا يعتد)[٦] بالسجود[٧].

* * *

[٢٣] من كان ينحط بالتكبير ويهوي به

٢٦٤٠- **حدثنا** أبو بكر قال: حدثنا ابن إدريس عن عاصم بن كليب عن أبيه قال: كان عبد الله بن يزيد الخطمي إذا رفع رأسه من الركعة هوى بالتكبيرة فكأنه في أرجوحة حتى يسجد[٨].

---

(١) في [ب]: (الموال)، وفي حاشيتها: (اسم أبي الموال زيد)، وفي بقية النسخ: (الموالي).

(٢) كذا في جميع النسخ، وفي ثقات ابن حبان وتاريخ البخاري والجرح والتعديل: (عمرو).

(٣) سقط من: [هـ].

(٤) حسن؛ هبيرة صدوق.

(٥) في [ك]: تدرك).

(٦) في [جـ، ك]: (فلا نعتد).

(٧) صحيح لغيره.

(٨) حسن؛ كليب صدوق.

٢٦٤١- **حدثنا** يعلى عن الأعمش عن إبراهيم عن الأسود قال: كان عمر إذا رفع رأسه من الركوع قال: سمع الله لمن حمده قبل أن يقيم ظهره، وإذ كبر كبر وهو منحط[١].

٢٦٤٢- **حدثنا** وكيع عن سفيان عن مغيرة عن إبراهيم [قال: كبر وأنت تهوي وأنت تركع.

٢٦٤٣- **حدثنا** (عبد الله)[٢] قال: أنا شريك عن الأعمش عن إبراهيم][٣] عن الأسود عن عمر: أنه كان يهوي بالتكبير[٤].

٢٦٤٤- **حدثنا** أبو خالد الأحمر عن الأعمش عن إبراهيم (قال)[٥]: كان عمر إذا قال: سمع الله لمن حمده (انحدر)[٦] مكبرا[٧].

* * *

[٢٤] في الرجل يدخل والقوم ركوع فيركع قبل أن يصل الصف [٢٠][٨]

٢٦٤٥- **حدثنا** أبو بكر قال: (نا)[٩] أبو الأحوص عن منصور عن زيد بن وهب

---

(١) صحيح

(٢) في [أ، ب، هـ]: (عبيدالله) ولعل المراد: عبدالله بن المبارك أو المصنف نفسه.

(٣) ساقط في [جـ] ما بين المعكوفين.

(٤) حسن؛ شريك صدوق.

(٥) زيادة من [أ، ب، جـ، ك].

(٦) في [أ]: (انحد).

(٧) منقطع؛ إبراهيم لم يدرك عمر.

(٨) قال الأئمة الثلاثة خلا أبا حنيفة: يجوز أن يركع قبل الصف ليتمكن من إدراك الركوع مع الإمام، فإن دخل مع الإمام قبل رفعه صحت صلاته عندهم، وتصح صلاته عند الشافعي ومالك ولو لم يدرك الإمام إلا بعد رفعه، وعن أحمد في ذلك روايتان.

(٩) في [أ]: (ثنا).

قال: خرجت مع عبد الله من داره إلى المسجد فلما توسطنا المسجد ركع الإمام، فكبر عبد الله ثم ركع وركعت معه، ثم مشينا راكعين حتى انتهينا إلى الصف حتى رفع القوم رؤوسهم، قال: فلما قضى الإمام الصلاة قمت[١] وأنا أرى لم أدرك فأخذ بيدي عبد الله فأجلسني وقال: إنك قد أدركت[٢].

٢٦٤٦- **حدثنا** إسماعيل بن علية عن أيوب عن ابن سيرين: أن أبا عبيدة جاء والقوم ركوع فركع دون/ الصف، ثم مشى حتى دخل (في)[٣] الصف، ثم حدّث ٢٥٦/١
عن أبيه بمثل ذلك[٤].

٢٦٤٧- **حدثنا** ابن عيينة عن الزهري عن أبي أمامة: أن زيد بن ثابت ركع قبل أن يصل إلى الصف، ثم مشى راكعاً[٥].

٢٦٤٨- **حدثنا** وكيع عن عبيد الله بن عبد الرحمن بن (موهب)[٦] عن (كثير)[٧] ابن أفلح عن زيد بن ثابت: أنه دخل والقوم ركوع فركع دون الصف، ثم دخل الصف[٨].

٢٦٤٩- **حدثنا** ابن عيينة عن عبيد الله بن أبي يزيد قال: رأيت ابن جبير فعله.

---

(١) في [هـ] زيادة: (أنا).

(٢) صحيح، أخرجه البيهقي ٢/٩٠.

(٣) سقط من: [أ، ب].

(٤) حسن؛ أبو عبيدة هو ابن حذيفة بن اليمان، روى عنه جمع، ووثقه العجلي، وذكره ابن حبان في الثقات.

(٥) صحيح.

(٦) في [أ، د، هـ]: (وهب).

(٧) في [د، هـ]: (كبير).

(٨) ضعيف؛ عبيدالله ضعيف.

٢٦٥٠- **حدثنا** وكيع عن هشام (بن عروة)[١] قال: كان أبي يدخل والإمام راكع فيركع دون الصف، ثم يدخل[٢] الصف.

٢٦٥١- **حدثنا** ابن فضيل عن (وقاء)[٣] قال: دخلت أنا وسعيد بن جبير وهم ركوع فركعت (أنا و)[٤]هو من الباب، ثم جئنا حتى دخلنا في الصف.

٢٦٥٢- **حدثنا** أبو عبد الرحمن المقرئ عن سعيد بن أبي أيوب قال: حدثني يزيد بن أبي حبيب: أنه رأى أبا سلمة دخل المسجد والقوم ركوع فركع ثم دب راكعاً.

٢٦٥٣- **حدثنا** عباد بن العوام عن عبد الملك عن عطاء في من دخل المسجد والإمام راكع قال: إذا جاوز النساء كبَّر (وركع)[٥]، ثم مضى[٦] حتى يدخل في الصف؛ فإن أدركه السجود قبل ذلك سجد حيث أدرك.

٢٦٥٤- **حدثنا** عبيد الله عن عثمان بن الأسود قال: دخلت أنا و(عمرو)[٧] بن تميم المسجد فركع الإمام فركعت أنا وهو، ومشينا راكعين حتى دخلنا الصف، فلما (قضينا الصلاة)[٨] قال لي عمرو: الذي صنعت آنفا ممن سمعته؟ قلت: من مجاهد، قال: قد رأيت ابن الزبير فعله[٩].

---

(١) كذا في [ك]، وفي [ب، هـ]: (عن مغيرة)، وفي [أ، جـ]: (ابن عروة عن مغيرة).

(٢) في [جـ، ك] زيادة: (في).

(٣) في [أ، جـ، د، هـ]: (وفاء)، وفي حاشية [ب]: (ابن إياس الوالبي).

(٤) سقط من: [ب].

(٥) في [ك، جـ]: (ورفع).

(٦) في [ب] زيادة: (ثم).

(٧) في [جـ، ك]: (عمرو)، وفي [أ، ب، هـ]: (عبدالله).

(٨) في [أ، جـ، ك]: (قضينا الصلاة)، وفي [ب، هـ]: (دخلنا الصف).

(٩) مجهول؛ لجهالة عمرو بن تميم، وقال ابن حزم: عمرو منكر.

٢٦٥٥- **حدثنا** ابن إدريس عن عبيد الله عن القاسم، وعن هشام عن الحسن (قالا)[١]: في الرجل يدخل المسجد والقوم قد ركعوا قالا: إن كان يظن أنه يدرك القوم قبل أن يرفعوا رؤوسهم فليركع، ثم ليمش حتى يدخل الصف.

* * *

[٢٥] من كره أن يركع دون الصف [٢١]

٢٦٥٦- **حدثنا** أبو بكر قال: نا أبو خالد الأحمر عن محمد بن عجلان عن الأعرج/ عن أبي هريرة قال: لا تكبر حتى تأخذ مقامك من الصف[٢]. ٢٥٧/١

٢٦٥٧- **حدثنا** معتمر عن أبي المعلى قال: سئل الحسن عن الرجل يركع قبل أن يصل إلى الصف فقال: لا يركع.

٢٦٥٨- **حدثنا** جرير عن مغيرة قال: قلت لإبراهيم: إذا دخلت المسجد والإمام راكع أركع قبل أن أنتهي إلى الصف؟ قال: أنت لا تفعل ذلك.

٢٦٥٩- **حدثنا** يحيى بن سعيد عن محمد بن عجلان عن الأعرج عن أبي هريرة قال: إذا دخلت[٣] والإمام راكع فلا تركع حتى تأخذ مقامك من الصف[٤].

٢٦٦٠- قال أبو بكر: إذا كان هو وآخر ركع دون الصف، وإذا كان وحده فلا يركع.

---

(١) في [أ]: (قال).

(٢) حسن؛ لحال أبي خالد وابن عجلان فهما صدوقان، أخرجه مسدد كما في المطالب (٤٥٣)، وصححه الحافظ، وأخرجه الطحاوي ١/٣٩٦ مرفوعاً.

(٣) في [جـ، ك]: (دخلت)، وفي [أ، ب، د، هـ]: (ركعت).

(٤) حسن؛ ابن عجلان صدوق، وأخرجه مرفوعاً الطحاوي في شرح المشكل (٥٥٧٧).

[٢٦] من كان إذا ركع جافى (بمرفقيه)[(١)(٢)]

٢٦٦١- **حدثنا** أبو بكر قال: نا حفص عن ليث قال: كان مجاهد إذا ركع يضع يديه على ركبتيه، قال: وكان عطاء وطاوس ونافع (يتفرجون)[(٣)].

* * *

[٢٧] من قال: إذا ركعت فابسط (ركبتيك)[(٤)] [٢٢]

٢٦٦٢- **حدثنا** أبو بكر عن حفص عن ليث قال: صلى رجل إلى جنب عطاء، فلما ركع ثنى ركبتيه، قال: فضرب يده، وقال: ابسطهما[(٥)].

* * *

[٢٨] التجافي في السجود [٢٢][(٦)]

٢٦٦٣- **حدثنا** أبو بكر قال: نا أبو الأحوص عن عطاء بن السائب عن سالم البراد قال: أتينا أبا مسعود في بيته فقلنا له: علمنا صلاة النبي ﷺ، فصلى، فلما سجد جافى (بمرفقيه)[(٧)(٨)].

---

(١) في [أ، ب، هـ]: (بين مرفقيه).

(٢) قال الفقهاء: يستحب للرجل أن يجافي مرفقيه عن جنبيه.

(٣) سقط من: [أ].

(٤) في [أ، ب، ك]: (كفيك).

(٥) في [أ، ب، ج، ك]: (ابسطها).

(٦) قال الفقهاء: يستحب للساجد الرجل أن يجافي أي: يباعد عضديه عن جنبيه، وبطنه عن فخذيه، وفخذيه عن ساعديه ما لم يؤذ من بجواره.

(٧) في [أ، جـ، د، ك]: (بمرفقيه)، وفي [ب، هـ]: (بفخذيه).

(٨) ضعيف؛ أبو الأحوص حدث عن عطاء بعد اختلاطه لكنه متابع، أخرجه أحمد (١٧٠٧٦) وأبوداود (٨٦٣)، والنسائي ٢/١٨٦، وابن خزيمة (٥٩٨)، والطبراني ١٧/(٦٦٩)، والبيهقي ٢/١٢٧.

٢٦٦٤- **حدثنا** وكيع عن جعفر بن برقان عن يزيد (بن)[١] الأصم عن ميمونة قالت: كان النبي ﷺ إذا سجد رأى من خلفه بياض إبطيه[٢].

٢٦٦٥- **حدثنا** وكيع عن عباد بن راشد عن الحسن قال: حدثني أحمر صاحب رسول الله ﷺ قال: إن كنا (لنأوي)[٣] لرسول الله ﷺ مما يجافي بفخذيه عن جنبيه إذا سجد[٤].

٢٦٦٦- **حدثنا** وكيع عن داود بن قيس عن (عبيد الله)[٥] بن عبد الله بن أقرم الخزاعي عن أبيه قال: كنت مع/ أبي بالقاع من نمرة (فمر)[٦] بنا ركب فأناخوا ٢٥٨/١ بناحية الطريق فقال: أي بني كن في بُهْمِكَ حتى آتي هؤلاء القوم، فخرج وخرجت معه يعني: دنا ودنوت فإذا رسول الله ﷺ، فصلى وصليت معه، فكنت أنظر إلى عفرة إبطيه[٧].

---

(١) سقط من: [ب].

(٢) صحيح، أخرجه مسلم (٤٩٧)، وأحمد (٢٦٨١٨).

(٣) في حاشية [جـ]: (أي لنرق ونرثي).

(٤) حسن؛ عباد صدوق، أخرجه أحمد (٢٠٣٣٧)، وأبو داود (٩٠٠)، والبخاري في التاريخ ٦٢/٢٠، وابن ماجه (٨٨٦)، وأبو يعلي (١٥٥٢)، وابن سعد ٤٧/٧، والضياء في المختارة (١٢٩٠)، وابن أبي عاصم في الآحاد (١٦٥٥)، والطحاوي ٢٣٢/١، وابن قانع ٥٧/١، والطبراني (٨١٣)، وأبو نعيم في معرفة الصحابة (١٠١٥)، وابن الأثير ٦٦/١، وابن عدي ١٦٤٧/٤.

(٥) في [أ، ب، جـ، هـ]: (عبدالله).

(٦) في [هـ]: (خمر).

(٧) صحيح، أخرجه أحمد (١٦٤٠٢)، والنسائي ٢١٣/٢، والترمذي (٢٧٤)، وابن ماجة (٨٨١)، والحاكم ٢٢٧/١، والبيهقي ٢١٤/٢، والبغوي (٦٥٠)، والشافعي في المسند ٩٢/١، ويعقوب في المعرفة ٢٦٥/١، والضياء (١٥٠٤)، وابن أبي عاصم في الآحاد (٢٣٣١)، والحميدي (٩٢٣)، والطبراني (٩٠٤)، والمزي ٣١٠/١٤.

٢٦٦٧- **حدثنا** وكيع عن ابن أبي ذئب عن (شعبة مولى)[١] ابن عباس عن ابن عباس قال: كان النبي ﷺ يرى بياض إبطيه إذا سجد[٢].

٢٦٦٨- **حدثنا** أبو خالد عن حميد قال: كان أنس إذا سجد جافى[٣].

٢٦٦٩- **حدثنا** وكيع عن سفيان عن منصور عن إبراهيم: أن النبي ﷺ كان يرى من خلفه بياض إبطيه إذا سجد[٤].

٢٦٧٠- **حدثنا** هاشم بن القاسم عن عكرمة بن عمار قال: حدثنا عاصم بن شميخ الغيلاني أحد بني تميم قال: دخلت على أبي سعيد فرأيته وهو ساجد يجافي بمرفقيه عن جنبيه حتى أرى بياض إبطيه[٥].

٢٦٧١- **حدثنا** ابن مبارك عن هشام عن الحسن قال: الرجل يتجافى.

٢٦٧٢- **حدثنا** أبو الأحوص عن أبي إسحاق عن الحارث عن علي قال: إذا سجد الرجل (فليخو)[٦][٧].

٢٦٧٣- **حدثنا** أبو الأحوص عن مغيرة عن إبراهيم قال: إذا سجد الرجل فليفرج بين فخذيه.

---

(١) كذا في [أ، جـ، ك]، وفي [ب]: (شعبة بن دينار مولى)، وفي [هـ]: (شعبة عن مولى).

(٢) ضعيف؛ لضعف شعبة، أخرجه أحمد (٢٠٧٣)، والطيالسي (٢٧٢٧)، والطبراني (١٢٢١٩)، وأبو داود (٨٩٩) والحاكم ١/٢٢٨، والبيهقي ٢/١١٥، وعبدالرزاق (٢٩٢٦).

(٣) حسن؛ أبوخالد صدوق.

(٤) مرسل.

(٥) مجهول؛ لحال أبي عاصم.

(٦) أي: يجافي بطنه عن الأرض، وفي [أ، ك]: (فليجف)، وفي [هـ]: (فليفرج).

(٧) ضعيف؛ لضعف الحارث.

٢٦٧٤- **حدثنا** أسود بن عامر عن شريك عن أبي إسحاق قال: وصف لنا البراء فاعتمد على كفيه، ورفع عجيزته، فقال: هكذا كان النبي ﷺ يسجد[١].

٢٦٧٥- **حدثنا** حفص بن غياث، وأبو معاوية، وأبو خالد الأحمر عن الأعمش عن أبي سفيان عن جابر قال: قال النبي ﷺ: **«إذا سجد أحدكم فليعتدل، ولا يفترش ذراعيه افتراش الكلب»**[٢].

٢٦٧٦- **حدثنا** وكيع عن عبد الحميد بن جعفر عن أبيه عن تميم بن محمود عن عبد الرحمن بن شبل قال: نهى (رسول الله)[٣] ﷺ عن افتراش السبع[٤].

٢٦٧٧- **حدثنا** أبو خالد الأحمر عن حجاج عن أبي إسحاق عن الحارث عن علي قال: إذا سجد أحدكم فليعتدل ولا يفترش ذراعيه افتراش الكلب[٥].

٢٦٧٨- **حدثنا** يزيد بن هارون عن حسين (المكتب)[٦] عن (بديل)[٧] عن

---

(١) حسن؛ لحال شريك، أخرجه أحمد (١٨٧٠١)، وأبو داود (٨٩٦)، والنسائي ٢/٢١٢، وابن خزيمة (٦١٦) والحاكم ١/٢٢٧، والطحاوي ١/٢٣١، والبيهقي ٢/٥١١.

(٢) حسن؛ لحال أبي سفيان، أخرجه أحمد (١٤٣٨٤)، والترمذي (٢٧٥)، وابن خزيمة (٦٤٤)، وابن ماجه (٨٩١)، والطبراني في الأوسط (١٦١٣)، وأبو نعيم في الحلية ٧/٣٦٥، والبغوي (٦٤٩)، وعبدالرزاق (٢٩٢٩).

(٣) في [جـ، ك]: (النبي).

(٤) ضعيف؛ لضعف تميم، أخرجه أحمد (١٥٥٣٢)، وابن ماجه (١٤٢٩)، والنسائي ٢/٢١٤، وأبوداود (٨٦٢) وابن خزيمة (٦٦٢)، وابن حبان (٢٢٧٧)، والحاكم ١/٢٢٩، والدارمي ١/٣٠٣، والطحاوي في شرح المشكل (٦١٧٩)، والعقيلي ١/١٧٠، وابن عدي ٢/٥١٥، والبيهقي ٢/١١٨، والبغوي (٦٦٦).

(٥) ضعيف؛ لضعف الحارث.

(٦) في [د، هـ]: (الكاتب).

(٧) في [ك]: (نديل).

٢٥٩/١ أبي الجوزاء عن عائشة قالت: (نهى)[١] النبي ﷺ أن (يفترش)[٢] أحدنا/ ذراعيه افتراش السبع[٣].

٢٦٧٩- **حدثنا** وكيع عن (شعبة)[٤] عن قتادة عن أنس قال: قال النبي ﷺ: **«اعتدلوا في سجودكم، ولا يبسط أحدكم ذراعيه(انبساط الكلب)»**[٥][٦].

٢٦٨٠- **حدثنا** معاوية (بن)[٧] عمرو قال: نا زائدة عن الأعمش[٨] عن صالح ابن (خباب)[٩] عن حصين بن عقبة عن عمر[١٠].

٢٦٨١- (وعن)[١١] الأعمش عن أبي سفيان عن جابر عن النبي ﷺ قال: **«إذا سجد أحدكم فليعتدل، ولا يفترش ذراعيه افتراش الكلب»**[١٢].

* * *

---

(١) في [أ]: (كان ينهى).

(٢) في [د]: (يفرش).

(٣) صحيح، أخرجه مسلم (٤٩٨)، وأحمد (٢٤٠٣٠).

(٤) في [أ، ب، جـ، هـ]: (سعيد).

(٥) كذا في [جـ،ك]، وفي [أ]: (افتراش السبع).

(٦) صحيح، أخرجه البخاري (٨٢٢)، ومسلم (٤٩٣).

(٧) في [أ، د، هـ] : (عن).

(٨) في [أ، ك، هـ] زيادة: (و).

(٩) في [هـ]: (حباب).

(١٠) حسن؛ حصين بن عقبة صدوق.

(١١) سقط من [ج].

(١٢) حسن؛ لحال أبي سفيان، أخرجه أحمد (١٤٣٨٤)، والترمذي (٢٧٥)، وابن خزيمة (٦٤٤)، وابن ماجه (٨٩١) والطبراني في الأوسط (١٦١٣)، وأبو نعيم في الحلية ٣٦٥/٧، والبغوي (٦٤٩)، وعبدالرزاق (٢٩٢٩).

[٢٩] من رخص أن يعتمد بمرفقيه

٢٦٨٢- **حدثنا** أبو بكر قال: نا ابن علية عن خالد الحذاء عن الحكم بن الأعرج قال: أخبرني من رأى أبا ذر مسودا ما بين رسغه إلى (مرفقه)[١][٢].

٢٦٨٣- **حدثنا** أبو أسامة عن الأعمش عن المسيب بن رافع عن عامر بن عبدة قال: قال عبد الله: هيئت عظام ابن آدم (للسجود)[٣]، (فاسجدوا)[٤] حتى (بالمرافق)[٥][٦].

٢٦٨٤- **حدثنا** يزيد بن هارون عن ابن عون قال: قلت لمحمد: الرجل يسجد يعتمد بمرفقيه على ركبتيه، (فقال)[٧]: ما أعلم به بأساً.

٢٦٨٥- **حدثنا** (أبو)[٨]عاصم عن ابن جريج عن نافع قال: كان ابن عمر يضم يديه إلى جنبيه إذا سجد[٩].

٢٦٨٦- **حدثنا** وكيع عن أبيه عن أشعث بن أبي الشعثاء عن قيس بن سكن قال: كل ذلك قد كانوا يفعلون ينضمّون ويتجافون، كان بعضهم ينضم وبعضهم يجافي.

---

(١) في [أ]: (مرفقاه).

(٢) مجهول؛ لجهالة من رأى أبا ذر.

(٣) في [جـ، ك]: (لسجوده)، وفي [أ، هـ]: (لسجود).

(٤) في [جـ، ك]: (اسجدوا).

(٥) في [ج]: (بالمرافع).

(٦) صحيح.

(٧) في [جـ، ك] : (قال).

(٨) سقط من: [أ، ب، جـ، هـ]، وهكذا ورد في عمدة القاري ١٢٤/٤.

(٩) منقطع حكماً؛ ابن جريج مدلس وقد عنعن.

٢٦٨٧- **حدثنا** ابن عيينة عن سمي عن النعمان بن أبي عياش قال: شكوا إلى النبي ﷺ الادعام والاعتماد في الصلاة فرخص لهم أن يستعين الرجل بمرفقيه على ركبتيه أو فخذيه[١].

٢٦٨٨- **حدثنا** ابن نمير قال: حدثنا الأعمش عن (حبيب)[٢] قال: سأل رجل ابن عمر أضع مرفقي على فخذي إذا سجدت؟ فقال: اسجد كيف تيسر عليك[٣].

٢٦٨٩- **حدثنا** وكيع عن (شعبة عن)[٤] عبدالملك بن ميسرة عن أبي الأحوص قال: قال عبدالله: إذا سجدتم فاسجدوا حتى بالمرافق؛ يعني: يستعين بمرفقيه[٥].

* * *

[٣٠] في اليدين أين (يكونان)[٦] من الرأس؟[٢٣][٧]

٢٦٩٠- **حدثنا** أبوبكر قال: حدثنا حفص عن (الحجاج)[٨] (عن أبي إسحاق)[٩] عن البراء/ قال: سئل أين كان النبي ﷺ يضع وجهه قال: كان يضعه بين كفيه، أو قال: يديه؛ يعني: في السجود[١٠]. ٢٦٠/١

---

(١) مرسل، أخرجه البيهقي ١/١١٧، ومسدد كما في المطالب (٥٠٠)، وأخرجه الحاكم ١/٢٢٩ متصلاً.

(٢) في [ب]: (خيثمة).

(٣) صحيح.

(٤) سقط من: [هـ].

(٥) صحيح، أخرجه مسدد كما في المطالب (٥٠١).

(٦) في [ب، ك، هـ]: (تكونان).

(٧) قال المالكية: يستحب أن يكون الرأس في السجود بين اليدين، وقال الشافعية والحنابلة: يستحب وضع اليدين بحذاء المنكبين، وكلاهما سنة.

(٨) في [د]: (حجاج).

(٩) سقط من: [أ، ب].

(١٠) منقطع حكماً؛ الحجاج مدلس.

٢٦٩١- **حدثنا** ابن إدريس عن عاصم بن كليب عن أبيه عن وائل بن حجر قال: قلت لأنظرن إلى صلاة النبي ﷺ، قال: فسجد فرأيت رأسه (بين)[١] يديه على مثل (مقداره)[٢] حيث استفتح يقول: قريبا من أذنيه[٣].

٢٦٩٢- **حدثنا** وكيع عن سفيان عن عاصم بن كليب عن أبيه عن وائل بن حجر قال: رأيت النبي ﷺ حين (سجد)[٤] ويديه قريباً من أذنيه[٥].

٢٦٩٣- **حدثنا** أبو الأحوص عن عطاء بن السائب عن سالم البراد قال: أتينا أبا مسعود الأنصاري في بيته فقلنا: علمنا صلاة رسول الله ﷺ، فصلى، فلما سجد وضع كفيه قريبا من رأسه[٦].

٢٦٩٤- **حدثنا** هشيم قال: أخبرنا مغيرة عن إبراهيم عن الأسود بن يزيد (عن عمر)[٧]: أنه سئل عن الرجل إذا سجد كيف يضع يديه؟ قال: يضعهما (حيثما)[٨] تيسر، أو كيفما جاءتا[٩].

٢٦٩٥- **حدثنا** هشيم قال: أخبرنا حصين عن أبي حازم قال: قلت لابن عمر: أكون في الصف وفيه ضيق كيف أضع يديَّ؟ فقال: ضعهما (كيفما)[١٠] تيسر[١١].

---

(١) كذا في [أ، ب، د، هـ]، وفي [جـ، ك]: (من).

(٢) في [جـ، ك]: (مقدار).

(٣) صحيح، أخرجه أحمد (١٨٨٧١)، وأبو داود (٧٢٧)، والنسائي ٢/١٢٦، وابن حبان (١٨٦٠) وابن خزيمة (٤٨٠)، والطبراني ٢٢/(٨٢)، والبيهقي ٢/٢٧، والبخاري في رفع اليدين (٣١).

(٤) في [ب]: (وضع يديه).

(٥) صحيح، أخرجه أحمد (١٨٨٤٥)، والبيهقي ٢/١١٢، والطبراني ٢٢/٩٣.

(٦) ضعيف؛ أبو الأحوص روى عن عطاء بعد اختلاطه ولكنه توبع، وتقدم طرفه برقم (٢٦٦٣).

(٧) في [جـ، ك]: (عن ابن عمر).

(٨) في [ب]: (حيث).

(٩) صحيح.

(١٠) في [ج، ك]: (حيث).

(١١) صحيح، وشكك بعضهم في سماع أبي حازم من ابن عمر، وهذا الخبر منه تصريح بالسماع.

[٣١] في الرجل[١] يضم أصابعه في السجود[٢]

٢٦٩٦- **حدثنا** أبو بكر قال: حدثنا أزهر عن ابن عون عن محمد قال: كانوا يستحبون إذا سجد الرجل أن يقول بيديه هكذا، وضم أزهر أصابعه.

٢٦٩٧- **حدثنا** وكيع عن أبيه عن مغيرة عن إبراهيم قال: إذا سجدت فلا تضم كفيك وابسط أصابعك.

٢٦٩٨- **حدثنا** ابن نمير عن عبيد الله بن عمر عن عبد الرحمن بن القاسم قال: صليت إلى جنب حفص بن عاصم، فلما سجدت فرجت بين أصابعي وأملت كفي عن القبلة، فلما سلمت قال: يا ابن أخي؛ إذا سجدت (فاضمم)[٣] أصابعك، ووجه يديك قِبَلَ القبلة فإن اليدين (تسجدان)[٤] مع الوجه.

٢٦٩٩- **حدثنا** وكيع قال: [٥]سفيان يفرج بين أصابعه في الركوع، ويضم في السجود/. ٢٦١/١

* * *

[٣٢] ما يسجد عليه من اليد أي موضع هو؟[٦]

٢٧٠٠- **حدثنا** أبو بكر قال: حدثنا يحيى بن سعيد (عن سفيان)[٧] عن

---

(١) في [أ] زيادة (كيف).

(٢) قال الحنابلة والشافعية: يستحب أن يضم المصلي أصابعه في السجود.

(٣) في [هـ]: (فأضم).

(٤) في [أ، ب]: (يسجدان).

(٥) زيادة في [هـ]: (كان).

(٦) السجود على اليد غير واجب عند أبي حنيفة ومالك، ويجب عند أحمد، وعن الشافعي قولان، والمستحب وضع جميع اليد، فإن اقتصر على الأصابع أو باطن اليد أجزأه ذلك عند أحمد.

(٧) زيادة في [جـ، ك].

أبي إسحاق عن البراء قال: السجود على إلية الكف[١].

٢٧٠١- **حدثنا** وكيع عن شعبة عن أبي إسحاق قال: سمعت البراء بن عازب يقول: السجود على إلية الكفين[٢].

٢٧٠٢- **حدثنا** يحيى بن سعيد وأبو خالد الأحمر عن محمد بن عجلان عن محمد ابن إبراهيم عن عامر بن سعد قال: أمر النبي ﷺ بوضع الكفين، ونصب القدمين في السجود[٣].

٢٧٠٣- **حدثنا** هشيم قال: أخبرنا مغيرة عن إبراهيم قال: أعظم السجود على الراحتين والركبتين وصدر القدمين.

٢٧٠٤- **حدثنا** هشيم عن حصين عن عمرو بن مرة عن طلق بن حبيب في قوله: ﴿وَعَنَتِ ٱلْوُجُوهُ لِلْحَيِّ ٱلْقَيُّومِ﴾ [طه: ١١١] قال: السجود على الجبهة والراحتين والركبتين والقدمين[٤].

٢٧٠٥- **حدثنا** هشيم عن يونس عن الحسن عن عمر قال: وجه ابن آدم للسجود على سبعة أعضاء: الجبهة والراحتين والركبتين والقدمين[٥].

٢٧٠٦- **حدثنا** هشيم قال: (أنا)[٦] أبو بشر عن طاوس عن ابن عباس (قال: السجود على سبعة: أعضاء الجبهة والراحتين والركبتين والقدمين)[٧][٨].

---

(١) صحيح، أخرجه البيهقي ٢/١٠٧، وأخرجه مرفوعاً أحمد (١٨٦٠٤)، وابن خزيمة (٦٣٩)، وابن حبان (١٩١٥)، والحاكم ١/٢٢٧.

(٢) صحيح وانظر ما قبله.

(٣) مرسل.

(٤) في [أ] زيادة (والجبهة).

(٥) منقطع؛ الحسن لا يروي عن عمر.

(٦) في [أ]: (نا).

(٧) سقط من: [أ].

(٨) صحيح.

٢٧٠٧- **حدثنا** محمد بن فضيل عن ليث عن طاوس عن ابن عباس (عن النبي ﷺ قال)[١]: **«أمرت أن أسجد على سبعة أعظم[٢] لا أكف شعرا ولا ثوبا»**[٣].

٢٧٠٨- **حدثنا** وكيع عن ابن عون عن ابن سيرين قال: كانوا يستحبون السجود على سبعة أعظم: على اليدين والركبتين والقدمين والجبهة.

٢٧٠٩- **حدثنا** ابن فضيل عن عطاء عن سعيد عن ابن عباس قال: يسجد على سبعة أعظم يديه ورجليه وجبهته وركبتيه[٤].

٢٧١٠- **حدثنا** وكيع عن ابن عون عن محمد: أنه كان يكره أن يسجد وأصابع رجليه هكذا، ووصف أنه (يثنيها)[٥] إلى بطن رجله، وقال: أبسطها.

٢٧١١- **حدثنا** عبيد الله عن إسرائيل عن أبي (العنبس)[٦] عن أبي البختري قال: إذا سجدت فانصب قدميك/. ٢٦٢/١

* * *

[٣٣] في السجود على الجبهة والأنف [٢٤][٧]

٢٧١٢- **حدثنا** أبو بكر قال: نا هشيم وحفص بن غياث عن حجاج عن عبدالجبار بن وائل عن أبيه قال: رأيت النبي ﷺ يسجد على جبهته وأنفه[٨].

---

(١) سقط من: [ب].

(٢) في [هـ] زيادة (و).

(٣) ضعيف؛ لضعف ليث، وأخرجه بنحوه البخاري (٨١٥)، ومسلم (٤٩٠).

(٤) ضعيف؛ رواية ابن فضيل عن عطاء بعد اختلاطه.

(٥) في [أ]: (بينها).

(٦) في [أ]: (العبيس).

(٧) اتفق الأئمة على وجوب السجود على الجبهة، وأما الأنف فالثلاثة على عدم وجوب السجود عليه، وعن أحمد روايتان في ذلك، والمشهور أنه يجب السجود عليه، وعندهم لا يجزئ السجود على الأنف عن السجود على الجبهة وحكي عن أبي حنيفة خلافه.

(٨) منقطع حكماً؛ حجاج مدلس، أخرجه أحمد (١٨٨٣٩)، والطبراني ٦٦/٢٢.

٢٧١٣- **حدثنا** أبوالأحوص عن سماك عن عكرمة عن ابن عباس أنه كان يقول: إذا سجد أحدكم فليلزق أنفه بالحضيض، فإن الله قد ابتغى ذلك منكم[١].

٢٧١٤- **حدثنا** هشيم عن المغيرة عن إبراهيم قال: السجود على الجبهة والأنف.

٢٧١٥- **حدثنا** مطلب بن زياد عن عبد الله بن عيسى قال: (مَرَّ)[٢] عليَّ عبدالرحمن بن أبي ليلى وأنا ساجد فقال: يا ابن عيسى ضع أنفك لله.

٢٧١٦- **حدثنا** ابن فضيل عن (وقاء)[٣] عن سعيد بن جبير قال: سمعته يقول: ما تمت صلاة رجل حتى يلزق أنفه كما يلزق جبهته.

٢٧١٧- **حدثنا** ابن علية عن أيوب قال: نبئت أن طاوسا سئل عن السجود على الأنف قال: أو ليس أكرم الوجه.

٢٧١٨- **حدثنا** أبو معاوية عن عاصم قال: كان ابن سيرين إذا سجد على مكان لا يمس أنفه الأرض (تحول)[٤] إلى مكان آخر.

٢٧١٩- **حدثنا** معن بن عيسى عن ثابت بن (قيس)[٥] قال: رأيت نافع بن جبير يمس أنفه الأرض.

٢٧٢٠- **حدثنا** ابن فضيل عن عاصم عن عكرمة قال: مر رسول الله ﷺ على إنسان ساجد لا يضع أنفه في الأرض، فقال: **«من صلى صلاة لا يصيب الأنف ما يصيب الجبين لم تقبل صلاته»**[٦].

---

(١) مضطرب؛ رواية سماك عن عكرمة مضطربة.

(٢) في [ب]: (أتى).

(٣) في [أ، جـ، ك، هـ]: (وفاء)، وفي [ب]: (وقاء).

(٤) في [جـ]: (خول).

(٥) في [جـ، ك، هـ]: (يعيش).

(٦) مرسل.

٢٧٢١- **حدثنا** أبو معاوية عن حجاج (عن نافع)[١] عن ابن عمر: أنه كان إذا سجد وضع أنفه مع جبهته[٢].

* * *

[٣٤] من رخص في ترك السجود على الأنف [٢٥]

٢٧٢٢- **حدثنا** أبو بكر قال: نا إسماعيل بن عياش عن عبد العزيز بن عبيدالله قال: قلت لوهب بن كيسان: يا أبا نعيم مالك لا تمكن جبهتك وأنفك من الأرض؟ قال: ذلك أني سمعت جابر بن عبد الله يقول: رأيت رسول الله ﷺ يسجد في أعلى جبهته على قصاص الشعر[٣].

٢٦٣/١ ٢٧٢٣- **حدثنا** هشيم عن منصور عن الحسن قال/: إن شئت فاسجد على أنفك، وإن شئت فلا تفعل.

٢٧٢٤- **حدثنا** معن عن خالد بن أبي بكر قال: رأيت القاسم وسالما يسجدان على جباههما، ولا تمس الأرض أنوفهما.

٢٧٢٥- **حدثنا** وكيع عن إسرائيل عن جابر عن عامر في رجل لم يسجد على أنفه قال: يجزئه.

٢٧٢٦- **حدثنا** وكيع عن سفيان عن جابر عن عامر قال: لا (يضره)[٤].

---

(١) سقط من: [أ، هـ].

(٢) منقطع حكماً؛ حجاج مدلس.

(٣) ضعيف؛ عبدالعزيز بن عبيدالله ضعيف، أخرجه الطيالسي (١٧٩١)، وأبو يعلى (٤١٢)، وابن حبان في المجروحين ١٤٧/٣، والدارقطني ٣٤٩/١، وابن الجوزي في التحقيق (٥٨٧).

(٤) في [ك]: (تضره).

[٣٥] في الرجل إذا انحط إلى (السجود)[١] أي شيء يقع منه (قبل)[٢] إلى الأرض؟[٢٦][٣]

٢٧٢٧- **حدثنا** أبو بكر قال: نا ابن فضيل عن عبد الله بن سعيد عن جده عن أبي هريرة يرفعه أنه قال: إذا سجد أحدكم (فليبتدئ)[٤] بركبتيه قبل يديه ولا يبرك بروك الفحل[٥].

٢٧٢٨- **حدثنا** وكيع عن الأعمش عن إبراهيم: أن عمركان يضع ركبتيه قبل يديه[٦].

٢٧٢٩- **حدثنا** يعلى عن الأعمش عن إبراهيم عن الأسود: أن عمركان يقع على ركبتيه[٧].

٢٧٣٠- **حدثنا** يعقوب (بن)[٨] إبراهيم عن ابن أبي ليلى عن نافع عن ابن عمر: أنه كان يضع ركبتيه إذا سجد قبل يديه، ويرفع يديه [إذا رفع قبل ركبتيه[٩].

---

(١) في [أ، ب، جـ، ك]: (الركوع).

(٢) سقط من: [أ، ب].

(٣) قال مالك: يضع الساجد يديه قبل ركبتيه، وقال أبو حنيفة والشافعي وأحمد في المشهور عنه: يضع ركبتيه أولاً، وقولهم أرجح.

(٤) في [أ، ب، جـ، ك]: (فليبدأ).

(٥) ضعيف جداً؛ عبدالله بن سعيد متروك، أخرجه أبو يعلى (٦٥٤٠)، والطحاوي ١/٢٥٥، والبيهقي ٢/١٠٠، وأصله عند أحمد (٨٩٥٥)، وأبي داود (٨٤٠).

(٦) منقطع؛ إبراهيم لا يروي عن عمر.

(٧) صحيح.

(٨) في [أ]: (عن).

(٩) ضعيف؛ لضعف ابن أبي ليلى.

٢٧٣١- **حدثنا** معتمر عن كهمس عن عبد الله بن مسلم بن يسار عن أبيه: أنه كان إذا سجد تقع ركبتاه، ثم يداه[(١)]، ثم رأسه.

٢٧٣٢- **حدثنا** ابن فضيل عن مغيرة عن إبراهيم: أنه سئل عن الرجل يضع يديه قبل ركبتيه فكره ذلك، وقال: هل يفعله إلا مجنون؟.

٢٧٣٣- **حدثنا** عباد بن العوام عن خالد قال: رأيت أبا قلابة إذا سجد بدأ فوضع ركبتيه، وإذا قام اعتمد على يديه، ورأيت الحسن يخر فيبدأ بيديه ويعتمد إذا قام.

٢٧٣٤- **حدثنا** وكيع عن مهدي بن ميمون قال: رأيت ابن سيرين يضع ركبتيه قبل يديه.

٢٧٣٥- **حدثنا** معتمر عن معمر قال: سئل قتادة عن الرجل إذا انصب من الركوع يبدأ بيديه؟ فقال: (يصنع)[(٢)] أهون ذلك عليه/. ٢٦٤/١

٢٧٣٦- **حدثنا** أبو معاوية عن حجاج عن أبي إسحاق قال: كان أصحاب عبدالله إذا انحطوا للسجود وقعت ركبهم قبل أيديهم.

* * *

[٣٦] من كان يقول: إذا سجد فليوجه يديه إلى القبلة [٢٧]

٢٧٣٧- **حدثنا** أبو بكر قال: نا أبو خالد الأحمر عن (حارثة)[(٣)] عن عمرة عن عائشة قالت: كان النبي ﷺ إذا سجد وضع يديه وجاه القبلة[(٤)].

---

(١) سقط ما بين المعكوفين في [أ]، وفي [ب]: (وتقع ركبتيه ثم يديه ثم رأسه)، وفي [د، هـ]: (يقع).

(٢) في [أ، ح، ط، هـ]: (يضع).

(٣) في [أ]: (حائزة).

(٤) ضعيف.

٢٧٣٨- **حدثنا** عبدة عن عبيد الله عن نافع عن ابن عمر أنه كان يقول: إذا سجد أحدكم فليستقبل القبلة بيديه فإنهما يسجدان مع الوجه[١].

٢٧٣٩- **حدثنا** عبد الأعلى عن هشام عن الحسن ومحمد: أنهما كانا يستحبان إذا سجدا أن يستقبلا بأكفهما إلى القبلة.

٢٧٤٠- **حدثنا** وكيع عن المسعودي[٢] عن عثمان الثقفي: (أن)[٣] عائشة رأت رجلا مائلا بكفيه عن القبلة، فقالت: اعدلهما إلى القبلة[٤].

٢٧٤١- **حدثنا** أبو معاوية عن عبيد الله بن عمر عن عبد الرحمن بن القاسم عن حفص بن عاصم قال: من السنة في الصلاة أن يبسط كفيه، ويضم أصابعه ويوجههما مع وجهه إلى القبلة[٥].

٢٧٤٢- **حدثنا** معن بن عيسى عن خالد بن أبي بكر قال: رأيت سالما والقاسم إذا سجدا استقبلا (بأكفهما)[٦] إلى القبلة.

٢٧٤٣- **حدثنا** وكيع عن مسعر عن (عثمان)[٧] عن سالم عن ابن عمر: أنه كره أن يعدل بكفيه عن القبلة[٨].

٢٧٤٤- **حدثنا** يزيد بن هارون قال: أنا مسعر عن (عثمان)[٩] عن

---

(١) صحيح.

(٢) زيادة الواو في [أ، ب].

(٣) في [أ، ب]: (عن).

(٤) مجهول؛ لجهالة عثمان الثقفي.

(٥) مرسل.

(٦) في [ب]: (بأكفيهما).

(٧) في حاشية [ب]: (ابن المغيرة).

(٨) صحيح؛ سالم هو ابن أبي الجعد.

(٩) في حاشية [ب]: (ابن المغيرة).

(سالم)[١] عن نافع عن ابن عمر مثل حديث وكيع[٢].

* * *

[٣٧] في الرجل يسجد على ظهر الرجل [٢٨][٣]

٢٧٤٥- **حدثنا** أبو بكر قال: نا هشيم قال: أنا مجالد عن الشعبي عن سعيد (ابن ذي لعوة)[٤] قال: قال عمر: إذا لم يقدر أحدكم على السجود يوم الجمعة فليسجد على ظهر أخيه[٥].

٢٧٤٦- **(حدثنا)** هشيم قال: نا مغيرة عن إبراهيم: أنه كان يقول ذلك.

٢٧٤٧- **حدثنا** هشيم قال: أخبرنا يونس عن الحسن: أنه كان يحب أن يمثل قائماً حتى يرفعوا/ رؤوسهم، ثم يسجد. ٢٦٥/١

٢٧٤٨- **حدثنا** (عبد الوهاب)[٦] عن ابن جريج عن ابن أبي نجيح (عن طاوس)[٧] (قال)[٨]: إذا لم يستطع يوم الجمعة (أن يسجد)[٩] على الأرض فأهوى برأسه فليسجد على ظهر أخيه.

٢٧٤٩- **حدثنا** أبو بكر قال: نا شريك عن العلاء بن عبد الكريم قال: (قيل

---

(١) في حاشية [ب]: (ابن رافع أبي الجعد).

(٢) صحيح، أخرجه البيهقي ٢/١١٣.

(٣) قال مالك: لا يجزئ السجود على ظهر إنسان مطلقاً، وقال الثلاثة: إذا لم يقدر المزحوم في العيد والجمعة إلا على السجود على ظهر من أمامه أو قدمه أجزأه ذلك ومذهبهم أرجح.

(٤) في [أ، ب، د]: (ابن أبي العراء).

(٥) ضعيف؛ لضعف مجالد، أخرجه عبدالرزاق ٣/٢٣٣، وانظر رقم [٢٧٥١].

(٦) في هامش [ج]: (في الأصل: عبدالوارث).

(٧) سقط من: [ب].

(٨) تكرر في [أ]: (ابن أبي نجيع).

(٩) سقط من: [هـ].

لمجاهد)[١] : (أأسجد)[٢] على (ظهر)[٣] رجل؟ قال : نعم.

٢٧٥٠- **حدثنا** أبو بكر قال : نا إسحاق بن سليمان عن عنبسة عن ابن أبي ليلى عن أبي الزبير عن جابر قال : إذا رفع الذي بين يديه رأسه سجد[٤].

٢٧٥١- **حدثنا** أبو بكر قال : نا أبو معاوية عن الأعمش عن المسيب بن رافع عن زيد بن وهب عن عمر قال : إذا لم يستطع الرجل أن يسجد يوم الجمعة فليسجد على ظهر أخيه[٥].

٢٧٥٢- **حدثنا** أبو بكر قال : نا جرير عن منصور عن فضيل عن إبراهيم قال : قال عمر : ثم ذكر مثل حديث أبي معاوية عن الأعمش عن المسيب[٦].

* * *

[٣٨] في الرجل يسجد ويداه في ثوبه [٢٩][٧]

٢٧٥٣- **حدثنا** أبو بكر قال : نا عبد العزيز بن محمد الدراوردي عن إسماعيل ابن أبي حبيبة عن (عبد الله)[٨] بن (عبد الرحمن)[٩] قال : جاءنا النبي ﷺ فصلى بنا

---

(١) في [أ، ب، ج، د، ك، هـ] : (قال مجاهد).

(٢) ورد في [جـ، ك]: (أسجد).

(٣) سط في [أ، ب].

(٤) صحيح.

(٥) صحيح، أخرجه أحمد (٢١٧)، والطيالسي (٧٠)، وابن حزم ٤/٨٤، وعبدالرزاق (٥٤٦٥).

(٦) منقطع ؛ إبراهيم لا يروي عن عمرو، وانظر ما قبله (٢٧٥١).

(٧) قال أحمد وأبو حنيفة : لا يجب كشف اليدين عند السجود، وعن الشافعي قولان أشهرهما مثل قول الجمهور، وقال مالك : يجب.

(٨) في حاشية [ب] قال الحافظ في الإصابة : لكن عبدالله ليس صحابياً وإنما سقط من رواية ابن ماجه وابن أبي عاصم قوله في السند عن أبيه عن جده وقد مضى في الثاء المثلثة أن اسم جده ثابت بن الصامت بن عدي، ويقال إن ثابتاً مات في الجاهلية وإن الصحبة لولده عبدالرحمن.

(٩) في حاشية [ب]: (الأشهلي).

في مسجد بني عبد الأشهل فرأيته واضعا يديه في ثوبه إذا سجد[١].

٢٧٥٤- **حدثنا** أبو بكر قال: (نا) وكيع عن الأعمش عن مجاهد أو (وبرة)[٢] قال: كان ابن عمر يلتحف بالملحفة ثم يسجد فيها[٣].

٢٧٥٥- **حدثنا** أبو بكر قال: نا وكيع عن الأعمش عن أبي الضحى قال: رأيت شريحا يسجد في برنسه.

٢٧٥٦- **حدثنا** أبو بكر قال: نا علي بن مسهر عن أبي إسحاق الشيباني عن عبد الرحمن بن الأسود عن أبيه: أنه كان يسجد في برنس ولا يخرج يديه منه.

٢٧٥٧- **حدثنا** أبو بكر قال: نا حفص عن الحسن (بن)[٤] عبيدالله قال: رأيت الأسود يصلي في برنس طيالسة يسجد فيه، ورأيت عبد الرحمن - يعني: ابن يزيد- يصلي في برنس شامي يسجد فيه.

٢٧٥٨- **حدثنا** أبو بكر قال: نا هشيم عن يونس عن الحسن: أنه كان يسجد في طيلسانه.

٢٦٦/١ ٢٧٥٩- **حدثنا** أبو بكر قال: نا أبو معاوية عن الأعمش قال/: رأيت يحيى بن وثاب يصلي في (مستقة)[٥] بين اسطوانتين يؤم القوم، ويداه في جوفها.

---

(١) معلول، أخرجه أحمد وابنه (١٨٩٥٣)، وابن ماجه (١٠٣١)، وابن أبي عاصم في الآحاد (٢١٤٦) كلهم من طريق المؤلف، وأخرجه ابن ماجه (١٠٣٢)، وابن أبي عاصم في الآحاد (٢١٤٧)، والطبراني (١٣٤٤)، وأبو نعيم في معرفة الصحابة (١٣٠٩)، وابن خزيمة (٦٧٦)، وابن قانع ١٢٩/١ ويعقوب في المعرفة ٣٢١/١، والبيهقي ١٠٨/٢، من طريق إبراهيم بن إسماعيل بن أبي حبيبة عن عبدالله أو عبدالرحمن بن عبدالرحمن بن ثابت بن الصامت عن أبيه عن جده.

(٢) في حاشية [ب]: (ابن عبدالرحمن المسلي).

(٣) صحيح.

(٤) في [أ، د، هـ]: (عن).

(٥) في حاشية [ب]: (بضم فسكون ثم تاء مضمومة ويجوز فتحها فقاف: فروة طويلة الكم).

٢٧٦٠- [حدثنا أبو بكر قال: نا محمد بن (أبي)[١] عدي عن حميد (قال)[٢]: قال: رأيت الحسن يلبس أنبجانياً في الشتاء (يصلي فيه)[٣]، ولا يخرج يديه منه][٤].

٢٧٦١- حدثنا أبو بكر قال: نا وكيع عن موسى بن نافع قال: رأيت سعيد بن جبير يصلي في برنس ولا يخرج يديه منه.

٢٧٦٢- حدثنا أبو بكر قال: نا وكيع عن إسرائيل عن أبي إسحاق قال: كان علقمة ومسروق يصلون في برانسهم ومستقاتهم، ولا يخرجون أيديهم.

٢٧٦٣- حدثنا أبو بكر قال: (نا) وكيع عن محل قال: رأيت إبراهيم لا يخرج يديه من المستقة.

٢٧٦٤- حدثنا أبو بكر قال: (نا) أبو أسامة عن هشام عن الحسن قال: (إن)[٥] أصحاب النبي ﷺ يسجدون وأيديهم في ثيابهم، ويسجد الرجل منهم على عمامته[٦].

* * *

[٣٩] من كان يخرج يديه إذا سجد [٣٠]

٢٧٦٥- حدثنا أبو بكر قال: نا إسماعيل بن علية عن خالد: أن أبا قلابة كان إذا سجد (أخرج)[٧] يديه من ثوبه.

---

(١) سقط من: [د، هـ].

(٢) سقط من: [ب، جـ، ك].

(٣) زيادة في [جـ، ك].

(٤) سقط من: [أ] الخبر.

(٥) سقط من: [هـ].

(٦) صحيح.

(٧) في [أ، د، هـ]: (خرج).

٢٧٦٦- **حدثنا** أبو بكر قال: نا عبد العزيز بن (محمد)[١] عن أسامة بن زيد قال: رأيت سالما إذا سجد (أخرج)[٢] يديه من برنسه حتى يضعهما على الأرض.

٢٧٦٧- **حدثنا** أبو بكر قال: حدثنا أبو أسامة عن ابن عون قال: كان محمد يباشر بكفيه الأرض إذا سجد.

٢٧٦٨- **حدثنا** أبو بكر قال: حدثنا وكيع عن حسن بن صالح عن موسى بن أبي عائشة عن عبد الرحمن بن أبي عاصم عن أبي هند الشامي قال: قال عمر: إذا سجد أحدكم فليباشر بكفيه الأرض لعل الله يصرف عنه الغال إن غل يوم القيامة[٣].

٢٧٦٩- **حدثنا** أبو بكر قال: حدثنا غندر عن شعبة عن مغيرة عن (ابن)[٤] أبي الهذيل: أنه كان إذا أراد أن يسجد أخرج (يديه)[٥] من الطيلسان/. ٢٦٧/١

٢٧٧٠- **حدثنا** أبو بكر قال: نا عبد الوهاب الثقفي عن أيوب عن محمد: أن (ابن)[٦] عمر كان يخرج يديه إذا سجد و(إنهما لتقطران)[٧] دما[٨].

٢٧٧١- **حدثنا** أبو بكر قال: نا مالك بن إسماعيل قال: حدثنا عبدالوارث قال: أخبرنا إسحاق بن سويد قال: رأيت أبا قتادة العدوي إذا سجد يخرج يديه (يمسهما)[٩] الأرض.

---

(١) في [ب، جـ، ك]: (محمد)، وفي [أ، هـ]: (محارب).

(٢) في [أ، هـ]: (خرج)

(٣) مجهول؛ لحال عبدالرحمن بن أبي عاصم، وقال البخاري في التاريخ ٥/٣٣٠ عن هذا الخبر: «منقطع».

(٤) زيادة من [ب، جـ، ك]، وفي حاشية [ب]: (عبدالله).

(٥) في [أ]: (يده).

(٦) سقط من: [جـ].

(٧) ورد في [ب]: (أنها ليقطران).

(٨) صحيح.

(٩) في [أ، خ، هـ]: (تمسهما).

[٤٠] (باب)[1] من كان يسجد على كور العمامة

(ولا)[2] يرى به بأساً [٣١][3]

٢٧٧٢- **حدثنا** أبو بكر قال: حدثنا وكيع عن الأعمش عن عمارة عن عبدالرحمن بن يزيد: أنه كان يسجد على كور العمامة.

٢٧٧٣- **حدثنا** أبو بكر قال: حدثنا عباد بن العوام عن سعيد عن قتادة عن سعيد ابن المسيب والحسن: أنهما كانا لا يريان بأساً بالسجود على كور العمامة.

٢٧٧٤- [**حدثنا** أبو بكر قال: نا هشيم عن يونس عن الحسن: أنه كان يسجد على كور العمامة][4].

٢٧٧٥- **حدثنا** أبو بكر قال: حدثنا سهل بن يوسف عن حميد عن بكر: أنه كان يسجد وهو معتم.

٢٧٧٦- **حدثنا** أبو بكر قال: (نا) عبيد الله عن محمد بن راشد عن مكحول: أنه كان يسجد على كور العمامة، فقلت له، فقال: إني أخاف على بصري من برد الحصى.

٢٧٧٧- **حدثنا** أبو بكر قال: (نا) وكيع عن جعفر بن برقان عن الزهري قال: لا بأس بالسجود على كور العمامة.

---

(١) كذا في [جـ، ك]، وسقط من: [أ، ب، د، هـ].

(٢) في [جـ]: (فلا).

(٣) قال أبو حنيفة ومالك وأحمد: لا بأس بالسجود على كور العمامة، ومنعه الشافعي، ومذهب الجمهور أرجح.

(٤) في [ب] سقط هذا الخبر.

٢٧٧٨- **حدثنا** أبو بكر قال: نا مروان بن معاوية عن (أبي ورقاء)[١] قال: رأيت ابن أبي أوفى يسجد على كور عمامته[٢].

٢٧٧٩- **حدثنا** أبو بكر قال: نا أبو معاوية عن الأعمش عن (مسلم)[٣] قال: رأيت عبد الرحمن بن يزيد يسجد على (عمامة)[٤] غليظة الأكوار قد حالت بين جبهته وبين الأرض.

* * *

[٤١] من كره السجود على كور العمامة [٣٢]

٢٧٨٠- **حدثنا** أبو بكر قال: نا وكيع عن سكن بن أبي كريمة عن محمد بن عبادة عن محمود بن ربيع عن عبادة بن الصامت: أنه كان إذا قام إلى الصلاة (حسر العمامة)[٥]/ عن جبهته[٦]. ٢٦٨/١

٢٧٨١- **حدثنا** أبو بكر (نا وكيع)[٧] عن إسرائيل عن عبد الأعلى الثعلبي[٨] عن عبدالرحمن بن أبي ليلى عن علي قال: إذا صلى أحدكم فليحسر العمامة عن جبهته[٩].

---

(١) في حاشية [ب]: (فائد بن عبدالرحمن الكوفي العطار).

(٢) ضعيف جداً؛ أبورقاء منكر الرواية.

(٣) سقط من: [أ].

(٤) في [أ، هـ]: (عمامته).

(٥) تكررت في [جـ].

(٦) مجهول؛ لحال محمد بن عبادة، أخرجه البيهقي ١٠٥/٢، والبخاري في التاريخ ١٧٥/١.

(٧) زيادة من [ج، ك].

(٨) في حاشية [ب]: (بمثلثة فعين مهملة).

(٩) ضعيف؛ لحال عبدالأعلى.

٢٧٨٢- **حدثنا** أبو بكر قال: حدثنا إسماعيل بن علية عن أيوب عن نافع قال: كان ابن عمر لا يسجد على كور العمامة[١].

٢٧٨٣- **حدثنا** أبو بكر قال: نا ابن علية عن أيوب عن محمد قال: (أصابتني)[٢] شجة فعصبت عليها عصابة، فسألت (أبا عبيدة)[٣] أسجد عليها؟ قال: لا.

٢٧٨٤- **[حدثنا]** أبو بكر قال: نا حماد بن خالد عن معاوية بن صالح عن عياض بن عبد الله القرشي قال: رأى النبي ﷺ (رجلا)[٤] يسجد على كور العمامة فأومأ بيده أن ارفع عمامتك (فأومأ إلى جبهته)[٥][٦].

٢٧٨٥- **حدثنا** أبو بكر قال: نا هشيم عن مغيرة عن إبراهيم: أنه كان يحب للمعتم أن ينحي كور العمامة (عن)[٧] جبهته.

٢٧٨٦- **حدثنا** أبو بكر قال: نا وكيع عن سفيان عن الزبير بن عدي عن إبراهيم قال: أبرز جبيني أحب إلي.

٢٧٨٧- **حدثنا** أبو بكر قال: حدثنا (ابن أبي عدي)[٨] عن أشعث عن محمد: أنه كره السجود على كور العمامة.

---

(١) صحيح، أخرجه البيهقي ٢/١٠٥.

(٢) في [ب]: (أصابني).

(٣) في [ج]: (رجالاً) وفي [ك]: (عبيدة) فيكون السلماني، وهو هكذا في مصنف عبدالرزاق (١٥٦٩) ويحتمل أنه أبوعبيدة بن حذيفة.

(٤) سقط من: [جـ، ك].

(٥) سقط من: [د].

(٦) مرسل ضعيف؛ لحال عياض.

(٧) في [أ، د، هـ]: (من).

(٨) في [ب، هـ]: (علي).

٢٧٨٨- [حدثنا أبو بكر قال: نا وكيع عن (يزيد بن إبراهيم)[١] عن ابن سيرين: أنه كره السجود على كور العمامة][٢].

٢٧٨٩- [حدثنا أبو بكر قال: نا وكيع عن جعفر بن برقان عن ميمون قال: أبرز جبيني أحب إِلَيَّ][٣].

٢٧٩٠- حدثنا أبو بكر قال: نا ابن مهدي عن حماد بن سلمة عن هشام عن أبيه في المعتم قال: يمكن جبهته من الأرض.

٢٧٩١- حدثنا أبو بكر قال: نا وكيع عن ابن (علاثة)[٤]: أن عمر بن عبدالعزيز قال لرجل: لعلك (ممن)[٥] يسجد على كور العمامة.

٢٧٩٢- حدثنا أبو بكر قال: (نا)، ابن فضيل عن حصين عن هلال بن يساف عن (جعدة)[٦] بن هبيرة: أنه رأى رجلا يسجد وعليه مغفرة وعمامة قد غطى بهما وجهه فأخذ بمغفرته وعمامته (فألقاهما)[٧] من خلفه.

* * *

[٤٢] في الرجل يسجد على ثوبه من الحر والبرد [٣٣]

٢٧٩٣- [حدثنا] أبو بكر قال: نا جرير عن منصور عن فضيل عن إبراهيم قال:

---

(١) في حاشية [ب]: (هو التستري).

(٢) سقط من: [أ، جـ، ك] هذا الخبر.

(٣) زيادة من [ج، ك].

(٤) في حاشية [ب]: (محمد).

(٥) في [أ، هـ]: (فيمن).

(٦) في [هـ]: (جعد).

(٧) في [أ، ب، جـ]: (فألقاه).

صلى/ عمر ذات يوم (بالناس)[١] الجمعة في يوم شديد (الحر)[٢] فطرح طرف ثوبه ٢٦٩/١
بالأرض فجعل يسجد عليه، ثم قال: يا أيها الناس إذا وجد أحدكم (الحر)[٣] فليسجد على طرف ثوبه[٤].

٢٧٩٤- **حدثنا** أبو بكر قال: نا أبو معاوية عن الأعمش عن المسيب بن رافع عن زيد بن وهب عن عمر قال: إذا لم يستطع أحدكم (أن يسجد على الأرض)[٥] من الحر والبرد فليسجد (على)[٦] ثوبه[٧].

٢٧٩٥- **حدثنا** أبوبكر قال: نا بشر بن المفضل عن (غالب)[٨] عن (بكر)[٩] عن أنس قال: كنا نصلي مع النبي ﷺ في شدة الحر، فإذا لم يستطع أحدنا أن يمكّن وجهه من الأرض بسط ثوبه فسجد عليه[١٠].

٢٧٩٦- **حدثنا** أبو بكر قال: نا شريك عن حسين عن عكرمة عن ابن عباس: أن النبي ﷺ صلى في ثوب واحد يتقي بفضوله حر الأرض وبردها[١١].

---

(١) في [هـ]: (الناس).

(٢) في [د، هـ]: (البرد).

(٣) في [ط، هـ]: (الحر والبرد).

(٤) منقطع؛ إبراهيم لا يروي عن عمر.

(٥) زيادة من [جـ، ك].

(٦) في [أ، ب] زيادة: (طرف).

(٧) صحيح.

(٨) في حاشية [ب]: (ابن خطاف).

(٩) في حاشية [ب]: (بكر بن عبدالله المزني).

(١٠) صحيح، أخرجه البخاري (٣٨٥)، ومسلم (٦٢٠).

(١١) ضعيف؛ لحال حسين بن عبدالله، أخرجه أحمد (٢٣٢٠)، وأبو يعلى (٢٤٤٦)، والطبراني (١١٥٢٠) وعبدالرزاق (١٣٦٩)، والطبراني (١١٧٨)، وابن حبان (٢٥٧٠)، وابن عدي ٧٦١/٢ والبيهقي ١٠٨/٢.

٢٧٩٧- **حدثنا** أبو بكر قال: نا ابن فضيل عن الأعمش عن إبراهيم قال: قال عمر: إذا وجد أحدكم حر الأرض فليضع ثوبه[١] بينه وبين الأرض ثم ليسجد عليه[٢].

٢٧٩٨- **حدثنا** أبو بكر قال: نا هشيم قال: أخبرنا مغيرة عن إبراهيم أنه قال: إذا كان حر أو برد فليسجد على ثوبه.

٢٧٩٩- **حدثنا** أبو بكر قال: نا عيسى بن يونس عن عبد الله بن مسلم قال: رأيت مجاهدا في (المسجد)[٣] الحرام في يوم حار بسط ثوبه فسجد عليه.

٢٨٠٠- **حدثنا** أبو بكر قال: نا زيد بن (الحباب)[٤] عن هشام بن (سعد)[٥] عن زيد بن أسلم قال: قلت لعطاء بن يسار: أسجد على ثوبي؟ قال: ثيابي مني.

٢٨٠١- **حدثنا** أبو بكر قال: حدثنا غندر عن أشعث عن الحسن: أنه كان لا يرى بأساً أن يسجد الرجل على الثوب.

٢٨٠٢- **حدثنا** أبو بكر قال: نا عبدالوهاب بن عطاء عن ابن جريج (عن عطاء)[٦] قال: أسجد على ثوبي إذا آذاني الحر، فأما على ظهر رجل فلا.

* * *

---

(١) في [ب] زيادة: (و).

(٢) منقطع؛ إبراهيم لا يروي عن عمر.

(٣) في [ب، جـ]: (مسجد).

(٤) في [جـ، ك]: (حباب).

(٥) في [أ، جـ، د، ك]: (سعيد).

(٦) سقط من: [أ، ب].

[٤٣] المرأة كيف تكون في سجودها؟ [٤٢][(١)]

٢٨٠٣- **حدثنا** أبو بكر قال: حدثنا أبو الأحوص عن أبي إسحاق عن الحارث عن/ علي قال: إذا سجدت المرأة فلتحتفز ولتضم فخذيها[(٢)]. ٢٧٠/١

٢٨٠٤- **حدثنا** أبو بكر قال: نا أبو عبد الرحمن المقرئ عن سعيد بن (أبي)[(٣)] أيوب[(٤)] عن يزيد بن (أبي)[(٥)] حبيب عن (بكير)[(٦)] (بن)[(٧)] عبد الله بن الأشج عن ابن عباس: أنه سئل عن صلاة المرأة، فقال: تجتمع و(تحتفز)[(٨)][(٩)].

٢٨٠٥- **حدثنا** أبو بكر قال: نا أبو الأحوص عن مغيرة عن إبراهيم قال: إذا سجدت المرأة فلتضم فخذيها ولتضع بطنها عليهما.

٢٨٠٦- **حدثنا** أبو بكر قال: نا جرير عن ليث عن مجاهد: أنه (كان)[(١٠)] يكره أن يضع الرجل بطنه على فخذيه إذا سجد كما (تصنع)[(١١)] المرأة.

---

(١) قال الجمهور ومنهم مالك والشافعي وأحمد: إن المرأة يشرع لها أن تضم نفسها، ولا تتجافى في الركوع والسجود.

(٢) ضعيف؛ لضعف الحارث.

(٣) سقط من: [د، هـ].

(٤) في حاشية [ب]: (واسمه مقلاص).

(٥) سقط من: [أ، د، هـ].

(٦) في [أ، ب]: (بكر)، وفي حاشية [ب]: (ابن عمر والمعافري)، وهو وهم نشأ من النساخ.

(٧) في [أ]: (عن)، وفي [ب]: (عن ابن).

(٨) في [هـ]: (تحتفر).

(٩) منقطع؛ بكير لا يروي عن ابن عباس رضي الله عنهما.

(١٠) سقط من: [أ].

(١١) في [أ، ط، هـ]: (تضع).

٢٨٠٧- **حدثنا** أبو بكر قال: نا ابن مبارك عن هشام عن الحسن قال: المرأة تضطم في السجود.

٢٨٠٨- **حدثنا** أبو بكر قال: نا وكيع عن سفيان عن منصور عن إبراهيم قال: إذا سجدت المرأة (فلتلزق)[١] بطنها بفخذيها ولا ترفع عجيزتها ولا تجافي كما يجافي الرجل.

* * *

[٤٤] في المرأة كيف تجلس في الصلاة؟ [٤٣][٢]

٢٨٠٩- **حدثنا** أبو بكر قال: نا إسماعيل بن علية عن محمد بن إسحاق عن زرعة (بن)[٣] إبراهيم عن خالد بن اللجلاج قال: كن النساء يؤمرن أن يتربعن إذا جلسن في الصلاة، ولا (يجلسن)[٤] جلوس الرجل على أوراكهن يتقى ذلك على المرأة مخافة أن يكون منها الشيء[٥].

٢٨١٠- **حدثنا** أبو بكر قال: نا أبو خالد عن محمد بن عجلان عن نافع: أن صفية كانت تصلي وهي متربعة.

٢٨١١- **حدثنا** أبو بكر قال: نا وكيع عن (ثور)[٦] عن مكحول: أن أم الدرداء كانت تجلس في الصلاة كجلسة الرجل.

---

(١) في [هـ]: (فلتزق).

(٢) قال الحنابلة: الأفضل للمرأة أن تسدل رجليها في جانب يمينها إذا جلست، ويجوز لها أن تجلس متربعة.

(٣) في [ب]: (ابن)، وفي بقية النسخ: (عن)، وفي حاشية [ب]: (قال أبو حاتم: ليس بالقوي) وفي هامشها: (أبو مشيع الزبيدي).

(٤) في [ب]: (تجلسن).

(٥) مرسل.

(٦) في [أ، ب، جـ، ك]: (ثور)، وفي [د، هـ]: (برد).

٢٨١٢- **حدثنا** أبو بكر قال: نا عبد الوهاب الثقفي عن عبيد الله عن نافع قال: تربع.

٢٨١٣- **حدثنا** (أبو بكر)[١] قال: نا معتمر بن سليمان عن (سلم)[٢] عن قتادة قال: تجلس كما ترى أنه أيسر.

٢٨١٤- [**حدثنا** أبو بكر قال: نا غندر عن شعبة عن منصور عن إبراهيم قال: تقعد المرأة في الصلاة كما يقعد الرجل.

٢٨١٥- **حدثنا** أبو بكر قال: نا وكيع عن العمري عن نافع قال: كن نساء ابن عمر يتربعن في الصلاة][٣].

٢٨١٦- **حدثنا** أبو بكر/ قال: حدثنا غندر عن شعبة قال: سألت حماداً عن ٢٧١/١
قعود المرأة في الصلاة، قال: تقعد كيف شاءت.

٢٨١٧- **حدثنا** أبو بكر قال: نا محمد بن (بكر)[٤] عن ابن جريج قال: قلت لعطاء (أتجلس)[٥] المرأة في مثنى على (شقها)[٦] الأيسر؟ قال: نعم، قلت: هو (أحب)[٧] إليك من الأيمن؟ قال: نعم[٨] تجتمع جالسة ما استطاعت، قلت: تجلس جلوس الرجل في مثنى أو تخرج رجلها اليسرى من تحت إليتها؟ قال: لا يضرها أي ذلك جلست إذا (اجتمعت)[٩].

---

(١) في [ب]: (أبو بكرة).

(٢) هو ابن أبي الذيال، وفي النسخ: (مسلم)، والتصويب من كتب الرجال.

(٣) سقط الخبران في [جـ].

(٤) في حاشية [ب]: (البرنساني بالضم).

(٥) في [أ، ب، ط، هـ]: (تجلس).

(٦) في [ب]: (شقه).

(٧) في [ك]: (أجب).

(٨) في [ب، هـ] زيادة: (قال).

(٩) في [جـ]: (أجمعت).

٢٨١٨- **حدثنا** أبو بكر قال: حدثنا وكيع عن سفيان عن منصور عن إبراهيم قال: تجلس المرأة من جانب (في)[١] الصلاة.

٢٨١٩- **حدثنا** أبو بكر قال: حدثنا وكيع عن سفيان.

٢٨٢٠- (و)[٢] نا إسرائيل عن جابر عن عامر قال: تجلس المرأة في الصلاة كما (يتيسر)[٣].

* * *

[٤٥] في رفع[٤] اليدين بين السجدتين [٨][٥]

٢٨٢١- **حدثنا** أبو بكر قال: نا ابن عيينة عن الزهري عن سالم عن (أبيه)[٦] قال: رأيت النبي ﷺ لا يرفع يديه بين السجدتين[٧].

٢٨٢٢- **حدثنا** أبو بكر قال: حدثنا وكيع عن حماد بن سلمة عن يحيى (بن أبي إسحاق)[٨] عن أنس: أنه كان يرفع يديه بين السجدتين[٩].

٢٨٢٣- **حدثنا** أبو بكر قال: نا أبو أسامة عن عبيد الله عن نافع عن ابن عمر: أنه كان يرفع يديه إذا رفع رأسه من السجدة الأولى[١٠].

---

(١) سقط من: [أ، ب، جـ، ك].

(٢) زيادة من [أ، جـ، ك]، والمراد أن وكيعاً قال ذلك.

(٣) في [هـ]: (يتسر)، وفي [أ، ب، جـ، ك]: (تيسر).

(٤) في حاشية [ب]: (قد جاء في بعض الأحاديث هذا الرفع والأصح الأرجح أنه ليس بين السجدتين رفع ولا في أولهما ولا في آخرهما، وقد ورد في المتفق عليه عن عبدالله بن عمر أنه نفى هذا الرفع).

(٥) قال الجمهور: لا ترفع اليد عند التكبير بين السجدتين، وعن أحمد روايتان المشهور عدم الرفع.

(٦) في [د]: (عن عبدالله).

(٧) صحيح، أخرجه البخاري (٧٣٨)، ومسلم (٣٩٠).

(٨) في حاشية [ب]: (الخضرمي).

(٩) صحيح.

(١٠) صحيح.

٢٨٢٤- [**حدثنا** أبو بكر قال: نا ابن علية عن أيوب قال: رأيت نافعاً وطاوساً يرفعان أيديهما بين][1] السجدتين.

٢٨٢٥- **حدثنا** أبو بكر قال: نا يزيد بن هارون عن أشعث عن الحسن وابن سيرين: أنهما كانا يرفعان أيديهما بين السجدتين.

٢٨٢٦- **حدثنا** أبو بكر قال: نا ابن علية عن أيوب قال: رأيته يفعله.

* * *

[٤٦] في المريض يسجد على الوسادة والمرفقة [٣٤]

٢٨٢٧- **حدثنا** أبو بكر قال: نا أبو الأحوص عن أبي إسحاق عن (أبي فزارة)[2]/ قال: قال ابن عباس: يسجد المريض على المرفقة والثوب الطيب[3]. ٢٧٢/١

٢٨٢٨- **حدثنا** أبو بكر قال: نا ابن علية عن يونس عن الحسن قال: (حدثتني)[4] أم الحسن: أنها رأت أم سلمة رمدت عينها (فثنت)[5] لها وسادة من أدم (وجعلت)[6] تسجد عليها[7].

٢٨٢٩- **حدثنا** ابن علية عن أيوب عن الحسن عن أم سلمة مثله[8].

---

(١) سقط من: [أ] هذا الخبر.

(٢) في حاشية [ب]: (راشد بن كيسان).

(٣) منقطع حكماً؛ أبوإسحاق مدلس.

(٤) في [هـ]: (حدثني).

(٥) في [هـ]: (فشت)، وفي [د]: (فبثت)، وفي [أ]: (فبنيت)، وفي [س]: (فثنيت).

(٦) في [أ، ب، جـ، د، ك، هـ]: (فجعلت).

(٧) حسن؛ أم الحسن أخرج لها مسلم في الشواهد، وذكرها ابن حبان في الثقات، وروى عنها جمع.

(٨) منقطع؛ الحسن لا يروي عن أم سلمة.

٢٨٣٠- **حدثنا** أبو بكر قال: نا علي بن مسهر عن عاصم عن الحسن عن أمه عن أم سلمة مثله إلا أنه قال: اشتكت عينها[١].

٢٨٣١- **حدثنا** أبو بكر قال: نا عبدة بن سليمان عن عاصم عن ابن سيرين عن أنس: أنه سجد على مرفقة[٢].

٢٨٣٢- **حدثنا** أبو بكر قال: نا مروان بن معاوية عن أبي خلدة قال: كان أبوالعالية مريضا (وكانت)[٣] (المرفقة)[٤] تثنى له فيسجد عليها.

٢٨٣٣- **حدثنا** أبو بكر قال: حدثنا عبدة عن سعيد عن قتادة عن الحسن: أنه كان لا يرى بأساً أن يسجد الرجل على المرفقة والوسادة في السفينة.

* * *

[٤٧] من كره للمريض أن يسجد على الوسادة وغيرها[٣٥][٥]

٢٨٣٤- **حدثنا** أبو بكر قال: نا ابن (عيينة)[٦] عن عمرو عن عطاء عاد ابن (عمر)[٧] صفوان فوجده يسجد على وسادة فنهاه، وقال: أومئ إيماء[٨].

---

(١) حسن، أم الحسن صدوقة.

(٢) صحيح.

(٣) في [جـ، ك]: (فكانت).

(٤) في [ط، هـ]: (مرفقة).

(٥) جوز أبو حنيفة والشافعي للمريض الذي لا يتمكن من السجود على الأرض أن يسجد على وسادة أو شيء عال متصل بالأرض، وقال أحمد: السجود على المرفقة أحب إليَّ من الإيماء.

(٦) في [ب]: (علية).

(٧) سقط من: [هـ].

(٨) صحيح، أخرجه عبدالرزاق (٤١٣٧)، والبيهقي ٣٠٦/٢، والطبراني في الأوسط كما في مجمع الزوائد ١٤٨/٢، وأخرجه أحمد بن منيع مرفوعاً كما في المطالب (٥٥٥).

٢٨٣٥- **حدثنا** أبو بكر قال: نا الثقفي عن (أيوب)[١] عن محمد قال: السجود على الوسادة محدث.

٢٨٣٦- **حدثنا** أبو بكر قال: نا ابن فضيل عن داود بن أبي هند عن أبي حرب ابن أبي الأسود قال: اشتكى أبو الأسود الفالج فكان لا يسجد إلا ما (رفعنا)[٢] له مرفقة يسجد عليها، فسألنا عن ذلك (فأرسلنا)[٣] إلى ابن عمر فقال: إن استطاع أن يسجد على الأرض وإلا (فيومئ)[٤] إيماءً[٥].

* * *

[٤٨] في الصلاة على الفراش [٣٦]

٢٨٣٧- **حدثنا** أبو بكر قال: نا ابن مبارك عن حميد عن أنس: كان يصلي على فراشه[٦].

٢٨٣٨- **حدثنا** أبو بكر قال: نا حفص عن ليث عن طاوس: أنه كان يصلي على الفراش الذي مرض عليه/. ٢٧٣/١

* * *

[٤٩] باب من قال: المريض يومئ إيماء [٣٧]

٢٨٣٩- **حدثنا** أبو بكر قال: نا حفص بن غياث عن الحسن بن عبيد الله عن إبراهيم قال: رأيت الأسود يومئ في مرضه.

---

(١) سقط من: [أ، ب].

(٢) في [ب، هـ]: (رفعناه).

(٣) في [جـ، ك]: (وأرسل).

(٤) في [د، جـ، ك]: (فليومئ).

(٥) مجهول؛ المرسل مجهول.

(٦) صحيح.

٢٨٤٠- **حدثنا** أبو بكر قال: نا حاتم بن إسماعيل عن عبد الرحمن بن حرملة: أنه رأى سعيد بن المسيب إذا كان مريضاً لا يستطيع الجلوس أومأ إيماء ولم يرفع إلى رأسه شيئاً.

٢٨٤١- **حدثنا** أبو بكر قال: حدثنا هشيم عن مغيرة عن إبراهيم.

- وعن يونس عن الحسن أنهما قالا: يصلي المريض على الحالة التي هو عليها.

٢٨٤٢- **حدثنا** أبو بكر قال: نا أبو الأحوص (عن أبي إسحاق)[١] عن تميمة مولاة (وادعة)[٢] قالت: دخل شريح (على)[٣] أبي ميسرة يعوده فقال له: كيف تصلي؟ قال: قاعداً، قال: فقال له شريح: أنت أعلم منا.

٢٨٤٣- **حدثنا** أبو بكر قال: نا عبد الوهاب (عن أيوب)[٤] عن محمد بن سيرين: أنه كان يقول: المريض إذا لم يستطع السجود أومأ إيماء.

٢٨٤٤- (**حدثنا** أبو بكر)[٥] قال: نا ابن فضيل عن حصين قال: سألت عامرا عن صلاة المريض فقال: إذا لم يستطع أن يضع جبهته (على)[٦] الأرض فليومئ إيماء، (ويجعل)[٧] السجود أخفض من الركوع.

---

(١) زيادة من [ب، ج، ك].

(٢) في [أ، ب، هـ]: (وداعة).

(٣) ورد في [ب]: (إلى).

(٤) زيادة في [أ، ب، جـ، د، ك].

(٥) تكرار في [أ] (قال: أبوبكر).

(٦) في [أ، جـ، ك]: (إلى).

(٧) في [أ، جـ، د، ك]: (وليجعل).

٢٨٤٥- **حدثنا** أبو بكر قال: نا وكيع عن سفيان عن جبلة بن سحيم قال: سألت ابن عمر عن صلاة المريض على العود (فقال)[١]: لا آمركم أن تتخذوا من دون الله أوثاناً إن استطعت أن تصلي قائماً وإلا فقاعداً وإلا فمضطجعاً[٢].

٢٨٤٦- **حدثنا** أبو بكر (قال)[٣]: نا وكيع عن سفيان عن أبي الهيثم قال: دخلنا على إبراهيم وهو مريض وهو يصلي على شقه الأيمن يومئ إيماء.

٢٨٤٧- [**حدثنا** أبوبكر قال: نا أبوداود الطيالسي عن أبي خلدة قال: رأيت أبا العالية وهو مريض يومئ][٤].

٢٨٤٨- **حدثنا** أبو بكر قال: نا أبو داود الطيالسي عن زمعة عن ابن طاوس عن أبيه قال: يصلي قاعدا فإن لم يستطع (فيومئ)[٥] ولا يمس عوداً.

٢٨٤٩- **حدثنا** أبو بكر قال: نا (أبو داود)[٦] عن رباح بن أبي معروف عن (عطاء)[٧] في المريض إذا لم يستطع أن يصلي، قال: يومئ إيماء.

٢٨٥٠- **حدثنا** أبو بكر قال: نا يحيى بن (آدم)[٨] (ثنا)[٩] أبو (عوانة)[١٠] عن مغيرة عن الحارث قال: يصلي/ المريض إذا لم يقدر على الجلوس مستلقيا، ويجعل ٢٧٤/١

---

(١) في [أ، جـ، ك]: (قال).

(٢) صحيح.

(٣) تكرار في [ب]: (قال).

(٤) زيادة في [أ، ب، جـ، ك].

(٥) في [ب، هـ]: (فيستلقي)، وفي [ل]: (فليومئ).

(٦) في حاشية [ب]: (الطيالسي).

(٧) في [ب، هـ]: (عامر).

(٨) في [أ، جـ، ك]: (ابن آدم)، وفي [ب]: (غسال): وفي [هـ]: (غسان).

(٩) سقط من [هـ].

(١٠) في حاشية [ب]: (الوضاح).

رجليه مما يلي القبلة، ويستقبل بوجهه القبلة يومئ (إيماء برأسه)[١].

٢٨٥١- **حدثنا** أبو بكر قال: نا حسين بن (علي عن)[٢] زائدة عن المختار بن فلفل قال: سألت أنساً عن صلاة المريض كيف يصلي؟ قال: يصلي جالساً ويسجد على الأرض[٣].

٢٨٥٢- **حدثنا** أبو بكر قال: نا حماد بن خالد عن عبد الواحد مولى عروة عن عروة قال: المريض يومئ ولا يرفع إلى وجهه شيئاً.

* * *

[٥٠] في صلاة المريض [٣٨]

٢٨٥٣- **حدثنا** أبو بكر قال: نا وكيع عن أبي (خشينة)[٤] حاجب بن عمر قال: دخلت مع (الحكم)[٥] بن الأعرج على بكر المزني وهو مريض فقال: أصليتم العصر؟ قالوا: نعم، فقام فصلى صلاة فأخفَّها لمرضه.

٢٨٥٤- **حدثنا** أبو بكر قال: نا عفان قال: نا سعيد بن زيد قال: نا (أبوعبدالله)[٦] (الشقري)[٧] عن إسماعيل بن رجاء بن ربيعة عن أبيه قال: كنا عند أبي سعيد الخدري في مرضه الذي توفي (فيه)[٨] قال: فأغمي عليه فلما أفاق،

---

(١) سقط من: [أ].

(٢) في [ب] سقطت: (علي عن).

(٣) صحيح.

(٤) ورد في [أ]: (حسنية)، وفي حاشية [ب]: (الثقفي).

(٥) في حاشية [ب]: (وهو عمه).

(٦) في حاشية [ب]: (سلمة بن تمام).

(٧) في [أ]: (المسقوي)، وفي [د]: (الشعري)، وفي [هـ]: (الثنقري).

(٨) في [ب]: (منه).

قال: قلنا لـه: الصلاة [يا أبا سعيد]، قال: كفان، قال أبو بكر: يريد كفان يعني: أوماً[١].

٢٨٥٥- **حدثنا** أبو بكر قال: حدثنا عفان قال: نا حماد بن سلمة قال: أخبرنا عاصم قال: دخل عليَّ أبو وائل وأنا مريض فقلت (له)[٢]: (أ)[٣]صلي يا أبا وائل وأنا (دنف؟)[٤] قال: نعم.

* * *

[٥١] من كره الصلاة على العود [٣٩]

٢٨٥٦- **حدثنا** أبو بكر قال: نا مروان بن معاوية عن حميد عن بكر بن عبد الله المزني قال: كان عمر يكره أن يسجد الرجل على العود[٥].

٢٨٥٧- **حدثنا** أبوبكر قال: نا أبومعاوية عن الأعمش عن إبراهيم عن علقمة قال: دخل عبدالله على أخيه عتبة يعوده فوجده على عود يصلي فطرحه، وقال: إن هذا شيء عرض به الشيطان، ضع وجهك على الأرض، فإن لم تستطع فأومئ إيماء[٦].

٢٨٥٨- **حدثنا** أبو بكر/ قال: نا أبو أسامة عن ابن عون عن محمد قال: سئل ٢٧٥/١
عن الصلاة على العود فكرهه.

---

(١) حسن؛ لحال أبي عبدالله الشقري.

(٢) سقط من: [جـ، ك].

(٣) سقط من: [ك].

(٤) مريض مرضاً شديداً ملازماً

(٥) منقطع؛ بكر لم يسمع من عمر.

(٦) صحيح.

٢٨٥٩- **حدثنا** أبوبكر قال: نا وكيع عن زكريا عن الشعبي قال: دخل ابن مسعود على أخيه عتبة وهو مريض وهو يسجد على سواك فرمى به، وقال: أومئ إيماء[١].

٢٨٦٠- **حدثنا** أبو بكر قال: نا وكيع عن (يزيد بن)[٢] إبراهيم عن الحسن: أنه كره الصلاة على العود.

* * *

[٥٢] من رخص في الصلاة على العود واللوح [٤٠]

٢٨٦١- **حدثنا** أبو بكر قال: نا مروان (بن)[٣] معاوية عن إسماعيل بن سميع عن مالك بن عمير قال: حدثني (من رأى حذيفة)[٤] مرض، فكان يصلي، وقد جعل له وسادة، وجعل له لوح يسجد عليه[٥].

٢٨٦٢- **حدثنا** أبو بكر قال: نا ابن عيينة عن رزين مولى (آل)[٦] عباس قال: أرسل إليَّ (علي بن)[٧] عبدالله بن عباس: أن أرسل إليِّ بلوح من المروة أسجد عليه[٨].

---

(١) منقطع؛ الشعبي لا يروي عن ابن مسعود.

(٢) سقط من: [هـ]، وفي [أ، جـ]: (يزيد عن).

(٣) في [س]: (أبو).

(٤) في [أ]: (ابن أبي حنيفة).

(٥) مجهول.

(٦) في [أ] (آبن).

(٧) سقط من: [ب].

(٨) مجهول؛ لحال رزين.

([٥٣] في المريض يومئ إيماء حيث يبلغ رأسه)[١] [٤١]

٢٨٦٣- **حدثنا** أبو بكر قال: حدثنا ابن نمير عن الأعمش عن مسلم عن (مسروق)[٢] قال: دخل عبد الله على أخيه فرآه يصلي على عود فانتزعه ورمى به [٣]قال: أومئ إيماء حيث ما يبلغ رأسك[٤].

٢٨٦٤- **حدثنا** أبو بكر قال: حدثنا أزهر السمان عن ابن عون عن محمد في المريض إذا لم يقدر على السجود قال: يومئ حيث ما يبلغ رأسه.

* * *

[٥٤] في الوقوف والسكوت إذا كبر[٤٤][٥]

٢٨٦٥- **حدثنا** أبو بكر قال: نا حفص عن (عمرو)[٦] عن الحسن قال: كان لرسول الله ﷺ ثلاث سكتات (سكتة)[٧] إذا افتتح التكبير حتى يقرأ الحمد، وإذا فرغ من الحمد حتى يقرأ السورة، وإذا فرغ من السورة حتى (يركع)[٨][٩].

---

(١) سقط هذا الباب وأحاديثه في نسختي: [أ، ب].

(٢) في [هـ]: (مروق).

(٣) زيادة واو في [جـ، ك]: (وقال).

(٤) صحيح.

(٥) قال الأئمة الثلاثة: يسكت بعد تكبيرة الإحرام ليدعو بدعاء الاستفتاح، وقال مالك: لا يشرع السكوت ويقرأ مباشرة، ومذهب الجمهور أرجح، وقال الشافعي وأحمد: يستحب للإمام أن يسكت بعد الفاتحة ليستريح ويقرأ من خلفه، وكره أبو حنيفة ومالك السكوت هنا، وقال: يسكت بعد القراءة وقبل الركوع ليرجع إليه نفسه.

(٦) في [أ]: (عمر).

(٧) زيادة من [جـ، ك].

(٨) في [هـ]: (ركع).

(٩) مرسل.

٢٧٦/١ ٢٨٦٦- **حدثنا** أبوبكر قال: نا/ابن فضيل عن عمارة بن القعقاع عن أبي زرعة عن أبي هريرة قال: كان النبي ﷺ إذا كبر سكت بين التكبيرة والقراءة[١].

٢٨٦٧- **حدثنا** أبو بكر قال: نا إسماعيل بن عياش عن عمرو بن مهاجر عن عمر بن (عبد)[٢]العزيز قال: كانت له وقفتان: وقفة إذا كبر، ووقفة إذا فرغ من أُمِّ الكتاب.

٢٨٦٨- **حدثنا** أبو بكر قال: نا عفان قال: نا حماد بن سلمة عن حميد عن الحسن عن سمرة بن جندب (عن)[٣] النبي ﷺ كان يسكت سكتتين إذا دخل في الصلاة، وإذا فرغ من القراءة، فأنكر ذلك عمران بن حصين فكتبوا إلى أبي بن كعب فكتب إليهم أن صدق سمرة[٤].

٢٨٦٩- **حدثنا** أبو بكر قال: ثنا هشيم عن مغيرة عن إبراهيم أنه كان إذا كبر سكت هنيهة، وإذا قال: ﴿غَيْرِ ٱلْمَغْضُوبِ عَلَيْهِمْ وَلَا ٱلضَّآلِّينَ﴾ [الفاتحة: ٧] سكت هنيهة، وإذا نهض في الركعة الثانية لم يسكت، وقال: ﴿ٱلْحَمْدُ لِلَّهِ رَبِّ ٱلْعَٰلَمِينَ﴾ [الفاتحة: ٢].

٢٨٧٠- **حدثنا** أبو بكر قال: نا عبد الأعلى (بن عبد الأعلى)[٥] عن يونس عن

---

(١) صحيح، أخرجه البخاري (٧٤٤) ومسلم (٥٩٨).

(٢) سقط من: [هـ].

(٣) في [جـ، ك]: (أن).

(٤) منقطع؛ رواية الحسن عن سمرة منقطعة، إلا أحاديث قليلة، أخرجه أحمد (٢٠٠٨١)، وأبو داود (٧٧٩)، والترمذي (٢٥١)، وابن خزيمة (١٥٧٨) وابن ماجه (٨٤٥)، وابن حبان (١٨٠٧)، والحاكم ١/٢١٥، والبخاري في القراءة خلف الإمام (٢٧٧)، والطبراني (٦٨٧٥)، والبيهقي ٢/١٩٥، والدارمي (١٢٤٣)، والدارقطني ١/٣٠٩.

(٥) زيادة في [أ، ب].

الحسن، قال: يسكت الإمام سكتتين: إذا كبر قبل أن يقرأ، وسكتة إذا فرغ من السورة قبل أن يركع.

٢٨٧١- **حدثنا** غندر عن شعبة عن (محمد بن عبدالرحمن)[١] الأنصاري قال: سمعت عبد الرحمن الأعرج قال: صَلَّيْتُ مع أبي هريرة فلما كبر سكت ساعة، ثم قال: ﴿ٱلْحَمْدُ لِلَّهِ رَبِّ ٱلْعَٰلَمِينَ﴾[٢].

* * *

[٥٥] قدركم يستر المصلي [٤٥][٣]

٢٨٧٢- **حدثنا** أبو بكر قال: نا أبو الأحوص سلام بن سليم (عن سماك بن حرب)[٤] عن موسى بن طلحة عن أبيه قال: قال النبي ﷺ: **«إذا وضع أحدكم وهو يريد أن يصلي مثل مؤخرة الرحل فليصل (ولا)[٥] يبال من مر وراء ذلك»**[٦].

٢٨٧٣- **حدثنا** ابن علية عن يونس عن حميد بن هلال عن عبد الله بن الصامت عن أبي ذر قال: قال النبي ﷺ: **«إذا قام أحدكم يصلي فإنه يستره إذا كان بين يديه مثل آخرة الرحل»**[٧].

---

(١) في حاشية [ب]: (ابن سعد بن زرارة).

(٢) صحيح.

(٣) استحب الفقهاء السترة للمصلي، قال أبو حنيفة وأحمد: قدرها ذراع، وقال مالك والشافعي: ما يقارب الذراع فلا يضر النقص القليل.

(٤) في [ب] سقط ما بين القوسين، وفي [أ، ك] سقط: (ابن حرب).

(٥) في [جـ]: (فلا).

(٦) حسن؛ سماك صدوق، أخرجه مسلم (٤٩٩)، وأحمد (١٣٨٨).

(٧) صحيح، أخرجه مسلم (٥١٠)، وأحمد(٢١٣٤٢).

٢٨٧٤- **حدثنا** أبو خالد الأحمر عن عبيد الله بن عمر عن نافع عن ابن عمر: ٢٧٧/١ أن/ النبي ﷺ كان يركز الحربة يوم العيد (فيصلي)[١] إليها[٢].

٢٨٧٥- **حدثنا** وكيع عن مسعر عن عون (بن)[٣] أبي جحيفة عن أبيه: أن النبي ﷺ صلى إلى عنزة أو شبهها والطريق من ورائها[٤].

٢٨٧٦- **حدثنا** وكيع عن سفيان عن إسماعيل بن أمية عن مكحول قال: إنما كانت الحربة تحمل مع رسول الله ﷺ (يصلي)[٥] إليها[٦].

٢٨٧٧- **حدثنا** أبومعاوية ووكيع عن الأعمش (عن)[٧] إبراهيم عن الأسود قال: رأيت عمر (يركز)[٨] (عنزة)[٩]، (ثم صلّى)[١٠] إليها، والظعن تمر بين يديه[١١].

٢٨٧٨- **حدثنا** وكيع عن مسعر عن الوليد بن (أبي مالك)[١٢] عن أبي (عبيدالله)[١٣] عن أبي هريرة قال: يستر المصلي في صلاته مثل مؤخرة الرحل في

---

(١) في [أ، جـ، د، ك]: (يصلي).

(٢) حسن؛ لحال أبي خالد، أخرجه البخاري (٤٩٤) ومسلم (٥٠١).

(٣) في [هـ]: (عن).

(٤) صحيح، أخرجه البخاري (٤٩٩)، ومسلم (٥٠٣)، وأحمد (١٨٧٦١).

(٥) في [جـ، ك]: (ليصلي).

(٦) مرسل.

(٧) في [جـ]: (ابن).

(٨) في [أ، جـ، ك]: (ركز).

(٩) في [أ]: (العنزة).

(١٠) ورد في [جـ]: (وصلى).

(١١) صحيح.

(١٢) في حاشية [ب]: (جد الوليد).

(١٣) في حاشية [ب]: (مسلم بن مشكم).

(جلة)[١] السوط[٢].

٢٨٧٩- **حدثنا** أبو خالد الأحمر عن حجاج عن أبي إسحاق عن المهلب بن أبي صفرة عن رجل من أصحاب النبي ﷺ قال: قال النبي ﷺ: **«إذا كان بينك وبين من يمر بين يديك مثل مؤخرة الرحل فقد سترك»**[٣].

٢٨٨٠- **حدثنا** وكيع عن مسعر عن الوليد بن أبي مالك عن أبي عبيد الله عن ابن عمر: أن رسول الله ﷺ كانت تركز (له)[٤] الحربة في (يوم)[٥] العيد فيصلي إليها[٦].

٢٨٨١- **حدثنا** عيسى بن يونس عن الأوزاعي عن يحيى بن أبي كثير قال: رأيت أنس بن مالك في (المسجد)[٧] الحرام قد نصب عصا (يصلي)[٨] إليها[٩].

٢٨٨٢- **حدثنا** جرير عن مغيرة قال: كان الربيع بن (خثيم)[١٠] إذا اشتد عليه الحر ركز رمحه في داره ثم صلى إليه.

---

(١) في [أ، هـ]: (حلة).

(٢) صحيح، أخرجه البغوي في الجعديات (٣٤١٣).

(٣) منقطع حكماً، حجاج مدلس، أخرجه عبدالرزاق (٢٢٧٦)، وأحمد بن منيع كما في المطالب (٣١٦)، وابن أبي شيبة في المسند (٩٧٧).

(٤) سقط من: [أ، ب].

(٥) زيادة كلمة: (يوم) في [جـ، د، هـ].

(٦) صحيح، وأصله عند البخاري (٩٧٢)، ومسلم (٥١٠).

(٧) تكرر في [ب] وفي [جـ]: (المشعر).

(٨) في [جـ، ك]: (فصلى).

(٩) صحيح.

(١٠) في [أ، د]: (خيثم).

٢٨٨٣- **حدثنا** ابن علية عن شعيب بن (الحبحاب)[١] عن أبي العالية قال: يستر المصلي ما وراء حرف (العلم)[٢].

٢٨٨٤- **حدثنا** حفص بن غياث عن مسعر عن معدان عن سعيد بن (جبير)[٣] قال: إذا صليت في فضاء من الأرض فألق (سوطك)[٤] حتى (تصلي)[٥] إليه.

٢٨٨٥- **حدثنا** معن بن عيسى عن ثابت بن (قيس)[٦] أبي الغصن قال: رأيت نافع بن جبير يصلي إلى السوط في السفر وإلى العصا.

٢٧٨/١ ٢٨٨٦- **حدثنا** عبد الأعلى عن/ برد عن مكحول قال: يستر الرجل في (صلاته)[٧] مثل آخرة الرحل.

٢٨٨٧- **حدثنا** معتمر عن (سلم)[٨] عن الحسن وقتادة قالا: (يستره)[٩] مثل آخرة الرحل إذا كان قدام المصلي.

٢٨٨٨- **حدثنا** هشيم (عن)[١٠] يونس عن الحسن قال: النهر سترة.

---

(١) في [د، هـ]: (الحباب).

(٢) في [أ، ب]: (القلم)، وفي تهذيب الآثار الجزء المفقود ١/٢٨٢ (٤٩٠): (عن أبي العالية قال: كان يقال: يستر المصلي ما يواري حرف القلم).

(٣) في [أ، ك]: (حبير).

(٤) في [أ، جـ، د، ك]: (بسوطك).

(٥) في [ك]: (يصلي).

(٦) في حاشية [ب] : (الغفاري).

(٧) في [ب]: (صلاة).

(٨) في [أ، ب، هـ]: (سالم).

(٩) في [أ، ب، ط، هـ]: (تستره).

(١٠) في [ب، أ]: (ابن).

٢٨٨٩- **حدثنا** غندر عن شعبة عن مغيرة عن إبراهيم قال: كانوا يستحبون إذا صلوا في فضاء أن يكون بين أيديهم ما يسترهم.

٢٨٩٠- **حدثنا** زيد بن (حباب)[١] قال: نا عبد الملك بن الربيع بن سبرة بن معبد الجهني قال: أخبرني (أبي)[٢] عن أبيه قال: قال النبي ﷺ: **«(ليستتر)[٣] أحدكم في صلاته ولو بسهم»**[٤].

٢٨٩١- **حدثنا** حفص بن غياث عن يزيد بن أبي عبيد عن (سلمة)[٥] قال: رأيته ينصب أحجارا في البرية، فإذا أراد أن يصلي صلى إليها.

٢٨٩٢- **حدثنا** يحيى بن آدم عن الحسن بن صالح عن عيسى بن أبي عزة عن الشعبي: أنه كان يلقي سوطه ثم يصلي إليه.

* * *

[٥٦] من رخص في الفضاء أن يصلي بها [٤٦][٦]

٢٨٩٣- **حدثنا** أبو بكر قال: نا سفيان بن عيينة عن الزهري عن عبيد الله عن ابن عباس قال: جئت أنا والفضل على أتان والنبي ﷺ يصلي بالناس، فمررنا على بعض الصف فنزلنا، وتركناها ترتع فلم يقل لنا شيئا[٧].

---

(١) في [أ]: (خباب).

(٢) سقط من: [ب]: (أبي).

(٣) في [أ]: (ليستر)

(٤) ضعيف؛ لضعف عبدالملك، أخرجه أحمد (١٥٣٤٠)، وابن خزيمة (٨١٠)، وأبو يعلى (٩٤١)، والحاكم ٢٥٢/١ والبيهقي ٢٧٠/٢، والطبراني (٦٥٣٩)، والبغوي (٥٠٢).

(٥) في [أ]: (أبي سلمة).

(٦) الأئمة الأربعة على أن السترة مستحبة لا واجبة.

(٧) صحيح، أخرجه البخاري (٤٤١٢)، ومسلم (٥٠٤).

٢٨٩٤- **حدثنا** أبو معاوية عن حجاج عن الحكم عن يحيى بن الجزار عن ابن عباس قال: صلى رسول الله ﷺ في فضاء ليس بين يديه شيء[١].

٢٨٩٥- **حدثنا** أبو معاوية عن حجاج قال: سألت عطاء عن الرجل يصلي في الفضاء ليس بين يديه شيء، قال: لا بأس به.

٢٨٩٦- **حدثنا** وكيع عن يونس عن أبي إسحاق قال: رأيت (ابن)[٢] (معقل)[٣] يصلّي وبينه وبين القبلة فجوة.

٢٨٩٧- **حدثنا** معن بن عيسى عن خالد بن أبي بكر قال: رأيت القاسم وسالما يصليان في (السفر في)[٤] (الصحراء)[٥] إلى غير سترة.

٢٨٩٨- [**حدثنا** شريك عن جابر قال: رأيت أبا جعفر وعامرا يصليان إلى غير اسطوانة.

٢٧٩/١ ٢٨٩٩- **حدثنا** عبد الله[٦] بن إدريس عن هشام قال: كان أبي/ يصلي إلى غير سترة.

٢٩٠٠- **حدثنا** وكيع عن مهدي بن ميمون قال: رأيت الحسن يصلي في الجبانة إلى غير سترة][٧].

---

(١) منقطع حكماً؛ الحجاج مدلس، رواه أحمد (١٩٦٥)، وأبو يعلى (٢٦٠١)، والبيهقي ٢/٢٧٣.

(٢) سقط من: [ب، د، هـ].

(٣) في [جـ]: (مغفل)، وهو: عبدالله بن معقل بن مقرّن المزني.

(٤) زيادة من [أ، ب، جـ، د، ك].

(٥) في [أ]: (العصر).

(٦) في [ب]: (عبيد الله).

(٧) في [أ] سقطت الأخبار التي بين المعكوفين.

٢٩٠١- (**حدثنا** ابن عيينة عن عمرو بن دينار قال: رأيت محمد بن الحنفية يصلي في مسجد منى)[١] والناس يصلون بين يديه، فجاء فتى من أهله فجلس بين يديه.

* * *

[٥٧] من كان يقول: إذا صليت إلى سترة فادن منها [٤٧][٢]

٢٩٠٢- **حدثنا** أبو بكر قال: نا سفيان بن عيينة عن صفوان بن سليم عن نافع ابن جبير عن سهل بن أبي (حثمة)[٣] يبلغ به قال: إذا صلى أحدكم إلى سترة فليدن منها لا يقطع الشيطان عليه صلاته[٤].

٢٩٠٣- **حدثنا** أبو خالد الأحمر عن ابن عجلان عن زيد بن أسلم عن عبدالرحمن بن أبي سعيد الخدري عن أبيه قال: قال رسول الله ﷺ: **«إذا صلى أحدكم فليصل إلى سترة، وليدن منها، ولا يدع أحدا يمر بينه وبينها، فإن جاء أحد يمر فليقاتله فإنه شيطان»**[٥].

٢٩٠٤- **حدثنا** ابن علية عن ليث عن المغيرة عن أبي عبيدة بن عبدالله عن أبيه قال: لا تصلين وبينك وبين القبلة فجوة، تقدم إلى القبلة، أو استتر بسارية[٦].

---

(١) سقط من: [جـ] ما بين القوسين.

(٢) استحب الفقهاء القرب من السترة، وقال الشافعي وأحمد: أكثر ما يكون بين المصلي وسترته: ثلاثة أذرع.

(٣) في [أ]: (خيثمة).

(٤) صحيح، أخرجه أحمد (١٦٠٩٠)، وأبو داود (٦٩٥)، والنسائي ٢/٦٢، وابن خزيمة (٨٠٣)، وابن حبان (٢٣٧٣)، والحاكم ١/٢٥١، والشافعي في السنن ١/٦٧، والطيالسي (١٣٤٢)، والحميدي (٤٠١)، والطحاوي ١/٤٥٨، والطبراني (٥٦٢٤)، وابن أبي عاصم في الآحاد (٢٠٧٢)، والبيهقي ٢/٢٧٢.

(٥) حسن؛ أبوخالد وابن عجلان صدوقان، أخرجه البخاري (٥٠٩)، ومسلم (٥٠٥).

(٦) منقطع؛ أبوعبيدة لم يسمع من أبيه، وليث ضعيف.

٢٩٠٥- **حدثنا** ابن (عيينة)[١] عن إسماعيل بن أمية عن مسلم بن أبي مريم عن ابن عمر قال: إذا صلى أحدكم فليصل إلى سترة، وليدن منها كي لا يمر الشيطان أمامه[٢].

* * *

[٥٨] الرجل يستر الرجل إذا صلى إليه أم لا؟ [٤٨][٣]

٢٩٠٦- **حدثنا** أبو بكر قال: نا وكيع عن هشام بن (الغاز)[٤] عن نافع قال: كان ابن عمر إذا لم يجد سبيلا إلى سارية من سواري المسجد قال لي: ولني ظهرك[٥].

٢٩٠٧- **حدثنا** معتمر عن (سلم)[٦] عن قتادة قال: يستر الرجل الرجل إذا كان جالسا وهو يصلي.

٢٩٠٨- **حدثنا** يزيد بن هارون عن (هشام)[٧] عن الحسن قال: الرجل يستر المصلي في الصلاة، وقال ابن سيرين: لا يستر الرجل المصلي.

٢٨٠/١ ٢٩٠٩- **حدثنا** عبد الوهاب الثقفي/ عن عبيد الله عن نافع: أن ابن عمر كان يقعد رجلا فيصلي خلفه والناس يمرون بين يدي ذلك الرجل[٨].

---

(١) في [أ، ب، ك، هـ]: (علية).

(٢) منقطع؛ مسلم لا يروي عن ابن عمر.

(٣) قال أحمد: يجوز الاستتار بظهر الرجل دون وجهه.

(٤) في [أ] : (العاد).

(٥) صحيح.

(٦) في [أ، ب، هـ]: (سالم).

(٧) في [أ، ب، هـ]: (هشيم).

(٨) صحيح.

٢٩١٠- **حدثنا** محمد بن بشر قال: نا مسعر قال: نا حماد قال: سألت إبراهيم: أيستر النائم؟ قال: لا، قلت: فالقاعد؟ قال: نعم.

* * *

[٥٩] من قال: لا يقطع الصلاة شيء وادرأوا ما استطعتم [٤٩][(١)]

٢٩١١- **حدثنا** أبو بكر قال: نا أبو (أسامة)[(٢)] عن مجالد عن أبي الوداك[(٣)] عن أبي سعيد قال: قال رسول الله ﷺ: **«لا يقطع الصلاة شيء وادرأوا ما استطعتم فإنه شيطان»**[(٤)].

٢٩١٢- **حدثنا** عبدة ووكيع عن سعيد عن قتادة عن ابن المسيب عن علي وعثمان قالا: لا يقطع الصلاة شيء وادرأوهم عنكم ما استطعتم[(٥)].

٢٩١٣- **حدثنا** ابن عيينة عن الزهري عن سالم: أن (ابن)[(٦)] عمر قيل له: إن عبدالله بن عياش بن أبي ربيعة يقول: (يقطع)[(٧)] الصلاة الحمار والكلب، فقال: لا يقطع صلاة المسلم شيء[(٨)].

---

(١) قال الثلاثة: لا يقطع الصلاة شيء، وقال أحمد: يقطع الصلاة مرور الكلب الأسود، وعنه في المرأة والحمار روايتان.

(٢) في [ب، هـ]: (أبو العالية).

(٣) في حاشية [ب]: (جبر بن نوف).

(٤) ضعيف؛ لحال مجالد، أخرجه أبو داود (٧١٩) والدارقطني ١/٣٦٨ والبيهقي ٢/٢٧٨.

(٥) صحيح؛ رواية عبدة عن سعيد بن أبي عروبة قبل اختلاطه.

(٦) زيادة من [أ، ب، جـ، ك].

(٧) في [ب]: (تقطع).

(٨) صحيح.

٢٩١٤- **حدثنا** أبو معاوية عن (عبيد الله)[١] (بن عمر)[٢] عن نافع عن ابن عمر قال: لا يقطع الصلاة شيء، وذبوا عن أنفسكم[٣].

٢٩١٥- **حدثنا** ابن عيينة عن الزهري عن عبيد الله عن ابن عباس قال: جئت أنا والفضل على أتان، والنبي ﷺ يصلي بالناس بعرفة فمررنا على بعض الصف فنزلنا وتركناها ترتع فلم يقل لنا شيئا[٤].

٢٩١٦- **حدثنا** ابن عيينة عن عبد الكريم قال: سألت (سعيد)[٥] بن المسيب، فقال: لا يقطع الصلاة إلا الحدث[٦].

٢٩١٧- **حدثنا** وكيع عن إسرائيل عن الزبرقان عن كعب بن عبد الله عن حذيفة قال: لا (يقطع)[٧] الصلاة (شيء)[٨] (وادرأوا ما استطعتم)[٩][١٠].

٢٩١٨- **حدثنا** غندر عن شعبة عن الحكم عن خيثمة قال: سمعته يحدث عن الأسود عن عائشة أنها قالت: لا يقطع الصلاة شيء إلا الكلب الأسود[١١].

---

(١) في [أ]: (عبدالله).

(٢) سقط من: [أ، ب].

(٣) صحيح.

(٤) صحيح، أخرجه البخاري (٤٤١٢)، ومسلم (٥٠٤).

(٥) في [أ]: (سعد).

(٦) في [هـ]: (الحديث).

(٧) في [ب]: (تقطع).

(٨) سقط من: [أ].

(٩) في [جـ، ك]: (وادرأ ما استطعت).

(١٠) مجهول؛ لحال كعب بن عبدالله، وأخرجه العقيلي ٢/٨٢.

(١١) صحيح.

٢٩١٩- **حدثنا** عبدة بن سليمان عن هشام عن أبيه قال: كان يقول: لا يقطع الصلاة شيء إلا الكفر.

٢٩٢٠- **حدثنا** عبد الله بن نمير عن حنظلة/ عن القاسم قال: لا يقطع الصلاة شيء، الله أقرب كل شيء. ٢٨١/١

٢٩٢١- **حدثنا** ابن عيينة عن الزهري عن عروة عن عائشة: أن النبي ﷺ كان يصلي من الليل وأنا معترضة بينه وبين القبلة كاعتراض الجنازة[١].

٢٩٢٢- **حدثنا** ابن فضيل عن ليث عن طاوس عن ابن عباس (قال)[٢]: اعزلوا صلاتكم ما استطعتم، وأشد ما (يتقى)[٣] عليها مرابض الكلاب[٤].

٢٩٢٣- **حدثنا** ابن فضيل عن زكريا عن الشعبي قال: لا يقطع الصلاة شيء، ولكن ادرأوا عنها ما استطعتم.

* * *

[٦٠] من قال: يقطع الصلاة الكلب والمرأة والحمار [٥٠]

٢٩٢٤- **حدثنا** أبو بكر قال: (نا) إسماعيل بن علية عن يونس عن حميد بن هلال عن عبدالله بن الصامت عن أبي ذر قال: قال رسول الله ﷺ: **«إذا لم يكن بين يديه مثل (آخرة)[٥] الرحل فإنه يقطع صلاته المرأة والحمار والكلب الأسود»**[٦].

---

(١) صحيح، أخرجه البخاري (٥١٢)، ومسلم (٥١٢).

(٢) في [أ]: (قالوا).

(٣) في [أ]: (بقي).

(٤) ضعيف؛ لحال ليث.

(٥) في [ك]: (آخره).

(٦) صحيح، أخرجه مسلم (٥١٠)، وأحمد (٢١٣٤٢).

٢٩٢٥- قال: قلت: يا أبا ذر (ما)[١] بال الكلب الأسود من الكلب الأحمر من الكلب الأصفر؟ فقال: يا ابن أخي إني سألت رسول الله ﷺ كما سألتني فقال: **«الكلب الأسود شيطان»**[٢].

٢٩٢٦- **حدثنا** ابن عيينة عن ابن أبي نجيح عن مجاهد قال: الكلب الأسود البهيم شيطان وهو يقطع الصلاة.

٢٩٢٧- **حدثنا** ابن عيينة عن ليث عن مجاهد عن معاذ مثله[٣].

٢٩٢٨- **حدثنا** أبو داود وغندر عن شعبة عن (عبيدالله بن أبي بكر)[٤] قال: سمعت أنسا يقول: يقطع الصلاة المرأة والحمار والكلب[٥].

٢٩٢٩- **حدثنا** أبو داود وغندر عن شعبة عن زياد بن فياض عن أبي الأحوص مثله.

٢٩٣٠- **حدثنا** عبد الأعلى عن برد عن مكحول قال: يقطع صلاة الرجل: المرأة، والحمار، والكلب.

٢٩٣١- **حدثنا** معتمر بن سليمان عن (سلم)[٦] عن قتادة قال: قال ابن عباس: يقطع الصلاة الكلب الأسود والمرأة الحائض[٧].

---

(١) في [جـ، ك]: (فما).

(٢) صحيح، أخرجه من طريق المؤلف الإمام مسلم (٥١٠)، وابن حبان (٢٣٩٢).

(٣) ضعيف.

(٤) في حاشية [ب]: (ابن أنس بن مالك روى عن جده كما هنا، وقيل عن أبيه عن جده... تهذيب التهذيب).

(٥) صحيح، أخرجه ابن المنذر في الأوسط (١/٢٥١)، وأخرجه مرفوعاً البزار (٥٨٢/كشف)، والخطيب ٤٩/٧، وابن عدي ٥٧٦/٢، والحارث (١٥٨/بغية).

(٦) في [أ]: (سليم) وفي [ب، هـ]: (سالم).

(٧) منقطع؛ قتادة لا يروي عن ابن عباس.

٢٩٣٢- **حدثنا** معتمر بن سليمان (عن سلم)[١] عن الحسن قال: يقطع الصلاة: الكلب، والمرأة، والحمار.

٢٩٣٣- **حدثنا** أبو داود عن هشام عن يحيى عن عكرمة/ قال: [٢]يقطع ٢٨٢/١ الصلاة: الكلب، والمرأة، (والخنزير)[٣]، والحمار، واليهودي، والنصراني، والمجوسي.

٢٩٣٤- **حدثنا** أبو داود عن زمعة عن ابن طاوس عن أبيه قال: يقطع الصلاة: الكلب. قيل له: فالمرأة؟ قال: لا؛ إنما هن شقائقكم أخواتكم وأمهاتكم.

٢٩٣٥- **حدثنا** ابن عيينة عن أيوب عن بكر: أن ابن عمر أعاد ركعة [٤] من جرو مر بين يديه في الصلاة[٥].

٢٩٣٦- **(حدثنا)**[٦] شبابة عن هشام بن الغاز قال: سمعت عطاء يقول: لا يقطع الصلاة إلا الكلب الأسود والمرأة الحائض[٧].

---

(١) سقط من: [أ]، وفي [هـ]: (عن سالم).

(٢) في [جـ] زيادة: (لا).

(٣) سقط من: [أ، ب].

(٤) في [أ، ب، هـ] زيادة: (الصلاة).

(٥) صحيح.

(٦) في [أ، ب]: زيادة (ابن عيينة عن أيوب عن).

(٧) في [ك]: (آخر السفر الأول من الأصل)، وكذا في [جـ]، وورد في [د]: (كمل السفر الأول من مصنف أبي بكر عبدالله بن محمد بن أبي شيبة بحمد الله تعالى وحسن عونه، فصلى الله على سيدنا محمد نبيه وعبده، على يد العبد الفقير إلى الله تعالى محمد بن عبدالحق الحنفي عفا الله عنهم، وذلك في سادس صفر من سنة خمس وثلاثين وسبعمائة بمدينة دمشق المحروسة بالغرحساهية رحم الله واقفها وأثابه الجنة).

[٦١] في الرجل يمر بين يدي الرجل يرده أم لا؟[٥١]

- **حدثنا** أبو عبد الرحمن بقي بن مخلد قال: نا أبو بكر عبد الله بن محمد بن أبي شيبة قال.

٢٩٣٧- **حدثنا** محمد بن فضيل عن محمد بن إسحاق عن عبدالرحمن بن الأسود عن أبيه قال: كان ابن مسعود إذا مر أحد بين يديه وهو يصلي التزمه حتى يرده، ويقول: إنه (ليقطع)[١] نصف صلاة المرء مرور المرء بين يديه[٢].

٢٩٣٨- **حدثنا** أبو خالد الأحمر وابن فضيل عن داود بن أبي هند عن الشعبي قال: إن مر بين يديك فلا ترده.

* * *

[٦٢] من كان يكره أن يمر الرجل بين يدي الرجل وهو يصلي [٥٢]

٢٩٣٩- **حدثنا** أبو بكر قال: (نا) وكيع بن الجراح عن سفيان عن سالم (أبي)[٣] النضر عن (بسر)[٤] بن سعيد عن عبد الله بن (جهيم)[٥] قال: قال رسول الله ﷺ: **«لو يعلم أحدكم ما له في الممر بين يدي أخيه، وهو يصلي** - (يعني)[٦] من الإثم - **لوقف أربعين»**[٧].

---

(١) في [ك]: (لتقطع).

(٢) منقطع حكما، ابن إسحاق مدلس.

(٣) في [جـ]: (ابن).

(٤) في [أ، د، هـ]: (بشر).

(٥) هكذا رواية وكيع كما قال مسلم في الكنى ١/١٩٥، وانظر: فتح الباري ١/٤٤٢، والتمهيد ٢١/١٤٦، والإصابة ٧/٧٣، والجرح والتعديل ٥/٢١، وفي [د، هـ]: (جهم).

(٦) زيادة في [جـ، د، ك].

(٧) صحيح، أخرجه البخاري (٥١٠)، ومسلم (٥٠٧)، ومن طريق المؤلف أخرجه ابن أبي عاصم في الآحاد (٢٠٧٧)، وانظر: المسند للمؤلف (٥٧٤).

٢٩٤٠- **حدثنا** أبو أسامة عن عبد الرحمن بن يزيد بن جابر قال: سمعت (عبدالحميد بن عبدالرحمن)[١] عامل عمر بن عبد العزيز ومر رجل بين يديه وهو يصلي فجبذه حتى كاد يخرق ثيابه فلما انصرف قال: قال رسول الله ﷺ: **«لو يعلم المار بين يدي المصلي لأحب أن ينكسر فخذه ولا يمر بين يديه»**[٢].

٢٩٤١- **حدثنا** أبو أسامة عن كهمس عن/ (عبدالله)[٣] بن بريدة قال: رأى أبي ناسا (يمر)[٤] بعضهم بين يدي بعض في الصلاة فقال: ترى أبناء هؤلاء إذا أدركوا يقولون: إنا وجدنا آباءنا كذلك يفعلون[٥]. ٢٨٣/١

٢٩٤٢- **حدثنا** أبو بكر قال: نا أبو معاوية عن عاصم عن ابن سيرين قال: كان أبو سعيد الخدري قائما يصلي فجاء عبد الرحمن بن الحارث بن هشام يمر بين يديه (فمنعه)[٦]، وأبى إلا أن يمضي فدفعه أبو سعيد فطرحه، فقيل له: (و)[٧] تصنع هذا بعبد الرحمن؟! فقال: والله لو أبى إلا أن (آخذه)[٨] بشعره لأخذت[٩].

٢٩٤٣- **حدثنا** أبو خالد الأحمر عن محمد بن عجلان عن زيد بن أسلم عن عبد الرحمن بن أبي سعيد الخدري عن أبي سعيد الخدري قال: قال رسول الله ﷺ: **«إن جاء أحد يمر بين يديه فليقاتله فإنما هو شيطان»**[١٠].

---

(١) في حاشية [ب]: (ابن زيد بن الخطاب).

(٢) مرسل.

(٣) تكرر (عبدالله) في [هـ].

(٤) في [د، هـ]: (يمرون).

(٥) صحيح.

(٦) في [ل]: (فدفعه).

(٧) زيادة من [د].

(٨) في [أ، ب، جـ، ك]: (آخذ).

(٩) صحيح، أخرجه مسدد (٣٤٢/ مطالب) وبنحوه البخاري (٥٠٩) ومسلم (٥٠٥).

(١٠) حسن؛ أبوخالد وابن عجلان صدوقان، أخرجه البخاري (٥٠٩)، ومسلم (٥٠٥).

٢٩٤٤- **حدثنا** أبو معاوية عن الأعمش عن عمارة بن عمير عن الأسود قال: قال عبد الله: من استطاع منكم أن لا يمر بين يديه وهو يصلي فليفعل، فإن المار بين يدي المصلي أنقص (من)[١] الممر عليه[٢].

٢٩٤٥- **حدثنا** ابن علية عن أيوب قال: قلت لسعيد بن جبير: (أدع)[٣] أحدا يمر بين يدي؟ قال: لا. قلت: فإن أبى؟ قال: فما تصنع؟ قلت: بلغني أن ابن عمر كان لا (يدع)[٤] أحدا يمر بين يديه. قال: إن ذهبت تصنع صنيع ابن عمر دق أنفك[٥].

٢٩٤٦- **حدثنا** غندر عن شعبة عن عمرو بن مرة عن يحيى بن الجزار عن ابن عباس: أن النبي ﷺ كان يصلي، فجعل جدي يريد أن يمر بين يدي النبي ﷺ، فجعل يتقدم (ويتأخر)[٦] حتى (نزا)[٧] الجدي[٨].

٢٩٤٧- **حدثنا** وكيع عن (أسامة)[٩] بن زيد عن (محمد بن قيس)[١٠] عن أمه عن أم سلمة قالت: كان النبي ﷺ يصلي فمر بين يديه عبد الله، أو عمر بن أبي

---

(١) في [ب]: (ممن).

(٢) صحيح.

(٣) في [هـ]: (أذع).

(٤) في [أ، ب]: (يمر).

(٥) منقطع؛ أيوب لا يروي عن ابن عمر.

(٦) سقط من: [جـ].

(٧) في [د]: (مر)، وفي بقية النسخ: (نزا).

(٨) صحيح، أخرجه أحمد (٧٠٩)، وأبوداود (٧٠٩)، والطيالسي (٢٧٥٤)، وأبو يعلى (٢٤٢٢)، وابن حبان (٢٣٧٢) وابن خزيمة (٨٣٦)، والحاكم ١/٢٥٤، والطبراني (١١٩٣٧)، والبيهقي ٢/٢٦٨، وقد ورد من طريق يحيى بن الجزار عن صهيب البكري وهو ثقة عن ابن عباس، وصحح ابن أبي حاتم الطريقين، انظر: العلل لابن أبي حاتم ١/٩٠.

(٩) في [هـ]: (رسامة).

(١٠) في حاشية [ب]: (المدني قاص عمر بن عبدالعزيز).

سلمة، فقال بيده فرجع، فمرت زينب ابنة أم سلمة فقال بيده هكذا فمضت، (فلما صلى)[١] رسول الله ﷺ قال: «**هن أغلب**»[٢].

٢٩٤٨- **حدثنا** أبو خالد الأحمر[٣] سليمان بن حيان عن سليمان التيمي عن أبي مجلز قال: بادر رسول الله ﷺ لهر أو هرة أن يمر بين يديه[٤].

٢٩٤٩- **حدثنا** وكيع قال: حدثنا سعيد بن عبد العزيز التنوخي عن مولى (ليزيد)[٥] بن نمران عن (يزيد/ بن نمران)[٦] قال: رأيت رجلا مقعدا فقال: مررت بين يدي النبي ﷺ وأنا على حمار وهو يصلي فقال: «**اللهم اقطع أثره فما مشيت عليها**»[٧]. ٢٨٤/١

٢٩٥٠- **حدثنا** ابن فضيل عن (فطر)[٨] عن عمرو بن دينار قال: مررت بين يدي ابن عمر وهو في الصلاة فارتفع من قعوده ثم دفع في صدري[٩].

٢٩٥١- **حدثنا** إسحاق بن منصور قال: (حدثنا)[١٠] (هريم)[١١] عن بيان عن

---

(١) في [جـ]: (فقال).

(٢) مجهول؛ لحال أم محمد بن قيس، أخرجه أحمد (٢٦٥٢٣)، وابن ماجه (٩٤٨)، والطبراني ٢٣/(٨١٥).

(٣) زيادة (عن) في [أ، ب، جـ، د، ك، هـ].

(٤) مرسل.

(٥) في [أ، جـ، ك] ورد: (لزيد)، وفي حاشية [ب]: (اسمه سعيد).

(٦) في حاشية [ب]: (ويقال يزيد بن غزوان).

(٧) مجهول؛ لحال مولى يزيد، أخرجه أحمد (١٦٦٠٨)، وأبو داود (٧٠٥)، والبخاري في التاريخ ٣٦٥/٨، والبيهقي ٢٧٥/٢، والمربي ٢٦٠/٣١.

(٨) في [أ، ك]: (قطر) وفي [د، س]: (مطر)، وانظر: عمدة القاري ٢٨٩/٤، وتغليق التعليق ٢٤٧/٢.

(٩) حسن؛ فطر صدوق.

(١٠) في [جـ، ك]: (نا).

(١١) في [د، هـ]: (مريم).

(وبرة)[١] قال: ما رأيت أحدا أشد عليه أن يمر بين يديه في صلاة من إبراهيم النخعي وعبد الرحمن بن الأسود.

* * *

[٦٣] يفترش اليسرى وينصب اليمنى [٥٤][٢]

٢٩٥٢- **حدثنا** أبو بكر قال: نا ابن إدريس عن عاصم بن كليب عن أبيه عن وائل بن حجر: أن النبي ﷺ جلس فثنى اليسرى ونصب اليمنى يعني: في الصلاة[٣].

٢٩٥٣- **حدثنا** يزيد بن هارون عن حسين المعلم عن بديل عن أبي الجوزاء عن عائشة قالت: كان النبي ﷺ إذا سجد فرفع رأسه لم يسجد حتى يستوي جالسا، وكان (يفرش)[٤] رجله اليسرى وينصب (رجله)[٥] اليمنى[٦].

٢٩٥٤- **حدثنا** وكيع عن سفيان عن الزبير بن عدي عن إبراهيم قال: كان النبي ﷺ إذا جلس في الصلاة (افترش)[٧] رجله اليسرى حتى اسود ظهر قدميه[٨].

٢٩٥٥- **حدثنا** وكيع عن هشام بن سعد عن يزيد بن عبد الله بن قسيط قال:

---

(١) في حاشية [ب]: (ابن عبدالرحمن).

(٢) قال أبو حنيفة: يستحب الافتراش في جميع جلسات الصلاة، وقال مالك: بل المستحب فيها جميعاً التورك، وقال الشافعي وأحمد: يتورك في التشهد الأخير ويفترش في ما بين السجدتين وفي التشهد الأول واختلفا في تشهد الثنائية الذي يعقبه السلام، قال الشافعي: يتورك، وقال أحمد: يفترش.

(٣) حسن، كليب صدوق، أخرجه أحمد (١٨٨٥٠) والشافعي في المسند ١/٧٣ والنسائي ٢/٢٣٦ والبيهقي ٢/٧٢ والطبراني ٢٢/(٨٥) والدارقطني ١/٢٩٠.

(٤) في [هـ]: (يفترش).

(٥) سقطت في [أ، جـ، ك].

(٦) صحيح، أخرجه مسلم (٤٩٨)، وأحمد (٢٤٠٣٠).

(٧) في [أ، ب، جـ]: (أفرش).

(٨) مرسل.

كان النبي ﷺ (يفترش)[١] اليسرى وينصب اليمنى[٢].

٢٩٥٦- **حدثنا** ابن فضيل وأبو أسامة عن يحيى بن سعيد عن القاسم عن عبدالله ابن عبدالله عن ابن (عمر)[٣] قال: إن من سنة الصلاة أن (يفرش)[٤] اليسرى، وأن ينصب اليمنى[٥].

٢٩٥٧- **حدثنا** عبد الأعلى عن الجريري عن أبي نضرة عن كعب قال: (إذا)[٦] قعدت (فافرش)[٧] رجلك اليسرى؛ فإنه أقوم لصلاتك (ولصلبك)[٨].

٢٩٥٨- **حدثنا** وكيع والفضل بن دكين عن إسرائيل عن أبي إسحاق عن الحارث عن علي: أنه كان ينصب اليمنى (ويفرش)[٩] اليسرى[١٠].

٢٩٥٩- **حدثنا** أبو بكر قال: (نا) يزيد بن هارون/ عن هشام عن الحسن قال: ٢٨٥/١
(و)[١١] كان ربما أضجع رجليه جميعا، وربما أضجع اليمنى ونصب اليسرى، (و)[١٢] كان محمد إذا جلس نصب اليمنى و(أضجع)[١٣] اليسرى.

٢٩٦٠- **حدثنا** وكيع عن محل عن إبراهيم مثل قول محمد.

---

(١) في [أ، ب]: (يفرش)، وفي [أ، هـ]: زيادة (رجله).
(٢) مرسل.
(٣) في [أ، ب، د، هـ]: (عمرو).
(٤) في [ك]: (يفترش).
(٥) صحيح.
(٦) في [د، هـ]: (إذ).
(٧) في [أ، ك]: (فافترش).
(٨) في [أ]: (وصلبك).
(٩) في [جـ، ك]: (يفترش).
(١٠) ضعيف؛ الحارث ضعيف.
(١١) سقط من: [ك، جـ].
(١٢) سقط من: [أ، ب].
(١٣) في [أ]: (فرش).

[٦٤] من كره الإقعاء في الصلاة [٥٦][(١)]

٢٩٦١- **حدثنا** أبو بكر قال: نا علي بن مسهر عن ليث عن مجاهد عن أبي هريرة قال: نهاني خليلي أن (أقعي)[(٢)] كإقعاء القرد[(٣)].

٢٩٦٢- **حدثنا** وكيع عن سفيان عن أبي إسحاق عن الحارث عن علي: أنه كره الإقعاء في الصلاة، وقال: عقبة الشيطان[(٤)].

٢٩٦٣- **حدثنا** يزيد بن هارون عن حجاج عن أبي إسحاق عن الحارث عن علي: أنه كره الإقعاء في الصلاة[(٥)].

٢٩٦٤- **حدثنا** يحيى بن سعيد عن ابن عجلان عن سعيد المقبري قال: صليت إلى جنب أبي هريرة فانتصبت على صدور قدمي فجذبني حتى اطمأننت[(٦)].

٢٩٦٥- **حدثنا** وكيع عن سفيان عن مغيرة (عن إبراهيم)[(٧)]: أنه كره الإقعاء والتورك.

٢٩٦٦- **حدثنا** عبد الأعلى عن هشام عن الحسن ومحمد: كرها الإقعاء في الصلاة.

---

(١) الإقعاء: يطلق على جلوس المصلي على إليتيه ناصباً فخذيه وهذا مكروه بالاتفاق، ويطلق على افتراش القدمين والجلوس على العقبين وهذا مكروه أيضاً عند الأئمة الأربعة وفيه خلاف.

(٢) في [ك]: (يقعى).

(٣) ضعيف؛ لحال ليث، أخرجه الطيالسي (٢٥٩٣)، والبيهقي ٢/١٢٠، وأحمد (٧٥٩٥)، وأبويعلى (٢٦١٩).

(٤) ضعيف؛ لحال الحارث.

(٥) ضعيف منقطع حكماً؛ الحارث ضعيف، وحجاج مدلس.

(٦) حسن؛ ابن عجلان صدوق، أخرجه الطحاوي ومسدد كما في المطالب (٤٩٨).

(٧) زيادة في: [أ، ب، جـ، ك].

٢٩٦٧- **حدثنا** وكيع عن إسرائيل عن جابر عن عامر: أنه كره الإقعاء بين السجدتين.

٢٩٦٨- **حدثنا** يزيد بن هارون عن حسين المعلم عن بديل عن أبي الجوزاء عن عائشة قالت: كان النبي ﷺ ينهى عن (عقبة)[١] الشيطان[٢].

٢٩٦٩- **حدثنا** ابن علية عن ليث عن طاوس عن ابن عباس قال: من السنة أن تضع أليتيك على (عقبيك)[٣] في الصلاة[٤].

* * *

[٦٥] من رخص في الإقعاء [٥٥]

٢٩٧٠- **حدثنا** محمد بن فضيل عن ليث عن عطاء عن جابر وأبي سعيد: أنهما كانا يقعيان بين السجدتين[٥].

٢٩٧١- **حدثنا** ابن فضيل عن ليث عن نافع عن ابن عمر قال: كان يقعي بين السجدتين[٦].

٢٩٧٢- **حدثنا** أبو معاوية عن الأعمش عن عطية قال: رأيت العبادلة يقعون في الصلاة بين السجدتين؛ يعني: عبدالله بن الزبير، وابن/ عمر، وابن عباس[٧]. ٢٨٦/١

---

(١) في [أ، ب، ك] (عقب).

(٢) صحيح، أخرجه مسلم (٤٩٨)، وأحمد (٢٤٠٣٠).

(٣) في [أ]: (عقبك).

(٤) ضعيف؛ لضعف ليث، أخرجه بنحوه مسلم (٥٣٦)، وأبوداود (٨٤٥).

(٥) ضعيف؛ لضعف ليث.

(٦) ضعيف؛ لحال ليث.

(٧) ضعيف؛ لضعف عطية.

٢٩٧٣- **حدثنا** ابن نمير عن الأعمش قال: رأيت عطية يقعي بين السجدتين فقلت له، فقال: رأيت ابن عمر، وابن عباس، وابن الزبير يقعون بين السجدتين[١].

٢٩٧٤- **حدثنا** يعلى بن عبيد عن (سقيف)[٢] بن (بشر)[٣] العجلي قال: رأيت طاوسا[٤] يقعي بين أربع ركعات حين يجلس.

٢٩٧٥- **حدثنا** يعلى بن عبيد عن موسى الطحان قال: رأيت مجاهدا يقعي بين السجدتين.

٢٩٧٦- **حدثنا** عبيد الله عن إسرائيل عن جابر عن أبي جعفر: أنه كان يجلس على عقبيه بين السجدتين.

٢٩٧٧- **حدثنا** الثقفي عن عبيد الله عن نافع عن ابن عمر: أنه كان إذا جلس ثنى قدميه[٥].

* * *

[٦٦] في المرأة تمر عن[٦] يمين الرجل وعن يساره وهو يصلي [٥٣]

٢٩٧٨- **حدثنا** حفص بن غياث عن ابن عون عن ابن سيرين عن أبي سعيد الخدري: أنه كان يصلي والمرأة تمر به يمينا وشمالا فلا يرى بذلك بأسا[٧].

- قال: وكان ابن سيرين إذا قامت بحذائه سبح بها.

---

(١) ضعيف؛ لضعف عطية

(٢) في [أ، ب، هـ]: (شقيق).

(٣) في [ب]: (بسر).

(٤) في [د، هـ]: زيادة (كان).

(٥) صحيح.

(٦) في [أ، ب] (على).

(٧) صحيح.

٢٩٧٩- **حدثنا** هشيم قال: نا مغيرة عن إبراهيم: أنه كان لا يرى بأسا أن تمر المرأة (عن)[١] يمين الرجل وعن يساره وهو يصلي.

٢٩٨٠- **حدثنا** حفص عن حجاج قال: سألت عطاء عنه فلم ير به بأسا، قال: وحدثني من سأل إبراهيم فكرهه.

٢٩٨١- **حدثنا** عباد بن العوام عن الشيباني عن عبد الله بن شداد قال: حدثتني[٢] ميمونة قالت: كان رسول الله ﷺ (يصلي)[٣] وأنا (بحذائه)[٤] فربما أصابني ثوبه إذا سجد، وكان يصلي على (الخمرة)[٥][٦].

٢٩٨٢- **حدثنا** الفضل بن دكين عن زهير عن أبي إسحاق قال: حدثني مصعب ابن سعد قال: كان حذاء قبلة سعد تابوت، وكانت الخادم تجيء (فتأخذ)[٧] حاجتها عن يمينه وعن شماله لا تقطع صلاته[٨].

٢٩٨٣- **حدثنا** غندر عن عثمان بن غياث قال: سألت الحسن عن المرأة تمر بجنب الرجل وهو يصلي فقال: لا بأس (إلا)[٩] أن (تعن)[١٠] بين يديه.

---

(١) في [ك]: (على).

(٢) في [هـ]: (حدثني).

(٣) سقط من: [أ].

(٤) في [أ، ك]: (بحذيه).

(٥) في [أ]: (الحمرة).

(٦) صحيح، أخرجه البخاري (٣٧٩) ومسلم (٥١٣).

(٧) في [أ]: (فأخذها).

(٨) ضعيف، رواية زهير عن أبي إسحاق فيها لين.

(٩) تكرر في [أ]: (مابين القوسين).

(١٠) في [أ، جـ، ك]: (تغن)، وفي [ب]: (تقف)، وفي [هـ]: (تقر)، وفي [ل]: (تقرب).

٢٨٧/١ ٢٩٨٤- **حدثنا** هشيم/عن ابن عون عن ابن سيرين قال: كان يكره أن تصلي المرأة بحذاء الرجل إذا (كان يصلي)[١].

* * *

[٦٧] في الرجل ينقص صلاته (وما ذكر فيه)[٢] وكيف يصنع (فيها)[٣]؟[٥٧]

٢٩٨٥- **حدثنا** أبو بكر قال: نا أبو معاوية ووكيع عن الأعمش عن عمارة عن أبي معمر عن أبي مسعود قال: قال رسول الله ﷺ: **«لا تجزئ صلاة لا يقيم الرجل فيها صلبه في الركوع والسجود»**[٤].

٢٩٨٦- **حدثنا** (ملازم)[٥] بن (عمرو)[٦] (عن)[٧] عبد الله بن بدر قال: حدثني عبد الرحمن بن علي بن شيبان عن أبيه علي بن شيبان وكان من الوفد قال: خرجنا حتى قدمنا (على)[٨] نبي الله ﷺ فبايعناه وصلينا معه، فلمح بمؤخر عينه إلى

---

(١) في [أ، ب]: (كانت تصلي).

(٢) في [د]: سقط ما بين القوسين.

(٣) زيادة من [ب، جـ، د، ك].

(٤) صحيح، أخرجه أحمد (١٧٠٧٣)، والترمذي (٢٦٥)، والنسائي ١٧٣/٢ وابن ماجه (٨٧٠) وابن خزيمة (٥٩١)، وابن حبان (١٨٩٢)، وعبدالرزاق (٢٨٥٦)، والحميدي (٤٥٤)، والدارمي ٣٠٤/١، وابن الجارود (١٩٥)، وأبو عوانة ١٠٤/٢، والطحاوي في شرح المشكل (٢٠٦)، والطبراني ٥٧٨/١٧، والدارقطني ٣٤٨/١، وأبو نعيم في الحلية ١١٦/٨، والبيهقي ٨٨/٢ والبغوي (٦١٧).

(٥) في حاشية [ب]: (لزيم أبو عمرو).

(٦) في [أ]: (عمر).

(٧) في [هـ]: (ابن).

(٨) سقط من: [هـ].

رجل لا يقيم (صلبه)[١] في الركوع والسجود، فلما قضى النبي ﷺ الصلاة قال: **«يا معشر المسلمين لا صلاة (لامرئ)[٢] لا يقيم صلبه في الركوع والسجود»**[٣].

٢٩٨٧- **حدثنا** أبو خالد الأحمر عن محمد بن عجلان عن علي بن يحيى بن خلاد عن أبيه عن عمه وكان بدريا قال: كنا جلوسا مع رسول الله ﷺ فدخل رجل فصلى صلاة خفيفة لا يتم ركوعا ولا سجودا، ورسول الله ﷺ يرمقه، ونحن لا نشعر، قال: فصلى، ثم جاء فسلم على النبي ﷺ (فرد عليه)[٤]، فقال: **«(أعد)[٥] فإنك لم تصل»**، (قال)[٦]: ففعل ذلك ثلاثا كل ذلك يقول له: **«(أعد)[٧] فإنك لم تصل»**، فلما كان في الرابعة قال: يا رسول الله علمني فقد والله اجتهدت. فقال: **«إذا قمت إلى الصلاة فاستقبل القبلة، ثم كبر، ثم اقرأ، ثم اركع حتى تطمئن راكعا، ثم ارفع حتى تطمئن قائما، ثم اسجد حتى تطمئن (ساجدا)[٨]، ثم اجلس حتى تطمئن جالسا، (ثم قم)[٩]، فإذا فعلت ذلك فقد تمت**

---

(١) في [أ، ب، د]: (صلاته).

(٢) في [جـ، ك]: (لمن).

(٣) صحيح، أخرجه أحمد (١٦٢٩٧)، وابن ماجه (٨٧١)، وابن خزيمة (٥٩٣)، وابن حبان (١٨٩١)، وابن سعد ٥/٥٥١، ويعقوب في المعرفة ١/٢٧٥، وابن أبي عاصم في الآحاد (١٦٧٨) والطحاوي ١/٣٩٤، والبيهقي ٣/١٠٥، وابن الأثير ٤/٩٠.

(٤) زيادة من [د، ك]: (فرد عليه).

(٥) في [أ]: (أغد).

(٦) سقط من: [أ].

(٧) في [أ]: (أعده).

(٨) سقط من: [هـ].

(٩) زيادة من [أ، جـ، د، ك]: (ثم قم).

صلاتك وما نقصت من ذلك نقصت من صلاتك»[١].

٢٩٨٨- **حدثنا** أبو أسامة قال: حدثنا عبيد الله بن عمر عن سعيد بن أبي سعيد عن أبي هريرة: أن رجلا دخل المسجد فصلى ورسول الله ﷺ في ناحية المسجد (فجاء)[٢] فسلم عليه، فقال (له)[٣]/: **«(وعليك)[٤]، ارجع (فصل)[٥] فإنك لم تصل بعد»**، فرجع فسلم عليه فقال: **«ارجع فإنك لم تصل بعد»**، فقال (له الرجل)[٦] في الثالثة: فعلمني يا رسول الله. فقال: **«إذا قمت إلى الصلاة فأسبغ الوضوء، ثم استقبل القبلة فكبر، ثم اقرأ بما تيسر معك من القرآن، ثم اركع حتى تطمئن راكعا، ثم ارفع حتى (تعتدل)[٧] قائما، ثم اسجد حتى تطمئن ساجدا، ثم ارفع حتى تستوي قائما، أو قال: قاعدا، ثم افعل ذلك في صلاتك كلها»**[٨]. ٢٨٨/١

---

(١) حسن؛ أبوخالد وابن عجلان صدوقان، أخرجه أحمد (١٨٩٩٧)، والنسائي ١٩٣/٢، وابن حبان (١٧٨٧)، والشافعي في الأم ٨٨/١، والبخاري في القراءة خلف الإمام (١١٢)، وفي التاريخ ٣٢١/٣، والطبراني (٤٥٢٤)، وابن أبي عاصم في الأحاد (١٩٧٦)، والطحاوي في شرح المشكل (٢٢٤٥)، كما أخرجه أبو داود (٨٦١) والترمذي (٣٠٢)، وابن خزيمة (٥٤٥)، وابن ماجه (٤٦٠)، والحاكم ٢٤٣/١، وعبدالرزاق (٣٧٣٩)، والبيهقي ٣٧٣/٢، والبغوي (٥٥٣)، وابن الجارود (١٩٤)، والدارمي (١٣٣٥).

(٢) سقط من: [جـ، ك].

(٣) زيادة من [جـ، ك، د]: (له).

(٤) سقط من: [أ، ب].

(٥) سقط من: [أ، ب].

(٦) زيادة من [ب، جـ، د، ك].

(٧) في [ك]: (تطمئن).

(٨) صحيح، أخرجه البخاري (٦٢٥١)، ومسلم (٣٩٧).

٢٩٨٩- **حدثنا** عفان قال: نا حماد بن سلمة قال: أخبرنا علي بن زيد عن سعيد بن المسيب عن أبي سعيد الخدري: أن النبي ﷺ قال: **«إن أسوأ الناس سرقة الذي يسرق صلاته»**، قالوا يا رسول الله: كيف يسرقها؟ قال: **«لا يتم ركوعها ولا سجودها»**[١].

٢٩٩٠- **حدثنا** شبابة بن سوار قال: حدثنا سليمان بن المغيرة قال: حدثنا ثابت عن أنس قال: وصف لنا أنس صلاة النبي ﷺ، ثم قام يصلي فركع فرفع رأسه من الركوع فاستوى قائما حتى رأى بعضنا أنه قد نسي، قال: ثم سجد فاستوى قاعدا حتى رأى بعضنا أنه قد نسي[٢].

٢٩٩١- **حدثنا** أبو الأحوص عن عطاء بن السائب عن سالم (البراد)[٣] قال: أتينا أبا مسعود الأنصاري في بيته فقلنا له: حدثنا عن صلاة رسول الله ﷺ فقام يصلي بين أيدينا، فلما ركع وضع كفيه على ركبتيه وجعل أصابعه أسفل من ذلك، وجافى مرفقيه حتى استوى كل شيء منه، ثم رفع رأسه، ثم قال: سمع الله لمن حمده، فقام حتى استوى كل شيء منه، ثم سجد ففعل مثل ذلك فصلى ركعتين فلما قضاهما قال: هكذا (رأيت)[٤] رسول الله ﷺ يصلي[٥].

---

(١) ضعيف؛ لحال علي بن زيد، أخرجه أحمد (١١٥٣٢)، وأبو يعلى (١٣١١)، والبزار (٥٣٦/ كشف)، وعبد بن حميد (٩٩٠)، وابن عدي ١٨٤٣/٥، وأبو نعيم في الحلية ٣٠٢/٨.

(٢) صحيح، أخرجه البخاري (٨٠٠)، ومسلم (٤٧٢).

(٣) في [أ]: (البزار).

(٤) في [د، ك]: (رأينا).

(٥) ضعيف، أبو الأحوص حدث عن عطاء بعد اختلاطه وقد توبع، أخرجه أحمد (١٧٠٧٦)، وأبو داود (٨٦٣)، والنسائي ١٨٦/٢، وابن خزيمة (٥٩٨)، والطبراني ٦٦٩/١٧)، والبيهقي ١٢٧/٢.

٢٩٩٢- **حدثنا** عبدة بن سليمان عن محمد بن عمرو عن أبي سلمة عن أبي هريرة قال: إن الرجل ليصلي ستين سنة ما تقبل له صلاة لعله يتم الركوع ولا يتم السجود، ويتم السجود ولا يتم الركوع[١].

٢٩٩٣- **حدثنا** هشيم عن عبد الحميد بن جعفر الأنصاري عن محمد بن عمرو[٢] ابن عطاء قال: رأيت أبا حميد الساعدي[٣] مع عشرة رهط من أصحاب رسول الله ﷺ قال: فقال لهم: ألا أحدثكم/ عن رسول الله ﷺ قالوا: هات. قال: رأيته إذا رفع رأسه من الركوع مكث قائما حتى يقع كل عظم (موضعه)[٤]، ثم ينحط ساجدا ويكبر[٥]. ٢٨٩/١

٢٩٩٤- **حدثنا** أبو خالد الأحمر (و)[٦] يزيد بن هارون عن حسين المعلم عن بديل عن أبي الجوزاء عن عائشة قالت: كان رسول الله ﷺ إذا ركع لم يشخص رأسه ولم يصوبه ولكن بين ذلك، فإذا رفع رأسه من الركوع لم يسجد حتى يستوي قائما، وإذا سجد فرفع رأسه لم يسجد حتى يستوي جالسا، وكان يقول بين كل ركعتين التحية[٧].

٢٩٩٥- **حدثنا** أبو معاوية عن الأعمش عن زيد بن وهب عن حذيفة: أنه دخل المسجد فإذا رجل يصلي (من)[٨] ناحية من أبواب كندة، فجعل لا يتم الركوع والسجود، فلما انصرف قال له حذيفة: [مذ كم هذه صلاتك؟ قال: مذ

---

(١) حسن؛ محمد بن عمرو بن علقمة صدوق، أخرج نحوه مسدد كما في المطالب (٥٠٨).

(٢) وفي [ك]: (زيادة عن).

(٣) ورد في [ب]: (في).

(٤) في [أ]: (موقعه).

(٥) صحيح، أخرجه البخاري (٨٢٨)، وأحمد (٢٣٥٩٩).

(٦) في [ب، هـ]: (عن).

(٧) صحيح، أخرجه مسلم (٤٩٨)، وأحمد (٢٤٠٣٠).

(٨) سقط من: [أ، ب، ك].

(أربعين)[١] سنة، فقال حذيفة[٢]: ما صليت (مذ)[٣] (أربعين)[٤] سنة، ولو مت وهذه صلاتك مت على غير الفطرة التي فطر عليها محمد ﷺ، ثم أقبل عليه يعلمه، فقال: إن الرجل ليخفف الصلاة ويتم الركوع والسجود[٥].

٢٩٩٦- **حدثنا** هشيم قال: أنا يونس عن الحسن قال: قال رسول الله ﷺ: **«إن أسوأ الناس سرقة الذي يسرق صلاته، (قالوا)[٦]: يا رسول الله وكيف يسرق صلاته؟ قال: لا يتم ركوعها ولا سجودها»**[٧].

٢٩٩٧- **حدثنا** غندر عن شعبة عن أبي النضر (مسلم)[٨] (قال)[٩]: سمعت (حملة)[١٠] بن عبد الرحمن[١١] قال: رأى عبادة رجلا لا يتم الركوع ولا السجود فأخذ بيده ففزع الرجل فقال (عبادة)[١٢]: لا تشبهوا بهذا ولا بأمثاله؛ إنه (لا تجزئ)[١٣] (صلاة)[١٤] إلا بأم الكتاب[١٥].

---

(١) في [أ، ب، ك]: (أربعون).

(٢) سقط ما بين المعكوفين في [جـ].

(٣) في [جـ، ك]: (منذ).

(٤) في [أ، ب]: (أربغون).

(٥) صحيح.

(٦) في [أ]: (قال).

(٧) مرسل.

(٨) وفي [جـ، ك]: (عن مسلم).

(٩) سقط من: [أ]: (قال).

(١٠) في [ب]: (حميد) وفي [د، هـ]: (جبلة).

(١١) في [أ، ب، هـ] زيادة (عن مسلم).

(١٢) في [ب]: (فلا).

(١٣) في [ط، هـ]: (لا يجزئ).

(١٤) في [أ، ب، جـ، ك]: (صلاة)، وفي [د، هـ]: (صلاته).

(١٥) مجهول؛ لحال حملة وأبي النضر.

٢٩٩٨- **حدثنا** عبدة بن سليمان عن ابن أبي عروبة عن القاسم بن عمرو عن أبي جعفر: أن النبي ﷺ رأى رجلا (ينكت)[١] برأسه في سجوده، (فقال)[٢]: **«لو مات هذا وهذه صلاته مات على غير ديني»**[٣].

٢٩٩٩- **حدثنا** يحيى بن سعيد عن محمد بن أبي يحيى عن أبيه: أن أبا هريرة رأى امرأة تصلي وهي تنقر فقال: كذبت[٤].

٣٠٠٠- **حدثنا** ابن مهدي عن قرة عن الحسن قال: رأى سعيد بن المسيب رجلا يصلي ولا يتم ركوعه/ ولا سجوده (فحصبه)[٥] وقال: أغلقت صلاتك. ٢٩٠/١

٣٠٠١- **حدثنا** وكيع قال: سمعت الأعمش يقول: رأيت أنس بن مالك بمكة قائما يصلي عند الكعبة فما عرضت له، قال: فكان قائما يصلي معتدلا في صلاته فإذا رفع رأسه انتصب قائما حتى تستوي غضون بطنه[٦].

٣٠٠٢- **حدثنا** حسين بن علي عن زائدة عن أبي فروة عن ابن أبي ليلى قال: دخل المسجد رجل فصلى صلاة لا يتم ركوعها ولا سجودها، قال: فذكرت ذلك لعبدالله بن يزيد فقال: هي على ما فيها خير من تركها[٧].

٣٠٠٣- **حدثنا** ابن مهدي عن حماد بن سلمة عن علي بن زيد عن المسور بن مخرمة: أنه رأى رجلا لا يتم ركوعه ولا سجوده، فقال له: أعد. فأبى، فلم يدعه حتى أعاد[٨].

---

(١) في [أ]: (ينكث) وفي [د]: (ينكب).

(٢) في [جـ] (وقال).

(٣) مرسل.

(٤) حسن؛ أبويحيى صدوق.

(٥) سقط من: [جـ، ك].

(٦) صحيح.

(٧) صحيح.

(٨) ضعيف؛ لحال علي بن زيد.

٣٠٠٤- **حدثنا** أبو معاوية عن موسى بن (مسلم)[١] قال: جاء رجل يصلي وطاوس جالس، فجعل لا يتم الركوع ولا السجود، فقال بعض القوم: ما لهذا صلاة، فقال طاوس: مه، يكتب له منها بقدر ما أدى.

٣٠٠٥- **حدثنا** ابن فضيل عن مطرف عن يحيى بن عبيد عن عبد الله بن يزيد: أنه سئل عن رجل لا يتم الركوع ولا السجود، فقال: هي خير من لا شيء.

٣٠٠٦- **حدثنا** ابن فضيل عن عمرو (الملائي)[٢] عن أبي قيس عن مسروق: أنه رأى رجلا [يصلي فأبصره رافعا رجليه وهو ساجد، فقال: ما تمت صلاة هذا.

٣٠٠٧- **حدثنا** وكيع عن عمران عن أبي مجلز: أنه رأى رجلا][٣] ساجدا قد رفع إحدى رجليه، فقال: جعلها الله ستا، وجعلتَها خمساً.

٣٠٠٨- **حدثنا** ابن فضيل عن (عبد الله) بن عبد الرحمن عن سالم بن أبي الجعد عن سلمان الفارسي قال: الصلاة مكيال، فمن أوفى أوفى الله (له)[٤]، وقد علمتم ما قال الله في الكيل: ﴿وَيْلٌ لِّلْمُطَفِّفِينَ﴾ [المطففين: ١][٥].

٣٠٠٩- **حدثنا** معاوية بن هشام قال: نا سفيان عن حجاج بن (فرافصة)[٦] عمن (ذكره)[٧] عن أبي الدرداء: أنه مر برجل لا يتم الركوع ولا السجود (فقيل)[٨]

---

(١) في [أ]: (أسلم).

(٢) في [أ، ب]: (الملاي).

(٣) سقط ما بين المعكوفين في [أ].

(٤) زيادة من [أ، ب، جـ، ك].

(٥) رجاله ثقات؛ وفي النفس من رواية سالم عن سلمان شيء.

(٦) في [أ]: (موافضة).

(٧) في [أ]: (يكره).

(٨) في [د]: (فقال له).

له، (فقال)[١] أبو الدرداء: شيء خير من لا شيء[٢].

٣٠١٠- **حدثنا** يحيى بن آدم عن مفضل بن مهلهل عن بيان عن قيس: أن بلالاً رأى رجلاً لا يتم الركوع ولا السجود، فقال: لو مات هذا (مات)[٣] على غير ملة عيسى ابن مريم[٤]./ ٢٩١/١

* * *

[٦٨] في التشهد في الصلاة كيف هو؟[٥] [٥٨]

٣٠١١- **حدثنا** أبو بكر قال: نا (حسين)[٦] بن علي عن الحسن بن الحر عن القاسم بن مخيمرة قال: أخذ علقمة بيدي فقال: أخذ عبد الله بيدي فقال: أخذ رسول الله ﷺ بيدي (يعلمني)[٧] (التشهد)[٨]: **«التحيات لله والصلوات والطيبات، السلام عليك أيها النبي ورحمة الله وبركاته، السلام علينا وعلى عباد الله الصالحين، أشهد أن لا إله إلا الله وأشهد أن محمدا عبده ورسوله»**[٩].

---

(١) سقط من: [هـ].

(٢) مجهول.

(٣) في [أ]: (لمات).

(٤) صحيح؛ ولا وجه لمن نفى سماع قيس من بلال فقد روى عن أبي بكر.

(٥) ورد للتشهد صيغ عديدة منها حديث ابن مسعود برقم ٣٠١٥ وحديث عمر برقم ٣٠٢٥ وحديث ابن عباس سيأتي طرفه برقم ٣٠٢٧ واختلفوا في الأفضل، فاختار أحمد وأبو حنيفة تشهد ابن مسعود واختار مالك تشهد عمر، واختار الشافعي تشهد ابن عباس.

(٦) في [أ، ب]: (حصين).

(٧) في [جـ]: (فعلمني).

(٨) في [أ]: (الشهد)، وفي [هـ]: (التشد).

(٩) صحيح، أخرجه أحمد (٣٤٠٦)، وابن حبان (١٩٦٣)، وأصله عند البخاري (٨٣١)، ومسلم (٤٠٢).

٣٠١٢- **حدثنا** وكيع قال: نا الأعمش عن أبي وائل عن عبد الله قال: كنا نصلي خلف النبي ﷺ (فنقول)[١]: السلام على الله قبل عباده، السلام على جبريل، السلام على ميكائيل، السلام على فلان وفلان، فلما قضى رسول الله ﷺ قال: **«إن الله هو السلام فإذا جلس أحدكم في صلاته فليقل: التحيات لله والصلوات[٢] والطيبات، السلام عليك أيها النبي ورحمة الله وبركاته، السلام علينا وعلى عباد الله الصالحين، أشهد أن لا إله إلا الله وأشهد أن محمدا عبده ورسوله»**، ثم يتخير[٣].

٣٠١٣- **حدثنا** حسين بن علي عن زائدة عن الأعمش عن إبراهيم عن الأسود عن عبدالله مثل حديث أبي وائل عن عبد الله عن النبي ﷺ في التشهد[٤].

٣٠١٤- **حدثنا** هشيم قال: أنا حصين بن عبد الرحمن ومغيرة والأعمش عن أبي وائل عن عبد الله قال: كنا إذا جلسنا خلف رسول الله ﷺ في الصلاة نقول: السلام على الله، السلام على جبرائيل، السلام على ميكائيل، السلام على فلان، (السلام على فلان)[٥]، قال: (فالتفت)[٦] إلينا النبي ﷺ فقال: **«إن الله هو السلام فقولوا: التحيات لله (والصلوات والطيبات)[٧]، السلام عليك أيها النبي ورحمة الله وبركاته، السلام علينا وعلى عباد الله الصالحين، أشهد أن لا إله إلا الله**

---

(١) في [أ]: (فيقول).

(٢) في [أ، ب، س، ط، هـ]: زيادة (لله).

(٣) صحيح، أخرجه البخاري (٨٣١)، ومسلم (٤٠٢).

(٤) صحيح، وانظر ما قبله.

(٥) سقط من: [جـ، ك]، وفي [س]: (وفلان).

(٦) في [ب]: (التفت).

(٧) في [ب]: (والصلوات الطيبات).

٢٩٢/١ **(وأشهد)**[١] **أن محمدا عبده ورسوله، فإنكم إذا فعلتم ذلك فقد سلمتم/ على كل عبد صالح في السماوات والأرض»**[٢].

٣٠١٥- **حدثنا** أبو نعيم قال: حدثنا سيف بن أبي سليمان قال: سمعت مجاهدا يقول: حدثني عبد الله بن (سخبرة)[٣] قال: سمعت ابن مسعود يقول: علمني رسول الله ﷺ التشهد، كفيَّ بين كفيه، كما يعلمني السورة من القرآن: **«التحيات لله والصلوات (و)**[٤]**الطيبات، السلام عليك أيها النبي ورحمة الله وبركاته، السلام علينا وعلى عباد الله الصالحين، أشهد أن لا إله إلا الله وأشهد أن محمدا عبده (ورسوله)**[٥]**»**، وهو بين ظهرانينا فلما قبض قلنا: السلام على النبي[٦].

٣٠١٦- **حدثنا** ابن فضيل عن خصيف عن أبي عبيدة عن عبد الله قال: علمني رسول الله ﷺ التشهد: **«التحيات لله والصلوات والطيبات، السلام عليك أيها النبي ورحمة الله وبركاته، السلام علينا وعلى عباد الله الصالحين، أشهد أن لا إله إلا الله وأشهد أن محمدا عبده ورسوله»**[٧].

٣٠١٧- **حدثنا** أبو أسامة عن (سعيد)[٨] قال: حدثني قتادة عن يونس بن جبير عن حطان بن عبد الله عن أبي موسى عن النبي ﷺ قال: **«إذا كان عند القعدة**

---

(١) سقط من: [أ]: (أشهد).

(٢) صحيح، أخرجه البخاري (٨٣١)، ومسلم (٤٠٢).

(٣) في [أ، ب، ك، هـ]: (سنجرة).

(٤) سقط من: [أ، ب].

(٥) سقط من: [ب].

(٦) صحيح، أخرجه البخاري (٦٢٦٥)، ومسلم (٤٠٢).

(٧) ضعيف منقطع؛ لضعف خصيف ورواية أبي عبيدة عن عبدالله منقطعة، أخرجه أحمد (٣٥٦)، والطبراني (٩٩٣٦)، وأصله في البخاري (٨٣١)، ومسلم (٤٠٢).

(٨) في [جـ]: (سعد).

(فليكن)[١] **من قول أحدكم: (التحيات لله)**[٢] **الطيبات الصلوات لله، السلام عليك أيها النبي ورحمة الله (وبركاته)**[٣]**، السلام علينا وعلى عباد الله (الصالحين)**[٤]**، أشهد أن لا إله إلا الله وأشهد أن محمدا عبده ورسوله»**[٥].

٣٠١٨- **[حدثنا** أبو خالد الأحمر عن أيمن عن أبي الزبير عن جابر: أن النبي ﷺ كان يقول: **«بسم الله وبالله، التحيات لله، والصلوات لله، السلام عليك أيها النبي ورحمة الله وبركاته، السلام علينا وعلى عباد الله الصالحين، أشهد أن لا إله إلا الله (وأشهد أن محمدا عبده ورسوله)**[٦]**]**[٧]**، أسأل الله الجنة، وأعوذ بالله من النار»**[٨].

٣٠١٩- **حدثنا** الفضل بن دكين عن سفيان عن زيد العمي عن أبي الصديق الناجي عن ابن عمر: أن أبا بكر كان يعلمهم التشهد على المنبر كما يعلم (الصبيان)[٩] في الكتاب: التحيات (لله)[١٠] والصلوات والطيبات[١١]، السلام

---

(١) في [د، هـ]: (فليقل).

(٢) في [أ، ب، جـ، ك]: (التحيات).

(٣) سقط من: [أ، ب، جـ، ك].

(٤) سقط من: [أ].

(٥) صحيح، أخرجه مسلم (٤٠٤)، وأحمد (١٩٦٦٥).

(٦) سقط من: [أ]: (وأشهد أن محمداً عبده ورسوله).

(٧) سقط ما بين المعكوفين في [جـ].

(٨) معلول، صوابه عن أبي الزبير عن سعيد بن جبير وطاووس عن ابن عباس، ورواه من حديث جابر: ابن ماجه (٩٠٢)، والنسائي ٢/٢٤٣، والترمذي في العلل ١/٢٢٧، والحاكم ١/٢٢٦، والطيالسي (١٧٤١)، وأبو يعلى (٢٢٣٢)، والطحاوي ١/٢٦٤، والبيهقي ٢/١٤١.

(٩) في [هـ]: (الصبيان).

(١٠) زيادة من: [أ، ب، جـ، ك].

(١١) في [هـ]: زيادة (لله).

٢٩٣/١ عليك/ أيها النبي ورحمة الله وبركاته، السلام علينا وعلى عباد الله الصالحين، أشهد أن لا إله إلا الله، و(أشهد)[١] أن محمدا عبده ورسوله[٢].

٣٠٢٠- **حدثنا** ابن علية عن خالد عن أبي المتوكل قال: سألنا أبا سعيد عن (التشهد)[٣] فقال: التحيات الصلوات الطيبات لله، السلام عليك أيها النبي ورحمة الله (وبركاته)[٤]، السلام علينا وعلى عباد الله الصالحين، أشهد أن لا إله إلا الله، وأشهد أن محمدا عبده ورسوله، فقال أبو سعيد: كنا لا نكتب شيئاً إلاَّ القرآن والتشهد[٥].

٣٠٢١- **حدثنا** عبد الأعلى عن معمر عن الزهري عن عروة عن عبد الرحمن ابن عبد القاري قال: شهدت عمر بن الخطاب يعلِّم الناس (التشهد)[٦] على المنبر: التحيات لله الزاكيات لله الطيبات الصلوات لله، السلام عليك أيها النبي ورحمة الله وبركاته، السلام علينا وعلى عباد الله الصالحين، أشهد أن لا إله إلا الله، وأشهد أن محمدا عبده ورسوله[٧].

٣٠٢٢- **حدثنا** عائذ بن حبيب عن يحيى بن سعيد عن القاسم بن محمد قال: رأيت عائشة تعد بيدها تقول: التحيات الطيبات الصلوات الزاكيات لله، السلام على النبي ورحمة الله، السلام علينا وعلى عباد الله الصالحين، أشهد أن لا إله إلا الله وأشهد أن محمدا عبده ورسوله، قال: ثم يدعو لنفسه بما بدا له[٨].

---

(١) سقط من: [جـ].

(٢) ضعيف؛ لضعف زيد العمي.

(٣) في [أ، جـ]: (الشهد).

(٤) سقط من: [جـ، ك].

(٥) صحيح.

(٦) في [أ، جـ]: (الشهد).

(٧) صحيح.

(٨) حسن؛ عائذ صدوق.

٣٠٢٣- **حدثنا** معاذ بن معاذ عن حبيب بن الشهيد قال: سئل محمد عن التشهد فقال: (التحيات)[١] الصلوات الطيبات. قال: ثم قال: كان ابن عباس يزيد فيها البركات[٢].

٣٠٢٤- **حدثنا** أبو بكر قال: نا أبوأسامة عن ابن عون عن إبراهيم (قال)[٣]: كان علقمة يعلم أعرابيا (التشهد)[٤] فيقول (علقمة)[٥]: السلام عليك أيها النبي ورحمة الله وبركاته، ويقول الأعرابي: السلام عليك أيها النبي ورحمة الله وبركاته[٦] ومغفرته، فيعيد الأعرابي، فقال علقمة: هكذا عُلمنا[٧].

٣٠٢٥- **حدثنا** أبو أسامة عن ابن عون قال: سمع إبراهيم يعلم التشهد: التحيات لله والطيبات والصلوات، السلام عليك أيها النبي ورحمة الله وبركاته، السلام علينا وعلى عباد الله الصالحين، أشهد أن لا إله إلا الله وأشهد أن محمدا عبده ورسوله.

٣٠٢٦- **حدثنا** أبو خالد الأحمر عن يحيى بن سعيد عن نافع عن ابن عمر: أنه كان (لا)[٨] يقول/ في الركعتين: السلام عليك أيها النبي، السلام علينا وعلى عباد الله الصالحين[٩]. ٢٩٤/١

---

(١) زيادة من [أ، جـ، ك].

(٢) صحيح.

(٣) زيادة من [أ، ب، جـ، ك].

(٤) في [أ]: (الشهد).

(٥) سقط من: [أ]: (علقمة).

(٦) زيادة من [أ، ب، ك].

(٧) صحيح.

(٨) كذا في جميع النسخ، ولعل الأظهر حذفها، كما عند مالك في الموطأ (٢٠٤)، والبيهقي في السنن ١٤٢/٢.

(٩) حسن؛ أبوخالد صدوق.

[٦٩] من كان يعلم التشهد ويأمر بتعليمه

٣٠٢٧- **حدثنا** أبو بكر قال: (نا) هشيم بن بشير قال: (نا) عبدالرحمن بن إسحاق عن أبي بردة عن أبي موسى قال: قال النبي ﷺ: «**أعطيت فواتح الكلم وخواتمه وجوامعه**»، قال: (قلنا)[١]: (علمنا)[٢] مما علمك الله. قال: فعلمنا التشهد[٣].

٣٠٢٨- **حدثنا** هشيم قال: أخبرنا عبدالرحمن بن إسحاق عن محارب عن ابن عمر قال: كان رسول الله ﷺ يعلمنا التشهد في الصلاة كما يعلم المكتب الولدان[٤].

٣٠٢٩- **حدثنا** هشيم عن حصين عن سعد بن عبيدة عن أبي عبد الرحمن السلمي قال: كنا نتعلم التشهد كما نتعلم السورة من القرآن.

٣٠٣٠- [**حدثنا** أبو الأحوص عن أبي إسحاق عن الأسود قال: رأيت علقمة يتعلم التشهد من (عبد الله)[٥] كما يتعلم السورة من القرآن][٦][٧].

٣٠٣١- **حدثنا** يحيى بن آدم قال: حدثنا (عبد الرحمن بن حميد)[٨] قال: حدثني أبو الزبير عن طاوس عن ابن عباس قال: كان رسول الله ﷺ يعلمنا التشهد كما يعلمنا السورة من القرآن[٩].

---

(١) في [أ، ب، جـ]: (فقلنا).

(٢) سقط من: [جـ، ك]: (علمنا).

(٣) ضعيف؛ لضعف عبدالرحمن، وأصله عند مسلم (٤٠٤).

(٤) ضعيف؛ لحال عبدالرحمن، أخرجه ابن عدي ٤/١٦١٣ والطبراني كما في مجمع الزوائد ٢/١٤٠ ومسدد كما في المطالب (٥٠٢٠)وبنحوه الترمذي في العلل ١/٢٢٤ (٥٨) والطحاوي ١/٢٦٤.

(٥) في [د، هـ]: (عبده).

(٦) في [هـ]: سقط هذا الخبر.

(٧) صحيح.

(٨) في حاشية [ب]: (الرؤاسي الكوفي).

(٩) صحيح، أخرجه مسلم (٤٠٣) وأحمد (٢٨٩٢).

٣٠٣٢- **حدثنا** هشيم عن مغيرة عن إبراهيم قال: كانوا يتحفظون هذا التشهد تشهد عبد الله ويتبعون حروفه حرفاً حرفاً.

٣٠٣٣- **حدثنا** يحيى بن آدم عن شريك عن جامع بن أبي راشد عن أبي وائل عن عبدالله قال: كان رسول الله ﷺ يعلمنا التشهد كما يعلمنا السورة من القرآن[١].

٣٠٣٤- **حدثنا** هشيم عن حجاج عن عمير بن (سعيد)[٢] النخعي قال: أتيت ابن مسعود مع أبي فعلمنا هذا التشهد، يعني تشهد عبد الله[٣].

٣٠٣٥- **حدثنا** هشيم قال: أخبرنا جويبر عن الضحاك عن ابن مسعود قال: ما كنا نكتب في عهد رسول الله ﷺ من الأحاديث إلا الاستخارة والتشهد[٤].

٣٠٣٦- **حدثنا** ابن فضيل عن الأعمش عن إبراهيم عن الأسود قال: كان عبدالله يعلمنا التشهد في الصلاة كما يعلمنا السورة من القرآن يأخذ علينا الألف والواو[٥].

٣٠٣٧- **حدثنا** ابن فضيل/ عن داود بن أبي هند[٦] عن أبي العالية قال: سمع ٢٩٥/١
ابن عباس رجلا يصلي فلما قعد يتشهد قال: الحمد لله، التحيات لله. قال: فقال ابن عباس وهو ينتهره: الحمد لله إذا قعدت!. فابدأ بالتشهد بالتحيات لله[٧].

٣٠٣٨- **حدثنا** وكيع قال: (حدثنا) الأعمش عن إبراهيم قال: كان يأخذ علينا الواو في التشهد [الصلوات والطيبات.

---

(١) حسن؛ شريك صدوق، أخرجه البخاري (٦٢٦٥) ومسلم (٤٠٢).

(٢) في [ب]: (سعيد) وفي بقية النسخ (سعد).

(٣) منقطع حكماً؛ حجاج مدلس.

(٤) ضعيف جداً، جويبر متروك.

(٥) صحيح.

(٦) في حاشية [ب]: (دينار).

(٧) صحيح.

٣٠٣٩- **حدثنا** وكيع قال: حدثنا الأعمش عن إبراهيم قال: كانوا يتعلمون التشهد[(١)] كما تتعلمون السورة من القرآن[(٢)].

* * *

[٧٠] من كان يقول في التشهد: بسم الله [٥٩]

٣٠٤٠- **حدثنا** أبو بكر قال: نا أبو خالد الأحمر عن أيمن عن أبي الزبير عن جابر أن النبي ﷺ كان يقول في التشهد: بسم الله[(٣)].

٣٠٤١- **حدثنا** حاتم بن إسماعيل عن هشام بن عروة عن أبيه أن عمر قال في التشهد: بسم الله[(٤)].

٣٠٤٢- **حدثنا** وكيع عن الأعمش عن أبي إسحاق عن الحارث عن علي: أنه كان يقول إذا تشهد: بسم الله خير الأسماء اسم الله[(٥)].

٣٠٤٣- **حدثنا** وكيع عن إسحاق بن يحيى عن المسيب بن رافع قال: سمع ابن مسعود رجلاً يقول في التشهد: بسم الله، فقال: إنما يقال هذا على الطعام[(٦)].

٣٠٤٤- **حدثنا** وكيع عن مسعر عن حماد عن سعيد بن جبير: أنه كان يقول في التشهد: بسم الله.

* * *

---

(١) في [أ، ب، جـ] سقط ما بين المعكوفين.

(٢) صحيح.

(٣) معلول، وتقدم الكلام فيه برقم [٣٠١٨].

(٤) صحيح.

(٥) ضعيف؛ لضعف الحارث.

(٦) ضعيف؛ لضعف إسحاق بن يحيى.

[٧١] قدركم يقعد في الركعتين (الأوليين)[١] [٦٠][٢]

٣٠٤٥- **حدثنا** أبو بكر قال نا غندر عن شعبة عن سعد بن إبراهيم عن أبي عبيدة عن أبيه عبدالله بن مسعود: أن رسول الله ﷺ كان إذا قعد في الركعتين (الأوليين)[٣] كأنه على (الرضف)[٤]، قلت[٥]: حتى يقوم[٦]؟ قال: حتى يقوم[٧].

٣٠٤٦- **حدثنا** جرير عن منصور عن تميم بن سلمة قال: كان أبو بكر إذا جلس في الركعتين كأنه على الرضف يعني: حتى يقوم[٨].

٣٠٤٧- **حدثنا** غندر عن شعبة عن الحكم عن إبراهيم/ عن رجل صلى خلف ٢٩٦/١
أبي بكر فكان في الركعتين الأوليين كأنه على الجمر حتى يقوم[٩].

٣٠٤٨- **حدثنا** هشيم قال: أخبرنا مغيرة عن إبراهيم: أنه كان يجلس في التشهد في الركعتين قدر التشهد (مترسلاً)[١٠] ثم يقوم.

---

(١) في [أ، ب]: (الأولتين).

(٢) قال مالك والشافعي وأحمد: لا تستحب الزيادة على التشهد ولا تطويل الجلسة.

(٣) في [ب، جـ]: (الأولتين).

(٤) في [أ]: (الرصف).

(٥) القائل شعبة.

(٦) القائل هو سعد بن إبراهيم

(٧) منقطع؛ رواية أبي عبيدة عن أبيه منقطعة، أخرجه أحمد (٣٦٥٦)، وأبو داود (٩٩٥)، والترمذي (٣٦٦)، وأبو يعلي (٥٢٣٢)، والشاشي (٩٢٤)، والحاكم ٢٦٩/١، والنسائي ٢٤٣/٢، والبيهقي ١٣٤/٢، والبغوي (٦٧٠).

(٨) منقطع؛ رواية تميم عن أبي بكر منقطعة، وقال ابن حجر في التلخيص (٢٦٣/١): «إسناده صحيح».

(٩) مجهول.

(١٠) في [ب]: (مرسلا) وفي [أ]: (من سلام).

٣٠٤٩- **حدثنا** ابن فضيل عن يحيى بن سعيد عن عياض بن مسلم عن ابن عمر: أنه كان يقول: ما جعلت الراحة في الركعتين إلا للتشهد[١].

٣٠٥٠- **حدثنا** حفص عن أشعث عن الحسن: أنه كان يقول[٢]: لا يزيد في الركعتين (الأوليين)[٣] على التشهد.

٣٠٥١- **حدثنا** جرير عن نعيم القاري عن مطرف عن الشعبي قال: من زاد في الركعتين (الأوليين)[٤] على (التشهد)[٥] فعليه (سجدتا)[٦] (سهو)[٧].

٣٠٥٢- **حدثنا** عبد السلام عن بديل عن أبي الجوزاء عن عائشة: أن النبي ﷺ كان يقول في الركعتين: **«التحيات»**[٨].

* * *

[٧٢] ما يقال بعد التشهد مما رخص فيه [٦١][٩]

٣٠٥٣- **حدثنا** غندر عن شعبة عن زياد بن فياض قال: سمعت مصعب بن سعد يحدث (عن سعد)[١٠]: أنه كان إذا تشهد فقال: سبحان الله ملء السماوات

---

(١) مجهول؛ لجهالة عياض.

(٢) سقط من: [أ].

(٣) في [ب]: (الأولتين).

(٤) في [ب]: سقط: (الأوليين)، وفي [أ]: (الأولتين).

(٥) سقط من: [أ].

(٦) في [أ، ب]: (سجدتي).

(٧) في [جـ]: (السهو)، وكذلك في [أ].

(٨) صحيح، أخرجه مسلم (٤٩٨)، وأحمد (٢٤٠٣٠).

(٩) اتفقوا على استحباب الدعاء بعد التشهد الأخير بما ورد في ذلك، واختلفوا فيما زاد عن ذلك فقال أبو حنيفة: لا يدعو إلا بالمأثور، وقال أحمد لا يدعو بملاذ الدنيا، وقال الشافعي: يدعو بما أحب، وقوله أرجح.

(١٠) زيادة (عن سعد) من [أ، ب، جـ، ك].

وملء الأرض وما (بينهن)[١] وما تحت الثرى [والحمد لله ملء السماوات وملء الأرض وما (بينهن)[٢] وما تحت الثرى][٣] والله أكبر ملء السماوات وملء الأرض وما (بينهن)[٤] وما تحت الثرى قال شعبة: لا أدري (الله)[٥] أكبر قبل أو الحمدلله، والحمد لله حمدا طيباً مباركاً فيه لا إله إلا الله وحده لا شريك له، له الملك وله الحمد وهو على كل شيء قدير، اللهم إني أسألك من الخير كله، ثم يسلم[٦].

٣٠٥٤- **حدثنا** ابن فضيل عن الأعمش عن عمير بن (سعيد)[٧] قال: كان عبدالله يعلمنا التشهد في الصلاة ثم يقول: إذا فرغ أحدكم من التشهد في الصلاة فليقل: اللهم (إني)[٨] أسألك من الخير كله ما علمت منه وما لم أعلم، وأعوذ بك من الشر كله ما علمت منه وما لم أعلم، اللهم إني/ أسألك من خير ما سألك ٢٩٧/١
(منه)[٩] عبادك الصالحون، وأعوذ بك من شر ما عاذ منه عبادك الصالحون. ربنا آتنا في الدنيا حسنة وفي الآخرة حسنة وقنا عذاب النار، ربنا (إننا)[١٠] آمنا فاغفر لنا ذنوبنا وكفر عنا سيئاتنا وتوفنا مع الأبرار، (ربنا)[١١] وآتنا ما وعدتنا على رسلك، ولا تخزنا يوم القيامة إنك لا تخلف الميعاد[١٢].

---

(١) في [هـ]: (بينهما).

(٢) في [هـ]: (بينهما).

(٣) سقط من: [ب] ما بين المعكوفين.

(٤) في [هـ]: (بينهما).

(٥) سقط من: [أ].

(٦) صحيح.

(٧) في [جـ]: (سعد).

(٨) سقط من: [أ، ب، جـ، ك]: (إني).

(٩) في [س، ط]: (عنه)، وسقط من: [أ، جـ، ك].

(١٠) سقط من: [أ].

(١١) زيادة من [أ، ب، جـ، ك].

(١٢) صحيح، رجاله ثقات، واحتمل الأئمة عنعنة الأعمش.

٣٠٥٥- **حدثنا** أبو الأحوص عن أبي إسحاق عن أبي الأحوص وأبي عبيدة عن عبد الله قال: يتشهد الرجل، ثم يصلي على النبي ﷺ، ثم يدعو لنفسه[١].

٣٠٥٦- **حدثنا** ابن إدريس عن الشيباني عن الشعبي قال: إذا فرغت من التشهد فادع (لآخرتك)[٢] ودنياك (ما بدا لك)[٣].

٣٠٥٧- **حدثنا** هشيم عن يونس عن الحسن.

- (و)[٤] عن (الشيباني)[٥] (عن الشعبي)[٦]: أنهما قالا: ادع في صلاتك بما بدا لك.

٣٠٥٨- **حدثنا** يحيى بن سعيد القطان عن عثمان بن الأسود قال: قلت لمجاهد: أدعو لنفسي في المكتوبة؟ (قال)[٧]: لا تدع لنفسك حتى تتشهد، قال: وسألت عطاء فقال: تحتاط بالاستغفار.

٣٠٥٩- **حدثنا** هشيم[٨] قال: أخبرنا مغيرة عن إبراهيم قال: كانوا يحبون أن يدعو الإمام بعد التشهد (بخمس)[٩] كلمات جوامع: اللهم (إنا نسألك)[١٠]

---

(١) صحيح.

(٢) في [أ]: (لآخراك).

(٣) سقط من: [أ، ب] ما بين القوسين.

(٤) سقط من: [أ، ب، ك].

(٥) زيادة من [أ، ب، جـ، ك].

(٦) سقط من: [جـ].

(٧) في [أ، جـ، ك]: (فقال).

(٨) في [أ] زيادة (عن الحسن).

(٩) في [جـ]: (خمس).

(١٠) في [أ، ب، جـ، ك]: (إني أسألك).

(من)[١] الخير كله ما علمنا منه وما لم نعلم، ونعوذ بك من الشر كله ما علمنا منه وما لم نعلم، قال: (مهما)[٢] عجل به الإمام فلا تعجل عن هؤلاء الكلمات.

٣٠٦٠- **حدثنا** حماد بن مسعدة عن محمد بن عجلان عن عون قال: قال عبدالله: ادعوا في صلاتكم (بأهم)[٣] حوائجكم إليكم[٤].

٣٠٦١- **حدثنا** أبو معاوية عن عاصم عن عون قال: اجعلوا حوائجكم التي تهمكم في الصلاة المكتوبة (فإن)[٥] فضل الدعاء فيها كفضل النافلة.

٣٠٦٢- **حدثنا** وكيع عن يونس بن أبي إسحاق عن أبي (بردة)[٦] قال: كان أبو موسى إذا فرغ من صلاته قال: اللهم اغفر لي ذنبي، ويسر لي أمري، وبارك لي في رزقي/[٧]. ٢٩٨/١

* * *

[٧٣] من كان يستحب أن يدعو في الفريضة بما في القرآن

٣٠٦٣- **حدثنا** أبو بكر قال: حدثنا هشيم عن مغيرة عن إبراهيم قال: كان يستحب أن يدعو في المكتوبة بدعاء القرآن.

٣٠٦٤- **حدثنا** وكيع عن سفيان عن صدقة بن يسار قال: سمعت طاوسا يقول: ادعوا في الفريضة بما في القرآن.

---

(١) سقط من: [ب].

(٢) في [أ، ب، ج، ك]: (فمهما).

(٣) في [أ]: (إياهم).

(٤) منقطع؛ عون لا يروي عن ابن مسعود.

(٥) في [س، ط، هـ]: (فإنه).

(٦) في [جـ]: (بريدة).

(٧) حسن؛ لحال يونس.

٣٠٦٥- **حدثنا** وكيع عن سفيان عن ليث عن مجاهد مثل حديث طاوس.

٣٠٦٦- **حدثنا** أبو بكر قال: حدثنا سفيان بن عيينة عن صدقة بن يسار عن طاوس قال: ادعوا في الفريضة بما في القرآن، أو قال: في المكتوبة.

٣٠٦٧- **حدثنا** أبو داود الطيالسي عن الحكم بن عطية قال: سمعت محمدا وسئل (عن)[1] الدعاء في الصلاة فقال: كان أحب دعائهم ما وافق القرآن.

٣٠٦٨- **حدثنا** ابن أبي عدي عن ابن عون عن محمد قال: كان يكره أن يدعو في الصلاة بشيء من أمر الدنيا.

٣٠٦٩- **حدثنا** عبدة عن سعيد عن أبي معشر عن إبراهيم: أنه كان يعجبه أن يدعو في المكتوبة بما في القرآن.

* * *

[٧٤] من كان يسلِّم في الصلاة تسليمتين [٦٢][2]

٣٠٧٠- **حدثنا** محمد بن بشر العبدي قال: (نا) محمد بن عمرو عن مصعب بن ثابت عن إسماعيل بن محمد عن عامر بن سعد عن (سعد)[3] قال: كان رسول الله يسلم (عن)[4] يمينه وعن يساره حتى يرى بياض خده[5].

---

(١) في [ب]: (من).

(٢) قال مالك والشافعي وأحمد: التسليم واجب لا يخرج من الصلاة إلا به، وقال أبو حنيفة: لا يجب ويخرج من الصلاة بأي فعل أو قول ينافيها، وقول الجمهور أرجح مع الاتفاق على مشروعية السلام، وقال مالك المشروع تسليمة واحدة، وقال الجمهور: المشروع تسليمتان وقولهم أرجح، وقال أبو حنيفة والشافعي: التسليمة الثانية سنة وليست واجبة وعن أحمد في ذلك روايتان والأول أرجح.

(٣) في [أ]: (سعيد).

(٤) في [ب]: (من).

(٥) فيه ضعف؛ لحال مصعب، أخرجه أحمد (١٥٦٤)، ومسلم (٥٨٢).

٣٠٧١- **حدثنا** غندر عن شعبة عن عمرو بن مرة قال: سمعت أبا البختري يحدث عن عبدالرحمن بن[١] اليحصبي عن وائل الحضرمي: أنه صلى مع رسول الله ﷺ فكان يكبر إذا خَفَضَ وإذا رفع، ويرفع يديه عند التكبير، ويسلم عن يمينه وعن يساره[٢].

- قال شعبة: قال لي أبان بن (تغلب)[٣]: إن في الحديث حتى يبدو (وضح)[٤] وجهه فقلت لعمرو: في الحديث حتى يبدو (وضح)[٥] وجهه. فقال: أو نحو ذلك.

٣٠٧٢- **حدثنا** (عمر)[٦] بن عبيد/ عن أبي إسحاق عن أبي الأحوص عن عبدالله قال: كان رسول الله ﷺ يسلم (عن)[٧] يمينه حتى يبدو بياض خده، (ويقول)[٨]: السلام عليكم ورحمة الله، وعن يساره مثل ذلك[٩]. ٢٩٩/١

٣٠٧٣- **حدثنا** حسين بن علي عن زائدة عن أبي إسحاق عن أبي الأحوص عن عبد الله قال: كان رسول الله ﷺ يسلم في الصلاة عن يمينه وعن شماله حتى يرى بياض وجهه، ويقول: **«السلام عليكم ورحمة الله»**، من كلا الجانبين[١٠].

---

(١) في حاشية [ب]: (عامر) ولا أعلم لذلك أصلاً.

(٢) مجهول؛ لحال عبدالرحمن، أخرجه أحمد (١٨٨٥٣)، والطيالسي (١٠٢١)، والطبراني ٢٢/(١٠٤)، والدارمي (١٢٥٢)، والبيهقي ٢٦/٢، والبغوي في الجعديات (١٢٩).

(٣) في [أ]: (ثعلب).

(٤) في [جـ]: (أوضح).

(٥) في [هـ]: (بياض).

(٦) في [هـ]: (عمرو).

(٧) في [أ]: (على).

(٨) سقط: (ويقول) من [أ، ب، جـ، ك].

(٩) صحيح، أخرجه أحمد (٤٢٨٠)، والطحاوي ٢٦٨/١، وأصله عند أحمد (٣٦٦٠)، وتقدم ٢٣٩/١، وأبو داود (٩٩٦)، وعبدالرزاق (٣١٣٠)، وابن حبان (١٩٩٠)، والنسائي ٦٣/٣، والطبراني (١٠١٧٣)، والبيهقي ١٧٧/٢، والشاشي (٦٩٥)، والترمذي (٢٩٥)، وابن ماجه (٩١٤)، وابن خزيمة (٧٢٨).

(١٠) صحيح، أخرجه أحمد (٣٦٩٩)، وانظر تخريج ما قبله.

٣٠٧٤- **حدثنا** وكيع عن حريث[١] عن الشعبي عن البراء: أن النبي ﷺ (كان)[٢] يسلم عن يمينه وعن شماله[٣]: «**السَّلامُ عَلَيْكُمْ وَرَحْمَةُ الله**»، حتى يرى بياض (خده)[٤][٥].

٣٠٧٥- **حدثنا** يحيى بن آدم قال: حدثنا زهير عن أبي إسحاق عن عبدالرحمن بن الأسود عن علقمة والأسود عن عبد الله قال: كان رسول الله ﷺ يسلم عن يمينه وعن يساره وأبو بكر وعمر[٦].

٣٠٧٦- **حدثنا** ابن نمير عن العلاء بن صالح عن سلمة بن كهيل عن حجر بن عنبس عن وائل بن حجر: أنه صلى خلف النبي ﷺ فلما قرأ فاتحة الكتاب جهر بآمين، قال: وسلم عن يمينه، وعن يساره حتى رأيت بياض (خده)[٧][٨].

٣٠٧٧- **حدثنا** ابن إدريس عن الحسن بن عمرو قال: ذكر التسليم عند شقيق فقال: قد صليت خلف عمر وعبد الله فكلاهما (يسلم)[٩] (يقولان)[١٠]: السلام

---

(١) في حاشية [ب]: (بن أبي مطر عمرو الفزاري).

(٢) سقط [كان] في [د، هـ].

(٣) في [هـ] زيادة (ويقول).

(٤) في [ب] (وجهه).

(٥) ضعيف؛ لحال حريث، أخرجه الطحاوي ١/٢٦٩، والبيهقي ٢/١٧٧.

(٦) صحيح، أخرجه أحمد (٢٧٣٦)، والنسائي (١٠٨٢)، والطيالسي(٢٧٩)، والدارمي(١٢٥٢)، وأبو يعلى(٥١٢٨)، والطحاوي١/٢٢٠، والدارقطني١/٣٧٥، والبيهقي٢/١٧٧.

(٧) في [أ، ب، جـ] (خديه).

(٨) حسن؛ العلاء صدوق، أخرجه أحمد (١٨٨٤٢، ١٨٨٥٤)، وأبو داود (٩٣٣)، والترمذي (٢٤٩)، ابن حبان (١٨٠٥)، والطبراني ٢٢/١٤٤، والدارقطني ١/٣٣٤، والطيالسي (١٠٢٤)، والبيهقي ٢/٥٧، والحاكم ٢/٢٣٢.

(٩) زيادة في [جـ، ك] (يسلم).

(١٠) في [أ، ب] (يقول).

عليكم ورحمة الله[١]، السلام عليكم ورحمة الله[٢].

٣٠٧٨- **حدثنا** أبو الأحوص عن أبي إسحاق عن حارثة بن مضرب قال: صليت خلف عمار فسلم عن يمينه وعن شماله: السلام عليكم ورحمة الله[٣].

٣٠٧٩- **حدثنا** أبو خالد الأحمر عن الحسن بن عمرو عن فُضَيْل عن إبراهيم عن عبد الله قال: كأني أنظر إلى بياض خد رسول الله ﷺ حين: سلم: **«السَّلَامُ عَلَيْكُمْ وَرَحْمَةُ الله (السَّلَامُ عَلَيْكُمْ وَرَحْمَةُ الله)»**[٤][٥].

٣٠٨٠- **حدثنا** ابن فضيل عن الأعمش عن شقيق بن سلمة قال: صليت خلف علي فسلم عن يمينه وعن شماله[٦]: السلام عليكم ورحمة الله، السلام عليكم ورحمة الله[٧].

٣٠٨١- **حدثنا** ابن فُضَيْل عن (إسماعيل)[٨] بن سميع قال: سمعت/ أبا رزين يقول: سمعت عليا يسلم في الصلاة عن يمينه وعن شماله والتي عن شماله أخفض[٩]. ٣٠٠/١

---

(١) في [أ]: زيادة (وبركاته).

(٢) الحسن لم أجد له ترجمة.

(٣) صحيح، أخرجه مسدد كما في المطالب (٥٣٣)، وعبد الرازق(٣١٣٤)، والطحاوي ٢٧١/١، وأخرجه ابن ماجه مرفوعا.

(٤) سقط من: [أ] ما بين القوسين.

(٥) منقطع؛ إبراهيم عن عبدالله منقطع.

(٦) في [هـ]: زيادة (وقال).

(٧) صحيح.

(٨) في [أ، ب، س، ط، هـ]: (إبراهيم).

(٩) صحيح، أخرجه عبد الرزاق (٣١٣٣)، والبيهقي ١٧٨/٢، والطحاوي ٢٧٠/١.

٣٠٨٢- **حدثنا** وكيع عن سفيان عن سلمة بن كهيل عن إبراهيم بن سويد قال: كان علقمة يسلم عن يمينه: السلام عليكم ورحمة الله، وعن يساره: السلام عليكم ورحمة الله[١] قال: وكان الأسود يقول عن يمينه: السلام عليكم ورحمة الله وبركاته، وعن يساره: السلام عليكم ورحمة الله وبركاته[٢].

٣٠٨٣- **حدثنا** وكيع عن سفيان عن حبيب بن أبي ثابت عن خيثمة أنه قال: السلام عليكم ورحمة الله، السلام عليكم ورحمة الله.

٣٠٨٤- **حدثنا** جرير عن منصور عن إبراهيم قال: كان يسلم في الصلاة (يقول)[٣]: السلام عليكم ورحمة الله، السلام عليكم ورحمة الله.

٣٠٨٥- [**حدثنا** وكيع عن إسرائيل عن عبد الأعلى عن أبي عبد الرحمن: أنه كان يسلم عن يمينه: السلام عليكم ورحمة الله، وعن يساره: السلام عليكم ورحمة الله][٤].

٣٠٨٦- **حدثنا** ابن فضيل عن يزيد بن أبي زياد عن إبراهيم: أنه كان يسلم عن يمينه: السلام عليكم ورحمة الله، يرفع بها صوته، وعن يساره: السلام عليكم ورحمة الله أخفض من (الأول)[٥].

٣٠٨٧- **حدثنا** يزيد بن هارون عن أشعث عن الشعبي: أن سعيدا وعمارا سلما تسليمتين[٦].

---

(١) في [أ]: زيادة (وبركاته).

(٢) سقط من: [جـ، ك] ما بين القوسين.

(٣) سقط من: [أ، جـ].

(٤) سقط الخبر من: [أ].

(٥) في [أ، جـ، ك]: (الأولى).

(٦) ضعيف؛ أشعث ضعيف؛ والشعبي لم يسمع من عمار

٣٠٨٨- **حدثنا** غندر عن شعبة عن إبراهيم بن محمد بن (المنتشر)[١] عن أبيه: أن إمام مسجد مسروق كان يسلم تسليمتين، فقلنا لمسروق: فقال: أنا أمرته بذلك.

٣٠٨٩- **حدثنا** الفضل بن دكين ووكيع عن (شعبة)[٢] عن الحكم عن ابن أبي ليلى: أنه كان يسلم عن يمينه وعن يساره: السلام عليكم، السلام عليكم.

٣٠٩٠- **حدثنا** غندر عن شعبة عن منصور عن مجاهد عن أبي معمر عن عبدالله: أنه قيل (له)[٣]: إن رجلا من أهل مكة يسلم تسليمتين، فقال عبد الله: (أنى علقها؟)[٤][٥].

٣٠٩١- **حدثنا** يحيى بن سعيد القطان عن ثابت بن يزيد عن عمرو بن ميمون: أنه كان يسلم تسليمتين.

٣٠٩٢- **حدثنا** (مخلد)[٦] بن يزيد عن ابن جُرَيْج عن عطاء: أنه كان يسلم تسليمتين.

* * *

[٧٥] من كان يسلم تسليمة واحدة [٦٣]

٣٠٩٣- **حدثنا** أبو بكر قال: حدثنا وكيع عن الربيع عن الحسن: أن النبي ﷺ/ ٣٠١/١ وأبا بكر وعمر كانوا يسلمون تسليمة (واحدة)[٧].

---

(١) في [هـ]: (المنتثر).

(٢) في [أ، ك]: (سعيد)، وفي [ب، هـ]: (سعد)، وفي حاشية [ب]: (هو ابن أوس العبسي).

(٣) زيادة من [أ، ب، جـ، ك]

(٤) في [هـ]: (أنا علمتها).

(٥) صحيح، أخرجه بنحوه مسلم (٥٨١)، وأحمد (٤٢٣٩).

(٦) في [أ، ب، د، هـ]: (مجلز).

(٧) مرسل ضعيف؛ الربيع ضعيف.

٣٠٩٤- **حدثنا** أبو خالد الأحمر عن حميد قال: كان أنس يسلم واحدة[١].

٣٠٩٥- **حدثنا** أبو خالد عن سعيد بن مرزبان قال: صليت خلف ابن أبي ليلى فسلم واحدة، ثم (قال)[٢]: صليت خلف علي فسلم واحدة[٣].

٣٠٩٦- **حدثنا** يحيى بن (سعيد)[٤] عن الزبرقان: أن أبا وائل كان يسلم تسليمة (واحدة)[٥].

٣٠٩٧- [**حدثنا** حفص عن الأعمش عن يحيى بن وثاب: أنه كان يسلم تسليمة][٦].

٣٠٩٨- **حدثنا** سهل بن يوسف عن حميد قال: صليت خلف عمر بن عبدالعزيز فسلم واحدة.

٣٠٩٩- **حدثنا** يزيد بن هارون عن ابن عون عن الحسن وابن سيرين: أنهما كانا يسلمان تسليمة عن أيمانهما، وصليت خلف القاسم فلا أعلمه (خالفهما)[٧].

٣١٠٠- **حدثنا** عبد الأعلى عن خالد عن أنس بن سيرين عن ابن عمر: أنه كان يسلم تسليمة[٨].

---

(١) حسن؛ أبوخالد صدوق.

(٢) سقط من: [جـ].

(٣) ضعيف؛ سعيد بن المرزبان ضعيف.

(٤) في [أ، جـ، ك]: (سعيد)، وفي [ب، هـ]: (يزيد).

(٥) سقط من: [أ، ب، جـ، ك].

(٦) سقط من: [جـ، ك].

(٧) سقط من: [جـ، ك].

(٨) صحيح.

٣١٠١- **حدثنا** يونس بن محمد قال: حدثنا جرير بن حازم عن أيوب عن أنس: أن النبي ﷺ سلم تسليمة[١].

٣١٠٢- (قال)[٢] أبو بكر: بلغني عن يحيى بن سعيد عن عبيد الله عن القاسم عن عائشة: أنها كانت تسلم تسليمة[٣].

٣١٠٣- **حدثنا** وكيع عن يزيد بن (درهم)[٤] قال: رأيت أنسا والحسن وأبا العالية وأبا رجاء يسلمون تسليمة[٥].

٣١٠٤- **حدثنا** وكيع عن (سليمان)[٦] بن زيد قال: رأيت ابن أبي أوفى يسلم تسليمة[٧].

٣١٠٥- **حدثنا** وكيع عن مالك بن دينار عن نافع عن ابن عمر: أنه كان يسلم تسليمة[٨].

٣١٠٦- **حدثنا** يحيى بن سعيد القطان عن (وقاء)[٩]: أن سعيد بن جُبير كان يسلم تسليمة.

---

(١) منقطع؛ أيوب لم يسمع من أنس، أخرجه البيهقي ١٢/١٧٩، والطبراني في الأوسط (٨٤٧٣)، والضياء (٢٠٩٥)، وأبونعيم في مسند الشاميين (١٦٩٦)، وابن عدي في الكامل ٢/٧٧.

(٢) في [د]: (حدثنا).

(٣) منقطع.

(٤) في [ب]: (درهم)، وفي [أ، هـ]: (أدهم)، وفي [جـ]: (أيهم).

(٥) ضعيف، يزيد قال عنه ابن معين: «ليس بشيء»، وقال ابن حبان: (يخطئ كثيرا)، ووثقه عبدالصمد والفلاس.

(٦) في [أ، جـ]: (سلمان)، وفي حاشية [ب]: (أبو أدام المحاربي، ويقال: الأزدي).

(٧) ضعيف؛ لحال سليمان بن زيد.

(٨) صحيح، مالك ثقة.

(٩) في [أ، د، هـ]: (وفاء).

٣١٠٧- **حدثنا** مُصعَّب بن المقدام قال: نا إسرائيل عن عمران بن مسلم عن سُويد: أنه كان يسلم تسليمة واحدة.

٣١٠٨- **حدثنا** يحيى بن سعيد عن إسماعيل عن قيس: أنه كان يسلم تسليمة.

* * *

[٧٦] من كان يستحب إذا سلم أن يقوم أو ينحرف [٦٤]

٣١٠٩- **حدثنا** أبو الأحوص عن (أبي)[١] إسحاق عن أبي الأحوص قال: كان عبد الله إذا قضى الصلاة انفتل سريعاً فإما أن يقوم، وإما أن ينحرف[٢].

٣٠٢/١ ٣١١٠- **حدثنا** هشيم/ عن منصور وخالد عن أنس بن سيرين عن ابن عمر قال: كان الإمام إذا سلم قام. وقال خالد: انحرف[٣].

٣١١١- **حدثنا** أبو أسامة عن الأعمش عن أبي رزين قال: صليت خلف علي فسلم عن يمينه وعن يساره، ثم وثب كما هو[٤].

٣١١٢- **حدثنا** (علي)[٥] بن مسهر عن (ليث)[٦] عن مجاهد قال: قال عمر: جلوس الإمام بعد التسليم (بدعة)[٧][٨].

---

(١) سقط من: [أ].

(٢) صحيح.

(٣) صحيح.

(٤) صحيح، أخرجه عبد الرزاق (٣١٣١)، والطحاوي ٢٧/١، والبيهقي ١٧٨/٢.

(٥) سقط من: [أ، ب، ط، هـ].

(٦) في [ب]: (هو: ابن أبي سليم).

(٧) في [ب]: (كأنه أراد الجلوس مستقبلا القبلة).

(٨) ضعيف؛ لضعف ليث.

٣١١٣- **حدثنا** وكيع عن محمد بن قيس عن أبي (حصين)[١] قال: كان أبوعبيدة ابن الجراح إذا سلم كأنه على (الرضف)[٢] حتى يقوم[٣].

٣١١٤- **حدثنا** أبو معاوية عن (عاصم)[٤] عن عبدالله بن (الحارث)[٥] عن عائشة قالت: كان رسول الله ﷺ إذا سلم لم يقعد إلا مقدار ما يقول: **«اللهم أنت السلام، ومنك السلام، تباركت (يا)[٦] ذا الجلال والإكرام»**[٧].

٣١١٥- **حدثنا** أبو معاوية [عن عاصم][٨] عن عوسجة بن الرماح[٩] عن ابن أبي الهذيل عن ابن مسعود قال: كان رسول الله ﷺ إذا سلم لم يجلس إلا مقدار ما يقول: **«اللَّهُمَّ أَنْتَ السَّلامُ، (وَمِنْكَ)[١٠] السَّلاَمُ، تَبَارَكْتَ يَا ذا الْجَلالِ وَالإِكْرَامِ»**[١١].

٣١١٦- **حدثنا** وكيع عن سفيان عن أبي سنان عن سعيد بن جبير قال: كان لنا إمام ذكر من فضله إذا (سلم تقدم)[١٢].

---

(١) سقط من: [أ، ب].

(٢) في [أ]: (الرصف).

(٣) منقطع؛ أبوحصين لا يروي عن أبي عبيدة.

(٤) في حاشية [أ]: (الأحول).

(٥) في حاشية [ب]: (ابن نوفل).

(٦) سقط من: [أ، ب، جـ، ك].

(٧) صحيح، أخرجه مسلم (٥٩٢)، وأحمد (٢٤٣٣٨).

(٨) زيادة من [أ، ب، جـ، ك].

(٩) في حاشية [ب] بتشديد الميم.

(١٠) في [ب، جـ، ك]: (وإليك).

(١١) صحيح، أخرجه النسائي في عمل اليوم والليلة (٩٨)، وابن خزيمة (٧٣٦)، وعبد الرزاق (٣١٩٧)، والبخاري في التاريخ ٧٥/٧، وابن حبان (٢٠٠٢)، والمزي ٤٣٢/٢٢.

(١٢) في [أ]: (لم تقدم).

٣١١٧- [حدثنا معتمر عن عمران عن أبي (مجلز)[١] قال: كل صلاة بعدها تطوع فتحول إلاَّ العصر والفجر][٢].

٣١١٨- حدثنا معتمر عن ليث عن مجاهد قال: أما المغرب فلا تدع أن تتحول.

٣١١٩- حدثنا وكيع عن الربيع عن الحسن: أنه كان إذا سلم انحرف أو قام سريعا.

٣١٢٠- حدثنا أبو داود عن زمعة عن ابن طاوس عن أبيه: أنه كان إذا سلم قام فذهب كما هو ولم يجلس.

٣١٢١- حدثنا وكيع عن الأعمش عن إبراهيم: أنه كان إذا سلم انحرف واستقبل القوم.

٣١٢٢- حدثنا هشيم قال: أنا يعلى بن عطاء عن جابر بن يزيد (بن)[٣] الأسود العامري عن أبيه قال: صليت مع رسول الله ﷺ الفجر فلما سلم انحرف[٤].

٣١٢٣- حدثنا وكيع عن(أبي عاصم)[٥] الثقفي عن قيس بن مسلم عن طارق ابن شهاب: أن عليا لما انصرف (استقبل)[٦] القوم بوجهه[٧]./ ٣٠٣/١

---

(١) في [أ]: (محلز).

(٢) سقط هذا الخبر من: [ب].

(٣) زيادة في [أ، ب، جـ، ك].

(٤) صحيح؛ جابر ثقة، أخرجه أحمد (١٤٧٤)، وأبو داود (٦١٤)، والترمذي (٢١٩)، والنسائي ١١٢/٢، وابن خزيمة (١٢٧٩)، وابن حبان (١٥٦٥)، والحاكم ٤١٤/١، والطيالسي (١٥٦٤)، وابن أبي عاصم في الآحاد (١٤٦٢)، والدارمي (١٣٦٧)، والطبراني ٦١٤/٢٢، وعبد الرزاق (٣٩٣٤)، والدارقطني ٤١٣/١، والبيهقي ٣٠١/٢، وابن نافع ٢٢٢/٣.

(٥) في حاشية [ب]: (محمد بن أبي أيوب).

(٦) زيادة في [أ]: (القبلة).

(٧) صحيح؛ أبو عاصم ثقة.

[٧٧] ما(ذا)[١] يقول الرجل إذا انصرف؟

٣١٢٤- **حدثنا** أبو بكر قال: نا عبد الله بن نُمير قال: حدثنا الأعمش عن عمرو ابن مرة قال: حدثني شيخ عن (صلة)[٢] بن زفر قال: سمعت ابن عمر يقول في دبر الصلاة: اللهم أنت السلام، ومنك السلام، تباركت يا ذا الجلال والإكرام، ثم صليت إلى جنب عبد الله بن عمرو فسمعته يقولهن، قال: فقلت له: إني سمعت ابن عمر يقول مثل الذي تقول، فقال عبد الله بن (عمرو)[٣]: إن رسول الله ﷺ كان يقولهن[٤].

٣١٢٥- **حدثنا** أبو معاوية عن الأعمش عن المسيب بن رافع عن وراد مولى المغيرة بن شعبة قال: كتب معاوية إلى المغيرة بن شعبة: أي شيء كان رسول الله ﷺ يقول إذا سلم (من)[٥] الصلاة؟ قال: فأملاها على المغيرة بن شعبة فكتب بها (إلى)[٦] معاوية: أن رسول الله ﷺ كان يقول إذا سلم: **«لاَ إِلَهَ إلاَّ اللهُ وَحْدَهُ لاَ شَرِيكَ لَهُ، لَهُ الملك، وَلَهُ الحَمْدُ، وَهْوَ عَلَى كُلِّ شَيْءٍ قَدِيرٌ، اللَّهُمَّ لاَ مَانِعَ لِمَا أَعْطَيْتَ، وَلاَ مُعْطِيَ لِمَا مَنَعْتَ، وَلاَ يَنْفَعُ ذَا الجَدِّ مِنْكَ الجَدُّ»**[٧].

٣١٢٦- **حدثنا** هشيم عن أبي (هارون)[٨] عن أبي سعيد الخدري قال: سمعت النبي ﷺ غير مرة يقول في آخر صلاته عند انصرافه: **«سبحان ربك رب العزة عما**

---

(١) سقط من: [جـ].

(٢) في [جـ، ك]: (صلة)، وفي [أ]: (صلت)، وفي [ب، هـ]: (صهيب).

(٣) في [أ]: (عمر).

(٤) مجهول، أخرجه مسدد كما في المطالب (٥٣٤)، والطبراني في الدعاء (٦٥٠).

(٥) في [جـ، ك]: (من)، وفي بقية النسخ (في).

(٦) سقط من: [أ].

(٧) صحيح، أخرجه البخاري (٦٣٣٠)، ومسلم (٥٩٣).

(٨) في حاشية [ب]: (عمارة بن جوين العبدي).

يَصِفُونَ، وَسَلامٌ عَلَى الْمُرْسَلِينَ، وَالحَمْدُ للهِ رَبِّ الْعَالَمِينَ»[١].

٣١٢٧- **حدثنا** هشيم قال: أخبرنا (حصين)[٢] عن (أبي اليقظان)[٣] (عن)[٤] حصين بن يزيد (الثعلبي)[٥] عن عبد الله بن مسعود: أنه كان يقول إذا فرغ من الصلاة: اللهم إني أسألك (من)[٦] موجبات رحمتك، وعزائم مغفرتك، وأسألك الغنيمة من كل بر، والسلامة من كل إثم، اللهم إني أسألك الفوز بالجنة والجواز من النار، اللهم لا تدع (لنا)[٧] ذنبا إلا غفرته، ولا هما إلا فرجته، ولا حاجة إلا قضيتها[٨].

٣١٢٨- **حدثنا** وكيع عن (عبد السلام بن شداد)[٩] الجريري عن غزوان ابن جرير عن أبيه عن علي أنه قال حين سلم: لا إله إلا الله، ولا نعبد إلا (الله)[١٠][١١]./ ٣٠٤/١

---

(١) ضعيف جدا؛ لحال أبي هارون، أخرجه عبد بن حميد (٩٥٢)، وأبو يعلى (١١١٨)، والحارث (١٨٥/بغية)، وابن السني (١١٩)، والطبراني في الدعاء (٦٥١)، والطيالسي (٢١٩٨)، وابن حجر في نتائج الأفكار ٢٨٨/٢.

(٢) في [ب]: (ابن عبد الرحمن).

(٣) في [ب]: (عثمان بن عمرو بن قيس البجلي).

(٤) سقطت من: [أ، جـ، ك، هـ].

(٥) في [أ، ب، جـ، ك]: (الثعلبي).

(٦) سقط من: [أ].

(٧) في [جـ، ك]: (لي).

(٨) ضعيف؛ لحال أبي اليقظان وحصين، أخرجه العقيلي ٣١٥/١.

(٩) في [ب]: (أبي حاتم).

(١٠) في [جـ، ك]: (إياه).

(١١) مجهول؛ لجهالة غزوان وأبيه.

٣١٢٩- **حدثنا** أبو معاوية عن عاصم عن عوسجة عن (ابن)[١] أبي الهذيل عن عبدالله، وعن عاصم عن عبد الله بن (الحارث)[٢] عن عائشة: أن النبي ﷺ كان يقول (إذا سلم)[٣]: **«اللَّهُمَّ أَنْتَ السَّلَامُ، وَمِنْكَ السَّلَامُ»**[٤].

- إلا أن في حديث عبدالله: **«وإليك السلام، تباركت يا ذا الجلال والإكرام»**[٥].

٣١٣٠- **حدثنا** هشيم عن مغيرة قال: كان إبراهيم إذا سلم أقبل علينا بوجهه وهو يقول: لا إِله إِلا الله وحده لا شريك له.

٣١٣١- **حدثنا** محمد بن فضيل عن عطاء بن السائب عن أبي البختري قال: مررت أنا وعبيدة في المسجد ومصعب يصلي بالناس، فلما انصرف قال: لا إله إلا الله والله أكبر (رفع)[٦] بها صوته، فقال عبيدة: قاتله الله تعالى نعار بالبدع.

٣١٣٢- **حدثنا** ابن فضيل عن (أبي سنان)[٧] عن (ابن)[٨] أبي الهذيل قال: كانوا يقولون إذا انصرفوا من الصلاة: اللهم أنت السلام، ومنك السلام، تباركت يا ذا الجلال والإكرام.

---

(١) في [ب]: زيادة.

(٢) في [جـ، ك]: (الحارث)، وفي [أ، ب، هـ]: (حرب).

(٣) زيادة من [أ، ب، جـ، ك].

(٤) صحيح؛ أخرجه مسلم (٥٩٢)، وأحمد (٢٤٣٣٨).

(٥) صحيح؛ عوسجة ثقة، أخرجه النسائي في عمل اليوم والليلة (٩٨)، وعبد الرزاق (٣١٩٧)، وابن خزيمة (٧٣٦).

(٦) في [جـ، ك]: (يرفع).

(٧) في [ب]: (ضرار بن مرة الكوفي).

(٨) سقط من: [أ، جـ، د، ك، هـ].

٣١٣٣- **حدثنا** الثقفي عن يحيى بن سعيد قال: ذكرت للقاسم: أن رجلا من أهل اليمن ذكر لي: أن الناس كانوا إذا سلم الإمام من صلاة المكتوبة كبروا ثلاث تكبيرات أو تهليلات فقال القاسم: والله إن كان ابن الزبير (ليصنع)[١] ذلك[٢].

٣١٣٤- **حدثنا** (محمد بن عبيد)[٣] عن الأعمش قال: سئل إبراهيم عن الإمام إذا سلم فيقول: صلى الله على محمد، (و)[٤]لا إله إلا الله، فقال: ما كان من قبلهم يصنع هكذا[٥].

٣١٣٥- **حدثنا** محمد بن عبيد (عن)[٦] الأعمش عن عطاء بن السائب عن أبي البختري قال: هذه بدعة.

٣١٣٦- **حدثنا** زيد بن (الحباب)[٧] قال: أخبرني معاوية بن صالح قال: حدثني مالك بن زياد الأشجعي قال: سمعت عمر بن عبد العزيز يقول: من تمام الصلاة (أن)[٨] تقول إذا فرغت: لا إله إلا الله وحده لا شريك له، له الملك، وله الحمد، وهو على كل شيء قدير، ثلاث مرات.

* * *

---

(١) في [أ، هـ]: (ليضيع).

(٢) صحيح.

(٣) في حاشية [ب]: (الطنافسي).

(٤) في [أ، جـ، ك]: زيادة: (واو).

(٥) في [أ، جـ، ك]: (هذا).

(٦) في [أ]: (ابن).

(٧) في [أ]: (الخباب).

(٨) سقط من: [أ].

[٧٨] في الرجل إذا سلم ينصرف عن يمينه أو عن يساره [٦٥]

٣١٣٧- **حدثنا** أبومعاوية ووكيع عن الأعمش عن عمارة عن الأسود قال: قال/ عبدالله: لا يجعلن أحدكم للشيطان من نفسه جزءا؛ لا يرى (إلا)[١] أن حقا عليه ألا ينصرف إلا عن يمينه، أكثر ما رأيت رسول الله ﷺ ينصرف عن شماله[٢]. ٣٠٥/١

٣١٣٨- **حدثنا** غندر عن شعبة عن سماك بن حرب قال: سمعت قبيصة بن هلب يحدث عن أبيه: أنه صلى مع رسول الله ﷺ فرآه ينصرف عن شقيه[٣].

٣١٣٩- **حدثنا** وكيع عن سفيان عن (السدي)[٤] عن أنس: أن النبي ﷺ كان ينصرف عن يمينه[٥].

٣١٤٠- **حدثنا** أبو الأحوص عن أبي إسحاق عن الحارث عن علي قال: إذا قضيت الصلاة وأنت تريد حاجة فكانت حاجتك عن يمينك أو عن يسارك فخذ نحو حاجتك[٦].

٣١٤١- **حدثنا** وكيع عن عبد السلام بن شداد عن غزوان بن جرير عن أبيه: أن عليا كان إذا سلم لا يبالي انصرف على يمينه أو على شماله[٧].

---

(١) سقط من: [أ، ط، هـ].

(٢) صحيح، أخرجه البخاري (٨٥٢)، ومسلم (٧٠٧).

(٣) مجهول؛ لجهالة قبيصة، أخرجه أحمد (٢١٩٨٢)، وابنه (٢١٩٧٣)، والترمذي (٣٠١)، وأبوداود (١٠٤١)، وابن ماجه (٩٢٩)، وابن حبان (١٩٩٨)، وعبد الرزاق (٣٢٠٧)، والطيالسي (١٠٨٧)، وابن أبي عاصم في الآحاد (٢٤٩٥)، وابن قانع ١٩٨/٣، والطبراني ٤١٦/٢٢، والدارقطني ٢٨٥/١ والبيهقي ٢٩/٢، والمزي ٤٩/٢٣.

(٤) في [هـ]: (اسدي).

(٥) حسن؛ لحال السدي، أخرجه مسلم (٧٠٨)، وأحمد (١٢٨٤٦).

(٦) ضعيف؛ لضعف الحار.

(٧) مجهول؛ لجهالة غزوان وأبيه.

٣١٤٢- **حدثنا** عبدة عن سعيد عن قتادة عن أنس: أنه كان يكره أن يستدير الرجل في صلاته كما يستدير الحمار[١].

٣١٤٣- **حدثنا** وكيع عن سفيان عن أبي إسحاق عن ناجية: أن أبا عبيدة رأى رجلا انصرف (عن)[٢] يساره فقال: أما هذا فقد أصاب السنة[٣].

٣١٤٤- **حدثنا** هشيم: أنا منصور عن الحسن: أنه كان يستحب أن ينصرف الرجل من صلاته عن يمينه.

٣١٤٥- **حدثنا** يعلى بن عبيد عن يحيى بن سعيد عن محمد بن يحيى بن حبان عن عمه واسع بن حبان قال: كنت (أصلي)[٤] وابن عمر (مسند)[٥] (ظهره)[٦] إلى جدار القبلة، فانصرفت عن يساري فقال: ما يمنعك أن تنصرف عن يمينك؟ قلت: لا، إلا أني رأيتك فانصرفت إليك، فقال: أصبت، إن ناسا يقولون: تنصرف عن يمينك، وإذا كنت تصلي فانصرف إن أحببت عن يمينك أو عن يسارك[٧].

٣١٤٦- **حدثنا** وكيع عن شعبة عن حماد عن إبراهيم قال: انصرف على أي شقيك شئت.

* * *

---

(١) صحيح.

(٢) في [جـ، ك]: (على).

(٣) حسن؛ ناجية صدوق

(٤) سقط من: [أ].

(٥) في [أ، هـ]: (يسند).

(٦) في [أ]: (طهره).

(٧) صحيح.

[٧٩] في فضل التكبيرة الأولى [٦٦]

٣١٤٧- **حدثنا** أبو بكر بن عياش (عن أبي إسحاق)[١] عن الوليد (البجلي)[٢] قال: قال عبد الله / : عليكم بحد الصلاة: التكبيرة الأولى[٣]. ٣٠٦/١

٣١٤٨- [**حدثنا** وكيع عن سفيان عن عمران بن مسلم عن خيثمة قال: بكر الصلاة: التكبيرة الأولى][٤].

٣١٤٩- **حدثنا** أبوأسامة عن أبي فروة يزيد بن سنان قال: حدثنا أبو(عبيد)[٥] الحاجب قال: سمعت (شيخا)[٦] في المسجد الحرام يقول: قال (أبوالدرداء)[٧]: قال رسول الله ﷺ: **«إنَّ لِكُلِّ شَيء أَنَفَةً، وإنَّ أَنَفَة الصَّلاة: التَّكْبِيرَةُ الأولى فَحَافِظُوا عَلَيْها»**[٨].

٣١٥٠- قال أبو عبيد: فحدثت به رجاء بن حيوة فقال: حدثتنيه أم الدرداء (عن أبي الدرداء)[٩][١٠].

* * *

---

(١) سقط من: [أ].

(٢) في [أ]: (النخلي).

(٣) مجهول؛ لجهالة الوليد.

(٤) سقط الخبر من: [ب].

(٥) في [هـ]: (عبيدة).

(٦) في [أ]: (شيخنا).

(٧) في [جـ]: (أبو داود).

(٨) مجهول، أخرجه أبو نعيم في الحلية ١٧٧/٥، والبيهقي في الشعب ٢٠٨/١، والبزار كما في كشف الأستار ٢٥٢/١، والطبراني كما في مجمع الزوائد ١٠٣/٢.

(٩) زيادة في [أ، ب، جـ، ك].

(١٠) ضعيف؛ لضعف أبي فروة.

[٨٠] في الرجل يسبق ببعض الصلاة من قال: لا (يقضي)[١] حتى ينحرف الإمام [٦٧]

٣١٥١- **حدثنا** أبو بكر قال: حدثنا مروان بن معاوية عن (الجريري)[٢] عن الريان (الراسبي)[٣] عن أشياخ بني راسب: أن طلحة والزبير صليا في بعض مساجدهم ولم يكن الإمام، ثم فقلنا لهما: ليتقدم أحدكما فإنكما من صحابة رسول الله ﷺ، فأبيا وقالا: (أين الإمام؟، أين الإمام؟)[٤]، (فجاء)[٥] الإمام (فصلى)[٦] بهم، قالا: كل صلاتكم كانت (مقاربة)[٧] إلا شيئاً (رأيتهم)[٨] (يصنعونه)[٩] ليس بحسن في صلاتكم، فقلنا: ما هو؟ قالا: إذا سلم الإمام فلا يقومن رجل من خلفه حتى ينفتل الإمام بوجهه أو ينهض من مكانه[١٠].

٣١٥٢- **حدثنا** هشيم عن يونس عن الحسن ومغيرة عن إبراهيم أنهما قالا: لا (يقضي)[١١] حتى ينحرف الإمام.

---

(١) في [أ]: (يفضي)، وفي [جـ، س، ط]: (يمضي).

(٢) في [أ]: (الحوبري)، وفي [جـ]: : (الحميدي).

(٣) في [أ]: (الراسني).

(٤) في [هـ]: ذكر (أين الإمام).

(٥) سقط من: [جـ]: (فجاء).

(٦) في [جـ، ك]: (وصلى).

(٧) في [أ]: (مقارنة).

(٨) في [أ، ب]: (رأيته)، وفي [هـ]: (رأيناه).

(٩) في [هـ]: (تصنعونه).

(١٠) مجهول.

(١١) في [أ]: (يفضي)، وفي [س، ط]: (يمضي).

٣١٥٣- **حدثنا** هشيم قال: أخبرنا منصور وخالد عن أنس بن سيرين قال: قلت لابن عمر: أسبق ببعض الصلاة، فيسلم الإمام، فأقوم فاقضي (ما)[١] سبقت به، أو أنتظر (أن)[٢] ينحرف؟ فقال ابن عمر: كان الإمام إذا سلم قام، (وقال)[٣] خالد: كان الإمام إذا سلم انكفأ، كان الانكفاء مع التسليم[٤].

٣١٥٤- **حدثنا** عبد الأعلى عن برد عن مكحول في رجل سبق بركعة أو ركعتين قال: لا يقوم/ إذا سلم الإمام حتى ينحرف أو يقوم. ٣٠٧/١

٣١٥٥- **حدثنا** حفص عن محمد بن قيس عن الشعبي: أنه[٥] سئل عن الإمام إذا سلم، ثم لا ينحرف. قال: دعه حتى يفرغ من بدعته، وكان يكره أن يقوم فيقضي.

* * *

[٨١] من رخص أن (يقضي)[٦] قبل أن ينحرف [٦٧]

٣١٥٦- **حدثنا** أبو بكر قال: نا أبو خالد الأحمر عن حجاج عن أبي إسحاق عن أبي الأحوص عن عبد الله قال: إذا سلم الإمام فقم واصنع ما شئت، يقول: لا (تنتظر)[٧] قيامه ولا تحوله من مجلسه[٨].

---

(١) في [أ، ب]: (بما).

(٢) في [جـ، ك]: (حتى).

(٣) في [جـ، ك]: (فقال).

(٤) صحيح.

(٥) في [ب]: زيادة (إذا).

(٦) في [أ]: (يفضي)، وفي [جـ، س، ط]: (يمضي).

(٧) في [جـ، ك]: (تنظر).

(٨) منقطع حكما؛ حجاج مدلس.

٣١٥٧- **حدثنا** حفص عن عبيد الله عن نافع عن ابن عمر: أنه كان (يقضي)[١] ولا (ينتظر)[٢] الإمام[٣].

- قال: وكان القاسم وسالم ونافع يفعلون ذلك.

٣١٥٨- **حدثنا** هشيم قال: أخبرنا (أبو)[٤]هارون قال: صليت بالمدينة فسبقت ببعض الصلاة، فلما سلم الإمام قمت لأقضي ما سبقت (به)[٥]، فجبذني رجل كان إلى جنبي، ثم قال: كان ينبغي لك أن لا تقوم حتى ينحرف، قال: فلقيت أبا سعيد (فذكرت له ذلك)[٦]، فكأنه لم يكره ما صنعت أو كلمة نحوها[٧].

٣١٥٩- **حدثنا** أبو بكر قال: حدثنا روح بن عبادة عن حماد بن سلمة عن هشام بن عروة عن أبيه قال: يا بني إذا سلمت فإني أجلس فأسبح وأكبر، فمن بقي عليه شيء من صلاته فليقم فليقض.

٣١٦٠- **حدثنا** روح بن عبادة عن ابن جريج عن عطاء قال: (انتظره)[٨] قليلا فإن جلس فقم ودعه.

* * *

---

(١) في [أ]: (يفضي)، وفي [جـ، ط]: (يمضي).

(٢) في [ك]: (ينظر).

(٣) صحيح.

(٤) سقط من: [ب].

(٥) زيادة في: [جـ، ك].

(٦) ورد في [جـ، ك]: (فذكرت له ذلك)، وفي [ب]: (فذكرت ذلك له)، وفي [هـ]: (فذكرت ذلك).

(٧) ضعيف جدا؛ لحال أبي هارون.

(٨) في [أ، ب، جـ، ك]: (ينتظره).

[٨٢] من قال: إذا سلم الإمام فرد

٣١٦١- **حدثنا** أبو بكر قال: نا أبو خالد عن عبيد الله عن نافع عن ابن عمر: أنه كان يرد السلام على الإمام[١].

٣١٦٢- **حدثنا** وكيع عن (ابن)[٢] أبي خالد عن الشعبي قال: إذا سلم الإمام فرد عليه.

٣١٦٣- [**حدثنا** ابن مهدي عن سفيان عن أبي إسحاق عن سالم قال: إذا سلم الإمام فرد عليه][٣].

٣١٦٤- **حدثنا** ابن إدريس عن الحسن بن عبيد الله قال/: قلت لإبراهيم: إن ٣٠٨/١ ذرّاً إذا سلم (الإمام)[٤] رد عليه. قال: يجزئه أن يسلم عن يمينه وعن يساره.

٣١٦٥- **حدثنا** إسحاق الأزرق عن جُوَيْبر عن الضحاك قال: إذا سلم الإمام فليرد عليه من خلفه.

٣١٦٦- **حدثنا** أبو عبد الرحمن المقرئ عن سعيد بن أبي أيوب قال: حدثني أبوعقيل: أنه رأى سعيد بن المسيب (يسلم)[٥] عن يمينه وعن يساره، ثم يرد على الإمام.

* * *

---

(١) حسن؛ أبوخالد صدوق.

(٢) سقط من: [أ]، وفي [ب]: (إسماعيل).

(٣) سقط هذا الخبر من: [جـ].

(٤) سقط من: [أ].

(٥) في [أ، ب]: (سلم).

[٨٣] من كره أن يؤثر السجود في وجهه

٣١٦٧- حدثنا أبو الأحوص عن أشعث (بن)[١] أبي الشعثاء عن أبيه قال: كنت قاعدا عند ابن عمر فرأى رجلا قد أثر السجود في وجهه فقال: إن صورة الرجل وجهه فلا (يشين)[٢] أحدكم صورته[٣].

٣١٦٨- **حدثنا** وكيع عن ثور عن أبي عون الأعور عن أبي الدرداء: أنه رأى امرأة بين عينيها مثل (ثَفِنَة)[٤] الشاة فقال: أما (إن)[٥] هذا لو لم يكن بين عينيك كان خيرا لك[٦].

٣١٦٩- **حدثنا** عمر بن أيوب عن جعفر بن برقان عن يزيد بن الأصم قال: (قيل)[٧] لميمونة: ألم تري إلى فلان ينقر جبهته بالأرض يريد أن يؤثر بها أثر السجود، فقالت: دعه لعله (يلح)[٨][٩].

٣١٧٠- **حدثنا** ابن نمير عن حريث عن الشعبي: أنه كره الأثر في الوجه.

٣١٧١- **حدثنا** الفضل بن دُكين عن مسافر (الجصاص)[١٠] عن حبيب بن

---

(١) في [أ، ب]: (عن).

(٢) في [ب، جـ]: (يشنن)، وفي [ك]: (يشينن).

(٣) صحيح.

(٤) في [أ]: (ثقبة)، وفي [ب]: (ثفنة). والثفنة: أثر جلوس الدابة على الأرض.

(٥) سقط من: [أ].

(٦) حسن؛ لحال أبي عون.

(٧) في [جـ، ك]: (قلت).

(٨) في [د]: (يلج)، وفي [هـ]: (ملح).

(٩) صحيح.

(١٠) في [أ، ب]: (الخصاص).

أبي ثابت قال: شكوت إلى مجاهد الأثر بين عيني، فقال (لي)[١]: إذا سجدت فتجاف.

* * *

[٨٤] من (يرخص)[٢] فيه ولم ير به بأسا

٣١٧٢- **حدثنا** حفص بن غياث عن حجاج عن أبي إسحاق قال: رأيت أصحاب علي وأصحاب عبد الله وآثار السجود في جباههم وأنوفهم[٣].

٣١٧٣- **حدثنا** أبو بكر بن عياش عن أبي إسحاق قال: ما رأيت سجدة أعظم منها، يعني: سجدة ابن الزبير[٤].

٣١٧٤- **حدثنا** عبد الأعلى عن هشام عن الحسن قال: [٥]رأيت ما يلي الأرض من عامر/ بن (عبد)[٦] قيس (مثل)[٧] ثفن البعير. ٣٠٩/١

* * *

[٨٥] في زينة المساجد وما جاء فيها [١٠٨]

٣١٧٥- **حدثنا** أبو بكر قال: حدثنا إسماعيل بن علية عن أيوب عن الحسن قالوا: لما بني المسجد قالوا: يا رسول الله كيف نبنيه؟ قال: «**عَرْشٌ كَعَرْشِ مُوسَى**»[٨].

---

(١) سقط من: [جـ].

(٢) في [جـ، ك]: (رخص).

(٣) منقطع حكماً؛ حجاج مدلس.

(٤) صحيح.

(٥) في [هـ]: زيادة (ما).

(٦) زيادة من [جـ، ك]، وانظر: حلية الأولياء ٨٧/٢، واللباب ٣٦٠/٢، والمعرفة ليعقوب ٤٢/٢، والثقات ١٨٧/٥.

(٧) في [أ، ب، هـ]: (مصل).

(٨) مرسل.

٣١٧٦- **حدثنا** ابن علية عن أيوب قال: حدثني رجل عن أنس بن مالك قال: كان يقال: ليأتين على الناس زمان يبنون المساجد يتباهون بها ولا يعمرونها إلاَّ قليلاً[١].

٣١٧٧- [**حدثنا** وكيع عن سفيان عن أبي فزارة عن يزيد بن الأصم قال: قال رسول الله ﷺ: «**مَا أُمِرْتُ بِتَشْيِيدِ الْمَسَاجِدِ**»[٢]][٣].

٣١٧٨- **حدثنا** وكيع عن سفيان عن أبي (فزارة)[٤] عن يزيد بن الأصم عن ابن عباس قال: لَتُزَخْرِفَنَّهَا كَمَا زَخْرَفَتِ الْيَهُودُ وَالنَّصَارَى[٥].

٣١٧٩- **حدثنا** أبو خالد الأحمر عن محمد بن عجلان عن سعيد بن أبي سعيد قال: قال أُبيٌّ: إذا زوقتم مساجدكم، وحليتم مصاحفكم فالدبار عليكم[٦].

٣١٨٠- **حدثنا** وكيع عن سفيان عن أبي فزارة عن مسلم البطين قال: مر (عليٌّ)[٧] على مسجد قد شرف فقال: هذه بيعة بني فلان.

---

(١) مجهول، أخرجه ابن خزيمة (١٣٢١)، وأبو يعلى (٢٨١٧)، ومسدد كما في المطالب (٣٥)، والبغوي (٤٦٦)، وأخرجه بنحوه أحمد (١٢٣٧٩)، وأبو داود (٤٤٩)، والنسائي ٢/٣٢، وابن حبان (١٦١٢)، والدارمي ١/٣٢٧، وأبو يعلى (٢٧٩٨)، والبيهقي ٢/٤٣٩، وابن خزيمة (١٣٢٣)، والطبراني (٧٥٢)، والبغوي (٤٦٤).

(٢) ساقط من: [هـ].

(٣) مرسل، ورواه متصلا من حديث ابن عباس أبو داود (٤٤٨)، وابن حبان (١٦١٥)، والطبراني (١٣٠٠٠)، والبيهقي ٢/٤٣٨، والبغوي (٤٦٣).

(٤) في [د]: (قرارة).

(٥) صحيح، أخرجه أبو داود (٤٤٨)، وابن حبان (١٦١٥)، والطبراني (١٣٠٠٣)، والبيهقي ٢/٤٣٨، والبغوي (٤٦٣).

(٦) حسن؛ ابن عجلان وأبوخالد صدوقان، أخرجه ابن أبي داود في المصاحف (٤٧٣)، وانظر: البدر المنير ٥/٥٧٧.

(٧) سقطت من النسخ، وهو علي بن الحسين بن علي.

٣١٨١- **حدثنا** ابن علية عن الجريري قال: قال عبد الله بن شقيق: إنما كانت (المساجد)[١] جُمًّا، وإنما (شرف)[٢] الناس (حديثا من الدهر)[٣].

٣١٨٢- **حدثنا** خلف بن خليفة عن موسى عن رجل عن ابن عباس قال: أمرنا أن نبني المساجد جُمًّا والمدائن شرفاً[٤].

٣١٨٣- **حدثنا** ابن فضيل عن ليث عن يزيد بن الأصم عن ابن عباس قال: لتزخرفن مساجدكم كما زخرفت اليهود والنصارى مساجدهم[٥].

٣١٨٤- **حدثنا** مالك بن إسماعيل قال: حدثنا هريم عن ليث عن أيوب عن أنس قال: قال رسول الله ﷺ: **«ابْنُوا الْمَسَاجِدِ وَاتَّخِذُوها جُمًّا»**[٦].

٣١٨٥- **حدثنا** مالك قال: نا هريم قال: نا ليث عن مجاهد عن ابن عمر قال: نهينا أو نهانا أن نصلي في مسجد مشرف[٧].

* * *

[٨٦] في ثواب من بنى لله مسجدا [١٠٧]

٣١٨٦- **حدثنا** أبو بكر قال: نا أبو معاوية عن الأعمش عن إبراهيم التيمي عن أبيه/ عن أبي ذر قال: من بنى لله مسجدا ولو مثل مفحص قطاة بني[٨] له ٣١٠/١

---

(١) في [ب]: (للمساجد).

(٢) في [أ، ب، جـ، ك]: (شرف)، وفي [هـ]: (سرف).

(٣) في [هـ]: (حديث ابن الزبير).

(٤) مجهول.

(٥) ضعيف؛ لحال ليث، سبق برقم [٣١٧٨].

(٦) ضعيف؛ لضعف ليث، أخرجه البيهقي ٤٣٩/٢.

(٧) ضعيف؛ لضعف ليث، أخرجه البيهقي ٤٣٩/٢.

(٨) في [أ]: زيادة: (الله).

بيت في الجنة[١].

٣١٨٧- [**حدثنا** يحيى بن آدم قال: حدثنا يزيد بن عبد العزيز عن الأعمش عن إبراهيم التيمي عن أبيه عن أبي ذر عن النبي ﷺ قال: «**مَنْ بَنَى لله مَسْجِداً وَلَوْ مِفْحَصَ قَطَاةٍ بَنَى اللهُ لهُ بَيْتاً في الجَنَّة**»[٢]][٣].

٣١٨٨- **حدثنا** يونس بن محمد قال: حدثنا ليث بن سعد عن يزيد بن عبد الله ابن أسامة عن الوليد بن أبي الوليد عن عثمان بن عبد الله بن سراقة عن (عمر)[٤] ابن الخطاب أنه قال: سمعت رسول الله ﷺ يقول: «**مَنْ بَنَى مَسْجِداً يُذْكَرُ فِيه (اسْمُ)[٥] الله بَنَى اللهُ لَهُ بَيْتاً في الجَنَّةِ**»[٦].

٣١٨٩- **حدثنا** شبابة قال: حدثنا شعبة عن جابر عن عمار عن سعيد بن جبير عن ابن عباس عن النبي ﷺ قال: «**مَنْ بَنَى مَسْجِداً (مِفْحَصَ)[٧] قَطَاةٍ بَنَى اللهُ**

---

(١) منقطع حكما؛ الأعمش مدلس، والصواب وقفه، أخرجه الطيالسي (٤٦١)، والبزار (٤٠١٦)، والطحاوي في شرح المشكل (١٥٤٩)، والطبراني في الصغير (١١٠٥)، وابن حبان (١٦١٠)، وابن المنذر في الأوسط (٢٥٠٨)، والبيهقي ٢/٤٣٧، والقضاعي في مسند شهاب (٤٧٩)، وإسحاق وأحمد بن منيع وأبو يعلى كما في المطالب (٣٥١)، وأبو نعيم في الحلية ٤/٢١٧، وأبوعبيد في غريب الحديث ٣/١٣٢.

(٢) سقط الحديث من [أ].

(٣) من أخرجه موقوفا ومرفوعاً منقطع حكماً، والصواب وقفه، وانظر ما قبله.

(٤) في حاشية [ب]: (أبي حفص العدوي).

(٥) في [د] سقط ما بين القوسين.

(٦) صحيح، متصل، أخرجه أحمد (١٢٦)، وابن حبان (٤٦٢٨)، وابن ماجه (٧٣٥)، وعبد بن حميد (٣٤)، والبيهقي ٩/١٧٢، وسيأتي ٥/٣٥١ برقم [٢٠٧١١].

(٧) في [أ، ب، ك]: (مفسخ).

لَهُ بَيْتاً في الجَنَّة»[١].

٣١٩٠- قال أبو بكر: وجدت في كتاب أبي (عن)[٢] (عبد)[٣] الحميد بن جعفر عن أبيه عن (محمود)[٤] بن لبيد عن عثمان عن النبي ﷺ قال: **«مَنْ بَنَى مَسْجِداً وَلَوْ مِفْحَصَ قَطَاةٍ بَنَى اللهُ لَهُ بَيْتاً في الجَنَّةِ»**[٥].

٣١٩١- **حدثنا** وكيع قال: حدثنا كثير بن عبد الرحمن عن عطاء عن عائشة قالت: (قال)[٦]: **«من بنى (لله)[٧] مسجداً بنى الله له بيتاً (في الجنة)»**[٨]، قيل: وهذه المساجد التي في طريق مكة (قالت)[٩]: وهذه المساجد التي في طريق مكة[١٠].

* * *

---

(١) ضعيف جدا؛ جابر هو الجعفي منكر، أخرجه أحمد (٢١٥٧)، والطيالسي (٢٦١٧)، وابن عدي ٥٤٢/٢، والبزار (٤٠٢/كشف)، والطحاوي في شرح المشكل (١٥٥٥)، وأبو يعلى (٢٥٣٤)، والحارث (١٢٠/بغية)، والعقيلي ٣٢٣/٣.

(٢) سقط: (عن) في [ك].

(٣) سقط من: [هـ].

(٨) في [جـ، ك]: (محمد).

(٥) وجادة صحيحة؛ أخرجه البخاري (٤٥٠)، ومسلم (٥٣٣).

(٦) زيادة: (قال) من [أ، ب، هـ]، وفي حاشية [ب]: (رسول الله ﷺ).

(٧) سقط من: [أ، ب، جـ، ك].

(٨) زيادة من [أ].

(٩) في [أ، ب]: (قال).

(١٠) ضعيف؛ لحال كثير بن عبدالرحمن، أخرجه أبو عبيد في الغريب ١٣٢/٣، والبخاري في التاريخ ٣٣٢/١، والبزار (٤٠٤/كشف)، والطحاوي في شرح المشكل ٤٨٦/١، والعقيلي ٣/٤، والخطيب في تلخيص المتشابه ١٥٢/١، ومسدد وابن أبي عمر كما في المطالب العالية (٣٥٣).

[٨٧] في الصلاة في الثوب الواحد[١]

٣١٩٢- **حدثنا** أبو بكر قال: حدثنا (سفيان)[٢] بن عيينة عن الزهري عن سعيد ابن المسيب عن أبي هريرة قال: أتى رجل النبي ﷺ فقال: إن أحدنا يصلي في الثوب الواحد (قال)[٣]: **«(أَوَ لِكُلِّكُمْ)[٤] ثَوْبَانِ؟!»** قال أبو هريرة للذي سأله: أتعرف أبا هريرة؟ فإنه يصلي/ في ثوب[٥]. ٣١١/١

٣١٩٣- **حدثنا** أبو معاوية عن الأعمش عن أبي سفيان عن جابر وعن أبي سعيد الخدري: أن النبي ﷺ صلى في ثوب واحد متوشحاً (به)[٦][٧].

٣١٩٤- **حدثنا** شريك عن حسين بن عبد الله عن عكرمة عن ابن عباس: أن النبي ﷺ صلى في ثوب واحد يتقي بفضوله حر الأرض وبردها[٨].

٣١٩٥- **حدثنا** أبو معاوية عن عاصم عن ابن سيرين عن أبي هريرة قال: سئل النبي ﷺ عن الصلاة في الثوب (الواحد)[٩] فقال: **«أَوَ لِكُلِّكُمْ ثَوْبَانِ»**[١٠].

---

(١) اتفق الفقهاء على جواز الصلاة في الثوب الواحد.

(٢) زيادة من [جـ، د، ك].

(٣) في [ب، جـ، ك]: (فقال).

(٤) في [أ، جـ، ك]: (أكلكم).

(٥) صحيح، أخرجه البخاري (٣٥٨)، ومسلم (٥١٥).

(٦) زيادة في [أ، ب، جـ، د، ك].

(٧) حسن؛ أبوسفيان صدوق، حديث جابر أخرجه مسلم (٥١٨)، وأحمد (١٤١٣)، وحديث أبي سعيد أخرجه مسلم (٥١٩)، وأحمد (١١٥٦٢).

(٨) ضعيف؛ لحال حسين بن عبدالله، أخرجه أحمد (٢٣٢٠)، وأبو يعلى (٢٦٨٧)، وابن عدي ٧٦/٢، والبيهقي ١٠٨/٢، والطبراني في الكبير كما في المجمع ٥٧٠/٢.

(٩) سقط من: [أ، ب، جـ، ك].

(١٠) صحيح، أخرجه البخاري (٣٦٥)، ومسلم (٥١٥).

٣١٩٦- **حدثنا** عبدالسلام بن حرب عن إسحاق بن عبدالله عن إبراهيم بن عبدالله بن (حنين)[١] عن ابن عباس عن علي بن أبي طالب: أن رسول الله ﷺ قال: **«إِذَا كَانَ إِزَارُكَ وَاسِعاً فَتَوَشَّحْ بِهِ، (وَإِنْ)[٢] كَانَ ضَيِّقاً فَاتَّزِرْهُ»**[٣].

٣١٩٧- **حدثنا** ملازم بن عمرو (عن)[٤] عبد الله بن بدر عن قيس بن طلق بن علي عن أبيه قال: جاء رجل فقال: يا نبي الله ما ترى في الصلاة في (الثوب)[٥] الواحد؟ قال: فأطلق (نبي الله)[٦] ﷺ إزاره (فطارق)[٧] به رداءه، ثم اشتمل بهما، ثم صلى بنا، فلما قضى الصلاة قال: **«أَكُلُّكُمْ يَجِدُ ثَوْبَيْنِ؟»**[٨].

٣١٩٨- **حدثنا** إسماعيل بن عياش عن عطاء عن معاوية بن أبي سفيان: أن النبي ﷺ صلى في ثوب واحد[٩].

---

(١) في [أ]: (جبير).

(٢) في [جـ، ك]: (وإذا).

(٣) ضعيف جدا؛ إسحاق منكر.

(٤) في [د، هـ]: (ابن).

(٥) في [أ، جـ، ك]: (ثوب).

(٦) في [أ، جـ، ك]: (النبي).

(٧) في [أ، ب]: (فطارق)، وكذا في [جـ]: ، وفي [ك، هـ] (فطارف).

(٨) حسن؛ قيس صدوق، أخرجه أحمد (١٦٢٨٥)، وأبو داود (٦٢٩)، وابن حبان (٢٢٩٧)، والطحاوي ١/٣٧٩، والطبراني (٨٢٤٥)، والبيهقي ٢/٢٤٠، والطيالسي (١٠٩٨).

(٩) منقطع ضعيف؛ إسماعيل ضعيف في غير الشاميين، ولا رواية لعطاء عن معاوية، أخرجه أحمد (٢٦٧٦١)، والطبراني ٢٣/٤٠٧، وأبو يعلى (٧٣٧٣)، والخطيب ٤/٥٣، وابن عدي ٥/١٩٩٨، كما أخرجه من حديث معاوية عن أم حبيبة: ابن خزيمة (٧٧٦)، والدارمي (١٣٧٥)، وابن عاصم في الآحاد (٣٠٧٤)، وابن المنذر في الأوسط (٧٢١)، والطحاوي ١/٥٠، والطبراني في الكبير ٢٣/٤٠٦.

٣١٢/١ ٣١٩٩- **حدثنا** عبد الله بن أجلح/ عن عاصم عن أنس قال: صلى رسول الله في ثوب واحد خالف بين طرفيه[١].

٣٢٠٠- **حدثنا** أبو الأحوص عن طارق عن قيس بن أبي حازم قال: كان خالد ابن الوليد يخرج فيصلي بالناس في ثوب واحد[٢].

٣٢٠١- **حدثنا** أبو الأحوص عن أبي فروة عن أبي الضحى قال: سئل ابن عباس عن الرجل يصلي في الثوب الواحد فقال: نعم يخالف بين طرفيه[٣].

٣٢٠٢- **حدثنا** أبو الأحوص عن سماك عن عكرمة قال: جاء رجل إلى عائشة فقال: أصلي في ثوب واحد؟ قالت: نعم، وخالف بين طرفيه[٤].

٣٢٠٣- **حدثنا** غندر عن شعبة عن الحكم عن قيس بن أبي حازم قال: صلى بنا خالد بن الوليد في ثوب واحد في الوفود (وقد)[٥] خالف بين طرفيه، وخلفه أصحاب النبي ﷺ[٦].

---

(١) حسن؛ عبدالله صدوق، ورواية ابن فضيل له موقوفا لا يؤثر عليه، أخرجه أحمد (١٢٢٨٠)، وأبو يعلى (٤٠٣٠)، والبزار (٥٩٢/كشف)، كما أخرجه ابن حبان (٦١٢٥)، والنسائي ٧٩/٢، والضياء (١٩٦٨)، والبيهقي ١٩٢/٧.

(٢) صحيح، أخرجه أبو يعلى (٧١٨٩)، ومسدد كما في المطالب (٣٣١)، والطحاوي ٣٨٣/١، والطبراني (٣٨٠٧)، وعبد الرزاق (١٣٨٣).

(٣) صحيح، أبو فروة هو: عروة بن الحارث، وأبو الضحى: مسلم بن صبيح.

(٤) مضطرب؛ لاضطراب رواية سماك عن عكرمة.

(٥) في [أ، ب، جـ، ك]: : (قد).

(٦) صحيح، أخرجه عبد الرزاق (١٣٨٣)، ومسدد كما في المطالب (٣٣١)، وأبو يعلى (٧١٨٩)، والطحاوي ٣٨٣/١، والطبراني (٣٨٧).

٣٢٠٤- **حدثنا** ابن فضيل عن عاصم قال: سئل أنس عن الصلاة في الثوب فقال: يتوشح به[١].

٣٢٠٥- **حدثنا** حفص عن (حلام)[٢] عن مسعود يعني: ابن حراش، قال: صلى بنا عمر في ثوب ليس عليه غيره، قال: وأمنا مسعود يعني: ابن حراش في (ثوب)[٣][٤].

٣٢٠٦- **حدثنا** يحيى بن سعيد القطان عن مجالد عن الشعبي: أنه صلى في ثوب واحد خالف بين طرفيه.

٣٢٠٧- **حدثنا** عباد بن العوام عن (عوف)[٥] عن الحسن قال: لا بأس أن يصلي الرجل في ثوب.

٣٢٠٨- **حدثنا** يزيد بن هارون عن محمد بن عمرو عن إبراهيم بن عبد الله بن (حنين)[٦] عن أبي مرة مولى عقيل بن أبي طالب عن أم هانئ ابنة أبي طالب (قالت)[٧]: أتيت رسول الله ﷺ فوضع له ماء فاغتسل، ثم التحف وخالف بين طرفيه على (عاتقه)[٨]، ثم صلى الضحى ثماني ركعات[٩].

- قال محمد: وقد رأيت أبا مرة.

---

(١) صحيح، وتقدم مرفوعا برقم (٣١٩٩).

(٢) في [أ]: (حزام).

(٣) في [ب]: (ثوب)، وفي [أ، جـ، ك]: (نت)، وفي [هـ]: : (نقب).

(٤) صحيح.

(٥) في [ب]: (عون).

(٦) في [أ]: (ضيف).

(٧) في [ب، ك]: (قال).

(٨) في [أ]: (عاتقيه).

(٩) حسن؛ محمد بن عمرو صدوق، أخرجه أحمد (٢٦٨٩٦)، وابن حبان (٢٥٣٧)، والطحاوي ١/٣٨٠، والطبراني ٢٤/١٠١١، وأصله عند البخاري (٤٢٩٢)، ومسلم (٣٣٦).

٣٢٠٩- **حدثنا** ابن علية عن الجريري عن أبي نضرة قال: (قال)[١] (أبي)[٢]: إن الصلاة في ثوب (واحد حسن)[٣]، قد فعلناه مع رسول الله ﷺ[٤].

٣٢١٠- **حدثنا** أبو خالد الأحمر عن داود عن سعيد بن المسيب قال: سألته عن الصلاة في الثوب، أو سئل فقال: يخالف بين طرفيه.

٣٢١١- **حدثنا** يزيد بن هارون عن أبي مالك الأشجعي قال: سألت أبا سلمة ابن عبد الرحمن عن الصلاة في الثوب الواحد فقال: إني/ لأصلي في الثوب الواحد وإلى جنبي ثياب لو أشاء أن آخذ منها لأخذت. ٣١٣/١

٣٢١٢- **حدثنا** يحيى بن سعيد عن سفيان عن عثمان بن المغيرة عن سالم بن أبي الجعد عن ابن الحنفية أن عليا قال: لا بأس بالصلاة في ثوب واحد، (أو صلِّ)[٥] في ثوب واحد[٦].

٣٢١٣- **حدثنا** يعلى بن عبيد عن عبد الملك عن عطاء في الرجل يصلي في ثوب واحد قال: حسن إذا خالف بين طرفيه.

٣٢١٤- **حدثنا** وكيع قال: حدثنا سفيان عن أبي الزبير عن جابر قال: رأيت النبي ﷺ يصلي في ثوب واحد متوشحاً به[٧].

---

(١) في [جـ، ك]: زيادة.

(٢) في [ك]: زيادة.

(٣) في [ب]: (حشن).

(٤) منقطع؛ أبونضرة لا يروي عن أُبي، أخرجه عبد عبد الرزاق (١٣٨٤)، والبيهقي ٢/٢٣٨، والطبراني (٩٥٠٦)، وعبد الله بن أحمد في زوائد المسند ٥/١٤١.

(٥) في [أ]: (وصلى).

(٦) صحيح، أخرجه مسدد كما في المطالب العالية (٣٣٠).

(٧) صحيح، أخرجه مسلم (٥١٨)، وأحمد (١٤٢٠٣).

٣٢١٥- **حدثنا** وكيع قال: حدثنا أبان بن (صمعة)[١] عن عكرمة عن ابن عباس قال: لا بأس بالصلاة في الثوب الواحد[٢].

٣٢١٦- **حدثنا** الثقفي عن خالد عن عكرمة: أنه كان يقول: يصلي في ثوب (واحد)[٣] يتزر ببعضه، ويرتدي ببعضه.

٣٢١٧- **حدثنا** حماد بن مسعدة عن يزيد مولى سلمة (بن)[٤] الأكوع قال: كان سلمة يصلي في ثوب[٥].

٣٢١٨- **حدثنا** أحمد بن عبد الله بن يونس قال: حدثنا يعلى بن الحارث المحاربي قال: سمعت غيلان بن جامع قال: حدثني إياس بن سلمة عن ابن لعمار بن ياسر قال: قال لي (أبي)[٦]: أمنا رسول الله ﷺ في ثوب واحد متوشحاً به[٧].

٣٢١٩- **حدثنا** محمد بن بشر قال: (حدثنا) عمرو بن كثير قال: حدثني ابن كيسان عن أبيه قال: رأيت النبي ﷺ صلى الظهر والعصر في ثوب واحد (متلببا)[٨] به[٩].

---

(١) في حاشية [ب]: (بمهملتين مفتوحتين)، وفي [أ]: (ضمعة).

(٢) صحيح.

(٣) سقط من: [ب].

(٤) سقط من: [هـ].

(٥) صحيح.

(٦) في [أ]: (ابن أبي).

(٧) مجهول؛ لجهالة ابن عمار، أبو يعلى (١٦٤٧، ١٦٣٩)، والطبراني كما في المجمع ٢/٤٩، والطحاوي ١/٣١٣.

(٨) في [هـ]: (متلببا).

(٩) مجهول؛ لجهالة ابن كيسان، أخرجه أحمد (١٥٤٤٥)، والطبراني (٤٣٧)، وابن أبي عاصم في الآحاد (٢٦٤٢)، والبخاري في التاريخ ٧/٢٣٢، وابن ماجه (١٠٥٠).

٣٢٢٠- **حدثنا** يزيد بن هارون قال: (أخبرنا) داود بن أبي هند عن أبي نضرة عن أبي سعيد الخدري قال: اختلف أُبَيّ بن كعب وابن مسعود في الصلاة في الثوب الواحد فقال أُبَي: ثوب، وقال ابن مسعود: ثوبان، فخرج عليهما عمر فلامهما وقال: إنه ليسوءني أن يختلف اثنان من أصحاب محمد ﷺ في الشيء الواحد، فعن أي فتياكما صدر الناس أما ابن مسعود فلم يأل، والقول ما قال أُبَيّ[١].

٣٢٢١- **حدثنا** علي بن مسهر عن الشيباني عن عكرمة عن ابن عباس قال: يصلي في ثوب واحد متوشحا به[٢].

٣١٤/١ ٣٢٢٢- وقال ابن عمر: لا يضره لو التحف حتى/ يخرج إحدى يديه[٣].

٣٢٢٣- **حدثنا** يحيى بن إسحاق قال: (أخبرنا) يحيى بن أيوب قال: (حدثنا)[٤] يحيى الأموي قال: دخلت أنا (وعروة)[٥] بن أبي قيس على عبد الله بن الحارث بن جزء الزبيدي وكانت له صحبة، فتوضأ، ثم صلى في ثوب واحد قد خالف بين طرفيه[٦].

٣٢٢٤- **حدثنا** وكيع عن هشام (عن أبيه عن عمر)[٧] بن أبي سلمة قال: رأيت النبي ﷺ يصلي في بيت أم سلمة في (ثوب)[٨] واضعا طرفيه على عاتقيه[٩].

---

(١) صحيح، أخرجه البيهقي ٢/٢٣٨، وعبد الله بن أحمد في زوائد المسند ٥/١٤٦، وعبد الرزاق (١٣٨٤)، والطبراني (٩٥٠٦).

(٢) صحيح.

(٣) صحيح.

(٤) في [س]: (أخبرنا).

(٥) في [أ]: (غرزة)، وفي [جـ]: (عرزة)، وفي [ك]: (عزرة)، وانظر: التاريخ الكبير ٧/٣٤.

(٦) مجهول؛ لجهالة يحيى الأموي.

(٧) في [أ]: تقديم وتأخير.

(٨) سقط من: [ب].

(٩) صحيح، أخرجه البخاري (٣٥٥)، ومسلم (٥١٧).

٣٢٢٥- **حدثنا** وكيع قال: حدثنا فضيل بن غزوان عن أبي حازم عن أبي هريرة قال: رأيت (سبعين)[١] من أهل الصفة (يصلون)[٢] في ثوب (ثوب)[٣] فمنهم من يبلغ ركبتيه، ومنهم (من هو)[٤] أسفل من ذلك، فإذا ركع قبض عليه مخافة أن تبدو عورته[٥].

٣٢٢٦- **(حدثنا)** (وكيع قال: حدثنا)[٦] سفيان عن عثمان بن المغيرة الثقفي عن سالم بن أبي الجعد عن محمد بن الحنفية قال: قال علي: إذا صلى الرجل في الثوب الواحد فليتوشح به[٧].

٣٢٢٧- **حدثنا** شريك عن أبي إسحاق عن أبي جعفر قال: أمنا جابر بن عبدالله في ثوب واحد متوشحا به[٨].

٣٢٢٨- **حدثنا** محمد بن (عمر)[٩]الأسلمي قال: أنا الضحاك بن عثمان عن (حبيب)[١٠] مولى عروة قال: سمعت أسماء بنت أبي بكر تقول: رأيت أبي يصلي في ثوب (واحد، فقلت: يا أبت أتصلي في ثوب واحد)[١١]

---

(١) في [ب]: (رجالاً كثيرين).

(٢) سقط من: [هـ].

(٣) في [أ]: (واحد) زائد.

(٤) في [جـ، ك]: (ما هو).

(٥) صحيح، أخرجه البخاري (٤٤٢).

(٦) زيادة من [أ، ب، جـ، ك].

(٧) صحيح، أخرجه مسدد كما في المطالب (٣٣٠).

(٨) حسن؛ شريك صدوق، أخرج نحوه مسلم (٥١٨).

(٩) في [أ، جـ، ك، هـ]: (عمرو).

(١٠) في [أ]: (حنيف).

(١١) في [أ، ب، جـ، ك]: زيادة.

(وثيابك)[١] موضوعة، فقال: يا بنية إن آخر صلاة صلاها رسول الله ﷺ خلفي في ثوب واحد[٢].

* * *

[٨٨] من كان يقول: إذا كان ثوب (واحد)[٣] فليتزر به [١٢٢]

٣٢٢٩- **حدثنا** أبو بكر قال: حدثنا عبد الأعلى عن معمر الزهري عن سالم عن ابن عمر: أن عمر بن الخطاب رأى رجلا يصلي ملتحفا فقال: لا تشبهوا باليهود من لم يجد منكم إلا ثوبا واحدا فليتزر به[٤].

٣٢٣٠- **حدثنا** شريك عن عبد الله بن محمد بن عقيل عن جابر قال: رأيته يصلي في ثوب (واحد)[٥] مؤتزرا به[٦].

٣٢٣١- **حدثنا** مروان بن معاوية عن إبراهيم بن أبي عطاء قال: سمعت عبدالرحمن بن أبي (نعم)[٧] يقول: إن أبا سعيد سئل عن الصلاة في الثوب (الواحد)[٨] فقال: يتزر به كما يتزر (للصراع)[٩][١٠].

---

(١) في [هـ]: (ثيابه).

(٢) ضعيف جداً؛ لحال محمد بن عمر الأسلمي، أخرجه أبو يعلى (٥١)، والمروزي في مسند أبي بكر (١١٥).

(٣) سقط من: [ب]: (واحد).

(٤) صحيح.

(٥) زيادة من [أ].

(٦) ضعيف؛ لحال ابن عقيل، أخرجه أحمد (١٤٦٩٥)، وأصله عند مسلم (٥١٨).

(٧) في [أ، ك]: (نعيم)، وفي [هـ]: (أنعم).

(٨) سقط ما بين القوسين من [جـ، ك].

(٩) في [أ، ب، جـ، ك]: (للصراع)، وفي [هـ]: : (المصراع).

(١٠) مجهول؛ لجهالة إبراهيم بن أبي عطاء.

٣٢٣٢- **حدثنا** غندر عن شعبة قال: سمعت حيان البارقي قال: سمعت ابن عمر يقول: /(لو)[١] لم أجد إلا ثوبا واحدا كنت أتزر به أحب إلي من أن أتوشح به ٣١٥/١ توشح اليهود[٢].

٣٢٣٣- **حدثنا** أزهر عن ابن عون عن محمد قال: إذا أراد الرجل أن يصلي فلم يكن له إلا ثوب واحد اتزر به.

٣٢٣٤- **حدثنا** أبو أسامة (عن نافع بن عمر)[٣] قال: صلى بنا عبد الله بن أبي مليكة في ثوب واحد قد رفعه إلى صدره.

٣٢٣٥- **حدثنا** وكيع قال: (حدثنا)[٤] نافع[٥] بن عمر عن ابن أبي مليكة: أن النبي ﷺ صلى بالعرج في ثوب واحد رفعه إلى صدره[٦].

٣٢٣٦- **حدثنا** وكيع عن فضيل بن غزوان عن عبد الله بن واقد قال: صليت إلى جنب عبد الله بن عمر وأنا متوشح فأمرني بالأزرة[٧].

* * *

[٨٩] من كره أن يصلي في الثوب الواحد [١٢٣]

٣٢٣٧- **حدثنا** أبو بكر قال: نا أبو بكر بن عياش عن عبد العزيز بن رفيع عن مجاهد قال: لا تصل في ثوب واحد إلا أن لا تجد غيره.

---

(١) سقط من: [أ].

(٢) صحيح؛ حيان ثقة.

(٣) سقط من: [ب، أ].

(٤) في [ب، جـ، ك]: (نا).

(٥) في [أ، ب، د، هـ]: زيادة (عن).

(٦) مرسل.

(٧) حسن؛ عبدالله بن واقد صدوق.

٣٢٣٨- **حدثنا** معاوية بن هشام قال: حدثنا سليمان بن (قرم)[١] عن أبي فزارة عن أبي (زيد)[٢] عن ابن مسعود قال: لا (يصلين)[٣] في ثوب (واحد)[٤] وإن كان أوسع مما بين السماء والأرض[٥].

* * *

[٩٠] يصلي وهو مضطبع[٦]

٣٢٣٩- **حدثنا** أبو بكر قال: نا ابن علية عن خالد قال: رأيت أبا قلابة وعليه جبة وملحفة غسيلة وهو يصلي مضطبعا قد أخرج يده (اليمنى)[٧].

٣٢٤٠- **حدثنا** ابن علية عن ابن عون قال: قيل للحسن إنهم يقولون يكره أن يصلي الرجل وقد أخرج يده من تحت نحره، فقال الحسن: لو وَكَل الله دينه إلى هؤلاء (لضيقوا)[٨] على عباده.

٣٢٤١- **حدثنا** ابن علية عن الجريري عن (حيان)[٩] بن (عمير)[١٠] قال: كنت مع قيس بن عباد فرأى رجلا يصلي قد أخرج يده من عند نحره فقال: اذهب إلى (صاحبك)[١١] (فقل)[١٢] له فليضع يده من مكان يد المغلول، فأتيته فقلت له: إن

---

(١) في [أ، ب]: (هريم).

(٢) في [أ]: (زائدة).

(٣) في [د، جـ]: (يصلي)، وفي [أ، ك]: (تصلين).

(٤) سقط من: [أ، ب، جـ، ك].

(٥) مجهول؛ أبوزيد مجهول.

(٦) في [أ، ب، جـ، ك]: عنوان مستقل، وفي [د، هـ]: أدرج ضمن أثر ابن مسعود.

(٧) زيادة من [أ، ب، جـ، ك].

(٨) في [أ، ب، جـ، ك]: (ليضيقوا)، وفي [هـ]: (يضيقوا).

(٩) في [أ، ك]: (حبان).

(١٠) في [ك]: (عمر).

(١١) في [أ، ب، جـ، ك]: : (حاجتك).

(١٢) في [أ، ب، جـ، ك]: (فقيل).

قيسا يقول: ضع يدك من مكان يد المغلول، قال: فوضعها[١].

٣٢٤٢- **حدثنا** الفضل بن دكين قال: حدثنا محمد بن مسلم عن إبراهيم بن ميسرة عن طاوس قال: لقد رأيته يصلي/ ضابعا بردائه من تحت عضده. ٣١٦/١

* * *

[٩١] من قال أفضل الصلاة لميقاتها [١٨٥]

٣٢٤٣- **حدثنا** أبو بكر قال: نا (علي)[٢] بن مسهر عن الشيباني عن الوليد بن العيزار عن أبي عمرو الشيباني عن عبد الله بن مسعود قال: سألت رسول الله ﷺ أي العمل أفضل؟ قال: «**الصلاة لوقتها**»[٣].

٣٢٤٤- **حدثنا** أبو خالد عن حجاج عن الحسن بن سعد (عن عبدالرحمن)[٤] ابن عبدالله عن ابن مسعود: ﴿ٱلَّذِينَ هُمْ عَلَىٰ صَلَاتِهِمْ دَآئِمُونَ﴾ [المعارج: ٢٣] قال: على مواقيتها[٥].

٣٢٤٥- **حدثنا** ابن علية عن أيوب عن محمد قال: نبئت أن أبا بكر وعمر كانا يعلمان الناس: تعبد الله ولا تشرك به شيئا، وتقيم الصلاة التي (افترض)[٦] الله لمواقيتها؛ فإن في تفريطها الهلكة[٧].

---

(١) في [جـ]: (فوضعهما).

(٢) سقط من: [جـ].

(٣) صحيح، أخرجه البخاري (٥٢٧)، ومسلم (٨٥).

(٤) سقط من: [هـ].

(٥) منقطع حكما؛ حجاج مدلس.

(٦) في [جـ]: (افترضها).

(٧) مجهول؛ لجهالة شيخ محمد.

٣٢٤٦- **حدثنا** ابن نمير عن الأعمش عن أبي الضحى عن مسروق قال: (الحفاظ)[١] على الصلاة لوقتها.

٣٢٤٧- **حدثنا** أبو خالد الأحمر عن الأعمش عن عمارة قال: ما كان الأسود إلا راهبا يتخلف يرى أنه يصلي فإذا جاء وقت الصلاة أناخ ولو على الحجارة.

٣٢٤٨- **حدثنا** كثير بن هشام عن جعفر بن برقان قال: كتب إلينا عمر بن عبدالعزيز أما بعد: فإن (عرى)[٢] الدين وقوام الإسلام: الإيمان بالله، وإقام الصلاة، وإيتاء الزكاة، (فصل)[٣] الصلاة لوقتها، وحافظ عليها.

٣٢٤٩- **حدثنا** عبدة عن سعيد عن قتادة عن الحسن: أنه كان يعجبه إذا كان في سفر أن يصلي الصلاة لوقتها.

٣٢٥٠- **حدثنا** وكيع عن (معمر)[٤] بن موسى عن أبي جعفر قال: قلت له: أي الصلاة أفضل؟ قال: في (أول)[٥] (الوقت)[٦].

٣٢٥١- **حدثنا** وكيع عن سفيان عن عاصم بن أبي النجود عن مصعب بن سعد عن سعد قال: السهو: الترك عن الوقت[٧].

---

(١) في [هـ]: (لحفاظ)، وفي [ل]: (لحافظ).

(٢) في [أ، ب، ط، هـ]: (عز).

(٣) في [أ، ك]: (فضل).

(٤) في [جـ، ك]: (معمر)، وفي [أ، ب، هـ]: (عمر)، وهو: معمر بن يحيى بن سام بن موسى من رجال البخاري.

(٥) في [أ]: (أي).

(٦) في [جـ، ك]: (وقت).

(٧) حسن؛ لحال عاصم.

٣٢٥٢- **حدثنا** وكيع قال: حدثنا العمري عن (قاسم)[١] (بن)[٢] غنام عن بعض أمهاته عن أم فروة: أنها سألت النبي ﷺ أي العمل أو أي الصلاة أفضل؟ فقال: «**الصَّلاَةُ فِي أَوّلِ وَقْتِهَا**»[٣]/. ٣١٧/١

* * *

[٩٢] في جميع مواقيت الصلاة [١٠٦]

٣٢٥٣- **حدثنا** أبو بكر قال: نا وكيع قال: نا سفيان عن عبد الرحمن بن الحارث (بن)[٤] عياش بن ربيعة عن حكيم بن حكيم بن عباد بن حُنَيْف عن نافع بن جُبَيْر بن مطعم عن ابن عباس قال: قال رسول الله ﷺ: «**أَمّنِي جِبْرِيلُ عِنْدَ الْبَيْتِ مَرَّتَيْنِ، فَصَلَّى بِيَ الظُّهْرَ حِينَ زَالَت الشَّمْسُ وَكَانَتْ بِقَدَرِ الشِّرَاكِ، وَصَلَّى بِيَ الْعَصْرَ حِينَ كَانَ ظِلُّ كُلِّ شَيْءٍ مِثْلَهُ، وَصَلَّى بِيَ الْمَغْرِبَ حِينَ أَفْطَرَ الصَّائِمُ، وَصَلَّى بِيَ العِشَاءَ حِينَ غَابَ الشَّفَقُ، وَصَلَّى بِي الْفَجْرَ حِين حَرُمَ الطَّعَامُ والشَّرَابُ عَلى الصَّائِمِ، وَصَلَّى بِيَ ((مِنَ)[٥] الْغَدِ)[٦] الظُّهْرَ حَين كَانَ ظِلُّ كُلِّ شَيْءٍ مِثْلَهُ، وَصَلَّى بِيَ الْعَصْرَ حِينَ كَانَ ظِلُّ كُلِّ شَيْءٍ مِثْلَيْه، وَصَلَّى بِيَ المغْرِبَ حِين أَفْطَرَ الصَّائِمُ، وَصَلَّى بِيَ الْعِشَاءَ ثُلُثَ اللَّيْل، وَصَلَّى بِيَ الْفَجْرَ فَأَسْفَرَ، ثُمَّ الْتَفَتَ إِلَيَّ**

---

(١) في [أ، جـ، ك]: (القاسم).

(٢) في [أ]: (عن).

(٣) ضعيف؛ لحال العمري، أخرجه أحمد (٢٧١٠٣) وأبو داود (٤٢٦)، والترمذي (١٧٠)، والحاكم ١/٤٣٤، وعبد الرزاق (٢٢١٧)، وابن سعد ٨/٣٠٣، وابن أبي عاصم في الآحاد (٣٣٧٤)، والعقيلي ٣/٤٧٥، والطبراني ٢٥/٢٠٧، والدارقطني ١/٢٤٧.

(٤) في [جـ، ك]: (عن).

(٥) في [جـ]: زيادة.

(٦) في [ك]: (من بعد)، وفي [ب]: سقط ما بين القوسين.

فَقَالَ: يا مُحَمَّدُ، هَذَا الوَقْتُ وَقْتُ النَّبِيِّينَ قَبْلَكَ، الْوَقْتُ مَا بَيْنَ هَذَيْنِ الْوَقْتَيْنِ»[١].

٣٢٥٤- **حدثنا** وكيع عن (بدر)[٢] بن عثمان عن أبي بكر بن (أبي)[٣] موسى سمعه (منه)[٤] عن أبيه: أن سائلاً أتى النبي ﷺ فسأله (عن)[٥] مواقيت الصلاة فلم يرد (عليه)[٦] شيئا، قال: ثم أمر بلالاً (فأقام حين انشق الفجر فصلى، ثم أمره)[٧] فأقام الصلاة والقائل يقول: قد زالت الشمس، أو لم تزل، وهوكان أعلم منهم، ثم أمره فأقام العصر والشمس مرتفعة، وأمره (فأقام المغرب حين وقعت الشمس، (ثم)[٨] أمره)[٩] فأقام العشاء (عند) سقوط (الشفق)[١٠]، قال: ثم صلى الفجر من الغد والقائل يقول: قد طلعت الشمس، أولم تطلع، وهو كان أعلم منهم، وصلى الظهر قريباً من وقت العصر بالأمس، وصلى العصر والقائل يقول: قد احمرت الشمس، وصلى المغرب قبل أن يغيب الشفق، وصلى العشاء ثلث الليل الأول، ثم

---

(١) حسن؛ عبدالرحمن صدوق، أخرجه أحمد (٣٠٨١)، وأبو داود (٣٩٣)، والترمذي (١٤٩)، وابن خزيمة (٣٢٥)، وابن الجارود (١٤٩)، والطبراني (١٠٧٥٣)، وعبد بن حميد (٧٠٣)، وعبد الرزاق (٢٠٢٨)، والشافعي ١/ ٥٠، والطحاوي ١/ ١٤٦، والدارقطني ١/ ٢٥٨.

(٢) في [أ، هـ]: (زيد).

(٣) سقط من: [أ، ب، جـ، هـ].

(٤) في [أ، ب، جـ، د، ك]: زيادة.

(٥) في [أ]: (من).

(٦) سقط من: [ب].

(٧) سقط من: [أ].

(٨) في [جـ، ك]: (وأمره).

(٩) سقط ما بين القوسين من: [أ].

(١٠) في [هـ]: (الشمس).

قال: «أَيْنَ السَّائِلُ عَنِ الْوَقْتِ؟ مَا بَيْنَ هَذَيْنِ الْوَقْتَيْنِ: (وَقْتٌ)»[(١)(٢)].

٣٢٥٥- حدثنا ابن فضيل عن الأعمش عن أبي صالح عن أبي هريرة قال: قال رسول الله ﷺ: «إِنَّ للصَّلاةِ أَوَّلاً وَآخِراً، وإِنَّ أَوَّلَ (وَقْتِ) الظُّهْرِ حِينَ/ ٣١٨/١ (تَزُولُ)[(٣)] الشَّمْسُ، وَإِنَّ آخِرَ وَقْتِها حِينَ يَدْخُلُ وَقْتُ العَصْرِ، وَإِنَّ أَوَلَ وَقتِ الْعَصرِ حِينَ يَدْخُلُ وَقْتُ الْعَصْرِ، وَإِنَّ آخرَ وَقْتِها (حينَ تَصْفَارُّ الشَّمْسُ، وَإِنَّ أَوَّلَ وَقْتِ الْمَغْرِبِ حِينَ تَغْرُبُ الشَّمْسُ، وَإِنَّ آخِرَ وَقْتِها)[(٤)] حِينَ يَغِيبُ الأُفُقُ، وَإِنَّ أَوَّلَ وَقْتِ الْعِشَاءِ الآخِرَة حِينَ يَغِيبُ الأُفُقُ، وَإِنَّ آخِرَ وَقْتِها حِينَ يَنْتَصفُ اللَّيْلُ، وَإِنَّ أَوَّلَ وَقْتِ الْفَجْرِ حِينَ يَطْلَعُ الفَجْرُ، وَإِنَّ آخِرَ وَقْتِها حَين تَطْلَعُ الشَّمْسُ»[(٥)].

٣٢٥٦- حدثنا ابن علية عن عوف عن أبي المِنْهَال عن أبي (برزة)[(٦)] قال: كان رسول الله ﷺ يصلي (الهجير)[(٧)] (التي)[(٨)] (تدعونها)[(٩)] الأولى (حين)[(١٠)] تدحض

---

(١) في [هـ]: (الوقت).

(٢) صحيح، أخرجه مسلم (٦١٤)، وأحمد (١٩٧٣٣).

(٣) في [أ]: (تزل).

(٤) سقط من: [أ، ب].

(٥) صحيح، أخرجه أحمد (٧١٧٢)، والترمذي (١٥١)، والطحاوي ١/١٤٩، والبيهقي ١/٣٧٥، والدارقطني ١/٢٦٢، وابن حزم في المحلى ٣/١٦٨.

(٦) في [أ]: (مرة)، وفي [جـ، هـ]: (بردة).

(٧) في [ب]: (الهجيرة).

(٨) في [أ]: (الذي).

(٩) في [أ]: (يدعونها).

(١٠) في [أ]: (حتى).

الشمس، ويصلي العصر، ثم يرجع أحدنا إلى رحله في أقصى المدينة (والشمس)[١] حية قال: ونسيت ما قال في المغرب، قال: وكان يستحب أن يؤخر من العشاء التي تدعونها العتمة، وكان ينفتل من صلاة الغداة حين يعرف الرجل جليسه، وكان يقرأ بالستين إلى المائة[٢].

٣٢٥٧- **حدثنا** أبو بكر قال: حدثنا غندر عن شعبة عن سعد بن إبراهيم عن محمد بن عمرو بن (الحسن)[٣] عن جابر بن عبد الله قال: كان رسول الله ﷺ يصلي الظهر بالهاجرة، والعصر والشمس نقية، والمغرب إذا وجبت، والعشاء (أحيانا)[٤] يؤخرها، وأحيانا يعجل؛ إذا رآهم (قد) اجتمعوا عجل، وإذا رآهم (قد)[٥] أبطؤوا أخر، والصبح قال: كانوا (أو قال: كان)[٦] النبي ﷺ يصليها بغلس[٧].

٣٢٥٨- **حدثنا** أبو خالد عن حميد عن أنس: أن النبي ﷺ سئل عن صلاة الفجر فأمر بلالا فأذن حين طلع الفجر، ثم من الغد حين أسفر، ثم قال: **«أين السائل؟ ما بين هذين[٨] وقت»**[٩].

---

(١) في [أ، ب، ك]: (وهي).

(٢) صحيح؛ أخرجه البخاري (٥٤٧)، ومسلم (٤٦١).

(٣) في [أ، جـ، د، ك، هـ]: (الحسين).

(٤) سقط من: [أ، ب].

(٥) سقط من: [أ، ب].

(٦) في [ب]: (أو كان)، وفي [أ، جـ، ك]: (أو قال).

(٧) صحيح؛ أخرجه البخاري (٥٦٠)، ومسلم (٦٤٦).

(٨) في [أ، ب، جـ]: (ذين).

(٩) حسن؛ أبوخالد صدوق، أخرجه أحمد (١٢١١٩)، والنسائي ١/٢٧١، والبزار (٣٨٠/ كشف)، وأبو يعلى (٣٨٠١)، وابن عبد البر في التمهيد ٦/٣٣٢.

٣٢٥٩- **حدثنا** زيد بن (حباب)[١] قال: حدثني خارجة بن عبد الله بن (سليمان)[٢] بن زيد بن ثابت قال: حدثني حسين بن بشير بن (سلام)[٣] عن أبيه (قال)[٤]: دخلت أنا ومحمد بن علي أو رجل من آل علي على جابر بن عبدالله فقلنا له: حدثنا عن كيف كانت الصلاة مع رسول الله ﷺ؟/قال: صلى رسول الله ﷺ ٣١٩/١ الظهر حين كان الظل مثل الشراك، ثم صلى بنا العصر حين كان الظل مثله ومثل الشراك، ثم صلى بنا المغرب حين غابت الشمس، ثم صلى بنا العشاء حين غاب الشفق، ثم صلى بنا الفجر حين طلع الفجر، ثم صلى بنا من الغد الظهر حين كان (ظل)[٥] كل شيء مثله، ثم صلى بنا العصر حين كان ظل كل شيء مثليه قدر ما (يسير)[٦] (الراكب)[٧] إلى ذي الحليفة (العنق)[٨]، ثم صلى بنا المغرب حين (غابت)[٩] الشمس، ثم صلى بنا العشاء حين ذهب ثلث الليل، ثم صلى بنا الفجر فأسفر، فقلنا له: كيف (نصلي)[١٠] مع الحجاج وهو يؤخر؟ فقال: ما صلى للوقت فصلوا معه فإذا أخر (فصلوها)[١١] لوقتها واجعلوها معه نافلة، (وحديثي)[١٢] هذا

---

(١) في [أ، ك]: (خباب).

(٢) في [أ، جـ]: (سلمان).

(٣) في [أ، ب]: (ابن سليمان)، وكذا في [د، ك، هـ]: وفي [جـ]: : (سلمان)، وقد وقع الاختلاف في حسين بن بشير وأبيه هل هو ابن سلمان أو ابن سلام.

(٤) في [جـ، ك]: (فقال).

(٥) سقط من: [أ، جـ، ك].

(٦) في [أ]: (نسير).

(٧) في [أ]: (المراكب).

(٨) في [أ]: (الصف).

(٩) في [هـ]: (غاب).

(١٠) في [ب، ك]: (تصلي).

(١١) في [ب]: (فصلوها له)، وفي [أ]: (فصلوا لوقتها).

(١٢) في [أ]: (حديث).

عندكم (أمانة)[١] فإذا مت فإن استطاع الحجاج أن ينبشني (فلينبشني)[٢][٣].

٣٢٦٠- **حدثنا** ابن عيينة عن الزهري عن عروة قال: أخبرني (بشير)[٤] بن أبي مسعود عن أبيه: أن رسول الله ﷺ قال: **«نزل جبريل فأمني حتى عد خمس صلوات»**[٥].

٣٢٦١- **حدثنا** غندر عن شعبة عن قتادة قال: سمعت أبا أيوب يحدث عن عبدالله بن عمرو قال: وقت الظهر ما لم يحضر وقت العصر، (ووقت العصر)[٦] ما لم تصفر الشمس، ووقت المغرب ما لم يسقط (ثور)[٧] الشفق، ووقت العشاء إلى نصف الليل، ووقت الصبح ما لم تطلع الشمس[٨].

٣٢٦٢- **حدثنا** يحيى بن (أبي)[٩] (بكير)[١٠] قال: حدثنا شعبة عن قتادة عن أبي أيوب عن عبد الله بن عمرو قال: لم يرفعه مرتين، ثم رفعه قال: قال رسول الله ﷺ ثم ذكر مثل حديث غندر[١١].

---

(١) سقط من: [أ].

(٢) في [ب]: (فينبشني).

(٣) مجهول؛ لحال حسين بن بشير، أخرجه النسائي ١/٢٦١، والطبراني في الأوسط (٤٤٤٣)، وأصله عند البخاري (٥٦٥)، ومسلم (٦٤٦).

(٤) في [جـ]: (بشر).

(٥) صحيح؛ أخرجه البخاري (٤٠٠٧)، ومسلم (٦١٠).

(٦) سقط من: [أ].

(٧) في [أ، ب، هـ]: (نور)، وفي سنن أبي داود (فور).

(٨) صحيح؛ أخرجه مسلم (٦١٢)، وأحمد (٦٩٩٣).

(٩) سقط من: [أ، ب، د، هـ].

(١٠) في [أ]: (بكر).

(١١) صحيح، وانظر ما قبله.

٣٢٦٣- **حدثنا** وكيع عن سفيان عن المغيرة بن النعمان عن علي بن عمرو قال: أتانا كتاب عمر أن صلوا الفجر والنجوم مشتبكة نيرة، وصلوا الظهر إذا زالت الشمس عن بطن السماء، وصلوا العصر والشمس بيضاء نقية، وصلوا المغرب حين تغرب الشمس، ورخص في العشاء[١].

٣٢٦٤- **حدثنا** وكيع عن سفيان عن حبيب بن أبي ثابت عن نافع بن جبير قال: كتب عمر إلى أبي موسى أن صل الظهر إذا زالت الشمس، وصل العصر والشمس بيضاء حية، وصل المغرب إذا اختلط الليل (والنهار)[٢]، وصل العشاء/ أي الليل ٣٢٠/١ شئت، وصل الفجر إذا نور النور[٣].

٣٢٦٥- **حدثنا** وكيع عن سفيان عن عبد الله بن محمد بن عقيل عن جابر قال: الظهر كاسمها، (والعصر)[٤] والشمس بيضاء حية، والمغرب كاسمها، كنا نصلي مع رسول الله ﷺ المغرب، ثم نأتي منازلنا على قدر ميل فنرى مواقع النبل، وكان يعجل بالعشاء ويؤخر، والفجر كاسمها، وكان يغلس بها[٥].

* * *

[٩٢] من كان يغلس بالفجر[٦] [١٨٧]

٣٢٦٦- **حدثنا** أبو بكر قال: نا سفيان بن عيينة (عن الزهري)[٧] عن عروة عن

---

(١) مجهول؛ لحال علي بن عمرو، وانظر ما بعده.

(٢) سقط من: [أ، ب، ط، هـ].

(٣) منقطع حكما، أخرجه عبد الرزاق (٢٠٣٧)، ومالك ١/٧، والبيهقي ١/٣٧٠، والحارث (١٠٨/بغية)، والطحاوي ١/١٨١، وإسحاق كما في المطالب ٢٥١.

(٤) سقط من: [أ].

(٥) ضعيف؛ عبدالله بن محمد بن عقيل ضعيف.

(٦) قال مالك والشافعي وأحمد: الأفضل التغليس والتبكير بصلاة الفجر، وقال أبو حنيفة: الأفضل الإسفار بها مع الاتفاق على جواز الكل.

(٧) سقط من: [هـ].

عائشة قالت: كن نساء المؤمنات يصلين مع رسول الله ﷺ (صلاة)[١] الصبح، ثم يرجعن إلى أهلهن فلا (يعرفهن)[٢] أحد[٣].

٣٢٦٧- **حدثنا** ابن إدريس عن محمد بن عمرو عن الزهري عن عروة عن عائشة قالت: كان رسول الله ﷺ يصلي الفجر، ثم يخرجن نساء (المؤمنين)[٤] (متلفعات)[٥] في مروطهن ما يعرفن من (الغبش)[٦][٧].

٣٢٦٨- **حدثنا** ابن إدريس عن هشام عن ابن سيرين قال: أخبرني المهاجر قال: قرأت كتاب عمر إلى أبي موسى فيه مواقيت (الصلاة)[٨]، فلما انتهى إلى الفجر، أو قال: إلى الغداة قال: قم فيها بسواد، أو بغلس، وأطل القراءة[٩].

٣٢٦٩- **حدثنا** يزيد بن هارون قال: أخبرنا منصور بن حيان قال: سمعت عمرو بن ميمون الأودي[١٠] يقول: إن كنت لأصلي خلف عمر بن الخطاب الفجر، ولو أن ابني مني ثلاثة أذرع ما عرفته حتى يتكلم[١١].

---

(١) سقط من: [أ].

(٢) في [هـ]: (يعرفن).

(٣) صحيح، أخرجه البخاري(٣٧٢)، ومسلم (٦٤٥).

(٤) في [أ]: (المؤمنات).

(٥) في [ك]: (متلففات).

(٦) في [ب، ط، هـ]: (الغلس)، وفي [أ]: (الخلس)، وانظر: غريب الحديث للخطابي ٢/٢٨٢.

(٧) صحيح، أخرجه البخاري (٥٧٨)، ومسلم (٦٤٥).

(٨) في [جـ، ك]: (الصلوات).

(٩) مجهول؛ لحال المهاجر، أخرجه الطحاوي ١/١٨١، والحارث كما في البغية (١٠٨)، وعبدالرزاق (٢٠٣٧)، والبيهقي ١/٣٧٠، وإسحاق كما في المطالب (٢٥١).

(١٠) في [أ]: (الأسدي).

(١١) صحيح؛ أخرجه عبد الرزاق (٢١٧١)، ومسدد كما في المطالب (٢٦٤).

٣٢٧٠- **حدثنا** يزيد بن هارون (عن منصور)[١] بن حيان قال: كتب عمر بن عبدالعزيز إلى عبد الحميد أن غلس بالفجر.

٣٢٧١- **حدثنا** وكيع عن مسعر عن[٢] أبي (سلمان)[٣] قال: خدمت الركب في زمان[٤] عثمان فكان الناس يغلسون بالفجر.

٣٢٧٢- **حدثنا** يحيى بن سعيد القطان عن حبيب بن شهاب عن أبيه: أن أبا موسى صلى الفجر بسواد[٥].

٣٢٧٣- **حدثنا** وكيع عن نافع[٦] بن عمر عن عمرو بن دينار: أنه صلى مع ابن الزبير فكان يغلس بالفجر/ فينصرف ولا يعرف بعضنا بعضا[٧]. ٣٢١/١

٣٢٧٤- **حدثنا** عفان قال: حدثنا حماد بن سلمة قال: أخبرني عبد الله بن إياس الحنفي عن أبيه قال: كنا نصلي مع عثمان الفجر (فننصرف)[٨] وما يعرف بعضنا وجوه بعض[٩].

* * *

---

(١) في [ب]: تكرار.

(٢) في [أ، ط، هـ]: زيادة (ابن).

(٣) في [جـ، ط، ك]: (سليمان)، وانظر: الصلاة لأبي نعيم (٣٣٢).

(٤) في [أ]: (زمن).

(٥) صحيح؛ وحبيب وأبوه ثقتان.

(٦) في [هـ]: زيادة (عن).

(٧) صحيح؛ أخرجه عبدالرزاق (٢١٧٣)، ومسدد كما في المطالب العالية (٢٦٤)، وبنحوه ابن ماجه (٦٧١).

(٨) في [أ]: (فنصرف).

(٩) مجهول؛ لجهالة عبدالله بن إياس.

[٩٣] من كان ينور بها ويسفر لا يرى به بأسا [١٨٨]

٣٢٧٥- **حدثنا** أبو بكر قال: نا أبو خالد الأحمر عن محمد بن عجلان عن عاصم (بن)[١] عمر بن قتادة عن محمود بن لبيد عن رافع بن خديج قال: قال رسول الله ﷺ: **«أسفروا بالفجر فإنه أعظم للأجر»**[٢].

٣٢٧٦- **حدثنا** وكيع عن الأعمش عن إبراهيم التيمي عن أبيه قال: كنا نصلي الفجر فيقرأ أمامنا بالسورة من (المئين)[٣]، وعلينا ثيابنا، ثم نأتي ابن مسعود فنجده في الصلاة[٤].

٣٢٧٧- **حدثنا** شريك عن سعيد بن عبيد عن علي بن ربيعة أن عليا قال: يا ابن (النباح)[٥] أسفر بالفجر[٦].

٣٢٧٨- **حدثنا** (معتمر)[٧] عن ليث عن عبد الرحمن بن الأسود: أن ابن (مسعود)[٨] كان (ينور)[٩] بالفجر[١٠].

---

(١) في [أ]: (عن).

(٢) حسن؛ ابن عجلان وأبوخالد صدوقان، أخرجه أحمد (١٧٢٧٩)، وأبو داود (٤٢٤)، والترمذي (١٥٤)، والنسائي ١/٢٧٢، وابن ماجه (٦٧٢)، وابن حبان (١٤٩١)، والشافعي ١/٥١، وعبدالرزاق (٢١٥٩)، والحميدي (٤٠٩)، والدارمي ١/٢٧٧، وابن أبي عاصم في الآحاد (٢٠٩٢)، والطحاوي ١/١٧٩، وأبو نعيم في الحلية ٧/٩٤، والطبراني (٤٢٨٤)، والبيهقي ١/٤٥٧، والبغوي (٣٥٤).

(٣) في [ب]: (المائين) وكذلك في [د، هـ]: ، وفي [أ]: (الماتين) وفي [ك]: : (المبين).

(٤) صحيح.

(٥) في [ب، ك]: (النباح)، وفي [أ، هـ]: (التياح).

(٦) حسن؛ شريك صدوق.

(٧) في [د]: (ابن الأسود).

(٨) في [جـ]: (معمر).

(٩) في [أ]: (يقول).

(١٠) ضعيف؛ لحال ليث.

٣٢٧٩- **حدثنا** أبو أسامة عن أبي روق عن زياد بن المقطع قال: رأيت الحسين ابن علي أسفر بالفجر جدا[١].

٣٢٨٠- **حدثنا** ابن مهدي عن معاوية بن صالح عن أبي الزاهرية عن جُبير بن (نُفير)[٢] قال: صلى بنا معاوية بغلس فقال أبو الدرداء: أسفروا بهذه الصلاة فإنه أفقه لكم[٣].

٣٢٨١- **حدثنا** (ابن فضيل)[٤] عن رضي بن أبي عقيل عن أبيه قال: كان ربيع ابن جبير يقول له، وكان مؤذنه: يا أبا عقيل نِّور نِّور.

٣٢٨٢- **حدثنا** وكيع عن سفيان عن أبي إسحاق عن عبد الرحمن بن يزيد قال: كان ابن مسعود ينوِّر بالفجر[٥].

٣٢٨٣- [**حدثنا** وكيع عن عثمان بن أبي هند: أن عمر بن عبد العزيز كان يسفر بالفجر][٦].

٣٢٨٤- **حدثنا** وكيع عن سفيان عن الأعمش قال: كان أصحاب عبدالله يسفرون بالفجر.

٣٢٨٥- **حدثنا** (وكيع)[٧] عن سفيان عن (عبيد)[٨] المكتِّب عن إبراهيم: أنه كان ينور بالفجر.

---

(١) مجهول؛ لجهالة زياد.

(٢) في [أ، ب]: (نقير).

(٣) صحيح.

(٤) في [أ]: (ابن الفضيل).

(٥) صحيح.

(٦) سقط الخبر من: [أ، ب].

(٧) سقط من: [هـ].

(٨) في [د، هـ]: (عبد المكتب).

٣٢٨٦- **حدثنا** وكيع عن هشام بن سعد عن زيد بن أسلم قال: قال رسول الله ﷺ: **«أسفروا بالفجر، فإنكم/ كلما أسفرتم كان أعظم للأجر»**[١]. ٣٢٢/١

٣٢٨٧- **حدثنا** الثقفي عن أيوب عن محمد قال: كانوا يحبون أن ينصرفوا من صلاة الصبح (وأحدهم)[٢] يرى (موقع)[٣] نبله.

٣٢٨٨- **حدثنا** ابن مهدي عن سفيان عن الحسن بن عبيدالله عن (بشر)[٤] بن عروة قال: سافرت مع علقمة فكان ينور بالصبح.

٣٢٨٩- **حدثنا** وكيع عن سفيان عن حماد عن إبراهيم قال: ما أجمع أصحاب محمد ﷺ على شيء ما أجمعوا على التنوير بالفجر[٥].

٣٢٩٠- **حدثنا** عبيد الله بن موسى عن (نفاعة)[٦] بن مسلم قال: كان سويد بن غفلة يسفر بالفجر[٧].

٣٢٩١- **حدثنا** وكيع عن سفيان عن (وقاء)[٨] بن حبيب عن سعيد بن جبير: أنه كان ينور بالفجر.

---

(١) مرسل، أخرجه عبد الرزاق (٥٧٣)، وورد بنحوه متصلا من حديث زيد عن عاصم بن عمر بن قتادة عن محمود بن لبيد عن رجال من قومه عند النسائي ١/ ٢٧٢، والطبراني (٤٢٩٤) كما أخرجه أبو داود (٤٢٤)، وابن ماجه (٦٧٢)، وابن حبان (٤٢٧٣)، والترمذي (١٥٤)، وعبد الرزاق (٢١٥٩)، والدارمي ١/ ٢٧٧، والطحاوي ١/ ١٧٨، والطيالسي (٩٥٩)، والبيهقي ١/ ٤٥٧، والبغوي (٣٥٤).

(٢) في [أ]: (فأحدهم).

(٣) في [جـ]: (موضع).

(٤) في [ب]: (بسر).

(٥) منقطع.

(٦) في [أ، ب، د، هـ]: (بقاعة)، وفي [جـ، ك]: ؛ (رفاعة).

(٧) صحيح ؛ نفاعة ثقة وسويد تابعي.

(٨) في [أ، ب، هـ]: (وفاء) ولعله وقاء بن إياس.

٣٢٩٢- **حدثنا** غندر عن شعبة عن أبي إسحاق عن رجل: أن (أناسا)[١] من أصحاب عبد الله كانوا يسفرون بصلاة الفجر.

٣٢٩٣- [**حدثنا** حسين بن علي عن زائدة عن أبي حصين عن خرشة قال: صلى عمر بالناس (الفجر)[٢] فغلس ونور، وصلى بهم فيما بين ذلك][٣][٤].

٣٢٩٤- **حدثنا** حسين بن علي عن زائدة عن عبدالملك بن عُمير قال: صلى المغيرة بن شعبة الصبح فغلس (ونور)[٥] حتى قلت: قد طلعت الشمس، أو لم تطلع، وصلى فيما بين ذلك، وكان مؤذنه ابن (النباح)[٦] ولم يكن له مؤذن غيره[٧].

٣٢٩٥- **حدثنا** ابن مهدي عن سفيان عن (سدوس)[٨] رجل من الحي: أن الربيع قال: نور نور.

٣٢٩٦- **حدثنا** ابن مهدي عن (سفيان عن)[٩] الركين الضبي قال: سمعت تميم بن (حذلم)[١٠] و(كان)[١١] من أصحاب (النبي ﷺ)[١٢]

---

(١) في [أ، ب، جـ]: (ناسا).

(٢) في [جـ، ك، ب]: زيادة.

(٣) سقط من: [أ].

(٤) صحيح.

(٥) في [أ]: زيادة (وصلى بهم في ما بين ذلك).

(٦) في [جـ، ك]: (نباح)، وفي [أ، ب، هـ]: (التياح).

(٧) صحيح.

(٨) في [هـ]: (مسدوس).

(٩) زيادة في: [جـ، ك].

(١٠) في [ب]: (جذلم).

(١١) سقط من: [أ].

(١٢) كذا في جميع النسخ، وفي الكامل لابن عدي ٣/١٠٢٠ (من أصحاب عبد الله) وهو الصواب كما في كتب التراجم.

يقول: نور نور (بالصلاة)[١].

* * *

[٩٤] من كان يصلي الظهر إذا زالت الشمس ولا يبرد بها[٢]

٣٢٩٧- **حدثنا** أبو بكر قال: حدثنا وكيع عن سفيان عن (حكيم)[٣] بن جُبير عن/ إبراهيم عن الأسود (عن عائشة)[٤] (قالت)[٥]: ما رأيت أحدا كان أشد تعجيلا للظهر من رسول الله ﷺ ولا أبو بكر ولا عمر[٦]. ٣٢٣/١

٣٢٩٨- **حدثنا** جرير عن التيمي عن أبي عثمان قال: كان عمر يصلي الظهر حين (تزول)[٧] الشمس[٨].

٣٢٩٩- **حدثنا** وكيع قال: نا الأعمش عن عبد الله بن مرة عن مسروق قال: صلى بنا عبد الله بن مسعود الظهر حين زالت الشمس، ثم قال: (هذا)[٩] والذي

---

(١) سقط من: [جـ، ك].

(٢) اتفقوا على أن الأفضل التبكير بالظهر في غير الغيم والحر، واتفقوا على الإبراد بالظهر عند الحر في مسجد الجماعة، وقال الشافعي: تختص الأفضلية بمن أدى الظهر في مسجد الجماعة الذي يقصد من بعد، وقال الجمهور: بل الأفضل الإبراد بالظهر في شدة الحر مطلقا.

(٣) في [أ، جـ]: (حكم).

(٤) زيادة من [أ، جـ].

(٥) سقط من: [ك، هـ]: (قالت).

(٦) ضعيف؛ لحال حكيم بن جبير، أخرجه أحمد (٥٠٣٨)، والترمذي (١٥٥)، وإسحاق (١٤٨٩)، وعبد الرزاق (٢٠٥٤)، والطحاوي ١/١٥٨، والبيهقي ١/٤٣٦، وابن عدي ٢/٦٣٥، وظاهر حديث الباب عدم تبكير أبي بكر وعمر وقد حكم الحفاظ على ذلك بالنكارة، وقالوا: الصواب في الرواية من حديث عائشة إثبات التبكير لهما كالنبي ﷺ.

(٧) في [أ]: (زالت).

(٨) صحيح.

(٩) في [أ]: (هكذا)، وفي [جـ]: : (كذا).

لا إله غيره وقت هذه الصلاة[١].

٣٣٠٠- **حدثنا** أبو معاوية عن الأعمش (عن مسلم)[٢] عن مسروق قال: لما زالت الشمس جاء أبو موسى فقال: أين صاحبكم؟ هذا وقت هذه الصلاة، فلم يلبث أن جاء عبد الله مسرعاً فصلى الظهر[٣].

٣٣٠١- **حدثنا** ابن علية عن عوف قال: حدثني أبو المنهال قال: انتهيت مع أبي إلى أبي (برزة)[٤] فقال: حدثنا كيف كان رسول الله ﷺ يصلي المكتوبة؟ فقال: كان يصلي الهجير التي تدعونها الأولى حين تدحض الشمس[٥].

٣٣٠٢- **حدثنا** إسماعيل بن إبراهيم عن ابن جريج عن ابن أبي مليكة: قالت أم سلمة: كان رسول الله ﷺ أشد تعجيلا للظهر منكم، وأنتم أشد تأخيرا للعصر منه[٦].

٣٣٠٣- **حدثنا** يحيى بن (سعيد)[٧] القطان عن حبيب بن شهاب عن أبيه قال: سألت أبا هريرة عن وقت الظهر فقال: إذا زالت الشمس عن نصف النهار، وكان الظل (قيس)[٨] الشراك فقد قامت الظهر[٩].

---

(١) صحيح.

(٢) في: [أ، ب، جـ، ك] زيادة.

(٣) صحيح.

(٤) في [أ، ب، هـ]: (بردة). وتقدم برقم [٣٢٥٦].

(٥) صحيح، أخرجه البخاري (٥٩٩)، ومسلم (٤٦١).

(٦) منقطع حكما؛ ابن جريج مدلس، أخرجه أحمد (٢٦٤٧٨)، والترمذي (١٦٢)، وأبو يعلى (٦٩٩٢).

(٧) في [هـ]: (سعد).

(٨) في [هـ]: : (قبس)، وفي [جـ]: (قلس).

(٩) صحيح.

٣٣٠٤- **حدثنا** كثير بن هشام عن جعفر بن برقان قال: حدثني ميمون بن مهران: أن سويد بن غفلة كان يصلي الظهر حين تزول الشمس، فأرسل إليه الحجاج لا تسبقنا بصلاتنا، فقال سويد: قد صليتها مع أبي بكر وعمر هكذا، والموت أقرب إليَّ من أن أدعها[١].

٣٣٠٥- **حدثنا** ابن فضيل عن إسماعيل بن سميع عن مسلم البطين عن أبي البختري قال: كان (علي)[٢] ينصرف من (الهجير)[٣] في الحر، ثم ينطلق المنطلق إلى قباء فيجدهم يصلون[٤].

٣٣٠٦- **حدثنا** عبد الصمد بن عبد الوارث عن حماد بن سلمة عن سماك عن جابر بن (سمرة)[٥] قال: كان بلال يؤذن إذا دحضت الشمس[٦].

٣٣٠٧- **حدثنا** أبو الأحوص عن أبي إسحاق عن (سعيد)[٧] بن وهب عن (خباب)[٨] قال: شكونا/ إلى رسول الله ﷺ الصلاة في الرمضاء فلم يشكنا[٩]. ٣٢٤/١

٣٣٠٨- **حدثنا** عباد بن العوام عن محمد بن عمرو عن سعيد بن الحارث عن جابر بن عبد الله قال: كنت أصلي مع رسول الله ﷺ الظهر فآخذ قبضة من الحصى

---

(١) منقطع؛ ميمون لا يروي عن سويد.

(٢) في [جـ، ك]: (عمر).

(٣) في [جـ]: (الهجر).

(٤) منقطع؛ أبوالبختري لا يروي عن علي.

(٥) في [أ، ب]: (سبرة).

(٦) حسن؛ سماك صدوق، أخرجه أحمد (٢١٠١٧)، ومسلم (٦٠٦).

(٧) في [أ]: (شعبة).

(٨) في [هـ]: (حباب).

(٩) صحيح؛ أخرجه مسلم (٦١٩)، وأحمد (٢١٠٥٢).

فأجعلها في كفي، ثم أحولها إلى الكف الأخرى حتى تبرد، ثم أضعها (لجبيني)[١] حين (أسجد)[٢] من شدة الحر[٣].

٣٣٠٩- **حدثنا** أبو معاوية عن الأعمش عن إبراهيم عن علقمة (قال)[٤]: كنا نصلي معه الظهر أحيانا نجد ظلا نجلس فيه، وأحيانا لا نجد (ظلا)[٥] نجلس فيه.

٣٣١٠- **حدثنا** وكيع عن سفيان عن زيد بن جبير عن (خشف)[٦] بن مالك قال: صلى بنا عبد الله وإن (الجنادب)[٧] (لتنقز)[٨] من شدة الرمضاء[٩].

٣٣١١- **حدثنا** حفص عن[١٠] أبي (العنبس)[١١] قال: سألت أبي قلت: صليت مع علي فأخبرني كيف كان يصلي (الظهر)[١٢]؟ (قال: كان يصلي الظهر)[١٣] إذا زالت الشمس[١٤].

---

(١) في [ب]: (لجيني)، وفي [أ]: (لجيبي) وكذا في [جـ]: وفي [ك]: (لجنبي).

(٢) في [أ، ب]: (أشد).

(٣) حسن؛ محمد بن عمرو صدوق، أخرجه أحمد (١٤٥٠٧)، وأبو داود (٣٩٩)، وابن حبان (٢٢٧٦)، والحاكم ١/١٩٥، وأبو يعلى (١٩١٦)، والطحاوي ١/١٨٤، والبيهقي ١/٤٣٩، والبغوي (٣٥٩).

(٤) سقط من: [ب].

(٥) في [هـ]: : (لا).

(٦) في [أ، ب]: (حنيف).

(٧) في [جـ، ك]: (الجنادب)، وفي [أ، ب، هـ]: (الجنادل).

(٨) في [ك]: (لتنقر)، وفي [أ، هـ]: (لتنفر).

(٩) صحيح، خشف ثقة، وثقه النسائي وابن خلفون وابن حبان.

(١٠) في [د، هـ]: زيادة (ابن).

(١١) في [أ]: (العنسي)، وفي [د، هـ]: (العبسي).

(١٢) في [جـ، ك]: سقطت (الظهر).

(١٣) سقط من: [أ، ب]، وفي [د، هـ]: (قال: الظهر).

(١٤) صحيح.

٣٣١٢- **حدثنا** حسين بن علي قال: سألت جعفرا عن وقت الظهر فقال: إذا زالت الشمس، ثم قال: (اسمع)[١]؛ لأن (يؤخرها)[٢] رجل حتى يصلي العصر خير له من أن يصليها قبل أن تزول (الشمس)[٣].

* * *

[٩٥] من كان يبرد بها ويقول: الحر من فيح جهنم [١٩٠]

٣٣١٣- **حدثنا** أبو بكر قال: نا أبو معاوية عن الأعمش (عن أبي صالح)[٤] عن أبي سعيد الخدري قال: قال رسول الله ﷺ: **«أبردوا (الصلاة)**[٥] - يعني: الظهر -، **فإن شدة الحر من فيح جهنم»**[٦].

٣٣١٤- **حدثنا** علي بن مسهر عن ابن أبي ليلى عن عطاء عن أبي هريرة قال: قال نبي الله ﷺ: **«بردوا بالصلاة فإن حر (لظهيره)**[٧] **من فيح جهنم»**[٨].

٣٣١٥- **حدثنا** شبابة بن سوار عن شعبة قال: حدثنا المهاجر أبو الحسن قال: سمعت زيد بن وهب يحدث عن أبي ذر قال: كنا مع رسول الله ﷺ في مسير فأراد بلال أن يؤذن فقال (له)[٩] رسول الله ﷺ: **«أبرد»**، ثم أراد أن يؤذن فقال: **«أبرد»**،

---

(١) في [أ، ك]: (تسمع)، وفي [ب، جـ]: (سمع).

(٢) في [أ]: (تؤخرها).

(٣) في [جـ، ك]: زيادة.

(٤) في [أ، ب، جـ، ك]: زيادة.

(٥) سقط من: [جـ].

(٦) صحيح، أخرجه البخاري (٥٣٨)، وأحمد (١١٤٩٠).

(٧) في [ب]: (الظهيرة).

(٨) ضعيف؛ لحال ابن أبي ليلى، وأصله في البخاري (٥٣٣)، ومسلم (٦١٥).

(٩) سقط من: [جـ].

حتى رأينا فيء (التلول)[١]، ثم أذن فصلى الظهر، ثم قال: «**إن شدة الحر من فيح جهنم، فإذا اشتد الحر فأبردوا/ بالصلاة**»[٢]. ٣٢٥/١

٣٣١٦- [**حدثنا** ابن فضيل عن الحسن بن (عبيدالله)[٣] عن أبي بكر بن أبي موسى عن أبي موسى: أنه كان يقول: أبردوا (بالصلاة)[٤]][٥][٦].

٣٣١٧- **حدثنا** علي بن مسهر عن يزيد (عن)[٧] عبد الرحمن بن سابط قال: أذن أبو محذورة بصلاة الظهر بمكة فقال له عمر: أصوتك يا أبا محذورة الذي سمعت؟ قال: نعم، ذخرته لك يا أمير المؤمنين (لأسمعكه)[٨]، فقال له عمر: يا أبا محذورة إنك بأرض (شديدة)[٩] الحر فأبرد بالصلاة ثم أبرد بها[١٠].

٣٣١٨- **حدثنا** ابن علية عن الجريري عن عروة عن عبد الله بن شقيق عن أبي هريرة قال: الحر أو شدة الحر من فيح جهنم فأبردوا (بالظهر)[١١][١٢].

---

(١) في [أ]: (البلول).

(٢) صحيح، أخرجه البخاري (٥٣٩)، ومسلم (٦١٦).

(٣) في [د]: (عبد الله).

(٤) في [جـ، ك]: زيادة.

(٥) سقط الخبر من: [أ].

(٦) صحيح.

(٧) في [هـ]: : (ابن).

(٨) في [أ، ب]: (لأسمعكاه).

(٩) في [أ، د]: (شديد).

(١٠) ضعيف منقطع؛ يزيد ضعيف، وابن سابط لم يسمع من أبي محذورة.

(١١) في [د]: (بالصلاة).

(١٢) عروة لم أعرفه، والجريري يروي عن عبد الله مباشرة، والحديث أخرجه البخاري (٥٣٣)، ومسلم (٦١٥).

٣٣١٩- حدثنا محمد بن عبد الله الأسدي قال: حدثنا (بشير)[١] بن (سلمان)[٢] عن القاسم بن صفوان عن أبيه قال سمعت النبي ﷺ يقول: **«أبردوا بصلاة الظهر فإن شدة الحر من فيح جهنم»**[٣].

٣٣٢٠- **حدثنا** وكيع قال: نا إسماعيل عن قيس قال: كان يقال: أبردوا بالظهر فإن أبواب جهنم تفتح.

٣٣٢١- **حدثنا** وكيع قال: حدثنا إسماعيل بن أبي خالد عن منذر قال: قال عُمر: أبردوا بالظهر فإن شدة الحر من فيح جهنم[٤].

* * *

[٩٦] من قال: على كم (يصلي)[٥] (الظهر)[٦] قدما (ووقت)[٧][٨] ذلك

٣٣٢٢- **حدثنا** أبو بكر قال: حدثنا محمد بن فضيل عن أبي مالك الأشجعي عن كثير بن مدرك عن الأسود بن يزيد قال: قال عبد الله: إن أول وقت الظهر أن

---

(١) في [أ]: (بشر).

(٢) في [أ، هـ]: (سليمان).

(٣) حسن؛ القاسم صدوق، أخرجه أحمد (١٨٣٠٦)، والبخاري في التاريخ ٣٠٥/٤، وابن أبي عاصم في الآحاد (٦٤٥)، وابن قانع ١٦/٢، والطبراني (٧٣٩٩)، وابن الأثير ٢٩/٣، والحاكم ٢٥١/٣.

(٤) مجهول، منذر مجهول.

(٥) في [ك]: (تصلي).

(٦) سقط من: [هـ].

(٧) في [أ، جـ]: (وقت).

(٨) في [أ، جـ، هـ]: زيادة (في).

تنظر إلى قدميك (فتقيس)[١] ثلاثة أقدام إلى خمسة أقدام، وإن أول الوقت الآخر خمسة أقدام إلى سبعة أقدام، أظنه قال: في الشتاء[٢].

٣٣٢٣- **حدثنا** ابن فضيل عن الأعمش عن عمارة قال: كانوا يصلون الظهر والظل قامة.

٣٣٢٤- **حدثنا** حسين بن علي عن زائدة عن منصور عن إبراهيم (قال)[٣]: (تصلى)[٤] الظهر إذا كان الظل ثلاثة أذرع، وإن عجلت برجل (حاجة)[٥] صلى قبل ذلك، وإن شغله شيء صلى بعد ذلك. قال زائدة: قلت لمنصور: أليس (إنما)[٦] يعني[٧] ذلك في الصيف؟ قال: بلى/. ٣٢٦/١

٣٣٢٥- **حدثنا** غندر عن شعبة عن الأعمش عن إبراهيم قال: كان يقال: إذا كان ظل الرجل ثلاثة أذرع فهو وقت صلاة الظهر.

٣٣٢٦- **حدثنا** وكيع عن عمران عن أبي مجلز قال: صليت مع ابن عمر فأردت أن أقيس صلاته ففطنت لظلي فقسته فوجدته ثلاثة أذرع[٨].

٣٣٢٧- **حدثنا** الفضل بن دكين قال: حدثنا (حريث)[٩] بن السائب قال:

---

(١) في [أ]: (فتفيش).

(٢) حسن؛ كثير ذكره ابن حبان والعجلي في الثقات وروى عنه جمع.

(٣) تكرر (قال) في [أ، هـ].

(٤) في [ط، هـ]: (نصلي)، وفي [س]: (يصل).

(٥) زيادة الواو في [أ].

(٦) في [جـ، ك]: (إنما)، وفي [أ، ب، هـ]: (إنها).

(٧) في [أ]: (يعني).

(٨) صحيح.

(٩) في [ب]: (حريب).

سألت محمد بن سيرين عن وقت صلاة الظهر فقال: إذا كان (ظله)[١] ثلاثة أذرع فذاك حين يصلي الظهر.

٣٣٢٨- **حدثنا** أبو بكر قال: حدثنا الفضل بن دكين قال: حدثنا (حريث)[٢] (ابن)[٣] السائب قال: سألت الحسن عن وقت الظهر فقال: إذا زال الفيء عن طول الشيء (فذاك)[٤] حين يصلى الظهر.

٣٣٢٩- **حدثنا** وكيع ومعاذ كلاهما عن عمران بن حدير عن أبي مجلز قال: ليس الوقت (ممدودا)[٥]، كالشراك من أخطأه هلك.

* * *

[٩٧] من كان يعجل العصر[٦] [١٩١]

٣٣٣٠- **حدثنا** أبو بكر قال: حدثنا سفيان بن عيينة عن الزهري عن عروة عن عائشة قالت: كان رسول الله ﷺ يصلي العصر والشمس (طالعة)[٧] في حجرتي لم يظهر عليها الفيء (بعد)[٨][٩].

---

(١) سقط من: [أ].

(٢) في [أ، ب]: (حريب).

(٣) في [هـ]: (أن).

(٤) في [أ]: (فذلك).

(٥) في [أ]: (ممدود).

(٦) قال الأئمة الثلاثة: الأفضل تبكير العصر، وقال أبو حنيفة: الأفضل تأخيرها إلى آخر وقتها المختار، ومذهب الجمهور أرجح.

(٧) في [أ]: (طالعه).

(٨) في [أ]: (بغد).

(٩) صحيح، أخرجه البخاري (٥٤٦)، ومسلم (٦١١).

٣٣٣١- **حدثنا** جرير بن عبد الحميد عن منصور عن ربعي بن (حراش)[١] عن أبي الأبيض (عن أنس)[٢] قال: كان رسول الله ﷺ يصلي العصر والشمس بيضاء (محلقة)[٣]، ثم آتي عشيرتي في جانب المدينة لم يصلوا فأقول: (ما يجلسكم؟)[٤] صلوا، فقد صلى رسول الله[٥].

٣٣٣٢- **حدثنا** ابن فضيل عن ليث عن عبدة عن عبد الرحمن بن غنم قال: كتبت إلى عمر أسأله عن وقت العصر، فكتب إليّ أن: (صلِّ)[٦] العصر إذا كانت الشمس بين (الشقين)[٧][٨].

٣٣٣٣- **حدثنا** ابن علية عن ابن جريج عن نافع قال: كان ابن عمر يصلي العصر والشمس بيضاء نقية [يعجلها مرة ويؤخرها أخرى[٩].

٣٣٣٤- **حدثنا** جرير عن منصور عن خيثمة قال: يصلي العصر والشمس بيضاء][١٠] حية وحياتها أن (تجد)[١١] حرها/. ٣٢٧/١

---

(١) في [أ]: (خراش).

(٢) سقط من: [أ].

(٣) في [أ]: (محلفة).

(٤) في [هـ]: (يحبسكم).

(٥) صحيح، أبو الأبيض ثقة، أخرجه أحمد (١٢٩١٢)، والنسائي ٢٥٣/١، والطيالسي (٢١٣٢)، والبزار (٣٧٣/كشف)، والطحاوي ١٩١/١، وأبو نعيم في الحلية ١١/٣، والمزي ١١/٣٣، والدارقطني ٢٥٤/١، وأبو يعلى (٤٣١٨)، وابن عبد البر في التمهيد ٢٩٩/١.

(٦) في [أ]: (أصلي).

(٧) في [ط، هـ]: (الشفقين).

(٨) عبدة لم أعرفه، ولعله عبادة بن نسي، فإن كان كذلك فالأثر ضعيف لضعف الليث بن أبي سليم.

(٩) منقطع حكما، ابن جريج مدلس.

(١٠) سقط ما بين المعكوفين في: [ب].

(١١) في [هـ]: (تحد).

٣٣٣٥- **حدثنا** محمد بن مصعب عن الأوزاعي عن أبي النجاشي عن رافع بن خديج قال: (كنا)[١] نصلي مع رسول الله ﷺ، ثم (ننحر)[٢] الجزور (فنقسم)[٣] عشرة أجزاء، ثم (نطبخ)[٤] ونأكل لحما نضيجا قبل أن نصلي المغرب[٥].

٣٣٣٦- **حدثنا** حفص عن أبي (العنبس)[٦] قال: سألت (أبي)[٧] قلت: صليت مع علي (فأخبرني)[٨] كيف كان يصلي العصر؟ فقال: كان يصلي العصر والشمس مرتفعة[٩].

٣٣٣٧- **حدثنا** أبو أسامة عن هشام عن أبيه قال: قدم (رجل)[١٠] على المغيرة بن شعبة وهو على الكوفة فرآه يؤخر العصر فقال له: لم تؤخر العصر؟ فقد كنت أصليها مع رسول الله ﷺ، ثم أرجع إلى أهلي (إلى)[١١] بني عمرو بن عوف والشمس مرتفعة[١٢].

---

(١) سقط من: [أ].

(٢) في [أ، ب]: (تنحر).

(٣) في [ب]: (فتقسم).

(٤) في [أ، ب]: (تطبخ).

(٥) صحيح، أخرجه البخاري (٢٤٨٥)، ومسلم (٦٢٥).

(٦) في [أ]: (العنيس).

(٧) سقط من: [ك].

(٨) في [ب]: (فأجرني).

(٩) صحيح.

(١٠) في [د]: (الرجل).

(١١) سقط من: [هـ].

(١٢) صحيح؛ أخرجه الحارث (١٠٧/بغية)، والخطيب في الأسماء المبهمة ص ٢٣٧.

٣٣٣٨- **حدثنا** شبابة قال: حدثنا ليث بن سعد عن ابن شهاب عن أنس: أن النبي ﷺ كان يصلي العصر والشمس مرتفعة حية، فيذهب الذاهب فيأتي العوالي والشمس مرتفعة[١].

٣٣٣٩- **حدثنا**[٢] أحمد بن إسحاق عن (وهيب)[٣] عن أبي واقد عن أبي (أروى)[٤] قال: كنت أصلي مع رسول الله ﷺ (العصر)[٥]، ثم آتي الشجرة، يعني: ذا الحليفة، قبل أن تغيب الشمس[٦].

* * *

[٩٨] من كان يؤخر العصر ويرى تأخيرها [١٩٢]

٣٣٤٠- **حدثنا** أبو بكر قال: حدثنا ابن علية عن ابن جريج عن ابن أبي مليكة: أن رسول الله ﷺ صلى العصر، ثم أخرج مالاً يقسمه يبادر به الليل[٧].

٣٣٤١- **حدثنا** وكيع عن (ابن)[٨] عون عن أبي عاصم عن أبي عون: أن عليا كان يؤخر العصر [حتى ترتفع الشمس على الحيطان[٩].

---

(١) صحيح؛ أخرجه البخاري (٧٣٢٩)، ومسلم (٦٢١).

(٢) في [أ، ب، د، هـ]: (حدثني).

(٣) في [هـ]: (وهب).

(٤) في [أ]: (أرموي).

(٥) في [ب، د، ك]: زيادة

(٦) ضعيف؛ لضعف أبي واقد، أخرجه أحمد (١٩٠٢٣)، والبخاري في التاريخ ٦/٩، والبزار (٣٧٢/كشف)، والدوري ١/١٦، والطبراني ٢٢/(٩٢٥).

(٧) مرسل.

(٨) في [ب، جـ، ك]: (أبي).

(٩) منقطع؛ أبوعون وهو محمد بن عبدالله الثقفي لم يسمع من علي.

٣٣٤٢- **حدثنا** وكيع عن عمر بن (منبه)[١] عن سوار بن شبيب عن أبي هريرة: أنه كان يؤخر العصر][٢] حتى أقول: قد اصفرت الشمس[٣].

٣٣٤٣- **حدثنا** وكيع عن علي بن صالح وإسرائيل عن أبي إسحاق عن عبدالرحمن بن يزيد عن عبد الله: أنه كان يؤخر العصر[٤].

٣٣٤٤- **حدثنا** أبو(الأحوص)[٥] عن مغيرة عن إبراهيم قال: كان ابن أخي الأسود مؤذنهم فكان يعجل العصر، فقال له الأسود: / لتطيعنا في أذاننا (أو)[٦] لتعتزلن مؤذنينا. ٣٢٨/١

٣٣٤٥- **حدثنا** وكيع عن الأعمش عن إبراهيم قال: كان من قبلكم أشد (تأخيرا)[٧] للعصر منكم.

٣٣٤٦- **حدثنا** وكيع عن إسماعيل عن وكيع قال: قال لي إبراهيم: لا (تُقم)[٨] العصر حتى لا تسمع حولك مؤذناً.

٣٣٤٧- **حدثنا** ابن مهدي عن سفيان عن أبي إسحاق قال: أتيت عبد الرحمن ابن الأسود وهو يتوضأ فقال: غلبنا (الحواكون)[٩] على صلاتنا (يعجلونها)[١٠]، يعني: العصر.

---

(١) في [ب]: (مني).

(٢) سقط ما بين المعكوفين في: [أ].

(٣) صحيح؛ عمر وسوار وثقهما ابن معين.

(٤) صحيح.

(٥) في [أ]: (الأخوص).

(٦) في [هـ]: (لولا).

(٧) في [أ، ب]: (تأخر).

(٨) في [أ، ب، جـ، هـ]: (تقيم).

(٩) في [أ، ب، جـ، ك]: (الحواكون)، وهم أهل الخياطة، وفي (جـ، هـ): (الحراكون).

(١٠) في [أ]: (عجلوها)، وفي [جـ، ك]: (يعجلونها)، وفي [هـ]: (عجلوا بها).

٣٣٤٨- **حدثنا** جرير عن أبي (سنان)[١] عن ابن أبي الهذيل قال: (تصلى)[٢] (العصر)[٣] قدر ما يسير العير فرسخاً إلى غروب الشمس.

٣٣٤٩- **حدثنا** وكيع عن يزيد بن مردانبة عن ثابت بن عبيد قال: سألت أنساً عن وقت العصر فقال: وقتها أن تسير ستة أميال إلى أن تغرب الشمس[٤].

٣٣٥٠- **حدثنا** حسين بن علي عن (حريش)[٥] عن طلحة عن إبراهيم قال: (تصلى)[٦] العصر إذا كان الظل واحدا وعشرين قدما في الشتاء والصيف.

٣٣٥١- **حدثنا** ابن علية عن خالد عن أبي قلابة قال: إنما سميت العصر لتعتصر.

* * *

[٩٩] من كان يرى أن يعجل المغرب[٧] [١٩٣]

٣٣٥٢- **حدثنا** أبو بكر قال: (نا)[٨] مروان بن معاوية (عن حميد)[٩] عن أنس قال: كنا نصلي المغرب في مسجد رسول الله ﷺ، ثم (نأتي)[١٠] بني سلمة

---

(١) في [هـ]: (سفيان).

(٢) في [أ، هـ]: (يصلي).

(٣) زيادة من [أ، ب، جـ].

(٤) صحيح؛ يزيد ثقة.

(٥) في [أ]: (خريش)، وفي [ك]: (حرش).

(٦) في [أ، هـ]: (يصلي).

(٧) قال الفقهاء: الأفضل تعجيل المغرب.

(٨) في [أ]: (ثنا).

(٩) في [أ، ب، جـ، ك]: زيادة.

(١٠) في [أ]: (يأتي).

وأحدنا يرى موقع نبله[١].

٣٣٥٣- **حدثنا** علي بن إسحاق عن ابن مبارك عن الأوزاعي قال: حدثنا أبوالنجاشي قال: حدثنا رافع بن خديج قال: كنا نصلي المغرب على عهد رسول الله ﷺ فينصرف أحدنا وإنه لينظر إلى (مواقع)[٢] نبله[٣].

٣٣٥٤- **حدثنا** أبو (الأحوص)[٤] عن عمران بن مسلم عن سويد بن غفلة قال: قال عمر: صلوا هذه الصلاة والفجاج مسفرة؛ يعني: المغرب[٥].

٣٣٥٥- **حدثنا** (أبو الأحوص)[٦] عن طارق عن سعيد بن المسيب قال: كان عمر يكتب إلى أمراء (الأمصار)[٧]: أن لا تنتظروا بصلاتكم اشتباك النجوم[٨].

٣٢٩/١ ٣٣٥٦- **حدثنا** أبو (الأحوص)[٩] / عن أبي إسحاق عن الأسود قال: كان عبد الله يصلي المغرب حين تغرب الشمس، ويقول: هذا - والذي لا إله إلا هو - وقت هذه الصلاة[١٠].

---

(١) صحيح، أخرجه أحمد (١٢١٣٦)، وأبو داود (٤١٦)، وابن خزيمة (٣٣٨)، وأبو يعلى (٣٣٠٨)، والضياء في المختارة (٢٠٠٦)، والطحاوي ١/٢١٢، والبيهقي ١/٤٤٧، وابن عبدالبر في التمهيد ٨/٨٩.

(٢) في [أ]: (موقع).

(٣) صحيح؛ أخرجه البخاري (٢٤٨٥)، ومسلم (٦٢٥).

(٤) في [أ]: (أبو الأخوص).

(٥) صحيح.

(٦) في [أ]: (أبو الأخوص).

(٧) في [هـ]: (الأنصار).

(٨) صحيح.

(٩) في [أ]: (أبو الأخوص).

(١٠) صحيح.

٣٣٥٧- **حدثنا** أبو أسامة عن مجالد عن محمد بن بشر (قال)[١]: كان ابن الحنفية يأمر مؤذنه فيؤذن المغرب حين تغرب الشمس سواء.

٣٣٥٨- **حدثنا** عائذ بن حبيب عن إسماعيل بن (أبي)[٢] خالد عن الزبير بن عدي أن: سويد بن غفلة كان يأمر مؤذنه أن يؤذن المغرب إذا غربت الشمس.

٣٣٥٩- **حدثنا** يعلى بن عبيد عن حجاج الصواف عن عبد الله (الداناج)[٣] قال: كان أصحاب رسول الله ﷺ يتناضلون بعد المغرب[٤].

٣٣٦٠- **حدثنا** معاذ بن معاذ عن حاجب بن عمر قال: كنت أسمع عمي الحكم بن الأعرج يسأل درهما أبا هند عن هذا الحديث فيقول درهم[٥]: كنت أقبل من السوق فيتلقاني الناس منصرفين قد صلى بهم معقل بن يسار فأتمارى غربت الشمس أو لم تغرب[٦].

٣٣٦١- **حدثنا** حفص عن أبي العنبس عمرو بن مروان قال: سألت أبي قلت: (قد)[٧] صليت مع علي فأخبرني كيف كان يصلي (المغرب)[٨]؟ فقال: كان يصلي المغرب إذا سقط القرص[٩].

٣٣٦٢- **حدثنا** حسين بن علي عن جعفر بن برقان عن الزهري عن رجل أظنه قال: من أبناء النقباء عن أبيه قال: كنا نصلي المغرب مع رسول الله ﷺ، ثم نرجع

---

(١) في [ب، جـ، ك]: زيادة.

(٢) سقط من: [د، هـ].

(٣) في [هـ]: (الدناج).

(٤) صحيح.

(٥) في [أ]: زيادة (قال).

(٦) مجهول؛ لجهالة درهم أبي هند.

(٧) سقط في: [أ].

(٨) سقط من: [أ، ب، جـ، د، ك، هـ].

(٩) صحيح.

إلى رحالنا وأحدنا يبصر مواقع النبل. قال: قلت للزهري: وكم كانت منازلهم من المدينة؟ قال: ثلثي ميل[١].

٣٣٦٣- **حدثنا** (شبابة قال: نا)[٢] ابن أبي ذئب عن صالح (مولى)[٣] التوأمة عن (زيد)[٤] بن خالد قال: كنا نصلي مع رسول الله ﷺ المغرب، ثم ننصرف إلى السوق، ولو رمي بنبل أبصرت مواقعها[٥].

٣٣٦٤- **حدثنا** حسين بن علي عن زائدة عن (السدي)[٦] عن أبي مالك (عن)[٧] مسروق قال: صليت مع عبد الله (المغرب)[٨] (مقدار ما)[٩] إذا رمى (رجل بسهم)[١٠] رأى موضعه[١١].

٣٣٦٥- **حدثنا** معاوية بن هشام قال: (حدثنا)[١٢] ابن أبي ذئب عن (ابن)[١٣] أبي (حبيب)[١٤]: أنه بلغه عن أبي أيوب الأنصاري: أنه سمع رسول الله ﷺ يقول:

---

(١) مجهول.

(٢) في [ب، جـ، ك]: زيادة.

(٣) سقط من: [أ].

(٤) في [جـ]: (يزيد).

(٥) حسن؛ صالح صدوق، أخرجه أحمد (١٧٠٢٩)، والطيالسي (٩٥٤)، والشافعي في المسند ١/٥٣، وعبد بن حميد (٢٨١)، والطبراني (٥٢٥٩)، والبغوي (٣٧٣).

(٦) في [د، هـ] (الأسدي).

(٧) سقط من: [أ].

(٨) في [أ، جـ، ك]: (المغرب مع عبد الله).

(٩) سقط من: [أ، ب].

(١٠) سقط من: [أ، ب].

(١١) حسن؛ السدي هو إسماعيل بن عبدالرحمن.

(١٢) في [ك، جـ]: (نا).

(١٣) سقط من: [أ، ب، جـ، د، ك، هـ].

(١٤) هو يزيد، وفي [أ، ب، جـ، د، هـ]: (حبيبة).

٣٣٠/١ «صلوا المغرب/ حين (فطر)[١] الصائم مبادرة طلوع النجوم»[٢].

* * *

[١٠٠] في العشاء الآخرة تعجل أو تؤخر[٣][٤] [١٩٤]

٣٣٦٦- **حدثنا** أبو بكر قال: نا أبو(الأحوص)[٥] عن سماك عن جابر بن سمرة قال: كان رسول الله ﷺ يؤخر العشاء (الآخرة)[٦][٧].

٣٣٦٧- **حدثنا** هشيم عن أبي بشر عن حبيب بن سالم عن النعمان بن بشير قال: (أنا)[٨] من أعلم الناس أو كأعلم الناس بوقت صلاة رسول الله ﷺ العشاء: كان يصليها بعد سقوط القمر ليلة الثانية من أول الشهر[٩].

---

(١) في [س]: (يفطر).

(٢) منقطع، أخرجه أحمد (٢٣٥٨٠)، والطيالسي (٦٠٠)، والشافعي (١١٢٩)، والطبراني (٤٠٥٨)، والدارقطني ١/٢٦٠.

(٣) في [أ]: (تؤخره).

(٤) قال الأئمة الثلاثة: يستحب تأخير العشاء ما لم يشق على المأمومين، وقال الشافعي الأفضل تبكيرها، ومذهب الجمهور أرجح.

(٥) في [أ]: (أبو الأخوص).

(٦) سقط من: [أ، د]: (الآخرة).

(٧) حسن؛ سماك صدوق، ومن طريق المؤلف، أخرجه مسلم (٦٤٣)، وأحمد وابنه (٢٠٨٢٩)، وابن حبان (١٥٢٧)، والطبراني (١٩٨٣).

(٨) في [أ]: (نا).

(٩) صحيح، ولا يمتنع أن يرويه حبيب عن النعمان بواسطة ثم يسمعه مباشرة، والحديث أخرجه أحمد (١٨٣٧٧)، وأبو داود (٤١٩)، والترمذي (١٦٦)، والنسائي ١/٢٦٤، وابن حبان (١٥٢٦)، والحاكم ١/١٩٤، والطيالسي (٧٩٧)، والطحاوي في شرح المشكل (٣٧٨٢)، والدارقطني ١/٢٧٠، والدارمي (١٢١١).

٣٣٦٨- **حدثنا** ابن علية عن عوف عن أبي المنهال عن أبي برزة قال: كان رسول الله ﷺ يستحب أن يؤخر (من)[١] العشاء التي يدعونها الناس العتمة[٢].

٣٣٦٩- **حدثنا** وكيع عن سفيان عن عبد الله بن محمد بن عقيل عن جابر قال: كان رسول الله ﷺ يعجل العشاء ويؤخر[٣].

٣٣٧٠- **حدثنا** ابن مبارك عن أسامة بن زيد قال: (نا)[٤] ابن شهاب عن عروة: أن النبي ﷺ (كان)[٥] يصلي العشاء حين (يسود)[٦] الأفق، وربما أخرها حتى (يجتمع)[٧] الناس[٨].

٣٣٧١- **حدثنا** ابن مبارك عن معمر عن عبد الله بن عثمان عن (ابن)[٩] (لبيبة)[١٠] قال: قال (لي)[١١] أبو هريرة: (صل)[١٢] العشاء إذا ذهب الشفق، وأدلام الليل ما بينك وبين ثلث الليل، وما عجلت بعد ذهاب بياض الأفق فهو أفضل[١٣].

(١ في [أ، ب، جـ، ك]: زيادة.

(٢) صحيح، أخرجه البخاري (٥٤٧)، ومسلم (٤٦١).

(٣) ضعيف؛ لحال عبدالله بن محمد بن عقيل.

(٤) في [أ، ب، جـ، ك]: زيادة.

(٥) سقط من: [د، هـ].

(٦) في [جـ، ك]: (سواد).

(٧) في [أ]: (يجمع) وفي [ب، جـ]: (تجتمع).

(٨) مرسل.

(٩) في [أ، جـ] زيادة: (أبي).

(١٠) في [أ، ك]: (لبيبة)، وفي [ب، د، هـ]: (لبينة).

(١١) زيادة في [جـ، ك]: (لي).

(١٢) كذا في [أ، جـ، ك]، وفي [ب، د، هـ]: (صلوا).

(١٣) مجهول؛ ابن لبيبة مجهول.

٣٣٧٢- **حدثنا** وكيع عن هشام (بن)[١] عروة عن أبيه: (أن)[٢] عمر كتب إلى أبي موسى: أن صل العشاء إلى ثلث الليل، فإن أخرت فإلى الشطر، ولا تكن من الغافلين[٣].

٣٣٧٣- **حدثنا** وكيع عن سفيان عن أبي إسحاق عن عبدالرحمن بن يزيد قال: كان ابن مسعود يؤخر العشاء[٤].

٣٣٧٤- **حدثنا** جرير عن مغيرة عن إبراهيم قال: وقت العشاء الآخرة ربع الليل.

٣٣٧٥- **حدثنا** حفص (عن)[٥] عمرو بن مروان قال: سألت أبي قلت: صليت مع علي فأخبرني كيف كان يصلي العشاء؟ قال: (كان يصلي العشاء)[٦] إذا غاب الشفق[٧].

٣٣٧٦- **حدثنا** عبد الأعلى عن برد عن مكحول (قال)[٨]: وقت العشاء إلى ثلث الليل ولا نوم ولا غفلة.

٣٣٧٧- **حدثنا** حسين بن علي/ عن زائدة عن منصور عن الحكم عن نافع عن ابن عمر قال: انتظرنا ليلة رسول الله ﷺ لصلاة العشاء الآخرة حتى كان ثلث الليل ٣٣١/١

---

(١) في [أ]: (عن).

(٢) كذا في [جـ، ك]، وفي بقية النسخ: (عن).

(٣) صحيح.

(٤) صحيح.

(٥) في [جـ]: (بن).

(٦) زيادة في [أ، ب، جـ، ك]: (قال: كان يصلي).

(٧) صحيح.

(٨) سقط من: [أ، ب، جـ، ك].

أو بعد، ثم خرج إلينا فلا أدري (أشغله شيء)[١] أو حاجة كانت له في أهله فقال: ما أعلم أهل دين ينتظرون (هذه)[٢] الصلاة غيركم، ولولا أن أشق على أمتي لصليت بهم هذه (الصلاة)[٣] هذه الساعة[٤].

٣٣٧٨- **حدثنا** ابن نمير وأبو أسامة عن عبيد الله عن سعيد بن أبي سعيد عن أبي هريرة قال: قال رسول الله ﷺ: **«لولا أن أشق على أمتي لأخرت صلاة العشاء إلى ثلث الليل أو نصف الليل»**[٥].

٣٣٧٩- **حدثنا** يزيد بن هارون قال: أخبرنا (حريز)[٦] قال: حدثنا (راشد)[٧] ابن سعد عن عاصم بن حميد (السكوني)[٨] وكان من أصحاب معاذ عن معاذ بن جبل قال: (رقبنا)[٩] رسول الله ﷺ في صلاة العشاء حتى أبطأ، حتى قال القائل: قد صلى ولم يخرج، (والقائل يقول: لم يخرج)[١٠]، فخرج علينا رسول الله ﷺ، والقائل يقول: يا رسول الله (ظننا)[١١] أنك صليت، ولم تخرج، فقال رسول الله

---

(١) في [أ، جـ، ك]: (أشيء شغله).

(٢) سقط من: [ك].

(٣) في [أ]: (الصلواة).

(٤) صحيح؛ أخرجه البخاري (٥٧٠)، ومسلم (٦٣٩).

(٥) صحيح؛ أخرجه البخاري (٨٨٧)، ومسلم (٢٥٢).

(٦) في [أ، ب، د، هـ]: (جرير).

(٧) في [أ]: (راند).

(٨) في [د]: (السلولي).

(٩) في [جـ، ك]: (بقينا)، وفي [ب]: (رقينا).

(١٠) سقط من: [جـ، ك].

(١١) في [هـ]: (ظننت).

ﷺ: **«أعتموا (بهذه)[١] الصلاة فقد فضلتم بها على سائر الأمم ، ولم تصلها أمة قبلكم»**[٢].

٣٣٨٠- **حدثنا** إسحاق بن منصور عن محمد بن مسلم عن عمرو بن دينار عن عطاء عن ابن عباس قال: أخر رسول الله ﷺ صلاة العشاء ذات ليلة فخرج ورأسه يقطر فقال: **«لولا أن أشق على أمتي (لجعلت)[٣]وقت هذه الصلاة هذا الحين»**[٤].

٣٣٨١- **حدثنا** محمد بن (بشر)[٥] قال: (حدثنا)[٦] محمد بن عمرو قال: (حدثنا)[٧] عبدالعزيز بن عمرو بن ضمرة عن رجل (من)[٨] جهينة قال: سألت رسول الله ﷺ متى أصلي العشاء؟ قال: **«إذا ملأ الليل بطن كل واد»**[٩].

٣٣٨٢- **حدثنا** ابن فضيل عن عبدالرحمن بن عبيد عن أبيه قال: كنا نصلي مع النعمان؛ -يعني: ابن بشير- المغرب، فما يخرج (آخرنا)[١٠]حتى يبدأ بالعشاء[١١].

---

(١) في [أ]: (هذه).

(٢) صحيح؛ أخرجه أحمد (٢٢٠٦٦)، وأبو داود (٤٢١)، والشافعي (١٣٦٩)، وأبو نعيم في الحلية ٢٣٨/٩، والطبراني ٢٣٩/٢٠، والبيهقي ٤٥١/١.

(٣) في [أ]: (فجعلت).

(٤) حسن؛ محمد بن مسلم صدوق، أخرجه البخاري (٧٢٣٩)، ومسلم (٦٤٢).

(٥) في [أ، د، ك]: (بشير).

(٦) في [ب، جـ، ك]: (نا).

(٧) في [س، ط، هـ]: (نا).

(٨) في [جـ]: (ابن).

(٩) مجهول؛ لحال عبدالعزيز بن عمرو بن ضمرة، أخرجه أحمد (٢٣٠٩٥)، والبخاري في التاريخ ٢٣/٦، والطبراني في الأوسط (٣٩٧٥)، وأحمد بن منيع وابن أبي عمر في مسنديهما كما في إتحاف الخيرة (١٢٠٦).

(١٠) في [أ، ب، هـ]: (أحدنا).

(١١) صحيح.

٣٣٨٣- **حدثنا** وكيع قال: (حدثنا)[١] سفيان عن إبراهيم (بن)[٢] عبد الأعلى عن سويد بن غفلة قال: قال عمر: عجلوا العشاء قبل أن يكسل العامل وينام المريض[٣]./ ٣٣٢/١

* * *

[١٠١] في التخلف في العشاء والفجر وفضل حضورهما [١٩٥]

٣٣٨٤- **حدثنا** أبو بكر قال: (نا)[٤] أبو معاوية عن الأعمش عن أبي صالح عن أبي هريرة قال: قال رسول الله ﷺ: **«إن أثقل الصلاة على المنافقين صلاة العشاء، وصلاة الفجر، ولو يعلمون ما فيهما لأتوهما ولو حبوا، ولقد هممت أن آمر بالصلاة فتقام، ثم آمر رجلا فيصلي بالناس، ثم أنطلق معي برجال معهم حزم من حطب إلى قوم لا يشهدون الصلاة فأحرق عليهم بيوتهم بالنار»**[٥].

٣٣٨٥- **حدثنا** أبو(الأحوص)[٦] عن أبي إسحاق عن العيزار بن (حريث)[٧] عن أبي (بصير)[٨] قال: قال أبي بن كعب: صلى بنا رسول الله ﷺ فلما قضى الصلاة رأى من أهل المسجد قلة قال: **«شاهد فلان»**، قلنا: نعم؛ حتى عد ثلاثة نفر، فقال: **«إنه ليس من صلاة أثقل على المنافقين من صلاة العشاء الآخرة، ومن**

---

(١) في [جـ، ك]: (نا).

(٢) في [أ، ب]: (عن).

(٣) صحيح.

(٤) في [أ]: (ثنا).

(٥) صحيح، أخرجه البخاري (٦٥٧)، ومسلم (٦٥١).

(٦) في [أ]: (الأخوص).

(٧) في [ب]: (حريب).

(٨) في [أ، ب، د، هـ]: (نصر).

صلاة الفجر، ولو يعلمون ما فيهما لأتوهما ولو حبوا»[١].

٣٣٨٦- **حدثنا** أبو خالد الأحمر عن يحيى بن سعيد عن نافع عن ابن عمر قال: كنا إذا فقدنا الرجل في صلاة العشاء وصلاة الفجر أسأنا به الظن[٢].

٣٣٨٧- **حدثنا** شبابة قال: حدثنا[٣] شعبة عن أبي بشر عن أبي عمير بن أنس قال: حدثني عمومتي من الأنصار قالوا: قال رسول الله ﷺ: **«ما يشهدهما منافق، يعني: العشاء والفجر»**[٤].

٣٣٨٨- **حدثنا** غندر عن شعبة عن عمرو بن مرة قال: سمعت ابن أبي ليلى عن أبي الدرداء: أنه قال في مرضه الذي مات فيه: ألا احملوني، قال: فحملوه فأخرجوه، فقال: اسمعوا وبلغوا من خلفكم: حافظوا على هاتين الصلاتين العشاء والصبح، ولو تعلمون ما فيهما لأتيتموهما ولو حبواً على مرافقكم وركبكم[٥].

---

(١) صحيح، وبقية الرواة يجعلونه عن أبي إسحاق عن أبي بصير، وأخرجه بزيادة العيزار كل من: عبدالله في زوائد المسند (٢١٢٧٣)، ويعقوب في المعرفة ٦٤١/٢، والحاكم ٢٤٨/١، والبيهقي ٦٨/٣، وأبي نعيم في الحلية ٣٢١/٩، والضياء (١٢٠١)، وأخرجه بدونها أبو داود (٥٥٤)، والنسائي ١٠٤/٢، وابن خزيمة (١٤٧٧)، وابن حبان (٢٠٥٦) والحاكم ٢٤٧/١، والطيالسي (٥٥٤)، وعبد بن حميد (١٧٣)، والدارمي (١٢٦٩)، والشافعي (١٥٠٩)، والبيهقي ٦٧/٣، وعبد الرزاق (٢٠٠٦)، والطبراني في الأوسط (٤٧٧١)، والخطيب ٢١٢/٧، والبغوي (٧٩٠).

(٢) حسن؛ أبوخالد صدوق، أخرجه ابن خزيمة (١٤٨٥)، وابن حبان (٢٠٩٦)، والبزار (٤٦٣/كشف)، والبيهقي ٥٩/٣، والطبراني (١٣٠٨٥).

(٣) في [جـ، ك]: (نا).

(٤) صحيح، أخرجه ابن أبي شيبة في المسند (٧٧٠).

(٥) صحيح.

٣٣٨٩- **حدثنا** أبو بكر قال: (حدثنا)[١] عبيد الله بن موسى قال: (أنا)[٢] شيبان عن يحيى عن محمد بن إبراهيم عن يحنس[٣]: أن عائشة أخبرته: أن رسول الله ﷺ قال: **«لو أن الناس يعلمون ما في فضل صلاة العشاء وصلاة الصبح لأتوهما ولو حبوا»**[٤]./ ٣٣٣/١

٣٣٩٠- **حدثنا** عبدة عن (محمد بن عمرو عن)[٥] محمد بن إبراهيم التيمي (عن أبي عمرة)[٦] الأنصاري قال: جئت وعثمان (جالس)[٧] في المسجد صلاة العشاء الآخرة، فجلست إليه، فقال عثمان: شهود صلاة الصبح كقيام (ليلة)[٨] وصلاة العشاء كقيام نصف ليلة[٩].

٣٣٩١- **حدثنا** شبابة عن شعبة عن أبي حصين عن أبي عبد الرحمن عن عمر قال: لأن أصليهما في جماعة أحب إليَّ من أن أحيي ما بينهما[١٠].

٣٣٩٢- **حدثنا** وكيع قال: حدثنا شعبة عن أبي بشر عن سعيد بن جُبير.

---

(١) في [جـ، ك]: (نا).

(٢) في [أ]: (نا).

(٣) في [ك]: (يحيس).

(٤) صحيح، أخرجه أحمد (٢٤٥٠٦)، وابن ماجه (٧٩٦)، والنسائي في الكبرى (٣٨٧).

(٥) زيادة من [أ، ب، ك، د].

(٦) كذا في النسخ، ولعل الصواب: (ابن أبي عمرة).

(٧) سقط من: [ك].

(٨) في [ب]: (الليل).

(٩) صحيح.

(١٠) منقطع؛ أبوعبد الرحمن السلمي لا يروي عن عمر.

٣٣٩٣- [وشعبة عن ناجية بن حسان عن ابن أبي ليلى عن عمر قال: لأن أشهد العشاء والفجر في جماعة أحب إليّ من أن (أحيي)[١] ما بينهما][٢][٣].

٣٣٩٤- **حدثنا** عبدة عن محمد بن (عمرو)[٤] عن يحيى بن عبد الرحمن بن حاطب[٥] قال: كان عمر إذا هبط (من)[٦] السوق مر على الشفاء ابنة (عبدالله)[٧] فمر عليها يوما من رمضان (فقال)[٨]: أين سليمان، (ابنها؟)[٩] قالت: نائم، قال: وما شهد صلاة الصبح؟ قالت: لا قام بالناس الليلة، ثم جاء فضرب برأسه، فقال عمر: شهود صلاة الصبح أحب إليَّ من قيام ليلة حتى الصبح[١٠].

٣٣٩٥- **حدثنا** يزيد (عن)[١١] هشام عن الحسن قال: (لأن)[١٢] أشهد العشاء والفجر في جماعة أحب إليَّ من أن أحيي ما بينهما.

* * *

---

(١) في [أ]: (أحبي).

(٢) سقط هذا الخبر من: [جـ].

(٣) لم أعرف ناجية بن حسان، ولعله ابن إياس فيكون الأثر حسنا.

(٤) في [أ، ب، د، هـ]: (عمر).

(٥) في [أ]: (خاطب).

(٦) في [جـ، ك]: (من)، وفي [أ، ب، هـ]: (عن).

(٧) في [ب، هـ]: (عبيد الله).

(٨) في [هـ]: (قال).

(٩) في [أ، جـ]: (أنها).

(١٠) منقطع؛ يحيى لا يروي عن عمر.

(١١) في [أ، ب، د، هـ]: (ابن).

(١٢) سقط من: [ب].

[١٠٣] الشفق ما هو؟

٣٣٩٦- **حدثنا** أبو بكر قال: (حدثنا)[١] وكيع عن العمري عن نافع عن ابن عمر قال: الشفق الحمرة[٢].

٣٣٩٧- **حدثنا** ابن نمير ووكيع عن (ثور)[٣] عن مكحول قال: كان عبادة بن الصامت وشداد بن أوس يصليان العشاء الآخرة إذا غابت الحمرة[٤].

٣٣٩٨- **حدثنا** محمد بن عبيد عن العوام بن (حوشب)[٥] قال: قلت لمجاهد: الشفق، قال: لا (تقل)[٦] الشفق؛ إن الشفق من الشمس، ولكن قل: حمرة الأفق.

٣٣٩٩- **حدثنا** يحيى بن أبي (بكير)[٧] قال: (أخبرنا)[٨] فضيل بن مرزوق قال: سألت جابر الجعفي عن هذه الآية: ﴿حَتَّىٰ يَتَبَيَّنَ لَكُمُ ٱلْخَيْطُ ٱلْأَبْيَضُ مِنَ ٱلْخَيْطِ ٱلْأَسْوَدِ مِنَ ٱلْفَجْرِ﴾ [البقرة: ١٨٧]، فقال: قال سعيد بن جبير: فهو حمرة الأفق/. ٣٣٤/١

* * *

---

(١) في [جـ، ك]: (نا).

(٢) ضعيف؛ العمري ضعيف.

(٣) في [ك]: (برد)، وانظر: أحكام القرآن للجصاص ٢٥٨/٣، وسنن الدارقطني ٢٦٩/١، والحجة ٧/١.

(٤) منقطع؛ مكحول لا يروي عن عبادة وشداد.

(٥) في [د، هـ]: (شحوب).

(٦) في [أ، ب، جـ، ك]: (هل).

(٧) في [أ]: (بكر).

(٨) في [جـ، ك]: (أنا).

[١٠٤] من قال: لا (تفوت)[١] (صلاة)[٢] حتى (يدخل)[٣] وقت الأخرى وما بينهما وقت

٣٤٠٠- **حدثنا** أبو بكر قال: (حدثنا)[٤] حفص عن ليث عن طاوس عن ابن عباس قال: بين كل صلاتين وقت[٥].

٣٤٠١- **حدثنا** الثقفي عن خالد عن عكرمة قال: ما بين الصلاة إلى الصلاة وقت.

٣٤٠٢- **حدثنا** جرير عن منصور عن منذر قال: سألت (مرةً أبا)[٦] رزين: متى تفوتني صلاة؟ فقال: (لا تفوتك)[٧] صلاة حتى (يدخل)[٨] وقت الأخرى، ولكن (فيما)[٩] بين ذلك (إفراط)[١٠] وإضاعة.

٣٤٠٣- **حدثنا** وكيع عن مسعر عن أبي (الأصبغ)[١١] قال: سمعت (كثير ابن)[١٢] عباس يقول: لا تفوت صلاة حتى ينادى بالأخرى.

---

(١) في [ك]: (تفوت)، وفي بقية النسخ: (يفوت).

(٢) سقط من: [أ].

(٣) في [جـ، ك]: (تدخل).

(٤) في [جـ، ك]: (نا).

(٥) ضعيف؛ لحال ليث، أخرجه الطحاوي ١/١٦٥، ومسدد كما في المطالب (٢٦٣)، وبنحوه عبدالرزاق (٢٢٢٦).

(٦) في [أ]: (أبا مرة)، وسقط من: [ك] (مرة).

(٧) في [د، هـ]: (لا تفوتك)، وفي [أ، ب، ك]: (لا يفوتك).

(٨) في [ب]: (يخل).

(٩) في [جـ، ك]: زيادة.

(١٠) في [أ]: (فراط).

(١١) في [د، هـ]: (الأصبع).

(١٢) في [ب، هـ]: (كثيرا من ابن).

٣٤٠٤- **حدثنا** وكيع عن سفيان عن عثمان بن (موهب)[١] قال: سمعت أبا هريرة (سئل)[٢] ما التفريط في الصلاة؟ فقال: (أن يؤخرها)[٣] حتى يدخل وقت (التي)[٤] بعدها[٥].

* * *

[١٠٥] في الرجل يصلي (بعض)[٦] صلاته لغير القبلة، من قال: (يعتد بها)[٧]

٣٤٠٥- حدثنا أبو بكر قال حدثنا أبو الأحوص عن أبي إسحاق عن البراء بن عازب قال: صليت مع النبي ﷺ إلى بيت المقدس ستة عشر شهرا حتى نزلت الآية (التي)[٨] في البقرة: ﴿وَحَيْثُ مَا كُنتُمْ فَوَلُّوا وُجُوهَكُمْ شَطْرَهُ﴾ [البقرة: ١٤٤] فنزلت بعد ما صلى النبي ﷺ، فانطلق رجل من القوم فمر بناس من الأنصار وهم يصلون، فحدثهم بالحديث فولوا وجوههم قبل البيت[٩].

٣٤٠٦- **حدثنا** زيد بن (حباب)[١٠] عن جميل بن عُبيد الطائي عن ثمامة عن جده أنس بن مالك قال: جاء منادي رسول الله ﷺ قال: إن القبلة قد حولت إلى

---

(١) في [أ، ب، هـ]: (وهب).

(٢) في [ك]: (يسأل).

(٣) في [ك]: (أن تؤخرها).

(٤) في [أ]: (الذي).

(٥) صحيح؛ أخرجه عبد الرزاق (٢٢١٦).

(٦) في [أ]: (بغض).

(٧) في [أ، ب، جـ، ك]: (يعيد بها).

(٨) سقط من: [أ].

(٩) صحيح؛ صرح أبو إسحاق بالسماع عند الشيخين، أخرجه البخاري (٤٠) و(٤٤٩٢)، ومسلم (٥٢٥).

(١٠) في [أ]: (خباب).

بيت (الله)[١] الحرام، وقد صلى الإمام ركعتين، فاستداروا فصلوا الركعتين الباقيتين نحو الكعبة[٢].

٣٤٠٧- **حدثنا** حسين بن علي عن زائدة عن سماك عن عكرمة عن ابن عباس قال: صلى رسول الله ﷺ وأصحابه إلى بيت المقدس ستة عشر شهرا، ثم جعلت القبلة بعد[٣].

٣٤٠٨- **حدثنا** شبابة قال: حدثنا/ قيس عن (زياد)[٤] بن علاقة عن عمارة بن أوس قال: كنا نصلي إلى بيت المقدس إذ أتانا آت وإمامنا راكع ونحن ركوع، فقال: إن رسول الله ﷺ قد أنزل عليه قرآن (و)[٥]قد أمر أن يستقبل الكعبة[٦] (ألا فاستقبلوها قال: فانحرف إمامنا وهو راكع، وانحرف القوم حتى استقبلوا الكعبة)[٧]، فصلينا بعض (تلك)[٨] الصلاة إلى بيت المقدس وبعضها إلى الكعبة[٩]. ٣٣٥/١

٣٤٠٩- **حدثنا** شبابة قال: حدثنا ليث بن سعد عن عقيل عن ابن شهاب: أنه سئل (عن)[١٠] قوم صلوا في يوم غيم إلى غير القبلة، ثم استبانت القبلة وهم في

---

(١) زيادة من [جـ، ك].

(٢) صحيح؛ جميل بن عبيد ثقة، أخرجه البزار (٤٢١/كشف)، والدارقطني (٢٧٤/١)، وأصله عند مسلم (٥٢٧).

(٣) مضطرب؛ رواية سماك عن عكرمة مضطربة، أخرجه أحمد (٢٢٥٢)، وابن سعد ٢٤١/١، والبزار (٤١٨/كشف)، والطبراني (١١٠٦٦).

(٤) في [أ]: (زيد).

(٥) في [أ، ب، جـ، ك]: زيادة: (و).

(٦) في [ب]: (القبلة).

(٧) في [جـ]: سقط ما بين القوسين.

(٨) في [ك]: (ذلك).

(٩) ضعيف؛ لضعف قيس، أخرجه أبو يعلى (١٥٠٩)، والطبراني كما في مجمع الزوائد ١٣/٢، وأبو نعيم في معرفة الصحابة (٥٢٢٩)، وابن قانع ٢٤٧/٢، وابن الأثير ٣١٣/٣.

(١٠) سقط من: [ب].

الصلاة، فقال: يستقبلون القبلة و(يعتدون)[١] (بما)[٢] صلوا، وقد فعل (ذلك)[٣] أصحاب رسول الله ﷺ حين أمروا أن يستقبلوا الكعبة وهم في الصلاة يصلون إلى بيت المقدس، فاستقبلوا الكعبة، فصلوا بعض تلك الصلاة (إلى)[٤] بيت المقدس (وبعضها)[٥] إلى الكعبة[٦].

٣٤١٠- **حدثنا** وكيع قال: حدثنا سفيان عن عبد الله بن دينار عن ابن عمر قال: كانوا ركوعا في صلاة الصبح فانحرفوا وهم ركوع[٧].

٣٤١١- **حدثنا** وكيع قال: حدثنا النضر بن عربي قال: سمعت مجاهدا يقول: ﴿**فَأَيْنَمَا تُوَلُّواْ فَثَمَّ وَجْهُ ٱللَّهِ**﴾ [البقرة: ١١٥] قال: قبلة الله (وأينما)[٨] كنتم من شرق (أو)[٩] غرب فاستقبلوها.

٣٤١٢- **حدثنا** وكيع (قال: أخبرنا)[١٠] سعيد بن سنان (أبو)[١١]سنان قال: سمعت الضحاك بن مزاحم يقول: ﴿**وَلِكُلٍّ وِجْهَةٌ هُوَ مُوَلِّيهَا**﴾ [البقرة: ١٤٨]، (قال)[١٢]: لكل قبلة هو موليها.

---

(١) في [أ]: (يعيدون).

(٢) في [جـ، ك] ورد: (ما).

(٣) سقط من: [أ].

(٤) سقط من: [هـ].

(٥) في [أ]: (بعض تلك الصلاة).

(٦) مرسل.

(٧) صحيح؛ أخرجه أحمد (٤٧٩٤)، والترمذي (٣٤١)، وأصله في البخاري (٤٤٨٨)، ومسلم (٥٢٦).

(٨) في [جـ، د، ك] (فأينما).

(٩) في [جـ، ك]: (أو)، وفي بقية النسخ: (و).

(١٠) في [جـ، ك]: (قال: أخبرنا)، وفي [أ، ب، هـ]: (عن).

(١١) في [هـ]: (عن أبي)، وفي [أ، جـ، ك]: (أبو).

(١٢) في [أ، جـ، ك]: (قال)، وفي [ب، هـ]: (يقول).

٣٤١٣- **حدثنا** وكيع قال: (نا)[١] مسعر عن سماك الحنفي قال: سمعت ابن عباس يقول: لا تجعل شيئا من البيت (خلفك)[٢] (وائتم)[٣] به جميعا[٤].

٣٤١٤- **حدثنا** وكيع عن سفيان عن داود عن أبي العالية قال: ﴿شَطْرَهُۥ﴾: تلقاءه[٥].

* * *

[١٠٥] يصلي إلى غير القبلة، ثم يعلم بعد[٦]

٣٤١٥- **حدثنا** أبو بكر قال: حدثنا ابن إدريس عن حصين عن عامر في الرجل يصلي في يوم غيم لغير القبلة، قال: يجزئه.

٣٤١٦- **حدثنا** حفص عن حجاج قال: سألت عطاء عن الرجل صلى في يوم غيم فإذا هو قد صلى إلى غير القبلة، قال: يجزئه.

٣٤١٧- قال: وحدثني من سأل إبراهيم والشعبي فقالا: يجزئه.

٣٤١٨- **حدثنا** وكيع قال: حدثنا سفيان عن/ القعقاع بن يزيد قال: صليت ٣٣٦/١
(وأنا أعمى)[٧] لغير القبلة فسألت إبراهيم فقال: يجزئك.

---

(١) في [أ]: (ثنا).

(٢) في [جـ، ك]: (خلفا).

(٣) في [هـ]: (أيتم)، وفي: (أتم).

(٤) صحيح.

(٥) في [أ]: (تلقيناه)، وفي [جـ]: (تلقاه).

(٦) قال الجمهور: تكفيه صلاته الأولى، وقال الشافعي: يعيد، وقال مالك: يعيد في الوقت استحباباً. ومذهب الجمهور أرجح.

(٧) في [ط، هـ]: (أنا وعمي)، وفي [أ]: (أنا وأعمى)، وانظر: الجرح والتعديل ١٣٧/٧، وتاريخ الإسلام ٥١٩/٨.

٣٤١٩- [**حدثنا** وكيع عن مسعر قال: سألت عطاء (عن الرجل يصلي)[١] لغير القبلة؟ فقال: يجزئه][٢].

٣٤٢٠- **حدثنا** وكيع قال: حدثنا سفيان عن منصور عن إبراهيم في الرجل يصلي (لغير)[٣] القبلة، قال: يجزئه.

٣٤٢١- **حدثنا** وكيع قال: نا مسعر عن حماد عن إبراهيم قال: يجزئه.

٣٤٢٢- **حدثنا** وكيع قال: حدثنا ابن أبي عروبة عن قتادة عن سعيد بن المسيب قال: لا إعادة عليه.

٣٤٢٣- **حدثنا** جرير عن منصور عن إبراهيم قال: (إذا صليت)[٤] في يوم غيم لغير القبلة، ثم تكشف السحاب وقد صليت بعض صلاتك فاحتسب بما صليت، ثم أقبل بوجهك إلى القبلة.

٣٤٢٤- **حدثنا** غندر عن شعبة عن حماد في رجل صلى لغير القبلة قال: قد مضت صلاته.

* * *

[١٠٦] من قال: يعيد الصلاة

٣٤٢٥- **حدثنا** أبوبكر قال: حدثنا ابن أبي عدي عن هشام عن محمد قال: صلى حميد بن عبدالرحمن في منزلنا فقلت له: إن في قبلتنا تياسرا، (فأعاد)[٥].

---

(١) في [جـ، ك]: (عن رجل يصلي)، وفي [ب]: (يصلي)، وفي [هـ]: (يصلي رجل).

(٢) في [أ]: سقط الخبر بالكامل.

(٣) في [أ، جـ، ك]: (إلى غير).

(٤) في [أ، ب، جـ، ك]: (إذا صلى الرجل).

(٥) في [أ]: (فأعادوا).

٣٤٢٦- **حدثنا** روح بن عبادة عن زكريا بن إسحاق عن هشام بن حُجير عن طاوس قال: يعيد.

٣٤٢٧- **حدثنا** معن بن عيسى عن ابن أبي ذئب عن الزهري قال: من صلى (إلى)[١] غير القبلة فاستفاق وهو في وقت فعليه الإعادة، وإن لم يكن في وقت فليس عليه الإعادة.

٣٤٢٨- **حدثنا** وكيع قال: حدثنا ربيع عن الحسن قال: (يعيد)[٢] ما (دام)[٣] في وقت.

* * *

[١٠٧] من كان يكره أن يقول: قد حانت الصلاة

٣٤٢٩- **حدثنا** أبو بكر قال: حدثنا وكيع عن سفيان عن منصور عن (مرثد)[٤] عن أبي ظبيان: أنه كره أن (يقول)[٥]: قد حانت الصلاة.

٣٤٣٠- **حدثنا** هشيم قال: أخبرنا مغيرة عن أبي معشر عن إبراهيم قال: كانوا يكرهون أن (يقولوا)[٦]: قد حانت الصلاة، فقال: إن الصلاة لا تحين، وليقولوا: قد حضرت الصلاة./ ٣٣٧/١

* * *

---

(١) سقط من: [ب]، وفي [أ]: (على).

(٢) في [ب]: (يعيدها).

(٣) في [أ]: (دامت).

(٤) في [هـ]: (مرشد).

(٥) في [جـ]: (يقولوا).

(٦) في [ب]: (وليقوا)، وفي [أ] (وليقولونا).

[١٠٨] من قال: انتظر إذا ركعت، (أو)[١] سمعت وقع (نعل)[٢] أو حس أحد[٣]

٣٤٣١- **حدثنا** أبو بكر قال: نا المطلب بن زياد عن عبد الله بن عيسى عن ابن أبي ليلى: أنه كان ينتظر ما سمع وقع نعل.

٣٤٣٢- **حدثنا** وكيع عن إسماعيل بن أبي خالد عن الشعبي قال: إذا كنت إماما فدخل (إنسان)[٤] وأنت راكع فانتظره.

٣٤٣٣- **حدثنا** وكيع عن عمران بن حدير عن أبي مجلز قال: إذا جاء أحدكم والإمام راكع فليسرع المشي فإنا ننتظره.

٣٤٣٤- **حدثنا** عيسى بن يونس عن عمران (عن)[٥] أبي مجلز: أنه كان ينتظر ما سمع وقع النعال.

٣٤٣٥- **حدثنا** عفان قال: (حدثنا)[٦] همام عن محمد بن جحادة عن رجل عن ابن أبي أوفى: أن النبي ﷺ كان ينتظر ما سمع وقع نعل[٧].

٣٤٣٦- **حدثنا** شريك عن جابر عن عامر: أنه كان ينتظر ما سمع وقع نعل.

---

(١) كذا في [أ، ب]: ، وفي بقية النسخ زيادة: (ما).

(٢) سقط من: [ب].

(٣) أن كان الانتظار يشق على المأمومين أو كانت الجماعة كثيرة جدا لم يستحب انتظار الداخل اتفاقا، وإن كانت الجماعة قليلة والانتظار لا يشق على المأمومين فقال أحمد: يستحب انتظار الداخل، وقال أبو حنيفة والشافعي: لا يستحب له انتظاره.

(٤) في [أ]: (النسيان).

(٥) سقط من: [د، هـ].

(٦) في [ب، جـ، ك]: (نا).

(٧) مجهول؛ أخرجه أحمد (١٩١٤٦)، وأبو داود (٨٢)، والبيهقي ٢/٦٦.

[١٠٩] من كره أن يتوكأ الرجل على الشيء وهو يصلي[١] [١٣٣]

٣٤٣٧- **حدثنا** هشيم قال: (أخبرنا)[٢] حميد عن أنس قال: دخل رسول الله ﷺ (ذات)[٣] يوم فإذا حبل ممدود فقال: **«ما هذا؟»**[٤] قيل: فلانة تصلي يا رسول الله، فإذا أعيت استراحت على هذا الحبل. قال: **«فَلْتُصَلِّ مَا نَشِطَتْ، فَإِذَا أَعْيَتْ فَلْتَنَمْ»**[٥].

٣٤٣٨- **حدثنا** ابن فضيل عن حصين (عن أبي حازم)[٦] عن مولاته (قالت)[٧]: كنت في أصحاب الصفة (و)[٨]كان لنا (حبال)[٩] نتعلق بها إذا فترنا ونعسنا في الصلاة، (وبسط)[١٠] نقوم عليها من غلظ الأرض، قالت: (فأتانا)[١١] أبوبكر فقال: اقطعوا هذه الحبال وافضوا إلى الأرض[١٢].

---

(١) قال الفقهاء: لا يجوز الاتكاء على العصا للقادر على القيام في صلاة الفرض، ويجوز للمتنفل، والأفضل له عدم فعله.

(٢) في [جـ، ك]: (أنا).

(٣) في [أ]: (كان).

(٤) في [أ]: (فيقل).

(٥) صحيح، أخرجه البخاري (١١٥٠)، ومسلم (٧٨٤).

(٦) في [أ]: سقط ما بين القوسين.

(٧) في [أ]: (قال).

(٨) سقط: في: [هـ].

(٩) في [أ]: (جبال)، وفي [ك]: (خبال).

(١٠) في [أ]: (وسط).

(١١) في [أ، جـ، ك]: (فأتى).

(١٢) مجهول؛ لجهالة مولاة أبي حازم.

٣٤٣٩- **حدثنا** وكيع عن محمد بن قيس عن رجل قد سماه (يحسبه)[١] أبوبكر (عمرو بن مرة)[٢] عن حذيفة قال: إنما يفعل ذلك (اليهود)[٣]، يعني: بالتعلق من أسفل هكذا[٤]./ ٣٣٨/١

* * *

[١١٠] من كان يتوكأ[١٣٤]

٣٤٤٠- **حدثنا** وكيع عن عكرمة (بن)[٥] (عمار)[٦] عن عاصم بن شميخ قال: رأيت أبا سعيد الخدري (يصلي)[٧] متوكئاً على عصا[٨].

٣٤٤١- **حدثنا** ابن عيينة عن ابن أبي نجيح عن أبيه قال: أخبرني من رأى (أبا)[٩] ذر يصلي متوكئاً على عصا[١٠].

٣٤٤٢- **حدثنا** حفص ويزيد عن حجاج عن عطاء قال: كان أصحاب رسول الله ﷺ يتوكأون على (العصي)[١١] (في الصلاة)[١٢]، زاد يزيد: إذا استووا[١٣].

---

(١) في [ب]: (نسيه)، وفي [أ]: (يشبهه).

(٢) سقط من: [أ، ب].

(٣) في [د]: (هود).

(٤) مجهول.

(٥) في [أ، ب]: (عن)، وسقط من: [هـ].

(٦) في [هـ]: (عمير).

(٧) سقط من: [أ].

(٨) مجهول؛ لجهالة عاصم.

(٩) في [ب]: (أبي).

(١٠) مجهول.

(١١) في [أ]: (العصا).

(١٢) سقط من: [جـ].

(١٣) منقطع حكما؛ حجاج بن أرطأة مدلس.

٣٤٤٣- **حدثنا** جرير عن منصور عن إبراهيم قال: كان عمرو بن ميمون أوتد له وتد في حائط المسجد، وكان إذا سئم من القيام في الصلاة، أو شقَّ عليه أمسك بالوتد يعتمد عليه.

٣٤٤٤- **حدثنا** أبو معاوية عن إسماعيل (بن)[١] أبي خالد قال: رأيت مرة وكان يؤم قومه ورأيت (له)[٢] (عوداً)[٣] في الطاق (يتوكأ)[٤] عليه إذا نهض.

٣٤٤٥- **حدثنا** مروان بن معاوية عن عبد الرحمن بن عراك بن مالك عن أبيه قال: أدركت الناس في شهر رمضان (تربط)[٥] لهم الحبال يتمسكون بها من طول القيام.

٣٤٤٦- **حدثنا** وكيع عن أبان (بن)[٦] عبد الله (البجلي)[٧] قال: رأيت أبا بكر بن أبي موسى يصلي متوكئا على عصا.

* * *

[١١١] ما يقول الرجل إذا دخل المسجد، وما يقول إذا خرج [١١٢]

٣٤٤٧- **حدثنا**[٨] ابن علية وأبو معاوية عن ليث عن عبدالله بن الحسن عن أمه

---

(١) سقط من: [أ].

(٢) سقط من: [أ، ب].

(٣) في [أ، ب]: (عورا).

(٤) في [ك]: (متوكأ).

(٥) في [أ]: (يربط).

(٦) في [هـ]: (عن).

(٧) في [أ]: (النحلي).

(٨) في [أ]: زيادة (محمد).

(عن)[١] فاطمة (بنت)[٢] رسول الله ﷺ قالت: كان رسول الله ﷺ إذا دخل المسجد (يقول)[٣]: «**بِسْمِ اللهِ، وَالسَّلَامُ**[٤] **عَلَىَ رَسُولِ اللَهِ، اللَّهُمَّ اغْفِرْ لِي ذُنُوبِي، وَافْتَحْ لِي أَبْوَابَ رَحْمَتِكَ. وإذا خرج قال: بِسْمِ اللَّهِ، وَالسَّلَامُ عَلَىَ رَسُولِ اللَّهِ، اللَّهُمَّ اغْفِرْ لِي ذُنُوبِي، وَافتَحْ لِي أَبْوَابَ فَضْلِكَ**»[٥].

٣٤٤٨- **حدثنا** وكيع عن عبد الله بن سعيد عن عمرو بن (أبي)[٦] عمرو المديني عن المطلب بن (عبد الله)[٧] (بن)[٨] حنطب: أن النبي ﷺ كان إذا/ دخل المسجد قال: «**اللَّهُمَّ افْتَحْ لِي أَبْوَابَ رَحْمَتِكَ، وَيَسِّرْ لِي أَبْوَابَ رِزْقِكَ**»[٩]. ٣٣٩/١

٣٤٤٩- **حدثنا** أبومعاوية عن عبدالرحمن بن إسحاق عن النعمان بن سعد عن علي قال: (كان)[١٠] إذا دخل المسجد قال: «**اللَّهُمَّ اغْفِرْ لِي ذُنُوبِي، وَافْتَحْ لِي أَبْوَابَ رَحْمَتِكَ**». وإذا خرج قال: «**اللَّهُمَّ اغْفِرْ لِي ذُنُوبِي، وَافْتَح لِي أَبْوَابَ فَضْلِكْ**»[١١].

---

(١) سقط من: [أ].

(٢) في [أ، جـ، ك]: (بنة).

(٣) في [أ]: (وقال).

(٤) في [أ] ورد: (الصلاة).

(٥) ضعيف منقطع؛ لضعف ليث، وأم عبدالله لا تروي عن فاطمة، أخرجه أحمد (٢٦٤١٦)، والترمذي (٣١٤)، وابن ماجه (٧٧١)، وأبو يعلى (٦٨٢٢)، والبغوي (٤٨١)، والطبراني ١٠٤٤/٢٢، وعبد الرزاق (١٦٦٤)، وابن السني (٨٧)، والبيهقي في الدعوات (٦٧)، والمزي في ترجمة فاطمة بنت الحسين، والعقيلي ٢٥٥/١، وابن عدي ٧٨١/٢، والدولابي في الذرية الطاهرة (١٩٥).

(٦) سقط من: [جـ].

(٧) في [ب]: (عبيد الله).

(٨) في [أ، ب]: (عن).

(٩) مرسل.

(١٠) سقط من: [جـ، ك].

(١١) مجهول؛ لجهالة النعمان، أخرجه أبو يعلى (٤٨٦)، وابن عدي ١٣٨٨/٤.

٣٤٥٠- **حدثنا** أبو خالد الأحمر عن ابن عجلان عن سعيد بن (أبي)[١] سعيد عن أبي هريرة قال: قال لي كعب بن عجرة: إذا دخلت المسجد فسلم على النبي ﷺ وقل: اللهم افتح لي أبواب رحمتك، وإذا خرجت فسلم على النبي ﷺ وقل: اللهم احفظني من الشيطان[٢].

٣٤٥١- **حدثنا** أبو عامر العقدي عن علي بن المبارك عن يحيى بن أبي كثير عن محمد بن عبد الرحمن: أن عبدالله بن سلام كان إذا دخل المسجد سلم على النبي ﷺ وقال: اللهم افتح لي أبواب رحمتك. وإذا خرج سلم على النبي ﷺ وتعوذ من الشيطان[٣][٤].

٣٤٥٢- **حدثنا** وكيع عن سفيان عن أبي إسحاق عن (سعيد)[٥] بن (ذي)[٦] حدان[٧] عن علقمة: أنه كان إذا دخل المسجد قال: السلام عليك أيها النبي ورحمة الله وبركاته صلى الله وملائكته على محمد[٨].

٣٤٥٣- **حدثنا** أبو معاوية عن الأعمش عن (إبراهيم)[٩]: كان إذا دخل المسجد

---

(١) سقط من: [جـ].

(٢) معلول؛ حديث ابن عجلان عن سعيد مضطرب، أخرجه موقوفاً النسائي في عمل اليوم والليلة (٩١)، وعبدالرزاق (١٦٧١، ١٦٧٠)، وأخرجه مرفوعاً النسائي في عمل اليوم والليلة (٩٠)، وابن ماجه (٧٧٣)، وابن خزيمة (٤٥٢)، وابن حبان (٢٠٤٨)، والحاكم ١/٢٠٧، والطبراني في الدعاء (٤٢٧)، وابن السني (٨٦)، والبيهقي ٢/٤٤٢، وأبو نعيم في أخبار أصبهان ٢/١٩.

(٣) في [أ]: (الرجيم).

(٤) منقطع حكما؛ يحيى مدلس، أخرجه الحارث (١٢٥/بغية).

(٥) في [ب، هـ]: (سعد).

(٦) في [أ، ب، جـ، هـ]: (أبي).

(٧) في [أ، ب]: (حمدان).

(٨) أخرجه عبد الرزاق (١٦٦٩).

(٩) في [ب]: زيادة (قال).

قال: بسم (الله)[١] و(السلام)[٢] على رسول الله، وإذا (دخل)[٣] بيتا ليس فيه أحد قال: السلام عليكم[٤].

* * *

[١١٢] من كان يقول: إذا دخلت المسجد فصل ركعتين[٥]

٣٤٥٤- **حدثنا** أبو بكر قال: (حدثنا)[٦] يحيى بن سعيد القطان عن ابن عجلان عن عامر بن عبد الله (بن)[٧] الزبير عن عمرو بن سليم عن أبي قتادة: أن النبي ﷺ قال: **«إِذَا دَخَلْتَ الْمَسْجِدَ فَصَلِّ رَكْعَتَيْنِ قَبْلَ أَنْ تَجْلِسَ»**[٨].

٣٤٥٥- **حدثنا** ابن إدريس عن حصين عن عبد الأعلى بن الحكم عن خارجة ابن الصلت البرجمي عن عبد الله قال: كان يقول: /من اقتراب أو من أشراط الساعة: أن تتخذ المساجد طرقا[٩]. ٣٤٠/١

٣٤٥٦- **حدثنا** يزيد بن هارون عن محمد بن عمرو عن أبي عمرو بن حماس عن مالك بن أوس بن الحدثان (النصري)[١٠] عن أبي ذر: أنه دخل المسجد فأتى

---

(١) سقط من: [ب].

(٢) في [أ، ب، ط، هـ]: (الصلاة).

(٣) في [أ]: (دخلت).

(٤) أخرجه عبد الرزاق (١٦٦٨).

(٥) قال الجمهور ومنهم الأئمة الأربعة: تحية المسجد مستحبة وليست واجبة.

(٦) في [جـ، ك]: (أخبرنا).

(٧) سقط من: [هـ].

(٨) حسن؛ ابن عجلان صدوق، أخرجه البخاري (٤٤٤)، ومسلم (٧١٤).

(٩) مجهول؛ لجهالة عبدالأعلى.

(١٠) في [أ، ب، هـ]: (البصري).

(سارية)[١] فصلى عندها ركعتين[٢].

٣٤٥٧- **حدثنا** أبو خالد عن محمد بن إسحاق عن أبي بكر (بن)[٣] عمرو بن حزم عن عمرو بن سليم عن أبي قتادة: أن النبي ﷺ قال: **«أَعْطُوا الْمَسَاجِدَ حَقَّهَا»**، قيل: وما حقها؟ قال: **«رَكْعَتَانِ قَبْلَ أَنْ تَجْلِسَ»**[٤].

٣٤٥٨- **حدثنا** يزيد بن هارون عن المسعودي عن أبي (عمر)[٥] عن عبيد بن الخشخاش عن أبي ذر قال: دخلت على رسول الله ﷺ وهو في المسجد فقال لي: **«يا أَبَا ذَرٍّ صَلَّيْتَ؟»** قلت: لا، قال: **«فَقُمْ فَصَلِّ رَكْعَتَيْنِ»**[٦].

٣٤٥٩- **حدثنا** أبو أسامة عن عبيدالله بن عمر عن المقبري عن عمر بن (أبي بكر ابن)[٧] عبد الرحمن بن الحارث بن هشام عن أبيه عن عمار بن ياسر: أنه دخل المسجد فصلى ركعتين خفيفتين[٨].

٣٤٦٠- **حدثنا** عباد (عن)[٩] عبد الملك عن عطاء في الرجل يدخل المسجد يصلي فيه كلما مر قال: يصلي ركعتين، ثم يمر فيه سائر يومه.

---

(١) في [أ]: (بسارية).

(٢) حسن؛ محمد بن عمرو وأبوعمرو صدوقان.

(٣) في [أ، ب]: (عن).

(٤) منقطع حكما؛ ابن إسحاق مدلس، أخرجه ابن خزيمة (١٨٢٤)، وأصله عند البخاري (٤٤٤)، ومسلم (٧١٤) بلفظ: **«إذا دخل أحدكم المسجد فليركع ركعتين قبل أن يجلس»**.

(٥) في [هـ]: (عمرو).

(٦) ضعيف جداً؛ لنكارة أبي عمر.

(٧) سقط من: [أ، د، هـ].

(٨) حسن؛ عمر صدوق، أخرجه أحمد (١٨٨٧٩)، والنسائي في الكبرى (٦١١)، وابن حبان (١٨٨٩)، والبزار (١٤٢٠)، وأبو يعلى (١٦١٥).

(٩) في [أ، ب، هـ]: (ابن).

٣٤٦١- **حدثنا** حرمي بن عمارة عن أبي (خلدة)[١] قال: رأيت عكرمة دخل المسجد فصلى فيه ركعتين، وقال: هذا حق (المسجد)[٢].

٣٤٦٢- **حدثنا** محمد بن بشر قال: (ثنا)[٣] مسعر عن محارب بن دثار عن جابر بن عبدالله قال: أتيت رسول الله ﷺ وهو في المسجد فقال: «**صَلِّ رَكْعَتَيْنِ**»[٤].

* * *

[١١٣] من رخص أن يمر في المسجد ولا يصلي (فيه)[٥]

٣٤٦٣- **حدثنا** أبو بكر قال: (حدثنا)[٦] عبد العزيز بن (محمد)[٧] الدراوردي عن زيد بن أسلم قال: كان أصحاب النبي ﷺ يدخلون المسجد ثم يخرجون ولا يصلون، (قال)[٨]: ورأيت ابن عمر يفعله[٩].

٣٤٦٤- **حدثنا** وكيع عن عبد الله بن سعيد بن أبي هند عن نافع: أن ابن عمر كان يمر في المسجد ولا يصلي فيه[١٠].

---

(١) في [جـ]: (خالد).

(٢) في [أ]: (المساجد).

(٣) في [جـ، ك]: (أخبرنا).

(٤) صحيح، أخرجه البخاري (٤٤٣)، ومسلم (٧١٥).

(٥) في [هـ]: (فيها).

(٦) في [جـ]: (أخبرنا).

(٧) سقط من: [جـ].

(٨) في [أ، ب] زيادة: (قال).

(٩) صحيح.

(١٠) صحيح.

٣٤٦٥- **حدثنا** مروان بن معاوية عن ابن عون قال: مررت مع الشعبي في مسجد الكوفة فقلت له: ألا تصلي؟ (فقال)[١]: إذن/ (و)[٢]ربي لا نزال ٣٤١/١ نصلي.

٣٤٦٦- **حدثنا** الفضل بن دكين عن حنش قال: رأيت سويد بن غفلة يمر في مسجدنا فربما صلى، وربما لم يصل.

٣٤٦٧- **حدثنا** معن بن عيسى عن خالد بن أبي بكر قال: رأيت سالما يدخل من المسجد حتى يخرج من الخوخة فلا يصلي فيه.

* * *

[١١٤] من كره الضجة في الصلاة خلف الإمام إذا ذكر آية رحمة أو آية عذاب

٣٤٦٨- **حدثنا** أبو بكر قال: (نا)[٣] هشيم عن مغيرة عن إبراهيم.

٣٤٦٩- وعن ليث[٤] عن مجاهد.

٣٤٧٠- وأبو إسحاق عن سعيد بن جبير: أنهم كرهوا الضجة في الصلاة إذا ذكر الإمام آية رحمة أو آية عذاب، أو ذكر النبي (ﷺ)[٥].

* * *

---

(١) زيد في [أ، ب، ك]: (فقال).

(٢) سقط من: [ب].

(٣) في [أ]: (حدثنا).

(٤) في [أ]: (وعن).

(٥) في [ك]: (عليه السلام).

[١١٥] الرجل يصلي عن يمين (الإمام)[١] أو عن يساره

٣٤٧١- **حدثنا** أبو بكر قال: (نا)[٢] عيسى بن يونس عن ابن جريج عن عطاء عن عبد الله بن عمرو قال: خير المسجد المقام ثم ميامن المسجد[٣].

٣٤٧٢- **حدثنا** جرير عن مغيرة عن حماد عن إبراهيم قال: يستحب يمين الإمام.

٣٤٧٣- **حدثنا** عبدة عن سعيد عن أبي معشر عن إبراهيم: أنه كان يعجبه أن (يقوم)[٤] عن (يمين)[٥] الإمام.

٣٤٧٤- [**حدثنا** معن بن عيسى عن سلمة بن أبي يحيى قال: رأيت أنس بن مالك يصلي في الشق الأيسر من المسجد][٦][٧].

٣٤٧٥- [**حدثنا** عبدة بن سليمان عن سفيان عن عمران (المنقري)[٨] عن الحسن وابن سيرين: أنهما كان يصليان عن يسار الإمام][٩].

٣٤٧٦- [**حدثنا** معن بن عيسى عن سلمة بن أبي يحيى قال: رأيت سعيد بن المسيب يصلي في الشق الأيمن من المسجد][١٠].

---

(١) في [أ، ب]: (الرجل).

(٢) في [أ، ب]: (حدثنا).

(٣) منقطع حكما؛ ابن جريج مدلس.

(٤) في [أ]: (تقوم).

(٥) سقط من: [أ].

(٦) تأخر هذا الخبر وقدم الذي يلي ما بعده في: [جـ، ك].

(٧) مجهول الإسناد، لجهالة حال سلمة.

(٨) في [ك]: (المنفري).

(٩) أتى هذا الخبر بعد الخبرين [٣٤٧٧، ٣٤٧٨] في: [جـ، ك].

(١٠) سقط الخبر من: [أ، ب].

٣٤٧٧- **حدثنا** وكيع عن مسعر عن ثابت بن عبيد عن (ابن)[١] البراء عن أبيه قال: كنا نحب (أو)[٢]نستحب أن نقوم عن يمين رسول الله (ﷺ)[٣][٤].

٣٤٧٨- **حدثنا** المحاربي عن حجاج (بن)[٥] دينار/ عن أبي جعفر قال: ميامن الصفوف تزيد على سائر (المسجد)[٦] خمسا وعشرين درجة. ٣٤٢/١

* * *

[١١٦] في التفريط في الصلاة

٣٤٧٩- **حدثنا** أبو بكر قال: (حدثنا)[٧] سفيان بن عيينة عن الزهري عن سالم عن أبيه رفعه قال: (إِنَّ)[٨] الَّذِي تَفُوتُهُ الْعَصْرُ فَكَأَنَّمَا وُتِرَ أَهْلَهُ وَمَالَهُ[٩].

٣٤٨٠- **حدثنا** هشيم عن حجاج عن نافع عن ابن عمر (قال: قال)[١٠] رسول الله ﷺ: **«مَنْ تَرَكَ الْعَصْرَ حَتَّى تَغِيبَ الشَّمْسُ مِنْ غَيْرِ عُذْرٍ فَكَأَنَّمَا وُتِرَ أَهْلَهُ وَمَالَهُ»**[١١].

---

(١) سقط من: [أ، ب].

(٢) في [أ، ب، ط، هـ]: (و).

(٣) سقط من: [ب]: .

(٤) صحيح، أخرجه مسلم (٨٠٩).

(٥) في [أ]: (عن).

(٦) في [هـ]: (الصفوف).

(٧) في [جـ]: : (نا).

(٨) في [أ، د]: (إنما).

(٩) صحيح، أخرجه البخاري (٥٥٢)، ومسلم (٦٢٦).

(١٠) في [هـ]: (رفعه).

(١١) منقطع حكماً؛ حجاج مدلس، أخرجه أحمد (٤٦٢١)، والنسائي ٢٣٢/٣، والدارقطني ٢١/٢، والبيهقي ٦/٢، وأصله متفق عليه كما في الذي قبله.

٣٤٨١- **حدثنا** شبابة قال: حدثنا ليث بن سعد عن يزيد بن (أبي)[١] حبيب عن عراك عن (نوفل)[٢] بن معاوية (بن عروة)[٣] قال: سمعت رسول الله ﷺ يقول: [(**إِنَّ**)[٤] **مِنْ الصَّلَوَاتِ صَلَاةَ مَنْ فَاتَتْهُ فَكَأَنَّمَا وُتِرَ أَهْلَهُ وَ(مَالَهُ)**[٥]، فقال [[(ابن)[٦] عمر: سمعت رسول الله ﷺ يقول][٧]: «**هِيَ صَلَاةُ الْعَصْرِ**»[٨].

٣٤٨٢- **حدثنا** هشيم قال: أنا عباد بن ميسرة المنقري عن أبي قلابة والحسن: أنهما كانا جالسين فقال أبو قلابة: قال أبو الدرداء: من ترك العصر حتى تفوته من غير عذر فقد حبط عمله[٩].

- [قال[١٠]: وقال رسول الله ﷺ: «**مَنْ تَرَكَ صَلَاةً مَكْتُوبَةً حَتَّى تَفُوتَهُ مِنْ غَيْرِ عُذْرٍ فَقَدْ حَبِطَ عَمَلُهُ**»][١١].

٣٤٨٣- **حدثنا** أبو خالد الأحمر عن يحيى بن سعيد عن أبي جعفر قال: من فاتته (العصر)[١٢] (فكأنما)[١٣] وتر أهله.

---

(١) سقط من: [أ، ب، هـ].

(٢) في [أ]: (توفل).

(٣) في [أ]: (عن عروة)، وفي [جـ]: سقط: (ابن عروة).

(٤) في [أ، ب، جـ]: زيادة.

(٥) سقط من: [أ].

(٦) سقط من: [أ].

(٧) سقط ما بين المعكوفين من: [هـ].

(٨) صحيح، حديث نوفل أخرجه البخاري (٣٦٠٢)، وأحمد (٢٣٦٤٢)، ومسلم (٢٨٨٦)، كما أخرجه النسائي (٤٧٧)، وابن قانع ١٥٥/٣، وحديث ابن عمر تقدم في أول الباب برقم: [٣٤٧٩].

(٩) منقطع؛ أبوقلابة لا يروي عن أبي الدرداء، وورد بنحوه عند أحمد (٢٧٤٩٢).

(١٠) القائل هو الحسن كما سيأتي ٣٥/١١ برقم: [٣٢٤١٩] فيكون مرسلا.

(١١) سقط ما بين المعكوفين في: [ب].

(١٢) سقط من: [أ].

(١٣) في [ب]: (فإنما).

٣٤٨٤- **حدثنا** أبو أسامة قال: (حدثنا)[١] الأعمش][٢] عن (مالك)[٣] بن الحارث عن ابن عباس قال: كان سليمان بن داود النبي عليهما السلام لا يكلم إعظاما له، فلقد فاتته العصر وما استطاع أحد أن يكلمه[٤].

٣٤٨٥- **حدثنا** محمد بن (بشر)[٥] قال: (أنا)[٦] إسماعيل (بن)[٧] أبي خالد عن أوس بن (ضمعج)[٨] قال: أخبرت أنه من أخطأته العصر فكأنما وتر أهله وماله.

٣٤٨٦- **حدثنا** عيسى بن يونس ووكيع عن الأوزاعي عن يحيى بن أبي كثير عن أبي قلابة عن أبي المهاجر عن بريدة الأسلمي قال: قال رسول الله ﷺ: **«مَنْ فَاتَتْهُ صَلَاةُ الْعَصْرِ حَبِطَ عَمَلُهُ»**[٩].

٣٤٨٧- **حدثنا**/ يزيد (عن)[١٠] هشام عن يحيى عن أبي قلابة عن (أبي)[١١] الملیح عن بريدة عن النبي ﷺ مثل حديث عيسى ووكيع[١٢]. ٣٤٣/١

---

(١) في [جـ]: (نا).

(٢) في [أ] تكرر ما بين المعكوفين [[]].

(٣) في [ب]: (مايك).

(٤) صحيح؛ إلى ابن عباس.

(٥) في [هـ]: (بشير).

(٦) في [ب، جـ]: (نا).

(٧) سقط من: [أ].

(٨) في [ب]: (ضمجع).

(٩) رجاله ثقات، إلا أن الأوزاعي وهم فيه فقال: عن أبي المهاجر، وقال غيره: عن أبي المليح، والحديث أخرجه أحمد (٢٣٠٥٠)، وابن ماجه (٦٩٤)، وابن حبان (١٤٧٠)، والبيهقي ١/٤٤٤، ورواه عن يحيى جماعة فقالوا فيه عن أبي قلابة عن أبي المليح، وهكذا رواه هشام الدستوائي، وأخرجه البخاري (٥٩٤)، وانظر الحديث الآتي، وهكذا رواه شيبان، وأخرجه أحمد (٢٢٩٥٩)، وكذلك معمر عند عبد الرزاق (٥٠٠٥)، وأحمد (٢٣٠٤٥).

(١٠) في [أ، ب، هـ]: (بن).

(١١) سقط من: [هـ].

(١٢) صحيح، أخرجه البخاري (٥٥٣)، وأحمد (٢٢٩٥٧).

[١١٧] من قال يؤم القوم أقرؤهم لكتاب الله [٧٠]

٣٤٨٨- **حدثنا** أبو بكر قال: نا أبو خالد عن الأعمش عن إسماعيل بن رجاء عن أوس (بن)[١] (ضمعج)[٢] عن أبي مسعود الأنصاري قال: قال رسول الله ﷺ: **«يؤم القوم أقرؤهم[٣] لكتاب الله، فإن كانوا في القراءة سواء، فأعلمهم بالسنة، فإن كانوا في السنة سواء، فأقدمهم هجرة، فإن كانوا في الهجرة سواء، فأقدمهم سلما، ولا يؤمن الرجل الرجل في سلطانه، ولا يقعد في بيته على تكرمته إلا بإذنه»**[٤].

٣٤٨٩- **حدثنا** أبو خالد الأحمر عن ابن أبي عروبة (عن)[٥] قتادة عن أبي نضرة عن أبي سعيد قال: قال رسول الله ﷺ: **«إذا كانوا ثلاثة فليؤمهم أحدهم، وأحقهم بالإمامة[٦] أقرؤهم»**[٧].

٣٤٩٠- **حدثنا** أبو خالد عن مجالد عن الشعبي وزيد بن إياس قالا: حدثنا مرة ابن (شراحيل)[٨] قال: كنت في بيت فيه عبد الله بن مسعود وحذيفة وأبو موسى الأشعري، فحضرت الصلاة فقال هذا لهذا: تقدم. وقال هذا لهذا: تقدم. و(عبدالله

---

(١) سقط من: [أ].

(٢) في [د]: (صمجع)، وفي [ب]: (صمبح)، وفي [أ]: (صمغج).

(٣) في [أ]: (يقرءوهم).

(٤) حسن؛ أبوخالد صدوق، أخرجه مسلم (٦٧٣)، وأحمد (١٧٠٩٧).

(٥) في [جـ]: زيادة (ابن).

(٦) في [جـ]: (الإمامة).

(٧) حسن؛ أبوخالد صدوق، أخرجه مسلم (٦٧٢)، وأحمد (١١٢٩٨).

(٨) في [هـ]: (شراحبيل).

بين أبي)[١] موسى وحذيفة[٢]، فأخذا بناحيتيه فقدماه (قال)[٣]: قلت: مم ذلك؟ قال: إنه شهد بدراً[٤].

٣٤٩١- **حدثنا** حفص عن ابن جريج عن نافع عن ابن عمر قال: كان سالم يؤم المهاجرين والأنصار في مسجد قباء[٥].

٣٤٩٢- **حدثنا** يزيد بن هارون قال: (أنا)[٦] عاصم عن عمرو بن سلمة قال: (لما)[٧] رجع قومي من عند رسول الله ﷺ قالوا: إنه قال لنا: «**ليؤمكم أكثركم قراءة للقرآن**». قال: فدعوني فعلموني الركوع والسجود فكنت أصلي بهم وعلي بردة (مفتوقة)[٨] قال: فكانوا يقولون لأبي: ألا تغطي عنا است ابنك[٩].

٣٤٩٣- **حدثنا** ابن علية عن أيوب عن عمرو بن سلمة قال: كنا على حاضر، فكان الركبان يمرون بنا راجعين من عند النبي ﷺ، فأدنو منهم فأستمع حتى حفظت قرآنا/كثيرا، وكان الناس ينتظرون بإسلامهم فتح مكة، فلما فتحت جعل الرجل ٢٤٤/١ يأتيه فيقول[١٠]: يا رسول الله أنا وافد بني فلان وجئتك بإسلامهم، فانطلق أبي

---

(١) في [هـ]: (أبو).

(٢) في [أ]: زيادة (وأبو موسى الأشعري).

(٣) سقط من: [أ].

(٤) ضعيف؛ لضعف مجالد، وزيد لم أعرفه.

(٥) منقطع حكما؛ ابن جريج مدلس، وانظر رقم [٣٤٩٨].

(٦) في [أ، جـ]: (نا).

(٧) في [د]: (له).

(٨) في [ب]: (معتوقة).

(٩) صحيح، أخرجه أبو داود (٥٨٦)، والنسائي ٢/٧٠، وابن سعد ١/٣٣٧، وابن أبي عاصم في الآحاد (٢٥٩٩)، والطحاوي في شرح المشكل (٣٩٦٤)، والطبراني (٦٣٥٣)، والبيهقي ٣/٩١، وأصله عند البخاري (٤٣٠٢).

(١٠) في [أ]: (فقال).

بإسلام قومه، فلما رجع قال: (قال)[١] رسول الله ﷺ: **«قدموا أكثركم قرآنا»**. (قال: فنظروا وأنا على حِوَاءٍ عظيم فما وجدوا فيهم أحدا)[٢] أكثر قرآنا منى فقدموني وأنا غلام فصليت بهم[٣].

٣٤٩٤- **حدثنا** وكيع عن ثور الشامي عن (مهاصر)[٤] (بن)[٥] حبيب عن أبي سلمة بن عبدالرحمن قال: قال رسول الله ﷺ: **«إذا خرج ثلاثة مسلمين في سفر فليؤمهم أقرؤهم لكتاب الله، (وإن)[٦] كان أصغرهم فإذا أمهم فهو أميرهم، وذلك أمير أمره رسول الله (ﷺ)»**[٧].

٣٤٩٥- **حدثنا** وكيع عن مسعر (بن)[٨] حبيب الجرمي عن عمرو بن سلمة عن أبيه: أنهم وفدوا إلى النبي ﷺ، فلما أرادوا أن ينصرفوا (قال)[٩]: قلنا له: يا رسول الله من يصلي بنا؟ قال: **«أكثركم جمعاً للقرآن أو أخذاً للقرآن»**، فلم يكن فيهم أحد جمع من القرآن ما جمعت قال: فقدموني وأنا غلام فكنت أصلي بهم وعلي شملة، قال: فما شهدت (مجمعا)[١٠] من (جرم)[١١] إلا كنت إمامهم (وأصلي)[١٢]

---

(١) في [أ، جـ]: زيادة.

(٢) سقط من: [أ].

(٣) صحيح؛ أخرجه أحمد (٢٠٣٣)، والبخاري (٤٣٠٢).

(٤) في [أ، هـ]: (مهاجر).

(٥) في [أ، ب، هـ]: (ابن).

(٦) في [أ، ب، س، ط، هـ]: (فإن).

(٧) مرسل.

(٨) في [أ، ب، جـ، د، هـ]: (عن).

(٩) في [أ، ب، هـ]: (قالوا).

(١٠) في [جـ]: (جمعا).

(١١) في [ب]: (خرم).

(١٢) في [أ]: (يصلي).

(على)[١] جنائزهم إلى يومي هذا[٢].

٣٤٩٦- **حدثنا** وكيع عن الربيع عن ابن سيرين قال: يؤم القوم أقرؤهم.

٣٤٩٧- **حدثنا** وكيع عن سفيان عن ابن جريج عن عطاء قال: يؤم القوم أفقههم.

٣٤٩٨- **حدثنا** ابن نمير عن عبيد الله عن نافع عن ابن عمر: أن المهاجرين حين أقبلوا من مكة نزلوا إلى جنب قباء، فأمهم سالم مولى أبي حذيفة؛ لأنه كان أكثرهم قرآنا، فيهم أبو سلمة بن عبد الأسد وعمر بن الخطاب[٣].

* * *

[١١٨] من قال: إذا سمع المنادي فليجب[٤]

٣٤٩٩- **حدثنا** أبو علي الحسن بن سعد قال: (حدثنا)[٥] (بقي بن مخلد)[٦] قال: نا أبو بكر قال: حدثنا وكيع قال: حدثنا (هشام)[٧] عن أبيه قال: فقد عمر رجلا في صلاة الصبح/ فأرسل إليه فجاء فقال: أين كنت؟ (فقال)[٨]: كنت ٣٤٥/١

---

(١) في [أ، ب، جـ، ك] زيادة.

(٢) صحيح، أخرجه أحمد (٢٠٣٣٢)، وأبو داود (٥٨٧)، والطيالسي (١٣٦٣)، وابن سعد ٨٩/٧، والبزار (٤٦٨/كشف)، وابن أبي عاصم في الآحاد (٢٥٩٦)، والطبراني (٦٣٥٤)، والبيهقي ٩١/٣، والمزي ٤٦١/٢٧، وأصله عند البخاري (٤٣٠٢).

(٣) صحيح.

(٤) قال أحمد: صلاة الجماعة فرض عين على الرجال القادرين، وقال أبو حنيفة والشافعي: هي فرض كفاية، وقال مالك: هي سنة ومراده بذلك جواز تركها في بعض الأوقات دون جميعها.

(٥) في [جـ، ك]: (نا).

(٦) في [أ، ب]: سقط مابين القوسين.

(٧) في [أ، ب، هـ]: (هشيم).

(٨) في [أ]: (قال).

مريضا، ولولا أن رسولك أتاني لما خرجت، فقال عمر: فإن كنت خارجا إلى أحد فاخرج (إلى الصلاة)[١][٢].

٣٥٠٠- **حدثنا** وكيع عن مسعر عن أبي حصين عن أبي بردة عن أبي موسى قال: من سمع المنادي ثم لم يجبه من غير عذر فلا صلاة له[٣].

٣٥٠١- **حدثنا** وكيع عن شعبة عن عدي بن ثابت عن سعيد بن جبير عن ابن عباس قال: من سمع المنادي ثم لم يجب من غير عذر فلا صلاة له[٤].

٣٥٠٢- **حدثنا** وكيع عن عبد الرحمن بن (خضير)[٥] عن أبي نجيح المكي عن أبي هريرة قال: لأن (تمتليء)[٦] أذن ابن آدم رصاصا مذابا خير له من أن يسمع المنادي ثم لا يجيبه[٧][٨].

٣٥٠٣- **حدثنا** وكيع (عن سفيان)[٩] عن منصور عن عدي بن ثابت عن عائشة قالت: من سمع المنادي فلم يجب لم يرد خيرا، (و)[١٠]لم (يرد به)[١١][١٢].

---

(١) في [هـ]: (للصلاة).

(٢) صحيح.

(٣) صحيح؛ أخرجه البيهقي ١٧٤/٣، وأخرجه مرفوعا الحاكم ٢٤٦/١، وأبو نعيم في أخبار أصبهان ٣٤٢/٢، والطبراني كما في مجمع الزوائد ٤٢/٢.

(٤) صحيح؛ أخرجه ابن الجعد في المسند (٤٩٦)، والبيهقي ١٧٤/٣، والطبراني (١٢٣٤٤)، وأخرجه مرفوعا أبو داود (٥٥١)، وابن ماجه (٩٧٣)، وابن حبان (٢٠٦١)، والحاكم ٢٤٥/١.

(٥) في [أ، ب، هـ]: (حصين).

(٦) في [ك]: (تمتلئ)، وفي بقية النسخ: (يمتلئ).

(٧) في [أ]: (يحبه).

(٨) صحيح.

(٩) سقط من: [هـ].

(١٠) في [أ، ب، هـ]: (أو).

(١١) في [ب، ك]: (يرديه).

(١٢) منقطع؛ عدي لم يسمع عائشة، أخرجه عبد الرزاق (١٩١٧)، والبيهقي ٣٤٥/١.

٣٥٠٤- **حدثنا** وكيع قال: (حدثنا)[١] سليمان بن المغيرة (عن أبي)[٢] موسى الهلالي عن أبيه عن ابن مسعود قال: من سمع المنادي ثم لم يجب من غير عذر فلا صلاة له[٣].

٣٥٠٥- **حدثنا** وكيع قال: حدثنا ابن عون عن ابن سيرين قال: خرج عثمان وقد غسل (أحد)[٤] شقي رأسه فقال[٥]: إن المنادي جاء فأعجلني فكرهت أن أحبسه[٦].

٣٥٠٦- **حدثنا** هشيم قال: (نا)[٧] أبو حيان عن أبيه عن علي [قال: لا صلاة لجار المسجد إلا في المسجد، قال: قيل (له)[٨]: ومن جار المسجد؟ قال: من أسمعه المنادي][٩][١٠].

٣٥٠٧- **حدثنا** هشيم قال: (أخبرنا)[١١] منصور عن الحسن عن علي أنه قال: [من سمع النداء فلم يأته لم تجاوز صلاته رأسه إلا بالعذر[١٢].

---

(١) في [جـ، ك]: (نا).

(٢) في [ب، هـ]: (قال: حدثنا أبو).

(٣) مجهول؛ لجهالة أبي موسى، أخرجه مسدد كما في المطالب (٤٠٣)، وابن الجعد في المسند (٣٢٠٦).

(٤) في [أ، هـ]: (إحدى).

(٥) في [أ]: (قال).

(٦) منقطع؛ ابن سيرين لا يروي عن عثمان.

(٧) في [جـ، ك]: (أنا).

(٨) زيادة من [أ، ب، جـ].

(٩) سقط ما بين المعكوفين في: [أ].

(١٠) مجهول؛ لجهالة والد أبي حيان.

(١١) في [جـ، ك]: (أنا).

(١٢) صحيح.

٣٥٠٨- **حدثنا** هشيم قال: (حدثنا)[١] يحيى بن سعيد عن نافع عن ابن عمر أنه قال: إن كنت مجيب (دعوة)[٢][٣] فأجب داعي الله[٤].

٣٥٠٩- **حدثنا** هشيم عن حصين عن عبد الله بن شداد قال: (استقبل)[٥] النبي ﷺ (الناس)[٦] ذات ليلة في العشاء؛ يعني: العتمة، قال: **«فلقد هممت أن آمر بالصلاة فينادى بها، ثم آتي قوما في بيوتهم فأحرقها عليهم لا يشهدون الصلاة»**[٧].

٣٥١٠- **حدثنا** أبو أسامة عن سفيان عن عبدالرحمن بن عابس عن عبدالرحمن ابن أبي ليلى قال: جاء/ ابن أم مكتوم إلى النبي ﷺ فقال: يا رسول الله إن المدينة أرض هوام (وسباخ)[٨]، فهل لي رخصة أن أصلي العشاء والفجر في بيتي؟ فقال النبي ﷺ: **«أتسمع: حي على الصلاة، حي على الفلاح؟»** قال: فقال: نعم. قال: **«فَحَيَّهَلاً»**[٩][١٠]. ٣٤٦/١

---

(١) في [جـ، ك]: (نا).

(٢) في [هـ]: (الدعوة).

(٣) سقط ما بين المعكوفين في: [أ].

(٤) صحيح.

(٥) في [ك، هـ]: (استقل).

(٦) سقط من: [هـ].

(٧) مرسل، أخرجه الطحاوي في شرح المشكل (٥٠٨٨)، كما أخرجه ابن خزيمة (١٤٧٩)، وأحمد (١٥٤٩١)، والدارقطني ٣٨١/١، والحاكم ٢٤٧/١، وابن قانع ٢٠٥/٢، والسهمي في تاريخ جرجان ٤٢٧/١ من طريق عبدالله بن شداد عن ابن أم مكتوم.

(٨) في [هـ]: (سباع).

(٩) في [أ]: (فحيهذا).

(١٠) مرسل، أخرجه متصلا أبو داود (٥٥٢)، وابن ماجه (٧٩٢)، والنسائي ١٠٩/٢، والبيهقي ٥٨/٣، والبغوي (٧٩٦).

٣٥١١- **حدثنا** إسحاق بن سليمان عن أبي سنان عن عمرو بن مرة قال: حدثني أبو رزين عن أبي هريرة قال: جاء ابن أم مكتوم إلى النبي ﷺ فقال: (يا رسول الله)[١] إني رجل ضرير شاسع الدار، وليس لي قائد (يلائمني)[٢] فلي رخصة أن لا آتي المسجد؟ أو كما قال. قال: **«لا»**[٣].

٣٥١٢- **حدثنا** ابن إدريس عن ليث عن مجاهد عن ابن عباس قال: اختلف إليه رجل شهراً يسأله عن رجل يصوم النهار، ويقوم الليل، ولا يشهد (جمعة)[٤]، ولا جماعة (مات)[٥] قال: في النار[٦].

* * *

[١١٩] من كان يقعد خلفه رجل يحفظ صلاته

٣٥١٣- **حدثنا** أبو بكر قال: (حدثنا)[٧] عباد بن العوام عن أشعث عن جهم ابن أبي سبرة: أن الزبير بن العوام (كان)[٨] يقعد خلفه رجل يحفظ (عليه)[٩] صلاته[١٠].

---

(١) سقط ما بين القوسين في [أ، ب، جـ، ك].

(٢) في [ب، هـ]: (يلازمني)، وفي [س]: (يلاومني).

(٣) حسن؛ أبوسنان صدوق، أخرجه مسلم (٦٥٣)، والنسائي ٢/١٠٩، وأبو عوانة ٢/٦.

(٤) في [ب]: (جماعة).

(٥) في [أ، ب، ك]: زيادة.

(٦) ضعيف؛ لحال ليث.

(٧) في [جـ، ك]: (نا).

(٨) سقط من: [أ]: (كان).

(٩) زاد في [جـ، ك]: (عليه).

(١٠) ضعيف منقطع؛ لضعف أشعث، وجهم لا يروي عن الزبير.

٣٥١٤- **حدثنا** عفان قال: نا أبو هلال قال: (حدثنا)[١] محمد بن سيرين قال: كان عمر بن الخطاب يخاف النسيان، قال: فكان إذا صلى وَكَّل رجلا فيلحظ إليه، فإن رآه قام قام وإن رآه قعد قعد[٢].

٣٥١٥- **حدثنا** وكيع عن شريك عن الركين قال: دخلت على أسماء وهي تصلي وهي عجوز وامرأة تقول لها: اركعي واسجدي[٣].

* * *

[١٢٠] في الرجل يصلي (محلولة)[٤] أزراره[٥]

٣٥١٦- **حدثنا** أبو بكر قال: حدثنا عبد العزيز بن محمد الدراوردي عن موسى ابن إبراهيم عن سلمة بن الأكوع أنه قال: قلت: يا رسول الله إني أتصيد فأصلي في القميص الواحد؟ قال: نعم وزره ولو بشوكة[٦].

٣٤٧/١ ٣٥١٧- **حدثنا** وكيع عن (كثير)[٧] / بن زيد قال: رأيت سالما وهو يصلي (محللة)[٨] (أزراره)[٩].

---

(١) في [جـ، ك]: (نا).

(٢) منقطع؛ ابن سيرين لا يروي عن عمر.

(٣) حسن؛ شريك صدوق.

(٤) في [أ، ب، هـ]: (محللة).

(٥) في [أ، ب]: (إزاره).

(٦) حسن؛ موسى بن إبراهيم صدوق، أخرجه أحمد (١٦٥٢٠)، والنسائي ٢/٧٠، وأبو داود (٦٣٢)، والحاكم ١/٢٥٠، وابن خزيمة (٧٧٧)، وابن حبان (٢٢٩٤)، والبخاري في التاريخ ١/٢٩٧، والشافعي ١/٦٣، والبغوي (٥١٧)، والطحاوي ١/٣٨٠، والبيهقي ٢/٢٤٠، والمزي ٢٩/١٨.

(٧) في [ك]: (كبير).

(٨) في [أ]: (مخللة).

(٩) في [أ، ب]: (إزاره).

[١٢١] متى يؤمر الصبي بالصلاة؟[١٢٠]

٣٥١٨- **حدثنا** أبو بكر قال: حدثنا زيد بن (الحباب)[١] قال: حدثني عبد الملك ابن الربيع بن سبرة بن معبد الجهني قال: حدثني أبي عن جدي قال: قال رسول الله ﷺ: **«إذا بلغ الغلام سبع سنين (فامروه)[٢] بالصلاة، فإذا بلغ عَشْراً فاضربوه عليها»**[٣].

٣٥١٩- **حدثنا** وكيع عن داود بن سوار عن عمرو بن شعيب عن أبيه عن جده قال: قال نبي الله ﷺ: **«مروا صبيانكم بالصلاة إذا بلغوا سبعا، واضربوهم عليها إذا بلغوا عشرا، وفرقوا بينهم في المضاجع»**[٤].

٣٥٢٠- **حدثنا** ابن مبارك عن حسين بن عبد الله قال: حدثتني أم يونس خادم ابن عباس قالت: كان ابن عباس يقول: أيقظوا الصبي يصلي ولو سجدة[٥].

٣٥٢١- **حدثنا** حفص عن محمد بن أبي يحيى عن امرأة منهم عن جدة لها: أن

---

(١) في [هـ]: (الحسن)، وفي [أ]: (الخباب).

(٢) في [هـ]: (فمروه).

(٣) ضعيف؛ لحال عبدالملك بن الربيع، أخرجه أحمد (١٥٣٣٩)، وأبو داود (٤٩٤)، والترمذي (٤٠٧)، والحاكم ١/٢٥٨، وابن خزيمة (١٠٠٢)، والبيهقي ٢/١٤، والطبراني (٦٥٤٧)، والدارمي ١/٣٣٣، وابن الجارود (١٤٧)، والخطيب في الفقيه والمتفقه ص: ٤٧، والطحاوي في شرح المشكل (٢٥٦٦)، والبغوي ٢/٤٠٣، والدارقطني ١/٢٣٠.

(٤) ضعيف؛ و(داود) صوابه: سوار بن داود، أخطأ فيه وكيع؛ وسوار ضعيف، أخرجه أحمد (٦٦٨٩)، وأبو داود (٤٩٦)، والحاكم ١/١٩٧، وأبو نعيم في الحلية ١٠/٢٦، والبخاري في التاريخ ٤/١٦٨، والبغوي (٥٠٥)، والبيهقي ٢/٢٢٩، والدارقطني ١/٢٣٠، والعقيلي ٢/١٦٧، وابن عدي ٣/٩٢٩، والدولابي في الكنى ١/١٥٩، والخطيب ٢/٢٧٨.

(٥) مجهول؛ لحال أم يونس.

عمر مر بامرأة وهي توقظ صبيا لها يصلي وهو (يتلكأ)[١]، فقال: دعيه فليست عليه حتى يعقلها[٢].

٣٥٢٢- **حدثنا** أبو معاوية (عن حجاج)[٣] عن نافع عن ابن عمر قال: يعلّم الصبي (الصلاة)[٤] [إذا عرف يمينه من شماله[٥].

٣٥٢٣- **حدثنا** أبو معاوية وحفص عن الأعمش عن إبراهيم قال: كان يعلّم الصبي الصلاة][٦] إذا [أثغر.

٣٥٢٤- **حدثنا** أبو بكر بن عياش عن مغيرة عن إبراهيم قال: كانوا يعلّمون الصبيان الصلاة إذا][٧] أثغروا.

٣٥٢٥- **حدثنا** أبو معاوية عن (هشام)[٨] عن أبيه قال: كان يعلّم بنيه الصلاة إذا عقلوا (و)[٩]الصوم إذا (أطاقوا)[١٠].

٣٥٢٦- **حدثنا** وكيع عن سفيان عن حبيب (بن أبي ثابت)[١١] عن عبد الرحمن اليحصبي قال: يؤمر الصبي بالصلاة إذا عدّ عشرين.

---

(١) في [أ]: (يبكا)، وفي [س، ط، هـ]: (يتكئ).

(٢) مجهول؛ لجهالة المرأة وجدتها.

(٣) سقط من: [هـ].

(٤) سقط من: [أ].

(٥) منقطع حكما؛ حجاج مدلس.

(٦) سقط ما بين المعكوفين في: [جـ].

(٧) سقط ما بين المعكوفين في: [أ].

(٨) في [أ، ب، د، هـ]: (هشيم).

(٩) سقط من: [هـ].

(١٠) في [أ، هـ]: (طاقوا).

(١١) سقط من: [أ].

٣٥٢٧- **حدثنا** ابن مهدي (عن سفيان)[١] عن حبيب بن أبي ثابت عن امرأة عبدالرحمن اليحصبي عن عبد الرحمن اليحصبي بمثله[٢].

٣٥٢٨- **حدثنا** وكيع عن سفيان عن أبي (رجاء)[٣] عن مكحول قال: يؤمر الصبي بها إذا بلغ السبع ويضرب عليها/ إذا بلغ عشرا. ٣٤٨/١

٣٥٢٩- **حدثنا** وكيع عن سفيان عن أبي فزارة عن ميمون بن مهران قال: يؤمر بها إذا بلغ حلمه.

٣٥٣٠- [**حدثنا** أبو معاوية عن حجاج عن أبي إسحاق قال: كان يعلّم الصبي (الصلاة)[٤] ما بين سبع سنين إلى عشر سنين][٥].

٣٥٣١- **حدثنا** حاتم بن إسماعيل عن جعفر عن أبيه قال: كان علي بن الحسين يأمر الصبيان أن يصلوا الظهر والعصر جميعا والمغرب والعشاء جميعا، فيقال: يصلون الصلاة لغير وقتها، فيقول: هذا خير من أن يناموا عنها.

٣٥٣٢- **حدثنا** حفص عن أشعث عن ابن سيرين قال: يعلّم الصبي الصلاة إذا عرف يمينه من شماله.

٣٥٣٣- **حدثنا** حفص عن عبيد الله عن نافع عن ابن عمر مثله[٦].

---

(١) سقط من: [جـ].

(٢) في [أ]: (مثليه).

(٣) في [أ، جـ]: (رجا).

(٤) في [ب، جـ، ك]: زيادة (الصلاة).

(٥) سقط ما بين المعكوفين في: [أ].

(٦) صحيح.

٣٥٣٤- **(حدثنا)**[١] وكيع قال: (حدثنا)[٢] الأعمش عن عمارة (عن)[٣] أبي الأحوص قال: قال عبد الله: حافظوا على أبنائكم (على)[٤] الصلاة[٥].

* * *

[١٢٢] (ما)[٦] يستحب أن يعلمه الصبي أول ما يتعلم

٣٥٣٥- **حدثنا** أبو بكر قال: (حدثنا)[٧] (سفيان)[٨] بن عيينة عن عبد الكريم عن عمرو بن شعيب قال: كان الغلام إذا أفصح من بني عبد المطلب علمه النبي ﷺ هذه الآية سبع مرات: ﴿ٱلْحَمْدُ لِلَّهِ ٱلَّذِى لَمْ يَتَّخِذْ وَلَدًا وَلَمْ يَكُن لَّهُۥ شَرِيكٌ فِى ٱلْمُلْكِ﴾ [الإسراء: ١١١][٩].

٣٥٣٦- **حدثنا** حاتم بن إسماعيل عن جعفر عن أبيه قال: كان علي بن الحسين يعلّم ولده (يقول)[١٠]: (قل)[١١] آمنت بالله وكفرت بالطاغوت.

---

(١) سقط من: [جـ].

(٢) في [جـ، ك]: (نا).

(٣) في [جـ]: (ابن).

(٤) سقط من: [أ].

(٥) صحيح.

(٦) في [أ، ب]: ورد (من).

(٧) في [أ]: (نا).

(٨) في [هـ]: زيادة (عن).

(٩) مرسل، أخرجه ابن السني (٤٢٤) عن عمرو عن أبيه عن جده، وأخرجه عبدالرزاق (٧٩٧٦) عن عبد الكريم مرسلا، وأخرجه ابن جرير (٢٢٨٥٢) عن قتادة مرسلا.

(١٠) سقط من: [أ].

(١١) في [جـ، ك]: (قولوا).

٣٥٣٧- **حدثنا** هشيم عن العوام عن إبراهيم التيمي قال: كانوا يستحبون أن يلقنوا (الصبي)[١]، ويعرب أول ما يتكلم يقول: لا إله إلا الله، سبع مرات، (فيكون)[٢] ذلك أول شيء يتكلم به.

* * *

[١٢٣] في إمامة الغلام قبل أن يحتلم[٣] [٧١]

٣٥٣٨- **حدثنا** أبو بكر قال: حدثنا وكيع عن همام عن أبيه أن الأشعث قدم غلاما فقيل له فقال: إنما قدمت القرآن[٤].

٣٥٣٩- **حدثنا** عبدة عن هشام عن (أبيه)[٥] قال: لما قدم الأشعث قدم غلاما فعابوا ذلك عليه، فقال: ما قدمته، (ولكني)[٦] قدمت/ القرآن[٧]. ٣٤٩/١

٣٥٤٠- **حدثنا** هشيم عن يونس عن الحسن عن إبراهيم قال: لا بأس أن يؤم الغلام قبل أن يحتلم في شهر رمضان.

٣٥٤١- **حدثنا** أبو بكر بن عياش عن هشام عن الحسن قال: لا بأس أن يؤم الغلام قبل أن يحتلم.

---

(١) في [أ، ب، هـ]: (الصلاة).

(٢) في [أ]: (فكان).

(٣) قال الأئمة الثلاثة: لا تصح إمامة المميز غير البالغ للبالغين، وقال الشافعي: تصح إمامته ومذهبه أرجح.

(٤) مجهول؛ لجهالة والد همام، إلا أن تكون (همام) خطأ من النساخ صوابه (هشام) كما في الأثر بعده.

(٥) سقط ما بين القوسين في [ب].

(٦) في [جـ]: (ولكن).

(٧) صحيح.

٣٥٤٢- [حدثنا إسماعيل بن عياش عن ابن جريج عن عطاء و(عمر)[١] بن عبدالعزيز قالا: لا يؤم (الغلام قبل أن يحتلم)[٢] في الفريضة ولا (في)[٣] غيرها][٤].

٣٥٤٣- حدثنا إسماعيل بن عياش عن عبد العزيز عن الشعبي قال: لا يؤم الغلام حتى يحتلم.

٣٥٤٤- حدثنا رواد بن (جراح)[٥] أبو عصام عن الأوزاعي عن واصل[٦] أبي بكر عن مجاهد قال: لا يؤم غلام حتى يحتلم.

* * *

[١٢٤] من كره (التمطي)[٧] في الصلاة [١٤٩]

٣٥٤٥- حدثنا أبو بكر قال: نا جرير عن مغيرة عن إبراهيم قال: كان يكره التمطي عند النساء (و)[٨]في الصلاة.

٣٥٤٦- حدثنا جرير عن ليث قال: قال سعيد بن جبير: التمطي ينقص الصلاة.

* * *

---

(١) في [جـ]: (عمرو).

(٢) في [أ، ب، س]: (غير محتلم).

(٣) سقط من: [جـ، ك].

(٤) سقط الخبر من: [هـ].

(٥) في [ب]: (خداج).

(٦) في [هـ]: زيادة (ابن).

(٧) أي: التبختر ومد اليدين.

(٨) سقط من: [هـ].

[١٢٥] في إعراء المناكب في الصلاة[١]

٣٥٤٧- **حدثنا** أبوبكر قال: (نا)[٢] (أبو)[٣] خالد (الأحمر)[٤] عن ابن عجلان[٥] عن أبي الزناد عن الأعرج عن أبي هريرة قال: نهى النبي ﷺ أن يصلي الرجل في الثوب (الواحد)[٦] ليس على (عاتقه)[٧] منه شيء[٨].

٣٥٤٨- **حدثنا** ابن عيينة عن أبي الزناد عن الأعرج عن أبي هريرة عن النبي ﷺ مثله[٩].

٣٥٤٩- **حدثنا** أبو الأحوص (عن أبي إسحاق)[١٠] عن إبراهيم التيمي قال: كان الرجل من أصحاب محمد ﷺ إذا لم يجد رداء يصلي فيه وضع على (عاتقيه)[١١] عقالا ثم صلى[١٢].

٣٥٥٠- **حدثنا** جرير عن مغيرة عن إبراهيم قال: كانوا يكرهون إعراء المناكب (في الصلاة)[١٣].

---

(١) قال أحمد: يجب أن يضع المصلي على عاتقه شيئا من اللباس إن كان قادرا على ذلك، وقال الثلاثة: لا يجب، والوجوب أرجح.

(٢) سقط من: [ب]، وفي [أ]: (ثنا).

(٣) سقط من: [هـ].

(٤) سقط من: [أ، جـ، ك].

(٥) في [أ]: (عجلة).

(٦) في [أ]: زاد (و).

(٧) في [جـ، ك]: (عاتقيه).

(٨) حسن؛ أبوخالد وابن عجلان صدوقان، أخرجه البخاري (٣٥٩)، ومسلم (٥١٦).

(٩) صحيح؛ أخرجه البخاري (٣٥٩)، ومسلم (٥١٦)، وأحمد (٧٣٠٧).

(١٠) سقط من: [أ].

(١١) في [هـ]: (عاتقه).

(١٢) منقطع؛ إبراهيم لا يروي عن الصحابة.

(١٣) سقط من: [أ].

٣٥٥١- **حدثنا** حفص عن أشعث عن الحكم أن محمد بن علي كان يقول: لا يصلي الرجل إلا وهو مُخَمِّرٌ عاتقه.

* * *

[١٢٦] في الإمام والأمير يؤذنه بالإقامة [٧٦]

٣٥٥٢- **حدثنا** أبو بكر قال: (حدثنا)[١] جرير عن عبد العزيز بن رفيع عن مجاهد قال/: لما قدم عمر مكة أتاه أبو محذورة وقد أذن فقال: الصلاة يا أمير المؤمنين (حي على الصلاة)[٢] حي على الصلاة، حي على الفلاح حي على الفلاح، قال: ويحك أمجنون أنت؟! أما كان في دعائك الذي دعوتنا ما نأتيك حتى تأتينا[٣]. ٣٥٠/١

٣٥٥٣- **حدثنا** جرير عن مغيرة قال: كان المؤذن إذا استبطأ القوم قال: أشهد أن محمدا رسول الله، قد قامت الصلاة، قد قامت الصلاة، حي على الصلاة حي على الصلاة، حي على الفلاح حي على الفلاح.

* * *

[١٢٧] من قال: إذا كنت في سفر (فقلت)[٤]: أزالت الشمس أم لا؟

٣٥٥٤- **حدثنا** أبو بكر قال: حدثنا جرير عن (مسحاج)[٥] بن موسى

---

(١) في [جـ، ك]: (نا).

(٢) سقط من: [جـ].

(٣) منقطع؛ مجاهد لم يسمع من عمر.

(٤) في [ب]: (فقل).

(٥) في [جـ]: (مساج).

(الضبي)[١] قال: سمعت أنس بن مالك يقول لمحمد بن عمرو: إذا كنت في سفر فقلت: أزالت الشمس أو لم تزل، أو انتصف النهار أو لم ينتصف، فصل قبل أن ترتحل[٢].

٣٥٥٥- **حدثنا** جرير عن منصور عن الحكم قال: إذا كنت في سفر فقلت: أزالت الشمس (أو)[٣] لم تزل، (فصل)[٤].

٣٥٥٦- **حدثنا** وكيع عن شعبة عن حمزة الضبي قال: سمعت أنسا يقول: كان نبي الله ﷺ إذا نزل منزلا لم يرتحل حتى يصلي الظهر. فقال له محمد بن عمرو: وإن كان نصف النهار؟ (قال: وإن كان نصف النهار)[٥][٦].

* * *

[١٢٨] من كان يشهد الصلاة وهو مريض لا يدعها

٣٥٥٧- **حدثنا** أبو بكر قال: نا ابن نمير عن أبي حيان عن أبيه عن الربيع ابن (خثيم)[٧]: أنه كان به مرض فكان يهادى بين رجلين إلى الصلاة، فيقال له:

---

(١) في [ب، ك]: (الصبي).

(٢) صحيح، أخرجه أبو داود (١٢٠٤)، وابن حبان في المجروحين ٣٢/٣، وأحمد (١٢١١١)، والمزي ٤٤٣/٢٧.

(٣) في [ك]: (أم).

(٤) سقط من: [جـ]، وفي [ك]: زيادة (ركعتين).

(٥) سقط من: [هـ].

(٦) صحيح، حمزة ثقة، أخرجه أحمد (١٢٢٠٤)، وأبو داود (١٢٠٥)، والنسائي في الكبرى (١٤٨٥)، وابن خزيمة (٩٧٥)، وأبو يعلى (٤٣٢٤)، والطحاوي ١٨٥/١، وعبد الرزاق (٢٠٦٦)، والضياء (٢١٠٢)، والطبراني في الأوسط (١٤٩٣)، وأبو نعيم في أخبار أصبهان ٢٩/٢.

(٧) في [أ، ب، د]: (خيثم).

يا أبا (يزيد)[١] إنك إن شاء الله في عذر، فيقول: أجل، ولكني أسمع المؤذن: حي على الصلاة حي على الفلاح، فمن سمعها فليأتها ولو حبوًا، (ولو زحفاً)[٢].

٣٥٥٨- **حدثنا** وكيع عن شعبة عن منصور عن سعد بن (عبيدة)[٣] عن أبي عبدالرحمن: أنه كان يُحمل وهو مريض إلى المسجد.

٣٥١/١ ٣٥٥٩- **حدثنا** أبو خالد الأحمر عن الأعمش عن إبراهيم عن/ الأسود عن عائشة قالت: لقد رأيت رسول الله ﷺ في مرضه الذي مات فيه، وإنه (ليهادى)[٤] بين رجلين حتى دخل (في)[٥] الصف[٦].

٣٥٦٠- **حدثنا** وكيع عن سفيان عن شيخ يكنى أبا سهل عن سعيد (بن)[٧] المسيب قال: ما أذن المؤذن منذ ثلاثين سنة إلا وأنا في المسجد.

٣٥٦١- **حدثنا** وكيع عن سفيان عن أبي حمزة عن إبراهيم قال: ما كانوا يرخصون في ترك الجماعة إلا لخائف أو مريض.

* * *

[١٢٩] ما قالوا في إقامة الصف [١٨٢]

٣٥٦٢- **حدثنا** أبو بكر قال: (حدثنا)[٨] هشيم بن بشير قال أخبرنا حميد (عن)[٩]

---

(١) في [ب، هـ]: (زيد).

(٢) زيادة في [ب].

(٣) في [أ]: (عيينة).

(٤) في [جـ، هـ] (يهادى).

(٥) سقط من: [أ]: (في).

(٦) حسن؛ أبوخالد صدوق، أخرجه البخاري (٦٦٤)، ومسلم (٤١٨).

(٧) سقط من: [ب].

(٨) في [ك]: (نا)، وفي [جـ] (أنا).

(٩) في [أ، ب، هـ]: (ابن).

أنس قال: قال رسول الله ﷺ: **«اعتدلوا في صفوفكم (وتراصوا)[١] فإني أراكم من وراء ظهري»**. قال أنس: لقد رأيت أحدنا يلزق منكبه بمنكب صاحبه، وقدمه بقدمه، ولو (ذهبت تفعل)[٢] ذلك لترى أحدهم كأنه بغل شموس[٣].

٣٥٦٣- **حدثنا** أبو(الأحوص)[٤] عن سماك عن النعمان بن بشير قال: لقد رأيت النبي ﷺ (وإنه)[٥] (ليقوّم)[٦] الصفوف كما تقوم القداح، فأبصر يوما صدر رجل خارجا من الصف فقال: **«لتقيمن صفوفكم أو ليخالفن الله (بين)[٧] وجوهكم»**[٨].

٣٥٦٤- **حدثنا** أبو خالد الأحمر عن الحسن بن عبيد الله عن طلحة عن عبدالرحمن بن عوسجة عن البراء بن عازب قال: قال رسول الله ﷺ: **«أقيموا صفوفكم لا يتخللكم[٩] كأولاد الحذف»**، قيل: يا رسول الله، وما أولاد الحذف؟ قال: **«(ضأن)[١٠] سود (جرد)[١١] تكون بأرض اليمن»**[١٢].

---

(١) سقط من: [أ، ب، هـ].

(٢) في [د]: (ذهب بفعل).

(٣) صحيح، أخرجه البخاري (٧٢٥)، ومسلم (٤٣٤).

(٤) في [أ]: (الأخوص)، وفي [ب]: (الأحوص).

(٥)سقط من: [جـ].

(٦) في [هـ]: (يقوم).

(٧) في [هـ]: (من).

(٨) حسن؛ سماك صدوق، أخرجه مسلم (٤٣٦)، وأحمد (١٨٤٠٠).

(٩) في [ط، هـ]: زيادة (الشياطين).

(١٠) في [أ]: (بأن).

(١١) سقط من: [جـ].

(١٢) حسن؛ أبوخالد صدوق، أخرجه أحمد (١٨٦١٧)، والحاكم ١/٢١٧، والطبراني في الصغير (٣٣٠)، والروياني (٣٦١)، والبيهقي ٣/١٠١، وعبد الله بن أحمد في زوائد المسند (١٨٦١٧).

٣٥٦٥- **حدثنا** أبو معاوية ووكيع عن الأعمش عن عمارة عن أبي معمر عن أبي مسعود قال: كان النبي ﷺ يمسح مناكبنا في الصلاة ويقول: **«استووا ولا تختلفوا فتختلف قلوبكم، ليلني منكم أولوا الأحلام والنهى، ثم الذين يلونهم. قال أبومسعود: فأنتم اليوم أشد اختلافا»**[١].

٣٥٦٦- **حدثنا** وكيع عن شعبة عن قتادة عن أنس قال: قال رسول الله ﷺ: ٣٥٢/١ **«أقيموا صفوفكم، فإن من حسن الصلاة إقامة (الصف)[٢]»**[٣]./

٣٥٦٧- **حدثنا** أبو أسامة عن سعيد عن قتادة عن يونس بن جبير عن حطان بن عبد الله الرقاشي قال: صلى بنا أبو موسى الأشعري فلما انفتل قال: (إن)[٤] نبي الله ﷺ (خطب لنا)[٥] فبين (لنا)[٦] سنتنا، وعلمنا صلاتنا فقال: **«إذا صليتم فأقيموا صفوفكم»**[٧].

٣٥٦٨- **حدثنا** وكيع عن عمران بن حدير عن أبي عثمان قال: كنت فيمن يقيم عمر بن الخطاب قدامه لإقامة الصف[٨].

٣٥٦٩- **حدثنا** وكيع عن سفيان عن (ابن)[٩] الأصبهاني عن عبدالله بن

---

(١) صحيح، أخرجه مسلم (٤٣٢)، وأحمد (١٧١٠٢).

(٢) في [أ، ب، ط، هـ]: (الصفوف).

(٣) صحيح، أخرجه البخاري (٧٢٣)، ومسلم (٤٣٣).

(٤) سقط من: [د، هـ].

(٥) في [أ، ك]: (خطبنا)، وفي بقية النسخ: (خطب لنا).

(٦) زيادة: (و) في [د، هـ].

(٧) صحيح، أخرجه مسلم (٤٠٤)، وأحمد (١٩٥٠٤).

(٨) صحيح.

(٩) سقط من: [أ، ب].

شداد: أن عمر رأى في الصف شيئا فقال بيده هكذا، يعني: وكيع، فعدله[١].

٣٥٧٠- **حدثنا** أبو بكر قال: (حدثنا)[٢] ابن إدريس عن مالك بن أنس عن سالم أبي النضر عن مالك بن أبي عامر قال: سمعت (عثمان)[٣] وهو يقول: استووا وحاذوا (بين)[٤] المناكب فإن من تمام الصلاة إقامة الصف. قال: وكان لا يكبر حتى يأتيه رجال (قد)[٥] وكلهم (بإقامة)[٦] الصفوف[٧].

٣٥٧١- **حدثنا** أبو خالد عن مجالد عن الشعبي عن الحارث وأصحاب علي (قالوا)[٨]: كان (علي)[٩] (يقول)[١٠]: استووا تستو قلوبكم، (وتراصوا)[١١] (تراحموا)[١٢][١٣].

٣٥٧٢- **حدثنا** ابن نمير عن الأعمش عن عمران عن سويد عن بلال قال: كان

---

(١) صحيح.

(٢) في [جـ، ك]: (نا).

(٣) في [أ]: (عمر).

(٤) في [ب، جـ]: (من).

(٥) في [أ]: (رفد).

(٦) في [ب]: (في إقامة)

(٧) صحيح أخرجه مالك ١/١٥٨، والبيهقي ٢/٢١.

(٨) في [أ، ب]: (قال).

(٩) سقط من: [أ، ب].

(١٠) في [جـ] تكرار: (كان علي يقول).

(١١) في [أ، ب]: (تواسوا).

(١٢) في [ب]: (ترحموا).

(١٣) ضعيف، مجالد والحارث ضعيفان.

يسوي مناكبنا (وأقدامنا)[١] في الصلاة[٢].

٣٥٧٣- **حدثنا** أبو داود الطيالسي عن شعبة عن سلمة بن كهيل عن أبي (الأحوص)[٣] قال: قال عبد الله: سووا صفوفكم[٤].

٣٥٧٤- **حدثنا** هشيم عن مغيرة عن إبراهيم قال: كان يقال: سووا الصفوف وتراصوا لا (تتخللكم)[٥] (الشياطين)[٦] كأنهم (بنات حذف)[٧].

٣٥٧٥- **(حدثنا)** أبو معاوية عن عاصم[٨] عن أبي عثمان قال: ما رأيت أحدا كان أشد (تعاهدا)[٩] للصف من عمر إن كان (ليستقبل)[١٠] القبلة حتى إذا قلنا: قد كبر التفت فنظر إلى المناكب والأقدام، وإن كان (ليبعث)[١١] رجالا يطردون الناس حتى يلحقوهم بالصفوف[١٢].

---

(١) في [ك]: (بأقدامنا).

(٢) منقطع حكما؛ عمران: هو ابن مسلم الجعفي، أخرجه عبد الرزاق (٢٤٣٥)، والطبراني في الصغير ٢/٨١، ومسدد كما في المطالب (٣٩٨).

(٣) في [أ]: (الأخوص).

(٤) صحيح.

(٥) في [أ، ب، هـ]: (يتخللكم).

(٦) في [أ، ب]: (الشيطان).

(٧) في [أ]: (بنيان حدف).

(٨) في [ب]: زيادة (عن أبي عاصم).

(٩) في [د، هـ]: (تعاهد).

(١٠) في [أ، هـ]: (يستقبل)، وفي [ب]: (ليتقبل).

(١١) في [هـ]: (يبعث).

(١٢) صحيح.

٣٥٧٦- **حدثنا** أبو خالد الأحمر عن (مجالد)[١] عن أبي الوداك عن أبي سعيد قال: قال رسول الله ﷺ: **«يضحك الله إلى ثلاثة: القوم إذا صفوا في الصلاة، وإلى (الرجل)[٢] يقاتل وراء أصحابه، وإلى الرجل/ يقوم في سواد الليل»**[٣]. ٣٥٣/١

٣٥٧٧- **حدثنا** أبو معاوية عن الأعمش عن المسيب بن رافع عن تميم بن طرفة عن جابر بن سمرة قال: قال رسول الله ﷺ: **«ألا تصفون كما تصف الملائكة عند ربها!»** قالوا: وكيف تصف الملائكة عند ربها؟ قال: **«يتمون الصفوف (الأولى)**[٤]**، ويتراصون في الصف»**[٥].

٣٥٧٨- **حدثنا** شبابة عن ابن أبي ذئب عن عجلان عن أبي هريرة قال: قال رسول الله ﷺ: **«سووا صفوفكم، وأحسنوا ركوعكم وسجودكم»**[٦].

* * *

---

(١) في [ب]: (مجاهد).

(٢) في [جـ]: (الرسل).

(٣) ضعيف؛ لحال مجالد، أخرجه أحمد (١١٧٦١)، وابن ماجه (٢٠٠)، وأبويعلى (١٠٠٤)، وابن نصر في قيام الليل ص: (٤٣)، والبيهقي في الأسماء والصفات ص: (٤٨٢)، وابن أبي عاصم في الجهاد (١٤٠)، وابن جميح في معجم شيوخه ص: (١٦٥)، والبغوي (٩٢٩)، والبزار (٧١٥/كشف).

(٤) في [جـ]: (الأول)، وفي [ك]: (والأولى).

(٥) صحيح، أخرجه مسلم (٤٣٠)، وأحمد (٢٠٩٦٤).

(٦) حسن؛ لحال عجلان، أخرجه أحمد (٨٢٥٥)، والبغوي في الجعديات (٢٨٩٧)، وأبو نعيم في دلائل النبوة (٣٥٥)، والبزار (٥٠٤/كشف)، وابن عبد البر في التمهيد ١٨/٣٤٧، وبنحوه البخاري (٤١٨)، ومسلم (٢٤٩).

[١٣٠] ما (يقرأ)[١] في صلاة الفجر [١٩٦]

٣٥٧٩- **(حدثنا)** أبو بكر قال: نا شريك عن زياد بن علاقة عن قطبة بن مالك: أن النبي ﷺ قرأ في الفجر: ﴿وَٱلنَّخۡلَ بَاسِقَٰتٖ﴾ [ق: ١٠][٢].

٣٥٨٠- **حدثنا** وكيع عن مسعر عن الوليد (بن)[٣] (سريع)[٤] عن (عمرو)[٥] ابن حريث: أن النبي ﷺ قرأ في الفجر: ﴿وَٱلَّيۡلِ إِذَا عَسۡعَسَ﴾ [التكوير: ١٧][٦].

٣٥٨١- **حدثنا** يحيى بن آدم عن زهير عن سماك قال: سألت جابر بن سمرة عن صلاة النبي ﷺ فأنبأني: (أن النبي ﷺ)[٧] كان يقرأ في الفجر بـ: ﴿قٓۚ وَٱلۡقُرۡءَانِ ٱلۡمَجِيدِ﴾ [ق: ١] ونحوها[٨].

٣٥٨٢- **حدثنا** ابن علية عن عوف عن أبي المنهال عن أبي برزة: أن النبي ﷺ كان يقرأ فيها بالستين إلى المائة، يعني: في الفجر[٩].

٣٥٨٣- **حدثنا** ابن عيينة عن الزهري عن أنس: أن أبا بكر قرأ في صلاة الصبح

---

(١) في [هـ]: (يقرؤ)، وفي [أ]: (من يقرأ).

(٢) حسن؛ شريك صدوق، أخرجه مسلم (٤٥٧)، وأحمد (١٨٩٠٣).

(٣) سقط من: [د] ما بين القوسين.

(٤) في [ك]: (شريع).

(٥) في [جـ]: (عمر).

(٦) صحيح حسن، أخرجه مسلم (٤٥٦)، وأحمد (١٨٧٣٣).

(٧) في [جـ، ك]: (أن النبي ﷺ)، وفي [أ، ب، د، هـ]: (أنه).

(٨) حسن؛ سماك صدوق، أخرجه مسلم(٤٥٨)، وأحمد (٢٠٩٧١).

(٩) صحيح، أخرجه البخاري (٥٤٧)، ومسلم (٤٦١).

بالبقرة، فقال (له)[١] عمر حين فرغ: كربت الشمس أن تطلع، قال: لو طلعت لم تجدنا غافلين[٢].

٣٥٨٤- **حدثنا** معتمر بن سليمان عن الزبير بن (خريت)[٣] عن (عبدالله)[٤] بن شقيق عن الأحنف قال: صليت خلف عمر الغداة فقرأ: بيونس وهود ونحوهما[٥].

٣٥٨٥- **(حدثنا)**[٦] وكيع عن مسعر عن عبد الملك بن ميسرة عن زيد بن وهب: أن عمر قرأ في الفجر بالكهف[٧].

٣٥٨٦- **حدثنا** وكيع عن هشام بن عروة عن عبد الله بن عامر بن ربيعة قال: سمعت عمر يقرأ في الفجر بسورة/ يوسف قراءة (بطيئة)[٨]. ٣٥٤/١

٣٥٨٧- **حدثنا** أبو بكر قال: نا أبوأسامة قال: (حدثنا)[٩] عبيد الله قال: أخبرني ابن (الفرافصة)[١٠] عن أبيه قال: تعلمت سورة يوسف خلف عمر في الصبح[١١].

---

(١) سقط من: [أ، ب].

(٢) صحيح.

(٣) في [أ، ب، ك] (حريث).

(٤) في [أ، ب، جـ، ك]: (عبيد الله).

(٥) صحيح.

(٦) في [ب، ك] (نا).

(٧) صحيح.

(٨) صحيح.

(٩) في [جـ، ك] (نا).

(١٠) في [أ]: (الفرافضة).

(١١) مجهول؛ لحال ابن الفرافصة.

٣٥٨٨- **حدثنا** أبو بكر قال: (حدثنا)[١] وكيع عن سفيان عن سلمة بن كهيل عن أبي عمرو الشيباني قال: صلى بنا عبد الله الفجر فقرأ (سورتين)[٢] الآخرة منهما (بنو)[٣] سرائيل[٤].

٣٥٨٩- **حدثنا** أبو بكر قال: نا وكيع عن إدريس الأودي عن أبيه قال: سمعت عليا يقرأ في الآخرة منهما بـ: ﴿سَبِّحِ ٱسْمَ رَبِّكَ ٱلْأَعْلَى﴾ [الأعلى: ١][٥].

٣٥٩٠- **حدثنا** معتمر عن الزبير بن (خريت)[٦] عن عبد الله بن شقيق عن أبي هريرة قال: صليت خلفه صلاة الغداة فقرأ: بـ"يونس"، و"هود"[٧].

٣٥٩١- **حدثنا** غندر عن شعبة عن حبيب بن أبي (ثابت)[٨] قال: سمعت سعيد بن جبير يحدث عن عمرو بن ميمون: أن معاذ بن جبل صلى الصبح باليمن فقرأ بالنساء، فلما أتى على هذه الآية: ﴿وَٱتَّخَذَ ٱللَّهُ إِبْرَٰهِيمَ خَلِيلًا﴾ [النساء: ١٢٥]. قال رجل من خلفه: لقد قرَّت عين أم إبراهيم[٩].

٣٥٩٢- **حدثنا** أبو أسامة عن عبيد الله عن نافع عن ابن عمر قال: كان يقرأ في الفجر بالسورة التي يذكر فيها يوسف، والتي يذكر فيها الكهف[١٠].

---

(١) في [جـ، ك]: (نا).

(٢) في [هـ]: (السورتين)، وفي [جـ]: (بسورتين).

(٣) في [أ، هـ]: (بني).

(٤) صحيح.

(٥) حسن؛ والد إدريس صدوق.

(٦) في [أ، ب، ك]: (حريث).

(٧) صحيح.

(٨) في [ب]: (حيان)، وفي [هـ]: (حسان).

(٩) صحيح.

(١٠) صحيح.

٣٥٩٣- **حدثنا** وكيع عن الأعمش عن إبراهيم التيمي عن الحارث بن سويد قال: كان إمامنا يقرأ بنا في الفجر بالسورة من المئين.

٣٥٩٤- **حدثنا** ابن فضيل عن النعمان بن قيس عن عبيدة: أنه كان يقرأ في الفجر: الرحمن ونحوها.

٣٥٩٥- **حدثنا** ابن فضيل عن عطاء بن السائب قال: صليت خلف عرفجة فربما قرأ ب: المائدة في الفجر.

٣٥٩٦- **حدثنا** ابن إدريس عن الحسن بن عبيدالله (عن جد ابن إدريس)[١] قال: صليت خلف علي الصبح فقرأ بـ: ﴿سَبِّحِ ٱسْمَ رَبِّكَ ٱلْأَعْلَى﴾ [الأعلى: ١][٢].

٣٥٩٧- **حدثنا** غندر عن شعبة عن (توبة)[٣] (العنبري)[٤]: أنه سمع أبا سوار القاضي قال: صليت خلف ابن الزبير الصبح فسمعته يقرأ: ﴿أَلَمْ تَرَ كَيْفَ فَعَلَ رَبُّكَ بِعَادٍ ۝ إِرَمَ ذَاتِ ٱلْعِمَادِ﴾ [الفجر: ٦-٧][٥].

٣٥٩٨- **حدثنا** ابن فضيل عن الوليد بن جميع قال: صليت خلف إبراهيم فكان يقرأ في الصبح يس/ وأشباهها، وكان سريع القراءة. ٣٥٥/١

٣٥٩٩- **حدثنا** ابن فضيل عن عطاء بن السائب عن أبي عبدالرحمن: أنه قال: ما رأيت رجلاً أقرأ من علي؛ (إنه)[٦] قرأ بنا في صلاة الفجر ب: الأنبياء. قال:

---

(١) في [أ]: (جدير بن أبي إدريس)، وفي [ب، جـ، ك] (جد ابن إدريس)، وكذا في [د، هـ].

(٢) حسن؛ جد ابن إدريس صدوق.

(٣) في [أ، ك] (ثوبة).

(٤) في [أ، جـ] (العنري).

(٥) صحيح.

(٦) سقط من: [أ]: (إنه).

(حتى)[١] إذا بلغ رأس السبعين ترك منها آية فقرأ (ما)[٢] بعدها، ثم ذكر فرجع (فقرأها)[٣]، ثم رجع إلى مكانه الذي كان قرأ لما (يتتعتع)[٤][٥].

٣٦٠٠- **حدثنا** أبو بكر قال: (نا)[٦] زيد بن (الحباب)[٧] قال: أخبرنا الضحاك ابن عثمان قال: رأيت عمر بن عبد العزيز قرأ في الفجر بسورتين من طوال المفصل.

٣٦٠١- (**حدثنا**)[٨] عبد الأعلى عن الجريري عن أبي العلاء عن أبي رافع (قال)[٩]: كان عمر يقرأ في صلاة الصبح بمائة من البقرة ويتبعها بسورة من المثاني أو من صدور المفصل، (ويقرأ بمائة من آل عمران ويتبعها بسورة من المثاني (أو)[١٠] من صدور المفصل)[١١][١٢].

٣٦٠٢- **حدثنا** أبو معاوية عن الأعمش عن إبراهيم التيمي عن حصين بن سبرة

---

(١) سقط من: [أ، ب، جـ، ك، هـ].

(٢) سقط من: [أ، ب، هـ].

(٣) في [أ]: (يقرأها).

(٤) في [ب، جـ]: (يتعتع)، وفي [ك]: (يتنعتع)، وفي [أ]: (لا يتتعتع).

(٥) ضعيف؛ رواية ابن فضيل عن عطاء بعد اختلاطه.

(٦) في [أ]: (ثنا).

(٧) في [أ]: (الخباب).

(٨) في [ب، ك]: (نا).

(٩) زيادة في: [أ، ب، جـ، ك].

(١٠) في [جـ]: (ومن).

(١١) سقط ما بين القوسين في [أ، ب].

(١٢) صحيح.

قال: صليت خلف عمر فقرأ في الركعة الأولى (بسورة)[١] يوسف، ثم قرأ في الثانية: ب: النجم، فسجد ثم قام فقرأ: ﴿إِذَا زُلْزِلَتِ﴾ [الزلزلة: ١]، ثم ركع[٢].

٣٦٠٣- **حدثنا** ابن (علية)[٣] عن إسماعيل بن محمد (بن)[٤] سعد عن عبد الله ابن شداد قال: سمعت (نشيج)[٥] عمر وأنا في آخر الصفوف في صلاة الصبح وهو يقرأ: ﴿إِنَّمَآ أَشْكُواْ بَثِّى وَحُزْنِىٓ إِلَى ٱللَّهِ﴾ [يوسف: ٨٦][٦].

٣٦٠٤- **حدثنا** أبو أسامة عن ابن جريج عن ابن أبي مليكة عن علقمة بن وقاص قال: سمعت عمر ثم ذكر نحوه[٧].

٣٦٠٥- **حدثنا** ابن فضيل عن مغيرة عن (أبي)[٨] حمزة الأعور عن إبراهيم: أنه صلى بهم يوم جمعة الفجر فقرأ بـ: ﴿كٓهيعٓصٓ﴾ [مريم: ١].

* * *

---

(١) سقط (بسورة) في [جـ].

(٢) صحيح.

(٣) كذا في النسخ، وابن علية يروي عن إسماعيل بن محمد كما في تغليق التعليق ٣٠١/٢.
وسيعيده المؤلف في باب البكاء من خشية الله ٧/١٤ برقم [٣٨٢٦٥] وفيه (ابن عيينة) بدل (ابن علية) وهكذا رواه سعيد ٢/(١١٣٨)، وعبدالرزاق (٢٧١٦)، وابن سعد ١٢٦/٦، وابن معين في التاريخ ٤٥٠/٣، والبيهقي في الشعب ٣٦٤/٢، وابن عساكر ١٥٠/٢٩.

(٤) في [أ، ب، هـ] (عن).

(٥) في [ب] (ننشيج)، وفي [أ] (تسبيح).

(٦) صحيح.

(٧) منقطع حكما؛ ابن جريج مدلس.

(٨) سقط من: [جـ].

[١٣١] في القراءة في الظهر قدركم [١٩٧]

٣٦٠٦- **حدثنا** أبو بكر قال: (نا) هشيم عن منصور عن أبي (بشر)[١] (الهجيمي)[٢] (عن أبي الصديق)[٣] عن أبي سعيد الخدري قال: كنا (نحزر)[٤] قيام رسول الله ﷺ (في)[٥] الظهر والعصر، قال: فحزرنا قيامه في الظهر/ في الركعتين (الأولتين)[٦] بقدر ثلاثين آية، (وحزرنا)[٧] قيامه (في الظهر)[٨] في الركعتين الأخريين على النصف من ذلك، (وحزرنا)[٩] قيامه في الركعتين (الأولتين)[١٠] من العصر على قدر الآخريين من الظهر، وحزرنا (قيامه)[١١] (في الأخيرتين)[١٢] من العصر على النصف من ذلك[١٣]. ٣٥٦/١

---

(١) في [أ]: (بشير).

(٢) في [أ، ب]: (الهيجمي)، وفي [جـ]: (الجيمي)، وفي [ك، هـ] (الهجيمي)، وفي كتب التراجم (العنبري البصري).

(٣) سقط من: [هـ].

(٤) في [أ]: (نحوز)، وفي [ب]: (نحرز).

(٥) سقط من: [جـ].

(٦) في [هـ]: (الأوليين).

(٧) في [ب]: (وحرزنا).

(٨) سقط من: [أ، ب، جـ، ك].

(٩) في [ب]: (وحرزنا).

(١٠) في [هـ]: (الأوليين).

(١١) في [ب]: (قيامة).

(١٢) في [أ، ب]: زيادة، وفي [جـ، د]: (في الآخريين).

(١٣) صحيح، صرح هشيم بالتحديث عند أحمد، أخرجه مسلم (٤٥٢)، وأحمد (١٠٩٨٩).

٣٦٠٧- **حدثنا** أبو داود الطيالسي عن شعبة عن سماك عن جابر بن سمرة: أن النبي ﷺ كان يقرأ في الظهر بـ: ﴿(سَبِّحِ)[١] ٱسْمَ رَبِّكَ ٱلْأَعْلَى﴾، وفي (الصبح)[٢] بأطول من ذلك[٣].

٣٦٠٨- **حدثنا** أبو داود عن حماد بن سلمة (عن سماك)[٤] عن جابر بن سمرة: أن النبي ﷺ كان يقرأ في الظهر والعصر ب: ﴿وَٱلسَّمَآءِ وَٱلطَّارِقِ﴾ [الطارق: ١] و﴿وَٱلسَّمَآءِ ذَاتِ ٱلْبُرُوجِ﴾ [البروج: ١][٥].

٣٦٠٩- **حدثنا** ابن علية قال: (حدثنا)[٦] هشام الدستوائي عن يحيى بن أبي كثير عن عبدالله بن أبي قتادة عن أبيه قال: كان النبي ﷺ يقرأ بنا في الركعتين (الأوليين)[٧] من الظهر يطيل في الأولى ويقصر في الثانية، وكان يفعل ذلك في صلاة الصبح يطيل في الأولى ويقصر في الثانية، وكان يقرأ بنا في الركعتين من العصر[٨].

---

(١) سقط من: [ب].

(٢) في [أ]: (الظهر).

(٣) حسن؛ سماك صدوق، أخرجه مسلم (٤٦٠)، وأحمد (٢٠٨٠٨)، والطيالسي (٧٦٢).

(٤) سقط من: [د].

(٥) حسن؛ سماك صدوق، أخرجه أحمد (٢٠٩٨٢)، وأبو داود (٨٠٥)، والترمذي (٣٠٧)، والنسائي ٢/١٦٦، وابن حبان (١٨٢٧)، والطيالسي (٧٧٤)، والدارمي (١٢٩٠)، والبخاري في القراءة خلف الإمام (٢٩٦)، والطحاوي ١/٢٠٧، والطبراني (١٩٦٦) والبيهقي ٢/٣٩١، وانظر ما قبله.

(٦) في [جـ، ك]: (نا).

(٧) في [ب، جـ]: (الأولتين).

(٨) صحيح، أخرجه البخاري (٧٥٩)، ومسلم (٤٥١).

٣٦١٠- **حدثنا** وكيع عن سفيان عن زيد العمي عن أبي العالية قال: (حزر)[١] رسول الله ﷺ قراءته في الظهر نحوا من: ﴿الٓمٓ ۝ تَنزِيلُ﴾ [السجدة: ١-٢][٢].

٣٦١١- **حدثنا** ابن علية عن علي بن زيد بن جدعان عن أبي عثمان النهدي قال: سمعت من عمر نغمة من ﴿قٓ﴾ في صلاة الظهر[٣].

٣٦١٢- **حدثنا** وكيع عن إسماعيل بن مسلم عن أبي المتوكل الناجي: أن عمر قرأ في الظهر بـ: ﴿قٓ﴾ ﴿وَٱلذَّٰرِيَٰتِ﴾ [الذاريات: ١][٤].

٣٦١٣- **حدثنا** حماد بن (مسعدة)[٥] عن (حميد)[٦] قال: صليت خلف أنس الظهر فقرأ بـ: ﴿سَبِّحِ ٱسْمَ رَبِّكَ ٱلْأَعْلَى﴾ وجعل يسمعنا الآية[٧].

٣٦١٤- **حدثنا** ابن إدريس عن هشام عن جميل بن مرة عن مورق العجلي قال: صليت خلف (ابن)[٨] عمر الظهر فقرأ (بسورة)[٩] مريم[١٠].

٣٦١٥- [**حدثنا** وكيع عن سيف عن مجاهد قال: سمعت عبد الله بن عمر يقرأ

---

(١) في [ب]: (حرز).

(٢) مرسل ضعيف؛ زيد ضعيف، أخرجه عبد الرزاق (٢٦٧٧).

(٣) ضعيف؛ لحال ابن جدعان.

(٤) منقطع؛ أبوالمتوكل لم يسمع من عمر.

(٥) في [أ، ب، جـ، ك]: (سعد).

(٦) في [أ]: (حمد).

(٧) صحيح.

(٨) سقط من: [أ].

(٩) في [جـ]: (بسوة).

(١٠) صحيح.

(في)[١] الظهر بـ: ﴿كٓهيعٓصٓ﴾][٢][٣].

٣٦١٦- **حدثنا** وكيع عن سفيان عن منصور عن إبراهيم قال: إني لأقرأ في الظهر بـ: ﴿ٱلصَّٰٓفَّٰتِ﴾ [الصافات: ١].

٣٦١٧- **حدثنا** محمد بن عبيد قال: (نا)[٤] مسعر عن حماد قال: القراءة في الظهر والفجر سواء./ ٣٥٧/١

٣٦١٨- **حدثنا** وكيع عن سفيان عن حماد قال: (يعدل)[٥] الظهر بالفجر.

٣٦١٩- **حدثنا** وكيع عن جعفر بن برقان عن عقبة بن نافع قال: سمعت ابن عمر يهمس بالقراءة في الظهر والعصر[٦].

٣٦٢٠- **حدثنا** ابن علية عن سعيد عن قتادة عن زرارة بن أوفى عن عمران بن حصين: أن رسول الله ﷺ صلى الظهر، فلما سلم قال: «**هَلْ قَرَأَ أَحَدٌ مِنْكُمْ** بـ: ﴿سَبِّحِ ٱسْمَ رَبِّكَ ٱلْأَعْلَى﴾»؟، فقال رجل من القوم: أنا. فقال: «**(قَدْ)**[٧] **عَلِمْتُ أَنَّ بَعْضَكُمْ خَالَجَنِيهَا**»[٨].

---

(١) سقط من [ب].

(٢) سقط الخبر من: [أ، جـ].

(٣) صحيح.

(٤) في [أ]: (ثنا).

(٥) في [س، ك]: (تعدل).

(٦) مجهول؛ عقبة لا يعرف، وبين جعفر وعقبة راشد الأزرق مجهول أيضا.

(٧) في [هـ]: (فقد).

(٨) صحيح، أخرجه مسلم (٣٩٨)، وأحمد (١٩٨١٥).

[١٣٢] في العصر قدركم يقام فيه [١٩٨]

٣٦٢١- **حدثنا** أبو بكر قال: نا وكيع عن مسعر وسفيان عن زياد بن فياض عن إبراهيم قال: العصر والمغرب سواء.

٣٦٢٢- **حدثنا**[١] وكيع عن سفيان عن مغيرة عن (شباك)[٢] عن إبراهيم قال: تضاعف الظهر على العصر أربع (مرار)[٣].

٣٦٢٣- **حدثنا** وكيع عن سفيان عن الأعمش عن إبراهيم قال: كانوا يعدلون الظهر بالعشاء والعصر بالمغرب.

٣٦٢٤- **حدثنا** أبو داود عن حماد بن سلمة عن سماك (بن حرب)[٤] عن جابر ابن سمرة: أن النبي ﷺ كان يقرأ في الظهر والعصر بـ: ﴿وَٱلسَّمَآءِ وَٱلطَّارِقِ﴾ و﴿وَٱلسَّمَآءِ ذَاتِ ٱلْبُرُوجِ﴾[٥].

٣٦٢٥- **(حدثنا)**[٦] (سهل)[٧] بن يوسف عن عمرو عن الحسن: أنه كان يسوي بين ركعات الظهر والعصر.

---

(١) في [ب، ك]: (نا).

(٢) في [أ، ب، هـ]: (سماك).

(٣) في [أ، ب، هـ]: (مرات).

(٤) سقط من: [أ، جـ].

(٥) حسن؛ سماك صدوق، أخرجه أحمد (٢٠٩٨٢)، وأبو داود (٨٠٥)، والترمذي (٣٠٧)، وابن حبان (١٨٢٧)، والبخاري في القراءة (٢٩٦)، والطيالسي (٧٧٤)، والدارمي (١٢٩٠)، والطحاوي ١/٢٠٧، والنسائي ٢/١٦٦، والطبراني (١٩٦٦)، والبيهقي ٢/٣٩١، والبغوي (٥٩٤)، وبنحوه عند مسلم (٤٦٠).

(٦) في [ك]: (نا).

(٧) في [أ]: (سهيل).

٣٦٢٦- **حدثنا** إسحاق بن سليمان الرازي (عن أبي)[١] (جعفر عن)[٢] الربيع عن أبي العالية قال: العصر على النصف من الظهر.

* * *

[١٣٣] ما (يقرأ)[٣] به في المغرب [١٩٩]

٣٦٢٧- **حدثنا** أبو بكر (قال)[٤]: نا ابن عيينة عن الزهري عن محمد بن جبير بن مطعم عن أبيه قال: سمعت النبي ﷺ (يقرأ)[٥] في المغرب بـ: ﴿وَٱلطُّورِ﴾ [الطور: ١][٦].

٣٦٢٨- **حدثنا** ابن عيينة عن الزهري عن عبيدالله[٧] عن ابن عباس عن أمه: أنها سمعت النبي ﷺ يقرأ في المغرب: ﴿وَٱلْمُرْسَلَٰتِ﴾ [المرسلات: ١][٨].

٣٦٢٩- **حدثنا** عبدة بن سليمان عن هشام عن أبيه عن زيد/ (أو)[٩] أبي أيوب: ٣٥٨/١
أن النبي ﷺ قرأ في المغرب بالأعراف في (الركعتين)[١٠] جميعا[١١].

---

(١) في [د، هـ]: تكرر.

(٢) سقط من: [د، هـ].

(٣) في [هـ]: (يقرؤ).

(٤) سقط من: [ب].

(٥) في [هـ]: (يقرؤ).

(٦) صحيح، أخرجه البخاري (٤٨٥٤)، ومسلم (٤٦٣).

(٧) في [هـ]: (عبد الله).

(٨) صحيح، أخرجه البخاري (٤٤٢٩)، ومسلم (٤٦٢).

(٩) في: [أ، ب، جـ] (أو)، وفي [د، ك، هـ] (و).

(١٠) في [هـ]: (ركعتين).

(١١) صحيح، أخرجه أحمد (٢٣٥٤٤، ٢١٦٠٩)، وابن خزيمة (٥١٨)، والطحاوي ١/٢١١، والطبراني (٤٨٢٣)، وأخرجه البخاري (٧٦٤) عن زيد وحده بلا شك.

٣٦٣٠- **حدثنا** وكيع عن إسرائيل عن جابر عن عامر عن عبد الله بن (يزيد)[١] أن النبي ﷺ قرأ في المغرب: ﴿وَٱلتِّينِ وَٱلزَّيْتُونِ﴾ [التين: ١][٢].

٣٦٣١- **حدثنا** أبوالأحوص عن أبي إسحاق عن عمرو بن ميمون قال: صلى بنا عمر صلاة المغرب فقرأ (في الركعة)[٣] الأولى: بـ﴿وَٱلتِّينِ وَٱلزَّيْتُونِ﴾، وفي الركعة الثانية: ﴿أَلَمْ تَرَ كَيْفَ فَعَلَ رَبُّكَ بِأَصْحَٰبِ ٱلْفِيلِ﴾ [الفيل: ١] و﴿لِإِيلَٰفِ قُرَيْشٍ﴾ [قريش: ١][٤].

٣٦٣٢- **حدثنا** شريك عن علي بن زيد عن زرارة بن أوفى قال: (أقرأني)[٥] أبوموسى كتاب عمر: أن اقرأ بالناس في المغرب بآخر المفصل[٦].

٣٦٣٣- **حدثنا** أبو داود الطيالسي عن قرة عن النزال بن عمار قال: حدثني أبوعثمان النهدي قال: صلى بنا أبو مسعود المغرب فقرأ: ﴿قُلْ هُوَ ٱللَّهُ أَحَدٌ﴾ [الإخلاص: ١] فوددت أنه كان قرأ سورة البقرة من حسن صوته[٧].

٣٦٣٤- **حدثنا** وكيع عن سفيان عن خالد (عن)[٨] عبد الله بن الحارث: أن ابن عباس قرأ الدخان في المغرب[٩].

---

(١) في [د]: (زيد).

(٢) ضعيف؛ لحال جابر، أخرجه الطحاوي ١/٢١٤، وعبد بن حميد (٤٩٢)، والطبراني كما في المجمع ٢/١١٨.

(٣) في [أ]: (بالركعة).

(٤) منقطع حكما؛ أبو إسحاق مدلس.

(٥) في [أ]: (قرأ).

(٦) ضعيف؛ لضعف علي بن زيد بن جدعان.

(٧) مجهول؛ لجهالة النزال.

(٨) في [أ، ب، هـ]: (ابن).

(٩) صحيح.

٣٦٣٥- **حدثنا** وكيع عن شعبة عن أبي نوفل بن أبي عقرب عن ابن عباس قال: سمعته (يقرأ)[١] في المغرب: ﴿إِذَا جَآءَ نَصْرُ ٱللَّهِ وَٱلْفَتْحُ﴾ [النصر: ١][٢].

٣٦٣٦- **حدثنا** ابن عيينة عن عمرو بن مرة قال: سمعت ابن عمر يقرأ[٣] بـ: ﴿قٓ﴾ في المغرب[٤].

٣٦٣٧- **حدثنا** عبدة عن عبيد الله بن عمر عن نافع: أن (ابن)[٥] عمر قرأ مرة في المغرب بـ: ﴿يسٓ﴾ [يس: ١][٦].

٣٦٣٨- **حدثنا** ابن علية عن ليث عن نافع عن ابن عمر: أنه قرأ في المغرب بـ: ﴿يسٓ﴾ و﴿عَمَّ يَتَسَآءَلُونَ﴾ [النبأ: ١][٧].

٣٦٣٩- **حدثنا** حسين بن علي عن زائدة عن هشام عن الحسن قال: كان عمران بن حصين يقرأ في المغرب: ﴿إِذَا زُلْزِلَتِ﴾[٨] [الزلزلة: ١] و﴿وَٱلْعَٰدِيَٰتِ﴾/ [العاديات: ١][٩]. ٣٥٩/١

٣٦٤٠- **حدثنا** وكيع عن إسماعيل بن عبد الملك قال: سمعت سعيد بن جبير يقرأ في المغرب مرة: ﴿تُنَبِّئُ أَخْبَارَهَا﴾، ومرة ﴿تُحَدِّثُ أَخْبَارَهَا﴾ [العاديات: ٤].

---

(١) في [أ]: (أقرء).

(٢) صحيح.

(٣) في [أ]: (أقرء).

(٤) صحيح.

(٥) سقط من: [أ، ب].

(٦) صحيح.

(٧) ضعيف؛ لضعف ليث بن أبي سليم.

(٨) في [أ، س]: زيادة (الأرض).

(٩) صحيح.

٣٦٤١- **حدثنا** وكيع عن محل قال: سمعت إبراهيم (يقرأ)[١] في الركعة الأولى من المغرب: ﴿(لِإِيلَٰفِ)[٢] قُرَيْشٍ﴾ [قريش: ١].

٣٦٤٢- **حدثنا**[٣] وكيع عن ربيع قال: كان (الحسن)[٤] يقرأ في المغرب: ﴿إِذَا زُلْزِلَتِ﴾ و﴿وَٱلْعَٰدِيَٰتِ﴾ لا يدعها.

٣٦٤٣- **حدثنا** أبو الأحوص عن سعيد بن مسروق عن محارب بن دثار عن جابر بن عبد الله قال: أمَّ معاذ قوماً في صلاة المغرب، فمر به غلام من الأنصار وهو يعمل على بعير له فأطال بهم معاذ، فلما رأى ذلك الغلام ترك الصلاة وانطلق في طلب بعيره، فرفع ذلك إلى النبي ﷺ فقال: **«أَفَتَانٌ أَنْتَ يَا مُعَاذُ؟! أَلَا يَقْرَأُ أَحَدُكُمْ فِي الْمَغْرِبِ بـ: ﴿سَبِّحِ ٱسْمَ رَبِّكَ ٱلْأَعْلَى﴾ و﴿وَٱلشَّمْسِ وَضُحَىٰهَا﴾؟»**[٥].

٣٦٤٤- **حدثنا** معاوية بن هشام قال: حدثنا[٦] سفيان عن نسير[٧] بن ذعلوق عن الربيع بن خثيم: أنه كان يقرأ في المغرب بقصار المفصل[٨]، **﴿قُلْ يَٰٓأَيُّهَا ٱلْكَٰفِرُونَ﴾** و**﴿قُلْ هُوَ ٱللَّهُ أَحَدٌ﴾**.

---

(١) في [هـ]: (تنبؤ).

(٢) في [جـ]: (بلإف).

(٣) في [ب]: (نا).

(٤) زيادة من [أ، ب، جـ، ك].

(٥) صحيح، أخرجه البخاري (٧٠٥)، وأحمد (١٤١٩٠)، وقد ورد من طريق آخر أنها صلاة العشاء، أخرجه البخاري (٧١١)، ومسلم (٤٦٥).

(٦) في [جـ، ك]: (نا).

(٧) في [أ، ب]: (بشر)، وفي [ك]: (بشير).

(٨) سقط من: [جـ] (و).

٣٦٤٥- **حدثنا** (زيد)[١] بن (حباب)[٢] عن الضحاك بن عثمان قال: رأيت عمر ابن عبد العزيز يقرأ[٣] في المغرب بقصار المفصل.

* * *

[١٣٤] ما (يقرأ)[٤] به في العشاء الآخرة [٢٠٠]

٣٦٤٦- **حدثنا** أبو بكر قال: نا وكيع عن مسعر عن عدي بن ثابت عن البراء ابن عازب قال: سمعت النبي ﷺ يقرأ في العشاء: ﴿وَٱلتِّينِ وَٱلزَّيْتُونِ﴾[٥].

٣٦٤٧- **حدثنا** أبوالأحوص عن أبي إسحاق عن عبد الرحمن بن يزيد قال: أَمَّنَا عبدالله في العشاء الآخرة فافتتح الأنفال حتى بلغ: ﴿فَٱعْلَمُوٓاْ أَنَّ ٱللَّهَ مَوْلَىٰكُمْ ۚ نِعْمَ ٱلْمَوْلَىٰ وَنِعْمَ ٱلنَّصِيرُ﴾ [الأنفال: ٤٠]، ركع، ثم (قام)[٦] فقرأ في الثانية بسورة[٧].

٣٦٤٨- **حدثنا** وكيع عن سفيان عن أبي إسحاق عن عبد الرحمن بن يزيد عن عبد الله مثله[٨].

٣٦٤٩- **حدثنا** شريك عن علي بن (زيد)[٩] عن زرارة بن أوفى قال: أقرأني أبو موسى كتاب عمر إليه: أن اقرأ بالناس في العشاء بوسط المفصل[١٠].

---

(١) في [أ، ب، هـ]: (يزيد).

(٢) في [أ، ك]: (خباب).

(٣) في [هـ]: (يقرؤ).

(٤) في [هـ]: (يقرؤ).

(٥) صحيح، أخرجه البخاري (٧٦٧)، ومسلم (٤٦٤).

(٦) سقط من: [جـ].

(٧) صحيح.

(٨) صحيح.

(٩) في [أ]: (زائدة).

(١٠) ضعيف؛ لضعف علي بن زيد بن جدعان.

٣٦٥٠- **حدثنا** ابن علية عن علي بن زيد بن جدعان عن زرارة بن أوفى عن مسروق بن الأجدع: أن عثمان قرأ في العشاء يعني: العتمة بـ: ﴿وَٱلنَّجْمِ﴾ [النجم: ١]، ثم سجد، ثم قام فقرأ بـ: ﴿وَٱلتِّينِ وَٱلزَّيْتُونِ﴾[١].

٣٦٥١- **حدثنا** معتمر عن عباد بن عباد قال: حدثني هلال: أنه سمع أبا هريرة يقرأ: ﴿وَٱلْعَٰدِيَٰتِ ضَبْحًا﴾ [العاديات: ١] في العشاء[٢].

٣٦٥٢- **حدثنا** ابن نمير عن عبيد الله بن عمر عن نافع: أن ابن عمر كان يقرأ في العشاء/ بـ: ﴿ٱلَّذِينَ كَفَرُوا۟﴾ [البينة: ١] والفتح[٣]. ٣٦٠/١

٣٦٥٣- **حدثنا** معتمر عن معمر عن ابن طاوس عن أبيه: أنه كان يقرأ في العشاء بـ: ﴿تَنزِيلُ﴾ [السجدة: ١] السجدة فركع بها.

٣٦٥٤- **حدثنا** معاذ بن معاذ عن علي بن (سويد)[٤] بن منجوف قال: (حدثنا)[٥] أبورافع قال: صليت مع عمر العشاء فقرأ: ﴿إِذَا ٱلسَّمَآءُ ٱنشَقَّتْ﴾ [الانشقاق: ١][٦].

٣٦٥٥- **حدثنا** زيد بن حباب قال: أخبرني الضحاك بن عثمان قال: رأيت عمر ابن عبد العزيز يقرأ في العشاء بوسط المفصل.

* * *

---

(١) ضعيف؛ لحال علي.

(٢) حسن؛ هلال صدوق.

(٣) صحيح.

(٤) في [أ]: (سعبد ويد).

(٥) في [أ، ك]: (ثنا).

(٦) صحيح.

[١٣٥] من قال: لا صلاة إلا بفاتحة الكتاب، [ومن قال: (و)[١] شيء معها][٢][٣] [٩١]

٣٦٥٦- **حدثنا** أبو بكر قال: (حدثنا)[٤] سفيان بن عيينة عن الزهري عن محمود ابن الربيع عن عبادة بن الصامت يبلغ به النبي ﷺ أنه قال: **«لاَ صَلاَةَ لِمَنْ لَمْ يَقْرأْ بِفَاتِحَةِ الْكِتَابِ»**[٥].

٣٦٥٧- **حدثنا** إسماعيل بن علية عن ابن جريج عن العلاء بن عبد الرحمن بن يعقوب: أن أبا السائب أخبره: أنه سمع أبا هريرة يقول: قال رسول الله ﷺ: **«مَنْ صَلَّى صَلاَةً لَمْ يَقْرَأْ فِيهاَ بِفَاتِحَةِ الْكِتَابِ فَهْيَ خِدَاجُ هِيَ خِدَاجُ هِيَ خِدَاجٌ غَيْرُ تَمَامٍ»**[٦].

٣٦٥٨- **حدثنا** يزيد بن هارون قال: أخبرنا محمد بن إسحاق عن يحيى بن عباد ابن عبد الله بن الزبير عن أبيه عن عائشة عن النبي ﷺ قال: **«كُلُّ صَلاَةٍ لاَ يُقْرَأُ فِيهاَ**

---

(١) سقط من: [أ، ب، جـ، ك].

(٢) سقط ما بين المعكوفين في [د].

(٣) قال الأئمة الثلاثة: «قراءة الفاتحة ركن في كل ركعة من الصلاة، لا يقوم غيرها مقامها بالنسبة للإمام والمنفرد»، وقال أبو حنيفة: «لا تتعين الفاتحة، ويجزئ قراءة آية من القرآن»، ومذهب الجمهور أرجح، وقال أبو حنيفة: «تجزئ القراءة في ركعتين».
وأما المأموم فقال الثلاثة: «لا تجب عليه قراءة الفاتحة»، وقال الشافعي: «تجب»، ومذهبه أرجح.
وأما القراءة بعد الفاتحة فهي مستحبة بالاتفاق في الركعتين الأوليين، وقال الجمهور: «يستحب الاقتصار على الفاتحة في الركعتين الأخيرتين»، واستثنى الشافعي في أحد قوليه الظهر.

(٤) في [جـ، ك] (نا).

(٥) صحيح، أخرجه البخاري (٧٥٦)، ومسلم (٣٩٤).

(٦) صحيح، أخرجه مسلم (٣٩٥)، وأحمد (٧٤٠٦).

بِفَاتِحَةِ الْكِتَابِ فَهْيَ خِدَاجٌ»[١].

٣٦٥٩- **حدثنا** ابن علية عن الوليد بن أبي هشام عن وهب بن كيسان قال: قال جابر بن عبد الله: من لم يقرأ في كل ركعة بأم القرآن (فلا)[٢] يصل إلا (خلف الإمام)[٣][٤].

٣٦٦٠- **حدثنا** أبو بكر قال: (حدثنا)[٥] إسماعيل بن علية عن الجريري عن ابن بريدة عن عمران بن حصين قال: لا تجوز صلاة لا يقرأ فيها بفاتحة الكتاب وآيتين فصاعدا[٦].

٣٦٦١- **حدثنا** ابن علية عن سعيد بن يزيد عن أبي نضرة عن أبي سعيد: في كل صلاة قراءة قرآن أم الكتاب فما زاد[٧].

٣٦٦٢- **حدثنا** أبو معاوية عن الأعمش عن خيثمة عن (عباية)[٨] بن ربعي قال: قال عمر: لا تجزيء صلاة لا يقرأ فيها بفاتحة الكتاب وآيتين فصاعدا[٩].

---

(١) حسن؛ صرح ابن إسحاق بالسماع عند أحمد، وهو صدوق، أخرجه أحمد (٢٦٣٥٦)، وابن ماجه (٨٤٠)، والطحاوي ١/٢١٥، وإسحاق (٩٠٨)، والبخاري في القراءة خلف الإمام (٩)، والبيهقي في القراءة خلف الإمام (٨٩)، والطبراني في الأوسط (٧٤٢٢)، وابن عدي ٤/٤٧٠، وأبو نعيم في أخبار أصبهان ١/١٩٣، وابن الجوزي في العلل المتناهية (٧٠٤).

(٢) في [أ، ب، جـ، د، هـ]: (فلم).

(٣) في [أ، جـ، ك]: (إمام).

(٤) صحيح.

(٥) في [جـ، ك]: (نا).

(٦) صحيح.

(٧) صحيح.

(٨) في [أ]: (عناية).

(٩) حسن؛ عباية صدوق.

٣٦٦٣- **حدثنا** ابن علية عن خالد عن/ عبدالله بن الحارث قال: جلست إلى ٣٦١/١
رهط من أصحاب النبي ﷺ من الأنصار فذكروا الصلاة وقالوا: لا صلاة إلا بقراءة، ولو بأم الكتاب. قال خالد: فقلت لعبد الله بن الحارث: هل (تسمي)[١] أحدا منهم؟ قال: نعم، خوّات بن جبير[٢].

٣٦٦٤- **حدثنا** ابن علية عن ليث عن مجاهد قال: إذا لم يقرأ في كل ركعة بفاتحة الكتاب فإنه يعيد تلك الركعة.

٣٦٦٥- **حدثنا** أبو بكر بن عياش عن العلاء بن المسيب عن محمد بن الحكم: أن أبا وائل قرأ بفاتحة الكتاب وآية، ثم ركع.

٣٦٦٦- **حدثنا** يزيد بن هارون عن حجاج عن عطاء عن أبي هريرة قال: تجزيء فاتحة الكتاب (قال)[٣]: فلقيته (بعد)[٤]، فقلت: في الفريضة؟ فقال: نعم[٥].

٣٦٦٧- **حدثنا** عبد السلام بن حرب عن المغيرة عن إبراهيم قال: تجزيء فاتحة الكتاب في الفريضة وغيرها.

٣٦٦٨- **حدثنا** ابن علية عن أيوب عن أبي العالية البرّاء قال: قلت لابن عمر: أفي كل ركعة أقرأ؟ فقال: إني لأستحي من رب هذا البيت أن لا أقرأ في كل ركعة بفاتحة الكتاب، وما تيسر. وسألت ابن عباس فقال: هو إمامك، فإن شئت فأقل منه، وإن شئت فأكثر[٦].

---

(١) في [أ، ب، هـ]: (سمي).
(٢) صحيح.
(٣) سقط من: [جـ].
(٤) في [أ]: (بغد).
(٥) منقطع حكما؛ حجاج مدلس، أخرجه بنحوه البخاري (٧٧٢)، ومسلم (٣٩٥).
(٦) صحيح.

٣٦٦٩- **حدثنا** وكيع عن جرير بن حازم عن الوليد بن يحيى عن جابر بن زيد: أنه قرأ: ﴿مُدْهَآمَّتَانِ﴾ [الرحمن: ٦٤] ثم ركع.

٣٦٧٠- **حدثنا** ابن فضيل عن أبي سفيان السعدي عن أبي نضرة عن أبي سعيد عن النبي ﷺ قال: «**لاَ صَلاَةَ لِمَنْ لَمْ يَقْرَأْ فِي كُلِّ رَكْعَةٍ بـ(الْحَمْدِلِلَّه)، وَسُورَةٍ فِي الْفَرِيضَةِ وَغَيْرِهَا**»[1].

٣٦٧١- **حدثنا** وكيع (عن مسعر)[2] عن (يزيد)[3] الفقير عن جابر قال: كنا نتحدث أنه لا صلاة إلا بقراءة فاتحة الكتاب فما زاد[4].

٣٦٧٢- **حدثنا** وكيع عن حسن عن ليث عن مجاهد قال: تجزيء فاتحة الكتاب في التطوع.

* * *

[١٣٦] ما (تعرف)[5] به القراءة في الظهر والعصر [٩٥]

٣٦٧٣- **حدثنا** أبو بكر قال: (حدثنا)[6] أبو معاوية ووكيع عن الأعمش عن عمارة بن عمير عن أبي معمر قال: قلنا لخباب: بأي شيء كنتم تعرفون قراءة

---

(١) ضعيف؛ لحال أبي سفيان السعدي، أخرجه الترمذي (٢٣٨)، وابن ماجه (٨٣٩)، وورد بنحوه بلفظ (أمرنا نبينا أن نقرأ بالفاتحة وما تيسر)، أخرجه أحمد (١٠٩٩٨)، وأبوداود (٨١٨)، وابن حبان (١٧٩٠)، والبخاري في القراءة (١٦)، وعبد بن حميد (٨٧٩)، وأبو يعلي (١٢١٠)، والبيهقي (٢/٦٠).

(٢) سقط من: [أ].

(٣) في [ب]: (ابن زيد).

(٤) صحيح.

(٥) في [أ]: (يعرف).

(٦) في [جـ، ك]: (نا).

رسول الله ﷺ/ في الظهر والعصر؟ قال: باضطراب لحيته. وقال أبو معاوية: (لحييه)[١][٢]. ٣٦٢/١

٣٦٧٤- **حدثنا** وكيع عن سفيان عن أبي الزعراء عن أبي الأحوص عمن سمع النبي ﷺ قال: كانوا يعرفون قراءته في الظهر والعصر باضطراب لحيته[٣].

٣٦٧٥- **حدثنا** وكيع عن سفيان عن سلمة بن كهيل عن الحسن العرني عن ابن عباس قال: (ما)[٤] أدري كان رسول الله ﷺ يقرأ في الظهر والعصر، ولكنا نقرأ[٥].

٣٦٧٦- **(حدثنا)**[٦] أبو أسامة عن حبيب بن (شهيد)[٧] عن عطاء عن أبي هريرة قال: في كل صلاة (أقرأ)[٨] (فما)[٩] أعلن رسول الله ﷺ أعلنا، وما أخفى أخفينا[١٠].

* * *

---

(١) في [أ]: (لحيته).

(٢) صحيح، أخرجه البخاري (٧٦١)، وأحمد (٢١٠٦٠).

(٣) صحيح، أخرجه أحمد (٢٣١٥٣).

(٤) في [ب]: (نا).

(٥) منقطع؛ الحسن العريني لم تثبت له رواية عن ابن عباس، أخرجه أحمد (٢٠٨٥)، والطبراني (١٢٧٠٠)، كما أخرجه أبو داود (٨٠٩)، والطحاوي ٢٠٥/١، والطبري ٥١/١٦، والحاكم ٢٤٤/٢.

(٦) في [ك]: (نا).

(٧) في [أ، ب]: (شهير).

(٨) في [أ]: (أقرها).

(٩) في [ب]: (مما).

(١٠) صحيح، أخرجه البخاري (٧٧٢)، ومسلم (٣٩٦).

[١٣٧] من كان يجهر في الظهر والعصر ببعض القراءة [٩٦]

٣٦٧٧- **حدثنا** أبو بكر قال: (حدثنا)[١] جرير بن عبد الحميد عن منصور عن يحيى بن عباد قال: كان خباب بن الأرت يجهر بالقراءة في الظهر والعصر[٢].

٣٦٧٨- **حدثنا** وكيع عن كلاب بن عمرو عن عمه قال: تعلمت: ﴿إِذَا زُلْزِلَتِ ٱلْأَرْضُ﴾ خلف خباب في العصر[٣].

٣٦٧٩- **حدثنا** عبدالأعلى عن داود عن الشعبي: أن سعيد بن العاص صلى بالناس الظهر والعصر فجهر بالقراءة، فسبح القوم، فمضى في قراءته، فلما فرغ صعد المنبر، فخطب الناس، فقال: في كل صلاة قراءة (فإن)[٤] (صلاة)[٥] النهار (لخرس)[٦]، وإني كرهت أن أسكت، فلا ترون أني فعلت ذلك بدعة[٧].

٣٦٨٠- **حدثنا** وكيع عن حسين بن عقيل عن محمد بن مزاحم قال: صليت خلف سعيد بن جبير فكان الصف الأول يفقهون قراءته في الظهر والعصر.

٣٦٨١- **حدثنا** حماد بن (مسعدة)[٨] عن حميد قال: صليت خلف أنس الظهر فقرأ بـ: ﴿سَبِّحِ ٱسْمَ رَبِّكَ ٱلْأَعْلَى﴾ وجعل يسمعنا الآية[٩].

---

(١) في [جـ، ك]: (نا).

(٢) منقطع؛ يحيى لا يروي عن خباب.

(٣) مجهول؛ عم كلاب مجهول.

(٤) في [جـ، ك]: (إن).

(٥) سقط من: [د].

(٦) في [ب]: (يخرس)، وفي [هـ]: (الخرس)، وفي [د] (تخرس)، وفي [أ]: (مخرس).

(٧) صحيح.

(٨) في [ب]: (مسعرة).

(٩) صحيح.

٣٦٨٢- **(حدثنا)**[١] ابن علية عن علي بن زيد بن جدعان عن أبي عثمان قال: سمعت (من)[٢] عمر نغمة من ﴿قٓ﴾ في الظهر[٣].

٣٦٨٣- **حدثنا** وكيع عن إسرائيل عن جابر عن عبد الرحمن بن الأسود: أن الأسود وعلقمة كانا يجهران في الظهر والعصر فلا يسجدان./ ٣٦٣/١

٣٦٨٤- **حدثنا** وكيع عن إسرائيل عن جابر قال: سألت الشعبي والحكم وسالما والقاسم ومجاهدا وعطاء (عن)[٤] الرجل يجهر في الظهر (أو)[٥] العصر، قالوا: ليس عليه سهو.

٣٦٨٥- **حدثنا** وكيع عن سعيد بن بشير عن قتادة: أن أنسا جهر في الظهر والعصر فلم يسجد[٦].

* * *

[١٣٨] من (كان)[٧] إذا جهر فيما (يخافت)[٨] فيه سجد سجدتي السهو[٩] [٩٧]

٣٦٨٦- **حدثنا** أبو بكر قال: نا عبد الأعلى عن يونس عن الحسن: أنه سئل عن الرجل يجهر فيما لا يجهر فيه قال: يسجد (سجدتي)[١٠] السهو.

---

(١) سقط من: [جـ].

(٢) في [ب]: (ابن).

(٣) ضعيف؛ لضعف علي بن زيد بن جدعان.

(٤) في [أ، هـ]: (من).

(٥) في [أ، ب، هـ]: (و).

(٦) حسن؛ سعيد بن بشير صدوق.

(٧) في [جـ، ك]: (قال).

(٨) في [أ، ب]: (خافت).

(٩) إذا جهر الإمام في موضع الإسرار أو العكس قال أبو حنيفة ومالك: يشرع له سجود السهو، وقال الشافعي وأحمد: لا يشرع، ومذهبهما أرجح.

(١٠) في [ب]: (سجدت).

٣٦٨٧- **حدثنا** وكيع عن شعبة عن حماد عن إبراهيم قال: إذا جهر فيما يخافت فيه أو خافت فيما يجهر فيه فعليه سجدتا السهو.

* * *

[١٣٩] في الرجل يفوته بعض الصلاة (مما يجهر)[١] فيه الإمام فيقوم[٢] [٩٨]

٣٦٨٨- **حدثنا** حفص بن غياث قال: (نا)[٣] ليث عن طاوس قال: من فاته شيء من صلاة الإمام فإن شاء جهر، وإن شاء لم يجهر.

٣٦٨٩- **حدثنا** حفص عن أبي العميس قال: قال عمر بن عبد العزيز: (اصنعوا)[٤] مثل ما صنع الإمام.

٣٦٩٠- **حدثنا** أبو أسامة عن أبي العميس عن المغيرة بن حكيم عن عمر بن عبدالعزيز نحوه.

٣٦٩١- **حدثنا** ابن عيينة عن عمرو قال: فاتت[٥] عبيد بن عمير ركعة من المغرب فسمعته يقرأ: ﴿وَٱلَّيۡلِ إِذَا يَغۡشَىٰ﴾ [الليل: ١][٦].

---

(١) سقط من: [أ].

(٢) قال مالك والشافعي: يستحب للمنفرد الجهر في موضع الجهر، وقال أبو حنيفة: هو مخير، وعن أحمد روايتان إحداهما كقول أبي حنيفة، والثانية: لا يستحب له الجهر ولعلها أرجح، ومثله من فاته بعض الصلاة مع الإمام فقام ليقضيه.

(٣) في [أ]: (ثنا).

(٤) في [أ]: (يصنع).

(٥) في [هـ]: زيادة (عن).

(٦) صحيح.

٣٦٩٢- **حدثنا** أبو أسامة عن مفضل بن مهلهل عن مغيرة عن إبراهيم قال: كانوا يستحبون لمن سبق ببعض الصلاة في الفجر (أو)[١] المغرب أو العشاء إذا قام يقضي أن يجهر (بالقراءة)[٢] كي يعلم من لا يعلم أن (القراءة)[٣] فيما يقضى.

٣٦٩٣- **حدثنا** أبو الأحوص عن عاصم عن الحسن في الرجل يصلي المغرب وحده قال: يسمع (قراءته)[٤] أذنيه.

٣٦٩٤- **حدثنا** مروان بن معاوية عن أيوب بن نجيح قال: كنت مع سعيد بن جبير فقمنا إلى المغرب وقد سبقنا بركعة، فلما قام سعيد يقضي قرأ/ بـ: ﴿أَلْهَىٰكُمُ ٦٤/١
ٱلتَّكَاثُرُ﴾ [التكاثر: ١].

* * *

[١٤٠] في قراءة النهار كيف هي في الصلاة؟[٥] [٩٩]

٣٦٩٥- **حدثنا** أبو بكر قال: (نا)[٦] إسماعيل بن علية عن أيوب عن محمد عن عبيدة في القراءة في صلاة النهار (قال)[٧]: اسمع نفسك.

٣٦٩٦- **حدثنا** ابن إدريس عن (أشعث)[٨] عن ابن سيرين عن عبيدة.

---

(١) في [هـ]: (و).

(٢) في [أ]: (القرأن).

(٣) في [أ]: (القرأن).

(٤) في [أ، هـ]: (قراته).

(٥) صلاة النهار إذا قضيت جماعة لم يستحب الجهر فيها سواء في النهار أو الليل اتفاقا.

(٦) في [أ]: (ثنا).

(٧) في [هـ]: زيادة (قال).

(٨) في [أ، ب]: (أسعد).

٣٦٩٧- (و)[١] عن ليث عن ابن سابط (قالا)[٢]: أدنى ما يقرأ القرآن أن تسمع أذنيك.

٣٦٩٨- **حدثنا** وكيع قال: (حدثنا)[٣] الأعمش عن إبراهيم عن علقمة قال: صليت إلى جنب عبد الله بالنهار فلم أدر أي شيء قرأ حتى انتهى إلى قوله: ﴿رَّبِّ زِدْنِي عِلْمًا﴾ [طه: ١١٤]، فظننت أنه يقرأ في طه[٤].

٣٦٩٩- **حدثنا** حفص عن الأعمش عن إبراهيم قال: حدثني من صلى خلف ابن مسعود فذكر نحوا من حديث وكيع[٥].

٣٧٠٠- **حدثنا** غندر عن شعبة عن أبي (بشر)[٦] عن سعيد بن جبير عن ابن عمر: أنه رأى رجلا يجهر بالقراءة نهارا فدعاه فقال: إن صلاة النهار لا يجهر فيها فأسرَّ قراءتك[٧].

٣٧٠١- **حدثنا** حفص عن عاصم قال: كان ابن سيرين يتطوع فكنا نسمع قراءته فإذا قام إلى الصلاة خفي علينا ما يقرأ.

٣٧٠٢- **حدثنا** (معتمر)[٨] (عن)[٩] ابن عون قال: كان محمد يتطوع بالنهار فيسمع.

---

(١) في [أ]: لم ترد (و).

(٢) في [أ، جـ، هـ]: (قال).

(٣) في [جـ، ك]: (نا).

(٤) صحيح.

(٥) منقطع؛ شيخ إبراهيم لم يسم.

(٦) في [د]: (بشير).

(٧) صحيح.

(٨) في [جـ]: (معمر).

(٩) سقط من: [أ، ب].

٣٧٠٣- **حدثنا** حفص عن هشام عن الحسن قال: صلاة النهار عجماء، وصلاة الليل (تُسمع)[١] أذنيك.

٣٧٠٤- **حدثنا** شريك عن عبد الكريم قال: صلى رجل إلى جنب أبي عبيدة فجهر بالقراءة فقال له: إن صلاة النهار عجماء، وصلاة الليل تسمع أذنيك.

٣٧٠٥- **حدثنا** وكيع عن سفيان عن مغيرة عن إبراهيم قال: لا بأس أن يجهر بالنهار في التطوع إذا كان لا يؤذي أحدا.

٣٧٠٦- **حدثنا** جرير عن منصور عن إبراهيم عن علقمة قال: (قمت)[٢] إلى جنب عبد الله وهو يصلي في المسجد فما علمت أنه يقرأ حتى سمعته (يقول)[٣]: ﴿**رَّبِّ زِدْنِي عِلْمًا**﴾ فعلمت أنه يقرأ في سورة طه[٤].

٣٧٠٧- **حدثنا** أزهر عن ابن (عون)[٥]: أن عمر بن عبد العزيز/ صلى فرفع صوته، فأرسل إليه سعيد: أفتان (أنت)[٦] أيها الرجل؟!. ٣٦٥/١

٣٧٠٨- **حدثنا** وكيع عن الأوزاعي عن يحيى بن أبي كثير قال: قالوا: يا رسول الله إن ها هنا (قوم)[٧] يجهرون بالقراءة بالنهار فقال: «**ارْمُوهُمْ بِالْبَعْرِ**»[٨].

---

(١) في [ب]: (شمع).

(٢) في [جـ، ك]: (قمت)، وفي [أ، ب، هـ]: (صليت).

(٣) سقط من: [ب].

(٤) صحيح.

(٥) في [أ]: (عوف).

(٦) سقط من [أ، ب، جـ، ك].

(٧) سقط من: [د]، وحقها لغة النصب.

(٨) مرسل.

٣٧٠٩- **حدثنا** أبو أسامة عن الجريري عن (عبدالرحمن)[١] بن أبي عاصم عن ابن أبي ليلى قال: إذا قرأت (فأسمع)[٢] أذنيك، فإن القلب عدل بين اللسان والأذن.

٣٧١٠- **حدثنا** مخلد بن يزيد عن (ابن)[٣] جريج عن عطاء عن حكيم ابن عقال: أنه نهى عن رفع الصوت بالقراءة (في النهار، وقال: يرفع بالليل إن شاء)[٤].

* * *

[١٤١] ما قالوا في قراءة الليل كيف هي؟[٥] [٢٠١]

٣٧١١- **حدثنا** أبو بكر قال: نا وكيع عن مسعر عن أبي العلاء عن يحيى بن جعدة عن أم هانيء (قالت)[٦]: كنت أسمع قراءة النبي ﷺ وأنا على (عرشي)[٧][٨].

٣٧١٢- **حدثنا** جرير عن منصور عن إبراهيم عن علقمة قال: قالوا له: كيف كانت قراءة عبد الله بالليل؟ فقال: كان يسمع أحيانا (آل)[٩] عتبة، قال: وكانوا في

---

(١) في [هـ]: زيادة (بن عاصم).

(٢) في [د]: (ففتح).

(٣) سقط من: [هـ].

(٤) سقط من: [أ].

(٥) صلاة الليل إذا قضيت جماعة بالنهار قال الشافعي وأحمد في رواية: لا يجهر بها، وقال أبوحنيفة وأحمد في الرواية الثانية: يجهر، وهذا أرجح.

(٦) في [ب]: (قال).

(٧) في [أ، ط، هـ]: (عريشي).

(٨) صحيح، أخرجه أحمد (٢٦٩٠٥)، والنسائي ١٧٨/٢، والترمذي في الشمائل (٣١١)، والطحاوي ٣٤٤/١، والطبراني ٩٩٧/٢٤، والبيهقي في الدلائل ٢٥٧/٦، وابن ماجه (١٣٤٩)، والحاكم٥٤/٤، والفاكهي في أخبار مكة (٢٥١٥).

(٩) في [أ، ب، ك، هـ]: (إلى).

حجرة بين يديه، وكان علقمة ممن (يبايته)[١][٢].

٣٧١٣- **حدثنا** أبومعاوية عن الأعمش عن إبراهيم عن علقمة قال: بت عند عبدالله ذات ليلة فقالوا له: كيف كانت قراءته؟ قال: (كان)[٣] يسمع أهل الدار[٤].

٣٧١٤- **حدثنا** أبو خالد الأحمر عن يحيى بن سعيد عن محمد بن يحيى بن (حبان)[٥] قال: كان رجل إذا قرأ جهر بقراءته، ففقده معاذ فقال: أين الذي كان يوقظ (الوسنان)[٦]، ويزجر أو يطرد الشيطان؟[٧].

٣٧١٥- **حدثنا** أبو خالد عن يحيى بن سعيد عن أبي بكر بن عمرو قال: باتت بنا عمرة ليلة فقمت أصلي فأخفيت صوتي فقالت: ألا تجهر بقراءتك؟! فما كان يوقظنا إلا صوت معاذ القارئ، وأفلح مولى أبي أيوب.

٣٧١٦- **حدثنا** أبو داود الطيالسي عن أبي حرة عن الحسن: أنه كان يصلي من الليل/ فيسمع أهل داره. ٣٦٦/١

٣٧١٧- **حدثنا** شريك عن عبد الكريم عن أبي عبيدة قال: صلاة الليل تُسمع أذنيك.

---

(١) في [هـ]: (ينادمه).

(٢) صحيح.

(٣) سقط من: [جـ، ك].

(٤) صحيح.

(٥) في [أ، هـ]: (حيان).

(٦) في [هـ]: (أبي سنان).

(٧) منقطع؛ محمد لا يروي عن معاذ.

٣٧١٨- **حدثنا** أبو بكر بن عياش عن أبي إسحاق عن علقمة قال: صليت مع عبد الله ليلة كلها، فكان يرفع صوته يقرأ قراءة يسمع أهل المسجد، (يرتل)[١] ولا يرجع[٢].

٣٧١٩- **حدثنا** حفص عن الأعمش والحسن بن عبيد الله عن جامع بن شداد عن الأسود بن هلال قال: قال عبد الله: من أسمع أذنيه فلم يخافت[٣].

٣٧٢٠- **حدثنا** حفص عن عمران بن زائدة بن نشيط[٤] عن أبيه عن أبي خالد الوالبي[٥] عن أبي هريرة قال: كان النبي ﷺ إذا قام من الليل يخفض[٦] طورا ويرفع طورا[٧].

* * *

[١٤٢] من كان يخفف القراءة في السفر [٢٠٢]

٣٧٢١- **حدثنا** أبو معاوية ووكيع عن الأعمش عن المعرور[٨] بن سويد قال: خرجنا مع عمر حجاجا فصلى بنا الفجر (فقرأ)[٩] بـ: ﴿أَلَمْ تَرَ كَيْفَ﴾، و﴿لِإِيلَٰفِ قُرَيْشٍ﴾[١٠].

---

(١) في [جـ]: (يرفل).

(٢) منقطع؛ أبوإسحاق لم يسمع من علقمة.

(٣) صحيح.

(٤) في [أ، ب]: (بسيط).

(٥) في [أ، ب، جـ]: (الوالي).

(٦) في [هـ]: (يحفض).

(٧) حسن؛ أبوخالد صدوق، أخرجه أبو داود (١٣٢٨)، وابن خزيمة (١١٥٩)، وابن حبان (٢٦٠٣)، والطحاوي ١/٣٤٤، والحاكم ١/٣١٠.

(٨) في [أ]: (معزور).

(٩) في [هـ]: (يقروء)، وفي [أ، ب]: (يقرأ).

(١٠) صحيح.

٣٧٢٢- **حدثنا** وكيع عن سفيان (عن)[١] غيلان بن جامع المحاربي عن عمرو بن ميمون قال: صلى بنا عمر الفجر في السفر فقرأ بـ: ﴿قُلْ يَٰٓأَيُّهَا ٱلْكَٰفِرُونَ﴾، و﴿قُلْ هُوَ ٱللَّهُ أَحَدٌ﴾[٢].

٣٧٢٣- **حدثنا** وكيع قال: حدثنا الأعمش عن إبراهيم قال: كان أصحاب رسول الله ﷺ يقرؤون في (السفر)[٣] بالسور القصار[٤].

٣٧٢٤- **حدثنا** أبو معاوية عن داود قال: خرجت مع أنس فكان يقرأ بنا في الفجر بـ: ﴿سَبِّحِ ٱسْمَ رَبِّكَ ٱلْأَعْلَى﴾ وأشباهها[٥].

٣٧٢٥- **حدثنا** محمد بن فضيل عن العلاء عن محمد بن الحكم عن أبي وائل قال: صلى بنا ابن مسعود الفجر في السفر فقرأ بآخر بني إسرائيل: ﴿ٱلْحَمْدُ لِلَّهِ ٱلَّذِى لَمْ يَتَّخِذْ وَلَدًا﴾[٦] [الإسراء: ١١١]، ثم ركع[٧].

٣٧٢٦- **حدثنا** يعلى بن عبيد قال: (نا)[٨] إسماعيل بن أبي خالد عن عمران بن أبي الجعد قال: كنت مع ابن عمر في سفر فصلى بنا الفجر فقرأ بنا: ﴿إِذَا ٱلشَّمْسُ كُوِّرَتْ﴾[٩].

---

(١) سقط من: [ب].

(٢) صحيح.

(٣) في [هـ]: (السفار).

(٤) منقطع.

(٥) صحيح، وبعض أهل الحديث يشكك في سماع داود من أنس، وهذا الحديث يثبته.

(٦) في [د، هـ] ورد (إلخ..).

(٧) حسن؛ محمد بن الحكم صدوق.

(٨) في [ب]: (أنا)، وسقط من: [د، هـ].

(٩) مجهول؛ عمران مجهول.

٣٦٧/١ ٣٧٢٧- **حدثنا** وكيع عن هشام بن الغاز عن (سليمان)[١] بن موسى/ عن عقبة بن عامر الجهني قال: كنت مع النبي ﷺ في سفر، فلما طلع الفجر أذن وأقام، ثم أقامني عن (يمينه)[٢] فقرأ بالمعوذتين، فلما انصرف قال: «**كَيْفَ رَأَيْتَ؟**» (قلت: قد رأيت)[٣] يا رسول الله، قال: «**فَاقْرَأْ بِهِمَا (كُلَّمَا)**[٤] **نِمْتَ، وَ(كُلَّمَا)**[٥] **قُمْتَ**»[٦].

* * *

[١٤٣] في الرجل يقرن السور في الركعة من رخص فيه [١٠٤]

٣٧٢٨- **حدثنا** أبو بكر قال: نا أبو معاوية عن عاصم عن ابن سيرين عن ابن عمر أنه: كان (يقرأ) في الركعة بعشر سور وأكثر وأقل[٧].

٣٧٢٩- **حدثنا** هشيم قال: أخبرنا منصور عن ابن سيرين: قالت نائلة ابنة الفرافصة الكلبية حين دخلوا على عثمان فقتلوه فقالت: إن تقتلوه أو تدعوه (فقد)[٨] كان يحيي الليل بركعة يجمع فيها القرآن[٩].

٣٧٣٠- **حدثنا** أبو معاوية عن عاصم عن ابن سيرين: أن تميما الداري كان يقرأ القرآن كله في ركعة[١٠].

---

(١) في [ب]: (سلمان).

(٢) في [د] زيادة (ثم).

(٣) سقط من: [أ].

(٤) في [هـ]: (كما).

(٥) في [هـ]: (كما).

(٦) منقطع؛ سليمان بن موسى لا يروي عن عقبة بن عامر، أخرجه أبو داود (١٤٦٢)، والنسائي ١٥٨/٢، وأحمد ١٤٤/٤، وابن خزيمة (٥٣٤)، وابن حبان (١٨١٥)، والحاكم ٢٤٠/٢، والبيهقي ٣٩٤/٢، وأصله عند مسلم (٨١٤).

(٧) صحيح، يحتمل الانقطاع؛ للتردد في رواية ابن سيرين عن ابن عمر.

(٨) في [أ]: (فقال).

(٩) منقطع؛ ابن سيرين لا يروي عن نائلة.

(١٠) صحيح.

٣٧٣١- **حدثنا** عبد الله بن إدريس عن حصين عن إبراهيم قال: إني لأقرأ السور من المفصل في ركعة.

٣٧٣٢- **حدثنا** وكيع عن يونس بن أبي إسحاق قال: (حدثنا)[١] بكر بن ماعز عن الربيع بن (خثيم)[٢] (يقرأ بالسورتين)[٣] و(الثلاث)[٤] في الركعة.

٣٧٣٣- **حدثنا** (أبوأسامة قال: حدثنا)[٥] (عبيدالله)[٦] بن عمر عن نافع عن ابن عمر: أنه كان يقرن بين السورتين في ركعة من الصلاة المكتوبة[٧].

٣٧٣٤- **حدثنا** يعلى بن عبيد قال: حدثنا عبد الملك بن أبي سليمان عن عطاء في الرجل يصلي المكتوبة فيقرأ (بسورتين)[٨] في ركعة أو بسورة في ركعتين قال: لا بأس (به)[٩].

٣٧٣٥- **حدثنا** يعلى عن عبد الملك عن سعيد بن جبير في الرجل يجمع بين السورتين في ركعة قال: أما ما كان من المئين (فاركع)[١٠] بكل سورة، وأما ما كان من المثاني والمفصل فاقرن إن شئت.

---

(١) في [جـ، ك]: (نا).

(٢) في [أ، ب، د، هـ]: (خيثم).

(٣) في [أ، ب، د، هـ]: (فقرأ السورتين).

(٤) في [أ، هـ]: (الثلاثة).

(٥) سقط من: [هـ].

(٦) في [أ، ب]: (عبد الله).

(٧) صحيح، أخرجه أحمد (٢٠٦٥٢)، وعبد الرزاق (٢٨٤٦)، والطحاوي ١/٣٤٨.

(٨) في [ب]: (السورتين).

(٩) سقط من: [جـ].

(١٠) في [ب]: (فلا).

٣٧٣٦- **حدثنا** وكيع عن إسرائيل عن إبراهيم بن عبد الأعلى عن سويد بن غفلة: أنه كان يقرن السورتين (في ركعة)[١].

٣٦٨/١ ٣٧٣٧- **حدثنا** عبيد الله عن إسرائيل عن جابر/ عن القاسم وسالم (قالا)[٢]: اقرن (بم)[٣] شئت.

٣٧٣٨- **حدثنا** علي بن هاشم ووكيع عن ابن أبي ليلى عن عبد الكريم عن معبد بن خالد قال: صلى رسول الله ﷺ بالسبع الطوال في ركعة إلا أن وكيعا قال: قرأ[٤].

٣٧٣٩- **حدثنا** يزيد بن هارون عن محمد بن عمرو عن محمد بن إبراهيم عن عبدالرحمن (بن)[٥] عثمان قال: قمت خلف المقام أصلي وأنا أريد (أن)[٦] لا يغلبني عليه أحد تلك الليلة، فإذا رجل يغمزني من خلفي فلم ألتفت، ثم غمزني فالتفتّ فإذا عثمان بن عفان، فتنحيت وتقدم فقرأ القرآن في ركعة ثم انصرف[٧].

٣٧٤٠- **حدثنا** ابن مهدي عن سفيان عن (وقاء)[٨] قال: رأيت سعيد بن جبير يجمع بين سورتين في كل ركعة في الفريضة.

---

(١) في [ب]: (بركعة).

(٢) في [أ، هـ]: (قال).

(٣) في [أ]: (إن)، وفي [جـ]: (كم).

(٤) ضعيف مرسل؛ معبد ليس صحابياً، وابن أبي ليلى ضعيف.

(٥) في [د]: (عن).

(٦) سقط من: [ب].

(٧) حسن؛ محمد بن عمرو صدوق.

(٨) في[أ، ب، هـ]: (وفاء).

٣٧٤١- **حدثنا** وكيع قال: حدثنا كهمس عن عبد الله بن شقيق العقيلي قال: قلت لعائشة: كان رسول الله ﷺ يجمع بين السور في ركعة؟ قالت: نعم المفصل[١].

٣٧٤٢- **حدثنا** وكيع قال: (حدثنا)[٢] الأعمش (عن)[٣] إبراهيم عن علقمة: أنه كان يقرأ في الفجر في الركعة الأولى بـ: ﴿حمٓ﴾ [الدخان]، "والطور"، و(الجن)[٤]، ويقرأ في الثانية بآخر البقرة وآخر آل عمران وبالسورة القصيرة.

٣٧٤٣- **حدثنا** ابن نمير وأبو معاوية عن الأعمش عن سعد بن عبيدة عن المستورد بن الأحنف عن صلة عن حذيفة قال: صليت مع النبي ﷺ فافتتح البقرة فقلت: يختمها فيركع بها، ثم افتتح آل عمران فقلت: يختمها فيركع بها، ثم افتتح النساء فقلت: يركع بها، فقرأ حتى ختمها[٥].

* * *

[١٤٤] من كان (لا)[٦] يجمع بين السورتين في ركعة [١٠٥]

٣٧٤٤- **حدثنا** أبو بكر قال: نا وكيع عن معمر بن موسى (عن أبي جعفر [قال: لا (تقرن)[٧] بين سورتين في كل ركعة.

---

(١) صحيح، أخرجه أحمد (٢٥٦٨٧)، وأبو داود ١/٢٦٥)، وابن خزيمة (٥٣٩)، والحاكم ١/٢٦٥ والطيالسي (١٥٥٥)، وإسحاق (١٣٠١).

(٢) في [جـ، ك]: (نا).

(٣) في [ب]: (ابن).

(٤) في [أ، س، ط، هـ]: (الحشر)، وانظر: المحلى ٤/١٠٥.

(٥) صحيح، أخرجه مسلم (٧٧٢)، وأحمد (٢٣٢٦١).

(٦) سقط من: [جـ].

(٧) في [أ، ط، س، هـ]: (يقرن).

٣٧٤٥- **حدثنا** عبيد الله بن موسى)[1][2] عن عثمان بن الأسود عن عكرمة بن خالد قال: كان أبو بكر بن عبد الرحمن بن الحارث (بن)[3]/ هشام لا يجمع بين السورتين في ركعة ولا يجاوز سورة إذا (ختمها)[4] حتى يركع. ٣٦٩/١

٣٧٤٦- **حدثنا** وكيع عن إسرائيل عن عبد الأعلى عن أبي عبد الرحمن: أنه كان لا يقرن بين السورتين في ركعة.

٣٧٤٧- **حدثنا** عبيد الله بن موسى عن عيسى عن الشعبي عن زيد بن خالد الجهني قال: ما أحب أني قرنت سورتين في ركعة (ولو)[5] أن لي (حمر)[6] النعم[7].

٣٧٤٨- **حدثنا** وكيع (عن عيسى)[8] عن الشعبي عن زيد بن خالد مثله[9].

٣٧٤٩- **حدثنا** عبدة عن عاصم عن أبي العالية قال: (حدثني)[10] من سمع رسول الله ﷺ يقول: **«أَعْطِ كُلَّ سُورَةٍ حَظَّهَا مِنَ الرُّكُوعِ وَالسُّجُودِ»**[11].

---

(١) سقط ما بين القوسين في: [أ، ب].

(٢) سقط ما بين المعكوفتين في: [ك].

(٣) في [هـ]: تكررت.

(٤) في [أ]: إن تضمنتها).

(٥) في [أ، ب]: (ولا).

(٦) في [أ]: (خمر).

(٧) صحيح.

(٨) سقط من: [هـ].

(٩) صحيح.

(١٠) في [جـ، ك]: (أخبرني).

(١١) صحيح، أخرجه أحمد (٢٠٥٩٠)، والطحاوي ٣٤٥/١، وابن نصر في مختصر قيام الليل (١٦٦)، وابن الأثير ٤١٧/٦، والبيهقي ١٠/٣.

٣٧٥٠- **حدثنا** وكيع قال: (حدثنا)[١] إسرائيل عن أبي حصين عن أبي عبدالرحمن قال: أعط كل سورة (حقها)[٢] من الركوع والسجود.

* * *

[١٤٥] في السورة تقسم في الركعتين [١٠٦]

٣٧٥١- (**حدثنا** أبوبكر قال)[٣]: حدثنا عبدة ووكيع عن هشام عن أبيه عن أبي أيوب أو زيد بن ثابت: أن النبي ﷺ قرأ في المغرب بالأعراف في ركعتين[٤][٥].

٣٧٥٢- **حدثنا** عبدة ووكيع عن هشام عن أبيه: أن أبا بكر قرأ بالبقرة في الفجر (في)[٦] ركعتين[٧].

٣٧٥٣- **حدثنا** عبدة عن محمد بن عمرو عن يحيى بن عبدالرحمن بن حاطب: أن عمر قرأ بآل عمران في الركعتين (الأوليين)[٨] من العشاء قطعها، يعني: فيهما[٩].

٣٧٥٤- **حدثنا** وكيع عن سفيان عن عمر بن يعلى عن سعيد بن جبير: أنه كان يقرأ في الفجر ببني إسرائيل في الركعتين.

---

(١) في [جـ]: (حدثني).

(٢) في [جـ، ك]: (حظها).

(٣) زاد في [أ، ب، هـ]: (حدثنا أبو خالد قال:).

(٤) في [جـ]: زيادة: (حدثنا عبدة ووكيع عن هشام عن أبيه أن أبا بكر قرأ في المغرب بالأعراف في ركعتين).

(٥) صحيح، أخرجه أحمد (٢١٦٠٩)، والبخاري (٧٦٤).

(٦) سقط من: [أ، ب].

(٧) صحيح.

(٨) في [أ، ب]: (الأولتين).

(٩) منقطع؛ يحيى بن عبدالرحمن لا يروي عن عمر.

٣٧٥٥- **حدثنا** وكيع عن مسعر عن عمرو بن مرة قال: صليت خلف سعيد بن جبير (الفجر)[١] فقرأ بـ: ﴿حمٓ﴾ [غافر: ١] المؤمن فلما بلغ: ﴿بِٱلْعَشِيِّ وَٱلْإِبْكَٰرِ﴾ [غافر: ٥٥] ركع، ثم قام في الثانية فقرأ ببقية السورة، ثم ركع ولم يقنت.

٣٧٥٦- **حدثنا** وكيع عن الأعمش عن يحيى قال: كان يقسم السورة في الركعتين في الفجر.

٣٧٠/١ ٣٧٥٧- **حدثنا** عبدة عن محمد بن إسحاق عن نافع عن ابن عمر: أنه/ كان يقسم السورة في ركعتين[٢].

٣٧٥٨- **[حدثنا** وكيع عن سفيان عن جابر عن عامر قال: لا بأس أن يقسم السورة في ركعتين**]**[٣].

٣٧٥٩- **حدثنا** وكيع عن الأعمش عن يحيى قال: يقسم (السورة)[٤] في (ركعتي)[٥] الفجر.

٣٧٦٠- **حدثنا** يعلى عن عبد الملك عن عطاء قال: لا بأس أن يقسم السورة في ركعتين.

* * *

---

(١) سقط من: [أ].

(٢) منقطع حكما، ابن إسحاق مدلس.

(٣) سقط من: [جـ].

(٤) في [أ، ب]: (سورة).

(٥) في [هـ]: (ركعة).

[١٤٦] من كان (يقرأ)[١] في (الأوليين)[٢] بفاتحة الكتاب وسورة وفي (الأخريين)[٣] بفاتحة الكتاب[٤] [٩٢]

٣٧٦١- **حدثنا** أبو بكر قال: حدثنا إسماعيل بن علية عن أيوب عن ابن سيرين قال: نبئت أن ابن مسعود كان يقرأ في الظهر والعصر في الركعتين (الأوليين)[٥] بفاتحة الكتاب وما تيسر، وفي الأخريين بفاتحة الكتاب[٦].

٣٧٦٢- [**حدثنا** أبو معاوية عن الشيباني عن الشعبي قال: كتب عمر إلى شريح يقرأ في الأوليين بفاتحة الكتاب وسورة، وفي الأخريين بفاتحة الكتاب][٧][٨].

٣٧٦٣- **حدثنا** أبو عامر العقدي قال: (حدثنا)[٩] علي بن مبارك عن يحيى بن أبي كثير عن محمد بن إبراهيم بن الحارث قال: سمعت هشام بن إسماعيل على منبر رسول الله ﷺ يقول: كان أبو الدرداء يقول: (اقرأوا)[١٠] في الركعتين (الأوليين)[١١] من صلاة

---

(١) في [أ، ب]: (يقول).

(٢) في [أ، ب]: (الأولتين).

(٣) في [أ، ب]: (الأخرتين).

(٤) اتفق الأربعة على أن القراءة بعد الفاتحة سنة في الفجر، وفي الأوليين من المغرب والرباعيات، وقال الثلاثة: لا تسن في بقية الركعات. وقال الشافعي: تسن، ونقل عنه اختصاص ذلك بالظهر.

(٥) في [أ، ب]: (الأولتين).

(٦) منقطع.

(٧) سقط الخبر من: [جـ].

(٨) منقطع؛ الشعبي لا يروي عن عمر.

(٩) في [جـ، ك]: (نا).

(١٠) في [أ، ب]: (اقرأ).

(١١) في [أ، ب]: (الأولتين).

الظهر بأم الكتاب وسورة، وفي (الأخريين)[١] بفاتحة الكتاب، (واقرأوا)[٢] في الركعتين (الأوليين)[٣] من العصر بأم الكتاب وسورة، وفي (الأخريين)[٤] بفاتحة الكتاب، وفي الركعة الآخرة من المغرب بأم الكتاب[٥]، وفي الركعتين من العشاء بأم الكتاب[٦].

٣٧٦٤- **(حدثنا)** عبد الله بن المبارك عن هشام الدستوائي عن يحيى بن أبي كثير قال: حدثت أن أبا الدرداء كان يقول: اقرأوا في الركعتين الأوليين من الظهر والعصر بفاتحة الكتاب وسورة، وفي الأخريين بفاتحة الكتاب، وفي الركعة الآخرة من صلاة المغرب (وفي الركعتين الأخريين)[٧] من العشاء بأم الكتاب[٨].

٣٧٦٥- **حدثنا** أبو بكر قال: (حدثنا)[٩] عبد الأعلى/ عن (معمر)[١٠] عن الزهري عن عبيد الله بن أبي رافع عن علي أنه كان يقول: يقرأ الإمام ومن خلفه في الظهر والعصر في الركعتين (الأوليين)[١١] بفاتحة الكتاب وسورة، وفي (الأخريين)[١٢] بفاتحة الكتاب[١٣]. ٣٧١/١

---

(١) في [أ، ب]: (الأخرتين).

(٢) في [أ، ب]: (اقرأ).

(٣) في [أ، ب]: (الأولتين).

(٤) في [أ، ب]: (الأخرتين).

(٥) في [جـ]: زيادة (وسورة).

(٦) منقطع؛ هشام لا يروي عن أبي الدرداء.

(٧) في [أ، ب]: (في الأخرتين)، وفي [هـ]: (في الأخريين)، وفي [جـ، ك] (وفي الركعتين الأخرتين).

(٨) منقطع.

(٩) في [جـ، ك] (نا).

(١٠) في النسخ: (عمه)، والتصويب مما سيأتي برقم: [٣٧٩٢]، ومن أمالي الحافظ العراقي ص١١٢، والقراءة خلف الإمام للبيهقي (١٩٦).

(١١) في [أ، ب]: (الأولتين).

(١٢) في [أ، ب]: (الأخرتين).

(١٣) صحيح.

٣٧٦٦- **حدثنا** عبدالله بن مبارك ووكيع عن ابن عون عن رجاء بن حيوة عن محمود بن الربيع عن الصنابحي قال: صليت مع أبي بكر المغرب فدنوت منه حتى (مست)[١] ثيابي ثيابه أو يدي ثيابه - شك ابن مبارك- فقرأ في الركعة الثالثة بفاتحة الكتاب وقال: ﴿رَبَّنَا لَا تُزِغْ قُلُوبَنَا بَعْدَ إِذْ هَدَيْتَنَا﴾[٢] [آل عمران: ٨][٣].

٣٧٦٧- **حدثنا** وكيع عن مسعر عن يزيد الفقير عن جابر قال: يقرأ في الركعتين (الأوليين)[٤] بفاتحة الكتاب وسورة وفي (الأخريين)[٥] ب: فاتحة الكتاب، كنا نتحدث أنه لا صلاة إلا بقراءة فاتحة الكتاب فما زاد[٦].

٣٧٦٨- **حدثنا** عبد السلام عن ليث عن شهر عن أبي مالك: أن النبي ﷺ كان يقرأ في الظهر والعصر في كلهن[٧].

٣٧٦٩- **حدثنا** ابن علية عن أيوب عن نافع قال: كان ابن عمر يقرأ في الأربع يسوي بينهن[٨].

٣٧٧٠- **حدثنا** ابن علية عن يحيى بن أبي إسحاق قال: حدثني عمر بن أبي سحيم قال: كان عبد الله بن (مغفل)[٩] يأمر بالصلاة التي لا يجهر فيها الإمام أن

---

(١) في [أ، ب]: (مس).

(٢) في [ب]: (إسناده صحيح).

(٣) صحيح.

(٤) في [أ، ب]: (الأولتين).

(٥) في [أ، ب]: (الأخرتين).

(٦) صحيح، أخرجه ابن ماجه (٨٤٣)، وعبد الرزاق (٢٦٦١)، والطحاوي ١/ ٢١٠، والبيهقي ٢/ ٦٣.

(٧) ضعيف، منقطع حكما؛ فيه ليث ضعيف، وعنعنة شهر، أخرجه الطبراني (٣٤٣٧).

(٨) صحيح.

(٩) في [أ، ب]: (معقل).

يقرأ في الصلاة في الركعتين (الأوليين)[١] بـ: فاتحة الكتاب وسورة، وفي (الأخريين)[٢] بـ: (فاتحة الكتاب)[٣][٤].

٣٧٧١- [حدثنا حفص عن أشعث عن ابن سيرين قال: كانوا يقولون: اقرأ في (الأوليين)[٥] بـ: فاتحة الكتاب وسورة، وفي الآخرة بـ: "فاتحة الكتاب"][٦].

٣٧٧٢- حدثنا أبو معاوية ووكيع عن مسعر عن حماد عن سعيد بن جبير قال: اقرأ في (الأخريين)[٧] بـ: "فاتحة الكتاب".

٣٧٧٣- حدثنا هشيم عن مغيرة والشيباني عن الشعبي، وحجاج عن عطاء، ومنصور عن الحسن: أنهم قالوا: اقرأ في الركعتين يعني: (الأخريين)[٨] من الظهر والعصر بـ: "فاتحة الكتاب".

٣٧٧٤- حدثنا ابن علية عن ليث عن مجاهد قال: إذا لم يقرأ/ في[٩] ركعة بـ: "فاتحة الكتاب" فإنه يقضي تلك الركعة. ٣٧٢/١

٣٧٧٥- حدثنا الثقفي عن خالد عن (محمد)[١٠] عن عائشة: أنها كانت تقرأ

---

(١) في [أ، ب]: (الأولتين).

(٢) في [أ، ب]: (الأخرتين).

(٣) سقط من: [جـ].

(٤) مجهول؛ لجهالة يحيى.

(٥) في [أ، ب]: (الأولتين).

(٦) سقط الخبر من: [جـ، ك].

(٧) في [ب] (الأخيرتين)، وفي [أ، جـ] (الأخرتين).

(٨) في [أ]: (الأخرتين).

(٩) في [أ، ب]: زيادة (كل).

(١٠) في [أ]: (مخلد).

في صلاة النهار في الركعتين (الأولين)[١] بـ: "فاتحة الكتاب" وسورة، وفي (الأخريين)[٢] بـ: "فاتحة الكتاب"[٣].

٣٧٧٦- **حدثنا** أبوخالد الأحمر عن سلمة عن الضحاك قال: اقرأ في الركعتين (الأوليين)[٤] بـ: "فاتحة الكتاب"(وسورة وفي الأخريين[٥] بـ: "فاتحة الكتاب")[٦].

٣٧٧٧- [**حدثنا** ابن نمير عن (حميد بن سليمان)[٧] عن مجاهد قال: سمعته يقرأ في (الأخريين)[٨] من الظهر والعصر (بـ: "فاتحة الكتاب")[٩]][١٠].

٣٧٧٨- **(حدثنا)** ابن نمير عن سلمة بن نبيط عن الضحاك مثله.

٣٧٧٩- **حدثنا** وكيع قال: (حدثنا)[١١] إسماعيل عن الشعبي قال: اقرأ في جميعهن.

٣٧٨٠- **حدثنا** يزيد بن هارون (عن همام وأبان العطار)[١٢] عن يحيى (بن)[١٣] أبي كثير عن عبدالله بن أبي قتادة عن أبيه: أن النبي ﷺ كان يقرأ في

---

(١) في [أ، ب]: (الأولتين).

(٢) في [أ]: (الأخرتين).

(٣) منقطع حكما؛ لرواية محمد عن عائشة بالعنعنة.

(٤) في [أ، ب]: (الأولتين).

(٥) في [أ]: زيادة (من الظهر والعصر).

(٦) سقط من: [هـ].

(٧) في [جـ، س، ك]: (حميد بن سلمان)، وفي [ب]: (سيف بن سليمان) وفي [أ، ط، هـ]: (سليمان).

(٨) في [أ، ب]: (الأخرتين).

(٩) في [أ، هـ]: (بفاتحة الكتاب والعصر).

(١٠) سقط الخبر من: [أ].

(١١) في [جـ، ك]: (نا).

(١٢) في [أ، ب، هـ]: (وأبان العطار عن همام).

(١٣) في [ب]: (عن).

الركعتين (الأولين)[١] بـ: فاتحة الكتاب وسورة، وفي (الأخرين)[٢] بـ: "فاتحة الكتاب"[٣].

* * *

[١٤٧] من كان يقول: (يسبح)[٤] في الأخريين ولا (يقرأ)[٥] [٩٣]

٣٧٨١- **حدثنا** أبو بكر قال: (نا)[٦] شريك عن أبي إسحاق عن علي وعبدالله أنهما قالا: اقرأ[٧] في الأوليين[٨] وسبّح في الأخريين[٩][١٠].

٣٧٨٢- **حدثنا** (أبو الأحوص)[١١] عن أبي إسحاق عن الحارث عن علي أنه قال: يقرأ في (الأوليين)[١٢] ويسبح في (الأخريين)[١٣][١٤].

٣٧٨٣- **حدثنا** جرير عن منصور قال: قلت لإبراهيم: ما تفعل في الركعتين

---

(١) في [أ، ب]: (الأولتين).

(٢) في [أ، ب]: (الأخرتين).

(٣) صحيح، أخرجه البخاري (٧٥٩)، ومسلم(٤٥١).

(٤) في [أ، ب، جـ، ك]: (سبح).

(٥) في [ب، جـ، ك]: (تقرأ).

(٦) في [أ، هـ]: (ثنا).

(٧) في [جـ]: (قرأ).

(٨) في [أ، ب]: (الأولتين).

(٩) في [أ، ب]: (الأخرتين).

(١٠) منقطع حكماً؛ أبوإسحاق مدلس.

(١١) في [أ]: (أبو الأخوص).

(١٢) في [أ، ب]: (الأولتين).

(١٣) في [أ، ب]: (الأخرتين).

(١٤) ضعيف؛ لضعف الحارث.

الأخريين من (الصلاة)[١]؟ قال: (أسبح)[٢] وأحمد الله وأكبر[٣].

٣٧٨٤- **حدثنا** ابن إدريس عن الحسن بن عبيد الله عن إبراهيم قال: سبح في الأخريين[٤] وكبر.

٣٧٨٥- **حدثنا** حفص بن غياث عن حجاج عن (ابن)[٥] الأسود قال: (يقرأ)[٦] في الركعتين الأوليين بـ: فاتحة الكتاب وسورة، وفي (الأخريين)[٧] يسبح ويكبر.

٣٧٨٦- **حدثنا** وكيع عن سفيان عن أبي إسحاق عن الحارث عن علي قال: يسبح ويكبر في (الأخريين)[٨] تسبيحتين[٩]./ ٣٧٣/١

* * *

[١٤٨] من رخص في القراءة خلف الإمام[١٠] [٨٩]

٣٧٨٧- **حدثنا** أبو بكر قال: (نا)[١١] هشيم قال: (أخبرنا)[١٢] الشيباني عن

---

(١) في [أ، هـ]: (صلاة).

(٢) في [ب، جـ]: (سبح).

(٣) في [أ، ب، ك]: (وكبر).

(٤) في [أ، ب]: (الأخرتين).

(٥) في [أ]: (أبي).

(٦) في [أ]: (اقرأ).

(٧) في [أ، ب]: (الأخرتين).

(٨) في [أ، ب]: (الأخرتين).

(٩) ضعيف؛ لضعف الحارث.

(١٠) قال الشافعي: تجب قراءة الفاتحة على المأموم، وقال أبو حنيفة ومالك: لا تسن له القراءة، وقال أحمد: لا تجب وتستحب في سكتات الإمام، ومذهب الشافعي أرجح.

(١١) في [أ]: (ثنا).

(١٢) في [جـ، ك]: (أنبأنا).

(جواب)[١] بن عبيد الله التيمي قال: (حدثنا)[٢] يزيد بن شريك التيمي أبو إبراهيم (التيمي)[٣] قال: سألت عمر بن الخطاب عن القراءة خلف الإمام فقال)[٤] لي: اقرأ، قال: قلت: وإن كنت خلفك؟ قال: وإن كنت خلفي، قال: وإن قرأت؟ (قال: وإن قرأت)[٥][٦].

٣٧٨٨- **(حدثنا)**[٧] هشيم قال: أخبرنا أبو (بشر)[٨] عن مجاهد قال: سمعت عبدالله بن عمرو بن العاص يقرأ خلف الإمام في صلاة الظهر من سورة مريم[٩].

٣٧٨٩- **حدثنا** هشيم قال: أخبرنا حصين قال: صليت إلى جنب عبيد الله بن عبد الله بن عتبة قال: فسمعته يقرأ خلف الإمام قال: فلقيت مجاهدا فذكرت له ذلك[١٠] فقال مجاهد: سمعت عبدالله بن عمرو يقرأ خلف الإمام[١١].

٣٧٩٠- **حدثنا** ابن علية عن ليث عن عبدالرحمن بن (ثروان)[١٢] عن (هزيل)[١٣] عن عبد الله بن مسعود: أنه قرأ في العصر خلف الإمام في الركعتين

---

(١) في [أ، ب، هـ]: (خوَّات).

(٢) في [جـ]: (نا).

(٣) سقط من: [ح، ك].

(٤) في [أ]: (قال).

(٥) سقط من: [هـ].

(٦) صحيح.

(٧) سقط من: [هـ].

(٨) في [ك]: (بشير).

(٩) صحيح، والطعن في رواية أبي بشر عن مجاهد من أجل حديث واحد لا يصح، كيف وقد توبع فيه.

(١٠) في [أ، جـ، ك]: زيادة (قال).

(١١) صحيح.

(١٢) في [أ]: (مروان).

(١٣) في [أ]: (عزيل)، وفي [جـ، هـ]: (هذيل).

بفاتحة الكتاب (وبسورة)[١][٢].

٣٧٩١- **حدثنا** شريك عن أشعث بن (سليم)[٣] عن أبي مريم الأسدي عن عبدالله قال: صليت إلى جنبه فسمعته يقرأ خلف بعض الأمراء في الظهر والعصر[٤].

٣٧٩٢- **حدثنا** عبد الأعلى عن معمر عن الزهري عن عبيد الله بن أبي رافع: أن عليا كان يقول: اقرأ في الظهر والعصر خلف الإمام في كل ركعة بأم الكتاب وسورة[٥].

٣٧٩٣- **حدثنا** حفص بن غياث عن أشعث عن الحكم وحماد: أن عليا كان يأمر بالقراءة خلف الإمام[٦].

٣٧٩٤- **حدثنا** حفص عن ليث عن عطاء عن ابن عباس قال: لا تدع أن تقرأ خلف الإمام بفاتحة الكتاب (جهر)[٧] أو لم يجهر[٨].

٣٧٩٥- **حدثنا** ابن نمير قال: (حدثنا)[٩] (محمد)[١٠] بن إسحاق عن مكحول عن محمود بن الربيع عن عبادة بن الصامت قال: صلى بنا رسول الله ﷺ صلاة

---

(١) في [أ، ب، جـ، ك]: (وسورة).

(٢) ضعيف؛ لضعف ليث.

(٣) في [جـ، ك]: (سليم)، وفي حاشية [ب]: (سليم كما في سنن البيهقي)، وفي بقية النسخ (سليمان).

(٤) حسن؛ شريك صدوق.

(٥) صحيح.

(٦) منقطع؛ لا رواية للحكم وحماد عن علي.

(٧) سقط من: [ب]، وفي [أ]: (جهراً).

(٨) ضعيف؛ لضعف ليث.

(٩) في [جـ، ك]: (نا).

(١٠) سقط من: [أ، ب].

العشاء فثقلت عليه القراءة، فلما انصرف قال: «لَعَلَّكُمْ تَقْرَأُونَ خَلْفَ إِمَامِكُمْ»، قال: قلنا: أجل/ يا رسول الله إنا لنفعل. قال: «فَلاَ تَفْعَلُوا إِلاَّ بِأُمِّ الْقُرْآنِ؛ فَإِنَّهُ لاَ صَلاَةَ إِلاَّ بِهَا»[1]. ٣٧٤/١

٣٧٩٦- حدثنا هشيم قال: أنا خالد عن أبي قلابة: أن رسول الله ﷺ قال لأصحابه: «هَلْ تَقْرَأُونَ خَلْفَ إِمَامِكُمْ؟» (فقال)[2] بعض: نعم، وقال بعض: لا، فقال: «إِنْ كُنْتُم لاَ بُدَّ فَاعِلِينَ فَلْيَقْرَأْ أَحَدُكُمْ فَاتِحةَ الْكِتَابِ فِي نَفْسِهِ»[3].

٣٧٩٧- حدثنا وكيع قال: (حدثنا)[4] سفيان عن خالد عن أبي قلابة عن محمد ابن أبي عائشة عن رجل من أصحاب النبي ﷺ عن النبي ﷺ بنحو من حديث هشيم[5].

٣٧٩٨- حدثنا غندر عن شعبة عن أبي الفيض قال: سمعت أبا شيبة المهري يحدث عن معاذ أنه قال في الرجل يصلي خلف الإمام: إذا كان يسمع قراءته قرأ:

---

(١) حسن، صرح ابن إسحاق بالسماع عند أحمد (٢٢٧٤٥)، وأخرجه أحمد (٢٢٦٧١)، وأبو داود (٨٢٣)، والنسائي ١٤١/٢، والترمذي (٣١١)، وابن خزيمة (١٥٨١)، وابن حبان (١٧٨٥)، والحاكم ٢٣٨/١، والبخاري في القراءة خلف الإمام (٦٤)، والبزار (٢٧٠١)، وابن الجارود (٣٢١)، والشافعي (١٢٨٠)، والطبراني في الصغير (٦٤٣)، والدارقطني ٣١٨/١، والبيهقي ١٦٤/٢، والبغوي (٦٠٦)، والطحاوي ٢١٥/١، والمزي ٢٩٢/٢٩، وأصله عند البخاري (٧٥٦)، ومسلم (٣٩٤).

(٢) في [أ]: (قالوا)، وفي [ب]: (قال).

(٣) مرسل، أخرجه عبد الرزاق (٢٧٦٥)، والبخاري في التاريخ ٢٠٧/١، والبيهقي ١٦٦/٢، وانظر ما بعده.

(٤) في [جـ، ك]: (نا).

(٥) صحيح، أخرجه أحمد (٢٣٤٨١)، وعبد الرزاق (٢٧٦٦)، والبيهقي ١٦٦/٢، والبخاري في القراءة خلف الإمام (٦٧).

﴿قُلْ هُوَ ٱللَّهُ أَحَدٌ﴾ [الإخلاص: ١] و﴿قُلْ أَعُوذُ بِرَبِّ ٱلنَّاسِ﴾ [الناس: ١] و﴿قُلْ أَعُوذُ بِرَبِّ ٱلْفَلَقِ﴾ [الفلق: ١]. قال شعبة: أو (نحوها)[١]، وإذا كان لا يسمع القراءة فليقرأ، ولا يؤذ من عن يمينه ومن عن شماله[٢].

٣٧٩٩- **حدثنا** أبو خالد عن داود عن الشعبي قال: أنت بالخيار (إن)[٣] شئت فاقرأ وإن شئت (فاعتد)[٤].

٣٨٠٠- **حدثنا** ابن نمير عن عبد الملك عن سعيد بن جبير قال: إذا لم تسمع قراءة الإمام فاقرأ في نفسك إن شئت.

٣٨٠١- **حدثنا** هشيم قال: (أخبرني)[٥] منصور ويونس عن الحسن: أنه كان يقول: اقرأ خلف الإمام [في كل ركعة "بفاتحة الكتاب" في نفسك.

٣٨٠٢- **حدثنا** هشيم قال: أخبرنا الشيباني عن الشعبي أنه كان يقول: اقرأ خلف الإمام][٦] في الظهر والعصر ب: فاتحة الكتاب وسورة، وفي الأخريين بـ: "فاتحة الكتاب".

٣٨٠٣- **حدثنا** هشيم قال: (أخبرنا)[٧] إسماعيل بن سالم عن الشعبي قال: سمعته يقول: القراءة خلف الإمام في الظهر والعصر نور للصلاة.

---

(١) في [أ، ب]: (نحوهما).

(٢) حسن الإسناد؛ أبوشيبة صدوق.

(٣) في [جـ، ك]: (فإن).

(٤) في [ك]: (فاعبد)، وفي [أ، ب، هـ]: (فاعد).

(٥) في [جـ، ك]: (أنبأنا)، وفي [أ، ب]: (نا).

(٦) سقط من: [أ]: ما بين المعكوفين.

(٧) في [جـ، ك]: (أنا).

٣٨٠٤- **حدثنا** عباد عن سعيد عن قتادة عن سعيد بن المسيب أنه قال: يقرأ الإمام ومن خلفه في الظهر والعصر ب: فاتحة الكتاب.

٣٨٠٥- **حدثنا** (ابن أبي غنية)[١] عن أبيه عن الحكم قال: اقرأ خلف الإمام فيما لم يجهر في (الأوليين)[٢] بـ: "فاتحة الكتاب" وسورة، وفي (الأخريين)[٣] بـ: "فاتحة الكتاب".

٣٨٠٦- **حدثنا** أبو خالد الأحمر عن هشام عن أبيه[٤] قال: اسكتوا فيما يجهر واقرأوا فيما لا يجهر/. ٣٧٥/١

٣٨٠٧- **حدثنا** ابن علية عن يحيى بن أبي إسحاق قال: صليت المغرب والحكم ابن أيوب إمامنا، وأبو مليح إلى جنب ابن أسامة، فسمعته يقرأ بـ: "فاتحة الكتاب"، فلما سلم الإمام (قلت)[٥] لأبي مليح: تقرأ خلف الإمام وهو يقرأ؟ قال: سمعت شيئا؟ قلت: نعم. (قال: نعم)[٦].

٣٨٠٨- **حدثنا** وكيع عن مسعر عن ثعلبة عن أنس أنه قال: [٧]القراءة خلف الإمام التسبيح[٨].

---

(١) في [أ، ب]: (ابن عيينة).

(٢) في [أ، ب]: (الأولتين).

(٣) في [أ، ب]: (الآخرة)، وفي [ك]: (الآخرتين).

(٤) في حاشية [ب]: (عروة).

(٥) في [أ]: (فقلت).

(٦) سقط من: [هـ].

(٧) في [أ]: (في).

(٨) حسن؛ ثعلبة صدوق.

٣٨٠٩- **حدثنا** وكيع عن ابن عون عن رجاء بن حيوة عن محمود بن ربيع قال: صليت صلاة وإلى جنبي عبادة بن الصامت قال: فقرأ بـ"فاتحة الكتاب" قال: فقلت له: يا أبا الوليد ألم أسمعك تقرأ بفاتحة الكتاب؟ قال: أجل؛ إنه لا صلاة إلا بها[١].

٣٨١٠- **حدثنا** وكيع عن عمران بن (حدير)[٢] عن أبي مجلز قال: إن قرأت خلف الإمام (فحسن)[٣]، وإن لم تقرأ أجزأك قراءة الإمام.

٣٨١١- **حدثنا** وكيع عن إسماعيل (بن)[٤] أبي خالد عن العيزار بن حريث العبدي عن ابن عباس قال: اقرأ خلف الإمام بفاتحة الكتاب[٥].

٣٨١٢- **[حدثنا** وكيع قال: نا مالك بن مغول قال: سمعت الشعبي يحسن القراءة خلف الإمام**]**[٦].

٣٨١٣- **حدثنا** يحيى بن سعيد القطان عن يحيى بن (سعيد)[٧] عن عبدالرحمن ابن القاسم عن أبيه قال: إني (لأحب)[٨] أن أشغل نفسي في الظهر والعصر خلف الإمام.

---

(١) صحيح، أخرجه البيهقي في القراءة خلف الإمام (١٣٣).

(٢) في [أ]: (حرير).

(٣) في [أ]: (فأحسن).

(٤) في [أ، ب]: (عن).

(٥) صحيح.

(٦) تقدم هذا الخبر على الذي قبله في: [هـ].

(٧) في [أ]: (سعد).

(٨) في [أ]: (لأجب).

٣٨١٤- **حدثنا** (ابن علية)[١] عن ابن جريج عن العلاء بن عبد الرحمن بن يعقوب: أن أبا السائب أخبره قال: قلت لأبي هريرة: إني أكون وراء الإمام فغمز ذراعي فقال: يا فارسي اقرأ بها في نفسك، يعني: بأم القرآن[٢].

* * *

[١٤٩] من كره القراءة خلف الإمام [٩٠]

٣٨١٥- **حدثنا** أبو بكر قال: حدثنا ابن [عيينة][٣] عن الزهري عن (ابن)[٤] أكيمة قال: سمعت أبا هريرة يقول: صلى رسول الله ﷺ صلاة (نظن)[٥] أنها الصبح فلما قضاها قال: **«(هَلْ)[٦] قَرَأَ مِنْكُمْ أَحَدٌ؟»** قال رجل: أنا. قال: **«إِنِّي أَقُولُ مَا لِي أُنَازِعُ[٧] الْقُرْآنَ»**[٨].

٣٨١٦- **حدثنا** ابن علية عن (سعيد)[٩] بن أبي عروبة عن قتادة عن زرارة بن أوفى عن عمران/ بن حصين: أن رسول الله ﷺ صلى الظهر فلما سلم قال: **«هَلْ** ٣٧٦/١

(١) سقط من: [أ].

(٢) منقطع حكما؛ ابن جريج مدلس.

(٣) في [جـ]: [علية].

(٤) في [هـ]: (أبي).

(٥) في [أ، ب، هـ]: (يظن).

(٦) سقط من: [هـ].

(٧) في [هـ]: زيادة (في).

(٨) صحيح، أخرجه أحمد (٧٢٧٠)، وابن ماجه (٨٤٨)، وأبو داود (٨٢٧)، والنسائي ٢/١٤٠، والترمذي (٣١٢)، والبيهقي ٢/١٥٧، ومالك ١/٨٦، وابن عبد البر في التمهيد ١١/٢٥، وابن حبان (١٨٤٣)، والبخاري في القراءة خلف الإمام (٩٨)، وأبو يعلى (٥٨٦١)، وعبد الرزاق (٢٧٩٦)، والشافعي في السنن/ (٣٣).

(٩) سقط من: [ب].

قَرَأَ أَحَدٌ مِنْكُمْ: ﴿سَبِّحِ ٱسْمَ رَبِّكَ ٱلْأَعْلَى﴾؟»، فقال رجل من القوم: أنا. فقال: «**قَدْ عَلِمْتُ أَنَّ بَعْضَكُمْ خَالَجَنِيهَا**»[١].

٣٨١٧- **حدثنا** محمد بن عبد الله الأسدي عن يونس عن أبي إسحاق عن أبي الأحوص عن (عبد الله)[٢] قال: كنا نقرأ خلف النبي ﷺ فقال: «**خَلَطْتُمْ عَلَيَّ الْقُرْآنَ**»[٣].

٣٨١٨- **حدثنا** شريك وجرير عن موسى بن أبي عائشة عن عبدالله بن (شداد)[٤] قال: قال رسول الله ﷺ: «**مَنْ كَانَ لَهُ إِمَام (فَقِراءَتُهُ لَهُ قِرَاءَةٌ)**»[٥].

٣٨١٩- **حدثنا** أبو الأحوص عن منصور عن أبي وائل قال: جاء رجل إلى عبدالله فقال: أقرأ خلف الإمام؟ فقال له عبدالله: إن في الصلاة شغلاً، وسيكفيك ذاك الإمام[٦].

٣٨٢٠- **حدثنا** محمد بن (سليمان)[٧] الأصبهاني عن عبدالرحمن (بن)[٨] الأصبهاني عن ابن أبي ليلى عن علي قال: من قرأ خلف الإمام فقد أخطأ الفطرة[٩].

---

(١) صحيح، أخرجه مسلم (٣٩٨)، وأحمد (١٩٨١٥).

(٢) في حاشية [ب]: (ابن مسعود).

(٣) حسن؛ يونس صدوق، أخرجه أحمد (٤٣٠٩)، والبخاري في القراءة خلف الإمام (٢٥٤)، والبزار (٤٨٨/كشف)، وأبو يعلى (٥٠٠٦)، والدارقطني ٣٤١/١، والبيهقي في القراءة خلف الإمام (٤٤٩).

(٤) في [ب]: (الحديث مرسل، عبد الله بن شداد تابعي).

(٥) مرسل، أخرجه الطحاوي ٢١٧/١، والبيهقي ١٦٠/٢، وابن عدي ٢٤٧٧/٧، ومحمد بن الحسن في الموطأ (١٢٤).

(٦) صحيح.

(٧) في [هـ]: (سليماني).

(٨) في [أ، ب، جـ، ك]: زيادة.

(٩) ضعيف؛ لضعف محمد بن سليمان الأصبهاني.

٣٨٢١- **حدثنا** وكيع عن (داود بن)[١] قيس عن (ابن بجاد)[٢] عن سعد قال: وددت أن الذي يقرأ خلف الإمام في فيه جمرة[٣].

٣٨٢٢- **حدثنا** ابن علية عن عباد بن إسحاق عن يزيد بن عبد الله بن قسيط عن عطاء بن يسار عن زيد بن ثابت قال: لا قراءة خلف الإمام[٤].

٣٨٢٣- **حدثنا** ابن علية عن أيوب عن نافع وأنس بن سيرين (قالا)[٥]: قال (ابن)[٦] عمر[٧]: تكفيك قراءة الإمام[٨].

٣٨٢٤- **حدثنا** ابن علية عن أيوب وابن أبي عروبة عن أبي معشر عن إبراهيم قال: قال الأسود لأن أعض على جمرة أحب إليَّ (من)[٩] أن أقرأ خلف (الإمام)[١٠] أعلم أنه يقرأ.

٣٨٢٥- **حدثنا** وكيع عن الضحاك بن عثمان عن عبيد الله بن مقسم عن جابر قال: لا (تقرأ)[١١] خلف الإمام[١٢].

---

(١) في [أ، ب، ط، هـ]: (قتادة عن).

(٢) في [أ، ط، هـ]: (أبي نجاد)، وفي حاشية [ب]: (قال البخاري: لا يعرف ولا يسمى).

(٣) مجهول.

(٤) مجهول؛ لجهالة عباد.

(٥) في [أ، هـ]: (قال).

(٦) سقط من: [أ، ب، س، ط، هـ].

(٧) في [أ، هـ]: زيادة (بن الخطاب).

(٨) صحيح.

(٩) سقط من: [أ، ب، هـ].

(١٠) في [أ، ب، ك]: (إمام).

(١١) في [ب، هـ]: (يقرأ).

(١٢) حسن؛ الضحاك صدوق.

٣٨٢٦- **حدثنا** [وكيع عن الضحاك بن عثمان عن (عبدالله)[١] بن يزيد عن ابن ثوبان عن زيد بن ثابت قال: لا يقرأ خلف الإمام][٢] إن جهر، ولا إن خافت[٣].

٣٨٢٧- **حدثنا** وكيع عن عمر بن محمد عن موسى بن سعد[٤] (عن)[٥] زيد بن ثابت قال: من قرأ خلف الإمام فلا صلاة له[٦].

٣٨٢٨- **حدثنا** هشيم قال: (أخبرنا)[٧] إسماعيل بن أبي خالد عن وبرة عن الأسود/ بن يزيد أنه قال: وددت أن الذي يقرأ خلف الإمام ملئ (فوه)[٨] ترابا. ٣٧٧/١

٣٨٢٩- **حدثنا** أبو معاوية عن الأعمش عن إبراهيم عن الأسود مثله.

٣٨٣٠- **حدثنا** (معتمر)[٩] عن أبي هارون قال: سألت أبا سعيد عن القراءة خلف الإمام فقال: يكفيك (ذاك)[١٠] الإمام[١١].

٣٨٣١- **حدثنا** هشيم عن أبي بشر عن سعيد بن (جبير)[١٢] قال: سألته عن القراءة خلف الإمام قال: ليس (خلف)[١٣] الإمام قراءة.

---

(١) في [ب]: (عبيد الله).

(٢) سقط ما بين المعكوفين من: [أ].

(٣) حسن؛ الضحاك صدوق.

(٤) في [أ، ب، ك] (سعيد).

(٥) كذا في النسخ ولعل الصواب (بن).

(٦) حسن؛ موسى بن سعد أخرج له مسلم وذكره ابن حبان في الثقات وروى عنه جمع.

(٧) في [جـ، ك]: (أنا).

(٨) في [أ، ب]: (فاه).

(٩) في [ز]: (معمر)، ومعتمر هو ابن سليمان يروي عن أبي هارون كما سيأتي في باب: (ما إذا صلى الفجر ولم يوتر) ٢٨٨/٢ برقم [٦٩٤٤]، وانظر: أخبار مكة للفاكهي (٢٢٠١)، بيان الوهم ١١٥/٢.

(١٠) في [أ]: (ذلك).

(١١) ضعيف جدا؛ أبوهارون منكر الحديث.

(١٢) في [أ]: (جشير).

(١٣) في [جـ، ك]: (وراء).

٣٨٣٢- **حدثنا** وكيع عن (هشام)[١] الدستوائي عن قتادة عن ابن المسيب قال: أنصت للإمام.

٣٨٣٣- **حدثنا** الثقفي (عن أيوب)[٢] عن محمد قال: لا أعلم القراءة خلف الإمام من السنة.

٣٨٣٤- **حدثنا** هشيم عن مغيرة عن إبراهيم: أنه كان يكره القراءة خلف الإمام، وكان يقول: تكفيك قراءة الإمام.

٣٨٣٥- **حدثنا** الفضل عن زهير عن الوليد بن قيس قال: سألت سويد بن (غفلة):[٣] أقرأ خلف الإمام في الظهر والعصر؟ (فقال)[٤]: لا.

٣٨٣٦- **حدثنا** الفضل عن أبي (كبران)[٥] قال: (كان)[٦] الضحاك ينهى عن القراءة خلف الإمام.

٣٨٣٧- **حدثنا** يزيد بن هارون عن أشعث عن مالك بن عمارة قال: سألت لا أدري كم رجل من أصحاب عبد الله كلهم (يقولون)[٧]: (لا يقرأ خلف (الإمام)[٨] منهم)[٩] عمرو بن ميمون.

---

(١) في [أ، ب]: (هشيم).

(٢) سقط من: [هـ].

(٣) في [أ، د]: (عقلة).

(٤) في [أ، جـ، ك]: (قال).

(٥) في [أ، ب]: (كفران) وفي [ف] (كيران).

(٦) في [ط، هـ]: (قال).

(٧) في [جـ، ك]: (يقول).

(٨) في [أ، ط، هـ]: (إمام).

(٩) سقط ما بين القوسين في [أ].

٣٨٣٨- **حدثنا** أبو خالد الأحمر عن ابن عجلان عن زيد بن أسلم عن أبي صالح عن أبي هريرة قال: قال رسول الله ﷺ: **«إِنَّمَا جُعِلَ الإِمَامُ لِيُؤْتَمَّ بِهِ فَإِذَا كَبَّرَ فَكَبِّرُوا، وَإِذَا قَرَأَ فَأَنْصِتُوا»**[١].

٣٨٣٩- **حدثنا** وكيع عن حسن بن صالح عن عبد الملك بن أبي سليمان (عن أكيل)[٢] عن إبراهيم قال: الذي يقرأ خلف الإمام (مشاق)[٣].

٣٨٤٠- **حدثنا** يحيى بن سعيد القطان عن مسعر عن عمرو بن مرة عن أبي وائل قال: (تكفيك)[٤] قراءة الإمام.

٣٨٤١- **حدثنا** مالك بن إسماعيل عن حسن بن صالح (عن جابر)[٥] عن أبي الزبير عن جابر عن النبي ﷺ قال: **«كُلُّ مَنْ كَانَ لَهُ (إِمَام)[٦] فَقِرَاءَتُهُ لَهُ قِرَاءَةٌ»**[٧]./ ٣٧٨/١

* * *

---

(١) حسن؛ أبوخالد وابن عجلان صدوقان، وفيه زيادة مقبولة لعدم معارضتها لغيرها من الروايات، أخرجه أحمد (٨٨٨٩)، وأبو داود (٦٠٤)، وابن ماجه (٨٤٦)، والنسائي ١٤١/٢، والدارقطني ٣٢٧/١، وأصل الحديث في البخاري (٧٣٤) ومسلم (٤١٤).

(٢) سقط من: [جـ، ك].

(٣) في [هـ]: (شاق) وفي [جـ]: (فساق).

(٤) في [أ، ك]: (يكفيك).

(٥) (عن جابر) زيادة في [أ].

(٦) سقط من: [ب].

(٧) ضعيف؛ لضعف جابر، وفي بعض النسخ (حسن بن صالح عن أبي الزبير) فيكون منقطعا، والحديث أخرجه أحمد (١٤٦٤٣)، وابن ماجه (٨٥٠)، والدارقطني ٣٣١/١، وابن عدي ٥٤٢/٢، والطحاوي ٢١٧/١، والبيهقي في القراءة خلف الإمام (٣٤٤)، وفي السنن ١٦٠/٢، والطبراني في الأوسط (٧٨٩٩).

[١٥٠] في فضل الصف المقدم

٣٨٤٢- **حدثنا** أبو بكر قال: (نا)[١] ابن فضيل عن الأعمش عن طلحة عن عبدالرحمن بن عوسجة عن البراء بن عازب قال: قال رسول الله ﷺ: **«إِنَّ الله وَمَلاَئِكَتَهُ يُصَلون على الصف الأول»**[٢].

٣٨٤٣- [**حدثنا** يحيى بن آدم عن عمار بن (رزيق)[٣] عن أبي إسحاق عن عبدالرحمن بن عوسجة عن (البراء بن عازب عن النبي ﷺ)[٤] قال: **«إن الله وملائكته يصلون على (الصفوف)[٥] الأول»**[٦][٧].

٣٨٤٤- **حدثنا** وكيع عن إسماعيل عن فراس عن إبراهيم التيمي عن البراء بن عازب قال: إن الله وملائكته يصلون على الصف المقدم[٨].

٣٨٤٥- **حدثنا** عبدة بن سليمان عن هشام عن أبيه قال: كان يقال: خير صفوف الرجال مقدمها، وشر صفوف النساء مقدمها.

---

(١) في [أ]: حدثنا.

(٢) صحيح، عنعنة الأعمش هنا محتملة خصوصا أنه تابعه جماعات، أخرجه أحمد (١٨٦١٦)، وأبو داود (٦٦٤)، والنسائي ٢/٨٩، وابن ماجه (٩٩٧)، وابن خزيمة (١٥٥)، وابن حبان (٢١٥٤)، والحاكم ١/٥٧١، والطيالسي (٧٤١)، وعبد الرزاق (٢٤٣١)، والدارمي ١/٢٨٩، وابن الجارود (٣١٦)، وتمام (٣١٣)، وأبو نعيم في الحلية ٥/٢٧، والبيهقي ٣/١٠٣، والبغوي (٨١٨).

(٣) في [أ، ب]: (زريق).

(٤) سقط من: [أ].

(٥) في [هـ]: (الصف).

(٦) تكرر هذا الخبر في جميع النسخ ما عدا [جـ].

(٧) منقطع حكما؛ أبوإسحاق مدلس، أخرجه أحمد (١٨٦٤٣)، وانظر ماقبله.

(٨) منقطع حكما؛ إبراهيم مدلس، وقد ورد مرفوعا كما في الذي قبله.

٣٨٤٦- **(حدثنا)**[١] محمد بن فضيل عن ضرار عن زاذان قال: لو يعلم الناس ما في الصف المقدم ما قدروا عليه إلا بقرعة.

٣٨٤٧- **حدثنا** أبو معاوية عن هشام عن أبيه قال: كان يقال: إن الله وملائكته يصلون على الذين يصلون في الصفوف الأول.

٣٨٤٨- **حدثنا** هشيم قال: (نا)[٢] داود بن أبي هند قال[٣]: حدثت أن رجلا جاء إلى النبي ﷺ فقال: يا رسول الله دلني على عمل أعمله، قال: **«كن إمام قومك»**، (قال: فإن لم أستطع؟ قال)[٤]: **«فكن مؤذنهم»**. قال: فإن لم (أستطع؟ قال)[٥]: **«فكن في الصف الأول»**[٦].

٣٨٤٩- **حدثنا** ابن[٧] فضيل عن حصين قال: كنت مع عبد الله بن شداد فأقمت الصلاة قال: فجعل يقول: تقدموا تقدموا؛ فإنه كان يقال: إن الله وملائكته يصلون على الذين يصلون (في)[٨] الصفوف المقدمة.

٣٨٥٠- **حدثنا** حسين بن علي عن/ زائدة عن عبد العزيز بن رفيع عن عامر ٣٧٩/١
(ابن مسعود القرشي قال: قال رسول الله ﷺ: **«لو يعلم الناس ما في الصف الأول ما صفوا فيه إلا بقرعة»**)[٩][١٠].

---

(١) في [ب]: (أخبرنا).
(٢) في [ب، جـ، هـ]: (أنا).
(٣) في [أ]: زيادة (إن).
(٤) في [ط، هـ]: (فإن لم تستطع فكن).
(٥) في [هـ]: (تستطع).
(٦) مرسل؛ داود ليس صحابياً.
(٧) سقط من: [أ].
(٨) سقط من: [جـ، س].
(٩) سقط من: [أ].
(١٠) مرسل؛ عامر بن مسعود ليس صحابياً.

٣٨٥١- **حدثنا** عبيد الله قال: (أخبرنا)[١] شيبان عن يحيى (عن)[٢] محمد بن إبراهيم أن خالد بن معدان حدثه أن جبير بن نفير حدثه أن العرباض بن سارية حدثه وكان العرباض من أصحاب الصفة قال: كان النبي ﷺ يصلي على الصف المقدم ثلاثا وعلى الثاني واحدة[٣].

٣٨٥٢- **حدثنا** وكيع عن سفيان عن عبد الله بن محمد بن عقيل عن جابر بن عبد الله قال: قال رسول الله ﷺ: **«خير صفوف الرجال مقدمها، وشرها مؤخرها، وخير صفوف النساء آخرها، وشرها مقدمها»**[٤].

٣٨٥٣- **حدثنا** محمد بن (بشر)[٥] قال: (حدثنا)[٦] مسعر عن سعد بن إبراهيم قال: سمعت عروة بن الزبير حين أقيمت الصلاة (يقول)[٧]: تقدموا تقدموا.

٣٨٥٤- **حدثنا** أبو الأحوص عن أبي إسحاق عن العيزار عن أبي بصير[٨] قال: قال أبيُّ بن كعب: قال رسول الله ﷺ: **«إن الصف الأول (لعلى)[٩] (مثل)[١٠] صف**

---

(١) في [جـ]: (أنا).

(٢) في [أ]: (ابن).

(٣) صحيح، أخرجه أحمد (١٧١٥٦)، والنسائي ٢/٩٢، وابن ماجه (٩٩٦)، وابن خزيمة (١٥٥٨)، وابن حبان (٢١٥٨)، والحاكم ١/٢١٤، والطيالسي (١١٦٣)، والدارمي ١/٢٩٠، والطبراني (١٨/٦٣٩)، والبيهقي ٣/١٠٢.

(٤) ضعيف؛ لحال ابن عقيل، أخرجه أحمد (١٤٥٥١)، وابن ماجه (١٠٠١)، وأبو نعيم في الحلية ٩/٢٣.

(٥) في [أ، ب]: (بشير).

(٦) في [جـ]: (نا).

(٧) سقط من: [أ، ب، جـ].

(٨) في [أ]: (نصير).

(٩) في [أ]: (لعل).

(١٠) سقط من: [ب].

الملائكة، ولو تعلمون لابتدرتموه»[١].

٣٨٥٥- **حدثنا** يحيى بن أبي (بكير)[٢] قال: (حدثنا)[٣] زهير ((بن محمد)[٤] عن عبدالله)[٥] بن محمد بن عقيل عن سعيد بن المسيب عن أبي سعيد الخدري عن النبي ﷺ سمعه يقول: **«خير صفوف الرجال المقدم، وشرها المؤخر، وخير صفوف النساء المؤخر، وشرها المقدم»**[٦].

٣٨٥٦- **حدثنا** علي بن مسهر عن يزيد عن مجاهد قال: (رأى)[٧] رسول الله ﷺ في الصف المقدم رقة فقال: **«إن الله وملائكته يصلون على الصفوف الأول»**. فازدحم الناس عليه[٨].

* * *

[١٥١] في سد الفرج في الصف [١٨٤]

٣٨٥٧- **حدثنا** أبو بكر قال: نا يحيى بن أبي (بكير)[٩] قال: حدثنا زهير بن محمد عن عبدالله بن محمد بن عقيل عن سعيد بن المسيّب عن أبي سعيد الخدري: أنه سمع

---

(١) صحيح؛ حسن أبوبصير صدوق، أخرجه الحاكم ١/٢٤٨، وعبد الله بن أحمد (٢١٢٧٣)، ويعقوب في المعرفة ٢/٦٤١، والضياء (١٢٠٠)، والبيهقي ٣/٦٨، وأبو نعيم في الحلية ٩/٣٢١، كما أخرجه أبو داود (٥٥٤)، والنسائي ٢/١٠٤، وابن خزيمة (١٤٧٧)، وابن حبان (٢٠٥٦).

(٢) في [أ، د، هـ]: (بكر).

(٣) في [جـ]: (نا).

(٤) سقط من: [هـ].

(٥) في [أ، ب]: (عن محمد بن عبد الله).

(٦) ضعيف؛ لحال عبدالله بن محمد بن عقيل، أخرجه أحمد (١٠٩٩٤)، وأبو يعلى (١٣٥٥)، والبيهقي ٢/١٦، والدارمي ١/١٧٧، وابن خزيمة (١٥٦٢)، وابن حبان (٤٠٢)، والحاكم ١/١٩١.

(٧) في [أ، ب]: (رآني).

(٨) مرسل ضعيف؛ يزيد ضعيف ومجاهد ليس صحابياً.

(٩) في [أ، ب، هـ]: (بكر).

النبي ﷺ يقول: **«إذا قمتم إلى الصلاة فاعدلوا صفوفكم، وسدوا الفرج؛ فإني أراكم من وراء ظهري»**[(١)]./ ٣٨٠/١

٣٨٥٨- **حدثنا** ابن نمير عن موسى بن مسلم عن عبد الرحمن بن سابط قال: ما (تغيرت)[(٢)] الأقدام في شيء أحب إلى الله من (رقع)[(٣)] صف.

٣٨٥٩- **حدثنا** أبو معاوية عن الأعمش عن خيثمة قال: [رأى ابن عمر رجلا يصلي وأمامه فرجة في الصف فدفعه إليها[(٤)].

٣٨٦٠- **حدثنا** وكيع عن الأعمش عن خيثمة قال][(٥)]: صليت إلى جنب ابن عمر فرأى في الصف فرجة فأومأ إليَّ، فلم أتقدم، قال: فتقدم هو فسدّها[(٦)].

٣٨٦١- **حدثنا** وكيع عن ابن جريج عن عطاء قال: [قال رسول الله ﷺ: **«(إياك)[(٧)] والفُرَج»**، يعني: في الصف[(٨)].

٣٨٦٢- [**حدثنا** وكيع عن ابن أبي ذئب عن (المقبري)[(٩)] عن عروة بن الزبير قال][(١٠)]: قال رسول الله ﷺ: **«من سد فرجة في صف (رفعه)[(١١)] الله بها درجة أو**

---

(١) ضعيف؛ لحال ابن عقيل، أخرجه أحمد (١٠٩٩٤)، وابن خزيمة (١٧٧)، وابن حبان (٤٠٢)، والحاكم ١/١٩١، وأبو يعلى (١٣٥٥)، وعبد بن حميد (٩٨٤)، والبيهقي ٢/١٦.

(٢) في [ك]: (تغبرت).

(٣) في [أ، ب]: (رفع).

(٤) صحيح.

(٥) سقط ما بين المعكوفين في: [أ، ب].

(٦) صحيح.

(٧) في [أ، ب]: (إياي).

(٨) مرسل.

(٩) في [ب]: (المقري).

(١٠) سقط ما بين المعكوفين في: [جـ].

(١١) في [هـ]: (رفع).

بنى له (بها)[١] بيتا (في الجنة)][٢][٣].

٣٨٦٣- **حدثنا** وكيع عن هشام عن أبيه قال: كان يقال ذلك.

٣٨٦٤- **حدثنا** وكيع عن (ابن)[٤] أبي (روّاد)[٥] عن رجل عن ابن عمر قال: لأن (تسقط)[٦] (ثنيتاي)[٧] أحب إليَّ من أن أرى خللا في الصف لا أسده[٨].

* * *

[١٥٢] من كان لا يتطوع في السفر[٩]

٣٨٦٥- **حدثنا** أبو بكر قال: نا وكيع عن عيسى بن حفص عن أبيه قال: خرجنا مع ابن عمر، قال: فصلينا الفريضة فرأى بعض ولده يتطوع فقال ابن عمر: صليت مع رسول الله ﷺ وأبي بكر وعمر وعثمان فلا صلاة قبلها ولا[١٠] بعدها في السفر، ولو تطوعت لأتممت[١١].

---

(١) سقط من: [جـ]، وفي [ك]: (فيها).

(٢) سقط من: [أ].

(٣) مرسل؛ عروة تابعي، وأخرجه متصلا من حديث عروة عن عائشة: أحمد (٢٤٥٨٧)، وابن ماجة (٩٩٥)، والطبراني في الأوسط (٥٧٩٣).

(٤) سقط من: [ب].

(٥) في [أ]: (داود).

(٦) في [هـ]: (يسقط).

(٧) في [جـ]: (بنياني)، وفي [ط، هـ]: (ثيابي)، وعند عبد الرزاق (٢٤٧٦): (ثنياتي).

(٨) مجهول.

(٩) التطوع المطلق مستحب للمسافر باتفاق، ويستحب له الوتر وسنة الفجر أيضا، أما بقية الرواتب فقال الثلاثة: تستحب له، وقال أحمد: هو مخير فيها، والأظهر عدم استحباب فعلها.

(١٠) في [أ]: زيادة (صلاة).

(١١) صحيح، أخرجه مسلم (٦٨٩)، وأحمد (٤٧٦١)، وأصله عند البخاري (١١٠١).

٣٨٦٦- **حدثنا** هشيم عن ابن عون عن مجاهد قال: سألناه أكان ابن عمر يتطوع في السفر؟ (فقال)[١]: لا. فقلت: (فركعتان)[٢] قبل الفجر؟ قال: ما رأيته (ترك)[٣] تينك في سفر ولا حضر[٤].

٣٨٦٧- **حدثنا** هشيم عن عبيد الله عن نافع عن ابن عمر: أنه كان لا يتطوع في (السفر)[٥] قبل الصلاة ولا بعدها، وكان يصلي من الليل[٦].

٣٨٦٨- **حدثنا** هشيم قال: (أخبرنا)[٧] حميد مولى الأنصار قال: سمعت أبا جعفر (محمد)[٨]/ بن علي يحدث عن أبيه علي بن حُسين: أنه كان لا يتطوع (في السفر)[٩] قبل الصلاة ولا بعدها. ٣٨١/١

* * *

[١٥٣] من كان يتطوع في السفر

٣٨٦٩- **حدثنا** أبو بكر قال: (حدثنا)[١٠] حفص بن غياث عن أبي اليمان قال: رأيت أنسا يتطوع في السفر[١١].

---

(١) في [أ]: (قال).

(٢) في [أ، ب، ط، هـ]: (فركعتين).

(٣) في [أ]: (ما ترك).

(٤) منقطع حكما؛ هشيم مدلس، أخرجه عبد الرزاق (٤٤٤٦).

(٥) في [أ، ب، هـ]: (سفر).

(٦) منقطع حكما؛ هشيم مدلس، أخرجه مالك ١/١٥٠، والشافعي في المسند ١/١٨٩، وعبدالرزاق (٤٤٤٥)، والبيهقي ٣/١٥٨.

(٧) في [جـ، ك]: (أنا).

(٨) سقط من: [جـ].

(٩) سقط من: [ب].

(١٠) في [جـ، ك]: (نا).

(١١) مجهول؛ أبواليمان مجهول.

٣٨٧٠- **حدثنا** حفص عن حجاج عن عبد الرحمن بن الأسود: أن أباه كان يتطوع في السفر، وأن عبد الله كان يتطوع في السفر[١].

٣٨٧١- **حدثنا** حفص عن ليث عن مجاهد عن ابن عباس: أنه كان يتطوع في السفر[٢].

٣٨٧٢- **حدثنا** محمد بن أبي عدي عن حميد عن رجل يقال له محمد بن قيس قال: دخلت على جابر بن عبد الله وهو يتطوع في السفر[٣].

٣٨٧٣- **حدثنا** هشيم عن خالد عن أبي إسحاق أن عليا كان لا يرى بالتطوع في السفر بأساً[٤].

٣٨٧٤- **حدثنا** وكيع عن إسرائيل عن أبي إسحاق عن عاصم: أن عليا تطوع في السفر[٥].

٣٨٧٥- **حدثنا** وكيع عن يزيد عن ابن سيرين: أن أم المؤمنين كانت تتطوع في السفر[٦].

٣٨٧٦- **حدثنا** هشيم عن يونس عن الحسن وعن مغيرة عن إبراهيم: أنهما لم يكونا يريان بأسا (بالتطوع)[٧] في السفر قبل الصلاة ولا بعدها.

---

(١) منقطع حكماً؛ حجاج مدلس.

(٢) ضعيف؛ لضعف ليث.

(٣) حسن؛ محمد بن قيس صدوق.

(٤) منقطع؛ لا رواية لأبي إسحاق عن علي.

(٥) حسن؛ لحال عاصم.

(٦) منقطع؛ لم يسمع ابن سيرين من عائشة.

(٧) في [جـ]: (التطوع).

٣٨٧٧- **حدثنا** وكيع عن (أفلح) قال: رأيت القاسم يتطوع في السفر.

٣٨٧٨- **حدثنا** وكيع عن إسرائيل عن عيسى بن أبي (عزة)[١] قال: رأيت الشعبي يتطوع في السفر.

٣٨٧٩- **حدثنا** حفص بن غياث عن ليث عن مجاهد: أن أبا ذر وعمر كانا يتطوعان في السفر[٢].

٣٨٨٠- **حدثنا** محمد بن عبيد عن الأعمش قال: كان أصحاب عبدالله يتطوعون في السفر.

٣٨٨١- **حدثنا** حاتم بن إسماعيل عن هشام بن عروة قال: كان أبي (يصلي)[٣] على إثر المكتوبة في السفر.

٣٨٨٢- [**حدثنا** وكيع عن الربيع عن الحسن قال: وافقنا أصحاب محمد فكانوا يصلون قبل الفريضة وبعدها. يعني: في السفر][٤][٥].

٣٨٨٣- **(حدثنا)**[٦] هشيم عن حصين عن مجاهد قال: صحبت (ابن)[٧] عمر من/ المدينة إلى مكة فكان يصلي تطوعا على دابته، حيث [ما توجهت به، فإذا ٣٨٢/١

---

(١) في [ب]: (أبي عرة).

(٢) ضعيف منقطع؛ ليث ضعيف ورواية مجاهد عنهما منقطعة.

(٣) في [جـ]: (يصل).

(٤) سقط الخبر من: [أ].

(٥) ضعيف؛ لحال الربيع.

(٦) تكرر في [جـ].

(٧) سقط من: [أ].

كانت الفريضة نزل (فصلى)[١][٢][٣].

٣٨٨٤- **حدثنا** غندر عن شعبة عن أشعث قال: صحبت أبي والأسود ابن يزيد وعمرو بن ميمون وأبا وائل فكانوا يصلون ركعتين، ثم يصلون بعدها ركعتين.

٣٨٨٥- **حدثنا** حفص (عن)[٤] ابن أبي ليلى وأشعث وحجاج عن عطية عن ابن عمر عن النبي ﷺ: أنه كان يتطوع في السفر[٥].

٣٨٨٦- **حدثنا** شريك عن جابر عن سالم: أن النبي ﷺ وعمر كانا يتطوعان في السفر[٦].

* * *

[١٥٤] إذا دخل المسافر في صلاة المقيم[٧]

٣٨٨٧- **حدثنا** أبو بكر قال: نا (حفص)[٨] عن ليث عن مجاهد عن ابن عباس قال: إذا دخل المسافر (في)[٩] صلاة المقيمين صلى بصلاتهم[١٠].

---

(١) في [جـ]: (فصل).

(٢) في [أ]: سقط ما بين القوسين وورد (وبعدها يعني في السفر).

(٣) منقطع حكما؛ هشيم مدلس.

(٤) سقط من: [أ، ب، هـ].

(٥) ضعيف؛ ابن أبي ليلى وعطية ضعيفان، وبنحوه أخرجه البخاري (١٠٩٦)، ومسلم (٧٠٠).

(٦) مرسل ضعيف؛ جابر ضعيف وسالم ليس صحابياً.

(٧) إذا اقتدى المسافر بصلاة المقيم وأدرك ركعة وجب عليه إتمام الصلاة، فإن أدرك أقل من ركعة فقال مالك: يقصر الصلاة، وقال الجمهور: يتمها ومذهبهم أرجح.

(٨) سقط من: [جـ].

(٩) سقط من: [جـ].

(١٠) ضعيف؛ لضعف ليث.

٣٨٨٨- **حدثنا** حفص عن عبيدة عن إبراهيم عن عبد الله قال: يصلي بصلاتهم[١].

٣٨٨٩- **حدثنا** هشيم عن التيمي عن أبي مجلز عن ابن عمر في مسافر أدرك من صلاة المقيمين ركعة قال: يصلي معهم ويقضي ما سبق به[٢].

٣٨٩٠- **حدثنا** جرير عن مغيرة عن إبراهيم وعطاء عن سعيد بن جبير قالا: إذا دخل المسافر في صلاة المقيمين صلى بصلاتهم.

٣٨٩١- **حدثنا** جرير عن عطاء بن السائب عن الشعبي قال: أقام بواسط سنتين يصلي [ركعتين إلا أن يصلي مع قوم فيصلي بصلاتهم.

٣٨٩٢- **حدثنا** هشيم عن مغيرة عن إبراهيم ويونس عن الحسن قالا: يصلي][٣] بصلاتهم.

٣٨٩٣- **حدثنا** حاتم بن وردان عن برد عن مكحول في المسافر يدرك (من)[٤] صلاة المقيمين (ركعة)[٥] أو ثنتين فليصل بصلاتهم.

٣٨٩٤- **حدثنا** يزيد بن هارون عن ابن عون قال: قدمت المدينة فأدركت ركعة من العشاء، فجعلت أحدث نفسي كيف أصنع؟ فذكرت ذلك للقاسم (فقال)[٦]: كنت ترهب (لو)[٧] صليت أربعا أن يعذبك الله.

---

(١) ضعيف منقطع؛ عبيدة ضعيف، وإبراهيم لا يروي عن ابن مسعود.

(٢) منقطع حكما؛ هشيم مدلس.

(٣) سقط ما بين المعكوفين في: [أ].

(٤) سقط من: [أ، ب].

(٥) في [أ، ب]: (بركعة).

(٦) في [أ، ب، ط، هـ]: (قال).

(٧) سقط من: [أ].

٣٨٩٥- **حدثنا** أبو داود عن رباح (بن)[١] أبي (معروف)[٢] عن عطاء قال: إذا أدركت من صلاة المقيمين ركعة فصل بصلاتهم.

٣٨٩٦- **حدثنا** عبد السلام/ عن سليمان التيمي عن أبي مجلز عن ابن عمر في المسافر في صلاة المقيمين قال: يصلي بصلاتهم[٣]. ٣٨٣/١

٣٨٩٧- **حدثنا** وكيع قال: (حدثنا)[٤] المختار بن عمرو الأزدي قال: سألت جابر بن زيد عن الصلاة في السفر قال: فقال: إذا صليت وحدك فصل ركعتين، وإذا صليت في جماعة فصل بصلاتهم.

* * *

[١٥٥] المقيم يدخل في صلاة المسافر[٥]

٣٨٩٨- **حدثنا** أبو بكر قال: نا ابن علية عن علي بن زيد عن أبي نضرة عن عمران ابن حصين قال: أقمت مع النبي ﷺ عام الفتح بمكة فأقام ثماني عشرة (ليلة)[٦] لا يصلي إلا ركعتين، ثم يقول لأهل البلد: **«صلوا أربعا فإنا قوم سفر»**[٧].

---

(١) سقط من: [ب].

(٢) في [ب]: (ميروف).

(٣) صحيح.

(٤) في [ك، جـ]: (نا).

(٥) يجب على المقيم إتمام الصلاة ولو اقتدى بمسافر اتفاقا.

(٦) سقط من: [أ، ب، ك].

(٧) ضعيف؛ لضعف علي بن زيد بن جدعان، أخرجه أحمد (١٩٨٧٨)، وأبو داود (١٢٢٩)، والترمذي (٥٤٥)، وابن خزيمة (١٦٤٣)، والشافعي في السنن(١٢)، والطيالسي (٨٤٠)، والبزار(٣٦٠٨)، والدولابي ٢/٧، والطبراني ١٨/٥١٥، وابن المنذر في الأوسط (٢٢٤٣)، والطحاوي ١/٤١٧، والبيهقي ٣/١٥٧.

٣٨٩٩- **حدثنا** يحيى بن سعيد عن عبيد الله عن نافع عن ابن عمر عن عمر[١].

٣٩٠٠- (وعن)[٢] سفيان عن زيد بن أسلم عن [أبيه][٣] عن عمر[٤].

٣٩٠١- وعن شعبة عن الحكم عن إبراهيم عن الأسود عن عمر: أنه صلى بمكة ركعتين، ثم قال: إنا قوم سفر فأتموا الصلاة[٥].

٣٩٠٢- **حدثنا** ابن نمير قال: (حدثنا)[٦] الأعمش عن إبراهيم عن الأسود عن عمر بمثله[٧].

٣٩٠٣- **حدثنا** أبو معاوية عن الأعمش عن إبراهيم عن حماد عن عمر بمثله.

٣٩٠٤- **حدثنا** وكيع عن زكريا عن أبي إسحاق عن عمرو بن ميمون قال: صليت مع عمر ركعتين بمكة، ثم قال: يا أهل مكة إنا قوم سفر فأتموا الصلاة[٨].

٣٩٠٥- **حدثنا** وكيع عن سفيان عن زيد بن أسلم عن أبيه عن عمر[٩].

٣٩٠٦- وعن عكرمة بن عمار عن سالم عن ابن عمر عن عمر (بمثله)[١٠][١١].

---

(١) صحيح.

(٢) سقط من: [هـ].

(٣) في [جـ]: (أمه).

(٤) صحيح.

(٥) صحيح.

(٦) في [جـ، ك]: (نا).

(٧) صحيح.

(٨) صحيح.

(٩) صحيح.

(١٠) في [أ، ط، هـ]: (مثله).

(١١) صحيح، عكرمة ثقة في غير يحيى.

[١٥٦] يصلي إلى بعيره[١] [٢٠٣]

٣٩٠٧- **حدثنا** (أبو بكر قال)[٢]: (نا)[٣] أبو خالد عن عبيدالله عن نافع عن ابن عمر: أن رسول الله ﷺ كان يصلي إلى بعيره[٤].

٣٩٠٨- **حدثنا** يحيى بن أبي (بكير)[٥] عن إسرائيل عن زياد (المصفر)[٦] عن الحسن عن المقدام الرهاوي[٧] قال: جلس عبادة بن الصامت وأبو الدرداء والحارث ابن معاوية، فقال أبو الدرداء: أيكم يذكر حديث/ رسول الله ﷺ حين (صلى)[٨] ٣٨٤/١
إلى بعير من المغنم؟ قال عبادة: أنا؛ قال: فحدث. قال: صلى رسول الله ﷺ إلى بعير من المغنم[٩].

٣٩٠٩- **حدثنا** هشيم عن داود عن أبي (سلام)[١٠] قال: (حدثنا)[١١] أبو إدريس الخولاني أن النبي ﷺ صلى إلى صفحة بعير[١٢].

---

(١) قال الجمهور: يجوز أن يستتر المصلي بدابة، وخالفهم الشافعي، ومذهب الجمهور أرجح.

(٢) في [أ، جـ، ك]: سقط ما بين القوسين.

(٣) في [أ، جـ]: (ثنا).

(٤) حسن؛ أبوخالد صدوق، أخرجه البخاري (٤٣٠)، ومسلم (٥٠٢).

(٥) في [د، هـ]: (بكر).

(٦) في [أ]: (المصعر).

(٧) في [ب]: (الرهادي).

(٨) في [ط، هـ]: (يصلي).

(٩) مجهول؛ لجهالة المقدام.

(١٠) في [أ، ب، هـ]: (سالم).

(١١) في [جـ، ك]: (نا).

(١٢) مرسل؛ أبوإدريس ليس صحابياً.

٣٩١٠- **حدثنا** ابن عيينة عن عمرو قال: كان ابن عمر يصلي إلى البعير إذا كان عليه رحل[١].

٣٩١١- **حدثنا** (عبدة)[٢] عن عبيد الله بن عمر عن نافع عن ابن عمر: أنه كان يعرض راحلته ويصلي إليها[٣].

٣٩١٢- **حدثنا** عبدة عن عاصم قال: رأيت أنسا يصلي وبينه وبين القبلة بعير عليه محمل[٤].

٣٩١٣- **حدثنا** وكيع عن إسرائيل عن إبراهيم بن عبد الأعلى قال: رأيت سويد ابن غفلة ينيخ راحلته في طريق مكة فيصلي إليها.

٣٩١٤- **حدثنا** أسباط بن محمد عن الأعمش عن عمارة عن الأسود: أنه كان يصلي إلى راحلته وهي أمامه مناخة.

٣٩١٥- **(حدثنا)**[٥] يحيى بن سعيد عن (عبيد الله)[٦] بن عمر قال: رأيت القاسم وسالما يصليان إلى (بعيريهما)[٧].

٣٩١٦- **حدثنا** يزيد بن هارون عن حجاج عن عطاء قال: يستتر بالبعير.

٣٩١٧- **حدثنا** سهل بن يوسف عن عمرو عن الحسن قال: لا بأس أن يستتر بالبعير.

---

(١) صحيح.

(٢) في [أ]: (عبيدة).

(٣) صحيح.

(٤) صحيح.

(٥) في [أ، ب، جـ]: (حدثني).

(٦) في [أ]: (عبد الله).

(٧) في [هـ]: (بعيرهما).

[١٥٧] الصلاة في أعطان الإبل[(١)] [٢٠٤]

٣٩١٨- **حدثنا** أبو بكر قال: حدثنا[(٢)] هشيم قال: (أخبرنا)[(٣)] يونس عن الحسن عن عبد الله بن (مغفل)[(٤)] المزني قال: قال النبي ﷺ: **«صلوا في مرابض الغنم ولا تصلوا في أعطان الإبل؛ فإنها خلقت من الشياطين»**[(٥)].

٣٩١٩- **حدثنا** أبو معاوية عن الأعمش عن (عبد الله)[(٦)] بن عبد الله (عن)[(٧)] ابن أبي ليلى عن البراء بن عازب قال: سئل رسول الله ﷺ عن الصلاة في مبارك الإبل؟ فقال: «**لا تصلوا فيها**». وسئل عن الصلاة في مرابض الغنم فقال: **«صلوا فيها فإنها بركة»**[(٨)].

٣٩٢٠- **حدثنا** عبد الله بن إدريس عن الأعمش عن عبد الله بن عبد الله عن ابن أبي ليلى عن البراء عن النبي ﷺ نحوه[(٩)] ولم يذكر: فإنها بركة[(١٠)]./ ٣٨٥/١

---

(١) قال أبو حنيفة والشافعي: لا تكره الصلاة في أعطان الإبل إلا أن يكون فيها نجاسة. وقال مالك وأحمد: لا يصلى فيها، وهذا القول أرجح.

(٢) في [جـ، ك]: (نا).

(٣) في [جـ، ك]: (أنا).

(٤) في [أ، ب]: (المغفل).

(٥) صحيح؛ صرح الحسن بالسماع عند ابن حبان، أخرجه أحمد (١٦٧٨٩)، وابن ماجه (٧٦٩)، والنسائي ٥٦/٢، وابن حبان (١٧٠٢)، والبيهقي ٤٤٩/٢، وابن عبد البر في التمهيد ٣٠٢/٥، والطيالسي (٩١٣)، وعبد الرزاق (١٦٠٢)، وعبد بن حميد (٥٠١).

(٦) في [أ، ب، هـ]: (عبيد الله).

(٧) في [جـ]: سقطت (عن).

(٨) صحيح، أخرجه أحمد (١٨٥٣٨)، وأبو داود (١٨٤)، والترمذي (٨١)، وابن ماجه (٤٩٤)، والطيالسي (٧٣٤)، وابن خزيمة (٣٢)، وابن الجارود (٢٦)، وأبو يعلى (١٧٠٩)، والطحاوي ٣٨٤/١، وابن حبان (١١٢٨)، والبيهقي في السنن ١٥٩/١، وعبد الرزاق (١٥٩٧)، وابن المنذر في الأوسط ١٣٨/١، وابن حزم في المحلى ٢٤٢/١.

(٩) في [ب]: زيادة (وا).

(١٠) صحيح، وانظر ما قبله.

٣٩٢١- **حدثنا** يزيد بن هارون قال: (أخبرنا)[١] (هشام)[٢] عن محمد عن أبي هريرة قال: قال رسول الله ﷺ: **«إذا لم تجدوا إلا مرابض الغنم ومعاطن الإبل فصلوا في مرابض الغنم ولا تصلوا في أعطان الإبل»**[٣].

٣٩٢٢- **حدثنا** زيد بن (حباب)[٤] قال: (نا)[٥] عبد الملك بن الربيع بن سبرة عن أبيه عن جده: أن رسول الله ﷺ قال: **«لا (يصلى)[٦] في أعطان الإبل، ويصلى في مراح الغنم»**[٧].

٣٩٢٣- **حدثنا** وكيع عن محمد بن قيس عن جعفر بن أبي ثور عن (جابر)[٨] بن سمرة قال: يصلى في مرابض الغنم، ولا يصلى في أعطان الإبل[٩].

٣٩٢٤- **حدثنا** يحيى بن سعيد عن حسين المعلم عن ابن بريدة عن ماعز بن نضلة قال: أتانا (أبو ذر)[١٠] فدخل زرب غنم لنا فصلى فيه[١١].

---

(١) في [جـ، ك]: (أنا).

(٢) في [أ، ب]: (هشيم).

(٣) صحيح، أخرجه أحمد (٩٨٢٥)، والترمذي (٣٤٨)، وابن ماجه (٧٦٨)، وابن خزيمة (٧٩٥)، وابن حبان (١٣٨٤)، والدارمي (١٢٩١)، وأبو عوانة ١/٤٠٢، والطحاوي ١/٣٨٤، والبيهقي ١/٤٤٩، والبغوي (٥٠٣).

(٤) في [أ]: (خباب)، وفي [ب]: (هباب).

(٥) في [أ]: (ثنا).

(٦) في [د، هـ]: (تصلى).

(٧) ضعيف؛ لضعف عبدالملك، أخرجه أحمد (١٥٣٤١)، وابن ماجه (٧٧٠)، وأبو يعلى (٩٤٠)، والدارقطني ١/٢٧٦، والطبراني (٦٥٤٣)، والبيهقي ٢/٤٤٩، والبغوي (٥٠٢).

(٨) في [أ]: (خالد)، وفي [ب]: (ربا)، وفي [جـ، ك]: (رجا).

(٩) صحيح؛ جعفر ثقة، أخرجه بنحوه مرفوعا: أحمد (٢٠٨١١)، ومسلم (٣٦٠).

(١٠) ورد في [جـ]: (أبو داود)، وفي [ك]: (در).

(١١) مجهول؛ ماعز بن نضلة مجهول.

٣٩٢٥- **حدثنا** عبدة عن هشام بن عروة قال: حدثني رجل سأل عبدالله بن (عمرو)[١] عن الصلاة في أعطان الإبل قال: فنهاه، وقال: صل في مراح الغنم[٢].

٣٩٢٦- **حدثنا** أبو أسامة عن شعبة عن أبي التياح عن أنس قال: كان رسول الله ﷺ يصلي في مرابض الغنم قبل أن يبنى المسجد[٣].

٣٩٢٧- **حدثنا** ابن عيينة عن ابن أبي نجيح عن إسماعيل بن عبد الرحمن: أن عمر صلى في مكان فيه دمن[٤].

٣٩٢٨- **حدثنا**[٥] عبد الرحمن بن مهدي عن (صخر)[٦] (بن)[٧] جويرية عن عاصم بن المنذر قال: خرج ابن الزبير إلى المزدلفة في غير أشهر الحج فصلى بنا في مراح الغنم، وهو يجد أمكنة سواها لو (يشاء)[٨] (لصلى)[٩] فيها، وما رأيته فعل ذلك إلا ليرينا[١٠].

---

(١) في [أ، ب، هـ]: (عمر)، وانظر: الموطأ (٤٠٨)، والتمهيد ٣٣٢/٢٢، والأوسط ١٨٨/٢ (٧٧٠).

(٢) مجهول؛ الرجل مبهم.

(٣) صحيح؛ أخرجه البخاري (٢٣٤)، ومسلم (٥٢٤).

(٤) منقطع.

(٥) في [ب]: (أخبرنا).

(٦) في [أ، هـ]: (صحر).

(٧) في [أ، ب]: (عن).

(٨) في [أ، هـ]: (شاء).

(٩) في [ب]: (صلى)، وفي [أ]: (يصلي).

(١٠) حسن؛ عاصم صدوق.

٣٩٢٩- **حدثنا** أبو داود عن الحكم بن عطية قال: سمعت محمدا يقول: كانوا إذا لم يجدوا إلا أن يصلوا في مرابض الغنم ومرابض الإبل[١] صلوا في مرابض الغنم.

٣٩٣٠- **حدثنا** ابن نمير عن إسماعيل بن أبي خالد عن إبراهيم قال: صل في دمن الغنم.

٣٩٣١- **حدثنا** محمد بن فضيل عن عباد بن راشد عن الحسن: أنه كان يكره الصلاة في أعطان الإبل، ولا يرى بها بأسا في أعطان الغنم.

٣٨٦/١

٣٩٣٢- **حدثنا** غندر عن شعبة عن أبي (حمزة)[٢] قال: سمعت (عبيد)[٣]/ ابن عمير يقول: إن لي لعناقا تنام معي في (مسجدي)[٤] وتبعر فيه.

٣٩٣٣- **حدثنا** وكيع عن إسرائيل عن جابر عن عامر عن جندب بن عامر السلمي: أنه كان يصلي في أعطان الإبل ومرابض الغنم.

٣٩٣٤- **حدثنا** وكيع قال: (حدثنا)[٥] سفيان عن حبيب بن أبي ثابت عمن سمع جابر بن سمرة يقول: كنا نصلي في مرابض الغنم ولا نصلي في أعطان الإبل[٦].

٣٩٣٥- **حدثنا** وكيع قال: (حدثنا)[٧] (هشام)[٨] بن عروة قال: حدثني

---

(١) في [أ]: (الهبل).

(٢) في [ع، ك]: (جمرة).

(٣) في [أ]: (عبيد الله).

(٤) في [س، ط، هـ]: (مسجد).

(٥) في [جـ، ك]: (نا).

(٦) مجهول.

(٧) في [جـ، ك]: (نا).

(٨) في [أ، ب]: (هشيم).

رجل عن عبدالله بن عمرو قال: صلوا في مرابض الغنم ولا تصلوا في أعطان الإبل[١].

٣٩٣٦- **حدثنا** وكيع قال: (حدثنا)[٢] ابن أبي خالد عن إبراهيم قال: لا بأس (بالصلاة)[٣] في دمنة الغنم.

٣٩٣٧- **حدثنا** وكيع في رجل صلى في أعطان الإبل يجزئه، ولا يتوضأ من لحوم الإبل.

٣٩٣٨- **حدثنا** عبيد الله قال: (أخبرنا)[٤] إسرائيل عن أشعث (بن)[٥] أبي الشعثاء عن جعفر بن أبي ثور عن جابر بن سمرة قال: أمرنا رسول الله ﷺ أن نصلي في مرابض الغنم، ولا نصلي في أعطان الإبل[٦].

* * *

[١٥٨] في الرجل يصلي وقد (أصاب)[٧] (خفه)[٨] قطرة من بول[٩]

٣٩٣٩- **حدثنا** أبو بكر قال: حدثنا عبد الله بن إدريس عن شعبة قال: سألت الحكم وحمادا عن قطرة بول أصابت خفا، فقال أحدهما: يعيد. و(قال)[١٠] الآخر: لا يعيد.

---

(١) مجهول.

(٢) في [جـ]: (حدثني)، وفي [ك]: (نا).

(٣) سقط من: [ب، هـ].

(٤) في [جـ، ك]: (أنا).

(٥) في [ب]: (عن).

(٦) صحيح، أخرجه مسلم (٣٦٠)، أحمد (٢٠٩٠٩).

(٧) في [ب]: (أصابت).

(٨) في [أ]: (حفه).

(٩) قال أبو حنيفة: يعفى عن يسير البول خلافا للجمهور.

(١٠) سقط من: [ب].

٣٩٤٠- **حدثنا** شريك عن جابر عن عامر وقد ذكر (عدة)[١] منهم أبو جعفر: أنهم كانوا لا يعيدون الصلاة من نضح البول والدم.

٣٩٤١- **حدثنا** جرير عن مغيرة عن إبراهيم قال: إذا صلى الرجل فوجد بعد ما صلى في ثوبه أو جلده عذرة أو بولا غسله وأعاد الصلاة، (و)[٢]إذا وجد في جلده منيا أو دما غسله ولم يعد الصلاة.

* * *

[١٥٩] في التبسم في الصلاة[٣] [١٣٥]

٣٩٤٢- **حدثنا** أبو بكر قال: حدثنا وكيع عن أبي جعفر الرازي عن الربيع بن أنس عن رجل عن ابن مسعود قال: التبسم في الصلاة ليس بشيء[٤]./ ٣٨٧/١

٣٩٤٣- **حدثنا** ابن مهدي عن سفيان عن أبي الزبير عن جابر قال: التبسم لا يقطع، ولكن (تقطع)[٥] (القرقرة)[٦][٧].

٣٩٤٤- **حدثنا** وكيع عن سفيان عن ليث عن مجاهد قال: التبسم في الصلاة ليس بشيء.

٣٩٤٥- [**حدثنا** وكيع عن سفيان عن منصور عن إبراهيم قال: التبسم في

---

(١) سقط من: [ب].

(٢) سقط من: [أ، ط، هـ].

(٣) اتفق الأربعة على عدم بطلان الصلاة بالتبسم.

(٤) مجهول.

(٥) في [هـ]: (يقطع).

(٦) في [ب]: (القراءة).

(٧) صحيح.

الصلاة ليس بشيء حتى (تقرقر)[1]][2].

٣٩٤٦- **حدثنا** عباد بن العوام عن عبد الملك عن عطاء وهشام عن الحسن: أنهما لم يريا[3] بالتبسم في الصلاة شيئا.

٣٩٤٧- **حدثنا** ابن مهدي عن الحكم بن عطية عن ابن سيرين: أنه سئل عن التبسم في الصلاة، فقرأ هذه الآية: ﴿فَتَبَسَّمَ ضَاحِكًا مِّن قَوْلِهَا﴾ [النمل: ١٩]. (وقال)[4]: لا أعلم التبسم إلا ضحكا.

٣٩٤٨- [حدثنا ابن مهدي عن حماد بن سلمة عن حميد قال: كان الحسن بن مسلم إذا رآني تبسم في وجهي وهو في الصلاة][5].

٣٩٤٩- **حدثنا** ابن مهدي عن شيبان عن جابر عن عامر قال: لا بأس بالتبسم.

* * *

[١٦٠] من كان يعيد الصلاة من الضحك[6] [١٣٦]

٣٩٥٠- **حدثنا** أبو بكر قال: نا أبو معاوية عن الأعمش عن أبي سفيان عن جابر قال: إذا ضحك الرجل في الصلاة أعاد الصلاة، ولم يعد الوضوء[7].

---

(١) في [أ]: (يقرقر).

(٢) تقدم هذا الخبر على الذي قبله من: [هـ].

(٣) في [أ]: زيادة (بأسا).

(٤) سقط من: [هـ].

(٥) سقط الخبر من: [هـ].

(٦) قال أبو حنيفة: القهقهة في الصلاة تنقض الوضوء، وخالفه الجمهور في ذلك، مع اتفاق الأربعة على بطلان الصلاة بذلك.

(٧) حسن؛ أبوسفيان صدوق.

٣٩٥١- **حدثنا** أبو خالد الأحمر عن يحيى بن سعيد عن عبد الرحمن بن القاسم قال: ضحكت خلف أبي وأنا في الصلاة فأمرني أن أعيد الصلاة.

٣٩٥٢- **حدثنا** يزيد بن هارون عن يحيى بن سعيد عن عبد الرحمن بن القاسم قال: ضحكت وأنا أصلي مع أبي فأمرني أن أعيد الصلاة.

٣٩٥٣- **حدثنا** وكيع عن سفيان عن ابن أبي خالد عن الشعبي قال: يعيد الصلاة ولا يعيد الوضوء.

٣٩٥٤- **حدثنا** أبو داود عن حماد بن سلمة عن هشام قال: ضحك أخي في الصلاة فأمره عروة أن يعيد الصلاة، ولم يأمره أن يعيد الوضوء.

٣٩٥٥- **حدثنا** ابن فضيل عن عبد الملك عن عطاء في الرجل يضحك في الصلاة قال: إن تبسم فلا ينصرف، وإن قهقه استقبل الصلاة وليس عليه وضوء.

٣٩٥٦- **حدثنا** الفضل (بن دكين)[١] عن سليمان بن المغيرة عن حميد بن هلال قال: كانوا في سفر، فصلى بهم أبو موسى، فسقط رجل أعور في (بئر)[٢] أو شيء، فضحك القوم/ كلهم غير أبي موسى والأحنف، فأمرهم أن يعيدوا الصلاة[٣]. ٣٨٨/١

٣٩٥٧- **حدثنا** وكيع عن ابن عون عن ابن سيرين قال: كانوا (يأمروننا)[٤] ونحن صبيان إذا ضحكنا في الصلاة أن نعيد الصلاة.

٣٩٥٨- **حدثنا** يحيى بن سعيد عن مجالد عن الشعبي في الرجل يضحك في الصلاة قال: يكبر ويعيد الصلاة.

---

(١) سقط من: [أ، ب].

(٢) فراغ في [ب].

(٣) منقطع؛ حميد لا يروي عن أبي موسى.

(٤) في [أ، ب]: (يأمرونا).

[١٦١] من كان يعيد (الصلاة والوضوء)[١] [١٣٧]

٣٩٥٩- **حدثنا** أبو بكر قال: (حدثنا)[٢] شريك عن أبي هاشم عن أبي العالية قال: كان رسول الله ﷺ يصلي بأصحابه، فجاء رجل ضرير البصر فوقع في بئر في المسجد، فضحك بعض أصحابه، فلما انصرف أمر من ضحك أن يعيد الوضوء والصلاة[٣].

٣٩٦٠- **حدثنا** أبو خالد عن أشعث عن عامر (قال: هي)[٤] فتنة، يعيد الوضوء والصلاة.

٣٩٦١- **حدثنا** أسباط بن محمد عن مغيرة (عن)[٥] إبراهيم قال: إذا ضحك الرجل في الصلاة أعاد الوضوء والصلاة.

٣٩٦٢- قال أبو بكر: يعيد الصلاة ولا يعيد الوضوء.

* * *

[١٦٢] في الرجل إذا أراد أن يصلي جالسا[٦]

٣٩٦٣- **حدثنا** أبو بكر قال: (حدثنا)[٧] وكيع عن سفيان عن منصور عن إبراهيم قال: كان يستحب لمن صلى وهو قاعد أن يصلي ركعتين وهو قائم.

---

(١) في [أ]: (الوضوء والصلاة).

(٢) في [جـ، ك]: (نا).

(٣) مرسل، أخرجه الحارث (٨٧/بغية)، وعبد الرزاق (٧٣٦٠)، وأبو داود في المراسيل (٣)، والدارقطني ١/١٦٥.

(٤) في [جـ]: تكرر.

(٥) في [ب]: (بن).

(٦) اتفقوا على جواز التطوع جالسا.

(٧) في [جـ، ك]: (نا).

٣٩٦٤- **حدثنا** حفص عن ليث عن طاوس قال: كان يستحب لمن صلى وهو قاعد أن (ينشئها)[١] وهو قائم.

* * *

[١٦٣] من قال: إذا صلى وهو جالس يقوم إذا ركع

٣٩٦٥- **حدثنا** أبو بكر قال: (حدثنا)[٢] ابن إدريس عن حصين عن هلال بن يساف قال: ربما صليت وأنا قاعد فإذا أردت أن أركع قمت فقرأت ثم ركعت.

٣٩٦٦- **حدثنا** عبدة عن هشام عن أبيه عن عائشة قالت: كان رسول الله ﷺ يصلي صلاة الليل قائما، فلما دخل (في)[٣] السن جعل يصلي جالسا، فإذا بقيت عليه ثلاثون/ أو أربعون (قام)[٤] [فقرأها ثم سجد[٥]. ٣٨٩/١

٣٩٦٧- **حدثنا** وكيع عن هشام عن أبيه عن عائشة قالت: كان رسول الله ﷺ يصلي وهو جالس، فإذا بقي من السورة ثلاثون آية (أو أربعون آية)[٦] (قام)[٧] فقرأ، ثم ركع[٨].

٣٩٦٨- **حدثنا** أبو أسامة عن (عوف)[٩] عن محمد قال: من قرأ وهو قاعد (فإنه

---

(١) في [د]: (يبدأ).

(٢) في [جـ، ك]: (نا).

(٣) سقط من: [جـ، ك].

(٤) في [أ، ب]: (فقام).

(٥) صحيح، أخرجه البخاري (١١١٩)، ومسلم (٧٣١).

(٦) في [أ، ب]: سقط ما بين القوسين.

(٧) سقط من: [هـ].

(٨) صحيح، أخرجه البخاري (١١١٩)، ومسلم (٧٣١)، وأحمد (٢٥٦٨٩)، وابن خزيمة (١٢٤٠).

(٩) في [أ، هـ]: (عون).

يركع ويسجد وهو قاعد)[١]، ومن قرأ وهو قائم فإنه يركع ويسجد وهو قائم. وقال الحسن: هو بالخيار أيَّ ذلك (شاء)[٢] فعل.

* * *

[١٦٤] الرجل يصلي (ركعة)[٣] قائما وركعة جالسا

٣٩٦٩- **حدثنا** أبو بكر قال: (حدثنا)[٤] عباد بن العوام عن هشام عن الحسن قال: لا بأس أن يصلي الرجل ركعة قائماً وركعة قاعداً.

٣٩٧٠- **حدثنا** وكيع قال: (حدثنا)[٥] شعبة عن الحكم وحماد قالا: لا بأس أن يصلي الرجل ركعة قائما وركعة (قاعدا)[٦]، ثم قال وكيع (بأخرة)[٧] عن شعبة عن الحكم، ولم يذكر حماداً.

* * *

[١٦٥] (ركعتا)[٨] الفجر (تصليان)[٩] (في السفر)[١٠]

٣٩٧١- **حدثنا** أبو بكر قال: (نا)[١١] أبو أسامة قال: (حدثنا)[١٢] عبيد الله عن

---

(١) سقط من: [أ، ب].

(٢) في [أ، هـ]: (يشاء).

(٣) في [ب]: فراغ.

(٤) في [جـ، ك]: (نا).

(٥) في [جـ، ك]: (نا).

(٦) في [جـ]: (جالسا).

(٧) في [أ]: (حدثنا حرة)، وفي [ب]: (ناحره).

(٨) في [أ]: (ركعتي).

(٩) في [أ، جـ]: (يصليان).

(١٠) اتفق الأربعة على استحباب ركعتي الفجر في السفر.

(١١) في [أ]: (ثنا)، وفي [هـ]: (أنا).

(١٢) في [جـ، ك]: (نا).

نافع عن ابن عمر قال: كان لا يصلي ركعتي الفجر في السفر[١].

٣٩٧٢- **حدثنا** جرير عن قابوس عن أبيه عن عائشة قالت: أما ما لم يدع صحيحا ولا مريضا، في سفر ولا حضر، غائبا ولا شاهدا، تعني: النبي ﷺ، (فركعتان)[٢] قبل الفجر[٣].

٣٩٧٣- **حدثنا** (هشيم)[٤] قال: (أخبرنا)[٥] حصين قال: سمعت عمرو بن ميمون الأودي يقول: كانوا لا يتركون أربعا قبل الظهر وركعتين قبل الفجر على حال.

٣٩٧٤- **حدثنا** وكيع عن حبيب بن (جري)[٦] عن أبي جعفر قال: كان رسول الله ﷺ لا يدع الركعتين بعد المغرب والركعتين قبل الفجر في حضر ولا سفر[٧].

٣٩٧٥- **حدثنا** هشيم قال: (أخبرنا)[٨] ابن عون عن مجاهد قال: سألته أكان ابن عمر يصلي ركعتي الفجر؟ قال: ما رأيته يترك شيئا في سفر ولا حضر[٩]./ ٣٩٠/١

---

(١) صحيح.

(٢) في [أ، ب]: (بركعتين).

(٣) ضعيف؛ لحال قابوس، أخرجه أحمد (٢٤١٦٤)، وابن ماجه (١١٥٦)، والطيالسي (١٥٧٥)، وإسحاق (١٦٠٦)، والطبراني في الأوسط (٧٤٥٧)، وأصله عند البخاري (١١٨٢).

(٤) في [أ]: (هشام).

(٥) في [جـ، ك]: (أنا).

(٦) في [ب]: (حرى).

(٧) مرسل.

(٨) في [جـ، ك]: (أنا).

(٩) صحيح.

[١٦٦] وضع اليمين على الشمال[١] [١٤٢]

٣٩٧٦- **حدثنا** أبو بكر قال: (حدثنا)[٢] زيد بن (حباب)[٣] قال: (حدثنا)[٤] معاوية بن صالح قال: (حدثني يونس بن سيف (العنسي)[٥])[٦] عن الحارث بن (غطيف أو غطيف)[٧] بن الحارث الكندي - شك من معاوية - قال: مهما رأيت نسيت (لم) أنس أني رأيت رسول الله ﷺ وضع يده اليمنى على اليسرى، يعني: في الصلاة[٨].

٣٩٧٧- **حدثنا** وكيع عن سفيان عن سماك عن قبيصة بن هلب عن أبي قال: رأيت النبي ﷺ واضعا يمينه على شماله في الصلاة[٩].

---

(١) قال بعض المالكية: يرسل المصلي يديه، وقال الجمهور يضع المصلي حال القيام يده اليمنى على اليسرى، ومذهبهم أرجح.

(٢) في [جـ، ك]: (نا).

(٣) في [أ]: (خباب).

(٤) في [جـ، ك]: (نا).

(٥) في [أ، ب، ك]: (العبسي).

(٦) سقط ما بين القوسين في: [جـ، د].

(٧) في [أ]: (عظيف أو عظيف).

(٨) منقطع؛ يونس لا يروي عن الحارث، أخرجه أحمد (١٦٩٦٧)، والبخاري في التاريخ ١١٣/٧، وابن سعد ٤٢٩/٧، والطبراني (٣٣٩٩)، وابن أبي عاصم في الآحاد (٢٤٣٣)، وابن الأثير في أسد الغابة ٣٤٠/٤، وابن قانع في معجم الصحابة ٣١٦/٢، وابن عدي ٢٤٠١/٦.

(٩) مجهول؛ لجهالة قبيصة، أخرجه الترمذي (٢٥٢)، وابن ماجه (٨٠٩)، وعبدالرزاق (٣٢٠٧)، وعبدالله بن أحمد في المسند (٢١٩٦٨)، وابن قانع ١٩٩/٣، وابن أبي عاصم في الآحاد (٢٤٩٤)، والطبراني ٤١٥/٢٢، والدارقطني ٢٨٥/١، والبيهقي ٢٩/٢، والمزي ٤٩٥/٢٣.

٣٩٧٨- **حدثنا** ابن إدريس عن عاصم بن كليب عن أبيه عن وائل بن حجر قال: رأيت رسول الله ﷺ حين كبر أخذ (شماله)[١] بيمينه[٢].

٣٩٧٩- **حدثنا** وكيع عن إسماعيل بن أبي خالد عن الأعمش عن مجاهد عن مورق (العجلي)[٣] عن أبي الدرداء قال: من أخلاق النبيين وضع اليمين على الشمال في الصلاة[٤].

٣٩٨٠- **حدثنا** وكيع عن يوسف بن ميمون عن الحسن قال: قال رسول الله ﷺ: كأني أنظر إلى أحبار بني إسرائيل واضعي أيمانهم على شمائلهم في الصلاة[٥].

٣٩٨١- **حدثنا** وكيع عن موسى بن عمير عن علقمة (بن)[٦] وائل بن حجر عن أبيه قال: رأيت النبي ﷺ وضع يمينه على شماله في الصلاة[٧][٨].

٣٩٨٢- (**حدثنا** وكيع عن ربيع عن أبي معشر عن إبراهيم قال: يضع يمينه على شماله في الصلاة)[٩] تحت السرة.

---

(١) في [أ، هـ]: (بشماله).

(٢) صحيح، أخرجه أحمد (١٨٨٤٦)، والنسائي ١٢٥/٢، وأبوداود (٧٢٥)، وابن حبان (١٨٠٥)، والحاكم ٢٣٢/٢، والطبراني ١/٢٢، والبيهقي (٢٨/٢)، والطيالسي (١٠٢٤)، والدارقطني ٣٣٤/١.

(٣) سقط من: [أ، جـ، ك].

(٤) منقطع؛ مورق لا يروي عن أبي الدرداء.

(٥) مرسل ضعيف؛ يوسف ضعيف.

(٦) في [جـ]: (عن).

(٧) في [أ]: زيادة (تحت السرة).

(٨) صحيح؛ علقمة سمع من أبيه، أخرجه أحمد (١٨٨٥٠)، والنسائي ٢٣٦/٢، والحميدي (٨٨٥)، والبيهقي ٧٢/٢، والطبراني ٨٥/٢٢، والدارقطني ٢٩٠/١.

(٩) سقط من: [جـ، د].

٣٩٨٣- **حدثنا** وكيع قال: حدثنا عبد السلام بن شداد (الجريري)[١] أبو طالوت قال: (نا)[٢] غزوان بن جرير الضبي عن أبيه قال: كان عليٌّ إذا قام في الصلاة وضع يمينه على (رسغه)[٣]، (فلا)[٤] يزال كذلك حتى يركع متى ما ركع، إلا أن يصلح ثوبه أو يحك جسده[٥].

٣٩٨٤- **حدثنا** وكيع قال: حدثنا يزيد بن زياد (بن)[٦] أبي الجعد عن عاصم الجحدري عن عقبة بن ظهير عن علي في قوله: ﴿فَصَلِّ لِرَبِّكَ وَٱنْحَرْ﴾ [الكوثر: ٢] قال: وضع اليمين على الشمال في الصلاة[٧].

٣٩٨٥- **حدثنا** يزيد بن هارون قال: (أخبرنا)[٨]/ (حجاج)[٩] بن حسان قال: ٣٩١/١
سمعت أبا مجلز (أو)[١٠] سألته قال: قلت: كيف (يصنع)[١١]؟ قال: (يضع)[١٢] باطن كف يمينه على ظاهر كف شماله ويجعلها أسفل من السرة.

---

(١) في [أ، ب، هـ]: (الحريري).

(٢) في [أ، جـ، ك]: (عن).

(٣) في [ط، هـ]: (رسغ يساره)، وانظر: التمهيد ٢٠/٧٧.

(٤) افي [ب، ط، هـ]: (ولا).

(٥) مجهول؛ لجهالة غزوان، أخرجه أبو داود (٧٥٧).

(٦) في [أ، ب، هـ]: (عن).

(٧) مجهول؛ لجهالة عقبة بن ظهير.

(٨) في [أ، جـ، ك]: (أنا).

(٩) في [أ، ب، جـ، ك،]: (الحجاج).

(١٠) في [ب]: (و).

(١١) في [أ، ب، جـ، ك]: (أصنع).

(١٢) في [ب]: (تضع)، وفي [هـ]: (ضع).

٣٩٨٦- **حدثنا** يزيد قال: أخبرنا الحجاج بن أبي (زينب)[١] قال: حدثني أبوعثمان: أن النبي ﷺ مر برجل يصلي وقد وضع شماله على يمينه، فأخذ النبي ﷺ يمينه (فوضعها)[٢] على شماله[٣].

٣٩٨٧- **حدثنا** جرير عن مغيرة عن أبي معشر عن إبراهيم قال: لا بأس (أن)[٤] يضع اليمنى على اليسرى في الصلاة.

٣٩٨٨- **حدثنا** أبو معاوية عن (عبد الرحمن بن إسحاق)[٥] عن زياد بن زيد (السوائي)[٦] عن أبي جحيفة عن علي قال: من سنة الصلاة وضع الأيدي على الأيدي تحت (السرر)[٧][٨].

٣٩٨٩- **حدثنا** يحيى بن سعيد عن ثور عن خالد بن معدان عن أبي زياد مولى (آل دراج)[٩] (قال)[١٠]: ما رأيت فنسيت فإني لم أنس أن أبا بكر كان إذا قام في الصلاة قال: هكذا، فوضع اليمنى على اليسرى[١١].

---

(١) في [ب، د، هـ]: (زبيب).

(٢) في [هـ]: (ووضعها).

(٣) مرسل.

(٤) في [هـ]: (بأن).

(٥) في حاشية [ب]: (ضعيف).

(٦) في حاشية [ب]: (مجهول).

(٧) في [جـ]: : (سره).

(٨) مجهول؛ لجهالة زياد، وعبد الرحمن ضعيف، أخرجه أبو داود (٧٥٦)، والدارقطني ١/١٨٦، والبيهقي ٢/٣١، وعبد الله بن أحمد (٨٧٥)، والمزي ٩/٤٧٣.

(٩) في [أ]: (أن دراج)، وفي المطالب: (دارج).

(١٠) في [جـ، ك]: زيادة.

(١١) مجهول؛ لجهالة أبي زياد، أخرجه مسدد كما في المطالب (٤٦٠).

٣٩٩٠- **حدثنا** (أبومعاوية (و)[١] حدثنا)[٢] حفص عن ليث عن مجاهد: أنه كان يكره أن يضع (اليمنى)[٣] على الشمال (يقول)[٤]: على كفه (أو)[٥] (على الرسغ)[٦]، ويقول: فوق ذلك، ويقول: أهل الكتاب يفعلونه.

٣٩٩١- **حدثنا** عبد الأعلى عن المستمر بن الريان عن أبي الجوزاء: أنه كان يأمر أصحابه أن (يضع)[٧] أحدهم يده اليمنى على اليسرى وهو يصلي.

* * *

[١٦٧] من كان يرسل يديه في الصلاة [١٤٣]

٣٩٩٢- **حدثنا** أبو بكر قال: حدثنا (هشيم)[٨] عن يونس عن الحسن ومغيرة عن إبراهيم: أنهما كانا يرسلان أيديهما في الصلاة.

٣٩٩٣- **حدثنا** عفان قال: حدثنا يزيد بن إبراهيم قال: سمعت عمرو بن دينار قال: كان ابن الزبير إذا صلى يرسل يديه[٩].

٣٩٩٤- **حدثنا** ابن علية عن ابن عون عن ابن سيرين: أنه سئل عن الرجل يمسك يمينه بشماله قال: إنما فعل ذلك من أجل الدم.

---

(١) سقطت الواو من [ب، هـ].

(٢) سقط ما بين القوسين في: [أ، جـ، ك].

(٣) في [أ]: (اليمين).

(٤) في [جـ، ك]: (فيقول).

(٥) في [أ]: (و).

(٦) في [ب]: (على الرصغ).

(٧) في [أ]: (يدع).

(٨) في [ب]: (كثير التدليس).

(٩) صحيح.

٣٩٩٥- **حدثنا** عمر بن (هارون)[١] عن عبد الله بن يزيد قال: ما رأيت ابن المسيب قابضا يمينه في الصلاة كان يرسلها[٢]./ ٣٩٢/١

٣٩٩٦- **حدثنا** يحيى بن سعيد عن عبد الله بن العيزار قال: كنت أطوف مع سعيد بن جبير فرأى رجلا يصلي واضعا إحدى يديه على الأخرى هذه على هذه، وهذه على هذه، فذهب (ففرق)[٣] بينهما ثم جاء.

* * *

[١٦٨] في الرجل يصلي وفي ثوبه أو جسده دم[٤]

٣٩٩٧- **حدثنا** أبو بكر قال: (حدثنا)[٥] هشيم قال: أخبرنا خالد ومنصور عن ابن سيرين عن يحيى بن الجزار: أن ابن مسعود صلى وعلى بطنه فرث ودم. قال: فلم يعد الصلاة[٦].

٣٩٩٨- **حدثنا** هشيم (عن ابن عون)[٧] عن ابن سيرين: أنه أمسك عن هذا الحديث بعد ولم يعجبه.

---

(١) في [ب]: (متروك).

(٢) في [جـ، ك]: (يرسلهما).

(٣) في [أ، ب]: (يفرق).

(٤) قال الأئمة الأربعة: لا يجوز لأحد أن يصلي وفي ثوبه نجاسة، وإن صلى بها ناسيا قال الشافعي وأحمد: يعيد الصلاة، وقال مالك: يعيد في الوقت، والأظهر أنه لا يعيد.

(٥) في [أ، ب، جـ]: (نا).

(٦) صحيح.

(٧) في [هـ]: (قال: أخبرنا يونس)، وكلاهما: يونس وابن عون يروي عن ابن سيرين وكلاهما يروي عنه هشيم، وفي [هـ]: تصريح هشيم بالتحديث.

٣٩٩٩- **حدثنا** هشيم قال: أخبرنا يونس عن الحسن قال: ما في (نضحات)[١] من دم ما (يفسد)[٢] على رجل صلاته.

٤٠٠٠- [**حدثنا** وكيع عن (عمرو بن شيبة)[٣] عن (قارظ)[٤] أخيه عن سعيد بن المسيب: أنه كان لا ينصرف من الدم حتى يكون مقدار الدرهم][٥].

٤٠٠١- (**حدثنا** وكيع عن شعبة قال: سألت الحكم[٦] وحمادا فقال الحكم: إذا كان مقدار الدرهم)[٧]، وقال حماد: إذا كان مقدار المثقال، ثم قال: أو الدرهم.

٤٠٠٢- **حدثنا** ابن فضيل عن أبي الربيع قال: رأيت مجاهدا في ثوبه دم يصلي فيه أياما.

٤٠٠٣- **حدثنا** وكيع عن (حسن)[٨] بن صالح عن عيسى بن أبي عزة عن الشعبي في رجل صلى وفي ثوبه دم قال: لا يعيد.

٤٠٠٤- **حدثنا** وكيع عن حماد بن سلمة عن عاصم قال: رأيت أبا وائل يصلي وفي ثوبه قطرات من دم.

٤٠٠٥- **حدثنا** وكيع عن ياسين عن الزهري قال: إذا كان قدر الدرهم أعاد.

---

(١) في [ك]: (نضخات).

(٢) في [أ، ب]: (يفسدن).

(٣) في [هـ]: (عمر بن شبة)، وفي [جـ]: (عمر بن شيبة).

(٤) في [ب، جـ]: (فارط).

(٥) سقط هذا الخبر من: [أ].

(٦) زاد في [أ]: (سألت).

(٧) سقط ما بين القوسين من [جـ].

(٨) في [أ، ب، جـ، د، هـ]: (حسين).

٤٠٠٦- **حدثنا** هشيم قال: أخبرنا مغيرة عن إبراهيم أنه كان يقول في الدم يكون في الثوب قدر الدينار أو الدرهم قال: فليعد.

٤٠٠٧- **حدثنا** هشيم قال: أخبرنا حصين عن إبراهيم قال: سألته عن الرجل (يرى)[١] في ثوبه الدم وهو في الصلاة (فقال)[٢]: إن كان كثيرا فليلق الثوب عنه، وإن كان قليلا فليمض في صلاته.

٣٩٣/١ ٤٠٠٨- **حدثنا** مروان بن معاوية عن عاصم عن أبي قلابة قال/: سألته عن الدم أراه في ثوبي بعد ما أصلي قال: اغسله وأعد الصلاة.

٤٠٠٩- **حدثنا** معتمر عن أيوب عن أبي معشر عن إبراهيم في رجل صلى وفي ثوبه دم فلما انصرف رآه قال: لا يعيد.

٤٠١٠- [**حدثنا** حاتم بن وردان عن يونس عن الحسن قال: إذا صليت فرأيت في ثوبك دما فلا تعد (قد)[٣] مضت صلاتك][٤].

٤٠١١- **حدثنا** يزيد بن هارون عن هشام عن عطاء: أنه لم يكن يرى في الدم والمني في الثوب أن تعاد منه الصلاة.

٤٠١٢- **حدثنا** حميد بن عبد الرحمن عن حسن عن (مطرف)[٥] عن الحكم في رجل صلى وفي ثوبه دم قال: إن كان كثيرا يعيد منه (الصلاة)[٦]، وإن كان قليلا لم يعد.

---

(١) سقط من: [هـ].

(٢) في [جـ، ك]: (قال).

(٣) في [ب]: (فقد).

(٤) سقط الخبر من: [أ].

(٥) في [ك]: (مطرق).

(٦) سقط من: [هـ].

٤٠١٣- **حدثنا** شريك عن أبي إسحاق عن عطاء قال: رأيته يصلي وفي ثوبه كف من دم.

* * *

[١٦٩] [(١)] (الرجل)[(٢)] يصلي وفي ثوبه الجنابة[(٣)]

٤٠١٤- **حدثنا** أبو بكر قال: حدثنا وكيع عن هشام عن أبيه عن (زُبَيْد)[(٤)] بن الصلت: أن عمر غسل ما رأى في ثوبه، ونضح ما لم ير، وأعاد بعد ما ارتفع الضحى متمكنا[(٥)].

٤٠١٥- **حدثنا** عبدة عن يحيى بن سعيد عن سليمان بن يسار: أن عمر صلى صلاة الغداة، ثم غدا إلى أرض له بالجرف فوجد في ثوبه احتلاما قال: فغسل الاحتلام، واغتسل، ثم أعاد (صلاة)[(٦)] الصبح[(٧)].

٤٠١٦- (**حدثنا** وكيع)[(٨)] عن (أفلح)[(٩)] عن أبيه قال: صليت وفي ثوبي جنابة فأمرني ابن عمر فأعدت[(١٠)].

---

(١) في [ب]: زيادة (في).

(٢) سقط من: [أ، جـ، ك].

(٣) قال أحمد والشافعي: لا بأس بالصلاة في ثوب فيه مني، والأفضل إزالته، وقال أبو حنيفة: الثوب الذي فيه مني نجس لا يصلى به، ويكفي فرك يابسه، وقال مالك: يجب غسله.

(٤) في [أ]: (زنيد)، وفي [د]: (زبيد)، وفي [ب]: (زيد).

(٥) صحيح؛ زبيد ثقة.

(٦) سقط من: [ب].

(٧) منقطع؛ سليمان بن يسار لم يدرك عمر.

(٨) في [ب]: تكرر ما بين القوسين.

(٩) في [أ، ب، جـ، هـ]: (ابن أفلح)، وهو أفلح بن حميد بن نافع الأنصاري.

(١٠) صحيح؛ أخرجه مالك في المدونة ١/٢٢.

٤٠١٧- **حدثنا** هشيم قال: أخبرنا مغيرة عن إبراهيم في الرجل يصلي وفي ثوبه جنابة قال: مضت صلاته (ولا)[١] إعادة عليه.

٤٠١٨- **حدثنا** هشيم قال: أخبرنا يونس ومنصور عن الحسن أنه كان يقول: يعيد ما كان في وقت.

٤٠١٩- **حدثنا** وكيع عن ابن أبي عروبة (عن قتادة)[٢] عن سعيد بن المسيب أنه قال: من صلى وفي ثوبه جنابة فلا إعادة عليه.

٣٩٤/١ ٤٠٢٠- **حدثنا** جرير/ عن مغيرة عن إبراهيم قال: إذا وجد في ثوبه دماً أو منياً غسله ولم يعد الصلاة.

* * *

[١٧٠] من كان ينهض على صدور قدميه[٣]

٤٠٢١- **حدثنا** أبو بكر قال: حدثنا أبو معاوية عن الأعمش عن إبراهيم عن عبدالرحمن بن يزيد عن يزيد[٤] [قال: كان عبدالله ينهض في الصلاة على صدور قدميه[٥].

---

(١) في [جـ]: (فلا).

(٢) سقط من: [ب].

(٣) قال الشافعي في أحد قوليه: تستحب جلسة الاستراحة بعد الركعة الأولى، وقال الجمهور: يقوم من سجدته الثانية في الركعة الأولى على صدور قدميه معتمدا على ركبتيه، ولا يجلس إلا أن يحتاج للجلوس أو يشق عليه القيام على صدور قدميه فيعتمد بالأرض.

(٤) سقط من: [هـ].

(٥) صحيح.

٤٠٢٢- (حدثنا وكيع)[١] عن يزيد بن زياد بن أبي الجعد عن عبيد بن أبي الجعد][٢] قال: كان علي ينهض في الصلاة على صدور قدميه[٣].

٤٠٢٣- [حدثنا أبو خالد الأحمر عن الأعمش عن عمارة عن عبد الرحمن بن يزيد قال: كان عبد الله ينهض في الصلاة على صدور قدميه[٤].

٤٠٢٤- حدثنا أبو معاوية عن الأعمش عن خيثمة عن ابن (عمر)[٥] قال: (رأيته)[٦] ينهض في الصلاة على صدور قدميه][٧][٨].

٤٠٢٥- حدثنا حفص عن الأعمش عن محمد بن عبد الله قال: (كان ابن أبي ليلى)[٩] ينهض في الصلاة على صدور قدميه.

٤٠٢٦- حدثنا أبو خالد الأحمر عن عيسى بن ميسرة عن الشعبي: أن عمر وعليا وأصحاب رسول الله ﷺ كانوا ينهضون في الصلاة على صدور أقدامهم[١٠].

٤٠٢٧- حدثنا حميد بن عبدالرحمن عن هشام بن (عروة)[١١] عن وهب بن

---

(١) سقط من: [أ، هـ]، وفي [ب، جـ، س]: زيادة (عن محمد بن يزيد).

(٢) سقط ما بين المعكوفين في: [جـ].

(٣) صحيح.

(٤) حسن؛ أبوخالد صدوق.

(٥) في [هـ]: (عمير).

(٦) سقط من: [هـ].

(٧) سقط الخبران في [أ، ب]، ووضع الخبر الأول في ثنايا الحديث القادم في نسخة [أ].

(٨) صحيح.

(٩) سقط من: [ب].

(١٠) منقطع، ضعيف جداً؛ الشعبي لا يروي عن عمر، وعيسى متروك.

(١١) في [هـ]: (عروبة).

كيسان قال: رأيت ابن الزبير إذا سجد السجدة الثانية قام كما هو على صدور قدميه[١].

٤٠٢٨- **حدثنا** وكيع (عن هشام)[٢] عن وهب بن كيسان عن (ابن)[٣] الزبير بنحوه[٤].

٤٠٢٩- **حدثنا** وكيع عن أسامة والعمري عن نافع عن ابن عمر: أنه كان ينهض في الصلاة على صدور قدميه[٥].

* * *

[١٧١] من كان يقول:

إذا رفعت رأسك من السجدة الثانية في الركعة الأولى (فلا تجلس)[٦]

٤٠٣٠- **حدثنا** أبو بكر قال: (حدثنا)[٧] إسماعيل بن إبراهيم عن أبي (المعلي)[٨] عن إبراهيم قال: كان ابن مسعود في الركعة الأولى والثالثة لا يقعد (حين)[٩] يريد أن يقوم حتى يقوم[١٠].

---

(١) صحيح.

(٢) في [أ، ب، جـ، ك]: زيادة (حدثنا محمد بن يزيد).

(٣) سقط من: [ب].

(٤) صحيح.

(٥) حسن، أسامة صدوق، والعمري ضعيف.

(٦) سقط من: [جـ، س]، وفي [ب]: (فلا تقعد).

(٧) في [جـ، ك]: (أخبرنا).

(٨) هو يحيى بن ميمون العطار، وفي [أ، ب، ط، هـ]: (العلاء)، فإن صح فهو: برد بن سنان الشامي.

(٩) في [أ، ب]: (حتى).

(١٠) منقطع؛ إبراهيم لا يروي عن ابن مسعود.

٤٠٣١- **حدثنا** يزيد بن هارون قال: (أخبرنا)[١] محمد بن عمرو عن الزهري قال/: كان أشياخنا لا (يمايلون)[٢] يعني: إذا رفع أحدهم رأسه من (السجدة)[٣] ٣٩٥/١ الثانية في الركعة الأولى والثالثة ينهض كما هو ولم يجلس.

٤٠٣٢- **حدثنا** أبو بكر قال: حدثنا عبد الرحمن بن مهدي عن سفيان عن الزبير بن عدي عن إبراهيم: أنه كان يسرع[٤] القيام في الركعة الأولى من آخر سجدة.

٤٠٣٣- **حدثنا** أبو خالد الأحمر عن محمد بن عجلان عن النعمان بن أبي عياش قال: أدركت غير واحد من أصحاب النبي ﷺ فكان إذا رفع رأسه من السجدة في أول ركعة والثالثة قام كما هو ولم يجلس[٥].

* * *

[١٧٢] في الرجل يعتمد على يديه في الصلاة

٤٠٣٤- **حدثنا** أبو بكر قال: حدثنا عباد بن العوام عن خالد قال: رأيت أبا قلابة والحسن يعتمدان على أيديهما في الصلاة.

٤٠٣٥- **حدثنا** هشيم عن يونس عن الحسن: أنه كان لا يرى بأسا أن يعتمد الرجل على يديه إذا نهض في الصلاة.

٤٠٣٦- **حدثنا** هشيم عن مغيرة عن إبراهيم: أنه كرهه.

---

(١) في [جـ، ك]: (أنبأنا).

(٢) في [ك]: (يماثلون).

(٣) سقط من: [أ، ب].

(٤) في [هـ]: زيادة (في).

(٥) حسن؛ أبوخالد وابن عجلان صدوقان.

٤٠٣٧- **حدثنا** أبو بكر قال: حدثنا هشيم عن محمد بن (جحادة)[١] عن الحارث عن إبراهيم: أنه كان يكره ذلك إلا أن يكون شيخا كبيرا أو مريضا.

٤٠٣٨- **حدثنا** وكيع عن إسرائيل عن جابر قال: أخبرني من رأى الأسود وشريحا ومسروقا يعتمدون على أيديهم إذا نهضوا.

٤٠٣٩- **حدثنا** أبو خالد الأحمر عن إسماعيل قال: رأيت قيسا يعتمد على يديه إذا نهض.

٤٠٤٠- **حدثنا** وكيع عن حماد بن سلمة عن الأزرق بن قيس قال: رأيت ابن عمر (ينهض)[٢] في الصلاة ويعتمد على يديه[٣].

٤٠٤١- **حدثنا** وكيع عن العمري عن نافع عن ابن عمر: أنه كان يعتمد على يديه[٤].

٤٠٤٢- **حدثنا** أبو معاوية عن عبد الرحمن بن إسحاق عن زياد بن زيد (السوائي)[٥] عن أبي جحيفة عن علي قال: إن من السنة في الصلاة المكتوبة إذا نهض الرجل في الركعتين (الأوليين)[٦] (أن)[٧] لا يعتمد بيديه على الأرض إلا أن/ ٣٩٦/١
يكون شيخا كبيرا لا يستطيع[٨].

---

(١) في [أ]: (حجادة).

(٢) في [س، ط، هـ]: (نهض).

(٣) صحيح.

(٤) ضعيف؛ العمري ضعيف.

(٥) في [ك]: (الشوائي)، وفي [ب]: (السوائي).

(٦) في [أ]: (الأولتين).

(٧) سقط من: [أ، ب].

(٨) ضعيف؛ لضعف عبدالرحمن بن إسحاق، أخرجه الضياء (٧٧٣)، والبيهقي ٢/١٣٦.

٤٠٤٣- **حدثنا** وكيع عن مهدي بن ميمون عن ابن سيرين: أنه كره أن يعتمد وكان الحسن يعتمد.

٤٠٤٤- **حدثنا** أبو داود عن الهذيل بن (بلال)[١] قال: رأيت عطاء يعتمد إذا نهض.

٤٠٤٥- **حدثنا** الثقفي عن خالد عن أبي قلابة قال: كان مالك بن الحويرث يأتينا فيقول: ألا أحدثكم عن صلاة رسول الله ﷺ؟ فيصلي (في)[٢] غير وقت صلاة، فإذا رفع رأسه من السجدة الثانية في أول ركعة استوى قاعدا، ثم قام واعتمد[٣].

* * *

[١٧٣] ما قالوا فيه إذا نسي أن يقرأ بالحمد[٤] [٩٤]

٤٠٤٦- **حدثنا** أبو بكر قال: حدثنا حاتم بن وردان عن يونس عن الحسن (سئل)[٥] عن رجل لم يقرأ بفاتحة الكتاب قال: إن كان قرأ غيرها أجزأ عنه.

٤٠٤٧- **حدثنا** عبدالله بن نمير عن حجاج عن حماد قال: سألت إبراهيم عن الرجل ينسى فاتحة الكتاب، فيقرأ سورة، أو يقرأ فاتحة الكتاب، ولا يقرأ معها شيئا؟ قال: يجزئه.

---

(١) في [أ، ب، هـ]: (هلال).

(٢) سقط من: [ب].

(٣) صحيح، أخرجه البخاري (٨٢٣)، وأحمد (١٥٥٩٩).

(٤) قال الثلاثة: تتعين قراءة الفاتحة، وورد عن أبي حنيفة صحة الصلاة بغيرها مما تيسر.

(٥) سقط في: [هـ].

٤٠٤٨- **حدثنا** وكيع عن إسرائيل عن جابر عن عامر والحكم في رجل (نسي)[١] فاتحة الكتاب، قال الشعبي: يسجد سجدتي السهو، وقال الحكم: يقرأها إذا (ذكرها)[٢].

٤٠٤٩- **حدثنا** وكيع عن الربيع عن الحسن في رجل قرأ: ﴿قُلْ هُوَ ٱللَّهُ أَحَدٌ﴾ [الإخلاص: ١] ونسي فاتحة الكتاب، قال: تجزئه.

* * *

[١٧٤] ما قالوا فيه إذا نسيّ أن يقرأ حتى (صلى)[٣]، من قال: يجزئه[٤]

٤٠٥٠- **حدثنا** أبو بكر قال: حدثنا (عبدالله)[٥] بن نمير عن عبيدالله بن عمر عن محمد بن إبراهيم عن أبي سلمة قال: صلى عمر المغرب فلم يقرأ، فلما انصرف قال له الناس: إنك لم تقرأ. قال: فكيف كان الركوع والسجود تام هو؟ قالوا: نعم، فقال: لا بأس إني حدثت نفسي (بعير)[٦] جهزتها بأقتابها (وحقائبها)[٧][٨].

٤٠٥١- **حدثنا** ابن (أبي)[٩] (غنية)[١٠] عن أبيه عن الحكم قال: إذا صلى

---

(١) في [أ، ب، جـ]: (ينسا).

(٢) في [أ، ب، جـ]: (ذكر).

(٣) في [أ، جـ، ك]: (يصلي).

(٤) قال الأئمة الثلاثة: قراءة الفاتحة للإمام والمنفرد ركن لا يسقط بالنسيان.

(٥) في [أ، ب، هـ]: (عبيد الله).

(٦) في [ب]: (بغير).

(٧) في [ب، جـ]: (حقابها).

(٨) منقطع؛ أبوسلمة لا يروي عن عمر.

(٩) سقط من: [جـ].

(١٠) في [أ]: (عتبة)، وفي [ب]: (عيينة).

الرجل فنسيّ أن يقرأ حتى فرغ من صلاته/ قال: تجزئه (ما)[١] كل الناس يقرأ. ٣٩٧/١

٤٠٥٢- **حدثنا** عبد الوهاب عن هشام عن الحسن (و)[٢] عن ابن أبي عروبة عن قتادة في رجل نسي القراءة في الظهر والعصر حتى فرغ من صلاته (قالا)[٣]: أجزأت عنه إذا أتم الركوع والسجود.

٤٠٥٣- **حدثنا** وكيع عن سفيان عن أبي إسحاق عن الحارث قال: جاء رجل إلى عليّ فقال: إني صليت ونسيت أن أقرأ، فقال له: أتممت الركوع والسجود؟ قال: نعم. قال: يجزئك[٤].

* * *

[١٧٥] من كان يقول: إذا نسيّ القراءة أعاد

٤٠٥٤- **حدثنا** أبو بكر قال: حدثنا إسماعيل بن إبراهيم عن ليث عن مجاهد قال: إذا نسي القراءة فإنه لا يعتد بتلك الركعة.

٤٠٥٥- **حدثنا** هشيم قال: (أخبرنا)[٥] أبو بشر عن سعيد بن جبير قال: لا صلاة إلا بقراءة.

٤٠٥٦- **حدثنا** أبو معاوية عن الأعمش عن إبراهيم عن همام قال: صلى عمر المغرب فلم يقرأ فيها، فلما انصرف قالوا له: يا أمير المؤمنين إنك لم تقرأ، فقال: إني حدثت نفسي وأنا في الصلاة (بعير وجهتها)[٦] من المدينة، فلم أزل أجهزها

---

(١) في [أ، ب]: ورد (فا).

(٢) في [أ، ب، جـ، ك]: زيادة.

(٣) في [هـ]: (قال).

(٤) ضعيف؛ الحارث ضعيف.

(٥) في [جـ، ك]: (أنا).

(٦) في [أ]: (بغير وجهها).

حتى دخلت الشام، قال: ثم أعاد الصلاة والقراءة[١].

* * *

[١٧٦] إذا نسي أن يقرأ حتى (ركع)[٢] ثم ذكرها وهو راكع[٣]

٤٠٥٧- **حدثنا** أبو بكر قال: حدثنا محمد بن أبي عدي عن حميد عن بكر قال: كان إذا كبر سكت ساعة لا يقرأ، فكبر فركع قبل أن يقرأ، فرفع رأسه (فقرأ)[٤] وأومأ ألا تركعوا، وافتتح القراءة بـ: ﴿ٱلْحَمْدُ لِلَّهِ رَبِّ ٱلْعَٰلَمِينَ﴾ [الفاتحة: ٢].

٤٠٥٨- **حدثنا** جرير عن ليث عن مجاهد قال: إذا ركعت فرفعت رأسك فاقرأ إن شئت بعد ما ترفع رأسك، ثم اركع، (و)[٥] إن شئت فاسجد كما أنت.

* * *

[١٧٧] في كنس المساجد [١١١]

٣٩٨/١ ٤٠٥٩- **حدثنا** أبو بكر قال: حدثنا وكيع عن داود بن قيس عن زيد بن أسلم/ قال: كان المسجد يرش ويقم على عهد رسول الله ﷺ وأبي بكر[٦].

٤٠٦٠- **حدثنا** وكيع (حدثنا)[٧] كثير بن زيد عن المطلب بن عبد الله بن حنطب: أن عمر بن الخطاب أتى مسجد قباء على فرس له فصلى فيه ثم قال:

---

(١) صحيح.

(٢) في [أ، ب، هـ]: (يركع).

(٣) قال الثلاثة: إن نسي الفاتحة حتى ركع وذكر وهو راكع عاد للقيام فقرأ ثم ركع.

(٤) في [ب]: (يقرأ).

(٥) سقط من: [أ، ب، جـ].

(٦) مرسل.

(٧) في [جـ، ك]: (قال: أخبرنا).

يا (يرفأ)[١] آتني بجريدة، قال: فأتاه بجريدة فاحتجز عمر بثوبه ثم كنسه[٢].

٤٠٦١- **حدثنا** وكيع قال: ثنا أبو عاصم الثقفي قال: كنت مع الشعبي في المسجد فجعل يتطأطأ فقلت: ما تصنع يا أبا عمرو؟ قال: ألتقط القصبة و(الحشاشة)[٣] والشيء من المسجد، قال: وكان أبو عاصم مكفوفا.

٤٠٦٢- **حدثنا** وكيع عن عكرمة (بن)[٤] عمار قال: رأيت سالما كنس مكانا ثم صلى فيه.

٤٠٦٣- **حدثنا** وكيع عن موسى بن عبيدة عن يعقوب بن زيد: أن النبي ﷺ كان يتبع غبار المسجد بجريدة[٥].

* * *

[١٧٨] في الصلاة على الحُصُرِ[٦]

٤٠٦٤- **حدثنا** أبو بكر قال: ثنا أبو الأحوص عن سماك عن عكرمة عن ابن عباس قال: كان رسول الله ﷺ يصلي على خُمْرَةٍ[٧].

٤٠٦٥- (**حدثنا** أبو بكر قال)[٨]: حدثنا عباد بن العوام وعلي بن مسهر عن

---

(١) في [أ]: (برقا).

(٢) منقطع؛ المطلب لا يروي عن عمر.

(٣) في [أ]: (الخشاشة).

(٤) في [أ]: (عن).

(٥) مرسل ضعيف؛ موسى ضعيف، ويعقوب ليس صحابياً.

(٦) قال الأئمة الأربعة: تجوز الصلاة على الحصر والمسوح والطنافس والبسط الطاهرة، والخمرة: فراش يصنع من جريد النخل.

(٧) مضطرب، أخرجه أحمد (٢٤٢٦)، والترمذي (٣٣١)، وابن حبان (٢٣١٠)، وأبو يعلى (٢٧٠٣)، والبيهقي ٢/٤٢١، والطبراني (١١٧٥٢)، والطيالسي (٢٦٧٢)، وابن خزيمة (١٠٠٥)، وابن عدي ٣/١٠٨٤.

(٨) سقط من: [أ، ب، جـ، ك].

الشيباني عن عبد الله بن شداد قال: أخبرتني ميمونة قالت: كان رسول الله ﷺ يصلي على الخمرة[١].

٤٠٦٦- **حدثنا** أبو معاوية عن الأعمش عن أبي سفيان عن جابر عن أبي سعيد: أن رسول الله ﷺ صلى على حصير[٢].

٤٠٦٧- **حدثنا** (الثقفي)[٣] عن أيوب عن أنس بن سيرين عن أنس بن مالك عن أم سليم: أن النبي ﷺ كان يصلي (في بيتها)[٤] على الخمرة[٥].

٤٠٦٨- [**حدثنا** ابن فضيل عن عاصم عن أبي قلابة عن أم كلثوم: أن النبي ﷺ كان يصلي على الخمرة][٦][٧].

---

(١) صحيح، أخرجه البخاري (٣٧٩)، ومسلم (٥١٣) كتاب المساجد (٢٧٠).

(٢) حسن؛ أبوسفيان صدوق، أخرجه مسلم (٦٦١)، وأحمد (١١٠٧١).

(٣) في [أ]: (اليقفي).

(٤) في [أ، ب]: سقط ما بين القوسين.

(٥) مضطرب الإسناد، وانظر: التعليق على الخبر الذي بعده، أخرجه ابن أبي عاصم في الآحاد (٣٣٠٩) والطبراني ٢٥ (٢٩٨)، وأصله في مسلم (٢٣٣٢)، وأحمد (٢٧١١٧).

(٦) سقط من: [هـ].

(٧) رجاله ثقات، إلا أنه اختلف فيه على أبي قلابة، فهكذا رواه ابن علية وابن فضيل وإسماعيل بن زكريا كما ذكر الدارقطني في العلل (٥ق ١٧٧)، وخالفهم شريك عند الطبراني ٢٣/(٨٢٢) فرواه عن عاصم عن أبي قلابة عن زينب عن أم سلمة، ورواه عفان عن وهيب عن خالد الحذاء عن أبي قلابة عن بعض ولد أم سلمة عنها مرفوعا أخرجه أحمد (٢٦٥٧٨)، وأبو يعلى (٧٠١٨)، ورواه جماعة عن وهيب عن خالد عن أبي قلابة عن زينب عن أمها أخرجه أبو يعلى (٦٨٨٤)، والطبراني ٢٣/٨٢١، ورواه أيوب عن أبي قلابة عن أنس عن أم سليم أخرجه مسلم (٢٢٣٣)، وأحمد (٢٧١١٩)، والطبراني ٢٥/٢٩٧، والبيهقي ٢/٤٢١، ورواه أيوب عن أنس بن سيرين عن أنس بن مالك عن أم سليم كما سبق برقم [٤٠٦٧]، ورواه أيوب عن أنس بن سيرين عن أنس بن مالك مرفوعاً، أخرجه أحمد (١٢٠٠٠)، وابن خزيمة (٢٨١)، وابن حبان (٤٥٢٨)، والبيهقي ٢/٤٢١.

٤٠٦٩- **حدثنا** وكيع عن حماد بن سلمة عن الأزرق بن قيس عن ذكوان عن عائشة: أن النبي ﷺ كان يصلي على الخمرة[١].

٤٠٧٠- **حدثنا** ابن علية عن ابن عون عن أنس بن سيرين عن عبد الحميد بن المنذر/ (بن)[٢] الجارود عن أنس بن مالك قال: صنع بعض عمومتي للنبي ﷺ طعاما ٣٩٩/١
فقال: إني أحب أن تأكل في بيتي وتصلي فيه، قال: فأتاه وفي البيت (فحل)[٣] من تلك (الفحول)[٤]، فأمر بجانب منه فكنس ورش، فصلى وصلينا معه[٥].

٤٠٧١- **حدثنا** وكيع قال: حدثنا سفيان عن عبد الله بن دينار عن ابن عمر: أنه كان يصلي على الخمرة[٦].

٤٠٧٢- **حدثنا** وكيع قال: حدثنا عمر بن ذر عن يزيد (الفقير)[٧] قال: رأيت جابر بن عبدالله يصلي على حصير من بردي[٨].

٤٠٧٣- **حدثنا** وكيع قال: حدثنا العمري عن إسحاق بن (عبدالله)[٩] بن أبي طلحة عن أنس: أن النبي ﷺ صلى على حصير[١٠].

---

(١) صحيح، أخرجه أحمد (٢٥٧٤٩)، والطيالسي (١٥٤٤)، وابن سعد ٤٦٨/١.

(٢) سقط من: [أ].

(٣) في [أ، ب، ك]: (فجل)، وفي [جـ]: الفحل بفتح الفاء وسكون الحاء المهملة: حصير يتخذ من فحال النخل، وهو ما كان من ذكوره فحلا لإناثه.

(٤) في [ب، ك]: (الفجول).

(٥) صحيح، أخرجه البخاري (٦٧٠)، وأحمد (١٢١٠٣).

(٦) صحيح، وأخرجه عبد الرزاق (١٥٣٧).

(٧) في [أ، ب]: (الفهري).

(٨) صحيح.

(٩) في [ب]: (عبيد الله).

(١٠) ضعيف؛ العمري ضعيف، أخرجه أحمد ١٧٩/٣ (١٢٨٦٧)، وأبوالشيخ في أخلاق النبي ﷺ (٤٩٦)، وأصله عند البخاري (٨٦٠)، ومسلم (٦٥٨).

٤٠٧٤- **حدثنا** وكيع عن هشام بن (الغاز)[١] عن مكحول قال: رأيته يصلي على الحصير ويسجد عليه.

٤٠٧٥- **حدثنا** الفضل بن دكين عن صفوان عن عطاء بن أبي مروان عن أبيه عن أبي ذر: أنه كان يصلي على الخمرة[٢].

٤٠٧٦- **حدثنا** حفص عن حجاج عن ثابت بن (عبيد)[٣] قال: رأيت زيد بن ثابت يصلي على حصير يسجد عليه[٤].

٤٠٧٧- **حدثنا** وكيع عن شعبة عن عدي بن ثابت قال: أخبرني من رأى زيد ابن ثابت يصلي على حصير[٥].

٤٠٧٨- **حدثنا** وكيع عن سفيان عن توبة العنبري عن نافع عن ابن عمر: أنه كان يصلي على حصير[٦].

٤٠٧٩- **حدثنا** عبدة عن سعيد عن قتادة عن سعيد بن المسيب قال: الصلاة على الخمرة سنة.

* * *

[١٧٩] في الصلاة على المسوح

٤٠٨٠- [**حدثنا** أبو بكر قال: حدثنا أبو أسامة عن مجالد عن عامر قال: صليت

---

(١) في [أ]: (العار).

(٢) صفوان لم أميزه.

(٣) في [أ، ب، جـ، ك، هـ]: (عبيد الله) وسيأتي ٢/٤٨٠.

(٤) منقطع حكماً؛ حجاج مدلس، أخرجه مسدد كما في المطالب العالية (٣٣٦).

(٥) مجهول؛ وانظر ما قبله.

(٦) صحيح.

مع ابن عباس في بيته على مسح يسجد عليه][1][2].

٤٠٨١- (**حدثنا** أبو بكر قال)[3]: حدثنا أبو أسامة عن عيسى بن سنان قال: رأيت عمر بن عبد العزيز يصلي على مسح.

٤٠٨٢- **حدثنا** هشيم عن (مجالد)[4] عن عامر عن جابر: أنه صلى على مسح[5].

٤٠٨٣- **حدثنا** عائذ بن حبيب عن/ أبيه عن رجل من بكر بن وائل قال: رأيت ٤٠٠/١
عليا يصلي على مصلى من مسوح يركع عليه ويسجد[6].

٤٠٨٤- **حدثنا** أبو أسامة عن الأحوص بن حكيم عن أبي الزاهرية عن جبير بن نفير: أن أبا الدرداء كان يصلي على مسح يسجد عليه[7].

٤٠٨٥- **حدثنا** جرير عن مغيرة عن إبراهيم عن الأسود وأصحابه: أنهم كانوا يكرهون أن يصلوا على الطنافس (والفراء)[8] والمسوح.

٤٠٨٦- **حدثنا** مروان بن معاوية عن صالح بن حيان عن شقيق بن سلمة قال: صليت مع ابن مسعود على مسح فكان يسجد عليه[9].

---

(١) سقط هذا الخبر من [ب].

(٢) ضعيف؛ لضعف مجالد.

(٣) سقط من: [جـ، ك].

(٤) في [أ]: (مخالد).

(٥) ضعيف؛ مجالد ضعيف.

(٦) مجهول.

(٧) صحيح.

(٨) في [أ]: (الفراح).

(٩) ضعيف؛ لحال صالح بن حيان.

[١٨٠] في الصلاة على الطنافس والبسط [٢٠٤]

٤٠٨٧- **حدثنا** أبوبكر قال: حدثنا وكيع بن الجراح عن شعبة عن أبي التياح الضبعي قال: سمعت أنس بن مالك يقول: كان رسول الله ﷺ يخالطنا فيقول لأخ لي: «**يا أبا عمير ما فعل (النغير)**[١]» قال: ونضح بساطا لنا فصلى عليه[٢].

٤٠٨٨- **حدثنا** وكيع عن زمعة عن عمرو بن دينار وسلمة بن (هرام)[٣] قال أحدهما: عن عكرمة عن ابن عباس: أن رسول الله ﷺ صلى على بساط[٤].

٤٠٨٩- **حدثنا** عبدالله بن مبارك وعيسى بن يونس عن الأوزاعي عن عثمان بن أبي (سودة)[٥] عن خليد عن أبي الدرداء قال: ما أبالي لو صليت على ست طنافس بعضها فوق بعض[٦].

٤٠٩٠- **حدثنا** هشيم قال: (أخبرنا)[٧] الأعمش عن سعيد بن جبير قال: صلى بنا ابن عباس على طنفسة قد طبقت البيت صلاة المغرب[٨].

٤٠٩١- **حدثنا** هشيم قال: (أخبرنا)[٩] مغيرة قال: شهدت (محلا)[١٠] يقول

---

(١) في [أ]: (البعير).

(٢) صحيح، أخرجه البخاري (٦١٢٩)، ومسلم (٦٥٨).

(٣) في [أ، ب]: (بهران).

(٤) ضعيف؛ لحال زمعة، أخرجه ابن ماجه (١٠٣٠)، وأحمد (٢٠٦١)، وابن خزيمة (١٠٠٥)، والحاكم ١/٢٥٩ وابن عدي ٣/١٠٨٤، والبيهقي ٢/٤٣٦، والطبراني (١٢٢٠٦).

(٥) في [أ]: (سورة).

(٦) صحيح.

(٧) في [جـ، ك]: (أنا).

(٨) صحيح.

(٩) في [أ، جـ، ك]: (أنا).

(١٠) في [أ]: (محلى)، وفي [ب]: (مجلى).

لإبراهيم: إني رأيت أبا وائل يصلي على طنفسة، فقال إبراهيم: كان (أبو)[١] وائل خيرًا مني.

٤٠٩٢- (**حدثنا** وكيع)[٢] عن سفيان عن (توبة)[٣] العنبري عن عكرمة (ابن)[٤] خالد المخزومي عن عبدالله بن عمار قال: رأيت عمر يصلي على عبقري[٥].

٤٠٩٣- **حدثنا** عيسى بن يونس (عن)[٦] الأوزاعي قال: رأيت عطاء يصلي على بساط أبيض في المسجد الحرام وليس بينه وبين الطواف أحد.

٤٠٩٤- **حدثنا** عبدة عن سعيد/ عن قتادة عن (الحسن)[٧] قال: لا بأس ١/١
بالصلاة على الطنفسة.

٤٠٩٥- **حدثنا** زيد بن (الحباب)[٨] عن الربيع بن المنذر عن عبد الملك بن سعيد قال: رأيت (أبي)[٩] سعيد بن جبير يصلي على بساط يسجد عليه.

٤٠٩٦- **حدثنا** بشر بن مفضل عن سلمة بن علقمة عن نافع قال: كان ابن عمر إذا صلى على شيء يسجد عليه[١٠].

---

(١) في [أ]: (أبا).

(٢) في [هـ]: (ووكيع).

(٣) في [ب]: (ربه)، وفي [أ]: (ثوبه).

(٤) في [أ، ب]: (عن).

(٥) مجهول؛ لجهالة عبدالله بن عمار.

(٦) سقط من: [هـ].

(٧) في [جـ]: (الحسين).

(٨) في [أ]: (الخباب).

(٩) زيادة في [جـ، ك].

(١٠) صحيح.

٤٠٩٧- **حدثنا** هاشم بن القاسم عن (شعبة)[١] عن توبة العنبري قال: سمعت بكر بن عبد الله المزني يقول: إن قيس بن عباد القيسي صلى على لِبد دابته.

٤٠٩٨- **حدثنا** أبو بكر قال: حدثنا وكيع قال: حدثنا إسماعيل بن أبي خالد قال: رأيت مرة الهمداني يصلي على لبد.

٤٠٩٩- **حدثنا** ابن علية عن يونس عن الحسن: أنه كان يصلي على طنفسة قدماه (وركبتاه)[٢] عليها، ويداه ووجهه على الأرض، أو على (بوري)[٣].

٤١٠٠- **حدثنا** وكيع عن سفيان قال: أخبرنا من رأى إبراهيم والحسن يصليان على بساط فيه تصاوير.

* * *

[١٨١] من كره الصلاة على الطنافس

(وعلى شيء دون الأرض)[٤] [٢٠٥]

٤١٠١- [**حدثنا** أبو بكر قال: حدثنا هشيم قال: (أخبرنا)[٥] ابن عون عن ابن سيرين قال: الصلاة على الطنفسة محدث][٦].

٤١٠٢- **حدثنا** أبو بكر قال: حدثنا عبدة عن سعيد عن قتادة عن سعيد بن المسيب قال: الصلاة على الطنفسة محدث.

---

(١) في [أ]: (سعيد).

(٢) سقط من: [أ، ب].

(٣) البوري: الحصير المعمول من القصب، انظر: لسان العرب ٤/٨٧.

(٤) سقط من: [د].

(٥) في [أ، ك]: (أنا).

(٦) سقط الخبر من: [جـ].

٤١٠٣- **حدثنا** زياد بن الربيع عن صالح (الدهان)[١]: أن جابر بن زيد كان يكره الصلاة على كل شيء من الحيوان، ويستحب الصلاة على كل شيء من نبات الأرض.

٤١٠٤- **حدثنا** وكيع قال: حدثنا سفيان عن عبد الكريم عن أبي عبيدة قال: كان عبد الله ((لا)[٢] يصلي ولا يسجد)[٣] إلا على الأرض[٤].

٤١٠٥- **حدثنا** وكيع عن (معقل)[٥] بن عبيد الله عن عبدالكريم الجزري عن مجاهد قال: لا بأس بالصلاة على الأرض (و)[٦] على ما أنبتت.

٤١٠٦- **حدثنا** وكيع عن سفيان عن منصور وحصين قال سفيان أو أحدهما: عن أبي حازم الأشجعي عن مولاته عزة[٧] قالت: سمعت أبا بكر ينهى عن الصلاة على البراذع[٨][٩]./ ٤٠٢/١

٤١٠٧- **حدثنا** حاتم عن هشام عن أبيه: أنه كان يكره أن يسجد على شيء دون الأرض.

---

(١) في [أ]: (الزمان)، وفي [ب]: (الرمال)، وفي [د]: (الرهان)، وفي [هـ]: (الرماني).

(٢) سقط من: [هـ].

(٣) في [ب]: (لا يسجد ولا يصلي)، وتكرر الخبر منها.

(٤) منقطع؛ أبوعبيدة لم يسمع من أبيه.

(٥) في [أ، ب، د، هـ]: (مغفل).

(٦) سقط من: [ب].

(٧) في [ب]: (غرة).

(٨) في [أ]: (البرادع).

(٩) مجهول؛ لجهالة عزة.

[١٨٢] من قال: من انتظر الصلاة فهو في صلاة

٤١٠٨- (**حدثنا** أبو بكر قال: حدثنا أبو معاوية عن داود بن أبي هند عن أبي نضرة عن جابر قال: خرج النبي ﷺ ذات ليلة وأصحابه ينتظرونه لصلاة العشاء الآخرة فقال: **«نام الناس ورقدوا وأنتم)[1] تنتظرون الصلاة، أما إنكم في صلاة (ما)[2] انتظرتموها، [[3]ولولا ضعف الضعيف وكبر الكبير لأخرت هذه الصلاة إلى شطر الليل»**[4].

٤١٠٩- **حدثنا** حسين بن علي عن زائدة عن عمران بن مسلم عن سويد بن غفلة قال: من دخل المسجد وهو على طهور لم يزل عاكفا فيه ما دام فيه حتى يخرج منه أو يحدث.

٤١١٠- **حدثنا** جرير عن منصور عن إبراهيم قال: كان يقال: إذا صلى الرجل ثم جلس في مصلاه فهو في صلاة والملائكة تصلي عليه ما لم يحدث فيه، فإذا جلس في المسجد فهو في صلاة ما لم يحدث[5]: ما لم يؤذ فيه.

٤١١١- **حدثنا** معتمر بن سليمان عن الحكم بن أبان عن عكرمة قال: ما من رجل صلى صلاة وينتظر أخرى إلا قالت الملائكة: عبدك فلان اللهم ارحمه حتى يصليها.

---

(١) في [جا: تكرر.

(٢) في [أ، ك]: (منذ).

(٣) سقط من: [ب] ستة أخبار من قوله: (ولولا ضعف الضعيف)، إلى [٤١١٤].

(٤) صحيح، أخرجه أحمد (١٤٧٤٣)، وابن حبان (١٥٢٩)، وعبد بن حميد (١٠٧٨)، وأبو يعلى (١٩٣٩)، والبيهقي ١/٣٧٥، والطحاوي ١/١٥٧.

(٥) في [هـ]: زيادة (أو).

٤١١٢- **حدثنا** أبو أسامة عن زائدة عن عمران بن مسلم عن سويد بن غفلة قال: إذا كان الرجل جالسا في المسجد ينتظر الصلاة فهو معتكف.

٤١١٣- **حدثنا** زيد بن حباب عن عياش الحضرمي قال: أخبرنا يحيى بن ميمون قاضي مصر قال: حدثني سهل بن (سعد)[١] أن رسول الله ﷺ قال: **«من انتظر الصلاة فهو في صلاة ما لم يحدث»**[٢].

٤١١٤- **حدثنا** حسين بن علي عن زائدة عن الأعمش عن أبي سفيان عن جابر قال: جهز رسول الله ﷺ جيشا حتى انتصف الليل أو بلغ ذلك، ثم خرج إلينا فقال: **«صلى الناس ورقدوا وأنتم تنتظرون الصلاة، أما إنكم لم تزالوا في صلاة ما انتظرتموها»**][٣][٤].

٤١١٥- **حدثنا** أبو معاوية عن الأعمش عن أبي صالح عن أبي هريرة/ قال: ٤٠٣/١
قال رسول الله ﷺ: **«إذا دخل أحدكم المسجد كان في صلاة ما كانت الصلاة تحبسه، والملائكة يصلون (على أحدكم)**[٥] **ما دام في مجلسه الذي صلى فيه يقولون: اللهم اغفر له، اللهم ارحمه، اللهم تب عليه، ما لم يؤذ فيه ما لم يحدث فيه»**[٦].

---

(١) في [هـ]: (سعيد).

(٢) حسن؛ يحيى بن ميمون صدوق، أخرجه أحمد (٢٢٨١٢)، والنسائي ٥٥/٢، وابن حبان (١٧٥١)، وعبد بن حميد (٤٦٥)، وأبو يعلى (٧٥٤٦)، والطبراني (٦٠١١).

(٣) سقط من: [ب] من قوله: (ولولا ضعف الضعيف [٤١٠٨].....) إلى هنا.

(٤) حسن؛ أبوسفيان صدوق، وأكثر الأعمش عن أبي سفيان فتحتمل عنعنته، أخرجه أحمد (١٤٧٤٣)، وابن حبان (١٥٢٩)، وعبد بن حميد (١٠٧٨)، وأبو يعلى (١٩٣٩)، والطحاوي ١٥٧/١، والبيهقي ٣٧٥/١.

(٥) في [أ]: (عليه).

(٦) صحيح، أخرجه البخاري (٤٧٧)، ومسلم (٦٤٩).

٤١١٦- **حدثنا** محمد بن فضيل عن عطاء بن السائب عن أبي عبد الرحمن قال: حدثنا رجل من أصحاب النبي ﷺ: أن رسول الله ﷺ قال: **«إذا صلى أحدكم فقضى صلاته، ثم قعد في مصلاه يذكر الله فهو في صلاة، وإن الملائكة يصلون (عليه)[١]؛ يقولون: اللهم ارحمه واغفر له، وإن (هو)[٢] دخل[٣] مصلاه ينتظر كان مثل ذلك»**[٤].

٤١١٧- **حدثنا** أبو بكر قال: حدثنا محمد بن فضيل عن عاصم عن أبي عثمان قال: احتبس رسول الله ﷺ عن أصحابه في صلاة العشاء حتى بقي ثلث الليل، فأتاهم وبعضهم قائم وبعضهم قاعد وبعضهم مضطجع، فقال: **«ما زلتم في صلاة منذ انتظرتموها قائمكم وقاعدكم ومضطجعكم»**[٥].

٤١١٨- **حدثنا** أبو أسامة عن ابن عون عن محمد (عن)[٦] أبي هريرة قال: (لا يزال)[٧] أحدكم في صلاة ما دامت الصلاة تحبسه[٨].

٤١١٩- **حدثنا** أبو بكر قال: نا يزيد بن هارون قال: (أخبرنا)[٩] حميد عن أنس

---

(١) سقط من: [ب].

(٢) سقط من: [جـ].

(٣) في [ب]: زيادة (في).

(٤) ضعيف؛ ابن فُضيل سمع من عطاء بعد اختلاطه، أخرجه أحمد ١/١٤٤ (١٢١٨)، وابن سعد ٦/١٧٤، وابن المبارك في الزهد (٤٢٠)، والحارث (١٢٦/بغية).

(٥) مرسل؛ أبوعثمان ليس من الصحابة.

(٦) في [جـ]: (بن).

(٧) في [أ]: (لئن).

(٨) صحيح.

(٩) في [جـ، ك]: (أنا).

قال: أخَّر رسول الله ﷺ ذات ليلة الصلاة إلى شطر الليل، (قال)[١]: فجعل الناس يصلون و(ينكفئون)[٢]، فخرج وقد بقيت عصابة، فصلى بهم، فلما سلم أقبل (عليهم)[٣] بوجهه فقال: **«إن الناس قد صلوا ورقدوا وإنكم لم تزالوا في صلاة منذ انتظرتم الصلاة»**، قال: فكأني أنظر إلى (وبيص)[٤] خاتمه في يده[٥].

* * *

[١٨٣] من كان يستحب صلاة الهجير[٦]

٤١٢٠- **حدثنا** أبو بكر قال: حدثنا وكيع عن سفيان عن صدقة بن يسار عن أبي سلمة قال: كانوا يشبهون صلاة الهجير بصلاة في (جوف)[٧] الليل.

٤١٢١- **حدثنا** إسماعيل بن إبراهيم عن عبد العزيز بن صهيب عن أنس قال: صلوا صلاة الهجير/ فإنا كنا نستحبها[٨]. ٤٠٤/١

٤١٢٢- **حدثنا** أبو أسامة عن موسى بن عبيدة عن سعد بن إبراهيم قال: صلوا صلاة الآصال (حين)[٩] يفيء (الفيء)[١٠] (قبل)[١١] النداء بالظهر، من صلاها فكأنما تهجد بالليل.

---

(١) سقط من: [جـ].

(٢) في [هـ]: (يكتفئون).

(٣) سقط من: [هـ].

(٤) في [أ، ب، ك]: (بيض).

(٥) صحيح، أخرجه البخاري (٥٧٢)، ومسلم (٦٤٠).

(٦) اتفق الأربعة على مشروعية صلاة الضحى، واختلفوا في أفضلية المداومة عليها.

(٧) في [أ]: (وجوب)، وفي [ب]: (جرف).

(٨) صحيح.

(٩) في [ب]: (حتى).

(١٠) سقط من: [هـ].

(١١) في [أ، ب، هـ]: (عند).

٤١٢٣- **حدثنا** محمد بن (عبيد)[١] عن (هارون)[٢] بن عنترة عن عبدالرحمن بن الأسود عن أبيه قال: أصبت أنا وعلقمة صحيفة فانطلقنا بها إلى عبد الله، فجلسنا بالباب وقد زالت الشمس أو كادت تزول، فاستيقظ وأرسل الجارية فقال: انظري من بالباب، فرجعت إليه فقالت: علقمة والأسود، فقال: إئذني لهما، فدخلنا فقال: (كأنكما)[٣] (قد)[٤] أطلتما الجلوس بالباب؟، قالا: أجل. قال: فما (يمنعكما)[٥] أن تستأذنا؟ قالا: خشينا أن تكون نائما، قال: ما كنت أحب أن تظنوا (فيَّ)[٦] هذا، إن هذا ساعة كنا نشبهها بصلاة الليل[٧].

٤١٢٤- **حدثنا** حفص (بن)[٨] غياث عن جعفر عن أبيه قال: صلاة الأوابين (بعد)[٩] زوال الشمس.

* * *

[١٨٤] في الصلاة على الفراء[٢٠٦]

٤١٢٥- **حدثنا** أبو بكر قال: حدثنا وكيع عن يونس بن الحارث عن أبي (عون)[١٠] أن النبي ﷺ صلى على فروة مدبوغة[١١].

---

(١) في [هـ]: (عبيدة).

(٢) في [أ]: (مروان).

(٣) في [أ، ب]: (كأنما).

(٤) سقط من: [أ].

(٥) في [أ، جـ، ك]: (منعكما).

(٦) في [جـ، ك]: (بي).

(٧) صحيح، هارون ثقة.

(٨) في [أ، ب]: (عن).

(٩) كذا في النسخ، ولعلها: (قبل).

(١٠) في [د، هـ]: (عوان).

(١١) مرسل ضعيف؛ يونس ضعيف.

٤١٢٦- **حدثنا** أبو بكر قال: حدثنا حفص عن مجالد عن الشعبي عن مسروق: أنه كان يدبغ جلد أضحيته فيتخذه مصلى يصلي (عليه)[١].

٤١٢٧- **حدثنا** حفص عن هشام بن يزيد عن إسماعيل بن رجاء عن إبراهيم عن علقمة: أنه كان يدبغ جلد أضحيته فيتخذه مصلى يصلي عليه.

٤١٢٨- **حدثنا** جرير عن المغيرة (عن إبراهيم)[٢] عن الأسود وأصحابه: أنهم كانوا يكرهون أن يصلوا على الفراء.

٤١٢٩- **حدثنا** عباد بن العوام عن هلال بن خباب قال: دخلت على عبدالرحمن بن الأسود بالمدائن وهو يصلي في بيته على جلد فرو ضأن، الصوف ظاهر يلي قدميه.

* * *

[١٨٥] في الإمام متى يكبر

إذا قال المؤذن: قد قامت الصلاة؟ [٧٧]

٤١٣٠- **حدثنا** شريك عن عمران بن مسلم قال: كان سويد بن غفلة يكبر إذا/ قال المؤذن: قد قامت الصلاة. ٤٠٥/١

٤١٣١- **حدثنا** وكيع عن إسماعيل بن أبي خالد عن قيس: أنه كان يكبر إذا قال[٣] المؤذن: قد قامت الصلاة، يعني: في الأولى.

٤١٣٢- **حدثنا** أبو الأحوص عن مغيرة عن إبراهيم قال: إن كنت (لأسمع)[٤]

---

(١) في [أ]: (فيه).

(٢) سقط من: [ب، هـ].

(٣) في [ب]: زيادة (الإمام).

(٤) في [أ]: (تسمع).

المؤذن يصوت بعد ما يكبر إبراهيم (للصلاة)[١].

٤١٣٣- **حدثنا** وكيع عن مسعر عن حماد عن إبراهيم قال: إن شاء كبر إذا قال: قد قامت الصلاة، وإن شاء انتظر حتى يفرغ.

٤١٣٤- **حدثنا** وكيع عن محل عن إبراهيم قال: كان يكبر إذا قال المؤذن: قد قامت الصلاة في الثانية.

٤١٣٥- **حدثنا** عبد الأعلى عن هشام عن الحسن: كره أن يقوم الإمام حتى يقول المؤذن: قد قامت الصلاة، وكره أن يكبر حتى يفرغ المؤذن من إقامته.

٤١٣٦- **حدثنا** ابن علية عن خالد عن أبي معشر عن إبراهيم قال: كان إذا قال المؤذن: حي على الصلاة قام، فإذا قال: قد قامت الصلاة كبر.

٤١٣٧- [**حدثنا** أبو معاوية عن هشام قال: حدثنا سفيان عن الأعمش عن يحيى بن وثاب قال: كان يسكت حتى يفرغ المؤذن، ثم يكبر، وكان إبراهيم يقول: [إذا (قال][٢]: قد)[٣] قامت الصلاة كبر][٤].

* * *

[١٨٦] في القوم يقومون إذا أقيمت الصلاة قبل أن يجيء الإمام[٧٨]

٤١٣٨- **حدثنا** أبو بكر قال: (حدثنا) سفيان بن عيينة عن معمر عن يحيى بن أبي كثير عن عبد الله بن أبي قتادة عن أبيه: أن رسول الله ﷺ قال: **«إذا أقيمت الصلاة فلا تقوموا حتى تروني»**[٥].

---

(١) في [أ]: (الصلاة).

(٢) سقط من: [د].

(٣) سقط من: [جـ، ك].

(٤) سقط الخبر من: [ب، جـ].

(٥) صحيح، أخرجه البخاري (٩٠٩)، ومسلم (٦٠٤).

٤١٣٩- **حدثنا** وكيع عن (فطر)[١] عن زائدة بن نشيط عن أبي خالد الوالبي قال: خرج علي وقد أقيمت الصلاة وهم قيام ينتظرونه، فقال: ما لي أراكم سامدين؟[٢].

٤١٤٠- **حدثنا** جرير عن منصور عن إبراهيم قال: كانوا يكرهون أن (يقوم)[٣] الرجل إذا قال المؤذن: قد قامت الصلاة وليس عندهم الإمام، وكانوا يكرهون أن ينتظروا الإمام قياما، وكان يقال: هو السمود.

٤١٤١- **حدثنا** وكيع قال: حدثنا سفيان عن الزبير بن عدي قال: قلت لإبراهيم: القوم ينتظرون الإمام قياما/ أو قعودا؟ قال: (لا)[٤] بل قعودا. ٤٠٦/١

٤١٤٢- **حدثنا** وكيع قال: حدثنا سفيان عن مغيرة عن إبراهيم في القوم ينتظرون الإمام قياما قال: ذلك (السمود)[٥].

* * *

[١٨٧] من قال: إذا قال المؤذن: قد قامت الصلاة فليقم[٧٩][٦]

٤١٤٣- **حدثنا** أبو بكر قال: حدثنا سفيان بن عيينة عن ابن عجلان عن أبي عبيد قال: سمعته يقول: سمعت عمر بن عبد العزيز (بخناصرة)[٧] يقول حين يقول المؤذن: قد قامت الصلاة: قوموا قد قامت الصلاة.

---

(١) في [أ، ب]: (قطر).

(٢) حسن؛ أبوخالد الوالبي وزائدة صدوقان.

(٣) في [أ، ب، هـ]: (ينتظر).

(٤) سقط من: [ك].

(٥) في [أ]: (السمور).

(٦) قال أبو حنيفة: يقوم المصلي عند قول حي على الصلاة، وقال الشافعي: يقوم عند الفراغ من الإقامة، وقال أحمد: يقوم عند قول المقيم: قد قامت الصلاة، وقال مالك: ليس في ذلك شيء محدود. وقوله أرجح.

(٧) في [د، هـ]: (بخناصرة).

٤١٤٤- **حدثنا** عبد الأعلى عن هشام عن الحسن: أنه كره أن يقوم الإمام حتى يقول المؤذن: قد قامت الصلاة.

* * *

[١٨٨] في الرجل يدخل والمؤذن يقيم الصلاة يقوم أو يقعد [٨٠]

٤١٤٥- **حدثنا** (الحسن)[١] قال: نا بقي قال: حدثنا أبو بكر عبد الله بن محمد ابن أبي شيبة قال: حدثنا سفيان بن عيينة قال: رأى (عبيدالله)[٢] بن أبي يزيد حسين ابن علي في حوض زمزم وقد أقيمت الصلاة (فشجر)[٣] بين الإمام وبين بعض الناس شيء، ونادى المنادي: قد قامت الصلاة، (فجعلوا يقولون له: اجلس، فيقول: قد قامت الصلاة)[٤][٥].

٤١٤٦- **حدثنا** أبو بكر (قال)[٦]: نا حميد بن عبد الرحمن عن زهير عن جابر بن يزيد بن مرة عن سويد بن غفلة قال: إذا دخل الرجل والمؤذن يقيم الصلاة قال: (ليقم)[٧] كما هو -إن شاء- فإن ذلك يرفق بالرجل الكبير، وقال عامر: لا بأس به.

٤١٤٧- **حدثنا** جرير عن مغيرة قال: بلغني أن إبراهيم انتهى إلى المسجد وقد أخذ المؤذن في الإقامة، فوضع رجله بين الظلة و(الصحن)[٨] حتى فرغ من الإقامة.

---

(١) في [جـ]: (الحسين).

(٢) في [ب، د، هـ]: (عبد الله).

(٣) في [أ، ب، هـ]: (يشجر)، وفي [د]: (فسجد)، وفي [جـ، ك]: (فشجر).

(٤) في [د، ك]: تكرر.

(٥) منقطع؛ لم يذكر سفيان أنه رواه عن عبيد الله مع أنه شيخه.

(٦) في [جـ، ك]: زيادة.

(٧) في [جـ، ك]: (ليقم)، وفي بقية النسخ: (ليقوم).

(٨) في [أ]: (الصخر).

[١٨٩] المؤذن يؤذن مع (إمامته)[(١)(٢)] [٨٨]

٤١٤٨- **حدثنا** أبو بكر قال: نا حميد بن عبد الرحمن (عن)[(٣)] زهير عن عمران بن مسلم قال: قال سويد: لو استطعت لكنت أؤذن لهم وأؤمهم، قال[(٤)]: فذكرت ذلك/ لمصعب بن سعد فقال: أما إن ذلك ليس من السنة؛ أن يكون (مؤذنا وإماما)[(٥)(٦)]. ٠٧/١

٤١٤٩- **حدثنا** وكيع عن ابن أبي (رواد)[(٧)] عن (نافع)[(٨)] قال: كان ابن عمر يؤذن لنا ويؤمنا في السفر[(٩)].

٤١٥٠- **حدثنا** وكيع عن إسرائيل عن ضرار بن مرة عن عبد الله بن أبي الهذيل (العنزي)[(١٠)] قال: قال عمر: لولا أن يكون سنة لأذنت[(١١)].

* * *

---

(١) في [جـ]: (إقامته).

(٢) قال أحمد: يقيم للصلاة من أذن، وقال الجمهور: المؤذن وغيره سواء.

(٣) في [ب]: (ابن).

(٤) في [هـ]: زيادة (قال).

(٥) في [أ، جـ، ك]: (مؤذن وإمام).

(٦) مرسل.

(٧) في [أ]: (دواد).

(٨) في [ب، هـ]: (أصبغ)، وفي [أ]: (ربيع).

(٩) صحيح.

(١٠) في [د، ك، هـ]: (العنبري).

(١١) صحيح.

[١٩٠] في الإمام يؤم القوم وهم له كارهون[٨٢] [١]

٤١٥١- **حدثنا** أبو بكر قال: حدثنا وكيع عن سفيان عن أشعث بن أبي الشعثاء قال: قيل للأسود بن هلال: تقدم، فقال: أراضون أنتم؟.

٤١٥٢- **حدثنا** وكيع قال: حدثنا (موسى)[٢] بن قيس الحضرمي عن العيزار بن جرول: أن قوما شكوا إماما لهم إلى علي، فقال (له علي)[٣]: إنك لخروط تؤم قوما وهم كارهون[٤].

٤١٥٣- **حدثنا** وكيع قال: نا أبو عبيدة الناجي عن الحسن قال: قال رسول الله ﷺ: **«من أم قوما وهم له كارهون لم تجز صلاته ترقوته»**[٥].

٤١٥٤- **حدثنا** ابن إدريس عن الأعمش (عن المنهال)[٦] عن عبد الله بن الحارث قال: ثلاثة لا تجاوز صلاة أحدهم رأسه: إمام قوم وهم له كارهون، وامرأة تعصي زوجها، وعبد أبق من سيده.

٤١٥٥- **حدثنا** جرير عن منصور عن هلال بن يساف عن زياد بن أبي الجعد عن عمرو بن الحارث بن المصطلق قال: كان يقال: أشد الناس عذابا: امرأة تعصي زوجها، وإمام قوم وهم (له)[٧] كارهون[٨].

---

(١) قال الفقهاء: يكره للرجل أن يؤم قوماً يكرهون إمامته.

(٢) كذا في [د]، وفي بقية النسخ: (أبو موسى).

(٣) في [أ]: (علي له).

(٤) حسن؛ موسى بن قيس صدوق.

(٥) مرسل ضعيف جداً؛ وأبوعبيدة الناجي منكر الحديث، أخرجه عبدالرزاق (٣٨٩٣).

(٦) زيادة من[أ، ب، جـ، د، ك].

(٧) سقط من: [ب]: (له)

(٨) مجهول؛ لجهالة زياد بن أبي الجعد، أخرجه الترمذي (٣٥٩).

٤١٥٦- **حدثنا** هشيم قال: (حدثنا) هشام بن حسان قال: حدثنا الحسن أن رسول الله ﷺ قال: **«ثلاثة لا تقبل لهم صلاة: رجل أم قوما وهم له كارهون، والعبد إذا أبق حتى يرجع إلى مولاه، والمرأة إذا باتت مهاجرة لزوجها عاصية له»**[١].

٤١٥٧- **حدثنا** أبو أسامة عن عبد الرحمن بن يزيد بن جابر قال: سمعت القاسم بن مخيمرة يذكر أن سلمان قدمه قوم يصلي بهم فأبى (حتى دفعوه)[٢]، / فلما صلى بهم قال: أكلكم راض؟ قالوا: نعم. قال: الحمد لله، إني سمعت رسول الله ﷺ (يقول)[٣]: **«ثلاثة لا (تقبل)[٤] صلاتهم: المرأة تخرج من بيتها بغير إذنه، والعبد الآبق، والرجل يؤم القوم وهم له كارهون»**[٥]. ٤٠٨/١

٤١٥٨- **حدثنا** علي بن [حسن][٦] بن شقيق عن حسين بن واقد عن أبي غالب عن أبي أمامة قال: قال رسول الله ﷺ: **«ثلاثة لا تجاوز صلاتهم رؤوسهم حتى يرجعوا؛ العبد الآبق، وامرأة باتت وزوجها عليها ساخط، وإمام قوم وهم له كارهون»**[٧].

* * *

---

(١) مرسل، أخرجه عبدالرزاق (٣٨٩٣).

(٢) في [هـ]: (فدفعوه).

(٣) تكرار يقول في [جـ].

(٤) في [أ]: (يقبل).

(٥) ضعيف جداً منقطع؛ وهم أبو أسامة في قوله ابن جابر وإنما هو ابن تميم، وابن تميم ضعيف جداً، والقاسم لا رواية له عن سلمان، أخرجه ابن أبي شيبة في المسند (٤٥٣).

(٦) في [هـ]: (حسين).

(٧) ضعيف؛ لضعف أبي غالب، أخرجه الترمذي (٣٦٠)، والطبراني (٨٠٩)، والبغوي (٨٣٨).

[١٩١] من كره أن يؤم [٨٣]

٤١٥٩- **حدثنا** أبو بكر قال: حدثنا حفص بن غياث عن الأعمش عن أبي ظبيان عن حذيفة قال: خرج في سفر فتقدم فأمهم، ثم قال: (لتلتمسن)[١] إماما غيري، أو لتصلن وحدانا[٢].

٤١٦٠- **حدثنا** وكيع عن مسعر عن أشياخ محارب قال: قال حذيفة: لتبتغن إماما غيري أو لتصلن وحدانا[٣].

٤١٦١- **حدثنا** وكيع عن علي بن مبارك عن يحيى بن أبي كثير قال: قال رسول الله ﷺ: **«ابتدروا الأذان ولا تبتدروا الإمامة»**[٤].

٤١٦٢- **حدثنا** وكيع عن (حسن)[٥] بن (عقبة)[٦] ((بي)[٧] كيران)[٨] قال: كنا مع الضحاك فقال: إن كان منكم من يتقدم فليؤذن (وليصل)[٩]، قال: فأبوا، فصلينا وحدانا.

٤١٦٣- **حدثنا** حسين بن علي عن زائدة عن عاصم قال: أمَّ أبو عبيدة قوماً

---

(١) في[أ]: (فتلتمس).

(٢) منقطع؛ لا رواية لأبي ظبيان عن حذيفة.

(٣) مجهول.

(٤) مرسل.

(٥) في [أ، ب، جـ]: (حسين).

(٦) في [ب]: (عقية).

(٧) في [أ، ب]: (أبو كيران)، وفي [ك]: (أبي كبران)، وفي [د، هـ]: (أبو بكر).

(٨) في [د، هـ] زيادة (أن).

(٩) في [ك]: (ولنصل).

(مرة)[١]، فلما انصرف قال: ما زال عليّ الشيطان أنفا حتى رأيت (أن)[٢] الفضل (لي)[٣] على من خلفي، لا أؤم أبداً.

٤١٦٤- **حدثنا** هشيم قال: أخبرنا مغيرة عن إبراهيم قال: كان حذيفة يتخلف عن الإمامة قال: فأقيمت الصلاة (ذات يوم)[٤] قال: فتخلف عبد الله، قال: فتقدم حذيفة، فلما قضى صلاته قال لهم: لتبتغن - أو كلمة غيرها- (إماما)[٥] غيري، أو لتصلن (فرادى، قال: فقال مجاهد: قال أبو معمر عن حذيفة أنه قال: أو لتصلن)[٦] وحدانا قال: فقال إبراهيم، (أو قال)[٧]: لتصلن وحدانا[٨].

٤١٦٥- **حدثنا** هشيم قال أخبرنا[٩] العوام قال: حدثنا عبد الله بن/ أبي الهذيل ٤٠٩/١
قال: كان شيخ من (تلك)[١٠] الشيوخ يؤم قومه، ثم ترك ذلك، قال: فلقيه بعض إخوانه، فقال (له)[١١]: لم تركت إمامة قومك؟ قال: كرهت أن يمر المار فيراني أصلي فيقول: ما قدم هؤلاء هذا الرجل إلا وهو (خيرهم)[١٢]، والله لا أؤمهم أبداً.

---

(١) سقط من: [ب].

(٢) سقط من: [أ]، وفي [جـ]: (ابن).

(٣) سقط من: [ب].

(٤) سقط من: [د].

(٥) في [ب]: (إما).

(٦) سقط من: [أ، ب].

(٧) زيادة من [أ، ب، جـ، ك].

(٨) طريق إبراهيم مرسل؛ لأن إبراهيم لا رواية له عن حذيفة، وطريق مجاهد صحيح.

(٩) في [أ]: زيادة (عبد الله).

(١٠) سقط من: [ب].

(١١) في [أ، جـ، ك] زيادة (له).

(١٢) في [أ، ب، هـ]: (أخيرهم).

٤١٦٦- **حدثنا** هشيم قال: أخبرنا ابن عون قال: كنت مع ابن سيرين في جنازة، فلما انصرفنا حضرت الصلاة، قال: فلما أقيمت قيل لابن سيرين: تقدم[١]، فقال: ليتقدم بعضكم، ولا يتقدم إلا من قرأ القرآن، قال: ثم قال لي: تقدم. فتقدمت، فصليت بهم، فلما فرغت قلت في نفسي: ماذا صنعت شيئا كرهه ابن سيرين لنفسه تقدمت عليه؟ فقلت له: يرحمك الله أمرتني بشيء كرهته لنفسك، فقال: إني كرهت أن يمر المار فيقول: هذا ابن سيرين يؤم الناس.

* * *

[١٩٢] من كان يقول: إذا نسي القراءة في (الأوليين)[٢] قرأ في (الأخريين)[٣][٤] [١٠٣]

٤١٦٧- **حدثنا** أبوبكر قال: حدثنا وكيع قال: أخبرنا عكرمة بن عمار (اليمامي)[٥] عن ضمضم بن (جوس)[٦] (الِهفَّاني)[٧] عن عبدالله بن حنظلة بن الراهب قال: صلى بنا عمر بن الخطاب فنسي أن يقرأ في الركعة الأولى، فلما قام في الركعة الثانية قرأ بفاتحة الكتاب مرتين وسورتين فلما قضى الصلاة سجد سجدتين[٨].

---

(١) زيادة في [جـ، ك]: (قال).

(٢) في [أ، ب]: (الأولتين).

(٣) في [أ، ب]: (الأخرتين).

(٤) تجب قراءة الفاتحة في كل ركعة عند مالك والشافعي وأحمد في المشهور عنه، وروي عنه أنها لا تجب إلا في ركعتين، والقول الأول أرجح.

(٥) في [ب]: (اليماني)، وفي [أ]: (التمامي).

(٦) في [أ، جـ، ك]: (جويبر)، وفي [ب، د، هـ]: (جبير)، وفي تهذيب التهذيب: (جوس)، وهكذا في السنن الكبرى للبيهقي، وفي [ن]: (جوص)، وأشار في [هـ]: إلى أنها كذلك في أحد أصوله.

(٧) في [هـ]: (الهغاني).

(٨) صحيح.

٤١٦٨- **حدثنا** أبو بكر قال: حدثنا وكيع عن سفيان عن منصور عن إبراهيم عن علقمة: (أنه)[١] نسي أن يقرأ في (الأوليين)[٢] (فقرأ)[٣] في (الأخريين)[٤].

٤١٦٩- **حدثنا** أسباط عن الأعمش عن إبراهيم قال: إذا نسي أن يقرأ في (الأوليين)[٥] قرأ في (الأخريين)[٦].

* * *

[١٩٣] في الإمام تقام الصلاة وليس معه إلا رجل[٧] [٨٤]

٤١٧٠- **حدثنا** وكيع قال: حدثنا سفيان عن مغيرة والحسن بن (عبيدالله)[٨] عن إبراهيم قال: كنت أقوم خلف الأسود حتى ينزل المؤذن.

٤١٧١- **حدثنا** وكيع قال: حدثنا سفيان/ عن منصور عن إبراهيم قال: يقوم خلف الإمام ما بينه وبين الركعة، فإن جاء أحد وإلا قام عن يمينه. ٤١٠/١

٤١٧٢- **حدثنا** عبد الله بن إدريس عن الحسن بن عبيد الله عن إبراهيم قال: لقد رأيتني أقوم خلف علقمة حتى يدخل داخل أو ينزل مؤذن.

* * *

---

(١) في [أ، ب، ط، هـ]: (إذا).

(٢) في [ب]: (الأولتين).

(٣) في [س، ط]: (قرأ).

(٤) في [ب]: (الأخرتين).

(٥) في [ب]: (الأولتين).

(٦) في [ب]: (الآخرتين).

(٧) من صلى خلف الإمام وحده أقل من ركعة صحت صلاته عندهم، ومن صلى كذلك ركعة فأكثر فقال أبو حنيفة ومالك والشافعي: تصح صلاته، وقال أحمد لا تصح صلاته، وقوله أرجح.

(٨) في [د]: (عبد الله).

[١٩٤] من كان لا يجهر
ببسم الله الرحمن الرحيم[١] [١٠٠]

٤١٧٣- **حدثنا** أبو بكر قال: نا ابن علية عن الجريري عن قيس بن عباية قال: حدثني (ابن)[٢] عبد الله بن مغفل عن أبيه قال: ولم أر (رجلا)[٣] من أصحاب النبي ﷺ كان أشد عليه حدثا في الإسلام منه قال: سمعني[٤] وأنا اقرأ: ﴿بِسْمِ ٱللَّهِ ٱلرَّحْمَٰنِ ٱلرَّحِيمِ﴾ [الفتحة: ١] قال: يا بني إياك والحدث، فإني (قد)[٥] صليت خلف رسول الله ﷺ وأبي بكر وعمر وعثمان فلم أسمع أحدا منهم يقول ذلك إذا قرأت فقل: ﴿ٱلْحَمْدُ لِلَّهِ رَبِّ ٱلْعَٰلَمِينَ﴾ [الفاتحة: ٢][٦].

٤١٧٤- **حدثنا** هشيم قال: أخبرنا حميد عن أنس أن أبا بكر وعمر وعثمان كانوا يستفتحون القراءة بـ: ﴿ٱلْحَمْدُ لِلَّهِ رَبِّ ٱلْعَٰلَمِينَ﴾ قال حميد: وأحسبه ذكر النبي ﷺ[٧].

---

(١) قال الشافعي: يجهر الإمام في الجهرية بالبسملة، وقال أبو حنيفة وأحمد لا يجهر بها، ومذهبهما أرجح.

(٢) سقط من: [ب].

(٣) في [أ]: (أحدا).

(٤) في [جـ]: زيادة (أبي).

(٥) زيادة في [جـ، ك].

(٦) حسن؛ ابن عبدالله اسمه يزيد كما عند أحمد، وهو صدوق، روى عنه جمع وحسن له الترمذي، أخرجه أحمد (١٦٧٨٧)، والترمذي (٢٤٤)، وابن ماجة (٨١٥)، والبخاري في القراءة خلف الإمام (١١٦)، والطحاوي ١/٢٠٢.

(٧) صحيح، أخرجه من طريق حميد بدون ذكر النبي ﷺ: مالك ١/٨١، وأحمد (١٤٠٥١) وأبويعلى (٢٩٨٥)، والطحاوي ١/٢٠٢، والبيهقي ٢/٥١، والبغوي (٥٨٣)، ومن طريق حميد بذكر النبي ﷺ أخرجه أحمد (١٢٧١٤)، وابن حبان (١٨٠٠)، وعبدالرزاق (٢٥٩٨) وأبويعلى (٣٠٣١) والبخاري في القراءة (١٢٦) والطحاوي ١/٢٠٢، وابن عبدالبر في التمهيد ٢/٢٢٨.

٤١٧٥- **حدثنا** محمد بن (بشر)[١] قال: نا سعيد قال: نا قتادة عن أنس: أن رسول الله ﷺ وأبا بكر وعمر وعثمان كانوا (يستفتحون)[٢] القراءة بـ: ﴿ٱلْحَمْدُ لِلَّهِ رَبِّ ٱلْعَٰلَمِينَ﴾[٣].

٤١٧٦- **حدثنا** أبو بكر قال: نا يزيد بن هارون قال: أخبرنا حسين المعلم عن بديل عن أبي الجوزاء عن عائشة: أن النبي ﷺ كان يفتتح الصلاة بالتكبير، والقراءة بـ: ﴿ٱلْحَمْدُ لِلَّهِ رَبِّ ٱلْعَٰلَمِينَ﴾[٤].

٤١٧٧- **حدثنا** أبو بكر (قال)[٥]: نا يحيى بن سعيد القطان عن سعيد بن أبي عروبة عن عاصم عن زر عن عبد الله: أنه كان يفتتح القراءة بـ: ﴿ٱلْحَمْدُ لِلَّهِ رَبِّ ٱلْعَٰلَمِينَ﴾[٦].

٤١٧٨- **حدثنا** أبو بكر قال: حدثنا أبو خالد الأحمر عن حميد عن أنس: أنه كان يستفتح القراءة بـ: ﴿ٱلْحَمْدُ لِلَّهِ رَبِّ ٱلْعَٰلَمِينَ﴾[٧].

٤١٧٩- **حدثنا** هشيم (قال: أخبرنا)[٨] ابن عون عن ابن سيرين: أنه كان يخفي ﴿بِسْمِ ٱللَّهِ ٱلرَّحْمَٰنِ ٱلرَّحِيمِ﴾.

---

(١) في [ب]: (بشير).

(٢) في [جـ، ك]: (يفتتحون).

(٣) صحيح، أخرجه البخاري (٧٤٣)، ومسلم (٣٩٩).

(٤) صحيح، أخرجه مسلم (٤٩٨)، وأحمد (٢٤٠٣٠).

(٥) سقط من: [ب].

(٦) ضعيف؛ رواية عاصم عن زر ضعيفة.

(٧) حسن؛ أبوخالد صدوق.

(٨) في [أ]: (عن يونس عن).

٤١٨٠- **حدثنا** هشيم عن يونس عن الحسن قال: كان يفتتح القراءة بـ: ﴿ٱلْحَمْدُ لِلَّهِ رَبِّ ٱلْعَٰلَمِينَ﴾.

٤١١/١ ٤١٨١- **حدثنا** هشيم قال: نا حصين ومغيرة عن إبراهيم/ قال: يخفي الإمام ﴿بِسْمِ ٱللَّهِ ٱلرَّحْمَٰنِ ٱلرَّحِيمِ﴾، والاستعاذة، وآمين، وربنا لك الحمد.

٤١٨٢- **حدثنا** هشيم عن سعيد بن المرزبان عن أبي وائل عن عبد الله: أنه كان يخفي ﴿بِسْمِ ٱللَّهِ ٱلرَّحْمَٰنِ ٱلرَّحِيمِ﴾، والاستعاذة، (وربنا [1] لك الحمد[2]).

٤١٨٣- **حدثنا** هشيم قال: أخبرنا مغيرة عن إبراهيم قال: جهر الإمام (بـ)[3]: ﴿بِسْمِ ٱللَّهِ ٱلرَّحْمَٰنِ ٱلرَّحِيمِ﴾ بدعة.

٤١٨٤- **حدثنا** أبو أسامة عن هشام عن أبيه وابن الزبير: أنهما كانا لا يجهران[4].

٤١٨٥- **حدثنا** (سهل)[5] بن يوسف عن حميد: أن أبا بكر كان يفتتح القراءة بـ: ﴿ٱلْحَمْدُ لِلَّهِ رَبِّ ٱلْعَٰلَمِينَ﴾[6].

٤١٨٦- **حدثنا** ابن مهدي عن حماد بن سلمة عن عاصم قال: سمعت أبا وائل يستفتح القراءة بـ: ﴿ٱلْحَمْدُ لِلَّهِ رَبِّ ٱلْعَٰلَمِينَ﴾.

---

(١) في [ب]: زيادة (و).

(٢) ضعيف منقطع حكماً؛ سعيد بن المرزبان ضعيف مدلس.

(٣) سقط من: [د، هـ].

(٤) صحيح.

(٥) في [جـ]: (سهيل).

(٦) منقطع؛ حميد لا يروي عن أبي بكر.

٤١٨٧- **حدثنا** وكيع عن شعبة قال: سألت الحكم وحمادا وأبا إسحاق عن الجهر (فقالوا)[١]: اقرأ: ﴿بِسْمِ ٱللَّهِ ٱلرَّحْمَٰنِ ٱلرَّحِيمِ﴾ في نفسك.

٤١٨٨- **حدثنا** وكيع (عن سفيان)[٢] عن عبد الملك بن أبي بشير عن عكرمة عن ابن عباس قال: الجهر بـ: ﴿بِسْمِ ٱللَّهِ ٱلرَّحْمَٰنِ ٱلرَّحِيمِ﴾ قراءة الأعراب[٣].

٤١٨٩- **حدثنا** وكيع عن شعبة عن قتادة عن أنس قال: صليت خلف النبي ﷺ وأبي بكر وعمر وعثمان فلم (يجهروا)[٤] بـ: ﴿بِسْمِ ٱللَّهِ ٱلرَّحْمَٰنِ ٱلرَّحِيمِ﴾[٥].

٤١٩٠- **حدثنا** وكيع عن هشام الدستوائي عن قتادة عن أنس: أن رسول الله ﷺ وأبا بكر وعمر وعثمان كانوا يستفتحون الصلاة بـ: ﴿ٱلْحَمْدُ لِلَّهِ رَبِّ ٱلْعَٰلَمِينَ﴾[٦].

٤١٩١- **حدثنا** وكيع عن إسرائيل عن ثوير عن أبيه: أن عليا كان لا يجهر بـ: ﴿بِسْمِ ٱللَّهِ ٱلرَّحْمَٰنِ ٱلرَّحِيمِ﴾[٧].

---

(١) في [جـ، ك]: (فقالوا)، وفي بقية النسخ: (فقال).

(٢) سقط من: [د].

(٣) صحيح.

(٤) في [ب، جـ]: (يجهر).

(٥) صحيح؛ أخرجه أحمد (١٣٨٩٢) والنسائي ٢/١٣٥، وابن خزيمة (٤٩٥) والدارقطني ١/٣١٥ والطبراني (٧٣٩) وأصله عند البخاري (٧٤٣) ومسلم (٣٩٩) بلفظ: (كانوا يستفتحون).

(٦) صحيح، أخرجه من طريق هشام: أحمد (١٢١٣٥) وأبو يعلى (٢٩٨٣) وأبو داود (٧٨٢) والدارمي (١٢٤٣) وهو عند البخاري (٧٤٣)، ومسلم (٣٩٩)، من طريق غيره.

(٧) ضعيف؛ لحال ثوير.

٤١٩٢- [حدثنا وكيع عن إسرائيل عن جابر عن أبي جعفر قال: لا يجهر بـ: ﴿بِسْمِ ٱللَّهِ ٱلرَّحْمَٰنِ ٱلرَّحِيمِ﴾][1].

٤١٩٣- حدثنا إسحاق بن سليمان الرازي عن أبي سنان عن حماد عن إبراهيم عن الأسود قال: صليت خلف عمر سبعين صلاة فلم يجهر فيها بـ: ﴿بِسْمِ ٱللَّهِ ٱلرَّحْمَٰنِ ٱلرَّحِيمِ﴾[2].

٤١٩٤- حدثنا شاذان قال: حدثنا شريك عن أبي إسحاق عن أبي وائل: أن عليا وعمارا كانا لا يجهران بـ: ﴿بِسْمِ ٱللَّهِ ٱلرَّحْمَٰنِ ٱلرَّحِيمِ﴾[3].

٤١٩٥- حدثنا زيد بن حباب عن معاوية بن صالح قال: أخبرنا مالك بن زياد قال: صلى بنا عمر بن عبد العزيز فافتتح الصلاة بـ: ﴿ٱلْحَمْدُ لِلَّهِ رَبِّ ٱلْعَٰلَمِينَ﴾./ ٤١٢/١

* * *

[١٩٥] من كان يجهر بها[١٠١]

٤١٩٦- حدثنا أبو بكر قال: حدثنا هشيم قال: (نا)[4] أبو معشر عن سعيد بن أبي سعيد عن أبي هريرة: أنه كان يجهر (بـ)[5]: ﴿بِسْمِ ٱللَّهِ ٱلرَّحْمَٰنِ ٱلرَّحِيمِ﴾[6].

٤١٩٧- حدثنا يزيد بن هارون عن (وقاء)[7] قال: سمعت سعيد بن جبير يجهر بـ: ﴿بِسْمِ ٱللَّهِ ٱلرَّحْمَٰنِ ٱلرَّحِيمِ﴾.

---

(١) سقط الخبر من: [جـ].

(٢) حسن؛ حماد بن أبي سليمان صدوق.

(٣) حسن؛ شريك صدوق.

(٤) في [ب، جـ، ك]: (أنا).

(٥) سقط من: [ب].

(٦) ضعيف؛ لحال أبي معشر.

(٧) في [ب، د، هـ]: (وفاء).

٤١٩٨- **حدثنا** معتمر عن ليث عن عطاء وطاوس ومجاهد: أنهم كانوا يجهرون بـ: ﴿بِسْمِ ٱللَّهِ ٱلرَّحْمَٰنِ ٱلرَّحِيمِ﴾.

٤١٩٩- **حدثنا** وكيع (عن شعبة)[١] عن الأزرق بن قيس قال: سمعت ابن الزبير قرأ: ﴿بِسْمِ ٱللَّهِ ٱلرَّحْمَٰنِ ٱلرَّحِيمِ﴾، ثم قرأ: ﴿ٱلْحَمْدُ لِلَّهِ رَبِّ ٱلْعَٰلَمِينَ﴾، ثم قرأ: ﴿بِسْمِ ٱللَّهِ ٱلرَّحْمَٰنِ ٱلرَّحِيمِ﴾[٢].

٤٢٠٠- **حدثنا** أبو أسامة قال: حدثنا عبيد الله بن عمر عن نافع عن ابن عمر: أنه كان إذا افتتح الصلاة قرأ: ﴿بِسْمِ ٱللَّهِ ٱلرَّحْمَٰنِ ٱلرَّحِيمِ﴾، فإذا فرغ من الحمد (قرأ)[٣]: ﴿بِسْمِ ٱللَّهِ ٱلرَّحْمَٰنِ ٱلرَّحِيمِ﴾[٤].

٤٢٠١- **حدثنا** (سهل)[٥] بن يوسف ومعاذ بن معاذ عن حميد عن بكر: أن ابن الزبير (كان)[٦] يجهر بـ: ﴿بِسْمِ ٱللَّهِ ٱلرَّحْمَٰنِ ٱلرَّحِيمِ﴾، و(يقول)[٧]: ما يمنعهم منها إلا الكبر[٨].

٤٢٠٢- **حدثنا** خالد بن مخلد عن عمر بن ذر عن أبيه عن سعيد بن عبد الرحمن ابن أبزي عن أبيه: أن عمر جهر بـ: ﴿بِسْمِ ٱللَّهِ ٱلرَّحْمَٰنِ ٱلرَّحِيمِ﴾[٩].

* * *

---

(١) سقط من: [د].

(٢) صحيح.

(٣) في [أ]: (قال).

(٤) صحيح.

(٥) في [أ، جـ]: (سهيل).

(٦) زيادة في [أ، ب، جـ، ك].

(٧) في [جـ]: (قال).

(٨) صحيح.

(٩) حسن؛ خالد بن مخلد صدوق.

[١٩٦] الرجل يقرأ: بسم الله الرحمن الرحيم[1] [١٠٢]

٤٢٠٣- **حدثنا** أبو بكر قال: حدثنا هشيم قال: أخبرنا مغيرة عن إبراهيم: أنه كان يقول: إذا قرأ الرجل في صلاته مرة واحدة ﴿بِسْمِ ٱللَّهِ ٱلرَّحْمَٰنِ ٱلرَّحِيمِ﴾ أجزأه ذلك.

٤٢٠٤- **حدثنا** حفص عن ابن عون عن (ابن سيرين)[2]: إذا تعوذ (مرة)[3] وقرأ: ﴿بِسْمِ ٱللَّهِ ٱلرَّحْمَٰنِ ٱلرَّحِيمِ﴾ أجزأه لبقية (صلاته)[4].

٤٢٠٥- **حدثنا** وكيع عن سفيان عن عاصم عن سعيد بن جبير: أنه كان يقرأ: ﴿بِسْمِ ٱللَّهِ ٱلرَّحْمَٰنِ ٱلرَّحِيمِ﴾ في كل ركعة.

٤٢٠٦- **حدثنا** أبو بكر قال: حدثنا وكيع عن شعبة قال: سألت الحكم وحمادا وأبا إسحاق فقالوا: / اقرأ في كل ركعة بـ: ﴿بِسْمِ ٱللَّهِ ٱلرَّحْمَٰنِ ٱلرَّحِيمِ﴾. ٤١٣/١

٤٢٠٧- **حدثنا** غندر عن شعبة عن الحكم وحماد وأبي إسحاق في الرجل يقرأ في الركعة بالسورتين كلما قرأ سورة استفتح بـ: ﴿بِسْمِ ٱللَّهِ ٱلرَّحْمَٰنِ ٱلرَّحِيمِ﴾.

٤٢٠٨- **حدثنا** معتمر عن ليث عن طلحة: أنه كان يقرأ في المصحف فكان كلما ختم سورة قرأ: ﴿بِسْمِ ٱللَّهِ ٱلرَّحْمَٰنِ ٱلرَّحِيمِ﴾.

* * *

---

(١) قال مالك: لا يقرأ المصلي البسملة في أول الفاتحة، وخالفه الجمهور في ذلك ومذهبهم أرجح.

(٢) سقط من: [هـ].

(٣) في [أ، د، ك]: (أو)، وفي [ب]: (واقرأ).

(٤) سقط من: [ب].

[١٩٧] فيما يكتب للرجل من التضعيف إذا أراد الصلاة

٤٢٠٩- **حدثنا** أبو بكر قال: نا إسماعيل بن علية عن كثير بن (شنظير)[١] عن عطاء عن أبي هريرة قال: إذا انتهى الرجل إلى القوم وهم قعود في آخر (صلاتهم)[٢] فقد دخل في التضعيف، وإذا انتهى إليهم وقد سلم الإمام ولم يتفرقوا فقد دخل في التضعيف[٣].

- وقال عطاء: كان يقال إذا خرج من بيته وهو ينويهم فأدركهم أو لم يدركهم فقد دخل في التضعيف.

٤٢١٠- **حدثنا** شريك عن عامر بن شقيق عن أبي وائل قال: قال عبد الله: من أدرك التشهد فقد أدرك الصلاة[٤].

٤٢١١- **حدثنا** غندر عن شعبة عن سعد بن إبراهيم عن أبي سلمة قال: من خرج من بيته قبل أن يسلم الإمام فقد أدرك[٥].

* * *

[١٩٨] إخراج الصبيان من الصف[٦]

٤٢١٢- **حدثنا** أبو بكر قال: حدثنا وكيع عن مسعر عن ابن صهيب قال: كان (زر)[٧] وأبو وائل إذا رأونا في الصف ونحن صبيان أخرجونا.

---

(١) في [أ، ب]: (سنطير).

(٢) في [جـ، ك]: (الصلاة).

(٣) صحيح.

(٤) حسن؛ شريك صدوق.

(٥) في [هـ]: زيادة (الصلاة).

(٦) قال أحمد: يؤخر الصبي عن صف الرجال، وقال الشافعي: لا يؤخر؛ ومذهبه أرجح.

(٧) في [د]: (ذر)، وفي [جـ]: (رز).

٤٢١٣- **حدثنا** وكيع عن أبيه عن هلال (عن)[١] (عبدالله بن عكيم)[٢]: أنه كان إذا رأى صبيا في الصف أخرجه[٣].

٤٢١٤- **حدثنا** عبيد الله عن أبان العطار عن أبي هاشم عن إبراهيم: أن عمر ابن الخطاب كان إذا رأى غلاما في الصف أخرجه[٤].

٤٢١٥- **حدثنا** شريك بن عبد الله عن يحيى بن هانئ المرادي عن رجل من قومه: أن حذيفة كان يفرق بين الصبيان في الصف، أو قال: في الصلاة[٥]./ ٤١٤/١

* * *

[١٩٩] الإمام (ينتظر بالصلاة)[٦] [٨٥]

٤٢١٦- **حدثنا** وكيع قال: حدثنا سفيان عن منصور عن هلال بن يساف عن أبي عبد الرحمن أو هلال عن (سعد)[٧] بن عبيدة عن أبي عبد الرحمن قال: قال علي: المؤذن أملك بالأذان، والإمام أملك بالإقامة[٨].

٤٢١٧- **حدثنا** وكيع قال: حدثنا سفيان عن الحسن بن عبيد الله قال: كانوا ينتظرون الأسود وكان إمامهم.

٤٢١٨- **حدثنا** وكيع قال: حدثنا سفيان عن إسماعيل بن أبي خالد قال: كانوا ينتظرون الإمام حتى ينزل المؤذن.

---

(١) في [ب]: ورد (ابن).

(٢) في [أ، ب، جـ، ك]: (عبد الكريم بن عكيم)، وفي [هـ]: (عبدالكريم بن حكيم).

(٣) جيد الإسناد؛ هلال هو ابن حميد.

(٤) منقطع؛ لا رواية لإبراهيم عن عمر.

(٥) مجهول.

(٦) في [جـ]: (ينتظرنا لصلاة).

(٧) في [أ]: (سعيد).

(٨) صحيح.

[٢٠٠] في الصلاة تقام فيعرض (للإمام)[١] ما يشغله [٨٦]

٤٢١٩- **حدثنا** أبو بكر قال: (نا وكيع قال: أخبرنا)[٢] مسعر عن عبد الملك بن ميسرة عن (معقل)[٣] بن أبي بكر: أن عمر بن الخطاب انتظر بعد ما أقيمت الصلاة[٤].

٤٢٢٠- **حدثنا** ابن علية عن عبد العزيز بن صهيب عن أنس قال: أقيمت الصلاة ورسول الله ﷺ نجيّ لرجل في جانب المسجد فما قام إلى الصلاة حتى (نام)[٥] القوم[٦].

٤٢٢١- **حدثنا** ابن علية عن التيمي عن أبي عثمان قال: إن كان عمر ليقاوم الرجل بعد ما تقام الصلاة[٧].

٤٢٢٢- **حدثنا** وكيع عن عمران بن حدير عن أبي مجلز قال: أقيمت الصلاة وصفت الصفوف، (فاندرأ)[٨] رجل لعمر فكلمه فأطالا القيام حتى ألقيا إلى الأرض والقوم صفوف[٩].

* * *

---

(١) في [هـ]: (الإمام).

(٢) سقط من: [هـ].

(٣) في [ب، د، هـ]: (مغفل)، وفي [أ]: (معفل).

(٤) مجهول؛ لجهالة معقل.

(٥) في [أ]: (قام).

(٦) صحيح، أخرجه البخاري (٦٤٢) ومسلم (٣٧٦).

(٧) صحيح.

(٨) في [هـ]: (فابتدر).

(٩) منقطع؛ أبومجلز هو: لاحق بن حميد لا رواية له عن عمر.

[٤] [باب سجود التلاوة] (١)

١/٢ /[١] التسليم في السجدة إذا قرأها الرجل (٢)

٤٢٢٣- **حدثنا** أبو بكر قال (حدثنا)(٣) هشيم عن خالد عن أبي قلابة وابن سيرين أنهما كانا إذا قرآ السجدة سلما.

٤٢٢٤- **حدثنا** ابن فضيل عن عطاء بن السائب عن أبي عبد الرحمن أنه كان يسلم يقول: السلام عليكم. إذا قرأ السجدة.

٤٢٢٥- **حدثنا** وكيع عن شعبة عن الحكم قال: رأيت أبا الأحوص وقرأ السجدة فسلم عن يمينه تسليمة.

* * *

[٢] من كان لا يسلم (في)(٤) السجدة

٤٢٢٦- **حدثنا** حفص عن الأعمش قال: كان إبراهيم وأبو صالح ويحيى بن وثاب لا يسلمون في السجدة.

٤٢٢٧- **حدثنا** حفص عن حجاج عن عطاء أنه كان إذا قرأ السجدة لم يسلم فيها.

٤٢٢٨- **حدثنا** هشيم عن يونس قال: كان الحسن يقرأ بنا سجود القرآن ولا يسلم.

---

(١) زيادة من [د].

(٢) قال أبوحنيفة ومالك: لا يسلم، وقال الشافعي وأحمد: يستحب له السلام.

(٣) في [جـ، ك]: (نا).

(٤) في [أ، هـ]: (من).

٤٢٢٩- **حدثنا** عباد[١] عن (وقاء)[٢] بن إياس (الأسدي)[٣] عن سعيد بن جبير أنه كان يقرأ السجدة فيرفع رأسه ولا يسلم.

* * *

[٣] من قال: إذا (قرأت)[٤] السجدة فكبّر واسجد[٥] [١٨٣]

٤٢٣٠- **حدثنا** أبو بكر قال حدثنا[٦] هشيم عن مغيرة عن إبراهيم.

٤٢٣١- وأبو الأشهب عن الحسن أنهما قالا: إذا قرأ الرجل السجدة فليكبر إذا رفع رأسه وإذا سجد/. ٢/٢

٤٢٣٢- **حدثنا** ابن علية عن خالد (عن)[٧] أبي قلابة وابن سيرين أنهما قالا: إذا قرأ الرجل السجدة في غير صلاة قال الله أكبر.

٤٢٣٣- **حدثنا** ابن علية عن ابن عون عن عبد الله بن مسلم قال: كان أبى إذا قرأ السجدة قال: الله أكبر، ثم سجد.

٤٢٣٤- **حدثنا** ابن فضيل عن عطاء بن السائب عن أبي عبد الرحمن أنه كان يقرأ السجدة وهو يمشي فيكبر ويومئ حيث كان وجهه ويكبر إذا رفع[٨][٩].

---

(١) في [ب، د، هـ]: (عبادة).

(٢) في [ب]: (وفا)، وفي [د]: (ورقاء).

(٣) سقط من: [ب].

(٤) في [أ، جـ، ك]: (قرئت).

(٥) قال الجمهور ومنهم الأئمة الأربعة: يكبر لسجود التلاوة، وفي قول عن الشافعي ورواية عن أحمد: لا يكبر؛ وقال مالك: يكبر في الصلاة واختلف عنه في غير الصلاة.

(٦) في [جـ، ك]: (نا).

(٧) في [أ]: (و).

(٨) في [أ، ب]: (ركع).

(٩) في [ط، هـ]: زيادة (رأسه).

٤٢٣٥- **حدثنا** وكيع عن إسرائيل عن جابر عن عامر قال: إذا قرأت السجدة فكبر.

* * *

[٤][(١)]إذا قرأ الرجل السجدة (وهو يمشي)[(٢)] ما يصنع[(٣)]؟ [١٧٤]

٤٢٣٦- **حدثنا** عبد السلام بن حرب عن عطاء بن السائب عن أبي عبدالرحمن السلمي قال: كنا نقرأ على أبي عبد الرحمن ونحن نمشي فإذا مر بالسجدة كبَّر[(٤)] وأومأ وسلم وزعم أن ابن مسعود كان يصنع ذلك[(٥)].

٤٢٣٧- **حدثنا** شريك عن الأعمش عن إبراهيم أن أصحاب عبد الله كانوا يقرؤون السجدة وهم يمشون فيومئون إيماء.

٤٢٣٨- [حدثنا وكيع عن سفيان عن منصور عن إبراهيم عن الأسود أنه كان يقرؤها وهو يمشي فيومئ إيماءً][(٦)].

٤٢٣٩- **حدثنا** وكيع عن إسرائيل عن إبراهيم بن مهاجر عن إبراهيم (عن علقمة)[(٧)] أنه كان يومئ.

---

(١) في [د]: (ما يصنع الرجل إذا قرأ السجدة وهو يمشي).

(٢) سقط من: [أ].

(٣) قال أبوحنيفة وأحمد: يسجد على الأرض، وقال بعض التابعين: يومئ بالسجود.

(٤) سقط من: [ب].

(٥) ضعيف، عطاء تغير أخيراً.

(٦) زيادة من: [جـ، ك].

(٧) في [ب، د، هـ،]: (سلمة).

٤٢٤٠- **حدثنا** أبو خالد الأحمر عن أشعث قال: سألت كردوسا عن السجدة يقرؤها الرجل وهو يمشي قال: يومئ.

٤٢٤١- **حدثنا** أبو أسامة عن عبد الواحد بن زياد قال حدثني عمارة[١] بن القعقاع عن أبي زرعة بن عمرو بن جرير أنه ذكر الإيماء وذكرت له أن إبراهيم قرأها في مسير له فأومأ.

٤٢٤٢- **حدثنا** عبدة عن الأعمش عن إبراهيم التيمي قال: كنت أعرض على (أبي)[٢] ويعرض علي في الطريق، فيمر بالسجدة فيسجد/[٣] فقلت له: أتسجد في الطريق؟ قال: نعم. ٣/٢

٤٢٤٣- **حدثنا** الفضل بن دكين عن أبي جعفر الرازي عن الربيع بن أنس قال: قلت لأبي العالية: إني (آخذ)[٤] في سكة ضيقة فأسمع القارئ يقرأ السجدة فاسجد على الطريق؟ قال: نعم، أسجد على الطريق.

٤٢٤٤- **حدثنا** ابن علية عن خالد عن محمد أن ابن مسعود كان يقرأ وهو يمشي فيأتي[٥] السجدة فيتنحى فيسجد[٦].

٤٢٤٥- **حدثنا** أبو بكر قال حدثنا[٧] محمد بن فضيل عن عبد الملك بن أبي سليمان (عن)[٨] سلمة بن كهيل قال: إذا قرأت السجدة وأنت تمشي فضع جبهتك على أول حائط تلقى[٩].

---

(١) في [أ، ب]: (عمار).

(٢) في [أ، ب، د، هـ]: (أجد).

(٣) في [أ]: زيادة (له).

(٤) أبوه هو يزيد بن شريك، وانظر: صحيح مسلم (٥٤٠).

(٥) في [ك]: (فتأتي).

(٦) منقطع؛ إذ لا رواية لابن سيرين عن ابن مسعود.

(٧) في [جـ، ك]: (نا).

(٨) في [ك]: (بن).

(٩) في [د، هـ]: (ملقى).

[٥] الرجل يقرأ السجدة ثم يعيد قراءتها كيف يصنع [١٧٥]

٤٢٤٦- **حدثنا** هشيم قال أخبرنا يونس عن الحسن.

٤٢٤٧- وأخبرنا مغيرة عن إبراهيم في الرجل يقرأ السجدة ثم يعيد قراءتها قالا: تجزئه السجدة الأولى.

٤٢٤٨- **حدثنا** جرير عن منصور عن مجاهد قال: إذا قرأت السجدة أجزأك (أن)[١] تسجد بها مرة.

٤٢٤٩- **حدثنا** أبو بكر قال: حدثنا[٢] ابن فضيل عن عطاء بن السائب عن أبي عبدالرحمن أنه كان يقرأ السجدة فيسجد ثم يعيدها في مجلسه ذلك مرارا لا يسجد.

* * *

[٦] في اقتصار السجود[٣]

٤٢٥٠- **حدثنا** أبو بكر قال (حدثنا)[٤] هشيم قال: أخبرنا خالد عن أبي العالية قال: كانوا يكرهون اختصار السجود.

٤٢٥١- **حدثنا** هشيم وعلي بن مسهر وابن فضيل عن داود عن الشعبي قال: كانوا يكرهون اختصار السجود وكانوا يكرهون إذا أتوا على السجدة أن يجاوزوها حتى يسجدوا.

---

(١) سقط من: [أ].

(٢) في [جـ، ك]: (نا).

(٣) قيل: اقتصار السجود، الاقتصار على آيات السجود في تلاوة الصلاة الجهرية للسجود بها، وقيل: اقتصار السجود حذف آيات السجود عند القراءة لئلا يسجد، ولعله مراد المؤلف هنا، وكلاهما مكروه عند الجمهور.

(٤) في [جـ، ك]: (نا).

٤٢٥٢- **حدثنا** هشيم قال: أخبرنا منصور عن قتادة عن سعيد بن المسيب قال: ثلاث/ مما أحدث الناس: اختصار السجود ورفع الأيدي في الدعاء قال هشيم[١]: ٤/٢ ونسيت الثالثة.

٤٢٥٣- **حدثنا** عبد الله بن مبارك عن عبد العزيز بن (قرير)[٢] قال: سألت ابن سيرين عن اختصار السجود فكرهه وعبس وجهه وقال: لا أدري ما هذا.

٤٢٥٤- **حدثنا** ابن مبارك عن معمر عن قتادة عن سعيد بن المسيب قال: هو مما أحدث الناس.

٤٢٥٥- **حدثنا** أبو بكر (بن)[٣] عياش عن مغيرة عن إبراهيم قال: كانوا يكرهون أن تختصر السجدة.

٤٢٥٦- **حدثنا** ابن إدريس عن هشام عن الحسن قال: كان (يكره)[٤] أن (يختصر)[٥] سجود القرآن.

٤٢٥٧- **حدثنا** الفضل بن دكين عن[٦] أبي المعتمر عن (قتادة)[٧] عن شهر بن حوشب قال: هو مما أحدث الناس.

* * *

---

(١) في [د، هـ]: (هشام).

(٢) في [أ، ب]: (قدير).

(٣) في [أ، ب]: (عن).

(٤) في [أ]: (كره).

(٥) في [ك]: (تحتصر).

(٦) في [أ، ب، ط، هـ]: زيادة (ابن)، ويظهر أنه أبوالمعتمر يزيد بن طهمان.

(٧) في [ب]: (فراغ).

[٧] في الرجل يقرأ السجدة على الدابة[١] [١٧٦]

٤٢٥٨- **حدثنا** أبو بكر قال: (حدثنا)[٢] وكيع (بن)[٣] الجراح عن (مسعر)[٤] عن وبرة قال: سألت ابن عمر وأنا مقبل من المدينة عن (رجل)[٥] يقرأ السجدة وهو على الدابة قال: يومئ[٦].

٤٢٥٩- **حدثنا** أبو الأحوص عن مغيرة عن إبراهيم في الرجل يقرأ السجدة وهو على دابة قال: يومئ برأسه إيماء حيث كان وجهه[٧].

٤٢٦٠- **حدثنا** أبو معاوية عن الشيباني عن سعيد بن جبير قال: كنت أسير مع أبي عبيدة (بين)[٨] الكوفة والحيرة فقرأ السجدة فذهبت أنزل لأسجد فقال: يجزئك أن تومئ برأسك قال: وأومأ برأسه[٩].

٤٢٦١- [**حدثنا** وكيع عن إسرائيل (عن ثوير)[١٠] عن أبيه عن علي أنه كان يقرأ السجدة وهو على راحلته فيومئ][١١][١٢].

---

(١) إذا قرأ على الراحلة في السفر أومأ بالسجود حيث كان وجهه عند الأئمة الأربعة.

(٢) في [جـ، ك]: (نا).

(٣) في [جـ]: (عن).

(٤) في [أ]: (مسعد).

(٥) في [أ، ب، جـ، ك]: (لرجل).

(٦) صحيح.

(٧) هنا خرم في نسخة [ب] إلى حديث رقم (٤٤١٣).

(٨) في [أ]: ورد (من).

(٩) صحيح.

(١٠) زيادة من [ك]. وردت زيادة في [ك]: (عن إسرائيل عن جابر عن ثوير).

(١١) سقط في: [د، هـ].

(١٢) ضعيف؛ ثوير ضعيف.

٤٢٦٢- **حدثنا** وكيع عن إسرائيل عن جابر عن [عامر عن أبي عبيدة عن سعيد ابن زيد قال: كان يقرأ السجدة على راحلته فيومئ.

٤٢٦٣- **حدثنا** وكيع عن إسرائيل عن ثوير قال: رأيت ابن الزبير يقرأ السجدة (وهو)[١] على راحلته (فيومئ)[٢][٣].

٤٢٦٤- **حدثنا** (محمد بن فضيل عن عبدالملك عن عطاء في الرجل يقرأ السجدة وهو على دابته قال: يومئ)[٤].

٤٢٦٥- **حدثنا** هشيم عن/ مغيرة عن (شباك)[٥] عن [إبراهيم قال: إذا قرأ السجدة وهو على دابته أومأ برأسه إيماءً. ٥/٢

٤٢٦٦- **حدثنا** محمد بن بشر قال: (أخبرنا[٦])][٧] مسعر قال: (حدثنا)[٨] حماد أن إبراهيم سأل علقمة: (أينزل)[٩] عن دابته للسجدة فأمره أن لا ينزل[١٠].

* * *

---

(١) زيادة من: [أ، جـ، ك].

(٢) في [ب، ط، هـ]: (قال: يومئ).

(٣) ضعيف؛ ثوير ضعيف.

(٤) سقط الخبر من: [هـ، د].

(٥) في [أ، جـ، ك]: (شاك)، وفي [هـ، د]: (سماك).

(٦) في [أ]: (حدثنا).

(٧) سقط ما بين المعكوفين من: [د. هـ].

(٨) في [جـ، ك]: أخبرنا.

(٩) في [جـ]: (لينزل).

(١٠) في [أ]: لا يسجد ينزل.

[٨] من قال: السجدة على من جلس لها ومن سمعها[١]

٤٢٦٧- **حدثنا** أبو بكر قال (حدثنا)[٢] يحيى بن سعيد القطان عن ابن جريج عن عطاء عن ابن عباس قال: إنما السجدة على من جلس لها[٣].

٤٢٦٨- **حدثنا** هشيم قال (أنا)[٤] خالد عن ابن سيرين قال: قال عمر: إنما (السجدة)[٥] في المسجد وعند الذكر[٦].

٤٢٦٩- **حدثنا** وكيع عن أبي العوام عن عطاء عن ابن عباس قال: إنما السجدة على من جلس لها[٧].

٤٢٧٠- **حدثنا** هشيم قال (أنا)[٨] يونس عن الحسن قال: إنما السجود على من جلس له (أو)[٩] أنصت.

٤٢٧١- **حدثنا** وكيع عن ابن أبي عروبة عن قتادة عن سعيد بن المسيب عن عثمان قال: إنما السجدة على من جلس لها[١٠].

---

(١) قال الثلاثة: يشرع سجود التلاوة للمستمع دون السامع، وقال أبوحنيفة: هما سواء.

(٢) في [جـ، ك]: أخبرنا.

(٣) صحيح، أخرجه عبدالرزاق (٥٩٠٨)، ومسدد كما في المطالب (٥٥٠)، والبيهقي (٣٢٤/٢).

(٤) في [أ]: (نا).

(٥) في [جـ]: سقطت.

(٦) منقطع؛ ابن سيرين لا يروي عن عمر.

(٧) صحيح.

(٨) في [أ]: (نا).

(٩) في [جـ، ك]: (و) وفي [أ]: (فراغ).

(١٠) ضعيف، (ابن أبي عروبة اختلط).

٤٢٧٢- **حدثنا** هشيم قال (أنا)[١] يحيى بن سعيد عن سعيد بن المسيب أن قاصا كان يجلس قريبا من مجلسه فيقرأ السجدة فلا يسجد سعيد وقد سمعها قال فقيل له: (ما يمنعك)[٢] من السجود؟ قال: لست إليه جلست.

٤٢٧٣- **حدثنا** حفص عن حجاج عن حماد عن إبراهيم ونافع وسعيد بن جبير قالوا: من سمع السجدة فعليه أن يسجد.

٤٢٧٤- **حدثنا** ابن فضيل عن عطاء بن السائب عن أبي عبدالرحمن قال: دخل سلمان الفارسي المسجد وفيه قوم يقرؤون فقرؤوا السجدة فسجدوا، فقال له صاحبه: يا أبا عبدالله (لو)[٣] (أتينا)[٤] هؤلاء القوم (فقال)[٥]: ما لهذا غدونا[٦].

٤٢٧٥- **حدثنا** عبد الأعلى (عن)[٧] الجريري عن أبي (العلاء)[٨] عن مطرف قال سألته عن الرجل (يتمارى)[٩] في السجدة (أسمعها أم لم)[١٠] يسمعها قال: وسمعها فماذا؟ ثم قال مطرف: سألت عمران بن (حصين)[١١] عن رجل لا يدري أسمع السجدة أم لا؟ قال: وسمعها فماذا؟[١٢].

---

(١) في [أ، د]: (نا).

(٢) في [أ]: (فما يمنعك) وفي [جـ، ك]: (مما يمنعك].

(٣) في [أ]: (لولا).

(٤) في [أ، جـ، ك]: (لولا أتينا).

(٥) في [د، هـ]: (وقال).

(٦) ضعيف منقطع؛ رواية ابن فضيل عن عطاء بن السائب بعد اختلاطه، وأبوعبدالرحمن لا يروي عن سلمان، وأخرجه عبدالرزاق (٥٩٠٩).

(٧) في [د، هـ]: (وعن).

(٨) في [أ]: (أبي العلي).

(٩) في [جـ، ك، أ]: (يتمادى).

(١٠) (سمعها أو لم) في [أ].

(١١) في [ك]: (الحصين).

(١٢) صحيح.

٦/٢ ٤٢٧٦- **حدثنا** وكيع ومحمد/ بن بشر عن مسعر عن عطية عن ابن عمر قال: إنما السجدة على من سمعها[١].

* * *

[٩] من قال: ليس في المفصل[٢]

سجود ولم يسجد فيه[٣]

٤٢٧٧- **حدثنا** عبد الله بن المبارك عن خالد عن أبي قلابة والحسن قالا: قال عمر: ليس في المفصل سجود[٤].

٤٢٧٨- [**حدثنا** هشيم قال: نا خالد عن أبي العريان المجاشعي عن ابن عباس قال: ليس في المفصل سجود[٥].

٤٢٧٩- **حدثنا** هشيم قال أنا منصور عن الحسن عن ابن عباس أنه كان يقول: ليس في المفصل سجود][٦][٧].

٤٢٨٠- [**حدثنا** هشيم قال: أخبرنا أبوبشر عن سعيد بن جبير قال: ليس في المفصل سجود][٨].

---

(١) ضعيف؛ لضعف عطية.

(٢) في [جـ] (الفصل).

(٣) قال الثلاثة: في المفصل ثلاث سجدات: في النجم والانشقاق والعلق، وقال مالك في المشهور عنه: لا سجود في المفصل، والأول أرجح.

(٤) منقطع؛ رواية أبي قلابة والحسن عن عمر منقطعة، أخرجه مسدد كما في المطالب (٥٥٢).

(٥) صحيح، العريان هو بركه.

(٦) ما بين المعكوفين زيادة من: [أ، ك].

(٧) صحيح.

(٨) سقط الخبر من: [أ، ب، جـ، د، هـ].

٤٢٨١- **حدثنا** هشيم (أنا) خالد عن الحسن[١] كان يقول: ليس في العربي سجود، يعني: المفصل.

٤٢٨٢- **حدثنا** عبدة عن سعيد عن قتادة عن ابن المسيب وعكرمة والحسن قالوا: ليس في المفصل سجود.

٤٢٨٣- **حدثنا** وكيع عن أيمن بن (نابل)[٢] قال: سمعت طاوسا يقول: ليس في المفصل السجود[٣].

٤٢٨٤- **حدثنا** وكيع عن ابن أبي ذئب عن يزيد بن (عبد الله)[٤] بن (قسيط)[٥] عن عطاء بن يسار عن زيد بن ثابت قال: قرأت على رسول الله ﷺ/ ٧/٢ (النجم) فلم يسجد[٦].

٤٢٨٥- **حدثنا** الفضل بن دكين عن داود بن قيس عن زيد بن أسلم عن عطاء ابن يسار قال: سألت أبي بن كعب: في المفصل سجود؟ قال: لا[٧].

٤٢٨٦- **حدثنا** وكيع عن ربيع عن قيس بن سعد[٨] عن مجاهد قال: ليس في المفصل سجود.

٤٢٨٧- **حدثنا** وكيع عن داود بن قيس عن زيد بن أسلم عن عطاء بن يسار عن أبي بن كعب قال: ليس في المفصل سجود[٩].

---

(١) زاد في [أ]: (قال).

(٢) في [أ، جـ، ك]: (نايل).

(٣) في [أ، جـ، ك]: (سجود).

(٤) في [أ]: (عبيدالله).

(٥) في [أ]: (نبيط).

(٦) صحيح، أخرجه البخاري (١٠٧٢)، ومسلم (٥٧٧).

(٧) صحيح، أخرجه الطحاوي (١/ ٣٥٤).

(٨) في [أ]: (سعيد).

(٩) صحيح، أخرجه الطحاوي (١/ ٣٥٤).

[١٠] من كان يسجد في المفصل

٤٢٨٨- **حدثنا** أبو بكر قال: حدثنا[١] سفيان[٢] بن عيينة عن أيوب بن موسى عن عطاء بن ميناء عن أبي هريرة قال: سجدنا مع رسول الله ﷺ في: ﴿إِذَا ٱلسَّمَآءُ ٱنشَقَّتْ﴾ [الانشقاق: ١]، و﴿ٱقْرَأْ بِٱسْمِ رَبِّكَ ٱلَّذِى خَلَقَ﴾ [العلق: ١][٣].

٤٢٨٩- **حدثنا** ابن عيينة عن يحيى بن سعيد عن أبي بكر (بن)[٤] عمرو بن حزم عن عمر بن عبدالعزيز عن أبي بكر بن عبدالرحمن بن الحارث بن هشام عن أبي هريرة أن رسول الله ﷺ سجد في: ﴿إِذَا ٱلسَّمَآءُ ٱنشَقَّتْ﴾[٥].

٤٢٩٠- **حدثنا** هشيم قال نا علي بن زيد بن جدعان عن أبي رافع قال: صليت خلف أبي هريرة بالمدينة العشاء الآخرة قال: فقرأ فيها: ﴿إِذَا ٱلسَّمَآءُ ٱنشَقَّتْ﴾ فسجد فيها فقلت (له)[٦]: تسجد فيها؟ فقال: رأيت خليلي أبا القاسم ﷺ سجد فيها فلا أدع ذلك[٧].

٤٢٩١- **حدثنا** يزيد بن هارون عن شعبة عن أبي إسحاق عن الأسود عن عبدالله قال: سجد رسول الله ﷺ في النجم فما بقي[٨] أحد إلا سجد معه إلا شيخا

---

(١) في [جـ، ك]: (نا).

(٢) في [جـ]: زيادة (عن).

(٣) صحيح، أخرجه مسلم (١٠٧٤)، والبخاري (١٠٧٤).

(٤) في [أ]: (عن).

(٥) صحيح، أخرجه البخاري (٧٦٦)، ومسلم (٥٧٨).

(٦) في [أ، ك]: زيادة (له).

(٧) ضعيف؛ لضعف علي بن زيد بن جدعان، أخرجه الطحاوي ١/٣٥٧، وأصله في البخاري (٧٦٦)، ومسلم (٥٧٨).

(٨) في [أ]: زيادة (معه).

أخذ[١] كفا من تراب فرفعه إلى جبهته قال: فلقد رأيته قُتل[٢] كافرا[٣].

٤٢٩٢- **حدثنا** معاذ بن معاذ عن علي بن سويد بن منجوف قال: (أنا)[٤] أبورافع الصائغ قال: صلى بنا عمر صلاة العشاء[٥] الآخرة فقرأ في إحدى الركعتين الأوليين[٦] ﴿إِذَا ٱلسَّمَآءُ ٱنشَقَّتۡ﴾ فسجد وسجدنا معه[٧].

٤٢٩٣- **حدثنا** حفص عن الأعمش عن إبراهيم (عن الأسود)[٨] قال: رأيت عمر و[٩]عبدالله يسجدان في: ﴿إِذَا ٱلسَّمَآءُ ٱنشَقَّتۡ﴾ أو أحدهما[١٠].

٤٢٩٤- **حدثنا** يزيد بن هارون عن المسعودي عن ابن الأصبهاني عن أبي عبدالرحمن عن ابن مسعود أنه كان يسجد في: ﴿إِذَا ٱلسَّمَآءُ ٱنشَقَّتۡ﴾[١١].

٤٢٩٥- **حدثنا** أبو خالد الأحمر (عن)[١٢] داود عن أبي العالية أن النبي ﷺ سجد في النجم والمسلمون[١٣].

---

(١) في [أ]: (فأخذ).

(٢) في [ك]: (قبل).

(٣) صحيح، أخرجه البخاري (١٠٦٧)، ومسلم (٥٧٦).

(٤) في [أ]: (ثنا) وفي [جـ، ك]: (نا).

(٥) في [جـ]: (عشاء).

(٦) في [أ، ك]: (الأولتين).

(٧) صحيح، أخرجه الطبراني (٣٢١٧)، ومسدد كما في المطالب (٤٢٩)، وانظر ما بعده.

(٨) سقط ما بين القوسين في [أ].

(٩) في [أ]: زيادة (بن).

(١٠) صحيح، أخرجه عبدالرزاق (٥٨٨٤)، والطحاوي (١/٣٥٥)، والطبراني (٨٧٢٩).

(١١) ضعيف، رواية يزيد عن المسعودي بعد اختلاطه.

(١٢) في [د، هـ]: (بن).

(١٣) مرسل؛ أبوالعالية ليس من الصحابة.

٤٢٩٦- **حدثنا** هشيم قال أنا مغيرة عن إبراهيم عن عبد الله بن مسعود أنه كان يسجد في (الأعراف)، و(بني إسرائيل) و(النجم) و﴿ٱقۡرَأۡ بِٱسۡمِ رَبِّكَ ٱلَّذِي خَلَقَ﴾[1].

٤٢٩٧- **حدثنا** أبو خالد الأحمر عن داود عن الشعبي عن عبد الله (أنه)[2] سجد في (النجم) و﴿ٱقۡرَأۡ بِٱسۡمِ رَبِّكَ ٱلَّذِي خَلَقَ﴾[3].

٤٢٩٨- **حدثنا** هشيم عن شعبة عن عاصم عن زر (عن علي)[4] قال: عزائم السجود ﴿ألم تنزيل﴾ و[﴿حم -تنزيل﴾][5] و(النجم) و﴿ٱقۡرَأۡ بِٱسۡمِ رَبِّكَ ٱلَّذِي خَلَقَ﴾[6].

٨/٢ ٤٢٩٩- **حدثنا** هشيم عن ابن عون عن الشعبي أن رسول الله ﷺ/ (قرأ ﴿والنجم﴾ فسجد)[7] فيها المسلمون والمشركون والجن والإنس[8].

٤٣٠٠- **حدثنا** يزيد بن هارون عن عاصم عن قسامة بن زهير قال: كان يسجد في (النجم) و﴿إِذَا ٱلسَّمَآءُ ٱنشَقَّتۡ﴾.

---

(١) منقطع؛ لا رواية لإبراهيم عن ابن مسعود.

(٢) زيادة من [أ، جـ، ك]: (أنه).

(٣) منقطع؛ الشعبي لا يروي عن ابن مسعود.

(٤) في [أ، جـ، ك]: زيادة (عن علي).

(٥) سقط من: [أ].

(٦) منقطع حكماً؛ فيه ضعف، هشيم مدلس، ورواية عاصم عن زر فيها ضعف، أخرجه الشافعي في الأم ١/١٣٣، والحاكم ٢/٥٧٧ (٣٩٥٧)، والبيهقي ٢/٣١٥، والطحاوي في شرح المشكل ٧/٢٣٣.

(٧) في [أ]: (قرأ النجم، سجد).

(٨) مرسل، منقطع حكماً.

٤٣٠١- **حدثنا** أبو أسامة عن عبد الرحمن بن يزيد (بن)[١] جابر عن (سليمان)[٢] بن حبيب قال: سجدت مع عمر بن عبد العزيز في: ﴿إِذَا ٱلسَّمَآءُ ٱنشَقَّتۡ﴾.

٤٣٠٢- [**حدثنا** حفص عن الحسن بن (عبيد الله)[٣] قال رأيت إبراهيم يسجد في ﴿إِذَا ٱلسَّمَآءُ ٱنشَقَّتۡ﴾][٤].

٤٣٠٣- **حدثنا** أبو أسامة عن عبيد الله عن نافع عن ابن عمر قال: كان يسجد في (النجم) وفي ﴿ٱقۡرَأۡ بِٱسۡمِ رَبِّكَ﴾ إلا أن يقرأ بهما في صلاة مكتوبة فإنه كان لا يسجد بهما ويركع[٥].

٤٣٠٤- **حدثنا** (محمد)[٦] بن أبي عدي عن ابن عون قال: قرأ محمد: ﴿إِذَا ٱلسَّمَآءُ ٱنشَقَّتۡ﴾ وأنا جالس فسجد فيها.

٤٣٠٥- **حدثنا** أبو بكر (بن)[٧] عياش عن عاصم عن زر قال: قرأ عمار على المنبر: ﴿إِذَا ٱلسَّمَآءُ ٱنشَقَّتۡ﴾، ثم نزل إلى القرار فسجد بها[٨].

٤٣٠٦- **حدثنا** ابن علية عن علي بن زيد عن زرارة بن أوفى عن مسروق بن الأجدع أن عثمان قرأ في العشاء بالنجم فسجد[٩].

---

(١) في [هـ، د]: (عن).

(٢) في [أ]: (سلمان).

(٣) في [هـ، د، جـ]: (عبدالله).

(٤) سقط الخبر من: [أ].

(٥) صحيح.

(٦) في [أ]: سقط (محمد).

(٧) في [أ]: (عن).

(٨) ضعيف، رواية عاصم عن زر فيها ضعف.

(٩) ضعيف؛ لضعف علي بن زيد.

٤٣٠٧- **حدثنا** وكيع عن ابن أبي ذئب عن الحارث بن عبد الرحمن عن أبي سلمة عن أبي هريرة قال: سجد رسول الله ﷺ والمسلمون في (النجم) إلا رجلين من قريش أرادا[١] بذلك الشهرة[٢].

٤٣٠٨- **حدثنا** حسين بن علي عن زائدة عن الأعمش عن إبراهيم عن الأسود قال: رأيت عبد الله يسجد في: ﴿إِذَا ٱلسَّمَآءُ ٱنشَقَّتۡ﴾[٣].

* * *

[١١] من قال في "ص" سجدة وسجد فيها[٤]

٤٣٠٩- **حدثنا** سفيان[٥] بن عيينة عن عبيد الله[٦] بن أبي يزيد سمع ابن عباس يقول: في (ص) سجدة وتلا: ﴿أُوْلَٰٓئِكَ ٱلَّذِينَ هَدَى ٱللَّهُۖ فَبِهُدَىٰهُمُ ٱقۡتَدِهۡ﴾ [الأنعام: ٩٠][٧].

٤٣١٠- **حدثنا** سفيان بن عيينة عن عبدة وصدقة[٨] سمعا ابن عمر يقول: في (ص) سجدة/[٩]. ٩/٢

---

(١) في [أ]: (أراد).

(٢) حسن؛ الحارث بن عبدالرحمن صدوق، أخرجه أحمد (٩٧١٢)، والشافعي (١/١٢٣)، والطحاوي (١/٣٥٣).

(٣) صحيح.

(٤) قال أبوحنيفة ومالك: سجدة (ص) من عزائم السجود، وقال الشافعي وأحمد: هي سجدة شكر تستحب خارج الصلاة، والأول أرجح.

(٥) في [جـ]: (حصين).

(٦) في [د، هـ]: (عبدالله).

(٧) صحيح، أخرجه عبدالرزاق (٥٨٦٨).

(٨) في [د]: (صدقة).

(٩) صحيح.

٤٣١١- **حدثنا** عبد الأعلى عن معمر عن الزهري قال: كنت لا أسجد في (ص) حتى حدثني السائب أن عثمان سجد فيها[١].

٤٣١٢- **[حدثنا** هشيم قال (نا)[٢] أبو بشر عن سعيد بن جبير ان عمر كان يسجد في (ص)]**[٣][٤]**.

٤٣١٣- **حدثنا** هشيم قال أنا حصين والعوام عن مجاهد عن ابن عباس (أنه)[٥]: كان يسجد في (ص) وتلا هذه الآية: ﴿أُوْلَٰٓئِكَ ٱلَّذِينَ هَدَى ٱللَّهُۖ فَبِهُدَىٰهُمُ ٱقۡتَدِهۡ﴾[٦].

٤٣١٤- **حدثنا** ابن فضيل عن ليث عن مجاهد عن ابن عباس قال: كان النبي ﷺ يسجد في (ص)[٧].

٤٣١٥- **حدثنا** هشيم قال أخبرنا العوام عن سعيد بن جبير أن النبي ﷺ قرأ سورة (ص) وهو على المنبر فلما أتى على السجدة قرأها ثم نزل فسجد[٨].

٤٣١٦- **حدثنا** ابن مهدي عن سفيان عن حبيب بن أبي ثابت عن عبد الله بن الحارث قال: هي موجبة: سجدة (ص)[٩].

---

(١) صحيح، أخرجه أحمد (٥٤١)، وعبدالرزاق (٥٨٦٤)، والبيهقي (٣١٩/٢).

(٢) في [هـ، جـ، ك]: (أنا).

(٣) سقط الخبر من: [أ].

(٤) منقطع؛ سعيد بن جبير لا يروي عن عمر.

(٥) في [ب، ط، هـ]: (قال).

(٦) صحيح، أخرجه البخاري (٣٤٢١)، وأحمد (٣٣٨٨).

(٧) ضعيف؛ لحال ليث بن أبي سليم، أخرجه أحمد (٣٤٣٦)، والطبراني (١١٠٩٦).

(٨) مرسل.

(٩) صحيح؛ حبيب ثقة أخطأ من رواه بالتدليس.

٤٣١٧- **حدثنا** أبو معاوية عن الأعمش عن مسلم عن مسروق قال: ذكرت ((ص)[١] عند)[٢] (عبد الله)[٣] بن عباس فقال: ﴿أُوْلَٰٓئِكَ ٱلَّذِينَ هَدَى ٱللَّهُۖ فَبِهُدَىٰهُمُ ٱقۡتَدِهۡ﴾[٤].

٤٣١٨- **حدثنا** محمد بن[٥] بكر عن ابن جريج قال: كان طاوس يسجد في (ص).

٤٣١٩- **حدثنا** عباد بن العوام عن سفيان بن حسين قال: شهدت الحسن وقرأ السجدة التي في (ص) فسجد.

٤٣٢٠- **حدثنا** حفص عن الأعمش عن أبي الضحى عن مسروق أنه كان يسجد في (ص).

٤٣٢١- [**حدثنا** معاوية بن عمرو عن زائدة عن عطاء بن السائب قال كان أبو عبدالرحمن يسجد في (ص)][٦].

٤٣٢٢- **حدثنا** وكيع (عن مسعر)[٧] عن مصعب بن شيبة عن سعيد بن جبير قال: رأيت الضحاك بن قيس يسجد في (ص) قال: فذكرته لابن عباس فقال: إنه رأى عمر بن الخطاب يسجد فيها[٨].

---

(١) سقط من: [أ، جـ، د، ك، هـ].

(٢) سقط من: [أ، د، هـ].

(٣) سقط من: [أ، جـ، ك].

(٤) صحيح.

(٥) في [جـ، د، هـ]: زيادة (أبي).

(٦) زيادة: في [أ، ك].

(٧) سقط من: [ط، هـ].

(٨) حسن؛ مصعب بن شيبة صدوق.

٤٣٢٣- حدثنا وكيع عن مسعر عن عمرو بن مرة عن مجاهد عن ابن عباس أنه قال: فيها سجدة ثم قرأ: (أولئك الذين هدى الله فبهداهم اقتده)[١].

* * *

[١٢] من كان لا يسجد في (ص) ولا يرى فيها سجدة

٤٣٢٤- **حدثنا** أبو بكر قال حدثنا[٢] أبو بكر بن عياش عن عاصم عن زر عن/ ١٠/٢ عبدالله أنه كان لا يسجد في ص ويقول: توبة نبي[٣].

٤٣٢٥- **حدثنا** أبو معاوية عن الأعمش عن (مسلم)[٤] عن مسروق قال: ذكرت (سجدة)[٥] (ص) عند عبد الله فقال: توبة نبي[٦].

٤٣٢٦- **حدثنا** هشيم قال أنا مغيرة عن إبراهيم (وأخبرنا)[٧] داود عن الشعبي قالا كان عبد الله لا يسجد في (ص) ويقول: توبة نبي[٨].

٤٣٢٧- **حدثنا** معتمر بن سليمان عن أبي معن عن أبي العالية قال: كان (بعض)[٩] أصحاب النبي ﷺ يسجد في ص وبعضهم لا يسجد (فأي)[١٠] ذلك

---

(١) صحيح، أخرجه الطحاوي ١/٣٦٤، والطبراني (١٠٣٦)، وأخرجه بنحوه البخاري (٤٨٠٦).

(٢) في [جـ، ك]: (نا).

(٣) ضعيف؛ لضعف عاصم في زر.

(٤) في [هـ، د]: (سالم).

(٥) سقط من: [هـ].

(٦) صحيح.

(٧) في [أ]: (وابن داود).

(٨) منقطع؛ إبراهيم والشعبي لا يرويان عن ابن مسعود.

(٩) في [أ]: سقط (بعض).

(١٠) في [أ]: (وأي).

شئت فافعل[١].

٤٣٢٨- **حدثنا** يحيى بن سعيد عن[٢] ثابت بن قيس[٣] قال: كان أبو المليح لا يسجد في (ص).

٤٣٢٩- **حدثنا** غندر عن شعبة عن أبي إسحاق قال سمعته يحدث عن الضحاك ابن قيس أنه خطب فقرأ (ص) فسجد فيها وعلقمة وأصحاب عبد الله وراءه فلم يسجدوا.

٤٣٣٠- **حدثنا** حفص بن غياث عن الأعمش عن أبي الضحى[٤] أن أصحاب عبدالله كانوا (لا)[٥] يسجدون في (ص).

* * *

[١٣] من كان يقول: السجود في الآية الآخرة في سورة حم[٦]

٤٣٣١- **حدثنا** أبو بكر قال (حدثنا)[٧] محمد بن فضيل عن عطاء عن سعيد بن جبير عن ابن عباس أنه كان يسجد في آخر الآيتين من (حم)[٨] السجدة[٩].

---

(١) مجهول؛ لجهالة أبي معن.

(٢) في [هـ]: (بن).

(٣) كذا في النسخ ولعل صوابها (ثابت بن عمارة).

(٤) في [أ]: (الضحاك)، وفي [جـ، ك]: (الضحا).

(٥) في [أ] سقطت: (لا).

(٦) قال مالك: سجود فصلت بعد آية (٣٧) عند قوله: ﴿تَعْبُدُونَ﴾، وقال الجمهور: السجود عند قوله تعالى: ﴿وَهُمْ لَا يَسْـَٔمُونَ﴾، آية (٣٨).

(٧) في [جـ، ك]: (نا).

(٨) في [هـ]: (ختم).

(٩) ضعيف؛ رواية ابن فضيل عن عطاء بعد اختلاطه.

٤٣٣٢- **حدثنا** هشيم قال أنا مغيرة عن أبي وائل أنه كان يسجد في الآخرة.

٤٣٣٣- **حدثنا** هشيم عن ابن عون عن ابن سيرين أنه كان يسجد في الآخرة.

٤٣٣٤- **حدثنا** وكيع عن سفيان عن ابن أبي ليلى عن طلحة عن إبراهيم أنه كان يسجد (في)[١] الآخرة.

٤٣٣٥- **حدثنا** حفص عن الأعمش عن أبي الضحى عن مسروق قال كان ابن عباس يسجد في الآخرة[٢].

* * *

[١٤] من كان يسجد بالأولى

٤٣٣٦- **حدثنا** أبو بكر قال حدثنا[٣] ابن فضيل عن ليث عن الحكم عن رجل/ ١١/٢ من بني سليم أنه سمع رسول الله ﷺ يسجد في (حم) بالآية الأولى[٤].

٤٣٣٧- **حدثنا** هشيم عن حجاج عن نافع عن ابن عمر أنه كان يسجد بالأولى[٥].

٤٣٣٨- [**حدثنا** حفص بن غياث عن أبي الضحى عن مسروق قال: كان أصحاب عبد الله يسجدون بالأولى][٦].

---

(١) سقط من: [أ].

(٢) صحيح.

(٣) في [جـ، ك]: (نا).

(٤) ضعيف؛ لضعف ليث.

(٥) منقطع حكماً؛ حجاج بن أرطأة مدلس.

(٦) سقط الخبر من: [أ].

٤٣٣٩- **حدثنا** محمد بن فضيل عن عطاء عن أبي عبد الرحمن أنه كان يسجد بالآية الأولى من (حم)[١].

٤٣٤٠- [**حدثنا** ابن نمير عن الأعمش قال: أدركت إبراهيم وأبا صالح وطلحة ويحيى وزبيداً اليامي يسجدون بالآية الأولى من (حم) السجدة][٢].

٤٣٤١- **حدثنا** يزيد بن هارون عن هشام عن الحسن ومحمد أنهما كانا يسجدان بالآية الأولى من (حم) السجدة.

* * *

[١٥] من قال في الحج سجدتان[٣] وكان يسجد فيها مرتين[٤]

٤٣٤٢- **حدثنا** أبو بكر قال (حدثنا)[٥] هشيم عن منصور عن ابن سيرين عن ابن عمر عن عمر أنه سجد في الحج سجدتين ثم قال: إن هذه السورة فضلت على سائر السور بسجدتين[٦].

٤٣٤٣- **حدثنا** غندر عن شعبة عن سعد[٧] بن إبراهيم عن [ثعلبة (بن)[٨]

---

(١) في [أ]: زيادة (السجدة).

(٢) في [أ]: (سقط ما بين القوسين).

(٣) في [أ]: (سجدتين).

(٤) قال الشافعي وأحمد: في الحج سجدتان، وقال أبوحنيفة ومالك: ليس في الحج إلا السجدة الأولى، والقول الأول أرجح.

(٥) في [جـ، ك]: (نا).

(٦) منقطع حكماً؛ هشيم مدلس، وانظر ما بعده.

(٧) في [هـ]: سعيد.

(٨) في [أ]: (عن).

عبدالله][1] بن (الأصعر)[2] أنه صلى مع عمر بن الخطاب فقرأ بـ: (الحج) فسجد فيها سجدتين[3].

٤٣٤٤- **حدثنا** وكيع عن شعبة عن يزيد بن (خمير)[4] عن عبد الرحمن بن جبير بن نفير عن أبيه أن أبا الدرداء سجد في الحج سجدتين[5][6].

٤٣٤٥- **حدثنا** حفص عن عاصم عن أبي العالية عن ابن عباس قال: في (سورة الحج) سجدتان[7][8].

٤٣٤٦- **حدثنا** هشيم قال أنا[9] أبو عبد الله الجعفي عن أبي عبد الرحمن السلمي عن علي أنه سجد في (الحج) سجدتين[10].

٤٣٤٧- **حدثنا** هشيم عن حصين عن أبي عبد الرحمن أنه كان يسجد في (الحج) سجدتين.

٤٣٤٨- **حدثنا** وكيع عن ابن[11] أبي (رواد)[12] عن رجل من أهل الطائف عن

---

(١) هكذا في النسخ، وفي كتب التخريج والتراجم (عبدالله بن ثعلبة بن صعير).

(٢) في [أ، هـ]: (الأصغر).

(٣) صحيح، أخرجه الطحاوي (١/٣٦٢)، والحاكم (٢/٣٩٠)، ومسدد كما في المطالب (٤٣٠)، والدارقطني (١/٤٠٨)، والبيهقي (٢/٣١٧)، ومالك (١/٢٠٥)، وعبدالرزاق (٥٨٩٥).

(٤) في [ك]: (نمير) وفي [هـ]: (ضمير).

(٥) في [أ]: (مرتين).

(٦) صحيح.

(٧) في [أ]: (سجدتين).

(٨) صحيح.

(٩) في [أ، د]: (نا).

(١٠) مجهول؛ لجهالة أبي عبدالله الجعفي.

(١١) سقط من: [أ، د، هـ].

(١٢) في [د، هـ]: (داود).

عبد الله بن عمرو أنه سجد في (الحج) سجدتين[١].

١٢/٢ ٤٣٤٩- **حدثنا** وكيع عن خالد بن دينار/ قال: سمعت أبا العالية يقول: في (الحج) سجدتان مباركتان طيبتان.

٤٣٥٠- **حدثنا** غندر عن شعبة عن أبي إسحاق قال: أدركت (الناس)[٢] منذ سبعين سنة يسجدون في (الحج) سجدتين.

٤٣٥١- **حدثنا** عبد الصمد بن عبد الوارث عن حماد بن سلمة عن عاصم عن زر وأبي عبد الرحمن أنهما كانا يسجدان في (الحج) سجدتين.

* * *

[١٦] من قال: هي واحدة، وهي الأولى

٤٣٥٢- **حدثنا** هشيم عن خالد عن أبي العريان المجاشعي عن ابن عباس قال: في (الحج) سجدة واحدة[٣].

٤٣٥٣- **حدثنا** هشيم قال: أنا أبو بشر عن سعيد بن جبير أنه كان يقول: في (الحج) سجدة واحدة.

٤٣٥٤- (**حدثنا** هشيم قال نا مغيرة عن إبراهيم قال: في الحج سجدة واحدة)[٤].

٤٣٥٥- **حدثنا** هشيم عن العوام عن الحسن أنه كان يقول في السجدة: هي السجدة الأولى من سورة الحج.

---

(١) مجهول.

(٢) سقط من: [أ].

(٣) صحيح؛ صرح هشيم بالتحديث برقم [٤٤٠٥] باب [٢٥].

(٤) سقط هذا الخبر من: [ك، جـ، د، هـ].

٤٣٥٦- **حدثنا** أبو أسامة عن سعيد عن قتادة عن سعيد بن المسيب والحسن قالا: في الحج سجدة واحدة الأولى (منهما)[١].

٤٣٥٧- **حدثنا** ابن فضيل عن الأعمش عن إبراهيم أنه قال: ليس في (الحج) إلا سجدة واحدة (و)[٢]هي[٣] الأولى.

٤٣٥٨- **حدثنا** معتمر بن سليمان عن أبي معن قال قلت لجابر بن زيد: رجل سجد في الحج سجدتين قال: لا يسجد إلا واحدة.

* * *

[١٧] يسمع السجدة (تقرأ)[٤] (وهو في الصلاة)[٥] من قال: لا يسجد[٦]

٤٣٥٩- **حدثنا** أبو بكر قال حدثنا عبد الله بن إدريس وحفص عن ليث عن طاوس في الرجل سمع السجدة وهو في الصلاة قال: لا يسجد.

٤٣٦٠- **حدثنا** هشيم قال: (أخبرنا)[٧] يونس عن الحسن قال: لا يسجد.

٤٣٦١- **حدثنا** قاسم بن مالك عن خالد عن أبي قلابة في الرجل (يسمع)[٨] السجدة وهو يصلي قال: لا يسجد.

---

(١) في [ط، هـ]: (منها).

(٢) سقط من: [أ].

(٣) في [ك]: (في).

(٤) في [ب، ط، هـ]: (قرئت).

(٥) سقط من: [أ، جـ، ك].

(٦) إذا كان التالي في غير صلاة والمستمع يصلي لم يسجد المستمع عند الثلاثة، وقال أبوحنيفة: إذا فرغ سجد.

(٧) سقط من: [هـ].

(٨) في [د، هـ]: (سمع).

٤٣٦٢- **حدثنا** ابن المبارك عن ابن عون عن محمد قال: لا تدخل في صلاتك صلاة غيرك.

٤٣٦٣- **حدثنا** هشيم عن خالد عن ابن سيرين قال: يسجد إذا انصرف.

١٣/٢ ٤٣٦٤- **حدثنا** يزيد بن هارون/ عن حبيب عن عمرو بن هرم قال: سئل جابر ابن زيد عن رجل قائم يصلي[١] ورجل يصلي قريبا منه فقرأ سجدة أيسجد إذا سمعها قال: لا.

* * *

[١٨] من قال: إذا سمعها وهو يصلي فليسجد

٤٣٦٥- [**حدثنا** أبو بكر قال: حدثنا هشيم قال: حدثنا مغيرة عن إبراهيم أنه كان يقول: إذا سمع الرجل السجدة وهو يصلي فليسجد.

٤٣٦٦- **حدثنا** حفص عن ليث عن طلحة] عن إبراهيم قال: يسجد.

٤٣٦٧- **حدثنا** وكيع عن إسرائيل عن جابر عن عامر قال: كان أصحاب عبد الله إذا سمعوا السجدة[٢][٣] [سجدوا في صلاة كانوا أو غيرها.

٤٣٦٨- **حدثنا** غندر عن شعبة قال: سألت حماداً عن الرجل يصلي فسمع السجدة قال: [٤]يسجد.

---

(١) في [ك]: (تصلي).

(٢) سقط من: [أ]، وثبتت في [جـ].

(٣) في [جـ]: زيادة (لا).

(٤) سقط من: [أ]، وثبتت في [جـ].

٤٣٦٩- و[(١)] قال الحكم مثل ذلك[(٢)].

٤٣٧٠- **حدثنا** أبو الأحوص عن مغيرة عن إبراهيم قال: إذا سمع الرجل السجدة وهو يصلي فليخر ساجدا.

* * *

[١٩] [(٣)] الجنب يسمع السجدة ما يصنع[(٤)] [١٧٧]

٤٣٧١- **حدثنا** هشيم قال (أنا) مغيرة عن إبراهيم أنه كان يقول في الجنب: إذا سمع السجدة يغتسل ثم يقرؤها فيسجد بها (وإن)[(٥)] كان[(٦)] لا (يحسنها)[(٧)] قرأ غيرها ثم سجد.

٤٣٧٢- **حدثنا** حفص بن غياث عن حجاج عن فضيل عن إبراهيم.

٤٣٧٣- وعن حماد عن سعيد بن جبير أنهما قالا: إذا سمع الجنب (السجدة)[(٨)] اغتسل ثم سجد.

* * *

---

(١) وردت هذه الزيادة في: [أ، جـ، ك] ورد مكانها في [هـ] (لا يسجدون).

(٢) سقط من: [أ] وثبتت في [جـ].

(٣) في [هـ]: زيادة (الرجل).

(٤) قال الأئمة الاربعة: لا يسجد الجنب للتلاوة، قال الثلاثة: ولا يشرع له السجود بعد الاغتسال، وقال أبوحنيفة: يشرع له أن يغتسل ثم يسجد.

(٥) في [أ]: (فإن).

(٦) سقط من: [أ].

(٧) في [جـ]: (حسنها).

(٨) زيادة من: [أ، جـ، ك، د].

[٢٠] الحائض تسمع السجدة[١] [١٧٨]

٤٣٧٤- **حدثنا** هشيم قال: أنا مغيرة عن إبراهيم أنه كان يقول في الحائض تسمع السجدة قال: لا تسجد، هي تدع (ما هو)[٢] أعظم من السجدة[٣]: الصلاة المكتوبة.

٤٣٧٥- **حدثنا** ابن نمير عن حجاج عن حماد قال: سألت سعيد بن جبير وإبراهيم عن الحائض تسمع السجدة فقالا: ليس عليها سجود، الصلاة أكبر[٤] من ذلك/. ١٤/٢

٤٣٧٦- **حدثنا** محمد بن (بكر)[٥] عن ابن جريج عن عطاء قال: (قلت له)[٦] أرأيت إن مرت حائض بقوم يقرؤون المصحف فسجدوا، (أ)[٧]تسجد معهم؟ قال: لا، قد منعت خيرا من ذلك.

٤٣٧٧- **حدثنا** حفص عن الحسن بن عبيد الله عن أبي الضحى وعن إبراهيم قالا: إذا سمعت الحائض السجدة فلا تسجد هي تدع أوجب من ذلك.

٤٣٧٨- **حدثنا** غندر[٨] عن أشعث عن الحسن في الجنب والحائض يسمعان السجدة (فقال)[٩]: لا يسجدان.

---

(١) قال الأئمة الأربعة: لا تسجد الحائض سجود التلاوة.

(٢) سقط من: [ب، جـ، ط، هـ].

(٣) في [د]: زيادة (وهي).

(٤) في [ك]: (أكثر).

(٥) في [أ]: (بكير).

(٦) سقط من: [أ].

(٧) سقط من: [أ، ك].

(٨) في [د]: (غندر).

(٩) في [هـ]: (فقالا).

٤٣٧٩- **حدثنا** (عبيد الله)[١] بن موسى عن أبان العطار[٢] عن قتادة عن سعيد بن المسيب عن عثمان قال: تومئ برأسها إيماء[٣].

٤٣٨٠- **حدثنا** محمد بن بشر قال: (حدثنا)[٤] سعيد عن قتادة عن ابن المسيب قال: تومئ برأسها وتقول: اللهم لك سجدت.

* * *

[٢١] في الرجل (يسمع)[٥] السجدة وهو على غير وضوء[٦]

٤٣٨١- **حدثنا** محمد بن بشر قال: حدثنا[٧] زكريا بن أبي زائدة قال: (أنا أبوالحسن عن رجل - زعم أنه كنفسه - عن سعيد بن جبير قال: كان عبد الله بن عمر ينزل عن راحلته فيهريق الماء ثم يركب فيقرأ السجدة فيسجد وما توضا[٨].

٤٣٨٢- **حدثنا** هشيم قال: أنا أبو بشر عن الحسن في الرجل يسمع السجدة وهو على غير وضوء فلا سجود (عليه)[٩].

٤٣٨٣- **حدثنا** هشيم قال: أنا مغيرة عن إبراهيم قال: إذا سمعه (وهو على

---

(١) في [أ، ك]: (عبيدالله) وفي بقية النسخ (عبدالله).

(٢) في [جـ]: (العصار).

(٣) رجاله ثقات.

(٤) في [جـ، ك]: (نا).

(٥) في [د، هـ]: (يسجد).

(٦) قال الأئمة الأربعة: يسجد التلاوة وهو محدث حدثاً أصغر، وقال ابن عمر: يسجد.

(٧) في [جـ، ك] (نا).

(٨) مجهول؛ لإبهام الراوي.

(٩) في [أ، جـ، ك]: (عليه).

غير وضوء)[١] فليتوضأ ثم (ليقرأها فيسجد)[٢]، فإن كان لا يحسنها قرأ غيرها، ثم (سجد)[٣].

٤٣٨٤- **حدثنا** وكيع عن (زكريا بن أبي زائدة)[٤] عن الشعبي قال في الرجل يقرأ السجدة وهو على غير وضوء قال: يسجد حيث كان وجهه.

٤٣٨٥- **حدثنا** جرير عن منصور عن إبراهيم في الرجل يسمع السجدة وليس على وضوء قال: إن كان عنده ماء توضأ وسجد وإن لم يكن عنده ماء تيمم
١٥/٢ وسجد/.

* * *

[٢٢] الرجل يقرأ السجدة وهو على غير القبلة[٥]

٤٣٨٦- **حدثنا** أبو خالد الأحمر عن محمد بن كريب عن أبيه عن ابن عباس في الرجل يقرأ السجدة وهو على غير القبلة أيسجد؟ قال: (نعم)[٦]، لا بأس به[٧].

٤٣٨٧- **حدثنا** أبو خالد الأحمر عن الأعمش عن عطاء عن أبي عبد الرحمن قال: كان يقرأ السجدة وهو على غير القبلة وهو يمشي فيومئ برأسه ثم يسلّم.

٤٣٨٨- **حدثنا** عباد بن العوام عن سفيان بن حسين قال: سمعت الحسن وقرأ السجدة التي في (ص) فسجد على حرف اسطوانة ثم قال للقوم: توجَّهوا.

---

(١) في [أ، ك]: (وهو غير ظاهر).

(٢) في [ح، ط، هـ]: (ليقرأ فليسجد).

(٣) في [هـ]: (يسجد).

(٤) في [أ، جـ، ك]: (زكريا)، وفي [هـ]: (زائدة).

(٥) قال الأئمة الأربعة: يجب استقبال القبلة في سجود التلاوة.

(٦) في [أ، جـ، ك]: زيادة (نعم).

(٧) ضعيف.

٤٣٨٩- **حدثنا** ابن فضيل عن عطاء بن السائب عن أبي عبد الرحمن أنه كان يقرأ بها وهو جالس فيستقبل القبلة (ويسجد)[١].

* * *

[٢٣] الرجل يقرأ السجدة بعد العصر وبعد الفجر[٢]

٤٣٩٠- **حدثنا** هشيم قال: (أنا)[٣] داود عن الشعبي أنه كان يقول: إذا قرأ الرجل السجدة بعد العصر وبعد الفجر فليسجد.

٤٣٩١- **حدثنا** هشيم قال: (أنا)[٤] يونس عن الحسن.

٤٣٩٢- ومغيرة (عن إبراهيم)[٥] أنهما قالا: اقرأ واسجد ما كنت في وقت بعد الفجر وبعد العصر.

٤٣٩٣- **حدثنا** غندر عن شعبة قال: سألت الحكم عن الرجل يقرأ السجدة بعد العصر فقال الحكم: قدم علينا رجاء بن حيوة[٦] زمان (بشر)[٧] بن مروان وكان قاص العامة فكان يقرأ السجدة بعد العصر فيسجد.

٤٣٩٤- قال شعبة: وسألت حمادا فقال: إذا كان في وقت صلاة فلا بأس.

---

(١) سقط من: [أ].

(٢) قال مالك وأحمد: لا يسجد للتلاوة في وقت النهي، وقال الشافعي: يسجد.

(٣) في [هـ]: (حياه).

(٤) في [جـ، ك]: (بشير)، وفي [د، هـ]: (بن بشير).

(٥) في [أ]: سقطت (عن إبراهيم).

(٦) في [هـ]: (حياة).

(٧) في [ج، ك]: (بشير). ،وفي [د، هـ]: (بن بشير).

٤٣٩٥- **حدثنا** حميد بن عبد الرحمن عن زهير عن جابر عن سالم والقاسم وعطاء وعامر في الرجل يقرأ السجدة بعد العصر وقبل أن تطلع الشمس فيسجد قالوا[١]: نعم.

٤٣٩٦- **حدثنا** الثقفي عن خالد عن عكرمة قال: إذا قرأت القرآن فأتيت على السجدة/ بعد العصر وبعد الغداة فاسجد. ١٦/٢

٤٣٩٧- **حدثنا** هشيم عن خالد[٢] عن عكرمة قال: إنما يمنعهم من ذلك الكسل.

* * *

[٢٤] من كان يقول لا يسجدها ويكره أن يقرأها في ذلك الوقت

٤٣٩٨- **حدثنا** أبو بكر قال: (حدثنا)[٣] يحيى بن سعيد القطان عن محمد بن عجلان عن عبيد الله بن مقسم أن قاصا كان يقرأ السجدة بعد الفجر فيسجد فنهاه ابن عمر فأبى أن ينتهي فحصبه وقال: إنهم لا يعقلون[٤].

٤٣٩٩- **حدثنا** وكيع عن ثابت (بن)[٥] عمارة عن أبي تميمة (الهجيمي)[٦] قال: كنت أقرأ السجدة بعد الفجر (فأسجد)[٧] فأرسل إليَّ ابن عمر فنهاني[٨].

---

(١) في [أ]: (قال).

(٢) في [أ]: (عامر).

(٣) في [جـ، ك]: (نا).

(٤) حسن؛ ابن عجلان صدوق.

(٥) في [هـ، جـ، ك]: (عن).

(٦) في [هـ]: (الهيجمي).

(٧) في [أ]: سقط (فأسجد).

(٨) حسن؛ ثابت صدوق.

٤٤٠٠- **حدثنا** أزهر عن ابن عون قال: كان سعيد بن أبي الحسن يقرأ بعد الغداة فيمر بالسجدة فيجاوزها فإذا حلت الصلاة قرأها وسجد.

٤٤٠١- **حدثنا** وكيع عن مبارك قال: رأيت الحسن قرأ سجدة بعد العصر فلما غابت الشمس قرأها (ثم)[١] سجد.

٤٤٠٢- **حدثنا** عفان قال: (حدثنا)[٢] (حماد)[٣] بن سلمة قال: أنا ثابت عن عبدالله بن أبي عتبة أن أبا أيوب كان يحدث (فإذا)[٤] بزغت الشمس قرأ السجدة فسجد[٥].

٤٤٠٣- **حدثنا** ابن مهدي عن (سليم)[٦] بن حيان عن أبي غالب أن أبا أمامة كان يكره الصلاة بعد العصر حتى تغرب الشمس وبعد الفجر حتى تطلع الشمس وكان أهل الشام يقرؤون السجدة (بعد العصر)[٧] فكان أبو أمامة إذا رأى أنهم يقرؤون سورة فيها سجدة بعد العصر (لم)[٨] يجلس معهم[٩].

٤٤٠٤- **حدثنا** أبو خالد الأحمر عن محمد بن سوقة (عن نافع)[١٠] عن ابن عمر أنه سمع قاصا يقرأ السجدة قبل أن تحل الصلاة فسجد القاص ومن معه فأخذ ابن

---

(١) في [أ، د]: (و).

(٢) في [جـ، ك]: (نا).

(٣) في [جـ]: (عمار).

(٤) في [أ]: (وإذا).

(٥) صحيح.

(٦) في [أ]: (سليمان).

(٧) سقط من: [أ].

(٨) في [أ]: (ثم).

(٩) حسن؛ أبوغالب صدوق.

(١٠) زيادة: في [أ، جـ، ك].

عمر بيدي فلما أضحى قال لي: (يا)[١] نافع اسجد بنا السجدة التي سجدها القوم
١٧/٢ في غير حينها/[٢].

* * *

[٢٥] جميع سجود القرآن واختلافهم في ذلك[٣]

٤٤٠٥- **حدثنا** أبو بكر قال (حدثنا)[٤] أبو معاوية عن الأعمش عن مسلم عن مسروق أنه كان يسجد (اثنتي)[٥] عشرة سجدة في القرآن التي يسجدون فيها لم يذكر فيها ﴿إِذَا ٱلسَّمَآءُ ٱنشَقَّتۡ﴾.

٤٤٠٦- **حدثنا** محمد بن فضيل عن الأعمش عن مسلم قال عدَّ عَلَيَّ مسروق اثنتى عشرة سجدة في القرآن لم يذكر التي في ﴿إِذَا ٱلسَّمَآءُ ٱنشَقَّتۡ﴾.

٤٤٠٧- **حدثنا** هشيم قال (أنا)[٦] خالد (عن أبي)[٧] (العريان)[٨] المجاشعي عن ابن عباس وذكروا سجود القرآن فقال: الأعراف والرعد والنحل (وبنو إسرائيل)[٩] ومريم والحج سجدة واحدة والنمل والفرقان (وآلم تنزيل) وحم

---

(١) زيادة في [أ، ج، ك].

(٢) حسن؛ أبوخالد صدوق.

(٣) تقدم الخلاف في سجدة (ص) وسجدات المفصل وسجدتي الحج، واتفق الأربعة على باقي السجدات وهي تسع في: الأعراف والرعد والنحل والإسراء ومريم والفرقان والنحل والسجدة وفصلت.

(٤) في [ج، ك]: (نا).

(٥) في [أ، جـ]: (اثني).

(٦) في [د، جـ، ك]: (أنا) وفي بقية النسخ (نا).

(٧) في [أ، د، ط، هـ]: (بن).

(٨) في [أ]: (العربان).

(٩) في [أ]: (بني إسرائيل).

(السجدة) [١] وص وقال: ليس في المفصل سجود[٢].

٤٤٠٨- **حدثنا** هشيم عن مغيرة عن إبراهيم عن عبد الله بن مسعود أنه كان يسجد في الأعراف وبني إسرائيل والنجم و﴿ٱقۡرَأۡ بِٱسۡمِ رَبِّكَ ٱلَّذِي خَلَقَ﴾، و﴿إِذَا ٱلسَّمَآءُ ٱنشَقَّتۡ﴾[٣].

٤٤٠٩- **حدثنا** هشيم أنا أبو بشر عن يوسف المكي عن عبيد بن عمير أنه قال: عزائم السجود (ألم تنزيل) و((حم) تنزيل)[٤] والأعراف وبنو إسرائيل.

٤٤١٠- **حدثنا** عفان قال (أنا)[٥] حماد بن سلمة عن علي بن زيد عن يوسف ابن مهران عن ابن عباس عن علي قال: عزائم (السجود)[٦] سجود[٧] القرآن (ألم تنزيل)[٨] (وحم تنزيل) (السجدة)[٩] و(النجم) و﴿ٱقۡرَأۡ بِٱسۡمِ رَبِّكَ ٱلَّذِي خَلَقَ﴾[١٠].

٤٤١١- **حدثنا** عبد الأعلى عن داود يعني بن إياس عن جعفر أن سعيد بن جبير قال: عزائم السجود: ألم تنزيل والنجم و﴿ٱقۡرَأۡ بِٱسۡمِ رَبِّكَ ٱلَّذِي خَلَقَ﴾.

---

(١) في [أ]: سقط (حم السجدة). وفي [ك، جـ] ورد (حم تنزيل).

(٢) صحيح.

(٣) منقطع؛ إبراهيم لم يسمع من ابن مسعود.

(٤) سقط من: [ل].

(٥) في [أ]: (ثنا) وفي [جـ، ك]: (نا).

(٦) سقط من: [ك، جـ] (السجود).

(٧) سقط من: [أ] (سجود).

(٨) زيادة في: [أ، جـ].

(٩) زيادة في: [أ، جـ].

(١٠) ضعيف؛ لضعف علي بن زيد بن جدعان، أخرجه عبد الرزاق (٥٨٦٣) والطحاوي ١/٣٥٥.

٤٤١٢- **حدثنا** أبو أسامة قال (أنا)[١] ثابت بن عمارة عن أبي تميمة الهجيمي أن أشياخا من بني هجيم بعثوا (راكبا)[٢] لهم (إلى)[٣] المدينة وإلى مكة يسأل لهم عن سجود القرآن فرجع إليهم فأخبرهم أنهم أجمعوا/على عشر سجدات. ١٨/٢

* * *

[٢٦] من كره إذا مر بالسجدة ان يجاوزها حتى يسجد[٤]

٤٤١٣- **حدثنا** ابن فضيل عن عطاء بن السائب قال: دخلت المسجد فإذا أنا بشيخين فقرأ أحدهما على صاحبه القرآن فجلست إليهما فإذا أحدهما قيس بن سكن الأسدي وإذا الآخر يقرأ سورة مريم فلما بلغ السجدة قال له قيس بن سكن: دعها فإنا نكره أن يرانا أهل المسجد (فتركها)[٥] وقرأ ما بعدها قال قيس: والله ما صرفنا عنها إلا (شيطان)[٦] اقرأها فقرأها (فسجدنا)[٧].

٤٤١٤- **حدثنا** هشيم وعلي بن مسهر عن داود عن الشعبي قال: كانوا يكرهون إذا أتوا على السجدة أن يجاوزوها حتى يسجدوا.

٤٤١٥- **حدثنا** ابن فضيل عن إسماعيل عن الحسن في الرجل يمر (بالسجدة)[٨] في الصلاة فقال: لا ينبغي له أن يمر بها فيتركها، إذا مر بها أن يتركها ولكن يسجد بها وإن شاء ركع بها.

---

(١) في [أ]: (ثنا)، وفي [جـ، ك]: (نا).

(٢) في [أ]: (ركبا).

(٣) في [أ]: (من).

(٤) قال الثلاثة: هي سنة، وقال أبو حنيفة: واجب.

(٥) في [أ]: (نتركها).

(٦) في [د]: (الشيطان).

(٧) في [ط، هـ]: (فسجد).

(٨) في [أ]: (بالمسجد).

٤٤١٦- [**حدثنا** ابن فضيل عن إسماعيل عن حماد عن إبراهيم قال: لا ينبغي له، إذا أمر بها أن يتركها، ولكن يسجد بها وإن شاء ركع بها][(١)].

* * *

[٢٧] السجدة تقرأ على المنبر ما (يصنع)[(٢)] صاحبها [١٧٩]

٤٤١٧- **حدثنا** هشيم قال: أنا يونس قال: (أنا)[(٣)] بكر بن عبد الله المزني عن صفوان بن محرز قال: بينا الأشعري يخطب يوم الجمعة (إذ)[(٤)] قرأ السجدة الآخرة من سورة الحج قال: (فنزل)[(٥)] (عن)[(٦)] المنبر فسجد ثم عاد إلى مجلسه[(٧)].

٤٤١٨- **حدثنا** هشيم قال (أنا)[(٨)] العوام عن سعيد بن جبير أن رسول الله ﷺ قرأ سجدة سورة (ص) على المنبر فلما أتى على السجدة قرأها ثم نزل فسجد[(٩)].

٤٤١٩- **حدثنا** هشيم قال أنا أبو إسحاق الكوفي عن الشعبي عن النعمان بن بشير أنه قرأ سجدة ص وهو على المنبر فنزل فسجد ثم عاد إلى مجلسه[(١٠)].

٤٤٢٠- **حدثنا** أبو بكر بن عياش عن عاصم عن زر قال: قرأ عمار على المنبر: ﴿إِذَا ٱلسَّمَآءُ ٱنشَقَّتۡ﴾، ثم نزل إلى القرار فسجد بها/[(١١)]. ١٩/٢

---

(١) سقط الخبر من: [د، هـ].

(٢) في [هـ]: (يفعل).

(٣) في [أ]: (ثنا) وفي [جـ، ك]: (نا).

(٤) في [أ، ب، هـ]: (إذا).

(٥) في [هـ]: (نزل)، وفي [جـ]: (ونزل).

(٦) في [د]: (من).

(٧) صحيح.

(٨) في [أ، د]: (نا).

(٩) مرسل، وورد نحوه من حديث أبي سعيد أخرجه أبو داود (١٤١٠).

(١٠) ضعيف؛ لضعف أبي إسحاق.

(١١) ضعيف؛ لضعف عاصم في زر.

٤٤٢١- **حدثنا** وكيع عن هشام بن عروة عن أبيه أن عمر قرأها وهو على المنبر ثم نزل فسجد[١].

٤٤٢٢- **حدثنا** زيد بن (حباب)[٢] عن عبد الرحمن بن شريح قال: حدثني واهب المعافري[٣] عن أوس بن (بشر)[٤] قال: رأيت عقبة بن عامر قرأ على المنبر السجدة فنزل (فسجد)[٥][٦].

* * *

[٢٨] المرأة تقرأ السجدة ومعها رجل ما يصنع[٧]

٤٤٢٣- **حدثنا** عباد بن العوام عن سعيد عن قتادة في المرأة تقرأ السجدة ومعها رجال أو رجل قال: يسجدون قبلها ولا يأتمون بها.

٤٤٢٤- **حدثنا** غندر عن شعبة عن مغيرة قال: سألت إبراهيم عن المرأة تقرأ السجدة فقال: هي أمامك.

* * *

---

(١) صحيح.

(٢) في [أ]: (خباب).

(٣) في [د، هـ]: (الغافري).

(٤) في [أ، جـ، ك]: (بشير).

(٥) سقط من: [ط، هـ].

(٦) مجهول؛ لجهالة أوس بن بشر.

(٧) قال مالك والشافعي وأحمد: لا يسجد المستمع إلا إذا صلح أن يكون التالي إماماً له، فلا يسجد الرجل بتلاوة المرأة للسجدة.

[٢٩] السجدة يقرؤها (الرجل)[١] ومعه قوم لا يسجدون حتى يسجد

٤٤٢٥- **حدثنا** أبو خالد الأحمر عن ابن عجلان عن زيد بن أسلم أن غلاما (قرأ)[٢] عند النبي ﷺ السجدة فانتظر الغلام النبي ﷺ أن يسجد فلما لم يسجد قال: يا رسول الله أليس في هذه السورة سجدة؟ قال: «**بَلَى وَلَكِنَّكَ كُنْتَ إِمَامَنَا فِيهَا فَلَوْ سَجَدْتَ لَسَجَدْنَا**»[٣].

٤٤٢٦- **حدثنا** ابن فضيل عن الأعمش عن[٤] أبي إسحاق عن سليم بن حنظلة قال قرأت على عبد الله بن مسعود (سورة)[٥] بني إسرائيل فلما بلغت السجدة قال عبدالله: اقرأها فإنك إمامنا فيها[٦].

* * *

[٣٠] في السجدة تكون آخر السورة[٧]

٤٤٢٧- **حدثنا** عباد بن العوام عن حجاج عن أبي إسحاق أن علقمة والأسود ومسروقا وعمرو بن (شرحبيل)[٨] كانوا يقولون: إذا كانت السجدة آخر السورة أجزأك أن تركع بها. ٢٠/٢

---

(١) سقط من: [ب].

(٢) سقط من: [جـ].

(٣) مرسل.

(٤) في [أ، جـ، هـ، ك]: زيادة (سليم)، وهذا يخالف ما في كتب التراجم والتخريج، وانظر: التاريخ الكبير ٤/٢١٤.

(٥) سقط من: [أ].

(٦) حسن، سليم بن حنظلة هوالبكري نسبة إلى سعد بن بكر وقد روى عنه جماعة وذكره ابن حبان في الثقات.

(٧) قال أبو حنيفة وأحمد: إن كانت السجدة آخر السورة فإن شاء ركع، وإن شاء سجد، ثم قام فقرأ من القرآن، وإن شاء سجد، ثم ركع بدون قراءة.

(٨) في [ب، هـ]: (شراحيل).

٤٤٢٨- **حدثنا** أبو بكر بن عياش عن مغيرة عن إبراهيم قال: (إذا)[١] كان في آخر السورة (سجدة)[٢] أجزاك أن تركع بها.

٤٤٢٩- **حدثنا** معتمر عن معمر/ عن (ابن)[٣] طاوس عن أبيه أنه كان يقرأ في العشاء الآخرة تنزيل السجدة فيركع بالسجدة.

٤٤٣٠- **حدثنا** ابن إدريس عن عبد الملك بن أبي سليمان قال: سمعت الشعبي وسئل عن الرجل يقرأ بالسجدة فتكون في آخر (السورة)[٤] فقال: (إن)[٥] هو سجد بها قام (فقرأ)[٦] بعدها وإن شاء أن يركع بها ركع بها.

٤٤٣١- **حدثنا** محمد بن بشر قال: حدثنا مسعر قال: (حدثني)[٧] عتبة بن قيس عن مجاهد أنه كان يقرأ السجدة في بني إسرائيل وما بعدها ثم يركع.

٤٤٣٢- **حدثنا** عبيد الله قال: أخبرنا إسرائيل (عن أبي إسحاق)[٨] عن عمرو ابن ميمون عن الربيع بن (خثيم)[٩] قال: إذا كانت السجدة آخر السورة فإن شئت فاركع وإن شئت فاسجد فإن الركعة مع السجدة.

٤٤٣٣- **حدثنا** ابن نمير ووكيع (قالا)[١٠]: حدثنا سفيان عن أشعث بن أبي

---

(١) في [جـ] سقطت: (إذا).

(٢) سقط في [ب]: (سجدة).

(٣) في [أ]: (أبي).

(٤) في [ب]: (السجدة).

(٥) في [أ]: (إذا).

(٦) في [د]: (فقرأها).

(٧) في [جـ]: (نا).

(٨) سقط من: [أ، ب].

(٩) في [أ]: (خيثم).

(١٠) في [أ، ب]: (قال).

الشعثاء[١] عن عبد الرحمن بن يزيد قال: سألنا عبد الله عن السورة تكون في آخرها سجدة أيركع أو يسجد (قال)[٢]: إذا لم يكن بينك وبين السجدة إلا الركوع فهو قريب[٣].

* * *

[٣١] (في سجود القرآن وما يقرأ فيه)[٤][٥] [١٨٠]

٤٤٣٤- **حدثنا** أبو بكر قال نا هشيم قال (أخبرنا)[٦] خالد عن أبي العالية عن عائشة أن رسول الله ﷺ كان يقول في سجود القرآن: «**سَجَدَ وَجْهِي لِلَّذِي خَلَقَه (وَصَوَّرَهُ)**[٧] **وَشَقَّ سَمْعَهُ وَبَصَرَهُ (بِحَوْلِهِ وَقُوَّتِهِ)**[٨]»[٩].

٤٤٣٥- **حدثنا** هشيم قال (أخبرنا)[١٠] مغيرة عن زياد (بن)[١١] الحصين عن ابن عمر أنه كان يقول في سجوده: اللهم لك سجد سوادي وبك آمن فؤادي اللهم

---

(١) في [ب]: زيادة (واو).

(٢) تكرر في: [ك].

(٣) صحيح.

(٤) في [د]: (ما يقال في سجود القرآن).

(٥) قال الجمهور: يقول في سجود التلاوة ما يقول في سجود الصلاة، واستحبوا له أن يزيد في ذلك بما ورد.

(٦) في جـ، ك]: (أنا).

(٧) سقط في: [جـ، ك، د] (وصوره).

(٨) سقط من: [أ].

(٩) منقطع؛ خالد لم يرو هذا الخبر عن أبي العالية مباشرة، أخرجة أحمد (٢٤,٢٢) وأبوداود (١٤١٤) والترمذي (٥٨٠)والنسائي (٢/٢٢٢) والحاكم (١/٢٢٢) والبيهقي (٢/٣٥٢) والبغوي (٧٧٠) وإسحاق (١٦٧٩) وأبو الشيخ في طبقات أصبهان (٦٧١) والدارقطني (١/٤٠٦).

(١٠) في [ك]: (أنا).

(١١) في [أ، ب]: (عن).

ارزقني علما ينفعني وعملا يرفعني[١].

٤٤٣٦- **حدثنا** ابن علية عن خالد عن رجل عن أبي العالية عن عائشة قالت: كان رسول الله ﷺ يقول في سجود القرآن بالليل في السجدة مرارا: «**سَجَدَ وَجْهِي لِمَنْ خَلَقَهُ وَشَقَّ سَمْعَهُ وَبَصَرَهُ بِحَوْلِهِ (وَقُوَّتِهِ)**[٢]»[٣].

٢١/٢ ٤٤٣٧- **حدثنا** ابن عليه/ عن سعيد بن أبي عروبة عن قتادة أنه كان يقول إذا قرأ السجدة: سبحان ربنا إن كان وعد ربنا لمفعولا سبحان الله وبحمده (سبحان[٤] الله وبحمده) ثلاثا.

٤٤٣٨- **حدثنا** (ابن)[٥] فضيل عن عطاء بن السائب قال: دخلت المسجد فإذا أنا بشيخين يقرأ أحدهما على صاحبه القرآن فجلست إليهما فإذا أحدهما قيس بن سكن الأسدي والآخر يقرأ عليه سورة مريم فلما بلغ السجدة قال له قيس: دعها فإنا نكره أن (يرانا)[٦] أهل المسجد فتركها وقرأ ما بعدها ثم قال قيس: والله ما صرفنا عنها إلا الشيطان اقرأها فقرأها فسجدنا فلما رفعنا رؤوسنا قال له قيس: تدري ما كان رسول الله ﷺ يقول إذا سجد؟ قال: نعم كان يقول: «**سَجَدَ وَجْهِي لِمَنْ خَلَقَهُ وَشَقَّ سَمْعَهُ وَبَصَرَهُ**»، قال: صدقت وبلغني أن داود (عليه السلام)[٧] كان يقول: سجد وجهي متعفرا في التراب لخالقي وحق له ثم قال: سبحان الله ما

---

(١) صحيح.

(٢) في [د]: فراغ.

(٣) مجهول، أخرجه أحمد (٢٥٨٢١)، وأبو داود (١٤١٤)، والبيهقي (٣٢٥/٢)، وسبق برقم [٤٤٣٤].

(٤) سقط من: [أ].

(٥) في [ب]: (أبو).

(٦) في [هـ]: (يرونا).

(٧) في [ب، جـ، ك]: سقط (عليه السلام).

أشبه كلام الأنبياء بعضهم (ببعض)[١][٢].

٤٤٣٩- **حدثنا** وكيع قال: نا الأعمش عن إبراهيم قال: قرأ عبد الله السجدة فسجد (قال)[٣](إبراهيم)[٤]: فحدثني من سمعه يقول في سجوده: لبيك وسعديك والخير في يديك[٥].

٤٤٤٠- **حدثنا** ابن مهدي عن سفيان عن الزبير بن عدي (أن)[٦] إبراهيم لبَّى وهو ساجد.

* * *

[٣٢] (في)[٧] الرجل يقرأ السجدة فيسهو فيضم إليها (أخرى)[٨] (فيكون)[٩] عليه سهو (هل يسجد)[١٠]؟

٤٤٤١- **حدثنا** أبو بكر قال حدثنا[١١] أبو الأحوص عن مغيرة قال: قلت لإبراهيم: قرأت (السجدة)[١٢] فسجدت بها، فأضفت إليها سجدة أخرى ناسيا قال: أسجد سجدتي السهو.

---

(١) في [هـ]: (بعضاً).

(٢) مرسل ضعيف؛ رواية ابن فضيل عن عطاء بعد اختلاطه.

(٣) زيادة في: [ب، ك].

(٤) سقط: في [جـ].

(٥) مجهول.

(٦) في [ب، خ، س، ط، هـ]: (عن).

(٧) زيادة من: [جـ، ك].

(٨) في [س]: (آخرين)، وفي [ط]: (الأخرى)..

(٩) في [جـ، ك]: (يكون).

(١٠) في [أ]: (من قال)، وفي [جـ، ك]: (من قال: يسجد).

(١١) في [جـ، ك]: (نا).

(١٢) في [أ]: (سجدة).

٤٤٤٢- **حدثنا** محمد بن أبي عدي عن أشعث عن الحسن في رجل قرأ السجدة وهو في صلاة مكتوبة فسجد سجدتين قال: يسجد سجدتين إذا فرغ/. ٢٢/٢

٤٤٤٣- **حدثنا** عبد الله بن إدريس عن عبيد الله بن أبي زياد قال: قلت لسعيد بن جبير: قرأت السجدة وأنا ساجد أسجد؟ قال: لا، ولِمَ تقرأ وأنت ساجد؟.

* * *

[٣٣] الرجل يقرأ السجدة وهو يطوف بالبيت

٤٤٤٤- **حدثنا** إسماعيل بن علية عن حاتم بن أبي صغيرة قال: قلت لعبد الله بن أبي مليكة قرأت السجدة وأنا أطوف بالبيت فكيف ترى قال: آمرك أن تسجد، قلت: إذا (يركبني)[1] الناس؛ وهم يطوفون، فيقولون: مجنون، أفأستطيع أن أسجد وهم يطوفون؟ فقال: والله، لئن قلت ذلك، لقد قرأ ابن الزبير السجدة فلم يسجد، فقام الحارث بن أبي ربيعة فقرأ السجدة ثم جاء فجلس، فقال: يا أمير المؤمنين، ما منعك أن تسجد قبيل حيث قرأت السجدة؟ فقال: لأي شيء أسجد! إني لو كنت في صلاة سجدت، فأما (إذا)[2] لم أكن في صلاة فإني لا أسجد.

٤٤٤٥- قال: وسألت عطاء عن ذلك فقال: استقبل البيت وأومئ برأسك.

٤٤٤٦- **حدثنا** حميد بن عبد الرحمن عن حسن عن ليث عن مجاهد في الرجل يقرأ السجدة وهو يطوف بالبيت قال: يومئ أو قال: يسجد.

* * *

---

(١) في [أ، د، س، ط، ك، هـ]: (تركني)، وانظر: أخبار مكة للفاكهي (٥٥٧).

(٢) في [ك]: (إذ).

[٣٤] السجدة تقرأ في الظهر والعصر [١٨١][(١)]

٤٤٤٧- **حدثنا**[(٢)] أبو بكر قال: (نا)[(٣)] شريك عن جابر عن أبي جعفر قال: قرأالنبي ﷺ في صلاة مكتوبة سجدة ثم سجد[(٤)].

٤٤٤٨- **حدثنا** معتمر (بن سليمان)[(٥)] عن أبيه قال: بلغني عن أبي مجلز أن النبي ﷺ قرأ في صلاة الظهر (سجدة)[(٦)] فسجد (فرأوا)[(٧)] أنه قرأ (آلم تنزيل) السجدة[(٨)].

٤٤٤٩- **حدثنا** يزيد بن هارون قال (أخبرنا)[(٩)] التيمي عن أبي مجلز عن ابن عمر عن النبي ﷺ بمثله قال: ولم (يسمعه التيمي)[(١٠)] من أبي مجلز[(١١)].

٤٤٥٠- **حدثنا** أبو داود الطيالسي عن إياس (بن)[(١٢)] دغفل/ عن أبي (حكيمة)[(١٣)] أن ابن عمر صلى بأصحابه الظهر فسجد فيها[(١٤)]. ٢٣/٢

---

(١) قال مالك والشافعي: لا تكره سجدة التلاوة في الصلاة السرية خلافاً لأبي حنيفة وأحمد.

(٢) في [ب]: (نا).

(٣) في [أ]: (ثنا).

(٤) مرسل ضعيف، جابر ضعيف، وأبوجعفر تابعي.

(٥) زيادة من [أ]: (بن سليمان).

(٦) في [أ، ب، جـ، د، ك]: زيادة (سجدة).

(٧) في [ب]: (فروا).

(٨) مرسل مجهول؛ أبومجلز تابعي، والراوي عنه مجهول، وأخرجه أحمد (٥٥٥٦) عن ابن عمر متصلاً وسيأتي.

(٩) في [جـ، ك]: (أنا).

(١٠) في [هـ]: (فراغ).

(١١) منقطع، أخرجه أحمد (٥٥٥٦) والحاكم (٢٢١/١) وأبوداود (٨٠٧) والطحاوي (٢٠٧/١) والبيهقي (٣٢٢/٢).

(١٢) في [أ، ب]: (عن).

(١٣) في [د]: (حكيم).

(١٤) صحيح.

٤٤٥١- **حدثنا** سهل بن يوسف عن حميد عن بكر قال أخبرني من رأى ابن الزبير في حائط من حيطان مكة (قال)[١]: فصلى العصر أو الظهر قال: فسجد فقال له رجل: إنك صليت خمس ركعات فقال: إني قرأت (بسورة فيها)[٢] سجدة[٣].

٤٤٥٢- **حدثنا** وكيع (والفضل)[٤] بن دكين عن أبي هلال عن أنس بن سيرين أن ابن مسعود قرأ في الظهر (الم تنزيل) السجدة وفي (الأخرى)[٥] بسورة من المثاني[٦].

٤٤٥٣- **حدثنا** جرير عن مغيرة عن إبراهيم قال كان يقال: لا (تقرأ)[٧] السجدة في شيء من المكتوبة إلا في صلاة الفجر وكان إبراهيم يستحب يوم الجمعة أن يقرأ بسورة فيها سجدة.

٤٤٥٤- **حدثنا** سهل بن يوسف عن عمران (بن حدير)[٨] عن أبي مجلز أنه كان لا يسجد في صلاة مكتوبة ويقول: أكره أن أزيد في صلاة مكتوبة.

* * *

---

(١) سقط من: [أ، جـ، ك].

(٢) سقط من: [جـ] ، وفي [ك]: (سورة).

(٣) مجهول.

(٤) في [أ، جـ]: (الفضيل).

(٥) في [جـ]: (الأخرة).

(٦) منقطع؛ أنس بن سيرين لا يروي عن ابن مسعود.

(٧) في [أ]: (يقرأ).

(٨) زيادة من: [أ، ب، جـ، ك].

[٣٥] من رخص أن تقرأ السجدة فيما يجهر به من الصلاة[١]

٤٤٥٥- **حدثنا** أبو بكر قال: حدثنا علي بن مسهر عن داود بن أبي هند عن بكر بن عبد الله قال: جاء رجل إلى عمر فقال: إن فلانا صلى بنا الفجر فقرأ بسورة سجد فيها فقال له عمر: (أو قد)[٢] فعل؟ قال: نعم. فصلى عمر من الغد فقرأ بالنحل وبني إسرائيل فسجد فيهما جميعا[٣].

٤٤٥٦- **حدثنا** ابن علية عن علي بن زيد بن جدعان عن زرارة بن أوفى عن مسروق (بن)[٤] الأجدع قال: صليت مع عثمان العشاء الآخرة فقرأ بالنجم فسجد فيها ثم قام فقرأ: ﴿(وَ[٥])ٱلتِّينِ وَٱلزَّيْتُونِ﴾[٦].

٤٤٥٧- **حدثنا** معاذ بن معاذ قال: حدثنا علي بن سويد بن منجوف قال: (أنا)[٧] أبو رافع قال: صلى بنا عمر (العشاء)[٨] الآخرة فقرأ في إحدى الركعتين: (إذا السماء انشقت) فسجد وسجدنا معه[٩]/. ٢٤/٢

* * *

---

(١) قال الأئمة الأربعة: يجوز للإمام أن يقرأ بالسجدة في الصلاة الجهرية ويلزم من خلفه متابعته.

(٢) في [ب]: (وقد).

(٣) منقطع.

(٤) في [أ، ب]: سقط (بن).

(٥) في [ب، جـ، س، هـ]: (بـ).

(٦) ضعيف؛ لضعف علي بن زيد بن جدعان.

(٧) في [أ]: (ثنا)، وفي [ب، ك] (نا).

(٨) في [أ، ب]: (عشاء).

(٩) صحيح، أخرجه الطبراني (٣٢١٧)، ومسدد كما في المطالب (٤٢٩)، وعبدالرزاق (٥٨٨٤)، والطحاوي (١/٣٥٥).

[٣٦] الإمام يقرأ (بسورة)[١] فيها سجدة فلا يسجد[٢]

٤٤٥٨- [حدثنا وكيع عن أبي خلدة قال: قلت لأبي العالية: صليت في مسجد بني فلان فقرأ إمامهم السجدة فلم يسجد؟ قال: أفلا سجدت؟][٣].

٤٤٥٩- حدثنا غندر عن شعبة عن (سعد)[٤] بن إبراهيم أنه سمع (عبدالرحمن)[٥] الأعرج يقول: كان أبو هريرة يسجد في ﴿إِذَا ٱلسَّمَآءُ ٱنشَقَّتْ﴾، فإذا قرئت وكان خلف الإمام فلم يسجد الإمام (قال)[٦]: فيومئ برأسه أبوهريرة[٧].

٤٤٦٠- حدثنا عبد الأعلى عن محمد بن إسحاق عن أبي عمرو مولى المطلب (أنه)[٨] حدثهم قال: إني لقاعد مع ابن عمر يوم الجمعة إلى حجرة عائشة وطارق يخطب الناس على المنبر (وقرأ: والنجم)[٩] فلما فرغ وقع ابن عمر ساجدا وسجدنا معه وما يتحرك الآخر[١٠][١١].

---

(١) في [أ]: (السورة).

(٢) قال الثلاثة: سجود التلاوة سنة مؤكدة، ليس بواجب خلافاً لأبي حنيفة.

(٣) في [ب، جـ، ك]: تكرر هذا الخبر في آخر الباب.

(٤) في [د، هـ]: (سعيد).

(٥) في [أ، ب]: (عبدالله).

(٦) سقط من: [أ، ب].

(٧) صحيح.

(٨) في [أ، ب]: (أنهم).

(٩) في [أ]: (وقرأ النجم)، وفي [جـ، ك]: (فقرأ النجم).

(١٠) في [ب]: زيادة (معه).

(١١) مجهول؛ لجهالة أبي عمرو مولى المطلب، وانظر: الجرح والتعديل ٤١٠/٩، والكنى للبخاري (٤٧٣)، والمقتنى ٤٣٦/١، والثقات ٥٦٨/٥، والخبر أخرجه الدولابي في الكنى ٧٨٤/٢ (١٣٦٣).

[٥] (سجود السهو والعمل في الصلاة)[١]

[١] الرجل ينسى السجدة من الصلاة (فيذكرها)[٢] وهو يصلي[٣]

٤٤٦١- **حدثنا** أبو بكر قال: (حدثنا)[٤] عبد الأعلى عن يونس عن الحسن في رجل نسي سجدة من (أول)[٥] صلاته فلم يذكرها حتى كان في آخر ركعة من صلاته قال: يسجد فيها ثلاث سجدات فإن لم يذكرها حتى يقضي صلاته غير أنه لم يسلم بعد، قال: يسجد سجدة واحدة ما لم يتكلم فإن تكلم استأنف الصلاة.

٤٤٦٢- **حدثنا** هشيم قال: (أخبرنا)[٦] مغيرة عن إبراهيم قال: إذا نسي الرجل سجدة من الصلاة فليسجدها متى ما ذكرها في صلاته.

٤٤٦٣- **حدثنا** معتمر عن ليث عن مجاهد في الرجل يشك في سجدة وهو جالس لا يدري (سجدها)[٧] أم لا قال مجاهد: إن شئت فاسجدها (فإذا قضيت صلاتك فاسجد سجدتين وأنت جالس)[٨] وإن شئت فلا تسجدها وأسجد سجدتين وأنت جالس في آخر صلاتك/. ٢٥/٢

---

(١) زيادة من: [د].

(٢) سقط من: [ب].

(٣) قال الجمهور: إن كانت السجدة من الركعة الأخيرة أتى بالسجدة فقط، وإن كانت من ركعة أخرى أتى بركعة كاملة.

(٤) في [جـ، ك]: (نا).

(٥) زيادة في [جـ، ك]: (الأول).

(٦) في [جـ، ك]: (أنا).

(٧) في [أ]: (أسجدها).

(٨) في [أ، ب]: (سقط ما بين القوسين).

[٢] في الرجل يسمع السجدة (وهو)[١] ساجد أو راكع من قال: يجزئه

٤٤٦٤- حدثنا جرير عن منصور عن إبراهيم قال: إذا سمع السجدة وهو راكع أو ساجد أجزأه ركوعه وسجوده من السجود بها.

* * *

[٣] في الرجل يصلي (فلا يدري)[٢] زاد أو نقص[٣]

٤٤٦٥- حدثنا جرير عن منصور عن إبراهيم عن علقمة (عن)[٤] عبد الله قال: صلى رسول الله ﷺ صلاة فزاد أو نقص فلما سلم وأقبل على القوم بوجهه قالوا: يا رسول الله حدث في الصلاة شيء قال: «وَمَا ذَاكَ؟» (قالوا)[٥]: صليت كذا وكذا، فثنى رجله فسجد سجدتين ثم سلم وأقبل على القوم بوجهه فقال: «إِنَّهُ لَوْ حَدَثَ فِي الصَّلاَةِ شَيءٌ[٦] أَنْبَأتكمْ بِهِ وَلَكِنِّي بَشَرٌ أَنْسَى كَمَا تَنْسُونَ فَإِذَا نَسِيتُ فَذَكِّرُونِي فَإِذَا سَهَا أَحَدُكُمْ فِي صَلاَةٍ (فَلْيَتَحَرَّ)[٧] الصَّوَابَ فَلْيُتِمَّ عَلَيهِ فَإِذَا سَلَّمَ سَجَدَ سَجْدَتَيْنِ»[٨].

---

(١) سقط من: [أ].

(٢) في [أ]: (ولا يدري).

(٣) قال الشافعي ومالك: يبني على الأقل، وقال أحمد: إن كان إماماً يبني على غالب ظنه، وإن كان منفرداً بنى على اليقين، وفي رواية عنه يبني على غالب ظنه مطلقا، إن غلب على ظنه شيء وإلا بنى على اليقين، وقال أبوحنيفة: تبطل الصلاة بطرده الشك أول مرة فإن تكرر بنى على غالب ظنه، فإن استوى الاحتمالان بنى على اليقين.

(٤) في [أ، ب]: (بن).

(٥) في [ب]: (قال).

(٦) سقط من: [أ].

(٧) في [أ، د، هـ]: (فليتحرى)، وفي [ب]: (فليتحرا).

(٨) صحيح، أخرجه البخاري (٤٠١)، ومسلم (٥٧٢).

٤٤٦٦- **حدثنا** أبو بكر (حدثنا)[١] أبو خالد الأحمر عن محمد بن عجلان عن زيد بن أسلم عن عطاء بن يسار عن أبي سعيد الخدري قال قال رسول الله ﷺ: **«إِذَا شَكَّ أَحَدُكُمْ فِي صَلاَتِهِ فَلْيُلْقِ الشَّك وَيَبْنِ عَلَى الْيَقِينِ فَإِذَا اسْتَيْقَنَ التَّمَامَ رَكَعَ رَكْعَةً وَسَجَدَ سَجْدَتَيْنِ فَإِنْ كَانَتْ صَلاَتُهُ تَامَّةً كَانَتْ الرَّكْعَةُ وَالسَّجْدَتَانِ نَافِلَةً وَإِنْ كَانَتْ نَاقِصَةً كَانَتْ الرَّكْعَةُ تَمَامَ صَلاَتِهِ وَالسَّجْدَتَانِ (تُرْغِمَانِ)[٢] الشَّيْطَانَ»**[٣].

٤٤٦٧- **حدثنا** أبو بكر قال: (حدثنا)[٤] وكيع عن محمد بن قيس عن عون بن عبد الله عن أبيه قال صليت مع عمر أربعا قبل الظهر في بيته وقال: إذا أوهمت فكن في زيادة (ولا)[٥] تكن في نقصان[٦].

٤٤٦٨- **حدثنا** جرير (بن)[٧] عبد الحميد عن منصور عن الحكم قال: قال علي: إذا شك في الزيادة والنقصان فليصل/ ركعة فإن الله لا يعذب على زيادة في ٢٦/٢
الصلاة فإن كانت تماما كانت له وإن كانت زيادة كانت له[٨].

٤٤٦٩- **حدثنا** أبو الأحوص عن أبي إسحاق عن الحارث عن علي قال: إذا شككت فلم تدر أتممت أو لم تتم، فأتمم ما شككت فإن الله لا يعذب على الزيادة[٩].

---

(١) في [أ]: (ثنا).

(٢) في [أ، ب، ك]: (يرغمان).

(٣) حسن؛ أبوخالد وابن عجلان صدوقان، أخرجه مسلم (٥٧١)، وأحمد (١١٦٨٩).

(٤) في [جـ، ك]: (نا).

(٥) في [جـ]: (فلا).

(٦) صحيح.

(٧) في [د، هـ]: (عن).

(٨) منقطع؛ الحكم لا يروي عن علي.

(٩) ضعيف؛ لضعف الحارث.

٤٤٧٠- **حدثنا** ابن فضيل عن (خصيف)[١] عن (أبي عبيدة عن عبد الله)[٢] قال: إذا شك أحدكم في صلاته فليتحر أكثر (ظنه)[٣] فليبن عليه فإن كان أكثر (ظنه)[٤] أنه صلى ثلاثا فليركع ركعة (ويسجد)[٥] سجدتين وإن كان (ظنه)[٦] أربعا فليسجد سجدتين[٧].

٤٤٧١- **حدثنا** حفص بن غياث عن الحجاج عن الحكم عن أبي وائل عن عبدالله قال: يتحرى (ويسجد)[٨] سجدتين[٩].

٤٤٧٢- **حدثنا** ابن عليه عن أيوب عن نافع عن ابن عمر أنه كان يقول: يتوخى الذي يرى أنه[١٠] نقص فيتمه[١١].

٤٤٧٣- **حدثنا** عبدة عن يحيى (بن سعيد)[١٢] عن سالم قال: إذا شك فلم يدر (أثلاثا)[١٣] صلى أم أربعا فليرم بالشك (ويسجد)[١٤] سجدتين.

---

(١) في [أ]: (حصيف).

(٢) في [د، هـ]: (عبيدالله).

(٣) في [أ]: (طنه).

(٤) في [أ]: (طنه).

(٥) في [هـ]: (وليسجد).

(٦) في [أ]: (طنه).

(٧) ضعيف منقطع؛ خصيف ضعيف، وأبوعبيدة لا يروي عن أبيه.

(٨) في [ب]: (أو يسجد).

(٩) منقطع حكماً؛ الحجاج مدلس.

(١٠) في [جـ، ك]: زيادة (قد).

(١١) صحيح.

(١٢) في [جـ، د، هـ]: (بن سعد)، وفي [أ، ب]: (عن سعيد).

(١٣) في [أ]: (ثلاثاً).

(١٤) في [ب]: (وليسجد).

٤٤٧٤- (فذكرت)[١] ذلك للقاسم فقال: وأنا كذلك أقول (وأنا كذلك أقول)[٢].

٤٤٧٥- **حدثنا** زيد بن حباب[٣] قال: حدثني مالك بن أنس عن عفيف بن عمرو السهمي عن عطاء بن يسار قال: سألت عبد الله بن عمرو بن العاص وكعبا عن الذي يشك في صلاته صلى ثلاثا أو أربعا فكلاهما قال: ليقم فليصل ركعة ثم يسجد سجدتين إذا صلى وهو جالس[٤].

٤٤٧٦- **حدثنا** حفص عن ابن عون عن إبراهيم قال: (يتحرى) (ويسجد)[٥] سجدتين.

٤٤٧٧- **حدثنا** حفص عن يحيى عن سالم قال: يبني على ما يستيقن (قيل)[٦] له: ويسجد سجدتين قال: نعم.

٤٤٧٨- **حدثنا** عبد الله بن نمير عن محمد بن إسحاق عن مكحول أن رسول الله ﷺ قال: «**إِذَا شَكَّ أَحَدُكُمْ فِي صَلاَتِهِ فَلَمْ يَدْرِ زَادَ أَوْ نَقَصَ فَإِنْ كَانَ شَكٌّ فِي الوَاحِدَةِ والثِّنْتَيْنِ فَلْيَجْعَلْهَا وَاحِدَةً حَتَّى يَكُونَ الوَهْمُ فِي الزِّيَادَةِ/ ثُمَّ يَسْجُدُ سَجْدَتَيْنِ وَهُوَ جَالِسٌ قَبْلَ أَنْ يُسَلِّمَ ثُمَّ يُسَلِّمُ**». قال محمد: قال لي: حسين بن عبد الله هل أسند لك مكحول الحديث قال محمد: (ما)[٧] سألته عن ذلك قال: فإنه ذكره عن ٢٧/٢

(١) في [ب]: (فذكر).

(٢) سقط من: [أ، ب، ط، هـ].

(٣) في [أ، ك]: (خباب).

(٤) صحيح، عفيف ثقة.

(٥) في [أ، ب، ك]: (أو يسجد).

(٦) في [أ، ب]: (قال).

(٧) في [أ، ب، ك]: زيادة (ما).

كريب عن ابن عباس أن عمر وابن (عباس)[١] (تدارآ)[٢] فيه فجاء عبد الرحمن بن عوف فقال: أنا سمعت من رسول الله ﷺ هذا الحديث[٣].

٤٤٧٩- **حدثنا** كثير بن هشام عن فرات عن عبد الكريم عن سعيد بن المسيب وأبي عبيدة أنهما كانا إذا وهما في صلاتهما فلم يدريا ثلاثا صليا أم أربعا سجدا سجدتين قبل أن يسلما.

٤٤٨٠- **حدثنا** ابن علية عن خالد عن أبي قلابة عن أبي المهلب عن عمران بن حصين قال: صلى بنا رسول الله ﷺ العصر فسلم (من)[٤] ثلاث ركعات، ثم دخل فقام إليه رجل يقال له الخرباق، فقال: يا رسول الله، فذكر له الذي صنع فخرج مغضبا يجر (رداءه)[٥] حتى انتهى إلى الناس فقال: «**صدق هذا؟**» (قالوا)[٦]: نعم، فصلى تلك الركعة، ثم سلم ثم سجد سجدتين ثم سلّم[٧].

٤٤٨١- **حدثنا** ابن نمير عن سعيد عن قتادة عن أنس والحسن قالا: ينتهي إلى آخر وهمه ثم يسجد سجدتين[٨].

---

(١) في [د، هـ]: (عياش)، وفي [أ]: (عياس).

(٢) في [ب، د، هـ]: (تداريا)، وفي [س]: (تماريا).

(٣) حسن، صرح ابن إسحاق بالتحديث عند أبي يعلي، لكن يبقى احتمال الانقطاع فيما بعده، أخرجه أحمد (١٦٥٦)، والترمذي (٣٩٨)، وابن ماجة (١٢٠٩)، والحاكم ٣٢٤/٢، والبيهقي ٣٣٢/٢، والدارقطني ٣٧٠/١، والبزار (٩٩٦)، وأبويعلي (٨٣٩)، والطحاوي ٤٣٣/١ والشاشي (٢٣١).

(٤) في [جـ، ك]: (في).

(٥) في [جـ]: (إزاره).

(٦) في [ك، جـ]: (فقالوا).

(٧) صحيح، أخرجه مسلم (٥٧٤)، وأحمد (١٩٨٢٨).

(٨) ضعيف؛ سعيد اختلط.

٤٤٨٢- **حدثنا** وكيع عن سفيان عن محارب بن دثار قال: سمعت ابن عمر يقول: احص ما استطعت ولا تُعِدْ[١].

٤٤٨٣- **حدثنا** ابن علية عن عبد العزيز بن صهيب أن أنس بن مالك قعد في الركعة (الثالثة)[٢] فسبحوا به (فقام)[٣] فأتمهن أربعا فلما سلّم سجد سجدتين ثم أقبل على القوم بوجهه فقال: إذا (وهمتم) فاصنعوا هكذا[٤].

٤٤٨٤- **حدثنا** أبو بكر قال: (حدثنا)[٥] محمد بن مصعب عن الأوزاعي عن يحيى (عن)[٦] أبي سلمة عن أبي هريرة قال: قال رسول الله ﷺ: **«إِذَا لَمْ يَدْرِ أَزَادَ أَمْ نَقَصَ فَلْيَسْجُدْ سَجْدَتَيْنِ وَهُوَ جَالِسٌ»**[٧].

* * *

[٤] من قال إذا (شك)[٨] فلم يدركم صلى أعاد

٤٤٨٥- **حدثنا** أبو بكر قال: نا[٩] وكيع عن ابن عون عن ابن سيرين عن ابن عمر/ قال: أما أنا فإذا لم أدر كم صليت فإني أعيد[١٠]. ٢٨/٢

---

(١) صحيح.

(٢) في [ب، أ]: (الثانية).

(٣) في [ب]: (فراغ).

(٤) صحيح.

(٥) في [جـ، ك] (نا).

(٦) في [أ، ب، جـ، ط، ك، هـ]: (بن)، وانظر: سنن النسائي (٥٩١)، وشرح معاني الآثار ١/٤٣٢، وسنن البيهقي ٢/٣٤٠، وسنن الدارقطني ١/٣٧٤.

(٧) حسن؛ محمد بن مصعب صدوق، أخرجه البخاري (٣٢٨٥)، ومسلم (٣٨٩).

(٨) في [ب]: (سلّم).

(٩) في [أ]: (ثنا).

(١٠) صحيح.

٤٤٨٦- **حدثنا** ابن علية عن أيوب عن سعيد بن جبير عن ابن عمر في الذي لا يدري ثلاثا صلى أو أربعا قال: يعيد حتى يحفظ[١].

٤٤٨٧- **حدثنا** حفص عن عاصم عن الشعبي.

٤٤٨٨- (و)[٢] عن أيوب عن سعيد بن جبير قالا: إذا صلى فانصرف فلم يدر (كم)[٣] صلى شفعا أو وترا فليعد.

٤٤٨٩- **حدثنا** عبدة عن عاصم عن الشعبي وعن أيوب عن سعيد بن جبير بنحوه.

٤٤٩٠- **حدثنا** جرير عن منصور قال: سألت سعيد بن جبير عن الشك في الصلاة فقال: أما أنا فإذا كان في المكتوبة فإني أعيد.

٤٤٩١- **حدثنا** وكيع عن عمران بن حدير عن أبي مجلز قال: رميت (الجمار)[٤] فلم أدر بكم رميت فسألت ابن عمر فلم يجبني فمر ابن الحنفية فسألته فقال: (تعيد)[٥] (يا أبا عبد الله)[٦] ليس شيء (عندنا (أعظم)[٧])[٨] من الصلاة (وإذا)[٩] نسي أحدنا أعاد قال: فذكرت لابن عمر قوله فقال: إنهم أهل بيت (مفهمون)[١٠][١١].

---

(١) صحيح.

(٢) في [ب]: سقط (الواو).

(٣) سقط في [جـ].

(٤) في [ب]: (أجمارا)، وفي [أ]: (أحمارا)، وفي [هـ]: (جماراً).

(٥) سقط من: [أ، ب]، وفي [ط، هـ]: (يعيد).

(٦) سقط من: [جـ، ك].

(٧) سقط من: [جـ].

(٨) في [ك]: (أعظم عندنا).

(٩) في [جـ، أ]: (وإذا).

(١٠) في [أ]: (مهمون).

(١١) صحيح.

٤٤٩٢- **حدثنا** ابن نمير ووكيع عن إسماعيل بن أبي خالد عن الشعبي (قال)[١]: يعيد.

٤٤٩٣- فذكرته لأبي الضحى فقال: كان (شريح)[٢] يقول: يعيد.

٤٤٩٤- **حدثنا** جرير عن ليث عن طاوس قال: إذا صليت فلم تدر (كم)[٣] صليت فأعدها مرة فإن التبست[٤] عليك مرة أخرى فلا تعدها.

٤٤٩٥- **حدثنا** [ابن نمير ووكيع عن مالك عن (عطاء)[٥] قال: يعيد][٦].

٤٤٩٦- **حدثنا** ابن نمير عن عبد الملك عن عطاء قال: يعيد مرة.

٤٤٩٧- **حدثنا** كثير بن هشام عن فرات عن عبد الكريم وسعيد بن جبير وميمون أنهم كانوا إذا (وهموا)[٧] في الصلاة أعادوا.

* * *

[٥] الرجل يسهو في التطوع ما يصنع [١٥٣][٨]

٤٤٩٨- حدثنا أبو بكر قال: (ثنا)[٩] ابن مهدي عن سفيان عن حصين عن الشعبي وسعيد بن جبير (قالا)[١٠]: في التطوع سهو.

---

(١) سقط من: [ب].

(٢) في [أ، ب]: (شيخ).

(٣) في [ب]: سقط (كم).

(٤) في [هـ]: (أنسيت).

(٥) سقط من: [ب].

(٦) زيادة من [أ، ب، جـ، ك].

(٧) في [ب]: (هموا).

(٨) قال الأئمة الأربعة: للتطوع حكم الفرض في سجود السهو.

(٩) في [ك، جـ]: (نا).

(١٠) في [ب، جـ]: (قال).

٤٤٩٩- **حدثنا** ابن علية عن يونس (عن الحسن)[١] أنه كان يرى الوهم في التطوع.

٢٩/٢ ٤٥٠٠- **حدثنا** أبو عبد الرحمن المقرئ قال: (ثنا)[٢] سعيد/ بن أبي أيوب قال: حدثني أبو عقيل أنه سمع سعيد بن المسيب يقول: (سجدتا)[٣] السهو في النوافل كسجدتي السهو في المكتوبة.

٤٥٠١- **حدثنا** ابن علية عن ابن عون قال: سألت محمدا عن شيء من الوهم في التطوع، فقال: لا أدري أين موضعه؟ فقلت: أسجد بعده سجدتين قال: أتشبهها بالمكتوبة أما أنا فلو كنت لم أفعل.

٤٥٠٢- **حدثنا** ابن علية عن سعيد بن أبي عروبة عن قتادة أنه كان لا يرى الوهم في التطوع.

* * *

[٦] في السلام في سجدتي السهو قبل السلام أو بعده [١٥٤][٤]

٤٥٠٣- **حدثنا** أبو بكر قال (نا)[٥] أبو معاوية عن زياد بن سعد عن ضمرة بن سعيد عن أنس أنه سجد سجدتي السهو بعد السلام[٦].

---

(١) سقط في [ب]: (عن الحسن).

(٢) في [ك، جـ]: (نا).

(٣) في [أ، ب]: (سجدتي).

(٤) قال أبو حنيفة: سجود السهو بعد السلام، وقال الشافعي: قبل السلام، وقال مالك: إن كان نقصان فقبل السلام وإن كان عند زيادة فبعده، وقال أحمد: كله قبل السلام إلا إذا سلم في أثناء صلاته أو بنى على غالب الظن في الشك أو نسي السجود قبل السلام.

(٥) في [أ]: (ثنا).

(٦) صحيح.

٤٥٠٤- **حدثنا** أبو معاوية عن زياد بن سعد[١] عن الزهري عن أبي سلمة أنه سجدهما بعد التسليم.

٤٥٠٥- **حدثنا** يحيى بن سليم الطائفي عن جعفر عن أبيه أن عليا قال: سجدتا السهو بعد السلام وقبل الكلام[٢].

٤٥٠٦- **(حدثنا)** أبو خالد الأحمر عن هشام عن بن سيرين عن أبي هريرة أن النبي ﷺ سجدهما بعد ما سلم[٣] (وتكلم)[٤][٥].

٤٥٠٧- **حدثنا** ابن علية عن خالد عن أبي قلابة عن أبي المهلب عن عمران بن حصين أن النبي ﷺ (سها)[٦] فصلى ركعة ثم سلم ثم سجد [سجدتين ثم سلم[٧].

٤٥٠٨- **حدثنا** ابن عيينة عن منصور عن إبراهيم عن علقمة أن عبدالله سجد][٨] سجدتي السهو بعد السلام وذكر أن النبي ﷺ فعله[٩].

٤٥٠٩- **حدثنا** يزيد بن هارون عن أشعث عن الشعبي أن سعدا وعمارا سجداهما بعد التسليم[١٠].

---

(١) في [جـ]: (سعيد).

(٢) منقطع؛ أبوجعفر محمد بن علي لم يسمع من علي.

(٣) في [أ]: زيادة (قد).

(٤) في [هـ]: (كلم).

(٥) حسن؛ أبوخالد صدوق، أخرجه بنحوه البخاري (١٢٢٩) وأحمد (٧٢٠١) و(٤٩٥١).

(٦) في [أ]: (بينها).

(٧) صحيح، أخرجه مسلم (٥٧٤)، وأحمد(١٩٨٢٨).

(٨) ما بين القوسين في الحديثين سقط في [ب، أ].

(٩) صحيح، أخرجه أحمد (٣٥٧٠)، وابن ماجه (١٢١٨)، والحميدي (٩٦)، والدارقطني (١/٣٧٧)، وأصله عند البخاري (١٢٢٦)، ومسلم (٥٧٢).

(١٠) ضعيف؛ لضعف أشعث بن سوار.

٣٠/٢ ٤٥١٠- **حدثنا** غندر عن هشام الدستوائي عن يحيى بن أبي كثير عن/ محمد بن إبراهيم بن الحارث أن أبا هريرة والسائب القارىء كانا يقولان: (السجدتان)[١] قبل الكلام وبعد التسليم[٢].

٤٥١١- **حدثنا** ابن مهدي عن حماد بن سلمة عن قتادة عن الحسن وأنس أنهما سجدا سجدتي السهو بعد السلام ثم قاما ولم يسلما[٣].

٤٥١٢- **حدثنا** وكيع عن شعبة عن الحكم عن عبد الرحمن بن أبي ليلى أنه سها فسلّم ثم سجد سجدتين ثم سلّم.

٤٥١٣- **حدثنا** عمر بن هارون عن عبد العزيز بن عمر عن أبيه أنه سها في الصلاة بالشام فسجد سجدتين بعد التسليم.

٤٥١٤- **حدثنا** ابن فضيل عن عقبة عن إبراهيم أنه سجدهما بعدما سلّم.

* * *

[٧] (من كان يقول اسجدهما قبل أن تسلّم)[٤] [١٥٥]

٤٥١٥- **حدثنا** (أبو بكر)[٥] قال: (ثنا)[٦] سفيان (بن عيينة)[٧] عن الزهري عن الأعرج عن (ابن بحينة)[٨] أن النبي ﷺ صلى صلاة نظن أنها العصر فلما كان في

---

(١) في [ب]: (السجدة).

(٢) منقطع؛ محمد بن إبراهيم لا يروي عن أبي هريرة.

(٣) صحيح.

(٤) تكرر هذا الباب مع الحديث الأول فيه في [ب].

(٥) في [أ، هـ]: (أبو داود).

(٦) في [جـ، ك]: (نا).

(٧) في [جـ، ك] سقط: (ابن عيينة).

(٨) في [هـ]: (ابن بجينة)، وفي [أ]: (أبي بحينة).

الثالثة قام قبل أن يجلس فلما كان قبل أن يسلم سجد سجدتين[١].

٤٥١٦- **حدثنا** معتمر عن برد عن مكحول والزهري قالا: سجدتان قبل أن يسلم.

* * *

[٨] التسليم في سجدتي السهو [١٦٦][٢]

٤٥١٧- **حدثنا** أبو الأحوص وحفص عن عاصم عن أبي قلابة أن النبي ﷺ سلّم في سجدتي السهو[٣].

٤٥١٨- **حدثنا** حفص عن أشعث عن الشعبي عن علقمة عن عبد الله أنه سلم فيهما[٤].

٤٥١٩- **حدثنا** عباد بن العوام عن حصين عن إبراهيم عن عبد الله قال: فيهما تسليم[٥].

٤٥٢٠- **حدثنا** (يزيد) بن هارون عن أشعث عن الشعبي عن سعد وعمار أنهما صليا ثلاثا ثم سلما فقيل لهما فقضيا التي بقيت عليهما ثم كبرا ثم سجدا ثم سلّما تسليمتين[٦].

٤٥٢١- **حدثنا** وكيع عن شعبة/ عن الحكم عن ابن أبي ليلى أنه سجدهما ثم سلّم. ٣١/٢

---

(١) صحيح، أخرجه البخاري (٨٢٩) ومسلم (٥٧٠).

(٢) قال الجمهور: يشرع لسجود السهو الذي يكون بعد السلام سلام خاص خلافاً لبعض الشافعية.

(٣) مرسل؛ أبوقلابة ليس صحابياً.

(٤) ضعيف؛ لضعف أشعث.

(٥) منقطع؛ إبراهيم لم يسمع من ابن مسعود.

(٦) ضعيف؛ لضعف أشعث.

٤٥٢٢- **حدثنا** أبو معاوية عن الأعمش عن إبراهيم أنه سلم فيهما.

٤٥٢٣- **حدثنا** جرير عن الشيباني عن عبد الملك بن إياس عن إبراهيم قال: تسليم السهو والجنازة واحد.

٤٥٢٤- **حدثنا** عبد الأعلى عن يونس عن الحسن في سجدتي السهو فيهما سلام.

* * *

[٩] ما قالوا فيهما تشهد أم لا؟ [ومن قال لا يسلم فيهما][1] [١٦٧][2]

٤٥٢٥- **حدثنا** محمد بن فضيل عن خصيف عن أبي عبيدة عن عبد الله قال: يتشهد فيهما[3].

٤٥٢٦- **حدثنا** عباد بن العوام عن حصين عن إبراهيم عن عبد الله قال: فيهما تشهد[4].

٤٥٢٧- **حدثنا** أبو معاوية عن الأعمش عن إبراهيم أنه سجد سجدتي السهو فتشهد فيهما ثم سلّم.

٤٥٢٨- **حدثنا** ابن علية عن سلمة بن علقمة قال سئل محمد بن سيرين عن سجدتي الوهم فيهما تشهد قال: أحب إلى أن يتشهد فيهما[5].

---

(١) سقط ما بين القوسين من: [د].

(٢) إن كان السجود قبل السلام لم يتشهد بعد سجود السهو عند الجماهير ومنهم الأئمة الأربعة، وإن كان سجود السهو بعد السلام فقال أحمد: يعيد التشهد، وقال الجمهور: يكفيه التشهد الأول ومذهبهم أرجح.

(٣) منقطع ضعيف؛ خصيف ضعيف، وأبوعبيدة لم تثبت له رواية عن أبيه.

(٤) منقطع؛ إبراهيم لم يسمع من ابن مسعود.

(٥) زيادة من [د].

[١٠] [من قال: لا تشهد فيه][1] [١٦٨]

٤٥٢٩- **حدثنا** معاذ بن معاذ قال: (أخبرنا)[2] ابن جريج عن عطاء قال: ليس في سجدتي السهو تشهد ولا تسليم.

٤٥٣٠- [**حدثنا** وكيع عن إسرائيل عن جابر عن عامر قال: ليس (في سجدتي السهو)[3] تشهد ولا تسليم][4].

٤٥٣١- **حدثنا** ابن مهدي عن حماد بن سلمة عن قتادة عن الحسن (وأنس)[5] أنهما سجداهما ثم قاما ولم يسلّما[6].

٤٥٣٢- **حدثنا** ابن فضيل عن حصين عن إبراهيم قال: يتشهد الإمام في سجدتي السهو.

٤٥٣٣- **حدثنا** شبابة قال: (حدثنا)[7] (شعبة)[8] عن الحكم وحماد أنهما قالا: يتشهد في سجود السهو ثم يسلّم.

* * *

---

(١) زيادة من: [د].

(٢) في [جـ، ك]: (أنا).

(٣) في [ك]: (فيهما)

(٤) سقطت من: [جـ].

(٥) سقط في [أ، ب]: (وأنس).

(٦) صحيح.

(٧) في [جـ، ك]: (نا).

(٨) في [أ]: (أشعث).

[١١] في سجدتي (السهو)[١] يكبر أم لا [١٦٩][٢]

٤٥٣٤- **حدثنا** أبو خالد الأحمر عن هشام عن ابن سيرين عن أبي هريرة قال: / سجد النبي ﷺ سجدتي السهو بعد ما سلم وكبر فسجد وكبّر وهو جالس ثم رفع وكبر ثم سجد وكبر ثم رفع وكبر[٣]. ٣٢/٢

٤٥٣٥- **(حدثنا)**[٤] يزيد بن هارون عن أشعث عن الشعبي عن سعد وعمار (أنهما)[٥] صليا ثلاثا فقيل لهما، فقضيا التي بقيت عليهما، ثم سلما، ثم كبرا، ثم سجدا ثم كبرا، ثم رفعا، (ثم كبرا وسجدا)[٦]، ثم كبرا ورفعا[٧].

٤٥٣٦- **حدثنا** ابن فضيل عن عقبة (بن أبي العيزار)[٨] عن إبراهيم أنه سجدهما بتكبيرة.

* * *

[١٢] في السهو في (سجدتي)[٩] السهو

٤٥٣٧- **حدثنا** أبو بكر قال: (حدثنا)[١٠] أبو بكر بن عياش عن مغيرة عن إبراهيم قال: ليس في سجدتي السهو سهو.

---

(١) في [جـ]: (السهود).

(٢) قال الفقهاء: يكبر في سجود السهو كسجود الصلاة.

(٣) حسن؛ أبوخالد صدوق، أخرجه البخاري (٤٨٢) ومسلم (٥٧٣).

(٤) في [ب]: (نا).

(٥) تكرر في [ب].

(٦) سقط من: [جـ].

(٧) ضعيف؛ فيه أشعث.

(٨) في [هـ]: (عن أبي العالية)، وفي [أ]: (أبي العيزار)، وفي [جـ]: (عن ابن أبي العيزار).

(٩) في [ط، هـ]: (سجدة).

(١٠) في [جـ، ك]: (نا).

٤٥٣٨- **حدثنا** عقبة بن خالد عن شعبة عن الحكم وحماد قالا: ليس في سجدتي السهو سهو.

٤٥٣٩- **حدثنا** غندر عن شعبة قال: سألت مغيرة وابن أبي ليلى (والبتي)[١] عن رجل سها في سجدتي السهو (فقالوا)[٢]: ليس عليه سهو.

٤٥٤٠- **حدثنا** غندر عن أشعث عن الحسن (قال)[٣]: ليس في سجدتي السهو سهو.

* * *

[١٣] في سجدتي السهو (تسجدان)[٤] بعد الكلام [١٧٠]

٤٥٤١- **حدثنا** أبو بكر قال: (حدثنا)[٥] أبو معاوية عن الأعمش عن إبراهيم عن علقمة عن عبد الله أن رسول الله ﷺ سجد سجدتي السهو بعد الكلام[٦].

٤٥٤٢- **حدثنا** غندر عن شعبة عن حماد في رجل نسي سجدتي السهو حتى يخرج من المسجد قال: لا يعيد.

٤٥٤٣- وقال: ابن شبرمة: يعيد الصلاة.

٤٥٤٤- **حدثنا** غندر عن شعبة عن الحكم أنه لقي ذلك فأعاد الصلاة.

---

(١) في [د، هـ]: (التي)، وهو عثمان بن مسلم البتي الفقيه.

(٢) في [هـ]: (فقالا).

(٣) في [أ، ب]: (قالوا).

(٤) في [هـ]: (يسجدان).

(٥) في [جـ، ك]: (نا).

(٦) صحيح، أخرجه البخاري (١٢٢٦) ومسلم (٥٧٢).

٤٥٤٥- **حدثنا** غندر عن شعبة عن وضاح قال: سألت قتادة فقال: يعيد سجدتي السهو./ ٣٣/٢

٤٥٤٦- **حدثنا** حفص عن أشعث عن الحسن وابن سيرين قالا: (إذا)[١] صرف وجهه عن القبلة لم يبن ولم يسجد سجدتي السهو.

٤٥٤٧- **حدثنا** شريك عن سلمة بن نبيط قال: قلت للضحاك: إني سهوت ولم أسجد قال: ههنا فاسجد.

٤٥٤٨- **حدثنا** ابن نمير عن إسماعيل عن أبي معشر عن إبراهيم قال: هما عليه حتى يخرج أو يتكلم.

٤٥٤٩- **حدثنا** ابن فضيل عن حصين عن إبراهيم وعلي بن مدرك قالا: صلى بنا علقمة فصلى بنا (خمسا)[٢] فلما سلم قالوا له: صليت خمسا فالتفت إلى رجل من القوم فقال: (كذلك)[٣] يا أعور؟ فقال: نعم، فسجد سجدتين.

* * *

[١٤] من كان يقول في كل سهو سجدتان[٤] [١٧١]

٤٥٥٠- **حدثنا** وكيع عن سفيان عن الحسن بن عبيد الله عن إبراهيم.

٤٥٥١- وعن شعبة عن جابر عن الشعبي قالا: في كل سهو سجدتان.

---

(١) في [أ]: (إن).

(٢) في [ب]: (خمسة).

(٣) في [أ، جـ، ك،]: (كذاك).

(٤) إذا تكرر السهو، فإن كان من جنس واحد وجب سجود واحد، وإن كان من جنسين كما لو كان أحدهما قبل السلام والآخر بعده ففي رواية عن أحمد عليه سجودان وفي الرواية الثانية عنه عليه سجود واحد وهو قول الجمهور فهو أرجح.

٤٥٥٢- **حدثنا** (المعلى)[١] بن منصور قال (أخبرنا)[٢] الهيثم بن حميد عن عبيدالله بن عبيد عن زهير الحمصي عن ثوبان قال: قال رسول الله ﷺ: **«لِكُلِّ سَهْوٍ سَجْدَتَانِ»**[٣].

٤٥٥٣- **حدثنا** وكيع عن سفيان عن أبي فروة قال: صلى بنا (عبد الرحمن)[٤] ابن أبي ليلى فلما جلس تحرك للقيام سجد سجدتي السهو.

٤٥٥٤- **حدثنا** ابن فضيل عن يحيى بن سعيد قال: أمّنا أنس في سفر فصلى بنا العصر ركعتين فلما جلس في الثانية نسي أن يسلم فذهب ليقوم فسبحنا به فلما جلس سلّم وسجد سجدتي السهو[٥].

٤٥٥٥- **حدثنا** ابن علية عن عبد العزيز (بن صهيب)[٦] أن أنسا قعد في الركعة الثالثة فسبحوا فقام فأتمها أربعا فلما سلّم سجد سجدتين ثم أقبل على القوم فقال: إذا وهمتم فاصنعوا هكذا[٧].

٤٥٥٦- **حدثنا** أبو بكر قال: حدثنا يحيى بن يمان/ عن سفيان عن جابر عن أبي جعفر وعطاء قالا: إنما السهو في الزيادة والنقصان. ٣٤/٢

* * *

(١) في [أ، ب، هـ]: (العلاء)، وفي [جـ، د]: (المعلا).

(٢) في [جـ، ك]: (أنا).

(٣) معضل ضعيف؛ زهير الحمصي ضعيف، وبينه وبين ثوبان طبقتان، أخرجه أحمد (٢٢٤١٧) وأبوداود (١٠٣٨)، وابن ماجه (١٢١٩) والطيالسي (٩٩٧) وعبد الرزاق (٣٥٣٣) والطبراني (١٤١٢) والبيهقي ٣٧٧/٢، والمزي ٤٠٧/٩.

(٤) سقط من: [أ، ب].

(٥) صحيح.

(٦) سقط من [ب].

(٧) صحيح.

[١٥] من كان يقول:

إذا لم (يستتم)[١] قائما فليس عليه سهو[٢]

٤٥٥٧- **حدثنا** عبدالسلام بن حرب عن يزيد الدالاني عن عبد الرحمن بن الأسود عن أبيه وعلقمة أنهما كانا يرفعان رؤوسهما من السجود حتى ترتفع (إليتاهما)[٣] فيجلسان ولا يسجدان سجدتي السهو.

٤٥٥٨- **(حدثنا)** محمد بن فضيل عن الأعمش عن إبراهيم عن علقمة قال: صلى فنهض في الركعتين فلم (يستتم)[٤] قائما فسبح به القوم فجلس فلم يسجد لذلك سجدتي السهو.

٤٥٥٩- **حدثنا** عبد الله بن مبارك عن جويبر عن الضحاك في الذي يقوم في الركعتين قال: إن ذكر وهو متحادب جلس.

٤٥٦٠- **حدثنا** معن بن عيسى عن ابن أبي ذئب عن الزهري في الرجل يسهو في الصلاة إن استوى قائما فعليه (السجدتان)[٥] وإن ذكر قبل أن يعتدل قائما فلا سهو عليه.

* * *

---

(١) في [هـ، أ، ب]: (يستقم).

(٢) قال الجمهور: يلزمه الرجوع إلى التشهد ولا يجب عليه سجود ما لم يبلغ حد الراكع، وقال مالك: إن فارقت إليته الأرض لم يرجع.

(٣) في [جـ، ك]: (إليتيهما).

(٤) في [هـ]: (يستقم).

(٥) في [أ، ب]: (السجدتين).

(١٦) ما قالوا (فيما)[١] إذا نسى فقام في الركعتين ما يصنع[٢]

٤٥٦١- **حدثنا** أبو بكر قال: (نا)[٣] علي بن هاشم عن ابن أبي ليلى عن الشعبي قال: صليت خلف المغيرة بن شعبة فقام في الثانية فسبح الناس به فلم يجلس فلما سلّم وانفتل سجد سجدتين وهو جالس ثم قال: هكذا رأيت رسول الله ﷺ صنع[٤].

٤٥٦٢- **حدثنا** محمد بن فضيل عن بيان عن قيس قال: صلى سعد بن مالك بأصحابه فقام في الركعة (الثالثة)[٥] فسبح به القوم فلم يجلس وسبح هو وأشار إليهم أن (قوموا)[٦] فصلى وسجد سجدتين[٧].

٤٥٦٣- **حدثنا** محمد بن فضيل وعبدالله/ بن نمير عن يحيى بن سعيد عن عبدالرحمن الأعرج أن ابن بحينة أخبره: أن رسول الله ﷺ قام في اثنتين من الظهر ٣٥/٢

---

(١) في [أ، ب، جـ، ك]: (فيه).

(٢) قال الشافعي: إذا انتصب لم يرجع للتشهد، وقال أحمد: لا يرجع بعد الشروع في القراءة ويخير قبلها، وقال النخعي: يرجع ما لم يشرع في القراءة، وقال الحسن: يرجع ما لم يركع، وقول الشافعي أرجح.

(٣) في [جـ]: (ثنا).

(٤) ضعيف؛ ابن أبي ليلى ضعيف، أخرجه أحمد (١٨١٧٣) والترمزي (٣٦٤) وأبوداود (١٠٣٦) وابن ماجه (١٢٠٨) والدارمي (١٥٠١)، والطيالسي (٦٩٥)، والطحاوي ٤٣٩/١، والبيهقي ٣٤٤/٢، والطبراني ٩٨٧/٢، والمزي ٤٧١/٤، والدارقطني ٣٧٨/١.

(٥) في [أ، ب، جـ، ك]: (الثانية).

(٦) في [هـ]: (يقوموا).

(٧) صحيح، أخرجه أبو يعلى كما في المقصد العلي (٣١٧) والبزار (٥٧٥/كشف) وعبد الرزاق (٣٤٨٦) والطحاوي (٤٤١/١) وورد مرفوعاً، وأخرجه ابن خزيمة (١٠٣٢) وابن منيع كما في المطالب (٦٦٨) والحاكم (٣٢٢/١) والبيهقي (٣٤٤/٢).

نسي الجلوس حتى إذا فرغ من صلاته إلا أن يسلم سجد سجدتي السهو وسّلم[١].

٤٥٦٤- **حدثنا**[٢] عبد الوهاب الثقفي عن أيوب عن نافع عن ابن الزبير أنه قام في ركعتين فسبح القوم حتى إذا عرف أنه قد وهم فمضى في صلاته[٣].

٤٥٦٥- **حدثنا** أبو خالد الأحمر عن ابن عون عن الشعبي أن النعمان بن بشير صلى فنهض في الركعتين فسبحوا به فمضى فلما فرغ سجد سجدتي السهو وهو جالس[٤].

٤٥٦٦- **حدثنا** أبو خالد الأحمر عن ابن عون قال: قلت للشعبي: صليت ركعتين فلما أردت أن أجلس قُمتُ قال: لو كنت أنا لمضيت.

٤٥٦٧- **حدثنا** شبابة قال حدثنا[٥] ليث بن سعد عن يزيد (أن)[٦] عبدالرحمن ابن شماسة حدثه أن عقبة بن عامر قام في صلاة وعليه جلوس فقال الناس: سبحان الله فعرف الذي يريدون فلما أن صلى سجد سجدتين وهو جالس، (ثم قال)[٧]: إني قد سمعت قولكم، وهذه سنة[٨].

---

(١) صحيح، أخرجه البخاري (١٢٢٥) ومسلم (٥٧٠).

(٢) في [ك، ب]: (نا).

(٣) صحيح.

(٤)حسن؛ أبوخالد صدوق.

(٥) في [جـ، ك]: (نا).

(٦) في [جا]: (بن).

(٧) في [أ، جـ، ك]: (فقال).

(٨) صحيح، أخرجه ابن حبان (١٩٤٠) والحاكم (١/٣٢٥) والطبراني (١٧/٨٦٧)، والحارث (١٨٢/بغية) وابن أبي عمر(٦٦٧/مطالب) والبيهقي (٢/٣٤٤).

٤٥٦٨- **حدثنا** يحيى بن عبد الملك بن أبي (غنية)[١] عن عبد الملك عن عطاء في الرجل يصلي ركعتين من المكتوبة ثم يقوم قال: (إن استتم)[٢] قائما مضى في صلاته فإذا هو أكمل صلاته سجد سجدتين وهو جالس بعدما يسلم.

٤٥٦٩- **حدثنا** عبد الأعلى عن يونس عن الحسن في رجل صلى ركعتين من المكتوبة ونسي أن يتشهد حتى نهض قال: إذا استوى قائما مضى في صلاته وسجد سجدتي السهو.

٤٥٧٠- **حدثنا** محمد بن بشر قال حدثنا[٣] (مسعر)[٤] عن ثابت (بن)[٥] عبيد قال: صليت خلف المغيرة بن شعبة فقام في الركعتين فلم يجلس فلما فرغ/سجد سجدتين[٦]. ٣٦/٢

٤٥٧١- **حدثنا** يزيد بن هارون عن هشام عن محمد قال: صلى بنا عمران بن حصين في المسجد فنهض في الركعتين أو قعد في ثلاث وأكثر[٧] ظن هشام أنه (قعد)[٨] في الركعتين فلما أتم الصلاة سجد سجدتي السهو[٩].

---

(١) في [أ، ب]: (عتبة)، وفي [د، هـ]: (عيينة).

(٢) في [أ، ب]: (إذا أستتم)، وفي [هـ]: (إن استقام).

(٣) في [جـ، ك]: (نا).

(٤) في [جـ]: (معسر).

(٥) في [أ، ب]: (عن).

(٦) صحيح، أخرجه أحمد(١٨١٦٣) وأبو داود(١٠٣٧) والترمزي (٣٦٥) وابن ماجه (١٢٠٨) وعبدالرزاق (٣٤٨٣)، والدارمي (١٥٠١)، والطيالسي (٦٩٥)، والطحاوي ٤٣٩/١، والدارقطني ٣٧٨/١، والطبراني ١٠١٩/٢٠، والبيهقي ٣٣٨/٢، والمزي ٤٧١/٤.

(٧) في [ك]: (أكبر).

(٨) كذا في النسخ، ولعلها: (نهض) كما في حاشية [جـ].

(٩) صحيح.

٤٥٧٢- **حدثنا** أسباط بن محمد عن مطرف عن الشعبي قال: صلى الضحاك بن قيس بالناس الظهر فلم يجلس في الركعتين الأوليين[١] فلما سلم سجد سجدتين وهو جالس[٢].

* * *

[١٧] إذا سلم من ركعتين ثم ذكر أنه لم يتم[٣]

٤٥٧٣- **حدثنا** أبو بكر قال (حدثنا)[٤] حفص عن أشعث عن عطاء قال: صلى ابن الزبير فسلم في ركعتين ثم قام إلى الحجر فاستلمه فسبح (به)[٥] القوم فرجع (فأتم)[٦] وسجد سجدتين قال: فذكرت ذلك لابن عباس فقال: لله أبوه، ما أماط عن سنة نبيه[٧].

٤٥٧٤- **حدثنا** وكيع عن سفيان عن خصيف عن أبي عبيدة عن عبد الله أنه سلم في ركعتين فقام (فأتم)[٨] وسجد سجدتين[٩].

---

(١) في [ب]: (الأولتين).

(٢) صحيح.

(٣) قال الفقهاء: عليه أن يتم صلاته ويسجد للسهو ما لم يطل الفصل.

(٤) في [جـ، ك]: (نا).

(٥) في [أ]: (له).

(٦) في [أ، ب]: (قائمٌ).

(٧) ضعيف؛ لحال أشعث، أخرجه أحمد (٣٢٨٥) والطيالسي (٢٦٥٨) والبزار (٥٧٧/كشف) والبيهقي ٢/٣٦٠، وعبد الرزاق (٢٤٩٢) والحارث (١٨١/بغية) وأبو يعلى (٢٥٩٧).

(٨) في [أ]: (قائماً).

(٩) ضعيف منقطع؛ لضعف خصيف، وأبوعبيدة لم تثبت له رواية عن عبدالله.

٤٥٧٥- **حدثنا** أبو الأحوص عن مغيرة عن إبراهيم في رجل سها في صلاته فسلم في ركعتين قال: ثم ذكر قال: يمضي في صلاته ويسجد سجدتين.

٤٥٧٦- **حدثنا** وكيع عن شريك عن ابن الأصبهاني قال: صلى بنا ابن أبي ليلى فسلم في الركعتين فسبحنا به فقام فأتم[1] الصلاة فلما فرغ سجد سجدتين قال: (فذكرت)[2] ذلك لعكرمة فقال: أحسن.

٤٥٧٧- **حدثنا** وكيع عن الربيع عن الحسن قال: إذا سلم في الركعتين أتم وسجد سجدتي السهو.

* * *

[١٨] ما قالوا فيه إذا انصرف وقد نقص من صلاته وتكلم[3]

٤٥٧٨- **حدثنا** أبو بكر قال: حدثنا[4] شبابة بن سوار قال: حدثنا[5] ليث بن سعد/ عن يزيد بن أبي حبيب أن سويد بن قيس أخبره عن معاوية بن (حديج)[6] أن ٣٧/٢ النبي ﷺ صلى يوما فسلم وانصرف وقد بقي عليه من الصلاة ركعة فأدركه رجل

---

(١) سقط ما بين المعكوفين من: [أ، ب].

(٢) في [أ]: (وذكرت).

(٣) قال مالك والشافعي وأحمد: إن طال الفصل أعاد وإن لم يطل الفصل أتم صلاته ما لم ينتقض وضوؤه، ولا يؤثر الكلام قبل العلم بأنه سلم قبل إتمام الصلاة.

(٤) في [جـ، ك]: (نا).

(٥) في [جـ، ك]: (نا).

(٦) في [أ، ب]: (جريج)، وفي [هـ]: (خديج)، قال في التقريب: «بمهملة ثم جيم مصغر».

فقال: نسيت من الصلاة ركعة فرجع فدخل المسجد وأمر بلالا فأقام الصلاة فصلى بالناس ركعة فأخبرت بذلك الناس فقالوا: أتعرف الرجل (فقلت)[١]: لا، إلا أن أراه فمرّ بي فقلت: هو هذا، فقالوا: هذا طلحة بن عبيد الله[٢].

٤٥٧٩- **حدثنا** شبابة عن ليث عن يزيد (عن)[٣] عمران بن (أبي)[٤] أنس عن أبي سلمة عن أبي هريرة أن النبي ﷺ صلى يوما فسلّم في ركعتين ثم انصرف فأدركه (ذو)[٥] الشمالين فقال: يا رسول الله انقصت الصلاة أم نسيت؟ قال: **«لَمْ تَنْقُصِ الصَّلاَةُ وَلَمْ أَنْسَ»**، (قال)[٦]: بلى، والذي بعثك بالحق فقال النبي ﷺ: **«أَصَدَقَ ذو الْيَدَيْنِ؟»** قالوا: نعم يا رسول الله فصلى بالناس ركعتين[٧].

٤٥٨٠- **حدثنا** غندر عن شعبة عن سعد بن إبراهيم عن أبي سلمة عن أبي هريرة أن النبي ﷺ صلى الظهر ركعتين ثم سلم فقيل له: أنقص من الصلاة؟ فصلى ركعتين أخراوين (وسلم)[٨] ثم سجد سجدتين[٩].

---

(١) في [أ، ب]: (فقال).

(٢) صحيح، أخرجه أحمد (٧٢٥٤)، وأبو داود (١٠٢٣)، والنسائي ٢/١٨، وابن خزيمة (١٠٥٢)، والطحاوي (١/٤٤٨)، والحاكم (١/٢٦١)، والبيهقي (٢/٣٥٩)، وابن أبي عاصم في الآحاد (٢٤٥٢)، وابن حبان (٢٦٧٤)، والطبراني ١٩(١٠٤٨).

(٣) في [د، هـ]: (بن).

(٤) سقط من: [أ، ب، جـ، د، ك، هـ].

(٥) في [أ]: (ذوي).

(٦) في [أ، ب]: (وقال)، وفي [جـ، ك]: (فقال).

(٧) صحيح، أخرجه النسائي ٣/٢٣، والطحاوي ١/٤٤٥، وأصله عند البخاري (١٢٢٧) وأحمد (٩٤٤٤).

(٨) في [أ، ب، هـ]: (فسلم).

(٩) صحيح، أخرجه البخاري (٧١٥)، وأحمد (٩٠١٠).

٤٥٨١- **حدثنا** ابن فضيل عن حصين عن عكرمة قال: صلى النبي ﷺ بالناس ثلاث ركعات ثم انصرف فقال له بعض القوم: حدث في الصلاة شيء؟ قال: **«وَمَا ذَاكَ؟»** قالوا: لم تصل إلا ثلاث ركعات، فقال: **«أَكَذَلِكَ يَا ذَا الْيَدَيْنِ؟»** وكان يسمى (ذا)[١] الشمالين قال: نعم قال: فصلى ركعة وسجد سجدتين[٢].

٤٥٨٢- **حدثنا** ابن علية عن خالد عن أبي قلابة عن (أبي)[٣] المهلب عن عمران بن حصين قال صلى رسول الله ﷺ/ العصر فسلم في ثلاث ركعات ثم دخل ٣٨/٢ فقام إليه رجل يقال له الخرباق فقال: يا رسول الله فذكر له الذي صنع فخرج مغضبا يجر رداءه حتى انتهى إلى الناس فقال: **«صَدَقَ هَذَا؟»** قالوا: نعم. قال: فصلى تلك الركعة ثم سلّم ثم سجد سجدتين ثم سلّم[٤].

٤٥٨٣- **حدثنا** أبو أسامة قال: حدثنا[٥] عبيد الله عن نافع عن ابن عمر أن رسول الله ﷺ صلى بالناس ركعتين فسها فسلم فقال له رجل يقال له ذو اليدين، فذكر مثل حديث ابن عون وهشام وحديثهما أنه قال: نقصت الصلاة، (فقال)[٦]: لا. فصلى ركعتين أخراوين (ثم سلّم)[٧] ثم سجد سجدتين ثم سلّم[٨].

٤٥٨٤- **حدثنا** ابن مهدي عن سفيان عن عاصم عن المسيب بن رافع أن الزبير

---

(١) في [أ]: (ذي)، في [ب، جـ، ك]: (ذا)، وفي [هـ، د]: (ذو).

(٢) مرسل.

(٣) في [أ، هـ]: (ابن).

(٤) صحيح، أخرجه مسلم (٥٧٤) وأحمد (١٩٨٢٨).

(٥) في [جـ، ك]: (نا).

(٦) في [أ]: (فقالوا).

(٧) سقط من: [أ].

(٨) صحيح، أخرجه أبو داود (١٠١٧)، وابن ماجه (١٢١٣)، وابن خزيمة (١٠٣٤)، والبيهقي ٣٥٩/٢.

ابن العوام صلى فتكلم فبنى على صلاته[١].

٤٥٨٥- **حدثنا** يحيى بن سعيد (عن محمد بن عجلان)[٢] عن محمد بن يوسف عن أبيه قال: فات ابن الزبير بعض الصلاة فقال لي بيده: كم فاتني؟ قال قلت: لا أدري ما تقول قال: كم (صليتم)[٣] قلت: كذا وكذا قال: فصلى وسجد سجدتين[٤].

٤٥٨٦- **حدثنا** يحيى بن سعيد عن ابن عجلان عن مكحول أن أبا الدرداء صلى بهم في سقيفة بالشام وهم خارجون قال: فمطروا مطرا بلغ منهم فلما صلى (وسلم)[٥] قال: أما كان في القوم فقيه يقول يا هذا خفف فإنا قد مطرنا[٦].

٤٥٨٧- **حدثنا** وكيع عن إسماعيل عن ابن الأصبهاني عن عكرمة أن النبي ﷺ صلى[٧] العصر ركعتين ثم سلم ودخل فدخل عليه رجل من أصحابه يقال له ذو الشمالين فقال: يا رسول الله قصرت الصلاة؟ قال: مَاذَا؟ قال: صليت ركعتين فخرج فقال: **«مَا يَقُولُ ذُو الْيَدَيْنِ؟»** فقالوا: يا رسول الله؛ نعم، فصلى بهم ركعتين وسجد سجدتين[٨].

---

(١) منقطع؛ المسيب لم يسمع من الزبير.

(٢) سقط من: [د، هـ].

(٣) في [أ، ط، هـ]: (صليت).

(٤)حسن، يوسف قال فيه الدارقطني: لا بأس به.

(٥) في [أ، جـ، ك]: (أو سلم).

(٦) منقطع؛ لا رواية لمكحول عن أبي الدرداء.

(٧) في [ك]: (كلمة غير واضحة).

(٨) مرسل.

٤٥٨٨- **حدثنا** وكيع عن إسماعيل عن الشعبي قال: إذا أحدثت فصلّ ركعتين وإن تكلمت. ٣٩/٢

٤٥٨٩- **حدثنا** غندر[١] عن شعبة عن (سعد)[٢] / بن إبراهيم عن عروة بن الزبير أنه صلى مرة المغرب ركعتين ثم سلم فكلم قائده فقال له قائده: إنما صليت ركعتين فصلى ركعة ثم سلم وسجد سجدتين ثم قال: إن رسول الله ﷺ (فعل مثل هذا)[٣][٤].

* * *

[١٩] الإمام يسهو فلا يسجد ما يصنع القوم؟ [١٧٢][٥]

٤٥٩٠- **حدثنا** ابن علية عن يونس قال: أوهم إمام من أئمة (مسجد)[٦] الجامع فلم يسجد سجدتي السهو فسجد بعض القوم ولم يسجد بعضهم، فذكر ذلك (للحسن)[٧] فلم ير عليهم سجودا وذكر ذلك (لا)[٨] بن سيرين فاختار صنيع الذين سجدوا.

٤٥٩١- **حدثنا** وكيع عن سفيان عن مغيرة عن إبراهيم.

---

(١) في [أ]: (عندر).

(٢) في [أ، جـ، هـ، د]: (سعيد).

(٣) في [أ]: (كلمة مطموسة).

(٤) مرسل.

(٥) قال أبو حنيفة: لايسجد المأموم، وقال مالك والشافعي: يسجد وعن أحمد روايتان:.

(٦) في [ط، هـ]: (المسجد).

(٧) في [أ]: (الحسن) وفي [جـ]: (للحسين).

(٨) في [أ] سقطت: (لا).

٤٥٩٢- (و)[١] عن ابن جريج عن عطاء قالا: إذا لم يسجد الإمام فليس عليهم سهو.

٤٥٩٣- **حدثنا** أبو بكر قال حدثنا[٢] ابن مهدي عن (وهيب)[٣] بن عجلان قال: رأيت القاسم وسالما صليا خلف (الإمام)[٤] فسها (ولم)[٥] يسجد فلم (يسجدا)[٦].

٤٥٩٤- **حدثنا** عبد الصمد بن عبد الوارث عن جرير بن حازم قال قال حماد: إذا أوهم الإمام فلم يسجد فلا تسجدوا.

٤٥٩٥- **حدثنا** مصعب بن المقدام قال حدثني مسعر قال سألت (عنه)[٧] الحكم وحمادا فقال الحكم: (يسجدون)[٨] وقال حماد: ليس عليهم شيء.

* * *

[٢٠] في من خلف الإمام يسهو ولم يسه الإمام[٩]

٤٥٩٦- **حدثنا** أبو بكر قال: حدثنا[١٠] ابن فضيل عن عبد الملك عن عطاء في الرجل يدخل مع الإمام فيسهو قال: تجزئه صلاة الإمام وليس عليه سهو.

---

(١) في [أ، ب] سقط: (و).

(٢) في [جـ، ك]: (نا).

(٣) في [جـ، ط، هـ]: (وهب)، وانظر: عمدة القاري ١٥/٨٦.

(٤) في [أ، جـ، ك]: (إمام).

(٥) في [أ، ب، جـ، ك، هـ]: (فلم).

(٦) في [أ، ب، جـ، ك]: (يسجدوا).

(٧) في [أ]: (عبد).

(٨) في [أ، ب]: (يسجدوا).

(٩) قال الفقهاء: لا يسجد المأموم ولو سها المأموم إذا لم يسجد إمامه.

(١٠) في [جـ، ك]: (نا).

٤٥٩٧- **حدثنا** ابن فضيل عن عبيد عن إبراهيم قال: ليس على من خلف الإمام سهو/. ٤٠/٢

٤٥٩٨- **حدثنا** (خالد)[١] بن حيان[٢] عن بكار عن مكحول قال: ليس على من خلف الإمام سهو.

* * *

[٢١] من كان يسجد للسهو ولم يسهُ[٣]

٤٥٩٩- **حدثنا** أبو بكر قال حدثنا[٤] ابن فضيل عن الحسن بن (عبيد الله)[٥] عن إبراهيم أنه سجد سجدتي السهو ولا نعلمه نقص فنقول: إنك لم تنقص شيئا فيقول: إني حدثت نفسي بشيء.

٤٦٠٠- **حدثنا** أبو بكر قال حدثنا[٦] وكيع قال: حدثنا[٧] نعيم بن حكيم عن أبي مريم الثقفي قال: صلى بنا الحسن بن علي المغرب فلما قضى الصلاة سجد سجدتين ولم نره سها فلما سلم قلنا له قال: إني سهوت[٨].

* * *

---

(١) في [ل]: (أبوخالد).

(٢) في [أ]: (حبان).

(٣) قال الفقهاء: لايشرع سجود السهو لحديث النفس.

(٤) في [جـ، ك]: (نا).

(٥) في [جـ]: (عبدالله).

(٦) في [جـ، ك]: (نا).

(٧) في [ب، جـ، ك]: (نا).

(٨) مجهول؛ أبومريم الثقفي مجهول.

[٢٢] من كره الالتفات في الصلاة [١٥٠] (١)

٤٦٠١- **حدثنا** أبو بكر (قال حدثنا أبو الأحوص)(٢) عن أشعث (بن)(٣) أبي الشعثاء (عن أبيه)(٤) عن مسروق عن عائشة قالت: سألت رسول الله ﷺ عن الالتفات في الصلاة (فقال)(٥): «**اخْتِلاَسَةٌ يَخْتَلِسُهَا الشَّيْطَانِ مِنْ صَلاَةِ (العَبْدِ)**»(٦)(٧).

٤٦٠٢- **حدثنا** أبو خالد الأحمر عن يحيى بن سعيد عن ابن أبي مليكة عن (عبيد)(٨) بن عمير قال: كان أبو بكر لا يلتفت إذا صلَّى(٩).

٤٦٠٣- **حدثنا** عبد السلام بن حرب عن يزيد بن عبد الرحمن الدالاني عن عبدالملك بن ميسرة عن زيد بن وهب أن عمر بن الخطاب رأى رجلا صلى ركعتين بعد غروب الشمس وقبل الصلاة، فجعل يلتفت فضربه بالدرة حين قضى الصلاة (وقال)(١٠): لا تلتفت، (ولم)(١١) (يعب)(١٢) الركعتين(١٣).

---

(١) قال الفقهاء: يكره أن يلتفت في الصلاة لغير حاجة ولا تبطل الصلاة إلا باستدبار القبلة.

(٢) سقط ما بين القوسين في: [أ، ب].

(٣) في [أ، ب]: (عن).

(٤) في [أ] سقط: (عن أبيه).

(٥) في [جـ]: (قال).

(٦) في [أ]: ورد (العيد).

(٧) صحيح، أخرجه البخاري (٧٥١) وأحمد (٢٤٧٤٦).

(٨) في [أ، ب]: (عبيدالله)، وفي [جـ، ك]: (عبيد)، وفي [هـ]: (عبدالله).

(٩) حسن؛ أبوخالد صدوق، وورد نحوه من حديث سهل بن سعد عند البخاري (٧١٩٠) ومسلم (٤٢١).

(١٠) في [ب، ط، هـ]: (فقال).

(١١) في [أ، ب، جـ، ك]: (لم)، وفي [هـ]: (لا).

(١٢) في [أ، ب، هـ]: (تعب).

(١٣) حسن؛ يزيد صدوق.

٤٦٠٤- **حدثنا** الثقفي عن خالد عن أبي قلابة عن ابن مسعود قال: إن الله لايزال مقبلا على العبد ما دام في صلاته ما لم يحدث أو يلتفت[١].

٤٦٠٥- **حدثنا**/ مروان بن معاوية عن منصور (بن)[٢] حيان[٣] قال حدثني ٤١/٢
جعفر بن كثير بن المطلب السهمي قال: قال أبو الدرداء: أيها الناس إياكم والالتفات في الصلاة فإنه لا صلاة (للملتفت)[٤] وإن غلبتم على تطوع فلا تغلبوا على المكتوبة[٥].

٤٦٠٦- **حدثنا** حفص (عن)[٦] عبيد الله عن نافع عن ابن عمر أنه كان يكره (الالتفات)[٧] في الصلاة[٨].

٤٦٠٧- **حدثنا** حفص عن الأعمش عن عمارة عن أبي عطية قال: قالت عائشة: الالتفات في الصلاة خلسة يختلسها الشيطان[٩].

٤٦٠٨- **حدثنا** غندر[١٠] عن ابن جريج عن عطاء قال: سمعت أبا هريرة يقول: إذا صليت فإن ربك أمامك وأنت مناجيه فلا تلتفت[١١].

---

(١) منقطع.
(٢) في [أ، ب، هـ]: (عن).
(٣) في [أ]: (حبان).
(٤) في [ب]: (للمتلفت).
(٥) مجهول، منقطع؛ لجهالة جعفر وعدم روايته عن أبي الدرداء.
(٦) في [أ، ب]: (بن).
(٧) في [أ]: (للإلتفات).
(٨) صحيح.
(٩) معلول، أخرجه النسائي (٨/٣)، وعبدالرزاق (٣٢٧٥)، وأصله عند البخاري (٧٥١).
(١٠) في [أ]: (عندر).
(١١) منقطع حكماً؛ ابن جريج مدلس.

٤٦٠٩- قال عطاء: (و)[١]بلغني أن الرب يقول: (يا ابن آدم؛ إلى من تلفت)[٢] أنا خير لك ممن تلتفت إليه.

٤٦١٠- **حدثنا** جرير عن عبد العزيز بن رفيع عن مجاهد قال: ما يُؤمِنّ هذا الذي يلتفت في الصلاة أن يقلب الله وجهه، (الله)[٣] مقبل عليه وهو ملتفت عنه.

٤٦١١- **حدثنا** معتمر عن ليث عن عبد الله بن (منقذ)[٤] قال: إذا قام الرجل إلى الصلاة أقبل الله عليه بوجهه فإذا التفت أعرض عنه.

٤٦١٢- **حدثنا** جرير عن ثابت عن ليث عن سعيد بن جبير قال: هو ينقص الصلاة.

٤٦١٣- **حدثنا** معن بن عيسى عن خالد بن أبي بكر قال: رأيت سالما والقاسم لا يلتفتان في صلاتهما.

٤٦١٤- **حدثنا** (وكيع) عن سفيان عن عبد الله بن أبي لبيد عن محمد بن إبراهيم التيمي عن عبد الله بن (ضمرة)[٥] عن كعب (قال)[٦]: إذا قام الرجل في الصلاة أقبل الله عليه بوجهه ما لم يلتفت.

٤٦١٥- **حدثنا** (وكيع)[٧] قال حدثنا[٨] أبو(عبيدة)[٩] الناجي عن الحسن عن

---

(١) سقط: (واو) في [ب].

(٢) في [هـ]: (تقديم وتأخير)، وسقط: (يا ابن آدم) في [أ، ب].

(٣) في [جـ، ك]: (إليه)، وسقط: (لفظ الجلالة) في [ب].

(٤) في [أ، ب، هـ]: (سعد).

(٥) في [أ]: (سمرة).

(٦) في [أ]: (قالا)، وفي [ك]: (فراغ).

(٧) في [ب] سقط: (وكيع).

(٨) في [جـ، ك]: (نا).

(٩) في [جـ، ك]: (عبيد)، وفي [هـ]: (عبد).

أبي هريرة أنه قال في مرضه: اقعدوني (أقعدوني)[(١)(٢)] فإن[(٣)] عندي وديعة أودعنيها رسول الله ﷺ قال: «**لاَ يَلْتَفِتُ أَحَدُكُمْ فِي صَلاَتِهِ فَإِنْ/ كَانَ لاَ بُدَّ فَاعِلاً فَفِي غَيْرِ مَا افْتَرَضَ اللَّهَ عَلَيْهِ**»[(٤)]. ٤٢/٢

٤٦١٦- **حدثنا** وكيع قال حدثنا[(٥)] خطاب (العصفري)[(٦)] عن الحكم قال: إن من تمام الصلاة أن لا تعرف من عن يمينك ولا من عن شمالك.

٤٦١٧- **حدثنا** إسحاق بن منصور قال: حدثنا[(٧)] (هريم)[(٨)] عن يزيد بن (أبي)[(٩)] حبيب عن أبي الأسود عن عمران بن حصين ﴿**وَٱلَّذِينَ**[(١٠)] **هُمْ عَلَىٰ صَلَاتِهِمْ دَآئِمُونَ**﴾ [المعارج: ٢٣]، قال: الذي لا يلتفت في صلاته[(١١)].

٤٦١٨- **حدثنا** أبو بكر بن عياش عن عاصم قال: ما رايت أبا وائل ملتفتا في صلاته قط.

* * *

---

(١) سقط: من [ب، هـ].

(٢) في [أ، ب]: زيادة (فقال).

(٣) في [ب]: (إن).

(٤) ضعيف جداً؛ أبوعبيدة الناجي متروك.

(٥) في [جـ، ك]: (نا).

(٦) في [أ]: (الفصقري).

(٧) في [جـ، ك]: (نا).

(٨) في [أ، ب، د، هـ]: (هزيم).

(٩) في [أ] سقط: (أبي).

(١٠) في [أ، جـ، ك، هـ]: (الذين).

(١١) صحيح؛ يزيد ثقة لم يعرف بالتدليس، إنما عرف بالإرسال وروايته عن أبي الأسود ممكنة.

[٢٣] من كان يرخص (في)[١] أن يلحظ و[٢]يلتفت [١٥١]

٤٦١٩- **حدثنا** وكيع عن عبد الله بن سعيد عن رجل من أصحاب عكرمة أن رسول الله ﷺ كان يلحظ في الصلاة من غير أن يثني عنقه[٣].

٤٦٢٠- **حدثنا** سهل بن يوسف (عن)[٤] التيمي عن عكرمة أنه كان يفعله.

٤٦٢١- **حدثنا** هشيم قال: بعض أصحابنا (أخبرني)[٥] عن الزهري عن سعيد ابن المسيب قال: كان رسول الله ﷺ يلحظ في الصلاة ولا يلتفت[٦].

٤٦٢٢- **[حدثنا**[٧] هشيم عن مغيرة عن إبراهيم قال: كان يقول: إذا دخل على الإمام السهو فلم يدر ما هو، فليلمح إلى من خلفه.

٤٦٢٣- **حدثنا** هشيم قال أخبرنا[٨] خالد عن أنس بن سيرين قال: رأيت أنس ابن مالك يتشرف إلى الشيء ينظر إليه في الصلاة[٩].

---

(١) سقط من: [جـ، س، ط].

(٢) في [ط، هـ]: زيادة (لا).

(٣) مرسل مجهول، أخرجه أحمد (٢٤٨٦)، والترمذي (٥٨٨)، والدارقطني (٢/٨٣)، والبيهقي ٢/١٣، وأبو داود في المراسيل كما في التحفة ٥/١١٧، وأخرجه عبدالرزاق (٣٢٦٩)، وأحمد (٢٤٨٥) من حديث عكرمة عن ابن عباس، وهكذا أخرجه النسائي (٥٢٩)، وابن خزيمة (٤٨٥)، والترمذي (٥٨٧)، والحاكم ١/٣٦٢ (٨٦٤).

(٤) سقط من: [أ].

(٥) في [أ، ب]: (أخبرت)، وفي [د]: (أخبرنا).

(٦) مرسل مبهم؛ سعيد تابعي، وشيخ هشيم مجهول.

(٧) في [ب، هـ]: زيادة (وكيع عن).

(٨) في [جـ، ك]: (أنبأنا).

(٩) صحيح.

٤٦٢٤- **حدثنا** أبو بكر قال حدثنا[١] أبو خالد الأحمر عن حميد عن معاوية بن قرة قال: قيل لابن عمر: إن ابن الزبير إذا قام إلى الصلاة لم يلتفت ولم يتحرك قال: لكننا نلتفت ونتحرك[٢].

٤٦٢٥- **حدثنا** جرير عن مغيرة عن إبراهيم قال: إذا سها الإمام فلم يدر كم صلى نظر ما يصنع من خلفه.

٤٦٢٦- **حدثنا** وكيع/ عن الوليد بن عبد الله بن جميع قال: رأيت إبراهيم ٤٣/٢ يلحظ يمينا وشمالا.

٤٦٢٧- **حدثنا** وكيع عن (فطر)[٣] قال: رأيت ابن (معقل)[٤] يفعله.

* * *

[٢٤] في الرجل يسهو مراراً [١٥٢][٥]

٤٦٢٨- **حدثنا** أبو بكر قال: (حدثنا)[٦] هشيم عن مغيرة عن إبراهيم في الرجل يسهو مرارا في صلاته قال: تجزئه سجدتان لجميع سهوه.

* * *

---

(١) في [أ، جـ، ك]: (نا).

(٢) حسن؛ أبوخالد صدوق.

(٣) في [ب، هـ]: (قطر).

(٤) في [أ، هـ، ب]: (مغفل)، وفطر لم يدرك ابن مغفل.

(٥) إذا تكرر السهو وكان من جنس واحد لم يجب إلا سجود واحد عند الفقهاء.

(٦) في [ب]: (نا)، وكذا في [ك، جـ].

[٢٥] في الرجل يسبق بالركعة (من الصلاة)[١] وعلى الإمام سهو [٦٨][٢]

٤٦٢٩- **حدثنا** أبو بكر قال حدثنا هشيم قال: أخبرنا مغيرة عن إبراهيم قال: إذا انتهى إلى الإمام وقد سها قبل ذلك فليسجد مع الإمام ثم ليقض ما سبق به.

٤٦٣٠- **حدثنا** هشيم قال (أخبرنا)[٣] يونس عن الحسن كما قال إبراهيم.

٤٦٣١- (**حدثنا** أبو بكر)[٤] قال (حدثنا)[٥] ابن مبارك عن هشام عن الحسن قال: إذا سبق ببعض الصلاة وقد سها[٦] الإمام قال: يسجد مع الإمام ثم يقوم فيقضي.

٤٦٣٢- **حدثنا** ابن مبارك عن جويبر عن الضحاك مثله.

٤٦٣٣- **حدثنا** ابن إدريس عن هشام عن ابن سيرين والحسن قال ابن سيرين: يقضي ثم يسجد.

٤٦٣٤- وقال الحسن: يسجد مع الإمام ثم يقوم فيقضي.

٤٦٣٥- **حدثنا** ابن فضيل عن مغيرة عن إبراهيم قال: يسجد مع الإمام فإذا انصرف قام فقضى ما سبقه به.

* * *

---

(١) زيادة من: [أ، جـ، ك].

(٢) إذا سها الإمام فعلى المأموم متابعته في السجود ويسجد معه عند أحمد وأبي حنيفة، وقال مالك والشافعي: يقضي ثم يسجد إن كان السجود بعد السلام، ويتابع الأمام إن كان السجود قبل السلام؛ والأول أرجح.

(٣) في [جـ، ك]: (أنا).

(٤) سقط من: [أ].

(٥) في [جـ، ك]: (نا).

(٦) في [أ، ب، جـ، هـ، ك]: (سهى).

[٢٦] الرجل يفوته شيء من صلاة الإمام (من)[١]

قال: إذا قام يقضي (صنع)[٢] مثل صنيعه [٦٩][٣]

٤٦٣٦- **حدثنا** أبو بكر قال حدثنا[٤] ابن نمير عن عبد الملك عن عطاء عن أبي (سعيد)[٥] وابن عمر وابن الزبير في الرجل يدخل مع الإمام وقد (فاته)[٦] /بعض ٤٤/٢
الصلاة قالوا: يصنع كما يصنع الإمام فإذا قضى الإمام صلاته قام فقضى (صلاته)[٧] (وسجد)[٨] سجدتين[٩].

٤٦٣٧- **حدثنا** روح بن عبادة عن زكريا بن أبي إسحاق[١٠] عن عمرو بن ميمون عن جابر بن زيد قال: إذا فاتك التشهد في الركعتين فلا تجلس في ركعتك (للتشهد)[١١] (اقتد)[١٢] بالإمام.

---

(١) في [جـ، ك]: زيادة (من).

(٢) في [ب]: (يضع)، وفي [هـ]: (ويصنع).

(٣) قال الشافعي: ما يدركه مع الإمام أول صلاته وقال مالك في المشهور: هو آخرها وعن أحمد روايتان وقال أبو حنيفة: هو أولها بالنسبة للتشهد، وآخرها بالنسبة للقراءة، والأول أرجح.

(٤) في [جـ، ك]: (نا).

(٥) في [أ، ب]: (سعد).

(٦) في [أ، ب]: (فاتته).

(٧) في [ط، هـ]: (ويسجد).

(٨) في [أ، ب، جـ، ك]: (وسجد).

(٩) رجاله ثقات ولكن عطاء لم يسمع من ابن عمر وأبي سعيد.

(١٠) كذا في النسخ، وصوابه: (زكريا بن إسحاق).

(١١) في [أ، ب، جـ، ك]: (تشهد).

(١٢) في [أ، جـ، ك]: (اقتدا).

٤٦٣٨- **حدثنا** عبد الأعلى عن معمر عن الزهري في الرجل يدخل في الصلاة وقد سبق بركعة فإنه يصنع كما يصنع الإمام فإذا سلم قام وقضى.

٤٦٣٩- **حدثنا** ابن فضيل عن عقبة (بن)[١] أبي العيزار قال سألت إبراهيم عن الرجل يدخل مع الإمام وقد سبقه الإمام بركعة وقد سها الإمام فكيف يصنع فقال: إذا دخلت مع الإمام فاصنع كما يصنع.

* * *

[٢٧] الرجل يصلي بالقوم وهو على غير وضوء [٨٧][٢]

٤٦٤٠- **حدثنا** أبو معاوية عن ابن أبي ذئب عن أبي جابر (البياضي)[٣] عن سعيد بن المسيب أن النبي ﷺ صلى بالناس وهو جنب (فأعاد)[٤] وأعادوا[٥].

٤٦٤١- **حدثنا** عبد الأعلى عن معمر عن الزهري عن سالم عن ابن عمر أنه صلى بهم الغداة ثم ذكر أنه صلى بغير وضوء فأعاد ولم يعيدوا[٦].

٤٦٤٢- **حدثنا** وكيع قال: (حدثنا)[٧] الأعمش عن إبراهيم أن عمر صلى بالناس وهو جنب فأعاد وأمرهم (أن لا)[٨] يعيدوا[٩].

---

(١) في [أ]: (عن).

(٢) قال الفقهاء: تصح صلاة من خلفه ولايطالبون بالقضاء إذا لم يعلم الإمام إلا بعد انتهاء الصلاة، ويجب عليه القضاء، وقال أبو حنيفة: يعيدون.

(٣) في [أ]: ورد (التناضي).

(٤) في [أ]: (فأعادوا).

(٥) مرسل.

(٦) صحيح.

(٧) في [جـ، ك]: (نا).

(٨) في [ب]: (ألا)، وفي [هـ]: (أن).

(٩) منقطع؛ إبراهيم لم يسمع من عمر.

٤٦٤٣- **حدثنا** وكيع عن إبراهيم بن يزيد عن عمرو بن دينار عن علي قال: يعيد ويعيدون[١].

٤٦٤٤- **حدثنا** هشيم عن يونس عن الحسن أنه سئل عن رجل أم قوما في شهر رمضان وهو على غير وضوء فصلى بهم صلاة العشاء وصلاة رمضان والوتر فقال: يعيد ولا يعيد/ من خلفه. ٤٥/٢

٤٦٤٥- **حدثنا** هشيم عن يونس[٢] عن ابن سيرين قال: سألته فقال: أعد الصلاة وأخبر أصحابك أنك صليت بهم وأنت[٣] غير(طاهر)[٤].

٤٦٤٦- [[٥]**حدثنا**- هشيم عن مغيرة عن إبراهيم قال: يعيد ولا يعيد من خلفه.

٤٦٤٧- **حدثنا** أبو خالد الأحمر عن حجاج عن أبي إسحاق عن الحارث عن علي قال: (إذا)[٦]صلى الجنب بالقوم فأتم (بهم)[٧] الصلاة آمره أن يغتسل ويعيد ولم (آمرهم)[٨] أن يعيدوا[٩].

---

(١) ضعيف جداً؛ إبراهيم منكر.

(٢) زيادة في: [ب] (عن الحسن).

(٣) في [هـ]: زيادة (على).

(٤) في [هـ]: (طهارة).

(٥) سقط: في [أ] (ثلاثة أخبار).

(٦) في [د، هـ] سقطت: (إذا).

(٧) في [أ]: (لهم).

(٨) في [أ، ب، ط، هـ]: (يأمرهم).

(٩) ضعيف؛ الحارث ضعيف.

٤٦٤٨- **حدثنا** غندر عن شعبة عن حماد أنه قال في الرجل يصلي بالقوم وهو جنب قال: أحب إليّ أن يعيدوا[(١)].

٤٦٤٩- **حدثنا** قبيصة قال حدثنا[(٢)] سفيان عن الشيباني عن (بكير)[(٣)] بن الأخنس عن سعيد بن جبير قال: إذا صلى بهم وهو على غير وضوء أعاد ولم يعيدوا قال سفيان: وأحب إليّ أن يعيد ويعيدوا.

* * *

[٢٨] المصحف (أو الشيء يوضع في القبلة)[(٤)] [١١٠]

٤٦٥٠- **حدثنا** أبو بكر قال (حدثنا)[(٥)] ابن فضيل (عن خصيف)[(٦)] عن مجاهد قال: كان ابن عمر إذا دخل بيتا فرأى في قبلة المسجد مصحفا أو شبهه أخذه فرمى به وإن كان عن يمينه أو شماله تركه[(٧)].

٤٦٥١- **حدثنا** هشيم قال (أخبرنا)[(٨)] حصين عن إبراهيم أنه كان يكره أن يصلي الرجل وفي قبلة المسجد مصحف أو غيره.

٤٦٥٢- **حدثنا** (حرمي)[(٩)] (بن)[(١٠)] عمارة بن أبي حفصة عن شعبة قال:

---

(١) سقط من: [أ] (ثلاثة أخبار).

(٢) في [جـ، ك]: (نا).

(٣) في [جـ، ك]: (بكير)، وفي [أ، ب، هـ]: (بكر).

(٤) في [أ]: (يوضع في القبلة أو الشيء).

(٥) في [جـ، ك]: (نا).

(٦) سقط من: [أ، ب].

(٧) ضعيف؛ لضعف خصيف.

(٨) في [جـ، ك]: (أنا).

(٩) في [أ، ب، د، هـ]: (جرير).

(١٠) في [ب، د، هـ]: (عن).

سألت الحكم وحمادا عن الرجل يكون بينه وبين القبلة (المصحف فكرهاه)[١].

٤٦٥٣- **حدثنا** أبو بكر قال: (حدثنا)[٢] وكيع عن سفيان عن منصور عن مجاهد قال: كانوا يكرهون أن يكون بينهم وبين القبلة (شيء حتى المصحف)[٣]/. ٤٦/٢

* * *

[٢٩] الصلاة في البيت فيه تماثيل [١٢٤]

٤٦٥٤- **حدثنا** أبو الأحوص عن (خصيف)[٤] عن مقسم قال: قال ابن عباس: لا يصلى (في بيت)[٥] فيه تماثيل[٦].

٤٦٥٥- **حدثنا** ابن علية عن أيوب عن عطاء الخراساني قال: لما بني المسجد في عهد عثمان جعلوا في سقفه (أترجه)[٧] فكان الداخل إذا دخل يسمو بصره إليها فبلغ ذلك عثمان فأمر بها فنزعت[٨].

٤٦٥٦- **حدثنا** ابن عيينة عن منصور بن صفية عن خاله مسافع عن (أخته)[٩]

---

(١) في [هـ]: (المضحف فكرها).

(٢) في [جـ]: (أنا) وفي [ك]: (نا).

(٣) سقط ما بين القوسين في [أ].

(٤) في [أ، ب]: (حصيف).

(٥) في [أ] سقط: (في بيت).

(٦) ضعيف؛ لضعف خصيف.

(٧) في [هـ]: (أبرجه).

(٨) منقطع؛ عطاء لا يروي عن عثمان.

(٩) في [جـ، ك]: (أخته)، وفي [أ، ب، هـ، د]: (أخت) وصفية عمة مسافع.

صفية أم منصور قالت: أخبرتني امرأة من أهل الدار من بني سليم (قالت)[١]: قلت لعثمان بن طلحة لم دعاك رسول الله ﷺ (حين)[٢] خرج من البيت قال: قال: **«إِنِّي رَأَيْتُ قَرْنَيْ الْكَبْشِ فَنَسِيتُ أَنْ آمُرَكَ أَنْ تُخَمِّرَهُمَا وَأَنَّهُ لاَ يَنْبَغِي أن يَكُونَ فِي البَيْتِ شَيْءٌ يَشْغَلُ الْمُصَلِّيَ»**[٣].

٤٦٥٧- **حدثنا** وكيع عن عيسى بن حميد قال: سأل عقبةُ الحسنَ قال: إن في (مسجدنا)[٤] (ساجة)[٥] فيها تصاوير قال: (انجروها)[٦].

٤٦٥٨- **حدثنا** ابن مهدي عن خالد عن أبي عثمان قال: حدثتني لبابة عن (أمها)[٧] وكانت تخدم عثمان بن عفان: أن عثمان بن عفان كان يصلي إلى تابوت فيه (تماثيل)[٨] فأمر به فحك[٩].

* * *

---

(١) في [أ]: (قال).

(٢) في [ب، أ]: (حتى خرجت).

(٣) مجهول؛ لجهالة المرأة السلمية، أخرجه أبوداود (٢٠٣٠) وأحمد(١٦٦٣٧) وعبد الرزاق (٩٠٨٣)، وابن أبي عاصم في الآحاد (٦١١)، والحميدي (٥٦٥)، والبخاري في التاريخ ٢١١/٦، والمزي ٤٢٤/٢٧، والأزرقي١/١٤٧، والطبراني ٩/(٨٣٩٦) والبيهقي ٤٣٨/٢.

(٤) في [أ، جـ، ك]: (مسجدها).

(٥) في [أ، هـ]: (ساحة).

(٦) في [ط، هـ]: (انحروها)، وفي [جـ]: (انخروها)، وانظر: الورع لأحمد (٤٦٠).

(٧) في [أ]: (أسمها).

(٨) في [جـ، ك]: (نمثال).

(٩) مجهول؛ لجهالة لبابة وأمها.

[٣٠] الكتاب في المسجد من القرآن أو غيره [١٠٩]

٤٦٥٩- **حدثنا** أبو بكر قال حدثنا[١] هشيم[٢] قال أنا عبد الملك بن أبي سليمان عن عطاء أنه سئل عن المسجد يكتب في قبلته من القرآن فلم ير به بأسا.

٤٦٦٠- **حدثنا** هشيم عن مغيرة عن إبراهيم أنه كرهه.

٤٦٦١- **حدثنا** وكيع قال حدثنا[٣] سفيان/ عن محمد بن الزبير الحنظلي قال: رأيت عمر بن عبد العزيز رأى ابناً له كتب في الحائط بسم الله فضربه. ٤٧/٢

* * *

[٣١] الرجل يضع يده على خاصرته في الصلاة [١٤٨][٤]

٤٦٦٢- **حدثنا** (وكيع عن سعيد بن زياد)[٥] عن زياد (بن)[٦] صبيح الحنفي قال: صليت إلى جنب ابن عمر فوضعت يدي على خاصرتي فلما صلى قال: هذا الصلب في الصلاة كان رسول الله ﷺ ينهى عنه[٧].

---

(١) في [ب]: (هشام).

(٢) في [أ]: (نا).

(٣) في [جـ، ك]: (نا).

(٤) قال الجمهور: التخصر مكروه وقال الظاهرية: حرام.

(٥) في [أ، ب، جـ، ك، هـ]: (سعيد بن زياد ووكيع)، والتصويب من [د] وكتب التراجم والتخريج.

(٦) في [أ، ب]: (عن).

(٧) حسن؛ سعيد بن زياد صدوق، أخرجه أحمد (٤٨٤٩)، وأبو داود (٩٠٣)، والنسائي ١٢٧/٢، والبيهقي ٢٨٨/٢.

٤٦٦٣- **حدثنا** وكيع عن الأعمش عن أبي الضحى عن مسروق عن عائشة أنها كرهت أن يضع[١] يده على خاصرته في الصلاة وقالت: (تفعله)[٢] اليهود[٣].

٤٦٦٤- **حدثنا** وكيع قال نا (ثور)[٤] الشامي عن خالد بن معدان عن عائشة أنها (رأت)[٥] رجلا واضعا يده على خاصرته، فقالت: هكـذا أهل النار في النار[٦].

٤٦٦٥- **حدثنا** وكيع قال حدثنا[٧] (سفيان عن)[٨] صالح مولى التوءمة عن ابن عباس أنه كرهه في الصلاة وقال: إن الشيطان يحضر ذلك[٩].

٤٦٦٦- **حدثنا** وكيع قال: حدثنا سفيان عن الزبير بن عدي عن إبراهيم أنه كره أن يضع الرجل يده على خاصرته في الصلاة.

٤٦٦٧- **حدثنا** وكيع قال (حدثنا)[١٠] سفيان عن ابن جريج عن إسحاق بن عويمر عن مجاهد قال: وضع اليدين على الحقو استراحة أهل النار.

---

(١) في [أ]: زيادة (الرجل).

(٢) في [أ]: (يفعله)، وفي [ك]: كلمة غير واضحة.

(٣) صحيح.

(٤) في [أ]: ورد (نور).

(٥) في [ك]: كلمة غير واضحة.

(٦) صحيح.

(٧) في [جـ، ك]: (نا).

(٨) سقط من: [أ].

(٩) ضعيف، تغير صالح.

(١٠) في [جـ، ك]: (نا).

٤٦٦٨- **حدثنا** وكيع قال (حدثنا)[١] عمران بن (حدير)[٢] عن أبي مجلز أنه رأى رجلا واضعا يده على خاصرته في الصلاة فضرب يده.

٤٦٦٩- **حدثنا** الثقفي عن خالد عن حميد بن هلال أنه إنما كره التخصر في الصلاة: أن أبليس أهبط (متخصرا)[٣].

٤٦٧٠- **حدثنا** أبو أسامة عن هشام عن محمد عن أبي هريرة قال: نهى عن الاختصار في الصلاة.

- قال محمد: وهو أن يضع (يديه)[٤] على/ (خاصرته)[٥] وهو يصلي[٦]. ٤٨/٢

٤٦٧١- **حدثنا** ابن (علية)[٧] عن الجريري عن (حيان)[٨] بن عمير قال: كنت مع قيس بن عباد فرأى رجلا يصلي (متخصرا)[٩] فقال: اذهب إلى (ذاك)[١٠] فقل له: (يضع)[١١] (يده)[١٢] من مكان يد (الراجز)[١٣].

---

(١) في [ك]: (نا) وكذا في [جـ].

(٢) في [أ، د، هـ، ك]: (جدير).

(٣) في [أ، ب]: (مختصراً).

(٤) في [جـ، ك]: (يده).

(٥) في [أ، هـ]: (خاصرتيه).

(٦) صحيح، أخرجه البخاري (١٢٢٠) ومسلم (٥٤٥).

(٧) في [ب]: (غليه).

(٨) في [أ]: (حنان)، وفي [ب]: (حبان).

(٩) في [أ، ب]: (مختصراً)، وكذا في [ك].

(١٠) في [هـ]: (ذلك).

(١١) في [أ، ط، هـ]: (تضع).

(١٢) في [هـ]: (يدك).

(١٣) في [هـ، جـ]: (الزاجر).

٤٦٧٢- **حدثنا** أبو معاوية عن الأعمش عن مسلم عن مسروق عن عائشة أنها كرهت الاختصار في الصلاة وقالت: لا تشبهوا باليهود[١].

٤٦٧٣- **حدثنا** أبو خالد الأحمر عن هشام عن محمد بن سيرين عن أبي هريرة عن النبي ﷺ أنه نهى أن يصلي الرجل متخصراً[٢][٣].

* * *

[٣٢] في الرخصة في الصلاة جالسا [٢٠٧][٤]

٤٦٧٤- **حدثنا** أبو(الأحوص)[٥] (عن أبي إسحاق)[٦] عن أبي سلمة (بن)[٧] عبدالرحمن عن أم سلمة أم المؤمنين قالت: والذي ذهب بنفسه ما مات حتى كان أكثر صلاته وهو جالس[٨].

٤٦٧٥- **حدثنا** أبو أسامة عن كهمس عن عبد الله بن شقيق قال سألت عائشة:

---

(١) صحيح.

(٢) في [ب، جـ، ك، أ]: (مختصراً).

(٣) حسن؛ أبوخالد صدوق، أخرجه البخاري (١٢٢٠) ومسلم (٥٤٥).

(٤) اتفق الفقهاء على جواز التطوع جالساً وأن القيام أفضل.

(٥) في [أ]: (الأخوص).

(٦) سقط من: [جـ، ك].

(٧) في [ب]: (عن).

(٨) يتوقف فيه، سماع أبي الأحوص لا يعلم هل هو قبل اختلاط أبي اسحاق أو بعده، أخرجه أحمد (٢٦٧٢٦)، والنسائي ٢٢٢/٣، وابن ماجه (١٢٢٥)، وابن حبان (٢٥٠٧)، وعبدالرزاق (٤٠٩١)، والطيالسي (١٦٠٩)، والحارث (٢٣٩/بغية)، و أبونعيم في الحليه ٣٢/٩، والطبراني ٥١٣/٢٣.

(أكان)[١] النبي ﷺ يصلي قاعدا؟ قالت: بعد ما حطمته (السن)[٢][٣].

٤٦٧٦- **حدثنا** (عبيد الله)[٤] عن حسن بن صالح عن السماك عن جابر بن سمرة قال: ما مات رسول الله ﷺ حتى صلَّى قاعداً[٥].

* * *

[٣٣] من كان يكره أن يصلي قاعدا إلا من عذر [٢٠٨]

٤٦٧٧- **حدثنا** أبو بكر قال: حدثنا[٦] عبدة عن عبيد الله عن نافع قال: ما رأيت ابن عمر يصلي جالسا إلاَّ من مرض[٧].

٤٦٧٨- **حدثنا** معتمر عن مبارك عن عبد الله بن مسلم بن يسار عن أبيه قال: إني لأكره أن يراني الله أصلي له قاعدا من غير مرض.

٤٦٧٩- **حدثنا** وكيع قال (نا)[٨] سفيان عن عمرو بن ميمون (بن مهران)[٩]/ ٤٩/٢
عن أبيه أنه سئل ما حد المريض أن يصلي جالسا فقال: حده لو كانت (دنيا)[١٠] تعرض له لم يقم إليها.

---

(١) في [جـ، ك]: (كان).

(٢) سقط من: [ب]، وفي صحيح مسلم (الناس).

(٣) صحيح وأخرجه بنحوه مسلم (٧٣٢)، وأحمد (٢٦٢٠٢).

(٤) في [ب، د، هـ، أ]: (عبدالله).

(٥) حسن؛ سماك صدوق، وأخرجه من طريق المؤلف مسلم (٧٣٤).

(٦) في [جـ، ك]: (نا).

(٧) صحيح.

(٨) في [أ، جـ]: (ثنا).

(٩) في [ب] سقط: (بن مهران).

(١٠) في [أ]: (كلمة غير واضحة).

[٣٤] الصلاة في المقصورة[١]

٤٦٨٠- **حدثنا** أبو بكر قال حدثنا[٢] حاتم بن إسماعيل عن عبدالله (بن يزيد)[٣] قال: رأيت أنس بن مالك يصلي في المقصورة المكتوبة مع عمر بن عبدالعزيز ثم خرج علينا منها[٤].

٤٦٨١- **حدثنا** ابن علية عن يونس أن الحسن كان يصلي في المقصورة.

٤٦٨٢- **حدثنا** حفص بن غياث عن جعفر قال: كان علي بن (حسين)[٥] (وأبي والقاسم)[٦] (يصلون)[٧] في المقصورة.

٤٦٨٣- **حدثنا** عمر بن هارون عن عبيد الله بن يزيد قال: رأيت السائب بن يزيد يصلي المكتوبة في المقصورة[٨].

٤٦٨٤- **حدثنا** وكيع عن قيس بن عبد الله وكان ثقة قال: رأيت الحسن يصلي في المقصورة.

٤٦٨٥- **حدثنا** وكيع عن سلمة بن وردان قال: رأيت أنسا صلى عند الحجر[٩].

---

(١) قال الجمهور، تجوز الصلاة في المقصورة، وقال أحمد: تكره إن كانت المقصورة تحمى.

(٢) في [جـ، ك]: (نا).

(٣) في [س، ط]: (بن زيد)، وعبدالله بن يزيد هو ابن فنطس الهذلي.

(٤) صحيح.

(٥) في [جـ، ك]: (الحسين).

(٦) في [أ، جـ، هـ]: (أبي القاسم)، وفي [ب، ك]: (وأبي والقاسم).

(٧) في [د، هـ]: (يصليان).

(٨) ضعيف جداً؛ عمر بن هارون متروك.

(٩) ضعيف؛ لضعف سلمة بن وردان.

٤٦٨٦- **حدثنا** ابن إدريس عن حصين عن عامر بن ذؤيب قال: سألت ابن عمر عن الصلاة من وراء الحجر فقال: إنهم يخافون أن يقتلوهم[١].

٤٦٨٧- **حدثنا** حفص عن (عبيد الله)[٢] قال: رأيت سالما والقاسم ونافعا يصلون في المقصورة.

* * *

[٣٥] من كره ذلك

٤٦٨٨- **حدثنا** أبو بكر قال حدثنا[٣] وكيع عن حماد بن سلمة عن أزرق بن قيس عن الأحنف بن قيس أنه كره الصلاة في المقصورة.

٤٦٨٩- [**حدثنا** وكيع عن عيسى (الخياط)[٤] عن الشعبي قال: ليس المقصورة من المسجد][٥].

٤٦٩٠- **حدثنا** وكيع عن حماد بن سلمة عن (جبلة)[٦] بن عطية عن ابن محيريز أنه كره الصلاة فيها/. ٥٠/٢

٤٦٩١- **حدثنا** وكيع عن عيسى عن نافع أن ابن عمر كان إذا حضرته الصلاة وهو في المقصورة خرج إلى المسجد[٧].

* * *

---

(١) مجهول؛ لجهالة عامر بن ذؤيب.

(٢) في [أ، جـ]: (عبدالله).

(٣) في [أ، جـ]: (ثنا).

(٤) في [أ]: (حبلة).

(٥) تكرر الخبر في: [أ، ب، جـ، ك].

(٦) في [أ]: (حبلة).

(٧) ضعيف جداً؛ عيسى منكر الحديث.

[٣٦] الرجل يرفع رأسه قبل الإمام من قال: يعود فيسجد [٨٨]

٤٦٩٢- **حدثنا** هشيم قال أخبرنا حصين عن هلال بن يساف عن أبي حيان الأشجعي وكان من أصحاب عبد الله قال: قال (عبدالله)[١]: لا تبادروا أئمتكم بالركوع ولا بالسجود وإذا رفع أحدكم رأسه والإمام ساجد فليسجد، ثم ليمكث قدر ما سبق به الإمام[٢].

٤٦٩٣- **حدثنا** ابن إدريس عن حصين عن هلال عن أبي حيان قال: قال (عبدالله)[٣]: فذكر نحوه[٤].

٤٦٩٤- **حدثنا** ابن إدريس عن محمد بن إسحاق عن يعقوب بن عبد الله (ابن)[٥] الأشج عن (بسر)[٦] بن سعيد عن الحارث بن المخلّد (عن أبيه)[٧] قال: قال عمر: من رفع رأسه قبل الإمام فليعد، وليمكث حتى يرى أنه أدرك ما فاته[٨].

٤٦٩٥- **حدثنا** محمد بن (مروان)[٩] البصري عن سليمان بن كندير قال: صليت إلى جنب ابن عمر فرفعت رأسي قبل الإمام فأخذه فأعاده[١٠].

---

(١) سقط: في [هـ]، وفي [أ]: (تكرر قال: قال عبدالله).

(٢) مجهول؛ لجهالة أبي حيان.

(٣) في [أ، ب، جـ، ك] زيادة (عبدالله).

(٤) مجهول؛ لجهالة أبي حيان.

(٥) في [د، جـ]: زيادة (بن).

(٦) في [أ، هـ]: (بشر).

(٧) كذا في جميع النسخ، وفي سنن البيهقي ٢/٩٣، ومصنف عبدالرزاق (٣٧٥٨)، والبخاري في التاريخ ٢/٢٨١، والطحاوي في شرح المشكل ١٤/٢٨، وفيه الإشارة لاختلاف الرواة في هذه اللفظة.

(٨) مجهول منقطع حكماً؛ ابن إسحاق مدلس، ومخلّد أبوالحارث مجهول.

(٩) في [أ، ب، جـ، هـ]: (هارون).

(١٠) حسن؛ محمد بن مروان وسليمان صدوقان.

٤٦٩٦- **حدثنا** هشيم قال أخبرنا يونس عن الحسن أنه كان يقول: إذا رفع رأسه قبل الإمام (والإمام ساجد)[١] فليعد فليسجد.

٤٦٩٧- **حدثنا** هشيم عن مغيرة عن إبراهيم أنه كان يقول ذلك.

٤٦٩٨- **حدثنا** وكيع عن إسرائيل عن جابر عن عامر قال: يعود فيسجد.

٤٦٩٩- **حدثنا** عبد الوهاب بن عطاء عن ابن جريج عن عطاء قال: إذا رفعت رأسك قبل الإمام فعد إلى أن ترى أن الإمام قد رفع قبلك.

* * *

باب

٤٧٠٠- **حدثنا** أبو الأحوص عن أبي إسحاق عن مخارق قال: مررت بأبي ذر بالربذة (وأنا) حاج، فدخلت عليه منزله فرأيته (يصلي)[٢] (يخفف)[٣] القيام قدر ما يقرأ: ﴿إِنَّآ أَعۡطَيۡنَٰكَ ٱلۡكَوۡثَرَ﴾ و﴿إِذَا جَآءَ نَصۡرُ ٱللَّهِ﴾، (ويكثر)[٤] الركوع والسجود فلما/ قضى صلاته قلت: يا أبا ذر رأيتك (تخفف)[٥] القيام وتكثر الركوع والسجود فقال: إني سمعت رسول الله ﷺ يقول: **«مَا مِنْ عَبْدٍ يَسْجُدُ لِلهِ سَجْدَةً أَوْ يَرْكَعُ (لَهُ)[٦] رَكْعَةً إِلاَّ حَطَّ اللهُ عَنْهُ بِهَا خَطِيئَتَهُ (وَرَفَعَ)[٧] لَهُ** ٥١/٢

(١) في [أ، ب، جـ، ك]: (والأمام ساجد) وفي [هـ، د]: (الساجد).

(٢) في [ب] سقط: (يصلي).

(٣) في [أ]: (يحق)، وفي [أ، جـ، ك]: (يخف).

(٤) في [د]: (وتكثر).

(٥) في [ب]: (تخف)، وفي [جـ، ك]: (يخف).

(٦) في [ب، أ]: (إلية).

(٧) في [أ، ب]: (ويرفع).

بِهَا (دَرَجَةً)[١]»[٢].

٤٧٠١- **حدثنا** وكيع عن ابن عون عن ابن سيرين (قال)[٣]: ذكروا سجود القرآن عند عائشة فقالت: هو فريضة أديتها أو تطوع تطوعته ما من مسلم يسجد[٤] سجدة إلا (رفع)[٥] الله (له)[٦] بها (درجة)[٧] وحط عنه (خطيئة)[٨][٩].

٤٧٠٢- **حدثنا** علي بن مسهر عن داود عن أبي عثمان عن مطرف بن عبد الله بن الشخير قال: أتيت الشام فإذا أنا برجل يصلي ويركع ويسجد ولا يفصل فقلت: لو قعدت حتى أرشد هذا الشيخ قال: فجلست فلما قضى الصلاة قلت له: يا عبدالله أعلى شفع انصرفت أم على وتر؟ قال: قد كُفيت ذلك قلت: ومن يكفيك؟ قال: الكرام (الكاتبون)[١٠] ما سجدت سجدة إلا رفعني الله بها درجة وحط عني بها خطيئة[١١]، قلت: من أنت يا عبد الله قال: أبو ذر، قلت: ثكلت مطرفا أمه يعلم أبا ذر السنة، فلما أتيت منزل كعب قيل لي: قد سأل عنك فلما لقيته ذكرت له

---

(١) في [هـ]: (درجته).

(٢) مجهول؛ لجهالة مخارق، أخرجه أحمد (٢١٣٠٨) والبخاري في التاريخ ٧/٤٣٠، والطحاوي ١/٤٧٦، والبيهقي ٣/١٠.

(٣) في [أ، ب] سقط: (قال).

(٤) في [أ، ب، ط، هـ]: زيادة (لله).

(٥) في [جـ، ك] (رفعه).

(٦) في [أ، ب] زيادة: (له).

(٧) في [د، هـ]: (درجته).

(٨) في [د، هـ]: (خطيئته).

(٩) منقطع؛ ابن سيرين لا يروي عن عائشة.

(١٠) في [أ]: (الكاتبين).

(١١) في [أ] زيادة: (حدثنا علي).

أمر أبي ذر وما قال لي فقال لي مثل قوله[١].

٤٧٠٣- **حدثنا** غندر عن شعبة عن عمرو بن مرة عن سالم (بن)[٢] أبي الجعد قال: قيل لثوبان: حدثنا عن رسول الله ﷺ فقال: (يكذبون)[٣] عليّ سمعت رسول الله ﷺ يقول: **«ما من مسلم يسجد لله سجدة إلا رفعه الله بها (درجة)[٤] أو حط عنه بها (خطيئة)[٥]»**[٦]./ ٥٢/٢

* * *

[٣٧] صلاة القاعد (عن)[٧] النصف من صلاة القائم [٢٠٩]

٤٧٠٤- حدثنا أبو بكر قال نا أبو أسامة عن حسين المعلم عن ابن بريدة عن عمران بن حصين أنه سأل النبي ﷺ عن الصلاة قاعدا فقال: «صَلِّ قَائِماً فَإِنَّهُ أَفْضلُ»، ثم قال: «صَلاَةُ الْقَاعِدِ عَلَى النِّصْفِ مِنْ صَلاَةِ الْقَائِمِ وَصَلاَةُ النَّائِمِ عَلَى النِّصْفِ مِنْ صَلاَةِ الْقَاعِدِ»[٨].

---

(١) صحيح، أخرجه عبد الرزاق (٣٥٦٢) وورد نحوه مرفوعاً عند الدارمي (١٤٦١) والبزار (٣٩٠٣) وابن قانع (١/١٣٥) والبيهقي (٢/٤٨٩).

(٢) في [جـ]: (عن).

(٣) في [أ، هـ]: (تكذبون).

(٤) في [هـ]: (درجته).

(٥) في [هـ]: (خطيئته).

(٦) منقطع؛ سالم لا يروي عن ثوبان، أخرجه أحمد (٢٢٣٧٠) والطيالسي (٩٨٦) والمروزي في تعظيم قدر الصلاة (٣٠٠) وأصله عند مسلم (٤٨٨).

(٧) في [أ، ب، جـ، د، هـ، ك]: (علي).

(٨) صحيح، أخرجه البخاري (١١١٥) وأحمد (١٩٨٨٧).

٤٧٠٥- **حدثنا** وكيع عن سفيان عن حبيب بن أبي ثابت عن شيخ يكنى أبا موسى عن عبد الله (بن عمرو)[١] قال: أراه عن النبي ﷺ قال: «صَلاَةُ الْقَاعِدِ عَلَى النِّصْفِ مِنْ صَلاَةِ الْقَائِمِ»[٢].

٤٧٠٦- **حدثنا** ابن إدريس عن عبيد الله بن عمر عن الزهري عن ابن (عمرو)[٣] قال: قدمنا المدينة فأصابنا وباء حتى سبحنا[٤] قعودا فقال النبي ﷺ: **«صَلاَةُ الْقَاعِدِ عَلَى النِّصْفِ مِنْ صَلاَةِ القَائِمِ»**[٥].

٤٧٠٧- **حدثنا** ابن إدريس عن حصين عن مجاهد عن عبد الله بن (عمرو)[٦] قال: صلاة القاعد على النصف من صلاة القائم[٧].

٤٧٠٨- **حدثنا** يحيى بن آدم عن زهير عن إبراهيم بن مهاجر عن مجاهد (أن)[٨] السائب سأل عائشة عن صلاة القاعد فقالت: قال رسول الله ﷺ: **«صَلاَةُ الْقَاعِدِ**

---

(١) في [هـ، ك، د]: (عمر).

(٢) مجهول؛ لجهالة أبي موسى، أخرجه أحمد (٦٨٠٨) وبنحوه أخرجه مسلم (٧٣٥).

(٣) في [د، هـ]: (عمر).

(٤) في [أ]: (سبخنا).

(٥) منقطع؛ الزهري لا يروي عن عبدالله بن عمرو، أخرجه مالك (١/١٣٦) وانظر ما قبله، وانظر شرحه في التمهيد.

(٦) في [هـ]: (عمر).

(٧) صحيح، وأخرجه النسائي في الكبرى (١٣٦٩) عن حبيب بن أبي ثابت عن مجاهد به مرفوعاً، وأخرجه الطبراني في الأوسط (٨٧٤) عن الأعمش عن مجاهد به مرفوعاً، وأخرجه مسلم (٧٥٣) من طريق أبي يحى الأعرج عن ابن عمرو مرفوعاً.

(٨) في [ب]: (بن).

عَلَى النِّصْفِ مِنْ صَلاَةِ الْقَائِمِ»[١].

٤٧٠٩- **حدثنا** ابن إدريس (عن)[٢] ليث عن مجاهد قال: صلاة القاعد غير متربع على النصف من صلاة القائم.

٤٧١٠- **حدثنا** [هشيم][٣] قال أخبرنا[٤] العوام عن المسيب بن رافع الكاهلي قال: صلاة القاعد على النصف من صلاة القائم إلا من عذر.

٤٧١١- **حدثنا** معلى بن منصور وخالد بن مخلد عن عبد الله بن جعفر عن إسماعيل بن محمد بن سعد عن أنس بن مالك قال: قال النبي/ ﷺ: **«صَلاَةُ القَاعِدِ** ٥٣/٢
عَلَى مِثْلِ نِصْفِ صَلاَةِ الْقَائِمِ»[٥].

* * *

[٣٨] الرجل يصلي وهو محتبٍ[٦]

٤٧١٢- **حدثنا** هشيم قال أخبرنا[٧] عوف عن الحسن أنه كان لا يرى بأسا أن

---

(١) مضطرب؛ اضطرب إبراهيم في إسناد هذا الحديث، فمرة رواه عن مجاهد عن السائب، ومرة عن مجاهد عن قائد السائب عنه، ومرة عن مجاهد عن مولى عبدالله السائب عن عائشة، ومرة قال: عن قيس بن السائب، ومرة قال: السائب بن أبي السائب، والحديث أخرجه أحمد (٢٥٩٠٣) والنسائي في الكبرى (١٣٦٦) وأبو يعلى (٤٩٤١) وإسحاق (١١٩١) وأبو القاسم البغوي في الجعديات (٢٦٩٦) والطبراني في الصغير (١١٦٥) والخطيب ١٤/٢٢٦.

(٢) في [ب]: (من).

(٣) في [أ، ب، د، هـ]: (هشام).

(٤) في [جـ، ك]: (أنا).

(٥) صحيح لغيره، أخرجه أحمد (١٣٢٣٦) والنسائي في الكبرى (١٣٦٤) وابن ماجه (١٢٣٠) وأبويعلى (٤٣٣٦) وعبد الرزاق (٤١٢١).

(٦) في [ب، هـ]: (محتبي)، وفي [ك]: (مختبي)، وفي [أ]: (مجتبي).

(٧) في [جـ، ك]: (أنا).

يصلي الرجل وهو محتب[١] وابن سيرين كان يكرهه.

٤٧١٣- **حدثنا** هشيم عن ابن عون عن إبراهيم أنه كان يصلي محتبياً.

٤٧١٤- **حدثنا** عبدة عن هشام أن أباه كان يصلي محتبيا.

٤٧١٥- **[حدثنا**[٢] عبد الله بن داود عن طلحة بن يحيى قال: رأيت عيسى بن طلحة يصلي محتبيا خلف المقام تطوعا[٣].

٤٧١٦- **حدثنا** عبد الله بن داود عن طلحة بن يحيى قال: رأيت أبا بكر بن عبدالرحمن يصلي محتبيا**]**[٤].

٤٧١٧- **[حدثنا** يزيد بن هارون عن عباد بن منصور أنه رأى عمر بن عبدالعزيز يصلي محتبيا خلف المقام تطوعا**]**[٥].

٤٧١٨- **حدثنا** وكيع قال ثنا[٦] سفيان عن الحسن بن عمرو عن أبيه قال: رأيت سعيد بن جبير يصلي محتبيا فإذا أراد أن يركع حل حبوته ثم قام فركع.

٤٧١٩- **حدثنا** وكيع عن (سفيان)[٧] عن (ابن أبي)[٨] ذئب عن الزهري عن سعيد بن المسيب أنه كان يصلي محتبيا.

---

(١) في [ب، هـ]: (محتبي)، وفي [ك]: (مختبي)، وفي [أ]: (مجتبي).

(٢) في [ب]: (نا).

(٣) في [جـ] سقط: (خلف المقام تطوعاً).

(٤) في [أ، ب، جـ، ك]: (تقديم وتأخير الحديثين).

(٥) سقط في: [أ، ب] (ما بين القوسين).

(٦) في [جـ، ك]: (نا).

(٧) في [أ، ب] سقط: (سفيان).

(٨) في [أ] سقط: (ابن أبي).

٤٧٢٠- **حدثنا** أبو خالد الأحمر عن إسماعيل عن عمرو بن دينار قال: رأيت عبيد بن عمير يصلي محتبيا.

٤٧٢١- **حدثنا** وكيع عن الربيع بن صبيح قال رأيت عطاء يصلي محتبيا، يعني التطوع.

* * *

[٣٩] من كره للنساء إذا صلين مع الرجال أن يرفعن رؤوسهن

٤٧٢٢- **حدثنا** أبو بكر (قال)[١] حدثنا[٢] وكيع عن سفيان عن أبي حازم عن سهل/ بن سعد الساعدي قال: لقد رأيت الرجال (عاقدي)[٣] أزرهم في أعناقهم ٥٤/٢
مثل الصبيان من ضيق الأزر خلف النبي ﷺ فقال قائل: «**يا معشر النساء لا ترفعن رؤوسكن حتى يرفع الرجال**[٤]»[٥].

٤٧٢٣- **حدثنا** حسين بن علي عن زائدة عن عبد الله بن محمد بن عقيل عن جابر عن النبي ﷺ قال: يَا مَعْشَرَ النِّسَاءِ، إِذَا سَجَدَ الرِّجَالُ فَاغْضُضْنَ أَبْصَارَكُنَّ لاَ تَرِينَ عَوْرَاتِ الرِّجَالِ مِنْ ضِيقِ الأَزُرِ[٦].

---

(١) في [ب] سقط: (قال).

(٢) في [جـ، ك]: (نا).

(٣) في [هـ، ب]: (عاقدين).

(٤) في [أ]: زيادة (لا تفرض رؤسكن).

(٥) صحيح؛ أخرجه البخاري (٣٦٢)، ومسلم (٤٤١).

(٦) ضعيف؛ لضعف ابن عقيل، أخرجه أحمد (١٤١٢٣) وابو نعيم في الحليه (٢٣/٩).

٤٧٢٤- **حدثنا** يحيى بن أبي (بكير)[١] قال: (حدثنا)[٢] زهير بن محمد عن عبدالله بن محمد بن عقيل عن سعيد بن المسيب عن أبي سعيد عن النبي ﷺ قال: **«يَا مَعْشَرَ النِّسَاءِ إِذَا سَجَدَ الرِّجَالُ فَاغْضُضْنَ أَبْصَارَكُنَّ لاَ تَرَيْنَ عَوْرَاتِ الرِّجَالِ مِنْ ضِيقِ الأُزُرِ»**[٣].

[٤٠] التخفيف في الصلاة من كان يخففها [٢١٠]

٤٧٢٥- **حدثنا** أبو بكر قال (حدثنا)[٤] مروان بن معاوية عن منصور بن حيان قال: أخبرني سليمان بن (بشر)[٥] الخزاعي عن خاله مالك بن عبد الله قال: غزوت مع رسول الله ﷺ فلم أصل خلف إمام كان أخف صلاة في المكتوبة منه[٦].

---

(١) في [أ، د، هـ]: (بكر).

(٢) في [جـ، ك]: (نا).

(٣) ضعيف؛ لضعف عبدالله بن محمد بن عقيل، أخرجه أحمد (١٠٩٩٤) وابن حبان (٤٠٢) وابن خزيمة (١٥٦٢) وأبو يعلى (١٣٥٥) والبيهقي (٢/٢٢٢).

(٤) في [جـ، ك]: (نا).

(٥) في [أ، ب، جـ، د، ك]: ورد (بشر)، وهو كذلك في الآحاد (٢٣١١)، والمعجم الكبير للطبراني ١٩/(٦٥٢)، وابن الأثير في أسد الغابة ٥/٣٤ من طريق المؤلف، وفي مسند أحمد (٢١٩٦١)، والمعرفة ليعقوب ١/١٦٤، والطبقات ٦/٦٢، وفي [هـ]: (بشير)، وورد في اسمه (بسر) بالمهملة، وهو كذلك في الآحاد (٢٧٧١)، والتاريخ الكبير ٤/٥، والجرح والتعديل ٤/١٠٢، والثقات ٤/٣١٣، ومعجم الصحابة لابن قانع ٣/٣٥، وتاريخ ابن معين ٣/٣٥، وانظر: الاختلاف في اسمه في الإكمال ١/٢٧١، وتوضيح المشتبه ١/٥٢٣.

(٦) مجهول؛ لجهالة سليمان الخزاعي، أخرجه أحمد (٢١٩٦١) والبخاري في التاريخ ٧/٣٠٣، وابن أبي عاصم في الآحاد (٢٣١١) والطبراني ١٩/(٦٥٢) ويعقوب في المعرفة ١/٣٤٤، وابن قانع ٣/٣٥، وابن سعد ٦/٦٢.

٤٧٢٦- **حدثنا** ابن علية عن (عبد العزيز)[١] بن صهيب عن أنس قال: كان رسول الله ﷺ (يوجز)[٢] الصلاة ويكملها[٣].

٤٧٢٧- **حدثنا** أبو الأحوص عن سماك عن جابر بن سمرة قال: كانت صلاة رسول الله ﷺ قصدا وخطبته قصدا[٤].

٤٧٢٨- **حدثنا** وكيع عن الأعمش عن أبي صالح عن أبي هريرة قال: قال رسول الله ﷺ: **«تَجَوَّزُوا الصَّلاَةَ فَإِنَّ فِيهِمُ الضَّعِيفَ وَالكَبِيرَ وذَا الحَاجَةِ»**[٥].

٤٧٢٩- **حدثنا** (وكيع)[٦] عن إسماعيل (عن)[٧] قيس عن أبي مسعود قال: جاء رجل إلى النبي ﷺ فقال/: يا رسول الله إني لأتأخر عن صلاة الغداة مما يطيل ٥٥/٢
فلان فيها قال: فقام رسول الله ﷺ فما رأيته في موعظة أشد منه غضبا يومئذ فقال: **«أَيُّهَا النَّاسُ إِنَّ (فِيكُمْ)[٨] (مُنَفِّرِينَ)[٩] فَأَيُّكُمْ صَلَّى بِالنَّاسِ فَلْيُجَوِّزْ فَإِنَّ فِيهِمْ (الضَّعِيفَ)[١٠] وَالْكَبِيرَ وَذا الْحَاجَةِ»**[١١].

---

(١) في [أ]: (عبدالله).

(٢) في [أ، ك]: (يؤخر).

(٣) صحيح، أخرجه البخاري (٧٠٦) ومسلم (٤٦٩).

(٤) حسن؛ سماك صدوق، أخرجه مسلم (٨٦٦) وأحمد (٢٠٩٧٣).

(٥) صحيح، أخرجه البخاري (٧٠٣) ومسلم (٤٦٧).

(٦) في [أ، ب] سقط: (وكيع).

(٧) في [أ، ب، هـ، جـ]: (بن).

(٨) في [أ]: (فيهم).

(٩) في [أ]: (متفرقين).

(١٠) في [جـ]: (الصغير).

(١١) صحيح، أخرجه البخاري (٩٠) ومسلم (٤٦٦).

٤٧٣٠- **حدثنا** وكيع عن سفيان عن محارب عن جابر بن (عبد الله)[١] أن معاذا صلى بأصحابه فقرأ بالبقرة فقال له النبي ﷺ: «**أَفَتَّاناً أَفَتَّاناً**»[٢].

٤٧٣١- **حدثنا** وكيع عن عمرو بن عثمان بن موهب عن موسى بن طلحة عن عثمان بن أبي (العاص)[٣] أن النبي ﷺ قال له: «أُمَّ قَوْمَكَ، وَمَنْ أَمَّ قَوْماً فَلْيُخَفِّفْ فَإِنَّ فِيهِمْ الضعِيفَ وَالكَبِيرَ وَذَا الْحَاجَةِ فَإِذَا صَلَّيْتَ لِنَفْسِكَ (فَصَلِّ)[٤] كَيْفَ شِئْتَ»[٥].

٤٧٣٢- **[حدثنا** وكيع عن هشام الدستوائي عن قتادة عن أنس قال: كان النبي ﷺ أخف الناس صلاة في تمام][٦][٧].

٤٧٣٣- **حدثنا** وكيع عن هشام الدستوائي عن قتادة عن عباس (الجشمي)[٨] قال: قال رسول الله ﷺ: «**إِنَّ مِنَ الأَئِمَّةِ (طَرَّادِينَ)**[٩]»[١٠].

٤٧٣٤- **حدثنا** الثقفي عن عبد الله بن عثمان بن (خثيم)[١١] عن نافع بن

---

(١) في [د]: (عبيدالله).

(٢) صحيح، أخرجه أحمد (١٤٢٠٢) والنسائي (٢/١٦٨) وأصله في البخاري (٦١٠٦) ومسلم (٤٦٥).

(٣) في [أ]: (العاصي).

(٤) في [د]: (فطول).

(٥) صحيح، أخرجه مسلم (٤٦٨)، وأحمد (١٦٢٧٦).

(٦) سقط الخبر من: [أ، ب].

(٧) صحيح، أخرجه مسلم (٤٦٩) وأحمد (١٢٨٤٢)، وأصله عند البخاري (٧٠٦).

(٨) في [د، هـ]: (الجثمي).

(٩) في [أ]: (طردين).

(١٠) مرسل.

(١١) في [أ، ب، هـ، جـ، ك]: (جبير).

(سرجس)[١] أبي سعيد أنه سمع أبا واقد الليثي صاحب النبي ﷺ (وذكرت)[٢] الصلاة عنده فقال: (كان)[٣] رسول الله ﷺ أخف الناس على الناس وأدومه على نفسه[٤].

٤٧٣٥- **حدثنا** زيد بن حباب عن يحيى بن الوليد بن (المسير)[٥] الطائي قال: أخبرني محل الطائي[٦] عن عدي بن حاتم قال: إن من أمنا فليتم الركوع والسجود فإن فينا الضعيف والكبير والمريض والعابر سبيل وذا الحاجة، هكذا (كنا)[٧] نصلي مع رسول الله ﷺ[٨].

٤٧٣٦- **حدثنا** سهل بن يوسف/ عن حميد عن ثابت قال: صليت مع أنس العتمة فَتَجَوَّزَ[٩] ما شاء الله[١٠]. ٥٦/٢

---

(١) في [أ]: (عن سرخس)، وكذا في [ك]، وفي [ب]: (عن سرجس).

(٢) في [أ]: (فذكرت).

(٣) في [أ]: (قال كان)، وفي [ب]: (فقال قال).

(٤) حسن؛ نافع صدوق، أخرجه أحمد (٢١٨٩٩)، وعبد الرزاق (٣٧١٩)، والشافعي في السنن (٣٩٢)، والبخاري في التاريخ (٢/٢٥٨)، وأبو يعلى (١٤٤٢)، وابن قانع (١/١٧٢)، والبيهقي (٣/١١٨)، والطبراني (٣٣١٢).

(٥) في [هـ، جـ]: (الميسر).

(٦) في [أ]: (لطائي).

(٧) في [ب] سقط: (كنا) وكذا في [أ].

(٨) صحيح، أخرجه أحمد وابنه (١٨٢٦١) وابن أبي عاصم في الآحاد (٢٤٨٨) والدولابي في الكنى (١/١٨٢) والطبراني (١٧/٢٢٢).

(٩) في [ك]: (فتجور).

(١٠) صحيح، وبنحوه أخرجه أبو داود (٤٩٠٤) وأبو يعلى (٣٦٩٤).

٤٧٣٧- **حدثنا** أبو بكر قال (حدثنا)[١] عباد بن العوام عن موسى (الجهني)[٢] عن مصعب بن سعد أنه (حدث)[٣] قال: كان أبي إذا صلى في المسجد خفف الركوع والسجود وجوز وإذا صلى في بيته أطال الركوع والسجود والصلاة فقلت له فقال: إنا أئمة يقتدى بنا[٤].

٤٧٣٨- **حدثنا** عبدة عن ابن أبي عروبة عن أبي رجاء قال: رأيت الزبير بن العوام صلى صلاة خفيفة فقلت: أنتم أصحاب رسول الله ﷺ أخف الناس صلاة (فقال)[٥]: إنا نبادر هذا الوسواس[٦].

٤٧٣٩- **حدثنا** وكيع عن سفيان (و)[٧]عن قيس عن (نسير)[٨] عن (خليد)[٩] الثوري عن عمار قال: احذفوا هذه الصلاة قبل وسوسة الشيطان[١٠].

٤٧٤٠- **حدثنا** ابن فضيل عن الأعمش عن زيد بن وهب عن حذيفة أنه علم رجلا فقال: إن الرجل ليخفف الصلاة ويتم الركوع والسجود[١١].

---

(١) في [ك، جـ]: (نا).

(٢) كذا في [ب]، وفي بقية النسخ (الحنفي).

(٣) في [أ، جـ، ك]: (حدثه).

(٤) صحيح،

(٥) في [جـ، ك]: (قال).

(٦) صحيح.

(٧) سقط من: [أ، جـ، س، ط، ك، هـ].

(٨) في [جـ، ك]: (بسير).

(٩) في [أ، ب، جـ، هـ، ك]: (خليف).

(١٠) مجهول؛ لجهالة خليد.

(١١) صحيح.

٤٧٤١- **حدثنا** ابن إدريس عن إسماعيل عن أبيه قال: كان يصلي خلف أبي هريرة قال: وكانت (صلاته)[١] نحوا من صلاة قيس يتم الركوع والسجود ويجوّز قال: فقيل لأبي هريرة: هكذا كانت صلاة رسول الله ﷺ؟قال: نعم وأَجْوَزُ[٢].

٤٧٤٢- **حدثنا** وكيع عن إسماعيل بن أبي خالد عن أبيه قال: رأيت أبا هريرة صلى صلاة تجوّز فيها فقلت له: هكذا كانت صلاة النبي ﷺ قال: نعم وأجوز[٣].

٤٧٤٣- **حدثنا** وكيع عن سفيان عن أبي إسحاق عن عمرو بن ميمون قال: لما طعن عمر (وماج)[٤] الناس تقدم عبد الرحمن بن عوف فقرأ بأقصر سورتين في القرآن: ﴿إِنَّآ أَعْطَيْنَٰكَ ٱلْكَوْثَرَ﴾، و﴿إِذَا جَآءَ نَصْرُ ٱللَّهِ وَٱلْفَتْحُ﴾[٥].

٤٧٤٤- **حدثنا** عبدة عن الأعمش عن إبراهيم كان يخفف الصلاة ويتم الركوع والسجود./ ٥٧/٢

٤٧٤٥- **حدثنا** وكيع عن عمران عن أبي مجلز قال: كانوا يتمون ويوجزون ويبادرون الوسوسة.

٤٧٤٦- **حدثنا** هشيم عن حميد عن أنس قال: كان رسول الله ﷺ من أخف الناس صلاة (وأوجزه)[٦][٧].

---

(١) في [ب]: (صلاة).

(٢) مجهول؛ لجهالة والد إسماعيل، وأخرجه أحمد (٩٦٣٧) والحميدي (٩٨٧) والبيهقي ١١٦/٣.

(٣) مجهول؛ لجهالة والد إسماعيل، أخرجه أحمد (١٠٠٩).

(٤) في [أ، هـ]: (هاج).

(٥) صحيح.

(٦) في [ك]: (وأجوزه).

(٧) صحيح، أخرجه البخاري (٧٠٨) ومسلم (٤٦٩).

٤٧٤٧- **حدثنا** ابن نمير عن مسعر عن مهاجر عن عمرو بن ميمون قال: ما رأيت الصلاة في موضع أخف منها فيما[١] بين هذين الحائطين، يعني مسجد الكوفة الأعظم.

٤٧٤٨- **حدثنا** وكيع وابن مهدي عن سفيان عن النعمان بن قيس قال: كُنَّ النساء إذا مررن (على)[٢] عبيدة (وهو يصلي)[٣] قلن خففوا فإنها صلاة عبيدة، يعني من خفتها[٤].

* * *

[٤١] من كان يخفف الصلاة لبكاء الصبي يسمعه [٢١١]

٤٧٤٩- حدثنا هشيم قال أخبرنا[٥] حميد عن أنس أن رسول الله ﷺ قال: **«إِنِّي لأَكُونُ فِي الصَّلاَةِ فَأَسْمَعُ صَوْتَ الصَّبِيِّ يَبْكِي (فَأَتَجَوَّزُ)[٦] فِي صَلاَتِي مَخَافَةَ أَنْ أَشُقَّ عَلَى أُمِّه»**[٧].

٤٧٥٠- حدثنا علي ابن إسحاق عن ابن مبارك عن الأوزاعي قال: حدثنا[٨] يحيى بن أبي (كثير)[٩] عن عبد الله بن أبي قتادة عن أبيه أن النبي ﷺ قال: **«إِنِّي**

---

(١) في [أ، جـ، ك]: (فما).

(٢) في [أ]: (بعبيدة).

(٣) سقط من: [أ].

(٤) في [جـ]: (خفها).

(٥) في [جـ، ك]: (أنا).

(٦) في [جـ، ك]: (فأجوز).

(٧) صحيح، أخرجه بنحوه البخاري (٧٠٨) ومسلم (٤٦٩).

(٨) في [جـ، ك]: (نا).

(٩) في [أ]: (بكير).

لأَكُونُ فِي الصَّلاَةِ فَأُرِيدُ أَنْ أُطَوِّلَ فِيهَا فَأَسْمَعُ بُكَاءَ الصَّبِيِّ فَأَتَجَوَّزُ فِي الصَّلاَةِ كَرَاهِيَةَ أَنْ أَشُقَّ عَلَى أُمِّه»[١].

٤٧٥١- **حدثنا** وكيع عن سفيان عن أبي الحويرث الزرقي عن علي بن (حسين)[٢] قال: قال رسول الله ﷺ: **«إِنِّي لأَسْمَعُ بُكَاءَ الصَّبِيِّ خَلْفِي فَأُخَفِّفُ شَفَقَةَ أَنْ أَفْتِنَ أُمَّهُ»**[٣].

٤٧٥٢- **حدثنا** وكيع عن سفيان عن أبي (السوداء)[٤] النهدي عن ابن سابط أن رسول الله ﷺ قرأ في الركعة الأولى بسورة نحوا من ستين آية فسمع بكاء صبي قال: فقرأ في الثانية بثلاث آيات[٥].

٤٧٥٣- **حدثنا** شريك عن أبي هارون عن أبي سعيد فيما (نعلم)[٦] عن النبي ﷺ قال: **«إِنِّي/لأَكُونُ فِي الصَّلاَةِ فَأَسْمَعُ بُكَاءَ الصَّبِيِّ فَأُخَفِّفُ مَخَافَةَ أَنْ أَشُقَّ عَلَى أُمِّهِ أو قال: أَنْ تُفْتَنَ أُمُّهُ»**[٧]. ٥٨/٢

* * *

---

(١) صحيح، أخرجه البخاري (٧٠٧) وأحمد (٢٢٦٠٢).

(٢) في [أ، ب، هـ، جـ، ك]: (قيس).

(٣) مرسل ضعيف؛ أبوالحويرث ضعيف، وعلي ليس من الصحابة.

(٤) في [أ، د]: (السود).

(٥) مرسل.

(٦) في [ب]: (يعلم)، وفي [أ، ك]: (تعلم).

(٧) ضعيف جداً؛ أبوهارون متروك، أخرجه عبد الرزاق (٣٧٢١)، وعبد بن حميد كما في المطالب (٤٧١).

[٤٢] الرجل يفوته وتر من صلاة الإمام

٤٧٥٤- **حدثنا** أبو بكر قال (نا)[١] يحيى بن سعيد عن (سعيد عن)[٢] قتادة عن سعيد بن المسيب في الرجل يدرك (مع)[٣] الإمام وترا من صلاته قال: يصلي ما أدرك ولا يسجد سجدتين.

٤٧٥٥- **حدثنا** ابن علية قال: سئل يونس عن الرجل يدرك من صلاة القوم ركعة أو تفوته ركعة قال: كان الحسن ومحمد لا يريان عليه سجوداً.

٤٧٥٦- **حدثنا** معتمر بن سليمان عن أبيه عن رجل عن عطاء أن ابن عباس وابن الزبير وأبا سعيد وابن عمر كانوا إذا فاتهم وتر من صلاة الإمام سجدوا سجدتين[٤].

٤٧٥٧- **حدثنا** ابن نمير عن عبد الملك عن عطاء عن أبي سعيد وابن عمر وابن الزبير قالوا: إذا فاته بعض الصلاة قام فقضى وسجد سجدتين[٥].

٤٧٥٨- **حدثنا** ابن علية عن أيوب عن أبي قلابة قال: إذا أدرك الرجل سجدة من صلاة الإمام سجد (إليها)[٦] أخرى ثم سجد سجدتين بعد ما يفرغ من صلاته وإذا أدرك سجدتين سجد بعد ما يفرغ من صلاته.

---

(١) في [أ]: (ثنا).

(٢) سقط من: [أ].

(٣) سقط من: [أ].

(٤) مجهول؛ للرجل المبهم.

(٥) منقطع؛ عطاء لم يدركهم.

(٦) في [ب]: (لها).

٤٧٥٩- **حدثنا** ابن علية عن أيوب عن نافع عن ابن عمر مثله[(١)(٢)].

٤٧٦٠- **حدثنا** معتمر عن ليث عن عطاء وطاوس ومجاهد قالوا: إذا فاتك وتر من صلاة الإمام فاقض ما فاتك واسجد سجدتين وأنت جالس.

٤٧٦١- **حدثنا** عبد الوهاب (عن سعيد)[(٣)] عن أبي معشر عن إبراهيم قال: يسجد معهم ولا يسجد إليها أخرى.

* * *

[٤٣] (الرجل تفوته الركعة (مع)[(٤)] الإمام)[(٥)]

٤٧٦٢- **حدثنا** أبو بكر قال (حدثنا)[(٦)] يحيى بن سعيد عن سعيد عن قتادة/(عن أنس)[(٧)] أنه فاتته ركعة فقام فتطوع ثم ذكر فصلى الركعة التي فاتته وسجد سجدتين[(٨)]. ٥٩/٢

٤٧٦٣- **حدثنا** يحيى بن سعيد عن شعبة عن الحكم قال: يقطع ويصلي الركعة قال: وأظنه قال: ويسجد سجدتين.

٤٧٦٤- **حدثنا** هشيم عن يونس عن الحسن أنه كان يقول في رجل فاتته مع

---

(١) في [ب]: سقط (مثله).

(٢) صحيح.

(٣) في [ب]: (ابن أبي عروبة).

(٤) في [أ]: (من).

(٥) سقط من: [د].

(٦) في [ج، ك]: (نا).

(٧) سقط من: [أ].

(٨) صحيح.

الإمام ركعة فلما سلم الإمام ظن أنه قد أدرك معه أول الصلاة فقام يتطوع فقال الحسن: إذا (أدخل)[١] تطوعا في فريضة فسدت عليه صلاته.

* * *

(٤٤) الصلاة في الطاق [١٤٦]

٤٧٦٥- **حدثنا** أبو بكر قال حدثنا[٢] وكيع قال حدثنا[٣] إسماعيل بن إبراهيم بن المهاجر عن أبيه عن علي أنه كره الصلاة في الطاق[٤].

٤٧٦٦- **حدثنا** وكيع عن (موسى)[٥] بن قيس قال: رأيت إبراهيم (يتنكب)[٦] الطاق.

٤٧٦٧- **حدثنا** وكيع قال (حدثنا)[٧] سفيان عن يزيد بن أبي زياد عن عبيد بن أبي الجعد عن كعب أنه كره (المذبح)[٨] في المسجد.

٤٧٦٨- **حدثنا** وكيع قال حدثنا حسن بن صالح عن عبد الملك بن سعيد بن (أبجر)[٩] عن نعيم بن أبي هند عن سالم بن أبي الجعد قال: لا تتخذوا (المذابح)[١٠] في المساجد.

---

(١) في [أ، هـ]: (دخل).

(٢) في [ج، ك]: (نا).

(٣) في [ك]: (نا).

(٤) ضعيف منقطع؛ لضعف إسماعيل، وأبوه لم يرو عن علي.

(٥) في [ك]: سقط (موسى).

(٦) أي يميل عنه وفي [ب]: (ينكب) وفي [أ]: (سكب).

(٧) في [جـ، ك]: (نا).

(٨) في [أ]: ورد (المدنبح)، وفي [هـ]: (المديح)، والمذبح: المحراب.

(٩) في [أ، ب]: (أبحر).

(١٠) في [ب، ك]: (المذابح).

٤٧٦٩- **حدثنا** هشيم قال أخبرنا[١] مغيرة عن إبراهيم أنه كان يكره الصلاة في الطاق.

٤٧٧٠- [**حدثنا** هشيم قال: (أنا)[٢] يحيى بن (زيد)[٣] عن الحسن أنه كان يكره الصلاة في الطاق][٤].

٤٧٧١- [**حدثنا** هشيم قال (ثنا)[٥] (عبده)[٦] (عن عبيد)[٧] بن أبي الجعد قال: كان أصحاب محمد يقولون: إن من أشراط الساعة أن تتخذ (المذابح)[٨] في المساجد، يعني الطاقات][٩].

٤٧٧٢- **حدثنا** وكيع قال (ثنا)[١٠] أبو إسرائيل[١١] عن موسى الجهني قال: قال رسول الله ﷺ: «**لاتَزَالُ هَذِهِ الأُمَّةُ** - أو قال: أُمَّتِي - **بِخَيْرٍ مَا لَمْ يَتَّخِذُوا فِي مَسَاجِدِهِمْ (مَذَايِحَ كَمَذَايِحِ)**[١٢] **النَّصَارَى**»[١٣].

---

(١) في [جـ، ك]: (أنا).

(٢) في [ك]: (أنا)، وفي [ب]: (نا مغيرة)، ثم شطب عليها.

(٣) في [ك]: (بدر).

(٤) هذا الخبر زيادة من: [ب، ك].

(٥) في [ك]: (نا).

(٦) في [أ، جـ، ك، هـ]: (عبيدة).

(٧) في [جـ، ك]: (بن عبيد)، وفي [ط، هـ]: (عن سالم)، وانظر: الدر المنثور ١٨٨/٢، واقتضاء الصراط المستقيم لابن تيمية ١٣٣/١، والخصائص الكبرى ٣٥٦/٢.

(٨) في [أ، ك]: (المذائح)، وفي [د، هـ]: (المدائح).

(٩) هذا الخبر زيادة من [ب، ك].

(١٠) في [أ، ب]: (ثنا)، وفي [جـ، ك]: (نا).

(١١) في حاشية [ب]: (إسماعيل بن خليفة).

(١٢) في [ب]: (مدابح كمدابح)، وفي [ك]: (مذابح كمذابح)، وفي [هـ]: (مدائح كمدائح).

(١٣) معضل.

٤٧٧٣- **حدثنا** (عبد الله)[١] بن إدريس عن مطرف عن إبراهيم قال: قال عبدالله: اتقوا هذه (المحاريب)[٢]/ وكان إبراهيم لا يقوم فيها[٣]. ٦٠/٢

٤٧٧٤- **حدثنا** ابن إدريس عن ليث عن قيس عن أبي ذر قال: (إن)[٤] من أشراط الساعة أن تتخذ (المذابح)[٥] في المساجد[٦].

٤٧٧٥- **حدثنا** عبدالحميد بن عبد الرحمن عن إسماعيل (بن)[٧] عبدالملك قال: رأيت أبا خالد (الوالبي)[٨] لا يقوم في الطاق (و)[٩]يقوم قبل الطاق.

٤٧٧٦- **حدثنا** حميد عن موسى بن عبيدة قال: رأيت مسجد أبي ذر فلم أر فيه طاقا.

* * *

[٤٥] من رخص الصلاة في الطاق [١٤٧]

٤٧٧٧- **حدثنا** أبو بكر قال حدثنا هشيم قال (أخبرنا)[١٠] إسماعيل بن أبي خالد عن قيس بن أبي حازم قال: كان يصلي بنا في الطاق.

---

(١) في [ب]: (ثقة فقيه).

(٢) في [ب]: (المحارب).

(٣) منقطع؛ إبراهيم لم يدرك عبدالله.

(٤) زيادة: من [جـ، ك] (إن).

(٥) في [ب]: (المدابح)، وفي [ط، هـ]: (المدايح).

(٦) ضعيف؛ لضعف ليث.

(٧) في [أ]: (عن)، وكذا في [أ، ب].

(٨) في [جـ، ك]: (الوالي).

(٩) في [أ] سقط: (و)، وكذا في [ك].

(١٠) في [جـ، ك]: (أنا).

٤٧٧٨- **حدثنا** وكيع قال حدثنا موسى بن نافع قال رأيت سعيد بن جبير يصلي في الطاق.

٤٧٧٩- **حدثنا** وكيع قال حدثنا (نفاعة)[١] بن مسلم قال: رأيت سويد بن غفلة يصلي في الطاق.

٤٧٨٠- **حدثنا** أبو بكر قال حدثنا إسحاق بن منصور قال حدثنا (هريم)[٢] عن (أم عمرو المرادية)[٣] (قالت)[٤]: رأيت البراء بن عازب يصلي في الطاق[٥].

٤٧٨١- **حدثنا** يزيد بن هارون عن (وقاء)[٦] بن[٧] إياس قال: رأيت سعيد بن جبير يصلي في الطاق.

٤٧٨٢- **حدثنا** زيد بن (الحباب)[٨] عن فطر[٩] قال: رأيت أبا رجاء يصلي في المحراب.

* * *

---

(١) في [أ، ب]: (نقاعة)، وفي [جـ، هـ]: (رفاعة).

(٢) في [أ]: (هزيم).

(٣) في [أ]: (المرادية).

(٤) في [ب، جـ]: (قال).

(٥) مجهول؛ لجهالة عمرو.

(٦) في [أ]: (وفاء).

(٧) زيادة في [ك]: (السائب).

(٨) في [أ]: (الخباب).

(٩) في [ب، د، هـ]: (قطر)، وفي [ك]: (قطن)، وفي [أ]: (قدر)، وانظر: فتح الباري ١١/٢٧٩.

[٤٦] الرجل يمسح جبهته في الصلاة[١]

٤٧٨٣- **حدثنا** أبو بكر قال: حدثنا علي بن هاشم عن ابن أبي ليلى عن الحكم عن مقسم عن ابن عباس قال: إذا كنت في الصلاة فلا تمسح جبهتك، ولا تنفخ، ولا تحرك (الحصباء)[٢][٣].

٤٧٨٤- **حدثنا** خلف بن خليفة عن حصين عن سعيد بن جبير قال: هو من الجفاء.

٦١/٢ ٤٧٨٥- **حدثنا** وكيع عن كهمس بن الحسن/ عن ابن بريدة قال: كان يقال أربع من الجفاء: أن (تمسح جبهتك)[٤] قبل أن (تنصرف، أو تبول قائما، أو تسمع المنادي ثم لا تجيبه أو تنفخ)[٥] في (سجودك)[٦].

٤٧٨٦- **حدثنا** عبد الأعلى عن برد عن مكحول أنه كان يكره أن يمسح الرجل جبهته في الصلاة ويقول: هو من الجفاء.

٤٧٨٧- **حدثنا** أبو أسامة عن هشام عن الحسن أنه كان يكره أن يمسح جبهته قبل أن ينصرف.

---

(١) قال الجمهور: يكره مسح الجبهة في الصلاة إلى أن يسلم، وقال الحنفية: تنتفي الكراهة بعدما يفرغ من التشهد قبل أن يسلم.

(٢) في [أ، ب]: (الحصا).

(٣) ضعيف؛ لضعف ابن أبي ليلى.

(٤) في [جـ، ك]: (يمسح جبهته).

(٥) في [ك]: (ينصرف أو يبول قائماً، أو يسمع المنادي ثم لا يجيبه أو ينفخ).

(٦) في [أ، ب، جـ، ك]: (سجوده).

٤٧٨٨- **حدثنا** وكيع عن (حريث)[١] عن الشعبي في الرجل يمسح جبهته قبل أن ينصرف قال: هو (من)[٢] (الجفاء)[٣].

٤٧٨٩- وقال الحكم: لا بأس به.

٤٧٩٠- **حدثنا** وكيع قال حدثنا[٤] سفيان عن عاصم (بن)[٥] أبي النجود عن المسيب بن رافع قال: قال عبد الله: أربع من الجفاء: أن يصلي الرجل إلى غير سترة، وأن يمسح جبهته قبل أن ينصرف، أو يبول قائما، أو يسمع المنادي ثم لا يجيبه[٦].

* * *

[٤٧] من رخص أن يمسح جبهته

٤٧٩١- **حدثنا** أبو بكر قال حدثنا حفص بن غياث عن يحيى بن سعيد عن الزهري قال: لا بأس (به)[٧]، يعني (أن)[٨] يمسح جبهته قبل أن ينصرف.

٤٧٩٢- **حدثنا** يزيد بن أبي (الخندق)[٩] عن مالك بن دينار قال: سألت سالما عن الرجل يمسح جبهته فلم ير به بأسا.

---

(١) في [أ]: (جرير).

(٢) في [أ، ب، جـ، ك]: سقط (من).

(٣) في [أ، ب، جـ]: (جفاء).

(٤) في [جـ، ك]: (نا).

(٥) في [ب]: (عن).

(٦) منقطع؛ المسيب لا يروي عن عبدالله.

(٧) سقط من: [أ، ب].

(٨) زيادة من: [د، هـ]: (أن).

(٩) في [ب، جـ، د، هـ]: (الخندف)، وفي [أ]: (الحندف)، وفي [ك]: (الخند)، وانظر: الجرح والتعديل ٩/٢٥٩.

٤٧٩٣- **حدثنا** أبو داود الطيالسي عن شعبة عن حماد قال: لا بأس به.

٤٧٩٤- **حدثنا** ابن مهدي عن سفيان عن حماد مثله.

٤٧٩٥- **حدثنا** وكيع عن يزيد بن إبراهيم عن ابن سيرين قال: رأيته قال بثوبه هكذا فمسح به جبهته، وأمّر وكيع يده على جبهته.

٤٧٩٦- **حدثنا** بشر بن المفضل عن سلمة بن علقمة عن ابن سيرين بنحو حديث وكيع أو مثله./ ٦٢/٢

* * *

[٤٨] في الرجل ينام خلف الإمام (حتى)[١] يسبقه الإمام

٤٧٩٧- **حدثنا** أبو بكر قال (نا)[٢] هشيم قال: (أخبرنا)[٣] يونس عن الحسن.

٤٧٩٨- ومغيرة (عن إبراهيم)[٤] في الرجل ينام خلف الإمام حتى (يركع)[٥] الإمام ويسجد ثم ينتبه النائم (قالا)[٦]: يتبع الإمام (فيقضي)[٧] ما سبقه (به)[٨].

* * *

(١) في [أ، ب، جـ، ك]: (حتى).

(٢) في [جـ]: (ثنا).

(٣) في [جـ، ك]: (أنا).

(٤) في [جـ، ك]: زيادة (عن إبراهيم).

(٥) في [ب]: (يرفع).

(٦) في [أ، ب]: (قال).

(٧) في [أ، جـ، ك]: (فيصلي)، وانظر: مصنف عبدالرزاق (٣٣٦٥).

(٨) في [جـ] سقط: (به).

فهرس الموضوعات

الموضوع	الصفحة
كتاب الصلوات	٥-٤١٥

[١] باب في مفتاح الصلاة ما هو؟ ٥

[٢] باب فيما يفتتح به الصلاة ٧

[٣] إلى أين يبلغ بيديه ١٤

[٤] من كان يرفع يديه إذا افتتح الصلاة ١٦

[٥] من كان يرفع يديه في أول تكبيرة ثم لا يعود ٢٠

[٦] في التعوذ كيف هو قبل القراءة أو بعدها؟ ٢٣

[٧] ما يجزيء من افتتاح الصلاة ٢٥

[٨] في الرجل ينسى تكبيرة الافتتاح ٢٦

[٩] في المرأة إذا افتتحت الصلاة إلى أين ترفع يديها؟ ٢٧

[١٠] من كان يتم التكبير ولا ينقصه في كل رفع وخفض ٢٨

[١١] من كان لا يتم التكبير وينقصه وما جاء فيه ٣٢

[١٢] في الرجل يدرك الإمام وهو راكع هل تجزئه تكبيرة؟ ٣٤

[١٣] من كان يكبر تكبيرتين ٣٦

[١٤] من قال: إذا أدركت الإمام وهو راكع فوضعت يديك على ركبتيك من قبل أن يرفع رأسه فقد أدركته ٣٦

[١٥] من كان يقول: إذا ركعت فضع يديك على ركبتيك ٣٧

[١٦] من كان يطبق يديه بين فخذيه ٤١

[١٧] في الرجل إذا رفع رأسه من الركوع ما يقول ٤٣

الموضوع	الصفحة
[١٨] ما يقول الرجل في ركوعه وسجوده	٤٧
[١٩] في أدنى ما يجزئ أن يكون من الركوع والسجود	٥٢
[٢٠] في الرجل إذا ركع كيف يكون في ركوعه	٥٤
[٢١] في الإمام إذا رفع رأسه من الركوع ماذا يقول من خلفه؟	٥٦
[٢٢] من قال إذا دخلت والإمام ساجد فاسجد	٥٨
[٢٣] من كان ينحط بالتكبير ويهوي به	٦١
[٢٤] في الرجل يدخل والقوم ركوع فيركع قبل أن يصل الصف	٦٢
[٢٥] من كره أن يركع دون الصف	٦٥
[٢٦] من كان إذا ركع جافى بمرفقيه	٦٦
[٢٧] من قال: إذا ركعت فابسط ركبتيك	٦٦
[٢٨] التجافي في السجود	٦٦
[٢٩] من رخص أن يعتمد بمرفقيه	٧١
[٣٠] في اليدين أين يكونان من الرأس؟	٧٢
[٣١] في الرجل يضم أصابعه في السجود	٧٤
[٣٢] ما يسجد عليه من اليد أي موضع هو؟	٧٤
[٣٣] في السجود على الجبهة والأنف	٧٦
[٣٤] من رخص في ترك السجود على الأنف	٧٨
[٣٥] في الرجل إذا انحط إلى لسجود ي شيء يقع منه قبل لى الأرض؟	٧٩
[٣٦] من كان يقول: إذا سجد فليوجه يديه إلى القبلة	٨٠
[٣٧] في الرجل يسجد على ظهر الرجل	٨٢
[٣٨] في الرجل يسجد ويداه في ثوبه	٨٣

الموضوع	الصفحة
[٣٩] من كان يخرج يديه إذا سجد	٨٥
[٤٠] باب من كان يسجد على كور العمامة ولا يرى به بأساً	٨٧
[٤١] من كره السجود على كور العمامة	٨٨
[٤٢] في الرجل يسجد على ثوبه من الحر والبرد	٩٠
[٤٣] المرأة كيف تكون في سجودها؟	٩٣
[٤٤] في المرأة كيف تجلس في الصلاة؟	٩٤
[٤٥] في رفع اليدين بين السجدتين	٩٦
[٤٦] في المريض يسجد على الوسادة والمرفقة	٩٧
[٤٧] من كره للمريض أن يسجد على الوسادة وغيرها	٩٨
[٤٨] في الصلاة على الفراش	٩٩
[٤٩] باب من قال: المريض يومئ إيماء	٩٩
[٥٠] في صلاة المريض	١٠٢
[٥١] من كره الصلاة على العود	١٠٣
[٥٢] من رخص في الصلاة على العود واللوح	١٠٤
[٥٣] في المريض يومئ إيماء حيث يبلغ رأسه	١٠٥
[٥٤] في الوقوف والسكوت إذا كبر	١٠٥
[٥٥] قدر كم يستر المصلي	١٠٧
[٥٦] من رخص في الفضاء أن يصلي بها	١١١
[٥٧] من كان يقول: إذا صليت إلى سترة فادن منها	١١٣
[٥٨] الرجل يستر الرجل إذا صلى إليه أم لا؟	١١٤
[٥٩] من قال: لا يقطع الصلاة شيء وادرأوا ما استطعتم	١١٥

الموضوع	الصفحة
[٦٠] من قال: يقطع الصلاة الكلب والمرأة والحمار	١١٧
[٦١] في الرجل يمر بين يدي الرجل يرده أم لا؟	١٢٠
[٦٢] من كان يكره أن يمر الرجل بين يدي الرجل وهو يصلي	١٢٠
[٦٣] يفترش اليسرى وينصب اليمنى	١٢٤
[٦٤] من كره الإقعاء في الصلاة	١٢٦
[٦٥] من رخص في الإقعاء	١٢٧
[٦٦] في المرأة تمر عن يمين الرجل وعن يساره وهو يصلي	١٢٨
[٦٧] في الرجل ينقص صلاته وما ذكر فيه وكيف يصنع فيها؟	١٣٠
[٦٨] في التشهد في الصلاة كيف هو؟	١٣٨
[٦٩] من كان يعلم التشهد ويأمر بتعليمه	١٤٤
[٧٠] من كان يقول في التشهد: بسم الله	١٤٦
[٧١] قدر كم يقعد في الركعتين الأوليين	١٤٧
[٧٢] ما يقال بعد التشهد مما رخص فيه	١٤٨
[٧٣] من كان يستحب أن يدعو في الفريضة بما في القرآن	١٥١
[٧٤] من كان يسلِّم في الصلاة تسليمتين	١٥٢
[٧٥] من كان يسلم تسليمة واحدة	١٥٧
[٧٦] من كان يستحب إذا سلم أن يقوم أو ينحرف	١٦٠
[٧٧] ما(ذا) يقول الرجل إذا انصرف؟.....	١٦٣
[٧٨] في الرجل إذا سلم ينصرف عن يمينه أو عن يساره	١٦٧
[٧٩] في فضل التكبيرة الأولى	١٦٩

الموضوع	الصفحة

[٨٠] في الرجل يسبق ببعض الصلاة من قال: لا (يقضي) حتى ينحرف الإمام ١٧٠
[٨١] من رخص أن (يقضي) قبل أن ينحرف ١٧١
[٨٢] من قال: إذا سلم الإمام فرد ١٧٣
[٨٣] من كره أن يؤثر السجود في وجهه ١٧٤
[٨٤] من (يرخص) فيه ولم ير به بأسا ١٧٥
[٨٥] في زينة المساجد وما جاء فيها ١٧٥
[٨٦] في ثواب من بنى لله مسجدا ١٧٧
[٨٧] في الصلاة في الثوب الواحد ١٨٠
[٨٨] من كان يقول: إذا كان ثوب (واحد) فليتزر به ١٨٨
[٨٩] من كره أن يصلي في الثوب الواحد ١٨٩
[٩٠] يصلي وهو مضطبع ١٩٠
[٩١] من قال أفضل الصلاة لميقاتها..... ١٩١
[٩٢] في جميع مواقيت الصلاة ١٩٣
[٩٢] من كان يغلس بالفجر ١٩٩
[٩٣] من كان ينور بها ويسفر لا يرى به بأسا ٢٠٢
[٩٤] من كان يصلي الظهر إذا زالت الشمس ولا يبرد بها ٢٠٦
[٩٥] من كان يبرد بها ويقول: الحر من فيح جهنم ٢١٠
[٩٦] من قال: على كم (يصلي) (الظهر) قدما (ووقت) ذلك ٢١٢
[٩٧] من كان يعجل العصر ٢١٤
[٩٨] من كان يؤخر العصر ويرى تأخيرها ٢١٧

الموضوع	الصفحة
[٩٩] من كان يرى أن يعجل المغرب	٢١٩
[١٠٠] في العشاء الآخرة تعجل أو تؤخر	٢٢٣
[١٠١] في التخلف في العشاء والفجر وفضل حضورهما	٢٢٨
[١٠٣] الشفق ما هو؟	٢٣٢
[١٠٤] من قال: لا (تفوت) (صلاة) حتى (يدخل) وقت الأخرى وما بينهما وقت	٢٣٣
[١٠٥] في الرجل يصلي (بعض) صلاته لغير القبلة، من قال: (يعتد بها).....	٢٣٤
[١٠٥] يصلي إلى غير القبلة، ثم يعلم بعد	٢٣٧
[١٠٦] من قال: يعيد الصلاة	٢٣٨
[١٠٧] من كان يكره أن يقول: قد حانت الصلاة	٢٣٩
[١٠٨] من قال: انتظر إذا ركعت، (أو) سمعت وقع (نعل) أو حس أحد	٢٤٠
[١٠٩] من كره أن يتوكأ الرجل على الشيء وهو يصلي	٢٤١
[١١٠] من كان يتوكأ	٢٤٢
[١١١] ما يقول الرجل إذا دخل المسجد، وما يقول إذا خرج	٢٤٣
[١١٢] من كان يقول: إذا دخلت المسجد فصل ركعتين	٢٤٦
[١١٣] من رخص أن يمر في المسجد ولا يصلي (فيه)	٢٤٨
[١١٤] من كره الضجة في الصلاة خلف الإمام إذا ذكر آية رحمة أو آية عذاب	٢٤٩

الموضوع	الصفحة
[١١٥] الرجل يصلي عن يمين (الإمام) أو عن يساره	٢٥٠
[١١٦] في التفريط في الصلاة	٢٥١
[١١٧] من قال يؤم القوم أقرؤهم لكتاب الله	٢٥٤
[١١٨] من قال: إذا سمع المنادي فليجب	٢٥٧
[١١٩] من كان يقعد خلفه رجل يحفظ صلاته	٢٦١
[١٢٠] في الرجل يصلي (محلولة) أزراره	٢٦٢
[١٢١] متى يؤمر الصبي بالصلاة ؟	٢٦٣
[١٢٢] (ما) يستحب أن يعلمه الصبي أول ما يتعلم	٢٦٦
[١٢٣] في إمامة الغلام قبل أن يحتلم	٢٦٧
[١٢٤] من كره (التمطي) في الصلاة	٢٦٨
[١٢٥] في إعراء المناكب في الصلاة	٢٦٩
[١٢٦] في الإمام والأمير يؤذنه بالإقامة	٢٧٠
[١٢٧] من قال: إذا كنت في سفر (فقلت): أزالت الشمس أم لا؟	٢٧٠
[١٢٨] من كان يشهد الصلاة وهو مريض لا يدعها	٢٧١
[١٢٩] ما قالوا في إقامة الصف	٢٧٢
[١٣٠] ما (يقرأ) في صلاة الفجر	٢٧٨
[١٣١] في القراءة في الظهر قدر كم	٢٨٤
[١٣٢] في العصر قدر كم يقام فيه	٢٨٨
[١٣٣] ما (يقرأ) به في المغرب	٢٨٩
[١٣٤] ما (يقرأ) به في العشاء الآخرة	٢٩٣

الموضوع	الصفحة

[١٣٥] من قال: لا صلاة إلا بفاتحة الكتاب،[ومن قال: (و) شيء معها] ٢٩٥
[١٣٦] ما (تعرف) به القراءة في الظهر والعصر ٢٩٨
[١٣٧] من كان يجهر في الظهر والعصر ببعض القراءة ٣٠٠
[١٣٨] من (كان) إذا جهر فيما (يخافت) فيه سجد سجدتي السهو ٣٠١
[١٣٩] في الرجل يفوته بعض الصلاة (مما يجهر) فيه الإمام فيقوم ٣٠٢
[١٤٠] في قراءة النهار كيف هي في الصلاة؟ ٣٠٣
[١٤١] ما قالوا في قراءة الليل كيف هي؟ ٣٠٦
[١٤٢] من كان يخفف القراءة في السفر ٣٠٨
[١٤٣] في الرجل يقرن السور في الركعة من رخص فيه ٣١٠
[١٤٤] من كان (لا) يجمع بين السورتين في ركعة ٣١٣
[١٤٥] في السورة تقسم في الركعتين ٣١٥
[١٤٦] من كان (يقرأ) في (الأوليين) بفاتحة الكتاب وسورة وفي (الأخريين) بفاتحة الكتاب ٣١٧
[١٤٧] من كان يقول: (يسبح) في الأخريين ولا (يقرأ) ٣٢٢
[١٤٨] من رخص في القراءة خلف الإمام ٣٢٣
[١٤٩] من كره القراءة خلف الإمام ٣٣٠
[١٥٠] في فضل الصف المقدم ٣٣٦
[١٥١] في سد الفرج في الصف ٣٣٩
[١٥٢] من كان لا يتطوع في السفر ٣٤١
[١٥٣] من كان يتطوع في السفر ٣٤٢

الموضوع	الصفحة

[١٥٤] إذا دخل المسافر في صلاة المقيم ٣٤٥
[١٥٥] المقيم يدخل في صلاة المسافر ٣٤٧
[١٥٦] يصلي إلى بعيره ٣٤٩
[١٥٧] الصلاة في أعطان الإبل ٣٥١
[١٥٨] في الرجل يصلي وقد (أصاب) (خفه) قطرة من بول ٣٥٥
[١٥٩] في التبسم في الصلاة ٣٥٦
[١٦٠] من كان يعيد الصلاة من الضحك ٣٥٧
[١٦١] من كان يعيد (الصلاة والوضوء) ٣٥٩
[١٦٢] في الرجل إذا أراد أن يصلي جالسا..... ٣٥٩
[١٦٣] من قال: إذا صلى وهو جالس يقوم إذا ركع ٣٦٠
[١٦٤] الرجل يصلي (ركعة) قائما وركعة جالسا ٣٦١
[١٦٥] (ركعتا) الفجر (تصليان) (في السفر) ٣٦١
[١٦٦] وضع اليمين على الشمال ٣٦٣
[١٦٧] من كان يرسل يديه في الصلاة ٣٦٧
[١٦٨] في الرجل يصلي وفي ثوبه أو جسده دم ٣٦٨
[١٦٩] (الرجل) يصلي وفي ثوبه الجنابة ٣٧١
[١٧٠] من كان ينهض على صدور قدميه ٣٧٢
[١٧١] من كان يقول: إذا رفعت رأسك من السجدة الثانية في الركعة الأولى (فلا تجلس) ٣٧٤
[١٧٢] في الرجل يعتمد على يديه في الصلاة ٣٧٥
[١٧٣] ما قالوا فيه إذا نسي أن يقرأ بالحمد ٣٧٧

الموضوع	الصفحة
[١٧٤] ما قالوا فيه إذا نسيّ أن يقرأ حتى (صلى)، من قال: يجزئه	٣٧٨
[١٧٥] من كان يقول: إذا نسيّ القراءة أعاد	٣٧٩
[١٧٦] إذا نسي أن يقرأ حتى (ركع) ثم ذكرها وهو راكع	٣٨٠
[١٧٧] في كنس المساجد	٣٨٠
[١٧٨] في الصلاة على الحُصُرِ	٣٨١
[١٧٩] في الصلاة على المسوح	٣٨٤
[١٨٠] في الصلاة على الطنافس والبسط	٣٨٦
[١٨١] من كره الصلاة على الطنافس (وعلى شيء دون الأرض)	٣٨٨
[١٨٢] من قال: من انتظر الصلاة فهو في صلاة	٣٩٠
[١٨٣] من كان يستحب صلاة الهجير	٣٩٣
[١٨٤] في الصلاة على الفراء	٣٩٤
[١٨٥] في الإمام متى يكبر إذا قال المؤذن: قد قامت الصلاة؟	٣٩٥
[١٨٦] في القوم يقومون إذا أقيمت الصلاة قبل أن يجيء الإمام	٣٩٦
[١٨٧] من قال: إذا قال المؤذن: قد قامت الصلاة فليقم	٣٩٧
[١٨٨] في الرجل يدخل والمؤذن يقيم الصلاة يقوم أو يقعد	٣٩٨
[١٨٩] المؤذن يؤذن مع (إمامته)	٣٩٩
[١٩٠] في الإمام يؤم القوم وهم له كارهون	٤٠٠
[١٩١] من كره أن يؤم	٤٠٢
[١٩٢] من كان يقول: إذا نسي القراءة في (الأوليين) قرأ في (الأخريين)	٤٠٤
[١٩٣] في الإمام تقام الصلاة وليس معه إلا رجل	٤٠٥
[١٩٤] من كان لا يجهر ببسم الله الرحمن الرحيم	٤٠٦

الموضوع	الصفحة

[١٩٥] من كان يجهر بها ٤١٠

[١٩٦] الرجل يقرأ: بسم الله الرحمن الرحيم ٤١٢

[١٩٧] فيما يكتب للرجل من التضعيف إذا أراد الصلاة ٤١٣

[١٩٨] إخراج الصبيان من الصف ٤١٣

[١٩٩] الإمام (ينتظر بالصلاة) ٤١٤

[٢٠٠] في الصلاة تقام فيعرض (للإمام) ما يشغله ٤١٥

[٤] [باب سجود التلاوة] ٤١٦-٤٦٤

[١] التسليم في السجدة إذا قرأها الرجل ٤١٦

[٢] من كان لا يسلم (في) السجدة ٤١٦

[٣] من قال: إذا (قرأت) السجدة فكبرّ واسجد ٤١٧

[٤] إذا قرأ الرجل السجدة (وهو يمشي) ما يصنع؟ ٤١٨

[٥] الرجل يقرأ السجدة ثم يعيد قراءتها كيف يصنع ٤٢٠

[٦] في اختصار السجود ٤٢٠

[٧] في الرجل يقرأ السجدة على الدابة ٤٢٢

[٨] من قال: السجدة على من جلس لها ومن سمعها ٤٢٤

[٩] من قال: ليس في المفصل سجود ولم يسجد فيه ٤٢٦

[١٠] من كان يسجد في المفصل ٤٢٨

[١١] من قال في "ص" سجدة وسجد فيها ٤٣٢

[١٢] من كان لا يسجد في (ص) ولا يرى فيها سجدة ٤٣٥

[١٣] من كان يقول: السجود في الآية الآخرة في سورة حم ٤٣٦

[١٤] من كان يسجد بالأولى ٤٣٧

الموضوع	الصفحة

[١٥] من قال في الحج سجدتان وكان يسجد فيها مرتين ٤٣٨
[١٦] من قال: هي واحدة، وهي الأولى ٤٤٠
[١٧] يسمع السجدة (تقرأ) (وهو في الصلاة) من قال: لا يسجد ٤٤١
[١٨] من قال: إذا سمعها وهو يصلي فليسجد ٤٤٢
[١٩] الجنب يسمع السجدة ما يصنع ٤٤٣
[٢٠] الحائض تسمع السجدة ٤٤٤
[٢١] في الرجل (يسمع) السجدة وهو على غير وضوء ٤٤٥
[٢٢] الرجل يقرأ السجدة وهو على غير القبلة ٤٤٦
[٢٣] الرجل يقرأ السجدة بعد العصر وبعد الفجر ٤٤٧
[٢٤] من كان يقول لا يسجدها ويكره أن يقرأها في ذلك الوقت ٤٤٨
[٢٥] جميع سجود القرآن واختلافهم في ذلك ٤٥٠
[٢٦] من كره إذا مر بالسجدة ان يجاوزها حتى يسجد ٤٥٢
[٢٧] السجدة تقرأ على المنبر ما (يصنع) صاحبها ٤٥٣
[٢٨] المرأة تقرأ السجدة ومعها رجل ما يصنع ٤٥٤
[٢٩] السجدة يقرؤها (الرجل) ومعه قوم لا يسجدون حتى يسجد ٤٥٥
[٣٠] في السجدة تكون آخر السورة ٤٥٥
[٣١] (في سجود القرآن وما يقرأ فيه) ٤٥٧
[٣٢] (في) الرجل يقرأ السجدة فيسهو فيضم إليها (أخرى) (فيكون) عليه سهو (هل يسجد)؟ ٤٥٩
[٣٣] الرجل يقرأ السجدة وهو يطوف بالبيت ٤٦٠
[٣٤] السجدة تقرأ في الظهر والعصر ٤٦١

الموضوع	الصفحة

[٣٥] من رخص أن تقرأ السجدة فيما يجهر به من الصلاة ٤٦٣

[٣٦] الإمام يقرأ (بسورة) فيها سجدة فلا يسجد ٤٦٤

[٥] (سجود السهو والعمل في الصلاة) **٤٦٥-٥٤٠**

[١] الرجل ينسى السجدة من الصلاة (فيذكرها) وهو يصلي ٤٦٥

[٣] في الرجل يصلي (فلا يدري) زاد أو نقص ٤٦٦

[٤] من قال إذا (شك) فلم يدر كم صلى أعاد ٤٧١

[٥] الرجل يسهو في التطوع ما يصنع ٤٧٣

[٦] في السلام في سجدتي السهو قبل السلام أو بعده ٤٧٤

[٧] (من كان يقول اسجدهما قبل أن تسلّم) ٤٧٦

[٨] التسليم في سجدتي السهو ٤٧٧

[٩] ما قالوا فيهما تشهد أم لا؟ [ومن قال لا يسلم فيهما] ٤٧٨

[١٠] [من قال: لا تشهد فيه] ٤٧٩

[١١] في سجدتي (السهو) يكبر أم لا ٤٨٠

[١٢] في السهو في (سجدتي) السهو ٤٨٠

[١٣] في سجدتي السهو (تسجدان) بعد الكلام ٤٨١

[١٤] من كان يقول في كل سهو سجدتان ٤٨٢

[١٥] من كان يقول: إذا لم (يستتم) قائما فليس عليه سهو ٤٨٤

(١٦) ما قالوا (فيما) إذا نسى فقام في الركعتين ما يصنع ٤٨٥

[١٧] إذا سلم من ركعتين ثم ذكر أنه لم يتم ٤٨٨

[١٨] ما قالوا فيه إذا انصرف وقد نقص من صلاته وتكلم ٤٨٩

[١٩] الإمام يسهو فلا يسجد ما يصنع القوم؟ ٤٩٣

الموضوع	الصفحة
[٢٠] في من خلف الإمام يسهو ولم يسه الإمام	٤٩٤
[٢١] من كان يسجد للسهو ولم يسهُ	٤٩٥
[٢٢] من كره الالتفات في الصلاة	٤٩٦
[٢٣] من كان يرخص (في) أن يلحظ ويلتفت	٥٠٠
[٢٤] في الرجل يسهو مراراً	٥٠١
[٢٥] في الرجل يسبق بالركعة (من الصلاة) وعلى الإمام سهو	٥٠٢
[٢٦] الرجل يفوته شيء من صلاة الإمام (من) قال: إذا قام يقضي (صنع) مثل صنيعه	٥٠٣
[٢٧] الرجل يصلي بالقوم وهو على غير وضوء	٥٠٤
[٢٨] المصحف (أو الشيء يوضع في القبلة)	٥٠٦
[٢٩] الصلاة في البيت فيه تماثيل	٥٠٧
[٣٠] الكتاب في المسجد من القرآن أو غيره	٥٠٩
[٣١] الرجل يضع يده على خاصرته في الصلاة	٥٠٩
[٣٢] في الرخصة في الصلاة جالسا	٥١٢
[٣٣] من كان يكره أن يصلي قاعدا إلا من عذر	٥١٣
[٣٤] الصلاة في المقصورة	٥١٤
[٣٥] من كره ذلك	٥١٥
[٣٦] الرجل يرفع رأسه قبل الإمام من قال: يعود فيسجد	٥١٦
[٣٧] صلاة القاعد (عن) النصف من صلاة القائم	٥١٩
[٣٨] الرجل يصلي وهو محتبٍ	٥٢١
[٣٩] من كره للنساء إذا صلين مع الرجال أن يرفعن رؤوسهن	٥٢٣

الموضوع	الصفحة

[٤٠] التخفيف في الصلاة من كان يخففها ٥٢٤
[٤١] من كان يخفف الصلاة لبكاء الصبي يسمعه ٥٣٠
[٤٢] الرجل يفوته وتر من صلاة الإمام ٥٣٢
[٤٣] (الرجل تفوته الركعة مع الإمام ٥٣٣
(٤٤) الصلاة في الطاق ٥٣٤
[٤٥] من رخص الصلاة في الطاق ٥٣٦
[٤٦] الرجل يمسح جبهته في الصلاة ٥٣٨
[٤٧] من رخص أن يمسح جبهته ٥٣٩
[٤٨] في الرجل ينام خلف الإمام (حتى) يسبقه الإمام ٥٤٠
فهرس الموضوعات ٥٤١

* * *

المصنف لابن أبي شيبة

الإمام أبي بكر عبد الله بن محمد بن أبي شيبة العبسي الكوفي

المولود سنة ١٥٩ هـ - والمتوفى سنة ٢٣٥ هـ

تقديم معالي الشيخ

ناصر بن عبد العزيز أبو حبيب الشثري

تحقيق

أ. د. سعد بن ناصر بن عبد العزيز أبو حبيب الشثري

المجلد الرابع

تتمة سجود السهو والعمل في الصلاة، كتاب الجمعة،

كتاب صلاة التطوع والإمامة

(٤٧٩٩ - ٧٢٢٢)

دار كنوز إشبيليا

للنشر والتوزيع

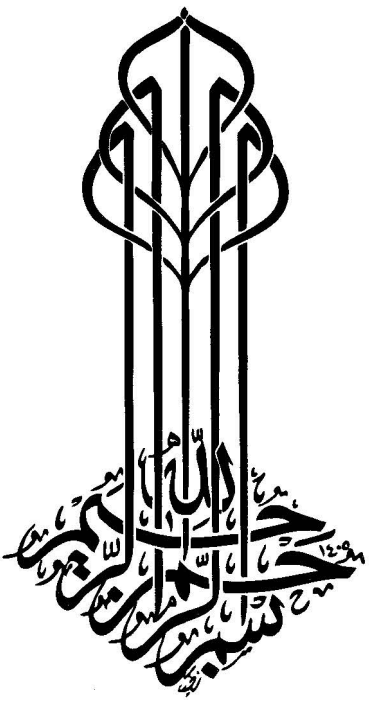
بسم الله الرحمن الرحيم

بسم الله الرحمن الرحيم

جميع الحقوق محفوظة للمحقق

الطبعة الأولى

١٤٣٦هـ - ٢٠١٥م

دار كنوز إشبيليا للنشر والتوزيع

المملكة العربية السعودية ص. ب ٢٧٢٦١ الرياض ١١٤١٧

هاتف: ٤٩١٤٧٧٦ - ٤٩٦٨٩٩٤ فاكس: ٤٤٥٣٢٠٣

E-mail: eshbelia@hotmail.com

[٤٩] في الرجل ينسى الصلوات جميعاً

٤٧٩٩- **حدثنا** أبو بكر قال حدثنا شريك عن مغيرة عن إبراهيم في الرجل ينسى الصلوات قال: يبدأ بالأولى فالأولى.

٤٨٠٠- **حدثنا** حفص عن أشعث عن الحسن قال: إذا نسي الصلوات فليبدأ (بالأولى فالأولى)[١] فإن خاف الفوت يبدأ بالتي[٢] يخاف فوتها.

٤٨٠١- **حدثنا** أبو معاوية عن الأعمش عن أبي راشد قال: نمت عن الظهر والعصر والمغرب والعشاء فأتيت عبيد بن عمير فذكرت ذلك (له)[٣] فقال: ابدأ بالظهر والعصر والمغرب والعشاء.

٤٨٠٢- **حدثنا** سفيان بن عيينة عن معمر[٤] عن (عبدالكريم)[٥] عن سعيد بن المسيب في رجل نسي صلاة فذكرها عند غروب الشمس ولم يكن صلى تلك الصلاة قال: إن خشى أن يصلي[٦] هذه التي كان نسي فيذهب وقت تلك فليبدأ بالتي[٧] يخاف فوتها.

٤٨٠٣- **حدثنا** عبد الله بن مبارك عن ابن جريج عن عطاء قال: يقضي (الأولى فالأولى)[٨].

---

(١) في [أ، ب، جـ، ك]: ورد (بالأول فالأول).

(٢) في [أ، ب]: (بالذي).

(٣) زيادة في [أ، د، هـ، ك، جـ]: (له).

(٤) في [ب، هـ، د] زيادة: (بن عبدالله).

(٥) في [ب]: (مطموسة).

(٦) في [هـ]: (نصلي).

(٧) في [أ، ب]: (بالذي).

(٨) في [جـ، ك]: (الأول فالأول).

٤٨٠٤- **حدثنا** كثير بن هشام عن جعفر بن برقان عن حماد بن فروة قال: أهرقت الماء فنسيت أن أتوضأ، فصليت الظهر والعصر والمغرب فذكرت أني صليتها على غير طهر، فلما أصبحت سألت عطاء ومجاهدا - قال جعفر وأحسبه قال وسعيد ابن جبير - فكلهم (قال)[١] له: توضأ وأعد صلاتك (الآن)[٢] تبدأ (بالأولى فالأولى)[٣].

٦٣/٢ ٤٨٠٥- **حدثنا** أبو الأحوص[٤] عن أبي حمزة عن مولى/ لأبي بكرة قال: دخل أبو بكرة بستاناً فطاف فيه ونظر إليه ونسي صلاة العصر حتى مالت الشمس فلما ذكرها توضأ وجلس فلما وجبت قام فصلى العصر ثم صلى المغرب[٥].

٤٨٠٦- **حدثنا** ابن إدريس عن هشام عن واصل مولى (أبي)[٦] عيينة عن رجل يقال له سعد قال: صليت في رمضان مع الناس ثم أتيت بيتا لأهلي فدخلت فيه فنمت ليلتي ويومي وليلتي حتى الغد فأتيت ابن عمر فأخبرته قال: فصنعت ماذا؟ قال: صليت الظهر قال: أحسنت (قال: ثم)[٧] ماذا؟ قال: صليت العصر قال: أحسنت. قال: ثم ماذا؟ قال: صليت المغرب. قال: (أحسنت، قال)[٨]: ثم ماذا؟ قال صليت العشاء. قال: أحسنت. قال: ثم ماذا؟ قال: أوترت. قال: ما كنت تصنع

---

(١) في [ط، هـ]: (قالوا).

(٢) في [أ، ب]: (إلا أن).

(٣) في [أ]: (الأول فالأول)، وفي [جـ، ك]: (الأول فالأول)، وفي [هـ]: (بالأولى فأولى).

(٤) في [أ]: (الأخوص).

(٥) مجهول؛ لجهالة مولى أبي بكرة.

(٦) في [أ]: (ابن).

(٧) في [أ، ب، هـ]: (ثم قال).

(٨) سقط من: [هـ].

بالوتر؟ قال: ثم ماذا؟ قال: (ثم)[١] صليت الصبح. قال: أحسنت[٢].

* * *

[٥٠] ما قالوا إذا نام عن صلاة العشاء فيستيقظ عند طلوع الفجر

٤٨٠٧- **حدثنا** أبو بكر قال حدثنا هشيم قال أخبرنا[٣] يونس ومنصور عن الحسن أنه كان يقول: من نام عن صلاة العشاء فاستيقظ عند طلوع الشمس قال: يصلي الفجر ثم يصلي العشاء.

٤٨٠٨- **حدثنا** هشيم قال أخبرنا[٤] مغيرة عن إبراهيم أنه كان يقول: يبدأ بالعشاء التي نام عنها.

٤٨٠٩- **حدثنا** روح بن عبادة عن ابن جريج عن عطاء في الرجل ينسى العتمة أو يرقد عنها حتى تكون[٥] الصبح فقيل له فإن بدأ بالعتمة فاتته الصبح قال: فليبدأ بالعتمة وإن فاتته الصبح.

* * *

[٥١] الرجل ينسى الصلاة أو ينام عنها

٤٨١٠- **حدثنا** أبو بكر قال حدثنا هشيم عن أيوب[٦] أبي العلاء قال حدثنا قتادة عن أنس قال: قال رسول الله ﷺ: **«مَنْ نَسِي/ صَلاَةً أَوْ نَامَ عَنْهَا فَكَفَّارَتُهُ أَنْ يُصَلِّيَهَا** ٦٤/٢

(١) في [أ، ب، جـ، ك]: زيادة (ثم).

(٢) مجهول؛ لجهالة سعد.

(٣) في [جـ، ك]: (أنا).

(٤) في [جـ، ك]: (أنا).

(٥) في [ك]: (يكون).

(٦) في [أ، ب، ط، هـ]: زيادة (عن).

إِذَا ذَكَرَهَا»[١].

٤٨١١- **حدثنا** غندر[٢] عن شعبة عن جامع بن شداد قال سمعت عبد الرحمن ابن أبي علقمة قال سمعت عبد الله بن مسعود قال: أقبلنا مع رسول الله ﷺ من الحديبية فذكروا أنهم نزلوا دهاسا[٣] من الأرض، يعني (بالدهاس)[٤]: الرمل، قال: فقال رسول الله ﷺ: **«مَنْ يَكْلَؤُنَا؟»** فقال بلال: (أنا)[٥] فقال النبي ﷺ: **«إِذن (تَنَامُ)[٦]»** قال: فناموا حتى طلعت عليهم الشمس قال: فاستيقظ ناس فيهم فلان وفلان وفيهم عمر فقلنا: (اهضبوا)[٧] يعني تكلموا، قال فاستيقظ النبي ﷺ فقال: **«افْعَلُوا كَمَا كُنْتُمْ تَفْعَلُونَ»**، قال: كَذَلِكَ لِمَنْ نَامَ أَوْ نَسِيَ[٨].

---

(١) حسن؛ أبوالعلاء صدوق، وصرح هشيم بالتحديث كما في تاريخ واسط ٩٥/١، وطبقات المحدثين بأصبهان (٤٦٣)، وتاريخ أصبهان (١٢٢)، أخرجه البخاري (٥٩٧) ومسلم (٦٨٤).

(٢) في [أ]: (عندر)

(٣) في [أ، ب]: (دهاشأ).

(٤) في [أ، ب]: (الدهاش).

(٥) سقط من: [أ].

(٦) في [أ، ب]: (تنام)، وكذا في [ك].

(٧) في [أ]: (أهصبوا).

(٨) حسن، عبدالرحمن قال جماعة: صحابي، وذكره ابن حبان في الثقات، وأخرج له أبو داود وروى عنه جمع من أهل العلم والحديث، أخرجه أحمد (٤٤٢١)، وأبو داود (٤٤٧)، والنسائي في الكبرى (٨٨٥٣)، والبزار (٤٠٠)/ كشف)، كما أخرجه ابن حبان (١٥٨٠)، وأبويعلى (٥٠١٠)، والطبراني (١٠٣٤٩)، والطيالسي (٣٧٧)، والطحاوي ٤١٥/١، والشاشي (٨٣٩)، والبيهقي (٢١٨/٢)، والمزي ٢٩٢/١٧ في ترجمة عبدالرحمن بن علقمة.

٤٨١٢- **حدثنا** محمد بن فضيل عن (أبي)[١] إسماعيل عن أبي حازم عن أبي هريرة قال: عرسنا مع النبي ﷺ ذات ليلة فلم نستيقظ (حتى آذتنا)[٢] الشمس فقال لنا رسول الله ﷺ: **«لِيَأْخُذَ كُلُّ رَجُلٍ مِنْكُمْ بِرَأْسِ رَاحِلَتِهِ (ثُمَّ)[٣] لِيَتَنَحَّ عَنْ هَذَا الْمنزِلِ»**، ثم دعا بماء فتوضأ فسجد سجدتين ثم أقيمت الصلاة فصلى[٤].

٤٨١٣- **حدثنا** الفضل بن دكين عن عبد الجبار [(بن)[٥] عباس][٦] عن عون بن أبي جحيفة عن أبيه قال: كان رسول الله ﷺ في (سفره)[٧] الذي ناموا فيه حتى طلعت الشمس ثم قال: **«إِنَّكُمْ كُنْتُمْ أَمْوَاتاً فَرَدَّ اللهُ إِلَيْكُمْ أَرْوَاحَكُمْ فَمَنْ نَامَ عَنْ صَلاَةٍ أَوْ نَسِي صَلاَةً فَلْيُصَلِّهَا إِذَا ذَكَرَهَا وَإِذَا اسْتَيْقَظَ»**[٨].

٤٨١٤- **حدثنا** أبو الأحوص عن أبي إسحاق عن الحارث عن علي قال: إذا نام الرجل عن صلاة أو نسي فليصل إذا استيقظ (أو)[٩] ذكر[١٠].

٤٨١٥- **حدثنا** ابن علية عن يونس عن الحسن أن عمران بن حصين وسمرة بن جندب اختلفا في الذي ينسى صلاته فقال عمران: يصليها إذا ذكرها/ وقال سمرة: ٦٥/٢

---

(١) في [أ، ب]: زيادة (أبي).

(٢) في [أ]: (أريت).

(٣) سقط من: [ك].

(٤) صحيح، أخرجه مسلم (٦٨٠)، وأحمد (٩٥٣٤).

(٥) في [ب، د، هـ]: (عن).

(٦) سقط من: [أ].

(٧) في [أ، ب]: (سفرة).

(٨) حسن؛ عبدالجبار صدوق، أخرجه أبويعلى (٨٩٥)، والعقيلي (٨٨/٣)، والطبراني (٢٦٨/٢٢)، وابن عدي (١٩٦٣/٥).

(٩) في [جـ، ك]: (و).

(١٠) ضعيف؛ الحارث ضعيف.

يصليها إذا ذكر وفي وقتها من الغد[١].

٤٨١٦- **حدثنا** وكيع عن علي بن صالح عن سماك [عن (سبرة)[٢] بن (نخف)[٣]][٤] عن ابن عباس قال: يصلي إذا (ذكر)[٥][٦].

٤٨١٧- **حدثنا** أبو بكر قال (حدثنا)[٧] الفضل بن دكين عن إسرائيل عن جابر عن أبي بكر بن أبي موسى عن سعد قال: قال يصليها إذا ذكرها ويصلي مثلها من الغد[٨].

٤٨١٨- **حدثنا** هشيم قال (أخبرنا)[٩] مغيرة عن إبراهيم قال: من نام عن صلاة أو نسيها قال: يصلي (متى)[١٠] ذكرها عند طلوع الشمس أو عند غروبها ثم (قرأ)[١١]: ﴿وَأَقِمِ ٱلصَّلَوٰةَ لِذِكۡرِيٓ﴾ [طه: ١٤]، قال: إذا ذكرتها (فصلها)[١٢] في أي ساعة (كنت)[١٣].

---

(١) صحيح.

(٢) في [ب]: (ما بين القوسين بياض).

(٣) في [أ، ب]: (بحف).

(٤) في [أ]: (بن سبرة عن تحف).

(٥) في [أ، ب، جـ، ك، هـ]: (ذكر).

(٦) مجهول؛ لجهالة سبرة.

(٧) في [جـ، ك]: (نا).

(٨) ضعيف؛ لضعف جابر.

(٩) في [أ، جـ، ك]: (أنا).

(١٠) في [هـ]: (حتى).

(١١) في [أ، ب]: (قال).

(١٢) في [أ، ب، جـ، ك]: (فصلها).

(١٣) في [أ، ب، ط، هـ]: (كانت).

٤٨١٩- **حدثنا** وكيع عن عبيد الله بن أبي حميد عن أبي مليح عن أبي ذر وعبدالرحمن بن عوف في الصلاة تنسى (قالا)[١]: يصليها إذا ذكرها[٢].

٤٨٢٠- **حدثنا** الفضل بن دكين عن موسى بن قيس عن زكريا بن (جراد)[٣] عن أبي عبد الرحمن قال: ما كان لك أحد يهبّك (فصلها)[٤] (للذكرى)[٥].

٤٨٢١- **حدثنا** يزيد بن هارون عن أشعث عن الشعبي (و)[٦]إبراهيم (قالا)[٧]: ﴿وَأَقِمِ ٱلصَّلَوٰةَ لِذِكۡرِيٓ﴾ أي: صلها إذا ذكرتها وقد نسيتها.

٤٨٢٢- **حدثنا** زيد بن (الحباب)[٨] عن صخر بن (جويرية)[٩] قال: سألت نافعا عن رجل نسي صلاة العصر حتى (اصفرت)[١٠] الشمس قال: (يصليها)[١١] ليست كشيء من الصلوات.

٤٨٢٣- **حدثنا** غندر عن شعبة قال: سألت الحكم قال: يصليها إذا ذكرها.

---

(١) في [ط، هـ]: (قال).

(٢) ضعيف جداً؛ عبيدالله متروك.

(٣) في [ب، د، هـ]: (حواد)، وفي [جـ، ك]: (حوارا)، وفي [أ]: (حوات).

(٤) في [أ، جـ، ك]: (صلها).

(٥) في [أ، ب، جـ، ك]: (لذكرى).

(٦) في [أ]: (عن).

(٧) في [د، هـ]: (قال).

(٨) في [أ، ك]: (الخباب).

(٩) في [أ، ب]: (حوره).

(١٠) في [جـ، ك]: (أصفارت).

(١١) في [جـ]: (يصلها).

٤٨٢٤- **حدثنا** هشيم قال أخبرنا[١] مغيرة عن إبراهيم في الرجل ينام عن صلاة العشاء حتى تبزغ الشمس قال: يصلي.

٤٨٢٥- **حدثنا** وكيع عن جعفر عن الزهري أن النبي ﷺ نام عن صلاة الفجر حتى طلعت الشمس فقال لأصحابه: «**تَزَحْزَحُوا عَنِ الْمَكَانِ الذِي (أَصَابَتكُمْ)**[٢] **فِيهِ الْغَفْلَةُ**»، فصلى ثم قال: ﴿وَأَقِمِ ٱلصَّلَوٰةَ لِذِكْرِىٓ﴾[٣]/. ٦٦/٢

* * *

[٥١] من كان يقول: لا (يصليها)[٤] حتى تطلع الشمس[٥]

٤٨٢٦- **حدثنا** أبو بكر قال حدثنا[٦] عبد الوهاب الثقفي عن أيوب عن محمد بن سيرين عن بعض بني أبي بكرة أن أبا بكرة نام في دالية لهم (فظننا)[٧] أنه قد صلى العصر فاستيقظ عند غروب الشمس قال: فانتظر حتى غابت الشمس ثم صلى[٨].

---

(١) في [جـ، ك]: (أنا).

(٢) في [أ، ب، هـ]: (أصابكم).

(٣) مرسل.

(٤) في [جـ، ك]: (يصليها)، وفي [أ]: (تصليها)، وفي [ب]: (تصلها)، وفي [هـ]: (يصلها).

(٥) قال الجمهور: يقضي الفائتة إذا استيقظ أو ذكر، وإن كان عند طلوع الشمس أو غروبها، وقال الحنفية: لا يصلي حتى تطلع الشمس أو تغرب.

(٦) في [جـ، ك]: (أنا).

(٧) في [جـ، ك]: (وظننا).

(٨) مجهول.

٤٨٢٧- **حدثنا** أبو خالد الأحمر عن سعد (بن)[١] إسحاق عن عبد الرحمن بن عبدالملك بن كعب عن أبيه قال: نمت عن الفجر حتى طلع قرن الشمس، ونحن خارفون[٢] في مال لنا، فملت إلى شربة[٣] من النخل[٤] أتوضأ قال: (فبصر بي)[٥] أبي فقال: ما شأنك؟ قلت: أصلي قد توضأت، فدعاني فأجلسني إلى جنبه[٦] فلما أن تعلت الشمس وابيضت وأتيت المسجد ضربني قبل أن أقوم إلى الصلاة (و)[٧]قال: تنسى؟ صل الآن[٨].

٤٨٢٨- **حدثنا** غندر عن شعبة عن حماد في الرجل إذا نسي أن يصلي صلاة حتى تصفر الشمس قال: يصليها إذا غابت الشمس.

٤٨٢٩- وقال قتادة مثل ذلك.

٤٨٣٠- **حدثنا** هشيم قال: (أنا)[٩] حصين بن عبد الرحمن قال: (حدثنا)[١٠] عبدالله ابن أبي قتادة عن أبيه أبي قتادة قال: (سرنا)[١١] مع رسول الله ﷺ ونحن في

---

(١) في [أ، د، هـ]: ورد (عن أبي).

(٢) في [ك]: (خالفون)، وفي [أ]: (عارفون).

(٣) في [أ]: زيادة (لنا).

(٤) في [ب]: (النحل)، وكذا في [أ].

(٥) في [أ]: (فبصرني).

(٦) في [ك]: زيادة (وجهه).

(٧) سقط من: [ب، س، ط، هـ].

(٨) مجهول؛ لجهالة عبدالرحمن بن عبدالملك بن كعب بن عجرة، أخرجه ابن المنذر في الأوسط ٤٠٩/٢ (١١٢٤).

(٩) في [جـ، ك]: (أخبرنا).

(١٠) في [جـ، ك]: (نا).

(١١) في [ب]: (كنا).

سفر ذات ليلة قال: قلنا[١] يا رسول الله لو عرست بنا فقال: **«إِنِّي أَخَافُ أَنْ تَنَامُوا عَنِ الصَّلاَةِ فَمَنْ يُوقِظُنَا لِلصَّلاَةِ؟»**[٢] فقال بلال: أنا يا رسول الله، قال: فعرس بالقوم واضطجعوا واستند بلال إلى راحلته فغلبته عيناه واستيقظ رسول الله ﷺ وقد طلع حاجب الشمس فقال: **«يَا بِلاَلُ أَيْنَ مَا قُلْتَ لَنَا؟»** فقال: يا رسول الله والذي بعثك بالحق ما ألقيت عليَّ نومة مثلها قال فقال: **«إِنَّ اللهَ قَبَضَ أَرْوَاحَكُمْ حِينَ شَاءَ وَرَدَّهَا عَلَيْكُمْ حِينَ شَاءَ»**/، قال: ثم أمرهم فانتشروا لحاجتهم وتوضؤوا وارتفعت الشمس فصلى بهم الفجر[٣]. ٦٧/٢

٤٨٣١- **حدثنا** وكيع عن علي بن المبارك عن يحيى عن أبي سلمة عن جابر قال: جاء عمر يوم الخندق فجعل يسب كفار قريش ويقول: يا رسول الله ما صليت العصر حتى كادت الشمس أن تغيب فقال رسول الله ﷺ: **«وأَنَا وَاللهِ مَا صَلَّيْتُ بَعْدُ»**، فنزل فتوضأ ثم صلى (العصر)[٤] بعد ما غربت الشمس ثم صلى المغرب بعد ما صلى العصر[٥].

٤٨٣٢- **حدثنا** مروان بن معاوية عن عوف عن أبي رجاء عن عمران بن حصين قال: (كنا)[٦] مع رسول الله ﷺ في سفر وإنا سرينا (الليلة)[٧] حتى إذا كان آخر الليل

---

(١) في [أ، ب]: (فقلنا).

(٢) في [أ، ب]: زيادة (قال).

(٣) صحيح، أخرجه البخاري (٥٩٥)، ومسلم (٦٨١).

(٤) سقط من: [أ].

(٥) حسن، رواية الكوفيين عن علي بن المبارك عن يحيى فيها شيء، ينزلها إلى رتبة الحسن ولكنه متابع؛ والحديث أخرجه البخاري (٥٧١)، ومسلم (٦٣١).

(٦) في [أ، ب، جـ، ك]: (كنا)، وفي [هـ، د]: (سرنا).

(٧) في [ب، ط، هـ]: (الليل).

(وقعنا تلك الوقعة ولا وقعة)[١] عند المسافر أحلى منها فما أيقظنا إلا حر الشمس فجعل عمر يكبر فلما استيقظ شكى[٢] الناس إليه ما أصابهم فقال: **«لا ضير»**، (قال)[٣]: فارتحلوا فساروا غير بعيد ثم نزل فنودي بالصلاة فصلى بالناس[٤].

* * *

(٥٣) الرجل يذكر صلاة عليه وهو في أخرى

٤٨٣٣- **حدثنا** أبو بكر قال حدثنا شريك عن جابر عن عامر.

٤٨٣٤- وعن مغيرة عن إبراهيم قالا: إذا كنت في صلاة العصر فذكرت أنك لم تصل الظهر فانصرف فصل الظهر ثم صل العصر.

٤٨٣٥- **حدثنا** هشيم قال (أخبرنا)[٥] مغيرة عن إبراهيم في رجل نسي الظهر ثم ذكرها وهو في العصر قال: ينصرف (ويصلي)[٦] الظهر ثم يصلي العصر.

٤٨٣٦- **حدثنا** هشيم قال أخبرنا مغيرة في حديثه وإن ذكرها بعد ما صلى العصر فقد مضت ويصلي الظهر.

٤٨٣٧- **حدثنا** عبد الأعلى عن معمر عن الزهري قال: (إن)[٧] ذكر وهو في الصلاة انصرف (فصلى)[٨] الظهر ثم صلى العصر/. ٦٨/٢

---

(١) في [أ]: (وقفنا تلك الوقفة ولا وقفة).
(٢) سقط من: [ب].
(٣) في [ب]: سقط (قال).
(٤) صحيح، أخرجه البخاري (٣٤٨)، ومسلم (٦٨٢).
(٥) في [جـ، ك]: (أنا).
(٦) في [ط، هـ]: (فيصلي).
(٧) في [أ، ب، جـ، ك]: (إن)، وفي [هـ]: (إذا).
(٨) في [أ]: (فيصلي).

٤٨٣٨- **حدثنا** وكيع عن شعبة قال: (سألت)[١] الحكم وحمادا عن رجل ذكر صلاة وهو في صلاة، قالا: (إذا)[٢] ذكرها قبل أن يتشهد أو يجلس مقدار التشهد[٣] ترك هذه وعاد إلى تلك، (وإن)[٤] ذكرها بعد ذلك اعتد[٥] بهذه وعاد إلى تلك.

* * *

[٥٤] من قال: يصلي (العصر ثم يصلي الظهر)[٦]

٤٨٣٩- **حدثنا** أبو بكر قال: حدثنا هشيم قال: أخبرنا[٧] منصور عن الحسن قال: يصلي العصر فإذا فرغ صلى الظهر.

٤٨٤٠- **حدثنا** ابن علية عن ليث عن طاوس قال: إذا ذكر وهو في العصر أنه لم يصل الظهر فإنه يصلي العصر ثم يصلي الظهر بعد.

٤٨٤١- **حدثنا** حفص بن غياث عن مالك بن أنس عن نافع عن ابن عمر أنه كان يقول: إذا ذكرت وأنت تصلي العص، ، ر أنك لم تصل الظهر مضيت فيها ثم صليت الظهر فإذا (صليت العصر، و)[٨]ذكرت أنك لم تصل الظهر

---

(١) في [جـ، ك]: (سألنا).

(٢) في [أ، ب، هـ]: (فإن).

(٣) في [جـ]: زيادة (و).

(٤) في [جـ، ك]: (وإن).

(٥) في [هـ]: (أعيد)، وفي [أ]: (أعندت).

(٦) في [جـ، ك، أ]: (الظهر ثم يصلي العصر).

(٧) في [جـ، ك]: (أنا).

(٨) زيادة: من [جـ، ك].

(فصليت)[١] أجزأتك[٢].

٤٨٤٢- حدثنا حفص عن أشعث بن عبد الملك عن الحسن مثله.

* * *

[٥٥] (في الرجل)[٣] يصلي بالقوم الظهر والعصر

٤٨٤٣- **حدثنا** أبو بكر بن عياش عن مغيرة عن إبراهيم في رجل صلى بقوم الظهر وهي له العصر قال: تمت صلاته ويعيد من خلفه.

٤٨٤٤- **حدثنا** ابن علية عن خالد عن أبي قلابة قال: لا تجزي صلاة واحدة عن قومين (شتى)[٤].

٤٨٤٥- **حدثنا** ابن علية عن عباد بن منصور قال: انتهيت إلى المسجد الجامع وأنا أرى أنهم لم يصلوا الظهر فقمت أتطوع حتى أقيمت الصلاة فلما صلوا (إذا)[٥] هي العصر فقمت فصليت بهم الظهر ثم صليت العصر ثم أتيت الحسن فذكرت ذلك له فأمرني (بمثل)[٦] الذي صنعت.

---

(١) سقط من: [جـ، ك].

(٢) صحيح، وأخرج نحوه مالك (١/١٦٨)، وعبدالزراق (٢٢٥٤)، والطحاوي ١/٤٦٧، وابن المنذر في الأوسط ٢/٤١٧، والبيهقي ٢/٢٢٢، وورد مرفوعاً، أخرجه أبو يعلي في معجم شيوخه (١١٠)، والطحاوي ١/٤٦٧، وابن حبان في المجروحين ١/٣٢٣، وابن عدي ٣/١٢٣٦، والبيهقي ٢/٢٢١، والخطيب في التاريخ ٩/٦٧.

(٣) سقط: في [جـ، ك] (في الرجل).

(٤) في [ب، هـ]: (شيء).

(٥) في [ب، أ]: (إذ).

(٦) في [أ]: (مثل).

٦٩/٢ ٤٨٤٦- **حدثنا** ابن علية عن أيوب عن محمد بن سيرين/ عن كثير بن أفلح قال: انتهينا إلى المسجد ولم أصل المغرب فأقيمت الصلاة فصليت معهم وأنا أرى أنها المغرب فإذا هي العشاء فقمت فصليت المغرب ثم صليت العشاء ثم سألت فأمروني بالذي صنعت.

٤٨٤٧- **حدثنا** وكيع (عن سفيان)[١] عن جعفر بن برقان عن الزهري في رجل دخل مع قوم في الظهر وهي لهم العصر قال: يبدأ بالذي بدأ الله به يصلي الظهر ثم يصلي العصر.

٤٨٤٨- **حدثنا** وكيع عن سفيان قال: بلغني عن طاوس وعطاء أنهما قالا: تجزئه[٢].

٤٨٤٩- **حدثنا** محمد بن عبد الله (الأسدي)[٣] عن إسرائيل عن جابر قال: سألت أبا جعفر وسالما والقاسم وعطاء عن رجل دخل مع قوم في العصر وهو يرى أنها الظهر قالوا: ينصرف فيصلي الظهر وتجزئ عنه العصر قال: (و)[٤]سألت عامرا ومسلم بن صبيح فقالا: ينصرف فيصلي الظهر ثم يصلي العصر فإن الله قد كتبها عنده قبل العصر (فلا)[٥] تكون له الظهر.

٤٨٥٠- وقال جابر عن حماد عن إبراهيم مثل ذلك.

٤٨٥١- أبو أسامة عن سعيد عن قتادة عن سعيد بن المسيب والحسن قالا في رجل دخل (مع)[٦] قوم في صلاة العصر وهو يحسبهم في صلاة الظهر فإذا هم في

---

(١) تكرر في [ب].

(٢) في [ب]: (يجزيه).

(٣) في [د، هـ]: (الأحدى).

(٤) سقط من: [أ، ب].

(٥) في [س، ط، هـ]: (ولا).

(٦) في [ب]: (في).

العصر قال: يستقبل الصلاتين جميعا.

* * *

[٥٦] في (رجل نسي)[١] نسي (الصلاة)[٢] في الحضر فيذكرها في السفر[٣]

٤٨٥٢- **حدثنا** أبو بكر قال حدثنا[٤] هشيم قال أخبرنا[٥] يونس عن الحسن أنه كان يقول في المسافر: إذا نسي صلاة السفر فذكرها في الحضر صلى صلاة السفر وإذا نسي صلاة في الحضر فذكرها في السفر فليصل صلاة الحضر.

٤٨٥٣- **حدثنا** هشيم عن مغيرة وعبيدة عن إبراهيم مثل ذلك.

٤٨٥٤- **حدثنا** وكيع قال (ثنا)[٦] سفيان عن ابن الفضل عن الحسن قال: إذا نسي/ صلاة في الحضر فذكرها في السفر صلى صلاة الحضر وإذا نسي صلاة في ٧٠/٢
السفر (فذكرها) في الحضر صلى صلاة السفر.

٤٨٥٥- **حدثنا** وكيع قال: سمعت سفيان يقول: يصلي الصلاة التي نسيها.

٤٨٥٦- **حدثنا** غندر عن شعبة عن عبد الخالق عن حماد قال: إذا نسي صلاة في الحضر فذكرها في السفر (صلى أربعا)[٧] وإذا نسي صلاة في السفر فذكرها في الحضر صلى صلاة سفر.

* * *

---

(١) في [أ، جـ، ك]: (الرجل ينسى).

(٢) في [جـ]: (الصلوات).

(٣) إذا نسي صلاة الحضر فذكرها في السفر فعليه الإتمام إجماعاً

(٤) في [جـ، ك]: (نا).

(٥) في [جـ، ك]: (أنبأنا).

(٦) في [جـ، ك]: (نا).

(٧) في [أ]: سقط (صلى أربعاً).

[٥٧] (في)[١] الرجل يتشاغل في الحرب أو نحوه كيف يصلي

٤٨٥٧- **حدثنا** أبو بكر قال (نا)[٢] هشيم قال: (نا)[٣] أبو الزبير عن نافع بن جبير عن أبي عبيدة (بن)[٤] عبد الله عن أبيه أن المشركين شغلوا النبي ﷺ يوم الخندق عن أربع صلوات حتى ذهب من الليل ما شاء الله قال: فأمر بلالا فأذن وأقام فصلى الظهر ثم أقام فصلى العصر ثم أقام فصلى المغرب ثم أقام فصلى العشاء[٥].

٤٨٥٨- **حدثنا** يزيد بن هارون قال (أخبرنا)[٦] ابن أبي ذئب عن المقبري عن عبدالرحمن بن أبي سعيد الخدري عن أبيه قال: (قال)[٧] حبسنا يوم الخندق عن الظهر والعصر والمغرب والعشاء حتى كفينا ذلك وذلك قوله تعالى: ﴿وَكَفَى ٱللَّهُ ٱلْمُؤْمِنِينَ ٱلْقِتَالَ ۚ وَكَانَ ٱللَّهُ قَوِيًّا عَزِيزًا﴾ [الأحزاب: ٢٥]، فقام رسول الله ﷺ فأمر بلالاً فأقام الصلاة ثم صلى الظهر كما كان يصليها قبل ذلك، ثم أقام فصلى العصر كما كان يصليها قبل ذلك، ثم أقام[٨] (فصلى)[٩] المغرب كما كان يصليها قبل ذلك، ثم أقام العشاء فصلاها كما كان يصليها قبل ذلك، قبل أن تنزل: ﴿فَإِنْ

---

(١) سقط من: [جـ، ك].

(٢) في [أ]: (ثنا).

(٣) في [جـ، ك]: (أنا)، وفي [أ]: (ثنا).

(٤) في [جـ]: (عن).

(٥) منقطع؛ أبوعبيدة لم يسمع من أبيه، أخرجه أحمد (٣٥٥٥)، والترمذي (١٧٩)، والنسائي ٢/١٧، وبنحوه أخرجه مسلم (٦٢٨).

(٦) في [جـ، ك]: (أنا).

(٧) سقط من: [جـ، ك].

(٨) في [أ، ب] زيادة: (المغرب).

(٩) سقط من: [هـ].

خِفْتُمْ فَرِجَالاً أَوْ رُكْبَانًا﴾ [البقرة: ٢٣٩][١].

* * *

[٥٨] الرجل ينام عن (حزبه)[٢] أي ساعة يستحب أن يقضيه

٤٨٥٩- **حدثنا** أبو بكر قال حدثنا وكيع عن مسعر (عن)[٣] سعد بن إبراهيم عن/ حميد بن عبد الرحمن قال: قال عمر: من فاته شيء من قراءته[٤] بالليل ٧١/٢
فصلى ما بينه وبين الظهر فكأنما صلى بالليل[٥].

٤٨٦٠- **حدثنا** وكيع عن الأوزاعي عن عبدة عن أبي بكر (بن محمد)[٦] بن عمرو بن حزم أن رجلا استأذن على عمر بالهاجرة فحجبه طويلا ثم أذن له فقال: إني كنت نمت عن حزبي فكنت أقضيه[٧].

٤٨٦١- **حدثنا** وكيع عن إسرائيل عن عثمان الثقفي عن (أبي)[٨] عبيد الله مولى ابن عباس قال: قال علي: من فاته شيء من حزبه[٩] (فصلاه)[١٠] ارتفاع النهار

---

(١) صحيح، أخرجه أحمد (١١٦٤٤)، والنسائي ١٧/٢، وابن خزيمة (٩٩٦)، والطيالسي (٢٢٣١)، والشافعي ٣٩٦/١، وابن عبدالبر في التمهيد ٢٣٥/٥، والدارمي ٣٥٨/١، وأبويعلى (١٢٩٦)، والطحاوي ٣٢١/١، وابن حبان (٢٨٩٠).

(٢) في [ب، ك]: (جزئه).

(٣) في [د، هـ]: (بن).

(٤) في [ك]: (قرآته).

(٥) منقطع؛ حميد بن عبدالرحمن لا يروي عن عمر.

(٦) سقط من: [أ، جـ، ك، هـ].

(٧) منقطع؛ أبوبكر بن حزم لا يروي عن عمر.

(٨) في [ك] سقط: (أبي).

(٩) في [ب، ك]: (جزئه).

(١٠) في [أ، ب، هـ]: (فصلى).

فكأنما صلاه بالليل[١].

٤٨٦٢- **حدثنا** وكيع عن أفلح عن القاسم قال: كنا نأتي عائشة قبل صلاة الفجر فأتيناها ذات يوم فإذا هي تصلي فقالت: نمت عن (حزبي)[٢] في هذه الليلة فلم أكن لأدعه[٣].

٤٨٦٣- **حدثنا** أبو خالد الأحمر عن محمد بن عمرو عن أبي سلمة قال: من فاته جزؤه من الليل فقضاه قبل أن تزول الشمس فقد أدرك.

* * *

(٥٩) من كره الفتح على الإمام [١٣٩]

٤٨٦٤- **حدثنا** أبو بكر، قال: حدثنا شريك عن أبي إسحاق عن الحارث عن علي[٤].

٤٨٦٥- و(عن)[٥] مغيرة عن إبراهيم قالا: هو كلام، يعني الفتح على الإمام. **حدثنا** حفص عن الأعمش عن إبراهيم أنه (كان)[٦] يكره أن يفتح على الإمام.

٤٨٦٦- **حدثنا** ابن علية عن ميمون (أبي)[٧] حمزة عن إبراهيم عن ابن مسعود في تلقين الإمام: إنما هو كلام يلقيه إليه.

---

(١) مجهول؛ لجهالة أبي عبيد الله.

(٢) في [ب، ك]: (جزئه).

(٣) صحيح.

(٤) ضعيف؛ لضعف الحارث، أخرجه الدارقطني ١/ ٤٠٠.

(٥) في [أ، ب، جـ، ك]: زيادة (عن).

(٦) في [أ، ب، جـ، ك]: زيادة (كان).

(٧) في [ط، هـ]: (بن).

٤٨٦٧- قال: وقال إبراهيم: ما أبالي لقنته أو قلت: يا كثير[(١)(٢)].

٤٨٦٨- **حدثنا** حفص عن محمد بن قيس عن (سلم)[(٣)] بن عطية أن رجلا فتح على إمام شريح وهو في (الصلاة)[(٤)] فلما انصرف قال له: اقض صلاتك.

٤٨٦٩- **حدثنا** ابن نمير عن حريث عن حميد[(٥)] بن عبد الرحمن أنه كره أن يلقن القاريء.

٤٨٧٠- **حدثنا** وكيع عن/ إسرائيل عن جابر عن عامر قال: من فتح على الإمام فقد (تكلم)[(٦)]. ٧٢/٢

٤٨٧١- **حدثنا** حفص عن حجاج عن أبي إسحاق عن الحارث عن علي أنه كره الفتح على الإمام[(٧)].

* * *

[٦٠] (من رخص في الفتح على الإمام)[(٨)]

٤٨٧٢- **حدثنا** أبو بكر قال حدثنا[(٩)] عبدالرحمن بن مهدي عن سفيان عن أبي إسحاق عن عبيدة بن ربيعة قال: أتيت المقام فإذا رجل حسن الثياب طيب الريح

---

(١) في [د، ك، هـ]: (كبيرة)، وفي [أ، ب]: (كثيره).

(٢) ضعيف، منقطع؛ ميمون ضعيف، وإبراهيم لم يدرك ابن مسعود.

(٣) في [هـ، أ]: (سالم).

(٤) في [هـ]: (صلاة)

(٥) في [أ] زيادة: (الشعبي).

(٦) في [أ]: (أكلم).

(٧) ضعيف منقطع حكماً؛ حجاج مدلس، والحارث ضعيف.

(٨) في [د]: (الفتح على الإمام في الصلاة ومن رخص فيه).

(٩) في [جـ]: زيادة (نا).

يصلي (فقرأ)[١] ورجل إلى جنبه يفتح عليه فقلت: من هذا؟ (قالوا: عثمان)[٢][٣].

٤٨٧٣- **حدثنا** أبو بكر قال حدثنا ابن إدريس عن ليث عن عبد الأعلى عن أبي عبد الرحمن عن علي قال: إذا استطعمك الإمام فأطعمه[٤].

٤٨٧٤- **حدثنا** غندر عن معمر عن الزهري قال كان مروان يلقن في الصلاة وأصحاب رسول الله ﷺ في المدينة[٥].

٤٨٧٥- **حدثنا** ابن علية عن يونس عن الحسن وابن سيرين أنهما كانا لا يريان بأسا بتلقين الإمام.

٤٨٧٦- **حدثنا** ابن إدريس (عن هشام)[٦] عن الحسن وابن سيرين قالا: لقن الإمام.

٤٨٧٧- **حدثنا** أبو أسامة عن هشام عن محمد (أن)[٧] ابن (مغفل)[٨] أمر رجلا يلقنه إذا تعايا[٩][١٠].

---

(١) سقط: في [د]: (فقرأ).

(٢) في [أ]: تكرر (قالوا عثمان).

(٣) مجهول؛ لجهالة عبيدة بن ربيعة.

(٤) ضعيف؛ ليث ضعيف، أخرجه البيهقي (٣/٢١٣)، والداقطني (١/٤٠٠)، وأخرجه مرفوعاً ابن منيع كما في المطالب (٤٢٣).

(٥) صحيح.

(٦) في [أ، ب، جـ، ك، د]: زيادة (عن هشام).

(٧) في [أ]: (عن).

(٨) في [أ، جـ، ك]: (معقل).

(٩) في [أ]: زيادة (في الصلاة).

(١٠) منقطع؛ محمد بن سيرين لا يروي عن ابن مغفل.

٤٨٧٨- **حدثنا** أبو أسامة عن مساور قال: (حدثنا)[١] هلال بن أبي حميد قال: كنت أفتح على عبد الله بن (عكيم)[٢] إذا تعايا في الصلاة، فقال لي يوما: (أما)[٣] صليت معنا؟ قال: فقلت: لا، قال: قد (استنكرت)[٤] ذلك، ترددت البارحة فلم أجد (أحداً)[٥] يفتح علي.

٤٨٧٩- **حدثنا** يحيى بن سعيد عن ابن جريج عن عطاء قال: لا بأس بتلقين الإمام.

٤٨٨٠- **حدثنا** (معن)[٦] بن عيسى عن مالك بن أنس عن يزيد بن رومان قال: كنت أصلي إلى جنب نافع (بن)[٧] جبير/ بن مطعم (فيغمزني)[٨] فأفتح عليه وهو يصلي. ٧٣/٢

٤٨٨١- **حدثنا** ابن فضيل عن أشعث عن نافع قال: صلى بنا ابن عمر قال فتردد قال: ففتحت عليه فأخذ عني[٩].

* * *

---

(١) في [أ، ب، ك]: (حدثني)، وفي [جـ]: (نا).

(٢) في [هـ]: (حكيم).

(٣) في [ب]: (ما).

(٤) في [ط، هـ]: (اشتكوت)، وفي [جـ]: (استكثرت).

(٥) في [ب، ط، هـ]: (من).

(٦) في [أ، جـ، ك]: ورد (معن)، وفي [ب، هـ، د]: (هارون).

(٧) في [ب]: ورد (خلف).

(٨) في [أ]: فيعمرني).

(٩) ضعيف؛ أشعث ضعيف، أخرجه عبدالرزاق (٢٨٢٦)، والبيهقي (٢١٢/٣).

[٦١] الرجل يُسلَّم عليه في الصلاة [١٤٠]

٤٨٨٢- **حدثنا** سفيان بن عيينة عن (عاصم)[١] (عن)[٢] أبي وائل عن عبد الله قال كنا نسلم على النبي ﷺ وهو يصلي فيرد علينا قبل أن (نأتي)[٣] أرض الحبشة فلما قدمنا من أرض الحبشة سلمت عليه فلم يرد عليّ فأخذني ما قرب وما بعد فلما قضى صلاته قال: **«إِنَّ اللهَ يُحْدِثُ مِنْ أَمْرِهِ مَا شَاءَ وَقَدْ أَحْدَثَ أَنْ لاَ تُكَلِّمُوا فِي الصَّلاَةِ»**[٤].

٤٨٨٣- **حدثنا** وكيع قال (حدثنا)[٥] سفيان عن أبي الزبير (عن جابر)[٦] قال: بعثني رسول الله ﷺ في حاجة فجئت وهو يصلي فسلمت عليه فلم يرد عليّ السلام[٧].

٤٨٨٤- **حدثنا** وكيع عن عمران بن حدير[٨] عن أبي مجلز قال: السلام على المصلي عجز[٩].

---

(١) ورد في [ب]: (إبراهيم).

(٢) في [جـ، ك]: (بن).

(٣) في [أ]: (يأتي).

(٤) حسن، أخرجه أحمد (٣٥٧٥)، والبخاري (١١٩٩)، ومسلم (٥٣٨).

(٥) في [جـ، ك]: (نا).

(٦) سقطت: من [هـ، د].

(٧) صحيح، أخرجه مسلم (٥٤٠)، وأحمد (١٤٥٥٥).

(٨) في [أ، ك]: (جدير).

(٩) في [د، هـ]: (حجر).

٤٨٨٥- **حدثنا** حفص ووكيع عن زكريا قال: قلت للشعبي أدخل على قوم وهم يصلون فرادى (أسلّم)[١] عليهم؟ قال: لا.

٤٨٨٦- **حدثنا** جرير عن الأعمش عن إبراهيم قال: يرد عليه في نفسه.

٤٨٨٧- **حدثنا** ابن علية عن أيوب عن أبي قلابة عن رجل من بني عامر قال: قمت إلى جنب أبي ذر وهو يصلي فسلمت عليه (فما رد)[٢] عليّ[٣].

٤٨٨٨- **حدثنا** أبو خالد الأحمر عن ابن عجلان عن يعقوب بن عبد الله بن الأشج عن بُسر[٤] بن سعيد قال: سلّم على النبي ﷺ رجل وهو يصلي فأشار إليه بيده كأنه ينهاه[٥]. ٧٤/٢

٤٨٨٩- **حدثنا** ابن فضيل عن الأعمش (عن إبراهيم عن علقمة)[٦] عن عبدالله قال: كنا نسلم على النبي ﷺ وهو في الصلاة قبل/ أن نخرج إلى النجاشي فيرد علينا فلما رجعنا من عند النجاشي سلمت عليه فلم يرد (و)[٧] قال: «**إِنَّ فِي الصَّلَاةِ شُغْلاً**»[٨].

* * *

(١) في [جـ، ك]: (أأسلم)، وفي [أ]: (فرادا سلم).

(٢) في [أ]: (فيرد).

(٣) مجهول.

(٤) في [أ، ب]: (كثير)، وفي [هـ]: (بشير).

(٥) مرسل؛ بسر ليس من الصحابة.

(٦) في [أ]: (عن علقمة عن إبراهيم).

(٧) زيادة (و) في [أ، جـ، ك].

(٨) صحيح، أخرجه البخاري (١٢١٦)، ومسلم (٥٣٨).

[٦٢] من كان يردُّ ويشير بيده (أو)[١] برأسه [١٤١]

٤٨٩٠- **حدثنا** أبو بكر قال حدثنا[٢] سفيان بن عيينة عن زيد بن أسلم عن ابن عمر قال: سألت صهيبا كيف كان رسول الله ﷺ يصنع حيث كان يسلم عليه قال: كان يشير بيده[٣].

٤٨٩١- **حدثنا** ابن عيينة عن عمرو (عن)[٤] عطاء قال: سلمت على ابن عباس وهو يصلي في وجه الكعبة فأخذ بيده[٥].

٤٨٩٢- **حدثنا**[٦] حفص عن ليث عن عطاء قال: سلمت على ابن عباس وهو في الصلاة فلم يرد علي وبسط يده إليّ وصافحني[٧].

٤٨٩٣- **حدثنا** ابن علية عن سعيد عن قتادة عن عبد ربه عن أبي عياض عن أبي هريرة قال: إذا سلم عليك وأنت في الصلاة فرد[٨].

---

(١) في [أ، ب، جـ، ك]: (و).

(٢) في [جـ، ك]: (نا).

(٣) صحيح، أخرجه أحمد (٤٥٦٨)، والنسائي (٥/٣)، وابن ماجة (١٠١٧)، وابن خزيمة (٨٨٨)، وابن حبان (٢٢٥٨)، والحاكم (١٢/٣)، وعبدالرزاق (٣٥٩٧)، والحميدي (١٤٨)، والدازمي (٣١٦/١)، والطبراني (٧٢٩١)، والبيهقي (٢٥٩/٢)؛ وبنحوه أبو داود (٩٢٥)، والترمذي (٣٦٧)، والبزار (٢٠٨٣)، وابن الجارود (٢١٦)، والطحاوي ٤٥٤/١، والشاشي (٩٨٤).

(٤) في [جـ] سقط: (عن).

(٥) صحيح.

(٦) في [أ]: زيادة (حفص).

(٧) ضعيف؛ لضعف ليث.

(٨) مجهول؛ لجهالة عبد ربه وأبي عياض.

٤٨٩٤- **حدثنا** (حفص)[١] وأبو معاوية عن الأعمش عن أبي سفيان عن جابر قال: ما كنت لأسلم على رجل وهو يصلي، زاد (أبو)[٢] معاوية: ولو سلم عليَّ (لرددت)[٣] عليه[٤].

٤٨٩٥- **حدثنا** عبدة عن عبيد الله بن عمر عن نافع عن ابن عمر قال: إذا سلم (على)[٥] أحدكم وهو في الصلاة فليشر بيده[٦].

٤٨٩٦- **حدثنا** وكيع عن عمران بن (حدير)[٧] عن أبي (مجلز)[٨] سئل عن الرجل يسلم (عليه)[٩][١٠] في الصلاة[١١] قال: يرد بشق رأسه الأيمن.

٤٨٩٧- **حدثنا** جرير عن منصور عن إبراهيم في الرجل يسلم عليه في الصلاة قال: يرد عليه السلام إذا انصرف فإذا ذهب (أتبعه)[١٢] بالسلام.

٤٨٩٨- **حدثنا** وكيع عن ابن عون عن ابن سيرين قال: لما قدم عبد الله من الحبشة أتى النبي ﷺ وهو يصلي فسلم عليه فأومأ وأشار برأسه[١٣].

---

(١) في [أ]: (جعفر).

(٢) في [أ، ب] سقط: (أبو).

(٣) في [ب]: (لتركته).

(٤) حسن؛ أبوسفيان صدوق.

(٥) في [د] سقط: (على).

(٦) صحيح.

(٧) في [ك، أ]: (جدير).

(٨) في [د]: (مخلد).

(٩) سقط من: [أ].

(١٠) في [أ، ب]: زيادة (وهو).

(١١) في [ب] زيادة: (فليشر).

(١٢) في [أ]: (أنتبه).

(١٣) مرسل؛ ابن سيرين تابعي.

٤٨٩٩- **حدثنا** وكيع بن الجراح قال: حدثنا سفيان عن حبيب بن أبي ثابت عن عطاء بن أبي رباح أن/ رجلاً سلم على ابن عباس وهو في الصلاة فأخذ بيده فصافحه وغمز يده[١]. ٧٥/٢

٤٩٠٠- **حدثنا** وكيع قال سمعت سفيان يقول: لا يرد السلام حتى يصلي فإن كان قريبا رد عليه وإن كان بعيدا أتبعه بالسلام.

٤٩٠١- **حدثنا** يونس بن محمد عن عبد الواحد بن زياد قال: حدثنا عاصم عن أبي العالية قال: سئل عن الرجل يسلم عليه وهو في الصلاة قال: إذا قضى الصلاة أتبعه بالسلام.

٤٩٠٢- **حدثنا** عفان قال حدثنا حماد بن سلمة عن (أبي)[٢] الزبير عن ابن الحنفية عن عمار قال: أتيت النبي ﷺ وهو يصلي فسلمت عليه قال: فرد عليَّ السلام[٣].

* * *

[٦٣] من كره أن (يشبك)[٤] الأصابع في الصلاة في المسجد [١٤٤]

٤٩٠٣- **حدثنا** أبو بكر قال حدثنا وكيع عن عبيد الله بن عبد الرحمن بن (موهب)[٥] عن عمه عن مولى لأبي سعيد الخدري (أنه كان مع أبي سعيد

---

(١) صحيح.

(٢) في [أ، جـ، ك، هـ]: (ابن).

(٣) صحيح، أخرجه النسائي ٦/٣، وأحمد (١٨٣١٨)، وابن قانع ٢٤٩/٢، وعبدالرزاق (٣٥٨٧)، والبزار (١٤١٦)، وأبويعلى (١٦٣٤)، والحازمي في الاعتبار ص٧١.

(٤) في [ك]: (تشبك).

(٥) في [أ، ب، ف، هـ]: (وهب).

الخدري)[١] وهو مع رسول الله ﷺ جالس قال: فدخل النبي ﷺ المسجد[٢] فرأى رجلاً جالسا وسط المسجد مشبكا أصابعه يحدث[٣] نفسه قال: فأومأ إليه النبي ﷺ فلم يفطن فالتفت إلى أبي سعيد الخدري فقال: **«إِذَا صَلَّى أَحَدُكُمْ فَلاَ يَشْبِكَنَّ[٤] بَيْنَ أَصَابِعِهِ فَإِنَّ التَّشْبِيكَ مِنَ الشَّيْطَانِ وَإِنَّ أَحَدَكُمْ لاَ يَزَالَ فِي صَلاَةٍ مَا دَامَ فِي الْمَسْجِدِ حَتَّى يَخْرُجَ مِنْهُ»**[٥].

٤٩٠٤- **حدثنا** أبو خالد الأحمر عن ابن عجلان عن يزيد (بن)[٦] (خصيفة)[٧] عن سعيد بن المسيب قال: قال رسول الله ﷺ: **«إِذَا كَانَ أَحَدُكُمْ فِي الْمَسْجِدِ فَلاَ يَشْبِكَنَّ أَصَابِعَهُ»**[٨].

٤٩٠٥- **حدثنا** أبو خالد الأحمر عن سعد بن إسحاق عن سعيد بن أبي (سعيد عن أبي)[٩] ثمامة (القماح)[١٠] قال: لقيت كعبا وأنا بالبلاط قد أدخلت بعض أصابعي/ في بعض فضرب يدي ضربا شديدا وقال: نهينا أن نشبك بين أصابعنا في ٧٦/٢ الصلاة (فقلت)[١١] له: يرحمك الله تراني في صلاة فقال: من توضأ فعمد إلى

---

(١) سقط من: [ب].

(٢) في [ك]: زياد (قال).

(٣) في [ب، ط، هـ]: زيادة (عن).

(٤) في [أ]: (يشبك).

(٥) مجهول؛ مولى أبي سعيد وعم عبيدالله مجهولان، أخرجه أحمد (١١٥١٢).

(٦) في [ب، هـ] زيادة: (أبي).

(٧) في [د]: (بن حبيب)، وفي [ب]: (حصينة)، وفي [جـ، ك]: (حصيفة).

(٨) مرسل.

(٩) زيادة في [جـ، ك]: (سعيد عن أبي).

(١٠) في [أ]: (القمام).

(١١) في [أ، جـ، ك]: (قال: قلت).

المسجد فهو في صلاة[١].

٤٩٠٦- **حدثنا** أبو خالد الأحمر عن ابن عجلان عن النعمان بن أبي عياش قال: كانوا ينهون عن تشبيك الأصابع، (يعني)[٢]: في الصلاة.

٤٩٠٧- **حدثنا** الفضل بن دكين في محل عن إبراهيم أنه كره أن يشبك (بين)[٣] أصابعه في الصلاة.

* * *

[٦٤] من رخص في ذلك [١٤٥]

٤٩٠٨- **حدثنا** أبو بكر قال حدثنا أبو داود الطيالسي عن خليفة بن غالب عن نافع قال: رأيت ابن عمر يشبك بين أصابعه في الصلاة[٤].

٤٩٠٩- (**حدثنا** أبو بكر)[٥] قال حدثنا هشيم قال: (أخبرنا)[٦] أصحابنا عن الحسن أنه كان يشبك بين أصابعه في المسجد.

٤٩١٠- **حدثنا** عفان قال (حدثنا)[٧] وهيب عن إسماعيل بن أمية قال: رأيت سالم بن عبد الله يشبك بين أصابعه في الصلاة.

* * *

---

(١) مجهول؛ لجهالة أبي ثمامة.

(٢) سقط من: [ب].

(٣) سقط من: [أ، ب، ك].

(٤) حسن؛ خليفة بن غالب صدوق.

(٥) سقط من: [د].

(٦) في [جـ، ك]: (أنا).

(٧) سقط من: [ب]، وفي [جـ، ك]: (نا).

[٦٥] الرجل يريد أن يقول: سمع الله لمن حمده فيقول: الله أكبر

٤٩١١- (حدثنا أبوبكر)[١] حدثنا شريك عن جابر عن الحكم عن علي قال: إذا (أراد)[٢] أن يقول: سمع الله لمن حمده، فقال: الله أكبر؟ قال: يستغفر الله[٣].

٤٩١٢- حدثنا أبو بكر بن عياش عن الأعمش عن إبراهيم قال: إذا (أراد)[٤] أن يقول: سمع الله لمن حمده، فقال: الله أكبر فلا سهو عليه.

٤٩١٣- حدثنا وكيع عن سفيان عن جابر عن عامر وغيره في رجل أراد أن يقول: سمع الله لمن حمده فقال: الله أكبر، قالوا: ليس عليه سهو.

٤٩١٤- حدثنا وكيع عن إسرائيل عن جابر عن محمد بن علي وعامر وعطاء قالوا في رجل أراد أن يقول سمع الله لمن حمده فقال: الله أكبر (قالوا)[٥]: ليس عليه سهو.

٤٩١٥- حدثنا وكيع عن شعبة قال: سألت الحكم عن رجل نسي تكبيرة قال: / يسجد سجدتي السهو. ٧٧/٢

* * *

[٦٦] ما قالوا إذا صلى المغرب أربعا

٤٩١٦- حدثنا أبو بكر قال حدثنا[٦] وكيع عن ربيع عن الحسن في رجل صلى

---

(١) سقط من: [ط، هـ]

(٢) في [أ]: (أردت).

(٣) ضعيف؛ لضعف جابر.

(٤) في [أ]: (أردت).

(٥) في [أ]: (فقالوا).

(٦) في [أ]: زيادة (ابن عينية عن عمرو عن عطاء بن يسار سمع أبا هريرة يقول) ثم شُطب عليها.

المغرب أربعا قال: (يسجد)[١] سجدتي السهو.

٤٩١٧- **حدثنا** وكيع عن إسرائيل عن جابر عن عامر قال: يعيد.

٤٩١٨- **حدثنا** أبو أسامة عن سفيان عن حماد قال: إذا لم يجلس في الثالثة أعاد.

* * *

[٦٧] في الصلاة إذا أخذ المؤذن في الإقامة

٤٩١٩- **حدثنا** أبو بكر قال حدثنا ابن عيينة (عن عمرو)[٢] عن عطاء بن يسار سمع أبا هريرة يقول: إذا أقيمت الصلاة (فلا)[٣] صلاة إلا المكتوبة[٤].

٤٩٢٠- **حدثنا** ابن علية عن أيوب عن عمرو عن عطاء بن يسار عن أبي هريرة قال: إذا أقيمت الصلاة فلا صلاة إلا المكتوبة[٥].

٤٩٢١- **حدثنا** ابن إدريس عن الحسن (بن)[٦] عمرو (عن)[٧] فضيل عن سعيد بن جبير أنه رأى رجلا يصلي عند إقامة العصر قال: يسرُّك أن يقال صلى ابن فلانة (ستا)[٨].

---

(١) في [أ]: (سجد).

(٢) تكرر في: [أ، ب].

(٣) في [أ]: (ولا).

(٤) صحيح، أخرجه عبدالرزاق (٣٩٨٧)، والطحاوي ١/٣٧٢، وابن عدي ١/٢٩١، وقد ورد مرفوعاً عند مسلم (٧١٠)، وأحمد (٨٣٧٩).

(٥) صحيح، وانظر ما قبله.

(٦) في [أ، ب]: (عن).

(٧) في [أ]: (بن).

(٨) سقط من: [ب].

٤٩٢٢- قال: فذكرت ذلك لإبراهيم فقال: كانت تكره الصلاة مع الإقامة.

٤٩٢٣- **حدثنا** أبو الأحوص عن منصور عن فضيل (بن عمرو)[١] عن إبراهيم قال: كانوا يكرهون الصلاة إذا أخذ المؤذن في الإقامة.

٤٩٢٤- **حدثنا** عمر بن أيوب عن جعفر بن برقان عن ميمون قال: إذا كبر المؤذن بالإقامة فلا تصلين شيئا حتى تصلي المكتوبة.

٤٩٢٥- **حدثنا** عبد السلام (بن)[٢] حرب عن ابن أبي فروة عن أبي بكر بن المنكدر عن سعيد بن المسيب أن عمر رأى (رجلا)[٣] يصلي ركعتين والمؤذن يقيم فانتهره وقال: لا صلاة والمؤذن يقيم إلاَّ الصلاة[٤]/ التي تقام لها الصلاة[٥]. ٧٨/٢

٤٩٢٦- **حدثنا** عبيد الله بن موسى عن عثمان بن الأسود عن عطاء قال: إذا كنت في المسجد (وأقيمت)[٦] الصلاة فلا تركع.

* * *

[٦٨] الرجل يدخل المسجد

وهو يرى أنهم قد صلوا الفريضة فيصلي [١١٥]

٤٩٢٧- **حدثنا** أبو بكر قال ثنا معتمر عن ليث عن طاوس أنه قال في الرجل

---

(١) في [أ]: (بن سماك)، وفي [ب]: (بن يمان).

(٢) في [أ]: (عن).

(٣) في [ب]: (جلاً).

(٤) في [أ] زيادة: (المكتوبة).

(٥) ضعيف جداً؛ ابن أبي فروة منكر الحديث.

(٦) في [جـ، ط]: (فأقيمت).

يصلي في المسجد ركعتين من الفريضة وحده ثم تقام الصلاة قال: يصلي معهم ولا يعتد بها.

٤٩٢٨- **حدثنا** هشيم قال: (أخبرنا)[١] سيار والمغيرة عن الشعبي.

٤٩٢٩- وأخبرنا يونس ومنصور عن الحسن.

٤٩٣٠- وحجاج عن عطاء وشعبة عن الحكم قالوا: يسلم (ثم)[٢] يدخل مع الإمام في صلاته.

٤٩٣١- حدثنا أبو أسامة عن مسعر قال: أظنه عن عتبة بن قيس عن عبد الله بن عتبة قال: يقطعها ثم يدخل معهم.

٤٩٣٢- **حدثنا** أبو أسامة عن مسعر قال: سمعت حمادا يقول: أحب إليَّ أن يتكلم ويدخل معهم في الصلاة.

٤٩٣٣- **حدثنا** علي بن مسهر عن إسماعيل بن أبي خالد قال: سمعت الشعبي يقول: إذا دخل الرجل في الفريضة ثم (فجاءته)[٣] الإقامة قطعها، وكانت له نافلة ودخل في الفريضة.

* * *

[٦٩] من قال: يتم مع الإمام ما بقي، ويجعل الباقي تطوعا [١١٦]

٤٩٣٤- **حدثنا** أبو بكر قال حدثنا هشيم قال (أخبرنا)[٤] مغيرة عن إبراهيم في

---

(١) في [جـ، ك]: (أنا)، وفي [ب]: (أخبار).

(٢) في [أ، ب، هـ]: (و).

(٣) في [ب]: (فجاءته)، وفي [أ، هـ]: (فجئته).

(٤) في [جـ، ك]: (أنا).

الرجل يأتي المسجد فيرى أنهم[١] صلوا، فافترض الصلاة (فصلى)[٢] ركعتين من المكتوبة، فأقيمت الصلاة قال: يدخل مع الإمام في صلاته فإذا صلى مع الإمام ركعتين ثم يسلّم[٣]، (ثم)[٤] يجعل الركعتين الأخريين[٥] مع الإمام تطوعا.

٤٩٣٥- **حدثنا** هشيم عن شعبة عن حماد أنه قال كما قال إبراهيم/. ٧٩/٢

* * *

[٧٠] الرجل يكون قائما (يصلي)[٦] فيسمع الإقامة[٧] (وقت)[٨] صلَّى [١١٧]

٤٩٣٦- **حدثنا** أبو بكر قال حدثنا أبو بكر بن عياش عن مغيرة (عن)[٩] الشعبي قال: إذا كان الرجل قائما يصلي (فسمع)[١٠] الإقامة فليقطع.

٤٩٣٧- وقال إبراهيم: (يضيف)[١١] (إليها)[١٢] أخرى (ولا)[١٣] يقطع.

---

(١) في [أ، ط، هـ]: زيادة (قد).

(٢) في [أ]: (يصلي).

(٣) في [جـ، ك]: (سلم).

(٤) في [أ، ب، جـ، ك] زيادة: (ثم).

(٥) في [أ، ك]: (الأخرتين)، وفي [ب]: (الأخيرتين).

(٦) في [أ، ب، هـ]: (فيصلي).

(٧) في [أ]: (فيسمع الإمام).

(٨) في [أ، ب، هـ، د]: (وقد).

(٩) في [ك]: (فراغ).

(١٠) في [د]: (فيسمع).

(١١) في [ك]: (فراغ).

(١٢) في [أ]: (إليهما).

(١٣) في [جـ]: (فلا).

٤٩٣٨- **حدثنا** أبوالأحوص عن منصور عن فضيل بن عمرو عن إبراهيم قال: كان يقول إن بقي عليك من صلاتك شيء فأتمه وكان سعيد بن جبير يقول: اقطعها.

٤٩٣٩- **حدثنا** أبو خالد الأحمر عن الحسن (بن)[١] عبيد الله عن إبراهيم قال: إذا افتتحت الصلاة تطوعا وأقيمت الصلاة فأتم.

٤٩٤٠- **حدثنا** يحيى بن آدم قال: حدثنا زهير قال: ثنا أبو إسحاق قال: كنت إلى جنب عبد الله بن (معقل)[٢] وهو يصلي ويقرأ في سورة النور، فأقام المؤذن فركع وسجد ثم جلس فتشهد، ثم قام مع الإمام فأخذ من حيث انتهى.

٤٩٤١- **حدثنا** ابن آدم عن إسرائيل عن بيان قال: كان قيس بن أبي حازم يؤمنا (فأقام)[٣] المؤذن (الصلاة)[٤] وقد صلى ركعة قال: فتركها ثم تقدم فصلى (بنا)[٥].

٤٩٤٢- **حدثنا** عمر بن أيوب عن جعفر عن ميمون (قال)[٦] إن كبرت بالصلاة تطوعا قبل أن يكبر بالإقامة فصل ركعتين.

٤٩٤٣- **حدثنا** عبيد الله عن عثمان بن الأسود عن عطاء قال: إذا كنت في المسجد فأقيمت الصلاة فلا تركع إلا أن تكون على وتر (فتشفع)[٧].

* * *

---

(١) في [أ، ب]: (عن).

(٢) في [د]: (فغول)، وفي [أ، هـ]: (مغفل)، وفي [جـ] (بدون نقط).

(٣) في [ب]: (فأقامنا).

(٤) في [أ] سقط: (الصلاة)، وفي [ب]: (للصلاة).

(٥) في [ب]: سقط (بنا).

(٦) تكرر في: [أ].

(٧) في [س، ط، هـ]: (فلتشفع).

[٧١] الصلاة في الكنائس والبيع [١٢٥]

٤٩٤٤- **حدثنا** أبو بكر قال حدثنا سهل بن يوسف عن حميد عن بكر قال: (كُتب)[١] إلى عمر من نجران: لم (يجدوا)[٢] مكانا أنظف ولا أجود من بِيْعَةٍ فكتب: انضحوها بماء وسدر وصلوا فيها.

٤٩٤٥- **حدثنا** هشيم عن مغيرة عن إبراهيم.

٤٩٤٦- وعن يونس عن الحسن.

٤٩٤٧- وعن حصين عن الشعبي أنهم قالوا: لا بأس بالصلاة في البِيَعِ/. ٨٠/٢

٤٩٤٨- **حدثنا** حفص بن غياث عن حجاج قال: سألت عطاء عن الصلاة في الكنائس والبيع فلم ير بها بأساً.

٤٩٤٩- **حدثنا** وكيع عن سفيان عن منصور عن إبراهيم.

٤٩٥٠- وعن جابر عن الشعبي (قالا)[٣]: لا بأس (بالصلاة)[٤] في الكنيسة والبِيْعَةِ.

٤٩٥١- [**حدثنا** غندر عن أشعث عن محمد قال: لا بأس بالصلاة في الكنيسة.

٤٩٥٢- **حدثنا** محمد بن أبي عدي عن أشعث عن الحسن أنه كرهه][٥].

٤٩٥٣- وأن محمدا لم ير به بأساً.

---

(١) في [أ، ب، جـ، ط، ك، هـ]: (كتبت)، وانظر: عمدة القاري ١٩٢/٤.

(٢) في [د]: (نجد).

(٣) في [أ]: (قال).

(٤) سقط من: [أ].

(٥) سقط ما بين المعكوفين من: [أ].

٤٩٥٤- **حدثنا** وكيع عن سفيان عن خصيف عن مقسم عن ابن عباس أنه كره الصلاة في الكنيسة إذا (كان)[١] فيها تصاوير[٢].

٤٩٥٥- **حدثنا** وكيع عن عثمان ابن أبي هند قال: رأيت عمر بن عبد العزيز يؤم الناس فوق كنيسة والناس أسفل منه.

٤٩٥٦- **حدثنا** وكيع عن إسماعيل بن رافع قال: رأيت عمر بن عبد العزيز يؤم الناس في كنيسة بالشام.

٤٩٥٧- **حدثنا** ملازم بن عمرو عن عبد الله بن بدر عن قيس بن طلق عن أبيه طلق بن علي قال: خرجنا وفدا إلى النبي ﷺ فأخبرناه أن بأرضنا بيعة لنا فاستوهبناه فضل طهوره فدعا بماء[٣] فتوضأ ثم (مضمض)[٤] ثم جعله لنا في (إداوة)[٥] فقال: **«اخْرُجُوا بِهِ مَعَكُمْ فَإِذَا قَدِمْتُمْ بَلَدَكُمْ فَاكْسِرُوا بِيْعَتَكُمْ وَانْضَحُوا مَكَانَهَا بِالْمَاءِ واتَّخِذُوهَا مَسْجِداً»**[٦].

٤٩٥٨- **حدثنا** وكيع قال حدثنا أبو فضالة قال: حدثنا أزهر (الحرازي)[٧] أن أبا

---

(١) في [ب]: (كانت).

(٢) ضعيف؛ خصيف ضعيف.

(٣) زيادة: في [جـ، ك] (فتمضمض).

(٤) في [د]: (تمضمض).

(٥) في [أ]: (إدارة).

(٦) حسن؛ قيس صدوق، أخرجه أحمد (١٦٢٩٣)، والنسائي (٣٨/٢)، وابن حبان (١١٢٣)، وابن سعد (٥٥٢/٥)، وأبونعيم في دلائل النبوة (٤٧)، والطبراني (٨٢٤١)، والبيهقي في دلائل النبوة (٥٤٢/٢)، وابن الأثير (٩٢/٣).

(٧) في [أ، ب، هـ]: (الحراني)، وفي [ك]: (الجزري).

موسى صلى في كنيسة (بدمشق)[١] (يقال)[٢] لها كنيسة (يُحنا)[٣][٤].

* * *

[٧٢] (في)[٥] الرجل يعتمد على الحائط (وهو)[٦] يصلي [١٣٢]

٤٩٥٩- **حدثنا** أبو بكر قال ثنا عباد بن العوام عن هشام عن الحسن أنه كان يكره أن يعتمد الرجل على الحائط في الصلاة المكتوبة إلا من علة ولم ير به (بأسا في التطوع)[٧].

٤٩٦٠- **حدثنا** أبو الأحوص عن مغيرة عن إبراهيم أنه كان يكره/ أن يتساند الرجل على الحائط في الصلاة وكان يكره رفع رجليه إلا من علة. ٨١/٢

٤٩٦١- **حدثنا** جرير عن مغيرة عن إبراهيم قال كان يكره أن يرفع إحدى رجليه على الأخرى في الصلاة ويستند إلى جدار إلا من علة.

٤٩٦٢- **حدثنا** جرير عن ليث عن حماد عن مجاهد قال: ينقص من أجره بقدر ذلك.

٤٩٦٣- [**حدثنا** معتمر عن ليث عن حماد عن مجاهد في الرجل يصلي فيتوكأ على الحائط قال: ينقص من صلاته بقدر ذلك][٨].

---

(١) في [أ، جـ، ك]: (في دمشق).

(٢) سقط من: [د، هـ].

(٣) في [ك]: (لحيا)، وفي [أ]: (نحقا)، وفي [ب، هـ]: (نحيا).

(٤) ضعيف منقطع؛ أبو فضالة خرج بن فضالة ضعيف، وأزهر لم يدرك أبا موسى.

(٥) زيادة: من [أ، ب، جـ، ك]، وسقط: من [د، هـ].

(٦) في [ك]: (ولو).

(٧) في [أ، ب، جـ، ك]: (في التطوع بأساً).

(٨) سقط الخبر من: [أ].

٤٩٦٤- **حدثنا** وكيع عن إسرائيل عن جابر عن عامر قال: لا بأس أن يعتمد على الحائط.

٤٩٦٥- **حدثنا** إسحاق الأزرق عن هشام عن الحسن أنه كره أن يعتمد الرجل على شيء في الفريضة إلا من علة، وكان لا يرى به بأسا في التطوع، وكان ابن سيرين (يكرهه)[١] في الفريضة والتطوع.

* * *

[٧٣] الرجل يريد السفر

من كان يستحب له أن يصلي قبل خروجه [١٣١]

٤٩٦٦- (**حدثنا** أبوبكر قال)[٢]: حدثنا عيسى بن يونس عن الأوزاعي عن المطعم[٣] بن مقدام قال: قال رسول الله ﷺ: «**(مَا)**[٤] **خَلَفَ عَبْدٌ عَلَى أَهْلِهِ (أَفْضَلَ)**[٥] **مِنْ رَكْعَتَيْنِ يَرْكَعُهُمَا عِنْدَهُمْ حِينَ يُرِيدُ السَّفَرَ**»[٦].

٤٩٦٧- **حدثنا** وكيع عن سفيان عن أبي إسحاق عن الحارث عن علي قال: إذا خرجت فصلِّ ركعتين[٧].

---

(١) في [د، هـ]: (يكره).

(٢) سقط من: [أ، ب، د، ط، هـ].

(٣) في [جـ]: (قلت هو صنعاني شامي تابعي جليل روى عن الحسن ومجاهد وهو ثقة وروى له أبو داود).

(٤) في [أ]: (لما).

(٥) سقط من: [ب].

(٦) مرسل.

(٧) ضعيف؛ الحارث ضعيف.

٤٩٦٨- **حدثنا** أبو معاوية عن عبيد الله عن نافع عن ابن عمر أنه كان إذا أراد أن يخرج دخل المسجد فصلى[١].

٤٩٦٩- **حدثنا** حميد بن عبد الرحمن عن زهير عن أبي إسحاق قال: رأيت الحارث بن أبي ربيعة صلى حين أراد أن يخرج إلى (باجُمَيرا)[٢] في الحجرة ضحى ركعتين وصلى معه نفر منهم الأسود بن يزيد/ ٨٢/٢

* * *

[٧٤] من قال: إذا قدمت من سفر فصلِّ ركعتين

٤٩٧٠- **حدثنا** وكيع عن أسامة بن (زيد)[٣] عن معاذ بن عبد الله بن (خبيب)[٤] عن جابر قال: لما قدمنا مع رسول الله ﷺ قال لي: **«يَا جَابِرْ هَلْ صَلَّيْتَ؟»** قلت: لا، قال: **«فَصَلِّ رَكْعَتَيْنِ»**[٥].

٤٩٧١- **حدثنا** وكيع عن كامل أبي العلاء عن أبي صالح أن عثمان كان إذا قدم من سفر صلى ركعتين[٦].

٤٩٧٢- **حدثنا** وكيع عن سفيان عن أبي إسحاق (عن)[٧] الحارث عن علي

---

(١) صحيح.

(٢) في [ط]: (ماء حمير)، وفي [جـ، د، هـ]: (يا حمير)، و(باجُميرا) قرية على شط الفرات قرب الأنبار، انظر: طبقات ابن سعد ٥/٢٢٦.

(٣) في [أ]: (يزيد).

(٤) في [أ، جـ، هـ]: (حبيب).

(٥) حسن؛ أسامة صدوق، أخرجه البخاري (٤٤٣)، ومسلم (٧١٥).

(٦) ضعيف منقطع؛ لضعف أبي صالح الذي لم يسمع من عثمان.

(٧) في [ب]: (بن).

قال: إذا قدمت فصل ركعتين[١].

٤٩٧٣- **حدثنا** وكيع عن مالك بن مغول عن مقاتل بن بشير (العجلي)[٢] عن رجل يقال له موسى أن ابن عباس قدم من سفر فصلى في بيته ركعتين على طنفسة[٣].

٤٩٧٤- حدثنا أبو أسامة عن ابن جريج عن الزهري عن عبد الرحمن بن (كعب)[٤] بن مالك عن أبيه أن النبي ﷺ كان لا يقدم من سفر إلا نهارا في الضحى فإذا قدم بدأ بالمسجد فصلى ركعتين[٥].

* * *

[٧٥] في القوم ينسون الصلاة أو ينامون عنها

٤٩٧٥- **حدثنا** أبو بكر قال (نا)[٦] محمد بن فضيل عن يزيد بن أبي زياد عن تميم بن سلمة عن مسروق قال: كان النبي ﷺ في سفر فعرس بأصحابه فلم يوقظهم مع (تعريسهم)[٧] إلا الشمس فقام فأمر المؤذن (فأذن)[٨] وأقام ثم صلى فقال مسروق: ما أحب أن لنا الدنيا وما فيها بصلاة رسول الله ﷺ بعد طلوع الشمس[٩].

---

(١) ضعيف؛ لضعف الحارث.

(٢) في [أ]: (النخلي).

(٣) مجهول.

(٤) سقط من: [أ].

(٥) صحيح، صرح ابن جريج بالسماع عند أحمد (١٥٧٧٥)، وأخرجه البخاري (٣٠٨٨)، ومسلم (٧١٦).

(٦) في [أ]: (ثنا)، وفي [ب]: (أنا).

(٧) في [أ]: (تعريشهم).

(٨) سقط من: [ط، هـ].

(٩) مرسل ضعيف؛ يزيد ضعيف، ومسروق تابعي، وورد متصلاً كما في الذي بعده.

٤٩٧٦- **حدثنا** (عبيدة)[١] بن حميد عن يزيد بن أبي زياد عن تميم بن سلمة عن مسروق عن ابن عباس عن النبي ﷺ مثله[٢].

٤٩٧٧- حدثنا وكيع عن سفيان عن سعد بن إبراهيم عن (عطاء)/ بن يسار قال: صلى رسول الله ﷺ ركعتي الفجر بعد ما جاز (الوادي) ثم أمر بلالا فأذن (فأقام)[٣] ثم صلى الفريضة[٤]. ٨٣/٢

٤٩٧٨- **حدثنا** يزيد بن هارون قال: (أخبرنا)[٥] هشام عن (الحسن)[٦] قال: يجزئ الرجل أن (يقضي)[٧] (الصلوات)[٨] بإقامة (واحدة)[٩].

٤٩٧٩- **حدثنا** (حسين)[١٠] بن علي عن زائدة عن سماك عن القاسم بن عبدالرحمن عن أبيه عن عبد الله قال سرينا ذات ليلة مع رسول الله ﷺ قال: فقلنا يا رسو ل الله لو (أمسستنا)[١١] الأرض فنمنا (ورعت)[١٢] ركابنا قال: «**فَمَنْ**

---

(١) في [أ، هـ]: (عبده).

(٢) ضعيف؛ لضعف يزيد، أخرجه أحمد (٢٣٤٩)، وأبو يعلى (٢٣٧٥)، والطبراني (١٢٢٢٥)، والنسائي (١/٣٩٩)، والطيالسي (٢٦١٢)، وابن عدي (٢/٨٠٨).

(٣) في [ك]: (وأقام).

(٤) مرسل؛ عطاء تابعي.

(٥) في [جـ، ك]: (أنا).

(٦) في [ك]: (الحسين).

(٧) في [ب، ك]: (تفضي).

(٨) في [أ، ب، ط، هـ]: (الصلاة).

(٩) سقط من: [ب].

(١٠) في [أ] ورد (بشير).

(١١) في [أ]: (أمستنا)، وفي [ب]: (أمسسنا)، وفي [هـ]: (أمسسيتنا).

(١٢) في [أ]: (ودعت)، وفي [ك]: (ودعب).

يَحْرُسُنا؟» قال: قلت: أنا، (فغلبتني)[١] (عيني)[٢] فلم يوقظنا إلا (وقد)[٣] طلعت الشمس ولم يستيقظ رسول الله ﷺ إلا بكلامنا قال: فَأَمَرَ بِلَالاً فَأَذَّنَ وَأَقَامَ (فصلى بنا)[٤][٥].

* * *

[٧٦] في (عد)[٦] الآي في الصلاة من لم ير به بأسا [١٢٩]

٤٩٨٠- **حدثنا** أبو بكر قال حدثنا هشيم قال: أخبرنا[٧] مغيرة عن إبراهيم أنه لم يكن يرى بعدد الآي في الصلاة بأسا.

٤٩٨١- **حدثنا** هشيم عن يونس عن الحسن مثله.

٤٩٨٢- [**حدثنا** أبو معاوية عن الشيباني عن (يسير)[٨] بن عمرو أنه كان لا يرى بأسا بعدد الآي في الصلاة][٩].

---

(١) في [هـ]: (فغلبن).

(٢) في [ط، هـ]: (عيناي).

(٣) في [جـ، ك]: (وقت).

(٤) سقط: في [ب] (فصلى بنا).

(٥) منقطع حكماً، أخرجه أحمد (٤٣٠٧)، وأبو داود (٤٤٧)، وابن حبان (١٥٨٠)، وأبو يعلى (٥٠١٠)، والبزار (٣٩٩)، والطبراني (١٠٣٤٩)، والطيالسي (٣٧٧)، والطحاوي ٤٦٥/١، والشاشي (٨٣٩)، والبيهقي (٢١٨/٢)، والطبري ٦٩/٢٦ سورة الفتح، والنسائي في الكبرى (٨٨٥٤)، والمزي في ترجمة (عبدالرحمن بن علقمة).

(٦) في [أ، جـ، ك، هـ]: (عدد).

(٧) في [جـ، ك]: (نا).

(٨) في [ب]: (بسر)، وفي [ك]: (بشير)، وكذلك [جـ]، وفي [هـ]: (بشر).

(٩) سقط الخبر من: [أ].

٤٩٨٣- [**حدثنا** عبده ووكيع عن هشام أن أباه كان يعد الآي في الصلاة][(١)].

٤٩٨٤- **حدثنا** أبو معاوية عن الأعمش قال: كان يحيى بن وثاب يعد الآي في الصلاة.

٤٩٨٥- **حدثنا** ابن علية عن أيوب قال: رأيت طاوسا ونافعا يعدان الآي في الصلاة.

٤٩٨٦- **حدثنا** وكيع عن سفيان عن خالد عن ابن سيرين أنه كان يعد الآي بشماله في الصلاة.

٤٩٨٧- **حدثنا** وكيع عن سفيان عن منصور عن إبراهيم قال: لا بأس بعد الآي في الصلاة.

٤٩٨٨- [**حدثنا** وكيع عن حماد بن سلمة عن يحيى بن عتيق عن سعيد بن جبير أنه كان يعد الآي في الصلاة][(٢)].

٤٩٨٩- **حدثنا** وكيع عن سفيان عن عطاء بن السائب/ قال: رأيت أبا عبدالرحمن يعد الآي في الصلاة[(٣)]. ٨٤/٢

٤٩٩٠- **حدثنا** وكيع عن إسماعيل بن عبد الملك قال: رأيت ابن أبي مليكة يَعدُّ الآي في الصلاة، فقلت له، فقال: (إنه)[(٤)] أحفظ.

٤٩٩١- **حدثنا** وكيع عن حماد بن زيد عن يحيى بن عتيق قال: رأيت طاوسا والمغيرة بن حكيم الصنعاني يعدان الآي في الصلاة.

---

(١) زيادة: من [جـ، د، ك]، وسقط من: [أ، ب، هـ].

(٢) سقط الخبر من: [أ].

(٣) في [ب]: زيادة (فقلت فقال).

(٤) في [ب]: (كلمة غير واضحة).

٤٩٩٢- **حدثنا** أبو أيوب (القريعي)[١] قال: رأيت (عمران)[٢] بن (حدير)[٣] (يعدُّ)[٤] (الآي)[٥] في الصلاة ذكر أن أبا مجلز (كان)[٦] لا يرى بذلك بأسا.

٤٩٩٣- **حدثنا** حفص عن عمرو عن الحسن قال: لا بأس أن (يَعدُّ)[٧] الآي في الصلاة إذا خاف النسيان.

٤٩٩٤- **حدثنا** أبو بكر قال: ثنا وكيع عن ربيع قال: رأيت ابن سيرين يعد الآي في العصر.

٤٩٩٥- **حدثنا** وكيع عن حريث عن الشعبي قال: لا بأس بعد الآي في الفريضة.

٤٩٩٦- **حدثنا** يحيى بن بشير الجزري عن ابن جريج عن عطاء قال: لا بأس بعد الآي في الصلاة.

٤٩٩٧- **حدثنا** أبو أسامة (عن)[٨] (نافع)[٩] بن عمر قال: رأيت ابن أبي مليكة يعد الآي في الصلاة.

---

(١) في [أ، هـ]: (الفريعي)، وفي [ب]: (العريعي).

(٢) في [أ، ط، هـ]: زيادة (و).

(٣) في [أ]: (جدير).

(٤) في [أ]: (يعدان).

(٥) في [أ]: (الأخرى).

(٦) في [ك، ب، أ، جـ]: زيادة (كان).

(٧) في [أ]: (تعد).

(٨) سقط من: [جـ، ك].

(٩) في [أ، هـ،]: زيادة (عن).

٤٩٩٨- قال: وقال يحيى بن عبد الله بن (صيفي)[١]: هو رأس العبادة.

* * *

[٧٧] من كرهه [١٣٠]

٤٩٩٩- **حدثنا** أبو بكر قال: (نا)[٢] عمر بن أيوب الموصلي عن جعفر بن برقان عن حبيب بن أبي مرزوق عن عمرو بن ميمون قال: سأله عمر بن عبدالعزيز: تعد الآي في الصلاة فقال: ما أفعل قال: وأنا أيضا ما أفعل.

* * *

[٧٨] في النوم في المسجد [١١٨]

٥٠٠٠- **حدثنا** أبو بكر قال: حدثنا صفوان (بن عيسى)[٣] عن الحارث [بن][٤] عبد الرحمن قال: سألت سليمان[٥] بن يسار[٦] عن النوم في المسجد فقال: كيف تسألون/ عن هذا وقد كان أهل الصفة ينامون فيه ويصلون فيه[٧]. ٨٥/٢

٥٠٠١- **حدثنا** الثقفي عن يونس قال: رأيت ابن سيرين ينام في المسجد.

٥٠٠٢- حدثنا ابن إدريس عن هشام عن الحسن قال: كان له مسجد يصلي فيه وينام فيه.

---

(١) في [أ، ب]: (صفي).

(٢) في [جـ]: (حدثنا).

(٣) في [ب]: تكررت.

(٤) في [أ، ب، هـ]: (عن)، وكذلك في [هـ].

(٥) في [ب]: (سلمان).

(٦) في [أ]: (سيار).

(٧) حسن؛ الحارث صدوق.

٥٠٠٣- **حدثنا** أبو أسامة عن عبيد الله بن عمر عن نافع عن ابن عمر قال: كنا ونحن شباب نبيت في عهد رسول الله ﷺ في المسجد ونقيل[١].

٥٠٠٤- **حدثنا** جرير عن يزيد عن عطاء قال: قال رجل لابن عباس: إني نمت في المسجد الحرام فاحتلمت فقال: أما (أن)[٢] تتخذه مبيتا أو مقيلا فلا وأما أن تنام تستريح أو تنتظر حاجة فلا بأس[٣].

٥٠٠٥- **حدثنا**[٤] أبو بكر قال: (أنا)[٥] أسباط (بن)[٦] محمد عن (ليث)[٧] عن عطاء وطاوس ومجاهد أنهم كرهوا النوم في المسجد.

٥٠٠٦- **حدثنا** عيسى بن يونس عن ابن جريج قال: قلت لعطاء: أتكره النوم في المسجد؟ قال: بل أحبه.

٥٠٠٧- **حدثنا** وكيع قال حدثنا سفيان عن أبي الهيثم قال: نهاني مجاهد عن النوم في المساجد.

٥٠٠٨- **حدثنا** وكيع عن أيمن بن (نابل)[٨] قال: رآني سعيد بن جبير وأنا نائم في الحجر فأيقظني وقال: مثلك ينام ها هنا.

---

(١) صحيح، أخرجه البخاري (٤٤٠)، ومسلم (٢٤٧٩).

(٢) سقط من: [ب].

(٣) ضعيف؛ لضعف يزيد.

(٤) في [د]: (باب من كره النوم في المسجد (١١٩).

(٥) في [أ، جـ، ك]: (نا)، وفي [س]: (حدثنا)..

(٦) في [جـ]: (عن).

(٧) في [أ]: (يشير).

(٨) في [أ]: (نايل).

٥٠٠٩- **حدثنا** وكيع قال حدثنا إسماعيل بن أبي خالد عن (أبي)[١] عمرو الشيباني قال: رأيت ابن مسعود (يعس)[٢] في المسجد ليلا فلا يدع سوادا في المسجد إلا أخرجه إلا رجلا يصلي[٣].

٥٠١٠- **حدثنا** وكيع قال: حدثنا (مغيرة)[٤] بن زياد قال: كنت (أنام)[٥] في المسجد الحرام فاحتلم في ليلة مرارا فسألت عطاء فقال: نم[٦] وإن احتلمت عشر مرات.

٥٠١١- **حدثنا** وكيع قال: حدثنا سفيان عن إسماعيل بن [أمية][٧] عن المغيرة بن [حكيم][٨] عن سعيد بن المسيب إنه سئل عن النوم في المسجد فقال: أين كان أهل الصفة، يعني ينامون فيه.

٥٠١٢- **حدثنا**/ وكيع قال: حدثنا سفيان عن ابن أبي نجيح قال: نمت في المسجد الحرام فاحتلمت فيه، فسألت سعيد بن جبير، فقال: اذهب (فاغتسل)[٩] ٨٦/٢
يعني: ولم ينهه.

* * *

---

(١) سقط من: [أ، هـ، جـ، ك].

(٢) في [أ]: (يقوم)، وفي [هـ]: (نعس).

(٣) صحيح.

(٤) في [أ]: (سفيان).

(٥) سقط من: [هـ].

(٦) في [ب]: (نعم).

(٧) في [هـ]: (علية).

(٨) في [د]: (حكم).

(٩) في [ط، هـ]: (واغتسل).

[٧٩] في الرجل يصلي مع الرجل يقيمه عن يمينه (١٢٨)

٥٠١٣- **حدثنا** أبو بكر قال حدثنا هشيم قال اخبرنا[١] أبو (بشر)[٢] عن سعيد بن جبير عن ابن عباس قال: بتّ ذات ليلة عند ميمونة بنت الحارث فقام النبي ﷺ يصلي من الليل فقمت عن يساره فأخذ بذؤابة كانت لي أو برأسي (فأقامني)[٣] عن يمينه[٤].

٥٠١٤- **حدثنا** غندر عن شعبة عن عبد الله بن المختار عن موسى بن أنس (عن أنس)[٥] قال: أتيت النبي ﷺ وهو يصلي فأقامني عن يمينه[٦].

٥٠١٥- [**حدثنا** أبو بكر قال حدثنا أبو خالد الأحمر عن يحيى بن سعيد عن شرحبيل عن جابر قال: صليت مع النبي ﷺ فأقامني عن يمينه][٧][٨].

٥٠١٦- [٩][**حدثنا** ابن عيينة عن الزهري عن (عبيد الله)[١٠] عن أبيه قال: أتيت عمر وهو يصلي فقمت عن شماله فجعلني عن يمينه[١١].

---

(١) في [جـ، ك]: (أنا).

(٢) في [د، ك]: (بشير).

(٣) في [أ]: (وأقام).

(٤) صحيح، أخرجه البخاري (٥٩١٩)، وأحمد (١٨٤٣)، وأخرجه بنحوه مسلم (٧٦٣).

(٥) سقط من: [أ].

(٦) صحيح، أخرجه مسلم (٦٦٠)، وأحمد (١٣٠١٩).

(٧) في [أ، ب]: (سقط الحديث كاملاً).

(٨) حسن؛ أبوخالد صدوق، أخرجه أحمد (١٤٤٩٦)، وابن ماجة (٩٧٤)، وابن خزيمة (١٥٣٥)، وبنحوه مسلم (٣٠١٠).

(٩) في [أ] سقط: (خبران)، وفي [ب]: (تقديم وتأخير).

(١٠) في [ب]: (عبدالله).

(١١) صحيح، أخرجه مالك (١/١٣٤)، وعبدالرزاق (٣٨٦٩).

٥٠١٧- **حدثنا** محمد بن أبي عدي عن حميد عن ثابت عن أنس قال: صليت معه فأقامني عن يمينه[(١)(٢)].

٥٠١٨- **حدثنا** ابن نمير عن عبيد الله بن (عمر)[(٣)] عن نافع عن ابن عمر أنه قام رجل يصلي عن يساره فحوله (عن)[(٤)] يمينه[(٥)].

٥٠١٩- **حدثنا** سهل بن يوسف عن ابن عون عن محمد قال: كان ابن عباس إذا صلّى معه رجل أقامه عن يمينه[(٦)].

٥٠٢٠- **حدثنا** عيسى بن يونس عن عبد الرحمن بن يزيد قال: دخلت مع مكحول مسجد دمشق وقد صلى أهله فأقامني عن يمينه فصليت بصلاته.

٥٠٢١- **حدثنا** وكيع عن سفيان عن حماد عن إبراهيم قال: يقيمه عن يمينه.

٥٠٢٢- **حدثنا** وكيع عن مالك بن مغول عن/ الشعبي أنه كان إذا قام معه رجل أقامه عن يمينه. ٨٧/٢

٥٠٢٣- **حدثنا** أبو أسامة عن هشام قال: جئت (إلى)[(٧)] عروة وهو يصلي فأقامني عن يمينه.

---

(١) في [أ] سقط: (خبران)، وفي [ب]: (تقديم وتأخير).

(٢) صحيح.

(٣) في [د، هـ]: (عمير).

(٤) في [هـ، د]: (إلى).

(٥) صحيح، أخرجه مالك (١/١٣٤)، وعبدالرزاق (٣٨٦٩).

(٦) منقطع؛ محمد لم يرو عن ابن عباس.

(٧) في [أ، جـ، ك] زيادة: (إلى).

٥٠٢٤- **حدثنا** وكيع عن سفيان عن حماد قال: سألت عنه سعيد بن المسيب (قال)[١]: يقيمه عن يساره.

* * *

[٨٠] ما قالوا إذا كانوا ثلاثة يتقدم الإمام [٧٢]

٥٠٢٥- **حدثنا** أبو بكر قال: (حدثنا)[٢] محمد بن فضيل عن هارون بن عنترة عن عبد الرحمن بن الأسود قال: استأذن علقمة (والأسود)[٣] على عبد الله فأذن لهما وقال: إنه سيكون أمراء يشغلون عن وقت الصلاة فصلوها لوقتها ثم قام (فصلى)[٤] بيني وبينه وقال: هكذا رأيت رسول الله ﷺ فعل[٥].

٥٠٢٦- **حدثنا** عباد بن العوام عن هارون بن عنترة عن عبد الرحمن بن الأسود عن علقمة والأسود عن عبد الله رفعه مثله[٦].

٥٠٢٧- **حدثنا** وكيع عن سفيان عن حماد عن إبراهيم عن ابن عمر أنه قال: إذا كانوا ثلاثة تقدمهم أحدهم وتأخر اثنان[٧].

---

(١) في [جـ، ك]: (فقال).

(٢) في [جـ، ك]: (نا).

(٣) سقط: (الأسود) في [د].

(٤) سقط من: [ط، هـ].

(٥) منقطع؛ عبدالرحمن لم يدرك ابن مسعود، أخرجه أحمد (٤٠٣٠)، وأبو داود (٦١٣)، والنسائي ٢/٨٤، وأبو يعلى (٥١٩١). والطحاوي ١/٢٢٩، وأصله عند مسلم (٥٣٤).

(٦) صحيح، أخرجه مسلم (٥٣٤)، وأحمد (٣٩٢٧).

(٧) منقطع؛ إبراهيم لم يسمع من ابن عمر، أخرجه مسدد كما في المطالب (٣٩٠)، وعبدالرزاق (٣٨٧٩).

٥٠٢٨- **حدثنا** ابن فضيل عن ليث عن نافع عن ابن عمر أنه كان إذا صلى ثالث ثلاثة جعل اثنين خلفه[١].

٥٠٢٩- **[حدثنا** أبو معاوية عن هشام بن عروة عن (أبيه)[٢] أنه كان إذا (صلى)[٣] معه الرجلان خلّفهما خلفه**]**[٤].

٥٠٣٠- **حدثنا** جرير عن مغيرة عن إبراهيم قال: إذا كانوا ثلاثة تقدمهم أحدهم.

٥٠٣١- **حدثنا** ابن فضيل عن زكريا عن عامر قال: إذا كان القوم ثلاثة سوى الإمام تقدمهم أحدهم.

٥٠٣٢- **حدثنا** يحيى بن يعلى عن عثمان بن الأسود قال: صليت أنا ورجل مع مجاهد فأقام أحدنا عن يمينه والآخر عن يساره وقال: هكذا يصنع الثلاثة.

٥٠٣٣- **حدثنا** (ابن)[٥] عيينة عن الزهري عن عبيد الله عن أبيه قال: أتيت عمر وهو يصلي/ بالهاجرة، فقمت عن شماله فجعلني عن يمينه، فجاء يرفأ (مولى ٨٨/٢
عمر)[٦] فتأخر(نا)[٧] (فصرنا)[٨] اثنين خلفه[٩].

---

(١) ضعيف؛ لضعف ليث، أخرجه عبدالرزاق (٣٨٧٩)، ومسدد كما في في المطالب (٣٩٠).

(٢) في [جـ]: (أمه).

(٣) سقط من: [ب].

(٤) سقط الخبر من: [أ].

(٥) سقط من: [هـ].

(٦) سقط من: [جـ، ب، ك، أ].

(٧) سقط من: [س].

(٨) سقط من: [ط، هـ].

(٩) صحيح.

٥٠٣٤- **حدثنا** يحيى بن سعيد عن سعيد عن قتادة عن أنس وعن سعيد بن المسيب والحسن قالوا: إذا كانوا ثلاثة تقدمهم أحدهم وصلى اثنان خلفه[١].

٥٠٣٥- **حدثنا** أبو خالد الأحمر عن يحيى بن سعيد عن عبيد الله بن عبد الله عن أبيه قال: جئت إلى عمر وهو يصلي فجعلني عن يمينه فجاء يرفأ فجعلنا خلفه[٢].

٥٠٣٦- **حدثنا** أبو نعيم قال (نا)[٣] (نصير)[٤] بن أبي الأشعث عن حماد بن (خوار)[٥] عن عبد الملك بن ميسرة عن (النزال)[٦] بن سبرة عن علي قال: إذا كانوا ثلاثة تقدم أحدهم[٧].

* * *

[٨١] إذا كان الإمام ورجل وامرأة كيف يصنعون؟ [٧٣]

٥٠٣٧- **حدثنا** أبو داود الطيالسي عن شعبة عن عبد الله بن المختار عن موسى ابن أنس عن أنس أن النبي ﷺ صلى بهم وامرأة من أهله فجعل (أنسا)[٨] عن يمينه والمرأة خلفه[٩].

---

(١) صحيح.

(٢) حسن؛ أبوخالد صدوق.

(٣) في [أ]: (ثنا).

(٤) في [أ، ب]: (نصر).

(٥) في [ك]: (حوار)، وكذا في [أ].

(٦) في [أ]: (اليزاء).

(٧) مجهول؛ لجهالة حماد.

(٨) في [أ، ب، د]: (اثنين)، وفي [ك، جـ]: (أنس).

(٩) صحيح، أخرجه مسلم (٦٦٠)، وأحمد (١٣٠١٩).

٥٠٣٨- **حدثنا** أبو بكر قال: ثنا هشيم، عن حميد، عن ثابت قال: صليت مع أنس فقمت عن يمينه وقامت أم ولده خلفنا[١].

٥٠٣٩- **حدثنا** أبو أسامة عن هشام قال: جئت إلى عروة وهو يصلي وخلفه امرأة فأقامني عن يمينه والمرأة خلفه.

٥٠٤٠- **حدثنا** هشيم قال (أخبرنا)[٢] يونس عن الحسن قال: إذا كان الإمام معه رجل واحد وامرأة[٣] (فليقوموا)[٤] متواترين.

* * *

[٨٢] المرأة تؤم النساء [٧٤]

٥٠٤١- **حدثنا** أبو بكر قال: حدثنا سفيان بن عيينة عن عمار الدهني[٥] عن امرأة من قومه اسمها حجيرة (قالت)[٦]: أمتنا أم سلمة قائمة وسط النساء[٧].

٥٠٤٢- **حدثنا** علي (بن مسهر)[٨] عن سعيد عن قتادة عن أم الحسن أنها رأت

---

(١) صحيح.

(٢) في [جـ، ك]: (أنا).

(٣) في [أ]: زيادة (واحدة).

(٤) في [أ، ب]: (فليوموا).

(٥) في [أ، ب، ك]: (الذهبي)، وفي [د، هـ]: (الذهني).

(٦) سقط من: [أ، ب].

(٧) مجهول؛ لجهالة حجيرة، أخرجه الشافعي في المسند ١/١٠٧، وابن سعد ٨/٨٨٤، وعبدالرزاق (٥٠٨٢)، وابن حزم ٤/٢٢٠، ومسدد كما في المطالب (٣٩٧)، والبيهقي ٣/١٣١، والدار قطني ١/٤٠٥.

(٨) في [ب، ك]: (بن شهر).

٨٩/١ أم سلمة/ زوج النبي ﷺ تؤم النساء[١] (تقوم معهن في صفهن)[٢][٣].

٥٠٤٣- **حدثنا** وكيع عن ابن أبي ليلى عن عطاء عن عائشة أنها كانت تؤم النساء [في الفريضة[٤].

٥٠٤٤- **حدثنا** علي بن هاشم عن ابن أبي ليلى عن عطاء عن عائشة أنها كانت تؤم النساء][٥] تقوم معهن في الصف[٦].

٥٠٤٥- **حدثنا** هشيم قال أخبرنا يونس عن الحسن.

٥٠٤٦- ومغيرة عن إبراهيم.

٥٠٤٧- وحصين عن الشعبي (قالوا)[٧]: تؤم المرأة النساء في صلاة رمضان تقوم معهن في صفهن.

٥٠٤٨- **حدثنا** ابن نمير عن حريث عن حميد بن عبد الرحمن أنه قال: لا بأس أن تؤم المرأة النساء تقوم معهن في الصف.

* * *

---

(١) في [ك]: زاد (في الفريضة).

(٢) سقط من: [ك].

(٣) ضعيف؛ سعيد بن أبي عروبة اختلط، وأخرجه ابن حزم في المحلى ٢١٩/٤، من طريق يحيى بن سعيد عن سعيد بن أبي عروبة، وقد روى عنه قبل اختلاطه فيكون حسن الإسناد، أم الحسن صدوقة، وانظر ما قبله.

(٤) ضعيف؛ لضعف بن أبي ليلى، أخرجه عبدالرزاق، (٥٠٨٦)، والدارقطني ٤٠٤/١، والحاكم ٢٠٣/١، والبيهقي ١٣١/٣، وابن سعيد ٤٨٣/٨، وابن حزم في المحلى ٢١٩/٤.

(٥) زيادة من: [ك].

(٦) ضعيف؛ لحال ابن أبي ليلى وانظر رقم [٥٠٤٣].

(٧) في [أ، هـ]: (قال).

[٨٣] من كره أن تؤم المرأة النساء [٧٥]

٥٠٤٩- **حدثنا** أبو بكر قال حدثنا[١] وكيع عن ابن أبي ذئب عن مولى لبني هاشم عن علي قال: لا تؤم المرأة[٢].

٥٠٥٠- **حدثنا** عبد الوهاب بن عطاء عن ابن عون قال: (كتبت)[٣] إلى نافع أسأله أتؤم المرأة النساء فقال: لا أعلم المرأة تؤم النساء.

* * *

[٨٤] من (كان)[٤] يقول: إذا كنت في ماء وطين فأومئ إيماءً [١٢٧]

٥٠٥١- **حدثنا** أبو بكر قال حدثنا سفيان (بن)[٥] عيينة عن عمرو قال: أخبرني من رأى جابر بن زيد يومئ في ماء وطين.

٥٠٥٢- **حدثنا** حفص عن ليث عن طاوس قال: إذا كان في ماء وطين أومأ إيماء.

٥٠٥٣- **حدثنا** ابن فضيل عن حصين عن عامر قال: الذي في الماء والطين يومئ إيماء.

٥٠٥٤- **حدثنا** أبو بكر بن عياش عن هشام عن الحسن قال: إذا كنت في ماء أو سبخة فأومئ إيماء.

---

(١) في [جـ، ك]: (نا).

(٢) مجهول؛ لجهالة مولى بني هاشم.

(٣) في [أ]: (أكتب).

(٤) سقط من: [أ، ب].

(٥) في [أ]: (عن).

٥٠٥٥- **حدثنا** عبدة عن سعيد عن قتادة عن جابر بن زيد في الرجل تدركه الصلاة في الماء والطين قال: يومئ إيماء ويجعل السجود أخفض من الركوع.

٥٠٥٦- **حدثنا** ابن علية عن هشام الدستوائي عن يحيى بن أبي كثير (عن أبي سلمة)[١] عن أبي سعيد الخدري قال: رأيت رسول الله ﷺ يسجد/ في الماء والطين[٢]. ٩٠/٢

٥٠٥٧- **حدثنا** أبو أسامة عن هشام عن أنس بن سيرين قال أقبلت مع أنس بن مالك من الكوفة حتى إذا كنا (بأطط)[٣] وقد أخذتنا السماء قبل ذلك والأرض (ضحضاح)[٤] فصلى أنس وهو على حمار مستقبل القبلة وأومأ إيماء وجعل السجود أخفض من الركوع[٥].

٥٠٥٨- **حدثنا** إسماعيل بن عياش عن عبد العزيز بن عبيد الله عن سالم (و)[٦]عامر قالا: إذا كنت في ماء وطين لا تجد مكانا تسجد عليه فأومئ برأسك إيماء.

٥٠٥٩- **حدثنا** وكيع عن جرير بن حازم (عن غالب)[٧] بن سليمان عن رجل من (حُدّان)[٨] عن جابر بن زيد أنه وقع في ماء وطين فجعل يركع فإذا أراد أن يسجد أومأ فقلت له فقال: يا أحمق أتريد أن أفسد ثيابي.

---

(١) في [د]: تكرر.

(٢) صحيح، أخرجه البخاري (٦٦٩)، ومسلم (١١٦٧).

(٣) سقطت: في [جـ]، وفي [أ]: (بأطيط).

(٤) في [د، هـ]: (ضخضاخ)، وفي [أ]: (ضحضا).

(٥) صحيح.

(٦) في [جـ]: (أو).

(٧) في [ب]: تكرر.

(٨) في [د، هـ]: (حمدان).

[٨٥] في قتل العقرب في الصلاة[١] [١٢٨] و[٢١٢]

٥٠٦٠- **حدثنا** أبو بكر قال حدثنا ابن عيينة عن معمر عن يحيى عن ضمضم عن أبي هريرة أن النبي ﷺ أمر بقتل الأسودين في الصلاة الحية والعقرب[٢].

٥٠٦١- **حدثنا** معتمر عن برد عن سليمان بن موسى قال: رأى نبي الله ﷺ رجلا يصلي جالسا فقال النبي ﷺ: **«لم تصلي جالسا؟»** فقال: إن عقربا لسعتني، قال: **«فإذا رأى أحدكم عقربا وإن كان في الصلاة فليأخذ نعله اليسرى فليقتلها بها»**[٣][٤].

٥٠٦٢- **حدثنا** حميد بن عبد الرحمن عن (حسن)[٥] عن ابن أبي ليلى أن عليا قتلها وهو في الصلاة[٦].

٥٠٦٣- **حدثنا** ابن عيينة عن عبد الله بن دينار رأى ابن عمر ريشة وهو يصلي فحسب (أنها)[٧] عقرب فضربها بنعله[٨].

---

(١) تكرر الباب في [د].

(٢) صحيح، أخرجه أحمد (٧٣٧٩)، وأبو داود (٩٢١)، وابن ماجة (١٢٤٥)، والترمذي (٣٩٠)، والنسائي (٣/١٠)، وابن خزيمة (٨٦٩)، وابن حبان (٢٣٥١)، والحاكم ١/٢٥٦، وابن الجارود (٢١٣)، والدارمي (١٥٠٤)، والطيالسي (٢٥٣٨)، والبغوي (٧٤٤)، والبيهقي ٢/٢٦٦.

(٣) في [أ]: (به).

(٤) مرسل؛ سليمان بن موسى تابعي.

(٥) في [جـ]: (حسين).

(٦) منقطع؛ لانقطاع رواية ابن أبي ليلى عن عمر..

(٧) في [جـ]: (أنا).

(٨) صحيح.

٥٠٦٤- **حدثنا** ابن علية عن (شعبة)[١] عن أبي العالية أنه قتلها وهو يصلي /. ٩١/٢

٥٠٦٥- **حدثنا** هشيم عن يونس عن الحسن أنه كان لا يرى بأسا بقتلها وهو في الصلاة.

٥٠٦٦- **حدثنا** معتمر عن (سلم)[٢] بن أبي الذيال عن الحسن قال: يقتلها وهو يصلي قال: وقال قتادة: إذا لم (تعرض)[٣] لك فلا تقتلها.

٥٠٦٧- **[حدثنا** عباد عن حجاج عن عطاء قال: أقتلها وأنت في الصلاة][٤].

٥٠٦٨- **حدثنا** عباد (بن العوام)[٥] عن حجاج عن فضيل عن إبراهيم أنه قال في العقرب يراها الرجل في الصلاة، قال: صرفها عنك، قلت: فإن أبت (قال: اصرفها عنك قلت: فإن أبت)[٦] قال: (اقتلها)[٧] و(اغسل)[٨] مكانها الذي (قتلتها)[٩] فيه.

٥٠٦٩- **حدثنا** الفضل بن دكين عن حماد بن سلمة عن قتادة أن مورقا قتلها وهو يصلي.

---

(١) في [أ، ب]: (شعيب).

(٢) في [هـ]: (سالم).

(٣) في [أ]: (يعرض).

(٤) ربما هذا الخبر زيادة من: [ك، جـ].

(٥) في [أ، ب] سقط: (بن العوام).

(٦) سقط من: [ط، هـ].

(٧) في [أ، جـ، ك]: (فأقتلها).

(٨) في [ك]: (فأغسل).

(٩) في [هـ]: (قتلها)، وفي [جـ]: (تقتلها)، وكذا في [ك].

٥٠٧٠- **حدثنا** هشيم عن مغيرة عن إبراهيم أنه سئل عن قتل العقرب في الصلاة (قال)[١]: إن في الصلاة لشغلا.

* * *

[٨٦] في الرجل يوطن المكان يصلّي فيه من كرهه

٥٠٧١- **حدثنا** أبو بكر قال حدثنا[٢] وكيع عن عبد الحميد (بن)[٣] جعفر عن أبيه عن تميم بن محمود عن عبد الرحمن بن شبل قال: نهى رسول الله ﷺ أن يوطن الرجل المكان يصلي فيه كما يوطن البعير[٤].

٥٠٧٢- **حدثنا** يحيى بن سعيد القطان عن عبيد الله (بن) عمر عن نافع عن ابن عمر أنه كان لا يتخذ في بيته مكانا يصلي فيه[٥].

* * *

[٨٧] من رخص أن يصلي في موضع واحد

٥٠٧٣- **حدثنا** أبو بكر قال ثنا[٦] يحيى بن سعيد عن عمر (بن)[٧] نبيه عن

---

(١) في [أ، ب، جـ، ك]: (فقال).

(٢) في [جـ، ك]: (نا).

(٣) في [أ، ب]: (عن).

(٤) ضعيف؛ لضعف تميم، أخرجه أحمد (١٥٥٣٢)، وأبو داود (٨٦٢)، والنسائي ٢/٢١٤، وابن ماجه (١٤٢٩)، وابن خزيمة (٦٦٢)، وابن حبان (٢٢٧٧)، والحاكم ١/٢٢٩، والطحاوي في شرح المشكل (٦١٧٩)، والبيهقي ٢/١١٨، والبغوي (٦٦٦)، والعقيلي ١٠/١٧٠، وابن عدي ٢/٥١٥.

(٥) صحيح.

(٦) في [جـ، ك]: (نا).

(٧) في [أ]: (عن).

جمهان قال: رأيت سعدا جاء مرارا والناس في الصلاة فمشى بين الصف والجدار حتى انتهى إلى مصلاه وكان يصلي عند (الأسطوانة)[١] الخامسة[٢].

٥٠٧٤- **حدثنا** سفيان بن عيينة عن عبيد الله بن أبي يزيد قال: رأيت المسور بن مخرمة بعد ما (تقام)[٣] (الصلاة)[٤] يتخلل الصفوف حتى ينتهي إلى الثاني (أو)[٥] الأول[٦].

٩٢/٢ ٥٠٧٥- **حدثنا** معن بن عيسى/ عن محمد بن صالح التمار[٧] قال: رأيت القاسم ابن محمد يلزم مصلى واحدا في المسجد يصلي فيه ولا يصلي في غيره ورأيت سعيد بن المسيب يفعل ذلك.

* * *

[٨٨] في القوم يكونون عراة وتحضر الصلاة[٨] [١٢٦]

٥٠٧٦- **حدثنا** أبو بكر قال ثنا حفص بن غياث عن ابن جريج عن عطاء سئل عن قوم انكسرت بهم سفينتهم فأدركتهم الصلاة وهم في الماء قال: يومئون إيماء،

---

(١) في [أ]: (الأصطوانة).

(٢) حسن، جمهان صدوق وعمر ثقة.

(٣) في [هـ]: (تقدم).

(٤) في [ب] سقطت: (الصلاة).

(٥) في [أ، ب]: (و).

(٦) صحيح.

(٧) في [أ]: (النمار).

(٨) قال أبوحنيفة وأحمد: العراة يصلون جلوساً، وقال مالك والشافعي: يصلون قياماً؛ وقال أبوحنيفة ومالك: المستحب للعراة أن يصلوا فرادى، وقال أحمد: تشرع لهم الجماعة، وقال الشافعي: هما سواء، قال أحمد: يكون إمامهم وسطهم.

فإن خرجوا عراة قال: يصلّون قعودا[(١)(٢)].

٥٠٧٧- **حدثنا** عيسى بن يونس عن الأوزاعي عن واصل عن مجاهد أن عمر بن عبد العزيز سأله (عن)[(٣)] قوم انكسرت بهم سفينتهم (فخرجوا)[(٤)] فحضرت الصلاة فقال: يكون أمامهم ميسرتهم ويصفون صفا واحدا ويستتر كل رجل منهم بيده اليسرى على فرجه من غير أن يمس الفرج.

٥٠٧٨- **حدثنا** يزيد بن هارون عن هشام عن الحسن في القوم تنكسر بهم السفينة فيخرجون عراة كيف يصلون؟ قال: جلوسا وإمامهم وسطهم، ويسجدون ويغضون أبصارهم.

٥٠٧٩- **حدثنا** وكيع عن إبراهيم بن يزيد عن عطاء في العراة قال: يصلون قعودا يومئون إيماء يقوم إمامهم وسطهم.

٥٠٨٠- **حدثنا** معتمر عن (حمران)[(٥)] عن الحسن قال: الغريق يسجد على متن الماء.

* * *

(١) في [أ، ب]: (فرادى).

(٢) أخرجه عبدالرزاق (٤٥٦١)، وأبو يعلى كما في المطالب (٣٢٤).

(٣) سقط: من [ب] (عن).

(٤) سقط من: [هـ].

(٥) في [أ، ب، هـ]: (حمدان).

[٦] [كتاب الجمعة] (١)(٢)

[١] في غسل الجمعة [١]

٥٠٨١- **حدثنا** أبو بكر قال: حدثنا سفيان بن عيينة عن صفوان بن سليم عن عطاء بن يسار عن أبي سعيد الخدري قال: قال رسول الله ﷺ: **«(الغُسْلُ)(٣) يَومَ الجمعةِ واجبٌ علَى كلِّ محتلمٍ»**(٤).

٥٠٨٢- حدثنا هشيم قال أخبرنا(٥) يزيد بن (أبي)(٦) زياد/ عن ابن أبي ليلى ٩٣/٢
عن البراء بن عازب قال: قال رسول الله ﷺ: **«إِنَّ مِنَ الْحَقِّ عَلَى الْمُسْلِمِينَ أَنْ يغْتَسِلَ أَحَدُهُمْ يَوْمَ الْجُمُعَةِ وَأَنْ يَمَسَّ مِنْ طِيبٍ إِنْ كَانَ عِنْدَ أَهْلِهِ، فَإِنْ لَمْ يَكُنْ عِنْدَهُ طِيبٌ فَالْمَاءَ لَهُ طِيبٌ»**(٧).

٥٠٨٣- حدثنا عبد الله بن مبارك عن الأوزاعي قال: حدثنا حسان(٨) بن عطية قال: حدثنا(٩) أبو الأشعث قال: حدثني أوس بن أوس الثقفي قال: سمعت رسول الله ﷺ يقول: **«مَنْ غَسَلَ يَومَ الجمعةِ واغْتَسَلَ وَبَكَّرَ وابْتَكَرَ ومَشَى ولمْ يَرْكَبْ**

---

(١) زيادة: من [أ، هـ]، في [جـ]: (أول كتاب الجمعة).

(٢) قال الجمهور ومنهم الأئمة الأربعة غسل الجمعة مستحب وليس بواجب.

(٣) في [د، هـ]: (غسل).

(٤) صحيح، أخرجه البخاري (٨٥٨)، ومسلم (٨٤٦).

(٥) في [جـ، ك]: (أنا).

(٦) سقط من: [هـ].

(٧) ضعيف؛ لضعف يزيد، أخرجه أحمد (١٨٤٨٨)، والترمذي (١٦٥٩)، والطحاوي ١/١١٦، وأبو يعلى (١٦٨٤)، والطبراني في الأوسط (٨١٣)، والبغوي (٣٣٤).

(٨) في [أ]: (حسين).

(٩) في [جـ، ك]: (نا).

فَدَنَا مِنَ الإِمَامِ واستَمَعَ ولمْ يَلْغُ كَانَ لَهُ بِكُلِّ خطوَةٍ عَمَلُ سَنَةٍ أَجْرَ صِيَامِهَا وَقِيَامِهَا»[١].

٥٠٨٤- **حدثنا** شريك وأبو الأحوص عن أبي إسحاق (عن)[٢] يحيى بن وثاب عن ابن عمر (قال): قال رسول الله ﷺ: **«مَنْ أَتَى الجُمُعَةَ فَلْيَغْتَسِلْ»**[٣][٤].

٥٠٨٥- [**حدثنا** ابن عياش عن أبي إسحاق عن نافع عن ابن عمر عن النبي[٥] ﷺ بمثله][٦][٧].

٥٠٨٦- [**حدثنا** أبو خالد الأحمر عن داود عن أبي الزبير عن جابر قال: قال رسول الله ﷺ: **«حَقٌّ عَلَى كُلِّ مُسْلِمٍ فِي كُلِّ سَبْعِ غَسْلُ يَوْمٍ وَذَلِكَ يَوْمَ الجُمُعَةِ**[٨]]**»**[٩][١٠].

---

(١) صحيح، أخرجه أحمد (١٦١٧٣)، وأبو داود (٣٤٥)، والترمذي (٤٩٦)، والنسائي ٩٧/٣، وابن حبان (٢٧٨١)، والحاكم (٢٨٢/١)، وابن خزيمة (١٧٦٧)، وابن ماجة (١٠٨٧)، والطبراني (٥٨٥)، والبيهقي (٢٢٩/٣)، والبغوي (١٠٦٥)، وأبو نعيم في معرفة الصحابة (٥٥٦٦)، والطيالسي (١١١٤)، والطحاوي ٣٦٩/١، والدارمي ٣٦٣/١، وابن أبي عاصم (١٥٧٥).

(٢) سقط من: [ب].

(٣) في [أ]: ورد (بمثله).

(٤) صحيح، لغيره، أخرجه البخاري (٨٧٧)، ومسلم (٨٤٤).

(٥) سقط من: [أ، ب].

(٦) تقديم وتأخير في [أ] بين [٥٠٨٣-٥٠٨٤].

(٧) صحيح، أخرجه البخاري (٨٧٧)، ومسلم (٨٤٤).

(٨) ورد في [أ]: (من أتى الجمعة فليغتسل).

(٩) تقديم وتأخير في [أ] بين [٥٠٨٣-٥٠٨٤].

(١٠) حسن؛ أبوخالد صدوق، أخرجه أحمد (١٤٢٦٦)، والنسائي ٩٣/٣، وابن خزيمة (١٧٤٧)، وابن حبان (١٢١٩)، والطحاوي ١١٦/١، وابن عبدالبر في التمهيد ٨٢/١٠، وعبد بن حميد (١٠٧٢).

٥٠٨٧- **حدثنا** محمد بن بشر قال حدثنا[١] زكريا بن أبي زائدة عن مصعب بن[٢] شيبة عن طلق عن ابن الزبير عن عائشة عن النبي ﷺ قال: **«الْغُسْلُ مِنْ أَرْبَعٍ: مِنَ الْجَنَابَةِ وَالْحِجَامَةِ وَغُسْلِ الْمَيتِ وَغُسْلِ الْجُمُعَةِ»**[٣].

٥٠٨٨- **حدثنا** هشيم قال: (أخبرنا)[٤] يونس عن الحسن عن أبي هريرة قال: أوصاني خليلي بالغسل يوم الجمعة[٥].

٥٠٨٩- **حدثنا** عبيد الله عن شيبان (عن)[٦] يحيى عن أبي سلمة عن أبي هريرة أن عمر بن الخطاب بينما هو يخطب يوم الجمعة إذ جاء رجل فقال عمر: (لم)[٧] تحتبسون عن الصلاة؟/ فقال الرجل: ما هو إلا أن سمعت النداء فتوضأت فقال: ٩٤/٢ (والوضوء)[٨] أيضا! أَوَلم تسمعوا (أن)[٩] رسول الله ﷺ كان يقول: **«إِذَا رَاحَ أَحَدُكُمْ إِلَى الْجُمُعَةِ فَلْيَغْتَسِلْ»**[١٠].

---

(١) في [جـ، ك]: (نا).

(٢) في [ك] زيادة: (أبي).

(٣) منكر، الحديث من مناكير مصعب، أخرجه أحمد (٢٥١٩٠)، وأبو داود (٣٤٨)، وابن خزيمة (٢٥٦)، والحاكم ١٦٣/١، والدارقطني ١١٣/١، والعقيلي ١٩٧/٤، والبغوي (٣٣٨).

(٤) في [جـ، ك]: (أنا).

(٥) منقطع حكماً؛ الحسن مدلس، أخرجه أحمد (٧١٣٨)، والبخاري في التاريخ ١٦/٤، وابن سعد ١٥٨/٧، والنسائي (٢١٨/٤)، وأبو يعلى (٢٢٦).

(٦) في [جـ، ك]: (عن)، وفي [أ، ب، هـ، د]: (بن).

(٧) في [هـ]: (له).

(٨) سقط من: [أ، ب].

(٩) سقط من: [أ، جـ، ك].

(١٠) صحيح، أخرجه البخاري (٨٨٢)، ومسلم (٨٤٥).

٥٠٩٠- **حدثنا** غندر عن شعبة عن (سعد)[١] بن إبراهيم قال سمعت محمد بن عبد الرحمن بن ثوبان يحدث عن رجل من الأنصار عن رجل من أصحاب النبي ﷺ عن النبي ﷺ أنه قال: **«ثَلاثٌ حَقٌّ عَلَى كلِّ مسلمٍ: الغُسْلُ يومَ الجمعةِ والسواكُ وَيَمَسُّ مِنْ طِيبٍ إِنْ كَانَ»**[٢].

٥٠٩١- **حدثنا** هشيم قال: (أخبرنا)[٣] يزيد بن أبي زياد عن (عبد الله)[٤] بن الحارث قال: كنت (مع)[٥] سعد فجاء ابن له فقال له: هل اغتسلت؟ قال: لا توضأت ثم جئت فقال له سعد: ما كنت أحسب أن أحداً يدع الغسل يوم الجمعة[٦].

٥٠٩٢- **حدثنا** هشيم عن منصور عن ابن سيرين قال: أقبل رجل من المهاجرين يوم الجمعة فقال له عمر: هل اغتسلت؟ قال: لا، قال: لقد علمت أنا أمرنا بغير ذلك قال الرجل: بم أمرتم؟ قال: بالغسل، قال: أنتم معشر المهاجرين أم الناس؟ قال: لا أدري[٧].

---

(١) في [هـ]: (سعيد).

(٢) ظاهره الجهالة، وروي بإسقاط الرجل من الأنصار فيكون صحيحاً، وقد رجح العلماء الإسقاط، أخرجه أحمد (١٦٣٩٧و١٦٣٩٨)، وأبو يعلى (٧١٦٨)، ومسدد كما في المطالب (٦٩٦)، وعبدالرزاق (٢٥٩٦).

(٣) في [جـ، ك]: (أنا).

(٤) في [أ، ب، جـ، ك]: ورد (عبدالله).

(٥) في [أ، ب، جـ، ك] زيادة: (بن).

(٦) ضعيف؛ لضعف يزيد، أخرجه أحمد بن منيع كما في المطالب (٦٨٧).

(٧) منقطع؛ رواية ابن سيرين عن عمر منقطعة، أخرجه أحمد بن منيع كما في المطالب (٦٨٦).

٥٠٩٣- **حدثنا** يزيد بن هارون[١] عن هشام عن ابن سيرين عن ابن عباس قال: بينما عمر بن الخطاب يخطب ثم ذكر نحوه[٢].

٥٠٩٤- **حدثنا** محمد بن فضيل عن عطاء بن السائب عن أبي البختري قال: (قاول)[٣] عمار[٤] رجلا فاستطال عليه فقال: «**أنا إذن أَنْتَنُ من الذي لا يغتسل يوم الجمعة**»[٥].

٥٠٩٥- **حدثنا** حفص عن حجاج عن عمرو بن مرة عن زاذان قال: سئل (علي)[٦] عن غسل يوم الجمعة فقال: (الغسل)[٧] يوم الجمعة وفي العيدين ويوم عرفة[٨].

٥٠٩٦- **حدثنا** ابن علية عن يحيى بن أبي إسحاق قال: سمعت أبا الوليد عبد الله ابن الحارث أنه سمع ابن عباس/ يقول: ما شعرت أن أحدا يرى أن له طهورا ٩٥/٢
يوم الجمعة غير الغسل[٩].

---

(١) في حاشية [جـ]: (نمت أخرجه الطحاوي عن طريق يزيد بن هارون فساقه نحوه: محمد مرتضى).

(٢) منقطع؛ ابن سيرين لم يسمع من ابن عباس.

(٣) في [د، هـ]: (وقال)، وقاول أي: تخاصم بالقول.

(٤) في [أ]: (عمر).

(٥) ضعيف منقطع؛ عطاء اختلط، وأبوالبختري لم يسمع من عمار.

(٦) سقط من: [ب].

(٧) في [ب، ط، هـ]: (تغسّل).

(٨) منقطع حكماً؛ حجاج مدلس، أخرجه مسدد كما في المطالب (٦٩٣).

(٩) صحيح.

٥٠٩٧- **حدثنا** وكيع عن ثور عن زياد النميري عن أبي هريرة قال: لأغتسلن يوم الجمعة ولو (كأس)[١] بدينار[٢].

٥٠٩٨- **حدثنا** هشيم قال أخبرنا أبو بشر عن مجاهد قال: قال كعب: يفزع (ليوم)[٣] الجمعة كل شيء إلا الثقلين، (و)[٤]على كل حالم فيه الغسل.

٥٠٩٩- **حدثنا** هشيم عن يحيى (بن)[٥] سعيد عن (عمرة)[٦] بنت عبد الرحمن عن عائشة قالت: كان الناس يخدمون أنفسهم فكان أحدهم يروح بهيئته إلى الجمعة فقيل لهم: لو اغتسلتم[٧].

٥١٠٠- **حدثنا** محمد بن فضيل عن داود عن أبي الزبير عن جابر قال: حق على كل مسلم غسل يوم بين سبعة أيام وهو يوم الجمعة[٨].

٥١٠١- **حدثنا** هشيم عن عبيدة عن إبراهيم قال: قال عمر[٩] في شيء: لأنت أشر ممن لا يغتسل يوم الجمعة[١٠].

---

(١) وفي [ك]: (كان).

(٢) ضعيف؛ لضعف زياد النميري، ويحتمل أن زياداً هو ابن أبي سودة فيكون الأثر صحيحاً.

(٣) في [ك]: (لكل يوم)، وفي [ب]: (يفزع ليوم)، وفي [أ]: (كل شيء ليوم الجمعة).

(٤) في [ب] سقط: (و).

(٥) في [أ، جـ، ك]: (بن)، وفي [هـ، ب]: (عن).

(٦) في [أ، ب، س، ط، هـ]: (عميرة).

(٧) صحيح، أخرجه البخاري (٩٠٣)، ومسلم (٨٤٧).

(٨) صحيح.

(٩) في [ب]: (ر. ض).

(١٠) منقطع؛ إبراهيم لم يسمع من عمر.

٥١٠٢- **حدثنا** وكيع قال نا الأعمش عن إبراهيم قال: كانوا يستحبون غسل يوم الجمعة.

٥١٠٣- **حدثنا** ابن فضيل عن عبد الرحمن بن إسحاق عن النعمان بن سعد عن أخيه عبد الله بن سعد قال: كان (ابن)[١] عمر إذا حلف قال: إنا (إذن)[٢] شر (ممن)[٣] لا يغتسل يوم الجمعة[٤].

٥١٠٤- حدثنا أبو أسامة عن يحيى بن ميسرة قال: سألت (عمرو بن مرة)[٥] عن غسل يوم الجمعة سنّة؟ فقال: كان المسلمون يغتسلون، فأعدت عليه، فلم يزدني عليَّ أن قال: كان المسلمون يغتسلون، فعرفت أنه شيء استحبه المسلمون وليس بسنَّة.

٥١٠٥- **حدثنا** جرير (بن عبد الحميد عن يزيد)[٦] عن عبد الرحمن (بن)[٧] أبي ليلى قال: الغسل يوم الجمعة ويوم (الأضحى)[٨] ويوم الفطر ويوم عرفة ويوم دخول مكة.

---

(١) سقط من: [جـ، ك].

(٢) في [أ، جـ]: (إذا أشر).

(٣) في [أ، جـ، ك]: (من الذي).

(٤) مجهول؛ لجهالة عبدالله بن سعد، وعبدالرحمن ضعيف.

(٥) سقط من: [أ، ب، جـ، د، ز، س، ط، هـ، ك]، والمثبت من [ل]: وكتب التراجم، فإن يحيى مشهور بالرواية عن عمرو بن مرة، انظر: التاريخ الكبير ٣٠٥/٨، والجرح والتعديل ١٨٩/٩، والكنى لمسلم ٩١٣/٢، والثقات ٥٩٩/٧.

(٦) سقط من: [أ].

(٧) في [ب]: (عن).

(٨) في [أ]: (الأضحا).

٥١٠٦- [**حدثنا** هشيم قال أخبرنا مغيرة عن إبراهيم قال: كانوا يحبون إذا شهدوا الأمصار أن لا يدعوا (الغسل)[١] يوم الجمعة][٢].

٩٦/٢ ٥١٠٧- **حدثنا** هشيم قال أخبرنا عبيد الله بن عمر عن نافع عن ابن/ عمر قال: قال رسول الله ﷺ: **«منْ راحَ إلى الجمعةِ فَلْيَغْتَسِلْ»**[٣].

٥١٠٨- **حدثنا** عبد السلام بن حرب (عن ليث)[٤] عن مغراء عن سعيد بن جبير أنه كان يغتسل وهو في الحديد يوم الجمعة.

٥١٠٩- **حدثنا** زيد بن الحباب قال أخبرني مالك بن أنس عن الزهري قال أخبرني ابن (سباق)[٥] أن رسول الله ﷺ قال في جمعة من الجمع: **«إن هذا يومُ عيدٍ فاغْتَسِلُوا وَمَنْ كَانَ عِنْدَه طِيبٌ فلاَ يَضُرُّهُ أنْ يَمَسَّ مِنْهُ وعَلَيْكُمْ بالسِّوَاكِ»**[٦].

٥١١٠- **حدثنا** محمد بن بشر والفضل بن دكين عن مسعر عن أبي بكر بن عمرو ابن عتبة عن ابن (مغفل)[٧] قال: لها غسل وطيب إن كان[٨].

---

(١) في [هـ]: (غسل).

(٢) سقط الخبر من: [أ].

(٣) صحيح، أخرجه مسلم (٨٤٤)، وأحمد (٤٤٦٦)، وأصله عند البخاري (٨٩٤).

(٤) سقط من: [ب].

(٥) في [أ]: (سياق).

(٦) مرسل؛ ابن سباق تابعي، أخرجه مالك (١٤١)، وعبدالرزاق (٥٣٠١)، والبيهقي ٢٤٣/٣، ومسدد كما في المطالب (٦٩٥)، وأخرجه متصلاً من حديث ابن عباس: ابن ماجة (١٠٩٨).

(٧) في [أ]: (معقل).

(٨) مجهول؛ لجهالة أبي بكر بن عمرو بن عتبة.

٥١١١- **حدثنا** ابن إدريس عن يزيد قال: قلت لعبد الرحمن هل من غسل غير يوم الجمعة قال: نعم يوم (الأضحى)[١] ويوم الفطر ويوم عرفة.

٥١١٢- **حدثنا** الفضل بن دكين ووكيع عن (عمر)[٢] بن (ذر)[٣] عن إبراهيم (التيمي عن أبيه)[٤] أنه كان يستحب الغسل في العيدين والجمعة.

٥١١٣- **حدثنا** محمد بن بشر وابن فضيل (قالا)[٥]: حدثنا مسعر عن وبرة عن همام بن الحارث قال: قال عبد الله: أن من السنة الغسل[٦] يوم الجمعة[٧].

٥١١٤- **حدثنا** أبو بكر قال حدثنا غندر عن شعبة عن الحكم عن نافع عن ابن عمر أن رسول الله ﷺ خطب يوم الجمعة فقال: **«مَنْ رَاحَ (إِلَى)[٨] الجُمُعَةِ فَلْيَغْتَسِلْ»**[٩].

* * *

---

(١) في [أ]: (الأضحا).

(٢) في [ط، هـ]: (عمرو).

(٣) في [هـ]: (زر).

(٤) سقط م: ن [هـ].

(٥) في [هـ]: (قال).

(٦) في [ب] زيادة: (من).

(٧) صحيح، أخرجه عبدالرزاق (٥٣١٦)، والبزار (١٩٣٢)، والشاشي (٨٧٥)، والحارث (١٩٧/بغية)، والطبراني (١٠٥٠١)، وأبو نعيم في الحلية (١٧٨/٤)، والطيالسي (٣٩١).

(٨) سقط: (إلى) في [ب].

(٩) صحيح، تقدم برقم [٥١٠٧].

[٢] من قال: الوضوء يجزئ من الغسل [٢]

٥١١٥- **حدثنا** أبو بكر قال: حدثنا وكيع عن علي بن علي بن رفاعة عن (حيان)[١] الأعرج عن جابر بن زيد قال: ربما وجدت البرد يوم الجمعة فلا أغتسل.

٥١١٦- حدثنا هشيم قال: أخبرنا إسماعيل عن الشعبي.

٥١١٧- وأخبرنا عبيدة ومغيرة عن إبراهيم.

٥١١٨- وعبد الملك عن عطاء أنهم قالوا: من توضأ يوم الجمعة فحسن ومن اغتسل/ فالغسل أفضل. ٩٧/٢

٥١١٩- **حدثنا** هشيم قال أخبرنا عبيدة عن أبي وائل قال: ذكروا غسل يوم الجمعة عنده فقال أبو وائل: إنه ليس بواجب؛ رب شيخ كبير لو اغتسل في البرد الشديد يوم الجمعة لمات.

٥١٢٠- **حدثنا** هشيم قال أخبرنا إسماعيل بن أبي خالد عن الشعبي أنه كان لا يرى غسلا واجبا إلا الغسل من الجنابة.

٥١٢١- **حدثنا** عفان قال: ثنا همام عن قتادة عن الحسن عن سمرة أن النبي ﷺ قال: **«مَنْ تَوَضَّأَ (لِلْجُمُعَةِ)[٢] فَبِهَا وَنِعِمَتْ، وَمَنْ اغْتَسَلَ فَذَلِكَ أَفْضَلُ»**[٣].

٥١٢٢- حدثنا أبو معاوية عن الأعمش عن أبي صالح عن أبي هريرة قال: قال

---

(١) في [أ]: (حبان).

(٢) في [جـ، ك]: (يوم الجمعة).

(٣) منقطع؛ رواية الحسن عن سمرة منقطعة إلا في أحاديث قليلة، أخرجه أحمد (٢٠٢٥٩)، وأبوداود (٣٥٤)، وابن الجارود (٢٨٥)، والدارمي (١٥٤٠)، والترمذي (٤٩٧)، والطحاوي ١/١١٩، والطبراني (٦٨١٧)، والبيهقي ٣/١٩٠، والطيالسي (١٣٥٠).

رسول الله ﷺ: «مَـنْ تَوَضَّأَ فَأَحْسَنَ الْوَضُوءَ ثُمَّ أَتَى الْجُمُعَةَ فَـدَنَا وَأَنْصَتَ وَاسْتَمَعَ غُفِرَ لَـهُ مَـا بَيْنَهُ وَبَيْنَ الجُمُعَةِ الأُخْـرَى وَزِيَادَةُ ثَلاثَةِ أَيَّامٍ وَمَـنْ مَسَّ الْحَصَى فَقَـدْ لَغَى»[١].

٥١٢٣- حدثنا حفص عن حجاج عن أبي جعفر قال: سألته عن غسل الجمعة فقال: ليس (غسل)[٢] (واجبا)[٣] إلا من الجنابة.

٥١٢٤- **حدثنا** علي بن هاشم عن ابن أبي ليلى عن عطية عن أبي سعيد عن النبي ﷺ قال: «مَنْ تَطَهَّرَ (فأحسنَ)[٤] الطهورَ، ثمَّ أَتَى الجمعةَ فلم يَلْهُ ولم يجهَلْ كان كفارةً لما بينَها وبين الجمعةِ (الأخرى)[٥]، والصَّلَواتُ الخمسُ كفَّاراتٌ لما بَيْنَهُنَّ، وفي الجمعةِ ساعةٌ لا يوافِقُهَا عَبْدٌ مسلمٌ(فَيسَأَلَ)[٦] اللهَ خَيْراً إلاَّ أَعْطَاهُ»[٧].

* * *

[٣] من كان لا يغتسل في السفر يوم الجمعة[٨]

٥١٢٥- **حدثنا** أبو بكر قال حدثنا هشيم قال أخبرنا[٩] الأعمش عن إبراهيم عن علقمة أنه كان لا يغتسل يوم الجمعة في السفر.

---

(١) صحيح، أخرجه مسلم (٨٥٧)، وأحمد (٩٤٨٤).

(٢) سقط من [هـ].

(٣) في [س]: (واجب).

(٤) في [أ، ب، هـ]: (وأحسن).

(٥) سقط: من [جـ، ك] (الأخرى).

(٦) في [أ، ب، د، ط، هـ]: (فسأل).

(٧) ضعيف؛ لضعف ابن أبي ليلى، أخرجه أحمد (١١٣٤٧)، وابن خزيمة (١٨١٧)، وعبد ابن حميد (٩٠١)، والبزار (٦٣٢/كشف) والطبراني في الأوسط (٥٤٥٣).

(٨) قال الجمهور ومنهم الأئمة الأربعة: يستحب الغسل يوم الجمعة لمن سيحضر الصلاة.

(٩) في [جـ، ك]: (أنا).

٥١٢٦- [**حدثنا** وكيع عن سفيان عن جابر عن سالم عن ابن عمر[١].

٩٨/٢ ٥١٢٧- وعن العمري عن نافع عن ابن عمر أنه كان/ لا يغتسل يوم الجمعة في السفر][٢][٣].

٥١٢٨- **حدثنا** وكيع عن بن أبي ذئب عن (خاله)[٤] الحارث بن عبد الرحمن عن ابن جبير بن مطعم أنه كان لا يغتسل يوم الجمعة في السفر.

٥١٢٩- **حدثنا** ابن علية عن ليث أن مجاهدا وطاوسا كانا لا يغتسلان في السفر يوم الجمعة وكان سعيد بن جبير يغتسل حين جيء به أسيرا.

٥١٣٠- **حدثنا** غندر عن شعبة عن جابر قال: سألت القاسم عن الغسل يوم الجمعة في السفر؟ (فقال)[٥]: [٦]كان ابن عمر لا يغتسل، وأنا أرى لك أن لا تغتسل[٧].

٥١٣١- **حدثنا** الفضل بن دكين عن إسرائيل عن جابر [عن عبد الرحمن بن الأسود أن الأسود وعلقمة كانا يغتسلان يوم الجمعة في السفر.

٥١٣٢- **حدثنا** الفضل بن دكين عن إسرائيل عن جابر][٨] عن إياس بن معاوية قال: إنما الغسل على من حضر الجمعة.

* * *

---

(١) ضعيف؛ لضعف جابر.

(٢) سقط الخبر من: [جـ].

(٣) ضعيف؛ لجهالة العمري.

(٤) في [أ] سقط: (خاله).

(٥) في [أ، ب]: (وقال).

(٦) زيادة: (و) في [ب].

(٧) ضعيف؛ لضعف جابر الجعفي.

(٨) سقط ما بين المعكوفين من: [أ].

[٤] من كان يغتسل في السفر يوم الجمعة[١]

٥١٣٣- **حدثنا** أبو بكر قال: حدثنا محمد بن بكر، عن عقبة بن أبي (جسرة)[٢] قال: سألت إسحاق بن عبد الله بن الحارث عن (الغسل)[٣] يوم الجمعة فقال: كان عبدالله بن الحارث يغتسل يوم الجمعة في السفر والحضر[٤].

٥١٣٤- **حدثنا** أبو بكر قال حدثنا محمد بن بكر عن عبد الله بن معدان قال: سمعت حبيبا وسأله رجل ما تقول في غسل الجمعة: أواجب هو؟ (فقال)[٥]: قد رأيت طلقا أقبل من مكة إلى الحجاج أسيرا فما ترك الغسل يوم الجمعة.

٥١٣٥- **حدثنا** عبيد الله بن موسى عن إسرائيل عن جابر عن أبي جعفر أنه كان يغتسل في السفر كل جمعة.

٥١٣٦- **حدثنا** وكيع عن إسحاق بن يحيى عن المسيب بن رافع عن زياد بن حدير قال: (سترت)[٦]/ طلحة في سفر يوم جمعة فاغتسل[٧]. ٩٩/٢

* * *

---

(١) سقط: الباب مع أحاديثه في [أ].

(٢) في [د، هـ]: (حرة)، وفي [ب]: (جرة).

(٣) في [ب]: (غسل).

(٤) مجهول؛ لجهالة عقبة بن أبي جسرة.

(٥) في [أ، س، ط، هـ]: (قال).

(٦) في [ب]: (سبرت).

(٧) ضعيف جداً؛ إسحاق بن يحيى متروك.

[٥] من قال: إذا اغتسل يوم الجمعة بعد الفجر أجزأه[١] [٣]

٥١٣٧- **حدثنا** أبو الأحوص عن منصور عن مجاهد قال: إذا اغتسل يوم الجمعة بعد طلوع الفجر من الجنابة أجزأه من غسل (يوم)[٢] الجمعة.

٥١٣٨- **[حدثنا** هشيم قال أخبرنا يونس عن الحسن.

٥١٣٩- ومغيرة (عن)[٣] إبراهيم.

٥١٤٠- وعبد الملك عن عطاء أنهم قالوا: إذا اغتسل الرجل يوم الجمعة بعد طلوع الفجر أجزأه من غسل الجمعة][٤].

٥١٤١- **حدثنا** هشيم قال: أخبرنا حبيب (بن)[٥] أبي العالية عن مجاهد مثل ذلك.

٥١٤٢- **حدثنا** وكيع عن معمر عن أبي جعفر قال: إذا اغتسل بعد طلوع الفجر أجزأه من غسل (يوم)[٦] الجمعة.

٥١٤٣- **[حدثنا** (ابن أبي غنية)[٧] عن أبيه عن الحكم قال: من أغتسل يوم الجمعة بعد طول الفجر أجزأه من غسل الجمعة][٨].

---

(١) قال أبوحنيفة والشافعي وأحمد: غسل الجمعة يكون من الفجر، وقال مالك: لا يجزئه إلا أن يتعقبه الرواح.

(٢) سقط من: [أ، جـ، ك].

(٣) في [ب، د، هـ]: (و).

(٤) سقط الخبر من: [جـ].

(٥) في [ب]: (عن).

(٦) سقط: في [ب] (يوم).

(٧) في [أ]: (ابن أبي علية).

(٨) هذا الخبر زيادة في: [أ، جـ، ك].

٥١٤٤- **حدثنا** وكيع عن عمر بن (بشير)[١] عن الشعبي قال: سئل عن رجل اغتسل يوم الجمعة بسحر قال: يجزيه[٢].

* * *

[٦] في الرجل يغتسل يوم الجمعة (ثم)[٣] يحدث أيجزيه الغسل [٤]

٥١٤٥- **حدثنا** هشيم قال: أخبرنا العوام عن إبراهيم التيمي قال: كانوا يحبون لمن اغتسل يوم الجمعة أن لا يكون بينه وبين الجمعة حدث قال: وكانوا يقولون إذا أحدث بعد الغسل عاد إلى حاله التي كان عليها قبل (أن)[٤] يغتسل.

٥١٤٦- **حدثنا** زيد بن حباب عن إبراهيم (بن)[٥] نافع عن ابن طاوس عن أبيه في الرجل يغتسل يوم الجمعة ثم يحدث قال: يعيد الغسل.

٥١٤٧- **حدثنا** سفيان بن عيينة عن عبدة بن أبي لبابة عن سعيد بن عبدالرحمن ابن أبزي عن أبيه أنه كان يغتسل يوم الجمعة ثم يحدث بعد الغسل ثم لا يعيد غسلا[٦].

٥١٤٨- **حدثنا** يحيى بن سعيد عن هشام قال: كان محمد يستحب أن لا يكون بينه وبين الجمعة حدث.

- وقال الحسن: إذا أحدث توضأ.

---

(١) في [جـ، ك]: (بشير)، وفي [أ، ب، هـ]: (بشر).

(٢) في [ك]: (نجزيه).

(٣) سقط من: [أ، ب].

(٤) في [جـ، ك]: (أن لا).

(٥) في [جـ، ك]: (ابن)، وفي بقية النسخ (عن).

(٦) صحيح.

١٠٠/٢ ٥١٤٩- **حدثنا** وكيع عن مبارك/ عن الحسن قال إذا اغتسل يوم الجمعة ثم أحدث أجزأه الوضوء.

* * *

[٧] في النساء يغتسلن يوم الجمعة[١] [٥]

٥١٥٠- **حدثنا** أبو بكر قال (ثنا)[٢] (معن)[٣] بن عيسى عن عبيدة ابنة (نابل)[٤] (قالت)[٥]: سمعت ابن عمر وابنة سعد بن أبي وقاص (يقولان)[٦] (للنساء)[٧]: من جاء منكن الجمعة فلتغتسل[٨][٩].

٥١٥١- **حدثنا** يحيى بن أبي (كثير)[١٠] عن إبراهيم (بن)[١١] نافع عن ابن طاوس عن أبيه أنه كان يأمر نساءه أن يغتسلن يوم الجمعة.

---

(١) قال الجمهور ومنهم الأربعة: استحباب الغسل يوم الجمعة لا يكون لمن لم يحضرها من النساء.

(٢) في [جـ، ك]: (نا).

(٣) في [أ، ب، جـ، ك، د]: (معن)، وفي [هـ]: (يحيى).

(٤) في [د، هـ] (نائل)، وفي [س، ط]: (نايل).

(٥) في [جـ، ك]: (قالت)، وفي بقية النسخ (قال).

(٦) في [أ، جـ]: (يقول)، وفي [ك]: (تقول).

(٧) سقط من: [أ، ب، ط، هـ].

(٨) حسن.

(٩) حسن؛ عبيدة مقبولة.

(١٠) في [أ، ب، جـ، ك، د، هـ]: ورد (كثير)، وصوابه: (بكير).

(١١) في [ب]: (عن).

٥١٥٢- [حدثنا ابن مهدي عن إبراهيم بن نافع عن ابن طاوس عن أبيه][1] بمثله.

٥١٥٣- حدثنا وكيع عن إسرائيل عن جابر عن عامر قال: ليس على النساء غسل يوم الجمعة.

٥١٥٤- حدثنا عبيد الله عن زفر بن (مهاجر)[2] (الغاضري)[3] قال: كان شقيق يأمر أهله الرجال والنساء بالغسل يوم الجمعة.

* * *

[٨] الرجل يغتسل للجنابة يوم الجمعة[4] [٦]

٥١٥٥- حدثنا أبو بكر قال (حدثنا)[5] جرير عن ليث عن نافع عن ابن عمر أنه كان يغتسل للجنابة والجمعة غسلا واحدا[6].

٥١٥٦- حدثنا حماد بن خالد عن عبدالرحمن بن أبي الموالي عن عمر بن أبي مسلم قال: كان (بنو)[7] (أخي)[8] عروة بن الزبير يغتسلون في الحمام يوم الجمعة فيقول عروة: يا بني أخي إنما اغتسلتم في الحمام من الوسخ فاغتسلوا للجمعة.

---

(١) هذا الخبر زيادة من: [أ، ب، د، ك].

(٢) في [ط، هـ]: (المهاجر).

(٣) في [أ، ب]: (الناصري)، وفي [ل]: (الغافري)، وفي [هـ]: (العاصري).

(٤) من اغتسل يوم الجمعة وهو جنب ونواهما أجزأ عند الثلاثة خلافاً لمالك.

(٥) في [جـ، ك]: (نا).

(٦) ضعيف؛ لضعف ليث.

(٧) في [أ]: (بنوي).

(٨) في [هـ]: (أخ).

٥١٥٧- **حدثنا** زيد بن حباب قال حدثني يحيى بن عبد الله بن أبي قتادة قال حدثتني أمي أن أباها حدثها أن بعض ولد أبي قتادة دخل عليه يوم الجمعة (ينفض)[١] رأسه مغتسلا فقال: للجمعة اغتسلت؟ فقال لا ولكن من (الجنابة)[٢] قال: فأعد غسلا للجمعة[٣].

٥١٥٨- **حدثنا** أبو بكر قال حدثنا جرير عن ليث عن نافع عن ابن عمر أنه كان
١٠١/٢ يغتسل للجنابة والجمعة غسلا واحدا[٤][٥]/.

* * *

[٩] من قال لا جمعة ولا تشريق إلا في مصر جامع[٦] [٧]

٥١٥٩- **حدثنا** (أبو بكر قال: حدثنا)[٧] جرير عن (منصور)[٨] عن طلحة

---

(١) في [أ]: (ينقض).

(٢) في [ك، جـ]: ورد (جنابه).

(٣) مجهول؛ لجهالة أم يحيى وأبيها.

(٤) في [ب، أ]: ذكر هذا الحديث بعد عنوان (من قال: لا جمعة ولا تشريف إلا في مصر جامع).

(٥) ضعيف؛ لضعف ليث، وهو مكرر في [٥١٥٥].

(٦) قال أبو حنيفة: لا تصح الجمعة إلا في مصر جامع لهم والٍ، وقال مالك: لا تجب الجمعة إلا في قرية لها بيوت متصلة وفيها مسجد وسوق، وقال الشافعي وأحمد: لا تصح الجمعة إلا في قرية مبنية.

(٧) سقط من: [أ، ب].

(٨) في حاشية [ب]: (قد ذكر هذا الأثر العيني في عمدة القاري وعزاه إلى ابن أبي شيبة مبتدأ سنده بجرير بن منصور، فليحرر؛ أبوتراب) قلت: الذي في المطبوع من عمدة القاري ١٨٨/٦ (جرير عن منصور).

(عن)[١] سعد بن عبيدة عن أبي عبد الرحمن[٢] قال: قال علي: لا جمعة ولا تشريق[٣] إلا في مصر جامع[٤].

٥١٦٠- (**حدثنا** عباد بن العوام عن حجاج عن أبي إسحاق عن الحارث عن عليّ قال: لا جمعة ولا تشريق ولا صلاة فطر ولا أضحى إلا في مصر جامع)[٥] أو مدينة عظيمة[٦].

٥١٦١- قال حجاج: وسمعت عطاء يقول مثل ذلك.

٥١٦٢- **حدثنا** عباد بن العوام عن عمر بن عامر عن حماد عن إبراهيم عن حذيفة قال: ليس على أهل القرى جمعة إنما (الجمع)[٧] على أهل الأمصار مثل المدائن[٨].

٥١٦٣- **حدثنا** ابن إدريس عن هشام عن الحسن ومحمد أنهما قالا: الجمعة في الأمصار.

٥١٦٤- **حدثنا** هشيم قال أخبرنا[٩] يونس عن الحسن أنه سئل على أهل الأبلة[١٠] جمعة قال: لا.

---

(١) في [جـ، ك]: (بن).

(٢) في [د]: زيادة (عن الحارث).

(٣) في [أ، ب]: زيادة (ولا صلاة فطر ولا أضحى).

(٤) صحيح.

(٥) سقط من: [د، هـ].

(٦) ضعيف؛ لضعف الحارث.

(٧) في [جـ، ك]: (الجمعة).

(٨) منقطع؛ إبراهيم لم يسمع من حذيفة.

(٩) في [جـ، ك]: (أنا).

(١٠) في [هـ]: (الأيلة).

٥١٦٥- **حدثنا** هشيم قال أخبرنا[١] يحيى بن سعيد عن أبي بكر بن محمد أنه أرسل إلى أهل ذي الحليفة أن لا تجمعوا بها وأن تدخلوا (إلى)[٢] المسجد مسجد (الرسول ﷺ)[٣].

٥١٦٦- [**حدثنا** أبومعاوية عن الأعمش عن (سعد)[٤] بن عبيدة عن أبي عبدالرحمن السلمي عن عليّ قال: لا تشريق ولا جمعة إلا في مصر جامع][٥][٦].

٥١٦٧- **حدثنا** هشيم عن مغيرة عن (إبراهيم)[٧] قال: كانوا لا يجمعون في العساكر.

٥١٦٨- **حدثنا** غندر (عن شعبة)[٨] عن مغيرة عن إبراهيم قال: لا جمعة ولا تشريق إلا في مصر جامع.

٥١٦٩- **حدثنا** معتمر عن ليث عن مجاهد قال: الري مصر.

* * *

[١٠] من كان يرى الجمعة في القرى وغيرها [٨]

٥١٧٠- **حدثنا** عبد الله بن إدريس عن شعبة عن عطاء بن أبي ميمونة عن أبي رافع عن أبي هريرة أنهم كتبوا إلى عمر يسألونه عن الجمعة فكتب: / جمعوا ١٠٢/٢

---

(١) في [جـ، ك]: (أنا).

(٢) في [أ، جـ] سقط: (إلى).

(٣) في [س]: (رسول الله).

(٤) في [جـ، ك]: (سعيد).

(٥) في [أ، ب]: (سقط هذا الخبر) وفي [جـ، ك]: تأخر في آخر الباب.

(٦) صحيح.

(٧) في [أ]: (كلمة غير واضحة).

(٨) زيادة في [أ، ب، جـ، ك]: (عن شعبة).

حيث (ما)[١] كنتم[٢].

٥١٧١- **حدثنا** وكيع عن جعفر بن برقان قال: كتب عمر بن عبد العزيز إلى عدي ابن عدي: أيما أهل قرية ليسوا بأهل عمود ينتقلون فأمّر عليهم أميرا يجمّع بهم.

٥١٧٢- **حدثنا** ابن إدريس عن (معقل)[٣] عن عطاء قال: إذا كانت قرية لازقة بعضها ببعض جمّعوا.

٥١٧٣- **حدثنا** ابن إدريس عن مالك قال: كان أصحاب محمد[٤] في هذه المياه بين مكة والمدينة يُجمّعون[٥].

* * *

[١١] من كم تؤتى الجمعة[٦] [٩]

٥١٧٤- **حدثنا** أبو بكر قال حدثنا وكيع عن هشام بن عروة قال: أرسلت إلى عائشة ابنة سعد أسألها عن الجمعة فقالت: (كان)[٧] سعد على رأس سبعة أميال أو

---

(١) في [أ، ب، جـ، د]: زيادة (ما).

(٢) صحيح، أخرجه مسدد كما في المطالب (٦٨٠).

(٣) في [جـ، ك]: (معقل)، وفي [أ، ب، د، هـ]: (مغفل).

(٤) في [ب]: زيادة (ﷺ).

(٥) منقطع؛ مالك لم يدرك الصحابة.

(٦) قال الفقهاء: من كان في المصر وجبت عليه الجمعة، وأما من كان خارجه فقال أبوحنيفة: لا تجب عليه، وقال مالك وأحمد: تجب على من كان بينه وبين الجامع فرسخ، وقال الشافعي: تجب على من سمع النداء.

(٧) في [ب]: (بنت).

ثمانية فكان (أحيانا)[١] يأتيها وأحيانا لا يأتيها[٢].

٥١٧٥- **حدثنا** هشيم قال (أخبرنا)[٣] أبو عامر المزني قال: سمعت نافعا يحدث عن ابن عمر أنه قال: الجمعة على من آواه المراح[٤].

٥١٧٦- **حدثنا** شريك عن سعيد بن مسروق عن إبراهيم قال: تؤتى الجمعة من فرسخين.

٥١٧٧- **حدثنا** أبو خالد الأحمر عن عبد الله بن يزيد عن سعيد بن المسيب قال: سألته على من تجب الجمعة فقال: على من سمع النداء.

٥١٧٨- **حدثنا** وكيع عن أبي البختري قال: رأيت أنسا شهد الجمعة من الزاوية (وهي)[٥] (فرسخان)[٦] من البصرة[٧].

٥١٧٩- **حدثنا** أزهر عن ابن عون قال: كان أبو المليح عاملاً على (الأبلة)[٨] (فكان)[٩] إذا أتت الجمعة جمع (منها)[١٠][١١].

---

(١) في [أ]: (يحيا).

(٢) صحيح.

(٣) في [جـ، ك]: (أنا).

(٤) مجهول؛ لجهالة أبي عامر.

(٥) في حاشية [ب]: (على).

(٦) في [أ، ب]: (فرسخين).

(٧) صحيح، وقال حميد: كان أنس أحياناً يجمع وأحياناً لا، أخرجه مسدد كما في المطالب (٦٧٩).

(٨) في [هـ، أ]: (الأيلة).

(٩) في [هـ، أ]: (فكانت)، وفي [جـ، ك]: (فكان).

(١٠) في [ط، هـ]: (فيها).

(١١) أخرجه مسدد كما في المطالب (٦٨٣)، وابن سعد (٧/٢٢٠).

٥١٨٠- **حدثنا** (ابن)[١] مهدي عن إسماعيل بن مسلم العبدي عن مالك بن دينار عن عكرمة قال: تؤتى الجمعة من أربع فراسخ.

٥١٨١- **حدثنا** وكيع عن سفيان عن عطاء بن السائب عن أبي عبد الرحمن قال: كنا نأتيها من فرسخين.

٥١٨٢- **حدثنا** هشيم قال أنا (هشام)[٢] عن الحسن قال: الجمعة/ على كل من آواه الليل إلى أهله. ١٠٣/٢

٥١٨٣- **حدثنا** (ابن مهدي عن وهيب عن عبيد بن عمير عن عمر بن عبدالعزيز قال: إنما الجمعة على من آواه الليل إلى أهله)[٣].

٥١٨٤- **حدثنا** أبو خالد الأحمر عن هشام بن عروة قال: كان (أبي ببئر عروة)[٤] ثلاثة أميال من المدينة فلا يشهد جمعة ولا جماعة[٥].

٥١٨٥- **حدثنا** أبو داود الطيالسي عن قرة بن خالد قال: (نا)[٦] محمد بن سيرين عن أفلح مولى أبي أيوب قال: كان ابن سلام يأتينا يوم الجمعة فيعلق (معه)[٧] إداوة من ماء ويجمع من العوالي[٨].

---

(١) في [أ] سقط: (ابن).

(٢) في [أ، ب]: (هشيم).

(٣) زيادة من: [أ، ب، ك].

(٤) في [أ، ب، جـ، ك]: (كان أبي يكون ببئر عروة)، وفي [هـ، د]: (أبوه عروة يكون بين).

(٥) حسن؛ أبوخالد صدوق.

(٦) في [ب، س]: (حدثنا).

(٧) في [أ] سقط: (معه).

(٨) صحيح.

٥١٨٦- **حدثنا** رواد بن الجراح عن الأوزاعي عن واصل عن مجاهد قال: كانت العصبة من الرجال والنساء يجُمّعون مع النبي ﷺ فما يأتون رحالهم إلا من الغد[١].

٥١٨٧- **حدثنا** ابن علية عن أيوب عن نافع قال: الجمعة على من آواه الليل إلى أهله.

٥١٨٨- **حدثنا** هشيم عن عبد الحميد بن جعفر عن أبيه أن عبدالله بن رواحة كان يأتي الجمعة ماشياً فقلت لعبد الحميد: كم كان بين منزله وبين الجمعة؟ قال: ميلين[٢].

٥١٨٩- **حدثنا** عبد الأعلى عن معمر عن الزهري أنهم كانوا يشهدون الجمعة مع النبي ﷺ من ذي الحليفة[٣].

٥١٩٠- **حدثنا** وكيع قال حدثنا[٤] حوشب بن عقيل العبدي قال: سألت عطاء من كم تؤتى الجمعة؟ قال: من سبعة أميال.

٥١٩١- **حدثنا** وكيع عن جعفر بن برقان قال: قلت للزهري على من تجب الجمعة ممن كان هو قرب المدينة قال: كان أهل ذي الحليفة يشهدون الجمعة.

٥١٩٢- **حدثنا** محمد بن أبي عدي عن ابن عون قال: كان محمد يسأل عن الرجل يجمع من هذه المزالف فيقول: قد كانت الأنصار يجمعون من المزالف حول المدينة.

---

(١) مرسل.

(٢) منقطع؛ جعفر لا يروي عن عبدالله بن رواحة.

(٣) مرسل.

(٤) في [جـ، ك]: (نا).

٥١٩٣- **حدثنا** غندر عن شعبة قال: سألت حمادا عن الرجل يجمع من فرسخين فقال: لا، وسألت الحكم فقال: إذا كان يجيء ويذهب في يوم فعليه الجمعة.

٥١٩٤- **حدثنا** أبو داود الطيالسي عن أيوب بن عتبة عن يحيى عن أبي سلمة عن أبي هريرة قال: تؤتى الجمعة من فرسخين[١].

٥١٩٥- **حدثنا** عباد بن/ العوام (عن عمر)[٢] (بن)[٣] عامر عن حماد عن ١٠٤/٢
إبراهيم عن حذيفة قال: ليس على من على رأس (ميل)[٤] جمعة[٥].

٥١٩٦- **حدثنا** (ابن)[٦] فضيل عن عطاء بن السائب عن أبيه عن عبد الله بن عمرو أنه كان يشهد الجمعة في الطائف وهو في قرية يقال لها الوهط على رأس ثلاثة أميال[٧].

٥١٩٧- **حدثنا** وكيع عن داود بن قيس الفراء قال سمعت عمرو بن شعيب قيل له: يا أبا إبراهيم على من تجب الجمعة؟ قال: على من سمع الصوت.

* * *

---

(١) ضعيف؛ لضعف أيوب بن عتبة.

(٢) سقط من: (عن عمر)، وفي [ك]: (عن يحي).

(٣) في [جـ]: (عن).

(٤) في [أ]: (مال).

(٥) منقطع؛ إبراهيم لا يروي عن حذيفة.

(٦) سطق من: [أ، ب].

(٧) ضعيف؛ عطاء اختلط، ورواية ابن فضيل عنه بعد الاختلاط.

[١٢] من قال ليس على المسافر جمعة[١] [١٠]

٥١٩٨- **حدثنا** أبو بكر قال حدثنا وكيع عن سفيان عن أبي إسحاق عن الحارث عن علي قال: ليس على المسافر جمعة[٢].

٥١٩٩- **حدثنا** وكيع عن العمري عن نافع عن ابن عمر أنه كان لا يجمع في السفر[٣].

٥٢٠٠- **حدثنا** معتمر عن (برد)[٤] عن مكحول قال: ليس على المسافر أضحى ولا فطر ولا جمعة.

٥٢٠١- **حدثنا** أبو أسامة عن أبي العميس عن علي بن الأقمر قال: خرج مسروق وعروة بن المغيرة ونفر من أصحاب عبد الله فحضرت الجمعة فلم يجمعوا وحضر الفطر فلم يفطروا.

٥٢٠٢- **حدثنا** عبد الأعلى عن يونس عن الحسن أن عبد الرحمن بن سمرة شتا بكابل شتوة أو شتوتين لا يجمع ويصلي ركعتين.

٥٢٠٣- **حدثنا** عبد الأعلى عن يونس عن الحسن أن أنس بن مالك أقام (بنيسابور)[٥] سنة أو سنتين فكان يصلي (بهم)[٦] ركعتين ثم يسلم[٧] ولا يجمع[٨].

---

(١) قال الجمهور ومنهم الأئمة الأربعة: لا تجب الجمعة على المسافر.

(٢) ضعيف؛ الحارث ضعيف.

(٣) ضعيف؛ لضعف العمري.

(٤) في [د]: (يزيد).

(٥) في [ب]: (بسابور).

(٦) سقط من: [أ، ب، ط، هـ].

(٧) في [أ، جـ] زيادة: (ثم يصلي ركعتين ثم يسلم).

(٨) صحيح.

٥٢٠٤- **حدثنا** أبو الأحوص عن مغيرة عن إبراهيم قال: كان أصحابنا يغزون فيقيمون السنة أو نحو ذلك يقصرون الصلاة ولا يجمعون.

٥٢٠٥- **حدثنا** عيسى بن يونس عن هشام بن (الغاز)[١] عن عبادة بن (نسيّ)[٢] قال: خرج عبد الملك بن مروان يريد الصلاة في (بيت)[٣] المقدس/ فضرب حجرته ١٠٥/٢
على (فاثور)[٤] إبراهيم فلقيته ومعي الجند (فدخلت)[٥] عليه فقال: يا عبادة إنا قوم سفر ليست علينا جمعة فجمّع بأصحابك.

٥٢٠٦- **حدثنا** وكيع عن إبراهيم (بن)[٦] يزيد عن عون بن عبد الله بن عتبة عن ابن مسعود قال: ليس على المسلمين جمعة في سفرهم ولا يوم نفرهم[٧].

٥٢٠٧- **حدثنا** زيد بن حباب قال حدثنا سفيان عن مجالد عن الشعبي قال: ليس على المسافر جمعة.

٥٢٠٨- **حدثنا** زيد بن حباب قال ثنا رجاء بن أبي سلمة قال: حدثني أبو عبيد مولى سليمان بن عبد الملك قال: خرج عمر بن عبد العزيز من (دابق)[٨] وهو يومئذ أمير المؤمنين فمر بحلب يوم الجمعة فقال لأميرها (جمِّع)[٩] فإنَّا سَفَرٌ.

* * *

---

(١) في [ب]: (الغار)، وكذا في [أ].
(٢) في [أ]: (أنسى).
(٣) في [هـ]: (البيت).
(٤) في [ب، أ]: (ماتور).
(٥) في [ب]: (فدخل)، وفي [أ]: (فدخلوا).
(٦) في [أ، هـ]: (عن).
(٧) ضعيف جدا؛ إبراهيم بن يزيد متروك.
(٨) في [د، هـ]: (دبق).
(٩) في [د]: (أجمع).

[١٣] من رخص في السفر يوم الجمعة[١] [١١]

٥٢٠٩- **حدثنا** شريك عن الأسود بن قيس عن أبيه قال: قال عمر: الجمعة لا تمنع من سفر[٢].

٥٢١٠- **حدثنا** ابن إدريس عن محمد بن عمرو عن صالح بن كيسان أن أبا عبيدة خرج يوم الجمعة في بعض أسفاره ولم ينتظر الجمعة[٣].

٥٢١١- **حدثنا** عباد بن العوام عن يحيى بن سعيد عن نافع أن ابنا لسعيد بن زيد ابن نفيل كان بأرض له بالعقيق على رأس أميال من المدينة فلقي ابن عمر غداة الجمعة فأخبره بشكواه فانطلق إليه وترك الجمعة[٤].

٥٢١٢- **حدثنا** هشيم قال: أخبرنا يونس عن الحسن قال: لا بأس بالسفر يوم الجمعة ما لم يحضر وقت الصلاة.

٥٢١٣- **حدثنا** هشيم قال أخبرنا خالد عن ابن سيرين أنه كان يقول ذلك.

٥٢١٤- **حدثنا** عباد بن العوام عن خالد عن ابن سيرين قال: لا بأس بالسفر يوم الجمعة.

٥٢١٥- **حدثنا** أبو أسامة عن الوليد بن كثير عن محمد بن كعب (عن)[٥] عبدالرحمن بن أبي (ذؤيب)[٦] قال: خرجت مع الزبير مخرجا يوم الجمعة فصلى

---

(١) قال الجمهور: لا يجوز السفر بعد الزوال لمن تجب عليه الجمعة خلافاً لبعض الحنفية.

(٢) حسن، قيس العبدي، قال النسائي عنه: ثقة.

(٣) منقطع؛ صالح بن كيسان لا يروي عن أبي عبيدة.

(٤) صحيح.

(٥) في [أ، ب] (بن).

(٦) في [أ، ط، هـ]: (ذئب)، وهو عبدالرحمن بن أبي عبدالله بن أبي ذؤيب الأسدي، انظر: التاريخ الكبير ٥/٣٠٠، والثقات ٥/٨٠..

الجمعة أربعا[١].

٥٢١٦- **حدثنا** الفضل[٢] عن ابن أبي ذئب/ قال رأيت ابن شهاب يريد أن ١٠٦/٢
يسافر يوم الجمعة ضحوة فقلت له: تسافر يوم الجمعة؟ (فقال)[٣]: إن رسول الله ﷺ سافر يوم الجمعة[٤].

* * *

[١٤] من كره إذا حضرت الجمعة أن يخرج حتى يصلِّي

٥٢١٧- **حدثنا** أبو معاوية عن ابن جريج عن عطاء عن عائشة قالت: إذا أدركتك (ليلة)[٥] الجمعة فلا تخرج حتى تصلي الجمعة[٦].

٥٢١٨- **حدثنا** ابن نمير عن محمد بن إسحاق عن عبد الرحمن بن القاسم عن أبيه أنه كان يسافر ليلة الجمعة فإذا طلع الفجر لم يسافر.

٥٢١٩- **حدثنا** أبو معاوية عن الأعمش عن خيثمة قال: كانوا يستحبون إذا حضرت الجمعة أن لا يخرجوا حتى يُجمّعوا.

٥٢٢٠- **حدثنا** عيسى بن يونس عن الأوزاعي عن (حسان)[٧] بن عطية قال: إذا سافر يوم الجمعة دعي عليه أن لا يصاحب ولا يعان على سفره.

---

(١) مجهول؛ لجهالة ابن أبي ذؤيب.

(٢) في [ك] زيادة: (بن دكين).

(٣) في [جـ، ك]: (قال).

(٤) مرسل؛ ابن شهاب تابعي.

(٥) كذا في النسخ، وفي أحكام القرآن للجصاص ٣٤٣/٥، وعمدة القاري ٢٠٤/٦.

(٦) منقطع حكماً؛ ابن جريج مدلس.

(٧) في [أ]: (حسين).

٥٢٢١- **حدثنا** عيسى بن يونس عن الأوزاعي عمن سمع سعيد (بن)[١] المسيب يقول: السفر يوم الجمعة بعد الصلاة.

٥٢٢٢- **حدثنا** حفص بن غياث عن ليث عن مجاهد قال: خرج (قوم)[٢] وقد حضرت الجمعة فاضطرم عليهم خباؤهم[٣] نارا من غير نار يرونها.

٥٢٢٣- **حدثنا** شاذان عن حماد بن سلمة عن هشام بن عروة أن عروة كان يسافر ليلة الجمعة ولا ينتظر الجمعة.

* * *

[١٥] من كان يقيل بعد الجمعة ويقول: هي أول النهار[٤]

٥٢٢٤- **حدثنا** أبو بكر حدثنا غندر عن شعبة عن سلمة بن كهيل عن مصعب ابن سعد قال: كان (سعد)[٥] يقيل بعد الجمعة[٦].

٥٢٢٥- **حدثنا** بشر بن المفضل عن أبي حازم عن سهل بن سعد قال: كنا (نتغدى)[٧] ونقيل بعد الجمعة[٨].

---

(١) في [د، هـ] سقط: (بن).

(٢) في [ب] سقط: (قوم).

(٣) في [ب]: (حفاؤهم)، وكذا في [أ].

(٤) قال الجمهور ومنهم الثلاثة: وقت الجمعة يبدأ بزوال الشمس، وقال أحمد: يجوز قبل الزوال.

(٥) في [ب] تكررت.

(٦) صحيح، أخرجه مسدد كما في المطالب (٧٠٠).

(٧) في [ط، هـ]: (نتغذى).

(٨) صحيح أخرجه البخاري (٢٣٤٩)، ومسلم (٨٥٩).

٥٢٢٦- **حدثنا** هشيم قال أخبرنا محمد بن سعد الأنصاري عن أبيه قال: كنا نجمع مع عثمان بن عفان ثم نرجع فنقيل[١].

٥٢٢٧- **حدثنا** محمد بن أبي عدي عن حميد عن أنس قال: كنا نجمّع فنرجع/ (فنقيل)[٢][٣]. ١٠٧/٢

٥٢٢٨- **حدثنا** كثير بن هشام عن جعفر (بن)[٤] برقان قال: حدثني ثابت بن الحجاج عن ابن عمر قال: كنا نجمّع ثم نرجع فنقيل[٥].

٥٢٢٩- **حدثنا** ابن إدريس عن ليث عن بديل بن (ميسرة)[٦] عن امرأة قالت: جاورت[٧] مع (عمر)[٨] سنة فكانت القائلة بعد الجمعة[٩].

٥٢٣٠- **حدثنا** عبدة بن سليمان عن الزبرقان قال: كنا نجمع مع أبي وائل ثم نرجع فنقيل.

٥٢٣١- [**حدثنا** أبوالأحوص عن عمران بن مسلم عن سويد بن غفلة قال: كنا نصلي الجمعة ثم نرجع فنقيل][١٠].

---

(١) مجهول؛ لجهالة سعد الأنصاري.

(٢) في [ب]: (ونقيل).

(٣) صحيح، أخرجه البخاري (٩٠٥)، وأحمد (١٣٤٨٩).

(٤) في [أ، ب، جـ، ك]: (عن).

(٥) صحيح.

(٦) في [هـ]: (سمرة).

(٧) في [أ]: (جاوزت)

(٨) زيادة في [ك]: (امرءة).

(٩) مجهول؛ لجهالة المرأة، وأخرجه بنحوه مسدد كما في المطالب (٧٠١).

(١٠) زيادة من [أ، ب، جـ، ك].

٥٢٣٢- **حدثنا** أبو معاوية عن الأعمش عن زيد بن وهب قال: كنا نصلي مع عبد الله الجمعة ثم نرجع فنقيل[١].

٥٢٣٣- **حدثنا** عبد الرحمن بن محمد المحاربي عن محمد بن عمرو قال: حدثنا أشياخنا منهم أبو سلمة قال: كنا نقيل بعد الجمعة.

٥٢٣٤- **حدثنا** عبد الله بن الأجلح[٢] عن الحسن بن عبيد الله قال: سمعت ابن أبي الهذيل يقول: كنا نصلي الجمعة ثم نرجع فنقيل.

٥٢٣٥- **حدثنا** شريك عن الأعمش عن مجاهد قال: ما كان للناس عيد إلا في أول النهار.

٥٢٣٦- **حدثنا** وكيع عن جعفر بن برقان عن ثابت بن الحجاج الكلابي عن عبدالله بن سِيدان السلمي قال: شهدت الجمعة مع أبي بكر الصديق فكانت خطبته وصلاته قبل نصف النهار، ثم شهدنا مع عمر فكانت خطبته وصلاته إلى أن أقول (انتصف)[٣] النهار، ثم شهدنا مع عثمان فكانت خطبته وصلاته إلى أن أقول: زال النهار، فما رأيت أحدا عاب ذلك ولا أنكره[٤].

---

(١) صحيح.

(٢) في [هـ]: (الأفلح).

(٣) في [د، ط، هـ]: (تنصف)، وفي [أ]: (بنصف).

(٤) مجهول؛ لجهالة ثابت بن الحجاج، قال البخاري عن ابن سيدان: لا يتابع على حديثه، وقال ابن الجوزي: ليس بالقوي، وقال ابن عدي: شبه المجهول، وقال ابن حجر: تابعي كبير غير معروف العدالة، وأخرجه الدارقطني ٢/١٧، وعبدالرزاق (٥٢١٠)، والبخاري في التاريخ ٥/١١٠، والعقيلي ٢/٢٦٥، وابن المنذر في الأوسط ٢/٣٥٤ (٩٩٥)، كما أخرجه أحمد كما في المغني ٢/١٠٥، وأبونعيم في كتاب الصلاة كما في تغليق التعليق ٢/٣٥٦.

٥٢٣٧- **حدثنا** جرير عن يزيد بن أبي زياد عن عطاء قال: كان من قبلكم يصلون الجمعة وإن ظل الكعبة كما هو.

٥٢٣٨- **حدثنا** غندر عن شعبة عن عمرو بن مرة عن عبد الله بن سلمة قال: صلى بنا عبد الله الجمعة ضحى وقال: خشيت عليكم الحر[١].

٥٢٣٩- **حدثنا** (أبو)[٢] معاوية عن الأعمش عن عمرو بن مرة عن (سعيد بن سويد)[٣] قال: صلى بنا معاوية الجمعة (ضحىً)[٤][٥]/. ١٠٨/٢

* * *

[١٦] من كان يقول: وقتها زوال الشمس وقت الظهر [١٢]

٥٢٤٠- **حدثنا** أبو بكر قال: ثنا زيد بن حباب قال نا فليح بن سليمان قال: أخبرني عثمان بن عبد الرحمن أنه سمع أنس بن مالك يقول: كنا نصلي مع رسول الله ﷺ الجمعة إذا مالت الشمس[٦].

٥٢٤١- **حدثنا** يحيى بن آدم قال: حدثنا حسن بن عياش عن جعفر بن محمد عن أبيه عن جابر بن عبد الله قال: كنا نصلي مع رسول الله ﷺ الجمعة ثم نرجع فنريح نواضحنا[٧].

- قال حسن: فقلت لجعفر: وأي ساعة تيك قال: زوال الشمس.

---

(١) حسن؛ عبدالله بن سلمة صدوق.

(٢) سقط في [أ].

(٣) في [أ]: (عبدالله بن سلمة).

(٤) في [جـ، ك]: (ضحا).

(٥) حسن؛ سعيد بن سويد صدوق.

(٦) حسن؛ فليح صدوق، أخرجه البخاري (٩٠٤)، وأحمد (١٢٢٩٩).

(٧) صحيح، أخرجه مسلم (٨٥٨)، وأحمد (١٤٥٣٩).

٥٢٤٢- **حدثنا** وكيع عن (يعلي)[١] بن الحارث عن إياس بن سلمة بن الأكوع عن أبيه قال: كنا نصلي مع النبي ﷺ الجمعة إذا زالت الشمس ثم نرجع (نتبع)[٢] الفيء[٣].

٥٢٤٣- **حدثنا** وكيع عن أبي (العنبس)[٤] عمرو بن مروان عن أبيه قال: كنا نجمع مع علي إذا زالت الشمس[٥].

٥٢٤٤- **حدثنا** عبد الرحمن بن محمد المحاربي عن إسماعيل بن سميع عن بلال العبسي أن عمارا صلى بالناس الجمعة والناس فريقان بعضهم يقول: زالت الشمس (و)[٦]بعضهم يقول: لم تزل[٧].

٥٢٤٥- **حدثنا** سفيان بن عيينة عن عمرو عن يوسف بن ماهك قال: قدم معاذ مكة وهم يجمّعون في الحجر فقال: لا تجمّعوا حتى تفيء الكعبة من وجهها[٨].

٥٢٤٦- **حدثنا** ابن علية عن ابن عون قال: كانوا يصلون الجمعة في عهد عمر ابن عبد العزيز والفيء هنيهة.

---

(١) في [جـ]: (يحي).

(٢) سقط من: [د، هـ]، وفي [أ، ط]: (فنتبع).

(٣) صحيح، أخرجه البخاري (٤١٦٨)، ومسلم (٨٦٠).

(٤) في [أ، ب، هـ]: (القيس).

(٥) مجهول؛ لجهالة مروان.

(٦) سقط من: [هـ].

(٧) حسن؛ بلال العبسي صدوق.

(٨) صحيح.

٥٢٤٧- **حدثنا** هشيم قال: ثنا منصور عن الحسن قال: وقت الجمعة عند زوال الشمس.

٥٢٤٨- **حدثنا** علي بن مسهر عن إسماعيل بن سميع عن أبي رزين قال: كنا نصلي مع علي الجمعة فأحيانا نجد فيئا وأحيانا لا نجده[١].

٥٢٤٩- **حدثنا** عبيد الله بن موسى قال أخبرنا حسن عن سماك قال: كان النعمان بن بشير [(يصلي)[٢] (بنا)[٣] الجمعة بعد ما تزول الشمس[٤]/. ١٠٩/٢

٥٢٥٠- **حدثنا** محمد بن بشر][٥] العبدي قال ثنا عبد الله بن الوليد عن الوليد بن العيزار قال: ما رأيت إماما كان أحسن صلاة للجمعة من عمرو بن حريث[٦] كان يصليها إذا زالت الشمس[٧].

٥٢٥١- **حدثنا** هشيم (عن مغيرة)[٨] عن إبراهيم قال: وقت الجمعة وقت الظهر.

* * *

---

(١) صحيح.

(٢) سقط من: [جـ].

(٣) زيادة: في [ك] (بنا)، وسقط من: [هـ].

(٤) منقطع؛ سماك لا يروي عن النعمان.

(٥) سقط ما بين المعكوفين من: [أ].

(٦) في [جـ]: زيادة (قال).

(٧) صحيح.

(٨) سقط من: [هـ].

[١٧] (في)[١] من لا تجب عليه جمعة[٢] [١٣]

٥٢٥٢- حدثنا أبو بكر قال: حدثنا حميد بن عبد الرحمن (الرؤاسي)[٣] (عن الحسن)[٤] عن أبيه عن أبي حازم (عن)[٥] مولى لآل الزبير قال: قال رسول الله ﷺ **«الْجُمُعَةُ وَاجِبَةٌ عَلَى كُلِّ حَالِمٍ إِلاَّ أَرْبَعَةً: الصَّبِيُّ وَالْعَبْدُ وَالْمَرْأَةُ والْمَرِيضُ»**[٦].

٥٢٥٣- حدثنا هشيم عن ليث عن محمد بن كعب القرظي قال: قال رسول الله ﷺ: **«مَنْ كَانَ يُؤْمِنُ بِاللهِ وَاليومِ الآخِرِ فَعَلَيْهِ الْجُمُعَةُ يَوْمَ الجُمُعَةِ إِلاَّ عَلَى امْرَأَةٍ (وَ)[٧] صَبِيٍّ أَوْ مَمْلُوكٍ أَوْ مَرِيضٍ»**[٨].

٥٢٥٤- حدثنا هشيم عن يونس عن الحسن قال: ليس على النساء جمعة.

٥٢٥٥- **حدثنا** حميد بن عبدالرحمن عن (حسن)[٩] عن أبي فروة (قال: سمعت الشعبي يقول: الجمعة حقٌ على كل مؤمن إلا ثلاثة: عبد مملوك أو مريض أو امرأة)[١٠].

---

(١) سقط من: [أ، ب].

(٢) لا تجب صلاة الجمعة على النساء اتفاقاً، ولاتجب على الصبي اتفاقاً، وقال الجمهور لاتجب على العبد خلافاً لرواية عن أحمد؛ والأعمى الذي يتمكن من حضور الجمعة تجب عليه عند الثلاثة خلافاً لأبي حنيفة.

(٣) في [أ]: (الدوسي)، وفي [ب]: (الدواسي).

(٤) زيادة: في [جـ، ك] (عن الحسن).

(٥) في [أ، ك، جـ، د] زيادة: (عن).

(٦) مرسل مجهول؛ مولى آل الزبير ليس من الصحابة، بل هو مجهول.

(٧) في [أ، ب، جـ، ك، هـ]: ورد (أو).

(٨) مرسل ضعيف؛ ليث ضعيف.

(٩) في [جـ]: (حسين).

(١٠) سقط من: [هـ].

٥٢٥٦- **حدثنا** حميد بن عبد الرحمن عن الوصافي قال: كنت عند عمر بن عبد العزيز فكتب إلى عبد الحميد: انظر من قبلك من النساء، فلا يحضرن جماعة، ولا جنازة، فإنه لا حق لهن في جمعة ولا جنازة.

٥٢٥٧- **حدثنا** (حفص)[١] عن ليث عن مجاهد قال: ليس على العبد (جمعة)[٢].

٥٢٥٨- **حدثنا** حفص عن أشعث عن الحسن قال: ليس على العبد (جمعة)[٣].

* * *

[١٨] المرأة تشهد الجمعة أتجزئها صلاة الإمام[٤] [١٤]

٥٢٥٩- **حدثنا** أبو معاوية عن مسلم بن نجيح عن عبد الله بن معدان عن جدته قالت: قال لنا عبد الله بن مسعود: إذا صليتن يوم الجمعة مع الإمام/ فصلين ١١٠/٢
بصلاته، وإذا صليتن في بيوتكن فصلين أربعا[٥].

٥٢٦٠- حدثنا ابن علية عن يونس عن الحسن في (المرأة)[٦] تحضر المسجد يوم الجمعة أنها تصلي بصلاة الإمام ويجزئها ذلك.

---

(١) في [جـ]: (جعفر).

(٢) في [أ]: (جماعة).

(٣) في [أ]: (جماعة).

(٤) قال الفقهاء: إذا حضرت المرأة صلاة الجمعة سقطت عنها الظهر.

(٥) مجهول؛ لجهالة مسلم وجدة ابن معدان.

(٦) في [هـ]: (امرأة).

٥٢٦١- **حدثنا** هشيم عن يونس عن الحسن قال: إن جمعن مع الإمام أجزأهن من صلاة الإمام.

٥٢٦٢- **حدثنا** هشيم عن يونس عن الحسن قال: كن النساء يجمّعن مع النبي ﷺ وكان يقال: لا تخرجن إلا تفلات لا يوجد منكن ريح طيب[١].

٥٢٦٣- **حدثنا** عبد الصمد بن عبد الوارث عن هشام (الدستوائي)[٢] عن حماد عن إبراهيم في المرأة تأتي الجمعة قال: تصلّي ركعتين تجزئ عنها، ولكنه ليس (لها)[٣] أن تأتي الجمعة.

٥٢٦٤- **حدثنا** حفص عن أشعث عن الحسن قال: كن نساء المهاجرين يصلين الجمعة مع رسول الله ﷺ ثم (يحتسبن)[٤] بها من الظهر[٥].

٥٢٦٥- **حدثنا** ابن نمير عن سعيد عن قتادة قال: إن صلت مع الإمام أجزاها.

* * *

[١٩] في الرجل يجيء يوم الجمعة والإمام يخطب يصلي ركعتين[٦] [١٥]

٥٢٦٦- **حدثنا** أبو بكر قال حدثنا حفص عن الأعمش عن أبي سفيان عن جابر قال: جاء سليك الغطفاني والنبي ﷺ يخطب يوم الجمعة (فقال)[٧]: «**صَلِّ رَكْعَتَيْنِ**

---

(١) مرسل.

(٢) في [أ]: (الدستواء).

(٣) سقط من: [ب].

(٤) في [ك]: (تحتسبن).

(٥) مرسل.

(٦) قال أبو حنيفة ومالك: يجلس ولا يصلي، وقال الشافعي وأحمد: يصلي ركعتين يوجزهما.

(٧) في [جـ]: (قال).

تَجَوَّزْ فِيهِمَا»[١].

٥٢٦٧- **حدثنا** هشيم قال (أخبرنا)[٢] منصور وأبو(حرة)[٣] ويونس عن الحسن قال: جاء (سليك)[٤] الغطفاني والنبي ﷺ يخطب يوم الجمعة ولم يكن (صلى)[٥] الركعتين فأمره النبي ﷺ أن يصلي ركعتين يتجوز فيهما[٦].

٥٢٦٨- **حدثنا** هشيم قال (أخبرنا)[٧] أبو معشر عن محمد بن قيس أن النبي ﷺ حيث أمره أن يصلي ركعتين أمسك عن الخطبة حتى فرغ من ركعتيه ثم عاد إلى خطبته.

٥٢٦٩- **حدثنا** حفص عن حماد/ بن أبي الدرداء عن الحسن أنه كان يصلي ١١١/٢
ركعتين والإمام يخطب.

٥٢٧٠- **حدثنا** أزهر (عن)[٨] ابن عون قال: كان الحسن يجيء والإمام يخطب فيصلي ركعتين.

٥٢٧١- **حدثنا** وكيع عن عمران بن حدير عن أبي مجلز قال: إذا جئت والإمام يخطب يوم الجمعة فإن شئت ركعت ركعتين وإن شئت جلست.

* * *

---

(١) حسن؛ أبوسفيان صدوق، أخرجه مسلم (٨٧٥)، وأحمد (١٤٤٠٥)، وأصله في البخاري (٩٣٠).

(٢) في [أ، جـ، ك]: (أنا).

(٣) في [ب]: (جرة).

(٤) في [أ]: (سليل).

(٥) في [ب]: (يصلي).

(٦) مرسل ضعيف؛ محمد بن قيس المدني ليس صحابياً، وأبومعشر نجيح ضعيف.

(٧) في [أ، جـ، ك]: (أنا).

(٨) سقط من: [جـ].

[٢٠] من كان يقول: إذا خطب الإمام فلا تصل[١] [١٦]

٥٢٧٢- **حدثنا** وكيع عن سفيان عن ليث عن مجاهد.

٥٢٧٣- وعن سفيان عن أبي إسحاق عن الحارث (عن)[٢] علي[٣].

٥٢٧٤- وعن سفيان عن ابن جريج عن عطاء أنهم كرهوا الصلاة والإمام يخطب يوم الجمعة.

٥٢٧٥- **حدثنا** هشيم (قال: أنا هشام)[٤] عن ابن سيرين (أنه كان)[٥] يقول: إذا خرج الإمام فلا يصل أحد حتى يفرغ الإمام.

٥٢٧٦- **حدثنا** هشيم قال: (أخبرنا)[٦] إسماعيل بن أبي خالد قال: رأيت شريحا دخل يوم الجمعة من أبواب كندة فجلس ولم يصلّ.

٥٢٧٧- **حدثنا** ابن مهدي عن حماد بن سلمة عن هشام بن عروة عن أبيه قال: إذا قعد الإمام على المنبر فلا صلاة.

٥٢٧٨- **حدثنا** عبد الأعلى عن معمر عن الزهري في الرجل يجيء يوم الجمعة والإمام يخطب يجلس (ولا)[٧] يصلي.

٥٢٧٩- **حدثنا** أزهر عن ابن عون قال: كان ابن سيرين يجلس ولا يصلي.

---

(١) في [جـ، ك]: (يصلي).

(٢) في [جـ]: (بن).

(٣) ضعيف؛ الحارث ضعيف.

(٤) سقط من: [أ، ب].

(٥) في [جـ]: تكرر.

(٦) في [أ، جـ، ك]: (أنا).

(٧) في [أ، ب]: (فلا).

٥٢٨٠- حدثنا عباد بن العوام عن يحيى بن سعيد عن يزيد بن عبدالله عن ثعلبة (ابن)[١] أبي مالك القرظي قال: أدركت عمر وعثمان فكان الإمام إذا خرج يوم الجمعة تركنا الصلاة[٢].

٥٢٨١- **حدثنا** ابن علية عن معمر عن الزهري عن سعيد بن المسيب قال: خروج الإمام يقطع الصلاة.

٥٢٨٢- **حدثنا** ابن نمير عن حجاج عن عطاء عن ابن عباس وابن عمر أنهما كانا يكرهان الصلاة (والكلام بعد خروج)[٣] الإمام[٤].

٥٢٨٣- **حدثنا** ابن نمير قال حدثنا/ سفيان عن توبة عن الشعبي قال: كان ١١٢/٢
شريح إذا أتى الجمعة فإن لم يكن خرج الإمام صلى ركعتين وإن كان خرج جلس واحتبى واستقبل الإمام فلم يلتفت يمينا ولا شمالا.

* * *

[٢١] من كان يخطب قائما[٥] [١٧]

٥٢٨٤- **حدثنا** أبو بكر قال ثنا أبو الأحوص عن سماك عن جابر بن سمرة (قال)[٦]: كانت لرسول الله ﷺ خطبتان يجلس بينهما يقرأ القرآن ويذكّر الناس[٧].

---

(١) في [أ، ب]: (عن).

(٢) صحيح.

(٣) سقط من: [د].

(٤) منقطع حكماً؛ الحجاج مدلس.

(٥) قال الثلاثة القيام في الخطبة واجب خلافاً لأبي حنيفة.

(٦) في [جـ]: (قالت).

(٧) حسن؛ سماك صدوق، أخرجه مسلم (٨٦٢) وأحمد (٢٠٨١٣).

٥٢٨٥- **حدثنا** حاتم بن إسماعيل عن جعفر عن أبيه قال: كان رسول الله ﷺ يخطب قائما ثم يجلس ثم يقوم يخطب خطبتين[١].

٥٢٨٦- **حدثنا** جرير عن ليث عن طاوس قال: لم يكن أبو بكر ولا عمر يقعدون على المنبر يوم الجمعة وأول من قعد معاوية[٢].

٥٢٨٧- **حدثنا** علي بن مسهر (عن)[٣] ليث عن طاوس قال: خطب رسول الله ﷺ قائما وأبو بكر (قائما)[٤] (وعمر قائما)[٥] وعثمان قائماً، وأول من جلس على المنبر معاوية بن أبي سفيان[٦].

٥٢٨٨- **حدثنا** حميد بن عبد الرحمن عن الحسن عن (أبي)[٧] إسحاق قال: رأيت عليا يخطب على المنبر فلم يجلس حتى فرغ[٨].

٥٢٨٩- **حدثنا** غندر عن شعبة عن منصور عن عمرو بن مرة عن أبي عبيدة عن كعب بن عجرة قال: دخل المسجد وعبد الرحمن بن أم[٩] الحكم يخطب قاعدا فقال: انظروا إلى هذا (الحدث)[١٠] يخطب قاعدا قال الله تعالى: ﴿وَإِذَا رَأَوْا تِجَارَةً أَوْ لَهْوًا

---

(١) مرسل.

(٢) منقطع ضعيف؛ ليث ضعيف، وطاوس لم يدرك أبابكر.

(٣) في [ن]: (بن).

(٤) في [جـ، ك] زيادة: (وإن).

(٥) زيادة: من [د، هـ] (وعمر قائماً).

(٦) مرسل ضعيف؛ طاوس تابعي، وليث ضعيف.

(٧) سقط: من [أ، جـ، ك، هـ].

(٨) صحيح.

(٩) في [ك] زيادة: (مكتوم).

(١٠) في [د، هـ]: (الحديث)، وفي [ن]: (الخبيث).

﴿ٱنفَضُّوٓاْ إِلَيۡهَا وَتَرَكُوكَ قَآئِمٗا﴾[١]. [الجمعة: ١١].

٥٢٩٠- [حدثنا ابن فضيل عن الأعمش عن إبراهيم عن علقمة (قال)[٢]: سأله رجل: أكان النبي عليه الصلاة والسلام يخطب قائما أو قاعدا قال: ألست تقرأ ﴿وَتَرَكُوكَ قَآئِمٗا﴾][٣]./ ١١٣/٢

٥٢٩١- حدثنا ابن إدريس عن حصين عن سالم عن جابر قال: أقبلت عير بتجارة يوم (الجمعة)[٤] ورسول الله ﷺ يخطب فانصرف الناس ينظرون وبقي رسول الله (في)[٥] اثنى عشر رجلا فنزلت هذه الآية: ﴿وَإِذَا رَأَوۡاْ تِجَٰرَةً أَوۡ لَهۡوًا ٱنفَضُّوٓاْ إِلَيۡهَا وَتَرَكُوكَ قَآئِمٗا﴾[٦].

٥٢٩٢- حدثنا جرير عن ليث عن طاوس قال: الجلوس على المنبر يوم الجمعة بدعة.

٥٢٩٣- حدثنا أحمد بن عبد الله عن زائدة عن عبد الملك بن عمير قال: كان المغيرة يخطب في الجمعة قائما ولم يكن له إلا مؤذن واحد[٧].

٥٢٩٤- حدثنا عبيد الله بن موسى قال: (حدثنا)[٨] حسن بن صالح عن سماك قال: رأيت النعمان يخطب قائما[٩].

---

(١) صحيح، أخرجه مسلم (٨٦٤).

(٢) في [جـ، ك] زيادة (قال).

(٣) في [هـ]: (تكرر الخبر).

(٤) في [أ، ب، جـ، ك]: (جمعة).

(٥) في [أ]: (و).

(٦) صحيح، أخرجه البخاري (٢٠٦٤) ومسلم (٨٦٣).

(٧) صحيح.

(٨) في [جـ، ك]: (أنا)، وفي [أ، ب]: (نا).

(٩) حسن؛ سماك صدوق.

٥٢٩٥- **حدثنا** شبابة بن سوار (قال: حدثنا)[١] ابن أبي ذئب عن صالح قال: رأيت أبا هريرة وكان (مروان)[٢] استخلفه على المدينة فكان يخطب خطبتين ويجلس جلستين[٣].

٥٢٩٦- **حدثنا** المحاربي عن حجاج (عن)[٤] الحكم عن مقسم عن ابن عباس عن النبي ﷺ أنه كان يخطب يوم الجمعة قائما ثم يقعد ثم يقوم فيخطب[٥].

٥٢٩٧- **حدثنا** وكيع عن سفيان عن حماد عن إبراهيم قال: سئل عبد الله عن الخطبة يوم الجمعة فقرأ: ﴿**وَتَرَكُوكَ قَآئِمًا**﴾[٦]. **حدثنا** وكيع عن أبي سنان عن عمرو بن مرة قال: سألت أبا عبيدة عن الخطبة (يوم الجمعة)[٧] فقرأ: ﴿**وَتَرَكُوكَ قَآئِمًا**﴾.

٥٢٩٨- حدثنا وكيع عن يزيد عن ابن سيرين سئل عن خطبة النبي ﷺ يوم الجمعة فقرأ: ﴿**وَتَرَكُوكَ قَآئِمًا**﴾.

٥٢٩٩- حدثنا جرير عن مغيرة عن الشعبي قال: إنما خطب معاوية قاعدا حيث كثر شحم بطنه ولحمه[٨].

---

(١) في [أ، ب]: (قال حدثنا)، وفي [جـ، ك]: (نا)، وفي [هـ]: (عن).

(٢) سقط من: [أ، ب].

(٣) حسن؛ صالح بن نبهان مولى التوأمة صدوق، وابن أبي ذئب روى عن صالح قبل اختلاطه.

(٤) في [هـ]: (من).

(٥) منقطع حكماً؛ حجاج مدلس أخرجه أحمد (٢٣٢٢) وأبو يعلى (٢٤٩٠) والطبراني (١٢٠٩١) والبزار (٦٤٠ /كشف).

(٦) منقطع؛ إبراهيم لا يروي عن عبدالله.

(٧) سقط من: [أ].

(٨) صحيح.

٥٣٠٠- **حدثنا**/ وكيع قال ثنا العمري عن نافع عن ابن عمر أن النبي ﷺ كان ١١٤/٢
يخطب خطبتين يجلس بينهما[١].

* * *

[٢٢] الإمام إذا جلس على المنبر يسلّم[٢] [١٨]

٥٣٠١- **حدثنا** أبو بكر قال حدثنا[٣] أبو أسامة قال حدثنا مجالد عن الشعبي قال: كان رسول الله ﷺ إذا صعد المنبر يوم الجمعة استقبل الناس بوجهه فقال: «**السَّلَامُ عَلَيكُمْ**»، ويحمد الله ويثني عليه ويقرأ سورة ثم يجلس ثم يقوم فيخطب ثم ينزل وكان أبو بكر وعمر يفعلانه[٤].

٥٣٠٢- **حدثنا** غسان بن مضر عن سعيد بن يزيد عن أبي نضرة قال: كان عثمان قد كبر فإذا صعد المنبر (سلم)[٥] فأطال قدر ما يقرأ إنسان أم الكتاب[٦].

٥٣٠٣- **حدثنا** إسماعيل بن عياش عن عمرو بن مهاجر أن عمر بن عبد العزيز كان إذا استوى على المنبر سلم على الناس وردوا عليه.

* * *

---

(١) ضعيف؛ العمري ضعيف، وأخرجه البخاري (٩٢٠) ومسلم (٨٦١).

(٢) قال أبو حنيفة ومالك: لا يسلم بعد الاستقبال لأنه سلم عليه عند دخوله المسجد، وقال الشافعي وأحمد: يستحب له السلام.

(٣) في [ب]: (خطبنا)، وفي [جـ، ك]: (نا).

(٤) مرسل ضعيف؛ مجالد ضعيف، والشعبي ليس من الصحابة.

(٥) في [ب] سقط: (سلم).

(٦) صحيح.

[٢٣] الخطبة تطول أو تقصر[١]

٥٣٠٤- **حدثنا** أبو بكر قال: حدثنا أبو الأحوص عن سماك عن جابر بن سمرة قال: [كانت][٢] خطبة النبي ﷺ قصداً وصلاته قصداً[٣].

٥٣٠٥- **حدثنا** أبو معاوية عن الأعمش عن شقيق قال: قال عبد الله: إن قصر الخطبة وطول (الصلاة)[٤] مئنّة من فقه الرجل[٥].

٥٣٠٦- **حدثنا** وكيع عن إسماعيل عن قيس قال: قال عبدالله: أحسنوا هذه الصلاة واقصروا هذه (الخطب)[٦][٧].

٥٣٠٧- **حدثنا** ابن نمير عن العلاء بن صالح عن عدي بن ثابت قال حدثنا أبو راشد قال خطبنا عمار فتجوز في الخطبة فقال رجل: قد قلت قولا شفاء لو أنك أطلت فقال: إن رسول الله ﷺ نهى أن نطيل الخطبة[٨].

* * *

---

(١) قال الفقهاء: يستحب تقصير الخطبة.

(٢) في [هـ]: (كان).

(٣) حسن؛ سماك صدوق، أخرجه مسلم (٨٦٦) وأحمد (٢٠٨٤٦).

(٤) سقط من: [أ].

(٥) صحيح؛ أخرجه الطبراني (٩٤٩٤)، والبيقهي في شعب الإيمان (٤٩٨٨)، وقد ورد من حديث عبدالله مرفوعاً، أخرجه البزار (١٩٠٨)، وانظر: علل الدارقطني ٥/٢٢٤.

(٦) في [أ، ب]: (خطبة)، وفي [جـ، د]: (خطب)، وفي [هـ]: (الصلاة).

(٧) صحيح.

(٨) مجهول؛ أبوراشد مجهول، أخرجه أحمد (١٨٨٨٩) وأبو داود (١١٠٦) والحاكم (١/٢٨٩) وأبو يعلى (١٦٢١) والبيهقي (٣/٢٠٨) والبزار (١٤٣٠) وابن عبد البر في التمهيد (١٠/١٩) وأصله عند مسلم (٨٦٩).

[٢٤] الخطبة يوم الجمعة يقرأ فيها أم لا[١]؟ [١٩]

٥٣٠٨- **حدثنا** أبو بكر قال حدثنا عبد الله بن نمير قال: حدثنا محمد بن إسحاق عن عبد الله بن أبي بكر عن يحيى (بن)[٢] عبد الله (بن)[٣] عبد الرحمن بن سعد ابن زرارة عن (أم هاشم)[٤] ابنة جارية أو حارثة قالت: ما أخذت ﴿قٓ وَٱلْقُرْءَانِ ٱلْمَجِيدِ﴾ إلا على لسان رسول الله ﷺ يقرؤها على الناس في كل (يوم)[٥] جمعة إذا خطبهم[٦].

٥٣٠٩- **حدثنا** أبو بكر بن عياش عن عاصم بن كليب عن أبيه قال: كان (عمر)[٧] يعجبه أن يقرأ (سورة)[٨] (آل عمران) في الجمعة إذا خطب[٩].

٥٣١٠- **حدثنا** وكيع عن سفيان عن هارون بن عنترة عن أبيه أن عليا قرأ وهو على المنبر: ﴿قُلْ يَٰٓأَيُّهَا ٱلْكَٰفِرُونَ﴾، و﴿قُلْ هُوَ ٱللَّهُ أَحَدٌ﴾[١٠].

---

(١) قال الشافعي وأحمد: يجب اشتمال الخطبة على آية فأكثر، وقال أبو حنيفة: لا يجب.

(٢) في [أ، ب]: (عن).

(٣) في [أ، ج، ك، هـ]: (عن).

(٤) كذا في النسخ والمطبوع، ويوافق ما في الآحاد (٣٣٦٠)، والتاريخ الكبير ٢٨٣/٨، وغوامض الأسماء ٦٥٣/٢، والمشهور عند المحدثين في كتب التراجم ومصادر الحديث: (أم هشام).

(٥) سقط من: [ب].

(٦) حسن، صرح ابن إسحاق بالتحديث عند أحمد (٢٧٤٥٦) وأخرجه مسلم (٨٧٣).

(٧) في [جـ]: (لعمر).

(٨) في [ب]: (بسورة).

(٩) حسن؛ كليب صدوق.

(١٠) صحيح.

٥٣١١- **حدثنا** ابن علية عن عطاء بن السائب عن أبي عبد الرحمن قال: نزلنا المدائن فكنا منها على رأس (فرسخ)[١] فجاءت الجمعة (فحضر)[٢] أبي وحضرت معه فخطبنا حذيفة فقال: إن الله تبارك وتعالى يقول: ﴿ٱقْتَرَبَتِ ٱلسَّاعَةُ وَٱنشَقَّ ٱلْقَمَرُ﴾ [القمر: ١][٣].

٥٣١٢- **حدثنا** هشيم عن يونس عن بكر بن عبد الله عن صفوان بن (محرز)[٤] قال: بينا الأشعري يخطب يوم الجمعة[٥] إذ قرأ السجدة الآخرة في سورة الحج[٦].

٥٣١٣- **حدثنا** وكيع عن طلحة بن يحيى قال: سمعت عمر بن عبد العزيز يقرأ وهو على المنبر ﴿(وَ)[٧]أَنِيبُوٓاْ إِلَىٰ رَبِّكُمْ وَأَسْلِمُواْ﴾ [الزمر: ٥٤]، وفي يده عصا.

* * *

[٢٥] في الرجل يخطب يشير بيده [٢٠]

٥٣١٤- **حدثنا** أبو بكر قال حدثنا غندر عن (شعبة)[٨] عن سماك بن حرب قال: قلت له كيف كان يخطب النعمان قال: كان يلمع (بيديه)[٩] قال: (وكان)[١٠] الضحاك/ بن قيس إذا خطب ضم يده على فيه[١١]. ١١٥/٢

---

(١) في [أ]: (فراسخ).
(٢) في [ط، هـ]: (وحضر)
(٣) ضعيف؛ عطاء اختلط.
(٤) في [أ]: (مجرز).
(٥) في [أ، ب، ك]: (يوم الجمعة).
(٦) منقطع حكما؛ هشيم مدلسٌ.
(٧) زيادة: من [أ، ب، جـ، ك] (و).
(٨) في [د]: (سعيد).
(٩) في [هـ]: (بيده).
(١٠) في [ب]: (فكان).
(١١) حسن؛ سماك صدوق.

٥٣١٥- **حدثنا** ابن إدريس عن حصين عن عمارة بن رويبة[١] رأى بشر بن مروان يرفع يديه على المنبر فقال: قبّح الله هاتين اليدين لقد رأيت رسول الله ﷺ ما يزيد على أن يقول (بيده)[٢] هكذا وأشار بإصبعه المسبحة[٣].

٥٣١٦- **حدثنا** ابن عيينة عن ابن أبي نجيح عن مجاهد قال: إذن الإمام يوم الجمعة أن يشير (بيده)[٤].

٥٣١٧- **حدثنا** ابن مهدي عن سفيان عن خالد عن ابن سيرين قال: كانوا يستأذنون الإمام وهو على المنبر فلما كان زياد وكثر ذلك قال: من وضع يده على أنفه فهو أذنه.

* * *

[٢٦] الخطبة يتكلم فيها[٥] [٢١]

٥٣١٨- **حدثنا** أبو بكر قال: حدثنا حفص عن الأعمش عن أبي سفيان عن جابر قال: جاء (سليك)[٦] الغطفاني والنبي ﷺ يخطب يوم الجمعة فقال له: **«صَلَّيتَ؟»** قال: لا، قال: **«صَلِّ رَكْعَتَيْنِ تَجَوَّزْ فِيهِمَا»**[٧].

---

(١) في [أ]: (ذويبة).

(٢) في [ب، د]: (بيديه).

(٣) صحيح، أخرجه مسلم (٨٧٤) وأحمد (١٧٢٢٤).

(٤) في [أ]: (بيديه).

(٥) قال أبو حنيفة ومالك: يحرم الكلام على من حضر خطبة الجمعة حتى مع الإمام، وعن الشافعي وأحمد قولان.

(٦) في [أ]: (سليل).

(٧) حسن؛ أبوسفيان صدوق، أخرجه مسلم (٨٧٥) وأحمد (١٤٤٠٥) وأصله عند البخاري (٩٣١).

٥٣١٩- **حدثنا** حفص عن ابن جريج عن عطاء قال: كان النبي ﷺ يخطب فقال للناس: «**اجْلِسُوا**» فسمعه عبد الله بن مسعود وهو على الباب فجلس فقال له: «**يا عبدالله (ادْخُلْ)**[1]»[2].

٥٣٢٠- **حدثنا** عيسى بن يونس وابن نمير عن إسماعيل بن أبي خالد عن قيس قال: جاء أبي والنبي ﷺ يخطب فقام بين يديه في الشمس فأمر به فحول إلى الظل[3].

٥٣٢١- **حدثنا** شريك عن جابر عن عامر قال: (إن)[4] كانوا (ليسلمون)[5] على الإمام وهو على المنبر فيرد.

* * *

[٢٧] في الرجل يسمع الرجل يتكلم يوم الجمعة[6] [٢٢]

٥٣٢٢- **حدثنا** أبو بكر قال: حدثنا وكيع عن سفيان عن أبي إسحاق عن هلال ابن قيس عن زيد بن صوحان قال: إذا سمعت الرجل والإمام يخطب يوم الجمعة/ ١١٦/٢ يتكلم فإن كان قريبا منك فاغمزه وإن كان بعيدا فأشر إليه ولا ترمه بالحصى.

---

(١) سقط من: [أ].

(٢) مرسل.

(٣) مرسل، أخرجه أحمد (١٥٥١٧) وأبو داود (٤٨٢٢) وابن خزيمة (١٤٥٣) وابن حبان (٢٨٠٠) والحاكم (٤/٧١) والبخاري في الأدب المفرد (١١٧٤) والطيالسي (١٢٩٨) والدولابي (١/٢٤) والمزي (٣٣/٢١٩).

(٤) في [أ، ب، جـ، ك]: (إن)، وفي [د، هـ]: (أنهم).

(٥) في [جـ، ك]: (ليسلمون).

(٦) قال الجمهور: من سمع متكلماً في وقت الخطبة لم ينهه بالكلام وقال أحمد: يجوز أن يشير إليه بالسكوت إشارة.

٥٣٢٣- **حدثنا** وكيع عن سفيان عن أبي فروة قال: رأيت ابن أبي ليلى وأشار إلى محمد بن سعد وتكلم: أن اسكت.

٥٣٢٤- **حدثنا** ابن نمير قال حدثنا[١] عبيد الله عن نافع عن ابن عمر أنه رأى رجلا يتكلم والإمام يخطب يوم الجمعة فرماه بحصى فلما نظر إليه وضع يده على فيه[٢].

٥٣٢٥- **حدثنا** وكيع عن (بكير)[٣] بن عامر عن إبراهيم عن علقمة في الرجل يتكلم والإمام يخطب يوم الجمعة فقال: يضع يده على فيه ولا يرميه بالحصى.

٥٣٢٦- **حدثنا** وكيع عن ابن عون عن إبراهيم قال: يضع يده على فيه.

٥٣٢٧- **حدثنا** (عبدالوهاب)[٤] الثقفي عن أيوب عن محمد أنه كان يشير إلى الرجل الذي (يتكلم)[٥] أن اسكت[٦].

٥٣٢٨- **حدثنا** هشيم قال أخبرنا بعض (أشياخنا)[٧] عن (الحسن)[٨] أنه رأى (إنساناً)[٩] يتكلم يوم الجمعة والإمام يخطب فرماه بالحصى.

---

(١) في [جـ، ك]: (نا).

(٢) صحيح.

(٣) في [أ، ب، س، ط، هـ]: (بكر).

(٤) في [جـ، ك] زيادة: (عبدالوهاب).

(٥) في [ب]: (تكلم)، وكذا في [أ].

(٦) في [جـ، ك، أ]: (يسكت).

(٧) في [د]: (شياخنا).

(٨) في [ك]: (الحسين).

(٩) في ب، ك، أ، جـ: (إنساناً)، في [هـ]: (أنساً).

٥٣٢٩- حدثنا حميد (بن)[١] عبد الرحمن عن محمد بن مسلم عن ابن أبي نجيح عن طاوس قال: لا تشر إلى أحد يوم الجمعة ولا تنهه عن شيء ولا تدع إلا أن يدعو الإمام.

٥٣٣٠- **حدثنا** عبيد الله بن موسى عن إسرائيل عن مجزأة بن زاهر عن أبيه أنه رأى رجلا يتكلم يوم الجمعة فأشار إليه[٢] أن اسكت.

٥٣٣١- **حدثنا** شبابة بن سوار عن خالد بن أبي عثمان عن سعيد بن عبد الله بن يسار قال: كنت مع سعيد بن جبير يوم الجمعة والإمام يخطب فمسست الحصى فضرب يدي.

* * *

[٢٨] من كان يستقبل الإمام يوم الجمع[٣] [٢٣]

٥٣٣٢- **حدثنا** أبو بكر قال حدثنا وكيع عن أبان بن عبد الله البجلي عن (عدي)[٤] بن ثابت قال كان النبي ﷺ إذا خطب استقبله أصحابه بوجوههم[٥].

١١٧/٢ ٥٣٣٣- **حدثنا** وكيع عن ابن عون عن الشعبي عن شريح أنه كان يستقبل/ الإمام يوم الجمعة إذا خطب ولا يقول هكذا ولا هكذا.

٥٣٣٤- **حدثنا** وكيع عن شعبة عن أبي إسحاق عمن رأى صعصعة يستقبل الإمام يوم الجمعة.

---

(١) في [ب، أ]: (عن).

(٢) سقط من: [ب].

(٣) قال الجمهور ومنهم الأئمة الأربعة: يستحب للحضور استقبال الخطيب.

(٤) سقط من: (عدي).

(٥) مرسل.

٥٣٣٥- **حدثنا** وكيع عن يونس عن الشعبي قال: من السنة أن يستقبل الإمام (يوم الجمعة)[١][٢].

٥٣٣٦- **[حدثنا** معتمر عن حميد قال: رأيت النضر بن أنس يستقبل الإمام**]**[٣].

٥٣٣٧- **حدثنا** جرير عن منصور قال: رأيت إبراهيم يوم الجمعة دخل مما يلي أبواب كندة فجلس وجعل وجهه قبل المنبر.

٥٣٣٨- **حدثنا** وكيع عن واصل بن السائب الرقاشي قال: رأيت عطاء وطاوسا ومجاهدا يستقبلون الإمام يوم الجمعة.

٥٣٣٩- **حدثنا** عبد الصمد عن المستمر بن (الريان)[٤] قال: رأيت أنسا عند الباب الأول يوم الجمعة قد استقبل المنبر[٥].

٥٣٤٠- **حدثنا** المحاربي عن سفيان عن جابر عن سالم والقاسم أنهما كانا يستقبلان الإمام يوم الجمعة.

٥٣٤١- **حدثنا** يحيى بن يمان عن سفيان عن [حكيم (بن) الديلم][٦] عن زاذان أنه كان يستقبل الإمام يوم الجمعة.

٥٣٤٢- **حدثنا** هشيم قال: أخبرنا[٧] عبد الحميد بن جعفر الأنصاري بإسناد لا

---

(١) سقط من: [أ، ب].

(٢) مرسل.

(٣) سقط الخبر من: [أ، ب].

(٤) في [أ]: (الرباب).

(٥) صحيح.

(٦) في [جـ]: (حكم الديلمي).

(٧) في [جـ]: (أنا).

أحفظه قال: كانوا يجيئون يوم الجمعة فيجلسون حول المنبر ثم يقبلون على النبي ﷺ بوجوههم[(١)(٢)].

٥٣٤٣- **حدثنا** محمد بن مصعب عن الأوزاعي عن عمرو بن مهاجر عن عمر بن عبد العزيز قال: الواعظ[(٣)] قبلة، يعني الإمام.

* * *

[٢٩] في الاحتباء يوم الجمعة[(٤)]

٥٣٤٤- **حدثنا** أبو خالد الأحمر عن محمد بن عجلان عن نافع عن ابن عمر أنه كان يحتبي والإمام يخطب[(٥)].

٥٣٤٥- **حدثنا** عبد الأعلى عن معمر عن الزهري [عن سعيد بن المسيب أنه كان ١١٨/٢ محتبيا يوم الجمعة والإمام/ يخطب.

٥٣٤٦- **حدثنا** أبو أسامة][(٦)] عن عبيد الله بن عمر قال: رأيت سالما والقاسم يحتبيان يوم الجمعة والإمام يخطب.

٥٣٤٧- **حدثنا** وكيع عن (فطر)[(٧)] قال: رأيت (عطاء)[(٨)] محتبيا يوم الجمعة.

---

(١) في [ب]: (بوجههم).

(٢) مجهول.

(٣) في [أ]: الواعظ).

(٤) قال الجمهور ومنهم الأئمة الأربعة: لا بأس بالاحتباء والإمام يخطب.

(٥) حسن؛ أبوخالد وابن عجلان صدوقان.

(٦) في [هـ]: (سطر غير واضح).

(٧) في [أ، ب، جـ، د، هـ]: (قطر).

(٨) في [ب]: (مجاهد).

٥٣٤٨- **حدثنا** محمد بن أبي عدي عن أشعث قال: رأيت الحسن يحتبي و(الإمام)[١] يخطب يوم الجمعة.

٥٣٤٩- **حدثنا** الضحاك بن مخلد عن سالم الخياط قال: رأيت الحسن ومحمدا وعكرمة بن خالد المخزومي وعمرو بن دينار وأبا الزبير وعطاء يحتبون يوم الجمعة والإمام يخطب.

٥٣٥٠- **حدثنا** وكيع عن العمري عن نافع عن ابن عمر أنه كان يحتبي والإمام يخطب (يوم الجمعة)[٢][٣].

٥٣٥١- **حدثنا** أبو أسامة قال حدثنا عبيد الله عن نافع قال: كان ابن عمر يحتبي يوم الجمعة والإمام يخطب[٤].

* * *

[٣٠] من كرهه

٥٣٥٢- **حدثنا** محمد بن مصعب عن الأوزاعي عن مكحول وعطاء والحسن أنهم كانوا يكرهون أن يحتبوا والإمام يخطب يوم الجمعة.

* * *

[٣١] النوم يوم الجمعة والإمام يخطب [٢٤]

٥٣٥٣- **حدثنا** أبو بكر قال حدثنا إسماعيل بن إبراهيم عن أيوب قال: سمعت

---

(١) في [هـ]: (الأم).

(٢) سقط من: [هـ].

(٣) ضعيف؛ لضعف العمري.

(٤) صحيح.

رجلا يخطب يقول: قال محمد: إن النوم في (الجمعة)[١] من الشيطان (فإذا)[٢] نعس أحدكم فليتحول.

٥٣٥٤- **حدثنا** ابن عيينة عن عمرو عن ابن عمر قال: إذا نعست يوم الجمعة والإمام يخطب فتحول[٣].

٥٣٥٥- **حدثنا** الثقفي عن أيوب [قال: كان محمد يوقظ النائم يوم الجمعة والإمام يخطب.

٥٣٥٦- **حدثنا** الثقفي عن أيوب][٤] عن ابن سيرين أنه كان إذا خشي أن ينعس في الجمعة تحول.

٥٣٥٧- **حدثنا** أبو خالد الأحمر عن ابن جريج عن عطاء وطاوس في الذي ينعس يوم الجمعة فقال أحدهما: يتزحزح عن مكانه، وقال الآخر: يتنحى عن مكانه.

١١٩/٢ ٥٣٥٨- **حدثنا** وكيع عن مبارك عن الحسن قال: قال رسول الله ﷺ: **«النَّوْمُ/ أَوِ النُّعَاسُ فِي الْجُمُعَةِ مِنَ الشَّيْطَانِ فَإِذَا نَعَسَ أَحَدُكُمْ فَلْيَتَحَوَّلْ»**[٥].

٥٣٥٩- **حدثنا** يزيد بن هارون قال: أخبرنا محمد بن إسحاق عن نافع عن ابن عمر قال: سمعت رسول الله ﷺ يقول: **«إِذَا نَعَسَ أَحَدُكُمْ يَوْمَ الْجُمُعَةِ فَلْيَتَحَوَّلْ مِنْ**

---

(١) في [أ، ب، جـ، هـ]: (الجمع).

(٢) في [أ]: (وإذا).

(٣) صحيح، أخرجه الشافعي في المسند (١/١٤٢) والبيهقي (٣/٢٣٧).

(٤) سقط ما بين المعكوفين من: [جـ].

(٥) مرسل؛ الحسن تابعي، وورد نحوه متصلاً عند أحمد (٤٧٤١) وأبي داود (١١١٩) والترمذي (٥٢٦) عن ابن عمر وورد عن جندب عند الطبراني (٦٩٥٦) والبيهقي ٣/٢٣٨، والبزار (٦٣٦).

مَجْلِسِهِ إِلَى غَيْرِهِ»[١].

٥٣٦٠- **حدثنا** أبو خالد الأحمر عن الأحوص بن حكيم عن طاوس قال: لأن تختلف السياط على ظهري أحب إليَّ من أن أنام (و)[٢]الإمام يخطب يوم الجمعة.

* * *

[٣٢] من رخص في النوم يوم الجمعة [٢٥]

٥٣٦١- **حدثنا** إسماعيل بن علية عن الجريري أن أبا العلاء كان ينام يوم الجمعة وهو قاعد.

٥٣٦٢- **حدثنا** عبيد الله عن إسرائيل عن عبد الله بن المختار عن مالك بن دينار قال: كان أبو العالية وخلاس بن عمرو (ينامان)[٣] يوم الجمعة نوما طويلا ثم يقومان فيصليان.

٥٣٦٣- **حدثنا** يزيد بن هارون قال حدثنا سعيد بن أبي عروبة عن سعيد بن أبي حرة عن نافع قال: كان ابن عمر يحتبي يوم الجمعة والإمام يخطب فإن طال وضع رأسه في حجري[٤].

* * *

---

(١) رفعه شاذ؛ والصواب أنه موقوف من كلام ابن عمر، أخرجه أحمد (٤٨١٤٥)، وأبو داود (١١١٩)، والترمذي (٨٢٦)، وابن خزيمة (١٨١٩)، وابن حبان (٢٧٩٢)، وعبد بن حميد (٧٤٧)، والحاكم ١/٢٩١، وأبو نعيم في أخبار أصبهان ٢/١٦٨، والبيهقي ٣/٢٣٧، والبغوي (١٠٧٨)، وأخرجه موقوفاً من طريق عمرو بن دينار عن ابن عمر: الشافعي في المسند ١/١٤٢، وابن أبي شيبة، وتقدم برقم [٥٣٥٤]، والبيهقي ٣/٢٣٧.

(٢) سقط من: [هـ].

(٣) في [أ، ب]: (ينامون).

(٤) مجهول؛ لجهالة سعيد بن أبي حرة.

[٣٣] الرجل يسلّم إذا جاء والإمام يخطب [٢٦]

٥٣٦٤- **حدثنا** هشيم قال أخبرنا يونس عن الحسن أنه كان يسلم إذا جاء والإمام يخطب ويردون عليه السلام.

٥٣٦٥- **حدثنا** هشيم قال أخبرنا مغيرة والأعمش عن إبراهيم قال: كانوا يردون السلام يوم الجمعة والإمام يخطب ويشمّتون العاطس.

٥٣٦٦- **حدثنا** غندر عن شعبة عن الحكم وحماد في الرجل يدخل المسجد يوم الجمعة وقد خرج الإمام (قالا)[1]: يسلم ويردون عليه وإذا عطس شمّتوه وردوا عليه.

١٢٠/٢ ٥٣٦٧- **حدثنا** وكيع عن إسرائيل عن جابر/ عن عامر وسالم قالا: يرد السلام يوم الجمعة ويسمع.

* * *

(٣٤) من كره (أن يرد السلام ويشمِّت العاطس)[2][3] [٢٧]

٥٣٦٨- حدثنا أبو بكر قال حدثنا ابن مهدي عن أبي عوانة عن ليث عن طاوس أنه كان يكره أن يرد السلام ويشمِّت العاطس والإمام يخطب.

٥٣٦٩- (**حدثنا** هشيم قال أنا ابن عون عن إبراهيم وابن سيرين أنه سألهما عن

---

(١) في [هـ]: (قال).

(٢) سقط من: [د].

(٣) قال الجمهور: يمنع من رد السلام وتشميت العاطس وقت خطبة الجمعة، وعن أحمد في ذلك روايتان.

ردّ السلام يوم الجمعة والإمام يخطب)[١] فقالا: كان يقال: من قال: أنصت فقد لغا.

٥٣٧٠- **حدثنا** وكيع عن (ابن)[٢] عون عن إبراهيم قال: السكوت.

٥٣٧١- **حدثنا** أبو أسامة عن هشام قال: كان محمد يقول: إذا سلّم عليك يوم الجمعة والإمام يخطب (فأومئ)[٣] إليه.

٥٣٧٢- **حدثنا** وكيع عن عبدالله بن سعيد قال: سمعت سعيد بن المسيب وسأله رجل عن رجل شمت رجلاً والإمام يخطب ألغا؟ قال: لا، ولكن لا يعود.

٥٣٧٣- **[حدثنا** وكيع عن إسرائيل عن جابر قال: (قال)[٤] محمد بن علي والقاسم: يرد في نفسه**]**[٥].

٥٣٧٤- **حدثنا** وكيع عن إسرائيل عن أبي الهيثم قال: سلمت على إبراهيم والإمام يخطب يوم الجمعة فلم يرد عليّ، وقال (حين صلى)[٦]: إن الكلام يكره.

* * *

---

(١) سقط من: [أ، ب].

(٢) سقط من: [أ، ب].

(٣) في [ب، أ]: (فأوم).

(٤) في [د]: ورد (كان).

(٥) سقط الخبر من: [أ، ب].

(٦) في [هـ]: (حسين صل)، وفي [ب]: (حين يصلي).

(٣٥) الإمام إذا لم يخطب يوم الجمعة كم يصلي[١]

٥٣٧٥- **حدثنا** أبو بكر قال حدثنا عبد الوهاب الثقفي عن أيوب عن محمد أن أميرا بالبحرين اشتكى فأمر رجلا فصلى بالناس فلم يخطب فصلى أربعا قال محمد: فأصاب السنة[٢].

٥٣٧٦- **حدثنا** هشيم عن هشام عن ابن سيرين مثله.

٥٣٧٧- **حدثنا** علي بن مسهر عن سعيد عن أبي معشر عن إبراهيم قال: إذا لم يخطب الإمام صلى أربعا.

١٢١/٢ ٥٣٧٨- **حدثنا** عبد الأعلى عن يونس عن الحسن قال: الإمام إذا لم/ يخطب صلى أربعا.

٥٣٧٩- **حدثنا** يحيى بن أبي (بكير)[٣] قال: أخبرنا إبراهيم بن نافع قال: سمعت ابن طاوس يذكر ذلك عن أبيه قال: من خطب فليصل ركعتين ومن لم يخطب فليصل أربعا.

٥٣٨٠- **حدثنا** عبد الأعلى عن معمر عن الزهري قال: كان يصلي أربعا.

٥٣٨١- **حدثنا** وكيع عن سفيان عن الزبير بن عدي عن الضحاك قال: يصلي أربعا.

٥٣٨٢- **حدثنا** عبد الأعلى عن برد عن مكحول أنه انطلق حاجّاً فقدم تبوك

---

(١) قال الجمهور: الخطبة شرط في الجمعة لا تصح بدونها.

(٢) مرسل؛ محمد بن سيرين تابعي.

(٣) في [هـ، د]: (بكر).

في (يوم الجمعة)[١] فصلى إمامهم ركعتين ولم يخطب فقال مكحول: قاتل الله هذا الذي نقص صلاة القوم ولم يخطب وإنما قصرت صلاة الجمعة من أجل الخطبة.

* * *

[٣٦] ما جاء في الرجل يسبّح ويذكر الله (و)[٢] الإمام يخطب[٣] [٢٨]

٥٣٨٣- **حدثنا** معتمر عن كهمس عن عبد الله بن مسلم بن يسار عن أبيه أنه كان إذا خطب الإمام لم يسبّح ولم يدع.

٥٣٨٤- حدثنا هشيم عن حصين عن ميمون أنه كره الكلام والإمام يخطب يوم الجمعة وقال يذكر الله.

٥٣٨٥- **حدثنا** جرير عن ليث عن طاوس قال: إذا تكلم الإمام يوم الجمعة فلا كلام إلا أن يقرأ قرآنا.

٥٣٨٦- **حدثنا** جرير عن منصور عن إبراهيم قال: قلت لعلقمة: أقرأ في نفسي قال: لعل ذلك أن لا يكون به (بأس)[٤].

٥٣٨٧- **حدثنا** أبو أسامة عن هشام عن الحسن أنه كان لا يرى بأسا في الرجل يوم الجمعة أن يذكر الله في نفسه والإمام يخطب.

---

(١) في [ب، جـ]: (يوم جمعة).

(٢) سقطت: من [هـ].

(٣) إن كان يسمع الخطيب لم يذكر الله، وإن لم يسمعه فقال الشافعي وأحمد: يجوز له الذكر إن لم يرفع الصوت، وقال أبوحنيفة: لا يجوز له الكلام، وقال مالك: الإنصات واجب.

(٤) في [أ]: (بأساً).

٥٣٨٨- **حدثنا** محمد بن أبي عدي عن ابن عون قال: سألت محمدا عن الرجل يكون يوم الجمعة بعيدا من الإمام لا يسمع صوته يقرأ في أذن صاحبه قال: لا أعلم على الرجل بأسا أن يذكر الله في نفسه/. ١٢٢/٢

* * *

[٣٧] في الكلام والصحف تقرأ يوم الجمعة

٥٣٨٩- حدثنا أبو بكر قال: حدثنا جرير عن مغيرة عن حماد عن إبراهيم قال: لا بأس أن يقرأ ويذكر الله إذا قرأوا الصحف يوم الجمعة.

٥٣٩٠- **حدثنا** وكيع عن سفيان عن فراس عن عامر قال: لا بأس بالكلام والصحف تقرأ يوم الجمعة.

٥٣٩١- **حدثنا** ابن علية عن ليث أن أبا بردة كان يتكلم في الجمعة والصحف تقرأ وكان الشعبي لا يرى به بأسا.

٥٣٩٢- [**حدثنا** إسماعيل بن عياش عن عبد العزيز بن عبيد الله عن محمد بن علي قال: لا بأس بالكلام إذا قرئت الصحف يوم الجمعة حتى يأخذ الإمام في الموعظة][1].

٥٣٩٣- **حدثنا** إسماعيل بن عياش عن عمرو بن مهاجر عن عمر بن عبد العزيز أنه منع الصحف أن تقرأ يوم الجمعة حتى يفرغ من الخطبة.

٥٣٩٤- **حدثنا** (ابن)[2] فضيل عن أبي حيان عن حماد قال: قلت لإبراهيم: إن الكتب تجيء من قبل قتيبة فيها الباطل والكذب فإذا أردت أكلم صاحبي أو أنصت قال: لا بل أنصت يعني في الجمعة.

---

(١) سقط الخبر من: [جـ].

(٢) سقط من: [أ، ب].

٥٣٩٥- **حدثنا** ابن علية عن ابن عون قال: لقيني حماد بن أبي سليمان والمؤذنون يؤذنون يوم الجمعة وقد خرج الإمام فكلمني فلم أكلمه ثم اجتمعنا في جمعة أخرى فكلمني والصحف تقرأ فجعل يكلمني ولا أكلمه فقال: يا ابن أخي إنما[1] كان السكوت قبل اليوم إذا وعظوا بكتاب الله وقالوا فيه، فنسكت[2] لصحفهم هذه؟ قال ابن (عون)[3]: فذكرته لإبراهيم فقال إبراهيم: إن الشيطان يأتي أحدهم (الهمَّ)[4] أو نفسه، إنما كان السكوت قبل (إذا)[5] وعظوا بكتاب الله وقالوا فيه.

٥٣٩٦- **حدثنا** وكيع عن (الربيع)[6] عن الحسن قال: كان يكره الكلام والصحف تقرأ. وقال/ الحسن: كانت الصحف تقرأ قبل الصلاة. ١٢٣/٢

٥٣٩٧- **حدثنا** ابن مهدي عن سعيد بن عبد الرحمن عن خالد بن عيسى قال: رأيت عمر بن عبد العزيز يحدث الوليد بن هشام، وسليمان أمير المؤمنين على المنبر وصحف تقرأ في يوم (الجمعة)[7].

* * *

---

(١) في [ب] زيادة: (كا).

(٢) في [أ]: (فتسكت).

(٣) في [جـ]: (عونة).

(٤) في [أ، ب]: (اللهم).

(٥) في [أ] زيادة (على).

(٦) في [أ، ب، د، هـ]: (إبراهيم).

(٧) في [أ، ب]: ورد (جمعة).

[٣٨] في الكلام إذا صعد الإمام[١] المنبر وخطب

٥٣٩٨- **حدثنا** أبو بكر قال: حدثنا جرير بن عبد الحميد عن الركين عن أبيه عن عبد الله قال: كفى لغواً إذا صعد الإمام المنبر أن تقول لصاحبك أنصت[٢].

٥٣٩٩- **حدثنا** جرير عن منصور عن إبراهيم قال: قلت لعلقمة: متى يكره الكلام يوم الجمعة؟ قال: إذا صعد الإمام المنبر وإذا خطب الإمام وإذا تكلم الإمام.

٥٤٠٠- **حدثنا** عبد الأعلى عن معمر عن الزهري عن عبيدالله بن عبدالله أن النبي ﷺ قال: **«مَنْ قَالَ لِصَاحِبِهِ يَوْمَ الْجُمُعَةِ أَنْصِتْ وَالإِمَامُ يَخْطُبُ فَقَدْ لَغَا»**[٣].

٥٤٠١- **حدثنا** سفيان بن عيينة عن أبي الزناد عن الأعرج عن أبي هريرة قال: إذا قلت لصاحبك أنصت فقد لغوت[٤].

٥٤٠٢- **حدثنا** عباد بن العوام عن يحيى بن سعيد عن يزيد بن عبد الله عن ثعلبة ابن (أبي)[٥] مالك القرظي قال: أدركت عمر وعثمان فكان الإمام إذا خرج يوم الجمعة تركنا الصلاة فإذا تكلم تركنا الكلام[٦].

---

(١) في [أ]: زيادة (على).

(٢) صحيح.

(٣) مرسل؛ عبيد الله تابعي.

(٤) صحيح، وأخرجه مرفوعاً بهذا الإسناد مسلم (٨٥١)، وأحمد (٧٣٣٢)، وابن خزيمة (١٨٠٦)، والشافعي ١/١٣٧، والحميدي (٩٦٦)، وابن الجارود (٢٩٩)، والبيهقي ٣/٢١٩.

(٥) سقطت من [هـ].

(٦) صحيح.

٥٤٠٣- **حدثنا** ابن نمير عن حجاج عن عطاء عن ابن عباس وابن عمر أنهما كانا يكرهان (الصلاة والكلام)[١] يوم الجمعة بعد خروج الإمام[٢].

٥٤٠٤- **حدثنا** أبو معاوية (عن حجاج)[٣] عن عطاء عن ابن عمر أنه كان يصلي يوم الجمعة فإذا خرج الإمام لم يصل[٤].

٥٤٠٥- **حدثنا** ابن علية عن معمر عن الزهري عن سعيد بن المسيب قال: خروج/ (الإمام)[٥] يقطع الصلاة وكلامه يقطع الكلام. ١٢٤/٢

٥٤٠٦- **حدثنا** هشيم عن حصين عن ميمون بن مهران أنه كره (الكلام)[٦] والإمام يخطب.

٥٤٠٧- **حدثنا** هشيم عن أشعث عن الزهري قال: خروج الإمام يقطع الصلاة وكلامه يقطع الكلام.

٥٤٠٨- **حدثنا** أبو داود الطيالسي عن إبراهيم عن نافع عن سعيد بن أبي هند عن حميد (بن)[٧] عبد الرحمن قال: إذا قال الرجل يوم الجمعة والإمام يخطب أنصت فقد لغا.

---

(١) في [جـ]: (الكلام والصلاة).

(٢) منقطع حكماً؛ حجاج مدلس.

(٣) سقط من: [أ].

(٤) منقطع حكماً؛ حجاج مدلس.

(٥) سقط من: [هـ].

(٦) في [أ]: (الإمام).

(٧) في [أ، ب]: (عن).

٥٤٠٩- **حدثنا** علي بن مسهر عن داود بن أبي هند عن (بكر)[١] بن عبد الله عن علقمة بن عبد الله قال: قدمنا المدينة يوم الجمعة فأمرت أصحابي أن يرتحلوا ثم أتيت المسجد فجلست قريبا من ابن عمر فجاء رجل من أصحابي فجعل يحدثني والإمام يخطب فقلنا: كذا وكذا، (فلما)[٢] (أكثر)[٣] قلت له: اسكت فلما قضينا الصلاة ذكرت ذلك لابن عمر فقال: أما انت فلا جمعة لك وأما صاحبك فحمار[٤].

٥٤١٠- **حدثنا** هشيم قال أخبرنا داود بن أبي هند عن الشعبي أن أبا ذر أو الزبير ابن العوام سمع أحدهما من النبي ﷺ آية يقرؤها وهو على المنبر يوم (الجمعة)[٥] (قال)[٦]: فقال لصاحبه: متى أنزلت هذه الآية قال: فلما قضى صلاته قال له عمر بن الخطاب: لا جمعة لك فأتى النبي ﷺ فذكر ذلك له قال فقال: **«صَدَقَ عُمَرُ»**[٧].

٥٤١١- حدثنا ابن نمير عن مجالد عن عامر عن ابن عباس قال: قال رسول الله ﷺ: **«مَنْ تَكَلَّمَ يَوْمَ الجُمُعَةِ وَالإِمَامُ يَخْطُبُ فَهُوَ كَالْحِمَارِ يَحْمِلُ أَسْفَاراً، وَالَّذِي يَقُولُ لَهُ أَنْصِتْ لَيْسَتْ لَهُ جُمُعَةٌ»**[٨].

---

(١) في [أ]: (داود).

(٢) في [أ]: سقط (فلما).

(٣) في [هـ]: (كثرت).

(٤) صحيح.

(٥) في [أ، ب]: (جمعة).

(٦) سقط من: [أ، ب].

(٧) مرسل.

(٨) ضعيف؛ لحال مجالد، أخرجه أحمد (٢٠٣٣)، والبزار (٦٤٤)، والرامهرمزي في الأمثال ص٩١، والطبراني (١٥٦٣).

٥٤١٢- **حدثنا** أبو أسامة عن مجالد عن عامر عن جابر قال: قال سعد لرجل يوم الجمعة: لا صلاة لك (قال: فذكر/ ذلك الرجل للنبي ﷺ فقال: يا رسول الله ١٢٥/٢ إن سعدا قال: لا صلاة لك)[١]، فقال النبي ﷺ: **«لِمَ يَا سَعْدُ؟»** فقال: إنه تكلم وأنت تخطب فقال: **«صَدَقَ سَعْدٌ»**[٢].

٥٤١٣- **حدثنا** وكيع عن مسعر عن إبراهيم السكسكي قال: سمعت ابن أبي أوفى قال: ثلاث[٣] من سلم منهن غفر له ما بينه وبين الجمعة الأخرى: من أن يحدث (حَدَثاً)[٤] لا يعني أذى[٥] من بطنه، أو أن يتكلم أو أن يقول صه[٦].

٥٤١٤- **حدثنا** أبو بكر قال حدثنا غندر عن شعبة عن الأعمش عن أبي صالح عن أبي هريرة قال: إذا قال يوم الجمعة والإمام يخطب صه فقد لغا[٧].

* * *

[٣٩] من رخص في الكلام والإمام يخطب

٥٤١٥- **حدثنا** أبو أسامة قال: أخبرنا إسماعيل بن أبي خالد قال: رأيت إبراهيم يكلم رجلا والإمام يخطب يوم الجمعة.

---

(١) سقط من: [جـ].

(٢) ضعيف؛ لضعف مجالد، أخرجه البزار كما في كشف الاستار (١/٣٠٨)، وأبو يعلى كما في المقصد (ص: ٣٨٥).

(٣) في [د]: ورد (ثلاثة).

(٤) في [هـ]: (حدثنا)، وفي [ب]: (حديثاً).

(٥) في [ب]: (إذا) وفي [جـ]: (كلمة غير واضحة).

(٦) حسن؛ إبراهيم صدوق.

(٧) صحيح، ورد مرفوعاً، انظر: ما سبق برقم [٥٤١٥].

٥٤١٦- **حدثنا** وكيع عن أيمن بن (نابل)[١] عن إسماعيل بن أمية عن عروة بن الزبير قال: كان لا يرى بأسا بالكلام إذا لم يسمع الخطبة يوم الجمعة.

٥٤١٧- حدثنا وكيع عن إسماعيل بن إبراهيم عن أبيه قال: رأيت إبراهيم وسعيد بن جبير يتكلمان والحجاج يخطب.

* * *

[٤٠] في الكلام يوم الجمعة[٢]

٥٤١٨- **حدثنا** أبو بكر قال ثنا ابن علية عن برد بن سنان عن الزهري قال: كان رسول الله ﷺ ربما كلم في الحاجة يوم الجمعة فيما بين نزوله من منبره إلى مصلاه[٣].

٥٤١٩- **حدثنا** يحيى بن سليم الطائفي عن هشام بن عروة قال: أدركت أبي ومن مضى ممن (نرضاه ونأخذ)[٤] عنهم لا يرون بأسا بالكلام حين ينزل الإمام من المنبر إلى أن يدخل في الصلاة.

١٢٦/٢ ٥٤٢٠- **حدثنا** سفيان بن/ عيينة عن إبراهيم بن ميسرة قال: كلمني طاوس بعدما نزل (سليمان)[٥] من المنبر.

٥٤٢١- حدثنا أبو بكر قال نا أبو خالد الأحمر عن هشام عن الحسن ومحمد أنهما كانا لا يريان بأسا أن يتكلم فيما بين نزوله إلى أن يكبر.

---

(١) في [أ، ب]: (نائل).

(٢) قال الجمهور: لا يكره الكلام قبل شروع الخطيب في الخطبة ولا يكره بعد فراغه منها، وقال أبوحنيفة: إذا خرج الإمام حرم الكلام.

(٣) مرسل.

(٤) في [أ، ب، س، ط، هـ]: (يرضاه ويأخذ).

(٥) في [أ، ب]: (سلمان).

٥٤٢٢- **حدثنا** هشيم قال أخبرنا حجاج عن عطاء أنه كان لا يرى بأسا بالكلام حتى يخطب وإذا فرغ من الخطبة حتى يدخل في الصلاة.

٥٤٢٣- **حدثنا** وكيع عن شعبة قال: سألت الحكم وحمادا عن الكلام إذا خرج الإمام حتى يتكلم وإذا نزل قبل أن يصلي فكرهه الحكم وقال حماد: لا بأس به.

٥٤٢٤- **حدثنا** ابن مبارك عن معمر عن قتادة قال: يتكلم ما لم يجلس.

٥٤٢٥- **حدثنا** وكيع عن جرير بن حازم عن ثابت عن أنس قال: كان رسول الله ﷺ ينزل يوم الجمعة من المنبر فيقوم معه الرجل فيكلمه في الحاجة ثم ينتهي إلى مصلاه فيصلّي[1].

٥٤٢٦- **حدثنا** ابن إدريس عن الحسن بن عبيد الله قال: رأيت إبراهيم وإبراهيم ابن مهاجر يتكلمان يوم الجمعة والإمام يخطب، فلقيت إبراهيم بن مهاجر بعد ذلك فذكرت ذلك له فقال: (إنا)[2] كنا صلينا وكان الإمام الحجاج.

* * *

[٤١] لا كلام بعد نزول الإمام من المنبر

٥٤٢٧- **حدثنا** أبو بكر قال (حدثنا)[3] ابن إدريس عن ليث عن طاوس قال: كان يقال: لا كلام بعد أن ينزل الإمام من المنبر حتى يقضي الصلاة.

٥٤٢٨- **حدثنا** أزهر عن ابن عون قال: نبئت عن إبراهيم أنه كرهه.

---

(١) صحيح، أخرجه أحمد (١٢٢٠١)، وأبو داود (١١٢٠)، والترمذي (٥١٧)، والنسائي ١١٠/٣، وابن حبان (٢٨٠٥)، والحاكم ٢٩٠/١، وعبد بن حميد (١٢٦٠)، وأبو يعلى (٣٤٥٢)، والبيهقي ٢٢٤/٣، وأصله عند مسلم (٣٧٦).

(٢) في [ب]: (إن).

(٣) في [جـ]: (نا).

[٤٢] الرجل إذا تكلم والإمام يخطب

٥٤٢٩- **حدثنا** عبد الله بن مبارك عن ابن جريج عن عطاء.

٥٤٣٠- وعن ابن المبارك عن (الحسن)[١].

١٢٧/٢ ٥٤٣١- وعن ابن علاثة عن الزهري في الذي يتكلم والإمام يخطب/ يوم الجمعة (قالوا)[٢]: يصلي ركعتين.

* * *

[٤٣] الرجل تفوته الخطبة[٣] [٢٩]

٥٤٣٢- **حدثنا** هشيم قال: أخبرنا (هشام)[٤] بن أبي عبد الله عن يحيى بن أبي كثير قال: حدثت عن عمر بن الخطاب أنه قال: إنما جعلت الخطبة مكان الركعتين فإن لم يدرك الخطبة فليصل أربعاً[٥].

٥٤٣٣- **حدثنا** هشيم قال: أنا (داود)[٦] بن أبي هند عن عطاء أنه كان يقول: إذا لم يدرك الخطبة فليصل أربعا.

٥٤٣٤- **حدثنا** ابن عيينة عن ابن أبي نجيح عن عطاء وطاوس ومجاهد قالوا: إذا فاتته الخطبة يوم الجمعة صلّى أربعا.

---

(١) في [جـ]: (حسن).

(٢) في [أ، ب]: (قال).

(٣) قال الجمهور ومنهم الأربعة: من أدرك الصلاة كاملة صلاها جمعة، ولو لم يدرك الخطبة.

(٤) في [أ، ب]: (هشيم).

(٥) مجهول.

(٦) زيادة من: [جـ].

٥٤٣٥- **حدثنا** معتمر عن أبيه قال بلغني عن عطاء وطاوس قالا: من فاته القصص يوم الجمعة فليصل أربعاً.

٥٤٣٦- **حدثنا** معتمر عن برد عن مكحول قال: إذا فاتته الخطبة صلّى أربعا.

٥٤٣٧- **[حدثنا** زيد بن حباب عن موسى بن عبد الواحد (الرملي)[١] قال: سمعت عطاء بن يزيد الليثي قال: إذا فاتته الخطبة فليصل أربعا**]**[٢].

٥٤٣٨- **حدثنا** محمد بن أبي عدي عن ابن (عون)[٣] قال: ذكر لمحمد قول أهل مكة: إذا لم يدرك الخطبة صلّى أربعا فقال: ليس هذا بشيء.

٥٤٣٩- **حدثنا** وكيع عن الأوزاعي عن عمرو بن شعيب عن عمر بن الخطاب قال: كانت الجمعة أربعا، فجعلت ركعتين من أجل الخطبة فمن فاتته الخطبة فليصل أربعا[٤].

* * *

[٤٤] من (قال: إذا)[٥] أدرك ركعة من الجمعة (صلى إليها أخرى)[٦][٧] [٣٠]

٥٤٤٠- **حدثنا** أبو بكر قال حدثنا هشيم قال أخبرنا زكريا بن أبي زائدة عن أبي إسحاق **[**عن أبي الأحوص قال: قال عبدالله: من أدرك ركعة من الجمعة فليصل

---

(١) سقط من: [ب].

(٢) سقط الخبر من: [أ].

(٣) في [أ]: (عوض).

(٤) منقطع؛ عمرو بن شعيب لم يدرك عمر.

(٥) سقط من [د].

(٦) سقط من [د].

(٧) قال الثلاثة: لا تدرك الجمعة إلا بإدراك ركعة وقال أبو حنيفة: تدرك بأي قدر من الصلاة مع الإمام.

إليها أخرى، ومن لم يدرك الركوع فليصل أربعا[١].

١٢٨/٢ ٥٤٤١- **حدثنا** /أبو الأحوص عن أبي إسحاق][٢] عن أبي الأحوص قال: قال عبد الله: من أدرك الجمعة فهي ركعتان ومن لم يدرك فليصلّ أربعا[٣].

٥٤٤٢- **حدثنا** هشيم عن يحيى بن سعيد عن نافع عن ابن عمر قال: من أدرك (من)[٤] الجمعة ركعة (فليضف)[٥] إليها أخرى[٦].

٥٤٤٣- **حدثنا** هشيم قال: أخبرنا مغيرة عن إبراهيم قال: قال أبو معمر: شيء وددت أني كنت سألت عنه الأسود قال: قال إبراهيم: وما هو فلعلك قد كفيته؟ قال: الرجل يدرك من الجمعة ركعة؟ قال: قال الأسود: من أدرك من الجمعة ركعة فليصلّ ركعة أخرى ومن لم يدرك الركوع فليصلّ أربعا.

٥٤٤٤- [**حدثنا** هشيم قال: (حدثنا)[٧] إسماعيل بن سالم قال: سمعت الشعبي يقول: من أدرك الخطبة فهي الجمعة، ومن أدرك ركعتين فهي الجمعة، ومن

---

(١) صحيح، أخرجه الطبراني (٣٥٨/٩)، والبيهقي (٢٠٤/٣).

(٢) تكرر ما بين المعكوفين في: [جـ].

(٣) صحيح.

(٤) سقط من [ب].

(٥) في [هـ]: (فليصل).

(٦) منقطع حكماً؛ هشيم مدلس، وقد دلس هذا الخبر عن إبراهيم بن عطية وهو منكر الحديث، انظر: تلخيص الحبير ٤١/٢، والخبر ورد من غير طريقه، أخرجه البيهقي ٢٠٣/٣، وأخرجه مرفوعاً النسائي ١١٢/٣، وابن ماجة (١١٢٣)، والدارقطني ١٢/٢، وابن حبان في الضعفاء ١٠٩/١، والطبراني في الصغير ص٢٠٤.

(٧) في [ب]: (نا)، وفي [جـ]: (أنا).

أدرك ركعة فقد أدرك الجمعة فليصل ركعة أخرى، ومن لم يدرك الركوع فليصل أربعا][1].

٥٤٤٥- [حدثنا هشيم قال أنا يونس عن الحسن.

٥٤٤٦- ومغيرة عن إبراهيم.

٥٤٤٧- وإسماعيل بن أبي خالد عن الشعبي (قالوا)[2]: من أدرك ركعة من الجمعة فليضف إليها أخرى ومن لم يدرك الركوع فليصلّ أربعاً][3].

٥٤٤٨- حدثنا هشيم عن حجاج عن أبي الضحى عن مسروق قال: قال عبدالله: من لم يدرك الركوع (يوم)[4] الجمعة فليصلّ أربعا[5].

٥٤٤٩- حدثنا هشيم قال أخبرنا سعيد عن قتادة عن أنس وسعيد بن المسيب أنهما قالا: من أدرك (من الجمعة)[6] ركعة فليصل إليها أخرى[7].

٥٤٥٠- حدثنا أبو بكر قال: حدثنا يحيى بن سعيد عن حسين بن ذكوان عن الحسن ومحمد قالا: إذا أدرك ركعة من الجمعة أضاف إليها أخرى.

٥٤٥١- حدثنا أبو بكر بن عياش عن أبي إسحاق عن الأسود وعلقمة قالا: إذا أدركت من الجمعة ركعة فأضف إليها أخرى/. ١٢٩/٢

---

(١) سقط هذا الخبر من: [جـ].

(٢) في [جـ، ك]: (قال).

(٣) سقط ما بين المعكوفين من: [أ، ب].

(٤) في [أ]: (نوم).

(٥) منقطع حكماً؛ حجاج مدلس.

(٦) سقط من: [جـ].

(٧) ضعيف؛ سعيد بن أبي عروبة اختلط.

٥٤٥٢- **حدثنا** عبد الأعلى عن معمر عن الزهري قال: من أدرك ركعة فليضف إليها ركعة أخرى.

٥٤٥٣- [**حدثنا** ابن مهدي عن حماد عن هشام عن أبيه قال: إذا أدرك ركعة من الجمعة صلى إليها أخرى][1].

٥٤٥٤- **حدثنا** خالد بن حيان عن جعفر قال: قلت لميمون: أدركت ركعة من الجمعة فقال: أما أنا فكنت (بانيا)[2] على ما بقي.

٥٤٥٥- **حدثنا** (أبو بكر قال نا)[3] حفص بن غياث عن الأعمش عن إبراهيم قال: كانوا يقولون من فاتته ركعة من الجمعة فليصل إليها ركعة أخرى ومن لم يدرك فليصل أربعا.

٥٤٥٦- **حدثنا** ابن علية عن أيوب عن نافع قال: إذا أدركت ركعة فأضف إليها أخرى.

٥٤٥٧- **حدثنا** يحيى بن سعيد عن سفيان عن الزبير بن عدي عن سالم قال: إذا أدرك من الجمعة ركعة أضاف إليها أخرى.

٥٤٥٨- **حدثنا** إسحاق الرازي عن حنظلة عن القاسم أن سالما قال: لو لم أدرك من الجمعة إلا ركعة لأضفت إليها ركعة أخرى.

* * *

---

(١) سقط من: [أ، ب].

(٢) سقط من: [أ، ب].

(٣) سقط من: [أ، ب، جـ].

[٤٥] من (قال)[١]: يصلّي أربعا إذا أدركهم جلوسا

٥٤٥٩- **حدثنا** أبو بكر قال: (حدثنا)[٢] علي بن مسهر عن سعيد عن قتادة عن سعيد بن المسيب وأنس والحسن قالوا: إذا أدرك من الجمعة ركعة أضاف إليها أخرى فإذا أدركهم جلوسا صلى أربعا.

٥٤٦٠- [**حدثنا** وكيع عن سفيان عن أبي إسحاق عن عبد الرحمن بن الأسود (عن)[٣] علقمة والأسود قالا: إذا أدركهم جلوسا صلى أربعا[٤].

٥٤٦١- **حدثنا** وكيع عن إسماعيل عن الشعبي قال: إذا (جاء والإمام)[٥] جالس يوم الجمعة (قال)[٦]: يصلي أربعا.

٥٤٦٢- **حدثنا** وكيع عن مبارك عن الحسن قال: يصلي أربعا/. ١٣٠/٢

٥٤٦٣- **حدثنا** عبدة عن سعيد عن قتادة عن أنس بن مالك قال: إذا أدركهم يوم الجمعة جلوسا صلى أربعا[٧].

٥٤٦٤- **حدثنا** عبدة عن سعيد عن قتادة عن سعيد وخلاس والحسن.

٥٤٦٥- وعن أبي معشر عن إبراهيم مثله.

* * *

---

(١) في [أ، ب]: (كان).

(٢) في [جـ]: (نا).

(٣) في [هـ]: (وعن).

(٤) تكرر هذا الخبر في [هـ].

(٥) في [أ]: (جاوز الإمام).

(٦) في [ط، هـ]: (فقال).

(٧) صحيح.

[٤٦] من قال إذا أدركهم جلوساً صلّى (ركعتين)[١]

٥٤٦٦- **حدثنا** أبو بكر قال حدثنا وكيع عن شعبة قال: سألت الحكم وحمادا عن الرجل يجيء يوم الجمعة قبل أن يسلّم الإمام قالا: يصلي ركعتين.

٥٤٦٧- **حدثنا** يزيد بن هارون قال أخبرنا جويبر عن الضحاك قال: إذا أدرك الناس يوم الجمعة (جلوسا)[٢] صلى ركعتين.

٥٤٦٨- **حدثنا** يزيد بن هارون عن أبي حنيفة (عن حماد)[٣] عن إبراهيم قال: يصلي ركعتين.

٥٤٦٩- **حدثنا** شريك عن عامر بن شقيق عن أبي وائل قال: قال عبد الله: من أدرك التشهد فقد أدرك الصلاة[٤].

* * *

[٤٧] الصلاة قبل الجمعة[٥]

٥٤٧٠- **حدثنا** أبو بكر قال: حدثنا ابن فضيل عن خصيف عن أبي عبيدة عن عبد الله قال: كان يصلي قبل الجمعة أربعا[٦].

---

(١) في [جـ، ك]: (اثنتين).

(٢) سقط من: [جـ].

(٣) سقط من: [أ، ب].

(٤) حسن؛ شريك صدوق.

(٥) قيل: يسن قبل الجمعة أربع ركعات راتبة، وهذا مذهب الجمهور، وقال أحمد: ليس لها سنة قبلية راتبة، وقوله أرجح.

(٦) ضعيف منقطع؛ خصيف ضعيف، وأبوعبيدة عن عبدالله منقطع.

٥٤٧١- **حدثنا** معاذ بن معاذ عن ابن عون عن نافع قال: كان ابن عمر يهجر يوم الجمعة فيطيل الصلاة قبل أن يخرج الإمام[١].

٥٤٧٢- **حدثنا** شريك عن عمرو بن عثمان قال: قال عمر بن عبد العزيز: صلِّ قبل الجمعة عشر ركعات.

٥٤٧٣- **حدثنا** حفص عن الأعمش عن إبراهيم قال: كانوا يصلون قبلها أربعا.

٥٤٧٤- **حدثنا** غندر عن عمران عن أبي مجلز أنه كان يصلي في بيته ركعتين يوم الجمعة.

٥٤٧٥- **حدثنا** عبد الصمد بن عبد الوارث عن (وهيب)[٢] عن ابن طاوس عن أبيه أنه كان لا يأتي المسجد يوم الجمعة حتى يصلي في بيته ركعتين/. ١٣١/٢

* * *

[٤٨] من كان يصلي بعد الجمعة ركعتين[٣] [٣١]

٥٤٧٦- **حدثنا** أبو بكر قال: حدثنا سفيان بن عيينة عن عمرو عن الزهري (عن)[٤] سالم عن ابن عمر أن النبي ﷺ كان يصلي بعد الجمعة ركعتين[٥].

---

(١) صحيح.

(٢) في [ك، هـ]: (وهب).

(٣) قال أبوحنيفة: يسن بعدها أربع ركعات وقيل: ركعتان وقيل ست، وقال أحمد: إن شاء صلى ركعتين وإن شاء أربعاً، وقيل: ركعتان في البيت وأربع في المسجد.

(٤) سقط من: [أ، د].

(٥) صحيح، أخرجه مسلم (٨٨٢)، وأحمد (٤٥٩١).

٥٤٧٧- **حدثنا** هشيم بن (بشير)[١] قال (حدثنا) يونس (بن)[٢] عبيد عن حميد بن هلال عن عمران بن حصين أنه كان يصلي بعد الجمعة ركعتين فقيل له: يا (أبا نجيد)[٣] ما يقول الناس، قال: وما يقولون، قال: يقولون: إنك تصلي ركعتين إلى الجمعة فتكون أربعا قال: فقال عمران: لأن (تختلف)[٤] (النيازك)[٥] بين أضلاعي أحب إليَّ من أن أفعل ذلك فلما (كانت)[٦] الجمعة المقبلة صلى الجمعة ثم احتبى فلم يصلّ شيئا حتى أقيمت صلاة العصر[٧].

٥٤٧٨- **حدثنا** هشيم قال (أخبرنا)[٨] عطاء بن السائب عن أبي عبد الرحمن قال: قدم علينا ابن مسعود فكان يأمرنا (أن)[٩] نصلي بعد الجمعة أربعا فلما قدم علينا علي أمرنا أن نصلي ستا فأخذنا بقول علي وتركنا قول عبد الله قال: (كان يصلي)[١٠] ركعتين ثم أربعا[١١].

٥٤٧٩- **حدثنا** شريك عن أبي إسحاق عن عبد الله بن حبيب قال: كان عبدالله يصلي أربعا فلما قدم عليّ صلى ستا، ركعتين وأربعا[١٢].

---

(١) في [أ، ب]: (بشر).

(٢) في [أ]: (عن).

(٣) في [أ]: (فراغ).

(٤) في [أ، ط، هـ]: (يختلف).

(٥) في [أ]: (المبارك)، وفي [جـ]: (النازل)، وفي [د، هـ]: (التنازل)، وفي [س] (النازل).

(٦) في [ب]: (كان)، وفي [أ]: (فكانت).

(٧) صحيح.

(٨) في [جـ]: (أنا).

(٩) سقط من: [أ، ب، د] (أن).

(١٠) في [هـ]: (كنا نصلي).

(١١) ضعيف، عطاء اختلط.

(١٢) منقطع حكماً؛ أبوإسحاق يدلس، وروايته عن عبدالله بن حبيب ليست في الصحيح.

٥٤٨٠- **حدثنا** أبو الأحوص عن أبي إسحاق عن عطاء قال: كان ابن عمر إذا صلى الجمعة صلّى بعدها ست ركعات ركعتين ثم أربعا[١].

٥٤٨١- **حدثنا** علي بن مسهر عن الشيباني عن أبي بكر بن أبي موسى عن أبيه أنه كان يصلي بعد الجمعة ست ركعات[٢].

٥٤٨٢- **حدثنا** وكيع عن زكريا عن محمد بن المنتشر عن مسروق قال: كان يصلي بعد الجمعة ستا: ركعتين وأربعا.

٥٤٨٣- **حدثنا** أبو بكر بن عياش عن منصور عن إبراهيم قال: صلّ بعد الجمعة ركعتين ثم صل (بعدها)[٣] ما شئت/. ١٣٢/٢

* * *

[٤٨] من كان يصلي (بعد)[٤] الجمعة أربعا [٣٢]

٥٤٨٤- **حدثنا** أبو بكر قال (حدثنا)[٥] ابن إدريس[٦] عن سهيل عن أبيه عن أبي هريرة قال: قال رسول الله ﷺ: **«مَنْ كَانَ مِنْكُمْ مُصَلِّياً بَعْدَ الجُمُعَةِ فَلْيُصَلِّ أَرْبَعاً»**[٧].

---

(١) منقطع حكماً؛ أبوإسحاق يدلس، وروايته عن عطاء ليست في الصحيح.

(٢) منقطع؛ أبوبكر لم يسمع من أبيه.

(٣) في [جـ]: (بعدهما).

(٤) في [أ، ب]: (يوم)

(٥) في [جـ]: (نا).

(٦) في [أ، ب، س، ط، هـ]: زيادة (عن أبيه).

(٧) صحيح، أخرجه مسلم (٨٨١)، وأحمد (٧٤٠٠).

٥٤٨٥- **حدثنا** شريك (عن)[١] (أبي)[٢] إسحاق عن عبد الله بن حبيب (قال كان عبدالله)[٣] كان يصلّي بعد الجمعة أربعا[٤].

٥٤٨٦- **حدثنا** ابن فضيل عن خصيف عن أبي عبيدة عن عبد الله (أنه كان)[٥] يصلي بعد الجمعة أربعا[٦].

٥٤٨٧- **حدثنا** مروان بن معاوية عن العلاء بن المسيب عن أبيه قال: كان عبدالله يصلّي بعد الجمعة أربعا[٧].

٥٤٨٨- **حدثنا** ابن نمير عن حجاج عن حماد عن إبراهيم عن علقمة أنه كان يصلّي أربعا بعد الجمعة لا يفصل بينهن.

٥٤٨٩- **حدثنا** أبو داود عن شعبة عن أبي حصين قال: رأيت الأسود بن يزيد صلّى بعد الجمعة أربعا.

٥٤٩٠- **حدثنا** حفص عن الأعمش عن إبراهيم قال: كانوا يصلّون بعدها أربعا.

٥٤٩١- **حدثنا** غندر عن عمران عن أبي مجلز قال: إذا سلم الإمام صلى ركعتين يوم الجمعة وإذا رجع صلى ركعتين.

---

(١) في [ل]: (بن).

(٢) في [ب]: (أبو).

(٣) في [س، ط، هـ]: (عن عبدالله أنه كان).

(٤) منقطع حكماً؛ أبوإسحاق مدلس، وروايته عن عبدالله بن حبيب ليست في الصحيح.

(٥) سقط من: [أ، ب].

(٦) ضعيف منقطع؛ خصيف ضعيف.

(٧) منقطع؛ العلاء لا يروي عن عبدالله.

٥٤٩٢- **حدثنا** جرير (بن)[١] عبد الحميد عن مغيرة عن حماد قال: كان يستحب في الأربع التي بعد الجمعة أن لا يسلم بينهن[٢].

٥٤٩٣- **حدثنا** وكيع عن مسعر عن أبي بكر بن عمرو بن عتبة عن عبدالرحمن بن عبدالله أنه كان يصلي بعد الجمعة أربعا.

* * *

[٤٩] الساعة التي يكره فيها الشراء والبيع [٣٣]

٥٤٩٤- **حدثنا** أبو بكر قال حدثنا ابن علية عن كلثوم بن (جبر)[٣] قال: قال لي مسلم بن يسار: إذا علمت أن النهار قد انتصف يوم الجمعة فلا (تبتاعن)[٤] شيئا.

٥٤٩٥- **حدثنا** معن بن عيسى عن (ابن)[٥] أبي ذئب أن عمر بن عبد العزيز كان/ يمنع الناس البيع يوم الجمعة إذا نودي بالصلاة. ١٣٣/٢

٥٤٩٦- **حدثنا** هشيم قال أخبرنا جويبر عن الضحاك قال: إذا زالت الشمس من يوم الجمعة فقد حرم البيع و(الشراء)[٦] حتى تقضى الصلاة.

---

(١) في [هـ]: (عن).

(٢) في [أ]: (بينهما).

(٣) في [أ]: (حبر)، وفي [هـ]: (جبير).

(٤) في [د]: تبتاعوا).

(٥) سقط من: [ب].

(٦) في [أ]: (الشرى).

٥٤٩٧- **حدثنا** هشيم عن حجاج عن عطاء، وعن بعض أصحابه عن الحسن (أنهما)[١] قالا ذلك.

٥٤٩٨- **حدثنا** هشيم قال: أخبرنا أبو المقدام مولى لقريش عن القاسم بن محمد أنه اشترى من رجل شيئا يوم الجمعة فلقيه بعد ذلك فقال: تاركني البيع فإني (أحسبني)[٢] اشتريت منك ما اشتريت بعد زوال الشمس.

٥٤٩٩- حدثنا سفيان بن عيينة عن عبد الكريم عن مجاهد أو غيره قال: من باع شيئا بعد زوال الشمس يوم الجمعة فإن بيعه مردود (فإن)[٣] الله نهى عن البيع إذا نودي للصلاة من يوم الجمعة شك سفيان.

٥٥٠٠- **حدثنا** ابن علية عن برد قال: قلت للزهري: متى يحرم البيع والشراء يوم الجمعة فقال: كان الأذان عند خروج الإمام، فأحدث أمير المؤمنين عثمان التأذينة الثالثة، فأذن على الزوراء ليجتمع الناس فأرى أن يترك الشراء والبيع عند التأذينة.

٥٥٠١- **حدثنا** كثير بن هشام عن جعفر بن برقان عن ميمون قال: كان بالمدينة إذا أذن المؤذن يوم الجمعة ينادون في الأسواق: حرم البيع حرم البيع.

٥٥٠٢- **حدثنا** وكيع عن محمد بن قيس عن الشعبي في الساعة التي ترجى في الجمعة قال: فيما بين أن يحرم البيع إلى أن يحل.

* * *

---

(١) في [هـ]: (أنها).

(٢) في [هـ]: (احبسني).

(٣) في [أ، ب]: (لأن).

[٥٠] الرجل يروح يوم الجمعة فيستقبله الناس منصرفين أيمضي (أو)[١] يرجع؟

٥٥٠٣- **حدثنا** أبو بكر قال: حدثنا هشيم قال: أخبرنا هشام[٢] عن ابن سيرين عن زيد بن ثابت أنه راح إلى الجمعة فإذا الناس قد استقبلوه وقد صلوا/، قال: فمال إلى (مسجد)[٣] (أو)[٤] إلى دار فصلى قال: فقيل له: في ذلك فقال: إنه من لا يستحي من الناس لا يستحي من الله[٥]. ١٣٤/٢

٥٥٠٤- حدثنا هشيم عن ابن عون وحجاج [(بن)[٦] أبي عثمان][٧] عن ابن سيرين أنه كان يقول: إذا استقبلك الناس يوم الجمعة وقد صلّوا فامض إلى المسجد فإن علمت ما قرأ به الإمام فاقرأ به وصل.

٥٥٠٥- **حدثنا** ابن إدريس عن هشام عن ابن سيرين أن زيد[٨] بن ثابت لقي الناس راجعين من الجمعة فمال إلى دار له، فقال: من لا يستحي من الناس لا يستحي من الله[٩].

٥٥٠٦- قال: وقال الحسن وابن سيرين: يمضي.

* * *

---

(١) في [جـ]: (أم).

(٢) في [أ، ب]: (هشيم).

(٣) في [ط، هـ]: (المسجد).

(٤) في [د، هـ]: (و).

(٥) صحيح.

(٦) في [ب]: ورد (عن).

(٧) سقط ما بين المعكوفين من: [أ].

(٨) في [أ]: (زبد).

(٩) صحيح.

[٥١] في القوم يجمعون يوم الجمعة إذا لم يشهدوها

٥٥٠٧- **حدثنا** أبو بكر قال حدثنا أبو أسامة عن موسى بن مسلم قال: شهدت إبراهيم التيمي وإبراهيم النخعي وزراً وسلمة بن كهيل فذكر زرّ (والتيمي)[١] في يوم جمعة ثم صلوا الجمعة أربعا في مكانهم وكانوا خائفين.

٥٥٠٨- **حدثنا** وكيع عن أفلح قال: أذن مؤذن ونحن بالروحاء في يوم جمعة فجئنا وقد صلوا فصلى القاسم ولم يجمع.

٥٥٠٩- **حدثنا** غندر عن أشعث عن الحسن في قوم (فاتتهم)[٢] الجمعة قال: يصلّون شتّى[٣].

٥٥١٠- **حدثنا** عبد السلام بن حرب عن القاسم بن الوليد قال: قال عليّ: لا جماعة يوم جمعة إلا مع الإمام[٤].

٥٥١١- **حدثنا** زيد بن الحباب قال: حدثنا (جميل)[٥] بن عبيد الطائي قال: رأيت إياس بن معاوية وهو يومئذ قاضي البصرة جاء إلى الجمعة وفاتته فتقدم فصلّى[٦] بنا الظهر أربع ركعات.

٥٥١٢- **حدثنا** ابن مهدي عن سفيان عن الحسن بن عبيد الله قال: أتيت المسجد
١٣٥/٢ أنا وزرّ يوم الجمعة فوجدناهم قد صلّوا فصلينا جميعا/.

* * *

---

(١) في [ب]: (بن مسلم).

(٢) في [أ، ب، جـ] (فاتهم).

(٣) في [هـ، أ، ب، د]: (ستاً).

(٤) منقطع؛ القاسم لا يروي عن علي.

(٥) في [أ، ب]: (حميد).

(٦) في [أ]: (وصل).

[٥٢] من كان يحث على إتيان الجمعة ولا يرخص في تركها [٣٤]

٥٥١٣- **حدثنا** أبو بكر قال حدثنا شريك عن مختار أبي غسان عن أبي ظبيان الجنبي قال: قال (علي)[١] تؤتى الجمعة (ولو حبواً)[٢][٣].

٥٥١٤- **حدثنا** حسين بن علي عن الحسن بن (الحر)[٤] عن ميمون بن (أبي)[٥] (شبيب)[٦] قال: أردت الجمعة في زمن الحجاج فتهيأت للذهاب ثم قلت: (أين)[٧] أذهب؟ أصلي خلف هذا قال: فقلت مرة أذهب ومرة لا أذهب قال: (فاجتمع)[٨] رأيي على الذهاب قال: فناداني مناد من جانب البيت ﴿يَٰٓأَيُّهَا ٱلَّذِينَ ءَامَنُوٓاْ إِذَا نُودِىَ لِلصَّلَوٰةِ مِن يَوۡمِ ٱلۡجُمُعَةِ فَٱسۡعَوۡاْ إِلَىٰ ذِكۡرِ ٱللَّهِ وَذَرُواْ ٱلۡبَيۡعَ﴾ [الجمعة: ٩]، قال: وجلست مرة أكتب كتابا فعرض لي شيء إن أنا كتبته في كتابي زين كتابي، وكنت قد كذبت وإن أنا تركته كان في كتابي بعض القبح، وكنت قد صدقت، فقلت مرة أكتبه وقلت مرة لا أكتبه قال: (فاجتمع)[٩] رأيي على تركه فتركته قال: فناداني مناد من جانب البيت: ﴿يُثَبِّتُ ٱللَّهُ ٱلَّذِينَ ءَامَنُواْ بِٱلۡقَوۡلِ ٱلثَّابِتِ فِى ٱلۡحَيَوٰةِ ٱلدُّنۡيَا وَفِى ٱلۡأٓخِرَةِ﴾ [إبراهيم: ٢٧].

---

(١) في [هـ]: (لي)، وفي [أ، ب، جـ، د]: (علي).

(٢) في [أ]: (ولو حلوا).

(٣) مجهول؛ مختار مجهول.

(٤) في [جـ، هـ]: (أبجر).

(٥) سقط من: [ب].

(٦) في [أ، جـ]: (شيب).

(٧) في [د]: (إن)، وفي [هـ]: (ابن).

(٨) في [جـ]: (فأجمع).

(٩) في [جـ]: (فأجمع).

٥٥١٥- **حدثنا** محمد بن فضيل عن أبي سنان عن عبد الله بن أبي الهذيل قال: تذاكروا الجمعة زمان المختار فقال: ائتوها وإن بلغ الماء الحصى.

* * *

[٥٣] من كان يحب أن يأتي الجمعة ماشيا (٣٥)

٥٥١٦- **حدثنا** أبو بكر قال: حدثنا هشيم عن عبد الحميد بن جعفر عن أبيه قال: كان عبدالله بن رواحة يأتي الجمعة ماشيا فإذا (رجع)[١] كيف شاء إن شاء ماشيا وإن شاء راكبا[٢].

٥٥١٧- **حدثنا** أبو عبد الرحمن المقرئ عن سعيد بن أبي أيوب قال: حدثني الوليد بن أبي الوليد قال رأيت أبا هريرة يأتي الجمعة من /ذي الحليفة ماشياً[٣]. ١٣٦/٢

٥٥١٨- **حدثنا** أبو بكر قال حدثنا وكيع عن سفيان عن إبراهيم بن مهاجر عن إبراهيم قال: كانوا يكرهون الركوب إلى الجمعة والعيدين.

* * *

[٥٤] الحديث يوم الجمعة قبل الصلاة

٥٥١٩- **حدثنا** أبو بكر قال حدثنا أبو خالد الأحمر عن محمد بن عجلان عن عمرو بن شعيب عن أبيه عن جده قال: نهى رسول الله ﷺ عن (الحِلَقِ)[٤] للحديث يوم الجمعة قبل الصلاة[٥].

---

(١) في [أ، ب، جـ]: تكرار.

(٢) منقطع؛ جعفر لم يدرك عبد الله بن رواحة.

(٣) صحيح.

(٤) في [ب]: (التحلق)، وفي [أ]: (التخلق).

(٥) حسن، أخرجه أحمد (٦٦٧٦)، وأبوداود (١٠٧٩)، والترمذي (٣٢٢)، وابن ماجه (١١٣٣)، والنسائي ٤٧/٢، وابن خزيمة (١٣٠٤)، والفاكهي (١٢٦٧)، والبغوي (٤٨٥).

٥٥٢٠- **حدثنا** ابن مبارك عن أسامة بن زيد عن يوسف بن السائب عن السائب قال: كنا (نتحلق)[١] يوم الجمعة قبل الصلاة.

٥٥٢١- **حدثنا** حماد بن خالد عن معاوية بن صالح عن أبي الزاهرية قال: كنت مع عبد الله بن (بُسر)[٢] يوم الجمعة فما زال يحدثني حتى خرج الإمام[٣].

٥٥٢٢- **حدثنا** جدي أبو عامر العقدي عن محمد بن هلال عن أبيه قال: كان أبو هريرة يحدثنا يوم الجمعة حتى يخرج الإمام[٤].

٥٥٢٣- **حدثنا** زيد بن حباب قال: أخبرنا الضحاك بن عثمان قال: أخبرني نافع عن ابن عمر أنه كان يتربع ويستوي في مجلسه يوم الجمعة قبل أن يخرج الإمام[٥].

* * *

[٥٥] في القنوت يوم الجمعة

٥٥٢٤- **حدثنا** حفص بن غياث عن ليث عن طاوس قال: القنوت يوم الجمعة بدعة.

٥٥٢٥- **حدثنا** عبد الأعلى عن برد عن مكحول أنه كان يكره القنوت يوم الجمعة.

---

(١) في [أ]: (تحلق).

(٢) في [أ، ب، هـ]: (بشر).

(٣) صحيح.

(٤) مجهول؛ لجهالة هلال.

(٥) حسن؛ الضحاك صدوق.

٥٥٢٦- **حدثنا** أبو بكر قال: حدثنا شريك عن (عبدالله)[١] بن (يزيد)[٢] عن إبراهيم قال: القنوت في الجمعة بدعة.

٥٥٢٧- **حدثنا** الفضل بن دكين عن شريك عن أبي إسحاق قال: صليت خلف المغيرة بن شعبة والنعمان بن بشير الجمعة فلم (يقنتا)[٣] وخلف عليّ فقلت: أقنت بكم؟ قال: لا[٤].

١٣٧/٢ ٥٥٢٨- **حدثنا** يحيى بن أبي بكير[٥]/ قال: حدثني أبي قال: أدركت الناس قبل عمر بن عبد العزيز يقنتون في الجمعة فلما كان زمن عمر بن عبد العزيز ترك القنوت في الجمعة.

٥٥٢٩- **حدثنا** حسين بن علي عن زائدة عن أشعث (بن)[٦] أبي الشعثاء عن نافع قال: لم يكن عبد الله بن عمر يقنت في الفجر والجمعة[٧].

* * *

[٥٦] من كان يستحب للإمام يوم الجمعة إذا سلم أن يدخل

٥٥٣٠- **حدثنا** أبو بكر قال: حدثنا وكيع عن سفيان عن ابن جريج عن عطاء عن ابن عمر أنه كان يستحب للإمام إذا صلى أن يدخل[٨].

---

(١) في [د، هـ]: (عبيدالله).

(٢) في [أ، ب]: (أبي يزيد).

(٣) في [أ، ب]: (يقنتو).

(٤) حسن؛ شريك صدوق.

(٥) في [أ، ب، هـ] زيادة (قال: حدثني أبي بكير).

(٦) في [ب]: ورد (عن).

(٧) صحيح.

(٨) منقطع حكماً؛ ابن جريج مدلس.

٥٥٣١- **حدثنا** وكيع عن أبي العميس (عن محمد بن عمرو بن حلحلة)[١] عن محمد ابن عمرو (بن)[٢] عطاء عن ابن عباس أنه كان إذا صلى الجمعة فسلّم [٣]دخل[٤].

٥٥٣٢- **حدثنا** أبو خالد الأحمر عن محمد بن إسحاق عن نافع عن ابن عمر قال: كان رسول الله ﷺ يصلي الركعتين بعد الجمعة في بيته[٥].

* * *

[٥٧] من كان يستحب إذا صلّى الجمعة أن يتحول من مكانه

٥٥٣٣- **حدثنا** أبو بكر قال حدثنا أبو معاوية عن عاصم عن أبي قلابة قال: صليت معه الجمعة فلما قضيت صلاتي أخذ بيدي فقام في مقامي وأقامني في مقامه.

٥٥٣٤- **حدثنا** غندر عن هشام الدستوائي عن يحيى بن أبي كثير قال: رأيت عقبة بن عبد الغافر وحسان بن بلال يوم الجمعة إذا قضى الإمام صلاته تحولا من مقامهما.

٥٥٣٥- **حدثنا** غندر عن عمران بن (حدير)[٦] قال حدثني دعامة[٧] بن يزيد

---

(١) زيادة: من [أ، ب].

(٢) في [أ، هـ]: (عن).

(٣) في [ط، هـ]: زيادة (و).

(٤) صحيح.

(٥) منقطع حكماً؛ ابن إسحاق مدلس، وقد توبع، والحديث أخرجه البخاري (٩٣٧)، ومسلم (٨٨٢).

(٦) في [أ، جـ]: (جابر).

(٧) في [أ، ب]: (دهامة).

(العنبري)[١] أنه صلى إلى جنب أبي مجلز في الجمعة فلما قضيت الصلاة أخذ بيدي فأقامني في مقامه الذي كان فيه (وقام)[٢] في مقامي.

٥٥٣٦- **حدثنا** ابن مهدي عن همام عن قتادة عن حبيب قال: صليت إلى جنب صفوان بن محرز الجمعة فحوّلني/ إلى مكانه وتحول في مكاني. ١٣٨/٢

٥٥٣٧- **حدثنا** أبو أسامة قال حدثنا عبد الملك بن أبي (سليمان)[٣] قال: حدثنا عطاء قال: رأيت ابن عمر صلى الجمعة ثم تنحّى (من)[٤] مكانه فصلى ركعتين فيهما خفة ثم تنحى من (مكانه)[٥] ذلك فصلى أربعا هي أطول من (تينك)[٦][٧].

٥٥٣٨- **حدثنا** غندر عن ابن جريج قال: أخبرني عمر بن عطاء بن أبي (الخوار)[٨] أن نافع بن جبير أرسله إلى السائب ابن[٩] أخت (نمر)[١٠] يسأله عن شيء رآه منه معاوية في الصلاة فقال: نعم صليت معه الجمعة في المقصورة فلما سلّم الإمام قمت في مقامي فصليت فلما دخل أرسل إليَّ وقال: لا تعد لما فعلت، إذا

---

(١) في [هـ، د]: (العابري).

(٢) في [س، ط]: (فقام).

(٣) في [أ]: (سلمان).

(٤) في [أ، ب]: (عن).

(٥) في [أ، ب]: (مقامه).

(٦) في [أ، ب]: (نبك).

(٧) صحيح.

(٨) في [ب]: (الجواز).

(٩) في [هـ]: زيادة (يزيد)، وفي [أ، ب، جـ] سقط: (يزيد).

(١٠) في [أ]: (يمن).

صليت الجمعة فلا تصلها بصلاة حتى تكلم أو تخرج فإن رسول الله ﷺ أمرنا بذلك أن لا توصل صلاة (بصلاة)[١] حتى (نتكلم أو نخرج)[٢][٣].

* * *

[٥٧] من رخص في الصلاة نصف النهار يوم الجمعة[٤]

٥٥٣٩- **حدثنا** أبو بكر قال: حدثنا وكيع بن الجراح عن ثور عن سليمان بن موسى عن عمرو بن العاص قال: كان يكره الصلاة نصف النهار إلا يوم الجمعة[٥].

٥٥٤٠- **حدثنا** حفص عن ليث عن طاوس قال: يوم الجمعة صلاة كله.

٥٥٤١- **حدثنا** علي بن مسهر عن أشعث عن الحكم قال: تكره الصلاة نصف النهار إلا يوم الجمعة.

٥٥٤٢- **حدثنا** غندر عن شعبة قال: سألت معاوية بن قرة عن الصلاة قبل أن تزول الشمس يوم الجمعة فلم ير بها بأسا.

٥٥٤٣- **حدثنا** محمد بن (بشر)[٦] عن مبارك عن الحسن قال: تكره الصلاة نصف النهار إلا يوم الجمعة.

---

(١) سقط من: [أ، جـ]، وفي [هـ]: (صلاة).

(٢) في [أ، ب، ط، هـ]: (يتكلم أو يخرج).

(٣) صحيح، أخرجه مسلم (٨٨٣)، وأحمد (١٦٨٠٦٦).

(٤) قال الشافعي: لا ينهى عن تطوع الصلاة وسط النهار يوم الجمعة، وقال الجمهور: هو وقت نهي كغيره من الأيام، وقول الشافعي أرجح.

(٥) منقطع؛ سليمان بن موسى لم يدرك عمرو بن العاص.

(٦) في [ب، أ] ورد (مبشر)، وفي [ك]: (ميسر).

٥٥٤٤- **حدثنا** سفيان بن عيينة عن ابن طاوس عن أبيه قال: يوم الجمعة صلاة كله.

٥٥٤٥- **حدثنا** عبد الأعلى عن هشام عن الحسن قال: لا بأس بالصلاة يوم الجمعة نصف النهار/. ١٣٩/٢

* * *

[٥٨] الأذان يوم الجمعة [٣٧]

٥٥٤٦- **حدثنا** أبو بكر قال حدثنا هشيم بن بشير عن منصور عن الحسن أنه قال: النداء الأول يوم الجمعة الذي يكون عند خروج الإمام، والذي قبل ذلك محدث.

٥٥٤٧- **حدثنا** هشيم قال أخبرنا شيخ من قريش عن نافع قال: سمعته يحدث عن ابن عمر أنه قال: الأذان يوم الجمعة الذي يكون عند خروج الإمام، والذي (قبل)[١] ذلك محدث[٢].

٥٥٤٨- **حدثنا** شبابة قال حدثنا (هشام)[٣] بن الغاز عن نافع عن ابن عمر قال: الأذان الأول يوم الجمعة بدعة[٤].

٥٥٤٩- **حدثنا** هشيم عن أشعث عن الزهري قال: أول من أحدث الأذان الأول عثمان ليؤذن أهل الأسواق[٥].

---

(١) في [ب]: (قيل).

(٢) مجهول.

(٣) في [هـ]: (هشيم).

(٤) صحيح.

(٥) منقطع؛ الزهري لم يدرك عثمان.

٥٥٥٠- **حدثنا** عباد بن العوام عن إسماعيل عن الحسن أنه حدثهم أن الأذان كان على عهد النبي ﷺ إذا خرج فإذا فرغ من الخطبة أقيمت الصلاة[١].

٥٥٥١- **حدثنا** ابن علية عن برد عن الزهري قال: كان الأذان عند خروج الإمام فأحدث أمير المؤمنين عثمان التأذينة الثالثة على الزوراء ليجتمع الناس[٢].

٥٥٥٢- **حدثنا** وكيع قال حدثنا هشام بن الغاز قال: سألت نافعا مولى ابن عمر (عن)[٣] الأذان الأول يوم الجمعة: (بدعة)[٤]!فقال: قال (ابن عمر)[٥]: بدعة[٦].

* * *

[٥٩] من كان يستحب أن يقرأ في الفجر يوم الجمعة بسورة فيها سجدة[٧] [٣٨]

٥٥٥٣- **حدثنا** أبو خالد الأحمر عن حجاج عن أبي فروة عن أبي الأحوص قال: كان رسول الله ﷺ يقرأ في صلاة الغداة يوم الجمعة ﴿(الٓمٓ)[٨] ۝

---

(١) مرسل.

(٢) منقطع؛ الزهري لا يروي عن عثمان.

(٣) زيادة (عن) في: [أ، ب، جـ].

(٤) سقط من: [جـ].

(٥) سقط من: [أ، ب].

(٦) صحيح.

(٧) كره أبوحنيفة ومالك السجدة في فجر الجمعة، واستحب الشافعي وأحمد قراءة سورة السجدة فجر الجمعة، وقولهما أرجح.

(٨) في [د]: (لم).

تَنزِيلُ﴾ [السجدة: ١-٢] (السجدة)[١] وسورة من المفصل[٢].

٥٥٥٤- **حدثنا** جرير عن مغيرة عن إبراهيم قال: كان يستحب أن يقرأ يوم الجمعة بسورة فيها سجدة.

١٤٠/٢ ٥٥٥٥- حدثنا ابن نمير عن سفيان عن جابر/ عن الشعبي قال: ما شهدت ابن عباس قرأ يوم الجمعة إلا بـ﴿تَنزِيلُ﴾ و﴿هَلۡ أَتَىٰ عَلَى ٱلۡإِنسَٰنِ﴾[٣][٤].

٥٥٥٦- **حدثنا** يزيد بن هارون عن شريك عن أبي إسحاق عن سعيد بن جبير قال: ما صليت خلف ابن عباس يوم الجمعة الغداة إلا قرأ بسورة فيها سجدة[٥].

٥٥٥٧- **حدثنا** وكيع عن حسن بن صالح عن أبيه عن عثمان بن أبي صفية عن علي أنه قرأ في الفجر يوم الجمعة بسورة الحشر وسورة الجمعة[٦].

٥٥٥٨- **حدثنا** محمد بن أبي (عدي)[٧] عن ابن عون قال: كانوا يقرؤون يوم الجمعة (بسورة)[٨] فيها سجدة فسألت محمدا فقال: لا أعلم به بأسا.

٥٥٥٩- **حدثنا** عبدة عن سفيان عن مخول[٩] عن مسلم البطين عن سعيد بن جبير عن ابن عباس أن النبي ﷺ كان يقرأ في صلاة الفجر يوم الجمعة بـ﴿الٓمٓ ۝١

---

(١) في [جـ، ك] زيادة (السجدة).

(٢) مرسل.

(٣) زيادة من [جـ، ك].

(٤) ضعيف؛ لضعف جابر.

(٥) منقطع حكماً.

(٦) مجهول؛ لجهالة عثمان، وقال البخاري: مرسل.

(٧) في [أ]: (هدى).

(٨) في [أ]: (سورة).

(٩) في [أ، ب]: (محول)، وفي [هـ]: (مكحول).

تَنزِيلُ﴾، ﴿هَلۡ أَتَىٰ عَلَى ٱلۡإِنسَٰنِ حِينٞ مِّنَ ٱلدَّهۡرِ﴾ [الإنسان: ١][(١)(٢)].

٥٥٦٠- **حدثنا** الفضل بن دكين قال حدثنا زهير عن أبي إسحاق قال: أمنا[(٣)] إبراهيم بن عبدالرحمن بن عوف ونحن بالمدينة فصليت وراءه يوم الجمعة صلاة الغداة فقرأ: ﴿الٓمٓ ۝١ تَنزِيلُ﴾ و﴿هَلۡ أَتَىٰ عَلَى ٱلۡإِنسَٰنِ﴾.

٥٥٦١- **حدثنا** وكيع عن سفيان عن (سعد)[(٤)] (بن)[(٥)] إبراهيم عن عبد الرحمن بن هرمز عن أبي هريرة أن النبي ﷺ كان يقرأ في الفجر يوم الجمعة بـ﴿ الٓمٓ ۝١ تَنزِيلُ﴾ و﴿هَلۡ أَتَىٰ عَلَى ٱلۡإِنسَٰنِ﴾[(٦)].

٥٥٦٢- **حدثنا** ابن فضيل عن مغيرة عن أبي حمزة الأعور عن إبراهيم أنه صلى

---

(١) هذا آخر الجزء الثاني من نسخة [د] وهو آخر الموجود منها وورد فيها (كمل السفر الثاني من مصنف أبي بكر عبدالله بن محمد بن أبي شيبة بحمد لله وحسن عونه، وصلى الله على سيدنا محمد وذلك في صبيحة يوم الجمعة الثامن من ربيع الأول سنة خمسة وثلاثين وسبعمائة في المدرسة (وطمس اسم المدرسة)، رحم الله واقفها وجزاه عنا خيراً والحمد لله وحده وصلى الله على نبينا محمد وعلى آله وصحبه وسلم تسليماً كثيراً كما يحب ويختار)، وورد في [ب]: إلى هنا ينتهي مكتبة دمشق كتب في سنة ٧٣٥هـ، الأخرى.. وورد في [خ]: (إلى هنا ينتهي الجزء الموجود في المكتبة العمومية في دمشق سنة ٣٩٠هـ، على ما ذكر الفاضل الشيخ محمد أحمد دهام الأولبي في مكتوبه إليّ؛ عبدالتواب)، وفي [جـ]: (آخر السطر الثاني من الأصل)، وفي [ك]: مثل ذلك.

(٢) صحيح، أخرجه مسلم (٨٧٩) وأحمد (٣٣٢٥).

(٣) في [أ]: (أتينا).

(٤) في [هـ]: (سعيد).

(٥) في [أ]: (عن).

(٦) صحيح، أخرجه البخاري (٨٩١) ومسلم (٨٨٠).

بهم يوم الجمعة (في)[١] الفجر فقرأ بهم: ﴿كٓهيعٓصٓ﴾.

* * *

[٦٠] ما يقرأ (به)[٢] في صلاة الجمعة

٥٥٦٣- [حدثنا أبو محمد عبد الله بن يونس قال حدثنا بقي بن مخلد (أبو)[٣]عبدالرحمن رحمه الله][٤] قال: حدثنا أبو بكر قال: ثنا جرير بن عبد الحميد/ عن إبراهيم بن محمد بن المنتشر عن أبيه عن حبيب بن سالم عن النعمان بن بشير أن رسول الله ﷺ كان يقرأ في العيدين والجمعة بـ﴿سَبِّحِ ٱسْمَ رَبِّكَ ٱلْأَعْلَى﴾ و﴿هَلْ أَتَىٰكَ حَدِيثُ ٱلْغَـٰشِيَةِ﴾، وإذا اجتمع العيدان في يوم قرأ بهما فيهما[٥]. ١٤١/٢

٥٥٦٤- حدثنا حاتم بن إسماعيل عن جعفر عن أبيه عن عبيد الله بن أبي رافع قال: استخلف مروان أبا هريرة على المدينة وخرج إلى مكة فصلى بنا أبو هريرة الجمعة فقرأ بـ(سورة الجمعة) في السجدة الأولى وفي الآخرة: ﴿إِذَا جَآءَكَ ٱلْمُنَـٰفِقُونَ﴾ فقال عبيدالله: فأدركت أبا هريرة حين انصرف فقلت له: إنك قرأت بسورتين كان علي يقرأ بهما (في الكوفة)[٦] فقال أبو هريرة: إني سمعت رسول الله ﷺ يقرأ بهما[٧].

---

(١) سقط من: [أ، ب، جـ].

(٢) سقط من: [هـ].

(٣) في [ز]: (بن).

(٤) سقط ما بين المعكوفين من: [جـ].

(٥) صحيح، أخرجه مسلم (٨٧٨) وأحمد (١٨٤٠٩).

(٦) في [أ، ب، جـ]: (بالكوفة).

(٧) صحيح، حاتم ثقة، أخرجه مسلم (٨٧٧) وأحمد (٩٥٥٠).

٥٥٦٥- **حدثنا** عبدة عن سفيان عن مخول[١] عن مسلم البطين عن سعيد بن جبير عن ابن عباس أن النبي ﷺ كان يقرأ في الجمعة (بسورة الجمعة) و﴿إِذَا جَآءَكَ ٱلْمُنَٰفِقُونَ﴾[٢].

٥٥٦٦- **حدثنا** يعلى عن مسعر عن معبد بن خالد عن زيد بن عقبة عن سمرة قال: كان النبي ﷺ يقرأ في الجمعة بـ﴿سَبِّحِ ٱسْمَ رَبِّكَ ٱلْأَعْلَى﴾ و﴿هَلْ أَتَىٰكَ حَدِيثُ ٱلْغَٰشِيَةِ﴾[٣].

٥٥٦٧- **حدثنا** جرير عن منصور عن إبراهيم عن الحكم عن أناس من أهل المدينة أرى فيهم (أبا)[٤] جعفر قال: كان يقرأ في الجمعة "بسورة الجمعة" و(المنافقون) فأما "سورة الجمعة" فيبشر بها المؤمنين ويحرضهم، وأما سورة "المنافقين" فيؤيس بها المنافقين ويوبخهم بها.

٥٥٦٨- **حدثنا** عبدة ووكيع عن مسعر عن (عمير)[٥] بن (سعيد)[٦] قال:

---

(١) في [أ، جـ]: (محول)، وفي [هـ]: (مكحول)، في [ب]: (مجول).

(٢) صحيح، أخرجه مسلم (٨٧٩) وأحمد (٣٣٢٥).

(٣) صحيح، ورواية من قال (العيد) بدل (الجمعة) لا تعارض هذه الرواية فكلاهما ورد من طرق متعددة مما يدل على ثبوت اللفظين، وأخرجه أحمد (٢٠١٦٤) وأبو داود (١١٢٥) والنسائي ١١١/٣، وابن حبان (٢٨٠٨) وابن خزيمة (١٨٤٧) والشافعي في المسند ١٤٩/١، والطبراني (٦٧٧٥)، والطيالسي (٨٨٨) وابن حزم في المحلى ١٠٧/٤، والمزي ٩٤/١٠.

(٤) في [أ، ب، ز]: (أبو).

(٥) في [هـ]: (عمر بن)، وسقط من: [جـ].

(٦) في [أ، ب، جـ، ز]: (سعد).

صليت خلف أبي موسى الجمعة فقرأ بـ﴿سَبِّحِ (ٱسْمَ)[١] رَبِّكَ ٱلْأَعْلَى﴾ و﴿هَلْ أَتَىٰكَ حَدِيثُ ٱلْغَـٰشِيَةِ﴾[٢]/. ١٤٢/٢

٥٥٦٩- **حدثنا** إسماعيل بن عياش عن محمد بن عجلان قال: صليت خلف عمر بن عبد العزيز وأبي بكر بن عمرو الجمعة فقرآ في الركعة الأولى "بسورة الجمعة" وفي الركعة الثانية بـ﴿سَبِّحِ ٱسْمَ رَبِّكَ ٱلْأَعْلَى﴾.

٥٥٧٠- **حدثنا** غندر عن أشعث عن الحسن في القراءة يوم الجمعة قال: يقرأ الإمام بما شاء.

* * *

[٦١] الساعة التي ترجى يوم الجمعة

٥٥٧١- **حدثنا** أبو بكر قال نا هشيم بن بشير وعبد الله بن إدريس عن حصين عن الشعبي عن عوف بن (حصيرة)[٣] في الساعة التي ترجى (في)[٤] الجمعة ما بين خروج الإمام إلى أن تقضى الصلاة.

٥٥٧٢- **حدثنا** هشيم قال أخبرنا حجاج عن عطاء عن عبد الله بن سلام قال: ما (بين)[٥] العصر إلى أن تغرب الشمس[٦].

---

(١) سقط من: [ب].

(٢) صحيح.

(٣) في [هـ]: (حضيرة).

(٤) في [هـ]: (عن)، وفي [ب، أ، جـ، ز]: (في).

(٥) زيادة في: [أ، ب، جـ، هـ، ز] (بين).

(٦) منقطع حكماً؛ الحجاج مدلس.

٥٥٧٣- **حدثنا** علي بن هاشم عن ابن أبي ليلى عن عطاء عن ابن عباس وأبي هريرة (قالا)[١]: الساعة التي تذكر في الجمعة: [ما بين العصر إلى أن تغرب الشمس[٢].

٥٥٧٤- **حدثنا** هشيم عن ابن أبي ليلى عن عطاء عن أبي هريرة مثله[٣].

٥٥٧٥- **حدثنا** هشيم عن مغيرة عن واصل عن أبي بردة قال: كنت عند ابن عمر][٤] فسئل عن الساعة التي في الجمعة[٥] فقلت: هي الساعة التي اختار الله لها - أو فيها - الصلاة قال: فمسح رأسي و(برّك)[٦] عليّ وأعجبه ما قلت[٧].

٥٥٧٦- حدثنا وكيع عن سفيان عن أبي إسحاق عن أبي بردة (قال)[٨]: هي عند خروج الإمام.

٥٥٧٧- **حدثنا** زيد بن حباب قال: حدثنا معاوية بن صالح قال: (حدثنا)[٩] موسى بن يزيد بن موهب أبو عبد الرحمن الأملوكي عن أبي أمامة قال: إني لأرجو أن تكون الساعة التي في الجمعة إحدى هذه الساعات: إذا أذّن المؤذن (و)[١٠] الإمام على المنبر أو عند الإقامة[١١].

---

(١) في [أ، ب]: (قال).

(٢) ضعيف؛ لضعف ابن أبي ليلى.

(٣) ضعيف؛ لحال ابن أبي ليلى.

(٤) سقط ما بين المعكوفين من: [جـ].

(٥) زيادة في [ز]: (قال).

(٦) في [هـ]: (بارك).

(٧) منقطع حكماً؛ هشيم مدلس.

(٨) سقط من: [ز].

(٩) في [جـ]: (حدثني).

(١٠) في [هـ]: (أو).

(١١) مجهول؛ لجهالة موسى بن يزيد

١٤٣/٢ ٥٥٧٨- **حدثنا** هشيم قال أخبرنا (منصور)[١]/ عن الحسن أنه كان يقول: هي عند زوال الشمس في وقت الصلاة.

٥٥٧٩- **حدثنا** وكيع عن محمد بن قيس[٢] عن الشعبي: قال: هي ما بين أن (يحرم)[٣] البيع إلى أن (يحل)[٤].

٥٥٨٠- **حدثنا** وكيع عن الربيع عن قيس بن سعد عن مجاهد قال: هي بعد العصر.

٥٥٨١- **حدثنا** معاوية (بن)[٥] هشام قال: حدثنا سليمان بن قرم عن أبي حبيب عن (نبل)[٦] عن سلامة بنت (أفعى)[٧] قالت: كنت عند عائشة في نسوة فسمعتها تقول: إن يوم الجمعة مثل يوم عرفة وإن فيه لساعة يفتح فيها (باب)[٨] الرحمة فقلنا: أي ساعة (هي)[٩]؟ فقالت: حين ينادي المنادي[١٠] بالصلاة[١١].

---

(١) سقط من: [ب].

(٢) في [ز] زيادة: (بن سعد).

(٣) في [ز]: (تحرم).

(٤) في [أ، ز، جـ]: (يحلل).

(٥) في [أ]: (عن).

(٦) في [ب، ز، م]: (نيل).

(٧) في [هـ]: (أقعا)، في [أ، جـ]: (أفعا).

(٨) في [جـ]: (أبواب).

(٩) سقط من: [أ، جـ، ز].

(١٠) سقط من: [ب].

(١١) مجهول؛ لجهالة نبل وسلامة.

٥٥٨٢- **حدثنا** عبيدة بن حميد عن سنان بن حبيب عن (نبل)[١] بنت بدر عن سلامة بنت (أفعى)[٢] عن عائشة قالت: إن يوم الجمعة مثل يوم عرفة تفتح [٣]فيه أبواب الرحمة وفيه ساعة لا يسأل الله العبد شيئا إلا أعطاه قيل: وأية ساعة؟ قالت: إذا أذن المؤذن لصلاة الغداة[٤].

٥٥٨٣- حدثنا أحمد بن إسحاق عن وهيب عن ابن طاوس عن أبيه قال: إن الساعة التي ترجى في الجمعة بعد العصر.

* * *

[٦٢] في تخطي الرقاب يوم الجمعة

٥٥٨٤- حدثنا (أبوبكر)[٥] قال نا هشيم عن يونس ومنصور عن الحسن قال: (بينا)[٦] النبي ﷺ يخطب إذ جاء رجل يتخطى رقاب الناس يوم الجمعة حتى جلس قريبا من النبي ﷺ فلما قضى صلاته قال له النبي ﷺ: **«يَا فُلَانُ أَمَا جَمَّعْتَ؟»** قال: يا رسول الله أما رأيتني؟ قال: **«قَدْ رَأَيْتُكَ (آنَيْتَ)[٧] وَآذَيْتَ»**[٨].

٥٥٨٥- **حدثنا** وكيع بن الجراح عن الأوزاعي عن موسى بن سليمان عن القاسم بن مخيمرة قال: مثل الذي يتخطى/ رقاب الناس يوم الجمعة والإمام يخطب ١٤٤/٢

---

(١) في [ب]: (نيل).

(٢) في [هـ]: (أقعا)، في [أ، جـ]: (أفعا).

(٣) زيادة في [أ، هـ، جـ، ز]: (و).

(٤) مجهول.

(٥) سقط في [ب].

(٦) في [أ، ب، هـ]: (بينما).

(٧) في [أ، ب، هـ]: (آتيت).

(٨) مرسل منقطع حكماً، أخرجه عبد الرزاق (٣/٢٤٠).

كالرافع (قدمه)[١] (في)[٢] النار ((وواضعها)[٣] في النار)[٤].

٥٥٨٦- **حدثنا** أبو أسامة عن عبد الله بن الوليد قال: حدثني عثمان بن عبدالله ابن موهب قال: (قال)[٥] سعيد بن المسيب لأن أصلّي الجمعة بالحرة[٦] أحبّ إليّ من التخطي.

٥٥٨٧- **حدثنا** أبو أسامة عن عبد الله بن الوليد عن عبيد بن الحسن قال: رأيت عروة بن المغيرة جاء إلى الجمعة فلما انتهى قام، يعني: ولم يتخط[٧].

٥٥٨٨- **حدثنا** ابن علية عن ابن عون قال: قال محمد: إنهم يقولون إن محمدا يتخطى رقاب الناس يوم الجمعة ولست أتخطى إنما أجيء (فأقوم)[٨] فيعرفني الرجل فيوسع لي.

٥٥٨٩- **حدثنا** الفضل بن دكين عن حميد الأصم عن أبي قيس قال: دخل عبدالله بن مسعود المسجد (يوم جمعة)[٩] وعليه ثياب بيض حسان فرأى مكانا فيه سعة فجلس ولم (يتخط)[١٠][١١].

---

(١) في [أ، ب، هـ]: (قدميه).

(٢) في [ز]: (إلى).

(٣) في [هـ]: (وواضعهما).

(٤) سقط من: [ب].

(٥) سقط من: [ب].

(٦) في [ز]: (الحرة).

(٧) في [أ، ب، جـ، ز]: (يتخطا).

(٨) سقط من: [أ].

(٩) سقط من: [ب].

(١٠) في [ب، جـ، ز، أ]: (يتخطا).

(١١) منقطع؛ أبوقيس الأودي عبدالرحمن بن ثروان لا يروي عن عبدالله بن مسعود.

٥٥٩٠- **حدثنا** حفص بن غياث عن عمرو عن الحسن قال: لا بأس أن يتخطى رقاب الناس إذا كان في المسجد سعة.

٥٥٩١- **حدثنا** وكيع عن إسماعيل بن أبي خالد قال: رأيت شريحا جاء يوم الجمعة والإمام يخطب فجلس، يعني ولم (يتخط)[١].

٥٥٩٢- **حدثنا** وكيع عن سفيان عن حماد عن عمر بن عطية عن سلمان قال: إياك وتخطي رقاب الناس يوم الجمعة واجلس حيث (تبلغك)[٢] الجمعة[٣].

٥٥٩٣- **حدثنا** وكيع والفضل عن سفيان عن صالح مولى (التوأمة)[٤] قال: سمعت أبا هريرة يقول: لأن أصلي بالحرة أحب إليّ من أن اتخطى رقاب الناس يوم الجمعة[٥].

٥٥٩٤- **حدثنا** وكيع عن جويرية بن (أسماء)[٦] عن (جواب)[٧] بن بكير عن كعب قال: لأن أدع الجمعة أحب إليّ من أن أتخطى[٨] رقاب الناس/. ١٤٥/٢

* * *

---

(١) في [أ، ب، ز]: (يتخطا).

(٢) في [جـ]: (تبلغ بك).

(٣) مجهول؛ لجهالة عمر بن عطية.

(٤) في [ب، هـ]: (التؤمة)، وفي [أ، جـ، ز]: (التومة).

(٥) ضعيف.

(٦) في [هـ]: (السماء).

(٧) في [هـ]: (خوات)، وفي [أ]: (حوّاب)، وانظر: الجرح والتعديل ٥٣٦/٢، وميزان الاعتدال ٧٢/٨، ولسان الميزان ١٤٣/٢، وذيل ميزان الاعتدال ٧٢/١، وورد في اسمه: (خوات) كما في التاريخ الكبير ٢١٦/٣، والثقات ٢٧٥/٦.

(٨) في [هـ]: (أخب).

[٦٣] الجمعة يؤخرها الإمام حتى يذهب وقتها

٥٥٩٥- **حدثنا** أبو بكر قال حدثنا ابن علية عن ابن عون عن محمد قال: أطال بعض الأمراء الخطبة (فأنكيت)[١] يدي حتى أدميتها ثم قمت وأخذتني السياط فمضيت فخرجت.

٥٥٩٦- **حدثنا** ابن علية عن سوار عن عبد الواحد بن (صبرة)[٢] أن سالما حدث القاسم بن محمد قال: لما قدم علينا الأمير (جاءت الجمعة)[٣] فجمّع (بنا)[٤] فما زال يخطب ويقرأ الكتب حتى مضى وقت الجمعة ولم ينزل يصلي، فقال له القاسم: فما قمت فصليت قال: لا والله خشيت أن يقال رجل من آل عمر قال: فما صليت قاعدا، قال: لا قال: فما أومأت، قال: [لا (قال)[٥]: ثم ما زال يخطب ويقرأ حتى مضى وقت العصر (ولم ينزل يصلي)[٦] (فقال)[٧] له القاسم: فما قمت صليت، قال: لا قال: فما صليت قاعدا، قال: لا قال: فما أومأت قال: لا][٨].

٥٥٩٧- [**حدثنا** حميد بن عبدالرحمن عن حسن بن صالح عن إبراهيم بن المهاجر عن أبي بكر بن عمرو بن عتبة الزهري قال: أخّر الحجاج الجمعة فلما (صلى)[٩] صلاها معه أبو جحيفة ثم قام فوصلها بركعتين ثم قال: يا أبا بكر أشهدك

---

(١) في [هـ]: (فاتكيت)، وفي [أ]: (فاذكيت).

(٢) في [أ، هـ]: (سبرة).

(٣) سقط من: [جـ].

(٤) سقط: (بنا).

(٥) سقط من: [ب].

(٦) زيادة من: [ب، جـ]، وفي [ز]: (لم يزل).

(٧) في [أ، ب، ط، هـ]: (قال).

(٨) سقط ما بين المعكوفين من: [أ].

(٩) زيادة من [جـ، ز].

أنها العصر][(١)(٢)].

٥٥٩٨- **حدثنا** حميد بن عبد الرحمن عن حسن عن إبراهيم بن مهاجر قال: (كان)[(٣)] الحجاج يؤخر الجمعة فكنت (أصلي أنا)[(٤)] وإبراهيم وسعيد بن جبير (نصلي)[(٥)] الظهر ثم نتحدث وهو يخطب ثم نصلي معهم ثم نجعلها نافلة.

٥٥٩٩- **حدثنا** ابن فضيل عن الأعمش عن مسلم قال: كنت أجلس مع مسروق وأبي عبيدة زمن زياد فإذا دخل وقت الصلاة قاما فصليا ثم يجلسان حتى إذا أذن[(٦)] المؤذن وخرج الإمام قاما فصليا معه ويفعلانه في العصر/. ١٤٦/٢

٥٦٠٠- **حدثنا** وكيع عن سفيان عن أبي هاشم أن الحجاج أخر الصلاة فأومأ أبو وائل وهو جالس.

٥٦٠١- **حدثنا** عبد الوهاب الثقفي عن عبد الله بن عثمان (بن)[(٧)] خثيم (عن)[(٨)] القاسم بن عبد الرحمن عن أبيه أن الوليد[(٩)] بن عقبة أخر الصلاة بالكوفة وأنا جالس مع أبي في المسجد فقام عبد الله (فثوب)[(١٠)] بالصلاة فصلى للناس

---

(١) سقط ما بين المعكوفين من: [جـ].

(٢) مجهول؛ لجهالة أبي بكر بن عمرو بن عتبة، وأخرجه بنحوه أبو يعلى (٨٨٦).

(٣) سقط: (كان) في [ب].

(٤) في [أ، ب، هـ]: (أنا أصلي).

(٥) في [أ، ب، ز، جـ]: (نصلي)، وفي [هـ]: (فصليا).

(٦) زيادة في [ب]: (فرج).

(٧) في [أ، ب]: (عن).

(٨) في [أ، ب]: (بن).

(٩) من هنا يبدأ خرم البياض في [ب] إلى حديث رقم (٥٧٠٠).

(١٠) في [هـ]: (فنور).

فأرسل إليه الوليد بن عقبة ما حملك على ما صنعت أجاءك من أمير المؤمنين أمر فيما (قبلنا)[١] فسمع وطاعة أم ابتدعت ما صنعت اليوم قال: لم يأتني من أمير المؤمنين أمر ومعاذ الله أن أكون ابتدعت، أبى الله ورسوله أن ننتظرك بصلاتنا وأنت في حوائجك[٢].

٥٦٠٢- **حدثنا** أبو بكر قال: حدثنا محمد بن عبيد عن الزبرقان قال: قلت لشقيق إن الحجاج (يميت)[٣] الجمعة قال: (تكتم)[٤] (عليّ)[٥] (قال)[٦] قلت: نعم قال: صلّها في بيتك لوقتها ولا تدع الجماعة.

* * *

[٦٤] في رفع الأيدي في الدعاء يوم الجمعة

٥٦٠٣- **حدثنا** أبو بكر قال حدثنا عبد الأعلى عن معمر عن الزهري قال: رفع الأيدي يوم الجمعة محدث.

٥٦٠٤- **حدثنا** (سهل)[٧] بن يوسف عن ابن عون عن محمد قال: أول من رفع يديه في (الجمعة)[٨] عبيد الله بن عبد الله بن معمر.

---

(١) في [ز]: (قلنا).

(٢) صحيح.

(٣) في [ط، هـ]: (يجيب).

(٤) في [أ]: يكتم).

(٥) زيادة: في [أ، جـ، ز] (علي).

(٦) سقط من: [أ، جـ، ز].

(٧) في [هـ]: (سهيل).

(٨) في [أ، جـ، ز]: (الجمع).

٥٦٠٥- **حدثنا** جرير بن عبد الحميد عن ليث عن طاوس قال: كان يكره دعاءهم الذي يدعونه يوم الجمعة وكان لا يرفع يديه.

٥٦٠٦- **حدثنا** ابن نمير وأبو معاوية عن الأعمش عن عبد الله بن مرة عن مسروق قال: رفع الإمام يوم الجمعة يديه على المنبر فرفع الناس أيديهم فقال مسروق: (ما لهم)[١] قطع الله أيديهم.

٥٦٠٧- **حدثنا** ابن فضيل عن حصين عن عمارة بن رويبة (أنه)[٢] رأى بشر بن مروان رافعا يديه [يدعو حتى كاد (يستلقي)[٣] خلفه[٤].

٥٦٠٨- **حدثنا** ابن إدريس/ عن حصين عن عمارة بن رويبة قال: رأى بشر بن مروان رافعا يديه][٥] على المنبر فقال: قبح الله هاتين اليدين لقد رأيت رسول الله ﷺ ما يزيد على أن يقول بيديه هكذا وأشار بأصبعه المسبحة[٦]. ١٤٧/٢

* * *

[٦٥] الجمعة مع الرجل يغلب على المصر

٥٦٠٩- **حدثنا** عبد الرحمن بن مهدي عن سفيان عن الأعمش قال: كان أصحاب عبد الله يصلون مع المختار الجمعة ويحتسبون بها.

---

(١) زيادة: في [أ، ز]: (ما لهم).

(٢) في [أ]: (قال).

(٣) في [هـ]: (يتلقى).

(٤) صحيح، أخرجه مسلم (٨٧٤) وأحمد (١٧٢١٩).

(٥) سقط ما بين المعكوفين من: [أ].

(٦) صحيح، أخرجه مسلم (٨٧٤) وأحمد (١٧٢٢٤).

٥٦١٠- **حدثنا** ابن مهدي عن سفيان عن عقبة الأسدي عن يزيد بن أبي سليمان أن أبا وائل جمع مع المختار.

* * *

[٦٦] الإمام يكون مسافرا فيمر بالموضع

٥٦١١- **حدثنا** وكيع عن (سعيد)[١] بن السائب عن صالح بن سعيد قال: خرجت مع عمر بن عبد العزيز إلى السويداء (متبدياً)[٢] فلما حضرت الجمعة أذن المؤذن فجمعوا له حصباء قال: فقام فخطب ثم صلى الجمعة ركعتين ثم قال: الإمام يجمع حيث ما كان.

٥٦١٢- **حدثنا** أبو معاوية عن الأعمش عن عمرو بن مرة عن سعيد بن سويد قال: صلى بنا معاوية الجمعة بالنخيلة في الضحى ثم خطبنا[٣].

* * *

[٦٧] الصلاة يوم الجمعة في السدة والرحبة

٥٦١٣- **حدثنا** أبو بكر قال حدثنا معتمر عن أبيه عن الحسن عن قيس بن عباد.

٥٦١٤- وعن زرارة بن أوفى عن أبي هريرة أنهما قالا: من لم يصل في المسجد فلا صلاة له[٤].

---

(١) في [هـ]: (سفيان).

(٢) أي: ذاهباً إلى البادية، وفي [هـ]: (مبتدئاً).

(٣) حسن؛ سعيد بن سويد صدوق.

(٤) صحيح.

٥٦١٥- **حدثنا** أبو بكر بن عياش عن (مغيرة عن إبراهيم)[١] قال: لا بأس بالصلاة يوم الجمعة في [السدة.

٥٦١٦- **حدثنا** أبوبكر بن عياش عن هشام عن الحسن قال: لا بأس بالصلاة (يوم الجمعة)[٢] في][٣] الرحبة، وإن كان يقدر أن يدخل/ فلا صلاة له. ١٤٨/٢

٥٦١٧- **حدثنا** أبو معاوية عن الشيباني قال: رأيت عروة بن المغيرة بن شعبة صلى في السدة.

٥٦١٨- **حدثنا** محمد بن بشر (وابن نمير قالا[٤]): حدثنا سعيد عن قتادة عن زرارة بن أوفى أن أبا هريرة أتى على رجال جلوس في الرحبة فقال: ادخلوا المسجد فإنه لا جمعة إلا في المسجد[٥].

٥٦١٩- **حدثنا** محمد بن بشر قال حدثنا سعيد عن قتادة عن الحسن أنه قال: لا جمعة لمن صلى في الرحبة إلا أن لا يقدر على الدخول.

* * *

[٦٨] من رخص في القراءة يوم الجمعة إذا لم يسمع الخطبة

٥٦٢٠- **حدثنا** ابن مهدي عن سفيان عن الصلت (الربعي)[٦] عن سعيد بن جبير قال: سمعته يقول: إذا لم تسمع قراءة الإمام يوم الجمعة فاقرأ.

* * *

---

(١) في [ز]: (هشام عن الحسن).

(٢) سقط من: [ز].

(٣) سقط ما بين المعكوفين من: [هـ].

(٤) في [أ]: (قال حدثنا سفيان قال).

(٥) صحيح.

(٦) في [أ، ز]: (الربعي)، وفي [جـ] (الربيع)، وفي [هـ]: (بن الربيع).

[٦٩] في فضل الجمعة ويومها

٥٦٢١- **حدثنا** حاتم عن عبد الرحمن بن حرملة عن (ابن)[١] المسيب قال: قال رسول الله ﷺ: **«سيّدُ الأَيَّامِ يَوْمُ الْجُمُعَةِ»**[٢].

٥٦٢٢- **حدثنا** أبو الأحوص عن أبي إسحاق عن هبيرة عن عبد الله قال: إن سيد الأيام يوم الجمعة وسيد الشهور رمضان[٣].

٥٦٢٣- **حدثنا** علي بن مسهر عن (الأجلح)[٤] عن أبي بردة (بن)[٥] أبي موسى عن أبي هريرة قال: قال رسول الله ﷺ: **«إِنَّ فِي الْجُمُعَةِ لَسَاعَةً مَا دَعَا اللَّهَ فِيهَا عَبْدٌ مُسْلِمٌ (بِشَيْءٍ)[٦] إِلاَّ اسْتَجَابَ لَهُ»**[٧].

٥٦٢٤- **حدثنا** حسين بن علي عن عبد الرحمن بن يزيد بن جابر عن أبي الأشعث (الصنعاني)[٨] عن أوس (بن أوس)[٩] (أن)[١٠] رسول الله ﷺ (قال)[١١]: **«إِنَّ مِنْ**

---

(١) زيادة في: [أ، ز].

(٢) مرسل.

(٣) منقطع حكما؛ أبوإسحاق مدلس ولم يرو عن هبيرة في الصحيح.

(٤) في [أ، ز، هـ]: (الأحلح).

(٥) في [هـ، جـ]: (عن).

(٦) زيادة: من [أ، جـ، ز] (بشيء).

(٧) حسن؛ الأجلح صدوق، أخرجه البخاري (٦٤٠٠)، ومسلم (٨٥٢).

(٨) في [هـ]: (الصفاني).

(٩) زيادة: من [أ، جـ، ، ز] (بن أوس).

(١٠) في [ز، أ]: (قال: قال رسول الله..).

(١١) سقط: في [جـ].

أَفْضَلِ أَيَّامِكُمْ يَوْمُ الْجُمُعَةِ فِيهِ خُلِقَ آدَمُ وَفِيهِ النَّفْخَةُ وَفِيهِ الصَّعْقَةُ»[١].

٥٦٢٥- **حدثنا** أبو معاوية عن الأعمش عن مجاهد عن عبد الله بن ضمرة عن كعب قال: لم تطلع الشمس بيوم هو (أعظم من)[٢] الجمعة إنها إذا طلعت/ فزع لها كل شيء إلاَّ (الثقلين)[٣] (اللذين)[٤] عليهما الحساب والعذاب. ١٤٩/٢

٥٦٢٦- **حدثنا** (أبو)[٥]معاوية عن الأعمش عن مجاهد عن عبد الله بن ضمرة عن كعب قال: الصدقة تضاعف يوم الجمعة.

٥٦٢٧- **حدثنا** ابن فضيل عن حصين عن هلال بن يساف عن كعب أن يوم الجمعة (يفزع)[٦] له الخلائق والجن والأنس وإنه لتضاعف فيه الحسنة والسيئة وإنه ليوم القيامة.

٥٦٢٨- **حدثنا** خالد بن (مخلد)[٧] قال: حدثنا كثير بن عبد الله المزني عن أبيه عن جده قال: سمعت رسول الله ﷺ يقول: **«فِي الْجُمُعَةِ سَاعَةٌ مِنَ النَّهَارِ لاَ يَسْأَلُ**

---

(١) صحيح، أخرجه أحمد (١٦١٦٢)، وأبو داود (١٠٤٧)، والنسائي ٩١/٣، وابن ماجه (١٠٨٥)، وابن خزيمة (١٧٣٣)، وابن حبان (٩١٠)، والحاكم ٢٧٨/١، وابن أبي عاصم في الآحاد (١٥٧٧)، والدارمي ٣٦٩/١، والطبراني (٥٨٩)، وأبو نعيم في المعرفة (٩٧٦)، والبيهقي ٢٤٨/٣.

(٢) في [أ، جـ، ز]: (من أعظم)، (تقديم وتأخير).

(٣) في [ب، ط]: (الثقلان)، وفي [هـ]: (إلى الثقلان).

(٤) في [ب، س، ط، هـ]: (اللذان).

(٥) سقط: في [أ، جـ، ز، هـ]: (أبو).

(٦) في [أ، جـ، ز]: (ليفزع).

(٧) في [جـ، ز]: (مجلز).

(الْعَبْدُ فِيهَا)[١] **شَيْئاً إِلاَّ أُعْطِيَ سُؤْلَهُ»**، قيل (له)[٢]: أي ساعة هي؟ قال: **«حِينَ تُقَامُ الصَّلاَةُ إِلَى الانْصِرَافِ مِنْهَا»**[٣].

٥٦٢٩- **حدثنا** يحيى بن أبي (بكير)[٤] قال: حدثنا زهير بن محمد عن عبد الله بن محمد عن عبد الرحمن بن يزيد عن أبي (لبابة)[٥] بن عبد المنذر قال: قال رسول الله ﷺ: **«إن يوم الجمعة سيد الأيام وأعظمها عند الله (وأعظم عندالله)**[٦] **من يوم الأضحى ويوم الفطر، فيه خمس خلال: خلق الله فيه آدم واهبط (الله)**[٧] **فيه آدم وفيه توفَّى الله آدمَ وفيه ساعة لا يسأل اللهَ العبدُ فيها شيئا إلا أعطاه إياه ما لم يسأل حراما وفيه تقوم الساعة، ما من ملك مقرب ولا أرض ولا سماءٍ ولا رياحٍ ولا جبالٍ ولا بحر إلاَّ (وهن مُشْفِقُونَ)**[٨] **من يومِ الجمعةِ»**[٩].

٥٦٣٠- **حدثنا** عبد الرحمن بن محمد المحاربي عن ليث عن عثمان عن أنس قال: قال رسول الله ﷺ: **«أتاني جبريلُ وفي يدِهِ كالمرآةِ البيضاءِ فيها**

---

(١) في [أ، ز]: (العبد فيها).

(٢) في [أ]: زيادة.

(٣) ضعيف جداً؛ كثير متروك، أخرجه الترمذي (٤٩٠)، وابن ماجة (١١٣٨).

(٤) في [أ، ز]: (بكر).

(٥) سقط من: [أ].

(٦) زيادة: في [أ، جـ، ز] (أعظم عندالله).

(٧) سقط من: [أ].

(٨) في [أ، ز]: (إلا هن مشفقين)، وفي [جـ]: (إلاّهن مشفقون).

(٩) ضعيف؛ عبدالله بن محمد هو ابن عقيل ضعيف، أخرجه أحمد (١٥٥٤٨)، وابن ماجة (١٠٨٤)، والطبراني (٤٥١١)، وأبو نعيم في الحلية ١/٣٦٦، والبيهقي في شعبة الإيمان (٢٩٧٣).

(كالنَّكْتَةِ)[١] السوداءِ فقلت: يا جبريل (ما هذه)[٢]؟ قال: (هذه)[٣] الجمعة، قال: قلت: وما الجمعة؟ قال: لكم فيها خير، قال: قلتُ: وما لنا فيها؟ قال: (تكون)[٤] عيداً لَكَ ولِقَوْمِكَ مِنْ بعدِكَ ويكُونُ اليهودَ والنصارَى تَبَعاً لَكَ، قال: قلتُ/: (وما ١٥٠/١ لنا فيها؟ قال: لَكُمْ فِيهَا ساعةٌ لا يوافقها عبدٌ مسلمٌ يسألُ اللهَ فيها شيئاً من)[٥] الدنيا والآخرةِ هو لَهُ قَسَمٌ إلا أعطاهُ إِيَّاهُ أو ليس(له)[٦] بقسمٍ إلا (ادَّخرَ)[٧] لَهُ (عندهُ)[٨] ما هو أَفْضَلُ منه أو يَتَعَوَّذُ (بِهِ مِنْ شَرٍّ)[٩] هو عليه مكتوبٌ إلا صَرف عنهُ مِنَ البَلاَءِ ما هو أعظمُ منه قَالَ: قلتُ (له)[١٠]: وما هَذهِ النُّكْتَةُ فِيهَا؟ قَالَ هِيَ السَّاعَةُ (و)[١١]هي تقوم يوم الجُمُعَةِ وهو عندَنَا سَيِّدُ الأَيَامِ ونحنُ ندعُوهُ يومَ القيامةِ[١٢] يوم المزِيدِ قَالَ: قلتُ: ممَّ (ذَاكَ)[١٣]؟ قال: لأن رَبَّكَ تبارَكَ وتعَالَى اتَّخَذَ في الجَنَّةِ وَادِياً مِنْ مِسْكٍ أبيضَ فإذا كان يومُ الجمعةِ هَبَطَ مـن علِّيِّينَ علَى كرسِيِّه تبارَكَ وتعـالى، ثُمَّ

---

(١) في [أ]: (كالنكثة).

(٢) في [جـ]: (بهذه).

(٣) في [أ، جـ، ز]: زيادة.

(٤) في [ط، هـ]: (يكون).

(٥) غير واضحة في [هـ].

(٦) زيادة: في [أ، ز، جـ] (له).

(٧) في [جـ، ز]: (دخر).

(٨) في [أ]: (عندالله).

(٩) في [أ]: (من شيء).

(١٠) سقط من: [أ].

(١١) زيادة في [أ، جـ، ز]: (و).

(١٢) زيادة في [هـ، جـ]: (واو)

(١٣) ورد في [أ]: (ذلك).

(حَفٌّ)[١] الكُرْسِيِّ بِمَنَابِرَ [مِنْ نورٍ ثُمَّ يجيءُ النَّبِيُّونَ حتَّى يجْلِسُوا عَلَيْهَا ثُمَّ حَفَّ المَنَابِرَ بِكَرَاسِيَّ][٢] مِنْ ذَهَبٍ مُكَلَّلَةٍ بالجَوَاهِرِ ثُمَّ (جَاءَ الصِّدِّيقُونَ والشُّهَدَاءُ)[٣] حَتَّى (يَجْلِسُوا)[٤] عَلَيْهَا وَيَنْزِلُ أَهْلُ الْغُرَفِ حتى (يجلسُوا)[٥] على ذَلِكَ الكَثِيبِ ثُمَّ يَتَجَلَّى لَهُمْ رَبُّكَ[٦] (تَبَارَكَ)[٧] وَتَعَالَى ثُمَّ يَقُولُ: سَلُونِي أُعْطِكُمْ قَالَ: فَيَسْأَلُونَهُ الرِّضَى فَيَقُولُ: (رِضَائِي) أُحِلُّكُمْ داري (وأنالكُمْ كرامتي)[٨] فَسَلُونِي أُعْطِكُمْ قال: فيسألونَهُ (الرِّضَى)[٩] قَالَ: فَيُشْهِدُهُمْ أَنَّهُ قدْ رَضِيَ عَنْهُمْ، قَالَ: فيفتحُ لهم ما لَمْ تَرَ عَيْنٌ ولَمْ (تَسْمَعْ)[١٠] أُذُنٌ (ولم)[١١] يَخْطُرَ عَلَى قَلْبِ بَشَرٍ قَالَ: وذلِكُمْ[١٢] مِقْدَارُ انْصِرَافِكُمْ مِنْ يومِ الجُمُعَةِ (قَالَ: ثُمَّ)[١٣] يرتفعُ ويرتفعُ معَهُ النبيُّونَ والصِّدِّيقُونَ والشهداءُ ويرجعُ أهلُ الغُرَفِ إلى غُرَفِهِمِ وهِيَ دُرَّةٌ بيضاءُ ليسَ فيهَا فصْمٌ ولا

---

(١) في [أ]: (خف).

(٢) سقط من: [أ، جـ، ز، هـ].

(٣) في [أ، جـ، ز، هـ] (يجيء النبيون).

(٤) في [أ، ز]: (يجلسون).

(٥) في [أ، ز]: (يجلسون).

(٦) في [أ، جـ، ز]: (ربهم).

(٧) سقط من: [هـ].

(٨) في [أ، جـ]: (وأنيلكم كرامتي)، وفي [هـ]: (وأنيلكم كراسي)، وفي [أ]: (وأين لكم كرامتي).

(٩) سقط من: [هـ].

(١٠) في [هـ]: (يسمع).

(١١) في [ط، هـ]: (ولا).

(١٢) في [أ]: زيادة (على).

(١٣) في [س، ط، هـ]: (ثم قال).

(قَصْمٌ)[١] أَوْ دُرَّةٌ حمْرَاءُ أو (زَبْرُجَدَةٌ)[٢] خضراءُ فيهَا غُرَفُهَا وأبوابُهَا (مطرُوزَةٌ)[٣]، وفيهَا أنْهَارُهَا (مُتَدَلِّيَةٌ فِيهَا ثِمَارُهَا)[٤] قَالَ: فَلَيْسُوا إِلَى شَيْءٍ أَحْوَجَ مِنْهُمْ إِلَى يومِ الجمعةِ ليزدَادُوا إلى ربِّهم نظراً وليزدَادُوا مِنْهُ كَرَامَةً»[٥].

٥٦٣١- **حدثنا** أبو معاوية عن الأعمش عن يزيد الرقاشي عن أنس قال: قال رسول الله ﷺ: **«جاءني جبريلُ بمرآةٍ بيضاءَ فيها نكتةٌ سوداءُ (قَالَ)[٦]: فقلتُ: مَا هَذِهِ؟ قَالَ: هذِهِ الجمعةُ وفيها (السَّاعَةُ)[٧]»**[٨]/. ١٥١/٢

* * *

---

(١) في [جـ]: (فصم).

(٢) في [أ]: (زبر جدو).

(٣) في [هـ]: (مطرزة)، وفي [س]: (مطردة).

(٤) في [أ]: (وأثمارها متدلية)، وفي [جـ، ز، هـ]: (وثمارها متدلية).

(٥) ضعيف؛ لضعف ليث بن أبي سليم وعثمان بن عُمير البجلي، أخرجه البخاري في التاريخ ٢٤٥/٦، وأبويعلى (٤٠٨٩)، وابن أبي حاتم في التفسير ١٢٥٦/٤(٧٠٧٠) و١٨٦٩/٦ (١٠٣٠٧)، وابن جرير ١٧٥/٢٦، والطبراني في الأوسط (٢٠٨٤)، وأبونعيم في الحلية ٢٦٣/٧، والخطيب في الموضح ٢٩٤/٢، والدارقطني في الرؤية (٦٩)، والآجري في الشريعة (٦١٢)، وعبدالله بن أحمد في السنة (٤٦٠)، ومحمد بن عثمان بن أبي شيبة في العرش (٨٨)، وابن بطة في الإبانة ٢٨/٣، والدارمي في الرد على الجهمية (١٤٥)، وابن منده (٩٢)، والضياء في المختارة ٦/(٢٢٩١)، والحارث (١٩٦/بغية)، والعقيلي في الضعفاء ٢٩٢/١.

(٦) سقط من: [أ].

(٧) في [جـ، ط، هـ]: (ساعة).

(٨) ضعيف؛ لضعف يزيد، أخرجه أبو يعلى (٤٠٨٩)، وبحشل في تاريخ واسط ص٦٤، والحارث (١٩٠/بغية) وأبو نعيم في الحلية ٧٢/٣.

[٧٠] في التعجيل إلى الجمعة

٥٦٣٢- **حدثنا** أبو بكر قال حدثنا يزيد بن هارون عن ابن أبي ذئب عن الزهري عن (الأغر)[١] عن أبي هريرة عن النبي ﷺ قال: **«المتعجِّلُ إلى الجمُعَةِ كالذي يُهْدِي بَدَنَةً ثمَّ كالمُهْدِي بقَرَةً ثم كالمُهْدِي شَاةً ثم كالمُهْدِي طَائِراً»**[٢].

٥٦٣٣- **حدثنا** شبابة قال حدثنا ابن أبي ذئب عن المقبري عن أبيه عن عبدالله ابن[٣] وديعة عن سلمان الخير[٤] أن النبي ﷺ قال: **«لا يغتسلُ (رجلٌ)[٥] يومَ الجمعةِ (ويتطهَّرُ)[٦] بما استطاعَ مِنْ طُهُورِهِ وادَّهَنَ من دهنِهِ أَوْ مَسَّ طِيباً مِنْ بَيْتِهِ ثمَّ رَاحَ فلَمْ يفرِّقْ بين اثْنَيْنِ ثُمَّ صَلَّى مَا كَتَبَ (اللهُ)[٧] لَهُ ثمَّ أنصتَ إذا تكلَّمَ الإمامُ إلاَّ غفَرَ لهُ ما بينَهُ وبين الجُمُعَةِ الأُخْرَى»**[٨].

٥٦٣٤- **حدثنا** عفان قال حدثنا حماد بن سلمة قال أخبرنا علي بن زيد عن أوس بن خالد عن أبي هريرة أن رسول الله ﷺ قال: **«إنَّ على (أبواب المسجد (ملائكةً)[٩])[١٠] يكتبونَ (الناسَ)[١١] على منازلهم جاء فلانٌ من ساعةِ كذا وكذا**

---

(١) في [أ]: (الأعمش).

(٢) صحيح، أخرجه البخاري (٣٢١١)، ومسلم (٨٥٠)، كتاب الجمعة.

(٣) زيادة: في [أ] (أبي).

(٤) في [أ]: (الحر)، وفي [ط، هـ]: (الرجل).

(٥) في [أ، جـ، ز]: (رجل).

(٦) في [أ، جـ، ز]: (يتطاهر).

(٧) سقط من: [أ].

(٨) صحيح، أخرجه البخاري (٨٨٣)، وأحمد (٢٣٧١٠).

(٩) سقط من: [هـ].

(١٠) في [أ، جـ، ز]: (إن الملائكة على أبواب المسجد).

(١١) سقط من: [هـ].

جاء فلانٌ منْ ساعةِ كَذَا، جاء فلانٌ والإمامُ يخطُبُ، جاء فلانٌ فأدرَكَ الصَّلاَةَ ولم يدركْ الخطبةَ»[١].

* * *

[٧١] من كان إذا مطرت لم يشهدها

٥٦٣٥- **حدثنا** أبو بكر قال حدثنا أزهر عن ابن عون قال: نبئت أن محمدا أشتد المطر يوم جمعة فلم يجمع.

٥٦٣٦- **حدثنا** يحيى بن سعيد القطان عن سعيد عن قتادة عن كثير مولى ابن سمرة قال: مررت بعبد الرحمن بن سمرة وهو على بابه جالس فقال: ما خطب أميركم[٢] قلت: أما جمعت قال: منعنا منها/ هذا (الردغ)[٣][٤]. ١٥٢/٢

٥٦٣٧- **حدثنا** محمد بن بشر قال: حدثنا سعيد عن قتادة عن عبد الله بن الحارث أن ابن عباس أمر مناديه فنادى في يوم (مطير)[٥] يوم جمعة الصلاة في الرحال الصلاة في الرحال[٦].

* * *

---

(١) مجهول؛ أوس مجهول، مع ضعف علي، والحديث أخرجه أحمد (٨٥٢٣)، والطيالسي (٢٥٦٥)، وبنحوه أخرجه البخاري (٣٢١١)، ومسلم (٨٥٠ كتاب الجمعة/٢٤).

(٢) في [أ، ز]: (أمركم).

(٣) في [هـ]: (الرزع).

(٤) منقطع حكماً؛ قتادة مدلس، أخرجه مسدد كما في المطالب (٦٨١).

(٥) في [أ]: (مطر).

(٦) صحيح، أخرجه البخاري (٦١٦)، ومسلم (٦٩٩).

[٧٢] من رخص في ترك الجمعة

٥٦٣٨- **حدثنا** أبو بكر قال حدثنا عباد بن العوام عن يحيى بن سعيد عن نافع أن ابنا لسعيد بن زيد بن نفيل كان بأرض له بالعقيق على رأس أميال من المدينة فأتى ابن عمر غداة يوم الجمعة فذكر له (شكواه)[١] فانطلق إليه وترك الجمعة[٢].

٥٦٣٩- **حدثنا** عبد الوهاب قال: سألت يونس عن الرجل (تحتضر)[٣] والدته أو والده أو نسيبه أله عذر في ترك الجمعة؟ فقال: كان الحسن يرخص فيها لصاحب الجنازة يخاف عليها أو الرجل يكون خائفا.

٥٦٤٠- **حدثنا** عمر عن ابن جريج عن عطاء قال إذا استصرخ على (أبيك)[٤] يوم الجمعة والإمام يخطب فقم إليه واترك الجمعة.

٥٦٤١- **حدثنا** معتمر عن عمران بن حدير قال قال رجل لأبي مجلز أوقلت له: آتي الجمعة (وأنا)[٥] أشتكي بطني قال: عجز[٦].

٥٦٤٢- **حدثنا** وكيع عن عمران عن أبي مجلز نحوه.

٥٦٤٣- **حدثنا** وكيع عن سفيان عن أبي الفضل عن الحسن قال: ليس على الخائف ولا على العبد الذي يخدم أهله ولا على ولي الجنازة ولا على الأعمى[٧] إذا لم يجد قائدا الجمعة[٨].

---

(١) في [أ، جـ، زا: (شكوة).

(٢) صحيح.

(٣) في [أ، زا: (يحتضر)، وفي [ط، هـا: (يحضر).

(٤) في [أ، جـا: (ابنك).

(٥) في [أا: (وإنما).

(٦) في [أا: (عجز)، و(عجر) كلمة للزجر.

(٧) في [أا: (الأعم).

(٨) في [أا: (للجمعة).

٥٦٤٤- **حدثنا** وكيع عن همام قال: سمعت الحسن وسئل عن الخائف عليه جمعة فقال: وما خوفه قال: من السلطان[١] قال: إن له عذرا/. ١٥٣/٢

* * *

[٧٣] الأعمى إذا كان له قائد (أيجب)[٢] عليه الجمعة؟

٥٦٤٥- **حدثنا** أبو بكر قال حدثنا عباد بن العوام عن هشام عن الحسن قال: تجب[٣] الجمعة على الأعمى إذا وجد قائدا وعلى العبد إذا كان يؤدي الضريبة قال: وكان يرخص للخائف في الجمعة.

* * *

[٧٤] في تفريط الجمعة وتركها

٥٦٤٦- **حدثنا** يزيد بن هارون ومحمد بن بشر وابن إدريس قالوا: أنا محمد بن عمرو عن عبيدة بن سفيان الحضرمي قال: سمعت (أبا)[٤] الجعد الضمري وكانت له صحبة يقول قال رسول الله ﷺ: **«مَنْ تَرَكَ الْجُمُعَةَ ثلاثَ مراتٍ (تَهَاوُناً)[٥] طُبِعَ عَلَى قَلْبِهِ»**[٦].

---

(١) في [أ]: (الشيطان).

(٢) في [أ]: (يجب).

(٣) في [هـ]: (يجب).

(٤) في [جـ]: (أنا).

(٥) سقط: في [أ]: (تهاوناً).

(٦) حس؛ محمد بن عمرو صدوق، أخرجه أحمد (١٥٤٩٨)، وأبو داود (١٠٥٢)، والنسائي ٨٨/٣، وابن ماجة (١١٢٥)، والترمذي (٥٠٠)، والدارمي ٣٦٩/١، وابن خزيمة (١٨٥٨)، والحاكم ٢٨٠/١، وابن حبان (٢٧٨٦)، وابن أبي عصام في الآحاد (٩٧٥)، وأبو يعلى (١٦٠٠)، والدولابي ٢١/١، والطحاوي في شرح المشكل (٣١٨٢)، والبغوي (١٠٥٣).

٥٦٤٧- **حدثنا** يزيد بن هارون قال (حدثنا)[١] هشام الدستوائي عن يحيى بن أبي كثير عن أبي سلام عن الحكم بن ميناء[٢] عن ابن عمر وابن عباس أنهما شهدا على رسول الله ﷺ أنه قال وهو على أعواد المنبر: **«لينتهين أقوامٌ عَنْ (وَدْعِهِمْ)[٣] الجمعاتِ أو لَيطْبَعَنَّ اللهُ عَلَى قُلُوبِهِمْ ولَيُكْتَبَنَّ مِنَ الغَافِلِينَ»**[٤].

٥٦٤٨- **حدثنا** يزيد بن هارون (قال)[٥] أنا همام (بن يحيى)[٦] عن قتادة عن قدامة بن وبرة (العجيفي)[٧] عن سمرة بن جندب عن النبي ﷺ قال: **«من ترك الجمعة من غير عذر فليتصدق بدينار فإن لم يجد فبنصف دينار»**[٨].

٥٦٤٩- **حدثنا** هشيم عن (عوف)[٩] عن سعيد بن أبي الحسن عن ابن عباس قال: من ترك الجمعة ثلاثا متواليات طبع الله على قلبه[١٠].

---

(١) في [جـ، ز]: (أنا)، وفي [أ]: (نا).

(٢) في [أ، جـ، ز، هـ]: (مينا).

(٣) في [أ]: (ودعهن).

(٤) صحيح، أخرجه أحمد (٢١٣٢)، وابن ماجة (٧٩٤)، وابن حبان (٢٧٨٥)، والطيالسي (٢٧٣٥)، والنسائي (٣/٨٨)، وحديث ابن عمر رواه مسلم (٨٦٥).

(٥) سقط: في [أ] (قال).

(٦) سقط: في [أ] (بن يحي).

(٧) في [هـ]: (العجلي).

(٨) منقطع، قدامة وثقه ابن معين وابن حبان وصحح له ابن خزيمة وأخرج له أبو داود ولكن قال البخاري: لم يصح سماعه من سمرة، وأخرجه أحمد (٢٠٠٨٧)، وأبوداود (١٠٥٣)، والنسائي (٣/٧٩)، وابن ماجة (١١٢٨)، وابن خزيمة (١٨٦١)، والحاكم ١/٢٨٠، وابن حبان (٢٧٨٩)، والبخاري في التاريخ ٤/١٧٦، والطيالسي (٩٠١)، والعقيلي ٣/٤٨٤، والطبراني (٦٩٧٩)، والمزي ٢٣/٥٥٦، والبيهقي ٣/٢٤٨.

(٩) في [أ]: (عون).

(١٠) منقطع حكماً؛ هشيم مدلس، وأخرجه عبدالرزاق ٣/١٦٦، وأبو يعلي كما في مجمع الزوائد ٢/١٩٣.

٥٦٥٠- **حدثنا** عبيد الله عن عثمان بن الأسود عن العباس (بن)[١] عبد الله بن معبد قال: قال أبو هريرة ما أحب أن لي (حمر)[٢] النعم ولا أن الجمعة تفوتني إلا من عذر[٣].

٥٦٥١- **حدثنا** ابن/ إدريس عن ابن جريج عن محمد بن عباد بن جعفر قال: ١٥٤/٢
قال رسول الله ﷺ: **«عسى أحدكم أن يتخذ (الصبة)[٤] من الغنم على رأس الميلين أو ثلاثة فتكون الجمعة فلا يشهدها[٥] ثم تكون فلا يشهدها، (ثم تكون فلا يشهدها)[٦] فيطبع الله على قلبه»**[٧].

٥٦٥٢- **حدثنا** (الفضيل)[٨] بن دكين عن زهير عن أبي إسحاق عن أبي الأحوص (سمعه)[٩] منه عن عبد الله أن النبي ﷺ قال لقوم يتخلفون عن الجمعة: **«لقد (هممت)[١٠] أن آمر رجلا يصلي بالناس ثم أحرق على رجال يتخلفون عن الجمعة بيوتهم»**[١١].

٥٦٥٣- **حدثنا** حفص عن ليث عن مجاهد قال: اختلف رجل إلى ابن عباس

---

(١) في [جـ]: (عن).
(٢) في [أ]: (خمر).
(٣) صحيح.
(٤) في [أ]: (الضببة).
(٥) زيادة: في [أ، جـ]، (ثم تكون فلا يشهدها).
(٦) سقط من: [هـ].
(٧) مرسل منقطع حكما، أخرجه عبدالرزاق (١٦٥/٣).
(٨) في [أ، ب، ط، هـ]: (الفضيل).
(٩) في [س، ط، هـ]: (سمعته).
(١٠) في [هـ]: (صممت).
(١١) صحيح، أخرجه مسلم (٦٥٢)، وأحمد (٤٠٠٧).

شهرا (يسأله عن رجل)[١] يقوم الليل ويصوم النهار ولا يشهد جماعة ولا جمعة قال: في النار[٢].

* * *

[٧٥] من كان يأمر بالطيب

٥٦٥٤- **حدثنا** أبو بكر قال حدثنا هشيم[٣] قال أنا يزيد بن (أبي)[٤] زياد عن عبدالرحمن بن أبي ليلى عن البراء بن عازب قال قال رسول الله ﷺ: **«إن من الحق على المسلمين أن يغتسل أحدهم يوم الجمعة وأن يمس (طيبا)[٥] إن كان عنده فإن لم يكن (له)[٦] طيب فإن الماء له طيب»**[٧].

٥٦٥٥- **حدثنا** أبو بكر قال حدثنا عبدة (عن)[٨] عثمان بن حكيم عن عثمان ابن[٩] سليمان عن أبي سعيد الخدري قال: إن من الحق على المسلم إذا كان يوم الجمعة السواك وأن يلبس من صالح ثيابه وأن يتطيب بطيب إن كان[١٠].

---

(١) زيادة: من [أ، ز] (يسألة عن رجل)، وفي [جـ]: (عن رجل).

(٢) ضعيف؛ ليث ضعيف.

(٣) في [أ]: (هشام).

(٤) سقط من: [هـ].

(٥) في [جـ، أ]: (من طيب)، وفي [ز]: (من الطيب).

(٦) في [أ، جـ، ز]: (عنده).

(٧) ضعيف؛ يزيد ضعيف، أخرجه أحمد (١٨٤٨٨)، والترمذي (٥٢٩)، وأبو يعلى (١٦٥٩)، والطحاوي ١/١١٦، والطبراني في الأوسط (٨١٣)، والبغوي (٣٣٤).

(٨) في [هـ، جـ]: (بن).

(٩) في [أ، هـ، جـ] زيادة: (أبي).

(١٠) مجهول؛ لجهالة عثمان بن سليمان.

٥٦٥٦- **حدثنا** أبو أسامة قال حدثنا عبيد الله عن نافع قال: كان ابن عمر إذا راح إلى الجمعة اغتسل (وتطيب بأطيب الطيب عنده)[(١)(٢)].

٥٦٥٧- [**حدثنا** هشيم عن أبي بشر عن مجاهد عن ابن عباس قال: أقول برأيي ويمس/ طيبا إن كان عنده][(٣)(٤)]. ١٥٥/٢

٥٦٥٨- **حدثنا** محمد بن بشر والفضل بن دكين عن مسعر عن أبي بكر بن عمرو (ابن عتبة عن ابن مغفل قال: لها غسل وطيب إن كان)[(٥)(٦)].

٥٦٥٩- **حدثنا** عبيد الله عن عثمان عن مجاهد قال: البس أفضل ثيابك يوم الجمعة وتطيب بأطيب ما تجد.

٥٦٦٠- **حدثنا** وكيع عن شداد أبي طلحة عن معاوية بن (قرة)[(٧)] قال أدركت ثلاثين من مزينة[(٨)] كلهم قد طعن أو طعن أو (ضرب أو ضُرب)[(٩)] إذا كان يوم الجمعة اغتسلوا ولبسوا من أحسن ثيابهم وتطيبوا ثم (راحوا)[(١٠)] وصلوا ركعتين ثم جلسوا فبثوا[(١١)] علما.

---

(١) في [أ، جـ، ز]: (وتطيب بأطيب طيب)، وأما في [هـ]: (تطيب بالطيب).

(٢) صحيح.

(٣) سقط الخبر من: [أ].

(٤) منقطع حكماً؛ هشيم مدلس.

(٥) في [أ]: (عن ابن عباس قال: أقول برأيي ويمس طيباً إن كان عنده).

(٦) مجهول؛ أبوبكر بن عمرو بن عتبة مجهول.

(٧) في [هـ]: (مرة).

(٨) في [أ]: (مرتبة).

(٩) في [أ]: (ضُرب أو ضَرب).

(١٠) في [أ]: (رجعوا).

(١١) في [أ]: (فنبئوا).

٥٦٦١- **حدثنا** وكيع عن سفيان عن موسى بن عقبة عن نافع أن ابن عمر كان يجمر ثيابه في كل جمعة[١].

* * *

[٧٦] في الثياب النظاف والزينة لها

٥٦٦٢- **حدثنا** أبو بكر قال حدثنا[٢] هشيم قال (أنا)[٣] الحجاج عن أبي جعفر أن رسول الله ﷺ كان يلبس برده الأحمر يوم الجمعة ويعتم يوم العيدين[٤].

٥٦٦٣- **حدثنا** ابن نمير عن محمد بن إسحاق عن نافع قال: كان ابن عمر يغتسل للجمعة كاغتساله من الجنابة ويلبس من أحسن ثيابه ثم يخرج حتى يأتي المصلى[٥].

٥٦٦٤- **حدثنا** (عبيدالله)[٦] قال (أنبأنا)[٧] إسرائيل عن أبي إسحاق عن ابن أبي ليلى قال: أدركت أصحاب محمد ﷺ من أصحاب بدر وأصحاب (الشجرة)[٨] إذا

---

(١) صحيح.

(٢) في [جـ]: (نا).

(٣) في [أ]: (نا).

(٤) مرسل، منقطع حكما، وأخرجه ابن خزيمة (١٧٦٦)، ومسدد (٧١١/مطالب)، والبيهقي ٢٨٠/٣، متصلاً من حديث جابر، وبنحوه عن جعفر عن أبيه مرسلاً أخرجه عبدالرزاق (٥٣٣١).

(٥) منقطع حكماً؛ محمد بن إسحاق مدلس.

(٦) في [هـ، جـ]: (عبدالله).

(٧) في [أ، ز]: (نا).

(٨) في [هـ]: (شجرة).

كان يوم الجمعة لبسوا أحسن ثيابهم وإن كان عندهم طيب مسوا منه ثم راحوا إلى الجمعة[١].

٥٦٦٥- **حدثنا** ابن نمير عن موسى بن عبيدة عن زيد بن أسلم عن جابر بن عبدالله قال: نظر رسول الله ﷺ إلى الناس يوم الجمعة (بادّة)[٢] (هيئتهم)[٣] فقال: **«ما (ضَرَّ رجلاً)[٤] لو اتخذ لهذا اليوم ثوبين»**[٥].

٥٦٦٦- **حدثنا** وكيع عن موسى بن عبيدة عن زيد بن أسلم/ عن جابر عن رسول الله ﷺ مثله وزاد فيه: ثوبين يروح فيهما[٦]. ١٥٦/٢

* * *

[٧٧] السعي إلى الصلاة يوم الجمعة من فعله ومن لم يفعله

٥٦٦٧- **حدثنا** أبو بكر قال حدثنا مرحوم بن عبد العزيز أنه سمع ثابتا البناني يقول: كنت مع أنس بن مالك يوم جمعة فلما أن سمع النداء بالصلاة قال: قم نسعى[٧].

٥٦٦٨- حدثنا محمد بن أبي عدي عن أشعث عن الحسن قال: ﴿فَٱسْعَوْاْ إِلَىٰ ذِكْرِ ٱللَّهِ﴾ [الجمعة: ٩]، قال: بقلبه.

---

(١) صحيح.

(٢) [هـ]: (بادة).

(٣) في [ز، جـ]: (هيتهم)، وفي [أ]: (هنتهم).

(٤) في [أ، ب، هـ، ز]: (من رجل).

(٥) ضعيف؛ موسى بن عبيدة ضعيف، ذكره الحافظ في المطالب العالية (٧٠٩).

(٦) ضعيف؛ لحال موسى.

(٧) صحيح.

٥٦٦٩- **حدثنا** وكيع عن سفيان عن أبي حيان عن عكرمة قال: السعي العمل.

٥٦٧٠- [**حدثنا** وكيع عن سفيان عن منصور عن رجل عن مسروق: ﴿فَٱسْعَوْاْ إِلَىٰ ذِكْرِ ٱللَّهِ﴾، قال: الوقت.

٥٦٧١- **حدثنا** وكيع عن موسى بن دينار عن موسى بن أبي كثير عن سعيد بن المسيب قال: موعظة الإمام.

٥٦٧٢- **حدثنا** وكيع عن موسى عن عبيدة عن محمد بن كعب قال: السعي العمل][1].

٥٦٧٣- **حدثنا** هشيم عن عباد بن راشد عن الحسن في قوله (تعالى)[2]: ﴿فَٱسْعَوْاْ إِلَىٰ ذِكْرِ ٱللَّهِ﴾ قال: أما والله ما هو بالسعي على الأقدام وقد نهوا أن يأتوا الصلاة إلا وعليهم السكينة والوقار ولكن بالقلوب و(النيات)[3] والخشوع.

٥٦٧٤- **حدثنا** أبو معاوية عن الأعمش عن إبراهيم قال: كان عبد الله يقرأها فامضوا إلى ذكر الله ويقول: لو قرأتها (فاسعوا) لسعيت حتى يسقط ردائي[4].

٥٦٧٥- **حدثنا** هشيم عن مغيرة عن إبراهيم عن خرشة قال: قرأها عمر بن الخطاب: فامضوا إلى ذكر الله[5].

---

(١) زيادة: من [أ، ز].

(٢) زيادة: في [ز] (تعالى).

(٣) في [س، هـ]: (الثبات).

(٤) منقطع؛ إبراهيم لا يروي عن عبدالله بن مسعود.

(٥) منقطع؛ إبراهيم لا يروي عن خرشة.

[٧٧] في قوله (تعالى)[١]: ﴿فَإِذَا قُضِيَتِ ٱلصَّلَوٰةُ﴾

٥٦٧٦- **حدثنا** أبو بكر قال: حدثنا ابن نمير عن جويبر عن الضحاك (في)[٢] قوله: ﴿فَإِذَا قُضِيَتِ ٱلصَّلَوٰةُ فَٱنتَشِرُواْ فِى ٱلْأَرْضِ وَٱبْتَغُواْ مِن فَضْلِ ٱللَّهِ﴾ [الجمعة: ١٠] قال: هو (إذن)[٣] من الله فإذا فرغ فإن شاء خرج وإن شاء قعد في المسجد.

٥٦٧٧- **حدثنا** أبو خالد الأحمر عن حجاج عن عطاء.

٥٦٧٨- وعن القاسم عن مجاهد: ﴿فَإِذَا قُضِيَتِ ٱلصَّلَوٰةُ فَٱنتَشِرُواْ فِى ٱلْأَرْضِ﴾ (قالا)[٤]: إن شاء فعل وإن شاء لم يفعل/. ١٥٧/٢

* * *

[٧٨] العصا يتوكأ عليها إذا خطب

٥٦٧٩- **حدثنا** أبو بكر قال حدثنا وكيع عن أبي (جناب)[٥] عن يزيد بن البراء عن أبيه أن النبي ﷺ خطبهم يوم عيد وفي يده قوس أو عصا[٦].

٥٦٨٠- **حدثنا** أبو بكر قال حدثنا وكيع عن طلحة (بن)[٧] يحيى قال: رأيت عمر لبن عبد العزيز يخطب وبيده قضيب.

---

(١) سقط من: [أ].

(٢) في [س، ط، هـ]: (عن).

(٣) في [أ]: (آذان).

(٤) في [أ، جـ]: (إلا).

(٥) في [أ]: (الجناب)، وفي [هـ]: (خباب).

(٦) ضعيف؛ لحال أبي جناب، أخرجه أحمد (١٨٧١٢)، وأبو داود (١١٤٥)، وعبدالرزاق (٥٦٥٨)، والطبراني (١١٦٩).

(٧) في [أ]: (عن).

٥٦٨١- **حدثنا** وكيع عن سفيان (عن واصل)[١] عن أبي وائل أن كعبا رأى جريرا وفي يده قضيب فقال: إن هذا لا يصلح إلا لراع أو (والٍ)[٢][٣].

* * *

[٧٩] في الرجل (يُزحم)[٤] يوم الجمعة فلا يقدر على الصلاة حتى ينصرف الإمام

٥٦٨٢- **حدثنا** أبو بكر قال حدثنا وكيع عن همام قال: سمعت قتادة يقول في رجل افتتح مع الإمام يوم الجمعة (فلم)[٥] يقدر على ركوع ولا سجود حتى صلى الإمام (قال)[٦]: كان الحسن وإبراهيم يقولان: يصلي ركعتين، يعني يوم الجمعة.

٥٦٨٣- **حدثنا** (ابن)[٧] علية عن يونس قال: سئل عن رجل ركع ركعتين يوم الجمعة فلم يقدر على السجود حتى سلم الإمام فقال: نبئت عن الحسن أنه قال: يسجد سجدتين ثم يقوم فيقضي الركعة الأولى.

٥٦٨٤- **حدثنا** أزهر (السمان)[٨] عن ابن عون قال: (قال)[٩] رجل لنافع:

---

(١) سقط من: [أ]

(٢) في [أ، هـ]: (والي).

(٣) صحيح.

(٤) في [س، ط، هـ]: (يزدحم).

(٥) في [ز، هـ]: (فلا).

(٦) في [ز] فقال.

(٧) كلمة غير واضحة في [ز].

(٨) في [هـ]: (الزهان).

(٩) سقط من: [أ].

زحمت يوم الجمعة فلم أقدر على الركوع والسجود فقال: أما أنا فلو كنت لأومأت.

٥٦٨٥- **حدثنا** محمد بن عبد الله عن (معقل)[١] عن الزهري قال: إذا ازدحم الناس (يوم)[٢] الجمعة فلم تستطع أن (تسجد)[٣] فانتظر حتى إذا قاموا فاسجد/. ١٥٨/٢

* * *

[٨٠] في تنقية الأظفار وغيرها يوم الجمعة

٥٦٨٦- **حدثنا** حفص عن أشعث عن الحكم وحماد عن إبراهيم قال: ينقي الرجل أظفاره في كل جمعة.

٥٦٨٧- **حدثنا** معاذ عن (المسعودي)[٤] عن ابن حميد بن عبدالرحمن عن أبيه أنه قال: فيمن قلم أظفاره يوم الجمعة أخرج الله منها الداء وأدخل فيها الشفاء.

٥٦٨٨- **حدثنا** وكيع عن مبارك عن عبدالله بن مسلم بن يسار عن أبيه أنه كان يدعو (بالقلمين)[٥] يوم الجمعة، يعني المقصين.

٥٦٨٩- **حدثنا** الفضل بن دكين قال حدثنا (مندل)[٦] عن عمران بن أبي عطاء قال: رأيت ابن الحنفية ينقي أظفاره في كل جمعة.

---

(١) في [هـ]: (مغفل).

(٢) في [أ، جـ، ز]: (في).

(٣) في [أ]: (يسجد).

(٤) في [أ]: (السعدي).

(٥) أي: المقراض أو المقص، انظر: تاج العروس ٢٩٤/٣٣، وفي [ط، هـ]: (بأكلبين)، وفي [س]: (بالعلمين).

(٦) في [أ]: (المبدل).

٥٦٩٠- **حدثنا** وكيع عن إسرائيل عن أبي الهيثم قال رأيت سعيد بن جبير ينقي أظفاره في الصلاة[١].

* * *

[٨١] في الشرب والإمام يخطب

٥٦٩١- **حدثنا** وكيع عن سفيان عن ليث عن طاوس قال: لا بأس بالشرب والإمام يخطب.

* * *

(٨٢) ما يستحب أن يقرأ الإنسان في (مجلسه)[٢] يوم الجمعة

٥٦٩٢- **حدثنا** أبو بكر قال حدثنا أبو خالد الأحمر عن حجاج عن عون عن أسماء قالت: من قرأ: (قل هو الله أحد) والمعوذتين يوم الجمعة سبع مرات في مجلسه حفظ إلى مثلها[٣].

٥٦٩٣- **حدثنا** عفان قال حدثنا عبد الواحد قال: حدثنا يونس (قال)[٤]: كان الحسن (يحصب)[٥] المساكين يوم الجمعة والإمام يخطب يقول لهم: اقعدوا قال: وكان عكرمة لا يرى لهم جمعة.

---

(١) في [أ، جـ]: زيادة (مجلس).

(٢) سقط من: [ز، هـ].

(٣) منقطع حكماً؛ حجاج مدلس.

(٤) سقط من: [هـ].

(٥) في [أ]: (يخصب).

٥٦٩٤- **حدثنا** جرير عن (سنان)[١] بن حبيب قال: قلت لإبراهيم فاتتني الجمعة قال: أكثر من السجود/. ١٥٩/٢

* * *

[٨٣] في أهل السجون

٥٦٩٥- **حدثنا** وكيع قال (حدثنا سفيان عن)[٢] رجل عن ابن سيرين في أهل السجون قال: (يجمعوا)[٣] الصلاة يوم الجمعة.

٥٦٩٦- **حدثنا** أبو بكر قال نا شيخ لنا عن الأعمش عن إبراهيم قال: ليس على أهل السجون جمعة.

* * *

[٨٤] الرجل يحدث يوم الجمعة

٥٦٩٧- **حدثنا** أبو بكر قال حدثنا وكيع قال نا يزيد بن إبراهيم سئل الحسن عن رجل أحدث يوم الجمعة فذهب ليتوضأ فجاء وقد صلى الإمام قال: [يصلي أربعا.

٥٦٩٨- **حدثنا** وكيع قال: سألت سفيان عن رجل افتتح مع الإمام الصلاة يوم الجمعة فذهب ليتوضأ فجاء وقد صلى الإمام قال][٤]: يصلي ركعتين ما لم يتكلم.

* * *

---

(١) في [هـ]: (سيار).

(٢) سقط من: [هـ].

(٣) في [أ]: (تجمعوا).

(٤) سقط ما بين المعكوفين من: [أ].

[٧] [أول العيدين] (١)

[١] في الطعام يوم الفطر قبل أن يخرج إلى المصلى

٥٦٩٩- **حدثنا** أبو بكر قال نا هشيم بن بشير قال أنا محمد بن إسحاق عن حفص بن عبيدالله بن أنس عن أنس قال: كان رسول الله ﷺ يفطر يوم الفطر على تمرات ثم يغدو(٢).

٥٧٠٠- **حدثنا** أبو الأحوص عن (أبي)(٣) إسحاق عن الحارث عن علي قال: اطعم يوم الفطر قبل أن تخرج إلى المصلى(٤).

٥٧٠١- **حدثنا** عبد الرحيم بن سليمان عن حجاج عن عطاء عن ابن عباس قال: إن من السنة(٥) أن تخرج صدقة الفطر قبل الصلاة ولا تخرج حتى تطعم(٦).

٥٧٠٢- **حدثنا** هشيم قال أنا (حصين)(٧) قال: غدوت مع معاوية بن سويد بن مقرن يوم فطر (وقلت)(٨) له: يا أبا سويد هل طعمت شيئا قبل أن تغدو قال: لعقت لعقة من عسل.

---

(١) زيادة من [جـ، ز].

(٢) منقطع حكماً؛ ابن إسحاق مدلس، أخرجه الترمذي (٥٤٣)، وابن حبان (٢٨١٣)، وابن خزيمة (١٤٢٨)، والحاكم ١/٢٩٤، والدارمي ١/٣٧٥، والبيهقي ٣/٧١٣، وأصله عند البخاري (٩٥٣).

(٣) في [هـ]: (ابن).

(٤) ضعيف؛ لحال الحارث.

(٥) زيادة: في [أ] (أن يوم الفطر قبل).

(٦) منقطع حكماً؛ الحجاج مدلس، أخرجه أحمد (٢٨٦٦)، والطبراني (١١٢٩٦)، والدارقطني (٢/٤٤)، والبزار (٦٥١/كشف).

(٧) في [أ]: (حصين)، وفي [جـ، ز، هـ]: (حسين).

(٨) في [أ]: (فقلت).

٥٧٠٣- **حدثنا** أبو الأحوص عن عطاء بن السائب عن (ابن)[١] معقل أنه لعق لعقة/ من عسل ثم خرج. ١٦٠/٢

٥٧٠٤- **حدثنا** وكيع عن هشام بن عروة عن أبيه قال: اطعم يوم الفطر قبل أن تخرج.

٥٧٠٥- **حدثنا** ابن علية عن يحيى بن أبي إسحاق قال: أتيت صفوان بن محرز يوم فطر (فقعدت)[٢] ببابه حتى خرج عليَّ فقال لي كالمعتذر: إنه كان يؤمر في (هذا)[٣] اليوم أن يصيب (الرجل)[٤] من (غدائه)[٥] قبل أن يغدو وإني أصبت شيئا فذاك الذي حبسني وأما الآخر فإنه يؤخر (غداءه)[٦] حتى يرجع.

٥٧٠٦- **حدثنا** ابن علية عن ابن عون قال: كان ابن سيرين يؤتى في العيدين بفالوذج فكان يأكل منه قبل أن يغدو وقال ابن عون: إنه (يمسك)[٧] البول.

٥٧٠٧- **حدثنا** وكيع عن شعبة عن الحكم عن عبد الله بن شداد أنه مر على بقال يوم عيد فأخذ منه (قسبة)[٨] فأكلها.

---

(١) سقط من: [أ].

(٢) في [أ]: (فصعدت).

(٣) سقط من: [أ].

(٤) سقط من: [هـ].

(٥) في [أ، ط، هـ]: (غذائه).

(٦) في [ط، هـ]: (غذائه).

(٧) في [هـ]: (غسل).

(٨) أي: تمرة حشفة، وفي [جـ، هـ]: (قسنة)، وفي [س، ط]: (فسلة).

٥٧٠٨- **حدثنا** هشيم قال (نا)[١] المغيرة عن الشعبي قال: إن من السنة أن يطعم يوم الفطر قبل أن يغدو (ويؤخر)[٢] الطعام يوم النحر حتى (يرجع)[٣][٤].

٥٧٠٩- **حدثنا** وكيع عن إسرائيل عن إبراهيم (بن)[٥] عبد الأعلى عن محمد بن عبد الرحمن قال: كان الأسود يأمرنا أن نطعم قبل أن نغدو يوم الفطر.

٥٧١٠- **حدثنا** وكيع عن (مسرة)[٦] بن معبد عن إبراهيم بن أبي (عبلة)[٧] عن أم الدرداء قالت: كل قبل أن تغدو يوم الفطر (ولو تمرة)[٨].

٥٧١١- [**حدثنا** معاوية بن هشام قال: نا ابن أبي ذئب عن يوسف عن السائب ابن يزيد قال: مضت السنّة أن يأكل قبل أن يغدو يوم الفطر][٩][١٠].

٥٧١٢- **حدثنا** عبد الله بن إدريس عن الأعمش عن المنهال عن عبد الله بن الحارث عن ابن عباس قال: إذا خرجت يوم العيد، يعني الفطر فكل ولو تمرة[١١].

---

(١) في [أ]: (حدثنا).

(٢) في [أ]: (تؤخر).

(٣) في [أ، ط]: (ترجع).

(٤) مرسل؛ الشعبي تابعي.

(٥) في [أ]: (عن).

(٦) في [أ، هـ]: (ميسرة).

(٧) في [أ]: (علية)، وفي [هـ]: (عيلة).

(٨) سقط من: [أ].

(٩) سقط من: [أ].

(١٠) مجهول؛ لجهالة يوسف.

(١١) صحيح، أخرجه الطبري (١١٤٢٤).

٥٧١٣- **حدثنا** أبو عامر العقدي عن الزبير بن عبد الله بن رهيمة قال: سمعت عمر بن عبد العزيز يوم الفطر يخطب فقال: إن هذا يوم قد كان ينبغي فيه بعض الطعام وبعض/ الشراب، فبعض الطعام وبعض الشراب. ١٦١/٢

٥٧١٤- **حدثنا** يحيى بن يعلى عن عثمان بن الأسود عن مجاهد أنه قال: اطْعَمْ يوم الفطر قبل أن تخرج.

٥٧١٥- **حدثنا** هشيم عن مغيرة عن إبراهيم قال: بلغه أن تميم بن سلمة خرج يوم الفطر ومعه صاحب له فقال لصاحبه: هل طعمت شيئا؟ قال: لا، فمشى (تميم)[١] إلى بقال فسأله تمرة أن يعطيه أو غير ذلك ففعل فأعطاه صاحبه فأكله فقال إبراهيم: ممشاه إلى رجل يسأله أشد عليه من تركه الطعام لو تركه.

٥٧١٦- **حدثنا** وكيع عن عمران عن أبي مجلز قال: (أصب)[٢] شيئا قبل أن تغدو.

٥٧١٧- **حدثنا** شبابة قال (نا)[٣] شعبة عن (أبي)[٤] إسحاق عن رجل من أصحاب النبي ﷺ أنه كان يأمر بالأكل يوم الفطر قبل أن ياتى المصلى[٥].

٥٧١٨- **حدثنا** زيد بن حباب قال (أخبرني)[٦] مالك عن الزهري عن سعيد بن المسيب قال: كانوا يؤمرون أن يأكلوا قبل أن يغدوا (يوم الفطر)[٧].

---

(١) سقط من: [أ].

(٢) في [أ]: (أصبب).

(٣) في [هـ]: (أنا)، وفي [أ]: (ثنا).

(٤) في [هـ]: (ابن)، وانظر: عمدة القاري ٢٧٥/٦.

(٥) صحيح.

(٦) في [ز]: (أخبرنا).

(٧) سقط من: [أ].

٥٧١٩- **حدثنا** أحمد بن عبدالملك بن واقد عن عبيد الله (بن)[١] (عمرو)[٢] عن عبدالله بن محمد بن عقيل عن عطاء بن يسار عن أبي سعيد الخدري قال: كان (النبي)[٣] ﷺ يأكل يوم الفطر قبل أن يخرج (إلى المصلى)[٤][٥].

* * *

[٢] من رخص أن لا يأكل أحد شيئا ومن فعل ذلك

٥٧٢٠- **حدثنا** (عبد الله)[٦] بن نمير قال: (نا)[٧] عبيد الله عن نافع عن ابن عمر أنه كان يخرج يوم العيد إلى المصلى ولا يَطْعَمُ شيئا[٨].

٥٧٢١- **حدثنا** هشيم قال: أخبرنا مغيرة عن إبراهيم قال: إن طَعِمَ فحسن وإن لم يَطْعَمْ فلا بأس.

* * *

---

(١) في [أ]: (عن).

(٢) في [هـ]: (عمر).

(٣) في [أ]: (رسول الله).

(٤) في [أ، ز]: زيادة (إلى المصلى).

(٥) ضعيف؛ عبدالله بن محمد بن عقيل ضعيف، أخرجه أحمد (١١٢٢٦) وأبو يعلى (١٣٤٧)، وابن خزيمة (١٤٦٩)، والبزار (٦٥٢/كشف)، والطبراني في الأوسط (٤٤٩٩).

(٦) ورد في [أ]: (عبدالأعلى).

(٧) في [س]: (حدثنا).

(٨) صحيح، أخرجه مسدد، كما في المطالب (٧٥٩)، والبيهقي (٢٨٣/٣)، والغريابي في أحكام العيدين (ص: ٧٩)، وعبدالرزاق (٣٠٧/٣).

[٣] في الركوب إلى العيدين والمشي

٥٧٢٢- **حدثنا** أبو بكر قال نا وكيع عن جعفر بن برقان قال: كتب إلينا عمر بن عبدالعزيز: من أستطاع (منكم)[١] أن يأتي العيد ماشيا فليفعل/. ١٦٢/٢

٥٧٢٣- [**حدثنا** شريك عن أبي إسحاق عن الحارث عن علي قال: من السنّة أن يأتي العيد ماشيا][٢][٣].

٥٧٢٤- **حدثنا** عبد الرحيم عن مسعر عن عاصم عن زر قال: خرج عمر بن الخطاب في يوم فطر أو في يوم أضحى خرج في ثوب[٤] قطن متلببا به يمشي[٥].

٥٧٢٥- **حدثنا** وكيع عن سفيان عن ابن المهاجر عن إبراهيم أنه كره الركوب إلى العيدين والجمعة.

٥٧٢٦- **حدثنا** وكيع عن محمد بن أبي حفصة قال: رأيت الحسن يأتي العيد راكبا.

* * *

[٤] الساعة التي يتوجه (فيها)[٦] إلى العيد أية ساعة

٥٧٢٧- **حدثنا** أبو بكر قال: نا ابن علية عن أيوب عن نافع قال: كان ابن عمر يصلي الصبح في مسجد رسول الله ﷺ ثم يغدو كما هو إلى المصلّى[٧].

---

(١) سقط: في [أ، ز] (منكم).

(٢) سقط من: [أ].

(٣) ضعيف؛ الحارث ضعيف.

(٤) ورد في [أ]: (قطن).

(٥) حسن.

(٦) سقط من: [أ].

(٧) صحيح.

٥٧٢٨- **حدثنا** حاتم بن إسماعيل (عن)[١] عبد الرحمن بن (حرملة)[٢] أنه كان ينصرف مع[٣] سعيد بن المسيب من الصبح حين يسلم الإمام في يوم عيد حتى يأتي المصلى عند دار كثير بن الصلت فيجلس عند المصراعين.

٥٧٢٩- **حدثنا** أبو الأحوص عن عطاء بن السائب قال: صلّيت الفجر في هذا المسجد في يوم فطر فإذا (أبو)[٤] عبد الرحمن وعبد الله بن (معقل)[٥] فلما (قضينا)[٦] الصلاة خرجا وخرجت معهما إلى الجبانة.

٥٧٣٠- **حدثنا** يحيى بن سعيد عن سفيان عن عبيد المكتب عن إبراهيم قال: كانوا يصلّون الفجر وعليهم ثيابهم، يعني يوم العيد.

٥٧٣١- **حدثنا** وكيع عن عمران عن أبي مجلز قال: ليكن غدوك يوم الفطر من مسجدك إلى مصلاّك.

٥٧٣٢- **حدثنا** حاتم بن إسماعيل عن هشام بن عروة قال: كان عروة لا يأتي العيد حتى (تستقل)[٧] الشمس.

٥٧٣٣- **حدثنا** وكيع عن إسرائيل عن جابر عن محمد بن علي وعامر وعطاء قالوا: لا يخرج يوم العيد حتى تطلع الشمس/. ١٦٣/٢

---

(١) سقط من: [أ، ب].

(٢) في [ك]: (جرملة).

(٣) زيادة في [أ] (رسول الله ﷺ)

(٤) زيادة في [ك] (بأبي)،

(٥) في [أ، جـ، هـ]: (معقل)، وفي [ز]: (مغفل).

(٦) في [أ]: (قضيا).

(٧) في [أ]: (يستقبل)، وفي [ب، ط، هـ]: (تتعلى).

٥٧٣٤- **حدثنا** شبابة قال نا ابن أبي ذئب عن عيسى بن سهل بن رافع بن خديج أنه رأى جده رافع بن خديج وبنيه يجلسون في المسجد حتى إذا طلعت الشمس صلوا ركعتين ثم يذهبون إلى المصلى وذلك في الفطر والأضحى[١].

٥٧٣٥- **حدثنا** شريك عن منصور قال: غدوت إلى إبراهيم يوم عيد فوجدته قد صلى وعليه ثيابه.

* * *

[٥] في التكبير إذا خرج إلى العيد

٥٧٣٦- **حدثنا** عبد الله بن إدريس عن محمد بن عجلان عن نافع عن ابن عمر أنه كان يغدو يوم العيد ويكبر ويرفع صوته حتى يبلغ الإمام[٢].

٥٧٣٧- **حدثنا** عبد الله بن إدريس عن يحيى بن عبد الله بن (أبي)[٣] قتادة قال: أراه عن محمد بن إبراهيم أن أبا قتادة كان يكبر يوم العيد ويذكر الله[٤].

٥٧٣٨- **حدثنا** يزيد بن هارون عن ابن أبي ذئب عن الزهري أن رسول الله ﷺ كان يخرج يوم الفطر فيكبر حتى يأتي المصلى وحتى يقضي الصلاة فإذا قضى الصلاة قطع التكبير[٥].

٥٧٣٩- **حدثنا** أبو الأحوص عن عطاء بن السائب قال: خرجت مع أبي

---

(١) حسن؛ عيسى بن سهل صدوق.

(٢) حسن؛ ابن عجلان صدوق.

(٣) سقط من: [هـ].

(٤) منقطع، فيه جهالة؛ يحيى بن عبدالله بن أبي قتادة مجهول.

(٥) مرسل؛ الزهري تابعي.

عبدالرحمن و(ابن معقل)[١] (فكان)[٢] أبو عبد الرحمن يكبر يرفع صوته بالتكبير وكان (ابن معقل)[٣] يقول: لا إله إلا الله وحده لا شريك له، له الملك وله الحمد وهو على كل شيء قدير.

٥٧٤٠- **حدثنا** أبو بكر بن عياش عن يزيد بن أبي زياد قال: خرجت مع سعيد ابن جبير وعبد الرحمن بن أبي ليلى فلم يزالا يكبران ويأمران من (مرا به)[٤] بالتكبير.

٥٧٤١- **حدثنا** عبد الله بن نمير عن الأعمش قال: كنت أخرج مع أصحابنا إبراهيم وخيثمة وأبي صالح يوم العيد فلا يكبّرون.

٥٧٤٢- **حدثنا** عبد الرحمن بن محمد المحاربي عن حجاج قال: حدثني رجل من المسلمين/ عن (حنش)[٥] (بن)[٦] المعتمر أن عليا يوم أضحى كبّر حتى انتهى إلى العيد[٧]. ١٦٤/٢

٥٧٤٣- **حدثنا** المحاربي عن حجاج عن عطاء قال: (إن)[٨] من السنّة أن يكبر (في)[٩] العيد[١٠].

---

(١) ورد في [هـ]: (مغفل).

(٢) في [أ، ب، ط، هـ]: (فكبر).

(٣) ورد في [هـ]: (مغفل).

(٤) في [هـ]: (مرَّ بهما)، وفي [أ، ك]: (مرا).

(٥) في [أ]: (حسن).

(٦) في [أ، ب، جـ، س، ط]: (أبي).

(٧) مجهول؛ لإبهام الرجل.

(٨) سقط من [أ، ك]: (إن).

(٩) في [أ، ك]: (يوم).

(١٠) مرسل منقطع حكماً؛ عطاء تابعي، وحجاج مدلس.

٥٧٤٤- **حدثنا** ابن علية عن شعبة قال: قلت للحكم وحماد: أكبر إذا خرجت إلى العيد؟ قالا: نعم.

٥٧٤٥- **حدثنا** حفص بن غياث وأبو معاوية عن هشام بن عروة أن أباه كان يكبر يوم العيد.

٥٧٤٦- **حدثنا** يزيد بن هارون عن ابن أبي ذئب عن الزهري قال: كان الناس يكبّرون في العيد (حين)[١] يخرجون من منازلهم حتى يأتوا المصلى وحتى يخرج الإمام فإذا خرج الإمام سكتوا فإذا كبّر كبّروا.

٥٧٤٧- **حدثنا** يزيد عن ابن أبي ذئب عن شعبة قال: كنت أقود ابن عباس يوم العيد (فسمع)[٢] الناس يكبّرون فقال: ما شأن الناس؟ قلت: يكبّرون قال: يكبّرون، قال يكبّر الإمام؟ قلت: لا، قال: أمجانين الناس[٣].

* * *

[٦] التكبير من أيّ يوم هو (و)[٤] إلى أيّ ساعة

٥٧٤٨- **حدثنا** أبو بكر قال حدثنا حسين بن علي عن زائدة عن عاصم عن شقيق[٥] عن علي[٦].

---

(١) في [أ، ك]: (حتى).

(٢) في [أ، ب، هـ]: (فيسمع).

(٣) ضعيف؛ لضعف شعبة مولى ابن عباس.

(٤) سقط من: [أ، ب، ط، هـ].

(٥) في [هـ] زيادة: (و).

(٦) ضعيف، عاصم يخطئ في روايته عن شقيق.

٥٧٤٩- (وعن)[١] عبد الأعلى عن أبي عبد الرحمن عن علي أنه كان يكبر بعد صلاة الفجر يوم عرفة إلى صلاة العصر من آخر أيام التشريق ويكبر بعد العصر[٢].

٥٧٥٠- **حدثنا** وكيع عن أبي (جناب)[٣] عن عمير بن سعيد عن علي أنه كان يكبر (من)[٤] صلاة الفجر يوم عرفة إلى صلاة العصر من آخر أيام التشريق[٥].

٥٧٥١- **حدثنا** أبو الأحوص عن أبي إسحاق عن الأسود قال: كان عبد الله يكبر من صلاة الفجر يوم عرفة إلى صلاة العصر من النحر يقول الله أكبر الله أكبر (الله أكبر)[٦] لا إله إلا الله، والله أكبر، الله أكبر، ولله الحمد[٧].

٥٧٥٢- **حدثنا** ابن مهدي عن سفيان عن غيلان بن (جابر)[٨] عن عمرو بن مرة عن أبي وائل/ عن عبد الله أنه كان يكبر من صلاة الفجر يوم عرفة إلى صلاة العصر ١٦٥/٢ من يوم النحر.

٥٧٥٣- **حدثنا** أبو أسامة عن أبي عوانة عن حجاج عن عطاء (عن)[٩] عبيد بن

---

(١) ورد في [أ، ك]: (وعن)، وفي [جـ]: (عن)، وفي [هـ]: (بن).

(٢) ضعيف؛ لضعف عبد الأعلى.

(٣) في [أ] (خباب)، وفي [هـ]: (حباب).

(٤) ورد في [أ]: (في).

(٥) ضعيف.

(٦) سقط في [أ]: (الله أكبر).

(٧) صحيح.

(٨) كذا في النسخ، ولم أعرفه، ولعله (ابن جامع)، وانظر: نصب الراية ٢/٢٢٢.

(٩) في [أ، هـ]: (بن).

عمير عن عمر أنه كان يكبر من صلاة الغداة يوم عرفة إلى صلاة الظهر من آخر أيام التشريق[١].

٥٧٥٤- **حدثنا** (زيد)[٢] بن الحباب قال: (نا)[٣] (أبو)[٤] عوانة عن عبدالحميد ابن (أبي رباح)[٥] [الشامي عن رجل من أهل الشام عن زيد بن ثابت أنه كان يكبر من صلاة الظهر يوم النحر إلى آخر أيام التشريق يكبر في العصر[٦].

٥٧٥٥- **حدثنا** عفان قال: (أنا)[٧] أبو عوانة عن[٨] عبد الحميد بن (أبي)[٩] (رياح)[١٠]][١١] قال: حدثني رجل من أهل الشام عن زيد بن ثابت أنه كان يكبر من صلاة الظهر من يوم النحر إلى صلاة العصر من آخر أيام التشريق[١٢].

٥٧٥٦- **حدثنا** سهل بن يوسف عن حميد قال: كان عمر بن عبد العزيز يكبر تكبير العيد من صلاة الظهر يوم النحر إلى آخر أيام التشريق.

---

(١) منقطع حكما؛ الحجاج مدلسٌ.

(٢) في [جـ، هـ]: (يزيد).

(٣) في [هـ، جـ]: (أنا).

(٤) زيادة: في [هـ، أ، ك].

(٥) في [هـ]: (رياح)، [أ، س، ط]: (رباح) بدون (أبي).

(٦) مجهول؛ لجهالة عبدالحميد.

(٧) ورد في [جـ]: (نا)، وفي [ك، ز]: (ثنا).

(٨) زيادة: في [ك] (أبي).

(٩) سقط في [ز، ك]: (أبي).

(١٠) في [أ، ط، هـ]: (رياح)

(١١) سقط ما بين المعكوفين من: [أ].

(١٢) مجهول.

٥٧٥٧- **حدثنا** وكيع عن شريك عن خصيف عن عكرمة عن ابن عباس (أنه)[١] كان يكبر (من)[٢] صلاة الظهر يوم (النحر)[٣] إلى صلاة العصر من آخر أيام التشريق[٤].

٥٧٥٨- **حدثنا** وكيع عن العمري عن نافع عن ابن عمر أنه كان يكبر من صلاة الظهر يوم النحر إلى صلاة العصر من يوم النفر، يعني الأول[٥].

٥٧٥٩- **حدثنا** وكيع عن سفيان عن عبد الكريم عن سعيد بن جبير قال: يكبر من صلاة الظهر (يوم النحر)[٦] إلى آخر أيام التشريق.

٥٧٦٠- **حدثنا** مالك بن إسماعيل قال: حدثنا زهير قال: حدثنا طارق أنه حفظ من قيس بن أبي حازم تكبير أيام التشريق (حين)[٧] صلى العصر يكبّر بعدها.

٥٧٦١- **حدثنا** (ابن مهدي عن سفيان عن عاصم أن أبا وائل كان يكبر من يوم عرفة من صلاة الصبح)[٨]/ إلى صلاة الظهر يعني من يوم النحر. ١٦٦/٢

٥٧٦٢- **حدثنا** عبد الأعلى عن برد عن مكحول أنه كان يكبر (في أيام التشريق في صلاة الظهر يوم عرفة إلى صلاة الفجر من آخر)[٩] أيام التشريق.

---

(١) سقط من: [أ].

(٢) سقط من: [جـ، ك].

(٣) في [أ]: (عرفة).

(٤) ضعيف؛ لحال خصيف.

(٥) ضعيف؛ العمري ضعيف.

(٦) سقط من: [أ].

(٧) في [أ، ك]: (حتى).

(٨) في [هـ]: بياض.

(٩) زيادة من [أ، جـ، ك]: (ما بين القوسين).

٥٧٦٣- **حدثنا** جعفر بن عون عن سلمة بن نبيط عن الضحاك: أنه كان يكبر من صلاة الفجر يوم عرفة إلى صلاة العصر من آخر أيام التشريق.

٥٧٦٤- **حدثنا** يحيى بن سعيد القطان عن أبي بكار عن عكرمة عن ابن عباس أنه كان يكبر من صلاة الفجر يوم عرفة إلى آخر أيام التشريق لا يكبر في المغرب[١]: الله أكبر كبيرا، الله أكبر كبيرا، الله أكبر وأجلّ، (الله)[٢] أكبر ولله الحمد[٣].

٥٧٦٥- حدثنا يزيد بن هارون قال: نا ابن أبي ذئب عن الزهري أن رسول الله ﷺ كان يكبر من صلاة الظهر يوم عرفة إلى صلاة (الظهر من)[٤] آخر أيام التشريق[٥].

٥٧٦٦- **حدثنا** يزيد بن هارون عن حميد أن الحسن كان يكبر من صلاة الظهر يوم النحر إلى صلاة (الظهر)[٦] من النفر الأول.

٥٧٦٧- **حدثنا** عبيدة بن حميد عن منصور عن إبراهيم - وقال غيره عن يزيد ابن أوس -عن علقمة أنه كان يكبر يوم عرفة (من)[٧] صلاة الفجر حتى صلاة العصر من يوم النحر.

* * *

---

(١) في [هـ]: زيادة (يقول).

(٢) سقط من: [أ].

(٣) صحيح، أخرجه مسدد كما في المطالب (٧٥٧)، والحاكم ١/٢٩٩، والبيهقي ٣/٣١٤، والدارقطني ٢/٥١.

(٤) في [أ]: (الظهر إلى)، وفي [ط، هـ]: (العصر من).

(٥) مرسل.

(٦) في [ط، هـ]: (العصر).

(٧) سقط من: [أ، جـ، ز، ك].

[٧] كيف يكبر يوم عرفة

٥٧٦٨- **حدثنا** أبو بكر قال: حدثنا جرير عن منصور عن إبراهيم قال: كانوا يكبرون يوم عرفة وأحدهم مستقبل القبلة في دبر الصلاة: الله أكبر، الله أكبر، لا إله إلا الله، والله أكبر، الله أكبر، ولله الحمد.

٥٧٦٩- **حدثنا** وكيع عن حسن بن صالح عن أبي إسحاق عن أبي الأحوص عن عبد الله أنه كان يكبر أيام التشريق: الله أكبر، الله أكبر، لا إله إلا الله، والله أكبر، (الله أكبر)[١] ولله الحمد[٢].

٥٧٧٠- **حدثنا**/ أبو الأحوص عن أبي إسحاق عن الأسود عن (عبدالله)[٣] أنه ١٦٧/٢
كان يكبّر من صلاة الفجر يوم عرفة إلى صلاة العصر من يوم النحر فذكر مثل حديث وكيع[٤].

٥٧٧١- **حدثنا** (يزيد)[٥] بن هارون قال: حدثنا شريك قال: قلت لأبي إسحاق: كيف كان (تكبير)[٦] عليّ وعبد الله؟ قال: كانا يقولان: الله أكبر، الله أكبر، لا إله إلا الله، والله أكبر، الله أكبر، ولله الحمد[٧].

---

(١) سقط من: [أ].

(٢) صحيح.

(٣) في [أ]: (عبيدالله).

(٤) صحيح.

(٥) في [أ] سقط: (يزيد).

(٦) في [أ، هـ]: (يكبر).

(٧) منقطع؛ أبوإسحاق لا يروي عنهما.

٥٧٧٢- **حدثنا** يزيد بن هارون قال[١] (نا)[٢] حميد أن الحسن كان يكبّر: الله أكبر، الله أكبر، ثلاث مرات.

٥٧٧٣- **حدثنا** يحيى بن سعيد عن أبي بكار عن عكرمة عن ابن عباس أنه كان يقول: الله أكبر كبيرا، الله أكبر كبيرا، الله أكبر وأجلّ، الله أكبر ولله الحمد[٣].

* * *

[٨] من قال: ليس في العيدين أذان ولا إقامة

٥٧٧٤- **حدثنا** أبو بكر قال حدثنا أبو الأحوص عن سماك عن جابر بن سمرة قال: صليت مع النبي ﷺ العيدين غير مرة ولا مرتين بغير أذان ولا إقامة[٤].

٥٧٧٥- **حدثنا** (عبدة)[٥] (عن)[٦] عبد الملك عن عطاء عن جابر قال: شهدت النبي ﷺ صلى العيدين بغير أذان ولا إقامة[٧].

٥٧٧٦- **حدثنا** وكيع عن ابن أبي ليلى عن عطاء عن جابر أن رسول الله ﷺ صلى يوم العيد بغير أذان ولا إقامة[٨].

---

(١) في [أ]: زيادة (يزيد بن هارون قال).

(٢) في [ك]: (ثنا)، وفي [جـ]: (أنا).

(٣) صحيح، وتقدم برقم [٥٧٦١].

(٤) حسن؛ سماك صدوق، أخرجه مسلم (٨٨٧)، وأحمد (٢٠٨٤٧).

(٥) في [هـ]: (عبيدة).

(٦) في [هـ]: (بن).

(٧) صحيح، أخرجه البخاري (٩٦٠) ومسلم (٨٨٦).

(٨) ضعيف؛ لحال ابن أبي ليلى، أخرجه أبو نعيم في الحلية ١٦٤/٧، وانظر ما قبله.

٥٧٧٧- **حدثنا** وكيع (عن سفيان)[١] عن عبد الرحمن بن عابس عن ابن عباس أن النبي ﷺ صلّى بهم يوم العيد عند دار كثير بن الصلت فصلّى قبل الخطبة ولم يذكر (أذاناً)[٢] ولا إقامة[٣].

٥٧٧٨- **حدثنا** ابن مهدي عن زائدة عن سماك قال: رأيت المغيرة بن شعبة والضحاك وزيادا يصلون يوم الفطر والأضحى بلا أذان ولا إقامة[٤].

٥٧٧٩- **حدثنا** وكيع عن إسرائيل عن سماك عن المغيرة بن شعبة[٥] أنه صلى يوم عيد بغير أذان/ ولا أقامة[٦][٧]. ١٦٨/٢

٥٧٨٠- **حدثنا** عبد الأعلى عن برد عن مكحول أنه كان يقول: ليس في العيدين أذان ولا إقامة.

٥٧٨١- [**حدثنا** خالد بن (حيان)[٨] عن جعفر بن برقان عن عكرمة قال: ليس فيه آذان ولا إقامة][٩].

---

(١) في [أ، جـ، ك]: زيادة (عن سفيان).

(٢) في [هـ]: (أذان).

(٣) صحيح، أخرجه أحمد (٢٠٠٤) وابن ماجه (١٢٧٤) وأبو داود (١١٤٧) وابن عبد البر في التمهيد (١٠/٢٥٢).

(٤) حسن؛ سماك صدوق.

(٥) في [أ] زيادة (الضحاك).

(٦) في [هـ]: (بن).

(٧) حسن؛ سماك صدوق.

(٨) في [أ]: (خباب).

(٩) سقط الخبر من: [س، ط، هـ].

٥٧٨٢- **حدثنا** يحيى بن سعيد عن ابن جريج عن عطاء أن ابن[١] الزبير سأل ابن عباس قال: وكان الذي بينهما حسن فقال: لا تؤذن ولا تقم فلما ساء الذي بينهما أذن وأقام[٢].

٥٧٨٣- **حدثنا** الثقفي عن أيوب عن محمد قال: الأذان في العيد محدث.

٥٧٨٤- **حدثنا** وكيع عن هشام عن قتادة عن ابن المسيب قال: أول من أحدث الأذان في (العيد)[٣] معاوية[٤].

٥٧٨٥- **حدثنا** سلام (أبو)[٥] الأحوص عن مغيرة عن إبراهيم قال: لا آذان ولا إقامة في العيدين ولا قراءة خلف الإمام.

٥٧٨٦- **حدثنا** مروان بن معاوية عن عيسى بن المغيرة قال: قلت لأبي وائل كانوا يؤذنون[٦] في الأضحى والفطر قال: لا.

٥٧٨٧- **حدثنا** وكيع عن إسرائيل عن جابر عن عامر والحكم قالا: الأذان يوم الأضحى والفطر بدعة.

٥٧٨٨- **حدثنا** ابن إدريس عن حصين قال: أول من أذن في العيد زياد.

٥٧٨٩- **حدثنا** عبيد الله بن موسى قال: (أخبرنا)[٧] زكريا عن رجل عن

---

(١) في [هـ] زيادة: (أبي).

(٢) منقطع حكماً؛ ابن جريج مدلس.

(٣) في [هـ]: (العيدين).

(٤) صحيح.

(٥) في [أ، ط، هـ]: (عن أبي).

(٦) في [أ، جـ]: (يؤذن).

(٧) في [جـ]: (أنا).

الشعبي عن البراء (بن عازب)[١] أن النبي ﷺ صلى يوم العيد بغير أذان ولا إقامة[٢].

٥٧٩٠- [حدثنا معتمر عن يزيد (بن)[٣] أبي زياد عمن حدثه عن علي أنه صلى يوم عيد بغير آذان ولا إقامة][٤][٥].

* * *

[٩] من قال: الصلاة يوم العيد قبل الخطبة

٥٧٩١- حدثنا أبو بكر قال: (حدثنا)[٦] ابن عيينة قال: (نا)[٧] أيوب قال: سمعت عطاء (قال: سمعت)[٨] ابن عباس يقول: أشهد على رسول الله ﷺ (لصلى)[٩] قبل الخطبة ثم (خطب)[١٠][١١].

٥٧٩٢- حدثنا (عبدة)[١٢] عن عبد الملك عن عطاء عن جابر قال: شهدت

---

(١) زيادة: من [أ] (ابن عازب).

(٢) مجهول؛ لإبهام الرجل.

(٣) تكرر في [ك].

(٤) سقط الخبر من: [أ، هـ].

(٥) مجهول.

(٦) في [جـ، ك]: (نا).

(٧) في [أ]: (ثنا).

(٨) في [هـ]: (عن).

(٩) في [ك]: (ليصلي)، وفي [هـ]: (يصلي)، وفي [س]: (صلى).

(١٠) في [ب، ط، هـ]: (يخطب).

(١١) صحيح، أخرجه البخاري (١٤٤٩) ومسلم (٨٨٤).

(١٢) في [هـ]: (عبيدة).

النبي ﷺ يوم عيد بدأ بالصلاة قبل الخطبة[١].

٥٧٩٣- **حدثنا** عبدة بن سليمان وأبو أسامة عن عبيد الله بن عمر عن نافع عن ابن عمر أن النبي ﷺ وأبا بكر وعمر كانوا يصلون العيدين قبل الخطبة[٢]/. ١٦٩/٢

٥٧٩٤- **حدثنا** وكيع عن سفيان عن عبد الرحمن بن عابس عن ابن عباس أن النبي ﷺ صلى بهم يوم عيد عند دار كثير بن الصلت (فصلى)[٣] بهم قبل الخطبة[٤].

٥٧٩٥- **حدثنا** أبو الأحوص عن منصور عن الشعبي عن البراء قال: خطبنا رسول الله ﷺ يوم النحر بعد الصلاة[٥].

٥٧٩٦- **حدثنا** يزيد بن هارون قال أنا[٦] شعبة عن الأسود بن قيس قال: سمعت جندب بن عبد الله يقول: صلّيت مع النبي ﷺ يوم النحر ثم خطب[٧].

٥٧٩٧- **حدثنا** وكيع عن سفيان عن ابن جريج عن الحسن بن مسلم عن طاوس عن ابن عباس قال: شهدت العيد مع النبي ﷺ ومع أبي بكر وعمر فبدؤوا بالصلاة قبل الخطبة[٨].

---

(١) صحيح، أخرجه البخاري (٩٧٨) ومسلم (٨٨٥).

(٢) صحيح، أخرجه البخاري (٩٦٣) ومسلم (٨٨٨).

(٣) في [أ]: (صلى).

(٤) صحيح، أخرجه البخاري (٩٧٩) ومسلم (٨٨٤).

(٥) صحيح، أخرجه البخاري (٩٨٣) ومسلم (١٩٦١).

(٦) في [أ]: (نا).

(٧) صحيح، أخرجه البخاري (٩٨٥) ومسلم (١٩٦٠).

(٨) صحيح، صرح ابن جريج بالتحديث أخرجه البخاري (٩٧٩) ومسلم (٨٨٤).

٥٧٩٨- **حدثنا** (ابن عينية عن الزهري عن أبي عبيد مولى ابن أزهر قال: شهدت العيد مع عمر بن الخطاب فبدأ بالصلاة قبل الخطبة)[١]، (قال ثم)[٢] شهدت العيد مع (عثمان)[٣] فبدأ بالصلاة قبل الخطبة قال: وشهدته مع عليّ فبدأ بالصلاة قبل الخطبة[٤].

٥٧٩٩- **حدثنا** ابن إدريس عن حصين عن ميسرة[٥] أبي جميلة قال: شهدت العيد مع علي فلما صلى خطب قال: وكان عثمان يفعله[٦].

٥٨٠٠- **حدثنا** يحيى بن سعيد عن (ابن)[٧] جريج عن عطاء أن ابن الزبير سأل ابن عباس قال: كيف أصنع في هذا اليوم يوم عيد وكان الذي بينهما حسن فقال: لا تؤذن ولا تقم وصلِّ قبل الخطبة فلما ساء الذي بينهما أذن وأقام وخطب قبل الصلاة[٨].

٥٨٠١- **حدثنا** أبو خالد الأحمر عن حميد (عن)[٩] أنس قال: كانت الصلاة في العيدين قبل الخطبة[١٠].

---

(١) زيادة: من [أ، جـ، ك، ز].

(٢) في [أ، ك، ز]: (ثم قال).

(٣) في [أ، ز]: (عمر بن الخطاب).

(٤) صحيح، أخرجه البخاري (٥٥٧٠) ومسلم (١١٣٧).

(٥) في [أ] زيادة: (عن).

(٦) حسن؛ ميسرة صدوق.

(٧) في [هـ]: (أبي).

(٨) منقطع حكماً؛ ابن جريج مدلس.

(٩) في [هـ]: (بن).

(١٠) حسن؛ أبو خالد صدوق، أخرجه ابن منبع كما في المطالب (٧٦٣).

٥٨٠٢- **حدثنا** جرير عن مغيرة عن (شباك)[١] عن إبراهيم قال: كان الإمام يوم العيد يبدأ فيصلي ثم يركب بعيره فيخطب قدر ما يرجع النساء.

٥٨٠٣- **حدثنا** وكيع عن العلاء بن عبد الكريم قال: سمعت أبا البختري يوم (العيد)[٢] وسمع رجلا يقول الصلاة قبل الخطبة فقال: السنّة ورب الكعبة[٣].

١٧٠/٢ ٥٨٠٤- **حدثنا** كثير (بن)[٤] هشام عن جعفر بن برقان عن/ أبي حمزة مولى يزيد بن المهلب أن مطر بن ناجية[٥] سأل سعيد بن جبير عن الصلاة يوم الأضحى ويوم الفطر (فأمره)[٦] أن يصلي قبل الخطبة فاستنكر الناس ذلك فقال سعيد: هي والله معروفة (هي والله معروفة)[٧].

٥٨٠٥- **حدثنا** أبو بكر بن عياش عن يزيد (عن)[٨] ابن أبي ليلى قال: صلّى بنا علي العيد ثم خطب على راحلة[٩][١٠].

* * *

---

(١) في [أ، جـ، ك]: (شباك)، وفي [هـ، ز]: (سماك).

(٢) في [ط، هـ]: (عيد).

(٣) مرسل؛ أبوالبختري تابعي.

(٤) في [أ]: (عن).

(٥) في [أ]: (ناحية)، وفي [ك]: (ناخية).

(٦) في [ط، هـ]: (فأمر).

(٧) سقط من: [أ].

(٨) سقط من: [أ، جـ، ك، هـ].

(٩) في [أ، جـ، ك، ز]: (راحلته).

(١٠) ضعيف؛ لحال يزيد.

[١٠] من رخص أن يخطب قبل الصلاة

٥٨٠٦- **حدثنا** أبو بكر قال حدثنا عبدة بن سليمان عن يحيى بن سعيد عن يوسف بن عبد الله بن سلام قال: كان الناس يبدؤون بالصلاة ثم يثنون بالخطبة حتى إذا كان عمر وكثر الناس في زمانه فكان إذا ذهب (ليخطب)[١] ذهب (جفاة)[٢] الناس فلما رأى ذلك عمر بدأ بالخطبة حتى ختم بالصلاة[٣].

٥٨٠٧- **حدثنا** ابن نمير عن الأعمش عن إسماعيل بن رجاء عن أبيه قال: أخرج مروان المنبر (وبدأ)[٤] بالخطبة قبل الصلاة فقام إليه رجل فقال: يا مروان خالفت السنة أخرجت المنبر ولم يكن يخرج وبدأت بالخطبة قبل الصلاة فقال أبوسعيد: من هذا؟ قالوا: فلان (فقال)[٥]: أما هذا فقد قضى ما عليه[٦].

٥٨٠٨- **حدثنا** وكيع عن سفيان عن قيس بن مسلم عن طارق بن شهاب قال: أول من بدأ بالخطبة يوم العيد قبل الصلاة مروان فقام إليه رجل فقال: الصلاة قبل الخطبة فقال: ترك ما هنالك فقال أبوسعيد: أما هذا فقد قضى ما عليه[٧].

* * *

---

(١) في [س، هـ]: (يخطب).

(٢) في [أ]: (جفاء)، وفي [ط، هـ]: (حفاة).

(٣) صحيح.

(٤) في [أ]: (وأبدأ).

(٥) في [أ، ك]: (قال).

(٦) صحيح، رجاء ثقه، أخرجه مسلم (٤٩) وأحمد (١١٤٩٢).

(٧) صحيح، أخرجه مسلم (٤٩) وأحمد (١١٤٦٠).

[١١] (في)[١] الكلام يوم العيد والإمام يخطب

٥٨٠٩- **حدثنا** أبو بكر[٢] قال حدثنا هشيم قال: (أنا)[٣] يونس عن الحسن أنه كان يكره الكلام والإمام يخطب يوم العيد[٤].

٥٨١٠- **حدثنا** وكيع عن سفيان عن ابن جريج عن عطاء أنه كرهه.

١٧١/٢ ٥٨١١- **حدثنا** وكيع عن أبي عوانة عن مغيرة عن إبراهيم/ أنه كرهه.

٥٨١٢- **حدثنا** وكيع عن سفيان عن أبي الهيثم عن إبراهيم قال: خرجت معه يوم عيد فلما خطب الإمام سكت.

٥٨١٣- **حدثنا** أبو بكر قال حدثنا ابن نمير عن سفيان عن أبي إسحاق قال: قلت له: (تكره)[٥] الكلام في العيد والإمام يخطب؟ قال: نعم.

٥٨١٤- **حدثنا** أبو بكر قال حدثنا معاذ بن معاذ عن شعبة قال: كلمني الحكم ابن (عتيبة)[٦] في يوم عيد والإمام يخطب.

* * *

---

(١) في [أ، جـ، ك] زيادة: (في).

(٢) في [أ]: زيادة (وكيع قال حدثنا عبدالله بن عبدالرحمن بن علي الطائفي).

(٣) في [أ، ك، ز]: (نا).

(٤) في [جـ]: (العيدين).

(٥) في [أ]: (يكره).

(٦) في [أ، هـ]: (عيينة).

[١٢] في التكبير في العيدين واختلافهم فيه[١]

٥٨١٥- **حدثنا** أبو بكر قال حدثنا وكيع قال حدثنا عبد الله بن عبد الرحمن بن يعلى الطائفي عن عمرو بن شعيب عن أبيه عن جده أن النبي ﷺ كبر في عيد ثنتي عشرة تكبيرة (سبعا)[٢] في (الأولى)[٣] وخمسا في (الآخرة)[٤][٥].

٥٨١٦- **حدثنا** زيد بن حباب قال: حدثنا عبد الرحمن بن ثوبان عن أبيه عن مكحول قال: حدثني أبو عائشة وكان جليسا لأبي هريرة قال: شهدت سعيد بن العاص ودعا (أبا)[٦] موسى الأشعري وحذيفة (فسألهما)[٧] عن التكبير في العيدين فقال أبوموسى: كان رسول الله ﷺ يكبّر في (العيد)[٨] كما يكبّر على الجنازة قال: وصدقه حذيفة، قال: فقال أبوموسى[٩]: وكذلك كنت أصلّي بأهل البصرة وأنا

---

(١) قال أبوحنيفة: يكبر خمساً في الأولى وثلاثاً في الثانية، وقال مالك وأحمد: يكبر سبعاً في الأولى منها تكبيرة الإحرام، وخمساً في الثانية بدون تكبيرة الانتقال، وقال الشافعي: يكبر في الأولى ثماني تكبيرات وفي الثانية خمساً، ولعل قول مالك وأحمد أرجح.

(٢) في [أ، ك، ز]: (سبعٌ).

(٣) في [أ، ك، ز] (الأول).

(٤) في [أ]: (الأخرى).

(٥) حسن؛ عبدالله وشعيب صدوقان، أخرجه أحمد (٦٦٨٨) وأبو داود (١١٥٢) وعبد الرزاق (٥٦٧٧) والطحاوي ٣٤٣/٤، وابن ماجه (١٢٧٨) وابن الجارود (٢٦٢) والدارقطني ٤٧/٢، والبيهقي ٢٨٥/٣، والغريابي في أحكام العيدين (١٣٥).

(٦) في [أ]: (أبو).

(٧) في [أ]: (فسألتهما)، وكذا في [ك].

(٨) في [جـ]: (العيدين)؛ ويحسن أن يكون بعدها كلمة: (أربعاً) كما أشير إليه في آخر الخبر، وكما ورد في مصادر التخريج.

(٩) زيادة: في [أ] (كان رسول الله ﷺ).

عليها، قال أبوعائشة: وأنا حاضر ذلك فما (نسيت)[١] قوله أربعا كالتكبير على الجنازة[٢].

٥٨١٧- **حدثنا** هشيم عن ابن عون عن مكحول قال: أخبرني من شهد سعيد بن العاص أرسل إلى أربعة نفر من أصحاب الشجرة فسألهم عن التكبير في العيد فقالوا: ثمان تكبيرات قال: فذكرت ذلك لابن سيرين فقال: صدق ولكنه أغفل تكبيرة فاتحة الصلاة[٣].

٥٨١٨- **حدثنا** هشيم قال أخبرنا[٤] مجالد عن الشعبي عن مسروق قال: كان عبدالله يعلمنا التكبير في العيدين/ تسع تكبيرات خمس في الأولى وأربع في الآخرة ويوالي بين القراءتين[٥]. ١٧٢/٢

٥٨١٩- **حدثنا** وكيع عن محل عن إبراهيم.

٥٨٢٠- (و)[٦]عن إسماعيل عن الشعبي عن عبد الله أنه كان يكبر في الفطر والأضحى تسعا تسعا خمسا في الأولى وأربعا في الآخرة ويوالي بين القراءتين[٧].

---

(١) في [هـ]: (شئت).

(٢) مجهول؛ أبوعائشة مجهول، أخرجه أحمد (١٩٧٣٤)، وأبو داود (١٥٣)، والبيهقي ٢٨٩/٣، والطحاوي ٣٤٥/٤.

(٣) مجهول.

(٤) في [أ، جـ، ك، ز]: (أنا).

(٥) ضعيف؛ لحال مجالد.

(٦) سقط من: [أ].

(٧) منقطع؛ إبراهيم والشعبي لا يرويان عن ابن مسعود.

٥٨٢١- **حدثنا** وكيع عن سفيان عن أبي إسحاق عن عبدالله بن أبي موسى[(١)].

٥٨٢٢- وعن حماد عن إبراهيم أن أميرا من أمراء الكوفة قال: سفيان أحدهما: سعيد بن العاص وقال الآخر: الوليد بن عقبة بعث إلى عبد الله بن مسعود وحذيفة بن اليمان وعبد الله بن قيس فقال: إن هذا العيد قد حضر فما ترون؟ فأسندوا أمرهم إلى عبد الله فقال: (يكبر)[(٢)] تسعا: تكبيرة (يفتتح)[(٣)] بها الصلاة ثم (يكبر)[(٤)] (ثلاثا)[(٥)]، ثم (يقرأ)[(٦)] سورة ثم (يكبر)[(٧)] ثم (يركع)[(٨)]، ثم يقوم فيقرأ سورة ثم يكبر أربعا (يركع)[(٩)] بأحداهن[(١٠)].

٥٨٢٣- **حدثنا** وكيع قال حدثنا سفيان عن أبي إسحاق عن الحارث[(١١)] عن عليّ أنه كان يكبر في الفطر إحدى عشرة[(١٢)]: ستا في الأولى وخمسا في الآخرة يبدأ

---

(١) مجهول؛ عبدالله بن أبي موسى مجهول.

(٢) في [ك]: (تكبر).

(٣) في [ك]: تفتتح).

(٤) في [ك]: (تكبر).

(٥) في [أ، ب]: (أربعاً).

(٦) في [ك]: (تقرأ).

(٧) في [ك]: (تكبر).

(٨) في [ك]: (تركع).

(٩) في [ك]: (تركع).

(١٠) منقطع؛ إبراهيم لا يروي عن ابن مسعود ومن معه من الصحابة.

(١١) في حاشية [أ] (الحارث هو المعروف بالأعور الضعيف).

(١٢) في [هـ]: زيادة (تكبيرة).

بالقراءة في الركعتين، وخمساً في الأضحى: ثلاثا في الأولى وثنتين في الآخرة يبدأ بالقراءة في الركعتين[١].

٥٨٢٤- **حدثنا** هشيم عن حجاج وعبد الملك عن عطاء عن ابن عباس أنه كان يكبر ثلاث عشرة تكبيرة[٢].

٥٨٢٥- **حدثنا** وكيع عن ابن جريج عن عطاء (أن)[٣] ابن عباس كبر في عيد ثلاث عشرة: سبعا في الأولى، وستا في الآخرة[٤].

٥٨٢٦- **حدثنا** ابن إدريس عن عبيد الله عن نافع عن أبي هريرة قال: كان يكبر في الأولى سبع تكبيرات وفي الثانية خمسا كلهن قبل القراءة[٥].

٥٨٢٧- **حدثنا** ابن إدريس عن ابن جريج عن عطاء عن ابن عباس أنه كان يكبر في العيد في الأولى سبع تكبيرات بتكبيرة الافتتاح وفي الآخرة ستا بتكبيرة الركعة كلهن قبل القراءة[٦].

١٧٣/٢ ٥٨٢٨- **حدثنا** هشيم عن/ أشعث عن كردوس عن ابن عباس قال: لما كان ليلة العيد أرسل الوليد بن عقبة إلى ابن مسعود وأبي مسعود وحذيفة والأشعري

---

(١) ضعيف؛ لضعف الحارث.

(٢) صحيح، صرح هشيم بالتحديث عن الطحاوي، أخرجه الطحاوي (٣٤٧/٢) والفريابي في أحكام العيدين (١٧٨).

(٣) في [ب]: (عن).

(٤) صحيح، أخرجه عبد الرزاق ٢٩١/٣، وبنحوه مسدد كما في المطالب (٧٦٤) والحارث (٧٦٤/مطالب) والبيهقي ٢٨٨/٢، والفريابي في أحكام العيدين (١٧٩) وصرح ابن جريج عنده (بالتحديث).

(٥) صحيح.

(٦) صحيح، وانظر رقم [٥٨٢٥].

فقال لهم: إن العيد غدا فكيف التكبير؟ فقال عبد الله: [تقوم فتكبر أربع تكبيرات وتقرأ بفاتحة الكتاب وسورة من المفصل ليس من طوالها ولا من قصارها ثم تركع، ثم تقوم فتقرأ فإذا فرغت من القراءة كبرت أربع تكبيرات (ثم)[1] تركع][2] بالرابعة[3].

٥٨٢٩- **حدثنا** يزيد بن هارون عن (المسعودي)[4] عن (معبد)[5] بن خالد عن كردوس قال: قدم سعيد بن العاص في ذي الحجة فأرسل إلى عبد الله وحذيفة وأبي مسعود الأنصاري وأبي موسى الأشعري فسألهم عن التكبير (في العيد)[6] فأسندوا أمرهم إلى عبد الله فقال عبد الله: [(يقوم)[7] (فيكبر)[8] ثم (يكبر)[9] ثم يكبر (ثم يكبر)[10] فيقرأ ثم (يكبر)[11] و(يركع)[12]][13] ويقوم فيقرأ ثم (يكبر)[14] ثم

---

(١) سقط من: [أ، ب، ك].

(٢) في [أ، ب، هـ]: جميع الأفعال بين المعكوفين بياء الغائب.

(٣) ضعيف؛ لحال أشعث، كردوس وهو الثعلبي صدوق.

(٤) في [هـ]: (المسوري).

(٥) في [أ، ب]: (سعيد).

(٦) في [أ، ب، ك] زيادة: (في العيد).

(٧) في [ب]: (نقوم).

(٨) في [ب]: (فتكبر).

(٩) في [ب]: (تكبر).

(١٠) زيادة: في [ب، جـ، ك] (ثم يكبر).

(١١) في [ب]: (تكبر).

(١٢) في [ب]: (تركع).

(١٣) سقط ما بين المعكوفين من: [أ، ز].

(١٤) في [ب]: (تكبر).

(يكبر)[١] ثم (يكبر)[٢] (ثم يكبر)[٣] الرابعة ثم يركع[٤][٥].

٥٨٣٠- **حدثنا** (أبو)[٦] أسامة عن سعيد بن أبي عروبة عن قتادة عن جابر بن عبد الله وسعيد[٧] بن المسيب قالا: تسع تكبيرات ويوالي بين القراءتين[٨].

٥٨٣١- **حدثنا** هشيم (قال)[٩] أخبرنا خالد عن عبد الله بن الحارث (قال)[١٠]: صلى بنا ابن عباس يوم عيد (فكبر)[١١] تسع تكبيرات: خمسا في الأولى وأربعا في الآخرة (ووالى)[١٢] بين القراءتين[١٣][١٤].

٥٨٣٢- **حدثنا** هشيم قال (أنا)[١٥] داود عن الشعبي قال: أرسل زياد إلى مسروق إنا (يشغلنا)[١٦] أشغال فكيف التكبير في العيدين؟ قال: تسع تكبيرات قال:

---

(١) في [ب]: (تكبر).

(٢) في [ب]: (تكبر).

(٣) سقط من: [جـ].

(٤) في [ب]: (تركع).

(٥) ضعيف، روى يزيد عن المسعودي بعد اختلاطه.

(٦) سقط من: [هـ].

(٧) في [أ]: (سعد).

(٨) صحيح.

(٩) في [جـ]: تكرر.

(١٠) في [أ، ب]: (قالا).

(١١) في [أ]: (كبر).

(١٢) في [س، هـ]: (وإلى).

(١٣) في [أ، ب، جـ، ز]: (القراتين).

(١٤) صحيح، أخرجه الطحاوي ٢/٤٠١.

(١٥) في [أ، ب، ك، ز]: (نا).

(١٦) في [أ]: (شغلتنا)، وفي [ط]: (تشغلنا).

خمساً في الأولى وأربعا في الآخرة (ووال)[١] بين القراءتين.

٥٨٣٣- **حدثنا** غندر وابن مهدي عن شعبة عن منصور عن إبراهيم عن الأسود ومسروق أنهما كانا يكبران في العيد تسع[٢] [تكبيرات.

٥٨٣٤- **حدثنا** يحيى بن سعيد عن أشعث عن محمد بن سيرين عن أنس أنه كان يكبّر في العيد تسعا][٣] فذكر مثل حديث عبد الله[٤].

٥٨٣٥- **حدثنا** إسحاق/ الأزرق عن الأعمش عن إبراهيم أن أصحاب عبدالله ١٧٤/٢ كانوا يكبرون في (العيدين)[٥] تسع تكبيرات.

٥٨٣٦- [**حدثنا** الثقفي عن خالد عن (أبي)[٦] قلابة قال: التكبير في العيدين تسع تسع][٧].

٥٨٣٧- **حدثنا** شريك عن جابر عن (أبي)[٨] جعفر أنه كان (يفتي)[٩] (بقول)[١٠] عبدالله في التكبير في العيدين[١١].

---

(١) في [أ، جـ، ك، هـ]: (ووالي).

(٢) في [أ]: (تسعاً).

(٣) سقط من: [أ].

(٤) صحيح؛ أشعث هو ابن عبدالله الحداني ثقة.

(٥) في [ط، هـ]: (العيد).

(٦) في [هـ]: (ابن).

(٧) سقط من: [أ، ب].

(٨) في [أ، ب، جـ، ك]: (أبي)، وفي [هـ، ز]: (ابن).

(٩) في [أ، ب، ك، ز]: (يعني).

(١٠) في [ب، ك]: (يقول).

(١١) ضعيف؛ لضعف جابر الجعفي.

٥٨٣٨- **حدثنا** عبد الأعلى عن برد عن مكحول أنه قال: التكبير في الأضحى والفطر سبع وخمس في العيدين كلاهما قبل القراءة، لا (توال)[١] بين القراءتين.

٥٨٣٩- **حدثنا** إسحاق الأزرق عن هشام عن الحسن ومحمد أنهما كانا يكبران تسع تكبيرات.

٥٨٤٠- **حدثنا** معتمر بن سليمان عن إسحاق بن سويد عن يحيى بن يعمر: (في العيدين)[٢]: في إحداهما تسع تكبيرات وفي الآخرة إحدى عشرة.

٥٨٤١- **حدثنا** جعفر بن عون عن الإفريقي عن عبد الرحمن بن رافع أن عمر ابن الخطاب كان يكبر في العيدين (ثنتي)[٣] عشرة: سبعا في الأولى وخمسا في الآخرة[٤].

٥٨٤٢- **حدثنا** عمر بن هارون عن عبد العزيز بن عمر عن أبيه أنه كان يكبر في العيد (سبعاً وخمساً)[٥] سبعاً في الأولى وخمسا في الآخرة.

٥٨٤٣- **حدثنا** خالد بن (مخلد)[٦] قال: أنا[٧] إبراهيم بن إسماعيل بن أبي (حبيبة)[٨] ((نا)[٩] داود)[١٠] بن الحصين عن أبي سفيان عن أبي سعيد الخدري قال:

---

(١) في [أ، ب، ك]: (يوالي).

(٢) في [أ، ب، جـ، ك] زيادة: (العيدين).

(٣) في [هـ]: (ثنتا).

(٤) ضعيف منقطع؛ لحال الإفريقي، وعبدالرحمن بن رافع الذي لم يدرك عمر.

(٥) زيادة: في [أ، ب، ك، جـ، ز].

(٦) في [هـ]: (مجلز).

(٧) في [أ، ب، ك]: (ثنا)، وفي [جـ]: (نا).

(٨) في [أ، ب]: (جهينة).

(٩) في [أ، جـ]: (قال أنا)، وفي [هـ]: (عن)، وفي [ز]: (ثنا).

(١٠) سقط من: [هـ].

التكبير في العيدين سبع وخمس، سبع في الأولى قبل القراءة وخمس في الآخرة قبل القراءة[١].

٥٨٤٤- **حدثنا** خالد بن (مخلد)[٢] قال نا نافع بن أبي نعيم قال: سمعت نافعا قال: قال عبدالله بن عمر: (التكبير في العيدين)[٣] سبع وخمس[٤].

٥٨٤٥- (**حدثنا** أبو بكر)[٥] قال (نا)[٦] خالد بن (مخلد)[٧] قال: (نا)[٨] محمد ابن هلال قال: سمعت سالم بن عبد الله وعبيد الله بن عبد الله يأمران عبد الرحمن بن الضحاك يوم الفطر وكان على المدينة أن يكبّر في أول ركعة سبعا ثم يقرأ (بـ[٩])﴿سَبِّحِ ٱسْمَ رَبِّكَ ٱلْأَعْلَى﴾ وفي الآخرة خمسا ثم يقرأ: ﴿(ٱقْرَأْ)[١٠] بِٱسْمِ رَبِّكَ ٱلَّذِى خَلَقَ﴾.

٥٨٤٦- **حدثنا** خالد بن (مخلد)[١١] قال: نا ثابت بن قيس (قال)[١٢]/: صليت ١٧٥/٢

---

(١) حسن؛ خالد صدوق.

(٢) في [هـ]: ورد (مجلز).

(٣) سقط في [أ]: (التكبير في العيدين).

(٤) حسن؛ خالد ونافع صدوقان.

(٥) سقط من: [أ، ب].

(٦) في [أ، ك]: (ثنا).

(٧) في [هـ]: (مجلز).

(٨) في [ب، جـ]: (ثنا).

(٩) سقط من: [أ].

(١٠) سقط من: [جـ].

(١١) في [هـ]: (مجلز).

(١٢) في [أ]: (قل).

خلف عمر بن عبد العزيز الفطر فكبر في الأولى سبعا قبل القراءة وفي الثانية خمسا قبل القراءة.

٥٨٤٧- **حدثنا** يزيد بن هارون قال أنا حميد عن عمار بن أبي عمار أن ابن عباس[١] كبر في عيد ثنتى عشرة تكبيرة سبعا في الأولى وخمسا في الآخرة[٢].

٥٨٤٨- **حدثنا** إسحاق بن منصور قال نا أبو (كدينة)[٣] عن الشيباني عن الشعبي والمسيب قالا: الصلاة يوم العيدين تسع تكبيرات خمس في الأولى وأربع في الآخرة ليس بين القراءتين تكبيرة.

* * *

[١٣] ما يقرأ به في العيد

٥٨٤٩- **حدثنا** أبو بكر قال نا سفيان بن عيينة قال: نا (ضمرة)[٤] بن سعيد قال: سمعت عبيد الله بن عبد الله بن (عتبة)[٥] يقول: خرج عمر يوم عيد فسأل أبا واقد الليثي[٦] بأي شيء قرأ رسول الله ﷺ في هذا اليوم قال: بـ(ق) و(اقتربت)[٧].

---

(١) في [أ] زيادة: (كبر).

(٢) حسن؛ عمار صدوق.

(٣) في [أ، ب]: (كريبة)، وفي [جـ، ك]: (كرينة)، وفي [هـ]: (لدينة).

(٤) في [هـ]: (حمزة).

(٥) في [هـ]: (عيينة).

(٦) زيادة في [أ]: (فسأل).

(٧) صحيح، صرح عبيد الله بسماعه من أبي واقد، أخرجه مسلم (٨٩١) وأحمد (٢١٨٩٦) و(٢١٩١١).

٥٨٥٠- **حدثنا** جرير بن عبد الحميد عن إبراهيم بن محمد بن المنتشر عن أبيه عن حبيب بن (سالم)[١] عن النعمان بن بشير أن رسول الله ﷺ كان يقرأ في العيدين والجمعة ﴿هَلْ أَتَىٰكَ حَدِيثُ ٱلْغَـٰشِيَةِ﴾ و﴿سَبِّحِ ٱسْمَ رَبِّكَ ٱلْأَعْلَى﴾(سبح اسم ربك الأعلى) وإذا اجتمع العيدان في يوم قرأ بهما (فيهما)[٢][٣].

٥٨٥١- **حدثنا** وكيع بن الجراح عن سفيان (عن معبد)[٤] بن خالد (عن زيد)[٥] بن عقبة عن سمرة بن جندب أن رسول الله ﷺ كان يقرأ في العيدين [﴿سَبِّحِ ٱسْمَ رَبِّكَ ٱلْأَعْلَى﴾ و﴿هَلْ أَتَىٰكَ حَدِيثُ ٱلْغَـٰشِيَةِ﴾][٦].

٥٨٥٢- **حدثنا** يزيد بن هارون عن حجاج عن معبد بن خالد عن زيد بن عقبة (عن سمرة)[٧] بن جندب أن رسول الله ﷺ كان يقرأ في العيدين][٨] (فذكر)[٩] مثله[١٠].

---

(١) في [هـ]: (ثابت).

(٢) سقط من: [جـ، ط، هـ].

(٣) صحيح، أخرجه مسلم (٨٧٨) وأحمد (١٨٤٠٩).

(٤) في [أ، ب]: (ابن معبد)، وفي [ك، ز، جـ]: (عن معبد)، وفي [هـ]: (عن سعيد).

(٥) في [أ، ب، جـ]: (بن زيد)، وفي [هـ]: (عن زائد).

(٦) صحيح، أخرجه أحمد (٢٠٢١٧) والنسائي في الكبرى (١٧٧٤) والبيهقي ٣/٢٩٤، والطحاوي ١/٤١٣، والطبراني (٦٧٧٤) وابن حزم في المحلى ٥/٨٢، وأبو نعيم في الحلية ١٠/٢٩، والخطيب (١٢/١٣٦).

(٧) سقط من: [أ].

(٨) سقط ما بين المعكوفين من: [هـ].

(٩) في [أ]: (وذكر).

(١٠) حسن؛ حجاج صدوق، صرح الحجاج بالتحديث عند أحمد، أخرجه أحمد (٢٠٠٨٠).

٥٨٥٣- [حدثنا سفيان بن عيينة عن (ابن)[١] طاوس عن أبيه وعن إبراهيم بن ميسرة عن طاوس أن النبي ﷺ قرأ في العيد قال أحدهما: بـ(اقتربت) وقال الآخر: بـ(ق)][٢][٣].

٥٨٥٤- حدثنا معتمر عن حميد عن أنس أن أبا بكر قرأ في يوم عيد بـ(البقرة) حتى رأيت الشيخ (يميد)[٤] من طول القيام[٥].

٥٨٥٥- حدثنا أبو بكر قال حدثنا حسين[٦] بن علي عن زائدة عن عبد الملك بن عمير/ قال: حدثت عن عمر أنه كان يقرأ في العيد بـ﴿سَبِّحِ ٱسْمَ رَبِّكَ ٱلْأَعْلَى﴾ و﴿هَلْ أَتَىٰكَ حَدِيثُ ٱلْغَـٰشِيَةِ﴾[٧]. ١٧٦/٢

٥٨٥٦- حدثنا وكيع عن موسى بن عبيدة عن محمد بن عمرو بن عطاء عن ابن عباس أن رسول الله ﷺ كان يقرأ في العيد بـ﴿سَبِّحِ ٱسْمَ رَبِّكَ ٱلْأَعْلَى﴾ و﴿هَلْ أَتَىٰكَ حَدِيثُ ٱلْغَـٰشِيَةِ﴾[٨].

٥٨٥٧- حدثنا هشيم وابن إدريس عن أشعث عن كردوس عن عبد الله أن الوليد بن عقبة (أرسل إليه فقال)[٩]: يقرأ بأم الكتاب وسورة من المفصل زاد فيه

---

(١) سقط من: [هـ].

(٢) سقط الخبر من: [ز]: .

(٣) مرسل، أخرجه عبد الرزاق (٥٧٠١).

(٤) أي: يتحرك، وفي [أ، س، ط، هـ]: (يميل).

(٥) صحيح.

(٦) في [أ، ب]: (حسن).

(٧) مجهول.

(٨) ضعيف؛ لحال موسى، أخرجه عبد الرزاق (٥٧٠٥) وابن ماجه (١٢٨٣).

(٩) في [أ]: (قال).

هشيم: ليس من قصارها ولا من طوالها[١].

٥٨٥٨- **حدثنا** يزيد بن هارون قال (أخبرنا عمارة)[٢] الصيدلاني عن مولى لأنس قد سماه قال: انتهيت مع أنس يوم العيد حتى انتهينا[٣] إلى الزاوية فإذا مولى (له)[٤] يقرأ في العيد بـ﴿سَبِّحِ ٱسْمَ رَبِّكَ ٱلْأَعْلَى﴾ و﴿هَلْ أَتَىٰكَ حَدِيثُ ٱلْغَـٰشِيَةِ﴾ (فقال)[٥] أنس: إنهما للسورتان (اللتان)[٦] قرأ بهما رسول ﷺ[٧].

* * *

(١٤) من كان لا يصلي قبل العيد ولا بعده

٥٨٥٩- [**حدثنا** أبو بكر قال نا وكيع عن أبان بن عبد الله البجلي عن أبي بكر بن حفص عن ابن عمر أنه خرج يوم عيد فلم يصل قبلها ولا بعدها وذكر أن النبي ﷺ فعله][٨][٩].

٥٨٦٠- **حدثنا** [أبوبكر[١٠] قال: حدثنا وكيع وابن إدريس[١١] عن شعبة عن

---

(١) ضعيف؛ لضعف أشعث.

(٢) في [أ]: (سقط ما بين القوسين).

(٣) في [أ، ب، جـ، ك]: (أنتهيت).

(٤) في [أ] سقط: (له).

(٥) في [أ]: (قال).

(٦) في [أ]: (التي).

(٧) مجهول؛ لجهالة المولى، أخرجه الطيالسي كما في المطالب العالية (٧٦٦).

(٨) في [أ، ب، ك]: (سقط ما بين القوسين).

(٩) حسن؛ أبان صدوق، أخرجه أحمد (٥٢١٢)، والترمذي (٥٣٨)، والحاكم (١/٢٩٥)، والبيهقي ٣/٣٠٢.

(١٠) زيادة: (أبوبكر قال ثنا وكيع و) من [أ، ب، ك، ز]، وسقط من: [هـ].

(١١) في [هـ] زيادة: (وابن عباد).

عـدي بن ثابت عن سعيد بن جبير عن ابن عباس قال: خرج رسول الله ﷺ يوم عيد فصلى بالناس فلم يصل قبلها ولا بعدها[١].

٥٨٦١- **حدثنا** وكيع عن أبان بن عبد الله البجلي عن أبي بكر بن حفص عن ابن عمر أنه خرج يوم عيد فلم يصل قبلها ولا بعدها وذكر أن النبي ﷺ فعله[٢].

١٧٧/٢ ٥٨٦٢- **حدثنا** ابن إدريس وابن عباد عن ليث عن الشعبي/ قال: رأيت ابن أبي أوفى وابن (عمر)[٣] وجابر بن عبد الله وشريحا وابن معقل لا يصلون قبل العيد ولا بعده[٤].

٥٨٦٣- **حدثنا** هشيم عن[٥] أبي بشر عن سعيد بن جبير قال: كنت معه جالسا في المسجد الحرام يوم الفطر[٦] فقام عطاء يصلي قبل خروج الإمام (فأرسل)[٧] إليه سعيد أن أجلس فجلس عطاء قال: فقلت لسعيد: عمن هذا يا أبا عبد الله؟ فقال: عن حذيفة وأصحابه[٨].

٥٨٦٤- **حدثنا** مروان بن معاوية عن إسماعيل (بن سميع عن)[٩] علي بن أبي كثير أن أبا مسعود الأنصاري كان إذا كان يوم أضحى أو يوم فطر

---

(١) صحيح، أخرجه البخاري (٩٨٩) ومسلم (٨٨٤).

(٢) حسن، وتقدم برقم [٥٨٥٩].

(٣) في [هـ]: (عمرو).

(٤) ضعيف؛ لضعف ليث.

(٥) في [جـ، هـ]: (بن).

(٦) زيادة: من [ب] (قال).

(٧) في [هـ]: (فأومأ).

(٨) منقطع حكماً؛ هشيم مدلس.

(٩) في [أ] ورد (أنه سمع عن علي)، وفي [ب] ورد (أنه سمع علي).

(طاف)[١] في الصفوف فقال: لا صلاة إلا مع الإمام[٢].

٥٨٦٥- **حدثنا** وكيع عن سفيان عن أشعث بن أبي الشعثاء عن الأسود بن هلال عن ثعلبة بن (زهدم)[٣] الحنظلي أن أبا مسعود (الأنصاري)[٤] قام في يوم عيد فقال: إنه لا صلاة في هذا اليوم حتى يخرج الإمام[٥].

٥٨٦٦- **حدثنا** ابن علية عن أيوب عن نافع عن ابن عمر (أنه كان)[٦] لا يصلي قبل العيد ولا بعده[٧].

٥٨٦٧- **حدثنا** عبد الرحيم بن سليمان عن مجالد عن الشعبي قال: كنت[٨] بين مسروق وشريح في يوم عيد فلم يصليا قبلها ولا بعدها.

٥٨٦٨- **حدثنا** ابن إدريس عن هشام عن ابن سيرين قال: كان لا يصلي قبل العيد ولا بعده.

٥٨٦٩- **حدثنا** ابن إدريس عن إسماعيل قال: رأى الشعبي إنسانا يصلي بعدما انصرف الإمام فجبذه[٩].

---

(١) في [أ]: (فطاف).

(٢) صحيح، أخرجه البخاري في التاريخ (٦/٢٦٤)، والنسائي (١٥٦٢).

(٣) في [هـ]: (زاهد).

(٤) سقط من: [أ، ب، جـ، ك].

(٥) صحيح.

(٦) في [ب]: تكرر (أنه كان).

(٧) صحيح، أخرجه عبد الرزاق (٥٦١١)، وسبق ٢/١٧٧ عنه مرفوعاً [٥٨٥٩].

(٨) في [أ] زيادة: (ثم).

(٩) في [أ، ب] زيادة: (فجذبه).

٥٨٧٠- **حدثنا** وكيع عن سلمة عن الضحاك قال: لا صلاة (قبلها ولا بعدها)[١].

٥٨٧١- [**حدثنا** وكيع عن إسماعيل بن أبي خالد عن الشعبي أنه كان لا يصلي قبلها ولا بعدها][٢].

٥٨٧٢- [**حدثنا** وكيع عن (إسماعيل)[٣] عن أبي عمر عن ابن الحنفية قال: لا صلاة قبلها ولا بعدها][٤].

٥٨٧٣- **حدثنا** عبيد الله بن موسى قال (أنا)[٥] إسرائيل عن أبي إسحاق عن عمرو ابن عبدالله الأصم أنه خرج مع مسروق في يوم عيد/ فقمت أصلي فأخذ بثيابي فأجلسني ثم قال: لا صلاة حتى يصلي الإمام. ١٧٨/٢

* * *

[١٥] فيمن كان يصلي بعد العيد أربعا

٥٨٧٤- حدثنا أبو بكر قال: (أنا)[٦] الأحوص عن أبي إسحاق قال: كان سعيد بن جبير وإبراهيم وعلقمة يصلّون بعد العيد أربعا.

٥٨٧٥- **حدثنا** عبد الله بن إدريس عن يزيد بن أبي زياد قال: رأيت إبراهيم وسعيد بن جبير ومجاهدا وعبد الرحمن بن أبي ليلى يصلون بعدها أربعا.

---

(١) في [أ، ب، ك، ز]: (بعدها ولا قبلها).

(٢) في [ك]: تكرر هذا الخبر.

(٣) سقط من: [أ].

(٤) هذا الخبر تكرر في: [أ، ب، جـ، ك، ز].

(٥) في [أ، ب، ك، ز]: (نا).

(٦) في [أ، ب، ز، ك]: (ثنا)، وفي [جـ]: (نا).

٥٨٧٦- **حدثنا** جرير عن منصور عن إبراهيم قال: كان علقمة يجيء يوم العيد فيجلس في المصلى ولا يصلي حتى يصلي (الإمام)[(١)] فإذا صلى الإمام قام فصلى أربعا.

٥٨٧٧- **حدثنا** مروان بن معاوية عن صالح بن حي عن الشعبي قال: سمعته يقول: كان عبدالله إذا رجع يوم العيد صلى في أهله أربعا[(٢)].

٥٨٧٨- **حدثنا** وكيع عن مسعر عن أبي صخرة عن الأسود بن هلال قال: خرجت مع علي فلما صلى الإمام قام فصلى بعدها أربعا[(٣)].

٥٨٧٩- **حدثنا** حفص بن غياث عن الأعمش عن إبراهيم عن علقمة وأصحاب عبد الله أنهم كانوا يصلون بعد العيد أربعا.

٥٨٨٠- (**حدثنا** أبو معاوية عن الأعمش عن إبراهيم قال: كانوا يصلون بعد العيد أربعا)[(٤)] ولا يصلون (قبلها)[(٥)] شيئا.

٥٨٨١- **حدثنا** عبدة عن عاصم قال: رأيت الحسن وابن سيرين يصليان بعد العيد ويطيلان القيام.

٥٨٨٢- حدثنا شبابة بن سوار قال: (نا)[(٦)] المغيرة بن مسلم عن عبد الله[(٧)] بن بريدة عن أبيه أنه كان يصلي يوم العيد قبل الصلاة أربعا وبعدها أربعا[(٨)].

---

(١) سقط من: [ب، ز، ك].

(٢) منقطع؛ الشعبي لا يروي عن ابن مسعود.

(٣) صحيح.

(٤) سقط من: [أ، ب].

(٥) في [جـ]: (قبلهما).

(٦) في [أ، ب، ك]: (ثنا).

(٧) في [أ]: (عبيدالله).

(٨) حسن؛ المغيرة صدوق.

٥٨٨٣- **حدثنا** (عبيدة)[١] (بن)[٢] حميد عن منصور عن إبراهيم قال: كان الأسود يصلي قبل (العيدين)[٣] قال: وكان علقمة لا يصلي قبلهما ويصلي بعدهما أربعا.

١٧٩/٢ ٥٨٨٤- **حدثنا** ابن إدريس عن شعبة عن الحكم/ عن إبراهيم قال: كفاك بقول عبدالله، يعني في الصلاة بعد (العيد)[٤][٥].

* * *

[١٦] من رخص في الصلاة قبل خروج الإمام

٥٨٨٥- **حدثنا** إسماعيل بن علية عن أيوب قال: رأيت أنس بن مالك والحسن يصليان قبل خروج الإمام يعني يوم العيد[٦].

٥٨٨٦- **حدثنا** ابن علية عن ابن أبي عروبة عن قتادة أن أبا برزة كان يصلي في العيد قبل[٧] الإمام[٨].

٥٨٨٧- **حدثنا** معاذ بن معاذ (عن)[٩] التيمي أنه رأى أنسا والحسن وسعيد بن

---

(١) في [جـ، هـ]: (عبد).

(٢) في [أ]: (بن مسلم عند عبدالله بن بريدة).

(٣) في [هـ]: (العيد).

(٤) في [ب]: (العيدين).

(٥) منقطع الإسناد؛ إبراهيم لم يدرك عبدالله

(٦) صحيح، أخرجه عبدالرزاق (٢٧١/٣)، وأبو يعلى كما في المطالب (٧٦٩).

(٧) في [ط، هـ]: زيادة (خروج).

(٨) صحيح.

(٩) سقط من: [ب].

أبي الحسن وجابر بن (زيد)[١] يصلون قبل خروج[٢] الإمام في العيدين[٣].

٥٨٨٨- **حدثنا** معاذ عن (التيمي)[٤] عن عبد الله الداناج قال: رأيت أبا برزة يفعله[٥].

٥٨٨٩- **حدثنا**[٦] عبد الأعلى عن برد عن مكحول أنه كان يصلي يوم الفطر والنحر قبل خروج الإمام.

٥٨٩٠- **حدثنا** غندر عن شعبة عن الحكم عن الأسود أنه كان يصلي[٧] يوم العيد قبل خروج الإمام.

٥٨٩١- **حدثنا** سهل بن يوسف عن التيمي عن الأزرق بن قيس عن رجل قال: رأيت (رجالاً)[٨] من أصحاب النبيﷺ جاؤوا يوم عيد فصلوا قبل[٩] الإمام[١٠].

٥٨٩٢- **حدثنا** عبد الأعلى عن الجريري عن خالد الأحدب عن عمه صفوان بن محرز قال: كانت صلاة صفوان يوم الفطر والنحر عشر ركعات قبل خروج الإمام (وركعتين مع الإمام)[١١] وركعتين بعد الإمام.

---

(١) في [أ] (يزيد).

(٢) في [ط، هـ]: زيادة (خروج).

(٣) صحيح، أخرجه عبدالرزاق (٣/٢٧٢)، وتقدم نحوه أول الباب.

(٤) في [ك]: (التميمي).

(٥) صحيح.

(٦) في [أ]: زيادة (عن).

(٧) في [أ]: زيادة (في).

(٨) في [أ]: (رجلاً).

(٩) في [هـ]: زيادة (خروج).

(١٠) مجهول؛ لإبهام الرجل.

(١١) في [أ، ب، جـ، ك، ز] زيادة: (وركعتين مع الإمام).

٥٨٩٣- **حدثنا** أبو خالد الأحمر عن التيمي قال: رأيت أنسا والحسن وسعيد ابن أبي الحسن يصلون يوم العيد قبل[١] الإمام[٢].

* * *

[١٧] في رفع الصوت بالقراءة في العيدين

٥٨٩٤- **حدثنا** أبو بكر قال: حدثنا أبو الأحوص عن أبي إسحاق عن الحارث عن علي قال: كان إذا قرأ في العيدين أسمع من يليه ولا يجهر ذلك الجهر[٣].

٥٨٩٥- **حدثنا** عمر عن ابن جريج عن عطاء قال: يرفع الصوت بالقراءة في الجمعة والعيدين/. ١٨٠/٢

* * *

[١٨] في الغسل يوم العيدين

٥٨٩٦- **حدثنا** أبو بكر قال حدثنا جرير وابن إدريس عن يزيد (عن)[٤] ابن أبي ليلى قال: الغسل يوم الأضحى ويوم الفطر.

٥٨٩٧- [**حدثنا** وكيع عن شعبة عن عمرو بن مرة عن زاذان أن رجلا سأل عليا عن الغسل فقال: الغسل يوم الأضحى ويوم الفطر][٥][٦].

---

(١) في [هـ]: زيادة (خروج).

(٢) حسن؛ أبوخالد صدوق، وتقدم نحوه أول الباب.

(٣) ضعيف؛ لضعف الحارث.

(٤) في [ب، جـ، ك]: زيادة (عن).

(٥) في [ك]: تكرر الخبر.

(٦) صحيح.

٥٨٩٨- **حدثنا** عبد الله بن نمير قال حدثنا عبيد الله بن عمر عن نافع عن ابن عمر أنه كان يغتسل للعيدين[١].

٥٨٩٩- **حدثنا** وكيع عن سعيد بن سنان عن رجل عن ابن عباس قال: اغتسل في العيدين[٢].

٥٩٠٠- [**حدثنا** وكيع عن العمري عن نافع عن ابن عمر أنه كان يغتسل في العيدين[٣].

٥٩٠١- **حدثنا** عبد الأعلى عن يونس عن الحسن أنه كان يغتسل يوم الفطر ويوم النحر][٤].

٥٩٠٢- **حدثنا** أبو أسامة عن هشام عن الحسن ومحمد أنهما كانا يغتسلان يوم الفطر ويوم النحر.

٥٩٠٣- **حدثنا** حميد بن عبد الرحمن عن حسن عن ابن أبي ليلى عن عبدالكريم عن مجاهد قال: كانوا يستحبون أن يغتسلوا يوم الأضحى ويوم الفطر.

٥٩٠٤- **حدثنا** أبو داود عن زمعة عن الزهري عن سعيد بن المسيب أنه سمعه يقول: الاغتسال يوم الأضحى ويوم الفطر قبل أن (يخرج حق)[٥].

---

(١) صحيح.

(٢) مجهول.

(٣) ضعيف؛ لضعف العمري.

(٤) في [أ]: تقديم وتأخير في هذين الخبرين.

(٥) في [ز، هـ]: (تخرج حتى).

٥٩٠٥- [حدثنا معن بن عيسى عن خالد (بن)[١] أبي بكر أن (سالم)[٢] بن عبدالله كان يغتسل للعيد][٣][٤].

٥٩٠٦- حدثنا معن بن عيسى عن خالد (بن)[٥] أبي بكر قال: سمعت عبيدالله ابن عبد الله يأمر بالغسل للعيدين.

٥٩٠٧- حدثنا وكيع والفضل (بن)[٦] دكين عن (عمر)[٧] بن (ذر)[٨] عن إبراهيم التيمي (عن أبيه)[٩] أنه كان يستحب الغسل للجمعة والعيدين.

٥٩٠٨- حدثنا أزهر (عن ابن)[١٠] عون عن محمد أنه كان يغتسل يوم العيد قبل أن يغدو/. ١٨١/٢

* * *

١٨٢/٢

[١٩] /من رخص في خروج النساء إلى العيدين

٥٩٠٩- حدثنا أبوبكر قال: حدثنا حفص بن غياث عن حجاج عن

---

(١) في [هـ، ك، جـ]: (عن).

(٢) في [هـ]: (سالماً).

(٣) سقط من: [أ، ب].

(٤) ضعيف؛ لضعف خالد بن أبي بكر بن عبيدالله بن عبدالله بن عمر.

(٥) في [أ، هـ، جـ، ك]: (عن).

(٦) في [ك]: تكرر.

(٧) في [أ، ب، جـ، ك] زيادة: (عمر).

(٨) في [أ، هـ]: (زر).

(٩) سقط من: [ب].

(١٠) في [أ، ب، جـ]: (عن).

عبدالرحمن ابن عابس عن ابن عباس قال: كان رسول الله ﷺ يخرج بناته (ونساءه)[١] إلى العيدين[٢].

٥٩١٠- **حدثنا** حفص عن الحسن (بن)[٣] عبيد الله عن طلحة (اليامي)[٤] قال: قال أبو بكر[٥]: حق على كل ذات نطاق الخروج إلى العيدين[٦].

٥٩١١- **حدثنا** أبو الأحوص عن أبي إسحاق عن الحارث عن علي قال: حق على كل ذات نطاق أن تخرج إلى العيدين، ولم (يكن)[٧] يرخص (لهن)[٨] في شيء من الخروج إلا[٩] إلى العيدين[١٠].

٥٩١٢- **حدثنا** ابن علية عن أيوب عن نافع قال: كان عبد الله بن عمر يخرج إلى (العيدين)[١١] من استطاع من أهله[١٢].

---

(١) في [أ]: (ونساه).

(٢) منقطع حكماً؛ حجاج مدلس، أخرجه ابن ماجة (١٣٠٩)، والبيهقي (٣/٣٠٧)، والطبراني (١٢٧١٣)، وأحمد (٢٠٥٤).

(٣) في [أ، هـ]: (عن).

(٤) في [ب]: (النامي).

(٥) في [أ]: زيادة (قال).

(٦) منقطع؛ طلحة لم يدرك أبابكر.

(٧) في [أ]: (يمكن).

(٨) في [أ، ب، ك]: (لهم)، وكذا في [ز].

(٩) سقط من: [أ].

(١٠) ضعيف؛ لضعف الحارث.

(١١) في [أ، ب، ز، ك]: (العيد).

(١٢) صحيح.

٥٩١٣- **حدثنا** عبد الأعلى عن خالد عن أبي قلابة قال: قالت عائشة: قد كانت (الكعاب)[١] تخرج لرسول الله ﷺ من (خدرها)[٢] في الفطر والأضحى[٣].

٥٩١٤- **حدثنا** يحيى بن سليم (عن)[٤] ابن جريج عن مجاهد في قوله: ﴿وَكَوَاعِبَ﴾ [النبأ: ٣٣]، قال: نواهد.

٥٩١٥- **حدثنا** عباد بن العوام عن حجاج عن عبد الرحمن بن الأسود أن علقمة والأسود كانا يخرجان (نساءهما)[٥] في العيدين (ويمنعونهنّ)[٦] من الجمعة.

٥٩١٦- **حدثنا** شريك عن أبي إسحاق قال: إن كانت امرأة أبي ميسرة (لتخرج)[٧] إلى العيد[٨].

٥٩١٧- حدثنا جرير عن منصور عن إبراهيم قال: كان لعلقمة امرأة (قد دخلت)[٩] في السن تخرج إلى العيدين.

٥٩١٨- **حدثنا** أبو أسامة عن هشام عن حفصة عن أم عطية قالت: أمرنا رسول الله ﷺ أن (نخرجهن)[١٠] يوم الفطر ويوم النحر قالت أم عطية:

---

(١) في [أ]: (الكتاب).

(٢) في [ب]: (حذرها).

(٣) صحيح، أخرجه أحمد (٢٥٥١٢)، وإسحاق (١٣٥٨).

(٤) سقط من: [هـ].

(٥) في [أ، ب، ك، جـ، ز، هـ]: (نساءهم).

(٦) في [هـ]: (ويمنعانهنّ).

(٧) في [ك]: (ليخرج).

(٨) في [أ]: (العيدين).

(٩) في [س]: (فدخلت)، وفي [ط]: (قد خلت).

(١٠) في [هـ]: (نخرج).

(فقلنا)[١]: أرأيت إحداهن لا يكون لها/ [جلباب؟ قال: (فتلبسها)[٢] اختها من ١٨٣/٢
(جلبابها)[٣]][٤][٥].

* * *

[٢٠] من كره خروج النساء إلى العيدين

٥٩١٩- **حدثنا** أبو بكر قال: حدثنا[٦] جرير عن منصور عن إبراهيم قال[٧]: يكره خروج النساء في العيدين.

٥٩٢٠- **حدثنا** وكيع عن سفيان عن عبد الله بن جابر عن نافع عن ابن عمر أنه كان لا يخرج نساءه في العيدين[٨].

٥٩٢١- **حدثنا** أبو أسامة عن هشام بن عروة عن أبيه أنه كان لا يدع امرأة من أهله تخرج إلى (فطر)[٩] ولا إلى أضحى[١٠].

٥٩٢٢- (**حدثنا**)[١١] أبوداود عن قرة قال: حدثنا عبد الرحمن بن القاسم

---

(١) في [أ]: (فقلت).
(٢) في [أ]: (فلتسبها)، وفي [ب]: (فلتلبسها).
(٣) في [أ]: (جلبانها).
(٤) سقط ما بين المعكوفين من: [هـ].
(٥) صحيح، أخرجه البخاري (١٦٥٢)، ومسلم (٨٩٠).
(٦) في [جـ، ك]: (نا).
(٧) في [أ] زيادة: (كان).
(٨) حسن؛ عبدالله بن جابر صدوق.
(٩) في [أ]: (الفطر).
(١٠) في [أ]: (الأضحى).
(١١) في [ب]: (نا).

قال: كان القاسم أشد شيء (على العواتق)[١] لا يدعهن يخرجن في الفطر والأضحى.

٥٩٢٣- **حدثنا** وكيع (عن)[٢] حسن بن صالح عن منصور عن إبراهيم قال: كره للشابة أن تخرج إلى العيدين.

* * *

[٢١] الرجل تفوته الصلاة في العيد كم يصلي

٥٩٢٤- **حدثنا** أبو بكر قال: حدثنا[٣] سفيان بن عيينة عن مطرف عن الشعبي عن عبد الله قال: يصلي أربعا[٤].

٥٩٢٥- [**حدثنا** هشيم وحفص عن حجاج عن مسلم عن مسروق قال: قال عبدالله: من فاته العيد فليصل أربعا][٥][٦].

٥٩٢٦- **حدثنا** وكيع عن إسماعيل عن الشعبي قال: يصلي أربعا.

٥٩٢٧- **حدثنا** يحيى بن سعيد عن ابن جريج عن عطاء قال: يصلي ركعتين ويكبر.

٥٩٢٨- **حدثنا** ابن علية (عن يونس)[٧] قال: حدثني بعض آل أنس أن

---

(١) سقط من: [ب].

(٢) في [أ، هـ]: (بن).

(٣) في [جـ]: (نا).

(٤) منقطع؛ الشعبي لم يدرك عبدالله.

(٥) في [أ، ب]: (سقط ما بين القوسين)، وكذا في [ك].

(٦) منقطع حكماً؛ حجاج مدلس.

(٧) في [ب]: (عن برقان).

أنسا كان ربما جمع أهله وحشمه يوم العيد فصلى بهم عبدالله بن أبي عتبة ركعتين[١].

٥٩٢٩- **حدثنا** وكيع عن شعبة عن الحكم قال: كان أبو عياض مستخفيا[٢] فجاءه (مجاهد)[٣] يوم عيد فصلى بهم ركعتين ودعا.

٥٩٣٠- **حدثنا** علي بن هاشم[٤] عن جويبر عن الضحاك قال: من كان له عذر يعذر به في يوم فطر أوجمعة أو أضحى فصلاته أربع ركعات.

٥٩٣١- **حدثنا** وكيع عن إسماعيل/ عن أبي عمر عن ابن الحنفية قال: يصلي ١٨٤/٢ ركعتين.

٥٩٣٢- **حدثنا** وكيع عن ربيع عن الحسن قال: يصلي مثل صلاة الإمام.

٥٩٣٣- **حدثنا** جرير عن مغيرة (عن حماد)[٥] عن إبراهيم قال: إذا فاتتك الصلاة مع الإمام فصل مثل صلاته، قال إبراهيم: وإذا استقبل الناس راجعين (فلتدخل)[٦] أدنى مسجد ثم فلتصل صلاة الإمام، ومن لا يخرج إلى العيد فليصل مثل صلاة الإمام.

٥٩٣٤- **حدثنا** هشيم عن مغيرة عن حماد فيمن لم يدرك الصلاة يوم العيد قال: يصلي مثل صلاته ويكبر مثل تكبيره.

---

(١) مجهول.

(٢) في [أ، ب، جـ، ك، ز] زيادة: (قال).

(٣) في [أ، ب، جـ، ك، ز، هـ] زيادة: (مجاهد).

(٤) في [ب] ورد (هشام).

(٥) في [أ] سقط: (عن حماد).

(٦) في [أ، ب، ك]: (فيدخل)، وفي [جـ، س]: (فليدخل)..

٥٩٣٥- **حدثنا** شريك قال: سألت أبا إسحاق عن الرجل يجيء يوم العيد وقد فرغ الإمام قال: يصلي ركعتين.

٥٩٣٦- **حدثنا** (حسن بن)[١] عبد الرحمن (الحارثي)[٢] عن ابن (عون)[٣] عن محمد في الذي يفوته العيد قال: كان يستحب أن يصلي مثل صلاة الإمام وإن علم ما قرأ (به)[٤] الإمام قرأ به[٥].

* * *

[٢٢] في الرجل إذا فاتته ركعة ما يصنع

٥٩٣٧- **حدثنا** أبو بكر قال: حدثنا جرير (بن)[٦] عبد الحميد عن مغيرة عن حماد قال: إذا فاتتك من صلاة العيد ركعة فاقضها واصنع فيها (مثل)[٧] ما يصنع الإمام في الركعة الأولى.

٥٩٣٨- **حدثنا** معاذ بن معاذ عن أشعث عن الحسن قال: يكبر معه في هذه ما أدرك منها ويقضي التي فاتته ويكبر فيها مثل تكبير الإمام في الركعة الثانية.

* * *

---

(١) من [جـ، ز] زيادة: (حسن).

(٢) في [أ، ب، هـ]: (المحاربي)، وانظر: التاريخ الكبير ٢/٢٩٦، والجرح والتعديل ٣/٢٤، والثقات ٨/١٦٨.

(٣) في [أ، ب]: (عوف).

(٤) سقط من: [أ، ك].

(٥) في [ب] زيادة: (فيه).

(٦) في [هـ]: (عن).

(٧) سقط من: [أ، ط، هـ].

[٢٣] القوم يصلون في المسجد، كم يصلون؟

٥٩٣٩- **حدثنا** أبو بكر قال: حدثنا ابن إدريس عن ليث عن الحكم عن حنش قال: قيل (لعلي بن أبي طالب)[١] إن ضعفة من ضعفة الناس لا يستطيعون الخروج إلى (الجبانة)[٢] فأمّر رجلا (أن)[٣] يصلي بالناس أربع ركعات: ركعتين للعيد وركعتين/ لمكان خروجهم إلى الجبانة[٤]. ١٨٥/٢

٥٩٤٠- **حدثنا** وكيع عن سفيان عن أبي إسحاق أن عليا أمر رجلا (يصلي)[٥] بضعفة الناس [في المسجد ركعتين[٦].

٥٩٤١- **حدثنا** وكيع عن سفيان عن أبي قيس قال: أظنه عن (هزيل)[٧] أن علياً أمر رجلا (يصلي)[٨] بضعفة الناس][٩] يوم العيد أربعا كصلاة الهجير[١٠].

٥٩٤٢- **حدثنا** حميد بن عبد الرحمن عن حسن بن صالح عن ابن أبي ليلى [١١]عن عيسى عن عبد الرحمن بن أبي ليلى قال: صلى بالناس في مسجد الكوفة ركعتين [في إمارة مصعب بن الزبير.

---

(١) سقط من: في [أ، ب، جـ، ز].

(٢) في [ك]: (الجنانة).

(٣) زيادة: في [أ، ب، ك]: (أن).

(٤) ضعيف؛ فيه ليث وحنش، أخرجه ابن منيع كما في المطالب (٧٥٦) والبيهقي (٣/٣١٠).

(٥) في [أ، ب، ك، ز]: (فصلى).

(٦) منقطع حكماً؛ أخرجه البيهقي (٣/٣١٠).

(٧) في [هـ، جـ، ز، أ]: (هذيل).

(٨) ورد في [ك، ز]: (فصلى).

(٩) سقط ما بين المعكوفين من: [أ، ب].

(١٠) حسن؛ أبوقيس صدوق، أخرجه البيهقي (٣/٣١٠).

(١١) في [هـ]: زيادة (و).

٥٩٤٣- **حدثنا** حميد بن عبد الرحمن عن حسن (عن)[١] ابن أبي ليلى أن عليا أمر رجلا يصلي بالناس في مسجد الكوفة ركعتين][٢][٣].

٥٩٤٤- قال: وقال ابن أبي ليلى: يصلي ركعتين فقال رجل لابن أبي ليلى: يصلي بغير خطبة قال: نعم.

٥٩٤٥- **حدثنا** وكيع قال: حدثنا مسلم بن[٤] يزيد (بن مذكور)[٥] (الخارفي)[٦] قال: صلى بنا القاسم بن عبد الرحمن يوم عيد في المسجد الجامع ركعتين وخطب.

٥٩٤٦- **حدثنا** مروان بن معاوية عن عريف بن درهم قال: رأيت عبد الله بن أبي هذيل يأتي المسجد الأعظم يوم (العيد)[٧].

* * *

[٢٤] في الرجل تفوته الركعة (أيام)[٨] التشريق كيف يصنع

٥٩٤٧- **حدثنا** أبو بكر قال: حدثنا عبد الأعلى عن برد عن مكحول قال: يكبر ثم يقوم فيقضي ثم يكبر.

---

(١) سقط من: [ك].

(٢) سقط ما بين المعكوفين من: [أ، ب، ز].

(٣) صحيح.

(٤) زيادة في [أ]: (أبي).

(٥) سقط من: [ب]، وفي [ط، هـ]: (بن المذكور).

(٦) في [أ، ب، هـ]: (الخارقي).

(٧) في [ب، ك، ز]: (خروج العيد).

(٨) في [ك]: (أتام).

٥٩٤٨- [حدثنا محمد بن فضيل عن ابن شبرمة عن الشعبي قال: يقضي ثم يكبر][(١)].

٥٩٤٩- حدثنا محمد بن فضيل قال: رأيت ابن شبرمة غير مرة إذا فاته شيء من الصلاة (أيام)[(٢)] التشريق قام (فقضى)[(٣)] ثم كبر.

٥٩٥٠- حدثنا ابن علية عن يونس عن الحسن قال: كان يقول: يكبر معه ثم يقوم فيقضي.

٥٩٥١- (حدثنا أبو بكر)[(٤)] قال: حدثنا عبد الله بن إدريس عن هشام عن الحسن وابن سيرين في الرجل تفوته الركعة أيام التشريق قال ابن سيرين: يقضي ثم يكبر وقال الحسن: يكبر ثم يقضي[(٥)].

٥٩٥٢- حدثنا عيسى بن يونس عن أبي حنيفة/ عن حماد (عن إبراهيم)[(٦)] ١٨٦/٢
قال: إذا (فاتتك)[(٧)] ركعة أيام التشريق فلا تكبر حتى تقضيها.

٥٩٥٣- [حدثنا هشيم قال: أنا يونس عن الحسن قال: يكبر مع الإمام ثم يقضي ما سبق به][(٨)].

---

(١) سقط الخبر من: [أ، ب].

(٢) في [أ]: (أمام).

(٣) في [جـ]: (ثم قضى).

(٤) سقط من: [أ، ب، جـ، ك، ز].

(٥) في [هـ، ك] زيادة: (وقال الحكم: يكبر ثم يقضي).

(٦) سقط من: [أ، ب، ك].

(٧) في [جـ]: (فاتك).

(٨) سقط هذا الخبر من: [أ].

٥٩٥٤- **حدثنا** هشيم (عن هشام)[١] عن ابن سيرين أنه كان يقول: يقضي ما فاته ثم يكبر.

٥٩٥٥- **حدثنا** حكام (الرازي)[٢] عن عنبسة عن ابن أبي ليلى عن عبد الكريم عن مجاهد قال: يكبر مع الإمام ثم يكبر إذا قضى.

٥٩٥٦- قال أبو بكر: وبلغني أن (هذا)[٣] قول ابن أبي ليلى.

* * *

[٢٥] في الرجل يصلي وحده، يكبر أم لا؟

٥٩٥٧- **حدثنا** أبو بكر قال: حدثنا حفص بن غياث عن عمرو عن الحسن قال: إذا صلى وحده أو في جماعة أو تطوع كبّر.

٥٩٥٨- **حدثنا** حفص عن أبي حنيفة عن حماد عن إبراهيم قال: لا يكبر إلا أن يصلي في جماعة.

٥٩٥٩- **حدثنا** ابن مهدي عن همام قال: رأيت قتادة[٤] صلى وحده أيام التشريق فكبر.

٥٩٦٠- **حدثنا** وكيع عن سفيان عن جابر عن الشعبي قال: كبّر في التطوع وإن صليت وحدك.

٥٩٦١- **حدثنا** حكام الرازي عن عنبسة عن ليث عن مجاهد قال: التكبير أيام التشريق في كل نافلة وفريضة.

---

(١) سقط من: [ز].

(٢) في [ب، ك]: (المراري).

(٣) في [أ، ب، ز، ك]: (هكذا).

(٤) في [أ، ب]: زيادة (و).

٥٩٦٢- **حدثنا** علي بن مسهر عن ابن أبي ليلى عن عبد الكريم عن مجاهد قال: كانوا يكبرون في دبر الركعتين يوم النحر.

* * *

[٢٦] في العيدين يجتمعان يجزئ أحدهما (من)[١] (الآخر)[٢]

٥٩٦٣- **حدثنا** أبو بكر قال: حدثنا (أبو)[٣] خالد الأحمر عن عبد الحميد بن جعفر عن وهب بن كيسان قال: اجتمع عيدان في عهد ابن الزبير فأخر الخروج ثم خرج فخطب فأطال الخطبة، ثم صلى ولم يخرج إلى الجمعة، فعاب ذلك أناس عليه فبلغ ذلك[٤] ابن عباس فقال: أصاب السنة. فبلغ ابن الزبير فقال: شهدت العيد مع عمر/ فصنع كما صنعت[٥]. ١٨٧/٢

٥٩٦٤- **حدثنا** سفيان بن عيينة عن الزهري عن أبي عبيد مولى ابن أزهر قال: شهدت العيد مع عثمان ووافق يوم جمعة فقال: إن هذا يوم اجتمع فيه عيدان للمسلمين فمن كان ها هنا من أهل العوالي[٦] فقد أذنا له أن ينصرف ومن أحب أن يمكث فليمكث[٧].

---

(١) في [أ]: (عن).

(٢) في [ب]: (الأخرى).

(٣) سقط من: [أ، ب، ك].

(٤) في [هـ] زيادة: (عند).

(٥) حسن؛ أبوخالد صدوق، أخرجه النسائي ١٩٤/٣، وسيأتي نحوه برقم [٥٩٦٨].

(٦) في [جـ، ك]: (العوال).

(٧) صحيح. أخرجه مالك ١٧٩/١، والشافعي في المسند ٥٩/١، والطحاوي في شرح المشكل (١١٥٦) والبيهقي ٣١٨/٣.

٥٩٦٥- **حدثنا** أبو الأحوص عن عبد الأعلى عن أبي عبد الرحمن قال: اجتمع عيدان على عهد علي فصلى بالناس ثم خطب على راحلته (ثم قال)[١]: يا أيها الناس من شهد منكم العيد فقد قضى جمعته إن شاء الله[٢].

٥٩٦٦- حدثنا حفص بن غياث عن جعفر عن أبيه قال: (اجتمع)[٣] عيدان على عهد علي فشهد (بهم)[٤] العيد ثم قال: إنا مجمعون (فمن)[٥] أراد أن يشهد فليشهد[٦].

٥٩٦٧- **حدثنا** جرير بن عبد الحميد عن إبراهيم بن محمد بن المنتشر عن أبيه عن حبيب بن سالم عن النعمان بن بشير أن النبي ﷺ كان يقرأ في العيدين بـ﴿سَبِّحِ ٱسْمَ رَبِّكَ ٱلْأَعْلَى﴾، و﴿هَلْ أَتَىٰكَ حَدِيثُ ٱلْغَٰشِيَةِ﴾، وإذا (اجتمع)[٧] العيدان في يوم قرأ بهما فيهما[٨].

٥٩٦٨- حدثنا أبو أسامة عن هشام بن عروة عن وهب بن كيسان قال: اجتمع[٩] عيدان في يوم فخرج عبد الله بن الزبير فصلى العيد بعد ما ارتفع النهار ثم دخل فلم يخرج حتى صلى العصر، قال هشام: فذكرت ذلك لنافع أو ذكر له فقال: ذكر ذلك لابن عمر فلم ينكره[١٠].

---

(١) في [هـ]: (فقال).

(٢) ضعيف؛ لحال عبدالأعلى.

(٣) في [جـ]: (اجمع).

(٤) في [أ]: (لهم).

(٥) في [أ]: (من).

(٦) منقطع؛ أبوجعفر محمد بن علي لم يدرك علياً.

(٧) في [جـ]: (اجمع).

(٨) صحيح، أخرجه مسلم (٨٧٨) وأحمد (١٨٤٠٩).

(٩) في [جـ]: (اجمع).

(١٠) صحيح، أخرجه النسائي (٣/١٩٤).

٥٩٦٩- **حدثنا** هشيم عن منصور عن عطاء قال: (اجتمع)[١] عيدان في عهد ابن الزبير فصلى بهم العيد ثم صلى بهم الجمعة صلاة الظهر أربعا[٢].

٥٩٧٠- **حدثنا** هشيم عن عطاء بن السائب قال: (اجتمع)[٣] عيدان على عهد الحجاج فصلى أحدهما، فقال أبو البختري: قاتله الله أنَّى عَلِقَ هذا.

٥٩٧١- **حدثنا** هشيم عن شعبة عن الحكم عن إبراهيم قال: (تجزئه)[٤] (الأولى)[٥] منهما.

٥٩٧٢- **حدثنا** معتمر عن ليث عن عطاء قال: إذا اجتمع عيدان في يوم فأيهما أتيت أجزأك.

٥٩٧٣- **حدثنا**/ عبد الله بن نمير عن إسرائيل عن عثمان الثقفي عن (ابن)[٦] ١٨٨/٢
أبي رملة الشامي قال: شهدت معاوية يسأل زيد بن أرقم هل شهدت مع رسول الله ﷺ عيدين اجتمعا قال: نعم. قال: فكيف صنع؟ قال: صلى العيد ثم رخص في الجمعة قال: **«من شاء أن يصلي فليصل»**[٧].

---

(١) في [جـ]: (اجمع).

(٢) منقطع حكماً؛ هشيم مدلس، أخرجه أبو داود (١٠٧١).

(٣) في [جـ]: (اجمع).

(٤) في [س]: (تجزيه)، وفي [أ، هـ]: (يجزيه).

(٥) في [أ، ك، ب]: (الأول).

(٦) سقط من: [أ، ب، هـ، ك].

(٧) حسن؛ حسن بن أبي رملة صحح له ابن خزيمة والحاكم ووافقه الذهبي وابن المديني وذكره ابن حبان في الثقات، أخرجه أحمد (١٩٣١٨) وأبو داود (١٠٧٠) والنسائي ١٩٤/٣، وابن ماجه (٧٢١٠)، وابن خزيمة (١٤٦٤) والحاكم ٢٨٨/١، والطيالسي (٦٨٥) والدارمي (١٦١٢)، والبخاري في التاريخ ٣٨/١، ويعقوب في المعرفة ٣٠٣/١، والطحاوي في شرح المشكل (١١٥٣)، والطماني (٥١٢٠)، والبيهقي ٣١٧/٣.

٥٩٧٤- **حدثنا** محمد بن فضيل عن عطاء بن السائب قال: (اجتمع)[١] العيدان في يوم فقام الحجاج في العيد الأول (فقال)[٢]: من شاء أن يجمع معنا فليجمع ومن شاء أن ينصرف فلينصرف ولا حرج فقال: أبو البختري وميسرة: ما له قاتله الله من أين سقط على هذا؟.

٥٩٧٥- **حدثنا** يزيد بن هارون قال: (أخبرنا)[٣] الحجاج عن عطاء عن (علي)[٤][٥].

٥٩٧٦- وعن شعبة عن الحكم عن إبراهيم في العيدين إذا اجتمعا (قالا)[٦]: يجزئ أحدهما.

٥٩٧٧- [**حدثنا** يزيد بن هارون قال: أخبرنا حجاج عن عبد العزيز بن رفيع عن الزبير قال: يجزئ أحدهما][٧][٨].

٥٩٧٨- **حدثنا** معاوية (بن)[٩] هشام قال: (حدثنا)[١٠] سفيان عن مجالد عن الشعبي قال: إذا كان يوم جمعة وعيد أجزأ أحدهما من الآخر.

---

(١) في [جـ]: (اجمع).

(٢) في [ب، ك]: (قال).

(٣) في [ط، هـ]: (أنا).

(٤) في [أ، ب، هـ]: (يعلى).

(٥) منقطع؛ عطاء لم يدرك علياً.

(٦) في [أ، ب، هـ]: (قال).

(٧) سقط الخبر من: [جـ].

(٨) منقطع؛ عبدالعزيز بن رفيع لا يروي عن الزبير.

(٩) في [أ، ك، هـ]: (بن).

(١٠) في [هـ]: (نا).

[٢٧] الصلاة يوم العيد من قال ركعتين

٥٩٧٩- **حدثنا** أبو بكر قال حدثنا شريك عن زبيد (عن)[١] ابن أبي ليلى عن عمر قال: صلاة السفر ركعتان (والجمعة ركعتان)[٢] والعيدان ركعتان تمام غير قصر على لسان رسول الله ﷺ[٣].

٥٩٨٠- **حدثنا** ابن إدريس عن شعبة عن عدي بن ثابت عن سعيد بن جبير عن ابن عباس قال: خرج رسول الله ﷺ يوم عيد فطر (أو)[٤] أضحى فصلى بالناس ركعتين ثم انصرف ولم يصل قبلها ولا بعدها[٥].

٥٩٨١- **حدثنا** ابن نمير عن داود بن قيس قال: حدثني عياض بن عبد الله بن أبي سرح عن أبي سعيد قال: كان رسول الله ﷺ يخرج يوم العيد يوم الفطر فيصلي بالناس ركعتين ثم يسلم[٦] /. ١٨٩/٢

* * *

[٢٨] الخطبة يوم العيد (على البعير)[٧]

٥٩٨٢- **حدثنا** أبو بكر قال حدثنا وكيع عن داود بن قيس (عن عياض)[٨] عن

---

(١) زيادة من: [جـ، ك].

(٢) سقط من: [أ].

(٣) حسن؛ شريك صدوق على الصحيح، أخرجه أحمد (٢٥٧)، وابن ماجه (١٠٦٣)، والنسائي ١١١/٣، وابن حبان (٢٧٨٣).

(٤) في [أ، ب]: (و).

(٥) صحيح، أخرجه البخاري (٩٦٤)، ومسلم (٨٨٤)، باب ترك الصلاة قبل العيد وبعدها.

(٦) صحيح، أخرجه أحمد (١١٣١٥) وابن ماجه (١٢٨٨) وأصله عند مسلم (٨٩).

(٧) سقط من: [ب، ز، ك].

(٨) زيادة في [أ، ب، جـ، ك، ز]: (عن عياض).

أبي سعيد قال: إن رسول الله ﷺ خطب يوم عيد على (راحلته)[١][٢].

٥٩٨٣- **حدثنا** ابن إدريس عن حصين عن ميسرة أبي جميلة قال: شهدت مع علي العيد فلما صلى خطب على راحلته [قال: وكان عثمان يفعله[٣].

٥٩٨٤- **حدثنا** أبو بكر بن عياش عن يزيد عن ابن أبي ليلى قال: صلى بنا عليّ العيد ثم خطب على راحلته][٤][٥].

٥٩٨٥- **حدثنا** محمد بن عبيد عن إسماعيل بن أبي خالد عن قيس قال: رأيت المغيرة بن شعبة يخطب على (بختيه)[٦][٧].

٥٩٨٦- حدثنا وكيع عن إسماعيل بن أبي خالد عن أخيه عن أبي كاهل قال: رأيت النبي ﷺ يخطب على ناقة (خرماء)[٨] وحبشي ممسك بخطامها[٩].

---

(١) في [أ، ب، ز، ك]: (رجليه).

(٢) صحيح، أخرجه أحمد (١١٢٦٣)، وابن خزيمة (١٤٤٥)، وابن حبان (٢٨٢٥)، وأبويعلى (١١٨٢)، والفريابي في أحكام العيد (١٠١)، وبنحوه ابن ماجه (١٢٨٨)، وابن شبه (٤١٩)، بلفظ: (رجليه).

(٣) حسن؛ ميسرة صدوق.

(٤) سقط ما بين المعكوفين من: [أ].

(٥) ضعيف؛ لحال يزيد.

(٦) ورد في [أ] (نجتيه)، وفي [ب، ط، هـ]: (نجيبة).

(٧) صحيح.

(٨) في [هـ]: (حزمي).

(٩) مجهول؛ لحال أخ إسماعيل، أخرجه ابن ماجه (١٢٨٤) وعبد الله بن أحمد في زوائد المسند (١٦٧١٥)، والبخاري في التاريخ ١٤٢/٧، والنسائي ١٨٥/٣، ويعقوب في المعرفة ٢٢٥/٢، والطبراني ١٨/(٩٢٤) والدولابي ٥٠/١.

٥٩٨٧- **حدثنا** يزيد بن هارون قال (أنا)[١] سعيد بن أبي عروبة عن قتادة عن شهر بن حوشب عن عبد الرحمن بن (غنم)[٢] عن عمرو بن خارجة أن النبي ﷺ خطبهم وهو على راحلته قال: وإن (راحلته)[٣] (لتقصع)[٤] (بجرتها)[٥] وإن لعابها ليسيل بين كتفي[٦].

٥٩٨٨- **حدثنا** هاشم بن القاسم عن عكرمة بن عمار قال: (ثنا)[٧] الهرماس بن زياد قال: كنت (ردف أبي)[٨] يوم الأضحى ورسول الله ﷺ يخطب على ناقة بمنى[٩].

٥٩٨٩- **حدثنا** وكيع عن أبي (جناب)[١٠] عن أبيه عن المغيرة بن شعبة قال: (خطبنا)[١١] علي يوم عيد على راحلته[١٢].

---

(١) ورد في [أ، ب، ك، ز]: (نا).

(٢) في [هـ]: (تميم).

(٣) في [ب]: (راحته).

(٤) في [هـ]: (لتصتصع).

(٥) في [هـ]: (بمرتها).

(٦) ضعيف؛ لحال شهر، أخرجه أحمد (١٧٦٦٩) وابن ماجه (٢٧١٢) وعبد الرزاق (١٦٣٠٧) والطبراني (١٧/٦٥) والدارقطني (٤/١٥٢) والبيهقي (٦/٢٦٤) وابن أبي عاصم في الآحاد (٧٨٩) وابن عبد البر في التمهيد (١٤/٢٩٩).

(٧) في [هـ]: (نا).

(٨) في [هـ]: (ردفاً إلى).

(٩) حسن؛ عكرمة صدوق، أخرجه أحمد (١٥٩٦٨) وأبو هاود (١٩٥٤) والنسائي في الكبرى (٤٠٩٥) وابن خزيمة (٢٩٥٣) وابن حبان (٣٨٥٧) والبخاري في التاريخ (٨/٢٤٦) وابن سعد (٥/٥٥٣) والطبراني (٢٢/٥٣٢) وابن أبي عاصم في الآحاد (١٢٥٢).

(١٠) في [هـ]: (حباب)، وفي [أ]: (خباب).

(١١) في [ب]: (خطباه).

(١٢) ضعيف؛ لضعف أبي جناب.

٥٩٩٠- **حدثنا** جرير (عن)[١] مغيرة عن شباك عن إبراهيم قال: كان الإمام يوم العيد يبدأ فيصلي ثم يركب فيخطب.

٥٩٩١- [٢]**حدثنا**[٣] المحاربي عن عبد الملك بن عمير أنه سمعه (يذكره)[٤] قال: رأيت المغيرة بن شعبة يخطب الناس يوم العيد على بعير[٥] /. ١٩٠/٢

* * *

[٢٩] في النساء عليهن تكبير أيام التشريق

٥٩٩٢- **حدثنا** أبو بكر قال: حدثنا هشيم عن مغيرة عن إبراهيم قال: كان يجب للنساء أن يكبرن دبر الصلاة أيام التشريق.

٥٩٩٣- **حدثنا** محمد بن (أبي)[٦] عدي عن أشعث قال: كان الحسن لا يرى (التكبير)[٧] على النساء أيام التشريق.

* * *

[٣٠] في التكبير على المنبر

٥٩٩٤- **حدثنا** أبو بكر قال: (حدثنا)[٨] وكيع عن سفيان عن محمد بن

---

(١) ورد في [أ، ب]: (بن).

(٢) في [ب، ك]: زيادة (أخبرنا قال).

(٣) في [ب، ك]: (نا).

(٤) في [ط، هـ] (يذكر).

(٥) صحيح.

(٦) سقط في [ب، ك]: (أبي).

(٧) في [أ]: (بالتكبير).

(٨) في [ب، جـ، ك]: (نا).

عبدالرحمن[١] القارىء عن عبيد الله بن عبد الله بن عتبة قال: من السنة أن يكبر الإمام على المنبر (في)[٢] العيدين تسعا قبل الخطبة وسبعا بعدها[٣].

٥٩٩٥- **حدثنا** أبو داود الطيالسي عن الحسن بن أبي (الحسناء)[٤] عن الحسن قال: (يكبر)[٥] على المنبر يوم العيدين أربع عشرة تكبيرة.

* * *

[٣١] (يحدث)[٦] يوم العيد ما يصنع

٥٩٩٦- **حدثنا** عبيد الله بن موسى عن بكير بن عامر عن إبراهيم قال: (يتيمم)[٧] للعيدين والجنازة.

٥٩٩٧- **حدثنا** حميد بن عبد الرحمن عن أبيه عن جعفر بن نجيح عن عبدالرحمن بن (القاسم)[٨] في الرجل يحدث في العيد ويخاف الفوت قال: يتيمم ويصلي إذا خاف.

٥٩٩٨- حدثنا معاذ بن معاذ عن أشعث عن الحسن في الرجل يحدث يوم العيد قال: يطلب الماء (فيتوضأ)[٩] ولا يتيمم.

---

(١) زيادة في [ب]: (بن).

(٢) في [هـ]: (على).

(٣) مرسل؛ عبيدالله بن عبدالله بن عتبة تابعي.

(٤) في [ب]: (الحسناء)، وفي [أ، جـ، ز، ك]: (الحسنا)، وفي [هـ]: (الحسنى).

(٥) في [ب]: (يكره).

(٦) في [أ]: (محدث)، وفي [هـ]: (تحدث).

(٧) في [جـ، ك، ز] (يتمم).

(٨) في [أ]: (الهاشم).

(٩) في [أ، هـ]: (فليتوضأ).

[٣٢] الصلاة التي أراد النبي ﷺ أن يحرق على من تخلف عنها

٥٩٩٩- [(١) **حدثنا** أبو بكر قال حدثنا عفان قال حدثنا حماد بن سلمة قال أخبرنا عطاء الخرساني عن سعيد بن(٢) المسيب قال: كانت الصلاة التي أراد النبي ﷺ/ أن يحرق على من تخلف عنها صلاة العشاء(٣). ١٩١/٢

٦٠٠٠- **حدثنا** عفان قال: حدثنا حماد بن سلمة عن حميد وغيره عن الحسن قال: كانت الصلاة التي أراد النبي ﷺ أن يحرق على من تخلف عنها الجمعة(٤).

٦٠٠١- **حدثنا** أبو معاوية عن الأعمش (عن أبي صالح)(٥) عن أبي هريرة في حديث ذكره عن النبي ﷺ أنه قال: هي العشاء أو الفجر(٦).

٦٠٠٢- **حدثنا** الفضل بن دكين عن زهير عن أبي إسحاق عن أبي الأحوص قال: (سمعه)(٧) منه عن عبد الله عن النبي ﷺ أنه قال: هي الجمعة(٨).

* * *

---

(١) سقط من: [أ].

(٢) سقط من: [أ، هـ].

(٣) مرسل؛ سعيد بن المسيب تابعي.

(٤) مرسل؛ الحسن تابعي.

(٥) زيادة: في [جـ، ك، ز]: (أبي صالح عن).

(٦) صحيح.

(٧) في [أ، ب، هـ]: (سمعته).

(٨) صحيح، أخرجه مسلم (٦٥٢) وأحمد(٣٨١٦).

[٣٣] (في القوم يكونون في السواد فتحضر الجمعة أو العيد)[١]

٦٠٠٣-][٢]**حدثنا** أبو بكر قال حدثنا سهل ابن يوسف عن ابن عون قال: كتبت إلى نافع أساله عن القوم يكونون في الرستاق ويحضرهم العيد (هل)[٣] يجتمعون فيصلي بهم رجل (و)[٤]عن الجمعة؟ فكتب إلي: أما العيد فإنهم (يجتمعون)[٥] (فيصلي)[٦] بهم رجل وأما الجمعة فلا علم لي بها.

٦٠٠٤- **حدثنا** غندر عن شعبة عن قتادة عن عكرمة أنه قال: في القوم يكونون في السواد في السفر في يوم (عيد فطر أو أضحى)[٧] قال: يجتمعون فيصلون ويؤمهم أحدهم.

٦٠٠٥- **حدثنا** سهل بن يوسف عن عمرو عن الحسن في أهل القرى وأهل السواد يحضرهم العيد قال: كان لا يرى أن يخرجوا فيصلي بهم رجل.

٦٠٠٦- **حدثنا** الحسن (بن)[٨] موسى قال: حدثنا شيبان عن يحيى بن أبي كثير قال: سئل عطاء بن أبي رباح قال: إذا كانت قرية جامعة فليصلوا ركعتين مثل يوم الجمعة.

٦٠٠٧- قال يحيى وسئل الحكم بن (عتيبة)[٩] فقال: لا جمعة إلا مع الإمام في المسجد الجامع.

---

(١) في [أ]: (أهل القرى كيف يصلون في العيد).
(٢) سقط من [أ]: (أربعة أخبار).
(٣) في [أ، جـ، ك، ز]: (هل)، وفي [هـ]: (قال).
(٤) سقط من: [أ، ك].
(٥) سقط من: [ط، هـ].
(٦) في [أ، هـ]: (يصلي).
(٧) في [أ]: (فطر وأضحى)، وفي [ط، هـ]: (عيد الفطر أو أضحى).
(٨) في [أ، ك]: (عن).
(٩) في [أ، هـ]: (عيينة).

٦٠٠٨- قال يحيى [وقال قتادة: لا أعلم الجمعة إلا مع السلطان في أمصار المسلمين.

٦٠٠٩- قال يحيى][1] يقال: لا جمعة ولا أضحى ولا فطر إلا لمن حضر مع الإمام/. ١٩٢/٢

٦٠١٠- **حدثنا** (معمر)[2] بن سليمان الرقي عن حجاج عن الحكم قال: كتب عمر بن عبد العزيز إلى أهل القرى يأمرهم أن يصلوا الفطر والأضحى وأن (يجمعوا)[3].

٦٠١١- **حدثنا** إسحاق بن منصور عن محمد بن راشد عن مكحول قال: إذا كانت القرية لها أمير فعليهم الجمعة.

٦٠١٢- **حدثنا** أبو أسامة عن أبي العميس عن علي بن الأقمر قال: خرج مسروق وعروة بن المغيرة إلى بدو لهم قال: فحضرت الجمعة فلم يجمعوا وحضر الفطر فلم يفطروا.

* * *

[٣٤] في الرجل تفوته الصلاة مع الإمام عليه (تكبير)[4]

٦٠١٣- **حدثنا** أبو بكر قال: حدثنا وكيع عن حسن عن مطرف عمن سمع عطاء ومجاهدا (قالا)[5]: يقضى التكبير في العيدين كما تقضى الصلاة.

---

(١) سقط ما بين المعكوفين من: [أ].

(٢) في [أ، هـ]: (معتمر).

(٣) في [أ]: (يجتمعوا).

(٤) سقط من: [أ].

(٥) في [ط، هـ]: (قال).

٦٠١٤- **حدثنا** يحيى بن سعيد عن ابن جريج عن عطاء قال: يصلي ركعتين ويكبر.

٦٠١٥- **حدثنا** هشيم عن مغيرة عن حماد قال: يصلي مثل صلاته ويكبر مثل تكبيره.

* * *

[٣٥] في الرجل يشك في المغرب

٦٠١٦- **حدثنا** محمد بن أبي عدي عن (ابن)[١] عون عن أنس بن سيرين قال: كانوا يقولون إذا شك الرجل في صلاة المغرب فأراد أن يعيد صلى ركعة فشفعها ثم صلى (ثلاثا)[٢].

٦٠١٧- **حدثنا** محمد بن أبي عدي عن ابن عون عن القاسم مثله.

* * *

[٣٦] في (الذي)[٣] خلف الصف وحده

٦٠١٨- **حدثنا** أبو بكر قال: (حدثنا)[٤] عبد الله بن إدريس عن حصين عن هلال بن يساف قال: أخذ بيدي (زياد)[٥] بن أبي الجعد (فأوقفني)[٦] على شيخ

---

(١) ورد في [أ]: (أبي).

(٢) في [هـ]: (ثلاثة).

(٣) في [أ]: (الرجل).

(٤) في [جـ]: (نا).

(٥) في [أ]: (هلال).

(٦) في [هـ]: (وأوقفني).

(بالرقة)[١] يقال لـه وابصة[٢] بن معبد[٣] فقال: صلى رجل خلف الصف وحده
١٩٣/٢ (فأمره)[٤] النبي ﷺ/ (أن يعيد)[٥][٦].

٦٠١٩- **حدثنا** ملازم بن عمرو عن عبد الله بن بدر قال: حدثني عبدالرحمن ابن علي بن شيبان عن أبيه (علي)[٧] بن شيبان وكان من الوفد[٨] قال: خرجنا حتى قدمنا على النبي ﷺ (فبايعناه)[٩] وصلينا خلفه، فرأى رجلا يصلي خلف الصف وحده فوقف عليه نبي الله ﷺ حتى انصرف فقال: استقبل صلاتك فلا صلاة للذي خلف الصف[١٠].

٦٠٢٠- **حدثنا** حفص عن عمرو بن مروان عن (إبراهيم)[١١] قال: يعيد.

---

(١) في [أ]: (بالزقة).

(٢) في [أ]: (وابضه).

(٣) في [هـ]: (معيد).

(٤) في [أ، ز]: (أمره)

(٥) سقط من: [جـ].

(٦) صحيح، أخرجه أحمد (١٨٠٠٤)، والترمزي (٢٣٠)، وابن حبان (٢٢٠٠)، وابن ماجه (١٠٠٤)، والحميدي (٨٨٤)، والدارمي (١٢٨٥)، والطبراني ٢٢/(٣٧٦) البيهقي ١٠٤/٣، وعبد الرزاق (٢٤٨٢)، وابن الجارود (٣١٩)، وابن أبي عاصم في الآحاد (١٠٥١)، والطحاوي ٣٩٣/١، وابن قانع في معجم الصحابة ١٨٤/٣.

(٧) زيادة: في [ك، أ، ز] (علي).

(٨) ورد في [أ]: (الوافد).

(٩) في [ط، ل، هـ]: (فبايعنا).

(١٠) صحيح، أخرجه أحمد (١٦٢٩٧) وابن ماجة (١٠٠٣)، وابن حبان (٢٢٠٢)، وابن خزيمة (٨٧٢)، وابن سعد ٥٥١/٥، ويعقوب في المعرفة ٢٧٥/١، وابن أبي عاصم في الآحاد (١٦٧٨)، والطحاوي ٣٩٤/١، والبيهقي ١٠٥/٣، وابن حزم في المحلى ٥٣/٤.

(١١) في [أ]: (أبونعيم).

٦٠٢١- **حدثنا** عباد بن العوام عن عبد الملك عن عطاء قال: لا (يقم)[١] وحده.

٦٠٢٢- **[حدثنا** وكيع قال: حدثنا شعبة عن عمرو بن مرة عن هلال بن يساف عن عمرو بن راشد عن واصبة بن معبد أن رجلاً صلى خلف الصفوف وحده فأمره رسول الله ﷺ أن يعيد الصلاة**]**[٢][٣].

* * *

[٣٧] من قال يجزئه

٦٠٢٣- **حدثنا** أبو معاوية عن جويبر عن الضحاك عن حذيفة قال: سئل (عن)[٤] رجل صلى[٥] خلف الصفوف وحده قال: لا يعيد[٦].

٦٠٢٤- **حدثنا** حفص عن أشعث وعمرو عن الحسن قال: يجزيه.

٦٠٢٥- **حدثنا** عبد الأعلى عن يونس عن الحسن في الرجل يدخل المسجد فلا يستطيع أن يدخل في الصف قال: كان يرى ذلك يجزيه إن صلى خلفه[٧].

---

(١) في [أ]: (يقيم).

(٢) سقط الخبر من: [هـ].

(٣) مجهول، أخرجه أحمد (١٨٠٠٠)، وأبو داود (٦٨٢)، والترمذي (٢٣١)، وابن حبان (٢١٩٩)، والبخاري في التاريخ (١٧٨/٨)، والطيالسي (١٢٠١)، وابن أبي عاصم في الآحاد (١٠٥٠)، والبيهقي (١٠٤/٣)، والبغوي (٨٢٤)، وانظر ما سبق برقم [٦٠١٨].

(٤) سقط من: [أ].

(٥) في [أ، جـ، ك، ز]: زيادة (صلى).

(٦) ضعيف جداً جويبر متروك.

(٧) ضعيف جداً؛ جويبر متروك.

[٣٨] سبق بركعة فقدمه الإمام

٦٠٢٦- **حدثنا** أبو بكر قال: حدثنا[١] (معتمر)[٢] بن سليمان عن (سلم)[٣] (ابن)[٤] أبي الذيال عن الحسن في الرجل يسبق بركعة فيحدث الإمام فيأخذ بيد الذي سُبق فيقدمه كيف يصنع قال[٥]: يصلي ركعة ويجلس ثم (يبني)[٦] على صلاة القوم فإذا أتم بهم أربعا جلس فتشهد ثم أخذ بيد رجل فسلم ثم قام الرجل فصلى ركعته التي سبق لها.

٦٠٢٧- **حدثنا** وكيع قال: حدثنا حماد بن زيد عن أبي عبد الله الشقري عن إبراهيم في رجل صلى ركعة فأحدث فأخذ بيد رجل فقدمه/ وقد فاتته تلك الركعة ١٩٤/٢
قال: يصلي بهم بقية صلاتهم فإذا أتم أخذ بيد رجل ممن شهد تلك الركعة فقدمه فسلم بهم ثم قام فقضى تلك الركعة.

* * *

[٣٩] في الرجل إذا قدم الرجل (يبدأ)[٧] بالقراءة أو يقرأ من حيث انتهى

٦٠٢٨- **حدثنا** أبو بكر قال: حدثنا[٨] وكيع قال: حدثنا (إسرائيل)[٩] عن

---

(١) في [ك، جـ]: (أخبرنا).

(٢) في [جـ]: (معمر).

(٣) في [هـ، جـ]: (سالم).

(٤) في [أ، جـ، هـ]: (عن).

(٥) في [هـ]: زيادة (قال).

(٦) في [هـ]: (يثني).

(٧) في [ك]: (يبتدئ)، وفي [هـ]: (يبتدؤ).

(٨) في [ب، جـ، ك]: (أخبرنا).

(٩) في [هـ]: (إسماعيل).

أبي إسحاق عن أرقم بن (شرحبيل)[١] عن ابن عباس أن النبي ﷺ لما جاء إلى أبي بكر وهو في الصلاة في مرضه أخذ (من)[٢] القراءة من حيث بلغ أبوبكر[٣].

٦٠٢٩- **حدثنا** وكيع قال: حدثنا إسرائيل عن جابر عن عامر في رجل أحدث في الصلاة فأخذ بيد رجل فقدمه قال: يجزئه قراءته إن كان (قرأ)[٤]، وتكبيره إن كان كبر.

٦٠٣٠- **حدثنا** حسين بن علي عن زائدة عن هشام قال: كان الحسن يقول في الذي يقدمه الإمام: إن شاء قرأ من حيث انتهى الإمام وإن شاء اختص بعض السور.

* * *

[٤٠] في الذي يقيء أو يرعف في الصلاة

٦٠٣١- **حدثنا** أبو بكر قال: حدثنا عباد بن العوام عن الحجاج عن رجل عن عمرو بن الحارث بن أبي ضرار عن عمر بن الخطاب في الرجل إذا رعف في الصلاة قال: ينفتل فيتوضأ ثم يرجع فيصلي و(يعتد)[٥] بما مضى[٦].

٦٠٣٢- **حدثنا** عباد بن العوام عن حجاج قال: حدثني شيخ من أهل الحديث

---

(١) في [أ]: (شرحيل).

(٢) في [ح، ط، هـ]: (في).

(٣) صحيح، أخرجه أحمد (٣٣٣٠)، وابن ماجة (١٢٣٥)، والطحاوي ١/٤٠٥، ويعقوب ابن سفيان في المعرفة ١/٤٥١، والبيهقي ٣/٨١.

(٤) في [أ]: (أقرأ).

(٥) في [أ]: (يعيد).

(٦) مجهول؛ لإبهام شيخ الحجاج.

عن أبي بكر (بمثل قول)[١] عمر[٢].

٦٠٣٣- **حدثنا** علي بن مسهر عن (سعيد)[٣] عن قتادة عن (خلاس)[٤] عن (علي)[٥] قال: إذا رعف الرجل في صلاته أو قاء فليتوضأ ولا يتكلم وليبن على صلاته[٦].

٦٠٣٤- **حدثنا** هشيم قال أخبرنا ابن أبي ليلى عن نافع عن ابن (عمر)[٧] قال: من رعف في صلاته فلينصرف فليتوضأ فإن لم يتكلم بنى على صلاته وإن تكلم/ ١٩٥/٢ أستأنف الصلاة[٨].

٦٠٣٥- **حدثنا** وكيع عن سفيان عن عمران بن ظبيان عن أبي (تحي)[٩] حكيم ابن سعد عن سلمان قال: إذا أحدث أحدكم في الصلاة فلينصرف غير (واعٍ)[١٠] لصنعه فليتوضأ ثم ليعد في آيته التي كان يقرأ[١١].

٦٠٣٦- **حدثنا** وكيع قال: (حدثنا)[١٢] علي بن صالح وإسرائيل عن

---

(١) في [ب]: (بمثل قوم).

(٢) مجهول؛ لإبهام راويه.

(٣) في [أ، ب، ك، ز]: (صعيد)، وفي [هـ، ز]: (سعد).

(٤) ورد في [أ]: (جلاس).

(٥) في [هـ، أ]: (رجل).

(٦) ضعيف؛ سعيد بن أبي عروبة اختلط.

(٧) في [جـ]: (عم).

(٨) ضعيف؛ لضعف ابن أبي ليلى.

(٩) في [هـ، أ]: (يحيى).

(١٠) في [أ، ب، ز، ك]: (واعي)، وفي [هـ]: (داع).

(١١) ضعيف؛ لضعف عمران.

(١٢) في [ل، هـ]: (نا).

(أبي)[١] إسحاق عن عاصم بن ضمرة عن علي قال: إذا وجد أحدكم في بطنه (رزاً)[٢] أو قيئا أو (رعافا)[٣] فلينصرف فليتوضأ ثم ليبن على صلاته ما لم يتكلم[٤].

٦٠٣٧- **حدثنا** وكيع عن سفيان عن منصور عن إبراهيم أن علقمة رعف في الصلاة فأخذ بيد رجل فقدمه ثم ذهب فتوضأ ثم جاء فبنى على ما بقي من صلاته.

٦٠٣٨- **حدثنا** ابن عيينة عن (عمرو)[٥] بن دينار عن طاوس (قال): إذا رعف الرجل في صلاته انصرف فتوضأ ثم بنى على ما بقي من صلاته.

٦٠٣٩- **حدثنا** معتمر عن عبيد الله بن عمر قال: أبصرت سالم بن عبد الله صلى صلاة (الغداة)[٦] (ركعة)[٧] ثم رعف فخرج فتوضأ ثم جاء فبنى على ما بقي من صلاته.

٦٠٤٠- **حدثنا** هشيم (و)[٨]ابن فضيل عن حصين عن سعيد بن جبير والشعبي أنهما قالا في (الحدث)[٩] والرعاف: ينصرف فيتوضأ فإن (تكلم)[١٠] استأنف (الصلاة)[١١] وإن لم يتكلم بنى على صلاته.

---

(١) في [أ، ب، جـ، ز، ك]: يادة (أبي).

(٢) [ب، ز، ك]: (رزاً)، وفي [جـ]: (زراً)، وفي [أ، هـ]: (ذراً).

(٣) في [أ]: (رعاف).

(٤) حسن؛ عاصم صدوق.

(٥) في [أ، ب، هـ]: (عمر).

(٦) في [أ]: تكرر.

(٧) في [هـ]: (ركعته).

(٨) سقط من: [أ].

(٩) في [هـ]: (الحديث).

(١٠) سقط من: [أ].

(١١) في [جـ]: (حراه).

٦٠٤١- **حدثنا** هشيم قال: أخبرنا مغيرة عن إبراهيم أنه كان يقول في من رعف في صلاته قال: ينصرف فيتوضأ ثم (ليبن)[١] على ما بقي من صلاته ما لم يتكلم فإن تكلم استأنف.

٦٠٤٢- **حدثنا** هشيم قال: أخبرنا عبد الملك عن عطاء أنه قال مثل ذلك.

٦٠٤٣- **حدثنا** هشيم (أنا)[٢] مغيرة عن إبراهيم في صاحب القيء والرعاف والقبلة ينصرف فيتوضأ، فإن لم يتكلم بنى على ما بقي وإن تكلم استأنف، وكان يقول في صاحب الغائط والبول: ينصرف فيتوضأ (ويستقبل)[٣]/ الصلاة. ١٩٦/٢

٦٠٤٤- **حدثنا** هشيم قال أخبرنا مغيرة عن إبراهيم قال: كانوا يشددون في الغائط والبول ويرون أنه أشد من المني والدم.

٦٠٤٥- **حدثنا** عبد الأعلى عن برد عن مكحول أنه كان يقول: إنه إذا رعف الرجل في صلاته فإنه ينصرف فيتوضأ ثم يجيء (فيبني)[٤] على ما مضى ما لم يتكلم إن شاء، فإن أحدث أعاد الوضوء وأعاد الصلاة.

٦٠٤٦- **حدثنا** هشيم قال: (أنا)[٥] عبد الحميد (المديني)[٦] عن يزيد بن عبدالله بن قسيط قال: رأيت سعيد بن المسيب رعف وهو في صلاته فأتى دار أم سلمة زوج النبي ﷺ فتوضأ ولم يتكلم، (فبنى)[٧] على صلاته.

---

(١) في [أ، ب، ز، ك]: (يبني).

(٢) في [أ، ب، ز، ك]: (نا).

(٣) في [ب]: (وليستقبل).

(٤) في [هـ]: (يبقى).

(٥) في [أ، ب، ز، ك]: (نا).

(٦) في [هـ]: (البهي).

(٧) في [هـ]: (وبنى).

٦٠٤٧- **حدثنا** وكيع قال حدثنا إسماعيل بن أبي خالد (عن عامر)[١] قال: إذا أحدثت في الصلاة فصل ما بقي وإن تكلمت.

٦٠٤٨- **حدثنا** أبو بكر قال: حدثنا أسباط (بن)[٢] محمد عن سعيد عن قتادة عن (خلاس)[٣] (عن عليّ في الرجل)[٤] يصيبه القيء والرعاف في الصلاة قال: ينفتل فيتوضأ ثم يبني على صلاته ما لم يتكلم[٥].

٦٠٤٩- **حدثنا** أسباط (بن محمد)[٦] عن سعيد عن أبي (معشر)[٧] عن إبراهيم عن عبدالله (بمثله)[٨] إلا أنه لم يذكر القيء[٩].

* * *

[٤١] من كان يحب أن يستقبل

٦٠٥٠- **حدثنا** هشيم قال (أنا)[١٠] منصور عن ابن سيرين قال: أجمعوا على أنه إذا تكلم استأنف وأنا أحب أن يتكلم ويستأنف الصلاة.

---

(١) سقط من: [أ].

(٢) في [أ]: (عن).

(٣) ورد في [ب]: (جلاس).

(٤) في [هـ]: (عن رجل).

(٥) صحيح.

(٦) سقط من: [ب].

(٧) في [هـ]: (مسعر).

(٨) في [ب]: (مثله).

(٩) منقطع؛ إبراهيم لا يروي عن عبدالله بن مسعود.

(١٠) في [أ، ب، ز، ك]: (نا).

٦٠٥١- **حدثنا** أبو بكر قال: (حدثنا) ربيع عن الحسن قال: إذا استدبر الرجل القبلة استقبل وإن التفت عن يمينه أو عن شماله[1] مضى في صلاته.

٦٠٥٢- حدثنا وكيع قال نا سفيان عن حماد عن إبراهيم قال: أحبّ إليّ في الرعاف إذا استدبر القبلة أن يستقبل.

* * *

(١) في [جـ]: زيادة (و).

[٨] [كتاب صلاة التطوع والإمامة] (١)

[١] في الصلاة بين المغرب والعشاء

٦٠٥٣- **حدثنا** أبو بكر قال: (نا)(٢) محمد بن فضيل عن ليث عن عبدالرحمن ابن/ الأسود عن عمه قال: (ساعة ما)(٣) أتيت عبد الله بن مسعود فيها إلا وجدته ١٩٧/٢ يصلي ما بين المغرب والعشاء، وكان يقول: هي ساعة غفلة(٤).

٦٠٥٤- **حدثنا** وكيع قال: (ثنا)(٥) موسى بن عبيدة عن أخيه عبد الله بن عبيدة عن عبد الله بن (عمرو)(٦) قال: صلاة الأوابين ما بين أن (ينكفت)(٧) أهل المغرب إلى أن (يثوب)(٨) إلى العشاء(٩).

٦٠٥٥- **حدثنا** وكيع عن سفيان عن الأعمش عن العلاء بن بدر عن أبي الشعثاء قال (سلمان)(١٠): عليكم بالصلاة (فيما)(١١) بين

---

(١) زيادة من: [د].

(٢) في [أ، ز]: (بن).

(٣) في [أ]: (ما ساعة).

(٤) ضعيف؛ لضعف ليث بن أبي سليم.

(٥) في [د، هـ]: (نا).

(٦) في [أ، ب، ز، ك]: (عمرو)، وفي [جـ، هـ]: (عمر)، وانظر: النهاية في غريب الحديث ١٨٤/٤: (كفت)، وغريب الحديث لابن قتيبة ٣٨٢/٢، وتفسير القرطبي ١٠١/١٤، وأخرجه عنه ابن المبارك في الزهد (١٢٦٠).

(٧) في [أ، ك]: (ينكفت)، وفي [ب، جـ]: (يتلفت)، وفي [هـ، د]: (يلتفت).

(٨) في [أ]: (ينوب).

(٩) ضعيف؛ لضعف موسى بن عبيدة.

(١٠) في [هـ، د]: (سلام).

(١١) في [ب]: (ما).

(العشـاءين)[١] فإنه يخفف عن أحدكم من (حزبه)[٢] ويذهب عنه ملغاة أول الليل، فإن ملغاة أول الليل (مهدنة)[٣] أو مذهبة لآخره[٤][٥].

٦٠٥٦- **حدثنا** ابن فضيل عن (وقاء)[٦] بن إياس عن سعيد بن جبير أنه كان يصلي ما بين المغرب والعشاء، ويقول: هي ناشئة الليل.

٦٠٥٧- **حدثنا** عبد الله بن داود عن بكير (بن)[٧] عامر عن الشعبي عن شريح أنه كان يصلي ما بين المغرب والعشاء.

٦٠٥٨- **حدثنا** حميد بن عبد الرحمن عن (عمارة)[٨] بن زاذان عن ثابت عن أنس أنه كان يصلي ما بين المغرب والعشاء ويقول هي ناشئة الليل[٩].

٦٠٥٩- **حدثنا** يحيى بن أبي (بكير)[١٠] عن إبراهيم (بن)[١١] نافع قال: كان الحسن بن مسلم يصلي ما بين المغرب والعشاء، قال: وزعم الحسن أن طاوساً لم يكن يراه شيئا.

---

(١) في [أ، ك، ز]: (العشاين).

(٢) في [أ، ز]: (حزنه)، وفي [هـ]: (حدثه).

(٣) في [هـ]: (مهدية)، وفي [أ]: (مهذبة).

(٤) في [أ]: (لآخرته)، وفي [جـ]: (لأجره).

(٥) منقطع؛ أبوالشعثاء لا يروي عن سلمان.

(٦) في [ب، ك]: (وقاه).

(٧) في [هـ، جـ]: (عن).

(٨) في [أ، ب، هـ، جـ، ك، ز]: (عمار).

(٩) حسن؛ عمارة صدوق.

(١٠) في [جـ]: (كثير).

(١١) في [أ]: (عن).

٦٠٦٠- **حدثنا** يحيى بن أبي (بكير)[١] قال: (نا)[٢] إبراهيم بن نافع [عن عمرو عن الحسن قال: لم يكن يعدها من صلاة الليل.

٦٠٦١- **حدثنا** يحيى بن (أبي)[٣] بكير قال: (نا)[٤] إبراهيم (بن)[٥] نافع][٦] عن ابن أبي نجيح عن مجاهد أن عبد الله بن عمر لم يكن يصليها إلا في رمضان، يعني ما بين المغرب والعشاء[٧].

٦٠٦٢- **حدثنا** محمد بن (بشر)[٨] قال: (حدثنا)[٩] سعيد عن قتادة عن أنس في قوله تعالى: ﴿تَتَجَافَىٰ جُنُوبُهُمْ عَنِ ٱلْمَضَاجِعِ﴾/ [السجدة: ١٦]، قال: كانوا يتطوعون ١٩٨/٢ فيما بين الصلاتين المغرب والعشاء فيصلون[١٠].

٦٠٦٣- **حدثنا** زيد بن حباب عن إسرائيل عن ميسرة بن حبيب النهدي عن المنهال عن زر بن (حبيش)[١١] عن حذيفة قال أتيت النبي ﷺ فصليت معه المغرب،

---

(١) في [جـ]: (كثير).

(٢) في [ز، ب، م]: (ثنا).

(٣) سقطت من: [هـ].

(٤) في [ز، ب، أ]: (ثنا).

(٥) في [ك]: (عن).

(٦) سقط ما بين المعكوفين من: [أ، ب].

(٧) صحيح.

(٨) في [هـ]: (بشير).

(٩) في [س، ط، هـ]: (نا).

(١٠) صحيح.

(١١) في [هـ]: (خنيس).

ثم قام يصلي حتى (صلى)[١] صلاة العشاء[٢].

٦٠٦٤- **حدثنا** وكيع قال: حدثنا إسرائيل عن (ثوير)[٣] بن أبي فاختة (عن أبيه)[٤] عن علي قال: ذكر له (أن)[٥]ما بين المغرب والعشاء صلاة الغفلة فقال علي: في الغفلة وقعتم[٦].

٦٠٦٥- **حدثنا** وكيع قال: حدثنا موسى بن عبيدة عن أيوب بن خالد عن ابن عمر قال: من صلى أربعا بعد المغرب كان كالمعقب (غزوة [بعد غزوة)[٧][٨].

٦٠٦٦- **حدثنا** وكيع عن إسرائيل عن أبي إسحاق عن عاصم بن ضمرة قال: صليت إلى جنب (حسن)[٩] بن علي المغرب ثم صليت][١٠] ركعتين بعد المغرب، ثم

---

(١) سقط من: [س، ط، هـ].

(٢) صحيح، أخرجه أحمد (٢٣٣٢٩)، والترمذي (٣٧٨١)، والنسائي في الكبرى (٣٨١)، وابن حبان (٦٩٦٠)، وابن خزيمة (١١٩٤)، والحاكم ٣١٢/١، وابن أبي عاصم في الآحاد (٢٩٦٦)، وابن نصر في قيام الليل (٢٦٧)، والطبراني (٢٦٠٧)، والخطيب في تاريخ بغداد ٢٣٠/١٠، والبيهقي في دلائل النبوة ٧٨/٧، وأبونعيم في الحلية ١٩٠/٤.

(٣) في [جـ، ك]: (نوير).

(٤) سقط من: [ب].

(٥) سقط من: [أ، ب، جـ، ز، ك].

(٦) ضعيف؛ لحال ثوير.

(٧) في [هـ]: (عروة بعد عروة).

(٨) ضعيف؛ لضعف موسى بن عبيدة.

(٩) في [أ، ب، ط، هـ]: (حسين)، وانظر: مصنف عبدالرزاق (٤٧٢٩)، وتفسيره ٢٤٠/٣، وتفسير ابن جرير ١٨١/٢٦، ومختصر قيام الليل لابن نصر ص٣٣.

(١٠) سقط ما بين المعكوفين من: [أ].

قمت أصلي (فنهرني)[١] وقال: إنما هما ركعتان[٢].

* * *

(٢) في ثواب الركعتين بعد المغرب

٦٠٦٧- **حدثنا** أبو بكر[٣] قال: حدثنا عبد العزيز بن عمر قال: سمعت مكحولاً يقول: قال رسول الله ﷺ: **«من صلى ركعتين بعد المغرب** - يعني قبل أن يتكلم - **رفعت صلاته في عليين»**[٤][٥].

٦٠٦٨- **حدثنا** وكيع قال: (حدثنا)[٦] جرير بن حازم عن عيسى بن عاصم الأسدي عن سعيد بن جبير قال: (لقد)[٧] تركت أو لو تركت الركعتين بعد المغرب (فخشيت)[٨] أن لا يغفر لي.

* * *

[٣] في الصلاة (فيما)[٩] بين الظهر والعصر

٦٠٦٩- **حدثنا** أبو بكر قال: حدثنا وكيع قال: حدثنا فضيل بن (غزوان)[١٠]

---

(١) في [أ، ب]: (فمر بي).

(٢) منقطع حكماً؛ أبوإسحاق مدلس.

(٣) هو ابن عياش.

(٤) في [أ، ب]: (علمين).

(٥) مرسل، أخرجه عبدالرزاق (٤٨٣٣)، وأبو داود في المراسيل (٧٣).

(٦) في [ب، جـ، ك]: (نا).

(٧) في [ط، هـ]: (لئن).

(٨) في [أ، جـ، س]: (لخشيت)، وفي [ط، هـ]: (خشيت).

(٩) سقط من: [هـ].

(١٠) في [ك]: (غروان).

عن نافع عن ابن عمر أنه كان (يحيي)[١] ما بين الظهر والعصر[٢].

١٩٩/٢ ٦٠٧٠- **حدثنا** وكيع قال: حدثنا/ سفيان عن إبراهيم بن مهاجر عن إبراهيم قال: كانوا يشبهون صلاة العشاء (و)[٣]ما بين الظهر (و)[٤] العصر (بصلاة)[٥] الليل.

٦٠٧١- **حدثنا** عبد الله بن داود عن بكير بن عامر عن الشعبي، قال: كان عبدالله يصلي ما بين الظهر والعصر[٦].

* * *

[٤] في الأربع قبل الظهر من كان يستحبها

٦٠٧٢- **حدثنا** أبو بكر قال: حدثنا جرير عن أبي (سنان)[٧] عن أبي صالح قال: قال رسول الله ﷺ: **«أربع ركعات قبل الظهر يعدلن بصلاة السحر»**[٨].

---

(١) في [ن]: (يصلي).

(٢) صحيح.

(٣) سقط من: [أ، ب، جـ، ز، ك].

(٤) في [أ، ب، جـ، ز، ك] (إلى).

(٥) في [أ]: (وصلاة).

(٦) ضعيف منقطع؛ بكير ضعيف، والشعبي لم يسمع من ابن مسعود.

(٧) هو ضرار بن مرة الشيباني، وفي [جـ، ط، هـ]: (شيبان)، وإن صح فيحتمل أنه أشرس الهذلي، وانظر: ١٦٦/٥ و٩٧/٧ و٢٤١/٧.

(٨) مرسل؛ أبوصالح تابعي، وأخرجه الترمذي (٣١٢٨)، وعبد بن حميد (٢٤)، والبزار (١٧٩)، مرفوعاً من حديث عمر.

٦٠٧٣- **حدثنا** أبوالأحوص عن سعيد بن مسروق عن المسيب بن رافع قال: قال أبو أيوب الأنصاري: (يا رسول الله)[١] ما أربع ركعات تواظب عليهن قبل الظهر؟ فقال رسول الله ﷺ: **«إن أبواب الجنة تفتح عند زوال الشمس فلا (ترتج)[٢] حتى تقام الصلاة فأحب أن أقدم»**[٣].

٦٠٧٤- **حدثنا** يحيى بن آدم قال: حدثنا شريك عن الأعمش عن المسيب بن رافع عن علي بن الصلت عن أبي أيوب عن النبي ﷺ بنحوه[٤].

٦٠٧٥- **حدثنا** وكيع عن محمد بن قيس عن عون بن عبدالله بن عتبة عن (أبيه)[٥] قال: صليت مع عمر أربع ركعات قبل الظهر في بيته[٦].

---

(١) سقط من: [ك]، وفي [جـ]: (كلمة غير واضحة).

(٢) في [ب، جـ، ك]: (نرتج)، وفي [أ]: (تربح)، وفي [هـ]: (تروح).

(٣) مرسل؛ المسيب تابعي لا يروي عن أبي أيوب، أخرجه أحمد (٢٣٥٣٢)، وأبوداود (١٢٧٠)، وابن ماجة (١١٥٧)، والترمذي في الشمائل (٢٨٧)، وابن حبان في الثقات ١٦٣/٥، والحاكم ٤٦١/٣، والحميدي (٣٨٥)، وعبد بن حميد (٢٢٦)، والطيالسي (٥٩٧)، والبخاري في التاريخ ٢٧٩/٦، وعبدالرزاق (٤٨١٤)، والطحاوي ٣٣٥/١، والطبراني (٤٠٣٢)، والبيهقي ٤٨٨/٢، والخطيب في الموضح ١٦٨/١، وابن عدي (١٩٩١/٥)، وتمام (٣٨٠/الروض).

(٤) مجهول؛ علي بن الصلت مجهول، أخرجه أحمد (٢٣٥٥١)، وابن خزيمة (١٢١٥)، وابن حبان في الثقات ١٦٣/٥، والبخاري في التاريخ ٢٧٩/٦، والطبراني (٤٠٣٨)، والبيهقي ٤٨٩/٢. وانظر ما قبله.

(٥) في [جـ]: (أمه).

(٦) صحيح.

٦٠٧٦- **حدثنا** أبوالأحوص عن حصين عن عمرو بن ميمون قال: لم يكن أصحاب النبي ﷺ يتركون أربع ركعات قبل الظهر، وركعتين قبل الفجر على حال[(١)(٢)].

٦٠٧٧- **حدثنا** عباد بن العوام عن حصين عن إبراهيم قال: قال عبدالله: أربع قبل الظهر لا يسلم بينهن إلا أن يتشهد[(٣)].

٦٠٧٨- **حدثنا** وكيع عن مسعر عن أبي صخرة عن عبدالله بن عتبة قال: رأيت عمر يصلي أربعاً قبل الظهر[(٤)].

٦٠٧٩- **حدثنا** أبوأسامة عن (عمر)[(٥)] بن حمزة عن ابن أبي نمر[(٦)] عن سعيد بن المسيب أنه كان يصلي أربعا قبلها.

٢٠٠/٢ ٦٠٨٠- **حدثنا** وكيع عن (بشير)[(٧)]عن شيخ/ من الأنصار عن أبيه قال: قال رسول الله ﷺ: **«من صلى أربعا قبل الظهر كن له كعتق رقبة من ولد إسماعيل»**[(٨)].

---

(١) في [أ]: (حاله).

(٢) صحيح.

(٣) منقطع؛ إبراهيم لا يروي عن ابن مسعود.

(٤) صحيح

(٥) سقط من: [هـ].

(٦) في [أ]: (نمير).

(٧) في [هـ]: (بشر).

(٨) مجهول؛ لإبهام الأنصاري، أخرجه الطبراني (٩٦٥)، وابن منيع وابن أبي عمر كما في المطالب (٦١٦)، وابن أبي عاصم في الآحاد (٢٢٠٢).

٦٠٨١- **حدثنا** وكيع عن عكرمة بن عمار عن سالم عن ابن عمر أنه كان يصلي قبل الظهر أربعاً[١].

٦٠٨٢- **حدثنا** يزيد عن الأصبغ عن القاسم بن أبي أيوب عن سعيد بن جبير أنه كان يصلي قبلها أربعا.

٦٠٨٣- **حدثنا** يزيد بن هارون عن (الجريري)[٢] عن عبدالله بن شقيق عن عائشة قالت: كان رسول الله ﷺ يصلي أربعاً قبل الظهر[٣].

* * *

[٥] الأربع قبل الظهر (يطولن أو يخففن)[٤]

٦٠٨٤- **حدثنا** أبو بكر قال: حدثنا جرير (بن)[٥] عبدالحميد عن قابوس عن أبيه (قال)[٦]: أرسل أبي إلى عائشة: أي صلاة كانت أحب إلى رسول الله ﷺ أن يواظب عليها؟ قالت: كان يصلي أربعاً قبل الظهر يطيل (فيهن)[٧] القيام ويحسن

---

(١) صحيح؛ عكرمة بن عمار ثقة في غير يحيى بن أبي كثير.

(٢) في [ك]: (الحريري).

(٣) ضعيف، يزيد روى عن الجريري بعد اختلاطه، أخرجه أحمد (٢٦٠٢٢)، وابن ماجة (١١٥٠)، وابن حبان (٢٤٦١)، وأصله عند البخاري (١١٨٢)، ومسلم (٧٣٠).

(٤) في [أ، ب]: (يطولهنَّ أو يخففهن).

(٥) في [أ، ب، ك، ز]: (عن).

(٦) في [أ، ب، جـ، ك، ز]: زيادة (قال).

(٧) في [ب]: (فيها).

فيهن الركوع والسجود[١].

٦٠٨٥- **حدثنا** جرير عن عبد العزيز بن رفيع قال: رأيت ابن عمر يصلي أربعاً قبل الظهر يطيلهن[٢].

٦٠٨٦- **حدثنا** أبوالأحوص عن عبدالعزيز بن رفيع عن ابن عمر مثله[٣].

٦٠٨٧- **حدثنا** وكيع عن محمد بن قيس عن (أبي)[٤] عون الثقفي أن الحسن بن علي كان يصلي أربعاً قبل الظهر يطيل فيهن[٥].

٦٠٨٨- قال (أبو)[٦] عون: إن كان خفيف القراءة فمن الطوّل وإن كان بطيء القراءة[٧] فمن المئين[٨].

٦٠٨٩- **حدثنا** (ابن أبي غنية)[٩] عن الصلت بن بهرام عمن حدثه (عن)[١٠]

---

(١) مجهول؛ لجهالة المرسل إلى عائشة، أخرجه أحمد (٢٤١٦٤)، وابن ماجة (١١٥٦)، والطيالسي (١٥٧٥)، وإسحاق (١٦٠٦)، وأصله عند البخاري (١١٨٢) بلفظ: (كان رسول الله ﷺ لا يدع أربعاً قبل الظهر وركعتين قبل الفجر)، وبنحوه مسلم (٧٣٠).

(٢) صحيح.

(٣) صحيح.

(٤) في [هـ]: (ابن).

(٥) منقطع؛ أبوعون لا يروي عن الحسن.

(٦) في [أ، ب، هـ، ك]: (ابن).

(٧) في [أ]: (القرآن).

(٨) في [هـ]: (المبين)، وفي [أ]: (المين).

(٩) في [أ، ب]: (أبي عتبة)، وفي [ز]: (ابن أبي عيينة)، وفي [هـ]: (أبوعيينة).

(١٠) في [ب]: سقط (عن).

حذيفة بن أسيد قال: رأيت عليا إذا زالت الشمس صلى أربعاً طوالاً[١].

٦٠٩٠- **حدثنا** وكيع عن سفيان عن أبي إسحاق عن عبدالرحمن بن بديل قال: حدثني (أبطن)[٢] الناس بعبد الله بن مسعود أنه كان يصلي في بيته إذا زالت الشمس أربع ركعات يطيل فيهن/ (وإذا)[٣] تجاوب المؤذنون خرج فجلس في المسجد ٢٠١/٢
حتى تقام الصلاة[٤].

٦٠٩١- **حدثنا** محمد بن عبيد عن الأعمش عن المسيب بن رافع عن رجل أن عمر قرأ في الأربع قبل الظهر بقاف[٥].

* * *

[٦] من كان يصلي قبل الظهر ثماني ركعات

٦٠٩٢- **حدثنا** أبو بكر قال: حدثنا وكيع عن سفيان عن الأعمش عن المسيب ابن رافع أن أبا أيوب كان يصلي (ثماني)[٦] (ركعات)[٧] قبل الظهر[٨].

٦٠٩٣- **حدثنا** عبده عن عبيدالله بن عمر عن نافع عن ابن عمر أنه كان يصلي

---

(١) مجهول؛ لإبهام الراوي، وذكره في المطالب (٦١٩)، ونسبه للمصنف.

(٢) في [هـ]: (انظر).

(٣) في [أ، ب، جـ، ز، ك]: (فإذا).

(٤) مجهول؛ لإبهام الراوي عن ابن مسعود.

(٥) مجهول؛ لإبهام الرجل الراوي عن عمر.

(٦) في [ب]: (ثمانا).

(٧) سقط من: [أ، ب، جـ، ز، ك].

(٨) منقطع؛ أبوأيوب لا يروي عن المسيب.

ثماني ركعات قبل الظهر[١].

* * *

[٧] من كان يصلي بعد الظهر أربعا

٦٠٩٤- **حدثنا** أبوبكر قال: حدثنا ابن علية عن يونس عن الحسن أنه كان يصلي بعد الظهر أربعاً.

٦٠٩٥- **[حدثنا** عبدة عن عبيدالله بن عمر عن نافع عن ابن عمر أنه كان يصلي بعدها أربعاً**]**[٢][٣].

٦٠٩٦- **حدثنا** أبوأسامة عن (عمر)[٤] بن حمزة عن شريك بن أبي نمر عن سعيد بن المسيب أنه كان يصلي بعدها أربعاً لا يطيل فيهن.

٦٠٩٧- **[حدثنا** يزيد بن هارون عن الأصبغ (بن)[٥] زيد عن القاسم بن أبي أيوب عن سعيد بن جبير أنه كان يصلي بعدها أربعا**]**[٦].

٦٠٩٨- **حدثنا** يزيد بن هارون قال: أخبرنا[٧] الأصبغ (بن زيد)[٨] قال: حدثنا

---

(١) صحيح.

(٢) سقط الخبر من: [هـ].

(٣) صحيح.

(٤) في [جـ، هـ]: (عمرو).

(٥) في [جـ، هـ]: (عن).

(٦) في [جـ]: تكرر هذا الخبر.

(٧) في [جـ]: (أنا)، وفي [ك]: (أرنا).

(٨) سقط من: [ب].

ثور بن يزيد عمن أخبره أن أبا ذر قال: صلِّ بعد الظهر أربعاً فإن نسيت العصر كانت (بها)[١][٢].

٦٠٩٩- **حدثنا** وكيع عن عكرمة بن عمار (عن سالم)[٣] عن ابن عمر أنه كان يصلي بعدها أربعاً[٤].

* * *

[٨] فيما (يُحب)[٥] من التطوع (بالنهار؟)[٦]

٦١٠٠- **حدثنا** أبوبكر قال: حدثنا أبوالأحوص عن أبي إسحاق عن عاصم بن ضمرة قال: قال ناس من أصحاب علي لعلي: ألا تحدثنا بصلاة رسول الله/ ﷺ ٢٠٢/٢ بالنهار[٧] التطوع قال: فقال علي إنكم لن تطيقوها، (قال)[٨]: فقالوا أخبرنا بها نأخذ منها ما أطقنا قال: فقال: كان إذا ارتفعت الشمس من مشرقها فكانت كهيئتها من المغرب من صلاة العصر صلى ركعتين، فإذا كانت من المشرق كهيئتها من الظهر من المغرب صلى أربع ركعات، وصلى قبل الظهر أربع ركعات وبعد الظهر ركعتين وصلى قبل العصر أربع ركعات يسلم في كل ركعتين على الملائكة المقربين والنبيين

---

(١) في [أ]: (لها).

(٢) مجهول.

(٣) سقط من: [أ، ب].

(٤) صحيح.

(٥) في [هـ]: (يجب).

(٦) في [ب]: (في النهار).

(٧) في [أ، ك] زيادة: (و).

(٨) في [أ، ب، جـ، ز، ك، هـ] زيادة: (قال).

ومن تبعهم من المؤمنين والمسلمين[١].

٦١٠١- **حدثنا** وكيع عن جعفر بن برقان عن ميمون عن ابن عمر قال: حفظت من رسول الله ﷺ (ثماني)[٢] ركعات (ركعتين)[٣] قبل الظهر وركعتين بعدها وركعتين (بعد)[٤] المغرب وركعتين بعد العشاء وحدثتني حفصة بركعتين قبل الفجر[٥].

٦١٠٢- **حدثنا** وكيع عن يزيد عن ابن سيرين عن مغيرة بن (سلمان)[٦] عن ابن عمر قال: حفظت من رسول الله ﷺ عشر ركعات فذكر مثل حديث جعفر إلا أنه لم يقل حدثتني حفصة[٧].

٦١٠٣- **حدثنا** أبوالأحوص عن عطاء بن (السائب)[٨] عن ميسرة وزاذان قالا: كان (عليٌّ)[٩] يصلي من التطوع أربعاً قبل الظهر وركعتين بعدها وركعتين بعد

---

(١) حسن؛ عاصم بن ضمرة صدوق، أخرجه عبدالله (١٢٠٢)، وابن ماجة (١١٦١)، وأبو يعلى (٦٢٢)، والترمذي (٤٢٤)، وعبدالرزاق (٤٨٠٦)، والبزار (٦٧٦)، والطيالسي (١٢٨)، والنسائي ٢/١٢٠، والبيهقي ٢/٤٨٣، وابن خزيمة (١٢٣٢).

(٢) في [ز، هـ]: (أربع).

(٣) في [أ، جـ، ك] زيادة: (ركعتين).

(٤) في [أ، ب، ك]: (قبل).

(٥) صحيح، أخرجه البخاري (١١٨٠)، ومسلم (٨٨٠).

(٦) في [ف، هـ]: (سليمان).

(٧) حسن، مغيرة صدوق، وأخرجه أحمد (٥٧٣٦)، والنسائي في الكبرى (٣٩٠)، وأصله في الصحيحين كما في الذي قبله.

(٨) في [ك]: (الشائب).

(٩) في [أ، ب، ك] زيادة: (علي).

المغرب وأربعاً بعد[١] العشاء وركعتين قبل الفجر[٢].

٦١٠٤- **حدثنا** أبو بكر قال حدثنا[٣] وكيع عن مسعر عن عمرو بن مرة عن أبي عبيدة قال: كانت صلاة عبدالله التي لا يدع من التطوع أربعاً قبل الظهر وركعتين بعدها وركعتين بعد المغرب وركعتين بعد العشاء (وركعتين)[٤] قبل الفجر[٥].

٦١٠٥- **حدثنا** [وكيع عن الربيع عن الحسن وابن سيرين أنهما قالا: التطوع عشر ركعات: ركعتين قبل الظهر وركعتين بعدها وركعتين بعد المغرب وركعتين بعد العشاء وركعتين (قبل)[٦] الفجر][٧].

٦١٠٦- **حدثنا** وكيع عن سفيان عن منصور عن إبراهيم قال: كانوا يعدون من السنة أربعا قبل الظهر وركعتين بعدها وركعتين بعد المغرب وركعتين بعد العشاء وركعتين قبل الفجر قال إبراهيم: / وكانوا يستحبون ركعتين قبل العصر إلا أنهم لم ٢٠٣/٢
يكونوا (يعدونهما)[٨] من السنة[٩].

٦١٠٧- **حدثنا** أبو معاوية عن الأعمش عن عمرو بن مرة عن أبي عبيدة قال: كانت صلاة عبد الله التي (لا يدع)[١٠] أربعا قبل الظهر وركعتين بعدها وركعتين بعد

---

(١) في [أ، ب، ك]: (قبل).

(٢) ضعيف، رواية أبي الأحوص عن عطاء بعد اختلاطه.

(٣) في [أ، ب، ك]: (حدثني)، وفي [جـ]: (نا).

(٤) في [جـ] (ركعتان).

(٥) منقطع؛ أبوعبيدة لم يسمع من أبيه عبدالله بن مسعود.

(٦) في [ز] (بعد).

(٧) زيادة من: [أ، ب، ك، ز].

(٨) في [هـ]: (يعدونها).

(٩) منقطع.

(١٠) في [أ]: (لا ندع).

المغرب وركعتين بعد العشاء وركعتين قبل الفجر[١].

* * *

[٩] من قال: إذا فاتتك أربع قبل الظهر فصلها بعدها؟

٦١٠٨- **حدثنا** أبوبكر قال: حدثنا شريك عن هلال الوزان عن عبدالرحمن بن أبي ليلى قال: كان رسول الله ﷺ إذا فاتته أربع قبل الظهر صلاها بعدها[٢].

٦١٠٩- **حدثنا** وكيع عن مسعر عن رجل من بني أود عن عمرو بن ميمون قال: من فاتته أربع قبل الظهر (صلاها)[٣] بعدها.

* * *

[١٠] في ثواب من ثابر على اثنتي عشرة ركعة من التطوع

٦١١٠- **حدثنا** أبوبكر قال: حدثنا إسحاق بن سليمان عن مغيرة (بن)[٤] زياد عن عطاء عن عائشة قالت: قال رسول الله ﷺ: **«من ثابر على اثنتي عشرة ركعة من السنة بنى الله له بيتا في الجنة، أربعا قبل الظهر وركعتين بعدها وركعتين بعد المغرب وركعتين بعد العشاء وركعتين قبل الفجر»**[٥].

---

(١) منقطع؛ أبوعبيدة لم يسمع من ابن مسعود..

(٢) مرسل.

(٣) في [ط، هـ]: (صلى).

(٤) في [أ]: (عن).

(٥) حسن؛ مغيرة بن زياد صدوق، أخرجه ابن ماجة (١١٤٠)، والترمذي (٤١٤)، والنسائي في الكبرى (١٤٦٧)، وأبويعلى (٤٥٢٥)، وابن عبدالبر في التمهيد ١٤/١٨٦، والدولابي ٣/١١٨٦.

٦١١١- **حدثنا** يزيد بن هارون قال: نا إسماعيل بن (أبي)[١] خالد عن المسيب بن رافع عن عنبسة بن أبي سفيان عن أم حبيبة ابنة أبي سفيان عن النبي ﷺ قال: **«من صلى في يوم وليلة ثنتي عشرة سجدة سوى المكتوبة (بني له بيت)[٢] في الجنة»**[٣].

٦١١٢- **حدثنا** أبومعاوية عن إسماعيل بن (أبي)[٤] خالد عن المسيب بن رافع عن عنبسة بن أبي سفيان عن أم حبيبة بنت أبي سفيان/ ولم (يرفعه)[٥] قالت: من ٢٠٤/٢
صلى في يوم اثنتي عشرة (سجدة)[٦] سوى المكتوبة (بُني)[٧] له بيت في الجنة[٨].

٦١١٣- **حدثنا** عبدالأعلى عن الجريري عن ابن بريدة (عن كعب)[٩] قال: ثنتا

---

(١) سقط من: [ز].

(٢) في [ط، هـ]: (بنى الله له بيتاً)..

(٣) صحيح، واختلاف الرواة في رفعه لا يؤثر؛ لأن أم حبيبة قد ترفعه مرة وتتحدث عن نفسها أخرى، ومثل إسماعيل قد يروي الحديث على وجهين، والحديث أخرجه أحمد (٢٦٧٦٩)، والنسائي ٢٦٤/٣ والترمذي (٤١٥)، والبخاري في التاريخ الكبير ٣٧/٧، وابن حبان (٢٤٥٢)، وابن خزيمة (١١٨٨)، والطبراني ٤٨١/٢٣، وأبويعلى (٧١٣٨)، والعقيلي (/٥٢)، والدولابي ١٦١/٢، وعبد بن حميد (١٥٥٢)، والبغوي (٨٦٦).

(٤) سقط من: [ب، ك]، و في [أ]: (ابن).

(٥) في [أ، ك، ب]: (ترفعه).

(٦) سقط من: [أ، ب، جـ، ك].

(٧) في [أ، ك، ب]: (بنى الله).

(٨) صحيح موقوفاً، أخرجه النسائي ٢٦٣/٣.

(٩) سقط من: [أ].

عشرة (ركعة)[١] من صلاها في يوم سوى المكتوبة دخل الجنة أو بني له بيت في الجنة، (ركعتان)[٢] قبل (الغداة)[٣] و(ركعتان)[٤] من الضحى وأربع ركعات قبل الظهر و(ركعتان)[٥] بعدها وركعتان بعد المغرب[٦].

٦١١٤- **حدثنا** غندر عن شعبة عن منصور عن أبي عثمان مولى المغيرة بن شعبة عن أبي هريرة قال: ما من عبد مسلم يصلي في يوم اثنتي عشرة ركعة إلا بنى الله له بيتاً في الجنة[٧].

٦١١٥- **حدثنا** (عبيدة)[٨] بن حميد عن داود بن أبي هند عن النعمان بن سالم عن عمرو بن أوس عن عنبسة بن أبي سفيان عن أم حبيبة قالت: قال رسول الله ﷺ: **«من صلى في يوم ثنتي عشرة سجدة تطوعا (بني)[٩] له بيت في الجنة»**[١٠].

٦١١٦- **[حدثنا** وكيع عن (معرف)[١١] بن واصل عن عبدالملك بن ميسرة عن

---

(١) سقط من: [أ، ب].

(٢) في [أ، ب، ز، ك]: (ركعتين).

(٣) في [ب]: (الغد)، وفي [أ، ز، ك]: (الغدا).

(٤) في [أ، ب، ز، ك]: (ركعتين).

(٥) في [أ، ب، ز، ك]: (ركعتين).

(٦) صحيح.

(٧) حسن؛ أبوعثمان صدوق، أخرجه أحمد (١٠٤٦٢)، والطيالسي (٢٥٣٠)، والخطيب في المدرج ٨٧٦/٢.

(٨) في [أ، ب، ك]: (عبيد).

(٩) في [أ، ب]: (بنى الله).

(١٠) صحيح، أخرجه مسلم (٧٢٨)، وأحمد (٢٧٣٩٥).

(١١) في [أ، هـ]: (مصرف).

عائشة قالت: من صلى أول النهار ثنتي عشرة (ركعة)[١] (بني)[٢] له بيت في الجنة]"[٣][٤].

٦١١٧- **حدثنا** محمد بن سليمان الأصبهاني عن سهيل عن أبيه عن أبي هريرة قال: قال رسول الله ﷺ: **«من صلى في يوم اثنتي عشرة ركعة (بني)[٥] له بيت في الجنة، ركعتين قبل الفجر وركعتين قبل الظهر (وركعتين بعد الظهر)[٦] وركعتين** - أظنه (قال)[٧] قبل العصر - **وركعتين بعد المغرب** - (وأظنه قال)[٨] -: **وركعتين بعد العشاء»**[٩].

٦١١٨- **حدثنا** يزيد بن هارون قال (أنا)[١٠] محمد بن عبدالله (الشعيثي)[١١] عن أبيه عن عنبسة بن أبي سفيان عن أم حبيبة عن النبي ﷺ قال: **«من صلى أربعاً قبل**

---

(١) في [ب]: (سجدة).

(٢) في [أ، ب، ز، ك]: (بنى الله).

(٣) سقط الخبر من: [أ].

(٤) منقطع؛ عبدالملك بن ميسرة لا يروي عن عائشة.

(٥) في [أ، ب]: (بنى الله).

(٦) سقط من: [أ].

(٧) في [أ، ب، جـ، ز، ك] زيادة: (قال).

(٨) سقط من: [ز].

(٩) ضعيف منكر؛ محمد بن سليمان ضعيف خالف الثقات الذين رووه عن سهيل من حديث أم حبيبة، والحديث أخرجه ابن ماجة (١١٤٢)، والنسائي ٣/٢٦٤، والمزي ٢٥/٣١٠، والبخاري في التاريخ ١/١٩، وابن عدي ٦/٢٢٣٤.

(١٠) في [أ، ب، ك]: (نا).

(١١) في [أ، ب، هـ]: (الشعبي).

الظهر وأربعاً بعدها حرمه (الله)[١] على النار»[٢].

٢٠٥/٢ ٦١١٩- **حدثنا** يزيد بن/ هارون قال: (أنا)[٣] المسعودي عن القاسم قال: لما حضر معاذ قال: ليس أحد يصلي أربع ركعات تطوعا بعد صلاة مكتوبة (فيلحقه)[٤] يومئذ ذنب إلا الشرك بالله حتى تغرب الشمس[٥].

* * *

[١١] في الركعتين قبل العصر؟

٦١٢٠- **حدثنا** أبو بكر قال: حدثنا[٦] ابن مهدي عن سفيان عن أبي الزعراء أن أبا الأحوص كان لا يركع الركعتين قبل العصر.

٦١٢١- **حدثنا** أزهر عن ابن عون قال: كان الحسن يؤذن المؤذن العصر فلا يصلي حتى يصلي العصر.

٦١٢٢- **حدثنا** حميد بن عبدالرحمن عن إسماعيل قال: صليت مع قيس الظهر ثم جلس فلم (يصل)[٧] شيئاً حتى صلى العصر.

---

(١) سقط من: [ب].

(٢) مجهول؛ لجهالة والد الشعيثي، أخرجه أحمد (٢٧٤٠٣)، والترمذي (٤٢٧)، والنسائي ٢٦٦/٣، وأبويعلى (٧١٣٩) والطبراني ٤٤٥/٢٣، والبغوي (٨٨٨)، وعبدالرزاق (٤٨٢٨).

(٣) في [ب، ك]: (أرنا)، وفي [أ]: (نا).

(٤) في [ط، هـ]: (فلحقه).

(٥) منقطع؛ المسعودي لا يروي عن القاسم.

(٦) في [ب، جـ، ك]: (نا).

(٧) في [هـ]: (يصلي).

٦١٢٣- **حدثنا** محمد بن بشر قال: حدثني إسماعيل عن عامر أنه سئل عن الركعتين قبل العصر فقال: إن كنت تعلم أنك (تصليهما)[١] قبل أن (يقيم)[٢] فصل.

٦١٢٤- **حدثنا** يحيى بن أبي بكير قال: حدثنا أبي عن أبي بشر عن سعيد بن جبير أنه كان لا يصلي قبل العصر.

* * *

[١٢] الرجل تفوته الصلاة في مسجد قومه

٦١٢٥- **حدثنا** أبوبكر قال: حدثنا[٣] عيسى بن يونس عن حفص بن سليمان عن معاوية بن قرة قال: كان حذيفة إذا فاتته الصلاة في مسجد قومه (يعلق)[٤] نعليه (و)[٥] يتبع المساجد حتى يصليها في جماعة[٦].

٦١٢٦- **حدثنا** محمد بن فضيل عن الحسن بن عبيدالله عن إبراهيم عن الأسود أنه كان إذا فاتته الصلاة في مسجد قومه[٧] ذهب إلى مسجد غيره.

---

(١) في [أ، ب]: (نصليهما)، وفي [هـ]: (تصليها).

(٢) في [أ، هـ]: (تقيم).

(٣) في [أ، ب، جـ، ك]: (نا).

(٤) في [ب]: (نعلق).

(٥) سقط من: [أ، ب، ك].

(٦) مجهول؛ حفص بن سليمان مجهول، انظر: ترجمته في التاريخ الكبير للبخاري ٣٦٣/٢، والجرح والتعديل ١٧٤/٣.

(٧) في [ب]: زيادة (لن).

٦١٢٧- **حدثنا** وكيع عن سفيان عن الربيع (بن)[١] أبي راشد قال: جاءنا سعيد بن جبير ونحن في آخر الصلاة فسمع مؤذنا فأتاه./ ٢٠٦/٢

* * *

[١٣] من قال: يصلي في مسجده

٦١٢٨- **حدثنا** أبوبكر قال: حدثنا جرير عن ليث عن مجاهد قال: إذا فاتتك الصلاة في مسجدك فلا تتبع المساجد (صل)[٢] في مسجدك.

٦١٢٩- **حدثنا** ابن فضيل عن الحسن بن عبيدالله عن إبراهيم قال: إذا فاتت الرجل الصلاة في مسجد قومه لم يتبع المساجد.

٦١٣٠- **حدثنا** جرير عن الحسن بن عمرو عن إبراهيم عن علقمة قال: كان تفوته الصلاة في مسجد قومه فيجيء إلى المسجد فيدخله فيصلي فيه وهو يسمع الآذان من المسجد فلا يأتيهم.

٦١٣١- **حدثنا** حميد بن عبدالرحمن عن السري بن يحيى عن الحسن في الرجل تفوته الصلاة في مسجد قومه فيأتي مسجداً (آخر)[٣] فقال الحسن: ما رأينا المهاجرين يفعلون ذلك.

* * *

[١٤] من كره أن يصلي بعد الصلاة مثلها

٦١٣٢- **حدثنا** أبو بكر قال: حدثنا جرير عن مغيرة عن إبراهيم قال: قال

---

(١) في [ز]: (عن).

(٢) في [أ]: (صلى).

(٣) سقط من: [ك].

عمر: لا (يصلي)[١] بعد (صلاة مثلها)[٢][٣].

٦١٣٣- **حدثنا** أبو معاوية وابن إدريس عن الأعمش عن إبراهيم عن (سليمان)[٤] بن مسهر عن خرشة قال: كان عمر يكره أن يصلي خلف صلاة مثلها[٥].

٦١٣٤- **حدثنا** ابن إدريس عن حصين عن إبراهيم والشعبي قالا: قال عبدالله: لا يصلي على أثر صلاة مثلها[٦].

٦١٣٥- **حدثنا** هشيم قال: أنا[٧] حصين عن أصحاب عبدالله عن عبدالله أنه كان يكره أن يصلي بعد المكتوبة مثلها[٨].

٦١٣٦- **حدثنا** (سلام أبو)[٩] الأحوص عن أبي حمزة عن إبراهيم قال: كان عبدالله يكره أن يصلي بعد المكتوبة مثلها[١٠].

---

(١) في [ب، ك]: (نصل)،

(٢) في [هـ]: (الصلاة)، وفي [ط]: (الصلاة مثلها).

(٣) منقطع؛ إبراهيم لا يروي عن عمر.

(٤) في [ك]: (سلمان).

(٥) صحيح.

(٦) منقطع؛ إبراهيم والشعبي لا يرويان عن عبدالله.

(٧) في [ب، ك]: (أرنا)، وفي [أ، ز]: (نا).

(٨) مجهول.

(٩) في [أ، ب، ز، ك]: (أبو)، وفي [جـ]: (أبي)، وفي [أ، ب، ز]: (سالم أبو)، وفي [جـ]: (سلام أبي)، وفي [هـ]: (سالم عن أبي).

(١٠) ضعيف منقطع؛ أبوحمزة ضعيف.

٦١٣٧- [**حدثنا** أبو بكر قال: حدثنا[١] هشيم عن مغيرة عن إبراهيم قال: كانوا يكرهون أن يصلوا بعد المكتوبة مثلها][٢].

٦١٣٨- [**حدثنا** هشيم عن العوام قال: حدثنا المسيب بن (رافع)[٣] قال: كانوا يكرهون (أن)[٤] يصلوا بعد المكتوبة مثلها][٥].

٦١٣٩- **حدثنا** هشيم عن الأعمش عن سليمان بن مسهر عن خرشة[٦] بن (الحر)[٧] عن عمر أنه كره أن يصلي بعد المكتوبة مثلها[٨]./ ٢٠٧/٢

* * *

[١٥] القرب من المسجد أفضل أم البعد

٦١٤٠- **حدثنا** أبوبكر قال: حدثنا[٩] وكيع عن ابن أبي ذئب عن عبدالرحمن بن مهران عن عبد الرحمن بن سعد عن أبي هريرة قال: قال رسول الله ﷺ: «**الأبعد فالأبعد من المسجد أعظم أجرا**»[١٠].

---

(١) سقط من: [أ، ب، ز].

(٢) في [أ، ب]: (تكرر الحديث الذي بين القوسين).

(٣) في [أ، ط، هـ]: (نافع)..

(٤) سقط من: [أ].

(٥) سقط الخبر من: [هـ].

(٦) في [أ، ب]: (خرشبة).

(٧) في [هـ]: (أبجر).

(٨) صحيح.

(٩) في [ب، جـ، ك]: (نا).

(١٠) حسن؛ عبدالرحمن بن مهران صدوق، أخرجه أحمد (٨٦١٨)، وأبو داود (٥٥٦)، وابن ماجة (٧٨٢)، والحاكم ١/ ٥٢، وعبد بن حميد (١٤٥٨)، والبيهقي ٣/ ٦٤، والخطيب ١١/ ٣٢، والمزي ١٧/ ١٣٨.

٦١٤١- **حدثنا** وكيع عن ابن أبي ذئب عن الأسود بن العلاء بن (جارية)[١] قال: قال رسول الله ﷺ: **«من حين يخرج أحدكم (من مسجده إلى بيته)[٢] فرجل تكتب حسنة والأخرى تحط سيئة»**[٣].

٦١٤٢- **حدثنا** وكيع عن موسى بن عبيدة عن أخيه عن جابر قال: كانت منازلنا قاصية فأردنا أن نتقرب من مسجد رسول الله ﷺ فذكرنا ذلك له فقال: **«لا تفعلوها إئتوها كما كنتم، ما من مؤمن يتوضأ فيحسن الوضوء ثم يخرج إلى المسجد إلا كتب الله له بكل خطوة حسنة وحط (عنه)[٤] بها سيئة»**[٥].

٦١٤٣- **حدثنا** يزيد بن هارون قال: (أنا)[٦] حميد الطويل عن أنس بن مالك أن بني سلمة أرادوا أن يتحولوا (عن)[٧] منازلهم (فيبنوا)[٨] قريبا من المسجد فكره رسول الله ﷺ أن تعرى المدينة فقال: **«يا بني سلمة (ألا تحتسبون آثاركم؟)[٩]»** قالوا: بلى، فثبتوا[١٠].

---

(١) في [أ، ب، هـ]: (حارثة).

(٢) في [هـ]: (من بيته إلى مسجده).

(٣) مرسل؛ الأسود من تابعي التابعين، لكن أخرجه أحمد (١٠٢٠٣) عن الأسود عن أبي سلمة عن أبي هريرة، وكذا أخرجه النسائي ٢/٤٢، وابن حبان (١٦٢٢)، والحاكم ١/٢١٧، وعبد بن حميد (١٤٥٩)، والبيهقي ٣/٦٢.

(٤) سقط من: [ز].

(٥) ضعيف؛ موسى بن عبيدة ضعيف، أخرجه عبد بن حميد (١١٤٩)، وأصله عند مسلم (٦٦٥)، وأحمد (١٤٥٦٦).

(٦) في [أ، ب، ز، ك]: (نا).

(٧) في [أ، ب]: (من).

(٨) سقط من: [ط، هـ].

(٩) في [ز، ك]: (تحتسبوا)، وفي [أ]: (لا تحتسبوا).

(١٠) صحيح، أخرجه البخاري (٦٥٥)، وأحمد (١٢٠٣٣).

٦١٤٤- **حدثنا** ابن علية عن يونس عن الحسن أن بني سلمة كانت دورهم قاصية عن المسجد فهموا أن يتحولوا قريبا من المسجد فيشهدون الصلاة مع النبي ﷺ [فقال (لهم)[١] النبي ﷺ][٢]: **«ألا تحتسبون آثاركم يا بني سلمة؟»**، فثبتوا في ديارهم[٣].

٦١٤٥- **حدثنا** يزيد بن هارون عن التيمي عن أبي عثمان النهدي عن أبي بن كعب قال: كان رجل بالمدينة ما أعلم أحدا من أهل المدينة ممن يصلي[٤] القبلة أبعد منزلاً من المسجد منه، فكان يشهد الصلاة مع رسول الله ﷺ/ فقيل (له)[٥]: (لو)[٦] (ابتعت)[٧] حمارا تركبه في الرمضاء والظلمة، فقال: والله ما يسرني أن (منزلي)[٨] (بلزق)[٩] المسجد فذكر ذلك للنبي ﷺ فقال: يا رسول الله، (كيما)[١٠] يكتب خطاي (وإقبالي)[١١] وإدباري ورجوعي إلى أهلي، فقال رسول الله ﷺ: **«(أنطاك)[١٢] الله**

٢٠٨/٢

---

(١) سقط من: [ب، ك].

(٢) سقط ما بين المعكوفين من: [أ].

(٣) مرسل.

(٤) في [أ، ك]: (يصل).

(٥) في [أ]: (لو).

(٦) سقط من: [ط، هـ].

(٧) في [هـ]: (ابتغيت).

(٨) في [أ، ب]: (مسجدي).

(٩) في [أ، هـ]: (يلزق).

(١٠) في [ب، ز، ك، هـ]: (كما).

(١١) في [أ]: (واقياً لي).

(١٢) في [أ]: (ثطاك)، وفي [هـ]: (أبطأك).

ذلك وأعطاك ما احتسبت (أجمع)[١]»، أو كما قال رسول الله ﷺ[٢].

٦١٤٦- **حدثنا** علي بن (هاشم)[٣] قال: سألت ابن أبي ليلى، فقلت بنو سلمة أرادوا أن يتحولوا قريبا من المسجد فذكر عن أبي الزبير عن جابر قال: قال رسول الله ﷺ: «**فإن بكل خطوة حسنة**»[٤].

* * *

[١٦] في الرجل يقضي صلاته يتطوع في مكانه

٦١٤٧- **حدثنا** أبو بكر قال: حدثنا إسماعيل بن إبراهيم عن ليث عن الحجاج ابن[٥] عبيد عن إبراهيم بن إسماعيل عن أبي هريرة عن النبي ﷺ قال: «**أيعجز أحدكم إذا صلى أن يتقدم أو يتأخر أو (عن يمينه أو عن شماله)**[٦]»، يعني السبحة[٧].

٦١٤٨- **حدثنا** ابن علية عن أيوب عن عطاء(عن ابن عباس، قال: يتقدم أو يتأخر[٨].

---

(١) سقط من: [أ، ب، ك].

(٢) صحيح، أخرجه مسلم (٦٦٣)، وأحمد (٢١٢١٥).

(٣) في [ب]: (هشام).

(٤) ضعيف؛ ابن أبي ليلى ضعيف، أخرجه عبد بن حميد (١٠٥٨)، وأحمد (١٤٦١١)، وأصله عند مسلم (٦٦٤).

(٥) في [ك] زاد: (ليث).

(٦) في [أ، ب]: تقديم وتأخير (عن شماله أو عن يمينه).

(٧) مجهول؛ الحجاج وإبراهيم مجهولان، أخرجه أحمد (٩٤٩٦)، وابن ماجة (١٤٢٧)، وأبوداود (١٠٠٦)، والبخاري في التاريخ ١/٣٤٠، والبيهقي ٢/١٩٠، والبغوي (٧٠٦).

(٨) صحيح.

٦١٤٩- **حدثنا** (معتمر بن سليمان عن أبيه عن رجل عن عطاء)[١] أن ابن عباس وابن الزبير وأبا سعيد وابن عمر كانوا يقولون: لا يتطوع حتى يتحول من مكانه الذي صلى فيه الفريضة[٢].

٦١٥٠- **حدثنا** ابن إدريس عن حصين عن عامر (قال)[٣]: لا يتطوع حتى (ينهز)[٤] خطوة أو خطوتين.

٦١٥١- **حدثنا** حاتم بن إسماعيل عن هشام، قال: كان أبي إذا صلى المكتوبة (مال)[٥] عن مكانه فسبح.

* * *

[١٧] من رخص أن يتطوع في مكانه

٦١٥٢- **حدثنا** أبوبكر قال: حدثنا وكيع عن سفيان عن (أبي بحر)[٦]، عن شيخ
٢٠٩/٢ قال: / سئل ابن مسعود عن الرجل يصلي في مكانه الذي صلى فيه الفريضة قال: لا بأس به[٧].

٦١٥٣- حدثنا ابن علية عن أيوب عن نافع عن ابن عمر أنه كان يصلي سبحته مكانه[٨].

---

(١) سقط من: [هـ].

(٢) مجهول.

(٣) في [ب، جـ، ز، ك]: (قالا).

(٤) في [ط، هـ]: (ينهض)، وفي [جـ]: (ينهد).

(٥) في [أ]: (ثلث)، وفي [ز]: (نكب).

(٦) في [ط]: (ابن أبجر).

(٧) مجهول؛ لجهالة شيخ أبي بحر الأحنف الهلالي، وأخرجه عبدالرزاق (٣٩٢٤).

(٨) صحيح.

٦١٥٤- **حدثنا** معتمر عن عبيد(الله)[١] بن عمر قال: رأيت القاسم وسالماً يصليان الفريضة ثم يتطوعان في مكانهما.

٦١٥٥- قال: وأنبأني نافع أن ابن عمر كان لا يرى به بأساً[٢].

٦١٥٦- **حدثنا** وكيع عن مسعر قال: سألت عطاء عن الرجل يتطوع في مكانه فقال: لا باس به.

٦١٥٧- **حدثنا** عبدالأعلى عن هشام عن الحسن ومحمد أنهما كانا يصليان التطوع في مكانهما الذي يصليان فيه الفريضة.

٦١٥٨- **حدثنا** وكيع عن هشام عن قتادة عن سعيد بن المسيب قال: غير الإمام إن شاء لم يتحول.

* * *

[١٨] من كره للإمام أن يتطوع في مكانه

٦١٥٩- **حدثنا** أبوبكر قال: حدثنا شريك عن ميسرة (عن)[٣] المنهال عن (عباد)[٤] بن عبدالله عن علي، قال: إذا سلم الإمام لم يتطوع حتى يتحول من مكانه أو يفصل بينهما بكلام[٥].

---

(١) سقط من: [أ].

(٢) صحيح.

(٣) في [أ، ب، هـ، ك]: (بن).

(٤) في [أ]: (عمان)، وفي [هـ، ك، ز]: (عمار)، وانظر رقم [٦١٦٥].

(٥) ضعيف؛ لضعف عباد بن عبدالله.

٦١٦٠- (**حدثنا** أبوخالد الأحمر عن حجاج عن أبي إسحاق عن الشعبي عن ابن عمر أنه كره إذا صلى الإمام أن يتطوع في مكانه)[١] ولم ير به لغير الإمام بأسا[٢].

٦١٦١- **حدثنا** أبومعاوية عن حجاج عن إبراهيم بن مهاجر عن مجاهد عن عبدالله بن عمرو، أنه كره للإمام أن يصلي في مكانه الذي صلى فيه الفريضة[٣].

٦١٦٢- **حدثنا** حفص عن حجاج عن الحكم عن ابن أبي ليلى أنه كان يستحب للإمام إذا صلى أن لا يتطوع في مكانه الذي صلى فيه، أو قال: كان يكرهه[٤].

٦١٦٣- **حدثنا** علي بن مسهر عن ابن أبي عروبة عن قتادة عن سعيد بن المسيب والحسن أنهما كانا يعجبهما إذا سلم الإمام أن يتقدم.

٦١٦٤- **حدثنا** وكيع عن سفيان عن منصور عن إبراهيم أنه (كان)[٥] يكره للإمام أن يتطوع في مكانه الذي صلى فيه الفريضة.

٦١٦٥- **حدثنا** وكيع عن سفيان عن ميسرة عن المنهال بن عمرو عن عباد بن عبدالله/ عن علي، قال: لا يتطوع الإمام في المكان الذي أمَّ فيه القوم حتى يتحول أو يفصل بكلام[٦]. ٢١٠/٢

٦١٦٦- **حدثنا** وكيع عن هشام الدستوائي عن قتادة عن سعيد بن المسيب، قال: الإمام يتحول[٧].

---

(١) سقط من: [أ].

(٢) منقطع حكماً؛ حجاج مدلس.

(٣) منقطع حكماً؛ حجاج مدلس.

(٤) في [أ، ب، ز]: (يركره).

(٥) سقط من: [هـ].

(٦) ضعيف؛ لحال عباد بن عبدالله.

(٧) زيادة في [أ]: (أو يفصل بكلام).

٦١٦٧- **حدثنا**[١] جرير عن منصور عن إبراهيم، قال: إذا صلى الإمام المكتوبة، ثم أراد أن يصلي التطوع تنحى من مكانه الذي صلى فيه الفريضة.

* * *

[١٩] من كان يستحب أن[٢] يتقدم ولا يتأخر في الصلاة

٦١٦٨- **حدثنا** أبوبكر قال: حدثنا عبدالأعلى عن خالد عن أبي قلابة قال: كانوا يستحبون أن يتقدموا في الصلاة (ولا)[٣] يتأخروا.

٦١٦٩- **حدثنا** محمد بن أبي عدي عن ابن عون قال: قلت لمحمد: الرجل يتقدم إلى الصف في الصلاة قال: لا أعلم بأساً أن يتقدم خطوة أو خطوتين، وقال: في الذي (يصل)[٤] الصف معترضاً[٥]: لا أدري ما هو.

٦١٧٠- **حدثنا** هشيم عن عبدالملك عن عطاء في الرجل يكون معه الشيء فيضعه فيصلي، ثم يبدو له أن يتقدم قال: لا بأس[٦] أن يأخذه ثم يتقدم.

٦١٧١- **حدثنا** وكيع عن مسعر وسفيان عن سعد بن إبراهيم عن عروة، قال: كان يقال: تقدموا (تقدموا)[٧].

---

(١) في [أ] زيادة: (وكيع).

(٢) في [ب] زيادة (لا)، وفي [أ، ك] (ألا).

(٣) في [أ، ب]: (أو).

(٤) في [هـ]: (يصلي).

(٥) بأن تكون الفرجة في الصف المقدم ليست أمام المصلي.

(٦) في [أ، ب] زيادة: (به).

(٧) سقط من: [أ، ب].

٦١٧٢- **حدثنا** هشيم عن إسماعيل بن سالم، قال: سألت الشعبي عن رجل كان يصلي وبين يديه قوم يصلون فانصرفوا قال: يتقدم إلى الحائط بين يديه قال: قلت أفيقرأ وهو يمشي؟ قال: لا، حتى ينتهي إلى المكان الذي يقوم فيه.

* * *

[٢٠] في الرجل يصلي فيمر بآية رحمة أو آية عذاب

٦١٧٣- **حدثنا** أبوبكر قال: حدثنا علي بن هاشم عن ابن أبي ليلى عن ثابت البناني[١] [عن ابن (أبي ليلى (عن)[٢] أبي ليلى][٣] قال: صليت إلى جنب النبي ﷺ/ ٢١١/٢ وهو يصلي بالليل تطوعا فمر بآية فقال: «**أعوذ بالله من النار وويل لأهل النار**»[٤].

٦١٧٤- **حدثنا** وكيع قال: حدثنا الأعمش عن أبي الضحى عن مسروق عن عائشة أنها مرت بهذه الآية: ﴿**فَمَنَّ ٱللَّهُ عَلَيْنَا وَوَقَىٰنَا عَذَابَ ٱلسَّمُومِ**﴾ [الطور: ٢٧]، فقالت: اللهم من علينا وقِنا عذاب السموم إنك أنت البر الرحيم.

٦١٧٥- فقيل للأعمش: في الصلاة؟ فقال: في الصلاة[٥].

---

(١) بياض ما بين القوسين في: [جـ].

(٢) في [أ، ب، ك، ز] زيادة (عن أبي ليلى).

(٣) في [جـ]: بياض.

(٤) ضعيف؛ ابن أبي ليلى ضعيف، أخرجه أحمد (١٩٠٥٥)، وابن ماجة (١٣٥٢)، وأبوداود (٨٨١)، والطبراني (٦٤٢٧)، وأبوعبيد في فضائل القرآن ص٦٧، والبغوي (٦٩٥)، وابن الضريس في فضائل القرآن (٦).

(٥) صحيح.

٦١٧٦- **حدثنا** عبدة عن هشام بن عروة عن عبدالوهاب عن جده[١] عباد بن حمزة قال: دخلت على أسماء وهي تقرأ: ﴿فَمَنَّ ٱللَّهُ عَلَيْنَا وَوَقَىٰنَا عَذَابَ ٱلسَّمُومِ﴾ قال: فوقفت عليها فجعلت تستعيذ وتدعو، قال عباد: فذهبت إلى السوق فقضيت حاجتي ثم رجعت وهي فيها بعد تستعيذ وتدعو[٢].

٦١٧٧- **حدثنا** وكيع عن عيسى عن الشعبي قال: قال عبدالله: إذا مر أحدكم في الصلاة بذكر النار فليستعذ بالله من النار، وإذا مر بذكر الجنة فليسأل الله الجنة[٣].

٦١٧٨- **حدثنا** أبوأسامة عن هشام عن الحسن أنه كان لا يرى بأساً إذا مر بآية أن يسأل، وأن ابن سيرين كرهه.

٦١٧٩- **حدثنا** أبومعاوية وابن نمير عن الأعمش عن (سعد)[٤] بن عبيدة عن المستورد بن الأحنف عن صلة عن حذيفة قال: صليت مع النبي ﷺ فكان إذا مر بآية فيها تسبيح سبح، وإذا مر بسؤال سأل وإذا مر بتعوذ تعوذ[٥].

* * *

---

(١) في [ف]: زيادة (عن).

(٢) حسن؛ عبدالوهاب بن يحيى بن عباد صدوق، ذكره ابن حبان في الثقات، وقال أبوحاتم: شيخ، وروى عنه جمع، وقال المزي والذهبي: حسن الترمذي له، انظر: الجرح والتعديل ٧٢/٦، وتهذيب الكمال ٥٢٣/١٨، والكاشف ٦٧٦/١، وتاريخ الإسلام ١٦٩/٨.

(٣) منقطع؛ الشعبي لا يروي عن عبدالله.

(٤) في [أ، هـ، جـ، ك، ز]: (سعيد).

(٥) صحيح، أخرجه مسلم (٧٧٢)، وأحمد (٢٣٢٦١).

[٢١] في الرجل يصلي فيمر بالصلاة على النبي ﷺ

٦١٨٠- **حدثنا** أبوبكر قال: حدثنا هشيم عن مغيرة قال: قلت لإبراهيم: أسمع الرجل وأنا أصلي يقول: ﴿إِنَّ ٱللَّهَ وَمَلَٰٓئِكَتَهُۥ يُصَلُّونَ عَلَى ٱلنَّبِيِّ﴾ [الأحزاب: ٥٦]، أأصلي عليه؟ قال: نعم إن شئت.

٦١٨١- **حدثنا** يزيد بن هارون عن هشام عن الحسن قال: إذا قال الرجل في الصلاة: ﴿إِنَّ ٱللَّهَ وَمَلَٰٓئِكَتَهُۥ يُصَلُّونَ عَلَى ٱلنَّبِيِّ ۚ [يَٰٓأَيُّهَا ٱلَّذِينَ / ءَامَنُوا (صَلُّوا عَلَيْهِ)(١)](٢)﴾(٣)، فليصل عليه. ٢١٢/٢

٦١٨٢- قال: وقال ابن سيرين: كانوا إذا قرؤوا القرآن لم يخلطوا به ما ليس منه ويمضون كما هم.

٦١٨٣- **حدثنا** وكيع عن سفيان عن جابر عن عامر قال: قلت (له)(٤): الرجل يمر بهذه الآية (في الصلاة)(٥): ﴿إِنَّ ٱللَّهَ وَمَلَٰٓئِكَتَهُۥ يُصَلُّونَ عَلَى ٱلنَّبِيِّ﴾ أيصلي عليه؟ قال: يمر.

* * *

---

(١) سقط من: [ب، ز، ك].

(٢) سقط ما بين المعكوفتين من: [جـ].

(٣) زيادة في [أ]: (وسلموا تسليما).

(٤) سقط من: [أ، ب، ك].

(٥) سقط من: [أ].

[٢٢] في الحامل ترى الدم (أتصلي)[١] أم لا؟

٦١٨٤- **حدثنا** أبوبكر قال: حدثنا[٢] خالد بن الحارث وعبدة بن سليمان عن سعيد عن (مطر)[٣] عن عطاء عن عائشة في الحامل ترى الدم لا يمنعها ذلك من الصلاة[٤][٥].

٦١٨٥- **حدثنا** وكيع عن سفيان عن جامع بن أبي راشد عن عطاء في الحامل ترى الدم قال: (تتوضأ)[٦] وتصلي.

٦١٨٦- **حدثنا** (إسماعيل)[٧] عن أيوب قال: كتبت إلى نافع أسأله عن الحامل ترى الدم فكتب إلي: سألت سليمان بن يسار عن المرأة ترى الدم في غير حيض ولا نفاس، (فقال)[٨]: تغتسل وتستثفر[٩] بثوب وتصلي.

٦١٨٧- **حدثنا** حفص بن غياث عن ليث عن الشعبي وعطاء في الحبلى ترى الدم عبيطا تغتسل وتصلي[١٠].

---

(١) في [أ]: (تصلي).

(٢) [ب، جـ، ك]: (نا).

(٣) في [جـ، هـ]: (قطر).

(٤) في [ك]: حاشية: (كان أحمد بن حنبل يضعف مطراً في روايته عن عطاء. وكلمات غير واضحة).

(٥) ضعيف؛ لضعف مطر في عطاء.

(٦) في [أ، جـ، ز]: (توضأ)، وفي [هـ]: (توضوء).

(٧) في [ب، هـ]: (إسرائيل).

(٨) في [هـ]: (قال).

(٩) في [أ، جـ، ز، ك]: (تستنفذ)، وفي [أ]: (تستذفر).

(١٠) في [أ]: (فتصلي)، وفي [ز]: (يصلي).

٦١٨٨- **حدثنا** ابن علية عن يونس عن الحسن في (الحامل)[١] ترى الدم، قال: تصنع كما تصنع المستحاضة[٢].

٦١٨٩- **حدثنا** عباد بن العوام عن هشام عن الحسن في الحامل ترى الدم، قال: إن كانت تراه (كما كانت (تراه)[٣])[٤] قبل ذلك في أقرائها تركت الصلاة، وإن كان إنما هو في اليوم واليومين لم تدع الصلاة.

٦١٩٠- **حدثنا** ابن فضيل عن الحسن بن الحكم عن الحكم عن إبراهيم قال: إذا رأته وهي حبلى فلتوضأ ولتصل فإنه ليس بشيء.

٦١٩١- [**حدثنا** عبدالله بن نمير عن شعبة عن الحكم في الحامل ترى الدم، قال: ليس بشيء][٥].

٢١٣/٢ ٦١٩٢- وقال: حماد هي بمنزلة/ المستحاضة.

٦١٩٣- **حدثنا** ابن مهدي عن حبيب عن عمرو بن هرم قال: سئل جابر بن زيد عن الحامل ترى الدم أيمنعها ذلك من الصلاة؟ فقال[٦]: إنما يمنع من الصلاة، والصوم الحيض، وهذا (الغيض)[٧].

---

(١) في [جـ]: (الجامع).

(٢) في [ب]: (للاستحاضة).

(٣) في [ب]: (تراهم).

(٤) سقط الخبر من: [أ].

(٥) سقط من: [أ، ب].

(٦) في [ب]: (قال).

(٧) في [أ، ب، هـ]: (الفيض).

٦١٩٤- **حدثنا** زيد بن حباب عن مالك بن أنس قال: سألت الزهري عن الحامل ترى الدم قال: (ذا الدم)[١] (تكف)[٢] عن الصلاة.

٦١٩٥- **حدثنا** حميد بن عبدالرحمن عن مندل عن[٣] أبي إسحاق عن عكرمة والحكم وحماد قالوا: لا يجتمع حبل وحيض، فإذا رأت الحامل الدم (فلتصل)[٤].

* * *

[٢٣] ما فيه إذا رأته وهي تطلق

٦١٩٦- [**حدثنا** أبوبكر قال: حدثنا هشيم عن يونس[٥] عن الحسن أنه كان يقول: إذا رأت الدم على الولد أمسكت عن الصلاة.

٦١٩٧- **حدثنا** ابن مبارك عن ابن جريج عن عطاء في المرأة ترى الدم وهي تطلق قال: تصنع ما تصنع المستحاضة.

٦١٩٨- **حدثنا** ابن فضيل عن الحسن بن الحكم عن الحكم عن إبراهيم في المرأة ترى الدم وهي تمخض قال: (هو)[٦] حيض لا تصلي.

٦١٩٩- **حدثنا** عباد بن العوام عن همام عن الحسن، قال: إذا رأت الدم على رأس الولد أمسكت عن الصلاة.

---

(١) سقط من: [أ، ب، ز، ك]، في [جـ]: (ترى الدم قال).

(٢) في [هـ]: (يكف).

(٣) في [أ، هـ]: زيادة (ابن).

(٤) في [ز]: (فليصل).

(٥) في [ب]: زيادة (أنه).

(٦) في [أ، هـ]: (هي).

[٢٤] في إمامة الأعمى من رخص فيه [(١)]

٦٢٠٠- **حدثنا** أبوبكر قال: (حدثنا)(٢) أبوأسامة قال: أخبرنا (مجالد)(٣) عن الشعبي قال: خرج رسول الله ﷺ إلى بدر فاستخلف ابن أم مكتوم على المدينة فكان يؤمهم وهو أعمى(٤).

٦٢٠١- **حدثنا** وكيع عن يونس عن أبي إسحاق عن الشعبي أن النبي ﷺاستخلف ابن أم مكتوم، فكان يؤم الناس وهو أعمى(٥).

٦٢٠٢- **حدثنا** عبدالأعلى عن معمر عن الزهري أن أناساً(٦) من أصحاب النبي ﷺ كانوا يؤمون(٧) وهم عميان منهم عتبان بن مالك ومعاذ/ بن عفراء وابن أم مكتوم(٨). ٢١٤/٢

٦٢٠٣- **حدثنا** وكيع عن ابن أبي ذئب عن الزهري، قال: كان ناس من أهل بدر يؤمون في مساجدهم بعد ما ذهبت أبصارهم(٩).

---

(١) سقط ما بين المعكوفين من: [أ].

(٢) في [ب، جـ، ك]: (أخبرنا).

(٣) في [م]: (أبوخالد).

(٤) مرسل ضعيف؛ مجالد ضعيف.

(٥) مرسل؛ الشعبي تابعي.

(٦) في [أ، ك]: (ناساً).

(٧) في [أ]: (يؤمرون).

(٨) منقطع؛ الزهري لم يدرك هؤلاء، وحديث الزهري عن محمود بن الربيع عن عتبان في إمامته، أخرجه البخاري (٤٢٥)، ومسلم (٣٣).

(٩) مرسل.

٦٢٠٤- **حدثنا** حاتم بن إسماعيل عن جعفر عن أبيه قال: دخلنا على جابر بن عبدالله وهو أعمى، فجاء وقت الصلاة فقام في نساجة ملتحفا (بها)[١] كلما وضعها على منكبيه رجع طرفاها[٢] إليه من صغرها ورداؤه إلى جنبه على المشجب فصلى بنا[٣].

٦٢٠٥- **حدثنا** يحيى بن سعيد عن أبي عامر أن رجلاً سأل الحسن: أؤم قومي وأنا أعمى؟ قال: نعم.

٦٢٠٦- **حدثنا** روح بن عبادة عن ابن جريج عن عطاء سئل عن الأعمى يؤم قال: فقال: إذا كان أفقههم.

٦٢٠٧- **حدثنا** وكيع عن سفيان عن حماد عن إبراهيم، قال: لا بأس أن يؤم الأعمى.

٦٢٠٨- **حدثنا** محمد بن الحسن قال: (نا)[٤] شريك عن أبي إسحاق عن سعيد بن جبير قال: أمنا ابن عباس وهو أعمى[٥].

٦٢٠٩- **حدثنا** عبده عن هشام بن عروة عن ابن (لعمير)[٦] عن أبيه أن رجلاً أعمى كان يؤم بني خطمة في زمن عمر.

---

(١) سقط من: [ز، هـ]، وفي [أ، ب، ط]: (به).

(٢) في [جـ]: (طرافاها)، وفي [ك]: (طرقاها).

(٣) صحيح، جعفر ثقة.

(٤) في [ب، ز]: (ثنا).

(٥) ضعيف؛ لضعف محمد بن الحسن

(٦) في [ك]: (لعمير)، وفي [ب]: (العمير)، وفي [جـ]: (المعمر)، وفي [أ، هـ]: (العمر)، وقد ذكره الهيثمي في مجمع الزوائد ٢/٦٥، والبخاري في التاريخ الكبير ٦/٥٣١، وابن أبي حاتم في الجرح والتعديل ٥/١٢٤. والأزدي في المخزون ١/١١٠، وابن حجر في الإصابة ٤/٢٠٠ و٤/٧٢٢ و٥/٢٠٢، والشوكاني في نيل الأوطار ٣/١٩٧.

٦٢١٠- [**حدثنا** محمد بن الحسن قال: حدثنا شريك عن مهاجر، قال: كان البراء يصلي بنا وهو أعمى][(١)(٢)].

٦٢١١- **حدثنا** عبدالأعلى عن معمر عن الزهري عن[(٣)] محمود بن الربيع عن عتبان بن مالك [أنه كان يؤم قومه وهو أعمى[(٤)].

٦٢١٢- **حدثنا** خالد بن مخلد قال: حدثنا مالك][(٥)] بن أنس عن ابن شهاب عن محمود بن الربيع عن عتبان بن مالك أنه كان يؤم قومه وهو أعمى[(٦)].

٦٢١٣- **حدثنا** أبوبكر قال: حدثنا وكيع قال: حدثنا (هشام)[(٧)] عن أبيه، قال: كان إمام بني خطمة أعمى.

٦٢١٤- **حدثنا** وكيع قال: حدثنا حماد بن زيد عن عمرو عن أبي جعفر قال: أمنا جابر بعد ما ذهب بصره[(٨)].

٦٢١٥- (**حدثنا** محمد بن فضيل)[(٩)] عن يحيى بن سعيد قال: (سأل)[(١٠)] الحكم

---

(١) ذكر هذا الخبر رقم [٦٢١٠]، بعد رقم [٦٢٠٧]، في [أ، ب، ز، ك].

(٢) ضعيف؛ لحال محمد بن الحسن.

(٣) زيادة في: [ب، م، ك]: (ابن).

(٤) صحيح، أخرجه البخاري (٤٢٥)، ومسلم (٣٣).

(٥) سقط ما بين المعكوفين من: [أ].

(٦) حسن؛ خالد صدوق، وانظر ما قبله.

(٧) في [أ، ب]: (هشيم).

(٨) صحيح.

(٩) في [هـ]: بياض.

(١٠) في [أ]: (سألت).

بن عتيبة القاسم عن الأعمى يؤم وتجوز شهادته فقال: ما (يمنعه)[١] (أن يؤم)[٢] ٢١٥/٢
وتجوز شهادته/.

٦٢١٦- **حدثنا** ابن مهدي عن (عمر)[٣] بن عطية قال: أمنا المسيب وهو أعمى.

٦٢١٧- **حدثنا** الفضل بن دكين عن حسن بن صالح عن شيخ يكنى (أبا)[٤] عبدالله أن ابن أبي أوفى أمهم وهو أعمى[٥].

* * *

[٢٥] من كره إمامة الأعمى

٦٢١٨- **حدثنا** وكيع عن سفيان عن عبدالأعلى عن سعيد بن جبير عن ابن عباس قال: كيف أؤمهم وهم يعدلوني إلى القبلة[٦].

٦٢١٩- **حدثنا** الفضل بن دكين عن حسن[٧] بن أبي الحسناء عن زياد النميري قال: سالت أنسا عن الأعمى يؤم فقال: ما أفقركم إلى ذلك[٨].

---

(١) في [أ]: (تمنعي).

(٢) في [أ]: (يؤم).

(٣) في [أ، جـ، هـ]: (عمرو)، وانظر ٤٧٤/٦ والجرح والتعديل ١٢٧/٦.

(٤) في [هـ]: (أبو).

(٥) مجهول.

(٦) ضعيف؛ لضعف عبدالأعلى.

(٧) في [ب]: (الحسن).

(٨) ضعيف؛ لضعف زياد.

٦٢٢٠- **حدثنا** وكيع قال: حدثنا سفيان عن واصل الأحدب عن قبيصة بن برمة الأسدي، قال: قال عبدالله: ما أحب أن يكون مؤذنوكم عميانكم (و)[١] قال: أحسبه قال: ولا قراؤكم[٢].

٦٢٢١- **حدثنا** زيد بن حباب عن إسرائيل عن مرزوق عن سعيد بن جبير أنه قال: الأعمى لا يؤم.

* * *

[٢٦] في (إمامة)[٣] الأعرابي

٦٢٢٢- **حدثنا** أبوبكر قال: حدثنا أبو داود الطيالسي عن شعبة عن أبي إسحاق عن رجل من طي أن ابن مسعود حج فصلى خلف أعرابي[٤].

٦٢٢٣- **حدثنا** معتمر (عن)[٥] كهمس عن العباس الجريري أن أبا مجلز كره إمامة الأعرابي، وأن الحسن لم ير بذلك بأساً.

٦٢٢٤- **حدثنا** عبدالصمد بن عبد الوارث عن (دارم)[٦] قال: سألت سالماً أيؤم الأعرابي المهاجر؟ قال: وما عليك إذا كان رجلاً صالحاً.

---

(١) في [أ، ب، جـ، ك، ز]: زيادة (و).

(٢) صحيح.

(٣) في [ز، هـ]: (الإمام).

(٤) مجهول؛ لإبهام الرجل.

(٥) في [أ، ب، ك]: (بن).

(٦) في [ب]: (داوم).

٦٢٢٥- **حدثنا** هشيم قال: (أنا)[١] مغيرة عن إبراهيم أنه سئل عن إمامة العبد والأعرابي، فقال: العبد إذا فقه (أحبهما)[٢] إلي.

٦٢٢٦- **حدثنا** وكيع قال: (حدثنا)[٣] سفيان عن حماد عن إبراهيم، قال: لا بأس أن يؤم الأعرابي.

٦٢٢٧- **حدثنا** سفيان بن عيينة عن ابن (أبي)[٤] نجيح/ عن مجاهد أن ابن مسعود صلى خلف أعرابي[٥]. ٢١٦/٢

* * *

[٢٧] من رخص في إمامة ولد (الزنا)[٦]

٦٢٢٨- **حدثنا** أبوبكر قال: حدثنا وكيع قال: حدثنا سفيان عن برد أبي (العلاء)[٧] عن الزهري، قال: كان أئمة من ذلك العمل، يعني (من)[٨] أولاد الزنا.

٦٢٢٩- **حدثنا** وكيع قال: حدثنا سفيان عن حماد عن إبراهيم، قال: لا بأس أن يؤم ولد الزنا.

---

(١) في [أ، ب، ز، ك]: (نا).

(٢) في [د، هـ]: (أحب).

(٣) في [ب، ك]: (نا).

(٤) سقط من: [ب، ز].

(٥) منقطع؛ مجاهد لا يروي عن ابن مسعود.

(٦) في [س، ط، هـ]: (الزنى)، وكذلك في سائر الباب.

(٧) في [هـ]: (العلى).

(٨) سقط من: [جـ].

٦٢٣٠- **حدثنا** وكيع قال: حدثنا سفيان عن زهير بن أبي ثابت العبسي قال: سمعت الشعبي يقول: تجوز شهادته ويؤم.

٦٢٣١- **حدثنا** هشيم عن مطرف عن الشعبي أنه سئل عن إمامة ولد الزنا فقال: إن لنا (إماما)[١] ما (نعرف)[٢] له (أبا)[٣].

٦٢٣٢- **حدثنا** أبوبكر بن أبي شيبة قال: حدثنا أبو بكر بن عياش عن الأعمش عن إبراهيم قال: لا بأس أن يؤم ولد الزنا.

٦٢٣٣- **حدثنا** وكيع قال: حدثنا أبو(حنيفة)[٤] قال: سألت عطاء عن ولد الزنا يؤم القوم فقال: لا بأس به، أليس منهم من هو أكثر صوماً وصلاة منا.

٦٢٣٤- **حدثنا** ابن فضيل عن مطرف عن حماد عن إبراهيم، قال: لا بأس أن يؤم ولد الزنا.

٦٢٣٥- **حدثنا** وكيع عن سفيان عن يونس عن الحسن، قال: ولد الزنا وغيره سواء.

٦٢٣٦- **حدثنا** زيد بن الحباب عن الربيع بن المنذر الثوري، قال: سألت الحارث العكلي عن ولد الزنا يؤم قال: نعم.

٦٢٣٧- **حدثنا** وكيع قال: (نا)[٥] هشام بن عروة عن أبيه عن عائشة أنها كانت

---

(١) في [أ، ك]: (إمام).

(٢) في [ب]: (يعرف).

(٣) في [أ، ب، جـ]: (أب).

(٤) في [أ]: (خيثمة).

(٥) في [أ، ز]: (ثنا).

إذا سئلت عن ولد الزنا قالت: ليس عليه من خطيئة أبويه شيء ﴿(١)لَا تَزِرُ وَازِرَةٌ وِزْرَ أُخْرَىٰ﴾(٢).

* * *

[٢٨] من كره ذلك

٦٢٣٨- **حدثنا** أبو بكر قال: حدثنا(٣) عبدالوهاب الثقفي عن يحيى بن سعيد/ ٢١٧/٢ قال: بلغني أن عمر بن عبدالعزيز قال لرجل: كان يؤم قوماً بالعقيق لا يعرف من ولده فنهاه أن يؤمهم.

٦٢٣٩- **حدثنا** ابن فضيل عن ليث عن مجاهد أنه كره أن يؤم ولد (زنا)(٤) وصاحب نميمة.

* * *

[٢٩] في المحدود يؤم

٦٢٤٠- **حدثنا** وكيع قال: حدثنا داود بن عبدالرحمن قال: حدثني عمرو بن يحيى المازني أن رجلاً حد في (فرية)(٥) فكان يؤم أصحابه، فسألوا عمر بن عبدالعزيز فقال: كيف رأيتموه (فقالوا)(٦): قد كان منه ما كان فأثنوا عليه خيرا فأمره أن يؤمهم.

* * *

---

(١) في [أ]: زيادة (و).

(٢) صحيح.

(٣) في [ك]: (نا).

(٤) في [أ]: (الزنا).

(٥) في [أ، جـ، هـ]: (قرية).

(٦) في [هـ]: (قالوا).

[٣٠] في إمامة العبد

٦٢٤١- **حدثنا** أبوبكر قال: (حدثنا)[١] ابن إدريس عن شعبة عن أبي عمران الجوني عن عبدالله بن الصامت عن أبي ذر أنه قدم (و)[٢] على الربذة عبد حبشي فأقيمت الصلاة، فقال: تقدم[٣].

٦٢٤٢- **حدثنا** يزيد (عن)[٤] ابن سيرين أن أبا ذر قدم مملوكا[٥].

٦٢٤٣- **حدثنا** ابن فضيل عن أشعث عن ابن سيرين عن أبي ذر أنه صلى خلف عبد حبشي[٦].

٦٢٤٤- [**حدثنا** وكيع قال: حدثنا هشام بن عروة عن أبي بكر بن أبي مليكة عن عائشة أنها كان يؤمها مدبر لها][٧][٨].

٦٢٤٥- [(أبوبكر)[٩] قال: حدثنا وكيع قال: نا سفيان عن عبدالرحمن بن القائم بن محمد عن أبيه (أن)[١٠] عائشة[١١] صلت خلف مملوك لها][١٢][١٣].

---

(١) في [ب، ك]: (نا).

(٢) سقط من: [هـ].

(٣) صحيح.

(٤) سقط من: [أ].

(٥) منقطع؛ ابن سيرين لا يروي عن أبي ذر.

(٦) منقطع؛ ابن سيرين لا يروي عن أبي ذر.

(٧) سقط الخبر من: [أ].

(٨) حسن؛ لحال أبي بكر بن أبي مليكة.

(٩) سقط من: [أ]

(١٠) في [ب، س]: (عن).

(١١) في [أ، ب، س]: زيادة (أنها).

(١٢) سقط الخبر من: [هـ].

(١٣) صحيح.

٦٢٤٦- **حدثنا** محمد بن فضيل عن داود بن أبي (هند)[١] عن أبي نضرة[٢] عن أبي سعيد مولى أبي أسيد قال: تزوجت وأنا عبد مملوك فدعوت أناساً من أصحاب رسول الله ﷺ فيهم أبو ذر و(ابن مسعود)[٣] و(حذيفة)[٤] فأقيمت الصلاة فتقدم أبوذر فقال: وراءك[٥] فالتفت إلى أصحابه فقال: كذلك قال: نعم قال: فقدموني فصليت بهم وأنا عبد مملوك[٦].

٦٢٤٧- **حدثنا** عبدالرحمن بن مهدي عن إبراهيم (بن)[٧] أبي حبيبة/ عن داود ٢١٨/٢ ابن الحصين عن أبي سفيان أنه كان يؤم بني عبد الأشهل وهو مكاتب وفيهم رجال من أصحاب النبي ﷺ (منهم)[٨] محمد بن مسلمة و(سلمة)[٩] بن سلامة فأرادوا

---

(١) في [جـ، ن، ز، ب]: (هند)، وفي [هـ]: (هندي)، وفي [أ]: (عن أبي هند).

(٢) في [ب]: (بصرة).

(٣) في [أ، جـ، ز، ك، هـ]: (أبو مسعود)، وسيأتي برقم [١٨٠٣٧]، في كتاب النكاح باب ما يؤمر به الرجل إذا دخل على أهله، وبرقم [٣١٧١٦]، كتاب الدعاء باب ما يدعو به الرجل إذا دخل على أهله.

(٤) في [أ، هـ، جـ، ز، ك]: (أبو حذيفة).

(٥) في [أ]: (وذاك).

(٦) صحيح، أبوسعيد ثقة، الهيثمي في مجمع الزوائد ٢٢٩/٧، وابن حجر في المطالب (٤٧/١٨)، والأثر أخرجه عبدالرزاق (٣٨٢٢)، وأحمد في مسائل صالح (٩٢٤) ٣٠٥/٢ وابن حبان في الثقات ٥٨٨/٥١، والبيهقي ٦٧/٣، وابن حزم في المحلى ٢١١/٤، وابن المنذر في الأوسط ١٥٦/٤.

(٧) في [ك]: (عن).

(٨) في [هـ] زيادة: (حدثنا).

(٩) في [هـ]: (مسلمة).

تأخيره فلما سمعا قراءته (قالا): [١] (أمثل)[٢] هذا[٣] يؤخر[٤].

٦٢٤٨- **حدثنا** عبد الله بن إدريس عن هشام عن الحسن وابن سيرين قالا: لا بأس أن يؤم العبد.

٦٢٤٩- **حدثنا** ابن فضيل عن الحسن بن عبيد الله عن إبراهيم أنه كان لا يرى بأسا أن يؤم العبد.

٦٢٥٠- [**حدثنا** يحيى بن سعيد عن سفيان عن بيان عن عامر، قال: لا بأس أن يؤم العبد][٥].

٦٢٥١- **حدثنا** ابن إدريس عن ليث عن شهر قال: لا بأس أن يؤم العبد إذا كان أفقههم.

٦٢٥٢- **حدثنا** ابن مهدي عن زياد مولى أم الحسن، قال: (صلى)[٦] (خلفي)[٧] سالم بن عبد الله وأنا عبد.

٦٢٥٣- **حدثنا** معتمر عن كهمس عن العباس الجريري أن أبا مجلز كره إمامة العبد، وأن الحسن لم ير به بأساً.

---

(١) في [هـ]: (قال).

(٢) في [أ، جـ، ز، ك]: (أمثل).

(٣) في [ط، هـ]: زيادة (لا).

(٤) حسن، إبراهيم صدوق.

(٥) سقط الخبر من: [أ].

(٦) سقط من: [أ].

(٧) في [أ]: (خلف).

٦٢٥٤- **حدثنا** روح بن عبادة قال: أخبرني ابن جريج عن عبدالله بن عبيدالله بن أبي مليكة أنهم كانوا يأتون عائشة:[١] أبوه (وعبيد)[٢] بن عمير والمسور بن مخرمة وأناس كثير فيؤمهم أبو عمرو مولى (لعائشة)[٣] وأبوعمرو حينئذ غلام لم يعتق[٤].

٦٢٥٥- **حدثنا** روح بن عبادة عن شعبة عن الحكم قال: كان يؤمنا في مسجدنا هذا (عبد)[٥] أربعين سنة، مسجد كان يصلي فيه شريح.

٦٢٥٦- **حدثنا** أبو معاوية عن بشار بن (كدام)[٦] السلمي عن عمرو بن ميسرة عن الحسن بن علي أنه صلى خلف مملوك في (حائط)[٧] من حيطانه وناس من أهل بيته[٨].

٦٢٥٧- **حدثنا** وكيع قال: حدثنا بشير بن (سلمان)[٩] عن يحيى بن (بسطام)[١٠] التميمي عن الضحاك قال: لا يؤم المملوك وفيهم حر ولا يؤم من لم يحج وفيهم من قد حج.

---

(١) في [أ، ط، هـ]: زيادة (و).

(٢) في [أ، ب، ك]: (عبدالله).

(٣) في [أ، ك، جـ، ز]: (عائشة).

(٤) منقطع حكماً؛ ابن جريج مدلس.

(٥) في [ك]: (عبداً).

(٦) في [ب]: (كرام)، وكذلك في [ك].

(٧) في [أ، ك، ز]: (حيط).

(٨) ضعيف منقطع؛ بشار بن كدام ضعيف، وعمرو هو ابن أبي عمرو لا تعرف له رواية عن الحسن.

(٩) في [س، هـ] (سليمان).

(١٠) في [أ]: (سطام).

٦٢٥٨- **حدثنا** زيد بن حباب، قال: حدثني إبراهيم[١] بن أبي حبيبة قال: حدثني/ عبدالله بن أبي سفيان عن [أبيه، قال: (خرجت)[٢] مع عبد الله بن جعفر وحسين بن علي وابن أبي (أحمد)[٣] إلى ينبع فحضرت الصلاة فقدموني فصليت بهم[٤]. ٢١٩/٢

* * *

[٣١] في الرجل يؤم أباه

٦٢٥٩- **حدثنا** وكيع قال: حدثنا عبدالرحمن بن (سليمان)[٥] بن الغسيل[٦] قال: حدثني المنذر بن (أبي)[٧] أسيد الأنصاري، قال: كان أبي يصلي خلفي فربما قال (لي)[٨]: يا بني، طولت بنا اليوم[٩].

٦٢٦٠- **حدثنا** وكيع قال: أخبرنا[١٠] إبراهيم بن يزيد المكي عن عطاء، قال: لا يؤم الرجل أباه.

---

(١) في [ك]: زيادة (إبراهيم).

(٢) في [ب، هـ]: (خرجنا).

(٣) هو عبدالله بن أبي أحمد بن جحش الأسدي، ابن أخي زينب بنت جحش، وفي [أ، ب، س، ك، هـ]: (أحمر)، وانظر: عمدة القاري ١١/٣٠٠، ورجال البخاري ٢/٨٣٣.

(٤) حسن؛ إبراهيم صدوق.

(٥) في [ب]: (ابن عبدالله).

(٦) في [ب]: (هو حمد سليمان غسيل الملائكة حنظلة ﷺ)، و في [أ]: (الغسل).

(٧) سقط من: [ب].

(٨) سقط من: [أ].

(٩) حسن؛ عبدالرحمن بن سليمان صدوق.

(١٠) في [ز]: (ثنا).

[٣٢] من قال: إذا (زار)[١] القوم فلا يؤمهم

٦٢٦١- **حدثنا** (وكيع)[٢] قال: حدثنا (أبان بن يزيد)[٣] العطار[٤] عن بديل بن ميسرة العقيلي عن أبي عطية رجل منهم، قال: كان مالك (بن)[٥] الحويرث يأتينا في مصلانا هذا (يحدث)[٦] فحضرت الصلاة فقلنا[٧] له: تقدم فقال: لا، (يتقدم)[٨] بعضكم حتى أحدثكم لم لا أتقدم سمعت رسول الله ﷺ يقول: «**من زار قوما فلا يؤمهم (وليؤمهم)**[٩] **رجل منهم**»[١٠].

* * *

[٣٣] من رخص في التربع في الصلاة

٦٢٦٢- **حدثنا** أبو بكر قال: حدثنا جرير وهشيم عن مغيرة عن سماك بن سلمة الضبي قال: رأيت ابن عمر وابن عباس وهما متربعان في الصلاة[١١].

---

(١) في [أ]: (زاد).

(٢) في [ز]: (أبو بكر).

(٣) في [أ]: (يزيد بن هارون).

(٤) في [أ]: (العطاء).

(٥) سقط من: [أ].

(٦) في [هـ]: (يتحدث)، وفي [ك]: (نتحدث).

(٧) في [أ، ب، ك]: (فقلت).

(٨) في [أ، ز، ك]: (ليتقدم).

(٩) سقط من: [أ].

(١٠) مجهول؛ أبوعطية مجهول، أخرجه أحمد (٢٠٥٣٢)، وأبو داود (٥٩٦)، والترمذي (٣٥٦)، والنسائي ٢/٨٠، وابن خزيمة (١٥٢٠)، وابن أبي عاصم في الآحاد (٩٢٤)، والطبراني ١٩/"٦٣٢"، والبيهقي ٣/١٢٦.

(١١) صحيح.

٦٢٦٣- **حدثنا** حفص عن عقبة قال: رأيت أنساً يصلي متربعا[١].

٦٢٦٤- {[**حدثنا** وكيع عن سعيد[٢] بن عبيد الطائي[٣] عن أخيه[٤] قال: رأيت أنسا يصلي متربعاً[٥]][٦][٧].

٦٢٦٥- **حدثنا** وكيع (قال: حدثنا)[٨] سفيان عن عمر الأنصاري قال: رأيت أنسا يصلي متربعاً (على طنفسة)[٩]}[١٠][١١].

٦٢٦٦- **حدثنا** وكيع عن سفيان عن محمد بن جحادة[١٢] قال: رأيت سالما يصلي متربعاً[١٣]/. ٢٢٠/٢

---

(١) حسن؛ عقبة هو أبوالرحال بن عبيد الطائي الكوفي، صدوق، ذكره ابن حبان في الثقات وروى عنه جمع؛ واستشهد به البخاري.

(٢) في حاشية [ب]: (أبي الهذيل)، وفي [جـ]: (سعد).

(٣) في [أ، جـ، ك]: (الطائفي).

(٤) في [ب]: (عقبة).

(٥) في [أ، ب]: زيادة (على طنفسة).

(٦) سقط الخبر من: [ز].

(٧) حسن؛ عقبة بن عبيد الطائي صدوق.

(٨) في [أ]: (عن).

(٩) سقط من: [أ].

(١٠) في [أ، ب]: تقديم وتأخير فيما بين الخبرين.

(١١) مجهول، وعمر هو ابن مهاجر أبوحفص مجهول، انظر الجرح والتعديل ١٣٥/٦، والتاريخ الكبير ١٩٧/٦، والكنى لمسلم ١٠٢/١.

(١٢) في [ز]: (حجارة).

(١٣) في [هـ]: زيادة (ومتكئاً).

٦٢٦٧- [حدثنا وكيع عن سفيان عن منصور عن رجاء عن مجاهد، قال: يصلي متربعا.

٦٢٦٨- حدثنا معاذ بن معاذ (عن حميد)[١] قال: رأيت (أبا بكر)[٢] يصلي متربعا][٣] ومتكئا.

٦٢٦٩- حدثنا وكيع عن إسماعيل بن عبد الملك قال: رأيت عطاء يصلي متربعاً.

٦٢٧٠- حدثنا وكيع قال: (ثنا)[٤] جرير بن حازم، قال: رأيت ابن سيرين يصلي متربعاً.

٦٢٧١- حدثنا عبيد الله بن موسى عن إسرائيل عن جابر عن أبي جعفر أنه كان يجلس[٥] (في الصلاة)[٦] متربعا.

٦٢٧٢- حدثنا وكيع عن الفضل بن دلهم عن الحسن، قال: لا بأس أن يصلي في التطوع متربعاً.

* * *

(١) في [أ] سقط: (عن حميد).

(٢) كذا في النسخ، ونسبه كذلك إلى مصنف ابن أبي شيبة في كنز العمال ١٠٢/٨، و في سنن البيهقي ٣٠٦/٢، أنه: (بكر بن عبدالله المزني).

(٣) سقط الخبرين من: [جـ].

(٤) في [أ، هـ]: (نا).

(٥) سقط من: [ز].

(٦) سقط من: [أ، ب].

[٣٤] من كره ذلك

٦٢٧٣- **حدثنا** أبو بكر قال: (حدثنا)[١] محمد بن فضيل عن حصين عن الهيثم بن شهاب أنه رأى رجلاً[٢] (من)[٣] قومه وهو يصلي قاعدا متربعا فنهاه فأبى أن يطيعه فقال الهيثم: سمعت عبدالله بن مسعود (يقول)[٤] لأن أقعد على (رضفتين)[٥] أحب إلي من أن أقعد متربعاً في الصلاة[٦].

٦٢٧٤- **حدثنا** وكيع قال: حدثنا شعبة، قال: سألت الحكم (عن التربع)[٧] في الصلاة فكأنه كرهه قال وأحسبه قال: كرهه ابن عباس[٨].

٦٢٧٥- **حدثنا** أبو خالد الأحمر عن حجاج عن حماد عن إبراهيم أنه كره أن يصلي متربعاً، وقال: أجلس غير جلستك للحديث.

٦٢٧٦- **حدثنا** (وكيع)[٩] قال: (حدثنا)[١٠] سفيان عن الزبير بن عدي عن إبراهيم (أنه كره)[١١] أن يجلس في الصلاة جلسة الرجل يحدث أصحابه.

---

(١) في [ب، جـ، ك]: (نا).

(٢) في [أ]: زيادة (صلى).

(٣) في [أ، ب]: (في).

(٤) سقط من: [جـ، هـ].

(٥) في [أ، ب، جـ]: (رضعنين).

(٦) مجهول؛ لجهالة الهيثم بن شهاب، وأخرجه عبدالرزاق (٣٠٥٢ و٤١٠٨)، وابن سعد ٦/١٩٨، والطبراني (٩٣٩٢)، والطحاوي في شرح المشكل ١٣/٢٤٢.

(٧) في [ك]: (الربع).

(٨) منقطع؛ الحكم لا يروي عن ابن عباس.

(٩) سقط من: [ب]، و في [هـ]: (أبو بكر).

(١٠) سقط من: [ك]، وفي [ب، جـ]: (نا).

(١١) سقط من: [ز].

٦٢٧٧- **حدثنا** (وكيع)[١] قال: حدثنا جرير بن حازم عن المغيرة (بن)[٢] (حكيم)[٣] (الصنعاني)[٤] قال: رأيت ابن عمر متربعاً في آخر صلاته حين رفع رأسه من السجدة الأخيرة، فلما صلى قلت له: فقال: إني أشتكى رجلي[٥].

٦٢٧٨- **حدثنا** ابن علية عن أيوب عن نافع أن ابن عمر صلى متربعاً من وجع[٦].

٦٢٧٩- **حدثنا** الثقفي/ عن أيوب عن محمد، قال: كان يكره أن يتربع الرجل ٢٢١/٢
في صلاته حتى يتشهد.

٦٢٨٠- **حدثنا** ابن علية عن أيوب عن ابن سيرين: نبئت أن ابن عمر صلى متربعاً (وقال)[٧]: إنه ليس بسنة، إنما أفعله من وجع[٨].

٦٢٨١- **حدثنا** ابن إدريس عن ليث عن طاوس أنه كره التربع، وقال: جلسة مملكة.

* * *

---

(١) سقط من: [ب]، و في [هـ]: (أبوبكر).

(٢) في [أ]: (عن).

(٣) في [جـ، ز، ك]: (حكم).

(٤) في [أ، ب، ز، ك]: (الصنعاني)، وفي [جـ، هـ]: (الصغاني).

(٥) صحيح.

(٦) صحيح.

(٧) في [أ، ب] سقط: (قال).

(٨) منقطع؛ ابن سيرين لم يروه عن ابن عمر.

[٣٥] من قال: إذا صلى وهو جالس جعل قيامه متربعاً

٦٢٨٢- **حدثنا** أبو بكر قال: حدثنا[١] وكيع قال: حدثنا[٢] سفيان عن حماد عن إبراهيم، قال: إذا صلى قاعداً جعل قيامه متربعاً.

٦٢٨٣- **حدثنا** أسباط بن محمد (عن)[٣] مطرف عن سليمان بن بزيع، قال: دخلت على سالم وهو (يصلي)[٤] جالساً، (فإذا كان الجلوس جثا لركبتيه؛ وإذا كان القيام تربع)[٥].

٦٢٨٤- **حدثنا** وكيع قال: (قال)[٦] سفيان: إذا صلى جالسا (جعل)[٧] قيامه متربعاً، فإذا أراد أن يركع ركع وهو متربع، فإذا أراد أن يسجد ثنى رجله.

* * *

[٣٦] من قال: إذا صلى متربعاً (فليثن)[٨] رجله

٦٢٨٥- **حدثنا** وكيع، قال: حدثنا مسعر عن حماد عن مجاهد عن سعيد بن جبير قال: إذا صلى متربعاً قال: مسعر أو كما قال يجلس، فإذا أراد أن يركع أو يسجد ثنى رجله.

---

(١) في [ب، جـ، ك]: (نا).

(٢) في [ك، ب]: (نا).

(٣) في [جـ]: (ابن).

(٤) في [ز]: (نصلي).

(٥) في [هـ]: (فإذا أراد أن يركع ركع وهو متربع، وإذا أراد أن يسجد ثنى رجله).

(٦) في [هـ، د]: (كان).

(٧) سقط من: [هـ].

(٨) في [د، هـ]: (يثني)، وفي [ز، جـ]: (فليثني).

٦٢٨٦- **حدثنا** وكيع قال (حدثنا)[١] سفيان عن هشام عن ابن سيرين قال: يصلي متربعاً، فإذا أراد أن يركع ثنى رجله.

٦٢٨٧- **حدثنا** وكيع قال: حدثنا حسن عن أبي حفص (قال)[٢]: رأيت (أنساً)[٣] يصلي (متربعاً)[٤]، فإذا أراد أن يركع ثنى رجله[٥].

* * *

[٣٧] إذا جاء وقد تم الصف

٦٢٨٨- **حدثنا** أبوبكر قال: حدثنا عباد بن العوام عن (عبد)[٦] الملك عن عطاء/ في الرجل يدخل (في)[٧] المسجد وقد تم الصف قال: إن استطاع أن يدخل ٢٢٢/٢
(في)[٨] الصف دخل، وإلا أخذ بيد رجل فأقامه معه ولم يقم وحده.

٦٢٨٩- **حدثنا** حفص بن غياث عن عمرو بن ميمون قال: قلت لإبراهيم أجيء إلى الصف وقد امتلأ، قال: مر رجلاً فأقمه معك فإن صليت وحدك فأعد.

* * *

---

(١) في [جـ، ب، ك]: (نا).

(٢) سقط من: [أ، ب، ك].

(٣) في [أ، ب، ك]: (ابن سيرين).

(٤) سقط من: [أ].

(٥) مجهول؛ لجهالة أبي حفص، وأبوحفص هو عمر بن مهاجر الأنصاري كما في الجرح والتعديل (١٣٥/٦)، والتاريخ الكبير (١٩٧/٦).

(٦) في [أ، ب، جـ، ك]: (عبيد).

(٧) سقط من: [جـ، هـ].

(٨) سقط من: [أ، ز].

[٣٨] في الرجل يؤم النساء

٦٢٩٠- **حدثنا** أبو بكر قال: حدثنا[١] أبو معاوية وعبدة بن سليمان عن هشام عن أبيه أنه كان يؤم نساءه في المكتوبة ليس معهن رجل.

٦٢٩١- **حدثنا** وكيع قال: حدثنا هشام عن أبيه، قال: جعل عمر بن الخطاب للناس قارئين في رمضان فكان أبي يصلي بالناس وابن أبي (حثمة)[٢] يصلي بالنساء[٣][٤].

٦٢٩٢- **حدثنا** وكيع عن سفيان عن غالب (أبي)[٥] الهذيل عن إبراهيم قال: كنت (أصلي)[٦] في الحي في زمن الحجاج وما خلفي إلا امرأة[٧].

٦٢٩٣- **حدثنا** وكيع عن سفيان عن جابر، قال: سألت الشعبي وعطاء عن رجل يؤم النساء ليس معهن رجل، (فقالا)[٨]: لا بأس به.

٦٢٩٤- **حدثنا** مروان بن معاوية عن عمر بن عبدالله الثقفي، قال: حدثنا عرفجة (قال: كان علي يأمر الناس بقيام رمضان، وكان يجعل للرجال إماماً

---

(١) في [جـ، ب، ك]: (نا).

(٢) في [أ]: (خيثمة).

(٣) في [أ، ب]: (بالناس).

(٤) صحيح.

(٥) في [أ، ب، جـ، ك]: (بن).

(٦) سقط من: [أ، ب، ك].

(٧) في [أ]: زيادة (واحد).

(٨) في [أ، ب]: (فقال).

وللنساء إماماً قال: عرفجة)[١] (فأمرني علي)[٢] فكنت إمام النساء[٣].

٦٢٩٥- **حدثنا** عباد بن العوام عن هشام عن الحسن، قال: سئل عن الرجل[٤] (يؤم)[٥] النسوة في رمضان قال: كان لا يرى به بأسا إذا كان الرجل لا بأس به، قال: وإن كان الرجل ليخرج فتفوته الصلاة في جماعة فيرجع إلى أهله فيجمعهم فيصلي بهم.

٦٢٩٦- **حدثنا** زيد بن حباب عن مطهر بن جويرية، قال: رأيت أبا مجلز وله مسجد في داره فربما جمع بأهله وغلمانه./ ٢٢٣/٢

* * *

[٣٩] في الرجل والمرأة يصلي وبينه وبين الإمام حائط

٦٢٩٧- **حدثنا** أبو بكر قال: حدثنا[٦] حفص بن غياث (عن ليث)[٧] (عن نعيم)[٨] قال: قال عمر: إذا كان بينه وبين الإمام طريق أو نهر أو حائط فليس معه[٩].

---

(١) سقط من: [ز].

(٢) في [أ]: تكرر.

(٣) ضعيف؛ لضعف عمر بن عبدالله الثقفي.

(٤) في [أ] زيادة: (ليخرج فتفوته).

(٥) في [أ]: (أيؤم).

(٦) في [ب، جـ، ك]: (نا).

(٧) سقط من: [أ].

(٨) في [ك]: (عن نعيم).

(٩) ضعيف منقطع؛ ليث ضعيف، ونعيم لا يروي عن عمر.

٦٢٩٨- **حدثنا** ابن مهدي عن سفيان عن الأعمش عن إبراهيم أنه كان يكره أن يصلي بصلاة الإمام إذا كان (بينهما)[١] طريق أو نساء.

٦٢٩٩- **حدثنا** ابن مهدي عن إسرائيل عن عيسى بن (أبي)[٢] عزة عن الشعبي قال: سألته عن المرأة تأتم بالإمام وبينهما طريق، فقال: ليس ذلك لها.

* * *

[٤٠] من كان يرخص في ذلك

٦٣٠٠- **حدثنا** أبوبكر قال: حدثنا[٣] هشيم عن حميد، قال: كان أنس يجمع مع الإمام وهو في دار نافع بن (عبد)[٤] الحارث بيت مشرف على المسجد له باب إلى المسجد، فكان يجمع فيه ويأتم بالإمام[٥].

٦٣٠١- **حدثنا** وكيع عن ابن أبي ذئب عن صالح مولى التوأمة قال: صليت مع أبي هريرة فوق المسجد (بصلاة)[٦] الإمام وهو أسفل[٧].

٦٣٠٢- **حدثنا** معتمر عن ليث عن أبي مجلز في المرأة تصلي وبينها وبين الإمام حائط، قال: إذا كانت تسمع التكبير أجزأها ذلك.

---

(١) في [أ]: (معهما).

(٢) سقط من: [أ].

(٣) في [ب، جـ، ك]: (نا).

(٤) سقط من: [ب].

(٥) منقطع حكماً؛ هشيم مدلس.

(٦) في [أ]: (الصلاة).

(٧) حسن؛ صالح صدوق، وابن أبي ذئب سمع من صالح قبل اختلاطه.

٦٣٠٣- **حدثنا** أبوعامر العقدي عن سعيد بن مسلم قال: رأيت سالم بن عبدالله (يصلي)[١] فوق ظهر المسجد صلاة المغرب ومعه رجل آخر يعني ويأتم بالإمام.

٦٣٠٤- **حدثنا** جرير عن منصور قال: كان إلى جنب مسجدنا سطح عن يمين المسجد أسفل من الإمام، فكان قوم هاربين في إمارة الحجاج وبينهم وبين المسجد حائط طويل يصلون على (ذلك)[٢] السطح ويأتمون بالإمام، فذكرته لإبراهيم فرآه حسنا.

٦٣٠٥- **حدثنا** محمد بن أبي عدي/ عن ابن عون قال: سئل محمد عن الرجل ٢٢٤/٢ يكون على ظهر بيت يصلي بصلاة الإمام في رمضان، فقال: لا أعلم به بأسا إلا أن يكون بين يدي الإمام.

٦٣٠٦- **حدثنا** عبدالرحمن بن مهدي عن حماد بن سلمة عن هشام بن عروة أن عروة كان يصلي بصلاة الإمام وهو في دار حميد بن عبدالرحمن بن الحارث و(بينهما)[٣] وبين المسجد طريق.

* * *

[٤١] في المؤذن يصلي في المئذنة

٦٣٠٧- **حدثنا** أبوبكر قال: (حدثنا)[٤] حفص بن غياث عن ابن جريج عن

---

(١) في [س، هـ]: (صلى).

(٢) سقط من: [أ، ب، ك].

(٣) في [أ]: (بينه)، وفي [ب]: (بينهم).

(٤) في [جـ، ب، ك]: (نا).

عطاء قال: سئل عن المؤذن يقيم في المئذنة ويصلي (بصلاة)[١] الإمام، قال: يجزئه.

٦٣٠٨- **حدثنا** وكيع عن أبي حنيفة عن حماد عن إبراهيم قال: سألته [عن صلاة المؤذنين فوق المسجد يوم الجمعة بصلاة الإمام وهو أسفل قال: يجزئهم.

٦٣٠٩- **حدثنا** هشيم عن مغيرة ((عن)[٢] إبراهيم)[٣] قال: سألته][٤] عن المؤذن يصلي في صومعته، ويأتم بالإمام، فكره ذلك.

* * *

[٤٢] المرأة في (كم)[٥] ثوب تصلي

٦٣١٠- **حدثنا** أبوبكر قال: حدثنا ابن علية عن (سليمان)[٦] التيمي عن ابن سيرين عن أبي هريرة، قال: قال عمر: تصلي المرأة في ثلاثة أثواب[٧].

٦٣١١- **حدثنا** عيسى بن يونس عن الأوزاعي عن مكحول قال: (سئلت)[٨] عائشة في كم تصلي المرأة؟ فقالت: ائت علياً فاسأله ثم ارجع (إليّ)[٩]، فأتى

---

(١) في [ز]: (يصلي).

(٢) في [ك]: (بن)، وفي [جـ]: (غير واضحة).

(٣) سقط من: [ب، ك].

(٤) في [أ، س، ز]: تكرر ما بين المعكوفين.

(٥) في [أ، ب، جـ، ك] زيادة: (كم).

(٦) في [ب] : (سفيان)، وفي [ك]: (سلمان).

(٧) صحيح، أخرجه ابن منيع كما في المطالب (٣٢١)، والبيهقي ٢/٢٣٥، وابن المنذر في الأوسط ٥/٧٤.

(٨) في [أ، ب، هـ]: (سألت).

(٩) في [أ، ز]: (لي).

علياً فسأله فقال: في درع (سابغ)[١] وخمار، فرجع إليها فأخبرها، فقالت: صدق[٢].

٦٣١٢- **حدثنا** عباد بن العوام عن محمد بن إسحاق عن (بكير)[٣] (بن)[٤] الأشج عن (عبيدالله)[٥] الخولاني قال: رأيت ميمونة زوج النبي ﷺ تصلي في درع واحد/ (فضلاً)[٦] وقد وضعت بعض كمها على رأسها قال: وكان عبيد الله (يتيما)[٧] في حجرها[٨]. ٢٢٥/٢

٦٣١٣- حدثنا وكيع قال: حدثنا مالك بن أنس عن (بكير)[٩] بن عبدالله بن الأشج عن عبيدالله الخولاني عن ميمونة بنت الحارث زوج النبي ﷺ أنها صلت في درع وخمار[١٠].

٦٣١٤- **حدثنا**[١١] حفص عن محمد بن زيد قال: حدثتني أمي أنها سألت أم

---

(١) في [ك]: (سائغ).

(٢) منقطع؛ مكحول لا يروي عن عائشة، أخرجه عبدالرزاق (٥٠٢٩).

(٣) في [أ، ك]: (بكر).

(٤) في [أ، ب، د، ز]: (عن).

(٥) في [ب، هـ]: (عبدالله).

(٦) في [ب]: (تصلي).

(٧) في [هـ]: بينما).

(٨) منقطع حكماً؛ ابن إسحاق مدلس، أخرجه مالك ١٤٢/١، والحارث (١٣٤/بغية)، وابن المنذر في الأوسط ٧٢/٥ (٢٤٠٦)، والبيهقي ٢٣٣/٢.

(٩) في [أ]: (بكر).

(١٠) منقطع، أخرجه مالك ١٤٢/١، والحارث (١٣٤/بغية)، والبيهقي ٢٣٣/٢.

(١١) في [ب، ك]: (أرنا)، وفي [جـ، ز، أ]: (نا).

سلمة زوج النبي ﷺ (في أي شيء)[١] تصلي المرأة؟ فقالت: تصلي في درع (سابغ)[٢] يغطي قدميها والخمار[٣].

٦٣١٥- **حدثنا** وكيع قال: (أخبرنا)[٤] (هشام)[٥] بن سعد عن محمد بن (زيد)[٦] (ابن)[٧] مهاجر بن قنفذ عن أمه عن أم سلمة؟ قالت: تصلي المرأة في الدرع (السابغ)[٨] والخمار[٩].

٦٣١٦- **حدثنا** وكيع قال: حدثنا سفيان عن جابر عن أم ثور عن زوجها بشر أنه سأل ابن عباس في كم تصلي المرأة؟ فقال: في درع وخمار[١٠].

٦٣١٧- **حدثنا** عبدالله بن نمير عن عبيدالله بن عمر عن نافع عن ابن عمر قال: إذا صلت المرأة فلتصل في ثيابها كلها الدرع والخمار والملحفة[١١].

---

(١) زيادة في: [ز] (أنها صلت).

(٢) في [ك]: (سائغ).

(٣) مجهول؛ أم محمد بن زيد مجهولة، أخرجه أبو داود (٦٣٩)، ومالك ١/١٤٢، وابن سعد ٨/٤٧٦، وابن المنذر في الأوسط ٥/٧٢(٢٤٠٥)، والبيهقي ٢/٢٣٢، و مرفوعاً أخرجه أبو داود (٦٤٠)، والحاكم ١/٢٥٠.

(٤) في [أ، جـ، ز، هـ]: (ثنا).

(٥) في [أ]: (هشيم).

(٦) في [أ]: (يزيد).

(٧) سقطت (ابن) في نسخة: [هـ].

(٨) في [ك]: (السابع).

(٩) مجهول، وانظر ما قبله.

(١٠) مجهول؛ لجهالة أم ثور وزوجها، أخرجه عبدالرزاق (٥٠٣٠).

(١١) صحيح.

٦٣١٨- **حدثنا** أبو خالد عن أشعث عن محمد عن عبيدة قال: تصلي المرأة في الدرع والخمار والحقو.

٦٣١٩- قال: أشعث[١] عن محمد مثله، فقلت له: ما هذه الخُمُر؟ فقال: (الخمار)[٢] ما خمر وكانت الأنصار تسمي الإزار الحقو.

٦٣٢٠- **حدثنا** ابن علية عن أيوب عن ابن سيرين، قال: تصلي المرأة في ثلاثة أثواب.

٦٣٢١- (**حدثنا** وكيع قال: حدثنا أبو هلال عن ابن سيرين، قال: كان يستحب أن تصلي المرأة في ثلاثة أثواب)[٣] في الدرع والخمار والحقو.

٦٣٢٢- **حدثنا**[٤] أبوالأحوص عن مغيرة عن إبراهيم أنه كان يرخص للمرأة أن تصلي في الدرع والجلباب.

٦٣٢٣- **حدثنا** أبوأسامة عن هشام بن عروة قال: قالت امرأة لأبي: إني امرأة حبلى وإنه يشق علي أن أصلي في المنطق، أفأصلي في درع وخمار؟ قال: نعم.

٦٣٢٤- **حدثنا**/ أبو بكر قال: (حدثنا)[٥] أبوأسامة عن الجريري عن عكرمة قال: تصلي المرأة في درع وخمار[٦] خصيف. ٢٢٦/٢

٦٣٢٥- **حدثنا** يزيد بن هارون عن همام عن قتادة عن جابر بن زيد، قال: تصلي المرأة في درع صفيق وخمار صفيق.

---

(١) في [ب]: (الأشعث).

(٢) في [س، هـ]: (الخمر).

(٣) في [ب]: تكرر ما بين القوسين.

(٤) زيادة في [أ]: (وكيع).

(٥) في [ب، جـ، ك]: (نا).

(٦) في [هـ] زيادة: (حدثنا).

٦٣٢٦- **حدثنا** عيسى بن يونس عن الأوزاعي، قال: قال عطاء: في درع وخمار[١].

٦٣٢٧- **حدثنا** غندر عن شعبة قال: سألت الحكم فقال: في درع وخمار، وسألت حماداً فقال: تصلي في درع وملحفة تغطي رأسها.

٦٣٢٨- [**حدثنا** ابن فضيل عن ليث عن مجاهد قال:[٢] لا تصلي المرأة في أقل من أربعة أثواب][٣].

٦٣٢٩- **حدثنا** ابن فضيل عن عاصم عن (معاذة)[٤] عن عائشة أنها قامت تصلي في درع وخمار (فأتتها)[٥] الأمة فألقت عليها ثوباً[٦].

* * *

[٤٣] في المرأة إذا لم (يكن)[٧] لها إلا ثوب

٦٣٣٠- **حدثنا** أبوبكر قال: (حدثنا)[٨] أزهر السمان عن (ابن)[٩] عون عن محمد، قال: تتزر به.

---

(١) في [هـ] زيادة: (تصلي المرأة).

(٢) في [هـ]: زيادة (ألا).

(٣) سقط الخبر من: [أ، ب].

(٤) في [جـ]: (معاذ).

(٥) في [جـ]: (فأتها).

(٦) حسن، أخرجه عبدالرزاق (٥٠٢٨)، ومالك ١/١٤٢)

(٧) في [ك]: (تكن).

(٨) في [جـ، ب، ك]: (نا).

(٩) في [أ، ب] زيادة: (ابن).

٦٣٣١- **حدثنا** ابن فضيل عن عمر بن ذر، قال: سألت مجاهداً وعطاء عن المرأة تحضرها الصلاة وليس لها إلا ثوب واحد (قالا)[١]: تتزر به.

٦٣٣٢- **حدثنا** وكيع قال: (حدثنا)[٢] عمر بن ذر، قال: سألت عطاء عن المرأة لا يكون (لها)[٣] إلا (ثوب واحد)[٤] (قال)[٥]: تتزر به.

٦٣٣٣- قال وكيع: يعني إذا كان صغيراً.

* * *

[٤٤] في الصلاة في الثوب الواحد

٦٣٣٤- **حدثنا** أبوبكر قال: حدثنا وكيع قال: حدثنا عكرمة بن عمار عن عطاء عن جابر أنه أمهم في قميص واحد[٦].

٦٣٣٥- (**وأخبرنا** قال)[٧]: حدثنا (أبان)[٨] بن (صمعة)[٩] عن عكرمة عن ابن عباس قال: لا بأس بالصلاة في القميص الواحد إذا كان (صفيقا)[١٠][١١]./ ٢٢٧/٢

---

(١) في [هـ]: (قال).

(٢) في [جـ، ب، ك]: (نا).

(٣) في [أ] سقط: (لها).

(٤) في [أ، ك]: (الثوب الواحد)، وفي [ز]: (ثوب الثوب الواحد).

(٥) في [ب]: (قالا).

(٦) صحيح.

(٧) القائل (حدثنا) هو وكيع وانظر: [٦٣٥٢]، وسقط ما بين القوسين من: [أ، ب، جـ، ط، هـ].

(٨) سقط من: [أ، ب، ك].

(٩) في [أ، ب، جـ، ز، ك]: (صمعه).

(١٠) في [أ]: (ضعيفاً)، وفي [ك]: (ضفيقاً).

(١١) صحيح.

٦٣٣٦- **حدثنا** أبومعاوية عن إسماعيل السراج عن مجاهد عن ابن عمر أنه صلى في قميص ليس عليه شيء غيره[١].

٦٣٣٧- **حدثنا** زيد بن حباب عن معاوية بن صالح عن موسى بن يزيد قال: (و)[٢]سمعت أبا (أمامة)[٣] وسئل عن الصلاة في القميص الواحد فقال: لا بأس به وفي الريطة إذا (توشحت بها)[٤] فلا بأس به[٥].

٦٣٣٨- **حدثنا** وكيع قال: حدثنا سفيان عن منصور عن أبي الضحى قال: سئل ابن عباس عن الصلاة في (القميص الواحد)[٦] واحد فقال: رب (رجل ليس له إلا)[٧] قميص[٨].

٦٣٣٩- [**حدثنا** أبو معاوية عن الأعمش عن إبراهيم قال: لا بأس (بالصلاة)[٩] في القميص الواحد (إذا كان)[١٠] صفيقا[١١].

---

(١) مجهول؛ إسماعيل السراج مجهول.

(٢) في [أ، ب، جـ، ك، ز] زيادة: (و).

(٣) في [جـ، ك، ب، ز]: (أمامة)، وفي [أ، هـ]: (أسامة).

(٤) في [أ]: (إذا توشحت به)، وفي [ك]: (إذا توسخت بها).

(٥) مجهول؛ لجهالة موسى بن زيد.

(٦) في [ط، هـ]: (قميص واحد).

(٧) في [أ، ب، ك] سقط: (رجل ليس له إلا).

(٨) صحيح.

(٩) في [ب، جـ، ز، ك]: زيادة (بالصلاة).

(١٠) سقط من: [جـ، ك].

(١١) في [جـ]: (صفيق).

٦٣٤٠- **حدثنا** وكيع قال: (حدثنا)[١] شعبة عن سعد بن إبراهيم عن أبيه قال: أمنا معاوية في قميص][٢][٣].

٦٣٤١- **حدثنا** (أبو)[٤] معاوية عن الأعمش عن (سعد)[٥] بن عبيدة عن أبي عبدالرحمن أنه صلى في قميص.

٦٣٤٢- **حدثنا** يعلى بن عبيد عن محمد بن إسحاق عن سعيد بن أبي هند قال: بعثت غلاما لي كاتبا حاسبا إلى سعيد بن المسيب يسأله عن الصلاة في قميص ليس تحته إزار قال: ليس به بأس[٦] إذا لم (يشف)[٧] عنه.

٦٣٤٣- **حدثنا** أبوأسامة عن الجريري عن عكرمة أنه كان لا يرى بأسا بالصلاة في القميص الواحد (حصيفا)[٨].

٦٣٤٤- **حدثنا** زيد بن الحباب عن (الهذيل)[٩] بن بلال (الفزاري)[١٠] قال: حدثني زياد بن عثمان الأحمري قال: رأيت علقمة يصلي في (قميص)[١١]

---

(١) في [ب، ك، جـ]: (نا).

(٢) سقط ما بين المعكوفين من: [أ].

(٣) صحيح.

(٤) سقط من: [ب، ك].

(٥) في [ب، جـ، ك]: (سعد)، وفي [أ، هـ]: (سعيد).

(٦) في [ك]: زيادة (ما لم).

(٧) في [هـ]: (يكشف).

(٨) في [ز]: (صفيفاً)، وفي [أ، ب، هـ]: (خصيفاً).

(٩) في [ب، ك] : (الهديل).

(١٠) في [أ، هـ]: (القراري).

(١١) في [ب]: (ثوب).

(ضيق)[١] (قصير)[٢].

٦٣٤٥- **حدثنا** وكيع قال: (أنا)[٣] العوام عن عطاء بن أبي رباح قال: لا بأس بالصلاة في (ثوب)[٤] واحد إذا كان (صفيقا)[٥].

٦٣٤٦- **حدثنا** وكيع قال: (أنا)[٦] أبو إسرائيل[٧][٨] إسماعيل عن فضيل بن عمرو قال: لا بأس بالصلاة في (القميص)[٩] الواحد إذا كان (صفيقا)[١٠].

٢٢٨/٢ ٦٣٤٧- **حدثنا** وكيع عن شعبة قال: أمَّنا الحكم في قميص/ غليظ وقال الحكم: لا بأس بالصلاة في القميص الواحد إذا كان (صفيقا)[١١].

٦٣٤٨- **حدثنا** زيد بن حباب عن ابن[١٢] لهيعة عن محمد بن عبد الرحمن بن نوفل قال: رأيت عروة بن الزبير يصلي في قميص ليس عليه غيره.

---

(١) في [ز]: (صفيق).

(٢) في [أ]: (تصير).

(٣) في [أ، ز]: (نا)، وفي [ك، ب]: (أرنا).

(٤) في [جـ]: (والثوب).

(٥) في [أ]: ضيقاً.

(٦) في [أ، ب، ز، ك]: (ثنا)، وفي [جـ]: (نا).

(٧) في [أ]: (أسايل).

(٨) في [ب] زيادة: (عن).

(٩) في [ط، هـ]: (الثوب).

(١٠) في [أ]: (ضيقاً).

(١١) في [أ]: (ضيقاً).

(١٢) في [ب] زيادة (أبي).

٦٣٤٩- **حدثنا** يزيد بن هارون عن حبيب عن عمرو بن هرم قال: سئل جابر بن زيد عن الرجل يصلي في (جبة)[١] وحدها أو قميص صفيق يواري عورته ليس عليه غيره، قال: لا بأس به.

٦٣٥٠- **حدثنا** أبو بكر بن عياش عن أبي حصين قال: حدثتني مليكة بنت أبي عبدالرحمن أن أباها كان يصلي (في قميص)[٢] تطوعا بالليل.

* * *

[٤٥] الصلاة في الجبة والمستقة[٣]

٦٣٥١- **حدثنا** أبو بكر قال: حدثنا حفص عن ليث عن الحكم أن سعدا صلى (بالناس)[٤] في مستقة[٥][٦].

٦٣٥٢- **حدثنا** وكيع قال: حدثنا أبان بن (صمعة)[٧] عن عكرمة عن ابن عباس قال لا بأس بالصلاة في الجبة الواحدة[٨][٩].

---

(١) في [أ]: (حبة).

(٢) سقط من: [أ].

(٣) في [أ، ب]: (المشتقة)، والمستقة: فروة طويلة الكُم.

(٤) سقط من: [أ].

(٥) في [أ، ب]: (مشتقة).

(٦) ضعيف منقطع؛ ليث ضعيف، والحكم لا يروي عن سعد.

(٧) في [هـ]: (همعة).

(٨) في [ب]: (الواحد).

(٩) صحيح.

٦٣٥٣- **حدثنا** وكيع قال: (حدثنا)[١][٢] زائدة بن قدامة عن علي بن زيد بن جدعان قال: سألت سعيد بن المسيب عن الصلاة في الجبة[٣]، قال: وفي القميص إذا كان صفيقاً.

٦٣٥٤- (**حدثنا** وكيع قال: (أخبرنا)[٤])[٥] الربيع بن (صبيح)[٦] قال: أخبرني من رأى عمر بن عبدالعزيز يصلي في جبة طيالسة ليس (عليه)[٧] إزار.

٦٣٥٥- **حدثنا** وكيع عن محل[٨] قال: رأيت إبراهيم يصلي في مستقة لا يخرج يديه منها.

* * *

[٤٦] المرأة تصلّي ولا تغطّي شعرها

٦٣٥٦- **حدثنا** أبو بكر قال: حدثنا محمد بن فضيل عن خصيف عن مجاهد قال: أيما امرأة صلت ولم تغط شعرها لم تقبل لها صلاة.

٦٣٥٧- **حدثنا** أبو بكر قال: (حدثنا)[٩] عيسى بن يونس عن عمرو عن الحسن

---

(١) في [أ، ب، ك، جـ]: (نا).

(٢) في [ز] زيادة: (عبدالله).

(٣) في [أ]: زيادة (الواحدة).

(٤) في [أ، ز]: (ثنا).

(٥) سقط من: [أ، ب]، وفي [أ، ك] سقط: (حدثنا وكيع).

(٦) في [جـ، ك]: (صبح).

(٧) في [أ]: (عليها).

(٨) في [ب]: (مجل).

(٩) في [أ، ب، جـ، ك]: (نا).

رفعه قال: إذا (حاضت)[١]/ الجارية لم تقبل لها صلاة إلا بخمار[٢]. ٢٢٩/٢

٦٣٥٨- **حدثنا** جرير عن قابوس عن أبيه أنه أرسل امرأة إلى عائشة فرأت جارية (لها جمة)[٣] فقالت: لو استَتَرت هذه كان (أخير)[٤][٥] (فقالت)[٦]: إنها لم تحض ولا (بدا)[٧] بعد الحيض[٨].

٦٣٥٩- **حدثنا** أبوأسامة عن هشام عن محمد (أن)[٩] عائشة قالت: دخل عليّ رسول الله ﷺ وعندي فتاة فألقى إليّ حقوه فقال: **«شقيه بين هذه الفتاة وبين التي عند أم سلمة (فإني)[١٠] لا أراهما إلا قد حاضتا»**[١١].

٦٣٦٠- **حدثنا** وكيع قال: حدثنا سفيان عن عبدالكريم عن عمرو بن سعيد

---

(١) في [هـ]: (خاضت).

(٢) مرسل، أخرجه الحاكم ٢٥١/١، والبيهقي ٢٣٣/٢، وسيأتي مرفوعاً من حديث عائشة.

(٣) في [أ]: (له عمه).

(٤) في [أ]: (أخبر)، وفي [ب]: (أجر)، وفي [ك، هـ]: (أحر)، وفي [ط]: (أحرى بها).

(٥) في [هـ]: زيادة (بها).

(٦) في [أ]: (تعالت).

(٧) في [ب]: (بعد).

(٨) ضعيف؛ قابوس فيه لين.

(٩) في [أ]: (بن أبي).

(١٠) في [ب]: (ني).

(١١) منقطع؛ محمد لا يروي عن عائشة، أخرجه أحمد (٢٦٠١٦)، وأبو داود (٢٦٠١٦)، والبيهقي ٧٥/٦، وابن الأعرابي (١٩٩٥)، وانظر ما بعده.

عن عائشة أن النبي ﷺ دخل عليها فاختبأت[١] مولاة لهم فقال النبي ﷺ: **«حاضت؟»** فقالوا: نعم، فشق لها من عمامته فقال: **«اختمري بهذا»**[٢].

٦٣٦١- **حدثنا** وكيع قال: حدثنا شريك عن عثمان الثقفي عن ماهان عن أم سلمة قالت: إذا حاضت الجارية وجب عليها ما (وجب)[٣] على أمها من التستر[٤].

٦٣٦٢- **حدثنا** وكيع قال: حدثنا (مرزوق)[٥] بن عبد(الله)[٦] مولى بني زهرة[٧] قال: سألت سعيد بن المسيب متى تكتب على الجارية الصلاة؟ فقال: إذا حاضت.

٦٣٦٣- [**حدثنا** وكيع قال: حدثنا سفيان عن مغيرة عن إبراهيم قال: إذا حاضت الجارية وجب عليها ما وجب على أمها من التستر][٨].

---

(١) في [أ، ب، ك]: (فأختبت).

(٢) ضعيف؛ لحال عبدالكريم، أخرجه ابن ماجة (٦٥٤)، وابن أبي حاتم في العلل ١/١٨٦(٥٣٢)، والخطيب في الموضح ٢/٢٧١، وانظر ما قبله.

(٣) في [أ، ب]: (يجب).

(٤) حسن؛ شريك صدوق.

(٥) في [أ]: (مسروق).

(٦) في [أ]: (سقط لفظ الجلالة).

(٧) لعله مرزوق أبوعبدالله مولى سعيد بن المسيب القرشي، انظر ترجمته في التاريخ الكبير ٧/٣٨٢، والجرح والتعديل ٨/٢٦٣، والثقات ٧/٤٨٧، وتهذيب التهذيب ١٠/٧٩، وتهذيب الكمال ٢٧/٣٧٧، وتاريخ الإسلام ٩/٦١٠.

(٨) سقط الخبر من: [أ].

٦٣٦٤- **حدثنا** وكيع (قال: حدثنا ربيع)[١] عن الحسن قال: إذا حاضت (الجارية)[٢] لم تقبل لها صلاة إلا بخمار.

٦٣٦٥- **[حدثنا** وكيع قال: (حدثنا)[٣] سفيان عن خصيف عن مجاهد قال: إذا حاضت الجارية لم تقبل لها صلاة إلا بخمار][٤].

٦٣٦٦- **حدثنا** ابن إدريس عن الشيباني عن ماهان أبي سالم قال: قالت عائشة: إذا احتلمت الجارية وجب عليها ما وجب على أمها، يعني من التستر[٥][٦].

٦٣٦٧- **حدثنا** يحيى بن/ آدم عن حماد بن سلمة عن قتادة عن ابن سيرين عن ٢٣٠/٢
صفية عن عائشة أن النبي ﷺ قال: **«لا (يَقْبَلْ)[٧] (الله)[٨] صلاة حائض إلا بخمار»**[٩].

---

(١) سقط من: [أ، ب، ك].

(٢) سقط من: [ب].

(٣) في [ب، جـ، ك]: (نا).

(٤) سقط الخبر من: [أ]، وفي [ك]: (تكرر الحديث).

(٥) في [أ]: (الستر).

(٦) صحيح.

(٧) في [ب]: (تقبل).

(٨) سقط من: [أ، ب، ك].

(٩) صحيح، أخرجه أحمد (٢٥١٦٧)، والترمذي (٣٧٧)، وابن ماجة (٦٥٥)، وأبو داود (٦٤١)، وابن خزيمة (٧٧٥)، وابن حبان (٦٧١١)، والحاكم ٢٥١/١، وإسحاق (١٢٨٤)، وابن الأعرابي (١٩٩٤)، والبيهقي ٢٣٣/٢، والبغوي (٥٢٧).

٦٣٦٨- **حدثنا** أبوبكر قال: حدثنا معتمر عن هشام عن الحسن قال: إذا بلغت المرأة الحيض (و)[١] لم تغط أذنها ورأسها، لم تقبل لها صلاة.

* * *

[٤٧] في الأَمَة تصلّي بغير خمار

٦٣٦٩- **حدثنا** أبو بكر بن أبي شيبة قال: (حدثنا)[٢] أبوأسامة عن مجالد عن الشعبي عن مسروق قال: تصلّي (الأمة)[٣] كما تخرج[٤].

٦٣٧٠- **حدثنا** شريك عن أبي إسحاق أن علياً وشريحاً كانا يقولان: تصلي الأمة كما تخرج[٥].

٦٣٧١- **حدثنا** هشيم عن مغيرة عن إبراهيم قال: تصلي أم الولد بغير خمار وإن كانت قد بلغت ستين سنة.

٦٣٧٢- **حدثنا** وكيع قال: حدثنا سفيان عن حماد عن إبراهيم قال: [ليس على الأمة خمار وإن كانت عجوزا.

٦٣٧٣- (**حدثنا** وكيع قال: حدثنا سفيان عن ليث عن مجاهد قال)[٦]: ليس على الأمة خمار][٧].

---

(١) في [أ، ب، جـ، ك، هـ] سقط: (و).

(٢) في [ب، ك]: (نا).

(٣) سقط من: [أ، ب، جـ، ك].

(٤) أخرجه مسدد كما في المطالب (٣٢٠).

(٥) منقطع؛ أبو إسحاق لا يروي عن علي.

(٦) في [ط، هـ]: تكرر ما بين القوسين.

(٧) سقط ما بين المعكوفين من: [أ، ب].

٦٣٧٤- [**حدثنا** أبوأسامة عن مجالد عن الشعبي عن مسروق قال: تصلي الأمة كما تخرج][(١)].

٦٣٧٥- [**حدثنا** جرير عن مغيرة عن الحارث قال: تصلي الأمة كما تخرج][(٢)].

٦٣٧٦- **حدثنا** عبدة بن (سليمان)[(٣)] عن مجالد عن الشعبي عن شريح قال: تصلي الأمة كما تخرج][(٤)][(٥)].

٦٣٧٧- **حدثنا** وكيع قال: حدثنا إسرائيل عن جابر عن عامر قال: ليس على الأمة خمار وإن ولدت من سيدها.

٦٣٧٨- **حدثنا** وكيع قال (ثنا)[(٦)] إسرائيل[(٧)] عن [جابر (عن عطاء قال: قال)[(٨)] رسول الله ﷺ][(٩)]: **«إن الأمة قد ألقت فروة رأسها»**[(١٠)].

٦٣٧٩- **حدثنا** وكيع قال: حدثنا شعبة عن قتادة عن أنس قال: رأى عمر/ أمة ٢٣١/٢

---

(١) سقط الخبر من: [ز].

(٢) في [ب]: زيادة (حدثنا وكيع قال: حدثنا إسرائيل).

(٣) في [ك]: (سلمان).

(٤) سقط الخبران من: [أ].

(٥) أخرجه عبدالرزاق (٥٠٥٦).

(٦) في [جـ]: (نا)، وفي [هـ]: (أنا).

(٧) في [ب]: زيادة (ثنا وكيع).

(٨) في [هـ]: ثلاث كلمات غير واضحة.

(٩) في [ب]: (وكيع عن جابر عن عامر قال: ليس على الأمة خمار).

(١٠) مرسل ضعيف؛ جابر ضعيف.

لنا متقنعة فضربها وقال: (لا تشبهي)[١] بالحرائر[٢].

٦٣٨٠- **حدثنا** وكيع قال: حدثنا[٣] شعبة عن الحكم عن مجاهد قال: قال عمر: إن الأمة قد (ألقت)[٤] فروة رأسها من وراء الجدار[٥].

٦٣٨١- **حدثنا** هشيم عن حجاج عن عكرمة بن خالد المخزومي عن عمر بن الخطاب بمثل حديث وكيع عن شعبة عن الحكم[٦].

٦٣٨٢- **حدثنا** عبد الأعلى عن معمر عن الزهري عن أنس قال: رأى عمر جارية متقنعة فضربها وقال: (لا تشبهين)[٧] بالحرائر[٨].

٦٣٨٣- **حدثنا** علي بن مسهر عن المختار بن فلفل عن أنس بن مالك قال: دَخَلَت على عمر بن الخطاب أمة (قد)[٩] كان يعرفها لبعض[١٠] المهاجرين أو الأنصار وعليها جلباب متقنعة به فسألها: عتقت؟ قالت: لا، قال: فما بال الجلباب؟ ضعيه

---

(١) في [ب، ز، ك]: (لا تشبهن)، وفي [أ]: (لا تشبهين).

(٢) صحيح، أخرجه عبدالرزاق (٥٠٦٤).

(٣) في [جـ]: (نا).

(٤) في [ب]: (ألفت).

(٥) منقطع؛ مجاهد لا يروي عن عمر، أخرجه عبدالرزاق (٥٠٥٢)، وسعيد بن منصور (٢٠٩٤) ق/١، وأبو عبيد في الغريب ٣/٣٠٥.

(٦) منقطع حكماً؛ حجاج مدلس، وانظر ما قبله.

(٧) في [أ، ب]: (لا تشبهنَّ).

(٨) صحيح.

(٩) في [أ]: (و).

(١٠) في [هـ]: (ببعض).

عن رأسك إنما الجلباب على الحرائر من نساء المؤمنين (فتلكأت)[١] فقام إليها بالدرة فضربها بها (برأسها)[٢] حتى ألقته عن رأسها[٣].

٦٣٨٤- **حدثنا** حفص عن مجالد عن الشعبي قال: سأله أبو (هبيرة)[٤] كيف تصلي الأمة؟ قال: تصلي كما تخرج[٥].

٦٣٨٥- **حدثنا** هشيم عن خالد عن أبي قلابة قال: كان عمر بن الخطاب لا يدع في خلافته أمة تقنع قال: (و)[٦] قال عمر: إنما القناع (للحرائر)[٧] (لكي)[٨] (لا)[٩] يؤذين[١٠].

* * *

[٤٨] في المسجد المحدث والعتيق

٦٣٨٦- **حدثنا** أبوبكر قال: (حدثنا)[١١] هشيم قال: (أنا)[١٢] عوف قال: قدم

---

(١) في [أ، ب، جـ]: (فتلكات)، وفي [ز، هـ]: (فتلكت).

(٢) في [أ، جـ، ك]: (رأسها)، وفي [ب]: (رأسه).

(٣) صحيح.

(٤) في [هـ]: (هريرة).

(٥) ضعيف.

(٦) سقط من: [هـ].

(٧) في [ب]: (للحرائر).

(٨) في [أ]: (لكي)، وفي [هـ]: (لكيلا).

(٩) سقط من: [أ].

(١٠) منقطع؛ أبوقلابة لا يروي عن عمر.

(١١) في [أ، ب، جـ، ك]: (نا).

(١٢) في [أ]: (ثنا)، وفي [ب، ز]: (نا).

عامل لمعاوية وكان بعثه على الصدقات فنزل منزلاً فإذا هو بمسجدين قال: أيهما أقدم؟ فأخبر به فأتى الذي هو أقدمهما[١].

٦٣٨٧- **حدثنا** أبوبكر قال: حدثنا عبدالسلام بن حرب عن ليث أن أبا وائل فاتته الصلاة في مسجد كذا وكذا (فصلى في مسجد كذا وكذا)[٢] وبينهما مساجد كثيرة محدثة لم يصل فيها./ ٢٣٢/٢

٦٣٨٨- **حدثنا** معتمر بن سليمان عن عمارة الصيدلاني عن ثابت البناني قال: كنت أكون مع أنس (فيأتي)[٣] على المسجد فيسمع الأذان فيقول محدث هذا فإذا قالوا: نعم، (تجاوزه)[٤] (إلى)[٥] غيره[٦].

٦٣٨٩- **حدثنا** معتمر (عن ليث)[٧] عن مجاهد أنه (كان)[٨] يتجاوز المساجد المحدثة إلى القديمة.

٦٣٩٠- **حدثنا** (معتمر)[٩][١٠] عن عوف قال: (أخبرني)[١١] رجل من أهل

---

(١) في [أ]: (قدمهما).

(٢) سقط من: [أ].

(٣) في [ب]: كلمة مطموسة.

(٤) في [ب]: (تجاوز)، وفي [هـ]: (يجاوزه).

(٥) سقط من: [أ].

(٦) حسن؛ عمارة صدوق.

(٧) في [ز]: (عن عوف).

(٨) سقط من: [ز].

(٩) في [هـ]: (معمر).

(١٠) في [أ]: زيادة (عن ليث).

(١١) في [أ، ب، ك]: (نا).

البادية قال: قدم علينا مصدق من المدينة ليالي معاوية (فبينما)[١] هو على (ماء لنا)[٢] ذات يوم قال: وحضرت الصلاة (قال)[٣]: وعلى الماء مسجدان من مساجد أهل البادية قال: أيهما بني (أولاً)[٤] فقيل: هذا، فقصد نحوه.

٦٣٩١- **حدثنا** هشيم قال: (أنا)[٥] منصور عن الحسن أنه سئل عن الرجل[٦] يدع مسجد قومه ويأتي غيره قال: فقال الحسن: كانوا يحبون أن يكثر الرجل قومه بنفسه.

(٤٩) الرجل يدخل المسجد فيركع فيه ركعة

٦٣٩٢- **حدثنا** أبو بكر قال: (حدثنا)[٧] جرير عن قابوس عن أبيه أن عمر دخل المسجد فركع فيه ركعة فقالوا له (فقال)[٨]: إنما هو تطوع فمن (شاء زاد، ومن)[٩] شاء نقص[١٠].

٦٣٩٣- **حدثنا** وكيع قال: حدثنا سفيان عن قابوس (بن)[١١] أبي ظبيان عن أبيه

---

(١) في [جـ]: زيادة (ما).

(٢) في [هـ]: (ما لنا).

(٣) سقط من: [أ، ب، هـ].

(٤) في [ب]: (أول).

(٥) في [أ، ب، ك، ز]: (نا).

(٦) في [أ]: زيادة (أن).

(٧) في [ب، جـ، ك]: (نا).

(٨) في [ك]: (فقالوا).

(٩) سقط من: [هـ].

(١٠) ضعيف؛ لحال قابوس.

(١١) في [ب]: (عن).

أن عمر بن الخطاب مر في المسجد فركع ركعة فقيل له: إنما ركعت ركعة فقال: إنما هو تطوع وكرهت أن أتخذه طريقاً[١].

٦٣٩٤- **حدثنا** شريك عن سماك قال: حدثني من رأى طلحة بن (عبيدالله)[٢] مر في المسجد (فركع ركعة ثم خرج)[٣][٤].

٦٣٩٥- [**حدثنا** وكيع قال: حدثنا شريك عن سماك، قال: (أخبرني)[٥] من رأى طلحة بن عبيدالله مر في المسجد فسجد سجدة][٦][٧].

٦٣٩٦- **حدثنا** وكيع عن سيف بن ميسرة عن أبي (سعيد)[٨] قال: رأيت الزبير ابن العوام خرج من (القصر)[٩] فمر بالمسجد فركع ركعة أو سجد سجدة[١٠].

* * *

---

(١) ضعيف؛ لحال قابوس.

(٢) في [أ]: (عبدالله).

(٣) في [جـ]: (فركع فسجد سجدة).

(٤) مجهول؛ لإبهام راويه.

(٥) في [ب]: (حدثني)، وفي [س]: (أخبرنا).

(٦) هذا الحديث زيادة في: [أ، ب، ز، ك].

(٧) مجهول؛ لإبهام راويه.

(٨) كذا في النسخ وفي الجرح والتعديل (٤/٢٧٥) والثقات (٦/٤٢٥) ولعل الصواب (أبوسعد) كما في التاريخ الكبير (٤/١٧١) والجرح والتعديل (٩/٣٧٩) والكنى للبخاري (ص: ٣٦) وفتح الباب للأصبهاني (ص: ٣٨١).

(٩) في [أ، ب، جـ]: (العصر).

(١٠) مجهول؛ لجهالة أبي سعيد.

[٥٠] في الصلاة في القوس والسيف

٦٣٩٧- **حدثنا** أبو بكر قال: حدثنا أبو أسامة عن الأحوص بن (حكيم)[١] عن/ راشد بن (سعد)[٢] قال: كان أصحاب رسول الله ﷺ يصلون وعليهم قِسِيّهم[٣]. ٢٣٣/٢

٦٣٩٨- **حدثنا** أبوأسامة عن الأحوص بن حكيم قال: حدثني راشد بن سعد عن عروة بن الزبير قال: كان يقال: السيوف أردية الغزاة[٤].

٦٣٩٩- **حدثنا** وكيع قال: حدثنا سفيان عن منصور عن إبراهيم قال: كانوا يرون أن السيوف بمنزلة الرداء في الصلاة.

٦٤٠٠- [**حدثنا** هشيم عن مغيرة عن إبراهيم قال السيف بمنزلة الرداء في الصلاة][٥].

٦٤٠١- **حدثنا** محمد بن (عبدالله)[٦] الأسدي عن إسرائيل عن سعيد بن مسروق قال: رأيت إبراهيم التيمي يصلي وليس عليه رداء إلا سيفه.

٦٤٠٢- **حدثنا** وكيع قال: حدثنا عبيدة عن إبراهيم قال: كان أصحاب محمد ﷺ يصلون (في السيوف)[٧] عليها (الكيمخت)[٨] من جلود الميتة[٩].

---

(١) في [أ، جـ، ك]: (حكم).

(٢) في [أ، ب]: (سعيد).

(٣) ضعيف؛ لضعف الأحوص بن حكيم.

(٤) ضعيف؛ لضعف الأحوص.

(٥) هذا الخبر زيادة في: [ك، ز].

(٦) في [ب]: (عبيدالله).

(٧) في [أ]: (بالسيوف).

(٨) الكيمخت: جلد الحمار أو الفرس أو البغل الميت، انظر: الشرح الكبير للدردير ٥٦/١، والذخيرة ١٦٦/١ و٩٤/٢، وفي [هـ]: (الكمحت).

(٩) ضعيف مرسل؛ عبيدة بن معتب ضعيف، وإبراهيم لم يدرك أحداً من الصحابة.

٦٤٠٣- **حدثنا** وكيع قال: حدثنا (الربيع)[١] عن الحسن قال: السيوف أردية الغزاة.

٦٤٠٤- **حدثنا** جرير عن مسعر عن حماد قال: القوس لا يجزئ مكان الرداء.

٦٤٠٥- [**حدثنا** هشيم قال: (أنا)[٢] عبيدة عن إبراهيم قال: القوس بمنزلة الرداء][٣].

٦٤٠٦- **حدثنا** عقبة بن خالد عن موسى (بن محمد)[٤] بن إبراهيم قال: أخبرني أبي عن سلمة بن الأكوع أنه سأل النبي ﷺ عن الصلاة في القوس والقرن فقال: **«صل في القوس وأطرح القرن»**[٥].

* * *

[٥١] ما رخص فيه من ترك الجماعة

٦٤٠٧- **حدثنا** أبوبكر قال: حدثنا هشيم عن بن أبي ليلى عن نافع عن ابن عمر قال: إذا كان ليلة مطيرة أو شديدة الريح أمر النبي ﷺ مناديا (فنادى)[٦] أن

---

(١) في [أ]: (الزبير).

(٢) في [أ، ز]: (نا).

(٣) هذا الخبر تكرر في: [أ].

(٤) سقط من: [أ، ب، ك].

(٥) منقطع ضعيف جداً؛ موسى منكر، وأبوه لا يروي عن سلمة، أخرجه الطبراني (٦٢٧٧)، وابن حبان في المجروحين ٢/٢٤١، والدارقطني ١/٣٩٨، والحاكم ١/٣٣٥، والبيهقي ٣/٢٥٥.

(٦) في [أ، جـ، ز، ك]: (فنادى)؛ وفي [ب، هـ]: (فينادي).

صلّوا في رحالكم[(١)(٢)].

٦٤٠٨- **حدثنا** هشيم عن خالد عن (أبي)[(٣)] المليح عن أبيه قال: كنت مع النبي ﷺ عام الحديبية أو حنين/ فأصابنا مطر لم يبل أسافل نعالنا فنادى منادي رسول الله ﷺ أن صلّوا في رحالكم[(٤)]. ٢٣٤/٢

٦٤٠٩- حدثنا هشيم قال: حدثنا[(٥)(٦)] عوف عن (أبي)[(٧)] رجاء قال: أصابنا مطر في يوم جمعة في عهد ابن عباس فأمر مناديا فنادى أن صلوا في رحالكم[(٨)].

٦٤١٠- **حدثنا** ابن علية عن خالد عن أبي قلابة عن (أبي)[(٩)] المليح قال:

---

(١) في [جـ]: سبع كلمات غير واضحة.

(٢) ضعيف؛ ابن أبي ليلى ضعيف، أخرجه أحمد (٤٤٧٨)، وبنحوه البخاري (٦٦٦)، ومسلم (٦٩٧).

(٣) سقط من: [أ].

(٤) صحيح، أخرجه أحمد (٢٠٧٠٤)، وأبو داود (١٠٥٩)، والنسائي ١١١/٢، وابن ماجة (٩٣٠)، وابن خزيمة (١٨٦٣)، والحاكم ٢٩٣/١، وابن حبان (٢٠٧٩)، وعبدالرزاق (١٩٢٤)، والبخاري في التاريخ ٢١/٢، وابن سعد ١٥٧/٢، والبزار (٢٣٣٣)، والطيالسي (١٣٢٠)، وابن الأثير ٨٢/١، والطبراني (٤٩٧)، والضياء في المختارة (١٤٠٦)، وابن قانع ١١/١، وابن عدي ١١٧٠/٣، وأبونعيم في معرفة الصحابة (٧٧٨)، والبيهقي ٧١/٣.

(٥) في [أ، ب، ك]: (نا)، وفي [جـ]: (أنا).

(٦) في [أ، ب، ك] زيادة: (عن).

(٧) سقط من: [أ، ب، ك].

(٨) صحيح، أخرجه البخاري (٦١٨)، ومسلم (٦٦٩).

(٩) سقط من: [هـ].

خرجت (ذات)[١] ليلة (مطيرة)[٢] إلى المسجد فلما ركعت استفتحت قال أبي: من هذا (قالوا)[٣]: أبو المليح قال: لقد رأيتنا مع رسول الله ﷺ يوم الحديبية وأصابتنا سماء لم تبل أسافل نعالنا فنادى منادي رسول الله ﷺ أن صلوا في رحالكم[٤].

٦٤١١- **حدثنا** عفان قال: حدثنا همام عن قتادة عن الحسن عن سمرة (بن جندب)[٥] أن يوم حنين كان يوماً مطيراً فأمر النبي ﷺ مناديه أن الصلاة في الرحال[٦].

* * *

[٥٢] في الجمع بين الصلاتين في الليلة المطيرة

٦٤١٢- **حدثنا** أبوبكر قال: حدثنا أبوأسامة قال: حدثنا (عبيدالله)[٧] عن نافع قال: كانت أمراؤنا إذا كانت ليلة مطيرة أبطأوا بالمغرب وعجلوا (بالعشاء)[٨] قبل أن يغيب الشفق، فكان ابن عمر يصلّي معهم لا يرى بذلك بأساً[٩].

---

(١) سقط من: [ك].

(٢) سقط من: [ب].

(٣) في [ب]: (قال).

(٤) صحيح، أخرجه أحمد (٢٠٧٠٧)، وانظر رقم [٦٤٠٨].

(٥) في [جـ، ز، ك] سقط: (بن جندب).

(٦) منقطع حكماً؛ لحال رواية الحسن عن سمرة، أخرجه أحمد (٢٠٢٦٠)، والبزار (٤٦٤/كشف)، والطبراني (٦٨٢١).

(٧) في [جـ]: (عبدالله).

(٨) في [جـ، ز]: (العشاء).

(٩) صحيح.

٦٤١٣- قال عبيدالله: ورأيت القاسم وسالما (يصليان)[١] معهم في مثل تلك الليلة.

٦٤١٤- **حدثنا** حاتم بن إسماعيل عن عبدالرحمن بن حرملة قال: رأيت سعيد ابن المسيب يصلي مع الأئمة حين يجمعون بين المغرب والعشاء في الليلة المطيرة.

٦٤١٥- **حدثنا** ابن مهدي عن سليمان بن بلال عن هشام بن (عروة)[٢] قال: رأيت أبان بن عثمان يجمع بين الصلاتين في الليلة المطيرة المغرب والعشاء، فيصليهما (معه)[٣] عروة بن الزبير وسعيد بن المسيب وأبو بكر بن عبدالرحمن وأبو سلمة/ ابن ٢٣٥/٢
عبد الرحمن لا ينكرونه.

٦٤١٦- **حدثنا** حماد بن خالد (عن)[٤] أبي مودود عبد العزيز بن أبي سليمان قال: صليت مع أبي بكر بن محمد المغرب والعشاء فجمع بينهما في (الليلة المطيرة)[٥].

٦٤١٧- **حدثنا** محمد بن عبيد عن محمد بن إسحاق عن نافع قال: كان ابن عمر يصلي مع مروان، وكان مروان إذا كانت ليلة مطيرة جمع بين المغرب والعشاء وكان ابن عمر يصليهما معه[٦].

* * *

---

(١) في [أ، ب، ز، ك]: (يصلون).

(٢) في [هـ]: (عروبة).

(٣) سقط من: [ز]، وفي [هـ] زيادة: (حدثنا).

(٤) في [هـ، جـ]: (بن).

(٥) في [س]: (ليلة مطيرة).

(٦) منقطع حكماً؛ ابن إسحاق مدلس.

[٥٣] في قوله (تعالى)[١]: ﴿أَقِمِ ٱلصَّلَوٰةَ لِدُلُوكِ ٱلشَّمْسِ﴾

٦٤١٨- **حدثنا** أبوبكر قال: حدثنا زيد بن حباب قال: أخبرني مالك بن أنس عن داود (بن)[٢] حصين قال: أخبرني مخبر عن ابن عباس في (قوله)[٣] تبارك وتعالى: ﴿(لِدُلُوكِ)[٤] ٱلشَّمْسِ﴾[٥] [الإسراء: ٧٨]، قال: إذا فاء الفيء ﴿وَٱلَّيْلِ وَمَا وَسَقَ﴾ [الانشقاق: ١٧]، قال: وما جمع[٦].

٦٤١٩- **حدثنا** يحيى بن سعيد عن عبيدالله عن نافع عن بن عمر قال: (دلوك)[٧] الشمس ميلها بعد نصف النهار[٨].

٦٤٢٠- **حدثنا** وكيع عن سفيان عن منصور عن مجاهد عن ابن عباس ﴿أَقِمِ ٱلصَّلَوٰةَ لِدُلُوكِ ٱلشَّمْسِ إِلَىٰ غَسَقِ ٱلَّيْلِ﴾، قال: دلوكها غروبها[٩].

٦٤٢١- **حدثنا** يحيى بن أبي بكير[١٠] قال: حدثنا إبراهيم (بن)[١١] نافع عن

---

(١) في [ب] (و)، وسقط من: [ك].

(٢) في [أ، ب، ز، هـ]: (عن).

(٣) في [أ، ب، ك]: (قول الله).

(٤) في [ب، ك]: (دلوك)، وفي [أ] زيادة: ﴿أَقِمِ ٱلصَّلَوٰةَ﴾.

(٥) سقط من: [جـ] الآية.

(٦) مجهول؛ لإبهام الراوي.

(٧) في [ز]: (لدلوك).

(٨) صحيح.

(٩) صحيح.

(١٠) في [أ، ب، ك]: (كثير).

(١١) في [جـ، هـ]: (عن).

ابن طاوس عن أبيه: ﴿أَقِمِ ٱلصَّلَوٰةَ لِدُلُوكِ ٱلشَّمْسِ﴾ قال: دلوكها قبل أن تغيب.

٦٤٢٢- **حدثنا** الفضل بن دكين قال: حدثنا إسماعيل بن عبد الملك قال حدثني يونس (بن)[١] (خباب)[٢] عن مجاهد قال: كنت (أقود)[٣] مولاي السائب وهو أعمى فيقول لي: يا مجاهد أدلكت الشمس؟ فإذا قلت: نعم (قام)[٤] فصلى الظهر.

٦٤٢٣- **حدثنا** علي بن مسهر عن الشيباني عن (عبدالرحمن)[٥] بن الأسود (عن أبيه)[٦] قال: كنت جالساً مع عبدالله في بيته فوجبت الشمس فقال عبدالله: ﴿أَقِمِ ٱلصَّلَوٰةَ لِدُلُوكِ ٱلشَّمْسِ إِلَىٰ غَسَقِ ٱلَّيْلِ﴾، ثم (قال)[٧]: هذا و(الله)[٨] الذي لا إله غيره حين أفطر/ الصائم وبلغ وقت هذه الصلاة[٩]. ٢٣٦/٢

٦٤٢٤- **حدثنا** أبوأسامة عن (عبد)[١٠]الحميد بن جعفر عن نافع عن ابن عمر

---

(١) في [أ، ب، ك]: (عن).

(٢) في [جـ، هـ]: (حباب).

(٣) في [أ، ب، ك]: (أسوق).

(٤) في [أ]: (قال).

(٥) في [أ] : (عبدالملك).

(٦) سقط من: [أ].

(٧) في [أ] (قلى).

(٨) سقط من: [أ، ب، ز، ك].

(٩) صحيح.

(١٠) سقط من: [ب].

قال: دلوكها ميلها[١].

٦٤٢٥- **حدثنا** إسحاق بن منصور [عن يعقوب (القمي)[٢] عن جعفر بن أبي المغيرة (عن أبي جعفر)[٣] قال: دلوكها زوالها.

٦٤٢٦- **حدثنا** إسحاق بن منصور][٤] عن أبي كدينة عن مغيرة عن الشعبي قال: دلوكها زوالها.

٦٤٢٧- **حدثنا** شبابة عن ورقاء (عن)[٥] ابن أبي نجيح عن مجاهد قال: دلوك الشمس (حتى)[٦] تزيغ، وغسق الليل غروب الشمس[٧].

٦٤٢٨- **حدثنا** الفضل بن دكين قال: [حدثنا أبوالعميس قال: حدثني وبرة عن سعيد بن جبير عن عبدالله (و)[٨]ابن عباس قالا: دلوكها حين تغرب][٩][١٠].

---

(١) صحيح.

(٢) في [س، هـ]: (العمي).

(٣) سقط من: [س، ط، هـ].

(٤) سقط ما بين المعكوفين من: [أ، جـ، ز].

(٥) في [ز] (عن أبي نجيح)، وفي [أ، جـ، ك، هـ]: (بن أبي نجيح).

(٦) سقط من: [هـ].

(٧) صحيح.

(٨) في [أ، ك، ز] زيادة (و).

(٩) سقط ما بين المعكوفين من: [هـ].

(١٠) صحيح.

٦٤٢٩- **حدثنا** (إسحاق بن سليمان)[١] عن أبي سنان عن أبي إسحاق عن علي قال: دلوكها غروبها[٢].

* * *

[٥٤] في الرجل يشتكي عينيه فيوصف له أن يستلقي

٦٤٣٠- **حدثنا** أبوبكر قال: حدثنا أبو أسامة عن أبي العميس عن القاسم (قال)[٣]: ذهب بصر عبيدالله (بن عبدالله)[٤] بن عتبة (فأتى الطبيب)[٥] فقال: أداويك (على)[٦] أن تستلقي سبعة أيام [٧]لا تصلي إلا مضطجعاً فأبى وكرهه.

٦٤٣١- **حدثنا** (ابن)[٨] مهدي عن سفيان عن عاصم عن أبي وائل أنه (وقع)[٩] في عينيه الماء فقيل له: تستلقي سبعاً (فكره ذلك)[١٠].

٦٤٣٢- **حدثنا** أبو معاوية عن الأعمش عن المسيب بن رافع عن ابن عباس قال: لما (كف)[١١] بصره أتاه رجل فقال[١٢] له: إن صبرت لي

---

(١) في [هـ]: (إسماعيل بن إسحاق).

(٢) صحيح.

(٣) سقط من: [جـ، هـ].

(٤) سقط من: [هـ].

(٥) في [ط، هـ]: (فأتي بطبيب).

(٦) سقط من: (هـ).

(٧) في [هـ]: زيادة (و).

(٨) سقط من: [هـ].

(٩) سقط من: [هـ].

(١٠) في [جـ، هـ]: (فكرهه).

(١١) في [أ]: (لمكاف).

(١٢) في [هـ]: زيادة (إن داويتك).

(سبعاً)[١] لا تصلي إلا مستلقياً داويتك (و)[٢]رجوت أن تبرأ (عيناك)[٣]، قال: فأرسل ابن عباس إلى عائشة وأبي هريرة وغيرهما من (أصحاب محمد ﷺ)[٤] قال: (فكلهم)[٥] (يقول)[٦]: أرأيت إن مت في هذه السبع كيف تصنع بالصلاة؟ قال: فترك عينيه[٧] (لم يداوها)[٨][٩].

٦٤٣٣- **حدثنا** ابن مهدي عن سفيان عن جابر عن أبي الضحى أن ابن عباس (وقع)[١٠] في (عينيه)[١١] الماء فقيل (له)[١٢]: (تستلقي)[١٣] سبعاً ولا تصلي إلا مستلقياً، فبعث إلى عائشة وأم سلمة فسألهما (فنهتاه)[١٤][١٥]./ ٢٣٧/٢

---

(١) سقط من: [أ].

(٢) سقط من: [أ، ب، ك، ز].

(٣) في [جـ، س]: (عينك).

(٤) في [ز]: (الصحابة).

(٥) في [أ، ب، هـ]: (كلهم)..

(٦) في [هـ]: (يقولون).

(٧) كذا في: [ز، هـ]، وفي بقية النسخ: (عينه).

(٨) في [جـ، ز]: (فلم يدا وها)، وفي [أ، ب، ك]: (لم يداوها)، وفي [هـ]: (لم يك يداوها).

(٩) منقطع؛ المسيب لا يروي عن ابن عباس.

(١٠) في [ط، هـ]: (أوقع).

(١١) في [أ، ب]: (عينه).

(١٢) سقط من: [هـ].

(١٣) في [هـ]: (أتستلقي).

(١٤) في [أ، ز]: (فنهياه).

(١٥) ضعيف؛ جابر هو الجعفي ضعيف.

[٥٥] من قال: إذا كان يوم غيم فعجّلوا الظهر وأخّروا العصر

٦٤٣٤- **حدثنا** أبوبكر قال: (حدثنا)[١] (عبدة)[٢] بن سليمان عن إسماعيل عن حماد عن إبراهيم عن الأسود عن عمر قال: إذا كان يوم الغيم فعجّلوا (العصر وأخّروا الظهر)[٣][٤].

٦٤٣٥- **حدثنا** وكيع (قال)[٥] (حدثنا)[٦] حسن بن صالح عن عبدالعزيز بن رفيع قال: قال رسول الله ﷺ: **«عجلوا صلاة النهار في يوم الغيم وأخروا المغرب»**[٧].

٦٤٣٦- **حدثنا** وكيع قال: حدثنا قيس (عن)[٨] أبي حصين عن (حزام)[٩] بن جابر قال: سمعت ابن مسعود يقول: إذا كان يوم الغيم فعجلوا الظهر وأخروا العصر وأخروا المغرب[١٠].

٦٤٣٧- **حدثنا** وكيع قال: حدثنا الأوزاعي عن يحيى بن أبي كثير عن أبي قلابة

---

(١) في [ب، ك]: (نا).

(٢) في [أ]: (عبيدة).

(٣) في [أ، ب]: (الظهر وأخروا العصر).

(٤) صحيح.

(٥) سقط من: [ب].

(٦) في [ب، جـ، ك]: (نا).

(٧) مرسل؛ عبدالعزيز بن رفيع تابعي.

(٨) في [أ، ب]: (بن).

(٩) في [هـ، ز]: (خزام)، وانظر: الصلاة لأبي نعيم (٣١١)، وفي الأوسط ٣٨٢/٢: (حرام).

(١٠) مجهول؛ لجهالة حزام بن جابر.

عن أبي المهاجر عن بريدة الأسلمي قال: كنا معه في غزاة فقال: سمعت النبي ﷺ يقول: «**بكّروا (بالصلاة)**[١] **في (اليوم)**[٢] **الغيم، فإنه من فاتته صلاة العصر حبط عمله**»[٣].

٦٤٣٨- **حدثنا** يزيد بن هارون قال: أخبرنا (هشام)[٤] الدستوائي (عن يحيى)[٥] عن أبي قلابة عن أبي المليح عن بريدة عن النبي ﷺ بنحو منه[٦].

٦٤٣٩- **حدثنا** وكيع قال: (حدثنا)[٧] يونس بن أبي إسحاق عن بكر (بن ماعز عن الربيع)[٨] بن خثيم أنه قال لمؤذنه: إذا كان يوم الغيم (فأغسق)[٩] بالمغرب.

٦٤٤٠- **حدثنا** أبوأسامة (عن هشام)[١٠] عن الحسن قال: كان يعجبه في يوم الغيم أن يؤخر الظهر ويعجل العصر[١١].

---

(١) سقط من: [أ، ب].

(٢) في [هـ]: (يوم).

(٣) صحيح، وهم فيه الأوزاعي فقال عن أبي المهاجر ورواه غيره فقالوا عن أبي المليح، والحديث أخرجه أحمد (٢٣٠٥٠)، وابن ماجة (٦٩٤)، وابن حبان (١٤٧٠)، وأصله عند البخاري (٥٩٤)، وتقدم ١/٣٤٢ برقم [٣٤٨٦].

(٤) في [ب]: (هشيم).

(٥) سقط من: [أ].

(٦) صحيح، أخرجه البخاري (٥٥٣)، وأحمد (٢٢٩٥٧).

(٧) في [ب، جـ، ك]: (نا).

(٨) سقط من: [أ].

(٩) في [أ]: (فأغيبوا).

(١٠) سقط من: [أ، ب].

(١١) في [جـ]: زيادة (يوم الغيم).

٦٤٤١- **حدثنا** (ابن)[١] يمان عن سفيان عن الأعمش عن أبي صالح قال: يعجل العصر يوم الغيم ويؤخر المغرب.

٦٤٤٢- [**حدثنا**[٢] ابن يمان عن سفيان عن أبي حمزة عن إبراهيم قال: يعجل العصر ويؤخر المغرب][٣].

٦٤٤٣- **حدثنا** يحيى بن يمان عن سفيان عن خالد عن الحسن وابن سيرين بمثله[٤]./ ٢٣٨/٢

* * *

[٥٦] في قوله (تبارك وتعالى)[٥]: ﴿كَانُوا۟ قَلِيلًا مِّنَ ٱلَّيْلِ مَا يَهْجَعُونَ﴾

٦٤٤٤- حدثنا أبوبكر قال: حدثنا حفص بن غياث عن عاصم عن أبي العالية.. ﴿(كَانُوا۟)[٦] قَلِيلًا مِّنَ ٱلَّيْلِ مَا يَهْجَعُونَ﴾ قال: لا ينامون عن (العشاء)[٧] الآخرة.

---

(١) سقط من: [ب].

(٢) في [ك]: (يحيى ابن يمان).

(٣) سقط الخبر من: [أ، ب، ز].

(٤) في [جـ]: (آخر الجزء الأول والحمد لله وحده وصلواته على سيدنا محمد وعلى آله وصحبه وسلم تسليماً كثيراً ويتلوه في الجزء الثاني إن شاء الله تعالى في قوله: ﴿كَانُوا۟ قَلِيلًا مِّنَ ٱلَّيْلِ مَا يَهْجَعُونَ﴾، على يد الفقير إلى رحمة ربه المستقيل من زلله وذنبه يوسف ابن عبداللطيف بن عبدالباقي الحراني الحنبلي عامله الله بلطفه وذلك يوم السبت الثاني من صفر سنة إحدى وأربعين وسبعمائة من الهجرة النبوية على صاحبها أفضل الصلاة والسلام والرحمة وحسبنا الله ونعم الوكيل).

(٥) سقط في [أ]: (تبارك)، وفي [ك، ب، ز]: (تبارك وتعالى).

(٦) سقط من: [أ، ب]: (كانوا).

(٧) في [ب]: (عشاء).

٦٤٤٥- حدثنا وكيع عن مبارك عن الحسن.. ﴿كَانُوا۟ قَلِيلًا مِّنَ ٱلَّيْلِ مَا يَهْجَعُونَ ۝١٧ وَبِٱلْأَسْحَارِ هُمْ يَسْتَغْفِرُونَ﴾ [الذاريات ١٧-١٨]، قال: صلّوا فلما كان السحر استغفروا.

٦٤٤٦- **حدثنا** حميد عن إسماعيل بن أبي خالد عن رجل عن الحسن عن عبدالله بن رواحة.. ﴿كَانُوا۟ قَلِيلًا مِّنَ ٱلَّيْلِ مَا يَهْجَعُونَ﴾ قال: هجعوا قليلاً ثم مدوها إلى السحر[1].

٦٤٤٧- **حدثنا** غندر عن ابن جريج عن عطاء ﴿كَانُوا۟ قَلِيلًا مِّنَ ٱلَّيْلِ مَا يَهْجَعُونَ﴾ قال: ذلك إذ أمروا بقيام الليل وكان أبو ذر يحتجز احتجازة ويأخذ العصا فيعتمد عليها فكانوا كذلك حتى (نزلت)[2] الرخصة: ﴿فَٱقْرَءُوا۟ مَا تَيَسَّرَ مِنْهُ﴾[3] [المزمل: ٢٠].

٦٤٤٨- **حدثنا** عفان قال: (حدثنا)[4] (بكير)[5] بن أبي السميط قال: حدثنا قتادة في قوله (تعالى)[6]: ﴿كَانُوا۟ قَلِيلًا مِّنَ ٱلَّيْلِ مَا يَهْجَعُونَ﴾ قال: كان الحسن يقول: (قليلاً)[7] من الليل ما ينامون.

٦٤٤٩- وكان مطرف بن عبد الله يقول كانوا قل ليلة إلا (يصيبون)[8] منها.

---

(١) مجهول منقطع؛ الحسن لم يدرك عبدالله بن رواحة.
(٢) في [ط، هـ]: (أنزلت).
(٣) منقطع؛ عطاء لم يدرك أبا ذر.
(٤) في [ب، ك]: (نا).
(٥) في [ك]: (بكر).
(٦) سقط من: [أ، ب، ز، ك].
(٧) في [أ، ز، ك]: (قليل).
(٨) في [أ، ب]: (يصبون).

٦٤٥٠- وكان محمد بن علي يقول: لا ينامون حتى يصلوا العتمة.

٦٤٥١- **حدثنا** (ابن)[١] علية عن سعيد عن قتادة عن مطرف بن عبدالله بن الشخير قال: قلّ ليلة أتت عليهم هجعوها كلها.

٦٤٥٢- **حدثنا** مروان بن معاوية عن (أبي)[٢] بسطام عن الضحاك قال: (المتقين هم القليل)[٣].

٦٤٥٣- **حدثنا** مروان بن معاوية عن إسماعيل بن أبي خالد عن رجل عن الحسن ﴿كَانُواْ قَلِيلاً مِّنَ ٱلَّيْلِ مَا يَهْجَعُونَ﴾ قال: هجعوا قليلا ثم مدوها إلى السحر.

٦٤٥٤- **حدثنا** يحيى بن سعيد عن عوف عن سعيد بن أبي الحسن قال: قل ليلة أتت عليهم هجعوها.

٦٤٥٥- **حدثنا** (معتمر)[٤] بن سليمان عن ليث عن مجاهد قال: كانوا لا ينامون كل الليل/. ٢٣٩/٢

٦٤٥٦- **حدثنا** وكيع عن ابن أبي ليلى عن الحكم عن سعيد بن جبير عن ابن عباس ﴿كَانُواْ قَلِيلاً مِّنَ ٱلَّيْلِ مَا يَهْجَعُونَ﴾قال: قلّ ليلة تمر بهم إلا صلوا فيها[٥].

٦٤٥٧- **حدثنا** وكيع عن سفيان عن الزبير بن عدي عن الضحاك قال: كانوا من الناس: قليل.

---

(١) سقط من: [أ، ب، ك].

(٢) في [هـ]: (ابن)، وانظر: تفسير ابن أبي حاتم (٣٥٤/٢).

(٣) في [ب]: غير واضح.

(٤) في [أ]: (يحيى معتمر).

(٥) ضعيف؛ ابن أبي ليلى هو محمد بن عبدالرحمن ضعيف.

٦٤٥٨- **حدثنا** وكيع عن سفيان عن منصور عن إبراهيم ﴿كَانُوا۟ قَلِيلًا مِّنَ ٱلَّيْلِ مَا يَهْجَعُونَ﴾ قال: ينامون.

٦٤٥٩- **حدثنا** ابن علية عن ابن أبي نجيح: كانوا قليلاً (ما)[١] ينامون ليلة حتى الصباح.

* * *

[٥٧] في الثوب يخرج من النسّاج يصلّى فيه

٦٤٦٠- **حدثنا** أبوبكر قال: حدثنا أبو داود الطيالسي عن الحكم بن عطية قال: سمعت الحسن وسئل عن الثوب يخرج من النساج يصلى فيه قال: نعم.

٦٤٦١- قال: (وسمعت)[٢] ابن سيرين يكرهه[٣].

٦٤٦٢- **حدثنا** وكيع قال: حدثنا ربيع عن الحسن قال: لا بأس بالصلاة في رداء (اليهودي والنصراني)[٤].

٦٤٦٣- **حدثنا** وكيع قال: حدثنا علي بن صالح عن عطاء أبي محمد قال: رأيت على عليّ قميصاً من هذه (الكرابيس)[٥] غير غسيل[٦].

---

(١) سقط من: [ب، ط، هـ].

(٢) في [أ]: (ومصعب).

(٣) في [أ]: (علينا).

(٤) في [ز، هـ]: (اليهود والنصارى).

(٥) في [أ]: (الكرابس)، وفي [ب]: (الكرافس).

(٦) مجهول؛ لجهالة عطاء أبي محمد، أخرجه الدولابي في الكنى ٩٦٨/٣، وابن سعد ٢٨/٣، وأحمد في العلل ٣٤/٣، وابن السري في الزهد ٣٦٩/٢.

٦٤٦٤- **حدثنا** حفص عن جعفر[١] عن أبيه أن جابر بن عبدالله صلّى في ثوب نسيج[٢].

٦٤٦٥- **حدثنا** أبومالك (الجنبي)[٣] عمرو بن هاشم عن عبدالله (بن)[٤] عطاء قال: سألت أبا جعفر عن الثوب يحوكه اليهود والنصارى يصلي فيه قال: لا بأس به.

* * *

[٥٨] في الرجل (يرفع)[٥] بصره إلى السماء في الصلاة

٦٤٦٦- **حدثنا** (أبو بكر)[٦] قال: حدثنا أبو معاوية عن الأعمش عن المسيب بن رافع عن تميم بن طرفة عن جابر بن[٧] سمرة قال: قال النبي ﷺ: **«لَيَنْتَهِيَنَّ أقوام يرفعون أبصارهم إلى السماء في الصلاة أَوْ لاَ تَرجِع إليهم»**[٨]. / ٢٤٠/٢

٦٤٦٧- حدثنا محمد بن بشر قال: حدثنا سعيد عن قتادة عن أنس عن النبي ﷺأنه قال: **«ما بال أقوام يرفعون أبصارهم إلى السماء في صلاتهم»**، فاشتد (في)[٩]

---

(١) في [أ]: زيادة (عن جابر).

(٢) صحيح.

(٣) في [أ]: (الجبني).

(٤) في [ز، ك، هـ]: (عن).

(٥) في [هـ]: (رفع).

(٦) في [ز]: (وكيع).

(٧) في [ب] زيادة: (سلمة).

(٨) صحيح، أخرجه مسلم (٤٢٨)، وأحمد (٢٠٩٦٥).

(٩) في [ز]: (به).

ذلك حتى (كان يقول)[١]: «**لينتهين (عن ذلك)**[٢] **أو لَتُخطفن أبصارهم**»[٣].

٦٤٦٨- **حدثنا** غندر عن (شعبة)[٤] عن (عمار)[٥] (العبسي)[٦] قال: سمعت ابن (يسار)[٧] يقول: قال حذيفة: أما (يخشى)[٨] أحدكم إذا رفع بصره إلى السماء أن لا يرجع إليه بصره، يعني وهو في الصلاة[٩].

٦٤٦٩- **حدثنا** وكيع عن (مسعر)[١٠] وسفيان عن زياد بن فياض عن تميم بن سلمة قال: قال عبدالله: لينتهين أقوام يرفعون أبصارهم إلى السماء في الصلاة أَوْ لا ترجع إليهم[١١].

٦٤٧٠- **حدثنا** هشيم عن حصين عن إبراهيم عن عبدالله انه رأى رجلاً رافعاً بصره إلى السماء فقال عبدالله: ما يدري[١٢] هذا، لعل بصره (سيلتمع)[١٣] قبل[١٤]

---

(١) في [ز]: (قال).

(٢) سقط من: [ب].

(٣) صحيح، أخرجه البخاري (٧٥٠)، وأحمد (١٢٤٢٦).

(٤) في [أ، ب]: (الشعبي).

(٥) في [ب]: (عمر).

(٦) في [ك]: (الشعبي).

(٧) في [ب، ز، هـ]: (بشار)، وانظر مسند ابن الجعد ١/ ٩٨ (٥٧١).

(٨) في [أ]: (خشي).

(٩) صحيح.

(١٠) في [أ، ب، ك]: (سفيان).

(١١) منقطع؛ تميم لم يدرك ابن مسعود.

(١٢) في [ك] زيادة: (ما).

(١٣) في [أ، ب، ك]: (سيلمع).

(١٤) في [أ، ك، ز] زيادة: (هشيم).

أن يرجع إليه[١].

٦٤٧١- **حدثنا** أبو بكر قال: (حدثنا)[٢] أبو معاوية عن الشيباني عن أبي بكر (ابن)[٣] عمرو بن عتبة عن شريح أنه رأى رجلاً قد (رفع)[٤] يده وبصره إلى السماء فقال: أكفف (يديك)[٥] وأخفض من بصرك فإنك لن تراه ولن تناله.

٦٤٧٢- **حدثنا** هشيم عن ابن عون عن ابن سيرين قال: كان رسول الله ﷺ مما ينظر إلى الشيء في الصلاة فيرفع بصره حتى نزلت آية (إن)[٦] لم (تكن)[٧] هذه فلا أدري (ما هي)[٨] ﴿ٱلَّذِينَ (هُمْ)[٩] فِي صَلَاتِهِمْ خَٰشِعُونَ﴾ [المؤمنون: ٢]، قال: فوضع النبي ﷺ رأسه[١٠].

* * *

[٥٩] في ركعتي الفجر

٦٤٧٣- **حدثنا** أبوبكر قال: حدثنا حفص بن غياث عن ابن جريج عن عطاء

---

(١) منقطع؛ إبراهيم لا يروي عن عبدالله.

(٢) في [ك، ب]: (نا).

(٣) في [أ، ب، ك]: (عن).

(٤) في [هـ]: (يرفع).

(٥) في [هـ]: (يدك).

(٦) في [أ، ب، ك]: (أي).

(٧) في [أ]: (تلن).

(٨) سقط من: [ب].

(٩) سقط من: [أ].

(١٠) مرسل؛ ابن سيرين تابعي.

عن عبيد بن عمير عن عائشة قالت: ما رأيت رسول الله ﷺ/ يسرع إلى شيء من النوافل (مثل)[١] إسراعه إلى (ركعتي)[٢] الفجر (ولا)[٣] إلى (غنيمة)[٤][٥]. ٢٤١/٢

٦٤٧٤- **حدثنا** حفص بن غياث عن محمد بن زيد عن عبد ربه قال: سمعت أبا هريرة يقول: لا تدع ركعتي الفجر ولو طرقتك الخيل[٦].

٦٤٧٥- **حدثنا** هشيم عن يعلي بن عطاء عن الوليد بن عبدالرحمن عن ابن عمر أنه قال: (يا حمران)[٧] لا تدع ركعتين قبل الفجر فإن (فيهما)[٨] الرغائب[٩].

٦٤٧٦- **حدثنا** هشيم عن أبي (بشر)[١٠] عن سعيد بن جبير قال: قال عمر: في الركعتين قبل الفجر: هما أحب إليّ من حُمْرِ النَّعَم[١١].

٦٤٧٧- **حدثنا** (هشيم)[١٢] قال: (أنا)[١٣] حصين قال: سمعت (عمرو)[١٤] بن ميمون يقول: كانوا لا يتركون أربعاً قبل الظهر وركعتين قبل الفجر على حال.

---

(١) سقط من: [ز، هـ]، وفي [أ]: (قبل).
(٢) في [ب]: (ركعة).
(٣) سقط من: [أ].
(٤) في [هـ]: (عتمة).
(٥) صحيح، أخرجه البخاري (١١٦٩)، ومسلم (٧٢٤).
(٦) مجهول؛ لجهالة عبد ربه.
(٧) في [ب، أ]: (قال حمران).
(٨) في [هـ]: (فيها).
(٩) صحيح.
(١٠) في [ب، هـ]: (معشر).
(١١) منقطع؛ سعيد بن جبير لا يروي عن عمر.
(١٢) في [ب]: (هشام).
(١٣) في [أ، ب، ز، ك]: (نا).
(١٤) في [أ]: (عمرو).

٦٤٧٨- **حدثنا** (كثير بن هشام)[١] عن جعفر بن برقان قال: بلغني أن عائشة كانت تقول: حافظوا على ركعتي الفجر فإن فيهما الخير والرغائب[٢].

٦٤٧٩- [**حدثنا** وكيع عن مسعر عن حماد عن إبراهيم قال: إذا (صلاهما)[٣] أو أحدهما ثم مات أجزأه من ركعتي الفجر][٤].

٦٤٨٠- **حدثنا** وكيع عن سفيان عن زياد بن فياض عن أبي عبدالرحمن قال: إذا صلى ركعتي الفجر ثم مات فكأنما صلى الفجر.

٦٤٨١- **حدثنا** معاذ عن أشعث قال: كان الحسن يرى الركعتين قبل الفجر واجبتين.

٦٤٨٢- **حدثنا** أبو أسامة عن شعبة عن قتادة عن زرارة بن أوفى عن (سعد)[٥] ابن (هشام)[٦] عن عائشة قالت[٧]: قال رسول الله ﷺ: «**ركعتا الفجر خير من الدنيا**»[٨][٩].

* * *

---

(١) في [أ]: (هشيم)، وفي [ب]: (كنش)، وفي [ك]: (كملش هشام).

(٢) مجهول؛ لإبهام الواسطة بين جعفر وعائشة.

(٣) في [ب]: (صلهما).

(٤) سقط الخبر من: [أ].

(٥) في [ب، هـ]: (سعيد).

(٦) في [أ]: (هاشم).

(٧) في [أ]: (قال).

(٨) في [ز]: زيادة (وما فيهما).

(٩) صحيح، أخرجه مسلم (٧٢٥)، وأحمد (٢٥١٦٥).

[٦٠] في ركعتي الفجر أي ساعة تصلّيان

٢٤٢/٢

٦٤٨٣- **حدثنا** أبوبكر قال: حدثنا وكيع عن علي بن مبارك عن يحيى بن أبي كثير عن أبي سلمة عن عائشة أن النبي ﷺ كان يصلي الركعتين عند الإقامة بين الأذان والإقامة[١].

٦٤٨٤- **حدثنا** أبو الأحوص (و)[٢] شريك/ عن أبي إسحاق عن الحارث عن عليّ أن النبي ﷺ كان يصلي الركعتين عند الأذان، قال أحدهما: ويوتر عند الإقامة[٣].

٦٤٨٥- **حدثنا** علي بن الجعد قال: حدثنا حماد بن سلمة عن أنس بن سيرين عن ابن عمر (قال): كان النبي ﷺ يصلي ركعتي الفجر وكأن الأذان عند (أذنيه)[٤][٥].

* * *

[٦١] ما يقرأ به فيهما

٦٤٨٦- **حدثنا** أبو بكر قال: حدثنا أبو الأحوص عن أبي إسحاق عن مجاهد

---

(١) رجاله ثقات، وفي اتصاله كلام، أخرجه البخاري (٦١٩)، ومسلم (٧٣٨).

(٢) في [أ]: (عن).

(٣) ضعيف؛ لضعف الحارث، أخرجه أحمد (٦٥٩)، وابن ماجة (١١٤٧)، والطيالسي (١٢٦)، وعبدالرزاق (٤٧٧٢)، والبزار (٨٥٦)، وسيأتي ٢٨٦/٢.

(٤) في [أ]: (الإقامة).

(٥) صحيح، أخرجه أحمد (٥٦٠٩)، والطيالسي (١٩١٨)، وبنحوه البخاري (٩٩٥)، ومسلم (٧٤٩ "١٥٧").

عن ابن عمر قال: سمعت النبي ﷺ أكثر من (عشرين)[١] مرة يقرأ في الركعتين قبل الفجر والركعتين بعد المغرب. ﴿قُلْ يَٰٓأَيُّهَا ٱلْكَٰفِرُونَ﴾ و﴿قُلْ هُوَ ٱللَّهُ أَحَدٌ﴾[٢].

٦٤٨٧- **حدثنا** ابن إدريس عن هشام عن ابن سيرين عن عائشة أن النبي ﷺ كان يقرأ في ركعتي الفجر ﴿قُلْ يَٰٓأَيُّهَا ٱلْكَٰفِرُونَ﴾ و﴿قُلْ هُوَ ٱللَّهُ أَحَدٌ﴾ يسرّ فيهما القراءة[٣].

٦٤٨٨- **حدثنا** أبوخالد (الأحمر)[٤] عن عثمان بن حكيم عن سعيد بن (يسار)[٥] عن ابن عباس أن النبي ﷺ كان يقرأ في ركعتي الفجر (في)[٦] الأولى: ﴿قُولُوٓاْ ءَامَنَّا بِٱللَّهِ وَمَآ أُنزِلَ إِلَيْنَا﴾ (الآية)[٧] [البقرة: ١٣٦]، وفي الثانية: ﴿تَعَالَوْاْ إِلَىٰ

---

(١) في [أ]: (عرين).

(٢) صحيح، أخرجه أحمد (٤٧٦٣)، والترمذي (٤١٧)، وابن ماجة (١١٤٩)، وابن حبان (٢٤٥٩) والنسائي ٢/١٧٠، والطحاوي ١/٢٩٨، والطيالسي (١٨٩٣)، والطبراني (١٣٥٢٨)، والبيهقي ٣/٤٣، وابن عدي ٧/٢٦٤٨.

(٣) منقطع؛ ابن سيرين لا يروي عن عائشة، أخرجه أحمد (٢٥٥١٠)، وعبدالرزاق (٤٧٨٨)، وابن ماجة (١١٥٠)، وابن خزيمة (١٨١٤)، وابن حبان (٢٤٦١)، وإسحاق (١٣٣٩)، والطحاوي ١/٢٩٧، وأبونعيم في الحلية ١٠/٣٠، والبيهقي في الشعب (٢٥٢٥)، وابن عبدالبر في التمهيد ٢٤/٤١، وابن أبي عمر كما في المطالب (٦١٢).

(٤) سقط من: [أ، ب، ز، ك].

(٥) في [أ]: (بشار).

(٦) سقط من: [ز].

(٧) في [أ، ب، ك]: (الآية).

﴿كَلِمَةٍ سَوَآءٍ بَيْنَنَا وَبَيْنَكُمْ﴾ [آل عمران: ٦٤][1].

٦٤٨٩- **حدثنا** ابن علية وغندر عن شعبة عن إبراهيم بن مهاجر عن إبراهيم قال: كان ابن مسعود يقرأ في الركعتين قبل صلاة الصبح أو قال: قبل الغداة بـ﴿(قُلْ يَا أَيُّهَا)[2] ٱلْكَـٰفِرُونَ﴾ و﴿قُلْ هُوَ ٱللَّهُ أَحَدٌ﴾- زاد غندر: وفي الركعتين بعد المغرب[3].

٦٤٩٠- **حدثنا** ابن علية عن الجريري عن أبي السليل عن غنيم بن قيس قال: كنّا نؤمر أن (ننابذ)[4] الشيطان في الركعتين قبل الصبح أو قبل الغداة بـ﴿قُلْ يَـٰٓأَيُّهَا ٱلْكَـٰفِرُونَ﴾ و﴿قُلْ هُوَ ٱللَّهُ أَحَدٌ﴾.

٦٤٩١- **حدثنا** أزهر (عن)[5] ابن عون قال: حدثني عبدالله عن محمد بن سيرين/ (عن ابن سيرين)[6] أنه كان يقرأ في الركعتين قبل الفجر (بـ)[7] ﴿قُلْ يَـٰٓأَيُّهَا ٱلْكَـٰفِرُونَ﴾ و﴿قُلْ هُوَ ٱللَّهُ أَحَدٌ﴾. ٢/٢٤٣

---

(١) حسن؛ أبوخالد صدوق، أخرجه مسلم (٧٢٧)، وأحمد (٢٠٣٨)، ورواه مروان ابن معاوية عن عثمان به، وجعل الآية الثانية: ﴿ءَامَنَّا بِٱللَّهِ وَٱشْهَدْ بِأَنَّا مُسْلِمُونَ﴾ [آل عمران: ٥٢].

(٢) في [أ]: (يقرأ).

(٣) منقطع؛ إبراهيم لا يروي عن ابن مسعود.

(٤) في [ب]: (نتابد)، وفي [أ]: (نتابن).

(٥) سقط من: [هـ].

(٦) سقط من: [هـ].

(٧) سقط من: [أ، ز، ك، هـ].

٦٤٩٢- [حدثنا عباد (عن) (حصين)[١] عن القاسم بن أبي أيوب عن سعيد بن جبير أنه كان يقرأ في الركعتين قبل الفجر (و)[٢] في الركعتين (بعد)[٣] (المغرب)[٤] بـ﴿قُلْ يَٰٓأَيُّهَا ٱلْكَٰفِرُونَ﴾ و﴿قُلْ هُوَ ٱللَّهُ أَحَدٌ﴾][٥].

٦٤٩٣- حدثنا (ابن)[٦] إدريس عن هشام عن ابن سيرين (قال)[٧]: كانوا يقرأون فيهما بـ﴿قُلْ يَٰٓأَيُّهَا ٱلْكَٰفِرُونَ﴾ و﴿قُلْ هُوَ ٱللَّهُ أَحَدٌ﴾.

٦٤٩٤- حدثنا أبوخالد الأحمر عن الأعمش عن إبراهيم قال: كان أصحاب عبدالله يقرأون في الركعتين قبل الفجر والركعتين بعد المغرب ﴿قُلْ يَٰٓأَيُّهَا ٱلْكَٰفِرُونَ﴾ و﴿قُلْ هُوَ ٱللَّهُ أَحَدٌ﴾.

٦٤٩٥- [حدثنا الفضل بن دكين عن زهير عن عبدالعزيز بن حكيم (الحضرمي)[٨] عن طلحة عن سويد بن غفلة أنه كان يقرأ في الركعتين بعد المغرب بـ﴿قُلْ يَٰٓأَيُّهَا ٱلْكَٰفِرُونَ﴾ و﴿قُلْ هُوَ ٱللَّهُ أَحَدٌ﴾][٩].

٦٤٩٦- حدثنا أبو داود عن زمعة عن ابن طاوس عن أبيه أنه كان يقرأ في

---

(١) في [ب]: (الحسين).

(٢) سقط من: [ب].

(٣) سقط من: [ز].

(٤) سقط من: [أ، ز، ك].

(٥) سقط من: [هـ].

(٦) سقط من: [ب، ك].

(٧) في [أ]: (أنه كان يقرأ في).

(٨) في [ز]: (الحضري).

(٩) سقط من: [هـ].

الركعتين[١] قبل الصبح ﴿إِذَا زُلْزِلَتِ﴾ و﴿وَٱلْعَٰدِيَٰتِ﴾ وفي الركعتين بعد العشاء ﴿ءَامَنَ ٱلرَّسُولُ﴾ و﴿قُلْ هُوَ ٱللَّهُ أَحَدٌ﴾.

٦٤٩٧- **حدثنا** حسين بن علي عن زائدة عن (منصور)[٢] عن إبراهيم (عن عبدالرحمن)[٣] بن يزيد أنه كان يقرأ في الركعتين قبل الفجر والركعتين بعد المغرب ﴿قُلْ يَٰٓأَيُّهَا ٱلْكَٰفِرُونَ﴾ و﴿قُلْ هُوَ ٱللَّهُ أَحَدٌ﴾.

* * *

[٦٢] من قال (تخفّفان)[٤]

٦٤٩٨- **حدثنا** أبوبكر قال: حدثنا وكيع قال: حدثنا هشام بن عروة عن أبيه عن عائشة قالت: كان النبي ﷺ يخفف ركعتي (الفجر)[٥][٦].

٦٤٩٩- **حدثنا** أبو خالد الأحمر عن هشام عن أبيه (عن عائشة أن)[٧] النبي ﷺ كان إذا طلع الفجر صلى ركعتين خفيفتين[٨].

٦٥٠٠- **حدثنا** إسماعيل بن إبراهيم عن خالد عن محمد قال: قالت عائشة:

---

(١) في [أ، ب، ك] زيادة: (بعد العشاء).

(٢) في [هـ]: (مسعر).

(٣) في [أ]: تكرر.

(٤) في [ب، ك]: (يخففان).

(٥) سقط من: [أ].

(٦) صحيح، أخرجه البخاري (١١٧١)، ومسلم (٧٢٤).

(٧) في [ب]: (قالت كان).

(٨) حسن؛ أبوخالد صدوق، والخبر أخرجه البخاري (١١٧٠)، ومسلم (٧٢٣).

كان قيام النبي ﷺ في الركعتين قبل (صلاة)[١] الصبح قدر فاتحة الكتاب[٢].

٦٥٠١- **حدثنا** ابن نمير عن أبي (يعفور)[٣] عن إبراهيم عن (صلة)[٤] قال: أتيت حذيفة في داره ثم أتينا المسجد فصلى ركعتين خفيفتين ثم أقيمت الصلاة[٥].

٦٥٠٢- **حدثنا** أبو بكر قال: حدثنا ابن إدريس عن هشام عن الحسن ومحمد أنهما كانا لا يزيدان إذا طلع/ الفجر على (ركعتين)[٦] خفيفتين. ٢٤٤/٢

٦٥٠٣- **حدثنا** وكيع عن سفيان عن عبدالله بن أبي لبيد عن سعيد بن المسيب قال: كانتا تخففان: الركعتان قبل الفجر.

٦٥٠٤- **حدثنا** وكيع عن العمري عن نافع عن ابن عمر عن حفصة أن النبي ﷺكان يصلي (إذا)[٧] طلع الفجر ركعتين خفيفتين[٨].

٦٥٠٥- **حدثنا** أبوأسامة عن عبيدالله عن نافع عن ابن عمر قال: أخبرتني حفصة أن النبي ﷺ كان يصليهما سجدتين خفيفتين إذا طلع الفجر[٩].

---

(١) في [هـ]: (الصلاة).

(٢) منقطع؛ محمد لا يروي عن عائشة، أخرجه أحمد (٢٥٨٢٤)، وإسحاق (١٣٤٢)، وأصله عند البخاري (١١٧١)، ومسلم (٧٢٤).

(٣) في: [ب، ز، ك]: (يعقور)، وفي [هـ]: (يعفرر).

(٤) في [هـ]: (صلت).

(٥) صحيح.

(٦) في [أ]: (الركعتين).

(٧) في [أ]: (إن).

(٨) ضعيف؛ العمري ضعيف، وانظر ما بعده.

(٩) صحيح، أخرجه البخاري (١١٧٣)، ومسلم (٧٢٣).

٦٥٠٦- **حدثنا** يزيد بن هارون عن يحيى بن سعيد عن محمد بن عبدالرحمن عن (أمه عمرة)[١] عن عائشة قالت: إن كان رسول الله ﷺ ليصلي الركعتين قبل الفجر فيخففهما حتى إن كنت لأقول: أَقرَأ فيهما بأم الكتاب؟[٢].

٦٥٠٧- **حدثنا** أبوبكر قال: حدثنا وكيع قال: حدثنا أبو حميد سمعه من جعفر ابن محمد عن أبيه قال: ما رأيت أبي يصليهما قط إلا وكأنه (يبادر)[٣] حاجة.

* * *

[٦٣] من قال لا بأس أن (تطولا)[٤]

٦٥٠٨- **حدثنا** أبوبكر قال: حدثنا (وكيع)[٥] قال: حدثنا مسعر عن شيخ من الأنصار، قال مسعر: أراه عثمان (عن)[٦]سعيد بن جبير قال: كان النبي ﷺ ربما أطال ركعتي الفجر[٧].

٦٥٠٩- **حدثنا** وكيع عن سفيان عن (ليث)[٨] أبي (المشرفي)[٩] عن الحسن قال: لا بأس أن يطيل ركعتي الفجر يقرأ فيهما من حزبه إذا فاته.

---

(١) في [أ، ب]: (أبيه).

(٢) صحيح، أخرجه البخاري (١١٧١)، ومسلم (٧٢٤).

(٣) في [ك]: (يباذر).

(٤) في [أ، ك، ز]: (يطولان).

(٥) في [أ]: (أبوأسامة عن أبي عون).

(٦) سقط من: [ب].

(٧) مجهول مرسل؛ أخرجه البيهقي (٣/٤٤).

(٨) سقط من: [ك، هـ]، وفي [أ، ب]: (ابن).

(٩) في [أ، ب]: (المشرقي).

٦٥١٠- **حدثنا** وكيع عن سفيان عن رجل عن مجاهد قال: لا بأس أن يطيل ركعتي الفجر.

* * *

[٦٤] في الرجل يفتتح الصلاة من الليل فيدركه الفجر

٦٥١١- **حدثنا** أبوبكر قال حدثنا أبو أسامة عن ابن عون قال: سألت/ ٢٤٥/٢ إبراهيم عن (الرجل)[١] يوتر من آخر الليل وقد بقي عليه من الليل (قال)[٢] (فليستفتح)[٣] (فليقرأ)[٤] فإذا طلع الفجر ركع ركعة ثم يضم إليها أخرى فتكون ركعتي الفجر.

٦٥١٢- قال: فذكرت ذلك لمحمد بن سيرين فقال: ما أدري ما هذا.

٦٥١٣- **حدثنا** (كثير)[٥]بن هشام عن جعفر بن (برقان قال: قلت)[٦] لميمون: أقرأ من (الليل)[٧] بسورة طويلة فيدركني الصبح حتى أسفر جداً فأضيف إليها أخرى فأجعلها ركعتي الفجر قال: نعم.

٦٥١٤- **حدثنا** يزيد عن جرير بن حازم عن يعلى بن حكيم (عن)[٨] مجاهد

---

(١) في [هـ]: (رجل).

(٢) سقط من: [هـ].

(٣) في [أ، ب، ط، هـ]: (فيستفتح).

(٤) في [ب، ط، هـ]: (فيقرأ).

(٥) سقط من: [هـ].

(٦) في [أ]: غير واضح ما بين القوسين.

(٧) في [ب]: (الفجر).

(٨) في [هـ]: (أن).

قال: إن شاء الرجل افتتح ركعة من آخر الليل يطول فيها حتى إذا (أصبح)[١] ركع ثم ضم إليها أخرى ثم اعتد (بهما)[٢] من ركعتي الفجر.

* * *

[٦٥] من كان لا يتطوع في المسجد

٦٥١٥- **حدثنا** أبوبكر قال: حدثنا وكيع عن عبدالله بن سعيد عن سالم أبي (النضر)[٣] عن (بسر)[٤] بن سعيد عن زيد بن ثابت قال: قال رسول الله ﷺ: **«أفضل الصلاة صلاة المرء في بيته إلا المكتوبة»**[٥].

٦٥١٦- **حدثنا** حاتم بن إسماعيل عن عبدالله بن يزيد قال: رأيت السائب بن يزيد يصلي في المسجد ثم يخرج قبل أن يصلي فيه شيئا يعني (لا)[٦] يتطوع[٧].

٦٥١٧- **حدثنا** وكيع قال: (حدثنا)[٨] الأعمش عن إبراهيم قال: سئل حذيفة عن التطوع في المسجد يعني بعد الفريضة فقال: إني لأكرهه بينما هم جميعاً في الصلاة (إذ)[٩] اختلفوا[١٠].

---

(١) في [أ]: أسبح).

(٢) في [ب، ط، هـ]: (بها).

(٣) في [ز]: (نصير).

(٤) في [ز]: (بشير)، وفي [أ، ك، هـ]: (بشر).

(٥) صحيح، أخرجه البخاري (٦١١٣)، ومسلم (٧٨١).

(٦) سقط من: [أ، ب].

(٧) صحيح.

(٨) في [ب]: (أنا)، وفي [ك]: (نا).

(٩) في [ط، هـ]: (إذا)

(١٠) منقطع؛ إبراهيم لا يروي عن حذيفة.

٦٥١٨- **حدثنا** وكيع قال: حدثنا الأعمش قال: ما رأيت إبراهيم متطوعا في مسجد قومه.

٦٥١٩- **حدثنا** وكيع قال حدثنا سفيان عن (نسير)[١] بن (ذعلوق)[٢] قال: ما رأيت الربيع بن (خثيم)[٣] متطوعا في مسجد الحي قط.

٦٥٢٠- **حدثنا** وكيع قال: حدثنا سفيان عن منصور/ عن مجاهد عن أبي معمر ٢٤٦/٢
قال: إذا صليت المكتوبة (فبيتك)[٤].

٦٥٢١- **حدثنا** وكيع عن سفيان عن النعمان بن قيس قال: ما رأيت عبيدة متطوعاً في مسجد الحي إلا مرة.

٦٥٢٢- **حدثنا** يحيى بن آدم قال: حدثنا زهير عن عمران بن مسلم قال: كان سويد بن غفلة لا يصلي تطوعا[٥] بعد صلاة حتى ينفتل حين يسلّم إلى بيته.

٦٥٢٣- **حدثنا** ابن فضيل عن النعمان بن قيس عن عبيدة قال: كان لا يصلي في مسجده شيئاً بعد الفريضة.

* * *

[٦٦] من كان يَستحِب أن يصلي الركعتين بعد المغرب في بيته

٦٥٢٤- **حدثنا** أبو بكر قال: حدثنا وكيع قال: حدثنا بن أبي ذئب والعمري

---

(١) في [ز]: (بشير)، وفي [أ، هـ]: (بشر).

(٢) في [هـ]: (علوي).

(٣) في [هـ]: (خيثم).

(٤) في [أ]: (مسد).

(٥) في [أ] زيادة: (في مسجد الحي).

عن نافع عن (ابن)[١] عمر أن النبي ﷺ صلى الركعتين بعد المغرب في بيته[٢].

٦٥٢٥- **حدثنا** وكيع قال: حدثنا شعبة عن سعد بن إبراهيم عن أبيه قال: كان عبدالرحمن بن عوف يصلي الركعتين بعد المغرب في بيته[٣].

٦٥٢٦- **حدثنا** عبد الأعلى عن محمد بن إسحاق عن عاصم بن (عمر)[٤] بن قتادة عن محمود بن لبيد قال: أتى رسول الله ﷺ مسجد[٥] بني (عبد)[٦] الأشهل (فصلى)[٧] بهم المغرب فلما سلّم قال: **«اركعوا هاتين الركعتين في بيوتكم»**[٨].

٦٥٢٧- قال: فلقد رأيت محمود[٩] (بن لبيد)[١٠] وكان إمام قومه (يصلي)[١١] بهم المغرب ثم يخرج فيجلس بفناء المسجد حتى يقوم قبل العتمة فيدخل

---

(١) سقط من: [أ، ك].

(٢) صحيح لغيره، أخرجه البخاري (١١٧٢)، ومسلم (٧٢٩).

(٣) صحيح.

(٤) في [هـ]: (عمرو).

(٥) في [ب]: زيادة (في).

(٦) سقط من: [هـ].

(٧) في [أ]: (صلى).

(٨) حسن، صرح ابن إسحاق بالسماع عند أحمد، أخرجه أحمد (٢٣٦٢٤)، وابن خزيمة (١٢٠٠)، وابن عبدالبر في التمهيد ١٤/١٧٦، وابن شبه في أخبار المدينة (٢٠٦)، وقد ورد من حديث محمود عن رافع بن خديج، أخرجه ابن ماجه (١١٦٥)، والطبراني (٤٢٩٥).

(٩) في [أ، ب، ز، ك]: (محموداً).

(١٠) سقط من: [أ، ز، ك].

(١١) في [أ]: (فصلى).

بيته فيصليهما[١].

٦٥٢٨- **حدثنا** عبدالأعلى عن ابن إسحاق قال: حدثنا العباس (بن)[٢] سهل (ابن سعد)[٣] (الساعدي)[٤] قال: لقد أدركت زمان عثمان بن عفان وأنه ليسلم من المغرب (فما أرى)[٥] رجلاً واحداً يصليهما في (المسجد يبتدرون أبواب)[٦] المسجد حتى (يخرجوا)[٧] فيصلونها[٨] في بيوتهم[٩].

٦٥٢٩- **حدثنا** كثير بن هشام عن جعفر عن ميمون قال: كانوا يستحبون (هاتين)[١٠] الركعتين/ بعد المغرب في بيوتهم. ٢٤٧/٢

* * *

[٦٧] من قال (يؤخّر)[١١] الركعتين بعد المغرب

٦٥٣٠- **حدثنا** أبو بكر قال: حدثنا عمر بن أيوب عن جعفر بن برقان عن

---

(١) حسن؛ ابن إسحاق صدوق وصرح بالسماع.

(٢) في [ب]: (أنا).

(٣) سقط من: [أ، ز].

(٤) في [ز]: (الساعي).

(٥) في [أ]: (فلم رأى)، وفي [هـ]: (فلما أرى).

(٦) في [هـ]: ما بين القوسين غير واضح.

(٧) في [أ، ز]: (يخرجون).

(٨) في [ب]: (يصلوها).

(٩) حسن؛ ابن إسحاق صدوق.

(١٠) في [أ]: (في هذه)، وفي [ز، ك]: (هذه)، وفي [ب]: (سجدة).

(١١) في [جـ، ز، ك]: (يؤخران).

ميمون بن مهران قال: صلى حذيفة المغرب في جماعة فلما سلّم الإمام (قام)[١] رجل إلى جنبه فأراد أن يصلي الركعتين فجذبه حذيفة (فقال)[٢]: اجلس لا عليك أن تؤخّر هاتين الركعتين انتظر قليلاً[٣].

٦٥٣١- **حدثنا** عمر بن أيوب عن جعفر بن برقان عن ميمون قال كانوا يحبون تأخير الركعتين بعد المغرب حتى تشتبك[٤] النجوم.

٦٥٣٢- **حدثنا** أزهر عن ابن عون قال: كان رجاء بن (حيوة)[٥] إذا صلى المغرب لم يصل بعدها شيئاً حتى يغيب الشفق.

* * *

[٦٨] الاضطجاع بعد ركعتي الفجر

٦٥٣٣- **حدثنا** أبو بكر قال: حدثنا ابن علية عن عبدالرحمن بن إسحاق عن الزهري عن عروة عن عائشة أن النبي ﷺ (كان)[٦] إذا صلى السجدتين قبل الفجر اضطجع[٧].

٦٥٣٤- **حدثنا** هشيم قال: (ثنا)[٨] منصور عن ابن سيرين أن أبا موسى

---

(١) سقط من: [أ].

(٢) في [ط، هـ]: (قال).

(٣) منقطع؛ ميمون لا يروي عن حذيفة.

(٤) في [ز]: (تشتليك).

(٥) في [ك]: (حياة).

(٦) سقط من: [أ].

(٧) حسن؛ عبدالرحمن صدوق، والحديث أخرجه البخاري (٦٣١٠)، ومسلم (٧٣٦).

(٨) في [أ، هـ]: (أنا).

الأشعري ورافع بن خديج وأنس بن مالك كانوا يضطجعون بعد ركعتي الفجر[١].

٦٥٣٥- **حدثنا** ابن علية عن أيوب عن محمد أن أبا موسى ورافع بن خديج وأنساً كانوا يفعلونه[٢].

٦٥٣٦- **حدثنا** هشيم قال: (أخبرنا)[٣] غيلان بن عبدالله قال: رأيت ابن عمر صلى (ركعتي)[٤] الفجر ثم اضطجع[٥].

٦٥٣٧- **حدثنا** ابن مهدي عن سفيان عن أبي إسحاق عن مجاهد أن مروان سأل أبا هريرة عن الاضطجاع بعد ركعتي الفجر فقال: لا، حتى تضطجع[٦][٧].

٦٥٣٨- **حدثنا** (حسن)[٨] بن عبدالرحمن (الحارثي)[٩] عن ابن عون عن محمد أنه كان إذا صلى/ ركعتي الفجر اضطجع. ٢٤٨/٢

٦٥٣٩- **حدثنا** ابن (عيينة)[١٠] عن عبد الكريم أن عروة دخل المسجد والناس في الصلاة فركع ركعتين ثم أمسّ جنبه الأرض ثم قام فدخل مع الناس في الصلاة.

* * *

---

(١) صحيح.

(٢) صحيح.

(٣) في [ك، ز، ب]: (أنا).

(٤) في [هـ]: (ركعتين).

(٥) حسن؛ غيلان صدوق.

(٦) في [أ]: (يضطجع).

(٧) صحيح.

(٨) في [هـ]: (حسين).

(٩) في [أ، ب، هـ]: (المحاربي).

(١٠) في [أ]: (عليه).

[٦٩] مَن كرهه

٦٥٤٠- **حدثنا** أبو بكر قال: (حدثنا)[١] هشيم قال: (أنا)[٢] حصين عن مجاهد قال: صحبت ابن عمر في السفر والحضر فما رأيته اضطجع بعد ركعتي الفجر[٣].

٦٥٤١- **حدثنا** محمد بن فضيل عن الحسن بن عبيدالله قال: كان إبراهيم يكره الضجعة بعد ما يصلي الركعتين اللتين قبل الفجر.

٦٥٤٢- **حدثنا** وكيع قال: حدثنا (شعبة)[٤] عن محمد بن المنكدر عن سعيد بن المسيب قال: رأى عمر[٥] رجلاً اضطجع بعد الركعتين فقال: أحصبوه أو ألاَ حصبتموه[٦].

٦٥٤٣- **حدثنا** وكيع قال: حدثنا سفيان عن حماد عن إبراهيم قال: قال عبدالله: ما بال الرجل إذا صلى الركعتين يتمعك[٧] كما (تتمعك)[٨] الدابة والحمار إذا سلم قعد فصلى[٩].

---

(١) في [أ، ز، ك]: (نا).

(٢) في [ب، ك]: (نا).

(٣) صحيح.

(٤) في طرح التثريب ٣/٤٦، وفتح الباري ٣/٤٤، وعمدة القاري ٧/٢١٩، ونيل الأوطار ٣/٢٦، أنه ابن عمر، فإن كان كذلك فالأثر صحيح.

(٥) في [ز]: (سفيان).

(٦) منقطع؛ سعيد لم يدرك عمر.

(٧) في [ب]: (ينمعك).

(٨) في [ب]: (تنمعك).

(٩) منقطع؛ إبراهيم لم يدرك ابن مسعود.

٦٥٤٤- **حدثنا** وكيع قال: حدثنا عمران بن (حدير)[١] عن أبي مجلز قال: سألت ابن عمر عن ضجعة الرجل على يمينه (بعد الركعتين)[٢] قبل صلاة الفجر فقال: يتلعب بكم الشيطان[٣].

٦٥٤٥- **حدثنا** وكيع قال: حدثنا سفيان عن عطاء بن السائب عن القاسم بن أبي أيوب عن سعيد بن جبير قال: لا تضطجع بعد الركعتين قبل الفجر واضطجع بعد الوتر.

٦٥٤٦- **حدثنا** وكيع قال: حدثنا عيسى الخياط قال: سمعت سعيد بن المسيب يقول: ما بال أحدكم إذا صلى الركعتين (يتمرغ)[٤]، (يكفيه)[٥] التسليم.

٦٥٤٧- **حدثنا** وكيع عن سفيان عن الحسن بن (عبيدالله)[٦] عن إبراهيم قال: هي ضجعة الشيطان.

٦٥٤٨- **حدثنا** إسحاق الأزرق عن هشام عن الحسن أنه كان لا يعجبه أن يضطجع/ بعد ركعتي الفجر. ٢٤٩/٢

٦٥٤٩- **حدثنا** وكيع قال: حدثنا مسعر عن زيد[٧] العمي عن أبي الصديق الناجي قال: رأى ابن عمر قوماً اضطجعوا بعد ركعتي الفجر فأرسل إليهم

---

(١) في [هـ]: (جدير)، وفي [ز]: (جرير).

(٢) سقط من: [ز].

(٣) صحيح.

(٤) في [أ]: (يتمن لا).

(٥) في [ط، هـ]: (كفاه).

(٦) في [هـ]: (عبيدة).

(٧) في [أ]: (يا زيد).

فنهاهم فقالوا: (نريد)[١] بذلك السنة، فقال ابن عمر: ارجع إليهم فأخبرهم أنها بدعة[٢].

٦٥٥٠- **حدثنا** وكيع عن أبيه عن منصور عن (إبراهيم عن)[٣] الأسود بن يزيد أنه كان إذا صلى (ركعتي)[٤] الفجر احتبى.

٦٥٥١- **حدثنا** هشيم قال: (نا)[٥] حصين[٦] و(مغيرة)[٧] عن إبراهيم قال: قال عبدالله: ما هذا التمرغ بعد ركعتي الفجر كتمرغ الحمار؟[٨].

* * *

[٧٠] الكلام (بين)[٩] ركعتي الفجر (وبين الفجر)[١٠]

٦٥٥٢- **حدثنا** أبو بكر قال: حدثنا ابن عيينة عن (أبي)[١١] النضر عن أبي سلمة عن عائشة قالت: كان النبي ﷺ إذا صلّى ركعتي الفجر فإن كنت مستيقظة حدّثني وإلا اضطجع[١٢].

---

(١) حاشية غير واضحة في: [ب].

(٢) ضعيف؛ زيد ضعيف.

(٣) سقط من: [ب].

(٤) سقط من: [أ].

(٥) في [ط، هـ]: (حدثنا).

(٦) في [ز]: (المدين).

(٧) في [هـ]: (ابن مغيرة).

(٨) منقطع؛ إبراهيم لم يدرك عبدالله

(٩) في [هـ]: (بعد).

(١٠) سقط من: [هـ].

(١١) سقط من: [أ، ب].

(١٢) صحيح، أخرجه البخاري (١١٦١)، ومسلم (٧٤٣).

٦٥٥٣- **حدثنا** وكيع قال: حدثنا العمري عن نافع قال: ربما تكلم ابن عمر بعد ركعتي الفجر[١].

٦٥٥٤- **حدثنا** وكيع قال: حدثنا سفيان عن أبي حمزة عن إبراهيم قال: لا بأس أن يسلّم ويتكلّم بالحاجة بعد ركعتي الفجر.

٦٥٥٥- **حدثنا** يزيد بن هارون عن إسماعيل عن الحسن وابن سيرين أنهما كانا لا يريان بأساً بالكلام بعد ركعتي الفجر.

* * *

[٧١] من كان لا يرخّص في الكلام بينهما

٦٥٥٦- **حدثنا** أبو بكر قال: حدثنا معتمر بن سليمان عن ليث عن مجاهد قال: رأى ابن مسعود رجلاً يكلّم آخر بعد[٢] ركعتي الفجر فقال: إما أن (تذكر)[٣] الله وإما أن (تسكت)[٤][٥].

٦٥٥٧- **حدثنا** أبو بكر قال: حدثنا عبدالله بن نمير عن حجاج عن عمرو بن مرة عن أبي عبيدة قال: ما من أحد أكره إليه/ الكلام بعد ركعتي الفجر حتى يصلي ٢٥٠/٢
الغداة من ابن مسعود[٦].

---

(١) ضعيف؛ لضعف العمري.

(٢) في [أ]: (بعد).

(٣) في [أ، س، ط، هـ]: (تذكرا).

(٤) في [ط، هـ]: (تسكتا).

(٥) ضعيف؛ ليث ضعيف.

(٦) منقطع؛ أبوعبيدة لا يروي عن أبيه ابن مسعود.

٦٥٥٨- **حدثنا** وكيع قال: حدثنا المسعودي عن (عمرو)[١] بن مرة عن أبي عبيدة قال: كان عبد الله يعز عليه أن يسمع متكلماً بعد الفجر - يعني بعد الركعتين - إلا بالقرآن أو بذكر الله حتى يصلي[٢].

٦٥٥٩- **حدثنا** (معمر)[٣] بن سليمان (الرقي)[٤] عن خصيف عن سعيد بن جبير أنه كان يكره الكلام بعد ركعتي الفجر إلا أن يذكر الله.

٦٥٦٠- **حدثنا** وكيع قال: حدثنا [سفيان عن خصيف قال: سألت سعيد بن جبير][٥] عن آية بعد ركعتي الفجر، فلم يجبني. فلمّا صلّى قال: إن الكلام يكره بعدهما.

٦٥٦١- **حدثنا** أبو بكر (بن)[٦] عياش عن مغيرة عن إبراهيم قال: لا تكلم بعد ركعتي الفجر[٧] إلا أن تكون لك حاجة.

٦٥٦٢- **حدثنا** وكيع عن (سفيان عن)[٨] منصور عن إبراهيم قال: كانوا يكرهون الكلام بعد ركعتي الفجر قال: قلت لإبراهيم: قول الرجل لأهله الصلاة، قال: لا بأس.

٦٥٦٣- **حدثنا** ابن نمير عن حجاج عن عطاء.

---

(١) في [ب]: (عمر).

(٢) منقطع؛ أبوعبيدة لا يروي عن عبدالله.

(٣) في [ب، ك، هـ]: (معتمر).

(٤) سقط من: [ب].

(٥) كلمات شطبت ما بين القوسين في: [أ].

(٦) في [ب، ك]: (عن).

(٧) في [أ، ب، ط، هـ]: زيادة (والفجر).

(٨) زيادة في: [ز، ك].

٦٥٦٤- (و)[١] عن أبي (معشر)[٢] عن إبراهيم أنهم كرهوا الكلام بعد ركعتي الفجر.

٦٥٦٥- **حدثنا**[٣] عبدالله بن نمير عن حجاج عن (قرظة)[٤] عن مجاهد قال: رأيت ابن عمر صلى ركعتي الفجر ثم احتبى فلم يتكلم حتى صلى الغداة[٥].

٦٥٦٦- **حدثنا** يزيد بن هارون عن حبيب عن عمرو قال: سئل جابر بن زيد هل (يفرق)[٦] بين صلاة الفجر وبين الركعتين قبلهما بكلام؟ قال: لا. إلا أن يتكلم بحاجة إن شاء.

* * *

[٧٢] في الرجل يدخل المسجد في الفجر

٦٥٦٧- **حدثنا** أبو بكر قال: حدثنا هشيم قال: (أنا)[٧] حصين وابن عون عن الشعبي عن مسروق أنه دخل المسجد والقوم في صلاة الغداة ولم يكن صلى الركعتين، فصلاهما في ناحية، ثم دخل مع القوم في صلاتهم[٨].

٦٥٦٨- [**حدثنا** هشيم عن يونس عن الحسن قال: كان يقول: يصليهما في

---

(١) زيادة (و) في: [أ، ز، ك].

(٢) في [ب]: (جعفر).

(٣) في [أ]: زيادة (حدثنا يزيد بن هارون عن حبيب عن عمرو).

(٤) في [ب]: (فرطة).

(٥) مجهول؛ قرظة مجهول.

(٦) في [أ]: (يفرق).

(٧) في [أ، ب، ز، ك]: (نا).

(٨) سقط الخبر من: [أ، ب، س، ط، هـ].

ناحية، ثم يدخل مع القوم في صلاتهم][1].

٢٥١/٢ ٦٥٦٩- **حدثنا** عباد/ بن (العوام)[2] عن حصين عن القاسم بن أبي أيوب عن سعيد بن جبير أنه جاء إلى المسجد والإمام في صلاة الفجر فصلى الركعتين[3] قبل أن يلج المسجد عند باب المسجد.

٦٥٧٠- **حدثنا** أبو أسامة عن عثمان بن غياث قال: حدثني أبو عثمان قال: (قد)[4] رأيت الرجل يجيء وعمر بن الخطاب في صلاة الفجر فيصلي الركعتين في جانب المسجد ثم يدخل مع القوم في صلاتهم[5].

٦٥٧١- **حدثنا** ابن إدريس عن مطرف عن أبي إسحاق عن حارثة[6] بن مضرب[7] أن ابن مسعود[8] وأبا موسى خرجا من عند سعيد بن العاص فأقيمت الصلاة فركع (ابن مسعود)[9] ركعتين ثم دخل مع القوم في الصلاة وأما أبو موسى فدخل (في)[10] الصف[11].

---

(١) في [هـ]: (ابن مغيرة).

(٢) في [أ، ب، ك]: (عوام).

(٣) في [أ، ب، ك]: (ركعتين).

(٤) زيادة في: [ب، ز، ك]، وفي [أ]: (قال).

(٥) مجهول؛ لجهالة عثمان بن عتاب.

(٦) في [ز]: (الحارثة).

(٧) في [أ]: (مصرف).

(٨) في [أ]: (إسحاق).

(٩) سقط من: [أ، ب].

(١٠) سقط من: [أ].

(١١) منقطع حكماً؛ أبوإسحاق مدلس.

٦٥٧٢- **حدثنا** معتمر عن داود بن إبراهيم قال: قلت لطاوس: أركع الركعتين والمقيم يقيم؟ قال: هل تستطيع ذلك.

٦٥٧٣- **حدثنا** معتمر عن الحكم بن أبان عن عكرمة قال: اقرأ ولا تقرأ، وإن قرأت (فخفف)[١] (صلاتهما)[٢] ولو بالطريق يعني ركعتي الفجر.

٦٥٧٤- **حدثنا** (عبيدالله)[٣] بن موسى عن عثمان بن الأسود عن مجاهد قال: إذا دخلت المسجد والناس في صلاة الصبح ولم تركع ركعتي الفجر فاركعهما (وإن)[٤] ظننت أن الركعة الأولى تفوتك.

٦٥٧٥- **حدثنا** وكيع، عن دلهم بن صالح، عن وبرة قال: رأيت ابن عمر يفعله[٥].

٦٥٧٦- (و)[٦]حدثني (من رآه)[٧] فعله مرتين، جاء مرة (وهم)[٨] في الصلاة (فصلاهما)[٩] في جانب المسجد، ثم دخل مرة أخرى فصلى معهم ولم يصلهما[١٠].

---

(١) في [هـ]: (فخففت)، وفي [أ]: (فيخفف).

(٢) في [هـ]: (صلاهما)، وفي [أ]: (مثلهما)، وفي [ب، ك]: (صلهما)، وفي [ز]: (فيهما).

(٣) في [ط، هـ]: (عبدالله).

(٤) في [أ]: (فإن).

(٥) ضعيف؛ لضعف دلهم بن صالح.

(٦) في [ز]: (أو).

(٧) في [أ]: (وارد).

(٨) في [أ، ب، ك]: (وهو).

(٩) سقط من: [أ].

(١٠) مجهول؛ لإبهام الراوي عن ابن عمر.

٦٥٧٧- **حدثنا** عباد بن (العوام)[١] عن سعيد (عن)[٢] أبي معشر عن إبراهيم أنه كره إذا جاء (والإمام)[٣] في صلاة الفجر أن يصليهما في المسجد وقال: يصليهما (على)[٤] باب المسجد أو في ناحيته[٥].

٦٥٧٨- **حدثنا** وكيع عن مسعر عن[٦] الوليد بن أبي مالك عن (أبي)[٧] عبيدالله عن أبي الدرداء قال: إني لأجيء إلى القوم/ وهم صفوف في صلاة الفجر فأصلي (الركعتين)[٨] ثم أنضم إليهم[٩]. ٢٥٢/٢

* * *

[٧٣] من قال: صلّهما قبل أن تدخل المسجد

٦٥٧٩- **حدثنا** أبوبكر قال: حدثنا هشيم قال: أخبرنا يونس بن عبيد عن ابن سيرين أنه كان يقول في الرجل إذا دخل المسجد والقوم يصلون الغداة، قال: يدخل مع القوم في صلاتهم ولا يصلي الركعتين فإنه ما يفوته من المكتوبة أعظم من الركعتين.

---

(١) في [أ، ب، ز، ك]: (عوام).

(٢) في [هـ]: (بن).

(٣) في [هـ]: (والأم).

(٤) تكرر في [ك]: (على).

(٥) في [أ]: (ناحية).

(٦) في [هـ] زيادة: (أبي).

(٧) سقط من: [ب].

(٨) في [أ، ب]: (الركعة).

(٩) صحيح.

٦٥٨٠- **حدثنا** ابن علية عن ابن عون قال: ذكرته لإبراهيم فقال: المكتوبة تقضى و(صر)[١] في التطوع.

٦٥٨١- **حدثنا** ابن علية عن سلمة بن علقمة عن ابن سيرين قال: ما يفوته (من)[٢] صلاة (الإمام)[٣] أفضل مما يطلب في تينك[٤] الركعتين.

٦٥٨٢- **حدثنا** المحاربي عن عاصم الأحول عن حماد قال: لا (تدخل)[٥] المسجد حتى تصلي[٦] ركعتين قبل الفجر (ولو على كناسة)[٧].

٦٥٨٣- **حدثنا** وكيع عن مسعر (عن)[٨] عبيد (بن)[٩] الحسن قال: رأيت ابن (معقل)[١٠] صلى الركعتين قبل الفجر في (السدة)[١١].

٦٥٨٤- **حدثنا** (ملازم)[١٢] بن عمرو عن (بشير)[١٣] بن (فروخ)[١٤] قال:

---

(١) في [ط، هـ]: (سر)، وفي [أ]: (ومن)، وفي [ص]: (مر).
(٢) سقط من: [أ].
(٣) في [أ]: (أو فضل).
(٤) في [أ]: (متك).
(٥) في [ز، ك]: (يدخل).
(٦) في [ب]: (يصلي).
(٧) في [هـ]: (في السدة).
(٨) في [أ، هـ]: (بن).
(٩) في [هـ]: (أن).
(١٠) في [أ]: (مغقل)، وفي [هـ، ب]: (مغفل).
(١١) في [أ]: (السدد).
(١٢) في [أ]: (مدارم).
(١٣) في [س، ط، هـ]: (بشر).
(١٤) في [أ]: (يمروخ)، وفي [ك]: (فروح).

حدثني أيوب (بن)[١] عتبة عن يحيى بن أبي كثير قال: من أتى المسجد وقد أقيمت الصلاة فليؤخر الركعتين قبل الفجر حتى يصليهما (ضحى)[٢].

٦٥٨٥- **حدثنا** وكيع عن شعبة عن أبي بشر عن سعيد بن جبير قال: إن كان في مكان صلاهما وإن كان في المسجد لم يصلهما.

٦٥٨٦- **حدثنا** وكيع عن سفيان عن ابن جريج عن عطاء (قال: إن)[٣] خشي فوت ركعة دخل معهم ولم (يصلهما)[٤].

٦٥٨٧- **حدثنا** حفص عن جعفر عن أبيه قال: دخل النبي ﷺ المسجد وأخذ بلال في الإقامة فقام ابن (بُحَيْنَة)[٥] يصلي ركعتين فضرب النبي ﷺ منكبه وقال/: **«يا بن القشب تصلي الصبح أربعاً»**[٦]. ٢٥٣/٢

٦٥٨٨- **حدثنا** يزيد بن هارون عن شعبة عن سعد بن إبراهيم عن حفص عن ابن (بُحَيْنَةَ)[٧] قال: أقيمت صلاة الصبح فقام رجل يصلي الركعتين فلما صلى النبي ﷺ لاث الناس حوله فقال رسول الله ﷺ للذي صلى الركعتين: **«أتصلي الصبح أربعاً»**[٨].

---

(١) في [أ، ز، ك]: (عن).

(٢) في [ط، هـ]: (الضحى).

(٣) في [أ]: (فلمان).

(٤) في [أ]: (يصلها).

(٥) في [ز، هـ]: (نجيبة).

(٦) مرسل، أخرجه البيهقي (٤٨٢/٢)، و عن جعفر عن أبيه عن عبدالله بن مالك بن بحينة، أخرجه أحمد (٢٢٩٣٤)، وأبويعلى (٩١٥).

(٧) في [ز، هـ] (نجيبة).

(٨) صحيح، أخرجه البخاري (٦٦٣)، ومسلم (٧١١).

٦٥٨٩- **حدثنا** يزيد بن هارون قال: (أنا)[١] أبوعامر المزني صالح بن رستم عن (ابن)[٢] أبي مليكة (عن ابن عباس)[٣] قال: أقيمت صلاة الصبح فقام رجل يصلي الركعتين فجذب رسول الله ﷺ (ثوبه)[٤] وقال: **«أتصلي الصبح أربعاً»**[٥].

٦٥٩٠- **حدثنا** وكيع عن شعبة عن أبي الهيثم قال: قال إبراهيم: (لأن أدرك)[٦] ما فاتني من المكتوبة أحب إلي من أن أصليهما.

* * *

[٧٤] في التساند إلى القبلة والاحتباء

٦٥٩١- **حدثنا** أبو بكر قال: حدثنا هشيم قال: (أنا)[٧] مغيرة عن إبراهيم قال: كانوا يكرهون التساند إلى القبلة بعد ركعتي (الفجر)[٨].

٦٥٩٢- **حدثنا** هشيم قال: (أخبرنا)[٩] المسعودي عن القاسم (بن

---

(١) في [أ، ب، ز، ك]: (نا).

(٢) سقط من: [هـ].

(٣) في [أ]: تكرر.

(٤) في [ك، هـ]: (بثوبه).

(٥) حسن؛ أبو عامر صالح بن رستم صدوق، أخرجه أحمد (٢١٣٠)، وابن حبان (٢٤٦٩)، وابن خزيمة (١١٢٤)، والحاكم ١/٣٠٧، والطيالسي (٢٧٣٦)، والطبراني (١١٢٢٧)، والبيهقي ٢/٤٨٢، وأبويعلى (٢٥٧٥)، وأبونعيم ٨/٣٨٦.

(٦) في [أ]: (لا يدرك)، وفي [ز، ك]: (لأن يدرك).

(٧) في [أ، ب، ز، ك]: (نا).

(٨) سقط من: [أ].

(٩) في [ب، ز]: (أنا).

عبدالرحمن)[١] أن ابن مسعود دخل المسجد فرأى (أناساً)[٢] قد تساندوا إلى القبلة قال: فقال (لهم)[٣] عبدالله: هكذا عن (وجوه)[٤] الملائكة[٥].

٦٥٩٣- **حدثنا** هشيم قال: أخبرنا حصين عن مجاهد قال: (كان)[٦] ابن عمر إذا طلع الفجر (صلى)[٧] ركعتين ثم يحتبي و(نحن)[٨] حوله (فإن رأى)[٩] أحداً منا نعس حركه[١٠] قال: وكان ينعس وهو محتبٍ ثم تقام الصلاة فينهض ويصلي[١١].

٦٥٩٤- **حدثنا** أبومعاوية عن الأعمش عن القاسم عن أبيه قال: دخل عبدالله المسجد لصلاة الفجر فإذا قوم (قد)[١٢] أسندوا ظهورهم إلى القبلة/ فقال: تنحوا عن القبلة لا تحولوا بين الملائكة وبين صلاتها وإن (هاتين)[١٣] الركعتين صلاة الملائكة[١٤]. ٢٥٤/٢

* * *

(١) في [ب]: تكرر.
(٢) في [أ]: (أنساً).
(٣) سقط من: [أ، ب، ك].
(٤) في [أ]: (وجه).
(٥) منقطع؛ القاسم لم يسمع من ابن مسعود.
(٦) سقط من: [أ، ب].
(٧) سقط من: [ب].
(٨) في [أ]: (نحر).
(٩) في [أ]: (فا رأى).
(١٠) زيادة في [أ، ب]: (و).
(١١) صحيح.
(١٢) سقط من: [أ].
(١٣) في [أ، ب، ز، ك]: (هذه).
(١٤) صحيح.

[٧٥] في ثواب صلاة العتمة في (الليلة)[١] المظلمة

٦٥٩٥- **حدثنا** أبو بكر قال: حدثنا أبو أسامة عن عبدالرحمن بن يزيد (بن)[٢] جابر عن مكحول عن أبي الدرداء عن النبي ﷺ قال: **«من مشى في ظلمة الليل إلى المسجد لقي الله بنور يوم القيامة»**[٣].

٦٥٩٦- **حدثنا** جرير بن عبد الحميد عن منصور عن أبي معشر عن إبراهيم قال: كانوا يرون المشي في الليلة المظلمة موجبة.

* * *

[٧٦] في ركعتي الفجر إذا فاتته

٦٥٩٧- **حدثنا** أبو بكر قال: حدثنا ابن نمير عن (سعد)[٤] بن سعيد قال: حدثني محمد بن إبراهيم عن قيس بن (عمرو)[٥] قال: رأى رسول الله ﷺ رجلاً يصلي بعد صلاة الصبح ركعتين فقال رسول الله ﷺ: **«صلاة الصبح[٦] مرتين؟»** فقال الرجل: إني لم أكن صليت الركعتين اللتين قبلهما فصليتهما الآن. فسكت[٧].

---

(١) في [أ]: (بالليلة).

(٢) في [ز]: (عن).

(٣) منقطع؛ مكحول لم يسمع عن أبي الدرداء، أخرجه الدارمي (١٤٢٩).

(٤) في [هـ]: (سعيد).

(٥) في [هـ]: (عمر).

(٦) زيادة في [ب]: (ركعتين).

(٧) منقطع؛ محمد بن إبراهيم لم تثبت له رواية عن قيس، أخرجه أحمد (٢٣٧٦٠)، وأبو داود (١٢٦٧)، والترمذي (٤٢٢)، وابن ماجة (١١٥٤) وابن خزيمة (١١١٦)، وابن حبان (١٥٦٣)، والحاكم ١/٢٧٥، والحميدي (٨٦٨)، والطحاوي في شرح المشكل (٤١٣٨)، والطبراني ١٨/٩٣٨، والدارقطني ١/٣٨٤، والبيهقي ٢/٤٨٣ والشافعي في المسند ١/٥٧، وابن المنذر في الأوسط ٢/٣٩١.

٦٥٩٨- **حدثنا** هشيم قال: أخبرنا عبد الملك عن عطاء أن رجلاً صلى مع النبي ﷺ صلاة الصبح فلما قضى النبي الصلاة قام الرجل فصلى الركعتين فقال النبي ﷺ: **«ما هاتان الركعتان»**، فقال: يا رسول الله جئت وأنت في الصلاة ولم أكن صليت الركعتين قبل الفجر (فكرهت)[١] أن أصليهما وأنت تصلي فلما قضيت الصلاة قمتُ فصليتُ الصلاة فضحك رسول الله ﷺ (فلم)[٢] يأمره ولم ينهه[٣].

٦٥٩٩- **حدثنا** هشيم قال: أخبرنا شيخ - يقال (له)[٤]: مسمع بن ثابت - قال: رأيت عطاء فعل مثل ذلك.

٢٥٥/٢ ٦٦٠٠- **حدثنا** ابن علية عن ليث عن الشعبي قال: إذا فاتته/ (ركعتا)[٥] الفجر صلاهما بعد [صلاة الفجر.

٦٦٠١- **حدثنا** غندر عن شعبة عن يحيى بن سعيد قال: سمعت القاسم يقول: لو لم أصلهما حتى أصلي الفجر صليتهما بعد[٦] طلوع الشمس.

٦٦٠٢- **حدثنا** وكيع عن فضيل[٧] بن غزوان عن نافع عن ابن عمر أنه جاء إلى القوم وهم في الصلاة ولم يكن صلى الركعتين فدخل معهم ثم جلس في مصلاه فلما أضحى قام (فقضاهما)[٨][٩].

---

(١) في [أ]: (وكرهت).

(٢) في [هـ]: (ولم).

(٣) مرسل؛ عطاء تابعي.

(٤) سقط من: [ب].

(٥) في [أ، ب]: (ركعتي).

(٦) سقط ما بين المعكوفين من: [أ، ب].

(٧) في [أ، ك، هـ]: زيادة (عن).

(٨) في [أ، ب]: (فصلاهما).

(٩) صحيح.

٦٦٠٣- **حدثنا** وكيع عن يزيد وربيع عن (ابن)[١] سيرين عن ابن عمر أنه صلاهما بعد (ما)[٢] أضحى[٣].

٦٦٠٤- **حدثنا** وكيع عن سفيان عن جابر عن عامر قال: لا تُقضى (ركعتا)[٤] الفجر.

٦٦٠٥- **حدثنا** وكيع عن فضيل بن مرزوق عن عطية قال: رأيت ابن عمر (قضاهما)[٥] حين سلّم الإمام[٦].

* * *

[٧٧] من أمر بالصلاة في (البيوت)[٧]

٦٦٠٦- **حدثنا** أبو بكر قال: حدثنا هشيم عن عبدالملك عن عطاء عن زيد ابن خالد الجهني قال: قال رسول الله ﷺ: **[«صلوا في بيوتكم ولا تتخذوها قبوراً»]**[٨].

---

(١) سقط من: [أ، ب].

(٢) سقط من: [هـ].

(٣) صحيح لغيره.

(٤) في [أ، ب، هـ]: (ركعتي).

(٥) في [هـ]: (فقضاهما)، وفي [ب]: (فصلاهما).

(٦) ضعيف؛ عطية ضعيف.

(٧) في [أ]: (الموت).

(٨) منقطع؛ عطاء لم يثبت سماعه من زيد بن خالد، أخرجه أحمد (٢١٦٧٧)، والبزار (٣٧٧٧)، والطبراني (٥٢٧٨)، وعبد بن حميد (٢٧٥)، وأخرجه عبدالرزاق موقوفاً (١٥٣٣).

٦٦٠٧- **حدثنا** أبومعاوية عن الأعمش عن أبي سفيان عن جابر قال: قال رسول الله ﷺ[(١)]: **«إذا قضى أحدكم الصلاة في مسجده فليجعل لبيته نصيباً من صلاته فإن الله جاعل في بيته من صلاته (خيراً)[(٢)]»**[(٣)].

٦٦٠٨- **حدثنا** حسين بن علي عن زائدة عن الأعمش عن أبي سفيان عن جابر[(٤)] عن أبي سعيد عن النبي ﷺ بمثل حديث أبي معاوية[(٥)].

٦٦٠٩- **حدثنا** ابن نمير قال: حدثنا عبيدالله بن عمر عن نافع عن ابن عمر عن النبي ﷺ أنه قال: **«صلوا في بيوتكم ولا تتخذوها قبوراً»**[(٦)].

٦٦١٠- **حدثنا** وكيع عن (عبدالله)[(٧)] بن سعيد عن سالم أبي النضر عن (بسر)[(٨)] ابن سعيد عن زيد/ بن ثابت قال: قال النبي ﷺ: **«أفضل الصلاة صلاة (المرء)[(٩)] في بيته إلا (المكتوبة)[(١٠)]»**[(١١)]. ٢٥٦/٢

---

(١) سقط ما بين المعكوفين في: [ب].

(٢) سقط من: [ز].

(٣) حسن؛ أبوسفيان صدوق، أخرجه مسلم (٧٧٨)، وأحمد (١١٥٦٧).

(٤) في [ز]: زيادة (و).

(٥) حسن؛ أبوسفيان صدوق، أخرجه مسلم (٧٧٨)، وأحمد (١١٥٦٨).

(٦) صحيح، أخرجه البخاري (٤٣٢)، ومسلم (٧٧٧).

(٧) في [ز]: (عبيدالله).

(٨) في [أ، ب، هـ]: (بشر).

(٩) في [ب]: (المرأة).

(١٠) سقط من: [ز].

(١١) صحيح، أخرجه البخاري (٦٩٨)، ومسلم (٧٨١).

٦٦١١- **حدثنا** أبو أسامة عن أبي العميس عن القاسم قال: (كانت)[١] أفضل صلاة عبدالله في بيته[٢].

٦٦١٢- **حدثنا** وكيع عن سفيان عن منصور عن هلال بن (يساف)[٣] عن ضمرة ابن حبيب عن رجل من أصحاب النبي ﷺ قال: **«تطوع الرجل في بيته يزيد على تطوعه عند الناس كفضل صلاة الرجل في جماعة على صلاته وحده»**[٤].

٦٦١٣- **حدثنا** أبو خالد الأحمر عن أشعث عن الشعبي قال: كان شريح ومسروق كلاهما له بيت (يطيل)[٥] فيه الصلاة.

٦٦١٤- **حدثنا** عيسى بن يونس عن الأوزاعي عن (حسان)[٦] بن عطية قال: صلاة الرجل عند أهله من السر.

٦٦١٥- **حدثنا** الحسن بن موسى عن حماد بن سلمة عن سهيل عن أبيه عن أبي هريرة قال: قال رسول الله ﷺ: **«لا تجعلوا بيوتكم (مقابر)[٧]»**[٨].

٦٦١٦- **حدثنا** شبابة قال: حدثنا ابن أبي ذئب عن صالح مولى التوأمة عن

---

(١) في [أ]: (كان).

(٢) منقطع؛ لم يسمع القاسم من عبدالله.

(٣) في [أ]: (سياف).

(٤) صحيح.

(٥) في [هـ]: (يطيلان).

(٦) في [أ، هـ]: (حيان)، وفي [ز]: (حبان).

(٧) في [أ، ز]: (مقابراً)، وفي [هـ]: (قبوراً).

(٨) صحيح، أخرجه مسلم (٧٨٠)، وأحمد (٨٤٤٣).

السائب بن (خباب)[١] قال: كنت لا أصلي إلا في المسجد فقال لي زيد بن ثابت: صلاة الرجل في بيته أفضل من صلاته في المسجد إلا المكتوبة وصلاة الرجل في بيته نور[٢].

٦٦١٧- **حدثنا** أبو الأحوص عن طارق عن عاصم (بن)[٣] عمرو أن نفراً من أهل العراق قدموا على عمر فسألوه عن صلاة الرجل في بيته فقال عمر: ما سألني عنها أحد (مذ)[٤] سألت رسول الله ﷺ عنها فقال: **«صلاة الرجل في بيته نور فنوروا بيوتكم»**[٥].

* * *

[٧٨] في الصف المقدم

٢٥٧/٢ ٦٦١٨- **حدثنا** أبو بكر قال: حدثنا وكيع عن شعبة عن الحكم عن يحيى/ بن الجزار قال: كان أصحاب عبدالله يقولون: الصف المقدم الذي يلي المقصورة.

٦٦١٩- **حدثنا** وكيع عن المسعودي عن ثابت (بن)[٦] عبيد قال: سمعت أبا عبيدة يقول: الصف الأول الذي يلي المقصورة.

---

(١) في [أ، ب]: (عن حيان)، و في [ك]: (بن حبان)، وفي [هـ]: (بن حباب).

(٢) مجهول؛ لجهالة السائب، أخرجه عبدالرزاق (١٤٩).

(٣) في [أ، ب]: (عن).

(٤) في [ط، هـ]: (منذ).

(٥) منقطع؛ عاصم لم يسمع من عمر، أخرجه أحمد (٨٦)، والطحاوي ٣٧/٣، والبيهقي ٣١٢/١، وعبدالرزاق (٩٨٨)، والطيالسي (٤٩)، وسعيد بن منصور (٢١٤٣)، ومن طريق المؤلف ابن ماجة (١٣٧٥).

(٦) في [أ، ب، ك]: (عن).

٦٦٢٠- **حدثنا** حفص عن الشيباني قال: رأيت أبا عبدالرحمن و(زر)[١] بن حبيش وعمرو بن ميمون يصلون عن يمين المقصورة وقال حفص: مرة ما بين (الاسطوانة)[٢] إلى الحائط.

٦٦٢١- **حدثنا** ابن مهدي قال: حدثنا عبدالواحد بن زيد قال: قلت للحسن إنهم يقولون: الصف الأول الذي (يلي)[٣] المقصورة فقال: هو الذي يلي الحائط[٤].

٦٦٢٢- **حدثنا** وكيع عن (سلمة)[٥] بن وردان قال: رأيت أنساً يصلي عند الحجر[٦].

* * *

[٧٩] في الصلاة بين (النيام)[٧] والمتحدثين

٦٦٢٣- **حدثنا** أبو بكر (قال)[٨]: حدثنا إسماعيل بن علية عن ليث عن مجاهد يرفعه قال: لا (تأتم)[٩] بنائم ولا متحدث[١٠].

---

(١) في [ب]: (رز).

(٢) في [أ، ز، ك]: (الإصطوانة).

(٣) في [أ]: (يملي).

(٤) ضعيف جداً؛ عبدالواحد بن زيد متروك.

(٥) في [ب]: (سعيد)، وفي [أ]: (سليمان).

(٦) ضعيف؛ لضعف سلمة.

(٧) في [أ]: (النام).

(٨) تكرر في: [ب].

(٩) في [أ، س، هـ]: (يأتم).

(١٠) مرسل ضعيف؛ ليث ضعيف، ومجاهد تابعي.

٦٦٢٤- **حدثنا** وكيع قال: حدثنا سفيان (عن)[١] عبدالكريم[٢] أبي أمية عن مجاهد أن النبي ﷺ نهى أن نصلي[٣] خلف النوام والمتحدثين[٤].

٦٦٢٥- **حدثنا** ابن علية عن ابن عون قال: حدثنا[٥] يوسف بن عبد الله بن الحارث قال: كنت جالساً إلى جنب حميد بن عبدالرحمن فالتفت فإذا رجل يصلي خلفه فقال له: إما أن تحول عني وإما أن أقوم عنك.

٦٦٢٦- **حدثنا** الثقفي عن خالد (الحذاء)[٦] عن عبدالرحمن بن سعيد بن وهب عن أبيه عن ابن مسعود أنه كره أن يأتم بقوم يتحدثون[٧].

٦٦٢٧- **حدثنا** وكيع (عن سفيان)[٨] عن أبي إسحاق عن معدي كرب عن عبدالله قال: لا تأتم بقوم يمترون أو يلغون[٩].

---

(١) سقط من: [أ].

(٢) في [ز]: زيادة (عن).

(٣) في [ب]: (يصلي)، وفي [هـ]: (تصلي).

(٤) مرسل ضعيف؛ عبدالكريم ضعيف، أخرجه عبدالرزاق (٢٤٩١)، وأخرجه مفصلاً من حديث ابن عباس أبوداود (٦٩٤)، وابن ماجة (٩٥٩)، والطيالسي (٢٦٤٣)، وأبويعلى (٢٧٣٨)، وعبد بن حميد (٦٧٤)، والعقيلي ٣٤٠/٤، وابن عدي ٢٥٦٤/٧، والبيهقي ٢٧٩/٢.

(٥) في [أ، ك، هـ]: زيادة (أبو).

(٦) في [هـ]: (الحداء).

(٧) صحيح.

(٨) سقط من: [أ].

(٩) مجهول؛ لجهالة معد يكرب، وأخرجه الطبراني (٩٢٩٤)، وأبونعيم في كتاب الصلاة، كما في عمدة القارئ ١١٤/٤، والبخاري في التاريخ ٤١/٨.

٦٦٢٨- **حدثنا** عمر بن أيوب عن جعفر (عن)[١] ميمون قال: كان ابن عمر لا يصلي خلف رجل لا يصلي إلا يوم (الجمعة)[٢][٣].

٦٦٢٩- قال: فذكرت ذلك لعبدالكريم/ فقال: كان ابن عمر لا (يصلي)[٤] خلف رجل يتكلم إلا يوم الجمعة[٥]. ٢٥٨/٢

٦٦٣٠- **حدثنا** وكيع قال: حدثنا سفيان عن أشعث بن أبي الشعثاء عن سعيد ابن جبير قال: (إذا)[٦] كانوا يتحدثون بذكر الله[٧] فلا بأس أن يأتم بهم.

٦٦٣١- **حدثنا** (عبيد)[٨] الله بن موسى عن عثمان بن[٩] الأسود عن مجاهد قال: أصلي[١٠] وراء قاعد أحب إلي من (أن)[١١] أصلي وراء نائم.

٦٦٣٢- **حدثنا** وكيع قال: حدثنا الربيع بن صبيح[١٢] عن قيس بن سعد عن طاوس أنه كره أن يأتم بنائم.

* * *

---

(١) في [أ]: (بن).

(٢) في [أ، ك، ز]: (جمعة).

(٣) صحيح.

(٤) في [أ]: (يصل).

(٥) منقطع؛ عبدالكريم لم يدرك ابن عمر.

(٦) سقط من: [ط، هـ].

(٧) في [هـ]: زيادة (قال).

(٨) في [أ، هـ]: (عبد).

(٩) في [هـ، أ] زيادة: (أبي).

(١٠) في [أ]: (صلى).

(١١) سقط في [ك]: (أن).

(١٢) في [أ]: (مليح).

[٨٠] (في)[١] الصلاة في جلود الثعالب

٦٦٣٣- **حدثنا** أبو بكر قال: حدثنا هشيم قال: أخبرنا يونس بن عبيد عن ابن سيرين عن أنس بن مالك أن عمر بن الخطاب رأى رجلا يصلي (و)[٢]عليه قلنسوة (بطانتها)[٣] من جلود الثعالب قال: فألقاها عن رأسه وقال: ما يدريك لعله ليس بذكي[٤].

٦٦٣٤- **حدثنا** هشيم قال: أخبرنا منصور (عن)[٥] الحكم عن علي[٦] أنه (كان)[٧] يكره الصلاة في جلود الثعالب[٨].

٦٦٣٥- **حدثنا** حفص عن ليث عن حبيب عن سعيد بن جبير وعن أشعث بن عبدالملك عن الحسن أنهما قالا: البس جلود الثعالب ولا تصل فيها.

٦٦٣٦- **حدثنا** هشيم عن يونس عن الحسن أنه كان لا يرى بذلك بأساً إذا (دبغت)[٩].

٦٦٣٧- **حدثنا** هشيم قال: حدثنا يونس عن عمرو بن سعيد قال: رأيت أبا

---

(١) سقط من: [أ].

(٢) سقط من: [أ، ب، ز، ك].

(٣) في [أ]: (بطاينها).

(٤) صحيح.

(٥) في [هـ]: (بن).

(٦) هو علي بن الحسين.

(٧) سقط من: [أ].

(٨) منقطع؛ الحكم لم يدرك علياً.

(٩) في [أ]: (ربغت).

العالية دخل المسجد فصلى (بهم)[١] وعليه قلنسوة (بطانتها)[٢] جلود (الثعالب)[٣] فأخذها من رأسه ووضعها في كمه فلما قضى صلاته قال: قلت له: رأيتك أخذت قلنسوتك من رأسك فوضعتها في (كمك، فقال: إني كرهت)[٤] أن أصلي فيها وكرهت أن أضعها فتسرق فلذلك جعلتها في كم قميصي.

٦٦٣٨- (**حدثنا** وكيع عن)[٥] سفيان عن (سدير)[٦] الصيرفي عن أبي جعفر قال: كان (لعلي)[٧] بن الحسين (سبنجون)[٨] (ثعالب يلبسه فإذا)[٩] صلى نزعه.

* * *

[٨١] من كره (السدل)[١٠] في الصلاة

٦٦٣٩- **حدثنا** أبو بكر قال: حدثنا إسماعيل بن إبراهيم عن خالد[١١] الحذاء

---

(١) في [ز]: (فيه).

(٢) في [ك]: (بطاتها).

(٣) في [أ، ك، ز]: (ثعالب).

(٤) في [ب]: بياض.

(٥) في [ب]: بياض.

(٦) في [أ، ك]: (سرير).

(٧) في [هـ]: (يعلي).

(٨) في [أ]: (سنجوذ)، وفي [ز، ك]: (سنجون)، وفي [ب]: (يسجون)، وفي [هـ]: (سنجبون)، وفي التاريخ الكبير ٤/٢١٤ (سخور)، وفي لسان الميزان ٣/٩ (سمجون).

(٩) في [ب]: بياض.

(١٠) في [أ]: (السديل).

(١١) في [ب]: زيادة (عن).

عن عبدالرحمن بن سعيد بن وهب عن أبيه أن علياً رأى قوماً يصلون (و)[١] قد سدلوا فقال: كأنهم اليهود (خرجوا)[٢] من (فهرهم)[٣][٤].

٦٦٤٠- **حدثنا** ابن إدريس عن الحسن بن (عبيد)[٥] الله عن إبراهيم أنه كره أن (يسدل)[٦] ثوبه في الصلاة.

٦٦٤١- **حدثنا** ابن إدريس عن ليث عن مجاهد قال: كره السدل.

٦٦٤٢- **حدثنا** وكيع قال: حدثنا فضيل (بن)[٧] غزوان[٨] عن نافع عن ابن عمر أنه كره (السدل)[٩] في الصلاة مخالفة (لليهود)[١٠] وقال: إنهم يسدلون[١١].

٦٦٤٣- **حدثنا** ابن علية (و)[١٢] هشيم (عن ليث عن مجاهد)[١٣] أنه كان يكره

---

(١) سقط من: [أ، ب، ز، ك].

(٢) في [ب]: (عزجوا).

(٣) في [أ]: (فهدهم)، وفي [ز]: (قهرهم)، وفي [ب]: (مهدهم).

(٤) صحيح.

(٥) في [هـ]: (عبد).

(٦) في [أ]: (يسدلوا).

(٧) في [ز، ك]: (عن).

(٨) في [أ، ك]: (عزوان).

(٩) في [أ]: (للسدل).

(١٠) في [أ]: (اليهود).

(١١) صحيح.

(١٢) في [ز]: (عن).

(١٣) في [ب]: (عن مجاهد عن ليث).

(السدل)[١] في الصلاة.

٦٦٤٤- **حدثنا** وكيع قال: حدثنا سفيان عن مغيرة عن إبراهيم.

٦٦٤٥- (و)[٢]عن ليث عن مجاهد أنهما كرها السدل في الصلاة.

٦٦٤٦- قال: وكيع ونحن نكرهه.

٦٦٤٧- **حدثنا** يحيى بن آدم قال: حدثنا حماد بن سلمة عن عسل بن[٣] سفيان عن عطاء عن أبي هريرة أن النبي ﷺ نهى عن السدل في الصلاة[٤].

* * *

[٨٢] من رخّص فيه

٦٦٤٨- **حدثنا** أبو بكر قال: حدثنا ابن إدريس عن عبدالملك عن عطاء أنه لم يكن يرى بالسدل بأساً.

٦٦٤٩- **حدثنا** ابن علية عن (ابن)[٥] جريج قال: أكثر ما رأيت عطاء/يسدل. ٢٦٠/٢

---

(١) في [أ]: (بالسدل).

(٢) سقط من: [ز].

(٣) زيادة في [ب]: (أبي).

(٤) ضعيف؛ لضعف عسل، أخرجه أحمد (٧٩٣٤)، والترمذي (٣٧٨)، وأبوداود (٦٤٣)، وابن خزيمة (٧٧٢)، وابن حبان (٢٢٨٩)، والحاكم ٢٥٣/١، والبيهقي ٢٤٢/٢، والدارمي (١٣٧٩)، والبغوي (٥١٨)، والمزي ٥٤/٢٠، والطبراني في الأوسط (١٢٨٠)، وابن الجعد (٣٣٣٢)، والبخاري في التاريخ ٢٩٣/٢، وابن عدي ٣١٧/٢.

(٥) سقط من: [ب].

٦٦٥٠- **حدثنا** ابن علية عن ابن أبي (عروبة)[١] عن أبي معشر عن إبراهيم أنه كان لا يرى (به)[٢] بأسا إذا كان عليه قميص.

٦٦٥١- **حدثنا** وكيع قال: حدثنا سفيان عن عطاء بن السائب عن محارب قال: رأيت ابن عمر يسدل في الصلاة[٣].

٦٦٥٢- **حدثنا** وكيع قال: حدثنا أبو شهاب موسى بن ثابت قال: رأيت سعيد ابن جبير يسدل في التطوع وعليه (مستقة)[٤] (مكففة)[٥].

٦٦٥٣- **حدثنا** وكيع قال: حدثنا سفيان عن أبي إسحاق عن عبدالرحمن بن الأسود أنه كان (يسدل)[٦] في الصلاة.

٦٦٥٤- **حدثنا** سهل بن يوسف عن (حميد)[٧] قال: رأيت الحسن ما لا (أحصي)[٨] في الصلاة يسدل وأنا أرى ظهره.

٦٦٥٥- **حدثنا** وكيع قال: حدثنا يزيد بن إبراهيم عن الحسن قال: لا بأس بالسدل في الصلاة.

---

(١) في [ز]: (عروة).

(٢) سقط من: [ب].

(٣) صحيح.

(٤) في [أ، ب، ز، ك]: (سفتان).

(٥) في [ب]: (ملففة)، وفي [ك]: (ملفقة).

(٦) في [أ، ز]: (يستدل).

(٧) في [أ]: (حمد).

(٨) في [ز]: (أحضى).

٦٦٥٦- **حدثنا** معاذ قال: حدثنا[١] ابن عون قال: رأيت محمداً يصلي وقد سدل ثوبه فلا أدري على الإزار كان أو على القميص.

٦٦٥٧- **حدثنا** عبدة عن ابن (أبي)[٢] عروبة قال: رأيت ابن سيرين يسدل في الصلاة.

٦٦٥٨- **حدثنا** عيسى بن يونس عن الأوزاعي قال: رأيت مكحولاً يسدل طيلسانه عليه في الصلاة.

٦٦٥٩- **حدثنا** سهل بن يوسف عن شعبة عن الحكم أنه كان لا يرى (به)[٣] بأساً.

٦٦٦٠- **حدثنا** وكيع عن مهدي بن ميمون قال: رأيت الحسن (يسدل)[٤] على القباء.

* * *

[٨٣] من كان يحب للمصلي أن يكون بصره حذاء (موضع)[٥] سجوده

٦٦٦١- **حدثنا** أبو بكر قال: حدثنا مروان بن معاوية عن عاصم عن أبي قلابة قال: سألت مسلم بن يسار: أين (منتهى)[٦] البصر في الصلاة؟ فقال: إن حيث (تسجد حسن)[٧].

---

(١) في [ب]: (نا)، وفي [ك] سقط: (ثنا).

(٢) سقط في: [هـ، أ].

(٣) في [ك، ز] زيادة: (به).

(٤) في [ل]: (يدل).

(٥) سقط من: [أ].

(٦) في [ب]: (ينتهي).

(٧) في [أ]: (يسجد أحسن).

٢٦١/٢ ٦٦٦٢- **حدثنا** هشيم قال: أخبرنا العوام عن إبراهيم النخعي أنه كان يحب/ للمصلي أن لا يجاوز بصره موضع سجوده.

٦٦٦٣- **حدثنا** هشيم عن أبي (حرة)[١] عن ابن سيرين أنه كان يحب أن يضع الرجل بصره حذاء موضع سجوده فإن لم يفعل - أو كلمة نحوها - فليغمض عينيه.

* * *

[٨٤] في تغميض العين في الصلاة

٦٦٦٤- **حدثنا** أبو بكر قال: حدثنا هشيم عن ليث عن مجاهد أنه كره أن يصلي الرجل وهو (مغمض)[٢] العين.

٦٦٦٥- **حدثنا** زيد بن حباب قال: (حدثنا)[٣] جميل[٤] بن عبيد قال: سمعت الحسن وسأله رجل: [أغمض عيني إذا سجدت؟ فقال: إن شئت.

٦٦٦٦- **حدثنا** أبو بكر قال: حدثنا يحيى بن آدم عن جميل قال: سمعت الحسن وسئل عن الرجل][٥] يغمض عينيه وهو ساجد في الصلاة (فقال)[٦]: لا بأس به.

* * *

---

(١) في [أ]: (حمزة).

(٢) في [أ]: (نمغمض).

(٣) في [ب، ز، ك]: (نا).

(٤) في [أ، ز، ك]: (حميد).

(٥) سقط ما بين المعكوفين من: [أ].

(٦) في [هـ]: (قال).

[٨٥] في شد الحقو في الصلاة

٦٦٦٧- **حدثنا** أبو بكر قال: حدثنا جرير (بن)[١] عبدالحميد عن برد[٢] بن أبي زياد عن أبي فاختة عن ابن عمر قال: شد حقوك في الصلاة ولو بعقال[٣].

٦٦٦٨- **حدثنا** عبدة عن عبيدالله بن عمر عن نافع عن ابن عمر أنه كان لا يصلي إلا وهو (مؤتزر)[٤][٥].

٦٦٦٩- [**حدثنا** ابن علية عن أيوب قال: رأيت (سالم)[٦] بن عبدالله يصلي وهو مؤتزر[٧]][٨] فوق قميصه أو قال: (جبته)[٩].

٦٦٧٠- **حدثنا** هشيم قال: أخبرنا حصين عن أبي مالك أنه كان يشد حقوه في الصلاة بخيط أو بشيء.

٦٦٧١- **حدثنا** شريك عن أبي الهيثم قال: قلت لإبراهيم: أصلي بالليل في القميص والقباء؟ قال: شد حقوك بالإزار.

٦٦٧٢- **حدثنا** وكيع عن محمد بن قيس عن الشعبي قال: شد حقوك ولو بعقال.

---

(١) في [هـ]: (عن).

(٢) في [هـ]: (يرد).

(٣) صحيح.

(٤) في [ب]: (مؤزر).

(٥) صحيح.

(٦) في [هـ]: (مسلم).

(٧) في [ب]: (مؤزر).

(٨) سقط ما بين المعكوفين من: [أ].

(٩) في [ب، ك]: (جنبه)، وفي [أ]: (جبتيه).

٦٦٧٣- [حدثنا وكيع عن عبدالملك بن عطاء البكائي عن يزيد (بن)[١] الأصم قال: كان يقال: شد حقوك ولو بعقال][٢].

٦٦٧٤- [حدثنا محمد (بن أبي عدي)[٣] عن شعبة عن وضاح أنهم سافروا مع جابر بن زيد فكان يؤمهم مؤتزراً[٤] فوق القميص][٥].

٢٦٢/٢ ٦٦٧٥- حدثنا محمد بن (أبي)[٦] عدي/ عن ابن عون عن محمد أنه كان يكره للرجل والمرأة أن (يصليا)[٧] بغير إزار.

٦٦٧٦- حدثنا زيد بن حباب عن (جهير)[٨] بن يزيد عن ابن (سيرين)[٩] (قال)[١٠]: سألته عن الرجل يصلي (مؤتزراً)[١١]فوق القميص فقال: لا بأس به.

٦٦٧٧- حدثنا يحيى بن يمان عن عبدالرحمن[١٢] الأشجعي عن ابن (معقل)[١٣]

---

(١) زيادة (ابن) في: [أ، ك، ز].

(٢) هذا الخبر زيادة في: [أ، ب، ز، ك].

(٣) في [ك، ب]: (بن أبي عوف).

(٤) في [ب]: (مؤزر).

(٥) سقط الخبر من: [أ].

(٦) سقط من: [هـ].

(٧) في [أ، ز، ك]: (يصليان).

(٨) في [أ]: (عمر)، وفي [ب]: (عمرو)، وفي [ك]: (حمير)، وفي [هـ]: (جهيز).

(٩) في [ب]: (سير).

(١٠) سقط من: [أ، ب، ز، ك].

(١١) في [ب]: (مؤزر).

(١٢) كذا في النسخ، ولعله سقط (أبي).

(١٣) في [ب]: (مغفل).

قال: شد حقوك (ولو بعقال)[١].

٦٦٧٨- [**حدثنا** يحيى بن يمان عن عثمان بن الأسود عن مجاهد قال: شد حقوك بشيء][٢].

٦٦٧٩- **حدثنا** (يحيى)[٣] بن يمان عن الحارث بن (ثقف)[٤] عن الحسن قال: شد حقوك ولو بعقال.

* * *

[٨٦] من رخّص أن (يصلي)[٥] بغير إزار ولا (يشد)[٦] حقوه

٦٦٨٠- **حدثنا** أبو بكر قال: حدثنا أبو بكر بن عياش (عن)[٧] أبي حصين عن ابن[٨] الأسود وإبراهيم أنهما كانا يؤمان بغير إزار.

٦٦٨١- **حدثنا** هشيم قال: (أخبرنا)[٩] (مجالد)[١٠] أن أبا هبيرة الأنصاري سأل

---

(١) في [ب]: (بشيء).

(٢) سقط الخبر من: [أ].

(٣) في [أ، ز، ب، ك]: زيادة (يحي).

(٤) في [أ]: (بن يقف)، وفي [هـ]: (تثقيف).

(٥) في [ب]: (نصلي).

(٦) في [ب، ك] (تشد).

(٧) في [أ، ك]: (بن).

(٨) في [ك] زيادة: (أبي).

(٩) في [ب، ك]: (أنا).

(١٠) في [أ]: (مخالد).

الشعبي فقال: أشد حقوي (إذا)[١] قمت أصلي؟ فقال له الشعبي: إنما يفعل ذلك المجوس.

* * *

[٨٧] الصلاة في القباء

٦٦٨٢- **حدثنا** أبو بكر قال: حدثنا عبدالله بن إدريس عن حصين عن أبي مالك قال: إذا ضممت عليك القباء أجزأك مجزى الإزار.

٦٦٨٣- **حدثنا** محمد بن عبيد عن الربيع بن حسان قال: رأيت أبا البختري يصلي في قباء.

٦٦٨٤- **حدثنا** (عبيدالله)[٢] (عن إسرائيل عن إبراهيم بن مهاجر)[٣] عن إبراهيم ابن سويد قال: قدم الأسود (من)[٤] سفر فصلى وعليه قباء.

* * *

[٨٨] في الإمام يرتفع على أصحابه

٦٦٨٥- (**حدثنا** أبو)[٥]معاوية عن الأعمش عن إبراهيم عن همام قال: صلى حذيفة على دكان وهم أسفل منه قال: فجذبه سلمان حتى أنزله[٦] فلما انصرف/ ٢٦٣/٢

(١) في [ب، ك]: (فإذا).

(٢) في [ب]: (عبدالله).

(٣) في [أ، ب]: (عن إسرائيل)، وفي [ز]: (عن إبراهيم عن إسرائيل بن مهاجر).

(٤) في [هـ]: (عن).

(٥) في [هـ]: ما بين القوسين غير واضح.

(٦) في [هـ]: (أتزله).

قال له: أما علمت أن أصحابك كانوا يكرهون أن يصلي الإمام على الشيء وهم أسفل منه؟ (قال)[١]: فقال حذيفة: بلى، قد ذكرت حين (مددتني)[٢][٣].

٦٦٨٦- **حدثنا** وكيع عن ابن عون عن إبراهيم قال: صلى حذيفة على دكان بالمدائن أرفع (من)[٤] أصحابه فمده أبو مسعود (فقال)[٥] له: أما علمت أن هذا يكره؟ (قال)[٦]: ألم تر أنك (لما ذكرتني)[٧] ذكرت[٨].

٦٦٨٧- **حدثنا** وكيع عن سفيان عن أبي قيس عن هزيل عن (عبدالله)[٩] أنه كره أن يرتفع الإمام على أصحابه[١٠].

٦٦٨٨- **حدثنا** وكيع عن المسعودي عن القاسم قال: كان (شاذروان)[١١] القصر يقوم عليه الإمام قال: فكرهه عبدالله وأمر به فكسر[١٢].

٦٦٨٩- **حدثنا** أبو الأحوص عن مغيرة عن إبراهيم أنه كان يكره أن يكون

---

(١) في [أ، ز، ك] زيادة: (قال).

(٢) في [أ]: (مرديني).

(٣) صحيح.

(٤) سقط من: [أ].

(٥) في [هـ]: (قال).

(٦) سقط من: [أ].

(٧) في [أ]: (لماذ موسى).

(٨) منقطع؛ إبراهيم لا يروي عن حذيفة.

(٩) في [أ]: (عبيدالله).

(١٠) حسن؛ لحال أبي قيس.

(١١) في [هـ]: (شاذر وأن).

(١٢) منقطع؛ القاسم لا يروي عن عبدالله.

مكان الإمام أرفع من مكان القوم وكان يكره أن (يرفع)[١] الرجل في مصلاه شيئاً يسجد عليه.

٦٦٩٠- **حدثنا** مروان بن معاوية عن إسماعيل (بن)[٢] سميع (عن)[٣] بلال العبسي قال: رأى عمار رجلاً يصلي على (رابية)[٤] فأخذ بقفاه فحطه إلى الأرض فقال: صل ها هنا[٥].

٦٦٩١- **حدثنا** وكيع قال: حدثنا (عثمان)[٦] بن أبي هند قال: رأيت عمر بن عبدالعزيز يصلي فوق كنيسة بالشام والناس أسفل منه.

٦٦٩٢- **حدثنا** غندر عن أشعث عن الحسن قال: كان لا يرى بأساً أن (يصلي)[٧] الإمام على مكان أرفع من أصحابه.

* * *

[٨٩] في الإمام يخص (نفسه)[٨] بدعاء

٦٦٩٣- **حدثنا** أبو بكر قال: (حدثنا)[٩] أبو بكر بن عياش ومحمد بن فضيل عن ليث عن مجاهد قال: إمام القوم ضامن فلا يخص نفسه بشيء من الدعاء دونهم.

---

(١) في [أ]: (يكون)، وفي [هـ]: (يوقع).

(٢) في [أ، ب، ك]: (عن).

(٣) في [ز]: (قال).

(٤) في [أ]: (رابته)، وفي [هـ]: (دابته).

(٥) رجاله ثقات، خلا بلال العبسي صدوق.

(٦) سقط من: [أ].

(٧) في [هـ]: (يصل).

(٨) في [أ، ب]: (له).

(٩) في [أ، ب]: (نا)، وفي [ك]: (أنا).

٦٦٩٤- **حدثنا** ابن علية عن خالد الحذاء (قال)[١]: قال أبو قلابة: تدري لم كرهت الإمامة؟ قال: لا، ولكنها كرهت أنه ليس لإمام أن يخص نفسه بدعاء من دون من/ وراءه. ٢٦٤/٢

٦٦٩٥- **حدثنا** جرير عن مغيرة عن إبراهيم قال: (يكره)[٢] أن يخص الإمام نفسه بشيء من دون أصحابه.

٦٦٩٦- **حدثنا** أبو داود الطيالسي عن هارون بن إبراهيم قال: قلت لابن سيرين: للإمام أن يخص (نفسه)[٣] بشيء من الدعاء؟ قال: لا، فليدع لهم كما يدعو لنفسه.

٦٦٩٧- **حدثنا** ابن مهدي عن سفيان عن ليث عن طاوس ومجاهد (قالا)[٤]: لا (ينبغي)[٥] للإمام أن يخص نفسه بدعاء (من)[٦] دون القوم.

٦٦٩٨- **حدثنا** أبو خالد الأحمر عن أشعث عن كردوس عن عبدالله أنه كان يكره إذا كان الرجل في القوم أن يخص نفسه بشيء من الدعاء دونهم[٧].

* * *

---

(١) سقط من: [أ].

(٢) في [أ]: (يكور).

(٣) سقط من: [هـ].

(٤) في [هـ]: (قالا).

(٥) في [ب، ك]: (ينبغين).

(٦) سقط من: [أ، ك].

(٧) حسن؛ لحال أبي خالد وكردوس.

[٩٠] في النفخ في الصلاة

٦٦٩٩- **حدثنا** أبو بكر قال: حدثنا هشيم قال: أخبرنا حصين عن سعيد بن جبير قال: ما أبالي نفخت في الصلاة أو تكلمت (وقال)[١]: النفخ في الصلاة (كلام)[٢].

٦٧٠٠- **حدثنا** هشيم قال: أخبرنا مغيرة عن إبراهيم أنه كان يكره النفخ في الصلاة وقال: نحه بثوبك أو بكم قميصك، وكره النفخ.

٦٧٠١- **حدثنا** هشيم عن الشيباني عن بن أبي الهذيل قال: لأن أسجد على (الرضف)[٣] أحب إلي من أن أنفخ في صلاتي.

٦٧٠٢- **[حدثنا** ابن فضيل عن الشيباني عن عبدالله بن (أبي)[٤] الهذيل قال: لأن أضع جبهتي على جمرة حتى تطفأ (أحب)[٥] إلي من (أن)[٦] أنفخ في صلاتي**]**[٧] ثم أسجد.

٦٧٠٣- **حدثنا** ابن فضيل عن الأعمش عن مسلم (عن)[٨] ابن عباس أنه قال: النفخ في الصلاة كلام[٩].

---

(١) في [أ]: (فقال).

(٢) في [ز]: (الكلام).

(٣) في [ك]: (الرصف).

(٤) سقط من: [هـ].

(٥) في [ك]: (أجب).

(٦) سقط من: [هـ].

(٧) سقط من: [أ، ب].

(٨) سقط من: [ب].

(٩) صحيح.

٦٧٠٤- **حدثنا** محمد بن فضيل عن الحسن بن (عبيدالله)[١] (عن)[٢] أبي الضحى عن ابن عباس (أنه)[٣] قال: النفخ (في الصلاة)[٤] (كلام)[٥] يقطع الصلاة)[٦][٧].

٦٧٠٥- **حدثنا** يحيى بن سعيد عن ابن جريج عن عطاء أنه كره النفخ في الصلاة.

٦٧٠٦- **حدثنا** عبد الأعلى عن برد عن مكحول أنه كان يكره النفخ في الصلاة.

٦٧٠٧- **حدثنا** ابن مهدي عن/ إسرائيل عن أبي حصين أن أبا (عبدالرحمن)[٨] (كره)[٩] النفخ في الصلاة. ٢٦٥/٢

٦٧٠٨- **حدثنا** وكيع عن كهمس عن (ابن)[١٠] بريدة قال: (كان يقال)[١١]: من الجفاء أن ينفخ الرجل في صلاته.

---

(١) في [هـ]: (عبدالله).

(٢) في [ز]: (بن).

(٣) سقط من: [ز، ك].

(٤) [ز]: تكرر.

(٥) سقط من: [ك].

(٦) سقط من: [ز].

(٧) صحيح.

(٨) في [أ، ب]: (عبيدة الرحمن).

(٩) في [أ]: (كان يكره).

(١٠) سقط من: [ب].

(١١) في [ب]: (فراغ).

٦٧٠٩- **حدثنا** محمد بن عبيد عن سفيان العصفري قال: صليت في حجرة[١] الشعبي فنفخت فنهاني وقال: (إن)[٢] رأيت أذى فأمسحه بيدك.

٦٧١٠- **حدثنا** أبو الأحوص عن أبي حمزة عن أبي صالح أن قريباً لأم سلمة صلى فنفخ فقالت[٣] أم سلمة: لا تفعل فإن رسول الله ﷺ قال لغلام لنا أسود: - يقال له رباح- : **«ترب يا رباح وجهك»**[٤].

٦٧١١- **حدثنا** عبدالأعلى عن معمر عن يحيى بن أبي كثير أنه كره النفخ في الصلاة.

* * *

[٩١] من رخّص في الترويح (في الصلاة)[٥]

٦٧١٢- **حدثنا** أبو بكر قال: حدثنا شريك عن ليث أنه رأى مجاهداً (يتروّح)[٦] في الصلاة.

---

(١) في [أ]: زيادة (في).

(٢) سقط من: [أ].

(٣) في [ب]: زيادة (له).

(٤) ضعيف؛ لضعف أبي حمزة، وقد اختلف في تعيين أبي صالح، والحديث أخرجه أحمد (٢٦٧٤٤)، والترمذي (٣٨١)، والحاكم ١/٢٧١، والنسائي في الكبرى (٥٤٨)، وابن حبان (١٩١٣)، والدولابي ١/١٥٨، والطبراني ٢٣/(٧٤٢). وابن عبد البر في الاستذكار ٦/١٨٦، وأبويعلى (٦٩٥٤).

(٥) سقط من: [ب].

(٦) في [أ، ز، ك]: (يتراوح).

٦٧١٣- **حدثنا** وكيع عن يونس بن أبي إسحاق عن أبي السفر قال: أدركنا أشياخ الحي والشباب يروحونهم في الصلاة.

٦٧١٤- **حدثنا** معن بن عيسى عن عبيدة (ابنة)[١] نابل[٢] (مولاة)[٣] عائشة ابنة سعد (قالت: رأيت عائشة ابنة سعد)[٤] تنفض درعها في الصلاة (أي تروح به)[٥].

٦٧١٥- [**حدثنا** زيد بن حباب عن هارون بن إبراهيم عن ابن سيرين قال: لا بأس (بالتروح)[٦] في الصلاة][٧].

٦٧١٦- **حدثنا** وكيع عن[٨] مبارك عن الحسن أنه كرهه عبثاً ولم ير به (في شدة الحر)[٩] بأساً.

* * *

[٩٢] من كره ذلك

٦٧١٧- **حدثنا** عبدالله بن مبارك ووكيع عن (مبارك)[١٠] عن عبدالله بن مسلم

---

(١) في [أ]: (ابن).

(٢) في [ب]: (بابل)، وفي [أ]: (سنابل).

(٣) في [ز، ك]: (مولا).

(٤) سقط من: [ب].

(٥) سقط من: [أ].

(٦) في [أ، ب، هـ]: (بالترويح).

(٧) سقط هذا الخبر من: [أ].

(٨) في [هـ]: زيادة (ابن).

(٩) سقط من: [أ].

(١٠) هو مبارك بن فضالة.

بن يسار عن أبيه (أنه)[١] كره (التروح)[٢] في الصلاة.

٦٧١٨- **حدثنا** وكيع عن هشام الدستوائي عن عبدالكريم (عن عمير بن أبي أمية)[٣] قال: تروحت بين أبي العالية/ ومسلم بن يسار فنهياني. ٢٦٦/٢

٦٧١٩- **حدثنا** وكيع عن سفيان عن[٤] العلاء بن المسيب عن رجل عن إبراهيم أنه كره (التروح)[٥] في الصلاة.

٦٧٢٠- **حدثنا** وكيع عن مسعر وسفيان عن أبي حصين عن أبي عبد الرحمن لسلمي أنه كره الترويح في الصلاة.

* * *

[٩٣] من قال: صلّ في السفينة جالساً

٦٧٢١- **حدثنا** أبو بكر قال: حدثنا عبدالله بن إدريس عن حصين عن مجاهد قال: كنا نغزو مع جنادة بن أبي أمية البحر فكنا نصلي في السفينة قعوداً.

٦٧٢٢- **حدثنا** هشيم عن يونس أن ابن سيرين قال: خرجت مع أنس إلى (بني)[٦] سيرين في سفينة عظيمة قال: فأمّنا فصلّى بنا فيها جلوساً ركعتين ثم صلّى

---

(١) سقط في [ب]: (أنه).

(٢) في [هـ]: (الترويح).

(٣) كذا في النسخ، وصوابه: (عن عبدالكريم أبي أمية عن عمير، وهو ابن أبي يزيد النحوي)، وانظر: التاريخ الكبير ٥٤٢/٦، والجرح والتعديل ٥٩/٦ و٣٧٩/٦، وتهذيب الكمال ٢٦٢/١٨.

(٤) في [هـ]: زيادة (أبي).

(٥) في [ط، هـ]: (الترويح).

(٦) في [أ، ب، ك]: (بنو)، وفي [ز]: (شو).

بنا ركعتين أخراوين[١].

٦٧٢٣- **حدثنا** ابن علية عن خالد عن أبي قلابة أنه كان لا يرى بأساً بالصلاة في السفينة جالساً.

٦٧٢٤- **حدثنا** وكيع عن أبي (خزيمة)[٢] (عن)[٣] طاوس قال: صل فيها قاعداً.

* * *

[٩٤] من قال: صلّ فيها قائماً

٦٧٢٥- **حدثنا** أبو بكر قال: حدثنا مروان بن معاوية عن حميد قال: سئل أنس عن الصلاة في السفينة فقال عبدالله بن أبي عتبة (مولى)[٤] أنس وهو معنا جالس: سافرت مع أبي سعيد الخدري وأبي الدرداء وجابر بن عبدالله قال: حميد وأناس قد سماهم فكان إمامنا يصلي بنا[٥] في السفينة قائماً و[٦]نصلي (خلفه)[٧] قياماً ولو شئنا لأرفأنا وخرجنا[٨].

---

(١) منقطع حكماً؛ هشيم مدلس.

(٢) في [ك]: (خزيمة).

(٣) في [هـ]: (و).

(٤) في [ب]: (فراغ).

(٥) في [أ]: زيادة (قائماً).

(٦) في [ط، هـ]: زيادة (نحن).

(٧) في [ز]: (خلف).

(٨) صحيح.

٢٦٧/٢ ٦٧٢٦- **حدثنا** ابن علية عن ابن عون عن عبدالله بن مسلم بن يسار عن أبيه أن أباه كان ينصب علماً في السفينة يصلي قائماً وإنها لمرفوعة (شراعها)[١] تجري[٢].

٦٧٢٧- **حدثنا** حفص عن عاصم عن الشعبي والحسن/ وابن سيرين قالوا: صل في السفينة قائماً.

٦٧٢٨- وقال الحسن: لا (تشق)[٣] على أصحابك.

٦٧٢٩- **حدثنا** ابن علية عن أيوب عن ابن سيرين أنه قال: في الصلاة في (السفينة)[٤] إن شئت قائماً وإن شئت قاعداً والقيام أفضل.

٦٧٣٠- **حدثنا** ابن علية عن ابن أبي عروبة عن قتادة عن سعيد بن المسيب أنه قال: (يصلي)[٥] في السفينة قائماً فإن لم يستطع فقاعداً واسجد على قرار منها.

٦٧٣١- **حدثنا** وكيع عن مالك بن مغول عن الشعبي قال: صل فيها قائماً.

٦٧٣٢- **حدثنا** أبو معاوية عن الأعمش عن إبراهيم قال: صل في السفينة قائماً.

٦٧٣٣- **حدثنا** أبو الأحوص عن مغيرة قال: سألت إبراهيم عن الصلاة في السفينة فقال: إن (استطاع)[٦] أن يخرج فليخرج وإلا فليصل قائماً (فإن)[٧] استطاع

---

(١) في [أ]: (شراعيها).

(٢) في [أ]: (تخري).

(٣) في [أ، ب]: (تشك).

(٤) في [أ]: (السليفة).

(٥) في [أ]: (تصل).

(٦) في [أ]: (استطعت).

(٧) في [أ]: (فإذا)، وفي [هـ]: (إن).

وإلا فليصل قاعداً ويستقبل القبلة (كلما تحرفت)[١].

٦٧٣٤- **حدثنا** ابن أبي (غنية)[٢] عن أبيه عن الحكم قال: يصلي فيها قائما فإن لم يستطع فقاعداً وإن استطاع أن يخرج إلى (الجد)[٣] فليخرج.

٦٧٣٥- **حدثنا** وكيع قال: حدثنا حسن بن صالح عن مطرف عن عامر قال: ينصب علماً في السفينة ثم يتبعه.

٦٧٣٦- **حدثنا** وكيع قال: حدثنا العلاء بن قيس الكاهلي قال: سألت عطاء عن الصلاة في السفينة فقال: لا تصلوا فيها ما وجدتم (جداً)[٤].

* * *

[٩٥] من قال: (يدور)[٥] مع القبلة حيث دارت

٦٧٣٧- **حدثنا** أبو بكر قال: حدثنا أبو الأحوص عن مغيرة عن إبراهيم قال: يستقبل القبلة كلما تحرفت.

٦٧٣٨- **حدثنا** وكيع قال: حدثنا سفيان عن مغيرة عن إبراهيم قال: (يدور)[٦] مع القبلة حيث دارت.

٦٧٣٩- [**حدثنا** ابن أبي غنية عن أبيه عن الحكم قال: تيمم القبلة حيث دارت][٧] السفينة.

---

(١) في [أ]: (كما تحرقت).

(٢) في [ب]: (عتبة).

(٣) في [ز]: (الحرف)، وفي [أ، هـ]: (الحد).

(٤) في [أ، ب، ك]: (جداً)، وفي [ز]: (خدا)، وفي [هـ]: (حداً).

(٥) في [أ، ب، ك]: (يدورون).

(٦) في [أ، ب]: (يدورون).

(٧) في [أ، ب]: (سقط ما بين القوسين).

٢٦٨/٢

٦٧٤٠- **حدثنا** وكيع قال: حدثنا/ الربيع بن صبيح عن الحسن وابن سيرين قالا: يصلون فيها قياما جماعة ويدورون مع القبلة حيث دارت.

* * *

[٩٦] في الملاحين يصلون

٦٧٤١- **حدثنا** هشيم عن أيوب أبي العلاء قال: سمعت عطاء وسئل عن ملاح يكون في سفينة ومعه فيها (أهله)[١] وهي منزله يسافر فيها قال: (يصلي)[٢] فيها أربعاً.

٦٧٤٢- **حدثنا** حفص عن إسماعيل قال: سئل الحسن عن الملاحين يكونون في السفينة في أهاليهم يتمون الصلاة قال: نعم هي منازلهم.

٦٧٤٣- **حدثنا** وكيع قال: حدثنا إياس بن (دغفل)[٣] قال: سألت عطاء عن الصلاة في السفينة فقال: هم مطمئنون[٤].

* * *

[٩٧] الملاح يكون مجوسياً فيصلي القوم وهو بين أيديهم

٦٧٤٤- **حدثنا** أبو بكر قال: حدثنا وكيع عن حوشب بن عقيل (العبدي)[٥] قال: سئل الحسن عن الملاح المجوسي (يكون بين يدي القوم)[٦] في السفينة وهم

---

(١) في [أ، ب]: (أهلها).

(٢) في [ك]: (تصلي).

(٣) في [ب]: (ذعفل)، وفي [ك]: (دعفل).

(٤) في [ب، ز، ك]: (مطمئنين)، وفي [أ]: (مطمينون).

(٥) في [أ]: (العفدي).

(٦) سقط من: [أ].

يصلون وهو (قائم)[١] قال: يصلي خلفه وإن كان (نائماً)[٢].

٦٧٤٥- **حدثنا** أبو بكر قال: حدثنا وكيع قال: حدثنا شريك عن مطر عن عطاء (ابن أبي رباح)[٣] في الملاحين المجوسيين يكونون بين يدي القوم في السفينة وهم يصلون قال: لا بأس به.

* * *

[٩٨] ما يعيد المغمى عليه من الصلاة[٤]

٦٧٤٦- **حدثنا** أبو بكر قال: حدثنا وكيع قال: حدثنا سفيان عن السدي عن رجل يقال له: يزيد عن عمار بن ياسر أنه أغمي عليه الظهر والعصر/ والمغرب والعشاء فأفاق (في)[٥] بعض الليل فقضاهن[٦]. ٢٦٩/٢

٦٧٤٧- **حدثنا** حفص (عن)[٧] التيمي عن أبي مجلز قال: قيل لعمران بن حصين: إن سمرة بن جندب يقول في المغمى عليه: يقضي مع كل صلاة مثلها فقال

---

(١) في [ل]: (نائم).

(٢) في [هـ]: (قائماً).

(٣) في [أ، ب، ز، ك]: (سقط ما بين القوسين).

(٤) عند أبي حنيفة: يقضي إن كان الإغماء أقل من يوم وليلة، وعند مالك والشافعي: لا يقضي مطلقاً، وعند أحمد: يقضي ولو طالت المدة.

(٥) سقط من: [أ، ب].

(٦) مجهول؛ لجهالة يزيد، أخرجه البيهقي ١/٣٨٨، والدارقطني ٢/٨١، وعبدالرزاق (٤١٥٦).

(٧) في [أ، ب، ك]: (بن).

عمران: ليس كما (قال)[١] (يقضيهن)[٢] جميعاً[٣].

٦٧٤٨- **حدثنا** هشيم عن ابن أبي ليلى وأشعث عن نافع عن ابن عمر أنه أغمي عليه أياماً فأعاد صلاة (يومه)[٤] الذي أفاق فيه ولم يعد شيئاً مما مضى[٥].

٦٧٤٩- **حدثنا** وكيع قال: حدثنا ابن أبي ليلى عن نافع عن ابن عمر أنه أغمي عليه قال وكيع: أراه قال: شهراً فصلى صلاة يومه[٦].

٦٧٥٠- **حدثنا** أبو بكر بن عياش عن ليث عن عطاء (و)[٧]طاوس ومجاهد أنهم قالوا: في المغمى عليه يقضي صلاته كما يقضي رمضان.

٦٧٥١- **حدثنا** أبو بكر بن عياش عن مغيرة عن إبراهيم [قال: يقضي صلاة يومه الذي أفاق (فيه)[٨].

٦٧٥٢- **حدثنا** هشيم قال: أخبرنا مغيرة عن إبراهيم][٩] قال: سألته عن المغمى عليه إذا أفاق قال: يقضي صلاة يومه الذي أفاق فيه.

---

(١) في [هـ]: (يقال).

(٢) في [ب]: (يقفيهن)، وفي [ك]: (يقضهن).

(٣) صحيح.

(٤) في [ب]: (يوم).

(٥) منقطع حكماً؛ هشيم مدلس وفيه ضعف.

(٦) ضعيف؛ لضعف ابن أبي ليلى.

(٧) في [هـ]: (عن).

(٨) سقط من: [ط، ك، هـ].

(٩) سقط ما بين المعكوفين من: [ز].

٦٧٥٣- **حدثنا** هشيم قال: (حدثنا يونس)[١] عن الحسن أنه كان يقول: إذا أغمي على الرجل صلاتين لم يعد، وإذا أغمي عليه صلاة واحدة أعادها.

٦٧٥٤- **حدثنا** هشيم عن منصور عن الحارث عن إبراهيم قال: كان يقول في المغمى عليه إذا (أغمي عليه)[٢] يوم وليلة: أعاد (وإذا)[٣] كان أكثر من ذلك لم يعد.

٦٧٥٥- **حدثنا** ابن أبي (غنية)[٤] عن أبيه عن الحكم قال: إذا أغمي على الرجل أياماً ثم أفاق (قضى)[٥] صلاة يومه وليلته.

٦٧٥٦- **حدثنا** معتمر بن سليمان عن (مجشر)[٦] أن ميموناً كان يرى أن يقضي الرجل المغمى عليه الصلاة كما يقضي الصوم.

* * *

[٩٩] من قال: ليس عليه إعادة

٦٧٥٧- **حدثنا** أبو بكر قال: حدثنا هشيم قال: أخبرنا يونس بن عبيد عن/ ابن سيرين قال: أغمي عليه أياماً فلم يعد شيئاً. ٢٧٠/٢

٦٧٥٨- **حدثنا** هشيم قال: أخبرنا جويبر عن الضحاك قال: أغمي عليه

---

(١) في [أ]: (أخبرنا يونس)، وفي [ب، ز، ك]: (يونس أخبرنا).

(٢) سقط من: [ز].

(٣) في [أ]: (وإن).

(٤) في [أ، ب، ك]: (عتبة).

(٥) في [أ]: فقضى).

(٦) في [أ، ب]: (محشر)، وانظر الثقات لابن حبان (٥١٩/٧).

صلوات فقيل له: إنه قد ذهب (منك)[١] كذا وكذا صلاة قال: فقال: لم يذهب مني شيء (ولم يعد)[٢].

٦٧٥٩- **حدثنا** حفص بن غياث عن أشعث عن الحسن قال: المغمى عليه يقضي الصيام ولا يقضي الصلاة كما أن الحائض تقضي (الصوم)[٣] ولا تقضي الصلاة.

٦٧٦٠- **حدثنا** وكيع قال: حدثنا (سفيان)[٤] عن جابر عن عامر قال: المغمى عليه لا يقضي أستنّ بأمهات المؤمنين لم يكن يقضين في حيضهن[٥].

٦٧٦١- **حدثنا** وكيع قال: حدثنا سفيان عن هشام عن الحسن قال: المغمى عليه لا يقضي.

٦٧٦٢- قال: وأغمي على ابن سيرين أياماً فلم يقض.

٦٧٦٣- **حدثنا** وكيع قال: حدثنا العمري عن نافع عن ابن عمر أنه أغمي عليه يومين فلم يقض[٦].

٦٧٦٤- **حدثنا** عبدالأعلى عن معمر عن الزهري في المغمى عليه قال: ليس عليه إعادة.

---

(١) في [هـ]: (منذ).

(٢) في [أ]: تكرر ما بين القوسين.

(٣) في [ز]: (الصيام).

(٤) في [أ]: (عن هشام عن الحسن) زيادة، وفي [ب]: (عن هشام) زيادة.

(٥) ضعيف؛ لضعف جابر الجعفي.

(٦) ضعيف؛ لضعف العمري.

٦٧٦٥- **حدثنا** أبو بكر قال: (حدثنا)[١] وكيع والذي (يأخذ)[٢] به الناس الذي يغمى عليه أياماً لا يقضي إلا صلاة يومه الذي أفاق فيه مثل الحائض، والذي يغمى عليه يوم واحد يقضي صلاة ذلك اليوم.

* * *

[١٠٠] من كان يحمل في السفينة شيئاً يسجد عليه

٦٧٦٦- **حدثنا** أبو بكر قال: حدثنا وكيع قال: حدثنا يزيد بن إبراهيم عن ابن سيرين قال: نبئت أن مسروقاً (كان يحمل معه لبنة في السفينة يعني)[٣] يسجد عليها. ٢٧١/٢

٦٧٦٧- **حدثنا** يزيد بن هارون قال: أخبرنا ابن عون عن محمد أن مسروقاً كان إذا سافر حمل معه (في السفينة)[٤] لبنة يسجد عليها[٥]/.

٦٧٦٨- **حدثنا** أبو أسامة عن ابن عون عن محمد أنه (كان يكره)[٦] أن يسجد على الخشبتين (المقرونتين)[٧] في السفينة.

* * *

---

(١) سقط من: [ب، ك].

(٢) في [أ]: (يتخذ).

(٣) في [أ، ب، ز، ك]: (كان يحمل معه لبنة في السفينة يعني)، وفي [هـ]: (كان إذا سافر حمل معه في السفينة لبنة).

(٤) في [أ] سقط: (في السفينة).

(٥) تأخر هذا الخبر عن الذي بعده في [هـ].

(٦) في [ز، ط، هـ]: (كره).

(٧) في [أ]: (المقلوبتين).

[١٠١] من[١] كان يأمر بقيام الليل

٦٧٦٩- حدثنا هشيم قال: أخبرنا أبو عامر المزني عن الحسن قال: قال رسول الله ﷺ: **«صلوا من الليل أربعاً، صلوا ولو ركعتين، ما من أهل بيت يعرف لهم صلاة من الليل إلا ناداهم مناد: يا أهل البيت قوموا لصلاتكم»**[٢].

٦٧٧٠- **حدثنا** هشيم قال: أخبرنا يونس عن الحسن قال: قال رسول الله ﷺ: **«رحم الله رجلاً قام من الليل (فصلى)**[٣]**، ثم أيقظ أهله فصلوا، رحم الله امرأة قامت من الليل فصلت ثم أيقظت زوجها فصلى»**[٤].

٦٧٧١- **حدثنا** هشيم قال: أخبرنا أبو الأشهب عن الحسن قال: صلوا من الليل ولو قدر حلب شاة.

٦٧٧٢- **حدثنا** أبو أسامة (عن هشام)[٥] عن محمد أنه كان يستحب أن لا يترك الرجل قيام الليل ولو قدر حلب شاة.

٦٧٧٣- **حدثنا** عبدة عن مسعر عن زبيد عن (مرة)[٦] قال: قال عبدالله: فضل صلاة الليل على صلاة النهار كفضل صدقة السر على صدقة العلانية[٧].

---

(١) في [ب]: (من هنا شرح الجزء الثالث).

(٢) مرسل؛ الحسن تابعي.

(٣) سقط من: [ب].

(٤) مرسل؛ الحسن تابعي.

(٥) سقط من: [هـ].

(٦) في [ز، هـ]: (حرة).

(٧) صحيح.

٦٧٧٤- **حدثنا** حماد (بن)[١] خالد عن الزبير بن عبد الله بن رهيمة[٢] عن جدته قالت: كان عثمان يصوم الدهر ويقوم الليل إلا هجعة من أوله[٣].

٦٧٧٥- **حدثنا** حسين بن علي عن زائدة عن منصور عن أبي وائل عن عبدالله قال: ذكر عند النبي ﷺ رجل[٤] فقيل يا رسول الله: إن فلاناً نام الليل حتى أصبح فقال النبي ﷺ: **«ذاك رجل بال الشيطان في أذنه - أو أذنيه -»**[٥].

٦٧٧٦- **حدثنا** وكيع عن سفيان عن علي بن الأقمر عن (الأغر أبي)[٦] مسلم عن أبي هريرة وأبي سعيد (قالا)[٧]: إذا أيقظ الرجل امرأته من الليل فصليا كتبا من (الذاكرين الله كثيرا والذاكرات)[٨]/. ٢٧٢/٢

* * *

[١٠٢] أي ساعة من الليل (يقام)[٩] فيها؟

٦٧٧٧- **حدثنا** أبو بكر قال: حدثنا هشيم قال: (أنا)[١٠] منصور عن الحسن أن

---

(١) في [ط، هـ]: (عن).

(٢) في [أ]: (زهيمة).

(٣) مجهول.

(٤) في [أ، ب، ك]: (رجلاً).

(٥) صحيح، أخرجه البخاري (١١٤٤)، ومسلم (٧٧٤).

(٦) في [هـ]: (الأعرابي).

(٧) في [أ، ب]: (قال).

(٨) صحيح.

(٩) في [أ]: (يقوم).

(١٠) في [أ، هـ]: (نا).

النبي ﷺ سئل أي الليل أفضل؟ فقال: «[١] **جوف الليل الأوسط**»[٢].

٦٧٧٨- **حدثنا** هشيم عن أبي حرة عن الحسن أن رجلاً سأل أبا ذر أي الليل أسمع؟ قال: جوف الليل الأوسط قال: ومن يطيق ذلك قال: من خاف أدلج[٣].

٦٧٧٩- **حدثنا** علي بن مسهر عن الشيباني عن سعيد بن أبي بردة عن أبيه أن معاذاً قال لأبي موسى: كيف تقرأ القرآن؟ قال: أتفوقه (تفوقا)[٤] فقال له أبوموسى: فكيف تقرؤه أنت يا معاذ؟ قال: أنام أول الليل (و)[٥] أتقوى به على آخره وإني لأرجو الأجر في رقدتي كما أرجوه في يقظتي[٦].

٦٧٨٠- **حدثنا** عبدة عن مسعر عن[٧] عون بن عبدالله عن عبيدالله بن عبدالله[٨] ابن عتبة قال: كان عبدالله إذا هدأت العيون قام فسمعت له دوياً كدوي النحل حتى يصبح[٩].

---

(١) في [أ]: زيادة (في).

(٢) مرسل؛ الحسن تابعي.

(٣) منقطع؛ الحسن لم يسمع من أبي ذ ر.

(٤) في [أ، ب، ز، ك، هـ]: (تفوقاً).

(٥) سقط من: [أ، ب، ك].

(٦) مرسل؛ أبوبردة تابعي، أخرجه البخاري (٤٣٤١)، ومسلم (١٧٣٣)، لكن ورد عندهما بعض الخبر من طريق أبي بردة عن أبيه.

(٧) في [ز] زيادة: (ابن).

(٨) في [ز]: (بن عبيدالله).

(٩) منقطع؛ عبيد الله بن عبدالله لم يدرك ابن مسعود.

٦٧٨١- **حدثنا** جرير (بن)[١] عبدالحميد عن مغيرة عن سلمة بن يحيى بن طلحة عن عمته أم إسحاق بنت طلحة قالت: كان الحسن بن علي يأخذ نصيبه من قيام الليل (من أول الليل)[٢] وكان الحسين يأخذ نصيبه من آخر الليل[٣].

٦٧٨٢- **حدثنا** يزيد بن هارون قال: أخبرنا ابن عون عن محمد قال: كان ابن عمر كلما استيقظ من الليل صلى[٤].

* * *

[١٠٣] من قال: إذا قام الرجل من الليل فليفتتح بركعتين

٦٧٨٣- **حدثنا** أبو بكر قال: حدثنا (هشيم قال: (أخبرنا)[٥])[٦] أبوحرة قال: حدثنا الحسن عن سعد بن هشام عن عائشة قالت: كان رسول الله ﷺ إذا قام من الليل (يصلي)[٧] افتتح صلاته بركعتين خفيفتين[٨].

٦٧٨٤- **حدثنا** (هشيم)[٩] / قال: أخبرنا هشام عن ابن سيرين قال: قال أبوهريرة: إذا قام أحدكم من الليل فليفتتح بركعتين خفيفتين[١٠]. ٢/٢٧٣

---

(١) في [ل]: (عن).

(٢) سقط من: [أ، ب].

(٣) مجهول؛ لجهالة سلمة بن يحيى.

(٤) صحيح.

(٥) في [س]: (أخبرنا).

(٦) سقط من: [أ].

(٧) سقط من: [أ، ب].

(٨) صحيح، صرح أبوحرة بسماعه، أخرجه مسلم (٧٦٧)، وأحمد (٢٥٦٧٧).

(٩) في [ب]: (هشام).

(١٠) صحيح أخرجه أبوداود (١٣٢٤)، والبيهقي (٣/٦).

٦٧٨٥- **حدثنا** أبو أسامة عن هشام عن محمد قال: ما رأيته افتتح صلاة تطوع إلا بركعتين خفيفتين.

٦٧٨٦- **حدثنا** أبو بكر قال: حدثنا أبوخالد عن هشام عن ابن سيرين عن أبي هريرة أن النبي ﷺ كان يفتتح صلاته من الليل بركعتين خفيفتين[(١)].

* * *

[١٠٤] من قال: صلاة الليل مثنى مثنى

٦٧٨٧- **حدثنا** أبو بكر قال: حدثنا سفيان بن عيينة عن الزهري عن سالم عن ابن عمر عن النبي ﷺ قال: **«صلاة الليل مثنى مثنى»**[(٢)].

٦٧٨٨- **حدثنا** ابن عيينة عن عبدالله بن دينار عن ابن عمر عن النبي ﷺ قال: **«صلاة الليل مثنى مثنى»**[(٣)].

٦٧٨٩- [**حدثنا** هشيم قال: أخبرنا خالد عن عبدالله بن شقيق عن ابن عمر أن النبي ﷺ قال: **«صلاة الليل مثنى مثنى»**][(٤)][(٥)].

٦٧٩٠- [**حدثنا** وكيع عن سفيان عن محمد بن عبدالرحمن مولى (آل)[(٦)] طلحة عن أبي سلمة قال: كان رسول الله ﷺ (يسلم)[(٧)] في كل ركعتين من

---

(١) حسن؛ أبوخالد صدوق، أخرجه مسلم (٧٦٨)، وأحمد (٧١٧٦).

(٢) صحيح، أخرجه البخاري (٩٩٠)، ومسلم (٧٤٩).

(٣) صحيح، أخرجه البخاري (٩٩٠)، ومسلم (٧٤٩).

(٤) سقط الحديث من: [أ].

(٥) صحيح، أخرج مسلم (٧٤٩)، وابن حبان (٢٦٢٣)، وأحمد (٤٩٨٧)، وأصله في البخاري (٩٩٠).

(٦) في [ز]: (أبي).

(٧) سقط من: [ز].

صلاة الليل][1][2].

٦٧٩١- [3]**حدثنا** وكيع عن سفيان عن حبيب بن أبي (عمرة)[4] عن سعيد بن جبير قال: في كل ركعتين فصل.

٦٧٩٢- **حدثنا** وكيع عن عمر بن الوليد (الشني)[5] عن عكرمة قال: (بين)[6] كل ركعتين تسليمة.

٦٧٩٣- **حدثنا** أبو أسامة عن خالد بن دينار عن سالم أنه قال: صلاة (الليل)[7] مثنى مثنى.

٦٧٩٤- **حدثنا** (محمد بن أبي عدي)[8] عن ابن عون عن محمد قال: صلاة الليل مثنى مثنى.

٦٧٩٥- **حدثنا** يزيد بن هارون عن (ابن)[9] عون عن رجاء عن قبيصة بن ذؤيب قال: مر علي أبوهريرة وأنا أصلي فقال[10]: (افصل)[11]، فلم أدر ما قال. فلما

---

(١) سقط الحديث من: [أ، ب].

(٢) مرسل، وعن أبي سلمة عن ابن عمر عند أحمد (٤٥٧١)، وابن ماجه (١٣٢٠)، والنسائي ٣/٢٢٧، وابن حبان (٢٦٢٠)، وابن خزيمة (١٠٧٢).

(٣) في [ك، ز]: زيادة (قال).

(٤) في [أ]: (حمرة).

(٥) في [ب]: (الشمي)، وفي [ك]: (الشتي).

(٦) في [ك]: (من).

(٧) في [أ] تكرر: (الليل).

(٨) في [هـ]: (يزيد بن هارون).

(٩) في [أ]: (أبي).

(١٠) في [هـ] زيادة: (أتصلي؟).

(١١) في [هـ]: (أفضل).

٢٧٤/٢ انصرفت قلت: ما افصل؟ قال: (افصل)[١] بين/ صلاة الليل وصلاة النهار[٢].

٦٧٩٦- **حدثنا** جرير عن منصور قال: سألت إبراهيم عن صلاة الليل (فقال)[٣]: يكفيك التشهد في كل ركعتين إلا أن تكون لك حاجة.

* * *

[١٠٥] في صلاة النهار كم هي؟

٦٧٩٧- **حدثنا** أبوبكر قال: حدثنا وكيع وغندر عن شعبة عن يعلى (بن)[٤] عطاء عن علي الأزدي عن ابن عمر عن النبي ﷺ قال: **«صلاة الليل والنهار (ركعتان ركعتان)»**[٥] إلا أن غندرا قال: **«مثنى مثنى»**[٦].

٦٧٩٨- **حدثنا** ابن نمير عن (عبيدالله)[٧] عن نافع عن ابن عمر أنه كان يصلي بالنهار أربعاً أربعاً[٨].

---

(١) سقط من: [هـ].

(٢) صحيح.

(٣) في [أ]: (وقال).

(٤) في [أ، ب، ز، ك]: (عن).

(٥) في [ب، ك، أ، ز]: (ركعتين ركعتين).

(٦) علي الأزدي صدوق فحديثه حسن، لكنه خالف الأكثر بزيادة لفظة: (والنهار)، والحديث أخرجه أحمد (٤٧٩٦)، والدارمي ١/ ٣٤٠، والطيالسي (١٩٣٢)، وأبوداود (١٢٩٥)، والطحاوي ١/ ٣٣٤، والترمذي (٥٩٧)، والنسائي ٣/ ٢٧، وابن خزيمة (١٢١٠)، وابن ماجه (١٣٢٢)، والبيهقي ٢/ ٤٨٧، وابن عدي ٥/ ١٨٢٦.

(٧) في [أ، ب]: (عبدالله).

(٨) صحيح.

٦٧٩٩- **حدثنا** (أبو)[١] معاوية عن الأعمش عن يحيى أنه قال: أربع، أربع.

٦٨٠٠- **حدثنا** معتمر عن حجاج عن إبراهيم قال: صلاة النهار أربع أربع هذا في التطوع.

٦٨٠١- **حدثنا** معتمر عن ابن عون قال: سألت نافعاً عن التطوع بالنهار فقال: أما أنا فأصلي أربعاً.

٦٨٠٢- فذكرته لمحمد فقال: (أليس)[٢] تصلي ركعتين أحفظ؟.

٦٨٠٣- **حدثنا** إبراهيم بن صدقة عن يونس عن الحسن قال: صلاة الليل والنهار مثنى مثنى.

٦٨٠٤- **حدثنا** أبو معاوية عن حنظلة بن عبدالكريم قال: سألت حماداً عن صلاة النهار فقال: (ركعتان ركعتان)[٣].

٦٨٠٥- **حدثنا** ابن مهدي عن سفيان عن حبيب (بن)[٤] أبي عمرة قال: كان سعيد بن جبير يصلي بالليل والنهار مثنى مثنى.

* * *

[١٠٦] يصلي في بيته ثم يدرك جماعة

٦٨٠٦- **حدثنا** أبو بكر قال: حدثنا هشيم قال: (أخبرنا)[٥] يعلى بن عطاء قال:

---

(١) سقط من: [ب]، وفي [ك]: (بن).

(٢) في [هـ]: (ألست).

(٣) في [أ، ب، ز، ك]: (ركعتين ركعتين).

(٤) في [ز]: (عن).

(٥) في [أ]: (ثنا).

حدثني جابر بن (يزيد)[١] (بن)[٢] الأسود العامري عن أبيه قال: شهدت مع رسول الله ﷺ حجته (قال)[٣]: فصليت معه الغداة في مسجد الخيف فلما قضى/ صلاته ٢٧٥/٢
وانحرف (إذا)[٤] هو برجلين في آخر القوم لم يصليا معه قال: فقال عليّ: (بهما)[٥] فأتي بهما (ترعد)[٦] فرائصهما فقال: **«ما منعكما أن تصليا معنا؟»** فقالا: يا رسول الله كنا قد صلينا في رحالنا قال: **«فلا تفعلا، إذا صليتما في رحالكما ثم أتيتما مسجد جماعة فصليا معهم (فإنها)[٧] لكما نافلة»**[٨].

٦٨٠٧- **حدثنا** وكيع عن ربيعة بن عثمان و(أبي العميس)[٩] عن عثمان بن (عبيدالله)[١٠] بن أبي رافع عن ابن عمر (قال)[١١]: صلاته الأولى[١٢].

---

(١) في [ب]: (زيد).

(٢) سقط من: [أ].

(٣) في [ز]: (فقال).

(٤) في [ز]: (فإذا انحرف).

(٥) في [أ]: (بهما).

(٦) في [أ]: (ترغد).

(٧) في [أ، ك]: (فإنهما).

(٨) صحيح، أخرجه أحمد (١٤٧٤)، والترمذي (٢١٩)، والنسائي ١١٢/٢، وابن خزيمة (١٢٧٩)، وأبوداود (٦١٤)، وابن حبان (١٥٦٥)، وابن أبي عاصم في الآحاد (١٤٦٢)، والطبراني ٢٢/(٦١٤)، والدارقطني ٤١٣/١، وعبدالرزاق (٣٩٣٤)، والبيهقي ٣٠١/٢، والحاكم ٤١٤/١، والطيالسي (١٥٦٤)، والطحاوي ٣٦٣/١، والدارمي (١٣٦٧)، وابن قانع في معجم الصحابة ٢٢٢/٣.

(٩) في [هـ]: (أبوالعيس).

(١٠) في [هـ]: (عبدالله).

(١١) زيادة من [أ، ب، ز، ك]: (قال).

(١٢) حسن؛ عثمان صدوق.

٦٨٠٨- **[حدثنا** هشيم قال: أخبرنا مغيرة عن إبراهيم قال (صلاته)[١] الأولى هي الفريضة وهذه نافلة**]**[٢].

٦٨٠٩- **حدثنا** هشيم قال: أخبرنا إسماعيل بن سالم عن الشعبي قال: سمعته قال ذلك أيضاً.

٦٨١٠- **حدثنا** هشيم قال: أخبرنا يونس عن الحكم بن الأعرج قال: أتيت على ابن عمر والناس في (صلاة)[٣] الظهر، فظننته (على)[٤] غير طهر فقلت (له)[٥]: يا أبا عبدالرحمن (آتيك)[٦] بطهر؟ قال: إني على طهارة وقد صليت فبأيهما احتسب؟.

٦٨١١- قال يونس: فذكرت (ذلك)[٧] للحسن فقال: يرحم الله أبا عبدالرحمن، (يجعل)[٨] الأولى المكتوبة وهذه نافلة[٩].

٦٨١٢- **حدثنا** وكيع قال: حدثنا سفيان عن سماك بن حرب عن إبراهيم قال: إذا صلى الرجل وحده ثم صلى في جماعة فالفريضة هي (الأولى)[١٠].

* * *

---

(١) في [ز، هـ]: (صلاة).

(٢) سقط هذا الخبر من: [ز].

(٣) في [ب]: (صلاتهم).

(٤) في [ب]: (في).

(٥) سقط من [أ، ز].

(٦) في [هـ]: (أتيتك).

(٧) سقط من: [هـ].

(٨) في [أ، س]: (فجعل)، وفي [ب]: (فيجعل).

(٩) صحيح.

(١٠) في [ز]: (الأول).

[١٠٧] من قال: صلاته التي صلى في الجماعة

٦٨١٣- **حدثنا** أبو بكر قال: حدثنا هشيم قال: أخبرنا أبو(بشر)[١] عن سعيد (ابن المسيب)[٢] قال: لو صليت في منزلي ثم أتيت مسجد جماعة ثم أدركت معه ركعة واحدة كانت أحب إلي من (صلاتي)[٣] التي صليت وحدي.

٦٨١٤- **حدثنا** هشيم قال: أخبرنا داود عن ابن المسيب قال: صلاته التي صلى في الجماعة.

٦٨١٥- **حدثنا** وكيع عن رباح بن أبي معروف عن عطاء قال: إذا صلى في جماعة وقد كان صلى/ وحده (فصلاته)[٤] الآخرة. ٢٧٦/٢

٦٨١٦- **حدثنا** وكيع قال: حدثنا مسعر عن رجل عن ابن المسيب قال: الفريضة (هي)[٥] الجماعة في المسألة الأولى.

٦٨١٧- **حدثنا** أبوخالد الأحمر عن حجاج عن أبي إسحاق عن الحارث عن علي قال: صلاته الأولى[٦].

* * *

---

(١) في [ب]: (معشر).

(٢) سقط من: [ب].

(٣) في [أ، هـ]: (صلاة).

(٤) في [ب]: (فصلى).

(٥) في [ب]: (التي في).

(٦) ضعيف منقطع حكماً؛ الحارث ضعيف، وحجاج مدلس.

[١٠٨] من قال: إذا أعدت المغرب فاشفع بركعة

٦٨١٨- **حدثنا** أبوبكر قال: حدثنا وكيع قال: حدثنا سفيان عن جابر عن (سعد)[١] بن عبيدة عن (صلة)[٢] بن زفر قال: أعدت (الصلوات)[٣] (كلها)[٤] مع حذيفة وشفع في المغرب بركعة[٥].

٦٨١٩- **حدثنا** وكيع عن سفيان عن أبي (السوداء)[٦] النهدي قال: صليت المغرب ثم صليتها في جماعة، فلما سلم الإمام قمت فشفعت بركعة فسألت عطاء فقال: أكيست.

٦٨٢٠- **حدثنا** وكيع قال: حدثنا سفيان عن منصور عن إبراهيم قال: إذا صلى المغرب وحده ثم صلى في جماعة شفع بركعة.

٦٨٢١- **حدثنا** وكيع قال: حدثنا (عمرو)[٧] بن حسان (المسلي)[٨] عن (وبرة ابن)[٩] عبدالرحمن قال: صليت أنا وإبراهيم النخعي [وعبد الرحمن بن الأسود المغرب ثم جئنا إلى المسجد وهم في (صلاة)[١٠] المغرب، فدخلنا معهم فصلينا، فلما

---

(١) في [هـ]: (سعيد).

(٢) في [هـ]: (صلت).

(٣) في [ب]: (الصلوة).

(٤) في [أ]: (كلهن).

(٥) ضعيف؛ جابر ضعيف، أخرجه عبدالرزاق (٣٩٣٥)، وابن المنذر في الأوسط (١١١٠)، وابن الجعد (٢٤٥٠)، ومسدد كما في المطالب (٤٤٣).

(٦) في [أ، ز، ك]: (السود).

(٧) في [هـ]: (عمر).

(٨) في [ب، ز]: (السلمي)، وفي [أ، ك]: (السلي)، وفي [هـ]: (المسلمي).

(٩) سقط من: [أ، ب، جـ، ز، ك، هـ]، وانظر: التاريخ الكبير ٦/٣٢٥، والعلل لأحمد ١/١٤٨، وباب من رخص للحاج أن لا يضحي من كتاب الح..

(١٠) في [هـ]: (ضلوة).

سلم الإمام (أرسلت)[١] أنا][٢] وعبدالرحمن بن الأسود وقام إبراهيم فشفع بركعة.

٦٨٢٢- **حدثنا** حفص عن ليث عن نعيم عن (صلة)[٣] عن حذيفة أنه صلى الظهر مرتين والعصر مرتين (والمغرب مرتين)[٤] وشفع في المغرب بركعة[٥].

٦٨٢٣- **حدثنا** أبومعاوية عن الأعمش عن أبي الضحى عن مسروق أنه سئل عن رجل صلى المغرب وحده ثم أعادها (في)[٦] جماعة (قال)[٧]: يضيف إليها ركعة.**حدثنا** أبومعاوية عن حجاج عن إبي إسحاق عن الحارث عن علي قال: يشفع ٢٧٧/٢ بركعة يعني إذا أعاد المغرب[٨]./

* * *

[١٠٩] في إعادة الصلاة

٦٨٢٤- **حدثنا** أبوبكر قال: حدثنا هشيم قال: حدثنا (خصيب)[٩] بن (زيد)[١٠]

---

(١) في [ب، ز، ك]: (أرسكت)، وفي [ل]: ارتكبت).

(٢) سقط ما بين المعكوفين من: [أ].

(٣) في [هـ]: (صلت).

(٤) سقط من: [ب].

(٥) ضعيف منقطع؛ ليث ضعيف، ونعيم لم يسمع من صلة، أخرجه مسدد كما في المطالب (٤٤٣)، وعبدالرزاق (٣٩٣٥)، وابن المنذر في الأوسط ٤٠١/٢، وابن الجعد (٢٤٥٠).

(٦) في [أ]: (إلى).

(٧) في [أ]: (فقال).

(٨) ضعيف منقطع حكماً؛ الحارث ضعيف، وحجاج وأبوإسحاق مدلسان.

(٩) في [أ، ب، هـ، ز، ك]: (خصيف)، وانظر: التاريخ الكبير ٢٢١/٣، والثقات ٢٧٥/٦، وتاريخ ابن معين ١٠٣/٤.

(١٠) في [أ، ك، هـ]: (يزيد).

(التميمي)[١] قال: حدثنا الحسن أن رجلاً دخل المسجد وقد صلى النبي ﷺ فقال: **«ألا رجل يقوم إلى هذا فيصلي معه»**، فقام أبو بكر فصلى معه وقد كان صلى (تلك)[٢] الصلاة[٣].

٦٨٢٥- **حدثنا** سهل بن يوسف عن حميد عن أنس قال: كان النعمان بن مقرن على جند أهل الكوفة، وأبوموسى الأشعري على جند (أهل)[٤] البصرة، وكنت بينهما فاتعدا أن يلتقيا (عندي)[٥] (غدوة)[٦] فصلى أحدهما صلاة (الغداة)[٧] بأصحابه ثم جاء وأنا أصلي فصلى معي[٨].

٦٨٢٦- **حدثنا** أبو خالد الأحمر عن الضحاك بن عثمان عن نافع أن ابن عمر اشتغل (ببناء)[٩] له فصلى الظهر ثم مر بمسجد بني عوف وهم يصلون فصلى معهم[١٠].

٦٨٢٧- **حدثنا** ابن نمير عن عبيدالله عن نافع عن ابن عمر قال: إذا صلى الرجل في بيته ثم أدرك جماعة صلى معهم إلا المغرب والفجر[١١].

---

(١) في [ب]: (التيمي).

(٢) في [أ]: (ذلك).

(٣) مرسل؛ الحسن تابعي، أخرجه أبوداود في المراسيل (٢٧)، والبيهقي ٣/٦٩.

(٤) في [ب] زيادة: (أهل).

(٥) في [ب]: (عند).

(٦) في [أ]: (عروة)، وفي [ز، ك]: (غزوة).

(٧) في [ب]: (الغد).

(٨) صحيح.

(٩) في [ز]: (بابن له)، وفي [أ]: (بيتا).

(١٠) حسن؛ أبوخالد والضحاك صدوقان.

(١١) صحيح.

٦٨٢٨- **حدثنا** حفص عن عاصم عن بكر بن عبدالله المزني قال: سئل ابن عباس عن ثلاثة صلوا العصر ثم مروا بمسجد فدخل أحدهم فصلى، ومضى واحد، وجلس واحد على الباب (فقال)[١] ابن عباس: أما الذي صلى فزاد (خيراً)[٢] إلى خير وأما الذي مضى فمضى لحاجته، وأما الذي جلس على الباب (فهو أخسهم)[٣][٤].

٦٨٢٩- **حدثنا** حفص عن عاصم قال: خرجت مع ابن سيرين وقد صلى الجمعة والعصر فمر بمسجد يصلى فيه العصر فدخل فصلى فيه معهم.

٦٨٣٠- **حدثنا** هشيم قال: أخبرنا مغيرة عن إبراهيم أنه كان يقول: يعيد الصلاة كلها إلا المغرب فإن خاف سلطاناً/ فليصل معه فإذا فرغ فليشفع بركعة. ٢٧٨/٢

٦٨٣١- **حدثنا** أبوبكر[٥] ابن عياش عن أبي إسحاق قال: صليت العصر في أهلي ثم خرجت مع ابن الأسود فمررت بمسجد يصلى فيه (فقال)[٦]: ادخل بنا (نصلي)[٧]، (فقلت)[٨]: إني قد صليت، قال: وإن كنت.

٦٨٣٢- **حدثنا** عبدالوهاب الثقفي عن أيوب عن أبي قلابة في الرجل يصلي

---

(١) في [أ، ب، ك]: (قال).

(٢) في [أ، ز]: (خير).

(٣) في [أ، ز]: (فأخسهم).

(٤) صحيح.

(٥) في [ط، هـ]: زيادة (قال: حدثنا).

(٦) في [ب]: (فقالوا).

(٧) في [ب]: (فصلِّ)، وفي [أ]: (فصلى فيه)، وفي [ز]: فصلى.

(٨) في [أ، ب، ز، ك]: (فقال).

الظهر (أو)[١] العصر ثم (يدركها)[٢] في جماعة قال: ما أحب أن يتعرض لها، وإن أقيمت وهو في المسجد فليصل.

٦٨٣٣- **حدثنا** يحيى بن سعيد عن عبيدالله بن عمر قال: صليت في منزلي الظهر ثم أتيت المسجد وهم يصلون، فسألت سالماً فقال: صل معهم.

٦٨٣٤- **حدثنا** وكيع قال: حدثنا عمران بن (حدير)[٣] عن أبي مجلز قال: تعاد (الصلوات)[٤] كلها إلا المغرب فإنها وتر فلا تجعلوها شفعاً.

٦٨٣٥- **حدثنا** أبوالأحوص عن مغيرة عن إبراهيم أنه لم يكره أن تعاد العصر.

٦٨٣٦- **حدثنا** علي بن مسهر عن ابن أبي عروبة قال: سألت الحسن عن الرجل يصلي المكتوبة ثم يأتي المسجد والقوم يصلون تلك الصلاة قال: يصلي معهم ما خلا (هاتين)[٥] الصلاتين: الفجر والعصر.

٦٨٣٧- **حدثنا** وكيع عن سفيان عن جابر عن عامر قال: يعيد (الصلوات)[٦] كلها.

٦٨٣٨- [**حدثنا** ابن أبي (غنية)[٧] عن أبيه عن الحكم أنه كان لا يرى بأساً بإعادة

---

(١) في [أ]: (و).

(٢) في [هـ]: (يدركهما).

(٣) في [أ، ب، ك]: (جرير).

(٤) في [أ، ب، ز، ك]: (الصلوة).

(٥) في [ب]: (بين).

(٦) في [أ، ب، ز، ك]: (الصلوة).

(٧) في [أ]: (عيينة).

(الصلوات)[١] كلها][٢] إذا لم يصلهن في جماعة إلا صلاة الفجر؛ فإنه كان يكره إعادة (صلاة)[٣] الفجر.

* * *

[١١٠] من كان يكره إعادة الصلاة

٦٨٣٩- **حدثنا** أبو بكر قال: حدثنا عباد بن العوام عن حسين المكتب (عن عمرو ابن شعيب)[٤] عن سليمان بن يسار قال: أتيت على ابن عمر وهو جالس على البلاط قال: وناس يصلون فقلنا يا أبا عبدالرحمن: ألا تصلي؟/ فقال: إني سمعت رسول الله ﷺ يقول: **«لا (تصل)[٥] صلاة في يوم مرتين؟»**[٦]. ٢٧٩/٢

٦٨٤٠- **حدثنا** الثقفي عن عبدالله (بن)[٧] عثمان عن مجاهد قال: خرجت مع ابن عمر من دار عبدالله بن خالد حتى إذا نظرنا إلى باب المسجد إذا الناس في (صلاة)[٨] العصر فلم يزل واقفاً حتى صلى الناس وقال: إني صليت في البيت[٩].

---

(١) في [أ، ز، ك]: (الصلوة).

(٢) سقط ما بين المعكوفين من: [ب].

(٣) سقط من: [أ، ب].

(٤) في [هـ]: (فراغ).

(٥) في [ك]: (فصلى)، وفي [هـ]: (تصلي).

(٦) صحيح، عمرو ثقة، أخرجه أحمد (٤٦٨٩)، وأبوداود (٥٧٩)، وابن خزيمة (١٦٤١)، وابن حبان (٢٣٩٦)، والدارقطني ١/ ٤١٥، وأبونعيم في الحلية ٨/ ٣٨٥، والطبراني (١٣٢٧٠)، والبيهقي ٢/ ٣٠٣، وابن عبدالبر في التمهيد ٤/ ٢٤٤.

(٧) في [أ، ك]: (عن).

(٨) سقط من: [أ، ز، ك].

(٩) حسن؛ عبدالله بن عثمان صدوق.

٦٨٤١- **حدثنا** وكيع عن سفيان (و)[١]مسعر عن زياد بن فياض عن أبي عياض قال: قال عمر: لا تعاد الصلاة[٢].

* * *

[١١١] من كره السمر بعد العتمة

٦٨٤٢- **حدثنا** أبو بكر قال: حدثنا محمد بن فضيل عن عطاء بن السائب عن شقيق عن عبد الله قال: (جدب)[٣] لنا رسول الله ﷺ السمر بعد صلاة العتمة[٤].

٦٨٤٣- **حدثنا** (أبوبكر)[٥] بن عياش عن أبي حصين عن أبي وائل عن (سلمان)[٦] (يعني ابن ربيعة)[٧] قال: قال لي عمر: يا سلمان، إني (أذم)[٨] لك الحديث بعد صلاة العتمة[٩].

٦٨٤٤- **حدثنا** عبدة عن الأعمش عن شقيق عن سلمان بن ربيعة قال: كان

---

(١) في [أ]: (عن).

(٢) صحيح.

(٣) أي: عاب، وفي [أ، ب]: (حدث)، وفي [ز]: (حدب).

(٤) ضعيف؛ ابن فضيل حدث عن عطاء بعد اختلاطه، أخرجه أحمد (٣٦٨٦)، وابن ماجه (٧٠٣)، وابن خزيمة (١٣٤٠)، والبيهقي ١/٤٥٢، وابن حبان (٢٠٣١)، والطحاوي ٤/٣٣٠، والطبراني (١٠٥١٩)، وأبونعيم في الحلية ٤/١٩٨، والشاشي (٦١٥).

(٥) سقط من: [هـ].

(٦) في [ز]: (سمان).

(٧) في [هـ]: (أبي).

(٨) في [أ، ب، ك، ز]: (أدم).

(٩) صحيح.

عمر بن الخطاب (يتجدب)[١] لنا السمر بعد (صلاة)[٢] (العتمة)[٣][٤].

٦٨٤٥- **حدثنا** وكيع عن الأعمش[٥] عن (سليمان)[٦] (بن)[٧] مسهر عن خرشة ابن الحر قال: رأيت عمر بن الخطاب يضرب الناس على الحديث بعد العشاء ويقول: أَسَمَرٌ أول الليل، ونوم آخره[٨].

٦٨٤٦- **حدثنا** أبو أسامة عن يحيى بن ميسرة قال: حدثنا العلاء بن بدر عمن سمع سلمان يقول: إياكم (وسمر)[٩] أول الليل، فإنه (مهدنة)[١٠] أو مذهبة (لآخره)[١١] (فمن)[١٢] فعل ذلك فليصل ركعتين قبل أن يأوي إلى فراشه[١٣].

٦٨٤٧- **حدثنا** عبدة عن الأعمش عن خيثمة[١٤] كانوا يستحبون إذا أوتر الرجل أن ينام.

---

(١) في [ك، ز]: (يحدث لنا)، وفي [أ، ب]: (يحدثنا).

(٢) في [هـ]: (ضلوة).

(٣) في [أ، ب، ز، ك]: (النوم).

(٤) صحيح.

(٥) في [أ، ب، ك]: (زيادة عن شقيق).

(٦) في [أ، ك، ز]: (سلمان).

(٧) في [أ]: تكرر.

(٨) صحيح.

(٩) في [هـ]: (سمرا).

(١٠) أي: مظنة للهدون أي الدعة والسكون، انظر: تاج العروس ٢٧٩/٣٦، وغريب الحديث لأبي عبيد ١٣١/٤، النهاية ٢٥١/٥، تهذيب اللغة ١١٤/٦، وفي [س]: (مهدبة).

(١١) في [أ]: (لأجره).

(١٢) في [أ، ب]: (ومن).

(١٣) مجهول؛ لإبهام الراوي عن سلمان، أخرجه عبدالرزاق (٤٧٢٦)، .

(١٤) في [أ] زيادة: (قال).

٦٨٤٨- **حدثنا** محمد بن فضيل عن حصين عن القاسم بن أبي أيوب قال: كنت/ أكون مع سعيد بن جبير فأصلي بعد العشاء أربع ركعات فأكلمه فلا يكلمني حتى ينام. ٢٨٠/٢

٦٨٤٩- **حدثنا** أبوالأحوص عن مغيرة عن إبراهيم أنه كان يكره الكلام بعد العشاء.

٦٨٥٠- **حدثنا** ابن فضيل عن مغيرة عن أبي وائل وإبراهيم قالا: جاء رجل إلى حذيفة فدق الباب فخرج إليه (حذيفة)[١] فقال: ما جاء بك؟ فقال: جئت للحديث (فسفق)[٢] حذيفة الباب دونه ثم قال: إن عمر (جدب)[٣] لنا السمر بعد صلاة العشاء[٤].

٦٨٥١- **(حدثنا)**[٥] ابن علية عن (عوف)[٦] عن (أبي)[٧] المنهال عن أبي (برزة)[٨] أن النبي ﷺ نهى عن النوم قبلها و(عن)[٩] الحديث بعدها[١٠].

٦٨٥٢- [**حدثنا** ابن إدريس عن ليث عن رجل عن أنس أن النبي ﷺ نهى عن

---

(١) سقط من: [أ، ب].

(٢) في [أ]: (فشفق).

(٣) في [أ]: (حدث).

(٤) صحيح من طريق أبي وائل.

(٥) في [ب، ك]: (أنا)، وفي [أ]: (نا).

(٦) في [هـ]: (عون).

(٧) سقط من: [أ، ز، ك، ل، هـ].

(٨) في [هـ]: (بردة).

(٩) سقط من: [ب].

(١٠) صحيح، أخرجه البخاري (٥٤٧)، ومسلم (٤٦١).

النوم قبلها وعن الحديث بعدها][1][2].

* * *

[١١٢] من رخص في ذلك

٦٨٥٣- **حدثنا** أبوبكر قال: حدثنا أبومعاوية عن الأعمش عن إبراهيم عن علقمة عن عمر قال: (كان)[3] رسول الله ﷺ يسمر عند أبي بكر[4] الليلة (كذلك)[5] في الأمر من (أمور)[6] المسلمين وأنا معه وأنه سمر عنده ذات ليلة وأنا معه[7].

٦٨٥٤- **حدثنا** علي بن هاشم عن ابن أبي ليلى عن المنهال والحكم وعيسى (عن)[8] وعبدالرحمن بن أبي ليلى أن أبا ليلى سمر عند علي[9].

٦٨٥٥- **حدثنا** عبدالله بن إدريس عن حصين عن زياد أبي يحيى عن ابن عباس

---

(١) سقط الحديث من: [ب].

(٢) مجهول؛ لإبهام الراوي عن أنس، وفي سؤالات البرقاني ١/٦٦ (٤٩٥): أنه مسلم الأعور وهو ضعيف، والحديث أخرجه أبويعلى (٤٠٣٩)، وأبونعيم في تاريخ أصبهان ٢/٢٠٦.

(٣) في [ز]: (قال).

(٤) في [أ] زيادة: (الصديق).

(٥) في [ب، ك]: (كذاك).

(٦) في [ز، ك]: (أمر)، وفي [أ]: (أمراء).

(٧) صحيح، أخرجه أحمد (١٧٥)، والترمذي (١٦٩)، والنسائي (٨٢٥٦)، وابن خزيمة (١١٥٦).

(٨) في [أ، ز، ك، هـ]: (و).

(٩) ضعيف؛ لحال ابن أبي ليلى.

أنه والمسور بن مخرمة (سمرا)[١][٢].

٦٨٥٦- **حدثنا** وكيع عن سفيان عن معاوية بن إسحاق الطلحي عن عائشة ابنة (طلحة)[٣] أن الحسن بن علي سمر هو ورجل[٤].

٦٨٥٧- **حدثنا** عباد بن عوام عن ليث عن أبي بكر (بن)[٥] أبي موسى أن أبا موسى أتى عمر بن الخطاب بعد العشاء قال: فقال له عمر بن الخطاب: ما جاء بك قال: جئت/ (أتحدث)[٦] إليك قال: هذه الساعة؟ قال: إنه فقه، فجلس عمر ٢٨١/٢
(فتحدثا)[٧] ليلاً طويلاً حسبته قال: ثم إن أبا موسى قال: الصلاة يا أمير المؤمنين قال: إنا في صلاة[٨].

٦٨٥٨- **حدثنا** ابن علية عن ابن عون عن ابن سيرين أن حذيفة وابن مسعود سمرا عند الوليد بن عقبة[٩].

٦٨٥٩- **حدثنا** ابن إدريس عن هشام عن أبيه أنه كان يسمر بعد العشاء حتى تقول عائشة: قد أصبحتم[١٠].

---

(١) في [هـ]: (سمر).

(٢) صحيح.

(٣) في [ب]: (فراغ).

(٤) صحيح.

(٥) في [أ، ب]: (عن).

(٦) في [ز]: (أحدث).

(٧) في [أ]: (فتحدث).

(٨) ضعيف منقطع؛ ليث ضعيف، وأبوبكر لم يثبت سماعه من أبيه.

(٩) منقطع؛ ابن سيرين لم يسمع منهما.

(١٠) صحيح.

٦٨٦٠- **حدثنا** وكيع عن عمران بن حدير عن عكرمة قال: سمر ابن عباس عند معاوية حتى ذهب هزيع (من)[١] الليل[٢].

٦٨٦١- **حدثنا** وكيع عن السائب عن ابن أبي مليكة أن قوماً من قريش كانوا يسمرون فترسل إليهم عائشة: انقلبوا إلى أهليكم فإن لهم فيكم نصيباً[٣].

٦٨٦٢- **حدثنا** عباد بن العوام عن هشام عن ابن سيرين أنه كان يتحدث بعد العشاء.

٦٨٦٣- **حدثنا** عبدالسلام بن حرب عن ليث عن مجاهد قال: لا بأس بالسمر في الفقه.

٦٨٦٤- **حدثنا** جرير عن مغيرة أن عمر بن عبد العزيز كان له سمار.

٦٨٦٥- **حدثنا** أبوخالد الأحمر عن يحيى بن سعيد قال: كان القاسم وأصحابه يجلسون بعد العشاء يتحدثون.

* * *

[١١٣] من قال: يجعل الرجل (آخر)[٤] صلاته بالليل وتراً

٦٨٦٦- [**حدثنا** أبوخالد قال][٥].

---

(١) في [أ، ب، ك] سقط: (من).

(٢) صحيح.

(٣) صحيح.

(٤) سقط من: [أ، ب، ز].

(٥) سقط الخبر من: [ز].

٦٨٦٧- (و)[١] حدثنا أبو اسامة قال حدثنا (عبيدالله)[٢] بن عمر عن نافع (عن ابن عمر)[٣] قال: قال رسول الله ﷺ: **«اجعلوا آخر صلاتكم بالليل وتراً»**[٤].

٦٨٦٨- **حدثنا** وكيع قال: حدثنا عبد الحميد بن بهرام عن شهر بن حوشب عن ابن عباس قال النوم على وتر خير[٥].

٦٨٦٩- **حدثنا** أبوخالد عن العوام عن سليمان بن أبي سليمان عن أبي هريرة قال: أوصاني خليلي (ﷺ)[٦] أن/ لا أنام إلا على وتر[٧]. ٢٨٢/٢

٦٨٧٠- [**حدثنا** ابن مسهر عن ليث عن مجاهد عن أبي هريرة قال: أوصاني خليلي ألا أنام (إلا)[٨] على وترا][٩][١٠].

٦٨٧١- **حدثنا** هشيم قال: أخبرنا يحيى بن سعيد عن سعيد بن المسيب قال: أما أنا فإني أوتر قبل أن أنام.

---

(١) سقط من: [أ، ب، ط، هـ].

(٢) في [أ]: (عبدالله).

(٣) في [أ، ب، ك، ز] زيادة: (عن ابن عمر).

(٤) صحيح، أخرجه البخاري (٩٩٨)، وأخرجه مسلم (٧٥١) من طريق المؤلف.

(٥) منقطع حكماً؛ شهر مدلس.

(٦) سقط من: (أ، ب، ز، ك].

(٧) مجهول؛ سليمان مجهول، أخرجه أحمد (١٠٥٥٩)، وابن خزيمة (١٢٢٣)، وإسحاق (٤٧٠)، والدارمي (١٧٤٥)، والبخاري في التاريخ ٤/١٥، وانظر الحديث بعده.

(٨) سقط من: [أ].

(٩) سقط الخبر من: [هـ].

(١٠) ضعيف؛ ليث ضعيف، أخرجه أحمد (٨١٠٦)، والطيالسي (٢٥٩٣)، من طريق مجاهد، وأصل الحديث أخرجه البخاري (١٩٨١)، ومسلم (٧٢١).

٦٨٧٢- [**حدثنا** أبوخالد عن يحيى بن سعيد عن سعيد بن المسيب قال: كان أبوبكر يوتر أول الليل وكان عمر يوتر آخر الليل][(١)(٢)].

٦٨٧٣- **حدثنا** أبومعاوية وحفص عن الأعمش عن أبي سفيان عن جابر قال: قال رسول الله ﷺ: **«من خاف أن (لا)[(٣)] يقوم[(٤)] آخر الليل فليوتر (أول الليل)[(٥)] (ومن طمع أن يقوم آخر الليل فليوتر آخر الليل)[(٦)] فإن صلاة آخر الليل[(٧)] مشهودة»**، (وقال: أبومعاوية)[(٨)] (محضورة)[(٩)] - وذلك أفضل[(١٠)].

٦٨٧٤- **حدثنا** حسين بن علي عن زائدة عن عبد الله بن محمد (بن)[(١١)] عقيل عن جابر بن عبدالله قال: قال رسول الله ﷺ لأبي بكر: **«متى توتر؟»** قال: من أول الليل (بعد)[(١٢)] العتمة قبل أن أنام، (و)[(١٣)]قال لعمر: **«متى توتر؟»** قال: من آخر

---

(١) سقط الخبر من: [ز].

(٢) مرسل؛ سعيد لا يروي عن الشيخين.

(٣) سقط من: [ك].

(٤) في [ب]: زيادة (من).

(٥) في [أ، ب]: (آخر الليل)، وفي [ك، ز]: (أوله).

(٦) سقط من: [أ، ب، هـ].

(٧) في [ب] زيادة: (صلاة).

(٨) سقط من: [ب].

(٩) في [أ]: (محصورة).

(١٠) حسن؛ أبوسفيان صدوق، أخرجه مسلم (٧٥٥)، وأحمد (١٤٣٨١).

(١١) في [ك]: (عن).

(١٢) في [أ، ز، ك]: (معك).

(١٣) سقط من: [أ].

الليل، قال لأبي بكر: «**(أخذت)**[١] **(بالحزم)**[٢]»، وقال لعمر: «**(أخذت)**[٣] **بالقوة**»[٤].

* * *

[١١٤] من قال: وتر النهار المغرب

٦٨٧٥- **حدثنا** أبو بكر قال: حدثنا يزيد بن هارون عن هشام عن ابن سيرين عن ابن عمر عن النبي ﷺ قال: «**صلاة المغرب وتر النهار**»[٥].

٦٨٧٦- **حدثنا** أبوخالد الأحمر عن داود عن الشعبي عن عائشة قالت: أول ما فرضت الصلاة ركعتين إلا المغرب فإنها وتر النهار[٦].

٦٨٧٧- **حدثنا** علي بن مسهر عن الشيباني عن حبيب عن (ابن)[٧] عمر قال: صلاة الليل عليها وتر وصلاة النهار عليها وتر يعني المغرب آخر الصلوات[٨].

---

(١) في [أ]: (أخذته).

(٢) في [أ]: (بالجزم)، وكذا في [ك].

(٣) في [أ]: (أخذته).

(٤) ضعيف؛ عبدالله بن محمد بن عقيل ضعيف على الراجح، أخرجه أحمد (١٤٥٣٥)، وابن ماجه (١٢٠٢)، والطيالسي (١٦٧١)، وعبد بن حميد (١٠٣٤)، وأبويعلى (١٨٢١)، والطحاوي ١/٣٤٢، والبخاري في التاريخ ٦/١٠٣.

(٥) صحيح، أخرجه أحمد (٤٨٤٧)، والنسائي في الكبرى (١٣٨٢)، وعبدالرزاق (٤٦٧٥)، وابن عدي ٥/١٨٣٧، والطبراني في الأوسط (٩٦٥) و(٨٤١٤)، ، وأبونعيم في الحلية ٦/٣٤٨، وابن عبدالبر في التمهيد ١٣/٢٥٧.

(٦) منقطع؛ الشعبي لم يسمع من عائشة، أخرجه ابن حبان (٢٧٣٨)، وابن خزيمة (٣٠٥)، وأحمد (٢٦٠٤٢)، وإسحاق (١٦٣٥)، والطحاوي ١/٤١٥، والبيهقي ١/٣٦٣، والدارقطني في العلل ٥/٦٧، وسيأتي ٢/٤٥١، بسياق آخر.

(٧) في [أ، ب]: (أبي).

(٨) حسن؛ الشيباني صدوق، وحبيب لم يثبت تدليسه.

٦٨٧٨- **حدثنا** محمد بن أبي عدي عن ابن عون عن محمد قال: لا أعلمهم يختلفون أن المغرب وتر صلاة النهار.

٦٨٧٩- **حدثنا** أبوخالد الأحمر عن عثمان بن الأسود عن مجاهد قال: المغرب وتر النهار.

٦٨٨٠- **حدثنا** محمد بن عبيد عن خالد (النيلي)[١] عن ابن سيرين قال: قال رسول الله ﷺ: **«صلاة/المغرب وتر صلاة النهار فأوتروا صلاة الليل»**[٢]. ٢٨٣/٢

٦٨٨١- **حدثنا** ابن نمير قال حدثنا الأعمش عن مالك بن الحارث عن عبدالرحمن بن يزيد قال: قال عبدالله: الوتر ثلاث كصلاة المغرب وتر النهار[٣].

* * *

[١١٥] في الصلاة بعد الوتر

٦٨٨٢- **حدثنا** أبو بكر قال: حدثنا وكيع قال: حدثنا عمران بن (حدير)[٤] عن أبي مجلز أنه كان لا يصلي بعد الوتر إلا ركعتين.

٦٨٨٣- **حدثنا** معتمر بن سليمان عن أبيه عن القاسم أنه سئل عن الركعتين بعد الوتر فحلف بالله إنهما لبدعة.

---

(١) في [أ، هـ: السلمي)، وهو خالد بن دينار النيلي ثقة على الصحيح.

(٢) مرسل، أخرجه النسائي في الكبرى (١٣٨٣)، وورد متصلاً من حديث ابن سيرين عن ابن عمر كما في أول حديث في هذا الباب [٦٨٧٥].

(٣) صحيح.

(٤) في [أ، ك، ب]: (جرير).

٦٨٨٤- **حدثنا** معتمر عن أبيه قال: (سأل)[١] رجل من أهل اليمن عنهما عطاء فقال: أنتم (تفعلونها)[٢].

٦٨٨٥- **حدثنا** وكيع عن شعبة عن أبي (حمزة)[٣] عن ابن عباس قال: إن استطعت أن لا تصلي صلاة إلا سجدت بعدها سجدتين فافعل[٤].

٦٨٨٦- **حدثنا** وكيع عن ابن أبي عروبة عن أبي العالية[٥] البرّاء عن ابن عباس قال: رأيته يسجد بعد وتره سجدتين[٦].

٦٨٨٧- **حدثنا** وكيع قال: حدثنا (عون)[٧] بن صالح البارقي عن عطية العوفي عن أبي سعيد الخدري أنه كره الصلاة بعد الوتر[٨].

٦٨٨٨- **حدثنا** سهل بن يوسف عن التيمي عن أبي مجلز عن قيس بن عباد قال: [لأن أقعد بعد الوتر فأقرأ أحب إلي من صلاة بعد الوتر.

---

(١) في [ب، ك]: (سئل).

(٢) في [هـ]: (تفعلونهما).

(٣) كذا في النسخ: (حمزة)، وهو الموافق لما في أخبار مكة للفاكهي ١/٢٥٧ (٤٩٥)، وفي [هـ]: إشارة واضحة إلى أنه في نسخة أخرى (جمرة)، وهو الموافق لما في تغليق التعليق ٢/٤٥٣، وانظر: المطالب العالية ٤/٣١٢ (٥٥٩) وفيها: (عن أبي حمزة)، ولعل الصواب (عن أبي جمرة)، لأن الحافظ قال: «هذا إسناد صحيح».

(٤) حسن، أبوحمزة صدوق على الصحيح.

(٥) في [أ، هـ] زيادة (عن).

(٦) ضعيف؛ لاختلاط سعيد بن أبي عروبة.

(٧) في [أ]: (عوف).

(٨) ضعيف؛ عطية ضعيف.

٦٨٨٩- حدثنا وكيع قال: (نا)[١] (سفيان عن)[٢] (سليمان)[٣] التيمي عن أبي (مجلز)[٤] عن قيس بن عباد قال][٥]: إذا أوترت ثم قمت فاقرأ وأنت جالس.

٦٨٩٠- **حدثنا** معاوية بن هشام قال: حدثنا سفيان عن ليث عن مجاهد أنه سئل عن السجدتين بعد الوتر فقال: هذا شيء قد ترك.

* * *

[١١٦] في الرجل يوتر ثم يقوم بعد ذلك

٢٨٤/٢

٦٨٩١- **حدثنا** هشيم قال: أخبرنا سليمان التيمي عن أبي مجلز عن ابن عباس/ أنه كان يقول: إذا أوتر الرجل من أول الليل ثم قام من آخر الليل فليشفع وتره بركعة، ثم ليصل ثم ليوتر آخر صلاته[٦].

٦٨٩٢- **حدثنا** هشيم قال: أخبرنا حصين عن الشعبي عن ابن عمر أنه كان يفعل ذلك[٧].

٦٨٩٣- **حدثنا** هشيم قال: أخبرنا الشيباني عن أبي قيس عن عمرو بن ميمون أنه كان يقول ذلك أيضاً.

٦٨٩٤- **حدثنا** وكيع عن عمران بن (حدير)[٨] عن أبي مجلز أن أسامة بن زيد

---

(١) في [ز]: (ثنا).

(٢) سقط من: [ب، ك، هـ].

(٣) في [ز]: (سليم).

(٤) في [ب، هـ]: (بكر).

(٥) سقط ما بين المعكوفين من: [أ].

(٦) صحيح.

(٧) منقطع؛ الشعبي لم يثبت سماعه من ابن عمر.

(٨) في [أ]: (جرير).

وابن عباس قالا: إذا أوترت من أول الليل ثم قمت تصلي فصل ما بدا لك (و)[١] اشفع بركعة ثم أوتر[٢].

٦٨٩٥- **حدثنا** يحيى بن سعيد عن (هشام)[٣] عن أبيه أنه كان يوتر أول الليل فإذا قام شفع.

٦٨٩٦- **حدثنا** وكيع قال: حدثنا سفيان وشعبة عن عبد الملك بن عمير عن موسى بن طلحة عن عثمان أنه كان يشفع بركعة ويقول: ما (أشبهها)[٤] إلا (بالغريبة)[٥] من الإبل[٦].

٦٨٩٧- (**حدثنا** وكيع قال)[٧]: حدثنا سفيان عن أبي قيس الأودي[٨] عبدالرحمن بن (ثروان)[٩] قال: سألت عمرو بن ميمون عن الرجل يوتر (ثم يستيقظ)[١٠] قال: يشفع بركعة.

٦٨٩٨- **حدثنا** معتمر عن برد عن مكحول قال: إذا (أوتر)[١١] ثم قام يصلي

---

(١) في [ب]: (ثم).

(٢) صحيح.

(٣) في [أ، ب]: (هشيم).

(٤) في [أ]: (ما أشبههما).

(٥) في [أ، ب، ك، ز]: (بالعربية).

(٦) صحيح.

(٧) سقط من: [ك].

(٨) في [ط، هـ]: زيادة (عن).

(٩) في [أ، ب]: (مروان).

(١٠) في [أ]: (لم يستطع قط).

(١١) في [ز]: (إذا أوتر).

(صلى)[١] شفعاً، شفعاً.

* * *

[١١٧] من قال: يصلي شفعاً ولا يشفع وتره

٦٨٩٩- **حدثنا** أبو بكر قال: حدثنا غندر عن شعبة عن إبراهيم بن المهاجر عن كليب (الجرمي)[٢] عن سعد قال: أما أنا فإذا أوترت ثم قمت صليت ركعتين ركعتين[٣].

٦٩٠٠- **حدثنا** وكيع قال: حدثنا شعبة عن قتادة عن (خلاس)[٤] بن عمرو (الهجري)[٥] عن عمار قال: أما أنا فأوتر فإذا قمت صليت مثنى مثنى وتركت وتري الأول كما هو[٦].

٦٩٠١- **حدثنا** وكيع عن شعبة عن أبي (جمرة)[٧] عن ابن عباس (وعائذ)[٨]
٢٨٥/٢ ابن عمرو قالا: إذا أوترت أول الليل فلا توتر آخره وإذا أوترت آخره/ فلا توتر أوله[٩].

---

(١) في [ز]: (يصلي).

(٢) في [أ، ب، ك]: (الحرمي).

(٣) حسن؛ إبراهيم وكليب صدوقان.

(٤) في [ب، ز]: (جلاس).

(٥) في [أ، ب، ك]: (البخستري).

(٦) صحيح.

(٧) في [أ، ب، ط]: (حمزة)، وانظر: التعديل والتجريح ١٢٦٢/٣ وفيه: (حمزة)، وفتح الباري ٤٥٢/٧ وفيه: (جمرة).

(٨) في [ب]: (عابد)، وفي [ك]: (عائذ).

(٩) صحيح، وأخرجه الطحاوي ٣٤٣/١، والبيهقي (٣٦/٣).

٦٩٠٢- **حدثنا** حفص عن يحيى بن سعيد عن (أبي)[١] بكر أنه كان يوتر أول الليل وكان إذا قام يصلي صلى ركعتين (ركعتين)[٢] وكان سعيد يفعله.

٦٩٠٣- **حدثنا** وكيع قال: حدثنا حماد بن سلمة عن (بشر)[٣] بن حرب (أبي)[٤] عمرو قال: سمعت رافع بن خديج قال: أما أنا فأوتر فإذا قمت صليت مثنى مثنى وتركت (وتري)[٥][٦].

٦٩٠٤- حدثنا حفص عن ابن جريج[٧] عن عطاء عن ابن عباس قال: من أوتر أول الليل ثم قام فليصل ركعتين، ركعتين[٨].

٦٩٠٥- **حدثنا** حفص عن داود عن الشعبي مثله.

٦٩٠٦- **[حدثنا** حفص عن ليث عن مجاهد مثله**]**[٩].

٦٩٠٧- **حدثنا** حفص عن حجاج عن طلق بن معاوية عن علقمة أنه سأله فقال: يصلي ركعتين ركعتين.

٦٩٠٨- **حدثنا** يحيى بن سعيد عن (وقاء)[١٠] عن سعيد بن جبير قال: يصلي مثنى مثنى.

---

(١) في [ك]: (ابن).

(٢) سقط من: [ك].

(٣) في [ك]: (تكرر).

(٤) في [هـ]: (بن).

(٥) في [ب]: (وتر).

(٦) ضعيف؛ لحال بشر بن حرب.

(٧) في [ب] زيادة: (قال أما أنا فأوتر فإذا قمت صليت).

(٨) منقطع حكماً؛ ابن جريج مدلس.

(٩) سقط الخبر من: [هـ].

(١٠) في [أ]: (وفاء).

٦٩٠٩- **حدثنا** هشيم عن الشيباني عن أبي قيس قال: لقيت علقمة فذكرت (ذلك له)[١] فقال: صل ركعتين ركعتين.

٦٩١٠- **حدثنا** وكيع قال: حدثنا سفيان (عن أبي قيس)[٢] قال: سألت علقمة فقال: إذا أوترت ثم قمت فاشفع بركعة حتى تصبح.

٦٩١١- **حدثنا** هشيم قال: أخبرنا مغيرة عن إبراهيم عن عائشة (أنها)[٣] سئلت عن الذي ينقض وتره (فقالت)[٤]: هذا يلعب (بوتره)[٥][٦].

٦٩١٢- **حدثنا** هشيم قال: أخبرنا داود عن الشعبي قال: سألته عن الذي ينقض وتره فقال: إنما أمرنا بالإبرام ولم نؤمر بالنقض.

٦٩١٣- **حدثنا** معتمر عن يونس عن (الحسن)[٧] قال: إذا أوتر ثم قام وعليه ليل قال: يصلي (شفعاً، شفعاً)[٨].

٦٩١٤- **حدثنا** أبوبكر بن عياش عن الأعمش عن إبراهيم عن علقمة قال: إذا أوتر الرجل من أول الليل ثم بدا له أن يصلي من آخر الليل فليصل ركعتين ركعتين حتى يصبح.

---

(١) في [ب]: (له ذلك).

(٢) سقط من: [ز].

(٣) في [أ]: (أنه).

(٤) في [ب]: (فقال).

(٥) في [ز، ك]: (وتره).

(٦) منقطع؛ إبراهيم لم يدرك عائشة.

(٧) سقط من: [ب].

(٨) في [أ، ز، ك]: (شفع شفع).

٦٩١٥- **حدثنا** وكيع قال: (حدثنا)[١] سفيان عن الزبير بن عدي عن إبراهيم قال: سألته عن الرجل يوتر ثم يستيقظ قال/: يصلي مثنى، مثنى وكانوا يستحبون أن يكون آخر صلاتهم وتراً. ٢٨٦/٢

٦٩١٦- **حدثنا** ملازم بن عمرو عن عبدالله بن بدر عن قيس بن طلق عن أبيه قال: سمعت رسول الله ﷺ يقول: **«لا وتران في ليلة»**[٢].

* * *

[١١٨] في من كان يؤخّر وتره

٦٩١٧- **حدثنا** أبو بكر قال: حدثنا سلام بن سليم عن أبي إسحاق عن الحارث عن علي[٣].

٦٩١٨- [(وحدثنا)[٤] شريك (عن)[٥] أبي إسحاق عن الحارث عن علي][٦]

---

(١) في [ب، ك] زيادة: (نا)، وفي [أ، ز]: (ثنا)، وسقط من: [هـ].

(٢) حسن؛ قيس صدوق، أخرجه أحمد (١٦٢٩٦)، وأبوداود (١٤٣٩)، والترمذي (٤٧٠)، والنسائي ٢٢٩/٣، وابن خزيمة (١١٠١)، والطحاوي ٣٤٢/١، وابن حبان (٢٤٤٩)، والبيهقي ٣٦/٣، وابن سعد ٥٥٢/٥، وابن عبدالبر في الاستذكار (٦٧٨٩)، والطيالسي (١٠٩٥)، والطبراني (٨٢٤٧)، والمروزي في قيام الليل ص١٣٢.

(٣) ضعيف؛ لضعف الحارث، أخرجه أحمد (٧٦٤)، وعبدالرزاق (٤٦٢٥)، ومسدد كما في المطالب (٥٨٣)، وانظر ما بعده ٢٤٢/٢، برقم [٦٤٨٤].

(٤) في [ز]: (عن).

(٥) في [أ، ز، ك]: (بن).

(٦) سقط ما بين المعكوفين من: [ب].

قال: كان رسول الله ﷺ يوتر عند الأذان ويصلي الركعتين مع الإقامة[١].

- زاد سلام: الأذان الأول، - قال سلام: وسمعت أبا إسحاق مرة قال: يوتر عند طلوع الفجر[٢].

٦٩١٩- **حدثنا** هشيم قال: أخبرنا خالد (الحذاء)[٣] عن أبي قلابة قال: (قال)[٤] أبو الدرداء: ربما أوترت [(وإن)[٥] الإمام لصاف في صلاة الصبح[٦].

٦٩٢٠- **حدثنا** أبومعاوية عن هشام عن أبيه قال: جاء رجل إلى ابن مسعود قال: أوتر][٧] والمؤذن يقيم قال: نعم فأوتر[٨].

٦٩٢١- **حدثنا** محمد بن فضيل عن[٩] عاصم عن أبي مجلز قال: كان ابن عباس يوتر عند الإقامة[١٠].

٦٩٢٢- **حدثنا** هشيم عن حصين قال: حدثنا أبو(ظبيان)[١١] قال: كان علي

---

(١) ضعيف؛ لضعف الحارث الأعور، أخرجه أحمد (٦٥٩)، وابن ماجه (١١٤٧)، والطيالسي (١٢٦)، والبزار (٨٥٧)، والحارث (٢١٣/بغية).

(٢) انظر: المطالب العالية (٥٨٣)، وشرح معاني الآثار ١/٣٤٠.

(٣) سقط من: [ب].

(٤) سقط من: [هـ].

(٥) سقط من: [ك].

(٦) منقطع؛ أبوقلابة لم يسمع من أبي الدرداء.

(٧) سقط ما بين المعكوفين من: [أ].

(٨) صحيح.

(٩) في [هـ] زيادة: (حصين قال أبواليمان)، وفي [ب] زيادة: (حصين قال: أخبرنا أبواليمان).

(١٠) صحيح.

(١١) في [ب]: (اليمان).

يخرج إلينا ونحن ننتظر (تباشير)[١] الصبح فيقول: الصلاة (الصلاة)[٢] نعم ساعة الوتر هذه فإذا طلع الفجر صلى ركعتين ثم أقيمت الصلاة فصلى[٣].

٦٩٢٣- **حدثنا** أبو بكر بن عياش عن أبي حصين عن يحيى بن وثاب عن مسروق قال: سالت عائشة عن وتر رسول الله ﷺ فقالت: كل (الليل)[٤] قد أوتر رسول الله (ﷺ)[٥] أوله وأوسطه فانتهى وتره حين مات في السحر[٦].

٦٩٢٤- **(حدثنا)**[٧] أبومعاوية عن الأعمش عن أبي الضحى عن مسروق عن عائشة عن النبي ﷺ[٨] مثله[٩].

٦٩٢٥- **حدثنا** أبو بكر بن عياش/ عن أبي إسحاق (عن علقمة)[١٠] قال: صليت مع (عبدالله)[١١] ليلة كلها فكان يرفع صوته يقرأ قراءة يسمع أهل المسجد ٢٨٧/٢

---

(١) في [أ، ب، ك]: (إلى أن يباشر)، وفي [ز]: (إلى يباشير).

(٢) في [أ] سقط: (الصلاة).

(٣) منقطع حكماً؛ هشيم مدلس، أخرجه البيهقي (٤٧٩/٢)، وعبدالرزاق (٤٦٣١)، وأحمد (٩٧٥)، وابن الجعد (١٢٣).

(٤) في [أ]: (ليلة).

(٥) سقط من: [ك].

(٦) صحيح، أخرجه البخاري (٩٩٦)، ومسلم (٧٤٥).

(٧) في [ب، ك]: (نا).

(٨) سقط من: [ب].

(٩) صحيح، أخرجه البخاري (٩٩٦)، ومسلم (٧٤٥)، ورواية الأعمش للحديث من طريقين لا تضر فإنه إمام.

(١٠) سقط من: [ز].

(١١) في [ب]: (عبيدالله).

يرتل ولا يرجع حتى إذا كان قبل أن يطلع الفجر بمقدار ما بين (أذان)[١] المغرب إلى الانصراف منها أوتر[٢].

٦٩٢٦- **حدثنا** علي بن مسهر عن الشيباني عن جامع بن شداد عن (الأسود)[٣] ابن هلال عن عبدالله قال: الوتر ما بين الصلاتين[٤].

٦٩٢٧- **حدثنا** هشيم قال: أخبرنا ابن عون عن الشعبي قال: قلت أي ساعة أحب إليك أن أوتر؟ قال: إذا (نعب)[٥] المؤذنون.

٦٩٢٨- **حدثنا** وكيع عن سفيان عن الزبير بن عدي عن إبراهيم قال: سألت[٦] عبيدة عن الرجل يستيقظ عند الإقامة قال: يوتر. **حدثنا** ابن فضيل عن بيان عن (وبرة)[٧] قال: (جاء)[٨] ابن عمر مع الفجر (فأوتر)[٩][١٠].

٦٩٢٩- **حدثنا** هشيم قال: (حدثنا)[١١] مطرف عن أبي إسحاق عن بعض أصحاب علي قال: قال علي من كل الليل قد أوتر رسول الله ﷺ من أوله (وأوسطه

---

(١) في [ز]: (الآذان).

(٢) منقطع؛ أبوإسحاق لا يروي عن علقمة.

(٣) سقط من: [ز].

(٤) صحيح.

(٥) في [أ]: (ثوب)، وفي [ب، س، ط، هـ]: (بعث)، وانظر: لسان العرب ١/٧٦٥.

(٦) في [هـ] زيادة: (أبا).

(٧) في [ب]: (وتره).

(٨) في [ز]: (حدثنا).

(٩) في [ز]: (وأوتر).

(١٠) صحيح.

(١١) في [ط، هـ] (أخبرنا).

وآخره)[١] ولكن ثبت الوتر لرسول الله ﷺ من آخر الليل[٢].

٦٩٣٠- **حدثنا** وكيع عن سفيان عن عاصم بن كليب (عن أبيه)[٣] عن ابن عباس أنه كان يوتر إذا بقي من الليل مثل ما ذهب منه إلى صلاة المغرب[٤].

٦٩٣١- **حدثنا** وكيع عن شعبة عن إبراهيم بن محمد بن المنتشر عن أبيه عن عمرو بن شرحبيل قال: سئل عبدالله عن الوتر بعد الأذان فقال: نعم وبعد الإقامة[٥].

٦٩٣٢- **حدثنا** وكيع عن (إسماعيل)[٦] عن حكيم بن جابر أن أبا ميسرة كان يؤم قومه فأبطأ عليهم فقال: إني كنت أوتر.

٦٩٣٣- **حدثنا** يزيد بن هارون عن هشام الدستوائي عن حماد عن إبراهيم عن أبي عبدالله الجدلي عن أبي مسعود قال: (من كل الليل)[٧] (قد)[٨] أوتر رسول الله ﷺ/[٩] من أوله وأوسطه وآخره فانتهى وتره إلى السحر[١٠]. ٢٨٨/٢

---

(١) في [أ، ب، ك]: (وآخره وأوسطه).

(٢) مجهول، أخرجه أحمد (١١٢٦٤)، وابن ماجه (١١٨٦)، والطيالسي (١١٥)، وابن خزيمة (١٠٨٠)، وعبد بن حميد (٧٢)، والطحاوي (١/ ٣٤٠)، والبزار (٦٨١)، وأبويعلى (٣٢٢).

(٣) سقط من: [أ، ب، ك].

(٤) حسن؛ كليب صدوق.

(٥) صحيح.

(٦) في [هـ]: (إسرائيل).

(٧) في [أ]: (كل من الليل).

(٨) سقط من [ب]: (قد).

(٩) في نسخة [ب]: وضع الأحاديث من رقم: [٦٩٢٩] إلى رقم [٦٩٣٣] في الباب الذي بعده.

(١٠) حسن؛ حماد صدوق.

[١١٩] من كان يحب أن يوتر قبل أن يصبح

٦٩٣٤- **حدثنا** أبوبكر قال: (حدثنا)[١] عبد الأعلى عن معمر عن يحيى بن أبي كثير عن أبي نضرة عن ابي سعيد (الخدري)[٢] (عن)[٣] النبي ﷺ أنه قال: «**أوتروا [قبل أن تصبحوا]**»[٤].

٦٩٣٥- **حدثنا** هشيم عن ابن عون عن إبراهيم قال: كانوا يحبون أن يوتروا[٥] من آخر الليل.

٦٩٣٦- **حدثنا** جرير عن مغيرة عن إبراهيم قال: الوتر بليل والسحور بليل.

٦٩٣٧- **حدثنا** هشيم قال: أخبرنا مغيرة عن إبراهيم قال: الوتر من أول الليل (حسن)[٦] (وأفضله)[٧] آخره.

٦٩٣٨- **حدثنا** هشيم (عن يونس)[٨] عن الحسن.

٦٩٣٩- ومغيرة عن إبراهيم.

٦٩٤٠- وعبد الملك عن عطاء (قالوا)[٩]: الوتر بالليل.

---

(١) في [ك]: (نا).

(٢) زيادة (الخدري) في: [ب].

(٣) في [أ]: (أن).

(٤) صحيح، أخرجه مسلم (٧٥٤)، وأحمد (١٣٢٤).

(٥) ما بين القوسين سقط من: [أ].

(٦) في [أ]: (أحسن).

(٧) في [ز]: (والأفضل).

(٨) سقط من: [أ، ك].

(٩) في [هـ]: (قال).

٦٩٤١- **حدثنا** هشيم قال: أخبرنا يونس عن الحسن قال: قال عمر بن الخطاب: لأن أوتر بليل أحب إلي من أن أحيي ليلتي ثم أوتر بعد ما يصبح[١].

٦٩٤٢- **حدثنا** وكيع عن علي بن صالح عن أبي حبيب قال: قلت لإبراهيم أي ساعة؟ قال علي: نعم ساعة الوتر هذه - قال: - بغلس قبل الفجر[٢].

* * *

[١٢٠] (ما فيه)[٣] إذا صلى الفجر ولم يوتر

٦٩٤٣- **حدثنا** أبو بكر قال: حدثنا هشيم عن أبي هارون عن أبي سعيد الخدري قال: نادى منادي رسول الله ﷺ: **«(أن)[٤] لا وتر[٥] بعد طلوع الفجر»**[٦].

٦٩٤٤- **حدثنا** معتمر عن أبي هارون عن أبي سعيد عن النبي ﷺ بنحوه[٧].

٦٩٤٥- **حدثنا** هشيم قال: أخبرنا يونس ومنصور عن الحسن قال: (إذا)[٨] صليت الغداة وطلعت الشمس فقد ذهب الوتر.

---

(١) منقطع؛ الحسن لم يسمع من عمر.

(٢) منقطع؛ إبراهيم لم يدرك علياً.

(٣) في [أ، ز، ك]: (ما فيه)، وفي [ب]: (فيما)، وفي [ل، هـ]: (ما فيما).

(٤) في [ز]: (إذ).

(٥) في [أ] زيادة: (إلا).

(٦) ضعيف جداً؛ أبوهارون متروك، أخرجه ابن حبان (٢٤٠٨)، وابن خزيمة (١٠٩٢)، والطيالسي (٢١٩٢)، وابن عدي ٢/١٢٩، وأبونعيم في تاريخ أصبهان ٢/٢٨٦، والبيهقي (٢/٤٧٨)، وتمام (١٤٢٣)، وابن شاهين في الناسخ ١/٢٠٦ (٢١٦).

(٧) ضعيف جداً، وانظر ما قبله.

(٨) في [أ]: (إن).

٦٩٤٦- **حدثنا** هشيم قال: أخبرنا مغيرة عن إبراهيم.

٢٨٩/٢ ٦٩٤٧- وعبد الملك (عن)[١] عطاء أنهما قالا: إذا صليت/ الغداة (وطلعت الشمس فلا وتر)[٢].

٦٩٤٨- [**حدثنا** أبوبكر بن عياش عن هشام عن الحسن قال: لا وتر بعد الغداة][٣].

٦٩٤٩- (**حدثنا**)[٤] أبو بكر بن عياش عن مطرف عن الشعبي قال: من صلى الغداة (ولم)[٥] يوتر فلا وتر عليه.

٦٩٥٠- **حدثنا** معتمر عن برد عن مكحول قال: من أصبح ولم يوتر فلا وتر عليه.

٦٩٥١- **حدثنا** يزيد بن هارون عن عبدالملك عن سعيد بن جبير قال: إذا طلع الفجر فلا (توتر)[٦]، كيف (تجعل)[٧] صلاة الليل في صلاة النهار؟.

* * *

[١٢١] (في)[٨] مس اللحية في الصلاة

٦٩٥٢- **حدثنا** أبو بكر قال: حدثنا عبدالسلام بن حرب عن يزيد بن

---

(١) في [ب]: (عن).

(٢) في [ب، هـ]: (فقد ذهب الوتر).

(٣) سقط من: [أ، ب، هـ].

(٤) في [ب]: فراغ.

(٥) في [ز]: (فلم).

(٦) في [ب، هـ]: (وتر).

(٧) في [س، ط، هـ]: (يجعل).

(٨) في [أ]: (من).

عبدالرحمن عن الحكم[١] قال: ربما قال النبي ﷺ بيده: هكذا، (ومسح)[٢] لحيته (بيده)[٣] في الصلاة[٤].

٦٩٥٣- **حدثنا** جرير عن منصور عن مجاهد قال: كان يقال: (ليمس)[٥] الرجل لحيته مرة في الصلاة أو ليدع.

٦٩٥٤- **حدثنا** أبو(بحر)[٦] البكراوي عن يونس قال: رأيت سعيد بن جبير يمس لحيته وهو يصلي.

٦٩٥٥- **حدثنا** معن (بن)[٧] عيسى عن مختار بن سعد قال: رأيت القاسم (بن محمد)[٨] يوماً (وهو)[٩] يصلي قبض على لحيته وهو يصلي.

٦٩٥٦- **حدثنا** أزهر عن ابن عون قال: قلت له: رأيت محمد بن سيرين (يمس)[١٠] لحيته وهو (في الصلاة؟)[١١] [قال: (ما أكثر)[١٢] ما رأيته يمس لحيته

---

(١) في مسند أبي يعلى (٢٧٠٦)، أنه الحسن؛ وكذا هو في المطالب العالية (٤٩٠)، والمقصد العلي (٢٨٣)، ومجمع الزوائد (٢/٨٥)، والإتحاف للبوصيري (١/٤٧٩).

(٢) في [أ، ك]: (ومس).

(٣) سقط من: : [ز].

(٤) مرسل.

(٥) في [ك]: (ليمسن).

(٦) في [أ، ب]: (بكر).

(٧) في [أ، ك]: (عن).

(٨) سقط من: [ز].

(٩) سقط من: [ز].

(١٠) في [ب، هـ]: (يمسح).

(١١) في [أ]: (يصلي).

(١٢) سقط من: [ز].

في الصلاة][1].

٦٩٥٧- **حدثنا** هشيم عن حصين عن عبدالملك (بن)[2] عمرو بن حويرث أن رسول الله ﷺ كان ربما مس لحيته وهو يصلي[3].

٦٩٥٨- **حدثنا** ابن علية عن معمر عن رجل قال: (رأى)[4] سعيد بن المسيب رجلا وهو يعبث بلحيته في الصلاة فقال: لو خشع (قلب)[5] هذا لخشعت جوارحه./ ٢٩٠/٢

* * *

[١٢٢] في الرجل (يئن)[6] في صلاته (أو يزفر)[7]

٦٩٥٩- **حدثنا** أبوبكر قال: حدثنا معاذ بن معاذ عن أبي جعفر عن سعيد (الزبيدي)[8] قال: سمعت إبراهيم يقول: مَن أنّ في صلاته (فقد)[9] فسدت عليه صلاته.

---

(١) سقط ما بين المعكوفين من: [ك].

(٢) في [ب، س، ط]: (عن)، وهكذا هي رواية هشيم، قال جماعة: أخطأ هشيم في ذلك، وانظر: التاريخ الكبير ٤٢٥/٥، والجرح والتعديل ٣٥٩/٥، والعلل ٥٣٤/١، ومسائل أحمد لصالح ٤٤١/٢، وانظر: تهذيب الكمال ٤٣٧/١٨.

(٣) مجهول؛ لجهالة عبدالملك، قيل: هو ابن أخي عمرو، أخرجه البيهقي ٢٦٤/٢، وأبويعلى (١٤٦٢)، وأبوداود في المراسيل (٢٢)، وعبدالرزاق (٣٣١٧)، والبخاري في التاريخ ٤٢٥/٥.

(٤) في [ز]: (رأيت).

(٥) في [ب]: (قلبه).

(٦) في [أ]: (يبين).

(٧) في [ب]: (مطموس).

(٨) في [ك]: (الزبيري).

(٩) سقط من: [ب].

٦٩٦٠- **حدثنا** عبدالسلام عن مغيرة عن إبراهيم أنه كره التأوه في الصلاة.

٦٩٦١- **حدثنا** أبوخالد الأحمر عن (ابن)[١] سالم عن الشعبي أنه كان يكره (الزفر)[٢] في الصلاة، وقال: (يشبّه)[٣] (بالكلام)[٤].

* * *

[١٢٣] من قال يوتر وإن أصبح وعليه قضاؤه

٦٩٦٢- **حدثنا** أبو بكر قال: حدثنا هشيم عن ابن عون عن الشعبي قال: لا تدع وترك ولو (تنصف)[٥] النهار.

٦٩٦٣- **حدثنا** علي بن مسهر عن ليث عن الشعبي وعطاء والحسن وطاوس ومجاهد قالوا: لا تدع الوتر وإن طلعت الشمس.

٦٩٦٤- **حدثنا** أبو بكر عن ليث عن عطاء وطاوس أنهما قالا: من لم يوتر حتى تطلع الشمس فليوتر.

٦٩٦٥- **حدثنا** وكيع (عن مسعر عن وبرة قال: سألت ابن عمر عن رجل أصبح ولم يوتر قال: أرأيت لو)[٦] نمت عن الفجر حتى تطلع الشمس أليس كنت تصلي كأنه يقول: يوتر[٧].

---

(١) سقط من: [ز].

(٢) في [ب، ط، هـ]: (الزفير)

(٣) في [أ]: شبه).

(٤) في [ب، هـ]: (في الكلام).

(٥) في [س]: (بنصف).

(٦) سقط من: [ب].

(٧) صحيح.

٦٩٦٦- **حدثنا** وكيع عن عباد بن منصور قال: سمعت سعيد بن جبير وسئل عن رجل نام عن الوتر حتى أصبح (فقال)[١]: يوتر من (القابلة)[٢] (وترين)[٣].

٦٩٦٧- **حدثنا** حماد بن خالد عن مالك عن عبدالرحمن بن القاسم قال: أوتر أبي وقد طلع الفجر.

٦٩٦٨- **حدثنا** محمد بن أبي عدي عن ابن عون عن محمد قال: قلت له: الرجل (ينام)[٤] (فيصبح)[٥] (يوتر)[٦] بعد ما يصبح بركعة قال: لا أعلم به بأساً.

٢٩١/٢ ٦٩٦٩- **حدثنا** غندر عن/ شعبة قال: سألت حماداً عن رجل لم يوتر حتى طلعت الشمس فقال: أحب إليّ أن يوتر.

٦٩٧٠- وسألت (الحكم)[٧] فقال: إن شاء لم يوتر.

٦٩٧١- **حدثنا** عبدالله بن إدريس عن خالد بن (أبي)[٨] كريمة عن معاوية بن قرة قال: جاء رجل إلى النبي ﷺ فقال: يا رسول الله إني أصبحت ولم أوتر فقال: **«إنما الوتر بالليل»**، ثم قال: يا رسول الله إني أصبحت ولم أوتر فقال: **«إنما الوتر بالليل»**، ثم قال: إني أصبحت ولم أوتر قال في الثالثة أو الرابعة: **«فأوتر»**[٩].

---

(١) في [أ]: (وقال).

(٢) في [ب]: (من القائلة).

(٣) في [أ، ك، ز]: (وتران).

(٤) سقط من: [ب، هـ].

(٥) سقط من: [ب].

(٦) في [أ، ك]: (فيوتر).

(٧) في [ب]: (الحاكم).

(٨) سقط من: [ب].

(٩) مرسل، أخرجه عبدالرزاق (٤٦٠٧)، وابن أبي عمر كما في المطالب (٦٣١)، كما رواه متصلاً من حديث الأغر المزني الضياء في المختارة (١٤٩٩)، والطبراني (٨٩١)، والبيهقي ٤٧٩/٢.

٦٩٧٢- **حدثنا** هشيم (قال)[١]: أخبرنا يونس عن الحسن.

٦٩٧٣- ومغيرة عن إبراهيم.

٦٩٧٤- وعبدالملك عن عطاء أنهم قالوا: إن لم تفعل وطلع الفجر فأوتر ما لم تصل الغداة.

٦٩٧٥- **حدثنا** وكيع عن سفيان عن علي بن (الأقمر)[٢] عن (أبي)[٣] الضحى عن مسروق قال: يوتر وإن أدركته صلاة الصبح.

٦٩٧٦- **حدثنا** وكيع عن نعيم بن حكيم عن أبي مريم قال: جاء رجل إلى علي فقال: إني نمت ونسيت الوتر حتى طلعت الشمس فقال: إذا استيقظت (وذكرت)[٤] فصل[٥].

* * *

[١٢٤] من كان يوتر بركعة

٦٩٧٧- **حدثنا** أبو بكر قال: حدثنا ابن عيينة عن الزهري عن سالم عن أبيه قال: قال رسول الله ﷺ: **«صلاة الليل مثنى مثنى فإذا خشيت الصبح فأوتر بركعة»**[٦].

---

(١) سقط من: [ب].

(٢) في [أ، ز، ك]: (الأحمر).

(٣) سقط من: [ب].

(٤) في [ب]: (فذكر).

(٥) مجهول؛ لجهالة أبي مريم.

(٦) صحيح، أخرجه البخاري (٩٩٠)، ومسلم (٧٤٩).

٦٩٧٨- **حدثنا** شبابة بن سوار قال: حدثنا ابن أبي ذئب عن الزهري عن عروة عن عائشة أن النبي ﷺ كان يوتر بركعة وكان يتكلم بين الركعتين والركعة[١].

٦٩٧٩- **حدثنا** هشيم قال: أخبرنا خالد عن عبدالله بن شقيق عن ابن عمر أن النبي ﷺ قال: **«صلاة الليل مثنى مثنى، والوتر واحدة، وسجدتان قبل صلاة الصبح»**[٢].

٢٩٢/٢ ٦٩٨٠- **حدثنا** هشيم/ قال: أخبرنا (يحيى)[٣] بن سعيد وابن عون وغيرهما عن نافع عن ابن عمر أن رجلاً سأل النبي ﷺعن صلاة الليل قال: **«مثنى مثنى (فإذا أحسست الصبح- أو خشيت الصبح -)[٤] فصل[٥] ركعة توتر لك صلاتك»**[٦].

٦٩٨١- **حدثنا** هشيم قال: أنا منصور عن بكر بن عبدالله المزني أن ابن عمر صلى ركعتين ثم سلم ثم قال: ادخلوا إليّ ناقتي فلانة ثم قام فأوتر بركعة[٧].

٦٩٨٢- **حدثنا** هشيم قال: أخبرنا أبو(بشر)[٨] عن ابن شقيق عن ابن عمر قال: صلاة الليل مثنى مثنى، والوتر واحدة[٩].

---

(١) صحيح، أخرجه أحمد (٢٤٤٦١)، وأبوداود (١٣٣٦)، وابن ماجه (١١٧٧)، والنسائي ٣٠/٢، وابن حبان (٢٤٢٢)، وإسحاق (٦١٠)، والطحاوي ٢٨٣/١، والدارقطني ٤١٦/١، والبيهقي ٤٨٦/٢، والبغوي (٩٠١).

(٢) صحيح، أخرجه مسلم (٧٤٩)، وأحمد (٤٩٨٧)، وأصله في البخاري (٩٩٠).

(٣) في [هـ]: (محمد).

(٤) في [أ]: (فإذا خشيت الصبح أو حسست الصبح)، وفي [ب]: (فإذا أسست) وفراغ.

(٥) في [هـ]: زيادة (لك).

(٦) صحيح، أخرجه البخاري (٩٩٠)، ومسلم (٧٤٩).

(٧) صحيح، أخرجه الطحاوي ٢٧٩/١، وأصله عند البخاري (٩٩١).

(٨) في [ب]: (أبوالبشر).

(٩) صحيح، أخرجه أحمد (٥٥٣٧)، وأصله في البخاري (٩٩٠)، ومسلم (٧٤٩).

٦٩٨٣- **حدثنا** هشيم قال: أخبرنا حصين عن مصعب بن سعد عن أبيه أنه كان يوتر بركعة[١] فقيل له: (قال)[٢]: إنما (استقصرتها)[٣][٤].

٦٩٨٤- **حدثنا** هشيم قال: أخبرنا الحجاج عن عطاء أن معاوية أوتر بركعة فأنكر ذلك عليه فسئل ابن عباس فقال: أصاب السنة[٥].

٦٩٨٥- **حدثنا** إسماعيل بن إبراهيم عن ابن عون عن ابن سيرين قال سمر ابن مسعود وحذيفة عند الوليد بن عقبة ثم خرجا (فتقاوما)[٦] فلما أصبحا ركع كل واحد منهما ركعة[٧].

٦٩٨٦- **حدثنا** أبو أسامة عن جرير بن حازم قال: سألت عطاء أوتر بركعة فقال: نعم إن شئت.

٦٩٨٧- **حدثنا** عبدالأعلى عن داود عن الشعبي قال: كان آل سعد وآل عبدالله ابن عمر يسلمون في (ركعتي)[٨] الوتر ويوترون بركعة.

٦٩٨٨- **حدثنا** أبو أسامة عن ابن عون قال: كان الحسن يسلم في ركعتي الوتر.

---

(١) في [أ، ب] زيادة: (قال).

(٢) في [أ، ك]: (فقال).

(٣) في [أ]: (استقصر بها).

(٤) صحيح، أخرجه أحمد (١٤٦١)، وعبدالرزاق (٤٦٤٢-٤٦٤٤).

(٥) منقطع حكماً؛ الحجاج مدلس.

(٦) في [ب]: (فيما وما)، وفي [هـ]: (فتناوما).

(٧) منقطع؛ ابن سيرين لم يدركهم.

(٨) في [هـ]: (كل ركعة).

٦٩٨٩- **حدثنا** يحيى بن سعيد (عن)[١] ابن عجلان عن سعيد ونافع (قالا)[٢]: رأينا معاذاً القارىء يسلم في ركعتي الوتر.

٦٩٩٠- **حدثنا** ابن إدريس عن ليث أن أبا بكر أوتر بركعة.

٦٩٩١- **حدثنا** هشيم قال: حدثنا منصور عن ابن سيرين قال: قالت (نائلة)[٣] ابنة فرافصة الكلبية إن تقتلوه أو تدعوه/ فقد كان يحيى الليل بركعة يجمع فيها القرآن (تعني)[٤] يوتر (بها)[٥] (تعني)[٦] عثمان[٧]. ٢٩٣/٢

* * *

[١٢٥] من كان يوتر بثلاث أو أكثر

٦٩٩٢- **حدثنا** أبوبكر قال: حدثنا محمد بن فضيل عن الأعمش عن عمارة بن (عمير)[٨] عن يحيى بن الجزار عن عائشة (قالت)[٩]: كان رسول الله ﷺ يوتر بتسع فلما أسنّ وثقل أوتر بسبع[١٠].

---

(١) في [ب]: (بن).

(٢) في [هـ]: (قال).

(٣) في [أ، ك]: (نايلة).

(٤) في [ك]: (يعني).

(٥) في [هـ]: (ها).

(٦) في [ك]: (يعني).

(٧) منقطع؛ ابن سيرين لم يدرك الحادثة، وسبق ١/٣٦٧ برقم [٣٧٢٩].

(٨) في [ب]: (عميرة).

(٩) في [هـ]: (قال).

(١٠) صحيح، أخرجه أحمد (٢٤٠٤٢)، والنسائي (٣/٢٣٨)، وعبدالرزاق (٤٧١٥)، والطحاوي (١/٢٨٤)، وقد رجح الأئمة هذه الرواية على رواية من جعله من حديث أم سلمة أو ابن عباس.

٦٩٩٣- **حدثنا** أبو معاوية عن الأعمش عن عمرو بن (مرة)[١] عن يحيى بن الجزار عن أم سلمة قالت: كان رسول الله ﷺ يوتر بثلاث عشرة[٢] فلما كبر وضعف (أوتر بسبع)[٣][٤].

٦٩٩٤- **حدثنا**[٥] هشيم (عن)[٦] أبي بشر عن سعيد بن جبير.

٦٩٩٥- قال: هشيم وأخبرنا منصور عن الحسن قالا: كان (رسول الله)[٧] ﷺ يوتر بتسع ركعات فلما أسنّ وبدن أوتر بسبع وركعتين وهو جالس[٨][٩].

٦٩٩٦- [**حدثنا** أبومعاوية عن الأعمش عن مالك بن الحارث عن عبدالرحمن (ابن)[١٠] يزيد قال: قال عبدالله: الوتر ثلاث ركعات كصلاة المغرب][١١][١٢].

٦٩٩٧- **حدثنا** أبو معاوية عن الأعمش عن إبراهيم (قال)[١٣] ذكرت

---

(١) في [ب]: غير واضحة.

(٢) في [ب] زيادة: (ركعة).

(٣) في [ب]: (فراغ).

(٤) معلول، أخرجه أحمد (٢٦٧٣٨)، والترمذي (٤٥٧)، والنسائي (٣/٢٣٧)، والحاكم (١/٣٠٦)، والبغوي (٩٦٢)، والطبراني (٢٣/"٧٤١").

(٥) في [ب]: زيادة (وكيع).

(٦) في [أ، هـ] زيادة: (ابن).

(٧) في [ب]: (مطموسة).

(٨) في [ب]: زيادة: (أو بخمس و) وكلمات غير واضحة.

(٩) مرسل.

(١٠) سقط من: [أ].

(١١) سقط من: [ب، هـ].

(١٢) صحيح.

(١٣) سقط من: [أ].

(لسعيد)[١] ابن جبير قول عبدالله الوتر بسبع أو (بخمس ولا)[٢] أقل من ثلاث (فقال)[٣] سعيد: قال ابن عباس: إني لأكره أن (يكون)[٤] ثلاث بتر ولكن سبعاً أو خمساً[٥].

٦٩٩٨- **حدثنا** أبومعاوية عن ابن (جريج)[٦] عن إسماعيل بن محمد بن (سعيد)[٧] عن ابن السباق أن عمر دفن أبا بكر ليلاً ثم دخل المسجد فأوتر بثلاث[٨].

٦٩٩٩- **حدثنا** يعلى بن عبيد عن عثمان بن حكيم عن إسماعيل بن زيد قال: (كان)[٩] زيد بن ثابت يوتر بخمس ركعات لا ينصرف فيها[١٠].

٧٠٠٠- **حدثنا** هشيم عن حميد عن أنس أنه كان يوتر بثلاث ركعات[١١].

٧٠٠١- [**حدثنا** هشيم قال: أخبرنا عبدالرحمن بن إسحاق عن عبدالملك بن

---

(١) في [ب]: (سعيد).

(٢) في [ب]: مطموسة.

(٣) في [أ]: (وقال).

(٤) في [أ]: (تكون).

(٥) قول ابن مسعود منقطع، وقول ابن عباس صحيح الإسناد.

(٦) في [ب، هـ]: (جرير).

(٧) في [أ، ب، ك]: (سعد).

(٨) منقطع؛ ابن السباق لم يسمع من عمر.

(٩) في [أ، ب، ك] زيادة: (كان).

(١٠) منقطع؛ عثمان لم يسمع من إسماعيل، وأخرجه البخاري في التاريخ ١/٣٥٥، والبيهقي ٣/٢٩.

(١١) منقطع حكماً؛ هشيم مدلس.

عمير قال: كان ابن مسعود يوتر بثلاث][(١)(٢)].

٧٠٠٢- **حدثنا** هشيم قال: أخبرنا عبد الملك بن أبي سليمان عن أبي عبدالرحيم عن زاذان أبي عمر أن علياً كان يفعل ذلك.

٧٠٠٣- **حدثنا** ابن مهدي عن (سليم)[(٣)] بن حيان عن أبي غالب قال: كان/ أبو أمامة يوتر بثلاث ركعات[(٤)(٥)]. ٢٩٤/٢

٧٠٠٤- **حدثنا** عبدة (بن سليمان)[(٦)] عن عثمان بن حكيم عن عثمان بن عروة عن أبيه أنه كان يوتر بخمس لا ينصرف فيها.

٧٠٠٥- **حدثنا** عباد بن العوام عن العلاء بن المسيب عن أبيه عن عائشة قالت: لا (يوتر)[(٧)] بثلاث بتراء صل (قبلها)[(٨)] ركعتين أو (أربعاً)[(٩)(١٠)].

٧٠٠٦- **حدثنا** أبوأسامة عن عثمان بن غياث قال: سمعت جابر بن زيد [يقول: الوتر ثلاث.

---

(١) سقط الخبر من: [ب، هـ].

(٢) ضعيف منقطع؛ عبدالرحمن بن إسحاق ضعيف، وعبدالملك بن عمير لا يروي عن عبدالله ابن مسعود.

(٣) في [هـ، أ، ك]: (سليمان).

(٤) في [ك] سقط: (ركعات).

(٥) صحيح.

(٦) في [أ، ك] زيادة: (بن سليمان).

(٧) في [ب]: (توتر).

(٨) في [ك]: (قبلهما)، وكذا في [أ].

(٩) في [أ، ك]: (أو أربع).

(١٠) منقطع؛ المسيب لا يروي عن عائشة.

٧٠٠٧- **حدثنا** أبوبكر بن (عياش)[١] عن طلق بن معاوية عن علقمة قال: الوتر ثلاث.

٧٠٠٨- **حدثنا** زيد[٢] بن حباب عن أبي (المنيب)[٣] عن مكحول عن عمر بن الخطاب أنه أوتر بثلاث ركعات لم يفصل بينهن بسلام[٤].

٧٠٠٩- **حدثنا** هشيم عن العوام قال: (حُدِّثنا)[٥] عن إبراهيم التيمي قال: كانوا يكرهون أن يشبهوا الوتر بالمغرب.

٧٠١٠- **حدثنا** هشيم عن مغيرة عن إبراهيم قال: كانوا يوترون بإحدى عشرة (وبتسع وبسبع)[٦] وبخمس وكان يقال: لا وتر بأقل من ثلاث.

٧٠١١- **حدثنا** حفص عن عمرو عن الحسن قال: أجمع المسلمون على أن الوتر ثلاث لا يسلم إلا في (آخرهن)[٧].

٧٠١٢- **حدثنا** زيد بن حباب عن إسماعيل بن عبد الملك عن سعيد بن جبير أنه كان يوتر بثلاث ويقنت في الوتر قبل الركوع.

٧٠١٣- **حدثنا** وكيع عن هشام بن (الغاز)[٨] عن مكحول أنه كان يوتر بثلاث

---

(١) في [ك]: (غياث).

(٢) سقط ما بين المعكوفين من: [أ].

(٣) في [ك]: (الدر)، وفي [أ، هـ]: (الزبير).

(٤) ضعيف منقطع؛ أبوالمنيب عبيد الله بن عبدالله العتكي ضعيف، ومكحول لم يسمع من عمر.

(٥) في [ك]: (نا).

(٦) في [أ]: (وسبع وسبع).

(٧) في [ك]: (أخراهن).

(٨) في [ك]: (الغار).

لا يسلم (إلا)[١] في (آخرهن)[٢].

٧٠١٤- **حدثنا** وكيع عن مسعر عن قتادة عن سعيد بن المسيب قال: لا يسلم[٣] في الركعتين من الوتر.

٧٠١٥- **حدثنا** وكيع عن مسعر عن حماد قال: نهاني إبراهيم أن أسلم في الركعتين من الوتر.

٧٠١٦- (**حدثنا** وكيع عن)[٤] زياد بن (أبي)[٥] مسلم قال: سألت أبا العالية و(خِلاساً)[٦] عن الوتر (فقالا)[٧]: [٨]أصنع (فيه)[٩] كما (تصنع)[١٠] في المغرب.

٧٠١٧- **حدثنا** وكيع عن حماد بن سلمة عن ثابت عن أنس أنه أوتر (بثلاث)[١١] لم يسلم إلا في أخرهن[١٢].

٧٠١٨- **حدثنا** غندر عن شعبة (عن)[١٣] أبي إسحاق/ قال: كان أصحاب علي ٢٩٥/٢ وأصحاب عبدالله لا يسلمون في ركعتي الوتر.

---

(١) في [أ، ب، ك]: زيادة (إلا).

(٢) في [هـ]: (ركعتين).

(٣) في [أ] زيادة: (إلا).

(٤) ما بين القوسين سقط في: [أ].

(٥) زيادة (أبي) في: [ك].

(٦) في [ك]: (جلاسا)، وفي [ب]: (خلاس).

(٧) في [ب]: (فقال).

(٨) في [ب، ط، هـ]: زيادة (لا).

(٩) سقط من: [ب].

(١٠) في [ط، هـ]: (يصنع).

(١١) في [ب]: (ثلاثاً).

(١٢) صحيح.

(١٣) في [ب]: (ابن).

٧٠١٩- **حدثنا** عبدة عن سعيد عن قتادة عن زرارة عن (سعد)[١] بن هشام عن أبيه عن عائشة قالت: كان رسول الله ﷺ لا يسلم في ركعتي الوتر[٢].

٧٠٢٠- **حدثنا** وكيع عن سفيان عن محمد بن عبدالرحمن مولى آل طلحة عن أبي سلمة أن النبي ﷺ كان يوتر بثلاث (من آخر الليل)[٣][٤].

٧٠٢١- [**حدثنا** وكيع عن مالك بن مغول عن (سلم)[٥] بن عبدالرحمن عن زاذان أن علياً كان يوتر بثلاث (من آخر الليل قاعداً)[٦]][٧][٨].

٧٠٢٢- [**حدثنا** وكيع عن مسعر وشعبة عن عمرو بن مرة عن أبي عبيدة عن عبدالله أنه كان يوتر بثلاث من آخر الليل قاعداً][٩][١٠].

٧٠٢٣- **حدثنا** يزيد بن هارون عن سفيان بن (حسين)[١١] عن الزهري عن عطاء ابن (يزيد)[١٢] الليثي عن أبي أيوب قال: قال (لي)[١٣] رسول الله ﷺ: «**أوتر**

---

(١) في [هـ، أ]: (سعيد).

(٢) صحيح، أخرجه مسلم (٧٤٦)، وأحمد (٢٤٢٦٩).

(٣) سقط من: [أ، ك].

(٤) مرسل؛ أبوسلمة بن عبدالرحمن تابعي.

(٥) في [أ، ك، هـ]: (سالم).

(٦) سقط من: [ك].

(٧) سقط الخبر من: [أ].

(٨) صحيح.

(٩) سقط الخبر من: [ب، هـ].

(١٠) منقطع؛ أبوعبيدة لم يسمع من أبيه.

(١١) في [أ]: (حسن).

(١٢) في [ب]: (زيد).

(١٣) سقط من: [ب].

بخمس فإن لم تستطع فبثلاث (فإن)[١] لم تستطع فبواحدة، فإن لم تستطع (فأومئ)[٢] إيماءً»[٣].

٧٠٢٤- **حدثنا** ابن عيينة عن الزهري عن عطاء بن (يزيد)[٤] عن أبي أيوب نحوه ولم يرفعه[٥].

* * *

[١٢٦] من قال: الوتر سنّة

٧٠٢٥- **حدثنا** أبو بكر قال: حدثنا ابن مبارك عن عبدالحكيم عن سعيد بن المسيب قال: (سن)[٦] رسول الله ﷺ الوتر كما (سن)[٧] الفطر والأضحى[٨].

٧٠٢٦- **حدثنا** أبوالأحوص عن أبي إسحاق عن عاصم بن ضمرة قال: قال علي: الوتر ليس بحتم كالصلاة المكتوبة[٩].

---

(١) في [هـ، ط، س]: (وإن).

(٢) في [أ، ب، ك]: (فأوم).

(٣) ضعيف؛ رواية سفيان عن الزهري ضعيفة، أخرجه أحمد (٢٣٥٤٥)، وابن ماجه (١١٩٠)، وأبوداود (١٤٢٢)، والنسائي ٣/٢٣٨، وابن حبان (٢٤٠٧)، والحاكم (١/٣٠٣)، والدارمي (١٥٨٢)، والطحاوي ١/٢٩١، والشاشي (١١١١)، والطبراني (٣٩٦٣)، والدارقطني ٢/٢٣، وعبدالرزاق (٤٦٣٣).

(٤) في [ب]: (زيد).

(٥) صحيح، أخرجه النسائي (٣/٢٣٨)، والطحاوي (١/٢٩١)، والطيالسي (٥٩٣)، والحاكم (١/٣٠٣)، والدارقطني (٢/٢٤)، والبيهقي (٣/٢٧)، وعبدالرزاق (٤٦٣٣).

(٦) في [ك]: (أسن).

(٧) في [أ، ك]: (أسن).

(٨) مرسل.

(٩) حسن؛ عاصم صدوق.

٧٠٢٧- **حدثنا** حفص بن غياث عن ليث عن مجاهد قال: الوتر سنة.

٧٠٢٨- **حدثنا** معاذ بن معاذ عن ابن عون عن مسلم مولى (لعبد)[١] القيس قال: قال رجل لابن عمر: أرايت الوتر سنة (هو)[٢]؟ قال: فقال: ما سنة، أوتر رسول الله ﷺ وأوتر المسلمون [قال: لا، أسنة هو؟ فقال: مه، (أتعقل)[٣]؟ أوتر رسول الله ﷺ وأوتر المسلمون][٤][٥]./ ٢٩٦/٢

٧٠٢٩- **حدثنا** أبوخالد (الأحمر)[٦] عن حجاج عن أبي إسحاق عن عاصم عن علي قال: قيل له: الوتر فريضة هي؟ فقال: قد أوتر النبي ﷺ وثبت عليه المسلمون[٧].

٧٠٣٠- **حدثنا** يزيد بن هارون قال: أخبرنا يحيى بن سعيد أن محمد بن يحيى بن (حبان)[٨] (أخبره)[٩] (أن)[١٠] [ابن محيريز (القرشي)[١١][١٢] أخبره عن المخدجي رجل

---

(١) في [ب، هـ]: (عبد).

(٢) سقط من: [أ].

(٣) في [هـ]: (أتغفل؟).

(٤) ما بين المعكوفين سقط من: [أ].

(٥) صحيح، أخرجه أحمد (٤٨٣٤)، ومالك في الموطأ (١/١٢٤).

(٦) في [هـ]: (الأحمري).

(٧) منقطع حكماً؛ حجاج مدلس، وسيأتي آخر الباب.

(٨) في [هـ]: (حيان).

(٩) سقط من: [أ].

(١٠) في [أ]: (عن)، وفي [ك]: سقط (أن).

(١١) في [أ]: (القوشي).

(١٢) في [أ، ك] زيادة: (أنه).

من بني كنانة أنه أخبره أن[1] رجلاً من الأنصار كان بالشام يكنى أبا محمد وكانت له صحبة كان يقول: الوتر واجب، فذكر (المخدجي)[2] أنه راح إلى عبادة بن الصامت فذكر ذلك له فقال عبادة: كذب أبومحمد سمعت رسول الله ﷺ يقول: **«خمس صلوات كتبهن الله على العباد من جاء بهن لم[3] يضيع من حقهن شيئاً جاء وله عند الله عهد (أن يدخله الله الجنة)[4] ومن (انتقص)[5] من حقهن شيئا جاء (وليس)[6] له عند الله عهد إن شاء عذبه وإن شاء أدخله الجنة»**[7].

٧٠٣١- **حدثنا** محمد بن فضيل عن مطرف عن (عامر)[8] أنه سئل عن رجل ينسى الوتر قال: لا يضره كأنما هو فريضة.

٧٠٣٢- **حدثنا** سهل بن يوسف عن (عمرو)[9] عن الحسن أنه كان لا يرى الوتر فريضة.

---

(١) ما بين المعكوفين سقط من: [ب].

(٢) في [ب]: (المهاجر).

(٣) في [أ، ك] زيادة (أنه)

(٤) سقط من: [ك].

(٥) في [ط، هـ]: (انقصهن).

(٦) سقط من: [ب].

(٧) مجهول؛ لجهالة المخدجي، أخرجه أحمد (٢٢٦٩٣)، وأبوداود (١٤٢٠)، والنسائي ١/٢٣٠، وابن حبان (١٧٣٢)، وابن ماجه (١٤٠١)، ومالك في الموطأ ١/١٢٣، والطيالسي (٥٧٣)، والدارمي (١٥٧٧)، وعبدالرزاق (٤٥٧٥)، والحميدي (٣٠٨٨)، والشاشي (١٢٨١)، والطحاوي في شرح المشكل (٣١٦٧)، والطبراني في مسند الشاميين (٢١٨١)، وأبونعيم في الحلية ٥/١٢٦، والبغوي (٩٧٨).

(٨) في [ل]: (عمر).

(٩) في [هـ]: (عمر).

٧٠٣٣- **حدثنا** وكيع عن (إسرائيل)[١] عن جابر عن عطاء ومحمد بن علي قالا: الأضحى والوتر سنة.

٧٠٣٤- **حدثنا** وكيع عن سفيان عن أبي إسحاق عن عاصم عن علي قال: الوتر ليس بحتم ولكنه (سنة)[٢] (سنّها)[٣] رسول الله ﷺ[٤].

* * *

[١٢٧] من قال: الوتر واجب

٧٠٣٥- **حدثنا** أبوبكر قال: حدثنا يزيد بن هارون عن محمد بن إسحاق عن يزيد ابن أبي حبيب عن عبد الله بن راشد (الزوفي)[٥] (عن عبدالله بن أبي مرة الزوفي)[٦] عن خارجة بن حذافة العدوي قال: خرج علينا رسول الله ﷺ صلاة الغداة فقال: / **«لقد (أمدكم)[٧] الله الليلة بصلاة هي خير لكم من حمر النعم»** قال: قلنا: وما هي يا رسول الله؟ قال: **«الوتر فيما بين صلاة العشاء إلى** ٢٩٧/٢

---

(١) في [ب]: (سفيان).

(٢) سقط من: [ل].

(٣) في [ب]: (أسنها)، وفي [أ]: (أثنها).

(٤) حسن؛ عاصم صدوق، أخرجه أحمد (٦٥٢)، والترمذي (٤٥٤)، والبيهقي (٢/٤٦٧)، والطيالسي (٨٩) وعبدالرزاق (٤٥٦٩)، وأبويعلى (٣١٧)، وعبد بن حميد (٧٠)، وابن ماجه (١١٦٩)، والنسائي (٣/٢٢٨)، والحاكم (١/٣٠٠)، وابن خزيمة (١٠٦٧)، والدارمي (١٥٨٧).

(٥) في [أ]: (الزرقي)، في [هـ]: (الرزقي).

(٦) زيادة من: [أ، ك].

(٧) في [أ]: (أمركم).

طلـوع الفجر»[١].

٧٠٣٦- **حدثنا** أبوخالد (الأحمر)[٢] عن حجاج عن عمرو بن شعيب عن أبيه عن جده قال: قال رسول الله ﷺ: **«إن الله زادكم صلاة إلى صلاتكم وهي الوتر»**[٣].

٧٠٣٧- **حدثنا** سفيان بن عيينة عن الزهري عن عطاء بن يزيد عن أبي أيوب قال: الوتر حق أو واجب[٤].

٧٠٣٨- **حدثنا** ابن عيينة عن إبراهيم بن ميسرة عن مجاهد قال: هو واجب (ولم)[٥] يكتب.

٧٠٣٩- **حدثنا** وكيع عن خليل بن مرة عن معاوية بن قرة عن أبي هريرة قال: قال رسول الله ﷺ: **«من لم يوتر فليس منّا»**[٦].

---

(١) مجهول؛ لجهالة عبدالله بن راشد، أخرجه أحمد (٨/٢٤٠٠٩)، وأبوداود (١٤١٨)، وابن ماجه (١١٦٨)، والترمذي (٤٥٢)، والحاكم ١/٣٠٦، وابن سعد ٤/١٨٨، والبخاري في التاريخ (٣/٢٠٣)، وابن أبي عاصم في الآحاد (٨١٦)، وابن نصر في مختصر الوتر (٣)، وابن عبدالحكم في فتوح مصر ص٢٦٠، والدارقطني ٢/٣٠، والطحاوي ١/٤٣٠، والطبراني (٤١٣٧)، والبيهقي ٢/٤٧٧، والبغوي (٩٧٥)، وابن الأثير ٢/٨٤، والمزي (٨/٨).

(٢) سقط من: [أ].

(٣) منقطع حكماً؛ حجاج مدلس، أخرجه الطيالسي (٢٢٦٢)، والدارقطني ٢/٣١، وابن حبان في المجروحين ٢/٧٣، وابن نصر في الوتر ص١١١، وأحمد (٦٦٩٣)، والطبراني كما في مجمع الزوائد ٢/٢٤٠.

(٤) صحيح.

(٥) سقط من: [ل].

(٦) ضعيف منقطع؛ خليل ضعيف، ومعاوية لا يروي عن أبي هريرة، أخرجه أحمد (٩٧١٧)، وإسحاق (٩٧)، والطبراني في الأوسط (٤٠٢٤).

٧٠٤٠- **حدثنا** وكيع عن سفيان عن حماد قال: أخبرني (مخبر)[١] عن عبدالله بن عمر قال: ما أحب (أنني)[٢] تركت الوتر (ولا)[٣] أن لي (حمر)[٤] النعم[٥].

٧٠٤١- **حدثنا** (زيد)[٦] بن حباب قال: حدثنا أبو المنيب عن عبدالله بن بريدة عن أبيه قال: قال رسول الله ﷺ: **«الوتر حق فمن لم يوتر فليس منا»**[٧].

٧٠٤٢- **حدثنا** يزيد بن هارون قال: أخبرنا (هشام)[٨] عن محمد عن أبي هريرة قال: قال رسول الله ﷺ: **«إن الله (تعالى)[٩] وتر يحب الوتر»**[١٠].

* * *

[١٢٨] من قال: الوتر على أهل القرآن

٧٠٤٣- **حدثنا** أبو بكر قال: حدثنا وكيع قال: حدثنا شعبة وهشام عن قتادة عن سعيد بن المسيب قال: أوتر رسول الله ﷺ وليس عليك. قلت (فمن)[١١]؟ قال:

---

(١) في [ب]: (محر).

(٢) في [أ، ب، ز، ك]: (أني).

(٣) في [ط، هـ]: (ولو).

(٤) في [أ]: (خمر).

(٥) مجهول؛ لإبهام روايه عن ابن عمر.

(٦) في [أ، ب]: (يزيد).

(٧) ضعيف؛ لحال أبي المنيب، أخرجه أحمد (٢٣٠١٩)، وأبوداود (١٤١٩)، والحاكم ٣٠٥/١، والطحاوي في شرح المشكل (١٣٤٣)، وابن نصر في الوتر (٥)، وابن عدي ١٢٥٢/٣، والبيهقي (٤٧٠/٢)، والخطيب في تاريخ بغداد ١٧٥/٥.

(٨) في [أ، ب]: (هشيم).

(٩) سقط من: [أ، ب، ز، ك].

(١٠) صحيح؛ والأكثر روايته عن ابن سيرين به مرفوعاً، أخرجه البخاري (٦٤١٠)، ومسلم (٢٦٧٧).

(١١) في [هـ]: (لم)، وفي [ز]: (لمن).

إنما قال رسول الله ﷺ: **«أوتروا يا أهل القرآن»**[١].

٧٠٤٤- **حدثنا** وكيع قال: حدثنا أبوسنان سعيد بن سنان عن عمرو بن مرة عن أبي عبيدة قال: قال رسول الله ﷺ: **«أوتروا يا أهل القرآن/ فإن الله وتر يحب الوتر»**، فقال أعرابي: ما يقول رسول الله ﷺ؟ (قال)[٢]: **«إنها ليست (لك)[٣] ولا لأصحابك»**[٤]. ٢٩٨/٢

٧٠٤٥- **حدثنا** هشيم قال: أخبرنا جويبر عن الضحاك قال: قال رسول الله ﷺ: **«(إن)[٥] الله (وتر)[٦] يحب الوتر فأوتروا يا أهل القرآن»**[٧].

٧٠٤٦- **حدثنا** ابن علية عن ابن عون عن عمران[٨] عن إبراهيم قال: قال عبدالله إنما الوتر على أهل القرآن[٩].

---

(١) مرسل.

(٢) في [أ]: (فقال).

(٣) سقط من: [أ].

(٤) مرسل، أخرجه أبوداود (١٤١٧)، وابن ماجه (١١٧٠)، وتمام (١١٨٩)، وأبونعيم في الحلية (٣١٢/٧)، وأبويعلى (٤٩٨٧)، وابن عساكر في تاريخ دمشق (١٢٨/٥٣)، والدارقطني في العلل (٢٩٣/٥)، والبيهقي (٤٦٨/٢) من حديث ابن مسعود.

(٥) سقط من: [أ].

(٦) سقط من: [ك].

(٧) مرسل، ضعيف جداً.

(٨) في [ز] زيادة (بن معاوية).

(٩) منقطع؛ إبراهيم لم يدرك ابن مسعود، وعمران هو ابن مسلم الخياط مولى الجعفي، ذكره ابن حبان في الثقات، وروى عنه جماعة من الثقات منهم: ابن عون، ، ومنصور بن المعتمر، ومغيرة، ومحمد بن سوقة، وجرير فهو صدوق، وقال في ميزان الاعتدال ٢٩٧/٥: (لا يكاد يعرف).

٧٠٤٧- **حدثنا** وكيع قال: حدثنا شريك عن عمار بن معاوية (الدهني)[١] عن سالم (بن أبي)[٢] الجعد عن حذيفة (قال)[٣]: إنما الوتر على أهل القرآن[٤].

٧٠٤٨- **حدثنا** وكيع قال: حدثنا سفيان عن منصور عن إبراهيم قال: كان يقال: إنما الوتر على أهل القرآن.

٧٠٤٩- **حدثنا** أبومعاوية عن الأعمش عن عمرو بن مرة عن أبي عبيدة قال: قال رسول الله ﷺ: **«إنما الوتر على أهل القرآن»**[٥].

* * *

[١٢٩] في الوتر ما يقرأ فيه

٧٠٥٠- **حدثنا** أبو بكر قال: حدثنا هشيم قال: أخبرنا عبدالملك (عن)[٦] زبيد عن سعيد بن عبدالرحمن (بن أبزى)[٧] عن أبيه أن رسول الله ﷺ كان يقرأ في وتره بـ﴿سَبِّحِ ٱسْمَ رَبِّكَ ٱلْأَعْلَى﴾ و﴿قُلْ يَٰٓأَيُّهَا ٱلْكَٰفِرُونَ﴾ و﴿قُلْ هُوَ ٱللَّهُ أَحَدٌ﴾ فإذا سلم قال: (سبحان)[٨] الملك القدوس ثلاث مرات[٩].

---

(١) في [أ، ك]: (الذهبي).

(٢) في [ز]: (بن الجعد)، وفي [ل]: (عن أبي).

(٣) سقط من: [أ، ب، ك].

(٤) منقطع؛ سالم لم يسمع من حذيفة.

(٥) مرسل، وانظر: رقم [٧٠٤٤].

(٦) في [ز]: (بن).

(٧) سقط من: [ز].

(٨) في [أ، ط، هـ]: (سبحانك).

(٩) صحيح، أخرجه أحمد (١٥٣٥٥)، النسائي ٣/٢٤٥، وعبدالرزاق (٤٦٩٥)، وعبد بن حميد (٣١٢).

٧٠٥١- **حدثنا** وكيع عن سفيان عن زبيد عن (ذر)[١] عن سعيد بن عبدالرحمن ابن أبزي عن أبيه أن النبي ﷺ كان يوتر بـ﴿سَبِّحِ ٱسْمَ رَبِّكَ ٱلْأَعْلَى﴾ و﴿قُلْ يَٰٓأَيُّهَا ٱلْكَٰفِرُونَ﴾ و﴿قُلْ هُوَ ٱللَّهُ أَحَدٌ﴾ ويقول في آخر صلاته إذا جلس: «**سبحان الملك القدوس**» ثلاثاً يمد (بها)[٢] صوته (في الآخرة)[٣][٤].

٧٠٥٢- حدثنا شبابة قال: حدثنا شعبة عن قتادة عن زرارة بن أوفى عن عمران ابن حصين/ أن النبي ﷺ كان يوتر بـ﴿سَبِّحِ ٱسْمَ رَبِّكَ ٱلْأَعْلَى﴾[٥]. ٢٩٩/٢

٧٠٥٣- **حدثنا** أبوبكر قال: حدثنا وكيع قال: حدثنا حماد بن زيد عن أنس بن سيرين (عن)[٦] عمر كان يقرأ بالمعوذتين في الوتر[٧].

٧٠٥٤- **حدثنا** هشيم قال: أخبرنا عبدالرحمن بن إسحاق عن عبدالملك بن عمير قال: كان ابن مسعود يوتر بثلاث يقرأ في كل ركعة منهن بثلاث سور من (آخر)[٨] المفصل من تأليف عبدالله[٩].

---

(١) في [أ، هـ]: (زر).

(٢) في [أ]: (به).

(٣) في [ب]: (في الآخرة).

(٤) صحيح، أخرجه أحمد (١٥٣٥٤)، والنسائي ٢٤٧/٣، والطحاوي ٢٩٢/١، وعبدالرزاق (٤٦٩٧)، والبيهقي ٤١/٣.

(٥) صحيح، أخرجه النسائي ٢٤٧/٣، والحارث (٢٢٣/بغية)، والطحاوي ٢٩٠/١، والطبراني ١٨/(٥٣٨)، والذهبي في سير أعلام النبلاء ٥١٢/٨.

(٦) في [هـ]: (أن).

(٧) منقطع؛ أنس بن سيرين لا يروي عن عمر.

(٨) في [أ]: (أواخر).

(٩) ضعيف منقطع؛ عبدالرحمن ضعيف، وعبدالملك لا يروي عن ابن مسعود.

٧٠٥٥- **حدثنا** هشيم قال: أخبرنا عبدالملك بن أبي سليمان عن[١] عبدالرحمن عن زاذان أن علياً كان يفعل ذلك أيضاً[٢].

٧٠٥٦- **حدثنا** أبوالأحوص عن أبي إسحاق عن سعيد بن جبير [عن ابن عباس قال: كان يقرأ في الوتر بثلاث[٣].

٧٠٥٧- **حدثنا** وكيع عن إسرائيل عن أبي إسحاق عن سعيد بن جبير][٤] عن ابن عباس أنه كان يوتر بثلاث بـ﴿سَبِّحِ ٱسْمَ رَبِّكَ ٱلْأَعْلَى﴾ و﴿قُلْ يَٰٓأَيُّهَا ٱلْكَٰفِرُونَ﴾ و﴿قُلْ هُوَ ٱللَّهُ أَحَدٌ﴾[٥].

٧٠٥٨- [**حدثنا** شبابة قال: حدثنا يونس عن أبي إسحاق عن سعيد بن جبير عن ابن عباس أن النبي ﷺ كان يوتر بثلاث يقرأ فيهن[٦] بـ﴿سَبِّحِ ٱسْمَ رَبِّكَ ٱلْأَعْلَى﴾ و﴿قُلْ يَٰٓأَيُّهَا ٱلْكَٰفِرُونَ﴾ و﴿قُلْ هُوَ ٱللَّهُ أَحَدٌ﴾][٧][٨].

٧٠٥٩- حدثنا شاذان قال: (حدثنا)[٩] شريك عن (مخول)[١٠] عن مسلم البطين

---

(١) في [أ، هـ، ز، ك] زيادة: (أبي)، وانظر: معرفة السنن ٣٢٨/٢.

(٢) حسن؛ عبدالرحمن هو ابن ثروان صدوق.

(٣) صحيح، أخرجه أحمد (٢٧٢٠)، والنسائي ٢٣٦/٣، وابن ماجه (١١٧٢)، والترمذي (٤٦٢)، والطحاوي ٢٨٧/١، وأبويعلى (٢٥٥٥)، والبيهقي ٣٨/٣، والدارمي (١٥٨٩).

(٤) سقط ما بين المعكوفين من: [أ].

(٥) صحيح، أخرجه أحمد (٢٧٢٦)، والدارمي (١٥٨٦)، والطحاوي (٢٨٨/١)، والبيهقي (٣٨/٣)، وانظر ما قبله.

(٦) سقط من: [أ].

(٧) سقط الخبر من: [ب].

(٨) صحيح، وانظر ما قبله وما بعده.

(٩) في [ك]: (نا)، وفي [ب]: (أنا).

(١٠) في [هـ، ز]: (مكحول).

عن سعيد بن جبير عن ابن عباس عن النبي ﷺ بنحوه[١].

٧٠٦٠- [**حدثنا** حفص بن غياث عن عاصم عن ابن سيرين قال: كان عثمان يقرأ القرآن كله يوتر به][٢][٣].

٧٠٦١- حدثنا حفص عن حجاج بن (دينار)[٤] قال: سألت أبا جعفر ما يقرأ في الركعتين من الوتر؟ قال: ليس شيء من القرآن (مهجوراً)[٥] (اقرأ)[٦] بما شئت.

٧٠٦٢- [**حدثنا** هشيم قال: أخبرنا عينية بن عبدالرحمن عن نافع عن ابن عمر أنه كان يقرأ في وتره من آخر حزبه][٧][٨].

٧٠٦٣- **حدثنا** هشيم قال: أخبرنا مغيرة قال: قلت لإبراهيم أقرأ في وتري من آخر (حزبي)[٩] ﴿ءَامَنَ ٱلرَّسُولُ بِمَآ أُنزِلَ إِلَيۡهِ مِن (رَّبِّهِۦ)[١٠]﴾ إلى آخر السورة قال: نعم إن شئت.

---

(١) حسن؛ شريك صدوق، أخرجه أحمد (٢٧٧٦)، والضياء ١٠/٦٣، والطحاوي ١/٢٨٧، والطبراني (١٢٣٧٢)، وانظر الأحاديث الثلاثة السابقة له.

(٢) سقط الخبر من: [ز].

(٣) منقطع؛ ابن سيرين لا يروي عن عثمان.

(٤) في [ز]: (دينر).

(٥) في [أ]: (متجوزا).

(٦) في [ز]: (فاقرأ).

(٧) سقط الخبر من: [هـ].

(٨) صحيح، عيينة ثقة.

(٩) في [أ]: (جزئي).

(١٠) سقط من: [أ، ز، ك].

٣٠٠/٢ ٧٠٦٤- **حدثنا** وكيع عن سفيان/ عن منصور عن إبراهيم قال: أقرأ في الوتر (بالمعوذتين)[١].

٧٠٦٥- **حدثنا** حفص عن عمرو عن الحسن قال: وددت (أني)[٢] أن أقدر أن أوتر بالبقرة.

٧٠٦٦- **حدثنا** وكيع عن محل عن إبراهيم قال: أقرأ في الركعتين الأوليين من الوتر (بسورتين)[٣] وفي الآخرة: ﴿ءَامَنَ ٱلرَّسُولُ﴾ و﴿قُلْ هُوَ ٱللَّهُ أَحَدٌ﴾.

٧٠٦٧- **حدثنا** محمد بن (أبي)[٤] عبيدة قال: حدثني أبي عن الأعمش عن طلحة عن (ذر)[٥] عن سعيد بن عبدالرحمن بن (أبزى)[٦] عن أبيه عن أُبيّ بن كعب (أن)[٧] النبي ﷺ كان يوتر بـ﴿سَبِّحِ ٱسْمَ رَبِّكَ ٱلْأَعْلَى﴾ و﴿قُلْ يَٰٓأَيُّهَا ٱلْكَٰفِرُونَ﴾ و﴿قُلْ هُوَ ٱللَّهُ أَحَدٌ﴾، ويقول في آخر صلاته: سبحان الملك القدوس (ثلاثا)[٨][٩].

* * *

---

(١) في [هـ]: (معوذتين).

(٢) في [س، ط، هـ]: (أن).

(٣) سقط من: [أ].

(٤) في [ز] زيادة: [أبي).

(٥) في [هـ]: (زر).

(٦) في [أ]: (أعري).

(٧) في [أ]: (عن).

(٨) سقط من: [أ، ب].

(٩) صحيح، أخرجه أبوداود (١٤٢٣)، وابن ماجه (١١٧١)، والنسائي ٢٣٥/٣، وابن حبان (٢٤٣٦)، والحاكم ٢٥٧/٢، وعبدالله بن أحمد في زوائد المسند (٢١١٤٢)، وابن الجارود (٢٧١)، والشاشي (١٤٣٥)، والبيهقي ٤١/٣، والدارقطني ٣١/٢، وعبد بن حميد (١٧٦)، والطبراني في الأوسط (١٦٨٧)، وابن السني (٧٠٦).

[١٣٠] في قنوت الوتر من الدعاء

٧٠٦٨- **حدثنا** أبو بكر قال: حدثنا شريك عن أبي إسحاق عن (بريد)[١] بن أبي مريم عن أبي (الحوراء)[٢] عن الحسن بن علي قال: علمني جدي ﷺ كلمات أقولهن في قنوت الوتر: **«اللهم اهدني فيمن هديت وعافني فيمن عافيت وتولني فيمن توليت وبارك لي فيما أعطيت وقني شر ما قضيت فإنك تُقضي ولا يقضى عليك[٣] إنه لا يذل من واليت تباركت ربنا وتعاليت»**[٤].

٧٠٦٩- **حدثنا** وكيع عن هارون بن أبي (إبراهيم)[٥] عن (عبدالله)[٦] بن عبيد بن عمير عن ابن عباس أنه كان يقول في قنوت الوتر: لك الحمد ملء السماوات السبع وملء الأرضين السبع وملء ما بينهما من شيء بعد، أهل الثناء والمجد أحق ما قال العبد وكلنا لك عبد لا مانع لما أعطيت ولا معطي (لما)[٧] منعت ولا ينفع ذا الجد منك (الجد)[٨][٩].

---

(١) في [أ، ب، ز]: (يزيد).

(٢) في [هـ، أ]: (الجوزاء).

(٣) في [هـ] زيادة: (و).

(٤) صحيح، أخرجه أحمد (١٧١٨)، وأبوداود (١٤٢٥)، والترمذي (٤٦٤)، وابن ماجه (١١٧٨)، والنسائي ٢٤٨/٣، وابن خزيمة (١٠٩٥)، والحاكم ١٧٢/٣، والبيهقي ٢٠٩/٢، والطبراني (٢٧٠١)، والدارمي (١٥٩٢)، وابن أبي عاصم في السنة (٣٧٤)، وابن الجارود (٢٧٣)، وأبويعلى (٦٧٦٥)، والبغوي (٦٤٠)، وعبدالرزاق (٤٩٨٥)، وابن حبان (٧٢٢)، والطيالسي (١١٧٩).

(٥) في [أ، ب]: (هارون).

(٦) في [أ، ك]: (عبدالملك)، وفي [هـ]: (عبيدالله).

(٧) في [أ]: (ما منعت).

(٨) سقط من: [ب].

(٩) صحيح.

٧٠٧٠- **حدثنا** وكيع عن حسن بن صالح عن منصور عن شيخ يكنى أبا محمد أن الحسين بن علي كان يقول في قنوت الوتر: اللهم/ إنك ترى ولا ترى، وأنت بالمنظر الأعلى، وإن إليك الرجعى، وإن لك الآخرة والأولى، اللهم إنا نعوذ بك من أن نذل ونخزى[١]. ٣٠١/٢

٧٠٧١- **حدثنا** وكيع عن سفيان عن الزبير بن عدي عن إبراهيم قال: قل في قنوت الوتر: اللهم إنا نستعينك ونستغفرك.

٧٠٧٢- **حدثنا** ابن فضيل عن عطاء بن السائب عن أبي عبدالرحمن قال: علمنا ابن مسعود أن نقرأ في القنوت: اللهم (إنا)[٢] نستعينك ونستغفرك، (ونؤمن بك)[٣] ونثني عليك الخير ولا نكفرك، ونخلع ونترك من يفجرك، اللهم إياك نعبد ولك نصلي ونسجد واليك نسعى (ونحفد)[٤] (و)[٥]نرجو رحمتك ونخشى عذابك إن عذابك (الجد)[٦] بالكفار ملحق[٧].

٧٠٧٣- **حدثنا** هشيم (قال: أخبرنا)[٨] مغيرة عن إبراهيم قال: ليس في قنوت الوتر شيء موقت، إنما هو دعاء واستغفار.

* * *

---

(١) مجهول؛ لجهالة الراوي عن الحسين.

(٢) سقط من: [ب].

(٣) سقط من: [أ، ب، ك].

(٤) في [ك]: (ونحقد).

(٥) سقط من: [أ، ب].

(٦) سقط من: [أ، ب].

(٧) ضعيف؛ عطاء اختلط، وروى ابن فضيل عنه بعد الاختلاط.

(٨) في [أ، ك]: (عن).

[١٣١] في المسافر (يكون)[١] عليه وتر

٧٠٧٤- **حدثنا** أبو بكر قال: حدثنا هشيم عن جويبر عن الضحاك قال: ليس على المسافر وتر.

٧٠٧٥- **حدثنا** وكيع عن عمران بن (حدير)[٢] عن أبي مجلز قال: سألت ابن عمر عن الوتر فقال: أرأيت إن سافرت؟ قال: ركعة من آخر الليل[٣].

٧٠٧٦- **حدثنا** وكيع عن خالد بن دينار عن شيخ قال: (صحبت)[٤] ابن عباس في سفر فلا أحفظ أنه أوتر[٥].

٧٠٧٧- **حدثنا** وكيع عن أبيه عن طارق عن سعيد بن جبير عن ابن عمر أنه أوتر في السفر[٦].

٧٠٧٨- **حدثنا** وكيع (عن إسرائيل عن (جابر)[٧] عن عامر عن ابن عمر وابن عباس (قالا)[٨]: الوتر في السفر سنة[٩].

* * *

---

(١) في [ك]: (نكون).

(٢) في [أ]: (جرير).

(٣) صحيح.

(٤) في [أ]: (صحبنا).

(٥) مجهول.

(٦) حسن؛ طارق والجراح والد وكيع صدوقان.

(٧) في [ب]: (بياض).

(٨) في [ل]: (قال).

(٩) ضعيف؛ لضعف جابر.

[١٣٢] في القنوت قبل الركوع أو بعده

٧٠٧٩- **حدثنا** أبو بكر قال: حدثنا هشيم قال: أخبرنا (منصور عن)[١]
٣٠٢/٢ الحارث/ العكلي عن إبراهيم (عن الأسود)[٢] بن يزيد أن [٣]عمر قنت في الوتر قبل الركوع[٤].

٧٠٨٠- **حدثنا** شريك عن عطاء بن السائب عن أبيه أن علياً كان يقنت في الوتر بعد الركوع[٥].

٧٠٨١- **حدثنا** هشيم قال: أخبرنا عطاء بن السائب [❖] عن أبي عبدالرحمن أن علياً كان يقنت في الوتر بعد الركوع[٦].

٧٠٨٢- **حدثنا** حفص عن ليث عن عبدالرحمن بن الأسود عن أبيه [❖❖]أن عبدالله كان يوتر فيقنت قبل الركوع[٧].

٧٠٨٣- حدثنا هشيم قال: أخبرنا ليث[❖] عن عبدالرحمن بن الأسود عن

---

(١) في [ب]: بياض.

(٢) سقط في [أ، ك، ب]: (عن الأسود).

(٣) في [أ، هـ]: زيادة (ابن).

(٤) صحيح.

(٥) ضعيف؛ عطاء اختلط.

❖ بداية سقط من: [أ] من هنا إلى حديث رقم [٧٠٨٣].

(٦) ضعيف؛ عطاء اختلط.

❖❖ بداية سقط من: [ب] إلى حديث رقم [٧٠٨٣].

(٧) ضعيف؛ ليث ضعيف.

❖ نهاية سقط من [أ] من هنا إلى حديث رقم [٧٠٨٣].

أبيه][❖❖] قال: كان ابن مسعود لا يقنت في شيء من الصلوات إلا في الوتر قبل الركوع[(١)].

٧٠٨٤- **حدثنا** وكيع عن عمر بن ذر عن أبيه رفعه أنه كان يقنت في الوتر قبل الركعة[(٢)].

٧٠٨٥- **حدثنا** حفص عن الحسن بن (عبيدالله)[(٣)] عن إبراهيم عن الأسود قال: (مرضته)[(٤)] فأوتر فلما فرغ من القراءة (حنيته)[(٥)] ليركع فلم يفعل حتى قنت ثم ركع.

٧٠٨٦- **حدثنا** وكيع عن مسعر عن عمرو بن (مرة)[(٦)] عن إبراهيم (عن الأسود أنه كان يقنت في الوتر قبل الركعة.

٧٠٨٧- **حدثنا** حفص عن الأعمش عن إبراهيم)[(٧)] قال: كانوا يقولون القنوت بعد ما يفرغ من القراءة.

٧٠٨٨- **حدثنا** هشيم قال: أخبرنا مغيرة عن إبراهيم قال: كان يقول في قنوت الوتر قبل الركوع إذا فرغ من القراءة.

❖❖ نهاية سقط من: [ب] إلى حديث رقم [٧٠٨٣].

(١) ضعيف؛ لحال ليث.

(٢) مرسل؛ ذر بن عبدالله لا يروي عن النبي ﷺ.

(٣) في [هـ]: (عبدالله).

(٤) في [أ]: (مرض به).

(٥) في [هـ]: (حينته).

(٦) في [هـ]: (حرة).

(٧) سقط من: [ب].

٧٠٨٩- **حدثنا** ابن نمير عن إسماعيل بن عبد الملك عن سعيد بن جبير أنه كان يقنت (في الوتر)[١] قبل الركوع.

٧٠٩٠- **حدثنا** يزيد بن هارون عن هشام الدستوائي عن حماد (عن)[٢] إبراهيم عن علقمة أن ابن مسعود وأصحاب النبي ﷺ كانوا يقنتون في الوتر قبل الركوع[٣].

٧٠٩١- **حدثنا** يزيد بن هارون قال: أخبرنا أبان بن أبي عياش عن إبراهيم عن علقمة عن عبدالله أن النبي ﷺ كان يقنت في الوتر قبل الركوع قال: ثم أرسلت/ أمي أم عبد فباتت عند نسائه فأخبرتني أنه قنت في الوتر قبل[٤] الركوع[٥]. ٣٠٣/٢

٧٠٩٢- **حدثنا** (وكيع)[٦] قال: حدثنا سفيان (عن أبان)[٧] عن إبراهيم عن علقمة عن عبدالله عن النبي ﷺ أنه قنت (قبل الركوع في الوتر)[٨][٩].

* * *

---

(١) في [أ]: (بالوتر).

(٢) في [ب]: (بن).

(٣) حسن؛ حماد صدوق.

(٤) في مسند ابن أبي شيبة (٣٣١)، (بعد).

(٥) ضعيف جداً؛ أبان متروك، أخرجه الدار قطني ٣٢/٢، وابن أبي عمر وأحمد بن منيع كما في المطالب العالية (٤٨١)، وعبدالرزاق ١٣٠/٣، والبيهقي ٤١/٣، والعقيلي ٣٨/١، والطحاوي في شرح المشكل (٤٥٠٠).

(٦) في [هـ]: (أبوبكر)، وسقط في: [ب].

(٧) سقط من: [أ]، وهو ابن أبي عياش.

(٨) في [هـ]: (في الوتر قبل الركوع).

(٩) ضعيف جداً، وانظر ما قبله.

[١٣٣] من كره الوتر على الراحلة

٧٠٩٣- **حدثنا** أبوبكر قال: حدثنا وكيع عن ابن عون قال: سألت القاسم عن رجل يوتر على راحلته فقال: زعموا أن عمر كان يوتر بالأرض[١].

٧٠٩٤- [**حدثنا** معتمر عن ابن عون عن القاسم قال: كان عمر يوتر بالأرض][٢][٣].

٧٠٩٥- **حدثنا** معتمر عن حميد عن بكر أن ابن عمر كان إذا أراد أن يوتر نزل فأوتر بالأرض[٤].

٧٠٩٦- **حدثنا** أبو(الأحوص)[٥] عن منصور عن إبراهيم قال: كانوا يصلون على رواحلهم ودوابهم حيث ما كانت وجوههم إلا المكتوبة والوتر، (فإنهم)[٦] كانوا يصلونهما على الأرض.

٧٠٩٧- **حدثنا** حاتم بن إسماعيل عن (هشام)[٧] بن عروة عن أبيه قال: كان يصلي على راحلته حيثما توجهت به (فإذا)[٨] أراد أن يوتر نزل (فأوتر)[٩].

---

(١) منقطع.

(٢) سقط الخبر من: [هـ].

(٣) منقطع؛ القاسم لا يروي عن عمر.

(٤) صحيح.

(٥) في [ك]: (الأخوس).

(٦) في [ك]: (فإنهما).

(٧) في [أ، ب]: (هشيم).

(٨) في [ب، ك]: (وإذا).

(٩) سقط من: [أ، ز، ك].

٧٠٩٨- **حدثنا** يحيى بن سعيد عن أبي (الهزهاز)[١] عن الضحاك قال: إذا أراد أن يوتر نزل فأوتر.

٧٠٩٩- **حدثنا** (زيد)[٢] بن حباب عن هارون بن إبراهيم قال: سألت الحسن[٣] قلت: أصلي على دابتي؟ فقال: صل عليها، قلت: أوتر على دابتي؟ قال: لا، وقال ابن سيرين: أوتر بالأرض.

* * *

[١٣٤] من رخص في الوتر على الراحلة

٧١٠٠- **حدثنا** أبو بكر قال: حدثنا يحيى بن سعيد عن ابن عجلان عن نافع عن ابن عمر أنه صلى على راحلته فأوتر عليها و(قال)[٤] كان النبي ﷺ يفعله[٥].

٧١٠١- **حدثنا** وكيع عن سفيان عن (ثوير)[٦] عن أبيه أن علياً كان يوتر على راحلته[٧].

٣٠٤/٢ ٧١٠٢- **حدثنا** أبو داود الطيالسي عن عباد بن منصور عن/ عكرمة عن ابن عباس أنه أوتر وقال: الوتر على الراحلة[٨].

---

(١) في [أ، ب، ز، ك]: (الهرماز).

(٢) في [أ، ب]: (يزيد).

(٣) سقط من: [هـ].

(٤) سقط من: [ب].

(٥) حسن؛ ابن عجلان صدوق، أخرجه البخاري (١٠٩٨)، ومسلم (٧٠٠).

(٦) في [ب]: (ثور).

(٧) ضعيف؛ لحال ثوير.

(٨) ضعيف؛ عباد ضعيف.

٧١٠٣- **حدثنا** يزيد بن هارون عن يحيى بن سعيد عن (عمر)[١] بن نافع أن أباه كان يوتر على البعير.

٧١٠٤- **حدثنا** محمد بن (أبي)[٢] عدي عن أشعث قال: كان (الحسن)[٣] لا يرى بأسا أن يوتر الرجل على (راحلة)[٤].

٧١٠٥- **حدثنا** عمرو بن محمد عن بن أبي رواد عن موسى بن عقبة قال: صحبت سالما فتخلفت عنه بالطريق فقال: ما خلفك؟ قال: قلت: أوترتُ؟ قال: فهلا أوترت على راحلتك.

* * *

[١٣٥] في الرجل يوتر ثم يصلي كما هو على إثر وتره

٧١٠٦- **حدثنا** أبو بكر قال: [حدثنا إسحاق بن سليمان عن أبي (سنان عن)[٥] عمرو بن مرة عن سعيد بن جبير أن رجلاً سأله عن الرجل يوتر ثم يصلي فقال: ينام (ثم يصلي)[٦]][٧].

٧١٠٧- **حدثنا** إسحاق بن سليمان عن أبي جعفر عن مغيرة عن إبراهيم أنه كره أن يوتر ثم (يصلي)[٨] على إثر وتره.

---

(١) سقط من: [هـ].

(٢) سقط من: [هـ].

(٣) سقط من: [أ].

(٤) في [أ، ب]: (الراحلة)، وفي [ك]: (راحلته).

(٥) زيادة من جميع النسخ، وفي [أ]: (سليمان عن).

(٦) سقط في [أ]: (ثم يصلي).

(٧) في [ك]: تكرر الحديث نفسه ما عدا (حدثنا أبوبكر قال).

(٨) في [ك]: (تصلي).

٧١٠٨- **حدثنا** إسحاق بن سليمان عن زكريا بن سلام عن العلاء بن (بدر)[١] أن سعداً كان يوتر ثم يصلي[٢].

٧١٠٩- **حدثنا** فضيل بن عياض عن منصور عن إبراهيم قال: كانوا يستحبون الضجعة بين الوتر وبين الركعتين.

* * *

[١٣٦] في الذي يشك في وتره

٧١١٠- **حدثنا** أبو بكر قال: حدثنا حفص (بن)[٣] غياث عن أشعث عن الحكم وحماد وجهم عن إبراهيم: في الذي (يشك)[٤] في وتره قال: يشفع بركعة ويستقبل الوتر[٥].

٧١١١- **حدثنا** وكيع عن سفيان عن منصور عن الحكم قال: سألته عن الرجل يشك في الركعة (من)[٦] الوتر أيستقبل أم لا؟ قال: لا، ولكن يقضي الركعة (ويسجد)[٧] سجدتين/. ٣٠٥/٢

* * *

(١) في [أ]: (زيد).

(٢) منقطع؛ العلاء بن بدر لا يروي عن سعد بن أبي وقاص، وزكريا بن سلام صدوق، روى عنه جماعة، وذكره ابن حبان في الثقات.

(٣) في [ب، ك]: (عن).

(٤) في [هـ]: (يوشك).

(٥) في [ك] زيادة (وكيع عن سفيان عن منصور عن الحكم قال: سألته عن الرجل يشك في الركعة ويستقبل الوتر).

(٦) في [ب]: (عن).

(٧) في [ب]: (ثم ليسجد).

[١٣٧] من قال القنوت في (النصف)[١] من رمضان

٧١١٢- **حدثنا** أبو بكر قال: حدثنا ابن علية عن أيوب عن نافع عن ابن عمر أنه كان لا يقنت إلا في النصف يعني من رمضان[٢].

٧١١٣- **حدثنا** الثقفي عن أيوب عن نافع عن ابن عمر بنحوه[٣].

٧١١٤- **حدثنا** وكيع عن سفيان عن أبي إسحاق عن الحارث عن علي أنه كان يقنت في النصف من رمضان[٤].

٧١١٥- **حدثنا** (محمد)[٥] بن بشر قال: حدثنا سعيد عن قتادة عن الحسن أن أبيا أمَّ الناس في خلافة عمر فصلى بهم النصف من رمضان لا يقنت، فلما مضى النصف قنت بعد الركوع، فلما (دخلت)[٦] العشر (أبق)[٧] وخلى عنهم فصلى بهم العشر معاذ القارئ في خلافة عمر[٨].

٧١١٦- **حدثنا** محمد بن بكر عن ابن جريج قال: قلت لعطاء: القنوت في شهر رمضان قال: عمر أول من قنت[٩].

- قلت: النصف (الآخر أجمع)[١٠] قال: نعم.

---

(١) في [أ]: (الصف).

(٢) صحيح.

(٣) صحيح.

(٤) ضعيف؛ الحارث ضعيف.

(٥) سقط من: [ب].

(٦) في [ط، هـ]: (دخل).

(٧) أي: أبى الصلاة وامتنع من الإمامة، وفي [أ، ط، هـ]: (أبقى).

(٨) منقطع؛ الحسن لم يدرك عهد عمر.

(٩) منقطع؛ عطاء لم يدرك عمر

(١٠) في [أ]: (الأخرى فجمع).

٧١١٧- **حدثنا** وكيع عن عباد بن راشد عن الحسن أنه كان يقنت في النصف من رمضان.

٧١١٨- **حدثنا** يحيى بن سعيد عن المهلب بن (أبي)[١] حبيبة (قال)[٢]: سألت سعيد بن أبي الحسن عن القنوت فقال: في النصف من رمضان كذلك علمنا.

٧١١٩- **حدثنا** أبومعاوية عن الأعمش عن يحيى قال: كان يصلي ولا يقنت في الوتر حتى النصف، يعني: من رمضان.

٧١٢٠- **حدثنا** أزهر السمان عن ابن عون عن إبراهيم أنه كان يقول: القنوت في السنة كلها.

٧١٢١- قال: وكان ابن سيرين لا يراه إلا في النصف من رمضان.

٧١٢٢- **حدثنا** سهل بن يوسف عن عمرو عن الحسن أن عمر (حيث)[٣] أمر أبيا أن يصلي بالناس في رمضان، (وأمره)[٤] أن يقنت بهم في النصف الباقي ليلة ست عشرة[٥].

٧١٢٣- (قال: و)[٦]كان الحسن يقول: إذا كان إماما قنت في النصف وإذا لم يكن إماما قنت الشهر كله.

٣٠٦/٢ ٧١٢٤- **حدثنا** أبوخالد الأحمر عن/ أشعث عن الحكم عن إبراهيم قال:

---

(١) سقط من: [هـ].

(٢) في [هـ]: (قالت).

(٣) في [ب] سقط: (حيث).

(٤) في [ب، ك]: (فأمره).

(٥) منقطع ضعيف جداً؛ الحسن لم يسمع من عمر، وعمرو متروك.

(٦) في [ب]: (فراغ).

(كان)[١] عبدالله لا يقنت السنة كلها في الفجر ويقنت في الوتر كل ليلة قبل الركوع.

٧١٢٥- قال أبو بكر: هذا القول عندنا[٢].

* * *

[١٣٨] ما يقول الرجل في آخر وتره

٧١٢٦- **حدثنا** أبو بكر قال: حدثنا[٣] يزيد بن هارون عن حماد بن سلمة عن هشام عن عبدالرحمن بن الحارث بن هشام عن علي[٤] أن النبي ﷺ كان يقول في آخر وتره: **«اللهم إني أعوذ[٥] برضاك من سخطك وأعوذ (بمعافاتك)[٦] من عقوبتك وأعوذ بك منك لا أحصي ثناء عليك أنت كما أثنيت على نفسك»**[٧][٨].

* * *

---

(١) في [أ، ب، ك، ز]: (كان)، وسقط في: [هـ].

(٢) ضعيف منقطع؛ إبراهيم لم يسمع من ابن مسعود، وأشعث ضعيف.

(٣) في [ب، ك]: (نا).

(٤) في [أ، ب، ك] زيادة: (قال).

(٥) في [أ] زيادة: (بك).

(٦) في [أ]: (بمعاذاتك).

(٧) ❖ سقط من هنا باب [١٣٩] من كان لا يقنت في الوتر إلى نهاية باب [١٤٣] الوتر يطال فيه القيام أولا، في نسخة: [ب].

(٨) صحيح، هشام ثقة، أخرجه أحمد (٧٥١)، وأبوداود (١٤٢٧)، والنسائي ٣/٢٤٨، وابن ماجه (١١٧٩)، والترمذي (٣٥٦٦)، والبخاري في التاريخ ٨/١٩٥، وأبويعلى (٢٧٥)، وسيأتي ١٠/٣٧٩ برقم [٣١٦٩٢].

[١٣٩] من (كان)[١] لا يقنت في الوتر

٧١٢٧- **حدثنا** أبو بكر قال: حدثنا يزيد بن هارون عن سليمان التيمي عن رجل عن أبي (المهزم)[٢] عن أبي هريرة قال: نزلت عليه عشر سنين فما رأيته قنت في وتره[٣].

٧١٢٨- **حدثنا** عبدالله بن نمير عن (عبيدالله)[٤] بن عمر عن نافع عن ابن عمر أنه كان لا يقنت في الفجر ولا في الوتر (فكان)[٥] إذا سئل عن القنوت قال: ما (نعلم)[٦] القنوت إلا طول القيام وقراءة القرآن[٧].

٧١٢٩- **حدثنا** أبو معاوية عن الأعمش عن عمرو (بن)[٨] مرة عن أبي عبيدة قال: قال رسول الله ﷺ: **«إنما الوتر على أهل القرآن»**[٩].

* * *

[١٤٠] في السهو في قنوت الوتر

٧١٣٠- **حدثنا** أبو بكر قال: حدثنا يزيد بن هارون عن مسعر عن حماد قال: إذا سها قبل أن يقنت فليسجد سجدتي السهو يعني في الوتر/. ٣٠٧/٢

---

(١) في [أ، ك]: (كره أن).

(٢) في [هـ]: (المحزم).

(٣) ضعيف جداً؛ أبوالمهزم متروك.

(٤) في [أ، ز]: (عبدالله).

(٥) في [أ، ك]: (وكان).

(٦) في [أ]: (وتعلم).

(٧) صحيح.

(٨) في [ك]: تكرر.

(٩) مرسل؛ أبوعبيدة تابعي، وتقدم برقم [٧٠٤٩]، وانظر: [٧٠٤٤].

[١٤١] في التكبير للقنوت

٧١٣١- **حدثنا** أبو بكر قال: حدثنا عبدالسلام بن حرب عن ليث عن عبدالرحمن بن الأسود عن أبيه أن عبد الله بن مسعود كان إذا فرغ من القراءة كبر ثم قنت فإذا فرغ من القنوت كبر ثم (ركع)[(١)(٢)].

٧١٣٢- **حدثنا** أبو (الأحوص)[(٣)] عن مغيرة عن إبراهيم قال: إذا أردت أن تقنت فكبر (للقنوت)[(٤)] (و)[(٥)]كبر إذا أردت أن تركع.

٧١٣٣- **حدثنا** حفص عن حجاج عن أبي معشر عن إبراهيم أنه كان يكبر إذا قنت ويكبر إذا فرغ.

٧١٣٤- **حدثنا** هشيم عن مغيرة عن إبراهيم قال: إذا فرغت من القراءة فكبر ثم إذا فرغت فكبر واركع.

٧١٣٥- **حدثنا** غندر عن شعبة قال: سمعت الحكم وحماداً وأبا إسحاق يقولون في قنوت الوتر: إذا فرغ كبر ثم قنت.

* * *

[١٤٢] في رفع اليدين في قنوت الوتر

٧١٣٦- **حدثنا** أبوبكر قال: حدثنا أبو الأحوص عن مغيرة عن إبراهيم قال: ارفع يديك للقنوت.

---

(١) في [أ، ك]: (رجع).

(٢) ضعيف؛ ليث هو ابن أبي سليم ضعيف.

(٣) في [ك]: (الأقوص).

(٤) في [أ]: (ما يقنت).

(٥) في [أ، ك]: (أو كبر).

٧١٣٧- **حدثنا** معاوية بن هشام قال: حدثنا سفيان عن ليث عن عبدالرحمن بن الأسود عن أبيه عن عبدالله أنه كان يرفع يديه في قنوت الوتر[١].

٧١٣٨- **حدثنا** عبدالرحمن بن محمد المحاربي عن ليث عن ابن الأسود عن أبيه عن عبدالله أنه كان يرفع يديه إذا قنت في الوتر[٢].

* * *

[١٤٣] الوتر يطال فيه القيام (أو لا)[٣]

٧١٣٩- **حدثنا** أبو بكر قال: حدثنا هشيم عن مغيرة عن إبراهيم قال: دخلت على الأسود ذات ليلة وهو مريض فصلى الوتر ورجل (مسنده)[٤] إليه قال: فقنت فأطال القنوت حتى ظننت أنه قد زاد على ما كان يصنع.

٣٠٨/٢ ٧١٤٠- **حدثنا**/ وكيع عن إسماعيل بن عبدالملك عن سعيد بن جبير أنه كان يقوم بنا في الوتر قدر ما يقرأ مائة آية.

٧١٤١- **حدثنا** وكيع عن سفيان عن مغيرة عن إبراهيم قال: يقام في قنوت الوتر قدر ﴿إِذَا ٱلسَّمَآءُ ٱنشَقَّتۡ﴾.

٧١٤٢- **حدثنا** علي بن مسهر عن عاصم عن أبي عثمان أنه سئل عن قنوت عمر في الفجر فقال: كان يقنت بقدر ما يقرأ الرجل مائة آية[٥].

* * *

---

(١) ضعيف؛ لضعف ليث.

(٢) ضعيف؛ لحال ليث.

(٣) سقط من: [أ، ك].

(٤) في [هـ]: (مسند).

(٥) صحيح.

[١٤٤] من قال: لا وتر إلا بقنوت

٧١٤٣- **حدثنا** أبو بكر قال: حدثنا هشيم قال: أخبرنا مغيرة عن إبراهيم قال: لا وتر إلا بقنوت.

* * *

[١٤٥] من كان لا يقنت[١] في الفجر

٧١٤٤- **حدثنا** أبو بكر قال: حدثنا حفص بن غياث عن أبي مالك الأشجعي قال: قلت لأبي: يا أبت صليت خلف النبي ﷺ وخلف أبي بكر وعمر وعثمان (فهل)[٢] رأيت أحداً منهم يقنت؟ فقال: يا (بني)[٣] هي محدثة[٤].

٧١٤٥- **حدثنا** وكيع قال: حدثنا مسعر عن يحيى بن غسان (المرادي)[٥] عن (عمرو)[٦] بن ميمون أن عمر بن الخطاب لم يقنت في الفجر[٧].

٧١٤٦- **حدثنا** ابن إدريس عن أبي مالك عن أبيه قال: قلت له (صليت)[٨] خلف رسول الله ﷺ وأبي بكر وعمر وعثمان (أفكانوا)[٩] يقنتون؟

---

(١) في [أ] زيادة: (إلا).

(٢) في [أ]: (فما).

(٣) في [أ، ز، ك]: (يا أبت).

(٤) صحيح، أخرجه أحمد (١٥٨٧٩)، والترمذي (٤٠٢)، وابن ماجه (١٢٤١)، والطبراني (٨١٧٧)، والطحاوي (١/٢٤٩)، والبيهقي ٢/٢١٣.

(٥) في [أ]: (المراغي)، وكذا في: [ب].

(٦) في [هـ]: (عمر).

(٧) حسن؛ يحيى صدوق، أخرجه الطبري في مسند علي من تهذيب الآثار (٦٥٧).

(٨) في [أ]: (تصلين).

(٩) في [أ]: (فكانوا).

فقـــال: لا، يا بني هي محدثة[١].

٧١٤٧- **حدثنا** ابن إدريس عن الحسن بن (عبيدالله)[٢] عن إبراهيم (أن)[٣] الأسود و(عمرو)[٤] بن ميمون[٥] (صليا)[٦] خلف عمر الفجر فلم يقنت[٧].

٧١٤٨- **حدثنا** وكيع عن (سفيان)[٨] عن منصور عن إبراهيم عن الأسود بن يزيد وعمرو بن ميمون أنهما صليا خلف عمر الفجر فلم يقنت[٩].

٢٠٩/٢ ٧١٤٩- **حدثنا** وكيع قال: حدثنا مسعر عن عثمان الثقفي عن عرفجة/ أن ابن مسعود كان لا يقنت في الفجر[١٠].

٧١٥٠- **حدثنا** وكيع قال: حدثنا سفيان عن أبي إسحاق عن علقمة بن قيس أن ابن مسعود لم يكن يقنت في الفجر[١١].

٧١٥١- **حدثنا** هشيم قال: أخبرنا مغيرة عن إبراهيم قال: كان عبدالله لا يقنت في صلاة الصبح[١٢].

---

(١) صحيح، وانظر: رقم [٧١٤٤].

(٢) في [ب]: (عبدالله).

(٣) في [ب]: (بن).

(٤) في [أ]: (عمر).

(٥) في [هـ]: زيادة (أنهما).

(٦) في [أ]: (فصليا).

(٧) منقطع؛ إبراهيم لم يدرك عهد عمر.

(٨) في [أ]: (مسعر).

(٩) صحيح.

(١٠) حسن؛ عرفجة صدوق.

(١١) منقطع؛ أبوإسحاق لا يروي عن علقمة.

(١٢) منقطع؛ إبراهيم لا يروي عن ابن مسعود.

٧١٥٢- **حدثنا** وكيع قال: حدثنا الأعمش عن إبراهيم عن سليم أبي الشعثاء المحاربي قال: (سألت)[١] ابن عمر عن القنوت في الفجر فقال (فأي)[٢] شيء القنوت؟ قلت: (يقوم)[٣] الرجل ساعة بعد القراءة فقال ابن عمر: ما شعرت[٤].

٧١٥٣- **حدثنا** وكيع قال: حدثنا سفيان عن واقد مولى زيد بن خليدة عن سعيد بن جبير عن ابن عباس وابن عمر أنهما كانا لا يقنتان في الفجر[٥].

٧١٥٤- **حدثنا** روح بن عبادة عن زكريا بن إسحاق قال: حدثني عمرو بن دينار أن ابن الزبير صلى بهم الصبح فلم يقنت[٦].

٧١٥٥- **حدثنا** وكيع قال: حدثنا ابن أبي خالد عن أبي الضحى عن سعيد بن جبير أن عمر كان لا يقنت في الفجر[٧].

٧١٥٦- **حدثنا** وكيع قال: حدثنا الأعمش عن إبراهيم أن عمر بن الخطاب كان لا يقنت في الفجر[٨].

٧١٥٧- **حدثنا** وكيع عن إسرائيل عن إبراهيم بن عبدالأعلى عن طلحة أن أبا بكر لم يقنت في الفجر[٩].

---

(١) في [أ]: (سمعت).

(٢) سقط من: [ز].

(٣) في [ز]: (يقول).

(٤) صحيح.

(٥) حسن؛ واقد صدوق.

(٦) صحيح.

(٧) منقطع؛ سعيد لا يروي عن عمر.

(٨) منقطع؛ إبراهيم لا يروي عن عمر.

(٩) منقطع.

٧١٥٨- **حدثنا** وكيع عن مسعر عن يزيد الفقير قال: صليت خلف ابن عمر الفجر فلم (يقنت)[١][٢].

٧١٥٩- **حدثنا** هشيم قال: أخبرنا (حصين)[٣] (عن عمران)[٤] بن الحارث قال: صليت مع ابن عباس في داره صلاة الصبح فلم يقنت قبل الركوع ولا بعده[٥].

٧١٦٠- **حدثنا** هشيم قال: أخبرنا ابن عون عن إبراهيم عن الأسود بن يزيد قال: قال (ابن)[٦] عمر في قنوت الصبح: ما شهدت ولا علمت[٧].

٧١٦١- **حدثنا** وكيع قال: حدثنا ابن عون عن إبراهيم عن الأسود بن يزيد عن ابن عمر أنه لم يعرف القنوت في الفجر[٨].

٣١٠/٢ ٧١٦٢- **حدثنا** وكيع قال: حدثنا/ هشام الدستوائي عن قتادة عن أنس قال: إنما قنت رسول الله ﷺ (في صلاة الصبح)[٩] شهراً بعد الركوع[١٠].

---

(١) في [أ]: (يقنتا).

(٢) صحيح.

(٣) في [أ]: (حسين).

(٤) تكرر في [أ]: (عن عمران).

(٥) صحيح.

(٦) في [أ، ب]: (لي)، وانظر: مسند ابن عباس من تهذيب الآثار (٦٤٤)، ومرقاة المفاتيح ٣٣٠/٣، ونصب الراية ١٣١/٢، وشرح فتح القدير ٤٣٣/١.

(٧) صحيح.

(٨) صحيح.

(٩) سقط من [ب، ك، ز]: (في صلاة الصبح).

(١٠) صحيح، أخرجه البخاري (٤٠٨٩)، ومسلم (٦٧٧).

٧١٦٣- **حدثنا** معاذ (بن معاذ)[١] عن التيمي عن أبي مجلز عن أنس قال: إنما قنت رسول الله ﷺ في صلاة الصبح شهراً (بعد الركوع)[٢] يدعو على رعل وذكوان[٣].

٧١٦٤- **حدثنا** أبومعاوية عن عاصم عن أنس قال: إنما قنت رسول الله ﷺ شهراً يدعو على أناس قتلوا أناسا من أصحابه يقال لهم: القراء[٤].

٧١٦٥- **حدثنا** (هشيم)[٥] قال: أخبرنا (عروة)[٦] (الهمداني)[٧] قال: (حدثني)[٨] الشعبي قال: لما قنت علي في صلاة الصبح أنكر الناس ذلك قال: فقال (عليّ)[٩]: إنما (استنصرنا)[١٠] على عدونا[١١].

٧١٦٦- **حدثنا** وكيع قال: حدثنا محمد بن قيس عن عامر (الجهني)[١٢] (أن)[١٣] عمر بن الخطاب كان لا يقنت في الفجر وقال عامر: ما كان القنوت حتى جاء أهل الشام.

---

(١) سقط من: [أ]، وفي [ك]: (معاد).

(٢) سقط من: [هـ].

(٣) صحيح، أخرجه أحمد (١٣٧٢٤)، وأصله عند البخاري (٤٠٨٩)، ومسلم (٦٧٧).

(٤) صحيح، أخرجه البخاري (١٠٠٢)، ومسلم (٦٧٧).

(٥) في [أ، ب]: (هشام).

(٦) في [أ]: (عودة).

(٧) في [هـ]: (الهمذاني).

(٨) في [هـ]: (حدثنا).

(٩) في [أ، ب، ك، ز]: زيادة (علي).

(١٠) في [أ، ب]: (انتصرنا).

(١١) صحيح.

(١٢) كذا في النسخ ولعل الصواب (الشعبي).

(١٣) في [ك]: (ابن).

٧١٦٧- **حدثنا** وكيع قال: حدثنا [(محمد)[١] بن][٢] قيس عن الشعبي قال: قال عبدالله: لو أن الناس سلكوا واديا (و)[٣]شعبا وسلك عمر واديا (و)[٤]شعبا سلكت وادي عمر وشعبه ولو قنت عمر قنت عبدالله[٥].

٧١٦٨- **حدثنا** هشيم قال: أخبرنا (أبوبشر)[٦] عن سعيد بن جبير أنه كان لا يقنت في صلاة الصبح.

٧١٦٩- **حدثنا** وكيع قال: حدثنا سفيان عن الحسن بن (عمرو)[٧] عن فضيل (عن)[٨] إبراهيم قال: إنما قنت رسول الله ﷺ أياماً[٩].

٧١٧٠- **(حدثنا)**[١٠] وكيع قال: حدثنا مسعر عن أبي حمزة عن إبراهيم قال: قال عبدالله بن مسعود: قد علموا أن النبي ﷺ إنما قنت شهراً[١١].

---

(١) في [ب]: (عامر).

(٢) سقط من: [ز].

(٣) في [ب، ك]: (أو).

(٤) في [أ، ب، ز، ك]: (أو).

(٥) منقطع؛ الشعبي لا يروي عن ابن مسعود.

(٦) في [ز]: (سقطت).

(٧) في [هـ]: (عمر).

(٨) في [أ، ب، ز]: (ابن).

(٩) مرسل.

(١٠) في [ز]: تكررت.

(١١) ضعيف منقطع؛ إبراهيم لا يروي عن ابن مسعود، وأبوحمزة ضعيف، أخرجه الطحاوي ٢٤٥/١، وابن عدي ٢٤٠٧/٦، والبزار (٥٥٥/كشف)، وأبويعلى كما في المطالب (٤٨٣).

٧١٧١- **حدثنا** وكيع قال: (حدثنا)[١] مسعر عن عمرو بن مرة قال: صليت (خلف)[٢] سعيد بن جبير (الفجر)[٣] فلم يقنت.

٧١٧٢- **حدثنا** وكيع عن موسى (بن)[٤] نافع [قال: صليت خلف سعيد بن جبير الفجر فلم يقنت. [[**حدثنا** مروان بن معاوية][٥] عن (سليمان)[٦][٧] التيمي عن/ ٣١١/٢
شيخ أنه صلى خلف عثمان فلم يقنت[٨].

٧١٧٣- [**حدثنا** مروان بن معاوية عن التيمي عن أبي مجلز قال صليت خلف ابن عمر فلم يقنت قبل الركوع و(لا)[٩] بعده][١٠]]][١١][١٢].

٧١٧٤- **حدثنا** مروان بن معاوية عن محمد بن أبي إسماعيل قال: سألت سعيد ابن جبير عن القنوت فقال: إذا قرأت فاركع.

---

(١) في [ب، ك]: (أخبرنا).

(٢) في [ب]: (مع).

(٣) سقط من: [أ، ب، ز، ك].

(٤) في [أ، ك]: (عن).

(٥) سقط ما بين المعكوفين من: [ب].

(٦) سقط من: [أ، ز].

(٧) في [هـ] زيادة: (بن).

(٨) مجهول.

(٩) سقط من: [ز، ك].

(١٠) سقط الخبر من: [ز]

(١١) في [أ]: تقدم الخبر رقم [٧١٧٣] على الخبر رقم [٧١٧٢].

(١٢) صحيح، أخرجه الطحاوي ١/٢٤٦، وأحمد بن منيع كما في المطالب (٤٨٥)، والطبراني كما في مجمع الزوائد ٢/١٣٧.

٧١٧٥- **حدثنا** وكيع قال: (حدثنا)[١] إسرائيل عن أبي إسحاق قال: ذاكرت أبا جعفر القنوت فقال: خرج علي من عندنا (وما)[٢] يقنت، وإنما قنت بعد ما أتاكم[٣].

٧١٧٦- **حدثنا** حسين بن علي عن زائدة عن الحسن بن عبيدالله وسليمان قالا: كان إبراهيم لا يقنت في صلاة الفجر وهو إمام.

٧١٧٧- **حدثنا** حسين بن علي عن زائدة عن منصور قال: حدثني مجاهد وسعيد ابن جبير أن ابن عباس كان لا يقنت في صلاة الفجر[٤].

٧١٧٨- **حدثنا** هشيم عن أبي بشر عن سعيد بن جبير أنه كان لا يقنت في صلاة الصبح.

٧١٧٩- **حدثنا** وكيع[٥] قال: حدثنا إسرائيل عن جابر عن عامر قال: لم يقنت أبو بكر ولا عمر في الفجر[٦].

٧١٨٠- **حدثنا** وكيع عن الأعمش عن إبراهيم عن أبي الشعثاء عن ابن عمر[٧] (عن عمر)[٨] أنه كان لا يفعله، يعني: القنوت في الفجر[٩].

---

(١) في [ب، ك]: (أخبرنا).

(٢) في [هـ]: (ولم).

(٣) منقطع؛ أبوجعفر لا يروي عن علي.

(٤) صحيح.

(٥) في [ط، هـ]: زيادة (عن الأعمش).

(٦) ضعيف منقطع.

(٧) في [ب، ك]: (أخبرنا).

(٨) سقط من: [أ، ب، ط، هـ].

(٩) صحيح.

[١٤٦] من كان يقنت[١] في الفجر ويراه

٧١٨١- **حدثنا** أبو بكر قال: (حدثنا)[٢] وكيع قال: (حدثنا)[٣] سفيان وشعبة عن عمرو بن مرة عن ابن أبي ليلى عن البراء أن النبي ﷺ قنت في الفجر والمغرب[٤].

٧١٨٢- **حدثنا** وكيع قال: حدثنا (فطر)[٥] عن عطاء أن رسول الله ﷺ قنت في الفجر[٦].

٧١٨٣- **حدثنا** وكيع قال: حدثنا ابن أبي ذئب عن شيخ لم يسمه أن أبا بكر قنت في الفجر[٧].

٧١٨٤- **حدثنا** وكيع قال: (حدثنا سفيان)[٨]/ عن أبي حصين عن (عبدالرحمن)[٩] بن (معقل)[١٠] قال: قنت في الفجر رجلان من أصحاب النبي ﷺعلي (وأبو)[١١] موسى[١٢]. ٣١٢/٢

---

(١) في [ز]: (بياض).

(٢) في [ب، ك]: (أخبرنا).

(٣) في [ب، ك]: (أخبرنا).

(٤) صحيح، أخرجه مسلم (٦٧٨)، وأحمد (١٨٦٦١)، و(١٨٤٧٠).

(٥) في [هـ]: (قطر).

(٦) مرسل؛ عطاء تابعي.

(٧) مجهول؛ لإبهام الراوي.

(٨) سقط من: [أ].

(٩) في [هـ]: (عبدالله).

(١٠) في [ب، ك]: (مغفل).

(١١) في [أ، هـ]: (أبي).

(١٢) صحيح.

٧١٨٥- **حدثنا** وكيع قال: حدثنا أبو جعفر الرازي عن الربيع (عن)[١] أنس[٢] أن النبي ﷺ قنت في الفجر[٣].

٧١٨٦- **حدثنا** هشيم عن عوف عن أبي رجاء (العطاردي)[٤] قال: رأيت ابن عباس يمد بضبعيه في قنوت صلاة الغداة (إذ)[٥] كان بالبصرة[٦].

٧١٨٧- **حدثنا** وكيع قال: حدثنا أبو الأشهب جعفر بن (حيان)[٧] وقرة بن خالد سمعاه من أبي رجاء العطاردي قال: صلى بنا ابن عباس الفجر بالبصرة فقنت[٨].

٧١٨٨- **حدثنا** وكيع قال: حدثنا مسعر عن عبد الملك بن ميسرة (الزراد)[٩] عن زيد بن وهب قال: ربما قنت عمر في صلاة الفجر[١٠].

---

(١) في [أ، ب، ك]: (بن)، وكذا في: [ز].

(٢) في [أ، ب، ك، ز] زيادة: (عن أنس).

(٣) شاذ، خالف أبوجعفر بقية الرواة في لفظة: (حتى فارق الدنيا)، ولم يذكرها المؤلف، والحديث أخرجه أحمد (١٢٦٥٧)، والبزار (٥٥٦/كشف)، والطحاوي ١/٢٤٤، والدارقطني ٢/٣٩، والبيهقي ٢/٢٠١، والبغوي (٦٣٩)، والضياء (٢١٢٨)، والحازمي في الاعتبار ص٨٦، وعبدالرزاق (٤٩٦٤).

(٤) سقط من: [أ، ز، ك].

(٥) في [أ، ب، ط، هـ]: (إذا).

(٦) صحيح.

(٧) في [أ، ز]: (حبان).

(٨) صحيح.

(٩) سقط من: [هـ].

(١٠) صحيح.

٧١٨٩- **حدثنا** شريك عن زبيد (عن)[١] ابن أبي ليلى قال: القنوت سنة ماضية[٢].

٧١٩٠- (**حدثنا**)[٣] وكيع عن سفيان (عن)[٤] زبيد بن الحارث (اليامي)[٥] قال: سألت ابن أبي ليلى عن القنوت في الفجر فقال: سنة ماضية[٦].

٧١٩١- **حدثنا** وكيع قال: (حدثنا)[٧] يزيد بن (إبراهيم)[٨] عن ابن سيرين أنه قال: القنوت في الفجر هنيهة أو ساعة أو كلمة تشبهها.

٧١٩٢- (**حدثنا**)[٩] (ابن)[١٠] مهدي عن سفيان (عن)[١١] محارب (عن)[١٢] عبيد ابن البراء ((عن)[١٣] البراء)[١٤] أنه كان يقنت في الفجر[١٥].

---

(١) سقط من: [أ، ب، ك].

(٢) مرسل؛ ابن أبي ليلى ليس صحابياً.

(٣) سقط من: [أ، ب، ز، ك].

(٤) سقط من: [ز].

(٥) في [هـ]: (النامي).

(٦) مرسل؛ ابن أبي ليلى لم يلق النبي ﷺ.

(٧) سقط من: [ب]، وفي [ك]: (أخبرنا).

(٨) في [هـ]: (هارون).

(٩) سقط من: [أ، ب، ك، ز].

(١٠) في [هـ]: (أبي).

(١١) في [أ]: (ابن).

(١٢) في [هـ، أ، ز]: (بن).

(١٣) سقط من: [ك].

(١٤) سقط من: [ب].

(١٥) صحيح.

٧١٩٣- **حدثنا** أبو بكر قال: سمعت وكيعاً يقول: سمعت سفيان يقول: من قنت فحسن، ومن لم يقنت فحسن، ومن قنت فإنما القنوت على الإمام، وليس على من وراءه قنوت.

* * *

[١٤٧] في قنوت الفجر قبل الركوع أو بعده

٧١٩٤- **حدثنا** أبو بكر قال: حدثنا يحيى بن سعيد عن العوام بن حمزة قال: سألت أبا عثمان عن القنوت فقال: بعد الركوع فقلت: عمن؟ فقال: عن أبي بكر (وعمر)[١] وعثمان[٢].

٣١٣/٢ ٧١٩٥- **حدثنا** مروان بن معاوية عن عوف عن أبي رجاء قال: / صليت مع ابن عباس في مسجد البصرة صلاة الغداة فقنت بنا قبل الركوع[٣].

٧١٩٦- **حدثنا** مروان بن معاوية عن عوف قال: ذكرت ذلك لأبي المنهال فحدثني عن أبي العالية عن ابن عباس بمثله[٤].

٧١٩٧- **حدثنا** هشيم عن يحيى بن سعيد عن محمد بن يحيى (بن حبان)[٥] قال: قنت النبي ﷺ أربعين صباحا في صلاة الصبح بعد الركوع[٦].

---

(١) سقط من: [هـ].

(٢) حسن؛ العوام صدوق.

(٣) صحيح.

(٤) صحيح.

(٥) سقط من: [ب].

(٦) مرسل؛ محمد بن يحيى بن حبان تابعي.

٧١٩٨- **حدثنا** محمد بن فضيل عن حجاج عن عياش العامري عن ابن (معقل)[١] أن عمر وعليا وأبا موسى قنتوا في الفجر قبل الركوع[٢].

٧١٩٩- **حدثنا** ابن فضيل عن مطرف عن أبي الجهم عن البراء أنه كان يقنت قبل الركعة[٣].

٧٢٠٠- [**حدثنا** هشيم قال: أخبرنا يزيد بن أبي زياد قال: حدثنا زيد بن وهب أن عمر بن الخطاب قنت في صلاة الصبح قبل الركوع][٤][٥].

٧٢٠١- **حدثنا** هشيم قال: (أخبرنا)[٦] علي بن زيد قال: أخبرنا (أبو)[٧]عثمان النهدي قال: صليت خلف عمر بن الخطاب صلاة الصبح فقنت قبل الركوع[٨].

٧٢٠٢- [٩](**حدثنا**)[١٠] هشيم قال: (أخبرنا)[١١] عطاء بن السائب عن أبي عبدالرحمن السلمي أن عليا كان يقنت في صلاة الصبح قبل الركوع[١٢].

---

(١) في [ز، هـ]: (مغفل).

(٢) منقطع حكماً؛ الحجاج مدلس.

(٣) صحيح.

(٤) سقط الخبر من: [أ].

(٥) ضعيف؛ لحال يزيد بن أبي زياد.

(٦) في [ب، ك]: (أنبأنا).

(٧) سقط من: [ز].

(٨) ضعيف؛ لحال علي بن زيد.

(٩) في [ز] زيادة: (قال).

(١٠) سقط من: [ب]، وفي [ك]: (نا).

(١١) في [أ، ز]: (ثنا).

(١٢) ضعيف؛ عطاء اختلط.

٧٢٠٣- **حدثنا** هشيم قال: أخبرنا ابن أبي ليلى عن عطاء (عن)[١] عبيد بن عمير قال: [صليت خلف عمر الغداة قال: فقنت فيها قبل الركوع[٢].

٧٢٠٤- **حدثنا** وكيع قال: (حدثنا)[٣] ابن أبي ليلى عن عطاء عن عبيد بن عمير][٤] عن عمر (بمثله)[٥][٦].

٧٢٠٥- **حدثنا** وكيع قال: حدثنا سفيان عن (نسير)[٧] بن (ذعلوق)[٨] قال: صليت خلف (ربيع)[٩] بن (خثيم)[١٠] فقنت قبل (الركعة)[١١].

٧٢٠٦- **حدثنا** وكيع قال: حدثنا سفيان عن النعمان بن قيس قال: صليت خلف عبيدة [الفجر فقنت قبل الركعة][١٢].

٧٢٠٧- [١٣]**حدثنا**[١٤] حسين بن علي عن زائدة عن أبي فروة قال: (كان)[١٥] ابن أبي ليلى يقنت في الفجر قبل الركعة.

---

(١) في [ز]: (بن).

(٢) ضعيف؛ لحال ابن أبي ليلى.

(٣) سقط من: [ب، ك].

(٤) سقط ما بين المعكوفين من: [أ].

(٥) في [أ، ب، ك، ز]: (مثله).

(٦) ضعيف؛ لحال ابن أبي ليلى.

(٧) في [ب]: (بشير)، وفي [أ]: (بشر).

(٨) في [أ، ب، ك]: (دعلوق).

(٩) في [ب]: (الربيع).

(١٠) في [أ، هـ]: (خيثم).

(١١) في [ز]: (الركوع).

(١٢) في [ز]: (قال ابن أبي ليلى: يقنت في الفجر قبل الركعة).

(١٣) في [أ، ب، هـ]: زيادة (حدثنا وكيع قال).

(١٤) في [أ] زيادة: (سفيان).

(١٥) سقط من: [هـ].

٧٢٠٨- **حدثنا** أحمد بن إسحاق عن وهب عن/ ابن طاوس عن أبيه قال: كان ٣١٤/٢
يدعو بدعاء كثير في صلاة الصبح قبل الركوع.

* * *

[١٤٨] ما (يدعو)[١] به في قنوت الفجر

٧٢٠٩- **حدثنا** أبو بكر قال: حدثنا هشيم قال: أخبرنا ابن أبي ليلى عن عطاء عن عبيد بن عمير قال: صليت خلف عمر بن الخطاب الغداة فقال في قنوته: (اللهم إنا نستعينك ونستغفرك، ونثني عليك الخير ولا نكفرك، ونخلع ونترك من يفجرك، اللهم إياك نعبد ولك نصلي ونسجد وإليك[٢] نسعى ونحفد نرجو رحمتك ونخشى عذابك إن عذابك بالكفار ملحق)[٣].

٧٢١٠- **حدثنا** هشيم قال: أخبرنا حصين عن ذر عن سعيد بن عبدالرحمن بن أبزى عن أبيه أنه صلى خلف عمر فصنع مثل ذلك[٤].

٧٢١١- **حدثنا** وكيع قال: (حدثنا)[٥] سفيان عن (حبيب)[٦] بن أبي ثابت عن عبدالرحمن)[٧] بن سويد الكاهلي أن علياً قنت في الفجر (بهاتين)[٨] السورتين:

---

(١) في [أ، ك]: (يدعا).

(٢) في [هـ]: زيادة (و).

(٣) ضعيف؛ لضعف ابن أبي ليلى.

(٤) صحيح.

(٥) في [أ، ب، ك]: (أخبرنا).

(٦) في [هـ]: (جيلب).

(٧) في [أ، ز، ك، هـ]: (عبدالملك)، وسيأتي ٣٨٨/١٠، وفيه قال: (عبدالرحمن)، وهو كذلك في سنن البيهقي ٢٠٤/٢، وطبقات ابن سعد ٢٤١/٦، ومصنف عبدالرزاق (٤٩٧٨). وانظر: كنز العمال ٣٦/٨، وتنقيح التحقيق ٢٤٦/١.

(٨) في [أ]: (هاتين).

اللهم إنا نستعينك ونستغفرك، ونثني عليك[١] ولا (نكفرك)[٢] ونخلع ونترك من يفجرك، اللهم إياك نعبد، ولك نصلي ونسجد، وإليك نسعى ونحفد، نرجو رحمتك ونخشى عذابك إن عذابك (الجد)[٣] بالكفار ملحق[٤].

٧٢١٢- **حدثنا** وكيع قال: أخبرنا جعفر بن برقان عن ميمون (بن مهران)[٥] (قال)[٦] في قراءة أبي بن كعب: اللهم إنا نستعينك ونستغفرك، ونثني عليك ولا نكفرك ونخلع ونترك من يفجرك اللهم إياك نعبد ولك نصلي ونسجد وإليك نسعى ونحفد نرجو رحمتك ونخشى عذابك إن عذابك بالكفار ملحق[٧]. ٣١٥/٢

٧٢١٣- **حدثنا** حفص بن غياث عن ابن جريج عن عطاء عن عبيد بن (عمير)[٨] قال: سمعت عمر يقنت في الفجر يقول: بسم الله الرحمن الرحيم/ اللهم إنا نستعينك ونؤمن بك ونتوكل عليك، ونثني عليك الخير (كله)[٩] ولا (نكفرك)[١٠]، ثم (قرأ)[١١]: بسم الله الرحمن الرحيم، اللهم إياك نعبد، ولك نصلي ونسجد، وإليك نسعى ونحفد نرجو رحمتك ونخشى عذابك، إن عذابك

---

(١) في [هـ]: زيادة (الخير).

(٢) في [هـ]: (نكفر).

(٣) سقط من: [أ، ب، ك].

(٤) مجهول.

(٥) سقط من: [أ].

(٦) سقط من: [أ، ب، د، هـ].

(٧) منقطع؛ ميمون لا يروي عن أبيّ.

(٨) في [هـ]: (نمير).

(٩) سقط من: [ب، ك].

(١٠) في [هـ]: (نكفر).

(١١) في [أ، ب]: (يقرأ).

الجد (بالكافرين)[١] ملحق، اللهم عذب كفرة أهل الكتاب (الذين)[٢] يصدون عن سبيلك[٣].

٧٢١٤- **حدثنا** هشيم قال: أخبرنا حصين قال: صليت الغداة ذات يوم وصلى خلفي عثمان بن زياد قال: فقنتُّ في صلاة الصبح (قال)[٤]: فلما قضيت (صلاتي)[٥] قال لي: ما قلت في قنوتك؟ قال: فقلت ذكرت هؤلاء الكلمات: (اللهم إنا نستعينك ونستغفرك، ونثني عليك الخير (كله)[٦] ولا نكفرك ونخلع ونترك من يفجرك، اللهم إياك نعبد ولك نصلي ونسجد وإليك نسعى ونحفد، نرجو رحمتك ونخشى عذابك (الجد، إن عذابك)[٧] بالكفار ملحق. فقال عثمان: كذا كان يصنع عمر بن الخطاب وعثمان بن عفان[٨].

* * *

[١٤٩] في التكبير في قنوت الفجر من فعله

٧٢١٥- **حدثنا** أبو بكر قال: حدثنا وكيع بن الجراح قال: حدثنا سفيان عن مخارق عن طارق بن شهاب أنه صلى خلف عمر بن الخطاب الفجر فلما فرغ من القراءة كبر ثم قنت ثم كبر ثم ركع[٩].

---

(١) في [ك]: (بالكفارين)، وفي [هـ]: (بالكفار).

(٢) في [ب]: (والذين).

(٣) منقطع حكماً؛ ابن جريج مدلس، لكن صرح ابن جريج بالتحديث عند الرزاق، وانظر: مصنف عبدالرزاق (٤٩٦٩)، ومسائل أحمد برواية عبدالله ١/٩٣، وسنن البيهقي ٢/٢١٠.

(٤) سقط من: [ب].

(٥) في [هـ]: (صلواتي).

(٦) سقط من: [أ، ب، ك].

(٧) في [ط، هـ]: (إن عذابك الجد).

(٨) مجهول؛ لجهالة عثمان بن زياد.

(٩) صحيح.

٧٢١٦- **حدثنا** وكيع قال: حدثنا سفيان عن عبدالأعلى عن أبي عبدالرحمن السلمي أن علياً كبر حين قنت في الفجر وكبر حين ركع[١].

٧٢١٧- **حدثنا** ابن فضيل عن مطرف عن أبي الجهم قال: كان البراء يكبر قبل أن يقنت[٢].

٧٢١٨- **حدثنا** وكيع قال: حدثنا سفيان عن مطرف عن أبي الجهم عن البراء أنه قنت في الفجر، (فكبر)[٣] حين فرغ من القراءة، وكبر حين ركع[٤].

٣١٦/٢ ٧٢١٩- [**حدثنا** حميد بن عبدالرحمن عن حسن (عن)[٥] أبي سنان عن ماهان/ قال: كان يكبر قبل أن يقنت في صلاة الفجر (حين يريد أن يركع)[٦]][٧].

٧٢٢٠- **حدثنا** حميد (بن)[٨] عبدالرحمن عن حسن عن عبدالأعلى عن (أبي)[٩] (عبدالرحمن)[١٠] أنه كان يكبر قبل أن يقنت في صلاة الفجر (و)[١١]حين يريد أن يركع.

---

(١) ضعيف؛ لحال عبدالأعلى.

(٢) صحيح.

(٣) في [ز]: (وكبر).

(٤) صحيح.

(٥) في [ب]: (ابن).

(٦) سقط من: [ز، ك].

(٧) سقط الخبر من: [أ].

(٨) في [ب، ز، ك]: (ابن).

(٩) سقط من: [أ، ب].

(١٠) في [ز]: (بياض).

(١١) سقط من: [ب].

٧٢٢١- **حدثنا** حميد (عن)[١] (زهير)[٢] قال: قلت لأبي إسحاق: تكبر أنت قبل أن تقنت في صلاة الفجر؟ قال: نعم.

٧٢٢٢- **حدثنا** (نضر)[٣] بن إسماعيل عن ابن أبي ليلى عن أبي إسحاق عن الحارث عن علي أنه كان (يفتتح)[٤] القنوت بالتكبير[٥].

* * *

(١) في [هـ]: (بن).

(٢) في [أ]: (أزهر).

(٣) في [هـ، أ]: (نصر).

(٤) في [أ]: (يقنت).

(٥) ضعيف؛ لحال الحارث وابن أبي ليلى والنضر.

فهرس الموضوعات

الموضوع	الصفحة
[٥] سجود السهو والعمل في الصلاة	٥-٦٦
[٤٩] في الرجل ينسى الصلوات جميعاً	٥
[٥٠] ما قالوا إذا نام عن صلاة العشاء فيستيقظ عند طلوع الفجر	٧
[٥١] الرجل ينسى الصلاة أو ينام عنها	٧
[٥١] من كان يقول: لا يصليها حتى تطلع الشمس	١٢
٥٣ الرجل يذكر صلاة عليه وهو في أخرى	١٥
[٥٤] من قال: يصلي العصر ثم يصلي الظهر	١٦
[٥٥] في الرجل يصلي بالقوم الظهر والعصر	١٧
[٥٦] في رجل نسي الصلاة في الحضر فيذكرها في السفر	١٩
[٥٧] في الرجل يتشاغل في الحرب أو نحوه كيف يصلي	٢٠
[٥٨] الرجل ينام عن حزبه أي ساعة يستحب أن يقضيه	٢١
٥٩ من كره الفتح على الإمام	٢٢
[٦٠] من رخص في الفتح على الإمام	٢٣
[٦١] الرجل يُسلَّم عليه في الصلاة	٢٦
[٦٢] من كان يردُّ ويشير بيده أو برأسه	٢٨
[٦٣] من كره أن يشبك الأصابع في الصلاة في المسجد	٣٠
[٦٤] من رخص في ذلك	٣٢
[٦٥] الرجل يريد أن يقول: سمع الله لمن حمده فيقول: الله أكبر	٣٣
[٦٦] ما قالوا إذا صلى المغرب أربعا	٣٣
[٦٧] في الصلاة إذا أخذ المؤذن في الإقامة	٣٤

الموضوع	الصفحة

[٦٨] الرجل يدخل المسجد وهو يرى أنهم قد صلوا الفريضة فيصلي.. ٣٥
[٦٩] من قال: يتم مع الإمام ما بقي، ويجعل الباقي تطوعا..... ٣٥
[٧٠] الرجل يكون قائما يصلي فيسمع الإقامة وقت صلّى ٣٧
[٧١] الصلاة في الكنائس والبيع ٣٩
[٧٢] في الرجل يعتمد على الحائط وهو يصلي ٤١
[٧٣] الرجل يريد السفر من كان يستحب له أن يصلي قبل خروجه ٤٢
[٧٤] من قال: إذا قدمت من سفر فصلِّ ركعتين ٤٣
[٧٥] في القوم ينسون الصلاة أو ينامون عنها ٤٤
[٧٦] في عد الآي في الصلاة من لم ير به بأسا ٤٦
[٧٧] من كرهه ٤٩
[٧٨] في النوم في المسجد ٤٩
[٧٩] في الرجل يصلي مع الرجل يقيمه عن يمينه ٥٢
[٨٠] ما قالوا إذا كانوا ثلاثة يتقدم الإمام ٥٤
[٨١] إذا كان الإمام ورجل وامرأة كيف يصنعون؟ ٥٦
[٨٢] المرأة تؤم النساء ٥٧
[٨٣] من كره أن تؤم المرأة النساء ٥٩
[٨٤] من كان يقول: إذا كنت في ماء وطين فأومئ إيماءً ٥٩
[٨٥] في قتل العقرب في الصلاة ٦١
[٨٦] في الرجل يوطن المكان يصلّي فيه من كرهه ٦٣
[٨٧] من رخص أن يصلي في موضع واحد ٦٣
[٨٨] في القوم يكونون عراة وتحضر الصلاة ٦٤

الموضوع	الصفحة
[٦] كتاب الجمعة	**٦٧-١٩٨**

في غسل الجمعة ٦٧
[٢] من قال: الوضوء يجزئ من الغسل ٧٦
[٣] من كان لا يغتسل في السفر يوم الجمعة ٧٧
[٤] من كان يغتسل في السفر يوم الجمعة ٧٩
[٥] من قال: إذا اغتسل يوم الجمعة بعد الفجر أجزأه ٨٠
[٦] في الرجل يغتسل يوم الجمعة ثم يحدث أيجزيه الغسل ٨١
[٧] في النساء يغتسلن يوم الجمعة ٨٢
[٨] الرجل يغتسل للجنابة يوم الجمعة ٨٣
[٩] من قال لا جمعة ولا تشريق إلا في مصر جامع ٨٤
[١٠] من كان يرى الجمعة في القرى وغيرها ٨٦
[١١] من كم تؤتى الجمعة ٨٧
[١٢] من قال ليس على المسافر جمعة ٩٢
[١٣] من رخص في السفر يوم الجمعة ٩٤
[١٤] من كره إذا حضرت الجمعة أن يخرج حتى يصلِّي ٩٥
[١٥] من كان يقيل بعد الجمعة ويقول: هي أول النهار ٩٦
[١٦] من كان يقول: وقتها زوال الشمس وقت الظهر ٩٩
[١٧] في من لا تجب عليه جمعة ١٠٢
[١٨] المرأة تشهد الجمعة أتجزئها صلاة الإمام ١٠٣
[١٩] في الرجل يجيء يوم الجمعة والإمام يخطب يصلي ركعتين ١٠٤
[٢٠] من كان يقول: إذا خطب الإمام فلا تصل ١٠٦

الموضوع	الصفحة
[٢١] من كان يخطب قائما	١٠٧
[٢٢] الإمام إذا جلس على المنبر يسلّم	١١١
[٢٣] الخطبة تطول أو تقصر	١١٢
[٢٤] الخطبة يوم الجمعة يقرأ فيها أم لا؟	١١٣
[٢٥] في الرجل يخطب يشير بيده	١١٤
[٢٦] الخطبة يتكلم فيها	١١٥
[٢٧] في الرجل يسمع الرجل يتكلم يوم الجمعة	١١٦
[٢٨] من كان يستقبل الإمام يوم الجمع	١١٨
[٢٩] في الاحتباء يوم الجمعة	١٢٠
[٣٠] من كرهه	١٢١
[٣١] النوم يوم الجمعة والإمام يخطب	١٢١
[٣٢] من رخص في النوم يوم الجمعة	١٢٣
[٣٣] الرجل يسلّم إذا جاء والإمام يخطب	١٢٤
[٣٤] من كره أن يرد السلام ويشمِّت العاطس	١٢٤
[٣٥] الإمام إذا لم يخطب يوم الجمعة كم يصلي	١٢٦
[٣٦] ما جاء في الرجل يسبّح ويذكر الله والإمام يخطب	١٢٧
[٣٧] في الكلام والصحف تقرأ يوم الجمعة	١٢٨
[٣٨] في الكلام إذا صعد الإمام المنبر وخطب	١٣٠
[٣٩] من رخص في الكلام والإمام يخطب	١٣٣
[٤٠] في الكلام يوم الجمعة	١٣٤
[٤١] لا كلام بعد نزول الإمام من المنبر	١٣٥

الموضوع	الصفحة

[٤٢] الرجل إذا تكلم والإمام يخطب ١٣٦
[٤٣] الرجل تفوته الخطبة ١٣٦
[٤٤] من قال: إذاأدرك ركعة من الجمعة صلى إليها أخرى ١٣٧
[٤٥] من قال: يصلّي أربعا إذا أدركهم جلوسا ١٤١
[٤٦] من قال إذا أدركهم جلوساً صلّى ركعتين ١٤٢
[٤٧] الصلاة قبل الجمعة ١٤٢
[٤٨] من كان يصلي بعد الجمعة ركعتين ١٤٣
[٤٨] من كان يصلي بعد الجمعة أربعا ١٤٥
[٤٩] الساعة التي يكره فيها الشراء والبيع ١٤٧
[٥٠] الرجل يروح يوم الجمعة فيستقبله الناس منصرفين أيمضي أو يرجع؟ ١٤٩
[٥١] في القوم يجمعون يوم الجمعة إذا لم يشهدوها ١٥٠
[٥٢] من كان يحث على إتيان الجمعة ولا يرخص في تركها ١٥١
[٥٣] من كان يحب أن ياتي الجمعة ماشيا ١٥٢
[٥٤] الحديث يوم الجمعة قبل الصلاة ١٥٢
[٥٥] في القنوت يوم الجمعة ١٥٣
[٥٦] من كان يستحب للإمام يوم الجمعة إذا سلم أن يدخل ١٥٤
[٥٧] من كان يستحب إذا صلّى الجمعة أن يتحول من مكانه ١٥٥
[٥٧] من رخص في الصلاة نصف النهار يوم الجمعة ١٥٧
[٥٨] الأذان يوم الجمعة ١٥٨
[٥٩] من كان يستحب أن يقرأ في الفجر يوم الجمعة بسورة فيها سجدة ١٥٩

الموضوع	الصفحة
[٦٠] ما يقرأ به في صلاة الجمعة	١٦٢
[٦١] الساعة التي ترجى يوم الجمعة	١٦٤
[٦٢] في تخطي الرقاب يوم الجمعة	١٦٧
[٦٣] الجمعة يؤخرها الإمام حتى يذهب وقتها	١٧٠
[٦٤] في رفع الأيدي في الدعاء يوم الجمعة	١٧٢
[٦٥] الجمعة مع الرجل يغلب على المصر	١٧٣
[٦٦] الإمام يكون مسافرا فيمر بالموضع	١٧٤
[٦٧] الصلاة يوم الجمعة في السدة والرحبة	١٧٤
[٦٨] من رخص في القراءة يوم الجمعة إذا لم يسمع الخطبة	١٧٥
[٦٩] في فضل الجمعة ويومها	١٧٦
[٧٠] في التعجيل إلى الجمعة	١٨٢
[٧١] من كان إذا مطرت لم يشهدها	١٨٣
[٧٢] من رخص في ترك الجمعة	١٨٤
[٧٣] الأعمى إذا كان له قائد أيجب عليه الجمعة؟	١٨٥
[٧٤] في تفريط الجمعة وتركها	١٨٥
[٧٥] من كان يأمر بالطيب	١٨٨
[٧٦] في الثياب النظاف والزينة لها	١٩٠
[٧٧] السعي إلى الصلاة يوم الجمعة من فعله ومن لم يفعله	١٩١
[٧٧] في قوله تعالى: ﴿فَإِذَا قُضِيَتِ ٱلصَّلَوٰةُ﴾	١٩٣
[٧٨] العصا يتوكأ عليها إذا خطب	١٩٣
[٧٩] في الرجل يُزحم يوم الجمعة فلا يقدر على الصلاة حتى ينصرف الإمام	١٩٤

الموضوع	الصفحة

[٨٠] في تنقية الأظفار وغيرها يوم الجمعة ١٩٥

[٨١] في الشرب والإمام يخطب ١٩٦

[٨٢] ما يستحب أن يقرأ الإنسان في مجلسه يوم الجمعة ١٩٦

[٨٣] في أهل السجون ١٩٧

[٨٤] الرجل يحدث يوم الجمعة ١٩٧

[٧] أول العيدين **١٩٩-٢٧٦**

[١] في الطعام يوم الفطر قبل أن يخرج إلى المصلى ١٩٩

[٢] من رخص أن لا يأكل أحد شيئا ومن فعل ذلك ٢٠٣

[٣] في الركوب إلى العيدين والمشي ٢٠٤

[٤] الساعة التي يتوجه فيها إلى العيد أية ساعة ٢٠٤

[٥] في التكبير إذا خرج إلى العيد ٢٠٦

[٦] التكبير من أيّ يوم هو وإلى أيّ ساعة ٢٠٨

[٧] كيف يكبر يوم عرفة ٢١٣

[٨] من قال: ليس في العيدين أذان ولا إقامة ٢١٤

[٩] من قال: الصلاة يوم العيد قبل الخطبة ٢١٧

[١٠] من رخص أن يخطب قبل الصلاة ٢٢١

[١١] في الكلام يوم العيد والإمام يخطب ٢٢٢

[١٢] في التكبير في العيدين واختلافهم فيه ٢٢٣

[١٣] ما يقرأ به في العيد ٢٣٢

١٤ من كان لا يصلي قبل العيد ولا بعده ٢٣٥

[١٥] فيمن كان يصلي بعد العيد أربعا ٢٣٨

الموضوع	الصفحة
[١٦] من رخص في الصلاة قبل خروج الإمام	٢٤٠
[١٧] في رفع الصوت بالقراءة في العيدين	٢٤٢
[١٨] في الغسل يوم العيدين	٢٤٢
[١٩] من رخص في خروج النساء إلى العيدين	٢٤٤
[٢٠] من كره خروج النساء إلى العيدين	٢٤٧
[٢١] الرجل تفوته الصلاة في العيد كم يصلي	٢٤٨
[٢٢] في الرجل إذا فاتته ركعة ما يصنع	٢٥٠
[٢٣] القوم يصلون في المسجد، كم يصلون؟	٢٥١
[٢٤] في الرجل تفوته الركعة أيام التشريق كيف يصنع	٢٥٢
[٢٥] في الرجل يصلي وحده، يكبر أم لا؟	٢٥٤
[٢٦] في العيدين يجتمعان يجزئ أحدهما من الآخر	٢٥٥
[٢٧] الصلاة يوم العيد من قال ركعتين	٢٥٩
[٢٨] الخطبة يوم العيد على البعير	٢٥٩
[٢٩] في النساء عليهن تكبير أيام التشريق	٢٦٢
[٣٠] في التكبير على المنبر	٢٦٢
[٣١] يحدث يوم العيد ما يصنع	٢٦٣
[٣٢] الصلاة التي أراد النبي ﷺ أن يحرق على من تخلف عنها	٢٦٤
[٣٣] في القوم يكونون في السواد فتحضر الجمعة أو العيد	٢٦٥
[٣٤] في الرجل تفوته الصلاة مع الإمام عليه تكبير	٢٦٦
[٣٥] في الرجل يشك في المغرب	٢٦٧
[٣٦] في الذي خلف الصف وحده	٢٦٧

الموضوع	الصفحة

[٣٧] من قال يجزئه ٢٦٩

[٣٨] سبق بركعة فقدمه الإمام ٢٧٠

[٣٩] في الرجل إذا قدم الرجل يبدأ بالقراءة أو يقرأ من حيث انتهى..... ٢٧٠

[٤٠] في الذي يقيء أو يرعف في الصلاة ٢٧١

[٤١] من كان يحب أن يستقبل ٢٧٥

[٦] كتاب صلاة التطوع والإمامة ٢٧٧-٥٤٦

[١] في الصلاة بين المغرب والعشاء ٢٧٧

[٢] في ثواب الركعتين بعد المغرب ٢٨١

[٣] في الصلاة فيما بين الظهر والعصر ٢٨١

[٤] في الأربع قبل الظهر من كان يستحبها ٢٨٢

[٥] الأربع قبل الظهر يطولن أو يخففن ٢٨٥

[٦] من كان يصلي قبل الظهر ثماني ركعات ٢٨٧

[٧] من كان يصلي بعد الظهر أربعا ٢٨٨

[٨] فيما يُحب من التطوع بالنهار؟ ٢٨٩

[٩] من قال: إذا فاتتك أربع قبل الظهر فصلها بعدها؟ ٢٩٢

[١٠] في ثواب من ثابر على اثنتي عشرة ركعة من التطوع ٢٩٢

[١١] في الركعتين قبل العصر؟ ٢٩٦

[١٢] الرجل تفوته الصلاة في مسجد قومه ٢٩٧

[١٣] من قال: يصلي في مسجده ٢٩٨

[١٤] من كره أن يصلي بعد الصلاة مثلها ٢٩٨

[١٥] القرب من المسجد أفضل أم البعد ٣٠٠

الموضوع	الصفحة
[١٦] في الرجل يقضي صلاته يتطوع في مكانه	٣٠٣
[١٧] من رخص أن يتطوع في مكانه	٣٠٤
[١٨] من كره للإمام أن يتطوع في مكانه	٣٠٥
[١٩] من كان يستحب أن يتقدم ولا يتأخر في الصلاة	٣٠٧
[٢٠] في الرجل يصلي فيمر بآية رحمة أو آية عذاب	٣٠٨
[٢١] في الرجل يصلي فيمر بالصلاة على النبي ﷺ	٣١٠
[٢٢] في الحامل ترى الدم أتصلي أم لا؟	٣١١
[٢٣] ما فيه إذا رأته وهي تطلق	٣١٣
[٢٤] في إمامة الأعمى من رخص فيه	٣١٤
[٢٥] من كره إمامة الأعمى	٣١٧
[٢٦] في إمامة الأعرابي	٣١٨
[٢٧] من رخص في إمامة ولد الزنا	٣١٩
[٢٨] من كره ذلك	٣٢١
[٢٩] في المحدود يؤم	٣٢١
[٣٠] في إمامة العبد	٣٢٢
[٣١] في الرجل يؤم أباه	٣٢٦
[٣٢] من قال: إذا زار القوم فلا يؤمهم	٣٢٧
[٣٣] من رخص في التربع في الصلاة	٣٢٧
[٣٤] من كره ذلك	٣٣٠
[٣٥] من قال: إذا صلى وهو جالس جعل قيامه متربعاً	٣٣٢
[٣٦] من قال: إذا صلى متربعاً فليثن رجله	٣٣٢

الموضوع	الصفحة
[٣٧] إذا جاء وقد تم الصف	٣٣٣
[٣٨] في الرجل يؤم النساء	٣٣٤
[٣٩] في الرجل والمرأة يصلي وبينه وبين الإمام حائط	٣٣٥
[٤٠] من كان يرخص في ذلك	٣٣٦
[٤١] في المؤذن يصلي في المئذنة	٣٦٧
[٤٢] المرأة في كم ثوب تصلي	٣٦٨
[٤٣] في المرأة إذا لم يكن لها إلا ثوب	٣٤٢
[٤٤] في الصلاة في الثوب الواحد	٣٤٣
[٤٥] الصلاة في الجبة والمستقة	٣٤٧
[٤٦] المرأة تصلّي ولا تغطّي شعرها	٣٤٨
[٤٧] في الأَمَة تصلّي بغير خمار	٣٥٢
[٤٨] في المسجد المحدث والعتيق	٣٥٥
٤٩ الرجل يدخل المسجد فيركع فيه ركعة	٣٥٧
[٥٠] في الصلاة في القوس والسيف	٣٥٩
[٥١] ما رخص فيه من ترك الجماعة	٣٦٠
[٥٢] في الجمع بين الصلاتين في الليلة المطيرة	٣٦٢
[٥٣] في قوله تعالى: ﴿أَقِمِ ٱلصَّلَوٰةَ لِدُلُوكِ ٱلشَّمْسِ﴾	٣٦٤
[٥٤] في الرجل يشتكي عينيه فيوصف له أن يستلقي	٣٦٧
[٥٥] من قال: إذا كان يوم غيم فعجّلوا الظهر وأخّروا العصر	٣٦٩
[٥٦] في قوله تبارك وتعالى: ﴿كَانُوا۟ قَلِيلًا مِّنَ ٱلَّيْلِ مَا يَهْجَعُونَ﴾	٣٧١
[٥٧] في الثوب يخرج من النسّاج يصلّى فيه	٣٧٤

الموضوع	الصفحة
[٥٨] في الرجل يرفع بصره إلى السماء في الصلاة	٣٧٥
[٥٩] في ركعتي الفجر	٣٧٧
[٦٠] في ركعتي الفجر أي ساعة تصلّيان	٣٨٠
[٦١] ما يقرأ به فيهما	٣٨٠
[٦٢] من قال تخفّفان	٣٨٤
[٦٣] من قال لا بأس أن تطولا	٣٨٦
[٦٤] في الرجل يفتتح الصلاة من الليل فيدركه الفجر	٣٨٧
[٦٥] من كان لا يتطوع في المسجد	٣٨٨
[٦٦] من كان يَستحِب أن يصلي الركعتين بعد المغرب في بيته	٣٨٩
[٦٧] من قال يؤخّر الركعتين بعد المغرب	٣٩١
[٦٨] الاضطجاع بعد ركعتي الفجر	٣٩٢
[٦٩] مَن كرهه	٣٩٤
[٧٠] الكلام بين ركعتي الفجر وبين الفجر	٣٩٦
[٧١] من كان لا يرخّص في الكلام بينهما	٣٩٧
[٧٢] في الرجل يدخل المسجد في الفجر	٣٩٩
[٧٣] من قال: صلّهما قبل أن تدخل المسجد	٤٠٢
[٧٤] في التساند إلى القبلة والاحتباء	٤٠٥
[٧٥] في ثواب صلاة العتمة في الليلة المظلمة	٤٠٧
[٧٦] في ركعتي الفجر إذا فاتته	٤٠٧
[٧٧] من أمر بالصلاة في البيوت	٤٠٩
[٧٨] في الصف المقدم	٤١٢

الموضوع	الصفحة
[٧٩] في الصلاة بين النيام والمتحدثين	٤١٣
[٨٠] في الصلاة في جلود الثعالب	٤١٦
[٨١] من كره السدل في الصلاة	٤١٧
[٨٢] من رخّص فيه	٤١٩
[٨٣] من كان يحب للمصلي أن يكون بصره حذاء موضع سجوده	٤٢١
[٨٤] في تغميض العين في الصلاة	٤٢٢
[٨٥] في شد الحقو في الصلاة	٤٢٣
[٨٦] من رخّص أن يصلي بغير إزار ولا يشد حقوه	٤٢٥
[٨٧] الصلاة في القباء	٤٢٦
[٨٨] في الإمام يرتفع على أصحابه	٤٢٦
[٨٩] في الإمام يخص نفسه بدعاء	٤٢٨
[٩٠] في النفخ في الصلاة	٤٣٠
[٩١] من رخّص في الترويح في الصلاة	٤٣٢
[٩٢] من كره ذلك	٤٣٣
[٩٣] من قال: صلّ في السفينة جالساً	٤٣٤
[٩٤] من قال: صلّ فيها قائماً	٤٣٥
[٩٥] من قال: يدور مع القبلة حيث دارت	٤٣٧
[٩٦] في الملاحين يصلون	٤٣٨
[٩٧] الملاح يكون مجوسياً فيصلي القوم وهو بين أيديهم	٤٣٨
[٩٨] ما يعيد المغمى عليه من الصلاة	٤٣٩
[٩٩] من قال: ليس عليه إعادة	٤٤١

الموضوع	الصفحة
[١٠٠] من كان يحمل في السفينة شيئاً يسجد عليه	٤٤٣
[١٠١] من كان يأمر بقيام الليل	٤٤٤
[١٠٢] أي ساعة من الليل يقام فيها؟	٤٤٥
[١٠٣] من قال: إذا قام الرجل من الليل فليفتتح بركعتين	٤٤٧
[١٠٤] من قال: صلاة الليل مثنى مثنى	٤٤٨
[١٠٥] في صلاة النهار كم هي؟	٤٥٠
[١٠٦] يصلي في بيته ثم يدرك جماعة	٤٥١
[١٠٧] من قال: صلاته التي صلى في الجماعة	٤٥٤
[١٠٨] من قال: إذا أعدت المغرب فاشفع بركعة	٤٥٥
[١٠٩] في إعادة الصلاة	٤٥٦
[١١٠] من كان يكره إعادة الصلاة	٤٦٠
[١١١] من كره السمر بعد العتمة	٤٦١
[١١٢] من رخص في ذلك	٤٦٤
[١١٣] من قال: يجعل الرجل آخر صلاته بالليل وتراً	٤٦٦
[١١٤] من قال: وتر النهار المغرب	٤٦٩
[١١٥] في الصلاة بعد الوتر	٤٧٠
[١١٦] في الرجل يوتر ثم يقوم بعد ذلك	٤٧٢
[١١٧] من قال: يصلي شفعاً ولا يشفع وتره	٤٧٤
[١١٨] في من كان يؤخّر وتره	٤٧٧
[١١٩] من كان يحب أن يوتر قبل أن يصبح	٤٨٢
[١٢٠] ما فيه إذا صلى الفجر ولم يوتر	٤٨٣

الموضوع	الصفحة
[١٢١] في مس اللحية في الصلاة	٤٨٤
[١٢٢] في الرجل يئن في صلاته أو يزفر	٤٨٦
[١٢٣] من قال يوتر وإن أصبح وعليه قضاؤه	٤٨٧
[١٢٤] من كان يوتر بركعة	٤٨٩
[١٢٥] من كان يوتر بثلاث أو أكثر	٤٩٢
[١٢٦] من قال: الوتر سنّة	٤٩٩
[١٢٧] من قال: الوتر واجب	٥٠٢
[١٢٨] من قال: الوتر على أهل القرآن	٥٠٤
[١٢٩] في الوتر ما يقرأ فيه	٥٠٦
[١٣٠] في قنوت الوتر من الدعاء	٥١١
[١٣١] في المسافر يكون عليه وتر	٥١٣
[١٣٢] في القنوت قبل الركوع أو بعده	٥١٤
[١٣٣] من كره الوتر على الراحلة	٥١٧
[١٣٤] من رخص في الوتر على الراحلة	٥١٨
[١٣٥] في الرجل يوتر ثم يصلي كما هو على إثر وتره	٥١٩
[١٣٦] في الذي يشك في وتره	٥٢٠
[١٣٧] من قال القنوت في النصف من رمضان	٥٢١
[١٣٨] ما يقول الرجل في آخر وتره	٥٢٣
[١٣٩] من كان لا يقنت في الوتر	٥٢٤
[١٤٠] في السهو في قنوت الوتر	٥٢٤
[١٤١] في التكبير للقنوت	٥٢٥

الموضوع	الصفحة
[١٤٢] في رفع اليدين في قنوت الوتر	٥٢٥
[١٤٣] الوتر يطال فيه القيام أو لا	٥٢٦
[١٤٤] من قال: لا وتر إلا بقنوت	٥٢٧
[١٤٥] من كان لا يقنت في الفجر	٥٢٧
[١٤٦] من كان يقنت في الفجر ويراه	٥٣٥
[١٤٧] في قنوت الفجر قبل الركوع أو بعده	٥٣٨
[١٤٨] ما يدعو به في قنوت الفجر	٥٤١
[١٤٩] في التكبير في قنوت الفجر من فعله	٥٤٣
فهرس الموضوعات	٥٤٧

* * *

المصنف لابن أبي شيبة

الإمام أبي بكر عبد الله بن محمد بن أبي شيبة العبسي الكوفي

المولود سنة ١٥٩ هـ - والمتوفى سنة ٢٣٥ هـ

تقديم معالي الشيخ

ناصر بن عبد العزيز أبو حبيب الشثري

تحقيق

أ.د. سعد بن ناصر بن عبد العزيز أبو حبيب الشثري

المجلد الخامس

تتمة كتاب صلاة التطوع والإمامة ، كتاب الصيام

(٧٢٢٣ - ٩٥٤٠)

دار كنوز إشبيليا
للنشر والتوزيع

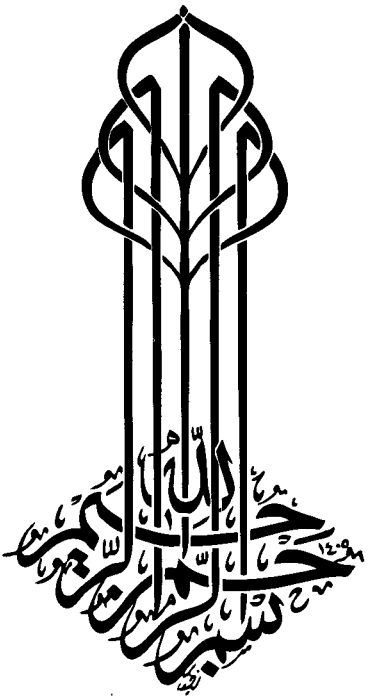
بسم الله الرحمن الرحيم

المصنف

لابن أبي شيبة

٥

جميع الحقوق محفوظة للمحقق

الطبعة الأولى

١٤٣٦هـ - ٢٠١٥م

دار كنوز إشبيليا للنشر والتوزيع

المملكة العربية السعودية ص. ب ٢٧٢٦١ الرياض ١١٤١٧

هاتف: ٤٩١٤٧٧٦ - ٤٩٦٨٩٩٤ فاكس: ٤٤٥٣٢٠٣

E-mail: eshbelia@hotmail.com

[١٥٠] من كان يرفع يديه في قنوت الفجر

٧٢٢٣- **حدثنا** أبو بكر قال: حدثنا يحيى بن سعيد عن جعفر بن ميمون عن أبي عثمان قال: كان عمر يقنت بنا بعد الركوع ويرفع يديه حتى يبدو (ضبعاه)[١] ويسمع صوته من وراء المسجد[٢].

٧٢٢٤- **حدثنا** وكيع عن سفيان عن جعفر صاحب الأنماط عن أبي عثمان أن عمر رفع يديه في قنوت الفجر[٣].

٧٢٢٥- **حدثنا** وكيع قال: حدثنا سفيان عن عوف عن خلاس بن عمرو الهجري عن ابن عباس أنه صلى فقنت بهم في الفجر بالبصرة فرفع يديه حتى مد ضبعيه[٤].

٧٢٢٦- **حدثنا** هشيم عن عوف عن أبي رجاء قال: رأيت ابن عباس يمد بضبعيه في قنوت صلاة الغداة[٥].

٧٢٢٧- **حدثنا** حسين بن علي عن زائدة عن أبي فروة قال: كان ابن أبي ليلى يدعو بإصبع واحدة، يقول في قنوت الفجر.

* * *

---

(١) في [ب]: (أضبعيه)، وفي [أ]: (ضبعيه).

(٢) صحيح.

(٣) ضعيف؛ لحال جعفر.

(٤) صحيح.

(٥) منقطع حكماً؛ هشيم مدلس.

[١٥١] في تسمية (الرجل)[١] في القنوت

٧٢٢٨- **حدثنا** أبو بكر قال: حدثنا ابن عيينة عن الزهري عن سعيد عن أبي هريرة قال: لما رفع النبي ﷺ رأسه من صلاة الصبح قال: **«اللهم أنج الوليد بن الوليد وسلمة بن هشام وعياش بن أبي ربيعة، والمستضعفين/ بمكة، اللهم (اشدد)[٢] وطأتك على مضر، واجعلها عليهم سنين كسني يوسف»**[٣]. ٣١٧/٢

٧٢٢٩- **حدثنا** يعقوب بن إبراهيم عن يزيد بن أبي زياد عن ابن[٤] يحنس عن سعيد بن زيد قال: قنت رسول الله ﷺ فقال: **«(اللهم)[٥] العن رعلاً وذكواناً وعضلاً وعصية عصت الله ورسوله، والعن (أبا)[٦] الأعور السلمي»**[٧].

٧٢٣٠- **حدثنا** وكيع قال: حدثنا سفيان عن عبدالأعلى أن أبا عبدالرحمن السلمي قنت في الفجر يدعو على (قطري)[٨].

٧٢٣١- **حدثنا** وكيع عن سفيان عن عمرو بن قيس عمن سمع إبراهيم يقول: لا (يسمى)[٩] الرجال في الصلاة.

---

(١) في [أ، ب، ك]: (الرجال).

(٢) في [أ، ب]: (أشد).

(٣) صحيح، أخرجه البخاري (٦٢٠٠)، ومسلم (٦٧٥).

(٤) في [أ، ز، هـ]: زيادة (أبي)، وهو يزيد بن يحنس.

(٥) سقط من: [أ].

(٦) في [ب]: (يا).

(٧) مجهول؛ لجهالة ابن يحنس، أخرجه أحمد بن منيع كما في المطالب (٤/٩٠)، وابن معين في تاريخه (٣/٥٣٣) برواية الدوري وابن أبي حاتم في العلل (١/١٨٢).

(٨) في [هـ]: (فطة).

(٩) في [أ، ك]: (تسمى).

٧٢٣٢- **حدثنا** هشيم قال: أخبرنا حصين قال: حدثنا عبدالرحمن بن (معقل)[١] قال: صليت مع علي صلاة الغداة قال: فقنت فقال في قنوته: اللهم عليك بمعاوية وأشياعه، وعمرو بن العاص وأشياعه، وأبا (الأعور)[٢] السلمي (وأشياعه)[٣] وعبدالله بن قيس وأشياعه[٤].

٧٢٣٣- **حدثنا** هشيم عن يحيى بن سعيد قال: حدثنا محمد (بن) يحيى (بن)[٥] (حبان)[٦] قال: مكث النبي ﷺ أربعين صباحا يقنت في صلاة الصبح بعد الركوع وكان يقول في قنوته: **«اللهم أنج الوليد بن الوليد وعياش بن أبي ربيعة والعاص بن هشام[٧] والمستضعفين من المؤمنين (بمكة)[٨] الذين لا يستطيعون حيلة ولا يهتدون سبيلاً»**[٩].

٧٢٣٤- **حدثنا** يزيد بن هارون قال: أخبرنا محمد بن إسحاق[١٠] عن عمران بن (أبي)[١١] أنس عن حنظلة بن علي الأسلمي عن خفاف بن (إيماء)[١٢] بن رحضة

---

(١) في [هـ]: (مغفل).

(٢) زيادة في [ب]: (الأعور).

(٣) سقط في: [أ، ز].

(٤) صحيح.

(٥) في [أ، ب]: (عن)، وكذلك في: [ك].

(٦) في [ك]: (حيان).

(٧) قال ابن حجر في الإصابة ٥/١٧٠: «هذا غلط يتعين التنبيه عليه»، وصوابه: (سلمة بن هشام بن العاص بن هشام) كما في البخاري (٩٦١)، ومسلم (٦٧٥).

(٨) في [ك]: (بمثله).

(٩) مرسل.

(١٠) في [ب]: (أخبره).

(١١) في [أ]: زيادة (عن عمران بن أنس).

(١٢) في [ب]: (يمان).

الغفاري قال: صلى بنا رسول الله ﷺ الفجر فلما رفع رأسه من الركعة الآخرة قال: **«لعن الله لحياناً ورعلاً وذكواناً وعصيةً عصت الله ورسوله، أسلم سالمها الله، غفار غفر الله لها»**، ثم خر ساجدا فلما قضى الصلاة أقبل على الناس بوجهه فقال: **«أيها الناس إني أنا لست قلت هذا، ولكن الله قاله»**[1]./ ٣١٨/٢

* * *

[١٥٢] في (السهو)[2] في قنوت الفجر

٧٢٣٥- **حدثنا** أبو بكر قال: حدثنا هشيم عن يونس عن الحسن قال: إذا نسي القنوت في الفجر فعليه (سجدتا)[3] السهو.

٧٢٣٦- **حدثنا** شريك عن ابن (أبي)[4] ليلى قال: سئل عن رجل سها فقنت فقال: هذا سها فأصاب.

٧٢٣٧- **حدثنا** الوليد بن عقبة قال: حدثنا سفيان عن ابن (جريج)[5] عن عطاء قال: من رأى القنوت فلم يقنت فعليه سجدتا السهو.

* * *

[١٥٣] في القنوت في المغرب

٧٢٣٨- **حدثنا** أبو بكر قال: حدثنا عبدالله بن إدريس ووكيع وغندر عن شعبة

---

(١) منقطع حكماً؛ ابن إسحاق مدلس، أخرجه أحمد (١٦٥٧٠)، ومسلم (٦٧٩ و٢٥١٧).

(٢) في [ز، هـ]: (سهو).

(٣) في [أ، ب، ز، ك]: (سجدتي).

(٤) سقط في: [هـ].

(٥) (جريح) في: [أ].

عن عمرو بن مرة عن ابن (أبي)[١] ليلى عن البراء بن عازب أن رسول الله صلى الله عليه وسلم قنت في الصبح والمغرب[٢].

٧٢٣٩- قال: فقال إبراهيم: أهو كأصحاب عبدالله، إنما (كان)[٣] صاحب (أمراء)[٤].

- ولم يذكر وكيع قول إبراهيم.

٧٢٤٠- **حدثنا** شريك عن حصين عن عبدالرحمن بن (معقل)[٥] قال: (صليت خلف علي المغرب فقنت)[٦][٧].

٧٢٤١- **حدثنا** ابن علية عن خالد عن أبي قلابة عن أنس قال[٨]: صلاتان كان يقنت فيهما المغرب والفجر[٩].

٧٢٤٢- **حدثنا** أبومعاوية عن الأعمش عن عبدالله بن خالد عن ابن (معقل)[١٠] قال: قنت علي في المغرب[١١].

---

(١) سقط من: [ك].

(٢) صحيح، أخرجه مسلم (٦٧٨)، وأحمد (١٨٤٧٠).

(٣) في [هـ]: (هو).

(٤) في [أ، هـ]: (امرئ).

(٥) في [ك]: (عن).

(٦) (في هـ، ك]: (مغفل).

(٧) حسن؛ شريك صدوق، أخرجه ابن جرير في تهذيب الآثار (٥٧٧)، والطحاوي ١/٢٥٢.

(٨) في [هـ]: (قنت علي في المغرب).

(٩) صحيح.

(١٠) في [ك، هـ]: (مغفل).

(١١) صحيح.

٧٢٤٣- **حدثنا** شريك عن ثابت (الثمالي)[١] قال: سألت أبا جعفر عن القنوت فقال: كل صلاة يجهر فيها ففيها القنوت.

* * *

[١٥٤] من كان يراوح بين قدميه في الصلاة

٣١٩/٢ ٧٢٤٤- **حدثنا** أبو بكر قال: حدثنا حفص بن غياث عن الأعمش عن المنهال عن أبي عبيدة قال: رأى عبدالله رجلا يصلي صافا بين قدميه فقال: لو/ راوح هذا بين قدميه كان أفضل[٢].

٧٢٤٥- **حدثنا** وكيع عن سفيان عن ميسرة (النهدي)[٣] عن المنهال عن أبي عبيدة قال: خرج عبدالله من داره إلى المسجد (وإذا رجل يصلي)[٤] صافا بين قدميه فقال عبدالله: أما هذا فقد أخطأ السنة ولو راوح بين قدميه كان أحب إلي[٥].

٧٢٤٦- **حدثنا** وكيع عن عيينة بن عبدالرحمن قال: كنت مع أبي في المسجد فرأى رجلا (يصلي)[٦] (صافا)[٧] بين قدميه فقال: ألزق إحداهما بالأخرى لقد رأيت في هذا المسجد ثمانية عشر من أصحاب النبي ﷺ ما رأيت أحدا منهم فعل هذا قط[٨].

---

(١) في [أ]: (اليماني).

(٢) منقطع؛ أبوعبيدة لم يسمع من أبيه عبدالله بن مسعود.

(٣) في [أ، ب، ك]: (النهدي)، وفي [ز]: (الهدى)، وفي [هـ]: (الهزلي).

(٤) سقط من: [ك].

(٥) منقطع؛ أبوعبيدة لا يروي عن أبيه.

(٦) في [ب، ز، ك] زيادة: (يصلي).

(٧) في [ز، ك]: (صاف).

(٨) صحيح، عيينة ثقة.

٧٢٤٧- **حدثنا** شريك عن أبي إسحاق قال: رأيت عمرو بن ميمون يراوح بين قدميه في الصلاة.

٧٢٤٨- **حدثنا** وكيع عن إسماعيل (بن)[١] أبي خالد قال: رأيت عمرو بن ميمون يراوح بين قدميه يضع هذه على هذه وهذه على هذه.

٧٢٤٩- **حدثنا** محمد بن أبي عدي عن يوسف بن (عبدة)[٢] قال: رأيت ابن سيرين يصلي وهو هكذا يعني (يقدم رجلا ويؤخر)[٣] أخرى.

٧٢٥٠- **حدثنا** يزيد (بن)[٤] هارون عن هشام قال: كان ابن سيرين يراوح بين قدميه في الصلاة.

٧٢٥١- **حدثنا** معن بن عيسى عن عبدالله بن راشد قال: رأيت مكحولاً يتكئ على قدميه، على هذه مرة وعلى هذه مرة في الصلاة.

٧٢٥٢- **حدثنا** معن بن عيسى عن خالد بن أبي بكر قال: رأيت سالما لا يصف قدميه في الصلاة، ويحركها وهو يصلي.

* * *

[١٥٥] من كان يصف قدميه

٧٢٥٣- **حدثنا** أبو بكر قال: حدثنا عبدة بن سليمان عن هشام بن عروة عن رجل أن ابن الزبير كان يصف بين قدميه في الصلاة[٥].

---

(١) في [أ، هـ]: (عن).

(٢) في [أ، ب، ك]: (عده)، وفي [ل]: (عدي).

(٣) [ب]: بياض.

(٤) في [ك]: تكرر.

(٥) مجهول؛ لإبهام الرجل.

٣٢٠/٢ ٧٢٥٤- **حدثنا** وكيع عن/ هشام بن عروة قال أخبرني من رأى ابن الزبير يصلي قد (صف)[١] بين قدميه وألزق إحداهما بالأخرى[٢].

٧٢٥٥- **حدثنا** هشيم عن حصين قال: رأيت ابن (معقل)[٣] (يصلي)[٤] (صافاً)[٥] بين قدميه.

٧٢٥٦- **حدثنا** معاذ (بن معاذ)[٦] عن ابن عون قال: رأيت مسلم بن يسار يصلي كأنه وتد لا يتروح على رجل مرة و(على)[٧] رجل مرة.

٧٢٥٧- **حدثنا** ابن مهدي عن شعبة عن سعد بن إبراهيم قال: رأيت ابن عمر يصلي (صافا)[٨] بين قدميه فيما نعلم[٩].

٧٢٥٨- **حدثنا** ابن مهدي عن إسماعيل بن مسلم عن مالك بن دينار قال: رأيت عكرمة يصلي (صافا)[١٠] بين قدميه.

٧٢٥٩- **حدثنا** أبو بكر قال: حدثنا زيد بن (حباب)[١١] عن قريش بن (حيان)[١٢] قال: رأيت الحسن يصلي صافا بين قدميه.

---

(١) في [ب]: (يصف).

(٢) مجهول؛ لإبهام شيخ هشام.

(٣) في [أ، ك، هـ]: (مغفل).

(٤) سقط من: [ب].

(٥) في [ز]: (صاف).

(٦) سقط من: [ب].

(٧) سقط من: [أ، ب، ز، ك].

(٨) في [ز]: (صاف).

(٩) صحيح.

(١٠) في [ز، ك]: (صاف).

(١١) في [أ، ز]: (خباب).

(١٢) في [أ]: (حبان).

٧٢٦٠- **حدثنا** معن بن عيسى عن مختار بن سعد قال: رأيت القاسم بن محمد يصف رجليه في الصلاة ولا يراوح بينهما.

* * *

[١٥٦] الرجل يدخل المسجد وقد سبق بالصلاة

٧٢٦١- **حدثنا** أبو بكر قال: حدثنا هشيم عن حصين عن سعيد بن جبير قال: من دخل المسجد وقد سبق بالصلاة قال: يبدأ بالمكتوبة.

٧٢٦٢- [**حدثنا** هشيم عن مغيرة وحفص عن الأعمش عن إبراهيم قال: يبدأ بالمكتوبة][(١)].

٧٢٦٣- **حدثنا** (عباد)[(٢)] بن العوام عن ابن أبي نجيح عن رجل عن ابن عمر قال: يبدأ بالمكتوبة[(٣)].

٧٢٦٤- **حدثنا** هشيم ووكيع عن ابن عون عن الشعبي قال: ابدأ بالذي جئت له.

٧٢٦٥- **حدثنا** حفص بن غياث عن (ابن)[(٤)] عون عن الشعبي قال: ابدأ بالمكتوبة.

٧٢٦٦- [**حدثنا** وكيع عن سفيان عن الزبير بن عدي عن إبراهيم قال: أبدأ بالمكتوبة][(٥)].

---

(١) هذا الخبر زيد في: [ك. ز].

(٢) في [أ، ب، ز]: (معاذ).

(٣) مجهول.

(٤) في [ز]: (أبي).

(٥) سقط الخبر من: [أ].

٧٢٦٧- **حدثنا** وكيع عن أفلح قال: جئت أنا والقاسم المسجد وقد صلوا فصلى لنفسه يعني بدأ بالمكتوبة.

٧٢٦٨- **حدثنا** وكيع عن شعبة عن الحكم قال: كانوا يبدؤون بالمكتوبة.

٣٢١/٢ ٧٢٦٩- حدثنا غندر عن شعبة قال: قال الحكم: / كانوا يبدؤون بالفريضة.

٧٢٧٠- وقال (أبو)[١] إسحاق: كانوا يبدؤون بالفريضة.

٧٢٧١- **حدثنا** وكيع عن مسعر عن العباس بن (ذريح)[٢] عن ابن عباس قال: مثل الذي يدخل المسجد وقد صلي فيه فيتطوع، مثل الذي يعتمر قبل أن يحج[٣].

٧٢٧٢- حدثنا عبدالأعلى (عن معمر)[٤] عن يزيد بن أبي زياد عن عبدالرحمن ابن أبي ليلى قال: أبدأ بالذي جئت له.

٧٢٧٣- **حدثنا** ابن مبارك عن مسعر عن العباس بن ذريح عن ابن عباس في رجل دخل مسجدا وقد صلى أهله أيتطوع (قال هو)[٥] كرجل يتطوع قبل أن يحج[٦].

* * *

---

(١) في [أ، ب، هـ]: (ابن).

(٢) في [أ]: (ذرع).

(٣) منقطع؛ العباس لم يسمع من ابن عباس.

(٤) في [أ، ب، ز]: (معاذ).

(٥) في [أ]: (قاله).

(٦) منقطع؛ العباس لم يسمع من ابن عباس.

[١٥٧] من قال لا بأس أن يتطوع قبل المكتوبة

٧٢٧٤- [**حدثنا** أبوبكر قال: حدثنا هشيم عن منصور ويونس عن الحسن أنه كان لا يرى بأساً أن يتطوع][(١)].

٧٢٧٥- **حدثنا** أبو بكر قال: حدثنا هشيم عن حصين عن (ذر)[(٢)] قال: يتطوع إن شاء.

٧٢٧٦- **حدثنا** هشيم عن العوام عن عبدالله بن أبي الهذيل أنه كان يتطوع إذا (سبق)[(٣)] بالمكتوبة.

٧٢٧٧- **حدثنا** حفص عن ابن عون قال: سئل الحسن عن الرجل يدخل المسجد وقد صلى أهله فقال: أما أنا فكنت أصلي (كما)[(٤)] كنت أصلي قبل ذلك.

٧٢٧٨- **حدثنا** غندر عن شعبة عن حماد قال: لا بأس به إذا كان في وقت صلاة.

٧٢٧٩- **أخبرنا** وكيع قال: (نا)[(٥)] شعبة قال: قال حماد: يتطوع إن شاء.

* * *

---

(١) سقط الخبر من: [هـ].

(٢) في [أ]: (زر).

(٣) في [أ]: (ستبق)، وفي [ب]: (قبل).

(٤) في [هـ]: (لما).

(٥) في [أ، ز]: (حدثنا).

[١٥٨] في القوم يجيئون إلى المسجد وقد صلي فيه[١]

من قال: لا بأس أن يجمعوا

٧٢٨٠- **حدثنا** أبو بكر قال: حدثنا هشيم قال: أخبرنا يونس بن عبيد قال: حدثني أبوعثمان اليشكري قال: مر بنا أنس بن مالك وقد صلينا صلاة الغداة ومعه رهط فأمر رجلاً منهم فأذن ثم صلوا ركعتين قبل الفجر قال: ثم أمروه فأقام ثم تقدم فصلى بهم[٢].

٣٢٢/٢ ٧٢٨١- **حدثنا** إسماعيل بن علية عن/ الجعد أبي عثمان عن أنس بمثله[٣].

٧٢٨٢- حدثنا معاذ بن معاذ عن أبي حرة قال: دخلت أنا وعبدالله بن حميد مسجداً وقد صلي فيه (فقال)[٤]: ألا (تجيء)[٥] حتى (نصلي)[٦] في جماعة؟ قلت: إن بعضهم قد كره ذلك، قال: كان أبي لا يرى بذلك بأسا.

٧٢٨٣- **حدثنا** عبدة بن سليمان عن ابن أبي عروبة عن سليمان الناجي عن أبي المتوكل عن أبي سعيد قال: جاء رجل وقد صلى النبي ﷺ فقال: **«أيكم يتجر على هذا؟»** قال: فقام رجل من القوم فصلى معه[٧].

---

(١) في [ب]: زيادة (و).

(٢) صحيح، أخرجه عبدالرزاق (٣٤١٦، ٣٤١٨)، والبيهقي ٧٠/٣، وأبويعلى (٤٣٥٥)، والطبراني في الأوسط (٩٠٣٢)، وابن حجر في التغليق (٢٧٦/٢).

(٣) صحيح، وانظر ما قبله.

(٤) في [هـ]: (قال).

(٥) في [ب]: (يجئ).

(٦) في [ب]: (يصلي).

(٧) صحيح، أخرجه أحمد (١١٠١٩)، والترمذي (٢٢٠)، وأبوداود (٥٧٤)، وابن حبان (٢٣٩٧)، وابن خزيمة (١٦٣٢)، والحاكم ٢٠٩/١، وعبد بن حميد (٩٣٦)، والبيهقي ٦٩/٣، وابن الجارود (٣٣٠)، والدارمي ٣١٨/١، والطبراني في الصغير (٦٠٦)، والبغوي (٨٥٩).

٧٢٨٤- **حدثنا** هشيم قال: (أنبأنا)[١] سليمان التيمي عن أبي عثمان قال: دخل رجل المسجد وقد صلى النبي ﷺ فقال: «**ألا رجل يتصدق على هذا فيقوم فيصلي معه**»[٢].

٧٢٨٥- **حدثنا** شريك عن عبدالله بن يزيد قال: دخلت مع إبراهيم مسجد محارب وقد صلوا فأمني.

٧٢٨٦- **حدثنا** أبوبكر قال: حدثنا هشيم عن زياد مولى قريش قال: دخلت مع الحسن مسجد البصرة فوجدنا(هم)[٣] قد صلوا فصلى بي.

٧٢٨٧- **حدثنا** حفص عن أشعث عن الحسن أنه كان لا يرى بأسا أن تصلى الجماعة (بعد الجماعة)[٤] في مسجد الكلاء بالبصرة.

٧٢٨٨- **حدثنا** هشيم قال: (أخبرنا)[٥] منصور عن الحسن قال: إنما كانوا يكرهون أن يجمعوا مخافة السلطان.

٧٢٨٩- **حدثنا** وكيع عن مسافر (الجصاص)[٦] عن فضيل بن عمرو أن عدي بن ثابت (وأصحابا)[٧] له رجعوا من جنازة فدخلوا مسجدا (و)[٨]قد صلي فيه فجمعوا فكره ذلك إبراهيم.

---

(١) في [أ، ز]: (أخبرنا).

(٢) مرسل؛ أبوعثمان تابعي، وأخرجه الطبراني (٦١٤٠)، والبزار (٢٥٣٨) عن أبي عثمان عن سليمان.

(٣) سقط من: [ب].

(٤) سقط من: [ب].

(٥) في [ب]: (أنبأنا).

(٦) في [أ]: (الخصاص).

(٧) في [ك]: (فأصحاباً).

(٨) سقط من: [أ، ب، ز، ك].

٧٢٩٠- **حدثنا** وكيع عن عبد ربه بن أبي راشد قال: حدثنا (الجعد)[١] قال: جاءنا أنس بن مالك وقد صلينا الغداة فأقام الصلاة ثم صلى بهم فقام وسطهم[٢].

٧٢٩١- **[حدثنا** أبومعاوية عن عمرو بن محمد عن عطاء أنه صلى هو و(سلم)[٣] ابن عطية في المسجد الحرام في جماعة بعد ما صلى أهله**]**[٤].

٣٢٣/٢ ٧٢٩٢- **حدثنا** ابن علية عن سعيد/ عن قتادة أنه قال: يصلون جميعا في صف واحد إمامهم وسطهم.

٧٢٩٣- **حدثنا** إسحاق الأزرق عن عبدالملك بن أبي سليمان عن سلمة بن كهيل أن ابن مسعود دخل المسجد وقد صلوا فجمع بعلقمة ومسروق والأسود[٥].

* * *

[١٥٩] من قال: يصلون فرادى ولا يجمعون

٧٢٩٤- **حدثنا** أبو بكر قال: حدثنا هشيم عن يونس عن الحسن أنه كان يقول: يصلون فرادى.

٧٢٩٥- **[(أخبرنا)**[٦] هشيم قال: (أنبأنا)[٧] خالد عن أبي قلابة أنه كان يقول:

---

(١) في [أ، ك]: (الحي)، وفي [هـ]: (يحيى)، وانظر: مصنف معرفة السنن (٣٤٣/٢ و٣٤٥).

(٢) صحيح، وانظر: ما تقدم برقم [٧٢٨٠ و٧٢٨١].

(٣) في [أ، ب، ط، هـ]: (سالم).

(٤) سقط من: [أ].

(٥) منقطع؛ سلمة لم يسمع من ابن مسعود.

(٦) في [أ]: (حدثنا).

(٧) في [أ]: (أخبرنا).

يصلون فرادى][1].

٧٢٩٦- **حدثنا** ابن علية عن أيوب عن أبي قلابة قال: يصلون فرادى.

٧٢٩٧- **حدثنا** ابن علية عن يونس عن الحسن قال: يصلون (شتى)[2].

٧٢٩٨- [**حدثنا** ابن علية عن هشام الدستوائي عن حماد عن إبراهيم قال: يصلون فرادى][3].

٧٢٩٩- **حدثنا** وكيع عن أبي هلال (عن)[4] كثير عن الحسن قال: كان أصحاب محمد ﷺ إذا دخلوا المسجد وقد صلي فيه صلوا فرادى[5].

٧٣٠٠- **حدثنا** وكيع عن أفلح قال: دخلنا مع القاسم المسجد وقد صلي فيه (قال)[6]: فصلى القاسم وحده.

* * *

[١٦٠] الرجل تفوته بعض الصلاة مع الإمام

٧٣٠١- حدثنا أبو بكر قال: حدثنا هشيم قال: أخبرنا منصور عن الحسن عن علي أنه كان يقول: من أدرك مع الإمام ركعتين قال: يقرأ فيما أدرك[7].

---

(١) سقط الخبر من: [هـ].

(٢) في [ط، هـ]: (فرادى).

(٣) سقط الخبر من: [هـ].

(٤) سقط من: [أ].

(٥) حسن؛ أبوهلال صدوق.

(٦) سقط من: [أ].

(٧) صحيح.

٧٣٠٢- **حدثنا** أبو بكر قال: نا إسماعيل بن عياش عن (ربيعة)[١] بن (أبي)[٢] عبدالرحمن أن عمر بن الخطاب وأبا الدرداء كانا يقولان: ما أدركت من صلاة الإمام فاجعله أول صلاتك[٣].

٧٣٠٣- **حدثنا** إسماعيل بن عياش عن عمرو بن مهاجر قال: سمعت (عمر)[٤] ابن عبدالعزيز يقول: اجعله أول صلاتك.

٧٣٠٤- **حدثنا** عبدة عن سعيد عن قتادة عن سعيد (والحسن)[٥] قالا: ما أدركت مع الإمام فهو أول (صلاتك)[٦].

٧٣٠٥- **حدثنا** عبدة عن ابن أبي عروبة عن قتادة عن علي مثله[٧].

٣٢٤/٢ ٧٣٠٦- **حدثنا** أبوخالد/ الأحمر عن الأعمش قال: كان سعيد بن جبير يقول: يقرأ فيما أدرك لأنه كان يسر القراءة خلف الإمام.

٧٣٠٧- **حدثنا** أبوخالد الأحمر عن أشعث عن أبي إسحاق عن الحارث عن علي في الرجل تفوته مع الإمام الركعة (أو)[٨] الركعتان قال: يقرأ في سكتة الإمام[٩].

---

(١) في [هـ]: (سعيد).

(٢) سقط من: [أ].

(٣) منقطع، فيه ضعف؛ ربيعة لم يسمع من عمر، ورواية إسماعيل من غير الشاميين فيها ضعف، وأخرجه البيهقي (٢/٢٩٨).

(٤) في [هـ]: (عمرو).

(٥) في [أ]: (بن الحسن).

(٦) (الصلاة) في: [أ، ك].

(٧) منقطع؛ قتادة لم يسمع من علي.

(٨) في [أ]: (و).

(٩) ضعيف؛ أشعث والحارث ضعيفان.

٧٣٠٨- وقال: الحسن مثله.

* * *

[١٦١] من قال ما أدركت مع الإمام فاجعله آخر صلاتك

٧٣٠٩- **حدثنا** أبوبكر قال: حدثنا عبدالله بن إدريس عن (حصين)[١] عن إبراهيم عن عبدالله قال: ما أدركت مع الإمام فهو آخر صلاتك[٢].

٧٣١٠- **حدثنا** وكيع عن حماد بن سلمة عن قتادة عن ابن سيرين عن ابن مسعود قال: اجعل آخر صلاتك (أول)[٣] صلاتك[٤].

٧٣١١- **حدثنا** ابن علية عن أيوب عن نافع عن ابن عمر أنه كان يجعل ما أدرك مع الإمام آخر صلاته[٥].

٧٣١٢- **حدثنا** حفص عن عبيدالله عن نافع عن ابن عمر أنه كان إذا أدرك مع الإمام لم يقرأ فإذا قام يقضي قرأ[٦].

٧٣١٣- **حدثنا** أبومعاوية عن عبيدالله عن نافع عن ابن عمر أنه قال: اقرأ فيما (تقضي)[٧][٨].

---

(١) في [ك]: (حصن).

(٢) منقطع؛ إبراهيم لا يروي عن عبدالله.

(٣) في [هـ]: (ما أدركت من).

(٤) منقطع؛ ابن سيرين لم يسمع من ابن مسعود.

(٥) صحيح.

(٦) صحيح.

(٧) في [أ]: (يقضي).

(٨) صحيح.

٧٣١٤- **حدثنا** هشيم قال: أخبرنا حصين ومغيرة عن إبراهيم (قال)[١]: يقرأ فيما يقضي.

٧٣١٥- **حدثنا** وكيع عن ابن عون قال: سألت مجاهداً عن رجل فاتته ركعتان مع الإمام فقرأ فيهما قال: (اجعل)[٢] آخر صلاتك أول صلاتك.

٧٣١٦- **حدثنا** عبدالوهاب عن أيوب عن أبي قلابة في (الرجل)[٣] (تفوته)[٤] بعض الصلاة فيقوم يقضي قال: يجعل ما بقي أول (صلاته)[٥] و(إن)[٦] علمت ما الذي (قرأه)[٧] الإمام (فاقرأه)[٨].

٧٣١٧- **حدثنا** وكيع عن نافع بن عمر[٩] قال: سمعت عمرو بن دينار يقول: اقض ما فاتك كما فاتك.

٧٣١٨- **حدثنا** يعقوب بن إبراهيم عن أشعث عن الشعبي وابن سيرين أنهما
٣٢٥/٢ قالا: فيمن سبقه الإمام إذا/ قضيت بعده فاقض قراءتك.

٧٣١٩- **حدثنا** ابن (عيينة)[١٠] عن عمرو قال: فاتت عبيد بن عمير ركعة من المغرب فسمعته يقرأ: ﴿وَٱلَّيۡلِ إِذَا يَغۡشَىٰ﴾.

---

(١) في [ب]: (قالا).

(٢) سقط من: [ب].

(٣) في [هـ]: (رجل).

(٤) في [ب]: (يفوته).

(٥) في [أ، ب]: (صلاتك).

(٦) في [ب]: (فإن).

(٧) في [هـ]: (قرأه).

(٨) في [أ، ب]: (فأقرا)، وفي [ك]: (فأقره).

(٩) في [هـ]: (عن ابن عمر).

(١٠) في [هـ]: (علية).

٧٣٢٠- **حدثنا** أبوخالد عن الأعمش قال: كان إبراهيم يقرأ فيما يقضي.

* * *

[١٦٢] الرجل يصلي فيضع إحدى رجليه على الأخرى

٧٣٢١- **حدثنا** أبو بكر قال: حدثنا جرير عن مغيرة عن إبراهيم قال: يكره أن يرفع (الرجل)[١] إحدى رجليه على الأخرى في الصلاة أو يستند إلى جدار إلا من علة.

٧٣٢٢- **حدثنا** وكيع عن سفيان عن يحيى بن هانئ قال: رأيت عمرو بن ميمون قائما يصلي واضعا إحدى رجليه على الأخرى.

* * *

[١٦٣] في الإمام يصلي جالسا

٧٣٢٣- **حدثنا** أبوبكر قال: حدثنا سفيان بن عيينة عن الزهري قال: سمعت أنسا قال: سقط النبي ﷺ عن فرس فجحش شقه الأيمن فدخلنا عليه نعوده فحضرت الصلاة فصلى بنا قاعدا فصلينا وراءه قعوداً فلما قضى الصلاة قال: **«إنما جعل الإمام ليؤتم به، فإذا كبر فكبروا، وإذا ركع فاركعوا، وإذا قال: سمع الله لمن حمده فقولوا: ربنا ولك الحمد وإذا صلى قاعداً فصلوا قعوداً أجمعون»**[٢].

٧٣٢٤- **حدثنا** عبدة عن هشام عن أبيه عن عائشة قالت: اشتكى رسول الله ﷺفدخل ناس من أصحابه يعودونه فصلى رسول الله ﷺ جالساً فصلوا بصلاته قياما

---

(١) سقط من: [أ، ب، ك].

(٢) صحيح، أخرجه البخاري (٨٠٥)، ومسلم (٤١١).

(فأشار)[١] إليهم أن اجلسوا فجلسوا فلما انصرف قال: **«إنما جعل الإمام ليؤتم به فإذا ركع فاركعوا وإذا رفع فارفعوا وإذا صلى جالساً فصلوا جلوساً»**[٢].

٧٣٢٥- **حدثنا** وكيع قال: حدثنا الأعمش عن أبي سفيان عن جابر قال: صرع النبي ﷺ/ من فرس له (فوقع)[٣] على جذع نخلة فانفكت قدمه فدخلنا عليه نعوده وهو يصلي في مشربة لعائشة فصلينا بصلاته (ونحن قيام ثم دخلنا عليه مرة أخرى وهو يصلي جالسا فصلينا بصلاته)[٤] ونحن قيام فأومأ إلينا أن اجلسوا فلما صلى قال: **«إنما جعل الإمام ليؤتم به فإذا صلى قائما فصلوا قياما وإذا صلى جالسا فصلوا جلوسا ولا تقوموا وهو جالس كما يفعل أهل فارس (بعظمائها)[٥]»**[٦]. ٣٢٦/٢

٧٣٢٦- **حدثنا** أبوخالد الأحمر عن محمد بن عجلان عن زيد بن أسلم عن أبي صالح عن أبي هريرة قال: قال رسول الله ﷺ: **«إنما جعل الإمام ليؤتم به، فإذا كبر فكبروا، وإذا قرأ فأنصتوا وإذا قال: ﴿غَيْرِ ٱلْمَغْضُوبِ عَلَيْهِمْ وَلَا ٱلضَّآلِّينَ﴾ فقولوا: آمين (وإذا)[٧] ركع فاركعوا وإذا قال: سمع الله لمن حمده فقولوا: اللهم ربنا لك الحمد وإذا سجد فاسجدوا وإذا صلى**

---

(١) في [هـ]: (وأشار).

(٢) صحيح، أخرجه البخاري (٥٦٥٨)، ومسلم (٤١٢).

(٣) في [أ]: (فرفع).

(٤) سقط ما بين القوسين من: [أ، ب].

(٥) في [هـ]: (بعظمائهم).

(٦) حسن؛ أبوسفيان صدوق، أخرجه أحمد (١٤٢٠٥)، وأبوداود (٦٠٢)، وابن ماجه (٣٤٨٥)، وابن خزيمة (١٦١٥)، وابن حبان (٢١١٤)، والدارقطني ٤٢٢/١، والبخاري في الأدب المفرد (٩٦٠)، وأبويعلى (١٨٩٦)، والبيهقي ٧٩/٣، وأصله عند مسلم (٤١٣).

(٧) في [ب]: (فإذا).

جالسا فصلوا جلوسا»[١].

٧٣٢٧- **حدثنا** عبد الوهاب الثقفي عن يحيى بن سعيد قال: أخبرني أبوالزبير أن جابرا اشتكى عندهم بمكة فلما أن تماثل خرج وإنهم خرجوا معه يتبعونه حتى إذا بلغوا بعض الطريق حضرت صلاة من الصلوات فصلى بهم جالسا وصلوا معه جلوسا[٢].

٧٣٢٨- **حدثنا** وكيع عن إسماعيل (عن قيس)[٣] عن أبي هريرة[٤] قال: الإمام (أمير)[٥] فإن صلى قائما فصلوا قياما (وإن)[٦] صلى قاعدا فصلوا قعودا[٧].

٧٣٢٩- **حدثنا** أبوأسامة عن إسماعيل (عن قيس)[٨] بن قهد قال: اشتكى

---

(١) حسن؛ أبوخالد وابن عجلان صدوقان، زيادة (فأنصتوا)، رواها من تقبل روايته ولا تخالف رواية الآخرين فتكون مقبولة، أخرجه أحمد (٨٨٨٩)، وأبوداود (٦٠٤)، وابن ماجه (٧٤٦)، والنسائي ٢/١٤١، والدارقطني ١/٣٢٧، وأصل الحديث في البخاري (٧٣٤)، ومسلم (٤١٤).

(٢) صحيح، أخرجه الشافعي في اختلاف الحديث ص٩٩، والحازمي في الاعتبار ص١٧٣، وعبد بن حميد (١١٥٠)، والدارقطني ١/٤٢٣.

(٣) في [ك]: تكرر.

(٤) في [أ، ب، ك] زيادة: (قال ذا).

(٥) في [هـ]: (آمين).

(٦) في [ك، ب]: (فإن).

(٧) صحيح.

(٨) سقط من: [أ، هـ]: وهو قيس بن أبي حازم، وانظر الأثر رقم (٧٣٢٧)، ومصنف عبدالرزاق (٤٠٨٤)، والتاريخ الكبير للبخاري (٧/١٤٢)، وانظر تاريخ بغداد ١٢/ ٤٥٤، والإصابة ٥/٤٩٦.

إمامنا فصلى قاعدا (أياماً)[١] فصلينا بصلاته فقال أبو هريرة: الإمام (أمير)[٢] (فإن)[٣] صلى قائما فصلوا قياما وإن صلى قاعدا فصلوا قعودا[٤].

٧٣٣٠- **حدثنا** يزيد بن هارون عن يحيى بن سعيد عن (عبدالله)[٥] بن هبيرة أن أسيد بن حضير كان يؤم (قومه)[٦] بني/ عبدالأشهل وأنه اشتكى فخرج إليهم بعد (شكواه)[٧] فقالوا له: تقدم قال: لا أستطيع أن أصلي قالوا: لا يؤمنا أحد غيرك ما دمت، فقال: اجلسوا فصلى بهم جلوسا[٨]. ٣٢٧/٢

٧٣٣١- **حدثنا** خالد بن مخلد عن سليمان بن بلال عن جعفر بن محمد قال: سمعت القاسم بن محمد يقول قال: معاوية: قال رسول الله ﷺ: **«إذا صلى (الإمام)[٩] جالساً فصلوا جلوساً»**، قال: فعجب الناس من صدق معاوية[١٠].

٧٣٣٢- **حدثنا** وكيع قال: حدثنا إسماعيل عن قيس بن أبي حازم عن قيس بن قهد قال: كان لنا إمام فمرض فصلينا بصلاته قعودا[١١].

* * *

---

(١) في [أ، ك] زيادة: (أياماً).

(٢) في [هـ، أ]: (أمين).

(٣) في [أ، ب، هـ]: (فإذا).

(٤) صحيح.

(٥) في [ك]: (عبيدالله).

(٦) في [أ، ب، ك] زيادة: (قومه).

(٧) في [أ، ك]: (شكوه).

(٨) منقطع؛ ابن هبيرة لا يروي عن أسيد بن خضير.

(٩) في [هـ]: (الأمير).

(١٠) حسن؛ خالد صدوق، وأخرجه الطبراني ١٩/(٧٦٤)، وابن عساكر في تاريخ دمشق ١٦٥/٥٩.

(١١) صحيح.

[١٦٤] من قال ائتم بالإمام

٧٣٣٣- **حدثنا** أبوبكر قال: حدثنا أبوالأحوص عن أبي إسحاق عن أبي الأحوص قال: قال عبدالله: إنما جعل الإمام ليؤتم به فإذا كبر فكبروا وإذا ركع فاركعوا، وإذا سجد فاسجدوا، فإنه أول من يرفع وأول (من يضع)[١][٢].

٧٣٣٤- **حدثنا** محمد بن فضيل عن ليث عن (طلحة)[٣] قال: قال (سلمان)[٤] من رفع رأسه قبل الإمام ووضع رأسه قبل الإمام فناصيته بيد الشيطان يرفعها ويضعها[٥].

٧٣٣٥- **حدثنا** عبدة عن محمد بن عمرو عن مليح بن عبدالله السعدي قال: قال أبو هريرة إن الذي يخفض ويرفع رأسه قبل الإمام، فإنما ناصيته بيد الشيطان[٦].

٧٣٣٦- **حدثنا** (وكيع عن)[٧] حماد بن سلمة عن محمد بن زياد عن أبي هريرة قال: قال رسول الله ﷺ: **«أما يخاف الذي يرفع رأسه قبل الإمام أن يحول الله رأسه رأس حمار»**[٨].

---

(١) في [ك، ب]: (ما يضع)، وفي [أ]: (ما يصنع).

(٢) صحيح.

(٣) في [أ، ب، ك]: (علجه).

(٤) في [هـ]: (سليمان).

(٥) ضعيف منقطع؛ ليث ضعيف، وطلحة لا يروي عن سلمان.

(٦) مجهول؛ لجهالة مليح، أخرجه الحميدي (٩٨٩)، والبزار (٤٧٥/كشف)، ومالك (٩٢/١)، وعبدالرزاق (٣٧٥٣)، والعقيلي ٤٥٢/٣.

(٧) سقطت من: [أ، جـ، ز، ك، هـ].

(٨) صحيح، أخرجه البخاري (٦٩١)، وأخرجه مسلم (٤٢٧) من طريق المؤلف.

٧٣٣٧- **حدثنا** وكيع عن سفيان عن زياد بن فياض عن تميم بن سلمة قال: قال عبدالله: أما يخاف الذي يرفع رأسه قبل الإمام أن يحول الله رأسه رأس كلب[١].

٣٢٨/٢ ٧٣٣٨- **حدثنا** هشيم قال: أخبرنا العوام عن/ (عزرة)[٢] بن الحارث أنه حدثه عن البراء بن عازب قال: كنا إذا صلينا خلف رسول الله ﷺ فرفعنا رؤوسنا من الركوع قمنا صفوفا حتى يسجد فإذا سجد تبعناه[٣].

٧٣٣٩- حدثنا عبدالله بن إدريس عن يحيى بن سعيد عن محمد بن يحيى بن (حبان)[٤] قال: قال رسول الله ﷺ: **«إني قد بدنت فلا تبادروني بالركوع ولا بالسجود، فإني مهما أسبقكم به إذا ركعت فإنكم تدركوني به[٥] إذا رفعت، ومهما أسبقكم به إذا سجدت فإنكم تدركوني به إذا وضعت»**[٦].

٧٣٤٠- حدثنا ابن إدريس عن ابن عجلان عن محمد بن يحيى بن (حبان)[٧] عن ابن (محيريز)[٨] عن معاوية رفعه مثله[٩].

---

(١) منقطع؛ تميم لم يسمع ابن مسعود.

(٢) في [ك]: (عدزة)، وفي [أ، هـ]: (عذرة).

(٣) مجهول؛ لجهالة عزرة، أخرجه أحمد (١٨٥٨١)، وأبويعلى (١٦٧٧)، وأصله عند البخاري (٧٤٧)، ومسلم (٤٧٤).

(٤) في [أ]: (خباب)، وفي [هـ]: (حيان).

(٥) في [ز] زيادة: (له).

(٦) مرسل.

(٧) في [أ]: (خباب)، وفي [هـ]: (حيان).

(٨) في [ك]: (محريز).

(٩) حسن؛ ابن عجلان صدوق، أخرجه أحمد (١٦٨٩٢)، وأبوداود (٦١٩)، وابن ماجه (٩٦٣)، وابن خزيمة (١٥٩٤)، وابن حبان (٢٢٢٩)، والحميدي (٦٠٢)، وابن الجارود (٣٢٤)، والبغوي (٨٤٨)، والدارمي ٣٠١/١، والطحاوي في شرح المشكل (٥٤٢١)، والطبراني ١٩/(٨٦٢)، والبيهقي ٩٢/٢، وابن عبدالبر في التمهيد ٢٢٤/٦، وابن عدي ٤٦٥/٦.

٧٣٤١- **حدثنا** هشيم وابن إدريس عن حصين عن هلال بن يساف عن أبي حيان قال: قال عبدالله: لا تبادروا أئمتكم بالركوع ولا بالسجود[١].

٧٣٤٢- **حدثنا** جرير بن عبدالحميد عن يزيد بن أبي زياد عن (ابن)[٢] أبي ليلى قال: من كان مع الإمام فركع قبل ركوعه وسجد قبل سجوده فليس معه.

٧٣٤٣- **حدثنا** معتمر عن كهمس قال: صليت إلى جنب أبي قلابة فكان لا يصنع شيئا حتى يصنعه الإمام.

٧٣٤٤- **حدثنا** وكيع عن سفيان عن أبي إسحاق عن عبدالله بن يزيد عن البراء ابن عازب قال: كان رسول الله ﷺ إذا رفع رأسه من الركوع لم يحن (أحد)[٣] منا ظهره حتى يسجد فإذا سجد تبعناه[٤].

٧٣٤٥- **حدثنا** علي بن مسهر عن المختار بن فلفل عن أنس قال: صلى بنا رسول الله ﷺ ذات يوم فلما قضى الصلاة أقبل علينا بوجهه فقال: **«أيها الناس إني إمامكم فلا تسبقوني بالركوع ولا بالسجود ولا بالقيام ولا بالانصراف فإني أراكم أمامي ومن خلفي»**[٥].

٧٣٤٦- **[حدثنا** أبوأسامة عن ابن عون/ قال: كان محمد يكره أن يسبق الإمام ٣٢٩/٢
بشيء من التكبير**]**[٦].

---

(١) مجهول؛ أبوحيان مجهول، وسبق برقم [٤٦٩٢].

(٢) سقط من: [أ].

(٣) في [ب]: (أحداً).

(٤) صحيح، صرح أبو إسحاق بالسماع عند الشيخين، أخرجه البخاري (٦٩٠)، ومسلم (٤٧٤).

(٥) صحيح، أخرجه مسلم (٤٢٦)، وأحمد (١١٩٩٧)، وأصله في البخاري (٤١٩).

(٦) سقط الخبر من: [ز].

٧٣٤٧- **حدثنا** أبوأسامة قال: حدثنا ابن أبي عروبة قال: حدثنا قتادة عن يونس ابن جبير عن حطان بن عبدالله قال: صلى بنا أبو موسى فلما انفتل قال: إن نبي الله ﷺ خطبنا فبين لنا سنتنا وعلمنا صلاتنا فقال: **«إذا كبر الإمام فكبروا وإذا ركع[١] فاركعوا فإن الإمام يركع قبلكم (ويرفع قبلكم)[٢]»**[٣].

٧٣٤٨- حدثنا وكيع قال: حدثنا محمد بن قيس عن علي بن (مدرك)[٤] أن معاذا لما قدم اليمن كان يعلم النخع، فقال لهم: إذا رأيتموني صنعت (في الصلاة شيئاً)[٥] فاصنعوا مثله، فلما سجد أضر بعينيه غصن شجرة فكسره في الصلاة فعمد كل رجل منهم إلى غصن في الصلاة فكسره، فلما صلى قال: (إني)[٦] إنما كسرته لأنه أضر بعيني حين سجدت، وقد أحسنتم فيما أطعتم[٧].

٧٣٤٩- **حدثنا** وكيع قال: حدثنا سفيان عن (سعد)[٨] بن إبراهيم عن نافع بن جبير بن مطعم قال: قال رسول الله ﷺ: **«إني امرؤ قد بدنت فلا تبادروني بالقيام ولا بالسجود»**[٩].

* * *

(١) في [أ] زيادة: (الإمام).

(٢) سقط من [أ]: (ما بين القوسين).

(٣) صحيح، أخرجه مسلم، (٤٠٤)، وأحمد (١٩٥٩٥).

(٤) في [هـ]: (مبارك).

(٥) في [أ، ب، ط، هـ]: (شيئاً في الصلاة).

(٦) سقط من: [ز].

(٧) منقطع؛ علي لم يدرك معاذاً، ذكره ابن قتيبة في غريب الحديث بهذا الإسناد ٢/٢٤٤.

(٨) في [ز]: (سعيد).

(٩) مرسل، أخرجه ابن سعد (١/٤٢٠)، وأخرجه متصلاً من طريق جبير بن مطعم الطبراني (١٥٧٩).

[١٦٥] في فعل النبي ﷺ

٧٣٥٠- **حدثنا** أبوبكر قال: حدثنا وكيع قال: حدثنا الأعمش عن إبراهيم عن الأسود عن عائشة قالت: لما مرض رسول الله ﷺ مرضه الذي مات فيه جاء بلال يؤذنه بالصلاة فقال: **«مروا أبا بكر فليصل بالناس»**، قلنا: يا رسول الله[١] إن أبا بكر رجل[٢] (أسيف)[٣] ومتى يقوم مقامك يبكي فلا يستطيع فلو أمرت عمر فقال: مروا أبا بكر فليصل بالناس فإنكن صواحبات يوسف" فأرسل إلى أبي بكر (فصلى)[٤] بالناس، فوجد النبي ﷺ من نفسه خفة، فخرج إلى الصلاة يهادى/ بين رجلين ٣٣٠/٢
ورجلاه تخطان في الأرض فلما أحس به أبوبكر ذهب يتأخر، فأومأ إليه النبي ﷺ أن مكانك، قالت: فجاء النبي ﷺ فجلس إلى جنب أبي بكر فكان أبو بكر، يأتم بالنبي ﷺ والناس يأتمون بأبي بكر[٥].

٧٣٥١- **حدثنا** يزيد بن هارون قال: أخبرنا سفيان بن حسين عن الزهري عن أنس قال: لما مرض رسول الله ﷺ في مرضه الذي مات فيه أتاه بلال فآذنه بالصلاة فقال: **«يا بلال قد بلغت فمن شاء فليصل ومن شاء فليدع»**، فقال يا رسول الله فمن يصلي بالناس؟ قال: **«مروا أبا بكر فليصل بالناس»**، فلما تقدم أبو بكر رفعت الستور عن رسول الله ﷺ فنظرنا إليه كأنه ورقة بيضاء عليه خميصة، فظن أبو بكر أنه يريد الخروج فتأخر، وأشار إليه رسول الله ﷺ أن صل مكانك، فصلى أبو بكر وما رأينا رسول الله ﷺ حتى مات من يومه[٦].

---

(١) في [هـ] زيادة: (ﷺ).

(٢) في [ب، ط، هـ]: زيادة (رقيق).

(٣) في [أ، هـ]: (أسف)، وسقط من: [ب].

(٤) في [ك، ب]: (فيصلى).

(٥) صحيح، أخرجه البخاري (٦٦٤)، ومسلم (٤١٨).

(٦) ضعيف، سفيان ضعيف في الزهري، وأخرجه أحمد (١٣٠٩٣)، وأبويعلى.(٣٥٦٧)، وأصل الحديث في البخاري (٧٥٤)، ومسلم (٤١٩).

٧٣٥٢- **حدثنا** حسين بن علي عن زائدة عن عبدالملك بن عمير عن أبي بردة عن أبي موسى قال: مرض رسول الله ﷺ فاشتد مرضه فقال: **«مروا أبا بكر فليصل بالناس»**، فقالت عائشة: (يا رسول الله)[١] إن أبا بكر رجل رقيق، متى يقوم مقامك فلا يستطيع أن يصلي بالناس، فقال: **«مري أبا بكر فليصل بالناس، فإنكن صواحب يوسف»**، قال: فصلى بهم أبوبكر في حياة رسول الله ﷺ[٢].

٧٣٥٣- **حدثنا** حميد بن عبدالرحمن عن أبيه عن أبي (الزبير)[٣] عن جابر أن رسول الله ﷺ أمهم وكان أبو بكر خلفه (فيكبر)[٤] النبي ﷺ (فيكبر)[٥] أبو بكر يسمع الناس[٦].

٣٣١/٢ ٧٣٥٤- **حدثنا** حسين بن علي عن زائدة عن عاصم عن زر عن عبدالله/ قال: لما قبض النبي ﷺ قالت الأنصار: منا أمير ومنكم أمير فأتاهم عمر (فقال)[٧]: يا معشر الأنصار ألستم تعلمون أن رسول الله ﷺ أمر أبا بكر (يصلي)[٨] بالناس قالوا: (بلى)[٩] قال: فأيكم تطيب نفسه أن يتقدم أبا بكر[١٠].

---

(١) سقط من: [ب].

(٢) صحيح، أخرجه البخاري (٦٧٨)، ومسلم (٤٢٠).

(٣) في [هـ]: (زبير).

(٤) في [ب، ز]: (فكبر).

(٥) في [أ، ب، ز]: (فكبر).

(٦) صحيح، أخرجه مسلم(٤١٣)، والنسائي ٨٤/٢، والطحاوي ٤٠٣/١، والبيهقي٨٩/٣.

(٧) سقط من: [ز].

(٨) سقط من: [هـ].

(٩) سقط من: [هـ].

(١٠) ضعيف؛ عاصم ضعيف في زر، أخرجه أحمد (٣٧٦٥)، والحاكم ٦٧/٣، والنسائي ٧٤/٢، وابن سعد ١٧٨/٣، ويعقوب في المعرفة (٤٥٤/١)، وابن أبي عاصم في السنة (١١٥٩)، والبيهقي ١٥٢/٨، والضياء في المختارة (٢٢٩).

٧٣٥٥- **حدثنا** وكيع قال: حدثنا إسماعيل بن أبي خالد قال: سمعت أبا سلمة ابن عبدالرحمن يحدث أن النبي ﷺ اشتكى فقال: **«مروا أبا بكر فليصل بالناس»** فوجد النبي ﷺ من نفسه خفة (فخرج)[١] فلما رآه أبوبكر ذهب ليتأخر، فأومأ إليه النبي ﷺ مكانك فجاء النبي ﷺ حتى جلس إلى جنب أبي بكر، فكان أبوبكر يأتم بالنبي ﷺ والناس يأتمون بأبي بكر[٢].

٧٣٥٦- **حدثنا** حسين بن علي عن زائدة عن عاصم بن أبي النجود عن شقيق عن مسروق عن عائشة قالت: أغمي على النبي ﷺ فلما أفاق قال: **«أصل الناس؟»** (قالت)[٣]: فقلنا: لا، قال: **«مروا أبا بكر فليصل بالناس»**، قالت: فقلنا: يا رسول الله[٤] إن أبا بكر رجل أسيف - قال: **«[٥]عاصم الأسيف الرقيق الرحيم - وأنه متى (يقم)[٦] مقامك لا يستطيع أن يصلي بالناس»**، قالت: ثم أغمي عليه ثم أفاق فقال مثل ذلك فرددت عليه ثلاث مرات فقال: **«إنكن صواحب يوسف مروا أبا بكر فليصل بالناس»**، فقالت: فوجد النبي ﷺ من نفسه خفة، فخرج بين بريرة و(توبة)[٧] (تخط)[٨]

---

(١) في [أ]: (خرج).

(٢) مرسل؛ أبوسلمة تابعي.

(٣) في [أ، ب، ز، ك]: (قال).

(٤) في [هـ]: زيادة (ﷺ).

(٥) في [أ، ب، ك]: زيادة (أبو).

(٦) في [أ، هـ]: (يقوم).

(٧) كذا في النسخ بالتاء، وانظر: مقدمة فتح الباري ص٢٦٣، وورد أنه بالنون (نوبة) كما في صحيح ابن حبان (٢١١٨)، والمعرفة ١/٢٣٨، وفتح الباري ٢/١٥٤، ورجح أنه رجل، وكذا في عمدة القاري ٥/١٩٠، والإكمال ١/٣٧٣، وتوضيح المشتبه ١/٦٧١، والإصابة ٨/١٤٤، وعدّها مع النساء، وكذا في أسد الغابة ٥/٣٨٩.

(٨) في [هـ]: (يخط).

نعلاه إني (لأرى)[١] (بياض)[٢] (بطون)[٣] قدميه وأبوبكر يؤم الناس فلما رآه أبو بكر ذهب يتأخر فأومأ إليه رسول الله ﷺ أن لا يتأخر (قالت)[٤]: فقام أبوبكر بجنب النبي ﷺ/ (والنبي ﷺ)[٥] قاعد، يصلي أبو بكر بصلاة النبي ﷺ والناس يصلون بصلاة أبي بكر[٦]. ٣٣٢/٢

٧٣٥٧- **حدثنا** شبابة (بن سوار)[٧] قال: حدثنا شعبة عن نعيم بن أبي هند عن أبي وائل عن مسروق عن عائشة قالت: صلى رسول الله ﷺ في مرضه الذي مات فيه خلف أبي بكر (قاعداً)[٨][٩].

٧٣٥٨- **حدثنا** حسين بن علي عن زائدة عن موسى بن أبي عائشة عن عبيدالله ابن عبدالله بن عتبة قال: دخلت على عائشة فقلت لها ألا (تحدثيني)[١٠] عن مرض رسول الله ﷺ قالت: بلى ثقل رسول الله ﷺ فقال: **«أصلى الناس؟»** (فقلت)[١١]:

---

(١) سقطت من: [أ، ب].

(٢) سقط من: [هـ].

(٣) سقط من: [هـ].

(٤) في [أ، ب، ك، ز] زيادة: (قالت).

(٥) سقط من: [ل].

(٦) ضعيف؛ عاصم في ضعيف في شقيق، أخرجه ابن حبان (٢١١٨)، ويعقوب في المعرفة ٤٥٣/١، وانظر ما بعده برقم [٧٣٥٧] ورقم [٧٣٥٨].

(٧) سقط من: [ب].

(٨) في [ب، ك]: (قاعد).

(٩) شاذ، خالف شبابة فيه بقية الرواة عن شعبة، وأخرجه أحمد (٢٥٢٥٧)، والترمذي (٣٦٢)، والطحاوي ٤٠٦/١، ويعقوب في المعرفة ٤٥٣/١، وابن المنذر في الأوسط (٢٠٤٠)، والبيهقي (٨٣/٣)، وابن حبان (٢١١٩)، وانظر البخاري (٣٣٨٤)، والنسائي ٧٩/٢، وابن خزيمة (١٦٢١)، وابن حبان (٢١١٧)، والطحاوي (٤٢٠٩).

(١٠) في [هـ]: (تحدثني).

(١١) في [أ، ب، ك]: (فقالت).

لا، هم ينتظرونك يا رسول الله (فقال): **«ضعوا لي ماء في المخضب»**، قالت: ففعلنا فاغتسل ثم ذهب لينوء فأغمي عليه، ثم أفاق فقال: **«أصلى الناس؟»** فقلنا (لا)[1] هم ينتظرونك [(فقال)[2]: **«ضعوا لي ماء في المخضب»**، قالت: ففعلنا فاغتسل ثم ذهب لينوء فأغمي عليه، ثم أفاق فقال: **«أصلى الناس؟»** فقلنا: هم ينتظرونك][3] يا رسول الله والناس (عكوف)[4] في المسجد ينتظرون رسول الله ﷺ (لصلاة)[5] العشاء الآخرة، قالت: فأرسل رسول الله ﷺ إلى أبي بكر أن صل بالناس (فأتاه الرسول فقال: إن رسول الله ﷺ يأمرك أن تصلي بالناس)[6] فقال أبوبكر وكان رجلاً رقيقاً: يا عمر صل بالناس، فقال له عمر: أنت أحق بذلك، فصلى بهم أبوبكر تلك الأيام قالت: ثم إن رسول الله ﷺ وجد (من)[7] نفسه خفة فخرج بين رجلين لصلاة الظهر، وأبوبكر يصلي بالناس، قالت: فلما رآه أبوبكر ذهب ليتأخر فأومأ إليه النبي ﷺ أن لا (يتأخر)[8] وقال لهما: **«أجلساني إلى جنبه»**، فأجلساه إلى جنب أبي بكر فجعل أبوبكر يصلي (وهو)[9] (قائم)[10] بصلاة/ النبي ٣٣٣/٢
ﷺ والناس (يصلون)[11] بصلاة أبي بكر والنبي ﷺ قاعد، قال عبيدالله: فدخلت

---

(١) سقط من: [هـ].
(٢) في [هـ]: (قال).
(٣) سقط ما بين المعكوفين من: [أ].
(٤) في [أ]: (عاكفون).
(٥) في [أ]: (صلاة).
(٦) سقط من: [أ، ب، ك].
(٧) في [ط، هـ]: (في).
(٨) في [ب]: (تتأخر).
(٩) سقط من: [أ، ب، ك].
(١٠) في [أ، ب]: (قائماً).
(١١) سقط من: [أ، ب، ك].

علـى عبدالله بـن عبـاس فقـلـت: ألا أعـرض عليـك مـا حـدثتني (بـه)[١] عائـشة (من)[٢] مرض رسول الله ﷺ فقـال: هـات (فعرضـت)[٣] عليـه حـديثها فمـا أنكـر منه شيئا[٤].

٧٣٥٩- **حدثنا** ابن علية عن أيوب عن ابن سيرين عن عمرو بن وهب عن المغيرة (ابن)[٥] شعبة أن النبي ﷺ صلى خلف عبد الرحمن بن عوف[٦].

٧٣٦٠- **حدثنا** جرير عن أبي حازم عن سهل بن سعد قال: (كان)[٧] كون في الأنصار فأتاهم النبي ﷺ ليصلح بينهم[٨] فجاء (و)[٩]أبو بكر يصلي بالناس قال: فصلى خلف أبي بكر[١٠].

* * *

---

(١) سقط من: [ز].

(٢) في [ز]: (عن).

(٣) في [ب، ك]: (فعرضته).

(٤) صحيح، أخرجه البخاري (٦٨٧)، ومسلم (٤١٨).

(٥) في [ل]: (عن).

(٦) صحيح، أخرجه أحمد (١٨١٣٤)، والنسائي (٦٣/١)، وابن خزيمة (١٠٦٤)، والطبراني ٢٠/(١٠٣٧)، وابن سعد ١٢٩/٣، والبيهقي (٩٢/٣)، والدارمي (١٣٣٦)، وابن عبدالبر في التمهيد ١٥٩/١١، والمزي (٢٩٢/٢٢)، وابن عساكر ٢٥٩/٣٥، والطحاوي في شرح المشكل (٥٦٥٣).

(٧) سقط من: [أ].

(٨) في [ك، ز]: زيادة (قال).

(٩) سقط من: [ط، هـ].

(١٠) صحيح، أخرجه البخاري (١٢٠١)، ومسلم (٤٢١).

[١٦٦] (في)[١] الرجل يضع رداءه على (منكبيه)[٢] في الصلاة

٧٣٦١- **حدثنا** أبوبكر قال: حدثنا هشيم عن منصور عن الحسن قال: كان لا يرى بأسا أن يضع الرجل رداءه (عن)[٣] منكبيه وهو في الصلاة.

٧٣٦٢- **حدثنا** هشيم عن منصور عن ابن سيرين أنه كرهه.

٧٣٦٣- **حدثنا** وكيع قال: (حدثنا)[٤] مسعر عن حماد عن (إبراهيم)[٥] قال: لا بأس إذا جلس الرجل في الصلاة أن يضع رداءه (عن)[٦] عاتقه.

* * *

[١٦٧] من كره النوم بين المغرب والعشاء

٧٣٦٤- **حدثنا** أبوبكر قال: حدثنا (عبدالله)[٧] بن إدريس عن ليث عن رجل عن أنس قال: نهى رسول الله ﷺ عن النوم قبلها يعني العشاء[٨].

٧٣٦٥- **حدثنا** أبوأسامة عن عوف عن (سيار)[٩] (بن)[١٠] سلامة عن أبي

---

(١) سقط من: [أ].

(٢) في [أ]: (منكبه).

(٣) في [هـ]: (على).

(٤) (أنا) في [ب]، وفي [ك]: (نا).

(٥) في [ك]: (التيمي).

(٦) في [هـ]: (على).

(٧) في [ز]: (عبيدالله).

(٨) مجهول؛ لإبهام الراوي، أخرجه أبويعلى (٤٠٣٩) وفي سؤالات البرقاني ص٦٦: أن الرجل هو مسلم الأعور وهو ضعيف.

(٩) في [ك]: (يسار).

(١٠) في [أ]: (عن).

(برزة)[١] قال: كان رسول الله ﷺ ينهى عن النوم قبل العشاء[٢].

٧٣٦٦- **حدثنا** جرير عن مغيرة عن إبراهيم ومجاهد (قالا)[٣]: كان ابن عمر يكاد (أن)[٤] يسب الذي/ ينام عن العشاء[٥]. ٣٣٤/٢

٧٣٦٧- **حدثنا** معتمر بن سليمان عن أبيه قال: بلغني عن أنس قال: كنا نجتنب الفرش قبل صلاة العشاء[٦].

٧٣٦٨- **حدثنا** الثقفي (عن)[٧] أيوب عن نافع عن أسلم قال: كتب عمر (أن لا)[٨] ينام قبل أن يصليها، فمن نام فلا نامت (عينه)[٩][١٠].

٧٣٦٩- **حدثنا** أبوأسامة عن (عبيدالله)[١١] عن نافع عن صفية عن عمر بنحو من حديث الثقفي[١٢].

٧٣٧٠- **حدثنا** عبدالله بن إدريس عن ليث بن سعد عن (يسار)[١٣] عن أبي هريرة قال: جاء رجل فقال: إن منا المخارج والمضارب (فهل

---

(١) في [ب]: (برده).
(٢) صحيح، أخرجه البخاري (٥٦٨)، ومسلم (٦٤٧).
(٣) في [أ، ب، ط، هـ]: (قال).
(٤) في [ب]: بياض.
(٥) صحيح، من طريق مجاهد.
(٦) مجهول.
(٧) في [هـ]: (من).
(٨) في [ب، ز، ك]: (ولا).
(٩) في [هـ]: (عيناه).
(١٠) صحيح، أخرجه مالك (١/٦)، وعبدالرزاق (٢١٤٢).
(١١) في [هـ]: (عبدالله).
(١٢) صحيح.
(١٣) في [هـ]: (دينار).

علينا)[١] حرج أن (ننام)[٢] قبل صلاة العشاء؟ قال: نعم وحرج (وحرجان)[٣] وثلاثة (أحرج)[٤][٥].

٧٣٧١- **حدثنا** وكيع عن الأعمش عن[٦] الهيثم المرادي عن ابن عمر أن رجلاً سأله عن (ذلك)[٧] فقال: صل ثم نم[٨] ثم قال له: ذلك ثلاثا فقال في الثالثة: صل ثم نم، [٩]فلا نامت (عينك)[١٠].

٧٣٧٢- **حدثنا** وكيع عن إسماعيل بن عبدالملك عن عبدالكريم عن مجاهد أن النبي ﷺ قال: **«من نام عنها فلا نامت عينه»**، يعني العشاء[١١].

٧٣٧٣- **حدثنا** وكيع عن عبدالحميد بن بهرام عن شهر بن حوشب عن ابن عباس قال: قال ما أحب النوم قبلها ولا الحديث بعدها[١٢].

٧٣٧٤- **حدثنا** وكيع عن حسن بن صالح عن ليث عن عطاء وطاوس ومجاهد أنهم كانوا يكرهون النوم قبلها والحديث بعدها.

---

(١) في [ب]: (فعلينا).

(٢) في [هـ]: (تنام).

(٣) في [أ، ب، ز، ك]: (حرجين).

(٤) في [أ، ب، ز، ك]: (إحراج).

(٥) ضعيف؛ لضعف ليث.

(٦) في [ط، ك، هـ]: زيادة (أبي)، وانظر: تهذيب التهذيب ١٢/٢٩٤.

(٧) في [أ، ب، ك]: (ذاك).

(٨) في [ك، ز]: زيادة (قال).

(٩) في [هـ]: زيادة (وإن نمت).

(١٠) في [هـ]: (عيناك).

(١١) مرسل ضعيف؛ إسماعيل وعبدالكريم ضعيفان.

(١٢) منقطع حكماً؛ شهر مدلس.

٧٣٧٥- **حدثنا** وكيع وابن فضيل عن مسعر قال: سألت يزيد الفقير أسمعت ابن عمر يكره النوم قبلها؟ قال: نعم[١].

٧٣٧٦- **حدثنا** غندر عن شعبة عن مغيرة عن إبراهيم قال: كانوا يكرهون النوم قبلها والحديث بعدها.

٧٣٧٧- **حدثنا** وكيع عن طلحة عن عطاء في قوله (تعالى)[٢]: ﴿**تَتَجَافَىٰ جُنُوبُهُمْ عَنِ ٱلْمَضَاجِعِ**﴾ [السجدة: ١٦]، قال: (عن)[٣] العتمة.

٣٣٥/٢ ٧٣٧٨- **حدثنا** شعبة عن سهل القرشي قال: / سمعت سعيد بن المسيب يقول: لأن أصلي العشاء في هذه الساعة وذلك بعد المغرب أحب إلي من أن أنام عنها ثم أقوم فأصليها.

٧٣٧٩- **حدثنا** وكيع قال: حدثنا إسماعيل بن عبدالملك عن عبدالكريم[٤] أبي أمية عن مجاهد قال: لأن أصلي العشاء قبل أن يغيب الشفق أحب إلي من أن أنام عنها ثم أصليها بعد ما يغيب الشفق في جماعة.

* * *

[١٦٨] من رخص في النوم قبلها

٧٣٨٠- **حدثنا** أبوبكر قال: حدثنا حفص وابن فضيل ووكيع عن ابن أبي ليلى عن عبدالله (بن عبدالله)[٥] الرازي عن جدته وكانت سرية (لعلي)[٦] أن علياً ربما

---

(١) صحيح.

(٢) سقط من: [أ، ز، ك].

(٣) في [س، ط]: (في).

(٤) في [أ، ب] زيادة: (ابن).

(٥) في [أ، ب، ز، ك] زيادة: (بن عبدالله).

(٦) في [هـ]: (يعلى).

غفى قبل العشاء[١].

٧٣٨١- **حدثنا** وكيع عن إسرائيل عن أبي حصين أن خبابا نام عن العشاء[٢].

٧٣٨٢- **حدثنا** وكيع عن إسرائيل عن أبي حصين أن أبا وائل وأصحاب عبدالله كانوا ينامون قبل العشاء.

٧٣٨٣- **حدثنا** جرير عن منصور عن إبراهيم قال: كان الأسود لا (يفطر)[٣] في رمضان حتى يصلي (فكان)[٤] ينام ما بين المغرب والعشاء.

٧٣٨٤- **حدثنا** ابن علية عن أيوب عن نافع قال: قلت له: أكان ابن عمر ينام عنها يعني العشاء قال: قد كان ينام ويوكل من يوقظه[٥].

٧٣٨٥- **حدثنا** ابن إدريس عن هشام عن أبيه أنه كان ينام قبلها.

٧٣٨٦- **حدثنا** عبيدة بن حميد عن منصور عن مجاهد عن علي الأزدي قال: كان يختم القرآن في رمضان كل ليلة، وكان ينام ما بين المغرب والعشاء.

٧٣٨٧- **حدثنا** وكيع عن شعبة عن الحكم قال: كانوا ينامون نومة قبل الصلاة.

٧٣٨٨- **حدثنا** ابن مهدي عن سفيان عن وقاء أن سعيد بن جبير كان ينام قبل أن يصلي العشاء ثم يقوم في رمضان.

---

(١) مجهول.

(٢) منقطع؛ أبوحصين لم يدرك خباباً.

(٣) في [ب]: (يتطوع).

(٤) في [أ، ز]: (وكان).

(٥) صحيح.

٧٣٨٩- **حدثنا** عباد بن العوام عن هشام عن محمد أنه كان ينام قبل العشاء./ ٢/٣٣٦

* * *

[١٦٩] في الرجل يصلي الصبح ثم (يستبين)[١] له أنه صلى بليل

٧٣٩٠- **حدثنا** أبو بكر قال: حدثنا إسماعيل بن علية عن أيوب عن ابن سيرين قال: نبئت أن أبا موسى الأشعري (أعاد)[٢] صلاة الصبح في يوم ثلاث مرات، صلى ثم قعد (حتى)[٣] ثم تبين له أنه صلى بليل، ثم أعادها، ثم صلى وقعد حتى تبين أنه صلى بليل ثم أعادها الثالثة[٤].

٧٣٩١- **حدثنا** ابن علية عن أيوب (عن)[٥] نافع (أن)[٦] ابن عمر أعاد صلاة الصبح (بجمع)[٧] في يوم ثلاث مرات (صلى)[٨] فإذا هو قد صلى بليل ثم أعادها فإذا هو قد صلى بليل ثم أعادها الثالثة[٩].

٧٣٩٢- **حدثنا** هشيم قال: أخبرنا منصور عن الحسن قال: شكوا في طلوع الفجر في عهد ابن عباس (قال)[١٠]: فأمر مؤذنه فأقام الصلاة ثم تقدم فصلى بهم

---

(١) في [ب]: (يتبين).

(٢) في [ب]: (صلى).

(٣) في [هـ]: (ثم).

(٤) منقطع؛ ابن سيرين لم يرو الخبر عن أبي موسى.

(٥) في [ب]: (أن).

(٦) في [هـ]: (عن).

(٧) في [ط]: (يجمع).

(٨) في [أ، ب] زيادة: (صلى)، وفي [ك] زيادة: (صل).

(٩) صحيح.

(١٠) في [أ، ب، ك]: (فقال).

(واستفتح)[١] البقرة حتى ختمها ثم ركع ثم سجد ثم قام فاستفتح آل عمران حتى ختمها ثم ركع ثم (و)[٢]سجد قال: وأضاء لهم الصبح[٣].

٧٣٩٣- **حدثنا** هشيم قال: حدثنا حصين عن إبراهيم قال: كانت (بي)[٤] سعلة فخرجت لصلاة الصبح فسمع المؤذن سعلتي فظن (أن)[٥] قد أصبحنا فأقام الصلاة فصلينا ثم نظرنا فإذا الفجر لم يطلع (فأعدنا)[٦] الصلاة.

* * *

[١٧٠] في الحائض تطهر آخر النهار

٧٣٩٤- **حدثنا** أبوبكر قال: حدثنا حاتم بن إسماعيل عن محمد بن عثمان المخزومي قال: أخبرتني (جدتي)[٧] عن مولى لعبدالرحمن بن عوف (عن عبدالرحمن بن عوف)[٨] قال: سمعته يقول: إذا طهرت الحائض قبل غروب الشمس صلت الظهر والعصر، وإذا طهرت قبل الفجر صلت المغرب والعشاء[٩].

---

(١) في [ب]: استفتح

(٢) في [هـ]: (ثم).

(٣) صحيح.

(٤) في [هـ]: (لي).

(٥) في [أ]: (أنه).

(٦) في [أ]: (فأعاد).

(٧) كذا في النسخ وهو كذلك في الأوسط لابن المنذر ٢/٢٤٣، بينما في سنن البيهقي ١/٣٨٧، ومعرفة السنن له ١/٤١٧، وتلخيص الحبير ١/١٩٢: والبدر المنير ٣/٣٠٢ (عن جده)، وهو عبدالرحمن بن سعيد بن يربوع، وسقط في كتاب الصلاة لأبي نعيم (٢٤).

(٨) في [ك، ب]: زيادة (عن عبدالرحمن بن عوف).

(٩) مجهول؛ لجهالة مولى عبدالرحمن.

٧٣٩٥- **حدثنا** هشيم عن مغيرة وعبيدة أخبراه عن إبراهيم.

٧٣٩٦- وعن حجاج عن عطاء والشعبي.

٣٣٧/٢ ٧٣٩٧- وعن عبدالملك عن/ عطاء في الحائض إذا طهرت قبل غروب الشمس صلت الظهر والعصر وإذا طهرت قبل الفجر صلت المغرب والعشاء.

٧٣٩٨- **حدثنا** هشيم عن يزيد عن مقسم عن ابن عباس مثله[١].

٧٣٩٩- **حدثنا** ابن عيينة عن ابن أبي نجيح عن عطاء وطاوس ومجاهد قالوا: إذا طهرت قبل غروب الشمس صلت الظهر والعصر، وإذا طهرت قبل (طلوع)[٢] الفجر صلت المغرب والعشاء.

٧٤٠٠- **حدثنا** ابن فضيل عن ليث عن عطاء وطاوس أنهما قالا: إذا طهرت (الحائض)[٣] قبل غروب الشمس اغتسلت وصلت الظهر والعصر، وإذا طهرت قبل الفجر اغتسلت وصلت المغرب والعشاء.

٧٤٠١- **حدثنا** حفص بن غياث عن حجاج عن أبي معشر عن إبراهيم قال: إذا طهرت الحائض من آخر النهار صلت الظهر والعصر وإذا طهرت من آخر الليل صلت المغرب والعشاء.

٧٤٠٢- **حدثنا** أبوالأحوص عن العلاء بن المسيب عن عطاء قال: إذا طهرت من آخر الليل فلتصل صلاة (ليلتها)[٤]: وإذا طهرت من آخر النهار فلتصل صلاة يومها.

---

(١) ضعيف؛ لحال يزيد.

(٢) سقط من: [أ].

(٣) سقط من: [ب].

(٤) في [ب]: (ليلها).

٧٤٠٣- **حدثنا** وكيع عن سفيان عن منصور عن الحكم قال: إذا رأت الطهر قبل المغرب صلت الظهر والعصر وإذا رأته قبل الفجر صلت المغرب والعشاء.

٧٤٠٤- **حدثنا** هشيم عن يونس عن الحسن قال: تصلي الصلاة التي طهرت في وقتها.

٧٤٠٥- **حدثنا** وكيع عن الربيع عن أبي معشر عن إبراهيم قال: إذا رأت الطهر في وقت الظهر فلم تغتسل حتى يدخل وقت العصر صلت الظهر والعصر.

* * *

[١٧١] في الرجل يؤم القوم وهو يقرأ (في)[١] المصحف

٧٤٠٦- **حدثنا** أبوبكر قال: حدثنا الثقفي عن أيوب قال: كان محمد لا يرى/ ٣٣٨/٢ بأسا أن يؤم الرجل القوم يقرأ في المصحف.

٧٤٠٧- **حدثنا** ابن علية عن أيوب قال: سمعت القاسم يقول: كان يؤم عائشة عبد يقرأ في المصحف[٢].

٧٤٠٨- **حدثنا** وكيع قال: حدثنا هشام بن عروة عن أبي بكر بن أبي مليكة أن عائشة أعتقت غلاما لها عن دبر فكان يؤمها في رمضان في المصحف[٣].

٧٤٠٩- **حدثنا** أزهر (عن)[٤] ابن عون عن ابن سيرين عن عائشة ابنة طلحة أنها كانت تأمر غلاما أو إنسانا يقرأ في المصحف يؤمها في رمضان.

---

(١) سقط من: [أ].

(٢) صحيح.

(٣) حسن؛ أبوبكر صدوق.

(٤) سقط من: [هـ].

٧٤١٠- [**حدثنا** أبو داود عن شعبة عن الحكم في الرجل يؤم في رمضان يقرأ في المصحف: رخص فيه][(١)].

٧٤١١- **حدثنا** أبو داود الطيالسي عن (شعبة عن منصور)[(٢)] عن الحسن ومحمد قالا: لا بأس به.

٧٤١٢- **حدثنا** أبوداود عن رباح بن أبي معروف عن عطاء قال: لا بأس به.

٧٤١٣- **حدثنا** وكيع قال: حدثنا الربيع عن الحسن قال: لا بأس أن يؤم في المصحف إذا لم يجد يعني من يقرأ ظاهرا.

٧٤١٤- **حدثنا** يحيى بن آدم قال: حدثنا عيسى بن طهمان قال: حدثني ثابت البناني قال: كان أنس يصلي وغلامه يمسك المصحف خلفه، فإذا تعايا في آية فتح عليه[(٣)].

* * *

[١٧٢] من كرهه

٧٤١٥- **حدثنا** أبوبكر قال: حدثنا وكيع قال: حدثنا سفيان، عن (العياش)[(٤)] العامري، عن سليمان بن حنظلة البكري أنه مر على رجل يؤم قوما في المصحف فضربه برجله.

٧٤١٦- **حدثنا** (وكيع[(٥)] قال: حدثنا سفيان عن عطاء عن أبي عبدالرحمن أنه

---

(١) سقط من: [أ، ب، ك].

(٢) في [أ]: (منصور عن شعبة).

(٣) صحيح.

(٤) في [أ، ب، ك]: (عياش).

(٥) في [ك] زيادة: (فضربه برجله).

كره أن يؤم في المصحف)[١].

٧٤١٧- **حدثنا** أبومعاوية عن الأعمش عن إبراهيم أنه كره أن يؤم الرجل في المصحف كراهة أن يتشبهوا بأهل الكتاب.

٧٤١٨- **حدثنا** محمد بن فضيل عن مغيرة عن إبراهيم قال: كانوا يكرهون/ أن يؤم الرجل وهو يقرأ في المصحف. ٣٣٩/٢

٧٤١٩- **حدثنا** المحاربي عن ليث عن مجاهد أنه كان يكره أن يؤم الرجل في المصحف.

٧٤٢٠- **حدثنا** وكيع قال: (نا)[٢] هشام الدستوائي عن قتادة عن سعيد بن المسيب قال: (إذا)[٣] كان معه من يقرأ (رددوه)[٤] ولم يؤم في المصحف.

٧٤٢١- **حدثنا** وكيع قال: (حدثنا)[٥] هشام الدستوائي عن قتادة عن الحسن أنه كرهه وقال: هكذا تفعل النصارى.

٧٤٢٢- **حدثنا** أبو داود عن شعبة عن حماد وقتادة في رجل يؤم القوم في رمضان في المصحف (فكرهاه)[٦].

٧٤٢٣- **حدثنا** (وكيع عن)[٧] إسرائيل عن جابر عن عامر قال: لا يؤم في المصحف.

---

(١) في [ك]: تكرر.

(٢) في [أ. ز]: (ثنا).

(٣) سقط من: [ز].

(٤) في [هـ]: (ارددوه).

(٥) في [ك]: (نا)، وفي [ب]: (عن).

(٦) في [أ]: (فكرها).

(٧) سقط من: [أ، هـ، ز، ك].

[١٧٣] في المرأة يدخل عليها وقت صلاة فلا تصليها حتى تحيض

٧٤٢٤- **حدثنا** أبوبكر[١] ابن عياش عن[٢] مغيرة عن الشعبي قال: إذا دخل وقت صلاة (على)[٣] المرأة فلم تصل حتى حاضت (وهي)[٤] في وقت صلاة قضتها إذا طهرت.

٧٤٢٥- **حدثنا** سفيان بن عيينة عن (ابن)[٥] شبرمة عن الشعبي قال: إذا دخل وقت الصلاة فحاضت المرأة قبل أن تصلي (فإذا طهرت)[٦] فلتصلها حين تطهر.

٧٤٢٦- **حدثنا** أبو خالد الأحمر عن حجاج عن عبدالملك بن إياس عن إبراهيم قال: سألته عن امرأة دخلت في وقت صلاة فأخرتها حتى حاضت قال: تبدأ بها إذا طهرت.

٧٤٢٧- **حدثنا** محمد بن أبي عدي عن أشعث عن الحسن ومحمد قالا: إذا حاضت في وقت صلاة فليس (عليها)[٧] قضاء تلك الصلاة إلا أن يكون الوقت قد ذهب.

٧٤٢٨- حدثنا أبوبكر بن عياش عن مغيرة عن حماد قال: ليس عليها قضاؤها لأنها في وقت.

* * *

---

(١) في [هـ]: زيادة (قال: حدثنا).

(٢) في [هـ]: زيادة (ابن).

(٣) سقط من: [ك].

(٤) في [أ]: (وهو).

(٥) سقط من: [ب].

(٦) سقط من: [هـ].

(٧) في [أ]: (عليه).

[١٧٤] في الحائض (لا)[١] تقضي الصلاة

٧٤٢٩- **حدثنا** أبو بكر قال: حدثنا علي بن مسهر عن سعيد عن قتادة عن/ ٣٤٠/٢ معاذة العدوية عن عائشة أن (المرأة)[٢] سألتها تقضي الحائض الصلاة فقالت (لها)[٣] عائشة: أحرورية أنت قد كنا نحيض على عهد النبي ﷺ ثم نطهر فلا يأمرنا بقضاء الصلاة[٤].

٧٤٣٠- **حدثنا** وكيع عن شعبة عن يزيد الرشك عن معاذة العدوية قالت: سألت عائشة أتجزئ الحائض الصلاة؟ قالت: قد كن نساء النبي ﷺ يحضن أفكن يجزين يعني لا يقضين[٥].

٧٤٣١- [**حدثنا** حميد (بن)[٦] عبدالرحمن عن الحسن بن صالح عن مغيرة عن إبراهيم قال: (كن)[٧] بنات النبي ﷺ وأزواجه يحضن فيأمرهن النبي ﷺ بقضاء الصيام ولا يأمرهن بقضاء الصلاة][٨][٩].

٧٤٣٢- **حدثنا** حميد بن عبد الرحمن عن حسن بن صالح عن مغيرة عن إبراهيم والشعبي قالا: لا تقضي (الحائض)[١٠] الصلاة.

---

(١) سقط من: [أ، ب، ز، ك].

(٢) في [س]: (امرأة).

(٣) سقط من: [ب].

(٤) صحيح؛ أخرجه البخاري (٣٢١)، ومسلم (٣٣٥).

(٥) صحيح؛ أخرجه مسلم (٣٣٥)، وأحمد (٢٥٥٢٠)، وأصله عند البخاري (٣٢١).

(٦) في [ل]: (عن).

(٧) في [ل]: (كنا).

(٨) تكرر الخبر في: [ك].

(٩) مرسل.

(١٠) سقط من: [ز].

٧٤٣٣- **حدثنا** وكيع عن شريك عن ليث عن مجاهد (قال)[١]: لا تقضي الحائض الصلاة.

٧٤٣٤- **حدثنا** وكيع[٢] حدثنا شريك عن كثير النواء (قال)[٣]: سألت فاطمة بنت علي أتقضين الصلاة في أيام حيضتك؟ قالت: لا.

٧٤٣٥- **حدثنا** وكيع عن سفيان (عن حماد)[٤] (عن)[٥] إبراهيم في الحائض تسمع السجدة قال: لا تقضي لأنها لا تقضي الصلاة.

* * *

[١٧٥] من (كان)[٦] يقول في الصلاة: لا (تتحرك)[٧]

٧٤٣٦- **حدثنا** أبوبكر قال: حدثنا جرير بن عبد الحميد عن منصور عن مجاهد قال: كان ابن الزبير إذا قام في الصلاة كأنه عود من الخشوع[٨].

٧٤٣٧- قال مجاهد: وحدثت أن أبا بكر (كان)[٩] كذلك[١٠].

---

(١) في [أ]: (قالا).

(٢) في [أ، ب، ك، ز] زيادة: (قال).

(٣) في [ز]: (قالت).

(٤) سقط من: [ز].

(٥) سقط من: [ك].

(٦) في [هـ]: (قال).

(٧) في (ك، ب]: (يتحرك).

(٨) صحيح.

(٩) سقط من: [ب].

(١٠) منقطع.

٧٤٣٨- **حدثنا** أبومعاوية عن الأعمش عن مسلم (عن)[١] مسروق قال: قال عبدالله: قاروا الصلاة - يعني: اسكنوا فيها[٢].

٧٤٣٩- **حدثنا** وكيع عن رجل قد سماه حسن أو سفيان عن زبيد قال: رأيت زاذان/ يصلي كأنه خشبة. ٣٤١/٢

٧٤٤٠- **حدثنا** معاذ عن ابن (عون)[٣] قال: رأيت مسلم بن يسار يصلي كأنه (وتد)[٤].

٧٤٤١- **حدثنا** أبوخالد عن الأعمش قال: كان عبدالله إذا قام إلى الصلاة كأنه (ثوب)[٥] (ملقى)[٦][٧].

٧٤٤٢- **حدثنا** جرير عن منصور عن أبي الضحى عن مسروق قال: قال عبدالله: قاروا الصلاة[٨].

٧٤٤٣- **حدثنا** حسين (بن)[٩] علي عن زائدة عن منصور عن (أبي)[١٠] الضحى عن مسروق قال: قال عبد الله: قاروا الصلاة[١١].

---

(١) في [أ، ب]: (ابن).

(٢) صحيح.

(٣) في [أ]: (عوف).

(٤) في [ك، ب]: (ود).

(٥) في [أ، ز]: (تود).

(٦) في [ز]: (ملتقى).

(٧) منقطع؛ الأعمش لا يروي عن ابن مسعود.

(٨) صحيح.

(٩) في [ز]: (عن).

(١٠) سقط من: [ز].

(١١) صحيح.

٧٤٤٤- قال زائدة: فقلت لمنصور: ما يعني بذلك؟ قال: فقال: التمكن فيها.

* * *

[١٧٦] من كره أن يقول الرجل: لم يصل

٧٤٤٥- **حدثنا** أبو بكر قال: حدثنا ابن مهدي عن سفيان عن أبي هاشم عن[١] إبراهيم أنه كره أن يقول الرجل لم أصلّ ويقول: (نصلي)[٢].

* * *

[١٧٧] من قال: التسبيح للرجال والتصفيق للنساء

٧٤٤٦- **حدثنا** أبو بكر قال: حدثنا سفيان بن عيينة عن الزهري عن أبي سلمة عن أبي هريرة عن النبي ﷺ قال: **«التسبيح للرجال والتصفيق للنساء»**[٣].

٧٤٤٧- **حدثنا** هشيم عن الجريري عن أبي (نضرة)[٤] عن أبي هريرة قال: صلى النبي ﷺ بالناس ذات يوم فلما قام ليكبر قال: **«إن أنساني الشيطان شيئا من صلاتي فالتسبيح (للرجال)[٥] والتصفيق للنساء»**[٦].

---

(١) في [هـ]: زيادة (أبي).

(٢) في [أ، ب، ط، هـ]: (يصلي).

(٣) صحيح، أخرجه البخاري (١٢٠٣)، ومسلم (٤٢٢).

(٤) في [ب]: (نصرة).

(٥) سقط من: [ب].

(٦) منقطع حكماً؛ هشيم مدلس، وأخرجه أبوداود (٢١٧٤)، وابن أبي عاصم في الآحاد (٢٧٥٢)، وعلته أن جماعة خالفوا هشيماً فرووه من طريق أبي نضرة عن الطفاوي، انظر: علل الدارقطني ٥/٣٣.

٧٤٤٨- **حدثنا** هشيم عن عبدالحميد المدني عن أبي حازم عن سهل بن سعد عن النبي ﷺ قال: «**التسبيح للرجال (والتصفيق)**[١] **للنساء**»[٢].

٧٤٤٩- **حدثنا** حميد بن عبدالرحمن عن أبيه عن أبي الزبير عن جابر قال: التسبيح في الصلاة للرجال والتصفيق للنساء[٣].

٧٤٥٠- **حدثنا** ابن فضيل عن يزيد قال: استأذنت[٤] على ابن أبي ليلى وهو يصلي فسبح بالغلام ففتح لي.

٧٤٥١- **حدثنا** عبدالأعلى عن هشام عن الحسن قال: استأذن/ رجل على ٣٤٢/٢
(جابر)[٥] بن عبدالله فسبح فدخل فجلس حتى انصرف[٦].

٧٤٥٢- حدثنا وكيع عن نافع[٧] بن عمر عن ابن أبي مليكة قال: رأيت عمر بن عبدالعزيز يصلي في المسجد فمر به إنسان فسبح به.

٧٤٥٣- **حدثنا** هشيم عن مغيرة عن إبراهيم قال: [إذن الرجل إذا كان يصلي في بيته التسبيح وإذن المرأة التصفيق.

---

(١) في [ك]: (والتصفيح).

(٢) ضعيف؛ لحال عبدالحميد، وأصله عند البخاري (١٢٠٤)، ومسلم (٤٢١).

(٣) صحيح، و مرفوعاً عند أحمد (١٤٦٥٤)، والبزار (٥٧٣/كشف)، وأبي يعلى (٢١٧٢)، والطبراني في الأوسط (٥٢١).

(٤) في [أ] زيادة: (رجل على عامر بن عبدالله فسبح فدخل فجلس حتى).

(٥) في [أ، ب، س، ط، ك، هـ]: (عامر)، وسيأتي في كتاب الرد على أبي حنيفة أنه: (جابر ابن عبدالله).

(٦) منقطع حكماً؛ الحسن مدلس.

(٧) في [أ، هـ]: زيادة (عن).

٧٤٥٤- **حدثنا** ابن ابي عدي عن ابن عون قال: كان محمد ربما كان الإنسان يجيء وهو في الصلاة فيرى ظله فيشير محمد بيده سبحان الله.

٧٤٥٥- **حدثنا** يحيى بن سعيد عن يزيد بن أبي (زياد)[١] قال: دخلت على سالم ابن أبي الجعد وهو يصلي فقال: سبحان الله، فلما انصرف قال: إن التسبيح للرجال والتصفيق للنساء.

٧٤٥٦- [**حدثنا** عبيدة بن حميد عن ابن أبي ليلى عن أبي الزبير عن جابر قال: قال رسول الله ﷺ: «**التسبيح للرجال والتصفيق للنساء**][٢]»[٣].

٧٤٥٧- **حدثنا** أبوبكر بن عياش عن مغيرة عن الحارث العكلي عن عبدالله (بن نجي)[٤] عن علي قال: كنت إذا دخلت على النبي وهو يصلي (يتنحنح)[٥] بي[٦].

٧٤٥٨- **حدثنا** وكيع عن جعفر بن برقان عن عمرو بن دينار قال: مررت بابن عمر وهو يصلي فانتهرني بتسبيحة[٧].

* * *

---

(١) هكذا في النسخ وفي مسند الإمام أحمد (٧٨٩٣) أنه يزيد بن كيسان.

(٢) سقط الخبر من: [أ].

(٣) ضعيف؛ لحال ابن أبي ليلى، أخرجه أحمد (١٤٨٥٩)، والبزار (٥٧٣/كشف)، وأبي يعلى (٢١٧٢)، والطبراني في الأوسط (٥٢١)، وتمام (٣٦٦/الروض).

(٤) سقط من: [ك]، وفي [أ، هـ]: (بن يحي).

(٥) في [أ، ب]: (تنحنح).

(٦) حسن، ابن نجي قال عنه الدارقطني: لا بأس به، وقال العجلي ثقة، من خيار التابعين، أخرجه أحمد (٦٠٨)، وابن ماجه (٣٧٠٨)، وسيأتي ٨/٢٩٠برقم [٢٦٨٢٧].

(٧) صحيح.

[١٧٨] الحائض هل تسبح

٧٤٥٩- **حدثنا** أبوبكر قال: حدثنا حفص بن غياث عن عبد الملك عن عطاء أنه كان يقول في الحائض: تنظف وتتخذ مكانا في مواقيت الصلاة تذكر الله فيه.

٧٤٦٠- **حدثنا** معتمر عن أبيه قال: قيل لأبي قلابة: الحائض تسمع الأذان فتوضأ [وتكبر وتسبح قال: قد سألنا عن ذلك فما وجدنا له أصلاً][1].

٧٤٦١- [**حدثنا** وكيع عن سفيان عن سليمان التيمي عن أبي قلابة قال: لم نجد له أصلاً][2].

٧٤٦٢- **حدثنا** وكيع عن شريك عن مغيرة عن إبراهيم قال: (بدعة)[3].

٧٤٦٣- **حدثنا** ابن مهدي عن/ شعبة قال: سألت الحكم وحمادا (عنه)[4] فكرهاه. ٣٤٤/٢

* * *

[١٧٩] من كان يأمر بذلك

٧٤٦٤- **حدثنا** أبوبكر قال: حدثنا أبو عبدالرحمن (المقرئ)[5] عن سعيد بن أبي أيوب قال: حدثني خالد بن يزيد الصدفي عن أبيه عن عقبة بن عامر أنه كان يأمر المرأة الحائض في وقت الصلاة أن (تتوضأ)[6] وتجلس بفناء المسجد وتذكر الله

---

(١) في [هـ]: بياض.

(٢) سقط الخبر من: [أ، ب، ط، هـ].

(٣) في [أ، ط، هـ]: (تدعه).

(٤) سقط من: [ب].

(٥) في [أ]: (المقبري).

(٦) في [أ، ك]: (توضأ).

وتهلل وتسبح[١].

٧٤٦٥- **حدثنا** وكيع عن إسرائيل عن جابر عن أبي جعفر قال: إنا لنأمر نساءنا (في الحيض)[٢] أن يتوضأن في وقت (كل)[٣] (صلاة)[٤] ثم يجلسن ويسبحن ويذكرن الله.

٧٤٦٦- **حدثنا** يزيد بن هارون عن يزيد بن إبراهيم عن الحسن قال: سمعته يقول في الحائض: توضأ عند كل صلاة وتذكر الله.

* * *

[١٨٠] في أربع ركعات بعد العشاء

٧٤٦٧- **حدثنا** أبوبكر قال: حدثنا ابن إدريس عن حصين عن مجاهد عن عبدالله ابن عمرو قال: من صلى أربعاً بعد العشاء كن كقدرهن من ليلة القدر[٥].

٧٤٦٨- **حدثنا** محمد بن فضيل عن العلاء بن المسيب عن عبدالرحمن بن الأسود عن أبيه عن عائشة قالت: (أربع)[٦] بعد العشاء يعدلن بمثلهن من ليلة القدر[٧].

---

(١) مجهول؛ لجهالة خالد وأبيه، أخرجه الدارمي (٩٧٣).

(٢) سقط من: [ب].

(٣) سقط من: [أ، ب، ك].

(٤) في [أ، ب، ك]: (الصلاة).

(٥) صحيح.

(٦) في [أ، ب]: (أبعة).

(٧) صحيح.

٧٤٦٩- **حدثنا** وكيع عن عبد الجبار بن (عباس)[١] عن قيس بن وهب عن مرة عن عبدالله قال: من صلى أربعا بعد العشاء لا يفصل بينهن بتسليم عدلن بمثلهن من ليلة القدر[٢].

٧٤٧٠- **حدثنا** وكيع عن عبدالواحد بن أيمن عن أبيه عن (تبيع)[٣] عن كعب بن (ماتع)[٤] قال: من صلى أربعا بعد العشاء يحسن فيهن الركوع والسجود عدلن مثلهن من ليلة القدر.

٧٤٧١- **حدثنا** عبدة عن عبدالملك (عن عطاء)[٥] (عن)[٦] أيمن/ عن (تبيع)[٧] ٣٤٤/٢ عن كعب نحوه.

٧٤٧٢- حدثنا يعلى عن الأعمش عن مجاهد قال: أربع ركعات بعد العشاء الآخرة (يكن)[٨] بمنزلتهن من ليلة القدر.

٧٤٧٣- **حدثنا** الفضل بن دكين عن (بكير)[٩] بن عامر عن عبدالرحمن بن الأسود قال: من صلى أربع ركعات بعد العشاء الآخرة عدلن بمثلهن (من)[١٠] ليلة القدر.

---

(١) في [هـ]: (عياش).

(٢) حسن؛ عبدالجبار صدوق.

(٣) في [ب]: (بقيع).

(٤) في [ك]: (يافع).

(٥) في [ب]: (بياض).

(٦) في [ب]: (ابن).

(٧) في [ب، هـ]: (نافع).

(٨) في [ب]. (تكون).

(٩) في [أ، ب، ك]: (بكر).

(١٠) سقط من: [ب].

[١٨١] (تفرقع)[١] (اليد)[٢] في الصلاة

٧٤٧٤- **حدثنا** أبو بكر قال: حدثنا وكيع عن ابن أبي ذئب عن شعبة مولى ابن عباس قال: صليت إلى جنب ابن عباس ففقعت أصابعي فلما قضيت الصلاة قال: لا أم لك (تفقع)[٣] أصابعك وأنت في الصلاة[٤].

٧٤٧٥- **حدثنا** هشيم عن مغيرة عن إبراهيم قال: كان يكره أن (ينقض)[٥] الرجل أصابعه يعني وهو في الصلاة.

٧٤٧٦- **[حدثنا** يحيى بن سعيد عن ابن جريج عن عطاء أنه كره أن ينقض أصابعه وهو في الصلاة**]**[٦].

٧٤٧٧- **حدثنا** جرير عن ليث عن سعيد بن جبير قال: خمس (تنقض)[٧] الصلاة التمطؤ والالتفات وتقليب الحصا والوسوسة وتفقيع الأصابع.

٧٤٧٨- **حدثنا** وكيع عن حسن بن صالح عن مغيرة عن إبراهيم.

٧٤٧٩- وعن ليث عن مجاهد أنهما كرها أن يفرقع الرجل أصابعه وهو في الصلاة.

* * *

---

(١) في [أ]: (تفريغ).

(٢) في [ب]: (الأصابع).

(٣) في [ز]: (أتفقع)، وفي [هـ]: (تقعقع).

(٤) ضعيف؛ لضعف شعبة مولى ابن عباس.

(٥) في [ب]: (ينفض).

(٦) سقط الخبر من: [أ].

(٧) في [ب]: (تنقص).

[١٨٢] في الرجل يرى الدم في ثوبه وهو في الصلاة

٧٤٨٠- **حدثنا** أبوبكر قال: حدثنا هشيم قال: أخبرنا حصين قال: سألت إبراهيم عن الرجل يرى في ثوبه دما وهو في (الصلاة؟)[١] قال: إن كان كثيرا فليلق الثوب عنه، وإن كان قليلا فليمض في صلاته.

٧٤٨١- **حدثنا** حاتم بن وردان عن برد عن نافع عن ابن عمر أنه كان إذا كان في الصلاة فرأى/ في ثوبه دما (فاستطاع)[٢] أن يضعه وضعه وإن لم يستطع أن يضعه ٣٤٥/٢
خرج فغسله ثم جاء فبنى على ما كان صلى[٣].

٧٤٨٢- **حدثنا** ابن نمير عن (عبيدالله)[٤] عن نافع عن ابن عمر أنه كان ينصرف من الدم قليله وكثيره[٥].

٧٤٨٣- **حدثنا** حاتم بن وردان عن يونس عن الحسن قال: إذا رأيته وقد صليت بعض صلاتك فضع الثوب عنك وأمض في صلاتك.

٧٤٨٤- **حدثنا** غندر عن شعبة قال: سألت حماداً عن الرجل يصلي فيرى في ثوبه الدم قال: يلقي الثوب عنه قلت: فإن لم يكن إلا ثوبين قال: يلقي أحدهما ويتوشح بالآخر (وسألت)[٦] الحكم فقال: مثل ذلك.

---

(١) في [ز]: (صلاته).

(٢) في [هـ]: (فإن استطاع).

(٣) صحيح.

(٤) في [هـ]: (عبدالله).

(٥) صحيح.

(٦) في [ب]: (فسألت).

٧٤٨٥- **حدثنا** الفضل بن دكين عن أفلح عن القاسم أنه كان يصلي فرأى في ثوبه دما فوضعه.

٧٤٨٦- **حدثنا** يزيد بن هارون عن عمران عن أبي مجلز في الدم يكون في الثوب (قال)[١]: إذا كبرت ودخلت في الصلاة ولم تر شيئا ثم رأيته بعد فأتم الصلاة.

٧٤٨٧- [**حدثنا** وكيع عن إسرائيل عن جابر عن أبي جعفر قال: إذا رأيت في ثوبك دما فأمض في صلاتك][٢].

٧٤٨٨- **حدثنا** وكيع عن إسرائيل عن حماد بن سلمة عن أبي البختري عن (الهجيم)[٣] قال: قلت لعبدالله بن رباح أرى الدم في ثوبي وأنا في الصلاة قال: أمض في صلاتك فإذا انصرفت فاغسله.

* * *

[١٨٣] في الرجل ينهض في صلاته فيقدم إحدى رجليه

٧٤٨٩- **حدثنا** أبوبكر قال: حدثنا عيسى بن يونس عن الأوزاعي عن خصيف (الجزري)[٤] عن مجاهد قال: رخص (للشيخ)[٥] إذا أراد القيام في (الصلاة)[٦] أن يقدم رجله.

---

(١) في [ب، هـ]: (فقال).

(٢) سقط الخبر من: [ك].

(٣) في [ب]: (الهجم)، وفي [ز]: (الفحيم).

(٤) في [أ]: (عن الجريري).

(٥) في [هـ]: (الشيخ).

(٦) في [هـ]: (للصلاة).

٧٤٩٠- **حدثنا** وكيع عن محمد بن علي السلمي عن إبراهيم بن معبد عن ابن عباس في الرجل ينهض في الصلاة فيقدم إحدى رجليه فكرهه وقال: هذه خطوة ملعونة[(١)(٢)]/. ٣٤٦/٢

* * *

[١٨٤] في تغطية الفم في الصلاة

٧٤٩١- **حدثنا** أبوبكر قال: حدثنا أبو أسامة عن ابن جريج قال: أخبرني أبوبكر عمن أخبره أن النبي ﷺ نهى أن يخمر الفم في الصلاة[(٣)].

٧٤٩٢- **(وحدثني)**[(٤)] الثقفي (عن أيوب)[(٥)] عن محمد أنه كان يكره أن يغطي الرجل فاه وهو (يصلي)[(٦)].

٧٤٩٣- **حدثنا** أبو داود عن شعبة عن منصور عن إبراهيم أنه كره أن يغطي (الرجل)[(٧)] فمه وهو في صلاة.

٧٤٩٤- **حدثنا** ابن فضيل عن حصين عن هلال بن يساف عن جعدة بن هبيرة أنه رأى رجلا يصلي وعليه مغفر وعمامة قد غطى بهما وجهه فأخذ بمغفره وعمامته فألقاهما من خلفه.

---

(١) تكرر الخبر في [أ]، إلا أنه قال في الأول (أن يقدم) بدل (فيقدم).

(٢) مجهول؛ لجهالة إبراهيم بن معبد.

(٣) مجهول.

(٤) في [أ، ز]: (حدثنا)، وفي [ب، ك]: (نا).

(٥) سقط من: [أ، ب، ط، هـ].

(٦) في [هـ]: (في الصلاة).

(٧) سقط من: [ز].

٧٤٩٥- **حدثنا** أبو خالد الأحمر عن حجاج عن عطاء قال: سألته (عن)[١] تغطية الفم في الصلاة والطواف: فكرهه في الصلاة ورخص فيه في الطواف.

٧٤٩٦- **حدثنا** معن بن عيسى عن مالك بن أنس عن عبدالرحمن بن (المجبر)[٢] أن سالم بن عبدالله كان إذا رأى الرجل يغطي فاه وهو في الصلاة جبذ الثوب (جبذا)[٣] شديدا حتى ينزعه من فيه.

٧٤٩٧- **[حدثنا** يزيد بن هارون عن حجاج عن عطاء أنه (كره)[٤] أن يغطي الرجل فمه في الصلاة**]**[٥].

٧٤٩٨- **حدثنا** يزيد بن هارون عن حجاج عمن سمع ابن أبي ليلى يقول مثله.

٧٤٩٩- **حدثنا** أزهر عن ابن عون عن مسلم بن بديل أنه كان يكره أن يصلي هكذا، ووضع أزهر ثوبه على (شفتيه)[٦].

٧٥٠٠- **حدثنا** (وكيع)[٧] قال: حدثنا بكير (بن)[٨] عامر عن إبراهيم والشعبي أنهما كرها أن يغطي الرجل فاه في الصلاة.

* * *

---

(١) في [هـ]: (أن).

(٢) في [ب]: (المجر).

(٣) في [هـ]: (جبذة).

(٤) في [ب]: (كان يكره).

(٥) سقط من: [أ].

(٦) في [هـ]: (شفته).

(٧) في [أ، ب، ز]: (أبوبكر).

(٨) في [هـ]: (عن).

[١٨٥] في التلثم في الصلاة

٧٥٠١- **حدثنا** أبوبكر قال: حدثنا وكيع قال: حدثنا العمري عن نافع عن/ابن عمر أنه كره أن يتلثم الرجل في الصلاة[١]. ٣٤٧/٢

٧٥٠٢- **حدثنا** وكيع قال: حدثنا هشام الدستوائي عن قتادة عن سعيد بن المسيب وعكرمة أنهما كرها أن يتلثم الرجل في الصلاة.

٧٥٠٣- **حدثنا** أبوبكر قال: حدثنا حفص عن ليث عن طاوس أنه كره أن يصلي الرجل متلثما.

٧٥٠٤- **حدثنا** وكيع عن شعبة عن الحكم (عن)[٢] إبراهيم أنه كره أن يتلثم الرجل في الصلاة.

٧٥٠٥- **حدثنا** حفص عن أشعث عن الحسن أنه كره للرجل أن يصلي متلثما.

٧٥٠٦- **حدثنا** وكيع عن سفيان عن عطاء بن السائب قال: كان يكره التلثم في ثلاث في القتال وفي الجنائز وفي الصلاة.

٧٥٠٧- **حدثنا** (عبدالأعلى)[٣] عن خالد عن رجل عن علي أنه كره الالتثام في الصلاة على الأنف والفم[٤].

* * *

---

(١) ضعيف؛ لضعف العمري.

(٢) تكررت في: [ب].

(٣) في [ب]: (عبيد الأعلى).

(٤) مجهول.

[١٨٦] في تغطية الأنف وحده

٧٥٠٨- **حدثنا** أبو داود الطيالسي عن (همام)[١] عن قتادة في الرجل يغطي أنفه في الصلاة فقال: حدثني عكرمة أن ابن عباس كره (تغطية)[٢] الأنف[٣].

٧٥٠٩- قال قتادة: وكان سعيد بن المسيب والنخعي وعطاء يكرهونه.

٧٥١٠- وكان الحسن لا يرى به بأسا.

٧٥١١- قال قتادة: فأما الفم فلا أرى به بأسا.

٧٥١٢- **حدثنا** أبو داود عن أبي (خلدة)[٤] عن أبي العالية أنه كره أن يغطي أنفه في الصلاة.

٧٥١٣- حدثنا أبو داود عن شعبة [قال: سألت حمادا فكرهه.

٧٥١٤- **حدثنا** حفص عن شعبة][٥] عن قتادة عن الحسن قال: كان يكره أن يغطي أنفه وفمه جميعا ولا يرى بأسا أن يغطي فمه دون أنفه.

* * *

[١٨٧] المرأة تصلي وهي منتقبة[٦]

٣٤٨/٢ ٧٥١٥- **حدثنا** وكيع قال: حدثنا سفيان عن عبدالحميد بن[٧] رافع[٨] عن/

---

(١) في [أ، هـ]: (هشام).

(٢) سقط من: [أ، ب، جـ، ك].

(٣) صحيح.

(٤) في [ب]: (خالد).

(٥) ما بين المعكوفين سقط من: [أ، ب].

(٦) في [ب، ك]: (متنقبة).

(٧) في [أ، ز، ك، هـ]: زيادة (أبي).

(٨) في [ز]: (نافع).

سعيد ابن كعب عن جابر بن زيد أنه كره أن تصلي المرأة وهي (منتقبة)[١] أو تطوف وهي (منتقبة)[٢].

٧٥١٦- [حدثنا حفص عن ليث عن طاوس أنه كره أن تصلي المرأة وهي (منتقبة)[٣]][٤].

٧٥١٧- حدثنا حفص عن أشعث عن الحسن قال: كان يكره أن تصلي المرأة (منتقبة)[٥].

* * *

[١٨٨] من قال: لا صلاة بعد الفجر

٧٥١٨- حدثنا أبو بكر قال: حدثنا سفيان بن عيينة عن ضمرة بن (سعيد)[٦] سمع أبا (سعيد)[٧] يقول: نهى رسول الله ﷺ عن صلاة (بعد)[٨] العصر حتى الغروب وبعد الفجر حتى الطلوع[٩].

٧٥١٩- حدثنا غندر عن شعبة عن سعد بن إبراهيم عن (نصر)[١٠] بن

---

(١) في [ب، ك]: (متنقبة).

(٢) في [ب، ك]: (متنقبة).

(٣) في [ب، ك]: (متنقبة).

(٤) سقط الخبر من: [أ].

(٥) في [ب، ك]: (متنقبة).

(٦) في [ب]: (سعد).

(٧) في [ب]: (معبد).

(٨) سقط من: [أ، ز].

(٩) صحيح، أخرجه مسلم (٨٢٧)، وأحمد (١١٠٣٣)، وأصله عند البخاري (٥٨٦).

(١٠) في [ك، هـ]: (نضر).

عبدالرحمن عن جده[١] معاذ القرشي أنه طاف بالبيت مع معاذ بن عفراء بعد العصر وبعد الصبح فلم يصل (فسألته)[٢] فقال: قال رسول الله ﷺ: **«لا صلاة بعد صلاتين بعد الغداة حتى تطلع الشمس وبعد العصر حتى تغرب الشمس»**[٣].

٧٥٢٠- **حدثنا** أبوأسامة وابن نمير عن (عبيدالله)[٤] بن عمر عن (خبيب)[٥] (ابن)[٦] عبدالرحمن عن (حفص)[٧] بن عاصم عن أبي هريرة قال: نهى رسول الله ﷺ عن صلاتين عن الصلاة بعد طلوع الفجر حتى تطلع الشمس وبعد العصر حتى تغرب الشمس[٨].

٧٥٢١- **حدثنا** أبوأسامة وابن نمير عن (سعد)[٩] بن سعيد قال: أخبرتني عمرة عن عائشة قالت: نهى رسول الله ﷺ عن صلاتين عن (صلاة)[١٠] بعد طلوع الفجر حتى [تطلع الشمس وترتفع فإنها تطلع بين قرني (الشيطان، وتغيب بين قرني

---

(١) في [ز]: زيادة (عن).

(٢) في [ب]: (فسأله).

(٣) مجهول؛ لجهالة نصر بن عبدالرحمن وجده معاذ القرشي، أخرجه أحمد (١٧٩٢٦)، والنسائي ١/٢٥٨، ويعقوب في المعرفة ١/١٤٣، وابن أبي عاصم في الآحاد (١٩٦٦)، والطيالسي (١٢٢٦)، والطحاوي ١/٣٠٣، والطبراني ٢٠/(٣٧٨)، وابن قانع ٣/٢٧، والبيهقي ٢/٤٦٤.

(٤) في [هـ]: (عبدالله).

(٥) في [أ، ز، هـ]: (حبيب).

(٦) في [ز، هـ]: (عن).

(٧) في [أ]: (جعفر).

(٨) صحيح، أخرجه البخاري (٥٨٤)، ومسلم (٨٢٥).

(٩) سقط من: [أ، ب، ز، ك].

(١٠) في [أ، ب]: (الصلاة).

الشيطان)[١] وعن صلاة بعد العصر حتى تغيب الشمس][٢][٣][٤].

٧٥٢٢- **حدثنا** جرير عن منصور عن هلال بن يساف عن وهب بن الأجدع عن علي قال/: قال رسول الله ﷺ: **«لا صلاة بعد العصر إلا أن تكون الشمس بيضاء نقية»**[٥]. ٣٤٩/٢

٧٥٢٣- **حدثنا** أبو داود عن شعبة عن سماك قال: سمعت المهلب (بن)[٦] أبي صفرة يحدث عن سمرة بن جندب أن رسول الله ﷺ قال: **«لا تصلوا»**، أو قال: نهى رسول الله ﷺ أن يصلى بعد صلاة الصبح حتى تطلع (الشمس فإنها تطلع)[٧] على قرن (أو بين)[٨] قرني شيطان[٩].

٧٥٢٤- **حدثنا** شبابة عن شعبة عن أبي التياح قال: سمعت حمران بن أبان يحدث عن معاوية أنه نظر إلى (أناس)[١٠] يصلون بعد العصر فقال: إنكم تصلون

---

(١) في [ط، هـ]: (شيطان).

(٢) سقط ما بين المعكوفين من: [أ].

(٣) في [هـ]: زيادة (فإنها تغيب بين قرني شيطان).

(٤) حسن؛ سعد بن سعيد صدوق، أخرجه أبويعلى (٤٧٥٧)، والدارقطني ١٣١/٣، والبيهقي (٢٩/٨)، والحاكم ٣٤٩/٤.

(٥) صحيح، أخرجه أحمد (٦١٠)، والنسائي (٢٨٠/١)، وأبوداود (١٢٧٤)، وابن حبان (١٥٦٢)، وابن خزيمة (١٢٨٤).

(٦) في [ب]: (عن).

(٧) سقط من: [أ، ب].

(٨) في [ب]: بياض.

(٩) حسن؛ سماك صدوق، أخرجه أحمد (٢٠١٦٩)، وابن خزيمة (١٢٧٤)، والطيالسي (٨٩٦)، وابن أبي عاصم في الآحاد (١٣١٦)، والطبراني (٦٩٧٤)، والطحاوي ١٥٢/١، والبزار (٦١٢/كشف)، والروياني (٨٤٩).

(١٠) في [ب]: (ناس).

صلاة قد صحبنا رسول الله ﷺ فما رأيناه يصليها وقد نهى عنها[١].

٧٥٢٥- **حدثنا** يزيد بن هارون عن حسين المعلم عن عمرو بن شعيب عن أبيه عن جده أن النبي ﷺ نهى عن صلاة بعد العصر حتى تغرب الشمس وعن صلاة بعد الصبح حتى تطلع الشمس[٢].

٧٥٢٦- **حدثنا** عبيد الله بن موسى عن موسى بن عبيدة عن نافع عن ابن عمر أن النبي ﷺ نهى عن صلاتين عن صلاة بعد الصبح حتى تطلع الشمس وعن صلاة بعد العصر حتى تغرب الشمس[٣].

٧٥٢٧- حدثنا عفان قال: حدثنا همام عن قتادة عن أبي العالية عن ابن عباس قال: (حدثني)[٤] رجال مرضيون فيهم عمر أرضاهم عندي عمر أن رسول الله ﷺقال: **«لا صلاة بعد الصبح حتى تطلع الشمس ولا صلاة بعد العصر حتى تغرب الشمس»**[٥].

٧٥٢٨- **حدثنا** الثقفي عن المهاجر عن أبي العالية قال: لا (تصلح)[٦] الصلاة بعد العصر حتى (تغيب)[٧] الشمس وبعد الصبح حتى تطلع الشمس قال: وكان[٨]

---

(١) صحيح، أخرجه البخاري (٥٨٧)، والطحاوي (١/٣٠٤)، والبيهقي (٢/٤٥٢).

(٢) حسن؛ شعيب صدوق، أخرجه أحمد (٦٦٨١)، والطيالسي (٢٢٦٠)، وعبدالرزاق (١٠٧٥٠).

(٣) ضعيف؛ موسى بن عبيد ضعيف، والحديث أخرجه البخاري (١٦٢٩)، ومسلم (٨٢٨).

(٤) في [ز، هـ]: (حدثنا).

(٥) صحيح، أخرجه البخاري (٥٨١)، ومسلم (٨٢٦).

(٦) في [هـ]: (تصح).

(٧) في [ط]: (تغرب).

(٨) في [هـ]: زيادة (ابن).

عمر يضرب/ على ذلك[١]. ٣٥٠/٢

٧٥٢٩- **حدثنا** محمد بن فضيل عن الحسن بن عبيدالله عن محمد بن شداد عن عبدالرحمن بن يزيد عن الأشتر قال: كان خالد بن الوليد يضرب الناس على الصلاة بعد العصر[٢].

٧٥٣٠- **حدثنا** أبو معاوية ووكيع عن الأعمش عن شقيق عن عبدالله أن عمر كره الصلاة بعد العصر وإني أكره ما كره عمر[٣].

٧٥٣١- **حدثنا** ابن فضيل عن حصين عن عبدالله بن شقيق قال: رأيت عمر أبصر رجلا يصلي بعد العصر فضربه حتى سقط رداؤه[٤].

٧٥٣٢- **حدثنا** زيد بن حباب عن محمد بن (عبدالله)[٥] بن أبي سارة قال: سألت سالما عن الصلاة (بعد العصر)[٦] فقال: ما أحب أن أبتدأ بصلاة حتى تغرب الشمس.

٧٥٣٣- **حدثنا** يزيد بن هارون عن هشام عن ابن سيرين قال: كان يكره الصلاة بعد العصر حتى تغرب الشمس.

٧٥٣٤- **حدثنا** وكيع عن شعبة عن أبي (جمرة)[٧] عن ابن عباس قال: رأيت

---

(١) حسن؛ المهاجر صدوق.

(٢) مجهول؛ لجهالة محمد بن شداد.

(٣) صحيح.

(٤) صحيح.

(٥) في [ك]: (عبيدالله).

(٦) سقط من: [أ، ب، ك].

(٧) في [أ]: (حمزة).

عمر يضرب على الركعتين بعد العصر[١].

٧٥٣٥- **حدثنا** وكيع عن شعبة عن سعد (بن)[٢] إبراهيم قال: سمعت عبيدالله ابن رافع بن خديج يحدث عن أبيه قال: رآني عمر بن الخطاب يوما وأنا أصلي بعد العصر، فانتظرني حتى صليت، فقال: ما هذه الصلاة؟ فقلت: سبقتني بشيء من الصلاة، فقال عمر: لو علمت أنك تصلي بعد العصر لفعلت وفعلت[٣].

٧٥٣٦- **حدثنا** وكيع قال: حدثنا ثابت (بن)[٤] عمارة عن أبي تميمة (الهجيمي)[٥] عن ابن عمر قال: صليت مع النبي ﷺ ومع أبي بكر وعمر وعثمان فلا صلاة بعد الغداة حتى تطلع الشمس[٦].

٧٥٣٧- **حدثنا** وكيع قال: حدثنا سفيان عن أبي إسحاق عن عاصم بن ضمرة عن علي قال: كان النبي ﷺ يصلي على إثر كل صلاة مكتوبة ركعتين إلا الفجر والعصر[٧].

---

(١) صحيح.

(٢) في [أ، ب، ز، ك]: (عن).

(٣) حسن، عبيدالله ترجمه ابن سعد وذكره ابن حبان في الثقات، وروى عنه جمع.

(٤) في [ك]: (ابن)، وفي بقية النسخ: (عن).

(٥) في [ب]: (الهجمي).

(٦) حسن؛ عاصم بن ضمرة صدوق، أخرجه أحمد (٤٧٧١)، وأصله عند البخاري (٥٨٢)، ومسلم (٨٢٨).

(٧) حسن؛ عاصم بن ضمرة صدوق، أخرجه أحمد (١٠١٢)، وابنه (١٢١٧)، والنسائي في الكبرى (٣٤١)، وأبوداود (١٢٧٥)، وابن خزيمة (١١٩٦)، وأبويعلى (٦١٧)، وعبدالرزاق (٤٨٢٣)، وعبد بن حميد (٧١)، والبيهقي (٢/٤٥٩)، وأبونعيم في الحلية ٧/٢٤٦، والدارقطني في العلل ٤/٦٩، والضياء (٥٢٣).

٧٥٣٨- **حدثنا** وكيع قال: (حدثنا بن أبي ذئب/ عن الزهري)[١] (عن السائب)[٢] قال: رأيت عمر بن الخطاب يضرب المنكدر على السجدتين بعد العصر (يعني الركعتين)[٣][٤]. ٣٥١/٢

٧٥٣٩- **حدثنا** حسين بن علي عن زائدة عن عمران عن سويد وعن أبي (حصين)[٥] عن قبيصة (بن جابر)[٦] (قالا)[٧]: كان عمر يضرب على الركعتين بعد العصر[٨].

٧٥٤٠- (**حدثنا** ابن فضيل عن المختار قال: سألت أنس بن مالك عن الصلاة بعد العصر)[٩] فقال: كان عمر يضرب الأيدي على الصلاة بعد العصر[١٠].

٧٥٤١- **حدثنا** وكيع قال: حدثنا (أبو هلال عن)[١١] (ابن)[١٢] بريدة عن أبي سعيد قال: تمرتان بزبد أحب إلي من صلاة بعد العصر[١٣].

---

(١) في [ب]: بياض.

(٢) سقط من: [أ].

(٣) في [ب]: بياض.

(٤) حسن.

(٥) في [هـ]: (حسين).

(٦) في [ب]: بياض.

(٧) في [أ، س، ط، هـ]: (قال).

(٨) صحيح، أخرجه مالك ٢٢١/١، وعبدالرزاق ٤٢٩/٢.

(٩) سقط من: [أ، ب].

(١٠) صحيح، أخرجه مسلم (٨٣٦).

(١١) في [ب]: بياض.

(١٢) في [هـ]: (أبي).

(١٣) حسن.

٧٥٤٢- **حدثنا** غندر عن شعبة عن يعلى بن عطاء عن يزيد بن طلق عن عبدالرحمن بن (البيلماني)[١] عن عمرو بن (عبسة)[٢] قال: قلت يا رسول الله هل من ساعة أقرب إلى الله من ساعة فقال: نعم جوف الليل فصل ما بدا لك حتى تصلي الصبح، ثم (انهه)[٣] حتى تطلع الشمس وما دامت كأنها (عجفة)[٤] حتى تنتشر ثم صل ما بدا لك حتى [يقوم العمود على ظله، ثم انهه حتى تزول الشمس فإن جهنم (تسجر)[٥] نصف النهار ثم صل ما بدا لك حتى][٦] تصلي العصر ثم انهه حتى تغرب الشمس فإنها تطلع بين قرني شيطان وتغرب بين قرني شيطان[٧].

* * *

[١٨٩] من رخص في الركعتين بعد العصر

٧٥٤٣- **حدثنا** أبوبكر قال: نا وكيع عن هشام بن عروة عن أبيه عن عائشة قالت: ما ترك النبي ﷺ ركعتين بعد العصر في (بيتي)[٨] قط[٩].

---

(١) في [أ، ب]: (السلماني).

(٢) في [أ، ب، ك]: (عيينة)، وفي [هـ]: (عنبسة).

(٣) في [ب]: (الهه).

(٤) في [هـ]: (جحفة).

(٥) في [ط، هـ]: (تسخن).

(٦) سقط ما بين المعكوفين من: [ب].

(٧) ضعيف فيه جهالة؛ ابن البيلماني ضعيف، ويزيد بن طلق مجهول، والحديث أخرجه بنحوه مسلم (٧٣٢)، وأحمد (١٧٠٢٦).

(٨) في [أ، ب]: (شيء).

(٩) صحيح، أخرجه البخاري (٥٩١)، ومسلم (٨٣٥).

٧٥٤٤- **حدثنا** ابن إدريس عن يزيد (عن)[١] عبدالله بن الحارث قال: دخلت مع ابن عباس على معاوية فأجلسه معاوية على السرير ثم قال له: ما ركعتان يصليهما الناس/ بعد العصر لم نر رسول الله ﷺ (صلاهما)[٢] ولا أمر بهما، قال: ٣٥٢/٢
ذلك ما يفتي به الناس ابن الزبير، فأرسل (إلى)[٣] ابن الزبير فسأله (فقال)[٤]: (أخبرتني)[٥] ذلك عائشة فأرسل إلى عائشة فقالت: أخبرتني ذلك أم سلمة، (فأرسل إلى أم سلمة فانطلقت مع الرسول، فسأل أم سلمة)[٦] فقالت يرحمها الله: ما أرادت إلى هذا، فقد (أخبرتها)[٧] إن رسول الله ﷺ نهى عنهما، أن رسول الله ﷺ بينما هو في بيتي يتوضأ (للظهر)[٨] وكان قد بعث ساعيا وكثر عنده المهاجرون وكان قد أهمه شأنهم إذ ضرب الباب، فخرج إليه فصلى الظهر ثم جلس يقسم ما جاء به، فلم يزل كذلك حتى صلى العصر، فلما فرغ (رآه بلالاً)[٩] فأقام الصلاة فصلى العصر (ثم)[١٠] دخل منزلي فصلى ركعتين فلما فرغ قلت: ما الركعتان رأيتك تصليهما بعد العصر؟ لم أرك تصليهما، فقال: **«شغلني أمر الساعي لم أكن صليتهما بعد الظهر فصليتهما»**، فقال ابن الزبير: قد صلاهما رسول الله ﷺ

---

(١) في [أ، ب]: (ابن).

(٢) سقط من: [ب].

(٣) في [أ، ب]: (ابن).

(٤) سقط من: [أ].

(٥) في [أ]: (فأخبرتني).

(٦) سقط من: [أ].

(٧) في [ز]: (أجزتها).

(٨) في [أ، ط، هـ]: (الظهر).

(٩) في [هـ]: (رأى بلالاً).

(١٠) في [أ، ب، ك] زيادة: (ثم).

فـأنا أصليهما[١].

٧٥٤٥- **حدثنا** معاذ بن معاذ عن ابن عون قال: رأيت أبا بردة بن أبي موسى يصلي بعد العصر ركعتين.

٧٥٤٦- **حدثنا** أبو داود عن شعبة عن أشعث بن أبي الشعثاء قال: خرجت مع أبي وعمرو بن ميمون والأسود بن يزيد وأبي وائل فكانوا يصلون بعد العصر ركعتين.

٧٥٤٧- **حدثنا** عفان قال: نا أبو عوانة قال: (ثنا)[٢] إبراهيم (بن)[٣] محمد بن المنتشر عن أبيه أنه كان يصلي بعد العصر ركعتين فقيل له فقال: لو لم أصلهما إلا أني رأيت مسروقا يصليهما لكان ثقة ولكني سألت عائشة فقالت: كان رسول الله ﷺ لا يدع ركعتين قبل الفجر وركعتين بعد العصر[٤].

٧٥٤٨- **حدثنا** عفان قال: نا أبو عوانة قال: نا إبراهيم بن محمد بن المنتشر عن أبي طلحة/ (مولى)[٥] شريح قال: كان شريح يصلي ركعتين بعد العصر أخذهما عن مسروق. ٣٥٣/٢

٧٥٤٩- **حدثنا** عفان قال: نا حماد بن سلمة عن هشام بن عروة عن أبيه أن الزبير وعبدالله ابن الزبير كانا يصليان بعد العصر ركعتين[٦].

---

(١) ضعيف؛ لضعف يزيد، أخرجه أحمد (٢٦٥٨٦)، وابن ماجه (١١٥٩)، والطبراني ٢٣/(٩٢٩).

(٢) في [ك]: (نا).

(٣) في [أ]: (عن).

(٤) صحيح، وبنحوه أخرجه البخاري (٥٩٠)، ومسلم (٨٣٥).

(٥) في [هـ]: (وابن).

(٦) صحيح.

٧٥٥٠- **حدثنا** وكيع عن (إسرائيل عن أبي)[١] إسحاق عن عاصم بن ضمرة عن علي أنه صلى بفسطاطه بصفين ركعتين بعد العصر[٢].

٧٥٥١- **حدثنا**[٣] وكيع (نا)[٤] طلحة بن يحيى قال: سمعت (عبيدالله)[٥] بن عبدالله بن عتبة عن أم سلمة (قالت)[٦]: شغل النبي ﷺعن الركعتين بعد الظهر فصلاهما بعد العصر[٧].

٧٥٥٢- **حدثنا** جعفر بن عون عن مسعر عن حبيب بن (أبي)[٨] ثابت عن أبي الضحى عن مسروق قال: حدثتني الصديقة بنت الصديق أن رسول الله ﷺ ما دخل عليها بعد العصر إلا صلى ركعتين[٩].

٧٥٥٣- **حدثنا** عبد الوهاب بن عطاء عن شعبة عن أبي إسحاق قال: سألت أبا جحيفة عنهما (فقال)[١٠]: إن لم تنفعاك (لم تضراك)[١١][١٢].

---

(١) سقط من: [ب، ك].

(٢) حسن؛ عاصم صدوق.

(٣) في [ك]: (نا).

(٤) في [أ]: (حدثني).

(٥) في [ب]: (عبدالله).

(٦) في [ك]: (قال).

(٧) حسن؛ طلحة صدوق، والحديث أخرجه البخاري (١٢٣٣)، ومسلم (٨٣٤).

(٨) سقط من: [ب، هـ].

(٩) صحيح، أعل برواية مسعر له عن عمرو بن مرة عن أبي الضحى، ولا مانع من كون الوجهين محفوظين، وأخرجه من طريق مسعر البيهقي ٢/٤٥٨، وأحمد (٢٦٠٤٤)، وأصل الحديث عند البخاري (٥٩١)، ومسلم (٨٣٥).

(١٠) في [هـ]: (قال).

(١١) في [هـ]: (فلم تضراك)، وفي [أ، ك]: (لم تضرك).

(١٢) حسن؛ عبدالوهاب صدوق.

[١٩٠] من كان ينهى عن الصلاة عند طلوع الشمس وعند غروبها

٧٥٥٤- **حدثنا** أبوبكر قال: (نا)[١] عبدالله بن نمير وأبو أسامة قالا: حدثنا عبيدالله بن عمر عن نافع عن ابن عمر قال: لا تتحينن عند طلوع الشمس ولا غروبها بالصلاة فإن رسول الله ﷺ كان ينهى عن ذلك[٢].

٧٥٥٥- **حدثنا** وكيع قال: حدثنا موسى بن علي عن أبيه عن (عقبة)[٣] بن عامر قال: (سمعته يقول)[٤]: ثلاث ساعات كان رسول الله ﷺ ينهانا أن نصلي فيها، وأن نقبر فيهن موتانا حين تطلع الشمس بازغة حتى ترتفع وحين تضيف للغروب حتى (تغرب)[٥] وحين يقوم قائم الظهيرة حتى تميل[٦].

٧٥٥٦- **حدثنا** أبو بكر بن عياش عن عاصم عن زر عن عبدالله قال: إن الشمس تطلع/ حين تطلع بين قرني شيطان قال: (فكنا)[٧] ننهى عن الصلاة عند طلوع الشمس وعند غروبها[٨]. ٣٥٤/٢

٧٥٥٧- **حدثنا** ابن مهدي عن سفيان عن قيس بن مسلم عن طارق بن شهاب عن بلال قال: لم ينه عن الصلاة إلا عند غروب الشمس لأنها تغرب في قرن الشيطان[٩].

---

(١) في [أ]: (ثنا).

(٢) صحيح، أخرجه البخاري (١٦٢٩)، ومسلم (٨٢٨).

(٣) في [ز]: (عتبة).

(٤) في [هـ]: (سمعت).

(٥) في [س]: (تغيب).

(٦) صحيح، أخرجه مسلم (٨٣١)، وأحمد (١٧٣٧٧).

(٧) في [أ]: (قلنا).

(٨) ضعيف؛ لضعف عاصم في زر.

(٩) صحيح، أخرجه الروياني (٧٣٢)، وأخرجه بلفظ (عند طلوع الشمس) أحمد (٢٣٨٨٧)، والطيالسي (١١١٧)، والشاشي (٩٧٧)، والطبراني (١٠٧٠)، والحارث (٢١١/بغية).

٧٥٥٨- **حدثنا** عبدالوهاب الثقفي عن حبيب عن عطاء قال: حدثني عروة بن الزبير أن أناسا طافوا بالبيت بعد الفجر ثم قعدوا عند (المذكر)[١] حتى إذا كان عند طلوع الشمس قاموا يصلون قالت عائشة: قعدوا حتى إذا كانت الساعة التي يكره فيها[٢] الصلاة قاموا يصلون[٣].

٧٥٥٩- **حدثنا** وكيع عن بسطام (بن)[٤] مسلم عن أبي رجاء عن ابن عباس قال: لا (تصل)[٥] عند طلوع الشمس ولا حين تغرب فإنها تطلع وتغرب في قرني شيطان ولكن إذا صفت وعلت[٦].

٧٥٦٠- **حدثنا** الفضل بن دكين عن مسعر عن عبيد (بن)[٧] الحسن عن ابن (معقل)[٨] قال: رأى (أبو)[٩]مسعود رجلا يصلي (عند)[١٠] طلوع الشمس أو في الساعة التي تكره فيها الصلاة فأمر رجلا فنهاه[١١].

٧٥٦١- **حدثنا** عبدالوهاب عن أيوب عن محمد أن شريحا رأى رجلا يصلي حين اصفرت الشمس فقال: انهوا هذا أن يصلي فإن هذه ساعة لا تحل فيها الصلاة.

---

(١) في [أ]: (الذكر).

(٢) في [أ]: (الصلاة فيها).

(٣) حسن؛ حبيب صدوق، أخرجه البخاري (١٦٢٨)، والبيهقي (٢/٤٦٢).

(٤) في [ب]: (عن).

(٥) في [أ، ب، ز]: (تصلي)، وفي [ك]: (يصلى).

(٦) صحيح.

(٧) في [هـ]: (عن).

(٨) في [هـ، ز]: (مغفل).

(٩) في [أ]: (ابن).

(١٠) سقط من: [ك، ب].

(١١) صحيح.

٧٥٦٢- [**حدثنا** وكيع قال: (نا)[١] هشام بن عروة عن أبيه عن ابن عمر قال: قال رسول ﷺ: «**لا تحروا بصلاتكم طلوع الشمس ولا غروبها، فإنها تطلع بقرن الشيطان**][٢]»[٣].

٧٥٦٣- **حدثنا** وكيع قال: نا هشام بن عروة عن أبيه عن ابن عمر قال: قال رسول الله ﷺ: «**إذا بدا حاجب الشمس فأخروا الصلاة حتى تبرز وإذا غاب حاجب الشمس فأخروا الصلاة حتى تغيب**»[٤].

٧٥٦٤- **حدثنا** وكيع قال: نا عيسى بن حميد الراسبي قال: سمعت الحسن يقول: / كانوا يكرهون الصلاة (عند)[٥] طلوع الشمس حتى ترتفع وعند غروبها حتى تغيب. ٣٥٥/٢

٧٥٦٥- **حدثنا** وكيع قال: (نا)[٦] سفيان (عن حماد)[٧] عن إبراهيم قال ابن مسعود: ما أحب أن لي بصلاة الرجل (حين)[٨] (تصفار)[٩] الشمس فلسين[١٠].

* * *

---

(١) في [أ]: (ثنا).

(٢) الخبر سقط من: [ب].

(٣) صحيح، أخرجه البخاري (٣٢٧٢)، ومسلم (٨٢٨).

(٤) صحيح، أخرجه البخاري (٣٢٧٢)، ومسلم (٨٢٨).

(٥) في [أ]: (بعد).

(٦) في [أ]: (ثنا).

(٧) سقط من: [ب].

(٨) في [أ]: (حتى).

(٩) في [هـ، ب]: (تطلع).

(١٠) منقطع؛ إبراهيم لا يروي عن ابن مسعود.

[١٩١] من كره إذا طلع الفجر (أن يصلي)[١] أكثر من ركعتين

٧٥٦٦- **حدثنا** أبوبكر، قال: نا أبو معاوية عن الأفريقي عن عبدالله بن يزيد عن عبدالله بن عمرو، قال: قال رسول الله ﷺ: **«لا صلاة بعد طلوع الفجر إلا ركعتين قبل صلاة الفجر»**[٢].

٧٥٦٧- **حدثنا** أبوخالد الأحمر عن حجاج عن أبي محمد (اليمامي)[٣] عن طاوس عن ابن عمر وابن عباس، قالا: لا صلاة بعد طلوع الفجر إلا ركعتي الفجر[٤].

٧٥٦٨- **حدثنا** هشيم قال: أخبرنا حجاج عن نافع عن ابن عمر أنه قال: لا صلاة بعد ركعتي الفجر حتى تصلي الفجر[٥].

٧٥٦٩- **حدثنا** أبو معاوية عن الشيباني عن عمرو بن مرة، قال: رآني سعيد بن المسيب وأنا أصلي بعض ما فاتني من صلاة الليل بعد ما طلع الفجر، فقال: أما علمت أن الصلاة تكره هذه الساعة إلا ركعتين قبل صلاة الفجر.

٧٥٧٠- **حدثنا** جرير عن مغيرة عن إبراهيم قال: كانوا يكرهون إذا طلع الفجر أن يصلوا إلا ركعتين.

٧٥٧١- **حدثنا** هشيم قال: أخبرنا مغيرة عن إبراهيم، قال: كانوا يكرهون الصلاة بعد ركعتي الفجر حتى يصلوا المكتوبة.

---

(١) سقط من: [أ].

(٢) ضعيف؛ الأفريقي ضعيف، أخرجه عبدالرزاق (٤٧٥٧)، والبزار (٧٠٣/كشف)، والدارقطني ٤١٩/١، والبيهقي ٤٦٥/٢، وعبد بن حميد وابن أبي عمر كما في المطالب (٢٩٤)، والطبراني في الأوسط (١٥٤٤)، ومحمد بن نصر في قيام الليل ص٨٣.

(٣) في [ب، هـ]: (اليماني).

(٤) منقطع حكماً؛ حجاج مدلس، وانظر عبدالرزاق (٤٧٥٩)، و(٤٧٦٢).

(٥) منقطع حكماً؛ حجاج مدلس.

[١٩٢] من رخص في الصلاة بعد الفجر

٧٥٧٢- **حدثنا** أبوبكر، قال: (نا)[١] عبدة بن سليمان عن هشام بن عروة عن أبيه قال: من شاء أن يصلي بعد طلوع الفجر فليفعل.

٣٥٦/٢ ٧٥٧٣- **حدثنا** حفص عن هشام/ بن عروة عن أبيه، قال: إن بعد طلوع الفجر لجزءاً حسناً (من الليل)[٢] فكان يقرأ بعد الفجر بالبقرة.

٧٥٧٤- **حدثنا** غندر عن شعبة عن منصور بن الأشل (الغداني)[٣] قال: سأل أبوحصين الشعبي وأنا أسمع عن رجل بقي عليه من ورده شيء وهو يصلي وقد طلع الفجر، فقال: يقرأ بقية ورده.

٧٥٧٥- **حدثنا** غندر عن شعبة قال: رأيت أبا إسحاق والحكم يصليان بعد طلوع الفجر.

* * *

[١٩٣] من كان يصلي ركعتين قبل المغرب

٧٥٧٦- **حدثنا** أبوبكر قال: حدثنا شريك عن عاصم عن (زر)[٤] قال: رأيت عبدالرحمن بن عوف وأبي بن كعب إذا أذن المؤذن (المغرب)[٥] قاما فصليا ركعتين[٦].

---

(١) في [أ]: (ثنا).

(٢) سقط من: [أ، ب، ك].

(٣) في [ب]: (الغراني).

(٤) في [أ]: (ذر).

(٥) في [هـ]: (للمغرب).

(٦) ضعيف؛ لضعف عاصم في زر، أخرجه مسدد كما في المطالب (٦٢١).

٧٥٧٧- **حدثنا** الثقفي عن حميد عن أنس، قال: سئل عن الركعتين قبل المغرب، فقال: رأيتهم إذا أذن المؤذن ابتدروا السواري فصلوا[١].

٧٥٧٨- **حدثنا** غندر عن شعبة عن يعلى (بن)[٢] عطاء عن أبي فزارة، قال: سألت أنساً عن الركعتين قبل المغرب فقال: كنا نبتدرهما على عهد رسول الله ﷺ[٣].

٧٥٧٩- **حدثنا** وكيع عن شعبة عن الحكم، قال: رأيت ابن أبي ليلى صلى ركعتين قبل المغرب.

٧٥٨٠- **حدثنا** ابن مهدي عن سفيان (عن حبيب)[٤] بن أبي ثابت عن مجاهد عن ابن أبي ليلى، قال: (أدركت)[٥] أصحاب محمد ﷺ يصلون عند كل تأذين[٦].

٧٥٨١- **حدثنا** وكيع عن (كهمس)[٧] عن ابن بريدة عن عبدالله بن (المغفل)[٨] قال: قال رسول الله ﷺ: **«بين كل أذانين صلاة بين كل أذانين صلاة (بين كل أذانين صلاة)[٩] لمن شاء»**[١٠].

---

(١) صحيح، أخرجه البخاري (٦٢٥)، ومسلم (٨٣٦).

(٢) في [ك]: (عن).

(٣) صحيح، أخرجه مسلم (٨٣٦)، وأحمد (١٢٣١٠)، وأصله عند البخاري (٦٢٥).

(٤) في [ب]: تكررت.

(٥) في [أ]: (رأيت).

(٦) صحيح.

(٧) في [ب]: (كهمش).

(٨) في [ب]: (المعقل).

(٩) سقط من: [أ، ب].

(١٠) صحيح، أخرجه البخاري (٦٢٧)، ومسلم (٨٣٨)، وأحمد (٢٠٥٤٤).

٧٥٨٢- **حدثنا** عبدالأعلى عن الجريري عن ابن بريدة عن عبدالله بن (المغفل)[١] عن النبي ﷺ/ مثله[٢]. ٣٥٧/٢

٧٥٨٣- **حدثنا** وكيع عن يزيد بن إبراهيم، قال: قال تميم بن سلام أو سلام بن تميم: للحسن ما تقول في الركعتين قبل المغرب؟ فقال: (حسنتان جميلتان)[٣] لمن أراد الله بهما.

٧٥٨٤- **حدثنا** وكيع عن (ابن)[٤] أبي عروبة عن قتادة عن سعيد بن المسيب، قال: ما رأيت فقيهاً يصلي قبل المغرب إلا سعد بن أبي وقاص[٥].

٧٥٨٥- **حدثنا** وكيع عن شعبة قال: سمعت شيخاً بواسط يقول: سمعت طاوساً (يقول)[٦]: سألت ابن عمر عن الركعتين قبل المغرب، فلم ينه عنهما[٧].

* * *

[١٩٤] (من كره أن يستقبل بوجهه وجه المصلي)[٨]

٧٥٨٦- **حدثنا** وكيع عن خارجة بن مصعب عن (زيد)[٩] (بن)[١٠] أسلم

---

(١) في [ب]: (المعقل).

(٢) صحيح، أخرجه البخاري (٦٢٤)، ومسلم (٨٣٨)، وأحمد (٢٠٥٧٤).

(٣) في [أ، ب، ك، هـ]: (حسنتين جميلتين).

(٤) سقط من: [ب، ك].

(٥) ضعيف؛ سعيد بن أبي عروبة اختلط، ورواية وكيع عنه بعد الاختلاط.

(٦) في [أ، ب، ك] زيادة: (يقول).

(٧) مجهول.

(٨) سقط من: [ب، ك].

(٩) في [ك]: (يزيد).

(١٠) سقط من: [ب].

عن عطاء بن يسار، قال: قال رسول الله ﷺ: **«لا تستقبل الصورة الصورة»**[١].

٧٥٨٧- **حدثنا** أبو أسامة عن ابن عون، قال: كان إبراهيم جالساً مولياً ظهره إلى القبلة، وإنسان قائم يصلي مستقبله، فأخذ إبراهيم يتقيه (بيده)[٢] من هذا الجانب ومن هذا الجانب.

٧٥٨٨- **حدثنا** وكيع قال: حدثنا حنظلة الجمحي عن طاوس أن رجلاً نذر أن يسجد على جبهة النبي ﷺ (فأتاه)[٣] فجلس النبي ﷺ مستقبل القبلة، ثم أقام الرجل خلفه، وقال: هكذا بجبهته (فسجد)[٤] عليها[٥].

٧٥٨٩- **حدثنا** وكيع قال: (نا)[٦] عبدالله بن (معدان (أبو)[٧] معدان)[٨] قال: سمعت طاوسا يحدث بهذا الحديث، وزاد فيه فقال (له)[٩] النبي ﷺ: **«قد وفيت بنذرك»**[١٠].

* * *

---

(١) مرسل ضعيف جداً؛ خارجة بن مصعب متروك.

(٢) في [أ]: (يده).

(٣) في [ك]: (فأتماه)، وفي [هـ]: (فأتمه).

(٤) في [أ]: (لسجد).

(٥) مرسل.

(٦) في [أ]: (ثنا).

(٧) في [هـ]: (ابن أبي).

(٨) سقط من: [أ].

(٩) سقط من: [أ].

(١٠) مرسل.

[١٩٥] من كان يسرع إلى الصلاة[١]

٧٥٩٠- **حدثنا** أبوبكر، قال: (نا)[٢] جرير عن منصور عن إبراهيم عن الأسود/ أنه كان يهرول إلى الصلاة. ٣٥٨/٢

٧٥٩١- **حدثنا** محمد بن فضيل عن الحسن (بن)[٣] عبيدالله عن إبراهيم، قال: رأيت عبدالرحمن بن يزيد مسارعاً إلى الصلاة.

٧٥٩٢- **حدثنا** وكيع قال: (نا)[٤] ابن جريج عن رجل من أهل المدينة عن ابن عمر، أنه كان يهرول إلى الصلاة[٥].

٧٥٩٣- **حدثنا** وكيع قال: نا مالك بن أنس عن نافع عن ابن عمر أنه سمع الإقامة بالبقيع، فأسرع المشي[٦].

٧٥٩٤- **حدثنا** وكيع قال: نا شريك عن عمران بن مسلم، قال: رأيت سعيد ابن جبير يهرول إلى الصلاة.

٧٥٩٥- [**حدثنا** عبيدة بن حميد عن عمران بن مسلم، قال: رأيت سعيد بن جبير يهرول إلى الصلاة][٧].

---

(١) قال الفقهاء: يستحب أن يذهب للصلاة بسكينة ووقار، أما إن خشي فوت الركعة فقد قال مالك وأحمد: له الإسراع لإدراكها، وقال أبوحنيفة والشافعي: لا يسرع.

(٢) في [أ]: (ثنا).

(٣) في [أ، ب]: (عن).

(٤) في [أ]: (ثنا).

(٥) مجهول.

(٦) صحيح.

(٧) سقط من: [أ].

٧٥٩٦- **حدثنا** وكيع قال: نا سفيان عن عمرو بن قيس الملائي عن سلمة بن كهيل عن عمارة بن عمير، قال: قال عبدالله: (أحق)[١] ما سعينا إليه الصلاة[٢].

٧٥٩٧- **حدثنا** وكيع قال: نا سفيان عن عاصم بن عبيد الله قال: رأيت ابن عمر يهرول إلى المسجد في كسوف ومعه نعلاه[٣].

* * *

[١٩٦] من كرهه

٧٥٩٨- **حدثنا** أبوبكر، قال: (نا)[٤] ابن عيينة عن الزهري عن سعيد بن المسيب عن أبي هريرة رواية، قال: إذا أتيتم الصلاة فلا تأتوها وأنتم تسعون وأتوها وعليكم السكينة، فما أدركتم فصلوا وما فاتكم فاقضوا[٥].

٧٥٩٩- **حدثنا** وكيع قال: (نا)[٦] (سفيان)[٧] عن سعد بن إبراهيم عن (عمر)[٨] ابن (أبي)[٩] سلمة (عن أبيه)[١٠] عن أبي هريرة، قال: قال رسول الله ﷺ:

---

(١) في [أ]: (أحق).

(٢) منقطع؛ عمارة لم يسمع من ابن مسعود.

(٣) ضعيف؛ لضعف عاصم بن عبيد الله.

(٤) في [أ، ز]: (ثنا).

(٥) صحيح، أخرجه مسلم (٦٠٢)، وأحمد (٧٢٥٠)، وأخرجه البخاري (٦٣٦)، بلفظ (فأتموا).

(٦) في [أ، ز]: (ثنا).

(٧) سقط من: [هـ].

(٨) في [أ]: (عمرو).

(٩) سقط من: [هـ].

(١٠) سقط من: [أ، ك، هـ].

«إذا أتيتم الصلاة فأتوها بالوقار والسكينة، فما أدركتم فصلوا وما فاتكم فأتموا»[١].

٧٦٠٠- **حدثنا** ابن علية عن أيوب عن عمرو عن أبي نضرة عن أبي ذر، قال: إذا أقيمت الصلاة فامش إليها كما كنت تمشي، فصل ما أدركت، / واقض ما سبقك[٢]. ٣٥٩/٢

٧٦٠١- **حدثنا** الثقفي عن أيوب عن محمد عن أبي هريرة قال: إذا ثوب بالصلاة فامشوا وعليكم السكينة والوقار، فصلوا ما أدركتم واقضوا ما سبقكم[٣].

٧٦٠٢- **حدثنا** وكيع قال: (نا)[٤] سفيان عن أبي إسحاق عن أبي عبيدة عن عبدالله، قال: امشوا إلى الصلاة وقاربوا بين الخطى واذكروا الله[٥].

٧٦٠٣- **حدثنا** (وكيع قال)[٦]: نا المسعودي عن علي بن (الأقمر)[٧] عن أبي الأحوص (قال)[٨]: قال عبدالله: لقد رأيتنا وإنا لنقارب بين الخطى

---

(١) ضعيف؛ لضعف عمر بن أبي سلمة، أخرجه من هذا الطريق أحمد (١٠١٠٣)، وعبدالرزاق (٣٤٠٤)، وابن عدي ٤١/٥، وذكره الدارقطني في العلل ٣٠١/٩، وأصله أخرجه البخاري (٩٠٨)، ومسلم (٦٠٢).

(٢) صحيح.

(٣) صحيح، وأخرجه مرفوعاً البخاري (٩٠٨)، ومسلم (٦٠٢).

(٤) في [أ، ز]: (ثنا).

(٥) منقطع؛ أبوعبيدة لم يسمع من أبيه ابن مسعود، أخرجه ابن سعد (١٥٤/٤).

(٦) سقط من: [ك].

(٧) في [أ، ب، ك]: (الأحمر).

(٨) سقط من: [ز].

إلى الصلاة[١].

٧٦٠٤- **حدثنا** وكيع قال: نا جعفر بن (حيان)[٢] أبو الأشهب عن ثابت البناني عن أنس بن مالك، قال: خرجت مع زيد بن ثابت إلى المسجد، فأسرعت المشي فحبسني[٣].

٧٦٠٥- **حدثنا** غندر عن شعبة عن داود بن فراهيج، قال: حدثني مولاي سفيان بن زياد أنه كان ينطلق إلى المسجد وهو يستعجل، قال: فلحقني الزبير بن العوام، فقال: اقصد في مشيك، فإنك في صلاة، لن تخطو خطوة إلا رفع الله (لك)[٤] بها درجة وحط عنك بها خطيئة[٥].

٧٦٠٦- **حدثنا** معن بن عيسى عن خالد بن أبي بكر عن (نهية)[٦] حاضنة بني (عبيدالله)[٧]، (قالت)[٨]: سمعت الإقامة فأسرعت، فمررت بعلي بن حسين وأنا (مسرعة)[٩] فجذب ثوبي، وقال: أمش على رسلك[١٠].

---

(١) صحيح؛ المسعودي ثقة على الصحيح، ووكيع روى عنه قبل اختلاطه، أخرجه أحمد (٣٦٢٣)، والطيالسي (٣١٣)، وأبوداود (٥٥٠)، والنسائي ٢/١٠٨، وابن خزيمة (١٤٨٣).

(٢) في [ز]: (حبان).

(٣) صحيح، أخرجه عبدالرزاق (١٩٨٣)، والطبراني (٤٧٩٦)، والبخاري في الأدب (٤٥٨)، والطيالسي (٦٠٦) وعبد بن حميد (٢٥٦)، والعقيلي (٢/٢١٩)، وابن عدي (٤/١٤١٦).

(٤) في [أ، ب، ك، ز] زيادة: (لك).

(٥) مجهول؛ لجهالة سفيان بن زياد.

(٦) في [هـ]: (بهية)، وفي [ز]: (بهينة)، وفي [أ]: (بهيسة)، وانظر: توضيح المشتبه (١/٦٢٦)، والإكمال ١/٣٧٧، والإصابة ٨/١٠١ (١١٧٠٤).

(٧) في [أ، ب، ط، هـ]: (عبد الله).

(٨) في [ب]: (قال).

(٩) في [هـ]: (مسرع).

(١٠) ضعيف؛ لضعف خالد.

٧٦٠٧- **حدثنا** أبوبكر قال: (نا)[١] يحيى بن يعلى عن عثمان (بن الأسود)[٢] قال: عدنا مجاهداً أنا وصاحب لي فحضرت الصلاة، فقال: انطلقوا فصلوا وامشوا على (هينتكم)[٣] فما أدركتم مع الإمام فصلوا وما فاتكم فأتموا.

٧٦٠٨- **حدثنا** ابن فضيل عن أبي سنان عن محمد بن زيد بن خليدة قال: كنت أمشي مع ابن عمر إلى الصلاة، فلو مشت معه (نملة)[٤] لرأيت أن لا يسبقها[٥].

٣٦٠/٢ ٧٦٠٩- **حدثنا** يزيد بن هارون قال: أنا حميد الطويل عن/ ثابت قال: أخذ بيدي أنس، فجعل يمشي رويدا إلى الصلاة، ثم التفت إلي، فقال: هكذا كان يصنع زيد بن ثابت (ليكثر)[٦] خطاه[٧].

* * *

[١٩٧] في الحائض تناول الشيء من المسجد[٨]

٧٦١٠- **حدثنا** أبوبكر قال: (نا)[٩] (أبو)[١٠]معاوية عن الأعمش عن ثابت بن عبيد عن القاسم بن محمد عن عائشة قالت: قال لي رسول الله ﷺ: «**ناوليني**

---

(١) في [أ، ز]: (ثنا).

(٢) سقط من: [ز].

(٣) في [أ، ب]: (هيئتكم)، وفي [ك، ز]: (هينكم).

(٤) في [ب]: (فله).

(٥) حسن؛ محمد بن زيد بن خليدة صدوق.

(٦) في [س]: (لتكثر).

(٧) صحيح، وسبق تخريجه ٣٥٩/٢ برقم [٧٦٠٩].

(٨) قال أبوحنيفة ومالك: لا يجوز للحائض دخول المسجد، وأجاز دخولها للمسجد الشافعي وأحمد إذا لم تلبث فيه.

(٩) في [أ، ز]: (ثنا).

(١٠) سقط من: [أ، ب، ك].

الخمرة من المسجد»، فقلت: إني حائض (قال)[١]: **«إن حيضتك ليست في يدك»**[٢].

٧٦١١- **حدثنا** أبوأسامة عن هشام عن الحسن، (قال: سئل ابن عمر)[٣] عن الحائض تناول (الرجل)[٤] (الطهور)[٥] أو الشيء من المسجد، فقال: (إن حيضتها ليست في يدها[٦].

٧٦١٢- [**حدثنا** جرير عن منصور عن إبراهيم، قال: لا بأس أن تضع الحائض في المسجد الشيء وتأخذه منه ولا تدخله][٧].

٧٦١٣- **حدثنا** (عبدالأعلى)[٨] عن معمر عن الزهري أنه كان لا يرى بأساً أن تضع الحائض في المسجد ما شاءت وتأخذه منه.

٧٦١٤- **حدثنا** ابن علية عن هشام الدستوائي عن قتادة، قال: الحائض تأخذ من المسجد، ولا تضع فيه.

٧٦١٥- **حدثنا** يعلى بن عبيد عن عثمان بن حكيم عن جدته الرباب، أن عثمان ابن حنيف قال: يا جارية ناوليني الخمرة، قالت: (لست)[٩] أصلي قال: إن

---

(١) في [أ، ز، ك]: (فقال).

(٢) صحيح، أخرجه مسلم (٢٩٨)، وأحمد (٢٤١٨٤).

(٣) في [ب]: بياض.

(٤) سقط من: [أ، ط، هـ].

(٥) في [أ، ب، ز، ك]: (الرجل).

(٦) صحيح، وأخرجه مرفوعاً أحمد (٥٣٨٢).

(٧) سقط الخبر من: [ك].

(٨) في [ز]: (عبيدالأعلى).

(٩) في [ز]: (ليست).

حيضتك ليست (في يدك)[١][٢].

٧٦١٦- **حدثنا** (ابن)[٣] نمير (عن)[٤] عبيدالله بن عمر عن نافع عن ابن عمر أنه كان يقول لجاريته: ناوليني الخمرة من المسجد، فتقول: إني حائض فيقول: إن حيضتك ليست (في يدك)[٥][٦].

٧٦١٧- **حدثنا** ابن علية عن هشام الدستوائي عن حماد عن إبراهيم، قال: تأخذ الحائض من المسجد وتضع فيه.

٧٦١٨- **حدثنا** يعلى بن عبيد عن عبدالملك عن عطاء في الحائض تناول (من)[٧] المسجد الشيء قال: نعم إلا المصحف.

٣٦١/٢ ٧٦١٩- **حدثنا** ابن أبي عدي[٨] عن أشعث عن الحسن أنه/ كان لا يرى بأساً أن تأخذ الحائض الشيء من المسجد وتضعه فيه.

* * *

[١٩٨] في الرجل على غير وضوء والحائض يمسان المصحف[٩]

٧٦٢٠- **حدثنا** أبوبكر، قال: ثنا جرير عن مغيرة، قال: كان أبو وائل يرسل

---

(١) في [ز، ك]: (بيدك).

(٢) مجهول؛ لجهالة الرباب جدة عثمان بن حكيم.

(٣) سقط (ابن) من: [ز].

(٤) سقط من: [ك].

(٥) في [ز]: (بيدك).

(٦) صحيح، وأخرجه مرفوعاً أحمد (٥٥٨٩).

(٧) في [هـ]: (في).

(٨) في [أ]: زيادة (عن الحسن).

(٩) قال الأئمة الأربعة: لا يمس المحدث والحائض المصحف، وأجاز أبوحنيفة وأحمد حمله بعلاقته، ومنعه مالك والشافعي.

(خادمه)[١] وهي حائض إلى أبي رزين، فتأتيه بالمصحف من عنده فتمسك بعلاقته.

٧٦٢١- **حدثنا** حفص عن أشعث عن الحسن، قال: لا بأس (أن)[٢] يتناول الرجل المصحف إذا كان في وعائه أو (في علاقته)[٣].

٧٦٢٢- **حدثنا** عبدالسلام بن حرب عن أبي خالد الدالاني عن القاسم يعني الأعرج، قال: رأيت سعيد بن جبير قرأ في المصحف، ثم ناول غلاماً له مجوسياً بعلاقته.

٧٦٢٣- **حدثنا** وكيع عن أيمن بن (نابل)[٤] قال: سمعت عطاء يقول: لا بأس أن تأخذ الحائض بعلاقة المصحف.

٧٦٢٤- **حدثنا** أبوأسامة عن هشام عن محمد أنه لم يكن يرى بأسا أن (يحول)[٥] الرجل المصحف وهو غير طاهر.

٧٦٢٥- **حدثنا** وكيع عن (علي)[٦] بن صالح عن غالب أبي الهذيل، قال: أمرني أبو رزين أن أفتح المصحف على غير وضوء، فسألت إبراهيم فكرهه.

٧٦٢٦- **حدثنا** ابن نمير، قال: (نا)[٧] عبيدالله بن عمر عن (نافع عن)[٨] ابن

---

(١) في [أ]: (خادمته).
(٢) سقط من: [أ].
(٣) في [أ، ز، ك]: (بعلاقته).
(٤) في [ص]: (نايل).
(٥) في [ل]: (يحمل).
(٦) في [أ، هـ]: (يعلي).
(٧) في [أ، ز]: (ثنا)، وسقط من: [ب].
(٨) سقط من: [أ].

عمر أنه كان لا يمس المصحف إلا وهو طاهر[١].

٧٦٢٧- **حدثنا** محمد بن أبي عدي عن أشعث عن الحسن أنه كان لا يرى (به)[٢] بأساً.

٧٦٢٨- **حدثنا** وكيع عن إسرائيل عن جابر قال: سألت عامراً عن مس المصحف على غير وضوء، فقال: لا بأس به.

٧٦٢٩- وكرهه محمد بن علي وعبدالرحمن بن الأسود والقاسم وسالم وطاوس.

* * *

[١٩٩] من قال ما بين المشرق والمغرب قبلة[٣]

٧٦٣٠- **حدثنا** أبو بكر قال: (أنا)[٤] أبوأسامة قال: نا عبيدالله بن عمر عن نافع/ عن ابن عمر قال: قال عمر: ما بين المشرق والمغرب قبلة[٥]. ٣٦٢/٢

٧٦٣١- **حدثنا** ابن علية عن أيوب عن نافع، قال: قال عمر: ما بين المشرق والمغرب قبلة ما استقبلت القبلة[٦].

---

(١) صحيح.

(٢) سقط من: [أ، ز، ك].

(٣) قال أبوحنيفة ومالك وأحمد: الواجب على من كان خارج مكة استقبال جهة البيت، وقال الشافعي: عليه استقبال عين الكعبة.

(٤) في [أ]: (ثنا)، وفي [ك]: (نا).

(٥) صحيح، أخرجه عبدالرزاق (٣٦٣٣)، ومن حديث ابن عمر أخرجه مرفوعاً الحاكم (٣٢٣/١)، والدارقطني (٢٧٠/١)، والبيهقي (٩/٢).

(٦) منقطع؛ نافع لم يسمع من عمر، أخرجه مالك (٤٦١)، وابن عبدالبر في التمهيد ٥٩/١٧.

٧٦٣٢- **حدثنا** وكيع قال: نا مالك بن مغول عن عبدالله بن بريدة عن ابن عمر، قال: ما بين المشرق والمغرب قبلة[١].

٧٦٣٣- **حدثنا** وكيع قال: نا المسعودي عن القاسم بن عبدالرحمن عن ابن عمر قال: إذا جعلت المغرب عن يمينك، والمشرق عن يسارك فما بينهما قبلة لأهل (المشرق)[٢][٣].

٧٦٣٤- **حدثنا** وكيع قال: نا إسرائيل عن عبدالأعلى (بن)[٤] عامر (الثعلبي)[٥] عن أبي عبدالرحمن السلمي عن علي، قال: ما بين المشرق والمغرب قبلة[٦].

٧٦٣٥- **حدثنا** وكيع قال: نا إسرائيل عن عبدالأعلى عن سعيد بن جبير (عن ابن عباس)[٧] قال: ما بين المشرق والمغرب قبلة[٨].

٧٦٣٦- **حدثنا** وكيع قال: نا [سفيان عن حكيم بن جبير عن إبراهيم.

٧٦٣٧- وسفيان][٩] عن عبدالأعلى عن سعيد بن جبير (قالا)[١٠]: ما بين المشرق والمغرب قبلة.

---

(١) صحيح، أخرجه ابن الجعد (٢٤٠٥)، والفاكهي (٢٩١).

(٢) في [هـ]: (الشمال)، وانظر تحفة الأحوذي ٢/٢٦٨.

(٣) منقطع؛ القاسم لم يسمع من ابن عمر.

(٤) في [ب، هـ]: (عن).

(٥) في [هـ]: (الشعبي)، وفي [أ، ب]: (التغلبي).

(٦) ضعيف؛ لضعف عبدالأعلى بن عامر.

(٧) سقط ما بين المعكوفين من: [أ].

(٨) ضعيف؛ لحال عبدالأعلى.

(٩) في [أ، هـ]: (إسرائيل) بدل ما بين المعكوفتين.

(١٠) في [هـ]: (قال).

٧٦٣٨- **حدثنا** ابن مهدي عن سفيان عن خالد الحذاء عن رجل قد سماه عن سعيد بن جبير، قال: ما بين المشرق والمغرب قبلة.

٧٦٣٩- **حدثنا** وكيع قال: نا العمري عن نافع عن ابن عمر عن عمر، قال: ما بين المشرق والمغرب قبلة[١].

٧٦٤٠- **حدثنا** المعلى بن منصور، قال: (نا)[٢] (عبدالله)[٣] بن جعفر عن عثمان ابن محمد (الأخنسي)[٤] عن المقبري عن أبي هريرة عن النبي ﷺ قال: **«ما بين المشرق والمغرب قبلة»**[٥].

* * *

[٢٠٠] في تخليق المساجد

٧٦٤١- **حدثنا** أبو بكر قال: (نا)[٦] (أبو)[٧]معاوية عن عاصم عن العباس (ابن)[٨] عبدالرحمن الهاشمي، قال: أول ما خلقت المساجد أن رسول الله ﷺ رأى

---

(١) ضعيف؛ لحال العمري.

(٢) في [أ، ز]: (ثنا).

(٣) في [أ، هـ، ك]: (عبدالأعلى).

(٤) في [ك]: (الأختسي).

(٥) رجاله ثقات، لكن رواية عثمان عن المقبري فيها كلام، وأخرجه ابن ماجه (١٠١١)، والترمذي (٣٤٢)، والطبراني في الأوسط (٧٩٠)، وابن عدي (١٨٨/٥)، والعقيلي (٣٠٨/٤)، وانظر: سنن النسائي الكبرى (٢٥٥١).

(٦) في [أ، ز]: (ثنا).

(٧) سقط من: [أ].

(٨) في [ل]: (عن).

في المسجد نخامة، فحكها ثم أمر بخلوق فلطخ مكانها قال: فخلق الناس/ المساجد[١]. ٣٦٣/٢

٧٦٤٢- **حدثنا** أبو أسامة عن المجالد عن الشعبي أن النبي ﷺ رأى في قبلة المسجد نخامة، فقام إليها فحكها بيده ثم دعا بخلوق، فقال عامر: هو سنة[٢].

٧٦٤٣- **حدثنا** ابن علية عن ابن أبي نجيح أن ابن زبير لما بنى الكعبة طلى حيطانها بالمسك[٣].

٧٦٤٤- **حدثنا** وكيع قال: ثنا هشام بن عروة عن أبيه، قال: أمر النبي ﷺ ببناء المساجد في الدور، وأمر أن تطهر وتطيب يعني القبائل[٤].

٧٦٤٥- **حدثنا** وكيع قال: نا العمري عن نافع عن ابن عمر أن عمر بن الخطاب كان يجمر المسجد في كل جمعة[٥].

٧٦٤٦- **حدثنا** مروان بن معاوية عن سليمان، قال: رأيت إبراهيم يرى المسجد يخلق فلا يعيب ذلك.

٧٦٤٧- **حدثنا** وكيع قال: نا هشام عن أبيه عن عائشة، أن النبي ﷺ حك بزاقاً في قبلة المسجد[٦].

---

(١) مرسل فيه جهالة؛ لجهالة العباس.

(٢) مرسل ضعيف؛ مجالد ضعيف.

(٣) منقطع؛ ابن أبي نجيح لا يروي عن ابن الزبير.

(٤) مرسل، أخرجه متصلاً أحمد (٢٦٣٨٦)، وأبوداود (٤٥٥)، والترمذي (٥٩٤)، وابن ماجه (٧٥٩)، وابن خزيمة (١٢٩٤)، وابن حبان (١٦٣٤)، والبغوي (٤٩٩)، والعقيلي ٣٠٩/٣، والبيهقي ٤٣٩/٢.

(٥) ضعيف؛ لضعف العمري.

(٦) صحيح، أخرجه البخاري (٤٠٧)، ومسلم (٥٤٩).

٧٦٤٨- **حدثنا** وكيع قال: نا علي بن مبارك عن يحيى بن أبي كثير، قال: نبئت أن أبا الدرداء رأى بزاقا في عرض جدار المسجد فحكه[١].

* * *

[٢٠١] من كره أن يبزق تجاه المسجد[٢]

٧٦٤٩- **حدثنا** أبوبكر قال: ثنا أبوخالد الأحمر عن محمد بن عجلان عن عياض بن عبدالله بن سعد بن أبي سرح عن أبي سعيد، قال: دخل رسول الله ﷺ المسجد وبيده عرجون وكان يحب العراجين، فرأى نخامة في القبلة فحكها، ثم أقبل على الناس فقال: **«أيها الناس؛ إن أحدكم إذا قام يصلي استقبله الله عز وجل وعن يمينه ملك، أفيحب أحدكم أن يستقبله الرجل فيبزق في وجهه، فلا يبزق أحدكم في القبلة ولا عن يمينه، وليبزق تحت رجله اليسرى أو عن يساره فإن عجلت به (بادرة)[٣] (فليقل)[٤] هكذا»**، يعني/ في ثوبه[٥]. ٣٦٤/٢

٧٦٥٠- **حدثنا** ابن علية عن القاسم بن مهران عن أبي رافع عن أبي هريرة أن رسول الله ﷺ رأى نخامة في قبلة المسجد، فأقبل على الناس بوجهه فقال: **«ما بال أحدكم يقوم مستقبل ربه فيتنخع (أمامه؛ أيحب أحدكم أن يستقبل،**

---

(١) مجهول؛ لعدم تسمية شيخ يحيى بن أبي كثير.

(٢) قال الفقهاء: يحرم البصاق في المسجد ويجب إزالته ويستحب تطييب مكانه خلافاً لبعض المالكية.

(٣) في [أ]: (نادرة).

(٤) في [ط، هـ]: (فليتفل).

(٥) حسن؛ أبوخالد وابن عجلان صدوقان، أخرجه أحمد (١١١٨٥)، وابن حبان (٢٢٧٠)، وابن خزيمة (٨٨٠)، وأبوداود (٤٨٠)، وأبويعلى (١٠٨١)، والحاكم ١/٢٥٧، والحميدي (٧٢٩)، وأصله في البخاري (٤١٤)، ومسلم (٥٤٨).

فيتنخع)[١] **في وجهه**[٢]، **إذا (تنخع)**[٣] **أحدكم (فليتنخع)**[٤] **عن يساره أو تحت (قدمه)**[٥]، **فإن لم يجد (فليقل)**[٦] **هكذا في ثوبه»**، ثم أرانا إسماعيل أنه يبزق في ثوبه ثم يدلكه[٧].

٧٦٥١- **حدثنا** حفص عن حميد عن أنس أن رسول الله ﷺ أبصر نخامة في المسجد فمسحها، ثم قال: **«إذا بزق أحدكم فلا يبزق في القبلة ولا عن يمينه ولكن ليبزق عن يساره أو تحت قدمه أو (ليصنع)**[٨] **أو (ليقل)**[٩] **هكذا»**[١٠]، ثم بزق في طرف ثوبه، ثم رده عليه[١١].

٧٦٥٢- **حدثنا** ابن (عيينة)[١٢] عن الزهري عن حميد بن عبدالرحمن عن أبي سعيد أن النبي ﷺ رأى نخامة في قبلة المسجد فحكها بعصاه (وقال)[١٣]: **«إذا بزق أحدكم فلا يبزق بين يديه ولا عن يمينه وليبزق عن يساره»**[١٤].

---

(١) سقط من: [هـ].

(٢) في [هـ]: زيادة (حدثنا).

(٣) في [أ، ب، ك]: (انتخع).

(٤) في [أ]: (فينتخع).

(٥) في [هـ]: (قدميه).

(٦) في [أ، ب، ك]: (فليقل).

(٧) صحيح، أخرجه البخاري (٤١٦)، ومسلم (٥٥٠).

(٨) في [هـ]: (ليضع).

(٩) في [هـ]: (فليتفل).

(١٠) في [هـ]: زيادة (حدثنا).

(١١) صحيح، أخرجه البخاري (٢٤١)، ومسلم (٥٥١).

(١٢) في [ل]: (علية).

(١٣) في [أ]: (فقال).

(١٤) صحيح، أخرجه البخاري (٤١٤)، ومسلم (٥٤٨).

٧٦٥٣- **حدثنا** وكيع قال: ثنا سفيان عن منصور عن ربعي عن طارق (بن)[١] عبدالله المحاربي قال: قال لي رسول الله ﷺ: **«إذا صليت فلا تبزق بين يديك ولا عن يمينك، ولكن ابزق عن يسارك أو تحت قدمك»**[٢].

٧٦٥٤- **حدثنا** وكيع قال: نا الأعمش عن أبي وائل عن حذيفة، قال: إن العبد المسلم إذا توضأ فأحسن الوضوء ثم قام يصلي أقبل الله عليه بوجهه حتى يكون هو الذي ينصرف أو يحدث حدث سوء، فلا يبزق بين يديه ولا عن يمينه (فإن عن يمينه)[٣] كاتب الحسنات، ولكن يبزق عن (يساره)[٤] أو خلف ظهره[٥].

٣٦٥/٢ ٧٦٥٥- **حدثنا** أبو بكر بن عياش عن عاصم عن أبي وائل عن حذيفة/ رفعه بنحوه[٦].

٧٦٥٦- **حدثنا** علي بن مسهر عن الشيباني عن عدي بن ثابت عن زر عن حذيفة، قال: من صلى فبزق تجاه القبلة جاءت بزقته يوم القيامة في وجهه[٧].

٧٦٥٧- **حدثنا** أبوخالد الأحمر عن ابن سوقة عن نافع عن ابن عمر

---

(١) سقطت من: [هـ].

(٢) صحيح، أخرجه أحمد (٢٧٢٢١)، والترمذي (٥٧١)، وأبوداود (٤٧٨)، والنسائي (٥٢/٢)، وابن ماجه (١٠٢١)، وابن خزيمة (٨٧٦)، والحاكم (٢٥٦/١)، وعبدالرزاق (١٦٨٨)، والطبراني (٨١٦٥)، والبيهقي (٢٩٢/٢)، والطيالسي (١٢٧٥).

(٣) سقط من: [أ، ك].

(٤) في [ز]: (شماله).

(٥) صحيح.

(٦) شاذ، خالف عاصم الأعمش فرواه مرفوعاً، وأخرجه ابن ماجه (١٠٢٣).

(٧) صحيح.

قال: إذا بزق في القبلة جاءت (أحمى)[١] ما (تكون)[٢] يوم القيامة حتى تقع بين عينيه[٣].

٧٦٥٨- **حدثنا** ابن فضيل عن مغيرة عن إبراهيم قال: كان يكره أن يبزق الرجل (بين يديه)[٤] في الصلاة أو عن يمينه وقال: (ابزق)[٥] عن يسارك أو تحت قدمك.

٧٦٥٩- **حدثنا** أزهر عن ابن عون، قال: كان محمد يكره أن يبزق الرجل تجاه القبلة وعن يمينه.

٧٦٦٠- **حدثنا** حفص عن أشعث عن الحسن أنه كره أن يبزق تجاه القبلة.

٧٦٦١- قال: وكان ابن سيرين يكره (إلى)[٦] القبلتين جميعا.

٧٦٦٢- **حدثنا** ابن نمير قال: ثنا (عبيدالله)[٧] بن عمر عن نافع عن ابن عمر عن النبي ﷺ أنه رأى نخامة في قبلة المسجد فحتها، (وقال)[٨]: **«إذا قام أحدكم في صلاة فلا يتنخم قبل وجهه فإن الله قبل وجه أحدكم إذا كان في الصلاة»**[٩].

---

(١) في [هـ]: (أحمر).

(٢) في [أ، هـ]: (يكون).

(٣) حسن؛ أبوخالد صدوق.

(٤) سقط من: [أ].

(٥) في [ص]: (لتبزق).

(٦) زيد في: [هـ، ف].

(٧) في [أ، ب]: (عبيدالله، وفي [هـ، ك، ف]: (عبدالله) وقد رواه مسلم (٥٤٧)، من طريق ابن نمير عن عبيدالله.

(٨) في [ب، ك]: (قال).

(٩) صحيح، أخرجه مسلم (٥٤٧)، وأحمد (٤٨٤١)، وأصله في البخاري (١٢١٣).

٧٦٦٣- **حدثنا** ابن علية عن أيوب عن نافع عن ابن عمر عن النبي ﷺ بنحوه[١].

* * *

[٢٠٢] من قال البصاق في المسجد خطيئة

٧٦٦٤- **حدثنا** أبوبكر قال: نا وكيع قال: نا هشام عن قتادة عن أنس، قال: قال رسول الله ﷺ: **«(التفل)[٢] في المسجد خطيئة، وكفارته أن تواريه»**[٣].

٧٦٦٥- **حدثنا** زيد بن (حباب)[٤] عن حسين بن واقد عن أبي غالب عن أبي أمامة قال: قال رسول الله ﷺ: **«البصاق في المسجد خطيئة ودفنه حسنة»**[٥].

٧٦٦٦- **حدثنا** يحيى بن سعيد عن ابن عجلان عن (عبيد)[٦] أن أبا عبيدة أتى منزله وقد بزق في المسجد وسها أن يدفنها حتى أتى منزله/ فذكر، فجاء بمصباح حتى واراها. ٣٦٦/٢

---

(١) صحيح، أخرجه البخاري (١٢١٣)، ومسلم (٥٤٧).

(٢) في [هـ، ب]: البصاق، وانظر صحيح ابن خزيمة (١٣٠٩).

(٣) صحيح، أخرجه البخاري (٤١٥)، ومسلم (٥٥٢).

(٤) في [أ]: (خباب).

(٥) حسن؛ أبوغالب صدوق، أخرجه أحمد (٢٢٢٤٣)، والطبراني (٨٠٩١)، وأبويعلى كما في الإتحاف (١٤٧١).

(٦) كذا في النسخ.

٧٦٦٧- **حدثنا** أبوأسامة عن عبدالرحمن بن يزيد عن (مكحول)[١] أن ابن (عمر)[٢] تنخع أو (بزق)[٣] في المسجد فنسي أن يواريها حتى أتى منزله فذكر بعد انصرافه فرجع بسراج فالتمسها في المسجد حتى واراها، ثم قال: من بصق في المسجد فهي خطيئة وتوبته أن يواريها[٤].

٧٦٦٨- **حدثنا** محمد بن فضيل وعبدة عن عبدالملك عن أبي الأزهر عن مجاهد قال: البزاق في المسجد خطيئة وكفارته أن يواريه.

٧٦٦٩- **حدثنا** غندر عن شعبة عن منصور عن مجاهد، قال: البزاق في المسجد خطيئة[٥].

٧٦٧٠- قال: فذكرت ذلك للنخعي، فقال: كان يقال: كفارته دفنه.

٧٦٧١- **حدثنا** يزيد بن هارون عن العوام عن ابن أبي الهذيل، قال: البزاق في المسجد خطيئة (وكفارتها)[٦] دفنها.

٧٦٧٢- **حدثنا** وكيع قال: ثنا سيف بن سليمان المكي، قال: سمعت مجاهدا يقول: بزق أبوعبيدة بن الجراح في المسجد ليلاً فلم يدر أين موضعه، فخرج فجاء بالمصباح فطلبه حتى واراه[٧].

---

(١) في [هـ]: (مكحول).

(٢) في [ب]: (حمر).

(٣) في [ك]: (بسق).

(٤) منقطع؛ مكحول لم يسمع من ابن عمر.

(٥) في [أ]: زيادة (وكفارته أن يواريه).

(٦) في [هـ]: (كفارته).

(٧) منقطع؛ مجاهد لم يدرك أبا عبيدة، وانظر: ما تقدم برقم [٧٦٦٦]، وأخبار المدينة لابن شبه (٧٢)، ومصنف عبدالرزاق (٩١٤٤)، وفتح الباري ١/٥١.

٧٦٧٣- **حدثنا** وكيع قال: نا مسعر عن (يزيد)[١] بن (ملقط)[٢] عن أبي هريرة قال: إن المسجد لينزوي من المخاط أو النخامة كما تنزوي الجلدة (في)[٣] النار[٤].

٧٦٧٤- **حدثنا** ابن عيينة عن أبي (الوسمي)[٥] عن رجل يقال له زياد (رجل)[٦] من بني فزارة أنه سمع أبا هريرة يقول: إن المسجد لينزوي من النخامة كما تنزوي (البضعة)[٧] أو الجلدة من النار[٨].

٧٦٧٥- **حدثنا** وكيع قال: ثنا أبي عن ليث، قال: ما رأيت طاوساً بزق في المسجد قط ولا مس الحصى ولا اتَّكأ فيه.

٧٦٧٦- **حدثنا** حسين بن علي عن زائدة عن الركين عن أبيه عن أسماء ابن الحكم قال: سألت عن كل شيء حتى التفلة في/المسجد فقيل: كفارتها دفنها. ٣٦٧/٢

* * *

---

(١) في [أ]: (سعيد).

(٢) في [ب، ك]: (ملقد)، وفي [هـ]: (منقذ)، وانظر: مصنف عبدالرزاق (١٦٩١)، التاريخ الكبير للبخاري ٣٦٠/٨، والجرح والتعديل ٥٤٣/٣ و٢٨٧/٩ و٤٥٢/٩، والمعرفة ليعقوب ١١٢/٣، والثقات ٥٤٩/٥، وأخبار المدينة لابن شبه ٢١/١ (٧٠)، وكنز العمال ١٥٠/٨ (٢٣٠٩) والكنى للبخاري ٧٩/١.

(٣) في [أ]: (من).

(٤) مجهول؛ لجهالة يزيد.

(٥) في [أ، ب]: (الرسمي).

(٦) سقط من: [ب].

(٧) في [هـ]: (المضغة).

(٨) مجهول؛ لجهالة زيد.

[٢٠٣] من قال: احفر لبزقتك

٧٦٧٧- **حدثنا** أبوبكر قال: حدثنا عبدالله بن نمير قال: ثنا محمد بن إسحاق عن عبدالله بن محمد عن عامر بن سعد بن أبي وقاص عن أبيه سعد، قال: سمعت النبي ﷺ يقول: **«إذا تنخم أحدكم في المسجد (فليغيبها)[١] لا تصب جلدة مؤمن أو ثوبه فتؤذيه»**[٢].

٧٦٧٨- **حدثنا** وكيع قال: نا أبومودود عن عبدالرحمن بن أبي (حدرد)[٣] الأسلمي عن أبي هريرة، قال: قال رسول الله ﷺ: **«إذا بزق أحدكم في مسجدي أو قال في المسجد فليحفر فليمعن، أو ليبزق في ثوب حتى يخرجه»**[٤].

* * *

[٢٠٤] (الرجل يأخذ القملة في الصلاة)[٥]

٧٦٧٩- **حدثنا** أبوبكر قال: نا (عبدالله)[٦] بن نمير عن الأوزاعي عن (حسان)[٧] ابن عطية قال: كان معاذ بن جبل يأخذ البرغوث في الصلاة فيفركه بيده

---

(١) في [هـ]: (فليغطيها).

(٢) حسن؛ صرح ابن إسحاق بالسماع، أخرجه أحمد (١٥٤٣)، والبزار (١١٢٧)، وأبويعلى (٨٠٨)، والدور في مسند سعد (٢٩)، وابن خزيمة (١٣١١)، والبيهقي في شعب الإيمان (١١١٧٩).

(٣) في [أ، ك]: (حذرد)، وفي [هـ]: (حدرد).

(٤) حسن؛ عبدالرحمن بن أبي حدرد صدوق، أخرجه أحمد (١٠٠٩٦)، وأبوداود (٤٧٧)، وابن خزيمة (١٣١٠)، والبيهقي ٢/٢٩١.

(٥) في [ب]: (بياض).

(٦) في [ك]: (عبيدالله).

(٧) في [أ]: (حسن).

حتى يقتله ثم يبزق عليه[١].

٧٦٨٠- **حدثنا** إسماعيل بن عياش عن أبي بكر بن أبي مريم عن عبدالرحمن بن الأسود، قال: كان عمر بن الخطاب يقتل القملة في الصلاة حتى يظهر دمها على يده[٢].

٧٦٨١- **حدثنا** عبدة عن عبدالرحمن بن زياد بن (أنعم)[٣] عن (مسلم)[٤] بن يسار عن سعيد بن المسيب في الرجل يأخذ القملة في صلاته قال: (يحدرها)[٥] ويطرحها.

٧٦٨٢- [**حدثنا** وكيع قال: نا سفيان عن منصور عن إبراهيم في الرجل يجد القملة في الصلاة، قال: يدفنها][٦].

٧٦٨٣- **حدثنا** وكيع قال: نا سفيان عن حماد عن إبراهيم، قال: إن قتلها في الصلاة فلا شيء.

٣٦٨/٢ ٧٦٨٤- **حدثنا** وكيع قال: / حدثنا ثور الشامي عن راشد بن سعد عن مالك بن (يخامر قال ثور مرة)[٧]: راشد بن سعد أو غيره، قال: رأيت معاذ بن جبل يقتل القمل والبراغيث في الصلاة[٨].

---

(١) منقطع؛ حسان بن عطية لم يسمع من معاذ، وأخرجه عبدالرزاق (١٧٥٢)، والطبراني ٢٠/(٥١).

(٢) ضعيف؛ لضعف أبي بكر بن أبي مريم.

(٣) في [هـ]: (الغم).

(٤) في [أ]: (سالم)، وفي [ك]: (سلم).

(٥) في [أ، ب، هـ]: (يخدرها).

(٦) سقط الخبر من: [أ].

(٧) في [ب]: (بياض).

(٨) صحيح، أخرجه عبدالرزاق (١٧٥٢)، والطبراني (٢٠/"٥١")،

٧٦٨٥- [حدثنا أبو الأحوص عن أبي حمزة قال: قلت لإبراهيم: (آخذ)[١] القملة وأنا في الصلاة][٢] قال: ادفنها في الحصى إنما جعلت الأرض كفاتاً أحياء وأمواتاً.

٧٦٨٦- حدثنا يزيد بن هارون عن جويبر عن الضحاك في الرجل يقتل القملة في الصلاة، قال: لا بأس (به)[٣].

٧٦٨٧- حدثنا وكيع قال: ثنا إسرائيل [عن (ثوير عن)[٤] مجاهد في الرجل يجد القملة في الصلاة، (قال: لا بأس أن يحولها)[٥].

٧٦٨٨- حدثنا (وكيع قال: ثنا)[٦] إسرائيل][٧] عن جابر عن عامر في الرجل يجد القملة في الصلاة، قال: يدعها.

٧٦٨٩- حدثنا حماد بن خالد عن معاوية بن صالح عن (صدقة)[٨] أبي توبة عن أنس أنه كان يقتل القمل في الصلاة[٩].

* * *

---

(١) في [س]: (أجد).

(٢) سقط ما بين المعكوفين من: [أ].

(٣) في [هـ]: (أن يحولها).

(٤) سقط من: [هـ].

(٥) سقط من: [هـ].

(٦) سقط من: [هـ].

(٧) سقط ما بين المعكوفين من: [هـ].

(٨) سقط من: [ك]، وفي [هـ]: زيادة (بن)، وفي [أ]: (عن)، والصواب بدونهما كما في بقية النسخ، وانظر ميزان الاعتدال ٣٤٦/٧، ولسان الميزان ٢٣/٧ و١٨٨/٣، والمغني في الضعفاء ٧٧٦/٢، والكنى للدولابي ٦٦٥/٢ و٤٤٩/١.

(٩) مجهول؛ لجهالة صدقة.

[٢٠٥] (الرجل يجد القملة في المسجد)[١][٢]

٧٦٩٠- **حدثنا** أبوبكر قال: نا وكيع قال: حدثنا علي (بن مبارك)[٣] عن يحيى ابن أبي كثير عن الحضرمي بن لاحق عن رجل من الأنصار قال: قال رسول الله ﷺ: **«إذا وجد أحدكم القملة في المسجد فليصرها في ثوبه حتى يخرجها»**[٤].

٧٦٩١- **حدثنا** جرير عن قابوس عن أبيه عن ابن عباس في الرجل يجد القملة[٥] (وهو)[٦] في المسجد، قال: يدفنها في الحصباء[٧].

٧٦٩٢- قال: (ورأيت)[٨] أبا ظبيان يفعل ذلك.

٧٦٩٣- **حدثنا** مروان بن معاوية عن مسلم الملائي عن (زاذان)[٩] عن الربيع بن (خثيم)[١٠] أن عبدالله دفن قملة في المسجد، ثم قرأ: ﴿أَلَمْ نَجْعَلِ ٱلْأَرْضَ كِفَاتًا ۝٢٥

---

(١) في [ب]: بياض.

(٢) قال في الإنصاف: وله قتل القملة من غير كراهة على الصحيح من المذهب، وعنه يكره وعند القاضي التغافل عنها أولى، وعنه يصرها في ثوبه، وقال القاضي: إن رمى بها جاز.

(٣) سقط من: [ز].

(٤) مرسل مجهول؛ الرجل الأنصاري مبهم لم تثبت صحبته، أخرجه أحمد (٢٣٤٨٥)، وأبوداود في المراسيل (١٦)، وعبدالرزاق (١٧٤٤)، وابن أبي عاصم في الآحاد (٢٧٨٠)، والبيهقي ٢/٢٩٤، وابن الأثير ٦/٣٨٠.

(٥) في [ك، ز] زيادة: (وهو).

(٦) سقط من: [أ، هـ].

(٧) ضعيف؛ قابوس فيه لين.

(٨) في [أ]: (رأيت).

(٩) في [ب]: (زادان).

(١٠) في [هـ]: (خيثم).

(أَحْيَآءً وَأَمْوَٰتًا)[1]﴾[المرسلات: ٢٥- ٢٦][2].

٧٦٩٤- **حدثنا** عباد بن عوام عن الشيباني عن المسيب بن رافع عن رجل، قال: رأيت أبا أمامة (يتفلى)[3] في [المسجد يدفنه فيه[4]/. ٣٦٩/٢

٧٦٩٥- **حدثنا** وكيع قال: (أخبرنا)[5] أبان بن عبدالله البجلي عن أبي مسلم الثعلبي، قال: رأيت أبا أمامة يتفلى][6] في مسجده وهو يدفن القمل في (الحصى)[7][8].

٧٦٩٦- **حدثنا** وكيع قال: ثنا أبو(خلدة)[9] قال: رأيت أبا العالية يدفن القمل في المسجد، وقرأ: ﴿أَلَمْ نَجْعَلِ ٱلْأَرْضَ كِفَاتًا﴾.

٧٦٩٧- **حدثنا** وكيع قال: نا ابن أبي عروبة عن قتادة عن ابن المسيب، قال: ادفنها في المسجد (قد يدفن)[10] ما هو شر منها النخامة.

٧٦٩٨- (**حدثنا** وكيع قال)[11]: حدثنا سفيان عن الحسن (بن)[12] علي، قال:

---

(١) سقط من: [أ، ب، ك].

(٢) ضعيف؛ لضعف مسلم.

(٣) في [ب، ك، ز]: (يتفلا).

(٤) مجهول؛ لإبهام الرجل، أخرجه أحمد (٢٢٢٧٢)، وعبدالرزاق (١٧٤٦).

(٥) في [ب]: (ثنا).

(٦) سقط ما بين المعكوفين من: [هـ].

(٧) في [ل]: (الحصباء).

(٨) مجهول؛ أبومسلم الثعلبي مجهول.

(٩) في [ك]: (جلدة).

(١٠) في [أ]: (فدفن).

(١١) سقط من: [أ، ب، ز، ط، ك، هـ].

(١٢) كذا في النسخ ومجمع الزوائد (٢٩٨/٤، وفي تاريخ البخاري (٣٠٢/٢)، (أبي).

رأيت ابن (معقل)[١] (يتفلى)[٢] في المسجد[٣].

٧٦٩٩- وكانت جدتي أم ولد للحسن بن علي، فكان يعزل عنها.

٧٧٠٠- **حدثنا** أبومعاوية عن ليث عن الحسن بن مسلم عن عبيد بن عمير، قال: أخذت عن ابن عمر دابة وهو يصلي (في المسجد)[٤] فألقيتها في ناحية المسجد فلم يعب ذلك علي[٥].

٧٧٠١- **حدثنا** أبوالأحوص عن مغيرة عن إبراهيم، قال: إذا أخذت القملة وأنت في المسجد فادفنها في (الحصباء)[٦].

٧٧٠٢- **حدثنا** ابن علية عن أيوب عن يوسف بن ماهك، قال: رأيت ابن عمير أخذ (من ثوب ابن عمر)[٧] قملة فدفنها في المسجد[٨].

٧٧٠٣- **حدثنا** قطن بن عبدالله عن أبي غالب قال: رأيت أبا أمامة يأخذ القمل ويلقيه في المسجد فقلت: يا أبا أمامة تأخذ (القمل)[٩] وتلقيه في المسجد قال: ﴿أَلَمْ

---

(١) في [ك، هـ]: (مغفل)، وانظر التاريخ الكبير (٢/٣٠٢).

(٢) في [هـ]: (يتفل).

(٣) مجهول؛ لجهالة الحسن.

(٤) سقط من: [أ].

(٥) منقطع ضعيف؛ ليث ضعيف، والحسن بن مسلم لم يسمع من عبيد، أخرجه عبدالرزاق (١٧٤٣).

(٦) في [ب، ز]: (الحصا).

(٧) في [هـ]: (ثوبه).

(٨) صحيح، أخرجه عبدالرزاق (١٧٤٣).

(٩) سقط من: [أ، ك، ز].

نَجْعَلِ ٱلْأَرْضَ كِفَاتًا ﴿٢٥﴾ (أَحْيَآءً وَأَمْوَٰتًا)[١]﴾[٢].

* * *

[٢٠٦] من كان يكره الصلاة بين السواري[٣]

٧٧٠٤- **حدثنا** أبوبكر قال: نا وكيع قال: نا سفيان عن يحيى بن هانئ بن عروة المرادي عن عبدالحميد بن محمود قال: صلينا خلف أمير من الأمراء (فاضطرنا)[٤] الناس حتى صلينا بين ساريتين، فلما صلينا قال أنس بن مالك: كنا نتقي هذا على عهد رسول الله ﷺ[٥].

٧٧٠٥- **حدثنا** هشيم قال: أخبرنا خالد عمن حدثه عن أنس قال: نهينا أن نصلي بين الأساطين[٦].

٧٧٠٦- **حدثنا** وكيع/ قال: نا سفيان عن أبي إسحاق عن معدي كرب عن ابن (مسعود)[٧] قال: لا (تصفوا)[٨] بين الأساطين ولا تأتموا بقوم ٣٧٠/٢

---

(١) في [ز، ك]: زيادة ﴿أَحْيَآءً وَأَمْوَٰتًا﴾.

(٢) حسن؛ أبوغالب صدوق، أخرجه أحمد (٢٢٢٧٢)، وعبدالرزاق (١٧٤٥)، والطبراني (٨٠٣٢).

(٣) قال أحمد: يكره للمأمومين دون الإمام الوقوف في الصلاة بين السواري بلا حاجة إذا قطعت السواري الصفوف عرفاً، ولم يكره أبوحنيفة ومالك والشافعي ذلك.

(٤) في [أ، ط، هـ]: (فاضطرب).

(٥) صحيح، أخرجه أحمد (١٢٣٣٩)، والترمذي (٢٢٩)، والنسائي ٩٤/٢، وابن خزيمة (١٥٦٨)، وأبوداود (٦٧٣)، وابن حبان (٢٢١٨)، والحاكم ٢١٠/١، والبيهقي ١٠٤/٣، وعبدالرزاق (٢٤٨٩)، والمزي ٤٥٨/١٦، وأبونعيم في تاريخ أصبهان ٢٦٢/١.

(٦) مجهول؛ لإبهام الراوي عن أنس.

(٧) في [أ، هـ، ك، ز]: (سعد).

(٨) في [ب]: (تصغوا).

يمترون ويلغـون[١].

٧٧٠٧- **حدثنا** (فضيل بن)[٢] عياض عن حصين (عن)[٣] هلال عن حذيفة أنه كره الصلاة بين الأساطين[٤].

٧٧٠٨- **حدثنا** محمد بن يزيد عن أيوب[٥] أبي العلاء عن معاوية بن قرة عن أبيه قال: رآني عمر وأنا أصلي بين (أسطوانتين)[٦] فأخذ (بقفاي)[٧] فأدناني إلى سترة، فقال: صل إليها[٨].

٧٧٠٩- **حدثنا** شريك عن إبراهيم بن مهاجر عن إبراهيم أنه كره الصلاة بين الأساطين، وقال: أتموا الصفوف.

٧٧١٠- **حدثنا** وكيع قال: نا حسن بن صالح عن إبراهيم (بن مهاجر عن إبراهيم)[٩] قال: لا تصلوا بين الأساطين.

---

(١) مجهول؛ لجهالة معد يكرب، أخرجه البيهقي ٢/٢٧٩ و٣/١٠٤، وعبدالرزاق (٢٤٨٨)، والطبراني (٩٢٩٥)، والبغوي في الجعديات (١٩٦٤)، والبخاري في التاريخ ٨/٤١، والعجلي في الثقات ٢/٦٠.

(٢) في [س]: (ابن فضيل).

(٣) في [أ، ز، هـ]: (بن).

(٤) منقطع؛ هلال بن يساف لا يروي عن حذيفة.

(٥) في [هـ] زيادة: (عن).

(٦) في [ز، ك]: (أسطوانين).

(٧) في [أ، هـ]: (بقفائي).

(٨) صحيح، أخرجه عبدالرزاق (٢٣٠٩)، والحارث (١٦٣/بغية)، وأخرجه مرفوعاً الطبراني ١٩/(٣٩)، والبزار (٣٣١٢)، والدولابي (٣/١٠٠٨)، وابن حبان (٢٢١٩)، وابن خزيمة (١٥٦٧)، وابن ماجه (١٠٠٢)، والمزي ٣٠/١١.

(٩) سقط من: [هـ].

[٢٠٧] من رخص فيه؟

٧٧١١- **حدثنا** أبو بكر قال: نا ابن علية عن يونس عن الحسن أنه كان لا يرى بأساً بالصف بين السواري.

٧٧١٢- **حدثنا** معاذ بن معاذ عن ابن عون عن محمد، قال: لا أعلم بالصلاة بين السواري بأسا.

٧٧١٣- **حدثنا** يحيى بن سعيد عن (وقاء)[١] قال: كان سعيد بن جبير يؤمنا بين ساريتين.

٧٧١٤- **حدثنا** محمد بن فضيل عن يزيد بن أبي زياد، قال: رأيت إبراهيم التيمي يؤم قومه بين أسطوانتين.

٧٧١٥- [**حدثنا** وكيع ثنا موسى بن نافع، قال: رأيت سعيد بن جبير يؤمنا بين الساريتين][٢].

٧٧١٦- **حدثنا** وكيع حدثنا سفيان عن بشر بن طعمة الثوري، قال: رأيت الربيع بن خثيم صلى في مرضه بين ساريتين يعتمد على إحداهما.

٧٧١٧- **حدثنا** وكيع ثنا سفيان وإسرائيل عن إبراهيم بن عبدالأعلى، قال: كان سويد بن غفلة يؤمنا بين أسطوانتين.

٧٧١٨- **حدثنا** حفص عن الأعمش، قال: كان يحيى بن وثاب يؤمنا بين أسطوانتين.

---

(١) في [أ، ب، ز]: (وفا).

(٢) سقط من: [هـ].

٧٧١٩- **حدثنا** وكيع عن ربيعة بن عثمان التيمي، قال: نا إدريس الصنعاني عن رجل يقال له همدان، وكان بريد أهل اليمن إلى عمر قال: قال عمر: المصلون ٣٧١/٢ (أحق)[١]/ بالسواري من المتحدثين إليها[٢].

* * *

[٢٠٨] (في الصلاة في مسجد النبي ﷺ)[٣]

٧٧٢٠- **حدثنا** أبوبكر (قال)[٤]: ثنا (هشيم)[٥] بن (بشير)[٦] قال: نا (حصين)[٧] عن محمد بن طلحة بن ركانة المطلبي عن جبير بن مطعم قال: قال رسول الله ﷺ: **«إن صلاة في مسجدي هذا خير من ألف صلاة فيما سواه إلا المسجد الحرام»**[٨].

٧٧٢١- **حدثنا** أبوأسامة قال: ثنا (عبيدالله)[٩] بن عمر عن نافع عن ابن عمر قال: قال رسول الله ﷺ: **«صلاة في مسجدي هذا أفضل من ألف صلاة في غيره إلا المسجد الحرام»**[١٠].

---

(١) في [ز، ب]: بياض.

(٢) مجهول؛ لجهالة همدان.

(٣) في [ب]: بياض.

(٤) سقط من: [ب، ك].

(٥) في [ك]: (هشام).

(٦) في [أ، ب، هـ]: (بشر).

(٧) في [ب، هـ]: (سفيان).

(٨) منقطع؛ محمد بن طلحة لم يسمع من جبير بن مطعم، أخرجه أحمد (١٦٧٣١)، والطيالسي (٩٥٠)، والبزار (٤٢٣)، والطبراني (١٦٠٦)، والطحاوي في شرح المشكل (٦٠٠)، وأبويعلى (٧٤١١)، والفاكهي في أخبار مكة (١١٨٧).

(٩) في [أ، ز، ك، هـ]: (عبدالله).

(١٠) صحيح، وأخرجه مسلم (١٣٩٥)، وأحمد (٥٣٥٨).

٧٧٢٢- **حدثنا** غندر عن شعبة عن سعد بن إبراهيم أنه سمع أبا سلمة يحدث (عن)[١] الأغر أنه سمع أبا هريرة يحدث أن رسول الله ﷺ قال: **«صلاة في مسجدي هذا أفضل من ألف صلاة فيما سواه من المساجد إلا الكعبة»**[٢].

٧٧٢٣- **حدثنا** (عبيدالله)[٣] بن موسى أنا موسى بن عبيدة عن داود بن مدرك عن عروة عن عائشة، قالت: قال النبي ﷺ: **«صلاة في مسجدي أفضل من ألف صلاة فيما سواه من المساجد إلا المسجد الحرام»**[٤].

٧٧٢٤- **حدثنا** حاتم بن إسماعيل عن حميد بن صخر عن المقبري عن أبي هريرة قال: سمعت رسول الله ﷺ يقول: **«من جاء مسجدي (هذا)[٥] لم يأته إلا (لخير)[٦] يعلمه أو يتعلمه فهو بمنزلة المجاهد في سبيل الله ومن جاءه لغير ذلك فهو بمنزلة الرجل ينظر إلى متاع غيره»**[٧].

---

(١) سقط من: [أ، هـ، ز].

(٢) صحيح، أخرجه أحمد (١٠٠٤٤)، والبخاري (١١٩٠)، ومسلم (١٣٩٤).

(٣) في [أ، ب، ك]: (عبدالله).

(٤) مجهول؛ لجهالة داود بن مدرك، أخرجه الطحاوي ١٢٦/٣، والمزي ٤٥٠/٨، والفاكهي (١١٩٢)، وابن البختري في مصنفاته (٢١٦)، والبزار كما في مجمع الزوائد ٤/٤، وبنحوه أخرجه أحمد (٧٧٣٤)، والترمذي في العلل ٧٦/١، وعبدالرزاق (٩١٣١)، وأبويعلى (٤٦٩١)، وإسحاق (٥٥٠)، والدارقطني في العلل ٤٠٠/٩.

(٥) في [أ، ب، ك] زيادة: (هذا).

(٦) في [أ، ب، ك]: (بخير).

(٧) معلول؛ رواه جماعة عن المقبري عن عمر بن أبي بكر بن عبدالرحمن بن الحارث عن كعب من قوله، وحديث الباب، أخرجه أحمد (٨٦٠٣)، وابن حبان (٨٧)، والحاكم ٩١/١، وابن ماجه (٢٢٧)، وأبويعلى (٦٤٧٢)، وابن عدي ٦٩١/٢، والبيهقي في شعب الإيمان (١٦٩٨)، وسيأتي ٢٠٩/١٢، وانظر: العلل للدارقطني ٣٨٠/١٠.

٧٧٢٥- **حدثنا** شبابة بن (سوار)[١] عن ليث بن سعد (عن نافع)[٢] عن إبراهيم بن عبدالله (بن)[٣] معبد عن ابن عباس عن ميمونة (قالت)[٤]: سمعت رسول الله ﷺ يقول: «**صلاة فيه** - يعني مسجد المدينة - **أفضل من ألف صلاة فيما سواه إلا مسجد مكة**»[٥].

٣٧٢/٢ ٧٧٢٦- **حدثنا** ابن عيينة/ عن زياد بن سعد عن سليمان بن (عتيق)[٦] سمع (ابن)[٧] (الزبير)[٨] يقول: سمعت (عمر)[٩] يقول: صلاة في هذا المسجد أفضل من مائة صلاة فيما سواه (إلا المسجد الحرام)[١٠][١١].

* * *

[٢٠٩] في المسجد الذي أسس على التقوى

٧٧٢٧- **حدثنا** أبوبكر قال: ثنا حاتم بن إسماعيل عن (أنيس)[١٢] بن أبي يحيى

---

(١) في [أ]: (سويد).

(٢) سقط من النسخ، وقد أخرجه المؤلف بهذه الزيادة كما سيأتي في ١٢/٢١٠ برقم [٣٤٧٠٣] في كتاب الفضائل باب مسجد المدينة [٧٥].

(٣) في [أ]: (عن).

(٤) سقط من: [أ، هـ].

(٥) صحيح، أخرجه مسلم (١٣٩٦)، وأحمد (٢٦٨٢٦).

(٦) في [أ، ز، هـ]: (عثمان).

(٧) سقط من: [هـ].

(٨) في [أ]: (الزيات).

(٩) سقط من: [ب].

(١٠) سقط من: [ب، ك].

(١١) صحيح، أخرجه ابن عبدالبر في التمهيد ٦/٢٢، والبخاري في الأوسط ١/٣٠٩ (١٤٩٣) وفي الكبير ٤/٢٩، والفاكهي (١١٩٩)، وأخرجه مرفوعاً الضياء (٢٥٨).

(١٢) في [أ، ب، ف، هـ]: (أنس).

عن أبيه عن أبي سعيد الخدري، قال: امترى رجل من بني خدرة ورجل من بني عمرو بن عوف في المسجد الذي أسس على التقوى فقال الخدري: هو مسجد رسول الله ﷺ، وقال العوفي: هو مسجد قباء، فأتيا رسول الله ﷺ في ذلك فقال: «**هو هذا هو هذا** - يعني مسجده - **وفي ذلك خير كثير**»[١].

٧٧٢٨- **حدثنا** وكيع عن أسامة بن زيد عن عبدالرحمن بن أبي سعيد الخدري عن أبيه قال: المسجد الذي أسس على التقوى هو مسجد النبي ﷺ[٢].

٧٧٢٩- **حدثنا** وكيع عن ربيعة بن عثمان قال: حدثني (عمران)[٣] بن أبي أنس عن سهل بن سعد قال: اختلف رجلان في المسجد الذي أسس على التقوى، فقال أحدهما: هو مسجد المدينة، وقال الآخر: هو مسجد قباء (فأتيا)[٤] رسول الله ﷺ فقال: «هو مسجدي هذا»[٥].

٧٧٣٠- **حدثنا** وكيع ثنا ربيعة بن عثمان (عن عثمان)[٦] بن عبد الله عن ابن عمر قال: المسجد الذي أسس على التقوى هو مسجد النبي ﷺ[٧].

---

(١) صحيح، أخرجه مسلم (١٣٩٨)، وأحمد (١١٧٨).

(٢) حسن؛ أسامة بن زيد صدوق، أخرجه الطبري في التفسير (١٧٢٠٧)، والحاكم ٢/٣٣٤، والبيهقي ٥/٢٦٤.

(٣) في [أ]: (عثمان).

(٤) في [ب، ك]: (فأتوا).

(٥) حسن؛ ربيعة بن عثمان صدوق، أخرجه أحمد (٢٢٨٠٥)، وابن حبان (١٦٠٤)، وعبد ابن حميد (٤٦٧)، وابن جرير في التفسير ١١/٢٨، والطبراني (٦٠٢٥)، والطحاوي (٤٧٣٧)، وبنحوه أخرجه الضياء (١١٣٣)، والخطيب في تاريخ بغداد ٤/٧٩.

(٦) سقط من: [ز].

(٧) حسن؛ لحال ربيعة، أخرجه ابن جرير في التفسير ١١/٢٦.

٧٧٣١- **حدثنا** سفيان بن عيينة عن أبي الزناد عن خارجة بن زيد أن النبي ﷺ قال: **«المسجد الذي أسس على التقوى من أول يوم: مسجد النبي ﷺ»**[١].

٧٧٣٢- **حدثنا** وكيع عن أبي هلال عن قتادة عن سعيد بن المسيب، قال: مسجد المدينة الأعظم.

٧٧٣٣- **حدثنا** حاتم بن إسماعيل عن حميد بن صخر عن أبي سلمة عن أبي سعيد، قال: / دخلت على رسول الله ﷺ، فسألته عن المسجد الذي أسس على التقوى، فقبض قبضة من الحصى ثم ضرب بها الأرض، فقال: **«هذا هو»**، يعني مسجد المدينة[٢]. ٣٧٣/٢

٧٧٣٤- **حدثنا** يحيى بن سعيد عن (ابن)[٣] حرملة عن ابن المسيب، قال: هو مسجد النبي ﷺ.

٧٧٣٥- **حدثنا** الفضل عن عبدالله بن عامر عن عمران بن أبي أنس عن سهل بن سعد عن أبي بن كعب عن النبي ﷺ قال: **«المسجد الذي أسس على التقوى هو مسجدي»**[٤].

* * *

---

(١) مرسل؛ أخرجه متصلاً من حديث خارجة عن أبيه: ابن جرير ٢٧/١١، والنسائي في الكبرى (١١٢٢٩)، وابن شبة ٣٥/١ (٤٣).

(٢) صحيح، أخرجه مسلم (١٣٩٨)، والبيهقي (٢٤٦/٥).

(٣) في [أ، ك، ز] زيادة (ابن).

(٤) ضعيف؛ لضعف عبدالله بن عامر، أخرجه أحمد (٢١١٠٧)، والحاكم ٣٣٤/٢، وعبد بن حميد (١٦٦)، والطبري في التفسير ٢٨/١١، والشاشي (١٤٢٢)، والخطيب ٧٩/٤، والضياء (١١٣٣).

[٢١٠] في الصلاة في مسجد قباء

٧٧٣٦- حدثنا أبوبكر ثنا أبوأسامة عن عبدالحميد بن جعفر، قال: ثنا أبو الأبرد مولى بني (خطمة)[١] أنه سمع أسيد بن ظهير الأنصاري وكان من أصحاب النبي ﷺ يحدث عن النبي ﷺ قال: **«صلاة في مسجد قباء كعمرة»**[٢].

٧٧٣٧- **حدثنا** عبدالله بن نمير عن موسى بن عبيدة، قال: أخبرني يوسف بن طهمان عن أبي أمامة بن سهل عن أبيه سهل بن حنيف قال: قال رسول الله ﷺ: **«من توضأ فأحسن وضوءه، ثم جاء مسجد قباء فركع فيه أربع ركعات كان ذلك عدل عمرة»**[٣].

٧٧٣٨- **حدثنا** أبوأسامة ثنا عبيدالله بن عمر عن نافع عن ابن عمر، قال: كان رسول الله ﷺ يأتي مسجد قباء ماشيا وراكبا[٤].

٧٧٣٩- **حدثنا** أبوخالد سليمان بن (حيان)[٥] عن سعد بن إسحاق عن سليط ابن سعد، قال: سمعت ابن عمر يقول: من خرج يريد قباء لا يريد غيره

---

(١) في [هـ]: (حطمة).

(٢) مجهول؛ لجهالة أبي الأبرد، أخرجه الترمذي (٣٢٤)، وابن ماجه (١٤١١)، والضياء (١٤٧٢)، والحاكم ١/٦٦٢، والبيهقي ٥/٢٤٨، وابن أبي عاصم في الآحاد (١٩٨٩)، والطبراني (٥٧٠)، وأبويعلى (٧١٧٢)، والمزي (٩/٥٢٨).

(٣) ضعيف جداً؛ يوسف بن طهمان متروك، أخرجه البخاري في التاريخ ٨/٣٧٨، والطبراني (٥٥٦٠)، وابن شبة في تاريخ المدينة ١/٤١، وعبد بن حميد (٤٦٩)، وأخرجه بنحوه أحمد (١٥٩٨١)، وابن ماجه (١٤١٢)، والحاكم ٣/١٢، والنسائي ٢/٣٧، وابن عبدالبر في التمهيد ١٣/٢٦٥.

(٤) صحيح، أخرجه البخاري (١١٩٤)، ومسلم (١٣٩٩).

(٥) في [هـ]: (حبان).

(فصلى)[١] فيه كانت كعمرة[٢].

٧٧٤٠- **حدثنا** أبوخالد عن (هاشم)[٣] بن (هاشم)[٤] عن عائشة بنت سعد قالت: سمعت أبي يقول: لأن أصلي في مسجد قباء أحب/ إلي من أن (أصلي في بيت المقدس)[٥]. ٣٧٤/٢

* * *

[٢١١] في الصلاة في بيت المقدس ومسجد الكوفة

٧٧٤١- **حدثنا** وكيع عن أبي العميس عن عمرو بن مرة عن أبي صالح الحنفي عن أخيه (طليق)[٦] بن قيس، قال: قال أبو ذر: لأن أصلي على رملة حمراء أحب إلي من أن أصلي في بيت المقدس[٧].

٧٧٤٢- **حدثنا** وكيع عن مسعر عن واصل عن أبي وائل عن حذيفة، قال: لو سرت حتى لا يكون بيني وبين بيت المقدس إلا فرسخ أو (فرسخان)[٨] ما أتيته أو ما أحببت أن آتيه[٩].

---

(١) في [س]: (يصلي).

(٢) حسن؛ أبوخالد الأحمر صدوق، أخرجه مرفوعاً ابن حبان (١٦٢٧).

(٣) في [ز]: (هشام).

(٤) في [ز]: (هشام).

(٥) حسن؛ أبوخالد صدوق.

(٦) في [ب]: (بياض).

(٧) صحيح.

(٨) في [أ، ب، ك]: (فرسخين).

(٩) صحيح.

٧٧٤٣- **حدثنا** وكيع عن سفيان عن أبي المقدام عن (حبة)[١] قال: جاء رجل إلى علي فقال: إني اشتريت بعيراً وتجهزت أريد بيت المقدس، فقال: بع بعيرك وصل في هذا المسجد - يعني مسجد الكوفة - فما من مسجد بعد المسجد الحرام ومسجد المدينة أحب إلي منه، ولقد نقص مما أسس خمسمائة ذراع يعني مسجد الكوفة[٢].

٧٧٤٤- **حدثنا** إسحاق بن منصور ثنا إسرائيل عن إبراهيم بن مهاجر عن إبراهيم عن الأسود قال: لقيني كعب ببيت المقدس فقال: من أين؟، فقلت: من مسجد الكوفة فقال: لأن أكون جئت من حيث جئت أحب إلي من أن أتصدق بألف دينار أضع كل دينار منها في يد مسكين، ثم حلف أنه أوسط الأرض كقعر (الطست)[٣].

٧٧٤٥- [**حدثنا** يحيى بن يعلى عن عبدالملك بن عمير عن قزعة عن أبي سعيد قال: قال رسول الله ﷺ: **«لا تشدوا الرحال إلا إلى ثلاثة مساجد [(مسجد)[٤] الحرام ومسجد المدينة ومسجد بيت المقدس]**[٥][٦].

٧٧٤٦- **حدثنا** عبدالأعلى عن معمر عن الزهري عن سعيد عن أبي هريرة عن النبي ﷺ قال: **«لا تشدوا الرحال إلا إلى ثلاثة مساجد]**[٧] **المسجد الحرام ومسجدي**

---

(١) في [ب]: (جنة)، وفي [هـ]: (حنة)، وفي [ل]: (حية).

(٢) ضعيف؛ لضعف حبة.

(٣) في [أ، ب، ك]: (الطشت).

(٤) في [ك]: تكرر.

(٥) سقط الحديث من: [ب].

(٦) صحيح، أخرجه البخاري (١١٩٧)، ومسلم (٨٢٧)، كتاب الحج (٤١٥).

(٧) سقط ما بين المعكوفين من: [هـ].

هذا والمسجد الأقصى»[١].

٧٧٤٧- **حدثنا** ابن عيينة عن عمرو عن طلق عن قزعة قال: سألت (ابن)[٢] عمر آتي الطور/ قال: دع الطور ولا تأتها، وقال: لا تشدوا الرحال إلا إلى ثلاثة مساجد[٣]. ٣٧٥/٢

٧٧٤٨- **حدثنا** يحيى بن يمان عن سفيان عن أبي سنان عن عبدالله بن أبي الهذيل قال: لا تشدوا الرحال إلا إلى البيت العتيق.

٧٧٤٩- **حدثنا** ابن فضيل عن الحسن بن (عبيدالله)[٤] عن إبراهيم، قال: لا تشدوا الرحال إلا إلى ثلاثة مساجد.

* * *

[٢١٢] في الصلاة عند قبر النبي ﷺ وإتيانه

٧٧٥٠- **حدثنا** أبوبكر ثنا زيد بن حباب ثنا جعفر بن إبراهيم من ولد ذي الجناحين قال: حدثني علي بن عمر عن أبيه عن علي بن (حسين)[٥] أنه رأى رجلاً يجيء إلى فرجة كانت عند قبر النبي ﷺ فيدخل فيها فيدعو، فدعاه فقال: ألا أحدثك بحديث سمعته من أبي عن جدي عن رسول الله ﷺ قال: **«لا تتخذوا قبري عيداً ولا بيوتكم قبورا وصلوا علي فإن صلاتكم (وتسليمكم)**[٦] **تبلغني**

---

(١) صحيح، أخرجه البخاري (١١٨٩)، ومسلم (١٣٩٧).

(٢) في [أ، ك] زيادة: (ابن).

(٣) صحيح؛ طلق هو ابن حبيب ثقة.

(٤) في [ب]: (عبدالله).

(٥) في [س]: (حسن)، وفي [ز]: (الحسين).

(٦) في [أ، ك] زيادة: (وتسليمكم).

حيث ما كنتم»[١].

٧٧٥١- **حدثنا** أبو خالد الأحمر عن ابن عجلان عن (سهيل)[٢] (عن)[٣] (حسن)[٤] بن (حسن)[٥] قال: قال رسول الله ﷺ: **«لا تتخذوا قبري عيدا ولا بيوتكم قبورا وصلوا علي حيث ما كنتم فإن صلاتكم تبلغني»**[٦].

٧٧٥٢- **حدثنا** أبوخالد عن ابن عجلان عن زيد بن أسلم قال: قال رسول الله ﷺ: **«اللهم لا تجعل قبري وثناً يصلى له، اشتد غضب الله على قوم اتخذوا قبور أنبيائهم مساجد»**[٧].

٧٧٥٣- **حدثنا** معاذ بن معاذ قال: أنا ابن عون عن نافع قال: بلغ عمر بن الخطاب أن أناسا يأتون الشجرة التي بويع تحتها قال: فأمر بها فقطعت[٨].

٧٧٥٤- **حدثنا** زكريا بن[٩] عدي عن عبيدالله بن (عمرو)[١٠] عن زيد بن أبي أنيسة عن عمرو بن مرة/ عن عبد الله بن الحارث النجراني قال: حدثني ٣٧٦/٢

---

(١) مجهول؛ لجهالة جعفر بن إبراهيم، أخرجه البخاري في التاريخ ١٨٦/٢٠، والبزار (٥٠٩)، والضياء في المختارة (٤٢٨)، وأبويعلى (٤٦٩)، والقاضي إسماعيل في الصلاة على النبي (٢٠)، القزويني في التدوين ٩٤/٤.

(٢) في [ب]: (سهل).

(٣) في [هـ]: (بن).

(٤) في [أ، هـ، ز، ك]: (حسين)، وسيأتي ٣٤٥/٣ برقم [١٢١٧٧]، وانظر التاريخ الكبير ١٠٥/٤.

(٥) في [أ]: (حسين).

(٦) مرسل، أخرجه عبدالرزاق (٦٧٢٦ و٤٨٣٩).

(٧) مرسل.

(٨) صحيح.

(٩) في [أ] زيادة: (أبي).

(١٠) في [هـ]: (عمر).

(جندب)[١] قال: سمعت النبي ﷺ قبل أن يموت بخمس وهو يقول: **«ألا وإن من كان قبلكم كانوا يتخذون قبور أنبيائهم وصالحيهم مساجد، ألا فلا تتخذوا القبور مساجد إني أنهاكم عن ذلك»**[٢].

٧٧٥٥- **حدثنا** هاشم بن القاسم ثنا شيبان عن هلال بن أبي حميد الأنصاري عن عروة بن الزبير عن عائشة، قالت: قال رسول الله ﷺ في مرضه الذي لم يقم منه: **«لعن الله اليهود والنصارى اتخذوا قبور أنبيائهم مساجد، ولولا ذلك (لأبرز)[٣] قبره إلا أنه خشي أن يتخذ مسجداً»**[٤].

٧٧٥٦- **حدثنا** وكيع[٥] ثنا هشام بن عروة عن (أبيه)[٦] عن عائشة أنهم تذاكروا عند رسول الله ﷺ في مرضه، فذكرت أم سلمة أو أم حبيبة كنيسة (رأتها)[٧] في أرض الحبشة (فيها)[٨] تصاوير فقال النبي ﷺ: **«أولئك كانوا إذا كان فيهم الرجل الصالح فمات بنوا على قبره مسجدا وصوروه، أولئك شرار الخلق (عندالله)[٩]»**[١٠].

٧٧٥٧- **حدثنا** وكيع ثنا شعبة عن محمد بن جحادة الأودي قال: سمعت أبا صالح بعد ما كبر يحدث عن ابن عباس قال: لعن رسول الله ﷺ زائرات القبور

---

(١) في [أ، ز، ك، هـ]: (جدي).

(٢) صحيح، أخرجه عن طريق المؤلف مسلم (٥٣٢).

(٣) في [أ، ك]: (أبرز).

(٤) صحيح، أخرجه البخاري (١٣٣٠)، ومسلم (٥٢٩).

(٥) في [أ، ب] زيادة: (قال).

(٦) في [ز]: (أمه).

(٧) في [ب]: (أرتها).

(٨) سقط من: [ب].

(٩) سقط من: [ز].

(١٠) صحيح، أخرجه البخاري (٤٣٤)، مسلم (٥٢٨).

والمتخذات عليها المساجد (والسرج)[١][٢].

٧٧٥٨- **حدثنا** أبومعاوية عن الأعمش عن المعرور بن سويد قال: خرجنا مع عمر في حجة حجها، فقرأ بنا في الفجر: ﴿أَلَمْ تَرَ كَيْفَ فَعَلَ رَبُّكَ بِأَصْحَٰبِ ٱلْفِيلِ﴾ و﴿لِإِيلَٰفِ قُرَيْشٍ﴾، فلما قضى حجه ورجع والناس يبتدرون فقال: ما هذا؟ فقالوا: مسجد صلى فيه رسول الله ﷺ فقال: هكذا هلك أهل الكتاب، اتخذوا آثار أنبيائهم بيعاً، من/ عرضت له منكم فيه الصلاة فليصل، ومن لم تعرض له منكم فيه الصلاة فلا يصل[٣]. ٣٧٧/٢

٧٧٥٩- حدثنا معاذ عن ابن عون عن محمد، قال: كانوا يكرهون أن (يعتروا)[٤] آثار الأنبياء.

٧٧٦٠- **حدثنا** أسباط بن محمد عن سعيد عن قتادة عن سعيد بن المسيب عن عائشة أن رسول الله ﷺ قال: **«لعن الله أقواما اتخذوا قبور أنبيائهم مساجدا»**[٥].

---

(١) في [هـ، ز، ك، أ]: (الكنس).

(٢) ضعيف؛ لحال أبي صالح باذان، أخرجه أحمد (٢٠٣٠)، وأبوداود (٢٦٣٦)، والترمذي (٣٢٠)، وابن ماجه (١٥٧٥)، والنسائي ٤/٩٤، والحاكم ١/٣٧٤، وابن حبان (٣١٧٩)، والطيالسي (٢٧٣٣)، والبيهقي ٤/٧٨، والبغوي (٥١٠)، والطحاوي في شرح المشكل (٤٧٤١)، وابن الأعرابي (٦٣٢)، والطبراني (١٢٧٢٥)، وابن الجعد (١٥٠٠)، وابن عبدالبر في التمهيد ٣/٢٣٢، والخطيب في تاريخ بغداد ٨/٧٠، وابن شاهين في التاريخ (٣٠٧).

(٣) صحيح، أخرجه عبدالرزاق (٢٧٣٤).

(٤) أي: يمرون عليها، يقال: عراه أي غشيه طالباً لفضله، كما في تاج العروس ٢٩/٢٤، وفي [أ، هـ]: (يغيروا)، وفي [س]: (يعروا).

(٥) صحيح، ومثل سعيد قد يرويه من وجهين، أخرجه البخاري (٤٣٥)، ومسلم (٥٣١).

٧٧٦١- **حدثنا** جرير عن مغيرة عن إبراهيم، أنه كره أن يبنى على القبر (مسجد)[١].

* * *

[٢١٣] في المرأة يجزيها أن تصلي خلف الصف وحدها[٢]

٧٧٦٢- **حدثنا** أبوخالد الأحمر عن قدامة عن (جسرة)[٣] بنت دجاجة قالت: صليت خلف أبي ذر وحدي ما معي امرأة[٤].

٧٧٦٣- **حدثنا** حفص (عن)[٥] حجاج عن عطاء قال: المرأة صف.

* * *

[٢١٤] في الصلاة في الموضع الذي (قد)[٦] خسف به[٧]

٧٧٦٤- **حدثنا** وكيع ثنا المغيرة بن أبي (الحر)[٨] الكندي عن حجر بن عنبس الحضرمي قال: خرجنا مع علي إلى النهروان حتى إذا كنا ببابل حضرت صلاة العصر، قلنا: الصلاة فسكت ثم قلنا الصلاة فسكت، فلما خرج منها صلى ثم قال: ما كنت أصلي بأرض خسف بها ثلاث مرات[٩].

---

(١) في [أ، ط، هـ]: (مسجداً).

(٢) قال الفقهاء: يجوز للمرأة أن تصلي خلف الصف وحدها.

(٣) في [أ]: (حشرة).

(٤) حسن؛ جسرة وقدامة صدوقان.

(٥) في [أ]: (بن).

(٦) في [أ، ك]: زيادة (قد).

(٧) قال الخطابي: لا أعلم أحداً من العلماء حرم الصلاة في أرض بابل؛ وأكثر الفقهاء على كراهية الصلاة بأرض العذاب.

(٨) في [ك]: (الحرا).

(٩) حسن؛ المغيرة وحجر صدوقان، أخرجه أبوداود (٤٩٠)، والبيهقي (٢/٤٥١).

٧٧٦٥- **حدثنا** وكيع عن سفيان عن عبدالله بن شريك العامري عن عبدالله بن (أبي)[١] المحل عن علي أنه كره الصلاة في الخسوف[٢].

٧٧٦٦- **حدثنا** ابن عيينة عن عبدالله بن شريك عن ابن أبي المحل أن علياً مر بجانب من بابل فلم يصل بها[٣]/. ٣٧٨/٢

* * *

[٢١٥] في الصلاة خلف الأمراء[٤]

٧٧٦٧- **حدثنا** أبوبكر قال: ثنا عيسى بن يونس عن الأوزاعي عن عمير بن هانئ قال: شهدت ابن عمر - والحجاج محاصر ابن الزبير - فكان منزل ابن عمر بينهما فكان ربما حضر الصلاة مع هؤلاء وربما حضر الصلاة مع هؤلاء[٥].

٧٧٦٨- **حدثنا** حاتم بن إسماعيل عن جعفر عن أبيه، قال: (كان)[٦] الحسن (بن علي)[٧] والحسين يصليان خلف مروان قال: فقيل له: أما كان أبوك يصلي إذا رجع إلى البيت؟ قال: فيقول: لا والله، ما كانوا يزيدون على صلاة الأئمة[٨].

---

(١) سقط من: [أ، ز، هـ].

(٢) مجهول؛ لجهالة ابن أبي المحل، أخرجه عبدالرزاق (١٦٢٣)، وابن سعد (٢٤٢/٦).

(٣) مجهول؛ لجهالة ابن أبي المحل.

(٤) من معتقد أهل السنة أداء الصلوات خلف الأمراء ولو كان فساقاً.

(٥) صحيح، أخرجه مسدد كما في المطالب (٤٠٩)، وعبدالرزاق (٣٨٠٣)، والشافعي في المسند (١٠٩/١)، والبيهقي (١٢١/٣)، وصلاة ابن عمر خلف الحجاج، أخرجها البخاري (١٦٦٠)، والنسائي (٢٥٢/٥).

(٦) في [ب]: (كاد).

(٧) سقط من: [أ، ك].

(٨) منقطع؛ محمد بن علي والد جعفر لم يسمع من الحسن والحسين.

٧٧٦٩- **حدثنا** حفص بن غياث عن الأعمش عن إبراهيم، قال: كانوا يصلون خلف الأمراء ما كانوا.

٧٧٧٠- **حدثنا** هشيم عن أبي حرة عن الحسن، قال: لا يضر المؤمن صلاته خلف المنافق، ولا ينفع المنافق صلاة المؤمن خلفه.

٧٧٧١- **حدثنا** أبو أسامة عن حبيب بن (جري)[١] قال: سألت أبا جعفر عن الصلاة خلف الأمراء، (فقال)[٢]: صل معهم.

٧٧٧٢- **حدثنا** كثير بن هشام عن جعفر بن برقان، قال: سألت (ميموناً)[٣] عن الصلاة خلف الأمراء فقال: صل معهم.

٧٧٧٣- **حدثنا** كثير بن هشام عن جعفر بن (برقان قال: سألت ميموناً)[٤] عن رجل فذكر أنه من الخوارج، فقال: أنت لا (تصلي)[٥] له إنما تصلي لله، قد كنا نصلي خلف الحجاج وكان حرورياً أزرقياً.

٧٧٧٤- **حدثنا** جرير عن منصور عن إبراهيم قال: كان عبدالله يصلي معهم إذا أخروا عن الوقت قليلا ويرى أن مأثم ذلك عليهم[٦].

٧٧٧٥- **حدثنا** وكيع (عن)[٧] سفيان عن العلاء بن المسيب عن رجل عن سعيد بن جبير أنه كان يصلي مع الحجاج عند أبواب كندة وخرج عليه.

---

(١) في [ز]: (جرير).

(٢) في [هـ]: (قال).

(٣) في [أ، ك]: (ميمون).

(٤) في [أ]: (ميمون).

(٥) في [أ، هـ]: (تصل).

(٦) منقطع؛ إبراهيم لم يسمع من ابن مسعود.

(٧) في [أ، ب]: (ثنا)، وفي [ك]: (نا).

٧٧٧٦- **حدثنا** وكيع[١] ثنا (بسام)[٢] قال: سألت أبا جعفر عن الصلاة مع الأمراء فقال: صل معهم فإنا نصلي معهم قد كان الحسن/ والحسين يبتدران الصلاة ٣٧٩/٢
خلف مروان قال: (فقلت)[٣] الناس يزعمون أن ذلك تقية، قال: وكيف إن كان الحسن بن علي (يسب)[٤] مروان في وجهه وهو على المنبر حتى تولى[٥][٦].

٧٧٧٧- **حدثنا** وكيع ثنا سفيان (عن)[٧] إبراهيم بن أبي حفصة قال: قلت لعلي ابن حسين إن أبا حمزة الثمالي - وكان فيه غلو - يقول: لا نصلي خلف الأئمة ولا نناكح إلا من يرى مثل ما رأينا فقال: علي بن حسين (بل)[٨] نصلي خلفهم ونناكحهم بالسنة[٩].

٧٧٧٨- **حدثنا** وكيع ثنا سفيان عن الأعمش قال: كانوا يصلون خلف الأمراء ويحتسبون بها.

٧٧٧٩- **حدثنا** وكيع (حدثنا)[١٠] سفيان عن عقبة الأسدي عن (يزيد)[١١] بن أبي سليمان أن أبا وائل كان يجمع مع المختار.

---

(١) في [أ] زيادة: (حدثنا سفيان عن العلاء بن المسيب عن رجل عن).

(٢) في [هـ]: (بستام)، وفي [ل]: (بسطام).

(٣) في [أ، ك]: (قلت).

(٤) في [س، ل]: (ليسب).

(٥) في [ل]: (يولي).

(٦) منقطع؛ أبوجعفر لم يسمع من الحسن والحسين.

(٧) في [أ]: (عن).

(٨) في [أ، ط، هـ]: (بلى).

(٩) مرسل؛ علي بن الحسين تابعي.

(١٠) في [هـ]: (عن).

(١١) في [هـ]: (زيد).

٧٧٨٠- **حدثنا** وكيع ثنا سفيان عن مسلم[١] (أبي)[٢] فروة قال: رأيت عبدالرحمن بن أبي ليلى وأشار إلى محمد بن سعد -والحجاج يخطب- أن أسكت.

٧٧٨١- **حدثنا** الفضل بن دكين عن الأعمش عن القاسم بن مخيمرة أنه كان يصلي خلف الحجاج.

* * *

[٢١٦] ما تكره الصلاة إليه وفيه

٧٧٨٢- **حدثنا** وكيع ثنا سفيان عن عمرو بن يحيى بن عمارة المازني عن أبيه قال: قال رسول الله ﷺ: **«الأرض كلها مسجد إلا المقبرة والحمام»**[٣].

٧٧٨٣- **حدثنا** حفص عن (حميد)[٤] عن أنس قال: رآني عمر وأنا أصلي إلى قبر فجعل يقول: يا أنس القبر، فجعلت أرفع رأسي (أنظر)[٥] إلى القمر فقالوا: إنما[٦] يقول: القبر[٧].

---

(١) في [هـ] زيادة: (كمن).

(٢) في [ك، ص]: (ابن).

(٣) مرسل؛ يحيى بن عمارة ليس من الصحابة، أخرجه أحمد (١١٧٨٨)، وابن ماجه (٧٤٥)، وأبويعلى (١٣٥٠)، وعبدالرزاق (١٥٨٢)، والبيهقي ٢/٤٣٤، وورد بإسناد متصل عند أحمد (١١٧٨٤)، وابن ماجه (٧٤٥).

(٤) في [أ، ب، ز، ط، ك، هـ]: (حجية)، وسيأتي ١٤/٢٤١ كتاب الرد على أبي حنيفة، باب الصلاة في المقبرة [٩٤]، وفيه: (عن حميد)، وهذا هو الموافق لما في المصادر.

(٥) في [ب]: (نظر).

(٦) في [هـ] زيادة: (هو).

(٧) صحيح؛ أخرجه عبدالرزاق (١٥٨١)، وأحمد بن منيع كما في المطالب العالية (٣٣٩)، والبيهقي ٢/٤٣٥، وابن حجر في تغليق التعليق ٢/٢٢٩، وابن المنذر في الأوسط ٢/١٨٦.

٧٧٨٤- **حدثنا** وكيع (ثنا سفيان)[١] ثنا حميد عن أنس قال: رآني عمر وأنا أصلي فقال: القبر أمامك فنهاني[٢].

٧٧٨٥- **حدثنا** جرير عن منصور عن أبي ظبيان عن عبدالله بن عمرو قال: لا تصل إلى الحش ولا إلى (الحمام)[٣]/ ولا إلى (المقبرة)[٤][٥]. ٣٨٠/٢

٧٧٨٦- **حدثنا** حفص عن حجاج عن الحكم عن الحسن (العرني)[٦] قال: الأرض كلها (مسجد)[٧] إلا الحش والحمام والمقبرة.

٧٧٨٧- **حدثنا** محمد بن فضيل عن العلاء بن المسيب عن (أبيه و)[٨]خيثمة قالا: لا تصل إلى حائط حمام ولا وسط مقبرة.

٧٧٨٨- **حدثنا** وكيع نا همام عن قتادة عن أنس قال: كان يكره أن يبنى (مسجدٌ)[٩] بين القبور[١٠].

---

(١) سقط من: [أ، ص].

(٢) صحيح، أخرجه عبدالرزاق (١٥٨١)، والبيهقي ٤٣٥/٢، وأحمد بن منيع كما في المطالب (٣٣٩)، والحافظ في التعليق ٢٢٩/٢.

(٣) في [ك، أ]: (حمام).

(٤) في [أ، ب، ك]: (مقبرة).

(٥) صحيح.

(٦) في [هـ]: (العربي).

(٧) في [أ، ك]: (مساجد).

(٨) في [أ]: (أبي)، وفي [ز]: (ابنه و).

(٩) في [ص، هـ]: (مسجداً).

(١٠) صحيح.

٧٧٨٩- [**حدثنا** وكيع (قال)[١]: حدثنا سفيان عن منصور عن إبراهيم، قال: كانوا إذا خرجوا مع جنازة فحضرت الصلاة تنحوا عن القبور][٢].

٧٧٩٠- **حدثنا** وكيع أنا سفيان عن مغيرة عن إبراهيم، قال: كانوا يكرهون (ثلاثة)[٣] أبيات للقبلة: الحش والمقبرة والحمام.

٧٧٩١- **حدثنا** وكيع ثنا سفيان عن بكر بن قيس عن ابن سيرين أنه كره الصلاة إلى القبور وقال: (بيت)[٤] نار.

٧٧٩٢- **حدثنا** حفص بن غياث عن أشعث عن الحسن أن النبي ﷺ كره الصلاة بين القبور[٥].

٧٧٩٣- **حدثنا** عبدالأعلى عن يونس عن الحسن في الرجل تدركه الصلاة في المقابر، قال: يصلي.

٧٧٩٤- وقال ابن سيرين: (يرجع)[٦].

٧٧٩٥- **حدثنا** حاتم بن وردان (عن برد)[٧] عن مكحول أنه كان يكره الصلاة في المقابر.

---

(١) سقط من: [ك].

(٢) سقط الخبر من: [أ، ب].

(٣) في [أ، هـ]: (ثلاث).

(٤) في [أ]: (أتيت).

(٥) مرسل؛ الحسن تابعي، أخرجه العقيلي ٢/١٥٦، والترمذي في العلل ١/٧٧، وأخرجه متصلاً من حديث أنس: ابن حبان (٢٣١٨)، وأبويعلى (٢٧٨٨).

(٦) في [ط، هـ]: (يكره ذلك).

(٧) سقط (عن برد) من: [ص].

٧٧٩٦- **حدثنا** (حفص)[١] عن عاصم عن ابن سيرين عن أنس، أنه كره أن يصلي على الجنازة في المقبرة[٢].

٧٧٩٧- **حدثنا** الفضل بن دكين عن الأسود (بن شيبان)[٣] قال: رأيت موسى بن أنس يصلي العصر في قبر أخيه النضر بن أنس، وقد (ضرح)[٤] له وسط القبر.

٧٧٩٨- (**حدثنا** أبو)[٥]معاوية عن ليث عن الحكم، قال: قال علي: لا تصل تجاه حش (ولا حمام ولا مقبرة)[٦][٧].

* * *

[٢١٧] في الأمير يؤخر الصلاة عن الوقت

٧٧٩٩- **حدثنا** وكيع ثنا سفيان عن منصور عن هلال بن يساف/ عن (أبي)[٨] المثنى الحمصي عن أبي (أُبي)[٩] (ابن)[١٠] (امرأة)[١١] (عبادة بن الصامت)[١٢] ٣٨١/٢

---

(١) في [س، ط، هـ]: (سفيان).

(٢) صحيح.

(٣) سقط من: [هـ].

(٤) في [هـ]: (صرح)، وفي [أ]: (صرخ).

(٥) سقطت من [ب]، وفي [أ]: سقطت (حدثنا) فقط، وفي [ك]: (نا).

(٦) سقط من: [أ، ب، ك].

(٧) منقطع ضعيف؛ ليث ضعيف، والحكم لم يسمع من علي.

(٨) في [أ، ب، ص، ز، ك، هـ]: (ابن).

(٩) في [أ، ب، هـ، ص، ك، ز]: (ابن).

(١٠) في [ز، هـ]: (أبي).

(١١) كذا في: [ز]، وفي [هـ]: (أبزى)، وفي [أ، ب، ك]: (أبزاة).

(١٢) سقط من: [هـ، ز، ص].

(عن)[١] عبادة ابن الصامت قال: قال رسول الله ﷺ: **«إنها ستكون عليكم أمراء فتشغلهم أشياء عن الصلاة حتى يؤخروها عن وقتها فصلوها لوقتها»**، فقال رجل: يا رسول الله (إن أدركتها)[٢] معهم (أصلي معهم)[٣] قال: **«نعم إن شئت»**[٤].

٧٨٠٠- **حدثنا** أبو معاوية عن الأعمش عن إبراهيم عن الأسود وعلقمة قالا: قال عبدالله: إنه سيكون عليكم أمراء يؤخرون الصلاة عن وقتها و(يخنقونها)[٥] إلى شرق الموتى، فإذا رأيتموهم قد فعلوا ذلك فصلوا في بيوتكم، ثم اجعلوا صلاتكم سبحة[٦].

٧٨٠١- **حدثنا** وكيع ثنا شعبة[٧] عن أبي عمران الجوني (عن)[٨] عبدالله بن الصامت عن أبي ذر قال: قال رسول الله ﷺ: **«(صلوا)[٩] الصلاة لوقتها»**[١٠].

---

(١) سقط من: [ز].

(٢) في [أ]: (إني أدركت)، وفي [ز]: (إن أدركها).

(٣) زيادة من: [أ، ب، ك، ز].

(٤) مضطرب؛ اضطرب في صاحبيه، أخرجه أحمد (٢٢٦٨٦)، وأبوداود (٤٣٣)، وابن ماجه (١٢٥٧)، وعبدالرزاق (٣٧٨٢)، والضياء (٣٨١)، والبخاري في الكنى (ج٧)، والدولابي ١/١٦، والشاشي (١٢٠٠)، والمزي ١٣/٣٣٠.

(٥) في [أ، ص، هـ]: (يحنقونها).

(٦) صحيح، أخرجه مسلم (٥٣٤)، وأحمد (٤٠٣٠)، وأخرجه مرفوعاً أحمد (٣٦٠١)، وابن ماجه (١٢٥٥)، وابن خزيمة (١٦٤٠)، والنسائي (٢/٧٥).

(٧) في [أ] زيادة: (سفيان عن الأعمش).

(٨) سقط من: [ص].

(٩) سقط من: [أ].

(١٠) صحيح، أخرجه مسلم (٦٤٨)، وأحمد (٢١٣٢٤).

٧٨٠٢- **حدثنا** وكيع ثنا سفيان عن الأعمش قال: رأيت إبراهيم وخيثمة يصليان الظهر والعصر في بيوتهما، ثم يأتيان الحجاج فيصليان معه.

٧٨٠٣- **حدثنا** محمد بن فضيل عن الأعمش عن مسلم قال: كنت أجلس مع مسروق وأبي عبيدة في المسجد في زمن زياد فإذا دخل وقت الظهر قاما فصليا ثم يجلسان حتى إذا أذن[١] المؤذن وخرج الإمام قاما فصليا ويفعلانه في العصر.

٧٨٠٤- [**حدثنا** وكيع ثنا سفيان عن أبي هاشم أن الحجاج أخر الصلاة، فأومأ أبو وائل وهو جالس][٢].

٧٨٠٥- **حدثنا** وكيع ثنا سفيان عن (عبدالله)[٣] بن عثمان عن علي الأزدي، قال: أخر الحجاج الصلاة بعرفة فصلى ابن عمر في رحله وثم ناس وُقُفٌ، قال: فأمر به الحجاج (فنخس)[٤] به[٥].

٧٨٠٦- **حدثنا** وكيع[٦] ثنا المسعودي عن عبدالملك بن عمير، قال: كان أبو عبيدة ينتظر المغرب فإذا (أبطؤوا)[٧] بها حل حبوته وخرج.

٧٨٠٧- **حدثنا** وكيع ثنا إسرائيل عن عامر بن شقيق قال: كان الحجاج يؤخر[٨] الصلاة يوم الجمعة، فكان أبو وائل يأمرنا أن/ نصلي في بيوتنا ثم نأتي المسجد. ٣٨٢/٢

---

(١) في [أ] زيادة: (في المسجد).

(٢) سقط الخبر من: [أ].

(٣) في [ب]: (عبيدالله).

(٤) في [هـ]: (فحس).

(٥) حسن؛ علي الأزدي صدوق.

(٦) في [أ] زيادة: (قال).

(٧) في [أ، ك، ز]: (أبطؤا)، وفي [ب]: (بطؤا)، وفي [هـ]: (بطأ).

(٨) في [أ] زيادة: (عن وقتها).

٧٨٠٨- **حدثنا** ابن إدريس عن شعبة عن أبي عمران الجوني عن عبدالله بن الصامت عن أبي ذر قال: إن خليلي أوصاني أن أصلي الصلاة لوقتها (فإن)[١] أدركت القوم قد صلوا كنت قد أحرزت صلاتك وإلا كانت نافلة[٢].

٧٨٠٩- **حدثنا** أبومعاوية عن محمد بن أبي إسماعيل قال: رأيت عطاء وسعيد ابن جبير، وأخر الوليد الصلاة فأومآ في وقت الصلاة ثم قعدا حتى صليا معه تلك الصلاة، رأيتهما فعلا ذلك مراراً.

* * *

[٢١٨] في الصلاة في ثياب النساء

٧٨١٠- **حدثنا** عبدالله بن نمير عن بن أبي عروبة عن قتادة عن عائشة أن نبي الله ﷺ كان يكره الصلاة في مشاعرهن[٣].

٧٨١١- **حدثنا** أزهر عن ابن عون عن عمرو بن سعيد عن محمد، قال: لا تصلوا في شعر النساء.

٧٨١٢- قال أبو بكر: يعني ثيابهن.

---

(١) في [أ]: (فإذا).

(٢) صحيح، أخرجه مسلم (٦٤٨)، وأحمد (٢١٣٠٦).

(٣) ضعيف؛ ابن نمير روى عن ابن أبي عروبة بعد اختلاطه، وأخرجه أحمد مرسلاً أحمد (٢٤٩٧٩)، وأخرجه بلفظ كان لا يصلي في شعر النساء أحمد (٢٤٦٩٨)، وأبوداود (٣٦٧)، والترمذي (٦٠٠)، والنسائي ٢١٧/٨، وابن حبان (٢٣٣٦)، والحاكم ٢٥٢/١، والبخاري في التاريخ ٤٨٤/٣، وابن الجارود (١٣٤)، والطحاوي ٥٠/١، والبيهقي ٤٠٩/٢، والبغوي (٥٢٠).

٧٨١٣- **حدثنا** غندر عن (الأشعث)[١] عن الحسن، قال: لا بأس أن يصلي الرجل في [ملاحف النساء.

٧٨١٤- **حدثنا** يحيى بن يمان عن حنظلة عن طاوس قال: لا بأس أن يصلي الرجل في][٢] ثوب المرأة.

* * *

[٢١٩] من كره أن يقول انصرفنا

٧٨١٥- **حدثنا** أبوالأحوص عن أبي إسحاق عن عمير بن يريم أبي هلال قال: سمعت ابن عباس يقول: لا (تقولوا)[٣] انصرفنا من الصلاة؛ فإن قوماً انصرفوا فصرف الله قلوبهم، ولكن قولوا قد قضيت الصلاة[٤].

٧٨١٦- **حدثنا** هشيم عن مغيرة عن أبي معشر عن إبراهيم أنه كان لا يرى بذلك بأساً.

٧٨١٧- **حدثنا** عفان ثنا سعيد بن زيد قال: ثنا الزبير بن الخريت عن عكرمة عن ابن عمر/ قال: لا يقال: انصرفنا من الصلاة، ولكن قد قضيت الصلاة[٥]. ٣٨٣/٢

* * *

---

(١) في [أ، ك]: (أشعث).

(٢) سقط ما بين المعكوفين من: [أ، ب].

(٣) في [ك، ز]: (تقول)، وفي [س]: (يقول).

(٤) مجهول؛ لجهالة عمير، أخرجه ابن جرير في التفسير ٧٥/١١، والبخاري في التاريخ ٥٣٦/٦.

(٥) حسن؛ سعيد بن زيد صدوق.

[٢٢٠] من رخص للنساء في الخروج إلى المسجد[١]

٧٨١٨- **حدثنا** أبوأسامة عن عبيدالله بن عمر عن نافع عن ابن عمر قال: كانت امرأة لعمر تشهد صلاة الصبح والعشاء في جماعة في المسجد، فقيل (لها)[٢]: لم تخرجين وقد تعلمين أن عمر يكره ذلك ويغار قالت: فما يمنعه أن (ينهاني)[٣] قالوا: يمنعه قول رسول الله ﷺ: **«لا تمنعوا إماء الله مساجد الله»**[٤].

٧٨١٩- **حدثنا** عبده بن سليمان عن محمد بن عمرو عن أبي سلمة عن أبي هريرة قال: قال رسول الله ﷺ: **«لا تمنعوا إماء الله مساجد الله، وليخرجن (إذا خرجن)[٥] تفلات»**[٦].

٧٨٢٠- **حدثنا** أبوخالد وعبدة بن سليمان عن يحيى بن سعيد عن عمرة عن عائشة، قالت: لو أن النبي ﷺ أدرك ما (أحدثن)[٧] النساء[٨] لمنعهن المساجد كما

---

(١) قال مالك وأحمد: لا يجوز للرجل منع امرأته في الخروج للمسجد، وقال الشافعية: يجوز له منعهن مع الكراهة، وقال الجمهور: يجوز للنساء حضور الصلوات، وقال أبوحنيفة: لا يجوز ذلك إلا للعجوز في صلاة العيد والجمعة والفجر والعشاء والمغرب دون الظهر والعصر.

(٢) في [أ]: (له).

(٣) في [أ]: (ينهانا).

(٤) صحيح، أخرجه البخاري (٨٧٣)، وأحمد (٤٥٢٢)، وبنحوه مسلم (٤٤٢).

(٥) سقط من: [أ، ب].

(٦) حسن؛ محمد بن عمرو صدوق، أخرجه أحمد (٩٦٤٥)، وأبوداود (٥٦٥)، وابن خزيمة (١٦٧٩)، وابن حبان (٢٢١٤)، والشافعي في المسند ١/١٠٢، وعبدالرزاق (٥١٢١)، والحميدي (٩٧٨)، والدارمي (١٢٧٩)، وابن الجارود (٣٣٢)، وأبويعلى (٥٩١٥)، والبيهقي ٣/١٣٤، والبغوي (٨٦٠)، وأصله عند مسلم (٤٤٤).

(٧) في [أ، ك]: (أحدثهن).

(٨) في [أ، ك]: زيادة (اليوم).

(منعنه)[١] نساء بني إسرائيل، قالت: قلت: ومنعنه؟ قالت: نعم[٢].

٧٨٢١- **حدثنا** عبدة عن عبيدالله عن نافع عن ابن عمر، قال: قال رسول الله ﷺ: **«لا تمنعوا إماء الله مساجد الله»**[٣].

٧٨٢٢- **حدثنا** جرير عن مغيرة عن (سماك)[٤] عن إبراهيم، قال: كانت امرأة أبي مسعود تصلي العشاء الآخرة في مسجد الجماعة.

٧٨٢٣- **حدثنا** وكيع ثنا حنظلة الجمحي عن سالم (عن)[٥] عبدالله بن عمر قال: قال رسول الله ﷺ: **«إذا استأذنكم نساؤكم إلى المساجد فأذنوا لهن»**[٦].

* * *

[٢٢١] من كره ذلك؟

٧٨٢٤- **حدثنا** وكيع ثنا مسعر عن سلمة بن كهيل عن أبي عمرو الشيباني، قال: قال عبدالله: ما صلت امرأة صلاة قط أفضل من صلاة تصليها في/ بيتها إلا أن ٣٨٤/٢
تصلي عند المسجد الحرام، إلا عجوز في منقليها يعني (خفيها)[٧][٨].

---

(١) في [أ، ب، ك]: (منعه).

(٢) صحيح لغيره، أخرجه البخاري (٨٦٩)، ومسلم (٤٤٥).

(٣) صحيح، أخرجه البخاري (٩٠٠)، ومسلم (٤٤٢).

(٤) في [ك]: (شباك).

(٥) في [ز، ص]: (بن).

(٦) صحيح، أخرجه البخاري (٨٦٥)، ومسلم (٤٤٢).

(٧) في [أ]: (حقها)، وفي [ك]: (خفها).

(٨) صحيح.

٧٨٢٥- **حدثنا** وكيع ثنا إسرائيل عن عبدالأعلى عن سعيد بن جبير عن عبدالله ابن عباس أن امرأة (سألته)[١] عن الصلاة في المسجد يوم الجمعة (فقال)[٢]: صلاتك في مخدعك أفضل من صلاتك في بيتك، وصلاتك في بيتك أفضل من صلاتك في حجرتك، وصلاتك في حجرتك أفضل من صلاتك في مسجد قومك[٣].

٧٨٢٦- **حدثنا** وكيع ثنا سليمان بن المغيرة عن حميد بن هلال عن أبي الأحوص، قال: قال عبدالله: المرأة عورة وأقرب ما تكون من ربها إذا كانت في قعر بيتها فإذا خرجت استشرفها الشيطان[٤].

٧٨٢٧- **حدثنا** وكيع ثنا سفيان عن أبي فروة الهمداني عن أبي عمرو الشيباني قال: رأيت ابن مسعود يحصب النساء يخرجهن من المسجد يوم الجمعة[٥].

٧٨٢٨- **حدثنا** وكيع ثنا إياس بن دغفل، قال: سئل الحسن عن امرأة جعلت عليها أن أخرج زوجها من السجن أن تصلي في كل مسجد تجمع فيه الصلاة بالبصرة ركعتين، (فقال)[٦] الحسن: تصلي في مسجد قومها، فإنها لا تطيق ذلك، لو أدركها عمر ابن الخطاب لأوجع رأسها.

٧٨٢٩- **حدثنا** أبوالأحوص عن سعيد بن مسروق عن أبي عمرو الشيباني قال: سمعت (رب)[٧] هذه الدار - يعني ابن مسعود - حلف فبالغ في اليمين ما صلت

---

(١) في [أ، ب، ك]: (سألت).

(٢) في [أ]: (قال).

(٣) ضعيف؛ لضعف عبدالأعلى.

(٤) صحيح.

(٥) صحيح.

(٦) في [ب]: (قال).

(٧) في [ب]: (يد).

امرأة صلاة أحب إلى الله من صلاة في بيتها إلا في حج (أو عمرة)[١] إلا امرأة قد أيست من البعولة[٢].

٧٨٣٠- **حدثنا** زيد بن (حباب)[٣] ثنا ابن لهيعة حدثني عبد الحميد بن المنذر (الساعدي)[٤] عن أبيه عن جدته أم حميد قالت: قلت يا رسول الله يمنعنا أزواجنا أن (نصلي) (معك)[٥] ونحب الصلاة معك فقال رسول الله ﷺ: **«صلاتكن في بيوتكن أفضل من صلاتكن في حجركن/ وصلاتكن في حجركن أفضل من صلاتكن في الجماعة»**[٦]. ٣٨٥/٢

٧٨٣١- **حدثنا** حفص عن الأعمش عن إبراهيم، قال: كان لإبراهيم ثلاث نسوة فلم يكن يدعهن يخرجن إلى جمعة ولا جماعة.

* * *

[٢٢٢] من قال خير صفوف النساء آخرها

٧٨٣٢- **حدثنا** وكيع عن سفيان عن (عبدالله)[٧] بن محمد بن عقيل عن جابر

---

(١) سقط من: [أ].

(٢) صحيح.

(٣) في [أ]: (خباب).

(٤) في [أ، ع]: (الساعي).

(٥) سقط من: [أ].

(٦) مجهول؛ عبدالحميد وأبوه مجهولان، أخرجه الطبراني ٢٥/(٣٥٦)، وابن أبي عاصم في الآحاد (٣٣٧٩)، وابن الأثير في أسد الغابة ٣٢٣/٧، والبيهقي ١٣٢/٣، كما أخرجه أحمد (٢٧٠٩٠)، وابن حبان (٢٢١٧)، وابن خزيمة (١٦٨٩)، وابن عبدالبر في الاستيعاب ٤٤٦/٤.

(٧) في [ب]: (عبيدالله).

قال: قال رسول الله ﷺ: «**خير صفوف النساء آخرها وشرها (مقدمها)**[١]»[٢].

٧٨٣٣- **حدثنا** أبوالأحوص عن إبراهيم بن مهاجر عن إبراهيم، قال: كان عبدالله يقول: خير صفوف النساء المؤخر[٣].

٧٨٣٤- **حدثنا** علي بن مسهر عن يحيى بن أيوب عن أبي زرعة عن أبي هريرة قال: خير صفوف النساء (مؤخرها)[٤] وشرها أولها[٥].

٧٨٣٥- **حدثنا** وكيع عن هشام عن أبيه قال: كان يقال: خير صفوف النساء مؤخرها وشرها مقدمها.

٧٨٣٦- **حدثنا** عبدة بن سليمان عن هشام عن أبيه بمثله.

٧٨٣٧- **حدثنا** هشيم قال: أخبرنا حصين قال: حدثت أن ابن مسعود كان يقدم العجائز في الصف الأول من صفوف النساء، ويؤخر الشواب إلى الصف المؤخر[٦].

٧٨٣٨- **حدثنا** يحيى بن أبي (بكير)[٧] ثنا زهير بن محمد عن عبد الله بن محمد بن

---

(١) في [ل]: (أولها).

(٢) ضعيف؛ لضعف ابن عقيل، أخرجه أحمد (١٤٥٥١)، وابن ماجه (١٠٠١)، وأبونعيم في الحلية ٩/٢٣.

(٣) منقطع؛ إبراهيم لم يسمع من ابن مسعود.

(٤) في [أ، ك]: (آخرها).

(٥) حسن؛ يحيى بن أيوب صدوق، ومرفوعاً أخرجه مسلم (٤٤٠)، وأحمد (١٨٤٢٨).

(٦) مجهول.؛ لجهالة شيخ حصين

(٧) في [ك]: (بكر).

عقيل عن سعيد بن المسيب عن أبي سعيد الخدري أنه سمع رسول الله ﷺ يقول: **«خير صفوف النساء المؤخر وشرها [المقدم»**[١].

٧٨٣٩- **حدثنا** عبيدة بن حميد عن سهيل[٢] عن أبيه عن أبي هريرة قال: قال رسول الله ﷺ: **«خير صفوف الرجال مقدمها وشرها]**[٣] **مؤخرها وخير صفوف النساء (مؤخرها)**[٤] **وشرها مقدمها»**[٥].

٧٨٤٠- **حدثنا** معاوية بن هشام ثنا سفيان/ عن محمد بن عجلان عن (أبيه)[٦] ٣٨٦/٢ عن أبي هريرة قال: قال رسول الله ﷺ: **«خير صفوف الرجال أولها وشر صفوف الرجال آخرها وخير صفوف النساء آخرها، وشر صفوف النساء أولها»**[٧].

* * *

[٢٢٣] في فضل الصلاة

٧٨٤١- **حدثنا** يزيد بن هارون عن حماد بن سلمة قال: ثنا ثابت بن أسلم

---

(١) ضعيف؛ لضعف ابن عقيل، أخرجه أحمد (١٠٩٩٤)، وأبويعلى (١٣٥٥)، والبيهقي ١٦/٢، والدارمي ١٧٧/١، وابن خزيمة (١٥٦٢)، وابن حبان (٤٠٢)، والحاكم ١٩١/١.

(٢) عبيدة بن حميد يروي عن سهيل كما في علل الترمذي ٧٤/١ (١١١)، وصحيح ابن حبان (٣١٠٤)، وشرح مشكل الآثار للطحاوي ١٢٨/١٢.

(٣) سقط ما بين المعكوفين من: [أ].

(٤) في [أ، ب، ك]: (آخرها).

(٥) صحيح، أخرجه مسلم (٤٤٠)، وأحمد (٨٤٢٨).

(٦) في المسند (٧٣٦٢): سفيان عن ابن عجلان عن سعيد، وعند الحميدي (١٠٠٠)، ابن عجلان عن أبيه أو عن سعيد، قلت: لعل الشك من سفيان بن عيينة، ويظهر أن سفيان المذكور في سند ابن أبي شيبة هو الثوري.

(٧) حسن؛ ابن عجلان صدوق، أخرجه مسلم (٤٤٠)، وأحمد (٧٣٦٢).

قال: ثنا (صلة)[١] بن أشيم أن رسول الله ﷺ قال: **«من صلى ركعتين لم يحدث نفسه فيهما بشيء من الدنيا لم يسأل الله شيئا إلا أعطاه إياه»**[٢].

٧٨٤٢- **حدثنا** حفص بن غياث ثنا ليث عن عيسى عن زيد بن أرطاة[٣] عن أبي أمامة قال: قال رسول الله ﷺ: **«ما أوتي عبد في هذه الدنيا خير له من أن يؤذن له في ركعتين فيصليهما»**[٤].

٧٨٤٣- **حدثنا** حفص عن أبي مالك عن أبي حازم قال: مررت مع أبي هريرة على قبر دفن حديثاً، فقال: (لركعتان خفيفتان)[٥] مما (تحتقرون)[٦] (زادهما هنا)[٧]

---

(١) في [هـ]: (صلت).

(٢) مرسل، أخرجه ابن المبارك في الزهد (١١٤٣)، والحارث (١٨٤/بغية).

(٣) ورد هذا الحديث من طرق:

أولها: ليث بن أبي سليم عن زيد بن أرطاة، أخرجه الترمذي (٢٩١١)، وأحمد ٢٦٨/٥ (٢٢٣٠٦)، والخطيب في تاريخ بغداد ٢٢٠/١٢، وابن نصر في تعظيم الصلاة (١٧٨)

ثانيها: ليث عن عيسى عن زيد أخرجه ابن أبي شيبة (٧٨٢٨)، والطبراني (١٦١٤)، وأشار له البخاري في التاريخ ٣٩٤/٦، وابن أبي حاتم في الجرح ٢٩٣/٦.

ثالثهما: حفص بن غياث عن عيسى عن زيد أخرجه الطبراني (٧٦٥٦).

قال الترمذي: «وقد روي هذا الحديث عن زيد بن أرطاة عن جبير بن نفير عن النبي ﷺ مرسلاً».

(٤) ضعيف منقطع مضطرب؛ ليث ضعيف، وزيد لا يروي عن أبي أمامة، وعيسى هو ابن قيس مجهول كما في الجرح ٢٨٤/٦ و٢٩٣، والحديث أخرجه الترمذي (٢٩١١)، وأحمد (٢٢٣٠٦)، وابن نصر في قيام الليل (٢٠٧)، والطبراني (٧٦٥٦ و١٦١٤)، والخطيب في تاريخ بغداد (٨٨/٧).

(٥) في [ك]: (لركعتين خفيفتين)، وفي [هـ]: (الركعتين خفيفتين).

(٦) في [ط، هـ]: (تحقرون).

(٧) في [هـ]: (زاد هذا هما)، وفي [أ]: (أو هما هنا)، وفي [ز]: (زاد هما هذا).

أحب إليه من بقية دنياكم[١].

٧٨٤٤- **حدثنا** حفص بن غياث عن عاصم عن أبي عثمان، قال: اشترى رجل حائطا في المدينة فربح فيه مائة نخلة كاملة، فقال النبي ﷺ: **«ألا أخبركم بأفضل من هذا رجل توضأ فأحسن الوضوء، ثم صلى ركعتين في غار أو سفح جبل أفضل ربحا من هذا»**[٢].

٧٨٤٥- **حدثنا** وكيع (عن)[٣] بعض أصحابنا عن (الجريري)[٤] عن أبي الورد عن كعب. ﴿إِنَّ فِي هَٰذَا لَبَلَٰغًا لِّقَوْمٍ عَٰبِدِينَ﴾ [الأنبياء: ١٠٦]، قال: (الصلوات)[٥] الخمس.

٧٨٤٦- **حدثنا** وكيع ثنا ابن أبي خالد ومسعر والبختري بن المختار سمعوه من أبي بكر بن عمارة بن (رويبة)[٦] الثقفي عن أبيه قال: سمعت رسول الله ﷺ يقول: **«لن (يلج)[٧] النار من صلى قبل طلوع الشمس وقبل غروبها»**/ فقال له رجل من أهل البصرة: (أنت)[٨] (سمعته)[٩] من رسول الله ﷺ؟ قال: نعم، أشهد أني سمعته من رسول الله ﷺ سمعته أذناي ووعاه قلبي[١٠]. ٣٨٧/٢

---

(١) صحيح.

(٢) مرسل؛ أبوعثمان تابعي.

(٣) في [أ]: (ثنا)، وفي [ك]: (نا).

(٤) في [ص]: (الحرائري).

(٥) في [هـ]: (الصلاة).

(٦) في [ب]: (رواية).

(٧) في [أ]: (تلج).

(٨) سقط من: [أ].

(٩) في [أ، ك]: (سمعت).

(١٠) صحيح، أخرجه مسلم (٦٣٤)، وأحمد (١٨٢٩٨).

٧٨٤٧- **حدثنا** شريك عن عاصم عن زر قال: كنا نعرض المصاحف على عبدالله، فسأله رجل من ثقيف فقال: يا أبا عبدالرحمن أي الأعمال أفضل؟ قال: الصلاة، ومن لم يصل فلا دين له[١].

٧٨٤٨- **حدثنا** حسين بن علي عن زائدة عن منصور عن شقيق عن مسروق قال: ما من حال أحرى أن يستجاب للعبد فيه إلا أن يكون في سبيل الله من أن يكون عافرا وجهه ساجداً.

٧٨٤٩- **حدثنا** حسين بن علي عن زائدة عن منصور عن مالك بن الحارث قال: حدثت أن مسروقاً كان يقول: من حافظ على هؤلاء الصلوات لم يكتب من الغافلين فإن في إفراطهن (الهلكة)[٢].

٧٨٥٠- **حدثنا** عبدالله بن نمير عن محمد بن أبي إسماعيل عن (معقل)[٣] الخثعمي عن علي، قال: من لم يصل فقد كفر[٤].

٧٨٥١- **حدثنا** حفص بن غياث عن عمران بن سليمان عن علي بن ثابت، قال: قربان المتقين الصلاة.

* * *

[٢٢٤] (فيما يكفر به الذنوب)[٥]

٧٨٥٢- **حدثنا** وكيع ثنا مسعر[٦] عن عثمان بن المغيرة الثقفي عن علي بن ربيعة

---

(١) ضعيف، في حديث عاصم عن زر شيء.

(٢) في [ك]: (الملكة).

(٣) في [ص]: (مغفل).

(٤) مجهول؛ لجهالة معقل الخثعمي.

(٥) سقط من: [ك].

(٦) كذا في النسخ، ولعله بزيادة: (وسفيان)، كما في آخر الخبر، وكما عند ابن ماجه (١٣٩٥).

الوالبي عن أسماء بن الحكم الفزاري عن علي قال: كنت إذا سمعت من رسول الله ﷺ حديثا نفعني الله بما شاء منه، فإذا (حدثني)[١] عنه (غيري)[٢] استحلفته، فإذا حلف لي صدقته، وإن أبا بكر حدثني وصدق أبو بكر (أنه قال: قال رسول الله ﷺ)[٣]: «**ما من رجل يذنب ذنبا فيتوضأ فيحسن الوضوء ثم يصلي** - قال: سفيان ثم يصلي ركعتين، قال مسعر: ثم يصلي -/**فيستغفر الله إلا غفر له**»[٤]. ٣٨٨/٢

٧٨٥٣- **حدثنا** وكيع ثنا الأعمش عن سليمان بن ميسرة والمغيرة بن (شبل عن)[٥] طارق بن شهاب عن سلمان قال: الصلوات الخمس (كفارات)[٦] لما بينهن ما اجتنبت (المقتل)[٧][٨].

٧٨٥٤- **حدثنا** أبومعاوية ووكيع عن الأعمش عن أبي وائل قال: قال عبدالله: الصلوات الحقائق كفارات لما بينهن ما اجتنبت الكبائر[٩].

٧٨٥٥- **حدثنا** وكيع ثنا هشام بن عروة (عن أبيه)[١٠] عن حمران بن أبان عن

---

(١) في [هـ]: (حدثني).

(٢) في [هـ]: (غيره).

(٣) في [أ، ب، ك]: (أنه ﷺ قال).

(٤) حسن؛ أسماء بن الحكم صدوق، أخرجه أحمد (٢)، والترمذي (٤٠٦)، وأبوداود (١٥٢١)، والنسائي في الكبرى (١١٠٧٨)، وابن حبان (٦٢٣)، وابن ماجه (١٣٩٥).

(٥) في [ب]: (بياض).

(٦) في [ب]: (كفارة).

(٧) في [هـ]: (المقبل)، وفي مصنف عبدالرزاق (١٤٨)، والتمهيد لابن عبدالبر (٤/٤٧) (المقتلة).

(٨) صحيح.

(٩) صحيح.

(١٠) سقط من: [أ، ك].

عثمان بن عفان قال: قال رسول الله ﷺ: **«ما من رجل يتوضأ فيحسن الوضوء ثم يصلي إلا غفر له ما بينه وبين الصلاة الأخرى»**[١].

٧٨٥٦- **حدثنا** يزيد بن هارون أخبرنا (عوف)[٢] والجريري عن قسامة بن زهير عن أبي موسى، قال: مثل الصلوات الخمس مثل نهر جار على باب أحدكم يغتسل منه كل يوم خمس مرات فماذا يبقين بعد عليه من درنه[٣].

٧٨٥٧- **حدثنا** غندر عن شعبة عن يعلى بن عطاء، قال: سمعت إبراهيم بن يحنس عن أبي الدرداء قال: مثل الصلوات الخمس مثل رجل على بابه نهر يغتسل منه كل يوم خمس مرات فماذا يُبقي ذلك من درنه[٤].

٧٨٥٨- **حدثنا** وكيع ثنا مسعر عن أبي صخرة جامع بن شداد قال: سمعت حمران بن أبان مولى عثمان يقول: كنت أضع لعثمان طهوره فما أتى عليه (يوم)[٥] إلا وهو (يفيض)[٦] (منه)[٧] عليه نطفة من ماء، فقال عثمان: حدثنا رسول الله ﷺعند انصرافنا من صلاتنا هذه (قال)[٨] مسعر: (أراه)[٩] قال العصر فقال: ما أدري أحدثكم أو أسكت قال: قلنا يا رسول الله إن كان خيرا فحدثنا وإن كان غير ذلك فالله ورسوله أعلم، فقال رسول الله ﷺ: **«ما من رجل يتوضأ فيحسن الوضوء**

---

(١) صحيح، أخرجه البخاري (١٦٠)، ومسلم (٢٢٧)، وأحمد (٤٠٠)، وتقدم (١/٧).

(٢) في [ص]: (عون).

(٣) صحيح.

(٤) مجهول؛ إبراهيم بن يحنس مجهول.

(٥) سقط من: [أ].

(٦) في [ب]: (يقيض).

(٧) في [أ، ك]: (فيه).

(٨) في [أ]: (فقال).

(٩) في [هـ]: (راة)، وفي [ل]: (رآه).

ثم يصلي إلا غفر له ما بينه وبين الصلاة الأخرى»[١].

٧٨٥٩- **حدثنا** وكيع ثنا الأوزاعي عن عبد الواحد بن قيس عن أبي هريرة، قال: / (تكفير)[٢] كل لحاء (ركعتان)[٣][٤]. ٣٨٩/٢

٧٨٦٠- **حدثنا** أبو معاوية عن الأعمش عن أبي سفيان عن جابر قال: قال رسول الله ﷺ: **«مثل الصلوات الخمس كمثل نهر جار (غمر)[٥] على باب أحدكم يغتسل منه كل يوم خمس مرات»**، فقال: الحسن فما يُبقي ذلك من الدرن[٦].

٧٨٦١- **حدثنا** محمد بن عبيد عن الأعمش عن أبي صالح عن أبي هريرة قال: قال رسول الله ﷺ: **«إنما مثل الصلوات الخمس كمثل نهر جار على باب أحدكم يغتسل منه كل يوم خمس مرات فما يُبقي من درنه»**[٧].

٧٨٦٢- **حدثنا** وكيع ثنا مسعر وشعبة عن سعيد بن أبي بردة عن أبيه قال: سمعت (ابن عمر رضي الله عنهما)[٨] يقول: ما صليت صلاة إلا وأنا أرجو أن

---

(١) صحيح، أخرجه مسلم (٢٣١)، والبزار (٤٠٧)، وبنحوه أحمد (٤٠٦).

(٢) في [ط، هـ]: (يكفر).

(٣) في [أ]: (ركعتين).

(٤) منقطع؛ عبدالواحد لم يسمع من أبي هريرة.

(٥) سقط من: [هـ].

(٦) حسن؛ أبوسفيان صدوق، أخرجه مسلم (٦٦٨)، وأحمد (١٤٤٠٨).

(٧) صحيح، أخرجه البخاري (٥٢٨)، ومسلم (٦٦٧).

(٨) في [أ، هـ، ص، ز، ك]: (رسول الله ﷺ)، وسيأتي الأثر في ١٠/٣٣٤، وانظر: مستدرك الحاكم ٢/٤٤٢، ومصنف عبدالرزاق (٢٨٩٣)، والحلية لأبي نعيم ١/٣٠٤ و٧/٢٣٩، وشعب الإيمان للبيهقي (٣١٤٥)، وفتح الباري ٧/٢٥٤ (٣٧٠٢).

(تكون)[١] كفارة لما أمامها[٢].

٧٨٦٣- **حدثنا** وكيع ثنا مسعر عن القاسم بن عبدالرحمن، قال: قال عبدالله (يحترقون)[٣] فإذا صلوا الظهر غسلت ثم (يحترقون)[٤] فإذا صلوا العصر غسلت ثم (يحترقون)[٥] فإذا صلوا المغرب غسلت حتى ذكر الصلوات كلهن[٦].

٧٨٦٤- **حدثنا** وكيع ثنا المسعودي عن القاسم بن عبدالرحمن عن لقيط بن قبيصة الجعفري رجل من أصحاب عبدالله، قال: كان عبدالله فذكر مثله[٧].

٧٨٦٥- حدثنا وكيع ثنا الأعمش عن أبي سفيان عن عبيد بن عمير، قال: قال رسول الله ﷺ: **«مثل الصلوات الخمس كمثل نهر جار على باب أحدكم يغتسل منه كل يوم خمس مرات فماذا يبقين من الدرن»**[٨].

* * *

[٢٢٥] في عقد التسبيح (وعدِّ)[٩] الحصى

٧٨٦٦- **حدثنا** محمد بن بشر ثنا هانئ بن عثمان فحدث عن أمه (حميضة)[١٠]

---

(١) في [ب]: (يكون).

(٢) صحيح.

(٣) في [ب]: (يحرفون).

(٤) في [ب]: (يحترفون).

(٥) في [ب]: (يحترفون).

(٦) منقطع؛ القاسم لم يسمع من ابن مسعود.

(٧) مجهول؛ لجهالة لقيط.

(٨) مرسل؛ عبيد بن عمير تابعي، أخرجه المروزي في تعظيم قدر الصلاة (٨٤).

(٩) في [أ، هـ]: (عدد).

(١٠) في [ك]: (حميصة).

ابنة ياسر عن جدتها (يسيرة)[١] وكانت (إحدى)[٢] المهاجرات، قالت: قال لها رسول الله ﷺ: «**عليكن بالتسبيح والتهليل والتكبير واعقدن بالأنامل/ فإنهن** ٣٩٠/٢ **ياتين يوم القيامة (مسؤولات)[٣] (مستنطقات)[٤] ولا (تغفلن)[٥] (فتنسين)[٦] الرحمة**»[٧].

٧٨٦٧- **حدثنا** يحيى بن سعيد القطان عن التيمي عن أبي تميمة عن امرأة من بني كليب قالت: رأتني عائشة أسبح بتسابيح معي، فقالت: أين الشواهد (تعني)[٨] الأصابع[٩].

٧٨٦٨- **حدثنا** يحيى بن سعيد عن سفيان عن حكيم بن الديلمي عن مولاة لسعد أن سعداً كان يسبح بالحصى (و)[١٠]النوى[١١].

---

(١) في [أ]: (بشرة)، وفي [هـ، ك]: (بسرة).

(٢) في [ب]: (أحد).

(٣) في [أ]: (مسئيولات).

(٤) في [هـ]: (مستنظفات).

(٥) في [أ]: (يغفلن).

(٦) في [أ]: (فينسين).

(٧) مجهول؛ لجهالة حميضة، أخرجه أحمد (٢٧٠٨٩)، والترمذي (٣٥٨٣)، وابن حبان (٨٤٢)، والبخاري في التاريخ ٢٣٢/٨، وابن سعد ٣١٠/٨، وأبوداود (١٥٠١)، والحاكم ٥٤٧/١، والطبراني ٢٥/ (١٨١)، والخطيب ٣٨٤/٤، وعبد بن حميد (١٥٧٠)، وابن أبي عاصم في الآحاد (٣٢٨٥).

(٨) في [ب، هـ]: (يعني).

(٩) مجهول؛ لإبهام المرأة الكلبية.

(١٠) في [ك]: (أو).

(١١) مجهول؛ لجهالة مولاة سعد.

٧٨٦٩- [حدثنا ابن مهدي عن سفيان عن حكيم بن الديلمي عن مولاة لسعد أن سعداً كان يسبح بالحصى والنوى[١].

٧٨٧٠- حدثنا يحيى بن سعيد عن عبيدالله[٢] بن الاخنس، قال: حدثني مولى لأبي سعيد عن أبي سعيد أنه كان يأخذ ثلاث حصيات فيضعهن على فخذه فيسبح ويضع واحدة ثم يسبح ويضع[٣] أخرى ثم يسبح ويضع أخرى ثم (يرفعهن)[٤] (ويصنع)[٥] مثل ذلك، وقال: لا تسبحوا بالتسبيح (صفيراً)[٦]][٧][٨].

٧٨٧١- حدثنا ابن علية عن (الجريري)[٩] عن أبي نضرة عن رجل من (الطفاوة)[١٠] قال: نزلت على أبي هريرة ومعه كيس فيه حصى أو نوى، فيقول: سبحان الله سبحان الله حتى إذا نفد ما في الكيس ألقاه إلى جارية سوداء فجمعته ثم دفعته (إليه)[١١][١٢].

---

(١) مجهول؛ لجهالة مولاة سعد.

(٢) في [أ، ك، هـ]: زيادة (عن).

(٣) في [أ]: زيادة (واحدة).

(٤) في [هـ]: (يرفعن).

(٥) في [هـ]: (ويضع).

(٦) في [أ، ب، هـ]: (صغيراً).

(٧) في [ص]: تقديم وتأخير بين الخبرين.

(٨) مجهول؛ لجهالة مولى أبي سعيد.

(٩) في [ك]: (الحريري).

(١٠) في [هـ]: (الظفار).

(١١) سقط من: [ب].

(١٢) مجهول؛ للرجل المبهم.

٧٨٧٢- **حدثنا** حميد بن عبدالرحمن عن حسن (عن)[١] موسى القارئ عن طلحة بن عبدالله عن (زاذان)[٢] قال: أخذت من أم (يعفور)[٣] تسابيح لها فلما أتيت عليا علمني (فقال)[٤]: يا أبا عمر أردد على أم(يعفور)[٥](تسابيحها)[٦][٧].

٧٨٧٣- **حدثنا** محمد بن فضيل عن عطاء بن السائب عن أبيه عن عبدالله بن (عمرو)[٨] قال: رأيت رسول الله ﷺ (يعقده)[٩] بيده، يعني التسبيح[١٠].

٧٨٧٤- **حدثنا** معاذ بن معاذ عن ابن عون عن محمد أنه كان لا يرى بأسا أن يسبح الرجل ويعقد تسبيحه.

٧٨٧٥- **حدثنا** معن بن عيسى عن مختار/ بن سعد قال: رأيت محمد (بن)[١١] ٣٩١/٢

---

(١) في [ص، هـ]: (بن)، وانظر تاريخ دمشق (١٨/٢٨٤).

(٢) في [ب، ص]: (زادان).

(٣) في [أ]: (يعقوب).

(٤) سقطت من: [أ]، وفي [ك]: (قال).

(٥) في [أ]: (يعقوب).

(٦) في [هـ]: (تسابيح).

(٧) مجهول؛ لجهالة طلحة.

(٨) في [ص]: (معمر).

(٩) في [أ، ك]: (يعقد).

(١٠) ضعيف؛ روى ابن فضيل عن عطاء بعد اختلاطه، أخرجه أحمد (٦٩١٠)، وأبوداود (١٥٠٢)، والترمذي (٣٤١١)، والنسائي ٣/٣٤، وابن ماجه (٩٢٦)، وابن حبان (٢٠١٨)، والحاكم ١/٥٤٧، والبخاري في الأدب (١٢١٦)، والحميدي (٥٨٣)، وعبدالرزاق (٣١٨٩)، وعبد بن حميد (٣٥٦)، والبيهقي ٢/١٨٧، وابن السني (٧٤٩)، والطبراني في الأوسط (٧٠٣٥)، والبزار (٢٠٤٦)، والطحاوي في شرح المشكل (١٨٢).

(١١) سقط من: [أ].

علي يسبح في النافلة (ويعقد)[١] بيده.

٧٨٧٦- **حدثنا** ابن فضيل عن إبراهيم مؤذن بني حنيفة قال: رأيت ماهان الحنفي وأمر به الحجاج أن يصلب على بابه، فنظرت إليه وإنه على الخشبة وإنه يسبح ويكبر ويهلل ويحمدالله حتى بلغ تسعة وعشرين يعقد بيده (فطعن)[٢] وهو على تلك الحال (فلقد)[٣] رأيته بعد شهر (تسع)[٤] وعشرين بيده وكان يرى عنده ضوء بالليل.

* * *

[٢٢٦] من كره عقد التسبيح

٧٨٧٧- **حدثنا** أبومعاوية عن الأعمش عن إبراهيم، قال: كان عبدالله يكره العدد ويقول: أيمن على الله حسناته[٥].

٧٨٧٨- **حدثنا** أزهر السمان عن ابن عون عن عقبة قال: قال سألت ابن (عمر)[٦] عن الرجل يذكر الله ويعقد، فقال: تحاسبون الله[٧].

٧٨٧٩- **حدثنا** ابن فضيل عن (وقاء)[٨] عن سعيد بن جبير قال: رأى عمر بن

---

(١) في [ب]: (يعقده).

(٢) في [أ، ب]: (قطعن)، وفي [ط، هـ]: (قطعت).

(٣) في [أ]: (ولقد).

(٤) في [أ]: (تسعاً).

(٥) منقطع؛ إبراهيم لم يسمع من ابن مسعود.

(٦) في [أ، ب، ك]: (العنبر).

(٧) صحيح، عقبة هو ابن صهبان كما عند الطحاوي في شرح المشكل (١٠/٢٩١).

(٨) في [أ، ب]: (وفا).

الخطاب (إنساناً)[١] يسبح بتسابيح معه فقال عمر: إنما يجزيه من (ذلك)[٢] أن يقول: سبحان الله ملء السماوات والأرض وملء ما شاء من شيء بعد ويقول: الحمد لله ملء السماوات والأرض ملء ما شاء من شيء بعد، ويقول: الله أكبر ملء السماوات والأرض وملء ما شاء من شيء بعد[٣].

٧٨٨٠- **حدثنا** حميد بن عبدالرحمن عن حسن عن إبراهيم (بن)[٤] المهاجر عن إبراهيم أنه كان ينهى ابنته أن تعين النساء على فتل خيوط التسابيح التي يسبح بها.

* * *

[٢٢٧] في صلاة رمضان

٧٨٨١- **حدثنا** أبومحمد عبدالله بن يونس قال: ثنا بقي بن مخلد (رحمه الله)[٥] قال: ثنا أبوبكر قال: ثنا يحيى بن سعيد القطان عن محمد بن يوسف (أن)[٦]/ ٣٩٢/٢ السائب أخبره أن عمر جمع الناس على أبي وتميم، فكانا يصليان إحدى عشرة ركعة يقرآن بالمئين يعني في رمضان[٧].

٧٨٨٢- **حدثنا** أبومعاوية عن عاصم عن أبي عثمان قال: دعا عمر القراء في رمضان فأمر أسرعهم قراءة أن يقرأ ثلاثين آية والوسط خمسا وعشرين آية والبطيء

---

(١) في [أ، ب، هـ]: (رجلاً).

(٢) في [أ]: (تلك).

(٣) منقطع؛ سعيد بن جبير لم يدرك عمر.

(٤) في [أ، ب، ك] زيادة: (ابن).

(٥) سقط من: [أ].

(٦) في [ص] زيادة: (ابن).

(٧) صحيح.

عشرين آية[١].

٧٨٨٣- **حدثنا** وكيع عن سفيان عن علي بن الأقمر أن مسروقا قرأ في ركعة من القيام بالعنكبوت.

٧٨٨٤- **حدثنا** أبوأسامة عن نافع[٢] بن عمر، قال: سمعت ابن أبي مليكة يقول: كنت أقوم بالناس في شهر رمضان فأقرأ في الركعة (الحمد لله فاطر) ونحوها وما يبلغني أن أحدا يستقل ذلك.

٧٨٨٥- **حدثنا** محمد بن فضيل عن (وقاء)[٣] قال: كان سعيد بن جبير يقرأ في كل ركعة بخمس وعشرين آية.

٧٨٨٦- **حدثنا** حماد (بن خالد)[٤] عن العمري عن أبيه، قال: كان عمر بن عبدالعزيز يأمر الذين يقرؤون في رمضان في كل ركعة بعشر آيات، عشر آيات.

٧٨٨٧- **حدثنا** عبد الوهاب الثقفي عن عمران بن (حدير)[٥] قال: كان أبومجلز يقوم بالحي في رمضان يختم في كل سبع.

٧٨٨٨- **حدثنا** مروان بن معاوية عن عبدالرحمن بن عراك بن مالك عن أبيه قال: أدركت الناس في شهر رمضان (يربطون)[٦] (لهم)[٧] الحبال يستمسكون بها من طول القيام.

---

(١) صحيح.
(٢) في [ص]: زيادة (عن).
(٣) في [ب، ص، ك]: (وفا).
(٤) في [ص]: تكرر.
(٥) في [أ]: (جبير).
(٦) في [أ]: (يربط)، وفي [ك]: تربط.
(٧) في [أ]: (يهم).

٧٨٨٩- **حدثنا** حسين بن علي عن (زائدة)[١] عن هشام عن الحسن قال: من أمَّ الناس في رمضان فليأخذ بهم اليسر، فإن كان بطيء القراءة فليختم القرآن ختمة، وإن كان قراءته بين ذلك فختمة ونصف فإن كان سريع القراءة فمرتين.

* * *

[٢٢٨] كم يصلي في رمضان من ركعة[٢]

٧٨٩٠- **حدثنا** أبوبكر قال: ثنا وكيع عن سفيان عن أبي إسحاق عن عبدالله/ ٢/٣٩٣ ابن قيس عن (شتير)[٣] بن شكل أنه كان يصلي في رمضان عشرين ركعة والوتر.

٧٨٩١- **حدثنا** وكيع عن حسن بن صالح عن عمرو بن قيس عن ابن أبي (الحسناء)[٤] أن علياً أمر رجلاً يصلي بهم في رمضان عشرين ركعة[٥].

٧٨٩٢- **حدثنا** وكيع عن مالك بن أنس عن يحيى بن سعيد (أن)[٦] عمر بن الخطاب أمر رجلا يصلي بهم عشرين ركعة[٧].

٧٨٩٣- **حدثنا** وكيع عن نافع[٨] بن عمر قال: كان ابن أبي مليكة يصلي بنا في رمضان عشرين ركعة ويقرأ بحمد الملائكة في ركعة.

---

(١) في [هـ]: (زائد).

(٢) قال أبوحنيفة والشافعي وأحمد: يصلي عشرين ركعة، وقال مالك: يصلي ستاً وثلاثين، وقال بعض المحدثين: يصلي ثماني ركعات.

(٣) في [أ، ب]: (شقير).

(٤) في [أ، ب، ك]: (الحسن).

(٥) مجهول؛ أبوالحسناء مجهول، أخرجه البيهقي (٢/٤٩٦).

(٦) في [ص]: (عن).

(٧) منقطع؛ يحيى لم يدرك عمر، وأخرجه ابن الجعد (٢٩٢٦).

(٨) في [ص]: زيادة (عن).

٧٨٩٤- **حدثنا** حميد بن عبدالرحمن عن حسن (عن)[١] عبدالعزيز بن رفيع قال: كان أبي بن كعب يصلي بالناس في رمضان بالمدينة عشرين ركعة ويوتر بثلاث[٢].

٧٨٩٥- **حدثنا** أبو(معاوية)[٣] عن حجاج عن أبي إسحاق عن الحارث أنه كان يؤم الناس في رمضان (بالليل)[٤] بعشرين ركعة ويوتر بثلاث ويقنت قبل الركوع.

٧٨٩٦- **حدثنا** غندر عن شعبة عن خلف عن ربيع (وأثنى)[٥] عليه خيرا عن أبي البختري أنه كان يصلي خمس ترويحات في رمضان ويوتر بثلاث.

٧٨٩٧- **حدثنا** حفص عن الحسن بن عبيدالله، قال: كان عبدالرحمن بن الأسود يصلي بنا في رمضان أربعين ركعة ويوتر بسبع.

٧٨٩٨- **حدثنا** ابن نمير عن عبدالملك عن عطاء، قال: أدركت الناس وهم يصلون ثلاثاً وعشرين ركعة بالوتر.

٧٨٩٩- **حدثنا** ابن مهدي عن داود بن قيس قال: أدركت الناس بالمدينة في زمن عمر بن عبد العزيز وأبان بن عثمان يصلون (ستاً)[٦] وثلاثين ركعة ويوترون بثلاث.

٧٩٠٠- **حدثنا** الفضل بن دكين عن سعيد بن عبيد أن علي بن ربيعة كان يصلي بهم في رمضان خمس ترويحات ويوتر بثلاث.

---

(١) سقط من: [هـ].

(٢) منقطع؛ عبدالعزيز لم يسمع من أبي.

(٣) في [ص]: (خالد).

(٤) سقط من: [أ].

(٥) في [أ]: (أو ثنى).

(٦) في [أ، ب، ك]: (ستة).

٧٩٠١- **حدثنا** محمد بن فضيل عن (وقاء)[١] قال: كان سعيد بن جبير يؤمنا في رمضان فيصلي بنا عشرين ليلة ست ترويحات فإذا كان العشر (الآخر)[٢]/ اعتكف ٣٩٤/٢
في المسجد وصلى بنا سبع ترويحات.

٧٩٠٢- **حدثنا** يزيد بن هارون قال: (أنا إبراهيم)[٣] بن عثمان عن الحكم عن مقسم عن ابن عباس أن رسول الله ﷺ كان يصلي في رمضان عشرين ركعة والوتر[٤].

* * *

[٢٢٩] من كان يرى القيام في رمضان

٧٩٠٣- **حدثنا** أبوبكر قال: ثنا أبو بكر بن عياش عن الأعمش عن زيد بن وهب قال: كان عبدالله يؤمنا في رمضان[٥].

٧٩٠٤- **حدثنا** أبوبكر بن عياش قال: سألت عطاء هل كان علي يصلي بهم في رمضان؟ قال: كان خيار أصحاب علي زاذان وأبو البختري وغيرهم يدعون أهليهم ويؤمون في المسجد في رمضان.

٧٩٠٥- **حدثنا** ابن فضيل عن داود بن أبي هند عن الوليد بن عبدالرحمن (الجرشي)[٦] عن جبير بن نفير الحضرمي عن أبي ذر قال: صمنا مع رسول الله

---

(١) في [أ، ب، ك]: (وفا)، وفي [ص]: (رتا).

(٢) في [ك]: (الأوخر).

(٣) في [ك]: تكررت.

(٤) ضعيف جداً؛ إبراهيم بن عثمان متروك، أخرجه عبد بن حميد (٦٥٢)، والطبراني (١٢١٢٠)، والبيهقي ٤٩٦/٢، والخطيب في الموضح ٣٨٢/١، وابن عدي ٢٤٠/١.

(٥) صحيح.

(٦) في [ص، ك]: (الحرشي).

ﷺرمضان فلم يصل بنا حتى بقي سبع من الشهر، فقام بنا حتى ذهب ثلث الليل، ثم لم يقم بنا في السادسة، ثم قام بنا في (الخامسة)[١] حتى ذهب شطر الليل فقلنا: يا رسول الله لو قمت بنا بقية ليلتنا هذه فقال: «**إنه من قام مع الإمام حتى ينصرف كتب له قيام ليلة**»، قال: ثم صلى بنا (حتى)[٢] بقي ثلاث من الشهر ثم صلى بنا وجمع أهله ونساءه قال: فقام حتى تخوفنا أن يفوتنا الفلاح، قال: قلت: وما الفلاح؟ قال: (السحور)[٣][٤].

٧٩٠٦- **حدثنا** زيد بن (حباب)[٥] عن معاوية بن صالح قال: حدثني نعيم بن زياد أبو طلحة الأنماري قال: سمعت النعمان بن بشير على منبر حمص يقول: قمنا مع رسول الله ﷺ ليلة ثلاث وعشرين إلى ثلث الليل الأول، وقمنا معه ليلة خمس وعشرين إلى نصف الليل، وقمنا معه ليلة سابعة وعشرين حتى ظننا أنه يفوتنا الفلاح/ وكنا نعده السحور[٦]. ٣٩٥/٢

---

(١) في [هـ]: (السابعة).

(٢) في [أ، ب، ك] زيادة: (حتى).

(٣) في [أ]: (السحور).

(٤) صحيح، أخرجه أحمد (٢١٤٤٧)، وأبوداود (١٣٧٥)، والترمذي (٨٠٦)، النسائي ٨٣/٣، وابن ماجه (١٣٢٧)، وابن خزيمة (٢٢٠٦)، وابن حبان (٢٥٤٧)، وعبدالرزاق (٧٧٠٦)، وابن الجارود (٤٠٣)، والدارمي (١٧٧٧)، والبزار (٤٠٤٣)، والطحاوي ٣٤٩/١، والبيهقي ٤٩٤/٢، ومحمد بن نصر في قيام رمضان (٨)، والبغوي (٩٩١)، والطيالسي (٤٦٦).

(٥) في [أ]: (جناب).

(٦) صحيح، أخرجه أحمد (١٨٤٠٢)، والنسائي (٢٠٣/٣)، وابن خزيمة (٢٢٠٤)، والمروزي في قيام الليل ص٩٣، والفرياني في الصيام (١٥٥)، والمزي في التهذيب ترجمة رقم: (٧٠٥٠).

٧٩٠٧- **حدثنا** ابن (فضيل)[١] عن العلاء بن المسيب عن عمرو بن مرة عن طلحة بن يزيد عن حذيفة قال: قام بنا رسول الله ﷺ ذات ليلة من رمضان في حجرة من جريد النخل، ثم صب عليه دلواً من ماء ثم قال: **«(الله أكبر الله)[٢] أكبر (ذو)[٣] الملكوت (والجبروت)[٤] والكبرياء والعظمة»**[٥].

٧٩٠٨- **حدثنا** عبدالأعلى عن معمر عن الزهري عن أبي سلمة عن أبي هريرة أن رسول الله ﷺ كان يرغب في قيام رمضان من غير عزيمة[٦].

٧٩٠٩- **حدثنا** الثقفي عن خالد عن عكرمة أن رسول الله ﷺ قام في رمضان في بعض حجره يصلي فائتموا بصوته فلما علم بهم خفض صوته[٧].

٧٩١٠- **حدثنا** أبومعاوية عن الأعمش عن زيد بن وهب قال: كان عبدالله يؤمنا في رمضان وينصرف وعليه ليل[٨].

٧٩١١- **حدثنا** ابن فضيل عن عطاء بن السائب عن أبي عبدالرحمن عن علي أنه قام بهم في رمضان[٩].

---

(١) في [ص]: (فضيلة).

(٢) سقط من: [ك].

(٣) في [ب، ك]: (ذا).

(٤) سقط من: [ب].

(٥) منقطع؛ طلحة بن يزيد لم يسمع من حذيفة، أخرجه أحمد (٢٣٣٩٩)، والنسائي ٢٦٦/٣، والحاكم ٤٦٧/١، والبزار (٢٩٣٥)، والطبراني في الأوسط (٥٦٨٩)، والبيهقي ٩٥/٢، وسبق ٢٠٩/١.

(٦) صحيح، أخرجه أحمد (٧٧٨٧)، ومسلم (٧٥٩).

(٧) مرسل.

(٨) صحيح.

(٩) ضعيف؛ رواية ابن فضيل عن عطاء بعد اختلاطه.

٧٩١٢- **حدثنا** حسين بن علي عن الوليد بن علي عن أبيه، قال: كان سويد بن غفلة يؤمنا فيقوم بنا في شهر رمضان وهو ابن عشرين ومائة سنة.

٧٩١٣- **حدثنا** شبابة قال: ثنا ليث بن سعد عن ابن شهاب عن عروة عن عبدالرحمن بن عبدٍ القاري قال: خرج عمر بن الخطاب في شهر رمضان والناس يصلون قطعا فقال: لو جمعنا هؤلاء على قارئ واحد لكان خيراً، فجمعهم على أبي بن كعب[١].

٧٩١٤- **حدثنا** وكيع عن مالك عن الزهري عن أبي سلمة أن النبي ﷺ كان (يرغب)[٢] في قيام رمضان من غير أن يأمر فيه بعزيمة[٣].

٧٩١٥- **حدثنا** وكيع عن (نصر بن)[٤] علي عن نضر بن شيبان قال: سألت أبا سلمة بن عبدالرحمن فذكر عن أبيه قال: قال رسول الله ﷺ: **«إن الله أفترض عليكم صيامه (وسننت)[٥]/ لكم قيامه، فمن صامه إيمانا واحتسابا غفر له ما تقدم من ذنبه»**[٦]. ٣٩٦/٢

٧٩١٦- **حدثنا** وكيع قال: نا هشام بن عروة عن أبيه، أن عمر بن الخطاب أمر أبياً أن يصلي بالناس في شهر رمضان[٧].

---

(١) صحيح، أخرجه البخاري (٢٠١٠).

(٢) في [أ]: (يرغت).

(٣) مرسل، وتقدم متصلاً برقم [٧٩٠٨].

(٤) سقط من: [أ، ب، هـ].

(٥) في [أ، ب، ك]: (وسنت).

(٦) ضعيف؛ نضر بن شيبان ضعيف، أخرجه أحمد (١٦٦٠)، وابن ماجه (١٣٢٨)، والنسائي ٤/١٥٨، وابن خزيمة (٢٢٠١)، والطيالسي (٢٢٤)، وأبويعلى (٨٦٣)، وعبد ابن حميد (١٥٨)، والشاشي (٢٤١)، والبزار (١٠٤٨).

(٧) صحيح.

[٢٣٠] في قيام رمضان

٧٩١٧- **حدثنا** أبوبكر قال: ثنا ابن عيينة عن إبراهيم بن (ميسرة)[١] عن طاوس قال: سمعت ابن عباس يقول: دعاني عمر لأتغدى عنده - قال أبوبكر: يعني السحور في رمضان - (فسمع)[٢] (هيعة)[٣] الناس حين خرجوا من المسجد قال: ما هي؟ قال: (هيعة)[٤] الناس حيث خرجوا من المسجد قال: ما بقي من الليل خير مما ذهب منه[٥].

٧٩١٨- **حدثنا** ابن عيينة عن الزهري عن عروة عن عبدالرحمن بن عبدٍ القاري قال: قال عمر: في الساعة التي ينامون فيها أعجب إلي من الساعة التي يقومون فيها[٦].

٧٩١٩- **حدثنا** ابن علية عن أيوب عن أبي يزيد المديني، قال: قال ابن عباس: في قيام رمضان ما يتركون منه أفضل مما يقومون فيه[٧].

٧٩٢٠- **حدثنا** وكيع عن أبي (المعتمر)[٨] قال: سألت الحسن: أي ساعة أقوم بهم؟ قال: أنظر أرفق ذلك بالقوم.

---

(١) في [ص]: (معيسرة).

(٢) في [هـ]: (فسمعه).

(٣) في [أ]: (هيئة).

(٤) في [أ]: (هيئة).

(٥) صحيح.

(٦) صحيح.

(٧) صحيح.

(٨) في [ب]: بياض.

٧٩٢١- **حدثنا** وكيع قال: ثنا شعبة عن الحكم قال: كانوا ينامون نومة قبل القيام في شهر رمضان.

٧٩٢٢- **حدثنا** وكيع قال: ثنا أسامة بن زيد عن محمد بن يوسف الأعرج عن السائب قال: قال عمر: إنكم تدعون أفضل الليل آخره[١].

٧٩٢٣- **حدثنا** وكيع قال: نا مسعر عن حبيب قال: قال رجل: ذهب الليل فقال عمر: ما بقي من الليل خير مما ذهب[٢].

* * *

[٢٣١] من كان لا يقوم مع الناس في رمضان

٣٩٧/٢ ٧٩٢٤- **حدثنا** أبوبكر قال: ثنا ابن نمير قال: ثنا (عبيدالله)[٣] بن عمر عن نافع/ عن ابن عمر أنه كان لا يقوم مع الناس في شهر رمضان[٤].

٧٩٢٥- قال: وكان سالم والقاسم لا (يقومان)[٥] مع الناس.

٧٩٢٦- **حدثنا** وكيع عن سفيان عن منصور عن مجاهد، قال: سأل رجل ابن عمر أقوم خلف الإمام في شهر رمضان؟ فقال: (تنصت)[٦] كأنك حمار[٧].

---

(١) حسن؛ أسامة بن زيد صدوق.

(٢) منقطع؛ حبيب لم يدرك عمر.

(٣) في [ص]: (عبدالله).

(٤) صحيح.

(٥) في [ص، هـ]: (يقومون).

(٦) في [س]: (تنصب).

(٧) صحيح.

٧٩٢٧- **حدثنا** وكيع عن سفيان عن أبي حمزة عن إبراهيم قال: لو لم يكن معي إلا سورة أو (سورتان)[١] لأن أرددهما أحب إلي من أن أقوم خلف الإمام في شهر رمضان.

٧٩٢٨- **حدثنا** عيسى بن يونس عن الأعمش، قال: كان إبراهيم يؤمهم في المكتوبة ولا يؤمهم في صلاة رمضان وعلقمة والأسود.

٧٩٢٩- **حدثنا** أبوخالد الأحمر عن الأعمش، قال: كان إبراهيم وعلقمة لا (يقومان)[٢] مع الناس في رمضان.

٧٩٣٠- **حدثنا** قطن بن عبدالله أبو(مري)[٣] عن نصر المعلم قال: حدثني عمر ابن عثمان قال: سألت الحسن (فقلت)[٤]: يا أبا سعيد يجيء رمضان أو يحضر رمضان فيقوم الناس في المساجد فما ترى؟ أقوم مع الناس أو أصلي أنا لنفسي؟ قال: تكون أنت تفوه (بالقرآن)[٥] أحب إلي من أن يفاه عليك به.

* * *

[٢٣٢] من كان يصلي خلف الإمام في رمضان[٦]

٧٩٣١- **حدثنا** أبوبكر قال: ثنا يحيى بن سعيد عن ابن جريج عن محمد بن عباد عن عبدالله بن السائب قال: كنت أصلي بالناس في رمضان فبينا أنا أصلي إذ

---

(١) في [أ، ب، ك]: (سورتين).

(٢) في [هـ]: (يقومون).

(٣) في [ك]: (نوى).

(٤) في [ب، ك]: (قلت).

(٥) في [ط، هـ]: (القرآن).

(٦) قال أبوحنيفة والشافعي في الجديد وأحمد: الأفضل فعل التراويح مع الجماعة خلافاً لمالك.

سمعت تكبير عمر على باب المسجد قدم معتمراً فدخل فصلى خلفي[١].

٧٩٣٢- **حدثنا** وكيع عن سفيان عن ليث عن طاوس أنه كان يصلي معهم في شهر رمضان يصلي لنفسه ويركع ويسجد معهم.

٧٩٣٣- **حدثنا** محمد بن (أبي)[٢] عدي عن ابن عون عن محمد أنه كان يختار القيام مع الناس في شهر رمضان/. ٣٩٨/٢

* * *

[٢٣٣] في القوم يصلون تطوعا في ناحية

٧٩٣٤- **حدثنا** أبوبكر قال: ثنا أبوالأحوص عن مغيرة عن إبراهيم، قال: كان المتهجدون يصلون في جانب المسجد والإمام يصلي بالناس في شهر رمضان.

٧٩٣٥- **حدثنا** ابن علية عن أيوب قال: رأيت عبدالله بن أبي مليكة يصلي بالناس في رمضان خلف المقام بمن صلى خلفه والناس بعد في سائر المسجد من بين طائف بالبيت ومصل.

٧٩٣٦- **حدثنا** أبوداود عن شعبة عن أشعث (بن)[٣] أبي الشعثاء، قال: شهدت مكة في زمان ابن الزبير في رمضان والإمام يصلي بقوم على حدة (وناس)[٤] يصلون في نواحي المسجد.

٧٩٣٧- **حدثنا** حسين بن علي عن زائدة عن عبدالملك بن عمير، قال: رأيت

---

(١) منقطع حكماً؛ ابن جريج مدلس.

(٢) زيادة من: [ص، ك، ز].

(٣) في [ص]: (عن).

(٤) في [هـ]: (الناس).

(شبث)[١] بن ربعي وناس معه يصلون وحدانا في رمضان، والناس في الصلاة، ورأيت شبثا يصلي في سترة وحده.

٧٩٣٨- **حدثنا** أبوخالد الأحمر عن الأعمش عن إبراهيم قال: كان الإمام يصلي بالناس في المسجد، والمتهجدون يصلون في نواحي المسجد (لأنفسهم)[٢].

* * *

[٢٣٤] في الصلاة بين التراويح[٣]

٧٩٣٩- **حدثنا** أبوبكر قال: ثنا غندر عن شعبة عن قتادة ((عن)[٤] ابن جبير)[٥] والحسن في الرجل يقوم بين الترويحتين يقرأ حتى ينهض الإمام فيدخل معه قال شعبة: كرهه أحدهما ولم يكرهه الآخر وقال هشام: (هو يونس)[٦] بن جبير. ٣٩٩/٢

٧٩٤٠- **حدثنا** ابن إدريس عن هارون بن أبي مريم عن ابن الأسود أنه كان يصلي بهم أربعين ركعة ويوتر بهم ويصلي بين الترويحتين (اثنتي)[٧] عشرة/ ركعة ويقول بين الترويحتين (الصلاة)[٨].

٧٩٤١- **حدثنا** عفان قال: ثنا همام قال: ثنا يحيى بن أبي كثير أن رجلاً من أهل

---

(١) في [أ، ب، ك]: (شيث).

(٢) في [أ]: (لنفسهم).

(٣) قال أحمد: تكره الصلاة بين ركعات التراويح.

(٤) سقط من: [ز، ك].

(٥) في [ز، ك]: (قادة بن جبير)، وفي [هـ]: (بن حسين).

(٦) في [ب]: بياض؛ ومراده بيان أنه ليس سعيد بن جبير.

(٧) في [أ، ز، ك]: (اثنتا)، وفي [ب]: (اثنا).

(٨) سقط من: [هـ].

الشام حدثه يقال له أبو سفيان أن بحير بن (ريسان)[١] حدثه أنه كان عند عبادة بن الصامت شهد ذلك، زجرهم أن يصلوا إذا تروح الإمام في رمضان، فجعل يزجرهم و(هم)[٢] لا يبالون ولا ينتهون فضربهم، فرأيته يضربهم على ذلك[٣].

٧٩٤٢- **حدثنا** يحيى بن واضح أبو(تميلة)[٤] عن (حبيب)[٥] أبي حمزة عن حبيب (ابن)[٦]أبي عمرة عن سعيد بن جبير أنه كان يكره أن يقول بين الترويحتين الصلاة.

* * *

[٢٣٥] التعقيب في رمضان[٧]

٧٩٤٣- **حدثنا** أبوبكر قال: ثنا عباد بن عوام عن سعيد عن قتادة (والحسن)[٨] أنهما كانا يكرهان التعقيب في رمضان.

٧٩٤٤- **حدثنا** عباد عن سعيد عن قتادة عن أنس قال: لا بأس به إنما يرجعون إلى (خير)[٩] (يرجونه ويبرؤون)[١٠] من شر يخافونه[١١].

---

(١) في [أ]: (رستان)، وفي [ب]: (ركسان).

(٢) سقط من: [ب].

(٣) مجهول؛ لإبهام الرجل الشامي.

(٤) في [ب]: (تمية)، وفي [ص]: (عيلة)، وفي [هـ]: (نميلة).

(٥) سقط من: [أ، ب، ك، ز].

(٦) في [أ، ب، ز، ك] زيادة: (ابن).

(٧) قال أحمد: لا يكره التعقيب وهو الصلاة بعد التراويح.

(٨) سقط من: [هـ].

(٩) في [أ]: (حسين).

(١٠) في [أ]: (ترجون وتبرأون).

(١١) ضعيف؛ روى عباد عن سعيد بعد اختلاطه.

٧٩٤٥- **حدثنا** وكيع قال: ثنا الربيع عن الحسن أنه كره التعقيب في شهر رمضان (و)[١] قال الحسن: لا تملوا الناس.

* * *

[٢٣٦] في كم يسلم الإمام[٢]

٧٩٤٦- **حدثنا** عبدالأعلى عن محمد بن إسحاق عن أبي (عمرو)[٣] أنه صلى خلف أبي هريرة (في رمضان)[٤] وكان يصلي ركعتين ثم يسلم، ثم يقوم فيوتر بركعة[٥].

٧٩٤٧- **حدثنا** وكيع عن الأعمش عن يحيى بن (وثاب)[٦] أنه كان يؤمهم في شهر رمضان في القيام، وكان لا يسلم إلا في أربع ركعات/. ٤٠٠/٢

* * *

[٢٣٧] من كان يقوم ليلة الفطر

٧٩٤٨- **حدثنا** حفص عن الحسن بن عبيدالله، قال: كان عبدالرحمن بن الأسود يقوم بنا ليلة الفطر.

* * *

---

(١) سقط من: [هـ].

(٢) قال الشافعي وأحمد: لا يجوز أن يصلي في التروايح أكثر من ركعتين، وقال الحنفية: الركعتان أفضل ويجوز أن تكون أربعاً.

(٣) في [ص]: (عمر).

(٤) في [أ، ب، ز، ك] زيادة (في رمضان).

(٥) مجهول؛ أبوعمر مجهول.

(٦) في [ك]: (وتاب).

[٣٣٨] في الرجل يقوم بالناس في رمضان فيعطى

٧٩٤٩- **حدثنا** أبوبكر قال: حدثنا محمد بن (بشر)[١] قال: ثنا عبدالله بن الوليد قال: أخبرني عمر بن أيوب قال: أخبرني أبو إياس معاوية بن (قرة)[٢] قال: كنت نازلاً على عمرو بن النعمان بن مقرن فلما حضر رمضان جاءه رجل بألفي درهم من قبل مصعب بن الزبير فقال: إن الأمير يقرئك السلام ويقول: إنا لم ندع قارئا (شريفا)[٣] إلا قد وصل إليه منا معروف، فاستعن بهذين على نفقة شهرك هذا، فقال عمرو: اقرأ على الأمير السلام، وقل: والله ما قرأنا القرآن نريد به الدنيا ورده عليه.

٧٩٥٠- **حدثنا** وكيع قال: حدثني أبي عن أبي إسحاق عن عبدالله (بن)[٤] (معقل)[٥] أنه صلى بالناس في شهر رمضان، فلما كان يوم الفطر بعث إليه (عبيدالله)[٦] بن زياد بحلة وبخمسمائة درهم، فردها، وقال: إنا لا نأخذ على القرآن أجراً.

٧٩٥١- **حدثنا** وكيع قال: ثنا المسعودي عن القاسم بن عبدالرحمن قال: لا يؤخذ على القرآن أجر.

٧٩٥٢- **حدثنا** جرير عن رجل أن سعيد بن جبير قام بالناس في رمضان فأرسل إليه الحجاج ببرنس فقبله.

---

(١) في [ص]: (بشير).

(٢) (قزة) في: [ك]، و(مرة) في: [ص].

(٣) سقط من: [أ].

(٤) سقط في: [ز].

(٥) في [أ، ز، ص، هـ]: (يسار).

(٦) في [أ، ز، هـ]: (عبدالله).

٧٩٥٣- **حدثنا** وكيع قال: ثنا سفيان عن واقد عن (زاذان)[١] قال: سمعته يقول: من قرأ القرآن يأكل به جاء يوم القيامة ووجهه عظم ليس عليه لحم.

٧٩٥٤- **حدثنا** وكيع قال: ثنا هشام الدستوائي عن يحيى بن أبي كثير عن أبي راشد عن (عبدالله)[٢] بن شبل قال: قال رسول الله ﷺ: **«اقرؤوا القرآن/ ولا تأكلوا** ٤٠١/٢ **به ولا (تستكثروا)[٣] به ولا (تجفوا)[٤] عنه ولا تغلوا فيه»**[٥].

٧٩٥٥- **حدثنا** وكيع قال: ثنا يزيد بن (إبراهيم)[٦] عن الحسن قال عمر: اقرؤوا القرآن وسلوا الله به قبل أن يقرأه قوم يسألون الناس به[٧].

* * *

[٢٣٩] الصلاة في الطريق[٨]

٧٩٥٦- **حدثنا** أبوبكر قال: ثنا (عبيدالله)[٩] بن موسى عن حسن عن إبراهيم بن عبدالأعلى عن سويد بن غفلة أنه كان ينهى عن الصلاة على الطريق.

---

(١) في [ب]: (زادان)، وكذلك في: [هـ، ص].

(٢) في [أ، ك]: (عبيدالله)، وفي مصادر التخريج (عبدالرحمن)، وفي التهذيب أنه يطلق عليه الاسمان: (عبدالله وعبدالرحمن).

(٣) في [أ، س، ز، ط، ك، هـ]: (تستكبروا).

(٤) في [هـ]: (تحفوا).

(٥) صحيح، أخرجه أحمد (١٥٥٢٩)، وأبويعلى (١٥١٨)، والطحاوي ١٨/٣، والبيهقي ١٧/٢، وعبدالرزاق (١٩٤٤٤)، وأبوعبيد في فضائل القرآن ص٢٠٥، والطبراني في الأوسط (٢٥٩٥)، وعبد بن حميد (٣١٤)، والبزار (٢٣٢٠/كشف)، وابن أبي عاصم في الآحاد (٢١١٦).

(٦) في [أ، ب، س، ز، ط، هـ]: (الحطيم)، وسيأتي الخبر في ٤٧٩/١٠ برقم: [٣١٩٩٤] في كتاب فضائل القرآن، باب [١٥] من كره أن يتأكل بالقرآن.

(٧) منقطع؛ الحسن لم يدرك عمر.

(٨) كره الجمهور الصلاة في قارعة الطريق خلافاً لمالك في رواية.

(٩) في [أ، هـ]: (عبدالله).

٧٩٥٧- **حدثنا** أبوالأحوص عن سماك عن (سيار)[١] بن (معرور)[٢] قال: رأى عمر قوماً يصلون على الطريق، فقال: صلوا في المسجد[٣].

٧٩٥٨- **حدثنا** يزيد بن هارون قال: أخبرنا هشام عن الحسن عن جابر قال: قال رسول الله ﷺ: **«لا تصلوا على جواد الطريق ولا تنزلوا عليها فإنها مأوى الحيات والسباع»**[٤].

* * *

[٢٤٠] من رخص في ذلك وفعله؟

٧٩٥٩- **حدثنا** أبوبكر قال: ثنا وكيع قال: ثنا حماد بن سلمة عن ثابت البناني عن أنس بن مالك قال: كان أصحاب النبي ﷺ يصلون في سكك الأهواز وكان أنس بن مالك يصلي في ممر خدمه[٥].

* * *

[٢٤١] من قال الأرض كلها مسجد

٧٩٦٠- **حدثنا** أبوبكر قال: حدثنا محمد بن فضيل عن أبي مالك الأشجعي عن

---

(١) في [ز]: (يسار).

(٢) في [أ]: (مغرور).

(٣) مجهول؛ لجهالة سيار بن معرور.

(٤) منقطع؛ لعدم سماع الحسن من جابر، أخرجه أحمد (١٥٠٩١)، وابن ماجه (٣٢٩)، وأبوداود (٢٥٧٠٠)، والنسائي في عمل اليوم والليلة (٩٥٥)، وابن خزيمة (٢٥٤٨)، وأبويعلى (٢٢١٩)، وعبدالرزاق (٩٢٤٧) مرسلاً، وابن السني (٥٢٣).

(٥) صحيح.

(ربعي)[١] بن (حراش)[٢] عن حذيفة قال: قال رسول الله ﷺ: **«جعلت لنا الأرض كلها مسجداً»**[٣].

٧٩٦١- **حدثنا** هشيم قال: أخبرنا سيار قال: ثنا يزيد (الفقير)[٤] قال: أخبرنا جابر بن عبدالله قال: قال رسول الله ﷺ: / **«جعلت لي الأرض طهوراً ومسجداً فأيما رجل من أمتي أدركته الصلاة فليصل حيث أدركته»**[٥]. ٤٠٢/٢

٧٩٦٢- محمد بن فضيل عن يزيد بن أبي زياد عن مجاهد ومقسم عن ابن عباس عن النبي ﷺ قال: **«جعلت لي الأرض طهوراً ومسجداً»**[٦].

٧٩٦٣- [**حدثنا** عبيدالله بن موسى عن إسرائيل عن أبي إسحاق عن أبي بردة عن أبيه، قال: قال رسول الله ﷺ: **«جعلت لي الأرض طهوراً ومسجداً]**[٧]**»**[٨].

٧٩٦٤- **حدثنا** أبومعاوية عن الأعمش عن إبراهيم التيمي عن أبيه عن أبي ذر عن النبي ﷺ قال: **«أينما أدركتك الصلاة فصل فهو مسجد»**[٩].

---

(١) في [ك]: (زبحي).

(٢) في [ص]: (خراش).

(٣) صحيح، أخرجه مسلم (٥٢٢)، وأحمد (٢٣٢٥١).

(٤) في [ك]: (الفقر).

(٥) صحيح، أخرجه البخاري (٣٣٥)، ومسلم (٥٢١).

(٦) ضعيف؛ لضعف يزيد، أخرجه أحمد (٢٢٥٦)، وابن أبي عاصم في السنة (٨٠٣)، والبزار (٣٤٦٠/كشف)، والبيهقي (٤٣٣/٢)، والطبراني (١١٠٤٧).

(٧) سقط الحديث من: [هـ].

(٨) صحيح، أخرجه أحمد (١٩٧٣٥)، والطبراني كما في مجمع الزوائد (٢٥٨/٨).

(٩) صحيح، أخرجه البخاري (٣٣٦٦)، ومسلم (٥٢٠).

٧٩٦٥- **حدثنا** وكيع قال: ثنا (عمر)[١] بن ذر عن مجاهد عن أبي ذر، قال: قال رسول الله ﷺ: **«جعلت لي الأرض مسجداً وطهوراً»**[٢].

٧٩٦٦- **حدثنا** وكيع قال: ثنا الأعمش عن مالك بن الحارث عن أبيه قال: كنا مع أبي موسى في دار البريد فحضرت الصلاة فصلى بنا على روث و(تبن)[٣] فقلنا: تصلي بنا (هنا)[٤] والبرية إلى جنبك؟ فقال: البرية وههنا سواء[٥].

٧٩٦٧- **حدثنا** وكيع قال: ثنا عكرمة بن عمار قال: رأيت سالماً كنس مكانا ثم صلى فيه.

٧٩٦٨- **حدثنا** مالك بن إسماعيل قال: ثنا مندل عن الأعمش عن مجاهد عن (عبيد)[٦] بن عمير عن أبي ذر عن النبي ﷺ قال: **«جعلت لي الأرض طهوراً ومسجداً»**[٧].

* * *

---

(١) في [أ، ب، هـ]: (عمرو).

(٢) منقطع؛ لعدم ثبات سماع مجاهد من أبي ذر، أخرجه أحمد (٢١٤٣٥)، والبزار (٤٠٧٧)، والطيالسي (٤٧٢)، واللالكائي (١٤٤٩)، وانظر: [٧٩٦٤].

(٣) في [س]: (نتن).

(٤) في [ب]: (ههنا).

(٥) مجهول؛ لجهالة الحارث.

(٦) في [س]: (عبدالرحمن).

(٧) ضعيف؛ لضعف مندل، أخرجه أحمد (٢١٢٩٩)، وأبوداود (٤٨٩)، وابن حبان (٦٤٦٢)، والحاكم ٢/٤٢٤، وأبونعيم في الحلية ٣/٢٧٧، والبيهقي في الدلائل ٥/٤٧٣، والدارمي (٢٤٦٧)، وانظر: [٧٩٦٤-٧٩٦٥].

[٢٤٢] في القراءة في رمضان هل يقرأ أحدهم من حيث يبلغ

٧٩٦٩- **حدثنا** أبوبكر قال: ثنا عيسى بن يونس عن الأوزاعي قال: كان الناس يقرؤون متواترين في رمضان (كل قارئ)[١] في إثر صاحبه حتى ولي عمر بن عبدالعزيز فقال: ليقرأ كل قارئ من حيث أحب.

* * *

[٢٤٣] من كان يطيل في الأوليين في (كل)[٢] صلاة

٧٩٧٠- **حدثنا** أبوبكر قال: ثنا هشيم قال: أخبرنا عبدالملك بن عمير قال: / حدثنا جابر بن سمرة أن أناساً شكوا سعداً إلى عمر بن الخطاب قال: وشكوه في الصلاة فكتب إليه عمر فقدم عليه قال: فذكر الذي شكوه فيه[٣] (وذكر)[٤] (أنهم)[٥] شكوه في الصلاة فقال سعد: إني لأصلي بهم صلاة رسول الله ﷺ إني لأركد بهم في الأوليين وأحذف (عنهم)[٦] في الآخريين قال: ذلك الظن بك يا أبا إسحاق[٧]. ٤٠٣/٢

٧٩٧١- **حدثنا** هشيم عن منصور عن أبي بشر الهجيمي عن أبي الصديق عن أبي سعيد قال: كنا (نحزر)[٨] (قيام)[٩] (رسول الله ﷺ في الظهر

---

(١) سقط من: [أ].

(٢) سقط من: [أ، ك].

(٣) في [أ، ب، ك]: زيادة (إليه).

(٤) في [ب]: (وذعر).

(٥) في [ك]: (أنه).

(٦) في [أ، ك]: (بهم).

(٧) صحيح، أخرجه البخاري (٧٥٥)، ومسلم (٤٥٣).

(٨) في [هـ]: (نحرز).

(٩) في [ز]: (قياق).

والعصر)[١] فحزرنا[٢] (قيامه)[٣] في الظهر (في)[٤] (الركعتين)[٥] الأوليين قدر ثلاثين آية وحزرنا قيامه في الركعتين (الأخريين)[٦][٧] على النصف من ذلك [وحزرنا قيامه في[٨] الأوليين من العصر على قدر الأخريين من الظهر، وحزرنا قيامه في الركعتين الأخريين][٩] من العصر على النصف من ذلك[١٠].

٧٩٧٢- **حدثنا** ابن علية عن هشام الدستوائي عن يحيى بن أبي كثير عن عبدالله (ابن)[١١] أبي قتادة عن أبيه، قال: كان رسول الله ﷺ يقرأ بنا في الركعتين (الأوليين)[١٢] من الظهر ويسمعنا الآية أحيانا، ويطيل الأولى ويقصر (في)[١٣] الثانية وكان يفعل ذلك في صلاة الصبح يطيل في الأولى ويقصر في الثانية، وكان يقرأ (بنا)[١٤] في الركعتين الأوليين من العصر[١٥].

---

(١) سقط من: [ز].

(٢) في [هـ]: زيادة (في).

(٣) في [أ]: تكررت.

(٤) في [هـ]: زيادة: (في).

(٥) في [ك]: (ركعتين).

(٦) في [أ]: (الأخرتين).

(٧) في [ط، هـ]: زيادة (من العصر).

(٨) في [ز] زيادة: (الركعتين).

(٩) سقط ما بين المعكوفين من: [هـ].

(١٠) صحيح، أخرجه مسلم (٤٥٢)، وأحمد (١٠٩٨٦).

(١١) في [ص]: (عن).

(١٢) (الأولتين) في: [ب].

(١٣) سقط من: [ز].

(١٤) في [أ، ب، ز، ك]: زيادة (بنا).

(١٥) صحيح، أخرجه البخاري (٧٥٩)، ومسلم (٤٥١).

٧٩٧٣- **حدثنا** معتمر بن سليمان عن التيمي عن أبي عثمان أن عمر كان يصلي الظهر عند زوال الشمس ويطيل أول ركعة[١].

٧٩٧٤- **حدثنا** معن بن عيسى عن خالد بن أبي بكر قال: صليت خلف القاسم فكان يطيل (الأولين)[٢] أطول من الأخريين (الأولين)[٣] من الظهر (والأوليين)[٤]من العصر (والأوليين)[٥] من المغرب (والأوليين)[٦] من العشاء.

٧٩٧٥- **حدثنا** معن بن عيسى عن خالد بن أبي بكر قال: صليت خلف سالم فكان يفعل مثل ذلك وكان عمر بن عبدالعزيز يفعل ذلك.

٧٩٧٦- **حدثنا** زيد بن (الحباب)[٧] عن/ الضحاك بن عثمان قال: رأيت عمر ٤٠٤/٢ ابن عبد العزيز يصلي بنا الظهر فيطيل في (الأوليين)[٨] ويخفف (الأخريين)[٩] ويخفف في العصر.

٧٩٧٧- **حدثنا** أبو أسامة عن عبدالرحمن بن (يزيد)[١٠] (بن)[١١] جابر عن مكحول أنه كان (يطول)[١٢] في أول ركعة.

---

(١) صحيح.

(٢) في [ك، ب]: (الأولتين).

(٣) في [ب]: (الأولتين).

(٤) في [ب]: (الأولتين).

(٥) في [ب]: (الأولتين).

(٦) في [ب، ك]: (الأولتين).

(٧) في [أ]: (الخباب).

(٨) في [ب]: (الأولتين).

(٩) في [ب]: (الأخيرتين).

(١٠) في [هـ، ص]: (زيد).

(١١) في [أ، ب، هـ]: (عن).

(١٢) في [أ]: (يقول).

٧٩٧٨- **حدثنا** عفان قال: حدثنا أبوعوانة عن عمر بن أبي (سلمة)[١] عن أبيه قال: كان عثمان بن عفان يطيل الركعتين (الأوليين)[٢] من الظهر يقرأ فيهما بسورة البقرة[٣].

* * *

[٢٤٤] من كان إذا صلى جلس في مصلاه

٧٩٧٩- **حدثنا** أبوبكر قال: ثنا أبو الأحوص عن سماك عن جابر بن سمرة قال: كان رسول الله ﷺ إذا صلى الفجر قعد في مجلسه حتى تطلع (الشمس)[٤][٥].

٧٩٨٠- **حدثنا** أبوأسامة عن موسى بن عبدالله بن إسحاق بن طلحة عن موسى ابن طلحة قال: كان طلحة يثبت في مصلاه حيث صلى فلا يبرح حتى تحضر السبحة فيسبح[٦].

٧٩٨١- **حدثنا** غندر عن شعبة عن الحكم، قال: بلغني عن رجل من بني تميم أنه دخل على الحسن بن علي وهو قاعد في مصلاه وقال: ما من مسلم يصلي الصبح ثم يقعد في مصلاه إلا كان له حجابا من النار[٧].

---

(١) في [أ، هـ، ب]: (ليلى).

(٢) سقط من: [ب].

(٣) حسن؛ عمر بن أبي سلمة صدوق.

(٤) سقط من: [ب].

(٥) حسن؛ سماك صدوق، أخرجه مسلم (٦٧٠)، وأحمد (٢٠٨٢٠).

(٦) مجهول؛ لجهالة موسى.

(٧) مجهول، أخرجه ابن منيع كما في المطالب (٦٤٥)، وابن عدي ١١٨٧/٣، ومسدد كما في المطالب (٥٤٣)، وأخرجه مرفوعاً ابن السني (١٤٦)، والطبراني في الصغير (١١٠٩).

٧٩٨٢- **حدثنا** يعلى بن عبيد عن أبي (سنان)[١] عن العلاء بن بدر عن أبي الشعثاء المحاربي عن سلمان قال: إذا (صليتم)[٢] الغداة فاذكروا الله حتى تطلع الشمس، فإن لم تفعلوا فناموا فإن النائم سالم[٣].

* * *

[٢٤٥] من قال: أول ما يحاسب به العبد الصلاة؟

٧٩٨٣- **حدثنا** أبوبكر (قال: حدثنا وكيع)[٤] عن أبي الأشهب عن الحسن أن أبا هريرة لقي رجلاً فقال: كأنك (لست)[٥] من أهل البلد قال: أجل قال: / ألا أحدثك حديثا سمعته من رسول الله ﷺ لعلك أن تنتفع به سمعت رسول الله ﷺ يقول: **«أول ما يحاسب به العبد الصلاة فإن كان أتمها، وإلا قيل للملائكة: أكملوا صلاته من تطوعه»**، قال الحسن: وسائر الأعمال على ذلك[٦]. ٤٠٥/٢

٧٩٨٤- **حدثنا** هشيم عن داود بن أبي هند عن (زرارة)[٧] بن أوفى عن تميم الداري، قال: إن أول ما يحاسب به العبد الصلاة فإن أتمها وإلا قيل انظروا

---

(١) في [س]: (سيار)، وانظر سنن البيهقي ٢٠/٣، والتاريخ الأوسط ١٧٨/١، والكبير ١٢٠/٤و٥٠٧/٦، وترجمة بدر بن عبدالله بن العلاء في تهذيب الكمال.

(٢) في [ب]: سليتم).

(٣) صحيح.

(٤) سقط من: [ب].

(٥) في [ب، ك]: (ليس).

(٦) منقطع؛ لم يثبت سماع الحسن من أبي هريرة، أخرجه أحمد (١٦٩٥٠)، وأبوداود (٨٦٥)، والترمذي (٤١٣)، والنسائي ٢٣٢/١، وابن ماجه (١٤٢٥)، وإسحاق (٥٠٦)، والبخاري في التاريخ ٣٤/٢، والطيالسي (٢٤٦٨)، والعقيلي في الضعفاء ١٣٢/٣.

(٧) في [ك]: (رزاة).

(أله)[١] تطوع، فإن كان له تطوع فأكملوا المكتوبة من التطوع[٢].

٧٩٨٥- **حدثنا** جرير عن منصور عن (تميم)[٣] بن سلمة قال: أول ما يسأل عنه العبد يسأل عن صلاته، فإن تقبلت منه تقبل منه سائر عمله، وإن ردت عليه رد عليه سائر عمله.

* * *

[٢٤٦] من كان لا يُصلي الضحى؟

٧٩٨٦- **حدثنا** أبوبكر قال: ثنا وكيع قال: ثنا شعبة عن توبة العنبري عن مورق العجلي قال: قلت لابن عمر (أتصلي)[٤] الضحى؟ قال: لا، قلت: صلاها عمر؟ قال: لا قلت: صلاها أبو بكر؟ قال: لا، قلت: صلاها النبي ﷺ؟ قال: لا (أخال)[٥][٦].

٧٩٨٧- **حدثنا** وكيع قال: ثنا ابن (أبي)[٧] خالد عن الشعبي عن ابن عمر قال: ما صليت الضحى مذ أسلمت إلا أن أطوف بالبيت[٨].

---

(١) في [أ، ك]: (له).

(٢) صحيح، أخرجه البيهقي (٢/٣٨٧)، وورد مرفوعاً عند أحمد (١٦٩٥١)، وأبوداود (٨٦٦)، وابن ماجه (١٤٢٦)، والحاكم ١/٢٦٣.

(٣) في [أ، ب، س، ط، ك، هـ]: (نمير)، وسيأتي الخبر ١٤/١٠٩ برقم: [٨٠٢٧] في كتاب الأوائل.

(٤) في [ك]: (يصلي).

(٥) في [هـ]: (أخاله).

(٦) صحيح، أخرجه البخاري (١١٧٥)، وأحمد (٤٧٥٨).

(٧) سقط من: [ب، هـ].

(٨) صحيح، وثبت سماع الشعبي من ابن عمر.

٧٩٨٨- **حدثنا** ابن علية عن الجريري عن الحكم بن الأعرج قال: سألت (ابن عمر)[١] عن صلاة الضحى وهو (مسند)[٢] ظهره إلى حجرة النبي ﷺ فقال: بدعة ونعمت البدعة[٣].

٧٩٨٩- **حدثنا** وكيع قال: نا شعبة عن عمرو بن مرة عن أبي عبيدة، قال: لم يخبرني أحد من الناس أنه رأى ابن مسعود يصلي الضحى.

٧٩٩٠- **حدثنا** وكيع قال: نا الأعمش عن أبي الضحى عن مسروق، قال: كنا نقرأ في المسجد فيثبت/ الناس في القراءة بعد قيام ابن مسعود ثم نقوم فنصلي ٤٠٦/٢
(الضحى)[٤] فبلغ ذلك ابن مسعود فقال: عباد الله، لم تحملوا عباد الله ما لم يحملهم الله إن كنتم لا بد فاعلين ففي بيوتكم[٥].

٧٩٩١- **حدثنا** وكيع قال: حدثني أبي وإسرائيل عن أبي إسحاق عن (التميمي)[٦] قال: سألت ابن عمر عن صلاة الضحى فقال: وللضحى (صلاة؟)[٧][٨].

٧٩٩٢- **حدثنا** أبوأسامة عن ابن جريج عن الزهري عن عروة عن عائشة، قالت: لم يكن النبي ﷺ يسبح سبحة الضحى قالت: وكان يترك أشياء كراهة أن

---

(١) في [هـ]: (محمداً)، وانظر: عمدة القارئ (٢٣٦/٧)، وفتح الباري (٥٢/٣).

(٢) في [ك]: (مستند).

(٣) صحيح.

(٤) في [س، هـ]: (للضحى).

(٥) صحيح.

(٦) في [ص]: (التيمي).

(٧) في [هـ]: (الصلاة).

(٨) مجهول؛ لجهالة التميمي.

يستن (به فيها)[١][٢].

٧٩٩٣- **حدثنا** وكيع ثنا ابن أبي ذئب عن الزهري عن عروة عن عائشة، قالت: كان رسول الله ﷺ لا يصلي سبحة الضحى، وإني لأسبحها[٣].

٧٩٩٤- **حدثنا** وكيع قال: ثنا سفيان عن منصور عن إبراهيم عن علقمة، قال: كان لا يصلي الضحى[٤].

٧٩٩٥- **حدثنا** وكيع قال: ثنا حاجب ابن عمر عن الحكم بن الأعرج، قال: سألت ابن عمر عن صلاة الضحى [فقال: بدعة[٥].

٧٩٩٦- **حدثنا** وكيع قال: حدثنا شريك عن (عياش)[٦] عن سعيد بن جبير قال: إني لأدع الصلاة الضحى][٧] (وإني لأشتهيها)[٨].

* * *

[٢٤٧] من كان يصليها؟

٧٩٩٧- **حدثنا** أبوبكر قال: ثنا وكيع قال: ثنا (النهاس)[٩] بن قهم أبو الخطاب

---

(١) في [أ]: (بها).

(٢) صحيح، صرح ابن جريج بالسماع عند أحمد، أخرجه أحمد (٢٥٣٦٣)، وأبوعوانة (٢٢٦٧/٢)، وانظر ما بعده.

(٣) صحيح، أخرجه البخاري (١١٧٧)، ومسلم (٧٠٨).

(٤) في [ص]: (تكرر هذا الخبر).

(٥) صحيح، أخرجه البخاري (١٧٧٥)، ومسلم (١٢٥٥).

(٦) في [أ، ص، ز، هـ]: (عباس)، وعياش هو ابن عمرو العامري التميمي الكوفي.

(٧) سقط ما بين المعكوفين من: [أ].

(٨) في [أ، ب، ك]: (وأنا أشتهيها).

(٩) في [ص]: (النهاش).

عن شداد أبي عمار الشامي عن أبي هريرة قال: قال رسول الله ﷺ: **«من حافظ على شفعة الضحى غفرت له ذنوبه وإن كانت مثل زبد البحر»**[١].

٧٩٩٨- **حدثنا** وكيع قال: ثنا هشام الدستوائي عن القاسم بن عوف الشيباني عن زيد بن أرقم قال: خرج رسول الله ﷺ على أهل قباء وهم يصلون صلاة الضحى فقال: **«صلاة الأوابين إذا رمضت الفصال من/ الضحى»**[٢]. ٤٠٧/٢

٧٩٩٩- **حدثنا** وكيع قال: حدثنا (كهمس)[٣] بن الحسن عن عبدالله بن شقيق العقيلي قال: قلت لعائشة: أكان رسول الله ﷺ يصلي الضحى؟ (قالت)[٤]: لا، إلا أن يجيء من مغيبه[٥].

٨٠٠٠- **حدثنا** وكيع قال: ثنا سفيان عن (عاصم)[٦] بن كليب عن أبيه عن أبي هريرة قال: ما رأيت رسول الله ﷺ صلى الضحى إلا مرة[٧].

٨٠٠١- حدثنا وكيع عن مسعر عن (سعد)[٨] بن إبراهيم عن القاسم بن محمد أن عائشة كانت تصلي الضحى صلاة طويلة[٩].

---

(١) ضعيف منقطع؛ النهاس ضعيف، وأبوعمار لم يسمع من أبي هريرة، أخرجه أحمد (٩٧١٦)، وابن ماجه (١٣٨٢)، والترمذي (٤٧٦)، وإسحاق (٣٢٩)، وعبد بن حميد (١٤٢٢)، وابن عدي ٢٥٢٣/٧.

(٢) صحيح، أخرجه مسلم (٧٤٨)، وأحمد (١٩٢٦٤).

(٣) في [ب]: (كهمش).

(٤) في [أ، ب، ك]: (فقالت).

(٥) صحيح، أخرجه مسلم (٧١٧)، وأحمد (٢٥٦٩١)، وأصله عند البخاري (١١٧٧).

(٦) في [أ]: (هاشم).

(٧) حسن؛ كليب صدوق، أخرجه أحمد (٩٧٥٨)، والنسائي في الكبرى (٤٧٧)، والبزار (٦٩٦/كشف).

(٨) في [أ، هـ]: (سعيد).

(٩) صحيح.

٨٠٠٢- (حدثنا وكيع قال)[١] ثنا (أبو المنهال الطائي نصر بن أوس عن عبدالله)[٢] ابن زيد عن أبي هريرة قال: قال (لي)[٣]: عليك بسجدتي الضحى هما خير لك من ناقتين (دهماوين)[٤] من نتاج (بني)[٥] (بحتر)[٦][٧].

٨٠٠٣- حدثنا وكيع عن موسى بن عبيدة عن (أبي سلمة)[٨] بن عبدالرحمن عن أبي (الرباب)[٩] أن أبا ذر صلى الضحى فأطال[١٠].

٨٠٠٤- حدثنا إسماعيل عن حبيب بن (الشهيد)[١١] قال: سئل عكرمة عن صلاة ابن عباس الضحى قال: كان يصليها اليوم (ويدعها)[١٢] (العشر)[١٣][١٤].

٨٠٠٥- حدثنا يزيد بن هارون عن محمد بن عمرو قال: كان سعيد بن المسيب يصلي الضحى.

---

(١) سقط من: [ك].

(٢) سقط من: [أ، ب].

(٣) زيادة من: [أ، ص، ك].

(٤) في [ك]: (دهماوتين).

(٥) في [أ، ص]: (ابن).

(٦) في [ص، ز، هـ]: (بحيرة)، وفي [أ]: (بحير).

(٧) مجهول؛ لجهالة عبدالله بن زيد.

(٨) في [ص، ط]: (أسامة).

(٩) في [س]: (الزيات).

(١٠) ضعيف؛ لضعف موسى بن عبيدة.

(١١) في [أ، ب، ك]: (شهيد).

(١٢) في [أ، ك]: (ويدعهما).

(١٣) في [أ]: (العشا).

(١٤) صحيح.

٨٠٠٦- **حدثنا** جرير عن مغيرة عن إبراهيم قال: كانوا [يصلون الضحى ويدعون.

٨٠٠٧- **حدثنا** وكيع عن سفيان عن منصور (أو)[١] غيره عن إبراهيم قال: كانوا][٢] يكرهون أن يديموا صلاة الضحى مثل المكتوبة.

٨٠٠٨- **حدثنا** وكيع قال: ثنا شعبة عن سعد بن إبراهيم عن القاسم بن محمد عن عائشة أنها كانت تغلق عليها بابها ثم تصلي الضحى[٣].

٨٠٠٩- **حدثنا** وكيع قال: ثنا محمد بن شريك عن ابن أبي مليكة عن ابن عباس أنه سئل عن صلاة الضحى فقال: إنها لفي كتاب الله ولا (يغوص)[٤] (عليها)[٥] إلا غواص ثم قرأ: ﴿فِي بُيُوتٍ/ أَذِنَ ٱللَّهُ أَن تُرْفَعَ وَيُذْكَرَ فِيهَا ٱسْمُهُ يُسَبِّحُ لَهُ فِيهَا بِٱلْغُدُوِّ وَٱلْآصَالِ﴾ [النور: ٣٦][٦]. ٤٠٨/٢

٨٠١٠- **حدثنا** وكيع قال: نا شريك عن سالم (الأفطس)[٧] عن سعيد بن جبير أنه صلى الضحى في الكعبة.

٨٠١١- **حدثنا** زيد بن (حباب)[٨] عن مطهر بن جويرية قال: رأيت الضحاك يصلي الضحى ورأيت أبا مجلز يصلي في منزله الضحى.

---

(١) في [أ، ب، ط، هـ]: (و).

(٢) سقط ما بين المعكوفين من: [أ].

(٣) صحيح.

(٤) في [هـ]: (يعوض).

(٥) في [أ، ز، ص، ك، هـ]: (عنها)، وانظر: طرح التثريب (٥٧/٣)، والدر المنثور (٢٠٦/٦).

(٦) صحيح.

(٧) في [ك]: (الأقطس).

(٨) في [أ]: (جباب).

٨٠١٢- **حدثنا** وكيع قال: حدثنا يحيى بن مسلم الهمداني عن سعيد بن عمرو القرشي (قال)[١]: (اتبعني أبي)[٢] عبدالله بن عمر (لأتعلم)[٣] منه، فما رأيته يصلي السبحة وكان إذا رآهم يصلونها قال: من أحسن ما أحدثوا سبحتهم هذه[٤].

٨٠١٣- **حدثنا** أبوخالد عن العوام عن سليمان بن أبي سليمان عن أبي هريرة قال: أوصاني خليلي أن أصلي صلاة الضحى فإنها صلاة الأوابين[٥].

* * *

[٢٤٨] أي ساعة (تصلَّى)[٦] الضحى[٧]

٨٠١٤- **حدثنا** أبو بكر قال: ثنا وكيع عن سماك عن عمه سلمة بن سماك قال: سمعت عمر بن الخطاب يقول: أضحوا عباد الله بصلاة الضحى[٨].

٨٠١٥- **حدثنا** وكيع قال: ثنا يوسف بن صهيب عن حبيب بن يسار عن أبي

---

(١) سقط من: [ب].

(٢) في [هـ]: (اتبعت أبا).

(٣) في [أ]: (لا يعلم).

(٤) ضعيف؛ لضعف يحيى بن مسلم.

(٥) مجهول؛ لجهالة سليمان، أخرجه ابن خزيمة (١٢٢٣)، وأحمد (١٠٥٥٩)، والدارمي (١٧٤٥)، وأبونعيم في الحلية (٨/٢١٣)، والطبراني في الأوسط (٤٩٢٦)، وإسحاق (٤٧٠)، والبخاري في التاريخ (٤/١٥)، وتقدم (٢/٢٨١).

(٦) في [أ، ك]: (يصلي).

(٧) قال الفقهاء: يبتدئ وقتها من علو الشمس وخروج وقت النهي إلى الزوال.

(٨) مجهول؛ لجهالة سلمة بن سماك.

رملة (الأزدي)[١] عن علي أنه رآهم يصلون الضحى عند طلوع الشمس فقال: هلا تركوها حتى إذا كانت الشمس (قدر)[٢] رمح أو رمحين صلوها (فتلك)[٣] صلاة الأوابين[٤].

٨٠١٦- **حدثنا** وكيع عن ابن أبي (ذئب)[٥] عن شعبة مولى ابن عباس قال: كان ابن عباس يقول: لي سقط الفيء؟ فإذا قلت: نعم؛ قام فسبح[٦].

٨٠١٧- **حدثنا** يزيد بن هارون عن محمد بن عمرو قال: كان أبوسلمة لا يصلي الضحى حتى تميل الشمس.

٨٠١٨- قال: وكان عروة يجيء فيصلي ثم يجلس.

٨٠١٩- **حدثنا** وكيع قال: ثنا شريك عن دثار القطان عن النعمان بن (نافذ)[٧] أن عليا خرج فرأى قوما يصلون الضحى عند طلوع/ الشمس فقال: ما لهم نحروها نحرهم الله فهلا تركوها حتى إذا كانت (بالجبين)[٨] صلوا فتلك صلاة الأوابين[٩]. ٤٠٩/٢

* * *

---

(١) في [ك]: (الأرذي).

(٢) في [ك]: (قيد).

(٣) في [أ، ب، ك]: (فذلك).

(٤) مجهول؛ لجهالة أبي رملة، أخرجه ابن سعد (٦/٢٣٩).

(٥) في [أ، ب، ز، ك، هـ]: (زيد).

(٦) ضعيف؛ لضعف شعبة مولى ابن عباس.

(٧) في [ب]: (ما قد)؛ وفي [أ، هـ]: (ناقد).

(٨) في [هـ]: (بالحنين)، وفي [ص]: (بالحثين)، وانظر: طرح التثريب (٣/٦٤).

(٩) مجهول؛ النعمان مجهول.

[٢٤٩] كم (يصلِّي)[١] من ركعة[٢]

٨٠٢٠- **حدثنا** أبو بكر قال: ثنا وكيع قال: ثنا بن أبي خالد عن أبي صالح مولى أم هانئ (عن أم (هانئ)[٣])[٤] قالت: دخل علي رسول الله ﷺ بيتي يوم فتح مكة فوضعت له ماء فاغتسل ثم صلى ثماني ركعات صلاة الضحى لم يصلهن قبل يومه ولا بعده[٥].

٨٠٢١- **حدثنا** وكيع قال: ثنا (شعبة)[٦] عن عمرو بن مرة عن ابن أبي ليلى قال: لم يخبرنا أحد من الناس أن النبي ﷺ صلى الضحى إلا أم هانئ فإنها قالت: دخل رسول الله ﷺ بيتي يوم فتح مكة فاغتسل ثم صلى ثماني ركعات يخفف فيهن الركوع والسجود لم أره صلاهن قبل يومئذ ولا بعده[٧].

٨٠٢٢- **حدثنا** ابن عيينة عن يزيد عن (ابن)[٨] أبي ليلى[٩] قال: أدركت الناس

---

(١) في [ك]: (تصلي).

(٢) اتفق الفقهاء على أن أقلها ركعتان، قال أبوحنيفة: أكثرها اثنتا عشرة ركعة، وقال الجمهور: أكثرها ثماني ركعات.

(٣) سقط من: [ص].

(٤) سقط من: [أ]،

(٥) ضعيف؛ لضعف أبي صالح، أخرجه أحمد (٢٦٨٩٨)، والطبراني ٢٤/(١٠٠٣)، والخطيب في تاريخ بغداد ١٣/٢٩٠، وبنحوه أخرجه البخاري (٤٢٩٢)، ومسلم (٣٣٦).

(٦) في [ب، هـ]: (شريك).

(٧) صحيح، أخرجه البخاري (١١٠٣)، ومسلم (٣٣٦)، كتاب المسافرين (٨١).

(٨) سقطت من: [ز].

(٩) هكذا في جميع نسخ المصنف، وفي مسند أحمد (٢٦٩٠١)، وسنن ابن ماجه (١٣٧٩)، ومسند الحميدي (٣٣٢)، ومعجم الطبراني ٢٤/(١٠٢٩)، وسنن البيهقي ٣/٤٨، عن يزيد عن عبدالله بن الحارث عن أم هانئ، ورواه ابن ماجه عن المؤلف عن سفيان عن يزيد عن عبدالله بن الحارث.

وهم متوافرون أو متوافون فلم يخبرني أحد أنه صلى الضحى إلا أم هانئ (فإنها)[١] أخبرتني أنه صلاها ثمان ركعات[٢].

٨٠٢٣- **حدثنا** أبوخالد عن ابن إسحاق عن سعيد بن أبي سعيد عن أبي مرة مولى أم هانئ ابنة أبي طالب عن أم هانئ أن النبي ﷺ صلى الضحى ثماني ركعات[٣].

٨٠٢٤- **حدثنا** ابن عيينة عن ابن المنكدر عن (ابن)[٤] (رميثة)[٥] عن جدته قالت: دخلت على عائشة وهي تصلي من الضحى فصلت ثماني ركعات[٦].

٨٠٢٥- **حدثنا** عبدالأعلى عن ابن إسحاق عن سعيد بن أبي سعيد [عن سعيد][٧] بن مرجانة قال: جلست وراء سعد بن مالك وهو يسبح الضحى فركع ثمان/ ركعات أعدهن لا يقعد فيهن حتى قعد في أخرهن فتشهد ثم سلم ٤١٠/٢
وانطلق[٨].

٨٠٢٦- **حدثنا** ابن (علية)[٩] عن خالد عن تميمة بنت دهيم أنها رأت عائشة

---

(١) زيادة من: [أ، ب، ك] (فإنها).

(٢) ضعيف؛ لضعف يزيد، وأخرجه البخاري (١١٧٦)، ومسلم (٣٣٦).

(٣) منقطع حكماً؛ ابن إسحاق مدلس، وانظر ما قبله.

(٤) في [ص، هـ]: (أبي).

(٥) في [ص، هـ]: (رمثة).

(٦) مجهول؛ فيه ابن رميثة مجهول، أخرجه إسحاق (١٣٩٢)، والبخاري في الصغير ١/١٧٢، وابن عبدالبر في التمهيد ٨/١٤٤، والمزي في ترجمة رميثة، وسيأتي.

(٧) ما بين القوسين ساقط من: [ص].

(٨) منقطع حكماً؛ ابن إسحاق مدلس.

(٩) في [أ، ب، هـ]: (عيينة).

صلت من الضحى ست ركعات[١].

٨٠٢٧- **حدثنا** أبوخالد الأحمر عن ابن عجلان عن القعقاع بن حكيم عن جدته (رميثة)[٢] قالت: دخلت (على عائشة بيتاً)[٣] كانت تخلو فيه فرأيتها [صلت فيه من الضحى ثماني ركعات[٤].

٨٠٢٨- **حدثنا** غندر عن شعبة (عن الحكم)[٥] عن رجل عن أم سلمة أنها[٦] كانت تصلي الضحى ثماني ركعات وهي قاعدة فقيل لها: إن عائشة تصلي أربعا فقالت: إن عائشة امرأة شابة[٧].

٨٠٢٩- **حدثنا** غندر عن شعبة عن منصور عن إبراهيم عن علقمة أنه كان إذا حضر المصر صلى الضحى أربعاً.

٨٠٣٠- **حدثنا** ابن نمير[٨] عن محمد بن إسحاق عن حكيم بن حكيم عن علي ابن عبد الرحمن عن حذيفة قال: خرجت مع رسول الله ﷺ إلى (حرة)[٩] بني

---

(١) مجهول؛ لجهالة تميمة بنت دهيم.

(٢) في [ص، هـ]: (رمثة).

(٣) في [هـ]: (بيت عائشة).

(٤) حسن؛ أبوخالد وابن عجلان صدوقان، وأخرجه البخاري في التاريخ الصغير ١/١٧٢، والنسائي كما في تحفة الأشراف ١٢/٣٩٠، وأبويعلى (٤٦١٢)، وإسحاق (١٣٩٢)، وابن عبدالبر في التمهيد ٨/١٤٤، ومالك ١/١٥٣، وعبدالرزاق (٤٨٦٦)، وأحمد (٢٥٠٧٨)، ومسدد كما في المطالب (٦٥٠).

(٥) سقط من: [ص].

(٦) سقط ما بين المعكوفين من: [أ].

(٧) مجهول، أخرجه الحارث (٢٢٠/بغية)، وذكره البغوي بعد (١٠٠٦).

(٨) في [ط، هـ]: زيادة (عن محمد).

(٩) في [أ، ك]: (حدة).

معاوية فصلى الضحى ثمان ركعات طول فيهن[١].

٨٠٣١- **حدثنا** ابن مسهر عن ليث عن مجاهد عن أبي هريرة قال: أوصاني خليلي ﷺ بركعتي الضحى[٢].

* * *

[٢٥٠] ما يقرأ (به)[٣] في صلاة الضحى

٨٠٣٢- **حدثنا** أبوبكر قال: ثنا وكيع قال: ثنا عبيدالله بن عبدالرحمن بن (موهب)[٤] عن محمد بن كعب القرظي قال: من قرأ في سبحة الضحى بـ(قل هو الله أحد) (عشر مرات)[٥] بني له بيت في الجنة[٦].

* * *

[٢٥١] (في)[٧] مسح الحصى وتسويته في الصلاة[٨]

٨٠٣٣- **حدثنا** أبوبكر قال: ثنا سفيان بن عيينة عن الزهري (عن (أبي)[٩]

---

(١) مجهول؛ لجهالة علي بن عبدالرحمن، ذكره ابن حجر في المطالب (٦٤٧).

(٢) ضعيف؛ لضعف ليث، وأخرجه البخاري (١٩٨١)، ومسلم (٧٢١).

(٣) في [أ، ب، ك] زيادة: (به).

(٤) في [هـ]: (وهب).

(٥) في [ب]: (إحدى عشرة مرة).

(٦) ضعيف؛ لضعف عبيد الله بن عبدالرحمن.

(٧) في [أ، ب، ك] زيادة: (في).

(٨) كره الجمهور مسح الحصى في الصلاة وأجازه مالك في رواية، واستثنى أحمد وبعض الفقهاء المرة الواحدة.

(٩) في [ص]: (أبو).

٤١١/٢ الأحوص)[١]/ عن أبي ذر قيل لسفيان عن النبي ﷺ قال: نعم (قال)[٢]: **«إذا قام أحدكم إلى الصلاة فلا يمسح الحصى»**[٣].

٨٠٣٤- **حدثنا** حفص بن غياث عن أشعث عن أبي الزبير عن جابر أنه كان يكره (مسح)[٤] الحصى[٥].

٨٠٣٥- **حدثنا** ابن نمير عن عثمان بن (الحكم)[٦] عن شرحبيل أبي (سعد)[٧] عن أبي الدرداء قال: ما أحب أن لي حمر النعم وأني مسحت مكان جبيني من الحصى إلا أن يغلبني فأمسح مسحة[٨].

٨٠٣٦- **حدثنا** الفضل بن دكين (عن زهير)[٩] عن جابر عن سالم بن عبدالله عن عبدالرحمن [بن زيد بن الخطاب أنه صلى إلى جنب عمر فمسح الحصى (وأمسك)[١٠] بيده[١١].

---

(١) تكررت في: [ك].

(٢) سقط من: [أ].

(٣) حسن، أبوالأحوص صدوق، أخرجه أحمد (٢١٣٣٠)، وأبوداود (٩٤٥)، وابن ماجه (١٠٢٧)، والترمذي (٣٧٩)، والنسائي ٦/٣، وابن خزيمة (٩١٣)، وابن حبان (٢٢٧٣)، والحميدي (١٢٨)، والدارمي (١٣٨٨)، وابن الجارود (٢١٩)، والطحاوي في شرح المشكل (١٤٢٧)، والطيالسي (٤٧٦)، وعبدالرزاق (٢٣٩٩)، والطبراني في مسند الشاميين (١٨٠٤)، والبغوي (٦٦٣)، والبيهقي ٢٨٤/٢، وابن المبارك في الزهد (١١٨٥)، وتمام (٣٦٣).

(٤) في [أ، ك]: (مس).

(٥) ضعيف؛ لضعف أشعث.

(٦) كذا في النسخ ولعلها (حكيم).

(٧) في [هـ]: (سعيد).

(٨) ضعيف؛ لضعف شرحبيل.

(٩) تكررت في: [أ].

(١٠) في [ز]: (فأمسك)، وفي [هـ]: (مسك).

(١١) ضعيف؛ لضعف جابر.

٨٠٣٧- **حدثنا** حميد بن عبدالرحمن][1] عن أبيه عن أبي إسحاق عن (ابن)[2] عطية عن أبي صالح قال: إذا سجدت فلا تمسح (الحصى)[3] فإن كل حصاة تحب أن يسجد عليها.

* * *

[٢٥٢] من رخص في ذلك

٨٠٣٨- **حدثنا** أبوبكر قال: نا عبدالله بن نمير عن ابن أبي ليلى عن [عيسى بن عبدالرحمن بن أبي ليلى عن][4] أبيه عن أبي ذر قال: سألت رسول الله ﷺ عن أشياء حتى سألته عن (مس)[5] الحصى فقال: **«مرة واحدة وإلا فدع»**[6].

٨٠٣٩- **حدثنا** وكيع قال: ثنا ابن أبي ليلى عن شيخ يقال له هلال عن حذيفة قال: سألت رسول الله ﷺ عن كل شيء حتى[7] مسح الحصى فقال: **«واحدة أو دع»**[8].

---

(١) سقط ما بين المعكوفين من: [أ، ب].

(٢) في [هـ]: (أبي).

(٣) سقط من: [أ، ب، ك].

(٤) سقط من: [أ].

(٥) (مسح) في: [أ].

(٦) ضعيف؛ لضعف ابن أبي ليلى، أخرجه أحمد (٢١٤٤٦)، وعبدالرزاق (٢٤٠٣)، وابن خزيمة (٩١٦)، والطيالسي (٤٧٠)، والطحاوي في شرح المشكل (١٤٢٩)، والبزار (٤٠٢١).

(٧) في [ز، ك] زيادة: (عن).

(٨) مجهول؛ لجهالة هلال، أخرجه أحمد (٢٣٢٧٥).

٨٠٤٠- **حدثنا** وكيع قال: ثنا هشام الدستوائي عن يحيى بن أبي كثير عن أبي سلمة بن عبد الرحمن عن معيقيب قال: ذكر (للنبي)[١] ﷺ مسح الحصى فقال: **«إن كنت لا بد فاعلاً فواحدة»**[٢].

٨٠٤١- **حدثنا** وكيع قال: ثنا ابن أبي ذئب عن شرحبيل أبي (سعد)[٣] عن جابر ابن عبدالله/ قال: سألت النبي ﷺ عن مسح الحصى في الصلاة فقال: **«واحد؛ ولأن تمسك عنها خير لك من مائة ناقة كلها (سود)[٤] الحدقة»**[٥]. ٤١٢/٢

٨٠٤٢- **حدثنا** ابن عيينة عن عمرو (عن)[٦] محمد بن طلحة بن ركانة عن عبدالله ابن (عياش بن)[٧] أبي ربيعة قال: مر بي أبو ذر وأنا أصلي قال: إن الأرض لا تمسح إلا واحدة[٨].

٨٠٤٣- **حدثنا** أبوالأحوص عن أبي إسحاق عن عبدالرحمن بن الأسود [قال: كان عبدالله يرخص في مسحة واحدة للحصى[٩].

---

(١) في [ز، ك]: (النبي).

(٢) صحيح، أخرجه البخاري (١٢٠٧)، ومسلم (٥٤٦).

(٣) في [هـ]: (سعيد).

(٤) في [ص]: (سوداء).

(٥) ضعيف؛ لضعف شرحبيل، أخرجه أحمد (١٤٢٠٤)، وابن خزيمة (٨٩٧)، وعبد بن حميد (١١٤٥)، والطحاوي في شرح المشكل (١٤٣٣).

(٦) (بن) في: [أ].

(٧) سقط من: [ك].

(٨) صحيح، أخرجه عبدالرزاق (٢٤٠٥)، وأخرجه مرفوعاً الطيالسي (٤٧١)، وعبدالرزاق (٢٤٠٠)، والبيهقي (٢/٢٨٥).

(٩) منقطع؛ عبدالرحمن بن الأسود لم يسمع من ابن مسعود.

٨٠٤٤- **حدثنا** على بن مسهر عن الشيباني عن عبدالرحمن بن الأسود[١] عن عمه قال: رأيت ابن مسعود يسوي الحصى بيده وهو يصلي (خبطه)[٢] بيده ثم سجد[٣].

٨٠٤٥- **حدثنا** وكيع قال: ثنا سفيان عن الشيباني عن عبدالرحمن بن الأسود عن أبيه قال: رأيت عبدالله بن (مسعود)[٤] (خبط)[٥] الحصى بيده ثم سجد[٦].

٨٠٤٦- **حدثنا** حفص عن ليث عن مجاهد عن أبي هريرة أنه كان يرخص (في تسوية)[٧] الحصى في الصلاة مرة واحدة قال: وإن لم يفعل فهو أحب إلي[٨].

٨٠٤٧- **حدثنا** أبوأسامة عن عبدالحميد بن جعفر عن نافع قال: كان ابن عمر (ربما)[٩] يسوي الحصى برجله وهو قائم في الصلاة[١٠].

٨٠٤٨- **حدثنا** وكيع قال: ثنا مالك بن أنس عن أبي جعفر القارئ[١١] مولى ابن (عياش)[١٢] قال: رأيت ابن عمر يمسح الحصى مسحاً خفيفاً في الصلاة[١٣].

---

(١) سقط من: [أ، ب].
(٢) في [س، ط، هـ]: (حطه).
(٣) صحيح.
(٤) في [هـ]: (مسعد).
(٥) في [هـ]: (حط).
(٦) صحيح.
(٧) في [أ، ك]: (أن يسوى).
(٨) ضعيف؛ لضعف ليث.
(٩) (مما) في: [أ، ب، ك].
(١٠) صحيح.
(١١) في [أ، ب، ز، ك، هـ] زيادة: (عن).
(١٢) في [هـ]: (عباس).
(١٣) صحيح.

٨٠٤٩- **حدثنا** وكيع قال: ثنا إسرائيل عن (جابر)[١] عن أبي جعفر قال: رأيت ابن عمر يسوي الحصى برجله في الصلاة[٢].

٨٠٥٠- **حدثنا** أبوأسامة عن ابن عون عن محمد قال: قال حذيفة هكذا واحدة أو دع وبيده (مسح بيده)[٣] الأرض قال أبوأسامة: يعني تسوية الحصى أو شيء في موضع سجوده[٤].

٤١٣/٢

٨٠٥١- **حدثنا** أبومعاوية/ عن الأعمش عن أبي صالح قال: كان يرخص في مسحة واحدة للحصى.

٨٠٥٢- **حدثنا** مروان بن معاوية عن أبي مالك الأشجعي عن إبراهيم أنه لم ير بأسا بتسوية الحصى مرة واحدة.

٨٠٥٣- **حدثنا** عبدالوهاب بن عطاء عن الأغر بن يحيى قال: رأيت الحسن يوضع الحصى موضع سجوده وهو في الصلاة.

* * *

[٢٥٣] من كره إخراج الحصى من المسجد

٨٠٥٤- **حدثنا** أبوبكر قال: ثنا وكيع قال: ثنا عمران بن زائدة بن نشيط عن (نفيع)[٥] أبي داود قال: خرجت مع ابن عباس من المسجد فخلعت خفي فسمع وقع حصاة فقال ابن عباس: ردها وإلا خاصمتك يوم القيامة[٦].

---

(١) في [ص]: (حماد).

(٢) ضعيف، لضعف جابر.

(٣) في [هـ]: (بيده مسح).

(٤) صحيح.

(٥) في [ص]: (نقيع).

(٦) ضعيف جداً؛ نفيع متروك.

٨٠٥٥- **حدثنا** وكيع قال: ثنا إسرائيل عن أبي حصين عن أبي صالح عن أبي هريرة أو عن كعب قال: إن الحصاة إذا أخرجت من المسجد تناشد صاحبها[١].

٨٠٥٦- **حدثنا** وكيع قال: ثنا مالك بن مغول عن زبيد بن الحارث عن مجاهد قال: (حدثت)[٢] ليس بمحدث: إذا أخرجت الحصى من المسجد صاحت أو سبحت.

٨٠٥٧- **حدثنا** غندر عن شعبة قال: سألت حماداً عن الحصى يخرج بهن من المسجد قال: أنبذ بهن.

٨٠٥٨- وسألت الحكم فقال: صرهن حتى تردهن فإني بلغني أن لهن صياحا.

٨٠٥٩- **حدثنا** معتمر عن داود أبي الهيثم قال: (سمعت)[٣] ابن سيرين يقول لغلام له أو لخادمه: إن وجدت في خفي حصاة فردها إلى المسجد.

٨٠٦٠- **حدثنا** أسباط (بن)[٤] محمد عن ليث عن حبيب عن سعيد بن جبير قال: الحصاة تسب وتلعن من يخرجها من المسجد.

٨٠٦١- **حدثنا** عبدالصمد بن عبدالوارث عن مثنى بن سعيد عن قتادة عن (سليمان)[٥] بن يسار قال: الحصاة إذا أخرجت من المسجد تصيح حتى ترد إلى موضعها.

---

(١) صحيح، وانظر سنن أبي داود (٤٥٩).

(٢) في [هـ]: (حدثت حديثاً)، وفي [س]: (حديث).

(٣) في [أ، ب، ط، ع، هـ]: (سألت).

(٤) في [ز]: (عن)، وسقط من: [ك].

(٥) في [أ، ز، ك]: (سلمان).

٤١٤/٢ ٨٠٦٢- **حدثنا** أسباط عن ليث عن مجاهد قال: الحصاة تصيح إذا/ أخرجت من المسجد.

* * *

[٢٥٤] في تحريك الحصى[١]

٨٠٦٣- **حدثنا** أبوبكر قال: ثنا علي بن هاشم عن ابن أبي ليلى عن الحكم عن سعيد بن جبير عن ابن عباس قال: إذا كنت في صلاة فلا تحرك الحصى[٢].

٨٠٦٤- **حدثنا** ابن علية عن الوليد بن أبي (هشام)[٣] عن مسلم (بن)[٤] أبي مريم قال: (رأى)[٥] ابن عمر رجلاً يقلب الحصاة في الصلاة فقال: لا تقلب الحصاة في الصلاة (فإن ذلك)[٦] من الشيطان[٧].

٨٠٦٥- **حدثنا** معتمر عن ليث عن طلحة قال: تقليب الحصى أذى (للملك)[٨].

٨٠٦٦- [**حدثنا** وكيع عن سفيان عن علي بن الأقمر قال: صليت إلى جنب[٩]

---

(١) قال الجمهور: يكره تحريك الحصى في الصلاة خلافاً لمالك.

(٢) ضعيف؛ لضعف ابن أبي ليلى.

(٣) في [أ، هـ]: (هاشم).

(٤) في [ص]: (عن).

(٥) في [ب]: (رى).

(٦) في [أ، ب، هـ]: (فإنه).

(٧) صحيح.

(٨) في [هـ]: (الملك).

(٩) في [أ، هـ] زيادة: (ابن).

مسروق فمسست الحصى فضرب بيدي][1].

٨٠٦٧- **حدثنا** وكيع عن مسعر (عن)[2] زياد بن فياض قال: صليت إلى جنب أبي عياض فمسست الحصى فضرب (يدي)[3] فلما قضى صلاته قال: إنه يقال في هذا (قول شديد)[4].

٨٠٦٨- **حدثنا** وكيع عن سفيان عن أبي إسحاق عن الحارث عن علي قال: إذا صليت فلا تعبث بالحصى[5].

٨٠٦٩- **حدثنا** وكيع عن عمران بن حدير (عن)[6] مولى عطية قال: صليت إلى جنب قيس بن عباد فأخذت عودا فرفعته إلى في فضرب ذقني فلما صلى قلت له ما حملك وقد أعجبني فقال: كان يقال من عبث بشيء في صلاته كان حظه من صلاته.

٨٠٧٠- **حدثنا** يزيد بن هارون عن هشام عن الحسن أنه كان يكره أن يعبث الرجل بشيء (في)[7] صلاته.

---

(١) سقط من: [ز].

(٢) سقط من: [هـ].

(٣) في [ب، هـ]: (بيدي).

(٤) في [أ، ب، ك، هـ]: (قولاً شديداً).

(٥) ضعيف؛ لضعف الحارث، وأخرجه مرفوعاً: أحمد (١٢٤٤)، وعبد بن حميد (٦٧)، وعبدالرزاق (٢٨٣٦)، والبيهقي (٣/٢١٢).

(٦) سقط من: [أ، ب، جـ، ط، هـ]، ومولى عطية اسمه دينار، وانظر: التاريخ الكبير ٣/٢٤٦، والجرح والتعديل ٣/٤٣٣، والكنى لمسلم ٢/٦٣٨، والثقات ٦/٢٩١.

(٧) في [أ]: (من).

٨٠٧١- **حدثنا** وكيع قال: ثنا سفيان عن (معمر)[١] بن عبدالرحمن قال: صليت إلى جنب رجل من أصحاب عبدالله فمسست الحصى فلما صلى قال: قال عبدالله: لا يسألن أحدكم ربه شيئا من/(الخير)[٢] وفي (يده)[٣] (الحجر)[٤][٥]. ٤١٥/٢

٨٠٧٢- **حدثنا** وكيع قال: ثنا أبي عن مغيرة عن إبراهيم أنه كره العبث في الصلاة.

* * *

[٢٥٥] من رخص في الصلاة في النعلين

٨٠٧٣- **حدثنا** أبوبكر قال: ثنا شريك عن عبدالملك بن عمير عن زياد الحارثي عن أبي هريرة قال: رأيت النبي ﷺ صلى وهما عليه وخرج وهما عليه يعني نعليه[٦].

٨٠٧٤- **حدثنا** عباد بن عوام عن حسين المكتب عن عمرو بن شعيب عن أبيه

---

(١) كذا في النسخ والمطالب العالية (٤٠٥٦)، وعند عبدالرزاق (٣٣١٥): (معن)، ولعله الصواب، انظر: الجرح والتعديل ٢٧٧/٨، وتهذيب الكمال ٣٣٣/٢٨.

(٢) في [ك]: (خير).

(٣) في [أ، ز]: (يديه).

(٤) سقط من: [أ].

(٥) مجهول؛ لإبهام راوية، أخرجه ابن أبي عمر كما في المطالب (٤٠٥٦)، وعبدالرزاق (٣٣١٥).

(٦) مجهول؛ زياد الحارثي مجهول، أخرجه أحمد (٨٨٩٩)، والطيالسي (٢٥٩٥)، والحميدي (٩٩٧)، وإسحاق (٢٣٧)، والطحاوي ٥١٢/١، والبيهقي ٢٩٥/٢، وأبويعلى (٦٦٧٢)، والدولابي ١١٧/١.

عن جده أن النبي ﷺ كان يصلي حافيا (ومنتعلا)[١][٢].

٨٠٧٥- **حدثنا** وكيع قال: (نا)[٣] (شعبة)[٤] عن النعمان بن سالم عن ابن (أبي)[٥] أوس عن جده (أن)[٦] النبي ﷺ[٧] صلى في نعليه[٨].

٨٠٧٦- **حدثنا** غندر عن شعبة عن النعمان بن سالم عن ابن (أبي)[٩] أوس عن جده عن النبي ﷺ بمثله[١٠].

٨٠٧٧- **حدثنا** وكيع قال: ثنا سفيان عن (السدي)[١١] عمن سمع عمرو بن حريث أن النبي ﷺ صلى في نعليه[١٢].

---

(١) في [ك]: (ومنتعلاً).

(٢) حسن؛ شعيب صدوق، أخرجه أحمد (٦٦٢٧)، وأبوداود (٦٥٣)، وابن ماجه (١٠٣٨)، والبيهقي ٤٣١/٢، وعبدالرزاق (١٥١٢)، والطحاوي ٥١٢/١.

(٣) في [أ، ب، ز]: (ثنا).

(٤) في [أ]: (الشعبة).

(٥) سقطت من: [أ، ص، ز، ك، هـ]، وانظر ما بعده.

(٦) في [أ]: (عن).

(٧) في [أ] زيادة: (أنه).

(٨) مجهول؛ لجهالة ابن أبي أوس، أخرجه ابن ماجه (١٠٣٧)، والطبراني (٦٠٤)، وأحمد (١٦١٥٩)، والطيالسي (١١٠٩)، والطحاوي ٥١٢/١، وابن سعد ٥١١/٥، وابن قانع ٢٩/١.

(٩) في [ك، ز] زيادة: (أبي).

(١٠) مجهول، وانظر ما قبله.

(١١) في [هـ، ك]: (السري).

(١٢) مجهول؛ لإبهام شيخ السدي، أخرجه أحمد (٨٧٣٦)، والنسائي في الكبرى (٩٨٠٥)، والترمذي في الشمائل (٧٦)، والطحاوي ٥١٢/١، وأبويعلى (١٤٦٥)، وعبدالرزاق (١٥٠٥)، وعبد بن حميد (٢٨٥)، وابن قانع ٢٠٢/٢، وأبوالشيخ في أخلاق النبي ﷺ ص١٣٥.

٨٠٧٨- **حدثنا** وكيع عن سليمان بن المغيرة عن حميد بن هلال العدوي عمن سمع الأعرابي يقول: رأيت رسول الله ﷺ يصلي في نعلين من بقر[١].

٨٠٧٩- **حدثنا** حفص عن ابن جريج قال: سألت عطاء (أيصلي)[٢] الرجل في نعليه؟ فقال: نعم، قد صلى رسول الله ﷺ في نعليه[٣].

٨٠٨٠- **حدثنا** حفص عن ابن أبي (ليلى)[٤] عن [الحكم (عن)[٥] عبدالرحمن ابن أبي ليلى أن النبي ﷺ صلى في نعليه[٦].

٨٠٨١- **حدثنا** وكيع قال: حدثنا شعبة عن][٧] الحكم عن عبدالرحمن بن أبي ليلى قال: صلى رسول الله ﷺ في نعليه، فصلى الناس في نعالهم، فخلع فخلعوا فلما صلى قال: **«من شاء أن يصلي في نعليه فليصل، ومن شاء أن يخلع فليخلع»**[٨]/. ٤١٦/٢

٨٠٨٢- **حدثنا** عبيد (بن)[٩] سعيد عن شعبة عن أبي (مسلمة)[١٠] قال: سألت

---

(١) مجهول؛ لإبهام شيخ حميد، أخرجه أحمد (٢٠٠٥٦)، وأبوالشيخ في أخلاق النبي ﷺ ص١١٨، وابن سعد ٤٧٩/١.

(٢) في [هـ]: (يصلي).

(٣) مرسل؛ عطاء تابعي.

(٤) في [ن]: (العلاء).

(٥) في [أ، ب، هـ]: (بن).

(٦) مرسل ضعيف؛ ابن أبي ليلى ضعيف، وأبوه ليس صحابياً.

(٧) سقط بين المعكوفتين سقط من: [أ، ب].

(٨) مرسل.

(٩) في [أ، هـ]: (عن).

(١٠) في [ص، هـ]: (سلمة).

أنسا (أيصلي)[١] الرجل في نعليه؟ فقال: قد صلى رسول الله ﷺ في نعليه[٢].

٨٠٨٣- **حدثنا** جرير عن منصور عن إبراهيم قال: خلع رسول الله ﷺ نعليه وهو في الصلاة فخلع الناس نعالهم ثم لبسهما فلم ير نازعهما بعد[٣].

٨٠٨٤- **حدثنا** أبوأسامة عن أبي العميس عن القاسم قال: كان عبدالله يصلي في نعليه[٤].

٨٠٨٥- **حدثنا** (عبدة)[٥] وأبوخالد عن عثمان بن حكيم قال: رأيت أبا جعفر وعلي بن حسين يصليان في نعالهما.

٨٠٨٦- **حدثنا** الثقفي عن أيوب عن محمد قال: قلت لشريح: أصلي في نعلي فلم يكرهه.

٨٠٨٧- **حدثنا** وكيع قال: ثنا ابن أبي خالد قال: رأيت الأسود يصلي في نعليه ورأيت أبا عمرو الشيباني يضرب الناس إذا خلعوا نعالهم في الصلاة.

٨٠٨٨- **حدثنا** وكيع عن (سفيان عن)[٦] زياد بن فياض عن شيخ لهم أن النبي ﷺ صلى في نعل مخصوفة[٧].

٨٠٨٩- **حدثنا** ابن فضيل عن يزيد بن أبي زياد قال: رأيت إبراهيم التيمي يؤم

---

(١) في [أ]: (يصلي).

(٢) صحيح، أخرجه البخاري (٣٨٦)، ومسلم (٥٥٥).

(٣) مرسل.

(٤) منقطع؛ القاسم لم يسمع من ابن مسعود.

(٥) في [ص]: (عبيدة).

(٦) سقط من: [أ].

(٧) مرسل مجهول.

قومه (عليه (نعلاه)[١])[٢].

٨٠٩٠- **حدثنا** ابن فضيل عن هشام عن أبيه أنه كان يصلي في نعليه.

٨٠٩١- **حدثنا** عبدة عن جويبر عن الضحاك قال: كان عمر (يشتد)[٣] على الناس في خلع نعالهم في الصلاة[٤].

٨٠٩٢- **حدثنا** أبو(خالد)[٥] عن يزيد مولى سلمة قال: رأيت سلمة يصلي في نعليه[٦].

٨٠٩٣- **حدثنا** هشيم قال: أخبرنا مغيرة عن إبراهيم أنه كان يصلي في نعليه.

٨٠٩٤- [**حدثنا** هشيم عن أبي (حمزة)[٧] قال: رأيت ابن عباس يصلي في نعليه][٨][٩].

٨٠٩٥- [[**حدثنا** ابن فضيل عن الحسن بن (عبيدالله)[١٠] قال: كان إبراهيم يكره

---

(١) في [ك]: (نعاله)، وفي [ب]: (نعال).

(٢) في [أ]: (بنعاله).

(٣) في [هـ]: (يشد).

(٤) منقطع ضعيف؛ الضحاك لم يسمع من عمر، جويبر ضعيف.

(٥) في [ب]: بياض.

(٦) حسن؛ أبوخالد صدوق

(٧) في [ز، هـ]: (جمرة).

(٨) سقط الخبر من: [أ، ب].

(٩) حسن؛ أبوحمزة عمران بن أبي عطاء صدوق، وصرح هشيم بالتحديث عند عبدالرزاق (١٥٠٨).

(١٠) في [هـ، أ]: (عبدالله).

خلع النعال في الصلاة ويقول: وددت أن إنسانا محتاجا (أتى)[١] المسجد فأخذ نعالهم.

٨٠٩٦- **حدثنا** حفص عن جعفر عن أبيه أنه كان يصلي في نعليه.

٨٠٩٧- **[حدثنا** (عفان)[٢] قال: ثنا/ حماد بن سلمة عن عبدالله بن إياس الحنفي عن أبيه قال: رأيت عثمان يصلي في نعليه][٣][٤][٥]. ٤١٧/٢

٨٠٩٨- **حدثنا** أبو(أسامة)[٦] (عن)[٧] عبيدالله بن عمر قال: رأيت القاسم وسالماً يصليان في نعالهما.

٨٠٩٩- **حدثنا** هشيم عن أبي المقدام قال: رأيت سعيد بن المسيب وعطاء بن يسار وسالما والقاسم يصلون في نعالهم.

٨١٠٠- **حدثنا** وكيع قال: ثنا عبدالرحمن بن (خضير)[٨] قال: رأيت مجاهداً وعطاء وطاوساً يصلون في نعالهم.

٨١٠١- **حدثنا** وكيع قال: ثنا عقبة بن أبي صالح قال: كنت عند إبراهيم - وهو خالع نعليه - فلما أقام المؤذن لبسهما.

٨١٠٢- **[حدثنا** وكيع قال: ثنا إبراهيم بن إسماعيل بن مجمع بن (جارية)[٩] عن

---

(١) في [هـ]: (إلى).

(٢) في [هـ، ب]: (عثمان).

(٣) سقط الخبر من: [أ].

(٤) سقطت الأخبار [٨٠٩٤- ٨٠٩٧] من: [ص].

(٥) مجهول؛ لجهالة عبدالله بن إياس.

(٦) في [أ، هـ]: (سلمة).

(٧) سقط من: [ب].

(٨) في [أ]: (حصين)، وفي [هـ]: (حضير)، وفي [ص]: (حصير).

(٩) في [ص، ك]: (حادثة).

يعقوب بن مجمع قال: أول من صلى في نعليه عويم بن ساعدة][(١)(٢)].

٨١٠٣- **حدثنا** وكيع قال: ثنا عمران بن (حدير)[(٣)] عن أبي مجلز أنه كان يصلي في (نعليه)[(٤)].

٨١٠٤- **حدثنا** وكيع قال: حدثنا إسرائيل عن جابر عن أبي جعفر أنه كان يخلع نعليه فلما قام إلى الصلاة لبسهما.

٨١٠٥- **حدثنا** يزيد بن هارون عن حماد بن سلمة عن أبي نعامة عن أبي نضرة عن أبي سعيد الخدري أن رسول الله ﷺ صلى فخلع نعليه فخلع الناس نعالهم فلما انصرف قال: **«لم خلعتم نعالكم؟»** قالوا: يا رسول الله رأيناك خلعت فخلعنا فقال: **«إن (جبريل)[(٥)] أتاني فأخبرني أن فيهما خبثا فإذا جاء أحدكم إلى المسجد فليقلب نعليه ولينظر (فيهما)[(٦)] (فإن رأى)[(٧)] فيهما خبثا فليمسحه بالأرض (وليصل)[(٨)] فيهما»**[(٩)].

---

(١) سقط الخبر من: [أ].

(٢) منقطع ضعيف، فيه جهالة؛ يعقوب لم يثبت إدراكه لعويم بن ساعدة، إبراهيم ضعيف، ويعقوب فيه جهالة.

(٣) في [ص، ك]: (جدير).

(٤) في [أ، ك]: (نعله).

(٥) في [أ، ب، ك]: (جبريل)، وفي [هـ]: (جبرئيل).

(٦) في [هـ]: (فيها)، وفي [س]: (منهما).

(٧) سقط من: [أ، ب، جـ، ط، هـ].

(٨) في [ك]: (فليصل).

(٩) صحيح، أخرجه أحمد (١١١٥٣)، وأبوداود (٦٥٠)، وابن خزيمة (١٠١٧)، وابن حبان (٢١٨٥)، والحاكم (١/٢٦٠)، والبيهقي (٢/٤٠٢)، والطيالسي (٢١٥٤)، وابن سعد (١/٤٨٠)، والدارمي (١/٣٢٠)، وعبد بن حميد (٨٨٠)، وأبويعلى (١١٩٤)، والطحاوي (١/٥١١)، وعبدالرزاق (١٥١٦).

٨١٠٦- **حدثنا** وكيع قال: حدثنا يزيد بن إبراهيم (التستري)[١] عن (الحسن)[٢] قال: قال رسول الله ﷺ: **«تعاهدوا نعالكم فإن (رأى)[٣] أحدكم فيهما أذى فليمطه وإلا فليصل فيهما»**[٤].

٨١٠٧- **حدثنا** يحيى بن آدم قال: ثنا زهير عن أبي إسحاق عن علقمة قال: ولم يسمعه منه عن عبدالله أن النبي ﷺ صلى في نعليه[٥]./ ٤١٨/٢

* * *

[٢٥٦] من كان لا يصلي فيهما

٨١٠٨- **حدثنا** أبوبكر قال: حدثنا هشيم عن غيلان (بن)[٦] عبدالله مولى بني مخزوم قال: رأيت ابن عمر ينتعل هذه السبتية فإذا صلى خلعهما[٧].

٨١٠٩- **حدثنا** وكيع قال: نا شريك عن أبي إسحاق عن أبي الأحوص أن ابن مسعود أتى أبا موسى في داره فحضرت الصلاة، فقال أبو موسى: لعبدالله تقدم فقال عبدالله: أنت أحق فتقدم أبو موسى فخلع نعليه فقال (له)[٨] عبدالله:

---

(١) في [ب]: (البلذي)، وفي [أ]: (الشتري)، وفي [ص]: (اليسرى).

(٢) في [أ، هـ]: (الحسين).

(٣) في [ك]: (يرى).

(٤) مرسل.

(٥) منقطع ضعيف؛ أبوإسحاق لم يسمع الخبر من علقمة، ورواية زهير عن أبي إسحاق بعد تغيره، أخرجه أحمد (٤٣٩٧)، وابن ماجه (١٠٣٩)، والطحاوي ١/٥١١، والطبراني (٩٢٦٢)، والطيالسي (٣٩٥).

(٦) في [أ]: (عن).

(٧) منقطع حكماً، هشيم مدلس، وغيلان ثقة.

(٨) سقط من: [أ].

(أبالواد)[١] المقدس أنت[٢].

* * *

[٢٥٧] في الرجل إذا قام يصلي أين يضع نعليه

٨١١٠- **حدثنا** أبوبكر قال: نا يحيى بن سعيد عن ابن جريج عن محمد بن عباد عن عبدالله بن سفيان عن عبدالله بن السائب أن النبي ﷺ صلى يوم فتح مكة فجعل نعليه عن يساره[٣].

٨١١١- **حدثنا** وكيع قال: أخبرنا ابن أبي ذئب عن سعيد المقبري عن أبيه قال: قلت لأبي هريرة كيف (أصنع)[٤] بنعلي إذا صليت؟ قال: اجعلهما بين رجليك ولا تؤذ بهما مسلماً[٥].

٨١١٢- **حدثنا** وكيع قال: نا موسى بن عبيدة قال: سمعت نافع بن جبير يقول: وضع الرجل نعله من (قدمه)[٦] في الصلاة بدعة.

٨١١٣- **حدثنا** وكيع عن إسرائيل عن عبدالعزيز بن حكيم الحضرمي قال:

---

(١) في [أ، ب، ك]: (بالواد).

(٢) منقطع حكماً؛ أبوإسحاق مدلس، أخرجه الشاشي (٣٥٧)، وعبدالرزاق (١٥٠٧)، وأحمد (٤٣٩٧)، والطيالسي (٣٩٥)، والطحاوي ١/٥١١، والطبراني (٩٢٦٢).

(٣) صحيح؛ صرح ابن جريج بالتحديث عند أحمد، أخرجه أحمد (١٥٣٩٢)، وأبوداود (٦٤٨)، والنسائي ٢/٧٤، وابن ماجه (١٤٣١)، وابن خزيمة (١٠١٤)، والحاكم ١/٢٥٩، وعبدالرزاق (١٥١٨)، والفاكهي (٢٧٣)، وابن حبان (٢١٨٩).

(٤) في [ب، هـ]: (أضع).

(٥) صحيح.

(٦) في [هـ]: (قدامة).

رأيت ابن عمر خلع نعليه (فجعلهما)[١] خلفه[٢].

٨١١٤- **حدثنا** شبابة قال: نا ابن أبي ذئب عن المقبري عن أبيه عن أبي هريرة قال: قال رسول الله ﷺ: **«إذا صلى أحدكم (فليجعل)[٣] نعليه بين رجليه»**[٤].

٨١١٥- **حدثنا** عفان قال: ثنا حماد بن سلمة قال: أنا أبو نعامة السعدي عن أبي نضرة عن (أبي)[٥] سعيد قال: بينما رسول الله ﷺ يصلي فخلع نعليه فوضعهما عن يساره[٦]./ ٤١٩/٢

* * *

[٢٥٨] في رفع الصوت في المساجد[٧]

٨١١٦- **حدثنا** وكيع قال: ثنا أبو(سنان)[٨] عن علقمة بن مرثد عن سليمان بن

---

(١) في [ص]: (فخلعهما).

(٢) حسن؛ عبدالعزيز بن حكيم صدوق.

(٣) في [أ]: (عن).

(٤) صحيح، أخرجه أبوداود (٦٥٢)، والحاكم ١/٢٦٠، والبيهقي ٢/٤٣٢، والعقيلي ٢/٢٥٦، وابن الجعد (٢٨٤٦).

(٥) سقطت من: [هـ].

(٦) صحيح، أخرجه أحمد (١١٨٧٧)، وأبوداود (٦٥٠)، وابن خزيمة (١٠١٧)، وابن حبان (٢١٨٥)، والحاكم ١/٢٦٠، والبيهقي ٢/٤٠٢، والطيالسي (٢١٥٤)، وابن سعد ١/٤٨٠، والدارمي ١/٣٢٠، وعبد بن حميد (٨٨٠)، وأبويعلى (١١٩٤)، والطحاوي ١/٥١١، وعبدالرزاق (١٥١٦).

(٧) قال مالك: لا يرفع الصوت في المسجد مطلقاً، وأجازه الجمهور في غير ما نهي عنه لحاجة كرفع صوت بعلم ونحوه.

(٨) في [أ، ب، هـ، جـ، ص]: (أسامة).

بريدة عن أبيه قال: صلى بنا (رسول الله ﷺ)[١] فقال رجل: من دعا إلى الجمل الأحمر فقال النبي ﷺ: **«لا وجدت إنما بنيت المساجد لما بنيت له»**[٢].

٨١١٧- **حدثنا** وكيع قال: نا شعبة عن سعد بن إبراهيم عن أبيه قال: سمع عمر ابن الخطاب رجلاً رافعا صوته في المساجد فقال: أتدري أين أنت[٣].

٨١١٨- **حدثنا** وكيع قال: ثنا العمري عن نافع عن ابن عمر أن عمر نهى عن اللغط في المسجد وقال: إن مسجدنا هذا لا ترفع فيه الأصوات[٤].

٨١١٩- **حدثنا** وكيع قال: نا هشام عن أبيه أن النبي ﷺ سمع رجلاً ينشد ضالة في المسجد فقال: **«لا وجدت»**[٥].

٨١٢٠- **حدثنا** حفص عن ابن عون (أو)[٦] (عاصم)[٧] - قال: ولا أعلمه إلا عن ابن عون - عن ابن سيرين قال: سمع ابن مسعود رجلاً ينشد ضالة في المسجد فقام إليه فنال منه[٨].

٨١٢١- **حدثنا** أبوخالد الأحمر عن ابن عجلان عن عمرو بن شعيب عن أبيه عن جده قال: نهى رسول الله ﷺ عن البيع (والشراء)[٩] في المسجد وعن

---

(١) سقط من: [ب، ك].

(٢) صحيح، أخرجه مسلم (٥٦٩)، وأحمد (٢٣٠٥١)، والنسائي (١٠٠٠٢)، وابن ماجه (٧٦٥)، وابن خزيمة (١٣٠١) من طريق أبي سنان.

(٣) صحيح.

(٤) ضعيف.

(٥) مرسل.

(٦) في [ب، ك]: (أن).

(٧) في [أ]: (قاصم).

(٨) صحيح، ورواه عبدالرزاق (١٧٢٤)، عن معمر عن عاصم عن ابن سيرين.

(٩) في [أ، ب]: (والشري).

إنشاد الضوال[١].

٨١٢٢- **حدثنا** عبيدالله بن موسى عن موسى بن (عبيدة)[٢] عن (عمرو)[٣] بن أبي عمرو عن أنس بن مالك قال: دخل رجل ينشد ضالة في المسجد فسمع رسول الله ﷺ صوته فقال: **«لا وجدت»**[٤].

٨١٢٣- **حدثنا** محمد بن (بشر)[٥] قال: نا عبيدالله بن عمر عن نافع أن عبدالله أخبره أن عمر كان إذا خرج إلى (الصلاة)[٦] نادى في المسجد (قال)[٧]: إياكم واللغط[٨].

٨١٢٤- **حدثنا** ابن عيينة عن (ابن)[٩] المنكدر سمع رجلا ينشد ضالة في المسجد فقال: أيها الناشد غيرك الواجد.

٨١٢٥- **حدثنا** ابن (عيينة)[١٠] عن ابن عجلان/ عن سعيد عن أبي هريرة قال: ٤٢٠/٢

---

(١) حسن؛ أبوخالد وابن عجلان وشعيب كلهم صدوق، أخرجه ابن ماجه (٧٦٦)، والنسائي ٤٨/٢، وأبوداود (١٠٧٩)، والترمذي (٢٢٢)، وأحمد (٦٦٧٦)، وابن خزيمة (١٣٠٤)، والبيهقي ٤٤٨/٢، والفاكهي (١٢٦٧)، والبغوي (٤٨٥).

(٢) في [ب، هـ]: (علي).

(٣) في [هـ]: (عمر).

(٤) ضعيف؛ لضعف موسى بن عبيدة، أخرجه الضياء في المختار (٢٣٤٧)، والطبراني في الأوسط (١٦٧٧)، والبزار كما في مجمع الزوائد ٢٤/٢.

(٥) في [ص]: (بشير).

(٦) في [أ، ب، ك] زيادة: (الصلاة).

(٧) سقط من: [أ، ب، ك].

(٨) صحيح.

(٩) سقط من: [ب، هـ].

(١٠) في [ص]: (عبدية).

قالوا: لا وجدت[١].

* * *

[٢٥٩] الصلاة والعشاء يحضران بأيهما يبدأ[٢]

٨١٢٦- **حدثنا** أبوبكر قال: ثنا وكيع عن هشام بن عروة عن أبيه عن عائشة قالت: قال رسول الله ﷺ: **«إذا حضرت الصلاة ووضع العشاء فابدؤوا بالعشاء»**[٣].

٨١٢٧- **حدثنا** ابن عيينة عن الزهري عن أنس (أن)[٤] النبي ﷺ قال: **«إذا حضر العشاء وأقيمت الصلاة فابدؤوا بالعشاء»**[٥].

٨١٢٨- **حدثنا** ابن علية عن محمد بن إسحاق قال: ثنا عبدالله بن رافع عن أم سلمة (قالت)[٦]: قال رسول الله ﷺ: **«إذا حضر العشاء وحضرت الصلاة فابدؤوا بالعشاء»**[٧].

٨١٢٩- **حدثنا** أبوأسامة قال: ثنا (عبيدالله)[٨] بن عمر عن نافع عن ابن عمر قال: قال رسول الله ﷺ: **«إذا وضع عشاء أحدكم وأقيمت الصلاة فابدؤوا بالعَشاء**

---

(١) حسن؛ ابن عجلان صدوق.

(٢) قال مالك: يبدأ بالصلاة إلا أن يكون الطعام خفيفاً، وقال الجمهور: يستحب أن يبدأ بالطعام.

(٣) صحيح، أخرجه البخاري (٥٤٦٥)، ومسلم (٥٥٨).

(٤) في [أ]: (عن).

(٥) صحيح، أخرجه البخاري (٦٧٢)، ومسلم (٥٥٧).

(٦) سقط من: [هـ].

(٧) حسن؛ ابن إسحاق صدوق، أخرجه أحمد (٢٦٤٩٩)، وأبويعلى (٦٩٩٣)، والطبراني ٢٣/(٦٦٠)، والطحاوي في شرح المشكل (١٩٨٥).

(٨) في [ص]: (عبدالله).

(فلا)[١] **يعجلن حتى يفرغ منه»**، قال نافع: وكان ابن عمر يوضع له الطعام فتقام الصلاة فلا يأتيها حتى يفرغ وأنه (يسمع)[٢] قراءة (الإمام)[٣][٤].

٨١٣٠- **حدثنا** هاشم بن القاسم عن أيوب (بن)[٥] عتبة عن إياس بن سلمة عن أبيه قال: كان رسول الله ﷺ يقول: **«إذا حضرت الصلاة والعشاء فابدؤوا بالعشاء»**[٦].

٨١٣١- **حدثنا** (هشيم)[٧] عن سفيان (بن)[٨] حسين عن الزهري عن أنس ابن مالك قال: قال رسول الله ﷺ: **«إذا (حضر)**[٩] **العَشاء والصلاة فابدؤوا بالعشاء»**[١٠].

٨١٣٢- **حدثنا** هشيم قال: نا حميد عن أنس بن مالك مثل ذلك ولم يذكر النبي ﷺ[١١].

---

(١) في [أ، ز، ك]: (ولا).

(٢) في [ز]: (ليسمع).

(٣) في [ز]: (القرآن).

(٤) صحيح، أخرجه البخاري (٦٧٣)، ومسلم (٥٥٩).

(٥) في [أ]: (عن).

(٦) ضعيف؛ لحال أيوب بن عتبة، أخرجه أحمد (١٦٥٤٠)، والطبراني (٦٢٥٠)، وابن عدي ٣٤٥/١، والخطيب ١٤٧/٨، وأبونعيم في أخبار أصبهان ٨٣/٢.

(٧) في [أ]: (هشام).

(٨) في [أ، ب، ز، ك]: (عن).

(٩) في [ك]: (حضرت).

(١٠) ضعيف؛ سفيان بن حسين ضعيف في الزهري، وأخرجه البخاري (٦٧٢)، ومسلم (٥٥٧).

(١١) صحيح، أخرجه البيهقي (٧٤/٣)، وأخرجه مرفوعاً أحمد (١٣٤٩١)، وانظر ما تقدم [٨١٣١].

٨١٣٣- **حدثنا** عبدالوهاب عن أيوب عن أبي قلابة قال: قال رسول الله ﷺ: **«إذا حضر العشاء وأقيمت الصلاة فابدؤوا بالعشاء»**[١].

٤٢١/٢ ٨١٣٤- **حدثنا** وكيع قال: ثنا حماد بن سلمة عن/ ثابت عن أنس (بن مالك)[٢][٣] قال: كنا على طعام لنا وحضرت الصلاة فحبسني أبوطلحة[٤].

٨١٣٥- **حدثنا** أبوأسامة عن هشام بن عروة عن ابن لأبي المليح عن أبيه قال: كنا مع أبي بكر، وقد خرج لصلاة المغرب وأذن المؤذن فتلقي بقصعة فيها ثريد ولحم فقال: اجلسوا فكلوا، فإنما صنع الطعام ليؤكل، فأكل ثم (دعا بماء)[٥] فغسل أطراف أصابعه ومضمض وصلى[٦].

٨١٣٦- **حدثنا** ابن إدريس عن أبي عاصم[٧] علي بن عبيدالله قال: دعانا يسار ابن نمير إلى (طعام)[٨] عند المغرب فقال: إن عمر بن الخطاب كان يقول: ابدؤوا بطعامكم ثم افرغوا لصلاتكم[٩].

---

(١) مرسل، وأخرجه البخاري (٥٤٦٣)، وأحمد (١٣٤١٢) من حديث أنس.

(٢) سقط من: [ك].

(٣) في [أ]: زيادة (ولم يذكر).

(٤) صحيح.

(٥) في [ز]: (دعاها).

(٦) مجهول.

(٧) في [أ، ز، ص، هـ] زيادة: (عن)، وانظر الكنى للدولابي ٧٠٠/٢، وانظر أيضاً: المعرفة ليعقوب ٢١٨/٣، والتاريخ الكبير ٢٨٦/٦، والجرح والتعديل ١٩٤/٦، والثقات ٢١٢/٧، والعلل لأحمد ٤٦٢/٣.

(٨) في [ز]: (الطعام).

(٩) صحيح؛ أبوعاصم ويسار ثقتان.

٨١٣٧- **حدثنا** وكيع عن مسعر عن أبي عاصم عن يسار بن نمير (قال)[١]: قال عمر: إذا وضع العشاء وأقيمت الصلاة فابدؤوا بالعشاء[٢].

٨١٣٨- **حدثنا** مروان بن معاوية عن (قنان)[٣] بن عبدالله (النهمي)[٤] عن أشياخ لهم قال: كنا عند علي وحضر الفطر في رمضان فقال لنا علي: افطروا فإنه أحسن لصلاتكم[٥].

٨١٣٩- **حدثنا** شريك عن أبي إسحاق أن الحسن بن علي كان يقول: العشاء قبل الصلاة يذهب النفس اللوامة[٦].

٨١٤٠- **حدثنا** وكيع عن شريك عن عثمان الثقفي عن رجل يقال له زياد قال: كنا عند ابن عباس (وشواء)[٧] له في التنور وحضرت الصلاة فقلنا له، فقال: لا حتى نأكل لا يعرض لنا في صلاتنا[٨].

٨١٤١- **حدثنا** جرير عن (يزيد)[٩] عن عبدالله بن الحارث قال: إذا جيء بعشائك ونودي بالصلاة فابدأ بالعشاء ثم الصلاة.

٨١٤٢- **حدثنا** شبابة عن سليمان بن المغيرة عن ثابت عن أنس قال: قدمت من

---

(١) في [ز]: (قالت).

(٢) صحيح.

(٣) في [أ، ص]: (قتادة).

(٤) في [ز، ص]: (التيمي).

(٥) مجهول.

(٦) منقطع؛ أبوإسحاق لم يسمع من الحسن.

(٧) في [هـ]: (سواء).

(٨) حسن؛ شريك صدوق، وزياد هو أبو يحيى المكي ثقة.

(٩) في [هـ]: (زيد).

العراق فقرب عشاء (أبي)[١] طلحة ومعه (من)[٢] شاء الله من أصحاب النبي ﷺ فقال لي: هلم فكل، فقلت: حتى أصلي، فقال: قد أخذت بأخلاق أهل العراق هلم (فكل)[٣][٤]./ ٤٢٢/٢

* * *

[٢٦٠] في مدافعة الغائط والبول في الصلاة[٥]

٨١٤٣- **حدثنا** أبو بكر قال: ثنا ابن علية عن الجريري عن عبدالله بن بريدة قال: قال عبدالله بن عمرو: ما أبالي كانا مصرورين في ناحية ثوبي (أو نازعاني)[٦] في صلاتي[٧].

٨١٤٤- **حدثنا** ابن علية عن ليث عن مجاهد قال: قال عمر: لا تعالجوا الأخبثين في الصلاة الغائط والبول[٨].

٨١٤٥- **حدثنا** هشيم عن أبي حرة عن الحسن عن عمر بنحو ذلك[٩][١٠].

---

(١) في [هـ]: (أبو).

(٢) في [ز]: (ما).

(٣) في [ب]: (كل).

(٤) صحيح.

(٥) قال أبوحنيفة والشافعي وأحمد: يكره أن يصلي وهو يدافع الأخبثين وصلاته جائزة، وقال مالك: أحب إلي أن يعيد إذا شغله ذلك.

(٦) في [ب]: (أو قال عاني).

(٧) صحيح.

(٨) ضعيف؛ ليث ضعيف.

(٩) في [هـ]: زيادة (حدثنا ابن علية عن ليث عن مجاهد قال: قال عمر بنحو ذلك).

(١٠) منقطع؛ الحسن لم يدرك عمر.

٨١٤٦- **حدثنا** ابن علية عن أيوب عن حميد بن هلال عن ابن عباس قال: لا (يصلي)[١] أحدكم وهو يدافع (الطوف)[٢]: الغائط والبول[٣].

٨١٤٧- **حدثنا** حفص عن ليث عن كثير عن سعيد بن جبير قال: ما أبالي دافعته أو صليت وهو في جانب ثوبي.

٨١٤٨- حدثنا زيد بن (الحباب)[٤] عن معاوية بن صالح قال: حدثني السفر بن (نسير)[٥] الأسدي عن يزيد بن شريح الحضرمي أنه سمع أبا أمامة يقول: قال رسول الله ﷺ: **«لا يأتي أحدكم الصلاة وهو حاقن حتى يتخفف»**[٦].

٨١٤٩- **حدثنا** أبوأسامة عن إدريس عن أبيه عن أبي هريرة عن النبي ﷺ قال: **«لا يقوم أحدكم إلى الصلاة وبه أذى»**[٧].

٨١٥٠- **حدثنا** ابن نمير عن زمعة عن عثمان بن الزبير عن يحيى بن جعدة قال: قال رسول الله ﷺ: **«لا يقرب الصلاة (الزناء)»**[٨]، قيل: يا رسول الله وما

---

(١) في [هـ]: (يصلين).

(٢) في [أ]: (الطرف).

(٣) منقطع؛ حميد لم يسمع من ابن عباس.

(٤) في [ص، ز]: (حباب).

(٥) في [أ، ب، ص]: (بشير).

(٦) ضعيف؛ لضعف السفر، أخرجه أحمد (٢٢٢٤١)، وابن ماجه (٦١٧)، والبخاري في التاريخ ٣٤١/٨، والطبراني ٧٥٠٧. وابن قانع ٧/٢، والبيهقي ١٢٩/٣.

(٧) حسن؛ والد إدريس هو يزيد بن عبدالرحمن الأودي، وهو صدوق على الصحيح، أخرجه أحمد (٩٦٩٧)، وابن ماجه (٦١٨)، وأبوداود (٩١)، وإسحاق (٤٦٧).

(٨) في [هـ]: (الربى)، وفي [ك]: (الزنى).

(الزناء)[١]؟ قال: «**الذي يجد (الرز)**[٢] **في بطنه**»[٣].

٨١٥١- **حدثنا** ابن علية عن سعيد بن (أبي)[٤] صدقة عن يحيى بن عتيق عن ابن سيرين قال: يكره حبس الأذى (ما)[٥] لم [يخف (فوت)[٦]][٧] الصلاة.

٤٢٣/٢ ٨١٥٢- **حدثنا** حفص عن هشام بن عروة عن أبيه عن/ عبدالله بن الأرقم قال: خرج معتمراً مع أصحابه فأذن وأقام وقال لبعض أصحابه: تقدم إني سمعت رسول الله ﷺ يقول: «**إذا حضرت الصلاة وأحدكم يريد الخلاء (فابدؤوا)**[٨] **بالخلاء**»[٩].

٨١٥٣- **حدثنا** ابن علية عن ابن عون قال: سئل نافع عن الرجل يجد النفخة في بطنه قال: لا يصلي وهو يجد النفخة.

---

(١) في [هـ]: (الربى)، وانظر مسند الربيع ١٢٤/١، قال: (الزناء بتشديد النون يعني الحاقن الذي يجمع البول في مثانته)، وانظر غريب الحديث لأبي عبيد ١٤٩/١، والفائف للزمخشري ١٢٥/٢، والقاموس المحيط ٥٣/١، وتهذيب اللغة ١٧٨/١٣.

(٢) في [أ، ب، ز، ك]: (الرزء)، وفي [هـ]: (الربو)، والرز غمز الحدث وحركته)، وانظر: تهذيب اللغة ١١٣/١٣، وقيل: الصوت، انظر: جمهرة اللغة ١٢٠/١، وغريب الحديث لأبي عبيد ٤٤٢/٣.

(٣) مرسل.

(٤) سقط من: [ص].

(٥) في [أ، ب، ك، ز]: (وما).

(٦) في [ب]: (حضرت).

(٧) في [هـ]: بياض.

(٨) في [هـ]: (فابدأ).

(٩) صحيح، أخرجه أحمد (١٩٥٩)، والنسائي ١١٠/٢، وأبوداود (٨٨)، وابن ماجه (٦١٦)، وابن خزيمة (٩٣٢)، وابن حبان (٢٠٧١)، والحاكم ١٦٨/١، ومالك ١٥٩/١، والشافعي ١١١/١، والبخاري في التاريخ (٣٣/٥)، والبيهقي (٧٢/٣)، والبغوي (٨٠٣)، وعبدالرزاق (١٧٥٩)، والحميدي (٨٧٢)، والدارمي ٣٣٢/١، وابن عبدالبر في التمهيد ٢٠٥/٢٢، والطحاوي في شرح المشكل (١٩٩٥).

٨١٥٤- **حدثنا** حسين بن علي عن (أبي حزرة)[١] شيخ من أهل المدينة وأثنى عليه خيراً عن القاسم بن محمد قال: دخل بعض بني أخي عائشة إليها فقام إلى المسجد فقالت له: اجلس إني سمعت رسول الله ﷺ يقول: **«لا يصلي أحدكم بحضرة طعام، ولا هو يدافع الأخبثين»**[٢].

٨١٥٥- **حدثنا** معتمر عن أبيه عن عكرمة قال: لأن أصره في عمامتي ثم أقوم إلى الصلاة، أحب إلي من أن أدافعه وأنا أصلي، يعني الغائط والبول.

٨١٥٦- **حدثنا** معتمر عن أبيه عن بكر قال: لأن أهريق الماء (وأتيمم)[٣][٤] وأصلي أحب إلي من أن أصلي وأنا أدافع غائطاً أو بولاً.

* * *

[٢٦١] من رخص في مدافعته

٨١٥٧- **حدثنا** أبوبكر قال: ثنا هشيم عن مغيرة عن إبراهيم في الرجل يجد البول (أو)[٥] النفخة قال: يصلي ما لم يعجله عن صلاته.

٨١٥٨- **حدثنا** ابن علية عن أيوب قال: نبئت عن طاوس قال: إنا لنصره صراً.

---

(١) في [ص]: (حوزة)، وسقط (أبي) في: [أ]، وفي [هـ]: (حرزة)، وهو يعقوب بن مجاهد القرشي ثقة من رجال مسلم.

(٢) صحيح، أخرجه مسلم (٥٦٠)، وأحمد (٢٤١٦٦).

(٣) في [ك، ب]: (وأتيمم)، وفي [ز]: (أيتم)، وفي [أ]: (التيمم)، وفي [هـ]: (أتمم).

(٤) في [ز]: زيادة (فأذن المؤذن فيلقى . . . "غير واضحة").

(٥) في [أ]: (و).

٨١٥٩- **حدثنا** هشيم وابن علية عن (ابن)[١] عون عن إبراهيم قال: ذكروا عنده الرجل يجد البول - قال هشيم: ويجد النفخة - أيتوضأ؟ فقال: إذاً والله لا يزال يتوضأ.

٨١٦٠- **حدثنا** ابن علية عن ابن عون قال: ذكرت ذلك لمحمد فقال: كانوا يرون أنه (ما)[٢] (وجد بداً)[٣].

٨١٦١- **حدثنا** أبومعاوية عن واصل عن عطاء قال: قلت له أجد العصر من البول/ فتحضر الصلاة فأصلي وأنا أجده؟ قال: نعم، إن كنت ترى أنك تحبسه حتى تصلي. ٤٢٤/٢

٨١٦٢- **حدثنا** وكيع عن إسرائيل عن جابر عن محمد بن علي وعامر وعطاء قالوا: لا بأس أن يحقن الرجل.

٨١٦٣- **حدثنا** ابن فضيل عن الحسن بن (عبيدالله)[٤] عن إبراهيم قال: لا بأس أن يحقن الرجل البول ما لم (يعجله)[٥] عن الركوع والسجود.

* * *

[٢٦٢] في حديث النفس في الصلاة[٦]

٨١٦٤- **حدثنا** أبوبكر قال: ثنا حفص عن هشام بن عروة عن أبيه قال: قال

---

(١) سقط من: [هـ].

(٢) في [أ]: (ماءً).

(٣) في [أ]: (وصديداً).

(٤) في [ف]: (علي).

(٥) في [ف]: (يعجزه).

(٦) اتفق الفقهاء على أن حديث النفس لا يبطل الصلاة.

عمر: إني لأحسب جزية البحرين وأنا في الصلاة[١].

٨١٦٥- **حدثنا** حفص عن عاصم عن أبي عثمان النهدي قال: (قال عمر: إني لأجهز جيوشي)[٢] وأنا في الصلاة[٣].

* * *

[٢٦٣] في الإمام يقوم في ناحية المسجد

٨١٦٦- **حدثنا** أبوبكر قال: ثنا محمد بن (أبي)[٤] عدي عن ابن عون قال: سألت محمداً عن الإمام (يصلي بالقوم)[٥] يقوم في زاوية ولا (يقوم)[٦] وسطاً فقال: لا أعلم به بأسا.

٨١٦٧- **حدثنا** بشر بن (مفضل)[٧] عن قرة قال: كان أبوالعلاء يستعرض بنا الظل فيصلي بنا أي نواحي المسجد كان.

٨١٦٨- **حدثنا** وكيع قال: ثنا مغيرة بن زياد الموصلي قال: رأيت عطاء يصلي في السقيفة في المسجد الحرام في (النفر)[٨] وهم (متفرقون)[٩] عن الصفوف فقلت له: أو قيل له فقال: إني شيخ كبير، ومكة (دوية)[١٠] قد كان رسول الله ﷺ

---

(١) صحيح.

(٢) في [ب]: بياض.

(٣) صحيح.

(٤) في [أ، ب، ص، ك] زيادة: (أبي).

(٥) سقط من: [هـ].

(٦) في [هـ]: (يقول).

(٧) في [هـ]: (مفضلي).

(٨) في [أ، هـ: (السفر).

(٩) في [ص، هـ]: (يتفرقون).

(١٠) أي: حارة كالصحراء، وفي [ص، هـ]: (دونه).

في سفر فأصابه مطر فصلى بالناس وهم في رحالهم، وبلال يسمع الناس (التكبير)[١][٢].

٨١٦٩- **حدثنا** يحيى بن آدم قال: ثنا حماد بن (زيد)[٣] عن الزبير بن الخريت عن عبدالله بن شقيق (العقيلي)[٤] قال: ربما/ أمنا ابن عباس في زاوية المسجد ولا يتوسطه[٥]. ٤٢٥/٢

٨١٧٠- **حدثنا** يحيى بن آدم قال: ثنا سفيان عن (ابن)[٦] (أبي)[٧] عروبة قال: رأيت الحسن (البصري)[٨] يؤمهم في زاوية.

* * *

[٢٦٤] ما ذكروا في آمين ومن كان يقولها[٩]

٨١٧١- **حدثنا** أبوبكر قال: ثنا حفص عن عاصم عن أبي عثمان قال: قال بلال: يا رسول الله لا تسبقني بآمين[١٠].

---

(١) في [ز]: (بالتكبير).

(٢) مرسل.

(٣) في [هـ، ف]: (يزيد).

(٤) في [ب]: (الحنفي).

(٥) صحيح.

(٦) ساقطة من: [ز، ف].

(٧) ساقطة من: [ب].

(٨) زيادة من: [ف، هـ].

(٩) قال أبوحنيفة: المستحب الإسرار بآمين، وقال مالك والشافعي وأحمد: يستحب أن يجهر بها.

(١٠) مرسل، أخرجه أحمد (٢٣٨٨٣)، وأبوداود (٩٣٧)، وابن خزيمة (٥٧٣)، والحاكم ٢١٩/١، وعبدالرزاق (٢٦٣٦)، والبزار (١٣٧٥)، والشاشي (٩٧٦)، والطبراني (١١٢٤)، والبيهقي ٢٣/٢، والخطيب في تاريخ بغداد ٢٧٦/٢، والبغوي (٥٩١)، وابن الأثير ٢٤٥/١.

٨١٧٢- **حدثنا** ابن عيينة عن الزهري (عن سعيد)[١] (عن)[٢] أبي هريرة (رفعه)[٣] قال: إذا أمَّن القارئ فأمنوا، فمن وافق تأمينه تأمين الملائكة غفر له ما تقدم من ذنبه[٤].

٨١٧٣- **حدثنا** أبوبكر بن عياش عن أبي إسحاق عن عبد[٥] الجبار بن وائل عن أبيه قال: صليت خلف النبي ﷺ فلما قال: ﴿غَيْرِ ٱلْمَغْضُوبِ عَلَيْهِمْ وَلَا ٱلضَّآلِّينَ﴾ (قال)[٦]: «آمين»[٧].

٨١٧٤- **حدثنا** وكيع قال: ثنا سفيان عن سلمة بن كهيل عن حجر بن عنبس عن وائل بن حجر قال: سمعت النبي ﷺ قرأ: ﴿وَلَا ٱلضَّآلِّينَ﴾ فقال: «آمين» يمد بها صوته[٨].

٨١٧٥- **حدثنا** وكيع قال: ثنا إسرائيل عن أبي إسحاق عن أبي ميسرة أن (جبريل)[٩] (عليه السلام)[١٠] أقرأ النبي ﷺ فاتحة الكتاب فلما قال: ﴿وَلَا ٱلضَّآلِّينَ﴾

---

(١) سقط من: [ب].

(٢) في [أ، ص]: (ابن).

(٣) سقط من: [ف، هـ].

(٤) صحيح، أخرجه البخاري (٦٤٠٢)، ومسلم (٤١٠).

(٥) في [هـ]: زيادة (الله).

(٦) سقط من: [هـ، ف]، وفي [ز]: (عن ابن سعيد).

(٧) منقطع؛ عبدالجبار لم يسمع من أبيه، أخرجه أحمد (١٨٨٤١)، والدارمي (١٢٤١)، والشاشي ١٢٢/٢، وعبدالرزاق (٢٦٣٣)، والطبراني ٢٢/(٣٤)، والبيهقي ٥٨/٢، والدارقطني ٣٣٤/١، وانظر ما بعده.

(٨) صحيح، أخرجه أحمد (١٨٨٤٢)، وأبوداود (٩٣٢)، والترمذي (٢٤٨)، والدارمي (١٢٤٧)، والبغوي (٥٨٦)، والطبراني ٢٢/(١١١)، والدارقطني ٣٣٤/١، والبيهقي ٥٧/٢.

(٩) في [أ، ز، ك]: (جبريل)، وفي [هـ]: (جبرئيل).

(١٠) سقط من: [أ، ز، ك].

قال: «**قل: آمين، (فقال: آمين)**[١]»[٢].

٨١٧٦- **حدثنا** وكيع قال: حدثنا (كثير بن (زيد)[٣])[٤] عن الوليد بن رباح عن أبي هريرة أنه كان (مؤذناً)[٥] بالبحرين فقال للإمام: لا تسبقني بآمين[٦].

٨١٧٧- **حدثنا** وكيع قال: ثنا فطر قال: سمعت عكرمة يقول: أدركت الناس ولهم (رجة)[٧] في مساجدهم بآمين إذا قال الإمام: ﴿**غَيْرِ ٱلْمَغْضُوبِ عَلَيْهِمْ (وَلَا ٱلضَّآلِّينَ)**[٨]﴾[٩].

٨١٧٨- **حدثنا** أبوخالد الأحمر عن ابن عجلان عن زيد بن أسلم عن أبي صالح عن أبي هريرة قال: قال رسول الله ﷺ: «**إنما جعل الإمام ليؤتم به فإذا قال: ﴿غَيْرِ ٱلْمَغْضُوبِ عَلَيْهِمْ وَلَا ٱلضَّآلِّينَ﴾**»[١٠].

٤٢٦/٢ ٨١٧٩- **حدثنا** أبوأسامة (عن سعيد)[١١] عن قتادة/ عن يونس بن جبير عن حطان ابن عبدالله عن أبي (موسى)[١٢] عن النبي ﷺ بمثله[١٣].

---

(١) سقط من: [أ].

(٢) مرسل؛ أبوميسرة عمرو بن شرحبيل ليس صحابياً

(٣) في [أ، ص، ك، هـ]: (يزيد).

(٤) سقط من: [ك].

(٥) في [أ، ك]: (مؤذن).

(٦) حسن؛ كثير والوليد صدوقان.

(٧) في [هـ]: (زجة).

(٨) سقط من: [ك].

(٩) سقط من: [أ، ب].

(١٠) حسن؛ أبوخالد وابن عجلان صدوقان، أخرجه البخاري (٧٨٢)، ومسلم (٤١٥).

(١١) سقط من: [هـ، ن]، وفي [ز]: (عن ابن سعيد).

(١٢) في [هـ]: (ذر).

(١٣) صحيح، أخرجه مسلم (٤٠٤)، وأحمد (١٩٥٩٥).

٨١٨٠- **حدثنا** ابن مهدي عن سفيان عن أبيه عن أبي يعلى قال: كان الربيع بن (خثيم)[١] إذا قال الإمام: ﴿غَيْرِ ٱلْمَغْضُوبِ عَلَيْهِمْ وَلَا ٱلضَّآلِّينَ﴾ فقال: اللهم اغفر لي آمين.

٨١٨١- **حدثنا** وكيع قال: ثنا يونس عن أبي إسحاق عن بكر بن (ماعز)[٢] عن الربيع بن (خثيم)[٣] قال: إذا قال الإمام: ﴿غَيْرِ ٱلْمَغْضُوبِ عَلَيْهِمْ وَلَا ٱلضَّآلِّينَ﴾ فاستعن من (الدعاء)[٤] بما شئت.

٨١٨٢- **حدثنا** أبوالأحوص عن أبي حمزة عن إبراهيم قال: كان يستحب إذا قال الإمام: ﴿غَيْرِ ٱلْمَغْضُوبِ عَلَيْهِمْ وَلَا ٱلضَّآلِّينَ﴾ أن يقال: اللهم اغفر لي آمين.

٨١٨٣- **حدثنا** غندر (عن)[٥] شعبة عن الحكم قال: صليت خلف أبي عبدالله الجدلي فلما قال: ﴿غَيْرِ ٱلْمَغْضُوبِ عَلَيْهِمْ وَلَا ٱلضَّآلِّينَ﴾[٦] قال: كفى بالله هاديا ونصيراً.

٨١٨٤- [**حدثنا** وكيع قال حدثنا سفيان عن يونس عن مجاهد قال: إذا قال الإمام: ﴿غَيْرِ ٱلْمَغْضُوبِ عَلَيْهِمْ وَلَا ٱلضَّآلِّينَ﴾ فقل: اللهم إني أسألك الجنة وأعوذ بك من النار.

---

(١) في [هـ]: (خيثم).

(٢) في [أ، ب، هـ]: (عامر).

(٣) في [هـ]: (خثيم).

(٤) في [ب، ط، هـ]: (الله).

(٥) في [ز]: (بن).

(٦) في [أ] زيادة: (أن يقال: اللهم اغفر لي آمين).

٨١٨٥- **حدثنا** جرير عن منصور عن هلال بن يساف قال: آمين اسم من أسماء الله][1].

٨١٨٦- [**حدثنا** وكيع قال: ثنا سفيان عن منصور عن هلال بن يساف مثله.

٨١٨٧- **حدثنا** ابن نمير عن سفيان عن طارق عن حكيم بن جابر قال: آمين اسم من أسماء الله (تعالى)[2].

٨١٨٨- **حدثنا** ابن علية عن ليث عن مجاهد قال: آمين اسم من أسماء الله[3]][4].

٨١٨٩- **حدثنا** وكيع قال: حدثنا الربيع عن عطاء قال: لقد كان لنا دوي في مسجدنا هذا بآمين إذا قال (الإمام)[5] ﴿غَيْرِ ٱلْمَغْضُوبِ عَلَيْهِمْ وَلَا ٱلضَّآلِّينَ﴾.

٨١٩٠- **حدثنا** وكيع قال: ثنا سفيان عن أبي إسحاق عن رجل عن معاذ أنه كان إذا ختم البقرة قال: آمين[6].

٤٢٧/٢ ٨١٩١- **حدثنا** عمر بن أيوب عن جعفر بن برقان/ عن أبي حمزة مولى المهلب أنه صلى إلى جنب سعيد بن جبير فلما قال: ﴿غَيْرِ ٱلْمَغْضُوبِ عَلَيْهِمْ وَلَا ٱلضَّآلِّينَ﴾ قال: آمين، أو شيئا هذا معناه.

---

(١) سقط من: [ص].

(٢) سقط من: [ك].

(٣) في [ب] زيادة: (تعالى).

(٤) الأخبار رقم (٧١٧٢ - ٧١٧٤) سقط من: [أ].

(٥) سقط من: [أ].

(٦) مجهول.

٨١٩٢- **حدثنا** أبوأسامة عن هشام عن محمد أن أبا هريرة كان مؤذنا بالبحرين فقال للإمام: لا تسبقني بآمين[(١)].

٨١٩٣- **حدثنا** ابن مهدي عن سفيان عن أبي إسحاق عن رجل أن معاذا كان إذا قرأ آخر البقرة: ﴿فَٱنصُرۡنَا عَلَى ٱلۡقَوۡمِ ٱلۡكَٰفِرِينَ﴾، قال: آمين[(٢)].

٨١٩٤- **حدثنا** ابن عيينة قال: لعله عن ابن جريج عن عطاء عن (ابن)[(٣)] الزبير قال: كان (للمسجد)[(٤)] (رجة)[(٥)] أو قال: لجة إذا قال الإمام: ﴿غَيۡرِ ٱلۡمَغۡضُوبِ عَلَيۡهِمۡ وَلَا ٱلضَّآلِّينَ﴾، (بقول آمين)[(٦)(٧)].

* * *

[٢٦٥] (في التثاؤب في الصلاة)[(٨)(٩)]

٨١٩٥- [**حدثنا** أبو بكر قال: ثنا وكيع عن سفيان عن سهيل بن أبي صالح عن (ابن)[(١٠)] أبي سعيد الخدري عن أبيه قال: قال رسول الله ﷺ: **«إذا (تثاءب)[(١١)] أحدكم في الصلاة فليكظم ما استطاع فإن الشيطان يدخل»**[(١٢)].

---

(١) صحيح.

(٢) مجهول.

(٣) سقط من: [ص].

(٤) في [أ]: (المسجد).

(٥) في [هـ، ف]: (زجة).

(٦) سقطت من: [أ، ك، ز]، وثبتت في: [ب، ص، هـ، ف].

(٧) منقطع حكماً؛ ابن جريج مدلس.

(٨) سقطت من: [ب، ك].

(٩) قال الفقهاء: يكره التثاؤب في الصلاة، فإذا تثاءب استحب له أن يكظمه ما استطاع.

(١٠) سقطت من: [أ].

(١١) في [هـ]: (تثاوب)، وفي [أ]: (تثوب).

(١٢) صحيح، أخرجه مسلم (٢٩٩٥)، وأحمد (١١٢٦٢).

٨١٩٦- **حدثنا** وكيع عن سفيان عن أبي (فزارة)[١] العبسي عن يزيد بن الأصم قال: ما (تثاءب)[٢] رسول الله ﷺ في الصلاة قط[٣][٤].

٨١٩٧- **حدثنا** وكيع قال: ثنا سفيان عن منصور (عن)[٥] هلال بن يساف عن عطاء عن ابن عباس قال: إذا (تثاءب)[٦] أحدكم في الصلاة فليضع يده على فيه[٧].

- بمثل حديث سفيان[٨].

---

(١) في [ص]: (العنسي).

(٢) في [هـ]: (تثاوب)، وفي [أ]: (تثوب).

(٣) سقط هذان الخبران من: [ك].

(٤) مرسل.

(٥) في [أ]: (بن).

(٦) في [أ، ب، هـ، ك]: (تثاوب).

(٧) يعني أن أثر ابن عباس هذا فيه زيادة (في الصلاة)، وهكذا رواه عبدالرزاق (٣٣٢٥)، كرواية سفيان لحديث أبي سعيد المتقدم برقم [٨١٩٥]، فإن أكثر الرواة عن سهيل لا يذكرون لفظة (في الصلاة) فقد رواه بشر بن المفضل كما عند مسلم (٢٩٩٥)، والبخاري في الأدب (٩٥١)، وجرير كما عند مسلم (٢٩٩٥)، وابن حبان (٢٣٦٠)، وأبي يعلى (١١٦٢)، والدراوردي كما عند مسلم (٢٩٩٥)، وابن خزيمة (٩١٩)، والدارمي (١٣٨٢)، ووهيب كما عند أحمد (١١٩١٦)، وزهير كما عند أبي داود (٥٠٢٦)، وخالد عند البخاري في الأدب (٩٤٩)، وسليمان عنده (٩٥١)، وابن أبي ذئب كما عند الطيالسي (٢٣١٥)، ومعمر كما عند عبدالرزاق (٣٣٢٥)، والبغوي (٣٣٤٧)، وعبد بن حميد (٩٠٩)، والبيهقي ٢/٢٨٩، وأحمد (١١٨٨٩)، وإن كان يخالف ما في (١١٣٢٣)، كل هؤلاء رووه بدون لفظة (في الصلاة)، وخالفهم سفيان فرواه بهذه الزيادة كما عند المصنف برقم [٨١٩٧]، ومسلم (٢٩٩٥)، وأحمد (١١٢٦٢)، وأبي داود (٥٠٢٧)، وابن الجارود (٢٢١)، والبيهقي ٢/٢٨٩، وقد روى البخاري في الأدب (٩٥٠)، أثر ابن عباس من طريق جرير عن منصور بدون زيادة (في الصلاة).

(٨) صحيح، وقد ورد في [ز]: زيادة (عن قتادة).

٨١٩٨- **حدثنا** (عبدة)[١] عن سعيد عن قتادة عن (خلاس)[٢] عن علي قال: التثاؤب في الصلاة من الشيطان، وشدة العطاس والنعاس (عند)[٣] الموعظة[٤].

٨١٩٩- **حدثنا** محمد بن فضيل عن يزيد (عن)[٥] (أبي)[٦] ظبيان عن ابن مسعود قال: التثاؤب في الصلاة والعطاس من الشيطان (فتعوذوا)[٧] بالله منه[٨].

٨٢٠٠- **حدثنا** هشيم عن مغيرة عن إبراهيم قال: إني لأدفع التثاؤب في الصلاة بالتنحنح.

٨٢٠١- **حدثنا** وكيع قال: ثنا سفيان عن منصور/ عن إبراهيم قال: إذا ٤٢٨/٢
(تثاءب)[٩] في الصلاة ضم شفتيه ومسح (أنفه)[١٠].

٨٢٠٢- **حدثنا** وكيع قال: ثنا سفيان عن الأعمش عن إبراهيم عن عبدالرحمن ابن يزيد قال: نبئت أن للشيطان قارورة يشمها القوم في الصلاة كي (يتثاءبوا)[١١].

٨٢٠٣- **حدثنا** وكيع قال: ثنا الربيع عن أبي معشر عن إبراهيم قال: يرد الرجل التثاوب في الصلاة ما استطاع فإن غلبه وضع يده على فيه.

---

(١) في [أ، هـ]: (عبيدة).

(٢) في [هـ]: (جلاس).

(٣) في [ز]: (عن).

(٤) منقطع؛ خلاس لم يسمع من علي.

(٥) في [أ، ز، ك، هـ]: (بن).

(٦) سقط من: [ص].

(٧) في [أ، هـ، ك]: (فتعوذوا).

(٨) ضعيف؛ لضعف يزيد بن أبي زياد وأبي ظبيان حصين بن جندب.

(٩) في [هـ]: (تثاوب)، وفي [أ]: (تثوب).

(١٠) في [أ]: (أنفيه)، وفي [ب]: (أنفها).

(١١) في [أ، ك]: (يتثاوبون)، وفي [ب]: (يتثاوبول)، وفي [ز، هـ]: (يتثاوبوا).

٨٢٠٤- **حدثنا** وكيع عن إسرائيل عن جابر عن أبي جعفر قال: التثاؤب في الصلاة من الشيطان.

٨٢٠٥- **حدثنا** أبومعاوية عن الأعمش عن إبراهيم عن عبدالرحمن بن يزيد قال: إن للشيطان قارورة فيها نفوخ، فإذا قاموا إلى الصلاة انتشقوها، فأمروا عند ذلك بالاستنثار.

٨٢٠٦- **حدثنا** وكيع قال: ثنا أبو معشر عن سعيد (المقبري)[١] عن أبي هريرة قال: إن الله يكره التثاؤب ويحب العطاس في الصلاة[٢].

٨٢٠٧- **حدثنا** وكيع قال: ثنا سفيان عن عثمان بن الأسود عن مجاهد قال: إذا (تثاءب)[٣] في الصلاة فليمسك عن القراءة.

٨٢٠٨- **حدثنا** أبوخالد وليس بالأحمر عن جرير بن حازم عن يعلى بن حكيم عن عكرمة قال: إذا (تثاءب)[٤] أحدكم وهو يقرأ فليمسك عن القراءة.

* * *

[٢٦٦] الرجل (يرى)[٥] أنه أحدث في الصلاة[٦]

٨٢٠٩- **حدثنا** أبو بكر قال: ثنا ابن عيينة عن الزهري عن عباد (بن)[٧] تميم عن

---

(١) في [أ، ك]: (القبري).

(٢) ضعيف؛ لضعف أبي معشر، وأخرجه مرفوعاً البخاري (٣٢٨٩)، ومسلم (٢٩٩٤).

(٣) في [أ، ب، هـ]: (تثاوب).

(٤) في [أ، ب، ك، هـ، ز]: (تثاوب).

(٥) في [أ]: (ترى).

(٦) من شك أنه أحدث وكان قبل ذلك متطهراً فقال مالك: يجب عليه الوضوء، وقال الجمهور: لا يجب عليه.

(٧) في [ص]: (عن).

عمه (قال)[١]: شكي إلى النبي ﷺ الرجل يجد الشيء في الصلاة يشتبه عليه قال: **«إنه لا يجب عليه شيء، حتى يجد ريحه (أو)[٢] يسمع صوته»**[٣].

٨٢١٠- **حدثنا** وكيع عن علي بن مبارك عن يحيى بن أبي كثير عن عياض بن هلال عن أبي سعيد الخدري قال: قال رسول الله ﷺ: **«إذا جاء أحدكم الشيطان وهو في صلاته فقال له: إنك قد أحدثت، فليقل: كذبت/ ما لم يجد ريحه بأنفه أو** ٤٢٩/٢ **يسمع صوته بأذنه»**[٤].

٨٢١١- **حدثنا** وكيع عن شعبة عن سهيل عن أبيه عن أبي هريرة قال: قال رسول الله ﷺ: **«لا وضوء إلا من ريح أو صوت»**[٥].

٨٢١٢- **حدثنا** إسماعيل بن عياش عن عبدالعزيز بن (عبيدالله)[٦] عن محمد بن عمرو بن عطاء قال: رأيت السائب بن (خباب)[٧] يشم ثوبه، فقلت له: مم ذلك رحمك الله؟ فقال: إني سمعت رسول الله ﷺ يقول: **«لا وضوء إلا من ريح أو سماع»**[٨].

---

(١) سقط من: [ك].

(٢) في [ك، ب]: (و).

(٣) صحيح، أخرجه البخاري (١٣٧)، ومسلم (٣٦١).

(٤) مجهول؛ لجهالة عياض، أخرجه أحمد (١١٠٨٢)، وأبوداود (١٠٢٩)، وابن حبان (٢٦٦٥)، والحاكم ١/١٣٤، وابن خزيمة (٢٩)، وعبدالرزاق (٥٣٣)، وأبويعلى (١١٤١)، والمزي ٢٢/٥٧٥، والخطيب في الموضح ٢/٣٤٤، وابن عبدالبر في التمهيد ٧/٩١.

(٥) صحيح، أخرجه أحمد (١٠٠٩٣)، وابن ماجه (٥١٥)، والترمذي (٧٤)، وابن خزيمة (٢٧)، وابن الجارود (٢)، وتمام (٢٠٣/الروض)، والبغوي في الجعديات (١٦٠٣)، والبيهقي (١/١١٧)، وأصله عند مسلم (٣٦٢).

(٦) في [ص]: (عبدالله).

(٧) في [أ، هـ]: (حباب).

(٨) ضعيف؛ لضعف عبدالعزيز بن عبيدالله، أخرجه أحمد (١٥٥٠٦)، وابن ماجه (٥١٦)، والطبراني (٦٦٢٢).

٨٢١٣- **حدثنا** محمد بن فضيل عن الأعمش عن المنهال (بن)[١] عمرو (عن)[٢] قيس بن (سكن)[٣] عن عبدالله قال: إن الشيطان يأتي أحدكم وهو في الصلاة فيبل إحليله حتى يرى أنه قد أحدث، وأنه يأتيه فيضرب دبره فيريه أنه قد أحدث، فلا تنصرفوا حتى تجدوا ريحا أو تجدوا بللا[٤].

٨٢١٤- **حدثنا** هشيم قال: أخبرنا العوام عن إبراهيم التيمي قال: قال عبدالله: إن الشيطان يأتي أحدكم وهو في صلاته فينقر دبره ويريه أنه قد أحدث فإذا فعل ذلك فلا ينصرفن أحدكم حتى يسمع صوتا أو يجد ريحا[٥].

٨٢١٥- **حدثنا** علي بن مسهر عن الشيباني عن عكرمة عن ابن عباس قال: سأله رجل فقال له: إن الشيطان يأتيني وأنا في الصلاة فيوسوس لي حتى يقول: إنك قد أحدثت فقال: لا تنصرف حتى تجد لها ريحا (أو)[٦] تسمع لها طنينا[٧].

٨٢١٦- **حدثنا** حاتم بن إسماعيل عن عبدالرحمن بن حرملة عن سعيد بن المسيب أنه سمعه يقول: إن الشيطان يجري من الإنسان مجرى الدم ثم (ينبض)[٨]

---

(١) في [أ]: (عن).

(٢) في [ص]: (بن).

(٣) في [أ]: (السكن).

(٤) صحيح.

(٥) منقطع؛ إبراهيم لم يسمع من ابن مسعود.

(٦) سقطت من: [هـ].

(٧) صحيح.

(٨) في [أ، ب، ك، هـ]: (ينبض)، وفي [ص]: (يبض)، وهو الموافق لما في النهاية ١/١٣٢، وفي المراجع الآتية كلمة (ينقر)، وفي النهاية ١/١٣٢: (يبض).

عند (عجانه)[١] فيخرجه فلا يخرج أحدكم حتى يسمع حسا أو يجد ريحا.

٨٢١٧- [**حدثنا** عباد (عن)[٢] خالد عن عكرمة عن ابن عباس قال: لا تنصرف حتى تسمع صوتا أو تجد ريحا[٣].

٨٢١٨- **حدثنا** حفص عن داود عن شهر بن حوشب قال: إن الشيطان ليأتي أحدكم/ فيدخل (خطمه)[٤] في دبره فيحركه ويحرك إحليله (لينتشر)[٥] (فلا)[٦] ينصرفن حتى يسمع صوتا أو (يجد)[٧] ريحا][٨]. ٤٣٠/٢

٨٢١٩- **حدثنا** هشيم عن مغيرة عن إبراهيم قال: كان يقول: إن الشيطان يجري في الإحليل (فينبض)[٩] عند الدبر فيرى الرجل أنه قد أحدث فلا ينصرفن أحدكم حتى يسمع صوتا أو يجد ريحا أو يرى بللاً.

---

(١) في [أ، ص، هـ]: (عجابة)، والعجان: ما بين الدبر والأنثيين، وانظر: كنز العمال ١٣٧/١، غريب الحديث للحربي ٥٢٥/٢، النهاية لابن الأثير ١٨٨/٣، ولسان العرب ٢٧٨/١٣، تاج العروس ٣٧٩/٣٥.

(٢) في [أ، هـ]: (بن).

(٣) صحيح.

(٤) في [أ، ب، ز، ك]: (خطمه)، وفي [هـ]: (كظمة)، وفي [ص]: (حلفه).

(٥) في [أ]: (ليبيل).

(٦) في [ب، ك]: (ولا).

(٧) في [هـ]: (تجد).

(٨) في [أ]: تقديم وتأخير بين الحديثين.

(٩) في [أ، ب، ز، ك، هـ]: (ينبض)، وفي [ص]: (يبض)، وهو الموافق لما في النهاية ١٣٢/١، وفي المراجع الآتية كلمة (ينقر)، وفي النهاية ١٣٢/١: (يبض).

٨٢٢٠- **حدثنا** حميد بن عبدالرحمن عن أبيه عن جابر عن أبي جعفر قال: لا ينصرف حتى يسمع صوتا أو يجد ريحا.

٨٢٢١- **حدثنا** أبوأسامة قال: ثنا الأعمش قال: ثنا المنهال[١] عن سعيد بن جبير عن ابن عباس قال: إن الشيطان يطيف بالعبد ليقطع عليه صلاته، فإذا أعياه نفخ في دبره فلا ينصرف حتى يسمع صوتا أو يجد ريحا، ويأتيه فيعصر ذكره فيريه أنه (أخرج)[٢] منه شيء فلا ينصرف حتى يستيقن[٣].

* * *

[٢٦٧] الرجل يجد البلّة وهو يصلي

٨٢٢٢- **حدثنا** أبوبكر قال: ثنا هشيم عن مغيرة عن إبراهيم قال: قال أبوهريرة: إذا شك أحدكم في البلة وهو في الصلاة فليضع يده على الحصى فليمسح إحداهما بالأخرى وليمض في صلاته[٤].

٨٢٢٣- **حدثنا** معتمر أنه سمع أباه يحدث أن زيد بن ثابت وحذيفة والحسن البصري وعطاء لم يروا بأسا بالبلة يجدها الرجل وهو يصلي، إلا أن عطاء قال: إلا أن (تقطر)[٥][٦].

---

(١) في [هـ] زيادة: (ابن عمر).

(٢) في [س]: (قد خرج)، وفي [ب]: (خرج)، وفي [ط]: (قد أُخرج).

(٣) صحيح.

(٤) منقطع؛ إبراهيم لم يسمع من أبي هريرة.

(٥) في [أ]: (يقطر).

(٦) منقطع؛ سليمان التيمي والد معتمر لم يسمع من زيد.

٨٢٢٤- قال: وقال سعيد بن المسيب: فإن قطر على رجلك (فلا يراها ولا)[١] هؤلاء عليه إعادة ولا طهوراً.

٨٢٢٥- **حدثنا** معتمر عن أبيه قال: حدثني شيخ عن الحسن بن علي أنه سأل زيد بن ثابت عن ذلك فرخص فيه[٢].

٨٢٢٦- **حدثنا** محمد بن أبي عدي عن يونس عن/ حميد بن هلال قال: سئل حذيفة عن الرجل يجد البلة بعد الوضوء فقال: ما كنت أبالي إذا كان[٣] بعد الوضوء، ذاك كان أو هذا وأومأ بيده إلى فيه[٤]. ٤٣١/٢

٨٢٢٧- **حدثنا** أبوبكر الحنفي عن الضحاك بن عثمان عن محمد بن عبدالرحمن قال: سألت سعيد بن المسيب وعروة بن الزبير و(سليمان)[٥] بن يسار وأبا سلمة بن

---

(١) في [ب]: (فلا يتراها هؤلاء)، وفي [أ]: (فلا ترى ها ولا)، وفي [ز، هـ]: (فلا يرى هؤلاء)، وروى عبدالرزاق (٥٩٣)، (عن معمر قال: سمعت عبدالحكم بن عبدالله بن أبي فروة يقول: كان يصيبني في الصلاة وإني لأجد البلة ويخرج مني في الصلاة فكنت أنصرف في الساعة مراراً وأتوضأ، فسألت ابن المسيب فقال: لا تنصرف قال: فظننت أنه يظن أنه إنما يشبه عليَّ، قال قلت: إنه أكثر من ذلك إنه يصيب قدمي ـ أو قال: الأرض ـ؟ قال: لا تنصرف فإذا أحسست ذلك فتلقه بثوبك، فقال لي أخ كان عنده جالساً: أتدري ما قال لك، قال: اغسل ثوبك إذا فرغت من صلاتك ولم أسمعه أنا، قال: ففعلت الذي قال فلم ألبث أن ذهب عني). وفي المدونة الكبرى ١/١٢: (قال ابن وهب عن ابن المسيب: إنه قال في المذي: إذا توضأت فانضح بالماء؛ ثم قل: هو الماء). وفي الموطأ ١/٤١: ٨٧: (عن مالك عن يحيى بن سعيد عن سعيد بن المسيب أنه سمعه ورجل يسأله فقال: إني لأجد البلل وأنا أصلي أفأنصرف؟ فقال له سعيد: لو سال على فخذي ما انصرفت حتى أقضي صلاتي). ونقله ابن عبدالبر في الاستذكار ١/٢٤٢.

(٢) مجهول.

(٣) في [أ، ك] زيادة: (ذلك).

(٤) منقطع؛ حميد لم يدرك حذيفة.

(٥) في [ز]: (سليم).

عبدالرحمن عن الرجل يخرج منه المذي؟ فكلهم قال: أنزله بمنزلة القرحة ما علمت منه فاغسله، وما غلبك منه فدعه.

* * *

[٢٦٨] في الرجل يدعوه والده وهو في الصلاة

٨٢٢٨- **حدثنا** أبوبكر قال: ثنا حفص عن بن أبي ذئب عن محمد بن المنكدر قال: (قال)[١] رسول الله ﷺ: **«إذا دعتك أمك في الصلاة فأجبها، وإذا دعاك أبوك فلا تجبه[٢]»**[٣].

٨٢٢٩- **حدثنا** عيسى بن يونس عن الأوزاعي عن مكحول قال: إذا دعتك والدتك وأنت في الصلاة فأجبها، وإذا دعاك أبوك فلا تجبه حتى تفرغ.

٨٢٣٠- **حدثنا** هشيم عن العوام قال: سألت مجاهداً قال: قلت له: تقام الصلاة وتدعوني والدتي؟ قال: أجب والدتك.

٨٢٣١- **حدثنا** زيد بن حباب عن همام بن يحيى قال: ثنا (فرقد)[٤] السبخي عن (مرة)[٥] الطيب عن عمر أنه كره للرجل أن يصلي (و)[٦] في رجليه قيد[٧].

* * *

---

(١) سقط من: [ك].

(٢) في [أ] زيادة: (حتى تفرغ).

(٣) مرسل.

(٤) في [أ]: (مرقد).

(٥) في [أ]: (قرة).

(٦) سقطت من: [ز].

(٧) ضعيف؛ لضعف فرقد.

[٢٦٩] الرجل يعطس في الصلاة ما يقول[١]

٨٢٣٢- **حدثنا** أبوبكر قال: ثنا إسماعيل بن علية عن سعيد بن أبي صدقة قال: قلت لابن سيرين: إذا عطست في الصلاة ما أقول؟ قال: قل: ﴿ٱلْحَمْدُ لِلَّهِ رَبِّ ٱلْعَٰلَمِينَ﴾.

٨٢٣٣- **حدثنا** وكيع عن سفيان عن منصور عن إبراهيم في الرجل (يعطس)[٢] في [الصلاة قال: يحمد الله.

٨٢٣٤- **حدثنا** وكيع عن ربيع عن الحسن في/ الرجل يعطس في][٣] الصلاة ٤٣٢/٢ قال: يحمد الله في المكتوبة وغيرها.

٨٢٣٥- **حدثنا** ابن علية عن حجاج الصواف عن يحيى بن أبي كثير عن هلال بن (أبي)[٤] ميمونة عن عطاء بن يسار عن معاوية بن الحكم السلمي قال: بينا (أنا)[٥] أصلي مع النبي ﷺ إذ عطس رجل من القوم، فقلت: يرحمك الله، فرمى القوم بأبصارهم فقلت: واثكل أماه ما شأنكم (تنظرون)[٦] إليّ قال: فجعلوا يضربون بأيديهم على أفخاذهم فلما رايتهم (ينصتوني)[٧] سكت فلما صلى رسول

---

(١) قال الجمهور: يحمد في نفسه والأولى تركه، وإن تلفظ بالحمد لم تبطل صلاته، وقال أبوحنيفة: تبطل.

(٢) في [ك]: (يعطش).

(٣) سقط ما بين المعكوفين من: [ص].

(٤) سقط من: [ز، ص].

(٥) سقط من: [هـ].

(٦) في [ب، هـ]: (ترمون).

(٧) في [أ]: (يصمتوني).

الله ﷺ - بأبي هو وأمي - ما رأيت مثله قبله ولا بعده أحسن تعليما منه والله ما (نهرني)[١] ولا شتمني ولا ضربني (قال)[٢]: **«إن هذه الصلاة لا يصلح فيها شيء من كلام الناس إنما (هي)[٣] التسبيح والتكبير وقراءة القرآن»**، أو كما قال رسول الله ﷺ[٤].

* * *

[٢٧٠] الرجل يشمت الرجل (وهو يصلي)[٥] ما عليه[٦]

٨٢٣٦- **حدثنا** أبوبكر قال: ثنا عبدة عن سفيان عن غالب أبي الهذيل قال: سئل إبراهيم عن رجل عطس في الصلاة فقال له آخر وهو في الصلاة: يرحمك الله فقال إبراهيم: إنما قال معروفاً وليس عليه إعادة.

٨٢٣٧- **حدثنا** وكيع عن شعبة عن حماد عن إبراهيم في رجل عطس وهو في الصلاة (فشمته)[٧] رجل فقال وهو في الصلاة: يرحمك الله، قال إبراهيم: يستأنف.

* * *

---

(١) في [ب، ز، ك]: (كهرني).

(٢) سقط من: [ك].

(٣) في [ص]: (هو).

(٤) صحيح، أخرجه مسلم (٥٣٧)، وأحمد (٢٣٧٦٢).

(٥) في [ك]: (في الصلاة).

(٦) قال الجمهور: تبطل الصلاة بتشميت العاطس، وقال الشافعي: إن شمته بقوله يرحمك الله بطلت صلاته، وإن قال: يرحمه الله لم تبطل صلاته.

(٧) في [ب]: (تشمته).

[٢٧١] في الرجل يتيمم ثم يجد الماء في وقت من قال: يعيد الصلاة؟

٨٢٣٨- **حدثنا** أبوبكر قال: ثنا سفيان بن عيينة عن عبد(الحميد)[١] بن جبير بن شيبة قال: سألت سعيد بن المسيب عن الرجل يتيمم ثم يجد الماء في وقت/قال: يعيد. ٤٣٣/٢

٨٢٣٩- **حدثنا** معاذ بن معاذ عن الأشعث عن الحسن ومحمد (قالا)[٢]: إذا تيمم ثم وجد الماء في وقت الصلاة أعاد الصلاة.

٨٢٤٠- **حدثنا** حميد بن عبدالرحمن عن محمد بن مسلم عن عبدالرحمن بن القاسم عن أبيه في الرجل يتيمم (فيصلي)[٣] ثم يجد الماء في وقت قال: يعيد.

٨٢٤١- [**حدثنا** وكيع عن زكريا عن الشعبي في الرجل يتيمم ثم يجد الماء قال: يعيد][٤].

٨٢٤٢- **حدثنا** المحاربي عن ليث عن طاوس قال: يعيد.

٨٢٤٣- **حدثنا** المحاربي عن العلاء عن عطاء قال: يعيد.

٨٢٤٤- **حدثنا** حماد بن خالد عن ابن أبي ذئب عن عثمان (بن أبي عثمان)[٥] عن محمد بن عبدالرحمن قال: يعيد.

٨٢٤٥- **حدثنا** عبدة عن سعيد عن قتادة عن الحسن قال: إذا أصاب الماء في وقت أعاد الصلاة.

---

(١) في [أ، ز، ك]: (المجيد).

(٢) في [ز]: (قال).

(٣) سقط من: [ز].

(٤) سقط الخبر من: [أ].

(٥) سقط من: [ك، هـ].

٨٢٤٦- **حدثنا** حماد بن خالد عن ابن أبي ذئب عن الزهري قال: يعيد[١].

* * *

[٢٧٢] من قال لا يعيد تجزئه صلاته[٢]

٨٢٤٧- **حدثنا** أبوبكر قال: ثنا وكيع عن ليث (بن)[٣] سعد (عن)[٤] بكر بن سوادة عن عطاء بن يسار أن رجلين أصابتهما جنابة فتيمما فصليا ثم أدركا الماء في وقت (فأعاد)[٥] أحدهما ولم يعد الآخر (فذكر)[٦] ذلك للنبي ﷺ فقال: **«أما الذي أعاد فله أجرها مرتين وأما الآخر فقد (جزأت)[٧] عنه صلاته»**[٨].

٨٢٤٨- **حدثنا** شريك عن (أبي)[٩] إسحاق عن الحارث عن علي قال: يتلوم الجنب ما (بينه)[١٠] وبين آخر الوقت فإن وجد الماء توضأ، وإن لم يجد (الماء)[١١]

---

(١) في [ز] زيادة: (الصلاة).

(٢) اتفق الأئمة الأربعة على أن العادم للماء إذا صلى بالتيمم ثم وجد الماء في الوقت فإن صلاته تجزئه ولا يلزمه إعادة خلافاً لبعض التابعين.

(٣) في [ب]: (عن)، وكذلك في: [ز].

(٤) في [ب]: (بن)، وكذلك في: [ك].

(٥) في [هـ]: (فأعادوا).

(٦) في [ز]: (وذكرت).

(٧) في [أ، ب]: (أجزأت)، وفي [ز]: (أجزت).

(٨) مرسل، أخرجه في المدونة ١/٤٣، وأبوداود (٣٣٨)، والنسائي ١/٢٣١، وأخرجاه متصلاً من حديث أبي سعيد، وكذا أخرجه الحاكم ١/٢٨٦، والدارمي (٧٤٤)، والدارقطني (١/١٨٨)، والطبراني في الأوسط (٧٩٢٢)، والبيهقي ١/٢٣١، والخطيب في الفقيه والمتفقه ١/٤٨٢.

(٩) في [هـ، ص]: (ابن).

(١٠) في [ب]: بياض.

(١١) سقط من: [ب].

تيمم وصلى، فإن وجد الماء بعد اغتسل ولم يعد الصلاة[١].

٨٢٤٩- **حدثنا** ابن (عيينة)[٢] عن عبدالحميد بن جبير بن شيبة عن (أبي)[٣] سلمة قال: لا يعيد.

٨٢٥٠- **حدثنا** وكيع عن العمري عن نافع عن ابن عمر أنه تيمم وصلى ثم دخل المدينة في وقت [فلم يعد[٤].

٨٢٥١- **حدثنا**/ أبوبكر بن عياش عن مغيرة عن إبراهيم قال: إذا تيمم الرجل ٤٣٤/٢ فصلى ثم أتى الماء وهو في وقت][٥] بعد ما يفرغ من صلاته فقد فرغ من صلاته.

٨٢٥٢- **حدثنا** أبوداود عن جرير بن حازم عن قيس بن (سعد)[٦] عن مجاهد قال: لا يعيد، قد مضت صلاته.

٨٢٥٣- **حدثنا** عبدة عن سعيد عن قتادة عن سعيد بن المسيب والشعبي (قالا)[٧]: إذا صلى لغير القبلة أو تيمم أو صلى وفي ثوبه دم أو جنابة ثم أصاب الماء في وقت(أو غير وقت)[٨] فليس عليه إعادة.

٨٢٥٤- **حدثنا** وكيع عن يزيد بن إبراهيم عن الحسن قال: إذا وجد الماء اغتسل فإن شاء أعاد وإن (شاء)[٩] لم يعد.

---

(١) ضعيف؛ لحال الحارث.

(٢) في [ب، ز، هـ]: (علية).

(٣) في [ص]: (ابن)، وتكرر فيها (ابن سلمة).

(٤) ضعيف؛ لحال العمري.

(٥) سقط من: [ص].

(٦) في [ص]: (سعيد).

(٧) في [ز]: (قال).

(٨) سقط من: [أ، ب، ط، هـ].

(٩) سقط من: [ك].

٨٢٥٥- **حدثنا** معتمر (بن سليمان)[١] عن الحكم بن أبان عن عكرمة قال: كنت أنا في رفقة (وعكرمة في رفقة)[٢] فلم يكن مع عكرمة وأصحابه ماء، فتيمموا وصلوا فأتوا على الماء فقال لهم عكرمة: ترون الشمس على رأس الجبل؟ فقالوا: لا قال: لو رأيتموها لم نعد، (إذن)[٣] كفانا التيمم فقال: فانطلقت حتى دخلت (الجند)[٤] فلقيت عمرو بن مسلم صاحب طاوس فحدثته بما قال عكرمة، فانطلق إلى طاوس فذكر ذلك له ثم رجع إلي فقال: ذكرت لطاوس ما قال عكرمة، فقال: صدق.

٨٢٥٦- **حدثنا** معتمر عن كثير بن (نباتة)[٥] قال: سمعت ابن سيرين يقول: خرجت في سفر حج أو (غيره)[٦] فلما كان من آخر الليل (أصابتني)[٧] جنابة وليس معنا ماء فتيممت (وصليت)[٨] فلما ارتفع الضحى قال رجل: يا أبا بكر أعدت صلاتك قال: ولو لم أجد الماء عشرين سنة أكنت أعيد صلاتي.

* * *

---

(١) سقط من: [أ، ص، ز، ك].

(٢) في [أ، ب، ز، ك]: زيادة (وعكرمة في رفقة)، وسقط من: [ص، هـ].

(٣) في [ص، هـ]: (إذا).

(٤) في [ز]: (الجبل).

(٥) في [أ]: (بنانة).

(٦) في [ص، ز، هـ]: (عمرة).

(٧) في [ز، ك]: (أصابني).

(٨) سقط من: [أ].

[٢٧٣] الرجل يصلي وشعره معقوص[١]

٨٢٥٧- **حدثنا** أبوأسامة عن شعبة عن (المخول)[٢] عن (أبي (سعيد)[٣] عن)[٤] أبي رافع/ قال: مر بي النبي ﷺ وأنا ساجد قد عقصت شعري فحله أو قال: فنهاني عنه[٥]. ٤٣٥/٢

٨٢٥٨- **حدثنا** ابن مهدي عن سفيان عن أبي هاشم عن (مجاهد)[٦] عن عمر بن الخطاب وحذيفة في الرجل يصلي وهو عاقص شعره فذكر[٧] حديثا غير أن معناه أنهما كرهاه[٨].

---

(١) اتفق الأئمة الأربعة على كراهة ذلك.

(٢) في [أ، ب]: (المحول).

(٣) في [س، ز]: (سعد)، وقد اختلف الرواة عن شعبة، فرواه عنه: محمد بن جعفر عند أحمد (٢٣٨٧٣)، والروياني (٦٨٧)، وابن ماجه (١٠٤٢)، وخالد بن الحارث كما عند ابن ماجه (١٠٤٢)، فقالوا: عن أبي سعد، بينما رواه عنه: زهير بن معاوية كما عند أحمد (٢٣٨٧٤)، وسعيد بن عامر كما عند الدارمي (١٣٨٠)، والربيع بن يحيى الأشناني كما عند الطبراني (٩٩١)، وقيس بن الربيع كما عند الطبراني (٩٩٢)، فقالوا: عن أبي سعيد. قال الترمذي في العلل ٢٥٧/١: (ورواية شعبة عن مخول أشبه وأصح عندي من حديث المؤمل عن سفيان عن مخول، لأن شعبة قال: عن مخول عن أبي سعيد عن أبي رافع، وأبوسعيد هو عندي سعيد المقبري)، وانظر: علل الدارقطني ١٧/٧، ونصب الراية ٩٣/٢.

(٤) سقط من: [ك].

(٥) مضطرب، أخرجه الدارمي (١٣٨٠)، والطبراني (٩٩١)، كما أخرجه أحمد (٢٣٨٥٦)، وأبوداود (٦٤٦)، والترمذي (٣٨٤)، وابن خزيمة (٩١١)، وابن ماجه (١٠٤٢)، وابن حبان (٢٢٧٩)، والحاكم ٢٦١/١، وعبدالرزاق (٢٩٩١)، والطبراني (٩٩٣)، والبيهقي ١٠٩/٢، والبغوي (٦٤٦)، والدارقطني في العلل ١٨/٧، والطحاوي في شرح المشكل (٤٨٨٢).

(٦) في [هـ]: (سعد).

(٧) سقط من: [أ، ز، ك]، وفي [ب، هـ]: (فذكرا).

(٨) منقطع؛ مجاهد لم يسمع من عمر.

٨٢٥٩- **حدثنا** ابن مهدي عن زهير بن محمد عن زيد بن أسلم عن أبان بن عثمان قال: رأى عثمان رجلاً يصلي وقد عقد شعره فقال: يا ابن أخي مثل الذي يصلي وقد عقص شعره مثل الذي يصلي وهو مكتوف[١].

٨٢٦٠- **حدثنا** ابن نمير عن شريك عن أبي إسحاق قال: كان ابن عباس إذا صلى وقع شعره على الأرض[٢].

٨٢٦١- **حدثنا** أبومعاوية عن الأعمش عن زيد بن وهب عن عبدالله أنه دخل المسجد فإذا فيه رجل يصلي عاقصا شعره فلما انصرف قال عبدالله: إذا صليت فلا تعقص شعرك، فإن شعرك يسجد معك، ولك بكل شعرة (أجر)[٣] فقال الرجل: إني أخاف أن (يترب)[٤] فقال: تتريبه خير لك[٥].

٨٢٦٢- **حدثنا** ابن مهدي عن سفيان عن أبي فروة قال: كان عبدالرحمن بن أبي ليلى يضفر شعره فإذا صلى نشره.

٨٢٦٣- **حدثنا** ابن فضيل عن مغيرة عن إبراهيم أنه كان يكره عقد الرجل شعره في الصلاة.

٨٢٦٤- **حدثنا** وكيع عن سفيان عن أبي إسحاق عن الحارث عن علي قال: لا يصلي الرجل وهو عاقص شعره[٦].

---

(١) صحيح.

(٢) منقطع؛ أبوإسحاق لم يسمع من ابن عباس.

(٣) في [ب]: (أجير).

(٤) في [ص]: (يتترب).

(٥) صحيح.

(٦) ضعيف؛ لضعف الحارث، أخرجه البيهقي ٣/٢١٢، والدارقطني ١/١١٨، وأحمد (١٢٤٤)، والبزار (٣١٢٦)، والطيالسي (١٨٢)، وعبد بن حميد (٩٧).

٨٢٦٥- **حدثنا** ابن فضيل عن ليث عن طاوس عن ابن عباس عن النبي ﷺ أنه قال: **«أمرت أن أسجد على سبعة أعظم، ولا أكف شعراً ولا ثوباً»**[١].

٨٢٦٦- **حدثنا** شبابة عن شعبة عن عمرو عن طاوس عن ابن عباس قال: أمر نبيكم ﷺ أن يسجد على سبعة[٢] وأمر أن لا يكف شعراً ولا ثوباً[٣].

٨٢٦٧- **حدثنا** أبومعاوية وابن إدريس/عن الأعمش عن أبي وائل عن عبدالله ٤٣٦/٢
قال: كنا (لا)[٤] نتوضأ من موطئ، ولا نكف شعراً ولا ثوباً في الصلاة[٥].

* * *

[٢٧٤] في (سل)[٦] السيف في المسجد[٧]

٨٢٦٨- **حدثنا** أبوأسامة عن أبي حيان التيمي عن مجمع قال: كان الحسن بن يزيد (ينظر)[٨] السيوف (فكان إذا)[٩] أتي بالسيف لينظر إليه[١٠] وهو (في المسجد)[١١] خرج به فنظر إليه.

---

(١) ضعيف؛ لضعف ليث، وأخرجه بنحوه البخاري (٨١٥)، ومسلم (٤٩٠).

(٢) في [أ]: (أعظم).

(٣) صحيح، أخرجه البخاري (٨١٠)، ومسلم (٤٩٠).

(٤) سقط من: [أ، ب].

(٥) صحيح.

(٦) في [ز]: (سد).

(٧) قال الفقهاء ومنهم الأربعة: يكره سل السيف في المسجد.

(٨) في [أ، ك]: (يبصر).

(٩) في [ص، ب، هـ]: (فإذا).

(١٠) في [ص، هـ] زيادة: (إن كان).

(١١) في [هـ]: (بالمسجد).

٨٢٦٩- **حدثنا** وكيع قال: ثنا (سفيان)[١] عن أسلم (المنقري)[٢] عن عبدالله بن عبدالرحمن بن أبزي الخزاعي قال: لا يسل السيف في المسجد.

٨٢٧٠- **حدثنا** يحيى بن سعيد عن ابن جريج عن عطاء قال: نهيّ (أو نهى)[٣] عن سل السيف في المسجد.

* * *

[٢٧٥] في الرجل يمر في المسجد بسهام

٨٢٧١- **حدثنا** أبوبكر قال: ثنا سفيان بن عيينة عن عمرو سمع جابرا يقول: مر رجل في المسجد بسهام فقال رسول الله ﷺ: **«أمسك بنصالها»**[٤].

٨٢٧٢- **حدثنا** وكيع عن (بريد)[٥] بن عبدالله عن أبي بردة عن أبي موسى قال: قال رسول الله ﷺ: **«إذا مر أحدكم بالنبل في المسجد فليمسك على نصولها»**[٦].

٨٢٧٣- **حدثنا** يحيى بن سعيد عن ابن جريج عن عطاء قال: إذا مررت بنبل فأمسك (بنصالها)[٧].

* * *

---

(١) في [ص، هـ]: (معاذ)، وانظر: مصنف عبدالرزاق (١٧٣٤).

(٢) في [ب]: (المبقري)، وفي [أ]: (المفقري).

(٣) سقط من: [س، ط، هـ].

(٤) صحيح، أخرجه البخاري (٤٥١)، ومسلم (٢٦١٤).

(٥) في [أ، ب، ص، هـ]: (يزيد).

(٦) صحيح، أخرجه البخاري (٤٥٢)، ومسلم (٢٦١٥).

(٧) في [ب، ص، هـ]: (بنصله).

[٢٧٦] في القراءة في الركوع والسجود من (كرهها)[(١)(٢)]

٨٢٧٤- **حدثنا** أبو بكر قال: ثنا ابن عيينة عن سليمان (بن)[(٣)] سحيم عن إبراهيم بن عبدالله بن معبد عن أبيه عن ابن عباس قال: كشف رسول الله ﷺ/ الستارة ٤٣٧/٢ والناس صفوف خلف أبي بكر، وقال: **«يا أيها الناس إنه لم يبق من مبشرات النبوة إلا الرؤيا الصالحة، يراها المسلم أو ترى له، ألا وإني نهيت أن أقرأ القرآن راكعاً أو ساجدا»**[(٤)].

٨٢٧٥- **حدثنا** محمد بن بشر قال: ثنا (محمد)[(٥)] بن عمرو قال: حدثني إبراهيم ابن عبدالله بن (حنين)[(٦)] عن أبيه قال: سمعت علياً برحبة الكوفة يقول: نهاني رسول الله ﷺ عن قراءة القرآن وأنا راكع[(٧)].

٨٢٧٦- **حدثنا** أبوالأحوص عن أبي إسحاق عن الحارث عن علي قال: لا تقرأ القرآن وأنت راكع ولا ساجد[(٨)].

٨٢٧٧- **حدثنا** ابن إدريس وعبيدالله بن موسى عن عبيدالله بن أبي زياد قال: قرأت السجدة وأنا ساجد، فسألت سعيد بن جبير فقال: يجزئك، ولِمَ تقرأ وأنت ساجد؟.

---

(١) في [أ، ب، ز، ك]: (كرهه).

(٢) اتفق الأئمة الأربعة على كراهة القراءة في الركوع والسجود، والجمهور على عدم بطلان الصلاة بذلك.

(٣) في [ز]: (عن).

(٤) صحيح، أخرجه مسلم (٤٧٩)، وأحمد (١٩٠٠).

(٥) في [أ، ب، ص، ز، ك]: (محمد)، وفي [هـ]: (عبدالله).

(٦) في [ز]: (جبير).

(٧) حسن؛ محمد بن عمرو صدوق، أخرجه أحمد (٧١٠)، ومسلم (٤٨٠).

(٨) ضعيف؛ لضعف الحارث.

٨٢٧٨- **حدثنا** عبيدالله بن موسى عن عثمان بن الأسود عن مجاهد قال: لا قراءة في الركوع ولا في السجود، إنما جعلا لذكر الله (تعالى)[١].

* * *

[٢٧٦] من رخص في القراءة في الركوع والسجود؟

٨٢٧٩- **حدثنا** أبوبكر قال: ثنا وكيع عن محمد بن قيس عن علي بن مدرك عن إبراهيم عن الربيع بن (خثيم)[٢] قال: أيعجز أحدكم أن يقرأ ثلث القرآن وهو راكع أو ساجد (لله الواحد)[٣] الصمد.

٨٢٨٠- **حدثنا** وكيع عن أبان بن (صمعة)[٤] عن شيخ كان مع ابن الزبير فقرأالبقرة وهو راكع ثم رفع رأسه فقرأ آل عمران ثم سجد فقرأ النساء ثم رفع رأسه فقرأ المائدة.

٨٢٨١- **حدثنا** عبيدة بن حميد (عن)[٥] عبدالملك عن عطاء قال: كان عبيد بن عمير يقرأ في الركوع والسجود.

٨٢٨٢- **حدثنا** هشيم عن مغيرة عن إبراهيم أنه كان لا يرى بأسا إذا عجل الرجل (فركع)[٦] وبقي عليه من السورة آية أو آيتان أن يقرأهما/ وهو راكع. ٤٣٨/٢

* * *

(١) سقط من: [أ، ك]، وفي [ز]: (عز وجل).

(٢) في [أ، ص، ز، ك]: (خيثم).

(٣) في [أ، ب، ز، ك]: (لله الواحد الصمد)، وفي [ص، هـ]: (قل هو الله أحد، الله).

(٤) في [ص]: (صمعج)، وفي [أ]: (صمغ).

(٥) في [ك]: (بن).

(٦) في [ط، هـ]: (وركع).

[٢٧٨] في المسجد ينسب إلى القوم (فيقال)[١] مسجد بني فلان

٨٢٨٣- **حدثنا** أبوبكر قال: حدثنا محمد بن فضيل عن أبي (حيان)[٢] عن أبيه قال: ما سمعت الربيع بن خثيم يذكر شيئا من أمر الدنيا إلا أني سمعته مرة يقول: كم (للتيم)[٣] مسجداً.

٨٢٨٤- **حدثنا** وكيع عن سفيان عن (عاصم)[٤] قال: سمعت زر(اً)[٥] (و)[٦]أبا وائل يقولان: مسجد بني فلان.

٨٢٨٥- **حدثنا** هشيم عن مغيرة عن إبراهيم أنه كان يكره أن يقول: مسجد بني فلان ولا يرى بأسا أن يقول: مصلى بني فلان.

٨٢٨٦- **حدثنا** وكيع عن محمد بن قيس عن محارب عن جابر أنه قال: فأتى مسجد معاذ (في حديث)[٧].

* * *

[٢٧٩] من رخص للمستحاضة أن تجمع بين الصلاتين[٨]

٨٢٨٧- **حدثنا** أبوبكر قال: حدثنا جرير عن عبدالعزيز بن رفيع عن عطاء عن

---

(١) في [أ، ب، ز، ك]: (يقال).

(٢) في [أ]: (حبان).

(٣) في [هـ]: (لكم)، وفي [أ، ب]: (لليتم).

(٤) في [ص]: (أبي عاصم).

(٥) سقط من: [هـ].

(٦) في [هـ، أ، ب]: (أو).

(٧) سقط من: [أ، ب، ز، ك].

(٨) قال أحمد: يجوز لها الجمع خلافاً للجمهور، وقيل: يجوز إن اغتسلت.

ابن عباس قال: تؤخر المستحاضة الظهر وتعجل العصر وتقرن بينهما وتغتسل مرة واحدة وتؤخر المغرب وتعجل العشاء وتغتسل مرة واحدة، وتغتسل للفجر[١].

٨٢٨٨- **حدثنا** يحيى بن سعيد عن (الأجلح)[٢] عن عكرمة (في)[٣] المستحاضة قال: تجمع بين الصلاتين.

٨٢٨٩- **حدثنا** ابن نمير عن حنظلة عن القاسم قال: إن شاءت فلتجمع بينهما.

* * *

[٢٨٠] من كره أن يقول العتمة[٤]

٨٢٩٠- **حدثنا** أبوبكر قال: حدثنا حاتم بن إسماعيل عن (عبدالرحمن)[٥] بن حرملة سمع أبا سلمة بن عبدالرحمن يقول: قال[٦] رسول الله ﷺ: **«لا تغلبنكم الأعراب على اسم صلاتكم، فإنما هي العشاء (وإنما)[٧] يدعونها العتمة/ (لإعتام)[٨] الإبل»**[٩]. ٤٣٩/٢

---

(١) صحيح، أخرجه الدارمي (٨٠٤)، وابن الجعد (١١٥)، والطحاوي (١/١٠١).

(٢) في [ص]: (الأخلج).

(٣) سقط من: [ك].

(٤) كره مالك والشافعي تسمية العشاء العتمة على سبيل التنزيه.

(٥) في [ز]: (عبدالله).

(٦) في [ز، ك]: زيادة (قال).

(٧) في [ب، أ، ك]: (فإنما).

(٨) في [أ، هـ، ص، ك]: (لاعتمام).

(٩) مرسل؛ أبوسلمة تابعي، وقد أخرجه متصلاً من حديث أبي سلمة عن ابن عمر مسلم كما في حديث (٨٢٧٧).

٨٢٩١- **حدثنا** وكيع عن سفيان عن عبدالله بن أبي لبيد عن أبي سلمة بن عبدالرحمن عن ابن عمر قال: قال رسول الله ﷺ: **«لا تغلبنكم الأعراب على اسم صلاتكم العشاء، فإنما هي في كتاب الله العشاء، وإنما يعتم (بحلاب)[1] الإبل»**[2].

٨٢٩٢- **حدثنا** وكيع قال: ثنا ابن أبي رواد عن رجل لم يسمه عن (عبدالرحمن)[3] بن عوف قال: قال رسول الله ﷺ: **«لا تغلبنكم الأعراب على اسم صلاتكم العشاء، فإنما هي في كتاب الله العشاء، وإنما يعتم بحلاب الإبل»**[4]

٨٢٩٣- **[حدثنا** وكيع قال: ثنا يزيد بن طهمان أبو المعتمر عن ابن سيرين أنه كره أن يقول العتمة.

٨٢٩٤- **حدثنا** وكيع قال: حدثنا عبدالعزيز بن أبي رواد عن نافع قال: كان ابن عمر إذا سمعهم يقولون العتمة غضب غضبا شديدا (أو)[5] نهى نهياً شديداً**]**[6][7].

---

(١) في [أ]: (بخلاف).

(٢) صحيح، أخرجه مسلم (٦٤٤)، وأحمد (٤٥٧٢).

(٣) في نسخة (أ، ب، ك): (عبدالله).

(٤) مجهول، أخرجه أبويعلى (٨٦٨)، والبزار (٣٧٩/كشف)، ومسدد كما في المطالب (٢٨٢)، وأبونعيم في الحلية ٣٨٥/٨، والبيهقي ٣٧٢/١، وعبدالرزاق (٢١٥٣)، والبخاري في التاريخ ١٥٣/٢.

(٥) في [هـ]: (و).

(٦) في [أ]: تقديم الخبر [٨٢٩٤] على الخبر [٨٢٩٣].

(٧) حسن؛ لحال عبدالعزيز.

٨٢٩٥- **حدثنا** وكيع قال: ثنا شريك عن أبي فزارة (العبسي)[١] عن ميمون بن مهران قال: قلت لعبدالله بن عمر من أول من سماها العتمة؟قال: الشيطان[٢].

٨٢٩٦- **حدثنا** شريك عن أبي فزارة عن ميمون عن (ابن عمر)[٣]بنحوه[٤].

٨٢٩٧- **حدثنا** (زيد)[٥] بن حباب عن (محمد)[٦] بن عبدالله بن أبي سارة قال: سمعت سالماً وهو يقول[٧]: لا تقل العتمة إنما هي العشاء الآخرة مرتين.

* * *

[٢٨١] من سماها العتمة

٨٢٩٨- **حدثنا** أبوبكر قال: ثنا (يزيد)[٨] بن هارون قال: ثنا (حريز)[٩] بن عثمان عن (راشد)[١٠] بن (سعد)[١١] عن عاصم بن (حميد)[١٢] السكوني وكان من

---

(١) في [ص، ز، ك]: (العتبي).

(٢) حسن؛ شريك صدوق.

(٣) في [أ، ز]: (أبي عمر)، وفي [ك]: (ابن أبي عمر)، وفي [هـ]: (ابن أبي عمرو)، وسيأتي في كتاب الأوائل.

(٤) حسن؛ شريك صدوق.

(٥) في [ص]: (يزيد).

(٦) في [ص] زيادة: (محمد).

(٧) في [أ]: زيادة (وهو يقول العتمة).

(٨) في [أ، ص، ز، ك]: (زيد).

(٩) في [أ، ب، ص، ز، ك]: (جرير).

(١٠) في [ص]: (زائدة).

(١١) في [ص]: (جعد).

(١٢) في [ص]: (عبد)، وفي [أ، ك، هـ]: (عبيد).

أصحاب معاذ (عن معاذ)[١] بن جبل قال: (رقبنا)[٢] رسول الله ﷺ في صلاة العشاء فخرج علينا فقال: **«أعتموا بهذه الصلاة، فقد (فضلتم)[٣] بها على سائر الأمم، ولم (تصلها)[٤]/ أمة قبلكم»**[٥]. ٤٤٠/٢

٨٢٩٩- **حدثنا** حسين بن علي عن زائدة عن عبدالله بن محمد بن عقيل عن جابر (قال)[٦]: قال رسول الله ﷺ لأبي بكر: **«متى توتر؟»** قال: من أول الليل بعد العتمة قبل أن أنام[٧].

٨٣٠٠- **حدثنا** جرير عن منصور عن مجاهد عن ابن عباس قال: إذا كان سفرك يوما إلى العتمة فلا تقصر الصلاة فإن جاوزت ذلك فأقصر[٨].

* * *

---

(١) سقط من: [ط].

(٢) في [أ]: (يعشني)، وفي [س]: (بقينا).

(٣) في [أ، ب]: (فصتلم).

(٤) في [أ، هـ]: (يصلها).

(٥) صحيح، أخرجه أحمد (٢٢٠٦٦)، وأبوداود (٤٢١)، والشاشي (١٣٦٩)، والطبراني ٢/(٢٣٩)، وأبونعيم في الحلية ٢٣٨/٩، والبيهقي ٤٥١/١.

(٦) ورد في [هـ]: (قال).

(٧) ضعيف؛ لحال ابن عقيل، أخرجه أحمد (١٤٥٣٥)، وابن ماجه (١٢٠٢)، والطيالسي (١٦٧١)، وعبد بن حميد (١٠٣٤)، وأبويعلى (١٨٢١)، والطحاوي (٣٤٢/١)، والبخاري في التاريخ ١٠٣/٦.

(٨) صحيح، أخرجه ابن حزم في المحلى (٥/٥)، وابن عبدالبر في الاستذكار (٢٣٥/٢)، والبيهقي (١٣٧/٣)، والطبري في مسند علي من تهذيب الآثار (١٢٧٤)، وعبدالرزاق (٤٢٩٦)، والبخاري في التاريخ (٢٥٨/٤).

[٢٨٢] قوله (تعالى)[١]: ﴿وَلَا تَجْهَرْ بِصَلَاتِكَ﴾

٨٣٠١- **حدثنا** أبوبكر قال: ثنا وكيع قال: حدثنا هشام بن عروة عن أبيه عن عائشة في قوله: ﴿وَلَا تَجْهَرْ بِصَلَاتِكَ وَلَا تُخَافِتْ بِهَا﴾ [الإسراء: ١١٠]، قالت: في الدعاء[٢].

٨٣٠٢- **حدثنا** وكيع قال: ثنا سفيان عن (عبيد)[٣] المكتب عن إبراهيم.

٨٣٠٣- وعن سفيان عن سماك وابن عيينة عن عطاء قالا: الدعاء.

٨٣٠٤- **حدثنا** وكيع قال: ثنا سفيان عن قيس بن مسلم عن (سعيد)[٤] بن جبير قال: قراءة القرآن.

٨٣٠٥- **حدثنا** وكيع عن سفيان عن إبراهيم (الهجري)[٥] عن (أبي)[٦] عياض قال: الدعاء.

٨٣٠٦- **حدثنا** وكيع قال: نا شعبة عن (أبي)[٧] بشر عن سعيد بن جبير قال: كان النبي ﷺ[٨] إذا قرأ (يرفع)[٩] صوته، يعجب ذلك المسلمين ويسوء الكفار قال:

---

(١) سقط من: [أ، ب، ك]، وفي [ز]: غير واضح.

(٢) صحيح، أخرجه البخاري (٦٣٢٧)، ومسلم (٤٤٧).

(٣) سقط من: [ص].

(٤) ورد في [هـ]: (سعد).

(٥) في [ب]: (البحري).

(٦) في [هـ، ص]: (ابن).

(٧) في [هـ]: (ابن).

(٨) في [ك]: (عليه السلام)، وفي [أ]: (ﷺ).

(٩) في [أ، ب، ك]: (رفع).

فنزلت: ﴿وَلَا تَجْهَرْ بِصَلَاتِكَ وَلَا تُخَافِتْ بِهَا﴾[١].

٨٣٠٧- **حدثنا** وكيع قال: ثنا سفيان عن أشعث (بن)[٢] أبي الشعثاء عن الأسود ابن هلال عن عبدالله (قال)[٣]: لم يخافت من أسمع أذنيه[٤].

٨٣٠٨- **حدثنا** وكيع قال: ثنا ابن عون عن ابن سيرين (قال)[٥]: سألت عبيدة عن (القراءة)[٦] (فقال)[٧]: أسمع (نفسك)[٨].

٨٣٠٩- [**حدثنا** وكيع قال: حدثنا سفيان عن عاصم عن الحسن أنه قال في قراءة النهار: أسمع (نفسك)[٩]][١٠].

٨٣١٠- **حدثنا** أبوخالد الأحمر عن الهجري عن أبي عياض قال: كان النبي (ﷺ)[١١] إذا صلى عند البيت جهر/ بقراءته فكان المشركون يؤذونه فنزلت: ﴿وَلَا ٤٤١/٢

---

(١) مرسل، ورواه عبد بن حميد عن الطيالسي عن شعبة من حديث ابن عباس كما عند الترمذي (٣١٤٥)، ورواه هشيم عن أبي بشر متصلاً كما عند البخاري (٤٧٢٢)، ومسلم (٤٤٦)، ووافقه الأعمش عند النسائي ٢/١٨٧، والطبراني (١٢٤٥٤)، وابن جرير في التفسير ١٥/١٨٥، ووافقه عبدالجبار بن نافع عند الطبراني (١٢٤٥٥).

(٢) في [ص، ز]: (عن).

(٣) في [ب]: (قالا).

(٤) صحيح.

(٥) في [ب]: (قالا).

(٦) في [ب]: (القرآن).

(٧) في [هـ]: (قال).

(٨) في [ز]: (بنفسك).

(٩) في [ز]: (بنفسك).

(١٠) سقط الخبر من: [أ، ب].

(١١) ورد في [ك]: (عليه السلام).

تَجْهَرْ بِصَلَاتِكَ وَلَا تُخَافِتْ بِهَا﴾ الآية[١].

٨٣١١- محمد بن فضيل عن أشعث عن عكرمة عن ابن عباس[٢] قوله: ﴿وَلَا تَجْهَرْ بِصَلَاتِكَ وَلَا تُخَافِتْ بِهَا﴾ قال: الدعاء[٣].

٨٣١٢- **حدثنا** وكيع عن شعبة [عن الحكم عن مجاهد قال: الدعاء.

٨٣١٣- **حدثنا** (معاوية)[٤] بن هشام][٥] قال: حدثنا سفيان عن عياش العامري عن عبدالله بن شداد قال: كان (أعراب)[٦] من بني تميم إذا سلم النبي ﷺ قالوا: اللهم ارزقنا مالا وولدا فنزلت: ﴿وَلَا تَجْهَرْ بِصَلَاتِكَ﴾[٧][٨].

٨٣١٤- **حدثنا** محمد بن عبدالله الأسدي عن سفيان (عن)[٩] عياش العامري عن عبدالله بن شداد (بمثله)[١٠][١١].

٨٣١٥- **حدثنا** يحيى بن أبي (بكير)[١٢] عن شعبة عن منصور عن ابن سيرين.

---

(١) مرسل ضعيف؛ الهجري ضعيف، وأبوعياض تابعي.

(٢) في [ب]: زيادة (في).

(٣) ضعيف؛ لحال أشعث.

(٤) في [أ، ص، ك، هـ]: (معاذ).

(٥) سقط ما بين المعكوفين من: [أ، ب، ك].

(٦) في [أ]: (أعرابي).

(٧) في [ك] زيادة: ﴿وَلَا تُخَافِتْ بِهَا﴾.

(٨) مرسل؛ عبدالله بن شداد ليس من الصحابة.

(٩) سقط من: [ص].

(١٠) في [أ]: (بنحوه).

(١١) مرسل.

(١٢) في [ك]: (بكر).

(ولا تجهر بصلاتك ولا تخافت بها) قال: (يحسن)[١] علانية (ويتجوز)[٢] سرا: ﴿وَٱبْتَغِ بَيْنَ ذَٰلِكَ سَبِيلًا﴾ قال: (تجعلها)[٣] سواء في السر والعلانية.

٨٣١٦- **حدثنا** هاشم بن القاسم قال: ثنا أبوسعيد قال: ثنا سالم (عن)[٤] سعيد ﴿وَلَا تَجْهَرْ بِصَلَاتِكَ وَلَا تُخَافِتْ بِهَا﴾ قال: كان النبي ﷺ يرفع صوته ببسم الله الرحمن الرحيم، وكان مسيلمة قد تسمى بالرحمن، فكان المشركون إذا سمعوا ذلك من النبي ﷺ قالوا: قد ذكر مسيلمة إله اليمامة، ثم عارضوه بالمكاء والتصدية (والصفير)[٥] فأنزل الله تعالى: ﴿وَلَا تَجْهَرْ بِصَلَاتِكَ وَلَا تُخَافِتْ بِهَا﴾[٦].

* * *

[٢٨٣] في تسمية (الرجل)[٧] في الدعاء

٨٣١٧- **حدثنا** أبوبكر قال: ثنا (عبده)[٨] بن سليمان عن هشام أن أباه كان يدعو للزبير في صلاته ويسميه.

٨٣١٨- **حدثنا** وكيع عن شعبة عن أبي إياس قال: قال أبو الدرداء: إني لأدعو لسبعين من إخواني وأنا ساجد[٩].

---

(١) في [أ، ب، ز، ك]: (الحسن).

(٢) في [أ، ص، هـ]: (يجوز)، وفي [جـ، ز]: (يجور).

(٣) في [ص، هـ]: (تجعل).

(٤) في [ص]: (بن).

(٥) ورد في [ز]: (والصفين).

(٦) مرسل.

(٧) في [س]: (الرجال).

(٨) في [ص]: (عبيدة).

(٩) منقطع، وأبوإياس هو معاوية بن قرة لم يسمع من أبي الدرداء.

٤٤٢/٢ ٨٣١٩- **حدثنا** وكيع/ عن (حسن)[١] بن صالح عن (مجالد)[٢] عن الشعبي أن عليا[٣]: كان يسمي الرجال بعد الصلاة[٤].

٨٣٢٠- **حدثنا** هشيم قال: أنا الفضل بن عطية قال: أخبرني من رأى عروة بن الزبير وهو يصلي (وهو)[٥] يقول: اللهم اغفر للزبير اللهم اغفر لأسماء ابنة أبي بكر.

٨٣٢١- **حدثنا** هشيم عن يونس عن[٦] (الحسن)[٧].

٨٣٢٢- وعن الشيباني عن الشعبي أنهما قالا: ادع في صلاتك بما بدا لك.

٨٣٢٣- **حدثنا** معاذ عن ابن عون قال: نبئت أن عمر بن عبدالعزيز كتب أن لا يسمى (أحد)[٨] في الدعاء.

٨٣٢٤- **حدثنا** وكيع عن هشام عن يحيى بن أبي كثير عن (ابن)[٩] الفرافصة قال: سمعت ابن الزبير[١٠] يقول وهو ساجد: اللهم اغفر للزبير اللهم اغفر لأسماء

---

(١) في [أ، ز، ك، هـ]: (حسين).

(٢) في [أ]: (مخالد).

(٣) في [ب، هـ]: (قال).

(٤) ضعيف؛ لضعف مجالد.

(٥) سقط من: [أ، ب].

(٦) زيادة في: [ب، ز، ك]: (و)، وفي [ص].

(٧) في [ص]: (الحسين).

(٨) في [أ، هـ، ص]: (أحداً).

(٩) سقطت في: [أ، هـ، ز، ص، ك]، وانظر: مصنف عبدالرزاق (٤٠٤٢)، والتاريخ الكبير للبخاري (٢/٣٦٠)، والثقات (٤/١٩٥).

(١٠) المراد عروة بن الزبير.

(بنت)[١] أبي بكر (الصديق)[٢].

٨٣٢٥- **حدثنا** وكيع عن إسرائيل عن جابر عن عطاء قال: لا بأس أن يقول في الصلاة: اللهم ارزقني غلاماً ولا يسمي.

* * *

[٢٨٤] في الكلام في الصلاة[٣]

٨٣٢٦- **حدثنا** أبوبكر قال: حدثنا وكيع قال: ثنا جعفر بن برقان عن حبيب بن أبي مرزوق قال: قال عثمان: لا يقطع الصلاة شيء إلا الكلام والحدث[٤].

٨٣٢٧- **حدثنا** غندر عن شعبة قال: سألت الحكم وحماداً عن الرجل يتكلم في الصلاة فقالا: إذا تكلم وقد فرغ (من صلاته)[٥] فزاد فقد مضت وعليه سجدتا السهو، وإن تكلم ولم يتم صلاته فإنه يعيد.

٨٣٢٨- **حدثنا** غندر عن أشعث عن الحسن قال: يستأنف.

٨٣٢٩- **حدثنا** ابن مهدي عن سفيان عن منصور عن إبراهيم قال: إذا تكلم في الصلاة أعاد الصلاة ولم يعد الوضوء.

* * *

---

(١) ورد في [أ، ك، ز]: (ابنه)، وفي [ب]: (ابن).

(٢) سقط من: [أ، ك، ز].

(٣) قال أبوحنيفة: الكلام يبطل الصلاة مطلقاً، وقال مالك: يفسد الصلاة الكلام المتعمد لغير شأنها، وقال الشافعي: يفسدها الكلام المتعمد، وقال أحمد: يبطلها الكلام المتعمد الذي ليس من جنس الصلاة.

(٤) منقطع؛ حبيب لم يسمع من عثمان.

(٥) سقط من: [ب].

[٢٨٥] في مسيرة كم يقصر الصلاة؟[١]

٨٣٣٠- **حدثنا** أبوبكر قال: حدثنا هشيم عن أبي (هارون)[٢] عن أبي سعيد أن/ النبي ﷺ كان إذا سافر (فرسخاً)[٣] قصر الصلاة[٤]. ٤٤٣/٢

٨٣٣١- **حدثنا** هشيم قال: أخبرنا جويبر عن الضحاك عن (النزال)[٥] أن علياً خرج إلى (النخيلة)[٦] فصلى بها الظهر والعصر ركعتين ثم رجع من يومه فقال: أردت أن أعلمكم سنة نبيكم[٧].

٨٣٣٢- **حدثنا** ابن عيينة عن إبراهيم بن ميسرة سمع أنساً يقول: صلى رسول الله ﷺ بالمدينة الظهر أربعا وبذي الحليفة ركعتين، يعني العصر[٨].

٨٣٣٣- **حدثنا** وكيع قال: ثنا سفيان عن (محمد)[٩] بن المنكدر[١٠] وإبراهيم بن ميسرة سمعا أنساً يقول: صليت مع النبي ﷺ الظهر بالمدينة أربعاً وبذي الحليفة

---

(١) قال أبوحنيفة: يجوز القصر في مسيرة ثلاثة أيام بلياليها، وقال الجمهور: مسيرة يومين، وقال بعضهم: مسيرة يوم، ومسيرة اليوم أربعين كيلاً.

(٢) في [ص]: (هريرة).

(٣) ورد في [أ]: (شخصاً).

(٤) ضعيف جداً؛ أبوهارون متروك، أخرجه مسدد وابن منيع وعبد بن حميد كما في المطالب العالية (٧٣٥).

(٥) في [ب، هـ]: (البراء).

(٦) موضع بقرب الكوفة، وفي [أ، ب، ط، هـ]: (النخلة).

(٧) ضعيف جداً؛ جويبر متروك.

(٨) صحيح، أخرجه البخاري (١٥٤٧)، ومسلم (٦٩٠).

(٩) زيادة في [أ، ص، ز، ك].

(١٠) في [ف، هـ]: زيادة (بن).

العصر ركعتين[١].

٨٣٣٤- **حدثنا** وكيع قال: حدثنا زكريا عن عامر قال: كان النبي (ﷺ)[٢] إذا خرج مسافرا قصر الصلاة من ذي الحليفة[٣].

٨٣٣٥- **حدثنا** عباد بن العوام عن عمر (بن عامر عن حماد)[٤] عن إبراهيم[٥] أن حذيفة كان يصلي ركعتين فيما بين الكوفة والمدائن[٦].

٨٣٣٦- **حدثنا** علي بن مسهر عن الشيباني عن عكرمة عن ابن عباس قال: يقصر الصلاة في مسيرة يوم وليلة[٧].

٨٣٣٧- **حدثنا** علي بن مسهر عن الشيباني عن محمد بن زيد بن خليدة عن ابن عمر قال: (تقصر)[٨] الصلاة في مسيرة ثلاثة أميال[٩].

٨٣٣٨- **حدثنا** حفص عن الحسن بن عبيدالله عن (إبراهيم)[١٠] أن مسروقاً كان يقصر الصلاة (إلى)[١١] واسط.

---

(١) صحيح، أخرجه البخاري (١٠٨٩)، ومسلم (٦٩٠).

(٢) في [ك]: (عليه السلام).

(٣) مرسل؛ عامر ليس صحابياً.

(٤) سقط من: [ك].

(٥) زاد في [هـ، ك]: (عن حماد).

(٦) منقطع؛ إبراهيم لم يدرك حذيفة.

(٧) صحيح، أخرجه مسدد كما في المطالب (٢٣٩)، والبيهقي (١٣٧/٣).

(٨) في [أ، هـ]: (يقصر).

(٩) حسن؛ محمد بن زيد بن خليدة صدوق.

(١٠) في [ص]: (ابن إبراهيم).

(١١) في [أ]: (لما).

٨٣٣٩- **حدثنا** وكيع قال: ثنا سفيان عن منصور عن أبي وائل قال: خرجت مع مسروق إلى (السلسلة)[١] فقصر الصلاة وأقام بها (سنين)[٢] يقصر الصلاة وقصر (حين)[٣] رجع حتى دخل.

٨٣٤٠- **حدثنا** غندر عن شعبة عن يحيى بن (يزيد)[٤] الهنائي قال: سألت أنس ابن مالك عن قصر الصلاة فقال: كان رسول الله ﷺ إذا خرج مسيرة ثلاثة أميال أو ثلاثة فراسخ - شعبة[٥] (الشاك)[٦] - صلى ركعتين[٧]/. ٤٤٤/٢

٨٣٤١- **حدثنا** هشيم عن يونس ومنصور عن الحسن قال: (تقصر)[٨] الصلاة (في مسيرة)[٩] الليلتين.

٨٣٤٢- **حدثنا** هشيم قال: أخبرنا المغيرة عن إبراهيم قال: قال له الحارث: أتقصر الصلاة إلى المدائن؟ قال: إن المدائن (لقريب)[١٠] ولكن إلى الأهواز ونحوها.

٨٣٤٣- **حدثنا** ابن فضيل عن حجاج عن حماد عن إبراهيم قال: كان أصحاب عبدالله لا يقصرون إلى واسط والمدائن (وأشباههما)[١١].

---

(١) موضع بقرب واسط.

(٢) في [ز]: (سنتين).

(٣) في [ز]: (حتى).

(٤) في [ص]: (سعيد).

(٥) في [هـ]: زيادة (حدثنا).

(٦) سقط من: [أ].

(٧) حسن؛ يحيى بن يزيد صدوق، أخرجه مسلم (٦٩١)، وأحمد (١٢٣١٣).

(٨) في [أ]: (يقصر).

(٩) سقط من: [أ].

(١٠) في [هـ]: (قريب).

(١١) في [أ، ب، ز، ك]: (أشباهها).

٨٣٤٤- حدثنا هشيم عن زكريا أنه سمع الشعبي يقول: لو سافرت إلى دير الثعالب لقصرت.

٨٣٤٥- **حدثنا** وكيع عن زكريا عن عامر مثله إلا أن وكيعا قال: لو خرجت.

٨٣٤٦- **حدثنا** ابن مهدي (عن زمعة)[١] عن عمرو عن أبي الشعثاء قال: تقصر في مسيرة ستة أميال.

٨٣٤٧- **حدثنا** وكيع (قال: ثنا)[٢] الحسن بن صالح وإسرائيل عن إبراهيم بن عبدالأعلى عن سويد بن غفلة قال: تقصر الصلاة في مسيرة ثلاث.

٨٣٤٨- **حدثنا** وكيع قال: ثنا سفيان عن عمران بن مسلم أو غيره عن الشعبي أنه كان يقصر الصلاة إلى واسط.

٨٣٤٩- [**حدثنا** وكيع قال: حدثنا إسرائيل عن عيسى بن أبي عزة قال: رأيت الشعبي يقصر الصلاة إلى واسط][٣].

٨٣٥٠- **حدثنا** وكيع قال: (أنا)[٤] شعبة عن رجل يقال له شبيل عن أبي (حبرة)[٥] قال: قلت لابن عباس أقصر إلى (الأبلة)[٦] (فقال)[٧]: تذهب وتجيء في

---

(١) سقط من: [هـ].

(٢) في [ز، ك]: (أخبرنا).

(٣) سقط الخبر من: [أ، ب].

(٤) في [أ، ز]: (حدثنا)، وفي [ك]: (أخبرنا).

(٥) في [أ، هـ]: (حرة)، وفي [ك]: (جمرة)، وهو موافق لما في التاريخ الكبير للبخاري ٢٥٨/٤، وسنن البيهقي ١٣٧/٣، والمحلى ٦/٥، وفي [ب، ص، ز]: (حبرة) وهو موافق لما في مسند علي من تهذيب الآثار (١٢٧٦)، الاستذكار ٢٣٥/٢، وقد أخرجه ابن عبدالبر من طريق المؤلف؛ وفي غريب الحديث لابن قتيبة ٣٣٥/٢: (خيرة).

(٦) في [هـ]: (الأيلة).

(٧) في [ز]: (قال).

يوم، قال: قلت نعم، قال: لا؛ إلا في يوم (متاح)[١][٢].

٨٣٥١- حدثنا وكيع قال: ثنا هشام بن (الغاز)[٣] عن نافع عن ابن عمر أنه كان لا يقصر الصلاة إلا في اليوم التام[٤].

٨٣٥٢- قال هشام: وسمعت مكحولا (يقول)[٥] مثل ذلك.

٨٣٥٣- **حدثنا** جرير عن منصور عن مجاهد عن ابن عباس قال: إذا كان سفرك يوماً إلى العتمة فلا تقصر الصلاة فإن جاوزت ذلك (فقصر)[٦] الصلاة[٧].

٤٤٥/٢ ٨٣٥٤- **حدثنا** ابن علية عن أيوب/ عن نافع عن سالم أن ابن عمر خرج إلى أرض له بذات النصب فقصر (وهي)[٨] ستة عشر فرسخا[٩].

٨٣٥٥- **حدثنا** ابن علية عن الجريري عن (أبي)[١٠] الورد عن اللجلاج قال: كنا نسافر مع عمر بن الخطاب فنسير ثلاثة أميال فيتجوز في الصلاة ويقصر[١١].

---

(١) أي اليوم الطويل، وفي [ص]: (صاح).

(٢) حسن؛ أبوحبرة صدوق.

(٣) في [أ، ز، ك]: (العاد)، وفي [ب]: (العاز).

(٤) صحيح.

(٥) في [س، ص]: (يقال).

(٦) في [أ، ب، ك]: (تقصر)، وفي [هـ]: (أفقصر).

(٧) صحيح.

(٨) في [ز]: (هو).

(٩) صحيح.

(١٠) ورد في [ك]: (لي).

(١١) حسن؛ أبوالورد صدوق.

٨٣٥٦- **حدثنا** وكيع قال: ثنا هشام بن الغاز (بن)[١] ربيعة (الجرشي)[٢] عن عطاء بن (أبي)[٣] رباح قال: قلت لابن عباس أقصر إلى عرفة؟ فقال: لا (قلت)[٤] أقصر (إلى مر؟)[٥] قال: لا قلت: أقصر إلى الطائف وإلى عسفان؟ قال: نعم وذلك ثمانية وأربعون ميلا وعقد بيده[٦].

٨٣٥٧- **حدثنا** وكيع قال: ثنا سفيان عن محارب بن دثار قال: سمعت ابن عمر يقول: إني لأسافر الساعة من النهار (فأقصر)[٧][٨].

٨٣٥٨- **حدثنا** ابن عيينة عن عمرو قال[٩]: أخبرني عطاء عن ابن عباس قال: لا تقصر إلى عرفة وبطن نخلة، وأقصر إلى عسفان والطائف وجدة، فإذا قدمت على أهل أو ماشية فأتم[١٠].

---

(١) في [أ، هـ، ك، ص]: (عن)، وهو الموافق لما في عمدة القاري ١٢٥/٧، والاستذكار ٢٣٥/٢، ومن شيوخ هشام: ربيعة أخوه كما في تهذيب الكمال ٢٥٨/٣٠، وعندي أن الصواب (بن) كما في [ب] لأن جد هشام هو ربيعة الجرشي، وهشام يروي عن عطاء مباشرة بل هو من تلاميذه الملازمين له؛ وبذلك جاء المحلى ٥/٥.

(٢) في [ص]: (الحرشي).

(٣) في [ك]: (لي).

(٤) في [أ، ز، ك]: (قال).

(٥) في [ز]: (قال من).

(٦) صحيح.

(٧) في [ك]: (وأقصر).

(٨) صحيح.

(٩) في [أ]: زيادة (قال لي جابر).

(١٠) صحيح.

٨٣٥٩- **حدثنا** ابن عيينة عن (عمرو)[١] قال: قال لي جابر بن (زيد)[٢]: أقصر بعرفة.

٨٣٦٠- **حدثنا** وكيع عن الأوزاعي عن عطاء قال: قلت لابن عباس: أقصر بعرفة؟ قال: لا[٣].

٨٣٦١- **حدثنا** عبيد عن سعيد عن شعبة (عن)[٤] يزيد بن (خمير)[٥] قال: سمعت حبيب بن عبيد يحدث عن جبير بن (نفير)[٦] عن (ابن)[٧] السمط قال: شهدت عمر بذي الحليفة كأنه يريد مكة صلى ركعتين فقلت له: لم تفعل هذا؟ قال: إنما أصنع كما رأيت رسول الله (ﷺ)[٨] يصنع[٩].

٨٣٦٢- **حدثنا** وكيع قال: ثنا الأعمش عن (خيثمة)[١٠] قال: خرج الحارث بن قيس الجعفي فلما خرج من البيوت قصر الصلاة، قال فقيل له: تقصر الصلاة؟ قال: أتم اليوم وأقصر غداً.

---

(١) في [أ]: (عمر).

(٢) في [ز]: (يزيد).

(٣) صحيح، أخرجه الشافعي في الأم ١/١٨٣، ومسدد كما في المطالب (٧٣٩)، والبيهقي ٣/١٣٧، وابن حزم في المحلى ٥/٦.

(٤) في [ص]: (بن).

(٥) في [أ، ب، ك]: (جبير).

(٦) في [أ]: (نقير).

(٧) في [أ، هـ]: (أبي).

(٨) سقط من: [ك].

(٩) صحيح، أخرجه مسلم (٦٩٢)، وأحمد (١٩٨).

(١٠) في [ب]: (خثيم)، وفي [هـ]: (خثيمة).

٨٣٦٣- **حدثنا** سفيان عن أبي إسحاق (عن)[١] عبدالرحمن بن (يزيد)[٢] (الفائشي)[٣] قال: خرجنا مع علي إلى صفين فصلى بين الجسر والقنطرة ركعتين[٤].

٨٣٦٤- **حدثنا** ابن فضيل عن/ حصين عن إبراهيم قال: كان علقمة (إذا)[٥] (خرج)[٦] حاجاً أحرم من النجف وقصر. ٤٤٦/٢

٨٣٦٥- **حدثنا** معاذ قال: أخبرنا ابن جريج عن عطاء قال: قال ابن عباس (تقصر)[٧] الصلاة في اليوم التام، ولا (تقصر)[٨] فيما دون ذلك[٩].

٨٣٦٦- **حدثنا** أبومعاوية عن حجاج عن عمران بن عمير عن أبيه قال: خرجت مع (عبدالله)[١٠] إلى مكة فصلى ركعتين بقنطرة (الحيرة)[١١][١٢].

---

(١) سقط من: [ص].

(٢) في [ز]: (زيد)، وقد قيل في اسمه الاسمين، انظر: تعجيل المنفعة (١/٢٥٠).

(٣) في [ك]: (العابسي)، وفي [أ، هـ]: (القايسي)، وانظر مسند علي من تهذيب الآثار (١٢٩٧-١٣٠٠)، وعمدة القاري ٧/١٣١، والطبقات الكبرى ٦/٢٢٩، والاستذكار ٢/٢٢٠، وشرح معاني الآثار للطحاوي ١/٤١٩، والتاريخ الكبير للبخاري ٥/٢٨٣، ومصنف عبدالرزاق (٤٣٢٢).

(٤) مجهول؛ لجهالة الفائشي.

(٥) في [أ]: (أن).

(٦) في [ب]: (جرح).

(٧) في [ب]: (يقصر).

(٨) في [ب]: (يقصر).

(٩) صحيح، أخرجه مسدد كما في المطالب (٧٣٩)، والبيهقي ٣/١٣٧، وصرح ابن جريج بالسماع.

(١٠) في [أ]: (عبيدالله).

(١١) في [أ، ك، هـ]: (الحرة)، وانظر مسند علي من تهذيب الآثار (١٣٠٢)، والطبقات الكبرى ٦/٢٠٩، والاستذكار ٢/٢٣١.

(١٢) منقطع حكماً؛ حجاج مدلس.

[٢٨٦] من قال لا (تقصر)[١] (الصلاة)[٢] إلا في السفر البعيد

٨٣٦٧- **حدثنا** أبوبكر قال: ثنا محمد بن فضيل وأبو معاوية عن الأعمش عن عمارة بن (عمير)[٣] عن عبدالرحمن بن يزيد قال: قال عبدالله: لا تقصر الصلاة إلا في حج أو جهاد[٤].

٨٣٦٨- **حدثنا** وكيع قال: ثنا مسعر (وسفيان عن قيس بن مسلم عن طارق بن شهاب قال: قال لي ابن مسعود)[٥] لا يغرنكم سوادكم من صلاتكم فإنما هو من كوفيكم[٦].

٨٣٦٩- **حدثنا** ابن علية عن أيوب عن أبي قلابة قال: حدثني رجل (ممن)[٧] قرأ كتاب عثمان أو قرئ عليه فقال: أما بعد فإنه بلغني أن رجالا منكم يخرجون إلى سوادهم، إما في (جشر)[٨] وإما في (جباية)[٩] وإما في تجارة (فيقصرون)[١٠] الصلاة (و)[١١] لا يتمون الصلاة، فلا تفعلوا فإنما يقصر الصلاة من كان شاخصاً أو (بحضرة)[١٢] عدو[١٣].

---

(١) في [ب]: (يقصر).

(٢) سقط من: [ب].

(٣) في [ك]: (عمر).

(٤) صحيح.

(٥) سقط من: [ب، ك].

(٦) صحيح.

(٧) في [أ، ك، ز]: (من).

(٨) في [ك]: (حشر)، وفي [هـ]: (خسر)، والمراد الخروج إلى المرعى.

(٩) في [أ، ب]: (حباية).

(١٠) في [ك]: (فتقصرون)، وفي [ب]: (فيقصروا).

(١١) في [ز]: (أو).

(١٢) في [ك]: (يحضره).

(١٣) مجهول؛ لوجود الرجل المبهم.

٨٣٧٠- **حدثنا** هشيم عن العوام قال: كان إبراهيم التيمي لا يرى (التقصير)[١] إلا في حج أو جهاد أو عمرة.

٨٣٧١- **حدثنا** أبوالأحوص (عن عاصم)[٢] عن ابن سيرين قال: كانوا يقولون السفر الذي تقصر فيه الصلاة الذي يحمل فيه الزاد والمزاد.

٨٣٧٢- **حدثنا** علي بن مسهر عن الشيباني عن قيس بن مسلم عن (طارق)[٣] ابن شهاب عن ابن مسعود قال/: لا يغرنكم سوادكم هذا من صلاتكم فإنما هو من ٤٤٧/٢
(مصركم)[٤][٥].

٨٣٧٣- **حدثنا** عبدالسلام بن حرب عن ابن أبي فروة عن عمرو بن شعيب عن أبيه أن معاذاً وعقبة بن عامر وابن مسعود قالوا: لا تغرنكم مواشيكم يطأ أحدكم بماشيته أحداب الجبال أو بطون الأودية وتزعمون بأنكم سفر، لا ولا كرامة، إنما (التقصير)[٦] في السفر البات من الأفق إلى الأفق[٧].

* * *

---

(١) في [أ، ص، هـ]: (القصر).

(٢) سقط من: [أ، ب، ك].

(٣) في [ص، هـ]: (طاووس عن)، وفي [أ]: (طاووس)، وقد أخرجه ابن حزم في المحلى ٣/٥، من طريق المؤلف وكذا ابن عبدالبر في الاستذكار ٢٣٧/٢، وانظر سنن البيهقي ١٣٧/٣.

(٤) في [ز]: (نصركم).

(٥) صحيح.

(٦) في [أ]: (القصر).

(٧) ضعيف جداً؛ ابن أبي فروة متروك.

[٢٨٧] من كان يقصر الصلاة

٨٣٧٤- **حدثنا** أبوبكر قال: ثنا شريك (عن)[١] زبيد عن عبدالرحمن بن أبي ليلى عن عمر قال: صلاة السفر ركعتان تمام غير قصر على لسان رسول الله (ﷺ)[٢][٣].

٨٣٧٥- **حدثنا** أبوالأحوص عن أبي إسحاق عن[٤] سعيد (عن)[٥] (شفي)[٦] قال: قلت لابن عباس إنا قوم كنا إذا سافرنا كان معنا من يكفينا الخدمة من غلماننا فكيف نصلي؟ فقال: كان رسول الله ﷺ إذا سافر صلى ركعتين حتى يرجع، قال: ثم عدت فسألته، فقال مثل ذلك، ثم عدت فقال لي بعض القوم: (أما)[٧] (تعقل)[٨] أما تسمع ما يقول لك[٩]؟.

٨٣٧٦- **حدثنا** وكيع قال: ثنا ابن أبي خالد عن أبي حنظلة قال: سألت ابن عمر عن الصلاة في السفر فقال: ركعتان سنة النبي ﷺ[١٠].

---

(١) في [ز]: (بن).

(٢) سقط من: [ك].

(٣) منقطع؛ ابن أبي ليلى لم يدرك عمر، أخرجه أحمد (٢٥٧)، وابن حبان (٢٧٨٣)، وابن ماجه (١٠٦٣)، والنسائي ٣/١١١، وعبدالرزاق (٤٢٧٨)، وأبويعلى (٢٤١)، وابن حبان (٢٧٨٣)، والطحاوي ١/٤٢١، وعبد ابن حميد (٢٩)، والبزار (٣٣١)، وأبونعيم في الحلية ٤/٣٥٣، والبيهقي ٣/٢٠٠.

(٤) في [أ، ك، هـ] زيادة: (أبي).

(٥) في [أ، ز]: (بن).

(٦) في [ص، ك]: (شقي)، وفي [أ]: (سفي).

(٧) في [ب، ك]: (إنما).

(٨) في [أ، ب]: (تفعل).

(٩) صحيح، أخرجه أحمد (٢١٥٩)، والطحاوي (١/٤١٧)، والطبراني (١٢٧١٢)، وعبد بن حميد (٦٩٦)، والطيالسي (٢٧٣٧).

(١٠) صحيح، أبوحنظلة ثقة، أخرجه أحمد (٥٢١٣).

٨٣٧٧- **حدثنا** ابن إدريس عن ابن جريج عن ابن أبي عمار عن عبدالله بن (باباه)[١] عن يعلى بن أمية قال: سألت عمر بن الخطاب قلت: ﴿فَلَيْسَ عَلَيْكُمْ جُنَاحٌ أَن تَقْصُرُوا مِنَ الصَّلَوٰةِ إِنْ خِفْتُمْ أَن يَفْتِنَكُمُ الَّذِينَ كَفَرُوا﴾ [النساء: ١٠١]، وقد أمن الناس فقال: عجبت مما عجبت منه فسألت رسول الله ﷺ عن ذلك فقال: «**صدقة تصدق الله بها عليكم فاقبلوا صدقته**»[٢].

٨٣٧٨- **حدثنا** أبوالأحوص عن أبي إسحاق عن ابن/ أبي ليلى قال: خرج سلمان في ثلاثة عشر رجلاً من أصحاب رسول الله ﷺ غزاة وسلمان أسنهم فلما حضرت الصلاة (قالوا)[٣] له: تقدم يا أبا عبدالله، فقال: (ما)[٤] أنا بالذي أتقدم وأنتم العرب منكم النبي ﷺ فليتقدم بعضكم، (فتقدم)[٥] بعض القوم فصلى بهم أربع ركعات، فلما قضينا الصلاة قال سلمان: (ما لنا و)[٦]ما للمربعة، إنما كان يكفينا (ركعتان)[٧] نصف المربعة[٨]. ٤٤٨/٢

٨٣٧٩- **حدثنا** وكيع قال: حدثنا سعيد بن عبيد الطائي عن علي بن ربيعة (الوالبي)[٩] عن الربيع بن نضلة قال[١٠]: خرجنا في سفر ونحن اثنا عشر أو ثلاثة

---

(١) في [ص]: (ماباه).

(٢) صحيح، أخرجه مسلم (٦٨٦)، وأحمد (١٧٤).

(٣) في [ز]: (فقالوا).

(٤) سقط من: [هـ].

(٥) زيادة في [ب، ك، ز، أ]: (فتقدم).

(٦) زيادة في [ز، ص] (ما لنا و).

(٧) في [ز]: (ركعات).

(٨) منقطع حكماً؛ أبوإسحاق مدلس، أخرجه عبدالرزاق (٤٢٨٣)، والطبراني (٦٠٥٣)، والبيهقي ١٤٤/٣.

(٩) في [ز، ك]: (الوالي)، وفي [هـ، أ]: (الموالي).

(١٠) في [ز]: زيادة (حدثنا سعيد).

عشر راكبا كلهم قد صحب النبي ﷺ (غيري)[١] قال: فحضرت الصلاة فتدافع القوم فتقدم شاب منهم فصلى بهم أربع ركعات، فلما صلى قال سلمان: ما لنا وللمربوعة يكفينا نصف المربوعة، نحن إلى التخفيف أفقر، فقالوا: تقدم أنت يا أبا عبدالله فصل بنا، فقال: أنتم بنو إسماعيل الأئمة، ونحن الوزراء[٢].

٨٣٨٠- **حدثنا** وكيع قال: حدثنا الأعمش عن إبراهيم قال: جاء (رجل)[٣] إلى النبي ﷺ فقال: يا رسول الله إني رجل تاجر أختلف إلى البحرين، فأمره أن يصلي ركعتين[٤].

٨٣٨١- **حدثنا** شريك عن (أبي)[٥] إسحاق قال: سألت سلمة بن صهيب ونحن بسجستان عن الصلاة فقال: ركعتين ركعتين حتى ترجع إلى أهلك؛ هكذا كان عبدالله بن مسعود يقول[٦].

٨٣٨٢- **حدثنا** يزيد بن هارون قال: أخبرنا ابن عون عن ابن سيرين عن ابن عباس قال: صلينا مع رسول الله ﷺ بين مكة والمدينة ونحن آمنون لا نخاف شيئا ركعتين[٧].

٨٣٨٣- **حدثنا** وكيع قال: ثنا سفيان وابن أبي ليلى عن عون بن أبي جحيفة

---

(١) في [هـ]: (وغزا معه).

(٢) مجهول؛ لجهالة الربيع بن نضلة، أخرجه ابن أبي عمر كما في المطالب (٧٢٩).

(٣) سقط من: [ب].

(٤) مرسل.

(٥) في [هـ، ص]: (ابن).

(٦) حسن؛ شريك صدوق.

(٧) منقطع؛ ابن سيرين لم يسمع من ابن عباس، أخرجه أحمد (٣٣١٧)، والترمذي (٥٤٧)، والنسائي ٣/١١٧، وأصله عند البخاري (٤٢٩٩)، ومسلم (٦٨٧).

(السوائي)[١] عن أبيه قال: صليت مع النبي ﷺ/ بمنى الظهر ركعتين ثم لم نزل ٤٤٩/٢
(نصلي)[٢] ركعتين حتى رجع إلى المدينة[٣].

٨٣٨٤- **حدثنا** وكيع قال: ثنا هشام بن عروة عن أبيه عن عائشة (قالت)[٤]: أول ما فرضت الصلاة ركعتين ثم زيد فيها فجعل للمقيم أربعاً[٥].

٨٣٨٥- **حدثنا** وكيع قال: ثنا مسعر عن سماك الحنفي قال: سمعت ابن عمر يقول: الركعتان في السفر تمام غير قصر[٦].

٨٣٨٦- **حدثنا** عبدة عن (وقاء)[٧] بن إياس عن علي بن ربيعة أن علياً خرج في السفر فكان يصلي ركعتين (ركعتين)[٨] حتى يرجع[٩].

٨٣٨٧- **حدثنا** عباد بن عوام عن داود بن أبي هند عن أبي حرب بن أبي الأسود أن عليا خرج من البصرة فصلى الظهر أربعاً (فقال)[١٠]: أما إنا (إذا)[١١] جاوزنا هذا (الخص)[١٢] صلينا ركعتين[١٣].

---

(١) في [ك]: (السواني).
(٢) سقط من: [ب]، وفي [س]: (يزل يصلي).
(٣) صحيح، أخرجه مسلم (٥٠٣)، وأحمد (١٨٧٦٢)، وأصله في البخاري (١٨٧).
(٤) في [هـ، ص]: (قال).
(٥) صحيح، أخرجه البخاري (٣٩٣٥)، ونحوه في مسلم (٦٨٥).
(٦) صحيح.
(٧) في [ص]: (وفاء).
(٨) سقط من: [ب].
(٩) حسن؛ وقاء صدوق.
(١٠) في [ز]: (ثم قال).
(١١) في [ز، ك]: (لو).
(١٢) في [ب، ز]: (الحصن).
(١٣) منقطع؛ أبوحرب لم يدرك علياً.

٨٣٨٨- **حدثنا** حاتم بن إسماعيل عن عبدالرحمن بن حرملة أنه سمع رجلا يسأل سعيد بن المسيب: أتم الصلاة وأصوم في السفر؟ قال: لا، قال: فإني أقوى على ذلك؟ قال: كان رسول الله ﷺ أقوى منك، كان يقصر الصلاة في السفر ويفطر وقال رسول الله ﷺ: «**خياركم من قصر الصلاة في السفر (وأفطر)**[1]»[2].

٨٣٨٩- **حدثنا** أبوالأحوص عن[3] أبي إسحاق عن أبي (السفر)[4] قال: (رأيت)[5] عبدالله بن مغفل بالمدائن فقلت: إني إمام قومي وإني أريد الرجوع إلى أهلي فكم أصلي (قال)[6]: [أربعاً، ثم لقيته بعد بالري فقلت: إني أريد (الرجعة)[7] إلى أهلي فكم تأمرني أن أصلي قال][8]: ركعتين[9].

٨٣٩٠- **حدثنا** يحيى بن أبي بكير قال: ثنا إبراهيم بن (نافع)[10] عن ابن طاوس قال: كان أبي يقصر من[11] حين يخرج من بيته حتى يرجع إلى أهله.

---

(١) في [ز]: (فأفطر).

(٢) مرسل.

(٣) في [ص، هـ] زيادة: (ابن).

(٤) في [ز]: (السقر).

(٥) في [ز]: (لقيت).

(٦) في [ز]: (فقال).

(٧) في [ص]: (أن أرجع).

(٨) سقط ما بين المعكوفين من: [ز].

(٩) منقطع حكماً؛ أبوإسحاق مدلس.

(١٠) في [ز]: (فانع).

(١١) في [ص، هـ] زيادة: (خيبر من).

٨٣٩١- **حدثنا** هشيم (قال)[١] أخبرنا هارون بن زاذي[٢] عن مجاهد قال: جاء رجل إلى ابن عباس فقال: إني وصاحب لي كنا في سفر فكنت أتم وكان صاحبي يقصر فقال له ابن عباس: بل أنت الذي كنت تقصر وصاحبك/ الذي كان يتم[٣]. ٤٥٠/٢

٨٣٩٢- **حدثنا** ابن علية عن علي بن زيد عن أبي نضرة قال: مر عمران بن حصين في مجلسنا فقام إليه فتى من القوم فسأله عن صلاة رسول الله ﷺ في الحج والغزو والعمرة، فجاء فوقف علينا فقال: (إن)[٤] هذا سألني عن أمر فأردت أن تسمعوه أو كما قال: (قال)[٥] غزوت مع رسول الله ﷺ فلم يصل إلا ركعتين حتى رجع إلى المدينة، وحججت معه فلم يصل إلا ركعتين حتى رجع إلى المدينة، وشهدت معه الفتح فأقام بمكة ثماني (عشرة)[٦] ليلة لا يصلي إلا ركعتين[٧] يقول (لأهل)[٨] البلد: **«صلوا أربعاً فإنا سفر»**، واعتمرت معه ثلاث عمر لا يصلي إلا ركعتين، وحججت مع أبي بكر وغزوت فلم يصل إلا ركعتين حتى رجع إلى المدينة، (وحججت مع عمر حجات فلم يصل إلا ركعتين حتى رجع إلى المدينة)[٩]،

---

(١) في [ب]: تكرر.

(٢) في [س]: (زادوي)، وفي [أ، هـ]: (زاذوي)، وانظر تاريخ واسط (١/١١٩)، وتهذيب الكمال ٣٢/٢٦١، وتاريخ ابن معين ٤/٣٣٧.

(٣) مجهول؛ لجهالة هارون بن زاذي السلمي، وهو والد يزيد بن هارون.

(٤) في [هـ]: (أما).

(٥) سقط من: [أ، ك].

(٦) في [ك، ب]: (عشر).

(٧) زيادة في [أ]: (وحججت مع أبي بكر).

(٨) في [هـ]: (لأهلي).

(٩) سقط من: [أ].

وحججت مع عثمان سبع سنين من إمارته لا يصلي إلا ركعتين ثم (صلى)[١] بمنى أربعاً[٢].

٨٣٩٣- **حدثنا** حسين بن علي عن زائدة عن سماك عن عون بن أبي جحيفة عن أبيه قال صلى (بنا)[٣] رسول الله ﷺ بمكة الظهر (ركعتين)[٤] صلاة المسافر[٥].

٨٣٩٤- **حدثنا** أبومعاوية (عن الأعمش)[٦] عن إبراهيم عن عبدالرحمن بن (يزيد)[٧] قال: صلى عثمان بمنى أربعاً فقال عبدالله: صليت مع النبي ﷺ بمنى ركعتين، ومع أبي بكر ركعتين، ومع عمر ركعتين، ثم تفرقت بكم الطرق ولوددت أن لي من أربع ركعات ركعتين (متقبلتين)[٨][٩].

٨٣٩٥- **حدثنا** أبوبكر بن عياش وأبوالأحوص عن أبي إسحاق عن حارثة بن وهب الخزاعي قال: صليت مع النبي (ﷺ)[١٠] بمنى آمن ما كان الناس وأكثر (ما كان

---

(١) في [ك]: (صلاها).

(٢) ضعيف؛ لضعف علي بن زيد بن جدعان، أخرجه أحمد (١٩٨٧)، وأبوداود (١٢٢٩)، والترمذي (٥٤٥)، وابن خزيمة (١٦٤٣)، والشافعي في السنن (١٢)، والطيالسي (٨٤٠)، والبزار (٣٦٠٨)، والطبراني ١٨/(٥١٥)، والدولابي ٢/٧، وابن المنذر في الأوسط (٢٢٤٣)، والطحاوي ١/٤١٧، والبيهقي ٣/١٣٥.

(٣) سقط من: [أ].

(٤) سقط من: [ب].

(٥) حسن؛ سماك صدوق، أخرجه البخاري (٤٩٥)، ومسلم (٥٠٣).

(٦) في [س]: (تكرر).

(٧) في [هـ]: (زيد).

(٨) في [هـ]: (منقلبتين).

(٩) صحيح، أخرجه البخاري (١٠٨٤)، ومسلم (٦٩٥).

(١٠) في [ك]: (عليه السلام).

الناس)[١] ركعتين[٢].

٨٣٩٦- **حدثنا** وكيع قال: ثنا سعيد بن السائب الطائفي عن داود بن أبي عاصم/ الثقفي قال: سألت ابن عمر عن الصلاة (بمنى)[٣] فقال: (هل)[٤] سمعت ٤٥١/٢
بمحمد أو آمنت به فإنه كان يصلي بمنى ركعتين[٥].

٨٣٩٧- **حدثنا** وكيع قال: ثنا (هشام)[٦] (بن)[٧] عروة أن النبي ﷺ وأبا بكر وعمر وعثمان صدرا من إمارته صلوا بمنى ركعتين[٨].

٨٣٩٨- **حدثنا** وكيع قال: ثنا حنظلة قال: سألت القاسم وسالما وطاوسا عن الصلاة بمنى فقالوا: أقصر.

٨٣٩٩- **حدثنا** هشيم (عن يونس)[٩] عن الحسن قال: (يصلي)[١٠] المسافر ركعتين حتى يرجع إلا أن يأتي مصراً من الأمصار فيصلي بصلاتهم.

٨٤٠٠- **حدثنا** ابن عيينة عن الزهري عن عروة عن عائشة أن الصلاة أول ما فرضت ركعتين فزيدت في صلاة الحضر وأقرت (في)[١١] صلاة السفر فقلت لعروة:

---

(١) سقط من: [أ، ك].

(٢) صحيح، أخرجه البخاري (١٠٨٣)، ومسلم (٦٩٦).

(٣) سقط من: [أ، ب، ك].

(٤) سقط من: [أ].

(٥) صحيح، أخرجه أحمد (٤٧٦٠)، وأصله عند البخاري (١٠٨٢)، ومسلم (٦٩٤).

(٦) في [أ، ب]: (هشيم).

(٧) في [أ، ب، ك]: (عن).

(٨) مرسل؛ هشام ليس صحابياً.

(٩) سقط من: [ص].

(١٠) في [ب]: (يسافر).

(١١) سقط من: [أ، ك].

ما بال عائشة كانت تتم الصلاة في السفر وهي تقول هذا؟ قال: تأولت ما تأول عثمان. فلم أسأله ما تأول عثمان[١].

* * *

[٢٨٨] في أهل مكة يقصرون إلى منى[٢]

٨٤٠١- **حدثنا** أبوبكر قال: ثنا عبدالوهاب الثقفي عن (عبيدالله)[٣] بن عمر قال: (نبئت)[٤] عن القاسم وسالم أنهما كانا يقولان: أهل (مكة)[٥] إذا خرجوا إلى منى قصروا، قال: وكان عطاء والزهري يقولان يتمون.

٨٤٠٢- **حدثنا** ابن عيينة عن إسماعيل بن أمية عن نافع عن ابن عمر أنه كان يقيم بمكة فإذا خرج إلى منى قصر[٦].

٨٤٠٣- **حدثنا** (عبيدالله)[٧] (بن)[٨] موسى عن حنظلة قال: سألت القاسم عن الصلاة مع الإمام بعرفة قال: صل بصلاته قال: وسألت سالما وطاوسا فقالا: مثل ذلك.

٨٤٠٤- **حدثنا** عبيدالله (عن)[٩] عثمان بن الأسود عن مجاهد وعطاء قالا: ليس على أهل مكة قصر صلاة في حج./ ٤٥٢/٢

---

(١) صحيح، أخرجه البخاري (١٠٩٠)، ومسلم (٦٨٥).

(٢) قال مالك: يقصر أهل مكة الصلاة بمنى في الحج خلافاً للأئمة الثلاثة أبي حنيفة والشافعي وأحمد.

(٣) في [س]: (عبدالله).

(٤) في [أ]: (جيت).

(٥) في [ب]: (مني).

(٦) صحيح.

(٧) في [س]: (عبدالله).

(٨) في [أ، ب، ط، هـ]: (عن).

(٩) في [أ، ص، ز، ك، هـ]: (بن).

[٢٨٩] في المسافر إن شاء صلى ركعتين وإن شاء أربعا[١]

٨٤٠٥- **حدثنا** وكيع قال: ثنا المغيرة بن زياد عن عطاء عن عائشة أن النبي ﷺ كان يتم الصلاة في السفر ويقصر، ويصوم ويفطر، ويؤخر الظهر ويعجل العصر ويؤخر المغرب ويعجل العشاء[٢].

٨٤٠٦- **حدثنا** عبدة عن عاصم عن أبي قلابة قال: إن صليت في السفر ركعتين فالسنة، وإن صليت أربعاً فالسنة[٣].

٨٤٠٧- **حدثنا** عبدة عن هشام عن أبيه عن عائشة أنها كانت تتم الصلاة في السفر[٤].

٨٤٠٨- **حدثنا** وكيع قال: ثنا عبد الرحمن (بن)[٥] (خضير)[٦] عن أبي نجيح المكي قال: أصطحب أصحاب النبي ﷺ في السير، فكان بعضهم يتم وبعضهم يقصر

---

(١) قال أبوحنيفة: لا يجوز للمسافر إتمام الصلاة فإن صلى أربعاً وجلس بعد الثانية مقدار التشهد تمت صلاته، وقال مالك: إن أتم الصلاة أعاد ما دام في الوقت، وقال الشافعي وأحمد: يجوز له إتمام الصلاة والسنة قصرها.

(٢) شاذ، أخرجه الطحاوي ١/٤١٥، ومسدد كما في المطالب (٧٢٧)، والشافعي في الأم ١/١٨٣، والبزار (١/٣٢٩ كشف)، والدارقطني ٢/١٨٩، والبيهقي ٣/١٤١، والبغوي ٤/١٦٦.

(٣) مرسل؛ أبوقلابة تابعي.

(٤) صحيح.

(٥) في [أ]: (عن).

(٦) في [أ، ص، هـ]: (حصين)، وانظر: الجرح والتعديل ٥/٢٣٠، والإكمال لابن ماكولا ٢/٤٨٤، وتوضيح المشتبه ٣/٢٦٨، والتاريخ الكبير ٥/٢٧٨، والضعفاء للعقيلي ٢/٣٢٨، والاستذكار ٢/٢٢٦، وتهذيب الكمال ٣٢/٢٩٩، وتاريخ ابن معين برواية الدوري ٣/١١١و٥٦٨، وتصحيفات المحدثين ٢/٦١٦.

وبعضهم يصوم (وبعضهم يفطر)[١] فلا يعيب هؤلاء على هؤلاء ولا[٢] هؤلاء على هؤلاء[٣].

٨٤٠٩- **حدثنا** وكيع قال: ثنا بسطام بن (مسلم)[٤] قال: سألت عطاء عن قصر الصلاة في السفر فقال: إن قصرت فرخصة، وإن شئت أتممت.

٨٤١٠- **حدثنا** محمد بن أبي عدي عن حبيب بن شهيد عن ميمون بن مهران أنه سأل سعيد بن المسيب عن الصلاة في السفر فقال: إن شئت ركعتين وإن شئت فأربع.

* * *

[٢٩٠] في الرجل يبدو[٥] أيقصر الصلاة أم لا[٦]

٨٤١١- **حدثنا** غندر عن أشعث عن الحسن ومحمد قال: قلت لهما: الرجل يبدو عشرة أيام أيقصر (الصلاة)[٧]؟ (قال)[٨]: فقالا: لا.

٨٤١٢- **حدثنا** يزيد بن هارون عن حبيب عن عمرو بن هرم قال: سئل[٩] جابر

---

(١) سقط من: [أ، ب، ص، ك].

(٢) في [ب]: زيادة (على).

(٣) حسن؛ عبدالرحمن بن خضير صدوق.

(٤) في [أ، ب، ز، ك، هـ]: (أسلمى)؛ وانظر: تفسير ابن جرير (١٥٢/٢).

(٥) زيادة في [ك]: (له)، والمراد الخروج للبادية.

(٦) قال الحنابلة: البادية يقصرون في انتقالهم كانتقالهم من المصيف إلى المشتى ولا يقصرون في مدة مقامهم.

(٧) سقط من: [ز، ك].

(٨) سقط من: [ص، هـ].

(٩) في [هـ] زيادة: (عن).

ابن (زيد)[١] عن القوم يبدون من مصرهم إلى البرية: أيصلون ثنتين ما داموا بداة حتى يرجعوا إلى مصرهم؟قال: لا يتم الصلاة في القرب (والبعد)[٢](ما داموا بداة)[٣]./ ٤٥٣/٢

* * *

[٢٩١] في المسافر يطيل المقام في المصر

٨٤١٣- **حدثنا** أبوبكر قال: ثنا ابن علية عن علي بن زيد عن أبي نضرة عن عمران ابن حصين قال: شهدت مع رسول الله ﷺ الفتح فأقام بمكة ثماني (عشرة)[٤] ليلة (يقصر الصلاة)[٥]ولا يصلي إلا ركعتين ثم يقول لأهل البلد: **«صلوا أربعاً فإنا سفر»**[٦].

٨٤١٤- **حدثنا** عبدالله بن إدريس عن محمد بن إسحاق عن الزهري عن عبيدالله عن ابن عباس أن النبي ﷺ (أقام)[٧] (حيث)[٨] فتح مكة خمس عشرة[٩] يقصر

---

(١) في [أ، ص، ك، هـ]: (يزيد)، والمثبت من: [ب، ز].

(٢) في [ز، ك]: زيادة (والبعد).

(٣) سقط من: [أ، ب].

(٤) في [أ]: (عشر).

(٥) سقط من: [أ، ز، ك].

(٦) ضعيف؛ لضعف علي بن زيد، أخرجه أحمد (١٩٨٧٨)، وأبوداود (١٢٢٩)، والترمذي (٥٤٥)، وابن خزيمة (١٦٤٣)، والشافعي في السنن (١٢)، والطيالسي (٨٤٠)، والبزار (٣٦٠٨)، والدولابي ٢/٧، والطبراني ١٨/(٥١٥)، وابن المنذر في الأوسط (٢٢٤٣)، والطحاوي ١/٤١٧، والبيهقي ٣/١٥٧.

(٧) في [هـ]: (قام).

(٨) في [ز]: (حين).

(٩)في [أ]: زيادة (حتى).

الصلاة [حتى سار إلى حنين[١].

٨٤١٥- **حدثنا** وكيع عن سفيان (عن)[٢] (يحيى)[٣] (بن)[٤] أبي إسحاق قال: سمعت أنس بن مالك يقول: خرجنا مع النبي ﷺ (فقصر)[٥] الصلاة][٦] حتى أتينا مكة، وأقام بها عشرا يقصر الصلاة [حتى رجع إلى المدينة[٧].

٨٤١٦- حدثنا شريك عن ابن الأصبهاني عن عكرمة أن النبي ﷺ أقام بمكة سبع عشرة يقصر الصلاة][٨][٩].

---

(١) منقطع حكماً وفيه علة؛ ابن إسحاق مدلس، قال أبوداود: «روى هذا الحديث عبدة بن سليمان وأحمد بن خالد الوهبي وسلمة بن الفضل عن ابن إسحاق لم يذكروا فيه ابن عباس»، وقال البيهقي: «لا أراه محفوظاً»، وأخرجه أبوداود (١٢٣١)، وابن ماجه (١٠٧٦)، والنسائي ١٢١/٣، والبيهقي ١٥١/٣، والطحاوي ٤١٧/١، وابن عبدالبر في الاستذكار ٢٤٨/٢، وابن سعد ١٤٣/٢، وأصله عند البخاري (٤٢٩٨).

(٢) في [ك، ز]: (عن).

(٣) سقط من: [ص].

(٤) في [ص]: (عن).

(٥) (يقصر) في: [ز].

(٦) سقط ما بين المعكوفين من: [أ].

(٧) صحيح، أخرجه البخاري (١٠٨١)، ومسلم (٦٩٣).

(٨) سقط ما بين المعكوفين من: [أ].

(٩) مرسل؛ عكرمة تابعي، ورواه أسود بن عامر كما عند أحمد (٢٧٥٨)، وأبونعيم كما عند عبد بن حميد (٥٨٥)، وابن المنذر في الأوسط (٢٢٥١)، والطبراني (١١٦٧٢)، وعلي بن نصر كما عند أبي داود (١٢٣٢)، والبيهقي ١٥١/٣، وعبدالله بن أحمد (٢٨٨٤)، ويحي بن آدم وأبوالنضر كما عند أحمد (٢٨٨٣)، وعبدالله بن عون كما عند عبدالله بن أحمد (٢٨٨٤)، ستتهم عن شريك متصلاً من طريق ابن عباس.

٨٤١٧- **حدثنا** جرير عن مغيرة عن سماك بن سلمة عن ابن عباس قال: إن أقمت في بلد خمسة أشهر (فأقصر)[١] الصلاة[٢].

٨٤١٨- **حدثنا** وكيع قال: ثنا مسعر وسفيان عن حبيب بن أبي ثابت عن عبدالرحمن ابن مسور قال: أقمنا مع سعد بن مالك شهرين - قال: سفيان بعمان وقال مسعر بعمان أو (بنعمان)[٣] - يقصر الصلاة ونحن نتم، فقلنا له، فقال: نحن أعلم[٤].

٨٤١٩- **حدثنا** وكيع (قال)[٥] ثنا شعبة عن أبي التياح الضبعي عن رجل من (عنزة)[٦] (يكنى)[٧] أبا المنهال قال: قلت لابن عباس: إني أقيم بالمدينة حولاً لا (أشد)[٨] على سير، قال: صل ركعتين[٩].

٨٤٢٠- **حدثنا** وكيع قال: ثنا المثنى بن سعيد عن أبي (جمرة)[١٠] نصر بن عمران قال: (قلت)[١١] لابن عباس: إنا نطيل القيام (بالغزو)[١٢] بخراسان فكيف

---

(١) في [ز]: (فقصروا)، وفي [ك]: (فقصر)، وفي [أ]: (فقصرت).

(٢) صحيح.

(٣) في [أ، ب، ز، ك]: (نعمان).

(٤) حسن؛ عبدالرحمن بن مسور صدوق.

(٥) سقط من: [ب].

(٦) في [ص]: (عزة).

(٧) سقط من: [ص].

(٨) في [ب]: بياض.

(٩) صحيح.

(١٠) في [أ، ص]: (حمزة).

(١١) سقط من: [هـ].

(١٢) في [أ]: (بالعراق).

٤٥٤/٢ ترى؟ (فقال)[١]: صل ركعتين وإن أقمت/ عشر سنين[٢][٣].

٨٤٢١- **حدثنا** عبدالأعلى عن يونس عن الحسن أن عبدالرحمن بن (سمرة)[٤] شتى بكابل شتوة أو شتوتين يصلي ركعتين[٥].

٨٤٢٢- [**حدثنا** عبدالأعلى عن يونس عن الحسن أن أنس بن مالك أقام (بسابور)[٦] سنة أو سنتين يصلي ركعتين ثم يسلم ثم يصلي ركعتين][٧][٨].

٨٤٢٣- **حدثنا** يحيى بن سعيد عن مالك قال: قلت لجابر بن زيد: أقيم (بكسكر)[٩] السنة والسنتين وأنا شبه الآهل، فقال: صل ركعتين.

٨٤٢٤- **حدثنا** جرير عن منصور عن أبي وائل عن مسروق قال: أقمت معه سنتين يصلي ركعتين بالسلسلة، قال فقلت له: ما حملك على هذا يا أبا عائشة؟ فقال: التماس السنة.

٨٤٢٥- **حدثنا** أبو معاوية عن الأعمش عن أبي وائل عن مسروق بنحو ذلك.

٨٤٢٦- **حدثنا** أبومعاوية عن الأعمش عن إبراهيم قال: كنت مع علقمة

---

(١) في [ب]: (قال).

(٢) في [ص]: (عشرين سنة).

(٣) صحيح.

(٤) في [ب، ك]: (سبرة).

(٥) صحيح.

(٦) في [ب]: (بسابود).

(٧) سقط الخبر من: [ص].

(٨) صحيح.

(٩) في [ب]: (بكشكر).

بخوارزم (سنتين)[١] يصلي ركعتين.

٨٤٢٧- **حدثنا** وكيع قال: ثنا (علي)[٢] بن مبارك عن يحيى بن أبي كثير عن محمد (بن)[٣] عبدالرحمن بن ثوبان قال: أقام رسول الله ﷺ بتبوك عشرين ليلة يصلي صلاة المسافر ركعتين[٤].

٨٤٢٨- **حدثنا** وكيع قال ثنا زكريا (عن)[٥] عامر قال: أقام علقمة بمرو سنتين في الغزو يقصر الصلاة.

٨٤٢٩- **حدثنا** حفص عن عاصم عن عكرمة عن ابن عباس أن النبي ﷺ أقام سبع عشرة يقصر الصلاة[٦].

٨٤٣٠- قال وقال ابن عباس: من أقام سبع عشرة قصر الصلاة ومن (أقام)[٧] أكثر من ذلك (أتم)[٨][٩].

* * *

---

(١) في [هـ]: (سنين).

(٢) في [ص، ز]: زيادة (علي).

(٣) في [ص]: (عن).

(٤) مرسل؛ محمد بن عبدالرحمن بن ثوبان صدوق، ورواه معمر عن يحيى عن ابن ثوبان عن جابر مرفوعاً، أخرجه أحمد (١٤١٣٩)، وأبوداود (١٢٣٥)، وابن حبان (٢٧٤٩)، وعبدالرزاق (٤٣٣٥)، وعبد بن حميد (١١٣٩)، والبيهقي ١٥٢/٣، والترمذي في العلل ٩٥/١، وابن حزم في المحلى ٢٥/٥.

(٥) في [أ، هـ]: (بن).

(٦) صحيح، أخرجه البخاري (٤٢٩٨)، وأحمد (١٩٥٨)،

(٧) سقط من: [جـ، ز، ص، هـ].

(٨) سقط من: [ز].

(٩) صحيح.

[٢٩٢] من قال إذا أجمع على إقامة خمس عشرة (أتم)[١][٢]

٨٤٣١- **حدثنا** أبو بكر قال: ثنا عبدالله بن إدريس عن داود بن أبي هند (عن سعيد بن المسيب)[٣] قال: إذا أجمع (الرجل)[٤] على إقامة خمس عشرة أتم الصلاة./ ٤٥٥/٢

٨٤٣٢- **حدثنا** وكيع قال: ثنا سفيان عن جعفر عن أبيه عن علي قال: إذا أقمت عشرا فأتم[٥].

٨٤٣٣- **حدثنا** حفص عن جعفر عن أبيه عن علي بنحوه[٦].

٨٤٣٤- **حدثنا** الثقفي عن جعفر عن أبيه قال: من أقام عشرا أتم.

٨٤٣٥- **حدثنا** شريك عن جابر (عن)[٧] أبي جعفر أنه كان يتم في عشر.

٨٤٣٦- **حدثنا** وكيع قال: ثنا (عمر)[٨] بن ذر عن مجاهد قال: كان ابن عمر إذا أجمع على إقامة خمس عشرة (سرح)[٩] ظهره وصلى أربعا[١٠].

---

(١) سقط من [ز].

(٢) قال أبوحنيفة: إن أزمع إقامة أقل من خمسة عشر يوماً قصر وإلا أتم، وقال مالك وأحمد: إن أزمع إقامة أربعة أيام فأكثر أتم وإلا جاز له القصر، وقال الشافعي: أربعة أيام لا يحسب منها يوم النزول ولا يوم الارتحال.

(٣) في [هـ]: بياض.

(٤) في [ص، هـ]: (رجل).

(٥) منقطع؛ أبوجعفر لم يدرك علياً.

(٦) منقطع؛ أبوجعفر لم يدرك علياً.

(٧) في [هـ]: (بن).

(٨) في [هـ]: (عمرو).

(٩) في [ك]: (سرج).

(١٠) صحيح.

٨٤٣٧- **حدثنا** وكيع قال: ثنا شعبة عن أبي بشر عن سعيد بن جبير قال: إذا أقمت أكثر من خمس عشرة فأتم الصلاة.

٨٤٣٨- **حدثنا** وكيع قال: ثنا هشام عن قتادة عن ابن المسيب قال: إذا أقمت (أربعاً)[١] فصلِّ أربعاً.

٨٤٣٩- **حدثنا** وكيع قال: ثنا (قرة)[٢] بن خالد عن أبي (حكيمة)[٣] قال: سألت سعيد بن المسيب فقال: إذا أقمت ثلاثا فأتم الصلاة، قال وكيع: سمعت سفيان يقول: إذا أجمع على مقام خمس عشرة أتم الصلاة حين يدخل (وإذا)[٤] لم يدر متى يخرج صلى ركعتين وإن أقام حولا.

٨٤٤٠- وهو القول (عنده)[٥].

* * *

[٢٩٣] من قال إذا وضع رحله (ونزل)[٦] أتم

٨٤٤١- **حدثنا** أبو بكر (قال)[٧] ثنا معتمر بن سليمان عن ليث عن طاوس عن عائشة قالت: إذا وضعت الزاد والمزاد فصل أربعاً، وكان طاوس إذا قدم مكة صلى أربعاً[٨].

---

(١) سقط من: [ف].

(٢) في [ص]: (مرة).

(٣) في [ص]: (حليمة).

(٤) في [أ]: (فإذا).

(٥) سقط في [ب]، (والمراد وكيع).

(٦) في [أ]: (وترك)، وفي [ب، س، ط]: (وبرك) وفي [ز، ك]: (نزل).

(٧) سقط في [ب، ك].

(٨) ضعيف؛ لضعف ليث.

٨٤٤٢- **حدثنا** عبدالأعلى عن داود عن أبي العالية قال: يصلي ركعتين فإذا أطمأن صلى أربعاً، يعني إذا نزل.

٨٤٤٣- **حدثنا** ابن علية (عن أيوب)[١] (عن)[٢] عمرو عن عطاء عن ابن عباس قال: إذا انتهيت إلى ماشيتك فأتمم[٣].

٨٤٤٤- **حدثنا** ابن علية عن ابن جريج عن عطاء عن ابن عباس مثله[٤].

٨٤٤٥- **حدثنا** يزيد بن هارون عن هشام عن الحسن قال: إذا قدم (مسافر)[٥] مصراً من الأمصار صلى أربعاً./ ٤٥٦/٢

* * *

[٢٩٤] من قال يجمع المسافر بين الصلاتين

٨٤٤٦- **حدثنا** أبوبكر قال: ثنا ابن عيينة عن الزهري عن سالم عن أبيه أن النبي ﷺ كان إذا جد به السير جمع بين المغرب والعشاء[٦].

٨٤٤٧- **حدثنا** ابن عيينة عن (عمرو)[٧] (عن)[٨] جابر بن زيد عن ابن عباس قال: صليت مع رسول الله ﷺ (ثمانياً)[٩] جميعاً وسبعاً جميعاً قال: قلت يا أبا

---

(١) سقط من: [ب].

(٢) سقط من: [ص].

(٣) صحيح.

(٤) منقطع حكماً؛ ابن جريج مدلس.

(٥) في [ب]: (مسافرا).

(٦) صحيح، أخرجه البخاري (١١٠٦)، ومسلم (٧٠٣).

(٧) في [أ]: (عمر).

(٨) في [ص]: (بن).

(٩) في [ز، ك]: (ثمان)، وفي [ب]: (ثماناً).

(الشعثاء)[١] أظنه أخر الظهر وعجل العصر وأخر المغرب وعجل العشاء، قال: وأنا أظن ذلك[٢].

٨٤٤٨- **حدثنا** علي بن مسهر عن ابن أبي ليلى عن عطاء عن جابر قال: جمع رسول الله ﷺ في غزوة تبوك بين الظهر والعصر وبين المغرب والعشاء[٣].

٨٤٤٩- **حدثنا** وكيع قال: ثنا سفيان عن (أبي الزبير عن)[٤] أبي الطفيل عن معاذ ابن جبل أن النبي ﷺ جمع بين الظهر والعصر وبين المغرب والعشاء في السفر في غزوة تبوك[٥].

٨٤٥٠- **حدثنا** وكيع قال: ثنا داود بن قيس الفراء عن صالح[٦] مولى التوأمة عن ابن عباس قال: جمع رسول الله ﷺ بين الظهر والعصر والمغرب والعشاء في المدينة في غير خوف ولا مطر، قال: (فقيل)[٧] لابن عباس: لم فعل ذلك؟ قال: أراد التوسعة على أمته[٨].

٨٤٥١- **حدثنا** وكيع قال: ثنا عمران بن (حدير)[٩] عن عبدالله بن شقيق العقيلي قال: قال رجل لابن عباس: الصلاة (فسكت)[١٠] ثم قال له: الصلاة،

---

(١) في [ب، ك]: (الشعثلي).

(٢) صحيح، أخرجه البخاري (١١٧٤)، ومسلم (٧٠٥)، وأحمد (١٩١٨).

(٣) ضعيف؛ لضعف ابن أبي ليلى، أخرجه ابن حبان (١٥٩٠)، وعبد بن حميد (١١٣٠)، والطحاوي ١/١٦١، وابن عبدالبر في التمهيد ١٢/٢١٧، وبنحوه أحمد (١٤٧٤٩).

(٤) سقط من: [ص].

(٥) صحيح، أخرجه مسلم (٧٠٦)، وأحمد (٢٢٠٦٢).

(٦) زاد في [أ، ب، ك، هـ]: (عن).

(٧) في [ز]: (قيل).

(٨) صحيح، أخرجه البخاري (١١٧٤)، ومسلم (٧٠٥).

(٩) في [ب، ص]: (جدير).

(١٠) سقط في: [ز].

فسكت ثم قال له: الصلاة ثلاثا، فقال: لا (أم)[١] لك، أنت تعلمنا بالصلاة قد كنا نجمع بين الصلاتين على عهد النبي ﷺ - يعني في السفر[٢] -.

٨٤٥٢- **حدثنا** يزيد بن هارون عن محمد بن إسحاق عن حفص بن (عبيد)[٣]الله ابن أنس قال: كنا نسافر مع أنس بن مالك، فكان إذا زالت الشمس/ وهو في منزل ٤٥٧/٢
لم يركب حتى يصلي الظهر، (فإذا)[٤] راح فحضرت (صلاة العصر)[٥] فإن سار من منزله قبل أن تزول فحضرت الصلاة قلنا له: الصلاة فيقول: سيروا، حتى إذا كان بين الصلاتين نزل فجمع بين الظهر والعصر ثم يقول: رأيت رسول الله ﷺ إذا وصل ضحوته بروحته صنع هكذا[٦].

٨٤٥٣- **حدثنا** يزيد بن هارون عن حجاج عن عطاء قال: أقبل ابن عباس من الطائف فأخر صلاة المغرب ثم نزل فجمع بين (المغرب والعشاء)[٧][٨].

٨٤٥٤- **حدثنا** عبدة عن عاصم عن أبي (عثمان)[٩] قال: خرجت أنا و(سعد)[١٠] إلى مكة، فكان يجمع بين الصلاتين بين الظهر والعصر يؤخر من هذه

---

(١) في [هـ، ب، ص]: (أبا).

(٢) صحيح، أخرجه مسلم (٧٠٥)، وأحمد (٣٢٩٣).

(٣) في [هـ]: (عبد).

(٤) في [ز]: (وإذا).

(٥) كذا في النسخ، والمراد: (صلى).

(٦) منقطع حكماً؛ ابن إسحاق مدلس، أخرجه البزار (٦٨٨/كشف)، وأصله عند البخاري (١١١٢)، ومسلم (٧٠٤).

(٧) في [أ، ز، ك]: (العشاء والمغرب).

(٨) منقطع حكما؛ حجاج مدلسٌ.

(٩) في [ز]: (نعمان).

(١٠) في [ب]: (سعداً).

ويعجل من هذه ويصليهما جميعا، ويؤخر المغرب ويعجل العشاء ثم يصليهما جميعا حتى قدمنا مكة[١].

٨٤٥٥- **حدثنا** يحيى بن سعيد عن حبيب بن شهاب عن أبيه عن أبي موسى قال: صحبته في سفر فكان يجمع بين الظهر والعصر وبين المغرب والعشاء[٢].

٨٤٥٦- **حدثنا** أسباط بن محمد عن التيمي عن (أبي)[٣] عثمان قال: سافرت مع أسامة بن زيد وسعيد بن زيد (فكانا)[٤] يجمعان بين الظهر والعصر، والمغرب والعشاء[٥].

٨٤٥٧- **حدثنا** يحيى بن سعيد عن عبدالجليل بن عطية قال: سافرت مع جابر بن زيد فكان يجمع بين الصلاتين.

٨٤٥٨- **حدثنا** وكيع قال: ثنا مغيرة بن زياد عن عطاء عن عائشة أن النبي ﷺ كان يؤخر الظهر ويعجل العصر، ويؤخر المغرب ويعجل العشاء في السفر[٦].

٨٤٥٩- **حدثنا** وكيع قال: ثنا سفيان عن أبي قيس عن (هزيل)[٧] بن شرحبيل الأودي قال: جمع رسول الله ﷺ بين الظهر والعصر، والمغرب والعشاء في السفر[٨].

---

(١) صحيح.

(٢) صحيح، حبيب وأبوه ثقتان.

(٣) في [ص]: (ابن).

(٤) في [ص، هـ]: (وكانا).

(٥) مجهول؛ لحال أبي عثمان.

(٦) شاذ، خالف فيه المغيرة رواية جمع من الصحابة، أخرجه أحمد (٢٥٠٣٩)، وإسحاق (١٢١٣)، والطحاوي ١/١٦٤.

(٧) في [أ، ب، هـ]: (هذيل).

(٨) مرسل؛ هزيل لم يدرك عهد النبوة، أخرجه الطيالسي (٣٧٦)، وروي متصلاً عن ابن مسعود أخرجه البزار (٢٠٤٦)، وأبويعلى (٥٤١٣)، والطحاوي ١/١٦٠، والطبراني (٩٨٨١).

٤٥٨/٢ ٨٤٦٠- **حدثنا** أبومعاوية/ وابن نمير (عن)[١] الأعمش عن عمارة بن عمير عن عبدالرحمن بن يزيد عن عبدالله قال: ما رأيت رسول الله ﷺ صلى صلاة إلا لوقتها، إلا (العشاء والمغرب)[٢] فإنه جمعهما (يومئذ)[٣] بجمع وصلى الفجر يومئذ قبل ميقاتها[٤].

٨٤٦١- **حدثنا** (أبو)[٥]أسامة عن الجريري عن أبي عثمان قال: كان أسامة بن زيد إذا عجل به السير جمع بين الصلاتين[٦].

٨٤٦٢- **حدثنا** وكيع قال: ثنا مالك بن مغول قال: سألت عطاء عن تأخير الظهر والمغرب في السفر فلم ير به بأساً.

٨٤٦٣- **[حدثنا** وكيع عن زيد [٧] (أبي)[٨] أسامة قال: سألت مجاهداً عن تأخير المغرب وتعجيل العشاء في السفر (فلم)[٩] ير به (بأساً)[١٠]**]**[١١].

---

(١) سقط من: [ب].

(٢) في [ب]: (المغرب والعشاء).

(٣) سقط من: [أ].

(٤) صحيح، أخرجه البخاري (١٦٨٢)، ومسلم (١٢٨٩).

(٥) سقط من: [ب].

(٦) صحيح.

(٧) في [أ، ب، ص، هـ]: زيادة (بن).

(٨) سقط من: [أ، ب]، وانظر: الجرح والتعديل ٥٧٧/٣، وميزان الاعتدال ١٥٩/٣، وتهذيب الكمال ١٢١/١٠.

(٩) في [ز]: (ولم).

(١٠) في [هـ]: (ذلك).

(١١) سقط ما بين القوسين من: [ص].

٨٤٦٤- **حدثنا** أبوخالد الأحمر عن حجاج (عن)[١] عمرو بن شعيب عن أبيه عن جده قال: جمع رسول الله ﷺ بين الصلاتين في غزوة بني المصطلق[٢].

٨٤٦٥- **حدثنا** أبوأسامة عن عبدالله بن محمد بن عمر بن علي عن أبيه عن جده أن علياً كان يصلي[٣] المغرب في السفر ثم يتعشى، ثم يصلي العشاء على إثرها ثم يقول: هكذا رأيت رسول الله ﷺ يصنع[٤].

٨٤٦٦- **حدثنا** بكر بن عبدالرحمن قال: ثنا عيسى بن المختار عن ابن أبي ليلى عن (أبي)[٥] قيس عن (هزيل)[٦] عن عبدالله بن مسعود أن النبي ﷺ جمع بين الصلاتين في السفر[٧].

* * *

[٢٩٥] من كره الجمع بين الصلاتين[٨]

٨٤٦٧- **حدثنا** أبوبكر قال: ثنا جرير بن عبدالحميد عن مغيرة عن إبراهيم قال:

---

(١) في [أ]: (و).

(٢) منقطع حكماً؛ حجاج مدلس، أخرجه أحمد (٦٦٨٢)، وسيأتي (١٤/١٦٦).

(٣) في [هـ] زيادة: (في).

(٤) حسن؛ محمد بن عمر صدوق، أخرجه عبدالله في زوائد المسند (١١٤٣)، وأبويعلى (٤٦٤)، وأبوداود (١٢٣٤)، والنسائي في الكبرى (١٥٧١)، والبزار (٦٦٤).

(٥) في [ص]: (بن).

(٦) في [أ، ص، هـ]: (هذيل).

(٧) ضعيف؛ ابن أبي ليلى ضعيف، أخرجه البزار (٢٠٤٦)، وأبويعلى (٥٤١٣)، الطحاوي ١/١٦٠، والطبراني (٩٨٨١).

(٨) قال الحنفية: الجمع بين الصلاتين غير مشروع للمسافر، وقال الجمهور بجوازه للعذر من سفر ونحوه.

كان الأسود وأصحابه ينزلون عند (وقت كل)[١] صلاة في السفر فيصلون المغرب لوقتها ثم يتعشون ثم يمكثون ساعة ثم يصلون العشاء.

٨٤٦٨- **حدثنا** حفص بن غياث عن أبي بن عبدالله قال: جاءنا كتاب عمر بن عبدالعزيز/ (ألا)[٢] تجمعوا بين الصلاتين إلا من عذر. ٤٥٩/٢

٨٤٦٩- **حدثنا** عبدالأعلى (بن عبدالأعلى)[٣] عن يونس قال: سئل الحسن عن جمع الصلاتين في السفر فكان لا يعجبه ذلك إلا من عذر.

٨٤٧٠- **حدثنا** وكيع قال: ثنا سفيان عن حماد عن إبراهيم أن الأسود كان ينزل لوقت الصلاة في السفر ولو على حجر.

٨٤٧١- **حدثنا** أبوخالد الأحمر عن الأعمش عن إبراهيم عن عمارة عن الأسود قال: ما كان إلا راهباً إذا جاء وقت الصلاة نزل ولو على حجر.

٨٤٧٢- **حدثنا** وكيع قال: ثنا (أبو)[٤]هلال عن حنظلة السدوسي عن أبي موسى قال: الجمع بين الصلاتين من غير عذر من الكبائر[٥].

٨٤٧٣- [**حدثنا** وكيع قال: ثنا سفيان عن هشام بن حسان عن رجل عن أبي العالية عن عمر قال: الجمع بين الصلاتين من غير عذر من الكبائر][٦][٧].

---

(١) في [ب]: (كل وقت).

(٢) في [هـ]: (لا).

(٣) سقط من: [ب].

(٤) سقط من: [ص].

(٥) ضعيف؛ لضعف حنظلة.

(٦) سقط الخبر من: [ص].

(٧) مجهول، أخرجه الحاكم (٢٧٥/١)، والبيهقي (١٦٩/٣).

٨٤٧٤- حدثنا وكيع قال: ثنا (عبيد)[١]الله (بن عبدالرحمن بن)[٢] موهب قال: أتيت سالماً فقلت: يا أبا عمر تجمع بين الصلاتين في السفر فقال: لا، إلا أن يعجلني سير.

٨٤٧٥- **حدثنا** أزهر عن ابن عون قال: ذكر لمحمد ابن سيرين أن جابر بن زيد يجمع بين الصلاتين فقال: (لا)[٣] أرى أن يجمع بين الصلاتين إلا من (أمر)[٤].

٨٤٧٦- حدثنا يزيد بن هارون عن هشام عن الحسن ومحمد قالا: ما نعلم من السنة الجمع (بين الصلاتين في حضر ولا سفر إلا بين الظهر والعصر بعرفة و)[٥]بين المغرب والعشاء بجمع[٦].

* * *

[٢٩٦] في الراعي يجمع بين الصلاتين

٨٤٧٧- **حدثنا** أبو بكر قال: ثنا حاتم بن إسماعيل عن عبدالرحمن بن حرملة أن رجلاً جاء (إلى)[٧] سعيد بن المسيب فقال: إني راعي إبل، (أطلبها)[٨] حتى إذا (أمسيت)[٩] صليت المغرب ثم طرحت (نفسي)[١٠] فرقدت عن العتمة، فقال: لا

---

(١) في [ز]: (عبد).

(٢) سقط في: [هـ].

(٣) في [ز]: (ما).

(٤) في [هـ]: (أمير).

(٥) سقط من: [ز].

(٦) مرسل؛ الحسن ومحمد تابعيان.

(٧) في [هـ]: (أبي).

(٨) في [هـ]: (أحالبها).

(٩) في [ز]: (سيت).

(١٠) سقط من: [هـ].

٤٦٠/٢ تنم حتى/ (تصليها)[١] فإن خفت أن ترقد فاجمع بينهما.

٨٤٧٨- **حدثنا** عبدالله بن مبارك عن يعقوب عن عطاء.

٨٤٧٩- وعن جويبر عن الضحاك في المريض يصلي قالا: إن شاء جمع بين الصلاتين.

٨٤٨٠- **حدثنا** أبوبكر قال: ثنا عبدالله بن مبارك عن يعقوب عن عطاء في الراعي يقصر قال: إنما يقصر المسافر.

* * *

[٢٩٧] في الصلاة عند (المسايفة)[٢][٣]

٨٤٨١- **حدثنا** أبوبكر قال: ثنا جرير (بن)[٤] عبدالحميد عن عطاء عن سعيد بن جبير وأبي البختري ـ قال أظن فيه وأصحابهم ـ قالوا: إذا التقى الزحفان وضرب الناس بعضهم بعضا وحضرت الصلاة، فقل: سبحان الله والحمد لله ولا إله إلا الله والله أكبر، فتلك صلاتك ثم لا تعد.

٨٤٨٢- **حدثنا** معتمر عن ليث عن مجاهد والحكم قالا: إذا كان عند الطراد وعند سل السيوف أجزأ الرجل أن تكون صلاته تكبيراً، فإن لم يكن إلا تكبيرة واحدة أجزأته أينما كان وجهه.

---

(١) في [ز]: (تصلنها).

(٢) في [ز]: (المسابقة).

(٣) قال أبوحنيفة: لا يصلي حال المسايفة، وقال الجمهور: يصلون على حسب حالهم وفق ما أمكنهم وقولهم أرجح.

(٤) في [ص]: (عن).

٨٤٨٣- **حدثنا** جرير عن مغيرة عن إبراهيم في قوله تعالى: ﴿فَإِنْ خِفْتُمْ فَرِجَالاً أَوْ رُكْبَانًا﴾ [البقرة: ٢٣٩]، قال: إذا حضرت الصلاة في المطاردة فأومىء حيث كان وجهك واجعل السجود أخفض من الركوع.

٨٤٨٤- **حدثنا** عباد بن عوام عن (أبي مسلمة)[١] عن أبي (نضرة)[٢] عن جابر بن (غراب)[٣] وكان سيد (النمر)[٤] قال كنا مع (هرم)[٥] بن حيان في جيش نقاتل العدو فقال (هرم)[٦]: يسجد كل رجل منكم سجدة تحت (جُنَّته)[٧][٨].

٨٤٨٥- **حدثنا** عبدالأعلى عن يونس عن الحسن سئل عن الرجل إذا حضرت المسايفة كيف يصلي قال: يصلي ركعة وسجدتين تلقاء وجهه.

٨٤٨٦- **حدثنا** وكيع قال: ثنا شعبة (قال)[٩] سألت الحكم وحماداً عن صلاة (المسايفة)[١٠] فقالا: ركعة حيث كان وجهه (يومئ)[١١] (إيماءً)[١٢].

---

(١) في [ك]: (لي مسلمة)، وفي [أ، ط، هـ]: (أبي سلمة)، وهو سعيد بن يزيد بن مسلمة الأزدي البصري.

(٢) في [ص]: (مغيرة).

(٣) في [ص]: (عازب)، وفي [هـ، أ]: (عراب).

(٤) في [أ، ب، ط، هـ]: (اليمن)، وانظر: التاريخ الكبير ٢/٢٠٩، والجرح والتعديل ٢/٤٩٧، والثقات ٦/١٤١.

(٥) في [أ]: (هزم).

(٦) في [أ]: (هزم).

(٧) في [ب]: (حنه)، وفي [ك]: (جنته).

(٨) مجهول؛ لجهالة جابر بن غراب

(٩) سقط من: [هـ].

(١٠) في [ز]: (المسابقة).

(١١) في [هـ]: (أومأ).

(١٢) سقط من: [ص، هـ].

٨٤٨٧- [**حدثنا** وكيع قال: حدثنا شعبة عن مغيرة عن إبراهيم قال: الصلاة عند المسايفة (ركعة)[١] يومئ إيماءً حيث كان وجهه][٢].

٤٦١/٢ ٨٤٨٨- **حدثنا** وكيع قال: ثنا سفيان عن ابن (أبي)[٣] نجيح/ عن مجاهد قال: يجزئه تكبيرة عند (السلة)[٤] إذا لم يستطع.

٨٤٨٩- **حدثنا** حفص عن أشعث عن ابن سيرين أنه كان يقول في صلاة (المسايفة)[٥] يومىء إيماءً حيث كان وجهه.

٨٤٩٠- **حدثنا** وكيع قال: ثنا سفيان عن جويبر عن الضحاك قال: تكبيرتين عند (المسايفة)[٦].

٨٤٩١- **حدثنا** وكيع قال: ثنا سفيان عن يونس عن الحسن قال: الصلاة عند المسايفة ركعة.

٨٤٩٢- **حدثنا** وكيع قال: ثنا ابن عون عن رجاء بن حيوة (الكندي)[٧] قال: كان ثابت بن السمط أو السمط بن ثابت[٨] في مسير في خوف، فحضرت الصلاة

---

(١) سقط من: [ك].

(٢) سقط الخبر من: [هـ].

(٣) سقط من: [هـ].

(٤) في [ز]: (المسلة)، والمراد: (سلة السيف).

(٥) في [ز]: (المسابقة).

(٦) في [ز]: (المسابقة).

(٧) في [ب]: بياض.

(٨) في فتح الباري ٤٢٧/٢، وعمدة القاري ٢٦٢/٦، والثقات ٩١/٤، أنه ثابت بن السمط أخو شرحبيل بن السمط، وقد أخرج الخبر ابن عساكر ٢٨٠/٥٦، وابن المبارك في الجهاد (٢٤٦).

فصلوا ركبانا فنزل الأشتر فقال: ما له؟ قالوا: نزل فصلى، قال: ما له خالف، خولف (به)[١].

* * *

[٢٩٨] في صلاة الخوف كم هي[٢]؟

٨٤٩٣- **حدثنا** أبوبكر قال: ثنا وكيع قال: ثنا سفيان عن أبي بكر بن أبي الجهم ابن (صخير)[٣] العدوي عن عبيدالله بن عبدالله بن عتبة عن ابن عباس قال: صلى رسول الله ﷺ صلاة الخوف بذي قرد - أرض من أرض بني سليم - فصف الناس (خلفه)[٤] صفين، صف خلفه[٥] مواز العدو فصلى بالصف الذي يليه ركعة ثم نكص هؤلاء إلى مصاف هؤلاء وهؤلاء إلى مصاف هؤلاء فصلى بهم ركعة[٦].

---

(١) سقط من: [أ].

(٢) قال أبوحنيفة: يصلي بطائفة ركعة ثم تعود وجاه العدو، ويصلي بالطائفة الثانية ركعة ثم تقضي أخرى ثم تعود وجاه العدو، وترجع الطائفة الأولى فيصلون ركعتهم الأولى، قال مالك: يصلي بالطائفة الأولى ركعة ثم تتم صلاتها وتنصرف ثم يصلي بالطائفة الثانية ما بقي ويسلم، وقال الشافعي: إن كان العدو في جهة القبلة صلى بهم جميعاً وتسجد كل طائفة معه وطائفة بعده، وإن كان العدو في غير جهة القبلة صلى بطائفة ركعة ثم أتمت لنفسها، وصلى بالثانية ركعة، فإذا جلس للتشهد صلت الطائفة الركعة الثانية وتسلم مع الإمام، وقال أحمد: يجوز أن تصلي بكل كيفية بها حديث صحيح ولها سبع كيفيات أو ست وقوله أرجح.

(٣) في [ص]: (فجير).

(٤) زيادة من: [ص، ز، ك].

(٥) كذا في النسخ، ولعله سقط: (وصف).

(٦) صحيح، أخرجه أحمد (٢٠٦٣)، وابن حبان (٢٨٧١)، والحاكم (١/٣٣٥)، والنسائي (٣/١٦٩)، وعبدالرزاق (٤٢٥١)، وابن خزيمة (١٣٤٤)، والطحاوي (١/٣٠٩)، والطبري (٥/٢٤٨)، والبيهقي (٣/٢٦٢).

٨٤٩٤- **حدثنا** وكيع قال: ثنا سفيان عن الركين الفزاري عن القاسم بن حسان عن زيد بن ثابت أن رسول الله ﷺ صلى صلاة الخوف، قال سفيان: فذكر مثل حديث ابن عباس[١].

٨٤٩٥- **حدثنا** وكيع قال: ثنا سفيان عن أشعث (بن)[٢] أبي الشعثاء عن الأسود ابن هلال عن ثعلبة بن زهدم (الحنظلي)[٣] قال: كنا مع سعيد بن (العاص)[٤] بطبرستان ومعنا حذيفة (فقال)[٥] سعيد: أيكم صلى مع رسول الله ﷺ صلاة الخوف؟/ فقال حذيفة: أنا، قال: فقام فصلى بالناس قال سفيان: فذكر حديث ابن عباس وزيد بن ثابت[٦]. ٤٦٢/٢

٨٤٩٦- **حدثنا** محمد[٧] بن (بشر)[٨] قال: ثنا سعيد عن قتادة عن (أبي)[٩] العالية (الرياحي)[١٠] أن أبا موسى (الأشعري)[١١] كان بالدار من أصبهان وما بهم يومئذ

---

(١) حسن؛ القاسم بن حسان صدوق، أخرجه أحمد (٢١٥٩٣)، وابن خزيمة (١٣٤٥)، وابن حبان (٢٨٧٠)، وعبدالرزاق (٤٢٥٠)، والطيالسي (٦١٣)، والطحاوي ٣١٠/١، والطبراني (٤٩١٩)، والبيهقي ٢٦٢/٣.

(٢) في [هـ، أ، ب، ك]: (عن).

(٣) في [ز]: (الخنطلي).

(٤) في [ك، أ]: (العاصي).

(٥) في [ص]: (قال).

(٦) صحيح، أخرجه أحمد (٢٣٢٦٨)، وأبوداود (١٢٤٦)، والنسائي ١٦٨/٣، وابن خزيمة (١٣٤٣)، وابن حبان (١٤٥٢)، والحاكم ٣٣٥/١، وعبدالرزاق (٤٢٤٩)، والبزار (٢٩٦٨)، وابن جرير في التفسير ٢٤٧/٥، والطحاوي ٣١٠/١، والبيهقي ٢٦١/٣.

(٧) في [ب]: (أبومحمد).

(٨) في [أ، ب، ص]: (بشير).

(٩) في [ك]: (لي).

(١٠) في [ص]: (الربعي).

(١١) في [ب، هـ]: (الأسدي).

كثير خوف، ولكن أحب أن يعلمهم دينهم وسنة نبيهم ﷺ فجعلهم صفين، طائفة معها السلاح مقبلة على عدوها وطائفة (وراءها)[١]، فصلى (بالذين)[٢] (يلونه)[٣] ركعة، ثم نكصوا على أدبارهم حتى قاموا مقام الآخرين يتخللونهم حتى قاموا وراءه فصلى بهم ركعة أخرى، ثم سلم فقام الذين يلونه والآخرون صلوا ركعة ركعة، فسلم بهم بعضهم على بعض، فتمت للإمام ركعتان في جماعة وللناس ركعة ركعة[٤].

٨٤٩٧- **حدثنا** محمد بن فضيل عن خصيف عن أبي (عبيدة)[٥] (عن عبدالله)[٦] قال: صلى بنا رسول الله ﷺ صلاة الخوف فقاموا صفين: صف خلف النبي ﷺ وصف مستقبل العدو فصلى بهم رسول الله ﷺ ركعة، وجاء الآخرون فقاموا مقامهم واستقبل هؤلاء العدو، فصلى بهم رسول الله ﷺ ركعة ثم سلم، فقام هؤلاء فصلوا لأنفسهم ركعة، ثم سلموا، ثم (ذهبوا فقاموا مقام أولئك مستقبلي العدو ورجع أولئك إلى مقامهم فصلوا لأنفسهم ركعة ثم سلموا)[٧][٨].

---

(١) في [ب]: بياض.

(٢) في [أ]: (بالذي).

(٣) في [أ، ب، هـ]: (معه).

(٤) منقطع حكماً؛ قتادة مدلس، أخرجه أبوالشيخ في طبقات المحدثين بأصبهان (١/٢٤٢)، والطبراني كما في مجمع الزوائد (٢/١٩٧)، وأبونعيم في أخبار أصبهان (١/٥٩)، والبيهقي (٢/٢٥٢).

(٥) في [ك]: (هبيرة).

(٦) سقط من: [أ، ب، هـ].

(٧) سقط من: [أ].

(٨) ضعيف منقطع؛ خصيف ضعيف، وأبوعبيدة لم يسمع من أبيه عبد الله، أخرجه أحمد (٣٥٦١)، وأبوداود (١٢٤٤)، وأبويعلى (٥٣٥٣)، والطحاوي ١/٣١١، والطبراني (١٠٢٧٢)، والبيهقي ٣/٢٦١، وعبدالرزاق (٤٢٤٥).

٨٤٩٨- **حدثنا** غندر عن شعبة عن الحكم عن يزيد الفقير عن جابر بن عبدالله أن رسول الله ﷺ صلى بهم صلاة الخوف فقام صف بين يديه وصف خلفه، فصلى بهم[١]، وجاء أولئك حتى قاموا مقام هؤلاء فصلى بهم رسول الله ﷺ ركعة وسجدتين ثم سلم، فكانت للنبي ﷺ (ركعتان)[٢] ولهم ركعة (ركعة)[٣][٤].

٤٦٣/٢ ٨٤٩٩- **حدثنا**/ وكيع قال: ثنا عمر بن ذر سمعه من مجاهد قال: كان رسول الله ﷺ بعسفان والمشركون (بضجنان)[٥]، فلما صلى (رسول الله)[٦] ﷺ الظهر رآه المشركون [يركع ويسجد][٧] فأتمروا أن (يغيروا)[٨]، عليه فلما حضرت العصر صف الناس خلفه صفين فكبر وكبروا جميعا (وركع)[٩]، وركعوا جميعاً، وسجد وسجد الصف الذين يلونه وقام الصف الثاني (الذين)[١٠] بسلاحهم مقبلين على العدو بوجوههم، فلما رفع النبي ﷺ رأسه سجد الصف الثاني، فلما رفعوا رؤوسهم ركع وركعوا (جميعاً)[١١] وسجد وسجد الصف الذين يلونه، وقام الصف الثاني

---

(١) أي: ركعة

(٢) في [ب]: (ركعتا).

(٣) سقط من: [أ].

(٤) صحيح، أخرجه أحمد (١٤١٨٠)، وابن حبان (٢٨٦٩)، والنسائي ١٧٤/٣، وابن خزيمة (١٣٤٧)، والطبري في التفسير ٢٤٨/٥، والطيالسي (١٧٨٩)، والحاكم ٣٣٦/١، والطحاوي ٣١٠/١، والبيهقي ٢٦٣/٣، وأبوعوانة ٣٦٢/٢، وأصله في مسلم (٨٤٠).

(٥) في [ب، هـ]: (بصحنان)، وفي [ص]: (صحنان).

(٦) في [أ]: (النبي).

(٧) سقط من: [ب].

(٨) في [أ، ب، ك]: (يغزوا).

(٩) في [ب]: (فركع).

(١٠) سقط من: [أ، ك].

(١١) سقط من: [أ].

بسلاحهم مقبلين على العدو بوجوههم، فلما رفع النبي ﷺ رأسه سجد الصف الثاني، قال: (قال)[١] مجاهد: فكان تكبيرهم وركوعهم وتسليمه عليهم سواء، وتناصفوا في السجود قال: قال مجاهد: فلم يصل رسول الله ﷺ صلاة الخوف قبل يومه ولا بعده[٢].

٨٥٠٠- **حدثنا** وكيع قال: ثنا سفيان عن منصور عن مجاهد عن (أبي)[٣] عياش الزرقي عن النبي ﷺ (بنحو)[٤] من حديث عمر بن ذر[٥].

٨٥٠١- **حدثنا** وكيع عن سفيان عن أبي الزبير عن جابر بن عبدالله عن النبي ﷺ بنحو من حديث مجاهد، وزاد فيه كما يفعل حرسكم هؤلاء (بأمرائهم)[٦][٧].

٨٥٠٢- **حدثنا** وكيع عن سفيان عن سالم عن سعيد بن جبير أن النبي ﷺ صلى بهم ركعتين، فكانت للنبي ﷺ ركعتان ولهم ركعة ركعة[٨].

---

(١) سقط من: [أ].

(٢) مرسل؛ مجاهد ليس من الصحابة، أخرجه عبدالرزاق (٤٢٣٥)، وابن جرير في التفسير (٥/٢٤٥)، وانظر ما بعده.

(٣) في [ز]: (ابن).

(٤) في [ب]: (نحو).

(٥) صحيح، أخرجه أحمد (١٦٥٨٠)، وأبوداود (١٢٣٦)، والنسائي ٣/١٧٧، وابن حبان (٢٨٧٦)، والحاكم ١/٣٣٧، وعبدالرزاق (٤٢٣٧)، والطيالسي (١٣٤٧)، والدولابي ١/٤٧، وابن جرير (٥/٢٤٦)، وابن أبي عاصم في الآحاد (٢١٧٩)، والطحاوي ١/٣١٨، والطبراني (٥١٣٣)، والدارقطني ٢/١٦٠، والبيهقي ٣/٢٥٦، والبغوي (١٠٩٦).

(٦) في [ب]: (أمرائهم).

(٧) صحيح، أخرجه مسلم (٨٤٠)، وأحمد (١٥٠١٩).

(٨) مرسل.

٨٥٠٣- **حدثنا** وكيع قال حدثنا المسعودي (و)[١] مسعر عن يزيد الفقير عن جابر ابن عبدالله قال: صلاة الخوف ركعة/ ركعة[٢]. ٤٦٤/٢

٨٥٠٤- **حدثنا** وكيع عن أبي عوانة عن (بكير)[٣] (بن)[٤] الأخنس عن مجاهد عن ابن عباس قال: فرض الله (تعالى)[٥] صلاة الحضر (أربعة)[٦] والسفر ركعتين والخوف ركعة على لسان (نبيه أو قال)[٧]: نبيكم ﷺ[٨].

٨٥٠٥- **[حدثنا** قاسم بن مالك عن أيوب بن عائذ عن (بكير)[٩] بن الأخنس عن مجاهد (عن ابن عباس)[١٠] قال: فرض الله (تعالى)[١١] صلاة الحضر أربعاً[١٢] وصلاة السفر ركعتين والخوف ركعة على لسان نبيه أو قال نبيكم ﷺ[١٣].

---

(١) في [س]: (عن).

(٢) صحيح لغيره، أخرجه أحمد (١٤١٨٠)، والنسائي (١٧٤/٣)، وابن خزيمة (١٣٤٨)، وأصله عند مسلم (٨٤٠).

(٣) في [ك]: (بكر).

(٤) سقط من: [ب].

(٥) سقط من: [جـ، ز، هـ].

(٦) في [س]: (أربعاً).

(٧) سقط من: [أ، ب، ز، ك].

(٨) صحيح، أخرجه مسلم (٦٨٧)، وأحمد (٢١٧٧).

(٩) في [أ، ك، هـ]: (بكر).

(١٠) سقط من: [أ].

(١١) سقط من: [ب].

(١٢) سقط في: [هـ].

(١٣) صحيح، أخرجه أحمد (٢١٧٧)، ومسلم (٦٨٧).

٨٥٠٦- **حدثنا** يحيى بن آدم قال: ثنا[(١)] سفيان عن موسى بن عقبة عن نافع عن ابن عمر قال: صلى[(٢)] رسول الله ﷺ صلاة الخوف في بعض أيامه، فقامت طائفة معه وطائفة بإزاء العدو فصلى بالذين معه ركعة ثم ذهبوا، وجاء الآخرون فصلى بهم ركعة ثم قضت الطائفتان ركعة ركعة. قال: وقال ابن عمر: إذا كان خوف أكثر من ذلك فصل راكبا أو قائما تومئ إيماء[(٣)].

٨٥٠٧- **حدثنا** (أبو)[(٤)]معاوية عن (حجاج)[(٥)] عن أبي إسحاق عن الحارث عن علي قال: صليت صلاة الخوف مع النبي ﷺ ركعتين ركعتين إلا المغرب فإنه صلاها ثلاثاً[(٦)].

٨٥٠٨- **حدثنا** عبدالأعلى عن يونس (عن الحسن)[(٧)] سئل عن صلاة الخوف فقال: نبئت عن جابر بن عبدالله أن رسول الله صلى بأصحابه فصلى بطائفة منهم وطائفة مواجهة العدو، فصلى بهم ركعتين ثم قاموا مقام الآخرين، فجاء الآخرون فصلى بهم ركعتين ثم سلم[(٨)].

---

(١) سقط ما بين المعكوفين من: [س].

(٢) في [ز] زيادة: [لنا].

(٣) صحيح، أخرجه البخاري (٤٥٣٥)، ومسلم (٨٣٩).

(٤) سقط من: [ب].

(٥) في [أ]: (محاج).

(٦) ضعيف منقطع حكماً؛ الحارث ضعيف، وحجاج مدلس، أخرجه البزار (٨٤٥)، وأحمد بن منيع ومسدد كما في المطالب العالية (٧٤١).

(٧) سقط من: [أ، ب، ك].

(٨) مجهول؛ شيخ الحسن مبهم، أخرجه النسائي (١٧٨/٣)، والشافعي في المسند (١٧٦/١)، وابن خزيمة (١٣٥٣)، والدارقطني (٦٠/٢)، والبيهقي (٢٥٩/٣)، وانظر ما بعده.

٨٥٠٩- **حدثنا** عفان قال: ثنا أبان بن (يزيد)[١] قال ثنا يحيى بن (أبي)[٢] (كثير)[٣] عن أبي سلمة بن عبدالرحمن عن جابر بن عبدالله قال: أقبلنا مع رسول الله ﷺ حتى إذا كنا بذات الرقاع نودي بالصلاة فصلى بطائفة ركعتين ثم تأخروا وصلى بالطائفة الأخرى ركعتين قال فكانت/ لرسول الله ﷺ أربع ركعات وللقوم ركعتان[٤]. ٤٦٥/٢

٨٥١٠- **حدثنا** شريك عن أبي إسحاق عن سليم (بن)[٥] (عبد)[٦] (السلولي)[٧] عن حذيفة قال: صلاة الخوف (ركعتان)[٨] وأربع سجدات فإن أعجلك العدو فقد حل لك القتال والكلام بين الركعتين[٩].

٨٥١١- **حدثنا** وكيع قال: ثنا سفيان عن أبي إسحاق عن سليم بن عبد السلولي عن حذيفة قال: إن هاج بك (هيج، فقد)[١٠] حل لك القتال، والكلام يعني في الصلاة[١١].

---

(١) في [هـ، أ]: (زيد).

(٢) سقط من: [هـ، أ].

(٣) في [س]: (بكير).

(٤) صحيح، أخرجه مسلم (٨٤٣)، وأحمد (١٤٩٢٨)، وطرفه عند البخاري (٤١٣٦، ٤١٣٩).

(٥) في [ب، ك]: (عن).

(٦) في [أ]: (غندر).

(٧) زيادة من: [أ].

(٨) في [ك، ب، ز]: (ركعتين).

(٩) مجهول؛ سليم بن عبد مجهول، أخرجه الطيالسي (٤٢٨)، والطحاوي ٣١١/١، وعبدالرزاق (٤٢٤٨)، وابن خزيمة (١٣٦٥)، وأحمد (٢٣٤٥٤)، والبيهقي ٢٥٢/٣.

(١٠) في [أ، ب، هـ]: (هائج فقال).

(١١) مجهول، وانظر ما قبله.

٨٥١٢- **حدثنا** عبدالأعلى عن يونس عن الحسن أن أبا موسى صلى بأصحابه بأصبهان، فصلت طائفة منهم معه وطائفة مواجهة العدو، فصلى بهم ركعة ثم نكصوا وأقبل الآخرون يتخللونهم، فصلى بهم ركعة ثم سلم، وقامت الطائفتان (فصلتا)[١] ركعة (ركعة)[٢][٣].

٨٥١٣- **حدثنا** ابن عيينة عن أبي الزبير سمع جابرا يقول - سئل عن صلاة الخوف - فقال: كما يصنع أمراؤكم هؤلاء[٤].

٨٥١٤- **حدثنا** غندر عن شعبة عن منصور عن مجاهد قال: سمعته يحدث عن (أبي)[٥] عياش الزرقي أن النبي ﷺ كان مصاف العدو بعسفان، وعلى المشركين خالد بن الوليد، فصلى بهم النبي ﷺ الظهر ثم قال المشركون: ان لهم صلاة بعد هذه هي أحب إليهم من أموالهم وأبنائهم[٦]، فصلى بهم رسول الله ﷺ فصفهم خلفه صفين، قال: فركع بهم رسول الله ﷺ جميعاً، فلما رفعوا رؤوسهم[٧](سجد الصف الذي يليه وقام الاخرون، فلما رفعوا رؤوسهم من السجود)[٨] سجد الصف المؤخر (لركوعهم)[٩] مع رسول الله ﷺ، قال: ثم تأخر الصف المقدم وتقدم الصف

---

(١) في [ط]: (فصلينا).

(٢) في [ز]: زيادة (ركعة).

(٣) منقطع؛ الحسن لم يسمع من أبي موسى، أخرجه أبوالشيخ في طبقات أصبهان ١/٢٤١، وأبونعيم في أخبار أصبهان ١/٥٩، والبيهقي ٣/٢٥٢، وخليفة بن خياط في التاريخ ص١٣٩، والطبراني كما في مجمع الزوائد ٢/١٩٧.

(٤) صحيح.

(٥) في [ك]: (لي).

(٦) في [أ، ز]: زيادة (قال).

(٧) في [هـ] زيادة: (من السجود).

(٨) سقط في: [أ].

(٩) في [هـ]: (بركوعهم).

المؤخر (لركوعهم)[١] مع رسول الله ﷺ، ثم تأخر الصف (المقدم)[٢] وتقدم الصف (المؤخر)[٣] فقام كل واحد منهما في مقام صاحبه ثم ركع/ وقام الآخرون، فلما فرغوا من سجودهم سجد الآخرون، ثم سلم النبي ﷺ عليهم[٤]. ٤٦٦/٢

٨٥١٥- **حدثنا** يزيد بن هارون قال: أخبرنا يحيى بن سعيد عن القاسم بن محمد عن صالح بن خوات عن سهل بن أبي (حثمة)[٥] في صلاة الخوف قال: يقوم الإمام إلى القبلة ومعه طائفة وطائفة مواجهة العدو، (فيصلي)[٦] بمن معه ركعة فإذا قام (وقف قائماً و)[٧][٨] (صلى)[٩] الذين وراءه لأنفسهم ركعة وسجدوا وسلموا، ثم ذهبوا حتى يقوموا مقام إخوانهم (الذين)[١٠] (بإزاء العدو، ورجع الآخرون على أعقابهم)[١١] فوقفوا خلف الإمام فصلى بهم ركعة (أخرى)[١٢]، ثم سلم وقام الذين وراءهم فركعوا لأنفسهم وسجدوا وسلموا[١٣].

---

(١) في [هـ]: (ركوعهم).

(٢) في [ز، ك]: (المؤخر).

(٣) في [ز]: (المقدم).

(٤) صحيح، أخرجه أحمد (١٦٥٨١)، وأبوداود (١٢٣٦)، والنسائي ١٧٧/٣، وابن حبان (٢٨٧٦)، وعبدالرزاق (٤٢٣٧)، والطبراني (٥١٣٢)، والحاكم ٣٣٧/١، والدارقطني ٥٩/٢، والطيالسي (١٣٤٧)، والدولابي في الكنى ٤٧/١، وابن جرير في التفسير (١٠٣٢٣)، والبيهقي ٢٥٤/٣، والبغوي (١٠٩٦)، وابن أبي عاصم في الآحاد (٢١٧٩).

(٥) في [س]: (حثمته).

(٦) في [أ، ب، ك، هـ]: (فصلى).

(٧) سقط من: [ك].

(٨) زيادة (وقف قائماً و) في: [أ، ز].

(٩) في [ب، ك]: زيادة (وقف).

(١٠) سقط من: [ز].

(١١) سقط من: [ك].

(١٢) سقط من: [ب].

(١٣) صحيح، أخرجه البخاري (٤١٣١)، وأحمد (١٥٧١١).

٨٥١٦- **حدثنا** وكيع قال: ثنا سفيان عن سالم عن (سعيد)[١] بن جبير قال: ركعة كيف تكون مقصورة وهما ركعتان.

٨٥١٧- **حدثنا** غندر عن شعبة عن مغيرة عن الشعبي عن مسروق أنه قال: صلاة الخوف يقوم الإمام ويصفون (خلفه)[٢] صفين، ثم يركع الإمام فيركع (بالذين)[٣] يلونه ثم يسجد بالذي يلونه، فإذا قام تأخر هؤلاء الذين يلونه وجاء الآخرون فقاموا مقامهم فركع بهم وسجد بهم والآخرون قيام، ثم يقومون فيقضون ركعة ركعة، (فيكون)[٤] للإمام ركعتان في جماعة، ويكون للقوم ركعة ركعة في جماعة، ويقضون الركعة الثانية.

٨٥١٨- **حدثنا** غندر عن شعبة عن علي بن زيد عن يوسف بن مهران عن ابن عباس مثل ذلك[٥].

* * *

[٢٩٩] (في)[٦] صلاة الكسوف، كم هي[٧]؟

٨٥١٩- **حدثنا** أبوبكر (قال: ثنا وكيع)[٨] قال: ثنا ابن أبي خالد عن قيس بن

---

(١) في [س]: (سعد).

(٢) سقط في: [ب].

(٣) في [هـ]: (بالذي)، وفي [ص]: (الذين).

(٤) في [هـ]: (يكون).

(٥) ضعيف؛ علي بن زيد ضعيف.

(٦) في [أ]: زيادة (في).

(٧) قال أبوحنيفة: يصلي للكسوف ركعتين بقيامين وركوعين، وقال الجمهور: يصلي ركعتين بأربع ركوعات ومذهبهم أرجح، وقال أحمد: يجوز أن تفعل بثلاثة ركوعات وأربع ركوعات.

(٨) سقط من: [ز].

أبي حازم عن (أبي)[١] مسعود الأنصاري[٢] عقبة بن عمرو قال: (انكسفت)[٣] الشمس على عهد النبي ﷺ فقال الناس: إنما انكسفت لموت إبراهيم/ فقال النبي ﷺ: ٤٦٧/٢
«إن الشمس والقمر لا ينكسفان لموت أحد ولا لحياته ولكنهما آيتان من آيات الله فإذا (رأيتموهما)[٤] فصلوا»[٥].

٨٥٢٠- (**حدثنا** وكيع)[٦] قال: ثنا سفيان عن عاصم عن أبي قلابة عن النعمان ابن (بشير)[٧] أن رسول الله ﷺ صلى في كسوف (نحواً)[٨] من صلاتكم يركع ويسجد[٩].

٨٥٢١- **حدثنا** (محمد)[١٠] بن فضيل عن عطاء (بن)[١١] السائب عن أبيه عن عبدالله (بن)[١٢] عمرو قال: انكسفت الشمس على عهد رسول الله ﷺ فقام وقمنا

---

(١) في [س]: (ابن).

(٢) في [ص، ز]: زيادة: (عن).

(٣) في [ز]: (انكشفت).

(٤) في [ب]: (رأيتموها).

(٥) صحيح، أخرجه البخاري (١٠٤١)، ومسلم (٩١١).

(٦) سقط من: [ك].

(٧) في [أ]: (بشر).

(٨) في [ب، ز]: (نحو).

(٩) منقطع؛ أبوقلابة لم يسمع من النعمان، أخرجه أحمد (١٨٣٩٢)، وأبوداود (١١٩٣)، والنسائي ١٤٥/٣، وابن خزيمة (١٤٠٤)، والحاكم ٣٣٢/١، والطحاوي ٣٣٠/١، وابن ماجه (١٢٦٢)، والطيالسي (٨٠٠)، والبيهقي ٣٣٣/٣، وابن عبدالبر في التمهيد ٣٠٤/٣، وابن حزم ٩٧/٥.

(١٠) سقط في: [أ، ك، ز].

(١١) في [ب]: (عن).

(١٢) سقط من: [ص].

معه ثم (قال)[١]: **«يا أيها الناس (إن)[٢] الشمس والقمر آيتان من آيات الله، فإذا انكسفت إحداهما فافزعوا إلى المساجد»**[٣].

٨٥٢٢- **حدثنا** ابن علية وابن نمير عن سفيان عن حبيب عن طاوس عن ابن عباس (قال)[٤]: (صلى بنا)[٥] رسول الله ﷺ في كسوف الشمس ثماني ركعات في أربع سجدات[٦].

٨٥٢٣- **حدثنا** وكيع قال: ثنا سفيان عن حبيب بن أبي ثابت عن طاوس عن النبي ﷺ بمثله ولم يذكر ابن (عباس)[٧][٨].

٨٥٢٤- **حدثنا** عبدة عن هشام عن أبيه عن عائشة قالت: خسفت الشمس على عهد رسول الله ﷺ فصلى، ففرغ من صلاته (حين)[٩] تجلى عن الشمس فحمد الله وأثنى عليه ثم قال: **«إن الشمس والقمر (آيتان)[١٠] من آيات الله [لا**

---

(١) في [ك]: (قالا).

(٢) في [أ]: (إذا).

(٣) ضعيف، رواية ابن فضيل عن عطاء بعد الاختلاط، أخرجه أحمد (٦٤٨٣)، وأبوداود (١١٩٤)، والنسائي ١٤٩/٣، والترمذي في الشمائل (ص: ١٦٦)، وابن حبان (٢٨٣٨)، وابن خزيمة (١٣٨٩)، وأصله في البخاري (١٠٥١)، ومسلم (٩١٠).

(٤) في [ز، ك، هـ]: (قالا).

(٥) في [أ، ز، ك]: (صلى بنا)، وفي [ب، ص، هـ]: (صلينا مع).

(٦) شاذ؛ أكثر الرواة رووا صلاة الكسوف بركوعين، والحديث أخرجه مسلم (٩٠٨)، وأحمد (١٩٧٥).

(٧) في [أ]: (عياش).

(٨) مرسل.

(٩) في [أ، ز، ك]: (حتى).

(١٠) سقط من: [ز، ك].

(يخسفان)[١] **لموت أحد ولا لحياته، ولكنهما آيتان من آيات الله**[٢] **فإذا رأيتموهما فصلوا وتصدقوا»**[٣].

٨٥٢٥- **حدثنا** ابن نمير عن هشام عن أبيه عن عائشة عن النبي ﷺ مثله إلا (أن)[٤] ابن نمير قال: فكبروا وادعوا[٥].

٨٥٢٦- (**حدثنا**)[٦] ابن نمير قال: أخبرنا عبدالملك عن عطاء عن جابر قال: أنكسفت الشمس على عهد رسول الله ﷺ يوم مات إبراهيم بن النبي ﷺ فقال الناس: إنما انكسفت الشمس لموت إبراهيم، فقام النبي ﷺ/ فصلى بالناس ست ٤٦٨/٢ ركعات وأربع سجدات، (بدأ)[٧] فكبر ثم قرأ فأطال القراءة ثم ركع نحوا مما قام ثم رفع رأسه من الركوع فقرأ قراءة دون (القراءة)[٨] (الأولى)[٩]، ثم ركع نحواً مما قام ثم رفع رأسه من الركوع، (فقرأ قراءة دون الثانية، ثم ركع نحواً مما قام، ثم رفع رأسه من الركوع)[١٠]، ثم انحدر بالسجود فسجد سجدتين، ثم قام فركع أيضاً ثلاث ركعات ليس منها ركعة إلا التي قبلها أطول من التي بعدها وركوعه نحوا من سجوده، ثم تأخر وتأخرت الصفوف خلفه حتى انتهى إلى النساء، ثم تقدم وتقدم

---

(١) في [أ، ب]: (ينخسفان).

(٢) سقط ما بين المعكوفين من: [أ، ب، هـ].

(٣) صحيح، أخرجه البخاري (٦٦٣١)، ومسلم (٩٠١).

(٤) زيادة من: [ب، ص، ز].

(٥) صحيح، أخرجه مسلم (٩٠١)، وأحمد (٢٥٣١٢)، وأصله عند البخاري (١٠٤٤).

(٦) سقط من: [هـ].

(٧) سقط من: [ك].

(٨) سقط من: [ص، هـ].

(٩) في [هـ]: (الثانية).

(١٠) سقط من: [أ، ب، جـ، هـ].

الناس معه حتى قام في مقامه، فانصرف حين انصرف وقد أضاءت الشمس فقال: **«يا أيها الناس إنما الشمس والقمر آيتان من آيات الله لا (ينكسفان)[١] لموت بشر، فإذا رأيتم شيئا من ذلك فصلوا حتى تنجلي»**[٢].

٨٥٢٧- **حدثنا** ابن مهدي عن سفيان عن أبي إسحاق عن السائب بن مالك عن النبي ﷺ أنه صلى في كسوف الشمس ركعتين[٣].

٨٥٢٨- **حدثنا** هشيم قال: أخبرنا يونس عن الحسن أن علياً صلى في الكسوف عشر ركعات بأربع سجدات[٤].

٨٥٢٩- **حدثنا** غندر عن ابن جريج عن سليمان الأحول عن طاوس أن الشمس انكسفت على عهد ابن عباس فصلى على (صُفّة)[٥] زمزم ركعتين في كل ركعة أربع سجدات[٦].

٨٥٣٠- **حدثنا** هشيم قال: أخبرنا يونس عن الحسن عن أبي بكرة قال: انكسفت الشمس (أو)[٧] القمر على عهد رسول الله ﷺ فقال: **«إن الشمس والقمر آيتان من آيات الله لا ينكسفان لموت أحد من الناس فإذا كان (ذلك)[٨] فصلوا حتى تنجلي»**[٩].

---

(١) في [ز]: (ينكشفان)، في [أ]: (تنكسفان).

(٢) شاذ، صواب الرواية أربع ركوعات، والحديث أخرجه مسلم (٩٠٤)، وأحمد (١٤٤١٧).

(٣) مرسل.

(٤) صحيح.

(٥) في [ص]: (ضفة)، وسقط من: [ط، ف].

(٦) صحيح؛ صرح ابن جريج بالتحديث، عند عبدالرزاق (٤٩٣٤)، والطبراني في الدعاء (٢٢٣٦).

(٧) في [أ]: (و).

(٨) في [ص، هـ]: (كذلك).

(٩) صحيح، أخرجه البخاري (١٠٤٠)، وأحمد (٢٠٣٩٠).

٨٥٣١- **حدثنا** هشيم قال: أخبرنا مغيرة [عن إبراهيم قال: كانوا يقولون إذا كان ذلك فصلوا كصلاتكم حتى (تنجلي)[١].

٨٥٣٢- **حدثنا** ابن نمير][٢] عن هشام عن فاطمة عن أسماء قالت: خسفت الشمس على عهد رسول الله ﷺ فأطال رسول الله ﷺ/ حتى تجلاني الغشي قال: قالت: فانصرف رسول الله ﷺ وقد تجلت[٣]. ٤٦٩/٢

٨٥٣٣- **حدثنا** ابن فضيل عن يزيد عن عبدالرحمن بن أبي ليلى قال: حدثني فلان وفلان أن النبي ﷺ قال: **«إن كسوف الشمس والقمر آيتان من آيات الله فإذا رأيتم ذلك (فافزعوا)[٤] إلى الصلاة»**[٥].

٨٥٣٤- **حدثنا** عبد الأعلى عن الجريري عن (حيان)[٦] بن عمير عن عبدالرحمن ابن سمرة وكان من أصحاب رسول الله ﷺ قال: كنت أرتمي بأسهم بالمدينة في حياة رسول الله (ﷺ)[٧] إذ[٨] انكسفت الشمس، فنبذتها، فقلت: والله لأنظرن إلى ما حدث لرسول الله ﷺ في كسوف الشمس، قال: فأتيته وهو قائم في الصلاة رافعا يديه قال: فجعل يسبح ويحمد ويكبر ويهلل (و)[٩]يدعو حتى حسر

---

(١) في [هـ]: (ينجلي).

(٢) سقط ما بين المعكوفين من: [ز].

(٣) صحيح، أخرجه البخاري (٨٦)، ومسلم (٩٠٥).

(٤) في [أ]: (فافرعوا).

(٥) ضعيف مرسل فيه جهالة؛ يزيد ضعيف، وفلان وفلان لا يدرى من هم، ولم يثبت أنهم صحابة، أخرجه ابن أبي شيبة في المسند (٩٨٠).

(٦) كذا في: [ص، ز]، وفي [أ، ب، هـ]: (حسان).

(٧) في [أ، ب، ز] زيادة: (ﷺ).

(٨) في [أ، ز، ك، هـ]: (إذا).

(٩) سقط في: [ز، ك].

عنها، قال: فلما حسر عنها، قال: قرأ سورتين وصلى ركعتين[١].

٨٥٣٥- **حدثنا** الفضل بن دكين قال: ثنا زهير عن الأسود بن قيس قال: حدثني ثعلبة بن عباد العبدي أنه شهد يوماً خطبة لسمرة بن جندب فذكر في خطبته حديثاً عن رسول الله ﷺ قال: قال سمرة: (بينا)[٢] أنا (يوماً)[٣] وغلام من الأنصار نرمي غرضا لنا على عهد رسول الله ﷺ حتى إذا كانت الشمس قيد رمحين أو ثلاثة في عين الناظر من الأفق، اسودت حتى (آضت)[٤] كأنها تنومة قال: فقال أحدنا لأصحابه انطلق بنا إلى المسجد[٥] فوالله لتحدثن هذه الشمس لرسول الله ﷺ في أمته حدثا[٦] قال: فدفعنا إلى المسجد فإذا هو بارز محتفل، قال: ووافقنا رسول الله ﷺ حين خرج إلى الناس، فاستقدم فصلى بنا كأطول ما قام بنا في/ صلاة قط لا نسمع ٤٧٠/٢
له صوتاً، (ثم سجد بنا كأطول ما سجد بنا في صلاة قط لا نسمع له صوتاً)[٧]، قال: ثم فعل في الركعة الثانية مثل ذلك، قال: فوافق تجلي الشمس جلوسه في الركعة الثانية فسلم[٨].

---

(١) صحيح، أخرجه مسلم (٩١٣)، وأحمد (٢٠٦١٧).

(٢) في [هـ]: (بيننا).

(٣) سقط من: [أ].

(٤) في [ب]: (أضيت)، وفي [ك]: (أضبت).

(٥) في [ز]: زيادة (فإذا).

(٦) في [أ، ز، ك]: (حديثاً).

(٧) سقط من: [، أ، ب، ز، ك].

(٨) مجهول؛ لجهالة ثعلبة، أخرجه أحمد (٢٠١٧٨)، وأبوداود (١١٨٤)، والنسائي ١٤٠/٣، والترمذي (٥٦٢)، وابن ماجه (١٢٦٤)، وابن خزيمة (١٣٩٧)، وابن حبان (٢٨٥٢)، والحاكم ٣٢٩/١، والبخاري في خلق أفعال العباد (٤١٠)، والطحاوي ٣٢٩/١، وابن المنذر في الأوسط ٢٩٧/٥، والطبراني (٦٧٩٩)، والبيهقي ٣٣٩/٣.

٨٥٣٦- **حدثنا** وكيع قال: ثنا هشام الدستوائي عن قتادة عن عطاء عن عبيد بن (عمير)[١] عن عائشة قالت: صلاة الآيات ست ركعات في أربع سجدات[٢].

٨٥٣٧- **حدثنا** وكيع قال: ثنا سفيان عن عاصم بن عبيدالله قال: رأيت ابن عمر يهرول إلى المسجد (في كسوف الشمس)[٣] ومعه نعلاه[٤].

٨٥٣٨- **حدثنا** وكيع قال: ثنا ربيع عن الحسن قال: يصلي ركعتين (ركعتين)[٥] في الكسوف.

٨٥٣٩- **حدثنا** هشيم قال: أخبرنا مغيرة عن أبي الخير (بن)[٦] تميم بن (حذلم)[٧] قال: كانت بالكوفة ظلمة فجاء (هني)[٨] بن نويرة[٩] معه صاحب له حتى دخلا على تميم بن (حذلم)[١٠] وكان من أصحاب عبد الله فوجداه يصلي قال: فقال لهما ارجعا إلى بيوتكما وصليا حتى ينجلي ما ترون فإنه كان يؤمر بذلك.

---

(١) في [ك]: (نمير).

(٢) صحيح، أخرجه النسائي في الكبرى (٥٠٤)، وإسحاق (١١٨٠)، وابن عبدالبر في التمهيد (٣٠٨/٣)، وعنها مثله مرفوعاً عند مسلم (٩٠١)، وعنها مرفوعاً أربع ركوعات، أخرجه البخاري (١٠٤٩)، ومسلم (٩٠٧).

(٣) سقط من: [أ].

(٤) ضعيف؛ عاصم بن عبيد الله ضعيف.

(٥) في [أ، ب، ز، ك] زيادة: (ركعتين).

(٦) في [ك]: (بني).

(٧) في [ز]: (حدام)، وفي [ب]: (حدلم)، وفي [ص]: (جدلم).

(٨) في [ب]: (مجاهد).

(٩) في [ب، ز] زيادة: (و).

(١٠) في [ز]: (حدام)، وفي [ب]: (حدلم)، وفي [ص]: (جدلم).

٨٥٤٠- **حدثنا** جرير بن عبد الحميد عن الأعمش عن إبراهيم عن علقمة قال: إذا (فزعتم)[١] من أفق من آفاق السماء فافزعوا إلى الصلاة.

٨٥٤١- **حدثنا** حميد بن عبدالرحمن عن حسن عن عيسى بن (أبي)[٢] عزة قال: فزع الناس في انكساف (الشمس)[٣] أو (القمر)[٤] أو شيء فقال الشعبي: عليكم بالمسجد فإنه من السنة[٥].

٨٥٤٢- **حدثنا** وكيع عن سفيان عن مغيرة عن إبراهيم قال: يصلي ركعتين في الكسوف.

٨٥٤٣- **حدثنا** معتمر عن إسحاق بن سويد عن العلاء بن زياد في صلاة الكسوف قال: يقوم (فيقرأ)[٦] ويركع فإذا قال: سمع الله لمن حمده نظر إلى القمر فإن (كان)[٧] لم (يتجل)[٨] قرأ ثم (ركع)[٩]، ثم رفع رأسه فإذا قال: سمع الله لمن حمده نظر إلى القمر فإن كان [لم (يتجل)[١٠] قرأ ثم ركع ثم رفع رأسه، فإذا قال: سمع الله لمن حمده، نظر إلى القمر فإن كان][١١] انجلى سجد ثم قام (فشفعها)[١٢]

---

(١) في [أ]: (فرغتم).

(٢) في [ب] سقط: (أبي)، وفي [ك]: (لي).

(٣) في [ك]: (شمس).

(٤) في [ز، ك]: (قمر).

(٥) مرسل؛ عيسى تابعي.

(٦) في [هـ]: (يقرأ).

(٧) سقط في: [ك].

(٨) في [ب، ز]: (يتجلى)، وفي [أ]: (ينجلي)، وفي [ص]: (ينجل).

(٩) في [ك]: (يركع).

(١٠) في [ص]: (ينجل).

(١١) سقط ما بين المعكوفين من: [أ، هـ].

(١٢) في [ط، هـ]: (فشقها).

٤٧١/٢ بركعة، وإن لم (يتجل)[١] لم يسجد أبداً حتى (يتجلى)[٢] متى ما تجلى، ثم/ إن كان كسوف (بعد)[٣] لم يصل هذه الصلاة.

٨٥٤٤- **حدثنا** وكيع قال: ثنا إسحاق بن عثمان (الكلابي)[٤] عن أبي أيوب الهجري قال: انكسفت الشمس بالبصرة وابن عباس أمير عليها، فقام يصلي بالناس فقرأ (فأطال)[٥] القراءة، ثم ركع فأطال الركوع، ثم رفع رأسه ثم سجد، (ثم)[٦] فعل مثل ذلك في الثانية، فلما فرغ قال: هكذا صلاة الآيات، قال: فقلت: بأي شيء قرأ فيهما؟ قال: بالبقرة وآل عمران[٧].

٨٥٤٥- **حدثنا** عبيدالله بن موسى (قال)[٨]: أخبرنا شيبان عن يحيى بن أبي كثير عن أبي سلمة عن عبدالله بن عمرو بن (العاص)[٩] أنه لما انكسفت الشمس على عهد رسول الله ﷺ نودي بالصلاة جامعة، فركع رسول الله ﷺ ركعتين في سجدة ثم قام فركع ركعتين في سجدة ثم جلي عن الشمس، قال قالت عائشة: ما سجدت سجوداً قط ولا ركعت ركوعا قط كان أطول منه[١٠].

---

(١) في [ص]: (ينجل).

(٢) في [أ]: (ينجلي)، وفي [ب]: (تنجلي).

(٣) في [ز]: (بعده).

(٤) سقط من: [أ].

(٥) في [ز]: (وأطال).

(٦) سقط من: [أ، ك، هـ].

(٧) حسن؛ أبوأيوب الهجري صدوق.

(٨) زيادة (قال) في: [ز، ك].

(٩) في [أ، ز، ك]: (العاصي).

(١٠) صحيح.

٨٥٤٦- **حدثنا** مصعب بن المقدام قال: أخبرنا زائدة قال: قال (زياد)[١] بن (علاقة)[٢]: سمعت المغيرة بن شعبة يقول: انكسفت الشمس في عهد رسول الله ﷺ يوم مات إبراهيم فقال الناس: انكسفت لموت إبراهيم، فقال رسول الله ﷺ: **«إن الشمس والقمر (آيتان)[٣] من آيات الله لا (ينكسفان)[٤] لموت أحد ولا لحياته، فإذا رأيتموهما فادعوا الله وصلوا حتى تنكشف»**[٥].

* * *

[٣٠٠] ما يقرأ به في الكسوف[٦]

٨٥٤٧- **حدثنا** أبوبكر (قال: حدثنا وكيع)[٧] قال: ثنا يزيد بن إبراهيم عن الحسن (أن)[٨] النبي ﷺ صلى في كسوف ركعتين فقرأ في إحداهما بالنجم[٩].

---

(١) في [هـ]: (زيد).

(٢) في [ص]: (علافة).

(٣) في [ب]: (آيتا).

(٤) في [ز]: (ينكشفان).

(٥) حسن؛ المصعب صدوق، أخرجه البخاري (١٠٦٠)، ومسلم (٩١٥).

(٦) قال مالك والشافعي: يستحب أن يقرأ في الأولى بالبقرة وفي الثانية بآل عمران وفي الثالثة بقدر مائة وخمسين من البقرة وفي الرابعة بقدر خمسين، وقال أحمد: الأولى بالبقرة أو قدرها والثانية بآل عمران أو قدرها والثالثة بالنساء أو قدرها والرابعة بالمائدة أو قدرها، وقال أبوحنيفة: لا يقوم في كل ركعة إلا مرة واحدة يستحب أن يقرأ في الأولى بالبقرة وفي الثانية بآل عمران.

(٧) سقط من: [هـ]، وانظر: الاستذكار (٢/٤١٥)، عمدة القاري (٧/٦٤).

(٨) في [أ، ب، هـ]: (عن).

(٩) مرسل.

٨٥٤٨- **حدثنا** وكيع قال: ثنا إبراهيم بن إسماعيل بن مجمع عن (الماجشون)[١] قال: سمعت أبان بن عثمان قرأ في كسوف: ﴿سَأَلَ سَآئِلٌ﴾ [المعارج: ١] (الآية)[٢].

٤٧٢/٢ ٨٥٤٩- **حدثنا** حميد بن عبدالرحمن عن حسن/ (عن)[٣] عبدالله بن عيسى قال: صلى بنا عبدالرحمن بن أبي ليلى حين انكسف القمر مثل صلاتنا هذه في رمضان قال: وقرأ أول[٤] شيء قرأ: ﴿يسٓ ۝١ وَٱلْقُرْءَانِ ٱلْحَكِيمِ﴾.

٨٥٥٠- **حدثنا** وكيع عن جعفر بن برقان (قال)[٥]: قال كتب إلينا عمر بن عبدالعزيز في زلزلة كانت بالشام أن اخرجوا يوم الإثنين من شهر كذا وكذا ومن استطاع منكم أن يخرج صدقة فليفعل، فإن الله تعالى قال: ﴿قَدْ أَفْلَحَ مَن تَزَكَّىٰ ۝١٤ وَذَكَرَ ٱسْمَ رَبِّهِۦ فَصَلَّىٰ﴾ [الأعلى: ١٤- ١٥].

* * *

[٣٠١] في الجهر بالقراءة في صلاة الكسوف[٦]

٨٥٥١- **حدثنا** أبوبكر قال: ثنا وكيع قال: (حدثنا)[٧] سفيان عن الأسود بن قيس العبدي عن ثعلبة بن عباد عن سمرة بن جندب قال: صلى بنا النبي ﷺ في

---

(١) في [ص]: (الماجثون).

(٢) سقط من: [أ، ب، ز، ك].

(٣) في [ص]: (بن).

(٤) في [هـ]: زيادة (ما).

(٥) سقط من: [ز].

(٦) قال الثلاثة: يسر بالقراءة في صلاة الكسوف، وقال أحمد: يجهر، ومذهبه أرجح.

(٧) في [ك]: (أخبرنا)، وسقط في: [هـ].

كسوف ولا نسمع له صوتا[١].

٨٥٥٢- **حدثنا** سفيان عن الشيباني عن الحكم عن حنش الكناني أن علياً جهر بالقراءة في الكسوف[٢].

* * *

[٣٠٢] في الصلاة إذا انكسفت الشمس بعد العصر[٣]

٨٥٥٣- **حدثنا** أبوبكر قال: ثنا محمد بن بشر قال: ثنا سعيد عن قتادة عن عطاء قال: إذا كان الكسوف بعد العصر وبعد الصبح قاموا فذكروا ربهم ولا يصلون.

٨٥٥٤- **حدثنا** محمد بن أبي عدي عن أشعث عن الحسن قال: إذا انكسفت الشمس في وقت لا تحل (فيه)[٤] الصلاة قال: يدعون.

* * *

[٣٠٣] في الصلاة في الزلزلة[٥]

٨٥٥٥- **حدثنا** الثقفي عن خالد عن عبد الله بن الحارث أن ابن عباس صلى بهم في زلزلة كانت أربع سجدات (ركع فيها ستاً)[٦][٧].

---

(١) مجهول؛ لجهالة ثعلبة، أخرجه أحمد (٢٠١٦٠)، وأبوداود (١١٨٤)، وابن ماجه (١٢٦٤)، والترمذي (٥٦٢)، والنسائي ٥/٢٩٧، وابن حبان (٢٨٥١)، والحاكم ١/٣٣٤، والبخاري في خلق أفعال العباد (٤١٠)، وابن خزيمة (١٣٩٧)، والطحاوي ١/٣٣٣، والطبراني في الكبير (٦٧٩٦)، والبيهقي ٣/٣٣٥.

(٢) ضعيف؛ لحال حنش.

(٣) قال الثلاثة: لا تصلى صلاة الكسوف بعد العصر، وقال الشافعي: تصلى، ومذهبه أرجح.

(٤) في [هـ، ص]: (فيها).

(٥) قال أبوحنيفة وأحمد: تستحب الصلاة للزلزلة خلافاً لمالك والشافعي.

(٦) في [هـ]: (فيها، وست ركوعات).

(٧) صحيح، أخرجه البيهقي (٣/٣٤٢)، وابن حزم في المحلى (٥/٩٩).

٨٥٥٦- **حدثنا** حفص عن ليث عن شهر قال زلزلت المدينة في عهد النبي ﷺ
٤٧٣/٢ فقال: «**إن ربكم/ يستعتبكم فأعتبوه**»[١].

٨٥٥٧- **حدثنا** ابن نمير عن عبيدالله عن نافع عن صفية ابنة أبي عبيد (قالت)[٢]: زلزلت الأرض على عهد عمر حتى (اصطفقت)[٣] السرر، فوافق ذلك عبدالله بن عمر وهو يصلي فلم يدر (قالت)[٤]: فخطب عمر (للناس)[٥] فقال: (أحدثتم)[٦] (لقد)[٧] عُجلتم، (قالت)[٨]: ولا (أعلمه)[٩] إلا قال: لئن عادت لأخرجن من بين ظهرانيكم[١٠].

* * *

[٣٠٤] من كان يصلي صلاة الاستسقاء[١١]

٨٥٥٨- **حدثنا** أبوبكر قال: ثنا وكيع قال: ثنا سفيان عن هشام بن إسحاق بن عبدالله بن كنانة عن أبيه قال: أرسلني أمير من الأمراء إلى ابن عباس (أسأله)[١٢] عن

---

(١) مرسل ضعيف؛ ليث ضعيف.

(٢) في [هـ]: (قال).

(٣) في [ب]: (لصطفقن).

(٤) في [أ، ب، ك، هـ]: (قال).

(٥) في [ب]: (الناس).

(٦) في [هـ]: (أحدهما)، وفي [أ]: (أحدهم).

(٧) في [أ]: (قد).

(٨) في [أ، ب، ك، هـ]: (قال).

(٩) في [أ]: (تعلم).

(١٠) رجاله ثقات، أخرجه البيهقي (٣٤٢/٣)، ونعيم بن حماد في الفتن (١٧٣١).

(١١) قال الجمهور: صلاة الاستسقاء مشروعة، وقال أبوحنيفة: لا يشرع للاستسقاء صلاة خاصة.

(١٢) في [ك]: (أسله).

الاستسقاء فقال ابن عباس: ما منعه أن (يسألني)[١] ثم قال ابن عباس: خرج رسول الله ﷺ متواضعا (متبذلاً)[٢] متخشعا متضرعا (مترسلاً)[٣] (فصلى)[٤] ركعتين كما يصلي في العيد ولم يخطب (خطبتكم)[٥] هذه[٦].

٨٥٥٩- **حدثنا** وكيع قال: ثنا يونس بن أبي إسحاق عن أبيه عن (حارثة)[٧] بن مضرب العبدي قال: خرجنا مع أبي موسى نستسقي فصلى بنا ركعتين من غير أذان ولا إقامة[٨].

٨٥٦٠- **حدثنا** وكيع قال: ثنا سفيان عن أبي إسحاق قال: خرجنا مع عبدالله ابن يزيد الأنصاري نستسقي (فصلى ركعتين)[٩] وخلفه (زيد)[١٠] بن أرقم[١١].

٨٥٦١- **حدثنا** معن بن عيسى عن محمد بن هلال أنه شهد عمر بن عبدالعزيز في الاستسقاء بدأ بالصلاة قبل الخطبة قال: ورأيته استسقى فحول رداءه.

---

(١) في [ب]: (يسلني).

(٢) في [هـ]: (متبذلاً).

(٣) في [أ، ب، ك]: (مرسلاً).

(٤) في [أ]: (وصلى).

(٥) في [ك]: (خطبكم).

(٦) حسن؛ هشام بن إسحاق صدوق، أخرجه أحمد (٣٣٣١)، وأبوداود (١١٦٥)، والترمذي (٥٥٨)، والنسائي ١٥٦/٣، وابن ماجه (١٢٦٦)، وابن خزيمة (١٤٠٥)، والدارقطني ٦٨/٢، والحاكم ٣٢٦/١، والبيهقي ٣٤٤/٣، والطحاوي ٣٢٤/١، وابن حبان (٢٨٦٢)، والطبراني (١٠٨١٨).

(٧) في [ك، هـ]: (خارثة).

(٨) صحيح.

(٩) في [هـ]: تكرر.

(١٠) (يزيد) في: [ب].

(١١) صحيح.

٨٥٦٢- **حدثنا** يزيد بن هارون عن ابن أبي ذئب عن الزهري عن عباد بن تميم عن (عمه)[١] قال: شهدت النبي ﷺ خرج يستسقي [فاستقبل القبلة وولى ظهره (الناس)[٢] وحول رداءه وصلى ركعتين وجهر بالقراءة[٣].

٤٧٤/٢ ٨٥٦٣- **حدثنا** يعلى بن عبيد (عن)[٤] يحيى/ بن سعيد عن أبي بكر بن محمد بن عمرو بن حزم عن عباد بن تميم عن عبدالله بن زيد قال: خرج رسول الله ﷺ إلى المصلى يستسقي][٥] فلما دعا استقبل القبلة وحول رداءه[٦].

* * *

[٣٠٥] من قال لا يصلي في الاستسقاء

٨٥٦٤- **حدثنا** أبوبكر قال: ثنا وكيع عن عيسى بن حفص بن عاصم عن عطاء ابن أبي مروان الأسلمي عن أبيه قال: خرجنا مع عمر بن الخطاب نستسقي فما زاد على (الاستغفار)[٧][٨].

٨٥٦٥- (**حدثنا** وكيع)[٩] قال: ثنا سفيان عن مطرف عن الشعبي أن عمر بن الخطاب خرج يستسقي فصعد المنبر فقال: ﴿ٱسْتَغْفِرُوا۟ رَبَّكُمْ إِنَّهُۥ كَانَ غَفَّارًا ۝ يُرْسِلِ

---

(١) في [هـ]: (عمر).

(٢) سقط من: [هـ].

(٣) صحيح، أخرجه البخاري (١٠٢٥)، ومسلم (٨٩٤).

(٤) في [ص]: (على).

(٥) ما بين المعكوفين سقط من: [أ، ب].

(٦) صحيح، أخرجه من طريق يحيى البخاري (١٠٢٨)، ومسلم (٨٩٤).

(٧) في [هـ]: (الاستسقاء).

(٨) حسن؛ أبومروان صدوق.

(٩) في [ب]: (حدثنا أبوبكر)، وفي [أ، ك]: (سقط حدثنا).

ٱلسَّمَآءَ عَلَيْكُم مِّدْرَارًا ﴿١١﴾ وَيُمْدِدْكُم بِأَمْوَٰلٍ وَبَنِينَ وَيَجْعَل لَّكُمْ جَنَّٰتٍ وَيَجْعَل لَّكُمْ أَنْهَٰرًا﴾ [نوح: ١٠-١٢]، ﴿ٱسْتَغْفِرُوا۟ رَبَّكُمْ إِنَّهُۥ كَانَ غَفَّارًا﴾، ثم نزل فقالوا: يا أمير المؤمنين لو استسقيت فقال: لقد طلبته (بمجاديح)[١] السماء التي يستنزل بها (القطر)[٢][٣].

٨٥٦٦- **حدثنا** جرير عن مغيرة عن أسلم العجلي قال: خرج (الناس)[٤] مرة يستسقون (فخرج)[٥] [(معهم)[٦] إبراهيم][٧] فلما فرغوا قاموا يصلون فرجع إبراهيم ولم يصل معهم.

٨٥٦٧- **حدثنا** هشيم عن مغيرة عن إبراهيم أنه خرج (مع)[٨] المغيرة بن عبدالله الثقفي يستسقي قال: فصلى المغيرة (فرجع)[٩] إبراهيم حيث رآه صلى.

* * *

[٣٠٦] الركوع والسجود أفضل (أم)[١٠] القيام[١١]

٨٥٦٨- **حدثنا** أبو محمد[١٢] عبدالله بن يونس قال: ثنا بقي بن مخلد (رحمه الله)[١٣]

---

(١) في [أ]: (بمجاريح).

(٢) في [هـ]: (المطر).

(٣) منقطع؛ الشعبي لم يسمع من عمر.

(٤) في [ك]: (أناس).

(٥) في [أ]: (وخرج).

(٦) سقط ما بين المعكوفين من: [ب].

(٧) في [أ، ك]: (إبراهيم معهم).

(٨) سقط من: [أ].

(٩) في [أ، ب، ح، ط، هـ]: (فخرج).

(١٠) في [أ، ك، ز]: (أو).

(١١) قال الشافعي: القيام أفضل، وقال الحنابلة: السجود أفضل.

(١٢) في [ص]: زيادة (ابن).

(١٣) سقط من: [ز].

قال: ثنا أبوبكر قال: ثنا وكيع عن الأعمش عن أبي سفيان عن جابر قال: سئل رسول الله ﷺ: أي الصلاة أفضل؟ قال: طول القنوت[١]./ ٤٧٥/٢

٨٥٦٩- **حدثنا** وكيع عن الأعمش عن أبي صالح عن رجل من أصحاب النبي ﷺ (قال)[٢]: (أن النبي ﷺ كان)[٣] يقوم في الصلاة حتى ترم قدماه فقيل له فقال: **«ألا أكون عبدا شكوراً»**[٤].

٨٥٧٠- **حدثنا** وكيع عن مسعر وسفيان عن زياد بن علاقة عن المغيرة بن شعبة عن النبي ﷺ مثله[٥].

٨٥٧١- **حدثنا** وكيع عن سفيان عن منصور عن إبراهيم قال: طول القيام أحب إليَّ من كثرة الركوع والسجود.

٨٥٧٢- **حدثنا** يزيد بن هارون قال: أخبرنا حجاج بن حسان قال: سمعت أبا مجلز (أو سألت أبا مجلز)[٦] عن صلاة الليل أطول القراءة أحب إليك أو كثرة الركوع والسجود فقال: لا بل طول القراءة.

---

(١) حسن؛ أبوسفيان صدوق، أخرجه أحمد (١٤٢٣٣)، وابن خزيمة (١١٥٥)، وأبويعلى (٢٢٩٦)، وابن حبان (١٧٥٨)، والترمذي (٣٨٧)، وعبد بن حميد (١٠٦٠)، وأصله في مسلم (٧٥٦).

(٢) في [ب]: زيادة (قال).

(٣) سقط من: [أ، ب، ز، ك].

(٤) صحيح، أخرجه وكيع كما في نسخته (٣٧)، وأخرجه من حديث أبي هريرة تمام (١١٥٦)، وابن عبدالبر في التمهيد ٦/٢٢٤، وابن أبي حاتم في المجروحين ١/١٦١، والترمذي في الشمائل (٢٦٤)، وأخرجه أحمد في الزهد مرسلاً ص١٧.

(٥) صحيح، أخرجه البخاري (١١٣٠)، ومسلم (٢٨١٩).

(٦) في [أ، ب، ك، ز] زيادة: (أو سألت أبا مجلز).

٨٥٧٣- **حدثنا** وكيع عن إسماعيل بن أبي خالد عن يحيى بن (رافع)[١] قال: كان يقال لا تطيل القراءة في الصلاة فيعرض لك الشيطان (فيفتنك)[٢].

٨٥٧٤- **حدثنا** جرير (بن)[٣] عبدالحميد عن منصور عن سالم بن أبي الجعد قال: (حدثني أن رجلاً)[٤] أتى إلى أبي ذر بالربذة فقال: أين أبو ذر؟ فقالوا: هو في سفح ذاك الجبل في (غنيمة)[٥] له، قال: فأتيته فإذا هو يصلي (وإذا)[٦] هو يقل القيام ويكثر الركوع والسجود، (قال: فلما صلى قلت: يا أبا ذر رأيتك تصلي تقل القيام وتكثر الركوع والسجود)[٧] فقال: إني حدثت أنه ليس من مسلم يسجد لله سجدة إلا (رفعه)[٨] الله بها درجة وكفر عنه بها (خطيئة)[٩][١٠].

٨٥٧٥- **حدثنا** وكيع عن مسعر عن أبي مصعب الأسلمي أن غلاما من أسلم كان يخدم النبي ﷺ (يحف به)[١١] فقال: يا رسول الله ادع الله لي أن يدخلني الجنة أو يجعلني في شفاعتك قال: **«نعم وأعنِّي بكثرة السجود»**[١٢].

---

(١) في [ص]: (سافع).

(٢) في [ب، ك، ز]: (فيهنك).

(٣) في [ص]: (عن).

(٤) في [هـ]: (حدثنا رجل).

(٥) في [هـ]: (غنم).

(٦) في [هـ، ب]: (فإذا).

(٧) سقط من: [ص].

(٨) في [هـ]: (رفع).

(٩) في [ب، س، ط، هـ]: (خطيئته).

(١٠) صحيح.

(١١) في [ب]: (يحفله)، وفي [هـ]: (فحف له)، وفي: [ن]: (فحق).

(١٢) مرسل، أخرجه الطبراني (٢٠/"٨٥١").

٨٥٧٦- **حدثنا** وكيع عن سماك بن زيد عن أنس بن سيرين عن مسروق أنه كان يصلي حتى تجلس امرأته تبكي خلفه.

٤٧٦/٢ ٨٥٧٧- **حدثنا** وكيع عن الأعمش/ وسفيان عن زبيد عن مرة قال: قال عبدالله إنك ما دمت في صلاة تقرع باب الملك ومن يكثر قرع باب الملك يوشك أن يفتح له[1].

٨٥٧٨- **حدثنا** وكيع عن ربيع عن الحسن قال: طول القيام في الصلاة أفضل من الركوع والسجود.

٨٥٧٩- **حدثنا** وكيع عن الأعمش عن خيثمة عن الحارث بن قيس قال: إذا هممت بخير فعجله وإذا أتاك الشيطان فقال: إنك ترائي فزدها طولاً.

* * *

[٣٠٧] الرجل يأكل ويشرب في الصلاة[2]

٨٥٨٠- **حدثنا** أبوبكر قال: ثنا وكيع عن سفيان عن رجل عن إبراهيم قال: إذا أكل أو شرب في الصلاة استقبل الصلاة.

٨٥٨١- **حدثنا** ابن مهدي عن أبان العطار عن الصلت بن راشد قال: سئل طاوس عن الشرب في الصلاة قال: لا.

٨٥٨٢- **حدثنا** ابن مهدي عن حماد بن سلمة عن عطاء عن حجاج وإبراهيم أنهما كرها الشرب في الصلاة.

---

(١) صحيح.

(٢) من أكل أو شرب في صلاته عمداً بطلت صلاته عندهم، أما إن كان ناسياً فإن صلاته تبطل عند الحنفية، وقال الشافعي وأحمد: تبطل بالكثير دون القليل.

٨٥٨٣- **حدثنا** ابن علية عن أيوب [عن ابن سيرين قال: لا يحل الأكل في الصلاة.

٨٥٨٤- **حدثنا** وكيع عن سفيان عن ليث][1] عن طاوس قال: لا بأس بالشرب والإمام يخطب (يوم الجمعة)[2].

* * *

[٣٠٨] الرجل يصلي وهو يمشي[3]

٨٥٨٥- **حدثنا** عبدالله بن إدريس عن محمد بن إسحاق عن محمد بن جعفر بن الزبير أن رسول الله ﷺ (بعث)[4] عبدالله بن أنيس إلى خالد بن سفيان قال: فلما دنوت منه وذلك في وقت العصر خفت أن يكون دونه (مجاولة)[5] أو مزاولة فصليت وأنا أمشي[6].

٨٥٨٦- **حدثنا** أبوداود الطيالسي عن الحسن بن أبي جعفر عن أبي (الصهباء)[7] قال: رأيت مجاهداً (أقبل)[8] من البطحاء فلما انتهى/ إلى المسجد الحرام قرأ سجدة ٤٧٧/٢
فسجد فذكرت ذلك لعطاء قال: وما تعجب من ذا كان أصحاب رسول الله ﷺ

---

(١) ما بين المعكوفين سقط من: [ز].

(٢) في [ب]: (بياض).

(٣) قال الحنفية: إن مشى خطوتين بطلت صلاته، وقال الجمهور: لا تبطل الصلاة بالمشي فيها لحاجة.

(٤) في [ز]: (بعثه).

(٥) في [ك]: (محاولة).

(٦) مرسل، أخرجه متصلاً ابن هشام في السيرة ٦١٩/٢، وأخرجه متصلاً مرفوعاً أبوداود (١٢٤٩)، وابن خزيمة (٩٨٣)، وابن حبان (٧١٦٠)، وأبويعلى (٩٠٥)، وأبونعيم في دلائل النبوة (٤٤٥)، والبيهقي ٢٥٦/٣، وابن أبي عاصم في الآحاد (٢٠٣١)، وأحمد (١٦٠٤٨).

(٧) في [أ]: (السهباء).

(٨) في [هـ]: (قيل).

يصلون وهم يمشون[١].

٨٥٨٧- **حدثنا** مخلد بن يزيد عن (سعيد)[٢] بن عبدالعزيز عن مكحول قال: سألته عن الرجل يصلي وهو يمشي قال: لا بأس يومىء إيماء.

٨٥٨٨- **حدثنا** عبدالسلام (بن حرب)[٣] عن يزيد بن عبدالرحمن عن عمرو ابن مرة عن سعيد بن جبير [قال: إن كان أحدنا (يصلي)[٤] وهو يسعى يعني في الحرب.

٨٥٨٩- **حدثنا** حفص عن حميد عن الأزرق بن قيس][٥] عن أبي برزة أنه صلى وهو ممسك بعنان دابته وهو يمشي[٦].

* * *

[٣٠٩] الرجل يردد الآية في الصلاة

٨٥٩٠- **حدثنا** وكيع قال: ثنا قدامة العامري عن (جسرة بنت)[٧] دجاجة عن أبي ذر أن النبي ﷺ ردد هذه الآية حتى أصبح: ﴿إِن تُعَذِّبْهُمْ فَإِنَّهُمْ عِبَادُكَ وَإِن تَغْفِرْ لَهُمْ فَإِنَّكَ أَنتَ الْعَزِيزُ الْحَكِيمُ﴾ [المائدة: ١١٨][٨].

---

(١) ضعيف فيه جهالة؛ لحال الحسن بن أبي جعفر وأبي الصهباء.

(٢) في [ص]: (شعبة).

(٣) سقط من: [ز، ك].

(٤) في [س]: (ليصلي).

(٥) ما بين المعكوفين سقط من: [ص].

(٦) صحيح، وأخرجه البخاري (٦١٢٧).

(٧) في [أ]: (عمير بن)، وفي [ص]: (جبيرة بن).

(٨) حسن؛ قدامة وجسرة صدوقان، أخرجه أحمد (٢١٣٨٨)، وابن ماجه (١٣٥٠)، والنسائي ٢/١٧٧، والحاكم ١/٢٤١، والبزار (٤٠٦١)، والبغوي (٩١٥)، والطحاوي ١/٣٤٧، والبيهقي ٣/١٤، والخطيب في الموضح ١/٤٥٦، والبيهقي ٣/١٤.

٨٥٩١- حدثنا وكيع قال: ثنا سعيد بن عبيد الطائي قال: سمعت سعيد بن جبير وهو يصلي بهم في شهر رمضان يردد هذه الآية: ﴿إِذِ ٱلْأَغْلَٰلُ فِىٓ أَعْنَٰقِهِمْ وَٱلسَّلَٰسِلُ يُسْحَبُونَ ۝ فِى ٱلْحَمِيمِ ثُمَّ فِى ٱلنَّارِ يُسْجَرُونَ﴾ [غافر: ٧١-٧٢].

٨٥٩٢- حدثنا وكيع عن سفيان عن (حصين)[١] عن أبي الضحى عن مسروق أن تميما الداري ردد هذه الآية: ﴿أَمْ حَسِبَ ٱلَّذِينَ ٱجْتَرَحُوا۟ ٱلسَّيِّـَٔاتِ (أَن نَّجْعَلَهُمْ كَٱلَّذِينَ ءَامَنُوا۟ وَعَمِلُوا۟ ٱلصَّٰلِحَٰتِ سَوَآءً مَّحْيَاهُمْ وَمَمَاتُهُمْ)[٢]﴾[٣] [الجاثية: ٢١].

٨٥٩٣- **حدثنا** محمد بن فضيل عن عبدالرحمن بن عجلان عن (نسير)[٤] أبي طعمة مولى الربيع بن (خثيم)[٥] (قال: كان الربيع بن خثيم)[٦] يصلي فمر بهذه الآية: ﴿أَمْ حَسِبَ ٱلَّذِينَ ٱجْتَرَحُوا۟ ٱلسَّيِّـَٔاتِ﴾ (حتى)[٧] ختمها يرددها حتى/أصبح. ٤٧٨/٢

٨٥٩٤- **حدثنا** وكيع قال: ثنا شعبة عن معاوية بن قرة قال: سمعت عبدالله بن مغفل يقول: قرأ النبي ﷺ في مسيره له في عام الفتح سورة الفتح على راحلته فرجع في قراءته قال معاوية: ولولا أني أخاف أن يجتمع علي الناس لحكيت لكم قراءته[٨].

---

(١) في [هـ]: (حسين).

(٢) سقط من: [أ، ك، ص].

(٣) صحيح.

(٤) في [أ، ص، هـ]: (بشير).

(٥) في [أ]: (خيثم).

(٦) سقط من: [أ].

(٧) زيادة في: [أ، ب، ز].

(٨) صحيح، أخرجه البخاري (٤٢٨١)، ومسلم (٧٩٤).

٨٥٩٥- **حدثنا** عبدالله بن إدريس عن ليث عن الأسود قال: كانوا (يحبون)[١] أن يرجعوا بالآية من آخر الليل.

٨٥٩٦- **حدثنا** جرير عن مغيرة قال: أراه عن إبراهيم قال: لا بأس أن يقف الرجل عند الآية فيرددها.

* * *

[٣١٠] في قوله (تعالى)[٢]: ﴿وَإِذَا قُرِئَ ٱلْقُرْءَانُ فَٱسْتَمِعُوا۟ لَهُۥ وَأَنصِتُوا۟﴾

٨٥٩٧- **حدثنا** أبوبكر قال: ثنا هشيم قال: أخبرنا (مغيرة)[٣] عن إبراهيم في قوله تعالى: ﴿وَإِذَا قُرِئَ ٱلْقُرْءَانُ فَٱسْتَمِعُوا۟ لَهُۥ وَأَنصِتُوا۟﴾ [الأعراف: ٢٠٤]، قال: في الصلاة المكتوبة.

٨٥٩٨- **حدثنا** هشيم عن العوام (أخبرنا)[٤] (عن)[٥] مجاهد قال: في خطبة الإمام يوم الجمعة.

٨٥٩٩- **حدثنا** هشيم قال: أنا (جويبر)[٦] عن الضحاك قال: في الصلاة المكتوبة وعند الذكر.

٨٦٠٠- **حدثنا** وكيع عن (حريث)[٧] عن الشعبي.

٨٦٠١- وعن سفيان عن جابر عن مجاهد.

---

(١) في [أ]: (يجدون).

(٢) سقط من: [أ].

(٣) في [ص]: (معاوية).

(٤) في [أ، ب، ز] زيادة: (أخبرنا).

(٥) سقط من: [ب].

(٦) في [ص]: (جرير).

(٧) في [أ، ك، هـ]: (جرير).

٨٦٠٢- (و)[١]عن أبي المقدام عن معاوية بن قرة عن عبدالله بن (مغفل)[٢] في قوله تعالى: ﴿وَإِذَا قُرِئَ ٱلْقُرْءَانُ فَٱسْتَمِعُوا۟ لَهُۥ وَأَنصِتُوا۟﴾ (قالوا)[٣] في الصلاة.

٨٦٠٣- **حدثنا** هشيم قال: أنا من سمع الحسن يقول: عند الصلاة المكتوبة وعند الذكر.

٨٦٠٤- **حدثنا** أبوخالد الأحمر عن (الهجري)[٤] عن أبي عياض عن أبي هريرة قال: كانوا يتكلمون في الصلاة فنزلت: ﴿وَإِذَا قُرِئَ ٱلْقُرْءَانُ فَٱسْتَمِعُوا۟ لَهُۥ وَأَنصِتُوا۟﴾ قالوا هذا في الصلاة[٥].

٨٦٠٥- **حدثنا** أبوخالد الأحمر (عن أشعث)[٦] عن إبراهيم قال: كان النبي ﷺ يقرأ (و)[٧]رجل يقرأ [(فأنزل)[٨] الله تعالى][٩]: ﴿وَإِذَا قُرِئَ ٱلْقُرْءَانُ فَٱسْتَمِعُوا۟ لَهُۥ وَأَنصِتُوا۟﴾[١٠].

٨٦٠٦- **حدثنا** غندر عن شعبة عن منصور/ قال: سمعت إبراهيم بن أبي (حرة)[١١] أنه سمع مجاهداً قال في هذه الآية: ﴿وَإِذَا قُرِئَ ٱلْقُرْءَانُ فَٱسْتَمِعُوا۟ لَهُۥ ٤٧٩/٢

---

(١) زيادة في: [ص].

(٢) في [ك]: (معقل)، وكذا في: [ز].

(٣) في [أ]: (قال).

(٤) في [ب]: (النجتري)، وفي [هـ]: (البختري).

(٥) ضعيف؛ لحال الهجري.

(٦) تكرر في [هـ].

(٧) سقط من: [أ].

(٨) في [ز]: (فنزل).

(٩) سقط من [أ، ز].

(١٠) مرسل؛ إبراهيم تابعي.

(١١) في [ز]: (حمزة)، وفي [هـ]: (حسن).

وَأَنصِتُواْ﴾ قال: في الصلاة والخطبة (يوم الجمعة)[١].

٨٦٠٧- **حدثنا** (أبوبكر قال)[٢] عبدالله بن إدريس عن ليث عن مجاهد: ﴿وَإِذَا قُرِئَ ٱلْقُرْءَانُ فَٱسْتَمِعُواْ لَهُۥ وَأَنصِتُواْ﴾ قال: في الصلاة المكتوبة.

* * *

[٣١١] في الرعاف إذا لم يسكن

٨٦٠٨- حدثنا أبوبكر قال: ثنا جرير عن (مغيرة)[٣] عن إبراهيم قال: إذا لم يسكن الرعاف (سده)[٤] ثم بادر فصلّى.

٨٦٠٩- **حدثنا** حماد بن خالد عن مالك بن أنس عن يحيى بن سعيد عن سعيد ابن المسيب قال: إذا لم ينقطع الرعاف أومأ صاحبه (إيماء)[٥].

٨٦١٠- **حدثنا** عمر بن هارون عن ابن جريج عن عطاء في رجل رعف فلم (يرقأ)[٦] عنه حتى يخشى فوت الصلاة قال: (يشد)[٧] منخريه بخرقة ويبادر فيصلي قلت: إذا يقع في جوفه، قال: ولو.

٨٦١١- **حدثنا** ابن إدريس عن هشام عن الحسن قال: يداري (ما)[٨] بينه وبين أن يخاف فوت الوقت، فإذا كان ذلك بادر فصلى يعني الرعاف.

---

(١) سقط من: [ب].

(٢) زيد في: [ب].

(٣) في [ص]: (منصور).

(٤) في [أ، ز]: (شده).

(٥) في [أ]: (إنما).

(٦) في [أ]: (يرف)، وفي [ص، هـ]: (يرق).

(٧) في [أ]: (يسد).

(٨) في [أ، ب، ز] زيادة: (ما).

٨٦١٢- **حدثنا** أبومعاوية عن هشام بن عروة عن أبيه عن سليمان بن يسار عن المسور بن مخرمة أن عمر بن الخطاب صلى وأن جرحه (ليثعب)[١] دما[٢].

* * *

[٣١٢] ما جاء في فضل صلاة الجماعة على غيرها

٨٦١٣- **حدثنا** أبوبكر قال: ثنا محمد بن فضيل عن عطاء بن السائب عن أبي الأحوص عن عبدالله (سمع)[٣] رسول الله ﷺ يقول: **«فضل صلاة الرجل في جماعة (على)[٤] صلاته وحده بضع و(عشرون)[٥] درجة»**[٦].

٨٦١٤- **حدثنا** أبومعاوية عن (هلال)[٧] بن ميمون عن عطاء بن (يزيد)[٨] الليثي عن أبي سعيد/ الخدري قال قال رسول الله ﷺ: **«صلاة الرجل في جماعة** ٤٨٠/٢

---

(١) في [أ، ب، هـ]: (يشعب)، وفي [ص]: (ليتعب).

(٢) صحيح، أخرجه الدارقطني (٢٢٤/١)، وعبدالرزاق (٥٧٩)، وابن سعد (٣٥١/٣)، وأحمد في الزهد (١٢٤/١)، ومالك في الموطأ (٨٢)، وابن عبدالبر في الاستذكار (٢٣٥/١)، وابن نصر في تعظيم الصلاة (٩٢٣).

(٣) في [ص]: (كان).

(٤) في [هـ]: (صلى).

(٥) في [أ، ب، ز]: (عشرين).

(٦) ضعيف، رواية ابن فضيل عن عطاء بعد اختلاطه، أخرجه أحمد (٣٥٦٤)، وأبويعلى (٤٩٩٥)، والبزار (٤٥٨)، والطبراني (١٠١٠٣)، وله طرق أخرى في المسند والسنن.

(٧) في [أ، ب، ز، ك، هـ]: (هشام)، والتصويب من كتب التراجم والتخريج، فقد رواه عبد بن حميد (٩٧٦) عن المؤلف فقال: هلال، كما رواه أبوداود (٥٦٠)، وابن ماجه (٧٨٨)، وأبويعلى (١٠١١)، وابن حبان (١٧٤٩) و(٢٠٥٥)، والحاكم ٢٠٨/١، والبغوي (٧٨٨) من طريق أبي معاوية فقالوا: هلال؛ ولا يوجد فيمن روى عن عطاء أو فيمن روى عنه أبومعاوية من اسمه هشام ابن ميمون، وفيهما هلال بن ميمون.

(٨) في [أ]: (زيد).

تزيد على صلاته وحده خمسا وعشرين درجة، وإن صلاها بأرض فلاة فأتم وضوءها وركوعها وسجودها بلغت صلاته خمسين درجة»[١].

٨٦١٥- **حدثنا** عبدالأعلى عن معمر عن الزهري عن سعيد بن المسيب عن أبي هريرة عن النبي ﷺ قال: **«تفضل الصلاة في (الجميع)**[٢] **على صلاة الرجل وحده خمساً وعشرين درجة»**[٣].

٨٦١٦- **حدثنا** أبوأسامة قال: حدثنا عبيدالله بن عمر عن نافع عن ابن عمر قال: قال رسول الله ﷺ: **«صلاة الرجل في جماعة تفضل على صلاته وحده بسبع وعشرين درجة»**[٤].

٨٦١٧- **حدثنا** علي بن (مسهر)[٥] عن محمد بن عمرو عن أبي سلمة عن أبي هريرة قال: قال رسول الله ﷺ: **«الصلاة في الجماعة تزيد على صلاة (الفذ)**[٦] **خمسا وعشرين درجة»**[٧].

٨٦١٨- **حدثنا** أبوخالد عن داود عن سعيد بن المسيب عن أبي هريرة قال: فضل صلاة الجماعة على صلاة الرجل وحده أربع (وعشرون)[٨] درجة[٩].

---

(١) حسن؛ هلال بن ميمون صدوق، وأخرجه البخاري (٦٤٦)، وأحمد (١١٥٢١).

(٢) في [هـ]: (الجمع).

(٣) صحيح، أخرجه البخاري (٦٤٨)، ومسلم (٦٤٩).

(٤) صحيح، أخرجه البخاري (٦٤٥)، ومسلم (٦٥٠).

(٥) في [أ]: (مسعر).

(٦) في [هـ]: (الغد).

(٧) حسن؛ محمد بن عمرو صدوق، أخرجه البخاري (٦٤٨)، ومسلم (٦٤٩).

(٨) في [أ، ب، ز]: (عشرين).

(٩) حسن؛ أبوخالد صدوق، أخرجه بنحوه مرفوعاً البخاري (٦٤٨)، ومسلم (٦٤٩).

٨٦١٩- **حدثنا** خلف بن خليفة عن (أبي)[١] مالك الأشجعي عن أبي جعفر عن أبي هريرة قال: تضاعف صلاة الجماعة على صلاة (الوحدة)[٢] خمساً (وعشرين)[٣] درجة[٤].

٨٦٢٠- **حدثنا** أبوبكر بن عياش عن أبي حصين عن أبي الأحوص قال: قال عبدالله صلاة الرجل في جماعة أفضل من صلاته في سوقه أو وحده (بضعاً)[٥] وعشرين درجة، قال: وكان يؤمر أن (يقارب)[٦] بين الخطى[٧].

٨٦٢١- **حدثنا** حفص بن غياث عن حجاج عن ثابت بن عبيد قال: دخلنا على زيد بن ثابت وهو يصلي على حصير يسجد عليه وقال: فضل صلاة الجماعة على صلاة الوحدة خمس وعشرون درجة[٨].

٨٦٢٢- **[حدثنا** الثقفي عن أيوب عن نافع عن ابن عمر قال: / الصلاة مع الإمام تفضل على صلاته وحده سبعا وعشرين درجة**]**[٩][١٠]. ٤٨١/٢

---

(١) في [ص]: (بن).

(٢) في [ب]: (الواحد).

(٣) في [أ، ب، ز]: (وعشرون).

(٤) مجهول؛ لحال أبي جعفر.

(٥) في [أ، ب]: (بضع)، وفي [ز]: (ببضع).

(٦) في [هـ]: (تقارب).

(٧) صحيح.

(٨) منقطع حكماً؛ حجاج مدلس، أخرجه مسدد كما في المطالب (٣٣٦ و٤٠١)، وعبدالرزاق (٢٠٢٥)، وأخرجه الطبراني مرفوعاً (٩٤٣٦).

(٩) الخبر سقط من: [أ].

(١٠) صحيح.

٨٦٢٣- **حدثنا** أبوخالد الأحمر عن عمرو بن قيس عن عكرمة (عن)[١] ابن عباس قال: فضل صلاة الجماعة على صلاة الوحدة خمس وعشرون درجة فإن كانوا أكثر فعلى عدد من في المسجد فقال رجل: وإن كانوا عشرة الآف قال: نعم وإن كانوا أربعين ألفا[٢].

٨٦٢٤- **حدثنا** أبوخالد عن محمد بن سوقة عن رجل عن كعب قال: على عدد من في المسجد.

٨٦٢٥- **حدثنا** أبوأسامة عن ابن عون عن محمد عن كثير بن أفلح قال: كنا بالمدينة في دار أبي يوسف في حساب لنا نحسبه ومعنا زيد بن ثابت فقال: صلاة الرجل مع الإمام تضعّف على صلاته وحده (بضعاً)[٣] (وعشرين)[٤] درجة[٥].

٨٦٢٦- **حدثنا** أبوالأحوص عن أبي إسحاق عن أبي الأحوص قال: قال عبدالله تزيد صلاة الرجل في جماعة على صلاته وحده (أربعاً)[٦] (وعشرين)[٧] درجة أو (خمساً)[٨] (وعشرين)[٩] درجة[١٠].

* * *

---

(١) سقط من: [ص].

(٢) حسن؛ لحال أبي خالد.

(٣) في [أ، ب، ز]: (بضع).

(٤) في [ب، ز]: (وعشرون).

(٥) صحيح، أخرجه عبدالرزاق (٢٠٢٥)، ومسدد كما في المطالب (٤٠١)، وأخرجه مرفوعاً الطبراني (٩٤٣٦).

(٦) في [أ، ب، ز]: (أربع).

(٧) في [ب، ز]: (وعشرون).

(٨) في [أ، ب، ز]: (خمس).

(٩) في [أ، ب، ز]: (وعشرون).

(١٠) صحيح.

[٣١٣] الرجل يحسن صلاته حيث يراه الناس

٨٦٢٧- **حدثنا** أبوبكر قال: ثنا أبوخالد الأحمر عن (سعد)[١] بن إسحاق عن عاصم بن عمر بن قتادة عن محمود بن لبيد قال: قال رسول الله ﷺ: **«(إياكم)[٢] و(شرك)[٣] السرائر»**، قالوا وما شرك السرائر؟ قال: **«أن يقوم أحدكم يزين (صلاته)[٤] جاهداً لينظر الناس إليه فذلك شرك السرائر»**[٥].

٨٦٢٨- **حدثنا** أبوالأحوص عن أبي إسحاق عن أبي الأحوص عن عبدالله قال: من صلى صلاة والناس يرونه فليصل إذا (خلا)[٦] مثلها وإلا فإنما هي استهانة يستهين بها ربه[٧].

٨٦٢٩- **حدثنا** أبوالأحوص عن أبي إسحاق عن رجل عن حذيفة مثله[٨]./ ٤٨٢/٢

* * *

[٣١٤] الرجل يصلي في الثوب الذي يجامع فيه

٨٦٣٠- **حدثنا** أبو بكر قال ثنا بن علية عن برد عن سليمان بن[٩] موسى عن

---

(١) في [ز]: (سعيد).

(٢) تكررت في: [ز].

(٣) في [أ]: (وشراك).

(٤) كلمة غير واضحة في: [ز].

(٥) حسن؛ أبوخالد صدوق، أخرجه أحمد (٢٣٦٣٠)، وابن خزيمة (٩٣٧)، والطبراني (٤٣٠١)، والبيهقي ٢/٢٩٠، والبغوي (٤١٣٥).

(٦) في [أ]: (أخلا).

(٧) صحيح.

(٨) مجهول؛ لإبهام الراوي عن حذيفة.

(٩) في [هـ] زيادة: (أبي).

عائشة قالت: كان رسول الله ﷺ يصلي في الثوب الذي يجامع فيه[١].

٨٦٣١- **حدثنا** أسباط بن محمد عن عبدالملك بن عمير قال: سأل رجل جابر بن سمرة أصلي في الثوب وأجامع فيه؟ قال: إن أصابه شيء (فأغسله؛ وإن لم يصبه شيءٌ)[٢] فلا بأس أن تصلي فيه[٣].

٨٦٣٢- **حدثنا** وكيع عن بشير عن أبي حازم عن ابن عمر قال: إن هذه (لتعلم)[٤] أنا نجامع فيه ونصلي فيه[٥].

٨٦٣٣- **حدثنا**[٦] محمد بن فضيل عن عطاء بن السائب عن الشعبي قال: سئل عن الثوب الذي يجامع فيه (أنصلي)[٧] فيه؟ قال قلت: نعم، قلت فأنضحه بالماء؟ قال: لا (تزيده)[٨] إلا نتنا.

٨٦٣٤- **حدثنا** زيد بن حباب عن معاوية بن صالح قال: حدثني ضمرة بن حبيب قال: حدثني محمد بن أبي سفيان الثقفي أن أم حبيبة زوج النبي ﷺ

---

(١) منقطع؛ سليمان لم يسمع من عائشة، أخرجه أحمد (٢٥٨٢٢)، والطبراني في الشاميين (٣٨٩).

(٢) سقط من: [هـ].

(٣) صحيح، أخرجه الطحاوي ١/٥٣، وابن المنذر في الأوسط ٢/١٥٧، ورواه مرفوعاً أحمد (٢٠٨٢٥)، وابن ماجه (٥٤٢)، وابن حبان (٢٣٣٣)، وأبويعلى (٧٤٧٩)، وابن أبي حاتم في العلل ١/١٩٢، والطبراني (١٨٨١)، والخطيب ١١/١١١.

(٤) في [هـ]: (لنعلم).

(٥) صحيح.

(٦) في [ز] زيادة: (وكيع عن).

(٧) في [أ]: (أيصلي).

(٨) في [ه]: (تزيد).

(قالت)[١]: رأيت رسول الله ﷺ يصلي في ثوب علي وعليه كان فيه ما كان[٢].

٨٦٣٥- **حدثنا** شبابة عن ليث (بن سعد)[٣] عن يزيد بن أبي (حبيب)[٤] عن سويد ابن قيس عن معاوية بن (حُدَيج)[٥] عن معاوية بن أبي سفيان أنه سأل أم حبيبة (أخته)[٦] ابنة أبي سفيان هل كان النبي ﷺ يصلي في الثوب الذي كان يجامعها فيه قالت: نعم إذا لم ير فيه أذى[٧].

* * *

[٣١٥] في سجدة الشكر[٨]

٨٦٣٦- **حدثنا** شريك عن جابر عن أبي جعفر أن النبي ﷺ رأى رجلاً قصيرا يقال له (زنيم)[٩] فسجد وقال: الحمد لله الذي لم يجعلني مثل هذا[١٠].

---

(١) في [أ]: (قال).

(٢) مجهول؛ لجهالة محمد بن أبي سفيان، أخرجه أحمد ٢٦٧٦١، والطبراني ٢٣/(٤٩١)، وأبويعلى (٧٣٧٣)، والخطيب ٥٣/٤، كما أخرجه ابن خزيمة (٧٧٦)، والدارمي (١٣٧٥)، وابن أبي عاصم في الآحاد (٣٠٧٤)، والطحاوي١/٥٠، وابن المنذر في الأوسط (٧٢١)، والبيهقي ٤١٠/٢.

(٣) في [ز، ص] زيادة: (بن سعد).

(٤) في [أ، ك، هـ]: (خديج).

(٥) في [أ، ب]: (خديج).

(٦) سقط من: [أ].

(٧) صحيح، أخرجه أحمد (٢٧٤٠٤)، وأبوداود (٣٦٦)، وابن ماجه (٥٤٠)، والنسائي ١٥٥/١، وابن خزيمة (٧٧٦)، وعبد بن حميد (١٥٥٥)، والدارمي (١٣٧٦)، وأبويعلى (٧١٢٦)، وابن المنذر في الأوسط (٧٢١)، والطحاوي ٥٠/١، وابن حبان (٢٣٣١)، والبيهقي ٤١٠/٢، والبغوي (٥٢٢)، والخطيب ٤٠٧/٧، والدارمي (١٣٧٥).

(٨) قال الشافعي وأحمد: تشرع سجدة الشكر خلافاً لأبي حنيفة ومالك.

(٩) في [هـ]: (رنيم)، وفي [ص]: (زئيم).

(١٠) مرسل ضعيف، أخرجه عبدالرزاق (٥٩٦٠)، والبيهقي ٣٧١/٢، والدارقطني ٤١٠/١، والخطابي في غريب الحديث ١٦٥/١.

٨٦٣٧- **حدثنا** وكيع قال: ثنا مسعر عن (أبي)[١] عون الثقفي[٢] محمد بن (عبيدالله)[٣]/ عن رجل لم يسمه أن أبا بكر لما فتح اليمامة سجد[٤]. ٤٨٣/٢

٨٦٣٨- **حدثنا** وكيع قال: ثنا مسعر عن أبي عون الثقفي عن يحيى بن الجزار أن النبي ﷺ مر به رجل به زمانة فسجد وأبو بكر وعمر[٥].

٨٦٣٩- [**حدثنا** حفص بن غياث عن موسى بن عبيدة عن زيد بن أسلم عن أبيه أن عمر أتاه (فتح)[٦] من قبل اليمامة فسجد][٧][٨].

٨٦٤٠- **حدثنا** وكيع قال: ثنا سفيان عن محمد بن قيس الهمداني عن شيخ لهم يكنى أبا موسى قال شهدت عليا لما أوتي بالمخدج سجد[٩].

٨٦٤١- **حدثنا** شريك عن محمد بن (قيس)[١٠] عن أبي موسى أن علياً لما أوتي بالمخدج سجد[١١].

٨٦٤٢- **حدثنا** جرير عن منصور عن إبراهيم أنه كره سجدة الشكر.

---

(١) في [أ]: (ابن).

(٢) في [هـ] زيادة: (عن).

(٣) في [هـ]: (عبيدالله).

(٤) مجهول.

(٥) مرسل.

(٦) سقط من: [ب].

(٧) سقط الخبر من: [ص].

(٨) ضعيف؛ موسى بن عبيدة ضعيف.

(٩) مجهول؛ لجهالة أبي موسى.

(١٠) في [ص]: (قبيل).

(١١) مجهول؛ لجهالة أبي موسى.

٨٦٤٣- قال منصور: وبلغني أن أبا بكر وعمر سجدا سجدة الشكر[١].

٨٦٤٤- **حدثنا** وكيع قال: ثنا سفيان عن جابر عن أبي جعفر أن النبي ﷺ مر (بنغاشي)[٢] فسجد وقال: اسألوا الله العافية[٣].

٨٦٤٥- **حدثنا** هشيم قال: أخبرنا الكلبي عن أبي صالح عن ابن (عباس)[٤] قال: لما (نزل)[٥] نكاح زينب، انطلق زيد بن حارثة حتى استأذن على زينب قال فقالت زينب: ما لي ولزيد قال: فأرسل إليها فقال: إني رسول رسول الله ﷺ إليك قال فأذنت له فبشرها أن الله قد زوجها من نبيه ﷺ قال: فخرت ساجدة (لله شكرا)[٦][٧].

٨٦٤٦- **حدثنا** هشيم قال: أنا (مغيرة)[٨] عن إبراهيم أنه كان يكره سجدة الفرح، ويقول: ليس فيها ركوع ولا سجود.

٨٦٤٧- (**حدثنا** وكيع)[٩] قال: ثنا سويد بن عبيد العجلي عن أبي مؤمن (الواثلي)[١٠] قال: شهدت عليا لما أُتي بالمخدج سجد[١١].

---

(١) منقطع؛ منصور لم يدرك الشيخين.

(٢) في [هـ]: (معنا شيء). والنغاشي: القصير ضعيف الحركة، تهذيب اللغة ٨/٤٣.

(٣) مرسل ضعيف؛ لضعف جابر الجعفي، وأبوجعفر تابعي، تقدم برقم [٨٦٣٦].

(٤) في [أ، ب، ك]: (عياش).

(٥) في [أ، ب، ك]: (ترك).

(٦) في [ك، ز]: (شكراً لله).

(٧) ضعيف جداً.؛ الكلبي متروك

(٨) في [أ]: (سفيان).

(٩) سقط من: [أ، ب، ك]، وفي [هـ]: (حدثنا أبوبكر).

(١٠) في [أ]: (الوابلي)، وفي [هـ]: (الوائلي).

(١١) مجهول؛ لجهالة أبي مؤمن.

٨٦٤٨- **حدثنا** وكيع عن سفيان عن مغيرة عن إبراهيم قال: سجدة الشكر بدعة.

٨٦٤٩- **حدثنا** أبوأسامة قال: ثنا إسماعيل بن (زربي)[١] قال: ثنا (ريان)[٢] بن صبرة الحنفي أنه شهد يوم النهروان قال: وكنت/ فيمن استخرج ذا الثدية فبشر به علياً قبل أن ينتهي إليه[٣] (فانتهينا)[٤] (إليه)[٥] وهو ساجد فرحاً به[٦]. ٤٨٤/٢

٨٦٥٠- **حدثنا** زيد بن حباب قال: حدثنا موسى بن عبيدة عن قيس بن عبدالرحمن (بن)[٧] أبي صعصعة عن سعد بن إبراهيم عن أبيه عن جده عبدالرحمن بن عوف قال: انتهيت إلى النبي ﷺ وهو ساجد فلما انصرف قلت أطلت السجود قال: **«إني سجدت شكراً لربي (فيما أبلاني)[٨] في أمتي»**[٩].

* * *

[٣١٦] في الدعاء في الصلاة بإصبع (من رخص فيه)[١٠]

٨٦٥١- **حدثنا** أبوبكر قال: حدثنا حفص بن غياث عن الأعمش عن أبي صالح

---

(١) في [ب، ز، ك]: (زوبي)، وفي [أ]: (رزين)، وفي [ص]: (ذرتي)، وفي [هـ]: (زابي).

(٢) في [هـ]: (زبان)، وفي [ص]: (زمان)، وفي [أ]: (ربان).

(٣) في [أ] زيادة: (قال).

(٤) في [ص، هـ]: (فانتهيت).

(٥) سقط من: [ب].

(٦) مجهول؛ لجهالة ريان.

(٧) في [ص]: (عن).

(٨) في [هـ]: (في إبلائي)، وفي [ف]: (في إيلائي).

(٩) مجهول؛ لجهالة قيس بن عبدالرحمن، أخرجه أبويعلى (٨٥٨)، والبزار (١٠٠٦)، والعقيلي ٤٦٧/٣، كما أخرجه الحاكم ٣٤٤/١، والبيهقي ٣٧٠/٢، وأحمد (١٦٦٢).

(١٠) سقط من: [ب].

عن أبي هريرة قال: أبصر النبي ﷺ سعداً وهو يدعو بإصبعيه [قال: فقال له: «**يا سعد أحِّد؛ أحد**»[١].

٨٦٥٢- **حدثنا** حفص بن غياث عن هشام عن ابن سيرين عن أبي هريرة أنه رأى رجلاً يدعو بإصبعيه][٢] (كلتيهما)[٣]، فنهاه وقال: بإصبع واحدة (باليمنى)[٤][٥].

٨٦٥٣- **حدثنا** جرير عن منصور عن راشد (أبي)[٦] سعد عن سعيد بن عبدالرحمن بن أبزى قال: كان رسول الله ﷺ إذا جلس في الصلاة وضع يده على فخذه يشير بإصبعه في الدعاء[٧].

٨٦٥٤- **حدثنا** وكيع عن سفيان عن أبي إسحاق عن التميمي عن ابن عباس قال: هو الإخلاص يعني الدعاء بالإصبع[٨].

٨٦٥٥- **حدثنا** أبوخالد الأحمر عن ابن عجلان عن سليمان بن أبي (يحيى)[٩]

---

(١) صحيح، أخرجه أحمد وابنه (٩٤٣٩)، والطبراني في الدعاء (٢١٥)، وأخرجه من طريق أبي صالح عن سعد، والترمذي (٣٥٥٧)، والنسائي ٣/٣٨، والحاكم ١/٥٣٦، والبيهقي في الدعوات (٢٦٥)، وابن حبان (٨٨٤)، وأبوداود (١٤٩٩)، والنسائي ٣/٣٨، والحاكم ١/٥٣٦، وأبويعلى (٧٩٣)، والدورقي في مسند سعد (١٢٦)، والضياء في المختارة (٩٤٧).

(٢) سقط ما بي المعكوفين من: [أ، ب، هـ].

(٣) في [أ، ب، ز، ك]: (كلاهما).

(٤) في [ز]: (وباليمنى).

(٥) صحيح، وقد مرفوعاً من هذا الطريق عند ابن حبان (٨٨٤)، والطبراني في الأوسط (٣٥٧٤).

(٦) في [ص]: (بن).

(٧) مجهول؛ لجهالة راشد أبي سعد، أخرجه أحمد (١٥٣٦٨)، والبخاري في التاريخ ٣/٢٩٦، والطبراني كما في مجمع الزوائد ٢/١٤٠.

(٨) مجهول؛ لجهالة التميمي واسمه أريدة.

(٩) في [أ]: (يحم).

قال: كان أصحاب النبي ﷺ يأخذ بعضهم على بعض يعني الإشارة بالإصبع في الدعاء[١].

٨٦٥٦- **حدثنا** حفص بن غياث عن عثمان بن الأسود عن مجاهد أنه قال: الدعاء هكذا وأشار بإصبع واحدة [مقمعة الشيطان.

٨٦٥٧- **حدثنا** وكيع عن مسعر عن أبي علقمة عن عائشة قالت: إن الله يحب أن (يدعى)[٢] هكذا وأشارت بإصبع واحدة][٣][٤].

٤٨٥/٢ ٨٦٥٨- **حدثنا** ابن علية عن سلمة بن علقمة عن محمد بن سيرين/ عن كثير بن أفلح قال: صليت فلما كان في آخر القعدة قلت هكذا وأشار ابن علية (بإصبعيه)[٥] فقبض ابن (عمر)[٦] هذه يعني اليسرى[٧].

٨٦٥٩- [**حدثنا** أبوخالد عن حجاج عن عطاء عن ابن عمر أنه كان[٨] يشير (بإصبعه)[٩] في الصلاة][١٠][١١].

---

(١) حسن؛ أبوخالد وابن عجلان صدوقان.

(٢) في [هـ]: (يدعو).

(٣) سقط ما بين المعكوفين من: [ص].

(٤) مجهول؛ لجهالة أبي علقمة.

(٥) في [أ، ك]: (بإصبعه).

(٦) سقط من: [هـ].

(٧) صحيح؛ كثير بن أفلح ثقة.

(٨) في [ص، هـ] زيادة: (لا).

(٩) في [ص]: (بأصبعيه).

(١٠) سقط الخبر من: [أ، ب].

(١١) منقطع حكماً؛ حجاج مدلس.

٨٦٦٠- **حدثنا** أبوخالد عن حجاج (عن طلحة)[١] عن (خيثمة)[٢] أنه كان (يعقد)[٣] ثلاثة وخمسين ويشير بإصبعه.

٨٦٦١- **حدثنا** وكيع عن ابن عون عن ابن سيرين قال: كانوا إذا رأوا إنسانا يدعو بإصبعيه ضربوا إحداهما وقالوا: إنما هو إله واحد.

٨٦٦٢- **حدثنا** جرير عن مغيرة عن إبراهيم قال: إذا أشار الرجل بإصبعه في الصلاة فهو حسن وهو التوحيد، ولكن لا يشير بإصبعيه فإنه يكره.

٨٦٦٣- **حدثنا** أبوخالد عن هشام بن عروة أن أباه كان يشير بإصبعه في الدعاء ولا يحركها.

٨٦٦٤- **حدثنا** وكيع عن مسعر عن معبد بن خالد عن قيس بن سعد قال: كان لا يزاد[٤]، هكذا وأشار بإصبعه.

٨٦٦٥- **حدثنا** وكيع عن (عصام)[٥] بن قدامة عن مالك بن نمير الخزاعي عن أبيه قال: رأيت النبي ﷺ جالساً في الصلاة واضعاً يده اليمنى على فخذه يشير بإصبعه[٦].

---

(١) سقط في: [أ، ب، ص، ك، هـ].

(٢) في [هـ]: (خثيمة).

(٣) في [ب]: تكررت، وفي [أ]: (يقعد).

(٤) في [هـ، ص] زيادة: (على)، وفي [ب]: (عن).

(٥) في [أ، ص، ك، هـ]: (عاصم)، وقد أخرج الحديث ابن أبي عاصم في الآحاد (٢٣٢٩)، وابن ماجه (٩١١)، وأبونعيم في الحلية (٣٧٣/٨)، من طريق المؤلف فقالوا: (عصام)، كما أخرجه من طريق وكيع: أحمد (١٥٨٦٧)، وابن سعد ٥١/٦، فقالوا (عصام)، كما أنه سيأتي كذلك في المصنف (٣٨٠/١٠)، وهكذا رواه المؤلف في المسند (٥٥٤).

(٦) مجهول؛ لجهالة مالك بن نمير، أخرجه أحمد (١٥٨٦٧)، وأبوداود (٩٩١)، والنسائي ٣٩/٣، وابن ماجه (٩١١)، وابن خزيمة (٧١٦)، والبخاري في التاريخ ١١٦/٨، والبيهقي ١٣١/٢، وابن أبي عاصم في الآحاد (٢٣٣٠).

٨٦٦٦- **حدثنا** وكيع عن الأعمش عن أبي صالح أن النبي ﷺ رأى سعداً يدعو بإصبعيه فقال: «**أحد أحد**»[١].

٨٦٦٧- **حدثنا** أبوخالد عن ابن عجلان عن عامر بن عبدالله بن الزبير عن أبيه قال: كان رسول الله ﷺ إذا قعد يدعو وضع يده اليمنى على فخذه اليمنى، ويده اليسرى على فخذه اليسرى وأشار بإصبعه السبابة، ووضع إبهامه على إصبعه[٢] الوسطى (ويلقم)[٣] كفه اليسرى ركبته[٤].

٨٦٦٨- **حدثنا** ابن إدريس عن عاصم بن كليب عن أبيه عن وائل بن حجر قال: رأيت رسول الله ﷺ واضعاً (حد)[٥]/ (مرفقه)[٦] الأيمن على فخذه اليمنى، وحلق بالإبهام والوسطى ورفع التي تلي الإبهام يدعو بها[٧]. ٤٨٦/٢

٨٦٦٩- **حدثنا** ابن فضيل عن يزيد بن أبي زياد عن سليمان بن عمرو بن الأحوص قال: أخبرني أبوهلال عن أبي برزة أن النبي ﷺ دعا على رجلين فرفع يديه[٨].

---

(١) مرسل، أخرجه البيهقي في الدعوات الكبير (٢٦٤)، وفي أول الباب الحديث متصلاً.

(٢) في [أ، ب، ك] زيادة: (اليسرى وضع إبهامه على)، وفي [ب]: (إبهامه إصبعه).

(٣) في [هـ، ص]: (يلقي).

(٤) حسن؛ أبوخالد وابن عجلان صدوقان، أخرجه مسلم (٥٧٩)، وأحمد (١٦١٠٠).

(٥) في [أ، ب، ط، هـ]: (أحد).

(٦) في [أ، ب، ز، و، هـ]: (مرفقيه)..

(٧) حسن؛ كليب صدوق، أخرجه أحمد (١٨٨٥٠)، والنسائي (٢/٢٣٦)، وابن ماجه (٩١٢)، والشافعي في المسند ١/٧٣، والبيهقي ٢/٧٢، والطبراني ٢٢/(٨٥)، والدارقطني ١/٢٩٠.

(٨) مجهول؛ لجهالة سليمان وأبي هلال، أخرجه أبويعلى (٧٤٣٦)، وأحمد (١٩٧٨٠)، وكذا ابنه، والبزار (٣٨٥٩)، وابن حبان في المجروحين ٣/١٠١، وابن الجوزي في الموضوعات ٢/٢٨، والروياني (١٣٢٤).

٨٦٧٠- **حدثنا** عبدالأعلى عن الجريري عن (حيان)[١] بن عمير عن عبدالرحمن ابن سمرة أن النبي ﷺ رفع يديه يعني في الدعاء[٢].

* * *

[٣١٧] من كره رفع (اليدين)[٣] في الدعاء[٤]

٨٦٧١- **حدثنا** أبوبكر قال: ثنا إسماعيل بن علية عن عبدالرحمن بن إسحاق عن عبدالرحمن بن معاوية عن (ابن)[٥] أبي (ذباب)[٦] عن (سهل)[٧] بن سعد قال: ما رأيت رسول الله ﷺ شاهراً (يديه)[٨] في الصلاة على منبر ولا غيره، ولقد رأيت (يديه)[٩] حذو منكبيه ويدعو[١٠].

٨٦٧٢- **حدثنا** عباد بن عوام عن (سعيد)[١١] عن قتادة عن أنس أن النبي ﷺ كان لا يرفع يديه في شيء من الدعاء إلا في الاستسقاء[١٢].

---

(١) في [أ، هـ، ك]: (حبان).

(٢) صحيح، أخرجه مسلم (٩١٣)، وأحمد (٢٠٦١٧).

(٣) في [ك، ز]: (اليد).

(٤) قال الفقهاء: الأصل استحباب رفع اليدين في الدعاء خلافاً لرواية عن مالك.

(٥) سقط في: [ص، أ].

(٦) في [هـ، ب]: (ذياب).

(٧) في [هـ]: (سهيل).

(٨) في [أ]: (يده).

(٩) في [أ، ب]: (يده).

(١٠) ضعيف؛ لضعف عبدالرحمن بن معاوية، أخرجه أحمد (٢٢٨٥٥)، وأبوداود (١١٠٥)، وابن خزيمة (١٤٥٠)، وابن حبان (٨٨٣)، والحاكم ١/٥٣٥، وأبويعلى (٧٥٥١)، والطبراني (٦٠٢٣)، والبيهقي ٣/٢١٠.

(١١) في [ص]: (سعد).

(١٢) صحيح، أخرجه البخاري (٣٥٦٥)، ومسلم (٨٩٥).

٨٦٧٣- **حدثنا** أبومعاوية عن الأعمش عن المسيب بن رافع عن تميم بن طرفة عن جابر بن سمرة قال: خرج علينا رسول الله ﷺ فقال: مالي أراكم رافعي أيديكم كأنها أذناب خيل شمس، اسكنوا في الصلاة[١].

٨٦٧٤- **حدثنا** سهل بن يوسف عن حميد عن أنس قال: سئل هل كان رسول الله ﷺ يرفع يديه؟ فقال: نعم شكى إليه الناس ذات جمعة (فقالوا)[٢] يا رسول الله قحط المطر وأجدبت الأرض وهلك المال قال: فرفع يديه ودعا حتى رأيت (بياض)[٣] أبطيه[٤]./ ٤٨٧/٢

* * *

[٣١٨] في الرجل يصلي ثم يقوم يدعو[٥]

٨٦٧٥- **حدثنا** أبوبكر قال: ثنا وكيع عن ابن أبي (ليلى)[٦] عن عطاء عن ابن عباس أنه قال: لا تقوموا (تدعون)[٧] كما تصنع اليهود في كنائسها[٨].

٨٦٧٦- **حدثنا** وكيع عن مسعر عن ابن الأصبهاني عن أبي عبدالرحمن أنه رأى رجلاً يدعو قائماً بعد ما انصرف فسبه أو شتمه.

---

(١) صحيح، أخرجه من طريق المؤلف مسلم (٤٣٠)، كما أخرجه أحمد (٢٠٩٦٤).

(٢) في [أ]: (قالوا)، وفي [هـ]: (قال).

(٣) سقط من: [أ، ب، ز، ك].

(٤) صحيح، أخرجه البخاري (١٠١٤)، ومسلم (٨٩٧).

(٥) قال الفقهاء: لا يشرع للمصلي أن يقوم بعد صلاته للدعاء.

(٦) في [هـ]: (يعلى).

(٧) في [هـ]: (تدعوني).

(٨) ضعيف؛ لضعف ابن أبي ليلى.

٨٦٧٧- **حدثنا** وكيع (عن مسعر)[١] عن الحكم عن عبدة بن أبي (لبابة)[٢] عن عبدالرحمن بن يزيد أنه كرهه.

٨٦٧٨- **حدثنا** أبومعاوية عن حجاج عن الحكم عن عبدالرحمن بن يزيد عن عبدالله قال: ثنتان هما بدعة أن يقوم الرجل بعد ما يفرغ من صلاته مستقبل القبلة يدعو، وأن يسجد السجدة (الثانية)[٣] فيرى أن حقاً عليه أن يلزق أليتيه بالأرض قبل أن ينهض[٤].

٨٦٧٩- **حدثنا** ابن علية عن ليث عن مجاهد أنه كان يكره القيام بعدها يتشبه باليهود.

٨٦٨٠- **حدثنا** غندر عن شعبة قال: قلت للمغيرة أكان إبراهيم يكره إذا انصرف أن يقوم مستقبل القبلة يرفع يديه قال: نعم.

٨٦٨١- **حدثنا** ابن نمير عن جويبر عن الضحاك عن عبدالله أنه بلغه أن قوماً يذكرون الله قياما فأتاهم فقال: ما هذه (النكرى)[٥] قالوا سمعنا الله يقول: ﴿(فَٱذۡكُرُواْ)[٦] (ٱللَّهَ)[٧] قِيَٰمٗا وَقُعُودٗا وَعَلَىٰ (جُنُوبِكُمۡ)[٨]﴾ [النساء: ١٠٣]، فقال: إنما هذا إذا لم يستطع الرجل أن يصلي قائما صلى قاعداً[٩].

---

(١) سقط من: [أ، ب، ك].

(٢) في [ص]: (لبانة).

(٣) في [ز، ك]: (الثالثة).

(٤) منقطع؛ الحكم لا يروي عن عبد الرحمن بن يزيد.

(٥) في [ص]: (الذكرى).

(٦) في [ف]: (يذكرون).

(٧) سقط من: [أ].

(٨) في [هـ]: (جنوبهم).

(٩) ضعيف جداً؛ جويبر متروك.

٨٦٨٢- **حدثنا** عباد بن عوام عن (جميل)[١] بن زيد قال: رأيت ابن عمر دخل البيت فصلى ركعتين ثم تحول فصلى ركعتين مما يلي الركن ثم خرجت وتركته قائما يدعو ويكبر[٢].

٨٦٨٣- **حدثنا** معاذ بن (معاذ عن)[٣] أشعث قال: رأيت الحسن يرفع بصره إلى السماء في الصلاة يدعو وهو قائم./ ٤٨٨/٢

* * *

[٣١٩] في رفع الصوت بالدعاء[٤]

٨٦٨٤- (**حدثنا** أبوبكر قال)[٥]: ثنا وكيع عن سفيان (عن أبي هاشم)[٦] عن مجاهد أنه سمع رجلا يرفع صوته بالدعاء فرماه بالحصى.

٨٦٨٥- **حدثنا** وكيع عن عمران بن (حدير)[٧] عن أبي مجلز عن ابن عمر قال: أيها الناس، إنكم لا تدعون أصما ولا غائبا يعني في رفع الصوت بالدعاء[٨].

٨٦٨٦- **حدثنا** وكيع عن الربيع عن يزيد بن أبان عن أنس[٩].

---

(١) في [ب]: (جل)، وفي [ص]: (حثل)، وفي [هـ، أ]: (حسيل).

(٢) ضعيف؛ لضعف جميل بن زيد.

(٣) سقط من: [ص].

(٤) قال العلماء: المستحب خفض الداعي لوحده صوته بالدعاء.

(٥) سقط من: [أ].

(٦) سقط من: [ز].

(٧) في [ب، ص]: (جدير).

(٨) صحيح.

(٩) ضعيف؛ لضعف يزيد بن أبان الرقاشي.

٨٦٨٧- وعن ربيع عن الحسن أنهما كرها أن يسمع الرجل جليسه شيئا من الدعاء.

٨٦٨٨- **حدثنا** وكيع عن مبارك عن الحسن قال: كانوا يجتهدون في الدعاء (ولا)[١] (يسمع)[٢] إلا همساً.

٨٦٨٩- **حدثنا** عليّ بن هاشم عن ابن أبي ليلى عن صدقة عن ابن عمر عن النبي ﷺ قال: **«إن المصلي إذا صلى يناجي ربه فليعلم أحدكم (بما)[٣] يناجيه ولا (يجهر)[٤] بعضكم على بعض»**[٥].

٨٦٩٠- **حدثنا** ابن فضيل وأبومعاوية عن عاصم عن أبي عثمان عن أبي موسى (قال)[٦]: (كنا)[٧] مع النبي ﷺ في سفر فجعل الناس يجهرون (بالتكبير)[٨] فقال النبي ﷺ: **«أيها الناس، أربعوا على أنفسكم، (إنكم)[٩] ليس تدعون أصَمَّ ولا غائباً إنكم (تدعونه)[١٠] سميعاً قريباً وهو معكم»**[١١].

---

(١) في [أ]: (فلا).

(٢) في [أ، ك]: (تسمع).

(٣) في [ب، هـ]: (بمن)

(٤) في [أ]: (تجهر).

(٥) ضعيف؛ لضعف ابن أبي ليلى، أخرجه أحمد (٥٣٤٩)، وابن خزيمة (٢٢٣٧)، والبزار (٧٢٦/كشف)، والطبراني (١٣٥٧٢)، والسهمي في أخبار جرجان ص١١٥.

(٦) سقط من: [ب].

(٧) في [ب]: (كان).

(٨) في [ب]: تكررت.

(٩) في [أ، ب، ك] زيادة: (أنكم).

(١٠) في [ص، هـ]: (تدعون).

(١١) صحيح، أخرجه البخاري (٢٩٩٢)، ومسلم (٢٧٠٤).

٨٦٩١- **حدثنا** يحيى بن سعيد عن عبدالله بن (نسيب)[١] قال: صليت إلى جنب سعيد بن المسيب المغرب فلما جلست في الركعة (الثانية)[٢] رفعت صوتي بالدعاء فانتهرني فلما انصرفت قلت له: ما كرهت مني؟ قال: ظننت أن الله ليس بقريب (منا)[٣].

* * *

[٣٢٠] (في)[٤] أي الساعات يستجاب الدعاء

٨٦٩٢- **حدثنا** وكيع عن سفيان عن زيد العمي عن أبي إياس عن أنس قال: قال رسول الله ﷺ: **«الدعاء بين الآذان والإقامة لا يرد»**[٥]./ ٤٨٩/٢

٨٦٩٣- **حدثنا** وكيع عن سفيان عن عثمان بن الأسود عن أبي مرارة عن مجاهد قال: (أفضل)[٦] الساعات مواقيت (الصلاة)[٧] فادعوا فيها.

---

(١) في [ص]: (المسيب).

(٢) في [ص، هـ]: (الآخرة).

(٣) في [ص]: (منك).

(٤) سقط من: [أ، ز، ك].

(٥) ضعيف؛ لحال زيد العمي، أخرجه أحمد (١٢٢٠٠)، وأبوداود (٥٢١)، والترمذي (٢١٢)، والنسائي في عمل اليوم والليلة (٦٨)، وابن خزيمة (٤٢٥)، وابن حبان (١٦٩٦)، وعبدالرزاق (١٩٠٩)، والطيالسي (٢١٠٦)، وأبو يعلى (٤١٤٧)، وابن عدي ١٠٥٦/٣، والطبراني في الدعاء (٤٨٣)، والقضاعي في مسند الشهاب (١٢٠)، والضياء (١٥٦٢)، وابن السني (١٠٢)، وابن حجر في نتائج الأفكار ٣٧٥/١، وأبو الشيخ في طبقات أصبهان (٨٢٠)، والخطيب ٧٠/٨.

(٦) في [هـ]: (فضل).

(٧) في [هـ]: (الصلوات).

٨٦٩٤- **حدثنا** محمد بن فضيل عن عبدالرحمن بن إسحاق عن محارب عن ابن عمر قال: كان يستحب الدعاء عند أذان المغرب وقال: إنها ساعة يستجاب فيها الدعاء[١].

* * *

[٣٢١] في الإمام يرفع رأسه من الركعة (ثم)[٢] يحدث قبل أن يتشهد[٣]

٨٦٩٥- **حدثنا** أبومعاوية عن عبدالرحمن بن (زياد)[٤] بن أنعم عن عبدالرحمن ابن رافع عن عبدالله بن (عمرو)[٥] قال: قال رسول الله ﷺ: **«إذا جلس الإمام ثم أحدث فقد تمت صلاته ومن كان خلفه ممن أدرك معه الصلاة على مثل ذلك»**[٦].

٨٦٩٦- **حدثنا** أبومعاوية عن حجاج عن أبي إسحاق عن الحارث عن علي قال: إذا جلس الإمام في الرابعة ثم أحدث فقد تمت صلاته فليقم حيث شاء[٧].

---

(١) ضعيف؛ لضعف عبدالرحمن بن إسحاق.

(٢) سقط من: [ب].

(٣) قال أبوحنيفة: إذا قعد المصلي بعد السجدة الأخيرة قدر التشهد ثم خرج من الصلاة بما ينافيها فقد تمت صلاته، وقال الجمهور بوجوب التشهد والتسليم.

(٤) في [ز]: (دينار).

(٥) في [هـ، ص]: (عمر).

(٦) ضعيف؛ لضعف عبدالرحمن وعبدالرحمن، أخرجه عبدالرزاق (٣٦٧٣)، والطيالسي (٢٢٥٢)، والبيهقي ٢/١٣٩، والمزي ١٧/٨٤.

(٧) ضعيف منقطع حكماً؛ الحارث ضعيف، وحجاج مدلس.

٨٦٩٧- **حدثنا** هشيم عن أبي إسحاق الكوفي عن أبي سعيد عن علي قال: إذا رعف في (الصلاة)[١] بعد (السجدة)[٢] الآخرة فقد تمت صلاته[٣].

٨٦٩٨- **حدثنا** حفص عن ابن أبي عروبة عن قتادة عن سعيد بن المسيب والحسن (قالا)[٤]: إذا رفع رأسه ثم أحدث فقد (أجزأته)[٥] صلاته.

٨٦٩٩- **حدثنا** هشيم عن مغيرة عن إبراهيم قال: إذا رفع رأسه من السجدة فقد مضت صلاته.

٨٧٠٠- **حدثنا** يزيد بن هارون عن جويبر عن الضحاك قال: إذا جلس بعد تمام الصلاة فأحدث قبل أن يتشهد أو بعد التشهد قبل أن يسلم الإمام فقد جازت (فلينصرف)[٦].

٨٧٠١- **حدثنا** حفص عن حجاج عن طلحة عن إبراهيم قال: إذا (أتم)[٧] الركوع والسجود ثم أحدث فقد انقضت صلاته وإن لم يتشهد./ ٤٩٠/٢

* * *

[٣٢٢] من قال: لا يجزئه حتى يتشهد أو يجلس

٨٧٠٢- **حدثنا** أبوبكر قال: حدثنا هشيم عن يونس عن الحسن قال: إذا رعف

---

(١) في [ص]: (صلاته).

(٢) في [هـ]: (سجدة).

(٣) مجهول؛ أبوسعيد مجهول.

(٤) في [أ، ب، ز، ك]: (قالوا).

(٥) في [أ، ب، ز، ك]: (أجزته).

(٦) في [أ]: (ولينصرف).

(٧) في [أ، ب، ك]: (تم).

بعد ما يفرغ من السجدة (الأخيرة)[١] فلينصرف (فليتوضأ)[٢] وليرجع (فليتشهد)[٣] ما لم يتكلم فإن تكلم استأنف الصلاة.

٨٧٠٣- **حدثنا** هشيم عن عبدالملك عن عطاء مثل ذلك.

٨٧٠٤- **حدثنا** هشيم قال: أخبرنا (يونس)[٤] عن ابن سيرين أنه كان يقول: حتى يسلم.

٨٧٠٥- **حدثنا** وكيع عن (معقل)[٥] عن عطاء في الرجل يحدث قال: إذا قال السلام علينا وعلى عبادالله الصالحين أجزأه.

٨٧٠٦- **حدثنا** وكيع عن شعبة عن الحكم وحماد قالا: حتى يتشهد أو يقعد مقدار التشهد.

٨٧٠٧- **حدثنا** معتمر عن برد عن مكحول في الرجل يتشهد ثم يحدث قال: هذا قد تمت صلاته.

* * *

[٣٢٣] في من أدرك ركعة من المغرب

٨٧٠٨- **حدثنا** أبوبكر (قال)[٦]: حدثنا عبدالأعلى عن معمر عن الزهري عن

---

(١) في [أ، ز، ك]: (الآخرة).

(٢) في [ب، ك]: (فليتوض)، وفي [ز]: (فليتوضى).

(٣) في [أ]: (وليتشهد).

(٤) في [ب]: (أنس).

(٥) في [ك]: (مغفل).

(٦) في [هـ]: (وهشيم قالا).

ابن المسيب قال: هل تعلمون صلاة يقعد فيها كلها فقال: (ذاك)[١] رجل أدرك من المغرب ركعة فيقعد فيهن جميعاً.

٨٧٠٩- **حدثنا** أبومعاوية عن الأعمش عن إبراهيم قال: أدرك مسروق وجندب[٢] ركعة من المغرب فلما سلم الإمام قام مسروق فأضاف إليها ركعة ثم جلس وقام جندب (فيهما)[٣] جميعاً ثم جلس في آخرها فذكر ذلك لعبدالله فقال: كلا(هما)[٤] قد أحسن وأفعل كما فعل مسروق أحب إلي[٥].

٨٧١٠- **حدثنا** هشيم قال: أنا مغيرة عن إبراهيم أن جندباً ومسروقاً خرجا يريدان صلاة المغرب فأدركا مع الإمام ركعة فلما سلم الإمام جلس مسروق في الركعة الثانية (ولم)[٦] يجلس جندب قال: / وقرأ جندب في الركعة التي أدرك ولم يقرأ مسروق فأتيا ابن مسعود فذكرا له ما صنعا فقال عبدالله: كلاكما قد أحسن وأفعل كما فعل مسروق[٧][٨]. ٤٩١/٢

٨٧١١- **حدثنا** يحيى بن سعيد عن محمد بن (أبي)[٩] يحيى قال: ثنا

---

(١) سقط من: [هـ]، وفي [ص]: (ذلك).

(٢) هو جندب بن عبدالله الصحابي كما في شرح في الزرقاني ٤٨٦/١، والاستذكار ٣٤٧/٢.

(٣) في [أ، ب، ك]: (فيهما)، وفي [ز]: (فيهن)، وفي [ص، هـ]: (فيها).

(٤) سقط من: [أ].

(٥) منقطع؛ إبراهيم لم يسمع من عبد الله، أخرجه عبدالرزاق (٣١٦٥)، والطبراني (٩٣٧٠)، وأحمد في مسائل عبدالله ١٠٨/١ (٣٨٥)، وأبويوسف في كتابه الآثار ٥١/١ (٢٦٠)، وابن عبدالبر في الاستذكار ٣٤٧/٢، وابن حزم في الأحكام ٢٣٣/٦.

(٦) في [أ، بن ك]: (فلم).

(٧) في [هـ]: زيادة (أحب إليَّ).

(٨) منقطع؛ إبراهيم لم يدرك ابن مسعود.

(٩) في [ز، ص] زيادة: (أبي).

(أبو)[١] المثنى (الجهني)[٢] عن سعد قال: إذا أدرك مع الإمام ركعة من الأربع فلا يقعد (إلا في آخرهن؛ فإنه لا يقعد من الصلاة إلا في قعدتين)[٣][٤].

٨٧١٢- **حدثنا** سهل بن يوسف عن عمرو عن الحسن في الرجل يدرك ركعة من المغرب قال: يقعد في كلهن.

* * *

[٣٢٤] في فضل صلاة الليل

٨٧١٣- **حدثنا** أبوبكر قال: ثنا ابن عيينة عن (ابن)[٥] أبي لبيد عن أبي سلمة عن عائشة قلت: أخبريني عن صلاة رسول الله ﷺ قالت: كانت صلاته بالليل في رمضان وغيره ثلاث عشرة ركعة منها ركعتا الفجر[٦].

٨٧١٤- **حدثنا** غندر عن شعبة عن أبي (جمرة)[٧] عن ابن عباس قال: سمعته يقول كان رسول الله ﷺ يصلي من الليل ثلاث عشرة ركعة[٨].

---

(١) في [ز، ص]: (أبو)، وفي [أ، هـ، ك]: (ابن).

(٢) في [هـ، أ، ب]: (الجهمي).

(٣) في [ب]: (إلا في آخرهن فإنه لا يقعد من الصلاة إلا التي قعد منها)، وفي [هـ]: (من الصلاة إلا التي قعد فيها).

(٤) صحيح.

(٥) سقط من: [ب، هـ].

(٦) صحيح، أخرجه مسلم (٧٣٨)، وأحمد (٢٤١١٦)، وأصله في البخاري (١١٤٠).

(٧) في [ز، ص، ك]: (حمزة)؛ والمثبت موافق لما في الصحيحين وكذا رواه ابن حبان (٢٦١١)، والنسائي في الكبرى (٤٠١)، والترمذي (٤٤٢)، وأبوعوانة (٢٢٧٧)، وأحمد (٢٠١٩)، والطبراني (١٢٩٦٤)، وأبويعلى (٢٥٥٩)، وابن الجعد (١٢٨٧)، والطيالسي (٢٧٤٨)، وابن خزيمة (١١٦٤)، والطحاوي ١/٢٨٦.

(٨) صحيح، أخرجه البخاري (١١٣٨)، ومسلم (٧٦٤).

٨٧١٥- **حدثنا** أبوخالد الأحمر عن يحيى بن سعيد عن شرحبيل عن جابر قال: أقبلنا مع رسول الله ﷺ من الحديبية حتى إذا كنا بالصهباء قال: معاذ من يسقينا في أسقيتنا قال فخرجت في فتيان معي حتى (أتينا)[١] (الأثاية)[٢] (فأسقينا)[٣] واستقينا فلما كان بعد عتمة من الليل فإذا رجل (ينازعه)[٤] بعيره الماء قال: فإذا رسول الله ﷺ فأخذت راحلته فأنختها فتقدم فصلى العشاء وأنا عن يمينه ثم صلى ثلاث عشرة ركعة[٥].

٨٧١٦- **حدثنا** أبوالأحوص عن سعيد (بن)[٦] مسروق عن سلمة بن كهيل عن أبي (رشدين)[٧] عن كريب مولى ابن عباس (عن ابن عباس)[٨] قال: بت عند خالتي ميمونة وبات رسول الله/ ﷺ عندها فرأيته قام من الليل قومة فصلى إما إحدى عشرة ركعة وإما (ثلاث)[٩] عشرة ركعة[١٠]. ٤٩٢/٢

٨٧١٧- **حدثنا** يحيى بن آدم قال ثنا سفيان عن الأعمش (عن إبراهيم)[١١] عن

---

(١) في [ب، هـ]: (أدركنا).

(٢) في [أ]: (الأثابة).

(٣) في [ز، ك]: (فاستقينا).

(٤) في [س، ط، هـ]: (ينادي من).

(٥) ضعيف؛ لضعف شرحبيل، أخرجه أحمد (١٥٠٦٤)، وابن حبان (٢٦٢٨)، وابن خزيمة (١١٦٥)، والبزار (٧٢٩/كشف)، وأبويعلى (٢٢١٦)، وعبدالرزاق (٤٧٠٥)، وأخرج نحوه مسلم (٣٠١٠).

(٦) في [أ، ب، هـ]: (عن)، وفي [ز، ص، ك]: (بن).

(٧) كذا في [أ، ز، ك]: وفي [هـ، ص]: (راشد بن)، في [ب]: (رسيد بن).

(٨) سقط من: [ز].

(٩) في [أ، ب، ك]: (ثلاثة).

(١٠) صحيح، أخرجه البخاري (٦٣١٦)، ومسلم (٧٦٣).

(١١) سقط من: [أ، ب].

الأسود عن عائشة أن النبي ﷺ كان يصلي بالليل تسع ركعات[١].

* * *

[٣٢٥] في الإيماء في الصلاة[٢]

٨٧١٨- حدثنا أبو بكر قال[٣]: ثنا جرير عن مغيرة عن إبراهيم قال: صلى عمر صلاة عند البيت فقرأ: ﴿لِإِيلَٰفِ قُرَيْشٍ﴾ فجعل يومئ إلى البيت ويقول: ﴿فَلْيَعْبُدُوا۟ رَبَّ هَٰذَا ٱلْبَيْتِ ۝ ٱلَّذِىٓ أَطْعَمَهُم مِّن جُوعٍ وَءَامَنَهُم مِّنْ خَوْفٍۭ﴾ [قريش: ١، ٣-٤][٤].

٨٧١٩- حدثنا غندر عن شعبة عن (النعمان)[٥] بن سالم عن ابن أبي (أوس)[٦] قال: كان جدي أوس أحيانا يصلي فيشير إلي وهو في الصلاة فأعطيه نعليه[٧].

٨٧٢٠- **حدثنا** أبوداود الطيالسي عن شعبة عن هشام قال: كان أبي يومىء في الصلاة.

---

(١) صحيح، أخرجه أحمد (٢٦١٥٩)، والترمذي (٤٤٤)، وأبوداود (١٣٦٣)، والنسائي في الكبرى (١٣٤٩)، وابن ماجه (١٣٦٠)، وأبويعلى (٤٧٩٣)، والطحاوي ١/٢٨٤، وإسحاق (١٤٩٧)، والإسماعيلي (٢١٩).

(٢) قال الفقهاء: يجوز للمصلي أن يشير في صلاته للحاجة.

(٣) في [ك]: زيادة (قال).

(٤) منقطع؛ إبراهيم لم يدرك عمر.

(٥) في [أ، هـ، ز، ك]: (إسماعيل)، وتقدم برقم [٨٠٧٦].

(٦) في [أ، ص]: (أويس).

(٧) مجهول؛ لجهالة النعمان وابن أبي أوس، أخرجه ابن ماجه (١٠٣٧)، وأحمد (١٦١٧٧)، والطحاوي ١/٥١٢، والطبراني (٦٠٤)، والطيالسي (١١٠٩)، وابن سعد ٥/٥١١، وابن قانع ١/٢٩.

٨٧٢١- (و)[١] قال: كانت عائشة تفعله[٢].

٨٧٢٢- **حدثنا** وكيع عن يزيد بن إبراهيم عن الحسن قال: لا بأس (في الإيماء)[٣] في الصلاة.

٨٧٢٣- **حدثنا** حفص عن ليث قال: أصابني رعاف وأنا أطوف بالبيت فمررت بطاوس وهو يصلي فأشار إلي أن (أغسله)[٤] بالماء ثم عد.

٨٧٢٤- **حدثنا** محمد بن أبي عدي عن ابن عون قال: كان محمد ربما أشار بيده وهو في الصلاة.

٨٧٢٥- **حدثنا** وكيع عن ابن عون قال: قلت لإبراهيم الرجل يشير إلى الشيء في الصلاة قال: إنّ في الصلاة لشغلاً.

٨٧٢٦- **حدثنا** عبدالأعلى عن معمر عن الزهري أنه كان لا يرى بأساً أن يؤمىء الرجل في الصلاة.

٨٧٢٧- **حدثنا** عبدالله بن نمير عن الأجلح (عن عطاء)[٥] قال: قلت له: تكون لي الحاجة وأنا في الصلاة فأومىء إلى الجارية بيدي قال: إنا (نفعل)[٦] ذلك./ ٤٩٣/٢

٨٧٢٨- **حدثنا** غندر عن شعبة عن أبي إسحاق قال: رأيت عمرو بن ميمون وهو يصلي (فأومأ)[٧] إلى رجل بيده.

---

(١) سقط من: [ا]، زيادة (و) في: [أ، ب، ك].

(٢) منقطع؛ هشام لم يسمع من عائشة.

(٣) في [ز]: (بالإيماء).

(٤) في [ز]: (أغتسله).

(٥) سقط من: [أ].

(٦) في [ب]: (لنفعل).

(٧) في [ب، هـ]: (يومئ).

٨٧٢٩- **حدثنا** وكيع قال: ثنا الأعمش عن أبي سفيان عن جابر قال: صرع النبي ﷺ عن فرس له فوقع على جذع نخلة فانفكت قدمه فدخلنا عليه نعوده وهو يصلي في مشربة (لعائشة)[١] (جالساً)[٢] فصلينا بصلاته ونحن قيام، ثم دخلنا عليه مرة أخرى وهو يصلي جالسا فصلينا بصلاته ونحن قيام فأومأ إلينا أن اجلسوا[٣].

٨٧٣٠- **حدثنا** عبدة بن سليمان عن هشام عن أبيه عن عائشة قالت: اشتكى رسول الله ﷺ فدخل عليه ناس من أصحابه يعودونه فصلى رسول الله ﷺ جالساً فصلوا بصلاته قياماً فأشار إليهم أن اجلسوا فجلسوا[٤].

٨٧٣١- **حدثنا** ابن مهدي عن سفيان عن الزبير بن عدي عن إبراهيم أنه سئل عن الإيماء في الصلاة فقال: إن في الصلاة لشغلاً.

* * *

[٣٢٦] من كان يصلي على راحلته (حيثما)[٥] توجهت به[٦]

٨٧٣٢- **حدثنا** أبوبكر قال: ثنا وكيع قال: ثنا ابن أبي ذئب عن عثمان بن عبدالله بن سراقة عن جابر بن عبدالله قال: رأيت النبي ﷺ يصلي على راحلته نحو المشرق في غزوة أنمار[٧].

---

(١) في [هـ]: (بعائشة).

(٢) سقط من: [أ، ب، هـ].

(٣) حسن؛ أبوسفيان صدوق، أخرجه أحمد (١٤٢٠٥)، وأبوداود (٦٠٢)، وابن ماجه (٣٤٨٥)، وابن خزيمة (١٦١٥)، وابن حبان (٢١١٤)، والبخاري في الأدب (٩٦٠)، وأبويعلى (١٨٩٦)، والدارقطني ١/٤٢٢، والبيهقي ٣/٧٩، وأصله في مسلم (٤١٣).

(٤) صحيح، أخرجه البخاري (٥٦٥٨)، ومسلم (٤١٢).

(٥) في [ص]: (حيث).

(٦) أتفق الفقهاء على أن المسافر له أن يتطوع على راحلته حيث توجهت.

(٧) صحيح، أخرجه أحمد (١٤٢٠٠)، والبخاري (٤١٤٠).

٨٧٣٣- **حدثنا** وكيع قال: ثنا ابن أبي ليلى عن عطية عن أبي سعيد وعن ابن أبي ليلى عن نافع عن ابن عمر عن النبي ﷺ أنه كان يصلي على راحلته التطوع في السفر حيث توجهت به يومىء إيماء السجود أخفض من الركوع[١].

٨٧٣٤- **حدثنا** وكيع قال: ثنا سفيان عن عمرو بن يحيى بن عمارة المازني عن سعيد بن يسار عن ابن عمر قال: رأيت النبي ﷺ يصلي على حمار نحو المشرق/ وهو متوجه إلى خيبر[٢]. ٤٩٤/٢

٨٧٣٥- **حدثنا** وكيع قال: ثنا سفيان عن أبي الزبير عن جابر قال: بعثني النبي ﷺ في حاجة (قال)[٣]: فجئته وهو يصلي على راحلته نحو المشرق والسجود أخفض من الركوع[٤].

٨٧٣٦- **حدثنا** وكيع قال: ثنا سفيان عن عبدالله بن دينار عن ابن عمر أن النبي ﷺ كان يصلي على راحلته في السفر حيثما توجهت به[٥].

٨٧٣٧- **حدثنا** حميد بن عبدالرحمن عن زهير عن جابر عن أبي جعفر قال: كان علي يصلي على راحلته (حيث)[٦] توجهت به ويجعل (السجود دون الركوع)[٧][٨].

---

(١) ضعيف؛ لضعف ابن أبي ليلى وعطية العوفي، أخرجه أحمد (١١٧٠١)، والبزار (٦٩١/كشف)، وحديث ابن عمر سيأتي بعده.

(٢) صحيح، أخرجه مسلم (٧٠٠)، وأحمد (٥٢٠٦).

(٣) سقط من: [ب].

(٤) صحيح، أخرجه مسلم (٥٤٠)، وأحمد (١٤٥٥٥)، وأصله في البخاري (١٠٩٤).

(٥) صحيح، أخرجه البخاري (١٠٩٨)، ومسلم (٧٠٠).

(٦) في [أ، هـ]: (حيثما).

(٧) في [ح، ط، هـ]: (الركوع أرفع من السجود).

(٨) ضعيف؛ لضعف جابر.

٨٧٣٨- **حدثنا** حميد عن حسن عن عاصم عن أبي عثمان أن أبا ذر كان يصلي على راحلته وهو قبل المشرق وهو يخفق برأسه فقيل له: كنت (نائما)[١] قال: لا ولكن كنت أصلي[٢].

٨٧٣٩- **حدثنا** ابن علية عن هشام الدستوائي عن يحيى بن أبي كثير عن محمد ابن عبدالرحمن عن جابر قال: كان رسول الله ﷺ يصلي على راحلته نحو المشرق فإذا أراد أن يصلي المكتوبة نزل فاستقبل القبلة[٣].

٨٧٤٠- **حدثنا** يزيد بن هارون عن ربعي بن الجارود (بن)[٤] أبي (سبرة)[٥] التميمي قال: حدثني عمرو بن أبي الحجاج عن الجارود بن أبي سبرة عن أنس بن مالك (أن)[٦] رسول الله ﷺ[٧] إذا أراد أن يصلي على راحلته تطوعا استقبل القبلة فكبر للصلاة ثم (خلى عن)[٨] راحلته فصلى حيثما توجهت به[٩].

٨٧٤١- **[حدثنا** عبدة عن عبدالملك عن ابن جبير عن ابن عمر أن النبي ﷺ كان يصلي فخلى راحلته حيث توجهت به وكان ابن عمر يفعل ذلك**]**[١٠][١١].

---

(١) في [أ، ب]: (قائماً).

(٢) صحيح.

(٣) صحيح، أخرجه البخاري (٤٠٠)، وأحمد (١٤٢٧٢).

(٤) في [أ]: (عن).

(٥) في [ص]: (سيرة)، وفي [ز]: (يسيرة).

(٦) في [أ، ن]: (عن)، وفي [ز]: (قال كان).

(٧) في [أ]: زيادة: (قال كان).

(٨) في [ص]: (صلى على).

(٩) حسن؛ ربعي صدوق، وأخرجه البخاري (١١٠٠)، ومسلم (٧٠٢).

(١٠) سقط الخبر من: [ص].

(١١) صحيح، أخرجه مسلم (٧٠٠)، وأحمد (٤٧١٤)، وأصله عند البخاري (١٠٠٠).

٨٧٤٢- **حدثنا** وكيع قال: ثنا يونس بن الحارث الطائفي عن أبي بردة بن (أبي)[١] موسى عن أبيه/أنه كان يصلي على راحلته حيثما توجهت به [في السفر[٢]. ٤٩٥/٢

٨٧٤٣- **حدثنا** وكيع قال: ثنا مسعر عن علي بن عتيق عن أبي بردة عن أبي موسى أنه كان يصلي على راحلته في السفر حيثما توجهت به][٣][٤].

٨٧٤٤- [**حدثنا** عبدة بن سليمان عن يحيى بن سعيد قال: رأيت أنساً يصلي على حمار يومىء لغير القبلة][٥][٦].

٨٧٤٥- **حدثنا** وكيع قال: ثنا (عمر)[٧] بن شيبة بن (قارظ)[٨] عن عبدالله البهي (مولى آل الزبير)[٩] قال: صحبت عبدالله بن عمر من مكة إلى المدينة فكان يصلي على راحلته إلى غير القبلة[١٠].

---

(١) سقط من: [هـ].

(٢) ضعيف؛ لضعف يونس بن الحارث، أخرجه البزار (٣١٤٦)، والبخاري في التاريخ (٢٨٨/٦).

(٣) سقط ما بين المعكوفتين من: [أ، ب].

(٤) مجهول؛ لجهالة بن علي بن عتيق، وانظر ما قبله.

(٥) سقط الخبر من: [ز].

(٦) صحيح، أخرجه مالك (١٥١/١)، والنسائي (٦٠/٢)، وأبو يعلى (٢٧٨١)، وأصله عند البخاري (١١٠٠)، ومسلم (٧٠٢).

(٧) في [ك]: (عمره).

(٨) في [أ، ز، هـ]: (قرط)، وفي [ص]: (قرظ)، وفي [ك]: (فرظ)، وانظر: التاريخ الكبير ١٦٤/٦، الجرح والتعديل ١١٤/٦، الثقات لابن حبان ١٦٩/٧، ولسان الميزان ٣١٢/٤، والموضع للخطيب ١٤١/١، تفسير ابن أبي حاتم ٣١٣/١، والمعجم الأوسط للطبراني (٧٨٢١)، والكبير (٧٢٠٤)، وسيأتي ٥١٤/٢.

(٩) سقط من: [ص].

(١٠) حسن؛ عمر وعبدالله صدوقان.

٨٧٤٦- **حدثنا** هشيم قال: أخبرنا حصين عن مجاهد قال: صحبت ابن عمر من المدينة إلى مكة (فكان)[١] يصلي على (دابته)[٢] (حيث)[٣] توجهت به فإذا كانت الفريضة نزل فصلى[٤].

٨٧٤٧- **حدثنا** محمد بن أبي عدي عن أشعث عن محمد[٥] أن (أبا)[٦] أيوب كان يصلي على راحلته حيث توجهت به[٧].

٨٧٤٨- **حدثنا** هشيم عن العلاء بن (زيد)[٨] عن الحسن أو غيره الشك مني أن أصحاب رسول الله ﷺ كانوا يصلون في أسفارهم على (دوابهم)[٩] حيثما كانت وجوههم[١٠].

٨٧٤٩- (**حدثنا** جرير عن منصور عن إبراهيم قال: كانوا يصلون على رواحلهم ودوابهم حيثما كانت وجوههم)[١١] إلا المكتوبة والوتر فإنهم كانوا يصلونهما بالأرض.

---

(١) في [ك]: (وكان).

(٢) في [ك]: (راحلته).

(٣) في [أ]: (حيثما).

(٤) صحيح.

(٥) في [هـ] زيادة: (بن).

(٦) في [ص]: (أيا).

(٧) منقطع؛ ابن سيرين لم يسمع من أبي أيوب.

(٨) في [أ]: (يزيد).

(٩) في [ص]: (رواحلهم).

(١٠) منقطع ضعيف جداً؛ العلاء بن زيد متروك.

(١١) سقط من: [أ].

٨٧٥٠- **حدثنا** يزيد بن هارون عن ابن عون (قال)[١]: سألت القاسم بن محمد يصلي الرجل على راحلته قال: نعم قلت: يصلي حيث كان وجهه قال: نعم قلت: يجعل السجود أخفض من الركوع قال: نعم.

٨٧٥١- **حدثنا** محمد بن أبي عدي عن أشعث عن محمد (عن)[٢] عبيدة قال: يصلي الرجل على راحلته حيث كان وجهه فإذا كانت الفريضة نزل.

٨٧٥٢- **حدثنا** وكيع قال: ثنا (عبدالله)[٣] بن حميد عن أبي جعفر محمد بن علي أن أباه علي بن حسين كان يصلي على راحلته في السفر حيث توجهت به./ ٤٩٦/٢

٨٧٥٣- **حدثنا** وكيع قال: ثنا مسعر عن (بكير)[٤] بن الأخنس عن رجل عن جابر بن عبدالله أن النبي ﷺ كان يصلي في السفر على راحلته حيث توجهت به[٥].

٨٧٥٤- **حدثنا** يحيى بن سعيد عن أبي الهزهاز (قال)[٦]: سألت الضحاك عن الصلاة على الدابة فقال: حيث كان وجهه يجعل السجود أسفل من الركوع.

---

(١) سقط من: [أ، ب، ك].

(٢) في [هـ، أ]: (بن).

(٣) في [أ]: (عبيدالله)؛ وهو عبدالله بن حميد الأنصاري، انظر: التاريخ الكبير ٧١/٥، والجرح والتعديل ٣٧/٥.

(٤) في [ك]: (بكر).

(٥) مجهول، أخرجه عبد بن حميد (١١٢٤)، وأحمد (١٤١٥٦)، وابن حبان (٢٥٢٤)، والترمذي (٣٥١)، وعبدالرزاق (٤٥٢١)، والشافعي ٦٥/١، وابن الجارود (٢٢٨)، والطحاوي ٤٥٦/١، وأبويعلى (٢٢٣٠)، والدارقطني ٣٩٦/١، والبغوي (١٠٣٨)، وأصله في مسلم (٥٤٠)، والبخاري (١٠٩٤).

(٦) سقط من: [أ، ب، ز، ك].

٨٧٥٥- **حدثنا** ابن مهدي عن سفيان عن عمران بن مسلم عن سويد بن غفلة قال: كنا نصلي على دوابنا في الغزو حيثما (توجهت)[١].

٨٧٥٦- **حدثنا** عبدالأعلى أو حدثت عنه عن معمر عن الزهري عن عبدالله ابن عامر بن ربيعة عن أبيه أن النبي ﷺ كان يصلي على راحلته حيثما توجهت به[٢].

* * *

[٣٢٧] الصلاة في الحجر وما جاء فيه[٣]

٨٧٥٧- **حدثنا** أبوبكر قال: ثنا وكيع قال: ثنا هشام بن عروة عن أبيه عن عائشة قالت: ما أبالي صليت في الحجر أو في الكعبة[٤].

٨٧٥٨- **حدثنا** أبوخالد الأحمر عن هشام (بن)[٥] عروة عن أبيه عن عائشة قالت: ما أبالي صليت في الحجر أو في البيت[٦].

٨٧٥٩- **حدثنا** أبوخالد عن عبدالملك قال: رأيت سعيد بن جبير إذا قضى طوافه دخل الحجر فصلى فيه ورأيت علي بن حسين يفعل ذلك.

---

(١) في [ص، ز]: (توجهنا).

(٢) مجهول، أخرجه البخاري (١٠٩٣)، ومسلم (٧٠١).

(٣) قال أبوحنيفة: يصلي فيه الفرض والنفل، وقال مالك: لا يصلي الفرض ولا ركعتي الطواف ولا ركعتي الفجر ولا الوتر ويصلي التطوع المطلق، وقال الشافعي: يصلي فيه الفرض والنفل وفي الكعبة إذا استقبل شاخصاً منها، وقال أحمد: يصلي فيه النفل دون الفرض.

(٤) صحيح.

(٥) في [ف]: (عن).

(٦) حسن؛ أبوخالد صدوق.

٨٧٦٠- **حدثنا** وكيع (قال: حدثنا)[١] إسرائيل عن الهيثم عن سعيد بن جبير قال: الحجر من الكعبة.

٨٧٦١- **حدثنا** غندر عن شعبة عن يعلى بن عطاء عن يحيى بن (قمطة)[٢] عن عبدالله بن (عمرو)[٣] أنه قال: في هذه الآية (فلنولينك قبلة ترضاها) قال: قبلة إبراهيم تحت (الميزاب)[٤] يعني في الحجر[٥].

٨٧٦٢- **حدثنا** (عبيدالله)[٦] (بن موسى)[٧] قال: أخبرنا شيبان عن أشعث (بن)[٨] أبي الشعثاء عن الأسود بن يزيد عن عائشة سألت رسول الله ﷺ عن الحجر فقال: **«هو من البيت»**[٩]./ ٤٩٧/٢

* * *

[٣٢٨] في الرجل يدرك الإمام وهو جالس

٨٧٦٣- **حدثنا** سهل بن يوسف عن شعبة قال: سألت الحكم وحمادا عن الرجل ينتهي إلى القوم وهم جلوس فيكبر ثم يجلس فقالا: إذا قام اعتد بتلك التكبيرة.

---

(١) في [هـ]: (عن)، وفي [ك]: (قال أخبرنا).

(٢) في [ب]: (قطنة)، وفي [هـ]: (قرطبة).

(٣) في [أ، ص، ز، ك، هـ]: (عمر)، وانظر: تفسير ابن أبي حاتم ٢٥٣/١ (١٣٥٧)، تفسير عبدالرزاق ٦٢/١، تفسير ابن جرير ٢٢/٢، وأخبار مكة للفاكهي ١٨٥/١، وفي الثقات ٥٢٩/٥، أنه يروي عنهما.

(٤) في [ز]: (الميزان).

(٥) حسن؛ يحيى بن قمطة صدوق.

(٦) في [هـ]: (عبدالله).

(٧) سقط من: [هـ].

(٨) سقط من: [ز].

(٩) صحيح، أخرجه مسلم (١٣٣٣)، وابن ماجه (٢٩٥٥)، وأبويعلى (٤٦٢٧)، وإسحاق (١٥٥٩)، والطيالسي (١٣٩٣)، والطحاوي ١٨٤/٢.

[٣٢٩] في التعشير في المصحف[١]

٨٧٦٤- **حدثنا** أبوبكر قال: ثنا أبوبكر بن عياش عن أبي حصين عن يحيى (عن)[٢] مسروق عن عبدالله (بن مسعود)[٣] أنه كره التعشير في المصحف[٤].

٨٧٦٥- [**حدثنا** أبوخالد الأحمر عن حجاج عن عطاء قال: (كان)[٥] يكره التعشير في المصحف وأن يكتب فيه شيء من غيره][٦].

٨٧٦٦- **حدثنا** أبوخالد (الأحمر)[٧] عن حجاج عن حماد عن إبراهيم مثله.

٨٧٦٧- **حدثنا** عبدالرحمن بن محمد المحاربي عن ليث عن مجاهد أنه كان يكره أن يكتب في المصحف (تعشير)[٨] (أو يفصل)[٩] (أو)[١٠] يقول سورة البقرة، ويقول السورة التي (تذكر)[١١] فيها البقرة.

٨٧٦٨- **حدثنا** أبومعاوية عن حجاج عن عطاء أنه كان يكره التعشير في المصحف أو يكتب فيه شيء من غيره.

---

(١) قال أبوحنيفة: يكره تعشير المصحف، وقال مالك: يكره بالحمرة ويجوز بحبر المصحف.

(٢) في [ص]: (عن)، وفي [أ، ك، هـ]: (بن).

(٣) في [ز]: زيادة: (ابن مسعود).

(٤) صحيح.

(٥) سقط من: [ز، ص].

(٦) سقط الخبر من: [ص].

(٧) سقط من: [أ، ز، ك].

(٨) في [ز، ك]: (تعشيراً).

(٩) في [ز، ك]: (وتفصل).

(١٠) في [أ، ز، ك]: (و).

(١١) في [أ]: (يذكر).

٨٧٦٩- **حدثنا** عبدة بن سليمان عن الزبرقان قال: قلت لأبي رزين أن عندي مصحفاً أريد أن أختمه بالذهب وأكتب عند أول (كل)[١] سورة آية كذا وكذا قال أبورزين: لا (تزيدوا)[٢] فيه شيئا من الدنيا قل أو كثر.

٨٧٧٠- **حدثنا** يزيد بن هارون عن هشام عن محمد أنه كان يكره الفواتح والعواشر التي فيها قاف وكاف.

٨٧٧١- **حدثنا** أبوخالد الأحمر عن حجاج [عن شيخ عن عبدالله أنه رأى خطاً في مصحف فحكه وقال: لا تخلطوا (فيه)[٣] غيره[٤].

٨٧٧٢- **حدثنا** وكيع (قال)[٥]: ثنا (سفيان)[٦] عن مغيرة][٧] عن إبراهيم أنه كره التعشير في المصحف.

٤٩٨/٢ ٨٧٧٣- (**حدثنا** (أبوبكر)[٨] قال)[٩]: ثنا وكيع / عن سفيان عن ليث عن مجاهد أنه كره التعشير في المصحف.

٨٧٧٤- **حدثنا** (وكيع قال: ثنا)[١٠] سفيان عن[١١] مغيرة عن إبراهيم أنه كره النقط وخاتمة سورة كذا وكذا.

---

(١) سقط من: [أ، ك، هـ].

(٢) في [ص، ز]: (تزيدن).

(٣) في [ك، ز]: (بن).

(٤) مجهول.

(٥) سقط من: [ك].

(٦) سقط من [هـ].

(٧) سقط ما بين المعكوفين من: [أ].

(٨) سقط من: [ك].

(٩) سقط من: [أ، ب، ز]

(١٠) سقط من: [ص].

(١١) في [ز] زيادة: (سلمة بن كهيل).

٨٧٧٥- **حدثنا** وكيع قال: ثنا سفيان عن سلمة بن كهيل عن أبي الزعراء عن ابن مسعود قال: قال عبدالله: جردوا القرآن [ولا تلبسوا به ما ليس منه][(١)(٢)].

٨٧٧٦- [**حدثنا** وكيع قال: ثنا سفيان عن مغيرة عن إبراهيم قال: كان يقال جردوا القرآن][(٣)].

٨٧٧٧- **حدثنا** (وكيع قال: حدثنا سفيان عن الأعمش عن إبراهيم)[(٤)] قال: قال عبدالله: جردوا القرآن[(٥)].

٨٧٧٨- **حدثنا** المحاربي عن الحسن بن عبيدالله قال: قلت لعبدالرحمن بن الأسود ما منعك أن تكون سألت كما سأل إبراهيم فقال: كان يقال جردوا القرآن.

٨٧٧٩- **حدثنا** مالك وعفان (قالا)[(٦)]: ثنا حماد بن زيد عن شعيب بن الحبحاب أن أبا العالية كان يكره الجمل التي تكتب في المصاحف فاتحة، وخاتمة وقال: جردوا القرآن.

* * *

[٣٣٠] من كره أن يكتب القرآن في الشيء الصغير

٨٧٨٠- **حدثنا** أبوبكر قال: ثنا وكيع قال: ثنا سفيان عن الأعمش عن إبراهيم عن علي أنه كره أن يكتب القرآن في المصاحف الصغار[(٧)].

---

(١) سقط من: [أ].

(٢) مجهول؛ لجهالة أبي الزعراء.

(٣) سقط الخبر من: [أ].

(٤) في [أ، هـ]: (المحاربي عن الحسن بن عبدالله)، وانظر: نصب الراية (٤/٢٦٩).

(٥) منقطع؛ إبراهيم لم يدرك ابن مسعود.

(٦) في [أ]: (قال).

(٧) منقطع؛ إبراهيم لم يدرك علياً.

٨٧٨١- **حدثنا** (وكيع قال: ثنا)[١] سفيان عن مغيرة عن إبراهيم قال: كان يقال عظموا القرآن (يعني)[٢] كبروا المصاحف.

٨٧٨٢- **حدثنا** وكيع قال: ثنا علي بن مبارك عن (أبي حكيمة)[٣] (العبدي)[٤] قال: كنا نكتب المصاحف بالكوفة فيمر علينا علي (فيقوم)[٥] فينظر فيعجبه خطنا ويقول: هكذا نوروا ما نور الله[٦].

٨٧٨٣- **حدثنا** وكيع قال: ثنا عبدالملك بن شداد (الأودي)[٧] عن (عبيدالله)[٨] بن سليمان العبدي عن (أبي)[٩] (حكيمة)[١٠] العبدي قال: (كنا)[١١] نكتب المصاحف بالكوفة فيمر علينا علي ونحن نكتب فيقول/ أجلّ قلمك قال (فقططت)[١٢] منه ثم ٤٩٩/٢

(١) سقط من: [ص].

(٢) سقط من: [ص].

(٣) في [ص]: (علي بن حليمة).

(٤) في [ك]: (العنزي).

(٥) في [هـ]: (يقوم).

(٦) صحيح، أبوحكيمة هو عصمة البصري ثقة.

(٧) كذا في النسخ: (الأودي)، وهي رواية ابن أبي شيبة كما في الإكمال ٤٩٤/٢.

(٨) في [أ، هـ، ز، ص]: (عبيد).

(٩) سقط من: [أ].

(١٠) في [ص]: (حليمة).

(١١) سقط من: [أ].

(١٢) أي: قطعت، في [ك، ب]: (فهططت)، وفي [أ]: (فضبطت)، وفي [ص]: (فمططت)، وانظر: كتاب المصاحف لابن أبي داود ص١٤٥، والكنى للدولابي ٤٨٢/٢، وأدب الإملاء للسمعاني ١٦٦/١، والجامع لأخلاق الرواي ٢٦٠/١ (٥٣٥) وشعب الإيمان (٢٦٦٣)، وسنن سعيد بن منصور (ت. الحميد) (٨٠).

كتبت فقال: هكذا نوروا ما نور الله (تعالى)[١][٢].

٨٧٨٤- **حدثنا** أبومعاوية عن الأعمش عن إبراهيم عن علي أنه كره أن يكتب القرآن في المصحف الصغير[٣].

٨٧٨٥- **حدثنا** وكيع (وعبيدالله)[٤] عن سفيان عن ليث عن مجاهد أنه كره أن يقول: مصيحف.

* * *

[٣٣١] في إدامة النظر في المصحف

٨٧٨٦- **حدثنا** أبوبكر قال: ثنا وكيع قال: ثنا سفيان عن عاصم عن (زر)[٥] عن عبدالله قال: أديموا النظر في المصحف[٦].

٨٧٨٧- **حدثنا** أبومعاوية عن الأعمش عن خيثمة عن عبدالله بن عمرو قال: انتهيت إليه وهو يقرأ في المصحف فقال: هذا (حزبي)[٧] الذي أريد أن أقوم به الليلة[٨].

٨٧٨٨- **حدثنا** وكيع قال: ثنا سفيان عن الأعمش عن خيثمة قال: دخلت

---

(١) سقط من: [أ، ز، ك].

(٢) حسن؛ عبدالملك بن شداد صدوق.

(٣) منقطع؛ إبراهيم لم يدرك علياً.

(٤) في [ب]: (وعبدالله).

(٥) في [أ]: (ذر).

(٦) ضعيف؛ رواية عاصم عن زر ضعيفة.

(٧) في [أ، ب، ك]: (جزئي).

(٨) صحيح.

على عبدالله بن عمرو وهو يقرأ في المصحف فقال: هذا (حزبي)[١] الذي أريد أن أقوم به الليلة[٢].

٨٧٨٩- **حدثنا** ابن علية عن يونس قال: (كان)[٣] خلق الأولين النظر في المصاحف، قال وكان الأحنف (بن قيس)[٤] إذا خلى نظر في المصحف.

٨٧٩٠- **حدثنا** وكيع قال: ثنا شعبة عن شميسة[٥] أم سلمة عن عائشة أنها كانت تقرأ في المصحف فإذا مرت بالسجدة قامت فسجدت[٦].

٨٧٩١- **حدثنا** وكيع قال: ثنا سفيان قال: (حدثتني)[٧] سرية الربيع بن (خثيم)[٨] قالت: إن كان الربيع ليقرأ في المصحف فإذا دخل عليه إنسان غطاه.

٨٧٩٢- **حدثنا** وكيع قال: ثنا الأعمش قال: دخلت على إبراهيم وهو يقرأ في المصحف فاستأذن عليه رجل فغطاه (وقال)[٩]: لا يرى هذا إني أقرأ فيه كل ساعة.

٨٧٩٣- **حدثنا** ابن عيينة عن أبي موسى عن الحسن قال: دخلوا على عثمان والمصحف في حجره[١٠].

---

(١) في [أ، ب، ك]: (جزئي).

(٢) صحيح.

(٣) في [ز]: تكررت.

(٤) سقط من: [ب].

(٥) في [أ] زيادة: (عن).

(٦) صحيح، شميسة ثقة.

(٧) في [أ، ب]: (حدثنا)، وفي [ك]: (حدثني).

(٨) في [أ، ص].

(٩) في [هـ]: (قال).

(١٠) منقطع؛ الحسن لم يسمع من عثمان.

٨٧٩٤- **حدثنا** سليمان بن حرب قال: ثنا أبو هلال قال: ثنا أبو صالح/ العقيلي ٥٠٠/٢
قال: كان أبوالعلاء يزيد بن عبدالله بن الشخير يقرأ في المصحف حتى يغشى عليه.

٨٧٩٥- (**حدثنا** معتمر)[١] عن ليث قال: رأيت طلحة يقرأ في المصحف.

* * *

[٣٣٢] ما أمر به من تعاهد القرآن

٨٧٩٦- **حدثنا** أبوبكر قال: ثنا وكيع قال: ثنا الأعمش عن أبي وائل عن عبدالله قال: تعاهدوا هذه المصاحف فلهي أشد تفصيا من صدور الرجال من النعم من (عقلها)[٢] فلا يقول أحدكم: نسيت آية كيت (و)[٣]كيت قال رسول الله ﷺ: **«بل هو نُسّي»**[٤][٥].

٨٧٩٧- **حدثنا** محمد بن عبدالله الأسدي عن (بريد)[٦] بن (عبدالله)[٧] عن أبي بردة عن أبي موسى قال: قال رسول الله ﷺ: **«تعاهدوا القرآن فوالذي نفسي بيده (لهو)**[٨] **أشد تفصيا من قلوب الرجال (من الإبل من (عقولها)**[٩][١٠]**»**[١١].

---

(١) في [ب]: (بياض).

(٢) في [أ، ك، ز]: (عقوله).

(٣) سقط من: [ب].

(٤) في [ص، هـ]: (أنسي).

(٥) صحيح، أخرجه البخاري (٥٠٣٢)، ومسلم (٧٩٠)، وأحمد (٣٦٢٠).

(٦) في [هـ، أ، ب]: (يزيد).

(٧) في [هـ]: (عبيدالله).

(٨) سقط من: [أ].

(٩) في [ص]: (عقلها).

(١٠) سقط من: [ب].

(١١) صحيح، أخرجه البخاري (٥٠٣٣)، ومسلم (٧٩١).

٨٧٩٨- **حدثنا** أبوخالد الأحمر عن عبيدالله عن نافع عن ابن عمر قال: قال رسول الله ﷺ: **«مثل القرآن مثل الإبل المعقلة إن عقلها صاحبها أمسكها وإن تركها ذهبت»**[١].

٨٧٩٩- **حدثنا** جرير عن منصور عن إبراهيم عن الأسود عن عائشة قالت إني لأقرأ (حزبي)[٢] (أو عامة حزبي)[٣] وأنا مضطجعة على فراشي[٤].

٨٨٠٠- **حدثنا** زيد بن (الحباب)[٥] عن موسى بن عُلي قال: سمعت أبي يقول: سمعت عقبة بن عامر يقول: سمعت رسول الله ﷺ يقول: **«تعلموا القرآن وأتلوه فوالذي نفسي بيده لهو أسرع تفصِّيا من قلوب الرجال من (النعم)[٦] من عقلها»**[٧].

* * *

---

(١) حسن؛ أبوخالد صدوق، والخبر أخرجه البخاري (٢٩٠)، ومسلم (٣٠٦).

(٢) في [أ]: (جزئي).

(٣) سقط من: [أ].

(٤) صحيح.

(٥) في [أ، ز، ك، هـ]: (الحارث)، وانظر: ١٠/٤٧٧ من المصنف، والسنن الكبرى للنسائي (٨٠٣٤)، وفضائل القرآن للفريابي (١٦٣)، وصحيح ابن حبان (١١٩)، والسنن الصغرى للبيهقي (٩٨٨)، ومسند أبي عوانة (٣٩٨٣)، وشعب الإيمان للبيهقي ٢/٣٣٥، وزاد المعاد لابن القيم ١/٤٩٨.

(٦) في [ب]: (النعمة).

(٧) صحيح، أخرجه أحمد (١٧٣١٧)، والنسائي في الكبرى (٨٠٣٤)، وابن حبان (١١٩)، وأبويعلى (١٧٤٠)، وأبوعبيد في فضائل القرآن ص٢٩، والدارمي (٣٣٤٨)، والطبراني في الكبير ١٧/(٨٠١)، وابن عبدالحكم في فتوح مصر (ص: ٢٩١).

[٣٣٣] في القرآن في كم يختم

٨٨٠١- **حدثنا** أبوبكر قال: ثنا وكيع (قال: حدثنا)[١]: همام عن قتادة عن يزيد بن عبدالله بن الشخير عن عبدالله بن عمرو قال: قال رسول الله ﷺ: / **«من قرأ القرآن في أقل من ثلاث (لم)[٢] يفقهه»**[٣]. ٥٠١/٢

٨٨٠٢- **حدثنا** وكيع قال: ثنا مسعر وسفيان عن علي بن (بذيمة)[٤] [عن أبي عبيدة قال: قال عبدالله: من قرأ القرآن في أقل من ثلاث فهو راجز[٥].

٨٨٠٣- **حدثنا** وكيع عن سفيان عن][٦] حصين بن عبدالرحمن عن عبيدالله بن عبدالله بن عتبة قال: كان ابن مسعود يقرأ القرآن في كل ثلاث (وقلما يستعين بالنهار)[٧][٨].

٨٨٠٤- **حدثنا** عبدالوهاب الثقفي (عن أيوب)[٩] (عن)[١٠] أبي قلابة عن أبي أنه كان يختم القرآن في ثمانٍ[١١].

---

(١) في [ط، هـ]: (عن).

(٢) في [أ، ب، ز، ك]: (فلم).

(٣) صحيح، أخرجه أحمد (٦٥٣٥)، وأبوداود (١٣٩٠)، وابن ماجه (١٣٤٧)، والترمذي (٢٩٤٩)، والنسائي في الكبرى (٨٠٦٧)، وابن حبان (٧٥٨)، والطيالسي (٢٢٧٥)، والدارمي (١/٣٥٠)، وأبونعيم في أخبار أصبهان (١/٢٦٥).

(٤) في [ص، ك]: (نديمة).

(٥) منقطع؛ أبوعبيدة لم يسمع من أبيه.

(٦) سقط ما بين المعكوفين من: [أ].

(٧) سقط من: [أ].

(٨) منقطع؛ عبيد الله لم يسمع من ابن مسعود.

(٩) سقط من: [أ].

(١٠) تكررت في: [ك].

(١١) منقطع؛ أبوقلابة لا يروي عن أبيٍّ.

٨٨٠٥- (**حدثنا** الثقفي عن خالد عن أبي قلابة أنه كان يختم القرآن في ثمان)[١] وإن تميما الداري كان يختم القرآن في سبع[٢].

٨٨٠٦- **حدثنا** أبوأسامة عن هشام عن حفصة عن أبي العالية قال: كان معاذ (يكره)[٣] أن يقرأ القرآن في أقل من ثلاث[٤].

٨٨٠٧- **حدثنا** جرير عن منصور عن إبراهيم قال: كان الأسود يقرأ القرآن في شهر رمضان في ليلتين ويختمه في (سوى)[٥] رمضان في ست، وكان علقمة يختمه في خمس.

٨٨٠٨- **حدثنا** وكيع (ثنا) سفيان عن منصور عن إبراهيم عن علقمة أنه كان يقرأ القرآن في خمس وكان الأسود (بن يزيد)[٦] (يقرأه)[٧] في ست.

٨٨٠٩- **حدثنا** أبومعاوية عن الأعمش (عن إبراهيم)[٨] قال: كان عبدالرحمن ابن يزيد يقرأ القرآن في كل سبع، وكان علقمة والأسود يقرأه أحدهما في خمس والآخر في ست، وكان إبراهيم يقرأه في سبع.

٨٨١٠- **حدثنا** عبدالله بن داود عن هشام بن عروة قال: كان عروة يقرأ القرآن في كل سبع.

---

(١) سقط من: [هـ].

(٢) منقطع؛ لم يدرك أبوقلابة ولا خالد تميم الدارمي.

(٣) في [أ]: (يكثر).

(٤) صحيح.

(٥) في [هـ]: (سواء).

(٦) سقط من: [ب].

(٧) في [ب]: (يقرأ).

(٨) سقط من: [ص].

٨٨١١- **حدثنا** الثقفي عن عمران بن (حدير)[١] عن أبي مجلز قال: كان يؤم الحي في رمضان وكان يختم في سبع.

٨٨١٢- **حدثنا** وكيع قال: ثنا عبدالله بن عبدالرحمن بن يعلى الطائفي عن عثمان بن عبدالله بن أوس الثقفي عن جده أوس بن حذيفة قال: قدم على رسول الله ﷺ[٢] وفد ثقيف قال: فانزلنا في قبة له ونزل إخواننا الأحلاف على مغيرة بن/ ٥٠٢/٢ شعبة قال (فكان)[٣] رسول الله ﷺ يأتينا بعد العشاء فيحدثنا وكان أكثر حديثه (تشكيَهُ)[٤] قريشاً ويقول: **«ولا (سواء، كنا)[٥] بمكة[٦] مستضعفين مستذلين»**، فلما أتينا المدينة كانت الحرب سجالا علينا ولنا؛ قال: فأبطأ علينا ذات ليلة فأطول؛ فقلنا يا رسول الله (أبطأت علينا، فقال)[٧]: **«إنه طرأ علي حزب من القرآن فكرهت أن أخرج حتى أقضيه»**، فسألنا أصحاب رسول الله ﷺ (كيف)[٨] كان رسول الله ﷺ يحزب القرآن؟ فقالوا: كان يحزبه ثلاثاً وخمساً وسبعاً وتسعاً وإحدى عشرة (وثلاث عشرة)[٩] وحزب المفصل[١٠].

---

(١) في [أ، ب، ز، ك]: (جابر).

(٢) في سنن ابن ماجه زيادة: (في).

(٣) في [أ، ب]: (وكان)، وفي [هـ، ص]: (كان).

(٤) في [ط، هـ]: (يشكي).

(٥) في [هـ]: (سواكن).

(٦) في [هـ] زيادة: (إلا).

(٧) سقط من: [أ، ك، ز].

(٨) سقط من: [هـ].

(٩) ي [ب]: تكررت.

(١٠) ضعيف؛ عبدالله بن عبدالرحمن بن يعلى ضعيف، أخرجه أحمد (١٦١٦٦)، وأبوداود (١٣٩٣)، وابن ماجه (١٣٤٥)، وابن أبي عاصم في الآحاد (١٥٢٣)، والطحاوي في شرح المشكل (١٣٧١)، والطبراني (٥٩٩)، وأبونعيم في معرفة الصحابة (٩٧٣)، والمزي ٤١١/١٩، والطيالسي (١١٠٨).

٨٨١٣- **حدثنا** وكيع قال: ثنا شعبة عن عبد ربه بن سعيد الأنصاري عن (إنسان)[١] عن أبيه عن (زيد)[٢] بن ثابت قال: لأن أقرأ القرآن في شهر أحب إلي من أن أقرأه في خمس عشرة (ولأن)[٣] أقرأه في خمس عشرة أحب إلي من أن أقرأه في عشر، ولأن أقرأه في عشر أحب إلي من أن أقرأه في سبع، (وأقف)[٤] وأدعو[٥].

٨٨١٤- **حدثنا** أبومعاوية عن الأعمش عن عمارة عن أبي الأحوص قال: قال عبدالله: (أقرؤوا)[٦] القرآن (في سبع)[٧] ولا (تقرأوه)[٨] في ثلاث[٩].

٨٨١٥- **حدثنا** يزيد بن هارون عن العوام عن المسيب بن رافع قال: كان يختم القرآن في كل ثلاث، ثم يصبح اليوم الذي يختم فيه صائماً.

٨٨١٦- **حدثنا** أبومعاوية عن الأعمش عن مسلم قال: جاء رجل إلى مسروق فقال: ما تقول في رجل يقرأ القرآن في جمعة؟ فقال مسروق: حسن، لو أخذت مصحفاً كل جمعة فأدخلته بيتا (لأوشك)[١٠] أن (يملأه)[١١].

---

(١) في [أ، ب، هـ]: (السائب)، وانظر: سنن سعيد بن منصور (١٦٢) ت. الحميد.

(٢) في [ب]: (يزيد).

(٣) في [ص، هـ]: (وأن).

(٤) سقط من: [هـ].

(٥) مجهول.

(٦) في [ك]: (إقرأ).

(٧) سقط من: [أ].

(٨) في [ك]: (تقرأ).

(٩) صحيح.

(١٠) في [هـ]: (ولا شك).

(١١) وفي [هـ]: (يملأ).

[٣٣٤] من رخص أن يقرأ القرآن في ليلة وقراءته في ركعة[١]

٨٨١٧- **حدثنا** أبوبكر قال: ثنا أبو معاوية عن عاصم عن ابن سيرين أن (تميماً)[٢] الداري قرأ القرآن كله في ركعة[٣].

٨٨١٨- **حدثنا** يزيد بن هارون عن محمد بن (عمرو)[٤] عن محمد بن إبراهيم عن عبدالرحمن بن عثمان قال: قمت خلف المقام أصلي/ وأنا أريد أن لا يغلبني ٥٠٣/٢ عليه أحد تلك الليلة، فإذا رجل من خلفي يغمزني فلم ألتفت إليه، ثم غمزني فالتفت فإذا هو عثمان بن عفان، فتنحيت وتقدم (فقرأ)[٥] القرآن كله في ركعة ثم انصرف[٦].

٨٨١٩- [**حدثنا** وكيع قال: حدثنا (سفيان)[٧] عن حماد بن أبي سليمان قال: سمعت سعيد بن جبير يقول: قرأت القرآن في الكعبة في ركعة.

٨٨٢٠- **حدثنا** وكيع عن (يزيد)[٨] عن ابن سيرين عن عثمان أنه قرأ القرآن في ركعة في ليلة][٩][١٠].

---

(١) قال أحمد: يكره أن يقرأ القرآن في أقل من ثلاث ليال وأجازه الجمهور بلا كراهة.

(٢) في [هـ]: (تميم).

(٣) منقطع؛ ابن سيرين لا يروي عن تميم.

(٤) في [أ]: (عمر).

(٥) في [ص، هـ]: (وقرأ).

(٦) حسن؛ محمد بن عمرو صدوق، أخرجه أحمد بن منيع كما في المطالب (٥٨٢).

(٧) سقط في: [هـ]، وفي [ف]: (أبوبكر).

(٨) في [ب]: (زيد).

(٩) سقط الخبرين من: [ص].

(١٠) منقطع؛ ابن سيرين لا يروي عن عثمان، أخرجه أحمد بن منيع كما في المطالب (٥٨٢).

٨٨٢١- **حدثنا** وكيع قال: ثنا سفيان عن منصور عن إبراهيم عن علقمة أنه قرأه في ليلة بمكة.

٨٨٢٢- **حدثنا** جرير عن منصور عن إبراهيم عن علقمة نحوه.

٨٨٢٣- **حدثنا** معتمر عن أبيه عن (صاحب)[١] له عن سعيد بن جبير قال: قرأت القرآن في الكعبة في ركعتين.

٨٨٢٤- **حدثنا** عبيدة بن حميد عن منصور عن مجاهد قال: كان علي الأزدي يختم القرآن في رمضان (في كل ليلة)[٢].

* * *

[٣٣٥] في قوله (تعالى)[٣]: ﴿حَٰفِظُواْ عَلَى ٱلصَّلَوَٰتِ وَٱلصَّلَوٰةِ ٱلْوُسْطَىٰ﴾[٤]

٨٨٢٥- **حدثنا** أبوبكر قال: ثنا أبومعاوية عن الأعمش عن مسلم عن (شتير)[٥] ابن شكل عن علي قال: قال رسول الله ﷺ: **«يوم الأحزاب شغلونا عن الصلاة الوسطى: صلاة العصر، ملأ الله بيوتهم وقبورهم ناراً»**، ثم صلاها بين العشاءين بين المغرب والعشاء[٦].

٨٨٢٦- **حدثنا** وكيع عن شعبة عن الحكم عن يحيى بن (الجزار)[٧] عن علي أن

---

(١) في [ص]: (جانب).

(٢) سقط من: [أ].

(٣) سقط من: [أ، ك].

(٤) قال أبوحنيفة وأحمد: الصلاة الوسطى صلاة العصر، وقال مالك والشافعي: هي صلاة الفجر.

(٥) في [أ]: (شبير)، وفي [ب]: (بشير).

(٦) صحيح، أخرجه مسلم (٦٢٧)، وأحمد (٦١٧).

(٧) في [أ، ب]: (الخراز).

النبي ﷺ كان على (فرضة)[١] من فرض)[٢] الخندق فقال: «**شغلونا عن الصلاة الوسطى صلاة العصر حتى غابت الشمس ملأ الله بيوتهم (و)[٣]قبورهم (و)[٤]بطونهم (و)[٥]أجوافهم ناراً**»[٦].

٨٨٢٧- **حدثنا** هشيم عن يونس عن الحسن أن رسول الله ﷺ قال: «**(الصلاة)[٧] الوسطى صلاة العصر**»[٨].

٨٨٢٨- **حدثنا** هشيم قال: أخبرنا أبوبشر قال: (أخبرني)[٩] رجل عن سالم/ ٥٠٤/٢ بن عبدالله أن حفصة أم المؤمنين قالت: (الصلاة)[١٠] الوسطى: صلاة العصر ﴿وَقُومُواْ لِلَّهِ قَٰنِتِينَ﴾ [البقرة: ٢٣٨][١١].

٨٨٢٩- **حدثنا** وكيع عن داود بن قيس عن عبدالله بن رافع عن أم سلمة أنها استكتبت مصحفا، فلما بلغت ﴿حَٰفِظُواْ عَلَى ٱلصَّلَوَٰتِ وَٱلصَّلَوٰةِ ٱلْوُسْطَىٰ﴾ [البقرة: ٢٣٨]، قالت: أكتب العصر[١٢].

---

(١) في [هـ]: (فرصة).

(٢) في [هـ]: (فرض).

(٣) في [أ، ب، ك، ز]: (أو).

(٤) في [أ، ب، ك، ز]: (أو).

(٥) في [أ، ب، ك، ز]: (أو).

(٦) صحيح، يحيى ثقة على الأرجح، أخرجه أحمد (١١٣٢)، ومسلم (٦٢٧).

(٧) في [أ، ك، ز]: (صلاة).

(٨) مرسل.

(٩) في [ب، هـ]: (أخبر).

(١٠) سقط من: [أ، ب، ز، ك].

(١١) مجهول.

(١٢) صحيح.

٨٨٣٠- **حدثنا** زيد بن (حباب)[١] عن معاوية بن صالح قال: أخبرني موسى بن (يزيد)[٢] قال: سألت أبا أمامة عن الصلاة الوسطى فقال: لا أحسبها إلا الصبح[٣].

٨٨٣١- **حدثنا** أبوداود الطيالسي عن ابن أبي ذئب عن الزبرقان عن زهرة قال: كنا جلوساً في المسجد مع زيد بن ثابت (فسئل)[٤] عن الصلاة الوسطى فقال: هي الظهر، فمر أسامة (فسئل)[٥] فقال: هي الظهر كان رسول الله ﷺ يصليها بالهجير[٦].

٨٨٣٢- **حدثنا** هشيم قال: أخبرنا عوف عن أبي رجاء عن ابن عباس قال: هي صلاة الفجر[٧].

---

(١) في [ص]: (حبان).

(٢) في [ب]: (زيد)، و(برنقي) في: [ك]، وهو موسى بن يزيد بن موهب أبوعبدالرحمن الأملوكي، كما رواه ابن أبي حاتم في تفسيره (٢٣٧٦)، وسبق ١٤٣/٢ و٢٢٧، وروايات أخرى له، وله ترجمة في التاريخ الكبير ٢٩٧/٧، والجرح والتعديل ١٦٨/٨، والأسامي لأحمد (٢٨٣)، والكنى لمسلم ٥١٨/١، والثقات لابن حبان ٤٠٥/٥، وسماه في مسند الشاميين ١٦١/٣، (القاسم أبوعبدالرحمن).

(٣) مجهول؛ لجهالة موسى بن يزيد.

(٤) في [هـ]: (فسأل).

(٥) في [هـ]: (فسأل).

(٦) مجهول؛ لجهالة زهرة، أخرجه أحمد (٢١٧٩٢)، وابن ماجه (٧٩٥)، والنسائي في الكبرى (٣٥٦)، والطيالسي (٦٢٨)، والبخاري في التاريخ ٤٣٤/٣، والبزار (٢٦١٨)، والطحاوي ١٦٧/١، والطبراني (٤٠٨)، والبيهقي ٤٥٨/١، والضياء (١٣١٢).

(٧) صحيح.

٨٨٣٣- **حدثنا** هشيم قال: أنا (عبدالحميد)[١] بن جعفر عمن حدثه عن (منظور)[٢] بن أبي ثعلبة عن زيد بن ثابت [قال: هي الظهر[٣].

٨٨٣٤- **حدثنا** هشيم قال: أنا العوام عن الأنصاري عن زيد بن ثابت][٤] أنه كان يقول ذلك[٥].

٨٨٣٥- **حدثنا** وكيع قال: حدثنا[٦] محمد بن عمرو عن القاسم عن عائشة قالت: (الصلاة)[٧] الوسطى صلاة العصر[٨].

٨٨٣٦- **حدثنا** أبوداود عن محمد بن طلحة عن (زبيد)[٩] عن مرة عن عبدالله قال: هي العصر[١٠].

٨٨٣٧- **حدثنا** وكيع قال: ثنا سفيان عن عاصم عن ((زر)[١١] بن)[١٢] حبيش

---

(١) في [ك، ص، ز]: (عبدالمجيد).

(٢) في [أ]: (سطور).

(٣) مجهول؛ لجهالة منظور والرجل المبهم.

(٤) سقط ما بين المعكوفين من: [ك].

(٥) مجهول؛ لجهالة الأنصاري.

(٦) في [س]: زيادة (أبي عن)، وهذه الزيادة في تفسير ابن جرير ٢/٥٥٥، وانظر: الكنى للدولابي ٢/٦١٣.

(٧) في [أ، ب، ز، ك]: (صلاة).

(٨) ضعيف؛ محمد بن عمرو هو أبوسهل الأنصاري الواقفي ضعيف.

(٩) في [أ، ك، هـ]: (زبير).

(١٠) صحيح.

(١١) في [أ]: (ذر).

(١٢) في [ص]: (رزين).

أن عبيدة سأل (علياً)[١] عن الصلاة الوسطى فذكر عن النبي ﷺ نحو هذا الحديث[٢].

٨٨٣٨- **حدثنا** وكيع قال: ثنا سفيان عن أبي إسحاق عن الحارث عن علي قال: الصلاة الوسطى صلاة العصر[٣].

٨٨٣٩- **حدثنا** وكيع قال حدثنا شعبة عن أبي إسحاق عن (عمير)[٤] بن (تميم)[٥]
٥٠٥/٢ قال: سمعت ابن عباس يقول: ﴿حَـٰفِظُواْ عَلَى ٱلصَّلَوَٰتِ وَٱلصَّلَوٰةِ ٱلْوُسْطَىٰ﴾/ صلاة العصر[٦].

٨٨٤٠- **حدثنا** ابن عيينة عن مسعر عن سلمة عن أبي الأحوص عن علي قال: هي التي (فرط)[٧] فيها بن داود وهي العصر[٨].

---

(١) في [ز]: (علينا).

(٢) ضعيف؛ لضعف رواية عاصم عن زر، أخرجه أحمد (٩٩٠)، والنسائي في الكبرى (٣٦٠)، وعبدالرزاق (٢١٩٢)، وأبويعلى (٢٩٠)، والطحاوي (١/١٧٤)، والبيهقي ١/٤٦٠، وأصله عند مسلم (٦٢٧).

(٣) ضعيف؛ لضعف الحارث.

(٤) في [أ]: (عمر).

(٥) في [ز]: (فهيم)، وفي [ص]: (سعيد)، وفي [أ، هـ]: (نعيم)، وهو أبوهلال عمير بن تميم - وقيل: قميم - بن بريم التغلبي أبوهلال الكوفي، انظر ترجمته في: التاريخ الكبير ٦/٥٣٦، الجرح والتعديل ٦/٣٧٨، الكنى للدولابي ٢/٨٩٠ و٣/١١٤٨، الثقات ٥/٢٥٤، طبقات ابن سعد ٦/٢٢٠ و٣٠٠، المقتنى للذهبي ٢/١٢٧، المخزون للأزدي ١/١٠٤، وعلل الدارقطني ٣/٢٤٢، والإصابة ٣/٣٤٣، والاستيعاب ٢/٧٠٤، ومعجم الصحابة لابن قانع ١/٣٣٩، وانظر الأثر في المحلى ٤/٢٥٤.

(٦) مجهول؛ لجهالة عمير.

(٧) في [أ]: (فرظ).

(٨) صحيح.

٨٨٤١- **حدثنا** أبوالأحوص عن أبي إسحاق عن الحارث عن علي قال: الصلاة الوسطى التي فرط فيها سليمان صلاة العصر[١].

٨٨٤٢- **حدثنا** ابن فضيل عن عاصم عن ابن سيرين قال: (سئل)[٢] شريح عن الصلاة الوسطى فقال: [حافظوا عليها (تصيبوها)[٣].

٨٨٤٣- **حدثنا** جعفر بن عون عن أبي حيان عن أبيه عن ربيع (بن)[٤] (خثيم)[٥]: سئل عن الصلاة الوسطى؟ فقال][٦]: هي واحدة منهن، فحافظوا عليها.

٨٨٤٤- **حدثنا** هشيم قال: أخبرنا أبوبشر عن سعيد بن جبير قال: هي العصر.

٨٨٤٥- **حدثنا** يزيد بن هارون عن عبدالملك عن عطاء عن عبيد بن عمير أنه كان يقول: ﴿حَٰفِظُواْ عَلَى ٱلصَّلَوَٰتِ وَٱلصَّلَوٰةِ ٱلْوُسْطَىٰ﴾ (وصلاة)[٧] العصر.

٨٨٤٦- قال: وكان عطاء يرى أن الصلاة الوسطى صلاة الغداة.

٨٨٤٧- **حدثنا** شبابة قال: ثنا شعبة قال: ثنا (حيان)[٨] الأزدي (قال

---

(١) ضعيف؛ لضعف الحارث.

(٢) سقط من: [أ].

(٣) في [أ]: (تصبوها).

(٤) في [ز]: (عن).

(٥) في [أ]: (خيثم).

(٦) سقط ما بين المعكوفين من: [هـ].

(٧) في [ص، هـ]: (صلاة).

(٨) في [أ، ص، ك]: (حبان)، وانظر: الدر المنثور (١/٧١٩)، الجرح والتعديل (٣/٢٤٤)، تصحيفات المحدثين (٢/٤٦٦).

سمعت)[١] ابن (عمر وسئل)[٢] عن الصلاة الوسطى وقيل له إن أبا هريرة يقول: هي العصر فقال: إن أبا هريرة يكثر، ابن (عمر)[٣] يقول: هي الصبح[٤].

٨٨٤٨- **حدثنا** وكيع عن شعبة عن سعد بن إبراهيم عن حفص (بن)[٥] عاصم عن زيد بن ثابت[٦].

٨٨٤٩- وعن قتادة عن سعيد بن المسيب عن ابن عمر عن زيد بن ثابت قال: الصلاة الوسطى صلاة الظهر[٧].

٨٨٥٠- **حدثنا** أبوداود عن عبدالرحمن الخياط قال: سمعت عكرمة يقول: هي الظهر قبلها (صلاتان)[٨] وبعدها (صلاتان)[٩].

٨٨٥١- **حدثنا** أبوداود عن حبيب (عن)[١٠] عمرو بن هرم عن جابر بن زيد قال: هي الصبح.

٨٨٥٢- **حدثنا** يعلى بن عبيد عن جويبر عن الضحاك قال: الصلاة الوسطى صلاة العصر.

---

(١) تكررت في: [ب].

(٢) في [هـ]: (عمرو سئل).

(٣) في [ب، ز]: (عمير).

(٤) صحيح.

(٥) في [أ، هـ، ز، ك]: (عن).

(٦) صحيح، أخرجه النسائي في الكبرى (٣٦٣)، وعبدالرزاق (٢١٩٨)، وابن جرير في التفسير (٥٦١/٢)، والبيهقي (٤٥٩/١).

(٧) صحيح، وانظر ما قبله.

(٨) في [أ، ب، ك]: (صلاتين).

(٩) في [أ، ب، ك]: (صلاتين).

(١٠) في [ص]: (بن).

٨٨٥٣- **حدثنا** شبابة عن ورقاء عن بن أبي نجيح عن مجاهد ﴿حَـٰفِظُواْ عَلَى ٱلصَّلَوَٰتِ وَٱلصَّلَوٰةِ ٱلْوُسْطَىٰ﴾ الصبح.

٨٨٥٤- **[حدثنا** عفان قال: ثنا همام قال: ثنا قتادة عن الحسن عن سمرة (بن جندب)[١] عن النبي ﷺ قال/: «**(صلاة)**[٢] **الوسطى صلاة العصر]**[٣]»[٤]. ٥٠٦/٢

٨٨٥٥- **[حدثنا** عفان قال: ثنا (وهيب)[٥] قال: ثنا خالد عن أبي قلابة عن أبي المهلب عن أبي بن كعب قال: الصلاة الوسطى صلاة العصر]**[٦][٧]**.

٨٨٥٦- **[حدثنا** سهل بن يوسف عن التيمي عن أبي صالح عن أبي هريرة قال: (الصلاة)[٨] الوسطى صلاة العصر]**[٩][١٠]**.

٨٨٥٧- **حدثنا** سهل بن يوسف عن التيمي عن قتادة عن أبي أيوب عن عائشة قالت: (صلاة)[١١] الوسطى صلاة العصر[١٢].

---

(١) سقط من: [أ، ص، ز، ك].

(٢) في [ص، هـ]: (الصلاة).

(٣) تكرر الحديث في: [ز، ك].

(٤) منقطع حكماً؛ الحسن مدلس، وروايته عن سمرة لأهل العلم فيها كلام، أخرجه أحمد (٢٠٢٥٥)، والترمذي ١٨٢ و٢٩٨٣، وابن جرير في التفسير ٥٦٠/٢، والطحاوي ١٧٤/١، والطبراني (٦٨٢٥)، والبيهقي ٤٦٠/١.

(٥) في [أ، ز، ك، هـ]: (وهب).

(٦) تكرر الحديث في: [ز، ك].

(٧) صحيح.

(٨) سقط من: [أ]، وفي [ب، ك]: (صلاة).

(٩) سقط الخبر من: [ز، ص].

(١٠) صحيح.

(١١) في [ص، هـ]: (الصلاة).

(١٢) صحيح.

٨٨٥٨- **حدثنا** الفضل بن دكين عن محمد بن طلحة عن زبيد عن مرة عن عبدالله عن النبي ﷺ قال: **«هي العصر»**[١].

٨٨٥٩- **حدثنا** وكيع عن (قرة)[٢] قال: ثنا أبو رجاء قال: صليت مع ابن عباس الصبح في مسجد البصرة فقال: هذه الصلاة الوسطى[٣].

٨٨٦٠- **حدثنا** عبدالعزيز بن محمد الدراوردي عن زيد بن أسلم قال: (سمعت)[٤] ابن عمر يقول: الوسطى صلاة الصبح[٥].

* * *

[٣٣٦] باب مسألة في الصلاة

٨٨٦١- **حدثنا** أبوبكر قال: سمعت وكيعاً يقول قال: سفيان في رجل زالت الشمس وهو في الحضر ثم خرج إلى السفر كيف يصلي؟ قال: إن كان في وقت الظهر صلى ركعتين.

٨٨٦٢- وقال حسن بن صالح: إذا زالت (له)[٦] الشمس ها هنا صلى في السفر أربعاً.

٨٨٦٣- قال وقال سفيان في مسافر دخل مع مقيم فصلى معه ركعة ثم رأى شيئا فتكلم فصلى الإمام فقال: يعيد المسافر ركعتين ثم (يرجع)[٧] إلى الأصل الذي كان عليه.

---

(١) صحيح، أخرجه مسلم (٦٢٨)، وأحمد (٤٣٦٥).

(٢) في [ص]: (مرة).

(٣) صحيح.

(٤) تكررت في: [ك].

(٥) صحيح.

(٦) سقط من: [أ، ط، هـ].

(٧) في [أ، هـ]: (رجع).

٨٨٦٤- وقال الحسن بن صالح يصلي أربعا لأنه قد أوجبها (على)[١] نفسه.

٨٨٦٥- **حدثنا** أبو بكر قال: ثنا وكيع قال: سمعت سفيان يقول: في رجل دخل مع الإمام يوم الجمعة فرعف فذهب فتوضأ ثم جاء وقد صلى الإمام/ ولم ٥٠٧/٢ يتكلم الرجل قال سفيان: يصلي صلاة الإمام ركعتين.

٨٨٦٦- وقال (الحسن)[٢] بن صالح: يصلي أربعاً إلا أن يكون قد صلى معه ركعة.

* * *

[٣٣٧] الصلاة على النبي ﷺ كيف هي

٨٨٦٧- **حدثنا** أبوبكر قال: حدثنا وكيع عن مسعر (عن الحكم)[٣] (عن)[٤] ابن أبي ليلى عن كعب بن عجرة قال: قلنا يا رسول الله قد علمنا السلام عليك فكيف الصلاة عليك؟ قال: **«قولوا اللهم صل على محمد وعلى آل محمد كما (صليت)[٥] على إبراهيم وآل إبراهيم إنك حميد مجيد، وبارك على محمد وعلى آل محمد كما باركت على إبراهيم وآل إبراهيم إنك حميد مجيد»**[٦].

٨٨٦٨- **حدثنا** أبوبكر قال: حدثنا ابن فضيل عن يزيد بن أبي زياد عن عبدالرحمن بن أبي ليلى عن كعب بن عجرة عن النبي ﷺ (بنحوه)[٧][٨].

---

(١) في [أ، ب، ز، ك]: (في).

(٢) في [أ، ب، ز، ك]: (حسن).

(٣) سقط من: [أ].

(٤) سقط من: [ص].

(٥) في [أ]: (باركت).

(٦) صحيح، أخرجه البخاري (٤٧٩٧)، ومسلم (٤٠٦).

(٧) في [ص]: (بمثله).

(٨) ضعيف؛ لضعف يزيد، أخرجه أحمد (١٨١٣٣)، وانظر ما قبله.

٨٨٦٩- **حدثنا** خالد بن مخلد عن عبدالله بن جعفر عن يزيد بن (الهاد)[١] عن عبدالله (بن (خباب)[٢])[٣] عن أبي سعيد الخدري قال: قلنا يا رسول الله هذا السلام عليك قد عرفناه فكيف الصلاة؟ قال: **«قولوا اللهم صل على محمد عبدك ورسولك كما صليت على إبراهيم[٤] وبارك على محمد كما باركت على[٥] إبراهيم»**[٦].

٨٨٧٠- **حدثنا** محمد بن بشر عن مجمع بن يحيى عن عثمان[٧] بن موهب عن موسى بن طلحة عن أبيه قال: قلنا يا رسول الله قد علمنا السلام عليك فكيف الصلاة؟ قال: **«قولوا اللهم صل على محمد وعلى آل محمد كما صليت على إبراهيم وآل إبراهيم إنك حميد مجيد، (وبارك على محمد وعلى آل محمد كما باركت على إبراهيم وعلى آل إبراهيم إنك حميد مجيد)[٨]»**[٩].

٨٨٧١- **حدثنا** أحمد بن عبدالله[١٠] قال: حدثنا زهير قال: ثنا محمد بن إسحاق قال: حدثني محمد بن إبراهيم بن الحارث عن محمد بن عبدالله بن زيد عن عقبة بن عمرو قال: أتى رسول الله ﷺ رجل حتى جلس بين يديه فقال: يا رسول الله أما

---

(١) في [أ، ب، ز، ك]: (الهادي).

(٢) في [ز، ك]: (خباب)، وفي [أ، ب، هـ]: (حباب)، وفي [ص]: (حبان).

(٣) تكررت في: [ك].

(٤) في [أ] زيادة: (وبارك على إبراهيم).

(٥) في [ك] زيادة: (آل).

(٦) حسن؛ خالد صدوق، أخرجه البخاري (٤٧٩٨)، وأحمد (١١٤٣٣).

(٧) في [ص]: زيادة (عن يحي).

(٨) سقط من: [هـ].

(٩) صحيح، مجمع ثقة، أخرجه أحمد (١٣٩٦)، والنسائي (٤٨/٣)، وأبويعلى (٦٥٢)، والشاشي (٣)، والبزار (٩٤١).

(١٠) في [ب]: زيادة (ابن زيد).

السلام عليك فقد/ علمناه وأما الصلاة فأخبرنا بها كيف نصلي عليك؟ قال: ٥٠٨/٢
فصمت رسول الله ﷺ حتى وددنا أن الرجل الذي سأله لم يسأله ثم قال: **«إذا صليتم علي فقولوا: اللهم صل على محمد النبي الأمي وعلى آل محمد، كما [صليت على إبراهيم، وعلى آل إبراهيم وبارك على محمد النبي الأمي وعلى آل محمد]**[1] **كما باركت على إبراهيم وعلى آل إبرهيم إنك حميد مجيد»**[2].

٨٨٧٢- **حدثنا** هشيم قال أخبرنا يونس ومنصور وعوف عن الحسن قالوا: يا رسول الله قد علمنا السلام عليك فكيف الصلاة؟ قال: **«قولوا اللهم أجعل صلواتك وبركاتك على (آل)**[3] **محمد كما جعلتها على آل إبراهيم إنك حميد مجيد»**[4].

* * *

[٣٣٨] من كان إذا سلم أقبل على القوم بوجهه[5]

٨٨٧٣- **حدثنا** أبوبكر قال: ثنا هشيم قال: أخبرنا مغيرة عن إبراهيم أنه كان إذا سلم أقبل علينا بوجهه وهو يهلل يقول لا إله إلا الله وحده لا شريك له.

٨٨٧٤- **حدثنا** وكيع عن أبي عاصم الثقفي عن قيس بن مسلم عن طارق بن شهاب قال: صلى بنا علي العصر فلما سلم أقبل علينا بوجهه[6].

---

(١) سقط ما بين المعكوفين من: [أ، ب].

(٢) حسن؛ ابن إسحاق صدوق، أخرجه مسلم (٤٠٥)، وأحمد (١٧٠٧٢).

(٣) سقط من: [هـ].

(٤) مرسل.

(٥) قال الفقهاء: يستحب للإمام بعد سلامه أن ينصرف بوجهه للمأمومين، وقال أحمد: إن كان معه نساء استحب له أن يثبت بقدر ما يرى أنهن انصرفن.

(٦) صحيح.

[٣٣٩] من كان إذا قرأ: ﴿سَبِّحِ ٱسْمَ رَبِّكَ ٱلْأَعْلَى﴾ قال: سبحان ربي الأعلى[١]

٨٨٧٥- **حدثنا** أبوبكر قال: ثنا وكيع عن مسعر عن عمير بن سعيد قال: سمعت أبا موسى قرأ في الجمعة بـ﴿سَبِّحِ ٱسْمَ رَبِّكَ ٱلْأَعْلَى﴾ فقال: سبحان ربي الأعلى[٢].

٨٨٧٦- [**حدثنا** عبدة بن سليمان عن مسعر عن عمير بن سعيد قال: صليت مع أبي موسى الجمعة فقرأ بـ﴿سَبِّحِ ٱسْمَ رَبِّكَ (ٱلْأَعْلَى)[٣]﴾، فقال: سبحان ربي الأعلى][٤] وهو في الصلاة[٥].

٨٨٧٧- **حدثنا** عبدة ووكيع عن سفيان عن السدي عن عبد خير أن علياً قرأ: ﴿سَبِّحِ ٱسْمَ رَبِّكَ ٱلْأَعْلَى﴾ فقال: سبحان ربي الأعلى قال: عبده/وهو في الصلاة[٦]. ٥٠٩/٢

٨٨٧٨- حدثنا عبدة عن هشام قال: سمعت ابن الزبير يقرأ: بـ﴿سَبِّحِ ٱسْمَ رَبِّكَ ٱلْأَعْلَى﴾ فقال[٧]: سبحان ربي الأعلى [وهو في الصلاة[٨].

---

(١) قال الشافعي: يستحب له ذلك وقال أحمد: يجوز له.

(٢) صحيح.

(٣) تكرر في: [ب].

(٤) سقط ما بين المعكوفين من: [ص].

(٥) صحيح.

(٦) حسن؛ السدي صدوق.

(٧) في [ز] زيادة: (عبده).

(٨) صحيح.

٨٨٧٩- **حدثنا** وكيع عن هشام قال: سمعت ابن الزبير يقرأ بـ﴿سَبِّحِ ٱسْمَ رَبِّكَ ٱلْأَعْلَى﴾ فقال: سبحان ربي الأعلى[(١)(٢)].

٨٨٨٠- **حدثنا** وكيع عن أبيه عن أبي إسحاق عن سعيد بن جبير عن ابن عباس أنه قرأ: ﴿سَبِّحِ ٱسْمَ رَبِّكَ ٱلْأَعْلَى﴾ فقال: سبحان ربي الأعلى[(٣)].

٨٨٨١- **حدثنا** وكيع عن حماد[(٤)] بن نجيح عن أبي المتوكل عن ابن الزبير مثله[(٥)].

٨٨٨٢- **حدثنا** محمد بن بشر قال: ثنا عبدالله بن الوليد عن عبيد بن الحسن (قال): كان[(٦)] عروة بن المغيرة إذا أم الناس ها هنا فقرأ: ﴿سَبِّحِ ٱسْمَ رَبِّكَ ٱلْأَعْلَى﴾، قال: سبحان ربي الأعلى.

٨٨٨٣- **حدثنا** يزيد بن هارون عن الأصبغ بن زيد عن القاسم بن أبي أيوب عن سعيد (بن)[(٧)] جبير أنه كان إذا قرأ: ﴿سَبِّحِ ٱسْمَ رَبِّكَ ٱلْأَعْلَى﴾ (سبح اسم ربك الأعلى) قال: سبحان ربي الأعلى.

٨٨٨٤- **حدثنا** أبوأسامة عن الجريري عن أبي نضرة عن (عمر أنه)[(٨)] كان إذا

---

(١) سقط ما بين المعكوفتين من: [أ، هـ].

(٢) صحيح.

(٣) صحيح.

(٤) في [هـ] زيادة: (عن).

(٥) صحيح.

(٦) سقط من: [هـ].

(٧) سقط من: [ص].

(٨) في [أ، ك، ز]: (عمر أنه)، وفي [هـ، ب، ط]: (عمران)؛ وأبونضرة يروي عن عمران ولا يروي عن عمر.

قرأ: ﴿(سَبِّحِ)[١] ٱسْمَ رَبِّكَ ٱلْأَعْلَى﴾ قال: سبحان ربي الأعلى[٢].

* * *

[٣٤٠] في الرجل يدرك مع الإمام ركعة[٣]

٨٨٨٥- **حدثنا** أبوبكر قال: ثنا إسحاق بن منصور قال: ثنا محمد بن مسلم عن عمرو بن دينار عن (عطاء)[٤] قال: إذا كان لك وتر وللإمام شفع فلا تشهد.

٨٨٨٦- **حدثنا** إسحاق بن منصور قال: ثنا محمد بن مسلم عن يحيى بن سعيد عن ابن شهاب قال: يتشهد.

٨٨٨٧- **حدثنا** ابن مبارك عن هشام عن الحسن في الرجل يدرك ركعة (مع)[٥] الإمام قال: يتشهد.

٨٨٨٨- **حدثنا** ابن مهدي عن محمد بن مسلم عن عمرو بن دينار عن عطاء في الرجل يدرك مع الإمام وتراً (من)[٦] الصلاة قال: لا يتشهد.

٨٨٨٩- وقال عمرو بن دينار: (أنا)[٧] أرى ذلك.

٨٨٩٠- **حدثنا** ابن مهدي عن مالك بن أنس قال: سألت نافعاً وابن شهاب عن الرجل يسبق بركعة فيجلس مع الإمام قالا: يتشهد./ ٥١٠/٢

---

(١) في [ز]: بـ(سبح).

(٢) منقطع؛ أبونضرة لم يسمع من عمر.

(٣) في مذاهب الأئمة قولان في هذه المسألة، والمشهور عن مذهب أبي حنيفة ومالك وأحمد أن ما أدركه آخر صلاته، والمشهور من مذهب الشافعي أنه أول صلاته.

(٤) في [أ]: (غطاء).

(٥) سقط من: [أ].

(٦) في [أ، هـ]: (في).

(٧) في [أ، ب، ك، ز]: (وأنا).

[٣٤١] من كان يكره إذا أكل بصلاً أو ثوما أن يحضر المسجد[١]

٨٨٩١- **حدثنا** أبوبكر قال: ثنا وكيع قال: ثنا ابن أبي ليلى عن عطاء عن جابر قال: قال رسول الله ﷺ: **«من أكل من هذه البقلة الخبيثة فلا يقربن مسجدنا أو المسجد»**[٢].

٨٨٩٢- **حدثنا** عبدالله بن نمير قال: ثنا عبيدالله بن عمر عن نافع عن ابن عمر قال: قال رسول الله ﷺ: **«من أكل[٣] هذه البقلة فلا يقربن المسجد حتى يذهب ريحها»**، يعني الثوم[٤].

٨٨٩٣- **حدثنا** الفضل بن دكين عن الحكم بن (عطية)[٥] عن أبي (الرباب)[٦] عن معقل بن يسار قال: سمعته يقول كنا مع النبي ﷺ فقال: **«من أكل من هذه الشجرة فلا يقربن مصلاّنا»**، يعني الثوم[٧].

٨٨٩٤- **حدثنا** وكيع قال: ثنا سليمان بن المغيرة عن حميد بن هلال العدوي عن أبي بردة عن المغيرة بن شعبة قال: أكلت ثوما ثم أتيت مصلى النبي ﷺ فوجدته

---

(١) قال الجمهور: يكره أكل الثوم والبصل ويكره عند أكلها حضور المسجد، وقال بعض الشافعية والحنابلة: يحرم على من لزمته الصلاة مع جماعة المسلمين الأكل منهما.

(٢) ضعيف، وأخرجه البخاري (٨٥٤)، ومسلم (٥٦٤).

(٣) في [أ]: زيادة (من).

(٤) صحيح، أخرجه البخاري (٨٥٣)، ومسلم (٥٦١)،

(٥) نقل الخطيب في الموضح عن أحمد أن صوابه (ابن طهمان).

(٦) في [ص]: (الزيات).

(٧) مجهول؛ لجهالة أبي الرباب، أخرجه أحمد (٢٠٣٠٢)، البخاري في الكنى من تاريخه ص٣٠، ويعقوب في المعرفة ١/٣١٠، والطبراني ٢٠/ (٥٢٠)، والخطيب في الموضح ١/٢١٥، والروياني (١٣٠٥).

قد سبقني بركعة، فلما قمت أقضي وجد ريح الثوم فقال: **«من أكل من هذه البقلة فلا يقربن مسجدنا[١] حتى يذهب ريحها»**، قال: مغيرة فلما قضيت الصلاة أتيته، فقلت: يا رسول الله (إن لي عذرا فناولني)[٢] يدك، قال: فوجدته والله سهلا فناولني يده (فأدخلتها)[٣] (في كمي)[٤] إلى صدري فوجده (معصوبا)[٥] فقال: **«إن لك عذراً»**[٦].

٨٨٩٥- **حدثنا** وكيع قال: ثنا (يونس)[٧] (عن)[٨] أبي إسحاق عن عمير بن (قميم)[٩] (التغلبي)[١٠] عن شريك بن حنبل العبسي قال: قال رسول الله ﷺ: **«من أكل[١١] هذه البقلة الخبيثة فلا يقربن مسجدنا»**، يعني الثوم[١٢].

---

(١) في [ك] زيادة: (هذا).

(٢) في [هـ]: (هل لك أن تعطي).

(٣) في [ز]: (فأدخلها).

(٤) سقط من: [هـ].

(٥) في [ب]: (مغصوباً).

(٦) صحيح، أخرجه أحمد (١٨٢٠٥)، وأبوداود (٣٨٢٦)، وابن خزيمة (١٦٧٢)، وابن حبان (٢٠٩٥)، والطحاوي (٤/٢٣٨)، والطبراني ٢٠/ (١٠٠٣)، والبيهقي ٣/٧٧، وسيأتي ٨/١١٤.

(٧) سقط من: [أ].

(٨) في [أ، ب، ز، ك]: (ابن).

(٩) في [أ، ص، هـ]: (فهيم)، وفي [س، ط]: (تميم)، وانظر: الجرح والتعديل ٦/٣٧٦، وتكملة الإكمال ١/٤٦٩.

(١٠) في [أ، ك، ص]: (الثعلبي)، وفي [ب]: (الثغلبي)، وانظر ما تقدم (٨٨٢٤).

(١١) في [أ]: زيادة (من).

(١٢) مجهول مرسل؛ لجهالة عمير، وشريك ليس صحابياً، أخرجه ابن نافع ١/٣٩٩، وقد روي عن شريك عن علي مرفوعاً أخرجه أبوداود (٣٨٢٨)، والترمذي (١٨٠٨)، والبزار (٨٠٥)، والبيهقي ٣/٧٨، والطحاوي ٤/٢٣٨.

٨٨٩٦- **حدثنا** ابن علية عن ابن أبي عروبة عن قتادة عن سالم بن أبي الجعد (الغطفاني)[١] عن معدان بن أبي طلحة اليعمري أن عمر بن الخطاب قام يوم جمعة خطيبا، أو خطبنا يوم جمعة فقال: يا أيها الناس/ إنكم تأكلون شجرتين لا أراهما ٢/١١١ إلا خبيثتين: هذا الثوم (وهذا)[٢] البصل، لقد كنت أرى الرجل على عهد رسول الله ﷺ يوجد ريحه منه، فيؤخذ بيده حتى يخرج (به)[٣] إلى البقيع، فمن كان آكلهما لا بد[٤] (فليمتهما)[٥] طبخا[٦].

٨٨٩٧- **حدثنا** ابن (عيينة)[٧] عن عبيدالله بن أبي يزيد عن أبيه عن أم أيوب قالت: صنعت لرسول الله ﷺ طعاما فيه بعض البقول فلم يأكل منه وقال: **«إني أكره أن أؤذي صاحبي»**[٨].

* * *

---

(١) في [ك]: (العطقاني).

(٢) سقط من: [ب].

(٣) سقط من: [أ، ص].

(٤) في [هـ]: زيادة (له).

(٥) في [ب]: (فليمتها).

(٦) صحيح، أخرجه مسلم (٥٦٧)، وأحمد (٨٩).

(٧) في [ص]: (علية).

(٨) حسن، أبويزيد وثقة العجلي وابن حبان وصحح حديثه الترمذي، أخرجه أحمد (٢٧٤٤٢)، وابن ماجه (٣٣٦٤)، والترمذي (١٨١٠)، وابن خزيمة (١٦٧١)، وابن حبان (٢٠٩٣)، والطبراني ٢٥/ (٣٢٩)، والدارمي (٢٠٥٤)، والحميدي (٣٣٩)، وابن أبي عاصم في الآحاد والطحاوي ٢٣٩/٤، وابن الأثير في أسد الغابة ٣٠٤/٧.

[٣٤٢] في ليلة القدر (و)[١] أي ليلة هي[٢]؟

٨٨٩٨- **حدثنا** أبوبكر قال: حدثنا وكيع عن هشام بن عروة عن أبيه عن عائشة قالت: (كان)[٣] رسول الله ﷺ (يقول)[٤]: **«تحروا ليلة القدر في العشر الأواخر من شهر رمضان»**[٥].

٨٨٩٩- **حدثنا** وكيع قال: ثنا[٦] عيينة بن عبدالرحمن عن أبيه عن أبي بكرة قال: سمعت رسول الله ﷺ يقول: **«ألتمسوا ليلة القدر في العشر الأواخر من شهر رمضان لتسع بقين أو لسبع (بقين)[٧] أو لخمس[٨] (بقين)[٩] أو (لثلاث)[١٠] أو لآخر ليلة»**[١١].

---

(١) سقط من: [أ، ب، ز، ك].

(٢) قال الحنفية: ليلة القدر في كل رمضان، وقال مالك والشافعي وأحمد: تنتقل في العشر الأواخر من رمضان، قال الشافعي: أرجاها ليلة إحدى وعشرين، قال أحمد: أرجاها ليلة سبع وعشرين.

(٣) في [ز، ك]: (قال).

(٤) سقط من: [ز، ك].

(٥) صحيح، أخرجه البخاري (٢٠٢٠)، ومسلم (١١٦٩).

(٦) في [ب، هـ]: زيادة (ابن).

(٧) سقط من: [ز، ص، ك].

(٨) سقط من: [أ، ب].

(٩) سقط من: [ز، ص، ك].

(١٠) في [هـ]: (ثلاث).

(١١) صحيح، أخرجه أحمد (٢٠٣٧٦)، والترمذي (٧٩٤)، والنسائي في الكبرى (٣٤٠٣)، وابن خزيمة (٢١٧٥)، وابن حبان (٣٦٨٦)، والحاكم (١/٤٣٨)، والطيالسي (٨٨١)، والبزار (٣٦٨١)، والبيهقي في شعب الإيمان (٣٦٨١)، والبغوي في التفسير (٤/٥١٠).

٨٩٠٠- **حدثنا** وكيع قال: ثنا سفيان عن عبدالله بن دينار عن (ابن)[١] عمر قال: قال رسول الله ﷺ: **«تحروا ليلة القدر في العشر الأواخر من شهر رمضان»**[٢].

٨٩٠١- **حدثنا** أبوبكر قال: ثنا علي بن مسهر عن الشيباني عن جبلة ومحارب عن ابن عمر قال: قال رسول الله ﷺ: **«تحينوا ليلة القدر في العشر الأواخر من شهر رمضان»**[٣].

٨٩٠٢- **حدثنا** أبوبكر قال: ثنا وكيع قال ثنا سفيان عن الأوزاعي عن مرثد بن أبي مرثد عن أبيه قال: كنت مع أبي ذر (عند)[٤] الجمرة الوسطى، فسألته عن ليلة القدر فقال: كان أسأل الناس عنها رسول الله ﷺ/ (أنا قلت: يا رسول الله)[٥] ليلة ٥١٢/٢
القدر كانت تكون على عهد الأنبياء فإذا ذهبوا رفعت قال: **«لا، ولكن تكون إلى يوم القيامة»**، قال: قلت يا رسول الله فأخبرنا بها قال: **«لو أذن لي فيها لأخبرتكم ولكن ألتمسوها (إحدى السبعين)[٦] ثم لا تسألني عنها بعد مقامي أو مقامك هذا»**، ثم أخذ في حديث فلما انبسط قلت يا رسول الله أقسمت عليك إلا حدثتني بها قال أبو ذر: فغضب علي غضبة لم يغضب علي قبلها ولا بعدها مثلها[٧].

---

(١) سقط من: [ب].

(٢) صحيح، أخرجه البخاري (٢٠١٥)، ومسلم (١١٦٥).

(٣) صحيح، أخرجه مسلم (١١٦٥)، وأحمد (٤٥٤٧)، وأصله عند البخاري (٢٠١٥).

(٤) في [هـ]: (عن).

(٥) سقط من: [س، ط، هـ].

(٦) في [ز، ك]: (أحد السبعين)، وفي [أ، ب]: (آخر السبعين)، وفي [ص، هـ]: (آخر السبع)، وعند ابن حبان (إحدى السبعين)، وفي كتاب الصيام من المصنف ٧٤/٣: (إحدى السبعين).

(٧) مجهول؛ لجهالة أبي مرثد، أخرجه أحمد (٢١٤٩٩)، والنسائي في الكبرى (٣٤٢٧)، وابن حبان (٣٦٨٣)، وابن خزيمة (٢١٦٩)، والحاكم ٣٠٦/١ و٥٧٨/٢، والبزار (٤٠٦٧)، وابن عبدالبر في التمهيد ٢١٢/٢، والبيهقي ٣٠٧/٤، وإسحاق ومسدد كما في المطالب (١١١٧)، وابن عبدالبر في التمهيد ٢١٣/٢، والبيهقي ٣٠٧/٤، ونسبه في مجمع الزوائد ١٧٧/٣، للطبراني في الأوسط والكبير.

٨٩٠٣- **حدثنا** أبوالأحوص عن أبي (يعفور)[١] عن أبي الصلت عن أبي عقرب الأسدي قال: أتينا ابن مسعود في داره فوجدناه فوق البيت فسمعناه يقول قبل أن ينزل: صدق الله ورسوله، فقلنا له سمعناك تقول قبل أن تنزل صدق الله ورسوله فقال: (إن)[٢] ليلة القدر في السبع من النصف الآخر وذلك أن الشمس تطلع يؤمئذ بيضاء لا شعاع لها فنظرت إلى الشمس فرأيتها كما (حدثت)[٣] فكبرت[٤].

٨٩٠٤- **حدثنا** أبوالأحوص عن سماك عن عكرمة عن ابن عباس قال: أتيت وأنا نائم في رمضان فقيل لي: إن الليلة ليلة القدر قال: فقمت وأنا ناعس (فتعلقت)[٥] ببعض أطناب فسطاط رسول الله ﷺ (فأتيت رسول الله ﷺ)[٦] وهو يصلي فنظرت في الليلة فإذا هي ليلة ثلاث وعشرين قال: وقال ابن عباس: إن الشيطان يطلع مع الشمس كل ليلة إلا ليلة القدر وذلك أنها تطلع يومئذ بيضاء لا شعاع لها[٧].

٨٩٠٥- **حدثنا** مروان بن معاوية عن (قنان)[٨] بن عبدالله النهمي قال: سألت (زراً)[٩] عن ليلة القدر فقال: كان عمر وحذيفة وناس من أصحاب رسول الله ﷺ لا

---

(١) في [ك]: (يعقور).

(٢) سقط من: [أ، ز].

(٣) في [أ، ب، ز، ك]: (حدثت)، وفي [د، هـ]: (حدث).

(٤) مجهول؛ أبوالصلت وأبوعقرب مجهولان، أخرجه أحمد (٣٨٥٧)، والطيالسي (٣٩٤)، وأبويعلى (٥٣٧١)، وذكره البخاري في التاريخ ٦٢/٩، وبحشل في تاريخ واسط (ص: ٨٩).

(٥) في [أ، ب، ز، ك، هـ]: (فتعلقت).

(٦) سقط من: [أ].

(٧) مضطرب؛ رواية سماك عن عكرمة مضطربة، أخرجه أحمد (٢٣٠٢)، والطيالسي (٢٦٦٨)، والطبراني (١١٧٧٧).

(٨) في [ص]: (قيَّان)، في [أ]: (قبان).

(٩) في [أ]: (ذراً).

يشكون أنها ليلة سبع وعشرين تبقى ثلاث قال: (قال)[١] زر: فواصلها[٢].

٨٩٠٦- **حدثنا** مروان بن معاوية عن ابن أبي خالد/ عن (زر)[٣] قال: سمعت ٥١٣/٢
أبي بن كعب يقول: ليلة القدر ليلة سبع وعشرين[٤].

٨٩٠٧- **حدثنا** عبدالأعلى وابن نمير عن محمد بن إسحاق عن يزيد بن (أبي)[٥] حبيب عن مرثد بن عبدالله (اليزني)[٦] عن (الصنابحي)[٧] قال: سألت بلالاً عن ليلة القدر قال: ليلة[٨] ثلاث وعشرين[٩].

٨٩٠٨- **حدثنا** ابن إدريس عن عاصم بن كليب عن أبيه عن ابن عباس عن عمر قال: لقد علمتم أن رسول الله ﷺ قال في ليلة القدر: **«أطلبوها في العشر الأواخر وتراً»**[١٠].

---

(١) سقط في: [هـ، ص].

(٢) حسن؛ قنان صدوق.

(٣) في [ص]: (ذر)، وفي [ك]: (رز).

(٤) صحيح.

(٥) سقط من: [هـ، أ].

(٦) في [أ]: (المزني)، وفي [ب]: (الرني).

(٧) في [ك]: (الصتابحي).

(٨) في [هـ]: زيادة: (القدر).

(٩) منقطع؛ ابن إسحاق مدلس لكنه توبع، أخرجه البخاري (٨٢٠٠) باب بعث النبي ﷺ أسامة من كتاب المغازي، وفي التاريخ ٣٢١/٥، ويعقوب في المعرفة ٢١١/٢، وابن عساكر ١٢٨/٣٥، وابن سعد ٥٠٩/٧، والخطيب في الموضح ٢٧٩/١، وورد مرفوعاً أخرجه أحمد (٢٣٩٣٦)، والبزار (١٣٧٦)، والطحاوي ٩٢/٣، والروياني (٧٤٢)، والشاشي (٩٧١)، والطبراني (١١٠٢).

(١٠) حسن؛ كليب صدوق، أخرجه أحمد (٨٥)، وابن خزيمة (٢١٧٢)، وأبويعلى (١٦٥)، والبزار (٢١٠)، وسيأتي ٧٣/٣.

٨٩٠٩- **حدثنا** أبومعاوية عن الأعمش عن إبراهيم عن الأسود عن عبدالله قال: تحروا ليلة القدر لسبع تبقى تحروها لتسع تبقى تحروها لإحدى عشرة تبقى صبيحة بدر فإن الشمس تطلع كل يوم بين قرني الشيطان إلا صبيحة بدر فإنها تطلع بيضاء ليس لها شعاع[١].

٨٩١٠- **حدثنا** عمرو بن طلحة عن أسباط بن نصر عن سماك عن جابر بن سمرة قال: قال رسول الله ﷺ: **«أطلبوا ليلة القدر في العشر الأواخر من رمضان»**[٢].

٨٩١١- **حدثنا** أبوبكر بن عياش عن أبي إسحاق عن (هبيرة)[٣] عن علي قال: كان رسول الله ﷺ إذا (دخلت)[٤] العشر (الأواخر)[٥] أيقظ أهله ورفع المئزر، قيل لأبي بكر: ما رفع المئزر؟ قال: اعتزال النساء[٦].

٨٩١٢- **حدثنا** وكيع قال: حدثنا سفيان عن أبي إسحاق [عن سعيد بن جبير عن ابن عمر قال: ليلة القدر في كل شهر رمضان[٧].

---

(١) صحيح؛ أخرجه البزار (١٦٢٢)، والشاشي (٨٦٣)، وقد ورد مرفوعاً أخرجه أحمد (٤٣٧٤)، وأبويلعى (٥٣٧١)، والطيالسي (٣٩٤)، وبحشل في تاريخ واسط ص٨٩، وأبونعيم في تاريخ أصبهان ١/١٨٥.

(٢) حسن؛ عمرو وأسباط وسماك كلهم صدوق، أخرجه أحمد (٢٠٨٠٩)، وابنه (٢٠٩٣٠)، والطيالسي (٧٧٨)، والبزار (١٠٣٢/كشف)، والطبراني (١٩٠٦).

(٣) في [هـ]: (أبي هريرة).

(٤) في [ب]: (دخل).

(٥) سقط من: [أ، ك].

(٦) حسن، أخرجه أحمد (١٠٥٨)، والترمذي (٧٩٥)، وأبويعلى (٢٨٢)، والبزار (٧٢٥)، والطيالسي (١١٨)، وعبد بن حميد (٩٣)، وعبدالرزاق (٧٧٠٣).

(٧) صحيح.

٨٩١٣- **حدثنا** وكيع قال: ثنا سفيان عن أبي إسحاق[(١)] عن هبيرة عن علي أن النبي ﷺ كان[(٢)] يوقظ أهله في العشر الأواخر من رمضان[(٣)].

٨٩١٤- **حدثنا** وكيع قال: ثنا سفيان عن عاصم عن زر عن عبدالله قال: من يقم الحول يدركها قال: وقال أبي لقد علم عبدالله أنها في شهر رمضان ليلة سبع وعشرين[(٤)].

٨٩١٥- [**حدثنا** وكيع قال: ثنا ابن أبي خالد قال: سمعت (زر)[(٥)] بن حبيش الأسدي يقول سمعت (أبيا)[(٦)] يقول: هي ليلة سبع وعشرين][(٧)][(٨)].

٨٩١٦- **حدثنا** وكيع قال: ثنا سفيان عن عبدالله/ بن شريك العامري قال: ٥١٤/٢
سمعت (زر)[(٩)] بن حبيش يقول: إذا كانت ليلة سبع وعشرين (فاغتسلوا)[(١٠)] ومن استطاع منكم أن يؤخر فطره إلى السحر فليفعل وليفطر على ضياح (من)[(١١)] لبن.

٨٩١٧- **حدثنا** وكيع قال: ثنا سفيان عن يونس عن الحسن قال: قال النبي

---

(١) سقط ما بين المعكوفين من: [هـ].

(٢) في [أ، ك، ز، ص] زيادة: (كان).

(٣) حسن؛ هبيرة صدوق، أخرجه أحمد (١٠٥٨)، وانظر ما قبله.

(٤) ضعيف؛ رواية عاصم عن زر ضعيفة.

(٥) في [أ]: (ذر).

(٦) في [أ، ز، ك، هـ]: (أبي).

(٧) سقط الخبر من: [ص].

(٨) صحيح.

(٩) في [أ، ب]: (ذر)، وفي [ص]: (رزين).

(١٠) في [أ، ب، ك]: (فاغتسلوا).

(١١) سقط من: [أ، ز، ك].

ﷺ: «**ليلة القدر (ليلة)**[١] **بلجة سمحة تطلع شمسها ليس لها شعاع**»[٢].

٨٩١٨- **حدثنا** وكيع (قال)[٣]: ثنا عمر بن شيبة بن (قارظ)[٤] قال: سمعت أبا بكر بن عبدالرحمن بن الحارث بن هشام يقول: «**ليلة القدر ليلة سبع عشرة ليلة جمعة**».

٨٩١٩- **حدثنا** وكيع قال: ثنا إسرائيل وأبوه عن أبي إسحاق عن حجير (التغلبي)[٥] عن الأسود[٦] عن عبدالله قال: التمسوا ليلة (القدر)[٧] ليلة سبع عشرة فإنها صبيحة بدر يوم الفرقان يوم ألتقى الجمعان[٨].

٨٩٢٠- **حدثنا** وكيع عن ربيعة بن كلثوم قال: سمعت الحسن يقول: هي في كل رمضان.

٨٩٢١- **حدثنا** عبدالوهاب الثقفي عن حميد عن أنس عن (عبادة)[٩] بن الصامت قال: خرج علينا رسول الله ﷺ وهو يريد أن يخبرهم بليلة القدر فتلاحى رجلان فقال: «**إني خرجت و(أنا)**[١٠] **أريد أن أخبركم بليلة القدر فتلاحى**

---

(١) سقط من: [ص، هـ].

(٢) مرسل.

(٣) سقط من: [ب].

(٤) في [هـ]: (فارط).

(٥) كذا في أكثر النسخ، وهو الموافق لما في الجرح والتعديل ٢٩١/٣، وشرح معاني الآثار ٩٢/٣، وفي [ص، ك]: (الثعلبي)، وهو الموافق لما في المعجم الكبير (١٠٢٠٣)، وتاريخ الطبري ١٩/٢، وانظر: تاريخ خليفة بن خياط ص٥٨.

(٦) في [أ، ز، ك، هـ] زيادة: (بن علي)، وفي الطبراني (١٠٢٠٣) أنه ابن يزيد وهو المشهور.

(٧) سقط من: [أ].

(٨) مجهول؛ لجهالة حجير، أخرجه الطبراني (١٠٢٠٣)، والطحاوي ٩٢/٣، وابن جرير في التاريخ ١٩/٢، وخليفة بن خياط في تاريخه ٥٨/١.

(٩) في [أ]: (قتادة).

(١٠) سقط من: [أ].

فلان وفلان (فلعل)[١] ذلك أن يكون خيرا التمسوها في التاسعة والسابعة والخامسة»[٢].

٨٩٢٢- **حدثنا** شبابة عن ليث بن سعد عن يزيد بن أبي حبيب عن عبدالله [بن عبدالله بن (خبيب)[٣] عن عبدالله][٤] بن أنيس صاحب رسول الله ﷺ أنه سئل عن ليلة القدر فقال: سمعت رسول الله ﷺ يقول: **«(التمسوها الليلة و)[٥] تلك الليلة ليلة ثلاث وعشرين»**[٦].

٨٩٢٣- **حدثنا** ابن إدريس عن عاصم بن كليب عن أبيه عن خاله (الفلتان)[٧] ابن عاصم قال: قال رسول الله ﷺ/: **«إني (رأيت)[٨] ليلة القدر فأنسيتها فأطلبوها** ٥١٥/٢ **في العشر الأواخر وتراً»**[٩].

٨٩٢٤- **حدثنا** ابن إدريس عن الأجلح عن الشعبي عن (زر)[١٠] بن حبيش

---

(١) في [ص]: (ولعل).

(٢) صحيح، أخرجه البخاري (٤٩)، وأحمد (٢٢٦٦٧).

(٣) في [هـ، أ]: (حبيب).

(٤) سقط ما بين القوسين من: [ص، ز].

(٥) في [هـ]: (التمسوا).

(٦) مجهول؛ لجهالة عبدالله بن عبدالله بن خبيب، أخرجه أحمد (١٦٠٤٦)، وابن نصر في قيام الليل ص١١٠، والدولابي ٢٨٩/١، وابن خزيمة (٢١٨٥)، وابن عبدالبر في التمهيد ٢١٣/٢١، وابن قانع ٩٦/٢، والطحاوي ٨٥/٣، وأصله عند مسلم (١١٦٨)، وأحمد (١٦٠٤٤).

(٧) في [ص]: (العليان).

(٨) في [ك]: (ريت).

(٩) حسن؛ كليب صدوق، أخرجه إسحاق كما في المطالب (١١١٥)، والبزار (٣٦٩٨)، والطبراني ١٨/ (٨٥٧)، وابن أبي عاصم في الآحاد (١٠٤٠)، ويعقوب بن شيبة في مسند عمر ٩٦/١، وابن عبدالبر في التمهيد ٢٩٥/٢٢.

(١٠) في [ك]: (رز).

قال: سمعت أبي (بن كعب)[١] يقول: هي ليلة سبع وعشرين هي (الليلة)[٢] التي أخبرنا بها رسول الله ﷺ أن الشمس تطلع بيضاء (ترقرق)[٣][٤].

٨٩٢٥- **حدثنا** محمد بن فضيل عن الحسن بن عبيدالله عن عبدالرحمن بن (سابط)[٥] قال: كان رسول الله ﷺ يوقظ أهله في العشر الأواخر (من)[٦] رمضان ويشمر (فيهن)[٧][٨].

٨٩٢٦- **حدثنا** وكيع قال ثنا سفيان عن منصور عن إبراهيم عن الأسود بن يزيد عن عائشة أنها كانت توقظ أهلها ليلة ثلاث وعشرين[٩].

٨٩٢٧- **حدثنا** يحيى بن سعيد عن ابن (جريج)[١٠] عن عبيدالله بن أبي يزيد أن ابن عباس كان يرش على أهله الماء ليلة ثلاث وعشرين[١١].

٨٩٢٨- **حدثنا** ابن فضيل عن يزيد عن مجاهد عن (ابن)[١٢] عمر قال: كان يوقظ أهله في العشر الأواخر[١٣].

---

(١) سقط من: [أ، ب، ز، ك].

(٢) سقط من: [أ].

(٣) في [ب]: (تبرق)، وفي [ك]: (ترقق).

(٤) حسن؛ في إسناده الأجلح الكندي صدوق.

(٥) في [هـ]: (ساقط).

(٦) في [هـ]: (عن).

(٧) في [أ]: (فيهم).

(٨) مرسل.

(٩) صحيح.

(١٠) في [أ، ص]: (جريح).

(١١) منقطع حكماً؛ ابن جريج مدلس.

(١٢) سقط من: [هـ].

(١٣) ضعيف؛ لحال يزيد بن أبي زياد.

٨٩٢٩- **حدثنا** أبوأسامة عن عيينة (بن)[١] عبدالرحمن عن أبيه قال: كان أبوبكرة يصلي في رمضان كصلاته في سائر السنة فإذا دخلت العشر (الأواخر)[٢] اجتهد[٣].

٨٩٣٠- **حدثنا** عفان قال: ثنا عبدالواحد بن زياد عن الحسن (بن)[٤] عبيدالله قال: ثنا إبراهيم (عن)[٥] الأسود عن عائشة قالت: كان رسول الله ﷺ يجتهد في العشر[٦] اجتهاداً لا يجتهد في غيره[٧].

٨٩٣١- **حدثنا** وكيع قال: ثنا سفيان عن ابن (أبي)[٨] نجيح عن مجاهد ﴿إِنَّآ أَنزَلْنَٰهُ فِى لَيْلَةِ ٱلْقَدْرِ﴾، قال: ليلة الحكم، ﴿وَمَآ أَدْرَىٰكَ مَا لَيْلَةُ ٱلْقَدْرِ﴾، قال: ليلة الحكم.

٨٩٣٢- **حدثنا** وكيع قال: ثنا إسرائيل عن جابر عن عامر قال: يومها كليلتها وليلتها كيومها.

٨٩٣٣- **حدثنا** عبدة عن سعيد عن قتادة عن ابن المسيب قال: (من)[٩] صلى المغرب والعشاء في جماعة ليلة القدر فقد أخذ نصيبه منها./ ٥١٦/٢

* * *

---

(١) في [ص]: (عن).

(٢) سقط من: [أ، ب، ك].

(٣) صحيح.

(٤) في [ص]: (عن).

(٥) في [ب]: (بن).

(٦) في [ب] زيادة: (الأواخر).

(٧) صحيح، أخرجه مسلم (١١٧٥)، وأحمد (٢٤٥٢٨)، وأصله عند البخاري (٢٠٢٤).

(٨) سقط من: [هـ].

(٩) سقط من: [أ].

[٣٤٣] في ثواب الصلاة على النبي ﷺ

٨٩٣٤- **حدثنا** أبوبكر قال: ثنا عفان قال: ثنا حماد بن سلمة قال: ثنا ثابت قال: قدم علينا سليمان مولى الحسن بن علي زمان الحجاج فحدثنا عن عبدالله بن أبي طلحة عن أبيه أن رسول الله ﷺ جاء ذات يوم و(البشر)[١] (يرى)[٢] في وجهه فقلنا يا رسول الله إنا لنرى البشرى في وجهك فقال: **«أتاني الملك فقال: يا محمد إن ربك يقول أما يرضيك أن لا يصلي عليك أحد من أمتك إلا صليت عليه عشراً ولا يسلم عليك (أحد)[٣] إلا سلمت عليه عشراً قال: بلى»**[٤].

٨٩٣٥- **حدثنا** وكيع عن شعبة عن عاصم بن عبيدالله عن عبدالله بن عامر بن ربيعة عن أبيه قال: قال رسول الله ﷺ: **«من صلى علي لم تزل الملائكة تصلي عليه ما دام يصلي علي فليقل (من)[٥] ذلك العبد أو ليكثر»**[٦].

٨٩٣٦- **حدثنا** حسين بن علي عن (عبدالرحمن)[٧] بن (يزيد بن)[٨] جابر عن

---

(١) في [أ، هـ]: (البشرى).

(٢) في [هـ]: (ترى).

(٣) في [ك]: (أحداً).

(٤) مجهول؛ لجهالة سليمان مولى السحن، أخرجه أحمد (١٦٣٦١)، والنسائي ٤٤/٣، وابن حبان (٩١٥)، والحاكم ٤٢٠/٢، والدارمي ٣١٧/٢، والشاشي (١٠٧٣)، وإسماعيل القاضي في فضل الصلاة على النبي (٢)، والطبراني (٤٧٢٤)، والبغوي (٦٨٥).

(٥) في [ب]: (عن).

(٦) ضعيف؛ لضعف عاصم بن عبيدالله، أخرجه أحمد (١٥٦٨٩)، والترمذي (١١١٣)، والطيالسي (١١٤٢)، والبيهقي ٢٣٩/٧، وابن ماجه (٩٠٧)، وأبويعلى (٧١٩٦)، وابن عدي ١٨٦٨/٥، والضياء (٢١٦)، وابن الجعد (٨٦٩)، وابن المبارك في المسند (٤٩)، وعبد بن حميد (٣١٧)، وإسماعيل بن إسحاق في الصلاة على النبي (٦).

(٧) في [ص]: (عبدالله).

(٨) في [ك، أ]: (جاحدين)، وسقط من: [هـ].

(أبي)[١] الأشعث (الصنعاني)[٢] عن أوس بن أوس قال: قال رسول الله ﷺ: **«إن من أفضل أيامكم يوم الجمعة، فيه خلق آدم، وفيه النفخة، وفيه الصعقة، فأكثروا عليّ من الصلاة فيه فإن صلاتكم معروضة علي»**، فقال رجل: يا رسول الله كيف تعرض صلاتنا عليك وقد أرمت؟ يعني بليت فقال: **«إن الله حرم على الأرض أن تأكل أجساد الأنبياء»**[٣].

٨٩٣٧- حدثنا هشيم عن (العوام)[٤] قال: ثنا رجل من بني أسد عن عبدالله بن (عمر)[٥] أنه قال: من صلى على النبيﷺ (كتبت)[٦] له عشر حسنات (و)[٧]حط عنه عشر سيئات ورفع له عشر درجات[٨].

٨٩٣٨- **حدثنا** (هشيم)[٩] قال: أنا حصين عن يزيد الرقاشي/ أن ملكاً موكل ٥١٧/٢
بمن صلى على النبي ﷺ أن يبلغ عنه النبي ﷺ أن فلاناً من أمتك صلى عليك.

٨٩٣٩- **حدثنا** هشيم قال: أنا أبوحرة عن الحسن قال: قال رسول الله ﷺ: **«أكثروا الصلاة علي يوم الجمعة فإنها معروضة علي»**[١٠].

---

(١) سقط من: [ب].

(٢) في [أ، ب، ك، ز]: (الصنعاني)، وفي [هـ، ف]: (الصغاني).

(٣) صحيح، أخرجه أحمد (١٦١٦٢)، وأبوداود (١٠٤٧)، والنسائي ٩١/٣، وابن خزيمة (١٧٣٣)، وابن حبان (٩١٠)، والحاكم ٢٧٨/١، وابن ماجه (١٠٨٥)، وابن أبي عاصم في الآحاد (١٥٧٧)، والدارمي ٣٦٩/١، والطبراني (٥٨٩)، وأبونعيم في معرفة الصحابة (٩٧٦)، والبيهقي ٢٤٨/٣.

(٤) في [هـ]: (العواء).

(٥) في [ب، ط]: (عمرو).

(٦) في [ب]: (كتب).

(٧) في [س، ز، هـ]: (أو).

(٨) مجهول.

(٩) في [أ، ب]: (هشام).

(١٠) مرسل.

٨٩٤٠- **حدثنا** هشيم قال: أنا أبوحرة عن الحسن قال: قال رسول الله ﷺ: **«كفى به شحاً أن أذكر عنده ثم لا يصلي عليّ»**[١].

٨٩٤١- **حدثنا** ابن فضيل عن عطاء بن السائب عن الشعبي قال: قال رسول الله ﷺ: **«من صلى عليّ (صلاة)**[٢] **صلى الله عليه عشر صلوات»**[٣][٤].

٨٩٤٢- **حدثنا** ابن فضيل عن يونس (بن)[٥] (عمرو)[٦] (عن)[٧] (بريد)[٨] بن أبي مريم عن أنس بن مالك قال: [قال رسول الله ﷺ: **«من صلى علي (صلاة)**[٩] **واحدة صلى الله عليه عشر صلوات وحط عنه عشر سيئات»**[١٠].

٨٩٤٣- **حدثنا** ابن فضيل عن ليث عن كعب عن أبي هريرة قال: قال رسول الله ﷺ: **«صلوا علي فإن (الصلاة)**[١١] **علي زكاة لكم»**[١٢].

---

(١) مرسل.

(٢) سقط من: [هـ، ب].

(٣) في [ص]: وضع متن رقم (٨٩٢٤) على إسناد (٨٩٢٦)، وبالعكس.

(٤) مرسل.

(٥) في [أ، ب، هـ]: (عن).

(٦) في [ص]: (عمر).

(٧) في [أ، ص، هـ]: (بن).

(٨) في [أ، هـ]: (يزيد).

(٩) سقط من: [ز، هـ].

(١٠) حسن؛ يونس صدوق، أخرجه أحمد (١١٩٩٨)، والنسائي ٣/٥٠، وابن حبان (٩٠٤)، والحاكم ١/٥٥٠، والبغوي (١٣٦٥)، والضياء في المختارة (١٥٦٦)، والبخاري في الأدب المفرد (٦٤٣)، والبيهقي في الشعب (١٥٥٤).

(١١) في [ك، ز]: (صلاة).

(١٢) مجهول؛ لجهالة كعب، أخرجه إسحاق (٢٩٧)، وأحمد (٨٧٧٠)، والترمذي (٣٦١٢)، والحارث (١٠٦٢/بغية)، والبزار ما في مجمع الزوائد ١/٣٣٢، وابن عدي ٣/١٢٢، وابن السري في الزهد (١٤٦)، وإسماعيل في الصلاة على النبي (٤٦).

٨٩٤٤- **حدثنا** وكيع عن سفيان عن عبدالله بن السائب عن زاذان عن عبدالله قال: قال رسول الله ﷺ[(١)]: **«إن لله ملائكة سياحين في الأرض يبلغوني عن أمتي السلام»**[(٢)].

٨٩٤٥- **حدثنا** وكيع عن سفيان عن عبدالله بن محمد بن عقيل عن الطفيل بن أبي عن أبيه قال: قال رجل للنبي ﷺ: أرأيت أن (جعلت)[(٣)] صلاتي كلها صلاة عليك قال: **«إذن يكفيك الله ما أهمك من أمر دنياك وآخرتك»**[(٤)].

٨٩٤٦- **حدثنا** (زيد)[(٥)] بن الحباب قال حدثني موسى بن (عبيدة)[(٦)] عن قيس ابن عبدالرحمن بن أبي صعصعة عن (سعد)[(٧)] بن إبراهيم عن أبيه عن جده عبدالرحمن ابن عوف أن النبي ﷺ قال: **«سجدت شكراً لربي فيما أبلاني في أمتي من صلى عليّ/صلاة كتبت له عشر حسنات ومحي عنه عشر سيئات»**[(٨)]. ٥١٨/٢

---

(١) سقط ما بين المعكوفين من: [أ]، وتكرر في: [ص].

(٢) صحيح، أخرجه أحمد (٤٢١٠)، والنسائي (٤٣/٣)، والحاكم (٤٢١/٢)، وابن حبان (٩١٤)، وأبويعلى (٥٢١٣)، والطبراني (١٠٥٢٩)، والدارمي (٣١٧/٢)، والبزار (٨٤٥/كشف)، وأبونعيم في الحلية (٢٠٠/٤)، والبغوي (٦٨٧)، وإسماعيل القاضي (٢١)، وعبدالرزاق (٣١١٦).

(٣) في [ص]: (أجعل).

(٤) ضعيف؛ عبدالله بن محمد بن عقيل ضعيف على الصحيح، أخرجه أحمد (٢١٢٤٢)، والترمذي (٢٤٥٧)، والحاكم (٤٢١/٢)، وعبد بن حميد (١٧٠)، ووكيع في الزهد (٤٤)، وابن جرير في التفسير ٣٢/٣٠، والبيهقي في الشعب (١٤٩٩) و(١٠٥٧٧)، وابن أبي عاصم في الزهد (٢٦٣).

(٥) في [أ، هـ]: (يزيد).

(٦) في [هـ]: (عبده).

(٧) في [ص]: (سعيد).

(٨) مجهول؛ لجهالة قيس بن عبد الرحمن، أخرجه أبويعلى (٨٥٨)، والبزار (١٠٠٦)، والعقيلي (٤٦٧/٣)، وإسماعيل القاضي (٧)، كما أخرجه بنحوه الحاكم ٣٤٤/١، والبيهقي ٣٧٠/٢، وأحمد (١٦٦٢)، وعبد بن حميد (١٥٧)، وابن أبي الدنيا في الشكر (١٣٨).

[٣٤٤] في الرجل ينسى التشهد[١]

٨٩٤٧- **حدثنا** أبوبكر قال: ثنا معاذ بن معاذ عن (أشعث)[٢] عن الحسن في الرجل ينسى التشهد حتى يخرج من صلاته فقال: إن كان خرج منها فقد تمت صلاته وإن لم يخرج منها تشهد قال: كان الخروج عنده أن يتكلم أو يدخل في صلاة أخرى أو يولي ظهره القبلة.

٨٩٤٨- **حدثنا** عمر بن هارون عن ابن (جريج)[٣] عن عطاء في (رجل)[٤] نسي التشهد في صلاته فقال: لاشيء عليه صلاته جائزة.

٨٩٤٩- **حدثنا** شبابة عن شعبة قال: سألت الحكم وحماداً عن الرجل ينسى التشهد فقال: أكل الناس يحسن أن يتشهد جازت صلاته.

٨٩٥٠- **حدثنا** ابن مهدي عن سفيان عن أبيه عن الحارث بن (شبيل)[٥] عن عبدالله بن شداد أن ابن (عمر)[٦] لم يجلس في الركعتين فتشهد في آخر صلاته مرتين[٧].

---

(١) قال أبوحنيفة: إن قعد مقدار التشهد ولم يتشهد صحت صلاته، وقال مالك: من نسي التشهد رجع إليه فعمله إن كان قريباً ولم يتباعد ولم ينتقض وضوؤه ثم سجد للسهو، وإن تباعد أو انتقض وضوؤه أجزأته صلاته، وقال الشافعي وأحمد: من ترك التشهد الأخير ناسياً فعليه إعادة الصلاة إلا أن يذكر قريباً فيأتي به ويسجد للسهو.

(٢) في [أ]: (الأشعث).

(٣) في [أ]: (جريح).

(٤) في [هـ]: (الرجل).

(٥) في [ص]: (سبيل).

(٦) في [ك]: (غمير).

(٧) صحيح.

٨٩٥١- **حدثنا** علي بن الجعد قال: ثنا أبو جعفر الرازي عن ليث عن غالب عن محمد بن علي قال: إذا جلس قدر التشهد ثم أحدث فقد تمت صلاته لأن (ليس)[١] كل أحد (يحسن أن يتشهد)[٢].

٨٩٥٢- **حدثنا** وكيع (أو غيره)[٣] عن شعبة عن مسلم أبي النضر عن (ابن)[٤] عبدالرحمن قال: قال عمر: لا صلاة إلا بتشهد[٥].

٨٩٥٣- **حدثنا**[٦] جعفر بن برقان عن عقبة بن نافع قال: سمعت ابن عمر يقول: ليس من صلاة إلا وفيها قراءة وجلوس في الركعتين وتشهد وتسليم، فإن لم تفعل ذلك سجدت سجدتين بعد ما تسلم (وأنت جالس)[٧][٨].

٨٩٥٤- **حدثنا** الفضل بن دكين قال: ثنا شعبة عن مسلم أبي النضر قال: سمعت (حملة)[٩] بن عبدالرحمن يقول: قال عمر: لا صلاة إلا ٥١٩/٢
بتشهد[١٠]./

* * *

---

(١) سقط من: [أ، ب].

(٢) في [هـ]: (أن يحسن التشهد).

(٣) في [ب]: (بياض).

(٤) سقط من: [أ، هـ، ز، ك].

(٥) مجهول؛ لجهالة مسلم وابن عبدالرحمن.

(٦) أي أن وكيع بن الجراح حدثه عن جعفر أخذاً من الأثر قبله.

(٧) في [هـ]: (بياض).

(٨) مجهول؛ لجهالة عقبة بن نافع

(٩) في [هـ]: (جملة).

(١٠) مجهول؛ لجهالة مسلم وحملة.

[٣٤٥] في الصلاة على غير الأنبياء (عليهم السلام)[(١)(٢)]

٨٩٥٥- **حدثنا** أبوبكر قال: ثنا هشيم قال: ثنا عثمان بن (حكيم)[(٣)] عن عكرمة عن ابن عباس قال: ما أعلم الصلاة تنبغي من أحد على أحد إلا على النبي ﷺ[(٤)].

٨٩٥٦- **حدثنا** وكيع عن سفيان عن الأسود بن قيس عن (نبيح)[(٥)] عن جابر قال: أتيت النبي ﷺ استعينه في دين كان على أبي قال: انصرف [(٦)]أنا آتيكم فأتانا وقد قلت للمرأة لا (تكلمن)[(٧)] رسول الله ولا تؤذينه فلما خرج قالت المرأة: يا رسول الله صل علي وعلى زوجي فقال: **«صلى الله عليك وعلى زوجك»**، قالت: (يا)[(٨)] رسول الله: تأتينا ولا (تدعو)[(٩)] لنا[(١٠)].

٨٩٥٧- **حدثنا** وكيع عن شعبة عن عمرو بن مرة عن ابن أبي أوفى قال: أتيت

---

(١) سقط من: [أ، ك، ز].

(٢) كره الجمهور الصلاة على غير الأنبياء استقلالاً وأجازوه تبعاً، وأجازه أحمد مطلقاً.

(٣) في [أ]: (حكم).

(٤) صحيح.

(٥) في [أ]: (شبح).

(٦) في [أ، ب، هـ]: زيادة (و).

(٧) في [هـ]: (تكلمين).

(٨) سقط من: [ب، ك].

(٩) في [ك]: (يدعوا).

(١٠) صحيح، أخرجه أحمد (١٤٢٤٥)، وأبوداود (١٥٣٣)، وابن حبان (٩١٨)، والنسائي في عمل اليوم والليلة (٤٢٣)، وأبويعلى (٢٠٧٧)، وإسماعيل القاضي في الصلاة على النبي (٧٧)، والبيهقي (١٥٢/٢).

النبي ﷺ بصدقة (أبي)[١] (فقبلها)[٢] وقال: «اللهم صل على آل أبي أوفى»[٣].

* * *

[٣٤٦] في الرجل يسترخي إزاره في الصلاة

٨٩٥٨- **حدثنا** أبوبكر قال: ثنا عبدة (بن سليمان)[٤] عن (سعيد)[٥] عن أبي معشر عن إبراهيم في الرجل (يسترخي)[٦] إزاره[٧] في الصلاة قال: لا يحله ولا يفرجه ولكنه (يدرجه و)[٨] يرفعه.

٨٩٥٩- **حدثنا** إسحاق بن منصور قال: ثنا محمد بن مسلم عن إبراهيم بن ميسرة عن مجاهد قال: إذا أردت أن تتزر وعليك إزار ورداء وأنت في الصلاة فأرخ رداءك وأتزر.

٨٩٦٠- (قال)[٩] فذكرته لطاوس فقال: هو خير أو (ذا)[١٠] خير.

٨٩٦١- **حدثنا** وكيع عن ربيع بن صبيح عن أبي معشر عن إبراهيم أنه كره أن يحدث الرجل في الصلاة شيئا حتى زر القميص قال: وكان إبراهيم لا يرى بأساً إذا استرخى إزاره في الصلاة أن يرفعه.

---

(١) في [أ]: (فأبي).

(٢) في [أ]: (يقبلها)، وفي: [ص].

(٣) صحيح، أخرجه البخاري (١٤٩٧)، ومسلم (١٠٧٨).

(٤) سقط من: [هـ].

(٥) في [أ، ك، هـ]: (سعد).

(٦) في [ز]: (يسترخ).

(٧) في [ز]: زيادة (وهو).

(٨) في [هـ]: (يدر حبو).

(٩) في [أ، ب، ز، ك]: زيادة (قال).

(١٠) في [هـ]: (ذاك).

٨٩٦٢- **حدثنا** وكيع قال: ثنا (عبدالسلام)[١] بن شداد أبو طالوت الجريري عن غزوان بن جرير الضبي/ عن أبيه قال: كان علي إذا قام في الصلاة وضع يمينه على (رسغه)[٢] فلا يزال كذلك حتى يركع متى ما ركع إلا أن يصلح ثوبه أو يحك جسده[٣]. ٥٢٠/٢

٨٩٦٣- **حدثنا** ابن فضيل عن مغيرة عن إبراهيم أنه كره ان يتوشح أو يرتدي وهو في الصلاة.

* * *

[٣٤٧] في قراءة القرآن

٨٩٦٤- **حدثنا** أبوبكر قال: حدثنا أبوالأحوص عن مغيرة عن إبراهيم عن علقمة قال: قرأت على عبد الله فقال: رتل فداك أبي وأمي فإنه (زين)[٤] القرآن[٥].

٨٩٦٥- **حدثنا** وكيع قال: حدثنا ابن أبي ليلى عن الحكم عن مقسم عن ابن عباس: ﴿وَرَتِّلِ ٱلْقُرْءَانَ تَرْتِيلًا﴾ [المدثر: ٤]، قال: بينه (تبييناً)[٦][٧].

---

(١) في [ب]: (عبدالله).

(٢) في [أ]: (رضفه)، وفي [ب، ك]: (رصفه).

(٣) مجهول؛ لجهالة غزوان وأبيه، أخرجه النسائي في الكبرى (٢١٦٤)، والبخاري في التاريخ ٢١١/٢، وابن حجر في تغليق التعليق ٤٤٢/٢.

(٤) في [أ]: (دين).

(٥) صحيح.

(٦) في [ب]: (تبياناً).

(٧) ضعيف؛ لضعف ابن أبي ليلى.

٨٩٦٦- **حدثنا** وكيع قال: ثنا سفيان عن منصور عن مجاهد (ورتل القرآن ترتيلاً) قال: بعضه على إثر بعض.

٨٩٦٧- **حدثنا** وكيع قال: حدثنا الأعمش عن أبي وائل قال: جاء رجل من بني (بجيلة)[١] يقال له نهيك بن (سنان)[٢] إلى ابن مسعود فقال: يا أبا عبدالرحمن كيف تقرأ هذا الحرف أياء تجده أم الفاً (من ماء غير ياسن)[٣] أو (من (ماء)[٤] غير آسن) (قال)[٥]: فقال له عبدالله: وكل القرآن أحصيت غير هذا قال: فقال له: إني لأقرأ المفصل في ركعة قال: هذاً (كهذِّ)[٦] الشعر، إن قوماً يقرؤون القرآن لا (يجاور)[٧] تراقيهم، ولكن القرآن إذا وقع في القلب فرسخ (نفع)[٨] إن أفضل الصلاة الركوع والسجود، قال: وقال عبدالله: إني لأعرف النظائر التي كان يقرأ بهن رسول الله ﷺ[٩].

٨٩٦٨- **حدثنا** وكيع قال: ثنا جرير بن حازم الأزدي عن قتادة قال: سئل أنس عن قراءة رسول الله ﷺفقال: كان يمد (بها)[١٠] صوته مداً[١١].

---

(١) في [ب، ك]: (بحيلة).

(٢) في [ص]: (سبار).

(٣) سقط من: [أ]، وفي [ط، هـ]: (ياسٍ).

(٤) سقط من: [ب].

(٥) في [أ، ز، ك] زيادة: (قال).

(٦) في [هـ]: (كذا).

(٧) في [أ، ط، هـ]: (يتجاوز).

(٨) في [أ]: (يقع).

(٩) صحيح، أخرجه البخاري (٤٩٩٦)، ومسلم (٨٢٢).

(١٠) سقط من: [هـ].

(١١) صحيح، رواية جرير عن قتادة في الصحيحين وحدوث الخطأ النادر فيها لا يؤثر، والحديث أخرجه البخاري (٥٠٤٥)، وأحمد (١٢١٩٨).

٥٢١/٢ ٨٩٦٩- **حدثنا** حفص بن غياث عن ابن (جريج)[١] عن ابن أبي مليكة/ عن أم سلمة قالت: كان رسول الله ﷺ يقرأ بسم الله الرحمن الرحيم، الحمد لله رب العالمين يعني حرفاً حرفاً[٢].

٨٩٧٠- **حدثنا** عبدالوهاب الثقفي عن أيوب قال: كان محمد إذا قرأ مضى في قراءته.

٨٩٧١- **حدثنا** الضحاك بن (مخلد)[٣] عن عثمان بن الأسود قال: كان عطاء ومجاهد (يقرآن)[٤] القرآن هذا.

٨٩٧٢- **حدثنا** وكيع قال: حدثنا (عبيدالله)[٥] بن عبدالرحمن بن موهب قال: سمعت محمد بن كعب القرظي[٦] يقول: لأن أقرأ (إذا زلزلت) (والقارعة) ليلة أرددهما وأتفكر فيهما أحب إلي من (أن)[٧] أبيت أهذ القرآن.

٨٩٧٣- **حدثنا** وكيع قال ثنا عيسى الخياط عن الشعبي قال: قال عبدالله: لا

---

(١) في [أ]: (جريج).

(٢) منقطع حكماً؛ ابن جريج مدلس، أخرجه أحمد (٢٦٥٨٣)، وابن خزيمة (٤٩٣)، وأبوداود (٤٠٠١)، والترمذي (٢٩٢٧)، والحاكم ٢٣١/٢، وأبويعلى (٦٩٢٠)، والطحاوي ١٩٩/١، والطبراني ٢٣/(٩٣٧)، وابن عبدالبر في الاستذكار (٤٧٨٨)، وابن المنذر في الأوسط (١٣٤٥)، والدارقطني ٣٠٧/١، والبيهقي (/٤٤، والخطيب ٣٦٧/٩، والسهمي في تاريخ جرجان ص١٠٤.

(٣) في [أ، ب، ك]: (مجلز).

(٤) في [ص]: (يهذان).

(٥) في [ص]: (عبدالله).

(٦) في [أ] زيادة: (قال حدثنا عيسى الخياط عن الشعبي قال: قال عبدالله: تقولان أقرأ إلى).

(٧) سقط من: [أ].

تهذوا القرآن كهذّ الشعر ولا تنثروه نثر الدقل وقفوا عند عجائبه وحركوا به القلوب[١].

٨٩٧٤- **حدثنا** وكيع قال: ثنا نافع بن عمر الجمحي عن ابن أبي مليكة عن (بعض)[٢] أزواج النبي ﷺ أنها سئلت عن قراءة النبي ﷺ فقالت: إنكم لا تستطيعونها، فقيل لها: أخبرينا (بها)[٣]، فقرأت قراءة ترسلت فيها[٤].

٨٩٧٥- **حدثنا** وكيع قال: ثنا سفيان عن عبيد المكتب قال: سئل مجاهد عن رجلين (قرأ)[٥] أحدهما البقرة وقرأ الآخر البقرة وآل عمران فكان ركوعهما وسجودهما وجلوسهما سواء أيهما أفضل قال: الذي قرأ البقرة ثم قرأ مجاهد: ﴿وَقُرْءَانًا فَرَقْنَٰهُ لِتَقْرَأَهُۥ عَلَى ٱلنَّاسِ عَلَىٰ مُكْثٍ وَنَزَّلْنَٰهُ تَنزِيلًا﴾ [الإسراء: ١٠٦].

٨٩٧٦- **حدثنا** أبوأسامة عن إسماعيل قال: ثنا (بيان)[٦] عن حكيم بن جابر قال: قال حذيفة: إن من أقرأ الناس (منافقاً)[٧] لا يترك واواً ولا ألفاً (يلفته)[٨] بلسانه كما (تلفت)[٩] البقرة الخلا بلسانها لا (يجاوز)[١٠] ترقوته[١١].

---

(١) ضعيف جداً منقطع؛ عيسى متروك، والشعبي لم يسمع ابن مسعود.

(٢) في [أ، ب، ك، ز] زيادة: (بعض).

(٣) سقط من: [ب].

(٤) منقطع؛ ابن أبي مليكة لم يسمع من أزواج النبي ﷺ، أخرجه أحمد (٢٦٤٥١)، والنسائي في الكبرى (٩٦١٦)، والطبراني ٢٣/ (٣٥٧)، وانظر الحديث رقم [٨٩٦٩].

(٥) في [هـ]: (قرأوا).

(٦) في [ب]: (سنان).

(٧) في [ب، ز، ك]: (منافق).

(٨) في [أ]: (يلقيه).

(٩) في [أ، ز، هـ]: (تلتفت)، وفي [ص]: (تلففت).

(١٠) في [ص، هـ]: (يتجاوز).

(١١) صحيح.

[٣٤٨] في حسن الصوت بالقرآن

٥٢٢/٢ ٨٩٧٧- **حدثنا** أبوبكر قال: ثنا وكيع قال: ثنا الأعمش عن طلحة بن مصرف/ عن عبدالرحمن بن عوسجة عن البراء بن عازب قال: قال رسول الله ﷺ: **«زينوا القرآن بأصواتكم»**[١].

٨٩٧٨- **حدثنا** (سفيان)[٢] (بن)[٣] عيينة عن عمرو عن ابن أبي مليكة (عن)[٤] عبدالله ابن (أبي)[٥] (نهيك)[٦] عن سعد قال: قال رسول الله ﷺ: **«ليس منا من لم يتغن بالقرآن»**[٧].

٨٩٧٩- [**حدثنا** وكيع قال: حدثنا سعيد بن حسان المخزومي عن ابن أبي مليكة عن عبيدالله بن أبي نهيك عن سعد بن أبي وقاص قال: قال رسول الله ﷺ: **«ليس منا من لم يتغن بالقرآن»**][٨] (يعني)[٩] يستغني به[١٠].

---

(١) صحيح، أخرجه أحمد (١٨٧٠٩)، وأبوداود (١٤٦٨)، وابن ماجه (١٣٤٢)، وابن خزيمة (١٥٥٦)، والحاكم ٥٧٢/١، والبخاري في خلق أفعال العباد ص٤٩، وابن حبان (٧٤٩)، وتمام (١٣١٦/الروض)، والدارمي (٣٥٠١)، وأبويعلى (١٦٨٦)، ويعقوب في المعرفة ١٧٨/٣، والطبراني في الأوسط (٢٦١١)، وأبونعيم في الحلية (٢٧/٥)، والبغوي (٨١٧)، والبيهقي ٥٣/٢.

(٢) سقط من: [ص].

(٣) في [هـ]: (عن).

(٤) سقط من: [هـ].

(٥) في [أ، ب، ز، ك]: (أبي).

(٦) في [أ]: (هند)، وفي [ك]: (نهيد).

(٧) صحيح، ابن أبي نهيك وثقه النسائي، والحديث أخرجه أبوداود (١٤٦٩)، وأحمد (١٤٧٦)، وابن ماجه (١٣٣٧)، والحاكم (٥٦٩/١)، والبيهقي (٢٣١/١٠)، وعبدالرزاق (٤١٧٠)، والحميدي (٧٧)، وأبويعلى (٦٨٩)، وعبد بن حميد (١٥١)، وابن حبان (١٢٠).

(٨) سقط ما بين المعكوفين من: [أ، ب، ز].

(٩) سقط من: [ص].

(١٠) صحيح، وانظر الحديث رقم [٨٩٨٧].

٨٩٨٠- **حدثنا** وكيع قال: ثنا (عبدالله)[١] بن سعيد بن أبي هند قال: سمعت أبا سلمة بن عبدالرحمن يقول: قال رسول الله ﷺ: **«ما أذن الله لشيء كإذنه لنبي يتغنى بالقرآن يجهر (بالقراءة)[٢]»**[٣].

٨٩٨١- **حدثنا** محمد بن بشر قال: ثنا محمد بن عمرو عن أبي سلمة عن أبي هريرة عن النبي ﷺ بنحو حديث وكيع عن عبدالله بن سعيد[٤].

٨٩٨٢- **حدثنا** وكيع قال: ثنا مسعر عن عبدالكريم[٥] أبي أمية عن طاوس قال: سئل رسول الله ﷺ أي الناس أحسن قراءة قال: **«الذي إذا (رأيته)[٦] يقرأ (رأيت)[٧] أنه يخشى الله»**[٨].

٨٩٨٣- **حدثنا** وكيع (عن)[٩] الأعمش قال: صليت خلف إبراهيم فما سمعته يمدد ولا يرجع ولا يحسن صوته.

* * *

---

(١) في [ص]: (عبيدالله).

(٢) في [ب، هـ]: (بالقرآن).

(٣) مرسل؛ أبوسلمة تابعي، أخرجه عبدالرزاق (٤١٦٩)، وأخرجه متصلاً عن أبي هريرة: البخاري (٧٤٨٢)، ومسلم (٧٩٢).

(٤) حسن؛ محمد بن عمرو صدوق، أخرجه البخاري (٥٠٢٣)، ومسلم (٧٩٢).

(٥) في [ك]: زيادة (بن).

(٦) في [ص، ك]: (سمعته).

(٧) في [ب]: (رأيته).

(٨) مرسل، ضعيف؛ طاوس تابعي، وعبدالكريم ضعيف.

(٩) في [هـ]: (بن).

[٣٤٩] التشهد يجهر (به أو يخفي)[١][٢]

٨٩٨٤- **حدثنا** أبوبكر قال: ثنا عبدالأعلى عن محمد بن إسحاق قال حدثني أبي قال: كانوا يخفون التشهد (ولا)[٣] يجهرون به.

٨٩٨٥- **حدثنا** ملازم بن عمرو عن عبدالله بن يحيى بن أبي كثير (عن أبيه يحيى ابن أبي كثير)[٤] قال: من جهر بالتشهد كان كمن جهر بالقراءة في غير موضعها./ ٥٢٣/٢

* * *

[٣٥٠] في الرجل يصلي المغرب في السفر ركعتين

٨٩٨٦- **حدثنا** أبوبكر قال: حدثنا (عبدالأعلى)[٥] عن يونس عن الحسن في رجل صلى المغرب في السفر (ركعتين)[٦] ركعتين حتى (رجع)[٧] قال: يعيد كل صلاة صلاها.

* * *

[٣٥١] في ﴿أَدْبَرَ (ٱلسُّجُودِ)[٨]﴾ ﴿وَإِدْبَرَ ٱلنُّجُومِ﴾[٩]

٨٩٨٧- **حدثنا** أبوبكر قال: حدثنا ابن مهدي عن سفيان عن علوان بن أبي

---

(١) في [ب]: (أو يخفى به).

(٢) قال النووي: أجمع العلماء على الإسرار بالتشهد.

(٣) سقط من: [ب].

(٤) سقط من: [أ].

(٥) في [ب، هـ]: (عبدالله بن علي)، وفي [أ]: (عبدالله) فقط.

(٦) سقط من: [أ، ب].

(٧) في [أ، ز، ك]: (يرجع).

(٨) في [ب]: (النجوم).

(٩) سقط من: [أ، ك].

مالك عن الشعبي قال: ﴿أَدْبَٰرَ ٱلسُّجُودِ﴾ (ركعتان)[١] بعد المغرب، ﴿وَإِدْبَٰرَ ٱلنُّجُومِ﴾ (ركعتان)[٢] قبل صلاة الفجر.

٨٩٨٨- **حدثنا** (ابن)[٣] مهدي عن سفيان عن إبراهيم بن مهاجر عن إبراهيم مثله.

٨٩٨٩- **حدثنا** يحيى بن سعيد عن سفيان عن أبي إسحاق عن عاصم بن ضمرة عن الحسن بن علي قال: ﴿أَدْبَٰرَ ٱلسُّجُودِ﴾ (ركعتان)[٤] بعد المغرب[٥].

٨٩٩٠- [**حدثنا** وكيع عن يزيد بن إبراهيم قال: سمعت الحسن يقول: ﴿إِدْبَٰرَ ٱلنُّجُومِ﴾: (الركعتان)[٦] قبل الفجر، ﴿وَأَدْبَٰرَ ٱلسُّجُودِ﴾: (الركعتان)[٧] بعد المغرب.

٨٩٩١- **حدثنا** وكيع عن أبي العنبس قال: سمعت (زاذان)[٨] يقول مثله.

٨٩٩٢- **حدثنا** وكيع عن إسرائيل عن عثمان الثقفي عن علي بن ربيعة عن علي مثله[٩].

---

(١) في [أ، ب، ز، ك]: (ركعتين).

(٢) في [أ، ب، ز، ك]: (ركعتين).

(٣) سقط من: [أ].

(٤) في [أ، ب، ز، ك]: (ركعتين).

(٥) منقطع حكماً؛ أبوإسحاق مدلس، ولم يرو عن عاصم في الصحيح.

(٦) في [أ، ب، ز، ك]: (الركعتين).

(٧) في [أ، ب، ز، ك]: (الركعتين).

(٨) في [أ]: (زازان).

(٩) صحيح.

٨٩٩٣- **حدثنا** (أبوالأحوص)[١] عن أبي إسحاق عن الحارث عن علي قال: ﴿أَدْبَٰرَ ٱلسُّجُودِ﴾: (ركعتان)[٢] بعد المغرب ﴿وَإِدْبَٰرَ ٱلنُّجُومِ﴾: (ركعتان)[٣] قبل الفجر][٤][٥].

٨٩٩٤- **حدثنا** الفضل بن دكين عن أبي العنبس عن (زاذان)[٦] عن ابن عمر عن عمر قال: ﴿إِدْبَٰرَ ٱلنُّجُومِ﴾: (ركعتان)[٧] قبل الفجر ﴿وَأَدْبَٰرَ ٱلسُّجُودِ﴾: (ركعتان)[٨] بعد المغرب[٩].

٨٩٩٥- **حدثنا** عفان قال: ثنا حماد بن سلمة عن علي بن زيد عن أوس بن خالد عن أبي هريرة قال: ﴿وَإِدْبَٰرَ ٱلنُّجُومِ﴾: (ركعتان)[١٠] قبل الفجر، ﴿وَأَدْبَٰرَ ٱلسُّجُودِ﴾: (ركعتان)[١١] بعد المغرب[١٢]./ ٥٢٤/٢

* * *

(١) في [ك]: (الأخوص).

(٢) في [أ، ب، ز، ك]: (الركعتين).

(٣) في [أ، ب، ز، ك]: (الركعتين).

(٤) تكررت الأخبار رقم: [٨٩٩٠-٨٩٩١-٨٩٩٢-٨٩٩٣] في: [ص].

(٥) ضعيف؛ لضعف الحارث.

(٦) في [ب]: (زادان).

(٧) في [أ، ب، ز، ك]: (الركعتين).

(٨) في [أ، ب، ز، ك]: (الركعتين).

(٩) صحيح.

(١٠) في [أ، ب، ز، ك]: (الركعتين).

(١١) في [أ، ب، ز، ك]: (الركعتين).

(١٢) مجهول؛ لجهالة أوس بن خالد، أخرجه ابن جرير في التفسير ١٨١/٢٦، والحاكم ٤٦٥/١.

[٣٥٢] من قال لا تقطع المرأة الصف[١]

٨٩٩٦- **حدثنا** أبوبكر قال: ثنا وكيع قال: ثنا هشام بن عروة عن أبيه عن عائشة قالت: كان رسول الله ﷺ يصلي بالليل صلاته وأنا معترضة بينه وبين القبلة، فإذا أراد أن يوتر (أوقظني)[٢] فأوترت[٣].

٨٩٩٧- **حدثنا** وكيع عن حنظلة الجمحي عن سالم بن عبدالله قال: صلى بنا ابن الزبير فمرت بين أيدينا امرأة بعد ما قد صلينا ركعة أو ركعتين فلم يبال بها[٤].

٨٩٩٨- **حدثنا** وكيع قال: ثنا (طلحة)[٥] بن يحيى عن (عبيدالله)[٦] بن عبدالله بن عتبة عن عائشة قالت: كان رسول الله ﷺ يصلي بالليل وأنا إلى جنبه وأنا حائض وعلي مرط لي وعليه بعضه[٧].

٨٩٩٩- **حدثنا** وكيع قال: ثنا إسرائيل عن أبي جعفر الفراء قال: سألت سعيد ابن جبير عن المرأة تمر بين يدي الرجل وهو يصلي قال: لا يقطع الصلاة شيء.

٩٠٠٠- **حدثنا** وكيع قال: ثنا سفيان عن سماك بن حرب عن عكرمة عن ابن عباس قال: ذكر له أن المرأة والحمار والكلب يقطعون الصلاة (فقال)[٨] ابن

---

(١) قال أحمد: تقطع المرأة صلاة الرجل بمرورها بين يديه خلافاً للجمهور.

(٢) في [ك]: (أيقظني).

(٣) صحيح، أخرجه البخاري (٣٨٣)، ومسلم (٥١٢).

(٤) صحيح.

(٥) في [أ]: (حنظلة).

(٦) في [أ، ص، ز، هـ]: (عبدالله).

(٧) حسن؛ طلحة بن يحيى صدوق.

(٨) في [هـ]: (قال).

عباس: ﴿إِلَيْهِ يَصْعَدُ ٱلْكَلِمُ ٱلطَّيِّبُ وَٱلْعَمَلُ ٱلصَّٰلِحُ يَرْفَعُهُۥ﴾ [فاطر: ١٠]، لا يقطع الصلاة شيء ولكنه يكره[١].

* * *

[٣٥٣] من قال: الإمام يؤم الصف؟

٩٠٠١- **حدثنا** أبوبكر قال: حدثنا حفص بن غياث عن أشعث عن الشعبي قال: الإمام يؤم (الصف)[٢] والصفوف يؤم (بعضها)[٣] بعضاً.

٩٠٠٢- **حدثنا** أبوأسامة عن سفيان قال: بلغني عن مسروق أنه قال: الناس أئمة بعضهم لبعض في الصفوف.

* * *

[٣٥٤] الرجل يركع ركعات ليس بينهن سجود

٤٢٥/٢ ٩٠٠٣- **حدثنا** حفص بن غياث عن عمرو عن الحسن قال: إذا ركع ركعات/ ليس بينهن سجود فهي ركعة واحدة.

* * *

[٣٥٥] من صلى[٤] المغرب أربعاً

٩٠٠٤- **حدثنا** أبوبكر قال: ثنا وكيع عن إسرائيل عن جابر عن عامر في رجل صلى المغرب أربعاً قال: يعيد الصلاة.

---

(١) مضطرب.

(٢) في [ب، ز، ك]: (الصفوف).

(٣) في [أ، ب، هـ]: (بعضهم).

(٤) في [أ، ك] زيادة: (في).

٩٠٠٥- **حدثنا** وكيع عن ربيع عن الحسن في رجل صلى المغرب أربعاً قال: يسجد سجدتي السهو.

* * *

[٣٥٦] في الرجل لا يحسن إلا سورة يؤم القوم

٩٠٠٦- **حدثنا** حميد بن عبدالرحمن عن سليمان بن المغيرة قال: سأل رجل الحسن عن رجل لايحسن إلا ﴿قُلْ هُوَ ٱللَّهُ أَحَدٌ﴾ (أيؤم)[١] قومه ويعيدها؟ قال: نعم.

٩٠٠٧- **حدثنا** أبوالأحوص عن مغيرة عن إبراهيم قال: إذا لم يكن مع الرجل من القرآن إلا سورة واحدة (قرأها)[٢] في صلاته ورددها[٣].

٩٠٠٨- **حدثنا** يحيى بن سعيد عن سليمان بن مغيرة أن أبا (المنقر)[٤] سأل الحسن فقال[٥]: (أؤم)[٦] قومي ولست أقرأ إلا (قل هو الله أحد) أرددها قال: نعم.

* * *

[٣٥٧] الصلاة في السطح

٩٠٠٩- **حدثنا**[٧] هارون (عن)[٨] عاصم عن عكرمة قال: السطح بمنزلة

---

(١) في [هـ]: (يؤم).

(٢) في [ص]: (قرأ بها).

(٣) في [هـ] زيادة: (يعني أجزأتها).

(٤) في [ط]: (النضر)، وفي [ف]: لعلها (المنذر).

(٥) في [ك]: (فقام)، وزاد في [هـ]: (إن الصلاة تقام، و)

(٦) في [ك]: (أوام).

(٧) كذا في النسخ، ولعله سقط (يزيد بن).

(٨) في [هـ]: (بن).

الصحراء إذا لم يكن (حجى)[١].

* * *

[٣٥٨] من كان يجب إذا قدم أن يقرأ القرآن

٩٠١٠- **حدثنا** أبوبكر قال: ثنا جرير عن منصور عن إبراهيم قال: كانوا يحبون إذا (دخلوا)[٢] مكة أن لا يخرجوا حتى يختموا بها القرآن[٣].

٥٢٦/٢ ٩٠١١- **حدثنا** جرير (عن)[٤] منصور عن إبراهيم قال: قرأ علقمة القرآن/ في ليلة بمكة، طاف بالبيت (سبوعاً)[٥] ثم أتى المقام فصلى عنده فقرأ (بالمئين)[٦] ثم طاف (سبوعاً)[٧] ثم أتى المقام فصلى عنده فقرأ بالمثاني ثم طاف (سبوعاً)[٨] ثم أتى المقام فصلى عنده فقرأ بقية القرآن.

٩٠١٢- **حدثنا** أبوبكر بن عياش عن هشام عن الحسن قال: كان يعجبهم إذا قدموا (للحج أو العمرة)[٩] (أن)[١٠] لا يخرجوا حتى يقرؤوا ما معهم من القرآن.

---

(١) أي: ستر أو جدار، انظر: عمدة القاري ٢٧٣/١٥، وفي [أ، ط، هـ]: (حجاب).

(٢) في [ب]: (خلوا).

(٣) في [هـ]: زيادة (يعني مكة).

(٤) تكرر في: [هـ].

(٥) في [هـ]: (سبعاً).

(٦) في [أ]: (بالمثاني).

(٧) في [هـ]: (سبعاً).

(٨) في [هـ]: (سبعاً).

(٩) في [ص]: (بحج أو عمرة).

(١٠) سقط من: [ك].

٩٠١٣- **حدثنا** يحيى بن سعيد عن التيمي عن أبي مجلز قال: كان يحب أو يستحب إذا قدم شيئا من هذه المساجد (أن)[١] لا يخرج حتى يقرأ القرآن في المسجد الحرام أو مسجد المدينة (أو)[٢] مسجد بيت المقدس.

* * *

[٣٥٩] في الكفار يدخلون المسجد[٣]

٩٠١٤- **حدثنا** أبوبكر (قال)[٤]: ثنا ابن علية عن يونس عن الحسن قال: لما قدم وفد ثقيف على النبي ﷺ (نزلوا قبة)[٥] كانت في مؤخر المسجد فلما حضرت الصلاة قال رجل من القوم: يا رسول الله حضرت الصلاة وهؤلاء قوم كفار وهم في المسجد فقال رسول الله ﷺ: **«إن الأرض لا تنجس»**، أو نحو هذا[٦].

٩٠١٥- **حدثنا** وكيع قال: ثنا سفيان عن يونس عن الحسن أن وفد ثقيف قدموا على النبي ﷺ وهو في المسجد في قبة له فقيل لرسول الله ﷺ يا رسول[٧] الله إنهم مشركون فقال: **«إن الأرض لا ينجسها شيء»**[٨].

---

(١) سقط من: [ك].

(٢) في [ب، ك، ز]: (و).

(٣) دخول الكافر للمسجد: أجازه أبوحنيفة لأهل الكتاب دون غيرهم من الكفار، ومنعه مالك مطلقاً، وأجازه الشافعي بإذن مسلم، وأجازه أحمد للحاجة، وأجازه الظاهرية مطلقاً.

(٤) في [أ، ب، ك، ز] زيادة: (قال).

(٥) سقط من: [ك].

(٦) مرسل؛ الحسن تابعي، أخرجه عبدالرزاق (١٦٢٠)، وأبوداود في المراسيل (١٨)، وسيأتي متصلاً ١٩٧/٣ برقم: [١٠٨٨٥].

(٧) في [أ، ب، ز، ك]: (فقيل له يا رسول).

(٨) مرسل، وأنظر ما قبله.

٩٠١٦- **حدثنا** وكيع قال: ثنا شعبة عن أبي عبدالله العسقلاني أنه أخبره من رأى ابن محيريز صافح نصرانيا في مسجد دمشق.

٩٠١٧- **حدثنا** غندر عن شعبة عن الهيثم عن طلحة عن مجاهد أنه كان لا يرى بأسا ان يجلس أهل الكتاب في المسجد.

٥٢٧/٢ ٩٠١٨- **حدثنا** عباد بن/ عوام عن حصين قال: كتب عمر بن عبدالعزيز لا (يجلس قاضٍ)[١] في مسجد[٢] يدخل عليه اليهودي والنصراني فيه.

٩٠١٩- **حدثنا** هاشم بن القاسم عن محمد بن طلحة عن أبيه عن أبي صالح قال: ليس للمشركين أن يدخلوا المسجد إلا خائفين.

* * *

[٣٦٠] الرجل يصلي وهو جالس

٩٠٢٠- **حدثنا** أبوبكر قال: ثنا حميد (بن)[٣] عبدالرحمن عن الحسن عن عيسى ابن أبي (عزة)[٤] قال: كان الشعبي يصلي وهو جالس ويقعد كما تقعدون أنتم في الصلاة.

٩٠٢١- **حدثنا** حميد عن الحسن عن ابن أبي ليلى عن عطاء قال في صلاة القاعد: يقعد كيف شاء.

٩٠٢٢- **حدثنا** حميد عن حسن عن ليث عن طاوس مثل صنيع الشعبي أنه كان (يفعله)[٥].

---

(١) في [س، فـ]: (تجلس قاضياً).

(٢) في [ك]: (دمشق).

(٣) في [ص]: (عن).

(٤) في [ص]: (عروة).

(٥) في [هـ]: (يقعد).

[٣٦١] من كره أن يسجد الرجل للرجل

٩٠٢٣- **حدثنا** أبوبكر قال: حدثنا محمد بن بشر العبدي قال: حدثنا عبدالله بن الوليد قال: (حدثني)[١] عمر[٢] بن محمد بن (حاطب)[٣] قال: قدم عظيم من عظماء الأعاجم على عمر فسأل عن عمر فقيل له إنه (خارج)[٤] (عن)[٥] المدينة فخرج إليه قال: فلقيه وهو مقبل فأهوى الدهقان فسجد - أو ليسجد عبدالله شك - قال: فقال عمر: ارفع رأسك للواحد القهار[٦].

٩٠٢٤- **حدثنا** وكيع عن سفيان عن سماك عن رجل يقال له مثنى قال: جاء قس إلى علي فسجد له فنهاه وقال: اسجد لله[٧].

٩٠٢٥- **حدثنا** وكيع قال: حدثنا الأعمش عن أبي ظبيان عن معاذ قال: قال رسول الله ﷺ: **«لو كنت (آمراً)[٨] أحداً (أن)[٩] يسجد لأحد لأمرت النساء (أن)[١٠] يسجدن لأزواجهن»**[١١].

---

(١) في [هـ]: (حدثنا).

(٢) كذا هنا وفي (اليرموك)، فيما يأتي وكذا في تهذيب الكمال ٣٥/٢٥، بينما في التاريخ الكبير ١٨٣/٦، والجرح والتعديل ١٢٧/٦، والثقات ١٥١/٥، والمغني في الضعفاء ٤٧١/٢، ولسان الميزان ٣٢٠/٤، وميزان الاعتدال ٢٥٩/٥ (٦١٨٢) أنه عمر بن عمر بن محمد بن حاطب.

(٣) في [ص]: (حاجب).

(٤) في [أ، ب، ز، ك]: (خارجاً).

(٥) في [أ، ك]: (من).

(٦) مجهول؛ عمر بن محمد بن حاطب مجهول.

(٧) مجهول.

(٨) في [هـ]: (آمر).

(٩) سقط من: [أ، ز، ك].

(١٠) سقط من: [ز، ك].

(١١) منقطع؛ أبوظبيان لم يسمع من معاذ، أخرجه أحمد (٢١٩٨٦)، والطبراني ٢٠/(٣٧٣).

٥٢٨/٢ ٩٠٢٦- **حدثنا** عفان قال: حدثنا حماد بن/ سلمة عن عطاء بن السائب عن ميسرة أن العجم كانوا إذا (سجدوا)[١] لسلمان طأطأ رأسه وقال: خشعت لله[٢].

٩٠٢٧- **حدثنا** (عبيدالله)[٣] بن موسى عن إسماعيل بن عبد الملك عن أبي الزبير عن جابر قال: قال النبي ﷺ: **«لو أمرت أحدا أن يسجد لأحد لكان النساء لأزواجهن»**[٤].

٩٠٢٨- **حدثنا** عفان عن حماد بن سلمة عن علي بن زيد عن سعيد بن المسيب عن عائشة (قالت)[٥]: قال رسول الله ﷺ: **«لو أمرت أحدا (أن)[٦] يسجد لأحد لأمرت النساء (أن)[٧] يسجدن لأزواجهن»**[٨].

* * *

[٣٦٢] الرجل يجلس إلى (الرجل)[٩] وهو يصلي

٩٠٢٩- **حدثنا** أبوبكر قال: ثنا وكيع قال: ثنا قرة بن خالد السدوسي عن بكر ابن عبدالله المزني أن عمر استأذن على عبدالرحمن بن عوف وهو يصلي في بيته

---

(١) في [ك]: (سجد).

(٢) منقطع؛ لم يثبت سماع ميسرة من سلمان، والخبر أخرجه ابن سعد ٨٨/٤، والبيهقي في شعب الإيمان (٨١٥١)، وابن عساكر ٤٢٢/٢١، وانظر: تاريخ الإسلام ٥١٨/٣، وسير أعلام النبلاء ٥٤٦/١.

(٣) في [هـ، أ، ب]: (عبدالله).

(٤) ضعيف؛ لضعف إسماعيل بن عبدالملك.

(٥) في [ك]: (قال).

(٦) سقط من: [ك].

(٧) سقط من: [ب، ك].

(٨) ضعيف؛ لضعف علي بن زيد هو ابن جدعان، أخرجه أحمد (٢٤٤٧١)، وابن ماجه (١٨٥٢)، وابن أبي الدنيا في العيال (٥٣٨).

(٩) في [هـ]: (رجل).

فقال: له عمر أوجز[١].

٩٠٣٠- **حدثنا** وكيع قال: ثنا سفيان عن ابن (جريج)[٢] عن رجل عن مجاهد عن ابن عمر قال: إذا جلس إلى أحدكم رجل وهو يصلي فلينصرف[٣].

٩٠٣١- **حدثنا** وكيع قال: ثنا أبو (جناب)[٤][٥] يحيى بن أبي (حية)[٦] الكلبي عن أبي (الجويرية)[٧] الجرمي قال: جلسنا خلف ابن عباس وهو يصلي خلف المقام وعليه قطيفة (له)[٨] قال: فتكلمنا فلما سمع أصواتنا أنصرف[٩].

* * *

[٣٦٣] في القراءة في الظهر والعصر

٩٠٣٢- **حدثنا** أبوبكر قال: ثنا وكيع قال: ثنا كثير بن زيد عن المطلب بن عبدالله ابن حنطب عن زيد بن ثابت أنه سئل عن القراءة في الظهر والعصر فقال: كان رسول الله ﷺ يطيل القيام ويحرك شفتيه[١٠]./ ٥٢٩/٢

---

(١) منقطع؛ بكر بن عبدالله لم يسمع من عمر.

(٢) في [أ، ص]: (جريح).

(٣) مجهول؛ لإبهام الراوي عن مجاهد.

(٤) وفي [أ، هـ]: (خباب)، وفي [ص]: (حباب).

(٥) في [أ، ك، ز]: زيادة (عن).

(٦) في [ز]: (دحية).

(٧) في [ص]: (الجويرية الحرمي)، وفي [هـ]: (الجوزية).

(٨) سقط من: [ك].

(٩) ضعيف؛ لضعف أبي جناب.

(١٠) منقطع؛ ابن حنطب لم يسمع من زيد بن ثابت، أخرجه أحمد (٢١٦٢٢)، وعبد بن حميد (٢٥٥)، والبخاري في القراءة خلف الإمام (٢٩٢)، والطبراني (٤٩١٥)، والبيهقي ١٩٣/٢، وابن أبي عمر كما في الإتحاف (١٨٤٥).

٩٠٣٣- **حدثنا** وكيع قال: ثنا الأعمش عن عمارة عن (أبي)[١] معمر قال: قلنا لخباب بأي شيء كنتم تعرفون قراءة رسول الله ﷺ في الظهر والعصر قال: باضطراب لحيته[٢].

٩٠٣٤- **حدثنا** وكيع قال: ثنا سفيان عن سلمة بن كهيل عن الحسن (العرني)[٣] عن ابن عباس قال: (كان)[٤] رسول الله ﷺ يقرأ في الظهر والعصر[٥].

٩٠٣٥- **حدثنا** وكيع قال: ثنا إسرائيل عن أبي إسحاق عن سعيد بن عياض الثمالي قال: ما صليت صلاة إلا قرأت فيها.

* * *

[٣٦٤] في المصحف يحلى[٦]

٩٠٣٦- **حدثنا** أبوبكر قال: حدثنا معتمر بن سليمان عن أبيه عن مغيرة عن إبراهيم أنه كان يكره أن يحلى المصحف.

٩٠٣٧- **حدثنا** ابن عيينة عن ابن أبي نجيح عن مجاهد قال: أتيت عبدالرحمن

---

(١) في [أ، ب، ز، ص، ك]: (أبي)، وفي [هـ]: (ابن).

(٢) صحيح، أخرجه البخاري (٧٦١)، وأحمد (٢١٠٦٠).

(٣) في [ب]: في (الغرني).

(٤) في [أ، ب، ز، ك]: (قال)، وفي المراجع زيادة: (ما أدري أكان)، وهي كذلك في المصنف في باب: (ما تعرف به القراءة في الظهر والعصر)، وانظر: عمدة القاري ٣٠٦/٥.

(٥) منقطع؛ الحسن العرني لم يسمع من ابن عباس، أخرجه أحمد (٢٠٨٥)، والطبراني (١٢٧٠٠)، كما أخرجه أبوداود (٨٠٩)، والطحاوي ٢٠٥/١، والطبري ٥١/١٦، والحاكم ٢٤٤/٢.

(٦) قال مالك وأحمد: تكره تحلية المصحف، وقال أبوحنيفة: لا بأس بذلك، وقال الشافعي: لا بأس به في مصحف المرأة دون الرجل.

ابن أبي ليلى بتبر فقال: هل عسيت (أن)[١] أحلي به (مصحفاً)[٢].

٩٠٣٨- **حدثنا** معاذ بن معاذ عن ابن عون عن محمد قال: لا بأس أن تحلى المصاحف.

٩٠٣٩- **حدثنا** أبوخالد عن محمد بن عجلان عن (شعيب)[٣] بن أبي سعيد عن أبي[٤] قال: إذا حليتم مصاحفكم وزوقتم مساجدكم (فالدمار)[٥] عليكم.

٩٠٤٠- **حدثنا** أبوأسامة عن الأحوص بن حكيم عن أبي الزاهرية عن أبي أمامة أنه كره أن تحلى المصاحف[٦].

* * *

[٣٦٥] في السكران يؤم (القوم)[٧]

٩٠٤١- **حدثنا** أبوبكر قال: حدثنا معاذ عن أشعث عن الحسن أنه قال: في السكران يؤم القوم قال: إذا أتم بهم الركوع والسجود فقد أجزأ عنه وعنهم وقال محمد: يعيدون جميعا والإمام.

* * *

---

(١) في [ص]: (أني).

(٢) سقط من: [هـ].

(٣) هكذا في النسخ، ولعله وهم من أبي خالد الأحمر كما في كتاب المصاحف (٤٧٣)، والسنن الواردة في الفتن ٤/٨١٨ (٤١٤).

(٤) هو أبي بن كعب كما سيأتي ١٠/٥٤٥ برقم [٣٢٢٣٥]، وانظر: المصاحف لابن أبي داود ص١٦٧، تلخيص الحبير ٢/١٧٧.

(٥) في [ص]: (فالدثار)، وفي [ك]: (فالدبار).

(٦) ضعيف؛ لضعف الأحوص.

(٧) سقط من: [أ، ز، ك].

[٣٦٦] في الصلاة عند القتل

٥٣٠/٢ ٩٠٤٢- **حدثنا** يزيد بن هارون قال: حدثنا بن أبي ذئب عن مسلم بن جندب/ عن الحارث بن برصاء قال: أتي بخبيب فبيع بمكة فاخرجوه من الحرم ليقتلوه فقال: دعوني أصلي ركعتين، فتركوه فصلى ركعتين ثم قال: لو لا أن تظنوا بي جزعاً لزدت[١].

٩٠٤٣- **حدثنا** أزهر عن ابن عون عن محمد قال: لما انطلق بحجر (إلى)[٢] معاوية قال: السلام عليك يا أمير المؤمنين (قال)[٣]: و أمير المؤمنين أنا؟ قال: نعم، قال: لأقتلنك. قال: ثم أمر به ليقتل، فقال: دعوني أصلي ركعتين، فصلى ركعتين تجوز فيهما فقال: لا ترون أني خففتهما جزعا ولكني (كرهت)[٤] أن (أطول)[٥] عليكم ثم قتل[٦].

* * *

---

(١) صحيح، أخرجه الفاكهي في أخبار مكة (١٧٦٥)، وهذا المعنى من حديث أبي هريرة، أخرجه البخاري (٣٠٤٥)، وأحمد (٨٠٩٦).

(٢) في [هـ]: (أبي).

(٣) (قال) زيادة في: [أ، ب، ز، ك].

(٤) في [ز]: (أكرهت).

(٥) في: [ز]: (أطوله).

(٦) صحيح، أخرجه الحاكم ٥٣٢/٣، والطبراني (٣٥٦٩)، وابن حبان في الثقات (١٧٦/٤)، وابن عسكر في تاريخ دمشق ٢٢٧/١٢، وابن سعد ٢١٩/٦، وأبوالعرب في المحن ١٤٢/١، والطبري في التاريخ ٢٢٠/٣، ويعقوب في المعرفة (٣٢٩/٣)، وابن عبدالبر في الاستذكار ١٢١/٥، والبيهقي في الدلائل ٤٥٦/٦.

[٣٦٧] من قال: الشفق (هو)[١] البياض[٢]

٩٠٤٤- **حدثنا** أبوبكر قال: ثنا ابن علية عن ابن (أبي)[٣] نجيح عن مجاهد قال: الشفق[٤]: النهار.

٩٠٤٥- **حدثنا** كثير (بن)[٥] هشام عن جعفر بن برقان قال: كتب إلينا عمر بن عبد العزيز صلوا المغرب حين (أفطر)[٦] الصائم، ثم ذكر لي أن أناساً يعجلون صلاة العشاء قبل أن يذهب بياض الأفق من المغرب، فلا تصلها حتى يذهب بياض الأفق من المغرب (ويغشاه)[٧] ظلمة (الليل)[٨] وما عجلت بعد ذهاب (بياض)[٩] الأفق [من المغرب فإنه أحسن وأصوب وأعلم أن من تمامها وإصابة وقتها ما ذكرت لك في كتابي هذا من ذهاب بياض الأفق][١٠] فإنه بقية من بقية النهار.

٩٠٤٦- **حدثنا** ابن مبارك عن معمر عن عبدالله بن عثمان بن (خثيم)[١١] عن ابن (لبيبة)[١٢] قال: قال لي أبو هريرة: صل العشاء إذا ذهب الشفق وإدلام الليل

---

(١) سقط من: [ب، ز، ك].

(٢) قال أبوحنيفة: الشفق الذي يخرج به وقت المغرب ويدخل وقت العشاء هو البياض، وقال الجمهور: هو الحمرة.

(٣) (أبي) زيادة في: [أ، ب، ص، ز].

(٤) في [هـ] زيادة: (من).

(٥) في [ص]: (عن).

(٦) (فطر) في: [أ، ز، ك].

(٧) (وتغشا) في: [أ، ز، ك].

(٨) سقط من: [ب].

(٩) سقط من: [ب].

(١٠) سقط ما بين المعكوفين من: [أ].

(١١) في [ص]: (خيثم).

(١٢) في [ص]: (لبنية)، وفي [أ، ك]: (لبينة)، وفي [هـ]: (اللبيتة).

ما بينك وبين ثلث الليل، وما عجلت بعد ذهاب بياض الأفق فهو أفضل[١].

٩٠٤٧- **حدثنا** عبيدالله بن موسى عن حنظلة قال: كان طاوس يصلي العشاء قبل أن يغيب البياض.

٩٠٤٨- **حدثنا** يونس بن محمد (عن)[٢] شريك عن خصيف عن عكرمة قال: الشفق ما بقي من النهار./ ٥٣١/٢

* * *

[٣٦٨] في الرجل يتطوع يؤم (القوم)[٣][٤]

٩٠٤٩- **حدثنا** معاوية (بن)[٥] هشام قال: ثنا سفيان عن أبي إسحاق عن الأسود (أن)[٦] عبدالله بن ربيعة كان يؤم أصحابه في التطوع في سوى رمضان.

٩٠٥٠- **حدثنا** عبدالأعلى عن معمر عن الزهري عن محمود بن ربيع عن عتبان ابن مالك أنه قال: يا رسول الله إن السيول تحول بيني وبين مسجد قومي فأحب أن تأتي فتصلي في مكان من بيتي أتخذه مسجداً فقال رسول الله ﷺ: «**سنفعل**»، قال: فلما أصبح رسول الله ﷺ غدا (إلى)[٧] أبي بكر فاستتبعه فلما دخل رسول الله ﷺ

---

(١) مجهول؛ لجهالة أبي لبيبة، وأخرجه ابن المنذر في الأوسط (٩٦٩ و٩٧٢)، والطحاوي ١/١٥٥.

(٢) في [هـ]: (بن).

(٣) سقط من: [أ، ص، ز، ك].

(٤) قال الجمهور ومنهم أحمد: لا يصح ائتمام المفترض بالمتنفل، وقال الشافعي: يصح.

(٥) في [ص]: (عن).

(٦) في [ز]: (بن).

(٧) في [أ، ز، ك]: (على).

قال: «**أين تريد؟**» فأشرت له إلى ناحية من البيت، فقام رسول الله ﷺ فصففنا خلفه فصلى بنا ركعتين[١].

* * *

[٣٦٩] في الجماعة كم هي[٢]

٩٠٥١- **حدثنا** يزيد بن هارون عن الربيع بن بدر عن أبيه عن جده عن أبي موسى أن النبي ﷺ قال: «**الاثنان فما فوقهما جماعة**»[٣].

٩٠٥٢- **حدثنا** يزيد بن هارون قال: أخبرنا هشام الدستوائي عن حماد عن إبراهيم قال: إذا صلى الرجل مع الرجل فهما جماعة (لهما)[٤] التضعيف خمس (وعشرون)[٥] درجة.

٩٠٥٣- **حدثنا** وكيع عن سفيان عن هشام عن الحسن قال: الثلاثة جماعة.

* * *

[٣٧٠] في رفع (اليد)[٦] (في)[٧] الركعة

٩٠٥٤- **حدثنا** عبدالسلام بن حرب عن العلاء بن عبد الكريم عن إبراهيم

---

(١) صحيح، أخرجه البخاري (٤٢٥)، ومسلم (٣٣).

(٢) قال الجمهور: أقل الجماعة في الصلاة اثنان.

(٣) ضعيف جداً؛ الربيع متروك، أخرجه ابن ماجه (٩٧٢)، والطحاوي ١/٣٠٨، وابن عدي ٣/٩٨٩، والدارقطني ١/٢٨٠، والبيهقي ٣/٦٩، وعبد بن حميد (٥٦٧)، وأبويعلى (٧٢٢٣)، والخطيب ٨/٤١٥.

(٤) (لهم) في: [أ، ب، ز، ك].

(٥) في [ب، هـ]: (وعشرين).

(٦) في [أ]: (اليدين).

(٧) في [ز، ك]: (من).

قال: إذا حككت شيئا من جسدك وأنت راكع فلا ترفع رأسك حتى تعيد يدك ٥٣٢/٢ (إلى)[١] موضعها./

* * *

[٣٧١] من قال هاه في الصلاة[٢]

٩٠٥٥- **حدثنا** وكيع عن سفيان عن جابر عن الشعبي في رجل قال: هاه في الصلاة قال: يعيد.

٩٠٥٦- **حدثنا** عبدالسلام بن حرب عن مغيرة عن إبراهيم أنه كره التأوه في الصلاة.

٩٠٥٧- **حدثنا** أبوخالد الأحمر عن ابن سالم عن الشعبي أنه كره (الزفر)[٣] في الصلاة قال: يشبه بالكلام.

* * *

[٣٧٢] الرجل يقرأ من هذه السورة ومن هذه السورة

٩٠٥٨- **حدثنا** أبوبكر قال: ثنا (حاتم)[٤] بن إسماعيل عن عبدالرحمن بن حرملة عن سعيد بن المسيب قال: مر رسول الله ﷺ على بلال وهو يقرأ من هذه السورة ومن هذه السورة (فقال: «**مررت بك يا بلال وأنت تقرأ من هذه السورة**

---

(١) في [ز]: (في).

(٢) التأوه الذي لا ينتظم منه حرفان لا يفسد الصلاة مع كراهته عند الأئمة، وقال مالك: الأنين لا يقطع صلاة المريض وأكرهه للصحيح، وقال الشافعية والحنابلة: ما بان منه حرفان بطلت به الصلاة، وقال أبويوسف من الحنفية بأنه لا يبطل الصلاة مطلقاً.

(٣) في [أ]: (الرفد)، وفي [ص]: (الوفد).

(٤) في [أ، ب، ص، هـ]: (جابر).

ومن هذه السورة»[١] فقال: بأبي أنت يا رسول الله إني أردت أن أخلط الطيب بالطيب قال: **«إقرأ السورة على نحوها»**[٢].

٩٠٥٩- **حدثنا** شريك عن أبي إسحاق قال: كان عمار يخلط من هذه السورة ومن هذه السورة فقيل له فقال: أترون أخلط فيه ما ليس منه[٣].

٩٠٦٠- **حدثنا** محمد بن أبي عدي عن ابن عون قال: سئل محمد عن الذي يقرأ من ها هنا (فقال)[٤] (ليتق)[٥] (لا)[٦] يأثم إثما عظيما وهو لا يشعر.

٩٠٦١- **حدثنا**[٧] الفضل بن دكين قال: حدثنا الوليد بن جميع قال: حدثني رجل أثق به أنه أم الناس (بالحيرة)[٨] خالد بن الوليد فقرأ من سور شتى ثم التفت إلينا حين انصرف فقال: شغلني الجهاد عن (تعلم)[٩] القرآن[١٠].

٩٠٦٢- **حدثنا** ابن أبي عدي عن أشعث عن الحسن أنه كان يكره أن يقرأ من سورتين حتى يختم واحدة ثم[١١] يأخذ في أخرى./ ٥٣٣/٢

---

(١) سقط من: [ص].

(٢) مرسل؛ ابن المسيب ليس من الصحابة، أخرجه عبدالرزاق (٤٢٠٩)، وأخرجه من حديث أبي هريرة: أبوداود (١٣٣٠)، والبيهقي (١١/٣)، والخطيب في تاريخ بغداد ٢٨٥/١٣، وابن عساكر ١٦٤/٣٢.

(٣) منقطع؛ أبوإسحاق لم يسمع من عمار.

(٤) سقط من: [هـ].

(٥) في [أ، ز، هـ]: (ليتقي).

(٦) سقط من: [هـ].

(٧) في [ك]: (نا).

(٨) في [أ، ب، ط، هـ]: (بالحرة).

(٩) في [أ، ص، ك]: (تعليم).

(١٠) مجهول؛ لإبهام شيخ الوليد بن جميع.

(١١) في [ز]: زيادة (واحد).

[٣٧٣] في الرجل يصلي بغير قراءة

٩٠٦٣- **حدثنا** أبوبكر قال: ثنا محمد بن أبي عدي عن أشعث عن محمد قال: (كانوا)[١] يقولون في الذي يصلي بغير قراءة قولا شديدا أهاب أن أقوله.

٩٠٦٤- **حدثنا** ابن أبي عدي عن أشعث عن الحسن قال: إذا لم يقرأ الإمام ولا من خلفه أعادوا الصلاة كلهم.

٩٠٦٥- **حدثنا** ابن علية عن ابن عون عن إبراهيم قال: لو صليت خلف رجل لا أعلم أنه (يقرأ)[٢] أعدت صلاتي.

* * *

[٣٧٤] من كره أن يقول فاتتنا الصلاة

٩٠٦٦- **حدثنا** أبوبكر قال: ثنا أزهر السمان عن ابن عون قال: كان محمد يكره أن يقول فاتتنا الصلاة ويقول: لم أدرك مع بني فلان (الصلاة)[٣].

* * *

[٣٧٥] من كان يجافي مرفقيه في الركوع

٩٠٦٧- **حدثنا** أبوبكر قال: ثنا حميد بن عبدالرحمن عن حسن عن ليث قال: كان طاوس (يخوي)[٤] إذا سجد، ويجافي مرفقيه عن فخذيه إذا ركع.

---

(١) سقط من: [هـ].

(٢) (لا يقرأ) في: [أ، ب، ز، ك].

(٣) سقط من: [أ، ز، ك].

(٤) أي: جافى بطنه عن الأرض ورفعها، كما في لسان العرب ١٤/٢٤٦، وفي [ص]: (يجري)، وفي [أ، هـ]: (يحوي)

٩٠٦٨- **حدثنا** حميد عن (حسن)[١] عن ليث قال: كان نافع يجافي مرفقيه عن فخذيه[٢].

٩٠٦٩- **حدثنا** [وكيع (قال)[٣]: ثنا حميد[٤] عن حسن عن ليث قال][٥]: رأيت مجاهداً (يجافي) مرفقيه على عارض فخذيه وهو ساجد في الصلاة.

٩٠٧٠- ورأيت عطاء يفعل مثل ذلك.

* * *

[٣٧٦] في الرجل يصلي (و)[٦] في حجزته الألواح

٩٠٧١- **حدثنا** أبوبكر قال: ثنا وكيع عن إسرائيل عن جابر عن عامر ومحمد بن علي (وعطاء وطاوس والقاسم ومجاهد)[٧] قالوا: لا بأس أن يصلي الرجل المكتوبة وغيرها وفي كمه الألواح والصحيفة فيها الشعر وأشباهه.

٩٠٧٢- **حدثنا** شريك عن جابر عن أبي جعفر قال: لا بأس أن يصلي الرجل وفي/ حجزته الألواح والصحيفة. ٥٣٤/٢

٩٠٧٣- **حدثنا** أزهر عن ابن عون عن القاسم أنه كان لا يرى بأساً أن يصلي (الرجل)[٨] وفي حجزته الدراهم.

* * *

---

(١) في [ز]: (حسين).

(٢) في [ز]: زيادة (إذا ركع).

(٣) سقط من: [أ، ب، ك].

(٤) في [أ]: زيادة (عن أنس).

(٥) سقط ما بين المعكوفين من: [ز].

(٦) سقط من: [أ، ز، ك].

(٧) سقط من: [أ].

(٨) في [أ، ز، ك]: زيادة (الرجل).

[٣٧٧] من كان (يحط)[١] إذا سجد في صلاته

٩٠٧٤- **حدثنا** أبوبكر قال ثنا أبو معاوية عن الشيباني عن (يسير)[٢] بن عمرو أنه كان لا (يحط)[٣] إذا سجد.

* * *

[٣٧٨] (في تحصيب المسجد)[٤]

٩٠٧٥- **حدثنا** أبو بكر قال: ثنا ابن نمير قال: ثنا (هشام)[٥] بن عروة عن أبيه أن عمر أراد أن لا يحصب المسجد فأشار عليه سفيان بن عبد الله الثقفي قال: بلى يا أمير المؤمنين فإنه أغفر للنخامة وأوطأ للمجلس فقال عمر: أحصبوه[٦].

* * *

[٣٧٩] في الرجل يصلي في المكان الذي (ليس)[٧] بنظيف

٩٠٧٦- **حدثنا** أبوبكر قال: ثنا عبد الرزاق عن معمر عن ابن طاوس قال: (كان)[٨] أبي في مكان ليس بنظيف وحضرته (الصلاة)[٩] فأمر ببساط فبسط ثم صلّى عليه.

---

(١) في [ك، هـ]: (يخط).

(٢) في [أ، ب، س، ط، هـ]: (بشير)..

(٣) في [ك، هـ]: (يخط).

(٤) زيادة في: [أ، ك، ز].

(٥) في [أ]: (هشيم).

(٦) صحيح.

(٧) سقط من: [أ].

(٨) في [أ، ب، ز، ك]: زيادة (كان).

(٩) سقط من: [أ، ب، ز، ك].

٩٠٧٧- **حدثنا** الضحاك بن (مخلد)[١] عن عثمان بن الأسود قال: رآني مجاهد وأنا أنضح مكانا من سطح لنا نصلي فيه فقال: لا تنضح إن النضح لا يزيده إلا شراً ولكن انظر إلى المكان الذي (تريد)[٢] تسجد فيه فأنفخه.

* * *

[٣٨٠] ما يقول الرجل بين السجدتين[٣]

٩٠٧٨- **حدثنا** أبوبكر قال: ثنا أبوالأحوص عن أبي إسحاق عن الحارث عن علي قال: كان علي يقول بين السجدتين رب اغفر لي وارحمني وأجبرني وارفعني[٤].

٩٠٧٩- **حدثنا** (معتمر)[٥] بن سليمان عن برد عن مكحول أنه كان يقول بين السجدتين اللهم اغفر لي وارحمني (وأجبرني)[٦] (وارزقني)[٧].

٩٠٨٠- **حدثنا** الفضل بن دكين عن أبي هلال عن قتادة عن أم الحسن (عن أم سلمة)[٨] أنها كانت تقول بين/ الركعتين أو السجدتين اللهم اغفر وارحم واهد ٥٣٥/٢
(للسبيل)[٩] الأقوم[١٠].

---

(١) في [هـ]: (مجلز).

(٢) في [أ]: (ترى)، وفي [هـ]: (تريده).

(٣) قال أحمد والشافعي يقول بين السجدتين: رب أغفر لي خلافاً لأبي حنيفة ومالك.

(٤) ضعيف؛ لضعف الحارث، أخرجه البيهقي ١٢٢/٢، وعبدالرزاق (٣٠٠٩).

(٥) في [هـ]: (معمر).

(٦) (وأجرى) في: [ك].

(٧) في [ب، هـ]: (فارزقني).

(٨) سقط من: [ص].

(٩) في [هـ]: (السبيل).

(١٠) حسن؛ أبوهلال وأم الحسن صدوقان.

٩٠٨١- **حدثنا** ابن عيينة عن ابن طاوس قال: كان أبي يقرأ بين السجدتين قرآنا كثيراً.

٩٠٨٢- **حدثنا** الفضل بن دكين عن محمد بن مسلم عن رجل عن عطاء أن رسول الله ﷺ كان يقول بين السجدتين: **«أستغفر الله أستغفر الله»**[١].

٩٠٨٣- **حدثنا** أبو بكر قال: ثنا جرير عن مغيرة عن إبراهيم قال: ليس فيه شيء مؤقت.

٩٠٨٤- **حدثنا** جرير عن منصور قال: سألت إبراهيم أقرأ بين السجدتين شيئاً قال: لا.

* * *

[٣٨١] من قال: يجزيه أن يخط بين يديه إذا صلى[٢]

٩٠٨٥- **حدثنا** أبوبكر قال: ثنا سفيان بن عيينة عن إسماعيل بن أمية عن أبي[٣] محمد بن عمرو بن حريث عن جده سمع أبا هريرة يقول: إذا صلى أحدكم في أرض (فلاة)[٤] فلينصب عصاً فإن لم (يكن)[٥] معه عصا فليخط خطاً بالأرض ولا يضره ما مر بين يديه قال: أبو القاسم يعني (رواية)[٦][٧].

---

(١) مرسل مجهول.

(٢) قال أحمد: إذا لم يجد سترة خط في الأرض خلافاً للجمهور، وقولهم أرجح.

(٣) في [أ، ب، هـ] زيادة (أمية).

(٤) في [هـ]: (فلان).

(٥) في [ك]: (تكن).

(٦) في [هـ]: (دوابه).

(٧) مجهول؛ أبومحمد بن عمرو بن حريث مجهول، أخرجه أحمد (٧٣٩٢)، وأبوداود (٦٩٠)، وابن ماجه (٩٤٣)، وابن خزيمة (٨١١)، وابن حبان (٢٣٦١)، وعبدالرزاق (٢٢٨٦)، والطيالسي (٢٥٩٢)، والحميدي (٩٩٣)، والبيهقي ٢/٢٧١، وعبد بن حميد (١٤٣٦)، والبغوي (٥٤١)، وابن عبدالبر في التمهيد ٤/١٩٩، والدولابي ٣/٩٧٠.

٩٠٨٦- **حدثنا** محمد بن عبدالله الأسدي قال: ثنا محمد بن مسلم عن إبراهيم بن ميسرة قال: (أراد)[١] إنسان (أن)[٢] ينصب بين يدي طاوس شيئا وهو يؤمُّنا فمنعه.

* * *

[٣٨٢] في الذي يسجد بغير ركوع

٩٠٨٧- **حدثنا** أبوبكر قال: ثنا أبوأسامة قال: ثنا أبوهلال قال: ثنا حميد بن هلال عن أبي بردة أن أبا موسى الأشعري دخل على (أخته)[٣] (وهي)[٤] (تسجد)[٥] من غير ركوع فلم يعب ذلك عليها[٦].

٩٠٨٨- **حدثنا** أبومعاوية عن الأعمش عن مسلم عن مسروق أنه رأى رجلاً يصلي في (كل)[٧] ركعة ثلاث سجدات فقال إن الله رضي لكل ركعة بسجدتين./ ٥٣٦/٢

* * *

[٣٨٣] (ما يستحب ان يخفيه الإمام)[٨][٩]

٩٠٨٩- **حدثنا** أبوبكر قال: ثنا وكيع عن ابن أبي ليلى عن الحكم عن إبراهيم

---

(١) في [أ]: (إذا).

(٢) سقط من: [أ].

(٣) في [أ]: (أخيه).

(٤) في [أ، ب]: (وهو).

(٥) في [أ]: (يسجد).

(٦) حسن؛ أبوهلال صدوق.

(٧) في [ك، ز]: (كل).

(٨) في [ز]: بياض.

(٩) قال الشافعي: يستحب للإمام الجهر بالبسملة خلافاً للجمهور، وقول ربنا لك الحمد يخفيه عندهم جميعاً، وفي قول لأبي حنيفة ومالك أن الإمام لا يقولها.

قال: أربع لا يجهر بهن الإمام بسم الله الرحمن الرحيم والاستعاذة وآمين و(اللهم)[١] ربنا لك الحمد.

٩٠٩٠- **حدثنا** وكيع عن سفيان عن منصور عن إبراهيم قال: خمس يخفيهن الإمام: الاستعاذة وسبحانك اللهم وبحمدك وبسم الله الرحمن الرحيم وآمين واللهم ربنا لك الحمد.

٩٠٩١- **حدثنا** وكيع عن ربيع عن الحسن وابن سيرين أنهما كانا يخفيان الاستعاذة.

٩٠٩٢- **حدثنا** وكيع قال: ثنا الأعمش عن إبراهيم عن الأسود قال: سمعت عمر يقول إذا افتتح الصلاة: سبحانك اللهم وبحمدك وتبارك اسمك وتعالى جدك ولا إله غيرك قال: الأسود (يسمعناها)[٢][٣].

٩٠٩٣- **حدثنا** هشيم قال: ثنا حصين ومغيرة عن إبراهيم قال: يخفي الإمام بسم الله الرحمن الرحيم والاستعاذة وآمين وربنا لك الحمد.

٩٠٩٤- **حدثنا** هشيم عن (سعيد)[٤] بن (مرزبان)[٥] قال: ثنا أبووائل عن عبدالله أنه كان يخفي بسم الله الرحمن الرحيم والاستعاذة وربنا لك الحمد[٦].

---

(١) (اللهم) زيادة في: [ز، ك].

(٢) (وسمعناها) في: [أ].

(٣) صحيح، أخرجه الحاكم (١/٣٦١)، وعبدالرزاق (٢٥٥٧)، والطحاوي (١/١٩٨)، والبيهقي (٢/٣٤)، والدارقطني (١/٣٠٠)، وابن جرير في مسند علي (٦٥٠)، وابن الجعد (١٨٠)، وابن حزم في المحلى (٤/٩٨).

(٤) في [هـ، أ، ك]: (سعد).

(٥) في [ص]: (موذبان)، وفي [هـ]: (رذمان).

(٦) ضعيف؛ لضعف سعيد بن مرزبان.

[٣٨٤] الرجل يجري على لسانه (شيء)[١] من الكلام

٩٠٩٥- **حدثنا** أبوبكر قال: ثنا حميد بن عبدالرحمن عن جعفر الأحمر عن (عبدالملك)[٢] عن عطاء (قال)[٣]: قال: ما جرى على لسان الإنسان في الصلاة مما له أصل في القرآن فليس بكلام.

* * *

[٣٨٥] الرجل يصلي وهو (مضطبع)[٤][٥]

٩٠٩٦- **حدثنا** أبو بكر قال: ثنا ابن (علية)[٦] عن خالد قال: رأيت أبا قلابة عليه جبة وملحفة [٧]غسيلة وهو يصلي (مضطبعا)[٨] قد أخرج يده اليمنى.

٩٠٩٧- **حدثنا**/ ابن علية عن ابن عون قال: قيل للحسن أنهم يقولون يكره أن ٥٣٧/٢
يصلي الرجل (قد)[٩] أخرج يده من عند نحره.

٩٠٩٨- وقال الحسن: لو وكل الله دينه إلى هؤلاء (لضيقوا)[١٠] على عباده.

---

(١) في [ز، ك]: (الشيء).

(٢) في [هـ]: (عبدالله).

(٣) سقط من: [ب، ز، ك].

(٤) في [هـ]: (مضطجع).

(٥) قال أحمد: يجب أن يضع المصلي على عاتقه شيئاً من اللباس خلافاً للجمهور.

(٦) في [أ]: (عيينة).

(٧) سقط من: [ز، ك].

(٨) في [أ، هـ]: (مضطجعاً).

(٩) (وقد) في: [ب، ز، ك]: (وقد).

(١٠) في [هـ]: (يضيقوا).

٩٠٩٩- **حدثنا** ابن علية عن (الجريري)[١] عن (حيان)[٢] بن عمير قال: كنت مع قيس بن عباد فرأى رجلاً يصلي قد أخرج يده من عند نحره فقال: اذهب إلى ذلك (فقل)[٣] له (تضع)[٤] (يدك)[٥] من مكان (يد)[٦] (المغلول)[٧] (فأتيته فقلت إن قيساً يقول ضع يدك من مكان يد المغلول فوضعها)[٨].

٩١٠٠- **حدثنا** الفضل بن دكين قال: ثنا محمد بن مسلم عن إبراهيم بن ميسرة عن طاوس قال: لقد رأيته (يصلي)[٩] ضابعا برده من تحت عضده.

٩١٠١- **حدثنا** علي بن مسهر (عن الشيباني)[١٠] عن عكرمة قال: قال عمر: لا يضره لو ألتحف به حتى تخرج إحدى يديه[١١].

* * *

[٣٨٦] إذا كان على الرجل قميص وملحفة كيف (يصنع)[١٢]

٩١٠٢- **حدثنا** أبوبكر قال: ثنا (جرير)[١٣] عن منصور عن مجاهد قال: إن كان عليك قميص وملحفة فتوشح بالملحفة، وإن كان تبان وملحفة فالتفع بالملحفة.

---

(١) في [ص، ك]: (الجريزي).

(٢) في [أ]: (حسان)، وفي [ب]: (جبار)، وفي [ك]: (خبار)، وفي [ز، ص]: (حبان).

(٣) في: [ز]: (فقال).

(٤) (يضع) في: [ك، ز].

(٥) (يده) في: [أ، ك، ز].

(٦) في [هـ]: (يدل).

(٧) (الغلول) في: [ك، أ].

(٨) سقط من: [ص].

(٩) سقط من: [أ].

(١٠) سقط من: [هـ].

(١١) منقطع؛ عكرمة لم يسمع من عمر.

(١٢) في [هـ]: (يضع).

(١٣) في [ص]: (جريد).

٩١٠٣- **حدثنا** جرير عن مغيرة عن فضيل عن إبراهيم قال: إذا كان عليك قميص (دقيق)[١] وملحفة فتوشح بالملحفة، وإن كان قميص ضيق وملحفة (فالتفع)[٢] بالملحفة.

* * *

[٣٨٧] في مبتدأ الصف: من أين هو؟

٩١٠٤- **حدثنا** أبوبكر قال: ثنا هشيم عن العوام عن عبدالملك التيمي عن إبراهيم قال: مبتدأ الصف قصد الإمام، فإن لم يكن مع الإمام إلا (واحد)[٣] أقامه خلفه ما بينه وبين أن يركع (فإن)[٤] جاء أحد يصلي به وإن لم يأت أحد/ ٥٣٨/٢ حتى يركع لحق الإمام فقام عن يمينه وإن (جاء)[٥] والصف (تام)[٦] فليقم قصد الإمام فإن جاء أحد يصلي به وإن لم يجئ أحد فليدخل في الصف ثم (كذاك)[٧] وكذاك.

٩١٠٥- **حدثنا** هشيم قال: ثنا يونس عن الحسن قال: إذا جاء وقد تم الصف فليقم بحذاء الإمام.

* * *

---

(١) في [أ، ب، ط، هـ]: (رقيق).

(٢) في [أ]: (فانتفع)، و في [ب، هـ]: (فاتلفع).

(٣) في [هـ]: (واحداً).

(٤) في [أ، ز]: (فإذا).

(٥) في [ص]: (حلا).

(٦) سقط من: [ب].

(٧) في [ب]: (كذلك).

[٣٨٨] المرأة (تكون)[١] (حيضتها)[٢] أياماً معلومة[٣]

٩١٠٦- **حدثنا** أبوبكر قال: ثنا معتمر بن سليمان عن أبيه قال: سألت ابن سيرين عن المرأة تكون حيضتها أياما معلومة فتزيد على ذلك (فقال)[٤]: النساء أعلم بذلك قال[٥].

٩١٠٧- (و)[٦]سألت قتادة (فقلت)[٧] المرأة تحيض الأيام المعلومة فتزيد على (ذلك)[٨] خمسة أيام؟ قال: تصلي، قلت: فأربعة أيام قال: (تصلي)[٩]، قلت: فثلاثة أيام قال: (تصلي)[١٠]، قلت: فيومين قال: (ذاك)[١١] من (حيضتها)[١٢] فرأيته قال برأيه.

---

(١) في [ب]: (يكون).

(٢) في [هـ]: (حيضها).

(٣) إذا كان للمرأة عادة معلومة لأيام حيضها فرأت الدم قبل ذلك أو بعده بحيث زادت أيام رؤيتها للدم، قال أبوحنيفة: ما رأته قبل العادة من الدم فليس بحيض حتى يتكرر مرتين وما تراه بعدها فهو حيض، وقال مالك: تستطهر بثلاثة أيام ثم تغتسل وتصلي ما لم تتجاوز خمسة عشر يوماً، وقال الشافعي: جميع ما رأت الدم فيه فهو من أيام الحيض ما لم يتجاوز أكثر الحيض، وقال أحمد: لا تكون الزيادة عادة حتى تتكرر ثلاثاً، ومذهب الشافعي أقوى.

(٤) في [أ، ز، ك]: (قال).

(٥) في [هـ]: زيادة (و).

(٦) سقط من: [ب].

(٧) في [أ، ك، ز]: (قلت).

(٨) سقط في: [هـ].

(٩) في [ك]: (يصلي).

(١٠) في [ك]: (يصلي).

(١١) في: [ز]: (ذالك).

(١٢) في [هـ]: (حيضها).

٩١٠٨- حدثنا يحيى بن آدم قال: ثنا إبراهيم بن الزبرقان عن الشيباني عن موسى (بن)[١] أبي كثير عن طاوس قال: إذا زادت المرأة على (حيضتها)[٢] فلتغتسل.

٩١٠٩- وقال حماد (في المرأة تجاوز)[٣] أيام حيضتها قال: لا تغتسل فإن المرأة ربما فعلت ذلك.

٩١١٠- **حدثنا** حميد عن الحسن بن صالح عن أشعث عن الحسن عن عثمان بن أبي (العاص)[٤] [قال: إذا رأت المرأة (الصفرة)[٥] في (غير أيام)[٦]][٧] حيضتها قال: إذا (زادت)[٨] على أيام حيضتها يوماً أو يومين عدته من حيضتها، (فإن)[٩] زادت على يومين فهي مستحاضة إذا كانت تحيض ستة أيام فرأت الدم ثمانية أيام (عدته من حيضتها، فإن رأته أكثر من ثمانية أيام)[١٠] فهي مستحاضة[١١]. (والله أعلم)[١٢].

* * *

---

(١) في [هـ]: (عن).

(٢) في [هـ]: (حيضها).

(٣) في [أ]: (المرأة تجاوز)، وفي: [هـ]: (تجاوز المرأة).

(٤) في [أ، ز، ك]: (العاصي).

(٥) في [أ]: (الصغيرة).

(٦) في [ب، هـ]: (أيام غير).

(٧) تكررت ما بين المعكوفين في: [ك].

(٨) في [ك]: (رأت).

(٩) في [ز]: (وإن).

(١٠) سقط من: [ص].

(١١) ضعيف؛ لضعف أشعث بن سوار.

(١٢) زيادة في: [ف، هـ].

[بسم الله الرحمن الرحيم/ ١/٣

وصلى الله تعالى على خير خلقه سيدنا محمد وآله وصحبه وسلم][١]

[٩] (كتاب الصيام)[٢]

[١] ما ذكر في فضل رمضان وثوابه

٩١١١- (قال)[٣] **حدثنا** عبدالله بن محمد بن أبي شيبة قال: حدثنا معتمر بن سليمان قال: سمعت أيوب يحدث عن أبي قلابة عن أبي هريرة قال: قال نبي الله ﷺ وهو يبشر أصحابه، **«قد جاءكم رمضان شهر مبارك افترض عليكم صيامه (تفتح)[٤] فيه أبواب الجنة [و(تغلق)[٥] فيه أبواب الجحيم وتغل فيه الشياطين فيه ليلة القدر خير من ألف (شهر)[٦] من حرم خيرها فقد حرم»**[٧].

٩١١٢- (**حدثنا محمد**)[٨] بن فضيل عن عطاء بن السائب عن عرفجة قال: كنت عند (عتبة)[٩] بن فرقد وهو يحدثنا عن فضل رمضان، فدخل علينا رجل من أصحاب النبي ﷺ، [فسكت (عتبة)[١٠] وكأنه هابه فلما جلس قال له عتبة: يا (أبا)[١١] فلان

---

(١) سقط ما بين المعكوفين من: [ص].

(٢) سقطت من: [أ، ص، هـ].

(٣) في [ز، ك]: سقطت.

(٤) في [ص]: (يفتح).

(٥) في [ز، هـ]: (يغلق).

(٦) في [ص]: (شر).

(٧) صحيح؛ أخرجه أحمد (٧١٤٨)، وعبدالرزاق (٨٣٨٣) والنسائي ٤/١٢٩ وإسحاق(١) وابن عبدالبر في التمهيد ١٦/١٥٤، وعبد بن حميد (١٤٢٩) والبيهقي في شعب الإيمان (٣٦٠٠).

(٨) سقط من: [أ، ص، ز، ك].

(٩) في [أ]: (عبدة).

(١٠) في [أ، ز، ك]: (عنه)، وانظر: تهذيب التهذيب ١٢/٤٠٢، والإصابة ٧/٢٥٩، والدر المنثور ١/٤٤٤، والتمهيد لابن عبدالبر ١٦/١٥٥، وشعب الإيمان (٣٦٠١).

(١١) سقط من: [ب، هـ].

حدثنا بما سمعت من رسول الله ﷺ[1] في رمضان، قال: سمعت رسول الله ﷺ يقول: **«(تفتح)[2] فيه أبواب الجنة (وتغلق)[3] فيه أبواب النار، و(تصفد)[4] فيه الشياطين وينادي (مناد)[5] (في)[6] كل ليلة يا [باغي الخير هلم ويا][7] باغي الشر أقصر)»**[8].

٩١١٣- **حدثنا** عبد الأعلى بن عبد الأعلى عن معمر عن الزهري عن أبي سلمة عن أبي هريرة (قال)[9] قال: إن النبي ﷺ كان يرغب/ في قيام رمضان من غير عزيمة وقال: **«إذا دخل رمضان فتحت أبواب الجنة وغلّقت أبواب الجحيم وسلسلت الشّياطين»**[10]. ٢/٣

٩١١٤- **حدثنا** وكيع عن (نصر)[11] بن (علي)[12] عن (نضر)[13] بن شيبان

---

(١) سقط ما بين القوسين من: [ص].

(٢) في [ص، ك]: (يفتح).

(٣) في [ص]: (ويغلق).

(٤) في [ص]: (يصفد).

(٥) في [أ، ص، ز، ك] (منادي).

(٦) سقط من: [أ، ص، ز، ك].

(٧) سقط من: [ك].

(٨) ضعيف؛ رواية ابن فضيل عن عطاء بعد اختلاطه، وعرفجة هو الثقفي صدوق، وهو غير عرفجة السلمي فهو مجهول، أخرجه أحمد (١٨٧٩٤) والنسائي ٤/١٣٠ وعبد الرزاق (٧٣٨٦) والطبراني ١٧/(٣٢٧) وابن قانع ٢/٢٦٩ وابن أبي عاصم في الآحاد (٢٩٢٨)، والبيهقي في شعب الإيمان (٣٦٠١)، وابن عبدالبر في التمهيد ١٦/١٥٥، والمزي في تهذيب الكمال ١٩/٥٥٨.

(٩) سقط من: [ص، هـ].

(١٠) صحيح؛ أخرجه مسلم (٧٥٩) وأحمد (٧٧٨٧).

(١١) في [أ]: (نصير).

(١٢) في [أ، ب، جـ، س، ط، هـ]: (يحيى عن عكرمة).

(١٣) في [هـ]: (نصر).

قال: سألت أبا سلمة بن عبدالرحمن [فذكر عن أبيه قال: قال رسول الله ﷺ: **«من صامه إيماناً واحتساباً غفر له ما تقدم من ذنبه»**[١].

٩١١٥- **حدثنا** عبدالرحمن][٢] بن محمد المحاربي عن محمد بن إسحاق عن (الفضل)[٣] الرقاشي عن عمه عن أنس قال: قال رسول الله ﷺ: **«هذا رمضان قد جاء (تفتح)[٤] فيه أبواب الجنان (وتغلق)[٥] فيه أبواب النار (وتغل)[٦] فيه الشياطين بعدا (لمن)[٧] أدرك رمضان لم يُغفر له (فيه)[٨] إذا لم يُغفر له (فيه)[٩] فمتى»**[١٠].

٩١١٦- **حدثنا** هشيم قال: أخبرنا (مجالد)[١١] عن الشعبي عن علي أنه كان يخطب إذا (حضر)[١٢] رمضان يقول: هذا الشهر المبارك (الذي)[١٣] افترض الله

---

(١) ضعيف؛ نصر بن شيبان ضعيف، وأبوسلمة لم يسمع من أبيه، أخرجه أحمد (١٦٦٠) والنسائي ١٥٨/٤ وفي الكبرى (٢٥١٨)، وابن خزيمة (٢٢٠١) والطيالسي(٢٢٤) وأبو يعلى (٨٦٣) وعبد بن حميد (١٥٨) والشاشي (٢٤١) والبزار (١٠٤٨).

(٢) سقط ما بين المعكوفين من: [أ].

(٣) في [ب]: (الفقل).

(٤) في [ب]: (يفتح).

(٥) في [ب]: (ويغلق).

(٦) في [ب]: (وقفل).

(٧) في [ص]: (من)

(٨) سقط من: [ب].

(٩) سقط من: [ص].

(١٠) ضعيف جداً؛ الفضل الرقاشي متروك، أخرجه أحمد (١٣٤٧٤) والطبراني في الأوسط (٧٦٢٣) والنسائي ١٢٨/٤.

(١١) في [أ]: (مخالد).

(١٢) في [ب]: (حصر).

(١٣) سقط من: [أ، ب، ك].

عليكم صيامه ولم يفترض عليكم قيامه[١].

٩١١٧- **حدثنا** هشيم قال: أخبرنا (مجالد)[٢] عن الشعبي عن مسروق أن عمر كان يقول مثل ذلك[٣].

٩١١٨- **حدثنا** عبد الأعلى عن الجريري عن (مسلم)[٤] بن (العلاء)[٥] عن رجل من قريش عن أبي (هريرة)[٦] قال: أول ما يصيب (صاحب)[٧] رمضان الذي يحسن قيامه وصيامه أن يفرغ منه وهو كيوم ولدته أمه من الذنوب[٨].

٩١١٩- **حدثنا** ابن فضيل عن يحيى (عن)[٩] أبي سلمة عن أبي هريرة قال: قال رسول الله ﷺ[١٠]: **«من صام رمضان إيمانا واحتسابا غفر له ما تقدم (من)[١١] ذنبه»**[١٢].

٩١٢٠- **حدثنا** محمد بن عبد الله الأسدي (قال: حدثنا)[١٣] كثير بن زيد عن

---

(١) ضعيف؛ لضعف مجالد.

(٢) ورد في [أ]: (مخالد).

(٣) ضعيف؛ لضعف مجالد.

(٤) كذا في النسخ ولعلها (سلم).

(٥) في [هـ]: (العلي).

(٦) في [ص]: (هريرا).

(٧) سقط من: [أ].

(٨) مجهول.

(٩) في [ف]: (بن).

(١٠) في [ص]: زيادة (وصحبه).

(١١) سقط ما بين القوسين من: [ص].

(١٢) صحيح، أخرجه البخاري (٣٨) ومسلم (٧٦٠).

(١٣) في [ص]: تكرار.

عمرو بن تميم عن أبيه عن أبي هريرة قال: قال رسول الله ﷺ: **«(أظلكم)[١] شهركم هذا بمحلوف رسول الله ﷺ/ ما دخل على المسلمين شهر خير لهم منه ولا دخل** ٣/٣ **على المنافقين شهر شر لهم منه، (بمحلوف)[٢] رسول الله ﷺ إن الله يكتب أجره ونوافله من قبل أن يوجبه، ويكتب وزره وشقاءه قبل أن يُدخله، وذلك أن المؤمن يُعِدُّ له من النفقة في القوة والعبادة، ويعد(له)[٣] المنافق اتباع غفلات المسلمين واتباع عوراتهم، فهو (غنم)[٤] للمؤمن ونقمة للفاجر، أو قال (يغتم)[٥] (به)[٦] الفاجر»**[٧].

٩١٢١- **حدثنا** جعفر بن عون قال: (أخبرنا)[٨] إبراهيم بن إسماعيل عن الزهري عن عروة عن عائشة قالت: قال رسول الله ﷺ: **«من صام رمضان إيماناً واحتساباً غفر له ما مضى (من عمله)»**[٩][١٠].

* * *

---

(١) في [أ، ك): (أطلكم).

(٢) في [أ]: (بمخلوف) وفي [ب، ك]: (بمجلوف).

(٣) زيادة في [أ، ك، ص، ز]: (له).

(٤) في [ص]: (عتم).

(٥) في [ص، ك، ز]: (يغتنمه).

(٦) سقط من: [ز، ك، ص].

(٧) مجهول؛ والد عمرو بن تميم مجهول، أخرجه أحمد (١٠٧٨٤) وابن خزيمة (١٨٨٤) والبيهقي ٤/٣٠٤ والعقيلي في الضعفاء ٣/٢٦٠.

(٨) في [أ، ك]: (أخبرني).

(٩) سقط من: [أ].

(١٠) ضعيف؛ إبراهيم بن إسماعيل ضعيف، أخرجه النسائي في الكبرى (٢٥٠٢) ولعل صوابه يوافق (٣٤٢٦) من سنن النسائي.

[٢] ما يؤمر به الصائم من قلة الكلام وتوقي الكذب[١]

٩١٢٢- **حدثنا** وكيع عن أبي العميس عن عمرو بن مرة عن أبي صالح الحنفي عن أخيه (طليق)[٢] بن قيس قال: قال أبو ذر: إذا صمت فتحفظ ما استطعت، (وكان)[٣] طليق إذا كان يوم صومه دخل فلم يخرج إلا لصلاة.[٤].

٩١٢٣- **(حدثنا)**[٥] أبو بكر بن عياش عن أبي حصين عن أبي صالح [عن أبي هريرة قال: (قال رسول الله ﷺ)[٦]: **«إذا كان يوم صوم أحدكم فلا يرفث ولا يجهل فإن جُهل عليه فليقل إني امرؤ صائم]**[٧]**»**[٨].

٩١٢٤- **حدثنا** ابن نمير عن الأعمش عن أبي صالح عن أبي هريرة قال: قال رسول الله ﷺ: **«إذا كان يوم صوم أحدكم فلا يرفث ولا يجهل، فإن جَهل عليه أحد فليقل: إنى امرؤٌ صائم»**[٩].

٩١٢٥- **حدثنا** محمد (بن)[١٠] (بكر)[١١] عن ابن جريج عن سليمان بن موسى

---

(١) عند الظاهرية أن الكذب يبطل الصوم، والأئمة الأربعة على أن الصوم لا يبطل بذلك، وقولهم أرجح.

(٢) في [أ، ك، هـ]: (طلق)، وهو كذلك في الدر المنثور ١/٤٨٤، وفي كتب التراجيم (طليق) وانظر: المحلى ٦/١٨٩ وشعب الإيمان للبيهقي (٣٦٤٧) وفضائل الأوقات له ١/١٨٧(٦٣).

(٣) في [ص وك]: (فكان).

(٤) صحيح.

(٥) سقط من: [ز]، وفي [ص] ورد هذا الحديث في الحاشية.

(٦) سقط من: [ز، ص].

(٧) سقط ما بين المعكوفين من: [أ، ب، هـ].

(٨) صحيح أخرجه من طريق ابن عياش أحمد (٩١٩١) وأصله، أخرجه البخاري (١٩٠٤) ومسلم (١١٥١).

(٩) صحيح، أخرجه من طريق ابن نمير: أحمد (١٠٤٢٨) وابن خزيمة (١٩٩٢) وانظر ما قبله.

(١٠) في [هـ] زيادة (أبي).

(١١) في [أ]: (بكير).

قال: قال جابر: إذا صمت فليصم سمعك وبصرك ولسانك عن الكذب والمآثم، (ودع أذى الخادم)[١]، وليكن عليك وقار وسكينة يوم صيامك، ولا تجعل يوم فطرك ويوم صيامك سواء[٢].

٩١٢٦- **حدثنا** وكيع عن إسماعيل بن مسلم عن/ أبي (المتوكل)[٣] أن أبا هريرة ٤/٣ وأصحابه كانوا إذا صاموا جلسوا في المسجد[٤].

٩١٢٧- **حدثنا** حفص عن (مجالد)[٥] عن الشعبي قال: قال عمر: ليس الصيام من الطعام والشراب وحده (ولكنه)[٦] من الكذب والباطل واللغو [والحلف[٧].

٩١٢٨- **حدثنا** كثير بن هشام عن جعفر قال: سمعت ميموناً (يقول)[٨]: إن أهون الصوم ترك الطعام والشراب.

٩١٢٩- (**حدثنا** هشيم قال: أنا مجالد عن الشعبي عن علي (قال)[٩]: إن الصيام ليس من الطعام والشراب ولكن من الكذب والباطل واللغو)[١٠]][١١][١٢].

---

(١) في [ص]: (ودعا إذ الخادم).

(٢) منقطع؛ سليمان لم يسمع من جابر، أخرجه الحكم في معرفة علوم الحديث ١/ ٢٠ وابن حزم في المحلى ٦/ ١٧٩ والبيهقي في الشعب (٣٦٤٦) وابن المبارك في الزهد (١٣٠٨).

(٣) في [أ، ب، ك]: (المتوسل).

(٤) صحيح؛ أخرجه أحمد في الزهد ص ١٧٨ وهناد في الزهد ٢/ ٥٧٣ ومسدد كما في المطالب (١٠١٧) وأبو نعيم في الحلية ١/ ٣٨٢ وابن حزم في المحلى ٦/ ١٧٩.

(٥) في [أ]: (مخالد).

(٦) في [أ، ص]: (وليكن).

(٧) ضعيف منقطع؛ لضعف مجالد، والشعبي لم يسمع من عمر.

(٨) في [ص]: (ليقول).

(٩) زيادة في [ز، ك]: (قال).

(١٠) سقط هذا الحديث من [أ، ب، ص].

(١١) سقط ما بين المعكوفين من: [أ].

(١٢) ضعيف؛ لضعف مجالد.

٩١٣٠- **حدثنا** هشيم قال أنا (مجالد)[١] عن الشعبي عن مسروق أن عمر قال مثل ذلك[٢].

٩١٣١- **حدثنا** وكيع ومحمد بن بشر عن مسعر عن عمرو بن مرة عن أبي البختري أن امرأة كانت تصوم على عهد رسول الله ﷺ في لسانها[٣] (فقال)[٤]: ما صامت، فتحفظت فقال رسول الله ﷺ: **«(قد)[٥] كادت»**، ثم تحفظت فقال: **«الآن»**[٦].

٩١٣٢- **حدثنا** ابن فضيل عن ليث عن مجاهد قال: خصلتان من حفظهما سلم له صومه: الغيبةُ والكذبُ.

٩١٣٣- **حدثنا** أبو معاوية عن الأعمش عن إبراهيم قال: كانوا يقولون (الكذب)[٧] يفطر الصائم.

٩١٣٤- **حدثنا** وكيع عن سفيان عن هشام عن حفصة عن أبي العالية قال: الصائم في عبادة ما لم يغتب.

٩١٣٥- **حدثنا** وكيع عن الربيع عن يزيد بن أبان عن أنس قال: قال رسول الله ﷺ: **«ما صام من ظل يأكل لحوم الناس»**[٨].

---

(١) في [أ، ب]: (مخالد).

(٢) ضعيف؛ لحال مجالد وسعيد..

(٣) في الشعب زيادة: (شيء)، وفي الدلائل زيادة: (ذرابة).

(٤) في [س، ط، هـ]: (قال).

(٥) في [هـ] زيادة (و).

(٦) مرسل، أخرجه البيهقي في الشعب (٣٦٤٩)، ودلائل النبوة ٦/٢٨٩، وفضائل الأوقات (٦٤).

(٧) في [ب] تكررت.

(٨) ضعيف؛ لضعف الربيع ويزيد بن أبان، أخرجه إسحاق كما في نصب الراية ٢/٤٨٢ وابن السري في الزهد (١٢٠٦) والطيالسي (٢١٠٧) وأبو نعيم في الحلية ٦/٣٠٩ والبيهقي في الشعب (٦٧٢٢) وابن أبي الدنيا في الصمت (١٧٠).

[٣] ما ذكر في فضل الصيام وثوابه

٩١٣٦- **حدثنا** إسماعيل بن إبراهيم عن محمد بن إسحاق عن سعيد بن أبي هند قال: (حدثنا)[١] مطرف بن عبد الله بن الشخير قال: أتيت عثمان بن أبي (العاص)[٢] فدعا (لي)[٣] بلبن (لقحة)[٤] فقلت: إني صائم فقال: أما إني سمعت رسول الله ﷺ/ يقول: **«الصيام جنة من النار كَجُنَّة أحدكم من القتال وصيامٌ حسنٌ صيام ثلاثة أيام من كل شهر»**[٥]. ٥/٣

٩١٣٧- **حدثنا** أبو الأحوص عن أبي إسحاق عن هبيرة قال: قال عبد الله: الصوم جنة من النار كجنة الرجل إذا حمل من السلاح ما أطاق[٦].

٩١٣٨- **حدثنا** ابن فضيل عن أبي سنان عن أبي صالح عن أبي هريرة وأبي سعيد (قالا)[٧]: قال رسول الله ﷺ: **«إن الله يقول: إن الصوم لي وأنا أجزي به، (إن)[٨] للصائم (فرحتين)[٩]: إذا أفطر فرح، وإذا لقي الله فرح، والذي نفس محمد بيده لخلوف فم الصائم أطيب عند الله من ريح المسك»**[١٠].

---

(١) في [أ، ب]: (حدثني).

(٢) في [أ، ك، ز]: (العاصى).

(٣) سقط من [ص].

(٤) في [ص]: (لحقة).

(٥) حسن؛ صرح ابن إسحاق بالسماع وهو صدوق، أخرجه أحمد (١٦٢٧٣) وابن أبي عاصم في الآحاد (١٥٤٣) والنسائي ٤/١٦٧ وابن ماجه (١٦٣٩) وابن حبان (٣٦٤٩) وابن خزيمة (١٨٩١) والطبراني (٨٣٦١)، والحميدي (٩٠٥).

(٦) حسن؛ هبيرة صدوق.

(٧) في [أ]: (قال).

(٨) في [هـ]: (وإن).

(٩) في [أ، ب، ز، ك]: (فرحتان).

(١٠) صحيح؛ أخرجه مسلم (١١٥١) وأحمد (١١٠٠٩) وبنحوه عند البخاري (٧٧٨٨).

٩١٣٩- حدثنا وكيع قال: حدثنا الأعمش عن أبي صالح عن أبي هريرة قال: قال رسول الله ﷺ: **«كل عمل ابن آدم يُضاعِفُ[١] الحسنةُ عشر أمثالِها إلى سبعمائة ضعْفٍ قال الله (تعالى)[٢]: إلا الصوم فإنه لي وأنا أجزي به، يدع طعامه (وشرابه وشهوته)[٣] من أجلي، للصائم فرحتان، فرحة عند فطره، وفرحة عند لقاء ربه، ولخلوف (فم الصائم)[٤] أطيب عند الله من ريح المسك. الصومُ جُنَّةٌ الصومُ جُنَّةٌ»**[٥].

٩١٤٠- حدثنا يزيد بن هارون عن مهدي بن ميمون عن محمد بن أبي يعقوب عن رجاء بن حيوة عن أبي أُمامة قال: قلت: يا رسول الله (مرني)[٦] بعمل أدخل به الجنة أو نحو ذلك فقال: **«عليك بالصوم فإنه لا مثل له»**، قال: فكان أبوأمامة لا يرى في بيته الدخان نهاراً إلا إذا نزل به ضيف[٧].

٩١٤١- **حدثنا** وكيع عن سفيان عن أبي حازم عن سهل بن سعد الساعدي

---

(١) زيادة في [أ]: (تضاعف).

(٢) سقط من: [أ، ب، ز، ك].

(٣) في [أ]: تقديم وتأخير (وشهوته وشرابه)، وفي [ب، ز، ك] سقط: (وشرابه)، وفي [ص] سقط: (وشهوته).

(٤) في [أ، ص، ك]: (فيه ....) وفي [ب]: (فيه فم الصائم)، وفي [ز]: (فيه الصائم).

(٥) صحيح؛ أخرجه البخاري (١٩٠٤) ومسلم (١١٥١).

(٦) في [ص]: (مرلي).

(٧) صحيح؛ أخرجه الحاكم ١/٥٨٢ وابن حبان (٣٤٢٥) والنسائي ٤/١٦٥ وابن خزيمة (١٨٩٣) وأحمد (٢٢١٤١) وابنه (٢٢١٤٢) والطبراني (٧٤٦٤) وعبد الرزاق (٧٨٩٩) وابن عساكر (٢٤/٦٢) والحارث (٣٤٤ /بغية) وأبو نعيم في الحلية ٥/١٧٥ والروياني (١١٧٥) والشجري في الأمالي ١/٢٧٧ والبيهقي في دلائل النبوة ٦/٢٣٤.

قال: للجنة باب يدعى الريان يدخل (منه)[١] الصائمون[٢]، قال: فإذا دخل آخرهم أغلق[٣].

٩١٤٢- **حدثنا** خالد بن مخلد عن سليمان بن بلال عن أبي حازم عن سهل بن سعد الساعدي عن/ النبي ﷺ مثله[٤]. ٦/٣

٩١٤٣- **حدثنا** عبد الوهاب الثقفي عن واصل (عن)[٥] (بشار)[٦] بن أبي (سيف)[٧] عن الوليد بن عبدالرحمن عن عياض بن (غطيف)[٨] قال: دخلنا على أبي عبيدة فقال: الصوم جنة ما لم (يخرقها)[٩][١٠].

٩١٤٤- **حدثنا** يزيد بن هارون قال: أخبرنا جرير بن حازم (ثنا)[١١] (بشار)[١٢] بن أبي سيف عن الوليد بن عبد الرحمن عن عياض بن (غطيف)[١٣] قال: دخلنا

---

(١) في [هـ، ب]: (فيه).

(٢) زيادة في [أ]: (وكيع عن سفيان).

(٣) صحيح، اخرجه موقوفاً النسائي في الكبرى (٢٥٤٥) وفي المجتبى ١٦٨/٤ وأخرجه مرفوعاً البخاري (١٨٩٦) ومسلم (١١٥٢).

(٤) حسن؛ خالد صدوق، والخبر أخرجه البخاري (٣٢٥٧) ومسلم (١١٥٢).

(٥) في [أ، ص، ز، هـ]: (بن).

(٦) في [ص، هـ]: (يسار).

(٧) في [أ]: (يوسف). وفي [ص]: (بن سيف).

(٨) في [أ، ز، ك]: (عطيف).

(٩) في [ص]: (تخرقها).

(١٠) مجهول؛ لجهالة بشار بن أبي سيف.

(١١) في [أ، ب، ز، ك]: (قال حدثنا) وفي [ص]: (قال يسار).

(١٢) في [هـ، ص، ز]: (يسار).

(١٣) في [أ، ز]: (عطيف).

على أبي عبيدة بن الجراح في مرضه فقال: سمعت رسول الله ﷺ يقول: «(الصوم)[١] جنة ما لم (يخرقها)[٢]»[٣].

٩١٤٥- **حدثنا** يزيد بن هارون عن حماد بن سلمة عن ثابت عن عبد الله بن رباح قال: خرجنا وفداً إلى معاوية، فمررنا براهب (فجيء)[٤] بالطعام فأكل القوم ولم آكل؛ فقال لي: ما لك لا تأكل؟ (فقلت)[٥]: إني صائم، قال: ألا (ألشمك)[٦] على صومك، توضع الموائد فأول من يأكل منها الصائمون.

٩١٤٦- **حدثنا** يزيد بن هارون وأبو أسامة قالا: أخبرنا هشام بن حسان عن واصل (مولى)[٧] أبي (عيينة)[٨] قال: حدثني لقيط عن أبي بردة عن أبي موسى قال: كنا في البحر فبينا نحن نسير وقد رفعنا الشراع ولا نرى جزيرة ولا شيئا إذ سمعنا مناديا ينادي: يا أهل السفينة قفوا (أخبركم)[٩]، فقمنا ننظر فلم (نر)[١٠]

---

(١) في [أ]: (الصيام).

(٢) في [أ، ز، ك]: (يحرقها).

(٣) مجهول؛ لجهالة بشار بن أبي سيف، أخرجه أحمد (١٧٠١) والنسائي ١٦٧/٤ وابن خزيمة (١٨٩٢) والحاكم ٢٦٥/٣ والطيالسي (٢٢٧) والبخاري في التاريخ ٢١/٧ والدولابي ١٢/١ والشاشي (٢٦٥) والبيهقي١٧١/٩ والدارمي (٢٧٦٣) وأبو يعلى (٨٧٨) والضياء (١١١٧).

(٤) في [ص، هـ]: (يجيء).

(٥) في [أ، ب، ز]: (قلت).

(٦) في [أ، ب، ز، ك]: (أكشمك) وفي [ص]: (ألشمك) وفي [هـ]: (أكسمك)، ومعنى ألشمك: ألقنك الحجة.

(٧) في [ص]: (موالي).

(٨) في [ص]: (عبيد).

(٩) سقط من: [ز].

(١٠) في [هـ]: (نرى).

شيئا، فنادى سبعا فلما كانت السابعة قمت فقلت: يا هذا أخبرنا ما تريد أن تخبرنا به فإنك ترى حالنا ولا نستطيع أن نقف (عليك)[١]، قال: ألا أخبركم بقضاء قضاه الله على نفسه: أيما عبد أظمأ نفسه في الله في يوم حار أرواه الله يوم القيامة، (زاد)[٢] أبوأسامة فكنت (لا تشاء)[٣] أن ترى أبا موسى صائما في يوم بعيد ما بين الطرفين إلا رأيته[٤].

٧/٣ ٩١٤٧- **حدثنا** وكيع عن (سعدان/ الجهني)[٥] عن سعد أبي مجاهد (الطائي)[٦] عن أبي مدلة عن أبي هريرة عن النبي ﷺ قال: **«الصائم لا تُردُّ دعوتهُ»**[٧].

٩١٤٨- **حدثنا** يزيد بن هارون قال: أخبرنا محمد بن إسحاق عن (الزهري)[٨] عن حميد بن عبدالرحمن عن أبي هريرة (قال: قال رسول الله)[٩] ﷺ: **«لكل**

---

(١) في [هـ، ب]: (عليها).

(٢) في [ص]: (فإذا).

(٣) في [ص]: (لاننسا).

(٤) مجهول؛ لجهالة لقيط أبي المغيرة، أخرجه عبدالرزاق (٧٨٩٧)، وأبونعيم في الحلية ١/٢٦٠، وابن عساكر ٣٢/٨٧، والبيهقي في الشعب ٣/٤١١، وابن المبارك في الزهد (١٣٠٩)، وابن أبي الدنيا في الهواتف (١٣)، والحربي في الغريب ١/١٦٢.

(٥) سقط من: [أ].

(٦) في [ص، ز، ك]: (الطاي).

(٧) حسن؛ أخرجه أحمد (٩٧٤٣)، والترمذي (٣٥٩٨)، وابن ماجه (١٧٥٢)، وابن خزيمة (١٩٠١)، والبغوي (١٣٩٥)، والطيالسي (١٥٨٦)، والمزي (٣٤/٢٦٦)، والحميدي (١١٥١)، والدارمي (٢٨٢٤)، وعبد بن حميد (١٤١٨)، والطبراني في الدعاء (١٣٦٥)، والبيهقي (٣/٢٤٥)، وابن المبارك في الزهد (١٠٧٥)، وابن أبي الدنيا في صفة الجنة (٤).

(٨) في [ص]: (الزهيرى).

(٩) في [ط، هـ]: (عن النبي).

أهـل عمل باب من أبواب الجنة يدعون منه بذلك العمل ولأهل الصيام باب يقال لـه الريان»[١].

* * *

[٤] من كان يكثر الصوم ويأمر بذلك

٩١٤٩- **حدثنا** عبد الوهاب الثقفي عن حميد عن أنس أن أبا طلحة كان (يكثر)[٢] الصوم على عهد رسول الله ﷺ وكان لا (يفطر)[٣] بعده إلا من وجع[٤].

٩١٥٠- **حدثنا** عبد الوهاب عن أيوب عن نافع عن ابن عمر أنه كان لا يكاد يفطر في الحضر إلا أن يمرض[٥].

٩١٥١- **حدثنا** أبو داود الطيالسي عن (قرة)[٦] عن (سعد)[٧] بن إبراهيم قال: كان ممن يكثر الصوم ابن عمر وعائشة وسعيد بن المسيب[٨].

---

(١) منقطع حكماً؛ ابن إسحاق مدلس، وأخرجه البخاري (١٨٩٧) ومسلم (١٠٢٧).

(٢) كذا في النسخ وعند ابن سعد (٥٠٦/٣)، وتاريخ دمشق (٤٢٠/١٩)، والصيام للفريابي (٩٩/١)، (١٢٨)، والزهد لأحمد ص٢٠١. بينما وردت (لا يكثر الصوم) في صحيح البخاري(٢٨٢٨)، ومستدرك أحمد (١٢٠١٦)، ومستدرك الحاكم (٢٥٣/٣)، وتاريخ أبي زرعة (٥٦٢/١)، ومعجم الطبراني الكبير (٤٦٨١)، وتاريخ دمشق٤١٨/١٩ والجعديات (١٥١٣). والمراد أنه لا يكثر الصوم في العهد النبوي من أجل الجهاد فلما مات النبي ﷺ أصبح يكثر الصوم.

(٣) في [ص]: (يفطره).

(٤) صحيح، أخرجه البخاري (٢٨٢٨) وأحمد (١٢٠١٦).

(٥) صحيح.

(٦) في [ص]: (مرة)؛ وانظر: تاريخ دمشق ١٣٠/٣١.

(٧) في [ص]: (سعيد).

(٨) منقطع؛ سعد لم يدركهم.

٩١٥٢- **حدثنا** عبدة بن سليمان عن عبيد الله بن عمر عن نافع عن ابن عمر أن عمر سرد الصوم قبل موته بسنتين[١].

٩١٥٣- **حدثنا** ابن مبارك عن موسى بن عبيدة عن (جمهان)[٢] عن أبي هريرة قال: قال رسول الله ﷺ: **«لكل شيء زكاةٌ وزكاةُ (الجسد)[٣] الصومُ»**[٤].

* * *

[٥] من كان يقل الصوم

٩١٥٤- **حدثنا** أبو معاوية عن الأعمش عن (شقيق)[٥] قال: قيل لعبدالله: إنك تقل الصوم فقال: إني أخاف أن يمنعني من قراءةِ القرآن (و)[٦] قراءةُ القرآن أحب إليَّ من الصوم[٧].

٩١٥٥- **حدثنا** وكيع عن سفيان (عن)[٨] مهاجر قال: كانوا يرون أن/ الصوم ٨/٣
(أقلُّ)[٩] الأنواع (أجراً)[١٠].

---

(١) صحيح.

(٢) في [أ]: (جهمان) وفي [ب]: (جمهاده) وفي [ص]: (جمها).

(٣) في [ص، هـ]: (البدن).

(٤) ضعيف؛ لحال موسى بن عبيدة، أخرجه ابن ماجه (١٧٤٥) وعبد بن حميد (١٤٤٩) وابن عدي ٣٣٦/٦ والبيهقي في الشعب (٣٥٧٧).

(٥) في [أ، ك، هـ]: (سفيان).

(٦) في [ب، هـ]: (فإن).

(٧) صحيح.

(٨) في [أ، ص، ز، هـ]: (بن).

(٩) في [ص]: (قل).

(١٠) في [ص]: (جزا).

٩١٥٦- **حدثنا** محمد بن (بشر)[١] قال: ثنا [٢]عمرو بن ميمون عن أبيه أن رجلاً قال لأبي ذر: الصيام لا (أسمعك)[٣] (ذكرت)[٤] (فيه شيئا)[٥] فقال أبو ذر: (قربة)[٦] (و)[٧]ليس هنالك[٨].

٩١٥٧- **حدثنا** وكيع عن سفيان عن منصور عن الحكم قال: كان من أقل أعمالهم الصوم.

* * *

[٦][٩] السحور، من أمر به[١٠]

٩١٥٨- **حدثنا** ابن علية عن عبد العزيز بن صهيب عن أنس قال: قال رسول الله ﷺ: **«تسحروا فإن (في)[١١] السحور بركة»**[١٢].

٩١٥٩- **(حدثنا)**[١٣] وكيع وعلي بن هاشم عن ابن أبي ليلى عن عطاء عن أبي

---

(١) في [ص]: (بشير).

(٢) في [أ] : زيادة (محمد بن).

(٣) في [أ]: (سمعك).

(٤) في [ص، ك]: (ذكرته).

(٥) سقط من: [أ، ص، ز، ك].

(٦) في [ك]: (قرابة).

(٧) سقط من [ب، هـ].

(٨) منقطع؛ ميمون لم يسمع من أبي ذر.

(٩) في [هـ]: زيادة (في).

(١٠) السحور مستحب بالاتفاق.

(١١) سقط من: [أ].

(١٢) صحيح، أخرجه البخاري (١٩٢٣) ومسلم (١٠٩٥).

(١٣) زاد في [ص]: (وكيع عن شعبة عن خالد عن عبدالله بن الحارث عن رجل من أصحاب النبي ﷺ). وسيأتي برقم [٩١٦٢].

هريرة قال: قال رسول الله ﷺ: **«تسحروا فإن في السحور بركة»**[١].

٩١٦٠- **حدثنا** وكيع عن [٢]موسى بن علي عن أبيه عن أبي قيس مولى عمرو بن (العاص)[٣] عن عمرو بن (العاص)[٤] قال: قال رسول الله ﷺ: **«(فصل)[٥] ما بين صيامكم وصيام أهل الكتاب أكلة السحر»**[٦].

٩١٦١- **حدثنا** محمد بن عبد الله الأسدي عن شريك عن عبد الله بن محمد بن عقيل عن جابر[٧] عن النبي ﷺ قال: **«من أراد أن يصوم فليتسحر ولو بشيء»**[٨].

٩١٦٢- **حدثنا** وكيع عن شعبة عن خالد عن عبد الله بن الحارث عن رجل من أصحاب النبي ﷺ قال: تسحروا ولو حسوة من ماء[٩].

٩١٦٣- **حدثنا** أبو الأحوص عن عمران بن مسلم عن سويد بن غفلة قال:

---

(١) ضعيف؛ ابن أبي ليلى ضعيف، أخرجه أحمد (١٠١٨٥) والنسائي ٤/١٤١ وعبد الرزاق (١٩٥٧١) وأبو يعلى (٦٣٦٧) والطبراني في الأوسط (٩٤٠١) وأبو الشيخ في طبقات أصبهان (٣٤٥) وأبو نعيم في أخبار أصبهان ١/١٩٤ والخطيب ٥/٢٣٣.

(٢) في [ص]: زيادة (أبي).

(٣) في [أ، ك]: (العاصي).

(٤) في [أ، ك]: (العاصي).

(٥) في [أ، ب، هـ]: (فضل).

(٦) صحيح، أخرجه مسلم (١٠٩٦) وأحمد (١٧٨٠١).

(٧) في [أ]: (بن عبد الله).

(٨) ضعيف؛ عبدالله بن محمد بن عقيل الصواب أنه ضعيف، أخرجه أحمد (١٤٩٥٠) وأبو يعلى (١٩٣٠) والطبراني في الأوسط (٣٧٦٩) والبزار (٩٧٩/كشف).

(٩) صحيح، أخرجه النسائي في الكبرى (٢٤٧٢) والخطيب في الموضح ٢/٢٦٩ وابن منده في معرفة الصحابة كما في تهذيب الكمال ١٥/١٢ والإصابة ٤/٣٥.

كانت ترجى (بركة)[١] السحور.

٩١٦٤- **حدثنا** حسين بن علي عن زائدة عن هشام عن حفصة (قال: قالت)[٢]: تسحروا ولو بشربة من ماء فإنها قد ذكرت فيه دعوة.

٩/٣ ٩١٦٥- **حدثنا** مطلب بن زياد عن ابن أبي ليلى عن عطية عن أبي سعيد/ قال: قال رسول الله ﷺ: **«تسحروا فإن في السحور بركة»**[٣].

٩١٦٦- **حدثنا** أبو معاوية عن الأعمش (عن مجاهد)[٤] عن مورق العجلي عن أبي الدرداء قال: إن من أخلاق النبيين (الإبلاغ)[٥] في السحور[٦].

٩١٦٧- **حدثنا** زيد بن حباب قال: حدثني معاوية بن صالح قال: حدثني (يوسف)[٧] بن سيف (العنسي)[٨] عن الحارث بن زياد عن أبي (رهم)[٩] السماعي أنه سمع عرباض بن سارية يقول: دعانا رسول الله ﷺ في شهر رمضان إلى السحور

---

(١) في [هـ]: (بكرة).

(٢) في [أ]: (قالت قال). وحفصة، هي ابنة سيرين.

(٣) ضعيف؛ لحال عطية العوفي وابن أبي ليلى، أخرجه أحمد (٨١-١١٢).

(٤) سقط من: [أ، ك].

(٥) في [أ]: (الابتلاع)، وفي [ص] (الاسلاع).

(٦) صحيح، رواه الطبراني كما في نصب الراية ٢/٤٧٠ ومجمع الزوائد ٢/١٠٥.

(٧) كذا في النسخ، وهو وهم صوابه يونس، انظر: التاريخ الكبير للبخاري (٨/٣٨١)، وتقريب التهذيب (٧٩٦٣)، وورد باسم يوسف بن سيف في الأحاد والمثاني (٩٢٦)، والكامل (٦/٤٠٥)، وميزان الاعتدال (٢/١٦٨)، والكاشف (١/٣٠٢)، وخلاصة التذهيب (١/٦٧)، وتاريخ دمشق (٢٦/١٤٧)، وسؤالات البرقاني١/٧٢ (٥٦٤).

(٨) في [ك]: (العنبسى) وفي [هـ، ص]: (العبسي).

(٩) في [هـ، ص]: (زهم).

فقال: «(هلموا إلى)[١] الغداء المبارك»[٢].

* * *

[٧] من (كان)[٣] يستحب تأخير السحور[٤]

٩١٦٨- **حدثنا** سفيان بن عيينة عن الزهري عن سالم عن أبيه أن رسول الله ﷺ قال: **«إن بلالاً يؤذن بليل فكلوا واشربوا حتى يؤذن ابن أم مكتوم»**[٥].

٩١٦٩- **حدثنا** معتمر بن سليمان عن التيمي عن أبي عثمان عن عبدالله قال: قال رسول الله ﷺ: **«لا يمنعنَّ أحدكم أذان بلال من سحوره فإنه ينادي أو يؤذن بليل (فينبه)[٦] نائمكم ويرجع قائمكم»**[٧].

٩١٧٠- **حدثنا** أبو أسامة عن (عبيد الله)[٨] بن عمر عن نافع عن ابن عمر[٩].

٩١٧١- (و)[١٠] عن القاسم بن محمد عن عائشة أن بلالا كان يؤذن بليل فقال

---

(١) سقط من: [أ، ك، ز].

(٢) مجهول؛ لجهالة الحارث بن زياد، أخرجه أحمد (١٧١٥٢) وأبو داود (٢٢٣٤) والنسائي ١٤٥/٤ وابن حبان (٣٤٦٥) وابن خزيمة (١٩٣٨) والبزار (٩٧٧/ كشف) ويعقوب بن سفيان في المعرفة ٣٤٥/٢ والطبراني ٦٢٨/١٨)، والطحاوي في شرح المشكل (٥٥٠٣) والبيهقي ٢٣٦/٤ وابن عساكر (٧٧/٥٩)، والجصاص في أحكام القرآن (٢٨٦/١).

(٣) سقط من: [أ، ز، ص، ك].

(٤) السحور مستحب عند الأئمة.

(٥) صحيح، أخرجه البخاري (٦١٧) ومسلم (١١٠٩٢).

(٦) في [أ، ب، ز، ك]: (فينتبه) وفي [ص]: (فلينبة).

(٧) صحيح، أخرجه البخاري (٦٢١) ومسلم (١٠٩٣)

(٨) في [ص]: (عبد الله).

(٩) صحيح، حديث ابن عمر، أخرجه البخاري (٦٢٢) ومسلم (١٠٩٢).

(١٠) زيادة من [ز، ك].

رسول الله ﷺ: **«كلوا واشربوا حتى يؤذن ابن أم مكتوم»**[١].

٩١٧٢- **حدثنا** محمد بن (بشر)[٢] قال: ثنا سعيد عن قتادة عن أنس قال: قال رسول الله ﷺ: **«لا (يمنعنكم)[٣] أذان بلال من سحوركم فإن في (بصره)[٤] (شيئا)[٥]»**[٦].

٩١٧٣- **حدثنا** أبو أسامة عن أبي هلال قال: ثنا سوادة بن حنظلة الهلالي عن سمرة بن جندب (قال)[٧]: قال رسول الله ﷺ: / **«لا (يمنعنكم)[٨] من السحور أذان بلال ولا الصبح المستطيل ولكن الصبح المستطير في الأفق»**[٩]. ١٠/٣

٩١٧٤- **حدثنا** وكيع عن هشام عن قتادة عن أنس عن زيد بن ثابت قال: تسحرنا مع رسول الله ﷺ ثم قمنا إلى الصلاة قلنا: كم كان بينهما؟ قال: **«قراءة خمسين آية»**[١٠].

٩١٧٥- **حدثنا** جرير بن عبد الحميد عن منصور عن هلال بن (يساف)[١١] عن

---

(١) صحيح، أخرجه البخاري (١٩١٩) ومسلم (٣٨٠) و(١٠٩٢).

(٢) في [ص]: (بشير).

(٣) في [أ]: (يمنعكم).

(٤) في [ب]: (بصيره).

(٥) في [أ، ز]: (شيء).

(٦) صحيح، أخرجه أحمد (١٢٤٢٨) وأبو يعلى (٢٩١٧) والطحاوي ١/١٤٠ والبزار(٩٨٢/كشف).

(٧) سقط من: [أ]: (قال).

(٨) في [أ]: (يمنعكم).

(٩) حسن، سوادة وأبو هلال صدوقان، أخرجه مسلم (١٠٩٤) وأحمد (٢٠/٥٨)

(١٠) صحيح، أخرجه البخاري (١٩٢١) ومسلم (١٠٩٧).

(١١) في [أ، هـ، ز، ك]: (يسار) وانظر: المحلى ٦/٢٣٢، وسنن الدارقطنى٢/١٦٦.

سالم بن عبيد الأشجعي قال: كنت مع أبي بكر فقال: قم فاسترني من الفجر ثم أكل[١].

٩١٧٦- **حدثنا** جرير عن منصور عن شبيب (بن)[٢] (غرقدة)[٣] عن أبي (عقيل)[٤] قال: تسحرت مع علي ثم أمر المؤذن أن يقيم[٥].

٩١٧٧- **حدثنا** أبو معاوية عن الشيباني [عن (جبلة)[٦] بن سحيم عن عامر بن مطر قال: أتيت عبد الله في داره فأخرج لنا فضل سحوره فتسحرنا معه، فأقيمت الصلاة، فخرجنا، فصلينا معه[٧].

٩١٧٨- **حدثنا** شريك عن أبي إسحاق][٨] عن عمرو - يعني ابن (حريث)[٩] - قال: كان أصحاب رسول الله ﷺ أعجل الناس إفطاراً وابطأهم سحوراً.

٩١٧٩- **حدثنا** ابن نمير عن أبي يعفور قال: سمعت أبا الشعثاء جابر بن زيد

---

(١) صحيح.

(٢) في [ص]: (عن).

(٣) في [هـ، أ]: (عرفدة).

(٤) في [ف]: (عيل).

(٥) مجهول؛ لجهالة أبي عقيل حبان بن الحارث، أخرجه البيهقي (٣٨٣/١ و٤٥٦)، وعبد الرزاق (٧٦٠٩)، وأحمد في العلل (١٧٩/١)، ومسدد كما في المطالب (١٠٥٩)، والبخاري في التاريخ (٨٣/٣)، والدار قطني في المؤتلف والمختلف (٤١٣/١)، والدولابي (٧٤٢/٢)، وابن حزم في المحلى (٢٣٣/٦).

(٦) في [أ]: (حبلة).

(٧) حسن؛ عامر صدوق، أخرجه ابن جرير في التفسير ١٧٤/٢ وعبد الرزاق (٧٦١٩) وابن حزم في المحلى ٢٣٣/٦، والطبراني في مجمع الزوائد ١٥٣/٣.

(٨) سقط ما بين المعكوفين من: [ز].

(٩) في [ف]: (جرير).

يقول: كانوا يتسحرون حين .....[١].

٩١٨٠- **حدثنا** وكيع عن عمرو بن (مروان)[٢] أبي (العنبس)[٣] قال: سمعت إبراهيم يقول: من السنة تأخير السحور[٤].

٩١٨١- **حدثنا** الفضل بن دكين قال: حدثنا الوليد بن (جميع)[٥] قال: ثنا أبو الطفيل أنه تسحر (في)[٦] أهله في الجبانة ثم جاء إلى حذيفة وهو في دار الحارث بن أبي ربيعة فوجده فحلب له ناقة فناوله فقال: إني أريد الصوم، فقال: وأنا أريد الصوم، فشرب حذيفة وأخذ بيده فدفع إلى المسجد حين أقيمت الصلاة[٧].

٩١٨٢- **حدثنا** يحيى بن سعيد عن التيمي عن ابن سيرين قال: يكون بين سحور الرجل وبين إقامة/ المؤذن قدر ما (يقرأ)[٨] سورة يوسف. ١١/٣

٩١٨٣- **حدثنا** أبو معاوية عن الأعمش عن إبراهيم التيمي عن أبيه قال: خرجت مع حذيفة إلى المدائن في رمضان، فلما طلع الفجر قال: هل كان أحد منكم

---

(١) هكذا في جميع النسخ، وبيض لها في [ز]، وكتب فوقها (كذا)، وفي تحقيق الأستاذ كمال يوسف الحوت ٢/٢٧٦، زاد (يخرجون إلى الصلاة).

(٢) في [أ، ز، ك، هـ]: (هارون).

(٣) في [ص، ز]: (العشر)، وفي [أ، ك، هـ]: (العميس).

(٤) مرسل؛ إبراهيم تابعي.

(٥) في [ز]: (جميع).

(٦) في [ص]: (مع)، وفي [هـ]: (جمع).

(٧) حسن؛ الوليد صدوق، أخرجه النسائي ٤/١٤٢ وعبد الرزاق (٧٦٠٦) وابن جرير في التفسير ٢/١٧٣، وأخرجه مرفوعاً أحمد (٢٣٣٦١) وابن ماجه (١٦٩٥) والطحاوي ٢/٥٢ والبزار (٢٩١٠) والنسائي ٤/١٤٢.

(٨) في [أ]: (نقرأ).

(آكلا)[١] (أو)[٢] شارباً؟ قلنا: (أما)[٣] رجل (يريد)[٤] الصوم فلا، (ثم)[٥] سرنا حتى استبطأناه في الصلاة (ثم نزل)[٦] فصلى[٧].

٩١٨٤- **حدثنا** ابن فضيل عن ليث عن مجاهد قال: من أخلاق الأنبياء تأخير السحور.

٩١٨٥- **حدثنا** ابن فضيل عن ابن أبي خالد عن الشعبي قال: كان حذيفة يعجل بعض سحوره ليدرك الصلاة مع رسول الله ﷺ، فبلغ ذلك النبي ﷺ، (فكان يرسل إليه)[٨] فيأكل معه حتى يخرجا إلى الصلاة جميعا[٩].

٩١٨٦- **حدثنا** عفان (قال)[١٠] حدثنا شعبة عن (خبيب)[١١] بن عبد الرحمن قال: سمعت (عمتي)[١٢] تقول: وكانت حجت مع النبي ﷺ قالت: كان رسول الله ﷺ يقول: **«إن ابن أم مكتوم ينادي بليل فكلوا واشربوا حتى ينادي بلال وإن بلالا**

---

(١) في [ب]: (أكالاً).

(٢) في [ص]: (و).

(٣) في [ف]: (ما).

(٤) في [ك]: (يرتد).

(٥) في [أ]: (أثم).

(٦) في [ص]: (فلم يزل).

(٧) صحيح.

(٨) سقط من: [ص].

(٩) مرسل.

(١٠) زيادة في [ص].

(١١) في [أ]: (حبيباً) وفي [هـ، ص]: (حبيب).

(١٢) في [ز]: (عمي).

يؤذن بليل فكلوا واشربوا حتى ينادي ابن أم مكتوم». (قالت)[١]: وكان يصعد هذا وينزل هذا، فكنا نتعلق به فنقول: كما أنت حتى نتسحر[٢].

* * *

[٨] (في)[٣] تعجيل الإفطار، وما ذكر فيه[٤]

٩١٨٧- **حدثنا** عبدة بن سليمان ووكيع عن هشام بن عروة عن أبيه عن عاصم ابن عمر عن عمر قال: قال رسول الله ﷺ: «**إذا جاء الليل من ها هنا (وذهب النهار من ها هنا)**[٥] **فقد أفطر الصائم**»[٦].

٩١٨٨- **حدثنا** عباد بن العوام عن الشيباني عن ابن أبي أوفى قال: كان رسول الله ﷺ في سفر وهو صائم، فلما غابت الشمس قال: «**يا فلان انزل فاجْدَحْ لنا**»، قال: يا رسول الله إن عليك نهارا. قال: «[٧]**انزل فاجْدَحْ لنا**». قالها ثلاثا فنزل فجدح/ فشرب رسول الله ﷺ ثم قال: «**إذا رأيتم الليل قد أقبل من هاهنا فقد أفطر الصائم**». قلت: وأنت معه؟ قال: «**نعم**»[٨]. ١٢/٣

---

(١) في [ص]: (قال).

(٢) صحيح، أخرجه أحمد (٢٧٤٣٩) والنسائي (٢/١٠)، وابن خزيمة (٤٠٥)، وابن حبان (٣٤٧٤)، وابن أبي عاصم في الآحاد (٣٣٤٥)، والطيالسي (١٦٦١)، وابن سعد (٨/٣٦٤)، والطحاوي (١/١٣٨)، والبيهقي ١/٣٨٢ والطبراني ٢٤/(٤٨٠) والمزي (٥/١٣٤)، وابن بشكوال في غوامض الأسماء (٢/٨٣٠) وابن حزم في المحلى (٦/٢٣٣).

(٣) في [أ، ص، ك، ز] سقطت (في).

(٤) جمهور العلماء ومنهم الأئمة الأربعة على استحباب تعجيل الإفطار بعد الغروب مباشرة.

(٥) سقط من: [أ].

(٦) صحيح، أخرجه مسلم (١١٠٠) وأحمد (١٩٢).

(٧) في [هـ] زيادة (و).

(٨) صحيح، أخرجه البخاري (١٩٥٥) ومسلم (١١٠١).

٩١٨٩- **حدثنا** زياد بن الربيع وكان ثقة عن أبي (جمرة)[١] الضبعي أنه كان يفطر مع ابن عباس في رمضان، فكان إذا أمسى بعث (ربيبة له تصعد)[٢] ظهر الدار (فلما غربت)[٣] الشمس أذن، (فيأكل ونأكل)[٤]، فإذا (فرغ)[٥] أقيمت الصلاة، فيقوم يصلي (ونصلي)[٦] معه[٧].

٩١٩٠- **حدثنا** محمد بن بشر(قال)[٨]: حدثنا محمد بن عمرو عن أبي سلمة عن (أبي هريرة)[٩] قال: قال رسول الله ﷺ: **«لا يزال الدين ظاهراً ما عجل الناس الفطر، إن اليهود والنصارى يؤخرون»**[١٠].

٩١٩١- **حدثنا** حاتم بن إسماعيل عن عبد الرحمن بن حرملة عن ابن المسيب أنه سمعه[١١] يقول[١٢]: قال رسول الله ﷺ: **«لا يزال الناس بخير ما عجلوا إفطارهم ولم يؤخروه تأخير أهل المشرق»**[١٣].

---

(١) في [أ، ص، ز، هـ]: (حمزة).

(٢) في [هـ]: (ربيبة له يصعد).

(٣) في [ص]: (فإذا غابت)، وفي [ز]: (فإذا غربت).

(٤) في [ص]: (فتأكل وتأكل) وفي [أ]: (فيأكل وتأكل).

(٥) سقط من: [أ].

(٦) في [ص]: (ويصلي).

(٧) صحيح.

(٨) زيادة من [ص].

(٩) في [ص]: (ابيهى يرة).

(١٠) حسن؛ محمد بن عمرو صدوق، أخرجه أحمد (٩٨١٠)، وأبوداود (٢٣٥٣)، وابن ماجه (١٦٩٨)، والترمذي (٧٠١)، والنسائي في الكبرى (٣٢١٣)، وابن خزيمة (٢٠٦٠)، وابن حبان (٣٥٠٣)، والحاكم (١/٤٣١)، والبيهقي (٤/٢٣٧)، والبغوي (١٧٣٢).

(١١) في [ص] زيادة: (قد).

(١٢) في [أ، ب، هـ] زيادة: (قال).

(١٣) مرسل، أخرجه البيهقي في الشعب (٣٩١٤) وورد متصلاً كما في الذي قبله.

٩١٩٢- **حدثنا** أبو الأحوص (عن)[١] طارق عن سعيد بن المسيب قال: كان عمر يكتب إلى (أُمرائه)[٢]: (لا)[٣] (تكونوا)[٤] من (المسوفين)[٥] (بفطركم)[٦] ولا تنتظروا بصلاتكم اشتباك النجوم[٧].

٩١٩٣- **حدثنا** وكيع عن سفيان (عن سماك)[٨] عن ثروان بن (ملحان)[٩] التيمي قال: قال رجل لعمار (بن ياسر)[١٠]: إن أبا موسى (قال)[١١]: لا (تفطروا)[١٢] (حين)[١٣](تبدو)[١٤] الكواكب (قال)[١٥]: فإن ذلك فعل اليهود[١٦].

٩١٩٤- **حدثنا** أبو معاوية عن الأعمش عن إبراهيم عن علقمة قال: أتي عبدالله بجفنة فقال للقوم: ادنوا فكلوا، فاعتزل رجل منهم فقال له عبدالله: ما

---

(١) سقط من: [ص].

(٢) في [ص]: (إمراته).

(٣) في [ز]: (الا).

(٤) في [أ، ز]: (يكون).

(٥) في [ص]: (المشرقين) وفي [ز، ب]: (المسوفين) وفي [أ، هـ، ك]: المسرفين).

(٦) في [أ، ص]: (لفطركم).

(٧) صحيح.

(٨) زيادة من [أ، ب، ز، ك].

(٩) في [أ]: (ملجان).

(١٠) زيادة من [ز].

(١١) سقط من: [ز].

(١٢) في [ص]: (يفطروا).

(١٣) في [ص، ز]: (حتى).

(١٤) في [ص]: (يبدو).

(١٥) في [ز]: زيادة (قال).

(١٦) مجهول؛ لجهالة ثروان بن ملحان.

لك؟ قال: إني صائم، (فقال)[١] عبدالله: (هذا)[٢] والذي لا إله غيره حين (حل)[٣] الطعام لآكل[٤].

٩١٩٥- **حدثنا** وكيع عن عبد الواحد بن (أيمن)[٥] عن أبيه عن أبي سعيد قال: دخلت عليه/ (فأفطر)[٦] على عرق و(أنا)[٧] أرى الشمس لم تغرب[٨]. ١٣/٣

٩١٩٦- **حدثنا** أبو معاوية عن الأعمش عن مجاهد قال: إن كنت لآتي ابن عمر (بفطره)[٩] (فأغطيه)[١٠] استحياء من الناس أن يروه[١١].

٩١٩٧- **حدثنا** عبد الرحيم بن سليمان عن الهجري عن رجل من بني سوارة قال: انطلقت إلى حذيفة فنزلت معه، فكان إذا غابت الشمس نزل حذيفة وأصحابه لم يلبث إلا قليلا حتى يفطر[١٢].

٩١٩٨- **حدثنا** وكيع عن مسلم بن يزيد عن أبيه قال: كان علي بن أبي طالب يقول لابن (النباح)[١٣]: غربت الشمس فيقول: لا تعجل فيقول: غربت الشمس،

---

(١) في [ز]: (قال).

(٢) في [ب]: (هكذا).

(٣) في [أ، ب]: (أحل).

(٤) صحيح.

(٥) في [ب]: (فراغ).

(٦) في [ب، ك]: تكرار.

(٧) في [ب، هـ]: (وإني).

(٨) صحيح.

(٩) سقطت في [ك]: (بفطره).

(١٠) في [ص، ز، أ]: (فاعطيه).

(١١) صحيح.

(١٢) مجهول.

(١٣) في [ب]: (النتاج).

(فيقول: لا تعجل، فيقول: غربت الشمس)[١]، فإذا قال: نعم، أفطر ثم نزل فصلى[٢].

٩١٩٩- **حدثنا** عمر بن (سعد)[٣] عن سفيان عن أبي حازم عن سهل بن سعد قال: قال رسول الله ﷺ: **«لا (تزال)[٤] هذه الأمة بخير ما عجلوا الإفطار»**[٥].

٩٢٠٠- **حدثنا** حاتم بن إسماعيل عن عبد الرحمن بن حرملة عن سعيد بن المسيب قال: إذا رأيت (أن)[٦] العصر قد (فاتك)[٧] فاشرب.

٩٢٠١- **حدثنا** وكيع عن أبي (العنبس)[٨] عمرو بن مروان قال: سمعت إبراهيم يقول: إن من السنة تعجيل الإفطار.

٩٢٠٢- **حدثنا** ابن علية عن ابن عون عن موسى بن أنس أن أنساً كان يُصْعِد الجارية فوق البيت فيقول: إذا استوى الأفق فأذنيني[٩].

٩٢٠٣- **حدثنا** أبو معاوية (عن الأعمش)[١٠] عن مجاهد عن (مورق)[١١]

---

(١) سقط من: [ط، هـ].

(٢) مجهول؛ لجهالة يزيد والد مسلم.

(٣) في [أ، ز، ب، ك]: (سعد)، وفي [ص، هـ]: (سعيد).

(٤) في [ص]: (يزال).

(٥) صحيح، عمر هو أبو داود الحفري، أخرجه البخاري (١٩٥٧) ومسلم(١٠٩٨).

(٦) سقط من: [أ]: (إن)، وكذا في [ك].

(٧) في [أ، ص، ك]: (فاتتك).

(٨) في [ب، ك]: (العنبس) وفي [ص]: (العميش) وفي [أ، هـ]: (العميس). وفي [أ]: (العبيس).

(٩) صحيح.

(١٠) في [ص]: (سقط ما بين القوسين).

(١١) في [ز]: (مروق).

العجلي عن أبي الدرداء قال: (ثلاث)[١] من أخلاق النبيين: التبكير في الإفطار، والإبلاغ في السحور، ووضع اليمين على الشمال في الصلاة[٢].

٩٢٠٤- **حدثنا** ابن فضيل عن بيان عن قيس قال: ناول عمر رجلا إناء إلى جنبه حين غربت الشمس فقال له: اشرب ثم قال: لعلك من (المسوفين)[٣] بفطره (سوف سوف)[٤][٥] /. ١٤/٣

* * *

[٩] من كره صيام رمضان في السفر[٦]

٩٢٠٥- **حدثنا** ابن عيينة عن الزهري عن صفوان بن عبد الله عن أم الدرداء عن كعب بن عاصم قال: قال رسول الله ﷺ: **«ليس من البر الصيام في السفر»**[٧].

٩٢٠٦- **حدثنا** غندر عن شعبة عن محمد بن عبد الرحمن بن (سعد)[٨] عن

---

(١) سقط من: [هـ].

(٢) صحيح.

(٣) في [هـ]: (المسرقين) وفي [ص]: (المشرقين) وفي [ف]: (المسرفين) وفي [ب، ز]: (المسوفين).

(٤) في [هـ]: (سرف).

(٥) صحيح.

(٦) قال أحمد: الأفضل للمسافر الفطر، وقال الثلاثة: الصوم أفضل لمن قوي عليه، والأرجح أن المسافر يستحب له فعل الأرفق به كما قال طائفة من التابعين.

(٧) صحيح، أخرجه أحمد (٢٣٦٨١)، وابن ماجه (١٦٦٤)، والنسائي ١٧٤/٤ وابن خزيمة (٢٠١٦)، والحاكم ٤٣٣/١، والشافعي في المسند ٢٧٢/١، والطيالسي (١٣٤٣)، والحميدي (٨٦٤)، والدارمي (١٧١١)، وعبد الرزاق (٤٤٦٩)، والطحاوي ٦٣/٢، وابن قانع ٣٧٧/٢ والطبراني ١٩/(٣٨٨)، والبيهقي ٢٤٢/٤، والخطيب في الموضح ٣٧٥/٢، وابن عدي ١٧٣٥/٥، والخطيب في تاريخ بغداد ٣٩٩/١٢، والذهبي في معجم شيوخه ٦١/١.

(٨) في [ب، هـ]: (سعيد).

محمد بن عمرو (بن)[١] الحسن عن جابر بن عبد الله قال: كان رسول الله ﷺ في سفر فرأى رجلاً قد اجتمع (الناس عليه)[٢] وقد ظلل عليه فقال: ما له؟ قالوا: رجل صائم، فقال رسول الله ﷺ: **«ليس من البر أن تصوموا في السفر»**[٣].

٩٢٠٧- **حدثنا** أبو معاوية عن عاصم عن مورق عن أنس قال: كنا مع النبي ﷺفي سفر، فمنا الصائم ومنا المفطر، فقام المفطرون فضربوا الأبنية وسقوا الركاب، فقال رسول الله ﷺ: **«ذهب المفطرون (اليوم)[٤] بالأجر»**[٥].

٩٢٠٨- **حدثنا** خالد بن مخلد عن ابن أبي ذئب عن الزهري عن أبي سلمة بن عبد الرحمن عن أبيه قال: الصائم (في السفر)[٦] كالمفطر في الحضر[٧].

٩٢٠٩- **حدثنا** غندر عن شعبة عن أبي(جمرة)[٨] قال: سألت ابن (عباس)[٩] عن الصوم في السفر؟ فقال: عسر ويسر خذ بيسر الله عليك[١٠].

٩٢١٠- **حدثنا** ابن نمير عن زكريا عن عامر أنه كان لا يصوم في السفر.

---

(١) في [هـ]: (عن).

(٢) في [ب]: (عليه الناس).

(٣) صحيح، أخرجه البخاري (١٩٤٦) ومسلم (١١١٥).

(٤) سقط من: [ص، ز، ك].

(٥) صحيح، أخرجه البخاري (٢٨٩٠) ومسلم (١١١٩).

(٦) في [أ]: (فالسفر).

(٧) حسن؛ خالد صدوق.

(٨) في [هـ، ز، ص]: (حمزة) وانظر: المحلى ٢٥٦/٦، وتهذيب الآثار مسند علي (١٨٦) ومسند ابن الجعد (١٢٨٠)، وورد في تفسير ابن جرير ١٥٦/٢ (حمزة).

(٩) في [ص]: (عياش).

(١٠) صحيح.

٩٢١١- **حدثنا** معتمر بن سليمان عن عوف (قال)[١]: بلغني أن الحسن كان يقول: الإفطار في السفر والحضر(رخصة)[٢].

٩٢١٢- [**حدثنا** محمد[٣] بن بشر حدثنا سعيد عن قتادة عن جابر بن زيد(أن)[٤] ابن (عباس)[٥] قال: الافطار في السفر(عزمة)[٦]][٧][٨].

٩٢١٣- **حدثنا** محمد بن بشر (قال: ثنا)[٩] سعيد عن قتادة عن ابن عمر قال: الإفطار في السفر/ صدقة تصدق الله بها على عباده[١٠]. ١٥/٣

٩٢١٤- **حدثنا** ابن عيينة عن الزهري عن (عبيد الله)[١١]عن ابن عباس أن النبي ﷺ صام عام الفتح حتى بلغ الكديد ثم أفطر، وإنما يؤخذ (بالآخر)[١٢] من فعل رسول الله ﷺ[١٣].

---

(١) سقط من: [أ]: (قال).

(٢) في [هـ]: (رخصته).

(٣) في [ص، هـ] زيادة: (بن محمد).

(٤) زيادة من [ز].

(٥) في [ص]: (عياس).

(٦) في [ز]: (عزيمة) وانظر: الدر المنثور١/٤٦١، وتفسير الطبري٢/١٥١.

(٧) سقط الخبر من [أ، ب، ك].

(٨) صحيح.

(٩) في [ص، ز]: (عن) وفي [أ]: سقط: (قال).

(١٠) منقطع؛ قتادة لا يروي عن ابن عمر.

(١١) في [ص، هـ]: (عبد الله).

(١٢) في [أ]: (بالآمر).

(١٣) صحيح، أخرجه البخاري (٢٩٥٣) ومسلم (١١١٣)، وقوله: (وإنما يؤخذ بالآخر...) من كلام الزهري كما في صحيح مسلم.

٩٢١٥- **حدثنا** وكيع عن أبي العميس قال: سألت أبا جعد عن الصوم في السفر فقال: لا تصومن.

٩٢١٦- **حدثنا** وكيع (عن)[١] عبد الله بن حميد عن عبد الله بن ذكوان أن ابن عمر أقام بالشام رمضانين فأفطر[٢].

٩٢١٧- **حدثنا** أبو خالد الأحمر عن منصور بن (حيان)[٣] قال: قال سعيد بن جبير: من صحبني في سفر فلا يصومنَّ.

٩٢١٨- **حدثنا** وكيع عن (مضرس)[٤] بن عبد الله قال: قلت للشعبي إني أقيم بالري قال: (صل)[٥] ركعتين قلت: فالصوم قال: لا تصم أفطر وإن أقمت عشر سنين.

٩٢١٩- **حدثنا** أبو داود (عمر)[٦] بن سعد عن سفيان عن الأوزاعي عن يحيى بن أبي كثير عن أبي سلمة عن أبي هريرة أن رسول الله ﷺ كان في سفر ومعه أبوبكر وعمر فأتي بطعام فقال لهما: «**ادنوا (فكلا)**[٧]»، فقالا: يا رسول الله إنا صائمان، فقال: «**(ارحلوا)**[٨] **(بصاحبيكم)**[٩] **اعملوا (بصاحبيكم)**[١٠]

---

(١) في [ب]: (بن).

(٢) منقطع؛ ابن ذكوان لم يدرك ابن عمر.

(٣) في [ك]: (حبان).

(٤) في [ص، هـ]: (مطرس).

(٥) في [ص]: (صلي).

(٦) في [أ]: (عمرو).

(٧) في [أ، ط، هـ]: (وكلا).

(٨) في [ب، ز]: (ارحلوا) وكذا في [ص، ك، هـ] وفي [أ]: (ادخلوا).

(٩) في [أ]: (بصاحبتكم) وفي [هـ، ص، ز، ك]: (بصاحبكم).

(١٠) في [أ]: (بصاحبتكم) وفي [هـ، ص، ز، ك]: (بصاحبكم).

ادنوا (فكلا)[١]»[٢].

* * *

[١٠] من كان يصوم في السفر[٣] يقول: هو أفضل

٩٢٢٠- **حدثنا** أبو معاوية ومروان بن معاوية عن عاصم قال: سئل أنس عن الصوم في السفر فقال: من أفطر فرخصة ومن صام فالصوم أفضل[٤].

٩٢٢١- **حدثنا** سهل بن يوسف عن حميد عن ابن أبي مليكة قال: صحبت عائشة في السفر فما أفطرت حتى دخلت مكة[٥].

٩٢٢٢- **حدثنا** أبو داود الطيالسي عن الحكم/ بن عطية عن النضر بن عبد الله (القيسي)(٦) عن قيس بن عباد أنه كان يصوم في السفر ويفطر. ١٦/٣

٩٢٢٣- **حدثنا** غندر عن شعبة عن موسى مولى ابن عامر[٧] قال: سألت أنساً عن الصوم في السفر فقال: كنا مع أبي موسى في السفر فصام و(صمنا)[٨] (معه)[٩][١٠].

---

(١) في [أ، ط، هـ]: (وكلا).

(٢) صحيح، أخرجه أحمد (٨٤٣٦)، والنسائي ٤/١٧٧، وابن خزيمة (٢٠٣١)، وابن حبان (٣٥٥٧)، والحاكم ١/٤٣٣، والبيهقي ٤/٢٤٦.

(٣) في [ب، هـ] زيادة (و).

(٤) صحيح.

(٥) صحيح.

(٦) في [ك]: (العبسي) وفي [ص]: (العنبسي) وفي [أ، هـ]: (العنسي).

(٧) كذا في النسخ ولعله أبو موسى مولى عبدالله بن عامر واسمه صهيب الحذاء المكي، وشعبة إنما يروي عنه بواسطة عمرو بن دينار.

(٨) في [ص]: (وضمن).

(٩) زيادة من: [أ].

(١٠) مجهول؛ لجهالة موسى مولى ابن عامر.

٩٢٢٤- **حدثنا** وكيع عن ابن أبي خالد عن ابن الأسود أن أباه كان يصوم في السفر.

٩٢٢٥- **[حدثنا** أزهر عن بن عون قال: كان محمد يصوم في السفر**]**[(١)].

٩٢٢٦- **حدثنا** أبو أسامة عن ابن عون عن القاسم قال: قد رأيت عائشة تصوم في السفر حتى أذلقها[(٢)] السموم[(٣)].

٩٢٢٧- **حدثنا** مروان بن معاوية عن عاصم عن ابن سيرين قال: كان عثمان بن أبي (العاص)[(٤)] يقول في ذلك مثل قول أنس بن مالك[(٥)].

٩٢٢٨- **حدثنا** معتمر بن سليمان عن عبيد الله بن عمر عن نافع عن ابن عمر أنه كان يخرج إلى (الغابة)[(٦)] فلا يفطر ولا يقصر[(٧)].

٩٢٢٩- **حدثنا** أبو أسامة عن أشعث عن ابن سيرين أن عثمان بن أبي (العاص)[(٨)] قال: الصوم في السفر أفضل والفطر رخصة[(٩)].

٩٢٣٠- **حدثنا** يزيد بن هارون عن (كهمس)[(١٠)] قال: سئل سالم أو سألته عن الصوم في السفر فقال: إن صمتم فقد أجزأ عنكم وإن أفطرتم فقد رخص لكم.

---

(١) سقط الخبر من: [ص].

(٢) أي: أضعفها.

(٣) صحيح.

(٤) في [أ، ص، ك]: (العاصي).

(٥) صحيح.

(٦) في [ص]: (العامة).

(٧) صحيح.

(٨) في [أ، ز، ك]: (العاصي).

(٩) صحيح، وأشعث هو ابن عبد الملك الحمراني كما عند الطبراني في الأوسط (١٤٦٠)، وانظر المعجم الكبير له (٨٣٨٩) وخالد بن الحارث لا يروي عن ابن سوار.

(١٠) في [ص]: (كهمش) وفي [ز]: (كهس).

٩٢٣١- **حدثنا** ابن نمير قال: حدثنا هشام عن أبيه عن عائشة أن حمزة الأسلمي سأل رسول الله ﷺ عن الصوم في السفر فقال: «**صم إن شئت (وأفطر إن شئت)**[1]»[2].

٩٢٣٢- **حدثنا** سهل بن يوسف عن العوام قال: قلت لمجاهد: أي ذلك أعجب إليك؟ قال: إذا كنت تطيق الصوم فالصوم أعجب إليَّ.

٩٢٣٣- **حدثنا** غندر عن شعبة عن أبي الشعثاء قال: صحبت أبي (و)[3] عمرو ابن ميمون والأسود بن يزيد وأبا وائل فكانوا/يصومون رمضان وغيره في السفر. ١٧/٣

٩٢٣٤- **حدثنا** (عبيدة)[4] بن حميد عن عمران بن مسلم عن إبراهيم التيمي عن أبيه قال: استأذنت حذيفة (بالمدائن)[5] فقال لي حذيفة (بشرط)[6] عليَّ أن لا تقصر ولا تفطر[7].

* * *

[١١] من قال: مسافرون فيصوم بعض ويفطر بعض

٩٢٣٥- **حدثنا** محمد بن بشر العبدي عن سعيد عن قتادة عن أبي نضرة عن أبي

---

(١) سقط من: [ص، ز].

(٢) صحيح، أخرجه البخاري (١٩٤٢) ومسلم (١١٢١).

(٣) سقط من: [أ].

(٤) في [ز]: (عبده) وفي [ك]: (غره).

(٥) في [أ]: (بالمدينة).

(٦) في [ص]: (يشرط).

(٧) حسن؛ عبيدة بن حميد صدوق، وأخرجه ابن جرير في مسند تهذيب الآثار (١٢٦٣).

سعيد قال: خرجنا مع نبي الله ﷺ (من مكة)[١] (إلى)[٢] حنين في (اثنتي)[٣] عشرة بقيت من رمضان، فصام طائفة من أصحاب محمد (ﷺ)[٤] وأفطر آخرون فلم يعب ذلك[٥].

٩٢٣٦- **حدثنا** يزيد بن هارون (عن التيمي)[٦] عن أبي نضرة عن أبي سعيد قال: كنا نغزو مع النبي ﷺ، فمنا الصائم ومنا المفطر، فلا يعيب الصائم على المفطر ولا المفطر على الصائم[٧].

٩٢٣٧- **حدثنا** أبو خالد الأحمر عن حميد قال: (خرجت)[٨] فصمت فقالوا (لي)[٩]: أعد (قال)[١٠] فقلت: إن أنساً (أخبرني)[١١] أن أصحاب رسول الله ﷺ كانوا يسافرون فلا يعيب الصائم على المفطر ولا المفطر على الصائم[١٢].

٩٢٣٨- فلقيت ابن أبي مليكة فأخبرني عن عائشة بمثله[١٣].

---

(١) سقط ما بين القوسين في [ص، هـ].

(٢) ناقصة في [ب].

(٣) في [أ، ب، ط، هـ]: (اثني).

(٤) زائدة في [ك، ص، ز].

(٥) صحيح، أخرجه مسلم (١١١٦) وأحمد (١١٨٧٠).

(٦) سقط من: [ب].

(٧) صحيح، أخرجه مسلم (١١١٦) وأحمد (١١٠٨٣).

(٨) في [أ]: (خرجنا).

(٩) في [أ، ز، ك،]: زيادة (لي).

(١٠) سقط من: [أ، ك، ب].

(١١) في [ب]: (أجرني).

(١٢) حسن؛ أبوخالد صدوق، أخرجه البخاري (١٩٤٧) ومسلم (١١١٨).

(١٣) حسن، أخرجه مسلم (١١١٨) والبيهقي ٤/٢٤٤.

٩٢٣٩- **حدثنا** أبو بكر قال: حدثنا أبو خالد عن داود عن الشعبي والحسن وسعيد بن المسيب (قالوا)[١]: كان أصحاب رسول الله ﷺ (مسافرين)[٢] فيصوم الصائم ويفطر المفطر فلا يعيب الصائم على المفطر (ولا)[٣] المفطر على الصائم[٤].

٩٢٤٠- **حدثنا** أبو معاوية عن (عاصم)[٥] عن أبي نضرة عن جابر قال: كنا مع [النبي ﷺ فمنا الصائم ومنا المفطر فلم يكن يعيب بعضنا على بعض[٦].

٩٢٤١- **حدثنا** ابن نمير ثنا الأعمش عن شقيق قال: كنا مع أصحاب عبد الله في سفر فصام بعضهم وأفطر بعضهم][٧][٨]. / ١٨/٣

* * *

[١٢] من قال: إذا صام في السفر لم يجزه[٩]

٩٢٤٢- **حدثنا** أبو داود الطيالسي عن عمران القطان عن عمار مولى بني هاشم عن ابن (عباس)[١٠] أنه سئل عن رجل صام رمضان في سفر فقال: لا يجزئه[١١].

---

(١) في [أ، ص، ز، ك]: (قال).

(٢) في [أ، ب، ص، ز، ك]: (مسافرون)، وفي [س]: (يسافرون).

(٣) في [ص]: (إلا).

(٤) مرسل.

(٥) سقط من: [أ، ص].

(٦) صحيح، أخرجه مسلم (١١١٧) وأحمد (١٤٣٩٩).

(٧) ساقط من: [ص].

(٨) صحيح.

(٩) الجمهور على أن صيام المسافر مجزئ خلافاً لبعض الظاهرية.

(١٠) في [ز]: (عياش).

(١١) ضعيف؛ لضعف عمران.

٩٢٤٣- **حدثنا** الفضل بن دكين عن زهير عن عبد الكريم عن عطاء عن (المحرر)[١] (بن)[٢] أبي هريرة قال: صمت رمضان في السفر فأمرني أبو هريرة أن أعيد الصيام في أهلي[٣].

٩٢٤٤- **حدثنا غندر** عن شعبة عن أبي الفيض قال: كنا في غزوة فكان علينا (أمير)[٤] فقال: لا تصومن، فمن صام فليفطر، قال أبو الفيض: فلقيت أبا قرصافة[٥] رجلاً من أصحاب النبي ﷺ فسألته عن ذلك فقال: لو صمت (ثم صمت)[٦] ما قضيت[٧].

٩٢٤٥- **حدثنا** يزيد بن هارون عن شعبة عن عمرو بن دينار عن رجل عن أبيه أن رجلاً صام رمضان في السفر فأمره عمر رحمه الله أن يعيد[٨].

* * *

[١٣] ما قالوا في الرجل يدركه رمضان فيصوم (ثم يسافر)[٩]

٩٢٤٦- **حدثنا** عبد الوهاب الثقفي عن أيوب عن ابن سيرين عن عبيدة قال: سألته[١٠] عن قوله تعالى: ﴿فَمَن شَهِدَ مِنكُمُ ٱلشَّهْرَ فَلْيَصُمْهُ﴾ [البقرة: ١٨٥]، قال: من

---

(١) في [ص، هـ]: (المحرز).

(٢) في [ب، هـ]: (عن).

(٣) حسن؛ المحرر صدوق.

(٤) في [ص]: (أمين).

(٥) في [هـ]: زيادة (كان).

(٦) زائدة في [أ، ص، ز، ك]: (ثم صمت).

(٧) صحيح.

(٨) مجهول.

(٩) في [ص]: (فيسافر).

(١٠) المسؤول هو عبيدة السلماني، انظر: مصنف عبد الرزاق(٧٧٥٩) وتفسير ابن جرير ٢/١٤٦ وتفسير الثوري ١/٥٧.

(شهد)[١] أوله فليصم آخره، ألا (يرى)[٢] إلى قوله تعالى: ﴿فَمَن شَهِدَ مِنكُمُ ٱلشَّهْرَ فَلْيَصُمْهُ﴾.

٩٢٤٧- **حدثنا** سهل بن يوسف عن (التيمي عن)[٣] أبي مجلز قال: إذا دخل شهر رمضان فلا يخرج فإن (أبى)[٤] (إلا أن يخرج)[٥] فليتم صومه.

٩٢٤٨- **حدثنا** عبدة (عن سعيد)[٦] عن قتادة عن علي رحمه الله قال: إذا أدركه رمضان وهو مقيم ثم سافر فليصم[٧].

٩٢٤٩- **حدثنا** غندر عن شعبة (أخبرنا)[٨] عمرو بن مرة قال: سمعت أبا (البختري)[٩] يحدث عن عبيدة أنه قال في الرجل يصوم من رمضان أياما ثم يخرج قال: يصوم.

٩٢٥٠- وقال ابن/ (عباس)[١٠] إن شاء صام وإن شاء أفطر[١١]. ١٩/٣

---

(١) في [ف]: (شهر).

(٢) في [ب]: (بعدى)، وفي [س]: (ترى).

(٣) سقط من: [أ].

(٤) في [أ، ك]: (أبي).

(٥) في [أ، ك]: (ألا تخرج) وفي [ص]: (لا يخرج).

(٦) سقط من: [ص].

(٧) منقطع؛ قتادة لم يدرك علياً ﷺ.

(٨) في [أ]: (أنبأنا) وفي [ب]: (ابا).

(٩) في [ص]: (البحترى).

(١٠) سقط من: [هـ] وفي [ف]: (مرة).

(١١) صحيح.

٩٢٥١- **حدثنا** ابن علية عن الحجاج عن نافع عن ابن عمر أنه خرج في رمضان فأفطر[١].

٩٢٥٢- **حدثنا** يزيد بن هارون عن عاصم عن الحسن أنه قال: لا بأس بالسفر في رمضان ويفطر إن شاء.

٩٢٥٣- **حدثنا** ابن عيينة عن الزهري عن (عبيد الله)[٢] عن ابن عباس أن النبي ﷺ صام عام الفتح حتى بلغ الكديد ثم أفطر[٣].

٩٢٥٤- **حدثنا** يزيد بن هارون (عن عاصم)[٤] عن ابن سيرين قال: سألت عبيدة أسافر في رمضان؟ فقال: لا.

٩٢٥٥- **حدثنا** (زيد)[٥] بن الحباب عن سفيان عن يزيد بن أبي زياد عن علي ابن حسين أنه سئل عن قوم سافروا في رمضان قال: يصومون.

٩٢٥٦- **حدثنا** ابن إدريس عن الأعمش عن إبراهيم عن علقمة في قوله تعالى: ﴿وَعَلَى ٱلَّذِينَ يُطِيقُونَهُۥ[٦] فِدْيَةٌ طَعَامُ (مِسْكِينٍ)[٧]﴾[البقرة:١٨٤]، قال: نسختها: ﴿فَمَن شَهِدَ مِنكُمُ ٱلشَّهْرَ فَلْيَصُمْهُ﴾ [البقرة: ١٨٥].

---

(١) منقطع حكماً؛ الحجاج مدلس.

(٢) في [ص، هـ]: (عبد الله).

(٣) صحيح، أخرجه البخاري (٢٩٥٣) ومسلم (١١١٣).

(٤) سقط من: [أ، ب، ك].

(٥) في [ز]: (أبي يزيد).

(٦) في حاشية [أ]: التقدير والله أعلم وعلى الذين يطيقونه لانهم مع الاطاقة لا تجب الفدية والله علم..

(٧) في [أ، ص]: (مساكين).

٩٢٥٧- [**حدثنا** عبد الوهاب (الثقفي)[١] عن عبيد الله بن عمر عن نافع عن ابن عمر قال: إنها قد نسخت هذه الآية: ﴿فَمَن شَهِدَ مِنكُمُ ٱلشَّهْرَ فَلْيَصُمْهُ﴾][٢] [البقرة: ١٨٥] الآية التي بعدها[٣].

٩٢٥٨- **حدثنا** عبد الوهاب عن أيوب (عن أبي يزيد)[٤] عن أم (ذرة)[٥] قالت: أتيت عائشة فقالت: من أين جئت فقلت: من عند (أخي)[٦] فقالت: ما شأنه قلت: ودعته (يريد)[٧] أن يرتحل قالت: (فاقرئيه)[٨] مني السلام (ومريه)[٩] به فليقم فلو أدركني وأنا (ببعض)[١٠] الطريق لأقمت يعني رمضان[١١].

٩٢٥٩- **حدثنا** جرير عن مغيرة قال: خرج أبو ميسرة في رمضان مسافراً فمر بالفرات وهو صائم فأخذ منه (حسوة)[١٢] فشربه وأفطر.

٩٢٦٠- **حدثنا** يزيد بن هارون عن حماد بن سلمة عن قتادة عن سعيد بن المسيب والحسن قالا: يفطر إن شاء/. ٢٠/٣

---

(١) سقط من: [ز، ك].

(٢) سقط الخبر من: [أ، ص].

(٣) صحيح.

(٤) في [ص]: زائدة (عن أبى يزيد).

(٥) في [ك]: (درة)، وفي [ز]: (ذر).

(٦) في [ك]: (أختى).

(٧) في [ص]: (يزيد).

(٨) في [ص]: (فاقراه)، وفي [ك]: (وامره)، وفي [أ، ز]: (فاقراه)، وفي [هـ]: (واقرئيه).

(٩) في [أ، ز، ك]: (ومره)، وفي [ص]: (ومر به)، وفي [هـ]: (ومري به).

(١٠) في [أ]: (لبعض).

(١١) حسن؛ أم ذرة صدوقة.

(١٢) في [ص]: (حشوه).

[١٤] ما قالوا في المسافر في مسيرة كم يفطر[١]

٩٢٦١- **حدثنا** أبو بكر ثنا (إسماعيل)[٢] بن علية عن الجريري عن أبي الورد ابن ثمامة عن (اللجلاج)[٣] (قال)[٤]: كنا نسافر مع عمر (رضي الله عنه)[٥] ثلاثة أميال فيتجوز في الصلاة ويفطر[٦].

٩٢٦٢- **حدثنا** حاتم بن إسماعيل عن عبد الرحمن بن حرملة قال: سألت سعيد بن المسيب أقصر الصلاة (وأفطر)[٧] إلى (ريم)[٨]؟ قال: نعم وهو (بريد)[٩] (من)[١٠] المدينة.

٩٢٦٣- **حدثنا** محمد بن بكر عن ابن (جريج)[١١] قال: قال عطاء: الصيام في السفر مثل الصلاة تقصر إذا أفطرت وتصوم إذا وفيت الصلاة.

٩٢٦٤- **حدثنا** عمر بن أيوب عن جعفر بن برقان (قال)[١٢]: سألت الزهري في

---

(١) قال مالك والشافعي وأحمد: يفطر من سافر مسيرة يومين، وقال أبوحنيفة: مسيرة ثلاثة أيام، وقال الأوزاعي: مسيرة يوم واحد، وهذا القول أرجح.

(٢) في [ص]: (سفيان).

(٣) في [أ، ز، ص]: (اللحلاح).

(٤) في [أ، ص، ز، ك]: (قالوا).

(٥) سقط من: [ز].

(٦) حسن؛ أبو الورد صدوق.

(٧) سقط من: [ب].

(٨) في [أ، ب]: (رية).

(٩) في [ب، ك]: (بريدين) وفي [ص]: (يريد).

(١٠) في [ص]: (ان).

(١١) في [ص]: (جريح).

(١٢) سقط من: [أ].

كم (تقصر)[١] الصلاة؟ قال: في السفر الممعن قال: قلت: وما (الإمعان)[٢] في نفسك؟ قال: يومين.

٩٢٦٥- **حدثنا** أبو معاوية عن الأعمش عن إبراهيم التيمي عن أبيه قال: كنت مع حذيفة بالمدائن قال: (فاستأذنته)[٣] في الرجوع إلى أهلي فقال: لا آذن لك إلا على أن تعزم أن لا تفطر حتى تدخل قال: وذلك في رمضان، قلت: وأنا أعزم على نفسي أن لا أفطر ولا أقصر حتى آتي أهلي[٤].

٩٢٦٦- **حدثنا** وكيع عن سفيان عن أبي إسحاق عن مرثد أن أبا ميسرة (سافر)[٥] [في رمضان فأ][٦] فطر عند باب (الجسر)[٧].

* * *

[١٥] من كره أن يتقدم شهر رمضان بصوم[٨]

٩٢٦٧- **حدثنا** أبو الأحوص عن سماك عن عكرمة عن ابن عباس قال: قال رسول الله ﷺ: **«لا تصوموا قبل رمضان، صوموا لرؤيته وأفطروا لرؤيته، فإن**

---

(١) في [أ]: (يقصر).

(٢) سقط من: [أ].

(٣) في [ص]: (واستأذنته).

(٤) صحيح.

(٥) في [ص]: (سافرنا).

(٦) سقط من: [ص].

(٧) في [ز]: (الحشر).

(٨) قال الفقهاء: يكره تقدم رمضان بصوم يوم أو يومين، إلا لمن كان له عادة، والجمهور على جواز الصيام قبل ذلك، والأرجح أنه يمنع من استئناف الصيام بعد نصف شعبان، ولا بأس بصلة شعبان برمضان لمن صام من أول الشهر.

حالت دونه (غياية)[١] **فكمِّلوا ثلاثين»**[٢].

٢١/٣ ٩٢٦٨- **حدثنا** أبو الأحوص/ عن منصور عن ربعي عن رجل من أصحاب النبي ﷺ (قال: قال)[٣] رسول الله ﷺ: **«لا تقدُمُوا الشهر إلا أن تروا الهلال أو تكملوا العدة، ولا تفطروا حتى تروا الهلال أو تكملوا العِدَّة»**[٤].

٩٢٦٩- **حدثنا** أبوالأحوص عن أبي إسحاق عن أبي الأحوص عن عبدالله قال: صوموا لرؤيته وأفطروا لرؤيته فإن (غم)[٥] عليكم (فأكملوا)[٦] ثلاثين[٧].

٩٢٧٠- **حدثنا** أبو معاوية عن حجاج عن عطاء عن ابن عباس قال: لا تصلوا رمضان بشيء ولا تقدموا قبله بيوم ولا بيومين[٨].

٩٢٧١- **حدثنا** [أبو أسامة (قال)[٩]][١٠]: حدثنا عبيد الله بن عمر عن نافع عن ابن عمر أن رسول الله ﷺ ذكر رمضان فقال: **«صوموا لرؤيته**

---

(١) في [أ]: (غباوة) وفي [ز، هـ]: (غيابة).

(٢) مضطرب؛ رواية سماك عن عكرمة مضطربة، أخرجه أحمد (١٩٨٥)، والترمذي (٦٨٨)، والنسائي ١٣٦/٤، وأبوداود (٢٣٢٧)، والدارمي (١٦٨٣)، والبيهقي ٢٠٧/٤، والطيالسي (٢٦٧١)، وأبويعلى (٢٣٥٥) وابن حبان (٣٥٩٠)، وابن خزيمة (١٩١٢) والحاكم ٤٢٤/١، والطبراني (١١٧٥٥)، وعبد الرزاق (٧٣٠٢) وابن الجارود (٣٧٥)، وأصله في مسلم (١٠٨٨).

(٣) سقط من: [أ، ص].

(٤) صحيح، أخرجه أحمد (١٨٨٢٥)، والنسائي ١٣٥/٤، والبزار (٢٨٥٦)، وعبدالرزاق (٧٣٣٧) والدار قطني ١٦١/٢ والطحاوي ٤٣٨/١.

(٥) في [ز، ص]: (غمي).

(٦) في [ص، ز]: (فأتموا).

(٧) صحيح.

(٨) منقطع حكماً؛ حجاج مدلس.

(٩) سقط من: [أ، ب، ز، ص، ك].

(١٠) سقط ما بين المعكوفين من: [ز].

وأفطـرو(الر)[١]ؤيته فإن (غم)[٢] عليكم فاقدروا له»[٣].

٩٢٧٢- **حدثنا** محمد بن (بشر)[٤] حدثنا عبيدالله بن عمر عن أبي (الزناد)[٥] عن الأعرج عن أبي هريرة قال: (كان رسول الله ﷺ ذكر)[٦] الهلال فقال: **«إذا رأيتموه فصوموا وإذا رأيتموه فأفطروا فإن (غُمَّ)[٧] عليكم فعدُّوا ثلاثين»**[٨].

٩٢٧٣- **حدثنا** عبد الوهاب الثقفي عن أيوب عن أبي قلابة عن أبي هريرة قال: نهى أن يتعجل قبل رمضان بيوم أو يومين[٩].

٩٢٧٤- **حدثنا** وكيع عن أبي العميس عن العلاء بن عبدالرحمن بن يعقوب عن أبيه عن أبي هريرة قال: قال رسول الله ﷺ: **«إذا كان النصف من شعبان فأمسكوا حتى يكون رمضان»**[١٠].

٩٢٧٥- **حدثنا** ابن فضيل عن حصين عن عمرو بن مرة عن أبي البختري قال: خرجنا للعمرة فلما نزلنا ببطن نخلة قال: (تراءينا)[١١] الهلال، قال بعض القوم: هو

---

(١) سقط من: [ص].

(٢) في [س]: (أغمي).

(٣) صحيح، أخرجه البخاري (١٩٧٠) ومسلم (١٠٨٠).

(٤) في [ز]: (بشير).

(٥) في [ص]: (الزياد).

(٦) في [ص]: (ذكر رسول الله ﷺ)، وفي [أ، ك]: (ذكر).

(٧) في [ز]: (عمي)، وفي [ص]: (غمي).

(٨) صحيح، أخرجه البخاري (١٩٠٩) ومسلم (١٠٨١).

(٩) منقطع؛ أبوقلابة لم يسمع من أبي هريرة، والخبر أخرجه البخاري (١٩١٤) ومسلم (١٠٨٢).

(١٠) صحيح، ولا يعارض بحديث عائشة في صوم شعبان لإمكان الجمع، وأخرجه أحمد (٩٧٠٧) وابن ماجه (٦٦٥١) وأبو داود (٢٣٣٧) والترمذي (٧٣٨) والنسائي في الكبري (٢٩١١) وعبدالرزاق (٧٣٢٥) والدارمي (١٧٤٠) والطحاوي ٨٢/٢ والبيهقي ٢٠٩/٤.

(١١) في [ص، ك]: (تراينا) وكذلك في [أ، ز]. وفي [هـ]: (تراييناً).

ابن ثلاث، وقال بعض القوم: هو ابن ليلتين، [فلقينا ابن عباس فقلنا: إنا رأينا الهلال، فقال بعض/ القوم: هو ابن ثلاث، وقال: بعض القوم: هو ابن ليلتين][1]، فقال: أي ليلة رأيتموه؟ قال: فقلنا: ليلة كذا وكذا، فقال: إن رسول الله ﷺ قال: **«إن الله مده للرؤية فهو لليلة رأيتموه»**[2]. ٢٢/٣

٩٢٧٦- **حدثنا** غندر عن شعبة[3] عن عمرو بن مرة قال: سمعت أبا البختري (يقول)[4]: (إنا)[5] أهللنا رمضان ونحن بذات (عرق)[6] فأرسلنا رجلاً إلى ابن عباس يسأله فقال ابن عباس: قال رسول الله ﷺ: **«إن الله قد أمده لرؤيته فإن (غُمَّ)[7] عليكم فأكملوا العدة»**[8].

٩٢٧٧- **حدثنا** هشيم (قال)[9]: أنا (مجالد)[10] عن الشعبي عن علي أنه كان يخطب إذا حضر رمضان فيقول: ألا لا تقدموا الشهر، إذا رأيتم الهلال فصوموا وإذا رأيتم الهلال فأفطروا، (فإن)[11] (غُمَّ)[12] عليكم فأتموا العدة. [قال: كان يكون

---

(١) سقط من: [ب، ص].

(٢) صحيح، أخرجه مسلم (١٠٨٨) وأحمد (٣٠٢١).

(٣) تكرار في [ص]: (عن شعبة).

(٤) في [أ، ز، ص، ك]: (قال).

(٥) سقط من: [أ، ز، ص، ك].

(٦) في [ب]: (عزف).

(٧) في [ز، ك]: (غمي)، وفي [ص]: (أغمي).

(٨) صحيح، أخرجه مسلم (١٠٨٨) وأحمد (٣٠٢١).

(٩) سقط من: [ص، ز، ك].

(١٠) في [ك]: (مخالد).

(١١) في [أ]: (فإذا).

(١٢) في [ص]: (أغمي)، وكذلك في: [ز، ك].

ذلك بعد][1] صلاة العصر وبعد صلاة الفجر[2].

٩٢٧٨- **حدثنا** هشيم (أخبرنا)[3] (مجالد)[4] عن الشعبي عن مسروق عن عمر مثل ذلك[5].

٩٢٧٩- **حدثنا** عبد الأعلى عن (هشام)[6] عن الحسن ومحمد قالا: نهي أن يتقدم بين يدي رمضان بصوم.

٩٢٨٠- **حدثنا** عبيد الله (بن موسى)[7] عن إسرائيل عن جابر عن أبي جعفر وعطاء أنهما كرها التعجيل قبل رمضان.

٩٢٨١- **حدثنا** جرير عن ليث عن عطاء عن ابن عباس في الرجل يصوم فيحضر رمضان قال: يفصل بينه وبين رمضان بأيام[8].

٩٢٨٢- **حدثنا** سهل بن يوسف عن التيمي عن أبي قلابة قال: كانوا ينظرون إلى الهلال (فإن)[9] (رأوه)[10] صاموا وإن لم يروه (نظروا)[11] ما يقول إمامهم.

* * *

(١) في [أ]: (قال يكون بعد) وفي [ب، ك، ز]: (فإن كان يكون ذلك) وفي [هـ]: (قال كان يقول ذلك بعد).

(٢) ضعيف؛ لضعف مجالد.

(٣) في [هـ، ب]: (عن).

(٤) في [أ]: (مخلد).

(٥) ضعيف؛ لحال مجالد.

(٦) في [أ، ب]: (هشيم).

(٧) سقط من: [ص].

(٨) ضعيف؛ ليث ضعيف.

(٩) في [ب، هـ]: (إن).

(١٠) في [ب]: (يروه نظروا ما).

(١١) في [هـ]: (انظروا).

[١٦] من رخص أن يصل رمضان بشعبان

٢٣/٣ ٩٢٨٣- **حدثنا** زيد بن الحباب عن شعبة عن منصور عن سالم عن أبي سلمة/ عن أم سلمة أن النبي ﷺ كان يصل شعبان برمضان[١].

٩٢٨٤- **حدثنا** وكيع عن علي بن مبارك عن يحيى بن أبي كثير عن أبي سلمة عن أبي هريرة قال: قال رسول الله ﷺ: **«لا تقدموا رمضان بصوم يوم ولا يومين إلا (رجل)[٢] كان يصوم صوماً فليصمه»**[٣].

٩٢٨٥- **حدثنا** جرير عن ليث عن مجاهد قال: إذا كان رجل يديم الصوم فلا بأس أن يصله.

* * *

[١٧] في الرجل يتسحر وهو يرى أن عليه ليلاً[٤]

٩٢٨٦- **حدثنا** إسماعيل بن علية عن ابن عون أن محمداً تسحر وهو يرى أن عليه (ليلاً)[٥]، ثم استبان له أنه تسحر بعد ما أصبح فقال: أما أنا اليوم فمفطر.

٩٢٨٧- **حدثنا** ابن عيينة عن ابن أبي نجيح عن مجاهد فيمن تسحر وهو يرى أن

---

(١) صحيح، أخرجه أحمد (٢٦٥١٧) والنسائي ٢٠٠/٤ وأبو داود (٢٣٣٦) والترمذي (٧٣٦) وابن ماجه (١٦٤٨) والطيالسي (١٦٠٣) والعقيلي (٢٣١/٢)، والطبراني (٢٣/(٥٢٧) والبيهقي ٢١٠/٤، وأبو يعلى (٦٩٧٠) والبغوي (١٧٢٠) والطحاوي ٨٢/٢.

(٢) في [هـ]: (رجلاً).

(٣) صحيح، أخرجه البخاري (١٩١٤) ومسلم (١٠٨٢).

(٤) إن أكل شاكاً في طلوع الفجر ولم يتبين له الأمر، فقال مالك: عليه القضاء، وقال الجمهور: لا قضاء عليه، وقولهم أرجح، وإن تبين له أن الفجر طلع فعليه القضاء عند الجمهور ومنهم الأئمة الأربعة، وقولهم أرجح، وقال عروة ومجاهد والحسن: لا قضاء عليه.

(٥) في [ب، ز]: (ليل).

عليه (ليلاً)[١] (فبان أنه)[٢] تسحر وقد طلع الفجر فليتم صيامه.

٩٢٨٨- **حدثنا** سهل بن يوسف عن شعبة قال: سألت الحكم عن الرجل يتسحر وهو يرى أن عليه ليلاً قال: يتم (صيامه)[٣].

٩٢٨٩- **حدثنا** وكيع عن سفيان عن حصين عن سعيد بن جبير قال: إذا أكل بعد طلوع الفجر مضى على صيامه وقضى يوماً مكانه.

٩٢٩٠- **حدثنا** سهل بن يوسف عن عمرو عن الحسن في رجل تسحر وهو يرى أن عليه ليلاً قال: يتم صومه.

٩٢٩١- **حدثنا** أبو داود عن حبيب عن عمرو بن هرم عن جابر بن زيد قال: يتم صومه.

٩٢٩٢- **حدثنا** وكيع عن ابن عون عن ابن سيرين قال: قال عبد الله: من أكل أول النهار فليأكل (آخره)[٤][٥].

* * *

[١٨] ما قالوا في الرجل يرى أن الشمس قد غربت[٦]

٩٢٩٣- **حدثنا** علي بن مسهر عن الشيباني عن (جبلة)[٧] بن سحيم عن علي

---

(١) في [ب، ز]: (ليل).

(٢) سقط من: [أ، ز، ص، ك].

(٣) في [أ، ز، ص، ك]: (صومه).

(٤) في [ز]: (آخر).

(٥) صحيح.

(٦) إن أكل قبل غروب الشمس فتبين أنه قبل الغروب، فعليه القضاء عند الجمهور ومنهم الأئمة الأربعة، وقولهم أرجح، وقال مجاهد: لا قضاء عليه، وإن تبين أنه بعد الغروب فلا قضاء عليه، وإن لم يتضح له الحال فعليه القضاء كما هو مذهب الأئمة الأربعة.

(٧) في [ص]: (حنظلة).

٢٤/٣ ابن حنظلة عن أبيه قال: شهدت عمر بن الخطاب في رمضان وقرب إليه شراب/ فشرب بعض القوم وهم يرون أن الشمس قد غربت، ثم ارتقى المؤذن فقال: يا أمير المؤمنين والله للشمس طالعة لم تغرب، فقال عمر: منعنا الله من شرك مرتين أو (ثلاثا)[١]، يا هؤلاء من كان أفطر فليصم يوماً مكان يوم، ومن (لم يكن)[٢] أفطر فليتم حتى (تغرب)[٣] الشمس[٤].

٩٢٩٤- **حدثنا** وكيع عن سفيان عن جبلة بن سحيم عن علي بن (حنظلة)[٥] عن أبيه عن عمر بنحوه إلا أن سفيان قال: إنا لم (نبعثك)[٦] راعياً إنما (بعثناك)[٧] داعياً وقد اجتهدنا، (و)[٨] قضاء يوم يسير[٩].

٩٢٩٥- **حدثنا** وكيع عن سفيان عن زياد بن علاقة عمن سمع بشر بن قيس أن عمر(رحمه الله)[١٠] أمرهم بالقضاء[١١].

٩٢٩٦- **حدثنا** أبو أسامة عن هشام عن فاطمة بنت المنذر عن أسماء أنهم أفطروا على عهد رسول الله ﷺ في يوم ثم طلعت الشمس قال أبو أسامة: فقلت

---

(١) في [أ، ط، هـ]: (ثلاثة).

(٢) في [أ]: (كان).

(٣) في [هـ]: (تغيب).

(٤) مجهول؛ لجهالة حنظلة.

(٥) في [هـ]: (خنظلة).

(٦) في [هـ]: (نبعثكم).

(٧) في [هـ، ب]: (بعثنا).

(٨) في [ز]: (في).

(٩) مجهول؛ لجهالة حنظلة.

(١٠) سقط من: [ز].

(١١) مجهول.

لهشام: فأمروا بالقضاء قال: ومن ذلك بد[١].

٩٢٩٧- **حدثنا** ابن عيينة عن ابن أبي نجيح عن مجاهد قال: يقضي لأن الله تعالى يقول: (ثم)[٢] أتموا الصيام إلى الليل).

٩٢٩٨- **حدثنا** إسحاق بن منصور [(حدثنا)[٣] منصور][٤] بن أبي الأسود عن الأعمش عن المسيب عن زيد بن وهب عن عمر بنحو من حديث أبي معاوية الذي يأتي[٥][٦].

٩٢٩٩- **حدثنا** معاذ بن معاذ عن أشعث قال: كان الحسن يقول فيمن أفطر وهو يرى أن الشمس قد غابت ثم استبان له أنها لم تغب، قال كان يقول: أجزأ (عنه)[٧].

٩٣٠٠- **حدثنا** أبو معاوية عن الأعمش عن زيد بن وهب قال: أخرجت (عساس)[٨] من بيت حفصة وعلى السماء سحاب فظنوا أن الشمس قد غابت فأفطروا فلم يلبثوا أن تجلى السحاب فاذا الشمس طالعة فقال عمر: (ما تجانفنا)[٩] من إثم[١٠].

---

(١) صحيح، أخرجه البخاري (١٩٥٩) وأحمد (٢٦٩٢٧).

(٢) سقط من: [أ، ص، ز، ك].

(٣) سقط من: [ص].

(٤) سقط ما بين المعكوفين من: [ز].

(٥) أي رقم [٩٣٠٠].

(٦) حسن؛ منصور صدوق.

(٧) في [هـ]: (منه).

(٨) في حاشية [هـ]: (العس بضم العين: القدح الكبير، وجمعه: عساس)، وفي حاشية [ص]: (العس: القدح الكبير، وجمعه عساس وأعساس - ا.هـ النهاية).

(٩) في [ص]: (ما خالعنا)؛ وفي [ز]: (بجانعا) وفي [هـ]: (تحابقنا).

(١٠) صحيح.

٢٥/٣ ٩٣٠١- **حدثنا** أبو داود/ عن حماد بن سلمة عن سعيد بن (قطن)[١] عن أبيه (قال)[٢]: كان عند معاوية في رمضان فأفطروا، ثم طلعت الشمس فأمرهم أن يقضوا[٣].

٩٣٠٢- **حدثنا** محمد بن بكر عن ابن جريج عن عطاء قال: قلت (أفطرت)[٤] في يوم مغيم في شهر رمضان وأنا أحسبه الليل، ثم بدت الشمس أفأقضي ذلك اليوم (فقط)[٥] ولا أكفر؟ قال: نعم.

٩٣٠٣- **حدثنا** أبو أسامة (حدثنا)[٦] زكريا عن أبي إسحاق قال: غزوت مع زياد بن النضر أرض الروم قال: فأهللنا رمضان فصام الناس وفيهم أصحاب عبدالله عامر بن سعد وسميع وأبو عبد الله (و)[٧]أبو معمر و(أبو مسافع)[٨]، فأفطر الناس يوماً والسماء (مغيمة)[٩] ونحن بين جبلين الحارث والحويرث ولم أفطر أنا حتى تبين الليل، ثم إن الشمس خرجت فأبصرناها (على)[١٠] الجبل، فقال زياد: أما هذا اليوم فسوف نقضيه ولم (نتعمد)[١١] فطره.

---

(١) في [أ، ب]: (قطر)، وفي [ص، هـ]: (فطن).

(٢) سقط من: [ب، ز].

(٣) مجهول؛ لجهالة قطن.

(٤) في [ص]: (فطرت).

(٥) في [أ، ط، هـ]: (قط).

(٦) في [ص]: (عن).

(٧) سقط من: [ص].

(٨) في [ب]: (و أبو مشافع).

(٩) في [أ، ص، ز]: (متغيمة).

(١٠) في [أ]: (أعلى).

(١١) في [أ، ص]: (يتعمد).

٩٣٠٤- **حدثنا** ابن عيينة عن زيد بن أسلم عن أخيه عن أبيه أفطر عمر في شهر رمضان فقيل له: قد طلعت الشمس فقال: خطب يسير قد كنا جاهدين[١].

* * *

[١٩] في الرجل يشك في الفجر طلع أم لا

٩٣٠٥- **حدثنا** أبو معاوية عن الأعمش عن مسلم قال: جاء رجل إلى ابن عباس (يسأله)[٢] عن السحور فقال له رجل من جلسائه: كل حتى لا تشك، فقال (له)[٣] ابن عباس: إن هذا لا يقول شيئا كل ما شككت حتى لا تشك[٤].

٩٣٠٦- **حدثنا** أبو أسامة عن عبدالله بن الوليد قال: حدثنا عون بن عبدالله قال: دخل رجلان على أبي بكر[٥] [وهو يتسحر فقال أحدهما: قد طلع الفجر، وقال الآخر: لم (يطلع)[٦] بعد، قال أبو بكر: (كل)[٧] قد اختلفا[٨].

٩٣٠٧- **حدثنا** وكيع عن عبدالله بن الوليد عن عون بن عبد الله عن أبي بكر][٩] بنحوه[١٠].

---

(١) صحيح.

(٢) في [ز]: (فسئله).

(٣) سقط من: [ز]، وفي [ب]: (لنا).

(٤) صحيح.

(٥) سقط من: [أ، ك].

(٦) في [ص]: (تطلع).

(٧) سقط من: [ص].

(٨) منقطع؛ عون لم يسمع من أبي بكر.

(٩) سقط ما بين المعكوفين من: [أ، ك].

(١٠) منقطع؛ عون لم يسمع من أبي بكر.

٢٦/٣ ٩٣٠٨- **حدثنا** وكيع/ عن عمارة بن زاذان عن مكحول قال: رأيت ابن عمر أخذ دلوا من زمزم فقال (لرجلين)[١]: أطلع الفجر فقال أحدهما: لا، وقال الآخر: نعم. قال: فشرب[٢].

٩٣٠٩- **حدثنا** وكيع عن سفيان عن علي بن الأقمر عن إبراهيم قال: كل حتى تراه معترضا.

٩٣١٠- **حدثنا** الثقفي عن خالد عن عكرمة قال: كل حتى تراه مثل شق الطيلسان.

٩٣١١- **حدثنا** وكيع عن طلحة (عن عطاء)[٣] عن ابن عباس قال لغلامين له وهو في دار أم هانئ في شهر رمضان وهو يتسحر فقال أحدهما: قد طلع (الفجر)[٤]، وقال الآخر: لم يطلع (فقال)[٥]: اسقياني[٦].

٩٣١٢- **حدثنا** وكيع عن إسرائيل عن جابر عن أبي (جعفر)[٧] قال: كل حتى يتبين لك الفجر.

٩٣١٣- **حدثنا** أبو داود الطيالسي عن يزيد بن زيد قال: سمعت الحسن وقال له رجل: أتسحر وأمتري (في)[٨] الصبح، فقال: كل ما امتريت إنه والله ليس بالصبح خفاء.

---

(١) في [أ]: (لرجل) وفي [هـ]: (للرجلين).
(٢) حسن؛ عمارة صدوق.
(٣) سقط في [أ، ك، ب، ص].
(٤) سقط من: [ز].
(٥) في [هـ، ص]: (قال).
(٦) ضعيف جدا؛ طلحة متروك.
(٧) في [ب، هـ]: (خيثمة).
(٨) سقط من: [ك].

٩٣١٤- **حدثنا** وكيع عن الفضل بن دلهم عن الحسن قال: قال عمر: إذا شك الرجلان في الفجر فليأكلا حتى يستيقنا[١].

٩٣١٥- **حدثنا** ابن فضيل عن الأعمش عن مسلم بن صبيح قال: جاء رجل إلى ابن عباس فقال (له)[٢]: متى أدع السحور فقال رجل جالس عنده: كل حتى إذا شككت فدعه (فقال)[٣]: كل ما (شككت)[٤] حتى لا تشك[٥].

٩٣١٦- **حدثنا** أبو بكر حدثنا ابن علية عن ابن عون قال: قال محمد: وضعت الإناء على يدي فجعلت أنظر هل طلع الفجر.

* * *

[٢٠] ما قالوا في الفجر ما هو[٦]

٩٣١٧- **حدثنا** ملازم بن عمرو عن عبد الله بن النعمان عن قيس بن (طلق)[٧] قال: (حدثني)[٨] أبي طلق بن علي أن رسول الله ﷺ قال: **«كلوا واشربوا/ ٢٧/٣ ولا (يَهِيدنّكم)[٩] الساطع المصعد، كلوا واشربوا حتى يعترض لكم الأحمر»**.

---

(١) ضعيف منقطع؛ الحسن لم يسمع من عمر، والفضل ضعيف.

(٢) سقط من: [ك].

(٣) في [أ]: (قال)، وفي [هـ]: زيادة (ابن عباس).

(٤) في [ك]: (شكلت).

(٥) صحيح.

(٦) يتعلق وقت الفجر بالفجر الصادق بالاتفاق، الجمهور على أنه يبزوغه كما هو مذهب الأئمة الأربعة، وقيل: بتوسطه في كبد السماء، وقيل: بانتشاره، انظر: مجمع الأنهر ٣٤١/١، والبحر الرائق ٢٥٧/١.

(٧) في [ص]: (طالق).

(٨) في [ك]: (حدثنا).

(٩) أي: لا يمنعنكم، وفي [أ، ب، هـ]: (ولا يصدنكم).

وقـال: هكذا بيده[١].

٩٣١٨- **حدثنا** أبو اسامة عن أبي هلال قال حدثنا سوادة بن حنظلة الهلالي عن سمرة بن جندب قال: قال رسول الله ﷺ: **«لا يمنعنكم أذان بلال من السحور ولا الصبح المستطيل ولكن الصبح المستطير في الأفق»**[٢].

٩٣١٩- **حدثنا** وكيع عن ابن أبي ذئب عن (خاله)[٣] عن ثوبان قال: قال رسول الله ﷺ: **«الفجر فجران فأما الذي كأنه (ذنب)[٤] السرحان فإنه لا يحل شيئا ولا يحرمه ولكن (المستطير)[٥]»**[٦].

٩٣٢٠- **حدثنا** وكيع عن ثابت (بن)[٧] عمارة عن غنيم بن قيس عن أبي موسى

---

(١) حسن؛ قيس بن طلحة صدوق، أخرجه أحمد (١٦٢٩١) وأبو داود (٢٣٤٨) والترمذي (٧٠٥) وابن خزيمة (١٩٣٠) والطبراني (٨٢٥٧) والدار قطني ١٦٦/٢، والطحاوي ٥٤/٢، والضياء (١٦٨)، والمزي ٢٢٢/١٦.

(٢) حسن؛ أبوهلال وسوادة صدوقان، أخرجه مسلم (١٠٩٤) وأحمد (٢٠١٥٨).

(٣) في [هـ، ص، ب]: (خالد).

(٤) في [هـ، ب]: (ذبت).

(٥) كذا في أكثر النسخ، وهو ما يوافق ما في الدر المنثور (٤٨٢/١)، وتفسير ابن كثير (٢٢٣/١)، وتفسير الطبري ١٧٣/٢ وفتح الباري ١٣٦/٤ وتحفة الأحوذي ٣١٨/٣ والاستذكار ٣٩/١، وفي [أ، ز]: (المستطيل) وهو يوافق ما في: سنن البيهقي ٣٧٧/١ و٢١٥/٤، وسنن الدارقطني ٢٦٨/١ و١٦٥/٢.

(٦) منقطع؛ خال ابن أبي ذئب هو الحارث بن عبدالرحمن صدوق، وهو لا يروي عن ثوبان، ويحتمل أنه سقط منه (ابن) فقد أخرجه البيهقي (٣٧٧/١)، والدار قطني (٢٦٨/١)، وأبوداود في المراسيل (٩٧) من طريق ابن أبي ذئب عن خاله عن محمد ابن عبدالرحمن بن ثوبان مرسلاً، وأخرجه ابن جرير ١٧٣/٢ موقوفاً على ابن ثوبان، وأخرجه من طريق ابن أبي ذئب عن خاله عن محمد بن عبدالرحمن بن ثوبان عن جابر، الحاكم (٣٠٤/١)، والبيهقي (٣٧٧/١)، وانظر: تفسير ابن جرير (١٧٣/٢).

(٧) في [ص]: (عن).

قال: ليس الفجر الذي هكذا يعني المستطيل ولكن الفجر الذي هكذا يعني المعترض[١].

٩٣٢١- **حدثنا** عبد الصمد بن عبد الوارث عن حوشب بن عقيل عن جعفر (بن نهار)[٢] قال: سألت القاسم أهو الساطع أم المعترض، قال: المعترض والساطع الصبح الكاذب.

٩٣٢٢- **حدثنا** يزيد بن هارون عن عمران عن أبي مجلز قال: الساطع ذلك الصبح الكاذب ولكن إذا (انفضح)[٣] الصبح في الأفق.

٩٣٢٣- **حدثنا** أبو معاوية عن الأعمش عن مسلم قال: لم يكونوا (يعدون)[٤] الفجر فجركم، (إنما كانوا)[٥] يعدون الفجر الذي يملأ البيوت والطرق.

٩٣٢٤- **حدثنا** يزيد بن هارون عن حجاج عن عدي بن ثابت قال: اختلفنا في الفجر فأتينا إبراهيم فقال: الفجر فجران: فأما أحدهما فالفجر الساطع (فلا يحل)[٦] الصلاة ولا يحرم الطعام، وأما الفجر المعترض الأحمر فإنه يحل الصلاة ويحرم الطعام والشراب.

٩٣٢٥- **حدثنا** وكيع عن إسرائيل عن جابر عن عامر وعطاء قالا: الفجر المعترض الذي إلى جنبه حمرة.

---

(١) حسن؛ ثابت بن عمارة صدوق.

(٢) سقط من: [أ، هـ]، وفي [ص]: (بن بهار)، وفي [س]: (بن نهاد)، وانظر: الإكمال ٣/٣١٥، والعلل لأحمد ٢/٨٤.

(٣) في [أ]: (الفضيح)، وفي [ب، ك]: (انفضح).

(٤) في [أ، ب، ط، هـ]: (يعدوا)، وانظر: تفسير ابن جرير ٢/١٧٣، وتفسير القرطبي ٢/٣١٩، وعمدة القاري ١٠/٢٩٧، والفروع لابن مفلح ٣/٥٢، والمحلى ٦/٢٣٤، والمجموع ٦/٣١٠.

(٥) في [س، ط، هـ]: (ولكن).

(٦) في [أ، ك]: (فلا تحل).

٢٨/٣ ٩٣٢٦- **حدثنا** كثير بن هشام عن جعفر بن برقان قال: سألت الزهري/ وميمونا فقلت: أريد الصوم فأرى عمود الصبح الساطع، فقالا جميعا: كل واشرب حتى تراه في أفق السماء معترضا.

٩٣٢٧- **حدثنا** ابن إدريس عن حصين عن الشعبي عن عدي بن حاتم قال: لما نزلت: ﴿حَتَّىٰ يَتَبَيَّنَ لَكُمُ ٱلْخَيْطُ ٱلْأَبْيَضُ مِنَ ٱلْخَيْطِ ٱلْأَسْوَدِ﴾ [البقرة: ١٨٧]، قال: (قال)[١] عدي: يا رسول الله إني أجعل تحت (وسادتي)[٢] عقالين: عقالاً أسود وعقالاً أبيض فأعرف الليل من النهار فقال رسول الله ﷺ: **«إن وسادك لطويل (عريض)[٣] إنما هو سواد الليل وبياض النهار»**[٤].

* * *

[٢١] من قال: الصائم بالخيار في التطوع[٥]

٩٣٢٨- **[حدثنا** معتمر بن (سليمان)[٦] عن ليث عن طاوس عن ابن عباس قال: الصائم بالخيار ما بينه وبين نصف النهار[٧].

٩٣٢٩- **حدثنا** أبو معاوية عن أبي مالك الأشجعي عن سعد بن (عبيدة)[٨] عن

---

(١) سقط من: [هـ].

(٢) في [أ، ب، ك]: (وسادي).

(٣) في [ص]: (لعريض).

(٤) صحيح، أخرجه البخاري (٤٥٠٩) ومسلم (١٠٩٠).

(٥) قال أحمد والشافعي: يجوز للصائم المتطوع أن يفطر ولا يجب عليه قضاء، وقال أبوحنيفة ومالك: يلزم صيام التطوع بالشروع فيه، ولا يخرج منه إلا لعذر، فإن خرج قضى.

(٦) سقط من: [ك] وفي [هـ]: (إسماعيل).

(٧) ضعيف؛ لضعف ليث بن أبي سليم.

(٨) سقط من: [ك].

ابن عمر: الصائم بالخيار ما (بينه)[١] وبين نصف النهار][٢][٣].

٩٣٣٠- **حدثنا** معتمر بن سليمان عن حميد عن أنس قال: من حدث نفسه بالصيام فهو بالخيار ما لم يتكلم حتى يمتد النهار[٤].

٩٣٣١- **حدثنا** أبو (الأحوص)[٥] عن أبي إسحاق عن الحارث عن علي قال: إذا أصبحت وأنت تريد الصوم فأنت بالخيار إن شئت صمت وإن شئت أفطرت، إلا أن تفرض على نفسك الصوم من الليل[٦].

٩٣٣٢- **حدثنا** وكيع عن الأعمش عن عمارة عن أبي الأحوص قال: قال عبدالله: أحدكم (بأحد)[٧] النظرين ما لم يأكل أو يشرب[٨].

٩٣٣٣- **حدثنا** جرير عن مغيرة قال: قلت لإبراهيم: الرجل في صيام التطوع بالخيار ما بينه وبين نصف النهار. قال: نعم.

٩٣٣٤- **حدثنا** جرير عن ليث عن مجاهد قال: الصائم بالخيار ما بينه وبين نصف النهار، فإذا جاوز ذلك فإنما له/ (بقدر)[٩] ما بقي من النهار. ٢٩/٣

٩٣٣٥- **حدثنا** معتمر عن يونس عن الحسن في الصوم: يتخير ما لم يصبح صائما فإذا أصبح صائما صام.

---

(١) في [أ]: (بينهما).

(٢) سقط من: [ص].

(٣) صحيح؛ أخرجه البيهقي ٤/٢٧٧.

(٤) صحيح.

(٥) في [ك]: (الأحوص).

(٦) ضعيف؛ لضعف الحارث الأعور.

(٧) في [هـ]: (يأخذ).

(٨) صحيح.

(٩) سقط من: [ك، هـ].

٩٣٣٦- **حدثنا** ابن فضيل عن (أبي)[١] مالك عن (سعد)[٢] بن عبيدة عن ابن عمر قال: الرجل بالخيار ما لم يطعم إلى نصف النهار، فإن بدا له أن يطعم طعم، وإن بدا له أن يجعله صوما كان (صائما)[٣][٤].

٩٣٣٧- **حدثنا** ابن فضيل عن الشيباني عن الشعبي في الرجل يريد الصوم قال: هو بالخيار إلى نصف النهار.

٩٣٣٨- **حدثنا** عباد بن العوام عن هشام عن الحسن قال: إذا تسحر الرجل فقد وجب عليه الصوم فإن أفطر فعليه القضاء، (وإن)[٥] هم بالصوم فهو بالخيار (فإن)[٦] شاء صام وإن شاء أفطر، وإن سأله إنسان فقال: أصائم أنت؟ فقال: نعم، فقد وجب عليه الصوم إلا أن يقول: إن شاء الله؛ فإن قال فهو بالخيار إن شاء (صام)[٧] وإن شاء أفطر.

٩٣٣٩- **حدثنا** يحيى بن سعيد القطان عن سفيان عن الأعمش عن طلحة عن سعد بن عبيدة عن أبي عبد الرحمن أن حذيفة بدا له في الصوم بعد ما زالت الشمس فصام[٨].

* * *

(١) سقط من: [أ، ب].

(٢) في [أ، هـ]: (سعيد).

(٣) في [أ، ك]: (صوماً).

(٤) صحيح.

(٥) في [أ، ب، ك]: (فإن).

(٦) في [أ، ب، ك]: (فإن).

(٧) في [هـ]: (طعم).

(٨) صحيح.

[٢٢] في الرجل يصوم تطوعا ثم يفطر[١]

٩٣٤٠- **حدثنا** عبد السلام عن خصيف عن سعيد بن جبير أن عائشة وحفصة أصبحتا صائمتين فأفطرتا فأمرهما النبي ﷺ بقضائه[٢].

٩٣٤١- **حدثنا** إسماعيل بن إبراهيم عن عثمان (البتي)[٣] عن أنس بن سيرين أنه صام يوم عرفة فعطش عطشاً شديداً فأفطر فسأل عدة من أصحاب النبي ﷺ فأمروه أن يقضي يوماً مكانه[٤].

٩٣٤٢- **حدثنا** وكيع [عن مسعر عن حبيب عن عطاء عن ابن عباس قال: يقضي يوماً مكانه][٥][٦].

٩٣٤٣- **حدثنا** ابن مبارك/ عن عبدالرحمن بن يزيد (بن)[٧] جابر قال: سألت ٣٠/٣
مكحولاً عن رجل أصبح صائماً عزمت عليه أمه أن يفطر، قال: كأنه كره ذلك، [وقال: يقضي يوما مكانه.

٩٣٤٤- **حدثنا** عباد بن العوام عن هشام عن الحسن قال: إذا تسحر الرجل فقد (وجب)[٨] عليه الصوم][٩] فإن أفطر فعليه القضاء.

---

(١) قال أبو حنيفة ومالك في رواية: عليه القضاء، وقال مالك في رواية والشافعي وأحمد: لا قضاء عليه.

(٢) منكر مرسل، خالف خصيف فيه رواية الجماعة، وسعيد بن جبير لم يسمع من عائشة، وأخرجه بنحوه أحمد (٢٥٠٩٤) ومالك (١/٣٠٦)، وابن حبان (٣٥١٧).

(٣) في [أ، ز، ص، ك]: (البتي)، وفي [ب، هـ]: (التيمي).

(٤) صحيح، أخرجه الطحاوي ١١٢.

(٥) سقط من: [أ].

(٦) صحيح، وأخرجه الطحاوي ٢/١١١.

(٧) في [أ، ب، ص، هـ]: (عن).

(٨) في [ص]: (وجبت).

(٩) سقط ما بين المعكوفين من: [أ].

٩٣٤٥- **حدثنا** عبد الرحيم بن سليمان عن عبد الله بن مسلم عن عطاء ومجاهد أنهما كانا إذا زارا رجلا (أو)[١] دعيا إلى طعام وهما صائمان، (إن)[٢] سألهما أن يفطرا أفطرا[٣] كانا يقولان: (نقضي)[٤] يوما مكانه.

* * *

[٢٣] من كان يفطر من التطوع ولا يقضي

٩٣٤٦- **حدثنا** أبو الأحوص عن سماك (عن إبراهيم)[٥] عن(ابن أم هانيء عن)[٦] (أم)[٧]هانئ (قالت)[٨]: كنت قاعدة عند رسول الله ﷺ فأتي بشراب فشرب منه ثم ناولنيه فشربت، قالت: (فقلت)[٩]: يا رسول الله قد أذنبت فاستغفر لي قال: **«وما ذاك؟»** قالت: كنت صائمة فأفطرت قال: **«أمن قضاء كنت تقضينه؟»** قالت: لا، قال: **«لا يضرك»**[١٠].

---

(١) في [أ، ب، ك]: (و)، و سقط من: [ص].

(٢) سقط من: [أ].

(٣) في [هـ] زيادة: (و).

(٤) في [أ]: (يقضي).

(٥) سقط من: [أ].

(٦) سقط من: [ص، ز، هـ].

(٧) سقط من: [ص، هـ].

(٨) في [أ]: (قال).

(٩) سقط من: [أ، ص، ز، ك]، وفي [ط، هـ]: (قلت).

(١٠) مجهول؛ لجهالة ابن أم هانئ، والحديث مضطرب، اضطرب سماك فيه كثيراً، و أخرجه أحمد (٢٦٨٩٧)، وأبو داود (٢٤٥٦)، والترمذي (٧٣١)، والنسائي في الكبري (٣٣٠٦)، والدارمي (١٧٣٦)، وابن أبي عاصم في الآحاد (٣١٥٣)، وإسحاق(٢١٣٢)، والطيالسي (١٦١٦)، والبيهقي ٢٧٦/٤، والدارقطني ١٧٤/٢، والطبراني ٢٤/(٩٩٢) والطحاوي ١٠٧/٢، والبغوي (١٨١٣)، وابن عدي ٦٠١/٢، والعقيلي ٢٠٦/١، والجصاص في أحكام القرآن (٢٩٦/١)، وابن عبدالبر في التمهيد ٧٣/١٢، وابن الجوزي في التحقيق (١١٣٩)، والخطيب في الجامع (١١٤٩).

٩٣٤٧- **حدثنا** أبو الأحوص عن سماك عن عكرمة قال: كان ابن عباس يفطر من صوم التطوع ولا يبالي[١].

٩٣٤٨- **حدثنا** هشيم عن أبي بشر عن يوسف بن ماهك المكي عن ابن عباس أنه وطىء جارية له وهو صائم قال: فقيل له: وطئتها وأنت صائم قال: هي جاريتي (أعجبتني)[٢] وإنما هو تطوع[٣].

٩٣٤٩- **حدثنا** أبو أسامة عن (مجالد)[٤] عن الشعبي قال: كان لا يرى بأساً أن يصبح الرجل صائماً ثم يفطر.

٩٣٥٠- **حدثنا** ابن فضيل عن ليث عن عبد الله عن مجاهد عن عائشة قالت: ربما أهديت لنا الطرفة فنقول: لولا صومك قربناها إليك، فيدعو بها فيفطر عليها[٥].

٩٣٥١- **حدثنا** عبيدة عن أبي مسكين قال: كان إبراهيم وسعيد بن/ جبير في ٣١/٣
دعوة فقال سعيد: إني كنت (حدثتني)[٦] نفسي بالصوم ثم أكل، وقال إبراهيم: ما يعجبني.

٩٣٥٢- **حدثنا** ابن فضيل عن (يسار)[٧] عن إبراهيم قال: إذا أصبح وهو صائم فلا يفطر.

---

(١) مضطرب؛ رواية سماك عن عكرمة مضطربة.

(٢) سقط من: [ص].

(٣) منقطع حكماً؛ هشيم مدلس.

(٤) في [أ]: (مخالد).

(٥) ضعيف؛ لضعف ليث.

(٦) في [أ، ز، ك، ص]: (حدثت).

(٧) في [ص]: (بيان) وفي [ز]: (شيبان).

[٢٤] من كان يدعو بغدائه (فلا)[١] يجد فيفرض الصوم[٢]

٩٣٥٣- **حدثنا** ابن فضيل عن ليث عن عبد الله عن مجاهد عن عائشة قالت: ربما دعا رسول الله ﷺ بغدائه فلا يجده فيفرض عليه (الصوم)[٣] ذلك اليوم[٤].

٩٣٥٤- **حدثنا** ابن فضيل عن ليث عن شهر بن حوشب عن أم الدرداء (عن أبي الدرداء)[٥] أنه كان ربما دعا بالغداء فلا يجده فيفرض الصوم عليه ذلك اليوم[٦].

٩٣٥٥- **حدثنا** الثقفي ويزيد عن حميد عن أنس أن أبا طلحة كان يأتي أهله فيقول: هل عندكم من غداء؟ فإن قالوا: لا، قال: فإني صائم، زاد الثقفي: (و)[٧] إن كان عندهم أفطر[٨].

٩٣٥٦- **حدثنا** حماد بن خالد عن معاوية بن صالح عن العلاء بن الحارث عن معاذ أنه كان يأتي أهله بعد الزوال فيقول: عندكم (غداء)[٩]، فيعتذرون إليه،

---

(١) في [أ، هـ]: (ولا).

(٢) قال مالك: لا يجوز صوم التطوع إلا بنية من الليل، وقال أبوحنيفة والشافعي وأحمد: يجوز بنية من النهار، قال أبوحنيفة: لا بد أن تكون النية قبل الزوال، وقال أحمد: يجوز أن تكون النية في أي وقت من النهار، وقوله أرجح، ولأحمد بحسب النية.

(٣) في [أ]: (صوم).

(٤) ضعيف؛ لحال ليث، أخرجه الدارقطني ٢/١٧٧، وبنحوه أخرجه النسائي ٤/١٩٤ ومسلم (١١٥٤).

(٥) سقط من: [أ].

(٦) ضعيف منقطع حكماً؛ ليث ضعيف، وشهر مدلس.

(٧) سقط من: [أ، ص].

(٨) صحيح.

(٩) سقط من: [أ].

فيقول: إني صائم بقية يومي، فيقال له: تصوم آخر النهار؟ فيقول: من لم يصم آخره لم يصم أوله[١].

٩٣٥٧- **حدثنا** عبدالوهاب عن أيوب عن أبي قلابة عن أم الدرداء قالت: كان (أبو الدرداء)[٢] يغدو أحياناً فيجيء فيسأل الغداء، فربما لم يوافقه عندنا، فيقول: إني إذن صائم[٣].

٩٣٥٨- **حدثنا** الفضل عن أبي (قحذم)[٤] عن أبي قلابة عن أبي الأشعث قال: كان معاذ يأتي أهله بعد ما يضحي فيسألهم فيقول: عندكم شيء؟ فإذا قالوا: لا، صام ذلك اليوم[٥].

* * *

[٢٥] من قال: لا صيام لمن لم يعزم من الليل[٦]

٩٣٥٩- **حدثنا** خالد بن مخلد عن إسحاق بن حازم قال: حدثني عبد الله بن/ أبي بكر بن عمرو بن حزم عن سالم عن ابن عمر عن حفصة قالت: قال رسول الله ٣٢/٣

---

(١) صحيح، معاوية والعلاء ثقتان.

(٢) في [هـ]: (الدوداء).

(٣) صحيح.

(٤) في [هـ]: (مخرم) وفي [ص]: (مخزوم) وانظر: المحدث الفاصل (٢٩٣/١)، والكنى للدولابي (٩٢١/٣)، والمستدرك (٣٠٣/٣)، والمعجم الأوسط(٤٩٥٠)، والكبير (١٤٠٥)، و(٧١٣٢)، وانظر: الجرح والتعديل (٤٧٤/٨)، والكنى للدولابي (٩١٩/٣)، والكامل (٢٤/٧).

(٥) ضعيف؛ لضعف أبي قحذم.

(٦) قال أبوحنيفة: يصح الصيام بنية قبل الزوال، وقال مالك: لا يصح الصوم فرضاً ونفلاً إلا بنية من الليل، وقال الشافعي وأحمد: يشترط في الصوم الواجب عقد النية ليلاً بخلاف صوم التطوع، وهذا القول أرجح.

ﷺ: «**لا صيام لمن لم يُوَرِّضْهُ باللّيل**»[١].

٩٣٦٠- **حدثنا** ابن عيينة عن الزهري عن حمزة بن عبد الله بن عمر عن حفصة أنها قالت: لا صيام لمن لم يجمع الصيام قبل الفجر[٢].

* * *

[٢٦] ما قالوا في تفريق رمضان[٣]

٩٣٦١- **حدثنا** يحيى بن سليم الطائفي عن موسى بن عقبة عن محمد بن المنكدر قال: بلغني أن النبي ﷺ سئل عن تقطيع (قضاء)[٤] رمضان (فقال)[٥]: «**ذاك إليك**»، (فقال)[٦]: «**أرأيت لو كان على أحدكم دين فقضى الدرهم والدرهمين ألم يكن قضاء والله أحق أن يعفو ويغفر**»[٧].

٩٣٦٢- **حدثنا** حفص عن ابن جريج عن عطاء عن ابن عباس وأبي هريرة قالا: لا بأس بقضاء رمضان متفرقاً[٨].

---

(١) إسناده حسن؛ خالد صدوق لكنه اضطرب فيه، وإسناد المؤلف من أمثل أسانيده، أخرجه أحمد (٢٦٤٥٧)، وابن ماجه (١٧٠٠)، والطبراني ٢٣/(٣٦٨)، والدار قطني (١٧٢/٢)، كما أخرجه النسائي (١٩٧/٤)، والترمذي (٧٣٠)، والبيهقي (٢٠٤/٤)، وأبوداود (٢٤٥٤)، وابن خزيمة (١٩٣٣)، والطحاوي (٥٤/٢)، والبغوي (١٧٤٤)، والدارمي (١٦٩٨).

(٢) صحيح، أخرجه النسائي (١٩٧/٤)، وعبد الرزاق (٧٧٨٦)، والطحاوي (٥٥/٢)، ومالك (٢٨٨/١).

(٣) قال الجمهور ومنهم الأئمة الأربعة: يجزئ قضاء رمضان متفرقاً، والتتابع أفضل، وقال بعض السلف: يشترط التتابع، وقال داود: يجب التتابع ولا يشترط، وقول الجمهور أرجح.

(٤) سقط من: [أ].

(٥) في [أ]: (فقيل).

(٦) في [هـ]: (وقال) وسقط من: [ك].

(٧) مرسل، أخرجه الدار قطني ١٩٤/٢، والبيهقي ٢٥٩/٤ وأبو القاسم البغوي في مسائل أحمد (٧٥).

(٨) منقطع حكماً؛ ابن جريج مدلس.

٩٣٦٣- **حدثنا** معتمر بن سليمان عن أبيه قال: أنبأني (بكر)[١] عن أنس قال: إن شئت فاقض رمضان متتابعاً وإن شئت متفرقاً[٢].

٩٣٦٤- [**حدثنا** وكيع عن سفيان عن حبيب بن أبي ثابت عن عطاء عن ابن عباس وأبي هريرة قالا: لا بأس بقضاء رمضان متفرقا][٣][٤].

٩٣٦٥- **حدثنا** وكيع عن سفيان عن حبيب بن (أبي)[٥] ثابت عن عطاء عن عبيد بن عمير في قضاء رمضان قال: إن شاء فرق.

٩٣٦٦- **حدثنا** ابن علية عن أيوب عن أبي قلابة عن (ابن)[٦] محيريز أنه قال: في قضاء رمضان قال: أحص العدة وصم كيف شئت.

٩٣٦٧- **حدثنا** زيد بن حباب عن معاوية بن صالح عن موسى بن يزيد بن موهب عن أبيه عن مالك بن يخامر عن معاذ بن جبل أنه سئل عن قضاء رمضان (فقال)[٧]: (احص)[٨] العدة وصم كيف شئت[٩].

٩٣٦٨- **حدثنا** ابن إدريس عن شعبة عن عبد الحميد بن رافع (بن خديج)[١٠]

---

(١) في [أ]: (بكير).

(٢) صحيح.

(٣) سقط الخبر من: [ك].

(٤) صحيح.

(٥) سقط من: [هـ].

(٦) في [أ، هـ]: (أبي).

(٧) في [أ، س، ط، هـ]: (قال).

(٨) في [أ]: (احصر)، وفي [ب]: (فاحصر)، وفي [هـ]: (احصي).

(٩) مجهول؛ موسى بن يزيد وأبوه مجهولان.

(١٠) سقط من: [ص].

٣٣/٣ عن جدته أن رافعاً/كان يقول: (أحص)[١] العدة وصم كيف شئت[٢].

٩٣٦٩- **حدثنا** (معمر)[٣] بن سليمان الرقي عن حجاج عن عطاء قال: جاءت امرأة إلى ابن عباس تسأله عن قضاء صيام رمضان فقال: أحصي العدة وفرقي، قال: وكان سعيد بن جبير وعكرمة يقولان ذلك[٤].

٩٣٧٠- **حدثنا** ابن إدريس عن ليث عن عطاء ومجاهد وطاوس وسعيد بن جبير قالوا: إن شئت فاقض رمضان متتابعاً أو متفرقاً.

٩٣٧١- **حدثنا** ابن علية عن ليث عن سعيد بن جبير وعطاء ومجاهد وطاوس أنهم كانوا لا يرون بأسا بتفريق قضاء رمضان.

٩٣٧٢- **حدثنا** أبو الأحوص عن (أبي)[٥] إسحاق عن مجاهد في الرجل يكون عليه صوم من رمضان فيفرق (صيامه)[٦] أو يصله، قال: إن الله أراد بعباده اليسر، فلينظر أيسر ذلك عليه إن شاء وصله وإن شاء (فرق)[٧].

٩٣٧٣- **حدثنا** أبو داود الطيالسي عن زهير عن أبي إسحاق عن زهير من أصحاب أبي ميسرة أن أبا ميسرة كان يقطع (قضاء)[٨] رمضان.

---

(١) في [أ]: (أحصر) وفي [هـ]: (احصي).

(٢) مجهول؛ عبدالحميد بن رافع وجدته مجهولان.

(٣) في [أ، ب، هـ]: (معتمر).

(٤) منقطع حكماً؛ الحجاج مدلس.

(٥) سقط من: [ص].

(٦) في [أ]: (صامه).

(٧) في [أ]: (فرقه).

(٨) سقط من: [ك].

٩٣٧٤- **حدثنا** عبدة بن سليمان عن (مجالد)[١] عن الشعبي قال: إن شق (عليك)[٢] أن (تقضي)[٣] متتابعاً فرق، (فإنما)[٤] هي عدة من أيام أخر.

٩٣٧٥- **حدثنا** عبد الأعلى عن داود عن عكرمة: ﴿فَعِدَّةٌ مِّنْ أَيَّامٍ أُخَرَ﴾ [البقرة: ١٨٤]، قال: إن شاء وصل وإن شاء فرق.

٩٣٧٦- **حدثنا** يحيى بن عبد الملك بن أبي (غنية)[٥] عن أبيه عن الحكم قال: كان لا يرى بقضاء رمضان (متقطعا)[٦] بأسا.

٩٣٧٧- **حدثنا** يزيد بن هارون عن جويبر عن الضحاك في قضاء رمضان: إن شئت متتابعاً وإن شئت متفرقاً.

٩٣٧٨- **حدثنا** كثير بن هشام عن جعفر بن ميمون قال: قضاء رمضان عدة من أيام أخر.

٩٣٧٩- **حدثنا** ابن نمير عن إسماعيل المكي عن ربيعة عن عطاء بن يسار قال: لا بأس أن (تفرق)[٧] قضاء رمضان.

٩٣٨٠- **حدثنا** ابن علية عن معمر عن الزهري عن عبيد الله (بن)[٨] عبد الله

---

(١) في [أ، ب]: (مجاهد).

(٢) في [ص]: (عليه).

(٣) في [ص]: (يقضي).

(٤) في [هـ، ب]: (إنما).

(٥) في [ز]: (غنية) وفي [ك، أ]: (عيينة) وفي [هـ]: (عتبة) وكذلك [ص].

(٦) في [أ، هـ]: (منقطعاً).

(٧) في [أ، ص]: (يفرق).

(٨) في [أ، ز، ك، هـ]: (عن).

٣٤/٣ عن ابن عباس في قضاء/ رمضان: صمه كيف شئت، وقال ابن عمر: صمه كما أفطرته[١].

٩٣٨١- **حدثنا** زيد بن الحباب حدثني معاوية بن صالح حدثنا أزهر بن سعيد عن أبي عامر (الهوزني)[٢] قال: سمعت أبا عبيدة بن الجراح وسئل عن قضاء رمضان متفرقاً قال: أحص العدة وصم كيف شئت[٣].

* * *

[٢٧] من كان يقول (لا يفرقه)[٤]

٩٣٨٢- **حدثنا** ابن علية (عن أيوب)[٥] عن نافع عن ابن عمر قال: في قضاء رمضان يتابع بينه[٦].

٩٣٨٣- **حدثنا** حفص عن (عبيد)[٧] الله عن نافع عن ابن عمر أنه كان يأمر بقضاء رمضان متتابعاً[٨].

٩٣٨٤- **حدثنا** أبو الأحوص عن أبي إسحاق عن الحارث عن علي قال: من كان عليه صوم (من)[٩] رمضان فليصمه متصلاً ولا يفرقه[١٠].

---

(١) صحيح.
(٢) في [أ]: (الهوزي)، وفي [ص، ز]: (الهوري)، وفي [ك]: (الهويري).
(٣) حسن؛ أزهري صدوق.
(٤) في [أ، ص]: (لا تفرقه).
(٥) سقط من: [ص].
(٦) صحيح.
(٧) في [ص]: (عبد).
(٨) صحيح.
(٩) زيادة في [أ، ص، ز، ك]: (من).
(١٠) ضعيف؛ لضعف الحارث.

٩٣٨٥- **حدثنا** عبدة بن سليمان عن هشام بن عروة (عن أبيه)[١] قال: (يواتر)[٢] قضاء رمضان.

٩٣٨٦- **حدثنا** أبو أسامة عن هشام بن عروة أنه قال: لا يقطعه إذا كان صحيحاً.

٩٣٨٧- **حدثنا** ابن فضيل عن الأعمش عن إبراهيم قال: كانوا يقولون قضاء رمضان تباع.

٩٣٨٨- **حدثنا** (عبدة)[٣] عن يحيى بن سعيد عن سعيد بن المسيب قال: يقضيه كهيئته.

٩٣٨٩- **حدثنا** معتمر بن سليمان عن أبيه قال: كان الحسن يحب أن يتابع بين قضاء رمضان.

٩٣٩٠- **حدثنا** أبو خالد الأحمر عن داود عن الشعبي قال: أحب (إلي)[٤] أن يقضيه كما أفطره.

٩٣٩١- [**حدثنا** محمد بن أبي عدي عن ابن عون عن محمد قال في قضاء رمضان (قال)[٥]: أحب إليَّ أن يصومه كما أفطره][٦].

٩٣٩٢- **حدثنا** ابن علية عن علي بن الحكم عن ابن أبي مليكة عن عقبة بن

---

(١) سقط من: [أ].

(٢) في [أ، ص]: (تواتر).

(٣) في [ص، هـ]: (عبيدة).

(٤) في [ص]: (أفطره).

(٥) سقط من: [ص].

(٦) سقط من: [أ].

الحارث عن أبي هريرة قال: (يواتره)[١] إن شاء[٢].

٩٣٩٣- **حدثنا** وكيع عن شعبة عن الحكم قال: سألته عن قضاء رمضان قال: متتابع أحب إليَّ.

٣٥/٣ ٩٣٩٤- **حدثنا** زيد بن (الحباب)[٣] عن أفلح عن القاسم/ قال: صمه متتابعاً إلا أن يقطع [بك كما قطع بك فيه.

٩٣٩٥- **حدثنا** عبدة بن سليمان عن عبد الملك بن أبي سليمان عن عطاء قال: يقضيه متتابعاً أحب إليَّ وإن فرق أجزأه][٤].

* * *

[٢٨] من رخص في السواك (للصائم)[٥][٦]

٩٣٩٦- **حدثنا** شريك عن عاصم عن عبد الله بن عامر بن ربيعة عن أبيه قال: رأيت رسول الله ﷺ يستاك وهو صائم[٧].

---

(١) في [أ، ص]: (تواتره)، وفي [ك]: (بواتره).

(٢) صحيح.

(٣) في [أ]: (الحُباب).

(٤) سقط من: [ص].

(٥) سقط من: [أ، ص، ز، ك].

(٦) قال الشافعي وأحمد: يستحب للصائم السواك قبل الزوال، ولا يستحب بعد الزوال، وهل يكره على روايتين لديهما، وقال أبوحنيفة ومالك: يستحب للصائم السواك قبل الزوال وبعده، وهذا القول أرجح.

(٧) ضعيف؛ لضعف عاصم بن عبيدالله العمري، أخرجه أحمد (١٥٦٧٨) والترمذي (٧٢٥) وأبو داود (٢٣٦٤) وعبد الرزاق (٧٤٧٩) والبيهقي (٤/٢٧٢)، وابن خزيمة (٢٠٠٧)، والدار قطني ٢/٢٠٢ وابن عدي (٥/١٨٦٧)، والطيالسي (١١٤٤)، وعبد بن حميد (٣١٨)، وأبو يعلي (٧١٩٣)، والحميدي (١٤١).

٩٣٩٧- **حدثنا** ابن علية عن أيوب عن نافع عن ابن عمر (أنه لم)[١] يكن يرى بأساً بالسواك للصائم[٢].

٩٣٩٨- **حدثنا** وكيع عن مسعر وسفيان عن أبي نهيك عن زياد بن (حدير)[٣] [قال: ما رأيت أحداً أدوم سواكاً وهو صائم من عمر بن الخطاب[٤].

٩٣٩٩- **حدثنا** (عبيدة)[٥] بن حميد عن أبي نهيك عن زياد بن حدير][٦] عن عمر (رضي الله عنه)[٧] (عنه)[٨] بنحوه[٩].

٩٤٠٠- **حدثنا** وكيع عن شداد[١٠] أبي طلحة عن امرأة منهم يقال لها (كبشة)[١١] قالت: جئت إلى عائشة فسألت عن السواك للصائم قالت: هذا سواكي في يدي وأنا صائمة[١٢].

٩٤٠١- **حدثنا** الفضل بن دكين عن عبد (الجليل)[١٣] قال: حدثني شهر بن

---

(١) في [أ]: (غير واضحة).

(٢) صحيح.

(٣) في [أ، ب]: (جدير)، وفي [هـ وص]: (جرير).

(٤) صحيح، أبو نهيك هو القاسم بن محمد الأسدي، ثقة.

(٥) في [ب]: (عبدة).

(٦) سقط ما بين المعكوفين من: [ص].

(٧) في [ز]: (ابن الخطاب).

(٨) سقط من: [هـ].

(٩) صحيح.

(١٠) في [ب، هـ] زيادة: (بن).

(١١) في [ب، هـ]: (كبيشة).

(١٢) مجهول؛ لجهالة كبشة.

(١٣) في [ص]: (الخليل).

حوشب قال: سئل ابن عباس عن السواك للصائم فقال: نعم الطهور، استك على كل حال[١].

٩٤٠٢- [حدثنا ابن مبارك عن هشام عن أبيه أنه كان يستاك مرتين غدوة وعشية وهو صائم][٢].

٩٤٠٣- حدثنا ابن فضيل عن (خصيف)[٣] عن عطاء قال: استك أول النهار ولا تستك آخره إذا كنت صائماً. قلت: لم (لم)[٤] أستك في آخر النهار؟ قال: إن خلوف فم الصائم أطيب عند الله من ريح المسك.

٩٤٠٤- حدثنا أزهر عن ابن عون قال: كان محمد يستاك من أول النهار (ويكرهه)[٥] من آخره.

٩٤٠٥- حدثنا حفص عن (عبيد الله)[٦] عن نافع عن ابن عمر أنه كان يستاك
٣٦/٣ إذا أراد أن (يروح)[٧]/ إلى الظهر وهو صائم[٨].

٩٤٠٦- حدثنا جرير عن مغيرة عن إبراهيم قال: لا بأس بالسواك للصائم.

٩٤٠٧- [حدثنا غندر عن شعبة عن حصين عن سالم أنه كان لا يرى بأساً بالسواك للصائم][٩] إلا عند اصفرار الشمس.

---

(١) منقطع حكماً؛ شهر مدلس.

(٢) سقط الخبر من [ص، ز].

(٣) في [أ، ص، ز]: (حصيف).

(٤) سقط من: [أ، ز، ك]، وفي [ب]: (لا).

(٥) في [هـ]: (ويكره).

(٦) في [ص]: (عبد الله).

(٧) في [ص]: (يدفع).

(٨) صحيح.

(٩) تكرر ما بين المعكوفين في [ب، ك، هـ].

٩٤٠٨- **حدثنا** ابن علية عن ليث عن مجاهد أنه كره السواك للصائم بعد (الظهر)[١].

٩٤٠٩- **حدثنا** وكيع عن إسرائيل عن جابر عن عامر قال: يستاك الصائم[٢] أي النهار شاء.

٩٤١٠- **حدثنا** وكيع عن سعيد بن (بشير)[٣] عن قتادة عن أبي هريرة أنه سئل عن السواك للصائم فقال: (أدميت)[٤] (فمي اليوم)[٥] مرتين[٦].

٩٤١١- **حدثنا** (ابن أبي غنية)[٧] عن أبيه عن الحكم أنه كان لا يرى بأساً بالسواك للصائم من أول النهار، وقال: إنما كره له آخر النهار بعد ما (تخلف)[٨] فوه يستحب أن يرجع في جوفه.

٩٤١٢- **حدثنا** (بشر)[٩] بن المفضل عن علي بن زيد قال: سئل سعيد بن المسيب عن السواك للصائم فقال: لا بأس به.

* * *

---

(١) في [أ]: (الظهرة).

(٢) في [ب، هـ] زيادة (في).

(٣) في [أ، ب]: (بشر).

(٤) في [هـ]: (أرميت).

(٥) في [أ] تقديم وتأخير: (أدميت اليوم فمي) وفي [ص]: (أدميت في اليوم).

(٦) حسن؛ سعيد بن بشير صدوق.

(٧) في [هـ]: (أبي عيينة)، وفي [ف]: (ابن عيينة)، وفي [أ، ص، ك]: (ابن أبي عيينة).

(٨) في [ص]: (يخلف).

(٩) في [ص] و[ز]: (بشير).

[٢٩] ما ذكر في السواك الرطب للصائم

٩٤١٣- **حدثنا** أبو معاوية (و)[١] وكيع عن هشام بن عروة عن أبيه أنه كان يستاك بالسواك الرطب وهو صائم.

٩٤١٤- **حدثنا** أبو بكر بن عياش عن ليث عن مجاهد قال: لا بأس بالسواك الرطب (وهو صائم)[٢].

٩٤١٥- **حدثنا** ابن إدريس عن ليث عن مجاهد قال: لا بأس بالسواك الرطب للصائم.

٩٤١٦- [**حدثنا** أبو أسامة عن هشام عن الحسن أنه كان لا يرى (بأساً)[٣] بالسواك الرطب وهو صائم][٤].

٩٤١٧- **حدثنا** وكيع عن سفيان عن ابن جريج عن عطاء قال: لا بأس
٣٧/٣ بالسواك/ الرطب للصائم.

٩٤١٨- **حدثنا** عبيد بن سهل (الغداني)[٥] عن عقبة (بن)[٦] أبي (حمزة)[٧]

---

(١) في [هـ]: (عن).

(٢) في [ف]: (للصائم) وسقط الخبر من [ك].

(٣) في [ز]: (بأس).

(٤) تكرر هذا الخبر في [ص].

(٥) في [أ، هـ، ك]: (العداني).

(٦) في [ب]: (عن) وكذا في: [ك].

(٧) في [ك]: (جمرة) وانظر: فتح الباري (١٥٤/٤)، وعمدة القاري ١٤/١١، وتغليق التعليق ١٥٤/٣، وتفسير الطبري ١٠/١٧، حيث ورد فيها: (حمزة) والحافظ نقله عن المؤلف بلفظ: (حمزة) بينما ورد في تاريخ دمشق ٢٠٢/٥٣، (حبيرة) ولعل الصواب (جسرة) كما في التاريخ الكبير ٣٨٤/٥ و٤٤٠/٦، والجرح والتعديل ٣١٨/٥، والثقات ٤٠٤/٨، والمتمنين لابن أبي الدنيا (٦٠)، والمجالسة للدينوري ٧٨/١ (٤٥٧)، والكنى للدولابي ٤٤٤/١، والعلل لأحمد ٨٨/٢ و١٠٥/٣، والمقتنى للذهبي ٣١٨/١، وتقدم ذكره في كتاب الجمعة برقم [٥١٣٣].

المازني قال: أتى ابن سيرين رجل فقال: ما ترى في السواك للصائم قال: لا بأس به، قال: إنه جريدة وله طعم، قال: (و)[١] الماء له طعم وأنت تمضمض؟.

٩٤١٩- **حدثنا** زيد بن (الحباب)[٢] عن حماد بن سلمة (عن حماد)[٣] عن إبراهيم قال: لا بأس أن يستاك بالعود الرطب وهو صائم.

٩٤٢٠- **حدثنا** علي بن الحسن بن شقيق (أخبرنا)[٤] (أبو)[٥] حمزة عن إبراهيم (الصائغ)[٦] عن نافع عن ابن عمر قال: لا بأس أن يستاك الصائم بالسواك الرطب واليابس[٧].

* * *

[٣٠] من كره السواك الرطب للصائم

٩٤٢١- **حدثنا** وكيع عن سلمة عن الضحاك أنه كرهه (و)[٨]قال: [٩]هو حلو ومر.

٩٤٢٢- **حدثنا** عبد الوهاب عن خالد الحذاء عن الحكم أنه كره السواك الرطب للصائم.

---

(١) سقط من: [هـ]: (و).

(٢) في [أ]: (الخباب).

(٣) سقط من: [أ، ك، ب، و ص].

(٤) في [ز، ب، ك، أ]: (أنبأنا).

(٥) سقط من: [ز].

(٦) سقط من: [أ، ب، ك، ز].

(٧) حسن؛ إبراهيم الصائغ صدوق.

(٨) سقط من: [هـ].

(٩) في [هـ] زيادة: (و).

٩٤٢٣- **حدثنا** أبو خالد الأحمر وابن نمير عن حجاج عن أبي إسحاق عن أبي ميسرة أنه كره السواك الرطب للصائم.

٩٤٢٤- **حدثنا** أبو خالد الأحمر عن حجاج عن عطاء قال: إن كان يابساً فبله.

٩٤٢٥- **حدثنا** وكيع عن إسماعيل بن أبي خالد عن الشعبي قال: يستاك ولا (يبله)[١][٢].

* * *

[٣١] من رخص في مضغ العلك للصائم[٣]

٩٤٢٦- **حدثنا** جرير عن مغيرة عن إبراهيم أنه رخص في مضغ العلك للصائم ما لم (يدخله)[٤] حلقه.

٩٤٢٧- **حدثنا** وكيع عن إسرائيل عن جابر عن عامر قال: لا بأس بالعلك للصائم ما لم (يبلع)[٥] ريقه.

٩٤٢٨- **حدثنا** جرير (بن)[٦] عبد الحميد عن ليث عن مجاهد قال: كانت

---

(١) في [ز]: (تبله).

(٢) في [ك]: زيادة (حدثنا وكيع عن إسماعيل).

(٣) ما يتحلل من العلك فلا يجوز للصائم استعماله بالاتفاق، وما لا تتحلل أجزاؤه، وكلما مضغه صلب وقوي فيكره ولا يحرم عند الجمهور، وقال عطاء: يجوز بلا كراهة، ومتى مضغه ولم يجد طعمه في حلقه لم يفطر بالاتفاق.

(٤) في [ب، ك]: (يدخل).

(٥) في [ب، ص، ك، هـ]: (يبلغ).

(٦) في [ب، هـ]: (عن).

عائشة لا ترى (بأساً)[١] في مضغ العلك للصائم إلا القار وكانت ترخص في القار وحده[٢].

٩٤٢٩- **حدثنا** حسين بن علي (عن)[٣] زائدة/ (عن ليث)[٤] عن عطاء قال: لا بأس أن يمضغ الصائم العلك ولا (يبلع)[٥] ريقه. ٣٨/٣

* * *

[٣٢] من كره مضغ العلك للصائم

٩٤٣٠- **حدثنا** جرير عن منصور عن إبراهيم أنه كرهه[٦] للصائم.

٩٤٣١- **حدثنا** حميد (بن)[٧] عبد الرحمن عن حسن عن عيسى عن الشعبي أنه كره للصائم أن يمضغ العلك.

٩٤٣٢- **حدثنا** أبو خالد الأحمر عن ابن جريج عن عطاء أنه كرهه وقال هو مرواة[٨].

٩٤٣٣- **حدثنا** وكيع عن(أبي)[٩]عبد الملك رجل من أهل الشام عن رجل قد سماه عن أبيه عن أم حبيبة زوج النبي ﷺ أنها كرهت مضغ العلك للصائم[١٠].

* * *

---

(١) سقط من [ص، ز، ك].

(٢) ضعيف؛ لحال ليث ونقل ابن قدامة في المغني عن عائشة أنها ترخص في العلك للصائم.

(٣) في [ب، هـ]: (بن).

(٤) في [ص]: تكررت.

(٥) في [ص، هـ]: (يبلغ).

(٦) في [هـ] زيادة: (مضغ العلك).

(٧) في [ف]: (عن).

(٨) تكررت هذه الأخبار الثلاثة في نسخة أو في باب الذي قبله.

(٩) سقط من: [هـ].

(١٠) مجهول؛ لحال عبدالملك والرجل المبهم.

[٣٣] ما جاء في الصائم (يتقيأ)[١] أو يبدأه القيء[٢]

٩٤٣٤- **حدثنا** حفص عن حجاج عن أبي إسحاق عن الحارث عن عليّ قال: إذا (ذرعه)[٣] القيء فليس عليه القضاء وإذا استقاء فعليه القضاء[٤].

٩٤٣٥- **حدثنا** عبد الرحيم بن سليمان عن عبيد الله بن عمر عن نافع عن ابن عمر أنه كان يقول: من ذرعه القيء وهو صائم فلا يفطر ومن تقيأ فقد أفطر[٥].

٩٤٣٦- **حدثنا** أبو بكر بن عياش عن عبد الله بن سعيد عن جده عن أبي هريرة قال: قال رسول الله ﷺ: **«إذا استقاء الصائم أعاد»**[٦].

٩٤٣٧- **حدثنا** أزهر السمان عن ابن عون عن الحسن وابن سيرين قالا: إذا (ذرع)[٧] الصائم القيء (لم)[٨] يفطر (وإذا)[٩] تقيأ أفطر.

---

(١) في [ب]: (يتقيأ).

(٢) من ذرعه القيء فلا شيء عليه بالاتفاق كما قال الخطابي، ومن أخرج القيء متعمداً بطل صومه وحكمه ابن المنذر الإجماع عليه.

(٣) في [ص]: (درعه) وفي [ك]: (أذرعه).

(٤) ضعيف؛ لحال الحارث.

(٥) صحيح.

(٦) ضعيف جداً؛ عبدالله بن سعيد متروك، أخرجه أبو يعلى (٦٦٠٤) والدار قطني (١٨٤/٢)، كما أخرجه أحمد (١٠٤٦٣)، وأبو داود (٢٣٨٠) والترمذي (٧٢٠) والنسائي في الكبرى (٣١٣٠)، وابن خزيمة (١٩٦٠) وابن حبان (٣٥١٨)، والحاكم (٤٢٦/١)، والدارمي (١٧٢٩)، والبخاري في التاريخ الكبير (٩١/١)، وابن الجارود (٣٨٥)، والطحاوي (٩٧/٢)، والبيهقي (٢١٩/٤)، والبغوي (١٧٥٥).

(٧) في [أ، هـ]: (أذرع).

(٨) في [أ، ز، ك]: (لم)، وفي [ص، هـ]: (فلا)، وسقط من: [ب].

(٩) في [ب]: (ومن).

٩٤٣٨- **حدثنا** عبدة بن سليمان عن عبد الملك عن عطاء في الصائم يقيء قال: إن كان استقاء فعليه أن يقضي وإن كان ذرعه فليس عليه أن يقضي.

٩٤٣٩- **حدثنا** غندر عن شعبة عن مغيرة عن إبراهيم قال: إذا ذرعه القيء فلا إعادة عليه وإن تهوع فعليه الإعادة.

٩٤٤٠- **حدثنا** عبد الرحمن بن مهدي عن/ حماد بن سلمة عن (حيان)[١] السلمي عن القاسم بن محمد قال: الصائم إذا ذرعه القيء فليس عليه (القضاء)[٢] (فإن)[٣] قاء متعمدا فعليه القضاء. ٣٩/٣

٩٤٤١- **حدثنا** محمد بن (عبيد)[٤] عن يعقوب بن قيس قال: سألت سعيد بن جبير عن الرجل يسبقه القيء وهو صائم أيقضي ذلك اليوم؟ قال: لا.

٩٤٤٢- **حدثنا** أسباط بن محمد عن مطرف عن عامر قال: إذا تقيأ متعمداً (فقد)[٥] أفطر.

٩٤٤٣- **حدثنا** الفضل بن دكين عن إسرائيل عن جابر (عن)[٦] طلحة عن الضحاك عن ابن عباس قال: إذا تقيأ الصائم فقد أفطر[٧].

---

(١) في [ك]: (حبان).

(٢) في [أ، ب، ز، ك]: (قضاء).

(٣) في [ص]: (وإن).

(٤) في [ص، هـ]: (عبدة) وفي [أ]: (عبيدة)، وانظر: الجرح والتعديل ٢١٣/٩ والثقات ٦٤٣/٧ والتاريخ الكبير ٣٩٧/٨ والعلل لأحمد ٣٩٨/١ وتاريخ الإسلام ٣٤١/٩.

(٥) في [ك، أ، هـ، ب، ز]: (فهو أفطر).

(٦) في [هـ، ص]: (بن).

(٧) ضعيف؛ لحال جابر.

٩٤٤٤- **حدثنا** أبو معاوية عن الأعمش عن إبراهيم عن علقمة قال: إذا تقيأ وهو صائم فعليه القضاء وإن ذرعه القيء فليس عليه القضاء.

٩٤٤٥- **حدثنا** عبد الرحيم عن إسماعيل عن أبي إسحاق عن الحارث عن عليّ قال: إذا تقيّأ الصائم متعمداً أفطر وإذا ذرعه القيء فلا شيء عليه[١].

٩٤٤٦- **حدثنا** عبد الرحيم بن سليمان عن ليث عن مجاهد مثله.

٩٤٤٧- **حدثنا** شبابة بن سوار عن شعبة عن أبي (الجودي)[٢] عن (بلج)[٣] المهري عن أبي شيبة المهري قال: قيل (لثوبان)[٤] حدثنا عن رسول الله ﷺ، قال رأيت رسول الله ﷺ قاء فأفطر[٥].

٩٤٤٨- **حدثنا** يزيد بن هارون عن هشام الدستوائي عن يحيى بن أبي كثير عن (يعيش)[٦] بن الوليد (بن)[٧] هشام (أن)[٨] معدان أخبره أن أبا الدرداء أخبره أن النبي ﷺ قاء فأفطر، قال: فلقيت ثوبان فقال: أنا صببت لرسول الله ﷺ وضوءه[٩].

---

(١) ضعيف؛ لحال الحارث.

(٢) في [هـ]: (الجوزي).

(٣) في [هـ]: (بلح).

(٤) في [ك]: (لثوبا).

(٥) مجهول؛ لجهالة بلج، أخرجه أحمد (٢٢٣٧٢)، والطيالسي (٩٩٣)، والطحاوي (٢/٩٦)، والطبراني (١٤٤٠)، والبيهقي (٤/٢٢٠)، وانظر ما بعده.

(٦) في [ك، ب]: (نعش) وفي [هـ، ص]: (نعس).

(٧) في [ب]: (عن).

(٨) في [ص]: (بن).

(٩) صحيح، أخرجه أحمد (٢١٧٠١)، والنسائي في الكبرى (٣١٢٤)، والترمذي (٨٧)، وابن خزيمة (١٩٥٧) وابن حبان (١٠٩٧)، والحاكم (١/٤٢٦)، والطحاوي في شرح المشكل (١٦٧٤)، والدارمي (١٧٢٨)، وابن الجارود (٨)، وابن المنذر في الأوسط (٨٢) والدار قطني (١/١٥٨)، والبيهقي (١/١٤٤)، وبحشل (ص٢١٧) وتمام (٥٦٤/ الروض) والبغوي (١٦٠) وعبد الرزاق (٥٢٥).

٩٤٤٩- [حدثنا هشيم عن حصين عن عكرمة قال: الإفطار مما دخل وليس مما خرج][(١)].

٩٤٥٠- حدثنا ابن فضيل عن مطرف قال: سئل عامر عن الصائم يقيء قال: إذا فجأه القيء فلا (يقضي)[(٢)] وإن كان تقيأ عمداً فقد أفطر/. ٤٠/٣

* * *

[٣٤] في الصائم يمضمض فاه عند فطره

٩٤٥١- حدثنا أبو الأحوص عن مغيرة عن المسيب بن رافع قال: قال أبو هريرة: إذا أفطر الصائم (فتمضمض)[(٣)] فلا يمجه[(٤)] لكن (يسترطه)[(٥)(٦)].

٩٤٥٢- حدثنا أبو الأحوص عن مغيرة قال: سألت إبراهيم عن ذلك (فقال)[(٧)]: (لا)[(٨)] بأس به أن يمجه.

٩٤٥٣- حدثنا جرير عن منصور عن سالم بن أبي الجعد عن عطاء قال: قال عمر رضي الله عنه: لا تزال هذه الأمة بخير ما عجلوا الفطر، فإذا كان يوم صوم أحدكم فمضمض فاه فلا يمجه، ولكن (ليشربه)[(٩)] فإن خيره أوله[(١٠)].

---

(١) سقط الخبر من: [ز].

(٢) في [ص، ك]: (تقضى).

(٣) في [أ، ص، ز، ك]: (فمضمض).

(٤) في [ص، ز] زيادة: (و).

(٥) في [أ]: (بشرط) وفي [ص، ك]: (يشترطه) وفي [هـ]: (يسرطه)، والاسترواط: الابتلاع.

(٦) صحيح.

(٧) سقط من: [ب]، وفي [ص، هـ]: (قال).

(٨) في [أ، ب، هـ]: (فلا).

(٩) في [ب]: (يشربه).

(١٠) منقطع؛ عطاء لم يسمع من عمر.

٩٤٥٤- **حدثنا** ابن علية عن ابن جريج عن عطاء أنه كان يكره أن (يتمضمض)[١] عند الإفطار.

٩٤٥٥- **حدثنا** وكيع عن سفيان (عن جابر)[٢] عن عامر قال: لا بأس بالمضمضة عند الإفطار.

٩٤٥٦- **حدثنا** عبد الأعلى عن هشام عن الحسن أنه كان يكره أن (يتمضمض)[٣] الرجل إذا أفطر إذا أراد أن يشرب.

٩٤٥٧- **حدثنا** غندر عن شعبة عن الحكم أنه (سئل)[٤] عن الصائم (يتمضمض)[٥] فكره (له)[٦] ذلك.

٩٤٥٨- **حدثنا** ابن إدريس عن مالك بن مغول عن أبي إسحاق (عن)[٧] الشعبي أنه كره للصائم أن يمضمض.

* * *

[٣٥] ما ذكر في الصائم يتلذذ بالماء

٩٤٥٩- **حدثنا** يحيى بن سعيد عن عبد الله بن أبي عثمان قال: رأيت ابن عمر وهو صائم يبل الثوب ثم يلقيه عليه[٨].

---

(١) في [ص، ز، ك]: (يمضمض).

(٢) سقط من: [ص].

(٣) في [ص، ز، ك]: (يمضمض).

(٤) في [ز، ك]: (سأله).

(٥) في [ص، ز، ك]: (يمضمض).

(٦) سقط من: [أ، ب، ز، ك].

(٧) سقط من: [ب، هـ].

(٨) حسن؛ عبدالله بن أبي عثمان صدوق.

٩٤٦٠- **حدثنا** جرير عن مغيرة عن إبراهيم قال: يكره للصائم أن ينضح فراشه بالماء ثم ينام عليه.

٩٤٦١- **حدثنا** أزهر السمان عن ابن عون قال: كان ابن سيرين لا يرى بأساً أن يبل الثوب ثم يلقيه على وجهه.

٩٤٦٢- **حدثنا** يحيى بن سعيد عن عثمان بن أبي (العاص)[1] أنه كان يصب عليه الماء ويروح عنه وهو صائم عشية عرفة (أو يوم عرفة)[2][3].

٩٤٦٣- **حدثنا** حفص/ عن الحسن بن عبيد الله قال: رأيت عبد الرحمن بن الأسود ينقع رجليه في الماء وهو صائم. ٤١/٣

٩٤٦٤- **حدثنا** وكيع عن مالك بن أنس عن سمي عن أبي بكر بن عبدالرحمن ابن الحارث عن رجل رأى النبي ﷺ يصب على رأسه الماء وهو صائم في يوم صائف[4].

٩٤٦٥- **حدثنا** ابن فضيل عن مغيرة عن إبراهيم قال: كان يكره للصائم أن يبل ثوبه بالماء ثم يلبسه.

* * *

---

(١) في [ص، ك، ز]: (العاصى).

(٢) تكررت في [ص].

(٣) منقطع؛ يحيى بن سعيد لم يدرك عثمان بن أبي العاص.

(٤) صحيح، أخرجه أحمد (١٥٩٠٣)، وأبو داود (٢٣٦٥)، والنسائي في الكبري (٣٠٢٩)، ومالك في الموطأ ٢٩٤/١، والشافعي في المسند ٢٧٠/١، والحاكم ٤٣٢/١، وعبد الرزاق (٧٥٠٩)، والطحاوي ٦٦/٢، والبيهقي ٢٤٢/٤، وابن الجوزي في التحقيق ٩٠/٢.

[٣٦] ما ذكر في صيام العشر[١]

٩٤٦٦- **حدثنا** أبو بكر قال: حدثنا جرير عن منصور عن إبراهيم أن النبي ﷺ لم يصم العشر قط[٢].

٩٤٦٧- **حدثنا** أبو معاوية عن الأعمش عن إبراهيم عن الأسود عن عائشة قالت: ما رأيت رسول الله ﷺ صام العشر قط[٣].

٩٤٦٨- **حدثنا** معاذ بن معاذ عن ابن عون قال: كان محمد يصوم العشر عشر ذي الحجة كله فإذا مضى العشر ومضت أيام التشريق أفطر (تسعة)[٤] أيام مثل ما صام.

٩٤٦٩- **حدثنا** (حسين)[٥] بن عليّ عن زائدة عن ليث قال: كان مجاهد يصوم العشر قال: وكان عطاء يتكلفها.

* * *

[٣٧] (ما ذكر)[٦] في صوم المحرم وأشهر (الحرام)[٧][٨]

٩٤٧٠- **حدثنا** أبو معاوية عن عبد الرحمن بن إسحاق عن النعمان بن سعد

---

(١) يستحب صيام الأيام التسعة الأولى من شهر ذي الحجة بالاتفاق.

(٢) مرسل، وانظر: ما بعده.

(٣) صحيح، أخرجه مسلم (١١٧٦) وأحمد (٢٤١٤٧).

(٤) في [ب]: (سبعة)، وكذا في [أ].

(٥) في [أ، ب، ك]: (حسن).

(٦) سقط من: [، ص، ز، ك].

(٧) في [ب، ز، ك]: (الحرم).

(٨) اتفق الفقهاء على استحباب صوم شهر محرم.

قال: أتى عليا(رضي الله عنه)[١] رجل فقال: يا أمير المؤمنين أخبرني بشهر أصومه بعد رمضان، فقال: لقد سألتني عن شيء ما سمعت أحداً يسأل عنه بعد رجل سمعته يسأل عنه رسول الله ﷺ فقال له: **«إن كنت صائماً شهراً بعد رمضان فصم المحرم، فإنه شهر الله، وفيه يومٌ تاب فيه قوم ويتاب فيه/على آخرين»**[٢]. ٤٢/٣

٩٤٧١- **حدثنا** ابن علية عن يونس عن الحسن أنه كان يصوم أشهر (الحرم)[٣].

٩٤٧٢- **حدثنا** أبو داود عن خالد بن (أبي)[٤] عثمان عن أيوب (بن)[٥] عبدالله بن يسار وسليط أخيه قالا: كان ابن عمر (يصوم بمكة)[٦] أشهر (الحرم)[٧][٨].

٩٤٧٣- **حدثنا** (حسين)[٩] بن علي عن زائدة عن (عبدالملك)[١٠] بن (عمير)[١١] عن محمد بن المنتشر عن حميد بن عبد الرحمن (الحميري)[١٢] عن أبي هريرة قال:

---

(١) في [أ] زيادة: (رضي الله عنه).

(٢) مجهول؛ النعمان بن سعد مجهول، أخرجه عبد الله في زوائد المسند (١٣٣٥) وأبو يعلى (٢٦٧) والترمذي (٧٤١) وابن عدي ٤/١٦١٤ والبزار (٦٩٩) والدارمي (١٧٥٦).

(٣) في [ص، هـ]: (الحرام).

(٤) سقط من: [ص].

(٥) في [أ، ز، ك، هـ] (عن).

(٦) في [ص]: (بمكة يصوم).

(٧) في [ص، هـ]: (الحرام).

(٨) مجهول؛ لجهالة أيوب بن عبدالله وأخيه.

(٩) في [أ، ب، ك]: (حسن).

(١٠) في [أ، ب، ز، ك]: (عبد الله).

(١١) في [أ، ك، هـ]: (عمر).

(١٢) في [أ، ب، ز، ك]: (الحميدي).

جاء رجل إلى النبي ﷺ فقال: يا رسول الله أي الصيام أفضل بعد رمضان (فقال)[١]: **«شهر الله الذي (يدعونه)[٢] المحرَّم»**[٣].

* * *

[٣٨] ما ذكر في صوم الاثنين والخميس[٤]

٩٤٧٤- **حدثنا** حفص بن غياث عن العلاء بن المسيب عن أبيه أن رسول الله ﷺكان يصوم (يوم)[٥] الاثنين والخميس[٦].

٩٤٧٥- **حدثنا** حسين بن علي عن زائدة عن (عاصم)[٧] عن المسيب عن حفصة أن رسول الله ﷺ كان يصوم (يوم)[٨] الاثنين والخميس[٩].

٩٤٧٦- **حدثنا** وكيع عن سفيان عن سليمان (العبسي)[١٠] عن مجاهد أن رسول الله ﷺ كان يصوم (يوم)[١١] الاثنين والخميس[١٢].

---

(١) في [ص]: (فقا).

(٢) في [أ، ك]: (تدعونه).

(٣) صحيح، أخرجه مسلم (١١٦٣) وأحمد (٨٣٥٨).

(٤) اتفق الفقهاء على استحباب صوم الاثنين والخميس.

(٥) زيادة في [أ، ك، ز]: (يوم).

(٦) مرسل.

(٧) في [ص]: (عاجم).

(٨) سقط من [أ، ص، ز، ك].

(٩) مضطرب، اضطرب عاصم في إسناده، أخرجه أحمد (٢٦٤٦١)، والنسائي ٢٠٣/٤ وأبويعلى (٧٠٣٧)، والطبراني٣٤٧/٢٣، والبخاري في التاريخ٨/٩، والبيهقي في فضائل الأوقات (٢٩٨).

(١٠) في [ص]: (العيسى).

(١١) سقط من: [أ، ب، ص، ز، ك].

(١٢) مرسل؛ مجاهد تابعي.

٩٤٧٧- [حدثنا عثمان بن (مطر)[١] عن ثابت البناني عن أبي عقبة قال: كان أبو هريرة يصوم الاثنين والخميس][٢][٣].

٩٤٧٨- حدثنا الثقفي عن برد عن مكحول أنه كان يصوم الاثنين والخميس.

٩٤٧٩- حدثنا ابن علية عن ابن عون عن محمد قال: سألته عن صوم الاثنين والخميس (فقال)[٤]: (لا)[٥] أعلم به بأسا.

٩٤٨٠- حدثنا أبو خالد الأحمر عن يحيى بن سعيد أن عمر بن عبد العزيز كان يصوم الاثنين والخميس.

٩٤٨١- (حدثنا وكيع عن شعبة عن الحكم عن مجاهد أنه كان يصوم الاثنين والخميس)[٦] ثم كره ذلك.

٩٤٨٢- حدثنا يزيد بن هارون قال: (أخبرنا)[٧] هشام الدستوائي عن يحيى بن أبي كثير عن عمر بن الحكم بن ثوبان أن مولى قدامة حدثه/ أن (مولى أسامة حدثه أن)[٨] أسامة كان يخرج إلى مال له بوادي القرى فيصوم الاثنين والخميس فقلت له: ٤٣/٣

---

(١) في [أ، ك، هـ]: (مطرف) وابن أبي شيبة يروي عن عثمان بن مطر كما في المحلى ٤٩٧/٨.

(٢) سقط الخبر من: [ص].

(٣) مجهول؛ لجهالة أبي عقبة.

(٤) في [هـ]: (قال).

(٥) في [ب]: (ما).

(٦) سقط من: [هـ].

(٧) في [ب]: (أنبأنا).

(٨) سقط من: [أ، ص، هـ] وبإثباتها رواه المؤلف في المسند (١٥٩)، كما رواه النسائي في الكبرى (٢٧٨١)، و(٢٧٨٢)، وأبوداود (٢٤٣٦)، والبيهقي ٢٩٣/٤، والدارمي ٣٢/٢ (١٧٥٠)، وأحمد(٢١٧٨١)، والطيالسي(٦٣٢)، وانظر: تعجيل المنفعة ٥٥٣/١، وتهذيب التهذيب ٤٠٤/١٢، وتهذيب الكمال ٩٧/٣٥، وسير أعلام النبلاء ٥٠٦/٢، والترغيب والترهيب ٧٩/٢.

لم تصوم الاثنين والخميس وأنت شيخ كبير؟ فقال: رأيت رسول الله ﷺ يصومهما فقلت له: لم تصوم الاثنين والخميس؟ فقال: «**إنهما يومان تعرض فيهما الأعمال**»[١].

٩٤٨٣- **حدثنا** ابن فضيل عن يحيى بن سعيد عن محمد بن إبراهيم(قال)[٢]: كان أسامة بن زيد يصوم أياماً من الجمعة يتابع بينهن فقيل له: أين أنت من الاثنين والخميس؟ قال: فكان يصومهما[٣].

٩٤٨٤- **حدثنا** الفضل بن دكين عن قيس عن عاصم عن زر عن عبد الله أنه كان يصوم الاثنين والخميس[٤].

٩٤٨٥- **حدثنا** أسباط بن محمد ويزيد بن هارون عن هشام عن عكرمة عن ابن عباس أنه سئل عن صوم(يوم)[٥] الاثنين والخميس فقال: يكره أن (يوقت)[٦] يوماً يصومه إلا أن (يزيد)[٧] قال: ينصب يوماً إذا جاء ذلك اليوم صامه[٨].

---

(١) مجهول؛ لجهالة مولى قدامة، أخرجه أحمد (٢١٧٨١)، والنسائي في الكبرى (٢٧٨١)، وأبو داود (٢٤٣٦)، وابن خزيمة (٢١١٩)، والطيالسي (٦٣٢)، وابن سعد (٤٢/٣)، والدارمي (١٧٥٧)، والبيهقي (٢٩٣/٤)، والطبراني (٤٠٩)، والبزار (٢٦١٧)، وعبد الرزاق (٧٩١٧)، وأبو نعيم في الحلية (١٨/٩)، والضياء (١٣٥٦)، وابن عدي (٩١٥/٢)، وابن عساكر (٨٠/٨).

(٢) زيادة في [أ، ز، ص].

(٣) صحيح.

(٤) ضعيف؛ عاصم ضعيف في روايته عن زر.

(٥) سقط من: [أ، ك].

(٦) في [ب]: (توقت).

(٧) في [أ، ب، ك]: (يزيد) وفي [ز، هـ]: (يريد).

(٨) صحيح.

٩٤٨٦- **حدثنا** أبو أسامة عن سعيد (عن قتادة)[١] عن (خلاس)[٢] أن علياً كان يصوم الاثنين والخميس[٣].

٩٤٨٧- **حدثنا** وكيع عن سفيان عن (سليمان)[٤] العبسي عن مجاهد أن (رسول الله)[٥] ﷺ كان يصوم الاثنين والخميس[٦].

* * *

[٣٩] ما ذكر في صوم[٧] الجمعة وما جاء فيه[٨]

٩٤٨٨- **حدثنا** أبو معاوية عن الأعمش عن أبي صالح عن أبي هريرة قال: قال رسول الله ﷺ: **«لا (يصم)[٩] أحدكم يوم الجمعة إلا أن يصوم قبله أو يصوم بعده»**[١٠].

٩٤٨٩- **حدثنا** عبدة بن سليمان عن سعيد عن قتادة عن سعيد بن المسيب عن عبد الله بن عمرو قال: دخل رسول الله ﷺ على جويرية بنت الحارث يوم الجمعة

---

(١) سقط من: [أ، ب، ك].

(٢) في [ز، ك]: (طلاس).

(٣) منقطع؛ خلاس يدلس في حديثه عن علي.

(٤) في [ص]: (سلمان).

(٥) في [ص]: (النبي).

(٦) مرسل؛ مجاهد تابعي.

(٧) في [ص، ز]: زيادة (يوم).

(٨) قال أبوحنيفة ومالك: لا يكره إفراد الجمعة بالصوم، وقال الشافعي وأحمد: يكره، وهذا القول أرجح.

(٩) في [أ، ب، ك، هـ]: (يصوم).

(١٠) صحيح، أخرجه البخاري (١٩٨٥) ومسلم (١١٤٤).

وهي صائمة قال: (فقال)[١]: «**صمت أمس؟**» قالت: لا. قال: «**تريدين أن (تصومي)**[٢] **غداً؟**» قالت: لا. قال: «**فافطري إذن**»[٣]./ ٤٤/٣

٩٤٩٠- **حدثنا** عبد الله بن نمير قال: حدثنا محمد بن إسحاق عن يزيد بن أبي حبيب عن مرثد بن عبد الله اليزني عن حذيفة الأزدي عن (جنادة)[٤] الأزدي (قال)[٥]: (دخلت)[٦] على رسول الله ﷺ في سبعة نفر من الأزد (أنا ثامنهم)[٧] يوم الجمعة ونحن صيام، فدعانا رسول الله ﷺ إلى طعام بين يديه فقلنا: إنا صيام. قال: «**هل صمتم أمس؟**» قلنا: لا، قال: «**فهل تصومون غداً؟**» قلنا: لا، قال: «**فافطروا**». ثم خرج إلى الجمعة (فلما)[٨] جلس على المنبر دعا بإناء من ماء (فشربه)[٩] والناس ينظرون (إليه)[١٠] ليعلمهم أنه لا يصوم (يوم)[١١] الجمعة[١٢].

---

(١) في [أ، ص، ز]: (فقالت).

(٢) في [أ، ز، هـ]: (توصمين) وفي [ك]: (تصوموا).

(٣) صحيح، أخرجه أحمد (٦٧٧١) وابن حبان (٣٦١١) وابن خزيمة (٢١٦٢) والنسائي في الكبرى (٢٧٥٣) وعبد الرزاق (٧٨٠٤).

(٤) في [أ]: (جنازة).

(٥) سقط من: [أ، ب، ز، ك].

(٦) في [أ]: (دخل).

(٧) في [هـ]: (إناثاً منهم).

(٨) في [أ]: (ثم).

(٩) في [أ، ك، ص، ز]: (فشرب).

(١٠) سقط من: [أ]: (إليه).

(١١) سقط من: [أ، ز، ك، ب].

(١٢) مجهول؛ لجهالة حذيفة الأزدي، وأخرجه أحمد (٢٤٠٠٩/٤)، والنسائي في الكبرى (٢٧٧٤)، والحاكم (٦٠٨/٣)، والبخاري في التاريخ (٢٣٣/٢)، وابن سعد (٥٠٢/٧)، وابن أبي عاصم في الآحاد (٢٩٩٧)، وابن قانع (١٥٥/١)، وابن عبد الحكم في فتوح مصر ص (٣٠٦)، والطحاوي (٧٩/٢)، والطبراني (٢١٧٣)، والمزي (١١/٥).

٩٤٩١- **(حدثنا)**[١] ابن (عيينة)[٢] عن عمران بن ظبيان عن حكيم بن سعد عن علي بن أبي طالب (رضي الله عنه ورحمه)[٣] قال: من كان منكم متطوعاً من الشهر أياماً فليكن صومه يوم الخميس، ولا (يصم)[٤] يوم الجمعة، فإنه يوم طعام وشراب وذكر (أ)[٥]فيجمع الله يومين صالحين يوم صيامه ويوم نسكه مع المسلمين[٦].

٩٤٩٢- **حدثنا** يحيى بن سعيد عن شعبة عن عبد العزيز بن رفيع عن قيس بن (سكن)[٧]قال: مر ناس من أصحاب عبد الله على أبي ذر يوم جمعة وهم صيام فقال: أقسمت عليكم لتفطرن فإنه يوم عيد[٨].

٩٤٩٣- **حدثنا** أبو الأحوص عن أبي إسحاق عن الحارث عن علي قال: لا (تصم)[٩] يوم الجمعة متعمداً له[١٠].

٩٤٩٤- **حدثنا** غندر عن شعبة عن منصور عن مجاهد عن أبي هريرة قال: لا

---

(١) سقط من: [أ، ص، ز، ك].

(٢) في [ص، هـ]: (علية).

(٣) في [أ]: (ﷺ ورحمه) وفي [ك]: (رحمه الله) كذا في [ب]، وسقط من [ص]. وفي [هـ]: كرم الله وجهه).

(٤) في [أ، هـ]: (يصوم).

(٥) سقط من: [أ، ب، ص، ز، ك].

(٦) ضعيف؛ لضعف عمران بن ظبيان.

(٧) في [ص، ك]: (سكر).

(٨) صحيح؛ أخرجه عبد الرزاق (٧٨١١) ومسدد كما في المطالب (١١٠٠).

(٩) في [أ، ب، ص، ز، ك]: (تصوم).

(١٠) ضعيف؛ لضعف الحارث.

(تصم)[١] يوم الجمعة إلا أن (تصوم)[٢] يوماً قبله أو بعده[٣].

٩٤٩٥- **حدثنا** وكيع عن زكريا عن الشعبي أنه كره أن يصوم يوم الجمعة (يتعمده وحده)[٤].

٩٤٩٦- **حدثنا** جرير عن مغيرة عن إبراهيم أنهم كرهوا صوم يوم الجمعة (ليتقووا)[٥] به (على)[٦] الصلاة.

٩٤٩٧- **حدثنا** شبابة بن سوار عن شعبة عن قتادة عن (أبي)[٧] أيوب (العتكي)[٨] عن جويرية أن النبي ﷺ/ دخل عليها وهي صائمة يوم الجمعة فقال: **«أصمت أمس؟»** قالت: لا، قال: **«(أ)[٩]فتصومين غداً؟»** قالت: (لا)[١٠]، قال: **«فأفطري»**[١١]. ٤٥/٣

٩٤٩٨- **حدثنا** شريك عن عبدالملك بن عمير عن زياد (الحارثي)[١٢] عن أبي هريرة قال: قال له رجل: أنت الذي تنهى عن صوم يوم الجمعة قال: لا ورب هذه

---

(١) في [ص]: (يصوم)، وفي [أ، ب، ز، ك]: (تصوم).

(٢) في [ص]: (يصوم).

(٣) صحيح؛ أخرجه النسائي في الكبرى(٢٧٥٧) وورد مرفوعاً عند البخاري (١٨٨٤) ومسلم (١١٤٤)

(٤) في [أ، ص]: (يتعمده وحده)، وفي [ب، ز، ك]: (يتعمده متعمد)، وفي [هـ]: (يتعمد وحده).

(٥) في [ص]: (ليقووا).

(٦) في [ك]: (عن).

(٧) سقط من: [أ].

(٨) في [ص]: (الفتكي)، وفي [أ]: (الفقبلي).

(٩) سقط من: [أ، ص، ز، ك].

(١٠) سقط من: [أ].

(١١) صحيح؛ أخرجه البخاري (١٩٨٦) وأحمد (٢٦٧٥٥).

(١٢) في [هـ، ب]: (المحاربي).

(الحرمة)[١] أو (رب)[٢] هذه (البنية)[٣] ما أنا نهيت عنه، محمد ﷺ(قاله)[٤][٥].

* * *

[٤٠] من كره أن يصوم يوماً يوقته أو شهراً يوقته أو يقوم ليلة يوقتها

٩٤٩٩- **حدثنا** إسماعيل بن علية عن يونس عن الوليد بن مسلم عن (حصين) ابن أبي الحر عن عمران بن حصين قال: لا تصم يوماً تجعل صومه عليك حتماً ليس من رمضان[٦].

٩٥٠٠- **حدثنا** محمد بن (بكر)[٧] عن ابن جريج عن عطاء قال: كان ابن عباس ينهى عن (إفراد)[٨] اليوم كل (ما مر بالإ)[٩]نسان وعن صيام الأيام المعلومة وكان ينهى عن صيام الأشهر لا يخطئن[١٠].

٩٥٠١- **حدثنا** جرير عن منصور عن إبراهيم قال: كانوا يكرهون أن يفرضوا على أنفسهم شيئاً لم يفترض عليهم.

---

(١) في [أ]: (الجمرة).

(٢) في [أ، ك] زيادة: (رب).

(٣) في [أ]: (البيت).

(٤) سقط من [أ].

(٥) مجهول؛ لجهالة زياد الحارثي، أخرجه أحمد (٩٩٠٣)، وإسحاق (٢٣٧)، والطحاوي (٥١٢/١)، وأصله عند البخاري (١٩٨٥)، ومسلم (١١٤٤).

(٦) منقطع حكماً؛ الوليد بن مسلم مدلس، أخرجه ابن عساكر ٣٨٢/١٤.

(٧) في [أ]: (بكير).

(٨) في [ز، ك]: (افتراد) وفي [ص]: (إقتراد).

(٩) في [ب]: بياض.

(١٠) منقطع حكماً؛ ابن جريج مدلس.

٩٥٠٢- **حدثنا** وكيع عن سفيان عن عاصم عن ابن (سيرين)[١] قال: لا (تخصوا)[٢] يوم الجمعة (بصوم)[٣] بين الأيام ولا[٤] ليلة الجمعة بقيام بين الليالي.

٩٥٠٣- **حدثنا** أبو داود عن زمعة عن ابن طاوس عن أبيه أنه كان يكره أن يتحرى شهراً أو يوماً يصومه.

٩٥٠٤- **حدثنا** جرير عن مغيرة عن إبراهيم قال: كانوا يكرهون أن يخصوا يوم الجمعة والليلة كذلك بالصلاة.

٩٥٠٥- **حدثنا** وكيع عن إسرائيل عن جابر عن عامر.

٩٥٠٦- **(وعن)**[٥] حماد[٦] عن إبراهيم (أنهما)[٧] كرها أن يصوما (يوماً)[٨] يوقتانه.

٩٥٠٧- **حدثنا** عبيد الله بن موسى عن عثمان بن الأسود عن مجاهد قال: لا تصوموا شهرا/ كله تضاهون به شهر رمضان، ولا تصوموا يوماً واحداً من الجمعة فتتخذونه عيداً إلا أن تصوموا قبله (أو)[٩] بعده يوما. ٤٦/٣

* * *

---

(١) في [ك]: (سرين).

(٢) في [أ]: (يختص).

(٣) في [ص]: (يصوم).

(٤) في [أ]: زيادة (إلا).

(٥) في [هـ]: (بن).

(٦) في [هـ] زيادة: (و).

(٧) في [ز]: (أنهم).

(٨) سقط من [هـ، أ].

(٩) في [ص، ك، ز]: (و).

[٤١] من رخص في صوم يوم الجمعة

٩٥٠٨- **حدثنا** حفص عن ليث عن طاوس عن ابن عباس قال: ما رأيته مفطراً يوم جمعة قط[١].

٩٥٠٩- **حدثنا** حفص عن ليث عن عمير بن أبي عمير (عن ابن عمر)[٢] قال: ما رأيت رسول الله ﷺ مفطراً يوم جمعة قط[٣].

٩٥١٠- **حدثنا** عبيد الله (عن)[٤] (شيبان)[٥] عن عاصم عن (زر)[٦] عن عبد الله قال: ما كان رسول الله ﷺ يفطر يوم الجمعة[٧].

* * *

[٤٢] في الصائم يستسعط

٩٥١١- **حدثنا** شريك عن القعقاع قال: سألت إبراهيم عن السعوط بالصبر للصائم فلم ير به بأساً.

---

(١) ضعيف؛ لضعف ليث بن أبي سليم.

(٢) سقط من: [ز].

(٣) مجهول؛ لجهالة عمير بن أبي عمير، رواه أبو يعلى (٥٧٠٩) والبزار(١٠٧١/ كشف)، ومسدد كما في المطالب (١١٠١) وابن الجوزي في التحقيق٢/١٠٦، والطرسوسي في مسند ابن عمر(٣١)، وابن غطريف (٣٨) وابن عدي ٢/١٥٢.

(٤) في [ب، هـ]: (بن).

(٥) في [ز]: (سفيان).

(٦) في [أ، ز]: (ذر).

(٧) معلول؛ رواية عاصم عن زر ضعيفة، أخرجه أحمد (٣٨٦٠) وأبو داود (٢٤٥٠) والنسائي ٤/٢٠٤ والترمذي (٧٤٢) وابن ماجه (١٧٢٥) وابن خزيمة (٢١٢٩) وابن حبان (٣٦٤١) والطيالسي (٣٥٩) والبيهقي ٤/٢٩٤ والشاشي (٦٣٧) والبغوي (١٨٠٣).

٩٥١٢- **حدثنا** حفص عن الأعمش عن إبراهيم قال: لا بأس بالسعوط للصائم وكره الصب في (الأذن)[١].

٩٥١٣- **حدثنا** أبو أسامة عن هشام عن (الحسن)[٢] أنه كره للصائم أن (يستسعط)[٣].

٩٥١٤- **(حدثنا)**[٤] ابن نمير عن حريث عن الشعبي أنه كره السعوط للصائم.

* * *

[٤٣] ما ذكر في الصبر يكتحل به الصائم

٩٥١٥- **حدثنا** محمد بن (بكر)[٥] عن ابن جريج قال: قلت لعطاء: الصبر يكتحل به الصائم قال: نعم (إن)[٦] شاء.

* * *

[٤٤] من رخص في الكحل للصائم[٧]

٩٥١٦- **حدثنا** يحيى بن سعيد عن ابن جريج عن عطاء قال: لا بأس
٤٧/٣ (بالكحل)/[٨] للصائم.

---

(١) في [هـ]: (الآذان).

(٢) في [ف]: (الحسين).

(٣) في [ب]: (يستعط).

(٤) سقط من: [أ، ب، ص، ز، ك].

(٥) في [أ]: (بكير).

(٦) في [ك]: (لن).

(٧) إذا لم يجد طعم الكحل فإنه لا يفطره، وإذا وجد طعمه، قال مالك وأحمد: يفطر، وقال الشافعي وأبوحنيفة: لا يفطر بذلك.

(٨) في [أ]: (بكحل).

٩٥١٧- **حدثنا** حفص عن الأعمش عن إبراهيم قال: لا بأس بالكحل للصائم.

٩٥١٨- (**حدثنا** حفص عن عمرو عن الحسن قال: لا بأس بالكحل للصائم)[١] ما لم يجد طعمه.

٩٥١٩- **حدثنا** وكيع عن إسرائيل عن جابر عن عامر ومحمد بن علي وعطاء أنهم كانوا يكتحلون بالإثمد وهم صيام لا يرون (به)[٢] بأسا.

٩٥٢٠- **حدثنا** وكيع عن سفيان عن خالد عن الحسن.

٩٥٢١- وعن ليث عن عطاء قال: لا بأس بالكحل للصائم.

٩٥٢٢- **حدثنا** أبو معاوية عن أبي معاذ عن عبيد الله بن أبي (بكر)[٣] عن أنس أنه كان يكتحل وهو صائم[٤].

٩٥٢٣- **حدثنا** زيد بن (حباب)[٥] عن حماد بن سلمة (و)[٦]أبي هلال وقتادة (أنهم)[٧] (كرهوا)[٨] الكحل (للصائم)[٩].

---

(١) سقط من: [أ].

(٢) سقط من: [ص].

(٣) في [أ]: (بكير).

(٤) ضعيف؛ أبو معاذ هو عتبة بن حميد ضعيف.

(٥) في [أ]: (ضباب).

(٦) في [ز]: (فأبي).

(٧) في [أ، ب، ص، ك]: (أنه).

(٨) في [أ، ب، ص، ك]: (كره).

(٩) في [هـ]: (للسائب).

٩٥٢٤- **حدثنا** عبد الأعلى عن يونس عن (الحسن)[١] قال: كان لا يرى بأساً أن يكتحل الرجل وهو صائم.

٩٥٢٥- **حدثنا** عبد الأعلى عن معمر عن الزهري قال: لا بأس بالكحل للصائم.

* * *

[٤٥] في الصائم يتطعم بالشيء

٩٥٢٦- **حدثنا** عبد السلام عن ليث عن مجاهد أو عطاء قال: لا بأس أن يتطعم الصائم من القدر.

٩٥٢٧- **حدثنا** وكيع عن إسرائيل عن جابر عن عطاء عن ابن عباس قال: لا بأس أن يذوق الخل أو الشيء ما لم يدخل حلقه وهو صائم[٢].

٩٥٢٨- **حدثنا** شريك عن سليمان عن عكرمة عن ابن عباس قال: لا بأس أن (يتطاعم)[٣] الصائم (من)[٤] القدر[٥].

٩٥٢٩- **حدثنا** عبد الأعلى عن هشام عن الحسن أنه كان لا يرى بأساً أن يتطاعم الصائم العسل (والسمن)[٦] ونحوه (ثم)[٧] يمجه.

---

(١) في [ز]: (الحسين).

(٢) ضعيف؛ جابر الجعفي ضعيف.

(٣) في [ز]: (يتطعم).

(٤) في [هـ]: (عن).

(٥) حسن؛ شريك صدوق.

(٦) سقط من: [ص].

(٧) سقط من: [ص، ز].

٩٥٣٠- [حدثنا أبو بكر الحنفي عن الضحاك بن عثمان قال: رأيت عروة بن الزبير صائما أيام منى وهو يذوق عسلاً][1].

٩٥٣١- حدثنا غندر عن شعبة قال: سألت الحكم عن الصائم يلحس (الأنقاس)[2] قال: لا بأس به.

٩٥٣٢- حدثنا ابن فضيل عن الأعمش عن أبي إسحاق عن مسروق قال: أتيت عائشة أنا ورجل معي/ وذلك يوم عرفة فدعت لنا بشراب ثم قالت: لولا أني ٤٨/٣ صائمة لذقته[3].

* * *

[٤٦] في الصائم يداوي حلقه (بالحضض)[4]

٩٥٣٣- حدثنا عبد الله بن مبارك عن الأوزاعي قال: لا بأس أن يداوي الصائم لثته.

٩٥٣٤- حدثنا أبو أسامة عن هشام عن الحسن (في الرجل يكون)[5] بفيه الجرح والعلة قال: لا بأس أن يضع عليه (الحضض)[6] وأشباهه من الدواء.

٩٥٣٥- حدثنا وكيع عن حماد بن زيد عن يحيى بن عتيق عن ابن سيرين في رجل أصابه سلاق في شفتيه قال: لا بأس (بالحضض)[7].

---

(١) سقط الخبر من: [ص].

(٢) أي: القلم الذي يكتب به، وفي [أ، ب، س، هـ]: (الأنفاس).

(٣) صحيح.

(٤) في [أ]: (بالحضيضة).

(٥) سقط من: [ب، ص، ك]، وفي [هـ]: (يكون في الرجل).

(٦) في [أ]: (الحضيض).

(٧) في [أ، ب]: (بالحضيض).

[٤٧] من كره أن يتطوع بصوم وعليه شيء من رمضان

٩٥٣٦- **حدثنا** أبو بكر (الحنفي)[١] عن قتادة عن إبراهيم قال: لا يتطوع الرجل بصوم وعليه شيء من (قضاء)[٢] رمضان.

٩٥٣٧- **حدثنا** غندر عن (شعبة)[٣] عن قتادة عن الحسن أنه كره أن يتطوع بصيام وعليه قضاء من رمضان إلا العشر.

٩٥٣٨- حدثنا ابن مهدي عن حماد بن سلمة عن هشام عن أبيه قال: مثل الذي يتطوع وعليه قضاء من رمضان مثل الذي يسبح وهو يخاف أن تفوته المكتوبة.

٩٥٣٩- **حدثنا** ابن مهدي عن مالك بن أنس قال: سئل سليمان بن يسار وسعيد بن المسيب عن رجل تطوع وعليه قضاء من رمضان فكرها ذلك.

* * *

[٤٨] (في)[٤] من كان عليه شيء من رمضان فتطوع فهو قضاؤه

٩٥٤٠- **حدثنا** أبو بكر بن عياش عن ليث عن مجاهد قال: إذا كان على الرجل قضاء من رمضان فتطوع فهو (قضاؤه)[٥] وإن لم يرده.

* * *

---

(١) سقط من: [ز، ك].

(٢) سقط من: [أ. ص، ز، ك،].

(٣) في [أ، ب، هـ]: (سعيد).

(٤) في [ز]: بياض.

(٥) في [ب، هـ]: (قضاء)، وفي [س]: (قضاه).

فهرس الموضوعات

الموضوع	الصفحة
[٦] كتاب صلاة التطوع والإمامة	٥-٤٥٦
[١٥٠] من كان يرفع يديه في قنوت الفجر	٥
[١٥١] في تسمية الرجل في القنوت	٦
[١٥٢] في السهو في قنوت الفجر	٨
[١٥٣] في القنوت في المغرب	٨
[١٥٤] من كان يراوح بين قدميه في الصلاة	١٠
[١٥٥] من كان يصف قدميه	١١
[١٥٦] الرجل يدخل المسجد وقد سبق بالصلاة	١٣
[١٥٧] من قال لا بأس أن يتطوع قبل المكتوبة	١٥
[١٥٨] في القوم يجيئون إلى المسجد وقد صلي فيه من قال: لا بأس أن يجمعوا	١٣
[١٥٩] من قال: يصلون فرادى ولا يجمعون	١٨
[١٦٠] الرجل تفوته بعض الصلاة مع الإمام	١٩
[١٦١] من قال ما أدركت مع الإمام فاجعله آخر صلاتك	٢١
[١٦٢] الرجل يصلي فيضع إحدى رجليه على الأخرى	٢٣
[١٦٣] في الإمام يصلي جالسا	٢٣
[١٦٤] من قال ائتم بالإمام	٢٧
[١٦٥] في فعل النبي ﷺ	٣١
[١٦٦] في الرجل يضع رداءه على منكبيه في الصلاة	٣٧
[١٦٧] من كره النوم بين المغرب والعشاء	٣٧

الموضوع	الصفحة

[١٦٨] من رخص في النوم قبلها ٤٠
[١٦٩] في الرجل يصلي الصبح ثم يستبين له أنه صلى بليل ٤٢
[١٧٠] في الحائض تطهر آخر النهار ٤٣
[١٧١] في الرجل يؤم القوم وهو يقرأ في المصحف ٤٥
[١٧٢] من كرهه ٤٦
[١٧٣] في المرأة يدخل عليها وقت صلاة فلا تصليها حتى تحيض ٤٨
[١٧٤] في الحائض لا تقضي الصلاة ٤٩
[١٧٥] من كان يقول في الصلاة: لا تتحرك ٥٠
[١٧٦] من كره أن يقول الرجل: لم يصل ٥٢
[١٧٧] من قال: التسبيح للرجال والتصفيق للنساء ٥٢
[١٧٨] الحائض هل تسبح ٥٥
[١٧٩] من كان يأمر بذلك ٥٥
[١٨٠] في أربع ركعات بعد العشاء ٥٦
[١٨١] تفرقع اليد في الصلاة ٥٨
[١٨٢] في الرجل يرى الدم في ثوبه وهو في الصلاة ٥٩
[١٨٣] في الرجل ينهض في صلاته فيقدم إحدى رجليه ٦٠
[١٨٤] في تغطية الفم في الصلاة ٦١
[١٨٥] في التلثم في الصلاة ٦٣
[١٨٦] في تغطية الأنف وحده ٦٤
[١٨٧] المرأة تصلي وهي منتقبة ٦٤
[١٨٨] من قال: لا صلاة بعد الفجر ٦٥

الموضوع	الصفحة

[١٨٩] من رخص في الركعتين بعد العصر ٧٢
[١٩٠] من كان ينهى عن الصلاة عند طلوع الشمس وعند غروبها ٧٦
[١٩١] من كره إذا طلع الفجر أن يصلي أكثر من ركعتين ٧٩
[١٩٢] من رخص في الصلاة بعد الفجر ٨٠
[١٩٣] من كان يصلي ركعتين قبل المغرب ٨٠
[١٩٤] من كره أن يستقبل بوجهه وجه المصلي ٨٢
[١٩٥] من كان يسرع إلى الصلاة ٨٤
[١٩٦] من كرهه ٨٥
[١٩٧] في الحائض تناول الشيء من المسجد ٨٨
[١٩٨] في الرجل على غير وضوء والحائض يمسان المصحف ٩٠
[١٩٩] من قال ما بين المشرق والمغرب قبلة ٩٢
[٢٠٠] في تخليق المساجد ٩٤
[٢٠١] من كره أن يبزق تجاه المسجد ٩٦
[٢٠٢] من قال البصاق في المسجد خطيئة ١٠٠
[٢٠٣] من قال: احفر لبزقتك ١٠٣
[٢٠٤] الرجل يأخذ القملة في الصلاة ١٠٣
[٢٠٥] الرجل يجد القملة في المسجد ١٠٦
[٢٠٦] من كان يكره الصلاة بين السواري ١٠٩
[٢٠٧] من رخص فيه؟ ١١١
[٢٠٨] في الصلاة في مسجد النبي ﷺ ١١٢
[٢٠٩] في المسجد الذي أسس على التقوى ١١٤

الموضوع	الصفحة
[٢١٠] في الصلاة في مسجد قباء	١١٧
[٢١١] في الصلاة في بيت المقدس ومسجد الكوفة	١١٨
[٢١٢] في الصلاة عند قبر النبي ﷺ وإتيانه	١٢٠
[٢١٣] في المرأة يجزيها أن تصلي خلف الصف وحدها	١٢٤
[٢١٤] في الصلاة في الموضع الذي قد خسف به	١٢٤
[٢١٥] في الصلاة خلف الأمراء	١٢٥
[٢١٦] ما تكره الصلاة إليه وفيه	١٢٨
[٢١٧] في الأمير يؤخر الصلاة عن الوقت	١٣١
[٢١٨] في الصلاة في ثياب النساء	١٣٤
[٢١٩] من كره أن يقول انصرفنا	١٣٥
[٢٢٠] من رخص للنساء في الخروج إلى المسجد	١٣٦
[٢٢١] من كره ذلك؟	١٣٧
[٢٢٢] من قال خير صفوف النساء آخرها	١٣٩
[٢٢٣] في فضل الصلاة	١٤١
[٢٢٤] فيما يكفر به الذنوب	١٤٤
[٢٢٥] في عقد التسبيح وعدِّ الحصى	١٤٨
[٢٢٦] من كره عقد التسبيح	١٥٢
[٢٢٧] في صلاة رمضان	١٥٣
[٢٢٨] كم يصلي في رمضان من ركعة	١٥٥
[٢٢٩] من كان يرى القيام في رمضان	١٥٧
[٢٣٠] في قيام رمضان	١٦١

الموضوع	الصفحة

[٢٣١] من كان لا يقوم مع الناس في رمضان ١٦٢
[٢٣٢] من كان يصلي خلف الإمام في رمضان ١٦٣
[٢٣٣] في القوم يصلون تطوعا في ناحية ١٦٤
[٢٣٤] في الصلاة بين التراويح ١٦٥
[٢٣٥] التعقيب في رمضان ١٦٦
[٢٣٦] في كم يسلم الإمام ١٦٧
[٢٣٧] من كان يقوم ليلة الفطر ١٦٧
[٣٣٨] في الرجل يقوم بالناس في رمضان فيعطى ١٦٨
[٢٣٩] الصلاة في الطريق ١٦٩
[٢٤٠] من رخص في ذلك وفعله؟ ١٧٠
[٢٤١] من قال الأرض كلها مسجد ١٧٠
[٢٤٢] في القراءة في رمضان هل يقرأ أحدهم من حيث يبلغ ١٧٣
[٢٤٣] من كان يطيل في الأوليين في كل صلاة ١٧٣
[٢٤٤] من كان إذا صلى جلس في مصلاه ١٧٦
[٢٤٥] من قال: أول ما يحاسب به العبد الصلاة؟ ١٧٧
[٢٤٦] من كان لا يُصلي الضحى؟ ١٧٨
[٢٤٧] من كان يصليها؟ ١٨٠
[٢٤٨] أي ساعة تصلّى الضحى ١٨٤
[٢٤٩] كم يصلّي من ركعة ١٨٦
[٢٥٠] ما يقرأ به في صلاة الضحى ١٨٩
[٢٥١] في مسح الحصى وتسويته في الصلاة ١٨٩

الموضوع	الصفحة
[٢٥٢] من رخص في ذلك	١٩١
[٢٥٣] من كره إخراج الحصى من المسجد	١٩٤
[٢٥٤] في تحريك الحصى	١٩٦
[٢٥٥] من رخص في الصلاة في النعلين	١٩٨
[٢٥٦] من كان لا يصلي فيهما	٢٠٥
[٢٥٧] في الرجل إذا قام يصلي أين يضع نعليه	٢٠٦
[٢٥٨] في رفع الصوت في المساجد	٢٠٧
[٢٥٩] الصلاة والعشاء يحضران بأيهما يبدأ	٢١٠
[٢٦٠] في مدافعة الغائط والبول في الصلاة	٢١٤
[٢٦١] من رخص في مدافعته	٢١٧
[٢٦٢] في حديث النفس في الصلاة	٢١٨
[٢٦٣] في الإمام يقوم في ناحية المسجد	٢١٩
[٢٦٤] ما ذكروا في آمين ومن كان يقولها	٢٢٠
[٢٦٥] في التثاؤب في الصلاة	٢٢٥
[٢٦٦] الرجل يرى أنه أحدث في الصلاة	٢٢٨
[٢٦٧] الرجل يجد البلّة وهو يصلي	٢٣٢
[٢٦٨] في الرجل يدعوه والده وهو في الصلاة	٢٣٤
[٢٦٩] الرجل يعطس في الصلاة ما يقول	٢٣٥
[٢٧٠] الرجل يشمت الرجل وهو يصلي ما عليه	٢٣٦
[٢٧١] في الرجل يتيمم ثم يجد الماء في وقت من قال: يعيد الصلاة؟	٢٣٧
[٢٧٢] من قال لا يعيد تجزيه صلاته	٢٣٨

الموضوع	الصفحة
[٢٧٣] الرجل يصلي وشعره معقوص	٢٤١
[٢٧٤] في سل السيف في المسجد	٢٤٣
[٢٧٥] في الرجل يمر في المسجد بسهام	٢٤٤
[٢٧٦] في القراءة في الركوع والسجود من كرهها	٢٤٥
[٢٧٦] من رخص في القراءة في الركوع والسجود؟	٢٤٦
[٢٧٨] في المسجد ينسب إلى القوم فيقال مسجد بني فلان	٢٤٧
[٢٧٩] من رخص للمستحاضة أن تجمع بين الصلاتين	٢٤٧
[٢٨٠] من كره أن يقول العتمة	٢٤٨
[٢٨١] من سماها العتمة	٢٥٠
[٢٨٢] قوله تعالى: ﴿وَلَا تَجْهَرْ بِصَلَاتِكَ﴾	٢٥٢
[٢٨٣] في تسمية الرجل في الدعاء	٢٥٥
[٢٨٤] في الكلام في الصلاة	٢٥٧
[٢٨٥] في مسيرة كم يقصر الصلاة؟	٢٥٨
[٢٨٦] من قال لا تقصر الصلاة إلا في السفر البعيد	٢٦٦
[٢٨٧] من كان يقصر الصلاة	٢٦٨
[٢٨٨] في أهل مكة يقصرون إلى منى	٢٧٦
[٢٨٩] في المسافر إن شاء صلى ركعتين وإن شاء أربعا	٢٧٧
[٢٩٠] في الرجل يبدو أيقصر الصلاة أم لا	٢٧٨
[٢٩١] في المسافر يطيل المقام في المصر	٢٧٩
[٢٩٢] من قال إذا أجمع على إقامة خمس عشرة أتم	٢٨٤
[٢٩٣] من قال إذا وضع رحله ونزل أتم	٢٨٥

الموضوع	الصفحة
[٢٩٤] من قال يجمع المسافر بين الصلاتين	٢٨٦
[٢٩٥] من كره الجمع بين الصلاتين	٢٩١
[٢٩٦] في الراعي يجمع بين الصلاتين	٢٩٣
[٢٩٧] في الصلاة عند المسايفة	٢٩٤
[٢٩٨] في صلاة الخوف كم هي؟	٢٩٧
[٢٩٩] في صلاة الكسوف، كم هي؟	٣٠٧
[٣٠٠] ما يقرأ به في الكسوف	٣١٧
[٣٠١] في الجهر بالقراءة في صلاة الكسوف	٣١٨
[٣٠٢] في الصلاة إذا انكسفت الشمس بعد العصر	٣١٩
[٣٠٣] في الصلاة في الزلزلة	٣١٩
[٣٠٤] من كان يصلي صلاة الاستسقاء	٣٢٠
[٣٠٥] من قال لا يصلي في الاستسقاء	٣٢٢
[٣٠٦] الركوع والسجود أفضل أم القيام	٣٢٣
[٣٠٧] الرجل يأكل ويشرب في الصلاة	٣٢٦
[٣٠٨] الرجل يصلي وهو يمشي	٣٢٧
[٣٠٩] الرجل يردد الآية في الصلاة	٣٢٨
[٣١٠] في قوله تعالى: ﴿وَإِذَا قُرِئَ ٱلْقُرْءَانُ فَٱسْتَمِعُوا۟ لَهُۥ وَأَنصِتُوا۟﴾	٣٣٠
[٣١١] في الرعاف إذا لم يسكن	٣٣٢
[٣١٢] ما جاء في فضل صلاة الجماعة على غيرها	٣٣٣
[٣١٣] الرجل يحسن صلاته حيث يراه الناس	٣٣٧
[٣١٤] الرجل يصلي في الثوب الذي يجامع فيه	٣٣٧

الموضوع	الصفحة
[٣١٥] في سجدة الشكر	٣٣٩
[٣١٦] في الدعاء في الصلاة بإصبع من رخص فيه	٣٤٢
[٣١٧] من كره رفع اليدين في الدعاء	٣٤٧
[٣١٨] في الرجل يصلي ثم يقوم يدعو	٣٤٨
[٣١٩] في رفع الصوت بالدعاء	٣٥٠
[٣٢٠] في أي الساعات يستجاب الدعاء	٣٥٢
[٣٢١] في الإمام يرفع رأسه من الركعة ثم يحدث قبل أن يتشهد	٣٥٣
[٣٢٢] من قال: لا يجزئه حتى يتشهد أو يجلس	٣٥٤
[٣٢٣] في من أدرك ركعة من المغرب	٣٥٥
[٣٢٤] في فضل صلاة الليل	٣٥٧
[٣٢٥] في الإيماء في الصلاة	٣٥٩
[٣٢٦] من كان يصلي على راحلته حيثما توجهت به	٣٦١
[٣٢٧] الصلاة في الحجر وما جاء فيه	٣٦٧
[٣٢٨] في الرجل يدرك الإمام وهو جالس	٣٦٨
[٣٢٩] في التعشير في المصحف	٣٦٩
[٣٣٠] من كره أن يكتب القرآن في الشيء الصغير	٣٧١
[٣٣١] في إدامة النظر في المصحف	٣٧٣
[٣٣٢] ما أمر به من تعاهد القرآن	٣٧٥
[٣٣٣] في القرآن في كم يختم	٣٧٧
[٣٣٤] من رخص أن يقرأ القرآن في ليلة وقراءته في ركعة	٣٨١
[٣٣٥] في قوله تعالى: ﴿حَـٰفِظُوا۟ عَلَى ٱلصَّلَوَٰتِ وَٱلصَّلَوٰةِ ٱلْوُسْطَىٰ﴾	٣٨٢

الموضوع	الصفحة
[٣٣٦] باب مسألة في الصلاة	٣٩٠
[٣٣٧] الصلاة على النبي ﷺ كيف هي	٣٩١
[٣٣٨] من كان إذا سلم أقبل على القوم بوجهه	٣٩٣
[٣٣٩] من كان إذا قرأ: ﴿سَبِّحِ ٱسْمَ رَبِّكَ ٱلْأَعْلَى﴾ قال: سبحان ربي الأعلى	٣٩٤
[٣٤٠] في الرجل يدرك مع الإمام ركعة	٣٩٦
[٣٤١] من كان يكره إذا أكل بصلاً أو ثوما أن يحضر المسجد	٣٩٧
[٣٤٢] في ليلة القدر وأي ليلة هي؟	٤٠٠
[٣٤٣] في ثواب الصلاة على النبي ﷺ	٤١٠
[٣٤٤] في الرجل ينسى التشهد	٤١٤
[٣٤٥] في الصلاة على غير الأنبياء عليهم السلام	٤١٦
[٣٤٦] في الرجل يسترخي إزاره في الصلاة	٤١٧
[٣٤٧] في قراءة القرآن	٤١٨
[٣٤٨] في حسن الصوت بالقرآن	٤٢٢
[٣٤٩] التشهد يجهر به أو يخفي	٤٢٤
[٣٥٠] في الرجل يصلي المغرب في السفر ركعتين	٤٢٤
[٣٥١] في ﴿أَدْبَٰرَ ٱلسُّجُودِ﴾ ﴿وَإِدْبَٰرَ ٱلنُّجُومِ﴾	٤٢٤
[٣٥٢] من قال لا تقطع المرأة الصف	٤٢٧
[٣٥٣] من قال: الإمام يؤم الصف؟	٤٢٨
[٣٥٤] الرجل يركع ركعات ليس بينهن سجود	٤٢٨
[٣٥٥] من صلى المغرب أربعاً	٤٢٨

الموضوع	الصفحة

[٣٥٦] في الرجل لا يحسن إلا سورة يؤم القوم ٤٢٩
[٣٥٧] الصلاة في السطح ٤٢٩
[٣٥٨] من كان يحب إذا قدم أن يقرأ القرآن ٤٣٠
[٣٥٩] في الكفار يدخلون المسجد ٤٣١
[٣٦٠] الرجل يصلي وهو جالس ٤٣٢
[٣٦١] من كره أن يسجد الرجل للرجل ٤٣٣
[٣٦٢] الرجل يجلس إلى الرجل وهو يصلي ٤٣٤
[٣٦٣] في القراءة في الظهر والعصر ٤٣٥
[٣٦٤] في المصحف يحلى ٤٣٦
[٣٦٥] في السكران يؤم القوم ٤٣٧
[٣٦٦] في الصلاة عند القتل ٤٣٨
[٣٦٧] من قال: الشفق هو البياض ٤٣٩
[٣٦٨] في الرجل يتطوع يؤم القوم ٤٤٠
[٣٦٩] في الجماعة كم هي ٤٤١
[٣٧٠] في رفع اليد في الركعة ٤٤١
[٣٧١] من قال هاه في الصلاة ٤٤٢
[٣٧٢] الرجل يقرأ من هذه السورة ومن هذه السورة ٤٤٢
[٣٧٣] في الرجل يصلي بغير قراءة ٤٤٤
[٣٧٤] من كره أن يقول فاتتنا الصلاة ٤٤٤
[٣٧٥] من كان يجافي مرفقيه في الركوع ٤٤٤
[٣٧٦] في الرجل يصلي و في حجزته الألواح ٤٤٥

الموضوع	الصفحة
[٣٧٧] من كان يحط إذا سجد في صلاته	٤٤٦
[٣٧٨] في تحصيب المسجد	٤٤٦
[٣٧٩] في الرجل يصلي في المكان الذي ليس بنظيف	٤٤٦
[٣٨٠] ما يقول الرجل بين السجدتين	٤٤٧
[٣٨١] من قال: يجزيه أن يخط بين يديه إذا صلى	٤٤٨
[٣٨٢] في الذي يسجد بغير ركوع	٤٤٩
[٣٨٣] ما يستحب ان يخفيه الإمام	٤٤٩
[٣٨٤] الرجل يجري على لسانه شيء من الكلام	٤٥١
[٣٨٥] الرجل يصلي وهو مضطبع	٤٥١
[٣٨٦] إذا كان على الرجل قميص وملحفة كيف يصنع	٤٥٢
[٣٨٧] في مبتدأ الصف: من أين هو؟	٤٥٣
[٣٨٨] المرأة تكون حيضتها أياماً معلومة	٤٥٤
[٧] كتاب الصيام	**٤٥٧-٥٥٨**
[١] ما ذكر في فضل رمضان وثوابه	٤٥٧
[٢] ما يؤمر به الصائم من قلة الكلام وتوقي الكذب	٤٦٢
[٣] ما ذكر في فضل الصيام وثوابه	٤٦٥
[٤] من كان يكثر الصوم ويأمر بذلك	٤٧٠
[٥] من كان يقل الصوم	٤٧١
[٦] السحور، من أمر به	٤٧٢
[٧] من كان يستحب تأخير السحور	٤٧٥
[٨] في تعجيل الإفطار، وما ذكر فيه	٤٨٠

الموضوع	الصفحة
[٩] من كره صيام رمضان في السفر	٤٨٥
[١٠] من كان يصوم في السفر يقول: هو أفضل	٤٨٩
[١١] من قال: مسافرون فيصوم بعض ويفطر بعض	٤٩١
[١٢] من قال: إذا صام في السفر لم يجزه	٤٩٣
[١٣] ما قالوا في الرجل يدركه رمضان فيصوم ثم يسافر	٤٩٤
[١٤] ما قالوا في المسافر في مسيرة كم يفطر	٤٩٨
[١٥] من كره أن يتقدم شهر رمضان بصوم	٤٩٩
[١٦] من رخص أن يصل رمضان بشعبان	٥٠٤
[١٧] في الرجل يتسحر وهو يرى أن عليه ليلاً	٥٠٤
[١٨] ما قالوا في الرجل يرى أن الشمس قد غربت	٥٠٥
[١٩] في الرجل يشك في الفجر طلع أم لا	٥٠٩
[٢٠] ما قالوا في الفجر ما هو	٥١١
[٢١] من قال: الصائم بالخيار في التطوع	٥١٤
[٢٢] في الرجل يصوم تطوعا ثم يفطر	٥١٧
[٢٣] من كان يفطر من التطوع ولا يقضي	٥١٨
[٢٤] من كان يدعو بغدائه فلا يجد فيفرض الصوم	٥٢٠
[٢٥] من قال: لا صيام لمن لم يعزم من الليل	٥٢١
[٢٦] ما قالوا في تفريق رمضان	٥٢٢
[٢٧] من كان يقول لا يفرقه	٥٢٦
[٢٨] من رخص في السواك للصائم	٥٢٨
[٢٩] ما ذكر في السواك الرطب للصائم	٥٣٢

الموضوع	الصفحة
[٣٠] من كره السواك الرطب للصائم	٥٣٣
[٣١] من رخص في مضغ العلك للصائم	٥٣٤
[٣٢] من كره مضغ العلك للصائم	٥٣٥
[٣٣] ما جاء في الصائم يتقيأ أو يبدأه القيء	٥٣٦
[٣٤] في الصائم يمضمض فاه عند فطره	٥٣٩
[٣٥] ما ذكر في الصائم يتلذذ بالماء	٥٤٠
[٣٦] ما ذكر في صيام العشر	٥٤٢
[٣٧] ما ذكر في صوم المحرم وأشهر الحرام	٥٤٢
[٣٨] ما ذكر في صوم الاثنين والخميس	٥٤٤
[٣٩] ما ذكر في صوم الجمعة وما جاء فيه	٥٤٧
[٤٠] من كره أن يصوم يوماً يوقته أو شهراً يوقته أو يقوم ليلة يوقتها.....	٥٥١
[٤١] من رخص في صوم يوم الجمعة	٥٥٣
[٤٢] في الصائم يستسعط	٥٠٣
[٤٣] ما ذكر في الصبر يكتحل به الصائم	٥٥٤
[٤٤] من رخص في الكحل للصائم	٥٥٤
[٤٥] في الصائم يتطعم بالشيء	٥٥٦
[٤٦] في الصائم يداوي حلقه بالحضض	٥٥٧
[٤٧] من كره أن يتطوع بصوم وعليه شيء من رمضان	٥٥٨
[٤٨] في من كان عليه شيء من رمضان فتطوع فهو قضاؤه	٥٥٨
فهرس الموضوعات	٥٥٩

* * *

المصنف لابن أبي شيبة

الإمام أبي بكر عبد الله بن محمد بن أبي شيبة العبسي الكوفي

المولود سنة ١٥٩ هـ - والمتوفى سنة ٢٣٥ هـ

تقديم معالي الشيخ

ناصر بن عبد العزيز أبو حبيب الشثري

تحقيق

أ.د. سعد بن ناصر بن عبد العزيز أبو حبيب الشثري

المجلد السادس

تتمة كتاب الصيام، كتاب الزكاة، كتاب الجنائز

(٩٥٤١ - ١١٦٤١)

دار كنوز إشبيليا
للنشر والتوزيع

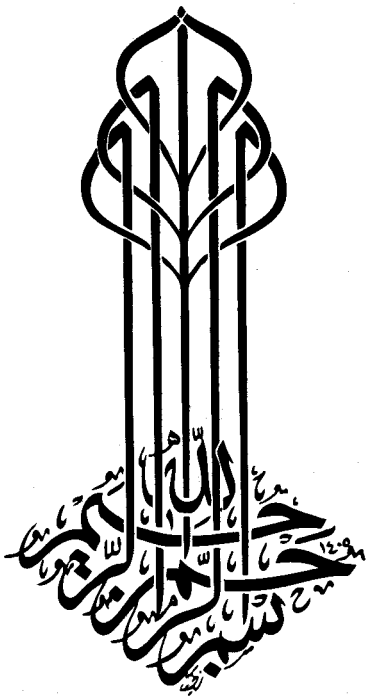
بسم الله الرحمن الرحيم

المصنف

لابن أبي شيبة

٦

جميع الحقوق محفوظة للمحقق

الطبعة الأولى

١٤٣٦هـ - ٢٠١٥م

دار كنوز إشبيليا للنشر والتوزيع

المملكة العربية السعودية ص. ب ٢٧٢٦١ الرياض ١١٤١٧

هاتف: ٤٩١٤٧٧٦ - ٤٩٦٨٩٩٤ فاكس: ٤٤٥٣٢٠٣

E-mail: eshbelia@hotmail.com

[٤٩] في الحقنة للصائم[١] ما ذكر فيها[٢]

٩٥٤١- **حدثنا** ابن علية عن ابن جريج قال: (سأل)[٣] مغيث [٤] عطاء أيستدخل/ الرجل الشيء؟ قال: لا. ٤٩/٣

٩٥٤٢- **حدثنا** شريك عن جابر عن عامر أنه سئل عن الحقنة للصائم فقال: إني لأكرهها للمفطر فكيف للصائم.

* * *

[٥٠] في الصائمة تمضغ لصبيها

٩٥٤٣- **(حدثنا)** ابن فضيل عن مغيرة عن إبراهيم قال: لا بأس أن (تمضغ)[٥] المرأة لصبيها وهي صائمة ما لم (يدخل)[٦] حلقها.

٩٥٤٤- **حدثنا** وكيع عن شريك عن سليمان عن عكرمة قال: لا باس أن تمضغ المرأة لصبيها وهي صائمة.

* * *

[٥١] في الذرور للصائم

٩٥٤٥- **حدثنا** عبد الرحيم بن سليمان عن أبي سفيان عن الحسن أنه كان لا يرى

---

(١) زيادة (و) في [ز].

(٢) المشهور من مذهب الأئمة الأربعة أن الحقنة مفطرة، قال مالك، يجب القضاء دون الكفارة.

(٣) في [أ]: (سألت).

(٤) في [هـ] زيادة: (عن).

(٥) في [أ]: (ترضع).

(٦) في [هـ]: (تدخل).

بأساً أن يذر الصائم (عينيه)[١] (بالذرور)[٢].

٩٥٤٦- **حدثنا** يزيد بن هارون عن هشام عن الحسن قال: لا بأس بالذرور للصائم.

* * *

[٥٢] من كره أن يحتجم الصائم[٣]

٩٥٤٧- **حدثنا** محمد بن فضيل عن عطاء بن السائب قال: شهد عندي نفر من أهل البصرة (منهم)[٤] الحسن بن أبي الحسن (البصري)[٥] (على)[٦] معقل بن (سنان)[٧] الأشجعي قال: مرّ عليّ رسول الله ﷺ وأنا أحتجم في ثمان عشرة من رمضان فقال: **«أفطر الحاجم والمحجوم»**[٨].

---

(١) في [أ، ص]: (عينه).

(٢) في [أ]: (بالذور).

(٣) قال أبوحنيفة ومالك والشافعي: يجوز للصائم الحجامة ولا يفطر بها، وقال أحمد: يفطر الصائم بالحجامة ومذهبه أرجح.

(٤) في [هـ]: (معهم).

(٥) سقط من: [أ، ب، ز، ك].

(٦) في [أ، ب]: (على ابن). وفي [هـ]: (عن).

(٧) في [ص، هـ]: (يسار) وقد رواه من طريق المؤلف بلفظ يسار الرامهرمزي في المحدث الفاصل ٤٦٩/١، وابن أبي عاصم في الآحاد (١٢٩٤) وقال: (وقد رووه عن ابن فضيل عن معقل بن يسار وهذا أثبت من حديث ابن فضيل، وروى غير ابن فضيل عن عطاء بن السائب عن الحسن عن معقل بن سنان)، وقد وضع هذا الحديث تحت عنوان (معقل بن سنان)، والمثبت (سنان) ورد في النسخ [أ، ب، ز، ك] وهكذا رواه من طريق المؤلف بلفظ سنان أحمد(١٥٩٤٤) والطبراني في الكبير ٢٠/ (٥٤٧) وابن قانع ٧٩/٣ وهو الموافق لما في مسند ابن أبي شيبة (٧٤٨).

(٨) منقطع؛ الحسن لم يسمع من معقل، ومحمد بن فضيل روى عنه عطاء بعد الاختلاط، أخرجه أحمد (١٥٩٤٤) والنسائي في الكبرى (٣١٦٧) والطحاوي ٩٨/٢ والطبراني ٢٠ /(٥٤٧) وابن أبي عاصم في الآحاد (١٢٩٤) والبزار (١٠٠١/كشف) والروياني (١٢٨٥) وابن بشكوال ٤٨٨/١، وابن عدي ٣٦٤/٥ وابن الجوزي في التحقيق ٩١/٢.

٩٥٤٨- **حدثنا** يزيد بن هارون قال: (أخبرنا)[١][٢]عاصم (الأحول)[٣] عن عبد الله بن زيد وهو أبو قلابة عن أبي الأشعث الصنعاني عن أبي أسماء (الرحبي)[٤] عن شداد بن أوس قال: مررت مع رسول الله ﷺ في ثمان عشرة خلت من رمضان فأبصر رجلاً احتجم فقال: رسول الله ﷺ: **«أفطر الحاجم والمحجوم»**[٥].

٩٥٤٩- **حدثنا** ابن فضيل عن داود بن أبي هند عن عبد الله بن (زيد)[٦] (عن أبي الأشعث)[٧] عن أبي أسماء الرحبي عن /شداد بن أوس عن النبي (ﷺ) مثله[٨]. ٥٠/٣

٩٥٥٠- **حدثنا** ابن علية عن أيوب عن أبي قلابة عمن حدثه عن شداد بن أوس قال: أتى (النبي)[٩] (ﷺ) على رجل يحتجم بالبقيع وهو آخذ بيدي لثمان عشرة خلت من رمضان فقال: **«أفطر الحاجم والمحجوم»**[١٠].

٩٥٥١- **حدثنا** ابن علية عن ابن جريج عن مكحول قال: أخبرني رجل من

---

(١) في [ك]: (أنا).

(٢) في [أ، ب، ك] زيادة: (الأعمش).

(٣) سقط من: [ك].

(٤) في [ص]: (الرجي).

(٥) صحيح، أخرجه أحمد (١٧١١٩) والنسائي في الكبرى (٣١٤٧) وأبو داود (٣٣٦٩) وابن ماجه (١٦٨١) وابن حبان (٣٥٣٤) والحاكم ٤٢٨/١ والشافعي في المسند ٢٥٥/١ والدارمي ١٤/٢ وعبدالرزاق (٧٥٢١) والطحاوي ٩٩/٢ والطبراني (٧١٢٤) والبغوي (١٧٥٩) والبيهقي ٢٦٥/٤..

(٦) في [ك]: (رنت).

(٧) سقط من: [ص، هـ].

(٨) صحيح، وانظر ما قبله.

(٩) في [أ، ص، ز، ك]: (رسول الله).

(١٠) مجهول، ووقع تسميته في الإسنادين السابقين أنه أبو أسماء الرحبي وهو ثقة.

الحي مصدق عن ثوبان أن رسول الله ﷺ قال: **«أفطر الحاجم والمحجوم»**[١].

٩٥٥٢- **حدثنا** يزيد بن هارون قال: (أخبرنا)[٢] أيوب أبو العلاء عن قتادة عن شهر بن حوشب عن بلال قال: قال رسول الله ﷺ: **«أفطر الحاجم والمحجوم»**[٣].

٩٥٥٣- **[حدثنا** عبد الوهاب الثقفي عن يونس عن الحسن عن أبي هريرة[٤] أن (النبي)[٥] ﷺ قال: **«أفطر الحاجم والمحجوم]**[٦]**»**[٧].

٩٥٥٤- **[حدثنا** ابن علية عن ابن جريج عن عطاء قال: قال أبو هريرة: أن النبي ﷺ قال: **«أفطر الحاجم والمحجوم]**[٨]**»**[٩].

---

(١) منقطع حكماً مجهول؛ سمى في بعض الروايات أبو أسماء الرحبي وهو ثقة، وابن جريج مدلس، أخرجه أحمد (٢٢٤٣١) وأبو داود (٢٣٧٠) وابن ماجه (١٦٨٠) والنسائي في الكبري (٣١٣٤) وابن خزيمة (١٩٦٢) وابن حبان (٣٥٣٢) والحاكم ٤٢٧/١ والطحاوي ٩٨/٢ وابن قانع (١١٩/١)، والبيهقي (٢٦٥/٤)، والطبراني (١٤٠٦)، وعبد الرزاق (٧٥٢٥) والطيالسي (٩٨٩)، وابن الجارود (٣٨٦).

(٢) في [أ]: (أخبرني)، وفي [ك]: (أنا).

(٣) منقطع؛ شهر لم يسمع من بلال، أخرجه أحمد (٢٣٨٨٨) والبزار (١٠٠٨/كشف) والشاشي (٩٨٠) والطبراني (١١٢٢).

(٤) في [ص]: زيادة (رضي الله عنه).

(٥) في [ص]: (رسول الله).

(٦) سقط هذا الحديث من: [أ].

(٧) منقطع؛ الحسن لم يروِ عن أبي هريرة، أخرجه أحمد (٨٧٦٨) والبخاري في التاريخ الكبير ١٨٠/٢ والنسائي في الكبرى (٣١٧٢) وأبو يعلى (٦٢٣٩) وابن عدي ١١٤٩/٣ وعبد الرزاق (٧٥٢٧) والطحاوي ٩٩/٢ والعقيلي ٦٢/٢ والبيهقي ٢٦٦/٤ وابن ماجه (١٦٧٩) والخطيب ٤٠٨/١٢.

(٨) في [هـ]: تكرر هذا الحديث.

(٩) منقطع حكماً؛ ابن جريج مدلس، رواه النسائي في الكبرى (٣١٨٦) عن عطاء عن رجل عن أبي هريرة وانظر ما قبله.

٩٥٥٥- **حدثنا** ابن علية عن ابن أبي عروبة عن مطر عن الحسن قال: قال (عليّ)[١] : أفطر الحاجم والمحجوم[٢].

٩٥٥٦- **حدثنا** ابن علية عن ابن عون عن محمد قال: يكره للحاجم والمحجوم.

٩٥٥٧- **حدثنا** محمد بن أبي عدي عن حميد عن (بكر)[٣] عن أبي العالية قال: دخلت على أبي موسى وهو أمير البصرة ممسياً فوجدته يأكل تمراً و(كامخاً)[٤] وقد احتجم فقلت له: ألا تحتجم بنهار؟ فقال: أتأمرني أن أهريق دمي وأنا صائم؟[٥].

٩٥٥٨- **حدثنا** غندر عن شعبة عن أبي بشر عن طلق بن أبي حبيب قال: أفطر الحاجم والمحجوم.

٩٥٥٩- **حدثنا** أبو معاوية عن الأعمش عن أبي الضحى عن مسروق قال: لا يحتجم الصائم/ . ٥١/٣

٩٥٦٠- **حدثنا** الحسن بن موسى عن شيبان (عن ليث)[٦] عن عطاء عن عائشة قالت: أفطر الحاجم والمحجوم[٧].

---

(١) سقط من [أ].

(٢) حسن، منقطع؛ مطر صدوق، والحسن لم يرو عن علي.

(٣) في [أ]: (بن بكير)، وفي [ك، ب]: (بن بكر).

(٤) في [ص]: (كامجاً). والكامخ نوع من أنواع المخللات.

(٥) صحيح.

(٦) سقط من: [ص].

(٧) ضعيف؛ ليث ضعيف، أخرجه النسائي في الكبرى (٣١٩٢)، وقد ورد من حديثها مرفوعاً أخرجه أحمد (٢٥٢٤٢) والنسائي في الكبرى (٣١٩٠) والبزار (٩٩٩/كشف) والخطيب ٨٥/١٢ والطحاوي ٩٩/٢ والطبراني في الأوسط (٥٠١٦).

٩٥٦١- **حدثنا** يحيى بن يعلى عن منصور عن مسلم عن مسروق قال: لا يحتجم الصائم.

* * *

[٥٣] من رخص للصائم أن يحتجم

٩٥٦٢- **حدثنا** عبد الله بن إدريس عن يزيد (عن)[١] مقسم عن ابن عباس أن النبي ﷺ احتجم بين مكة (إلى)[٢] المدينة محرما صائماً[٣].

٩٥٦٣- **حدثنا** حفص بن غياث عن حجاج عن الحكم عن مقسم عن ابن عباس أن النبي ﷺ احتجم وهو صائم[٤].

٩٥٦٤-**حدثنا** غندر عن شعبة عن الحكم عن مقسم عن ابن عباس أن النبي ﷺ احتجم صائماً[٥].

٩٥٦٥- **حدثنا** ابن علية عن أيوب عن عكرمة أن النبي ﷺ احتجم (وهو صائم)[٦][٧].

---

(١) في [ص]: (بن).

(٢) في [هـ]: (و).

(٣) ضعيف؛ يزيد ضعيف، أخرجه أحمد (١٨٤٩) وابن ماجه (١٦٨٢) والنسائي في الكبرى (٣٢٢٥) وأبو يعلى (٢٤٧١) والشافعي ١/٢٥٥ وعبد الرزاق (٧٥٤١) والحميدي (٥٠١) والطحاوي ٢/١٠١ والبيهقي ٤/٢٦٣ والبغوي (١٧٥٨) والطبراني (١٢١٣٨) والدار قطني ٢/٢٣٩، وورد بنحوه في البخاري (١٩٣٨).

(٤) منقطع حكما؛ الحجاج مدلس، أخرجه أحمد (٢١٨٦) والنسائي في الكبرى(٣٢٢٤) والطيالسي (٢٦٩٨) والطبراني(١٢٠٥٣).

(٥) شاذ، صوابه احتجم محرماً، أخرجه البخاري (١٩٣٨) وأحمد (٢٥٩٤).

(٦) سقط من: [ص]: (وهو صائم).

(٧) مرسل.

٩٥٦٦- **حدثنا** إسماعيل بن عياش عن يحيى بن سعيد عن زيد بن الأسلم عن عطاء بن يسار (يرفعه)[١] قال: **«(ثلاث)[٢] لا (يفطرن)[٣] الصائمَ الحجامةُ والقيءُ والاحتلامُ»**[٤].

٩٥٦٧- **حدثنا** ابن إدريس عن الشيباني عن أبان بن صالح عن مسلم بن سعيد قال: سئل ابن مسعود عن الحجامة للصائم فقال: لا بأس بها[٥].

٩٥٦٨- **حدثنا** ابن علية عن حميد قال: سئل أنس عن الحجامة للصائم (فقال)[٦][٧]: (ما)[٨] كنا نحسب (يكره من ذلك)[٩] إلا جهده[١٠].

٩٥٦٩- **حدثنا** وكيع عن الأعمش عن أبي ظبيان عن (ابن)[١١] عباس في الحجامة للصائم قال: الفطر مما دخل وليس مما يخرج[١٢].

٩٥٧٠- **حدثنا** ابن علية عن أيوب عن نافع (أن)[١٣] ابن عمر كان يحتجم وهو

---

(١) في [ص]: (رفعه).

(٢) في [أ، ب، هـ]: (ثلاثة).

(٣) في [أ]: (لا يعطل)، وفي [ب]: (يفطر)، وفي [ك]: (تفطر)، وفي [هـ]: (يفطرون).

(٤) مرسل.

(٥) مجهول؛ مسلم بن سعيد مجهول.

(٦) سقط من: [ز].

(٧) زيادة في [أ]: (لا بأس).

(٨) في [ز]: (من).

(٩) في [ص]: (يكره من إلا جهده).

(١٠) صحيح.

(١١) في [ص]: (أبي).

(١٢) صحيح.

(١٣) في [ص، ك]: (عن).

صائم ثم تركها بعد فكان يحتجم ليلاً[١].

٥٢/٣ ٩٥٧١- **حدثنا** وكيع عن (هشام)[٢] بن (الغاز)[٣] عن نافع عن /ابن عمر أنه كان يحتجم عند الليل وهو صائم[٤].

٩٥٧٢- **حدثنا** أبو خالد عن حميد [عن أبي المتوكل عن أبي سعيد قال: لا بأس بالحجامة للصائم[٥].

٩٥٧٣- **حدثنا** وكيع عن شعبة عن قتادة][٦] عن أبي المتوكل عن أبي سعيد[٧] أنه كره الحجامة للصائم من أجل الضعف[٨].

٩٥٧٤- **حدثنا** يعلى بن عبيد عن يونس بن عبد الله الجرمي عن دينار قال: حجمت زيد بن أرقم وهو صائم[٩].

٩٥٧٥- **حدثنا** مروان بن معاوية عن أبي أسامة عن الشعبي قال: احتجم الحسين بن علي وهو صائم[١٠].

٩٥٧٦- **حدثنا** عبد الله بن إدريس عن ليث عن مجاهد وطاوس أنهما لم يكونا يريان بالحجامة للصائم بأساً.

---

(١) صحيح.

(٢) سقط من: [ص]، وفي [أ، ب، هـ]: (هشيم).

(٣) في [أ، ب]: (ابن العار)، وفي [ز]: (ابن العمار) وسقط من: [هـ].

(٤) صحيح.

(٥) حسن؛ أبوخالد صدوق.

(٦) سقط ما بين المعكوفين من: [ز].

(٧) في [أ] زيادة (قال: لا بأس بالحجامة للصائم).

(٨) صحيح.

(٩) مجهول؛ دينار مجهول.

(١٠) مجهول؛ لجهالة أبي أسامة.

٩٥٧٧- **حدثنا** أبو الأحوص عن عبد الأعلى قال: رأيت أبا عبد الرحمن السلمي احتجم وهو صائم عند غروب الشمس نحوا مما يوافق شرطه فطره فقلت له: يا أبا عبدالرحمن (أما)[١] (تكره)[٢] (الحجامة للصائم)[٣] قال: إنما تكره له مخافة الضعف.

٩٥٧٨- **حدثنا** وكيع عن سفيان عن [عبد الرحمن بن (عابس)[٤] عن][٥] عبد الرحمن بن أبي ليلى عن أصحاب محمد ﷺ قالوا: (إنما)[٦] نهى رسول الله ﷺ عن الحجامة للصائم والوصال في (الصيام)[٧] إبقاء على أصحابه[٨].

٩٥٧٩- **حدثنا** عبدة بن سليمان عن مسعر عن بزيع قال: سألت أبا وائل عن الحجامة للصائم فقال: إنما يكره ذلك للضعف.

٩٥٨٠- **حدثنا** أبو أسامة عن[٩] الأحوص بن حكيم عن أبي الزاهرية عن جبير ابن (نفير)[١٠] أن معاذاً احتجم وهو صائم[١١].

---

(١) في [أ، ب، هـ]: (إنما).

(٢) في [ص]: (أيكره).

(٣) في [أ]: (للصائم الحجامة).

(٤) في [ف]: (عباس).

(٥) سقط ما بين القوسين في [أ].

(٦) سقط من: [ص].

(٧) في [ص]: (الصائم).

(٨) صحيح، أخرجه أحمد (٢٣٠٧١) وأبو داود (٢٣٧٤) وعبد الرزاق (٧٥٣٥) والبيهقي ٤/٢٦٣. وأخرج البخاري (١٩٤٠) قال: سئل أنس: أكنتم تكرهون الحجامة للصائم؟ قال: لا، إلا من أجل الضعف.

(٩) في [ص] زيادة: (أبي).

(١٠) في [أ]: (نقير).

(١١) ضعيف؛ لحال الأحوص بن حكيم.

٩٥٨١- **حدثنا** إسماعيل بن عياش عن عبد الله بن عثمان عن عطاء وسعيد بن جبير قالا: لا بأس بالحجامة (للصائم)[١] ما لم يخف ضعفاً.

٩٥٨٢- **حدثنا** إسماعيل بن عياش عن يحيى بن سعيد عن القاسم و(سالم)[٢] مثله.

٥٣/٣ ٩٥٨٣- **حدثنا**/ ابن علية عن أيوب قال: سأل رجل عكرمة عن الحجامة للصائم فقال: لا بأس بها، إنما هي مثل كذا وكذا يخرج (منك)[٣] ذكر الحاجة.

٩٥٨٤- **حدثنا** (عبيد الله)[٤] بن موسى وأبو أسامة عن هشام بن عروة عن أبيه أنه كان يحتجم وهو صائم[٥].

٩٥٨٥- **حدثنا** يزيد بن هارون قال: أخبرنا سفيان عن فرات (عن)[٦] (قيس)[٧] مولى لأم سلمة أنه رأى أم سلمة تحتجم وهي صائمة[٨].

٩٥٨٦- **حدثنا** ابن إدريس عن يزيد وعبيد الله عن نافع عن ابن عمر أنه كان يحتجم وهو صائم ثم (ترك)[٩] (ذلك)[١٠]، فلا أدري لأي شيء تركه؛

---

(١) سقط من: [أ].

(٢) في [ب، هـ]: (محمد).

(٣) في [أ، ب، ط، هـ]: (منه).

(٤) في [هـ]: (عبد الله).

(٥) صحيح.

(٦) سقط من: [ب].

(٧) سقط من: [أ، ص، ز، ك] و(قيس): هو أبو قدامة. انظر: الثقات ٣١٠/٥ وتعجيل المنفعة ٣٣١/١ و٣٤٦ وعلل الحديث لابن أبي حاتم ٢٣١/١ والآثار لأبي يوسف ١٧٨/١.

(٨) مجهول؛ لجهالة قيس مولى أم سلمة.

(٩) في [هـ، ب]: (تركه).

(١٠) سقط من: [ص].

كرهه أو للضعف[١].

٩٥٨٧- [**حدثنا** وكيع عن شريك عن ليث عن (عبد الوهاب)[٢] عن أنس قال: مر بنا أبو (طيبة)[٣] فقال: حجمت النبي ﷺ وهو صائم][٤][٥].

٩٥٨٨- **حدثنا** وكيع عن معمر عن أبي جعفر: إنما كره الحجامة للصائم مخافة الضعف.

* * *

[٥٤] في المرأة تحيض في رمضان أول النهار

٩٥٨٩- **حدثنا** عبد الله بن (المبارك)[٦] عن ابن جريج عن عطاء في المرأة تحيض أول النهار في شهر رمضان فقال: تأكل وتشرب.

٩٥٩٠- **حدثنا** محمد بن أبي عدي عن أشعث عن الحسن في (امرأة)[٧] حاضت بعد ما اصفرت الشمس في رمضان قال: تفطر قال: وإن أصبحت حائضاً فطهرت بعد طلوع الفجر قال: لا تأكل بقية يومها.

---

(١) صحيح لغيره.

(٢) كذا في النسخ، والصواب: (عبدالوارث) كما في كتب التخريج والرجال، انظر: الجرح والتعديل ٣٩٨/٩، والعلل للترمذي ١٢٥/١، والعلل لابن أبي حاتم ٢٥٧/١، وسؤالات البرذعي لأبي زرعة ص٣٨١، وقال: منكر، والمغني للذهبي ٤١٢/٢، وميزان الاعتدال ٤٣١/٤.

(٣) في [أ، هـ]: (ظبية).

(٤) سقط الحديث من: [ص].

(٥) مجهول؛ عبدالوارث مجهول، أخرجه ابن أبي عاصم في الآحاد (٢٧٥٠)، والطبراني في الكبير ٢٢/(٩٥٤)، وأبويعلى (٤٢٢٥)، والترمذي في العلل ١٢٥/١.

(٦) في [أ، هـ]: (مبارك).

(٧) في [أ، ط، هـ]: (المرأة).

٩٥٩١- **حدثنا** وكيع عن سفيان عن جابر عن عامر في المرأة تصبح صائمة أول النهار ثم تحيض قال: تأكل.

٩٥٩٢- **حدثنا** [عبد الله بن نمير عن أبي حنيفة عن حماد عن إبراهيم في الحائض تطهر فلا تأكل شيئا (كراهة)[١] أن تشبه المشركين إلى الليل][٢] / . ٥٤/٣

* * *

[٥٥] في المسافر يقدم أول النهار من رمضان[٣]

٩٥٩٣- **حدثنا** وكيع عن ابن عون عن ابن (سيرين)[٤] قال: قال عبد الله: من أكل أول النهار فليأكل آخره[٥].

٩٥٩٤- **حدثنا** محمد بن (أبي)[٦] عدي عن أشعث عن الحسن قال في رجل قدم (في رمضان)[٧] أول النهار وقد أكل، قال: لا يأكل بقية يومه[٨].

---

(١) في [أ]: (كراهية).

(٢) في [أ]: زيادة (عبد الله بن نمير عن أبي حنيفة عن حماد عن إبراهيم في المسافر يقدم وقد كان أكل، قال: لا يأكل بقية يوم)، وسيأتي برقم [٩٥٩٥] في الباب بعده.

(٣) إذا قدم المسافر قال أبوحنيفة: يلزمه الإمساك، وقال مالك والشافعي: لا يلزمه، وعن أحمد روايتان، والأرجح لزوم الإمساك.

(٤) تقدم هذا الخبر برقم [٩٢٩٢]، آخر باب رقم [١٧]، وفيه: (ابن سيرين)، وهو كذلك في المحلى ١٦٧/٦، وفي [أ، ب، جـ، س، ز، ط، هـ]: (محيريز)، وابن محيريز لم يعرف بالرواية عن ابن مسعود، ولم يعرف ابن عون بالرواية عنه، وهناك تقارب في رسم الكلمتين.

(٥) صحيح.

(٦) سقط من: [هـ].

(٧) سقط من: [أ، ب].

(٨) في [ص، هـ] زيادة: (كراهية أن يتشبه بالمشركين).

٩٥٩٥- [**حدثنا** عبد الله بن نمير عن أبي حنيفة عن حماد عن إبراهيم في المسافر يقدم وقد كان أكل قال: لا يأكل بقية يومه][1].

٩٥٩٦- **حدثنا** عبد الله بن نمير قال: لا يأكل كراهية أن يتشبه بالمشركين إلى الليل.

٩٥٩٧- **حدثنا** عبد الله بن نمير عن حريث عن الشعبي قال: إذا دخل المسافر المصر لم يطعم شيئا (و)[2]إن كان أكل قبل أن يقدم.

* * *

[٥٦] في الرجل يقع على امرأته في رمضان (يأكل فيه أو يمسك عن الأكل)[3]

٩٥٩٨- **حدثنا** عبدة بن سليمان عن سعيد عن قتادة أن النبي ﷺ قال: لرجل وقع على أهله في رمضان: «**إن كان فجر ظهرك فلا يفجر (بطنك)**[4]»[5].

٩٥٩٩- **حدثنا** محمد بن (بكر)[6] عن ابن جريج عن عطاء في الذي (يصيب)[7] أهله يعني في شهر رمضان قال: إن شاء أكل وشرب.

٩٦٠٠- **حدثنا** محمد بن(بكر)[8] عن ابن جريج قال: قلت لعمرو بن دينار

---

(١) سقط الخبر من: [أ].

(٢) سقط من: [ص].

(٣) سقط من: [ز].

(٤) في [ب]: (بطني).

(٥) مرسل.

(٦) في [ص، ز]: (بكير).

(٧) في [ص]: (تصيب).

(٨) في [ص، ز]: (بكير).

أليس كذا يقال في الذي يصيب أهله في رمضان ليتم ذلك اليوم ويقضيه؟ قال: نعم.

٩٦٠١- **حدثنا** سهل بن يوسف عن عمرو عن الحسن قال: كان يقول: إذا غشي لا يبالي أكل أو لم يأكل.

* * *

[٥٧] ما قالوا في صوم (يوم)[١] عاشوراء

٥٥/٣ ٩٦٠٢- **حدثنا** ابن فضيل عن حصين عن الشعبي عن محمد بن صيفي قال/: قال لنا رسول الله ﷺ يوم عاشوراء: «**أمنكم أحد طعم اليوم؟**» فقلنا: منا من طعم ومنا من لم يطعم قال: فقال: «**أتموا بقية يومكم من كان طعم ومن لم يطعم وأرسلوا إلى أهل العروض فليتموا بقية يومهم**». يعني أهل العروض من حول المدينة[٢].

٩٦٠٣- **حدثنا** أبو أسامة عن أبي العميس عن قيس بن مسلم عن طارق بن شهاب عن أبي موسى قال: يوم عاشوراء يوم تعظمه اليهود تتخذه عيدا فقال رسول الله ﷺ: «**صوموه (أنتم)**[٣]»[٤].

٩٦٠٤- **حدثنا** محمد بن عبد الله بن الزبير الأسدي عن شريك (عن مجزأة بن

---

(١) في [أ، ص، ز، ك] زيادة: (يوم).

(٢) صحيح، أخرجه أحمد (١٩٤٥١) وابن ماجه (١٧٣٥) والنسائي ١٩٢/٤ وابن خزيمة (٢٠٩١) وابن حبان (٣٦١٧) والطحاوي في شرح المشكل (٢٢٧٧) وابن قانع ٢٠/٣ والطبراني ١٩/(٥٣٠).

(٣) في [أ، ب، ز، ك] زيادة: (أنتم).

(٤) صحيح، أخرجه البخاري (٢٠٠٥) ومسلم (١١٣١).

زاهر)[١] عن أبيه قال: أمر رسول الله ﷺ بصوم عاشوراء[٢].

٩٦٠٥- **حدثنا** حفص بن غياث عن الهجري عن أبي عياض عن أبي هريرة قال: قال رسول الله ﷺ: **«(صوموا)[٣] (يوم)[٤] عاشوراء يوم كانت تصومه الأنبياء فصوموه أنتم»**[٥].

٩٦٠٦- **حدثنا** عبد الله بن نمير قال: (حدثنا)[٦] (عبيد الله)[٧] بن عمر عن نافع عن ابن عمر أن أهل الجاهلية كانوا يصومون يوم عاشوراء، وإن رسول الله ﷺ صامه والمسلمون قبل أن يفترض رمضان، فلما افترض رمضان قال رسول الله ﷺ: **«عاشوراء يوم من أيام الله فمن شاء صامه ومن شاء تركه»**[٨].

٩٦٠٧- **حدثنا** ابن نمير قال: حدثنا هشام بن عروة عن أبيه عن عائشة قالت: كان عاشوراء يوماً تصومه قريش في الجاهلية، فلما قدم رسول الله ﷺ المدينة صامه وأمر بصيامه، فلما فرض رمضان كان[٩] هو الفريضة وترك عاشوراء، فمن شاء

---

(١) سقط من النسخ، وتم إثباتها من كتب الرجال ومصادر التخريج، وهكذا رواه المؤلف كما في مسند ابن أبي شيبة (٦٤٤)، وانظر: مجمع الزوائد ١٨٥/٣، وعمدة القاري ١٢٠/١١.

(٢) صحيح؛ زاهر بن الأسود صحابي، أخرجه الطبراني في الأوسط (٥٨٩) والكبير (٥٣١٢)، وأبونعيم في تاريخ أصبهان ٣٣٧/١، وابن قانع ٢٣٧/١، والطحاوي في شرح المشكل ٤٧/٦، وابن الأثير في أسد الغابة ٢٨٩/٢، وعلقه البخاري في التاريخ ٤٤٢/٣.

(٣) في [هـ، ك]: (صوم) وانظر: المطالب العالية (١٠٨٢).

(٤) سقط من: [ص، ك].

(٥) ضعيف؛ لحال الهجري، أخرجه البزار (١/٤٩٠/ كشف).

(٦) في [ب]: (أخبرنا).

(٧) في [أ]: (عبد الله).

(٨) صحيح، أخرجه البخاري (٢٠٠٠) ومسلم (١١٢٦).

(٩) في [أ، ب، ك] زيادة: (رمضان).

صامه ومن شاء تركه[١].

٩٦٠٨- **حدثنا** عبيد الله بن موسى قال: أخبرنا شيبان عن أشعث بن أبي الشعثاء عن جعفر بن أبي ثور عن جابر بن سمرة قال: كان رسول الله ﷺ يأمرنا
٥٦/٣ بصيام عاشوراء/ ويحثنا عليه أويتعاهدنا عنده فلما فرض رمضان لم يأمرنا ولم (ينهنا)[٢] (عنه)[٣] ولم يتعاهدنا عنده[٤].

٩٦٠٩- **حدثنا** شبابة قال: حدثنا شعبة عن أبي بشر عن سعيد بن جبير عن ابن عباس قال: لما قدم رسول الله ﷺ المدينة واليهود يصومون يوم عاشوراء فسألهم عن ذلك فقالوا: (هذا)[٥] اليوم الذي (أظهر)[٦] (الله)[٧] فيه موسى على فرعون فقال النبي ﷺ: **«لأنتم أولى بموسى منهم فصوموه»**[٨].

٩٦١٠- **حدثنا** أبو معاوية عن الأعمش عن عمارة عن عبد الرحمن بن يزيد قال: دخل الأشعث بن قيس على عبد الله وهو يتغدى قال: يا أبا محمد ادن إلى (غدائي)[٩] فقال: أو ليس اليوم يوم عاشوراء؟ فقال: وهل تدري ما يوم عاشوراء؟ (فقال)[١٠]: وما هو؟ قال: إنما هو يوم كان رسول الله ﷺ يصومه قبل أن (ينزل)

---

(١) صحيح، أخرجه البخاري (٢٠٠٢) ومسلم (١١٢٥).

(٢) في [هـ]: (ينهانا).

(٣) سقط من: [أ].

(٤) صحيح، جعفر ثقة، أخرجه مسلم (١١٢٨) وأحمد (٢٠٩٠٨).

(٥) في [أ، ك]: (هو).

(٦) في [أ، ك، ص]: (ظهر).

(٧) سقط من: [أ، ص، ك، ص].

(٨) صحيح، أخرجه البخاري (٤٧٣٧) ومسلم (١١٣٠).

(٩) في [أ، ص، ك]: (غداء).

(١٠) في [أ، ب، ص، ك]: (قال).

(عليه)[١] شهر (رمضان)[٢] فلما نزل شهر رمضان (تركه)[٣][٤].

٩٦١١- **حدثنا** ابن عيينة عن أبي إسحاق عن الأسود قال: ما رأيت أحداً كان آمر بصيام يوم عاشوراء من علي بن أبي طالب وأبي موسى[٥].

٩٦١٢- [**حدثنا** وكيع عن مسعر وعلي بن صالح عن أبي إسحاق عن الأسود قال: ما (رأيت)[٦] أحدا أمر بصوم يوم عاشوراء من علي بن أبي طالب وأبي موسى][٧][٨].

٩٦١٣- **حدثنا** أبو الأحوص عن أبي إسحاق عن الحارث عن علي بن (أبي طالب)[٩] أنه كان يأمر (بصوم)[١٠] يوم عاشوراء[١١].

٩٦١٤- **حدثنا** محمد بن (بكر)[١٢] عن ابن جريج[١٣] قال: أخبرني عبد الملك عن أبي (بكر)[١٤] بن عبدالرحمن بن الحارث أن عمر أرسل إلى عبد الرحمن بن

---

(١) سقط من: [أ، ص، ك].

(٢) سقط من: [هـ].

(٣) في [أ، ص، ك]: (ترك).

(٤) صحيح، أخرجه البخاري (٤٥٠٣) ومسلم (١١٢٧).

(٥) صحيح، صرح أبو إسحاق بالسماع، أخرجه عبد الرزاق (٧٨٣٦) والطيالسي (١٢١٢) والبغوي في الجعديات (٢٥٣٦) والبيهقي ٤/٢٨٦.

(٦) في [هـ]: (رأيت).

(٧) سقط الخبر من: [أ].

(٨) صحيح، وانظر الذي قبله.

(٩) سقط من: [أ، ك].

(١٠) في [أ، ص]: (بصيام).

(١١) ضعيف؛ لحال الحارث.

(١٢) في [أ]: (بكير).

(١٣) زيادة في [ز]: (عن سلمة).

(١٤) في [أ]: (بكير).

الحارث مساء ليلة عاشوراء أن تسحر وأصبح صائماً فأصبح عبدالرحمن صائماً[١].

٩٦١٥- **حدثنا** غندر عن شعبة عن عبد الرحمن بن القاسم (عن القاسم)[٢] أنه كان يصوم عاشوراء.

٥٧/٣ ٩٦١٦- **حدثنا** وكيع عن سفيان (عن سلمة بن كهيل)[٣] عن القاسم/ بن مخيمرة عن أبي عمار (عن)[٤] قيس بن سعد قال: أمرنا رسول الله ﷺ بصيام (يوم)[٥] عاشوراء؟[٦].

٩٦١٧- **حدثنا** وكيع عن سفيان عن (سلمة عن)[٧] القاسم فلما نزل رمضان لم يأمرنا ولم (ينهنا)[٨] ونحن نفعله[٩].

٩٦١٨- **حدثنا** ابن علية عن أيوب عن محمد أن النبي ﷺ أمر رجلاً من أسلم يوم عاشوراء فقال: **«إئت قومك فمرهم أن يصوموا هذا اليوم»**، فقال: ما أراني

---

(١) صحيح.

(٢) سقط من: [هـ، ص].

(٣) زيادة من مصادر التخريج ومن [ب].

(٤) في [ص]: (بن).

(٥) سقط من: [ص، ز].

(٦) صحيح، أخرجه أحمد (١٥٤٧٧)، والنسائي في الكبرى (٢٨٤١)، والطحاوي (٢/٧٤)، والطيالسي (١٢١١) والطبراني ١٨/(٨٨٨) وأبو نعيم في الحلية ٦/٨٤ وعبد الرزاق (٥٨٠١) وابن عبد البر في التمهيد ١٤/٣٢٢.

(٧) زيادة من مصادر التخريج ومن: [ب].

(٨) في [هـ]: (ينهانا).

(٩) صحيح.

آتيهم حتى يصطبحوا فقال: «**من**[١] **اصطبح منهم أن يصومه بقية يومه ومن لم يصطبح منهم أن يصوم**»[٢].

٩٦١٩- **حدثنا** ابن علية عن أيوب عن سعيد بن جبير أن النبي ﷺ أمرهم بصومه[٣].

٩٦٢٠- حدثنا عبد الأعلى عن هشام عن الحسن أنه كان يعجبه صوم(يوم)[٤] عاشوراء.

٩٦٢١- حدثنا يحيى بن سعيد عن سفيان عن (زبيد)[٥] عن عمارة (عن)[٦] قيس ابن سكن(الأسدي)[٧] أن الأشعث دخل على عبدالله يوم عاشوراء وهو يطعم قال: ادن فكل، فقال: إني صائم، فقال: إنما كان هذا قبل أن ينزل رمضان[٨].

٩٦٢٢- **حدثنا** غندر عن شعبة عن عبد الرحمن بن القاسم أن عمر كان لا يصومه[٩].

٩٦٢٣- **حدثنا** وكيع عن سفيان (عن زبيد)[١٠] عن عمارة (عن)[١١] (قيس)[١]

---

(١) أي: مُرْ.

(٢) مرسل.

(٣) مرسل.

(٤) سقط من: [هـ].

(٥) في [ك]: (زبيدة).

(٦) في [أ، ب، هـ]: (بن).

(٧) في [أ] زيادة: (الأسدي).

(٨) صحيح؛ أخرجه مسلم (١١٢٧) والنسائي في الكبرى (٢٨٤٦).

(٩) منقطع؛ عبدالرحمن بن القاسم لم يسمع من عمر.

(١٠) سقط من: [أ، ب، هـ].

(١١) في [ص، ز، ك]: (عن قيس)، وفي [هـ]: (بن قيس).

ابن سكن الأسدي عن عبد الله مثله[٢] إلا أنه قال أدن فكل[٣].

٩٦٢٤- **حدثنا** محمد بن بكر عن ابن جريج قال: أخبرني يحيى بن (عبدالرحمن)[٤] بن صيفي (أن عمرو)[٥] بن (أبي)[٦] يوسف (أخا)[٧] بني (وائل)[٨] أخبره أنه سمع معاوية يقول على المنبر: إن يوم عاشوراء يوم عيد، فمن شاء صامه وقد كان يصام ومن شاء تركه ولا حرج[٩].

٩٦٢٥- **حدثنا** الفضل بن دكين عن عمر بن الوليد قال: سئل عكرمة عن صيام يوم عاشوراء ويوم عرفة فقال: لا يصلح لرجل يصوم يوماً يرى أنه عليه واجب إلا رمضان.

٥٨/٣ ٩٦٢٦- **حدثنا** [علي بن مسهر عن الشيباني عن أبي بشر قال: سمعت علياً/ يأمر بصوم عاشوراء][١٠][١١].

---

(١) في [ف]: (قس).

(٢) يقصد مثل خبر: [٩٦٢١].

(٣) صحيح، وانظر رقم [٩٦٢١].

(٤) كذا في النسخ وفي كتب الرجال (عبد الله) وانظر: مصنف عبد الرزاق(٧٨٥٠).

(٥) في [ص]: (عن عمرو) وفي [أ، هـ]: (أن عمر).

(٦) سقط من: [أ، ز، ك، هـ]، وانظر: التاريخ الكبير ٣٨٣/٦، الضعفاء لابن الجوزي ٢٣٤/٢، ميزان الاعتدال ٣٥٤/٥.

(٧) في [أ]: (أجا).

(٨) عند عبدالرزاق (٧٨٥٠): (نوفل)، وهو كذلك في التاريخ الكبير ٣٨٣/٦، والجرح والتعديل ٢٧٠/٦، والثقات ١٨٤/٥.

(٩) مجهول؛ عمرو بن أبي يوسف مجهول.

(١٠) سقط من: [أ، ص، ز، ك].

(١١) صحيح؛ وأبوبشر هو عبدالله بن فيروز الديلمي.

٩٦٢٧- [**حدثنا** علي بن مسهر عن الشيباني قال: أخبرني أبو (ماوية)[١] قال: سمعت علياً يقول (في صوم عاشوراء)[٢]: فمن كان بدأ فليتم ومن كان أكل فليصم][٣].

٩٦٢٨- **حدثنا** علي بن مسهر عن ابن أبي ليلى عن عطاء عن أبي الخليل عن أبي قتادة قال: قال رسول الله ﷺ: **«صوم عاشوراء كفارة سنة وصوم يوم عرفة كفارة سنتين، (سنة)[٤] ماضية وسنة مستقبلة»**[٥].

٩٦٢٩- **حدثنا** ابن عيينة عن عبيد الله بن أبي (يزيد)[٦] سمع ابن عباس سئل عن (صيام)[٧] عاشوراء (فقال)[٨]: ما علمت أني رأيت رسول الله ﷺ (صام)[٩] يوماً قط يطلب فضله عن الأيام إلا هذا اليوم ولا شهراً إلا هذا يعني رمضان[١٠].

٩٦٣٠- **حدثنا** زيد بن (حباب)[١١] عن نافع عن ابن طاوس عن أبيه أنه كان

---

(١) في [أ]: (معاوية) وفي [ك، هـ]: (مارية).

(٢) زيادة في [أ، ك، ز، ص].

(٣) سقط الخبر من: [ص].

(٤) سقط من: [أ].

(٥) منقطع ضعيف؛ ابن أبي ليلى ضعيف، ورواية أبي الخليل عن أبي قتادة منقطعة، أخرجه النسائي في الكبرى (٢٨٠٩) وأحمد (٢٢٦١٦) وأبو نعيم في أخبار أصبهان ١/١٨٠ والبيهقي ٤/٢٨٣ وقد أخرجه مسلم (١١٦٢).

(٦) في [ص]: (زيد).

(٧) في [أ]: (صوم).

(٨) في [ب، هـ]: (قال).

(٩) سقط من: [ز].

(١٠) صحيح، أخرجه البخاري (٢٠٠٦) ومسلم (١١٣٢).

(١١) في [أ]: (خباب).

(يصوم)[١] قبله وبعده يوماً مخافة أن يفوته.

* * *

[٥٨] في يوم عاشوراء: أيّ يوم هو

٩٦٣١- **حدثنا** وكيع بن الجراح عن حاجب بن (عمر)[٢] عن الحكم بن الأعرج قال: انتهيت إلى ابن عباس وهو متوسد رداءه في زمزم فقلت: أخبرني عن (صيام)[٣] (يوم)[٤] عاشوراء، فقال: إذا رأيت هلال المحرم فأعدد وأصبح صائماً التاسع، قلت: (هكذا)[٥] كان محمد (رسول الله ﷺ)[٦] (يصومه؟ قال: نعم)[٧][٨].

٩٦٣٢- [**حدثنا** وكيع بن الجراح عن ابن أبي ذئب عن القاسم بن (عباس)[٩] عن عبد الله بن (عمير)[١٠] عن ابن عباس قال: قال رسول الله ﷺ][١١]: **«لَئِنْ بقيت إلى قابل لأصومن التاسع يعني (يوم)[١٢] عاشوراء»**[١٣].

---

(١) في [هـ]: (يصومه).

(٢) في [ز]: (عمير).

(٣) في [أ، ص، ز، ك]: (صوم).

(٤) سقط من: [أ، ص، ز، ك].

(٥) في [أ]: (هذا).

(٦) سقط من: [أ، ب، ك].

(٧) يعني يوم عاشوراء، وسقط من: [ص].

(٨) صحيح، أخرجه مسلم (١١٣٣) وأحمد (٣٢١٢).

(٩) في [أ]: (عياش).

(١٠) كذا في [ز] وكتب التراجم، وفي بقية النسخ: (عمر).

(١١) سقط ما بين المعكوفين من: [ص].

(١٢) سقط من: [أ].

(١٣) صحيح، أخرجه مسلم (١١٣٤) وأحمد (٣٢١٣).

٩٦٣٣- **حدثنا** عبد الوهاب عن أيوب عن أبي سليمان مولى يحيى بن (يعمر)[١] قال: سمعت ابن عباس يقول: يوم عاشوراء صبيحة تاسعة ليلة عشر[٢].

٩٦٣٤- **حدثنا** وكيع وابن نمير عن سلمة عن الضحاك/ قال: عاشوراء يوم التاسع. ٥٩/٣

٩٦٣٥- **حدثنا** يزيد بن هارون عن هشام عن الحسن ومحمد قالا: عاشوراء يوم العاشر.

٩٦٣٦- **حدثنا** محمد بن بشر (عن سعيد)[٣] عن قتادة عن سعيد بن المسيب والحسن وعكرمة قالوا: عاشوراء يوم العاشر.

٩٦٣٧- **حدثنا** وكيع عن سفيان عن يونس عن الحسن قال: يوم عاشوراء هو يوم العاشر.

٩٦٣٨- **حدثنا** يزيد بن هارون عن الجريري عن الحكم (بن)[٤] الأعرج عن ابن عباس قال: هو (يوم)[٥] التاسع[٦].

٩٦٣٩- **حدثنا** يزيد بن هارون قال: (أخبرنا)[٧] ابن أبي ذئب عن شعبة عن ابن عباس أنه كان يصوم يوم عاشوراء في السفر ويوالي بين اليومين مخافة أن يفوته[٨].

---

(١) في [ب]: (يقمر).

(٢) مجهول؛ أبوسليمان مولى يحيى بن يعمر مجهول.

(٣) سقط من: [أ، ب، جـ، س، ط، هـ]، ومحمد بن بشر لا يروي عن قتادة.

(٤) في [أ، هـ، ز]: (عن).

(٥) في [ص] ساقطة.

(٦) صحيح.

(٧) في [س، ط، هـ]: (أخبرني).

(٨) ضعيف؛ لضعف شعبة مولى ابن عباس.

٩٦٤٠- **حدثنا** يزيد عن الجريري عن الحسن قال: عاشوراء يوم العاشر.

* * *

[٥٩] من رخص في القبلة (للصائم)[١][٢]

٩٦٤١- **حدثنا** أبو الأحوص عن (زياد)[٣] بن علاقة عن عمرو بن ميمون عن عائشة قالت: كان النبي ﷺ يقبل في شهر الصوم[٤].

٩٦٤٢- **حدثنا** شريك عن هشام عن أبيه عن عائشة قالت: كان النبي ﷺ يقبل بعض نسائه وهو صائم فضحكت فظننا أنها هي[٥].

٩٦٤٣- **حدثنا** أبو معاوية عن الأعمش عن إبراهيم عن الأسود وعلقمة عن عائشة قالت: كان النبي ﷺ يقبل وهو صائم ويباشر وهو صائم ولكنه كان أملككم لإربه[٦].

٩٦٤٤- **حدثنا** جرير بن عبد الحميد عن قابوس عن أبيه عن علي قال: لا بأس بالقبلة للصائم[٧].

---

(١) سقط من: [ز].

(٢) من كان يغلب على ظنه أنه إذا قبل أنزل لم تحل له القبلة بالاتفاق، وإن كانت القبلة لا تحرك شهوته لم تكره له القبلة عند أبي حنيفة والشافعي، وقيل: تكره له القبلة.

(٣) في [أ]: (يزيد).

(٤) صحيح، أخرجه مسلم (١١٠٦) وأحمد (٢٤٩٨٩) وأصله عند البخاري (١٩٢٧).

(٥) حسن؛ شريك صدوق، أخرجه البخاري (١٩٢٨) ومسلم (١١٠٦).

(٦) صحيح، أخرجه مسلم (١١٠٦) وأصله عند البخاري (١٨٢٧).

(٧) ضعيف؛ قابوس فيه لين.

٩٦٤٥- **حدثنا** وكيع[١] عن عبد الله بن (مبشر)[٢] عن زيد (أبي)[٣] (عتاب)[٤] قال: سئل (سعيد)[٥] عن القبلة للصائم؟ فقال: إني (لآخذ به)[٦] منها وأنا صائم.

٩٦٤٦- **حدثنا** ابن مبارك عن خالد الحذاء عن أبي المتوكل عن أبي سعيد/ ٦٠/٣ أنه سئل عن القبلة للصائم فقال: لا بأس بها ما لم يعد ذلك[٧].

٩٦٤٧- **حدثنا** جرير عن منصور(عن)[٨] أبي الضحى عن (شتير)[٩] بن شكل عن حفصة بنت عمر قالت: كان النبي ﷺ يقبل وهو صائم[١٠].

٩٦٤٨- **حدثنا** وكيع عن طلحة بن يحيى (عن)[١١] عبد الله بن فروخ عن أم سلمة قالت: كان النبي ﷺ يقبلني وأنا صائمة وهو صائم[١٢].

---

(١) المحفوظ هو وجود سفيان بين وكيع وعبد الله بن مبشر، انظر: التاريخ الكبير ٢٠٨/٥ وتوضيح المشتبه ٣٠/٨ وتعجيل المنفعة ٢٣٤/١.

(٢) في [ص]: (ميسرة) وفي [أ]: (ميسر).

(٣) في [هـ، أ، ص]: (بن).

(٤) في [هـ، ص]: (غياث).

(٥) هكذا في النسخ، والذي يذكر في شيوخ زيد: سعد بن أبي وقاص، انظر: التاريخ الكبير ٤٠١/٣، الجرح والتعديل ٥٧١/٣ والثقات ٢٤٦/٤ وتهذيب الكمال ٨٦/١٠ والكاشف ٤١٨/١.

(٦) في [ب]: (لأجدته) وفي [هـ]: (لأخذته).

(٧) صحيح.

(٨) زيادة [عن] في [أ، ب، ص، ك].

(٩) في [هـ، أ، ب]: (شبير).

(١٠) صحيح، أخرجه مسلم (١١٠٧) وأحمد (٢٦٤٤٥).

(١١) سقط من: [ص].

(١٢) حسن؛ طلحة بن يحيى صدوق، أخرجه البخاري (١٩٢٩) ومسلم (٢٩٦).

٩٦٤٩- **حدثنا** ابن علية عن (حبيب)[١] بن شهاب عن أبيه عن أبي هريرة قال: سئل عن القبلة للصائم فقال: (لا بأس)[٢] إني أحب أن (أرفَّ شفتيها)[٣] وأنا صائم[٤].

٩٦٥٠- [**حدثنا** ابن علية عن هشام[٥] الدستوائي عن يحيى بن أبي كثير عن أبي سلمة عن زينب بنت أم سلمة عن أم سلمة قالت: كان النبي ﷺ يقبلها وهو صائم][٦][٧].

٩٦٥١- **حدثنا** حفص عن عبد الملك عن عطاء عن ابن عباس أنه سئل عن القبلة للصائم فقال: (لا بأس بها)[٨][٩].

٩٦٥٢- **حدثنا** حفص عن عاصم عن مورق قال: سألت ابن عباس عن القبلة للصائم فرخص فيها[١٠].

٩٦٥٣- **حدثنا** عباد بن العوام عن الشيباني قال: سألت عكرمة والشعبي

---

(١) في [أ، ص]: (حبيبه).

(٢) سقط من: [أ، ب، ك].

(٣) الرف: مثل المص والرشف، انظر: غريب الحديث لأبي عبيد ٤/١٨٥، ولسان العرب ٩/١٢٥، وتهذيب اللغة ١٥/١٢٤، وفي [أ]: (أرى شفتيها) وفي [ك]: (أروى شفتها)، وفي [هـ]: (أرشفها).

(٤) صحيح.

(٥) في [أ] زيادة (بن يحيى).

(٦) سقط الخبر في [ص].

(٧) صحيح، أخرجه البخاري (٣٢٣) ومسلم (٣٢٤).

(٨) سقط الخبر من: [ص].

(٩) صحيح، عبد الملك، ثقة.

(١٠) صحيح.

عن (القبلة والمباشرة)[١] للصائم (فرخصا فيهما)[٢].

٩٦٥٤- **حدثنا** علي بن مسهر عن الشيباني قال: سألت سعيد بن جبير عن القبلة (للصائم)[٣] فقال: لا بأس بها وإنها (لبريد)[٤] سوء.

٩٦٥٥- **حدثنا** وكيع عن الوليد (بن عبد الله)[٥] بن جميع قال: سألت (أبا سلمة)[٦] عن القبلة للصائم فقال: إني لأقبل الكلبية وأنا صائم.

٩٦٥٦- **حدثنا** وكيع عن زكريا عن العباس بن ذريح عن عامر (عن)[٧] محمد (ابن)[٨] الأشعث عن عائشة قالت: كان النبي ﷺ لا يمتنع من وجهي وأنا صائمة[٩].

٩٦٥٧- **حدثنا** شبابة عن ليث عن بكير بن الأشج عن عبد الملك بن سعيد الأنصاري عن جابر بن عبد الله عن عمر بن الخطاب قال: هششت إلى المرأة فقبلتها/ وأنا صائم قال: فقال رسول الله ﷺ: **«أرأيت لو تمضمضت (بماء)**[١٠] ٦١/٣

---

(١) في [ص]: (تقديم وتأخير).

(٢) في [أ]: (فرخص فيها) وفي [ب]: (فرخصا فيها).

(٣) سقط من: [ص].

(٤) في [ب، ك]: (لبريد) وفي [أ]: (لزيد) وفي [هـ]: (تزيد) وفي [ص]: (لتزيد).

(٥) سقط من: [أ، ك].

(٦) في [ص، هـ]: (سعيد بن جبير).

(٧) في [أ، ص، ز، هـ]: (بن).

(٨) في [ص، هـ]: (عن).

(٩) صحيح، ومثل زكريا قد يروي الحديث من وجهين، وأخرجه أحمد (٢٥٢٩٢) والنسائي في الكبرى (٣٠٧٨) وابن حبان (٣٥٤٦) والبخاري في التاريخ الكبير ٤/٢٨٤، وأصله عند البخاري (١٩٢٧) ومسلم (١١٠٦).

(١٠) سقط من: [هـ].

وأنت صائم»، قال: قلت: لا بأس قال: «**(ففيم)**[١]»[٢].

٩٦٥٨- **حدثنا** محمد بن بشر قال: حدثنا مسعر[٣] قال: (حدثنا)[٤] سعيد(بن مردانبة)[٥] عن أبي كثير عن أم سلمة زوج النبي ﷺ أنها قالت له: لو دنوت لو قبلت (وكان تزوج)[٦] في رمضان[٧].

٩٦٥٩- **حدثنا** يزيد قال: أخبرنا يحيى بن سعيد عن أبي بكر(بن)[٨] محمد (عن)[٩] عبد الله (بن عبد الله)[١٠] بن عمر أن عاتكة بنت زيد امرأة عمر بن الخطاب قبلته وهو صائم فلم ينهها[١١].

٩٦٦٠- **حدثنا** حميد عن حسن بن صالح عن أبيه عن الشعبي عن مسلم بن حيان عن مسروق في القبلة للصائم فقال: ما أبالي قبلتُها أو قبلتُ يدي.

* * *

---

(١) في [هـ]: (فيتم).

(٢) صحيح، أخرجه أبوداود (٢٣٨٥) وأحمد (١٣٨) والنسائي في الكبرى (٢٩٤٥) وابن خزيمة (١٩٩٩) وابن حبان (٣٥٤٤) والحاكم ١/٤٣١.

(٣) في [هـ] زيادة: (و).

(٤) في [ب]: (أخبرنا).

(٥) سقط من: [هـ]، وانظر: المحلى ٦/٢١٢.

(٦) في [أ، ب، ك]: (فكان يروح).

(٧) مجهول؛ لجهالة سعيد بن مردانبه.

(٨) في [أ، ب، ك] زيادة: (بن).

(٩) سقط من: [ص].

(١٠) سقط من: [ص، ز، هـ].

(١١) منقطع؛ عبدالله لا يروي عن عمر أو عاتكة.

[٦٠] من كره القبلة للصائم ولم يرخص فيها

٩٦٦١- **حدثنا** وكيع عن ابن أبي ذئب عن الزهري عن سعيد بن المسيب أن عمر نهى عن القبلة للصائم[١].

٩٦٦٢- **حدثنا** أبو الأحوص عن أبي إسحاق عن عمر بن سعيد قال: قال رجل لعلي: أيقبل الرجل امرأته وهو صائم فقال علي: وما إربك إلى خلوف فم امرأتك[٢].

٩٦٦٣- **حدثنا** وكيع عن سفيان عن منصور عن هلال بن يساف عن الهزهاز أن رجلاً (أتى)[٣] ابن مسعود وهو (بالتمارين)[٤] فسأله عن صائم قبل (امرأته)[٥] فقال: أفطر[٦].

٩٦٦٤- **حدثنا** وكيع عن سفيان عن عمران بن مسلم عن زاذان عن ابن عمر [قال: أفلا تقبل جمرة[٧].

٩٦٦٥- (**حدثنا** حفص عن عاصم عن مورق قال: سألت ابن عمر)[٨] عن القبلة للصائم فنهى عنها[٩].

---

(١) صحيح.

(٢) مجهول؛ عبيد بن عمرو مجهول.

(٣) في [أ، ص، ك]: (لقي) وفي [هـ]: (ألقى).

(٤) في [هـ]: (بالتمادين).

(٥) سقط من: [أ، ص، ك].

(٦) مجهول؛ لجهالة الهزهاز.

(٧) صحيح.

(٨) سقط من: [ز، هـ].

(٩) صحيح.

٩٦٦٦- [حدثنا حفص عن عاصم (و)[١] جرير (و)[٢] وكيع (عن)[٣] ابن عون[٤] كلاهما عن ابن سيرين عن شريح قال: سئل عن القبلة للصائم فقال: يتقي الله/ ولا يعود][٥]. ٦٢/٣

٩٦٦٧- حدثنا أبو الأحوص عن مغيرة عن إبراهيم أنه كان يكره أن يقبل الرجل امرأته (وهو صائم)[٦][٧].

٩٦٦٨- حدثنا عباد بن العوام عن الشيباني قال: سألت ابن (معقل)[٨] فكرهها.

٩٦٦٩- حدثنا ابن علية عن داود عن سعيد بن المسيب أنه قال: في القبلة للصائم: ينقص صيامه ولا (يفطر بها)[٩].

٩٦٧٠- حدثنا شبابة عن هشام بن (الغاز) قال: سمعت مكحولاً وأتاه رجل شاب فقال: إني أقبل في شهر رمضان وأنا صائم، فقال: يا بني أما أنا فأفعل ذلك وأما أنت فلا تفعله.

---

(١) في [هـ]: (عن).

(٢) في [هـ]: (عن).

(٣) في [هـ]: (و).

(٤) في [هـ] زيادة: (و).

(٥) في [ز، هـ] جاء ترتيب الأخبار على النحو التالي: [٩٦٦٥، ٩٦٦٦، ٩٦٦٤].

(٦) في [أ]: (وهي صائمة).

(٧) صحيح.

(٨) في [أ، ب، ط، هـ]: (مغفل).

(٩) في [أ، ب، ص، ز، ك]: (يفطر لها)، وفي [هـ]: (يفطرها)، وفي [ص]: (يفطر بها).

٩٦٧١- **حدثنا** (محمد)[١] بن فضيل عن ابن شبرمة عن الشعبي قال: القبلة تنقض الوضوء و(تجرح)[٢] الصوم.

٩٦٧٢- **حدثنا** وكيع عن مسعر عن حبيب قال: سألت أبا قلابة عن القبلة للصائم قال: لا تقبل وأنت صائم.

٩٦٧٣- [**حدثنا** يزيد بن هارون عن حجاج عن أبي معشر عن إبراهيم عن عبد الله أنه سئل عن القبلة للصائم فقال: ما تصنع بخلوف فيها[٣].

٩٦٧٤- **حدثنا** أبو أسامة عن عبيد الله عن نافع عن ابن عمر قال: كان يكره القبلة (للصائم)[٤]][٥][٦].

٩٦٧٥- **حدثنا** أبو أسامة عن (عمر)[٧] بن حمزة قال: أخبرني سالم عن ابن عمر قال: (قال عمر)[٨]: رأيت رسول الله ﷺ في المنام فرأيته لا (ينظر إليّ)[٩] فقلت: يا رسول الله ما شأني؟ فقال: «**(ألست)**[١٠] **الذي تقبل وأنت صائم؟**»، قال: فوالذي بعثك بالحق لا أقبل بعدها وأنا صائم[١١].

---

(١) في [ص]: (عمر).

(٢) في [ب]: (يجرح).

(٣) منقطع؛ إبراهيم لم يدرك عبدالله.

(٤) في [ك]: (الحمرة).

(٥) سقط الخبران [٩٦٧٣-٩٦٧٤] من: [ص].

(٦) صحيح.

(٧) في [أ، ز، ك، هـ]: (عمرو).

(٨) سقط من: [أ، ب، هـ].

(٩) سقط من: [ك].

(١٠) في [ب]: (أنت).

(١١) ضعيف؛ عمر بن حمزة ضعيف، أخرجه إسحاق كما في المطالب (١٠٦٢) وأبو نعيم في الحلية ٤٥/١ والطحاوي ٨٨/٢ والبزار (٤٧٩/١/كشف) والبيهقي ٢٣٢/٤ وابن عدي ١٦٧٩/٥.

٩٦٧٦- **حدثنا** معاوية بن هشام قال: (حدثنا)[١] سفيان عن سالم بن أبي حفصة عن أبي يعلى عن محمد بن الحنفية قال: إنما الصوم من الشهوة والقبلة من الشهوة.

٩٦٧٧- **حدثنا** شبابة عن (ابن)[٢] أبي ذئب عن الزهري عن عبد الله بن ثعلبة بن أبي (صعير)[٣] قال: رأيت أصحاب رسول الله ﷺ وهم ينهون عن القبلة للصائم[٤].

٩٦٧٨- **حدثنا** الفضل بن دكين قال: حدثنا إسرائيل عن زيد بن جبير عن أبي يزيد (الضني)[٥] عن ميمونة مولاة النبي ﷺ أن النبي ﷺ/ سئل عن صائم قبل فقال: أفطر[٦]. ٦٣/٣

٩٦٧٩- **حدثنا** شبابة قال: حدثنا شعبة عن إبراهيم بن محمد بن المنتشر عن أبيه عن مسروق أنه سئل عن القبلة للصائم فقال: الليل قريب.

* * *

[٦١] ما ذكر في المباشرة للصائم

٩٦٨٠- **حدثنا** أبو معاوية عن الأعمش عن إبراهيم عن علقمة والأسود عن

---

(١) في [ب]: (أخبرنا).

(٢) في [ز، ك]: سقط.

(٣) في [أ، هـ]: (صغير).

(٤) صحيح.

(٥) في [أ، ب، هـ]: (الضبي)، وفي [ك]: (الصبي).

(٦) مجهول؛ لجهالة أبي يزيد، أخرجه أحمد (٢٧٦٢٥) وابن ماجه (١٦٨٦) وابن سعد ٣٠٥/٨ وابن أبي عاصم في الآحاد (٣٤٤٢) والطبراني ٢٥/(٥٧) والطحاوي ٨٨/٢ والدار قطني ١٨٣/٢ وابن الجوزي في العلل (٨٩٢).

عائشة قالت: كان النبي ﷺ يباشر وهو صائم ولكنه كان أملككم لإربه[١].

٩٦٨١- **حدثنا** عيسى بن يونس عن الأوزاعي عن يحيى بن أبي كثير عن سالم (الدوسي)[٢] قال: قال رجل لسعد: يا أبا إسحاق أتباشر وأنت صائم؟ قال: نعم وآخذ بجهازها[٣].

٩٦٨٢- **حدثنا** علي بن (مسهر)[٤] ووكيع عن زكريا عن الشعبي عن أبي ميسرة عن (ابن)[٥] مسعود قال: كان يباشر امرأته بنصف النهار وهو صائم[٦].

٩٦٨٣- **حدثنا** حفص عن داود عن عكرمة عن ابن عباس قال: أعرابي أتاه فسأله فرخص له في القبلة والمباشرة ووضع اليد، ما لم (تعده)[٧] إلى غيره[٨].

٩٦٨٤- **حدثنا** وكيع عن أبي مكين عن عكرمة عن ابن عباس قال: لا بأس للشيخ أن يباشر يعني وهو صائم[٩].

٩٦٨٥- **حدثنا** عباد (بن)[١٠] العوام عن الشيباني قال: سألت عكرمة والشعبي عن المباشرة فرخصا فيها وسألت ابن (معقل)[١١] فكرهها.

---

(١) صحيح، أخرجه مسلم (١١٠٦) وأصله عند البخاري (١٨٢٧).

(٢) في [أ، ص، ك، هـ]: (الأوسي).

(٣) حسن؛ سالم صدوق.

(٤) في [ص]: (مسرف) وفي [هـ]: (مسروق).

(٥) في [أ]: (أبي).

(٦) صحيح.

(٧) في [ب، هـ]: (تعد)، وفي [س]: (يعده).

(٨) صحيح؛ داود هو ابن أبي هند.

(٩) حسن؛ أبومكين صدوق.

(١٠) سقط من: [هـ].

(١١) في [أ، ب، هـ]: (مغفل).

٩٦٨٦- **حدثنا** (عبدة)[١] بن سليمان عن (مجالد)[٢] عن وبرة قال: جاء رجل إلى ابن عمر (فقال)[٣]: أباشر امرأتي وأنا صائم؟ فقال: لا. ثم جاءه آخر فقال: أباشر امرأتي وأنا صائم؟ قال: نعم. فقيل له: يا أبا عبد الرحمن قلت: لهذا نعم وقلت لهذا: لا؟ فقال: إن هذا شيخ وهذا شاب[٤].

٩٦٨٧- **حدثنا** حفص عن عبد الملك عن عطاء قال: قيل لابن عباس: المباشرة قال: أَعفُّوا صومكم[٥]./ ٦٤/٣

٩٦٨٨- **حدثنا** ابن نمير عن (عبيد الله)[٦] عن نافع عن ابن عمر أنه كان يكره القبلة والمباشرة[٧].

٩٦٨٩- **حدثنا** ابن فضيل عن (عمر)[٨] بن ذر قال: أخبرنا حنظلة بن (سبرة)[٩] ابن المسيب (بن)[١٠] (نجبة)[١١] الفزاري عن عمته (جمانة)[١٢] (بنت)[١٣]

---

(١) في [ص، هـ]: (عبيدة).

(٢) في [أ، ب، ز، ص، ك]: (مخالد).

(٣) في [هـ، ب]: (قال).

(٤) ضعيف؛ مجالد ضعيف.

(٥) صحيح.

(٦) في [هـ، ص]: (عبد الله).

(٧) صحيح.

(٨) في [ز]: (عمرو).

(٩) في [أ، ب، ك، هـ]: (سمرة) وانظر: الجرح والتعديل ٢٤٢/٣ والمطالب العالية (٢٠٧) والإكمال ٥٣٢/٢٧ والطبقات لابن سعد ٤٨٢/٨.

(١٠) في [أ، ص، هـ]: (عن).

(١١) في [أ]: (تحية) وفي [ك]: (نحبة) وفي [ز]: (بحه) وفي [هـ]: (بحينة).

(١٢) في [أ، ص، ز، هـ]: (حمانة).

(١٣) في [ص]: (بن).

المسيب وكانت عند حذيفة بن اليمان فكان إذا صلى الفجر في رمضان دخل معها في لحافها فيوليها ظهره يستدفىء بقربها ولا يُقبل (عليها)[(١)(٢)].

* * *

[٦٢] من كان يقول إذا دعي أحدكم إلى طعام فليجب

٩٦٩٠- **حدثنا** ابن عيينة عن أبي الزناد عن (الأعرج)[(٣)] عن أبي هريرة (أنه)[(٤)] قال: إذا دعي (أحدكم)[(٥)] إلى طعام وهو صائم فليقل: (إني)[(٦)] صائم[(٧)].

٩٦٩١- **حدثنا** أبو الأحوص عن أبي إسحاق قال: دخلت على قيس بن أبي حازم فدعا لي بشراب فقال: اشرب، فقلت لا أريد، قال: (أ)[(٨)] صائم أنت؟ قلت: نعم، قال: فإني سمعت عبد الله يقول: إذا عرض على أحدكم طعام أو شراب وهو صائم فليقل: إني صائم[(٩)].

٩٦٩٢- **حدثنا** وكيع ويزيد عن إسماعيل بن أبي خالد عن الشعبي قال: إذا (سئل)[(١٠)] أحدكم وهو صائم فليقل: إني صائم.

---

(١) في [ب، هـ]: (فيها).

(٢) مجهول؛ لجهالة حنظلة.

(٣) في [ص]: (الأحرج).

(٤) سقط من: [أ].

(٥) في [ز]: (أحدهم).

(٦) في [هـ]: (أنا).

(٧) صحيح، أخرجه مسلم (١١٥٠) وأحمد (٧٣٠٤).

(٨) سقط من: [أ، ك].

(٩) صحيح.

(١٠) في [هـ، ب]: (سأل).

٩٦٩٣- **حدثنا** ابن فضيل عن ليث عن مجاهد قال: كان ابن عمر إذا دعي إلى طعام وهو صائم أجاب، فإذا جاؤوا بالمائدة وعليها الطعام مد يده ثم قال: خذوا بسم الله فإذا أهوى القوم كف يده[١].

٩٦٩٤- **حدثنا** وكيع عن مسعر عن أبي إسحاق عن قيس بن أبي حازم عن عبدالله قال: إذا عرض على أحدكم طعام أو شراب وهو صائم فليقل: إني صائم[٢].

٩٦٩٥- **حدثنا** يزيد بن هارون قال: حدثنا حماد بن سلمة عن ثابت قال: أتي أنس بطعام فقال لي: ادن، فقلت: لا أطعم، فقال: لا تقل لا أطعم، قل: إني صائم/[٣]. ٦٥/٣

٩٦٩٦- **حدثنا** يزيد بن هارون عن حماد بن سلمة عن أبي المهزم قال: قال أبو هريرة: إذا سئل أحدكم: أصائم أنت؟ فليقل: إني (صائم، فأما)[٤] المؤمن فيدعو له بخير، وأما المنافق فيقول: (مراءٍ)[٥][٦].

٩٦٩٧- **حدثنا** يزيد بن هارون قال: أخبرنا عمر(ان)[٧] بن (حدير)[٨] عن أبي مجلز قال: دخلت عليه وهو يأكل فقال: ادن فكل، قال: قلت: إني صائم، قال: فلعلك ممن يزعم أنه صائم وليس بصائم، قلت: سبحان الله، قال: قد كان من هو

---

(١) ضعيف؛ لضعف ليث.

(٢) صحيح.

(٣) صحيح.

(٤) في [هـ]: (صائم ما).

(٥) في [أ، ز، ك، هـ]: (مرائي).

(٦) ضعيف جداً؛ أبوالمهزم متروك.

(٧) في [ص]: (عن).

(٨) في [هـ، أ]: (جدير).

خير منك يصوم ثلاثة(أيام)[١] من كل شهر ثم يقول إني صائم.

* * *

[٦٣] في الرجل يدخل الحمام وهو (صائم)[٢]

٩٦٩٨- **حدثنا** أبو الأحوص [٣]سلام بن سليم عن أبي إسحاق قال: رأيت الشعبي يدخل الحمام وهو صائم.

٩٦٩٩- **حدثنا** يزيد بن هارون عن عاصم قال: سألت أبا العالية أدخل الحمام وأنا صائم؟: (قال: أتحب أن تنظر إلى عورتك وأنت صائم؟ قال: قلت: أدخل الحمام بمئزر؟)[٤] قال: أتحب أن تنظر إلى عورة غيرك وأنت صائم، قال: قلت: لا.

٩٧٠٠- **حدثنا** وكيع عن سفيان عن أبي إسحاق عن عبد الله بن مرة عن الحارث عن علي قال: لا تدخل الحمام وأنت صائم[٥].

* * *

[٦٤] في الهلال يرى نهارا: أيفطر أم لا؟[٦]

٩٧٠١- **حدثنا** ابن علية عن يحيى بن أبي إسحاق قال: رأيت الهلال هلال الفطر قريباً من صلاة الظهر، فأفطر ناس، فأتينا أنس بن مالك فذكرنا له رؤية

---

(١) في [أ، ب، ك، ص] زيادة: (أيام).

(٢) سقط من: [ز].

(٣) في [هـ] زيادة: (عن).

(٤) سقط من: [أ، ب، هـ].

(٥) ضعيف؛ الحارث ضعيف.

(٦) قال الجمهور ومنهم الأئمة الأربعة: يكون لليلة المقبلة، وقال الثوري: لليلة الماضية، وقول الجمهور أرجح.

الهلال وإفطار من أفطر قال: وأما أنا فمتم يومي هذا إلى الليل[١].

٩٧٠٢- **حدثنا** ابن علية عن محمد بن إسحاق عن الزهري عن سالم عن ابن عمر في الهلال يرى بالنهار قال: لا تفطروا حتى تروه من حيث يرى[٢].

٩٧٠٣- **حدثنا** يحيى بن سعيد عن الزبرقان قال: أفطر الناس، فأتيت أبا وائل فقلت: إني رأيت الهلال نصف النهار، فقال: ﴿أَتِمُّواْ ٱلصِّيَامَ إِلَى ٱلَّيۡلِ﴾ [البقرة: ١٨٧].

٦٦/٣ ٩٧٠٤- **حدثنا** (حاتم)[٣] بن إسماعيل/ عن عبدالرحمن بن حرملة أن الناس رأوا هلال الفطر حين زاغت الشمس، فأفطر بعضهم، فذكرت ذلك لسعيد بن المسيب فقال: رآه الناس في زمن عثمان فأفطر بعضهم (فقام عثمان فقال)[٤]: أما أنا فمتم صيامي إلى الليل، قال: ورئي في زمن مروان (فتوعد مروان)[٥] من أفطر، قال: سعيد فأصاب مروان[٦].

٩٧٠٥- **(حدثنا)** وكيع عن المسعودي عن القاسم بن عبد الرحمن قال: قال (عبد الله)[٧]: إذا رأيتم الهلال نهاراً فلا (تفطروا)[٨] فإن مجراه في السماء لعله أن

---

(١) صحيح، يحيى ثقة.

(٢) منقطع حكماً؛ ابن إسحاق مدلس.

(٣) في [ص]: (يحيى).

(٤) في [هـ]: (فقال عثمان).

(٥) سقط من: [أ].

(٦) حسن؛ عبدالرحمن بن حرملة صدوق.

(٧) في [أ]: (عبيد الله).

(٨) في [أ]: (تفطر).

يكون أهلَّ (ساعتئذٍ)[١][٢].

٩٧٠٦- **حدثنا** أسباط بن محمد عن (مطرف)[٣] عن أبي الحسن عن الحارث عن علي قال: إذا رأيتم الهلال أول النهار فلا تفطروا وإذا رأيتموه من آخر النهار فأفطروا[٤].

٩٧٠٧- **حدثنا** يحيى بن سعيد (القطان)[٥] (عن سفيان)[٦] عن الركين عن أبيه قال: كنا مع (سلمان)[٧] بن ربيعة (ببلنجر)[٨] فرأينا هلال شوال يوم تسع وعشرين ضحى فقال: أرنيه، فأريته، فأمر الناس فأفطروا[٩].

٩٧٠٨- **حدثنا** أبو داود عن عمر بن فروخ عن صالح الدهان قال: رئي هلال (آخر)[١٠] رمضان نهاراً فوقع الناس في الطعام والشراب ونفر من الأزد معتكفين فقالوا: يا صالح أنت رسولنا إلى جابر بن زيد، فأتيت جابر بن زيد فذكرت ذلك له، قال: أنت ممن رأيته؟ قلت: نعم قال: أبين يدي الشمس رأيته (أو)[١١] رأيته خلفها قلت: لا، بين يديها. قال: فإن يومكم هذا من رمضان إنما رأيتموه في مسيره

---

(١) في [هـ]: (ساعة).

(٢) منقطع؛ القاسم لا يروي عن عبدالله.

(٣) في [ص]: (مطرب).

(٤) مجهول؛ لجهالة أبي الحسن.

(٥) سقط من: [أ، ص، ز، ك].

(٦) سقط من: [ص].

(٧) في [هـ]: (سليمان).

(٨) في [هـ]: (السنجر).

(٩) صحيح.

(١٠) سقط من: [أ، ب، ص، ز، ك].

(١١) في [أ، ص، ك]: (أم).

(فمر)[١] أصحابك يتمون صومهم واعتكافهم.

٩٧٠٩- **حدثنا** محمد بن فضيل عن مغيرة عن إبراهيم قال: كان عتبة بن فرقد (غائباً)[٢] بالسواد، فأبصروا الهلال من آخر النهار، فأفطروا[٣] فبلغ ذلك عمر، فكتب إليه: إن الهلال إذا رئي من أول النهار فإنه (لليوم)[٤] الماضي، فأفطروا، فإذا رئي[٥] من آخر النهار/فإنه لليوم (الجائي)[٦] فأتموا (الصيام)[٧][٨]. ٦٧/٣

٩٧١٠- **حدثنا** محمد بن (بكر)[٩] عن ابن جريج قال: كان عطاء يقول: إذا رئي هلال شوال نهاراً فلا تفطروا، ويتلو: ﴿ثُمَّ أَتِمُّواْ ٱلصِّيَامَ إِلَى ٱلَّيۡلِ﴾.

٩٧١١- **[حدثنا** ابن إدريس عن الحسن بن (عبيد الله)[١٠] قال: رأيت الهلال**]**[١١] قبل نصف النهار فأتيت أبا بردة فأمرني أن أتم صومي.

٩٧١٢- **حدثنا** وكيع عن الأعمش عن أبي وائل قال: أتانا كتاب عمر ونحن (بخانقين)[١٢] أن الأهلة بعضها أكبر من بعض، فإذا رأيتم الهلال نهاراً فلا تفطروا

---

(١) في [ب]: (قمر).

(٢) في [أ]: (غايب) وفي [هـ]: (غاب).

(٣) زيادة في [أ]: (فإذا لا قامن آخر النهار فأفطروا).

(٤) في [أ، ز]: (اليوم).

(٥) في [هـ] زيادة: (هلال).

(٦) في [ب، ز، هـ]: (الجاري).

(٧) في [ص، ز، ك]: (الصوم).

(٨) منقطع؛ إبراهيم لا يروي عن عمر.

(٩) في [هـ، أ، ب]: (بكير).

(١٠) في [هـ]: (عبد الله).

(١١) سقط ما بين المعكوفين من: [ص، ك].

(١٢) في [هـ]: (الخائفين).

حتى يشهد رجلان مسلمان أنهما أهلاه بالأمس[١].

* * *

[٦٥] في القوم يشهدون على رؤية الهلال أنهم رأوه في اليوم الماضي ما يصنع

٩٧١٣- **حدثنا** هشيم عن (أبي)[٢] بشر عن أبي عمير (بن)[٣] أنس قال: حدثتني عمومتي من الأنصار قالوا: (أغمي)[٤] علينا هلال شوال فأصبحنا (صواما)[٥]، فجاء ركب آخر النهار فشهدوا عند رسول الله ﷺ أنهم رأوا الهلال بالأمس، فأمر رسول الله ﷺ الناس أن يفطروا ويخرجوا إلى عيدهم من الغد[٦].

٩٧١٤- **حدثنا** ابن نمير عن أبي (يعفور)[٧] عن أبيه قال: رئي هلال رمضان والمغيرة (بن شعبة)[٨] على الكوفة فلم يخرج حتى كان من الغد[٩]، فخرج فخطب الناس على بعير ثم انصرف[١٠].

---

(١) صحيح.

(٢) في [أ، هـ]: (ابن).

(٣) في [ص، ك، هـ]: (عن).

(٤) في [أ، ط، هـ]: (أغم).

(٥) في [ص، ز، ك]: (صياماً).

(٦) صحيح، أخرجه أحمد (٢٠٥٨٤)، وأبو داود (١١٥٧)، والنسائي ٣/١٨٠، وابن ماجه (١٦٥٣)، والدارقطني ٢/١٧٠، وابن حزم في المحلى ٥/٩٢، والبيهقي ٤/٢٥٠، والمزني (٢٤/١٤٢)، كما أخرجه ابن حبان (٣٤٥٦)، والبزار(٩٧٢/ كشف).

(٧) في [ك]: (يغفور).

(٨) زيادة في [أ، ك، ز].

(٩) في [ز]: (ثم يخرج)، وفي [أ، ب، ك]: (فلم يخرج).

(١٠) صحيح.

٩٧١٥- **حدثنا** حفص عن حجاج عن الزهري قال: شهد (أناس)[١] عند ابن عمر أنهم رأوا الهلال فقال: أخرجوا إلى عيدكم من الغد وقد مضى من النهار ما شاء الله[٢].

* * *

[٦٦] من كان يجيز شهادة شاهد على (رؤية الهلال)[٣]

٦٨/٣ ٩٧١٦- **حدثنا** وكيع عن إسرائيل عن سماك عن عكرمة أن أعرابيا شهد/ عند النبي ﷺ على رؤية الهلال فقال: **«(أتشهد)[٤] أن لا إله إلا الله وأني رسول الله»** قال: نعم قال: **«فأمر الناس أن يصوموا»**[٥].

٩٧١٧- **حدثنا** وكيع (عن سفيان)[٦] عن عبد الأعلى عن ابن أبي ليلى أن عمر ابن الخطاب أجاز شهادة رجل في الهلال[٧].

٩٧١٨- **حدثنا** علي بن مسهر عن الشيباني عن عبد الملك بن ميسرة قال: شهدت المدينة في هلال صوم أو إفطار فلم يشهد على الهلال إلا رجل فأمرهم ابن

---

(١) سقط من: [أ، ب، جـ، س، ط، هـ].

(٢) منقطع حكما؛ الحجاج مدلس.

(٣) قال الشافعي وأحمد: يدخل الشهر برؤية الواحد، وقال مالك: لا يقبل إلا اثنان، وقال أبوحنيفة: في الغيم يقبل الواحد، وفي الصحو لا بد من الاستفاضة، والأول أرجح، وأما هلال شوال فلا بد أن يشهد به اثنان، وبذلك قال الأئمة الأربعة.

(٤) في [ص]: (أشهد) وفي [هـ]: (تشهد).

(٥) مرسل؛ عكرمة تابعي، أخرجه أبوداود (٢٣٤١) والنسائي ١٣٢/٤ وعبد الرزاق (٧٣٤٢) والطحاوي (٤٨٥) والدارقطني ١٥٩/٢ وسيأتي.

(٦) سقط من: [هـ].

(٧) ضعيف منقطع؛ عبدالأعلى فيه ضعف، وابن أبي ليلى لم يسمع من عمر.

عمر فقبلوا شهادته[١].

٩٧١٩- **حدثنا** حسين بن علي (عن)[٢] زائدة عن سماك عن عكرمة عن ابن عباس قال: جاء[٣] أعرابي إلى النبي ﷺ فقال: يا رسول الله إني رأيت الهلال الليلة، قال: **«تشهد أن لا إله إلا الله وأن محمداً عبده ورسوله؟»**، قال: نعم. قال: **«يا بلال ناد في الناس (فليصوموا)[٤] غداً»**[٥].

* * *

[٦٧] من كان يقول: لا (يجوز إلا بشهادة)[٦] رجلين

٩٧٢٠- **حدثنا** يزيد بن هارون عن عاصم عن أبي عثمان قال: قدم على رسول الله ﷺ رجلان وافدان أعرابيان فقال لهما رسول الله ﷺ: **«أمسلمان أنتما؟»** قالا: نعم، فقال لهما: **«أهللتما؟»** قالا: نعم، فأمر الناس فأفطروا أو (صاموا)[٧][٨].

---

(١) صحيح.

(٢) في [ص]: (بن).

(٣) في [أ، هـ]: زيادة (رجل).

(٤) في [ب، هـ]: (يصوموا).

(٥) مضطرب، وسبق مرسلاً، أخرجه متصلاً: أبو داود (٢٣٤٠)، والنسائي ١٣٢/٤ والترمذي (٦٩١)، وابن ماجه (١٦٥٢)، وابن خزيمة (١٩٢٣)، وابن حبان (٣٤٤٦)، والحاكم (٤٢٤/١)، وأبويعلى (٢٥٢٩)، وابن الجارود (٣٧٩)، والدارمي (٥/٢)، والطحاوي في شرح المشكل (٤٨٢)، والدارقطني (١٥٨/٢)، والبيهقي (٢١١/٤)، والبغوي (١٧٢٤).

(٦) في [أ، ك، ز، ص]: (تجوز إلا شهادة).

(٧) في [ب]: (وصاموا).

(٨) مرسل؛ أبوعثمان تابعي لم يدرك عهد النبوة.

٩٧٢١- **حدثنا** ابن مهدي عن سفيان عن أبي إسحاق عن الحارث عن علي في الهلال قال: إذا شهد رجلان ذوا عدل على رؤية الهلال فأفطروا[١].

٩٧٢٢- **حدثنا** الضحاك بن(مخلد)[٢] عن ابن جريج عن عمرو بن دينار قال: (أبى)[٣] عثمان أن يجيز شهادة هاشم بن (عتبة)[٤] (أو غيره)[٥] على رؤية الهلال[٦].

٦٩/٣ ٩٧٢٣- **حدثنا** أبو أسامة عن هشام عن الحسن أنه يقول: في الرجل/ يرى الهلال وحده قبل الناس قال: لا يصوم إلا مع الناس ولا يفطر إلا مع الناس.

٩٧٢٤- **حدثنا** الضحاك عن أشعث عن الحسن في رجل شهد على رؤية الهلال وحده قال: لا يلتفت إليه.

٩٧٢٥- **حدثنا** وكيع عن الأعمش عن أبي وائل قال: كنا (بخانقين)[٧]، فأهللنا (هلال)[٨] رمضان، فمنا من صام ومنا من أفطر، فأتانا كتاب عمر أن الأهلة بعضها أكبر من بعض، فإذا رأيتم الهلال نهاراً فلا تفطروا إلا أن يشهد رجلان مسلمان أنهما أهلاه بالأمس[٩].

* * *

(١) ضعيف؛ الحارث ضعيف.

(٢) في [ص، هـ]: (مجلز).

(٣) في [هـ]: (أخبرنا).

(٤) في [ص، هـ]: (عيينة).

(٥) سقط من: [ز].

(٦) منقطع؛ عمرو لم يسمع من عثمان.

(٧) في [ص، هـ]: (مخالفين).

(٨) سقط من: [أ].

(٩) صحيح.

[٦٨] في الهلال يرى، وبعض الناس قد أكل

٩٧٢٦- **حدثنا** إسماعيل بن عياش عن عمرو بن مهاجر أن محمد بن سويد الفهري أفطر أو ضحى قبل الناس بيوم، فكتب إليه عمر بن عبدالعزيز: ما حملك على أن أفطرت قبل الناس؟ فكتب إليه محمد أنه شهد (عندي حزام)[١] ابن حكيم القرشي أنه رأى الهلال، فكتب إليه عمر: (أو حد)[٢] الناس أو ذو اليدين هو؟.

٩٧٢٧- **حدثنا** وكيع عن سفيان عن عبد الكريم عن عمر بن عبد العزيز أن قوماً شهدوا على هلال رمضان بعد ما أصبح الناس فقال: من لم يأكل فليتم صومه ومن أكل (فليصم)[٣] بقية (يومه)[٤].

٩٧٢٨- **حدثنا** محمد بن (بكر)[٥] عن ابن جريج قال: قلت لعطاء أرأيت أن أصبح أهل مكة مفطرين أو رجل أو رجلان ثم جاءهم أن قد رئي الهلال فجاءهم الخبر بذلك من أول النهار أو من آخر النهار كانوا يصومون بقية يومهم أو يقضونه بعد قال: يأكلون ويشربون إن شاءوا ولم يوجب عليهم أن يصوموا (بقية يومهم)[٦].

* * *

---

(١) في [أ]: (عبد حرام).

(٢) في [أ، جـ، هـ]: (أو أحد).

(٣) في [أ]: (فليتم).

(٤) في [أ، ز، ك]: (صومه).

(٥) في [أ]: (بكير).

(٦) في [أ، ك]: (بقيته) وسقطت كلمة (يومهم).

[٦٩] ما قالوا في الصائم يفطر (حين)[١] يمني[٢]

٧٠/٣ ٩٧٢٩- **حدثنا** وكيع عن سفيان عن ابن جريج عن عطاء قال: إذا أمنى/ الصائم فقد أفطر.

٩٧٣٠- **حدثنا** محمد بن بكر عن ابن جريج عن عطاء قال: إذا أمنى الصائم أفطر. قلت: فيكفر كفارة المني. قال: نعم.

٩٧٣١- [**حدثنا** يزيد بن هارون عن هشام عن الحسن قال: إذا قبل أو لمس وهو صائم فأمنى فهو بمنزلة المجامع][٣].

٩٧٣٢- **حدثنا** يزيد بن هارون عن حبيب عن عمرو بن هرم قال: سئل جابر بن زيد عن رجل نظر إلى امرأته في رمضان فأمنى من شهوتها (هل يفطر؟)[٤] قال: لا، ويتم صومه.

٩٧٣٣- **حدثنا** وكيع عن إسرائيل عن جابر عن عامر في الصائم يلاعب امرأته حتى يمذي أو يودي؟ قال: لا يوجب عليه القضاء إلا ما أوجب عليه الغسل.

٩٧٣٤- **حدثنا** يحيى بن سعيد عن ابن جريج عن عطاء قال: إن أمنى الصائم أفطر.

* * *

---

(١) في [أ]: (حتى).

(٢) اتفق الفقهاء على فساد الصوم بالإنزال.

(٣) في [ك]: تكرر هذا الخبر.

(٤) سقط من: [أ، ب].

[٧٠] ما قالوا في الصائم يتوضأ فيدخل الماء حلقه[١]

٩٧٣٥- حدثنا وكيع عن ابن أبي ليلى عن عطاء قال مرة عن ابن عباس[٢].

٩٧٣٦- وعن حريث عن الشعبي قالا: إن كان لغير الصلاة قضى وإن كان للصلاة فلا قضاء عليه.

٩٧٣٧- **حدثنا** عبد الأعلى عن هشام عن الحسن أنه كان يقول: إذا (مضمض)[٣] وهو صائم فدخل حلقه شيء لم يتعمده فليس عليه شيء، يتم صومه.

٩٧٣٨- **حدثنا** غندر عن شعبة (عن عبد الخالق)[٤] عن حماد (في)[٥] الصائم (تمضمض)[٦] فدخل الماء[٧] حلقه، (قال)[٨]: إن كان وضوء واجب فليس عليه شيء، وإن كان مضمض (من)[٩] غيره فإنه يعيد.

٩٧٣٩- **حدثنا** (مخلد)[١٠] (عن)[١١] ابن جريج قال إنسان لعطاء: (استنثرت)[١٢]

---

(١) من سبق إلى حلقه ماء المضمضة بدون قصد فلا يفسد صومه عند الشافعي وأحمد، وهو الأرجح.

(٢) ضعيف؛ لحال ابن أبي ليلى.

(٣) في [ص، ك]: (تمضمض).

(٤) سقط من: : [هـ].

(٥) في [ص]: (ابن).

(٦) في [ص]: (يمضمض).

(٧) في [ص]: (في).

(٨) زيادة في [أ، ب، ص، ك].

(٩) في [هـ]: (عن).

(١٠) في [أ، ب، س، ص، ط، ك، هـ]: (محمد)، وفي فتح الباري ١٥٥/٤، وتغليق التعليق ١٦٩/٣: (مخلد).

(١١) سقط من: [أ، ص، ز، ك، هـ].

(١٢) في [هـ]: (استنثر)، وفي [أ]: (استاثرت)، وفي [ب]: (استنثر).

(فدخل)[١] الماء حلقي؟[٢] (قال: لا)[٣] بأس[٤] لم تملك.

٩٧٤٠- **حدثنا** وكيع عن أبي حنيفة عن حماد عن إبراهيم في الصائم يتوضأ فيدخل (الماء)[٥] حلقه من وضوئه قال: إن كان ذاكراً لصومه فعليه القضاء وإن كان ناسياً فلا شيء عليه.

٧١/٣ ٩٧٤١- **حدثنا** يزيد/ بن هارون عن حبيب عن عمرو بن هرم قال: سئل جابر ابن زيد عن رجل كان صائماً فتوضأ فسبقه الماء إلى حلقه (أ)[٦]يفطر قال: لا، وليتم صيامه.

* * *

[٧١] [ما قالوا في اليوم الذي يشك فيه (يصام)[٧]][٨]

٩٧٤٢- **حدثنا** حفص عن (مجالد)[٩] عن عامر قال: كان علي وعمر ينهيان عن صوم (اليوم)[١٠] الذي يشك فيه من رمضان[١١].

---

(١) في [ب]: (فيدخل).

(٢) زيادة في [أ، ب، ك]: (فلا بأس) وسقط من: [هـ، ص].

(٣) في [ص]: (قالا).

(٤) في [هـ] زيادة: (ما).

(٥) سقط من: [أ، ب، ص، ك].

(٦) سقط من: [أ، ص، ك].

(٧) في [هـ، ب]: (بصيام).

(٨) في [أ]: (صوم يوم الشك)، والأئمة الأربعة على كراهة صوم يوم الشك لمن لم يكن له عادة إذا كانت السماء مصحية، وأيضاً إن كان هناك غيم لا يستحب صومه عند الجمهور خلافاً لإحدى الروايتين عن أحمد، وقول الجمهور أرجح.

(٩) في [أ]: (خالد).

(١٠) في [هـ]: (يوم).

(١١) ضعيف منقطع؛ مجالد ضعيف، ورواية عامر عن عمر منقطعة.

٩٧٤٣- **حدثنا** وكيع عن أبي الضريس عن عبد الرحمن بن (عابس)[١] عن أبيه (قال)[٢]: قال عبد الله: لئن أفطر يوماً من رمضان ثم أقضيه أحب إليّ من أن أزيد فيه ما ليس (منه)[٣][٤].

٩٧٤٤- **حدثنا** وكيع عن سفيان عن عبد العزيز بن حكيم[٥] قال سمعت ابن عمر (يقول)[٦]: لو صمت السنة كلها لأفطرت اليوم الذي يشك فيه[٧].

٩٧٤٥- **حدثنا** حفص وعلي بن مسهر عن الشيباني عن الشعبي قال: قال الضحاك بن قيس: لو صمت السنة كلها (ما)[٨] صمت اليوم الذي يشك فيه [من رمضان[٩].

---

(١) في [ب]: (عايش).

(٢) سقط من: [أ].

(٣) في [هـ]: (فيه).

(٤) حسن؛ أبوالضريس صدوق.

(٥) عبد العزيز بن حكيم الحضرمي أبو يحيى الكوفي ويقال له: ابن أبي حكيم؛ روى عن عَبد الله بن عمر وزيد بن أرقم وأبي بريدة؛ روى عنه إسَرائيل وسَفيان الثوري ومَعتمر بن سليمان وجَعفر الأحمر وأبو عَوانة ومحمد بن فضيل وسَليمان بن عبد الله بن وهب وخَالد بن عبد الله وعَبد الغفور ابن سعيد الأنصاري وزَحر بن الحسن والقَاسم بن مالك المزني وزهير بن معاوية ومحمد بن أبان بن صالح؛ قال ابن معين: ثقة. وقال مرة: ليس به بأس؛ ونقل الحافظ في اللسان عن أبي داود أنه ثقة؛ وقال أبو حاتم: ليس بقوي يكتب حديثه؛ وذكره ابن الجوزي والذهبي والعقيلي في الضعفاء؛ وذكره ابن حبان في الثقات؛ قيل لجرير: رويت عنه؟ قال: لا، وقال الذهبي في الميزان: لا يعرف. قال ابن حبان: مات بعد الثلاثين والمائة وكذا قال خليفة بن خياط، وقال الذهبي: بقي إلى حدود أربعين ومائة.

(٦) سقط من: [هـ].

(٧) حسن؛ عبدالعزيز صدوق، أخرجه البيهقي ٤/٢٠٩.

(٨) سقط من: [ب].

(٩) صحيح.

٩٧٤٦- **حدثنا** عبدالله بن إدريس عن الشيباني عن مولاة لسلمة[١] بنت حذيفة (عن بنت حذيفة)[٢] قالت: كان حذيفة ينهى عن صوم (اليوم)[٣] الذي يشك فيه][٤][٥].

٩٧٤٧- **حدثنا** وكيع عن مهدي بن ميمون عن ابن سيرين قال: أصبحنا يوماً بالبصرة ولسنا ندري على ما نحن فيه من صومنا في اليوم الذي يشك فيه، فأتينا أنس ابن مالك فإذا هو قد أخذ (حريرة)[٦] كان يأخذها قبل أن (يغدو)[٧] ثم (غدا)[٨]، ثم أتيت أبا السوار[٩] (العتكي)[١٠] فدعا (بغدائه)[١١] (ثم تغدى)[١٢]، ثم أتيت مسلم ابن (يسار)[١٣] فوجدته مفطراً[١٤].

٩٧٤٨- **حدثنا** أبو الأحوص عن مغيرة عن إبراهيم والشعبي أنهما قالا: لا تصم إلا مع جماعة الناس.

---

(١) في الطبقات الكبرى ٤٧٧/٨ والثقات ٨١/٣ أنها أم سلمة.

(٢) زيادة في [ب، ص، ك]: (عن بنت حذيفة).

(٣) في [هـ]: (يوم)، وسقط من: [ص].

(٤) سقط ما بين المعكوفين من: [أ].

(٥) مجهول؛ لجهالة مولاة سلمة.

(٦) في [أ]: (حديرة)، وفي [ص]: (جريرة)، وفي [س]: (خزيرة)، وفي [ب، هـ]: (حديدة).

(٧) في [ص]: (يقدم) وفي [ز]: (تغدوا).

(٨) في [ب، ص، ك]: (غدوا) وسقطت (ثم غدا) من: [أ].

(٩) في [ص] زيادة: (و).

(١٠) كذا في النسخ، والمعروف أنه: (العدوي).

(١١) في [ص]: (بغديد).

(١٢) سقط من: [هـ].

(١٣) في [ص]: (سيار).

(١٤) صحيح.

٩٧٤٩- **حدثنا** وكيع عن إسماعيل بن أبي خالد عن الشعبي قال: ما من يوم أصومه أبغض (إليَّ)[١] من يوم (يختلف)[٢]/ الناس فيه. ٧٢/٣

٩٧٥٠- **حدثنا** وكيع عن مسعر عن امرأة منهم يقال لها حفصة عن بنت أو أخت لحذيفة قالت: كان حذيفة ينهى عن صوم (اليوم)[٣] الذي يشك فيه[٤].

٩٧٥١- **حدثنا** وكيع عن (أبي)[٥] العيزار قال: أتيت إبراهيم في اليوم الذي يشك فيه (فقال)[٦]: لعلك صائم، لا تصم إلا مع الجماعة.

٩٧٥٢- **حدثنا** وكيع عن داود بن قيس قال: قلت للقاسم: أتكره صوم آخر يوم (من)[٧] شعبان الذي يلي رمضان؟ قال: لا، إلا أن (يغم)[٨] الهلال.

٩٧٥٣- **حدثنا** حفص عن عمرو عن الحسن قال: كان يصومه فيما بينه وبين نصف النهار لشهادة شاهد أو مجيء غائب، فإن جاء وإلا أفطر.

٩٧٥٤- **حدثنا** أبو داود عن شعبة عن أبي (المعلى)[٩] عن سعيد بن جبير أنه كان يكره (أن)[١٠] يصوم اليوم الذي يختلف فيه من رمضان.

---

(١) سقط من: : [أ].

(٢) في [هـ]: (يختلف).

(٣) في [هـ]: (يوم).

(٤) مجهول.

(٥) سقط من: [أ، ب، ط، ك، هـ].

(٦) في [أ]: (قال).

(٧) سقط من: [ص].

(٨) في [أ، ب]: (يغمى) وفي [ك]: (يغما).

(٩) في [ب]: (العلى)، وفي [أ]: (العلا)، وفي [ك]: (المعلّى)، وفي [ص]: (المعلاّ)، وفي [هـ]: (يعلى).

(١٠) سقط من: [أ، ك].

٩٧٥٥- **حدثنا** عبد العزيز بن عبد الصمد العمي عن (منصور عن ربعي)[١] أن عمار ابن ياسر وناساً معه أتوهم (بمسلوخة)[٢] مشوية في اليوم الذي يشك فيه أنه (من)[٣] رمضان أو ليس من رمضان، فاجتمعوا واعتزلهم رجل، فقال له عمار: تعال فكل، قال: فإني صائم، فقال له عمار: إن كنت تؤمن بالله و(اليوم)[٤] الآخر فتعال فكل[٥].

٩٧٥٦- **حدثنا** وكيع عن سفيان عن سماك عن عكرمة قال: من صام (اليوم)[٦] الذي يشك فيه فقد عصى رسول الله ﷺ[٧].

٩٧٥٧- **حدثنا** ابن فضيل عن بيان عن عامر قال: ما من يوم أبغض إليّ أن أصومه من اليوم الذي يشك فيه من رمضان.

٩٧٥٨- **حدثنا** ابن فضيل عن مطرف [عن عامر في اليوم (الذي)[٨] يقول الناس (فيه)[٩] (إنه)[١٠] من رمضان فقال: لا تصومنّ إلا مع الإمام فإنما كانت أول الفرقة في مثل هذا.

---

(١) في [أ، ب، ص، ز، هـ]: (ربعي عن منصور) وانظر: فتح الباري ١٢٠/٤ والبدر التمام ٣٨٩/٢ ومصنف عبد الرزاق (٧١١٨).

(٢) في [ب]: (يسلويه) وفي [ك]: (بسلوية).

(٣) في [أ، ب، ك، ص] زيادة: (من).

(٤) في [ص]: (باليوم).

(٥) منقطع؛ ربعي لم يدرك القصة، أخرجه أبوداود (٢٣٣٤) والترمذي (٦٨٦) والنسائي ١٥٣/٤ وابن ماجه (٦٤٥) وابن حبان (٣٥٨٥) وابن خزيمة (١٩١٤) والحاكم ٤٢٣/١ وعبد الرزاق (٧١١٨).

(٦) سقط م: [ك].

(٧) مضطرب مرسل.

(٨) سقط من [أ].

(٩) سقط من [ص، ك].

(١٠) سقط من [أ].

٩٧٥٩- **حدثنا** ابن فضيل عن العلاء بن المسيب (عن إبراهيم)[١] أنه قال: ما من يوم أبغض إليّ[٢] أن أصومه من اليوم الذي يشك/ فيه من رمضان. ٧٣/٣

٩٧٦٠- **حدثنا** يزيد بن هارون][٣] عن عاصم عن أبي عثمان قال: قال عمر: (ليتق)[٤] أحدكم أن يصوم يوماً من شعبان أو يفطر يوماً من رمضان، (قال)[٥] (فإن)[٦] (تقدم)[٧] قبل الناس (فليفطر)[٨] إذا أفطر الناس[٩].

٩٧٦١- **حدثنا** يزيد عن عاصم عن أبي عثمان أنه كان يصوم (اليوم)[١٠] الذي يشك فيه من رمضان.

* * *

[٧٢] في العشر الأواخر من رمضان

٩٧٦٢- **حدثنا** أبو (الأحوص)[١١][١٢] عن أبي يعفور عن أبي الصلت عن أبي عقرب الأسدي قال: أتينا ابن مسعود (في)[١٣] داره فوجدناه فوق البيت فسمعناه

---

(١) سقط من: [أ، ب].

(٢) في [ص] زيادة: (من).

(٣) سقط ما بين المعكوفين من: [ز].

(٤) في [ب]: (ليس).

(٥) سقط من: [ص].

(٦) سقط من [أ، ب، ك] وفي [هـ]: (وإن).

(٧) في [أ، ب، ك]: (تقدم)، وفي [ص]: (يقدم)، وفي [هـ]: (يتقدم).

(٨) في [ك]: (فلينظر).

(٩) صحيح.

(١٠) في [هـ]: (يوم).

(١١) في [أ]: (الأحرص).

(١٢) في [ز] زيادة: (أنه).

(١٣) سقط من: [أ، ص، ك].

يقول: (قبل أن ينزل)[١] (صدق)[٢] الله ورسوله، فلما نزل قلنا: يا أبا عبد الرحمن سمعناك تقول: (صدق)[٣] الله ورسوله، فقال: ليلة القدر في النصف من السبع (الأواخر)[٤]، وذلك أن الشمس تطلع يومئذ (بيضاء)[٥] لا شعاع لها، فنظرت إلى الشمس فوجدتها كما (حدثت)[٦] فكبرت[٧].

٩٧٦٣- **(حدثنا)**[٨] ابن إدريس عن عاصم بن كليب عن أبيه عن ابن عباس عن عمر قال: لقد علمتم أن رسول الله ﷺ قال في ليلة القدر: **«اطلبوها في العشر الأواخر»**[٩].

٩٧٦٤- **حدثنا** الثقفي عن حميد عن أنس عن عبادة بن الصامت قال: خرج علينا رسول الله ﷺ وهو يريد أن يخبرنا (بليلة)[١٠] القدر، فتلاحى رجلان فقال: **«إني خرجت وأنا أريد أن أخبركم بليلة القدر، فتلاحى فلان وفلان لعل ذلك (أن يكون)[١١] خيرا، (التمسوها)[١٢] في التاسعة والسابعة والخامسة»**[١٣].

---

(١) سقط من: [أ].

(٢) في [ص]: (صد).

(٣) في [ص]: (صد).

(٤) في [ز]: (الآخر)، وفي [أ]: (بياض).

(٥) سقط من: [أ].

(٦) في [ص]: (حدث).

(٧) مجهول؛ أبو الصلت وأبو عقرب مجهولان، أخرجه أحمد (٣٨٥٧) والطيالسي (٣٩٤) وأبو يعلى (٥٣٧١) وسبق ٢/٥١٢.

(٨) في [ص] زيادة: (كثير).

(٩) صحيح، وتقدم٢/٥١٣ برقم [٨٩٠٨].

(١٠) في [ك]: (ليلة).

(١١) في [ك]: (التمسوها).

(١٢) في [ك]. سقطت.

(١٣) صحيح، أخرجه البخاري (٤٩) وأحمد (٢٢٦٦٧).

٩٧٦٥- **حدثنا** شبابة بن سوار عن ليث بن سعد عن يزيد بن (أبي)[١] حبيب عن عبد الله (بن عبد الله)[٢] بن (خبيب)[٣] عن عبد الله بن (أنيس)[٤] صاحب رسول الله ﷺ أنه سئل عن ليلة القدر فقال: إني سمعت رسول الله ﷺ يقول: **«التمسوها الليلة»**، وتلك الليلة/ ليلة (ثلاث)[٥] وعشرين[٦]. ٧٤/٣

٩٧٦٦- **حدثنا** وكيع عن سفيان عن الأوزاعي عن مرثد بن أبي مرثد عن أبيه قال: كنت مع أبي (ذر)[٧] (عند)[٨] الجمرة الوسطى (فسألته)[٩] عن ليلة القدر فقال: كان (أسأل)[١٠] الناس عنها رسول الله ﷺ أنا، قلت: يا رسول الله أخبرنا بها (فقال)[١١]: **«لو أذن لي فيها لأخبرتكم، ولكن التمسوها في إحدى السبعَيْنِ ثم لا**

---

(١) سقط من: [ب].

(٢) سقط من: [هـ].

(٣) في [أ، هـ، ص]: (حبيب).

(٤) في [أ، هـ]: (أنس).

(٥) في [ك]: (ثلث).

(٦) مجهول؛ لجهالة عبدالله بن عبدالله بن خبيب، أخرجه أحمد (١٦٠٤٦)، وأبو داود (١٣٨٠)، وابن خزيمة (٢١٨٥)، وابن نصر في قيام الليل ص١١٠، والطحاوي ٨٥/٣، والبيهقي ٣٠٩/٤، والدولابي ٢٨٩/١، وابن قانع ٩٦/٢، وابن عبد البر في التمهيد٢١٣/٢١، وأصله عند مسلم (١١٦٨).

(٧) في [ص]: (موسى).

(٨) في [ك]: (قبل).

(٩) في [ز]: (سألته).

(١٠) في [ك]: (أسل)، وفي [أ]: (بياض على حرف ألف في كلمة أسأل).

(١١) في [أ، ب، ص، ك]: (قال).

(تسألْني)[١] **عنها بعد مقامك أو مقامي هذا»**[٢].

٩٧٦٧- **حدثنا** مروان بن معاوية (عن)[٣] (قنان)[٤] بن عبد الله (النهمي)[٥][٦] قال: سألت زر بن حبيش عن ليلة القدر فقال: كان عمر وحذيفة [وناس من أصحاب النبي ﷺ][٧] لا يشكون فيها (أنها)[٨] ليلة سبع وعشرين، قال زر: فواصلها[٩].

* * *

[٧٣] ما قالوا في قضاء رمضان في العشر[١٠]

٩٧٦٨- **حدثنا** شريك عن الأسود (بن)[١١] قيس عن أبيه عن عمر قال: لا بأس بقضاء رمضان في العشر[١٢].

---

(١) في [ك]: (لا يسلني)، وفي [ب]: (لا تسلني).

(٢) مجهول؛ لجهالة مرثد، هكذا قال الأوزاعي: مرثد بن أبي مرثد، أخرجه ابن خزيمة (٢١١٩) وابن حبان (٣٦٨٣) وقال بقية الرواة: مالك بن مرثد، أخرجه أحمد (٢١٤٩٩) والنسائي في الكبرى (٣٤٢٧) والحاكم ١/٤٣٧ والبزار (٤٠٦٨) والطحاوي ٣/٨٥ والبيهقي ٤/٣٠٧.

(٣) في [ز]: (بن).

(٤) في [ص، ك]: (قيان) وفي [أ]: (قبان) وفي [هـ]: (حسان) وفي [ز]: (علي).

(٥) في [ب، هـ]: (السهمي).

(٦) في [ك]: (قال).

(٧) سقط ما بين المعكوفين من: [ص].

(٨) سقط من: [أ، ص، ز، ك].

(٩) حسن؛ قنان صدوق.

(١٠) الجمهور على جواز القضاء أيام عشر ذي الحجة بلا كراهة، خلافاً للحسن والزهري، وقول الجمهور أرجح.

(١١) في [هـ، ص]: (عن).

(١٢) حسن؛ شريك صدوق.

٩٧٦٩- **حدثنا** أبوالأحوص عن أبي إسحاق عن الحارث عن علي (قال: من كان عليه)[١] صوم من رمضان فلا (يقضه)[٢] في ذي الحجة فإنه شهر (نسك)[٣][٤].

٩٧٧٠- **حدثنا** وكيع عن سفيان عن عثمان بن موهب عن أبي هريرة قال: (ابدأ)[٥] بالفريضة، لا بأس أن (تصومها)[٦] في العشر[٧].

٩٧٧١- **حدثنا** وكيع عن سفيان عن حماد عن سعيد بن جبير.

٩٧٧٢- وعن حماد عن إبراهيم (قالا)[٨]: يبدأ بالفريضة، (لا بأس)[٩] أن يصومها (في العشر)[١٠].

٩٧٧٣- **حدثنا** [١١]عبدة عن سعيد عن قتادة عن ابن المسيب أنه كان لا يرى بأساً أن يقضي رمضان في العشر.

٩٧٧٤- **حدثنا** غندر عن ابن أبي عروبة عن أبي معشر عن إبراهيم قال: لا بأس بقضاء رمضان في العشر.

---

(١) في [أ]: بياض.

(٢) في [أ، ب، هـ، ص]: (يقضيه).

(٣) في [ص]: (يشك).

(٤) ضعيف؛ لضعف الحارث.

(٥) في [أ، ب، جـ، هـ]: (إذا بدأ).

(٦) في [أ، هـ]: (يصومها).

(٧) صحيح.

(٨) في [أ، هـ]: (قال).

(٩) في [أ]: بياض.

(١٠) سقط من: [ب، ك].

(١١) في [أ]: زيادة (وكيع عن سفيان).

٩٧٧٥- **حدثنا** إسماعيل عن ليث عن عطاء وطاوس ومجاهد قالوا: اقض رمضان متى شئت.

٧٥/٣ ٩٧٧٦- وقال سعيد بن جبير: لا بأس به/ .

٩٧٧٧- **حدثنا** أبو أسامة عن هشام عن الحسن أنه كرهه.

* * *

[٧٤] ما قالوا في ليلة القدر واختلافهم فيها

٩٧٧٨- **حدثنا** أبو الأحوص عن سماك عن عكرمة عن ابن عباس قال: (أتيت)[١] في رمضان وأنا (صائم)[٢] فقيل: أن الليلة (ليلة)[٣] القدر قال: فقمت وأنا ناعس فتعلقت ببعض أطناب فسطاط رسول الله (ﷺ)[٤] فأتيت النبي (ﷺ)[٥] وهو[٦] يصلي فنظرت في الليلة فإذا هي ليلة ثلاث وعشرين قال: وقال ابن عباس: الشيطان يطلع مع الشمس كل يوم إلا ليلة القدر قال: وذلك أنها (تطلع)[٧] يومئذ لا شعاع لها[٨].

---

(١) في [أ، ب]: (أتيت) وفي [ص، ك]: (أنيت).

(٢) في [أ، ب، ك]: (نائم).

(٣) سقط من: [ص].

(٤) في [أ]: (صلى الله عليه وآله وسلم).

(٥) في [أ]: (صلى الله عليه وآله وسلم) وفي [ك]: (عليه السلام).

(٦) في [أ] زيادة: (لا).

(٧) في [ص]: (يطلع).

(٨) مضطرب؛ لاضطراب رواية سماك عن عكرمة، أخرجه البيهقي في دلائل النبوة (٣٣/٧)، ولوين المصيصي (٣٥)، وابن عبدالبر في التمهيد (٢١٤/٢١)، وتقدم (٨٨٩٣).

٩٧٧٩- **حدثنا** علي بن (مسهر)[١] عن الشيباني عن جبلة ومحارب عن ابن عمر قال: قال رسول الله ﷺ: **«(تحينوا)[٢] ليلة القدر في العشر الأواخر أو[٣] في السبع الأواخر»**[٤].

٩٧٨٠- **حدثنا** (ابن نمير)[٥] قال: حدثنا هشام (بن)[٦] عروة عن أبيه عن عائشة قالت: قال رسول الله ﷺ: **«تحروا ليلة القدر في العشر الأواخر»**[٧].

٩٧٨١- **حدثنا** عبد الأعلى وابن نمير عن محمد بن إسحاق عن (يزيد)[٨] (بن)[٩] أبي حبيب عن مرثد بن عبد الله (اليزني)[١٠] عن الصنابحي قال: سألت بلالاً عن ليلة القدر فقال: ليلة ثلاث وعشرين[١١].

٩٧٨٢- **حدثنا** ابن إدريس عن عاصم عن أبيه عن (خاله)[١٢] قال: قال رسول الله ﷺ: **«إني (رأيت)[١٣] (ليلة)[١٤] القدر فأنسيتها فاطلبوها في**

---

(١) في [ص]: (مسر).

(٢) سقط من: [ب، هـ].

(٣) في [ص] زيادة: (قال).

(٤) صحيح، وتقدم برقم [٨٩٠١].

(٥) سقط من [ز].

(٦) في [هـ]: (بي).

(٧) صحيح، أخرجه البخاري (٢٠٢٠) ومسلم (١١٦٩).

(٨) في [ز، ك]: (زيد).

(٩) في [ز]: (عن).

(١٠) في [ب]: (المزني) وفي [أ، ك]: (الري).

(١١) منقطع حكماً؛ ابن إسحاق مدلس.

(١٢) في [هـ]: (خالد).

(١٣) في [ص، ز]: (أرأيت)، وفي [س]: (أريت).

(١٤) سقط من: [أ].

العشـــر الأواخر وتراً»[١].

٩٧٨٣- **حدثنا** وكيع عن سفيان عن أبي إسحاق عن سعيد بن جبير عن ابن عمر قال: في رمضان[٢].

٩٧٨٤- **حدثنا** أبو معاوية عن الأعمش عن إبراهيم عن الأسود عن عبد الله قال: تحروا ليلة القدر لتسع (تبقى)[٣]، (تحروها)[٤] لسبع (تبقى)[٥]، (تحروها)[٦] لإحدى عشرة تبقى صبيحة بدر، فإن الشمس تطلع كل يوم/ بين قرني شيطان إلا صبيحة بدر[٧]. ٧٦/٣

٩٧٨٥- **حدثنا** مروان بن معاوية عن (ابن)[٨] أبي خالد عن (زر)[٩] قال: سمعت أبيّ بن كعب يقول: ليلة القدر ليلة سبع وعشرين[١٠].

٩٧٨٦- **حدثنا** يزيد بن هارون عن المسعودي عن (حوط)[١١] الخزاعي قال:

---

(١) حسن؛ عاصم وأبوه صدوقان، أخرجه مسدد كما في المطالب (١١١٥) والطبراني ١٨/٨٦٠) والبزار (٣٦٩٨) وابن أبي عاصم في الآحاد (١٠٤٠) ويعقوب بن شيبة في مسند عمر ١/٩٧ وابن عبد البر في التمهيد ٢٢/٢٩٥.

(٢) صحيح.

(٣) في [ب]: (نبقى).

(٤) سقط من: [أ].

(٥) سقط من: [ص].

(٦) في [هـ]: (تحروا).

(٧) صحيح.

(٨) سقط من: [هـ].

(٩) في [ب]: (زر) وفي [أ، هـ]: (ذر).

(١٠) صحيح، أخرجه النسائي في الكبرى (٣٤٠٨) وابن خزيمة (٢١٩١) وأصله عند مسلم (٢٢٠).

(١١) في [هـ]: (الحوط).

سألت (زيد)[١] بن أرقم عن ليلة القدر فقال: فما تمارى ولا شك قال: ليلة تسع عشرة ليلة الفرقان ليلة التقى الجمعان[٢].

٩٧٨٧- **حدثنا** وكيع عن عيينة بن عبد الرحمن عن أبيه عن أبي بكرة قال: سمعت رسول الله ﷺ يقول: **«(التمسوها)**[٣] - (يعني)[٤] ليلة القدر - **في العشر من رمضان لتسع يبقين أو لسبع يبقين أو لخمس أو لثلاث (أو لآخر ليلة)»**[٥][٦].

٩٧٨٨- **حدثنا** ابن إدريس عن (الأجلح)[٧] عن الشعبي عن (زر)[٨] بن حبيش قال: سمعت (أبياً)[٩] يقول: ليلة القدر هي (سبع)[١٠] و(عشرون)[١١] هي (الليلة)[١٢] التي أخبرنا بها رسول الله ﷺ: أن الشمس تطلع بيضاء ترقرق[١٣].

---

(١) في [ب]: (يزيد).

(٢) ضعيف؛ لحال حوط، قال البخاري في التاريخ ٣/٩١: هذا منكر لا يتابع عليه.

(٣) في [ص]: (التمسوا).

(٤) سقط من: [ص، ك].

(٥) في [أ]: بياض.

(٦) صحيح، أخرجه أحمد (٢٠٣٧٦) والترمذي (٧٩٤) والنسائي في الكبرى (٣٤٠٣) وابن خزيمة (٢١٧٥) وابن حبان (٣٦٨٦) والحاكم ١/٤٣٨ والطيالسي (٨٨١) والبزار (٣٦٨١) والبيهقي في الشعب (٣٦٨١).

(٧) في [ص]: (الأجلح).

(٨) في [ك]: (رز).

(٩) في [أ، ب، ك]: (أُبي).

(١٠) في [ص]: (تسع).

(١١) في [ب، ص]: (عشرين).

(١٢) في [أ، هـ]: (ليلة).

(١٣) حسن؛ الأجلح صدوق، أخرجه مسلم (٢٢٠) وأحمد (٢١١٩٠).

٩٧٨٩- **حدثنا** وكيع عن ربيعة بن كلثوم قال: سمعت الحسن يقول: ليلة القدر في كل رمضان.

٩٧٩٠- **حدثنا** الثقفي عن أيوب عن أبي قلابة قال: ليلة القدر (تجول)[١] في ليالي العشر كلها.

٩٧٩١- **حدثنا** ابن مهدي ووكيع عن سفيان عن عبد الله بن شريك قال: سمعت (زراً)[٢] (يقول)[٣]: ليلة (القدر ليلة)[٤] سبع وعشرين (فإذا)[٥] كان تلك الليلة فليغتسل أحدكم وليفطر على لبن وليؤخر فطره إلى السحر.

٩٧٩٢- **حدثنا** عفان قال: حدثنا شعبة عن قتادة عن مطرف عن معاوية قال: ليلة القدر ليلة ثلاث وعشرين[٦].

٩٧٩٣- **حدثنا** (عمرو)[٧] بن حماد (بن)[٨] طلحة عن أسباط (بن)[٩] (نصر)[١٠] عن سماك عن جابر بن سمرة قال: قال رسول الله ﷺ: **«(التمسوها)**[١١]

---

(١) في [جـ]: (تحول)..

(٢) سقط من: [أ، ب، ك]، وفي [ص، هـ]: زيادة (أنساً) وسبق الخبر برقم [٨٩١٦].

(٣) في [هـ]: (يقولان).

(٤) سقط من: [هـ]، وفي [أ، س]: (وإذا).

(٥) في [ص]: (فإذا).

(٦) صحيح، أخرجه الطيالسي (١٠١٢) وأخرجه مرفوعاً أبوداود (١٣٨٦) وابن خزيمة (٢١٨٩) وابن حبان (٣٦٦١) والطحاوي (٣/٩٣) والطبراني(٩/٨١٣) والبيهقي ٤/٣١٢.

(٧) في [ص]: (عُمر).

(٨) في [ص]: (عن).

(٩) في [أ، ز، هـ]: (عن).

(١٠) في [ص، ك]: (نضر).

(١١) في [ص، ز]: (التمسوا).

[-(يعني)[١] ليلة القدر -][٢] **في العشر الأواخر»**[٣].

٩٧٩٤- **حدثنا** ابن علية عن الدستوائي/ عن يحيى بن أبي كثير عن أبي سلمة ٧٧/٣
عن أبي سعيد الخدري قال: سمعت رسول الله ﷺ (يقول)[٤]: **«إني (أُرِيتُ)[٥] ليلة القدر [فأنسيتها أو نسيتها][٦] فالتمسوها في العشر الأواخر في الوتر»**[٧].

٩٧٩٥- **حدثنا** (حسين)[٨] بن علي عن زائدة عن منصور عن إبراهيم عن الأسود أن عائشة كانت توقظ أهلها ليلة ثلاث وعشرين[٩].

٩٧٩٦- **حدثنا** يحيى بن سعيد عن ابن جريج عن عبيد الله بن أبي يزيد قال: رأيت ابن عباس يرش على أهله (الماء)[١٠] ليلة[١١] ثلاث وعشرين[١٢].

٩٧٩٧- **حدثنا** وكيع عن سفيان عن عبد الله بن دينار عن ابن عمر قال: قال رسول الله ﷺ: **«تحروا ليلة القدر في العشر الأواخر من رمضان»**[١٣].

---

(١) سقط من: [ك، ص].

(٢) سقط من: [أ].

(٣) حسن؛ عمرو بن حماد وأسباط وسماك كلهم صدوق، أخرجه أحمد (٢٠٨٠٩) وابنه (٢٠٩٣٠) والطيالسي (٧٧٨) والبزار(١٠٣٢/كشف) والطبراني (١٩٠٦).

(٤) سقط من: [ك].

(٥) في [أ، ب]: (رأيت).

(٦) في [ب]: (وإني نسيتها وليلتها).

(٧) صحيح، أخرجه البخاري (٦٦٩) ومسلم (١١٦٧).

(٨) في [ص، ز]: (حسن).

(٩) صحيح.

(١٠) في [ك، ص، أ]: (ماء).

(١١) في [ك]: زيادة (القدر).

(١٢) منقطع حكماً؛ ابن جريج مدلس.

(١٣) صحيح، أخرجه البخاري (٢٠١٥) ومسلم (١١٦٥).

٩٧٩٨- **حدثنا** وكيع عن سفيان عن يونس عن الحسن قال: قال رسول الله ﷺ: **«(ليلة القدر)[١] ليلةٌ بلجةٌ سمحةٌ تطلع شمسها ليس لها شعاعٌ»**[٢].

* * *

[٧٥] من كان يجتهد إذا (دخلت)[٣] العشر الأواخر من رمضان

٩٧٩٩- **حدثنا** أبو بكر بن عياش عن (أبي)[٤] إسحاق عن هبيرة عن علي قال: (كان)[٥] النبي ﷺ إذا دخلت العشر الأواخر أيقظ أهله ورفع المئزر. قيل لأبي بكر: ما رفع المئزر؟ قال: اعتزال النساء[٦].

٩٨٠٠- **حدثنا** ابن فضيل عن يزيد عن مجاهد عن ابن عمر قال: كان يوقظ (أهله)[٧] في العشر الأواخر[٨].

٩٨٠١- **حدثنا** ابن فضيل عن الحسن بن عبيد الله عن عبد الرحمن بن سابط قال: كان النبي ﷺ يوقظ أهله في العشر الأواخر من رمضان ويشمر فيهن[٩].

٩٨٠٢- **حدثنا** أبو أسامة عن (عيينة)[١٠] بن عبد الرحمن عن أبيه قال: كان

---

(١) سقط من: [أ، ص، ك].

(٢) مرسل.

(٣) في [ب، ط، هـ]: (دخل).

(٤) في [ص]: (ابن).

(٥) في [أ، ك]: (قال).

(٦) حسن؛ هبيرة صدوق، أخرجه أحمد (١٠٥٨)، والترمذي (٧٩٥)، وأبو يعلى (٢٨٢)، والبزار (٧٢٥)، والطيالسي (١١٨)، وعبد بن حميد (٩٣)، وعبد الرزاق (٧٧٠٣)، وتقدم ٥١٣/٢.

(٧) سقط من: [ب].

(٨) ضعيف.

(٩) مرسل.

(١٠) في [هـ]: (عتبة)، وفي [أ، ز، ص]: (عقبة).

أبو(بكرة)[١] يصلي في رمضان كصلاته في سائر السنة فإذا دخلت العشر (اجتهد)[٢][٣]./ ٧٨/٣

٩٨٠٣- **حدثنا** عفان قال: حدثنا عبد الواحد بن زياد قال: حدثنا الحسن بن عبيد الله قال: حدثنا إبراهيم عن الأسود عن عائشة قالت: كان رسول الله ﷺ يجتهد في العشر[٤] اجتهاداً لا (يجتهده)[٥] في غيره[٦].

* * *

[٧٦] من كره صوم الدهر[٧]

٩٨٠٤- **حدثنا** أبو الأحوص عن (أبي)[٨] إسحاق عن عبد الله بن شداد و(أبي)[٩] ميسرة (قالا)[١٠]: جاء رجل إلى النبي ﷺ فقال: يا رسول الله رجل صام الأبد؟ قال: **«لا صام ولا أفطر»**[١١].

---

(١) في [أ، هـ، ز، ك]: (بكر) وسبق الأثر برقم (٨٩١٨).

(٢) في [ص، ز]: (اجتهدوا).

(٣) صحيح.

(٤) في [أ] زيادة: (الأواخر).

(٥) في [هـ، أ]: (يجتهد).

(٦) صحيح، أخرجه مسلم (١١٧٥) وأحمد (٢٤٥٢٨) وأصله عند البخاري (٢٠٢٤).

(٧) قال مالك والشافعي: المنهي عنه صوم الدهر بما يشمل أيام العيدين والتشريق، وفي رواية عن أحمد ينهى عنه ولو أفطر هذه الأيام، وهذا القول الراجح.

(٨) في [ص]: (ابن).

(٩) في [ص]: (ابن).

(١٠) في [ص، هـ]: (قال).

(١١) مرسل.

٩٨٠٥- **حدثنا** وكيع عن مسعر وسفيان عن حبيب بن أبي ثابت عن أبي العباس المكي عن عبدالله بن عمرو قال: قال النبي ﷺ: **«لا صام من صام الأبد»**[١].

٩٨٠٦- **حدثنا** وكيع عن مهدي بن ميمون عن غيلان بن جرير عن عبدالله بن (معبد)[٢] الزماني عن أبي قتادة قال: قال رجل: يا رسول الله أرأيت رجلاً يصوم الدهر كله؟ قال: **«لا صام ولا أفطر (أو ما صام ولا أفطر)[٣]»**[٤].

٩٨٠٧- **[حدثنا** عبيد[٥] بن سعيد عن شعبة عن قتادة عن مطرف بن عبدالله بن الشخير عن أبيه قال: قال رسول الله ﷺ: **«من صام الأبد فلا صام ولا أفطر][٦]»**[٧].

٩٨٠٨- **حدثنا** وكيع عن شعبة عن[٨] قتادة عن أبي تميمة الهجيمي عن أبي موسى قال: من صام الدهر ضيقت عليه (جهنم)[٩] هكذا، (وطبق)[١٠] بكفه[١١].

---

(١) صحيح، أخرجه البخاري (١٩٧٩) ومسلم (١١٥٩).

(٢) في [أ، ب، ك]: (سعيد).

(٣) سقط من: [ب].

(٤) صحيح، أخرجه مسلم (١١٦٢) وأحمد (٢٢٦٥٠).

(٥) زيادة في [ص]: (الله).

(٦) سقط الحديث من [ك].

(٧) صحيح، أخرجه أحمد (١٦٣٠٤) وابن ماجه (١٧٠٥) وابن خزيمة (٢١٥٠) وابن حبان (٣٥٨٣) والحاكم ١/٤٣٥ والنسائي ٤/٢٠٧ والطيالسي (١١١٧) والدارمي ٢/١٨.

(٨) في [ز] زيادة: (أبي).

(٩) سقط من: [ص].

(١٠) في [ص]: (أطبق)، وكذلك في [ز].

(١١) صحيح، أخرجه أحمد (١٩٧١٣) والطيالسي (٥١٣) وعبد بن حميد (٥٦٣) وعبد الرزاق (٧٨٦٦) وعبدالله بن أحمد زوائد الزهد ص٢٤٦ والبيهقي ٤/٣٠٠ وورد مرفوعاً كما في الذي بعده.

٩٨٠٩- **حدثنا** وكيع عن الضحاك (بن)[١] (يسار)[٢] سمعه (من)[٣] أبي تميمة عن أبي موسى عن النبي ﷺ (مثله)[٤][٥].

٩٨١٠- **حدثنا** وكيع عن الأعمش عن أبي عمار الهمداني عن عمرو (بن)[٦] شرحبيل قال: قال رجل: يا رسول الله أرأيت رجلاً يصوم الدهر كله؟ قال: **«وددت (أن لا)[٧] يطعم الدهر/ كله»**، قال: ثلثيه، قال: أكثر قال: نصفه، قال: ٧٩/٣
أكثر. ثم قال رسول الله ﷺ: **«ألا أنبئكم ما يذهب (وحر)[٨] (الصدر)[٩] صيام ثلاثة أيام من كل شهر»**[١٠].

٩٨١١- **حدثنا** وكيع عن (ابن)[١١] أبي خالد عن أبي عمرو الشيباني قال: بلغ عمر أن رجلاً يصوم الدهر فعلاه بالدرة وجعل يقول: كل (يا دهر)[١٢] كل يا دهر[١٣].

---

(١) في [ص، هـ]: (عن).

(٢) في [أ]: (بشار).

(٣) في [ب، هـ]: (عن).

(٤) في [ص، ز]: (بمثله).

(٥) ضعيف؛ الضحاك بن يسار ضعيف، أخرجه أحمد (١٩٧١٣) والطيالسي (٥١٤) والنسائي كما في تحفة الأشراف ٤٢٢/٦ وابن خزيمة (٢١٥٤) والبزار (١٠٤٠/كشف) وابن حبان (٣٥٨٤) والعقيلي ٢١٩/٢ والبيهقي ٣٠٠/٤ والطبراني في الأوسط (٢٥٨٣) وعبد بن حميد (٥٦٤).

(٦) سقط من: [ص].

(٧) في [هـ]: (أنه).

(٨) في [هـ]: (حر)، وفي [ص]: (دحر).

(٩) في [ب]: (الهدر).

(١٠) مرسل؛ عمرو بن شرحبيل تابعي، وأخرجه النسائي ٢٠٨/٤.

(١١) سقط من [أ، هـ، ز، ك]، وانظر: المحلى ١٥/٧.

(١٢) في فتح الباري ٢٢٢/٤: (يا دهري).

(١٣) صحيح.

٩٨١٢- **حدثنا** وكيع عن سفيان عن (الحسن)[١] [(بن عمرو قال)[٢] ذكر (للشعبي)[٣] أن عبيد المكتب يصوم الدهر كله فكره ذلك.

٩٨١٣- **حدثنا** يحيى بن يمان عن الحسن][٤] بن يزيد عن سعيد بن جبير أنه سئل عن صوم الدهر (فكرهه)[٥].

٩٨١٤- **حدثنا** معن بن عيسى عن خالد بن أبي بكر قال: لم (يكن)[٦] سالم والقاسم وعبيد الله يصومون الدهر.

٩٨١٥- **حدثنا** وكيع عن شعبة عن أبي جعفر (الفراء)[٧] عن عبد الله بن شداد قال: (قال)[٨] نبي الله ﷺ: **«لا صام من صام الدهر»**[٩].

* * *

[٧٧] من رخص في صوم الدهر

٩٨١٦- **حدثنا** غندر عن شعبة عن الحكم أن الأسود كان يصوم الدهر.

٩٨١٧- **حدثنا** حماد بن خالد عن عبد الواحد قال: كان عروة يصوم الدهر في السفر وغيره.

---

(١) في [ز]: (الحسين).

(٢) في [هـ]: (عن ابن عمر قال).

(٣) في [هـ، ب، أ]: (الشعبي).

(٤) سقط ما بين المعكوفين من: [ص].

(٥) في [ب]: (فكره ذلك).

(٦) في [هـ]: (يكن).

(٧) في [أ]: (الهزاء).

(٨) سقط من: [أ، ك، ز].

(٩) مرسل.

٩٨١٨- **حدثنا** حماد بن خالد عن الزبير بن عبد الله بن (رهيمة)[١] عن جدته قالت: كان عثمان يصوم الدهر ويقوم الليل إلا هجعة من أوله[٢].

٩٨١٩- **حدثنا** عبدة وأبو أسامة عن (عبيد الله)[٣] عن نافع عن ابن عمر أن عمر سرد الصوم قبل موته بسنتين[٤].

* * *

[٧٨] في القوم يرون (الهلال)[٥] ولا (يراه)[٦] الآخرون[٧]

٩٨٢٠- **حدثنا** ابن إدريس عن عبدالله بن سعيد قال: ذكروا بالمدينة رؤية الهلال وقالوا: إن أهل إستارة قد رأوه فقال القاسم وسالم: ما لنا ولأهل إستارة./ ٨٠/٣

* * *

[٧٩] في الرجل يصبح وهو جنب يغتسل ويجزيه صومه[٨]

٩٨٢١- **حدثنا** ابن فضيل عن مطرف عن الشعبي عن مسروق عن عائشة قالت: كان النبي ﷺ يبيت جنباً فيأتيه بلال فيؤذنه بالصلاة، فيقوم فيغتسل، فانظر

---

(١) في [أ، ز، هـ]: (زهيمة).

(٢) مجهول؛ لجهالة جد الزبير.

(٣) في [أ، ص، ك، هـ]: (عبد الله) وتقدم برقم [٩١٥٢]، وانظر: المحلى ١٤/٧.

(٤) صحيح.

(٥) في [ز، ك]: (الإهلال).

(٦) في [ك، هـ]: (يرونه).

(٧) قال أحمد: إذا رؤي الهلال في بلد لزم جميع البلدان، والجمهور على أن لكل بلد رؤيتهم، والأرجح قول الجمهور.

(٨) للجنب أن يؤخر الاغتسال لما بعد الفجر عند الجمهور ومنهم الأئمة الأربعة.

إلى تحدر الماء من رأسه، ثم يخرج، فأسمع صوته في صلاة الفجر، ثم يظل صائماً قال مطرف: فقلت لعامر: في رمضان؟ قال: نعم سواء رمضان وغيره[١].

٩٨٢٢- **حدثنا** أبو معاوية عن الأعمش عن عمارة عن أبي بكر بن عبدالرحمن ابن الحارث (بن)[٢] هشام[٣] عن عائشة قالت: كان رسول الله ﷺ يصبح جنباً ثم يغتسل ثم يتم صومه[٤].

٩٨٢٣- **حدثنا** علي بن (مسهر)[٥] (عن)[٦] الشيباني عن الشعبي عن أبي بكر ابن عبدالرحمن عن عائشة قالت: كان رسول الله ﷺ يصبح جنباً ثم يغتسل فيخرج من مغتسله، فيصلي بالناس، ويصوم ذلك اليوم[٧].

٩٨٢٤- **حدثنا** وكيع عن أسامة بن زيد عن (سليمان)[٨] بن يسار عن أم سلمة قالت: كان النبي ﷺ (يصبح)[٩] جنباً من غير احتلام ثم (يغتسل و)[١٠](يصبح

---

(١) صحيح، أخرجه أحمد (٢٤٧٠١)، والنسائي في الكبرى (٢٩٩٢)، وابن ماجه (١٧٠٣)، وإسحاق (١٠٩٠)، وأبويعلى (٤٧٠٩)، وابن حبان (٣٤٩١) وأصله عند البخاري (١٩٣٠) ومسلم (١١٠٩)..

(٢) سقط من: [ص].

(٣) في [ب، س، ز]: زيادة (عن أبيه).

(٤) صحيح، أخرجه أحمد (٢٥٩٢٢) وإسحاق (١٠٨٧) والنسائي في الكبرى (٢٩٩٥) وأصله عند البخاري (١٩٢٦) ومسلم (١١٠٩).

(٥) في [هـ]: (مسعر).

(٦) سقط من: [هـ].

(٧) صحيح، ولا يمتنع من مثل الشعبي أن يرويه من أوجه مختلفة، أخرجه أحمد (٢٥٦٧٥) والنسائي في الكبرى (٢٩٨٤) وابن حبان (٣٤٨٨) وأصله عند البخاري (١٩٣٠) ومسلم (١١٠٩).

(٨) في [ص]: (سلمان).

(٩) في [أ]: (يصوم).

(١٠) سقط من: [أ، ب، ز].

صائماً)[١][٢].

٩٨٢٥- [**حدثنا** عبدة عن يحيى بن سعيد عن عراك بن مالك عن عبد الملك بن أبي بكر أن أم سلمة زوج النبي ﷺ (كانت تقول)[٣]: إن (كان)[٤] النبي ﷺ(ليصبح)[٥] جنباً من غير احتلام ثم يصبح صائماً][٦] [٧].

٩٨٢٦- **حدثنا** أبو معاوية عن الأعمش عن جامع بن شداد عن الأسود بن هلال قال: جاء عبد الله بن (مرداس)[٨] إلى عبد الله بن مسعود فقال: إني أصبحت وأنا جنب (أ)[٩]فأتم صومي؟ قال عبد الله: أصبحت فحل لك الصلاة وحل لك الصيام اغتسل/ وأتم صومك[١٠]. ٨١/٣

٩٨٢٧- **حدثنا** وكيع عن الأعمش عن عمارة بن عمير عن أبي عطية الوادعي قال: تدارا (وتمارى)[١١] رجلان في المسجد في رجل يصبح وهو جنب، فانطلقا إلى

---

(١) في [ك، ص]: (يمضي على صومه)، وفي الحاشية في النسخة [ك]: (يصبح صائماً)، وقد أخرجه من طريق المؤلف الطبراني ٢٣/(٩٢١) بلفظ: (ويمضي في صومه)، وأخرجه أحمد عن وكيع به بلفظ: (ويصوم).

(٢) حسن؛ أسامة صدوق، وأخرجه مسلم (١١٠٩) و أحمد (٢٦٦١٠).

(٣) في [ص]: (كان يقول).

(٤) سقط من: [ز، هـ].

(٥) في [ز، هـ]: (كان يصبح).

(٦) سقط الحديث من: [أ، ب].

(٧) رجاله ثقات لكن الصواب في الحديث عن عبد الملك عن أبيه، والحديث أخرجه النسائي في الكبرى (٢٩٦٦) وأصله عند البخاري (١٩٣٠) ومسلم (١١٠٩).

(٨) في [أ]: (إدريس).

(٩) سقط من: [أ، ب، ص، ز، ك].

(١٠) صحيح.

(١١) سقط من: [أ، ب، ك]، وفي [ص]: (تمارّي)، وفي الحاشية (كذا في الأصل)، وفي [هـ]: (وتماريا).

عبدالله فانطلقت معهما، فسأله أحدهما فقال: (أيصوم؟)[١] (قال)[٢]: نعم. قال: فإن كان من النساء؟ قال: وإن كان من النساء. قال: وإن نام متعمداً؟ قال: وإن نام متعمداً[٣].

٩٨٢٨- **حدثنا** أبو معاوية عن الأعمش عن عمارة عن أبي عطية عن عبدالله بنحو (منه)[٤][٥].

٩٨٢٩- **حدثنا** أبو الأحوص عن أبي إسحاق عن الحارث عن علي قال: إذا أصبح الرجل وهو جنب فأراد أن يصوم فليصم إن شاء[٦].

٩٨٣٠- **حدثنا** وكيع عن حماد بن سلمة عن عمار مولى بني هاشم عن أبي هريرة وزيد بن ثابت وابن عباس في الرجل يصبح وهو جنب (قالوا)[٧]: يمضي على صومه[٨].

٩٨٣١- **حدثنا** أسباط بن محمد عن (التيمي)[٩] عن أبي مجلز (عن)[١٠] عطاء (عن)[١١] عبدالله قال: (قال)[١٢] أبوذر: لو أصبحت جنباً من امرأتي لصمت.

---

(١) في [ب، ك]: (أتصوم).
(٢) في [أ]: (فقال).
(٣) صحيح.
(٤) في [أ]: (تينه).
(٥) صحيح.
(٦) ضعيف؛ لضعف الحارث.
(٧) في [أ، ص، ك]: (قال).
(٨) صحيح.
(٩) في [أ]: (التميمي).
(١٠) كذا في النسخ، ولعلها: (و).
(١١) في [أ، ب، ك]: (بن).
(١٢) سقط من: [أ، ك].

٩٨٣٢- **حدثنا** شبابة بن سوار عن ليث بن سعد عن ابن شهاب عن أبي بكر بن عبدالرحمن عن عبد الرحمن (بن)[١] الحارث (بن)[٢] هشام قال: أخبرتني عائشة (وأم)[٣] سلمة (أن)[٤] النبي ﷺ كان يدركه الفجر وهو جنب من أهله ثم يغتسل ويصوم[٥].

٩٨٣٣- **حدثنا** شبابة قال: حدثنا (هشام)[٦] بن الغاز عن نافع عن ابن عمر قال: لو نادى المنادي وأنا بين رجليها لقمت فأتممت الصيام، صيام رمضان كان أو غيره[٧].

٩٨٣٤- **حدثنا** وكيع عن سفيان عن منصور عن إبراهيم.

٩٨٣٥- (و)[٨] عن ربيع عن الحسن (قالا)[٩]: يجزئه في التطوع ويقضيه في الفريضة.

٩٨٣٦- **حدثنا** (عائذ)[١٠] بن حبيب [عن هشام بن عروة قال: عليه القضاء.

---

(١) سقط من: [ص].

(٢) في [أ]: (عن).

(٣) في [ب]: (وأو).

(٤) في [ك]: (إن).

(٥) صحيح، أخرجه ابن حبان (٣٤٩٨)، والطحاوي ٢/١٠٥، وأصله عند البخاري (١٩٢٦)، ومسلم (١١٠٩).

(٦) في [ب، هـ]: (هشيم).

(٧) صحيح.

(٨) سقط من: [أ].

(٩) في [أ، هـ]: (قال).

(١٠) في [ص]: (عابد)، وفي [ب]: (عائد).

٩٨٣٧- **حدثنا** يزيد عن سعيد عن قتادة عن ابن المسيب أن أبا هريرة رجع[(١)] عن فتياه من أصبح جنباً/ فلا صوم له[(٢)]. ٨٢/٣

٩٨٣٨- **حدثنا** يحيى بن أبي (بكير)[(٣)] قال حدثنا إبراهيم (بن)[(٤)] نافع قال: سمعت ابن طاوس يذكر عن طاوس قال: إن أصابته جنابة في شهر رمضان فإن استيقظ (و)[(٥)]لم يغتسل (حتى يصبح)[(٦)] فإنه يتم ذلك اليوم ويصوم يوماً مكانه، فإن لم يستيقظ فليس (عليه)[(٧)] بدل.

٩٨٣٩- **حدثنا** حفص عن هشام وأشعث عن ابن سيرين قال: قال عبد الله: لو أذن (المؤذن)[(٨)] وأنا بين رجلي امرأتي لاغتسلت ثم صمت[(٩)].

٩٨٤٠- **حدثنا** ابن علية عن أيوب عن نافع قال: قال عمر: لو أدركني النداء وأنا بين رجليها لصمت، أو قال: ما أفطرت[(١٠)].

* * *

---

(١) سقط من: [أ].

(٢) صحيح، أخرجه مسلم (١١٠٩).

(٣) في [أ، ك]: (بكر).

(٤) في [أ، ص، هـ]: (عن).

(٥) سقط من: [أ].

(٦) سقط من: [ب].

(٧) سقط من: [ص].

(٨) في [ب]: (للمؤذن).

(٩) منقطع؛ ابن سيرين لم يسمع من ابن مسعود، وانظر التاريخ الكبير ٤٤٤/٣ والمعجم الكبير (٩٥٦٩).

(١٠) صحيح.

[٨٠] ما قالوا في الوصال في الصيام من نهى عنه][(١)(٢)]

٩٨٤١- **حدثنا** عبد الوهاب الثقفي عن حميد عن أنس قال: واصل النبي ﷺ فواصلنا فبلغ ذلك النبي ﷺ فقال: «**لو أن الشهر مد لي لواصلت وصالاً يدع المتعمقون تعمقهم، إني لست مثلكم، إني أظل يطعمني ربي (ويسقيني)**[(٣)]»[(٤)].

٩٨٤٢- **حدثنا** أبو معاوية عن الأعمش عن أبي صالح عن أبي هريرة قال: واصل النبي ﷺ فبلغ ذلك الناس فواصلوا فبلغ ذلك النبي ﷺ فنهاهم فقال: «**إني لست مثلكم إني أظل عند ربي (فيطعمني)**[(٥)] **ويسقيني**»[(٦)].

٩٨٤٣- **حدثنا** ابن نمير قال: حدثنا عبيد الله بن عمر عن نافع عن ابن عمر أن النبي ﷺ واصل في رمضان فواصل الناس فنهاهم فقيل له: إنك تواصل فقال: «**إني لست مثلكم إني أُطْعَمُ وأُسْقَى**»[(٧)].

٩٨٤٤- **حدثنا** وكيع عن حماد بن سلمة عن (بشر)[(٨)] بن حرب عن أبي سعيد قال: سمعته يقول: نهى رسول الله ﷺ عن الوصال و(هذه)[(٩)] أختي تواصل

---

(١) سقط اسم الباب رقم: [٨٠] في النسخة [أ] فقط.

(٢) قال الشافعي: بتحريم الوصال، وقال الجمهور: بكراهته دون تحريمه.

(٣) في [ك]: (ويسقين).

(٤) صحيح، أخرجه البخاري (٧٢٤١) ومسلم (١١٠٤).

(٥) في [ب]: (يطعمني).

(٦) صحيح، أخرجه أحمد (٧٤٣٧) وأصله عند البخاري (١٩٦٦).

(٧) صحيح، أخرجه البخاري (٥٥٢٢) ومسلم (١١٠٢).

(٨) في [ص]: (بشير).

(٩) في [هـ]: (هذا).

وأنا أنهاها[١].

٨٣/٣ ٩٨٤٥- **حدثنا** وكيع عن إسرائيل عن عبد الأعلى/ عن أبي عبد الرحمن عن علي أن النبي ﷺ واصل إلى السحر[٢].

٩٨٤٦- **حدثنا** وكيع عن سفيان عن عبد الرحمن بن (عابس)[٣] عن ابن أبي ليلى عن أصحاب النبي ﷺ قالوا: (إنما نهى)[٤] النبي ﷺ عن الوصال في (الصيام)[٥] والحجامة (للصائم)[٦] إبقاء على أصحابه[٧].

٩٨٤٧- **حدثنا** ابن علية عن خالد الحذاء عن أبي قلابة أن النبي ﷺ(نهاهم)[٨] عن الوصال فقالوا: يا رسول الله إنك تواصل فقال: **«إني لست مثلكم إني أبيت يطعمني ربي ويسقيني (فإن أبيتم فمن السحر إلى السحر)[٩]»**[١٠].

٩٨٤٨- **[حدثنا** ابن علية عن يونس عن الحسن أن النبي ﷺ نهى عن الوصال في الصيام فقالوا: إنك تواصل فقال: **«إني لست مثلكم إني أبيت يطعمني ربي**

---

(١) ضعيف؛ لضعف بشر بن حرب، وأخرجه أحمد (١١٥٧٠)، وعبد الرزاق (٧٧٥٥)، والطيالسي (٢١٧٥)، وأبو يعلى (١١٣٣) وأصله عند البخاري (١٩٦٣).

(٢) ضعيف؛ لضعف عبدالأعلى، أخرجه أحمد (٧٠٠) وعبد بن حميد (٨٥).

(٣) في [ب]: (عايش): (بلا نقاط في الحرف الثالث).

(٤) في [ص]: (أنهى).

(٥) سقط من: [ب].

(٦) في [ب]: (للصيام).

(٧) صحيح، أخرجه أحمد (٢٣٠٧١) وأبوداود (٢٣٧٤) وعبدالرزاق (٧٥٣٥) والبيهقي ٢٦٣/٤.

(٨) في [هـ]: (أنهاهم).

(٩) في [ص]: (أو نحو هذا).

(١٠) مرسل.

ويسقيني أو نحو هذا[١] »[٢].

٩٨٤٩- **حدثنا** يحيى بن سعيد عن ابن عجلان عن محمد بن قيس عن أبيه عن أبي هريرة قال: لا أواصل أبداً[٣].

٩٨٥٠- **حدثنا** وكيع عن أبي (جناب)[٤] عن إسماعيل بن رجاء عن النزال بن سبرة عن علي قال: لا وصال في (الصيام)[٥][٦].

٩٨٥١- **حدثنا** ابن فضيل عن عمارة بن القعقاع عن أبي زرعة عن أبي (هريرة)[٧] قال: سمعته يقول: قال النبي ﷺ: **«إياكم والوصال»**- ثلاث مرات - فقالوا: إنك تواصل يا رسول الله قال: **«(لستم)[٨] في ذالكم مثلي إني أبيت يطعمني ربي ويسقيني فاكلفوا من الأعمال ما تطيقون»**[٩].

٩٨٥٢- **حدثنا** وكيع قال: حدثنا مسعر عن (قتادة)[١٠] قال: قالت عائشة: (ثم أتموا الصيام إلى الليل) معناها على أنها كرهت الوصال[١١].

* * *

---

(١) سقط ما بين القوسين من [ص].

(٢) مرسل.

(٣) مجهول؛ لجهالة والد محمد بن قيس.

(٤) في [هـ، ص]: (خباب).

(٥) في [أ، ك]: (الصيام).

(٦) ضعيف؛ لحال أبي جناب.

(٧) في [ص]: (هرية).

(٨) في [ص]: (لست).

(٩) صحيح، أخرجه مسلم (١١٠٣) وأحمد (٧١٦٢) وأصله عند البخاري (١٩٦٦).

(١٠) في [ص]: (قد) وفي [هـ، أ، ك]: (قدامة) وانظر: تفسير ابن جرير ٢/١٧٨ والدر المنثور ١/٤٨٣.

(١١) منقطع؛ قتادة لم يسمع من عائشة.

[٨١] من رخص في الوصال للصائم

٨٤/٣ ٩٨٥٣- **حدثنا** إسماعيل بن إبراهيم عن داود عن أبي العالية أنه قال: في/ الوصال في الصيام قال الله تبارك وتعالى: (ثم أتموا الصيام إلى الليل)، (وإذا)[١] جاء الليل فهو مفطر ثم إن شاء صام وإن شاء ترك.

٩٨٥٤- **حدثنا** الفضل بن دكين عن (بكير)[٢] بن عامر قال: كان ابن أبي (نعم)[٣] يواصل خمسة عشر يوماً حتى (نعوده)[٤].

٩٨٥٥- **حدثنا** وكيع عن الأسود (بن)[٥] شيبان (عن)[٦] أبي نوفل بن أبي عقرب قال: دخلت على ابن الزبير صبيحة خمسة عشر من الشهر وهو مواصل[٧].

* * *

[٨٢] ما قالوا في الشهر كم هو يوماً

٩٨٥٦- **حدثنا** محمد بن بشر عن (ابن)[٨] (أبي)[٩] خالد قال: حدثني محمد بن

---

(١) في [ص]: (فإذا).

(٢) في [أ، ز، ك، هـ]: (بكر).

(٣) في [هـ]: (أنعم).

(٤) في [ص]: (يعود)، وفي [أ، هـ]: (تعوده).

(٥) في [أ، ك، ب]: (عن شيبان).

(٦) في [أ]: (بن).

(٧) صحيح.

(٨) سقط من: [أ، ز، ك، هـ]، وانظر: سنن ابن ماجه (١٦٥٧) والنسائي ١٣٨/٤ ومسند أبي يعلى (٨٢٣)، وشرح معاني الآثار ١٢٢/٣.

(٩) في [ب]: (أبوخالد) وفي [ك]: (بن خالد).

سعد (عن سعد)[١] بن أبي وقاص قال: ضرب النبي ﷺ بيده على الأخرى (ثم)[٢] قال: **«الشهر هكذا، وهكذا»**، ثم (نقص)[٣] في الثالثة أصبعاً[٤].

٩٨٥٧- **حدثنا** ابن نمير عن حجاج عن سلمة بن كهيل عن رجل من بني سليم عن ابن عباس عن (عمر)[٥] قال: اعتزل النبي ﷺ نساءه (شهراً)[٦] فلما مضى تسع وعشرون أتاه جبريل فقال: إن الشهر قد تم وقد بررت[٧].

٩٨٥٨- **حدثنا** أبو معاوية عن الأعمش عن أبي صالح عن أبي هريرة قال: قال رسول الله (ﷺ): **«كم مضى من الشهر؟»** قلنا: مضى اثنان وعشرون يوماً وبقيت ثمان فقال النبي (ﷺ)[٨]: **«(بل)[٩] مضت إثنان وعشرون (يوماً)[١٠] وبقيت (سبع)[١١] (التمسوها)[١٢] الليلة»**، (ثم)[١٣] قال[١٤] النبي ﷺ: **«الشهر هكذا والشهر**

---

(١) سقط من: [ب، هـ].

(٢) سقط من: [ب].

(٣) في [أ]: (يقص).

(٤) صحيح، أخرجه مسلم (١٠٨٦) وأحمد (١٥٩٤).

(٥) في [أ، ب]: (ابن عمر).

(٦) سقط من: [أ، ب].

(٧) منقطع حكماً؛ حجاج مدلس، وأخرجه بنحوه عن ابن عباس: أحمد (١٨٨٥) والنسائي ٤/١٣٨ والطيالسي (٢٧٤٤) والطبراني (١٢٧٣٧)، كما أخرجه بنحوه من حديث ابن عباس عن عمر: البخاري (٢٤٦٨) ومسلم (١٤٧٩).

(٨) سقط من: [ك].

(٩) سقط من: [ب].

(١٠) سقط من: [أ، ص، ك].

(١١) في [أ]: (السبع).

(١٢) في [ب]: (بياض).

(١٣) سقط من: [أ].

(١٤) في [أ، ب، ز، ك] زيادة: (قال).

هكذا»، ثلاث مرات وأمسك واحدة[١].

٩٨٥٩- **حدثنا** محمد (بن)[٢] بشر عن ابن أبي ليلى عن (أبي)[٣] الزبير عن جابر قال: حلف النبي ﷺ أو أقسم شهراً، فصعد (علية)[٤] فلما /كان تسع وعشرون جاءه جبريل فقال: إنزل فقد تم الشهر[٥]. ٨٥/٣

٩٨٦٠- **حدثنا** غندر عن شعبة عن الأسود بن قيس قال: سمعت (سعيد)[٦] بن عمرو يحدث (أنه سمع ابن عمر يحدث)[٧] عن النبي ﷺ قال: **«(إنا)[٨] أمة أمية لا نكتب ولا نحسب الشهر هكذا وهكذا (وهكذا)[٩]»**، (وعقد)[١٠] الإبهام في الثالثة: **«والشهر هكذا وهكذا (وهكذا)[١١]»**، يعني تمام الثلاثين[١٢].

٩٨٦١- **حدثنا** ابن نمير عن (عبيد الله)[١٣] بن عمر عن نافع عن ابن عمر أن

---

(١) صحيح، أخرجه أحمد (٧٤٢٣) وابن ماجه (١٦٥٦) وابن خزيمة (٢١٧٩) وابن حبان (٢٥٤٨) والبيهقي ٤/٣١٠.

(٢) في [أ] زيادة: (أبي).

(٣) سقط من: [ص]، وفي [هـ]: (ابن).

(٤) في [هـ]: (عليه).

(٥) ضعيف؛ ابن أبي ليلى ضعيف.

(٦) في [أ]: (سعد) وسقطت [ص].

(٧) سقط من: [ص] وفي [هـ]: (سمعت سعيد بن عمرو وابن عمر يحدث أنه سمع ابن عمر).

(٨) في [أ]: (إنّ).

(٩) سقط من: [أ، ص، هـ].

(١٠) في [ص]: (وعد).

(١١) سقط من: [أ].

(١٢) صحيح، أخرجه البخاري (١٩١٣) ومسلم (١٠٨٠).

(١٣) في [ص]: (عبد الله).

النبي ﷺ قال: «**الشهر هكذا وهكذا (وهكذا)**[١]»، ثم (نقص)[٢] إبهامه (يعني)[٣] تسعاً وعشرين[٤].

٩٨٦٢- **حدثنا** يزيد بن هارون قال: أخبرنا حميد (عن)[٥] أنس أن النبي ﷺ آلى من نسائه شهراً، فقعد في مشربة له، ثم نزل في تسع وعشرين، فقالوا: يا رسول الله[٦] إنك آليت شهراً؟ فقال: «**إن الشهر تسع وعشرون**»[٧].

٩٨٦٣- **حدثنا** عبيدة بن حميد عن الأسود بن قيس عن (سعيد)[٨] بن عمرو أن عبد الله بن (عمر)[٩] حدثهم أن النبي ﷺ قال: «**إنا أمة أمية لا نكتب ولا نحسب الشهر (هكذا وهكذا)**[١٠]»، وضرب بيده ثلاثاً ثم نقص[١١] واحدة[١٢].

٩٨٦٤- **حدثنا** يزيد بن هارون عن[١٣] محمد بن عمرو عن يحيى بن عبدالرحمن

---

(١) سقط من: [أ].

(٢) في [ت]: (يهر- مهلة) وفي [هـ]: (تعقد).

(٣) سقط من: [ب].

(٤) صحيح، أخرجه البخاري (١٩٠٦) ومسلم (١٠٨٠).

(٥) في [ك]: (بن).

(٦) في [ص] زيادة: (ﷺ).

(٧) صحيح، أخرجه البخاري (٣٧٨) ومسلم (٤١١).

(٨) في [ز]: (سعد).

(٩) في [أ]: (عمرو).

(١٠) في [أ، ب، ك]: (كذا وكذا).

(١١) في [ص] زيادة: (ثلاثاً).

(١٢) صحيح، أخرجه البخاري (١٩١٣) ومسلم (١٠٨٠).

(١٣) في [هـ] زيادة: (عن).

ابن حاطب عن ابن عمر قال: قال (رسول الله)[١] ﷺ: «**الشهر تسع وعشرون**»، ثم طبق بين كفيه مرتين و(طبق الثالثة وقبض الإبهام)[٢][٣].

٨٦/٣ ٩٨٦٥- [٤]فقالت: عائشة غفر الله لأبي عبد الرحمن إنما هجر/ النبي ﷺ نساءه شهراً فنزل لتسع وعشرين، فقالوا: يا رسول الله! إنك آليت شهراً؟ فقال: «**إن الشهر يكون تسعا وعشرين**».

٩٨٦٦- **حدثنا** يحيى بن سعيد عن (سفيان)[٥] عن الركين عن حصين بن قبيصة [عن علي قال: شهر تسع وعشرون وشهر ثلاثون[٦].

٩٨٦٧- **حدثنا** ابن نمير عن داود][٧] بن يزيد عن الشعبي عن سويد بن غفلة قال: سمعت عمر يقول: (الشهور)[٨] شهر ثلاثون وشهر تسع وعشرون[٩].

٩٨٦٨- **حدثنا** ابن أبي عدي عن الجريري عن أبي مصعب عن أبي هريرة قال: رمضان تسع وعشرون[١٠].

---

(١) في [أ، ك]: (النبي).

(٢) سقط من: [ص].

(٣) حسن؛ محمد بن عمرو صدوق، أخرجه أحمد (٤٨٦٦) وانظر ما قبله.

(٤) في [هـ، ص] زيادة: (حدثنا عبيدة بن حميد عن الأسود بن قيس عن سعيد بن عمرو أن عبد الله بن عمر حدثهم أن النبي ﷺ قال: «**إنا أمة أمية لا تكتب ولا تحسب الشهر كذا وكذا**»، وضرب الثالثة وقبض الإبهام)، وهو تكرار لحديث رقم (٩٨٤٤) وهو خطأ من الناسخ.

(٥) سقط من: [ص].

(٦) حسن؛ حصين بن قبيصة صدوق.

(٧) سقط ما بين المعكوفين من: [ز].

(٨) سقط من [هـ].

(٩) ضعيف؛ لضعف داود بن يزيد.

(١٠) حسن، أبو مصعب هلال بن يزيد المازني صدوق.

٩٨٦٩- **حدثنا** علي بن مسهر عن حميد عن الوليد بن (عتبة)[١] قال: صمنا رمضان في عهد علي على غير رؤية ثمانية وعشرين يوماً فلما كان يوم الفطر أمرنا أن نقضي يوماً[٢].

٩٨٧٠- **حدثنا** محمد بن (بشر)[٣] عن ابن أبي ليلى عن الشعبي قال: ما صمنا تسعاً وعشرين أكثر مما صمنا ثلاثين.

* * *

[٨٣] (ما ذكر في الصائم إذا أكل عنده)[٤]

٩٨٧١- **حدثنا** وكيع عن سفيان عن سلمة بن كهيل عن ذر عن يزيد بن (خليل)[٥] قال: (الصائم)[٦] إذا أكل عنده الطعام (سبحت)[٧] مفاصله.

٩٨٧٢- **حدثنا** وكيع عن شعبة عن حبيب بن (زيد)[٨] عن امرأة يقال لها ليلى عن (أم)[٩] عمارة قالت: أتانا النبي ﷺ فقرب إليه طعام فكان بعض من عنده

---

(١) في [أ، ب، ك]: (عيينة) وانظر: الطبقات الكبرى لابن سعد ٦/٢٣٤ ومصنف عبد الرزاق ٤/١٥٦ والتاريخ الكبير ٢/٣٥٥ والجرح والتعديل ٣/٢٢٤.

(٢) مجهول؛ لجهالة الوليد بن عتبة.

(٣) في [ك]: (كثير).

(٤) بياض في [ب].

(٥) في [ز]: (حليل) وقد نص البخاري في التاريخ الكبير ٨/٣٢٧ على أنه (بالخاء).

(٦) في [أ، ب، ك]: (للصائم).

(٧) في [هـ]: (سجت).

(٨) في [ص]: (بزيد).

(٩) سقط من: [أ، ز].

صيام فقال النبي ﷺ: «**إن الصائم إذا أكل عنده الطعام صلت عليه الملائكة**»[١].

٩٨٧٣- **حدثنا** وكيع عن سفيان عن إسماعيل بن سالم عن مجاهد قال: الصائم إذا أكل عنده (سبحت)[٢] (مفاصله)[٣].

٩٨٧٤- **حدثنا** وكيع عن شعبة عن قتادة عن أبي أيوب عن (عبد الله)[٤] بن عمرو قال: الصائم إذا أكل عنده صلت عليه الملائكة[٥]./ ٨٧/٣

* * *

[٨٤] من قال (لا)[٦] اعتكاف إلا بصوم[٧]

٩٨٧٥- **حدثنا**(هشيم)[٨] عن عمرو بن دينار عن أبي فاختة عن ابن عباس قال: المعتكف عليه الصوم[٩].

---

(١) مجهول؛ لجهالة المرأة المسماة ليلى، أخرجه أحمد (٢٧٤٧٣)، وابن ماجه (١٧٤٨)، وابن سعد (٤١٥/٨)، وابن أبي عاصم في الآحاد (٣٣٧٠)، وابن حبان (٣٤٣٠)، وابن خزيمة (٢١٣٩)، والنسائي في الكبرى (٣٢٦٧)، والترمذي (٧٨٦)، وابن المبارك في الزهد (١٤٢٤)، وعبد الرزاق (٧٩١١)، وعبد بن حميد (١٥٦٨)، والدارمي (١٧٣٨)، وأبو يعلى (٧١٤٨)، والطبراني ٢٥/(٤٩)، وأبو نعيم في الحلية (٦٥/٢)، والبيهقي (٣٠٥/٤).

(٢) في [أ، ك]: (سبحت) وفي [هـ]: (سجت).

(٣) في [هـ]: (مفاصلة).

(٤) في [هـ، ب]: (عبيد الله).

(٥) صحيح، أخرجه ابن المبارك في الزهد (١٤٢٥) وعبد الرزاق (٧٩٠٩).

(٦) سقطت [هـ].

(٧) قال أبوحنيفة ومالك: يشترط في الاعتكاف الصوم، وقال الشافعي وأحمد: لا يشترط في الاعتكاف الصوم، وقولهما أرجح.

(٨) في [هـ، ص]: (هشام).

(٩) منقطع حكماً؛ هشيم مدلس.

٩٨٧٦- **حدثنا** حاتم بن إسماعيل عن جعفر عن أبيه عن علي قال: لا اعتكاف إلا بصوم[١].

٩٨٧٧- [**حدثنا** حفص عن ليث عن الحكم عن (مقسم)[٢] عن ابن عباس وعائشة قالا: لا اعتكاف إلا بصوم][٣] وقال علي وابن مسعود: ليس عليه صوم إلا أن يفرضه هو على نفسه[٤].

٩٨٧٨- **حدثنا** وكيع عن ابن أبي ليلى عن الحكم عن مقسم عن ابن عباس قال: لا اعتكاف إلا بصوم[٥].

٩٨٧٩- **حدثنا** وكيع عن سفيان عن حبيب عن عطاء عن عائشة بمثله[٦].

٩٨٨٠- **حدثنا** ابن علية عن ليث عن الحكم عن علي وعبد الله (قالا)[٧]: المعتكف ليس عليه صوم إلا أن (يشترط)[٨] ذلك على نفسه[٩].

٩٨٨١- **حدثنا** ابن علية عن ليث عن طاوس عن ابن عباس قال: الصوم عليه واجب[١٠].

---

(١) منقطع؛ محمد بن علي لم يسمع من علي.

(٢) في [هـ، ص]: (هشيم).

(٣) سقط ما بين المعكوفين من: [أ، ب].

(٤) ضعيف؛ ليث ضعيف.

(٥) ضعيف؛ لضعف ابن أبي ليلى.

(٦) صحيح.

(٧) في [هـ، ص]: (قال).

(٨) في [أ، ك، ص، ب]: (يشرط).

(٩) ضعيف منقطع؛ لضعف ليث، والحكم لم يسمع من علي وابن مسعود.

(١٠) ضعيف؛ لحال ليث..

٩٨٨٢- **حدثنا** وكيع عن هشام بن عروة عن أبيه قال: لا اعتكاف إلا بصوم.

٩٨٨٣- **حدثنا** أبو الأحوص عن مغيرة عن إبراهيم قال: لم يكن يرى اعتكافاً إلا بصوم.

٩٨٨٤- **حدثنا** وكيع عن هشام الدستوائي[١] عن يحيى بن أبي كثير عن عكرمة قال: قال:[٢] على المعتكف الصوم (وإن)[٣] لم يفرضه على نفسه.

٩٨٨٥- **حدثنا** عبدة بن سليمان عن سعيد عن أبي معشر عن [إبراهيم قال: ليس عليه صوم إلا (أن)[٤] يكون أوجب ذلك على نفسه.

٩٨٨٦- **حدثنا** عبدة عن سعيد عن][٥] قتادة عن الحسن بمثل قول إبراهيم.

٩٨٨٧- **حدثنا** وكيع عن إسرائيل عن جابر عن عامر قال: لا اعتكاف إلا بصوم[٦].

* * *

[٨٥] ما قالوا في المعتكف ما له إذا اعتكف مما يفعله[٧]

٩٨٨٨- **حدثنا** أبو بكر قال: (نا)[٨] أبو الأحوص عن أبي إسحاق عن عاصم

---

(١) في [هـ، ص] زيادة: (وأبي).

(٢) في [هـ] زيادة: (علي).

(٣) في [ز]: (فإذا لم).

(٤) في [ك]: (أني).

(٥) سقط ما بين المعكوفين من [هـ، ص].

(٦) في هامش [ك، ز]: (تم الجزء الثاني من الصيام).

(٧) الجمهور على أن المعتكف لا يعود مريضاً ولا يشهد جنازة خلافاً لأحمد في رواية.

(٨) في [أ، ب، ص]: (حدثنا).

ابن ضمرة عن علي قال: إذا اعتكف الرجل فليشهد الجمعة وليعد المريض و(ليحضر)[١]/ الجنازة وليأتِ أهله وليأمرهم بالحاجة وهو قائم[٢]. ٨٨/٣

٩٨٨٩- **حدثنا** هشيم قال: أخبرنا الشيباني عن سعيد بن جبير أنه قال: (ليشهد)[٣] الجمعة ويعود المريض ويجيب الإمام.

٩٨٩٠- **حدثنا** هشيم عن الزهري قال: (حدثتنا)[٤] عمرة عن عائشة (أنها)[٥] كانت (لا)[٦] تعود المريض من أهلها وهي معتكفة إلا وهي مارة[٧].

٩٨٩١- **حدثنا** علي بن مسهر عن الشيباني عن سعيد بن جبير قال: يشهد الجمعة، ويعود المريض، و(يحضر)[٨] الجنازة، ويخرج إلى (الحاجة)[٩]، ويجيب الإمام، وذلك أن عمرو بن حريث أرسل إليه وهو معتكف فلم يأته فأرسل إليه (فأتاه)[١٠].

٩٨٩٢- **حدثنا** هشيم عن مغيرة عن إبراهيم قال: كانوا يحبون للمعتكف أن (يشترط)[١١] هذه الخصال وهي له وإن لم (يشترط):[١٢] عيادة المريض، وأن يتبع

---

(١) في [هـ، ص]: (ليشهد).

(٢) حسن؛ عاصم بن ضمرة صدوق.

(٣) في [س]: (يشهد).

(٤) في [أ، ب، ص]: (حدثنا).

(٥) سقط من: [أ، ب، ز، ك].

(٦) سقط من: [أ، ز].

(٧) منقطع حكماً؛ هشيم مدلس.

(٨) في [ك، ب، أ]: (يشهد).

(٩) في [ص، هـ]: (حاجة).

(١٠) في [ص، هـ]: (فآله).

(١١) في [ص، هـ]: (يشرط).

(١٢) في [ص، هـ]: (يشرط).

الجنازة [١]، يشهد الجمعة[٢].

٩٨٩٣- **حدثنا** ابن فضيل عن مطرف عن الشعبي قال: يخرج إلى الغائط ويعود المريض ويأتي الجمعة و(يقوم)[٣] على الباب.

٩٨٩٤- **حدثنا** يزيد بن هارون عن هشام عن الحسن قال: يأتي الجمعة[٤].

٩٨٩٥- (**حدثنا** وكيع عن علي بن مبارك عن يحيى عن أبي سلمة قال: المعتكف يعود المريض ويشهد الجمعة)[٥] ويقوم مع الرجل في الطريق (يسائله)[٦].

٩٨٩٦- **حدثنا** وكيع عن يزيد عن الحسن قال: يأتي الغائط ويتبع الجنازة ويعود المريض.

٩٨٩٧- **حدثنا** وكيع عن سفيان عن سعيد بن جبير قال: يشهد الجمعة، ويعود المريض، ويحضر الجنازة [٧]، قال مرة: ويجيب الإمام.

٩٨٩٨- (**حدثنا**) يزيد بن هارون قال: (أنا)[٨] سفيان (بن حسين)[٩] عن الزهري عن عروة عن عائشة قالت: كان رسول الله ﷺ إذا كان معتكفاً لم يدخل البيت إلا لحاجة[١٠].

---

(١) في [هـ]: (أن و..).

(٢) في [هـ] زيادة: (فلا يحبون الخروج إليها).

(٣) في [أ، ب]: (يقعد).

(٤) في [أ، ب، ك] زيادة: (ويقوم مع الرجل في الطريق يسأله).

(٥) سقط من: [أ، ب].

(٦) سقط من: [ز، ص، هـ].

(٧) في [هـ] زيادة: (و).

(٨) في [أ، ص، ز]: (أخبرنا).

(٩) في [ط، هـ]: (عن حسن).

(١٠) ضعيف، أخرجه مسلم (٢٩٧) وأحمد (٢٥٩٨٤).

٩٨٩٩- **حدثنا** وكيع عن سفيان عن عبد الله بن أبي بكر عن عمرة عن عائشة أنها كانت تمر بالمريض من أهلها/ وهي معتكفة (فلا)[١] (تعرض)[٢] له[٣]. ٨٩/٣

٩٩٠٠- **حدثنا** وكيع عن سفيان عن ابن جريج عن الزهري عن سعيد بن المسيب.

٩٩٠١- وعن سفيان عن ابن جريج عن عطاء قالا: المعتكف لا (يشهد)[٤] جنازة ولا يعود مريضا.

٩٩٠٢- **حدثنا** عبد الأعلى عن (معمر)[٥] عن الزهري قال: لا يتبع جنازة ولا (يعود)[٦] مريضاً ولا (يجيب)[٧] دعوة.

٩٩٠٣- **حدثنا** ابن عيينة عن ابن أبي نجيح عن مجاهد قال: المعتكف لا يتبع جنازة ولا يعود مريضاً.

٩٩٠٤- [**حدثنا** وكيع عن هشام عن أبيه قال: لا يجيب دعوة ولا يعود مريضاً][٨] ولا يحضر جنازة.

* * *

(١) في [هـ]: (قالا لا) وفي [ص]: (قالا).

(٢) في [ص]: (يعرض).

(٣) صحيح.

(٤) في [ص]: (تشهد).

(٥) في [ب، ك]: (عمر).

(٦) في [ص]: (تعود).

(٧) في [ص]: (تجيب).

(٨) سقط من: [أ، ب].

[٨٦] ما يستحب للمعتكف من الساعات أن يدخل

٩٩٠٥- **حدثنا** أبو خالد الأحمر عن يحيى بن سعيد عن عمرة عن عائشة قالت: كان النبي ﷺ إذا أراد أن يعتكف صلى الصبح ثم دخل المكان الذي يعتكف فيه[١].

٩٩٠٦- **حدثنا** جرير عن مغيرة عن إبراهيم قال: إذا أراد (الرجل)[٢] أن يعتكف (فلتغرب)[٣] له الشمس من الليلة التي يريد أن يعتكف فيها وهو في المسجد.

* * *

[٨٧] ما قالوا في المعتكف يأتي أهله بالنهار

٩٩٠٧- **حدثنا** هشيم عن حجاج عن عطاء في المعتكف يشترط أن يعتكف بالنهار ويأتي أهله بالليل قال: ليس هذا باعتكاف.

٩٩٠٨- **حدثنا** ابن علية عن ابن أبي عروبة عن قتادة أنه كان لا يرى بأساً للمعتكف أن يشترط أن يتعشى في أهله ويتسحر.

٩٩٠٩- **حدثنا** يزيد بن هارون عن هشام عن الحسن قال: إن شاء اشترط أن يتعشى في أهله ولا يدخل ظله، ولكن يؤتى بعشائه في فناء داره.

---

(١) حسن؛ أبوخالد صدوق، أخرجه مسلم (١١٧٢)، وأحمد ٦/٢٢٦، وأصله عند البخاري برقم: (١٤٠٢).

(٢) سقط من [هـ].

(٣) في [هـ، ص]: (فليغرب).

٩٩١٠- **حدثنا** حفص عن ابن جريج [١] عن يعلى بن أمية أنه كان /يقول ٩٠/٣ لصاحبه: انطلق بنا إلى المسجد فنعتكف فيه ساعة[٢].

* * *

[٨٨] من كره للمعتكف أن يدخل سقفاً

٩٩١١- **حدثنا** عبد الله بن نمير عن عبد الملك عن عطاء قال: كان ابن عمر إذا أراد أن يعتكف ضرب خباء أو فسطاطاً فقضى فيه حاجته ولا يأتي أهله ولا يدخل سقفاً[٣].

٩٩١٢- **حدثنا** وكيع عن سفيان عن زياد (بن)[٤] علاقة عن عمه قطبة بن مالك أن عمر رأى قوماً اعتكفوا في المسجد وقد ستروا فأنكره وقال: ما هذا، قالوا: إنما نستره على طعامنا، قال: فاستروه فإذا طعمتم فاهتكوه[٥].

٩٩١٣- **حدثنا** محمد بن (سواء)[٦] عن سعيد عن قتادة عن عكرمة قال: المعتكف لا يدخل بيتاً مسقفاً.

٩٩١٤- **حدثنا** أبو(الأحوص)[٧] عن مغيرة عن إبراهيم قال: لا يدخل (سقفاً)[٨].

---

(١) في شرح مشكل الآثار ٣٥٢/١٠ بين ابن جريج ويعلي: عطاء، وانظر: مختصر المختصر ١٥٥/١ والبداية والنهاية ٣٠٨/٩.

(٢) منقطع؛ ابن جريج لم يسمع من يعلى بن أمية.

(٣) صحيح.

(٤) في [ك]: (عن).

(٥) صحيح.

(٦) في [أ، ب، هـ]: (سوار).

(٧) في [ك]: (الأخرص).

(٨) في [ص، ط، هـ]: (بيتاً مسقفاً)، وفي [ز]: (بيتاً سقفاً)، وانظر: المحلى ١٩٠/٥، والفروع ١٣٧/٣.

٩٩١٥- **حدثنا** وكيع عن علي بن مبارك عن يحيى (عن)[١] أبي سلمة قال: لا يدخل (داراً)[٢].

٩٩١٦- **حدثنا** ابن فضيل عن مطرف عن الشعبي قال: (لا)[٣] يدخل بيتاً.

٩٩١٧- [**حدثنا** وكيع عن يزيد بن إبراهيم عن الحسن قال: لا يدخل بيتاً][٤].

* * *

[٨٩] من اعتكف في مسجد قومه ومن فعله

٩٩١٨- **حدثنا** ابن علية عن أيوب أن أبا قلابة اعتكف في مسجد قومه.

٩٩١٩- **حدثنا** هشيم عن الشيباني عن سعيد بن جبير أنه اعتكف في مسجد قومه.

٩٩٢٠- **حدثنا** هشيم عن خالد أن أبا قلابة فعله[٥].

٩٩٢١- **حدثنا** يحيى بن سعيد (عن سفيان)[٦] عن قيس بن مسلم عن سعيد بن جبير أنه اعتكف في مسجد قومه.

٩٩٢٢- **حدثنا** حفص بن غياث عن حجاج عن همام بن الحارث أنه اعتكف
٩١/٣ في/ مسجد قومه.

---

(١) في [ب، هـ]: (بن).

(٢) في [ب، هـ]: (داره).

(٣) سقط من: [ص].

(٤) سقط الخبر من: [أ].

(٥) تقدم هذا الخبر على الذي قبله في [ح، ز، ك].

(٦) سقط من: [ز].

٩٩٢٣- **حدثنا** وكيع عن سفيان عن (منصور عن إبراهيم)[١] قال: لا بأس بالاعتكاف في مساجد القبائل.

٩٩٢٤- **حدثنا** عبد الأعلى عن معمر عن يحيى (عن)[٢] أبي سلمة أنه كان لا يرى بأساً أن يعتكف في مسجد يصلى فيه.

٩٩٢٥- **حدثنا** وكيع عن سفيان عن أبي الزعراء أن أبا الأحوص اعتكف في مسجد قومه.

٩٩٢٦- **حدثنا** وكيع عن إسرائيل عن جابر عن عامر قال: إن شاء اعتكف في مسجد بيته.

* * *

[٩٠] من قال لا اعتكاف إلا في مسجد يجمع فيه[٣]

٩٩٢٧- **حدثنا** وكيع عن سفيان عن واصل الأحدب عن إبراهيم قال: جاء حذيفة إلى عبد الله فقال: ألا أعجبك من (قوم)[٤] عكوف بين دارك (وبين)[٥] دار الأشعري يعني (المسجد)[٦] قال عبدالله: (فلعلهم)[٧] أصابوا وأخطأت، فقال

---

(١) تقديم وتأخير في [أ].

(٢) في [أ، ص، هـ]: (بن).

(٣) أي تقام فيه الجماعة، قال الشافعي: لا اعتكاف إلا في مسجد جمعة، وقال أحمد: يصح الاعتكاف في كل مسجد تقام فيه الجماعة، وقال طائفة: يجوز الاعتكاف في كل مسجد، وقيل لا يجوز إلا في المساجد الثلاثة.

(٤) في [هـ]: (قومك).

(٥) سقط من: [هـ].

(٦) في [ب]: (مسجد).

(٧) في [أ، هـ]: (ولعلهم).

حذيفة: أما علمت أنه لا اعتكاف إلا في ثلاثة (مساجد)[١]: المسجد الحرام والمسجد الأقصى (ومسجد)[٢] (الرسول)[٣] ﷺ، وما أبالي (اعتكف)[٤] (فيه أو في)[٥] سوقكم هذه[٦].

٩٩٢٨- **حدثنا** وكيع عن سفيان عن أبي إسحاق عن الحارث عن علي[٧].

٩٩٢٩- وعن جابر عن سعد بن عبيدة عن أبي عبد الرحمن عن علي قال: لا اعتكاف إلا في مصر جامع[٨].

٩٩٣٠- **حدثنا** وكيع عن سفيان عن علي بن الأقمر عن شداد بن الأزمع قال: اعتكف رجل في (المسجد)[٩] الأ(عظم)[١٠] وضرب خيمة فحصبه الناس، فبلغ ذلك ابن مسعود فأرسل إليه (رجلاً)[١١] فكف الناس عنه وحسن ذلك[١٢].

---

(١) في [ص]: (مساجد).

(٢) في [ص]: (المسجد).

(٣) في [هـ، ز]: (رسول الله).

(٤) في [ص]: (اعتكفت).

(٥) سقط من: [أ].

(٦) منقطع؛ إبراهيم لم يسمع من حذيفة.

(٧) ضعيف؛ لضعف الحارث.

(٨) ضعيف؛ لضعف جابر.

(٩) في [ك، ص]: (مسجد).

(١٠) سقط من: [ك].

(١١) في [ص]: (رجل).

(١٢) حسن، شداد روى عنه علي وقيس بن أبي حازم، وذكره ابن حبان في الثقات، وقال ابن سعد عنه: "ثقة" وقال أحمد وابن حبان وخليفة بن خياط وابن سعد بأنه أخو الحارث بن الأزمع، والأثر أخرجه عبد الرزاق (٨٠١٥) والطبراني (٩٥١٢).

٩٩٣١- **حدثنا** أبو داود الطيالسي عن همام عن قتادة عن ابن المسيب (قال)[١]: لا اعتكاف إلا في مسجد نبي.

٩٩٣٢- [**حدثنا** عبد الأعلى عن (معمر)[٢] عن الزهري قال: لا اعتكاف إلا في مسجد جماعة يجمع فيه][٣]./ ٩٢/٣

٩٩٣٣- **حدثنا** غندر عن شعبة قال: سألت الحكم وحماداً عن الاعتكاف (فقالا)[٤]: لا يعتكف إلا في مسجد يجمعون فيه.

٩٩٣٤- **حدثنا** وكيع عن معمر عن أبي جعفر قال: لا اعتكاف إلا في مسجد يجمع فيه.

٩٩٣٥- **حدثنا** وكيع عن هشام عن أبيه قال: لا اعتكاف إلا في مسجد جماعة.

* * *

[٩١] من كان يجب أن يغدو (المعتكف)[٥] كما هو من مسجده إلى المصلى

٩٩٣٦- **حدثنا** ابن علية عن أيوب عن أبي قلابة (أنه)[٦] (أُتي)[٧] يوم الفطر

---

(١) سقط من: [ص].

(٢) سقط من: [ص].

(٣) تكرر الخبر في [ك].

(٤) في [ص]: (فقال).

(٥) في [ب]: (للمعتكف).

(٦) سقط من: [ك]، وورد في [أ]: (أنا).

(٧) في [ص]: (وى) وفي [هـ]: (أتيت).

في مسجد قومه واعتكف فيه بجويرية مُزيّنة فأقعدها في حجره ثم (أعتقها)[١] وخرج إلى المصلى كما هو، المسجد.

٩٩٣٧- **حدثنا** وكيع عن سفيان عن مغيرة عن أبي معشر عن إبراهيم قال: كانوا يستحبون للمعتكف أن يبيت ليلة الفطر في مسجده حتى [(يكون)[٢] غدوه منه.

٩٩٣٨- **حدثنا** وكيع عن عمران عن أبي مجلز قال: بت ليلة الفطر في المسجد الذي اعتكفت فيه حتى (يكون)[٣]][٤] غدوك إلى مصلاك منه.

* * *

[٩٢] ما قالوا في المعتكف يجامع: ما عليه في ذلك؟[٥]

٩٩٣٩- **حدثنا** وكيع عن سفيان عن ابن أبي نجيح عن مجاهد عن ابن عباس قال: إذا جامع المعتكف (أبطل)[٦] اعتكافه واستأنف[٧].

٩٩٤٠- **حدثنا** حفص عن أشعث عن عطاء قال: يقضي اعتكافه (ويستأنف)[٨].

---

(١) في [هـ]: (اعتقها).

(٢) في [هـ]: (تكون).

(٣) في [أ، هـ]: (تكون).

(٤) تكرر ما بين المعكوفين في: [ك].

(٥) قال الجمهور: لا كفارة على المعتكف إذا جامع، خلافاً لإحدى الروايتين عن أحمد، وقول الجمهور أرجح.

(٦) في [ص]: (بطل).

(٧) صحيح.

(٨)سقط من: [أ، ص] وفي [ك]: (استأنف).

٩٩٤١- [**حدثنا** حفص عن أشعث قال: يقضي اعتكافه][(١)].

٩٩٤٢- **حدثنا** ابن الدراوردي عن موسى بن أبي (معبد)[(٢)] عن (سعيد)[(٣)] بن المسيب (والقاسم)[(٤)] وسالم قالوا: (يستقبل)[(٥)].

٩٩٤٣- **حدثنا** أبو أسامة عن هشام عن الحسن في رجل غشي امرأته وهو معتكف أنه بمنزلة الذي غشي في رمضان، عليه[(٦)] ما على الذي أصاب في رمضان.

٩٩٤٤- **حدثنا** وكيع عن سفيان عن علقمة بن مرثد عن الضحاك قال: كانوا يجامعون/ وهم معتكفون حتى نزلت: ﴿وَلَا تُبَٰشِرُوهُنَّ وَأَنتُمۡ عَٰكِفُونَ فِي ٱلۡمَسَٰجِدِ﴾ [البقرة: ١٨٧]. ٩٣/٣

٩٩٤٥- **حدثنا** معن بن عيسى عن ابن أبي ذئب عن الزهري قال: من أصاب امرأته وهو معتكف فعليه من الكفارة مثل ما على الذي يصيب في رمضان.

٩٩٤٦- **حدثنا** وكيع عن شريك عن الشيباني عن (بكير)[(٧)] (بن)[(٨)] الأخنس عن مجاهد في المعتكف إذا جامع قال: يتصدق (بدينارين)[(٩)].

---

(١) زيادة من [ب، ك].سقط الأثر من: [].

(٢) في [ص، هـ]: (سعيد).

(٣) سقط من [ص].

(٤) سقط من: [ب].

(٥) في [ص]: (ليستقبل) وفي [ك]: (نستقبل).

(٦) في [هـ] زيادة: (مثل).

(٧) في [هـ، ز]: (بكر).

(٨) في [أ، ك، هـ]: (عن).

(٩) في [هـ]: (بدينار).

٩٩٤٧- **حدثنا**[١] علي (بن)[٢] مسهر عن إسماعيل بن أبي خالد عن الشعبي في إمرأة نذرت أن (تعتكف)[٣] خمسين يوماً (فاعتكفت)[٤] أربعين ثم جاء زوجها فأرسل إليها فأتته (فقال)[٥]: (تتم)[٦] ما بقي.

* * *

[٩٣] في المعتكف يقبل ويباشر[٧]

٩٩٤٨- **حدثنا** وكيع عن سفيان (عن جابر)[٨] عن عطاء أنه كره للمعتكف أن يقبل (أو)[٩] يباشر.

٩٩٤٩- **حدثنا** (الفضل)[١٠] ابن دكين قال: (نا)[١١] شريك عن منصور عن إبراهيم قال: لا يقبل المعتكف ولا يباشر.

* * *

---

(١) في [ص] زيادة: (ابن).

(٢) في [ص]: (عن).

(٣) في [ب، ك، هـ]: (يعتكف).

(٤) في [هـ]: (فاعتكف).

(٥) في [ص]: (قال).

(٦) في [هـ، أ]: (يتم).

(٧) المباشرة لغير شهوة جائزة للمعتكف، وإن كانت لشهوة فهي محرمة، ولكن لا يفسد الاعتكاف بها إن لم ينزل عند الجمهور، وقال مالك يفسد الاعتكاف، وقول الجمهور أرجح.

(٨) سقط من [هـ].

(٩) سقط من [و].

(١٠) سقط من [هـ].

(١١) سقط من [ب، ك]: (نا) وفي [ص]: (ثنا).

[٩٤] ما قالوا في المعتكف يشتري ويبيع[١]

٩٩٥٠- **حدثنا** ابن عيينة عن (ابن)[٢] (أبي)[٣] نجيح عن مجاهد قال: المعتكف لا يبيع ولا يبتاع.

٩٩٥١- **حدثنا** سفيان بن عيينة عن عمار (بن)[٤] عبد الله بن يسار عن أبيه أن علياً أعان جعدة بن هبيرة بسبع مائة درهم من عطائه في ثمن خادم فسأله هل ابتعت خادما قال: أنا معتكف قال: وما عليك (لو)[٥] (أتيت)[٦] السوق فابتعت خادماً[٧].

* * *

[٩٥] ما قالوا في الميت يموت وعليه اعتكاف

٩٩٥٢- **حدثنا** جرير بن عبد الحميد عن ليث قال: سئل طاوس عن امرأة ماتت وعليها أن تعتكف سنة في المسجد الحرام، ولها أربعة بنون كلهم/ يجب أن يقضي ٩٤/٣
عنها، قال طاوس: اعتكفوا أربعتكم في المسجد الحرام ثلاثة أشهر وصوموا.

٩٩٥٣- **حدثنا** وكيع عن شعبة عن الحكم قال: لا يقضى عن الميت (اعتكاف)[٨].

---

(١) منع الجمهور المعتكف من البيع والشراء إلا ما لا بد منه، وقال الشافعي: بالجواز.

(٢) سقط من: [ص].

(٣) سقط من: (و).

(٤) في [هـ، ب]: (عن).

(٥) في [هـ]: (أو).

(٦) في [ص]: (أقيمت).

(٧) مجهول؛ لجهالة عمار بن عبدالله بن يسار.

(٨) في [أ، ب، هـ]: (اعتكافه).

٩٩٥٤- **حدثنا** عبد الصمد بن عبد الوارث عن حماد (بن)[١] سلمة (عن حجاج)[٢] عن (عبيد الله)[٣] بن عبد الله بن (عتبة)[٤] أن أمه نذرت أن تعتكف عشرة أيام فماتت ولم تعتكف، فقال ابن عباس: اعتكف عن أمك.

٩٩٥٥- **حدثنا** أبو الأحوص عن إبراهيم بن المهاجر عن (عامر)[٥] بن مصعب أن عائشة اعتكفت عن أخيها بعد ما مات[٦].

* * *

[٩٦] في المعتكف يغسل ثيابه ويخيطها

٩٩٥٦- **حدثنا** هشيم بن بشير قال: حدثنا حجاج عن عطاء أنه كان لا يرى بأساً بالمعتكف أن يغسل ثيابه ويخيطها.

* * *

[٩٧] في المعتكف يغسل رأسه

٩٩٥٧- **حدثنا** يزيد بن هارون قال: (حدثنا)[٧] سفيان بن (حسين)[٨] عن

---

(١) في [ص]: (عن).

(٢) كذا في النسخ، ولم ترد هذه اللفظة في كتاب النذور ولا في مصادر التخريج.

(٣) في [أ، ك، و]: (عبد الله)، وسقط من: [ب]، وفي فتح الباري ١١/٥٨٤: (عون)، وكذلك في تغليق التعليق ٥/٢٠٤، وفي المحلى ٨/٢٧: (حماد بن سلمة عن عبيدالله)..

(٤) في [أ، و]: (عقبة) بدل (عتبة).

(٥) في [ص]: (عطاء).

(٦) مجهول؛ لجهالة عامر بن مصعب.

(٧) في [ص]: (نا)، وفي [ك]: (أنا).

(٨) في [هـ]: (قيس).

الزهري عن عروة عن عائشة قالت: كان رسول الله ﷺ إذا كان معتكفاً لم يدخل البيت إلا لحاجة قالت: فغسلت رأسه وإن بيني وبينه لعتبة الباب[١].

* * *

[٩٨] ما قالوا في المعتكفة إذا حاضت ما تصنع[٢]

٩٩٥٨- **حدثنا** جرير عن منصور عن إبراهيم قال: إذا حاضت (المعتكفة)[٣] ضربت في دارها ستراً فكانت فيه.

٩٩٥٩- **حدثنا** ابن علية (عن)[٤] خالد عن أبي قلابة قال: المعتكفة تضرب (بناءها)[٥] على باب (المسجد إذا حاضت)[٦].

٩٩٦٠- **حدثنا** ابن علية عن خالد الحذاء عن عكرمة أن بعض أزواج النبي ﷺ كانت مستحاضة وهي (عاكف)[٧][٨]/. ٩٥/٣

* * *

---

(١) ضعيف؛ رواية سفيان عن حسين عن الزهري ضعيفة، وأخرجه النسائي في الكبرى (٣٣٧٢) وأحمد (٢٥٩٨٤) وأصله عند البخاري (٢٠٢٩) ومسلم (٢٩٧).

(٢) قال مالك والشافعي: ترجع إلى منزلها، وفي رواية عن أحمد: تضرب خباءها في رحبة المسجد، فإن لم يكن له رحبة رجعت لمنزلها، والقول الأول أرجح.

(٣) في [هـ]: (المرأة).

(٤) في [و]: (ابن).

(٥) في [أ، ب، هـ]: (ثيابها).

(٦) في [ب]: (بياض).

(٧) في [هـ، أ]: (عاكفة).

(٨) صحيح موقوفاً، وأخرجه متصلاً مرفوعاً من حديث عائشة: البخاري (٣١٠) وأحمد (٢٤٩٩٨).

[٩٩] ما قالوا المعتكف يدخل (في)[١] القبر

٩٩٦١- **حدثنا** (عباد)[٢] (عن)[٣] إسماعيل عن الحسن أنه كان يكره أن يدخل المعتكف القبر.

* * *

[١٠٠] ما قالوا في الرجل يفطر (الرجل)[٤]

٩٩٦٢- **حدثنا** أبو بكر قال: حدثنا (شريك)[٥] عن سالم قال: صنع طعاماً فأرسل إلى سعيد بن جبير فقال: إني صائم فحدثه بحديث سلمان أنه (فطر)[٦] أبا الدرداء فأفطر[٧].

٩٩٦٣- **حدثنا** ابن نمير عن حجاج عن وبرة عن (خرشة)[٨] بن الحر قال: كنا عند[٩] عمر فأتي بطعام فقال للقوم: أطعموا، فكلهم يقول: إني صائم، فعزم عليهم أن يفطروا فأفطروا[١٠].

---

(١) سقط من: [ص].

(٢) في [ص، ز]: (عباده).

(٣) في [ب]: (بن).

(٤) في [أ، ب، ك]: (للرجل).

(٥) في [ب]: (سفيان).

(٦) في [ص]: (أفطر).

(٧) منقطع.

(٨) في [أ، ص، و]: (حرشة).

(٩) في [ص، هـ] زيادة: (ابن).

(١٠) منقطع حكماً؛ حجاج مدلس.

٩٩٦٤- **حدثنا** ابن مبارك عن ابن جريج عن عطاء قال: (سأله)[١] (سليمان)[٢] ابن موسى أكان يفطر الرجل لضيفه (قال)[٣]: نعم.

٩٩٦٥- **حدثنا** معاذ بن معاذ قال: أخبرنا أشعث عن الحسن أنه كان يرخص للرجل الصائم إذا نزل به الضيف أن يفطر ويقضي يوماً مكانه.

* * *

[١٠١] ما قالوا في الرجل يصوم التطوع فتسأله أمه أن يفطر

٩٩٦٦- **حدثنا** غندر عن شعبة قال: سألت الحكم وحماداً عن الرجل يصوم تطوعاً فنهته أمه (قالا)[٤]: (يطيعها)[٥] ويصوم أحياناً.

٩٩٦٧- **حدثنا** ابن علية عن ليث عن عطاء قال: قلت له: إن أمي تقسم علي أن لا أصلي بعد المكتوبة شيئاً ولا أصوم (إلا)[٦] فريضة شفقة علي، قال: (أبرر)[٧] قسمها.

٩٩٦٨- **حدثنا** ابن مبارك عن عبد الرحمن بن يزيد قال: سألت (مكحولاً)[٨] عن (رجل)[٩] أصبح صائماً (ثم)[١٠] عزمت عليه أمه أن يفطر كأنه كره ذلك وقال: يصوم يوماً مكانه/. ٩٦/٣

---

(١) في [هـ، ب]: (سألت).

(٢) في [أ، ص، هـ]: (سلمان).

(٣) في [ك]: (قالا).

(٤) في [أ، ص، هـ]: (فلا).

(٥) في [أ، و]: (يطعمها).

(٦) سقط من: [أ، ك، و].

(٧) في [أ، و]: (إبرار).

(٨) سقط من: [ب].

(٩) سقط من: [و].

(١٠) في [و]: (ثم).

[١٠٢] (ما قالوا في المرأة)[١] : من قال لا (تصوم)[٢] تطوعاً إلا بإذن زوجها

٩٩٦٩- **حدثنا** (عبد الرحيم)[٣] بن سليمان عن ليث عن عبد الملك عن عطاء عن ابن عمر قال: أتت امرأة (إلى)[٤] النبي ﷺ فقالت: يا نبي الله ما حق الزوج على زوجته قال: «**لا (تصوم)[٥] إلا بإذنه[٦] إلا الفريضة فإن فعلت أثمت ولم يقبل (منها)[٧]**»[٨].

٩٩٧٠- **حدثنا** ابن فضيل عن يزيد عن (زيد)[٩] بن وهب قال: كتب إلينا عمر أن المرأة لا تصوم تطوعاً [إلا بإذن زوجها[١٠].

٩٩٧١- **حدثنا** ابن فضيل عن يزيد عن مقسم عن ابن عباس قال: لا تصوم تطوعاً][١١] وهو شاهد إلا بإذنه[١٢].

---

(١) سقط من: [ص، هـ].

(٢) في [ب، و]: (يصوم).

(٣) في [أ، ص، ز، هـ]: (عبد الرحمن) وانظر: المصنف (١٧٣٦٤) والمطالب العالية ٣٣١/٨ والتمهيد ٢٣١/١ وميزان الاعتدال ٥١١/٥.

(٤) سقط من: [ص، ك].

(٥) في [و]: (يصوم).

(٦) في [ك]: زيادة (بإذنه).

(٧) في [ب]: (عنها).

(٨) ضعيف؛ لضعف ليث بن أبي سليم، أخرجه البيهقي ٢٩٢/٧ والطيالسي (١٩٥١) وعبد بن حميد (٨١٣) ومسدد كما في المطالب (١٦٦٤) وابن عبد البر في التمهيد ٢٣١/١.

(٩) سقط من: [ص].

(١٠) ضعيف؛ لضعف يزيد.

(١١) سقط من [ز].

(١٢) ضعيف؛ لحال يزيد.

٩٩٧٢- **حدثنا** وكيع[١] عن أبي الزناد عن موسى بن أبي عثمان عن أبيه عن أبي هريرة عن النبي ﷺ أنه قال: **«لا (تصوم)[٢] المرأة إلا بإذن زوجها»**[٣].

* * *

[١٠٣] ما قالوا في صوم (يوم)[٤] عرفة بغير عرفة

٩٩٧٣- **حدثنا** وكيع عن ابن أبي ليلى عن عطاء عن أبي الخليل عن أبي قتادة قال: قال رسول الله ﷺ: **«صوم عرفة كفارة سنتين سنة ماضية وسنة مستقبلة»**[٥].

٩٩٧٤- **حدثنا** وكيع عن مهدي بن ميمون عن غيلان بن جرير عن عبد الله بن معبد الزماني عن أبي قتادة أن النبي ﷺ سئل عن صيام عرفة فقال: **«احتسب على الله (أن)[٦] (يكفر)[٧] سنتين سنة ماضية وسنة مستقبلة»**[٨].

٩٩٧٥- **حدثنا** وكيع عن شعبة عن أبي قيس عن هزيل عن مسروق عن عائشة

---

(١) كذا في النسخ، ووكيع يرويه عن سفيان عن أبي الزناد، هكذا أخرجه أحمد ٤٦٤/٢ (٩٩٧٧)، والمزي ٧٢/٣٤.

(٢) في [و]: (يصوم).

(٣) مجهول؛ لجهالة موسى بن أبي عثمان، أخرجه أحمد (٩٧٣٤) وأصله عند البخاري (٢٠٦٦) ومسلم (١٠٢٦).

(٤) سقط من: [أ، ك، و].

(٥) ضعيف منقطع؛ لضعف ابن أبي ليلى، وأبو الخليل لم يسمع من أبي قتادة، وانظر ما بعده.

(٦) سقط من: [ص، ك، و].

(٧) في [ص، ك، و]: (كفارة).

(٨) صحيح، أخرجه مسلم (١١٦٢) وأحمد (٢٢٥٣٧).

[(أنها)[١]كانت تصوم (يوم)[٢] عرفة[٣].

٩٩٧٦- **حدثنا** غندر عن شعبة عن أبي قيس عن هزيل (عن مسروق)[٤] عن عائشة][٥] قالت: ما من السنة يوم أحب إلي أن أصومه من يوم عرفة[٦]. /٩٧/٣

٩٩٧٧- **حدثنا** معاوية بن هشام عن أبي حفص (الطائفي)[٧] عن أبي حازم عن سهل بن (سعد)[٨] قال: قال رسول الله ﷺ: **«صوم عرفة كفارة سنتين»**[٩].

٩٩٧٨- **حدثنا** وكيع عن شعبة عن عبد الرحمن بن القاسم عن أبيه أنه كان يصوم عرفة.

٩٩٧٩- **حدثنا** (إسحاق)[١٠] الأزرق عن أبي العلاء عن (أبي)[١١] هاشم عن إبراهيم قال في صوم عرفة في الحضر: إذا كان فيه اختلاف فلا (تصومن)[١٢].

---

(١) في [ص، ك] زيادة: (أنها) وزيادة: (قالت ما بين السنة يوم أحب إلي أن أصومه من يوم عرفة) والزيادة في [أ، ب، ز، و] سقط ما بين القوسين من (هـ، أ، ب)

(٢) زيادة (يوم) في :[ص، ك].

(٣) صحيح.

(٤) سقط ما بين القوسين من [هـ، ص].

(٥) سقط من: [و، أ، ز، ب]: ما بين المعكوفين .

(٦) صحيح.

(٧) في [و، أ]: (الطائى).

(٨) في [ز]: (سعيد).

(٩) حسن، أبو حفص هو عبد السلام بن حفص صدوق، أخرجه أبو يعلى (٧٥٤٨) وعبد بن حميد (٤٦٤) والروياني (١٠٦٤) والطبراني (٥٩٢٣).

(١٠) سقط من: [أ، و].

(١١) سقط من: [أ، و].

(١٢) في [ص]: (يصومن).

٩٩٨٠- **حدثنا** يزيد بن هارون قال: أنا ابن عون عن إبراهيم قال: كانوا لا يرون بصوم (يوم)[١] عرفة بأساً إلا أن يتخوفوا أن يكون يوم الذبح.

٩٩٨١- **حدثنا** ابن فضيل عن يزيد بن أبي زياد عن مجاهد (عن)[٢] عائشة قالت: إن صوم (يوم)[٣] عرفة كفارة نصف سنة قال: وقال مجاهد: قال (فلان)[٤]: كفارة سنة[٥].

٩٩٨٢- **حدثنا** يزيد بن هارون قال: (حدثنا)[٦] حميد الطويل قال: ذكر عند الحسن أن صيام عرفة (يعدل صيام)[٧] سنة، فقال الحسن: ما أعلم ليوم فضلاً على يوم ولا (لليلة)[٨] (على ليلة)[٩] إلا ليلة القدر، فإنها خير من ألف شهر، ولقد رأيت عثمان بن أبي العاص صام يوم عرفة (يرش)[١٠] عليه الماء من إداوة معه يتبرد به[١١].

* * *

(١) زيادة في [أ، ص، ز].

(٢) في [هـ]: (أن).

(٣) في [ص، ز] زيادة: (يوم).

(٤) سقط من: [أ، و].

(٥) ضعيف؛ لحال يزيد.

(٦) في [ص، ز]: (نا).

(٧) في [أ، و]: (يعد كصيام).

(٨) في [أ، ص، و]: (ليلة).

(٩) سقط من: [ص].

(١٠) في [ص]: (ترش).

(١١) صحيح.

[١٠٤] ما قالوا في صيام (ستة)[١] أيام من شوال

(بعد)[٢] رمضان[٣]

٩٩٨٣- **حدثنا** أبو بكر قال: حدثنا عبد الله بن المبارك عن سعد بن سعيد قال: سمعت عمر بن ثابت (قال)[٤]: سمعت أبا أيوب الأنصاري يقول: قال رسول الله ﷺ: **«من صام رمضان (ثم)[٥] أتبعه بستة (أيام)[٦] من شوال فقد صام الدهر أو فكأنما صام الدهر»**[٧].

٩٩٨٤- **حدثنا** حسين بن علي عن أبي موسى عن الحسن قال: إذا ذكر (عنده)[٨] (الستة)[٩] التي (يصومها)[١٠] بعض الناس بعد رمضان تطوعاً كان يقول:
٩٨/٣ لقد رضي الله عز وجل[١١] بهذا الشهر للسنة كلها./

* * *

---

(١) في [ز، ك]: (ثلاثة).

(٢) في [ز]: (بعد، في).

(٣) قال أبوحنيفة ومالك: لا يستحب صيام ست شوال، وقال الشافعي وأحمد: يستحب، وقولهما أرجح.

(٤) في [ص]: (يقول).

(٥) في [أ، ب، و]: (و).

(٦) سقط من: [أ، ب، هـ].

(٧) صحيح، أخرجه مسلم (١١٦٤) وأحمد (٢٣٥٣٣).

(٨) سقط من: [ب].

(٩) في [أ، ب، ز، ك، و]: (الستة) وفي [ص، هـ]: (ستة أيام).

(١٠) في [ص، ك]: (تصومها).

(١١) في [أ، ص، و]: (عز وجل).

[١٠٥] ما قالوا في قضاء رمضان (وتأخيره)[١]

٩٩٨٥- **حدثنا** حفص عن يحيى بن (سعيد)[٢] عن أبي سلمة بن عبدالرحمن قال: قالت عائشة: إن كان ليكون علي الصوم من شهر رمضان فما (أقضيه)[٣] حتى (يأتي)[٤] شعبان[٥].

٩٩٨٦- **حدثنا** (حسين)[٦] بن علي عن زائدة عن (السدي)[٧] عن عبد الله البهي عن عائشة قالت: ما كنت أقضي ما يبقى علي من رمضان في حياة رسول الله ﷺ إلا في شعبان[٨].

* * *

[١٠٦] ما قالوا في الهلال يرى ما يقال

٩٩٨٧- **حدثنا** أبو بكر قا(ل)[٩] حدثنا محمد بن بشر قال: حدثنا عبدالعزيز بن عمر قال: حدثني من لا أتهم عن عبادة بن الصامت قال: كان رسول الله (ﷺ)[١٠]

---

(١) في [أ، ص، ز، ك، و]: (بأخره).

(٢) في [و]: (معبد).

(٣) في [أ، و]: (أقضيها).

(٤) في [ص]: (أتي).

(٥) صحيح، أخرجه البخاري (١٩٥٠) ومسلم (١١٤٦).

(٦) في [ب، أ، و]: (حسن).

(٧) في [أ]: (السري).

(٨) صحيح، أثبت البخاري سماع البهي من عائشة، أخرجه أحمد (٢٥٤٦٢) والترمذي (٧٨٣) وابن خزيمة (٢٠٤٩) والطيالسي (١٥٠٩) وإسحاق (١٦٠٨) وأصله عند البخاري (١٩٥٠) ومسلم (١١٤٦).

(٩) سقط من: [و].

(١٠) سقط من: [ص].

إذا رأى الهلال قال: «**الله أكبر الله أكبر الحمد لله الحمد لله(و)**[١] **لا حول ولا قوة إلا بالله اللهم إني أسألك خير (هذا)**[٢] **الشهر وأعوذ بك من شر القدر ومن شر يوم الحشر**»[٣].

٩٩٨٨- **حدثنا** حاتم بن إسماعيل عن عبد الرحمن بن حرملة قال: انصرفت مع سعيد بن المسيب من المسجد (فقلنا: هذا)[٤] الهلال يا أبا محمد، (فلما انصرف)[٥] قال: «**آمنت بالذي خلقك فسواك فعدلك**»، ثم التفت إليَّ فقال: كان رسول الله ﷺ إذا رأى الهلال قال: هكذا[٦].

٩٩٨٩- **حدثنا** وكيع عن زكريا عن أبي إسحاق عن عبيد بن عمرو عن علي قال: إذا رأى أحدكم الهلال فلا يرفع به (رأسه)[٧] إنما يكفي من أحدكم أن يقول: ربي وربك الله[٨].

٩٩٩٠- [**حدثنا** فضيل بن عياض عن منصور عن إبراهيم قال: إذا رأيت الهلال فقل ربي وربك الله][٩].

٩٩٩١- **حدثنا** شريك عن أبي (إسحاق)[١٠] أن علياً كان يقول إذا رأى الهلال:

---

(١) سقط من: [ز، و].

(٢) في [ص، هـ]: (هذه).

(٣) مجهول، أخرجه عبد الله بن أحمد في المسند (٢٢٧٩١) وابن أبي عاصم في السنة (٣٨٧).

(٤) في [أ، و]: (فقال هل) وفي [ح]: (فقلنا هل).

(٥) لعلها: (فلما أبصره).

(٦) مرسل.

(٧) في [ب، هـ]: (رأساً).

(٨) مجهول؛ لجهالة عبيد بن عمرو.

(٩) سقط الخبر من: [ص].

(١٠) في [و]: (مسموع).

اللهم (إنا نسألك)[١] نصره وخيره (وبركته)[٢] (و)[٣] فتحه/ ونوره، (ونعوذ)[٤] بك ٩٩/٣
من شره وشر ما بعده[٥].

٩٩٩٢- **حدثنا** وكيع عن سفيان عن أبي إسحاق عن رجل من النخع عن أبي مسعود (البدري)[٦] قال: (لأن أخر)[٧] من هذا القصر (أحب)[٨] إليَّ من أن أفعل كما يفعلون إذا رأى أحدكم الهلال (كأنما)[٩] يرى ربه[١٠].

٩٩٩٣- **حدثنا** (حسين)[١١] بن علي قال: سألت هشام بن حسان أي شيء كان الحسن يقول إذا رأى الهلال؟ قال: كان يقول: اللهم اجعله شهر بركة ونور وأجر ومعافاة، اللهم إنك قاسم بين عبادك فيه خيراً فاقسم لنا فيه (من خير)[١٢] (ما)[١٣] (قسمت)[١٤] فيه بين عبادك الصالحين.

---

(١) في [أ، ص، ك]: (اللهم ارزقنا).

(٢) في [ص، ز، ك] زيادة: (وبركته).

(٣) في [هـ]: (أو).

(٤) في [أ، و]: (تعوذ) وسقط الواو من [أ، ك، و].

(٥) منقطع؛ أبوإسحاق لم يدرك علياً.

(٦) سقط من [أ، ص، ز، ك، و].

(٧) في [و]: (الزامي من هذا) (الزامي).

(٨) في [أ]: (أحبب).

(٩) في [ك]: (كأنها).

(١٠) مجهول؛ لإبهام راويه.

(١١) في [أ، ب، هـ]: (حسن).

(١٢) سقط من: [ح].

(١٣) في [ب، هـ]: (كما).

(١٤) في [أ، ز، ك، و]: (يقسم) وفي [ص]: (تقسم).

٩٩٩٤- **(حدثنا)** حسين بن علي قال: سألت ابن جريج فذكر عن عطاء أن رجلاً أهل هلالاً من[١] الأرض قال: فسمع قائلاً يقول: اللهم أهله علينا بالأمن و(الإيمان)[٢] والسلامة و(ا)[٣]لإسلام والهدى والمغفرة والتوفيق لما ترضى والحفظ (مما)[٤] تسخط، ربي وربك الله قال: فلم (يزل)[٥] (يلقنهن)[٦] (حتى)[٧] (حفظتهن)[٨] وما (أرى)[٩] (أحداً)[١٠].

٩٩٩٥- **حدثنا** حسين بن علي عن زائدة عن مغيرة عن إبراهيم قال: كان يعجبهم إذا رأى الرجل الهلال أن يقول: ربي وربك الله.

٩٩٩٦- **حدثنا** يحيى بن سعيد عن سفيان عن ابن أبي (نجيح)[١١] عن مجاهد قال: (كان)[١٢] يكره الإشارة عند رؤية الهلال ورفع الصوت.

٩٩٩٧- **حدثنا** محمد بن (بشر)[١٣] قال: حدثنا سعيد عن قتادة: أن النبي ﷺ كان إذا رأى هلالا قال: **«هلال خير ورشد، هلال خير ورشد، آمنت بالذي خلقك**

---

(١) في [ح] زيادة: (أهل).

(٢) في [ب، هـ]: (الأمان).

(٣) سقط من: [ص].

(٤) في [أ]: (بما).

(٥) في [ح]: (سقطت).

(٦) في [ب، ح]: (يلقيهن) وفي [هـ]: (يتلقنهن)، وفي [ط]: (لصهى).

(٧) في [و]: (مع).

(٨) في [ب، ص، ز، هـ]: (حفظهن).

(٩) في [ب، هـ]: (رأى).

(١٠) في [أ]: (أحد).

(١١) في [هـ]: (تجيح).

(١٢) سقط من: [أ، و].

(١٣) في [ص، هـ]: (بشير).

(ثلاثاً)[١]، **الحمد لله الذي أذهب بشهر كذا وكذا»**[٢].

٩٩٩٨- **حدثنا** يعلى قال: حدثنا حجاج بن دينار عن منصور عن مجاهد عن ابن عباس أنه كره أن ينتصب للهلال، ولكن (يعرض)[٣] ويقول: الله أكبر والحمد لله الذي (أذهب)[٤] (بهلال)[٥] كذا وكذا وجاء بهلال كذا وكذا/[٦]. ١٠٠/٣

* * *

[١٠٧] ما قالوا في صوم النيروز

٩٩٩٩- **حدثنا** أبو بكر قال: حدثنا عباد عن سعيد عن الحسن أنه سئل عن صوم النيروز، فكرهه وقال: (يعظمونه)[٧][٨].

١٠٠٠٠- حدثنا يزيد بن هارون قال: أخبرنا هشام قال: سئل الحسن عن صوم يوم النيروز فقال: ما لكم و(للنيروز)[٩]؟ ولا (تلتفتوا)[١٠] (إليه)[١١]، فإنما هو للعجم.

* * *

---

(١) في [أ، و]: (ثلاث) وفي [ص]: (ثلاثة).

(٢) مرسل.

(٣) في [ك]: (يقرض) وفي [أ، ص]: (يعترض).

(٤) في [ص، ز، ك]: (ذهب).

(٥) في [هـ]: (هلالاً).

(٦) صحيح.

(٧) في [ص]: (تعظمونه).

(٨) في [ز، هـ]: زياد (الأعاجم).

(٩) في [هـ]: (النيروز).

(١٠) في [أ، ب، ط، هـ]: (تلفتوا).

(١١) سقط من [أ، و].

[١٠٨] ما قالوا في الصوم في الشتاء

١٠٠٠١- **حدثنا** وكيع عن سفيان عن أبي إسحاق عن نمير (بن عريب)[١] عن عامر بن (مسعود)[٢] قال: قال رسول الله ﷺ: «**الصوم في الشتاء الغنيمة الباردة**»[٣].

١٠٠٠٢- **حدثنا** حسين بن علي عن زائدة عن سليمان التيمي عن أبي عثمان قال: قال عمر: الشتاء غنيمة[٤].

١٠٠٠٣- **حدثنا** (العابد)[٥] بن إدريس عن حصين عن مجاهد عن عبيد بن عمير قال: كان يقول: إذا جاء الشتاء (يا أهل القرآن)[٦] طال الليل لصلاتكم وقصر النهار (لصيامكم)[٧] فاغتنموا.

* * *

---

(١) في [أ، ك، ح]: (بن عريم) وفي [ص]: (عن عريف) وسقط من: [هـ].

(٢) في [أ، ح، هـ، ك، ص]: (سعد).

(٣) مرسل مجهول؛ غير فيه جهالة، وعامر بن مسعود تابعي، أخرجه أحمد (١٨٩٥٩)، والترمذي (٧٩٧)، وابن أبي عاصم في الآحاد (٢٨٧٥)، والبيهقي (٤/٢٩٦)، ويعقوب في المعرفة (٣/١٢٧).

(٤) صحيح.

(٥) في [ب، ص، هـ]: (العائذ) وفي [هـ] جاءت بعد كلمة: (حدثنا)، وانظر: كتاب الزهد من المصنف، وحلية الأولياء ١/٥١ و٣/٣١ و٨/١٣٣ و٩/٢٠ والتهجد لابن أبي الدنيا (٤٢٢)، وفي [أ، جـ، ز، ك]: (العابد).

(٦) في [أ، و، ك]: (بأهل القرآن) وسقط من: [ص].

(٧) في [أ، و]: (بصلاتكم)

[١٠٩] ما قالوا في الصائم إذا أفطر ما يقول

١٠٠٠٤- **حدثنا** محمد بن فضيل عن حصين عن أبي (زهرة)[١] قال: كان النبي ﷺ إذا صام ثم أفطر قال: **«اللهم لك صمت وعلى رزقك أفطرت»**[٢].

١٠٠٠٥- قال وكان الربيع بن (خثيم)[٣] يقول: الحمد لله الذي أعانني فصمت ورزقني فأفطرت.

١٠٠٠٦- **حدثنا** وكيع عن هشام عن يحيى بن أبي (كثير)[٤] عن أنس قال: كان رسول الله ﷺ إذا أفطر عند أهل بيت قال: **«(أفطر)[٥] عندكم الصائمون وأكل طعامكم الأبرار ونزلت عليكم الملائكة»**[٦]./ ١٠١/٣

* * *

---

(١) في [ك، و، ز، أ، ح]: (زهرة) وفي [هـ، ص]: (هريرة).

(٢) مرسل مجهول؛ أبوزهرة مجهول، أخرجه أبوداود (٢٣٥٨) والبيهقي ٤/٢٣٩ وابن المبارك في الزهد (١٤١٠) وابن فضيل في الدعاء (٦٦).

(٣) في [هـ، أ]: (خيثم)

(٤) في [ك، و، ز، أ، ح]: (كثير)؛ وفي [هـ، ف]: (بكير).

(٥) في [ص]: (أفصرت)

(٦) منقطع؛ يحيى لم يسمع من أنس، أخرجه أحمد (١٢١٧٧)، والنسائي في عمل اليوم والليلة (٢٩٦)، وأبو يعلى (٤٣١٩)، والطبراني في الدعاء (٩٢٢)، والبيهقي ٤/٢٣٩)، وأبو نعيم في الحلية (٣/٧٢)، وابن السني (٤٨٢)، وعبد بن حميد (١٢٣٤)، والدارمي (١٧٧٢)، وابن الأعرابي في معجمه (٣٨٩)، كما أخرجه أبو داود (٣٨٥٤)، والترمذي (٢٦٩٦)، وعبد الرزاق (٧٩٠٧)، والبغوي (٣٣٢٠)، والضياء في المختارة (١٧٨٤)، والبزار (٢٠٠٧)، والطحاوي في شرح المشكل (١٥٧٧).

[١١٠] ما قالوا في صوم (يوم)[١] وإطعام مسكين

١٠٠٠٧- **حدثنا** عيسى بن يونس عن جعفر بن برقان عن ثابت بن الحجاج عن عوف بن مالك الأشجعي قال: قال (عمر)[٢]: صيام يوم (من)[٣] غير رمضان وأطعام مسكين يعدل صيام يوم من رمضان[٤].

* * *

[١١١] في صيام النبي ﷺ كيف هو؟

١٠٠٠٨- **حدثنا** الثقفي عن حميد عن أنس أن رسول الله ﷺ كان (يصوم)[٥] من الشهر حتى نقول: ما يفطر ويفطر حتى (نقول)[٦] ما يصوم منه شيئاً[٧].

١٠٠٠٩- **حدثنا** (ابن)[٨] نمير قال: حدثنا عثمان بن حكيم قال: سألت سعيد ابن جبير عن صيام رجب فقال: سمعت ابن عباس يقول: كان رسول الله (ﷺ يصوم)[٩] حتى نقول لا يفطر (ويفطر)[١٠] حتى نقول لا يصوم[١١].

---

(١) سقط من: [ص].

(٢) في [ح]: بياض.

(٣) في [أ، ح، ك، و]: (في)

(٤) صحيح.

(٥) في [و]: (الصوم)

(٦) في [و]: (يقول)

(٧) صحيح، أخرجه البخاري (١٩٧٢) ومسلم (١١٥٨).

(٨) سقط من: [هـ].

(٩) سقط من: [ص].

(١٠) سقط من: [ص].

(١١) صحيح، أخرجه مسلم (١١٥٧) وأحمد (٢٠٤٦) وأصله عند البخاري (١٩٧١).

١٠٠١٠- **حدثنا** عبدة عن ابن أبي عروبة عن قتادة عن زرارة بن أوفى عن (سعد)[١] بن هشام عن عائشة قالت: لا أعلم[٢] رسول الله ﷺ (صام)[٣] شهراً قط كاملاً إلا رمضان[٤].

١٠٠١١- **حدثنا** وكيع عن كهمس عن عبد الله بن شقيق عن عائشة قال: سألتها عن صيام النبي ﷺ فقالت: ما علمته صام شهراً حتى يفطر فيه إلا رمضان، ولا أفطره حتى يصوم منه[٥].

* * *

[١١٢] (ما)[٦] كره للصائم (من)[٧] المبالغة في الاستنشاق

١٠٠١٢- **حدثنا** يحيى بن سليم عن (إسماعيل)[٨] بن كثير عن عاصم بن لقيط بن صبرة عن أبيه أن النبي ﷺ قال: «**(بالغ)**[٩] **(في)**[١٠] **الاستنشاق إلا أن (تكون)**[١١]

---

(١) في [ب، ص، هـ]: (سعيد)

(٢) في [هـ]: زيادة (أن)

(٣) سقط من [ص].

(٤) صحيح، أخرجه مسلم (١١٥٦) والنسائي ٤/١٩٩.

(٥) صحيح، أخرجه مسلم (١١٥٦) وأحمد (٢٦٠٨٧).

(٦) في [ك]: (ما)، وفي بقية النسخ: (من).

(٧) زيادة في [أ، ص، و، ح، ك]: (من)

(٨) في [أ، و]: (يحيى)

(٩) في [و]: (باغ)

(١٠) سقط من: [هـ].

(١١) في [و]: (يكون).

صائماً»[١].

١٠٠١٣- **حدثنا** ابن فضيل عن أبيه قال: كان الضحاك وأصحابه بخراسان في رمضان، فكانوا لا يتمضمضون.

١٠٢/٣ ١٠٠١٤- **حدثنا** الفضل بن (دكين)[٢] عن/ أبي هلال عن ابن سيرين قال: كان (يكره)[٣] أن يستنشق الصائم حتى يدخل حلقه.

١٠٠١٥- **حدثنا** معاوية بن هشام عن عمار بن (رُزَيق)[٤] عن أبي فروة عن الشعبي قال: إذا (استنشقت)[٥] وأنت صائم فلا (تبالغ)[٦].

* * *

[١١٣] من كان يحب أن لا يعلم بصومه

١٠٠١٦- **حدثنا** يزيد بن هارون قال: أخبرنا حماد بن سلمة عن ثابت عن عبدالرحمن بن (عباس)[٧] عن أبي هريرة قال: إذا كان أحدكم صائماً فليدهن حتى

---

(١) صحيح، أخرجه أحمد (١٦٣٨٠)، والنسائي ١/٦٦، وأبو داود (٢٣٦٦)، والترمذي (٧٨٨)، وابن ماجه (٤٠٧)، وعبد الرزاق (٧٩)، والحاكم ١/١٤٧، وابن خزيمة (١٥٠)، وابن حبان (١٠٨٧)، وابن الجارود (٨٠)، والشافعي في المسند ١/٣٢، والطبراني ١٩/(٤٨٢)، والبيهقي ١/٥٠، وأبو نعيم في الحلية ٧/٣٢٩، والبغوي (٢١٣)، والطيالسي (١٣٤١)، والبخاري في الأدب المفرد (١٦٦)، وابن عبد البر في التمهيد (١٨/٢٢٣)، وبحشل في تاريخ واسط ١/٢٠٩، وابن شبه في تاريخ المدينة ١/٢٧٨ (٨٩٣)، والمزي (١٣/٥٤٠)، وابن قانع (٣/٩)، وابن المنذر في الأوسط ١/٣٧٦ (٣٥٧)، والطحاوي في شرح المشكل (٥٤٢٥)، والخطيب في الموضح ٢/٣٨٣.

(٢) في [ك]: (زلين)

(٣) في [ص]: (بكره)

(٤) في [أ، و]: (زر) وفي [ك، ص]: (رُزيق) وفي [ح]: (ربيعه). وفي [هـ]: (زريق).

(٥) في [ح، هـ]: (استنشق).

(٦) في [و]: (يبالغ).

(٧) في [أ، ص، ز، ك، هـ]: (عابس) وانظر: تهذيب الكمال ١٧/٢٠٦ وشعب الإيمان للبيهقي (٦٩٠٢)، والأدب المفرد للبخاري(١٣٠٣).

لا يرى عليه أثر صومه، وإذا بزق (فليستر)[١] بزاقه. وأشار (يزيد)[٢] بيده[٣] كأنه يغطي بها فاه[٤].

١٠٠١٧- **حدثنا** (أبو الأحوص عن منصور عن)[٥] هلال بن يساف قال: قال عيسى بن مريم: إذا كان (يوم يصوم)[٦] أحدكم فليدهن شفتيه[٧].

١٠٠١٨- **حدثنا** وكيع عن سفيان عن أبي حصين عن يحيى (عن مسروق)[٨] (عن)[٩] (عبدالله)[١٠] قال: إذا أصبحتم صياماً فأصبحوا مدهنين[١١].

* * *

[١١٤] في صوم رجب ما جاء فيه[١٢]

١٠٠١٩- **حدثنا** أبو معاوية عن الأعمش عن وبرة (بن)[١٣] عبدالرحمن عن

---

(١) في [أ، هـ]: (فليستتر).

(٢) في [ح، ك]: (بذلك).

(٣) زيادة في [أ، و]: (حتى).

(٤) مجهول؛ لجهالة عبدالرحمن.

(٥) في [ح]: بياض.

(٦) في [أ، ك، و]: (صوم يوم) وفي [ح]: (صوم أحدم) وسقط (اليوم).

(٧) منقطع.

(٨) سقط من: [ص، ز].

(٩) في [أ، و]: (بن).

(١٠) في [أ، و]: (عبيد الله).

(١١) صحيح.

(١٢) كره الحنابلة إفراد رجب بالصوم.

(١٣) في [أ، ح، و، هـ]: (عن).

خرشة بن الحر قال: رأيت عمر (يضرب)[١] أكف الناس في رجب حتى يضعوها في الجفان ويقول: كلوا، فإنما هو شهر كان (يعظمه)[٢] أهل الجاهلية[٣].

١٠٠٢٠- **حدثنا** وكيع عن سفيان عن زيد بن أسلم قال: سئل رسول الله ﷺ عن صوم رجب فقال: **«أين أنتم من شعبان»**[٤].

١٠٠٢١- **[حدثنا** وكيع عن يزيد مولى**]**[٥] الصهباء عن رجل قد سماه عن أنس قال: لا (تكن)[٦] أثنينياً ولا خميسياً ولا رجبياً[٧].

١٠٠٢٢- **حدثنا** وكيع عن عاصم بن محمد عن أبيه قال: كان ابن عمر إذا رأى الناس وما يعدون (لرجب)[٨] كره ذلك[٩]./ ١٠٣/٣

* * *

[١١٥] ما قالوا في صيام شعبان

١٠٠٢٣- **حدثنا** يزيد بن هارون قال: حدثنا محمد بن عمرو عن أبي سلمة قال: سألت عائشة عن صيام رسول الله ﷺ فقالت: كان يصوم حتى نقول لا يفطر

---

(١) في [ص]: (يصرف).

(٢) في [و]: (يطعمه).

(٣) صحيح.

(٤) مرسل.

(٥) في [ص]: (وكيع عن عاصم بن محمد عن أبيه قال: كان ابن عمر).

(٦) في [ح، ك]: (تكون)، وفي [أ، ب، ط، هـ]: (يكون).

(٧) مجهول؛ للرجل المبهم.

(٨) في [ح]: (في رجب).

(٩) صحيح.

ويفطر حتى نقول لا يصوم، ولم أره في شهر أكثر صياماً (منه)[١] في شعبان كان يصوم شعبان إلا قليلاً (بل)[٢] كان يصوم (شعبان)[٣] كله[٤].

١٠٠٢٤- **حدثنا** يزيد بن هارون قال: (حدثنا)[٥] صدقة بن موسى قال: أخبرنا ثابت البناني عن أنس قال: سئل رسول الله ﷺ عن (أفضل)[٦] الصيام فقال: **«صيام شعبان تعظيماً لرمضان»**[٧].

١٠٠٢٥- **حدثنا** يزيد قال: أخبرنا المسعودي عن (المهاجر)[٨] (أبي)[٩] الحسن عن عطاء بن يسار قال: لم يكن رسول الله (ﷺ) في شهر أكثر صياماً منه في شعبان وذلك أنه تنسخ فيه آجال من يموت في السنة[١٠].

١٠٠٢٦- **حدثنا** (زيد)[١١] بن (الحباب)[١٢] قال: حدثنا ثابت بن قيس قال:

---

(١) في [ح، ص، ز]: (و) وفي [هـ]: (من شعبان و).

(٢) في [أ، و]: (قال).

(٣) زيادة في [أ، ص، و، ح، ك].

(٤) حسن؛ محمد بن عمرو صدوق، أخرجه مسلم (١١٥٦) وأحمد (٢٥١٠١).

(٥) في [ص]: (أخبرنا) وفي [ز، ك]: (أنا).

(٦) في [ص]: (فضل).

(٧) ضعيف؛ لضعف صدقة بن موسى، أخرجه الترمذي (٦٦٣) والبيهقي ٢٠٥/٤ وأبو يعلى (٣٤٣١) والمزي ١٥٤/١٣ والطحاوي ٨٣/٢.

(٨) في [أ، ح، ز، ك، و]: (مهاجر).

(٩) سقط من [أ، و]؛ وفي (ح): (عن أبي) وفي [هـ]: (بن أبي).

(١٠) مرسل.

(١١) في [أ، و]: (يزيد).

(١٢) في [ص، ز]: (بن حباب) وفي [أ، و]: (بن الخطاب).

(حدثني)[١] أبو سعيد (المقبري)[٢] قال: حدثني أبو هريرة عن أسامة بن زيد قال: قلت: يا رسول الله رأيتك تصوم في شعبان صوماً لا (تصومه)[٣] في شيء من الشهور إلا في شهر رمضان قال: «**ذلك شهر يغفل الناس عنه بين رجب وشهر رمضان (ترفع)[٤] فيه أعمال الناس فأحب أن لا يرفع لي[٥] عمل إلا وأنا صائم**»[٦].

١٠٠٢٧- **حدثنا** سفيان بن عيينة عن ابن أبي لبيد عن أبي سلمة عن عائشة قال: سألتها عن صيام رسول الله ﷺ فقالت: لم أره (صام)[٧] من شهر (قط)[٨] أكثر من صيامه في شعبان كان يصوم شعبان (كله)[٩]، (كان يصوم شعبان)[١٠] إلا قليلاً[١١].

* * *

---

(١) في [أ، و]: (حدثنا).

(٢) في [ك]: (المقري).

(٣) في [أ، ب، هـ]: (تصوم).

(٤) في [ص]: (يرفع).

(٥) زيادة في [ص]: (فيه).

(٦) حسن؛ ثابت بن قيس صدوق، أخرجه أحمد (٢١٧٥٣)، والدار مي في الرد على الجهمية ص٢٩ والنسائي ٢٠١/٤ والبغوي في مسند أسامة (٤٩) والضياء في المختارة (١٣١٩)، وأبو نعيم في الحلية ١٨/٩ والبزار (٢٦١٧) وابن عدي ٩١٥/٢.

(٧) في [أ، ص، ك، و]: (صائماً).

(٨) في [ص]: (قد).

(٩) زيادة في [أ، و، ص، ك]: (كله).

(١٠) في [أ، و]: (كان يصوم رمضان) وفي [ص]: (كان يصوم رمضان شعبان) وفي [ك]: (كان يصوم شعبان).

(١١) صحيح، أخرجه مسلم (١١٥٦) وأحمد (٢٤١١٦).

[١١٦] ما نهي عنه (من)[١] صيام الأضحى والفطر[٢]

١٠٠٢٨- **حدثنا** أبو بكر قال: حدثنا سفيان عن الزهري عن أبي عبيد مولى/ ١٠٤/٣ (ابن)[٣] أزهر قال: شهدت العيد مع عمر بن الخطاب فبدأ بالصلاة قبل الخطبة وقال: إن النبي ﷺ نهى عن صوم هذين اليومين: **«أما يوم الفطر فيوم فطركم من صيامكم، وأما يوم الأضحى فكلوا (فيه)[٤] من لحم نسككم»**[٥].

١٠٠٢٩- **حدثنا** ابن نمير وأبو أسامة عن (سعد بن سعيد)[٦] قال: أخبرتني عمرة بنت عبد الرحمن عن عائشة قالت: نهى رسول الله ﷺ عن صوم يوم الفطر و(يوم)[٧] الأضحى[٨].

١٠٠٣٠- **حدثنا** يحيى بن يعلى عن عبد الملك (بن)[٩] عمير عن (قزعة)[١٠] عن أبي سعيد أن النبي ﷺ نهى عن صوم يوم الفطر ويوم الأضحى[١١].

١٠٠٣١- **حدثنا** وكيع عن موسى بن عُلي عن أبيه عن عقبة بن عامر قال:

---

(١) في [هـ، ب]: (في).

(٢) أجمع أهل العلم أن صوم يوم العيدين منهي عنه محرم في التطوع والقضاء والكفارة والنذر المطلق، واختلفوا في النذر المعين.

(٣) في [أ، و]: (أبي).

(٤) سقط من [ك، ح].

(٥) صحيح، أخرجه البخاري (١٩٩٠) ومسلم (١١٣٧).

(٦) في [ك، ح، و]: (سعيد بن سعد) وفي [أ]: (غير واضحة).

(٧) سقط من [ص، ك، ز، أ، و].

(٨) حسن؛ سعد بن سعيد صدوق، أخرجه مسلم (١١٤٠) وأبو عوانة (٢٩١٣).

(٩) في [أ، هـ]: (عن).

(١٠) في [ص]: (فرعه) وفي [ح]: (مرعه).

(١١) صحيح، أخرجه البخاري (١٩٩١) ومسلم (٨٢٧).

قال رسول الله ﷺ: «**يوم عرفة ويوم الأضحى وأيام التشريق أيام أكل وشرب**»[١].

١٠٠٣٢- **حدثنا** وكيع عن ابن (عون)[٢] عن زياد بن جبير قال: جاء رجل إلى ابن عمر فسأله عن رجل نذر(أن)[٣] يصوم يوماً فوافق ذلك فطراً أو أضحى قال: أمر الله تعالى بوفاء النذر ونهى رسول الله ﷺ عن صيام هذا اليوم[٤].

١٠٠٣٣- **حدثنا** عبيد الله بن موسى عن موسى بن عبيدة عن نافع عن ابن عمر قال: نهى رسول الله ﷺ عن صوم(يوم)[٥] (الفطر ويوم)[٦] الأضحى[٧].

١٠٠٣٤- **حدثنا** ابن نمير ويزيد بن هارون (قالا)[٨]: أخبرنا محمد بن إسحاق عن يعقوب بن عتبة عن سليمان بن يسار عن أبي سعيد الخدري قال: نهى رسول الله ﷺ عن صيام (يوم)[٩] الفطر ويوم النحر[١٠].

---

(١) صحيح، أخرجه أحمد (١٧٣٧٩)، وأبو داود (٢٤١٩)، والترمذي (٧٧٣)، والنسائي ٥/٢٥٢، وابن خزيمة (٢١٠٠)، وابن حبان (٣٦٠٣)، والحاكم ١/٤٣٤، وابن جرير في مسند عمر(٥٦٢)، والطحاوي ٢/٧١ والطبراني ١٧/(٨٠٣) والبيهقي ٤/٢٩٨ والبغوي (١٧٩٦) والدارمي (١٧٦٤) وقوله: يوم عرفة، قيل: هو شاذ وقيل المراد به من كان بعرفة.

(٢) في [ص]: (أبي عون).

(٣) زيادة في [أ، ز، ك، و].

(٤) صحيح، أخرجه البخاري (١٩٩٤) ومسلم (١١٣٩) وأحمد (٥٢٤٧).

(٥) زيادة في [أ، ز، و]: (يوم).

(٦) سقط من: [ص].

(٧) ضعيف؛ لحال موسى بن عبيدة، أخرجه الطبراني في الأوسط (٩٧٢)، وأصله عند البخاري (٦٧٠٥) ومسلم (١١٣٩).

(٨) في [أ، و، ص]: (قال).

(٩) زيادة في [ح، ك، و]: (يوم).

(١٠) منقطع حكماً؛ ابن إسحاق مدلس، أخرجه أحمد (١١٦٣٧)، وأبو يعلى (١١٤٣)، وأصله في صحيح البخاري (١٩٩٢)، ومسلم (٨٢٧).

[١١٧] ما قالوا في الرجل يفطر من رمضان يوماً؛ ما عليه؟[١]

١٠٠٣٥- **حدثنا** أبو خالد الأحمر عن محمد بن عجلان عن المطلب بن أبي وداعة/ عن سعيد بن المسيب قال: جاء رجل إلى النبي ﷺ فقال: إني أفطرت يوماً من رمضان فقال له النبي ﷺ: **«تصدق واستغفر الله وصم يوماً مكانه»**[٢]. ١٠٥/٣

١٠٠٣٦- **حدثنا** عبد الوهاب الثقفي عن خالد الحذاء قال: قال لي عاصم: سألت جابر بن زيد ما بلغك فيمن أفطر يوماً من رمضان ما عليه؟ قال: ليصم يوماً مكانه ويصنع مع ذلك معروفاً.

١٠٠٣٧- **حدثنا** شريك عن مغيرة عن إبراهيم.

١٠٠٣٨- (و)[٣] عن (ابن)[٤] أبي خالد عن الشعبي (قالا)[٥]: يقضي يوماً مكانه.

١٠٠٣٩- [**حدثنا** وكيع عن إسماعيل عن الشعبي قال: عليه يوماً مكانه][٦].

١٠٠٤٠- **حدثنا** عبدة عن سعيد (عن)[٧] يعلى بن حكيم عن سعيد بن جبير في رجل أفطر يوماً من رمضان متعمداً [قال: يستغفر الله من ذلك ويتوب إليه ويقضي يوماً مكانه.

---

(١) من أفطر بغير الجماع فقال الشافعي: لا كفارة عليه، وقال أبوحنيفة ومالك: عليه الكفارة، والأول أرجح.

(٢) مرسل.

(٣) زيادة في [أ، ح، ك، و]: (و).

(٤) سقط من: [هـ].

(٥) في [و، هـ]: (قال).

(٦) سقط هذا الخبر من: [ص]، ويوماً مفعول لفعل محذوف.

(٧) في [أ، و، ز، ك]: (عن) وفي [ح، ص، هـ]: (بن).

١٠٠٤١- **حدثنا** وكيع عن جرير عن يعلى (عن)[١] سعيد مثله.

١٠٠٤٢- **حدثنا** عبدة عن عاصم قال: أرسل أبو قلابة إلى سعيد بن المسيب (في)[٢] رجل (يفطر)[٣] يوماً من رمضان (متعمداً)[٤]][٥] فقال سعيد: يصوم مكان كل يوم(أفطر)[٦] شهراً.

١٠٠٤٣- **حدثنا** وكيع عن هشام عن قتادة عن سعيد بن المسيب في رجل يفطر يوما من رمضان متعمدا قال: يصوم شهراً.

١٠٠٤٤- **حدثنا** وكيع عن سفيان عن حماد عن إبراهيم قال: عليه صوم ثلاثة آلاف يوم.

* * *

[١١٨] من قال: لا يقضيه و(إن)[٧] صام الدهر

١٠٠٤٥- **حدثنا** وكيع عن سفيان (عن)[٨] (حبيب)[٩] بن أبي ثابت عن ابن المطوس عن أبيه عن أبي هريرة قال: قال رسول الله ﷺ: «**من أفطر يوماً من**

---

(١) في [أ، و]: (بن).

(٢) في [ز، ك]: (يسأله عن).

(٣) في [ز، ك]: (أفطر).

(٤) في [ز]: (شهراً).

(٥) سقط ما بين المعكوفين من: [ص].

(٦) زيادة في [ص، ز، ك، و، أ، ح]: (أفطر).

(٧) في [أ، و، ك، ص، ز]: (لو).

(٨) سقط من [ص].

(٩) في [ص]: (جبيب).

(رمضان)[١] **من غير رخصة لم يجزه صيام الدهر»**[٢].

١٠٠٤٦- **حدثنا** وكيع عن سفيان عن واصل عن مغيرة (اليشكري)[٣] عن (بلال)[٤] بن الحارث عن ابن (مسعود)[٥] قال/: من أفطر يوماً من رمضان من غير ١٠٦/٣
رخصة لم يجزه صيام الدهر كله[٦].

١٠٠٤٧- **حدثنا** أبو معاوية عن (عمر)[٧] بن يعلى (عن)[٨] عرفجة عن علي قال: من أفطر يوماً من رمضان متعمداً لم يقضه أبداً طول الدهر[٩].

* * *

[١١٩] ما قالوا فيه: إذا (واقع)[١٠] امرأته في رمضان[١١]

١٠٠٤٨- **حدثنا** أبو بكر قال: حدثنا ابن عيينة عن الزهري عن حميد عن أبي هريرة قال: جاء رجل إلى النبي ﷺ فقال: هلكت قال: **«وما أهلكك؟»** قال:

---

(١) سقط من [أ، ح، هـ].

(٢) مجهول؛ لجهالة ابن المطوس وأبيه، أخرجه أحمد (٩٧٠٦)، والنسائي في الكبرى (٣٢٧٨)، وأبو داود (٢٣٩٦)، والترمذي (٧٢٣)، وابن ماجه (١٦٧٢)، وابن خزيمة (١٩٨٧)، وإسحاق (٢٧٣)، وعبد الرزاق (٧٤٧٥)، والدارمي (١٧١٤)، والدارقطني ٢١١/٢، وابن حبان في المجروحين ١٥٧/٣، والطيالسي (٢٥٤٠)، والدارمي (١٧١٥)، والبيهقي ٢٢٨/٤، والخطيب ٤٦٢/٨، والطحاوي في شرح المشكل (١٥٢١).

(٣) في [أ، ص، و]: (السكرى).

(٤) في [ح، ك، أ، و]: (فلان).

(٥) في [و]: (سعيد).

(٦) صحيح.

(٧) في [أ، هـ، ز، ص]: (عمرو). وانظر: المحلى ١٨٤/٦.

(٨) في [أ، و، ك، ح]: (بن).

(٩) ضعيف؛ لضعف عمر بن يعلى.

(١٠) في [أ، و، ز، ص، ك، ح]: (واقع)؛ وفي [هـ]: (وقع).

(١١) اتفق الفقهاء في الجملة على أن المجامع في رمضان وهو صائم أن عليه الكفارة.

وقعت على امرأتي في رمضان قال: **«أعتق رقبة»**، قال: لا أجد. قال: **«فصم شهرين»**. قال: لا أستطيع، قال: **«فأطعم ستين مسكيناً»**. قال: لا أجد قال: **«اجلس»** فجلس، (فبينا)[١] هو كذلك إذ (أُتي)[٢] رسول الله ﷺ (بعرق)[٣] فيه تمر، فقال له النبي ﷺ: **«اذهب فتصدق به»** فقال: والذي بعثك بالحق ما بين لابتيها أهل بيت أفقر إليه منا. قال: فضحك رسول الله ﷺ حتى بدت (أنيابه)[٤] ثم قال: **«انطلق فأطعمه عيالك»**[٥].

١٠٠٤٩- **حدثنا** أبو خالد الأحمر عن حجاج عن عمرو بن شعيب عن أبيه عن جده عن النبي ﷺ مثله وقال: صم يوماً مكانه[٦].

١٠٠٥٠- **حدثنا** يزيد بن هارون قال: (حدثنا)[٧] يحيى بن سعيد عن عبدالرحمن ابن القاسم[٨] عن محمد بن جعفر بن الزبير عن عباد بن عبدالله بن الزبير عن عائشة قالت: (أتى رسول الله ﷺ رجل)[٩]، فذكر أنه احترق، فسأله عن أمره فذكر أنه وقع على امرأته في رمضان، فأتي النبي ﷺ (بمكتل)[١٠] (يدعى)[١١]

---

(١) في [أ، ز]: (فبينما).

(٢) في [هـ]: (أوتي).

(٣) في [هـ]: (بفرق).

(٤) في [أ، و]: (أسنانه).

(٥) صحيح، أخرجه البخاري (٦٧٠٩) ومسلم (١١١١).

(٦) منقطع حكماً؛ حجاج مدلس، أخرجه أحمد (٦٩٤٥) وابن خزيمة (١٩٥٥) والبيهقي ٤/٢٢٦.

(٧) في [ك]: (أنا). وفي [ص]: (أخبرنا).

(٨) زيادة في [و، أ]: (مثله وقال صم يوماً مكانه).

(٩) في [ص]: (رجل رسول الله ﷺ).

(١٠) في [و، هـ]: (بمكيل).

(١١) في [ح، هـ]: (يدعوا).

(العرق)[١] فيه تمر فقال: «**أين المحترق؟**» فقام الرجل، فقال (له)[٢]: «**تصدق بهذا**»[٣]./ ١٠٧/٣

* * *

[١٢٠] من كان يحب أن يفطر قبل أن يصلي

١٠٠٥١- **حدثنا** حسين بن علي (عن)[٤] زائدة عن حميد عن أنس أن النبي ﷺ كان لا يصلي حتى يفطر ولو بشربة من ماء[٥].

١٠٠٥٢- **حدثنا** وكيع عن الحسن بن حكيم عن أمه عن أبي (برزة)[٦] الأسلمي قال: كان يأمر أهله أن يفطروا قبل الصلاة على ما تيسر[٧].

١٠٠٥٣- **حدثنا** جرير عن منصور عن إبراهيم قال: كان الأسود لا يفطر (في رمضان)[٨] حتى يصلي المغرب.

---

(١) في [هـ]: (الفرق).

(٢) سقط من: [أ، ص، ز، ك، و].

(٣) صحيح، أخرجه البخاري (١٩٣٥) ومسلم (١١١٢).

(٤) سقط من: [ص].

(٥) صحيح، أخرجه الفريابي في الصيام (٦٩)، والحاكم (١/٥٩٧)، وأبو يعلى (٣٧٩٢)، والضياء في المختارة (١٩٩٨)، وابن عبد البر في التمهيد ٢٠/٢٣، والبيهقي (٤/٢٣٩)، وابن عدي ١/٣٨٥، والعقيلي ٣/٤٧٢، والطبراني في الأوسط (٨٧٩٣).

(٦) في [أ، ب، ط، هـ]: (بردة)، وانظر: التاريخ الكبير ٢/٢٩١، والجرح والتعديل ٣/٦، والكنى لمسلم ١/٢٦١، والثقات ٦/١٦٣، وتهذيب الكمال ٢٩/٤١٠، وطبقات ابن سعد ٤/٢٩٩.

(٧) مجهول؛ لجهالة أم الحسن بن حكيم، أخرجه البخاري في التاريخ ٢/٢٩١.

(٨) سقط من: [ص].

١٠٠٥٤- **حدثنا** عبد الأعلى عن معمر عن الزهري عن حميد بن عبد الرحمن أن عمر وعثمان كانا يصليان المغرب إذا رأيا الليل (و)[١] كانا يفطران قبل أن يصليا[٢].

* * *

[١٢١] في الصائم يدخل حلقه الذباب

١٠٠٥٥- [**حدثنا** أبو بكر قال: (حدثنا)[٣] وكيع عن أبي مالك عن ابن أبي نجيح عن مجاهد عن ابن عباس في الرجل يدخل حلقه الذباب قال: لا يفطر][٤].

١٠٠٥٦- **حدثنا** أبو بكر قال: حدثنا وكيع عن إسرائيل عن جابر عن عامر قال: لا يفطر.

١٠٠٥٧- **حدثنا** وكيع عن الربيع عن الحسن قال: لا يفطر.

* * *

[١٢٢] من كان يستحب أن يفطر على تمر أو ماء

١٠٠٥٨- **حدثنا** أبو بكر قال: حدثنا ابن فضيل عن عاصم عن حفصة بنت سيرين (عن الرباب)[٥] عن عمها (سلمان)[٦] بن عامر قال: قال رسول الله ﷺ:

---

(١) زيادة في [ز، ص، ك، ح]: (و).

(٢) منقطع، حميد لم يسمع من عمر، وسماعه من عثمان محتمل وقد كان خاله.

(٣) في [ز، ك]: (أخبرنا).

(٤) سقط هذا الخبر من [ص]؛ وانظر: فتح الباري ١٥٥/٤، تغليق التعليق ١٥٦/٣، المحلى ٢١٦/٦.

(٥) سقط من: [هـ].

(٦) في [أ، و]: (سليمان).

«إذا أفطر أحدكم فليفطر على تمر فإن لم يجد فليفطر على ماء فإنه طهور»[١].

١٠٠٥٩- **حدثنا** وكيع عن سفيان عن عاصم عن حفصة بنت سيرين عن (الرباب)[٢] وهي أم الرائح بنت صليع عن سلمان بن عامر قال: قال رسول الله ﷺ: **«إذا أفطر أحدكم فليفطر على تمر فإن لم يجد فليفطر على ماء/ فإنه طهور»**[٣]. ١٠٨/٣

١٠٠٦٠- **حدثنا** وكيع عن عبد الواحد بن أيمن عن أبيه عن أبي سعيد قال: دخلت عليه، فأفطر على تمر[٤].

١٠٠٦١- **حدثنا** جرير عن مغيرة عن أم موسى (قالت)[٥]: كانوا يستحبون أن يفطروا على البسر أو التمر.

١٠٠٦٢- **حدثنا** أبو خالد الأحمر عن أشعث عن مغيرة[٦] (بن)[٧] عبدالله

---

(١) مجهول؛ لجهالة الرباب، أخرجه أحمد (١٦٢٢٦)، وأبوداود (٢٣٥٥)، والترمذي (٦٥٨)، والنسائي في الكبرى (٣٣٢٠)، وابن خزيمة (٢٠٦٧)، والحاكم ٤٣١/١، والحميدي (٨٢٣)، والدارمي ٣٩٧/١، والقسوي ٤٠٤/٣، وابن أبي عاصم في الآحاد (١١٣٨)، والطبراني (٦١٩٤)، والبغوي (١٦٨٤)، وعبد الرزاق (٧٥٨٧)، والبيهقي ٢٣٨/٤.

(٢) في [ص]: (الزباب).

(٣) مجهول؛ لجهالة أرباب، وانظر ما قبله.

(٤) صحيح.

(٥) في [و]: (قال).

(٦) في [ح، هـ] زيادة: (عن إبراهيم).

(٧) في [أ، ز، ك، هـ]: (عن) وانظر: سنن البيهقي ٢٢٨/٤ ومصنف عبد الرزاق (٧٤٧٦) والمعجم الكبير (٩٥٧٤) وفتح الباري ١٦١/٤.

اليشكري قال: قال عبدالله: من أفطر يوماً من رمضان متعمداً من غير سفر ولا مرض [١] لم يقضه أبداً وإن صام الدهر كله[٢].

١٠٠٦٣- **حدثنا** ابن فضيل عن مغيرة عن إبراهيم قال: يقضي يوماً مكانه ويستغفر ربه./ ١٠٩/٣

[تم كتاب الصيام والحمد لله وحده][٣]

* * *

(١) زيادة في [أ، ك، و]: (و).

(٢) ضعيف؛ لضعف أشعث.

(٣) زيادة من [أ، ح، ز، ك، و].

١١٠/٣

/بسم الله الرحمن الرحيم[١]

[١٠] (كتاب الزكاة)[٢]

[١] ما جاء في الحث على الصدقة وأمرها

١٠٠٦٤- **حدثنا** أبو بكر قال: حدثنا أبو معاوية عن الأعمش عن مسلم عن عبدالرحمن بن هلال (العبسي)[٣] عن جرير قال: خطبنا رسول الله ﷺ فحثنا على الصدقة فأبطأوا حتى رئي في وجهه الغضب، ثم إنّ رجلاً من الأنصار (جاء)[٤] بصرة فأعطاها، فتتابع الناس حتى (رئي)[٥] في وجهه السرور فقال رسول الله ﷺ: **«من سن سنة حسنة كان له أجرها ومثل أجر من عمل بها من غير أن (ينتقص)[٦] من أجورهم شيئاً، ومن سن سنة سيئة كان عليه وزرها ووزر من عمل بها من غير أن (ينتقص)[٧] من أوزارهم شيئا»**[٨].

١٠٠٦٥- **حدثنا** أبو أسامة عن شعبة قال: حدثني عون بن أبي جحيفة قال: سمعت المنذر بن جرير يذكر عن أبيه قال: كنا عند رسول الله ﷺ صدر النهار (فجاء)[٩] قوم حفاة (مجتابي)[١٠] (النمار)[١١] عليهم السيوف

---

(١) زيادة من: [ز، هـ]، وفي [أ]: (ﷺ).

(٢) سقط من: [ح، ز، ك، هـ].

(٣) في [ص]: (الشعبي).

(٤) في [أ، ب، ص]: (جاءه).

(٥) في [ص]: (رأى).

(٦) في [أ، ب، ح، ك]: (ينقص).

(٧) في [أ، ب، ك]: (ينقص).

(٨) صحيح، أخرجه مسلم (١٠١٧) وأحمد (١٩٢٠٢).

(٩) في [ب، ص]: (فجاءه).

(١٠) في [هـ]: (محتابي).

(١١) في [ص]: (النهار).

(والعمائم)[١] عامتهم من مضر بل كلهم من مضر قال: فرأيت وجه رسول الله ﷺ يتغير تغيراً لما رأى بهم من الفاقة، قال: ثم قام فدخل[٢] ثم أمر بلالاً (فأذن)[٣] ثم (أقام)[٤] فصلى ثم قال: «﴿يَٰٓأَيُّهَا ٱلنَّاسُ ٱتَّقُواْ رَبَّكُمُ ٱلَّذِى خَلَقَكُم مِّن نَّفْسٍ وَٰحِدَةٍ﴾، ثم قرأ إلى آخر الآية: ﴿وَٱتَّقُواْ ٱللَّهَ ٱلَّذِى تَسَآءَلُونَ بِهِۦ وَٱلْأَرْحَامَ﴾ [النساء: ١]، ﴿ٱتَّقُواْ ٱللَّهَ وَلْتَنظُرْ نَفْسٌ مَّا قَدَّمَتْ لِغَدٍ﴾ [الحشر: ١٨]: **تصدق امرؤ من ديناره**[٥] **من درهمه**[٦] **من ثوبه**[٧] **من صاع بره** (يعني الحنطة)[٨] **من صاع تمره/** (حتى قال: **اتقوا النار ولو**)[٩] **بشق تمرة)**»، قال: فجاء (رجل)[١٠] من الأنصار بصرة قد كادت كفه تعجز عنها بل قد عجزت قال: ثم تتابع الناس حتى رأيت كومين من طعام وثياب قال: فرأيت وجه رسول الله ﷺ يتهلل كأنه مذهبة فقال: **«من سن في الإسلام سنة [حسنة أو صالحة فاستن بها بعده كان له (أجرها)**[١١] **وأجر من عمل بها بعده لا (ينتقص)**[١٢] **من أجورهم شيئاً، ومن (سن)**[١٣] **(في**

---

(١) في [أ، ب]: (فالعمائم) وفي [ح، ز، ك]: (أو العمائم).

(٢) في [هـ] زيادة: (المسجد).

(٣) في [أ، ب، جـ، ز]: (وأذن).

(٤) في [أ، ب]: (قام).

(٥) في [هـ] زيادة: (و).

(٦) في [هـ]: زيادة (و).

(٧) في [هـ]: زيادة (و).

(٨) في [هـ] زيادة: (و).

(٩) في [ك، ح، أ، ب]: (قال ولو حتى بشق تمرة) وفي [ص، ز]: (وحتى قال ولو بشق تمرة).

(١٠) في [أ، ب]: (رجلاً).

(١١) في [ك، ح]: (أجره).

(١٢) في [ص]: (ينقص).

(١٣) في [ك، ح]: (استن).

الإسلام)[١] سنة][٢] سيئة (فاستن بها بعده)[٣] كان عليه (وزرها)[٤] ووزر من عمل بها بعده لا (ينتقص)[٥] من أوزارهم شيئاً»[٦].

١٠٠٦٦- **حدثنا** ابن عيينة عن أيوب قال: سمعت عطاء قال: سمعت ابن عباس يقول: أشهد على رسول الله (ﷺ)[٧] (لصلى)[٨] قبل الخطبة، ثم خطب فرأى أنه لم (يسمع)[٩] النساء فأتاهن (فذكرهن)[١٠] ووعظهن وأمرهن بالصدقة وبلال (قائل)[١١] بثوبه قال: فجعلت المرأة تلقي الخاتم والخرص والشيء[١٢].

١٠٠٦٧- **حدثنا** أبو الأحوص عن منصور عن (ذر)[١٣] عن وائل بن (مهانة)[١٤] عن عبد الله (قال)[١٥]: قال رسول الله ﷺ: **«(تصدقن)[١٦] يا معشَرَ**

---

(١) سقط من: [ص].

(٢) سقط ما بين المعكوفين من: [أ، ب].

(٣) سقط من: [ص].

(٤) في [ح، ك]: (وزره).

(٥) في [ص]: (ينقص).

(٦) صحيح، أخرجه مسلم (١٠١٧) وأحمد (١٩١٧٤).

(٧) في [ك]: (صلى الله عليه وسلم).

(٨) في [هـ]: (صلى).

(٩) في [هـ]: (تسمع).

(١٠) في [أ، ب]: (وذكرهن).

(١١) في [هـ]: (قابل).

(١٢) صحيح، أخرجه البخاري (١٤٤٩) ومسلم (٨٨٤).

(١٣) في [أ، ب، ص، ز، ك، ح]: (زر).

(١٤) في [هـ، ص، ب]: (مهاجر).

(١٥) في [ز]: (فقال).

(١٦) في [أ، ب]: (تصدقوا).

النساء فإنكن أكثر أهل جهنَّم»، فقالت امرأة ليست من علية النساء: (بم)[١] ذلك يا رسول الله؟ قال: **«لأنكن تكثرن (اللعن)[٢] وتكفرن العشير»**[٣].

١٠٠٦٨- **حدثنا** أبو معاوية عن الأعمش عن عمرو بن مرة عن خيثمة عن عدي بن حاتم قال: ذكر رسول الله ﷺ النار فأعرض (بوجهه)[٤] وأشاح، ثم ذكر النار (فأعرض)[٥] وأشاح حتى ظننا أنه كأنما ينظر إليها ثم قال: **«اتقوا النار ولو بشق تمرة فمن لم يجد فبكلمة طيبة»**[٦].

١٠٠٦٩- **حدثنا** أبو أسامة (عن)[٧] زكريا عن أبي إسحاق عن عبد الله بن (معقل)[٨] عن عدي بن حاتم عن النبي ﷺ قال: **«اتقوا النار ولو بشق تمرة»**[٩].

١٠٠٧٠- **حدثنا** ابن نمير قال: حدثنا(داود بن قيس قال حدثنا)[١٠] عياض

---

(١) في [ك، ح]: (مم).

(٢) في [أ، ب]: (العرق).

(٣) مجهول؛ لجهالة وائل بن مهانة، أخرجه أحمد (٣٥٦٩) والنسائي في الكبرى (٩٢٥٧) وأبويعلي (٥١١٢) والحاكم ١٩٠/٢، والحميدي (٩٢)، وابن عبدالبر في التمهيد ١١٠/٣، والمزي في التهذيب ٤٥/٦، وابن حبان (٣٣٢٣)، والطيالسي (٣٨٤)، والدارمي ٢٣٧/١، والشاشي (٨٧١).

(٤) سقط من: [ز، ح، ك].

(٥) في [أ، ب]: (وأعرض).

(٦) صحيح، أخرجه البخاري (٦٥٤٠) ومسلم (١٠١٦).

(٧) سقط من: [ص].

(٨) في [أ، ب، س، ط، هـ]: (مغفل).

(٩) صحيح، أخرجه البخاري (٧٥١٢) ومسلم (١٠١٦).

(١٠) سقط من: [هـ].

(ابن)[١] عبدالله/ بن سعد بن أبي سرح عن أبي سعيد (الخدري)[٢] قال: كان ١١١/٣
رسول الله ﷺ يخرج يوم (العيد يوم)[٣] الفطر فيصلي بالناس تينك (الركعتين)[٤]، ثم يسلم، ثم يقوم فيستقبل الناس وهم جلوس فيقول: «**تصدقوا (تصدقوا)**[٥]»[٦] فكان أكثر من تصدق النساء[٧] بالقرط والخاتم والشيء[٨].

١٠٠٧١- **حدثنا** ابن نمير عن الأعمش عن شقيق عن عمرو بن الحارث عن زينب امرأة عبد الله قالت: أمرنا رسول الله ﷺ بالصدقة فقال: «**تصدقن يا معشر النساء**»[٩].

١٠٠٧٢- **حدثنا** أبو خالد الأحمر عن منصور (بن)[١٠] (حيان)[١١] عن (ابن)[١٢] (بجاد)[١٣] عن جدته قالت: قلت: يا رسول الله يأتيني السائل ليس

---

(١) في [ص]: (عن).

(٢) في [ب، ص، هـ]: (الحزري).

(٣) سقط من: [ط، هـ].

(٤) في [ص]: (ركعتين).

(٥) سقط من: [ح، ك].

(٦) في [ح]: (فأكثر).

(٧) في [أ، ك] زيادة: (وهم جلوس).

(٨) صحيح، أخرجه البخاري (١٤٦٢) ومسلم (٨٨٩).

(٩) صحيح، أخرجه البخاري (١٢٤٦٦) ومسلم (١٠٠٠).

(١٠) في [أ، هـ]: (عن).

(١١) في [أ، ب، ك]: (حبان).

(١٢) في [ص]: (أبي).

(١٣) هكذا الرواية وقال بعض الرواة: (بجيد)، وفي [أ، ط، هـ]: (نجاد).

عندي شيء أعطيه؟ (قالت)[١]: فقال: «**لا تردي (سائلك)**[٢] **إلا بشيء ولو (بظلف)**[٣]»[٤].

١٠٠٧٣- حدثنا وكيع عن شعبة عن معبد بن خالد عن حارثة بن وهب الخزاعي قال: قال رسول الله ﷺ: «**تصدقوا (فإنه)**[٥] **يوشك أن يخرج الرجل بصدقته فلا يجد من يقبلها**»[٦].

١٠٠٧٤- **حدثنا** وكيع عن سفيان عن عمار عن راشد بن الحارث عن أبي ذر قال: ما على الأرض من صدقة (تخرج)[٧] حتى (تفك)[٨] عنها (لحى)[٩] سبعين (شيطان)[١٠] كلهم ينهاه عنها[١١].

---

(١) في [أ، ب، ك]: (قال)، وسقط من: [ص].

(٢) في [ح، ز، هـ]: (السائل).

(٣) في [أ، ب]: (الظلف) والظلف: قدم البهيمة.

(٤) حسن؛ أبوخالد صدوق، أخرجه أحمد (١٦٦٤٨) وابن خزيمة (٢٤٧٢) والطبراني ٢٤/(٥٦١) والنسائي ٥/٨٦ (٢٣٤٦)، والترمذي (٦٦٥) وأبو داود (١٦٦٧) وابن أبي عاصم في الآحاد (٣٣٨٨) والبخاري في التاريخ ٥/٢٦٢ والطيالسي (١٦٥٩) ومالك ٢/٩٢٣ وابن عبد البر في التمهيد ٤/٢٩٩ وابن سعد ٨/٤٥٩ وابن حبان (٣٣٧٣) والحاكم ١/٤١٧ والبيهقي ٤/١٧٧ والبغوي (١٦٧٣) وعبد الرزاق (٢٠٠١٩).

(٥) في [ص]: (إنه).

(٦) صحيح، أخرجه البخاري (١٤١١) ومسلم (١٠١١).

(٧) في [ب، ص]: (يخرج).

(٨) في [ح، ص]: (يفك).

(٩) في [ص]: (لحيا).

(١٠) كذا في النسخ بالرفع.

(١١) مجهول؛ لحال راشد بن الحارث، أخرجه البيهقي في شعب الإيمان (٣٤٧٥) وابن المبارك في الزهد (٦٤٩).

١٠٠٧٥- **حدثنا** (عمر)[١] بن سعد عن سفيان عن سلمة (بن)[٢] كهيل عن أبي الزعراء عن عبد الله أن (راهباً)[٣] عبَدَ الله في صومعته ستين سنة، فجاءت امرأة فنزلت إلى جنبه، فنزل إليها فواقعها ست ليال ثم (أسقط)[٤] في يده ثم هرب، فأتى مسجداً فأوى فيه فمكث ثلاثاً لا يطعم شيئاً، فأتي برغيف، فكسر نصفه فأعطاه رجلاً عن يمينه، وأعطى الآخر (رجلاً)[٥] عن يساره، ثم بعث إليه ملك فقبض روحه، فوضع عمل ستين (سنة)[٦] في كفة ووضعت السيئة (في أخرى)[٧] (فرجحت)[٨]، ثم جيء بالرغيف فرجح (بالسيئة)[٩][١٠].

١٠٠٧٦- **حدثنا** وكيع عن عباد بن منصور عن القاسم بن/محمد قال: سمعت ١١٢/٣
أبا هريرة عن النبي ﷺ يقول: **«إن الله يقبل الصدقة ويأخذها بيمينه فيربيها لصاحبها كما يربي أحدكم فلوه أو (فصيله)[١١] حتى أن اللقمة لتصير مثل أحد، وتصديق ذلك في كتاب الله عز وجل: ﴿هُوَ يَقْبَلُ ٱلتَّوْبَةَ عَنْ عِبَادِهِۦ وَيَأْخُذُ**

---

(١) سقطت من [هـ، ز].

(٢) سقط ما بين القوسين من[ص].

(٣) في [ص]: (مراهباً).

(٤) في [ص، هـ]: (سقط).

(٥) في [ب، ص، ك] سقطت: (رجلاً).

(٦) في [ص] سقطت.

(٧) في [أ، ب، ح، ك] سقطت: (في أخرى)؛ وفي [ص]: (في كفه).

(٨) في [ك] سقطت: (فرجحت).

(٩) في [أ، ب، ص، ك]: (السيئة).

(١٠) مجهول؛ لجهالة أبي الزعراء.

(١١) في [ب، ص]: (فضيلة).

ٱلصَّدَقَٰتِ﴾ [التوبة: ١٠٤]، و[﴿يَمْحَقُ ٱللَّهُ ٱلرِّبَوٰاْ وَيُرْبِى ٱلصَّدَقَٰتِ﴾][1]»، [البقرة: ٢٧٦][2].

١٠٠٧٧- **حدثنا** وكيع عن سفيان عن منصور عن يونس بن (خباب)[3] عن أبي سلمة قال: قال رسول الله ﷺ: **«ما نقصت (صدقة من مال)[4] قط فتصدقوا»**[5].

١٠٠٧٨- **حدثنا** يحيى بن عيسى عن الأعمش عن طلحة عن مسروق عن عائشة (قالت)[6]: أهديت لنا شاة مشوية، فقسمتها كلها إلا كتفها، فدخل علي رسول الله ﷺ، فذكرت ذلك له فقال: **«كلها لكم إلا كتفها»**[7].

١٠٠٧٩- **حدثنا** جرير عن منصور عن سالم عن عطية مولى (بني)[8] عامر عن يزيد بن بشر (السكسكي)[9] (فقال)[10]: بعثه يزيد بن عبدالملك بكسوة إلى

---

(١) سقطت من: [ص].

(٢) ضعيف؛ لحال عباد بن منصور، أخرجه أحمد (١٠٠٨٨) والترمذي (٦٦٢) وابن خزيمة (٢٤٢٧) وأصله عند البخاري (٤١٠)، ومسلم (١٠١٤).

(٣) في [ب]: (حاب)؛ وفي [ح]: (حباب)؛ وفي [ك]: (حبان).

(٤) في [ح]: (تقديم وتأخير).

(٥) منقطع ضعيف جداً؛ يونس بن خباب منكر الحديث.

(٦) في [ص]: (قال).

(٧) حسن؛ يحيى بن عيسى صدوق، أخرجه أحمد (٢٤٢٤٠) والترمذي (٢٤٧٠) والبخاري في التاريخ ٤/٢٣٠ والبيهقي في شعب الإيمان (٣٣٥٧) وأبو نعيم في الحلية ٥/٢٣.

(٨) في [ص]: (النبي).

(٩) في [ص]: (السلسلي).

(١٠) في [ب، ح، ك]: (قال).

الكعبة، فلما (أتى تيماء)[١] (جاءه)[٢] سائل فسأل قال: فقال: تصدقوا فإن الصدقة تنجي (من)[٣] سبعين باباً من الشر، قال: فقلت: من ها هنا (أفقه)[٤] قالوا: نسي[٥] رجل من اليهود، (فأتيت)[٦] الدار فقلت: (ثم)[٧] نسي؟ فأشرفت علي (امرأته)[٨] فأذنت لي (فأشرفت)[٩] عليه، فلما رآني توضأ فقلت له: ما شأنك حين رأيتني توضأت؟ قال: إن الله (تعالى)[١٠] قال: يا موسى توضأ فإن لم تفعل فأصابتك مصيبة فلا تلومن إلا نفسك، قال: قلت إن سائلا (يسأل)[١١]؟ فقال: تصدقوا فإن الصدقة (تنجي)[١٢] من سبعين باباً من الشر؟ قال: صدق فذكر (أشياء)[١٣] من المنايا وهدم الحائط ووقص الدابة و(الغرق)[١٤] مما شاء الله مما عد من المنايا، قال: قلت و(تنجي)[١٥] من النار.

---

(١) في [ص]: (أتاهما).

(٢) في [ب، ح، ص، ك]: (جاء).

(٣) في [ح] (سقطت).

(٤) في [ص]: (أفقه) وفي [ح]: (فقيه).

(٥) في [ح] زيادة: (من).

(٦) في [أ، ب]: (أتيت).

(٧) في [ص، هـ]: (من).

(٨) في [ح]: (جارية).

(٩) في [ص]: (فدخلت).

(١٠) في [أ، ب، ك] سقطت: (تعالى).

(١١) في [ص] سقطت: (يسأل).

(١٢) في [ب]: (ينجي).

(١٣) في [أ، هـ]: (شيئاً).

(١٤) في [هـ]: (العزق).

(١٥) في [ب، ك]: (ينجي).

١٠٠٨٠- **حدثنا** أبو بكر قال: حدثنا عبدة بن سليمان عن محمد بن إسحاق عن (يزيد بن/ أبي حبيب عن)[١] مرثد بن عبد الله اليزني قال: حدثني من سمع رسول الله ﷺ يقول: **«صدقة المؤمن ظله يوم القيامة»**[٢]. ١١٣/٣

١٠٠٨١- **حدثنا** الفضل بن دكين عن سفيان عن علي بن الأقمر عن أبي (الأحوص)[٣] قال: (قد أفلح من تزكى) (قال)[٤]: من (ارضخ)[٥].

١٠٠٨٢- **حدثنا** يزيد بن هارون عن حماد بن سلمة عن ثابت عن أبي (مدينة)[٦] أن سائلاً سأل عبدالرحمن بن عوف وبين يديه عنب فناوله حبة، فكأنهم أنكروا ذلك فقال: في هذه مثقال (ذر)[٧] كثير[٨].

---

(١) سقط من: [ح].

(٢) حسن؛ ابن إسحاق صدوق، وصرح ابن إسحاق بالسماع عند ابن خزيمة، وأخرجه ابن خزيمة (٢٤٣٢) وأحمد (١٨٠٤٣) والطحاوي في شرح المشكل (٣٨٣٧) وابن زنجويه في الأموال (١٣٢١) وابن حبان (٣٣١٠) والحاكم ٤١٦/١ وابن المبارك في الزهد(٦٤٥) وأبو يعلى (١٧٦٦) وأبو نعيم ١٨١/٨ والبيهقي ١٧٧/٤ والقضاء في مسند الشهاب (١٠٣) والبغوي (١٦٣٧) والطبراني ١٧/(٧٧١).

(٣) في [ص]: (الأجوص) وفي [ك]: (الأخرص).

(٤) في [ص] سقطت: (قال).

(٥) في [ص، ك]: (رضخ) وفي [أ، ب]: (وضح).

(٦) في [أ، ص، ز، هـ]: (هدينة) وفي الدر المنثور ٥٩٨/٨ (هريرة) وفي الاستذكار٦٠٣/٨ (أمامة) وانظر: تاريخ دمشق ٢٩٤/٣٥ والأموال لأبي عبيد ٤٤٠/١ وشعب الإيمان للبيهقي ٢٥٤/٣ والإصابة ٦٠/٤ و٣٦٨/٧.

(٧) في [هـ]: (ذرة).

(٨) حسن؛ أبومدينة صدوق.

١٠٠٨٣- **حدثنا** غندر عن شعبة عن (خليد)[١] بن جعفر قال: سمعت أبا إياس يحدث عن أم الحسن أنها كانت عند أم سلمة زوج النبي ﷺ فجاء (نساء)[٢] مساكين فقالت: أخرجوهن، فقالت (أم سلمة)[٣]: ما بهذا أمرنا (الله)[٤] (أنبذ بهن)[٥] (بتمرة)[٦] تمرة[٧].

١٠٠٨٤- **حدثنا** ابن علية عن (حباب)[٨] بن المختار عن عمرو بن (سعيد)[٩] عن حميد بن عبدالرحمن قال: كان يقال: ردوا السائل ولو[١٠] (بمثل رأس)[١١] (القطاة)[١٢].

١٠٠٨٥- **حدثنا** أبو بكر قال: حدثنا وكيع عن سفيان عن مصعب بن محمد عن يعلى بن أبي يحيى عن فاطمة بنت حسين عن أبيها قال: قال رسول الله ﷺ: **«للسائل حق وإن جاء على فرس»**[١٣].

---

(١) في [أ، ب]: (خالد).

(٢) سقط من: [أ، ب، ح، ص، ك].

(٣) سقط في [هـ].

(٤) في [أ، ب، ك، ص] سقطت: (لفظ الجلالة).

(٥) في [ح]: (بياض).

(٦) في [أ، ب]: (بتمر).

(٧) حسن؛ أم الحسن صدوقة.

(٨) في [أ، ص، ز، هـ]: (حماد).

(٩) في [أ، ص، ز، هـ]: (شعيب) وانظر: [١٠٥٧٠].

(١٠) في [هـ]: (برأس).

(١١) في [أ، ب، ك، ص، ح]: (رأس).

(١٢) في [أ، ب، هـ]: (القطا).

(١٣) مجهول؛ يعلى مجهول، أخرجه أحمد (١٧٣٠) وأبو داود (١٦٦٥) وأبو يعلي (٦٧٨٤) وأبو نعيم في الحلية ٣٧٩/٨ وابن عبد البر في التمهيد ٢٩٦/٥ وابن خزيمة (٢٤٦٨) والطبراني (٢٨٩٣) والبيهقي ٢٣/٧ وابن زنجويه في الأموال (٢٠٨٨).

١٠٠٨٦- **حدثنا** ابن فضيل عن الحسن بن عبيدالله عن سالم (بن أبي الجعد)[١] قال: قال عيسى بن مريم: للسائل حق وإن جاء على فرس مطوق بالفضة[٢].

١٠٠٨٧- **حدثنا** مالك بن إسماعيل (عن)[٣] زهير عن أبي إسحاق عن أبي الأحوص قال: إذا أتى أحدكم السائل وهو يريد (الصلاة أو قال يريد)[٤] أن يصلي، فإن استطاع أن يتصدق فليفعل فإن الله يقول: ﴿قَدْ أَفْلَحَ مَن تَزَكَّىٰ ۝ وَذَكَرَ ٱسْمَ رَبِّهِۦ فَصَلَّىٰ﴾ [الأعلى: ١٤-١٥]، فإن استطاع أن يقدم بين يدي صلاته صدقة فليفعل/. ١١٤/٣

* * *

[٢] ما قالوا في منع الزكاة

١٠٠٨٨- **حدثنا** أبو بكر قال: حدثنا أبو الأحوص عن أبي إسحاق عن أبي الأحوص قال: قال عبد الله: من لم يؤد الزكاة فلا صلاة له[٥].

١٠٠٨٩- **حدثنا** أبو خالد الأحمر عن سلمة عن الضحاك قال: لا صلاة إلا بزكاة.

١٠٠٩٠- **حدثنا** ابن إدريس عن مطرف عن أبي إسحاق عن أبي الأحوص قال: قال عبد الله: ما مانع الزكاة (بمسلم)[٦][٧].

---

(١) في [ص] سقطت.

(٢) منقطع.

(٣) سقط من: [ص].

(٤) سقط من: [ص].

(٥) صحيح.

(٦) في [ب]: (لمسلم).

(٧) صحيح.

١٠٠٩١- **حدثنا** شريك عن إبراهيم بن مهاجر عن إبراهيم قال: قال أبوبكر: لو منعوني ولو عقالاً مما أعطوا رسول الله ﷺ لجاهدتهم، قال: ثم تلا: ﴿وَمَا مُحَمَّدٌ إِلَّا رَسُولٌ قَدْ خَلَتْ مِن قَبْلِهِ ٱلرُّسُلُ ۚ أَفَإِيْن مَّاتَ أَوْ قُتِلَ ٱنقَلَبْتُمْ عَلَىٰٓ أَعْقَـٰبِكُمْ﴾ [آل عمران: ١٤٤][1].

١٠٠٩٢- **حدثنا** أبو داود الطيالسي عن هشام (الدستوائي)[2] عن أبي الزبير عن جابر إذا أديت زكاة مالك (أذهبت)[3] عنك شره[4].

١٠٠٩٣- **(حدثنا)**[5] وكيع قال: حدثنا زكريا بن إسحاق المكي قال: (حدثني)[6] يحيى بن عبد الله بن صيفي عن أبي معبد مولى ابن عباس (عن)[7] ابن عباس عن معاذ قال: بعثني رسول الله ﷺ فقال: **«إنك تأتي قوماً من أهل الكتاب فادعهم إلى شهادة أن لا إله إلا الله وأني رسول الله، فإن هم (أطاعوك)[8] (بذلك)[9] فأعلمهم أن الله افترض عليهم خمس صلوات في كل يوم وليلة، فإن هم (أطاعوك)[10] (بذلك)[11] فأعلمهم أن الله (افترض)[12] عليهم صدقة (في**

---

(١) منقطع؛ إبراهيم لم يدرك أبابكر.

(٢) في [ك]: (الدستواني).

(٣) في [ص]: (أذهب).

(٤) رجاله ثقات.

(٥) سقط من: [ز].

(٦) في [حـ]: (حدثنا).

(٧) سقطت من: [ص].

(٨) في [أ، ب، ص، ك]: (أطاعوا).

(٩) في [ص، هـ]: (لذلك).

(١٠) في [أ، ب، ص، ك]: (أطاعوا).

(١١) في [ص، هـ]: (لذلك).

(١٢) في [ص، ح]: (فرض).

أموالهم)[١] (تؤخذ)[٢] من أغنيائهم[٣] فترد (على)[٤] فقرائهم، فإن هم (أطاعوك)[٥] (بذلك)[٦] (فإياك)[٧] وكرائم أموالهم، واتق دعوة المظلوم، فإنها ليس بينها وبين (الله)[٨] حجاب»[٩].

١٠٠٩٤- **حدثنا** ابن نمير عن (ابن)[١٠] أبي خالد عن الشعبي عن الحارث عن علي [قال: لعن[١١] مانع الصدقة[١٢].

١١٥/٣ ١٠٠٩٥- **حدثنا** عبد الرحيم بن سليمان عن إسماعيل عن/ الشعبي عن الحارث عن علي][١٣] مثله[١٤].

١٠٠٩٦- **حدثنا** وكيع قال: حدثنا الأعمش عن عبد الله [بن (مرة)[١٥] عن

---

(١) في [ص] سقطت.

(٢) في [ب]: (يؤخذ).

(٣) في [ح] زيادة: (من).

(٤) في [ك]: (في).

(٥) في [أ، ب، ح، ص، ك]: (أطاعوا).

(٦) في [ص، هـ]: (لذلك).

(٧) في [ب]: (وإياك).

(٨) في [ك]: (تكرر لفظ الجلالة).

(٩) صحيح، أخرجه مسلم (١٩) وبنحوه البخاري (٢٤٤٨) وأحمد (٢٠٧١).

(١٠) سقطت من [ص، هـ].

(١١) في [ب] و[أ]: (زيادة لفظ الجلالة).

(١٢) ضعيف؛ لحال الحارث.

(١٣) في [حـ، ز]: سقط ما بين القوسين.

(١٤) ضعيف؛ لضعف الحارث.

(١٥) في [ص]: (مرته).

الحارث][1] بن عبد الله عن عبد الله (قال: قال)[2]: (لاوي)[3] الصدقة -يعني مانعها- ملعون على لسان محمد (ﷺ) يوم (القيامة)[4][5].

١٠٠٩٧- **حدثنا** وكيع عن (مثنى)[6] (بن)[7] سعيد قال: سمعت أنساً وشكا إليه قوم من (الأعراب)[8] الصدقة فقال: اجمعوها وأدوها لوقتها فما أخذ منكم بعد ذلك فهو ظلم ظلمتموه[9].

١٠٠٩٨- **حدثنا** أبو معاوية عن الشيباني عن الشعبي عن جرير قال: قلت (لبني)[10]: يا بني إذا جاءكم (المصدق)[11] [فلا (تكتموه)[12] من نعمكم شيئاً[13].

١٠٠٩٩- **حدثنا** علي بن مسهر عن عاصم عن أبي عثمان عن أبي هريرة قال:

---

(١) سقط ما بين القوسين من: [ح].

(٢) سقط من: [ب]؛ وفي [أ، ب، ص، ح، ك، ح]: سقطت (قال).

(٣) في [ب]: (لاري).

(٤) في [ب]: (القمة).

(٥) ضعيف؛ لضعف الحارث.

(٦) في [ص]: (منير).

(٧) في [أ، ب]: (عن).

(٨) في [ص]: (الأعرب).

(٩) صحيح.

(١٠) في [ص]: (لبنيه).

(١١) في [ص]: (المتصدق).

(١٢) في [أ، ب]: (يكتموه).

(١٣) صحيح، وسيأتي نحوه مرفوعاً برقم [١٠١٠٠].

(إذا)[١] (جاءك)[٢] المصدق][٣] فقال: أخرج (صدقتك فأخرجها)[٤] (فإن)[٥] قبل فبها ونعمت، فإن (أبى)[٦] (فوله)[٧] ظهرك وقل: اللهم (إني)[٨] (احتسب)[٩] عندك (ما يأخذ مني)[١٠] ولا (تلعنه)[١١][١٢].

١٠١٠٠- **حدثنا** عبد الرحيم عن داود عن الشعبي عن جرير قال: قال رسول الله ﷺ: **«ليصدر المصدق عنكم حين يصدر وهو راض»**[١٣].

- وقال الشعبي: المعتدي في الصدقة كمانعها.

١٠١٠١- **حدثنا** خالد بن مخلد قال: حدثنا ثابت (بن)[١٤] قيس عن خارجة بن إسحاق عن عبدالرحمن بن جابر بن عبدالله عن أبيه قال: قال رسول الله ﷺ: **«سيأتيكم ركب مبغضون، فإن جاؤوكم فرحبوا بهم وخلوا بينهم وبين ما**

---

(١) في [ك] سقطت: (إذا).

(٢) في [أ، ب]: (جاء).

(٣) سقط ما بين المعكوفين من: [ص].

(٤) سقط من: [ص].

(٥) في [ص]: (وإن).

(٦) في [ك] سقطت: (أبي).

(٧) في [ب، هـ]: (فول).

(٨) سقط من: [أ، ب، ح، ك].

(٩) في [هـ]: (احسب).

(١٠) في [ح]: (بياض).

(١١) في [ب]: (يلعنه).

(١٢) صحيح.

(١٣) صحيح، أخرجه مسلم (٩٨٩) وأحمد (١٩١٨٧).

(١٤) في [أ، ص، ز، ك، هـ]: (عن) وانظر: المطالب العالية (٩٠٥).

(يبغون)[١]**، فإن عدلوا فلأنفسهم، وإن ظلموا فعليهم، وأرضوهم (فإن تمام زكاتكم رضاهم)**[٢] **وليدعوا لكم»**[٣].

١٠١٠٢- **حدثنا** إسحاق بن سليمان الرازي عن أبي (سنان)[٤] عن الضحاك قال: كان عمر بن الخطاب إذا ظهر على مال (قد غيب)[٥] عن الصدقة خمسه[٦].

١٠١٠٣- **حدثنا** محمد بن بشر قال: حدثنا ابن/ أبي (عروبة)[٧] عن (عبيدالله)[٨] ابن (رزيق)[٩] أنه سمع الحسن قال: قال نبي الله ﷺ: **«من [أدى زكاة ماله]**[١٠] **(أدى)**[١١] **الحق الذي عليه ومن زاد فهو خير له»**[١٢]. ١١٦/٣

---

(١) في [ص]: (يبغضون).

(٢) في [ح]: (بياض).

(٣) مجهول؛ لجهالة خارجة بن إسحاق، أخرجه البزار كما في مجمع الزوائد (٣/٨٠)، وروى من طريقه صخر بن إسحاق عن عبدالرحمن بن جابر بن عتيك أخرجه أبوداود (١٥٨٨)، والبيهقي (٤/١١٤).

(٤) في [ح، ز، ك]: (سنان) وفي [ص]: (سيار) وفي [أ، ب، هـ]: (يسار).

(٥) في [أ، ب، ص]: (فذهبت).

(٦) منقطع؛ الضحاك لم يسمع من عمر.

(٧) في [ص]: (عروته).

(٨) في [أ، ب، ص، هـ]: (عبد الله) وفي [ز]: (عبيد الله).

(٩) في [ح]: (زريف)؛ وفي [أ، ص، ز، هـ]: (زريق).

(١٠) في [ص]: سقط ما بين القوسين.

(١١) سقط من: [ح]، وزيادة: (بالحق).

(١٢) مرسل مجهول؛ ابن رزيق مجهول، أخرجه البيهقي في شعب الإيمان (٨٠٥٣)، كما أخرجه أبو داود في المراسيل (١٣٠)، والبيهقي ٤/٨٤، وأخرجه من حديث الحسن عن سمرة ابن عدي ٣/٣٠٣.

١٠١٠٤- **حدثنا** أبو الأحوص عن أبي إسحاق عن عكرمة عن ابن عباس قال: من أدى زكاة ماله فلا جناح عليه إلا أن يتصدق[١].

* * *

[٣] فيما (تجب)[٢] فيه الزكاة من الدراهم (والدنانير)[٣][٤]

١٠١٠٥- **حدثنا** أبو بكر قال: ثنا حفص بن غياث عن جعفر عن أبيه قال: قال رسول الله ﷺ: **«إذا بلغ المال مائتي درهم ففيه خمسة دراهم»**[٥].

١٠١٠٦- **حدثنا** عبد الرحيم بن سليمان عن عاصم عن الحسن قال: كتب عمر إلى أبي موسى أن خذ (ممن)[٦] مر بك من تجار المسلمين من كل مائتي درهم خمسة دراهم[٧].

١٠١٠٧- **حدثنا** أبو أسامة عن هشام عن ابن سيرين عن (جابر)[٨] الحذاء وكان عبداً لبني مجاشع قال: قلت لابن عمر هل على العبد زكاة قال: أمسلم؟ قلت: نعم. قال: عليه في كل مائتي درهم خمسة دراهم[٩].

---

(١) صحيح، أخرجه البيهقي ٤/١٣٣، وسعيد بن منصور من ٢/(٩٣٠) وابن عبد البر في التمهيد ٤/٢١١.

(٢) في [ص]: (يجب).

(٣) سقط من: [ص، ك] وفي (ح): (بياض).

(٤) قال الأئمة الأربعة: لا زكاة في النقدين حتى تبلغ نصاباً، ونصاب الذهب عشرون ديناراً، ونصاب الفضة مئتا درهم.

(٥) مرسل.

(٦) في [أ، ب]: (مما).

(٧) منقطع؛ الحسن لم يسمع من عمر عند الجمهور.

(٨) في [هـ]: (خالد).

(٩) مجهول؛ لجهالة جابر الحذاء، أخرجه أحمد في مسائل عبدالله ١/١٢٩، وابن حزم في المحلى ٥/٢٠٤، وذكره البيهقي ٤/١٠٨، وابن عبد البر في الاستذكار ٣/١٢٩.

١٠١٠٨- **حدثنا** جرير بن عبد الحميد عن مغيرة قال: تحل عليه الزكاة من يوم ملك مائتي درهم ثم (يحول)[١] عليه الحول.

١٠١٠٩- **حدثنا** أبو أسامة عن هشام عن الحسن قال: في كل مائتي درهم خمسة دراهم.

١٠١١٠- **حدثنا** حاتم بن إسماعيل عن جعفر عن أبيه رفعه قال: **«إذا بلغت خمس أواق ففيها خمسة دراهم، وفي كل أربعين درهماً درهم»**[٢].

١٠١١١- **[حدثنا** حماد بن مسعدة عن عوف عن الحسن قال: إذا كانت مائتي (درهم)[٣] ففيها خمسة دراهم[٤].

١٠١١٢- **حدثنا** محمد بن بكر عن ابن جريج قال: أخبرني ابن (حجير)[٥] عن طاوس أنه كان يقول: في مائتي درهم خمسة دراهم**]**[٦].

١٠١١٣- **حدثنا** وكيع عن سفيان عن عبد الله بن أبي بكر أن عمر بن عبدالعزيز قال: في المعادن من كل (مائتين)[٧] (خمسة)[٨]./ ١١٧/٣

---

(١) في [أ، ب]: (تحول).

(٢) مرسل.

(٣) سقطت في [ك]: (درهم).

(٤) في [هـ]: تقدم الخبر [١٠١١٢] على الخبر [١٠١١١].

(٥) في [أ، ب، ص، ز، هـ]: (حجر) وانظر: مصنف عبد الرزاق(٧٠٧٨) و (٧٠٨٤).

(٦) في [أ، ب، ح، ص، ز، ك]: تقديم الخبر رقم: [١٠١١٣]، على الخبر رقم: [١٠١١٢].

(٧) في [ب]: (مائتي درهم).

(٨) سقط من: [ح].

١٠١١٤- **حدثنا** محمد بن[١] (بكر)[٢] عن ابن جريج عن عطاء قال: إذا بلغت مائتين ففيها خمسة دراهم.

* * *

[٤] من قال: ليس في أقل من مائتي درهم زكاة

١٠١١٥- **حدثنا** أبو بكر قال: حدثنا حاتم بن إسماعيل عن جعفر عن أبيه قال: قال رسول الله ﷺ[٣]: **«لا (تكون)[٤] في الدراهم زكاة حتى (تبلغ)[٥] خمس (أواق)»**[٦][٧].

١٠١١٦- **حدثنا** عبد الرحيم عن زكريا عن أبي إسحاق عن عاصم بن ضمرة عن علي قال: إن لم (تكن)[٨] لك إلا تسعة و(تسعين)[٩] ومائة فليس (فيها)[١٠] زكاة[١١].

---

(١) في [ص، هـ] زيادة: (أبي).

(٢) في [أ، ب]: (بكير).

(٣) في [ح، ك] زيادة: (و).

(٤) في [أ، ب، ص]: (يكون).

(٥) في [ب، ص]: (يبلغ).

(٦) في [ص]: (أواقي).

(٧) مرسل.

(٨) في [ب، ح، ص]: (يكن).

(٩) كذا بالنسخ بالنصب.

(١٠) في [ح]: (منها).

(١١) حسن؛ عاصم صدوق.

١٠١١٧- **حدثنا** وكيع عن سفيان (عن أبي إسحاق)[١] عن عاصم بن ضمرة عن علي قال: ليس في (أقل)[٢] من مائتي درهم زكاة[٣].

١٠١١٨- **حدثنا** جرير عن مغيرة عن إبراهيم قال: كل شيء دون المائتين نفقة.

١٠١١٩- **حدثنا** عبد الرحيم بن سليمان عن يحيى بن سعيد عن عمرو بن يحيى ابن عمارة (أن أباه يحيى بن عمارة)[٤] أخبره أنه سمع أبا سعيد (الخدري)[٥] يقول: قال رسول الله ﷺ: **«ليس (فيما)[٦] دون خمس أواق صدقة»**. وكانت تقوم مائتي درهم[٧].

١٠١٢٠- **[حدثنا** عبد الرحيم عن ابن سالم عن الشعبي أنه قال: ليس فيما دون (خمس)[٨] أواق من فضة صدقة**]**[٩].

١٠١٢١- **حدثنا** عبد الأعلى عن داود عن الشعبي قال: ليس في (السق)[١٠]

---

(١) سقط من: [أ، ب، ح، ز، ك].

(٢) في [ص]: (أقد).

(٣) حسن؛ عاصم بن ضمرة صدوق.

(٤) سقط من: [أ، ب].

(٥) في [ص، هـ]: (الحزري)، وفي [ك]: (الحدري).

(٦) في [ص]: (مما).

(٧) صحيح، أخرجه البخاري (١٤٠٥) ومسلم (٩٧٩).

(٨) في [ص]: (خمسة) وكذلك في [أ، ب، ح].

(٩) سقط الخبر من [ز].

(١٠) في [أ، ب، هـ]: (الشق).

شيء (قال)[١] : و[٢](السق)[٣] (مال)[٤] (لم)[٥] (يبلغ)[٦] مائتي درهم.

١٠١٢٢- **حدثنا** علي بن هاشم عن ابن أبي ليلى عن عبدالكريم عن عمرو بن شعيب عن أبيه عن جده عن النبي ﷺ قال: **«ليس في أقلّ من مائتي درهم شيء»**[٧].

١٠١٢٣- **[حدثنا** ابن نمير عن الأعمش عن أبي إسحاق عن عاصم عن علي
١١٨/٣ عن النبي ﷺ/قال: **«ليس في أقل من مائتي درهم شيء]**[٨] »[٩].

١٠١٢٤- **حدثنا** (يحيى)[١٠] بن آدم قال (حدثني)[١١] عمار (بن)[١٢] (رزيق)[١٣]

---

(١) سقط من: [أ، ب، ط، هـ].

(٢) في [ز] زيادة: (ليس).

(٣) في [أ، ب، هـ]: (الشق).

(٤) في [ص، ز]: (ما لم).

(٥) سقط من: [أ، ب، ك].

(٦) في [أ، ب]: (بلغ).

(٧) ضعيف؛ لضعف ابن أبي ليلى، أخرجه الدار قطني ٩٣/٢ وابن الجوزي في التحقيق (٩٨٠) وابن حزم في المحلى ٦٩/٦ وأبو عبيد في الأموال (١١١٣).

(٨) في [أ، ب] سقط الحديث.

(٩) حسن؛ عاصم صدوق، أخرجه أحمد (٩١٣)، والنسائي (٣٧/٥)، والدارقطني (١٢٦/٢)، وانظر ما بعده. وتقدم موقوفاً برقم [١٠١١٧] و[١٠١١٨]، ويحتمل أن يكون كل منهما محفوظاً.

(١٠) في [ح]: بياض.

(١١) في [أ، ب، ح، ص، ز، ك]: (ثنا).

(١٢) في [هـ]: (عن).

(١٣) في [أ، هـ]: زريق).

عن أبي إسحاق عن عاصم بن ضمرة عن علي عن النبي ﷺ (مثله)[١] قال: «**ليس (في)[٢] أقل من مائتي درهم شيء**[٣]»[٤].

* * *

[٥] ما قالوا فيما زاد على المائتين ليس فيه شيء حتى يبلغ أربعين درهماً[٥]

١٠١٢٥- **حدثنا** أبو بكر قال: حدثنا (عبد الأعلى)[٦] عن داود عن الشعبي قال: كان لا يرى فيما زاد على المائتين (شيئاً)[٧] حتى يبلغ أربعين.

١٠١٢٦- **حدثنا** عبدالرحيم بن سليمان عن عاصم عن الحسن قال: كتب عمر إلى أبي موسى (فيما)[٨] زاد على المائتين ففي كل أربعين (درهم)[٩][١٠].

---

(١) في [أ، ب، ح، ص، ز، ك] زيادة: (مثله).

(٢) في [ز]: (ما).

(٣) سقط ما بين المعكوفين من: [أ، ب، ص].

(٤) حسن، أخرجه أحمد (٧١١)، وأبوداود (١٥٧٤)، والترمذي (٦٢٠)، والبزار (٦٧٩)، والبيهقي (٤/١١٧)، وابن ماجه (١٧٩٠)، وانظر ما قبله.

(٥) قال مالك والشافعي وأحمد: ما زاد عن المائتين من الدراهم ففيه الزكاة بقدر ربع العشر، وقال أبوحنيفة: لا زكاة في زيادة الدراهم عن المائتين حتى تبلغ أربعين درهماً ولا في زيادة الدنانير حتى تبلغ أربعة دنانير.

(٦) في [أ، ح، ك، هـ]: (عبد الرحمن).

(٧) في [أ، ز، ك، هـ]: (شيء).

(٨) في [ز، ح، هـ]: (فما).

(٩) في [ص، ك]: (درهما).

(١٠) منقطع؛ الحسن لم يسمع من عمر.

١٠١٢٧- **حدثنا** ابن علية (عن يونس)[١] عن الحسن قال: ليس فيما زاد على المائتين (شيء)[٢] حتى (يكون)[٣] (أربعين)[٤].

١٠١٢٨- [**حدثنا** ابن (مهدي)[٥] عن سعيد بن زيد عن واصل مولى أبي عيينة عن مكحول قال: ليس فيما زاد على المائتين شيء حتى يبلغ أربعين درهماً][٦].

١٠١٢٩- **حدثنا** محمد بن (بكر)[٧] عن ابن جريج عن عطاء قال: حتى يبلغ أربعين درهماً نيفاً على المائتين فهي حينئذ ستة (دراهم)[٨]، ثم لا شيء حتى (يبلغ)[٩] ثمانين ومائتي (درهم)[١٠] فهي سبعة دراهم ثم كذلك.

* * *

[٦] من قال (فما)[١١] زاد على المائتين فبالحساب

١٠١٣٠- **حدثنا** أبوبكر قال: ثنا وكيع عن سفيان عن أبي إسحاق عن عاصم بن ضمرة عن علي قال: ليس في أقل من مائتي درهم شيء فما زاد فبالحساب[١٢].

---

(١) سقط من: [ك].

(٢) سقط من: [أ، ب، ز، ك]: (شيء).

(٣) في [ص]: (يبلغ).

(٤) في [ص] زيادة: (درهما).

(٥) في [أ، ب، هـ]: (عدي).

(٦) سقط الخبر من: [ص].

(٧) في [أ]: (بكير).

(٨) في [ص]: (درهم).

(٩) في [أ، هـ]: (تبلغ).

(١٠) في [ك]: (درهما).

(١١) في [أ، ز، ك]: (فيما).

(١٢) حسن؛ عاصم بن ضمرة صدوق، وتقدم ٣/١١٨ و ١١٧.

١٠١٣١- **حدثنا** أبو أسامة عن هشام عن ابن سيرين عن (جابر)[١] الحذاء وكان عبداً لبني/ مجاشع عن ابن عمر قال: (فما)[٢] زاد على المائتين فبالحساب[٣]. ١١٩/٣

١٠١٣٢- **حدثنا** جرير عن مغيرة عن إبراهيم قال: (ما)[٤] زاد على المائتين (فبحساب)[٥].

١٠١٣٣- **حدثنا** ابن مهدي عن وهيب عن يونس عن ابن سيرين قال: ما زاد فبالحساب.

١٠١٣٤- **حدثنا** ابن مهدي عن أبي (هلال)[٦] عن[٧] قتادة عن عمر بن عبدالعزيز قال[٨]: ما زاد فبالحساب.

* * *

[٧] ما قالوا في الدنانير ما يؤخذ منها (في)[٩] الزكاة

١٠١٣٥- **حدثنا** أبو بكر قال: ثنا وكيع عن سفيان عن أبي إسحاق عن عاصم[١٠] بن ضمرة عن علي قال: ليس في أقل من عشرين ديناراً شيء (وفي

---

(١) في [هـ]: (خالد).

(٢) في [ك]: (ما).

(٣) مجهول؛ لجهالة جابر، تقدم برقم [١٠١٠٨].

(٤) في [هـ]: (فما).

(٥) في [هـ]: (فبحسابه).

(٦) في [ص]: (الهلال).

(٧) في [أ، ب] زيادة: (أبي).

(٨) في [هـ] زيادة: (قال).

(٩) سقط من: [ح، ز، ك].

(١٠) في [ص]: (عن).

عشرين ديناراً)[١] نصف دينار وفي أربعين ديناراً (دينار)[٢] فما زاد فبالحساب[٣].

١٠١٣٦- **حدثنا** وكيع عن سفيان عن علقمة بن مرثد عن الشعبي قال: في عشرين مثقالاً نصف (مثقال)[٤] وفي أربعين مثقالاً مثقال.

١٠١٣٧- **حدثنا** حماد بن مسعدة عن عمران عن ابن سيرين قال: في أربعين ديناراً دينار وفي عشرين ديناراً نصف دينار.

١٠١٣٨- **حدثنا** (أبو)[٥] أسامة عن هشام عن الحسن قال: في عشرين ديناراً نصف دينار.

١٠١٣٩- **حدثنا** وكيع عن سفيان عن مغيرة عن إبراهيم قال: ليس في (أقل)[٦] من عشرين مثقالاً شيء وفي عشرين نصف مثقال وفي أربعين مثقالاً مثقال.

١٠١٤٠- **حدثنا** يعلى بن عبيد عن يحيى بن سعيد عن (رزيق)[٧] مولى بني (فزارة)[٨] أن عمر بن عبد العزيز كتب إليه حين استخلف، خذ ممن مر بك من تجار

---

(١) في [ص] زيادة: (وفي عشرين ديناراً شيء).

(٢) سقط من: [ب].

(٣) حسن؛ عاصم صدوق.

(٤) في [ص]: (مثال).

(٥) سقط من: [ط، هـ].

(٦) في [ص]: (قل).

(٧) في [ح]: (بياض)؛ وفي [أ]: (رزيق) قال المزي: (هكذا ذكره البخاري وغير واحد في باب الراء وذكره آخرون فيمن اسمه (زريق) بتقديم الزاي منهم أبو زرعة الدمشقي.

(٨) في [أ]: (فزارة).

المسلمين (فيما)[١] (يديرون)[٢] من (أموالهم)[٣] من كل أربعين (ديناراً)[٤] ديناراً، فما نقص فبحساب ما نقص حتى يبلغ (عشرين)[٥]، فإذا نقصت (ثلث)[٦] دينار فدعها (لا تأخذ)[٧] (منها شيئاً)[٨] واكتب لهم براءة (بما تأخذ منهم)[٩] إلى مثلها [من الحول. [وخذ/ ممن مر بك من تجار أهل الذمة فيما يظهرون من أموالهم (يديرون ١٢٠/٣
من)[١٠] التجارات من كل عشرين ديناراً ديناراً][١١]، فما نقص فبحساب ما نقص حتى (يبلغ)[١٢] عشرة دنانير، فإذا نقصت ثلث دينار فدعها لا تأخذ منها شيئاً واكتب لهم براءة إلى مثلها من الحول][١٣] بما تأخذ منهم.

١٠١٤١- **حدثنا** محمد بن عبد الله عن أشعث عن الحسن قال: ليس فيما دون أربعين مثقالاً من الذهب صدقة.

---

(١) سقط من: [ص].

(٢) في [أ، ب]: (يزيدون) وفي (ح): (يريدون).

(٣) في [ص]: (موالهم).

(٤) في [ص]: (دينار ديناراً).

(٥) في [هـ]: (عشرة دنانير).

(٦) في [أ، ص]: (ثلاث).

(٧) في [ص]: (كاتأخذ).

(٨) في [أ، ب]: (لا تأخذ شيئاً منها).

(٩) سقط من: [ص].

(١٠) في [ط، هـ]: (يريدون بها).

(١١) سقط ما بين المعكوفين من: [أ، ب].

(١٢) في [ح]: (تبلغ).

(١٣) سقط ما بين المعكوفين من: [ص].

١٠١٤٢- **حدثنا** يحيى بن عبد الملك (بن أبي غنية)[١] عن أبيه عن الحكم أنه كان لا يرى في (عشرين ديناراً)[٢] زكاة حتى (تكون)[٣] عشرين مثقالاً فيكون فيها نصف مثقال.

١٠١٤٣- **حدثنا** وكيع عن سفيان عن حماد عن إبراهيم (قال)[٤]: كان لامرأة عبد الله طوق فيه عشرون مثقالاً، فأمرها أن (تخرج)[٥] منه خمسة دراهم[٦].

١٠١٤٤- **[حدثنا** حماد بن مسعدة عن (عوف)[٧] عن الحسن قال: في عشرين ديناراً نصف دينار[٨] وفي أربعين ديناراً دينار**]**[٩].

١٠١٤٥- **حدثنا** حماد بن مسعدة عن أشعث عن الحسن قال: (ليس في أقل من أربعين ديناراً شيء)[١٠].

١٠١٤٦- **حدثنا** محمد بن (بكر)[١١] عن ابن جريج قال: قال عطاء: لا يكون في مال صدقة حتى يبلغ عشرين ديناراً (فإذا بلغت عشرين ديناراً)[١٢] ففيها

---

(١) في [ص، هـ]: (بن عيينة).

(٢) في [هـ]: (عشرة دينار).

(٣) في [ص، ب]: (يكون).

(٤) زيادة (قال) في: [أ، ب، ز، ح، ص، ك].

(٥) في [ب]: (يخرج).

(٦) منقطع.

(٧) في [أ، ب، هـ]: (أشعث) وانظر: ما سبق برقم [١٠١١٢].

(٨) في [هـ، ب] زيادة: (وليس في أقل من أربعين ديناراً شيء).

(٩) سقط الخبر من نسخة [ص].

(١٠) سقط الخبر في [هـ] وانظر: المحلى ٦/٧٣.

(١١) في [أ، ب، ص]: (بكير).

(١٢) سقط من: [ص].

(نصف)[١] دينار، [وفي كل أربعة دنانير يزيدها (من)[٢] المال درهم حتى (تبلغ)[٣] أربعين (ديناراً)[٤]][٥]. وفي كل أربعين ديناراً دينار، وفي كل أربعة وعشرين ديناراً نصف دينار ودرهم.

* * *

[٨] في الرجل (تكون)[٦] عنده مائة درهم وعشرة دنانير[٧]

١٠١٤٧- **حدثنا** أبو بكر قال: حدثنا عباد بن العوام عن عبيدة قال: سألت إبراهيم عن رجل له مائة درهم [وعشرة دنانير؟ قال: يزكي من المائة (بدرهمين)[٨] (ونصف)[٩] و(من)[١٠] الدنانير (بربع)[١١] دينار.

١٠١٤٨- (وقال)[١٢] (سألت)[١٣] الشعبي: فقال: يحمل الأكثر على/ الأقل ١٢١/٣

---

(١) في [ب، ح، ك، ز، أ] زيادة: (نصف).

(٢) سقط (من) في: [ز، ك، ص].

(٣) في [ص]: (يبلغ).

(٤) في [ص] زيادة: (ديناراً).

(٥) في [أ، ب]: سقط ما بين القوسين.

(٦) في [أ، ح]: (يكون).

(٧) قال الشافعي: لا يضم الذهب إلى الفضة في تكميل النصاب، وقال أبوحنيفة ومالك: يضم أحدهما إلى الآخر، وعن أحمد روايتان، والقول بضمهما أرجح.

(٨) في [أ، ب، ك، ز، ح]: (درهم).

(٩) سقط من [هـ].

(١٠) ساقطة من [أ] وفي [ب]: (بياض).

(١١) في [أ، ب، ك، ز، ح]: (ربع).

(١٢) في [أ، ب، ز، ك، ح]: (قال: و).

(١٣) سقطت الجملة في: [ص].

(أو)[١] قال: (الأقل)[٢] على الأكثر فإذا (بلغت)[٣] فيه الزكاة (زكاه)[٤].

١٠١٤٩- **حدثنا** إسماعيل بن (عياش)[٥] (عن)[٦] (عبيد)[٧] الله (بن عبيدالله)[٨] قال: قلت لمكحول: يا أبا عبدالله إن لي سيفاً فيه خمسون ومائة درهم فهل عليّ فيه زكاة، قال: أضف إليه ما كان لك من ذهب وفضة، فإذا بلغ مائتي درهم ذهب وفضة فعليك فيه الزكاة.

١٠١٥٠- **حدثنا** محمد بن عبدالله الأنصاري عن أشعث عن الحسن أنه كان يقول: إذا كانت له ثلاثون ديناراً ومائة درهم (كان عليه)[٩] (فيها)[١٠] الصدقة، وكان يرى الدراهم والدنانير عيناً كله.

* * *

[٩] في زكاة الإبل[١١] ما فيها

١٠١٥١- **حدثنا** عباد بن العوام عن سفيان (بن)[١٢] حسين عن الزهري عن سالم عن ابن عمر أن رسول الله ﷺ كتب كتاب الصدقة فقرنه بسيفه، أو قال:

---

(١) في [أ، ب]: (و)، وكذا في [ك].

(٢) سقطت من: [هـ].

(٣) في [ح]: (كانت).

(٤) سقطت في: [أ، ب]، وفي [هـ]: (زكى).

(٥) في [ص]: (عباس).

(٦) سقط من: [ص].

(٧) في [ب]: (عبد).

(٨) سقط من: [هـ]، وفي [أ، ب، ط]: (عبدالله).

(٩) في [ح]: بياض.

(١٠) في [ح]: (ففيها).

(١١) [أ، ب] زيادة: (و).

(١٢) في [ح، ز، ك]: (بن) وفي [أ، ب، ف، ن]: (عن).

بوصيته ولم يخرجه حتى قبض (فلما قبض)[١] عمل به أبو بكر حتى هلك، ثم عمل به عمر، فكان فيه: (في)[٢] خمس [من الإبل شاة وفي عشرة شاتان، وفي خمسة عشر ثلاث شياه، وفي عشرين أربع شياه، وفي (خمس)[٣]][٤] وعشرين بنت مخاض إلى خمس وثلاثين، فإذا زادت ففيها بنت لبون إلى خمس وأربعين، [(فإذا)[٥] زادت فحقة إلى ستين، فإذا زادت فجذعة إلى][٦] خمس (وسبعين)[٧] (فإذا)[٨] زادت (فابنتا)[٩] لبون إلى تسعين، فإن زادت فحقتان إلى عشرين ومائة فإن زادت على عشرين ومائة، ففي كل خمسين حقة وفي كل أربعين بنت لبون، لا (يجمع)[١٠] بين (مفترق)[١١] (ولا يفرق)[١٢] بين مجتمع، وما كان من خليطين فإنهما يتراجعان بالسوية[١٣].

---

(١) سقط من: [أ، ب، ح، ز، ك] سقطت: (فلما قبض).

(٢) سقط من: [ب].

(٣) في [هـ]: (خمسة).

(٤) سقط من: [ص].

(٥) في [ص] زيادة: (أو).

(٦) سقط ما بين المعكوفين من: [ص].

(٧) في [ح]: (وستين).

(٨) في [ص]: (فإن).

(٩) في [أ، ب]: (فابنة).

(١٠) في [ص]: (تجمع).

(١١) في [أ، ب]: (متفرق).

(١٢) في [ص]: سقطت.

(١٣) ضعيف؛ رواية سفيان بن حسين عن الزهري ضعيفة، أخرجه أحمد (٤٦٣٢)، وأبو داود (١٥٦٨)، والترمذي (٦٢١)، وأبو يعلى (٥٤٧٠)، وابن ماجه (١٧٩٨)، والحاكم ٣٩٢/١، وابن خزيمة (٢٢٦٧)، والدارمي ٣٨٢/١، والبيهقي ٨٨/٤، والطحاوي في شرح المشكل (٥٨٢٠)، وابن عدي ١١٣٦/٣، وأبو عبيد في الأموال (٩٣٥).

١٢٢/٣ ١٠١٥٢- **حدثنا** عبد السلام عن خصيف عن أبي عبيدة وزياد/ بن أبي مريم عن عبد الله (قال)[١]: في خمس وعشرين من الإبل بنت مخاض[٢].

١٠١٥٣- **حدثنا** أبو الأحوص عن أبي إسحاق عن عاصم بن ضمرة عن علي قال: في خمس من الإبل شاة إلى [تسع (فإن زادت واحدة ففيها شاتان إلى أربع عشرة، فإن زادت واحدة ففيها ثلاث شياه إلى تسع)[٣] عشرة فإن زادت واحدة ففيها أربع إلى أربع][٤] وعشرين، فإن زادت واحدة ففيها خمس شياه، فإن زادت واحدة ففيها بنت (مخاض)[٥] (أو)[٦] ابن لبون ذكر أكبر منها بعام إلى خمس و(ثلاثين)[٧] فإن زادت واحدة ففيها بنت لبون إلى خمس وأربعين، فإن زادت واحدة ففيها حقة طروقة الفحل إلى ستين، فإن زادت واحدة ففيها جذعة إلى خمس وسبعين، فإن زادت واحدة ففيها (بنتا)[٨] لبون إلى تسعين، فإن زادت واحدة ففيها حقتان إلى عشرين ومائة، فإذا كثرت الإبل ففي كل خمسين من الإبل حقة، ولا يجمع بين (مفترق)[٩] ولا يفرق بين مجتمع[١٠].

---

(١) في [هـ]: (قالا).

(٢) ضعيف منقطع؛ خصيف ضعيف، وزياد لم يسمع من عبدالله.

(٣) سقط من: [ح].

(٤) سقط ما بين المعكوفين من: [أ، ب].

(٥) في [ز] زيادة: (بنت لبون إلى خمس وأربعين مخاض).

(٦) في [ص]: (و).

(٧) في [أ، ب]: (وعشرين).

(٨) في [ص]: (بنت).

(٩) في [أ، ب]: (متفرق)؛ وفي [ح، ك]: (مفرق).

(١٠) حسن؛ عاصم بن ضمرة صدوق.

١٠١٥٤- **حدثنا** عبدة بن سليمان عن (عبيد الله)[١] (عن)[٢] نافع قال: وجد في وصية عمر في خمس وعشرين من الإبل بنت مخاض[٣].

١٠١٥٥- **حدثنا** وكيع عن (فطر)[٤] عن الشعبي.

١٠١٥٦- وعن فضيل عن إبراهيم (قالا)[٥]: في خمس وعشرين بنت مخاض.

١٠١٥٧- حدثنا ابن مبارك عن (بهز)[٦] بن حكيم عن أبيه عن جده قال: سمعت رسول الله ﷺ يقول: **«في كل إبل سائمة (أربعين)[٧] بنت لبون، لا يفرق إبل عن حسابها من أعطاها (مؤتجرا)[٨] فله أجره، عزمة من عزمات ربنا، لا يحل (لآل)[٩] محمد منها شيء»**[١٠].

---

(١) في [ص]: (عبد الله) وسيأتي الأثر برقم [١٠١٧٣].

(٢) في [ب]: (بن).

(٣) منقطع؛ نافع عن عمر منقطع.

(٤) في [ك]: (قطر).

(٥) في [ح، ز]: (قال).

(٦) في [ص، ز، هـ]: (حرام)؛ وفي [ك]: (بياض).

(٧) سقط من: [أ، ب، ح، ص، ز، ك].

(٨) في [ح]: (متجرا).

(٩) في [ص]: (لا).

(١٠) حسن؛ بهز بن حكيم وأبوه صدوقان، أخرجه أحمد (٢٠٠١٦)، وأبوداود (١٥٧٥)، والنسائي ٥/٢٥، وابن خزيمة (٢٢٦٦)، والحاكم ١/٣٩٨، وأبوعبيد في الأموال (٩٨٧)، وابن زنجويه (١٤٤٣)، والدارمي(١٦٧٧)، والطحاوي ٢/٩، والطبراني ١٩/(٩٨٤) والبيهقي (٤/١٠٥)، وابن حزم في المحلى ٦/٥٧، والخطيب ٩/٤٤٨، وابن الجارود (٣٤١).

١٠١٥٨- **حدثنا** وكيع عن (سفيان)[١] عن موسى بن (عقبة)[٢] عن نافع عن (ابن عمر)[٣] قال: قال عمر: إذا كثرت الإبل ففي كل خمسين حقة وفي كل أربعين بنت لبون[٤].

١٠١٥٩- **حدثنا** أبو معاوية عن الأعمش عن إبراهيم قال: في كل خمس وعشرين/ بنت مخاض. ١٢٣/٣

١٠١٦٠- **حدثنا** يعلى بن عبيد عن يحيى بن سعيد قال: كان[٥] الكتاب الذي كتب[٦] عمر بن عبد العزيز حين بعثهم يصدقون في الإبل إذا بلغت خمساً وعشرين ففيها بنت مخاض فإذا زادت فابن لبون (ذكر)[٧].

١٠١٦١- **حدثنا** غندر عن شعبة عن حماد قال: في خمس وعشرين بنت مخاض.

١٠١٦٢- **حدثنا** علي بن مسهر عن الأجلح عن الشعبي قال: كتب رسول الله ﷺ إلى اليمن: **«أن يؤخذ من الإبل من كل خمس شاة [و(من)[٨] كل عشر شاتان،**

---

(١) في [ح]: بياض.

(٢) في [أ، ب]: (عتبة).

(٣) سقط من: [ص].

(٤) صحيح.

(٥) في [هـ] زيادة: (في).

(٦) في [هـ] زيادة: (معهم).

(٧) سقط من: [ك].

(٨) في [ص]: (في).

و(من)[١][٢] خمسة عشر ثلاث شياه، ومن عشرين أربع شياه، ومن خمس وعشرين خمس شياه][٣]، فإذا زادت واحدة ففيها بنت مخاض إلى خمس وثلاثين، فإن لم تجد في الإبل بنت مخاض فابن لبون ذكر، (فإذا)[٤] زادت واحدة ففيها بنت لبون إلى [خمس وأربعين فإن زادت واحدة (ففيها حقة إلى ستين، فإن زادت واحدة)[٥] ففيها جذعة إلى خمس وسبعين، فإن زادت واحدة ففيها (بنتا)[٦] لبون][٧] إلى (تسعين)[٨]، فإن زادت واحدة ففيها حقتان إلى عشرين ومائة فإذا كثرت الإبل ففي كل خمسين حقة وفي كل أربعين بنت لبون، ولا يفرق بين مجتمع (ولا يجمع بين)[٩] (مفترق)[١٠][١١] ولا يؤخذ في الصدقة (تيس)[١٢] (ولا)[١٣] هرمة ولا ذات (عوار)[١٤]»[١٥].

---

(١) في [ص]: (في).

(٢) في [ك] زيادة: (كل).

(٣) سقط ما بين المعكوفين من: [أ، ب].

(٤) في [ص]: (فإن).

(٥) في [ح]: سقط ما بين القوسين.

(٦) في [ص]: (بنت).

(٧) سقط ما بين المعكوفين من: [أ، ب].

(٨) في [أ، ب]: (سبعين).

(٩) في [ص]: سقط ما بين القوسين.

(١٠) في [أ، ب]: (متفرق).

(١١) في [ص] زيادة: (ولا يفرق بين).

(١٢) في [أ، ب، ك، ح، ز]: (تيساً) وكذلك: [ص].

(١٣) سقطت في [ص].

(١٤) في [ك]: (غوار).

(١٥) مرسل.

- قال الأجلح: فقلت للشعبي: ما يعني بقوله: لا يجمع بين مفترق ولا يفرق بين مجتمع؟ قال: الرجل (تكون)[١] له الغنم فلا يفرقها كي لا يؤخذ منها (صدقة)[٢] (ولا يجمع بين مفترق): القوم (تكون)[٣] لهم الغنم لا (تجب)[٤] (فيها)[٥] الزكاة فلا (تجمع)[٦] (فتؤخذ)[٧] منها (الصدقة)[٨].

* * *

[١٠] من قال: ليس فيما دون الخمس من الإبل (صدقة)[٩][١٠]

١٢٤/٣ ١٠١٦٣- **حدثنا** أبو بكر قال: حدثنا عبد الرحيم بن سليمان عن زكريا عن/ أبي إسحاق عن عاصم عن علي قال: إن لم (تكن)[١١] (لك)[١٢] إلا أربع من الذود فليس فيها صدقة[١٣].

١٠١٦٤- **حدثنا** عبد الرحيم عن محمد بن سالم عن الشعبي عن علي وعبدالله

---

(١) في [أ، ب، ص]: (يكون).

(٢) في [أ، ب، ص، ز، ك] سقطت: (صدقة).

(٣) في [أ، ب، ص]: (يكون).

(٤) في [ص]: (يجب).

(٥) في [أ، ب] سقطت: (فيها).

(٦) في [أ، ب، ص]: (يجمع).

(٧) في [أ، ب، ص]: (فيؤخذ).

(٨) في [ز]: (الصدق).

(٩) في [ك] سقطت: (صدقة).

(١٠) أجمع المسلمون على أن ما دون خمس من الإبل لا زكاة فيه.

(١١) في [أ، ب، ح، ص، ك]: (يكن).

(١٢) في [أ، ب، ص، ز، ك] زيادة: (لك).

(١٣) حسن؛ عاصم صدوق.

أنهما قالا: ليس في أقل من (الخمس)[١] من الإبل صدقة[٢].

١٠١٦٥- **حدثنا** (يعلى)[٣] بن عبيد عن يحيى بن (سعيد)[٤] قال: بلغنا (أن)[٥] سالم بن عبد الله[٦] كان يقول: (عندنا كتاب)[٧] عمر بن الخطاب في صدقة الإبل فلم يسألنا عنه أحد حتى قدم علينا عمر بن عبدالعزيز فأرسلنا به إليه فكان (الكتاب)[٨] الذي كتب عمر بن عبد العزيز حين بعثهم يصدقون: أن ليس في الإبل صدقة حتى (تبلغ)[٩] خمساً[١٠].

١٠١٦٦- **حدثنا** أبو خالد الأحمر عن يحيى بن سعيد عن عمرو بن يحيى بن عمارة عن أبيه عن أبي سعيد الخدري قال: قال رسول الله ﷺ **«ليس في أقل (من)[١١] خمس ذود صدقة[١٢]»**[١٣].

١٠١٦٧- **[حدثنا** علي (بن)[١٤] هاشم عن ابن أبي ليلى عن عبد الكريم عن

---

(١) في [أ، ص، ز، ك]: (خمس).

(٢) ضعيف جداً ومنقطع؛ محمد بن سالم، ورواية الشعبي عن علي وعبدالله منقطعة.

(٣) في [ح]: بياض.

(٤) في [ص]: (شعيب).

(٥) في [ص]: (عن).

(٦) في [أ، ب، ص، ز، ك] زيادة: (قال).

(٧) في [ح]: بياض.

(٨) سقط من: [ز]، وفي [هـ]: (في الكتاب).

(٩) في [أ، هـ]: (يبلغ).

(١٠) منقطع.

(١١) في [أ، ب] سقطت: (من).

(١٢) في [ص]: (شيء).

(١٣) حسن؛ أبوخالد صدوق، أخرجه البخاري (١٤٤٧) ومسلم (٩٧٩).

(١٤) في [ح]: (عن).

عمرو بن شعيب عن أبيه عن جده عن النبي ﷺ قال: «**ليس في أقل من خمس ذود (صدقة)**[1][2]»[3].

١٠١٦٨- [**حدثنا** الحسن بن موسى عن شيبان عن ليث عن نافع عن ابن عمر عن النبي ﷺ قال: «**ليس فيما دون خمس ذود صدقة**»[4].

١٠١٦٩- **حدثنا** علي (بن إسحاق)[5] عن ابن مبارك عن معمر عن سهيل عن أبيه عن أبي هريرة عن النبي ﷺ قال: «**ليس في أقل من خمس ذود صدقة**][6]»[7].

١٠١٧٠- **حدثنا** عباد بن عوام عن سفيان بن حسين عن الزهري عن سالم عن ابن عمر أن النبي ﷺ كتب كتاب الصدقة فقرنه بسيفه أو قال بوصيته فلم يخرجه حتى قبض، (فعمل به)[8] أبو بكر حتى هلك، ثم عمل به عمر حتى هلك فكان

---

(١) في [أ، ح]: (شيء).

(٢) سقط الحديث من [ص].

(٣) ضعيف؛ لضعف ابن أبي ليلى، أخرجه أبو عبيد في الأموال (١١١٣) والدار قطني ٢/٩٣ وابن حزم في المحلى ٦/٦٩ وابن الجوزي في التحقيق (٩٨٠).

(٤) ضعيف؛ ليث ضعيف، أخرجه أحمد (٥٦٧٠)، والبزار (٨٨٨)، والطحاوي ٢/٣٥، والطبراني في الأوسط (٦٩٧)، والبيهقي ٤/١٢١، ويحيى بن آدم في الخراج (٤٤٤)، وانظر ما سبق برقم [١٠١٥١].

(٥) سقط من: [ص].

(٦) سقط الخبر من: [أ، ب].

(٧) صحيح، أخرجه أحمد (٩٢٢١)، وأبو عوانة (٢٦٦٥)، وعبد الرزاق (٧٢٤٩)، وابن عبدالبر في التمهيد ٢٠/١٣٥، وابن عدي ٦/٤٢٤، وابن حبان في المجروحين ١/١٥٩، وابن الجوزي في التحقيق ٢/ ٣٦(٩٦٢).

(٨) في [أ، ب، ص، ز، ك]: (عمل به).

فيه: «**في الإبل**[١] **إذا زادت/ على عشرين ومائة ففي كل خمسين حقة وفي كل أربعين بنت لبون**»[٢]. ١٢٥/٣

١٠١٧١- **حدثنا** أبو الأحوص عن أبي إسحاق عن عاصم بن ضمرة عن علي قال: إذا كثرت الإبل ففي كل خمسين حقة[٣].

١٠١٧٢- **حدثنا** علي بن مسهر عن الأجلح عن الشعبي قال: كتب رسول الله ﷺ إلى اليمن: «**إذا كثرت الإبل ففي(كل)**[٤] **خمسين حقة وفي كل أربعين بنت لبون**»[٥].

١٠١٧٣- **حدثنا** عبدة بن سليمان عن (عبيدالله)[٦] عن نافع قال: وجد في وصية عمر: ما زاد على عشرين ومائة (ففي كل أربعين بنت لبون)[٧] (وفي)[٨] كل خمسين حقة[٩].

---

(١) في [ص] زيادة: (حتى).

(٢) ضعيف؛ رواية سفيان عن الزهري ضعيفة، أخرجه أحمد (٤٦٣٢) وأبو داود (١٥٦٨) والترمذي (٦٢١) وابن ماجه (١٧٩٨) وابن خزيمة (٢٢٦٧) والحاكم ٣٩٢/١ وأبو يعلى (٥٤٧٠) والدارمي ٣٨٢/١ والبيهقي ٨٨/٤ والطحاوي (٥٨٢٠) في شرح المشكل، وابن عدي ١١٣٦/٣ وأبو عبيد في الأموال (٩٣٥).

(٣) حسن؛ عاصم صدوق.

(٤) سقطت من: [هـ].

(٥) مرسل.

(٦) (عبد الله) في [أ، ب، ص]: (عبدالله)، وسبق برقم [١٠١٥٤].

(٧) سقط من: [ز].

(٨) في [ز]: (ففي).

(٩) منقطع؛ للانقطاع بين عمر ونافع.

١٠١٧٤- **[حدثنا** (أبو)[١] معاوية عن الأعمش عن إبراهيم قال: إذا كثرت الإبل ففي كل خمسين حقة**]**[٢].

١٠١٧٥- **حدثنا** يعلى بن (عبيد)[٣] عن يحيى بن سعيد قال: بلغنا أن سالماً كان يقول: عندنا كتاب عمر في صدقة الإبل والغنم (حين)[٤] قدم علينا كتاب عمر بن عبدالعزيز فكان (في)[٥] الكتاب الذي كتب عمر بن عبد العزيز حين بعثهم يصدقون: (فإذا)[٦] زادت على عشرين ومائة ففي كل خمسين حقة وفي كل أربعين بنت لبون[٧].

* * *

[١١] من قال: إذا زادت على عشرين ومائة استقبل بها (الفريضة)[٨]

١٠١٧٦- **حدثنا** يحيى بن سعيد عن سفيان عن أبي إسحاق عن عاصم بن ضمرة عن علي قال: إذا زادت على عشرين ومائة (يستقبل)[٩] بها الفريضة[١٠].

١٠١٧٧- **حدثنا** يحيى بن سعيد عن سفيان عن منصور عن إبراهيم مثله.

---

(١) في [ب]: (ابن).

(٢) سقط هذا الخبر من: [ص].

(٣) في [ص]: (عبيدة).

(٤) في [ز، ص]: (حتى).

(٥) سقط من: [ص، ز، ك].

(٦) في [ص، ز، ك]: (إذا).

(٧) منقطع.

(٨) سقط من: [ح، ز، ك].

(٩) في [ص]: (استقبل) وفي [ح]: (تستقبل).

(١٠) حسن؛ عاصم صدوق.

[١٢] ما يكره للمصدق[١] من الإبل

١٠١٧٨- **حدثنا** أبو بكر قال: حدثنا عبد الرحيم بن سليمان عن مجالد عن قيس ابن أبي حازم عن (الصنابح)[٢] (ابن الأعسر)[٣] (الأحمسي)[٤] قال: أبصر النبي ﷺ ناقة حسنة في إبل الصدقة فقال: **«ما هذه؟»** قال صاحب الصدقة/: (إني ارتجعتها)[٥] ببعيرين من حواشي الإبل قال: فقال: **«(فنعم)[٦] إذن»**[٧]. ١٢٦/٣

١٠١٧٩- **حدثنا** هشيم عن هلال بن (خباب)[٨] عن ميسرة[٩] أبي صالح قال: (حدثنا)[١٠] سويد بن (غفلة)[١١] قال: أتانا مصدق النبي ﷺ (فأتيته)[١٢] فجلست إليه فسمعته يقول: **«إن في عهدي: (أن لا)[١٣] (آخذ)[١٤] من راضع لبن، ولا نجمع**

---

(١) في [ح] زيادة: (أخذه).

(٢) في [ز، ك]: (الصنابح). وفي بقية النسخ (الصنابحي).

(٣) سقطت في [أ، ب، ز، ك] وفي [هـ، ص]: (عن الأعمش).

(٤) زيادة من [ح، ك].

(٥) في [أ، ب]: (إلا أن عقها).

(٦) في [ص، هـ]: (نعم).

(٧) ضعيف؛ مجالد ضعيف، أخرجه أحمد (١٩٠٦٦) وأبو يعلى (١٤٥٣) وابن أبي عاصم في الآحاد (٢٥٣٩) والبيهقي ١١٣/٤ ثلاثتهم من طريق المؤلف، وأخرجه الطبراني (٧٤١٧) والبخاري في الصغير ١٦٨/١ والترمذي في العلل ٣٠٨/١.

(٨) كذا في [أ، ب، ز]؛ و في [هـ، ص، ك]: (حباب).

(٩) في [ص، هـ] زيادة: (عن).

(١٠) في [ص]: (حدثني).

(١١) في [ص]: (عفلة).

(١٢) في [ح]: (بياض).

(١٣) في [ز، ك]: (ألاّ).

(١٤) في [ص، ك]: (أجد).

بين (مفترق)[١] **ولا (نفرق)**[٢] **بين مجتمع»**، قال: وأتاه رجل بناقة (كوماء)[٣] فأبى أن يأخذها[٤].

١٠١٨٠- **حدثنا** حفص عن هشام بن عروة عن أبيه أن النبي ﷺ بعث مصدقاً فقال: **«لا تأخذ من (حرزات)**[٥] **أنفس الناس شيئاً وخذ الشارف وذات العيب»**[٦].

١٠١٨١- **حدثنا** حفص عن إسماعيل عن قيس قال: أبصر النبي ﷺ ناقة حسنة في إبل الصدقة فقال: **«ما (أمر)**[٧]**هذه الناقة»**، فقال صاحب الصدقة: يا رسول الله عرفت حاجتك إلى الظهر فارتجعتها ببعيرين من الصدقة[٨].

١٠١٨٢- **حدثنا** أبو خالد (الأحمر)[٩] عن يحيى بن سعيد عن محمد بن يحيى عن القاسم أن عمر مرت به غنم (من غنم)[١٠] الصدقة، فرأى فيها (شاة)[١١] ذات

---

(١) في [هـ]: (متفرق).

(٢) في [ص]: (يفترق).

(٣) في [ح، ك، أ، ب، ز]: (كوماء) وفي [هـ، ص]: (كرماء).

(٤) حسن، ميسرة صدوق، أخرجه أحمد (١٨٨٣٧)، والنسائي (٥/٢٩)، وأبوداود (١٥٧٩) وأبوعبيد في الأموال (١٠٥٢)، وابن زنجويه (١٥١٨) ويعقوب في المعرفة ١/٢٢٧، والدولابي ٢/١٠، والدارقطني ٢/١٠٤، والبيهقي ٤/١٠١، وبنحوه ابن سعد ٦/٦٨، وابن ماجه (١٨٠١)، والدارمي (١٦٣٠)، والطبراني (٦٤٣٤).

(٥) في [أ، ب، هـ]: (حرزات) وفي [ز]: (حزرات) وهو الموافق لما في المدونة الكبرى٢/٣١٤ وشرح معاني الآثار للطحاوي ٢/٣٣ وانظر الخلاف بين أهل اللغة في ذلك في كتاب غريب الحديث لابن الجوزي ١/٢٠٩.

(٦) مرسل.

(٧) زيادة (أمر) في: [ز، ص، أ، ك، ب، ح].

(٨) مرسل.

(٩) سقط من: [أ، ب، ص، ز، ك].

(١٠) في [أ، ب، ز، ك] زيادة: (من غنم)، سقط من: [هـ].

(١١) سقط من: [ص].

ضرع، فقال: ما هذه (فقالوا)[١]: من غنم الصدقة، فقال: ما أعطى هذه أهلها وهم طائعون لا تفتنوا الناس، لا تأخذوا حرزات الناس، (نكبوا)[٢] عن الطعام[٣].

١٠١٨٣- **حدثنا** وكيع عن زكريا بن إسحاق عن يحيى بن عبد الله (بن صيفي)[٤] عن أبي معبد عن ابن عباس عن معاذ أن النبي ﷺ قال: «**إياك وكرائم (أموالهم)**[٥]» حين بعثه إلى اليمن[٦].

* * *

[١٣] في صدقة البقر، ما هي؟

١٠١٨٤- **حدثنا** أبو بكر قال: حدثنا عبدالسلام عن خصيف عن أبي عبيدة عن عبد الله عن النبي ﷺ قال: «**في ثلاثين من البقر تبيع أو تبيعة وفي أربعين (مسنة)**[٧]»[٨].

---

(١) في [أ، ب، ح، ز، ك]: (قالوا).

(٢) في [أ، ب، هـ]: (يكبوا).

(٣) منقطع؛ القاسم لا يروي عن عمر، وأخرجه أبو عبيد في الأموال (١٠٨٦).

(٤) في [ح]: بياض.

(٥) في [ب]: (موهم).

(٦) صحيح، كان وكيع مرة يقول: عن ابن عباس عن معاذ ومرة يقول: عن ابن عباس أن معاذاً، كما بينه مسلم (١٩) ونسبه لابن أبي شيبة، ومن حديث ابن عباس أخرجه البخاري (٢٤٤٨) ومسلم (١٩)، وأحمد (٢٠٧١)، وأبوداود (١٥٨٤)، والترمذي (٦٢٥)، والنسائي ٥/٥٥، وابن خزيمة (٢٠٣٤٦)، والدارقطني ٢/١٣٥، والبيهقي ٧/٨، والبغوي (١٥٥٧).

(٧) في [أ، ب]: (تبيعة).

(٨) منقطع؛ أبوعبيدة لم يسمع أباه، أخرجه الترمذي (٦٢٢) وابن ماجه (١٨٠٤) وأبو يعلى (٥٠١٦).

١٢٧/٣ ١٠١٨٥- **حدثنا** أبو معاوية عن الأعمش عن إبراهيم عن/ مسروق قال: لما بعث رسول الله ﷺ معاذاً إلى اليمن أمره أن يأخذ من كل ثلاثين من البقر تبيعاً أو تبيعة و(من)[١] كل أربعين مسنة ومن كل حالم ديناراً أو عدله (معافري)[٢][٣].

١٠١٨٦- **حدثنا** علي بن مسهر عن الأجلح عن الشعبي قال: كتب رسول الله ﷺ إلى اليمن أن: **«يؤخذ من ثلاثين من البقر (تبيع)[٤] أو تبيعة وفي [كل أربعين مسنة»**[٥].

١٠١٨٧- **حدثنا** وكيع عن الأعمش عن إبراهيم وأبي[٦] وائل (قالا)[٧]: بعث النبي ﷺ معاذاً إلى اليمن وأمره أن يأخذ [(من البقر)[٨] من كل ثلاثين تبيعاً أو تبيعة (ومن أربعين مسنة)[٩]ومن كل حالم ديناراً أو عدله من][١٠] (المعافر)[١١][١٢].

---

(١) في [أ، ب]: (في).

(٢)في [أ، ز، ك]: (معافر)، وفي [ص]: (معافير).

(٣) مرسل، أخرجه أبو يوسف في الخراج ص٧٧ والطيالسي (٥٦٧) وأبو عبيد في الأموال (٦٤) والشاشي (١٣٤٨).

(٤) في [أ، ب، ح، ز، ك]: (تبيعاً).

(٥) مرسل.

(٦) سقط ما بين المعكوفين من: [ص].

(٧) في [هـ]: (قال).

(٨) سقط من: [ز].

(٩) سقط من: [ص].

(١٠) سقط ما بين المعكوفين من: [ز].

(١١) في [هـ]: (المعافري).

(١٢) مرسل؛ إبراهيم وأبووائل تابعيان، وأخرجه متصلاً من حديث معاذ أحمد (٢٢٠١٣) وأبو داود (١٥٧٨) والترمذي (٦٢٣) والنسائي ٥/ ٢٥ وابن خزيمة (٢٢٦٨) وابن حبان (٤٨٨٦) والحاكم ١/ ٣٩٨.

١٠١٨٨- **حدثنا** عبدالرحيم بن سليمان عن زكريا عن أبي إسحاق عن عاصم (بن)[١] ضمرة عن علي قال: [٢] إذا بلغت ثلاثين ففيها (تبيع)[٣] (أو)[٤] تبيعة (حولى)[٥] فإذا بلغت أربعين ففيها مسنة (ثنية فصاعداً)[٦][٧].

١٠١٨٩- **حدثنا** ابن نمير عن عبيد الله بن عمر عن نافع قال: بلغني أن معاذاً قال: (في ثلاثين تبيع)[٨] وفي أربعين (بقرة)[٩][١٠].

١٠١٩٠- **حدثنا** جرير عن مغيرة عن حماد عن إبراهيم قال: في ثلاثين من البقر تبيع أو تبيعة[١١] (جذع)[١٢][١٣] وفي أربعين مسنة.

١٠١٩١- **حدثنا**[١٤] ابن إدريس عن ليث عن (شهر)[١٥] قال: في سائمة البقر في

---

(١) في [ص]: سقطت.

(٢) في [هـ] زيادة: (البقر).

(٣) في [ز]: (تبيعاً).

(٤) في [ب]: (و).

(٥) سقط من: [ص]

(٦) سقط من: [ص].

(٧) حسن؛ عاصم صدوق.

(٨) في [ص]: سقطت.

(٩) في [ز] تكررت: (بقرة).

(١٠) منقطع؛ نافع لم يسمع من معاذ، أخرجه البيهقي ٤/٩٨.

(١١) في [ب] زيادة: (وفي كل أربعين مسنة).

(١٢) سقط من: [أ]، وفي [ص]: (أو جذعة).

(١٣) في [ب، ح، ز، ك] زيادة: (أوجذعة).

(١٤) في [ز، ك] زيادة: (وكيع عن الأعمش عن إبراهيم).

(١٥) في [ح]: (بياض).

كل ثلاثين تبيع[١] وفي (كل)[٢] أربعين مسنة.

١٠١٩٢- **حدثنا** وكيع عن الأعمش عن إبراهيم.

١٠١٩٣- وعن إسماعيل (بن)[٣] أبي خالد عن الشعبي قال: في ثلاثين من البقر تبيع أو تبيعة وفي أربعين مسنة.

١٠١٩٤- **حدثنا** عبد الأعلى عن داود عن عكرمة بن خالد قال: استعملت على صدقات عك، فلقيت أشياخاً ممن صدق على عهد رسول الله ﷺ، فاختلفوا علي، فمنهم من قال: اجعلها مثل صدقة الإبل، ومنهم من قال: في ثلاثين
١٢٨/٣ (بقرة)[٤]/[٥] تبيع[٦] أو تبيعة: جذع أو جذعة، وفي أربعين مسنة[٧].

١٠١٩٥- [**حدثنا** حفص عن أشعث عن الشعبي قال: في ثلاثين (بقرة)[٨] تبيع أو تبيعة جذع أو جذعة وفي أربعين مسنة.][٩].

١٠١٩٦- **حدثنا** (زيد)[١٠] بن (حباب)[١١] عن معاوية بن صالح عن العلاء بن

---

(١) في [هـ]: زيادة (أو تبيعة).

(٢) في [أ، ب، ص، ك، ز] زيادة: (كل).

(٣) في [أ، هـ]: (عن).

(٤) في [أ، ب، ز، ح، ك، ص]: سقطت.

(٥) في [أ، ب] زيادة: (ومنهم من قال).

(٦) في [ص، ز] ورد: (ومنهم من قال في أربعين بقرة مسنة) وفي [ز] تكرار: (بقرة).

(٧) مجهول.

(٨) سقط من: [ز، ك].

(٩) سقط الخبر من: [أ، ب، ح].

(١٠) في [أ، ب]: (يزيد).

(١١) في [أ، ب،]: (خباب).

الحارث عن مكحول قال: (البقر)[١] إذا بلغت ثلاثين ففيها تبيع أو تبيعة فإذا بلغت (أربعين)[٢] ففيها مسنة.

١٠١٩٧- **حدثنا** أبو بكر حدثنا محمد بن بكر عن ابن جريج عن (ابن)[٣] طاوس عن أبيه أنه قال: في ثلاثين من البقر (تبيع)[٤] (جذع أو جذعة وفي كل أربعين بقرة بقرة)[٥].

١٠١٩٨- [**حدثنا** محمد بن بكر عن ابن جريج عن صالح بن دينار أن عمر بن عبد العزيز كتب إلى عثمان بن محمد بن أبي سويد: أن تأخذ من كل ثلاثين بقرة (تبيعاً)[٦] ومن كل أربعين بقرة بقرة، ولم (يزد)[٧] على ذلك.

١٠١٩٩- **حدثنا** غندر عن شعبة قال: سألت الحكم وحماداً فقالا: في ثلاثين جذع أو جذعة (وفي أربعين)[٨] مسنة][٩].

١٠٢٠٠- **حدثنا** محمد بن (بكر)[١٠] عن ابن جريج قال: أخبرني عمرو قال:

---

(١) في [أ، ب، ح، ص، ز، ك]: سقطت.

(٢) سقط من: [ح].

(٣) سقط من: [أ، ب].

(٤) سقط من: [أ، ب].

(٥) في [ص] ورد: (جدعة مسنة مسنة).

(٦) في [هـ، ح]: (بقرة).

(٧) في [أ، ب]: (تزد).

(٨) في [أ، ب، ح، ك، ز]: سقطت.

(٩) سقط الخبران من: [ص].

(١٠) في [أ]: (بكير).

كان (عمال)[١] [ابن الزبير (: ابن)[٢] أبي عوف وغيره][٣] يأخذون من كل خمسين بقرة (بقرة)[٤].

١٠٢٠١- **حدثنا** محمد بن (بكر)[٥] عن ابن جريج عن سليمان (بن موسى)[٦] قال: إذا بلغت البقر ثلاثين ففيها تبيع[٧] (جذع)[٨] أو جذعة حتى تبلغ أربعين، فإذا بلغت أربعين (ففيها)[٩] بقرة مسنة.

١٠٢٠٢- **حدثنا** يزيد بن هارون عن (يحيى بن سعيد عن محمد)[١٠] بن يحيى بن (حبان)[١١] أن نعيم بن سلامة أخبره - وهو الذي كان (خاتم)[١٢] (عمر)[١٣] بن عبدالعزيز في يده - أن عمر بن عبد العزيز دعا بصحيفة زعموا أن رسول الله ﷺ

---

(١) في [أ، ب، هـ]: (عثمان).

(٢) في [ط، هـ]: (عن).

(٣) هكذا في النسخ، وجرى الاختلاف في بن، وعن، وفي مصنف عبد الرزاق ٤/٢٣: (عمال ابن الزبير وابن عوف وعماله)؛ وفي المحلى ٦/٨: (عمال ابن الزبير وابن عوف وعماله)، وابن عوف: هو طلحة بن عبد الله بن عوف. وهو ابن أخي عبد الرحمن بن عوف، انظر: المحلى ٦/١٦، وتاريخ دمشق ٢٥/٤٩.

(٤) سقط من: [ص].

(٥) في [أ]: (بكير).

(٦) في [ح]: بياض.

(٧) في [هـ] زيادة: (أو).

(٨) سقط من: [ص].

(٩) في [ب]: (وفيهما).

(١٠) تكرر في: [ص].

(١١) في [أ، ب، ص، هـ]: (حيان).

(١٢) في [ص]: (حاتم).

(١٣) سقط من: [أ، ب].

كتب بها إلى معاذ (فقال)[١] نعيم: فقرأت وأنا حاضر فإذا فيها: «**من كل ثلاثين (تبيع)[٢] جذع أو جذعة ومن كل أربعين بقرة (بقرة)[٣] مسنة**». قال نعيم: فقلت: تبيع (الجذع)[٤] فقال عمر: (بل)[٥] تبيع جذع/[٦]. ١٢٩/٣

* * *

[١٤] من قال إذا كانت البقر (دون)[٧] ثلاثين (فليس فيها)[٨] شيء[٩]

١٠٢٠٣- **[حدثنا** أبو بكر قال: ثنا (زيد)[١٠] بن حباب عن معاوية بن صالح عن العلاء بن الحارث عن مكحول قال: ليس فيما دون الثلاثين من البقر شيء**]**[١١].

١٠٢٠٤- **حدثنا** محمد بن (بكر)[١٢] **[**قال: (ثنا)[١٣] ابن جريج عن سليمان بن موسى**]**[١٤] قال: ليس فيما دون الثلاثين بقرة شيء.

---

(١) في [أ، ب]: (قال).

(٢) سقط من: [ح].

(٣) في [أ، ب، ح، ص، ز، ك] زيادة: (بقرة).

(٤) في [هـ]: (أو جذع).

(٥) في [أ، ب]: سقطت.

(٦) مرسل.

(٧) سقط من: [ز]

(٨) سقط من: [ص].

(٩) قال الأئمة الأربعة: لا زكاة فيما دون الثلاثين من البقر.

(١٠) في [ح]: (يزيد).

(١١) سقط الخبر من: [ص].

(١٢) في [أ]: (بكير).

(١٣) في [ح، ص، ن]: (أخبرنا).

(١٤) سقط ما بين المعكوفين من: [ب].

١٠٢٠٥- **حدثنا** عبد الرحيم عن (زكريا)[١] عن أبي إسحاق عن عاصم بن ضمرة عن علي قال: (ليس (فيها)[٢] شيء)[٣].

١٠٢٠٦- **حدثنا** (معاوية)[٤] بن هشام عن سفيان عن ابن أبي ليلى عن عمرو ابن مرة عن أبي (البختري)[٥] عن أبي سعيد الخدري قال: ليس فيما دون الثلاثين من البقر شيء[٦].

* * *

[١٥] في الزيادة في الفريضة[٧]

١٠٢٠٧- **حدثنا** ابن نمير عن ابن أبي ليلى عن الحكم قال: بعث النبي ﷺ معاذاً فأمره أن يأخذ من البقر من كل[٨] ثلاثين تبيعاً أو تبيعة ومن كل أربعين مسنة، فسألوه عن فضل ما بينهما، (فأبى)[٩] أن (يأخذه)[١٠] حتى سأل النبي ﷺ فقال: **«لا تأخذ شيئاً»**[١١].

---

(١) في [ص]: (زكريا) وكذلك في [ز].

(٢) في [هـ]: (فيما دون الثلاثين من البقر).

(٣) حسن؛ عاصم صدوق.

(٤) في [أ]: (عون).

(٥) في [أ، ز، هـ، ص]: (البحتري).

(٦) ضعيف؛ لضعف ابن أبي ليلى.

(٧) قال الجمهور: لا يجب شيء في أوقاص البقر، وعن أبي حنيفة فيما زاد عن الأربعين بحسابه.

(٨) في [ص] زيادة: (شي).

(٩) في [ز]: (فأتى).

(١٠) في [ص، ك]: (يأخذ).

(١١) مرسل ضعيف؛ الحكم ليس من الصحابة، وابن أبي ليلى ضعيف، أخرجه مالك ٢٥٩/١ والشافعي ٢٣٧/١ وعبد الرزاق (٦٨٥٦) والبيهقي ٩٨/٤ وأخرجه متصلاً أحمد (٢٠١٨) وحميد بن زنجويه في الأموال (١٤٦٦).

١٠٢٠٨- **حدثنا** ابن إدريس عن ليث عن طاوس عن معاذ قال: ليس في الأوقاص شيء[١].

١٠٢٠٩- **حدثنا** عبد الأعلى عن داود عن الشعبي[٢] قال: ليس في (الأشناق)[٣] شيء.

١٠٢١٠- **حدثنا** عبد الرحيم عن محمد بن سالم عن الشعبي عن علي قال: في أربعين مسنة وفي ثلاثين تبيع، وليس في النيف شيء[٤].

١٠٢١١- **حدثنا** غندر عن شعبة قال: سألت الحكم وحماداً قلت: إن كانت خمسين بقرة، فقال الحكم: فيها مسنة وقال: / حماد بحساب ذلك. ١٣٠/٣

١٠٢١٢- **حدثنا** ابن مبارك عن حجاج عن حماد عن إبراهيم قال: صاحب البقر بما فوق الفريضة.

١٠٢١٣- **حدثنا** زيد بن حباب عن معاوية (بن)[٥] صالح (عن العلاء بن الحارث)[٦] عن مكحول قال: ما زاد فبالحساب.

---

(١) ضعيف؛ لضعف ليث.

(٢) في [أ، ب، هـ] زيادة: (عن ليث).

(٣) في [أ، ب، ص]: (الأساق) وفي [هـ]: (الاستيناف) والأشناق: ما بين الفريضتين في الزكاة، انظر: تاج العروس (٥٣٤/٢٥)، وتهذيب اللغة (٢٦٠/٨)، وأساس البلاغة (٣٣٩/١) والمحكم (١٦٩/٦)، والعين (٤٣/٥)، والنهاية (٥٠٥/٢)، والأموال لأبي عبيد (٤٥٤/١)، والمجموع (٣٤٤/٥).

(٤) ضعيف جداً؛ محمد بن سالم متروك.

(٥) في [أ، ب]: (و).

(٦) في [ص]: سقط.

١٠٢١٤- **حدثنا** محمد بن (بكر)[١] عن ابن جريج قال: أخبرني أبو بكر بن عبدالله عن ابن شهاب قال: ليس في(الفضول)[٢] شيء (إلا)[٣] أن (يكون)[٤] تأليف.

* * *

[١٦] في التبيع ما هو

١٠٢١٥- **حدثنا** جرير (عن)[٥] مغيرة عن الشعبي قال: التبيع الذي قد استوى قرناه وأذناه، والمسن الثني فصاعداً.

* * *

[١٧] في السائمة كم هي

١٠٢١٦- **حدثنا** ابن علية عن (خالد)[٦] (الحذاء)[٧] (قال)[٨]: قلت لأبي قلابة: كم السائمة؟ قال: مائة.

* * *

---

(١) في [ب]: (بكير) و(ز).

(٢) في [ص]: (الافصول).

(٣) في [ح] سقط : (الا).

(٤) في [ح]: (تكون).

(٥) في [ص]: سقط.

(٦) في [ب]: (خاله).

(٧) في [أ، ب، خ، ز، ك]: سقط.

(٨) في [ح]: (قال لا).

[١٨] من قال ليس (في)[١] شيء من السوائم صدقة

١٠٢١٧- **حدثنا** جرير (بن)[٢] عبد الحميد عن مغيرة عن إبراهيم قال: ليس في شيء من السوائم صدقة إلا إناث الإبل وإناث البقر والغنم.

* * *

[١٩] في البقر العوامل من قال ليس فيها صدقة[٣]

١٠٢١٨- [**حدثنا** أبو بكر قال: حدثنا أبو بكر بن عياش عن أبي إسحاق عن عاصم بن ضمرة عن علي قال: ليس في البقر العوامل صدقة][٤][٥].

١٠٢١٩- **حدثنا** وكيع عن سفيان عن ليث عن طاوس عن معاذ أنه كان لا يأخذ من البقر العوامل صدقة[٦].

١٠٢٢٠- **حدثنا** هشيم عن مغيرة عن إبراهيم ومجاهد قالا: ليس في البقر العوامل صدقة.

١٠٢٢١- حدثنا عباد بن عوام عن حجاج عن الحكم أن عمر بن/عبد العزيز ١٣١/٣
قال: ليس في البقر العوامل صدقة.

١٠٢٢٢- **حدثنا** وكيع عن سفيان عن يعلى بن عطاء عن (عبد الله)[٧] بن مسلم عن سعيد بن جبير قال: ليس على جمل ظعينة ولا على ثور عامل صدقة.

---

(١) في [ص]: سقط.

(٢) في [هـ]: (عن).

(٣) أكثر أهل العلم أن المعلوفة غير السائمة لا زكاة فيها، وروي عن مالك إيجاب الزكاة فيها.

(٤) سقط الخبر من: [أ، ب، ح، ص، ك].

(٥) حسن؛ لحال عاصم بن صخرة.

(٦) ضعيف، لحال ليث.

(٧) في [أ، ب]: (عبيد الله).

١٠٢٢٣- **حدثنا** معتمر بن سليمان عن ليث عن طاوس قال: ليس في عوامل البقر شيء إلا ما كان سائماً وذلك في الإبل.

١٠٢٢٤- **حدثنا** ابن إدريس (عن ليث)[١] عن شهر قال: ليس في (البقر العوامل)[٢] صدقة.

١٠٢٢٥- **حدثنا** عبد الرحيم (عن)[٣] محمد بن سالم عن الشعبي قال: ليس في البقر العوامل صدقة.

١٠٢٢٦- **حدثنا** يزيد بن هارون عن (جويبر)[٤] عن الضحاك قال: ليس على البقر العوامل ولا على (الإبل)[٥] (التي)[٦] يستقى عليها (النواضح)[٧] (ويغزى)[٨] عليها في سبيل الله صدقة.

١٠٢٢٧- [**حدثنا** محمد بن بكر عن ابن (جريج)[٩] قال: (أخبرني زياد)[١٠] أن أبا الزبير أخبره عن جابر قال: لا صدقة في (المثيرة)[١١]][١٢][١٣].

---

(١) في [ص]: سقط.

(٢) في [أ] ورد: (عوامل البقر)، وفي [ب] زيادة: (شي).

(٣) في [ب، ح]: (بن).

(٤) في [ح]: (جرير).

(٥) في [هـ] زيادة: (النواضح).

(٦) في [ص]: (الذي).

(٧) سقط من: [هـ].

(٨) سقط من: [ح].

(٩) في [أ، ص، ز]: (جريح).

(١٠) في [ح]: (بياض).

(١١) في [ص]: (المثبرة)، والمثيرة: بقر الحراثة.

(١٢) في [ص]: تكرر هذا الخبر.

(١٣) صحيح

١٠٢٢٨- **حدثنا** محمد بن بكر عن ابن (جريج)[١] قال: قلت لعطاء الحمولة والمثيرة فيها صدقة؟ قال: لا، وقال عمرو بن دينار: سمعنا ذلك.

* * *

[٢٠] في صدقة الغنم متى تجب فيها وكم فيها

١٠٢٢٩- **حدثنا** عباد بن عوام عن سفيان بن حسين عن الزهري عن سالم عن ابن عمر (قال)[٢]: قال: كتب رسول الله ﷺ كتاب الصدقة، فقرنه بسيفه، أو قال بوصيته ولم يخرجه إلى عماله حتى قبض، ثم عمل به أبو بكر حتى هلك، وعمل به عمر في صدقة الغنم، في كل أربعين شاة شاة إلى عشرين ومائة، فإن زادت (فشاتان)[٣] إلى مائتين، (فإن)[٤] زادت (فثلاث)[٥] إلى ثلاثمائة، فإن زادت ففي كل مائة (شاة)[٦] شاة ليس فيها شيء حتى (تبلغ)[٧] المائة، ولا يفرق/ بين مجتمع ولا ١٣٢/٣
(يجمع)[٨] بين (مفترق)[٩]، وما كان من خليطين فإنهما (يتراجعان)[١٠] بالسوية[١١].

---

(١) في [أ، ص، ز]: (جريح).

(٢) في [أ، ب، ح، ك، ز، ص] زيادة: (قال).

(٣) في [ب]: (شاتان).

(٤) في [ص]: (زادت).

(٥) في [ب]: سقط.

(٦) في [ح]: سقط.

(٧) في [ص]: (بلغ).

(٨) في [هـ]: (يجتمع).

(٩) في [ص، ك]: (مفرق).

(١٠) في [ص]: (يراجعان) وفي [ب]: (يتراجحان) وفي [ك]: (تتراجعان).

(١١) ضعيف؛ رواية سفيان بن حسين عن الزهري ضعيفة، أخرجه أحمد (٤٦٣٢)، وأبوداود (١٥٦٨)، والترمذي (٦٢١)، وابن ماجه (١٧٩٨)، وابن خزيمة (٢٢٦٧)، والحاكم ٣٩٢/١، وأبو يعلى (٥٤٧٠)، والبيهقي ٨٨/٤، والدارمي ٣٨٢/١، وأبو عبيد في الأموال (٩٣٥)، والطحاوي في شرح المشكل (٥٨٢٠) وابن عدي ١١٣٦/٣.

١٠٢٣٠- **حدثنا** (أبو بكر)[١] (عن أبي)[٢] الأحوص عن أبي إسحاق عن عاصم ابن ضمرة عن علي قال: في كل أربعين شاة شاة إلى عشرين ومائة، فإن زادت ففيها شاتان إلى مائتين، فإن زادت ففيها ثلاث شياه إلى ثلاثمائة، فإن كثرت الغنم ففي كل مائة شاة شاة[٣].

١٠٢٣١- (**حدثنا** جرير عن مغيرة عن إبراهيم قال: في كل أربعين شاة شاة)[٤] إلى عشرين ومائة، (فإن)[٥] زادت (شاة)[٦] واحدة ففيها شاتان إلى مائتين، فإن زادت شاة[٧] ففيها ثلاث شياه إلى ثلاثمائة [في كل مائة شاة شاة.

١٠٢٣٢- **حدثنا** جرير عن مغيرة عن حماد عن إبراهيم قال: إلى أربعمائة][٨] فإن زادت واحدة (فإلى)[٩] خمسمائة ثم على هذا الحساب.

١٠٢٣٣- **حدثنا** حاتم بن وردان عن يونس عن الحسن قال: في أربعين شاة شاة إلى عشرين ومائة، فإذا جاوزت العشرين (و)[١٠]مائة فشاتان حتى (تبلغ)[١١] المائتين، وإذا جاوزت المائتين فثلاث شياه حتى (تبلغ)[١٢] الثلاثمائة.

---

(١) سقط من: [ز].

(٢) سقط من: [أ، ح، ك]، وفي [ز، ص]: (عن أبو).

(٣) حسن؛ عاصم بن ضمرة صدوق.

(٤) سقط من: [ص].

(٥) في [ك]: (فإذا).

(٦) سقط من: [ز].

(٧) في [ز] زيادة: (واحدة).

(٨) سقط ما بين المعكوفين من: [ز].

(٩) في [ب، ح، ك]: (قال).

(١٠) في [ص]: (بين).

(١١) في [ص]: (يبلغ).

(١٢) في [ص]: (يبلغ).

١٠٢٣٤- **حدثنا** عبد الرحيم بن سليمان عن [(محمد)[١] (بن)[٢]][٣] سالم عن (عامر)[٤] عن علي في صدقة الغنم (قال)[٥]: (إذا)[٦] بلغت أربعين ففيها شاة إلى عشرين ومائة فإذا زادت واحدة ففيها (شاتان إلى مائتين فإذا زادت واحدة ففيها ثلاث شياه إلى)[٧] ثلاثمائة فإذا زادت على ثلاثمائة [وكثرت ففي كل مائة شاة، شاة[٨].

١٠٢٣٥- وقال عبد الله: مثل قول علي حتى (تبلغ)[٩] ثلاثمائة ثم قال عبدالله: فإذا زادت واحدة على ثلاثمائة][١٠] ففيها أربع إلى أربعمائة، ثم على هذا الحساب.

١٠٢٣٦- قال محمد: أخبرنا عامر عن علي وعبد الله قالا: (لا يجمع)[١١] بين مفترق ولا يفرق بين مجتمع[١٢].

١٠٢٣٧- **حدثنا** عبد الأعلى عن معمر عن الزهري قال: إذا بلغت أربعين ففيها شاة حتى (تبلغ)[١٣] عشرين ومائة فإذا/ زادت واحدة ففيها [شاتان إلى مائتين ١٣٣/٣

---

(١) سقط من: [ك، ز].
(٢) في [ك، ز]: (عن).
(٣) سقط ما بين المعكوفين من: [أ، ب، ح].
(٤) في [ح]: (جابر).
(٥) سقط من: [ص].
(٦) في [ص]: (فإذا).
(٧) سقط من: [أ، ب].
(٨) ضعيف جداً؛ محمد بن سالم متروك.
(٩) في [ب]: (يبلغ).
(١٠) سقط ما بين المعكوفين من: [ص].
(١١) في [هـ]: (يجتمع).
(١٢) ضعيف جداً؛ محمد بن سالم متروك.
(١٣) في [ص]: (يبلغ).

فإذا زادت واحدة ففيها[1] ثلاث (شياه)[2] إلى ثلاثمائة فإذا زادت ففي كل مائة شاة شاة (وسقطت)[3] الأربعون.

* * *

[٢١] من قال: إذا كانت الغنم أقل من أربعين فليس فيها شيء[4]

١٠٢٣٨- **حدثنا** (حفص)[5] عن ليث عن نافع عن ابن عمر أن عمر كان إذا بعث المصدق بعث معه (بكتاب)[6] فيه: ليس في أقل من أربعين شاة شيء[7].

١٠٢٣٩- **حدثنا** عبد الرحيم عن زكريا عن أبي إسحاق عن عاصم بن ضمرة عن علي قال: إن لم يكن لك إلا تسع وثلاثون شاة فليس فيها صدقة[8].

١٠٢٤٠- **حدثنا** علي بن هاشم عن ابن أبي ليلى عن عبد (الكريم)[9] عن عمرو بن شعيب عن أبيه[10] عن جده عن النبي ﷺ قال: «**ليس في أقل من أربعين[11] شيء**»[12].

---

(١) سقط من: [أ، ص].

(٢) سقط من: [أ، ح، ب، ص، ز].

(٣) في [ص]: سقط.

(٤) اتفق الفقهاء على عدم وجوب الزكاة فيما دون أربعين من الغنم.

(٥) سقط من: [هـ]، وفي [ح]: (يونس).

(٦) في [ب، ح]: (كتاب).

(٧) ضعيف؛ لضعف ليث.

(٨) حسن؛ عاصم صدوق.

(٩) في [أ]: (الرحيم).

(١٠) في [هـ] زيادة: (عبد الله).

(١١) في [هـ] زيادة: (شاة).

(١٢) ضعيف؛ ابن أبي ليلى ضعيف، أخرجه الدارقطني ٢/٩٣، وابن الجوزي في التحقيق (٩٨٠)، وابن حزم في المحلى ٦/٦٩.

١٠٢٤١- **حدثنا** يعلى بن عبيد عن يحيى بن سعيد قال: كان (في)[١] الكتاب الذي كتب عمر بن عبد العزيز (حين)[٢] بعثهم يصدقون: لا صدقة في الغنم حتى تبلغ أربعين.

١٠٢٤٢- **حدثنا** عبد الأعلى عن معمر عن الزهري قال: ليس (فيما)[٣] دون أربعين من (الشاء)[٤]صدقة.

* * *

[٢٢] في الغنم إذا زادت على (الثلاثمائة)[٥] شاة هل فيها شيء؟[٦]

١٠٢٤٣- **حدثنا** وكيع عن فطر عن الشعبي قال: ليس فيما زاد على (الثلاثمائة)[٧] شيء حتى (تبلغ)[٨] أربعمائة.

١٠٢٤٤- [**حدثنا** أبو معاوية عن حمزة عن الحكم قال: ليس فيما زاد على ثلاثمائة شيء حتى (تبلغ)[٩] أربعمائة][١٠]، يعني الغنم.

---

(١) في [أ، ب، ح، ك، ز، ص] سقط: (في).

(٢) في [ص]: (حبن).

(٣) في [ص]: (فيها).

(٤) في [هـ، أ، ب]: (الشاة).

(٥) في [ك، هـ]: (ثلاثمائة).

(٦) الجمهور على أن (٢٠١) من الغنم فيها ثلاث إلى (٤٠٠) وفي كل مائة شاة بعد ذلك، وفي رواية عن أحمد خلاف المشهور من مذهبه أن (٢٠١) فيها ثلاث و(٣٠١) فيها أربع إلى (٥٠٠).

(٧) في [ك، هـ]: (ثلاثمائة).

(٨) في [ب، ص]: (يبلغ).

(٩) في [ص]: (يبلغ).

(١٠) سقط الخبر من: [ز].

١٠٢٤٥- **حدثنا** عباد بن عوام عن سفيان (بن)[١] حسين عن الزهري عن سالم عن أبيه قال: كتب النبي ﷺ كتاب الصدقة، فقرنه بسيفه أو قال بوصيته، فلم يخرجه إلى عماله حتى قبض[٢]، عمل به أبو بكر حتى هلك، ثم عمل به عمر/ ١٣٤/٣
قال: **«في الغنم في ثلاثمائة (شاة)[٣] ثلاث (شياه)[٤] فإن زادت ففي كل مائة (شاة)[٥] وليس فيها شيء (حتى)[٦] (تبلغ)[٧] مائة»**[٨].

١٠٢٤٦- **حدثنا** عبد الأعلى عن معمر عن الزهري قال: إذا زادت على المائتين واحدة ففيها ثلاث شياه إلى ثلاثمائة، فإذا زادت ففي كل مائة (شاة)[٩] (شاة)[١٠] و(سقط)[١١] الأربعون.

١٠٢٤٧- **حدثنا** (حاتم)[١٢] بن وردان عن يونس عن الحسن قال: إذا زادت على ثلاثمائة ففي كل مائة شاة (شاة)[١٣].

---

(١) في [هـ]: (عن).
(٢) في [هـ]: (ثم).
(٣) في [أ، ب، ح، ز، ك] سقط: (شاة).
(٤) في [ز]: (شاه).
(٥) سقط من: [أ، ب، ح].
(٦) سقط من: [ح].
(٧) في [ص]: (يبلغ).
(٨) ضعيف؛ رواية سفيان عن الزهري ضعيفة، أخرجه أحمد (٤٦٣٢)، وأبوداود (١٥٦٨)، والترمذي (٦٢١)، وابن ماجه (١٧٩٨)، وابن خزيمة (٢٢٦٧)، والحاكم ١/٣٩٢، وأبويعلى (٥٤٧٠)، والبيهقي ٤/٨٨، والدارمي ١/٣٨٢، وأبوعبيد في الأموال (٩٣٥)، والطحاوي في شرح المشكل (٥٨٢٠)، وابن عدي ٣/١١٣٦.
(٩) سقط من: [أ، ب، ح].
(١٠) في [ص]: (ساه).
(١١) سقط من: [ص، ز، ك].
(١٢) في [ز]: (سالم).
(١٣) في [أ، ب، ح، ك] سقط: (شاة).

[٢٣] [١] في الرجل (تكون)[٢] له الغنم في المصر (يحتلبها)[٣]

١٠٢٤٨- **حدثنا** وكيع عن سفيان عن ابن أبي ليلى عن رجل عن مجاهد في الرجل (تكون)[٤] له (أربعون)[٥] شاة في المصر (يحتلبها)[٦] قال: ليس عليه (صدقة)[٧].

١٠٢٤٩- **حدثنا** هشيم عن مغيرة عن إبراهيم قال: ليس في غنم (الربائب)[٨] صدقة.

* * *

[٢٤] (السخلة)[٩] (تحسب)[١٠] على صاحب الغنم[١١]

١٠٢٥٠- **حدثنا** هشيم عن مغيرة عن إبراهيم.

---

(١) في [ح] زيادة: (ما قالوا).

(٢) في [أ، ص]: (يكون).

(٣) في [ص]: (يحلبها).

(٤) في [أ، ب، ص، ز]: (يكون).

(٥) في [ز]: (أربعين).

(٦) في [ص، ز]: (يحلبها).

(٧) في [ص]: (صدفة).

(٨) في [ص]: (الذئياب).

(٩) في [ص]: (سخلة).

(١٠) في [ح]: (تجب).

(١١) السخلة: الصغيرة من أولاد الماعز، والجمهور على أن حول أمهاتها حول لها، وبذلك قال الأئمة الأربعة.

١٠٢٥١- وعن يونس عن الحسن (قالا)[١][٢]: يعتد بالسخلة ولا (تؤخذ)[٣] في الصدقة.

١٠٢٥٢- **حدثنا** محمد بن (بكر)[٤] عن ابن (جريج)[٥] عن عطاء قال: قلت له (أيعتد)[٦] بالصغار أولاد الشاة؟ قال: نعم.

١٠٢٥٣- **حدثنا** عبد الأعلى عن معمر عن الزهري قال: (يعتد)[٧] بالصغير (حين)[٨] ما (تنتجه)[٩] (أمه)[١٠].

١٠٢٥٤- **حدثنا** ابن عيينة عن بشر (بن)[١١] عاصم (بن سفيان)[١٢] عن أبيه (أن)[١٣]عمر استعمل أباه على الطائف و(مخاليفها)[١٤]، (وكان)[١٥] يصدق (فاعتد)[١٦]

---

(١) في [ص]: (قال).

(٢) في [هـ] زيادة: (لا) وانظر: الأموال لأبي عبيد ١/ ٤٨٠.

(٣) في [ب]: (يؤخذ).

(٤) في [أ، ب]: (بكير).

(٥) في [أ، ص، ز]: (جريح).

(٦) في [ص]: (أيعيد).

(٧) في [ص]: (يعيد).

(٨) في [أ، ب، ص]: (حتى)؛ وفي [هـ]: (حتى ما).

(٩) في [ص]: (منتجه) وفي [ح]: (ينتجها).

(١٠) في [ح]: (من الغنم).

(١١) في [ص]: (عن).

(١٢) سقط من: [ب، ص، ح، ز، ك].

(١٣) في [أ، ب، هـ]: (عن).

(١٤) في [ب، ص]: (مخالفها) وفي [ب، ز]: (محالفها) وفي [ك]: (مخالفيها) وفي [هـ]: (مجاهداً).

(١٥) في [ح، ص، ك]: (فكان).

(١٦) في [ص]: (فاعيد).

عليهم بالغذاء، فقال له الناس: إن كنت (معتداً)[١] بالغذاء (فخذ)[٢] (منه)[٣]، فأمسك (عنهم)[٤] حتى لقي عمر فأخبره بالذي قالوا، فقال: (اعتد)[٥] (عليهم)[٦] (بالغذاء)[٧] وإن جاء بها الراعي يحملها على يده، وأخبرهم/ أنك تدع ١٣٥/٣ لهم (الربى)[٨] و(الماخض)[٩] والأكيلة و(فحل)[١٠] الغنم و(خذ)[١١] العناق: الجذعة والثنية، فذلك عدل بين خيار (المال)[١٢] والغذاء[١٣].

١٠٢٥٥- **حدثنا** أبو أسامة عن النهاس بن (قهم)[١٤] قال: حدثنا الحسن بن مسلم (قال)[١٥]: بعث رسول الله ﷺ سفيان بن عبدالله على الصدقة فقال: «**خذ ما بين الغذية و(الهرمة)**[١٦]»، يعني بالغذية السخلة[١٧].

---

(١) في [ح]: (تعتدا) وفي [ص]: (معيدا).

(٢) في [ص]: (فجد).

(٣) في [أ، ب]: (عنه).

(٤) في [هـ]: (منهم) وفي [ح]: (عمم).

(٥) في [ص]: (اعيد).

(٦) في [ح] سقطت: (عليهم).

(٧) في [ح]: (بالسخلة).

(٨) في [هـ]: (الشاة) وفي [ح]: (الشاء).

(٩) في [ب]: (الماحضر).

(١٠) في [ص]: (فحل).

(١١) في [أ، ب]: (حد).

(١٢) في [ص]: (الماء).

(١٣) حسن؛ عاصم صدوق.

(١٤) في [أ، ب، ح، ص]: (فهم).

(١٥) سقط من: [هـ].

(١٦) في [أ، ب، ح، ص]: (الهزمة).

(١٧) مرسل ضعيف؛ النهاس ضعيف، والصواب وقفه على عمر.

[٢٥] في المصدق ما يصنع بالغنم

١٠٢٥٦- **حدثنا** ابن عيينة عن إبراهيم بن ميسرة عن رجل من ثقيف قال: سألت أبا هريرة في (أي)[١] المال صدقة؟ (فقال)[٢]: في الثلث الأوسط فإذا أتاك المصدق فأخرج له الجذعة والثنية[٣].

١٠٢٥٧- **حدثنا** عبد الرزاق عن معمر عن سماك عن ابن شهاب (أو شهاب)[٤] بن (عبدالله)[٥] عن (سعد)[٦] الأعرج قال: خرجت أريد الجهاد، فلقيت عمر بمكة، فقال: (بإذن)[٧] صاحبك [٨] (يعني يعلى بن أمية قال: قلت: لا. قال: فارجع إلى صاحبك)[٩] فإذا [١٠] أوقف الرجل عليكم غنمه، فاصدعوها صدعين، ثم اختاروا من النصف الآخر[١١].

---

(١) سقط من: [أ، ب، ص]، وفي [ح، ك]: (امر).

(٢) في [ح، ص]: (قال).

(٣) مجهول.

(٤) في [أ، ب، ح، ز، ك] زيادة: (وشهاب).

(٥) في [أ، ز، ك، هـ]: (مالك)، وعند عبدالرزاق: (عبدالملك)، وانظر: الإكمال ٤/٣٥٠.

(٦) في [أ، هـ، ز، ك]: (سعيد)؛ وانظر الخبر في: مصنف عبد الرزاق (٤/١٣)، والأموال ١/٤٩٧ و١/٧١١ (١٩١٥) والتاريخ الكبير ٤/٣٥، و٥٣، والجرح والتعديل ٤/٩٩ و٣٦١، والثقات ٤/٢٩٥، والإصابة ٣/٢٥٦، وكنز العمال ٦/٢٥٨.

(٧) في [أ، هـ]: (بادر).

(٨) في [ص، ز، ك] زيادة: (خرجت).

(٩) سقط من: [أ، ح].

(١٠) في [أ، ز، هـ] زيادة: (خرجت).

(١١) مجهول؛ لجهالة الأعرج.

١٠٢٥٨- حدثنا محمد بن بكر عن ابن (جريج)[١] قال: سمعت أبي وغيره يذكرون أن عمر بن عبد العزيز كتب أن (تقسم)[٢] (الغنم)[٣] أثلاثاً، (ثم يختار سيدها)[٤] (ثلثاً)[٥]، ويأخذ المصدق من الثلث الأوسط.

١٠٢٥٩- **حدثنا** وكيع عن سفيان عن عبيد الله عن (القاسم)[٦] قال: (تقسم)[٧] الغنم أثلاثاً.

١٠٢٦٠- **حدثنا** عباد بن عوام عن سفيان بن حسين عن الزهري قال: إذا جاء المصدق قسمت الغنم أثلاثاً: ثلث خيار (وثلث شرار)[٨] وثلث أوساط[٩] ويأخذ المصدق من الوسط.

١٠٢٦١- **حدثنا** وكيع عن سفيان عن الأعمش عن الحكم قال: كان المصدق يصدع الغنم صدعين، فيختار صاحب الغنم خير الصدعين.

١٠٢٦٢- **[حدثنا**/عبد الرحيم بن سليمان عن محمد بن سالم عن الشعبي قال: ١٣٦/٣ يقسم الغنم قسمين، فيختار صاحب الغنم (خير)[١٠] (القسمين)[١١] (ويختار المصدق

---

(١) في [أ]: (جريح).

(٢) في [أ]: (قسم) وفي [ص، ز، ك]: (يقسم).

(٣) في [ص، ز]: (الابل) وفي [ك]: (الاشلم) وفي [ب]: (الشا).

(٤) سقط من: [ص].

(٥) في [أ، ب، هـ]: (ثلاثاً).

(٦) في [أ]: (القسم).

(٧) في [ص، ح، ك]: (يقسم).

(٨) سقط من: [ص].

(٩) في [هـ] زيادة: (و).

(١٠) في [ب]: (خيار).

(١١) في [ز]: (صدعين).

من القسم الآخر)[1]][2].

١٠٢٦٣- **حدثنا** عبد الرحيم عن عبيدة عن إبراهيم قال: يجمع (الشاء)[3] فيأخذ صاحب الغنم الثلث من خياره ويأخذ صاحب الصدقة من الثلثين حقه.

١٠٢٦٤- **حدثنا** وكيع عن سفيان عن ليث عن عطاء قال: تفرق فرقتين.

١٠٢٦٥- **حدثنا** عباد بن (عوام)[4] عن ليث عن عطاء نحوه.

* * *

[٢٦] ما لا يجوز في الصدقة ولا يأخذ المصدق[5]

١٠٢٦٦- حدثنا أبو بكر قال: (حدثنا)[6] عباد بن عوام عن سفيان (بن)[7] حسين عن الزهري عن سالم عن ابن عمر قال: كتب رسول الله ﷺ كتاب الصدقة، فقرنه بسيفه، أو قال بوصيته، (فلم)[8] يخرجه إلى عماله حتى قبض[9]. عمل به أبوبكر حتى هلك، ثم عمل به عمر: **«لا يؤخذ في الصدقة**

---

(١) سقط من: [ز].

(٢) في [ز]: تكرر الخبر.

(٣) في [ص]: (الشاة).

(٤) في [ب]: (الصوام).

(٥) قال أحمد: لا يؤخذ في الصدقة تيس ولا هرمة، أي كبيرة، ولا ذات عوار إلا أن يكون جميع النصاب كذلك، وقال مالك والشافعي: إن رأى المصدق أن أخذ هذه الثلاثة أنفع للفقراء، فله أخذه، وقال أبوحنيفة: يجوز إخراج الذكر من الغنم الإناث. والأول أرجح.

(٦) سقط من: [ك].

(٧) في [ص]: (عن).

(٨) في [أ، ب، ص]: (ثم) وفي [ك]: (لم).

(٩) في [هـ] زيادة: (ثم).

هرمة ولا ذات عوار»[١].

١٠٢٦٧- **حدثنا** أبو الأحوص عن أبي إسحاق عن عاصم بن ضمرة عن علي قال: لا يأخذ المصدق هرمة ولا ذات عوار ولا تيساً إلا أن يشاء المصدق[٢].

١٠٢٦٨- **حدثنا** عبد السلام بن حرب عن خصيف عن أبي عبيدة عن عبدالله قال: ليس للمصدق هرمة ولا ذات عوار (ولا)[٣] جداء[٤].

١٠٢٦٩- **[حدثنا** عبد السلام عن ليث عن نافع عن ابن عمر قال: ليس للمصدق هرمة ولا ذات عوار ولا جداء]**[٥] إلا أن يشاء المصدق[٦].

١٠٢٧٠- **حدثنا** وكيع عن موسى بن عبيدة قال: سمعت سليمان بن يسار قال: لا يجزئ في الصدقة ذات عوار[٧]./ ١٣٧/٣

١٠٢٧١- **حدثنا** كثير بن هشام[٨] عن جعفر بن ميمون قال: لا يؤخذ في (الصدقة)[٩] العجفاء ولا العوراء (ولا الجرباء)[١٠] والا العرجاء التي

---

(١) ضعيف؛ لضعف سفيان في الزهري، أخرجه أحمد (٤٦٣٢)، وأبوداود (١٥٦٨)، والترمذي (٦٢١)، وابن ماجه (١٧٩٨)، وابن خزيمة (٢٢٦٧)، والحاكم (١/٣٩٢)، وأبو يعلى (٥٤٧٠)، والدارمي (١/٣٨٢)، وأبوعبيد في الأموال (٩٣٥)، والبيهقي (٤/٨٨).

(٢) حسن؛ عاصم صدوق.

(٣) في [ح] سقط: (ولا).

(٤) ضعيف؛ خصيف وأبوعبيدة من ابن مسعود.

(٥) في [أ]: سقط ما بين القوسين.

(٦) ضعيف؛ لضعف ليث.

(٧) في [أ] زيادة: (كثير).

(٨) في [هـ] زيادة: (عن هشام).

(٩) سقط من: [ز].

(١٠) في [أ، ب] سقطت: (الجرباء).

لا (تتبع)[١] الغنم.

* * *

[٢٧] في الطعام كم (تجب)[٢] فيه الصدقة[٣]

١٠٢٧٢- **حدثنا** عبد الرحيم بن سليمان عن يحيى بن سعيد عن عمرو بن يحيى (ابن)[٤] عمارة (أن)[٥] أباه يحيى بن عمارة (أخبره)[٦] أن أبا سعيد (كان)[٧] يقول: قال[٨] (رسول)[٩] الله ﷺ: **«ليس فيما دون خمسة أوسق صدقة»**[١٠].

١٠٢٧٣- **حدثنا** وكيع عن سفيان عن إسماعيل بن أمية عن محمد بن يحيى بن حبان عن يحيى بن عمارة عن أبي سعيد قال: قال رسول الله ﷺ: **«ليس في أقل من خمسة (أوسق)[١١] (حب ولا تمر)[١٢][١٣] صدقة»**[١٤].

---

(١) في [ك]: (يتبع).

(٢) في [ص، ك، ب، أ]: (يجب).

(٣) قال الجمهور: لا تجب الزكاة في الزرع والثمار حتى تبلغ خمسة أوسق، وقال أبوحنيفة: تجب في القليل والكثير.

(٤) في [أ، ب، ز، ك، هـ]: (عن).

(٥) في [ص]: (عن).

(٦) في [ك]: (اخره).

(٧) في [ح، ز] سقط: (كان).

(٨) في [ح، ز، ك] زيادة: (قال).

(٩) في [ص]: (يا رسول).

(١٠) صحيح، أخرجه البخاري (١٤٠٥) ومسلم (٩٧٩).

(١١) في [ح، ص، ز، ك]: (أوساق).

(١٢) في [ز]: سقط ما بين القوسين وفي [ك، ص]: تقديم وتأخير (تمر ولا حب).

(١٣) في [ح] زيادة: (فما دون).

(١٤) صحيح، أخرجه مسلم (٩٧٩) وبنحوه البخاري (١٤٤٧)، وأحمد (١١٩٣١).

١٠٢٧٤- **حدثنا** وكيع عن سفيان عن عمرو بن يحيى عن أبيه عن أبي سعيد قال: قال رسول الله ﷺ: «**[ليس (مما)**[١] **دون خمسة أوساق صدقة]**[٢]»[٣].

١٠٢٧٥- **[حدثنا** أبو خالد عن أشعث عن أيوب عن أبي قلابة.

١٠٢٧٦- وعن أبي الزبير عن جابر (قالا)[٤]: ليس فيما دون خمسة أوساق صدقة][٥][٦].

١٠٢٧٧- **حدثنا** حفص عن جعفر عن أبيه قال: قال رسول الله ﷺ: «**إذا بلغ الطعام خمسة أوسق ففيه الصدقة**»[٧].

١٠٢٧٨- **حدثنا** عبد الرحيم عن محمد بن سالم عن الشعبي قال: ليس فيما دون خمسة أوساق صدقة.

١٠٢٧٩- **حدثنا** هشيم عن مغيرة عن إبراهيم.

١٠٢٨٠- وعن يونس عن الحسن (قالا)[٨]: لا (تجب)[٩] الصدقة حتى (تبلغ)[١٠] ثلاثمائة صاع.

---

(١) في [ك]: (فيما).

(٢) في [أ، ب، ح]: (إذا بلغ الطعام خمسة أوسق ففيه الصدقة).

(٣) صحيح، أخرجه البخاري (١٤٠٥) ومسلم (٩٧٩).

(٤) في [أ، ب، هـ، ز]: (قال).

(٥) سقط الخبران من: [أ، ب، ح].

(٦) ضعيف؛ أشعث ضعيف.

(٧) مرسل.

(٨) في [أ، ب، ص، هـ]: (قال).

(٩) في [ص]: (يجب).

(١٠) في [ص]: (يبلغ).

١٠٢٨١- **حدثنا** علي بن هاشم عن ابن أبي ليلى عن عبدالكريم عن عمرو بن شعيب عن أبيه عن جده عن النبي (ﷺ)[١] قال: «**ليس في أقل من خمسة أوسق (شيء)**[٢]»[٣]./ ١٣٨/٣

* * *

[٢٨] (في الوسق كم هو؟)[٤]

١٠٢٨٢- **حدثنا** (شريك)[٥] عن ابن أبي ليلى عن عمرو بن مرة عن (أبي البختري)[٦] عن أبي سعيد قال: الوسق ستون صاعاً[٧][٨].

١٠٢٨٣- [**حدثنا** وكيع عن شريك عن ليث عن نافع عن ابن عمر قال: الوسق ستون صاعاً[٩].

١٠٢٨٤- **حدثنا** وكيع عن سفيان عن خالد عن أبي قلابة قال: الوسق ستون صاعاً][١٠].

---

(١) في [ك]: (عليه السلام).

(٢) سقط من: [ز].

(٣) ضعيف؛ لضعف ابن أبي ليلى، أخرجه الدارقطني ٢/٩٣ وابن الجوزي في التحقيق (٩٨٠) وابن حزم في المحلى ٦/٦٩.

(٤) في [ص، ز]: (بياض).

(٥) في [أ]: (ضريك).

(٦) في [ص]: (النجري).

(٧) في [ك، ح]: (تقدم الحديث رقم (١٠٢٥٦) في هذا الموضع.

(٨) ضعيف منقطع؛ لضعف ابن أبي ليلى، وأبوالبختري لم يسمع من أبي سعيد، أخرجه أحمد (١١٧٨٥)، وأصله عند البخاري (١٤٠٥) ومسلم (٩٧٩).

(٩) ضعيف؛ لضعف ليث.

(١٠) سقط الخبر من: [أ، ب].

١٠٢٨٥- [**حدثنا** هشيم عن (يونس)[١] عن الحسن.

١٠٢٨٦- ومغيرة عن إبراهيم (قالا)[٢] : الوسق ستون صاعاً.

١٠٢٨٧- **حدثنا** معاذ بن معاذ عن أشعث عن الحسن ومحمد قالا : الوسق ستون صاعاً.

١٠٢٨٨- **حدثنا** (أبو)[٣]خالد الأحمر عن أشعث عن أيوب عن أبي قلابة.

١٠٢٨٩- وعن أبي الزبير عن (جابر)[٤] (قالا)[٥] الوسق ستون صاعاً[٦].

١٠٢٩٠- **حدثنا** عبد الرحيم عن محمد بن سالم عن الشعبي قال : الوسق ستون صاعاً.

١٠٢٩١- **حدثنا** أبو أسامة عن هشام عن الحسن قال : الوسق ستون صاعاً.

١٠٢٩٢- **حدثنا** (رواد)[٧] بن الجراح عن الأوزاعي عن الزهري قال : الوسق ستون صاعاً][٨].

١٠٢٩٣- **حدثنا** (بعض)[٩] (أصحابنا)[١٠] عن ابن المبارك عن يعقوب عن عطاء.

---

(١) في [ح]: بياض، وفي [أ، ب، هـ]: (مغيرة).

(٢) في [ك، ح]: (قالا) وكذلك في [ز].

(٣) سقط من : [هـ].

(٤) في [أ، ب، ك، هـ]: (خالد).

(٥) في [أ، ب، هـ]: (قال).

(٦) ضعيف ؛ لحال أشعث.

(٧) في [أ]: (دواد).

(٨) سقط من : [ص] الأخبار [١٠٢٨٥-١٠٢٩٢].

(٩) في [أ، ك، ب، ح، ز] زيادة : (من).

(١٠) في [ص]: (عبد الرحيم).

١٠٢٩٤- (وعن قتادة)[١] عن سعيد بن المسيب قال: الوسق ستون صاعاً.

* * *

[٢٩] من قال: ليس الزكاة إلا في الحنطة والشعير والتمر والزبيب[٢]

١٠٢٩٥- **حدثنا** أبو بكر قال: حدثنا علي بن هاشم عن ابن أبي ليلى عن عبدالكريم عن عمرو (بن شعيب عن أبيه عن جده عن النبي ﷺ قال: «**العشر في التمر والزبيب والحنطة والشعير**)[٣]»[٤].

١٠٢٩٦- (**حدثنا** وكيع عن عمرو)[٥] بن عثمان عن موسى بن طلحة (أن معاذاً لما قدم اليمن لم يأخذ الزكاة إلا من الحنطة والشعير والتمر والزبيب)[٦][٧].

١٠٢٩٧- [**حدثنا** وكيع عن (طلحة)[٨] بن يحيى][٩] عن أبي بردة عن أبي موسى الأشعري أنه لم يأخذها إلا من الحنطة والشعير/ والتمر والزبيب[١٠]. ١٣٩/٣

---

(١) سقط من: [هـ].

(٢) بهذا قال ابن عمر وجماعة من التابعين، وقال مالك والشافعي: لا زكاة إلا في التمر والزبيب وما كان قوتاً في حال الاختيار من الحبوب، وقال أبوحنيفة: تجب الزكاة في كل خارج إلا الحطب والحشيش والقصب، وقال أحمد: تجب الزكاة في كل ما يكال ويدخر.

(٣) سقط من: [ص].

(٤) ضعيف؛ لضعف ابن أبي ليلى، أخرجه الدارقطني ٢/٩٣.

(٥) سقط من: [ص].

(٦) سقط من: [ك].

(٧) مرسل، أخرجه يحيى بن آدم في الخراج (٥٠٩) والبيهقي ٤/١٢٥ وبنحوه أخرجه أحمد (٢١٩٨٩) والحاكم ١/٤٠١ والدار قطني ٢/٩٦.

(٨) سقط من: [ك].

(٩) في [ص]: تقديم وتأخير. (يحيى بن طلحة).

(١٠) حسن؛ طلحة بن يحيى صدوق، أخرجه البيهقي (٤/١٢٥)، ويحيى بن آدم (٥٣٨)، وبنحوه الدارقطني (٤/١٠٠)، والحاكم (١/٤٠١).

١٠٢٩٨- **حدثنا** حميد بن عبد الرحمن عن أبيه عن أبي إسحاق عن الحارث عن علي (قال: الصدقة)[١] (من)[٢] أربع من البر، فإن لم يكن بر، فتمر، فإن لم يكن تمر فزبيب، فإن لم يكن زبيب فشعير[٣].

١٠٢٩٩- **حدثنا** وكيع عن طلحة بن يحيى قال: [٤] (سأل)[٥] عبدالحميد[٦] موسى بن طلحة عنها (فقال)[٧] إنما الصدقة في الحنطة (والتمر والزبيب)[٨].

١٠٣٠٠- **حدثنا** محمد بن (بكر)[٩] عن ابن جريج قال: قال لي عطاء: لا صدقة إلا في نخل (أو)[١٠] عنب أو حب[١١] وقال لي ذلك عمرو بن دينار.

١٠٣٠١- **حدثنا** أبو أسامة عن هشام عن الحسن قال: الزكاة في البر والشعير والتمر والزبيب.

* * *

---

(١) في [ح]: (بياض).

(٢) في [أ، ب، ط، هـ]: (عن).

(٣) ضعيف؛ لحال الحارث.

(٤) في [ز] زيادة: (قال).

(٥) في [أ، ب، هـ]: (سألت).

(٦) في [هـ] زيادة: (و).

(٧) في [هـ]: (فقالا).

(٨) في [ص]: (والشعير والتمر).

(٩) في [ص]: (بكير).

(١٠) في [ص] زيادة: (و).

(١١) في [أ، ب] زيادة: (أو حب).

[٣٠] في كل شيء أخرجت الأرض زكاة

١٠٣٠٢- **حدثنا** أبو بكر قال: (حدثنا)[١] (معمر)[٢] بن سليمان الرقي عن (خصيف)[٣] عن مجاهد قال: فيما أخرجت الأرض فيما قل منه أو كثر العشر أو نصف العشر.

١٠٣٠٣- **حدثنا** غندر عن شعبة عن حماد[٤] قال: في كل شيء أخرجت الأرض العشر أو نصف العشر.

١٠٣٠٤- **حدثنا** وكيع عن أبي حنيفة عن حماد عن إبراهيم قال: في كل شيء أخرجت الأرض زكاة حتى في عشر دستجات: (دستجة)[٥] (بقل)[٦].

١٠٣٠٥- **حدثنا** عبد الأعلى عن معمر عن الزهري أنه كان لا يوقت في (الثمرة)[٧] شيئاً (و)[٨] قال: العشر ونصف العشر.

١٠٣٠٦- **حدثنا** عبد الأعلى عن معمر عن رجل عن مجاهد مثله.

١٠٣٠٧- **حدثنا** عبد الأعلى عن معمر قال: كتب بذلك عمر بن عبد العزيز إلى أهل اليمن.

---

(١) في [ك، ز]: (أخبرنا)، وسقط من: [ص].

(٢) في [أ، ب، ح، هـ]: (معتمر).

(٣) في [أ، ص]: (حصين).

(٤) في [ب] زيادة: (و).

(٥) سقط من: [هـ].

(٦) في [ص]: (نفل) وفي [ب]: (قبل).

(٧) في [هـ]: (الثمر).

(٨) في [أ]: (أو).

١٠٣٠٨- **حدثنا** وكيع عن سفيان عن منصور عن إبراهيم قال: في كل شيء أخرجت الأرض زكاة./ ١٤٠/٣

* * *

[٣١] في الخضر من قال: ليس فيها زكاة

١٠٣٠٩- **حدثنا** أبو معاوية عن ليث [عن [١] مجاهد عن (عمر)[٢] قال: (ليس)[٣] في الخضراوات زكاة[٤].

١٠٣١٠- **حدثنا** وكيع عن قيس عن أبي إسحاق عن عاصم بن ضمرة عن علي][٥] قال: ليس في الخضر شيء[٦].

١٠٣١١- **حدثنا** (يحيى)[٧] بن سعيد عن (مجالد)[٨] عن الشعبي قال: ليس في البقول الخيار و(القثاء)[٩] ونحوه صدقة.

١٠٣١٢- **حدثنا** حفص عن (الأجلح)[١٠] عن عامر قال: ليس في (غلة)[١١]

---

(١) في [أ، ب]: سقط ما بين القوسين.

(٢) في [هـ]: (ابن عمر) وفي [ز]: (عمير).

(٣) سقط من [أ، ب، هـ].

(٤) ضعيف منقطع؛ لضعف ليث، مجاهد لا يروي عن عمر، أخرجه البيهقي ١٢٩/٤، ويحيى بن آدم في الخراج (٥٥١)، ومالك في المدونة ٢٩٤/٢.

(٥) سقط من: [أ، ب].

(٦) ضعيف؛ لحال قيس.

(٧) سقط من: [ص].

(٨) في [أ]: (مخالد). وفي [ص]: (مجاهد).

(٩) في [ب]: (القثار).

(١٠) في [أ]: (اللصلح).

(١١) في [ص]: (علة).

(الصيف)[١] صدقة.

١٠٣١٣- **حدثنا** حاتم بن وردان عن برد عن مكحول قال: ليس في الخضر زكاة إلا أن يصير مالاً فيكون فيه زكاة.

١٠٣١٤- **حدثنا** وكيع عن سفيان عن مغيرة قال: سمعت مجاهداً وإبراهيم (جالس)[٢] (يقول)[٣]: ليس في البقول ولا في التفاح ولا في الخضر زكاة.

١٠٣١٥- **حدثنا** سهل بن يوسف عن شعبة عن الحكم قال: (ليس)[٤] في [٥] (الخضرات)[٦]صدقة.

١٠٣١٦- **حدثنا** حميد بن عبد الرحمن (عن حصين)[٧] عن مطرف قال: سألت الحكم عن (الفصافص)[٨] و(الأقطان)[٩] والسماسم فقال: ليس فيها شيء، قال الحكم فيما حفظنا عن أصحابنا أنهم كانوا يقولون: (وليس)[١٠] في شيء [من هذا (شيء)[١١]][١٢] إلا في الحنطة والشعير والتمر والزبيب.

---

(١) في [ص]: (الضيف).

(٢) في [هـ]: (جالسان) وفي [ف]: (وهما جالسان).

(٣) في [هـ]: (يقولان).

(٤) في [ح]: (لا).

(٥) في [ح] زيادة: (زكاة).

(٦) في [هـ]: (الخضروات).

(٧) سقط من: [ب].

(٨) في [أ، ب]: (الفضاض)، والفصافص: (الخضر الرطبة).

(٩) في [ص]: (الأفطان).

(١٠) سقط من: [أ، ب].

(١١) سقط من: [أ، ب].

(١٢) سقط من: [ص].

١٠٣١٧- **حدثنا** إسماعيل بن عياش عن عطاء الخراساني قال: ليس في الفاكهة عشور: الجوز واللوز (والبقول)[١] كلها والخضر، ولكن ما (بيع)[٢] (منه)[٣] فيبلغ مائتي درهم فصاعداً ففيه الزكاة.

١٠٣١٨- **حدثنا** محمد بن بكر عن ابن (جريج)[٤] قال: قال عطاء: ليس في البقول (والقصب)[٥] و(الخربز)[٦] والقثاء والكرسف والفواكه (و)[٧]الأترج[٨] والتفاح/والتين و(الرمان)[٩] و(الفرسك)[١٠] والفاكهة- يعد كلها-[١١]صدقة. ١٤١/٣

١٠٣١٩- حدثنا عبد الصمد عن حماد بن سلمة عن علي بن الحكم عن أبي (العلاء)[١٢] بن (الشخير)[١٣] قال: ليس في (الأعلاف)[١٤] (ولا)[١٥] في (البقول)[١٦] صدقة.

---

(١) في [أ، ك، ص، ب] بدل: (والفاكهة) وفي [ح]: (والبقر).

(٢) في [أ، ب]: (يتبع).

(٣) في [ص]: (فيه).

(٤) في [أ]: (جريح) وكذلك [ص].

(٥) في [ك] سقطت: (والقصب) و[أ، ب]: (القضب).

(٦) في [ص، أ، ب]: (الجرير) وفي [ح]: (الحرير)، والخربز: هو الشمام.

(٧) في [ك] سقطت: (و).

(٨) في [أ، ب]: (الأترج).

(٩) في [ك، ز]: (الزمان).

(١٠) في [أ]: (النرسك) وفي [هـ]: (المرسك).

(١١) في [هـ] زيادة: (مما فيه)، وفي [أ، ب، ح، ك، ز، ص] سقطت.

(١٢) في [ك]: (أبي العلي) وفي [ب]: (عن علي).

(١٣) في [ص]: (السحير) وفي [ب]: (الشخر).

(١٤) في [أ، ب، ك]: (الأعلاف) وكذلك في [ز] سقطت. وفي [ص]: (الأعلاف).

(١٥) في [ص]: (إلاّ).

(١٦) في [ب]: (المقبول).

[٣٢] في الزيتون فيه الزكاة أم لا؟[١]

١٠٣٢٠- **حدثنا** أبو بكر قال: حدثنا ابن مبارك عن معمر عن الزهري في الزيتون قال: هو (مكال)[٢]، فيه العشر.

١٠٣٢١- **حدثنا** ابن مهدي عن عمران القطان عن ليث عن طاوس عن ابن عباس قال: في الزيتون العشر[٣].

١٠٣٢٢- **حدثنا** زيد بن حباب عن رجاء بن أبي سلمة[٤] قال: سألت يزيد (بن يزيد)[٥] بن جابر عن الزيتون فقال: (عشّره)[٦] عمر بن الخطاب (بالشام)[٧][٨].

١٠٣٢٣- **حدثنا** زيد بن (حباب)[٩] عن رجاء عن عطاء (الخراساني)[١٠] قال: فيه العشر.

* * *

(١) قال أبوحنيفة ومالك: لا تجب الزكاة في الزيتون، وقال الشافعي: في الجديد، وأحمد: لا تجب.

(٢) في [ص]: (يكافيه) وفي [ح]: (يكال).

(٣) ضعيف؛ لضعف ليث بن أبي سليم، وعمران القطان.

(٤) في [ب] زيادة: (و).

(٥) سقط من: [هـ] وفي [ص]: (بن زيد).

(٦) في [ص]: (عشر).

(٧) في [ك]: (فالشام) وفي [ح]: (في الشام).

(٨) منقطع؛ يزيد لم يسمع من عمر.

(٩) في [أ، ب]: (خباب).

(١٠) في [ص، ك]: (الخرساني).

[٣٣] في العسل [هل فيه زكاة أم لا][(١)(٢)]

١٠٣٢٤- **حدثنا** وكيع عن سعيد بن عبد العزيز عن (سليمان)[(٣)] بن موسى عن أبي (سيارة)[(٤)] (المتعي)[(٥)] قال: قلت: يا رسول الله إن لي (نحلا)[(٦)]، قال: **«(أدينّ)[(٧)] العشر»**[(٨)] قلت: يا رسول الله (احمها)[(٩)] لي، قال: **«فحماها لي»**[(١٠)].

١٠٣٢٥- **حدثنا** عباد بن عوام عن يحيى بن سعيد عن (عمرو)[(١١)] بن شعيب أن أمير الطائف كتب إلى عمر بن الخطاب أن أهل العسل منعونا ما كانوا يعطون من كان قبلنا، قال: فكتب إليه أن أعطوك ما كانوا يعطون رسول الله (ﷺ)[(١٢)]، فاحم لهم

---

(١) في [أ، ب، ك، ص] سقطت وفي [ز]: (بياض).

(٢) قال أبوحنيفة: تجب الزكاة في العسل إن كان في أرض العشر، أما إن كان في أرض الخراج فلا زكاة فيه، وقال مالك والشافعي في الجديد: لا زكاة في العسل، وقال أحمد: تجب زكاة العسل وفيه العشر، والأرجح الثاني.

(٣) في [أ، ب، ك]: (سلمان).

(٤) في [ح]: (ستارة).

(٥) في [أ، ب، ح، ك، ز]: سقطت و[ص].

(٦) في [أ، ب، ص]: (نخلاً).

(٧) في [هـ]: (أمنه) وفي [أ، ب]: (أدنا).

(٨) في [هـ] زيادة: (قال: نعم).

(٩) في [أ، ب]: (محمها) وفي [ح]: (محها).

(١٠) منقطع؛ سليمان بن موسى لم يسمع من أبي سيارة، أخرجه أحمد (١٨٠٦٩)، وابن ماجه (١٨٢٣)، والطيالسي (١٦٩)، وعبد الرزاق (٦٩٧٣)، وأبو عبيد في الأموال (١٤٨٨)، وابن زنجويه (٢٠١٦)، والدولابي في الكنى (١/٣٧)، والطبراني ٢٢/(٨٨٠) والبيهقي (٤/١٢٦)، وابن الأثير في أسد الغابة (٦/١٦١).

(١١) في [ص]: (عمر).

(١٢) سقط من: [ك].

وإلا فلا تحمها لهم، قال: وزعم عمرو بن شعيب أنهم كانوا يعطون من كل عشر قرب قربة[١].

١٠٣٢٦- حدثنا ابن المبارك عن عطاء الخراساني عن (عمر)[٢] قال: في العسل عشر[٣].

١٤٢/٣ ١٠٣٢٧- **حدثنا** صفوان بن عيسى عن الحارث بن عبد الرحمن عن/ منير بن عبدالله عن أبيه عن (سعد)[٤] بن أبي (ذباب)[٥] أنه قدم على قومه فقال: لهم في العسل زكاة، فإنه لا خير في مال لا يزكى قال: قالوا[٦]: (فكم)[٧] ترى؟ قلت: العشر (قال)[٨]: فأخذ منهم العشر فقدم به على عمر (وأخبره بما فيه)[٩] قال: فأخذه عمر وجعله في صدقات المسلمين[١٠].

١٠٣٢٨- **حدثنا** وكيع عن (ابن أبي ذئب)[١١] عن الزهري قال: في العسل العشر.

---

(١) منقطع؛ عمرو بن شعيب لم يدرك عهد عمر.

(٢) في [أ، ب، ح، ز، ك]: (عمرو).

(٣) منقطع؛ عطاء لم يسمع من عمر.

(٤) في [ص]: (سعيد).

(٥) في [أ، ب، ص]: (ذياب).

(٦) في [أ، ب، ص، ك] زيادة: (لي).

(٧) في [ص، ك]: (كم).

(٨) في [أ، ب، ك، ز، ح، ص] زيادة: (قال).

(٩) في [ح]: (بياض).

(١٠) مجهول؛ لجهالة والد منير، أخرجه ابن أبي عاصم في الآحاد (٢٦٨٥)، والطبراني (٥٤٥٨)، وأبو عبيد في الأموال (١٤٨٧)، وابن زنجويه (٢٠١٧)، والبخاري في التاريخ ٢٧١/٢و٤٦ و٤٥/٤، والعقيلي ٣٢٠/٢، والبزار (٨٧٨/كشف) والبيهقي ١٢٧/٤.

(١١) في [ح]: بياض.

[٣٤] من قال: ليس في العسل زكاة

١٠٣٢٩- **حدثنا** وكيع عن (سفيان)[١] عن إبراهيم بن ميسرة عن طاوس أن معاذا لما أتى اليمن أُتي (بالعسل)[٢] وأوقاص الغنم فقال: لم أؤمر فيها بشيء[٣].

١٠٣٣٠- **حدثنا** وكيع عن سفيان عن عبيد الله عن نافع قال: بعثني عمر بن عبدالعزيز على اليمن، فأردت أن آخذ من العسل العشر، قال مغيرة بن حكيم الصنعاني: ليس فيه شيء، فكتبت إلى عمر بن عبدالعزيز، فقال: صدق وهو عدل رضى.

١٠٣٣١- **حدثنا** أبو أسامة عن عبيد الله بن عمر عن نافع قال: سألني عمر بن عبد العزيز عن صدقة العسل فقلت: أخبرني المغيرة بن حكيم أنه: ليس فيه صدقة فقال عمر: عدل مصدق.

* * *

[٣٥] [من قال: ليس في العنبر زكاة][٤][٥]

١٠٣٣٢- **حدثنا** (أبو بكر)[٦] قال: حدثنا ابن عيينة عن عمرو (عن)[٧] أذينة

---

(١) في [ح]: (بياض).

(٢) في [هـ]: (العسل).

(٣) منقطع؛ رواية طاوس عن معاذ منقطعة.

(٤) في [ز]: بياض، والعنبر: يوجد على الساحل وقيل: خارج من السمك، وقيل: هو السمك الكبير: يوجد على الساحل.

(٥) قال الجمهور ومنهم الأئمة الأربعة: لا زكاة في العنبر.

(٦) في [ص]: (وكيع عن سفيان).

(٧) في [ص]: (بن).

١٤٣/٣ سمع ابن عباس قال/: ليس العنبر بركاز وإنما هو شيء دسره البحر (ليس فيه شيء)[١].

١٠٣٣٣- [حدثنا وكيع عن سفيان الثوري عن عمرو عن أذينة عن ابن عباس قال: ليس في العنبر زكاة [٢] إنما هو شيء دسره البحر][٣][٤].

١٠٣٣٤- حدثنا وكيع عن إبراهيم (بن إسماعيل عن أبي الزبير)[٥] عن جابر قال: ليس في العنبر زكاة إنما هو غنيمة (لمن أخذه)[٦][٧].

١٠٣٣٥- حدثنا ابن عيينة عن معمر (أن)[٨] عروة بن محمد كتب إلى عمر بن عبد العزيز في عنبرة (فيها)[٩] سبعمائة (رطل)[١٠] فقال: فيها الخمس.

١٠٣٣٦- حدثنا وكيع عن سفيان عن ليث أن عمر بن عبد العزيز خمس (العنبر)[١١].

---

(١) صحيح، أذينة روى عنه ثقات وذكره ابن حبان في الثقات، وقال ابن حجر في فتح الباري (٣٦٢/٣): (تابعي ثقة)، وكذا العيني في عمدة القاري ٩٦/٩، أخرجه عبد الرزاق (٦٩٧٧)، والشافعي في المسند ٩٦/١، والبيهقي ١٤٦/٤، ومالك في المدونة ٢٩٣/٢، وأبوعبيد في الأموال (٨٨٦)، وابن قتيبة في غريب الحديث ٥٨٢/١.

(٢) في [ك] زيادة: (إنما هو غنيمة لمن أخذه).

(٣) سقط الخبر من: [ص].

(٤) صحيح.

(٥) في [ح]: بياض.

(٦) سقط من: [ك]، وفي [ص]: (أخذ).

(٧) ضعيف؛ لحال إبراهيم بن إسماعيل.

(٨) سقط من: [ص].

(٩) في [هـ]: (فيما).

(١٠) في [ب]: (رجل).

(١١) سقط من: [أ، ب].

١٠٣٣٧- **حدثنا** معاذ بن معاذ عن أشعث عن الحسن قال: كان يقول في العنبر الخمس، و(كذلك)[١] كان يقول في اللؤلؤ.

١٠٣٣٨- **حدثنا** ابن عيينة عن ابن طاوس عن أبيه قال: (سأل)[٢] إبراهيم بن (سعد)[٣] (ابن عباس)[٤] عن العنبر فقال: إن كان فيه شيء ففيه الخمس[٥].

١٠٣٣٩- **حدثنا** وكيع عن سفيان الثوري عن ابن طاوس عن أبيه أن ابن عباس سئل عن العنبر فقال: إن كان فيه شيء ففيه الخمس[٦].

١٠٣٤٠- **حدثنا** وكيع قال: كان سفيان يقول: ليس في العنبر ولا في العسل ولا في الأوقاص زكاة.

* * *

[٣٦] في اللؤلؤ (و)[٧] الزمرد

١٠٣٤١- **حدثنا** [أبو بكر قال: (حدثنا)[٨]][٩] أبو الأحوص عن خصيف عن عكرمة قال: ليس في حجر اللؤلؤ ولا [١٠]حجر الزمرد زكاة إلا أن يكونا لتجارة، فإن كانا لتجارة (ففيهما)[١١] زكاة.

---

(١) في [ص]: (لذلك).

(٢) في [ص، هـ]: (سألت).

(٣) في [ص]: (سعيد).

(٤) في [هـ]: (بن عياش).

(٥) صحيح.

(٦) صحيح.

(٧) في [ص]: (أو).

(٨) في [ك]: (أخبرنا) وكذلك في [ح].

(٩) في [ص]: سقطت.

(١٠) في [ص] زيادة: (في).

(١١) في [أ، ب، ح، ك]: (ففيهما) وفي [ص]: (ففيه).

١٠٣٤٢- **حدثنا** شريك عن سالم عن سعيد بن جبير قال: ليس في الخرز واللؤلؤ زكاة إلا أن يكونا لتجارة.

١٠٣٤٣- **حدثنا** شريك عن خصيف عن عكرمة مثله.

١٠٣٤٤- **حدثنا** وكيع عن سفيان عن (سالم)[١] عن سعيد بن جبير قال: ليس في (الخرز)[٢] زكاة (إلا لتجارة)[٣].

١٠٣٤٥- **حدثنا** ابن نمير عن حجاج عن عطاء والزهري ومكحول قالوا: ليس في الجوهر شيء إلا أن (يكون)[٤] لتجارة.

١٤٤/٣ ١٠٣٤٦- **حدثنا** سهل بن يوسف عن (شعبة)[٥] عن الحكم أنه كان لا يرى/ في الحلي زكاة (إلا)[٦] في الذهب والفضة، ولا (يراه)[٧] في الجوهر واللؤلؤ (و)[٨]هذا النحو.

١٠٣٤٧- **حدثنا** حفص عن حجاج عن طلحة عن إبراهيم قال: كل شيء أريد به التجارة ففيه الزكاة وإن كان لبن أو طين.

١٠٣٤٨- قال: وكان الحكم يرى ذلك.

---

(١) سقط من: [ص].

(٢) في [أ]: (الحرز).

(٣) سقط من: [أ، ب، ح]، وفي [ص]: (إلا للتجارة).

(٤) في [ص]: (تكون).

(٥) في [أ]: (شعيب).

(٦) في [ص]: سقطت.

(٧) في [ب]: (يره).

(٨) سقط من: [ص].

١٠٣٤٩- **حدثنا** جرير عن مغيرة عن حماد قال: ليس في الجوهر زكاة إلا أن يشتري (لتجارة)[١].

١٠٣٥٠- **حدثنا** [محمد بن (بكر)[٢] عن ابن (جريج)[٣] قال: قال لي عطاء][٤]: لا (صدقة)[٥] في اللؤلؤ ولا زبرجد ولا ياقوت ولا فصوص ولا عرض ولا شيء (لا يدار)[٦]؛ وإن كان شيئاً من ذلك يدار (ففيه)[٧] الصدقة في ثمنه حين (يباع)[٨].

١٠٣٥١- **حدثنا** جعفر بن عون عن أسامة قال: سألت القاسم عن اللؤلؤ[٩] هل فيه زكاة (أم لا)[١٠]؟ فقال: ما كان منه يلبس (كالحلي)[١١] ليس لتجارة، فلا زكاة فيه، وما كان (من)[١٢] ذلك للتجارة ففيه الزكاة.

١٠٣٥٢- **حدثنا** أزهر عن ابن عون عن أبي المليح في حديث ذكره كأنه يرى فيه الزكاة، يعني اللؤلؤ.

---

(١) في [ك]: (التجارة).

(٢) في [هـ]: (بكير).

(٣) في [أ، ص]: (جريح).

(٤) في [ك]: تكرر.

(٥) في [أ]: (صندفة).

(٦) في [ك]: (يداز).

(٧) في [ك]: (فقيه).

(٨) في [ص]: (بياع).

(٩) في [أ، ب، ك] زيادة: (و).

(١٠) سقط من: [ص، ك].

(١١) في [أ، ب، ك]: (الحلي) وفي [ص]: (للحلي).

(١٢) في [أ، ب، ك، ص]: (منه).

[٣٧] ما قالوا فيما[١] يسقى سيحا وبالدوالي[٢]

١٠٣٥٣- (**حدثنا** أبو بكر قال: حدثنا)[٣] علي بن هاشم عن ابن أبي ليلى عن عبد (الكريم)[٤] عن عمرو بن شعيب عن أبيه عن جده عن النبي ﷺ قال: **«ما سقي سيحاً ففيه العشر وما سقي (بالغرب)[٥] ففيه نصف العشر»**[٦].

١٠٣٥٤- **حدثنا** علي بن مسهر عن الأجلح عن الشعبي (عن أبيه)[٧] قال: كتب رسول الله ﷺ إلى اليمن: **«يؤخذ مما سقت السماء (وسقي)[٨] (بالغيل)[٩] /من الحنطة والشعير والتمر والزبيب العشر، وما سقي (بالسواني)[١٠] نصف العشر»**[١١]. ١٤٥/٣

١٠٣٥٥- **حدثنا** جرير عن منصور عن الحكم قال: [١٢] كتب رسول الله ﷺ إلى

---

(١) في [أ، ب] زيادة: (كان).

(٢) وقع الاتفاق على أن ما سقي بغير مؤنة ففيه العشر، وما سقي بمؤنة ففيه نصف العشر.

(٣) في [ح]: بياض.

(٤) في [ص]: (كريم).

(٥) في [ص]: (بالقرب).

(٦) ضعيف؛ لحال ابن أبي ليلى، أخرجه الدارقطني ٩٣/٢ وابن الجوزي في التحقيق (٩٨٠) وابن حزم في المحلى ٦٩/٦ وابن عدي ٢٠٤/٣ والرامهرمزي في المحدث ٣٤٤/١.

(٧) كذا في النسخ، والصواب حذفها كما تقدم ١٢٧/٣ برقم [١٠١٨٦]، و١٢٥/٣ برقم [١٠١٧٢]، و١٢٣/٣ برقم: [١٠١٦٢].

(٨) تكرر في: [ك].

(٩) في [ص]: (بالعيل).

(١٠) في [أ، هـ]: (بالسواقي).

(١١) مجهول؛ لجهالة والد الشعبي، والصواب بحذف عن (عن أبيه) وبذلك فالخبر مرسل.

(١٢) في [ص]: ركب إسناد الحديث الآتي مع متن الحديث السابق.

معاذ باليمن: «**أن فيما سقت السماء أو سقي (غيلاً)**[١] **العشر وفيما سقي (بالغرب)**[٢] **والدالية نصف العشر**»[٣].

١٠٣٥٦- **حدثنا** وكيع (عن همام)[٤] عن قتادة عن صالح أبي الخليل قال: سن رسول الله ﷺ فيما سقت السماء (أو)[٥] العين (السائحة)[٦] (و)[٧] (ماء)[٨] (الغيل)[٩] أو كان (بعلا)[١٠] العشر كاملاً، وما سقي (بالرشاء)[١١] (فنصف)[١٢] العشر[١٣].

١٠٣٥٧- **حدثنا** وكيع عن سفيان عن أبي إسحاق عن (عاصم بن ضمرة)[١٤] عن علي قال: فيما سقت السماء أو كان (سيحاً)[١٥] العشر، وما سقي بالدالية

---

(١) في [ص]: (عيلاً).

(٢) في [ص]: (بالقرب).

(٣) مرسل.

(٤) في [ح]: بياض.

(٥) في [ص]: (و).

(٦) في [ص]: (الساتجة).

(٧) في [ب، أ]: (أو).

(٨) في [أ، ب] سقطت: (ماء).

(٩) في [ص]: (العيل).

(١٠) في [ب، ح، ص]: (يعلاً) وفي [أ]: (عبلاً).

(١١) في [ب]: (بالرش) وفي [هـ] زيادة: (الحبل).

(١٢) في [أ، ب، ص، ك، ح، ز] سقطت: (الحبل).

(١٣) مرسل.

(١٤) في [ح]: (بياض).

(١٥) في [أ، ب، ك]: (فيحا) وكذلك في [ز] و[ح] وفي [ص]: (سجا)، وفي [هـ] زيادة: (فيها).

(فنصف)[١] العشر[٢].

١٠٣٥٨- **حدثنا** ابن علية عن ابن (أبي)[٣] (عروبة)[٤] عن قتادة قال: سن رسول الله ﷺ فيما سقت السماء أو سقى (الغيل)[٥] (و)[٦]كان بعلاً العشر [كاملاً وما سقي بالرشاء فنصف العشر][٧][٨].

١٠٣٥٩- قال: وقال قتادة: وكان يقال فيما يكال من (الثمرة)[٩] العشر ونصف العشر.

١٠٣٦٠- **حدثنا** محمد بن[١٠] بكر عن ابن (جريج)[١١] قال: أخبرني موسى بن عقبة عن نافع عن ابن عمر أنه كان (يقول)[١٢]: صدقة الثمار والزرع وما كان من نخل أو زرع من حنطة أو شعير أو سلت (مما)[١٣] كان بعلاً أو يسقي (بنهر)[١٤] أو

---

(١) في [ص]: (نصف).

(٢) حسن؛ عاصم بن ضمرة صدوق، أخرجه عبد الرزاق (٧٢٣٣) والبيهقي ٤/١٣١ وأبو عبيد في الأموال (١٤١٦) ويحيى بن آدم في الخراج (٣٧٤) وورد مرفوعاً عند البزار (٦٩٠) وعبد الله (١٢٤٠).

(٣) سقط من: [هـ].

(٤) في [ص]: (عروته).

(٥) في [ص]: (العيل).

(٦) في [ص، ز]: (أو).

(٧) سقط من: [ص].

(٨) مرسل.

(٩) في [أ، ب، ص]: (التمر) وفي [ك]: (التمرة).

(١٠) في [ص، أ، ب] زيادة: (أبي).

(١١) في [ص]: (جريح).

(١٢) في [ص]: (يقال).

(١٣) في [ك]: (فما).

(١٤) في [ص]: (مهرا).

يسقي (بالعين)[١] أو (عثريا)[٢]، (و)[٣](ما)[٤] يسقي بالمطر ففيه العشر [(من)[٥] كل عشرة واحد][٦]، وما كان منه يسقى بالنضح ففيه نصف العشر (في)[٧] كل عشرين واحد[٨].

١٠٣٦١- وكتب النبي ﷺ إلى أهل اليمن إلى الحارث بن عبد (كلال)[٩] ومن معه من أهل اليمن من معافر وهمدان: «**(أن)[١٠] على/ المؤمنين من صدقة أموالهم** ١٤٦/٣ **عشور ما سقت العين وسقت السماء العشر، وعلى ما يسقى (بالغرب)[١١] نصف (العشر)[١٢]**»[١٣].

١٠٣٦٢- **حدثنا** محمد بن بكر عن ابن (جريج)[١٤] قال: قلت لعطاء: فيما يسقى (بالكظائم)[١٥] من نخل (أو)[١٦] عنب أو (حب)[١٧]؟ قال: العشر.

---

(١) في [ك]: (بالنهر).

(٢) في [ب، ص، أ]: (عثر).

(٣) سقط من: [أ، ب، ز، ك].

(٤) سقط من: [ك].

(٥) في [أ]: (و) وفي [ب، ز، ك]: (في).

(٦) سقط من: [ص].

(٧) في [أ، هـ]: (وفي).

(٨) صحيح.

(٩) في [ك، ز، ح]: (الكلال).

(١٠) سقط من: [أ، ب].

(١١) في [ص]: (بالقرب) وفي [ب]: (بالقرب) وكذلك في [ز].

(١٢) في [ز]: (العشر).

(١٣) صحيح، أخرجه عبد الرزاق (٧٢٣٩) والبيهقي ٤/١٣٠ والدارقطني ٢/١٣٠.

(١٤) في [ص]: (جريح).

(١٥) في [أ، ب]: (بالكظام).

(١٦) في [ص]: (و).

(١٧) في [ص]: (جب).

١٠٣٦٣- **حدثنا** محمد بن بكر عن ابن (جريج)[١] قال: أخبرني أبو الزبير عن جابر أنه سمعه يقول: فيها العشر[٢].

١٠٣٦٤- [(**حدثنا** محمد بن بكر عن ابن جريج قال)[٣]: قلت لعطاء: (فكم)[٤] فيما كان بعلاً من نخل (أو)[٥] عثري من حب أو حرث؟ قال: العشر، قال][٦]: قلت: فيما يسقى غيلا من نخل أو عنب أو حب؟ قال: العشر، (قال)[٧]: قلت: فيما يسقى بالدلو وبالمناضح؟ قال: نصف العشر.

١٠٣٦٥- **حدثنا** محمد بن بكر عن ابن (جريج)[٨] قال: أخبرني أبو الزبير قال: أخبرني جابر بن عبد الله أنه قال: نصف العشر[٩].

١٠٣٦٦- **حدثنا** عبد الأعلى عن معمر عن الزهري أنه كان لا يوقت (في)[١٠] الثمرة شيئاً (ويقول)[١١]: العشر ونصف العشر.

١٠٣٦٧- **حدثنا** عبد الأعلى عن معمر عن رجل عن مجاهد مثله.

---

(١) في [ص]: (جريح).

(٢) حسن؛ محمد بن بكر صدوق، أخرجه عبد الرزاق) (٧٢٣١)، ورواه مرفوعاً أحمد (١٤٦٦٦)، ومسلم (٩٨١).

(٣) سقط من [أ].

(٤) سقط من: [أ، ب، ص].

(٥) في [ز]: (و).

(٦) سقط ما بين المعكوفين من: [هـ].

(٧) سقط من: [أ، ب].

(٨) في [ص]: (جريح).

(٩) حسن؛ محمد بن بكر صدوق، وانظر: [١٠٣٦٥].

(١٠) في [ص]: (من).

(١١) في [ك]: (يقوك).

١٠٣٦٨- **حدثنا** عبد الأعلى عن معمر قال: كتب بذلك عمر بن عبد العزيز إلى أهل اليمن.

١٠٣٦٩- **حدثنا** عبد الوهاب (بن)[١] عطاء عن يونس عن الحسن قال: في البر والشعير والتمر والعنب إذا كان خمسة أوساق وذلك ثلاثمائة صاع ففيه نصف العشر، إذا كان يسقى وما سقت السماء والعين ففيه[٢] العشر.

١٠٣٧٠- **حدثنا** شبابة بن سوار عن ليث (بن)[٣] سعد عن نافع أن عبد الله كان (يفتي)[٤] في صدقة الزرع والثمار (و)[٥] ما كان (فيهما)[٦] يشرب بالنهر أو العين أو (عثري)[٧] أو (بعل)[٨] فإن (صدقته)[٩] العشور من كل عشرة (واحد)[١٠]، و(ما)[١١] كان منها (يسقى)[١٢] (بالأنضاح)[١٣] فإن صدقته نصف العشور في كل عشرين واحد[١٤]./ ١٤٧/٣

---

(١) في [هـ]: (عن).

(٢) في [ز] زيادة: (نصف).

(٣) في [هـ]: (عن).

(٤) في [ح]: بياض.

(٥) سقط من: [ص، ك].

(٦) في [أ، ب، ح، ز، ك]: (فيها) وفي [ص]: (فيه).

(٧) في [ح]: (عشرين) وكذلك [ك].

(٨) في [ك]: (نعل).

(٩) في [أ، ب، أ، ك، ح]: (صدقته).

(١٠) سقط من: [ص].

(١١) سقط من: [ص].

(١٢) في [أ، ب، ص، ح، ز، ك] زيادة: (سقي).

(١٣) في [ص، ب، ك، ح، ز]: (بالإيضاح) وفي [أ]: (بالإفصاح).

(١٤) صحيح.

[٣٨] ما قالوا فيما يسقى سيحا ويسقى بالدلو: كيف يصدّق؟

١٠٣٧١- **حدثنا** (أبو بكر)[١] قال: (حدثنا)[٢] ابن مبارك عن ابن جريج عن عطاء في الزرع يكون على (السيح)[٣] الزمان ثم يسقى (بالبئر)[٤] يعني (بالدلو وبالدالية)[٥]، قال: يصدق على أكثر ذلك (أن)[٦] يسقى به.

١٠٣٧٢- **حدثنا** محمد بن بكر عن ابن جريج قال: قلت لعطاء إنما يكون (على العين)[٧] عامة الزمان، ثم (يحتاج)[٨] إلى البئر في (القطعة)[٩] يسقى بها، ثم (القطعة)[١٠]، ثم (يصير)[١١] إلى العين كيف صدقته؟ قال: (العشر)[١٢]، (وقال)[١٣] يكون ذلك على أكثر ذلك أن يسقى به، إن كان يسقى بالعين أكثر مما يسقى بالدلو ففيه العشر، وإن كان يسقى بالدلو أكثر مما يسقى (بالنجل)[١٤] ففيه

---

(١) في [ح]: (بياض).

(٢) في [ك]: (أخبرنا).

(٣) في [ص، ب، أ]: (السفح) وفي [هـ]: (سيح).

(٤) في [ص]: (بالنثر) وفي [ح]: (بالنير).

(٥) في [أ، ز]: (بالدالية) وفي [ب، ك]: (بالدالية) وفي [ح]: (بالدانية).

(٦) في [أ، ب]: (أو) وكذلك [ك، ح].

(٧) سقط من: [أ، ب، ح].

(٨) في [ب، ك]: (تحتاج).

(٩) في [هـ]: (القطع) وفي [ب]: (العطقه).

(١٠) في [أ، ب، ح]: (العطقه).

(١١) سقط من: [ح].

(١٢) في [أ، ب، ح، ز، ك]: (العشرين).

(١٣) في [ط، هـ]: (وقد).

(١٤) أي: ما ينزل من المياه، وفي [ح]: (بالنخل) وفي [ب، ك، ز، أ]: (بالنحل) وفي [هـ]: (بالعين).

نصف العشر، قلت: هو بمنزلة ذلك، أيضا المال يكون بعلا أو (عثريا)[١] (عامة)[٢] (الزمان)[٣] ثم يحتاج إلى (البئر)[٤]؟ قال: نعم.

١٠٣٧٣- قال أبو الزبير: وسمعت (ابن عمير)[٥] يقول هذا القول.

١٠٣٧٤- ثم (سألت)[٦] سالم بن عبدالله، فقال: مثل قول (عبيدالله)[٧].

* * *

[٣٩] ما قالوا في الرجل يخرج زكاة أرضه وقد أنفق في (البذور)[٨] والبقر

١٠٣٧٥- **حدثنا** عبد الوهاب الثقفي عن حبيب المعلم قال: كان عطاء يقول في (الزرع)[٩] (إذا) (أعطى)[١٠] (صاحبه)[١١] (أجر)[١٢] الحصادين والذين (يدورون)[١٣]: هل (عليه) (فيما)[١٤] أعطاهم صدقة؟ قال: لا إنما الصدقة فيما

---

(١) في [ص]: (عثر).

(٢) سقط من: [أ، ب].

(٣) في [أ، ص]: (بالزمان).

(٤) في [ص]: (النثر).

(٥) في [أ، هـ]: (عمر).

(٦) في [أ، ب، ص، ز، ك]: (سألنا).

(٧) في [أ، ب، ح، ز]: (عبيدة) وفي [ك، ص]: (عبيد) وفي [هـ]: (عبد الله).

(٨) في [أ، ب، ص، ز، ك]: (البذر).

(٩) في [ح]: (الرجل) وفي [ح]: (يعطي).

(١٠) في [ز، ك]: (أعطا).

(١١) سقط من: [ح].

(١٢) في [ص]: (الاخر).

(١٣) في [ك]: (يروزون) وفي [ب]: (يذرون) وفي [أ]: (يدرون).

(١٤) في [ص]: (مما).

حصل [في(يدك)[1]][2].

١٠٣٧٦- **حدثنا** وكيع عن أبي عوانة عن أبي بشر عن عمرو بن هرم عن جابر ابن زيد عن ابن عمر وابن عباس (في الرجل)[3] ينفق على ثمرته فقال أحدهما: يزكيها وقال الآخر: يرفع النفقة ويزكي ما بقي[4].

١٤٨/٣ ١٠٣٧٧- **حدثنا** وكيع عن إسماعيل بن عبدالملك/ عن عطاء قال: ارفع (البذر)[5] والنفقة وزك ما بقي.

* * *

[٤٠] ما قالوا في تعجيل الزكاة[6]

١٠٣٧٨- **حدثنا** أبو بكر قال: حدثنا حفص (بن غياث)[7] عن حجاج عن الحكم أن رسول الله ﷺ بعث ساعياً على الصدقة، فأتى العباس (يستسلفه)[8]، فقال له العباس: إني (أسلفت)[9] صدقة مالي (إلى)[10] سنتين، فأتى النبي ﷺ،

---

(١) في [أ، ب، ز، ك]: (يديك).

(٢) سقط من: [ح].

(٣) في [ح]: سقطت.

(٤) صحيح.

(٥) في [ص]: (البدر).

(٦) قال مالك: لا يجوز بتعجيل الزكاة، وقال الجمهور: بجواز ذلك بعد ملك النصاب، وقولهم أرجح.

(٧) في [أ، ب، ص، ز، ك]: سقطت.

(٨) في [هـ]: (يتسلفه).

(٩) في [أ، ب]: (استسلفت).

(١٠) في [أ، ب، ك، ز، ص] زيادة: (إلى).

(فأخبره)[١] فقال: «**صدق عمي**»[٢].

١٠٣٧٩- **حدثنا** يحيى بن سعيد عن يوسف بن عبدة عن (عطاء)[٣] قال: لا بأس أن يعجلها.

١٠٣٨٠- **حدثنا** وكيع عن سفيان (عن سالم)[٤] عن سعيد بن جبير قال: لا بأس بتعجيل الزكاة.

١٠٣٨١- **حدثنا** (جرير)[٥] عن مغيرة عن إبراهيم (أو عن حماد)[٦] عن إبراهيم قال: لا بأس أن (تعجل)[٧] (زكاة)[٨] [مالك وتحتسب (بها)[٩] فيما يستقبل.

١٠٣٨٢- **حدثنا** أبو أسامة عن سعيد عن قتادة عن الحسن قال: لا بأس بتعجيل الزكاة][١٠] إذا أخرجها جميعا.

١٠٣٨٣- (**حدثنا** وكيع)[١١] عن حماد (بن)[١٢] زيد عن حفص بن سليمان قال: (سألت)[١٣] الحسن عن رجل أخرج زكاة ثلاث سنين ضربة قال: يجزيه.

---

(١) سقط من: [ح، هـ].

(٢) مرسل، أخرجه ابن سعد ٤/٢٦ وأبو عبيد في الأموال (١٨٨٥).

(٣) في [ح]: سقطت.

(٤) في [ح]: (بياض).

(٥) في [ص]: (جويبر).

(٦) في [ح]: بياض.

(٧) في [ح]: بياض، وفي [ب]: (يعجل).

(٨) في [ح]: (الزكاة).

(٩) في [ب]: (لها).

(١٠) سقط ما بين المعكوفين من: [ح].

(١١) سقط من: [ح].

(١٢) في [ص]: (عن).

(١٣) سقط من: [ح].

١٠٣٨٤- **حدثنا** محمد بن يزيد عن جويبر (عن الضحاك)[١] قال: لا بأس أن (يعجلها)[٢] قبل محلها.

١٠٣٨٥- **حدثنا** حميد بن عبد الرحمن عن (الحسن)[٣] بن صالح عن (ابن أبي ليلى)[٤] عن الحكم قال: لا بأس أن يعجلها.

١٠٣٨٦- **حدثنا** (عمر)[٥] بن يونس عن الزهري أنه كان لا يرى بأسا أن يعجل الرجل زكاته قبل الحل.

١٠٣٨٧- **حدثنا** أبو أسامة عن ابن عون عن ابن سيرين قال: ما أدري ما هذا في تعجيل الزكاة قبل (الحل)[٦] بشهر أو شهرين؟.

* * *

[٤١] [ما قالوا في زكاة الرجل يخرج الطعام من أرضه فيزكيه][٧]

١٠٣٨٨- **حدثنا** أبو بكر قال: ثنا ابن (المبارك)[٨] عن معمر عن ابن طاوس عن/ أبيه أنه كان يخرج له الطعام من أرضه فيزكيه، ثم (يمكث)[٩] عنده السنتين والثلاث فلا يزكيه وهو يريد أن يبيعه. ١٤٩/٣

---

(١) سقط من: [ح].

(٢) في [ب]: (تعجلها).

(٣) في [ص]: (حسن) وفي [ز]: (حسين).

(٤) سقط من: [ح].

(٥) في [ز]: (عمرو).

(٦) في [ز]: (الحول).

(٧) في [ح]: بياض.

(٨) في [هـ]: (مبارك).

(٩) في [ب]: (مكث).

١٠٣٨٩- **حدثنا** ابن مبارك عن ابن لهيعة قال: حدثني عبد الله بن أبي جعفر (أن)[١] (عمر بن عبدالعزيز كتب: إذا أخذ)[٢] من الزرع العشر فليس فيه زكاة، (و)[٣] إن مكث عشر سنين.

١٠٣٩٠- **حدثنا** عبد السلام عن يونس عن الحسن قال: إذا أخرج صدقة الزرع والتمر وكل شيء أنبتت الأرض، فليس فيه زكاة حتى يحول (عليه)[٤] الحول.

١٠٣٩١- **حدثنا** محمد بن بكر عن ابن (جريج)[٥] قال: قلت لعطاء: طعام أمسكه أريد أكله، فيحول عليه الحول، قال: ليس عليك فيه صدقة، لعمري إنا لنفعل ذلك، نبتاع الطعام (وما)[٦] (نزكيه)[٧]، (فإن)[٨] كنت تريد بيعه فزكه إذا (بعته)[٩].

١٠٣٩٢- **حدثنا** محمد بن بكر عن ابن (جريج)[١٠] قال: قال لي عبد الكريم في الحرث: إذا أعطيت زكاته (أول مرة)[١١] فحال عليه (الحول)[١٢] عندك فلا

---

(١) في [ز]: (بن).

(٢) في [ح]: بياض.

(٣) في [ح، ك، ص، ز] زيادة: (و).

(٤) في [ك]: (عنه).

(٥) في [ص]: (جريح).

(٦) في [ص]: (فما) وكذلك [ز].

(٧) في [أ، ص]: (تزكيه) وفي [ب]: (يزكيه).

(٨) في [ص، ز]: (وإن).

(٩) في [ص]: (بعثه).

(١٠) في [ص]: (جريح).

(١١) سقط من: [أ، ب].

(١٢) في [أ، ب، ح، ز، ك]: (حولاً).

تزكه، (حسبك)[١] الأولى.

* * *

[٤٢] ما قالوا في مال اليتيم زكاة، ومن كان يزكيه[٢]

١٠٣٩٣- **حدثنا** أبو بكر قال: حدثنا شريك عن أبي اليقظان عن ابن أبي ليلى أن علياً زكى أموال بني أبي (رافع)[٣] أيتام في حجره وقال: ترون (كنت)[٤] ألي مالا لا أزكيه[٥].

١٠٣٩٤- **(حدثنا)**[٦] أبو بكر قال: حدثنا علي بن مسهر عن يحيى بن سعيد عن القاسم قال: كنا أيتاماً في حجر عائشة، فكانت تزكي أموالنا و(تبضعها)[٧] في (البحر)[٨][٩].

١٠٣٩٥- **حدثنا** عبد الرحيم بن سليمان عن أشعث عن أبي الزبير عن جابر قال: في مال اليتيم (زكاة)[١٠][١١].

---

(١) في [ص]: (حبسك).

(٢) قال أبوحنيفة: لا تجب الزكاة في مال اليتيم، وقال الجمهور: تجب ويخرجها وليه، وقولهم أرجح.

(٣) في [ح]: بياض.

(٤) في [ص]: (كتب).

(٥) ضعيف؛ أبواليقظان ضعيف.

(٦) في [أ، ب، خ، ص، ز، ك]: (أثبتت ثنا).

(٧) في [أ، ب، ح، ز، ك]: (تبضعها) وفي [ص]: (تضعها).

(٨) في [ص]: (النجر) وفي [ك]: (التبحر) وعند الشافعي في المسند ١/٢٠٤ و البيهقي ٦/٣ (البحرين).

(٩) صحيح.

(١٠) في [أ، ب] زيادة: (زكاة).

(١١) ضعيف؛ لضعف أشعث بن سوار.

١٠٣٩٦- **حدثنا** علي بن مسهر (عن ليث)[١] عن نافع عن ابن عمر أنه كان يزكي مال اليتيم[٢].

١٠٣٩٧- **حدثنا** ابن إدريس عن محمد بن إسحاق /عن الزهري قال: (قال)[٣] عمر: ابتغوا لليتامى في أموالهم لا (تستغرقها)[٤] الزكاة[٥]. ١٥٠/٣

١٠٣٩٨- **حدثنا** أبو خالد الأحمر عن يحيى و(حنظلة)[٦] وحميد عن القاسم أن عائشة كانت (تبضع)[٧] أموالهم في البحر وتزكيها[٨].

١٠٣٩٩- **حدثنا** ابن علية عن أيوب عن عمرو بن دينار عن مكحول قال: قال عمر: ابتغوا بأموال اليتامى لا (تستغرقها)[٩] [١٠]الصدقة[١١].

١٠٤٠٠- **حدثنا** وكيع عن (حسن)[١٢] (عن)[١٣] أبي فروة عن الشعبي قال: في مال اليتيم زكاة.

---

(١) سقط من: [ز].

(٢) ضعيف؛ لضعف ليث بن أبي سليم.

(٣) [ز، ص] زيادة: (قال).

(٤) [ص]: (يستغرقها).

(٥) منقطع؛ الزهري لم يدرك عمر.

(٦) [ص]: (خنطلة).

(٧) [ص]: (تضع).

(٨) حسن؛ أبوخالد صدوق.

(٩) [ص]: (يستغرقها).

(١٠) [ح] زيادة: (لا).

(١١) منقطع؛ مكحول لم يدرك عمر.

(١٢) [هـ]: (حسين).

(١٣) [هـ] زيادة: (أبي).

١٠٤٠١- **حدثنا** أبو أسامة عن هشام[١] عن ابن سيرين قال: في مال اليتيم له حق وعليه حق (و)[٢]لا أقول إلا ما قال الله (تعالى)[٣].

١٠٤٠٢- **حدثنا** يحيى بن يمان عن الحسن بن يزيد عن طاوس قال: زك مال اليتيم وإلا فهو دين في (عنقك)[٤].

١٠٤٠٣- **حدثنا** وكيع عن موسى بن عبيدة عن عبد الله بن دينار قال: (دعي)[٥] ابن عمر إلى مال (يتيم)[٦] فقال: إن شئتم وليته على أن (أزكيه)[٧] (حولا)[٨] (إلى)[٩] حول[١٠].

١٠٤٠٤- **حدثنا** ابن نمير عن مالك بن مغول عن عطاء أنه رأى في مال اليتيم زكاة.

* * *

[٤٣] من قال ليس في مال اليتيم زكاة حتى يبلغ

١٠٤٠٥- **حدثنا** أبو بكر قال: ثنا ابن إدريس عن ليث عن مجاهد عن ابن مسعود أنه كان يقول: (أحص)[١١] ما يجب في مال اليتيم من الزكاة فإذا بلغ وأونس

---

(١) [ح] زيادة: (و).

(٢) سقط من: [ص].

(٣) سقط من: [أ، ب، ص، ك].

(٤) في [ص]: (عنفك).

(٥) في [أ، هـ]: (دعا).

(٦) في [ص]: (اليتيم).

(٧) في [أ، ب]: (زكيه).

(٨) [ز، ك]: (حول).

(٩) [ز]: (بلا).

(١٠) ضعيف؛ لحال موسى بن عبيدة.

(١١) في [أ، ب]: (أحض) وفي [ز]: (أحصى) وفي [ص]: (أخص) وكذلك [ك].

منه (رشدٌ)[١] (فاعلمه)[٢] (فإن)[٣] شاء زكاه وإن شاء تركه[٤].

١٠٤٠٦- **حدثنا** جرير عن منصور عن إبراهيم قال: ليس في مال اليتيم زكاة (حتى يحتلم)[٥].

١٠٤٠٧- **حدثنا** وكيع (عن سفيان)[٦] عن الأعمش عن إبراهيم مثله.

١٠٤٠٨- **حدثنا** أبو أسامة عن هشام عن الحسن قال: ليس في مال اليتيم زكاة حتى (يحتلم)[٧].

١٠٤٠٩- **حدثنا** وكيع/ عن سفيان عن يونس عن الحسن أنه كان عنده مال ١٥١/٣
لبني أخ له أيتام فلا يزكيه.

١٠٤١٠- **حدثنا** حفص عن حجاج عن الحكم عن شريح[٨] في مال اليتيم [قال: أوشك إذا أخذت منه الذود والذودين (أن)[٩] لا يبقى منه شيء][١٠].

١٠٤١١- [**حدثنا** وكيع عن سفيان عن جابر عن عامر قال: ليس في مال اليتيم زكاة.

---

(١) في [أ، جـ، ز، ط، هـ]: (رشداً)، وكذلك [ص]، وفي [ز]: (رشد).
(٢) في [ح]: بياض، وفي [ط، هـ]: (فادفعه إليه)، وفي [أ، ب]: (فاعله).
(٣) في[ح]: (إن).
(٤) ضعيف؛ لحال ليث بن أبي سليم.
(٥) سقط من: [ص، ز، ك]، وفي [ح] طمست.
(٦) سقط من: [ح، س، ص، ك].
(٧) في [أ، ب]: (تحتلم).
(٨) في [هـ] زيادة: (قال: سئل).
(٩) سقط من: [أ، ب، ز، ك].
(١٠) في [ص، هـ]: (أفيه زكاة قال: نعم، ولو كان عندي ما زكيته).

١٠٤١٢- **حدثنا** وكيع عن سعيد بن دينار قال: سألت (الشعبي)[١] عن مال اليتيم فيه زكاة قال: نعم ولو كان عندي ما زكيته[٢].

١٠٤١٣- **حدثنا** يحيى بن يمان عن الحسن بن (يزيد)[٣] قال: سمعت مجاهداً يقول: أحصه فإذا علمت فزكه.

١٠٤١٤- **حدثنا** أبو أسامة عن سعيد عن قتادة عن الحسن قال: يؤخذ من (النخل)[٤] والماشية (وأما)[٥] المال فحتى يحتلم؛ يعني مال اليتيم.

١٠٤١٥- **حدثنا** أبو بكر بن عياش عن عاصم أن أبا وائل (كان يقول)[٦]: كان في حجري يتيم له ثمانية آلاف، (فلم)[٧] أزكها حتى لما بلغ (دفعتها)[٨] إليه.

١٠٤١٦- **حدثنا** ابن عيينة عن عمرو (عن)[٩] عبد (الرحمن)[١٠] (بن)[١١] (السائب)[١٢] قال: كان عند ابن عمر مال يتيم، فاستسلف ماله حتى لا (يؤدي)[١٣] زكاته[١٤].

---

(١) في [أ، ب، ح، ز، ك] زيادة: (الشعبي).
(٢) سقط الخبران من: [ص].
(٣) في [أ، ب، جـ، هـ]: (زيد).
(٤) في [ص]: (الفخل).
(٥) في [ح، ز، ك]: (فأما) وفي [ص]: (فما).
(٦) في [ح، ص، ز، ك]: (قال).
(٧) في [ص]: (فلا).
(٨) في [أ]: (ربعتها) وفي [هـ]: (رفعتها).
(٩) في [ص، هـ]: (بن).
(١٠) في [ح]: بياض.
(١١) في [أ، ب]: (عن).
(١٢) في [ك]: (الشايب).
(١٣) في [ك]: (تؤدي) وفي [ح]: (بياض).
(١٤) مجهول؛ لجهالة عبدالرحمن بن السائب.

[٤٤] ما قالوا في زكاة الخيل[١]

١٠٤١٧- **حدثنا** أبو بكر قال: حدثنا حاتم بن إسماعيل عن (خثيم)[٢] بن عراك قال: سمعت أبي يقول: سمعت أبا هريرة يقول: قال[٣] رسول الله ﷺ: **«لا صدقة على المسلم في عبده ولا (فرسه)[٤]»**[٥].

١٠٤١٨- **حدثنا** سفيان بن عيينة عن عبد الله بن دينار عن سليمان بن يسار عن عراك (بن)[٦] مالك عن أبي هريرة قال: قال رسول الله ﷺ: **«إنه ليس على المسلم (في عبده ولا فرسه)[٧] صدقة»**[٨].

١٠٤١٩- **[حدثنا** وكيع عن شعبة (و)[٩] سفيان عن عبد الله بن دينار عن سليمان ابن يسار عن عراك بن مالك عن أبي هريرة ﷺ قال: قال رسول الله ﷺ: **«ليس على المسلم في فرسه ولا عبده صدقة]**[١٠]**»**[١١].

---

(١) قال أبوحنيفة: تجب الزكاة في الخيل، وزكاتها دينار عن كل فرس، أو ربع عشر قيمتها، وقال الجمهور: لا يجب فيها زكاة، وقولهم أرجح.

(٢) في [أ، ب]: (حيثم).

(٣) في [ز، ك] زيادة: (قال).

(٤) في [ص]: (فرسد).

(٥) صحيح، حاتم ثقة، أخرجه البخاري (١٤٦٤) ومسلم (٩٨٢).

(٦) في [ك]: (عن).

(٧) في [أ، ب، ح، ز، ص، ك]: (تقديم وتأخير) (في عبده ولا فرسه) .

(٨) صحيح، أخرجه مسلم (٩٨٢) وأحمد (٨٢٩٥) وأصله عند البخاري (١٤٦٤).

(٩) في [أ، ب]: (عن).

(١٠) سقط الخبر من: [ص، هـ].

(١١) صحيح، انظر الحديثين قبله.

١٠٤٢٠- **حدثنا** وكيع عن أسامة عن مكحول عن عراك بن مالك عن أبي هريرة قال: قال رسول الله ﷺ: **«ليس على المسلم [في عبده ولا/ (فرسه)**[١] **ولا وليدته]**[٢] **صدقة»**[٣]. ١٥٢/٣

١٠٤٢١- **حدثنا** ابن عيينة عن أبي إسحاق عن الحارث عن علي (قال: قال رسول الله ﷺ)[٤]: **«(قد)**[٥] **تجاوزت لكم عن صدقة الخيل والرقيق»**[٦].

١٠٤٢٢- **حدثنا** ابن مبارك عن حجاج عن أبي إسحاق عن الحارث عن علي قال: قال رسول الله ﷺ)[٧]: **«أما الخيل والرقيق فقد عفوت عن صدقاتها»**[٨].

١٠٤٢٣- **حدثنا** عبد الرحيم بن سليمان عن ابن (أبي)[٩] خالد عن (شبيل)[١٠]

---

(١) في [ص]: (فرسد).

(٢) [ح]: بياض.

(٣) منقطع حكماً؛ مكحول مدلس، أخرجه مسلم (٩٨٢)، وأحمد (٧٣٩٧)، والطحاوي في شرح المشكل (٢٢٥٢)، والنسائي (٥/٣٥)، وابن خزيمة (٢٢٨٥)، والبيهقي (٤/١١٧).

(٤) في [ح، ز، ك]: (رفعه قال).

(٥) سقط من: [ح].

(٦) ضعيف؛ لحال الحارث، أخرجه أحمد (٩٨٤)، وابن ماجه (١٨١٣)، وأبو داود (١٥٧٢)، والترمذي (٦٢٠)، وأبو عبيد في الأموال (١٣٥٥)، وأبو يعلى (٢٩٩)، والطحاوي ٢/٢٩، وعبد بن حميد (٦٥)، والبيهقي ٤/١١٨، والدارمي (١٦٢٩)، وابن جرير في مسند علي (١٣٣٢)، والحميدي (٥٤)، وعبد الرزاق (٦٨٧٩)، والطبراني في الأوسط (٦٤٠٤)، والبزار (٨٤٠)، والطيالسي (١٢٤)، والخطيب ٧/١٤١، وأبو نعيم في تاريخ أصبهان (٩٧٤).

(٧) سقط من: [ص].

(٨) ضعيف منقطع حكماً؛ الحارث ضعيف، وانظر ما قبله.

(٩) سقط من: [ك، هـ].

(١٠) في [أ، ب]: (سبيل) وفي [ح]: (شيبان) و[ك]: (شبل).

ابن عوف قال: و[١]كان أدرك الجاهلية قال: أمر عمر بن الخطاب الناس بالصدقة فقال الناس: يا (أمير)[٢] المؤمنين خيل لنا ورقيق أفرض علينا عشرة (عشرة)[٣] (قال)[٤]: أما أنا فلا أفرض (ذلك)[٥] عليكم[٦].

١٠٤٢٤- **حدثنا** محمد بن بكر عن ابن (جريج)[٧] قال: أخبرني عبد الله (بن أبي حسين)[٨] أن ابن شهاب أخبره أن عثمان كان يصدق (الخيل)[٩][١٠].

١٠٤٢٥- وأن السائب ابن أخت نمر أخبره أنه كان يأتي عمر بصدقة (الخيل)[١١][١٢].

١٠٤٢٦- **حدثنا** ابن عيينة عن (ابن طاوس)[١٣] عن أبيه عن ابن عباس قال: ليس (على)[١٤] (الفرس)[١٥] الغازي في سبيل الله صدقة[١٦].

---

(١) في [ص، ز] زيادة: (قد).

(٢) في [ك]: (أمر).

(٣) في [ص]: (تعشرة).

(٤) في [هـ]: (فقال).

(٥) سقط من: [أ، ب].

(٦) صحيح، أخرجه ابن سعد ٦/١٥٢ وابن حزم ٥/٢٢٨.

(٧) في [ص]: (جريح).

(٨) في [ح]: (بياض).

(٩) في [ص]: (الخليل).

(١٠) منقطع؛ الزهري لا يروي عن عثمان.

(١١) في [ص]: (الخليل).

(١٢) صحيح.

(١٣) في [ك]: (طارق).

(١٤) في [ح، هـ]: (في).

(١٥) في [هـ]: (فرس) وفي [أ، ب]: (الفرس).

(١٦) صحيح.

١٠٤٢٧- **حدثنا** ابن عيينة عن عبد الله بن دينار قال: سئل ابن المسيب: (أفي)[١] البراذين صدقة؟ قال: أوفي (الخيل)[٢] صدقة.

١٠٤٢٨- **حدثنا** عبد الرحيم بن سليمان[٣] عن يحيى بن سعيد عن عبدالله بن دينار قال: سألت سعيد بن المسيب عن صدقة (البراذين)[٤] [(فقال)[٥] ((لي)[٦]: أو)[٧] في الخيل صدقة، أو في الخيل صدقة][٨].

١٠٤٢٩- [[**حدثنا** أبو أسامة (عن أسامة)[٩] عن نافع أن [١٠]عمر بن عبد العزيز قال: ليس في (الخيل) صدقة.

١٠٤٣٠- **حدثنا** الثقفي عن برد عن (مكحول)[١١] قال: ليس في الخيل ولا (الرقيق)[١٢] صدقة.

١٠٤٣١- **حدثنا** وكيع عن مالك عن عطاء قال: ليس في الخيل السائمة صدقة.

---

(١) في [أ، ب، ح، ك]: (أخي) وفي [ز]: (أي)، وفي [هـ]: (في).

(٢) في [ص]: (الخليل).

(٣) في [هـ] زيادة: (عن يحيى بن سليمان).

(٤) في [ح]: (البرازين).

(٥) في [أ، ب]: (قال) وكذلك [ح].

(٦) سقط من: [ح].

(٧) سقط من: [أ، ب].

(٨) سقط ما بين المعكوفين من: [أ، ب، ح].

(٩) سقط من: [ب، ط، هـ]، وانظر: مسند عمر من تهذيب الآثار (١٣٦١).

(١٠) في [ك] زيادة: (ابن).

(١١) في [ص]: (مكخول).

(١٢) سقط من: [ك].

١٠٤٣٢- **حدثنا** علي بن مسهر عن (الأجلح)[١] قال: سألت الشعبي عن صدقة الخيل والرقيق/ فقال: ليس (فيها)[٢] زكاة. ١٥٣/٣

١٠٤٣٣- **حدثنا** هشيم عن (مغيرة)[٣] عن إبراهيم أنه كان لا يرى في الرقيق إذا كانوا (للتجارة)[٤] صدقة (إلا)[٥] الفطر)[٦]، ولكن يقومهم فيؤدي عنهم (الزكاة)[٧].

١٠٤٣٤- **حدثنا** هشيم عن يونس عن الحسن أنه كان (يقول)[٨] (مثل)[٩] ذلك.

١٠٤٣٥- **حدثنا** وكيع عن[١٠] مبارك عن (الحسن)[١١] قال: ليس في (الخيل)[١٢] و(البراذين)[١٣] و(الحمير)[١٤] صدقة.

---

(١) في [ب]: (الأحلح).

(٢) في [هـ]: (فيهما).

(٣) في [أ، ك]: (مغره).

(٤) في [ز]: (التجارة) وفي [ص]: (التجارة).

(٥) سقط من: [أ، ب، ح، ز، ك].

(٦) سقط من: [ص].

(٧) سقط من: [ص].

(٨) سقط من: [ك].

(٩) سقط من: [أ، ب، ح، ص، ز، ك].

(١٠) في [ك، هـ] زيادة: (ابن).

(١١) في [ح]: بياض.

(١٢) في [ص]: (الخليل).

(١٣) في [ك]: (الرادين) وفي [ح]: (البرازين) وفي [أ، ب]: (البرادين).

(١٤) في [أ، ب]: (الخمر) وفي [ح]: (الحمر).

١٠٤٣٦- **حدثنا** وكيع عن سفيان عن ابن (جريج)[١] عن عطاء في العبد (للتجارة)[٢] قال: ليس عليه زكاة[٣] الفطر.

١٠٤٣٧- **حدثنا** عبد الرحيم عن ابن سالم عن الشعبي قال: ليس على البهيمة ولا على المملوك زكاة إلا أن (تكون)[٤] (للتجارة)[٥].

١٠٤٣٨- **حدثنا** غندر عن شعبة عن الحكم قال: ليس في (الخيل)[٦] صدقة، قال حماد: فيها.

* * *

[٤٥] (في الحمير زكاة أم لا)[٧]

١٠٤٣٩- **حدثنا** أبوبكر قال: حدثنا جرير عن منصور[[٨] عن إبراهيم قال: (سألته)[٩] عن الحمير فيها زكاة[١٠] (أم لا)[١١] (قال)[١٢]: أما أنا (فأشبهها بالبقر ولا نعلم فيها شيئا)[١٣].

---

(١) في [ص]: (جريح).

(٢) في [ص]: (التجارة).

(٣) في [هـ] زيادة: (إلا) وانظر: الاستذكار٣/٢٦١.

(٤) في [أ، ب، ح، ك]: (يكون).

(٥) في [أ، ب، ح، ص، ز، ك]: (لتجارة).

(٦) في [ص]: (الخليل).

(٧) سقط من: [ص، ف].

(٨) سقط من: [ص]: الأخبار [١٠٤٢٩-١٠٤٣٨] وبداية الخبر [١٠٤٣٩].

(٩) في [هـ، ز]: (سألت).

(١٠) في [ص] زيادة: (قال).

(١١) في [أ، ب، ك، ز] سقطت: (أم لا) وفي [ح]: (أولا).

(١٢) سقط من: [ص].

(١٣) في [ح]: بياض.

١٠٤٤٠- **حدثنا** وكيع عن مبارك عن الحسن قال: ليس في الحمير صدقة.

* * *

[٤٦] (من قال في الحلي زكاة)[١][٢]

١٠٤٤١- **حدثنا** أبو بكر قال: حدثنا عبد الرحيم بن سليمان عن حجاج عن عمرو بن شعيب عن أبيه عن جده أن امرأتين (أتتا)[٣] النبيﷺ (و)[٤] في (أيديهما)[٥] أسورة من الذهب (فقال)[٦] لهما رسول الله ﷺ: **«أتحبان أن يسوركما ربكما بأسورة من نار؟»** قالتا: لا. قال[٧]: **«فأديا حق هذا (الذي)[٨] في أيديكما»**[٩].

١٠٤٤٢- **حدثنا** عبد الرحيم ووكيع عن مساور الوراق عن شعيب قال: (كتب)[١٠] عمر إلى أبي موسى أن (مر)[١١] من قبلك من نساء المسلمين أن يصدقن[١٢]

---

(١) في [أ، ب، ح، ط، هـ]: (في الحلي).

(٢) قال الجمهور: لا تجب الزكاة في الحلي، وقال أبوحنيفة: تجب، وقوله أرجح.

(٣) في [ص]: (أتيا).

(٤) سقط من: [أ، ب، ح، ز، ك].

(٥) في [أ، ب، ح]: (يديهما).

(٦) في [أ، ب]: (قال).

(٧) في [ص] زيادة: (قال).

(٨) في [أ، ب، ح، ص، ك، ز] سقطت: (الذي).

(٩) منقطع حكماً؛ حجاج مدلس، أخرجه أحمد (٦٦٦٧)، والترمذي (٦٣٧)، وأبو داود (١٥٦٣)، والنسائي ٥/٣٨، والدارقطني ٢/١٠٨، وعبد الرزاق (٧٠٦٥)، وابن حبان في المجروحين ٢/٧٣، والبيهقي ٤/١٤٠، وابن حزم ٦/٧٨، و أبوعبيد في الأموال (١٢٦٠)، وابن الجوزي في التحقيق (٩٨٣)، والبغوي (١٥٨٣).

(١٠) في [ص]: (كبت).

(١١) في [أ، ب، ك، ز، ص]: (مر) وفي [ح]: (أمر)، وفي [هـ]: (أؤمر).

(١٢) في [هـ] زيادة: (من).

١٥٤/٣ حليهن، ولا يجعلن (الهدية)[١] (و)[٢] (الزيادة)[٣] (تقارضاً)[٤] بينهن[٥]/.

١٠٤٤٣- **حدثنا** عبدة عن سعيد عن قتادة عن أنس قال: يزكى مرة[٦].

١٠٤٤٤- **حدثنا** أبو الأحوص عن أبي إسحاق عن عبد الله بن شداد أنه كان يرى في الحلي زكاة.

١٠٤٤٥- [**حدثنا** جرير عن منصور عن إبراهيم قال: في الحلي زكاة][٧].

١٠٤٤٦- **حدثنا** شريك عن سالم عن سعيد [قال: في الحلي زكاة.

١٠٤٤٧- **حدثنا** وكيع عن سفيان عن سالم (عن)[٨] سعيد][٩] (بن)[١٠] جبير قال: في (الحلي)[١١]: الذهب والفضة زكاة، قال: وهو قول سفيان.

١٠٤٤٨- **حدثنا** وكيع عن جرير بن (حازم)[١٢] عن عمرو بن شعيب عن عبدالله ابن (عمرو)[١٣] أنه كان يأمر نساءه أن يزكين حليهن[١٤].

١٠٤٤٩- **حدثنا** وكيع عن مالك عن عطاء قال: في الحلي زكاة.

---

(١) في [ص]: (الهدنه).
(٢) سقط من: [ح، ك].
(٣) في [ح]: (الزيان) وفي [ك]: (الزيارة).
(٤) في [هـ]: (تعارضاً).
(٥) منقطع؛ شعيب لم يدرك عمر، أخرجه البيهقي ٤/١٣٩ والبخاري في التاريخ ٤/٢١٧.
(٦) صحيح.
(٧) سقط الخبر من: [أ، ب].
(٨) في [ص]: (بن).
(٩) سقط ما بين المعكوفين من [أ، ب، ح، هـ].
(١٠) في [ص]: (عن).
(١١) في [هـ]: (حلي).
(١٢) في [ب]: (جابر).
(١٣) في [ص، هـ]: (عمر).
(١٤) منقطع؛ عمرو بن شعيب لا يروي عن عبدالله بن عمر.

١٠٤٥٠- **حدثنا** ابن مهدي عن زمعة عن ابن طاوس عن أبيه قال: في الحلي زكاة.

١٠٤٥١- **حدثنا** ابن مهدي عن حبيب عن عمرو بن هرم قال: سئل جابر بن زيد هل في الحلي زكاة؟ قال: نعم إذا كان عشرين (مثقالا)[١] أو مائتي درهم.

١٠٤٥٢- **حدثنا** أبو خالد الأحمر عن حجاج عن عطاء والزهري ومكحول قالوا: في الحلي زكاة، (و)[٢]قالوا:[٣] مضت السنة أن في (الحلي)[٤] الذهب والفضة زكاة[٥].

١٠٤٥٣- **[حدثنا** وكيع عن سفيان عن أبي جعفر الفراء عن عبد الله بن شداد قال: في (الحلي)[٦] زكاة**]**[٧] حتى في الخاتم.

١٠٤٥٤- **حدثنا** عبيد الله بن موسى عن جعفر بن ميمون قال: (كان)[٨] عندنا طوق قد (زكيناه)[٩] حتى (أراه)[١٠] (قد)[١١] (أتى)[١٢] على (ثمنه)[١٣].

---

(١) في [ص]: (شقالاً).

(٢) سقط من: [أ، ب، ح، ز، ك].

(٣) في [هـ، ص] زيادة: (إذا).

(٤) في [هـ]: (حلي).

(٥) مرسل.

(٦) في [ب]: (حلي).

(٧) سقط ما بين المعكوفين من: [ص].

(٨) سقط من: [ح].

(٩) في [ص]: (زكيتاه).

(١٠) في [ك]: (أتاه).

(١١) سقط من: [ك].

(١٢) في [ط، هـ]: (أوفى)

(١٣) في [أ، ب]: (يمنه) وفي [ص]: (بمنه).

١٠٤٥٥- **حدثنا** ابن أبي عدي عن حسين عن عطاء قال: إذا بلغ الحلي ما (تجب)[١] فيه الزكاة (ففيه الزكاة)[٢].

* * *

[٤٧] (من قال: ليس في الحلي زكاة)[٣]

١٠٤٥٦- **حدثنا** أبو الأحوص عن أبي إسحاق عن نافع عن ابن عمر أنه كان لا يرى في الحلي زكاة[٤].

١٠٤٥٧- **حدثنا** علي بن مسهر عن الشيباني عن عبد الله بن ذكوان وعمرو بن
١٥٥/٣ مرة عن القاسم قال: (كان مالنا عند عائشة فكانت/ تزكيه)[٥] إلا الحلي[٦].

١٠٤٥٨- **حدثنا** وكيع عن سفيان عن عبد الرحمن بن القاسم عن أبيه عن عائشة أنها كانت لا تزكيه[٧].

١٠٤٥٩- **حدثنا** وكيع عن دلهم بن صالح[٨] عن عطاء عن عائشة (قال)[٩] (كان)[١٠] لبنات أخيها حلي فلم تكن تزكيه[١١].

---

(١) في [ص]: (يجب).
(٢) سقط من: [ص].
(٣) في [ز]: بياض.
(٤) صحيح.
(٥) في [ص، هـ] زيادة: (إذا).
(٦) صحيح.
(٧) صحيح.
(٨) في [ح] زيادة: (عن عامر).
(٩) في [ص، ك]: (قالت).
(١٠) في [أ، ب]: (كانت).
(١١) ضعيف؛ لضعف دلهم.

١٠٤٦٠- **حدثنا** عبدة بن سليمان[١] عن عبدالملك عن أبي (الزبير)[٢] عن جابر قال: لا زكاة في الحلي قلت: إنه (يكون)[٣] (فيه)[٤] ألف دينار قال: يعار ويلبس[٥].

١٠٤٦١- **حدثنا** عبدة بن سليمان عن هشام (بن عروة)[٦] عن فاطمة بنت المنذر عن (أسماء)[٧] أنها كانت (لا تزكي الحلي)[٨][٩].

١٠٤٦٢- **[حدثنا** وكيع عن هشام (بن)[١٠] عروة عن فاطمة عن (أسماء)[١١] أنها كانت تحلي (بناتها)[١٢] الذهب ولا تزكيه**]**[١٣][١٤].

١٠٤٦٣- **حدثنا** عبدة بن سليمان عن يحيى بن سعيد قال: سألت (عمرة)[١٥] عن زكاة الحلي، فقالت: ما رأيت أحداً يزكيه.

---

(١) في [ح] زيادة: (عن هشام بن عروة).

(٢) في [ح]: (بياض).

(٣) سقط من: [هـ].

(٤) في [أ، ب]: (في).

(٥) صحيح، عبد الملك هو ابن أبي سليمان ثقة.

(٦) سقط من: [أ، ب، ص، ز، ك].

(٧) في [ح]: (بياض).

(٨) في [ح] زيادة: (تحلي ولا تزكيه).

(٩) صحيح.

(١٠) في [ن]: (عن).

(١١) في [ب، ص]: (سماء).

(١٢) في [أ، هـ]: (ثيابها).

(١٣) سقط الخبر من: [ح].

(١٤) صحيح.

(١٥) في [ص]: (عمر).

١٠٤٦٤- **حدثنا** وكيع عن زياد بن (أبي)[١] مسلم عن الحسن قال[٢] : (لا)[٣] (نعلم)[٤] أحداً من الخلفاء قال: في الحلي زكاة[٥].

١٠٤٦٥- **حدثنا** أبو أسامة عن هشام عن [الحسن قال: ليس في الحلي زكاة، يعار ويلبس.

١٠٤٦٦- **حدثنا** عبدة عن سعيد عن قتادة عن الحسن (وخلاس)[٦] (قالا)[٧]: لا زكاة في الحلي][٨].

١٠٤٦٧- **حدثنا** أبو بكر بن عياش عن أبي حصين، وأبو الأحوص عن أبي إسحاق عن الشعبي (قال)[٩]: زكاة الحلي عاريته.

١٠٤٦٨- **حدثنا** وكيع عن إسماعيل بن عبد الملك قال: سمعت أبا جعفر يقول: ليس في الحلي زكاة (ثم قرأ: ﴿**وَتَسْتَخْرِجُواْ مِنْهُ حِلْيَةً تَلْبَسُونَهَا**﴾)[١٠] [النحل: ١٤].

---

(١) في [ح]: بياض.

(٢) في [هـ] زيادة: (قال).

(٣) سقط من: [ب].

(٤) في [ب]: (يعلم).

(٥) حسن؛ زياد بن أبي مسلم صدوق.

(٦) في [ح، ك]: (وجلاس) وفي [هـ، ص]: (طاووس).

(٧) في [هـ]: (قال).

(٨) سقط ما بين المعكوفين من: [ز].

(٩) في [هـ]: (قالا).

(١٠) سقط من: [أ، ب].

١٠٤٦٩- [**حدثنا** وكيع عن (الحسن)[١] عن جعفر عن أبيه قال: ليس في الحلي زكاة][٢].

١٠٤٧٠- **حدثنا** وكيع عن هشام عن قتادة عن ابن المسيب قال: زكاة الحلي (يعار)[٣] (ويلبس)[٤].

١٠٤٧١- **حدثنا** ابن إدريس عن محمد بن عمارة عن عبد الله بن أبي بكر عن عمرة قالت: كنا أيتاماً في حجر عائشة وكان (لنا)[٥] حلي فكانت لا تزكيه/[٦]. ١٥٦/٣

* * *

[٤٨] من قال (تدفع)[٧] الزكاة إلى السلطان[٨]

١٠٤٧٢- **حدثنا** أبو بكر قال: حدثنا[٩] (بشر)[١٠] بن (المفضل)[١١] عن سهيل عن أبيه قال: سألت (سعداً)[١٢] وابن (عمر)[١٣] وأبا هريرة و(أبا)[١٤] سعيد فقلت:

---

(١) في [ص، ك، هـ]: (حسين)، والحسن هو ابن صالح بن حي.

(٢) سقط الخبر من: [أ، ب].

(٣) في [ب، ز، ك]: (تعار).

(٤) في [ص]: (وليس).

(٥) في [أ، ب]: (لها).

(٦) حسن؛ محمد بن عمارة صدوق.

(٧) في [ك]: (ترفع).

(٨) قال أبوحنيفة ومالك: لا يفرق الأموال الظاهرة إلا الإمام، وقال الشافعي: الأفضل دفعها للإمام العادل، وقال أحمد: الأفضل تفرقتها بنفسه، وقول الشافعي أرجح.

(٩) في [ص] زيادة: (أبو).

(١٠) في [ح]: (شريك).

(١١) في [ز، ك]: (مفضل).

(١٢) في [أ، ب، هـ]: (سعيداً).

(١٣) في [ص]: (عمرو).

(١٤) سقط من: [ح].

[(إن)[١] لي مالا][٢] وأنا أريد أن أعطي زكاته، ولا أجد له (موضعا)[٣]، وهؤلاء يصنعون فيها ما (ترون)[٤]، فقال: كلهم (أمروني)[٥] أن أدفعها إليهم[٦].

١٠٤٧٣- **حدثنا** معاذ بن معاذ عن ابن عون عن نافع قال: قال ابن عمر: (ادفعوا زكاة)[٧] أموالكم إلى من ولاه الله أمركم، فمن بر (فلنفسه)[٨] ومن أثم فعليها[٩].

١٠٤٧٤- **حدثنا** معاذ بن معاذ عن حاتم بن أبي (صغيرة)[١٠] قال: حدثني (رياح)[١١] بن عبيدة عن قزعة قال: قلت لابن عمر: إن لي مالا فإلى من أدفع زكاته؟ قال: ادفعها إلى هؤلاء القوم: يعني الأمراء، قلت: إذن (يتخذون)[١٢] بها ثياباً وطيباً قال: و(إن اتخذوا ثياباً وطيباً ولكن في مالك)[١٣] حق سوى الزكاة يا (قزعة)[١٤][١٥].

---

(١) في [أ، ب، ز، ك]: (أدرك).

(٢) في [ح]: (أدرك مالي) وفي [ز، ب، أ]: (مالي).

(٣) في [ح]: (بياض).

(٤) في [ص]: (يرون).

(٥) في [ح، ص، ك]: (أمرني).

(٦) صحيح.

(٧) في [ص]: (ارفعوا صدقة).

(٨) في [ص]: (طلفنسة).

(٩) صحيح.

(١٠) في [ص]: (صعبره).

(١١) في [أ، ب، ص، هـ]: (رباح).

(١٢) في [ص]: (تتخذونا).

(١٣) في [ح]: بياض.

(١٤) في [ح، ص]: (قرعة).

(١٥) صحيح.

١٠٤٧٥- **حدثنا** وكيع عن حاجب بن عمر عن الحكم (بن الأعرج)[١] قال: سألت ابن عمر فقال: ادفعها إليهم وإن أكلوا بها لحوم الكلاب، فلما (أعادوا)[٢] (عليه)[٣] قال: ادفعها إليهم[٤].

١٠٤٧٦- [**حدثنا** وكيع عن مثنى بن سعيد عن أبي التياح عن نعيم بن (مجالد)[٥] قال: سألت ابن عمر عنها فقال: ادفعها إليهم، وإن أكلوا بها (البيشبا رجات)[٦]][٧][٨].

١٠٤٧٧- **حدثنا** وكيع عن يونس بن الحارث عن داود بن أبي عاصم عن المغيرة ابن شعبة أنه كان يبعث (بصدقته)[٩] إلى الأمراء[١٠].

١٠٤٧٨- **حدثنا** غندر عن هشام الدستوائي عن (يحيى)[١١] بن أبي كثير (أن)[١٢] حذيفة وسعيداً وابن عمر كانوا يرون أن تدفع الزكاة إلى السلطان[١٣].

---

(١) في [ح]: بياض.

(٢) في [ك]: (اعاذوا)، وفي [ط، هـ]: (عادوا).

(٣) في [أ، ب، ط، هـ]: (إليه).

(٤) صحيح.

(٥) في [أ، ب، ك، ص]: (مخالد).

(٦) في [ب]: (السنارجات) وفي [ك]: (البسيارجات) وفي [ص]: (البسارجات) وفي [هـ]: (البسار) وانظر: النهاية: ١/١٧١ والعلل لأحمد ٢/١٩٢، وتاريخ بغداد ٩/١٩٠، وتاريخ دمشق ٢٠/١٧١.

(٧) سقط الخبر من: [هـ].

(٨) مجهول؛ لجهالة نعيم بن مجالد.

(٩) في [هـ]: (بصدقه).

(١٠) ضعيف؛ لضعف يونس بن الحارث.

(١١) في [ح]: (بياض).

(١٢) في [أ]: (عن).

(١٣) منقطع؛ يحيى لم يسمع منهم.

١٠٤٧٩- **حدثنا** أبو أسامة عن هشام عن محمد قال: كانت الصدقة تدفع إلى النبي (ﷺ) ومن أمر به، وإلى أبي بكر ومن أمر به، وإلى عمر ومن أمر به، وإلى عثمان ومن أمر به، فلما قتل عثمان اختلفوا؛ فمنهم/ من رأى أن يدفعها إليهم، ومنهم من رأى أن يقسمها هو، قال محمد: فليتق الله من اختار أن يقسمها هو، ولا يكون يعيب عليهم شيئا يأتي مثل الذي (يعيب)[1] عليهم[2]. ١٥٧/٣

١٠٤٨٠- **حدثنا** عبدة عن حارثة بن أبي (الرجال)[3] قال: سألت (عمرة عن الزكاة)[4] فقالت: قالت عائشة: (ادفعوها)[5] إلى أولي الأمر منكم[6].

١٠٤٨١- **حدثنا** أبو أسامة عن عبد الله بن حبيب قال: سألت أبا جعفر عن الزكاة أدفعها إلى (الولاة)[7] (قال)[8]: ادفعها إليهم.

١٠٤٨٢- **حدثنا** عبدة عن عائشة عن الحسن قال: أربع إلى السلطان: الصلاة والزكاة والحدود (والقضاء)[9].

١٠٤٨٣- **[حدثنا** وكيع عن ابن عون عن الحسن قال: ضمن أو (يضمن)[10] هؤلاء القوم أربعاً: الصلاة والزكاة والحدود**]**[11] والحكم.

---

(١) في [ب، ص]: (يعيد).

(٢) مرسل.

(٣) في [ص]: (الرحال).

(٤) في [ص]: (عمر أن الزكاة).

(٥) في [ح]: (أدوها).

(٦) ضعيف؛ لضعف حارثة.

(٧) في [ح]: (هؤلاء).

(٨) في [ص، ز، ك]: (فقال).

(٩) في [ب]: (العصاة).

(١٠) في [هـ]: (جمن) وفي [أ، ص، ز، ك]: (ضمن).

(١١) سقط الخبر من: [أ، ب].

١٠٤٨٤- **حدثنا** عبد الوهاب عن خالد عن أبي (قلابة)[١] أنه سئل عن الزكاة (قال)[٢]: (ادفعها)[٣] (إلى السلطان)[٤] فقيل: إنهم يفعلون فيها ويفعلون مرتين، قال: فتستطيعون أن (تضعوها)[٥] مواضعها؟ قالوا: لا. قال: فادفعوها إليهم.

١٠٤٨٥- **حدثنا** غندر عن شعبة عن عمران بن مسلم عن خيثمة عن ابن عمر قال: أعطوها الأمراء ما صلوا[٦].

١٠٤٨٦- قال: وقال خيثمة: ما صلوا الصلاة لوقتها.

١٠٤٨٧- **حدثنا** ابن مهدي عن حماد بن سلمة عن كلثوم بن (جبر)[٧] عن مسلم ابن (يسار)[٨] أنه قال: (وأقيموا الصلاة وآتوا الزكاة) قال: هذه الفريضة إلى السلطان.

١٠٤٨٨- **حدثنا** (معتمر عن معمر)[٩] عن الزهري أنه كان يرى أن (تدفع)[١٠] الزكاة إلى السلطان.

١٠٤٨٩- **حدثنا** كثير بن هشام قال: (ثنا)[١١] هشام عن يحيى (عن)[١٢]

---

(١) في [ص]: (فلابه).

(٢) في [ب، ص]: (فقال).

(٣) في [هـ]: (ادفها).

(٤) سقط من: [أ، ب].

(٥) في [ص]: (فضعوها).

(٦) صحيح.

(٧) في [ص]: (جبير).

(٨) في [ب]: (تسار).

(٩) في [هـ]: (معمر عن معمد).

(١٠) في [ص]: (يدفع).

(١١) في [ص]: (أخبرنا).

(١٢) في [أ، ب]: (ابن).

عبدالرحمن بن (البيلماني)[١] قال: قال أبو بكر (الصديق)[٢] فيما يوصي به عمر: من أدى الزكاة إلى غير ولاتها لم تقبل منه (زكاته)[٣] وصدقته؛ ولو تصدق بالدنيا جميعا[٤].

١٠٤٩٠- **حدثنا** (عبيد الله)[٥] (عن)[٦] عثمان بن الأسود عن مجاهد وعطاء (قالا)[٧]: أدّ زكاة مالك إلى السلطان.

١٥٨/٣ ١٠٤٩١- **حدثنا** (أسود بن عامر)[٨] قال: / حدثنا شريك عن حكيم بن ديلم (عن أبي صالح)[٩] عن أبي هريرة وابن عمر قالا: ادفع زكاة مالك إلى السلطان[١٠].

* * *

[٤٩] من رخص في أن لا تدفع الزكاة إلى السلطان

١٠٤٩٢- **حدثنا** أبو بكر قال: حدثنا محمد بن يزيد عن النعمان عن مكحول قال: (سأله)[١١] رجل عن الزكاة؟ فقال: ادفعها إلى الإمام، (قال: الإمام)[١٢]

---

(١) في [ح]: (أبي ليلي).

(٢) في [ص]: (الصدقة).

(٣) سقط من: [ز].

(٤) منقطع ضعيف؛ ابن البيلماني ضعيف ولم يسمع من أبي بكر.

(٥) في [ص]: (عبد الله).

(٦) في [ح]: (بن).

(٧) في [أ، ص، ك]: (قال).

(٨) في [ح]: بياض.

(٩) سقط من: [ص].

(١٠) حسن؛ شريك صدوق على الصحيح.

(١١) في [أ، ب]: (سالت).

(١٢) في [ص]: سقط ما بين القوسين.

القرآن: وكان يخفي (ذلك)[١].

١٠٤٩٣- **حدثنا** وكيع عن سفيان عن أبي الهيثم عن إبراهيم والحسن (قالا)[٢]: ضعها مواضعها (واخفها)[٣].

١٠٤٩٤- **حدثنا** وكيع عن سفيان عن (عتبة)[٤] الكندي عن طاوس قال: ضعها في الفقراء.

١٠٤٩٥- **حدثنا** يعلى بن عبيد عن حسان بن أبي يحيى قال: سأل رجل سعيد ابن جبير عن الصدقة قال: هي إلى ولاة الأمر. قال: فإن الحجاج يبني بها القصور ويضعها في غير مواضعها. قال: (ضعها)[٥] حيث أمرت به.

١٠٤٩٦- **حدثنا** أبو أسامة عن هشام عن الحسن قال: إن دفعها إليهم أجزأ عنه وإن قسمها أجزأ عنه.

١٠٤٩٧- **حدثنا** وكيع عن إسرائيل عن جابر (عن)[٦] (خيثمة)[٧] قال: سألت ابن عمر عن الزكاة فقال: ادفعها إليهم، ثم سألته بعد فقال: لا تدفعها إليهم؛ فإنهم قد أضاعوا الصلاة[٨].

١٠٤٩٨- **حدثنا** أبو أسامة عن ابن جريج عن عطاء قال: جاء رجل بزكاة ماله

---

(١) في [أ]: (قبك).

(٢) في [ب]: (قال).

(٣) في [ص]: (وخفها).

(٤) في [أ، ب]: (عقبة).

(٥) سقط من: [أ، ب، ح، ص].

(٦) في [ب، هـ]: (بن).

(٧) في [ب]: (خثيمه).

(٨) ضعيف؛ لضعف جابر.

إلى علي فقال له علي: تأخذ من عطائنا شيئا قال: لا، ((فقال: لا)[١] نجمع)[٢] عليك أن لا نعطيك ونأخذ منك، فأمره أن يقسمها[٣].

* * *

[٥٠] المال يستفاد متى (تجب)[٤] فيه الزكاة[٥]

١٠٤٩٩- **حدثنا** أبو بكر قال: حدثنا حاتم بن إسماعيل عن جعفر عن أبيه عن علي[٦].

١٠٥٠٠- قال: وحدثنا شريك عن أبي إسحاق عن عاصم عن علي قال: ليس/ (في)[٧] مال زكاة حتى يحول عليه الحول[٨]. ١٥٩/٣

١٠٥٠١- **حدثنا** وكيع عن سفيان عن أبي إسحاق عن عاصم عن علي قال: ليس في (مالٍ)[٩] زكاة حتى يحول (عليه)[١٠] الحول[١١].

---

(١) سقط من: [هـ].

(٢) في [أ، ب، ص، ك]: (قال: لا يجمع).

(٣) منقطع؛ عطاء لم يسمع من علي.

(٤) في [ب، ص]: (يجب).

(٥) المال المستفاد إن كان نماء ماله تبعه في الحول، وإن كان من غير جنس ماله فله حول مستقل، وإن كان المستفاد ليس نماء ماله ومن جنسه فقال الجمهور: له حول مستقل، وقال أبوحنيفة: يضمه إلى ما عنده في الحول، وقول الجمهور أرجح.

(٦) منقطع، وانظر ما بعده.

(٧) سقط من: [هـ].

(٨) حسن؛ عاصم صدوق، أخرجه عبدالله (١٢٦٥)، وأبو عبيد في الأموال (١١٢٢)، والدارقطني ٩١/٢، وأخرجه مرفوعاً ابن عدي ٧٠٤/٢، وأبو داود (١٥٧٣)، والبيهقي ٩٥/٤.

(٩) في [أ، ب، ح، هـ]: (المال).

(١٠) سقط من: [ب].

(١١) حسن؛ عاصم صدوق.

١٠٥٠٢- **حدثنا** علي بن هاشم عن ابن أبي ليلى عن نافع عن ابن عمر قال: من أصاب مالاً فلا زكاة عليه حتى يحول عليه الحول[١].

١٠٥٠٣- **حدثنا** أبو بكر بن عياش عن الأعمش عن رجل عن جابر عن أبي (بكر)[٢] قال: ليس عليه زكاة حتى يحول عليه الحول[٣].

١٠٥٠٤- **حدثنا** محمد بن أبي عدي عن حميد قال: كتب (عمر بن عبدالعزيز: أيما رجل أفاد)[٤] مالاً فلا زكاة عليه حتى يعود عليه الحول.

١٠٥٠٥- **حدثنا** أبو خالد الأحمر عن (يحيى)[٥] بن سعيد عن سالم قال: ليس فيه زكاة حتى يحول عليه الحول.

١٠٥٠٦- **حدثنا** أبو أسامة عن هشام عن الحسن قال: ليس في مال زكاة حتى يحول عليه الحول.

١٠٥٠٧- [**حدثنا** وكيع عن سفيان عن منصور أو غيره (عن)[٦] إبراهيم (قال)[٧]: لا زكاة فيه حتى (يعود)[٨] عليه الحول][٩].

١٠٥٠٨- **حدثنا** أبو أسامة عن حارثة بن محمد عن عمرة بنت عبد الرحمن عن عائشة قالت: ليس في مال زكاة حتى يحول عليه الحول[١٠].

---

(١) ضعيف؛ لحال ابن أبي ليلى.

(٢) في [أ، ب، ص، هـ]: (بكرة).

(٣) مجهول؛ لإبهام الرجل.

(٤) في [ح]: بياض.

(٥) في [ح]: (علي).

(٦) في [هـ]: (و).

(٧) في [هـ]: (قالا).

(٨) في [ك]: (الحول).

(٩) سقط ما بين المعكوفين من: [ص].

(١٠) ضعيف؛ لضعف حارثة.

١٠٥٠٩- [**حدثنا** الفضل بن دكين عن إسرائيل عن جابر عن أبي جعفر قال: ليس فيه زكاة حتى يحول عليه الحول][(١)].

١٠٥١٠- **حدثنا** يحيى بن يعلى التيمي عن منصور عن يعلى بن نعمان عن نافع عن ابن عمر قال: ليس (عليه)[(٢)] زكاة حتى يحول عليه (الحول)[(٣)] من حين (يستفيده)[(٤)][(٥)].

* * *

[٥١] من قال يزكيه إذا استفاده

١٠٥١١- **حدثنا** أبو بكر قال: (حدثنا)[(٦)] (معتمر)[(٧)] (عن)[(٨)] برد عن مكحول قال: إذا كان/ للرجل (شهر)[(٩)] يزكي فيه (فأصاب)[(١٠)] مالاً فأنفقه فليس عليه (زكاة)[(١١)] ما أنفق، ولكن ما وافى الشهر الذي يزكي فيه ماله زكاه، (فإن)[(١٢)] كان ليس له شهر يزكي فيه فاستفاد مالاً فليزكه حين يستفيده. ١٦٠/٣

---

(١) سقط الخبر من: [ص].

(٢) في [ح]: (فيه).

(٣) في [ص]: (الخول).

(٤) في [ب]: (يستفيد).

(٥) حسن، يعلى روى عنه جماعة من كبار الرواة وذكره ابن حبان في الثقات (١١٦).

(٦) سقط من: [ك].

(٧) في [ص، هـ]: (معمر).

(٨) في [ح]: (قال: حدثنا).

(٩) في [ح]: (شهرا).

(١٠) في [ص]: (فاضاف).

(١١) في [ص]: (الزكاه).

(١٢) في [ص]: (وإن).

١٠٥١٢- **حدثنا** أبو أسامة عن هشام عن عكرمة عن ابن عباس في الرجل يستفيد مالاً قال: يزكيه حين يستفيده[١].

١٠٥١٣- **حدثنا** عبد الأعلى عن معمر عن الزهري أنه كان يقول: إذا استفاد الرجل مالاً فأراد أن ينفقه قبل مجيء شهر زكاته فليزكه، (ثم)[٢] لينفقه وإن كان لا يريد أن ينفق فليزكه (مع)[٣] ماله.

* * *

[٥٢] في المكاتب من قال ليس عليه زكاة[٤]

١٠٥١٤- **حدثنا** حفص عن ليث (عن مجاهد)[٥] قال: ليس في (مال)[٦] المكاتب زكاة.

١٠٥١٥- **حدثنا** عباد بن عوام عن حجاج عن الحكم أن عمر بن عبد العزيز قال: ليس في مال المكاتب زكاة.

١٠٥١٦- **حدثنا** عبد الرحيم بن سليمان عن صبيح أبي الجهم مولى بني (عبس)[٧] قال: سألت سعيد بن جبير وابن المسيب عن رجل مكاتب له مال (أعلى)[٨] ماله زكاة؟ قالا: لا.

---

(١) صحيح.

(٢) سقط من: [ح].

(٣) في [أ، ب]: (من).

(٤) قال الأئمة الأربعة: لا زكاة على المكاتب، وأوجب أبوحنيفة العشر في الخارج من أرضه.

(٥) في [ح]: (بياض).

(٦) سقط من: [أ، ز].

(٧) في [ص]: عبسى بن عبسى).

(٨) في [ص]: (على).

١٠٥١٧- **حدثنا** عبد الرحيم (عن)[١] عمرو بن ميمون عن أبيه[٢] ميمون بن مهران (عن جدته)[٣] عن (مسروق)[٤] قال: ليس في مال المكاتب زكاة.

١٠٥١٨- **حدثنا** محمد بن بكر عن ابن جريج عن أبي الزبير عن جابر قال: ليس في مال المكاتب ولا العبد زكاة حتى يعتقا[٥].

١٠٥١٩- **حدثنا** وكيع عن العمري عن نافع عن ابن عمر قال: ليس في (مال)[٦] المكاتب ولا العبد زكاة (حتى يعتقا)[٧][٨].

١٠٥٢٠- **حدثنا** وكيع عن عبد العزيز بن عبد الله عن (أبي صخر)[٩] عن كيسان[١٠] أبي سعيد المقبري قال: أتيت عمر بزكاة (مالي)[١١] مائتي/ درهم وأنا مكاتب فقال: هل عتقت؟ قلت: نعم، قال: اذهب فاقسمها[١٢]. ١٦١/٣

١٠٥٢١- **[حدثنا** محمد بن بكر عن ابن جريج عن سليمان بن موسى مثل قول جابر**]**[١٣].

---

(١) في [أ]: (بن).

(٢) في [ص، هـ] زيادة: (عن).

(٣) في [أ، ب، ط، هـ]: (جده)، وانظر: طبقات ابن سعد ٤٩٦/٨، ومصنف عبدالرزاق (٧٠١٠)، والأموال لأبي عبيد (١٣٤٩)، والمدونة ٢٤٩/٢.

(٤) في [ص]: (مسهرون).

(٥) منقطع حكماً؛ ابن جريج مدلس.

(٦) سقط من: [ص].

(٧) سقط من: [جـ، ز].

(٨) ضعيف؛ لحال عبدالله بن عمر العمري.

(٩) في [ح]: بياض.

(١٠) في [هـ] زيادة: (بن).

(١١) في [ص]: (مال).

(١٢) حسن، أبو صخر حميد بن زياد الخراط صدوق.

(١٣) سقط الخبر من: [ح].

[٥٣] في مال العبد من قال: ليس فيه زكاة[١]

١٠٥٢٢- **حدثنا** أبو بكر قال: حدثنا ابن نمير عن (عبيد الله)[٢] بن عمر عن نافع عن ابن عمر قال: ليس في مال العبد زكاة[٣].

١٠٥٢٣- [**حدثنا** وكيع عن شعبة عن الحكم عن عبد الله بن نافع عن أبيه عن عمر قال: ليس في مال العبد زكاة][٤][٥].

١٠٥٢٤- **حدثنا** وكيع عن (أبي هلال)[٦] عن قتادة عن سعيد بن المسيب قال: ليس في مال العبد زكاة.

١٠٥٢٥- **حدثنا** أبو أسامة عن هشام عن الحسن قال: العبد وماله لسيده؛ الزكاة على المولى وليس على العبد زكاة.

١٠٥٢٦- **حدثنا** زيد بن (حباب)[٧] عن حماد بن سلمة عن (عبد الله)[٨] بن كثير عن مجاهد قال: ليس في مال العبد زكاة.

١٠٥٢٧- [**حدثنا** محمد بن [٩]بكر عن ابن جريج عن أبي الزبير عن جابر قال:

---

(١) قال أبوحنيفة: على السيد زكاة ما ملكه لعبده، وقال مالك: لا زكاة فيه لا على السيد ولا على العبد، وللشافعي قولان، وعن أحمد روايتان.

(٢) في [أ، هـ]: (عبدالله).

(٣) صحيح، وانظر: سنن البيهقي ٤/١٠٨.

(٤) سقط الخبر من: [ح].

(٥) ضعيف؛ لضعف عبدالله بن نافع.

(٦) في [ح]: بياض.

(٧) في [أ، ب، ز]: (خباب).

(٨) في [ح]: بياض.

(٩) في [ك] زيادة: (أبي).

ليس في مال العبد زكاة][1][2].

١٠٥٢٨- **حدثنا** يحيى بن عبد (الملك)[3] بن أبي (غنية)[4] عن عبد الملك عن عطاء قال: ليس على العبد زكاة.

* * *

[٥٤] من قال: على العبد زكاة في ماله

١٠٥٢٩- **حدثنا** أبو بكر قال: حدثنا غندر عن عثمان بن غياث عن عكرمة أنه سئل عن العبد هل عليه زكاة؟ قال: هل عليه صلاة؟.

١٠٥٣٠- **حدثنا** ابن مهدي عن زمعة عن ابن طاوس عن أبيه قال: في مال العبد زكاة.

١٠٥٣١- **حدثنا** أبو أسامة عن هشام عن (ابن)[5] سيرين عن (جابر)[6] (الحذاء)[7] قال: قلت (لابن عمر)[8]: في مال العبد زكاة. قال: مسلم هو؟ قلت: نعم قال: في مائتي درهم خمسة (دراهم)[9][10]./ ١٦٢/٣

---

(١) سقط الخبر من: [ح].

(٢) منقطع حكماً؛ ابن جريج مدلس.

(٣) في [أ، ص، ز، ك، هـ]: (الله).

(٤) في [أ، ص، هـ]: (عتبة).

(٥) سقط من: [ح].

(٦) في [أ، هـ]: (خالد).

(٧) سقط من: [ص].

(٨) في [ح]: بياض.

(٩) سقط من: [أ، ب].

(١٠) مجهول؛ لجهالة جابر الحذاء.

[٥٥] في زكاة الدَّين[١]

١٠٥٣٢- **حدثنا** أبو بكر[٢] قال: حدثنا جرير عن منصور عن (الحكم)[٣] قال: سئل علي عن الرجل (يكون له الدين على الرجل)[٤]. قال: يزكيه صاحب المال، فإن (توى)[٥] ما عليه وخشي أن (لا يقضي)[٦] (فإنه)[٧] يمهل، فإذا خرج أدى زكاة (ما مضى)[٨][٩].

١٠٥٣٣- **حدثنا** وكيع عن ابن عون عن محمد قال: نبئت أن علياً قال: إن كان (صادقاً)[١٠] فليزك إذا قبض يعني الدين[١١].

١٠٥٣٤- **حدثنا** معتمر عن ليث عن طاوس قال: إذا كان لك دين فزكه.

---

(١) إن كان الدين على مليء باذل فعلى صاحبه زكاته، قال أبوحنيفة وأحمد: يزكيه إذا قبضه لما مضى، وقال الشافعي: يزكيه في الحال، وهذا القول أرجح؛ وإن كان الدين على معسر أو جاحد فقال مالك: يزكيه إذا قبضه لسنة واحدة، وقيل: لا يزكي، وقيل: يزكيه لما مضى، وللشافعي قولان كالمذهبين، وعن أحمد روايتان.

(٢) في [ز] زيادة: (قال: حدثنا).

(٣) في [أ، ب، هـ]: (الحسن) وفي [ح]: (الحده) وانظر: المحلى ٦/١٠٢.

(٤) سقط من: [ص].

(٥) في [ص]: (كان).

(٦) في [ص]: (بمطله).

(٧) في [أ، ب، س، ص، هـ]: (قال).

(٨) في [أ، ب، ط، هـ]: (ما له).

(٩) منقطع؛ الحاكم لا يروي عن علي.

(١٠) في [ح]: (بياض).

(١١) مجهول.

١٠٥٣٥- **حدثنا** أبو بكر بن عياش عن (مغيرة)[١] عن إبراهيم قال: لينظر ما كان عليه من دين فليعزله، ومن كان له من دين (ثقة)[٢] فليزكه. [و(ما)[٣] كان لا يستقر يعطيه اليوم و(يأخذ)[٤] إلى يومين فليزكه][٥].

١٠٥٣٦- **حدثنا** عبد الرحيم عن أشعث عن أبي الزبير عن جابر قال: يزكيه[٦].

١٠٥٣٧- **حدثنا** وكيع عن موسى بن عبيدة عن نافع عن ابن عمر قال: [٧] زكاة أموالكم (حولا)[٨] إلى حول، (وما كان)[٩] (من دين ثقة فزكه)[١٠] (وإن)[١١] كان من دين (مظنون)[١٢] فلا زكاة فيه حتى يقضيه صاحبه[١٣].

١٠٥٣٨- **حدثنا** محمد بن بكر عن ابن جريج عن أبي الزبير عن جابر قال: يزكيه[١٤].

---

(١) في [ص]: (معمرة).

(٢) في [ص]: (لعه).

(٣) في [أ، ب]: (من).

(٤) في [ز]: (يأخذه).

(٥) ما بين المعكوفين في [هـ]: وضعه عنوان باب، وسقط من: [ص].

(٦) ضعيف؛ لحال أشعث.

(٧) في [هـ] زيادة: (زكوا).

(٨) في [ز]: (حول).

(٩) في [ز]: (فما كان).

(١٠) في [ح]: بياض.

(١١) في [ح]: (ما).

(١٢) في [ص]: (ظنون).

(١٣) ضعيف؛ لضعف موسى.

(١٤) منقطع حكماً؛ ابن جريج مدلس.

١٠٥٣٩- **حدثنا** محمد بن بكر عن (ابن جريج)[١] عن يزيد بن (يزيد)[٢] (ابن)[٣] جابر أن عبد الملك (ابن أبي بكر)[٤] أخبره أن عمر قال لرجل: إذا (حلت)[٥] فاحسب دينك وما عندك، فاجمع ذلك جميعا ثم زكه[٦].

١٠٥٤٠- **حدثنا** عمر بن أيوب عن جعفر عن ميمون قال: ما كان من دين فيما[٧] ترجوه فاحسبه، ثم أخرج ما عليك ثم زك ما بقي.

١٠٥٤١- **حدثنا** يحيى بن سعيد عن عثمان بن الأسود عن مجاهد قال: إذا كنت تعلم أنه خارج فزكه.

١٠٥٤٢- **حدثنا** يزيد/ بن هارون قال: (حدثنا)[٨] هشام عن محمد عن عبيدة ١٦٣/٣
قال: سئل (علي)[٩] عن الرجل يكون له الدين (المظنون)[١٠] (أيزكيه)[١١]؟ فقال: إن كان (صادقاً)[١٢] فليزكه لما مضى إذا قبضه[١٣].

---

(١) في [ح]: بياض.
(٢) في [أ، ب، ص، هـ]: (زيد).
(٣) في [أ، ب، ص، ك، هـ]: (عن).
(٤) سقط من: [أ، ب، ح].
(٥) في [هـ]: (حلب).
(٦) منقطع؛ عبدالملك لا يروي عن عمر.
(٧) في [أ، ز] زيادة: (لا).
(٨) في [ص]: (أخبرنا).
(٩) سقط من: [ص].
(١٠) في [ز، ح، ك]: (الظنون) وفي [ص]: (الصون).
(١١) في [ص]: (انزلته).
(١٢) في [ص]: (صادفاً).
(١٣) صحيح.

١٠٥٤٣- **حدثنا** حماد بن خالد عن ابن أبي ذئب عن عثمان (بن أبي عثمان)[١] قال: قلت للقاسم بن محمد: إن لنا قرضاً و[٢]ديناً فنزكيه؟ قال: نعم. كانت عائشة تأمرنا (أن)[٣] نزكي ما في البحر. وسألت سالماً، فقال مثل ذلك[٤].

* * *

[٥٦] من قال ليس في الدين زكاة حتى يقبض

١٠٥٤٤- **حدثنا** أبو بكر (قال)[٥] حدثنا ابن مهدي عن سفيان عن أبي الزناد عن عكرمة قال: ليس في الدين زكاة.

١٠٥٤٥- **حدثنا** زيد بن (الحباب)[٦] عن عبد الله بن المؤمل عن ابن أبي مليكة عن عائشة قالت: ليس فيه زكاة حتى يقبضه[٧].

١٠٥٤٦- **حدثنا** يحيى بن سعيد عن عثمان بن الأسود عن عطاء قال: (لا)[٨] يزكيه حتى يقبضه.

١٠٥٤٧- **حدثنا** أبو معاوية عن حجاج عن (عطاء)[٩] قال: ليس على صاحب الدين الذي هو له ولا الذي هو عليه زكاة.

---

(١) سقط من: [ص].

(٢) في [أ، ب، ز] زيادة: (قرضاً).

(٣) سقط من: [أ، ب، ح، ص، ز].

(٤) مجهول؛ لجهالة عثمان بن أبي عثمان.

(٥) سقط من: [ص].

(٦) في [أ، ب]: (الخباب).

(٧) ضعيف؛ لحال عبدالله بن المؤمل.

(٨) سقط من: [ص].

(٩) سقط من: [ح].

١٠٥٤٨- **حدثنا** وكيع عن إسرائيل عن جابر عن أبي جعفر قال: ليس فيه زكاة حتى يقبضه.

١٠٥٤٩- **حدثنا** وكيع عن مسعر عن الحكم قال: (خالفني)[١] إبراهيم فيه فقلت: لا يزكى، ثم رجع إلى قولي.

١٠٥٥٠- **حدثنا** حماد بن خالد عن العمري عن عبد الرحمن بن القاسم عن أبيه عن عائشة قالت: ليس في الدين زكاة[٢].

* * *

[٥٧] في العبد يتصدق من رخص أن يفعل

١٠٥٥١- **حدثنا** أبو بكر قال: حدثنا جرير بن عبد الحميد عن مغيرة عن إبراهيم قال: لا بأس أن يكافىء العبد أصحابه وأن يتصدق من الفضل كذلك.

١٠٥٥٢- **حدثنا** فضيل بن عياض عن هشام عن الحسن قال: يتصدق/ العبد ١٦٤/٣
من قوته (بالشيء)[٣] لا يضر به.

١٠٥٥٣- **حدثنا** ابن فضيل عن (حصين)[٤] عن سعيد بن جبير أنه سأله رجل، فقال: أنا رجل (مملوك ومعي)[٥] مال، (أفأتصدق منه؟)[٦] قال: نعم (بثلاثة)[٧]

---

(١) في [ص]: (جاء لفنى).

(٢) ضعيف؛ لضعف العمري.

(٣) في [ص]: (والشيء) وفي [أ]: (بشيء).

(٤) في [ح]: بياض، وفي [ز]: (عن حفص).

(٥) في [ح]: بياض.

(٦) في [ح]: بياض، وفي [ص]: (فليصدق).

(٧) في [ح، هـ]: (بثلاث).

دراهم أو أربعة (دراهم)[١].

١٠٥٥٤- **حدثنا** (يحيى)[٢] بن زكريا[٣] بن أبي زائدة (عن داود قال)[٤]: سألت سعيد بن المسيب (ما يتصدق)[٥] به العبد من ماله قال: الصاع (وشبهه)[٦].

١٠٥٥٥- **حدثنا** غندر عن شعبة عن منصور عن إبراهيم قال: يتصدق العبد بما دون الدرهم.

١٠٥٥٦- **حدثنا** ابن أبي زائدة عن شعبة عن الحكم (عن عبد الله)[٧] (بن نافع عن أبيه)[٨] وكان مملوكاً لبني هاشم أنه سأل عمر (أيتصدق)[٩] قال[١٠]: بالدرهم والرغيف[١١].

١٠٥٥٧- **حدثنا** وكيع عن داود بن قيس عن سالم قال[١٢]: يتقرب (بما استطاع)[١٣] (من)[١٤] خير.

---

(١) في [أ، ب، ص، ز] سقط: (دراهم).
(٢) في [ح]: بياض.
(٣) في [هـ] زيادة: (عن).
(٤) في [ح]: بياض.
(٥) في [ص]: (ما يصدق).
(٦) في [ح]: (شباه).
(٧) سقط من: [ص].
(٨) في [ح]: بياض، وفي [ص]: (عن نافع عن أبيه).
(٩) في [ص]: (يتصدق).
(١٠) في [ص] زيادة: (قال).
(١١) مجهول؛ لجهالة عبدالله بن نافع وأبيه.
(١٢) في [هـ] زيادة: (قال).
(١٣) في [ح]: بياض.
(١٤) سقط من: [ص].

١٠٥٥٨- **حدثنا** وكيع عن إسرائيل عن جابر عن عامر وخيثمة في العبد يتصدق قالا: لا يتصدق[١] بما فوق الدرهم.

١٠٥٥٩- **حدثنا** عبد الأعلى عن معمر عن الزهري قال: يتصدق بالشيء ليس بذي (بال)[٢].

١٠٥٦٠- **حدثنا** حفص عن محمد بن (زيد)[٣] عن عمير مولى أبي (اللحم)[٤] قال: كنت عبداً مملوكاً وكنت أتصدق، فسألت النبي ﷺ وكان مولاي ينهاني، أو (سأله)[٥]، فقال: (الأجر)[٦] بينكما[٧].

١٠٥٦١- **حدثنا** وكيع عن إسرائيل عن جابر عن الحكم عن علي قال: يتصدق بالدرهم[٨].

١٠٥٦٢- **حدثنا** وكيع عن سفيان عن منصور عن إبراهيم قال[٩]: كان النبي ﷺ يجيب دعوة (المملوك)[١٠][١١].

---

(١) في [أ، ب، ز] زيادة: (قالا: لا)، وفي [ح]: (قالا: لا بأس).

(٢) في [أ، ب، س، ط]: (مال).

(٣) في [ب]: (يزيد).

(٤) في [ص]: (اللجم).

(٥) في [ح]: (ساله).

(٦) في [ص]: (الاخر).

(٧) صحيح، أخرجه مسلم (١٠٢٥) وابن ماجه (٢٢٩٧) والنسائي ٥/٦٣ وابن حبان (٣٣٦٠) والحاكم ٣/٦٢٣.

(٨) ضعيف؛ لضعف جابر.

(٩) في [ص] زيادة: (و).

(١٠) في [ح]: (للمملوك).

(١١) مرسل.

١٠٥٦٣- **حدثنا** أبو الأحوص عن مسلم عن أنس قال: كان النبي ﷺ يجيب دعوة المملوك[١].

* * *

[٥٨] من كره للعبد أن يتصدق بغير إذن مولاه

١٠٥٦٤- **حدثنا** أبو بكر قال: حدثنا وكيع عن ابن أبي ذئب عن عبيد بن (سلمان)[٢]/ عن ابن المسيب قال: لا يتصدق العبد على والده ولا على أمه إلا بإذن سيده. ١٦٥/٣

١٠٥٦٥- **حدثنا** وكيع عن ابن أبي ذئب عن (درهم)[٣] قال: سألت أبا هريرة قلت: أنه قد جعل عليَّ (مولاي)[٤] درهماً في اليوم، فأتصدق. قال: لا يحل لك من (دمك)[٥] ولا من مالك شيء إلا بإذنه، تناول (المسكين)[٦] اللقمة[٧].

---

(١) ضعيف؛ لضعف مسلم، أخرجه ابن ماجه (٢٢٩٦)، والترمذي (١٠١٧)، وابن سعد ٣٧١/١، والحاكم (٥٠٦/٢)، والبيهقي في شعب الإيمان (٨١٩٠)، وأبو نعيم ٣١٢/٧، وابن عساكر في تاريخ دمشق ٧٩/٤، وابن الجعد في المسند (٨٤٨)، والطيالسي (٢١٤٨)، وعبد ابن حميد (١٢٢٩)، وابن عدي ٣٨/٥ و٣٠٧/٦، والخطيب في الموضح ٤٥٩/٢، وابن الجوزي في التحقيق (١٥٤٣).

(٢) في [أ، ب، ح، ص، ك]: (سليمان).

(٣) في [هـ]: (أبي رهم).

(٤) في [ح]: بياض.

(٥) في [ب، ص، هـ]: (دينك) وانظر: سنن البيهقي ١٩٤/٤، ومسند ابن الجعد ٤١٣/١ (٢٨٢٤) ومصنف عبد الرزاق (٧٥/٤)، والثقات ٢٢٠/٤، والجرح والتعديل ٤٣٥/٣، والتاريخ ٢٥٢/٣.

(٦) في [أ، ب]: (المساكين).

(٧) مجهول؛ لجهالة درهم.

١٠٥٦٦- **حدثنا** ابن نمير عن عبد الملك عن عطاء قال: لا يتصدق العبد بشيء من ماله إلا بإذن مولاه.

١٠٥٦٧- **حدثنا** وكيع عن إسماعيل بن سليمان قال: شهدت الشعبي، وسأله مملوك قال: إني أكتسب كذا وكذا، (فيأخذ)[١] مولاي كذا وكذا، (أفأتصدق)؟[٢] قال: إذن يكون الأجر لمواليك.

* * *

[٥٩] في المسكين يؤمر له بالشيء فلا (يوجد)[٣]

١٠٥٦٨- **حدثنا** عبد الوهاب الثقفي عن خالد عن محمد أن عمرو بن (العاص)[٤] كان يأمر للمسكين بالشيء، فإذا لم يوجد وضع حتى يعطيه غيره[٥].

١٠٥٦٩- [**حدثنا** الثقفي عن خالد عن (عكرمة)[٦] أنه كره[٧] إذا أمر (للسائل)[٨] بطعام فلم يقدر عليه أن يأكله[٩] حتى يتصدق به][١٠].

---

(١) في [ح]: بياض، وفي [ص]: (أو يأخذ).

(٢) في [ص]: (فأتصدق).

(٣) في [ح]: (يجدونه)، وفي [ب]: (يأخذ).

(٤) في [أ، ب، ص، ز، هـ]: (العاصي).

(٥) منقطع؛ محمد بن سيرين لا يروي عن عمرو بن العاص

(٦) في [ح]: بياض.

(٧) في [ح] زيادة: (مولاه).

(٨) في [ح]: (لسائل).

(٩) في [ح] زيادة: (ومعه).

(١٠) في [ك]: تكرر الخبر.

١٠٥٧٠- **حدثنا** ابن علية عن (حباب)[١] بن (المختار)[٢] عن عمرو بن سعيد أن سائلاً سأل حميد بن عبدالرحمن، فقال له حميد: إنك ضال- وكأنه عبادي- فأمر له بشيء، فاستقله (وأبى أن يقبله)[٣]. فقال له حميد: ما شئت؛ إن قبلته وإلا أعطيناه غيرك، ثم قال: كان (يقال)[٤] ردوا السائل (و)[٥]لو بمثل رأس القطاة.

١٠٥٧١- **حدثنا** عبد السلام عن ليث عن طاوس في الرجل يخرج بالصدقة إلى (السائل)[٦] (فيفوت منه)[٧] فلا يجده، قال: يصرفها إلى غيره.

١٠٥٧٢- **حدثنا** أبو معاوية عن حجاج عن أبي معشر عن إبراهيم في الرجل يخرج الصدقة إلى المسكين (فيفوته)[٨] قال: يحبسها حتى يعطيها مسكيناً غيره ولا يرجع في/ شيء جعله لله. ١٦٦/٣

١٠٥٧٣- **حدثنا** حفص عن أشعث عن ابن سيرين في السائل إذا خرج إليه بالكسرة فلم (يجده)[٩] (احبسها)[١٠] حتى يجيء غيره.

١٠٥٧٤- [[**حدثنا** حفص عن عاصم عن ابن سيرين قال: كان ابن العاص يقول: إذا خرج إليه بالكسرة فلم يوجد أحبسها حتى يجيء غيره]][١١][١٢].

---

(١) في [ب]: (خبان)، وفي [ح، ص]: (حباب) وفي [أ، هـ]: (حبان).
(٢) في [ح، هـ]: (يسار).
(٣) سقط من: [ص].
(٤) في [أ، ب]: (فقال).
(٥) سقط من: [ح].
(٦) في [أ، ب، هـ]: (المسكين).
(٧) سقط من: [ح، ص، ز، ك].
(٨) في [أ، ب]: (فيفر).
(٩) في [أ، ب، ص، ك]: سقط.
(١٠) في [ص]: (حبسها).
(١١) سقط الخبر من: [ب].
(١٢) منقطع؛ ابن سيرين لم يدرك ابن العاص.

١٠٥٧٥- **حدثنا** وكيع عن سفيان عن عاصم عن ابن سيرين عن عمرو بن العاص قال: يضعها حتى يجيء غيره][1][2].

١٠٥٧٦- [(**حدثنا**)[3] عفان قال: حدثنا حماد بن سلمة عن حماد عن إبراهيم.

١٠٥٧٧- وعن حميد عن بكر (قالا)[4]: يحبسها حتى يعطيها غيره][5].

* * *

[٦٠] من رخص أن يصنع بها ما شاء

١٠٥٧٨- **حدثنا** حفص عن عمرو عن الحسن قال: يصنع بها ما شاء.

١٠٥٧٩- **حدثنا** وكيع عن إسرائيل عن جابر (عن)[6] أبي جعفر (وعامر)[7] وعطاء قالوا: إن شاء أمضاها وإن شاء أمسكها.

* * *

[٦١] من قال: يحتسب بما أخذ العاشر

١٠٥٨٠- **حدثنا** ابن علية عن عبد العزيز بن صهيب عن أنس و(الحسن)[8]

---

(١) سقط الخبران من: [ص].

(٢) منقطع.

(٣) في [ب] زيادة: (وكيع عن سفيان).

(٤) في [ح]: (قال لا).

(٥) في [أ، ب، ك]: تكرار الخبر.

(٦) سقطت من: [هـ].

(٧) سقط من: [ز].

(٨) في [ك]: (الحسين).

(قالا)[١]: ما أخذ منك على الجسور والقناطير فتلك زكاة قاضية[٢][٣].

١٠٥٨١- **حدثنا** أبو الأحوص وأبو بكر عن مغيرة عن إبراهيم قال: احتسب (بما)[٤] أخذ منك (العشارون)[٥] من زكاة مالك.

١٠٥٨٢- **حدثنا** أبو أسامة عن الزبرقان قال: سألت أبا رزين ما يأخذ العشار من التجار قال: يحتسب به من زكاته.

١٦٧/٣ ١٠٥٨٣- **حدثنا** وكيع/ عن سفيان عن أبي (هاشم)[٦] (عن إبراهيم والحسن قالا)[٧]: (ما)[٨] أخذ منك العاشر (فاحتسب به)[٩] من الزكاة.

١٠٥٨٤- **حدثنا** وكيع عن سفيان عن منصور عن إبراهيم قال: يحتسب به.

١٠٥٨٥- **حدثنا** أبو أسامة عن هشام عن الحسن قال: إذا مر (على)[١٠] العاشر فأخذ منه احتسب (به)[١١] من زكاته.

١٠٥٨٦- **حدثنا** ابن (عياش)[١٢] عن عبد العزيز بن عبد الله عن الشعبي قال

---

(١) في [ب، ح، ص]: (قال).

(٢) أي: مجزئة، انظر: الفروع ٢/٤٤٥، وفي الأموال: (ماضية).

(٣) صحيح؛ أخرجه في المدونة ٢/٢٨٥، وأبوعبيد في الأموال (١٨٢١).

(٤) في [أ، ح]: (ما).

(٥) في [هـ، أ، ب، ح]: (العاشرون).

(٦) في [ح]: (هرم).

(٧) في [ح]: (بياض).

(٨) في [أ، ط، هـ]: (من).

(٩) في [ح]: (فاحتسبه).

(١٠) سقط من: [أ، ب].

(١١) في [ح]: (بها).

(١٢) في [ح]: بياض، وفي [ص، ب]: (عباس).

في الرجل يمر بالعاشر فيأخذ منه، (قال)[١]: يحتسب ما أخذوا منه من زكاة (ماله)[٢].

١٠٥٨٧- **حدثنا** وكيع عن قيس عن سالم عن سعيد بن جبير قال: يحتسب (به)[٣].

١٠٥٨٨- **حدثنا** وكيع عن إسماعيل بن عبد الملك عن عطاء قال: سألته فقال: احتسب بما أخذ منك العاشر.

* * *

[٦٢] من قال: لا (تحتسب)[٤] بذلك من زكاتك

١٠٥٨٩- **حدثنا** أبو بكر قال: حدثنا محمد بن (سواء)[٥] عن ابن أبي عروبة عن أيوب عن أبي قلابة قال: لا تحتسب بما أخذ منك العاشر.

١٠٥٩٠- **حدثنا** عمر بن أيوب الموصلي عن جعفر عن ميمون قال: لا يحتسب به.

١٠٥٩١- **حدثنا** وكيع عن شريك عن ليث عن مجاهد وطاوس قالا: لا تحتسب (ما)[٦] أخذ منك العاشر.

١٠٥٩٢- [**حدثنا** وكيع عن إسرائيل عن ثوير عن مجاهد عن ابن عمر قال: لا يحتسب به[٧].

---

(١) سقط من: [أ].

(٢) سقط من: [ص].

(٣) سقط من: [ح].

(٤) في [ب، ص]: (يحتسب).

(٥) في [ب، ص، هـ]: (سوار).

(٦) في [ح، ص]: (بما).

(٧) ضعيف؛ لضعف ثوير.

١٠٥٩٣- **حدثنا** وكيع عن حسن بن صالح عن (سدير)[١] عن أبي جعفر قال: لا (تحتسب)[٢] بما أخذ منك العاشر][٣].

* * *

[٦٣] في الصدقة يخرج بها من بلد إلى بلد: (من كرهه)[٤][٥]

١٠٥٩٤- **حدثنا** هشيم عن مغيرة عن إبراهيم.

١٠٥٩٥- وعن هشام أو غيره عن الحسن أنهما كانا يكرهان أن يخرج الزكاة من بلد إلى بلد.

١٦٨/٣ ١٠٥٩٦- **حدثنا** حفص عن /أشعث عن الحسن أنه كره (أن تحمل الصدقة)[٦] من بلد إلى بلد.

١٠٥٩٧- **حدثنا** ابن مهدي عن سفيان عن عبد العزيز بن أبي (رواد)[٧] أن عمر ابن عبد العزيز بعث إليه بزكاة من العراق إلى الشام، فردها إلى العراق.

١٠٥٩٨- **حدثنا** الضحاك بن مخلد عن (عثمان)[٨] بن مرة قال: سألت امرأة القاسم، فقالت: اجتمع عندنا دراهم من زكاتنا، فبعثت بها إلى الشام، فقال: ادفعوها إلى الأمير الذي بالمدينة.

---

(١) في [أ، ب]: (السديد) وفي [ز، ح، ك]: (سدير) وفي [هـ]: (السدي).

(٢) في [أ، ب]: (يحتسب).

(٣) سقط الخبران من: [ص].

(٤) سقط من: [ح].

(٥) قال أحمد: لا يجوز نقل الصدقة من بلدها، فإن نقلت أجزأ، وقال أبوحنيفة بجواز ذلك مع الكراهة، وقال مالك والشافعي: لا يجوز للمالك نقلها، ولا تجزئ إذا نقلت، ومذهب أبي حنيفة أرجح في ذلك.

(٦) في [أ، ب، ك]: (تخرج الزكاة).

(٧) في [ز]: (دواد).

(٨) في [أ]: (عمر).

١٠٥٩٩- **حدثنا** وكيع عن أبي (لينة)[١] عن الضحاك قال: ضع الزكاة في القرية التي أنت فيها فإن لم يكن فيها فقير (فإلى)[٢] التي تليها.

١٠٦٠٠- **حدثنا** أبو خالد وليس بالأحمر عن حماد بن سلمة [عن (فرقد)[٣] السبخي][٤] قال: بعث معي بزكاة إلى مكة، فلقيت سعيد بن جبير، فقال: ردها إلى الأرض التي حملتها منها.

* * *

[٦٤] من رخص أن يرسل بها إلى بلد غيره

١٠٦٠١- **حدثنا** [وكيع عن أبي خلدة][٥] عن أبي العالية أنه بعث بصدقة ماله إلى المدينة.

١٠٦٠٢- **حدثنا** هشيم (عن)[٦] أبي (ساسان)[٧] عن ابن جريج عن عطاء قال: هم المسلمون، فأعطه حيث شئت.

---

(١) في [أ، ب]: (ليثه)، وفي [ص]: (لينه)، وفي [ز]: (لبن) وفي [هـ]: (ليث)؛ وانظر: المعرفة والتاريخ ٣/٢٠٠.

(٢) في [ح، ص] سقط: (إلى).

(٣) في [أ، ب]: (مرقد).

(٤) في [ح]: بياض، وفي [ص]: (السجن) وفي [هـ]: (السنجي).

(٥) في [أ، ب، ك، ص]: (وكيع عن أبي خلدة) وفي [ح، هـ]: (أبو بكر عن أبي خالد).

(٦) هكذا في النسخ (عن)، وقد روى ابن جرير في التفسير ١٧/١٩٣، قال: (حدثني يعقوب قال: حدثنا شيخ من أهل خراسان من الأزديكنى أبا ساسان قال: سألت الضحاك)، والأظهر أنه (هشيم ابن أبي ساسان) فقد روى الدولابي في الكنى ٢/٧٥١، بإسناده عن (إسحاق قال: حدثنا هشيم ابن هشام بن السري بن أبي ساسان ويكنى أبا علي؛ قال: قلت لابن جريج: يا أبا الوليد؛ ما تقول في رجل يؤدي زكاته في غير مصره؟ قال: قال عطاء: هم المسلمون فأعط حيث أحببت) وهشيم هذا له ترجمة في الجرح والتعديل ٩/١١٦، وسير أعلام النبلاء ٨/٢٩٤.

(٧) في [ص]: (سارق) وفي [أ، ب]: (سارق سان).

١٠٦٠٣- **حدثنا** كثير بن هشام عن جعفر (عن)[١] ميمون قال: كان (يستحب)[٢] أن يرسل بالصدقة إلى أبناء المهاجرين والأنصار الذين بالمدينة.

* * *

[٦٥] من كان يرى أن يجلس المصدق فإن أعطى شيئاً (أخذه)[٣]

١٠٦٠٤- **حدثنا** أبو بكر قال: حدثنا معتمر عن أبيه قال: كان طاوس يرى أن يجلس المصدق، فإن أُعطي شيئاً أخذ، وإن لم يعط شيئاً (سكت)[٤].

١٠٦٠٥- **حدثنا** عبد الرحيم عن يحيى بن سعيد عن محمد بن يحيى بن حبان أن شيخين من/ أشجع أخبراه أن محمد بن مسلمة الأنصاري من أصحاب بدر كان (يقدم)[٥] عليهم، فيصدق ماشيتهم في زمن عمر بن الخطاب، فكان يجلس فمن أتاه بشاة فيها وفاء من حقه قبلها منه[٦]. ١٦٩/٣

١٠٦٠٦- **حدثنا** حفص عن يحيى بن سعيد عن القاسم عن (أبي)[٧] حارثة قال: بعثنا عمر (مصدقين)[٨]، فكنا إذا (أتينا)[٩] بشيء فيه وفاء من حقنا (قبلنا)[١٠] منه[١١].

---

(١) في [أ، ب، ح]: (بن).

(٢) في [ص]: (يستخب).

(٣) في [ب، ح، ص، ز، ك]: (أخذ).

(٤) في [ب، ص، هـ]: (فسكت).

(٥) في [ح، ك، هـ، ح]: (يقوم).

(٦) مجهول.

(٧) سقط من: [هـ]، وفي [أ، ب، ح، ص]: (أبي).

(٨) في [ص]: (متدقين).

(٩) في [أ، ب، ص، ك]: (أوتينا).

(١٠) في [ح]: (قبلناه).

(١١) مجهول؛ لجهالة أبي حارثة.

١٠٦٠٧- **حدثنا** وكيع عن سفيان عن ابن جريج عن رجل عن طاوس قال: يأتيهم [المصدق على مياههم][١] ولا يستحلفهم.

١٠٦٠٨- **حدثنا** أبو داود عن حماد بن زيد عن أيوب عن محمد قال: كان المصدق يجيء فإن رأى إبلاً قائمة وغنماً صدقها ولم ينتظر.

* * *

[٦٦] زكاة الفطر تخرج قبل الصلاة[٢]

١٠٦٠٩- (**حدثنا** ابن (أبي شيبة)[٣] قال)[٤]: حدثنا وكيع عن ابن أبي ذئب عن الزهري قال: أمر رسول الله صلى الله عليه و(سلم)[٥] بإخراج زكاة الفطر قبل الصلاة[٦].

١٠٦١٠- **حدثنا** وكيع عن ابن أبي ليلى عن نافع عن ابن عمر أنه كان يخرجها قبل الصلاة[٧].

١٠٦١١- **حدثنا** ابن نمير عن (عبيدالله)[٨] بن عمر عن نافع عن ابن عمر[٩].

---

(١) سقط من: [ص].

(٢) قال الجمهور: لا يجزئ إخراج صدقة الفطر بعد الصلاة، وعند الحنابلة: تجزئ مع الكراهة، وقول الجمهور أرجح.

(٣) في [ح، ز، ك] زيادة: (ابي شيبة) وفي [أ، ب، هـ]: (عيينة).

(٤) سقط من: [ص]، وفي [ح]: بياض.

(٥) سقط من: [ب].

(٦) مرسل.

(٧) ضعيف؛ لحال ابن أبي ليلى.

(٨) في [هـ، ص]: (عبد الله).

(٩) صحيح.

١٠٦١٢- (و)[١] عن الحجاج عن نافع عن ابن عمر مثله[٢].

١٠٦١٣- **حدثنا** عبد الرحيم بن سليمان عن حجاج عن عطاء عن (ابن عباس)[٣] قال: من السنة أن (تخرج)[٤] صدقة الفطر قبل الصلاة[٥].

١٠٦١٤- **حدثنا** أبو الأحوص عن مغيرة عن أبي معشر عن إبراهيم أنه كان يحب أن يخرج زكاة الفطر قبل أن يخرج إلى (الجبانة)[٦].

١٠٦١٥- (**حدثنا** أبو أسامة عن ابن عون)[٧] عن عبد الله بن (مسلم بن)[٨] يسار عن أبيه أنه كان يعطي صدقة الفطر قبل الصلاة.

١٠٦١٦- [**حدثنا** وكيع عن أفلح عن القاسم: أنه كان يخرجها قبل الصلاة][٩].

١٧٠/٣ ١٠٦١٧- **حدثنا** غسان بن مضر عن سعيد بن يزيد قال: كان/ (أبو نضرة)[١٠] يقعد[١١] (يوم الفطر)[١٢] في مسجد الحي، فيؤتى (بزكاتهم)[١٣] (ويرسل)[١٤]

---

(١) في [ب، ز]: سقطت (و).

(٢) منقطع حكماً؛ الحجاج مدلس.

(٣) في [ص]: (ابن عمر).

(٤) في [ب]: (يخرج).

(٥) منقطع حكماً؛ الحجاج مدلس.

(٦) في [ص]: (الحبانه) وفي [ب]: (الحتانه).

(٧) في [ح]: بياض.

(٨) سقطت من: [أ، ب، ك، هـ].

(٩) سقط الخبر من: [أ، ب، ح، هـ]، وتكرر في: [ك].

(١٠) في [ح]: بياض.

(١١) في [ح] زيادة: (فيه).

(١٢) في [ح]: بياض.

(١٣) في [ص، ك]: (بزكواتهم).

(١٤) في [ك]: (وترسل).

(إلى)[١] من بقي، فيؤتى بزكاته، فيقسمها في فقراء الحي (ثم يخرج)[٢].

١٠٦١٨- **حدثنا** يزيد بن هارون عن جويبر عن الضحاك قال: لا يخرج الرجل يوم الفطر إلى المصلى حتى يؤدي صدقة الفطر وما على أهله.

١٠٦١٩- **حدثنا** ابن عيينة عن عمرو عن عكرمة قال: قدم زكاتك قبل صلاتك.

١٠٦٢٠- **حدثنا** وكيع عن إسرائيل عن جابر عن الحكم قال: كانوا يستحبون إخراجها قبل الصلاة.

١٠٦٢١- وقال عامر: إن شاء عجلها وإن شاء أخرها.

١٠٦٢٢- **حدثنا** أبو أسامة عن ابن عون عن ابن سيرين أنه كان (يعطي)[٣] صدقة الفطر بعد الصلاة.

١٠٦٢٣- **حدثنا** أبو بكر بن عياش عن مطرف قال: أخبرني (ختن مجاهد)[٤] (عن)[٥] مجاهد قال: صدقة الفطر يوم الفطر(زكاة)، ومن أعطاها بعد ذلك فهي صدقة.

١٠٦٢٤- **حدثنا** أبو أسامة عن (زهير)[٦] قال: ثنا أبو إسحاق قال: كان أبو ميسرة يطعم بعد ما يصلي.

* * *

---

(١) في [ز، ص]: (فيما).

(٢) سقط من: [ب].

(٣) في [أ، ب، ص، ز]: (يعطى) وفي [ح، ك]: (يعلمهم).

(٤) في [ص]: (حين)، وفي [أ، هـ]: (حسين).

(٥) سقط من: [ص].

(٦) في [ك]: (زهر).

[٦٧] في صدقة الفطر،

(من)[١] قال: نصف صاع بر[٢]

١٠٦٢٥- **حدثنا** أبو (بكر)[٣] قال: (حدثنا)[٤] سهل بن يوسف ويزيد بن هارون عن حميد عن الحسن عن ابن عباس قال: فرض رسول الله ﷺ صدقة الفطر على كل حر أو عبد صغير أو كبير، (ذكر)[٥] (أو أنثى)[٦] صاعاً من تمر أو (شعير)[٧] أو نصف صاع من بر[٨].

١٠٦٢٦- **[حدثنا** عبد الوهاب (الثقفي)[٩] عن خالد عن أبي قلابة[١٠] [عن عثمان قال: صاع من تمر أو نصف صاع من بر][١١][١٢].

---

(١) سقط من: [ك].

(٢) قال أبوحنيفة: يجزئ من البر نصف صاع في صدقة الفطر، وقال الجمهور: لا يجزئ إلا صاع، وقولهم أرجح.

(٣) في [ب]: (بكره).

(٤) في [ك]: (نا).

(٥) في [ب، ك، ز]: (ذكراً).

(٦) في [أ، ك، ز]: سقط (أو أنثى) وكذلك في [ح].

(٧) في [ك]: (شعيراً).

(٨) منقطع حكماً؛ الحسن مدلس، أخرجه أحمد (٢٠١٨) وأبو داود (١٦٢٢) والنسائي ٥/٥٠ والبيهقي ٤/١٦٨ والدارقطني ٢/١٥٢.

(٩) زيادة من [ب].

(١٠) سقط ما بين القوسين [ب، أ، ك، ح].

(١١) سقط الخبر من: [ز].

(١٢) منقطع؛ أبوقلابة لم يدرك عثمان.

١٠٦٢٧- **حدثنا** حفص عن عاصم عن أبي قلابة[١] قال: أخبرني من أدى (إلى)[٢] أبي بكر (في)[٣] صدقة الفطر نصف صاع من طعام[٤].

١٠٦٢٨- **حدثنا**[٥] هشيم عن سفيان بن حسين عن الزهري عن /سعيد بن المسيب يرفعه (أنه)[٦] سئل عن صدقة الفطر فقال: عن الصغير والكبير والحر والمملوك نصف صاع (من)[٧] (بر أو)[٨] (صاع)[٩] من تمر أو شعير[١٠]. ١٧١/٣

١٠٦٢٩- **حدثنا** جرير عن منصور عن إبراهيم قال: صدقة الفطر عن الصغير والكبير والحر والعبد عن كل إنسان نصف صاع (من)[١١] قمح.

١٠٦٣٠- **حدثنا** جرير عن منصور عن مجاهد قال: عن كل إنسان نصف صاع من (قمح)[١٢] (ومن)[١٣] خالف القمح من تمر أو زبيب أو (أقط)[١٤] [(أو غيره)[١٥]

---

(١) سقط ما بين المعكوفين من: [أ، ب، ح، ك].

(٢) سقط من: [ص].

(٣) زيادة في [ك، ص].

(٤) مجهول.

(٥) في [هـ، ف]: زيادة (زيد).

(٦) في [ص]: (أن).

(٧) سقط من: [ب].

(٨) سقط من: [ح].

(٩) سقط من: [ح].

(١٠) مرسل ضعيف.

(١١) سقط من: [ب].

(١٢) في [أ]: (القمح).

(١٣) في [ص، ز]: (وما).

(١٤) في [أ، ص]: (لقط).

(١٥) سقط من [أ].

أو شعير][1] (فصاع)[2] تام.

١٠٦٣١- **حدثنا** هشيم عن إسماعيل بن سالم عن الشعبي أنه كان يقول: صدقة الفطر عمن (صام من)[3] الأحرار وعن الرقيق (من)[4] صام منهم (ومن)[5] لم يصم نصف صاع من بر أو صاع من تمر أو شعير.

١٠٦٣٢- **حدثنا** هشيم عن منصور عن الحسن أنه قال: مثل قول الشعبي (فيمن)[6] لم يصم من الأحرار.

١٠٦٣٣- **حدثنا** محمد بن بكر عن (بن جريج)[7] عن عبد الكريم عن إبراهيم عن علقمة والأسود عن عبد الله (أنه)[8] قال: (مدان)[9] (من)[10] قمح أو صاع (من)[11] تمر (أو شعير)[12][13].

١٠٦٣٤- [**حدثنا** محمد بن بكر عن ابن جريج عن (أبي)[14] (الزبير)[15] (عن

---

(١) في [ص]: (أو شعير أو غيره).
(٢) في [أ، ص]: (فصام).
(٣) سقط من: [ص].
(٤) في [أ، ح]: (ما).
(٥) في [ص]: (وإن).
(٦) في [أ]: (فمن).
(٧) في [ب]: بياض.
(٨) زيادة من [ب، ف، هـ].
(٩) في [ب]: (مدين).
(١٠) في [ص]: (عن).
(١١) سقط من: [ب، ص، ز، ك].
(١٢) سقط من: [أ، ح].
(١٣) ضعيف منقطع حكماً؛ ابن جريج مدلس، وعبدالكريم ضعيف.
(١٤) سقط من: [أ، هـ].
(١٥) سقط من: [أ، ب، ح، هـ].

جابر)[١] مثله][٢][٣].

١٠٦٣٥- **حدثنا** محمد بن بكر عن ابن جريج (عن عبد الكريم)[٤] عن (ابن)[٥] طاوس عن أبيه قال: نصف صاع من (قمح أو صاع من)[٦] تمر.

١٠٦٣٦- **حدثنا** معتمر عن برد عن مكحول أنه قال: صاع (من تمر أو صاع)[٧] من شعير.

١٠٦٣٧- **حدثنا** محمد بن بكر عن ابن جريج عن عطاء قال: (مدان)[٨] من قمح أو صاع من (تمر أو شعير)[٩].

١٠٦٣٨- [**حدثنا** محمد بن بكر عن ابن جريج عن (عمرو)[١٠] أنه سمع ابن الزبير وهو على المنبر يقول: مدان من قمح أو صاع من شعير أو تمر][١١][١٢].

١٠٦٣٩- **حدثنا** أبو داود عن شعبة أنه سأل الحكم وحمادا (فقالا)[١٣]: نصف

---

(١) سقط من: [أ، ب، ح، هـ].

(٢) سقط الخبر من: [ص].

(٣) منقطع حكماً؛ ابن جريج مدلس.

(٤) سقط من [ص] ومن[ز].

(٥) سقط من [أ، ح، ك].

(٦) سقط من[ص].

(٧) سقط من [ص].

(٨) في [ح]: (مدن).

(٩) في [أ، ح]: (شعير أو تمر).

(١٠) في [ص]: (عمر).

(١١) سقط الخبر من: [أ، ح].

(١٢) منقطع حكماً؛ ابن جريج مدلس.

(١٣) في [أ، ح]: (فقال).

صاع [١] حنطة.

١٠٦٤٠- قال: وسألت عبدالرحمن بن القاسم (وسعد)[٢] بن إبراهيم فقالا: مثل ذلك/. ١٧٢/٣

١٠٦٤١- **حدثنا** أبو أسامة عن إسحاق بن سليمان الشيباني قال: حدثني أبو حبيب قال: سألت عبد الله بن شداد عن صدقة الفطر فقال: نصف صاع (من)[٣] حنطة أو دقيق.

١٠٦٤٢- **حدثنا** وكيع عن سفيان عن عبد الأعلى عن أبي عبد الرحمن عن علي في صدقة الفطر (قال)[٤] صاع من تمر أو صاع من شعير أو نصف صاع من بر[٥].

١٠٦٤٣- **حدثنا** وكيع عن هشام عن فاطمة عن أسماء (أنها)[٦] (كانت)[٧] (تعطي)[٨] زكاة الفطر عمن (تمون)[٩] من أهلها، الشاهد (والغائب)[١٠] نصف صاع من (بر)[١١] أو صاع من تمر أو (شعير)[١٢][١٣].

---

(١) في [هـ، ف] زيادة: (من).
(٢) في [ص، ح]: (وسعيد).
(٣) في [ص]: (أو).
(٤) زيادة من [ف، هـ].
(٥) صحيح.
(٦) سقط من [أ، ب، ح، ك].
(٧) في [أ، ح، ك]: (كان).
(٨) في [ص، ح]: (يعطي).
(٩) في [أ، ص]: (يموت) وفي [هـ]: (يموت و).
(١٠) في [ص]: (والفايت).
(١١) في [أ، ح]: (تمر).
(١٢) في [ب] زيادة: (صاع).
(١٣) صحيح.

١٠٦٤٤- **حدثنا** أبو أسامة عن (عوف)[١] قال: سمعت كتاب عمر بن عبدالعزيز إلى عدي يقرأ بالبصرة في صدقة رمضان: (على)[٢] كل صغير (أو)[٣] كبير حر أو عبد ذكر أو أنثى نصف صاع من بر أو صاع من تمر.

١٠٦٤٥- **حدثنا** (عبد الرحيم)[٤] بن سليمان عن حجاج عن عطاء عن ابن عباس قال: الصدقة صاع من تمر او نصف صاع من طعام[٥].

١٠٦٤٦- **حدثنا** حفص بن غياث عن الضحاك بن عثمان عن نافع عن ابن عمر قال: فرض رسول الله ﷺ صدقة الفطر (صاعاً)[٦] من تمر أو (صاعاً)[٧] من شعير قال: (و)[٨]كان ابن عمر يعطيه (عمن)[٩] (يعول)[١٠] (من نسائه)[١١] ومماليك نسائه إلا عبدين كانا مكاتبين (فإنه)[١٢] لم يكن يعطي (عنهما)[١٣][١٤].

* * *

---

(١) في [أ، ب، ح، هـ]: (ابن عوف).

(٢) في [ص]: (عن).

(٣) في [ب، هـ]: (و).

(٤) في [ص، ز، ك]: (عبد الرحيم) وفي [أ، ب، هـ]: (عبد الرحمن).

(٥) منقطع حكماً؛ حجاج مدلس، أخرجه البيهقي ١٧٢/٤ والطحاوي ٤٧/٢.

(٦) في [أ، ب، ح، ص، ز، ك]: (صاع).

(٧) في [أ، ب، ح، ص، ز، ك]: (صاع).

(٨) سقط من: [ف].

(٩) في [ح]: (عمر).

(١٠) في [أ، ح، ك]: (يقول)، وفي [ب]: (يقوت).

(١١) سقط من: [أ، ص].

(١٢) سقط من: [ص].

(١٣) في [ص]: (عنها).

(١٤) صحيح، أخرجه البخاري (١٥١٢) ومسلم (٩٨٤).

[٦٨] من قال: صدقة الفطر صاع من شعير (أو تمر)[١] أو قمح

١٠٦٤٧- **حدثنا** أبو بكر قال: (حدثنا)[٢] أبو أسامة عن (عبيد الله)[٣] بن عمر عن نافع عن ابن عمر قال: فرض رسول الله ﷺ (صدقة الفطر صاعا من تمر أو صاعاً من شعير على كل عبد أو حر صغير أو كبير)[٤].

١٠٦٤٨- **حدثنا** أبو خالد الأحمر عن ابن عجلان عن (ابن)[٥] أبي سرح عن أبي سعيد الخدري/ في صدقة الفطر قال: إني والله (لا أخرج)[٦] إلا ما كنا نخرج على عهد رسول الله ﷺ (صاعاً)[٧] (من)[٨] تمر أو (صاعاً)[٩] (من)[١٠] شعير أو صاع زبيب أو صاع أقط[١١]. ١٧٣/٣

١٠٦٤٩- **حدثنا** جرير عن منصور عن إبراهيم عن الأسود عن عائشة قالت: (إن)[١٢] أحب (إليَّ)[١٣] إذا وسع الله على الناس أن يتموا صاعاً من قمح

---

(١) سقط من: [ب].

(٢) في [ح، هـ]: (نا).

(٣) في [ص]: (عبد الله).

(٤) صحيح، أخرجه البخاري (١٥١٢) ومسلم (٩٨٤).

(٥) سقط من: [ز].

(٦) في [ص]: (لا خرج).

(٧) في [أ، ب، ح، ز، ك]: (صاع).

(٨) في [ص]: (ممن).

(٩) في [أ، ب، ح، ز، ك]: (صاع).

(١٠) زيد في [هـ، ف].

(١١) حسن؛ ابن عجلان وأبوخالد صدوقان، وأخرجه البخاري (١٥٠٨) ومسلم (٩٨٥).

(١٢) في [هـ]: (إني).

(١٣) سقط من: [ب، ف، هـ].

(عن)[١] كل إنسان[٢].

١٠٦٥٠- **حدثنا** جرير عن عاصم عن أبي العالية قال: (على)[٣] كل إنسان صاع من قمح في صدقة الفطر.

١٠٦٥١- **حدثنا** غندر عن شعبة عن أبي إسحاق قال: سمعت مسروقاً يقول: (صدقة الفطر)[٤] (صاع صاع)[٥].

١٠٦٥٢- **حدثنا** غندر عن شعبة عن أبي إسحاق قال: سمعت أبا عبدالرحمن يقول: صاع صاع (عن)[٦] كل صغير وكبير (مكتوب)[٧].

١٠٦٥٣- **حدثنا** أبو داود عن شعبة عن أبي إسحاق قال: كتب إلينا ابن الزبير ﴿بِئْسَ ٱلِٱسْمُ ٱلْفُسُوقُ بَعْدَ ٱلْإِيمَـٰنِ﴾ [الحجرات: ١١]، صدقة الفطر: صاع صاع[٨].

١٠٦٥٤- **حدثنا** ابن علية عن أيوب عن أبي قلابة (قال): صدقة الفطر عن الصغير والكبير والحر (والمملوك)[٩] والذكر والأنثى، (قال)[١٠]: إن كانوا

---

(١) في [ص]: (على).

(٢) صحيح.

(٣) في [أ، ك، ح، ص، ز]: (عن) وفي [ب، ف، هـ]: (على).

(٤) سقط من: [أ، ح].

(٥) في [ف]: (صاعاً صاعاً)، وفي [ص]: (صاع).

(٦) في [ص]: (من).

(٧) في [ب]: بياض، وفي [ص]: (يكتوب).

(٨) صحيح.

(٩) في [ص]: (والعبد).

(١٠) في [أ، ب، ح، ز، ك]: (قالوا).

(يعطون)[١] حتى يعطون عن (الحبل)[٢].

١٠٦٥٥- **حدثنا** حفص عن عاصم عن الشعبي وأبي العالية وابن سيرين قالوا صدقة الفطر عن الصغير والكبير والحر والعبد والشاهد والغائب والذكر والأنثى والغني والفقير.

١٠٦٥٦- **حدثنا** وكيع عن سفيان (عن أبي إسحاق)[٣] عن الحارث عن علي قال: هي على من (أطاق)[٤] الصوم[٥].

١٠٦٥٧- **حدثنا** وكيع عن سفيان عن (عبد الأعلى) عن أبي عبد الرحمن عن علي قال: صدقة الفطر على من (تجري)[٦] (عليه)[٧] نفقتك[٨].

١٠٦٥٨- **حدثنا** وكيع عن سفيان عن التيمي عن (أبي)[٩] مجلز عن (ابن)[١٠] (عمر)[١١] أنه كان يستحب التمر في زكاة الفطر[١٢].

١٠٦٥٩- **حدثنا** عبد الرحيم عن أشعث عن ابن سيرين قال: (تجزئ)[١٣] في

---

(١) في [أ، ب، ح، ص، ز، ك]: (يعطون) وفي [هـ]: (ليعطون).
(٢) في [أ، ص، ك]: (الخيل).
(٣) سقط من [أ، ح].
(٤) في [ص]: (الطاق).
(٥) ضعيف؛ لضعف الحارث.
(٦) في [ص]: (يجري).
(٧) في [ص]: (عد).
(٨) صحيح.
(٩) سقط من: [ح].
(١٠) في [أ، ب، ح، ز، ك]: (أبي).
(١١) في [ب]: (عمير).
(١٢) صحيح.
(١٣) في [ح، ص]: (يجزي).

صدقة الفطر الحنطة/ والشعير والتمر والزبيب (والسلت)[١] وشك في (السويق ١٧٤/٣
والدقيق)[٢] وقال: من كل هذا سواء.

* * *

[٦٩] في إعطاء (الدراهم)[٣] في زكاة الفطر[٤]

١٠٦٦٠- **حدثنا** أبو أسامة عن (ابن عوف)[٥] قال: سمعت كتاب عمر بن عبد العزيز يقرأ (إلى)[٦] (عدي)[٧] (بالبصرة)[٨]: يؤخذ من أهل الديوان من (أعطياتهم)[٩] (عن)[١٠] كل إنسان نصف درهم.

١٠٦٦١- **حدثنا** وكيع عن قرة قال: جاءنا كتاب عمر بن عبد العزيز في صدقة الفطر: نصف صاع عن كل إنسان أو قيمته نصف درهم.

١٠٦٦٢- **حدثنا** وكيع عن سفيان عن هشام عن الحسن قال: لا بأس أن (تعطى)[١١] الدراهم (في)[١٢] صدقة الفطر.

---

(١) في [ب]: (بالتلت).

(٢) في [ح، ص، ز]: (الدقيق والسويك).

(٣) في [ب، ك]: (الدرهم).

(٤) قال أبوحنيفة: يجوز إخراج القيمة في صدقة الفطر، ومنع منه الجمهور، وقولهم أرجح.

(٥) في [أ، ح، هـ]: (ابن عون).

(٦) في [أ، ح]: (لي).

(٧) في [أ، ح]: (عدوي).

(٨) في [ص]: (باليسرة).

(٩) في [ب]: (أعطاهم).

(١٠) في [أ، ح]: (على) وفي [ص]: (من).

(١١) في [ص]: (يعطى).

(١٢) في [ص]: (من).

١٠٦٦٣- **حدثنا** أبوأسامة عن (زهير)[١] قال: سمعت أبا إسحاق يقول: أدركتهم وهم يعطون في صدقة رمضان الدراهم بقيمة الطعام.

١٠٦٦٤- **حدثنا** (أبو بكر عن)[٢] (عمر)[٣] عن ابن جريج عن عطاء أنه كره (أن يعطي في صدقة الفطر)[٤] ورقاً.

* * *

[٧٠] [ما قالوا: في العبد (النصراني)[٥] (يعطى)[٦] عنه][٧]

١٠٦٦٥- **حدثنا** أبو بكر [قال: (حدثنا)[٨] إسماعيل][٩] بن عياش عن عمرو بن مهاجر عن عمر بن عبد العزيز قال: سمعته يقول: يؤدي الرجل المسلم عن مملوكه النصراني صدقة الفطر.

١٠٦٦٦- **حدثنا** عبد الله بن داود عن الأوزاعي قال: بلغني عن ابن عمر أنه كان يعطي (عن)[١٠] مملوكه النصراني صدقة الفطر[١١].

---

(١) في [أ، ب]: (أزهر)، وفي [ك]: (زهر).

(٢) سقط من: [أ، ب، ح، ك].

(٣) في [ك]: (عمرو): وهو عمر بن هارون البلخي.

(٤) في [ب]: بياض.

(٥) في [ص]: (الفطراني).

(٦) في [ح]: (يعيطي).

(٧) في [ب]: بياض.

(٨) في [أ، ح، ص، ز]: (ثنا).وفي [هـ، ك]: (نا).

(٩) في [ب]: (قال: ثنا إسماعيل).

(١٠) سقط من: [ص].

(١١) منقطع؛ الأوزاعي لا يرويه عن ابن عمر مباشرة.

١٠٦٦٧- **حدثنا** وكيع عن ثور عن سليمان بن موسى قال: كتب إلى عطاء يسأله عن عبيد يهود ونصارى أطعم عنهم زكاة الفطر؟ قال: نعم.

١٠٦٦٨- **حدثنا** ابن عياش (عن عبيدة)[١] عن إبراهيم قال: مثل قول عمر بن عبدالعزيز.

١٠٦٦٩- **حدثنا** محمد بن بكر عن ابن (جريج قال)[٢]: / قال عطاء: إذا كان ١٧٥/٣
لك (عبيدٌ)[٣] نصارى لا يدارون (يعني: التجارة)[٤]، فزك عنهم يوم الفطر.

* * *

[٧١] ما قالوا في العبد يكون غائباً في أرض (لمولاه)[٥] يعطي عنه؟

١٠٦٧٠- **حدثنا** أبو بكر قال: (حدثنا)[٦] أبو خالد الأحمر عن الحارث بن أبي (ذباب)[٧] عن نافع أن ابن عمر كان يعطي عن غلمان له في أرض عمر الصدقة[٨].

١٠٦٧١- **حدثنا** وكيع عن هشام بن عروة (عن فاطمة)[٩] عن أسماء أنها كانت

---

(١) في [ب]: بياض.

(٢) في [ب]: بياض.

(٣) في [ز]: (عبيداً).

(٤) في [ب]: (يعنى في التجارة)، وفي [هـ]: (يعنى للتجارة).

(٥) في [ب]: (مولاه).

(٦) في [ك]: (نا).

(٧) في [أ، ب، ح، ص]: (ذياب).

(٨) حسن؛ الحارث وأبوخالد صدوقان.

(٩) في [ب]: (بياض).

تعطي صدقة الفطر عمن (تمون)[١] من أهلها: (الشاهد)[٢] و(الغائب)[٣][٤].

١٠٦٧٢- **حدثنا** وكيع عن ابن أبي ذئب عن يزيد بن عبد الله بن قسيط (عن محمد بن)[٥] عبد الرحمن وسعيد بن المسيب وعطاء بن يسار وأبي سلمة بن عبدالرحمن قالوا: من كان له عبد في زرع أو ضرع فعليه صدقة الفطر.

١٠٦٧٣- [وروي عن أبي[٦] إسحاق قال: حدثني نافع أن عبد الله بن عمر كان يخرج صدقة الفطر عن أهل بيته كلهم: حرهم وعبدهم، صغيرهم وكبيرهم[٧] مسلمهم وكافرهم من الرقيق][٨][٩].

١٠٦٧٤- **حدثنا** (محمد بن بكر)[١٠] عن ابن جريج عن ابن طاوس عن أبيه أنه

---

(١) في [أ، ب، ط]: (يموت)، وفي [ف، هـ]: (يموت و).

(٢) في [ب]: (الحاضر).

(٣) في [أ]: (للغائب).

(٤) صحيح.

(٥) في [ب]: بياض.

(٦) قال الحافظ في الفتح (٣/٣٧٦): (وروى ابن المنذر من طريق ابن اسحاق قال: حدثنى نافع أن ابن عمر كان يخرج صدقة الفطر عن أهل بيته كلهم حرهم وعبدهم صغيرهم وكبيرهم مسلمهم وكافرهم من الرقيق) وانظر: الفتح (٣/٣٧١)، وشرح الزرقانى (٢/١٩٨)، وأخرج الدارقطنى (٢/١٥٠)، من طريق: (عثمان بن عبد الرحمن عن نافع عن ابن عمر أنه كان يخرج صدقة الفطر عن كل حر وعبد وصغير وكبير ذكر وأنثى كافر ومسلم حتى إن كان ليخرج عن مكاتبيه من غلمانه) ثم قال: (عثمان هو الوقاصى متروك).

(٧) في [جـ، س، ط، هـ]: زيادة (و).

(٨) سقط من: [ب، ز، ك].

(٩) معلق.

(١٠) في [ب]: بياض.

كان يعطي عن (عمال)[١] أرضه.

١٠٦٧٥- **حدثنا** محمد بن بكر عن ابن جريج قال: قلت لعطاء: هل على غلام ماشية أو حرث زكاة؟ قال: لا.

١٠٦٧٦- **حدثنا** حفص عن عاصم عن أبي العالية والشعبي وابن سيرين قالوا: هي على (الشاهد)[٢] والغائب.

١٠٦٧٧- **حدثنا** محمد بن بكر عن ابن جريج قال: أخبرني أمية بن أبي عثمان (عن أمية بن عبد الله)[٣] أن نافع بن علقمة كتب إلى عبد الملك بن مروان يسأله عن (العبد في)[٤] الحائط والماشية عليه زكاة يوم الفطر؟ قال: لا، من أجل أن الحائط والماشية الذي هو فيها (إنما)[٥] (صدقت)[٦] به، فليس عليه زكاة./ ١٧٦/٣

* * *

[٧٢] ما قالوا في المكاتب يعطي عنه سيده أم لا[٧]

١٠٦٧٨- **حدثنا** أبو بكر قال: (حدثنا)[٨] حفص عن الضحاك (بن)[٩] عثمان

---

(١) في [ص]: (عمالة).

(٢) في [ب]: (الحاضر).

(٣) في [ب]: (بياض).

(٤) في [ب]: (بياض).

(٥) في [ح]: (أنا).

(٦) سقطت من[أ، ح].

(٧) أوجبها على السيد مالك، وقال الجمهور: لا تجب فطرة المكاتب على سيده.

(٨) في [ك]: (نا)

(٩) في [ب]: (عن)

عن نافع عن ابن عمر قال: كان له (مكاتبان)[١] فلم (يعط)[٢] عنهما[٣].

١٠٦٧٩- **حدثنا** (سهل)[٤] بن يوسف عن عمرو عن الحسن أنه كان يرى عن المكاتب صدقة رمضان.

١٠٦٨٠- **حدثنا** كثير بن هشام عن جعفر بن برقان (قال: بلغني)[٥] أن ميموناً كان يؤدي عن المكاتب (صدقة)[٦] الفطر.

١٠٦٨١- **حدثنا** محمد بن[٧] بكر عن ابن جريج عن عطاء قال: إن كان مكاتباً فطرح عن نفسه [(فقد)[٨] كفى نفسه][٩]، وإن لم يطرح عن نفسه (فيطعم)[١٠] عنه سيده.

١٠٦٨٢- **حدثنا** ابن الدراوردي عن موسى بن عقبة عن نافع عن ابن عمر أنه كان لا يرى على المكاتب زكاة الفطر[١١].

* * *

---

(١) في [ب، ك]: (مكاتبين)

(٢) في [ب]: (يؤت)

(٣) حسن؛ الضحاك صدوق.

(٤) في [ص]: (سهيل)

(٥) في [ب]: (عن يحيى)

(٦) في [ك، ب]: (زكاة)

(٧) في [ص، ف، هـ] زيادة: (أبي).

(٨) في [أ، ب، ح، ك]: (فقد) وفي [هـ]: (فقال).

(٩) سقط ما بين المعكوفين من: [ص].

(١٠) في [أ، ب، ح، ك]: (فيطرح) وفي [ط، هـ]: (أدى).

(١١) صحيح، الدراوردي ثقة في غير عبيد الله بن عمر.

[٧٣] بأي صاع يعطى في صدقة الفطر

١٠٦٨٣- **حدثنا** أبو بكر قال: حدثنا (معتمر عن)[١] برد عن مكحول قال: يعطي كل قوم بصاع أهل المدينة.

١٠٦٨٤- **حدثنا** يحيى بن سعيد عن عثمان بن الأسود عن مجاهد قال: بالمد الذي (تقوت)[٢] به أهلك.

١٠٦٨٥- **حدثنا** حماد بن مسعدة عن خالد بن أبي بكر قال: (كان)[٣] سالم يخرج زكاة الفطر بصاع (السوق)[٤] يومئذ قبل أن (يغدو)[٥] ولا يخرج إلا (تمراً)[٦].

١٠٦٨٦- **حدثنا** وكيع عن الربيع عن الحسن قال: يعطي كل قوم (بصاعهم)[٧].

١٠٦٨٧- **حدثنا** عبد الرحيم عن هشام بن عروة عن أبيه أو عن فاطمة عن أسماء قالت: بالمد والصاع الذي (يمتارون به)[٨].

١٠٦٨٨- **حدثنا** (عمر)[٩] عن ابن جريج عن عطاء قال: (إذا)[١٠] أعطيت

---

(١) سقط من: [ص].

(٢) في [أ، ح]: (تفوت)

(٣) سقط من: [ف، هـ].

(٤) في [أ، ح]: (الدسوق).

(٥) في [ص]: (يغذو).

(٦) في [ص]: (قراً).

(٧) في [أ]: (بضاعتهم).

(٨) صحيح، أخرجه أحمد (٢٦٩٣٦)، وابن خزيمة (٢٤٠١)، وابن زنجويه في الأموال (٢٣٧٨)، والطحاوي (٢/٤٣)، والحاكم (١/٤١٢)، والطبراني ٢٤/(٢١٩)، والبيهقي (٤/١٧٠)، والحارث (٢٩٣/بغية).

(٩) في [هـ]: (عمرو).

(١٠) في [ب، ص]: (إذ) وفي [ك]: (إن).

(بمد)[١] النبي ﷺ أجزأ عنك، وإن (أعطيت)[٢] بالمد الذي (تقوت)[٣] به أهلك أجزأ عنك/. ١٧٧/٣

١٠٦٨٩- **حدثنا** محمد بن بكر عن ابن جريج قال: قال عطاء: أحب إلي أن (تعطي)[٤] بمكيالك اليوم (بمكيال)[٥] تأخذ به و(تقتات)[٦] به.

* * *

[٧٤] ما قالوا في الصدقة في غير (أهل)[٧] الإسلام[٨]

١٠٦٩٠- **حدثنا** أبو بكر قال: (حدثنا) جرير بن عبد الحميد عن أشعث عن جعفر عن سعيد بن جبير قال: قال رسول الله ﷺ: **«لا تصدقوا إلا (على)[٩] أهل دينكم»**، فأنزل الله تعالى: ﴿لَّيْسَ عَلَيْكَ هُدَىٰهُمْ﴾ إلى قوله: ﴿وَمَا تُنفِقُوا مِنْ خَيْرٍ يُوَفَّ إِلَيْكُمْ﴾ [البقرة: ٢٧٢]، قال: قال رسول الله ﷺ: **«تصدقوا على أهل الأديان»**[١٠].

١٠٦٩١- **حدثنا** أبو معاوية عن حجاج عن سالم (المكي)[١١] عن ابن الحنفية

---

(١) في [ح]: (لمد).

(٢) في [ص]: (عطيت).

(٣) في [ح]: (يقوت).

(٤) في [هـ]: (يعطي).

(٥) في [أ، ح، ص]: (بمكيايل) وفي [ك]: (بمكايل).

(٦) في [ب، هـ]: (يقتات).

(٧) سقط من: [أ، ح، ص، ك].

(٨) اتفق الفقهاء على أن الأصل عدم إعطاء غير المسلم من الزكاة.

(٩) سقط من: [ص].

(١٠) مرسل ضعيف؛ أشعث ضعيف.

(١١) سقط من: [ف، هـ].

قال: كره الناس أن يتصدقوا على المشركين، فأنزل الله تعالى: ﴿لَّيْسَ عَلَيْكَ هُدَىٰهُمْ﴾ قال: فتصدق الناس عليهم[١].

١٠٦٩٢- **حدثنا** جرير عن ليث عن مجاهد قال: لا تصدق على (يهودي)[٢] ولا نصراني إلا أن لا تجد غيره.

١٠٦٩٣- **حدثنا** ابن فضيل عن (الزبرقان)[٣] (السراج)[٤] عن أبي رزين قال: كنت مع (شقيق)[٥] بن سلمة، (فمر)[٦] عليه أسارى من المشركين، فأمرني أن (أتصدق)[٧] عليهم (ثم تلا هذه الآية)[٨]: ﴿وَيُطْعِمُونَ ٱلطَّعَامَ عَلَىٰ حُبِّهِۦ مِسْكِينًا وَيَتِيمًا وَأَسِيرًا﴾ [الإنسان: ٨].

١٠٦٩٤- **حدثنا** وكيع عن شريك (عن عبد الكريم)[٩] عن عكرمة قال: (أطعمه)[١٠] ولا (تعطه)[١١] نفقة.

١٠٦٩٥- **حدثنا** وكيع عن سفيان عن أبي إسحاق عن أبي ميسرة أنه كان يعطي الرهبان من صدقة الفطر.

---

(١) مرسل.

(٢) في [ص]: (تهودي).

(٣) في [ص]: (الزباقال).

(٤) في [ص، ك]: (السراح).

(٥) في [هـ، أ، ب، ز، ك]: (سفيان) وانظر: الدر المنثور ٨/٣٧١.

(٦) في [ص]: (غن).

(٧) في [ص]: (تصدق) وفي [ح]: (الصدق).

(٨) في [ب]: بياض.

(٩) سقط من: [أ، ح].

(١٠) في [ص]: (تطعمنه).

(١١) في [ح]: (يعطه).

١٠٦٩٦- **حدثنا** حميد بن عبد الرحمن عن زهير عن (عبد)[١] الكريم (عن عكرمة)[٢] قال: لا تصدق على اليهود(ي)[٣] والنصراني بنفقة.

١٠٦٩٧- **حدثنا** أبو خالد الأحمر عن حجاج عن عمرو بن مرة عن سعيد بن جبير.

١٧٨/٣ ١٠٦٩٨- (وعن حجاج)[٤] عن عطاء ﴿وَيُطْعِمُونَ/ ٱلطَّعَامَ عَلَىٰ حُبِّهِۦ مِسْكِينًا وَيَتِيمًا وَأَسِيرًا﴾ [الإنسان: ٨]، قالا: من أهل القبلة وغيرهم.

١٠٦٩٩- **حدثنا** أبو معاوية عن (عمر)[٥] (بن)[٦] نافع عن أبي (بكر العبسي)[٧] عن عمر في قوله (تعالى)[٨]: ﴿إِنَّمَا ٱلصَّدَقَٰتُ لِلْفُقَرَآءِ﴾ [التوبة: ٦٠]، قال: هم زمني أهل الكتاب[٩].

١٠٧٠٠- **حدثنا** حميد بن عبد الرحمن عن حسن عن ليث عن مجاهد وطاوس أنهما كرها الصدقة على النصراني.

---

(١) سقط من: [ص].

(٢) سقط من: [أ، ح].

(٣) سقط من: [ف، هـ].

(٤) سقط من: [ف، هـ]؛ وفي [ص] زيادة: (وأن حجاج).

(٥) في [ب، هـ]: (عمرو).

(٦) في [أ، ح، ص، ز]: (عن).

(٧) سقط من: [أ، ص، ز، ك].

(٨) سقط من: [أ، صن ز، ك].

(٩) مجهول؛ أبوبكر العبسي مجهول، أخرجه ابن أبي حاتم في التفسير (١٠٣٥٠) وسعيد بن منصور (١٠٢٤) وابن عساكر في تاريخ دمشق ٢٧٤/٤٤ والسمعاني في أدب الإملاء ٨٨/١.

١٠٧٠١- **حدثنا** شبابة قال: حدثنا شعبة عن عثمان (البتي)[١] عن الحسن (في)[٢] قوله (تعالى)[٣]: ﴿وَيُطْعِمُونَ ٱلطَّعَامَ عَلَىٰ حُبِّهِۦ مِسْكِينًا وَيَتِيمًا وَأَسِيرًا﴾ [الإنسان: ٨]، قال: (الأسارى)[٤] من أهل الشرك.

١٠٧٠٢- **حدثنا** يزيد بن هارون (قال)[٥] أخبرنا حبيب[٦] بن أبي حبيب عن عمرو بن هرم عن جابر بن (زيد)[٧] قال: سئل عن الصدقة في من (توضع)[٨] (فقال)[٩]: في أهل (المسكنة)[١٠] من المسلمين وأهل ذمتهم، وقال: وقد كان رسول الله ﷺ (يقسم)[١١] في أهل الذمة من الصدقة والخمس[١٢].

* * *

[٧٥] ما قالوا في الصدقة يعطى منها أهل الذمة

١٠٧٠٣- **حدثنا** أبو الأحوص عن إبراهيم بن مهاجر قال: سألت إبراهيم عن

---

(١) في [ب]: (زمن) وفي [ح]: (لاسنا). وفي [أ، ز]: (سنا).

(٢) سقط من[ص].

(٣) سقط من [أ، ك، ز، ص].

(٤) في [أ، ب، ك]: (الأسرى) وكذلك في [ح، ز] وفي [ص]: (الأسراء).

(٥) تكررت في [أ، ب، ك، ز].

(٦) في [أ] زيادة: (عن).

(٧) في [ص، ك]: (يزيد).

(٨) في [هـ]: (نوضع) وفي [ص، ك]: (يوضع).

(٩) في [ص]: (قال).

(١٠) في [ب]: (ملتهم) وفي [أ]: (المسكينة) وفي [ح]: (السكينه).

(١١) في [ب]: بياض.

(١٢) مرسل؛ جابر بن زيد تابعي.

الصدقة على غير أهل الإسلام فقال: (أما)[١] الزكاة فلا، وأما إن شاء رجل أن يتصدق فلا بأس.

١٠٧٠٤- **حدثنا** وكيع عن سفيان عن إبراهيم بن (مهاجر)[٢] عن إبراهيم قال: لا (تعطهم)[٣] من الزكاة وأعطهم من (التطوع)[٤].

١٠٧٠٥- **حدثنا** أبو [معاوية] عن مسعر عن عبد الملك بن أياس عن إبراهيم قال: لا (يعطى)[٥] (المشركون)[٦] (من الزكاة شيئاً)[٧].

١٠٧٠٦- **حدثنا** ابن مهدي عن جرير بن حازم عن رجل عن جابر بن زيد قال: لا (تعط)[٨] اليهودي والنصراني من الزكاة ولا بأس أن (تتصدق)[٩] عليهم.

١٠٧٠٧- **حدثنا** أبو معاوية عن إسماعيل عن الحسن قال: لا (يعطى)[١٠]
١٧٩/٣ المشركون من الزكاة ولا (من شيء)[١١] من الكفارات/.

---

(١) في [ب]: (من).

(٢) في [أ، ح، ص، ز، ك]: (المهاجر).

(٣) في [ح]: (لا يعطيهم).

(٤) في [ص]: (الطعوع).

(٥) في [ص]: (يعط)، وفي [أ، ط، هـ]: (تعط).

(٦) في [ط، هـ]: (المشركين).

(٧) في [ط، هـ]: (شيئاً من الزكاة).

(٨) في [أ، ح، ن]: (يعطى) وفي [ص]: (يعط).

(٩) في [ح، ص]: (يتصدق).

(١٠) في [ب]: (تعطي).

(١١) في [ص]: تكررت.

[٧٦] من له دار وخادم يعطى من الزكاة[١]

١٠٧٠٨- **حدثنا** أبو بكر قال: حدثنا جرير عن أشعث عن جعفر عن سعيد بن جبير قال: يعطى من الزكاة من له (الدار)[٢] والخادم والفرس.

١٠٧٠٩- **حدثنا** شريك عن الأعمش عن إبراهيم قال: كانوا لا (يمنعون)[٣] الزكاة من له البيت والخادم.

١٠٧١٠- **حدثنا** ابن مهدي عن حماد بن سلمة عن يونس عن الحسن قال: كان لا يرى بأساً أن يعطى منها من له الخادم (والمسكن)[٤] إذا كان محتاجاً.

١٠٧١١- **حدثنا** معتمر [بن سليمان][٥] عن شبيب (بن)[٦] (عبد)[٧] الملك قال: سألت مقاتل بن (حيان)[٨] عن رجل في الديوان له عطاء وفرس وهو محتاج أعطيه من الزكاة؟ قال: نعم.

* * *

---

(١) اختلف العلماء في حد الغنى المانع من أخذ الزكاة، فقال أبوحنيفة: ملك النصاب، وقال مالك والشافعي: ما تحصل به الكفاية، وهو إحدى الروايتين عن أحمد، والثانية أنه ملك خمسين درهماً أو قيمتها، وحده بما تحصل به الكفاية أرجح.

(٢) في [ص]: (دار).

(٣) في [ب]: (يعطون من).

(٤) في [ص]: (والمسكين).

(٥) سقط من: [ب، ص، ز].

(٦) في [أ، ب، ص، ك، هـ]: (عن).

(٧) سقط من: [ص].

(٨) في [أ، ح]: (حبان).

[٧٧] في الرقبة تعتق (من)[١] الزكاة

١٠٧١٢- [حدثنا أبو بكر قال: حدثنا عبد الأعلى بن عبد الأعلى عن هشام عن بعض أصحابه عن إبراهيم أنه كان يكره أن يشتري من زكاة ماله رقبة يعتقها.

١٠٧١٣- حدثنا يحيى بن سعيد عن شعبة عن مغيرة عن إبراهيم أنه كره أن يشتري من الزكاة رقبة يعتقها.

١٠٧١٤- [حدثنا شريك عن جابر عن عامر أنه كره أن يشتري من الزكاة رقبة يعتقها][٢].

١٠٧١٥- حدثنا إسحاق بن منصور قال: ثنا (هريم)[٣] وجعفر (الأحمر)[٤] (عن)[٥] عطاء بن السائب عن سعيد بن جبير قال: لا (تعتق)[٦] من الزكاة"، زاد جعفر: مخافة جر الولاء][٧].

* * *

[٧٨] (من رخص أن يعتق من الزكاة)[٨]

١٠٧١٦- حدثنا حفص عن أشعث بن سوار قال: سئل الحسن عن رجل اشترى أباه من الزكاة، فأعتقه قال: اشترى خير الرقاب.

---

(١) في [ف، هـ]: (عن).

(٢) سقط الخبر من: [ص، ز].

(٣) في [ص]: (هزيم).

(٤) في [ص]: (الأحر).

(٥) في [هـ]: (من).

(٦) في [ص]: (يعتق).

(٧) سقط أحاديث الباب بأكمله من: [أ، ح].

(٨)سقط من: [أ، ح].

١٠٧١٧- **حدثنا** (أبو جعفر)[١]/عن الأعمش عن حسان عن مجاهد عن ابن عباس أنه كان لا يرى بأساً أن يعطى الرجل من زكاته في الحج، وأن يعتق منها (النسمة)[٢][٣]. ١٨٠/٣

* * *

[٧٩] ما قالوا في الزكاة قدر ما يعطى منها

١٠٧١٨- **حدثنا** أبو بكر قال: حدثنا حفص عن ابن جريج عن عمرو بن دينار قال: قال عمر: إذا أعطيتم (فأغنوا)[٤] يعني من الصدقة[٥].

١٠٧١٩- **حدثنا** أبو بكر بن عياش عن مغيرة عن إبراهيم قال: كانوا يكرهون أن يعطوا من الزكاة ما يكون رأس مال.

١٠٧٢٠- **حدثنا** وكيع عن سفيان عن الحسن بن [عمرو (عن)[٦]][٧] (أبي حمزة)[٨] عن إبراهيم قال: كان يستحب أن يسد بها

---

(١) لعله: (أبو جعفر الرازي)، المؤلف لا يروي عنه مباشرة، فلعله رواه من طريق حفص أو وكيع، فيكون هذا الأثر معطوفاً على ما قبله، وانظر: المحلى ١٥١/٦ وعمدة القارى ٤٥/٩.

(٢) سقط من: [أ، ب، ح]، وفي [هـ]: (النمسه)، وفي الدر المنثور ٢٢٤/٤: (رقبة).

(٣) حسن؛ أبوجعفر الرازي صدوق.

(٤) في [ح، أ]: (فاغطوا) وفي [ص]: (فأغينوا).

(٥) منقطع حكماً، ابن جريج مدلس.

(٦) سقط من: [ب، ز].

(٧) سقط من: [ص].

(٨) في [ص]: (حمزة)، وفي المعرفة ١٨٢/٣: (أن وكيعاً يقول عن أبي حمزة)، وغيره يقول: (عن حمزة بن عبدالله القرشي)، وانظر: التاريخ الكبير ٤٨/٣.

حـاجـة أهل البيت[١] بالزكاة.

١٠٧٢١- **حدثنا** يحيى بن آدم عن سفيان عن (ابن)[٢] حيان عن الضحاك قال: يعطى منها ما (بينه)[٣] وبين (المائتين)[٤].

١٠٧٢٢- **[حدثنا** عائذ بن حبيب عن الربيع بن حبيب عن أبي جعفر قال: يعطى [(منها)[٥] ما بينه وبين (المائتين)[٦][٧].

١٠٧٢٣- **حدثنا** عمر (بن)[٨] زرعة عن (ابن)[٩] سالم عن عامر قال: (أعط)[١٠] من الزكاة][١١] (ما دون)[١٢] أن يحل (على)[١٣] من (تعطيه)[١٤] الزكاة.

* * *

---

(١) في [ص]: (يعني) وفي [هـ]: (أي).

(٢) في [أ، ب، ز]: (أبي).

(٣) في [ص]: (بيته).

(٤) في [ز، ك]: (المائين).

(٥) سقط من: [ك].

(٦) في [ز، ك]: (المائين).

(٧) سقط الخبر من: [ص].

(٨) في [أ، ب، ص، هـ]: (عن).

(٩) زيادة من [ق].

(١٠) في [أ، ك، هـ]: (اعطي).

(١١) ما بين المعكوفين سقط من: [ب].

(١٢) سقط من: [أ، ح].

(١٣) في [أ، ب، ح، ك]: (عن).

(١٤) في [ب، ح]: (يعطيه).

[٨٠] من قال: لا تحل له الصدقة إذا ملك خمسين درهماً

١٠٧٢٤- **حدثنا** أبو بكر قال: حدثنا عبد الرحيم بن سليمان عن الحجاج عن الحسن بن (سعد)[١] عن (أبيه عن علي وعبد الله)[٢]قالا: لا تحل الصدقة لمن له خمسون درهماً (أو عرضها من الذهب)[٣][٤].

١٠٧٢٥- **حدثنا** وكيع عن [سفيان (عن)[٥] (حكيم)[٦] بن جبير عن][٧] محمد بن عبد الرحمن [(بن)[٨] يزيد عن أبيه عن][٩] عبد الله قال: قال رسول الله ﷺ: **«من (سأل)[١٠] وله ما يغنيه كان (خدوشاً)[١١] أو (كدوحاً)[١٢] (يوم القيامة)[١٣]»**، (قيل)[١٤]: يا رسول الله وما غناؤه؟ قال: **«(خمسون)[١٥] درهماً**

---

(١) في [ب]: (سعيد).

(٢) في [ب]: بياض.

(٣) في [ب]: بياض.

(٤) مجهول؛ سعد والد الحسن مجهول.

(٥) في [أ، ح، ص، ز، ك]: (بن).

(٦) في [ص، ز]: (حكم).

(٧) في [ب]: بياض.

(٨) في [أ، ب، ص، هـ]: (عن).

(٩) في [ب]: بياض.

(١٠) في [ب]: (سألنا).

(١١) في [ب]: (حذوساً).

(١٢) في [س، هـ]: (كدوشاً).

(١٣) في [ط، هـ]: (في وجهه).

(١٤) في [ك]: (قالوا).

(١٥) في [ف، ب، ك]: (خمسين).

١٨١/٣ **أو حسابها من/ الذهب»**[١].

١٠٧٢٦- **حدثنا** حفص عن عبيدة عن إبراهيم قال: (لا)[٢] يعطى من الزكاة من له خمسون درهماً ولا يعطى منها أكثر من خمسين (درهماً)[٣].

١٠٧٢٧- [**حدثنا** وكيع قال: كان سفيان وحسن يقولان: لا يعطى منها (من)[٤] له خمسون درهماً ولا يعطى منها أكثر من خمسين][٥] إلا أن يكون عليه دين، فيقضى دينه ويعطي بعد خمسين.

١٠٧٢٨- **حدثنا** عباد بن عوام عن مسعر قال: سمعت حماداً يقول: من لم يكن عنده مال (يبلغ)[٦] فيه الزكاة أعطي من الزكاة.

* * *

[٨١] ما قالوا في أهل الأهواء يعطون من الزكاة

١٠٧٢٩- **حدثنا** أبو بكر قال: حدثنا وكيع عن سفيان عن الحسن (بن)[٧] عمرو

---

(١) ضعيف؛ لحال حكيم بن جبير، أخرجه أحمد (٣٦٧٥)، وأبو داود (١٦٢٦)، والترمذي (٦٥١)، والنسائي ٥/٩٧، والدارمي ١/٣٨٦، والطحاوي ٢/٢٠، وابن عدي ٢/٦٣٥، والحاكم ١/٤٠٧، والبيهقي ٧/٢٤، والدارقطني ٢/١٢٢، والخطيب ٣/٢٠٥، والطيالسي (٣٢٢)، والدولابي ١/١٣٥، والشاشي (٤٧٨)، والبغوي (١٦٠٠)، والطبراني (١٠١٩٩)، وأبونعيم في الحلية ٤/٢٣٧.

(٢) في [ب]: (ما).

(٣) سقط من: [أ، ح].

(٤) سقط من: [ص، ز].

(٥) سقط ما بين المعكوفين من [أ، ح].

(٦) في [أ، ح]: (تبلغ).

(٧) في [أ، ب، ص، ز، ك، هـ]: (عن).

(عن)[١] فضيل قال: سألت إبراهيم (عن)[٢] أصحاب الأهواء (قال)[٣]: ما كانوا يسألون إلا عن الحاجة.

* * *

[٨٢] ما قالوا في أخذ العروض في الصدقة

١٠٧٣٠- **حدثنا** عبد الرحيم (عن)[٤] الحجاج عن عمرو بن دينار عن طاوس قال: بعث رسول الله ﷺ معاذاً إلى اليمن (وأمره)[٥] أن يأخذ الصدقة من الحنطة والشعير [فأخذ العروض [٦]الثياب من الحنطة والشعير][٧][٨].

١٠٧٣١- **حدثنا** جرير (بن)[٩] عبد الحميد عن ليث عن عطاء أن عمر كان يأخذ (العروض)[١٠] في الصدقة من (الورق)[١١] وغيرها[١٢].

---

(١) في [أ، ح، ص]: (بن).

(٢) في [هـ]: (من).

(٣) في [ب، ز، ك]: (فقال).

(٤) في[ص]: (بن).

(٥) في [ب، هـ]: (فأمره).

(٦) في [أ، هـ]: زيادة (و).

(٧) سقط ما بين المعكوفين من: [أ، ح].

(٨) مرسل منقطع حكماً؛ الحجاج مدلس، وطاوس ليس من الصحابة، أخرجه الحارث (٤٣٦/بغية) وأبوعبيد في الأموال (١٣٧٧)، والبيهقي ١١٣/٤، والدارقطني ١٠٠/٢، وابن حجر في تغليق التعليق ١٣/٣.

(٩) في [أ، ح، ص]: (عن).

(١٠) في [أ، ص، ح، ك]: (العرض).

(١١) في [ب]: (المورق).

(١٢) ضعيف منقطع؛ ليث ضعيف، وعطاء لا يروي عن عمر.

١٠٧٣٢- **حدثنا** ابن عيينة عن إبراهيم بن ميسرة عن طاوس قال: (قال)[١] معاذ[٢] (أئتوني)[٣] (بخميس)[٤] أو (لبيس)[٥] (آخذ)[٦] منكم[٧].

١٠٧٣٣- **حدثنا** وكيع عن سفيان عن إبراهيم بن ميسرة عن طاوس أن معاذاً كان يأخذ (العروض)[٨] في الصدقة[٩].

١٠٧٣٤- **حدثنا** وكيع عن (أبي سنان)[١٠] عن (عنترة)[١١] أن علياً كان يأخذ العروض في الجزية من أهل الإبر (الإبر)[١٢] ومن أهل (المسال المسال)[١٣] ومن أهل (الحبال الحبال)[١٤][١٥]./ ١٨٢/٣

* * *

(١) في [ح، هـ]: (كان).

(٢) في [هـ] زيادة: (يقول).

(٣) في [ب]: (اتونى).

(٤) في [ب]: (كجهر) وفي [أ، ك، هـ]: (بخمسين).

(٥) في [أ، ح]: (ليس) وفي [ب]: (تبس).

(٦) في [هـ]: (أحد).

(٧) منقطع.

(٨) في [أ، ح]: (العرض).

(٩) منقطع؛ طاوس لا يروي عن معاذ.

(١٠) في [ب]: (بياض).

(١١) في [أ، ح، ص]: (عبيده).

(١٢) بياض في: [ب].

(١٣) في [ب، هـ]: (المال المال) والمسال: المخيط الكبير، وفي الأموال ١/٥٦، (المسان)، وكذا أحكام أهل الذمة ١/١٤٢.

(١٤) في [ص]: (الجبال الجبال).

(١٥) صحيح.

[٨٣] من كره العروض في الصدقة

١٠٧٣٥- **حدثنا** جرير عن مغيرة عن إبراهيم قال: كانوا (يستحبون)[١] زكاة كل شيء منه: (الورق)[٢] من الورق والذهب من الذهب والبقر من البقر والغنم من الغنم.

١٠٧٣٦- **حدثنا** وكيع عن سفيان عن هشام عن الحسن أنه كره (العروض)[٣] في الصدقة.

١٠٧٣٧- **حدثنا** محمد بن بكر عن (ابن)[٤] (جريج)[٥] قال: سمعت ابن أبي نجيح يزعم أن عمر بن عبد العزيز كتب في صدقة التمر: أن يؤخذ (البرني من البرني)[٦] واللون من اللون ولا يؤخذ اللون من البرني.

* * *

[٨٤] ما قالوا في الرجل إذا وضع الصدقة في صنف واحد[٧]

١٠٧٣٨- **حدثنا** أبو بكر قال: حدثنا حفص وأبو معاوية عن (حجاج)[٨] عن

---

(١) في [ب]: (يعطون).

(٢) في [ص، ز]: (الوزق).

(٣) في [أ، ح، ز، ك]: (العرض).

(٤) سقط من[ب].

(٥) في [ب]: (جرير) وفي [ص]: (جريح).

(٦) في [ب]: (التمرى من التمرى).

(٧) قال الشافعي: يجب أن يقسم زكاة كل صنف من ماله على الموجود من أهل الزكاة، وقال الجمهور: يجوز أن يقتصر على صنف واحد من الأصناف الثمانية.

(٨) في [ب]: (الحجاج).

المنهال (عن زر)[١] عن (حذيفة)[٢] قال: (إذا)[٣] أعطاها في صنف واحد من الأصناف الثمانية التي سمى الله (تعالى)[٤] (أجزأه)[٥][٦].

١٠٧٣٩- **حدثنا** علي بن هاشم عن ابن أبي ليلى [عن الحكم قال: قال حذيفة: إذا وضعت في أي الاصناف شئت أجزأك إذا لم تجد غيره[٧].

١٠٧٤٠- **حدثنا** وكيع عن ابن أبي ليلى][٨] أو غيره عن المنهال عن (زر)[٩] عن حذيفة قال: إن جعلها في صنف واحد أجزأه[١٠].

١٠٧٤١- **حدثنا** حفص عن ليث عن عطاء أن عمر كان يأخذ العرض في الصدقة ويعطيها في صنف واحد مما سمى الله (تعالى)[١١][١٢].

١٠٧٤٢- **حدثنا** جرير عن عطاء عن سعيد بن جبير.

---

(١) سقط من[ز].

(٢) في [ح]: (خذيفه).

(٣) في [ص، ك، ب، ز]: (إن).

(٤) سقط من [أ، ك، ز، ح، ص].

(٥) في [أ، ح]: (أجزأ).

(٦) منقطع حكماً؛ حجاج مدلس.

(٧) ضعيف منقطع؛ ابن أبي ليلى ضعيف، والحكم لا يروي عن حذيفة.

(٨) سقط ما بين المعكوفين من: [أ، ح].

(٩) في [ص]: (رز).

(١٠) ضعيف؛ لضعف ابن أبي ليلى.

(١١) سقط من [أ، ك، ز، ح، ص].

(١٢) ضعيف؛ لضعف ليث بن أبي سليم.

١٠٧٤٣- (و)[١] عن مغيرة (عن)[٢] إبراهيم (قالا)[٣]: يجزئك أن تضع الصدقة في صنف من الأصناف التي سمى الله (تعالى)[٤].

١٠٧٤٤- **حدثنا** وكيع (بن)[٥] الجراح عن أبي جعفر عن الربيع عن أبي العالية قال: لا بأس أن (تجعلها)[٦] في صنف واحد (مما)[٧] قال الله (تعالى)[٨]./ ١٨٣/٣

١٠٧٤٥- **حدثنا** أبو معاوية عن حجاج عن عطاء قال: سألته أعطي الصدقة في صنف واحد من الأصناف الثمانية قال: نعم.

١٠٧٤٦- **حدثنا** وكيع عن يزيد عن الحسن قال: لا بأس أن (تجعلها)[٩] في صنف واحد من (الأصناف)[١٠] (الثمانية)[١١].

١٠٧٤٧- **حدثنا** وكيع عن شعبة عن الحكم عن إبراهيم قال: لا بأس أن (تجعلها)[١٢] في [صنف واحد مما سمى الله (تعالى)[١٣].

---

(١) سقط من [أ، ح].

(٢) في [أ، ح]: (بن).

(٣) في [أ، ح، ص]: (قال لا).

(٤) سقط من [أ، ح، ص، ز، ك].

(٥) في [أ، ط، هـ]: (عن أبي)، وفي [ص]: (أبي).

(٦) في [ص]: (يجعلها).

(٧) تكررت في [ص].

(٨) سقط من [أ، ك، ز، ح، ص].

(٩) في [ص]: (يجعلها).

(١٠) سقط من: [أ، ح، ص، ك].

(١١) زيادة في [ز].

(١٢) في [ص]: (يجعلها).

(١٣) سقط من [أ، ح، ز، ك].

١٠٧٤٨- **حدثنا** ابن مهدي عن حماد بن سلمة عن حميد عن عكرمة قال: (صرفها)[١] في (الأصناف)[٢].

١٠٧٤٩- (وقال)[٣] الحسن: (في أيها)[٤]][٥] (وضعت)[٦] أجزأك.

١٠٧٥٠- **حدثنا** كثير بن هشام عن جعفر عن ميمون قال: سمعته يقول: لو وضعت الزكاة في هذين الصنفين: (الفقراء)[٧] والمساكين لرأيت أن ذلك (يجزئ عني)[٨].

* * *

[٨٥] ما قالوا في المتاع (يكون)[٩] عند الرجل يحول عليه الحول

١٠٧٥١- **حدثنا** ابن نمير عن يحيى بن (سعيد)[١٠] عن عبد الله بن أبي سلمة أن أبا عمرو بن (حماس)[١١] أخبره أن (أباه حماساً)[١٢] كان يبيع الأدم والجعاب [وأن

---

(١) في [أ، ح]: (أصرفها).

(٢) في [ح]: (الأصنافان) وفي [هـ] زيادة: (في أي صنف).

(٣) في [ح]: (قال).

(٤) في [ح]: (فأيها).

(٥) سقط ما بين المعكوفين من: [ص].

(٦) في [ص]: (ضعف).

(٧) في [ص]: (اللقراء).

(٨) في [ص]: (يجزغنى).

(٩) في [ب]: (يكره).

(١٠) في [ح]: (شعبه).

(١١) في [أ]: (خاس) وفي [ح]: (خماس).

(١٢) في [أ، ح]: (ابا خماساً).

عمر قال له: (يا حماس)[١] أدّ زكاة مالك، فقال: والله مالي مال إنما أبيع الأدم والجعاب][٢] فقال: قوّمه وأدّ زكاته[٣].

١٠٧٥٢- **حدثنا** يزيد بن هارون وعبدة عن يحيى بن سعيد عن عبد الله بن أبي سلمة عن أبي عمرو بن (حماس)[٤] أن أباه (حماساً)[٥] كان يبيع الأدم والجعاب وأن عمر قال له: [ثم ذكر نحوه (أو)[٦] مثله][٧][٨].

١٠٧٥٣- **حدثنا** عبد الأعلى عن يونس عن الحسن في رجل اشترى (متاعاً فحلت)[٩] فيه الزكاة فقال: (يزكيه)[١٠] (بقيمته)[١١] يوم حلت.

١٠٧٥٤- **حدثنا** أبو أسامة قال: حدثنا عبيد الله عن نافع عن ابن عمر قال: ليس في العروض زكاة إلا[١٢] عرض/ في تجارة فإن فيه زكاة[١٣]. ١٨٤/٣

---

(١) في [أ]: (خاس) وفي [ح]: (خماس).

(٢) سقط ما بين القوسين من[ص].

(٣) حسن؛ أبوعمرو بن حماس صدوق، أخرجه البيهقي ١٤٧/٤، والدارقطني ١٢٥/٢، والشافعي في الأم ١٤٦/٢، وأبوعبيد في الأموال (١١٧٩)، وعبد الرزاق (٧٠٩٩)، وابن حزم في المحلى ٢٣٥/٥، ومسدد كما في المطالب (٩١٨)، وابن عبدالبر في التمهيد ١٣١/١٧.

(٤) في [أ، ح]: (خماس).

(٥) في [أ، ح]: (خماساً).

(٦) سقط الواو من: [ح]، بدل ما بين القوسين في [أ، ص، ح، ك، ز]: (ثم ذكر نحوه أو مثله).

(٧) في [ب، هـ]: (ثمّنه وأدّ زكاته).

(٨) حسن؛ أبوعمرو صدوق، وانظر: ما قبله.

(٩) في [ب]: بياض.

(١٠) في [أ، ح]: (تزكيته)، وفي [ص]: (نزكية).

(١١) في [هـ]: (بقيمه).

(١٢) في [ب، ف، هـ،] زيادة: (في).

(١٣) صحيح.

١٠٧٥٥- **حدثنا** عبد الرحمن بن مهدي عن أبي هلال عن ابن سيرين قال في المتاع: يُقوَّم ثم (تؤدَّى)[١] زكاته.

١٠٧٥٦- **حدثنا** محمد بن عبيد عن عبد الملك عن عطاء في (الرجل)[٢] يشتري المتاع، فيمكث (السنين)[٣] يزكيه قال: لا.

١٠٧٥٧- **حدثنا** حفص عن حجاج عن طلحة عن إبراهيم قال: كل شيء أريد به التجارة ففيه الزكاة وإن كان لبناً أو طيناً.

١٠٧٥٨- قال: وكان الحكم يرى ذلك.

* * *

[٨٦] ما قالوا في العطاء إذا أخذ

١٠٧٥٩- **حدثنا** أبو بكر قال: حدثنا وكيع عن سفيان عن محمد بن عقبة عن القاسم قال: كان أبو بكر إذا أعطى (الناس)[٤] العطاء (سأل)[٥] (الرجل: ألك)[٦] مال؟ (فإن)[٧] قال: نعم. زكى ماله من عطائه وإلا سلم له عطاءه[٨].

---

(١) في [أ، ح، ص، ز، ك]: (يود) وفي [ب]: (تود).

(٢) في [ب]: (رجل).

(٣) في [ص]: (الستين).

(٤) في [هـ]: (إنساناً).

(٥) في [أ، ح]: (يسأل)، وفي [هـ]: (سأله).

(٦) في [هـ]: (هل لك).

(٧) سقط من: [ز].

(٨) منقطع؛ القاسم لا يروي عن أبي بكر.

١٠٧٦٠- **حدثنا** وكيع عن سفيان عن أبي إسحاق عن هبيرة عن عبد الله قال: كان (يعطينا)[١] (العطاء)[٢] في (الزبل)[٣] (فيزكيه)[٤][٥].

١٠٧٦١- **حدثنا** عبد الرحيم عن زكريا عن أبي إسحاق عن هبيرة قال: كان ابن مسعود يزكي (أعطياتهم)[٦] من كل ألف (خمسة)[٧] وعشرين[٨].

١٠٧٦٢- **حدثنا** عبدالأعلى عن أبي إسحاق عن الزهري عن حميد بن عبدالرحمن عن عبدالرحمن بن عبد القاري وكان على بيت المال في زمن عمر مع (عبدالله)[٩] بن الأرقم (فكان إذا)[١٠] خرج العطاء جمع عمر أموال (التجار)[١١]، (فيحسب)[١٢] عاجلها وآجلها ثم يأخذ الزكاة من الشاهد والغا(ئب)[١٣][١٤].

---

(١) في [ص]: (يعطى).

(٢) في [ص]: (بالعطاء)، وسقط من: [هـ].

(٣) في [هـ]: (الرسل)، وفي [ك، ز]: (الرمل)، وفي [أ]: (الزنبيل).

(٤) في [ب]: (فنزكيه).

(٥) حسن؛ هبيرة صدوق، أخرجه الشافعي في الأم ١٨٩/٧، والطبراني (٩٥٩٣)، والبيهقي في معرفة السنن ٢٥٣/٣ (٢٢٧٨)، وأبوعبيد في الأموال (١١٢٨).

(٦) في [هـ]: (عطياتهم) وفي [ب]: (اعطاهم) وفي [ص]: (اعطبايهم).

(٧) في [أ، ح، ص]: (خمس).

(٨) حسن؛ هبيرة صدوق.

(٩) في [ص، هـ]: (عبيد الله).

(١٠) في [ب، هـ]: (فإذا).

(١١) في [ف، هـ]: (التجارة).

(١٢) في [ب، هـ]: (فحسب).

(١٣) سقط من: [ص].

(١٤) صحيح.

١٠٧٦٣- **حدثنا** (بشر)[١] بن (المفضل)[٢] عن محمد بن عقبة عن القاسم قال: كان أبوبكر إذا أعطى (الرجل)[٣] العطاء سأله، ثم ذكر نحو حديث وكيع[٤].

١٠٧٦٤- **حدثنا** (عبد الرحيم ووكيع)[٥] عن إسرائيل عن مخارق (عن)[٦] (طارق)[٧] أن عمر بن الخطاب كان يعطيهم العطاء ولا يزكيه[٨].

١٨٥/٣ ١٠٧٦٥- **حدثنا** محمد [بن أبي عدي (عن ابن/ عون)[٩] عن محمد قال: رأيت (الأمراء)[١٠] إذا أعطوا العطاء زكوه.

١٠٧٦٦- **حدثنا** وكيع (عن سفيان)[١١][١٢]عن جعفر][١٣] بن برقان عن عمر بن عبد العزيز أنه كان يزكي العطاء والجائزة.

١٠٧٦٧- **حدثنا** وكيع عن الأعمش عن بعض أصحابه عن ابن مسعود أنه كان يعطي العطاء (ويزكيه)[١٤][١٥].

---

(١) في [ب، ك]: (بشير).

(٢) في [ب]: (الفضل).

(٣) سقط من: [ص].

(٤) منقطع؛ القاسم لا يروي عن أبي بكر، وحديث وكيع سبق برقم [١٠٧٥٩].

(٥) في [ص، ز، ك]: (وكيع وعبد الرحيم).

(٦) سقط من: [ف، هـ].

(٧) في [ص]: (طلاق).

(٨) صحيح.

(٩) في [أ]: بياض، وسقط من: [ح].

(١٠) في [ب]: (الامز).

(١١) سقط من: [أ، ح].

(١٢) في [أ، ص، ط، هـ]: زيادة (عن مغيرة).

(١٣) سقط ما بين المعكوفين من: [ص].

(١٤) في [هـ]: (فيزكيه).

(١٥) مجهول.

[٨٧] (قوله تعالى)[١]: ﴿وَءَاتُواْ حَقَّهُۥ يَوۡمَ حَصَادِهِۦ﴾ وما جاء فيه

١٠٧٦٨- **حدثنا** أبو بكر قال: حدثنا حفص عن (حجاج)[٢] عن الحكم عن ابن عباس[٣].

١٠٧٦٩- وعن سالم عن ابن الحنفية في قوله (تعالى)[٤]: ﴿وَءَاتُواْ حَقَّهُۥ يَوۡمَ حَصَادِهِۦ﴾ [الأنعام: ١٤١]، قالا: نسختها العشر (ونصف العشر)[٥].

١٠٧٧٠- **حدثنا** وكيع عن سفيان عن مغيرة (عن شباك)[٦] عن إبراهيم قال: نسختها العشر ونصف العشر.

١٠٧٧١- **حدثنا** معتمر عن عاصم عن أبي العالية قال: كانوا يعطون (شيئاً)[٧] غير الصدقة.

١٠٧٧٢- **حدثنا** ابن (المبارك)[٨] عن محمد بن سليمان عن (حيان)[٩] الأعرج عن جابر بن زيد في قوله (تعالى)[١٠]: ﴿وَءَاتُواْ حَقَّهُۥ يَوۡمَ حَصَادِهِۦ﴾ [الأنعام: ١٤١]، قال: الزكاة.

---

(١) سقط من: [ب، ز، ك]، وفي [ص]: (قوله).

(٢) في [أ، ب، ك، ص، ز، ح]: (حجاج) وفي [ف، هـ]: (الحجاج).

(٣) منقطع حكماً؛ حجاج مدلس.

(٤) سقط من: [أ، ح، ص، ز، ك].

(٥) سقط من: [ص].

(٦) في [ب]: (بن الحكم) وفي [أ، ص، ح، هـ]: (عن سماك) وانظر: تفسير الطبرى ٥٨/٨و٥٩ والخراج ليحيى بن آدم ١٥١/١ وتفسير الثوري ١٠٩/١..

(٧) في [أ، ك]: (شيا).

(٨) في [ص]: (مبارك).

(٩) في [أ، ح]: (حبان).

(١٠) سقط من: [أ، ص، ك، ح، ز].

١٠٧٧٣- [حدثنا ابن مهدي عن إبراهيم بن نافع عن ابن طاوس عن أبيه قال: الزكاة][(١)].

١٠٧٧٤- حدثنا عبد الرحيم عن أشعث عن ابن سيرين ونافع عن ابن عمر: ﴿وَءَاتُواْ حَقَّهُۥ يَوْمَ حَصَادِهِۦ﴾، (قال)[(٢)]: [كانوا يعطون من (اعتراهم)[(٣)] شيئاً سوى الصدقة[(٤)].

١٠٧٧٥- حدثنا عبد الرحيم عن عطاء في قوله: (وآتوا حقه يوم حصاده) قال][(٥)] من حضرك يومئذ أن تعطيه (القبضات)[(٦)] (وليس بزكاة)[(٧)].

١٠٧٧٦- حدثنا جرير بن عبد الحميد عن منصور عن مجاهد في قوله [(تعالى)[(٨)]: ﴿وَءَاتُواْ حَقَّهُۥ[(٩)] يَوْمَ حَصَادِهِۦ﴾، قال: إذا حصدته فحضرك المساكين طرحت لهم منه (وإذا طيبته طرحت لهم منه)[(١٠)] وإذا كدسته طرحت لهم منه

---

(١) زيادة في [ك، ز]: (هذا الحديث).

(٢) في [ص]: (قالوا).

(٣) في [ص]: (اعتزلهم) وفي [ك]: (اغزهم) وفي [ز]: (اعتبر لهم) وانظر: سنن البيهقي (١٣٢/٤)، والمعجم الأوسط (٦٠٤١)، ومجمع الزوائد (٢٢/٧)، والخراج ليحيى (١٥٢/١)، بينما وردت (اعتر بهم) في الدر المنثور (٣٦٨/٣)، والناسخ للنحاس (٤٢٣/١)، والمحلى (٢١٧/٥).

(٤) ضعيف؛ لضعف أشعث.

(٥) سقط ما بين المعكوفين من: [أ، ص، هـ].

(٦) في [أ، ح]: (القنضات) وفي [ب]: (القبضا).

(٧) في [ب]: بياض.

(٨) سقط من: [ك].

(٩) سقط من ما بين المعكوفين من: [أ، ح، ص، ز].

(١٠) زيادة في [أ، ح، ص، ز، ك].

(وإذا)[١] نقيته وأخذت في كيله (حثوت)[٢] لهم منه، وإذا علمت كيله عزلت زكاته وإذا أخذت في(جذاذ)[٣] (النخل)[٤] طرحت لهم من (التفاريق)[٥] والتمر/ وإذا ١٨٦/٣ أخذت في كيله (حثوت)[٦] لهم منه وإذا (علمت)[٧] كيله عزلت زكاته[٨].

١٠٧٧٧- **حدثنا** مروان بن معاوية عن جويبر عن الضحاك في قوله (تعالى)[٩]: ﴿وَءَاتُواْ حَقَّهُۥ يَوْمَ حَصَادِهِۦ﴾، قال: زكاته يوم كيله.

١٠٧٧٨- **حدثنا** وكيع عن سفيان عن السدي قال: هذه مدنية مكية نسختها العشر ونصف (العشر)[١٠]، قلت عمن قال: (عن)[١١] الفقهاء يعني قوله (تعالى)[١٢]: ﴿وَءَاتُواْ حَقَّهُۥ يَوْمَ حَصَادِهِۦ﴾.

١٠٧٧٩- **حدثنا** وكيع عن إسرائيل عن جابر عن أبي جعفر.

---

(١) في [هـ]: (وإذ).

(٢) في [ك، ف]: (حثوث).

(٣) في [ص]: (خط ذا).

(٤) في [ب]: (النحل).

(٥) التفاريق: جمع تفروق، ويقال: بالثاء، قيل: هو قمع التمرة، وقيل: شعبة من الشمراخ يتعلق بأقماعها تمرات، انظر: غريب الحديث لابن قتيبة ٥٩٥/٢، وفي [أ، ح]: (التفاذيق).

(٦) في [ص]: (حثوب) وفي [ف]: (حثوث).

(٧) في [ف، هـ]: (عزلت).

(٨) في [هـ، ف]: (تكرر الأثر).

(٩) سقط من: [أ، ص، ح، ز، ك].

(١٠) في [ص]: (الشعر).

(١١) سقط من: [ص].

(١٢) سقط من: [أ، ب، ح، ص، ز، ك].

١٠٧٨٠- (وحماد)[١] عن إبراهيم قالا: ﴿وَءَاتُواْ حَقَّهُۥ يَوْمَ حَصَادِهِۦ﴾ قالا: يعطي ضغثاً.

١٠٧٨١- **حدثنا** وكيع عن سفيان عن حماد عن إبراهيم قال: نحو (الضغث)[٢].

١٠٧٨٢- **حدثنا** وكيع عن سفيان عن يونس عن الحسن قال: نسختها الزكاة.

١٠٧٨٣- **حدثنا** وكيع عن سلمة عن الضحاك قال: نسخت الزكاة كل صدقة في القرآن.

١٠٧٨٤- **حدثنا** ابن إدريس عن أبيه عن عطية قال: نسختها العشر ونصف العشر.

١٠٧٨٥- حدثنا مروان بن معاوية عن جويبر عن الضحاك في قوله (تعالى)[٣]: ﴿وَءَاتُواْ حَقَّهُۥ يَوْمَ حَصَادِهِۦ﴾ قال: زكاته يوم كيله.

١٠٧٨٦- **حدثنا** أبو معاوية عن حجاج عن الحكم عن مقسم عن ابن عباس ﴿وَءَاتُواْ حَقَّهُۥ يَوْمَ حَصَادِهِۦ﴾ نسختها العشر ونصف العشر[٤]./ ١٨٧/٣

* * *

(١) في [أ، ح، ص، ك]: (عن حماد) وفي [ز]: (وعن حماد).

(٢) في [ب]: بياض، وفي [ص]: (الضعف).

(٣) سقط من: [أ، ح، ص، ز، ك].

(٤) منقطع حكماً؛ حجاج مدلس.

[٨٨] ما قالوا في الرجل أخرج زكاة ماله فضاعت[١]

١٠٧٨٧- **حدثنا** حفص عن هشام عن الحسن قال يخرج مكانها.

١٠٧٨٨- **حدثنا** جرير عن مغيرة عن أصحابه قالوا : إذا أخرج زكاة ماله فضاعت، (فليزك)[٢] مرة [٣] أخرى.

١٠٧٨٩- **حدثنا** معتمر عن معمر عن حماد في الرجل يبعث بصدقته (فتهلك)[٤] قبل أن (تصل)[٥] إلى أهلها قال: هي بمنزلة (رجل)[٦] بعث إلى (غريمه)[٧] بدين (فلم)[٨] يصل إليه (المال)[٩] حتى هلك.

١٠٧٩٠- **حدثنا** زيد بن (حباب)[١٠] عن شعبة عن الحكم قال: (لا)[١١] (تجزئ)[١٢].

١٠٧٩١- **حدثنا** زيد بن (حباب)[١٣] عن (حسان)[١٤] بن إبراهيم (عن

---

(١) قال الجمهور: يعيدها، وقال مالك: تجزئه.

(٢) في [ح]: (فليز).

(٣) في [ح]: زيادة (و).

(٤) في [ص]: (فيهلك).

(٥) في [ص]: (يصل).

(٦) في [ب]: (إن).

(٧) في [أ، ح]: (عزيمه) وفي [ص]: (غريمة).

(٨) في [ب]: (ثم لم).

(٩) زيادة من [ك، ص، ز]: (المال).

(١٠) في [أ، ح]: (خباب).

(١١) سقطت من: [ب، ك].

(١٢) في [ص، ح]: (يجزئ).

(١٣) في [أ، ح]: (خباب).

(١٤) في [ص]: (دسان).

إبراهيم)[١] الصائغ عن عطاء في الرجل (إذا أخرج)[٢] زكاة ماله فضاعت أنها تجزئ عنه.

١٠٧٩٢- **حدثنا** عبد الوهاب (بن)[٣] عطاء عن ابن أبي عروبة عن حماد عن إبراهيم في رجل أخرج زكاة ماله فضاعت قال: لا تجزئ عنه حتى يضعها مواضعها.

١٠٧٩٣- **حدثنا** أبو بحر البكراوي عن يونس عن الحسن قال: يخرج مكانها.

* * *

[٨٩] في (الخليطين)[٤] إذا (كانا)[٥] (يعملان)[٦] (في)[٧] (ماليهما)[٨]

١٠٧٩٤- **حدثنا** (أبو بكر قال: حدثنا)[٩] محمد بن بكر عن ابن جريج قال: أخبرني عمرو بن دينار عن طاوس قال: (إذا)[١٠] كان الخليطان يعملان (في)[١١] أموالهما فلا (تجمع)[١٢] أموالهما في الصدقة.

---

(١) في [ز] زيادة: (عن إبراهيم) وفي [ب، ك]: (عن) فقط.

(٢) سقط من: [ص].

(٣) في [أ، ح، ص، هـ]: (عن).

(٤) في [هـ]: (الخيلطين).

(٥) في [ص]: (كان).

(٦) في [أ، د، ص]: (يعلمان).

(٧) سقطت من: [أ، ب، ص، ح، ك].

(٨) في [ص]: (ماليها).

(٩) سقط من: [أ، ح، ص].

(١٠) في [أ، ح]: (إنما).

(١١) زيادة من [ف]، وسقط في جميع النسخ.

(١٢) في [ح]: (يجمع).

١٠٧٩٥- **حدثنا** محمد بن بكر عن ابن جريج قال: أخبرت عطاء[١] قول طاوس فقال: ما أراه إلا حقاً.

١٠٧٩٦- **حدثنا** عبد الأعلى عن معمر عن الزهري أنه كان يقول: إذا كان (لرجل)[٢] (عشرون)[٣] شاة [ولرجل (آخر)[٤] (عشرون)[٥] شاة][٦]، وراعيهما واحد (ويسرحان)[٧] معاً، ويردان معاً قال: (فيها)[٨] الزكاة./ ١٨٨/٣

* * *

[٩٠] في الرجل يصدق إبله أو غنمه (يشتريها)[٩] من المصدق

١٠٧٩٧- **حدثنا** أبو بكر قال: حدثنا يحيى بن سعيد عن يزيد مولى سلمة قال: كان (تعرض)[١٠] على سلمة صدقة إبله، فيأبى أن يشتريها[١١].

١٠٧٩٨- **حدثنا** وكيع عن سفيان عن يعلى بن عطاء عن مسلم بن جبير عن

---

(١) في [أ، هـ، ح] زيادة: (في).

(٢) في [أ، ح، ص، ز، ك]: (للرجل).

(٣) في [ز، ك، هـ]: (عشرين).

(٤) في [ز، ك]: (آخر).

(٥) في [ز، ك، هـ]: (عشرين).

(٦) سقط ما بين المعكوفين من: [ص].

(٧) في [أ، ح، ز، ك]: (ويسرعان).

(٨) في [ب]: (فيهما)، وفي [ص]: (فيما).

(٩) في [ص]: (يشريها) وفي [ب]: (يستريها).

(١٠) في [ح، ص، ك، ب]: (يعرض).

(١١) صحيح.

ابن (عمر)[١] قال: لا (تشتر)[٢] طهرة مالك[٣].

١٠٧٩٩- **حدثنا** محمد بن بكر عن ابن جريج قال: أخبرني أبو الزبير أنه سمع جابراً يقول إذا جاء المصدق، فادفع إليه صدقتك ولا (تبتعها)[٤] قال: (فإنهم)[٥] يقولون: (ابتعها)[٦]، فأقول: (لا)[٧] إنما هي لله[٨].

١٠٨٠٠- **حدثنا** عمر بن أيوب عن جعفر عن الزهري قال: سألته أيشتري الرجل صدقته فقال: لا يشتريها من المصدق حتى يخرجها (و)[٩] لا يشتريها (إذا أخرجها)[١٠] حتى (تختلط)[١١] (بغنم)[١٢] (كثيرة)[١٣].

١٠٨٠١- حدثنا محمد بن بكر عن ابن جريج عن عطاء أن من مضى كانوا

---

(١) في [ز، ك]: (عمرو)؛ وانظر: التاريخ الكبير ٢٥٨/٧، والثقات ٣٩٣/٥، والجرح والتعديل ١٨١/٨.

(٢) في [أ، ح]: (يشتري) وفي [ب، ك]: (تشتري) وكذا في [ص].

(٣) مجهول؛ لجهالة مسلم بن جبير.

(٤) في [أ، ب، ز، ك]: (تبتاعها) وفي [ح]: (يبتاعها).

(٥) في [ص]: (وإنهم).

(٦) في [أ، ب، ح، ز، ك]: (ابتاعها) وفي [ص]: (أبيعها).

(٧) سقط من: [ص].

(٨) صحيح.

(٩) سقط من: [ص].

(١٠) في [ص]: (إذ أخرجها).

(١١) في [ح]: (يختلط)، وسقط من: [ب].

(١٢) في [ب]: (بنعم).

(١٣) في [ز، هـ]: (كثير).

(يكرهون)[١] (ابتياع)[٢] صدقاتهم قال: وإن فعلت بعد ما (يقبض)[٣] منك فلا بأس (به)[٤].

* * *

[٩١] في الرجل يتصدق بالدابة فيراها بعد ذلك (تباع)[٥][٦]

١٠٨٠٢- **حدثنا** ابن عيينة عن زيد بن أسلم عن أبيه قال: حمل عمر على فرس في سبيل الله فرآه (أو شيئاً من ثيابه تباع في السوق)[٧]، فأراد أن يشتريه، (فسأل)[٨] النبي ﷺ[٩] فقال: «**(لا)**[١٠]، **(اتركه)**[١١] **(حتى توافيك)**[١٢] **يوم القيامة**»[١٣].

١٠٨٠٣- **حدثنا** يزيد بن هارون عن سليمان التيمي عن (أبي)[١٤] عثمان عن عبد الله بن عامر عن الزبير بن العوام أن رجلاً حمل على فرس في سبيل الله فرأى

---

(١) في [ح]: (سعوى).

(٢) في [أ]: (اتبتاع).

(٣) في [ف، هـ]: (قبض)، وفي [س]: تقبض.

(٤) سقط من: [ص].

(٥) سقط من: [أ، ب، ك، ز، ص].

(٦) قال أحمد: يحرم شراء الإنسان لزكاته، وقال الجمهور: يكره ولا يحرم.

(٧) سقط من: [أ، ح، ص].

(٨) في [ص]: (فسأله).

(٩) في [ب] زيادة: (يشتريها).

(١٠) زيد في [هـ، ف، ب].

(١١) سقطت من: [هـ]، وفي [أ، ح]: (أيزكيه فقال)، وفي [ب]: (يدعها).

(١٢) في [ز، ك، هـ]: (حتى توافيك) وفي [أ، ح، ص]: (يوافيك).

(١٣) مرسل.

(١٤) سقط من[ب].

فرساً أو مهرة (تباع)[١] (ينسب)[٢] إلى فرسه، فنهي (عنها)[٣][٤].

١٠٨٠٤- **حدثنا** أبو خالد الأحمر عن الأعمش عن إبراهيم وعن داود عن أبي العالية (أن)[٥] (أسامة)[٦] حمل على (مهر له)[٧] في سبيل الله فرآه بعد ذلك (وهو)[٨] (يباع)[٩] قال: فقلت للنبي ﷺ قد (عرفت/عرفه)[١٠] فنهاني عنه[١١]. ١٨٩/٣

١٠٨٠٥- **حدثنا** وكيع عن يزيد عن الحسن قال: قال عمر: إذا تحولت الصدقة (إلى غير الذي) تصدق عليه، فلا بأس أن يشتريها[١٢].

١٠٨٠٦- **حدثنا** أبو أسامة قال: حدثنا (عبيد الله)[١٣] عن نافع عن ابن عمر أن عمر حمل على فرس في سبيل الله، فرآها في السوق تباع، فسأل النبي ﷺ

---

(١) في [ص]: (تباع).

(٢) في [ب وك]: (تنسب).

(٣) في [ز]: (عنه).

(٤) صحيح، أخرجه ابن ماجه (٢٣٩٣) وأحمد (١٤١٠) والضياء (٨٧١) والطبراني (١٢٧٧٤) والشاشي (٥٠) وابن أبي حاتم في الجرح ١٢٢/٥ والطحاوي في شرح المشكل (٥٧٠٢) وابن حزم ١٠٦/٦.

(٥) في [ص]: (عن).

(٦) في [أ، ح، هـ]: (أبا أسامة)؛ وانظر: عمدة القاري ٨٥/٩.

(٧) في [ح]: (منزله).

(٨) في [ب، ز، ك]: (يصوا) وفي [ص]: (فصوا) وفي [أ].

(٩) في [ب]: (تباع) وفي [ص]: (يباع).

(١٠) إما بضم العين، أي: شعر رقبته، أو بفتح العين أي: رائحته، في [ص]: (غرفت غرفة)، وفي [س]: عرفت عرقه).

(١١) مرسل؛ أبوالعالية ليس صحابياً.

(١٢) منقطع؛ الحسن لا يروي عن عمر.

(١٣) في [أ، ح، ص]: (عبد الله).

(أن)[١] يشتريها، (فقال)[٢]: «-لا- دعها حتى توافيك يوم القيامة»[٣].

١٠٨٠٧- **حدثنا** وكيع قال: (حدثنا)[٤] سفيان عن منصور عن الشعبي عن زيد بن حارثة عن النبي ﷺ نحواً من حديث[٥] أسامة[٦].

١٠٨٠٨- **حدثنا** عبدالرحيم عن أشعث عن ابن سيرين عن عمران بن حصين أنه سئل عن الرجل يصيب من (صدقته)[٧] قال: ينقص من أجره بقدر ما أصاب منها[٨].

* * *

[٩٢] ما قالوا في بيع الصدقة (ممن)[٩] يشتري

١٠٨٠٩- **حدثنا** حاتم بن إسماعيل عن جهضم بن عبد الله عن محمد بن إبراهيم عن محمد بن زيد عن شهر بن (حوشب)[١٠] عن أبي سعيد قال: نهى رسول الله ﷺ عن شراء الصدقات حتى (تقبض)[١١][١٢].

---

(١) سقط من [أ، ح، ص، ز، ك].

(٢) في [أ، ح، ص]: (قال).

(٣) صحيح، أخرجه البخاري (٢٦٢٣) ومسلم (١٦٢١).

(٤) في [ك]: (نا).

(٥) في [ف، هـ] زيادة: (أبي).

(٦) منقطع؛ الشعبي لا يروي عن زيد بن حارثة.

(٧) في [ص]: (صدقه).

(٨) ضعيف؛ لضعف أشعث.

(٩) في [أ، ح، ب، ص، ك]: (مما).

(١٠) في [ص]: (حوشب).

(١١) في [ح، ص]: (يقبض).

(١٢) مجهول؛ لجهالة محمد بن إبراهيم، أخرجه أحمد (١١٣٧٧) والترمذي (١٥٦٣) وابن ماجه (٢١٩٦) وعبدالرزاق(١٤٩٢٣) والدارقطني ٣/١٥ والبيهقي ٥/٣٣٨ وابن حزم في المحلى ٨/٣٦٠.

١٠٨١٠- **حدثنا** سفيان بن عيينة عن إبراهيم بن (ميسرة) عن طاوس سئل أيشتري (صدقته)[١] قبل أن يعقل فكرهه.

١٠٨١١- **حدثنا** وكيع عن محمد بن عبد الله[٢] (الشعيثي)[٣] عن مكحول (قال)[٤]: لا (تشترى)[٥] الصدقة حتى (توسم)[٦] و(تعقل)[٧].

١٠٨١٢- **[حدثنا** (الفضل)[٨] بن دكين عن محمد بن راشد عن مكحول قال: قال رسول الله ﷺ: **«لا (تشترى)[٩] الصدقة حتى (توسم)[١٠]]**[١١]**»**[١٢].

١٠٨١٣- **حدثنا** أبو أسامة عن هشام عن الحسن ومحمد أنهما كرها أن يشتري الرجل (شيئاً)[١٣] من صدقة ماله حتى (يحول)[١٤] من (عند)[١٥] (المصدق)[١٦].

---

(١) في [ص]: (صدقه).

(٢) زيد في [هـ، و، ف]: (عن).

(٣) في [ز، ك]: (الشعثى) وفي [هـ، أ، ب، ص]: (الشعبي).

(٤) سقط من [هـ، ف] وتكررت في [ز] وفيها زيادة: (رسول الله ﷺ).

(٥) في [ص]: (يشترى) وكذلك في [ح].

(٦) في [ص]: (يوسم) وكذلك في [ح].

(٧) في [ص]: (يعقل) وبياض في [ب] وسقط من [ز].

(٨) في [ف]: (الفضيل).

(٩) في [ص]: (يشترى) وكذلك في [ح].

(١٠) في [ص]: (يوسم) وكذلك في [ح].

(١١) سقط الحديث من: [ز].

(١٢) مرسل، أخرجه البيهقي ٤/١٥٠ وابن الجعد (٣٤١٥) وأبو داود في المراسيل (١١٦).

(١٣) سقط من [أ، ح].

(١٤) في [ب]: (تحول).

(١٥) في [ص]: (عبد).

(١٦) في [أ، ح]: (العبد).

١٠٨١٤- [حدثنا محمد بن بكر عن ابن جريج قال: أخبرني أبو الزبير عن جابر أنه سمعه ينهى عن بيع الصدقة/ قبل أن تخرج][(١)(٢)]. ١٩٠/٣

١٠٨١٥- حدثنا محمد بن بكر عن ابن جريج قال: أخبرني موسى بن عقبة عن غير واحد أن النبي ﷺ نهى أن (تباع)[(٣)] الصدقة حتى (تعقل أو توسم)[(٤)(٥)].

* * *

[٩٣] ما قالوا في (المال)[(٦)] (إذا كان يؤدي)[(٧)] زكاته فليس (بكنز)[(٨)]

١٠٨١٦- حدثنا ابن (عيينة)[(٩)] عن ابن عجلان (عن سعيد بن أبي)[(١٠)] سعيد أن عمر سأل (رجلاً)[(١١)] (عن)[(١٢)] أرض له باعها، فقال له: أحرز مالك (واحفر)[(١٣)] له تحت فراش امرأتك (قال)[(١٤)]: يا أمير المؤمنين أليس (بكنز)[(١٥)]

---

(١) سقط الخبر من: [أ، ب، ح، ص].

(٢) صحيح.

(٣) في [ص، ح]: (يباع).

(٤) في [ص، ح]: (يعقل ويوسم).

(٥) مرسل، أخرجه عبد الرزاق (٦٨٩٩).

(٦) في [ح]: (الما).

(٧) في [ب، هـ]: (الذي تؤدى).

(٨) في [أ، ح]: (بكثر) وفي [ص]: (بكز).

(٩) في [ب]: (عينه).

(١٠) في [ب]: (بياض).

(١١) في [ص]: (رجل).

(١٢) في [ص]: (من).

(١٣) في [ص]: (ولنحر).

(١٤) في [ب، ك]: (فقال).

(١٥) في [أ، ح]: (بكثر).

(فقال: ليس بكنز)[١] ما أدى زكاته[٢].

١٠٨١٧- [حدثنا ابن علية عن عبد الرحمن بن إسحاق عن محمد بن (أبي)[٣] (حرملة)[٤] عن سعيد بن (المسيب)[٥] قال: ما أدى زكاته][٦] فليس (بكنز)[٧].

١٠٨١٨- [حدثنا أبو خالد الأحمر عن حجاج عن أبي الزبير عن جابر قال: أي مال أدي زكاته فليس بكنز][٨][٩].

١٠٨١٩- حدثنا أبو خالد الأحمر عن حجاج عن مكحول عن ابن عمر مثله[١٠].

١٠٨٢٠- حدثنا وكيع عن شريك عن أبي إسحاق عن (عكرمة)[١١] عن ابن عباس قال: ما أدي زكاته (فليس (بكنز)[١٢])[١٣][١٤].

---

(١) سقط من: [أ، ح، ص].
(٢) منقطع؛ سعيد لا يروي عن عمر.
(٣) سقط من: [أ، ح].
(٤) في [ح]: (الحرمله).
(٥) في [ص]: (المسيب).
(٦) سقط ما بين القوسين من[ز].
(٧) في [ح]: (بكثر) وكذا في [أ].
(٨) سقط من[أ، ح، ب].
(٩) منقطع حكماً؛ حجاج مدلس.
(١٠) منقطع حكماً؛ حجاج مدلس.
(١١) كذا في [ف]: و(عكرمه) في بقية النسخ.
(١٢) في [ح]: (بكثر) وكذا في [أ].
(١٣) سقط من: [ز].
(١٤) حسن؛ شريك صدوق.

١٠٨٢١- [**حدثنا** ابن فضيل عن حنظلة عن مجاهد وعطاء قالا: ليس (المال)[١] (بكنز)[٢] إذا أدي زكاته][٣] وإن كان تحت الأرض وإن كان لا يؤدي زكاته فهو (كنز)[٤] وإن كان على وجه الأرض.

١٠٨٢٢- **حدثنا** أبو معاوية عن الأعمش عن عطية عن ابن عمر قال: "وجد لرجل عشرة الآف بعد موته مدفونة، قال: فقالوا: هذا (كنز)[٥] ما كان يؤدي زكاته فقال ابن عمر: لعله كان يؤدى عنها من غيرها[٦].

* * *

[٩٤] من قال: في المال حق سوى الزكاة

١٠٨٢٣- **حدثنا** أبو بكر قال: (حدثنا)[٧] حفص عن الأعمش عن إبراهيم قال: كانوا يرون/ في أموالهم (حقاً)[٨] سوى الزكاة. ١٩١/٣

١٠٨٢٤- **حدثنا** وكيع عن سفيان عن منصور وابن أبي نجيح عن مجاهد: ﴿فِيٓ أَمۡوَٰلِهِمۡ حَقّٞ مَّعۡلُومٞ﴾ [المعارج: ٢٤]، قال: سوى الزكاة.

١٠٨٢٥- **حدثنا** ابن فضيل عن بيان عن عامر قال: (في)[٩] المال حق سوى الزكاة.

---

(١) في [أ، ب، ح، ص، ك]: (ماء).

(٢) في [أ، ح]: (بكثر).

(٣) سقط ما بين المعكوفين من: [ز].

(٤) في [أ، ح]: (كثر).

(٥) في [أ، ح]: (أكثر).

(٦) ضعيف؛ لضعف عطية.

(٧) في [ص]: (نا).

(٨) في [ب]: (حق).

(٩) في [أ، ح]: (لي).

١٠٨٢٦- **حدثنا** (معاذ)[١] قال: حدثنا حاتم بن أبي صغيرة أبو يونس قال: (حدثنا)[٢] (رياح)[٣] (بن)[٤] عبيدة عن (قزعة)[٥] قال: قلت لابن عمر: إن لي مالاً فما تأمرني؟ إلى (من)[٦] أدفع زكاته؟ قال: ادفعها إلى (ولي)[٧] القوم - يعني الأمراء - ولكن في مالك حق سوى ذلك يا (قزعة)[٨][٩].

١٠٨٢٧- **حدثنا** ابن علية عن ابن أبي حيان قال: (حدثني)[١٠] مزاحم بن زفر قال: (كنت)[١١] جالساً عند عطاء، فأتاه أعرابي، فسأله: إن لي إبلاً فهل علي (فيها)[١٢] حق بعد الصدقة؟ قال: نعم.

١٠٨٢٨- **حدثنا** أبو الأحوص عن أبي إسحاق عن عكرمة عن ابن عباس قال: من أدى زكاة ماله فليس عليه جناح أن لا يتصدق[١٣].

١٠٨٢٩- **حدثنا** عبد الأعلى عن هشام عن (الحسن)[١٤] قال: في المال حق سوى الزكاة.

---

(١) في [ص]: (مغاذ) وفي [ب]: بياض.

(٢) في [ك]: (نا).

(٣) في [ص، هـ]: (رباح).

(٤) في [أ، ح، ص، ز، هـ]: (بن).

(٥) في [ب]: (قرعه).

(٦) في [أ]: (عن).

(٧) في [ب]: (أولى).

(٨) في [ب]: (قرعه).

(٩) صحيح.

(١٠) في [ح، ص]: (حدثنا) وكذلك في [أ].

(١١) في [ح]: (كتب).

(١٢) في [ك]: (فها).

(١٣) صحيح.

(١٤) في [أ]: (حسن).

[٩٥] ما قالوا في الرجل يدفع (زكاته)[١] (إلى)[٢] قرابته[٣]

١٠٨٣٠- **حدثنا** أبو بكر قال: (حدثنا)[٤] جرير عن مغيرة عن إبراهيم قال: جاءت امرأة عبد الله (إلى)[٥] رسول الله ﷺ (فقالت)[٦]: إن (لي)[٧] في حجري (بني)[٨] (أخ)[٩] لي (كلالة)[١٠] (فيجزيني)[١١] أن أجعل زكاة (حليي)[١٢] فيهم؟ قال: «**نعم**»[١٣].

١٠٨٣١- **حدثنا** حفص عن ابن (جريج)[١٤] عن عطاء عن ابن عباس قال: لا (بأس)[١٥] أن تجعل زكاتك في ذوي قرابتك ما لم يكونوا (في)[١٦] عيالك[١٧].

---

(١) في [ص]: (زكانه).

(٢) في [ب]: (في).

(٣) لا يجوز عند الفقهاء صرف الزكاة للأصول والفروع، وأما من لا تلزمه نفقتهم من القرابة فيجوز صرف الزكاة لهم، وأما من تلزمه نفقتهم فقال أبوحنيفة: يجوز وتجزئ، ومنع من ذلك الجمهور، وقولهم أرجح.

(٤) في [ب، ك]: (نا).

(٥) سقط من [ص].

(٦) في [ص]: (فقال).

(٧) سقط من [أ، ب، ك، ز].

(٨) سقط من: [أ، ح].

(٩) سقط من: [ب].

(١٠) في [ب]: (كلهم).

(١١) في [ح]: (فيجزنى).

(١٢) في [ز، ك، هـ]: (حلي).

(١٣) مرسل؛ إبراهيم ليس صحابياً.

(١٤) في [ص]: (جريح).

(١٥) في [ب]: (بُدّ).

(١٦) سقط من: [أ، ح، ص].

(١٧) منقطع حكماً؛ ابن جريج مدلس.

١٠٨٣٢- **حدثنا** ابن علية عن عبد الخالق الشيباني عن سعيد بن المسيب قال: إن أحق من دفعت إليه زكاتي يتيمي (وذو)[١] (قرابتي)[٢].

١٠٨٣٣- **حدثنا** وكيع عن سفيان عن حماد عن إبراهيم عن علقمة عن عبدالله أن (امرأته)[٣] سألته عن بني أخ لها (أيتام)[٤] في حجرها (تعطيهم)[٥] من الزكاة؟/ ١٩٢/٣ قال: نعم[٦].

١٠٨٣٤- **حدثنا** وكيع عن سفيان عن إبراهيم (بن)[٧] أبي (حفصة) قال: سألت سعيد بن جبير عن الخالة تعطى من الزكاة، فقال (سعيد)[٨]: ما لم يغلق (عليكم)[٩] باباً.

١٠٨٣٥- **حدثنا** (هشيم)[١٠] عن مغيرة عن إبراهيم.

١٠٨٣٦- وعن هشام أو غيره عن الحسن أنهما رخصاً في (ذوي)[١١] القرابة.

١٠٨٣٧- **حدثنا** عبد الرحيم بن سليمان عن عبد الملك قال: قلت لعطاء (أيجزئ)[١٢] الرجل أن يضع زكاته في أقاربه، قال: نعم إذا لم يكونوا في عياله.

---

(١) في [ب، ز، ك]: (وذا)، وفي [ط، هـ]: (وذوي).
(٢) في [أ، ح، ص، ز، ك]: (فاقتى) وفي [ب]: (قرابه).
(٣) في [ب]: (امرأة).
(٤) سقط من [ب].
(٥) في [أ، ح، ز]: (تعطهم) وفي [ب]: (فأعطيهم).
(٦) حسن؛ حماد صدوق.
(٧) في [ص، ك، هـ]: (عن).
(٨) في [أ، ب، ح، ص، ز، ك] زيادة: (سعيد).
(٩) في [أ]: (عنكم).
(١٠) في [ص]: (هشايم).
(١١) في [أ، ح]: (دين) وفي [ب، ز، ك]: (ذى).
(١٢) في [أ، ح، ز]: (يجزى).

١٠٨٣٨- **حدثنا** وكيع عن سلمة بن (نبيط)[١] عن الضحاك قال: إذا كان لك أقارب فقراء (فهم)[٢] أحق بزكاتك من غيرهم.

١٠٨٣٩- **حدثنا** وكيع عن سفيان عن (زبيد)[٣] قال: (سألت)[٤] إبراهيم عن الأخت تعطى من الزكاة، قال: نعم.

١٠٨٤٠- **حدثنا** أبو أسامة عن هشام عن الحسن في الرجل يعطي زكاته ذوي قرابته، قال: نعم ما لم يكونوا في عياله.

١٠٨٤١- **حدثنا** ابن نمير عن حنظلة عن طاوس قال: سأله رجل فقال: (إن)[٥] عندي ناساً من أهلي فقراء، فقال: أخرجها منك ومن أهلك.

١٠٨٤٢- **حدثنا** وكيع عن ابن (عون)[٦] عن (ابنة)[٧]سيرين عن أم (الرائح)[٨] بنت (صليع)[٩] عن عمها سلمان بن عامر الضبي قال: قال رسول الله ﷺ: **«الصدقة [على غير (ذي)[١٠] الرحم (صدقة وعلى ذي الرحم)[١١] (اثنتان)[١٢]**

---

(١) في [ص]: (بنيط).

(٢) في [ص]: (فيهم).

(٣) في [ح] و[ص] و[أ]: (رشد) وفي [هـ]: (زيد) وفي [ز، ك، ب]: (زبيد).

(٤) في [ب]: (ثنا) وفراغ لكلمة بعده لا يقرأ.

(٥) في [ز، ك]: (إني).

(٦) في [ب، ك]: (عمر).

(٧) في [أ، ب، هـ، ف]: (ابن).

(٨) في [هـ، ف]: (الرائج).

(٩) في [ص]: (صليع) وفي [هـ]: (صليح).

(١٠) في [أ، ح]: (ذوى).

(١١) سقط من [أ، ح].

(١٢) في [أ، ح، ز]: (اثنان).

(صدقة)[1]][2] وصلة»[3].

١٠٨٤٣- (قال)[4] أبو بكر: وسمعت وكيعاً يذكر عن سفيان (أنه)[5] قال: لا (يعطيها)[6] من (يجبر على)[7] نفقته.

١٠٨٤٤- **حدثنا** جرير عن ثعلبة عن ليث عن مجاهد قال: لا (تقبل)[8] (ورحمه)[9] محتاجة.

* * *

[٩٦] ما قالوا في الرجل يعطي زكاته (لغني)[10] وهو لا يعلم[11]

١٠٨٤٥- **حدثنا** أبوبكر قال: حدثنا معاذ بن(معاذ)[12][13]عن أشعث عن الحسن

---

(١) في [ب]: (صدقه اثنتان) تقدمت (صدقة) على (اثنتان).

(٢) سقط ما بين المعكوفين من: [ص].

(٣) مجهول؛ لجهالة أم الرائح، أخرجه أحمد (١٦٢٢٨)، والنسائي ٩٢/٥، وابن ماجة (١٨٤٤)، وأبوداود (٢٣٥٥)، وابن خزيمة (٢٣٨٥)، وابن حبان (٣٣٤٤)، والحاكم ٤٠٧/١، وابن أبي عاصم في الآحاد (١١٣٦)، والطبراني (٦٢١٢)، والدارمي ٣٩٧/١، والبغوي في المعرفة ٤٠٥/٣١، والبيهقي ١٧٤/٤.

(٤) سقط من [ب، ز، ك]: ما بين القوسين.

(٥) سقط من[ب].

(٦) في [ص]: (يعطهما)، وفي [هـ]: (يعطها).

(٧) في [ص]: (يجير على)، وفي [ط، هـ]: (تجب عليه).

(٨) في [ح، ص]: (يقبل).

(٩) في [أ، ح، ص، ز، ك]: (ورحم).

(١٠) في [ب، ز، ك]: (الغنى).

(١١) قال مالك: لا تجزئه، وقال أبوحنيفة وأحمد: تجزئه، وللشافعي قولان

(١٢) سقط من: [ص].

(١٣) في [ك] زيادة: (بن معاذ).

في الرجل (يدفع)[١][٢] زكاته إلى فقير، ثم يتبين له أنه غني قال: أجزأ عنه./ ١٩٣/٣

١٠٨٤٦- **حدثنا** ابن فضيل عن إسماعيل عن حماد عن إبراهيم في الرجل يعطي(من)[٣] (زكاته)[٤] الغني وهو لا يعلم قال: لا يجزئه.

* * *

[٩٧] السيف المحلى والمنطقة المحلاة (فيهما)[٥] زكاة أم لا[٦]

١٠٨٤٧- **حدثنا** أبو بكر قال: حدثنا إسماعيل بن عياش عن محمد بن زياد الألهاني قال: سمعت أبا أمامة الباهلي يقول: حلية السيف من (الكنوز)[٧][٨].

١٠٨٤٨- **حدثنا** إسماعيل بن عياش عن عبيد الله بن عبيد قال: قلت لمكحول يا أبا (عبد الله)[٩] إن لي سيفاً فيه خمسون ومائة درهم علي (فيها)[١٠] زكاة فقال: (أضف)[١١] إليها ما كان لك من ذهب وفضة، فعليك فيه[١٢] الزكاة.

---

(١) في [ب، ف، هـ]: (يعطي).

(٢) في [أ، ح، ص، ز] زيادة: (من).

(٣) في [أ، ح، ص، ز، ك] زيادة: (من).

(٤) في [ص]: (الزكاته).

(٥) في [ب، ك]: (فيها).

(٦) قال أبوحنيفة: فيه الزكاة خلافاً للجمهور.

(٧) في [ص]: (الكنور).

(٨) صحيح، الألهاني شامي.

(٩) في [هـ]: (عبيد الله) وفي [ص]: (عبد).

(١٠) في [ب، ز، ك]: (فيه).

(١١) في [ح]: (ضيف)، وفي [أ]: (ضيف).

(١٢) زيد في [ف، هـ]: (من).

١٠٨٤٩- **حدثنا** عبد الرحيم عن حجاج قال: سألت عطاء.

١٠٨٥٠- وحماداً (عن)[١] إبراهيم عن القدح[٢] المفضض والسيف المحلى والمنطقة (المحلاة)[٣][٤] إذا جمعته فكان فيه (مائتا)[٥] درهم أزكيه (قالوا)[٦]: لا.

١٠٨٥١- **حدثنا** إسماعيل بن عياش عن مالك بن عبد الله (الكلاعي)[٧] قال: سمعت (خالد)[٨] بن (معدان)[٩] يقول: حلية (السيف)[١٠] من الكنوز.

* * *

---

(١) في [أ، ص، هـ]: (و).

(٢) في [ص] زيادة: (واو).

(٣) سقط من: [أ، ح].

(٤) في [ف] زيادة: (و).

(٥) في [ب، ز، ك]: (مائتي).

(٦) في [ب، ص، هـ]: (قالوا).

(٧) في [أ، ب، جـ، س، ص، ط، ع، هـ]: (الكلابي)، وأخرج سعيد بن منصور م٢ (٦٥) قال نا إسماعيل بن عياش عن مالك بن عبد الله الكلاعي قال سمعت خالد بن معدان يقول: إذا اختلفتم في قراءة ياء وتاء) الخ، وأخرج نعيم بن حماد في الفتن (١٢٢٣)، (عن ابن عياش عن مالك بن عبد الله الكلاعي عن عثمان بن معدان القرشي) ومثله برقم (١٢٩١)، كما روى ابن أبي عاصم في الجهاد (١١٤)، قال: (حدثنا الحوطي قال حدثنا إسماعيل بن عياش عن مالك بن عبد الله الوحاظي عن زرعة بن عبد الله) ومثله في الآحاد والمثاني (٢٧٧٧).

(٨) في [أ، ب، جـ، ح، س، ط، هـ]: (مالك).

(٩) قال ابن حزم في المحلى ٦/٧٦: «وعن خالد بن معدان أن حلية السيف من الكنوز»، وفي [أ، ب، س، ص، هـ]: (مغول).

(١٠) في [ب]: (السيوف)؛ وكذلك في [ز].

[٩٨] ما قالوا في الرجل يكون عليه الدين، من قال: لا يزكيه[١]

١٠٨٥٢- **حدثنا** أبو بكر قال: (حدثنا)[٢] معتمر عن ليث عن طاوس قال: إذا كان عليك دين فلا (تزكيه)[٣].

١٠٨٥٣- **حدثنا** عبد الرحيم عن عبد الملك عن عطاء (في الرجل)[٤] يكون عليه الدين السنة والسنتين (أيزكيه)؟[٥] قال: لا.

١٠٨٥٤- **حدثنا** أبو بكر بن عياش عن مغيرة عن إبراهيم قال: إذا كان (حين)[٦] يزكي الرجل[٧] (ماله)[٨] نظر ما للناس عليه، فيعزله.

١٠٨٥٥- **حدثنا** وكيع عن سفيان عن مغيرة عن فضيل قال: لا تزك ما للناس عليك.

١٠٨٥٦- **حدثنا** أبو أسامة عن هشام عن الحسن قال: (للزكاة)[٩] حد معلوم (فإذا)[١٠] جاء ذلك حسب (ماله)[١١] الشاهد والغائب، فيؤدي عنه/ إلا ما كان من ١٩٤/٣
دين (عليه)[١٢].

---

(١) قال الشافعي: لا يمنع الدين من الزكاة خلافاً للجمهور وقوله أرجح.

(٢) في [ك]: (نا).

(٣) كذا في النسخ، وحقه الجزم بحذف الياء.

(٤) تكررت في: [ح].

(٥) في [ب، هـ]: (أفيزكيه).

(٦) في [أ، ح]: (حسين).

(٧) في [أ، ح، ص]: (للرجل).

(٨) في [أ، ح]: (ما به).

(٩) في [هـ]: (للزكووة).

(١٠) في [ب]: (إذا).

(١١) في [ص]: (فاله).

(١٢) سقط من: [ب].

١٠٨٥٧- **حدثنا** عمر بن أيوب عن جعفر عن ميمون قال: (اطرح)[١] ما كان عليك من الدين (ثم)[٢] زك ما بقي.

١٠٨٥٨- **حدثنا** ابن عيينة عن الزهري عن السائب بن يزيد قال: سمعت عثمان يقول: [٣]هذا (شهر)[٤] زكاتكم، فمن كان عليه (دين)[٥]، فليقضه، وزكوا[٦] بقية أموالكم[٧].

١٠٨٥٩- حدثنا غندر عن شعبة قال: سألت حماداً عن الرجل يكون عليه الدين وفي (يده)[٨] (مال)[٩] أيزكيه؟ قال: نعم[١٠] عليه (زكاته)[١١]، ألا ترى أنه ضامن.

١٠٨٦٠- وسألت ربيعة، فقال: مثل قول حماد.

* * *

---

(١) في [هـ]: (اخرج).

(٢) في [ب]: (و).

(٣) في [ب] زيادة: (في).

(٤) في [ب]: (الشهر).

(٥) سقط من: [ص].

(٦) في [ص]: (لبقية).

(٧) صحيح.

(٨) في [ص، ز]: (يديه) وفي [ح]: (رواته) وفي [أ]: (روايه).

(٩) في [ب، ك، ص، ز]: (ماله).

(١٠) في [ص] زيادة: (و).

(١١) في [ص]: (زكاه).

[٩٩] ما ذكر في (خرص)[١] النخل[٢]

١٠٨٦١- **حدثنا** أبو بكر قال: حدثنا (حفص)[٣] عن الشيباني عن الشعبي أن النبي ﷺ بعث عبد الله بن رواحة إلى اليمن (يخرص)[٤] عليهم النخل[٥].

١٠٨٦٢- قال: (سألت)[٦] الشعبي: أفعلُه؟ قال: لا.

١٠٨٦٣- **حدثنا** ابن مبارك عن معمر عن ابن طاوس[٧] عن أبي بكر بن حزم قال: كان رسول الله ﷺ إذا بعث الخارص أمره أن لا يخرص (النخل)[٨][٩] العرايا[١٠].

١٠٨٦٤- **حدثنا** أبو داود (و)[١١] غندر عن شعبة عن (خبيب)[١٢] بن عبدالرحمن قال: سمعت عبد الرحمن بن مسعود يقول: جاء سهل بن أبي

---

(١) في [ص]: (قرص)، والمراد بالخرص: تقدير مقدار ما سيأتي من النخلة من التمر.

(٢) قال الجمهور: الخرص مشروع، وقال الحنفية: لا عبرة بالخرص، وقول الجمهور أقوى.

(٣) في [أ، ح]: (جعفر) بدل (حفص).

(٤) في [ب]: (فحرص).

(٥) مرسل؛ الشعبي تابعي، أخرجه ابن سعد ٥٢٦/٣، وورد من حديث الشعبي عن زياد بن عبدالله الأنصاري، أخرجه الخطيب في تالي التلخيص ١٩٠/١ (٩٦)، وابن منده كما في الإصابة ٥٨٥/٢.

(٦) في [أ، ح، ز، ك، ب]: (فسألته)؛ وفي [ص]: (فسأل).

(٧) في [هـ] زيادة: (عن أبيه).

(٨) سقط من [ك، ز].

(٩) في [ب، جـ، ط، ك، هـ]: زيادة (إلا).

(١٠) مرسل؛ أبوبكر بن حزم تابعي، أخرجه عبد الرزاق (٧٢١٠)، وابن زنجويه في الأموال (٢٠٠٧)، والبيهقي ١٢٣/٤.

(١١) سقط من: [ص].

(١٢) في [هـ]: (حبيب).

(حثمة)[١] إلى (مجلسنا)[٢] فحدث أن رسول الله ﷺ قال: «**إذا خرصتم (فخذوا)**[٣] **(ودعوا)**[٤] **الثلث، فإن لم تجدوا الثلث فالربع**»[٥].

١٠٨٦٥- **حدثنا** أبو خالد الأحمر عن يحيى بن سعيد عن بشير بن يسار أن عمر كان يبعث أبا خيثمة خارصاً للنخل فقال: إذا أتيت أهل (البيت)[٦] في حائطهم، فلا (تخرص)[٧] عليهم قدر ما يأكلون[٨].

١٠٨٦٦- **حدثنا** محمد بن[٩] بكر عن ابن (جريج)[١٠] عن أبي الزبير عن جابر أنه سمعه يقول: (خرصها)[١١] ابن رواحة/ [يعني (خيبر)[١٢] أربعين ألف وسق، ١٩٥/٣

---

(١) في [أ، ح]: (خيثمه).

(٢) في [أ، ص، ط، هـ]: (مجلس).

(٣) في [ص]: (فخذدوا)؛ وفي [ب]: (خذو).

(٤) في [ص]: (دعوا).

(٥) مجهول؛ لجهالة عبدالرحمن بن مسعود، أخرجه أحمد (١٥٧١٣)، والترمذي (٦٤٣)، وأبوداود (١٦٠٥)، وابن حبان (٣٢٨٠)، والحاكم ٤٠٢/١، وابن خزيمة (٢٣٢٠)، والطيالسي (١٢٣٤)، والنسائي ٤٢/٥، وابن زنجويه (١٩٩٢)، وأبوعبيد في الأموال (١٤٤٧)، والدارمي ٢٧١/٢، وابن الجارود (٣٥٢)، وابن أبي عاصم في الآحاد (٢٠٧٣)، والبزار (٢٣٠٥)، والطحاوي ٣٩/٢، والطبراني (٥٦٢٦)، والبيهقي ١٢٣/٤.

(٦) في [ص]: (البيث).

(٧) في [ح]: (يخرص).

(٨) حسن؛ أبوخالد صدوق، أخرجه عبد الرزاق (٧٢٢١)، وأبوعبيد في الأموال (١٤٤٨)، وابن حزم في المحلى (٢٦٠/٥).

(٩) في [ف، هـ]: زيادة (أبي).

(١٠) في [ص]: (جريح).

(١١) في [ص]: (حرصها).

(١٢) في [ز، ك]: (خيبرا).

(فزعم)[١] أن اليهود لما (خيرهم)[٢] ابن رواحة][٣] أخذوا (التمر)[٤] وعليهم عشرون ألف وسق[٥].

١٠٨٦٧- **حدثنا** وكيع عن جرير بن حازم عن قيس بن (سعد)[٦] عن مكحول قال: قال رسول الله ﷺ: **«خفف على الناس في الخرص (فإن)[٧] في المال العرية والوصية»**، قال: العرية النخلة (يرثها)[٨] الرجل في حائط الرجل، (والوصية)[٩]: الرجل يوصي بالوصية للمساكين[١٠].

١٠٨٦٨- **حدثنا** إسماعيل بن إبراهيم عن عبد الرحمن بن إسحاق عن الزهري عن سعيد بن المسيب أن رسول الله ﷺ أمر (عتاب)[١١] بن أسيد أن يخرص العنب

---

(١) في [أ، ص، ز، ك]: (وزعم).

(٢) في [ص]: (خوهم).

(٣) سقط ما بين المعكوفين من: [ح].

(٤) في [ف]: (البر).

(٥) صحيح، أخرجه أحمد (١٤١٦١)، وأبو داود (٣٤١٥)، وعبد الرزاق (٧٢٠٥)، وأبو عبيد في الأموال (١٩٣)، والطحاوي (٣/٢٤٧)، والدارقطني (٢/١٣٣) والبيهقي (٤/١٢٣)، وصرح ابن جريج بالسماع عند أبي دواد.

(٦) في [ح]: (سعيد).

(٧) في [أ، ح، هـ]: (وإن).

(٨) في [هـ]: (يرعها) وفي [ح]: (يرثهما) وفي [أ]: (يرثهما) وفي [ب]: (يريها).

(٩) في [ص]: (ولوصية)، وفي عدد من المراجع: (والوطية)، وفسرها بالسابلة الذين يطأون بلاد التمار مجتازين.

(١٠) مرسل، أخرجه أبوداود في المراسيل (١١٨) وأبوعبيد في الأموال (١٤٥٣)، والطحاوي في شرح معاني الآثار ٤/٣٤، كما في عمدة القاري ١١/٣٠٢.

(١١) في [أ، ح]: (عفان) وفي [ص]: (عيان).

كما يخرص النخل (فتؤدى)[١] زكاته (زبيباً)[٢] كما (تؤدى)[٣] زكاة النخل (تمراً)[٤] فتلك سنة رسول الله ﷺ في النخل والعنب[٥].

١٠٨٦٩- **حدثنا** محمد بن بكر عن ابن جريج قال: قال لي عبدالكريم (وعمرو)[٦] بن دينار يخرص النخل والعنب ولا يخرص الحب.

* * *

[١٠٠] ما قالوا في (الخرص)[٧] متى يخرص التمر

١٠٨٧٠- **حدثنا** محمد بن بكر عن ابن جريج قال: قلت لعطاء متى يخرص النخل قال: حين يطعم.

١٠٨٧١- **حدثنا** محمد بن بكر قال: قال ابن جريج: كذلك أخبرنا عبد الله بن فلان أن النبي ﷺ أمر (بخرص)[٨] خيبر (حين)[٩] طاب تمرهم[١٠].

---

(١) في [أ، ح، ص]: (فيودى).

(٢) سقط من: [ب، هـ].

(٣) في [أ، ح، ص]: (يؤدى).

(٤) سقط من: [ب].

(٥) مرسل، أخرجه ابن خزيمة (٢٣١٧)، والدارقطني ٢/١٣٣، والطحاوي ٢/٣٩، وابن عبدالبر في التمهيد ٦/٤٧٠، وأخرجه مرفوعاً ابن الجارود (٣٥١)، وأبوداود (١٦٠٣)، والنسائي ٥/١٠٩، والبيهقي ٤/١٢١.

(٦) في [ص]: (وعمرو).

(٧) في [أ]: (الخرصى).

(٨) في [ص]: (يخرص).

(٩) في [أ، ح]: (حتى).

(١٠) مرسل فيه جهالة.

١٠٨٧٢- فقال: وقال ابن شهاب: أمر النبي ﷺ أن يخرص خيبر حين (طاب)[١][٢] أول التمر[٣]./ ١٩٦/٣

* * *

[١٠١] ما قالوا في الرجل يكون عليه (من)[٤] الدين (أكثر)[٥] مما يخرج

١٠٨٧٣- **حدثنا** (أبو بكر قال: حدثنا)[٦] محمد بن بكر عن ابن جريج قال: قلت لعطاء (حرث)[٧]: لرجل دينه أكثر من ماله (فحصد)[٨]، أيؤدي حقه يوم حصاده؟ فقال: ما (ترى)[٩] على الرجل دينه أكثر من (ماله)[١٠]، من (صدقة)[١١] في (ماشيته)[١٢] ولا في أصلٍ إلا أن يؤدي حقه يوم حصاده يوم (يحصده)[١٣].

---

(١) في [أ، ح، ز]: (يطيب) وكذلك في [ص]؛ وفي [ك]: (يظهر).

(٢) في [ص] زيادة: (الثمر).

(٣) مرسل.

(٤) زيادة في [ز، ك].

(٥) في [ص]: (أكثير).

(٦) سقط من: [ب، ز، ك].

(٧) في [ح، ص]: (حرت).

(٨) في [ب]: (فحصدا).

(٩) في [أ، ب، ح]: (يرى) وفي [ص]: (نرى).

(١٠) سقط من: [ز].

(١١) في [هـ]: (صدق).

(١٢) في [ك]: (ماشيه).

(١٣) في [أ، ح]: (محصده) وفي [ص]: (محصد).

١٠٨٧٤- **حدثنا** محمد بن بكر عن ابن جريج قال: قال لي أبو الزبير: [(١)]سمعت طاوسا يقول: ليس عليه صدقة.

* * *

[١٠٢] (ما قالوا)[(٢)] في العاشر يستحلف أو (يفتش)[(٣)] (أحدا)[(٤)]

١٠٨٧٥- **حدثنا** أبو بكر قال: حدثنا عباد بن (العوام)[(٥)] عن الزبرقان عن عبدالله بن (معقل)[(٦)] أنه كان على العشور، فكان يستحلفهم، فمر (به)[(٧)] أبووائل فقال: لم تستحلف الناس على أموالهم (ترمي)[(٨)] بهم في جهنم؟ (فقال)[(٩)]: إني لو لم أستحلفهم لم يعطوا شيئاً قال: إنهم (إن)[(١٠)] لا يعطوك خير من أن تستحلفهم.

١٠٨٧٦- **حدثنا**[(١١)] حفص عن إسماعيل عن أبي إسحاق قال: كان مسروق

---

(١) في [أ، ح، ص، هـ] زيادة: (يقول).

(٢) في [ب]: (من قال).

(٣) في [ب، ز، ك]: (يعشر).

(٤) في [ب]: (أخذاً).

(٥) في [ب]: (عوام).

(٦) في [أ، ب، ز، هـ]: (مغفل)؛ وانظر: تاريخ الإسلام ٩/١٣٥ والجرح والتعديل ٣/٦١٠ وكنى الدولابي ١/١١٨.

(٧) في [ك، ب]: (بهم).

(٨) في [ص]: (يرمى).

(٩) في [ب، ز، ك]: (قال).

(١٠) زيادة في [ف، هـ].

(١١) في [ح]: زيادة (و).

على السلسلة، فكان من مر به، فأعطاه شيئاً (قبل)[١] منه، ويقول: (هل)[٢] معك شيء لنا فيه حق؟ فإن قال: نعم وإلا (قال)[٣] (له)[٤]: اذهب.

١٠٨٧٧- **حدثنا** (معتمر)[٥] عن قرة عمن حدثه (قال)[٦]: مررت على (حميد ابن)[٧] عبدالرحمن بسفينة فما تركني حتى استحلفني ما فيها.

١٠٨٧٨- **حدثنا** وكيع عن إسماعيل بن إبراهيم بن (المهاجر)[٨] عن أبيه عن زياد ابن (حدير)[٩] قال: بعثني عمر على العشور، وأمرني أن لا أفتش أحداً[١٠].

١٠٨٧٩- **حدثنا** وكيع عن سفيان عن ليث عن طاوس قال: إنما كان العاشر يرشد ابن السبيل ومن أتاه بشيء قبله/. ١٩٧/٣

* * *

[١٠٣] من قال ليس على المسلمين عشور

١٠٨٨٠- **حدثنا** أبو بكر قال: حدثنا أبو الأحوص عن عطاء بن السائب عن

---

(١) سقط من: [أ، ح، ص].

(٢) سقط من: [أ، ح، ص].

(٣) في [ك]: (قاله).

(٤) في [أ، ب، ح، ز] زيادة: (له).

(٥) في [هـ]: (معمر).

(٦) في [ز]: (قالت).

(٧) سقط من: [أ، ح].

(٨) في [هـ]: (الماجر).

(٩) في [أ، ح، ب]: (جدير).

(١٠) ضعيف؛ إسماعيل بن إبراهيم بن المهاجر ضعيف.

(حرب)[١] بن (عبيد الله)[٢] عن جده أبي (أمه)[٣] قال: قال رسول الله ﷺ: **«ليس على المسلمين عشور إنما العشور على اليهود والنصارى»**[٤].

١٠٨٨١- **حدثنا** وكيع عن سفيان عن عطاء بن السائب عن حرب بن (عبيدالله)[٥] عن (خاله)[٦] عن النبي ﷺ مثل حديث (أبي)[٧] الأحوص[٨].

١٠٨٨٢- **حدثنا** الفضل بن دكين عن إسرائيل عن إبراهيم بن المهاجر قال: حدثني من سمع عمرو بن حريث عن سعيد بن زيد قال: سمعت رسول الله ﷺ يقول: **«يا معشر العرب احمدوا الله الذي وضع (عنكم)[٩] العشور»**[١٠].

١٠٨٨٣- **حدثنا** جرير (بن)[١١] عبد الحميد عن قابوس عن أبيه عن ابن عباس قال: قال رسول الله ﷺ: **«لا (تصلح)[١٢] قبلتان في أرض وليس على**

---

(١) في [ص]: (حرث).

(٢) في [ص]: (عبد الله).

(٣) في [ب، ز، ك]: (أمه)؛ وفي [أ، ص، هـ]: (أمامة).

(٤) مضطرب، أخرجه أحمد (١٥٨٩٦) وأبوداود (٣٠٤٨)، والطحاوي ٣٢/٢، والخطيب ١٥٣/٣، والبيهقي ٢١١/٩، والبخاري في التاريخ ٦٠/٣.

(٥) في [ص]: (عبد الله).

(٦) في [هـ، ص، ك]: (خالد).

(٧) في [ز]: (أبو).

(٨) مضطرب، أخرجه أحمد (١٥٨٩٥) وانظر ما قبله.

(٩) في [أ]: (عليكم).

(١٠) مجهول؛ لإبهام الراوي عن عمرو بن حريث، أخرجه أحمد (١٦٥٤)، والبزار (٩٠١)، وأبويعلى (٩٦٤)، والطحاوي ٣١/٢.

(١١) في [ص]: (عن).

(١٢) في [أ، ح، ص]: (يصلح).

مسلم جزية»[١].

١٠٨٨٤- **حدثنا** شريك عن إبراهيم (بن)[٢] المهاجر عن زياد بن (حدير)[٣] قال: بعثني عمر على السواد ونهاني أن (أعشر)[٤] مسلماً أو ذا ذمة يؤدي الخراج، (يهودي أو نصراني)[٥][٦].

١٠٨٨٥- **حدثنا** عفان عن حماد بن سلمة عن حميد (عن)[٧] الحسن عن عثمان بن (أبي)[٨] (العاص)[٩] (أن)[١٠] (وفد)[١١] ثقيف قدموا على رسول الله ﷺ (فاشترطوا)[١٢] عليه أن لا يحشروا ولا يعشروا (ولا يجبوا، فقال رسول الله ﷺ:

---

(١) ضعيف؛ قابوس فيه لين، أخرجه الترمذي (٦٣٣)، وأحمد (١٩٤٩)، وأبوداود (٣٠٣٢)، والضياء في المختارة (٥١٦)، وابن الجارود (١١٠٧)، وأبو نعيم ٢٣٢/٩، وابن عدي ٢٠٧٢/٦، والدارقطني ١٥٦/٤، والبيهقي ١٩٩/٩، وأبو عبيد في الأموال (١٢١)، وابن زنجويه (١٨٢).

(٢) سقط من [ص، ز، ك].

(٣) في [أ، ح]: (جدير).

(٤) في [أ، ح]: (اعسر).

(٥) زيادة من [ب، ف، هـ].

(٦) حسن؛ إبراهيم بن المهاجر وشريك صدوقان.

(٧) سقط من: [ف، هـ].

(٨) سقط من: [ب].

(٩) في [أ، ح، ص، ز، ك]: (العاصى).

(١٠) سقط من: [أ، ح].

(١١) سقط من: [ب].

(١٢) في [ك]: (فشرطوا).

«لكم أن لا تحشروا ولا تعشروا)[١] ولا يستعمل (عليكم غيركم)[٢]»[٣].

* * *

[١٠٤] في نصارى بني (تغلب)[٤] ما يؤخذ منهم؟

١٠٨٨٦- **حدثنا** أبو بكر قال: حدثنا شريك عن إبراهيم بن المهاجر عن زياد ابن (حدير)[٥]/ قال: بعثني عمر إلى نصارى بني (تغلب)[٦] وأمرني أن آخذ نصف عشر أموالهم[٧]. ١٩٨/٣

١٠٨٨٧- **حدثنا** علي بن مسهر عن الشيباني عن السفاح (بن)[٨] مطر عن داود ابن كردوس عن عمر بن الخطاب أنه صالح نصارى بني تغلب على أن تضعف عليهم الزكاة مرتين، وعلى أن (لا)[٩] ينصروا صغيراً، و(على)[١٠] أن لا يكرهوا على دين غيرهم[١١].

---

(١) سقط من: [أ، ب، ص، هـ].

(٢) في [أ، ص، ح، ز، ك]: (عليكم غيركم)؛ وفي [ب]: (عليكم عبد)، وفي [هـ]: (عليهم غيرهم).

(٣) صحيح، ثبت دخول الحسن على عثمان، والحديث أخرجه أحمد (١٧٩١٣)، وأبوداود (٣٠٢٦)، وابن خزيمة (١٣٢٨)، والطيالسي (٩٣٩).

(٤) في [ص]: (ثغلب).

(٥) في [أ، ب]: (جدير).

(٦) في [ص]: (ثغلب).

(٧) حسن؛ إبراهيم وشريك صدوقان.

(٨) في [ص، هـ]: (عن).

(٩) سقط من: [أ، ح].

(١٠) سقط من: [أ].

(١١) مجهول؛ لجهالة داود بن كردوس.

١٠٨٨٨- قال: داود (و)[١] ليست لهم ذمة قد نصروا.

١٠٨٨٩- **حدثنا** وكيع عن سفيان عن عبد الله بن محمد بن زياد بن حدير[٢] قال: كنت مع جدي، فمر على نصراني بفرس قيمته [عشرون ألفاً، فقال له: إن شئت أعطيت ألفين وإن شئت أخذت الفرس وأعطيناك (قيمته)[٣]][٤] ثمانية عشر ألفاً.

١٠٨٩٠- **حدثنا** أبو أسامة عن سعيد عن قتادة عن أبي مجلز أن عمر بعث[٥] عثمان بن حنيف، فجعل على أهل الذمة في أموالهم التي يختلفون بها في كل عشرين درهماً درهماً، وكتب بذلك إلى عمر (بن الخطاب)[٦]، فرضي وأجازه، وقال لعمر: كم تأمرنا أن نأخذ من (تجار)[٧] أهل (الحرب)[٨]؟ قال: كم يأخذون منكم إذا أتيتم (بلادهم)[٩]؟ قالوا: العشر، قال: فكذلك فخذوا منهم[١٠].

---

(١) زيادة من [ص، هـ].

(٢) انظر: تاريخ ابن معين ٣/٤٣٩، والتاريخ الكبير ٤/٩٤، والجرح والتعديل ٤/٢٢١، وتاريخ بغداد ١١/٢٨٦، والأموال لأبي عبيد ١/٦٤١، وغريب الحديث للحربي ١/٦٩، وأحكام أهل الذمة ١/٣٤٣.

(٣) سقط من: [ز].

(٤) سقط ما بين المعكوفين من: [أ، ح].

(٥) زيادة في [أ]: (إلى عمر ترضي وأجازه).

(٦) زيادة من[ز].

(٧) في [أ، ح]: (تجارة).

(٨) في [ب]: (الذمة).

(٩) في [أ، ح]: (بدارهم).

(١٠) منقطع؛ أبومجلز لم يدرك عمر.

١٠٨٩١- **حدثنا** عبد الأعلى عن معمر عن الزهري عن (عبيد)[١] الله بن عبدالله (أن)[٢] عمر بن الخطاب استعمل أباه ورجلاً آخر على صدقات أهل (الذمة)[٣] مما يختلفون به إلى المدينة، فكان يأمرهم أن يأخذوا (من)[٤] القمح نصف العشر تخفيفاً عليهم؛ ليحملوا (إلى)[٥] المدينة ومن القطنية - وهي الحبوب - العشر[٦].

١٠٨٩٢- **حدثنا** ابن إدريس عن أبيه عن حماد عن إبراهيم قال: يؤخذ من أهل الذمة من كل عشرين درهماً (درهم)[٧]، ومن أهل الحرب من كل عشرة (دراهم)[٨] درهم ومن أهل الذمة إذا اتجروا في (الخمر)[٩] من كل عشرة دراهم درهم.

١٩٩/٣ ١٠٨٩٣- **حدثنا** /يعلى عن يحيى بن سعيد عن (رزيق)[١٠] مولى بني فزارة أن عمر بن (الخطاب)[١١] كتب إليه: خذ ممن مر بك من تجار أهل الذمة فيما يظهرون

---

(١) في [أ، ح]: (عبد).

(٢) في [أ، ح]: (عن).

(٣) في [ص، أ، ح]: (المدنية).

(٤) في [هـ]: (عن).

(٥) في [هـ]: (على).

(٦) منقطع؛ عبيدالله بن عبدالله لا يروي عن عمر.

(٧) في [ب]: (درهما).

(٨) سقط في [ب].

(٩) في [ز]: (الخمس)؛ وفي [ص]: (الحرب).

(١٠) في [ص]: (رزين).

(١١) كذا في النسخ ولعلها (عبد العزيز) لأنه لم يدرك (ابن الخطاب) ﷺ؛ وإنما كان (رزيق) عاملاً لبني أمية.

من أموالهم ويديرون من التجارات من كل عشرين ديناراً (ديناراً)[١]، فما نقص منها فبحسابها حتى (تبلغ)[٢] عشرة، فإذا (نقصت)[٣] ثلاثة دنانير، فدعها لا تأخذ منها شيئاً واكتب لهم براءة إلى مثلها من الحول بما تأخذ منهم.

١٠٨٩٤- **حدثنا** حماد بن خالد عن ابن أبي ذئب قال: وسألت الزهري عن جزية نصارى كلب وتغلب، فقال: بلغنا أنه يؤخذ منهم نصف العشر (من)[٤] مواشيهم.

* * *

[١٠٥] من كان لا يرى العشور في السنة إلا مرة

١٠٨٩٥- **حدثنا** أبو بكر قال: حدثنا أبو بكر بن (عياش)[٥] عن أبي حصين عن زياد بن (حدير)[٦] قال: استعملني عمر على (الماصر)[٧]، فكنت أعشر من أقبل وأدبر، فخرج إليه رجل، فأعلمه، فكتب إلي (أن)[٨] لا تعشر إلا مرة واحدة يعني في السنة[٩].

---

(١) في [أ، ح]: (دينار).

(٢) في [ح]: (يبلغ).

(٣) في [أ وح]: (انقضت).

(٤) في [ز]: (عن).

(٥) في [ب]: (حياش).

(٦) في [ص]: (جدير).

(٧) في [ص]: (الماضي)، وفي [ك]: (المصر)، والماصر: موقع تحبس فيه السفن لأخذ الصدقة، انظر: غريب الحديث ١٢٠٥/٣، وفي لسان العرب ١٢٩/١٤: (الماصر في كلامهم الحبل يلقى في الماء ليمنع السفن عن السير حتى يؤدي صاحبها ما عليه من حق السلطان.

(٨) سقط من: [ب].

(٩) صحيح.

١٠٨٩٦- **حدثنا** وكيع عن سفيان عن غالب[١] أبي الهذيل عن إبراهيم قال: جاء نصراني إلى عمر، فقال: إن عاملك عشر في السنة مرتين[٢]، فقال: من أنت؟ فقال: أنا الشيخ النصراني، فقال (له)[٣] عمر: وأنا الشيخ الحنيف، فكتب إلى عامله أن لا تعشر في السنة إلا مرة[٤].

١٠٨٩٧- **حدثنا** وكيع عن سفيان عن إبراهيم بن المهاجر عن زياد (بن حدير)[٥] قال: أنا أول من عشر في الإسلام.

* * *

[١٠٦] ما قالوا في الفقراء والمساكين من هم

٢٠٠/٣ ١٠٨٩٨- **حدثنا**[٦] أبو بكر قال: حدثنا/ أبو أسامة قال: حدثني جرير بن حازم (حدثني)[٧] رجل عن جابر بن زيد أنه سئل عن الفقراء والمساكين فقال: الفقراء (المتعففون)[٨] والمساكين الذين يسألون.

---

(١) في [أ، ب، ح، هـ] زيادة: (بن).

(٢) في [أ، ح]: (مرتين مرتين).

(٣) زيادة من [أ، ح، ص، هـ].

(٤) منقطع؛ إبراهيم لم يدرك عمر.

(٥) في [ب]: (حياش).

(٦) ورد في [هـ، ص] ما يأتي: (حدثنا وكيع عن سفيان عن إبراهيم بن المهاجر عن بن حدير قال: حدثنا رجل- عن جابر بن زيد أنه سئل عن الفقراء والمساكين فقال: الفقراء المتعففون والمساكين الذين يسألون) وهو عبارة عن تركيب إسناد الخبر رقم [١٠٨٩٧]، ومتن الخبر [١٠٨٩٨].

(٧) في [هـ]: (عن).

(٨) في [ب، ز، ك]: (المتعففين) وفي [أ، ح]: (المعففون).

١٠٨٩٩- **حدثنا** أبو خالد عن جرير بن حازم عن علي بن (الحكم)[١] قال: (سمعت)[٢] الضحاك بن مزاحم يقول: ﴿إِنَّمَا ٱلصَّدَقَٰتُ لِلۡفُقَرَآءِ وَٱلۡمَسَٰكِينِ﴾ [التوبة: ٦٠]، قال: الفقراء الذين هاجروا والمساكين الذين لم يهاجروا.

١٠٩٠٠- **حدثنا** محمد بن عبد الله الأسدي قال: حدثنا (معقل)[٣] قال: سألت الزهري عن (قول الله)[٤] تعالى: ﴿إِنَّمَا ٱلصَّدَقَٰتُ لِلۡفُقَرَآءِ وَٱلۡمَسَٰكِينِ﴾، قال: الفقراء الذين في بيوتهم ولا يسألون، والمساكين الذين يخرجون فيسألون.

* * *

[١٠٧] في الأعراب عليهم زكاة الفطر

١٠٩٠١- **حدثنا** أبو بكر قال: حدثنا وكيع عن زمعة بن صالح عن (يحنس)[٥] عن ابن الزبير قال: على الأعراب صدقة الفطر[٦].

١٠٩٠٢- **حدثنا** وكيع عن سفيان عن ابن جريج عن عطاء قال: ليس على الأعراب زكاة الفطر.

١٠٩٠٣- **حدثنا** شبابة بن سوار قال: حدثنا ابن أبي ذئب عن إسحاق بن طلحة عن إسماعيل بن أمية (بن)[٧] سعيد بن العاص قال: كان أبو بكر الصديق يأخذ من

---

(١) في [أ]: (حكيم).

(٢) في [أ، ح]: (سألت).

(٣) هو معقل بن عبيدالله الجزري، وفي [أ، ب، ط، هـ]: (مغفل).

(٤) في [هـ]: (قوله).

(٥) في [ص]: (يحيى) وفي [أ، هـ]: (يحنش) وانظر: مصنف عبد الرزاق (٥٧٩٢).

(٦) مجهول؛ لجهالة يحنس.

(٧) في [هـ، ف]: (عن) وانظر: كنز العمال ٨/٢٩١.

الأعراب صدقة الفطر الأقط[١].

١٠٩٠٤- **حدثنا** وكيع عن سفيان عن رجل عن الحسن قال: يعطون من(اللبن)[٢].

١٠٩٠٥- **حدثنا** أبو داود عن أبي حرة عن الحسن أنه قال: على الأعراب صدقة الفطر صاع من لبن.

* * *

[١٠٨] ما قالوا في الرجل يعتق العبد النصراني

١٠٩٠٦- **حدثنا** حفص عن (ابن)[٣] أبي خالد عن الشعبي في الرجل يعتق العبد النصراني قال: ذمته ذمة مواليه.

١٠٩٠٧- **حدثنا** حفص عن عمرو عن الحسن قال: ليس عليه الجزية.

٢٠١/٣ ١٠٩٠٨- [**حدثنا** حفص عن عبيدة عن إبراهيم في الرجل يعتق/ العبد النصراني قال: عليه الجزية][٤].

١٠٩٠٩- **حدثنا** ابن مهدي عن سفيان عن سنان أن عمر بن عبد العزيز أخذ الجزية من نصراني أعتقه مسلم.

* * *

---

(١) منقطع؛ إسماعيل لم يدرك أبابكر.

(٢) في [ص]: (الدين).

(٣) سقط من [أ، ب، ح، هـ].

(٤) سقط من: [ب، ص].

[١٠٩] ما قالوا في أرض الخراج

١٠٩١٠- **حدثنا** أبو بكر قال: حدثنا (وكيع عن)[١] سفيان (عن)[٢] عمرو بن ميمون قال: سألت عمر بن عبد العزيز عن أرض الخراج عليها زكاة؟ فقال: الخراج على الأرض والزكاة على الحب.

١٠٩١١- **حدثنا** زيد بن (حباب)[٣] عن معاوية بن صالح عن أبي هاشم عن (عمر)[٤] بن عبد العزيز قال: الخراج على الأرض والعشر على الحب.

١٠٩١٢- **حدثنا** أبو أسامة عن أشعث عن الحسن قال: كان يقول: ليس في التمر زكاة إذا كان يؤخذ منه العشر وإن كان بمائة ألف.

١٠٩١٣- **حدثنا** وكيع قال: كان حسن وسفيان يقولان: عليه.

* * *

[١١٠] من قال لا يجتمع خراج وعشر على أرض[٥]

١٠٩١٤- **حدثنا** أبو بكر قال: حدثنا (إبراهيم)[٦] بن المغيرة (ختن)[٧] لعبدالله ابن المبارك عن أبي حمزة (السكري)[٨] عن الشعبي قال: لا يجتمع خراج

---

(١) في [ب]: (قال: حدثنا).

(٢) في [ح]: (من).

(٣) في [ح]: (خباب).

(٤) في [ص، ك]: (عمرو).

(٥) قال الحنفية: لا يجتمع عشر وخراج، وقال الجمهور: يمكن أن يجتمعا.

(٦) سقط من: [أ، ح].

(٧) في [ص]: (حتى).

(٨) في [ك]: (الشكرى)؛ وفي [هـ، أ، ب، ص]: (السكوني)، وفي [ز]: (السكري)؛ وانظر: نصب الراية (٤٤٢/٣)، وفيه: (السكوني)؛ وفي شرح فتح القدير (٤٢/٦)، (السلولي) فيحتمل أنه محمد ابن ميمون المروزي ثقة، ويحتمل أنه ثابت بن أبي صفية ضعيف.

وعشر في أرض[١].

١٠٩١٥- **حدثنا** أبو بكر قال: حدثنا (أبو تميلة)[٢] يحيى بن واضح عن أبي (المنيب)[٣] عن عكرمة قال: لا يجتمع خراج وعشر في مال.

١٠٩١٦- (**حدثنا** وكيع)[٤] قال: كان أبو حنيفة يقول: لايجتمع خراج وزكاة على رجل.

* * *

[١١١] قوله تعالى: ﴿وَٱلَّذِينَ فِيٓ أَمۡوَٰلِهِمۡ حَقّٞ مَّعۡلُومٞ﴾

١٠٩١٧- **حدثنا** أبو بكر قال: حدثنا حفص عن (عاصم)[٥] (بن)[٦] محمد في قوله: ﴿وَٱلَّذِينَ فِيٓ أَمۡوَٰلِهِمۡ حَقّٞ مَّعۡلُومٞ﴾ [المعارج: ٢٤]، قال: الزكاة.

١٠٩١٨- **حدثنا** سهل بن (يوسف عن)[٧] عمرو عن الحسن ﴿وَٱلَّذِينَ فِيٓ أَمۡوَٰلِهِمۡ حَقّٞ مَّعۡلُومٞ﴾، قال: الزكاة المفروضة.

٢٠٢/٣ ١٠٩١٩- **حدثنا** وكيع/ عن إسرائيل عن أبي الهيثم عن إبراهيم قال: كانوا إذا (خرجت)[٨] أعطياتهم تصدقوا منها.

---

(١) في [أ، ح] زيادة: (واحد).

(٢) سقط من: [أ، ح]؛ وفي [ب]: (ابن نمير)، وفي [ز]: (أبو تميلية)، وفي [ك، هـ]: (أبو تميلة).

(٣) في [ص]: (الميت).

(٤) سقط من: [ز].

(٥) في [أ، ح، ص، ز، ك]: (عاصم)؛ وفي [ب، هـ]: (عبد الله).

(٦) لعلها: (عن).

(٧) في [ب]: (أبي).

(٨) في [هـ]: (أخرجت).

[١١٢] ما قالوا في الرجل يذهب له المال السنين ثم[١] يجده فيزكيه

١٠٩٢٠- **حدثنا** أبو بكر قال: حدثنا عبد الرحيم عن عمرو بن ميمون قال: أخذ (الوليد بن عبدالملك)[٢] مال رجل من أهل الرقة يقال له أبو عائشة عشرين ألفاً (فألقاها)[٣] في بيت المال، فلما ولي عمر بن عبدالعزيز، أتاه ولده، فرفعوا مظلمتهم إليه، فكتب إلى ميمون: ادفعوا إليهم أموالهم وخذوا زكاة عامه هذا، فلولا أنه كان مالاً ضماراً أخذنا منه زكاة ما مضى.

١٠٩٢١- **حدثنا** أبو أسامة عن هشام عن ميمون أن رجلاً ذهب له مال في بعض المظالم، (ووقع)[٤] في بيت المال، فلما ولي عمر بن عبدالعزيز رفع إليه، فكتب عمر أن ادفعوا إليه وخذوا منه زكاة ما مضى، ثم (تبعهم)[٥] (بعد)[٦] بكتاب أن ادفعوا إليه(ماله)[٧] ثم خذوا منه زكاة ذلك العام فإنه كان مالاً ضماراً.

١٠٩٢٢- **حدثنا** أبو أسامة عن هشام عن الحسن قال: عليه زكاة ذلك العام.

* * *

[١١٣] قوله (تعالى)[٨]: ﴿وَيَمْنَعُونَ ٱلْمَاعُونَ﴾

١٠٩٢٣- **حدثنا** أبو بكر قال: حدثنا أبو معاوية عن الأعمش عن إبراهيم

---

(١) في [أ، ح]: زيادة (يزكيه).

(٢) في [ب، هـ]: (الوالي في زمن).

(٣) في [ب، هـ]: (فأدخلت).

(٤) في [أ، س، ز]: (فوقع).

(٥) في [هـ]: (اتبعهم).

(٦) سقط من: [ب].

(٧) في [ب] زيادة.

(٨) سقط من: [ص، ز].

التيمي عن (الحارث بن سويد)[١] عن عبد الله ﴿وَيَمْنَعُونَ ٱلْمَاعُونَ﴾ [الماعون: ٧]، قال: هو ما (تعاون)[٢] الناس بينهم الفأس والقدر والدلو وأشباهه[٣].

١٠٩٢٤- **حدثنا** ابن إدريس عن الأعمش عن الحكم عن يحيى بن (الجزار)[٤] عن أبي (العُبيدين)[٥] عن عبد الله قال: هو ما (تعاور)[٦] الناس بينهم[٧].

٢٠٣/٣ ١٠٩٢٥- **حدثنا** ابن عيينة عن ابن أبي نجيح عن مجاهد/ عن علي: ﴿وَيَمْنَعُونَ ٱلْمَاعُونَ﴾ [الماعون: ٧]، قال: الزكاة المفروضة[٨].

١٠٩٢٦- وقال ابن عباس عارية المتاع[٩].

١٠٩٢٧- **حدثنا** ابن إدريس عن شعبة عن الحكم عن مجاهد عن علي قال الماعون الزكاة[١٠].

١٠٩٢٨- **حدثنا** وكيع عن سعيد بن عبيد عن علي بن ربيعة عن ابن عمر قال: هو المال الذي لا (يعطى)[١١] حقه[١٢].

---

(١) في [ك]: تكرر.

(٢) في [ص، ز، ك]: (تعاور)؛ وفي [أ، ح]: (يعاون).

(٣) صحيح.

(٤) في [ح]: (الخراز)، وفي [ص]: (الحوار).

(٥) كذا في [ب]؛ وفي [أ، ز، ك]: (العبد)؛ وفي [ص، ح]: (العبيد)؛ وفي [هـ]: (سعيد).

(٦) في [أ، ح]: (يعاون)، وفي [ط، هـ]: (تعاون).

(٧) صحيح.

(٨) منقطع؛ مجاهد لم يدرك علياً.

(٩) صحيح.

(١٠) منقطع.

(١١) في [أ، ب، هـ]: (يؤدي)؛ وفي [ح، ص، ز، ك]: (يعطى).

(١٢) صحيح.

١٠٩٢٩- **حدثنا** ابن إدريس عن سعيد بن عبيد عن علي بن (ربيعة)[١] عن ابن عمر قال: هو الذي لا يؤدي حقه[٢].

١٠٩٣٠- **حدثنا** ابن مهدي عن سفيان وغندر (عن)[٣] شعبة عن أبي إسحاق عن (سعد)[٤] بن عياض عن أصحاب النبي ﷺ أنهم قالوا: (الماعون) منع الفأس والقدر والدلو[٥].

١٠٩٣١- **حدثنا** يحيى بن سعيد عن جابر بن (صبح)[٦] عن أم (شراحيل)[٧] عن أم عطية (قالت)[٨]: (المهنة)[٩][١٠].

١٠٩٣٢- **حدثنا** ابن علية عن ليث عن أبي إسحاق عن الحارث عن علي قال: (الماعون) منع الفأس والقدر والدلو[١١].

١٠٩٣٣- **حدثنا** ابن علية عن ليث عن مجاهد عن ابن عباس قال: لم (يجيء)[١٢] أهلها (بعد)[١٣][١٤].

---

(١) في [ح]: (زمعة).

(٢) صحيح.

(٣) في [هـ]: (و).

(٤) سقط من: [ص]؛ وفي [أ، هـ]: (سعيد).

(٥) مجهول؛ لجهالة سعد بن عياض.

(٦) في [أ، ز، ك، هـ، ص]: (صبيح).

(٧) في [ز]: (شراحل).

(٨) في [ز، ب]: (قال)؛ وكذلك [ك].

(٩) في [أ، ح]: (المهتنة).

(١٠) مجهول؛ لجهالة أم شراحيل.

(١١) ضعيف؛ لضعف الحارث.

(١٢) في [ص، ز، ك، ب، ح، أ]: (يجيء)؛ وفي [هـ]: (يكبر).

(١٣) في [أ، ح]: (تغد)؛ وسقط من: [هـ].

(١٤) ضعيف؛ لضعف ليث.

١٠٩٣٤- **حدثنا** جرير عن إبراهيم قال: القدر والرحى وقال بعضهم: (الفأس)[١][٢].

١٠٩٣٥- **حدثنا** وكيع عن سلمة بن (نبيط)[٣] عن الضحاك قال: الزكاة.

١٠٩٣٦- **حدثنا** وكيع عن الأعمش عن إبراهيم التيمي عن الحارث عن عبدالله قال: القدر والدلو[٤].

١٠٩٣٧- **حدثنا** وكيع عن الأعمش عن عبد الله مثله[٥].

١٠٩٣٨- **حدثنا** وكيع (عن عبد الله)[٦] عن سفيان عن سلمة بن كهيل عن أبي المغيرة عن ابن عمر قال: هي الزكاة[٧].

١٠٩٣٩- **حدثنا** وكيع عن الأعمش عن سعيد بن جبير عن ابن عباس مثل حديث ابن مسعود[٨].

١٠٩٤٠- **حدثنا** وكيع عن الأعمش (عن الحكم)[٩] عن يحيى بن (الجزار)[١٠]

---

(١) في [ب، ف، هـ]: (الزكاة).

(٢) ضعيف.

(٣) في [ك]: (نبيك)؛ وفي [ص]: (بنيط).

(٤) ضعيف؛ لضعف الحارث.

(٥) منقطع؛ الأعمش لا يروي عن عبدالله.

(٦) سقط من [أ، ب، ح، ز].

(٧) صحيح، أبو المغيرة هو علي بن ربيعة الوالبي.

(٨) صحيح.

(٩) سقط من [أ، ح].

(١٠) في [ح]: (الخزار).

أن أبا (العُبيدين)[١] سأل عبد الله عن (الماعون)، (قال)[٢]: هو الفأس والقدر والدلو[٣].

١٠٩٤١- [حدثنا وكيع عن/ إسماعيل عن (أبي)[٤] (عمر)[٥] عن يحيى (عن)[٦] ابن الحنفية قال: الماعون الزكاة][٧]. ٢٠٤/٣

١٠٩٤٢- حدثنا وكيع عن ابن أبي ذئب عن الزهري قال: (الماعون) هو المال بلسان قريش.

١٠٩٤٣- حدثنا وكيع عن (بسام)[٨] قال: سألت عكرمة عن (الماعون) فقال: الفأس والقدر والدلو.

١٠٩٤٤- حدثنا وكيع عن سفيان عن ابن أبي نجيح عن مجاهد عن ابن عباس قال: هو المتاع[٩].

١٠٩٤٥- وقال علي: هو الزكاة[١٠].

١٠٩٤٦- حدثنا عبد الأعلى عن معمر عن الزهري قال: (الماعون) الزكاة المفروضة.

---

(١) في [أ، ح، ز، ك]: (العبدين)؛ وفي [ص]: (العيدين).

(٢) في [ب، ز، ك]: (فقال).

(٣) صحيح.

(٤) في [أ، ح]: (ابن).

(٥) في [هـ]: (عمرو).

(٦) سقط من: [ك].

(٧) سقط الخبر من: [ب].

(٨) في [أ، ح، هـ]: (هشام).

(٩) صحيح.

(١٠) منقطع؛ مجاهد لا يروي عن علي.

[١١٤] في الصاع ما هو؟

١٠٩٤٧- **حدثنا** أبو بكر قال: حدثنا جرير عن يزيد بن أبي زياد عن ابن أبي ليلى قال: عيرنا صاع المدينة فوجدناه يزيد مكيالاً على الحجاجي.

١٠٩٤٨- **حدثنا** وكيع عن علي بن صالح عن أبي إسحاق عن موسى بن طلحة قال: الحجاجي: صاع عمر بن الخطاب[١].

١٠٩٤٩- **حدثنا** يحيى بن آدم عن أبي شهاب عن حجاج عن فضيل عن إبراهيم قال: (القفيز)[٢] الحجاجي هو الصاع.

١٠٩٥٠- **حدثنا** جرير عن مغيرة قال: ما كان يفتي فيه إبراهيم في كفارة يمين أو (في الشراء أو في)[٣] (إطعام)[٤] ستين مسكيناً وفيما قال فيه العشر ونصف العشر، قال: كان يفتي (بالقفيز)[٥] الحجاجي قال: هو الصاع.

١٠٩٥١-**حدثنا** يحيى بن آدم قال: سمعت (حسناً)[٦] يقول: صاع عمر ثمانية أرطال وقال شريك: أكثر من سبعة أرطال وأقل من ثمانية[٧].

* * *

---

(١) منقطع؛ موسى لم يدرك عمر.

(٢) في [أ، ب، ص، ز، ك]: (قفيز).

(٣) سقط من: [أ، ح، ص].

(٤) في [ز]: (طعام).

(٥) في [أ، ب، ح، ص، ك]: (بقفيز).

(٦) في [هـ]: (حنشاً).

(٧) منقطع؛ الحسن لم يدرك عمر.

[١١٥] من قال (ترد)[١] الصدقة (في)[٢] (الفقراء)[٣] إذا أخذت من الأغنياء

١٠٩٥٢- **حدثنا** أبو بكر قال: حدثنا عبد الرحيم عن أشعث بن سوار عن عون ابن أبي جحيفة عن أبيه قال: بعث رسول الله ﷺ فيناً ساعياً فأخذ الصدقة من أغنيائنا، فقسمها في فقرائنا وكنت غلاماً يتيماً/ فأعطاني منها قلوصاً[٤]. ٢٠٥/٣

١٠٩٥٣- **حدثنا** عبد الرحيم عن حجاج عن عمرو بن مرة عن (أبيه)[٥] قال: سئل عمر (عما)[٦] يؤخذ من صدقات الأعراب كيف (تصنع)[٧] بها؟ فقال عمر: والله لأردّن عليهم الصدقة حتى (تروح)[٨] على أحدهم مائة ناقة أو مائة بعير[٩].

١٠٩٥٤- **حدثنا** (جرير بن)[١٠] عبد الحميد عن مغيرة عن عمر بن عبدالعزيز أخذ نصف صدقات (الأعراب)[١١] ورد نصفها في (فقرائنا)[١٢].

---

(١) في [أ، ح]: (ترك).

(٢) في [ب]: (إلى).

(٣) في [أ، ح]: (الفقر).

(٤) ضعيف؛ لضعف أشعث بن سوار، أخرجه الترمذي (٦٤٩) وابن خزيمة (٢٣٦٢) والبيهقي ٩/٧ والدارقطني ١٣٦/٢ والطبراني ٢٢/(٢٧٦) وأبو نعيم في أخبار اصبهان ٣٠٣/١.

(٥) كذا في النسخ، ولعله وهم من عبدالرحيم، لأن عمرو بن مرة رواه عن مرة بن شراحيل الهمداني كما في الطبقات لابن سعد ١١٦/٦ فظنه والده، وانظر: كنز العمال ٢١٣/٤.

(٦) في [أ]: (ما).

(٧) في [ب، ص]: (يصنع).

(٨) في [ب]: (ترون).

(٩) منقطع حكماً؛ حجاج مدلس، أخرجه أبوعبيد في الأموال (٥٧٠)، وابن سعد ١١٦/٦.

(١٠) سقط من: [هـ]، وفي [أ، ح، ص]: (جرير عن).

(١١) سقط من: [أ، ح].

(١٢) في [هـ]: (فقرائهم).

١٠٩٥٥- **حدثنا** أزهر عن ابن عون قال: كان سالم بن عبد الله يقسم صدقة عمر، فيأتيه الرجل ذو (هيئة)[١] قد أعطاه فيقول: أعطني؟ فيعطيه ولا يسأله[٢].

* * *

[١١٦] في (الركوب)[٣] على إبل الصدقة

١٠٩٥٦- **حدثنا** أبو بكر قال: ثنا (بشر)[٤] بن مفضل عن عبد الرحمن بن إسحاق عن أبيه عن عبد الرحمن بن عمرو بن (سهل)[٥] قال: لقد رأيت عثمان في طريق مكة وإن (الصدقة)[٦] (لتساق)[٧] معه، فيحمل عليها (الراجل)[٨] (المنقطع به)[٩][١٠].

١٠٩٥٧- **حدثنا** شريك عن (جابر)[١١] عن شريك (بن)[١٢] نملة (قال)[١٣]:

---

(١) في [أ، ص، ح، هـ]: (هبة).

(٢) منقطع؛ ابن عون لا يروي عن سالم.

(٣) في [ب، ز، ك]: (الزكاة).

(٤) في [ص]: (بشير).

(٥) في [ب، هـ]: (سهيل).

(٦) في [س، ط، هـ]: (الصدقات)..

(٧) في [أ، ح]: (تستامن)، وفي [هـ]: (تساق).

(٨) في [أ، هـ]: (الرجال)، في [ص، ز، ك]: (الرجل).

(٩) سقط من: [أ، ب، هـ].

(١٠) حسن؛ عبدالرحمن بن إسحاق صدوق.

(١١) في [أ، ص، ز، هـ]: (جابر)، والمشهور في اسمه: (حاجز)، وقد روى عن اسمه (جابر)؛ وانظر: التاريخ الكبير ٤/٢٨٣ و٣/١١٣، والجرح والتعديل ٣/٣٠٥ و٤/٣٦٤ والثقات٦/٢٤٥ وتهذيب الكمال ١٢/٤٧٨ والعلل لأحمد ١/٣٦١.

(١٢) في [ز]: (عن).

(١٣) تكرر في: [ب، ز، ك].

بعثني علي ساعياً على الصدقة قال: فصحبني أخي، فتصدقت، قال: فحملت أخي على بعير فقلت: إن (أجازه)[١] علي وإلا فهو من مالي، فلما قدمت (عليه)[٢] قصصت عليه قصة أخي فقال: لك فيه (نصيب)[٣][٤].

١٠٩٥٨- **حدثنا** ابن عيينة عن يحيى بن سعيد عن سالم عن أسلم أن عمر بعثه بإبل من الصدقة إلى الحمى، فلما أردت أن أصدر قال: أعرضها علي؟ فعرضتها عليه وقد (حملت)[٥] جهازي على ناقة منها، فقال: لا أمّ لك عمدت إلى ناقة (تحيي)[٦] أهل بيت من المسلمين تحمل عليها جهازك (أفلا)[٧] ابن لبون (بوّال)[٨] أو ناقة (شصوص)[٩][١٠]./ ٢٠٦/٣

* * *

[١١٧] في المملوك (يكون)[١١] بين رجلين عليه صدقة الفطر

١٠٩٥٩- **حدثنا** أبو بكر قال: حدثنا وكيع عن سفيان عن أبي الحويرث (عن

---

(١) في [أ، ح]: (جازه).

(٢) سقط من: [ب].

(٣) في [ح]: (نصيبان).

(٤) مجهول؛ لجهالة جابر وشريك بن نملة.

(٥) في [أ]: (جعلت).

(٦) في [أ، ح]: (تحيي).

(٧) في [ف، هـ]: (فهلاً).

(٨) في [ص]: (نوال)، وفي [هـ]: (بوالاً).

(٩) في [ف، هـ]: (شصوصاً).

(١٠) صحيح؛ أخرجه ابن جرير في التاريخ ٥٦٦/٢.

(١١) سقط من: [ب].

أبي عمار)[١] عن أبي هريرة قال: ليس في المملوك زكاة إلا مملوك تملكه[٢].

* * *

[١١٨] ما قالوا في المملوك يعطى من الصدقة

١٠٩٦٠- **حدثنا** عبد الرحيم عن عمرو بن ميمون بن مهران عن زياد بن أبي مريم عن أمه قالت: أتيت عبد الله بن الأرقم قال: وكان على بيت المال في إمرة (عمر وفي إمرة)[٣] عثمان وهو يقسم صدقة بالمدينة، فلما رآني قال: ما جاء بك يا أم زياد، قالت: قلت (له)[٤]: لما جاء له الناس قال: هل عتقت بعد؟ قلت: لا، فبعث إلى بيته، فأتي ببرد، فأمر لي به ولم يأمر لي من الصدقة بشيء؛ لأني كنت مملوكة[٥].

١٠٩٦١- **حدثنا** وكيع عن (عمر بن ذر)[٦] عن مجاهد قال: (لا تطعموا)[٧] هؤلاء السودان من (أضاحيكم)[٨] فإنما (هي)[٩] أموال (أهل)[١٠] مكة.

١٠٩٦٢- **حدثنا** جرير عن ليث عن سالم أنه كره أن يتصدق على عبيد الأعراب.

---

(١) سقط من: [ص].

(٢) ضعيف؛ لضعف أبي الحويرث.

(٣) سقط من [هـ، أ، ح، ص].

(٤) سقط من: [ز].

(٥) مجهول؛ لجهالة أم زياد.

(٦) في [أ، ح، ص، هـ]: (عمرو)؛ وفي [ب، ز، ك]: (عمر بن ذر).

(٧) في [ب]: (أطعموا).

(٨) في [ص، ز]: (أصحابكم).

(٩) في [ب]: (حق)؛ وفي [ز، ك]: (هم).

(١٠) سقط من: [أ، ح].

[١١٩] من كان يجب أن يناول (المسكين)[١] (صدقته)[٢] بيده

١٠٩٦٣- **حدثنا** أبو بكر قال: ثنا وكيع عن موسى بن عبيدة عن (عباس)[٣] بن عبدالرحمن (المدني)[٤] قال: خصلتان لم يكن النبي ﷺ يكلهما إلى أحد من أهله كان يناول المسكين بيده [ويضع الطهور لنفسه[٥].

١٠٩٦٤- **حدثنا** وكيع عن أبي المنهال قال: رأيت علي بن حسين له (جمة)[٦] وعليه ملحفة ورأيته يناول المسكين بيده][٧].

* * *

[١٢٠] ما قالوا في الرجل (تكون)[٨] له المضاربة (أيزكيها)[٩]؟

١٠٩٦٥- **حدثنا** أبو بكر قال: ثنا عبد الرحيم بن سليمان عن أشعث عن[١٠] أبي الزبير /عن جابر قال: (سألته)[١١] عن الرجل يسلف إلى أهل ٢٠٧/٣

---

(١) في [أ، ح]: (المساكين).

(٢) في [ص، هـ]: (صدقة).

(٣) في [ب]: (عياش).

(٤) في [ك]: (المزني)؛ وفي [ص]: (المرفي).

(٥) مرسل ضعيف؛ موسى ضعيف، وعباس ليس من الصحابة، وانظر عمدة القاري ٢٩٠/٨ والمغني عن حمل الأسفار للعراقي ١٧٤/١.

(٦) في [هـ، ف]: (جمعه).

(٧) ما بين المعكوفين سقط من: [ص].

(٨) في [ب، ح، ص]: (يكون).

(٩) في [أ، ح، ص، ز]: (يزكيها).

(١٠) في [ب، هـ] زيادة: (ابن).

(١١) في [هـ]: (سألت).

الأرض(أو)[١] يكون له الدين أيزكيه؟ قال: نعم[٢].

١٠٩٦٦- **حدثنا** وكيع عن سفيان عن رجل عن الشعبي قال: ليس في مضاربةٍ زكاةٌ؛ لأنه لا يدري ما (يصنع)[٣].

* * *

[١٢١] ما قالوا في الغارمين: من هم؟

١٠٩٦٧- **حدثنا** أبو بكر قال: حدثنا وكيع عن سفيان (عن جابر)[٤] عن أبي جعفر (والغارمين) قال: المنفقين في غير فساد (وابن السبيل) المجتاز على الأرض إلى الأرض.

١٠٩٦٨- **حدثنا** عبيد الله بن موسى عن عثمان بن الأسود عن مجاهد قال: ثلاثة من الغارمين: رجل ذهب السيل بماله، ورجل أصابه حريق فذهب بماله، ورجل له عيال وليس له مال، فهو يدان وينفق على عياله.

١٠٩٦٩- **حدثنا** وكيع عن إسرائيل عن أبي جعفر قال: الغارم ينبغي الإمام أن يقضي عنه.

١٠٩٧٠- **حدثنا** الزبيري أبو أحمد قال: حدثنا (معقل)[٥] قال: سألت الزهري عن الغارمين قال: أصحاب الدين وابن السبيل وإن كان (غنياً)[٦].

---

(١) في [أ، ح، ص]: (و).

(٢) ضعيف؛ لضعف أشعث.

(٣) في [ب، ز، ك]: (صنع).

(٤) سقط من: [ص].

(٥) في [ب، ص]: (مغفل)؛ وفي [ك].

(٦) في [أ، ح]: (عاصياً)؛ وانظر: الدر المنثور ٤/٢٢٥ والمراد أنه يعطى وإن كان غنياً في بلده.

[١٢٢] ما قالوا في مسألة الغني والقوي

١٠٩٧١- **حدثنا** أبو بكر قال: حدثنا وكيع عن سفيان عن (سعد)[١] بن إبراهيم عن (ريحان)[٢] بن يزيد عن عبد الله بن عمرو (قال)[٣]: قال رسول الله ﷺ: **«لا تحل الصدقة لغني ولا لذي مِرَّة سويٍّ»**[٤].

١٠٩٧٢- **[حدثنا** أبوبكر بن عياش عن أبي حصين (عن سالم)[٥] عن أبي هريرة قال: قال رسول الله ﷺ: **«لا تحل الصدقة لغني ولا لذي مِرَّة سوي]**[٦]**»**[٧].

١٠٩٧٣- **[حدثنا** عبد الرحيم عن (مجالد)[٨] عن الشعبي عن (حبشي)[٩] بن

---

(١) في [ص، هـ]: (سعيد).

(٢) في [ص]: (زيحان).

(٣) سقط من: [ص، ز، ك].

(٤) صحيح، ريحان ثقة، أخرجه أحمد (٦٥٣٠)، والترمذي (٦٥٢)، وأبو داود (١٦٣٤)، والحاكم (٤٠٧/١)، وعبد الرزاق (٧١٥٥)، والطيالسي (٢٢٧١)، والدارمي (٣٨٦/١)، والبخاري في التاريخ (٣٢٩/٣)، والطحاوي (١٤/٢)، وأبوعبيد في الأموال (١٧٢٦)، وابن الجارود (٣٦٣)، والدارقطني (١١٩/٣)، والبيهقي (١٣/٧)، والبغوي (١٥٩٩).

(٥) سقط من: [ص].

(٦) سقط الحديث من: [أ، ح].

(٧) منقطع حكماً؛ سالم مدلس، أخرجه أحمد (٨٩٠٨)، والنسائي (٩٩/٥)، وابن ماجة (١٨٣٩)، وابن خزيمة (٢٣٨٧)، وابن حبان (٣٢٩٠)، وابن الجارود (٣٦٤)، وأبو يعلى (٦٤٠١)، والطحاوي (١٤/٢)، والدارقطني (١١٨/٢)، وأبو نعيم في الحلية (٣٠٨/٨)، والبيهقي (١٤/٧)، والطبراني في الأوسط (٧٨٥٥)، والقضاعي (٨٨٥).

(٨) في [ك]: (مخالد).

(٩) في [أ، ط، هـ]: (جبلة).

جنادة قال: سمعت رسول الله ﷺ يقول: «**المسألة (لا)**[١] **تحل لغني ولا لذي مِرَّة سوي**[٢]»[٣].

٢٠٨/٣ ١٠٩٧٤- **حدثنا** عبد الرحيم/ (و)[٤] ابن نمير عن هشام بن عروة عن أبيه عن عبيدالله بن عدي بن (الخيار)[٥] قال: (أخبرني)[٦] رجلان أنهما أتيا النبي ﷺ يسألانه (من)[٧] الصدقة قال: فرفع فيهما البصر وصوبه، (فقال)[٨] إنكما (لَجَلِدان)[٩] فقال: «[١٠]**إن شئتما أعطيتكما ولا حظ (فيها)**[١١] **لغني ولا لقوي (مكتسب)**[١٢]»[١٣].

---

(١) سقط من: [ب].

(٢) سقط الحديث من: [أ، ح، ص]، وتكرر في: [ز].

(٣) ضعيف؛ لحال مجالد، أخرجه الترمذي (٦٥٣)، وابن أبي عاصم في الآحاد (١٥١٢)، والطبراني (٣٥٠٤)، وابن عدي (٤٤٢/٢)، والقزويني في التدوين (٦٨/٤)، وابن قانع (١٩٨/١)، وابن معين في تاريخه برواية الدوري (١٧/٣).

(٤) سقط من: [أ، ح].

(٥) في [أ، ح]: (الجبار)؛ وفي [ص]: (الجيار).

(٦) في [ك]: (أخرني).

(٧) في [هـ]: (عن).

(٨) في [هـ]: (وقال).

(٩) في [أ، ح]: (لخلدان)؛ وفي [ب، ك، ز]: (لجلدين).

(١٠) في [ب، هـ] زيادة: (أما).

(١١) سقط من: [ب].

(١٢) في [أ، ح]: (مكتتب).

(١٣) صحيح، أخرجه النسائي في الكبرى (٢٣٧٩)، وأبوداود (١٦٣٣)، وأحمد (١٧٩٧٢) والشافعي في المسند (٣٧٩/١)، وعبدالرزاق (٧١٥٤)، والبيهقي (١٤/٧)، والدارقطني (١١٩/٢)، والطبراني في الأوسط (٢٧٢٢)، والطحاوي (١٥/٢)، وأبو عبيد في الأموال (١٧٢٥)، وابن زنجويه (٢٠٦٩)، والبغوي (١٥٩٨)، وابن عساكر (٤٦/٣٨)، وابن الجوزي في التحقيق (١٠٤٨)، وابن حزم في المحلى (١٦١/٩).

١٠٩٧٥- **حدثنا** ابن مهدي عن موسى بن علي عن أبيه عن عبد الله بن عمرو قال: لا (تنبغي)[١] الصدقة لغني ولا لذي مرة سوي[٢].

* * *

[١٢٣] من كره المسألة ونهى عنها (وشدد)[٣] فيها

١٠٩٧٦- **حدثنا** أبو بكر قال: حدثنا عبدالأعلى (بن عبدالأعلى)[٤] عن معمر عن عبدالله بن مسلم أخي الزهري عن (حمزة)[٥] بن عبد الله عن أبيه أن النبي ﷺ قال: **«لا تزال المسألة بأحدكم حتى يلقى الله وليس في وجهه (مُزْعَةُ)[٦] لحم»**[٧].

١٠٩٧٧- **حدثنا** جرير بن عبد الحميد عن قابوس (عن أبيه)[٨] عن ابن عباس قال: لو يعلم صاحب المسألة ما فيها ما سأل[٩].

١٠٩٧٨- **حدثنا** أبو الأحوص عن أبي إسحاق عن مسروق قال: من سأل الناس من غير فاقة، جاء يوم القيامة وفي وجهه خدوش أو خموش.

١٠٩٧٩- **حدثنا** ابن نمير عن عمرو بن ميمون قال: قالت أم الدرداء (لأبي

---

(١) في [س، ط، هـ]: (ينبغي).

(٢) صحيح، موسى ثقة، والخبر أخرجه أحمد (٦٧٩٨) والحاكم ١/٤٠٧ والبيهقي ٧/١٣ والطحاوي ٢/١٤.

(٣) في [ب]: (ويشدد)، وفي [س]: (وتشدد)..

(٤) زيادة في [ص، ز، ك].

(٥) في [ص]: (خمرة).

(٦) في [أ، ح]: (نزعة).

(٧) صحيح، أخرجه البخاري (١٤٧٤) ومسلم (١٠٤٠).

(٨) سقط من: [ب].

(٩) ضعيف؛ قابوس فيه لين.

الدرداء)[١] (إن)[٢] احتجت بعدك آكل الصدقة؟ قال: (لا)[٣]، اعملي وكلي؟ قالت: (إن)[٤] ضعفت عن العمل، قال: (التقطي)[٥] السنبل ولا تأكلي الصدقة[٦]؟.

١٠٩٨٠- **حدثنا** جرير بن عبد الحميد عن عبد الملك (بن)[٧] عمير عن عقبة (أو فلان بن عقبة)[٨] عن ابن (جندب)[٩] قال: قال رسول الله ﷺ: **«(كل)[١٠] المسألة كد في وجه الرجل يوم القيامة إلا أن (يسأل)[١١] سلطاناً أو في أمر لا بد منه»**[١٢].

٢٠٩/٣ ١٠٩٨١- **حدثنا** ابن/فضيل عن عمارة بن القعقاع عن أبي زرعة عن أبي هريرة قال: قال رسول الله ﷺ: **«من سأل الناس أموالهم (تكثراً)[١٣] فإنما (يسأل)[١٤]**

---

(١) سقط من: [أ، ح].

(٢) في [أ، هـ]: (إذا).

(٣) سقط من: [ب].

(٤) في [ب، ز]: (فإن).

(٥) في [هـ]: (التقي).

(٦) منقطع؛ عمرو لم يسمع من أبي الدرداء.

(٧) في [ك]: (عن).

(٨) سقط من: [ح].

(٩) في [أ، ح]: (حبيب).

(١٠) في [ح، هـ]: (أكل).

(١١) في [أ، ح]: (تسأل).

(١٢) صحيح، وشيخ عبدالملك هو زيد بن عقبة ثقة، وأخرجه أحمد (٢٠١٠٦)، والترمذي (٦٨١)، والنسائي ٥/١٠٠، وأبو داود (١٦٣٩)، وابن حبان (٣٣٨٦)، والطحاوي ٢/١٨، والطبراني (٦٧٦٩)، والبغوي (١٦٢٤)، والبيهقي ٤/١٩٧، والمزي ١٠/٩٣.

(١٣) في [ح]: (كثيرا).

(١٤) في [ح]: (تسأل).

جمرة (فليستقل)[١] **منه أو (ليستكثر)**[٢]**»**[٣].

١٠٩٨٢- **حدثنا** ابن نمير عن مجالد عن الشعبي (عن (حبشي)[٤] السلولي)[٥] قال: سمعت رسول الله ﷺ يقول: **«من سأل الناس (ليثري به)**[٦] **ماله فإنه خموش في وجهه ورضف من جهنم يأكله (يوم القيامة)»**[٧]، وذلك في حجة الوداع[٨].

١٠٩٨٣- **حدثنا** أبو معاوية عن داود عن الشعبي قال: قال عمر: من سأل الناس (ليثري به)[٩] ماله، فإنما هو رضف من جهنم، فمن شاء فليقل ومن شاء فليكثر[١٠].

١٠٩٨٤- **حدثنا** ابن نمير عن الأعمش عن أبي صالح عن أبي هريرة قال: قال

---

(١) في [أ]: (فلا يستقل).

(٢) في [ب]: (ليكثر).

(٣) صحيح، أخرجه مسلم (١٠٤١)، وأحمد (٧١٦٣).

(٤) في [ح]: (حسن).

(٥) سقط من: [ب].

(٦) في [أ، ح]: (ليتزايد).

(٧) في [ب]: (في بطنه).

(٨) ضعيف؛ لضعف مجالد، أخرجه الترمذي (٦٥٣)، والبخاري في التاريخ ١٢٧/٣، وابن معين في التاريخ ١٧/٣، وابن أبي عاصم في الآحاد (١٥١٢)، والطبراني (٣٥٠٤)، والقزويني في التدوين ٦٨/٤، وبنحوه أخرجه ابن خزيمة (٢٤٤٦)، وأحمد (١٧٥٠٨)، ويعقوب في المعرفة ٦٣/٢، والطحاوي ١٩/٢.

(٩) في [أ، ح]: (ليتزايد).

(١٠) منقطع؛ الشعبي لم يسمع من عمر.

رسول الله ﷺ: **«لئن يأخذ أحدكم (حبلاً)[١] فيأتي الجبل(فيحتطب)[٢] منه فيبيعه ويأكل ويتصدق خير من أن يسأل الناس»**[٣].

١٠٩٨٥- **حدثنا** ابن نمير عن هشام عن أبيه عن الزبير قال: قال رسول الله ﷺ: **«لئن يأخذ أحدكم (حبلاً) فيذهب فيأتي بحزمة من حطب (على ظهره)[٤] فيبيعها فيكف الله بها وجهه، خير له من أن يسأل الناس شيئاً أعطوه أو منعوه»**[٥].

١٠٩٨٦- **حدثنا** محمد بن بشر والفضل بن دكين عن مسعر عن عبيد بن الحسن عن ابن (معقل)[٦] قال: من سأل تكثراً جاء يوم القيامة وفي وجهه خموش.

١٠٩٨٧- **حدثنا** حفص وأبو معاوية عن الأعمش عن مجاهد عن ابن أبي ليلى قال: (جاء)[٧] سائل فسأل (أبا ذر)[٨] فأعطاه شيئاً فقيل له تعطيه وهو موسر فقال: إنه سائل وللسائل حق، وليتمنين يوم القيامة أنها كانت رضفة في يده[٩].

١٠٩٨٨- **حدثنا** ابن (عيينة)[١٠] عن (زيد)[١١] بن (أسلم)[١٢] عن عطاء بن يسار

---

(١) في [ص]: (أحبله)؛ وفي [ز، ك]: (أحبلاً)، وفي [ح]: (حبله).

(٢) في [ح]: (فتحتطب).

(٣) صحيح، أخرجه البخاري (١٤٨٠) ومسلم (١٠٤٢).

(٤) سقط من: [ب].

(٥) صحيح، أخرجه البخاري (٢٠٧٥) وأحمد (١٤٢٩).

(٦) في [ب، ص]: (مغفل).

(٧) في [أ، ح، هـ]: (جاءه).

(٨) سقطت من: [ب، هـ]، وفي [أ، ح، ص]: (إن أذن)؛ وانظر: الدر المنثور ٢/٩٣.

(٩) صحيح.

(١٠) في [ب]: (عليه).

(١١) في [ص]: (يزيد).

(١٢) في [أ، ب، ح]: (مسلم).

(يبلغ)[١] به النبي ﷺ: «**من سأل وله أوقية أو عدلها فهو يسأل الناس إلحافاً**»[٢]./ ٢١٠/٣

* * *

[١٢٤] ما قالوا فيما رخص فيه من المسألة لصاحبها؟

١٠٩٨٩- **حدثنا** أبو بكر قال: حدثنا وكيع عن ابن أبي ليلى عن عطية عن أبي سعيد (الخدري)[٣] قال: قال رسول الله ﷺ: «**لا تحل الصدقة لغني إلا (لثلاثة)[٤] في سبيل الله (أو)[٥] ابن السبيل أو رجل (كان له جار)[٦] فتصدق عليه فأهدى (له)[٧]**»[٨].

١٠٩٩٠- **حدثنا** وكيع عن سفيان عن زيد بن أسلم عن عطاء بن يسار قال: قال رسول الله ﷺ: «**لا تحل الصدقة إلا لخمسة: رجل اشتراها بماله، أو رجل عمل**

---

(١) في [أ]: (أنه بلغ).

(٢) مرسل، وقد رواه متصلاً عن رجل من بني أسد؛ أحمد (١٦٤١١) وأبو داود (١٦٢٧) والنسائي ٩٨/٥ والطحاوي ٢١/٢ والبغوي (١٦٠١) وأبو عبيد في الأموال (١٧٣٤) ومالك ٩٩٩/٢.

(٣) زيادة في [ب].

(٤) في [ص]: (ثلاثة).

(٥) في [ب]: (و).

(٦) سقط من: [أ، ح، ص].

(٧) سقط من: [ح].

(٨) ضعيف؛ لضعف عطية وابن أبي ليلى، أخرجه أحمد (١١٢٦٨)، وأبوداود (١٦٣٧)، والبيهقي ٢٢/٧، والطحاوي ١٩/٢، وعبد بن حميد (٨٩٥)، وأبو يعلى (١٢٠٢)، كما أخرجه ابن ماجه (١٨٤١)، وأبو داود (١٦٣٦)، وابن خزيمة (٢٣٧٤)، والحاكم ٤٠٧/١، والطيالسي (٢١٠)، والدار قطني ١٢١/٢، وابن الجارود (٣٦٠٥)، وابن عبد البر في التمهيد ٩٦/٥.

عليها، أو ابن السبيل، أو في سبيل الله، أو رجل كان له جار فتصدق (عليه)[١] (فأهدى)[٢] له»[٣].

١٠٩٩١- **حدثنا** ابن نمير عن (المجالد)[٤] عن الشعبي عن (حبشي)[٥] (بن)[٦] جنادة السلولي قال: سمعت رسول الله ﷺ يقول (وأتاه)[٧] أعرابي، فسأله، فقال: **«إن المسألة لا تحل إلا (لفقر)[٨] مدقع أو غرم مفظع»**[٩].

١٠٩٩٢- **حدثنا** شريك عن أبي إسحاق أن سائلاً سأل ابن عمر والحسن والحسين وعبد الله بن جعفر فقالوا: إن كنت تسأل (لدين)[١٠] (مفظع)[١١] أو فقر مدقع (أو قال مودع)[١٢] أو قال دم موجع فإن الصدقة تحل لك[١٣].

---

(١) سقط من: [ح].

(٢) في [ح]: (وأهدى).

(٣) مرسل، أخرجه مالك (٢/٢٦٨)، وأبوداود (١٦٣٥)، والحاكم (١/٤٠٨)، والبيهقي (٧/١٥)، والبغوي (١٦٠٤)، وابن عبد البر في التمهيد (٥/٩٦).

(٤) في [أ]: (مجالد).

(٥) سقط من: [ب].

(٦) في [ص]: (عن).

(٧) في [ص]: (وأعطاه).

(٨) في [أ، ح، ز]: (لفقير).

(٩) ضعيف؛ لضعف مجالد، أخرجه الترمذي (٦٥٣)، وابن أبي عاصم في الآحاد (١٥١٢)، والطبراني (٣٥٠٤)، وابن عدي (٢/٤٤٢)، وابن قانع (١/١٩٨)، وابن معين في تاريخه (٣/١٧)، والقزويني في التدوين (٤/٦٨).

(١٠) في [أ، ح]: (الدين).

(١١) في [ح]: (الفظع)؛ وفي [ز، ك]: (مقطع).

(١٢) سقط من: [ص].

(١٣) منقطع؛ أبوإسحاق لا يروى عن هؤلاء الصحابة.

١٠٩٩٣- **حدثنا** الفضل بن دكين عن حماد بن زيد عن هارون بن (رئاب)[١] عن كنانة (بن)[٢] نعيم عن (قبيصة)[٣] بن المخارق الهلالي قال: تحملت حمالة فأتيت رسول الله ﷺ أسأله فيها، فقال: **«(أقم)[٤] يا قبيصة حتى تأتينا الصدقة فآمر لك بها»**. قال: قال لي رسول الله ﷺ: **«يا قبيصة إن المسألة لا تحل إلا لأحد ثلاثة: رجل تحمل حمالة فحلت له المسألة حتى (يصيبها)[٥] ثم يمسك، ورجل أصابته جائحة فاجتاحت ماله فحلت له المسألة حتى يصيب قواماً من عيش (ثم يمسك)[٦]، ورجل أصابته فاقة حتى يقولَ ثلاثة من ذوي الحجى من قومه قد أصابت/ فلاناً فاقة** ٢١١/٣ **فحلت له المسألة حتى يصيب قواماً من عيش (ثم يمسك)[٧]»**. (قال)[٨]: **«يا قبيصة ما سواهن من المسألة سحت يأكلها صاحبها»**[٩].

١٠٩٩٤- **حدثنا** هشيم عن جويبر عن الضحاك في رجل سافر وهو غني، فنفد ما معه في سفره (واحتاج)[١٠] قال: يعطى من الصدقة في سفره؛ لأنه ابن (سبيل)[١١].

---

(١) في [أ، ب، هـ]: (رباب).

(٢) في [ب، ك]: (عن).

(٣) في [ص، ك]: (قبيضة).

(٤) سقط من: [ب]، وفي [ح]: (قم).

(٥) في [ب]: (يصيب قوامه).

(٦) في [ب] زيادة: (ثم يمسك).

(٧) سقط من: [أ، ح، ص، ز، ك].

(٨) سقط من: [ب].

(٩) صحيح، أخرجه مسلم (١٠٤٤) وأحمد (١٥٩١٦).

(١٠) في [ص، ز، ك]: (فاحتاج).

(١١) في [ط، هـ]: (السبيل).

[١٢٥] في الاستغناء عن المسألة من قال: اليد العليا خير من اليد السفلى؟

١٠٩٩٥- **حدثنا** أبو بكر قال: حدثنا حفص عن هشام بن عروة عن أبيه عن حكيم بن (حزام)[١] قال: قال رسول الله ﷺ: **«من يستغن يغنه الله، ومن يستعفف يعفه الله، واليد العليا خير من اليد السفلى»**[٢].

١٠٩٩٦- **حدثنا** ابن عيينة عن الزهري عن سعيد وعروة عن حكيم بن (حزام)[٣] عن النبي ﷺ قال: **«اليد العليا خير من اليد السفلى»**[٤].

١٠٩٩٧- **حدثنا** غندر عن شعبة قال: سمعت أبا حمزة يحدث عن هلال بن (حصن)[٥] قال: نزلت دار أبي سعيد، فضمني وإياه[٦] المجلس، فحدثني أنه أصبح ذات يوم وقد (عصب)[٧] على بطنه من الجوع قال: فأتيت النبي ﷺ فأدركت من قوله وهو يقول: **«من يستعفف يعفه الله، ومن يستغن يغنه الله، ومن سألنا إما أن نبذل له وإما أن نواسيه، (ومن)[٨] يستغن (أو)[٩] يستعفف عنا خير (له)[١٠] من أن**

---

(١) في [ص]: (حرام)؛ وفي [ك]: (خرام).

(٢) صحيح، أخرجه البخاري (٢٠٧٩) ومسلم (١٥٣٢).

(٣) في [ص]: (حرام)؛ وفي [ك]: (خرام).

(٤) صحيح، أخرجه البخاري (٦٤٤١) ومسلم (١٠٣٥).

(٥) في [أ، ب، ف، هـ]: (حصين).

(٦) في [ز] زيادة: (في).

(٧) في [أ، ز]: (فعصبت).

(٨) في [ب]: (وأن).

(٩) سقط من: [ب، ح، هـ].

(١٠) سقط من: [ب].

يسألنا»، قال: فرجعت فما سألته شيئاً[١].

١٠٩٩٨- **حدثنا** علي بن هاشم عن ابن أبي ليلى عن الحكم عن (عبدالرحمن)[٢] بن أبي ليلى قال: قال رسول الله ﷺ: **«استغن عن الناس ولو (بقصمة)[٣] (سواك)[٤]»**[٥].

١٠٩٩٩- **حدثنا** أبو معاوية وابن نمير عن الأعمش عن الحكم عن عبدالرحمن ابن أبي ليلى[٦] بمثله ولم يرفعه.

١١٠٠٠- **حدثنا** وكيع عن سفيان عن عبد الله بن دينار عن ابن عمر قال: كنا نتحدث/ أن اليد العليا هي المتعففة[٧]. ٢١٢/٣

١١٠٠١- **حدثنا** ابن فضيل عن عاصم بن كليب عن أبيه عن أبي هريرة قال: قال رسول الله ﷺ: **«اليد العليا خير من اليد السفلى وخير (الصدقة)[٨] ما أبقت غنى وابدأ بمن تعول»**[٩].

---

(١) مجهول؛ لجهالة هلال بن حصن، وأخرجه أحمد (١١٤٠١) وأصله في البخاري (٦٤٧٠) ومسلم (١٠٥٣).

(٢) في [ب، ز، ك]: (عبد الله).

(٣) ما انكسر من السواك إذا استيك به، انظر: تاج العروس ٢٨١/٣٢، وفي [أ، ب، هـ]: (بقضمة).

(٤) في [أ]: (سوال).

(٥) مرسل ضعيف؛ عبدالرحمن ليس صحابياً، ومحمد بن أبي ليلى ضعيف.

(٦) زاد في [ب، هـ]: (قال: قال رسول الله (ﷺ)، سقط من: [ص، ز، ك].

(٧) صحيح.

(٨) في [ص]: (صدقه).

(٩) حسن؛ كليب صدوق، وأخرجه البخاري (١٤٢٨) وأحمد (٧١٥٥).

١١٠٠٢- **حدثنا** معاوية (بن)[١] هشام قال: حدثنا سفيان عن أشعث بن أبي الشعثاء عن أسود بن هلال عن ثعلبة بن زهدم قال: انتهى قوم(من)[٢] ثعلبة إلى النبي ﷺ وهو يخطب وهو (يقول)[٣]: «**يد المعطي العليا ويد السائل السفلى، وابدأ بمن تعول أمك وأباك وأختك وأخاك (وأدناك فأدناك)**[٤]»[٥].

* * *

[١٢٦] ما ذكر في الكنز والبخل (بالحق)[٦] في المال

١١٠٠٣- **حدثنا** أبو بكر قال: حدثنا محمد بن (بشر)[٧] قال: (حدثنا)[٨] سفيان عن المغيرة بن النعمان عن عبد الله[٩] بن الأقنع الباهلي عن الأحنف بن قيس قال: كنت جالساً في (مسجد)[١٠] في المدينة، فأقبل رجل لا (تراه)[١١] حلقة إلا فروا منه

---

(١) في [أ، ح، ص]: (عن).

(٢) سقط من: [ف، هـ].

(٣) في [أ]: (تقول).

(٤) في [أ]: (فأدناك فأدناك).

(٥) حسن؛ معاوية صدوق، والجمهور على أن ثعلبة صحابي، أخرجه أحمد (١٦٦١٣)، والنسائي ٨/٥٣، وابن أبي عاصم في الآحاد (١١٧٥)، ويعقوب في المعرفة ٣/٨٦، والبزار (٩١٧/كشف)، والطبراني (١٣٨٤)، وهناد في الزهد (٩٦٣)، وابن قانع ١/١٢٥، والبيهقي ٨/٣٤٥.

(٦) في [أ]: (يلحق).

(٧) في [ح]: (بشير).

(٨) في [ز]: (أنا).

(٩) في [هـ]: (هو عبدالله بن يزيد نسب إلى جده).

(١٠) في [أ، ص، هـ]: (مجلس).

(١١) في [أ، ص، هـ]: (ترى).

حتى انتهى إلى الحلقة التي كنت فيها، فثبّت وفروا، (فقلت)[١] من أنت قال: أبو ذر صاحب رسول الله ﷺ، قال: (فقلت)[٢]: ما يفر الناس منك؟ قال: إني أنهاهم عن (الكنوز)[٣]، قال: قلت: إن أعطياتنا قد بلغت وارتفعت (فتخاف)[٤] علينا منها قال: (أما)[٥] اليوم فلا، ولكنها يوشك أن تكون أثمان دينكم (فدعوهم)[٦] وإياها[٧].

١١٠٠٤- **حدثنا** ابن إدريس عن حصين عن (زيد)[٨] بن وهب قال: مررنا على أبي ذر بالربذة، (فسألناه)[٩] عن منزله، قال: كنت بالشام، فقرأت هذه الآية: ﴿وَٱلَّذِينَ يَكۡنِزُونَ ٱلذَّهَبَ وَٱلۡفِضَّةَ وَلَا يُنفِقُونَهَا فِي سَبِيلِ ٱللَّهِ فَبَشِّرۡهُم بِعَذَابٍ أَلِيمٍ﴾ [التوبة: ٣٤]، فقال معاوية: إنما هي (في)[١٠] أهل الكتاب فقلنا: إنها لفينا وفيهم[١١].

---

(١) في [ح]: (وقلت).

(٢) في [ز]: (قلت).

(٣) في [ص]: (كنوز).

(٤) في [أ، ح]: (فيخاف).

(٥) سقط من: [ب].

(٦) في [أ، ح]: (فدعوا).

(٧) حسن؛ عبدالله بن الأقنع صدوق، أخرجه أحمد (٢١٤٥١) والحاكم ٤/٥٢٢، وبنحوه في البخاري (١٤٠٧) ومسلم (٩٩٢).

(٨) في [ب]: (يزيد).

(٩) في [هـ]: (فسألنا).

(١٠) في [ز]: (من).

(١١) صحيح؛ أخرجه البخاري (٤٦٦٠).

٢١٣/٣ ١١٠٠٥- **حدثنا** ابن/ فضيل عن الأعمش عن عبد الله بن مرة عن مسروق عن عبد الله قال: والذي لا إله غيره لا يعذب الله رجلاً ويكنز فيمس درهم (درهماً)[١] ولا دينار (ديناراً)[٢]، ولكن يوسع (الله)[٣] جلده حتى يوضع كل (درهم ودينار)[٤] على حدته[٥].

١١٠٠٦- **حدثنا** أبو بكر بن عياش عن أبي إسحاق عن أبي وائل قال: سمعت عبد الله يقول في قوله تعالى: ﴿**سَيُطَوَّقُونَ مَا بَخِلُواْ بِهِۦ يَوۡمَ ٱلۡقِيَٰمَةِ**﴾ [آل عمران: ١٨٨]، قال: (يطوقون)[٦] (ثعباناً)[٧] بفيه (زبيبتان)[٨] (ينهشه)[٩] يقول أنا مالك الذي بخلت (به)[١٠][١١].

١١٠٠٧- **حدثنا** يعلى بن عبيد قال: (حدثنا)[١٢] عبد الملك (بن)[١٣] أبي سليمان عن أبي الزبير عن جابر قال: قال رسول الله ﷺ: «**ما من صاحب إبل ولا**

---

(١) سقط من: [أ، ح]، وفي [ب، ز]: (درهم).

(٢) في [ب، ز]: (دينار).

(٣) زيادة في [أ، ح].

(٤) في [ص]: (دينار ودرهم).

(٥) صحيح.

(٦) سقط من: [ب، ك].

(٧) في [ك]: (ثعبانان).

(٨) في [أ، ص، ح]: (وسان).

(٩) في [ب]: (تطوقه)؛ وفي [ح]: (نهشه).

(١٠) سقط من: [ح].

(١١) صحيح.

(١٢) في [ص]: (نا).

(١٣) سقط من: [هـ].

بقر ولا غنم[١] **لا يؤدي حقها إلا (أقعد)**[٢] **لها يوم القيامة بقاع قرقر، تطأه ذات الظلف بظلفها، (وتنطحه)**[٣] **ذات القرن بقرنها وليس فيها يومئذ جماء ولا مكسورة القرن»**، (قالوا)[٤]: يا رسول الله وما حقها؟ قال: **«إطراق فحلها وإعارة دلوها ومنيحتها و(حلبها)**[٥] **على الماء وحمل عليها في سبيل الله»**[٦].

١١٠٠٨- **حدثنا** زيد بن حباب قال: حدثني موسى بن عبيدة قال: حدثني عمران بن أبي أنس عن مالك بن أوس بن الحدثان عن أبي ذر قال: سمعت رسول الله ﷺ أو حبيبي يقول: **«في الإبل صدقتها، من جمع ديناراً أو درهماً أو تبراً أو فضة ولا يعده لغريم ولا ينفقه في سبيل الله فهو كي يكوى به يوم القيامة»**[٧].

١١٠٠٩- **حدثنا** جرير عن منصور عن إبراهيم (في قوله تعالى)[٨]: ﴿**سَيُطَوَّقُونَ مَا بَخِلُواْ بِهِۦ يَوۡمَ ٱلۡقِيَٰمَةِ**﴾ [آل عمران: ١٨٨] قال: طوق من نار.

١١٠١٠- **حدثنا** (خلف)[٩] بن خليفة عن أبي هاشم عن أبي وائل عن مسروق في قوله (تعالى)[١٠]: ﴿**سَيُطَوَّقُونَ مَا بَخِلُواْ بِهِۦ يَوۡمَ ٱلۡقِيَٰمَةِ**﴾. قال: هو الرجل يرزقه

---

(١) في [ص] زيادة: (و).

(٢) في [جـ]: (قعد).

(٣) في [ح، ص]: (وينطحه)

(٤) في [ب]: (قلنا).

(٥) في [هـ]: (حليبها).

(٦) صحيح، أخرجه مسلم (٩٨٨)، وأحمد (١٤٤٤٢).

(٧) ضعيف؛ لحال موسى، أخرجه أحمد (٢١٥٥٧)، والترمذي في العلل ١/٣٠٧، والحاكم ١/٣٨٨، والبزار (٣٨٩٥)، والدارقطني ٢/١٠٠، والبيهقي ٤/١٤٧.

(٨) سقطت من: [ص].

(٩) في [أ، ب، ط، هـ]: (خالد).

(١٠) سقطت من: [ص].

الله المال فيمنع قرابته الحق الذي جعل الله لهم فيه، فيجعل حية فيطوقها، فيقول: مالي ومالك، (فتقول)[١] الحية: أنا مالك/. ٢١٤/٣

* * *

[١٢٧] (من قال لا تحل الصدقة على بني هاشم)[٢][٣]

١١٠١١- **حدثنا** أبو بكر قال: حدثنا وكيع عن شعبة عن محمد بن زياد عن أبي هريرة (عن)[٤] النبي ﷺ أنه أتي بتمر من تمر الصدقة، فتناول الحسن بن علي تمرة فلاكها في فيه فقال له رسول الله ﷺ: **«كخ كخ إنا لا تحل لنا الصدقة»**[٥].

١١٠١٢- **[حدثنا** وكيع وأبو أسامة عن ثابت بن[٦] عمارة عن شيخ يقال له ربيعة بن شيبان قال: قلت للحسن بن علي رضي الله عنهما: ما (تذكر من)[٧] رسول الله ﷺ وما تعقل عنه؟ قال: أخذت تمرة من تمر الصدقة، فلكتها، فقال النبي ﷺ: **«إنا لا تحل لنا الصدقة]**[٨]**»**[٩].

---

(١) في [ص]: (تقول)، وفي [أ، هـ]: (فيقول).

(٢) في [ب]: (من قال أن الصدقة لا تحل لبني هاشم).

(٣) قال الفقهاء: لا تحل الصدقة المفروضة لبني هاشم.

(٤) في [ب، ح، ز]: (إن).

(٥) صحيح، أخرجه البخاري (١٤٩١)، ومسلم (١٠٦٩).

(٦) في [أ، ب، هـ] زيادة: (أبي).

(٧) في [ب]: (قال لك)، وفي [س]: (تذكر عن).

(٨) سقط الحديث سقط من: [ص].

(٩) صحيح، أخرجه أحمد (١٧٢٤)، وابن خزيمة (٢٣٤٧)، وابن حبان (٧٢٢)، وأبو يعلى (٦٧٦٢)، وعبد الرزاق (٤٩٨٤)، والطبراني (٢٧١١)، والطيالسي (١١٧٧)، والدارمي (١٥٩١)، والطحاوي (٢ /٦)، وابن أبي عاصم في الآحاد (٤١٦).

١١٠١٣- **حدثنا** وكيع عن سفيان عن منصور عن طلحة عن أنس أن النبي ﷺ وجد تمرة فقال: «**لولا أن تكون من الصدقة (لأكلتها)**[١]»[٢].

١١٠١٤- **حدثنا** عبدة (عن سعيد عن قتادة)[٣] عن عكرمة قال: لا تحل الصدقة لبني هاشم ولا لمواليهم.

١١٠١٥- **حدثنا** غندر عن شعبة عن الحكم عن ابن أبي رافع (عن أبي رافع)[٤] أن رسول الله ﷺ بعث رجلاً من بني مخزوم على الصدقة فقال لأبي رافع: (تصحبني)[٥] (كيما)[٦] (تصيب)[٧] منها؟ فقال: لا، حتى آتي رسول الله ﷺ، فانطلق إلى رسول الله ﷺ، (فسأله)[٨]، فقال (له)[٩]: «**إن الصدقة لا تحل لنا، ومولى القوم من أنفسهم**»[١٠].

---

(١) في [ب، ز، ك]: (لأكلتك).

(٢) صحيح، أخرجه البخاري (٢٠٥٥)، ومسلم (١٠٧١).

(٣) في [ص]: تكرر.

(٤) سقط من: [أ، ح، ص].

(٥) سقط من: [ح]، وفي [أ]: (اصحبني).

(٦) في [ز، ك]: (كما).

(٧) في [ح]: (يصيب).

(٨) سقط من: [ط، هـ].

(٩) سقط من: [أ، ح، ز، ك].

(١٠) صحيح، أخرجه أحمد (٢٣٨٧٢)، والترمذي (٦٥٧)، والنسائي ٥/١٠٧، وابن خزيمة (٢٣٤٤)، وأبوداود (١٦٥٠)، والحاكم ١/٤٠٤، وابن حبان (٣٢٩٣)، والطيالسي (٩٧٢)، وابن زنجويه في الأموال (٢١٢٣)، والطحاوي ٢/٨، والطبراني (٩٣٢)، وأبويعلى (٢٧٢٨)، والبيهقي ٧/٣٢، والبغوي (١٦٠٧).

١١٠١٦- **حدثنا** وكيع عن محمد بن شريك عن ابن أبي مليكة أن خالد بن (سعيد)[١] بعث إلى عائشة ببقرة من الصدقة (فردتها)[٢] وقالت: إنا آل محمد ﷺ لا تحل لنا الصدقة[٣].

١١٠١٧- **حدثنا** (عبيد الله)[٤] بن موسى عن إسرائيل عن أبي إسحاق عن أبي
٢١٥/٣ (قرة)[٥] الكندي (عن سلمان)[٦] قال: احتطبت حطباً (فبعته)[٧] فأتيت (به)[٨] / النبي ﷺ، فوضعته بين يديه، فقال: **«ما هذا؟»**. (فقلت)[٩]: صدقة، فقال (النبي ﷺ)[١٠] (لأصحابه)[١١]: **«كلوا»**، (ولم)[١٢] (يأكل)[١٣][١٤].

---

(١) في [ب]: (سعد).

(٢) في [ب، ز، ك]: (فرأتها).

(٣) صحيح.

(٤) في [ص]: (عبد الله).

(٥) في [أ، ط، هـ]: (مرة).

(٦) سقط من [ك]، وفي [أ، ب، ح، هـ]: (عن سليمان).

(٧) في [أ، ح]: (فبعثته).

(٨) سقط من: [ب].

(٩) في [أ، ح، ز، ص]: (قلت).

(١٠) في [أ، ح، ص]: (لأصحابه).

(١١) سقط من: [ب، ك، هـ].

(١٢) في [ز]: (فلم).

(١٣) في [ح]: (يؤكل).

(١٤) حسن؛ أبو قرة صدوق، أخرجه أحمد (٢٣٧١٢)، وابن حبان (٧١٢٤)، والحاكم ١٠٨/٤، وابن سعد ٨١/٤، وابن هشام (٢٢٨/١)، ووكيع في أخبار القضاة ١٨٧/٢، والطحاوي ٨/٢، والبزار (٢٤٩٩)، والطبراني (٦١٥٥)، والبيهقي ٥٩٨/٦، والذهبي في سير أعلام النبلاء ٥١٣/١.

١١٠١٨- **حدثنا** وكيع عن سفيان عن عطاء بن السائب قال: أتيت أم كلثوم ابنة علي بشيء من الصدقة، فردتها وقالت: حدثني مولى للنبي ﷺ يقال له مهران أن رسول الله ﷺ قال: **«إنا آل محمد لا تحل لنا الصدقة ومولى القوم منهم»**[(١)].

١١٠١٩- **حدثنا** الحسن بن موسى عن زهير عن عبدالله بن عيسى عن أبيه عن عبدالرحمن بن أبي ليلى عن أبيه، قال: كنت مع النبي ﷺ في بيت الصدقة قال: فجاء (الحسن)[(٢)] بن علي فأخذ تمرة، فأخذها منه، فاستخرجها وقال: **«إنا لا تحل لنا الصدقة»**[(٣)].

١١٠٢٠- **حدثنا** ابن فضيل عن أبي حيان (عن يزيد بن حيان)[(٤)] قال: انطلقت أنا و(حصين)[(٥)] بن عقبة إلى زيد بن أرقم، فقال له يزيد - وحصين من أهل بيته -: (أليس نساؤه من أهل بيته؟ قال: لا)[(٦)]، ولكن أهل بيته من محرم[(٧)] الصدقة (بعده)[(٨)]، فقال له حصين: ومن هم (يا زيد)[(٩)] قال: هم

---

(١) مجهول؛ لجهالة أم كلثوم، أخرجه أحمد (١٥٧٠٨)، والبخاري في التاريخ ٤٢٧/٧، وابن أبي عاصم في الآحاد (٤٦٥)، وعبد الرزاق (٦٩٤٢)، والطبراني ٢٠/(٨٣٦)، وابن زنجويه في الأموال (٢١٢٦)، والبيهقي ٣٢/٧، والطحاوي في شرح المشكل (٤٣٩٢)، وابن أبي شيبة في المسند (٨٠٣)، وابن الأثير في أسد الغابة ٢٨١/٥.

(٢) في [أ]: (الحسين).

(٣) صحيح، أخرجه أحمد (١٩٠٥٩)، والطحاوي ١٠/٢، والطبراني (٦٤١٨)، والدارمي (١٦٤٣).

(٤) سقط من: [ص].

(٥) في [ص]: (حين).

(٦) سقط من: [أ، ح].

(٧) في [ط، هـ]: زيادة (عليه).

(٨) زيادة في [ك، ص، ز].

(٩) سقط من: [ب].

آل عباس (وآل علي)[١] وآل جعفر وآل عقيل. فقال له حصين: على هؤلاء تحرم الصدقة؟ قال: نعم[٢].

١١٠٢١- **حدثنا** كثير بن هشام عن جعفر بن برقان قال: حدثنا ثابت بن الحجاج قال: بلغني أن (رجلين)[٣] من بني عبد المطلب أتيا النبي ﷺ يسألانه من الصدقة، فقال: **«لا، ولكن إذا رأيتما عندي شيئاً من الخمس فأتياني»**[٤].

١١٠٢٢- **حدثنا** وكيع عن شريك عن (خصيف)[٥] عن مجاهد قال: كان آل محمد ﷺ لا تحل لهم الصدقة، فجعل لهم خمس الخمس[٦].

١١٠٢٣- **حدثنا** الفضل بن دكين قال: حدثنا (معرف)[٧] بن واصل قال: حدثتني حفصة بنت /طلق قالت: حدثني جدي رشيد بن مالك (عن)[٨] النبي ﷺ(قال)[٩]: **«إنَّا لا تحل لنا الصدقة»**[١٠]. ٢١٦/٣

* * *

---

(١) سقط من: [ب].

(٢) صحيح، أخرجه مسلم (٢٤٠٨) وأحمد (١٩٢٦٥).

(٣) في [ب]: (نفراً).

(٤) مرسل؛ ثابت ليس صاحبياً.

(٥) في [ب، هـ]: (حصين).

(٦) مرسل.

(٧) في [ز، ح، ك، ب]: (معرف)؛ وفي [هـ]: (مصرف).

(٨) سقط من[ب].

(٩) في [ح]: (فقال).

(١٠) مجهول؛ لجهالة حفصة، أخرجه أحمد (١٦٠٠٢)، والبخاري في التاريخ ٣٣٤/٣، وابن سعد ٤٥/٦، وابن أبي عاصم في الآحاد (٢٧٣٦)، والدولابي ٨٤/١، والطحاوي ٩/٢، والطبراني (٤٦٣٢)، والخطيب في الموضح ٧٦/٢.

[١٢٨] ما للعامل على الصدقة من الأجر

١١٠٢٤- **حدثنا** أبو بكر قال: ثنا عبد الرحيم عن محمد بن إسحاق عن عاصم ابن عمر عن محمود بن لبيد عن رافع بن خديج قال: سمعت رسول الله ﷺ يقول: **«العامل على الصدقة بالحق كالغازي (في سبيل الله)[١] حتى يرجع إلى بيته»**[٢].

١١٠٢٥- **حدثنا** أبو أسامة عن (بريد)[٣] بن (عبد الله)[٤] بن أبي (بردة)[٥] عن جده (عن)[٦] أبي موسى قال: قال رسول الله ﷺ: **«إن الخازن الأمين الذي يعطي ما أمر به كاملاً موفراً طيبة به نفسه (حتى)[٧] يدفعه (إلى)[٨] الذي أمر به (أحد)[٩] المتصدقين»**[١٠].

---

(١) زيادة من [هـ، ب، خ].

(٢) حسن، صرح ابن إسحاق بالتحديث، وهو صدوق، أخرجه أحمد (١٧٢٨٥)، وأبوداود (٢٩٣٦)، والترمذي (٦٤٥)، وابن ماجه (١٨٠٩)، وابن خزيمة (٢٣٣٤)، والحاكم ١/٤٠٦، والطبراني (٤٢٩٨)، والبيهقي ٧/١٦، والبغوي (١٥٦٥)، وعبد بن حميد (٤٢٣).

(٣) في [أ، ح، ص، هـ]: (يزيد).

(٤) في [أ، ح، ص، ز، ك]: (عبد الله)؛ وفي [هـ]: (عبيد الله).

(٥) في [أ، ح، ص]: (موسى).

(٦) في [ب]: (ابن).

(٧) في [ب، هـ]: (حين).

(٨) في [أ، ح]: (في).

(٩) في [أ، ح]: (أخذ).

(١٠) صحيح، أخرجه البخاري (١٤٣٨) ومسلم (١٠٢٣).

١١٠٢٦- **حدثنا** غندر عن شعبة عن الحكم عن الحسن بن مسلم المكي قال: بعث عمر بن الخطاب رجلاً من ثقيف على الصدقة، فرآه بعد ذلك اليوم فقال: ألا أراك (ولك)[١] (كأجر)[٢] الغازي في سبيل الله[٣].

١١٠٢٧- **حدثنا** أبو أسامة (و)[٤] وكيع عن سفيان عن زياد (بن)[٥] أبي عثمان عن ثابت عن الحسن قال: من دفعت إليه الصدقة فوضعها مواضعها فله أجر صاحبها.

* * *

[١٢٩] ما (يؤخذ)[٦] من الكروم والرطاب والنخل وما يوضع على الأرض

١١٠٢٨- **حدثنا** أبو بكر قال: ثنا حفص (عن)[٧] حجاج عن الحكم عن عمرو ابن ميمون (أن)[٨] عمر (بن الخطاب)[٩] جعل على أهل السواد على كل جريب قفيزاً ودرهماً[١٠].

---

(١) سقط من: [ز]؛ وفي [أ، ب، هـ]: (ذلك).

(٢) في [أ، ح]: (أجر).

(٣) منقطع؛ الحسن بن مسلم لم يسمع من عمر.

(٤) سقط من: [ص].

(٥) سقط من: [أ، ح، ص، ز].

(٦) في [ح]: (يوجد).

(٧) في [ص]: (من).

(٨) في [أ، هـ]: (عن)

(٩) سقط من: [ز، ك].

(١٠) منقطع حكماً؛ حجاج مدلس، وأخرجه البيهقي ٩/١٩٦، وابن الجعد (١٤٨)، وأبو عبيد في الأموال (١٠٥)، والبلاذري في فتوح البلدان ١/٢٦٩.

١١٠٢٩- **حدثنا** حفص عن ابن أبي عروبة عن قتادة عن أبي مجلز أن عمر جعل على جريب النخل ثمانية (دراهم)[(١)(٢)].

١١٠٣٠- **حدثنا** علي بن مسهر عن الشيباني عن/ أبي عون محمد بن (عبيدالله)[(٣)] الثقفي قال: وضع عمر بن الخطاب على أهل السواد على كل (جريب)[(٤)] (أرض)[(٥)] (يبلغه)[(٦)] الماء عامراً و(غامراً)[(٧)] درهماً وقفيزاً من طعام، وعلى البساتين على كل (جريب)[(٨)] عشرة دراهم وعشرة أقفزة من طعام، وعلى الكروم على (كل)[(٩)] (جريب)[(١٠)] أرض عشرة (دراهم)[(١١)] وعشرة أقفزة (من)[(١٢)] طعام، وعلى الرطاب على (كل)[(١٣)] (جريب)[(١٤)] أرض خمسة (دراهم)[(١٥)] ٢١٧/٣

---

(١) في [ز]: (درهم).

(٢) ضعيف منقطع؛ رواية حفص عن سعيد بعد اختلاطه، وأبومجلز لم يسمع من عمر.

(٣) في [أ، ح، ك، ص]: (عبد الله).

(٤) في [ص]: (جرب).

(٥) زيادة في [ز، ك، ص].

(٦) في [ح، ص]: (تبلغه).

(٧) في [أ، ب، ح، ص]: (عامراً).

(٨) في [أ، ص]: (حريث).

(٩) سقط من: [ص].

(١٠) في [أ، ص]: (حريث).

(١١) في [ز]: (درهم).

(١٢) سقط من: [ب، ص، ز، ك].

(١٣) سقط من: [ص].

(١٤) في [ص]: (حريث).

(١٥) في [ز]: (درهم).

وخمسة أقفزة طعام. ولم يضع على النخل شيئاً، وجعله تبعاً للأرض وعلى رؤوس الرجال: على الغني ثمانية (وأربعين)[١] درهماً، وعلى الوسط أربعة (وعشرين)[٢] درهماً، وعلى (الفقير)[٣] (اثني)[٤] (عشر)[٥] درهماً[٦].

١١٠٣١- **حدثنا** أبو معاوية عن الشيباني عن محمد بن عبيد الله قال: وضع عمر على السواد، فذكر مثل حديث ابن مسهر[٧].

١١٠٣٢- **حدثنا** أبو أسامة عن سعيد عن قتادة عن أبي (مجلز)[٨] قال: بعث عمر عثمان بن حنيف (على)[٩] مساحة الأرض، فوضع عثمان على الجريب من (الكرم)[١٠] عشرة دراهم، وعلى جريب النخل ثمانية دراهم وعلى جريب الشعير درهمين وجعل على كل رأس في السنة أربعة وعشرين درهما، وعطَّل النساء والصبيان[١١].

١١٠٣٣- **حدثنا** وكيع عن ابن أبي ليلى عن الحكم عن عمر أنه بعث عثمان بن

---

(١) في [أ، ح، ص]: (وأربعون).

(٢) في ح]: (عشرون).

(٣) في [ب]: (الفقراء).

(٤) في [أ، ز، ك]: (اثنا).

(٥) في [أ، ب، هـ]: (عشرة).

(٦) منقطع؛ أبوعون الثقفي لم يسمع من عمر.

(٧) منقطع.

(٨) سقط من: [ص].

(٩) في [أ، ب، ط، هـ]: (إلى)

(١٠) في [أ، ح]: (الكروم).

(١١) منقطع؛ أبومجلز لا يروي عن عمر

حنيف على السواد، فوضع على كل (جريب)[١] عامراً و(غامراً)[٢] يناله الماء درهماً وقفيزاً يعني الحنطة والشعير، وعلى كل (جريب)[٣][٤] الكرم عشرة[٥]، وعلى (كل)[٦] (جريب)[٧] (الرطبة)[٨] خمسة[٩].

١١٠٣٤- **حدثنا** وكيع عن علي بن صالح عن أبان بن (تغلب)[١٠] عن رجل عن عمر أنه وضع على النخل على (الرقلتين)[١١] (درهماً)[١٢] وعلى الفارسية درهماً[١٣].

١١٠٣٥- وقال وكيع مرة: عن أبان عن إبراهيم/[١٤]. ٢١٨/٣

* * *

---

(١) في [ص]: (حريث).

(٢) في [أ، ب، ح]: (عامراً).

(٣) في [ص]: (حريث).

(٤) في [ب]: زيادة (من).

(٥) في [أ، ب، ط، هـ]: زيادة (دراهم).

(٦) سقط من: [ب، ز، ك].

(٧) في [ص]: (حريث).

(٨) في [ب، ز، ك]: (الرطب).

(٩) منقطع ضعيف؛ ابن أبي ليلى سيئ الحفظ، والحكم لا يروي عن عمر.

(١٠) في [ك]: (نعله)؛ وفي [أ]: (ثعلب).

(١١) في [أ، ح، ز، ك]: (الرقلتين) - والرقلة: النخلة التي فاتت اليد لطولها؛ وفي [ب]: (الدقلتين)، وفي [هـ]: (الرطبين)

(١٢) سقط من [هـ]؛ وانظر: سنن البيهقي ١٣٧/٩.

(١٣) مجهول؛ لإبهام الرجل.

(١٤) منقطع، إبراهيم لم يسمع من عمر.

[١٣٠] الرجل يتصدق فيجتمع عنده (الآصع)[١]

١١٠٣٦- **حدثنا** أبو بكر قال: (ثنا)[٢] هشيم عن يونس عن الحسن أنه قال في الرجل إذا أعطى من صدقة الفطر قال: إذا اجتمعت عنده (الآصع)[٣][٤] أعطى.

١١٠٣٧- **حدثنا** حفص عن عاصم عن أبي العالية والشعبي وابن سيرين قالوا: صدقة الفطر على الغني والفقير.

١١٠٣٨- **حدثنا** وكيع عن سفيان عن مثنى عن عطاء قال: يأخذ ويعطي.

١١٠٣٩- **حدثنا** مالك بن إسماعيل عن (مندل)[٥] عن أشعث عن الحكم عن إبراهيم (قال)[٦]: لا (يعطي)[٧] صدقة الفطر من تحل له الصدقة.

١١٠٤٠- قال: وقال الزهري: يؤدي حق الله (ويأخذ)[٨].

١١٠٤١- **حدثنا** عفان قال: حدثنا أبو عوانة عن قتادة قال: يعطي.

* * *

---

(١) في [أ، ط، هـ]: (الأصواع).

(٢) في [هـ]: (نا).

(٣) في [أ، ح، ص]: (الأصوع)، وفي [ط، هـ]: (الأصواع).

(٤) في [ص] زيادة: (صوع).

(٥) في [ص]: (مبدل).

(٦) سقط من: [ب].

(٧) في [ص]: (تعطي).

(٨) في [أ، ب، ط، هـ]: (ويأخذه).

[١٣١] من قال: لا تؤخذ (الصدقة)[١] في السنة إلا مرة واحدة

١١٠٤٢- **حدثنا** (أبو بكر)[٢] قال: (حدثنا)[٣] معن بن عيسى عن ابن أبي ذئب (عن الزهري)[٤] قال: لم يبلغنا (أن أحداً)[٥] من ولاة هذه الأمة الذين كانوا بالمدينة أبو بكر وعمر وعثمان أنهم[٦] يثنون (الصدقة)[٧] لكن يبعثون عليها كل عام في الخصب والجدب؛ لأن أخذها سنة من رسول الله ﷺ[٨].

١١٠٤٣- **حدثنا** محمد بن بكر عن ابن جريج قال: أخبرني سليمان الأحول عن طاوس أنه قال: إذا تداركت الصدقتان فلا (تؤخذ)[٩] الأولى كالجزية.

١١٠٤٤- **حدثنا** سفيان بن عيينة عن الوليد بن كثير عن (حسن)[١٠] بن حسن عن أمه فاطمة أن النبي ﷺ قال: **«لا (ثني)[١١] في الصدقة»**[١٢].

* * *

---

(١) زيادة من [ف، هـ].

(٢) سقط من: [ب].

(٣) في [أ، هـ]: (نا).

(٤) سقط من: [أ، ح].

(٥) في [ب، هـ]: (من أحد).

(٦) في [هـ]: زيادة (كانوا لا)، وفي [ف]: زيادة (كانوا).

(٧) في [ط، هـ]: (العشور).

(٨) منقطع؛ الزهري لم يدرك الخلفاء الراشدين.

(٩) في [ص]: (يؤخذ).

(١٠) في [ك]: (حسين).

(١١) أي: لا تؤخذ الزكاة مرتين في السنة، انظر: النهاية ١/٢٢٤، وفي [أ، ب، ط، هـ]: (ثناء).

(١٢) مرسل؛ أم الحسن بن الحسن ليست صحابية.

[١٣٢] ما رخص فيه من الصدقة على بني هاشم

١١٠٤٥- **حدثنا** أبو بكر قال: (حدثنا)[١] هشيم عن رهط ثلاثة عن أبي جعفر قال: لا بأس بالصدقة من بني هاشم بعضهم على بعض./ ٢١٩/٣

* * *

[١٣٣] من قال الصدقات للفقراء و(المهاجرين)[٢]

١١٠٤٦- **حدثنا** أبو بكر قال: حدثنا وكيع عن سفيان عن منصور(عن إبراهيم)[٣] قال: كان يقال إنما الصدقات للفقراء (و)[٤] المهاجرين.

* * *

[١٣٤] في صدقة الفطر عما في البطن

١١٠٤٧- **حدثنا** أبو بكر (قال)[٥] حدثنا إسماعيل بن إبراهيم عن حميد(عن بكر)[٦] (أن)[٧] عثمان كان يعطي صدقة (الفطر)[٨] (عن)[٩] الحبل[١٠].

---

(١) في [هـ]: (نا).

(٢) في [ص]: (المساكين).

(٣) سقط من [هـ، أ، ح، ص].

(٤) في [ك، ص، ز] سقط: (الواو).

(٥) سقط من[ص].

(٦) في [ب، ز] زيادة: (عن بكر).

(٧) في [ص]: (ابن).

(٨) في [ك، ب، ز]: (رمضان).

(٩) في [أ، ح]: (على).

(١٠) منقطع؛ بكر المزني لم يدرك عثمان، أخرجه أبوعبيد في الأموال (٩٨٢)، وابن معين كما في رواية الدوري لتاريخه ١١٩/٣.

١١٠٤٨- **حدثنا** عبد الوهاب الثقفي عن أيوب عن أبي قلابة قال: كانوا يعطون[١] حتى يعطون عن الحبل.

* * *

[١٣٥] في المصدق يأخذ سناً فوق سن أو سناً دون سن

١١٠٤٩- **حدثنا** أبو بكر قال: حدثنا أبو معاوية عن الأعمش عن إبراهيم قال: إذا أخذ المصدق سناً فوق سن رد عليهم شاتين أو عشرين درهماً وإذا أخذ سناً دون سن (ردوا)[٢] عليه شاتين أو عشرين درهماً.

١١٠٥٠- **حدثنا** محمد بن بكر عن ابن جريج قال: أخبرني خلاد عن عمرو بن شعيب أنه قال (له)[٣]: فإن لم (تجد)[٤] السن الذي (دونها)[٥] أخذت (السن)[٦] الذي فوقها، (ورددت)[٧][٨] إلى صاحب الماشية شاتين أو عشرين درهماً.

١١٠٥١- **حدثنا** محمد بن[٩] بكر عن ابن جريج عن عبد الله بن عبد الرحمن الأنصاري أن عمر كتب إلى بعض عماله أن لا (يأخذوا)[١٠] من رجل لم (يجدوا)[١١]

---

(١) في [هـ]: زيادة (صدقة الفطر).
(٢) في [ص]: (رد).
(٣) سقط من: [ب].
(٤) في [ص]: (يجد).
(٥) في [أ، ح، ص]: (دون).
(٦) سقط من: [أ، ح].
(٧) في [أ، ب، ح، ض، ز]: (ورد).
(٨) في [ح]: زيادة (و).
(٩) في [هـ، ب] زيادة: (أبي).
(١٠) في [أ، ح، ص، ز، ك]: (يأخذ)؛ وفي [ب]: (تأخذ).
(١١) في [أ، ب]: (تجدوا).

في إبله السن التي (عليه)[١] إلا تلك السن، (خذوا)[٢] (شروى)[٣] إبله أو قيمة عدل[٤].

١١٠٥٢- **حدثنا** غندر عن شعبة عن حماد في رجل وجبت عليه فريضة في إبله (لم)[٥] (تكن)[٦] عنده (قال)[٧]: فقال: يترادان (الفضل فيما بينهما)[٨].

١١٠٥٣- **حدثنا** الفضل بن دكين قال: حدثنا سفيان عن أبي إسحاق عن عاصم بن ضمرة (عن علي)[٩] قال: إن أخذ سناً دون سن رد شاتين أو عشرة دراهم[١٠]./ ٢٢٠/٣

* * *

[١٣٦] ما جاء عن أبي بكر وعمر وعثمان في صدقة الإبل

١١٠٥٤- **حدثنا** أبو بكر قال: حدثنا أبو أسامة قال: حدثنا عبد الله بن المستورد قال: سمعت أبا قلابة يحدث[١١] عمر بن عبد العزيز قال: بعث

---

(١) في [أ، هـ]: (عليها).

(٢) في [ز]: (خذ).

(٣) أي: ما يماثل إبله، انظر: المدونة ١٠/٢٩٤، وغريب الحديث لابن قتيبة ٢/٤٢، والنهاية ٢/٤٧٠، وفي [أ، ط]: (شر)، وفي [هـ]: (سن).

(٤) منقطع؛ الأنصاري لم يدرك عمر.

(٥) في [ب، ز، ك]: (فلم).

(٦) في [أ، ح، ص]: (يكن).

(٧) زيادة من [ف، هـ].

(٨) سقط من: [ص].

(٩) سقط من: [أ].

(١٠) حسن؛ عاصم صدوق.

(١١) في [هـ] زيادة: (عن).

أبوبكر(الصديق)[١] المصدقين، فأمرهم أن يبيعوا الجذعة بأربعين والحقة بثلاثين وابن لبون بعشرين وبنت (مخاض)[٢] بعشرة، فانطلقوا، فباعوا ما باعوا بقيمة أبي بكر، ثم رجعوا حتى إذا كان العام المقبل بعثهم، فقالوا: لو شئنا أن (نزداد)[٣][٤] (ازددنا)[٥][٦] فقال: زيدوا في كل سن عشرة. فلما[٧] كان العام المقبل بعثهم، فقالوا: لو شئنا أن نزداد ازددنا شيئاً. فلما ولي عمر بعث عماله بقيمة أبي بكر الآخرة حتى إذا كان العام المقبل قال العمال: لو شئنا أن نزداد ازددنا (فقال: زيدوا في كل سن عشرة، حتى إذا كان العام المقبل بعثهم بالقيمة الآخرة. فقالوا: لو شئنا أن نزداد (ازددنا)[٨])[٩]، قال: لا. حتى إذا ولي عثمان بعث بقيمة عمر الآخرة حتى إذا كان العام المقبل قالوا: لو شئنا أن نزداد ازددنا. قال: زيدوا في كل سن عشرة، حتى إذا كان (العام)[١٠] المقبل قالوا: لو شئنا أن نزداد ازددنا، قال: لا. فلما ولي معاوية بعث بقيمة عثمان الآخرة، فلما كان العام المقبل قالوا: لو شئنا أن نزداد ازددنا، (قال: زيدوا في كل سن عشرة، حتى إذا كان العام المقبل؛ قالوا: لو شئنا

---

(١) زيادة من [ب، ك، ز]: (الصديق).

(٢) في [ك، ز، ب]: (المخاض).

(٣) في [أ]: (تزداد).

(٤) في [أ] زيادة: (إذا).

(٥) في [أ، ب، هـ]: (زدنا).

(٦) في [أ، هـ]: زيادة (شيئاً).

(٧) في [ص، ز] زيادة: (أن).

(٨) في [هـ]: (زدنا).

(٩) سقط من: [أ، ح].

(١٠) في [ب، هـ]: (عام).

أن نزداد (ازددنا)[١])[٢]. قال: خذوا الفرائض بأسنانها ثم سموها، وأعلنوها، ثم (خالسوهم)[٣] (البيع)[٤] فما استطاعوا (أن ينتقصوا)[٥] وما استطعتم أن تزدادوا فازدادوا، قال عبدالله: فرأيت عمر بن عبدالعزيز كأنه (لم)[٦] ير بذلك بأساً، فقال لأبي قلابة: فكيف كانت صدقة الغنم؟ قال: كانت الصدقة تؤخذ (فتقسم)[٧] في فقراء أهل البادية حتى إذا كان عبد الملك بن مروان أمر بها، فقسمت أخماساً، فجعل للمسكينة خمساً منها، ثم لم يزل ذلك إلى اليوم[٨].

* * *

[١٣٧] [في (الجواميس)[٩] تعد في الصدقة][١٠][١١]

١١٠٥٥- [حدثنا أبو بكر قال: حدثنا معاذ بن معاذ عن أشعث عن الحسن أنه كان يقول: (الجواميس)[١٢] بمنزلة البقر][١٣].

---

(١) في [هـ]: (زدنا).

(٢) سقط من: [ب، هـ].

(٣) في [أ، هـ]: (جالسوهم).

(٤) في [أ، ط، هـ]: (للبيع).

(٥) سقط من: [ف، هـ].

(٦) سقط من: [ب].

(٧) في [ب]: (ثم تقسم).

(٨) منقطع؛ أبوقلابة لم يدرك الخلفاء.

(٩) في [ك]: (الجوامس).

(١٠) في [هـ] زيادة: (كالأباقير).

(١١) قال أبوحنيفة: تسقط الزكاة بتلف النصاب وخالفه الجمهور.

(١٢) في [ك]: (الجوامس).

(١٣) سقط الخبر من: [ف، هـ].

[١٣٨] (من فرط في زكاته حتى يذهب ماله)[١][٢]

١١٠٥٦- **حدثنا** أبو بكر قال: حدثنا /معاذ بن معاذ عن أشعث عن الحسن أنه ٢٢١/٣
قال في رجل فرط في زكاته حتى ذهب ماله قال: هو دين عليه حتى يقضيه.

* * *

[١٣٩] في الأرض تخرج براً أو شعيراً من كل واحد خمسة أوساق

١١٠٥٧- **حدثنا** أبو بكر قال: (حدثنا)[٣] معاذ بن معاذ عن أشعث عن الحسن أنه قال: إذا كان في الأرض بر (و)[٤] شعير كل واحد (منهما)[٥] أقل من خمسة أوساق فإذا جمعهما كان (منهما)[٦] خمسة أوساق أو أكثر كان فيهما الصدقة، لأن كله زرع، فإذا كان بر وزبيب وهو لا يبلغ خمسة أوساق فليس فيه شيء حتى يبلغ من كل صنف خمسة أوساق، فإذا بلغ ففيه العشر.

* * *

[١٤٠] من قال فيما دون ثلاثين من البقر زكاة

١١٠٥٨- **حدثنا** عبد السلام عن ليث عن شهر بن حوشب قال: في كل عشرة من البقر شاة وفي كل عشرين شاتان وفي (كل)[٧] ثلاثين تبيع.

---

(١) سقط من: [ف، هـ].

(٢) قال أبوحنيفة: تسقط الزكاة بتلف النصاب، وخالفه الجمهور.

(٣) في [هـ]: (نا).

(٤) في [ح]: (أو).

(٥) في [هـ]: (منها).

(٦) في [أ، ب، ح، ز، ك]: (فيهما).

(٧) سقط من: [ح، ص، ز، ك].

١١٠٥٩- **حدثنا** عبد الأعلى عن داود عن عكرمة بن خالد قال: استعملت على صدقات عك، فلقيت أشياخاً ممن صدق على عهد رسول الله ﷺ (البقر)[١] وسألتهم، فاختلفوا علي، فمنهم من قال: (اجعلها)[٢] مثل صدقة الإبل، ومنهم من قال: في ثلاثين تبيع، ومنهم من قال: في أربعين بقرة [٣]مسنة[٤][٥].

* * *

[١٤١] في الرجل يشتري من زكاته نسمة (ثم يعتقها)[٦] ثم تموت

١١٠٦٠- **حدثنا** أبو بكر قال: نا معاذ بن معاذ قال: أخبرنا أشعث عن الحسن أنه قال: في رجل اشترى من زكاته نسمة، فأعتقها، فماتت النسمة وتركت ميراثاً قال: يوجهها في مواضع الزكاة./ ٢٢٢/٣

* * *

[١٤٢] في المرأة يكون لها على زوجها مهرها

١١٠٦١- **حدثنا** أبو بكر قال: (حدثنا)[٧] معتمر(بن سليمان)[٨]عن (عمران)[٩] القطان قال: سئل الحسن هل على المرأة زكاة في مالها على ظهر زوجها قال: إن كان (به)[١٠] ملياً فعليها زكاته.

---

(١) سقط من: [هـ].

(٢) في [ب، ح، ص، ز، ك]: (جعلها).

(٣) في [أ، ز] زيادة: (بقرة).

(٤) زيادة في [هـ]: (والجواميس تعد في الصدقة كالأباقير).

(٥) مجهول؛ الأشياخ لم تثبت لهم صحبة.

(٦) في [ب، ز، ك]: (فيعتقها).

(٧) في [أ، ب، ح، ص، ز، ك]: (ثنا)؛ وفي [هـ]: (نا).

(٨) زيادة من [ب، ف، هـ].

(٩) سقط من: [ح].

(١٠) زيادة من [أ، ب، ص، ز، ك].

١١٠٦٢- **حدثنا** إسحاق الأزرق عن جويبر عن الضحاك أنه قال: على المرأة أن تزكي مهرها إذا كان على زوجها إن كان موسراً، وإن كان فقيراً فليس (عليها)[١] شيء.

* * *

[١٤٣] في تسعة عشر ديناراً إذا كانت

١١٠٦٣- **حدثنا** أبو بكر قال: (حدثنا)[٢] محمد بن بكر عن ابن جريج عن عطاء قال: قلت له: لو كانت لرجل تسعة عشر ديناراً ليس له غيرها، والصرف (اثنا)[٣] عشر أو ثلاثة عشر، (أفيها)[٤] صدقة؟ قال: نعم إذا كانت لو صرفت مائتي درهم إنما كان إذ ذاك الورق ولم يكن الذهب.

* * *

[١٤٤] المصدق يأخذ من البعير عقالاً

١١٠٦٤- **حدثنا** عبد السلام قال: ثنا (يحيى)[٥] بن سعيد قال: من السنة في الصدقة أن يؤخذ مع كل بعير (عقال)[٦] ومع كل بعيرين (عقالان)[٧] وقران[٨][٩].

---

(١) في [أ، ز، ك]: (عليه).

(٢) في [أ، ب، ح، ص، ز، ك]: (ثنا)؛ وفي [هـ]: (نا).

(٣) في [أ، ص، هـ]: (أثني).

(٤) في [ح، ص، ز، ك]: (فيها).

(٥) في [أ، ص، ز، ك]: (يحي)؛ وفي [ح، ف، هـ]: (علي).

(٦) في [أ، ح، ز، ك]: (عقالاً)؛ و[ب].

(٧) في [ب، ز، ك]: (عقالين).

(٨) في [ف، هـ]: (قرنان)؛ وفي جميع النسخ (قران) والمراد به الحبل من اللحاء، قال: في لسان العرب (١٣/٣٣٧)، (القران حبل يقلده البعير ويقاد به)؛ والقرينة الناقة تشد إلى أخرى.

(٩) مرسل.

١١٠٦٥- **حدثنا** شريك عن إبراهيم بن مهاجر عن إبراهيم قال: قال أبو بكر لو منعوني عقالاً مما أعطوا رسول الله ﷺ لجاهدتهم[١].

* * *

[١٤٥] من أوجب صدقة الفطر وقال هي واجبة

١١٠٦٦- **حدثنا** أبو بكر قال: (حدثنا)[٢] جرير عن (أبي)[٣] حيان عن الحارث في قوله (تعالى)[٤]: ﴿وَأَقِيمُواْ ٱلصَّلَوٰةَ وَءَاتُواْ ٱلزَّكَوٰةَ﴾ [البقرة: ٤٣]، قال: عنى به صدقة الفطر.

١١٠٦٧- **حدثنا** غندر عن شعبة عن أبي إسحاق عن عبد الرحمن قال: صدقة الفطر صاعاً/ مكتوب[٥]. ٢٢٣/٣

١١٠٦٨- **حدثنا** وكيع عن سفيان عن عاصم عن أبي العالية وابن سيرين قالا: صدقة الفطر فريضة.

١١٠٦٩- **[حدثنا** أبو أسامة قال: حدثنا عبيد الله بن عمر عن نافع عن ابن عمر قال: فرض رسول الله ﷺ صدقة الفطر**]**[٦][٧].

---

(١) منقطع؛ إبراهيم لم يدرك أبابكر.

(٢) في [هـ]: (نا).

(٣) في [أ، ب، هـ]: (ابن).

(٤) سقط من: [أ، ح، ص، ز].

(٥) في [أ]: زيادة (عليه).

(٦) الخبر زيادة من [ب، ز، ك].

(٧) صحيح، والخبر زيادة في [ك، ز، ب].

١١٠٧٠- **حدثنا** يزيد بن هارون وسهل بن يوسف عن حميد عن الحسن عن ابن عباس قال: فرض رسول الله ﷺ صدقة الفطر[١].

* * *

[١٤٦] في المؤلفة قلوبهم (يوجدون)[٢] اليوم أو ذهبوا[٣]

١١٠٧١- **حدثنا** أبو بكر قال: ثنا وكيع عن إسرائيل عن جابر عن عامر قال: إنما كانت المؤلفة قلوبهم على عهد رسول الله ﷺ، فلما ولي أبو بكر انقطعت[٤].

١١٠٧٢- **حدثنا** وكيع عن إسرائيل عن جابر عن أبي جعفر قال: اليوم مؤلفة.

١١٠٧٣- **حدثنا** أبو بكر قال: (حدثنا)[٥] عفان قال: سئل حماد عن المؤلفة قلوبهم، فحدثنا عن يونس عن الحسن قال: الذين يدخلون في الإسلام.

١١٠٧٤- **حدثنا** محمد بن (عبد الله)[٦] الأسدي قال: حدثنا (معقل)[٧] قال: سألت الزهري عن المؤلفة قلوبهم قال: هو (من)[٨] أسلم من يهودي أو نصراني قلت: وإن كان غنياً قال: وإن كان غنياً.

---

(١) منقطع حكماً؛ الحسن مدلس، أخرجه أحمد (٢٠١٨) وأبو داود (١٦٢٢) والنسائي ٥/٥٠ والبيهقي ٤/١٦٨، والدار قطني ٢/١٥٢.

(٢) سقط من [ح، ز، ك] و[ص].

(٣) قال أحمد: سهم المؤلفة قلوبهم باقٍ، خلافاً للجمهور.

(٤) مرسل ضعيف؛ عامر ليس من الصحابة، وجابر ضعيف.

(٥) في [هـ]: (نا).

(٦) سقط من: [ب].

(٧) في [ص]: (مفضل).

(٨) زيادة من[ف، هـ، ب].

[١٤٧] في (الواليين)[١] يريدان الصدقة من الرجل

١١٠٧٥- **حدثنا** عفان قال: (حدثنا)[٢] حماد بن سلمة قال: أخبرنا حميد عن (حيان)[٣] السلمي قال: قلت لابن عمر: يجيئني مصدقو ابن الزبير (فيأخذون)[٤] (صدقة مالي)[٥] ويجيء مصدقو (نجدة)[٦] فيأخذون. قال: (أيهما)[٧] أعطيت أجزأك[٨].

* * *

[١٤٨] في المجوس يؤخذ منهم شيء من الجزية

١١٠٧٦- **حدثنا** أبو بكر قال: (حدثنا)[٩] ابن إدريس عن أشعث عن الزهري قال: أخذ/ رسول الله ﷺ من مجوس هجر من كل حالم ديناراً[١٠]. ٢٢٤/٣

١١٠٧٧- **حدثنا** حاتم بن إسماعيل عن جعفر عن أبيه قال: قال عمر وهو في مجلس بين القبر والمنبر: ما أدري كيف (أصنع)[١١] بالمجوس وليسوا بأهل كتاب؟

---

(١) في [أ، د، ص، ز، ك]: (الوليين).

(٢) في [هـ]: (نا).

(٣) في [أ]: (حبان).

(٤) في [أ، ح، ص]: (فأخذوا).

(٥) في [أ، ط، هـ]: (الصدقة).

(٦) في [ف]: (نجد).

(٧) في [ب]: (فأيهما).

(٨) صحيح.

(٩) في [هـ]: (نا).

(١٠) مرسل ضعيف؛ أشعث ضعيف.

(١١) في [ص]: (صنع).

فقال: عبدالرحمن بن عوف: سمعت رسول الله ﷺ يقول: «**سنوا بهم سنة أهل الكتاب**»[١].

* * *

[١٤٩] في الركاز يجده القوم فيه زكاة

١١٠٧٨- **حدثنا** أبو بكر قال: (حدثنا)[٢] محمد بن بشر العبدي قال: (حدثنا)[٣] هشام بن (سعد)[٤] قال: حدثني عمرو بن شعيب عن أبيه عن جده قال: قال رجل: يا رسول الله ما كان في الطريق (غير الميتاء)[٥] أو القرية المسكونة، قال: «**فيه وفي الركاز الخمس**»[٦].

١١٠٧٩- [**حدثنا** عبدالوهاب عن أيوب عن ابن سيرين عن أبي هريرة قال: في الركاز الخمس][٧][٨].

---

(١) منقطع؛ أبوجعفر لم يدرك عهد عمر.

(٢) في [هـ]: (نا).

(٣) في [هـ]: (نا).

(٤) في [هـ، ب]: (سعيد).

(٥) في [ص، ح، ك، ز، أ]: (غير الميتة)، وفي [هـ]: (الميناء).

(٦) حسن؛ لحال هشام بن سعد، فهو صدوق له أوهام، وشعيب صدوق، أخرجه أحمد (٦٦٨٣)، وأبو داود (١٧١٠)، والنسائي ٥/٤٤، وابن خزيمة (٢٣٢٧)، والحاكم ٢/٧٤، وابن الجارود (٦٧٠)، والبيهقي ٤/١٥٢، ومالك في المدونة ٢/٢٩٣، والشافعي ١/٩٦، والحميدي (٥٩٧)، وابن عساكر ٤٦/٧٧، والدارقطني ٣/١٩٤، والطبراني في الأوسط (٥٢٦)، وابن عدي ٤/٩٨، وأبو عبيد في الأموال (٨٥٩)، وابن زنجويه (١٢٥٩)، وابن عبد البر في التمهيد ٧/٣٥، والدولابي ٣/٩٩٠، وابن حزم ٨/٢٧٠.

(٧) سقط من: [ح].

(٨) صحيح، أخرجه البخاري (٢٣٥٥) ومسلم (١٧١٠).

١١٠٨٠- **حدثنا** وكيع عن ابن عون عن ابن سيرين عن أبي هريرة مثله[١].

١١٠٨١- **حدثنا** عبد الرحيم عن (ابن)[٢] (أبي)[٣] خالد وزكريا عن الشعبي أن النبي ﷺ قال: **«في الركاز الخمس»**[٤].

١١٠٨٢- **حدثنا** عبد الرحيم عن أشعث (عن ابن سيرين)[٥] عن أبي هريرة عن النبي ﷺ مثله[٦].

١١٠٨٣- **حدثنا** أبو أسامة عن مجالد عن الشعبي أن غلاماً من العرب وجد (ستوقة)[٧]فيها عشرة آلاف فأتى بها عمر، فأخذ منها خمسها ألفين وأعطاه ثمانية آلاف[٨].

١١٠٨٤- **حدثنا** وكيع عن إسماعيل بن أبي خالد عن الشعبي أن رجلاً وجد في (خربة)[٩] ألفاً وخمسمائة، فأتى علياً فقال: أد (خمسها)[١٠] ولك ثلاثة أخماسها وسنطيب لك الخمس الباقي[١١].

---

(١) صحيح، وانظر ما قبله [١١٠٧٩].

(٢) سقط من: [ز، ك].

(٣) سقط من: [أ، ح، ص].

(٤) مرسل.

(٥) سقط من: [ف، هـ].

(٦) ضعيف؛ أشعث ضعيف، وانظر رقم [١١٠٧٩] و[١١٠٩١].

(٧) في [أ، ح]: (سنوقة)؛ وفي [ك]: (سبوقة)، وفي [ص]: (سوقة).

(٨) ضعيف منقطع؛ لحال مجالد، والشعبي لم يدرك عمر.

(٩) في [ح]: (خرقة).

(١٠) في [أ، ح، ص]: (خمس مائة من ذاك).

(١١) صحيح.

١١٠٨٥- **حدثنا** معتمر عن (عمر)[١] الضبي قال: بينا قوم عندي(بسابور)[٢] (يلتون)[٣] أو يثيرون الأرض إذ أصابوا كنزاً وعليها محمد بن جابر الراسبي، فكتب فيه إلى عدي، فكتب/ عدي إلى عمر بن عبدالعزيز، فكتب عمر أن خذوا ٢٢٥/٣ (منهم)[٤] الخمس، واكتبوا (لهم)[٥] (البراءة)[٦]، (ودعوا سائره لهم، فدفع إليهم المال وأخذ منه الخمس)[٧].

١١٠٨٦- **حدثنا** هشيم عن حصين عمن شهد القادسية (قال)[٨]: بينما رجل يغتسل إذ فحص له الماء التراب عن لبنة من ذهب، فأتى سعد بن أبي وقاص، فأخبره فقال: اجعلها في (غنائم)[٩] المسلمين[١٠].

١١٠٨٧- **حدثنا** ابن إدريس عن ليث عن أبي قيس عبد الرحمن بن (ثروان)[١١] عن (هزيل)[١٢] قال: جاء رجل إلى عبدالله فقال: إني وجدت مئين من (الدراهم)[١٣]، فقال عبدالله: لا أرى (المسلمين)[١٤] بلغت أموالهم، هذا أراه ركاز؛

---

(١) في [هـ]: (معمر).

(٢) في [هـ]: (يسألون).

(٣) في [هـ]: (يبثون)؛ وفي [ص]: (يلبثون).

(٤) في [هـ]: (منه).

(٥) في [ب، ك، ز]: (منهم).

(٦) في [ز]: (العراة).

(٧) سقط من: [أ، ط، هـ].

(٨) سقط من: [ف، هـ].

(٩) في [ب]: (غنائمنا).

(١٠) مجهول.

(١١) في [ز]: (ثوران).

(١٢) في [ك، هـ]: (هذيل).

(١٣) في [ح، ص، ز، ك]: (دراهم).

(١٤) في [هـ]: (للمسلمين).

مال عادي، فأد خمسه في بيت المال و(لك)[١] ما بقي[٢].

١١٠٨٨- **حدثنا** عباد بن العوام عن هشام عن الحسن قال: الركاز الكنز العادي وفيه الخمس.

١١٠٨٩- **حدثنا** أبو معاوية عن عاصم عن الحسن قال: إذا وجد الكنز في أرض العدو ففيه الخمس وإذا وجد في أرض العرب ففيه الزكاة.

١١٠٩٠- حدثنا غندر (عن شعبة)[٣] عن إبراهيم بن المنتشر عن أبيه أن رجلاً سأل عائشة فقال: إني وجدت كنزاً، فدفعته إلى السلطان، فقالت: في فيك (الكتكت)[٤] أو كلمة نحوها، الشك مني[٥].

١١٠٩١- **حدثنا** ابن عيينة عن الزهري عن سعيد بن المسيب عن أبي هريرة عن النبي ﷺ قال: **«في الركاز الخمس»**[٦].

١١٠٩٢- **حدثنا** خالد بن مخلد عن (كثير بن)[٧] عبد الله المزني (عن أبيه)[٨] عن

---

(١) في [هـ]: (خذ).

(٢) ضعيف؛ لضعف ليث.

(٣) سقط من: [ص].

(٤) أي الخيبة انظر: مشارق الأنوار ٢/١٠٤؛ وقيل: الصوت الذي لا فائدة منه، انظر القاموس المحيط ١/٢٠٣، ويحتمل أن يكون (الكثكث) بالثاء، أي التراب، انظر: غريب الحديث للخطابي ١/٣٤٧، والنهاية ٤/١٥٢.

(٥) صحيح.

(٦) صحيح، أخرجه البخاري (١٤٩٩) ومسلم (١٧١٠).

(٧) في [ص]: (كثربن).

(٨) سقط من[ص].

جده عن النبي ﷺ قال: «**في الركاز الخمس**»[١].

١١٠٩٣- **حدثنا** الفضل بن دكين عن إسرائيل عن سماك عن عكرمة عن ابن عباس عن النبي ﷺ قال: قضى النبي ﷺ في الركاز الخمس[٢].

١١٠٩٤- **حدثنا** الفضل (بن دكين)[٣] قال: نا عمر بن الوليد (الشني)[٤] عن عكرمة قال: سئل عن رجل وجد مطمورة (قال)[٥]: أد خمسها./ ٢٢٦/٣

* * *

[١٥٠] من كره أن يتصدق الرجل بشر ماله

١١٠٩٥- **حدثنا** أبو بكر قال: نا حاتم بن إسماعيل عن حميد بن صخر عن عمر بن أبي بكر قال: حدثني أبي قال: دخل رسول الله ﷺ المسجد وأقناء في المسجد معلقة، وإذا (فيها)[٦] قنو فيه (خدر)[٧] ومعه عرجون (أو)[٨] (في يده)[٩]

---

(١) ضعيف جداً؛ كثير متروك، أخرجه الطبراني في الأوسط (٣٩٢٩)، وفي الكبير ١٧/(٦) وابن عدي ٥٨/٦ وأبو نعيم في تاريخ أصبهان ١٦٣/١.

(٢) مضطرب، أخرجه أحمد (٢٨٦٩) والطبراني (١١٧٢٦) وابن ماجه (٢٥١٠).

(٣) سقط من: [ز، ك].

(٤) في [أ، ب، هـ]: (المثني).

(٥) في [ز، ك]: (فقال).

(٦) في [أ، هـ]: (فيه).

(٧) في [أ، ب، هـ]: (خدود)، والخدرة: النمرة قبل نضجها، وقيل ما اسودَّ باطنها، وقيل: عفنة، انظر: تاج العروس ١٤٦/١١.

(٨) في [ب]: (و).

(٩) سقط من: [د، ص، ز، ك].

عصا (قال)[١]: فطعن فيه وقال: «**من جاء بهذا؟**» قالوا: فلان، قال (رسول الله ﷺ)[٢]: «**بؤس ناس يمسكون صدقاتهم ثم تطرح بالعراء فلا (تأكلها)[٣] العافية[٤]، (يهاجر)[٥] كل (برقه)[٦] ورعده إلى الشام**»[٧].

١١٠٩٦- **حدثنا** أبو أسامة عن محمد بن أبي حفصة قال: حدثني الزهري عن أبي أمامة بن (سهل)[٨] قال: كان ناس يتصدقون بشرار ثمارهم حتى نزلت: ﴿**وَلَا تَيَمَّمُواْ ٱلْخَبِيثَ مِنْهُ تُنفِقُونَ وَلَسْتُم بِـَٔاخِذِيهِ إِلَّآ أَن تُغْمِضُواْ فِيهِ**﴾ [البقرة: ٢٧٣][٩].

١١٠٩٧- **حدثنا** ابن علية عن سلمة بن علقمة عن ابن سيرين أنه سأل عبيدة عن قوله (تعالى)[١٠]: ﴿**وَلَا تَيَمَّمُواْ ٱلْخَبِيثَ مِنْهُ تُنفِقُونَ (وَلَسْتُم بِـَٔاخِذِيهِ)**[١١]﴾ [البقرة: ٢٧٣]، إنما ذلك في الزكاة، والدراهم الزيف أحب إلي من التمر.

١١٠٩٨- **حدثنا** وكيع عن يزيد عن الحسن(ولا تيمموا الخبيث منه تنفقون) (قال)[١٢]: كان الرجل يتصدق (برذاذة)[١٣] ماله.

---

(١) زيادة من [ب، ف، هـ]: (قال).

(٢) زيادة من [ح، ب، ف، هـ].

(٣) في [هـ، ب]: (يأكلها).

(٤) من يبحث عن مأكله، ويشمل ابن آدم.

(٥) في [هـ، ب]: (بها هو).

(٦) في [هـ]: (يرفه).

(٧) مرسل.

(٨) في [ك، ز]: (سهيل).

(٩) مرسل؛ أبو أمامة ليس من الصحابة.

(١٠) سقط من: [أ، ح، ص، ز، ك]: (تعالى).

(١١) سقط من: [ب].

(١٢) تكرر في [ب، ز، ك]، وسقط من [أ].

(١٣) في [ص]: (بردئه).

١١٠٩٩- **حدثنا** عبيد الله بن موسى عن إسرائيل عن السدي عن أبي مالك عن البراء في قوله (تعالى)[١]: ﴿وَلَا تَيَمَّمُواْ ٱلْخَبِيثَ﴾ قال: نزلت فينا كنا أصحاب نخل فكان الرجل يأتي من نخله بقدر قلته وكثرته، قال: فكان الرجل يأتي بالقنو والرجل يأتي بالقنوين، فيعلقه في المسجد (قال)[٢]: وكان أهل الصفة ليس لهم طعام(قال)[٣] فكان أحدهم إذا جاء إلى القنو (فيضربه)[٤] بعصا، فيسقط منه التمر والبسر، فيأكل وكان أناس ممن لا يرغب في الخير، فيأتي أحدهم بالقنو فيه الحشف وفيه الشيص، ويأتي بالقنو قد انكسر، فيعلقه/ قال: فأنزل الله: ﴿وَلَا تَيَمَّمُواْ ٢٢٧/٣ ٱلْخَبِيثَ مِنْهُ تُنفِقُونَ وَلَسْتُم بِـَٔاخِذِيهِ إِلَّآ أَن تُغْمِضُواْ فِيهِ﴾ [البقرة: ٢٧٣]، قال: لو أن أحدكم أهدي إليه مثل ما أعطى لم يأخذه إلا على إغماض وحياء. قال: فكان بعد ذلك يأتي الرجل بصالح ما عنده[٥].

* * *

[١٥١] في الرجل يخرص لم يجد فيه فضلا ما يصنع

١١١٠٠- **حدثنا** أبو بكر قال: (حدثنا)[٦] معاذ بن معاذ قال: أخبرنا أشعث عن الحسن في رجل خرصت عليه ثمرته، فكان فيها (فضل على)[٧] ما خرص عليه؟ قال: ما زاد فله وما نقص فعليه.

---

(١) سقط من: [هـ].

(٢) سقط من: [ح، ص].

(٣) سقط من: [ف، هـ].

(٤) في [أ، ب، ز، ك]: (فضربه).

(٥) حسن؛ السدي صدوق.

(٦) في [هـ]: (نا).

(٧) سقط من: [أ]، وفي [هـ]: (قال).

[١٥٢] من كان يقبل من الزكاة

١١١٠١- **حدثنا** أبو بكر قال: (حدثنا)[١] (يحيى بن)[٢] سعيد عن شعبة عن الحكم قال: سألنا (لإبراهيم)[٣] (الزكاة)[٤] مرتين.

١١٠٨٢- **حدثنا** هشيم عن عبيدة عن إبراهيم قال: أتيته بزكاة فقبلها، قال: وأخبرني أن بعض أهل بدر كان يقبلها[٥].

* * *

[١٥٣] في تعجيل زكاة الفطر قبل (العيد)[٦] بيوم أو يومين[٧]

١١١٠٢- **حدثنا** عبد السلام عن (عمرو)[٨] بن مساور عن الحسن أنه كان لا يرى بأساً أن يعجل الرجل صدقة الفطر (قبل الفطر)[٩] بيوم أو (يومين)[١٠].

---

(١) في [هـ]: (نا).

(٢) سقط من: [ح].

(٣) في [ب، هـ]: (إبراهيم).

(٤) سقط من: [ك].

(٥) منقطع؛ إبراهيم لم يدرك أهل بدر.

(٦) في [ص، ك]: (الفطر).

(٧) قال مالك وأحمد: يجوز تقديم صدقة الفطر قبل العيد بيوم أو يومين، ولا يجوز أكثر من ذلك، وقال الشافعي: يجوز إخراجها من أول رمضان، وقال أبوحنيفة: يجوز تعجيلها من أول السنة، والقول الأول أرجح.

(٨) في [أ، ب، ح، هـ]: (عمر).

(٩) سقط من [ص، ب].

(١٠) في [ب]: (اثنين).

١١١٠٣- **حدثنا** أبو أسامة قال: (حدثنا)[١] (عبيد الله)[٢] بن عمر عن نافع عن ابن عمر أنه كان إذا جلس من يقبض (زكاة)[٣] (الفطرة قبل)[٤] (الفطر)[٥] بيوم أو يومين (أعطاها إياه)[٦] (قبل يوم الفطر بيوم أو يومين)[٧]، ولا يرى بذلك بأساً[٨].

* * *

[١٥٤] في الرجل يسأل الرجل فيقول: أسألك بالله

١١١٠٤- **حدثنا** أبو بكر قال: (حدثنا)[٩] وكيع قال: نا محمد بن مسلم عن إبراهيم بن ميسرة عن يعقوب بن عاصم عن عبد الله بن عمرو قال: من سئل بالله فأعطى/ فله (سبعون)[١٠] أجراً[١١]. ٢٢٨/٣

١١١٠٥- **حدثنا** وكيع قال: (حدثنا)[١٢] سفيان عن ابن جريج عن عطاء أنه

---

(١) في [هـ، ك]: (نا).

(٢) في [ص]: (عبد الله).

(٣) سقط من [ح، أ، ك].

(٤) زيادة من [أ، ح، ك]؛ وفي [هـ]: (قبل العيد).

(٥) زيادة من [أ، ح، ك]؛ وفي [هـ]: (قبل العيد).

(٦) سقط من: [أ، ب، ص، هـ].

(٧) سقط من: [أ، ط، هـ].

(٨) صحيح.

(٩) في [هـ]: (نا).

(١٠) في [ك]: (سبعين).

(١١) حسن؛ محمد بن مسلم ويعقوب صدوقان.

(١٢) في [ك، هـ]: (نا).

كره أن يسأل بوجه الله أو (بالقرآن)[١] (شيئاً)[٢] من أمر الدنيا.

١١١٠٦- **حدثنا** حماد بن مسعدة عن يزيد مولى سلمة قال: كان سلمة لا يسأله إنسان بوجه الله شيئاً إلا أعطاه ويكرهها ويقول: هي (إلحاف)[٣][٤].

١١١٠٧- **حدثنا** علي بن مسهر عن ليث عن مجاهد عن عبد الله بن عمر قال: قال رسول الله ﷺ: **«من سأل بالله فأعطوه»**[٥].

* * *

[١٥٥] في الخمر (تعشر)[٦] أم لا؟

١١١٠٨- **حدثنا** أبو بكر قال: (حدثنا)[٧] ابن مهدي عن المثنى قال: (قُرِئ)[٨] علينا كتاب عمر بن عبد العزيز ولا يعشر الخمر مسلم.

١١١٠٩- **حدثنا** وكيع عن سفيان عن حماد عن إبراهيم قال: يعشر الخمر ويضاعف عليه[٩].

---

(١) في [ص]: (بشي من القرآن).

(٢) في [ك]: (أو بشيء).

(٣) في [ص]: (الحاق).

(٤) صحيح.

(٥) ضعيف؛ لضعف ليث، أخرجه أحمد (٥٧٠٣)، وأبوداود (٥١٠٩)، والنسائي (٥/٨٢)، والحاكم (١/٤١٢)، وابن حبان (٣٤٠٨)، والطيالسي (١٨٩٥)، وأبو نعيم في الحلية (٩/٥٦)، وأبو نعيم في أخبار أصبهان (١/٨٨)، والقضاعي (٤٢١)، والبيهقي (٤/١٩٩)، والسهمي في تاريخ جرجان (٢٣٥)، والطبراني (١٣٤٨٠).

(٦) في [ط، هـ]: (تعشير).

(٧) في [هـ]: (نا).

(٨) في [ط، هـ]: (قرأ).

(٩) في [ك] زيادة: (ثنا وكيع عن اسرائيل عن إبراهيم قال: يعشر الخمر ويضاعف عليه).

١١١١٠- **حدثنا** وكيع عن إسرائيل عن إبراهيم بن عبد الأعلى عن سويد بن (غفلة)[١] أن عمال عمر كتبوا إليه في شأن الخنازير والخمر يأخذونها في الجزية فكتب عمر أن ولوها أربابها[٢].

(تم كتاب الزكاة (بحمد الله تعالى)[٣])[٤] / ٢٢٩/٣

* * *

(١) في [أ]: (عقلة).

(٢) صحيح.

(٣) في [هـ]: (ويتلوه كتاب الجنائز).

(٤) سقط من: [أ، س، ك، هـ].

٢٢٩/٣

[١١] [/كتاب الجنائز][١]

بسم الله الرحمن الرحيم

[١] ما قالوا في ثواب الحمى والمرض

١١١١١- **حدثنا** أبو بكر (بن أبي شيبة)[٢] قال: حدثنا أبو معاوية عن الأعمش عن إبراهيم التيمي عن الحارث (بن سويد)[٣] عن عبدالله قال: دخلت على النبي ﷺ وهو يوعك، قال: فمسسته فقلت: يا رسول الله إنك لتوعك وعكا شديدا، فقال: **«(أجل)[٤] (إني)[٥] أوعك كما يوعك رجلان منكم»**، (فقلت)[٦]: لأن لك (الأجر مرتين)[٧]، فقال: **«نعم والذي نفسي بيده ما على الأرض (مسلم يصيبه أذى فما سواه)[٨] إلا حط الله (به)[٩] (عنه)[١٠] خطاياه كما تحط الشجرة ورقها»**[١١].

---

(١) سقط من: [أ، ب، هـ، ح] وفي ص [أبوب الجنائز].

(٢) في [ح]: بياض.

(٣) في [ح]: بياض.

(٤) سقط من: [ص]، وفي [ح]: (نعم).

(٥) سقط من: [ح].

(٦) في [ص]: (قالت).

(٧) في [ز]: (أجرين) وفي [ب]: (أجران).

(٨) في [ح].: (بياض).

(٩) في [ح]: (بها).

(١٠) سقط من: [ح].

(١١) صحيح، أخرجه البخاري (٥٦٤٧) ومسلم (٢٥٧١).

١١١١٢- **حدثنا** (أبو)[١]معاوية (عن الأعمش)[٢] عن إبراهيم عن الأسود عن عائشة قالت: قال رسول الله ﷺ: **«لا (تصيب)[٣] المؤمن شوكة فما فوقها إلا رفعه الله بها درجة (و)[٤] حط بها عنه (خطيئة)[٥]»**[٦].

١١١١٣- **حدثنا** أبو أسامة عن [٧] عبد الرحمن بن يزيد بن جابر عن إسماعيل ابن (عبيدالله)[٨] عن أبي صالح الأشعري عن أبي هريرة عن رسول الله ﷺ أنه عاد مريضاً ومعه أبو هريرة من وعك كان به فقال رسول الله ﷺ: **«أبشر إن الله[٩] يقول: هي ناري أسلطها على عبدي المؤمن في الدنيا ليكون حظه من النار في الآخرة»**[١٠].

١١١١٤- **حدثنا** أبو بكر قال: (نا)[١١] ابن عيينة عن (ابن)[١٢] (محيصن)[١٣] عن

---

(١) سقط من: [هـ، حـ].

(٢) سقط من: [ح].

(٣) في [ح، ص]: (يصيب).

(٤) في [ز]: (أو) وكذلك في [ح].

(٥) في [هـ]: (سيئة).

(٦) صحيح، أخرجه البخاري (٥٦٤٠) ومسلم (٢٥٧٢).

(٧) في [هـ]: زيادة (عبد الله بن).

(٨) في [ص]: (عبد الله).

(٩) في [ح]: (تعالى).

(١٠) حسن؛ أبوصالح الأشعري صدوق، أخرجه أحمد (٩٦٧٦) والترمذي (٢٠٨٨) وابن ماجه (٣٤٧٠)، والحاكم ١/٣٤٥، والبيهقي في شعب الإيمان (٩٨٤٤).

(١١) في [ز]: (حدثنا) وكذلك في [أ، ب، ص].

(١٢) سقط من: [ح].

(١٣) في [ص]: (محيص).

محمد بن قيس بن مخرمة عن أبي هريرة قال: لما نزلت هذه الآية: ﴿مَن يَعْمَلْ سُوٓءًا يُجْزَ بِهِۦ﴾ [النساء: ١٢٣]، شق على المسلمين وبلغ منهم (فشكوا)[١] ذلك إلى النبي ﷺ/ فقال: **«(قاربوا)[٢] وسددوا، وكل ما أصيب به المسلم كفارة حتى (النكبة ينكبها)[٣] والشوكة يشاكها»**[٤]. ٢٣٠/٣

١١١١٥- **حدثنا** وكيع عن سفيان عن علقمة بن مرثد عن القاسم بن مخيمرة عن عبد الله (بن)[٥] عمرو قال: قال رسول الله ﷺ: **«(ما من أحد)[٦] من المسلمين يبتلى ببلاء في جسده إلا أمر الله الحفظة فقال: اكتبوا لعبدي ما كان يعمل وهو صحيح ما (دام)[٧] مشدودا في (وثاقي)[٨]»**[٩].

١١١١٦- **حدثنا** يزيد بن هارون عن العوام عن إبراهيم السكسكي عن أبي بردة عن أبي موسى قال: قال رسول الله ﷺ: **«من مرض أو سافر كتب الله له ما كان يعمل صحيحا مقيما»**[١٠].

---

(١) في [هـ]: (وشكوا).

(٢) في [أ، ب، ص، ز]: (قربوا).

(٣) في [أ، ب، ص]: (البلية يبليها).

(٤) صحيح، ابن محيصن ثقة، أخرجه مسلم (٢٥٧٤) وأحمد (٨٣٨٦).

(٥) سقط من: [ص].

(٦) سقط من: [ح، ز].

(٧) في [أ]: (كان).

(٨) في [أ، ب]: (أو ثاقي).

(٩) صحيح، أخرجه أحمد (٦٨٢٥) والحاكم ٣٤٨/١، والبخاري في الأدب المفرد (٥٠٠) والدارمي ٣١٦/٢، والبيهقي في شعب الإيمان (٩٩٢٩) وهناد في الزهد (٤٣٨) وأبو نعيم في الحلية ٨٣/٦، وعبدالرزاق (٢٠٣٠٨) والبغوي (١٤٢٩).

(١٠) صحيح، أخرجه البخاري (٢٩٩٦) وأحمد (١٩٦٧٩).

١١١١٧- **حدثنا** أبو أسامة عن الوليد بن كثير عن محمد بن (عمرو)[١] عن عطاء بن يسار عن أبي سعيد وأبي هريرة أنهما سمعا رسول الله ﷺ يقول: **«ما يصيب المؤمن من وصب ولا نصب ولا سقم ولا حزن حتى الهم يهمُّه إلا كفَّر الله عنه من خطاياه»**[٢].

١١١١٨- **حدثنا** عبد الوهاب الثقفي عن واصل (عن)[٣] (بشار)[٤] (بن)[٥] أبي سيف عن الوليد بن عبد الرحمن عن عياض بن غطيف[٦] (قال: دخلنا على)[٧] أبي عبيدة بن الجراح (نعوده)[٨] فإذا وجهه مما يلي الجدار وامرأته قاعدة عند رأسه، قلت: كيف بات أبو عبيدة؟ قالت: بات بأجر، فأقبل علينا بوجهه فقال: إني لم أبت بأجر[٩]، ومن ابتلاه الله ببلاء في جسده فهو له (حطة)[١٠][١١].

١١١١٩- **حدثنا** يزيد بن هارون قال: أخبرنا جرير بن حازم سمعه (من)[١٢]

---

(١) في [ز، ك]: (عمر) وورد بعدها في [أ، ب]: (بن عطاء) وهي موافقة لما في صحيح مسلم.

(٢) صحيح، الوليد ثقة، ومحمد بن عمرو هو ابن حلحلة المدين ثقة، والحديث أخرجه البخاري (٥٦٤١) ومسلم (٢٥٧٣) وأحمد (١١١٤١).

(٣) في [أ، ب، ص]: (ابن).

(٤) في [أ]: (يسار).

(٥) في [أ، ب، ص]: (عن).

(٦) زاد في [هـ، أ، ب]: (رفعه إلى النبيﷺ).

(٧) في [ك]: (قال: دخلت).

(٨) في [أ، ب]: (نعود) وفي [ح]: (يعوده).

(٩) في [هـ، ز] زيادة: (فقيل).

(١٠) في [هـ، أ، ص]: (حظه).

(١١) مجهول؛ بشار بن أبي سيف مجهول، وقد روي مرفوعاً، انظر ما بعده.

(١٢) في [أ، ب، هـ]: (عن).

(بشار)[١] بن أبي سيف عن الوليد بن عبد الرحمن عن عياض بن (غطيف)[٢] رفعه إلى النبي ﷺ مثله[٣].

١١١٢٠- **حدثنا** يعلى بن عبيد عن طلحة بن يحيى عن أبي بردة عن معاوية قال: سمعت رسول الله ﷺ يقول: **«ما من شيء يصيب المؤمن/ في جسده يؤذيه إلاّ كفّر به عنه من سيئاته»**[٤]. ٢٣١/٣

١١١٢١- **حدثنا** وكيع عن موسى بن عبيدة عن علقمة بن مرثد عن حفص بن (عبيدالله)[٥] عن أبي هريرة قال: ذكرت الحمى عند رسول الله ﷺ فسبها رجل فقال له: **«لا تسبها فإنها (تنفي)[٦] (الذنوب كما (تنفي)[٧])[٨] النار خَبَثَ الحديد»**[٩].

---

(١) في [أ، ب، ص]: (يسار).

(٢) في [ح]: (عطيه).

(٣) مجهول؛ لجهالة بشار، أخرجه أحمد (١٦٩٠) و(١٧٠١)، والبخاري في التاريخ ٢١/٧، وابن خزيمة (١٨٩٢)، والنسائي ١٦٧/٤، والحاكم ٢٦٥/٣، والطيالسي (٢٢٧)، والدولابي ١٢/١، والضياء (١١١٧)، والشاشي (٢٦٦)، والخطيب في الموضوع ٥٠٤/٢، والبيهقي ١٧١/٩، والدارمي (٢٧٦٣)، وأبو يعلى (٨٧٨)، وابن أبي عاصم في الجهاد (٧٣)، وابن نصر في تعظيم الصلاة (٨١١)، والخطابي في الغريب ١٢٧/٣.

(٤) حسن؛ طلحة بن يحيى صدوق، أخرجه أحمد (١٦٨٩٩)، والحاكم ٣٤٧/١، وعبد بن حميد (٤١٥)، والبيهقي في شعب الإيمان (٩٨٧٤)، والطبراني ٨٤٢/١٩.

(٥) في [هـ، أ، ص]: (عبدالله].

(٦) في [أ، ب، ح]: (تنقي).

(٧) في [أ، ب، ح]: (تنقي).

(٨) سقط من: [ص].

(٩) ضعيف؛ لضعف موسى بن عبيدة، أخرجه ابن ماجة (٣٤٦٩)، والطبراني في الدعاء (٢٠٦٩)، وفي الأوسط (٦٢٤٨).

١١١٢٢- **حدثنا** علي بن مسهر عن محمد بن عمرو عن أبي سلمة عن أبي هريرة عن رسول الله ﷺ قال: **«[لا يزال البلاء بالمؤمن والمؤمنة حتى يلقى الله وما عليه من خطيئة»**[١].

١١١٢٣- **حدثنا** سفيان بن عيينة عن زيد بن أسلم عن عطاء بن يسار يبلغ به النبي ﷺ قال][٢]: **«إذا مرض العبد قال الله للكرام الكاتبين: اكتبوا لعبدي مثل الذي كان (يعمله)**[٣] **حتى أقبضه أو أعافيه»**[٤].

١١١٢٤- **حدثنا** عبد الله بن نمير عن الأعمش عن عمارة عن سعيد بن (وهب)[٥] قال: انطلقت مع سلمان إلى صديق له يعوده من كندة فقال: إن المؤمن يصيبه الله بالبلاء ثم يعافيه فيكون [كفارة لسيئاته (ويستعتب)[٦] فيما بقي، وإن الفاجر يصيبه الله بالبلاء ثم يعافيه فيكون][٧] كالبعير عقله أهله لا يدري لم عقلوه ثم أرسلوه، فلا يدري (لم)[٨] أرسلوه[٩].

١١١٢٥- **حدثنا** أبو بكر قال: (نا)[١٠] (عبد الله)[١١] بن نمير عن فضيل

---

(١) حسن؛ محمد بن عمرو صدوق، أخرجه مسلم (٢٨٠٩) وأحمد (٧٨٥٩).

(٢) سقط ما بين المعكوفين من: [ز].

(٣) في [ح، ص، ز، ك]: (يعمل).

(٤) مرسل؛ عطاء تابعي.

(٥) في [ص]: (فوهب) وفي [أ، ز، هـ]: (موهب).

(٦) في [ص]: (و مستعيناً) وفي [ز]: (مستعتب).

(٧) سقط ما بين المعكوفين من: [أ، ب].

(٨) في [ز]: (لمن)، وفي [أ، هـ]: (لما).

(٩) صحيح.

(١٠) في [أ، ب، ح، ص، ز]: (حدثنا).

(١١) زيادة من [ك، أ، ب، ص، ز].

(ابن)[١] غزوان عن (عبد الله)[٢] بن السائب (عن زاذان)[٣] قال: قال سلمان: إذا مرض العبد قال الملك: يا رب ابتليت عبدك بكذا (قال)[٤] فيقول: ما دام في وثاقي اكتبوا له مثل (عمله)[٥] الذي كان يعمل[٦].

١١١٢٦- **حدثنا** جعفر بن عون قال: حدثنا هشام بن سعد قال: سمعت (عروة)[٧] بن رويم يذكر عن القاسم عن معاذ قال: إذا ابتلى الله العبد (بالسقم)[٨] قال (لصاحب)[٩] الشمال: ارفع، وقال لصاحب اليمين: اكتب (لعبدي ما كان)[١٠] يعمل[١١].

١١١٢٧- **حدثنا** غندر عن شعبة عن عمرو بن (مرة)[١٢] قال: سمعت (أبا وائل يحدث)[١٣] عن عائشة/ (قالت)[١٤]: سمعت رسول الله ﷺ يقول: «(ما من ٢٣٢/٣

---

(١) في [ك]: (عن).

(٢) في [ز]: (عبيد الله).

(٣) سقط من: (أ، ب).

(٤) زيادة من [ك، أ، ب، ص، ز].

(٥) في [هـ]: (عمل).

(٦) صحيح.

(٧) في [ز]: (عمروه).

(٨) سقط من: [ح].

(٩) في [هـ]: (لصاحبه).

(١٠) في [ح]: بياض.

(١١) منقطع؛ القاسم بن عبدالرحمن الشامي لم يثبت سماعه من معاذ.

(١٢) في [ز]: (عروة).

(١٣) في [ح]: (بياض).

(١٤) في [ص]: (قال).

مسلم)[١] يشاك بشوكة فما فوقها إلا رفعه الله بها درجة وحط عنه بها خطيئة»[٢].

١١١٢٨- **حدثنا** وكيع عن (إياس بن أبي تميمة عن عطاء)[٣] عن أبي هريرة قال: ما من وجع يصيبني أحب إليَّ من الحمى؛ (لأنها)[٤] تدخل في كل مفصل[٥] من ابن آدم، وإن الله ليعطي كل مفصل قسطاً من الأجر[٦].

١١١٢٩- **حدثنا** (أبو معاوية)[٧] عن الأعمش عن سالم قال: رأى أبو الدرداء يوماً رجلاً فتعجب (من)[٨] (جلده)[٩] فقال أبو الدرداء: هل حممت قط، هل صدعت قط؟ فقال الرجل: لا، فقال أبو الدرداء: بؤس لهذا يموت (بخطيآته)[١٠][١١].

---

(١) في [ح]: (بياض).

(٢) صحيح، أخرجه البخاري (٥٦٤٠) ومسلم (٢٥٧٢).

(٣) في [ح]: (بياض).

(٤) في [أ]: (إنها).

(٥) في [ح]: (بياض).

(٦) صحيح، أخرجه الدولابي ٣/٩٩٥، وابن سعد ٤/٣٣٦.

(٧) في [ح]: بياض.

(٨) في [ح]: (منه).

(٩) سقطة من [ح].

(١٠) في [ك، ز]: (بخطئته).

(١١) منقطع؛ سالم بن أبي الجعد لم يثبت سماعه من أبي الدرداء.

١١١٣٠- **حدثنا** غندر عن شعبة عن بعض أصحابه عن الحكم عن ربيع بن عميلة عن عمار [قال: كان عنده أعرابي فذكروا الوجع فقال عمار: (ما)[١] اشتكيت قط؟ فقال: لا، فقال عمار][٢]: ما أنت منا - أو لست منا -، ما من عبد يبتلى إلا حط عنه خطاياه كما تحط الشجرة ورقها، وإن الكافر يبتلى، فمثله (كمثل)[٣] البعير عُقِل (فلم يدر (لم)[٤] عقل)[٥] (فأطلق)[٦] فلم يدر (لم)[٧] أطلق[٨].

١١١٣١- **حدثنا** حفص بن غياث عن عاصم قال: (دخل)[٩] أبو العالية على النضر بن أنس يعوده قال: كنا نتحدث (منذ)[١٠] خمسين سنة أنه ما من عبد (يمرض)[١١] إلا (قام من مرضه كيوم ولدته أمه، وكنا نتحدث منذ خمسين سنة أنه ما من عبد يمرض إلا)[١٢] قال الله لكاتبيه: اكتبا لعبدي ما كان يعمل في صحته.

---

(١) في [ط، هـ]: (هل).

(٢) سقط ما بين المعكوفين من: [ح].

(٣) سقط من: [ص].

(٤) في [هـ، ص، أ، ب]: (لما).

(٥) سقط من: [ك].

(٦) في [ز]: (وأطلق).

(٧) في [هـ، ص، أ، ب]: (لما).

(٨) مجهول؛ لجهالة شيخ شعبة.

(٩) في [أ، ب]: (حدثنا).

(١٠) في [ح]: (مدة) وفي [ز]: (مذ).

(١١) في [ك]: (مرض).

(١٢) سقط من: [ز].

١١١٣٢- **حدثنا** أبو معاوية عن الأعمش عن (عمارة عن أبي عمار)[١] عن عمرو بن شرحبيل قال: قال (عبد)[٢] الله: إن الوجع لا يكتب به الأجر ولكن يكفر به الخطايا[٣].

١١١٣٣- **حدثنا** حفص (بن غياث)[٤] (عن (ليث عن)[٥] أبي قيس)[٦] عن ابن سيرين قال: قال أبو الدرداء: ما يسرني (بليلة)[٧] (أمرضها)[٨] حمر النعم[٩].

٢٣٣/٣ ١١١٣٤- **حدثنا** الثقفي عن أيوب عن أبي قلابة قال: إذا مرض الرجل [(على/ عمل)[١٠] (صالح)[١١] جرى له ما كان يعمل في صحته.

١١١٣٥- **حدثنا** معتمر بن سليمان عن (الحكم)[١٢] بن أبان عن عكرمة قال: إذا مرض الرجل][١٣] رفع له كل يوم ما كان يعمل.

---

(١) في [ص]: (عن عمار) وفي [هـ]: (عن عمارة عن أبي عمارة).

(٢) سقط من: [ح].

(٣) صحيح، أبو عمار عريب بن حميد الهمداني ثقة.

(٤) سقط من: [ح].

(٥) سقط من: [ص، ز].

(٦) سقط من: [أ، ب].

(٧) في [أ، ص، هـ]: (بلية).

(٨) في [ح]: (مرضهم).

(٩) منقطع، أبو قيس هو عبد الرحمن بن ثروان، وابن سيرين لم يسمع عن أبي الدرداء.

(١٠) في [ح]: بياض.

(١١) في [ح]: (الصالح).

(١٢) في [ح]: (بياض).

(١٣) سقط ما بين المعكوفين من: [ص].

١١١٣٦- **حدثنا** أبو أسامة عن (سليمان)[١] بن المغيرة عن ثابت (عن)[٢] مسلم ابن يسار قال: إذا مرض (العبد)[٣] كتب له أحسن ما كان يعمل في صحته.

١١١٣٧- **حدثنا** حفص بن غياث عن حجاج (عن)[٤] محمد قال: قال علي بن الحسين: إذا لم يمرض الجسد أشر، ولا خير في جسد (يأشر)[٥].

١١١٣٨- **حدثنا** أبو خالد الأحمر عن يحيى عن القاسم عن عائشة قالت: ما (شيك)[٦] امرؤ بشوكة فما فوقها إلا حط الله بها عنه (خطاياه)[٧][٨].

١١١٣٩- **حدثنا** أبو بكر بن عياش عن عاصم (عن)[٩] (مصعب)[١٠] بن سعد عن أبيه [قال: قلت: يا رسول الله أي الناس أشد بلاء؟ قال: «**(الأنبياء)**[١١] **ثم الأمثل من الناس (وما)**[١٢] **يزال (البلاء بالعبد)**[١٣] **حتى يلقى الله وما عليه من**][١٤]

---

(١) في [ز]: (سلمان).

(٢) في [أ، ب، ص، هـ]: (بن).

(٣) في [ح، ك، هـ]: (الرجل).

(٤) في [ص، هـ]: (بن).

(٥) في [ص، ز، هـ]: (ما يشر).

(٦) في [أ، ب، ص، هـ]: (يشك).

(٧) في [ح]: (خطاه).

(٨) حسن؛ أبوخالد صدوق.

(٩) في [أ، ص، ب]: (بن).

(١٠) في [ح]: بياض.

(١١) في [أ، ب، ز]: (النبيون).

(١٢) في [ح، ز]: (فما).

(١٣) في [ز]: (العبد بالبلاء).

(١٤) سقط ما بين المعكوفين من: [ص].

خطيئة»[١].

١١١٤٠- **حدثنا** ابن مهدي عن سفيان عن الأعمش عن طلحة بن عميرة عن مسروق قال: (ود)[٢] أهل البلاء يوم القيامة أن (لحومهم)[٣] كانت في الدنيا تقرض بالمقاريض.

١١١٤١- **حدثنا** حفص بن غياث عن ليث عن مجاهد قال: يكتب من المريض كل شيء حتى أنينه في مرضه.

١١١٤٢- **حدثنا** عفان قال: (نا)[٤] حماد بن سلمة قال: (نا)[٥] أبو ربيعة قال: سمعت أنس بن مالك يقول: أن رسول الله ﷺ يقول: **«إذا ابتلى الله المسلم ببلاء في جسده قال للملك: أكتب له صالح عمله الذي كان يعمل**[٦]**، (وإن)**[٧] **شفاه غسله وطهَّره، وإن قبضه غفر له ورحمه»**[٨].

* * *

---

(١) حسن؛ عاصم صدوق، أخرجه أحمد (١٤٨١)، وابن حبان (٢٩٠٠)، والحاكم ٤١/١، والترمذي (٢٣٩٨)، وابن ماجة (٤٢٣)، والبيهقي ٣٧٢/٣، والطيالسي (٢١٥) وأبونعيم في الحلية ٣٦٨/١، وعبد بن حميد (١٤٦)، والدارمي (٢٧٨٣)، والبزار (١١٥٥)، والشاشي (٦٩)، وابن سعد ٦٠٩/٢، والبغوي (١٤٣٤).

(٢) في [هـ]: (يود).

(٣) في [أ، ط، هـ]: (أجسادهم).

(٤) في [أ، ب، ز]: (حدثنا).

(٥) في [ز]: (أنبأنا) وفي [ح]: (حدثنا).

(٦) في [أ، ب]: زيادة (قال).

(٧) في [ص، ز]: (فإن).

(٨) حسن؛ أبوربيعة سنان بن ربيعة صدوق، أخرجه أحمد (١٢٥٠٣)، والبخاري في الأدب المفرد (٥٠١)، وأبو يعلى (٤٢٣٣)، والبغوي (١٤٣٠).

[٢][(١)] ما جاء في ثواب عيادة المريض

١١١٤٣- **حدثنا** هشيم (بن)[(٢)] بشير قال: (أخبرنا)[(٣)] خالد (عن)[(٤)] أبي قلابة عن أبي أسماء الرحبي/ عن ثوبان مولى رسول الله ﷺ (قال: قال رسول الله ﷺ)[(٥)]: **«من عاد مريضا لم يزل في خرفة الجنة حتى يرجع»**[(٦)]. ٢٣٤/٣

١١١٤٤- **حدثنا** يزيد عن عاصم عن أبي قلابة عن أبي الأشعث عن أبي أسماء عن ثوبان عن النبي ﷺ بنحوه[(٧)].

١١١٤٥- **حدثنا** هشيم عن عبد الحميد بن جعفر عن عمر بن الحكم بن ثوبان عن جابر بن عبد الله قال: قال رسول الله ﷺ: **«من عاد مريضاً لم يزل يخوض في الرحمة حتى يجلس، فإذا جلس اغتمس فيها»**[(٨)].

١١١٤٦- **حدثنا** أبو معاوية عن الأعمش عن الحكم عن عبد الرحمن بن أبي ليلى قال: جاء أبو موسى إلى الحسن بن علي يعوده وكان شاكيا فقال له علي:

---

(١) في [أ، ب، ص]: زيادة (باب).

(٢) في [هـ، أ، ب]: (عن).

(٣) في [ح، ز]: (أنبأنا).

(٤) في [أ، ب، ص]: (بن).

(٥) سقط من: [ز].

(٦) منقطع؛ أبوقلابة لم يسمع من أبي أسماء، أخرجه مسلم (٢٥٦٨) وأحمد (٢٢٣٧٥) وانظر ما بعده.

(٧) صحيح، أخرجه مسلم (٢٥٦٨) وأحمد (٢٢٣٨٩).

(٨) منقطع؛ عبدالحميد بن جعفر لم يسمع الخبر من عمر بن الحكم بن ثوبان، أخرجه أحمد (١٤٢٦٠)، والنسائي (٦٣٧٥)، وابن حبان (٢٩٥٦)، والحاكم ١/٣٥٠، والبيهقي ٣/٣٨٠، وابن عبدالبر في التمهيد ٢٤/٢٧٤، والبزار (٧٧٥/ كشف)، والبخاري في الأدب المفرد (٥٢٢).

عائداً جئت أم شامتا؟ فقال: لا بل (عائداً)[١]، فقال له علي: (أما إذ)[٢] جئت عائداً (فإني)[٣] سمعت رسول الله ﷺ يقول: **«من (أتى)[٤] أخاه (المسلم)[٥] يعوده مشى في (خرافة)[٦] الجنة حتى يجلس، فإذا جلس غمرته الرحمة، وإن كان (غدوة)[٧] صلى عليه سبعون ألف ملك حتى (يمسي)[٨]، وإن كان مساءً صلى عليه سبعون ألف ملك حتى يصبح»**[٩].

١١١٤٧- **حدثنا** شريك عن علقمة بن مرثد عن بعض آل أبي [موسى (الأشعري)[١٠] (أنه)[١١]][١٢] أتى علياً فقال له: ما جاء بك، أجئت عائداً؟ قال: ما علمت لأحد منكم بشكوى. فقال: بلى الحسن بن علي، ثم قال (علي)[١٣]: من عاد مريضاً نهاراً صلى[١٤] عليه سبعون ألف ملك حتى (يمسي، ومن عاد ليلاً صلى

---

(١) في [ص]: (عائد).

(٢) في [أ، ب، ز]: (أما إذا) وفي [ص]: (أما إذا)، وفي [هـ]: (إذا ما)..

(٣) في [ص]: (فإن) وسقط من: [هـ، أ، ب].

(٤) في [أ، ب]: (أتاه).

(٥) في [أ، ب]: (المؤمن).

(٦) في [ط، هـ]: (خرقة).

(٧) في [ط، هـ]: (صباحاً).

(٨) في [أ]: (يمشي).

(٩) صحيح، أخرجه أحمد (٦١٢) وأبو داود (٣٠٩٩) والنسائي في الكبرى (٧٤٩٤) وابن ماجه (١٤٤٢) والحاكم ١/٣٤١، والترمذي (٩٦٩).

(١٠) سقط من: [ز].

(١١) سقط من: [ص].

(١٢) في [ح]: بياض.

(١٣) سقط من: [أ، ب، ص].

(١٤) في [ص]: زيادة (الله).

عليه سبعون ألف ملك حتى)[١] يصبح[٢].

١١١٤٨- **حدثنا** جرير بن عبد الحميد عن عبد العزيز بن رفيع عن عكرمة بن خالد قال: (حدثت)[٣] أن الرجل إذا عاد مريضاً خاض في الرحمة خوضاً[٤] فإذا جلس (استنقع)[٥] فيها استنقاعاً.

١١١٤٩- **حدثنا** يزيد بن هارون قال: أخبرنا جرير بن حازم قال: (أخبرنا)[٦] (بشار بن أبي)[٧] سيف عن الوليد بن عبد الرحمن/ عن عياض بن (غطيف)[٨] عن ٢٣٥/٣
أبي عبيدة بن الجراح قال: قال رسول الله ﷺ: **«من عاد مريضاً أو أماط أذىً عن طريقٍ (فحسنته)[٩] بعشر أمثالها»**[١٠].

---

(١) سقط من: [ص].

(٢) مجهول؛ لإبهام الراوي، وانظر ما قبله.

(٣) في [هـ، أ، ب، ص]: (حدث).

(٤) في [أ، ب]: زيادة (وإذا خاض في الرحمة خوضاً).

(٥) في [ص]: (واستنقع).

(٦) في [ز]: (أنبأنا).

(٧) في [ص]: (جرير أبي)، وفي [أ]: (يسار بن أبي).

(٨) في [ص]: (مخطيف).

(٩) في [ح، ص]: (فحسنة).

(١٠) مجهول؛ لجهالة بشار بن أبي سيف، أخرجه أحمد (١٧٠١)، والنسائي ١٦٧/٤، وابن خزيمة (١٨٩٢)، والحاكم ٢٦٥/٣، والطيالسي (٢٢٧)، والبيهقي ١٧١/٩، والدارمي (٢٧٦٣)، والبخاري في التاريخ ٢١/٧، وابن أبي عاصم في الجهاد (٧٣)، وأبويعلى (٨٧٨)، والدولابي في الأسماء والكنى ١٢/١، والشاشي (٢٦٥)، والضياء في المختارة (١١١٨)، وابن عساكر في تاريخ دمشق ٢٥٨/٤٧، والطحاوي في شرح المشكل ٤٦٧/٥.

١١١٥٠- **حدثنا** عبد الله بن نمير قال: حدثني موسى الجهني قال: سمعت سعيد ابن أبي بردة قال: حدثني أبي أن أبا موسى انطلق عائداً (للحسن)[١] بن علي فقال له (علي)[٢]: (أعائداً)[٣] جئت (أم)[٤] زائراً؟ قال: لا؛ بل زائراً، قال: أما إنه (لا يمنعني - وإن)[٥] كان في نفسك (ما في نفسك)[٦] - أن أخبرك (أن)[٧] العائد إذا خرج من بيته يعود مريضاً كان (يخوض)[٨] في الرحمة خوضاً، فإذا انتهى إلى المريض فجلس غمرته الرحمة، (و يرجع)[٩] من عند المريض حين يرجع يشيعه سبعون ألف ملك يستغفرون له (نهاره)[١٠] أجمع، وإن كان ليلاً كان بذلك المنزل حتى يصبح، وله (خريف)[١١] في الجنة[١٢].

* * *

(١) في [أ، ب، ص، ز]: (للحسين).

(٢) في [أ، ب، ح، ص، ز]: زيادة (علي).

(٣) في [ح]: (عايداً).

(٤) في [ط، هـ]: (أو)..

(٥) سقط من: [ص].

(٦) سقط من: [ص].

(٧) سقط من: [ص].

(٨) في [أ، ب]: (تخوض)، وفي [ص]: (نخوض).

(٩) في [أ، ب، ك، هـ]: (حتى يرجع).

(١٠) في [أ، ب، ك، هـ]: (نهاراً).

(١١) في [أ، ب]: (خريد).

(١٢) صحيح.

[٣] (من (أمر)[١])[٢] بعيادة المريض واتباع الجنائز

١١١٥١- **حدثنا** علي بن مسهر عن الشيباني عن أشعث بن أبي الشعثاء (المحاربي)[٣] عن معاوية بن سويد عن البراء بن عازب قال: (أمرنا)[٤] رسول الله ﷺ بعيادة المريض واتباع الجنائز[٥].

١١١٥٢- **حدثنا** وكيع عن همام عن قتادة عن أبي عيسى الأسواري عن أبي سعيد قال: قال رسول الله ﷺ: **«عودوا المريض (واتبعوا)[٦] الجنازة (تُذكِّركم)[٧] الآخرة»**[٨].

١١١٥٣- **حدثنا** أبو الأحوص عن أبي إسحاق عن الحارث عن علي قال: قال رسول الله ﷺ: **«(للمسلم)[٩] على المسلم (أن)[١٠] (يعوده)[١١] إذا مرض**

---

(١) سقط من: [ص].

(٢) في [ح]: (في الأمر).

(٣) في [هـ]: (البخاري)، وفي [ص، أ، ب]: (النجاري).

(٤) في [أ، ب]: (أمر).

(٥) صحيح، أخرجه البخاري (٦٢٣٥) ومسلم (٢٠٦٦).

(٦) في [ص]: (فاتبعوا).

(٧) في [ح]: (بياض).

(٨) صحيح، أبو عيسى وثقه الطبراني وذكره ابن حبان في الثقات وقال البزار مشهور وروى عنه جماعة من العلماء، والحديث أخرجه أحمد (١١٢٧٠)، وابن حبان (٢٩٥٥)، والطيالسي (٢٢٤١)، والبزار (٨٢٢)، وأبو يعلى (١١١٩)، والبغوي (١٥٠٣)، وابن المبارك في الزهد (٢٤٨)، والبيهقي في الشعب (٩١٨٠)، والبخاري في الأدب المفرد (٥١٨).

(٩) سقط من: [ز].

(١٠) سقط من: [أ، ب، ص، ز].

(١١) في [هـ]: (يعود). وفي [ح]: (تعده).

(ويحضر)[١] **جنازته»**[٢].

١١١٥٤- **حدثنا** عيسى بن يونس عن عبدالله بن مسلم عن عبد الرحمن بن سابط (عن جابر)[٣] قال: قلنا: يا رسول الله كيف أصبحت؟ قال: **«بخير من رجل (لم يصبح)**[٤] **صائماً ولم (يعد)**[٥] **(سقيما)**[٦]**»**[٧].

١١١٥٥- **حدثنا** وكيع عن سلمة بن وردان قال: سمعت أنس بن مالك يقول:
٢٣٦/٣ (قال)[٨]/ رسول الله ﷺ لأصحابه: **«من شهد منكم جنازة؟»** [قال عمر: أنا، (قال: **«من عاد)**[٩] **منكم مريضاً؟»** (قال عمر: أنا قال)[١٠]: **«من تصدق؟»** قا(ل عمر: أنا، قال)[١١]: **«من أصبح (منكم)**[١٢] [١٣]**صائماً؟»** قال عمر: أنا][١٤]، قال

---

(١) في [ح]: (ويجهز).

(٢) ضعيف؛ لضعف الحارث الأعور، أخرجه أحمد (٦٧٣)، وابن ماجه (١٤٣٣)، والترمذي (٢٧٣٦)، وأبو يعلى (٤٣٥).

(٣) في [أ، ب] سقط وفي [ح]: بياض.

(٤) في [ز]: (من أصبح].

(٥) سقط من: [أ، ب، ص].

(٦) في [أ]: (سقما)، وفي [ح]: بياض.

(٧) ضعيف منقطع؛ عبدالله بن مسلم ضعيف، والانقطاع بين ابن سابط وجابر، أخرجه ابن ماجه (٣٧١٠)، والبيهقي في الزهد (٥٨٦)، وأبو يعلى (١٩٣٧)، والطبراني في الأوسط (٨٩٨٣)، والدعاء (١٩٣٧)، وعبد بن حميد (١١٣٧)، والبيهقي في الشعب (٩١٩٧).

(٨) سقط من: [ص].

(٩) قوله (قال عمر: أنا قال: من عاد) سقط من: [ص].

(١٠) سقط من: [ص].

(١١) سقط من: [أ].

(١٢) في [هـ]: (منه)

(١٣) في [ح]: زيادة (اليوم).

(١٤) سقط ما بين المعكوفين من: [ز].

النبي ﷺ: «**وجبت (وجبت)**[١]»[٢].

١١١٥٦- **حدثنا** محمد بن بشر عن محمد بن عمرو عن أبي سلمة عن أبي هريرة قال: قال رسول الله ﷺ: «**من حقِّ المسلم على المسلم شهود الجنازة وعيادة المريض**»[٣].

* * *

[٤] ما يقال إذا (سئل عن)[٤] المريض وما يقال إذا دخل عليه

١١١٥٧- **حدثنا** جرير عن مغيرة عن إبراهيم قال: كانوا يحبون إذا سئلوا عن المريض (أن يقولوا: صالح)[٥]، ثم يذكرون وجعه بعد.

* * *

[٥] ما يقال عند المريض إذا حضر

١١١٥٨- **حدثنا** أبو معاوية عن الأعمش عن شقيق عن أم سلمة قالت: قال رسول الله ﷺ: «**إذا حضرتم المريض أو الميت فقولوا خيراً، فإن الملائكة يؤمنون على ما تقولون**»[٦].

---

(١) سقط من: [ز].

(٢) ضعيف؛ لضعف سلمة بن وردان، أخرجه أحمد (١٢١٨١)، والبزار (١٠٤٣/ كشف)، والبغوي (١٦٤٧)، وابن عدي ٣/١١٨٠، وابن عساكر ٤٤/١٣٤.

(٣) حسن؛ محمد بن عمرو صدوق، أخرجه أبو يعلى (٥٩٣٤)، وأحمد (٨٣٩٧)، وابن ماجة (١٤٣٥)، وأصله عند مسلم (٢١٦٢)، والبخاري (١٢٤٠).

(٤) في [أ، ب]: (دخل على).

(٥) سقط من: [أ، ب].

(٦) صحيح، أخرجه مسلم (٩١٩)، وأحمد (٢٦٤٩٨).

١١١٥٩- **حدثنا** حفص بن غياث عن المجالد عن الشعبي قال: كانت الأنصار يقرؤون عند الميت بسورة البقرة[١].

١١١٦٠- **حدثنا** ابن علية عن هشام عن حفصة بنت سيرين عن أم الحسن (قالت)[٢]: كنت عند أم سلمة أنظر في رأسها فجاء إنسان فقال: (فلان)[٣] (في)[٤] الموت فقالت لها: انطلقي فإذا احتضر فقولي: السلام على المرسلين والحمد لله رب العالمين[٥].

١١١٦١- **حدثنا** ابن علية عن ابن عون قال: نبئت أن محمد بن سيرين حضر بعض أهله وهو في الموت فجعل يقول: قولوا سلاماً، (قولوا: سلاماً)[٦].

١١١٦٢- **حدثنا** عقبة بن خالد عن موسى (بن)[٧] محمد (بن)[٨] إبراهيم عن أبيه عن أبي سعيد قال: قال رسول الله ﷺ/: **«إذا دخلتم على المريض فنفسوا له في الأجل فإن ذلك (لا)[٩] يرد شيئاً وهو يُطَيِّب نفْس المريض»**[١٠]. ٢٣٧/٣

---

(١) ضعيف؛ لضعف مجالد.

(٢) في [ب]: (قال).

(٣) في [ص]: (فلاناً).

(٤) (في) [أ، ب، ص، ز] سقطة.

(٥) حسن؛ أم الحسن صدوقة.

(٦) سقط من: [هـ].

(٧) في [أ، ص، ز، هـ]: (و).

(٨) سقط من: [ص].

(٩) في [ص]: (إلا).

(١٠) ضعيف جداً؛ موسى بن محمد متروك، أخرجه ابن ماجة (١٤٣٨)، والترمذي (٢٠٨٧)، وابن أبي حاتم في العلل ٢/٢٤١، وابن الجوزي في العلل (١٤٥٩)، والبيهقي في الشعب (٩٢١٣)، والطبراني في الدعاء (١٠٨٧)، وابن السني (٥٣٧).

١١١٦٣- **حدثنا** وكيع (عن سفيان)[١] عن حسان بن إبراهيم عن أمية الأزدي عن جابر بن زيد أنه كان (يقرأ)[٢] عند الميت سورة الرعد.

١١١٦٤- **حدثنا** علي بن (الحسن)[٣] بن شقيق عن ابن (المبارك)[٤] عن التيمي عن أبي عثمان وليس بالنهدي عن أبيه عن (معقل)[٥] بن يسار قال: قال رسول الله ﷺ: «**(اقرأوها)**[٦] **عند (موتاكم)**[٧]» - يعني يس -[٨].

* * *

[٦] في الحائض (تحضر)[٩] الميت

١١١٦٥- **حدثنا** جرير عن مغيرة عن إبراهيم قال: كانوا إذا حضروا الرجل يموت أخرجوا الحيض.

١١١٦٦- **حدثنا** أبو معاوية عن الأعمش عن إبراهيم عن علقمة (جاءته)[١٠]

---

(١) سقط من: [هـ، ز].

(٢) في [هـ]: (يقرؤ).

(٣) في [ص]: (الحسين).

(٤) في [أ، ب، ص، ز]: (مبارك).

(٥) في [ص، هـ]: (مغفل).

(٦) في [ح، ز]: (اقرؤا)، وفي [ص]: (أقرها).

(٧) في [ز]: (أمواتكم).

(٨) مجهول؛ لجهالة أبي عثمان وأبيه، أخرجه أحمد (٢٠٣٠١)، وأبو داود (٣١٢١)، وابن ماجة (١٤٤٨)، والنسائي في عمل اليوم والليلة (١٠٧٤)، وابن حبان (٣٠٠٢)، والحاكم ٥٦٥/١، والطيالسي (٩٣١)، وأبو عبيد في فضائل القرآن ص٢٥٢، والطبراني ٥١٠/٢٠، والبيهقي ٣٨٣/٣، والبغوي (١٤٦٤).

(٩) في [ب]: (يحضر).

(١٠) في [ح، ز]: (جاءت).

امرأة (فقالت)[١]: إني (أعالج)[٢] مريضاً فأقوم عليه وأنا حائض فقال (لها)[٣]: نعم (فإذا)[٤] حضر فاجتنبي رأسه.

١١١٦٧- **حدثنا** ابن أبي عدي عن أشعث عن الحسن أنه كان لا يرى بأساً أن (تحضر)[٥] الحائض الميت.

* * *

[٧] في تلقين الميت

١١١٦٨- **[حدثنا** أبو خالد الأحمر عن يزيد بن كيسان عن أبي حازم عن أبي هريرة قال: قال رسول الله ﷺ: **«لقنوا موتاكم لا إله إلا الله]**[٦]»[٧].

١١١٦٩- **حدثنا** (إسماعيل بن علية)[٨] عن يونس عن الحسن قال عمر: احضروا موتاكم وذكروهم لا إله إلا الله فإنهم يرون ويقال لهم[٩].

١١١٧٠- **حدثنا** سفيان بن عيينة عن منصور بن صفية عن أمه عن عائشة

---

(١) في [أ]: (وقالت)، وفي [ص]: (فقال).

(٢) في [أ]: (أعالج).

(٣) في [ح، ز] زيادة: (لها).

(٤) في [ب]: (قال).

(٥) في [ب]: (يحضر).

(٦) سقط الحديث من: [ب].

(٧) حسن؛ أبوخالد ويزيد صدوقان، أخرجه مسلم (٩١٧)، وأحمد (١٠٩٩٣).

(٨) في [هـ، ب]: (أبو خالد الأحمر عن يزيد).

(٩) منقطع؛ الحسن لا يروي عن عمر، أخرجه عبد الرزاق (٦٠٤٣)، وابن أبي الدنيا في المحتضرين (٨)، وأنظر: الدر المنثور ٣٢/٨.

(قالت)[١] : (لقنوا)[٢] موتاكم لا إله إلا الله[٣].

١١١٧١- **حدثنا** محمد بن فضيل عن حصين عن إبراهيم قال: لما ثقل علقمة قال: أقعدوا عندي من يذكرني: لا إله إلا الله.

١١١٧٢- حدثنا سفيان بن عيينة /عن حصين عن إبراهيم قال: أوصى علقمة ٢٣٨/٣
(الأسود)[٤] أن لقني لا إله إلا الله[٥].

١١١٧٣- [**حدثنا** عبد الله بن نمير عن ابن جريج عن عطاء أو غيره قال: قال عمر: لقنوا موتاكم: لا إله إلا الله][٦].

١١١٧٤- **حدثنا** عبد الله بن نمير عن ابن جريج قال: قلت لعطاء: كان يستحب أن يلقن الميت قال: نعم (حسن)[٧] إني لأحب ذلك.

١١١٧٥- **حدثنا** غندر (عن)[٨] (شعبة)[٩] عن مغيرة عن إبراهيم في الرجل إذا (مرض)[١٠] ثقل قال: كانوا يحبون (أن لا)[١١] يخلوه (وحده)[١٢]

---

(١) في [ح]: (قال).
(٢) في [أ]: (قنوا).
(٣) صحيح.
(٤) في [أ، ب، ص]: (والأسود).
(٥) منقطع، انظر: [١١١٧١] و[١١١٧٧].
(٦) سقط الخبر من [أ، ب، ص، هـ].
(٧) في [ح]: (حتى).
(٨) تكررت في: [ص].
(٩) في [أ، ب، ص]: (سعيد).
(١٠) سقط من: [هـ، أ].
(١١) سقط من: [ز].
(١٢) في [أ، ب]: (آخر ما يقول).

(ويتعقبونه)[١] إذا قام ناس جاء آخرون ويلقنونه لا إله إلا الله.

١١١٧٦- **حدثنا** خالد بن مخلد عن (سليمان)[٢] بن بلال قال: حدثنا عمارة بن غزية الأنصاري عن يحيى بن عمارة عن أبي سعيد الخدري قال: قال رسول الله ﷺ: **«لقنوا موتاكم لا إله إلا الله»**[٣].

١١١٧٧- **حدثنا** مروان بن معاوية عن ابن عون عن إبراهيم أن الأسود أوصى رجلاً فقال: إن استطعت أن يكون (آخر ما أقول)[٤] لا إله إلا الله فافعل ولا تجعلوا في قبري آجراً.

١١١٧٨- **حدثنا** أبو بكر [(قال: [نا)[٥] محمد][٦] بن بشر][٧] عن عبدالله بن الوليد قال: (حدثنا)[٨] النضر بن قيس عن رجل من أهل المدينة عن عبدالله بن جعفر أن رجلاً اشتكى فقال: لقنوه لا إله إلا الله فإنها من كانت آخر كلامه دخل الجنة[٩].

١١١٧٩- **حدثنا** محمد بن فضيل عن عطاء بن السائب عن زاذان (قال)[١٠]: من قال لا إله إلا الله عند موته دخل الجنة.

---

(١) في [ح]: (يلقنونه)، وفي [ز]: (ويقننونه)، وفي [ط، هـ]: (ويلقنونه).
(٢) في [ز]: (سلمان).
(٣) حسن؛ خالد بن مخلد صدوق، أخرجه مسلم (١٩١٦) وأحمد (١٠٩٩٣).
(٤) في [أ، ب]: (آخر ما يقول)، وفي [هـ]: (آخر كلام أقول).
(٥) سقط من: [أ، ب، ز].
(٦) سقط من: [ص].
(٧) ما بين المعكوفين (بين في) في [ح].
(٨) في [ح، ص]: (حدثني).
(٩) مجهول، وأخرجه ابن ماجة (١٤٤٦) مرفوعاً.
(١٠) في [ح]: (أن).

١١١٨٠- **حدثنا** ابن علية عن خالد قال: حدثني الوليد بن مسلم عن (حمران)[١] عن عثمان قال: قال رسول الله ﷺ: **«من مات وهو يعلم أن لا إله إلا الله دخل الجنة»**[٢].

١١١٨١- **حدثنا** معاوية بن هشام قال: (حدثني)[٣] شريك عن عاصم (عن)[٤] المسيب بن رافع عن عبدالله (قال)[٥]: لقنوا موتاكم لا إله إلا الله فإنها (لا تكون)[٦] آخر كلام (امرئ)[٧] مسلم إلا حرمه الله على النار/[٨]. ٢٣٩/٣

* * *

[٨] ما قالوا في توجيه الميت

١١١٨٢- **حدثنا** أبو أسامة عن عبد الرحمن بن يزيد (بن)[٩] جابر قال: حدثني يحيى بن أبي راشد (النصري)[١٠] قال: قال عمر ([١١]لابنه)[١٢] حين حضرته

---

(١) في [أ، ب]: (حرى).

(٢) صحيح؛ صرح الوليد بالتحديث كما عند ابن حبان (٢٠١)، والحديث أخرجه مسلم (٢٦)، وأحمد (٤٩٨).

(٣) في [ز]: (حدثنا).

(٤) في [ص]: (بن).

(٥) سقط من: [ز].

(٦) في [ب]: (يكون).

(٧) في [ز]: (أمرؤ).

(٨) منقطع؛ المسيب لا يروي عن ابن مسعود، وانظر: معجم الطبراني (١٣٠٢٤).

(٩) في [أ، ب، ص]: (عن).

(١٠) في [أ، ب، ح، هـ]: (البصري) وانظر: تاريخ دمشق ١٥٨/٦٤، وطبقات ابن سعد ٣٥٨/٣؛ ففيها بالنون، وفي التاريخ الكبير ٢٧١/٨، والجرح والتعديل ١٤٣/٩ (البصري).

(١١) في [ح]: زيادة (حين).

(١٢) سقط من: [ز].

الوفاة[١]: إذا حضرت الوفاة (فاحرفني)[٢][٣].

١١١٨٣- **حدثنا** وكيع عن سفيان عن مغيرة عن إبراهيم قال: كانوا يستحبون أن يوجه الميت[٤] القبلة إذا حضر.

١١١٨٤- **حدثنا** محمد بن أبي عدي عن أشعث عن (الحسن)[٥] قال: كان يحب أن يستقبل بالميت القبلة إذا كان في الموت.

١١١٨٥- **حدثنا** (عمر)[٦] بن هارون عن ابن جريج عن عطاء قال (قلت)[٧]: كان يستحب أن يوجه الميت [عند نزعه إلى القبلة قال: نعم.

١١١٨٦- **حدثنا** وكيع عن سفيان عن جابر عن عامر قال: إن شئت فوجه الميت][٨] وإن شئت فلا توجهه.

١١١٨٧- **حدثنا** جعفر بن (عون)[٩] عن سفيان عن إسماعيل بن أمية عن سعيد ابن المسيب أنه كرهه وقال: (أليس)[١٠] الميت (إمرءا مسلماً)[١١].

---

(١) في [ز]: زيادة (لابنه).

(٢) في [هـ]: (فاصرفني).

(٣) منقطع؛ يحيى لم يدرك عمر، أخرجه ابن سعد (٣/٣٥٨) وابن عساكر (٤٤/٤٤٦).

(٤) في [ح]: (إلى القبلة).

(٥) في [هـ]: (الحسين).

(٦) في [أ، هـ، ص، ز]: (عمرو).

(٧) في [هـ، ص، ز]: زيادة (قلت).

(٨) سقط ما بين المعكوفين من: [ز].

(٩) في [ز]: (عوف).

(١٠) سقط من: [أ، ب، ز، ح، ص].

(١١) في [ص]: (أمر سلما).

١١١٨٨- **حدثنا** مروان بن معاوية عن أبي مالك الأشجعي عن ربعي بن (حراش)[١] قال: لما كانت ليلة مات (فيها)[٢] حذيفة دخل عليه أبو مسعود فقال: (تنحَّ)[٣] فقد طال (ليلك)[٤]، فأسنده إلى صدره فأفاق، فقال: أي ساعة هذه؟ قالوا: (السحر)[٥]، فقال حذيفة: اللهم إني أعوذ بك من صباح إلى النار و(مسائها)[٦] ثم (أضجعناه)[٧] فقضى[٨].

١١١٨٩- **حدثنا** أبو عامر العقدي عن محمد بن قيس قال: حدثني زرعة بن عبدالرحمن أنه شهد سعيد بن المسيب في مرضه وعنده أبو سلمة بن عبدالرحمن فغشي على سعيد، فأمر أبو سلمة أن يحول فراشه إلى الكعبة، فأفاق، فقال: حولتم فراشي؟ فقالوا: نعم، فنظر إلى أبي سلمة فقال: أراه (عملك)[٩]، فقال: (أجل)[١٠] أنا (أمرتهم)[١١]، (فقال)[١٢]: فأمر سعيد أن يعاد فراشه/. ٢٤٠/٣

---

(١) في [ب، ح، ص، ز]: (خراش).

(٢) سقط من: [أ، ب].

(٣) في [هـ]: (تنحى).

(٤) في [هـ]: (بليل).

(٥) في [ح]: (الليل).

(٦) في [هـ]: (مساء بها).

(٧) في [أ، ب، ص]: (أضجعناه)، وفي [ح]: (اضطجع)، وفي [هـ، ز]: (اضطجعناه).

(٨) صحيح، أخرجه ابن شبه ٢٦٨/٢، وابن أبي جرادة في بغية الطلب ٢١٧٢/٥، وابن أبي الدنيا في المحتضرين (١٢٩)، وابن الجوزي في الثبات عند الممات ١٢٢/١.

(٩) في [أ، ب، ح، ص، ز، هـ]: (علمك).

(١٠) في [أ، ب، ص، ز]: زيادة (أجل).

(١١) في [ص]: (مرتهم).

(١٢) في [ح، ص، ز]: (قال).

[٩] ما يقال عند تغميض (الميت)[١]

١١١٩٠- **حدثنا**[٢] معاذ بن معاذ عن التيمي عن بكر قال: إذا (أغمضت)[٣] الميت فقل: بسم الله وعلى (وفاة)[٤] رسول الله ﷺ.

* * *

[١٠] [ما قالوا في تغميض الميت][٥]

١١١٩١- **حدثنا** وكيع عن سفيان عن خالد عن أبي قلابة عن قبيصة بن ذؤيب أن النبي ﷺ أغمض أبا سلمة[٦].

١١١٩٢- **حدثنا** أبو أسامة عن عبد الرحمن بن يزيد عن يحيى بن أبي راشد (النصري)[٧] قال: قال عمر حين حضرته الوفاة لابنه: إذا قبضت (فأغمضني)[٨][٩].

١١١٩٣- **حدثنا** ابن نمير عن (ابن)[١٠] جريج عن (ابن)[١١] شهاب قال:

---

(١) في [ص]: (الموت).

(٢) في [ز]: زيادة (وكيع).

(٣) في [أ، ب]: (غمضت).

(٤) في [ط، هـ]: (ملة).

(٥) هذا العنوان زيد في [أ، ب، ح، ص، ز].

(٦) مرسل.

(٧) في [أ، ب، هـ، ص]: (البصري)، وفي [ز]: (النضري)، وفي [ح]: (بياض) وانظر: ما تقدم برقم (١١١٦٣).

(٨) في [ح]: (فاغمضي عيني).

(٩) منقطع؛ يحيى لم يدرك عمر.

(١٠) في [ص]: (أبي).

(١١) في [ص]: (أبي).

أغمض رسول الله ﷺ عين رجل[١].

١١١٩٤- **حدثنا** ابن نمير عن ابن جريج عن عطاء (أو)[٢] غيره قال: قال عمر: لقنوا موتاكم لا إله إلا الله وأغمضوا أعينهم إذا ماتوا[٣].

* * *

[١١] في الميت يغسل من قال يستر ولا يجرد

١١١٩٥- **حدثنا** [جرير (بن)[٤] عبد الحميد عن مغيرة عن حماد عن [إبراهيم قال: إذا (غسّل)[٥] الميت جعل بينه وبين (السماء)[٦] سترة][٧].

١١١٩٦- **حدثنا** (أزهر)[٨] السمان عن ابن عون[٩] (أن)[١٠] محمداً كان يستر الميت (بجهده)[١١].

١١١٩٧- **حدثنا** حفص بن غياث عن أشعث عن الحسن أنه قال: لا بأس أن

---

(١) مرسل.

(٢) في [أ، ب]: (وغيره).

(٣) منقطع؛ عطاء لم يدرك عمر.

(٤) في [أ، ب، ط، هـ]: (عن).

(٥) في [ح]: (اغتسل).

(٦) في [ح]: (السرير).

(٧) زيد حديث في [هـ، ز]. (حدثنا جرير بن عبد الحميد عن مغيره عن حماد عن إبراهيم إذا غسل الميت جعل بينه وبين السماء سترة.

(٨) في [ز]: (حدثنا أدهم السمان).

(٩) في [ص]: (ابن محمد) زائدة.

(١٠) في [ح]: (ابن).

(١١) في [ح]: بياض، وفي [هـ]: (بخرقة).

يغسل (الرجل)[١] في (الفضاء)[٢] وكره أن يغسل الميت كذلك.

١١١٩٨- **حدثنا** عبد الله بن إدريس عن ابن جريج عن محمد بن علي قال: غسل النبي ﷺ في قميص[٣].

١١١٩٩- **حدثنا** أبو داود عن (همام عن أيوب)[٤] قال: قال (لي أبو)[٥] قلابة: استره ما استطعت.

١١٢٠٠- **حدثنا** محمد بن فضيل عن يزيد عن عبد الله بن الحارث قال: غسل النبي ﷺ (عليٌّ)[٦] (وعلى النبي ﷺ)[٧] قميصه، وعلى يد علي خرقة يغسله بها، يدخل يده تحت القميص فيغسله والقميص عليه[٨].

١١٢٠١- **حدثنا** يحيى بن سعيد القطان عن جعفر عن أبيه قال: لما أرادوا أن يغسلوا النبي ﷺ كان/ عليه قميص فأرادوا أن ينزعوه، (فسمعوا)[٩] نداء من البيت: لا تنزعوا القميص[١٠]. ٢٤١/٣

---

(١) في [ح]: (الميت).

(٢) في [ب، ص]: (القضاء).

(٣) مرسل؛ محمد بن علي لم يدرك ذلك.

(٤) في [ص، ز، ح]: (عن همام عن أيوب).

(٥) في [أ، هـ]: (أبي).

(٦) سقط من: [ص، ز].

(٧) سقط من: [ص].

(٨) مرسل ضعيف؛ يزيد بن أبي زياد ضعيف.

(٩) في [ز]: (فسمعوه).

(١٠) مرسل.

١١٢٠٢- **حدثنا** (حميد)[١] بن عبد الرحمن عن زهير عن أبي إسحاق عن الضحاك قال: لا تجردوني.

* * *

[١٢] في الميت يوضع على بطنه الشيء

١١٢٠٣- **حدثنا** يحيى بن يمان عن سفيان عن جابر عن عامر قال: كان يستحب أن يوضع السيف على بطن الميت.

* * *

[١٣] ما أول ما يبدأ به من غسل الميت

١١٢٠٤- **حدثنا** ابن علية عن خالد الحذاء عن حفصة عن أم عطية أن رسول الله ﷺ قال لهن في غسل ابنته: **«ابدأن (بميامنها)[٢] ومواضع الوضوء منها»**[٣].

١١٢٠٥- **حدثنا**[٤] الثقفي عن أيوب قال: حدثتني حفصة عن أم عطية (قالت)[٥]: دخل علينا رسول الله ﷺ ونحن نغسل ابنته فقال: **«ابدأن بميامنها ومواضع الوضوء منها»**[٦].

١١٢٠٦- **حدثنا** الثقفي عن أيوب عن محمد أنه كان إذا سئل عن غسل الميت

---

(١) في [أ، ب، ص]: (عبد الحميد).

(٢) في [ص]: (بمياومنها).

(٣) صحيح، أخرجه البخاري (١٢٥٥) ومسلم (٩٣٩).

(٤) في [ح]: (عبد الوهاب).

(٥) في [هـ]: (قال).

(٦) صحيح، أخرجه البخاري (١٢٥٤).

(قال)[١]: (ابدأ)[٢] (بميامنه)[٣] ومواضع الوضوء (منه)[٤].

١١٢٠٧- **حدثنا** أبو الأحوص عن مغيرة[٥] عن إبراهيم قال: (يبدأ)[٦] بالميت (فيوضأ)[٧] (وضوءه)[٨] للصلاة [ثم يبدأ بميامنه.

١١٢٠٨- حدثنا جرير عن منصور عن إبراهيم قال: (يبدأ بالميت فيوضأ وضوءه للصلاة إلا رجليه]"[٩].

١١٢٠٩- **حدثنا** (عبد الله بن إدريس عن الأعمش)[١٠] عن إبراهيم قال[١١]: (يوضأ)[١٢] وضوءه للصلاة إلا رجليه[١٣].

١١٢١٠- (**حدثنا** أبو بكر)[١٤] قال: (حدثنا)[١٥] معاذ وأزهر عن

---

(١) في [أ، ط، جـ، هـ]: (فقال).

(٢) في [ح]: (ابدؤا) وفي [ص، ز]: (يبدأ).

(٣) في [ح، ز]: (بميامنها).

(٤) سقط من: [ح، ص، ز].

(٥) في [ص]: (جرير عن منصور).

(٦) في [هـ]: (يبدؤا).

(٧) في [هـ، ج]: (وضؤه).

(٨) في [ح، ب]: (وضوء)

(٩) سقط ما بين المعكوفين من [أ، ب، هـ].

(١٠) في [ز]: (جرير عن منصور).

(١١) في [ح، ز]: زيادة (يبدأ بالميت).

(١٢) في [ح]: (فيوضأ).

(١٣) (بياض) قال: يبدأ بالميت فيوضأ وضوءه للصلاة. (هكذا في [ح].

(١٤) سقط من: [أ، ب، ص، ز].

(١٥) في [هـ]: (نا).

(ابن عون)[١] عن أيوب عن أبي قلابة قال: (يوضأ)[٢] وضوءه للصلاة.

١١٢١١- **حدثنا** حميد بن عبد الرحمن عن (مندل)[٣] عن جعفر بن أبي المغيرة عن سعيد بن جبير قال: (يوضأ)[٤] الميت وضوءه للصلاة إلا أنه لا يمضمض ولا يستنشق.

١١٢١٢- **حدثنا** وكيع عن يزيد عن ابن سيرين قال: (يوضأ)[٥] الميت كما يوضأ الحي.

١١٢١٣- **حدثنا**/ غندر عن (سعيد)[٦] عن قتادة عن الحسن وسعيد بن المسيب ٢٤٢/٣
أنهما قالا (في)[٧] الميت: يوضأ وضوءه للصلاة.

١١٢١٤- حدثنا يحيى بن يعلى الأسلمي عن عثمان بن الأسود قال: حضرنا مجاهد ونحن نغسل ميتاً فقال: وضئوه (وضوءه)[٨] للصلاة.

* * *

[١٤] ما قالوا في الميت كم يغسل مرة؟ وما يجعل في الماء مما يغسل به؟

١١٢١٥- **حدثنا** عبد الوهاب الثقفي عن أيوب عن محمد عن أم عطية قالت: دخل علينا رسول الله ﷺ ونحن نغسل ابنته فقال: «**اغسلنها ثلاثاً أو خمساً أو أكثر**

---

(١) في [ح]: (أبي عبد الله).
(٢) في [ح]: (يوضئ).
(٣) في [ص]: (مبدل).
(٤) في [أ، ب]: (يتوضأ).
(٥) في [ب]: (توضئ).
(٦) في [ح]: (شعبة).
(٧) سقط من: [أ، ب].
(٨) سقط من: [ص].

من ذلك إن رأيتن ذلك بماء وسدر، واجعلن في الآخرة كافوراً (أو شيئاً من كافور)[١] **فإذا فرغتن (فآذنني)**[٢]**»**، فلما فرغنا آذناه فألقى إلينا حقوه فقال: **«أشعرنها إياه»**[٣].

١١٢١٦- **حدثنا** أبو معاوية عن عاصم عن حفصة عن أم عطية قالت: لما ماتت زينب بنت رسول الله ﷺ قال: **«(اغسلنها)**[٤] **وترا ثلاثاً أو خمساً واجعلن في (الآخرة)**[٥] **كافوراً أو شيئاً من كافور فإذا (غسلتنها)**[٦] **فأعلمنني»**، فلما (غسلناها)[٧] أعلمناه فأعطانا حقوه فقال: **«أشعرنها إياه»**[٨].

١١٢١٧- **حدثنا** عباد بن العوام عن سعيد عن قتادة عن سعيد بن المسيب والحسن قالا: يغسل الميت ثلاث غسلات أو ثلاث (مرار)[٩] (مرة)[١٠] بماء (وسدر)[١١] ومرة بماء قراح ومرة بماء وكافور.

١١٢١٨- **حدثنا** جرير عن منصور عن إبراهيم قال: يغسل الميت ثلاثاً ويجعل السدر في الغسلة الوسطى.

---

(١) سقط من: [ص].

(٢) في [ح]: (فأدناني)، وسقط من: [أ].

(٣) صحيح، أخرجه البخاري (١٢٥٣) ومسلم (٩٣٩).

(٤) في [ح، ز]: (اغسلوها).

(٥) في [ح، ز]: (الخامسة).

(٦) في [ص، ح]: (غسلنها)، وفي [ز]: (غسلتها).

(٧) في [ص]: (غلسناها).

(٨) صحيح، أخرجه البخاري (١٢٥٤) ومسلم (٩٣٩).

(٩) في [أ]: (مرات) وفي [ص]: (موار).

(١٠) سقطة من [ز] وكذلك من [ص].

(١١) في [ص]: (صدر).

١١٢١٩- **حدثنا** أبو بكر بن عياش عن (مغيرة)[١] عن إبراهيم قال: يغسل الميت ثلاث غسلات بسدر وماء.

١١٢٢٠- **[حدثنا** عبد الله بن إدريس عن الأعمش عن إبراهيم قال: يوضأ الميت وضوءه للصلاة إلا رجليه ثم يصب الماء من قبل رأسه ويمسح بطنه، فإن كان شيءٌ خرج، ثم (يترك)[٢] حتى إذا قلت/ جف أو (كاد)[٣][٤]غسل الثانية والثالثة (وتجمر)[٥] ثيابه ثلاثاً][٦]. ٢٤٣/٣

١١٢٢١- **[حدثنا** جرير عن مغيره عن إبراهيم قال: يقعد غاسل الميت بين كل غسلتين قعدة قدر ما يستريح]**[٧]**.

١١٢٢٢- **حدثنا** جرير عن مغيرة (عن إبراهيم)[٨] قال: لا يمضمض الميت ولا (يستنشق)[٩] ولكن يؤخذ خرقة نظيفة فيمسح بها فمه (ومنخراه)[١٠].

١١٢٢٣- **حدثنا** يزيد بن هارون عن (همام)[١١] عن فرقد (السبخي)[١٢] عن

---

(١) في [ز]: (معاوية).

(٢) في [هـ، ص]: (ينزل).

(٣) في [هـ، ص، ز]: (كان).

(٤) في [ح]: زيادة (أن يجف).

(٥) في [أ، ط، هـ]: (يجمر).

(٦) سقط الخبر من: [أ، ب]

(٧) تكرر في: [ز، ح].

(٨) سقط من: [ز].

(٩) في [ح، ز]: (ينشق).

(١٠) في [ز]: (ومنخره).

(١١) في [أ، هـ، ص]: (هشام)، وانظر: سير أعلام النبلاء (٣/٤٩٢)، وتاريخ الإسلام (٥/٢٨٧)، وتاريخ دمشق (٥٨/٣٤٤)، ودلائل النبوة للبيهقي (١/٣٩١).

(١٢) في [هـ، أ]: (السنجي).

أبي تميمة الهجيمي (أن)[١] عمر بن الخطاب كتب إلى أبي موسى الأشعري أن اغسل (دانيال)[٢] بالسدر وماء الريحان[٣].

١١٢٢٤- **حدثنا** (عبيد الله)[٤] قال: أخبرنا إسرائيل عن عبد الله بن المختار عن معاوية بن قرة قال: حدثنا أبو(كرب)[٥] (أو)[٦] أبو حرب عن عبد الله بن عمرو أن أباه (أوصاه)[٧] فقال: يا بني إذا مت فاغسلني غسلة بالماء ثم جففني (بثوب)[٨] ثم اغسلني (الثانية)[٩] بماء قراح ثم جففني (بثوب)[١٠] (ثم إذا)[١١] ألبستني الثياب (فأزرني)[١٢][١٣].

---

(١) في [ح]: (عن).

(٢) في [أ، ب، ح، ز]: (ذانيك) وفي [هـ]: (ذينك) وفي [ص]: (واستاك)، وانظر: دلائل النبوة للبيهقي ٣٩١/١، وتاريخ الإسلام ٢٨٧/٥، وسير أعلام النبلاء ٤٩٢/٣، وتاريخ دمشق ٣٤٤/٥٨ و١٦٠/٦٧.

(٣) ضعيف؛ لضعف فرقد.

(٤) في [هـ، أ]: (عبد الله).

(٥) في [ز]: (كريب)، وفي [ص]: (بكريب)، وانظر: عمدة القاري (٨/٨)، ونصب الرآية (٢٩٣/٢)، والصواب أنه أبوحرب بن أبي الأسود كما في تاريخ دمشق (١٩٩/٤٦)، والطبقات الكبرى لابن سعد (٢٦٠/٤)، وسير أعلام النبلاء (٧٦/٣).

(٦) في [هـ، أ، ص]: (و).

(٧) في [ص]: (أوصى).

(٨) في [أ، ب، ح، ز]: (في ثوب).

(٩) في [ح، ص، ز]: (الثالثة).

(١٠) في [أ، ح، ص، ز]: (في ثوب).

(١١) في [هـ]: (فإذا).

(١٢) في [أ، هـ]: (فأروني) وفي [ح]: (فزدني).

(١٣) صحيح.

١١٢٢٥- **حدثنا** يزيد بن هارون عن هشام عن الحسن قال: يغسل أول غسلة بماء قراح والثانية بماء وسدر والثالثة بماء وكافور، ثم يؤخذ الكافور (ويوضع)[١] (على)[٢] (مواضع)[٣] مساجده.

١١٢٢٦- **حدثنا** معاذ بن معاذ قال: حدثنا ابن عون عن أيوب السختياني قال: كان أبو قلابة إذا غسل الميت أمر بالسدر فصفي في ثوب فغسل (بصفوه)[٤] ورمى (بثفله)[٥].

١١٢٢٧- **حدثنا** إسماعيل بن علية عن يونس عن الحسن عن (عتي)[٦] عن أبي قال: لما ثقل آدم أمر بنيه أن (يجذوا)[٧] (من)[٨] ثمار الجنة (فجاؤوا)[٩] (فتلقتهم)[١٠] الملائكة (فقالوا)[١١]: ارجعوا فقد أمر (الله)[١٢] بقبض أبيكم، فرجعوا معهم فقبضوا روحه، وجاءوا معهم بكفنه وحنطوه وقالوا لبنيه: (احضروا)[١٣] (فاغسلوه

---

(١) في [أ، ب، ص]: (يوضع)، وفي [ح، ز]: (فيوضع).

(٢) سقط من: [ح] و[ص].

(٣) سقط من: [ص].

(٤) في [ح]: (بصفوه).

(٥) في [ص]: (بفله) والثفل: الحثالة والبواقي.

(٦) في [أ، ب، هـ]: (عيسى).

(٧) في [ص]: (يجبوه).

(٨) سقط من: [ز].

(٩) في [أ، ص، ز]: (فجاءوا)، وفي [ب، ح]: (فحلوا)، وفي [هـ]: (فجذوا).

(١٠) في [ص]: (فلقيتهم).

(١١) في [أ، ح، ز]: (فقال).

(١٢) سقط من: [ص، ز].

(١٣) في [أ، ب، ح، ز]: (احضرونا).

وكفنوه)[١] وحنطوه وصلوا عليه، (وقالوا)[٢]: يا بني آدم هذه (سنة)[٣] (بينكم)[٤][٥].

١١٢٢٨- **حدثنا** وكيع عن إسماعيل (بن أبي خالد)[٦] عن حكيم بن جابر الأحمسي قال: لما مات الأشعث بن قيس وكانت ابنته تحت الحسن بن علي قال[٧]: (إذا)[٨] غسلتموه فلا (تجهزوه)[٩] /(حتى)[١٠] (تؤذنوني)[١١] فآذناه فجاء فوضأه بالحنوط وضوءاً[١٢]. ٢٤٤/٣

١١٢٢٩- **حدثنا** وكيع عن شقيق عن الزبير بن عدي عن إبراهيم قال: يبدأ (بعد الوضوء)[١٣] بغسل الرأس.

---

(١) في [أ، ب]: (فكفنوه وغسلوه).

(٢) في [أ، ب، ص]: (قالوا)، وفي [ح، ز]: (ثم قال).

(٣) في [ز]: (سنتكم).

(٤) في [ح، ب]: (نبيكم).

(٥) صحيح، أخرجه الطيالسي (٥٤٩)، وابن سعد ٣٣/١، وعبد الله بن أحمد في زوائد المسند (٢١٢٤٠) والبيهقي ٤٠٤/٣، والضياء (١٢٥٠) والدار قطني ٧١/٢، وأخرجه مرفوعاً الحاكم ٣٤٤/١، والطبراني في الأوسط (٩٢٥٥).

(٦) سقط من: [ص].

(٧) في [ز]: زيادة (قال الحسن بن علي).

(٨) في [هـ]: (إذ).

(٩) في [أ، هـ، ص، ز]: (تهيجوه).

(١٠) سقط من: [أ، ص].

(١١) في [أ، ب، ح]: (توذونني).

(١٢) صحيح؛ أخرجه الحاكم ٦٠٠/٣ (٦٢٢٢) باب ذكر الأشعث بن قيس، ويعقوب في المعرفة ٣٢/٣، وابن عساكر ١٤٣/٩، وابن سعد في الطبقات ٢٢/٦.

(١٣) في [أ، ص]: (بالوضوء).

١١٢٣٠- **حدثنا** وكيع عن سفيان عن الزبير بن عدي عن إبراهيم (قال)[١]: يوضأ الميت وضوءه للصلاة[٢] (بماء ثم يغسل بسدر وماء)[٣] ثم يغسل بماء.

١١٢٣١- **حدثنا** عبد الصمد عن همام عن شيخ من أهل الكوفة يقال له: زياد (عن)[٤] إبراهيم عن ابن مسعود قال: يوضع الكافور على (مواضع)[٥] سجود الميت[٦].

* * *

[١٥] في الميت إذا لم يوجد له سدر يغسل (بغيره)[٧] خطمي أو أشنان

١١٢٣٢- **حدثنا** جرير بن عبد الحميد عن منصور عن إبراهيم عن الأسود قال: قلت لعائشة: يغسل رأس الميت بخطمي؟ فقالت: لا (تعنتوا)[٨] (ميتكم)[٩][١٠].

١١٢٣٣- **حدثنا** جرير عن منصور عن إبراهيم قال: إن لم يكن سدر فلا يضرك.

---

(١) سقط من: [ب].

(٢) في [ز]: زيادة (ثم يغسل).

(٣) سقط من: [أ، ب، ص].

(٤) في [ز]: (من).

(٥) في [أ، ب، ح، ص، ز]: (موضع).

(٦) منقطع؛ إبراهيم لم يدرك ابن مسعود.

(٧) في [ص]: (بغير).

(٨) في [ص، ح، ز]: (لا تعنوا)، وفي [أ، ب]: (لاتعنتوا)، وفي [هـ]: (لاتعتنتوا).

(٩) في [ح، ز]: (بينكم) وفي [أ]: (نبيكم).

(١٠) صحيح.

١١٢٣٤- **حدثنا** يحيى بن سعيد عن (هشام)[١] عن محمد قال: لا (يغسلونه)[٢] بخطمي وهم يقدرون على (السدر)[٣].

١١٢٣٥- **حدثنا** محمد بن أبي عدي عن أشعث عن الحسن أنه قال في الميت: اغسله بسدر فإن لم يوجد سدر فخطمي فإن لم (يكن)[٤] خطمي فبأشنان.

١١٢٣٦- **حدثنا** عبد الرزاق عن معمر عن أيوب عن أبي قلابة قال: إذا طال (ضنى)[٥] الميت غسل بأشنان.

١١٢٣٧- **حدثنا** حميد بن عبد الرحمن (عن)[٦] زهير عن أبي إسحاق عن الضحاك قال: لا تغسلوني بالسدر.

١١٢٣٨- **حدثنا** الفضل بن دكين عن شريك عن سالم عن سعيد بن جبير قال: إذا لم يكن سدر فخطمي.

* * *

[١٦] ما قالوا فيما يجزيء (من)[٧] غسل الميت

١١٢٣٩- **حدثنا** عيسى بن يونس عن الأعمش عن إبراهيم قال: ذكروا (عنده)[٨] غسل /الميت فقالوا: كاغتسال الرجل من الجنابة. ٢٤٥/٣

---

(١) في [ص]: (هشيم).

(٢) في [أ]: (تغسلونه).

(٣) في [ح، ز]: (سدر).

(٤) في [ص، ز]: (يوجد).

(٥) في [ص، ز]: (ضنا) والمراد المرض.

(٦) في [ح]: (بن).

(٧) في [ح]: (عن).

(٨) في [ح]: (عند).

١١٢٤٠- **حدثنا** وكيع عن أبي (المعتمر)[١] عن قتادة قال: يجزئ الميت في الغسل (كما)[٢] يجزئ الجنب.

١١٢٤١- **حدثنا** (محمد)[٣] بن أبي عدي عن حميد عن بكر قال: قدمت المدينة فسألت عن غسل الميت فقال بعضهم: اصنع بميتك كما تصنع بعروسك غير أن لا تخلقه.

* * *

[١٧] في الميت يخرج منه الشيء بعد غسله

١١٢٤٢- **حدثنا** هشيم عن منصور عن الحسن قال: كان يقول في الميت إذا خرج منه الشيء بعد غسله قال: يغسل ما خرج منه.

١١٢٤٣- قال: وكان ابن سيرين يقول: يعاد عليه الغسل.

١١٢٤٤- **حدثنا** هشيم عن (سليمان)[٤] التيمي عن ابن سيرين قال: يغسل مرتين.

١١٢٤٥- **حدثنا** هشيم عن بعض الكوفيين عن الشعبي مثل قول الحسن.

١١٢٤٦- **حدثنا** غندر عن شعبة قال: قلت لحماد: (الميت)[٥] إذا خرج منه الشيء بعد ما يفرغ منه قال: يغسل ذلك المكان.

---

(١) في [أ، ص]: (العمري).

(٢) في [هـ]: (ما).

(٣) سقط من: [ز].

(٤) في [ح]: (إبراهيم).

(٥) في [ح]: (في الميت).

١١٢٤٧- **حدثنا** يزيد (بن هارون)[١] (عن)[٢] هشام عن الحسن قال: إذا خرج منه شيء أجري عليه الماء ولم (يعد)[٣] وضوؤه.

١١٢٤٨- **حدثنا** يزيد عن التيمي عن يونس في الميت يخرج منه الشيء بعد الغسل قال: يعاد عليه الغسل مرتين فإن خرج منه شيء أعيد عليه الغسل مرتين إلى (سبع)[٤] مرات إلا أن يخافوا أن يسترخي فيفسد عليهم.

* * *

[١٨] في عصر بطن الميت

١١٢٤٩- **حدثنا** عبد السلام عن مغيرة عن إبراهيم قال: يعصر بطن الميت [عصرا (رقيقاً)[٥] في الأولى والثانية][٦].

١١٢٥٠- (**حدثنا** يزيد بن هارون عن هشام عن ابن سيرين قال: يعصر بطن الميت)[٧] في أول[٨] غسلة عصرة خفيفة.

١١٢٥١- **حدثنا** سهل بن يوسف عن عمرو عن الحسن قال: يعصر بطنه عصرا (رقيقاً)[٩].

---

(١) سقط من: [ز].

(٢) في [ح]: (بن).

(٣) في [ح، ز]: (يعيد).

(٤) في [ح]: (ثلاث).

(٥) في [ح]: (رفيقاً).

(٦) سقط ما بين المعكوفين من: [ز].

(٧) سقط من: [ز].

(٨) في [ز]: زيادة (مرة).

(٩) في [ح، ز]: (رفيقاً).

١١٢٥٢- **حدثنا** (عبيد الله)[١]/ بن موسى عن عثمان (بن)[٢] الأسود عن مجاهد ٢٤٦/٣
قال: حضرنا ونحن (نغسل)[٣] ميتاً فقال: (انفضوه نفضاً)[٤] ولا تعصروه؛ فإنكم لا تدرون ما يخرج في العصر.

١١٢٥٣- **حدثنا** ابن مبارك وعبد الأعلى عن معمر عن الزهري عن سعيد بن المسيب قال: التمس علي من النبي ﷺ (ما يلتمس)[٥] من الميت فلم يجده فقال: بأبي طبت حياً (وطبت)[٦] ميتاً[٧].

١١٢٥٤- **حدثنا** حميد بن عبد الرحمن عن زهير عن أبي إسحاق عن الضحاك قال: لا تعصروا بطني.

* * *

[١٩] من كان يقول: انفض الميت ولا تكبه

١١٢٥٥- **حدثنا** أزهر (عن)[٨] ابن عون عن محمد قال: انفض الميت ولا تكبه.

١١٢٥٦- **حدثنا** أبو معاوية عن عبد الرحمن بن أبي بكر عن ابن أبي مليكة قال: أوصى عبدالرحمن بن أبي بكر: إذا أنا مت فانفضني نفضة أو نفضتين[٩].

---

(١) في [أ، ص]: (عبد الله).
(٢) في [ص]: (أن).
(٣) في [ح]: (يغسل).
(٤) في [ص]: (انقضوه نقضاً).
(٥) في [هـ]: (التمس).
(٦) سقط من: [ح].
(٧) مرسل؛ سعيد تابعي.
(٨) سقط من: [أ، ز، ص].
(٩) ضعيف منقطع؛ ابن أبي مليكة لم يثبت سماعه من عبدالرحمن بن أبي بكر الصديق، وعبدالرحمن بن أبي بكر بن عبيد الله بن أبي مليكة ضعيف.

١١٢٥٧- **حدثنا** وكيع عن سفيان عن خالد عن ابن سيرين قال: لا تحرك رأس الميت.

١١٢٥٨- **حدثنا** حميد بن عبد الرحمن عن زهير (عن)[١] أبي إسحاق عن الضحاك قال: لا تقعدوني[٢].

* * *

[٢٠] ما قالوا في الماء المسخن يغسل به الميت

١١٢٥٩- **حدثنا** يحيى بن سعيد عن سفيان عن يزيد (عن)[٣] (عبد الله)[٤] بن الحارث (أنه)[٥] كان يغسل الموتى بالحميم[٦].

١١٢٦٠- **حدثنا** أبو معاوية عن أبي حنيفة عن حماد عن إبراهيم قال: يغلى للميت الماء.

* * *

[٢١] ما قالوا في الميت إذا غسل يؤخذ منه الظفر أو الشيء وما يصنع به (أ)[٧] يؤخذ (منه)[٨] أم لا يؤخذ منه

١١٢٦١- **حدثنا** الثقفي عن أيوب عن محمد أنه كان يكره أن يؤخذ من عانة أو ظفر بعد/ الموت وكان يقول: ينبغي لأهل المريض أن يفعلوا ذلك في ثقله. ٢٤٧/٣

---

(١) في [ز]: (ابن).

(٢) الباب بأكمله سقط من: [ح].

(٣) في [أ]: (بن).

(٤) في [ح]: (عبيد الله).

(٥) سقط من: [ح].

(٦) ضعيف؛ لضعف يزيد بن أبي زياد.

(٧) في [أ، ب، ص، ز، ح]: (أيوجد).

(٨) سقط من: [ص، ز].

١١٢٦٢- [**حدثنا** إسماعيل بن علية عن شعبة عن منصور عن الحسن قال: تقلم أظفار الميت.

١١٢٦٣- قال شعبة: فذكرت ذلك لحماد فأنكره وقال: أرأيت إن كان (أقلف)[١] أيختن][٢].

١١٢٦٤- [**حدثنا** إسماعيل بن علية عن خالد الحذاء عن أبي قلابة أن (سعداً)[٣] غسل ميتاً فدعا بموسى (فحلقه)[٤]][٥][٦].

١١٢٦٥- **حدثنا** عبد الله بن مبارك عن هشام عن محمد أنه كان يعجبه إذا ثقل (المريض)[٧] أن يؤخذ من شاربه وأظفاره وعانته فإن هلك لم يؤخذ منه شيء.

١١٢٦٦- [**حدثنا** (يزيد بن)[٨] هارون عن حميد عن بكر أنه كان إذا رأى من الميت شيئاً فاحشاً من شعر (و)[٩] ظفر أخذه وقلمه][١٠].

١١٢٦٧- **حدثنا** يزيد بن هارون عن عقبة بن أبي الصهباء قال: حدثنا أبو

---

(١) في [ح، ز]: (أقلفاً).

(٢) الخبر سقط من: [ص].

(٣) في [ص]: (سعيداً) وهو سعد بن مالك كما عند عبد الرزاق (٦٢٣٥).

(٤) سقط من: [ز].

(٥) سقط الخبر من: [ح].

(٦) منقطع؛ أبوقلابة لم يسمع من سعد.

(٧) في [ح]: (الرجل).

(٨) سقط من: [ح].

(٩) في [ص]: (أو).

(١٠) سقط الخبر من: [ح].

العالية القيسي أن أبا المليح (الهذلي)[١] أوصاهم (فقال)[٢]: إذا مات أن يأخذوا من شعره وأظفاره.

١١٢٦٨- **حدثنا** (وكيع)[٣] (عن)[٤] سفيان عن خالد عن أبي قلابة أن سعداً غسل ميتاً فدعا بالموسى فحلقه[٥].

* * *

[٢٢] في الميت يسقط منه الشيء ما يصنع به

١١٢٦٩- **حدثنا**[٦] عبد الرحمن بن مهدي (ووكيع)[٧] عن سفيان عن يزيد عن عبدالرحمن بن أبي ليلى في الميت يسقط من شعره (وأظفاره)[٨] قال: يجعل معه.

١١٢٧٠- **حدثنا** حفص بن غياث عن عاصم عن ابن سيرين وبنات سيرين (قالوا)[٩]: يدفن مع الميت ما يسقط من شعر أو غيره.

١١٢٧١- **حدثنا** غندر عن عثمان بن (غياث)[١٠] قال: سمعت الحسن يقول: يقلم أظفار الميت وشاربه إذا طال قال: قلت للحسن: يوضع معه قال: نعم.

---

(١) في [أ]: (الذهلي).

(٢) في [ح، ز]: (قال).

(٣) سقط من: [ح].

(٤) في [ح]: (أبو).

(٥) منقطع؛ أبوقلابة لم يسمع من سعد.

(٦) في [ص]: زيادة (خالد).

(٧) في [ح]: (عن ابن جريج).

(٨) في [ح، ز]: (ومن أظفاره).

(٩) في [هـ، أ، ب]: (قال).

(١٠) في [ز]: (عمار).

١١٢٧٢- **حدثنا** ابن مهدي عن (حماد)[١] بن (زيد)[٢] عن أيوب عن أبي قلابة[٣] قال: (كان)[٤] (يحب)[٥] أن يجعل معه.

١١٢٧٣- **حدثنا** وكيع عن سفيان عن/ يزيد بن أبي زياد عن عبدالرحمن ابن أبي ليلى أن قيس بن سعد مر على رجل قد (بانت)[٦]إصبعه منه (فقبرت)[٧] معه[٨]. ٢٤٨/٣

١١٢٧٤- **حدثنا** الثقفي (عن)[٩] خالد (الحذاء)[١٠] عن حفصة أنها (قالت)[١١]: سرح شعر الميت فإنه يجعل معه.

* * *

[٢٣] في (الحائض والجنب)[١٢] يغسلان الميت

١١٢٧٥- **حدثنا** عبد السلام بن حرب عن (حجاج)[١٣] عن عطاء قال: لا بأس أن يغسل الميت الحائض والجنب.

---

(١) في [ص]: (عيد).

(٢) في [ح، ز]: (يزيد).

(٣) في [ز]: زيادة (إذا).

(٤) في [ح، ص]: (قال)، وفي [أ، هـ]: (ما).

(٥) في [أ]: (تجب)، وفي [هـ]: (يجب).

(٦) في [أ، ب، ح]: (ماتت).

(٧) في [ص، ز]: (فقبرها).

(٨) ضعيف؛ لضعف يزيد.

(٩) في [ح]: (ابن).

(١٠) سقط من: [ز]، وكذلك في [ح].

(١١) في [ح]: (كانت).

(١٢) في [ح، ز]: (الجنب والحائض).

(١٣) في [ح]: (ابن جريج).

١١٢٧٦- **حدثنا** معاذ بن معاذ عن أشعث عن الحسن وابن سيرين أنهما كانا يكرهان أن (تغسل)[١] (الحائض والجنب)[٢] الميت.

١١٢٧٧- (**حدثنا** وكيع قال: حدثنا)[٣] سفيان عن منصور عن إبراهيم قال: أرسلت أمي إلى علقمة تسأله عن الحائض تغسل الميت فلم ير به بأساً.

* * *

[٢٤] ما قالوا في الرجل يموت مع النساء وليس معهن رجل والمرأة تموت مع (الرجال)[٤] (و)[٥] ليس معهم امرأة

١١٢٧٨- **حدثنا** جرير بن عبد الحميد (عن العلاء بن المسيب)[٦] عن إبراهيم إذا ماتت المرأة [(في)[٧] الرجال][٨] ليس معهم امرأة صُبَّ عليها الماء (من فوق)[٩] الثياب صبا.

١١٢٧٩- (**حدثنا** شريك)[١٠] عن عبد الكريم عن نافع قال: قلت لصفية بنت

---

(١) في [ب، ص، ح]: (يغسل).

(٢) في [ح، ز، ص]: (الجنب والحائض).

(٣) سقط من: [ز].

(٤) في [ح]: (الرجل).

(٥) سقط من: [ح، ز].

(٦) سقط من: [ص].

(٧) في [ح، ز، ص]: (مع).

(٨) سقط ما بين المعكوفين من: [أ].

(٩) في [أ، هـ]: (فوق).

(١٠) في [ز]: بياض.

أبي (عبيد)[١] [[٢]المرأة تموت مع الرجال (و)[٣]ليس معهم امرأة قالت: (تيمم ثم)[٤] (يدفنونها)[٥] في ثيابها][٦].

١١٢٨٠- (**حدثنا** أبو بكر بن عياش عن ليث عن عطاء في)[٧] المرأة تموت مع الرجال قال: تيمم ثم تدفن (في ثيابها)[٨] (قال)[٩]: (والرجل)[١٠] مثل ذلك.

١١٢٨١- **حدثنا** عيسى بن يونس عن الأحوص عن راشد بن (سعد[١١]عن)[١٢] سعيد بن المسيب أنه قال: إذا ماتت المرأة مع الرجال/ ليس معهم امرأة قال: ٢٤٩/٣
(ييممونها)[١٣] بالصعيد ولا يغسلونها، وإذا مات الرجل مع النساء فكذلك.

١١٢٨٢- **حدثنا** جرير عن مغيرة عن حماد قال: تيمم بالصعيد (والرجل)[١٤] كذلك.

---

(١) في [ص، ز]: (عبيده)، وفي [ح]: بياض.

(٢) في [ط، هـ]: زيادة (إن).

(٣) سقط من: [ح، ز].

(٤) سقطة من [أ، ب، ح، ز]، وفي [هـ]: (تيمم).

(٥) في [أ]: (يدفنوها).

(٦) سقط ما بين المعكوفين من: [ص].

(٧) سقط من: [ص].

(٨) سقط من: [أ، ب].

(٩) سقط من: [أ، ص].

(١٠) في [أ]: (والرجال)

(١١) زيادة في [ص]: (سعد بن).

(١٢) سقط من: [ح]، وفي [ص]: (راشد بن سعد عن سعد عن سعيد).

(١٣) في [ص، ح]: (تيممونها).

(١٤) في [ح]: (والرجال).

١١٢٨٣- **حدثنا** إسماعيل بن عياش عن عبد العزيز بن (عبيد الله)[١] عن محمد ابن عمرو بن (عطاء)[٢] عن أبي سلمة[٣] في الرجل يموت مع النساء (قال)[٤]: تغسله امرأته فإن لم (تكن)[٥] امرأته (فلييمم)[٦] بالصعيد، والمرأة تموت مع الرجال ليست معهم امرأة قال: يغسلها زوجها، فإن لم يكن[٧] فنساء من نساء أهل الكتاب (يصبون)[٨] (لهن)[٩] (فيغسلنها)[١٠].

١١٢٨٤- **حدثنا** أبو خالد الأحمر عن حجاج عن عطاء في (المرأة)[١١] تموت مع الرجال قال: يصبون عليها الماء (صباً)[١٢] ثم يدفنونها (وفي)[١٣] (الرجل)[١٤] يموت مع النساء (يصبين)[١٥] عليه الماء ثم (يدفنه)[١٦].

---

(١) في [ح]: (عبيد)، وفي [ص]: (عبد الله).

(٢) سقط من: [أ].

(٣) في [ح]: زيادة (قال).

(٤) سقط من: [ب].

(٥) في [ص، ب]: (يكن)، وفي [ح]: (تكن له).

(٦) في [ب]: (فيتمم)، وفي [هـ]: (فليتمم)، وفي [ز]: (فليوتم).

(٧) في [ح]: زيادة (فإن لم يكن لها زوج).

(٨) في [ح، ز]: (يصنعون).

(٩) في [أ، ب، ص، ح، ز]: (لهم).

(١٠) في [ح]: (فيغسلونها).

(١١) في [هـ]: (المرأة)

(١٢) سقط من: [ز].

(١٣) سقط من: [ح].

(١٤) في [ص]: (رجل).

(١٥) في [أ، ب، ز، ح، ص]: (يصبون).

(١٦) في [أ، ب، ص، ز]: (يدفنونه)، وفي [ح]: (بياض).

١١٢٨٥- **حدثنا** يزيد بن هارون عن سعيد (عن مطر)[١] عن نافع عن ابن عمر في المرأة تموت مع الرجال قال: (تغمس)[٢] في الماء[٣].

* * *

[٢٥] في المرأة تغسل زوجها؛ ألها ذلك؟

١١٢٨٦- **حدثنا** علي بن مسهر عن ابن أبي ليلى عن الحكم عن عبد الله بن (شداد)[٤] أن أبا بكر أوصى أسماء بنت عميس أن تغسله[٥].

١١٢٨٧- **حدثنا** سفيان بن عيينة عن عمرو عن ابن أبي مليكة أن أبا بكر (الصديق)[٦] حين حضرته الوفاة أوصى أسماء (بنت)[٧] عميس أن تغسله، وكانت صائمة فعزم (عليها)[٨] (لتفطرن)[٩][١٠].

١١٢٨٨- **حدثنا** وكيع بن (الجراح)[١١] عن أبي هلال عن صالح الدهان أو (حيان)[١٢] الأعرج عن جابر بن زيد أنه أوصى أن تغسله امرأته.

---

(١) في [أ، ب]: (ابن مضر)، وفي [ح]: (عن مطرف).

(٢) في [ص، ز]: (ترمس)، وكذلك في [أ].

(٣) حسن؛ مطر صدوق.

(٤) في [ز]: (سواد).

(٥) ضعيف منقطع؛ ابن أبي ليلى ضعيف، وابن شداد لم يدرك أبابكر.

(٦) سقط من: [أ، ب، ح، ص، ز].

(٧) في [ز]: (ابنه).

(٨) سقط من: [أ، ب].

(٩) في [ح]: (لتفطر).

(١٠) منقطع؛ ابن أبي مليكة لم يدرك أبابكر.

(١١) في [هـ]: (الجراج).

(١٢) في [أ، ب، ح، هـ]: (حبان).

١١٢٨٩- [**حدثنا** إسماعيل بن عياش عن (بشر)[١] بن عبد الله بن يسار قال: سمعت سليمان بن موسى يقول: تغسله][٢].

١١٢٩٠- **حدثنا** وكيع عن سفيان عن عمرو عن الحسن.

٢٥٠/٣ ١١٢٩١- وعن سفيان عن حماد (قالا)[٣]: (يُغسّل)[٤] كل/ واحد منهما صاحبه.

١١٢٩٢- **حدثنا** إسماعيل بن عياش عن عبد العزيز بن (عبيد الله)[٥] عن محمد بن عمرو بن عطاء عن أبي سلمة في الرجل يموت مع النساء قال: تغسله امرأته.

١١٢٩٣- **حدثنا** وكيع عن سفيان عن عبد الكريم عن عطاء قال: تغسل المرأة زوجها.

١١٢٩٤- **حدثنا** وكيع عن سفيان[٦] (عن إبراهيم)[٧] بن مهاجر (عن إبراهيم)[٨] أن أبا موسى غسلته امرأته.

* * *

---

(١) في [أ، ص، ز]: (بشير).

(٢) سقط الخبر من: [ح].

(٣) في [هـ]: (قال: لا).

(٤) في [ص]: (نعل).

(٥) في [ص]: (عبد الله).

(٦) في [أ، ص]: زيادة (ابن مهاجر).

(٧) سقط من: [ص].

(٨) سقط من: [س، هـ].

[٢٦] في الرجل يغسل امرأته

١١٢٩٥- **حدثنا** (مُعمَّر)[١] بن سليمان الرقي عن حجاج عن داود بن حصين عن عكرمة عن ابن عباس قال: الرجل أحق (بغسل)[٢] (امرأته)[٣][٤][٥].

١١٢٩٦- **حدثنا** يزيد بن هارون عن هشام عن الحسن أنه كان لا يرى (بذلك)[٦] بأساً أن يغسل الرجل امرأته.

١١٢٩٧- **حدثنا** يزيد بن هارون عن حجاج قال: قال عبد الرحمن بن الأسود: (أبت)[٧] أم امرأتي (و)[٨] أختها أن تغسلها فوليت غسلها بنفسي.

١١٢٩٨- **حدثنا** وكيع بن الجراح عن سفيان عن حماد.

١١٢٩٩- وعن (سفيان)[٩] عن عمرو عن الحسن قالا: يغسل كل واحد منهما صاحبه.

١١٣٠٠- **حدثنا** إسماعيل بن عياش عن عبد العزيز بن عبيد الله عن محمد بن

---

(١) في [أ، ب، س، ط، هـ]: (معتمر).

(٢) في [ز]: (أن يغسل).

(٣) في [ص]: (المرأة).

(٤) في [ص]: زيادة (زوجها).

(٥) ضعيف منقطع حكماً؛ داود بن حصين ضعيف في عكرمة، والحجاج مدلس.

(٦) سقط من: [ز، ص، ح].

(٧) في [ح]: (أنت).

(٨) في [ح، ص]: (أو).

(٩) في [أ]: (عن سفيان)، وسقطت من [ص].

عمرو (بن)[١] عطاء عن أبي سلمة في المرأة تموت مع (الرجال)[٢] (ليس)[٣] معهم امرأة قال: يغسلها زوجها.

١١٣٠١- **حدثنا** حفص بن غياث عن أشعث عن الشعبي قال: [إذا ماتت المرأة انقطع عصمة ما بينها وبين زوجها.

١١٣٠٢- حدثنا يحيى بن اليمان عن سفيان عن أشعث عن الشعبي قال][٤]: لا يغسل الرجل امرأته.

١١٣٠٣- وهو رأي[٥] سفيان.

١١٣٠٤- **حدثنا** إسماعيل بن عياش عن بشر (بن)[٦] عبد الله [(بن يسار)[٧] قال: سمعت سليمان بن موسى (يقول: يغسل)[٨] الرجل امرأته][٩].

١١٣٠٥- **حدثنا** حفص بن غياث عن ليث عن يزيد بن أبي سليمان عن مسروق قال: ماتت امرأة لعمر/ فقال: أنا كنت أولى بها إذ كانت حية؛ فأما الآن فأنتم أولى بها[١٠]. ٢٥١/٣

---

(١) في [أ، ص، ب]: (عن).

(٢) في [ص، ز]: (الرجل).

(٣) في [هـ، ز]: (ليست).

(٤) سقط ما بين المعكوفين في [أ، ص، ب، هـ].

(٥) في [ب، هـ، ز]: زيادة (أبي حنيفة و) وفي [ح]: (بياض).

(٦) في [ص، أ]: (عن).

(٧) سقط من: [أ، ب].

(٨) سقط من: [ص].

(٩) في [ح]: بياض.

(١٠) مجهول؛ لجهالة يزيد بن أبي سليمان.

١١٣٠٦- **حدثنا** أبو أسامة عن عوف قال: كنت في مجلس (فيه)[١] قسامة بن زهير وأشياخ قد أدركوا عمر بن الخطاب فقال رجل: كانت تحتي امرأة من بني عامر ابن صعصعة وكان يثني عليها (خيراً)[٢]، فلما كان زمن طاعون (الجارف)[٣] طُعنت، فلما ثقلت قالت: إني امرأة غريبة فلا يليني غيرك، فماتت فغسلتها ووليتها قال عوف: فما رأيت أحداً من أولئك الأشياخ (عتب)[٤] ولا عاب (عليه)[٥].

* * *

[٢٧] ما قالوا في الرجل يغسل ابنته

١١٣٠٧- **حدثنا** وكيع عن سفيان عن أبي هاشم أن أبا قلابة غسل (ابنته)[٦].

١١٣٠٨- **حدثنا** شبابة عن شعبة عن أبي الحسن الواسطي قال: غسل أبو قلابة ابنته فقلت (له)[٧]: ما يدريك؟ فقال: كنا في داره فخرج علينا فأخبرنا أنه فعل ذلك قال: وكانت جارية شابة.

* * *

---

(١) في [أ]: (فيها).

(٢) في [أ]: (حير).

(٣) في [أ]: (الجارن).

(٤) في [ص]: (عيب).

(٥) سقط من: [أ]، وفي [ص]: بياض، وفي [س]: (عليه)، وفي ز]: (على الرجل).

(٦) في [أ]: (ابنتيه).

(٧) سقط من: [أ].

[٢٨] في النساء يغسلن الغلام

١١٣٠٩- **حدثنا** (هشيم)[١] عن يونس عن الحسن أنه كان لا يرى بأساً أن تغسل المرأة الغلام إذا كان فطيماً وفوقه شيء.

١١٣١٠- **حدثنا** أزهر عن ابن عون سئل محمد عن المرأة تغسل الصبي قال: لا أعلم به بأساً.

١١٣١١- **حدثنا** حفص عن ليث عن عطاء قال: (يكفن)[٢] الصبي الذي قد (سعى)[٣][٤] في خرقة (ويغسله)[٥] النساء/. ٢٥٢/٣

* * *

[٢٩] في شعر المرأة إذا اغتسلت كيف (يصنع)[٦] به

١١٣١٢- **حدثنا** عبد الوهاب عن أيوب قال: حدثتني حفصة بنت سيرين أن أم عطية قالت: مشطتها ثلاثة قرون (تعني)[٧] ابنة النبي ﷺ[٨].

١١٣١٣- **حدثنا** حفص عن اشعث عن ابن سيرين قال: كان يقول: إذا ((غسلت)[٩] (المرأة)[١٠] ذؤب شعرها ثلاث ذوائب ثم جعل خلفها.

---

(١) في [أ، ز، هـ]: (هشام).

(٢) في [هـ]: (يكفي).

(٣) في [أ، ص]: (سعا).

(٤) سقط من: [أ، ب، ص]، وفي [هـ]: زيادة (أن يجعل).

(٥) في [هـ]: (تغسله).

(٦) في [ص]: (تصنع).

(٧) في [ص، ب]: (يعني).

(٨) صحيح، أخرجه البخاري (١٢٦٢) ومسلم (٩٣٩).

(٩) في [أ، ب، هـ]: (اغتسلت).

(١٠) سقط من: [جـ].

[٣٠] [١] في الرجل يقتل أو يستشهد يدفن كما هو أو يغسل

١١٣١٤- **حدثنا** علي بن مسهر عن الشيباني عن (المثنى)[٢] (بن)[٣] بلال (العبدي)[٤] قال: حدثنا أشياخنا الذين كانوا شهدوا زيد بن صوحان حين أصيب يوم الجمل قال: شدوا علي ثيابي ولا تغسلوا عني دماً (ولا تراباً)[٥] فإني رجل مخاصم[٦].

١١٣١٥- **حدثنا** أبو أسامة عن هشام عن ابن سيرين قال: كان إذا سئل عن غسل الشهيد حدث بحديث حجر بن عدي قال: قال حجر بن عدي لمن (حضره)[٧] من أهل بيته: لا تغسلوا عني دماً ولا تطلقوا عني (حديداً)[٨] وادفنوني في ثيابي فإني ألتقي أنا ومعاوية على الجادة غدا[٩].

١١٣١٦- **حدثنا** شريك عن أبي إسحاق أن رجلاً من أصحاب عبد الله قتله العدو (و)[١٠] قد دفناه في ثيابه.

---

(١) هذا بداية الجزء الثالث من نسخة (ز) وأوله (بسم الله الرحمن الرحيم وهو حسبي).

(٢) في [ص]: (المسى).

(٣) في [أ، هـ]: (عن).

(٤) في [ز]: (العبيدي).

(٥) سقط من: [أ، ب، هـ].

(٦) مجهول؛ لجهالة المثنى بن بلال.

(٧) في [ص]: (حضر).

(٨) في [أ]: (حريراً).

(٩) صحيح، أخرجه الحاكم (٣/٥٣٣) وعبد الرزاق (٦٦٣٩) وابن عساكر (١٢/٢٢٥) وأحمد في مسائل صالح (٢/٣٣١) وابن جرير في التاريخ (٢/٢٢٠).

(١٠) سقطة من [أ، ب] و[ز].

١١٣١٧- **حدثنا** وكيع قال: حدثنا سفيان عن قيس بن مسلم عن عبد الرحمن ابن أبي ليلى قال: قال (سعد)[١] بن (عبيد)[٢] القاري يوم القادسية: إنا لاقو العدو غداً إن شاء الله، وإنا مستشهدون، فلا تغسلوا عنا دماً ولا (تكفنوا)[٣] إلا في ثوب كان (علينا)[٤][٥].

١١٣١٨- **حدثنا** وكيع قال: (حدثنا)[٦] سفيان عن (مخول)[٧] بن راشد النهدي عن العيزار بن حريث العبدي قال: قال زيد بن صوحان يوم الجمل: ارمسوني في الأرض رمساً، ولا تغسلوا عني دماً، ولا (تنزعوا)[٨] عني ثوباً إلا الخفين فإني محاج أحاج[٩].

٢٥٣/٣ ١١٣١٩- **حدثنا** وكيع عن مسعر/ وسفيان عن مصعب بن المثنى قال سفيان عن رجل عن زيد بن صوحان[١٠].

١١٣٢٠- وقال مسعر: عن مصعب بن المثنى (عن زيد بن صوحان)[١١] أنه قال

---

(١) في [ز]: (سعد) وفي [أ، ب، هـ، ص]: (سعيد).

(٢) في [هـ، ز]: (عبد).

(٣) في [أ، ب]: (يكفن)، وفي [ز]: (نكفن).

(٤) في [ب]: (عليها).

(٥) منقطع؛ عبدالرحمن بن أبي ليلى لم يدرك هذه الوقعة.

(٦) في [هـ، ز]: (نا).

(٧) في [ص]: (مكحول).

(٨) في [ب]: (ينزعوا).

(٩) صحيح.

(١٠) مجهول.

(١١) زيادة من [ص، ز].

يوم الجمل: ادفنونا وما أصاب الثرى من دمائنا[١].

١١٣٢١- **حدثنا** وكيع قال: (حدثنا)[٢] شعبة عن قتادة عن سعيد بن المسيب (والحسن)[٣] أنهما قالا: الشهيد يغسل ما مات ميت إلا أجنب.

١١٣٢٢- **حدثنا** وكيع قال: (حدثنا)[٤] زكريا عن عامر أن حنظلة بن الراهب طهرته الملائكة[٥].

١١٣٢٣- **حدثنا** وكيع قال: (حدثنا)[٦] إسماعيل بن أبي خالد عن يحيى بن (عابس)[٧] (عن)[٨] عمار قال: ادفنوني في ثيابي فإني مخاصم[٩].

١١٣٢٤- **حدثنا** عيسى بن يونس عن إسماعيل بن أبي خالد قال: سمعت يحيى ابن عابس يحدث[١٠] قيس بن (أبي)[١١] (حازم)[١٢] عن عمار مثله[١٣].

---

(١) منقطع، مصعب بن المثني صدوق، قال يعقوب بن سفيان في المعرفة ٢١٨/٣: حدثنا أبونعيم قال: سفيان عن مصعب بن المثنى وهو لا بأس به، كوفي، وجهله ابن أبي حاتم والذهبي، ويدل على عدم رواية مصعب بن المثنى عن زيد بن صوجان.

(٢) في [هـ، ر]: (نا).

(٣) سقط من: [أ، ب].

(٤) في [ز، هـ]: (نا).

(٥) منقطع؛ الشعبي لم يدرك ذلك.

(٦) في [هـ]: (نا).

(٧) في [أ، ب]: (عباسُ).

(٨) في [أ، ب، هـ، ز]: (وعن).

(٩) مجهول؛ لجهالة يحيى بن عابس

(١٠) في [هـ]: زيادة (عن).

(١١) سقط من: [ص].

(١٢) في [أ، ب، ز]: (حاتم).

(١٣) مجهول؛ لجهالة يحيى بن عابس

١١٣٢٥- **حدثنا** أبو بكر بن عياش عن مغيرة عن إبراهيم قال: إذا رفع القتيل دفن في ثيابه، وإن رفع وبه رمق صنع به ما يصنع بغيره.

١١٣٢٦- **حدثنا** وكيع قال: حدثنا سفيان عن عيسى بن أبي (عزة)[١] (عن)[٢] عامر في رجل قتلته اللصوص قال: يدفن في ثيابه ولا يغسل.

١١٣٢٧- **حدثنا** أبو أسامة (قال: حدثنا)[٣] ثابت بن عمارة قال: سمعت (غنيم)[٤] بن قيس يقول[٥]: الشهيد يدفن في ثيابه ولا يغسل.

١١٣٢٨- **حدثنا** عبد الأعلى عن يونس عن الحسن في القتيل إذا كان عليه مهل غسل.

١١٣٢٩- **حدثنا** حفص بن غياث عن أشعث عن (الحكم)[٦] و(حماد)[٧] عن إبراهيم قال: إذا مات في المعركة دفن ونزع ما كان عليه من خف أو نعل وإذا رفع وبه رمق ثم مات (يصنع)[٨] به ما يصنع بالميت.

١١٣٣٠- **حدثنا** عيسى بن يونس عن عمرو عن الحسن أن النبي ﷺ (أمر)[٩]

---

(١) في [أ، ب]: (عروة)، وفي [ز]: (عروبة) وفي [ص]: (غيرة).

(٢) سقط من: [هـ].

(٣) في [هـ، ز]: (نا).

(٤) في [هـ]: (غيم).

(٥) في [أ، ب، ص]: زيادة (قال).

(٦) سقط من: [أ، ب]، وفي [ص]: (الحكم وحماد)، وفي [أ، هـ]: (الحسن).

(٧) في [هـ]: زيادة (والحكم).

(٨) في [ص]: (صنع).

(٩) في [ب]: (أمر) وفي [هـ]: (أمر به).

بحمزة حين استشهد (فغسل)[١][٢].

١١٣٣١- (**حدثنا** شبابة قال: أخبرنا)[٣]: ليث بن سعد عن ابن شهاب عن عبدالرحمن/ بن كعب بن مالك أن جابر بن عبد الله أخبره: أن النبي ﷺ لم يصل ٢٥٤/٣
على قتلى أحد ولم يغسلوا[٤].

١١٣٣٢- (**حدثنا** عبد الله بن نمير قال)[٥]: (حدثنا)[٦] (عبيد الله)[٧] عن نافع عن ابن عمر قال: كفن عمر وحنط وغسل[٨].

١١٣٣٣- **حدثنا** شريك عن ابن أبي ليلى عن نافع عن ابن عمر بنحوه إلا أنه قال: كان من أفضل الشهداء[٩].

١١٣٣٤- **حدثنا** وكيع عن سفيان عن ابن أبي عروبة عن أبي معشر عن إبراهيم قال: إذا قتل في المعركة دفن في ثيابه ولم يغسل.

* * *

---

(١) سقط من: [أ، ب].

(٢) مرسل؛ الحسن تابعي.

(٣) في [هـ، أ]: (حدثنا فضيل قال: حدثنا سنان).

(٤) صحيح، أخرجه البخاري (١٣٤٣)، وأبوداود (٣١٣٨)، والترمذي (١٠٣٦)، والنسائي ٦٢/٤.

(٥) سقط من: [أ، ب].

(٦) في [هـ]: (نا).

(٧) في [ب]: (عبد الله).

(٨) صحيح.

(٩) ضعيف؛ لحال ابن أبي ليلى.

[٣١] [في][1] المرجومة تغسل أم لا

١١٣٣٥- **حدثنا** وكيع بن الجراح عن سفيان عن علقمة بن مرثد عن الشعبي قال: لما رجم علي (شراحة)[2] جاءت همدان إلى عليّ فقالوا: كيف يصنع بها؟ فقال: «**اصنعوا بها كما (تصنعون)[3] بنسائكم إذا متن في (بيوتهن)[4]**»[5].

١١٣٣٦- **حدثنا** أبو معاوية عن أبي حنيفة عن علقمة بن مرثد (عن ابن بريدة)[6] عن أبيه قال: لما رجم ماعز قالوا: يا رسول الله ما يصنع به؟ قال: «**اصنعوا به ما (تصنعون)[7] بموتاكم من الغسل والكفن والحنوط والصلاة عليه**»[8].

* * *

[٣٢] في الغريق ما يصنع به يغسل أم لا

١١٣٣٧- **حدثنا** أبو معاوية عن حجاج عن عطاء قال: يغسل الغريق ويكفن ويحنط ويصنع به ما يصنع بغيره.

* * *

---

(١) في [ص]: (بياض).

(٢) في [أ، هـ، ص]: (سراحة).

(٣) في [ب]: (يصنعون).

(٤) في [ص]: (يتيكون).

(٥) صحيح.

(٦) في [ص]: (أبي بريدة) وفي [أ]: (ابن مرثدة) وسقط من: [هـ]، وانظر: عمدة القاري ٢٠/٢٥٩، والدراية ٢/٩٧، ونصب الراية ٣/٣٢٠.

(٧) في [ز]: (يصنع).

(٨) رجاله رجال الصحيح، خلا أبا حنيفة.

[٣٣] في الجنب والحائض يموتان ما يصنع بهما

١١٣٣٨- **حدثنا** عبد السلام بن حرب عن حجاج عن عطاء قال: إذا مات الجنب والحائض (يصنع)[١] بهما ما يصنع بغيرهما.

١١٣٣٩- **حدثنا** غندر عن أشعث عن الحسن قال: إذا مات الجنب قال: يغسل غسلا لجنابته ويغسل غسل/ الميت وكذلك (قوله)[٢] في الحائض إذا طهرت ثم ماتت ٢٥٥/٣ قبل أن (تغتسل)[٣].

* * *

[٣٤] في[٤] الحنوط كيف يصنع به وأين يجعل

١١٣٤٠- **حدثنا** وكيع عن إسماعيل بن أبي خالد عن (حكيم)[٥] بن جابر قال: لما مات ابن قيس (قال)[٦] الحسن بن عليّ: إذا غسلتموه فلا تهيجوه حتى (تؤذنوني)[٧] فجاء فوضأه بالحنوط وضوءاً[٨].

---

(١) في [أ، ب]: (صنع).

(٢) في [ص]: (قولك).

(٣) في [أ، هـ]: (تغسل).

(٤) هنا بداية الجزء الثالث من [ز] وفيها: (بسم الله الرحمن الرحيم وصلى الله على محمد النبي وآله).

(٥) في [جـ، س، هـ]: (الحكيم).

(٦) تكررت في [أ، ب].

(٧) في [أ، ب]: (يؤذوني).

(٨) صحيح؛ أخرجه الحاكم ٦٠٠/٣ (٦٢٢٢)، وابن سعد ٢٢/٦، ويعقوب في المعرفة ٣٢/٣، وابن عساكر ١٤٣/٩.

١١٣٤١- **حدثنا** معن بن عيسى عن خالد بن أبي بكر قال: سمعت سالماً و(عبيدالله)[١] بن عبد الله إذا ذكر لهما طيب الميت قالا: اجعلوه بينه وبين ثيابه.

١١٣٤٢- **حدثنا** محمد بن فضيل عن الحسن بن (عبيد)[٢] الله عن إبراهيم قال: (تجمر)[٣] ثيابه وحنوطه على مساجده.

١١٣٤٣- **حدثنا** يزيد بن هارون عن حجاج عن فضيل عن إبراهيم في حنوط الميت قال: يبدأ بمساجده.

١١٣٤٤- **حدثنا** وكيع عن سفيان عن منصور عن إبراهيم قال: إذا فرغ من غسله تتبع مساجده بالطيب.

١١٣٤٥- **حدثنا** عبد الصمد بن عبد الوارث عن (همام)[٤] عن شيخ من أهل الكوفة يقال له زياد عن إبراهيم عن ابن مسعود قال: يوضع الكافور على موضع سجود الميت[٥].

* * *

[٣٥] في القطن يوضع على وجه الميت

١١٣٤٦- **حدثنا** يزيد بن هارون عن هشام قال: كان أيوب بعد ما يفرغ (من)[٦] غسل الميت يطبق وجهه بقطنة.

١١٣٤٧- وكان محمد لا يفعل ذلك.

---

(١) في [ص]: (عبد الله).

(٢) في [ص، ز]: (عبد).

(٣) في [ص]: (يجمر).

(٤) في [هـ]: (حجاج).

(٥) منقطع؛ إبراهيم لم يدرك ابن مسعود.

(٦) في [أ، ب، هـ]: (عن).

١١٣٤٨- **حدثنا** عبد السلام بن حرب عن عمرو عن الحسن أنه كان يرى أن (المشاقة)[١] تجزي إذا لم يكن قطن للميت/. ٢٥٦/٣

* * *

[٣٦] في الميت (يحشى)[٢] دبره وما يخافون منه

١١٣٤٩- **حدثنا** عبد الله بن مبارك عن ابن جريج عن عطاء قال: قلت أحشو الكرسف؟ قال: نعم، قلت: (لأن لا)[٣] (يتفجر)[٤] منه شيء؟ قال: نعم.

١١٣٥٠- **حدثنا** هشيم عن مغيرة عن إبراهيم قال: يحشى من الميت لما يخافون أن يخرج منه.

١١٣٥١- **حدثنا** ابن مهدي عن (همام)[٥] عن مطر عن الحسن قال: يحشى دبره ومسامعه وأنفه.

١١٣٥٢- **حدثنا** أبو داود عن الربيع قال: سمعت ابن سيرين يقول: يحشى دبر الميت (وفوه)[٦] ومنخراه قطناً، وقال محمد: ما عالجت (دبره)[٧] فعالجه (بيسارك)[٨].

---

(١) في [ص]: (المسافة) والمشاقة: الكتان المتسقط عند التمشيط.

(٢) في [ب]: (تمشى).

(٣) في [ص]: (لئلا).

(٤) في [س]: (ينفجر).

(٥) في [أ، ب، جـ، ط، هـ]: (هشام).

(٦) في [أ، ب]: (وفاه).

(٧) في [ص]: (دبر).

(٨) في [أ، ص، ز]: (بيسارك)، وفي [ب]: (بيساره)، وفي [هـ]: (بيسار).

١١٣٥٣- **حدثنا** وكيع عن (حسان)[١] (بن)[٢] إبراهيم عن (أمية)[٣] (الأزدي)[٤] عن جابر بن زيد قال: إذا (خشي)[٥] على الميت (سد)[٦] مراقه ومسامعه بالمشاق.

* * *

[٣٧] في المسك في الحنوط من رخص فيه

١١٣٥٤- **حدثنا** (عبد الله)[٧] بن مبارك عن حميد عن أنس أنه جعل في حنوطه صرة من مسك أو مسك فيه شعر من شعر رسول الله ﷺ[٨].

١١٣٥٥- **حدثنا** عبد الرحيم بن سليمان عن عاصم عن ابن سيرين قال: سئل ابن عمر عن المسك يجعل في الحنوط قال: أو ليس (من)[٩] أطيب طيبكم[١٠].

١١٣٥٦- **حدثنا** معتمر بن سليمان عن أبيه عن محمد بن سيرين قال: سئل ابن عمر أيقرب الميت المسك؟ قال: أو ليس من أطيب طيبكم[١١].

---

(١) في [أ، ز، ب، ص]: (حبان).

(٢) في [أ، ز، ب، ص]: (عن).

(٣) في [أ، ز، ب]: (أبيه).

(٤) في [ص]: (عن الأزدي عن أبيه).

(٥) في [أ، ب، ط، هـ]: (حشي).

(٦) في [ز]: (شد).

(٧) سقط من: [ص].

(٨) صحيح، وأخرجه البيهقي (٣/٤٠٦) وابن أبي عاصم في الآحاد (٢٢٣١) وابن سعد (٧/٢٥) وابن المنذر في الأوسط (٢/٢٩٤).

(٩) سقط من: [أ، ب، ص، ز].

(١٠) منقطع؛ ابن سيرين لم يسمع من ابن عمر.

(١١) منقطع؛ ابن سيرين لم يسمع من ابن عمر.

١١٣٥٧- **حدثنا** (عبد الرحمن)[١] بن مهدي عن المثنى بن سعيد عن قتادة قال: سألت سعيد بن المسيب عن المسك في حنوط الميت قال: لا بأس به.

١١٣٥٨- وسئل عن ذلك جابر بن زيد (قال)[٢]: لا بأس به.

١١٣٥٩- **حدثنا** عبد الرحيم بن سليمان عن عبد الملك عن عطاء أنه سئل أيطيب الميت بالمسك؟ قال: نعم أو ليس يجعلون في (الذي)[٣] (يجمرون)[٤] به المسك/. ٢٥٧/٣

١١٣٦٠- **حدثنا** حميد بن عبدالرحمن عن حسن عن هارون بن سعد أن علياً أوصى أن يجعل في حنوطه مسك، وقال: هو فضل حنوط النبي ﷺ[٥].

١١٣٦١- **حدثنا** محمد بن فضيل عن عطاء بن السائب ومحمد بن سوقة عن الشعبي قال: لما غزا سلمان بلنجر أصاب في (قسمه)[٦] صرة من مسك، فلما رجع استودعها (امرأته)[٧]، فلما مرض (مرضه)[٨] الذي مات فيه قال لامرأته وهو يموت: أريني الصرة التي استودعتك، فأتته بها، فقال: ائتني بإناء نظيف، فجاءت

---

(١) في [ص]: (عبد الرحيم).

(٢) في [ص]: (فقال).

(٣) في [ب]: (الذين).

(٤) في [س، ز]: (تجمرونه).

(٥) منقطع؛ هارون بن سعد لم يدرك علياً، وورد من طريق هارون عن أبي وائل أن علياً، أخرجه الحاكم ٥١٥/١ (١٣٣٧)، وابن سعد ٣٨٨/٢، والبيهقي ٤٠٥/٣، وفي دلائل النبوة ٢٤٩/٧، وابن المنذر في الأوسط ٢٩٥/٢.

(٦) في [أ، ب، ص، ز]: (قسمته).

(٧) في [ص]: (امرأة).

(٨) سقط من: [ز].

به (فقال)[١] : (أوجفيه)[٢] ثم انضحي به حولي فإنه يحضرني خلق من خلق الله لا يأكلون الطعام ويجدون الريح وقال: اخرجي عني وتعاهديني، قالت: فخرجت ثم رجعت وقد قضى[٣].

١١٣٦٢- **حدثنا** ابن علية عن أيوب عن نافع أن ابن عمر حنط ميتاً (بمسك)[٤][٥].

* * *

[٣٨] من كان يكره المسك في الحنوط

١١٣٦٣- **حدثنا** عباد بن العوام عن حجاج عن فضيل عن ابن (معقل)[٦] قال: قال عمر: لا تحنطوني بمسك[٧].

١١٣٦٤- **حدثنا** حاتم بن إسماعيل عن جعفر بن محمد عن سفيان بن عاصم قال: شهدت عمر بن عبد العزيز قال لأمة له: إني (أراك)[٨] (ستلين)[٩] حناطي فلا تجعلين فيه مسكاً.

---

(١) في [ص]: (وقال).

(٢) في [ب]: (اوخفيه)، وفي [س]: (اديفيه).

(٣) منقطع؛ وسلمان هو الفارسي، والشعبي لم يدركه، أخرجه أبو نعيم في الحلية ١/٢٠٧، وابن عساكر ٢١/٤٥٧، وابن سعد ٤/٩٢، وابن المنذر في الأوسط ٢/١٩٥.

(٤) في [ص]: (مسك).

(٥) صحيح.

(٦) في [هـ]: (مغفل).

(٧) منقطع؛ ابن معقل لم يدرك عمر.

(٨) في [هـ]: (لأراك).

(٩) غير واضحه في [أ]، وفي [ز]: (تسلين)، وفي [هـ]: (تمتسكين)، وانظر: تاريخ دمشق ٢٥/٢٦١ و٧٠/٢٨٨.

١١٣٦٥- **حدثنا** أبو خالد الأحمر عن ابن جريج عن عطاء أنه قال: لا بأس بالعنبر في الحنوط وقال: إنما هو صمغة، وكره المسك للحي والميت، [وقال: هو ميتة.

١١٣٦٦- **حدثنا** إسماعيل بن علية عن ليث عن مجاهد أنه كره المسك للميت.

١١٣٦٧- **حدثنا** (سهل)[١] بن يوسف/ عن عمرو عن الحسن: أنه كان يكره المسك للحي والميت][٢] ويقول: كان المسلمون يكرهونه ويقولون هو ميتة. ٢٥٨/٣

١١٣٦٨- **حدثنا** يحيى بن اليمان ووكيع عن ابن أبي (روّاد)[٣] عن الضحاك أنه كره المسك في الحنوط.

* * *

[٣٩] ما قالوا في كم يكفن الميت؟

١١٣٦٩- **حدثنا** حفص بن غياث عن هشام (بن)[٤] عروة عن أبيه عن عائشة أن رسول الله ﷺ كفن في ثلاثة أثواب (يمانية)[٥] ليس فيها قميص ولا عمامة، فقلنا لعائشة: إنهم يزعمون أنه كان كفن في برد حبرة فقالت: قد جاؤوا ببرد حبرة ولم يكفنوه (فيه)[٦][٧].

---

(١) في [ب، هـ]: (سهيل).

(٢) سقط ما بين المعكوفين من: [ص].

(٣) في [ز]: (رواد)، وفي [هـ، ص]: (داود).

(٤) في [ز]: (عن).

(٥) سقط من: [أ، ب].

(٦) سقط من: [ز].

(٧) صحيح، أخرجه البخاري (١٢٧٣)، ومسلم (٩٤١)، والنسائي ٤/٣٥.

١١٣٧٠- **حدثنا** عبدالله بن إدريس عن يزيد عن مقسم عن ابن عباس قال: (كان)[١] كفن رسول الله ﷺ في ثلاثة أثواب في قميصه الذي مات فيه (وحلة)[٢] له نجرانية[٣].

١١٣٧١- **حدثنا** شريك عن أبي إسحاق قال: (مررت)[٤] على مجلس من مجالس بني عبد المطلب فسألتهم في كم كفن رسول الله ﷺ فقالوا: في ثلاثة (أثواب)[٥] ليس فيها قميص ولا قباء ولا عمامة[٦].

١١٣٧٢- **حدثنا** حفص بن غياث عن جعفر عن أبيه قال: كفن رسول الله ﷺ في ثوبين صحاريين وبرد حبرة قال: وأوصاني أبي بذلك[٧].

١١٣٧٣- **حدثنا** جرير عن منصور قال: كفن رسول الله ﷺ في حلة حمراء وثوب ممشق[٨].

١١٣٧٤- **حدثنا** محمد بن فضيل عن هشام عن أبيه عن عائشة قالت: لما حضر أبو بكر قال: في كم كفن رسول الله ﷺ؟ قلت: في ثلاثة أثواب

---

(١) سقط من: [ز].

(٢) في [أ، ب، هـ]: (جبة).

(٣) ضعيف؛ يزيد ضعيف، أخرجه أحمد (١٩٤٢)، وأبو داود (٣١٥٣)، وابن ماجة (١٤٧١)، والبيهقي ٣/٤٠٠، وعبد الرزاق (٦١٦٦)، والطبراني (١٢١٤٦)، وأبو يعلى (٢٦٥٥)، وابن سعد (٨٥)، وابن عبدالبر في التمهيد ٢/١٦٣.

(٤) في [ص]: (مورت).

(٥) سقط من: [هـ].

(٦) منقطع مجهول؛ أشياخ أبي إسحاق لا يعرفون ولا يدرى هل أدركوا عهد النبوة.

(٧) مرسل؛ أبوجعفر تابعي.

(٨) مرسل؛ منصور من تابعي التابعين.

(سحول)[١]، قال: فنظر إلى ثوب خلق عليه فقال: اغسلوا هذا وزيدوا عليه ثوبين آخرين، فقلت: بل نشتري لك ثيابا جدداً، (قال)[٢]: الحي أحق بالجديد من الميت إنما هي للمهلة/[٣]. ٢٥٩/٣

١١٣٧٥- **حدثنا** سفيان بن عيينة عن عمرو عن ابن (أبي)[٤] مليكة عن عائشة قالت: قال أبو بكر: في كم كفنتم رسول الله ﷺ؟ فقلت: في ثلاثة أثواب، قال: (فاغسلوا)[٥] ثوبي هذين واشتروا لي ثوباً من السوق، قالت: إنا موسرون، قال: يا بنية الحي أحق بالجديد من الميت إنما هو للمهلة والصديد[٦].

١١٣٧٦- **حدثنا** علي بن مسهر عن عبيد الله عن عبد الرحمن بن القاسم عن أبيه قال: كفن أبو بكر في ثوبين سحوليين ورداء له (ممشق)[٧] أمر به أن يغسل[٨].

١١٣٧٧- **حدثنا** وكيع عن سفيان عن عاصم عن سالم (عن)[٩] ابن عمر أن عمر كفن في ثلاثة أثواب[١٠].

---

(١) في [ز]: (سحولية).

(٢) في [ص]: (فقال).

(٣) صحيح، أخرجه البخاري (١٣٨٧) ومسلم (٩٤١).

(٤) سقط من: [هـ].

(٥) في [ص]: (واغسلوا).

(٦) صحيح، أخرجه البخاري (١٣٨٧) ومسلم (٩٤١).

(٧) في [س]: (ممصر).

(٨) منقطع؛ القاسم لم يدرك أبابكر.

(٩) سقط من: [ز، ص].

(١٠) صحيح.

١١٣٧٨- **حدثنا** وكيع عن ثور عن راشد بن (سعد)[١] قال: قال عمر: يكفن الرجل في ثلاثة أثواب..﴿وَلَا تَعْتَدُوٓاْۚ إِنَّ ٱللَّهَ لَا يُحِبُّ ٱلْمُعْتَدِينَ﴾ [البقرة: ١٩٠][٢].

١١٣٧٩- **حدثنا** يحيى بن سعيد عن (الجعد)[٣] عن إبراهيم (بن)[٤] نافع قال: قال أبو هريرة: كفنوني في ثلاثة أثواب لفوني فيها لفاً[٥].

١١٣٨٠- **حدثنا** يزيد بن هارون عن حبيب (عن عمرو)[٦] عن إبراهيم قال: سئل جابر بن زيد عن الميت كم (يكفيه)[٧] من الكفن؟ قال: كان ابن عباس يقول: ثوب أو ثلاثة أثواب أو خمسة أثواب[٨].

١١٣٨١- **حدثنا** محمد بن فضيل عن الوليد بن جميع عن أبي الطفيل عن حذيفة قال: كفنوني في ثوبي هذين، (في ثوبين)[٩] كانا عليه خلقين[١٠].

١١٣٨٢- **حدثنا** حماد بن خالد عن مالك بن أنس عن الزهري عن حميد بن

---

(١) في [ص، ز]: (أسعد).

(٢) منقطع؛ راشد بن سعد لم يدرك عمر.

(٣) في [أ، هـ، ز]: (الجعدي). وهو الجعد بن عبد الرحمن بن أوس.

(٤) في [أ، ب، هـ]: (عن).

(٥) منقطع؛ إبراهيم بن نافع لا يروي عن أبي هريرة.

(٦) سقط من: [ز].

(٧) في [هـ]: (يكفن).

(٨) صحيح.

(٩) سقط من: [ب، هـ].

(١٠) حسن؛ الوليد بن جميع صدوق.

عبدالرحمن عن عبدالله بن عمرو قال: يكفن الميت في ثلاثة أثواب: قميص [وإزار، ولفافة[١].

١١٣٨٣- **حدثنا** ابن علية عن أيوب (عن نافع)[٢] أن (واقد)[٣] بن عبدالله توفي (فكفنه)[٤] ابن عمر في خمسة أثواب: قميص[٥]][٦] وثلاثة (لفائف)[٧] (وعمامة)[٨][٩].

١١٣٨٤- **حدثنا** وكيع عن هشام (بن)[١٠] عروة عن أبيه قال: كفن حمزة في ثوب[١١].

١١٣٨٥- **حدثنا** حسين بن علي عن زائدة عن (عبد الله)[١٢] بن محمد بن عقيل عن جابر أن النبي ﷺ كفن/ حمزة في ثوب (و)[١٣] ذلك الثوب نمرة[١٤]. ٢٦٠/٣

---

(١) صحيح.

(٢) سقط من: [هـ].

(٣) سقط من: [ص، هـ].

(٤) في [ب]: (يكفن).

(٥) في [أ، ب، هـ]: زيادة (وأزراراً).

(٦) سقط ما بين المعكوفين من: [ص].

(٧) في [ب]: (لفاف).

(٨) في [ص، ز]: زيادة (وعمامة).

(٩) صحيح.

(١٠) في [أ، ب]: (عن).

(١١) مرسل؛ عروة لم يدرك وفاة حمزة.

(١٢) في [أ، ب]: (عبيد الله).

(١٣) في [ز]: سقطت الواو.

(١٤) ضعيف؛ لضعف عبد الله بن محمد بن عقيل.

١١٣٨٦- **حدثنا** أبو معاوية عن هشام عن أبيه أن صفية ذهبت يوم أحد بثوبين تريد أن تكفن (فيهما)[١] حمزة بن عبد المطلب قال: وأحد الثوبين أوسع من الآخر، (قال)[٢]: فوجدت إلى جنبه رجلاً من الأنصار فأقرعت بينهما، فكفنت القارع أوسع الثوبين والآخر في الثوب الباقي[٣].

١١٣٨٧- [[**حدثنا** وكيع عن سفيان عن عمران (عن)[٤] سويد قال: الرجل (و)[٥] المرأة يكفنان في ثوبين.

١١٣٨٨- [**حدثنا** وكيع عن سفيان (عن)[٦] عمران عن سويد أن أبا بكر كفن في ثوبين][٧]][٨][٩].

١١٣٨٩- **حدثنا** عبد الأعلى عن (الجريري)[١٠] عن غنيم بن قيس قال: كنا نكفن في (الثوبين)[١١] والثلاثة والأربعة.

---

(١) وفي [ز]: ورد (فيها).

(٢) في [ص، ز]: (قالت).

(٣) مرسل؛ عروة تابعي، لم يدرك يوم أحد، وانظر: الطبقات الكبرى ١٥/٣.

(٤) في [ص]: (ابن).

(٥) الواو سقطة من [ص].

(٦) في [ص]: (ابن).

(٧) سقط الخبر من: [أ، ب].

(٨) في [ص، ز]: قدم الخبر رقم [١١٣٨٨] على الخبر رقم [١١٣٨٧].

(٩) صحيح.

(١٠) في [ب]: (الجزيري).

(١١) في [أ، ب]: (الثوب).

١١٣٩٠- **حدثنا** ابن (حباب)[١] قال: (ثنا)[٢] (محمد)[٣] بن صالح قال: حدثني يزيد بن (زيد)[٤] (مولى)[٥] (أبي)[٦] أسيد عن أبي أسيد قال: أنا مع رسول الله ﷺ على قبر حمزة (فمدت)[٧] (النمرة)[٨] على رأسه (وانكشفت)[٩] رجلاه (فمدت)[١٠] على رجليه فانكشف رأسه فقال رسول الله ﷺ: «**ضعوها على رأسه واجعلوا على رجليه من شجر (الحرمل)**[١١]»[١٢].

١١٣٩١- **حدثنا** وكيع عن حسان بن إبراهيم عن أمية عن جابر بن زيد قال: لا يعمم الميت.

١١٣٩٢- **حدثنا** أبو معاوية عن الأعمش عن شقيق عن (خباب)[١٣] بن الأرت قال: هاجرنا مع رسول الله ﷺ في سبيل الله نبتغي وجه الله (تعالى)[١٤]، فوجب

---

(١) في [ص]: (جان)، وفي [هـ، أ، ب]: (حيان).

(٢) في [ز]: (حدثني).

(٣) في [ب]: (أحمد).

(٤) في [ص]: (يزيد).

(٥) في [ص]: (ولي).

(٦) سقط من: [هـ].

(٧) في [أ، ب]: (فمرت).

(٨) في [أ، ب]: (الغمرة).

(٩) في [ص]: (فانكشفت).

(١٠) في [أ، ب]: (فمرت).

(١١) في [ص]: (الحومل).

(١٢) مجهول؛ لجهالة يزيد بن زيد، أخرجه الطبراني (٢٩٤٠) و١٩/٥٨٧، وابن سعد ٣/١٥، والبخاري في التاريخ ٨/٣٢٥.

(١٣) في [أ، ب]: (حبان)

(١٤) سقط من: [ز].

أجرنا على الله، فمنا من مضى لم يأكل من أجره شيئاً، منهم مصعب بن عمير قتل يوم أحد فلم (نجد)[١] له شيئا يكفن فيه إلا نمرة، وكنا إذا وضعناها على رأسه خرجت رجلاه، فإذا وضعناها على رجليه خرج رأسه، فقال رسول الله ﷺ: **«ضعوها مما يلي رأسه واجعلوا على رجليه من الإِذْخِر»**، و[٢]منا من أينعت له ثمرته فهو (يَهْدِبُها)[٣][٤].

٢٦١/٣ ١١٣٩٣- **حدثنا**/عبدالأعلى عن محمد بن إسحاق عن عبد الله بن (أبي)[٥] بكر عن أبيه أنه أوصى أن يكفن في ثلاثة أثواب (يدرج)[٦] فيها إدراجاً.

١١٣٩٤- **حدثنا** أبو الأحوص عن مغيرة عن إبراهيم قال: يكفن الرجل في ثلاثة أثواب (القميص)[٧] و(الإزار)[٨] (واللفافة)[٩].

١١٣٩٥- **حدثنا** يحيى بن اليمان عن سفيان عن الشيباني عن الشعبي قال: لا يعمم الميت.

١١٣٩٦- **حدثنا** (عبيدالله عن)[١٠] عثمان بن الأسود عن عطاء قال: يكفن الميت في ثوبين.

---

(١) في [ص]: (يجد).

(٢) في [ب]: (وقيل)، وفي [هـ]: (قتل).

(٣) في [هـ]: (يمد بها)، وفي [ص]: (يهديها).

(٤) صحيح، أخرجه البخاري (١٢٧٦) ومسلم (٩٤٠).

(٥) سقط من: [هـ].

(٦) في [ص]: (يدرجع).

(٧) في [ص]: (قميص).

(٨) في [أ، ص]: (وإزار).

(٩) في [أ، ب، ص]: (ولفافه).

(١٠) في [أ، ص]: (عبدالله بن)، وفي [هـ]: (عبدالله بن إدريس عن عثمان)، وفي [ز]: (عبيد الله بن).

١١٣٩٧- **حدثنا** ابن علية عن ابن عون (عن)[١] ابن سيرين أنه كان (يحب)[٢] أن يكفن الميت في قميص له [٣](أزرار)[٤] و(كمان)[٥] مثل الحي.

١١٣٩٨- **حدثنا** عبد الأعلى عن معمر عن الزهري عن علي بن حسين قال: كفن رسول الله ﷺ في ثلاثة أثواب أحدها برد حبرة[٦].

١١٣٩٩- [**حدثنا** عبد الأعلى عن معمر عن الزهري عن أبي سلمة عن عائشة أن رسول الله ﷺ سجي في برد حبرة، فصدق ذلك عنده قول علي بن حسين][٧][٨].

١١٤٠٠- **حدثنا** عبد الأعلى عن معمر عن الزهري عن سعيد بن المسيب قال: كفن رسول الله ﷺ في ثلاثة أثواب أحدها برد[٩].

١١٤٠١- **حدثنا** (عبد الرحيم)[١٠] بن سليمان عن هشام (بن)[١١] عروة قال: إن غير واحد من أصحاب رسول الله ﷺ كفن في ثوب واحد[١٢].

---

(١) سقط من: [ص].

(٢) في [ص]: (يستحب).

(٣) في [س، ط، هـ]: زيادة (و).

(٤) في [ط]: (إزوار)، وفي [هـ]: (وإزار).

(٥) في [هـ]: (كان).

(٦) مرسل.

(٧) سقط الخبر من: [أ، ب، ح، هـ].

(٨) صحيح، وانظر: [١١٣٦٩].

(٩) مرسل.

(١٠) في [ز]: (عبدة).

(١١) في [ص]: (عن).

(١٢) صحيح.

١١٤٠٢- [**حدثنا** عبدة (عن هشام)[١] عن أبيه أن حمزة بن عبد المطلب كفن في ثوب واحد][٢][٣].

١١٤٠٣- **حدثنا** عبدة عن إسماعيل بن أبي خالد عن (البهي)[٤] عن عائشة أن أبا بكر قال: إذا (أنا)[٥] مت فاغسلي (ملاءتي)[٦] هاتين (وكفنيني)[٧] (فيهما)[٨] فإن الحي أحوج إلى الجديد من الميت[٩].

١١٤٠٤- **حدثنا** يزيد بن هارون عن محمد بن إسحاق عن محمد بن عبدالرحمن عن عمرة عن عائشة قالت: لا يكفن الميت في أقل من ثلاثة أثواب لمن قدر[١٠].

١١٤٠٥- **حدثنا** أبو بكر قال: (حدثنا)[١١] مروان بن معاوية عن عاصم عن أبي العالية أن حمزة كفن في ثوب[١٢].

---

(١) سقط من: [ص].

(٢) تكرر الخبر في: [ص].

(٣) مرسل؛ عروة تابعي.

(٤) في [أ، ب، ط، هـ]: (التيمي)، وانظر: طبقات ابن سعد ١٩٦/٣، تاريخ دمشق لابن عساكر ٤٢٦/٣٠، والمحتضرين لابن أبي الدنيا (٣٦)، والثبات عند الممات لابن الجوزي ص٩٩.

(٥) سقط من: [أ، ب، ز، ص].

(٦) وفي [ز]: (بلا شيء)، وفي [أ، هـ]: (ما عليَّ).

(٧) وفي [ز]: (وكفني).

(٨) في [أ، ب، ز، ص]: (فيها).

(٩) صحيح.

(١٠) منقطع حكماً؛ ابن إسحاق مدلس.

(١١) في [ص]: (أخبرنا).

(١٢) مرسل؛ أبو العالية تابعي.

١١٤٠٦- **حدثنا** المحاربي عن ليث عن خيثمة عن سويد قال: (لا تكفنوني)[١] إلا في ثوبين.

١١٤٠٧- **حدثنا** وكيع/ عن إياس بن دغفل عن عبد الله بن قيس بن (عباد)[٢] عن أبيه أنه أوصى: كفنوني في بردي عصب، وجللوا سريري كسائي الأبيض الذي كنت أصلي فيه. ٢٦٢/٣

١١٤٠٨- **حدثنا** محمد بن (أبي)[٣] عدي عن أشعث عن الحسن أن عثمان بن أبي (العاص)[٤] كفن في خمسة أثواب[٥].

١١٤٠٩- **حدثنا** سويد (بن)[٦] عمرو قال: ثنا حماد بن سلمة عن عبد الله ابن محمد بن عقيل عن ابن الحنفية عن علي أن النبي ﷺ كفن في سبعة أثواب[٧].

* * *

[٤٠] ما قالوا في كم [تكفن المرأة][٨][٩]

١١٤١٠- **حدثنا** عبد الوهاب الثقفي (عن أيوب)[١٠] عن محمد أنه كان يقول:

---

(١) في [ص]: (تكفنوا).

(٢) في [ح، هـ]: (عبادة).

(٣) سقط من: [أ، ب، ط، هـ].

(٤) في [هـ، أ، ب]: (العاصي) وكذا في [ز].

(٥) صحيح؛ أشعث هو ابن عبدالله بن جابر الحداني الأعمي، واختلف في سماع الحسن من عثمان وروايته عنه في السنن.

(٦) في [هـ]: (عن).

(٧) ضعيف؛ عبدالله بن محمد بن عقيل ضعيف على الصحيح، أخرجه أحمد (٧٢٨)، وابن حبان في المجروحين ٣/٢، وابن عدي ١٤٤٨/٤، وابن سعد ٢٨٧/٢، والبزار (٦٤٦)، والخطيب في تاريخ بغداد ٦٥/٣، وابن حزم في المحلى ١١٨/٥.

(٨) سقط من: [ص].

(٩) في [أ، ب، ز، ص]: زيادة (ثوباً).

(١٠) سقط من: [هـ].

تكفن المرأة التي (قد)[١] حاضت في خمسة أثواب أو ثلاثة.

١١٤١١- **حدثنا** حميد بن عبد الرحمن عن حسن (عن)[٢] عيسى بن أبي عزة عن الشعبي قال: تكفن المرأة في خمسة أثواب في درع وخمار ولفافة ومنطق و(خرقة)[٣] (تكون)[٤] على (بطنها)[٥].

١١٤١٢- **حدثنا** عبد الأعلى عن هشام (عن الحسن)[٦] قال: تكفن المرأة في خمسة أثواب درع وخمار وحقو ولفافتين.

١١٤١٣- **حدثنا** وكيع (عن ثور)[٧] عن راشد بن سعد عن عمر قال: تكفن المرأة في خمسة [أثواب[٨].

١١٤١٤- **حدثنا** أبوالأحوص عن مغيرة عن إبراهيم قال: تكفن المرأة في خمسة][٩] أثواب: في المنطق وفي الدرع وفي الخمار وفي اللفافة والخرقة (التي تشد عليها)[١٠].

---

(١) سقط من: [أ، ب، ط].

(٢) في [ص]: (بن).

(٣) سقط من: [ص].

(٤) في [ب]: (يكون).

(٥) في [هـ]: (قطنها).

(٦) سقط من: [ص].

(٧) سقط من: [أ، ب].

(٨) منقطع؛ راشد بن سعد لم يدرك عمر.

(٩) سقط ما بين المعكوفين من: [أ، هـ، ص].

(١٠) سقط من: [ص].

١١٤١٥- [حدثنا (عبد الرحيم)[١] بن سليمان عن أشعث عن ابن سيرين قال: تكفن المرأة في خمسة أثواب في الدرع والخمار والرداء (وفي)[٢] الإزار والخرقة.

١١٤١٦- حدثنا وكيع عن سفيان عن عمران عن سويد قال: المرأة والرجل يكفنان في (ثوبين)[٣]][٤].

١١٤١٧- حدثنا وكيع عن سفيان عن منصور عن إبراهيم قال: تكفن المرأة في درع و(خمار)[٥] ولفافة وإزار وخرقة/. ٢٦٣/٣

* * *

[٤١] في الخرقة أين توضع (في)[٦] المرأة

١١٤١٨- حدثنا حفص بن غياث عن أشعث عن ابن سيرين قال: توضع الخرقة على بطنها وتعصب بها فخذيها.

١١٤١٩- حدثنا (عبد الرحيم)[٧] عن هشام عن ابن سيرين في الخرقة الخامسة تلف بها الفخذين تحت الدرع.

١١٤٢٠- حدثنا حميد بن عبد الرحمن عن (حسن عن)[٨] عيسى بن أبي عزة

---

(١) في [أ، ب، هـ]: (عبد الرحمن).

(٢) في [ز]: سقط (وفي).

(٣) تكررت في [أ].

(٤) سقط الخبران من [ص].

(٥) في [هـ]: (ولجاد).

(٦) في [أ، هـ]: (من).

(٧) في [ز]: (عبد السلام) وكذا في [ص].

(٨) سقط من: [ب، هـ].

عن الشعبي قال: وخرقة (تكون)[١] على بطنها.

١١٤٢١- **حدثنا** وكيع عن سفيان عن منصور عن إبراهيم قال: تشد الخرقة فوق الثياب.

* * *

[٤٢] ما قالوا في الصبي: في كم يكفن؟

١١٤٢٢- **حدثنا** أبو معاوية عن داود عن سعيد بن المسيب قال: يكفن الصبي في خرقة.

١١٤٢٣- **حدثنا** عبد الأعلى عن يونس (عن الحسن)[٢] قال: يكفن الفطيم والرضيع في الخرقة، فإن كان فوق ذلك كفن في قميص وخرقتين.

١١٤٢٤- **حدثنا** عبد الوهاب الثقفي عن أيوب عن محمد (في)[٣] السقط قال: إن شاء كفنه في ثلاثة أثواب.

١١٤٢٥- [**حدثنا** عبد الأعلى عن هشام عن محمد قال: يكفن فيما تيسر.

١١٤٢٦- **حدثنا** أبو بكر بن عياش عن ليث عن عطاء قال: يكفن الصبي في خرقة وإن كان قد سعى][٤].

١١٤٢٧- **حدثنا** وكيع عن سفيان عن الحسن بن عمرو عن فضيل عن إبراهيم قال: يكفن السقط في خرقة.

---

(١) في [ص]: (تكون)، وفي [ب]: (يكون).

(٢) سقط من: [ص].

(٣) في [ص]: (بن).

(٤) تأخر الأثر [١١٤٢٥] في [هـ] عن الذي يليه [١١٤٢٦].

١١٤٢٨- **حدثنا** ابن علية عن شعبة عن حماد قال: (يكفن)[١] الصبي في ثوب.

١١٤٢٩- **حدثنا** حميد بن عبد الرحمن عن عبيدة عن إبراهيم قال: يكفن الصبي في خمار يجعل منه قميص ولفافة.

* * *

[٤٣] في (الجارية)[٢] في كم تكفن؟

١١٤٣٠- **حدثنا** غندر عن عثمان قال: سألت الحسن عن الجارية إذا ماتت هل تخمر/ ولم (تحض؟)[٣] قال: لا، ولكن تكفن في ثلاثة أثواب. ٢٦٤/٣

١١٤٣١- **حدثنا** الثقفي عن أيوب قال: ماتت ابنة لأنس بن سيرين قد أعصرت فأمرهم ابن سيرين أن يكفنوها في (قميص)[٤] ولفافتين.

---

(١) في [ص]: (تكفن).

(٢) في [ص]: (الحرية).

(٣) في [أ]: (تحصن).

(٤) في [ز]: (لصر) وفي [هـ]: (خمر) وفي [ب]: (برد). وفي [س]: (نفير)، وفي [جـ]: (بقير)، وفي طرح التثريب ٢٥٣/٣: قال ابن المنذر: «أكثر من نحفظ عنه من أهل العلم يرى أن تكفن في خمسة أثواب منهم الشعبي ومحمد بن سيرين»، وعند عبدالرزاق (٦٢١٧): (عن ابن سيرين قال: تكفن المرأة في خمسة أثواب: درع وخمار وخرقة ولفافتين)، وفي عمدة القاري ٤٤/٨: (وعن ابن سيرين تكفن المرأة في خمسة أثواب: درع وخمار ولفافتين وخرقة)، وانظر: ما سبق برقم [١١٤١٠]. وفي المغني ١٧٣/٢: (وكفن ابن سيرين بنتاً له قد أعصرت في قميص ولفافتين) وقال: (ولأن ابن سيرين كفن ابنته وقد اعصرت أي قاربت المحيض بغير خمار). وعند عبد الرزاق (٦٢١٧) (وعن ابن سيرين قال: تكفن المرأة في خمسة أثواب: درع وخمار وخرقة ولفافتين).

١١٤٣٢- **حدثنا** عبيد (الله)[١] بن موسى قال: (أخبرنا)[٢] إسرائيل عن عبدالله ابن المختار عن الحسن في الجارية التي لم تبلغ قال: تكفن في ثوب واحد.

* * *

[٤٤] في المرأة (كيف)[٣] تخمر؟

١١٤٣٣- **حدثنا** يزيد بن هارون عن هشام قال: سألت أم (الحميد)[٤] ابنة سيرين هل رأيت حفصة إذا غسلت كيف تصنع بخمار المرأة؟ قالت: نعم، كانت تخمرها كما تخمر الحية ثم (يفضل)[٥] من الخمار قدر ذراع فتفرشه في مؤخرها ثم تعطف تلك (الفضلة)[٦] فتغطي بها وجهها.

* * *

[٤٥] العمامة للرجل كيف تصنع

١١٤٣٤- **حدثنا** عفان (عن هشام)[٧] عن قتادة قال: كان الحسن يقول في الميت: (توضع)[٨] العمامة وسط رأسه ثم يخالف (بين)[٩] (طرفيها)[١٠] هكذا على جسده.

---

(١) سقط من: [ص].

(٢) وفي [ز]: (أنبأنا).

(٣) في [أ]: (كم).

(٤) في [ص]: (الخير).

(٥) وفي [ص]: (تفضل).

(٦) في [ح]: (العصابة).

(٧) سقط من: [هـ].

(٨) في [ب، ص]: (يوضع).

(٩) في [ز]: سقط (بين).

(١٠) في [ز]: ورد (طرفين فيها).

١١٤٣٥- قال: وقال ابن سيرين: يعمم كما يعمم الحي.

* * *

[٤٦] في إجمار ثياب الميت، تجمر وهي عليه أم لا؟

١١٤٣٦- **حدثنا** وكيع عن سفيان عن إبراهيم بن المهاجر (عن إبراهيم)[١] قال: (تجمر)[٢] (ثيابه)[٣] قبل أن تلبسها إياه.

١١٤٣٧- **حدثنا** يزيد بن هارون (عن هشام)[٤] عن الحسن قال: (تجمر)[٥] ثياب الميت على (مشجب)[٦] أو (قصبات)[٧].

١١٤٣٨- قال: وكان محمد يرى ذلك؛ إن فعلوا فهو حسن وأحب إليّ أن (تجمر)[٨] وهي عليه بعد/ ما (يلبس)[٩] فهو (أبقى)[١٠] (لريحها)[١١]. ٢٦٥/٣

١١٤٣٩- **حدثنا** وكيع عن إسرائيل عن جابر عن حفص قال: لا (تجمر)[١٢] من الميت إلا ثيابه.

---

(١) سقط من: [أ، ب].

(٢) في [ب]: (يخمر).

(٣) في [أ، ب]: (فيها).

(٤) سقط من: [ص].

(٥) في [أ، ب]: (يخمر).

(٦) في [ص]: (مسجت).

(٧) في [ص، هـ]: (قضبات).

(٨) في [ص]: (يجمر).

(٩) في [ص]: (ليس).

(١٠) في [ص]: (أنقا).

(١١) في [ز]: (لرائحتها)، وفي [ص]: (لو يحملها).

(١٢) في [ب]: (يجمر).

١١٤٤٠- **حدثنا** عبدة بن سليمان عن هشام عن فاطمة عن أسماء أنها قالت عند موتها: إذا أنا مت فاغسلوني وكفنوني واجمروا ثيابي[١].

* * *

[٤٧] من كان يقول تجمر ثيابه وتراً

١١٤٤١- **حدثنا** عبد الله بن إدريس عن الأعمش عن إبراهيم قال: (تجمر)[٢] ثيابه ثلاثاً.

١١٤٤٢- **حدثنا** محمد بن فضيل عن الحسن (بن)[٣] عبيد (الله)[٤] عن إبراهيم قال: (تجمر)[٥] ثيابه وتراً.

١١٤٤٣- **حدثنا** عبد الأعلى عن هشام عن الحسن وابن سيرين أنهما كانا (يجمران)[٦] ثياب الميت وتراً.

١١٤٤٤- **حدثنا** أبو معاوية وعلي بن مسهر عن عاصم عن الشعبي قال: (تجمر)[٧] ثياب الميت وتراً، إلا (أن)[٨] ابن مسهر قال: ما شئت.

١١٤٤٥- **حدثنا** أبو داود الطيالسي عن حماد بن سلمة عن حميد عن الحسن

---

(١) صحيح.

(٢) في [أ، ب]: (يخمر).

(٣) سقط من: [ص].

(٤) سقط من: [ص].

(٥) في [أ، ب]: (يخمر).

(٦) في [ب]: (يخمران).

(٧) في [أ، ب]: (يخمر).

(٨) في [ز]: سقط (أن).

عن أبي هريرة قال: (يجمر)[١] الميت وتراً[٢].

١١٤٤٦- **حدثنا** وكيع عن شعبة عن حماد عن إبراهيم قال: كان أصحاب عبدالله يقولون: (غسله)[٣] (وتراً)[٤] (وتجمره)[٥] وثيابه.

١١٤٤٧- **حدثنا** أبو داود عن أبي (حرة)[٦] عن الحسن قال: يجمر الميت وتراً.

١١٤٤٨- **حدثنا** يحيى بن آدم قال: (حدثنا)[٧] (قطبة)[٨] بن (عبد العزيز)[٩] عن الأعمش عن (أبي)[١٠] سفيان عن جابر قال: قال رسول الله ﷺ: **«إذا (أجمرتم)[١١] الميت (فاجمروه)[١٢] ثلاثاً»**[١٣].

* * *

---

(١) في [أ، ب]: (يخمر).

(٢) صحيح.

(٣) في [هـ]: (يغسله).

(٤) وفي [ز]: (وتر).

(٥) في [أ، ب]: (ويخمره)، وفي [ط، هـ]: (ويجمره).

(٦) في [ز]: (حسرة)، وفي [ص]: (حبرة).

(٧) في [ز]: (أنا).

(٨) في [أ، ب]: (قضبه)، وفي [ص]: (قطنه).

(٩) في [أ، ب]: (عبد العزى)، وفي [ز]: (عبد العدي).

(١٠) سقط من: [أ، ب، ز].

(١١) في [أ، ب]: (خمرتم).

(١٢) في [أ، ب]: (فاخمروه).

(١٣) حسن؛ أبوسفيان صدوق، أخرجه أحمد (١٤٥٤٠)، وابن حبان (٣٠٣١)، وأبو يعلى (٢٣٠٠)، والحاكم ١/٣٥٥، والبيهقي ٣/٤٠٥، والبزار (٨١٣/كشف).

[٤٨] في الكفن من كان يحب أن يكون صفيقاً

١١٤٤٩- **حدثنا** (سهل)[١] بن يوسف عن ابن عون أن محمداً كان يعجبه الكفن الصفيق.

١١٤٥٠- **حدثنا** (أبو حيان)[٢] عن جعفر عن ميمون قال: كانوا يستحبون أن تكفن المرأة في (غلاظ الثياب)[٣].

٢٦٦/٣ ١١٤٥١- **حدثنا** عبد السلام بن حرب عن هشام/ عن الحسن ومحمد (أنه)[٤] (كان)[٥] يعجبهما أن يكون الكفن كتاناً.

* * *

[٤٩] من قال ليكون الكفن أبيض ورخص في غيره

١١٤٥٢- **حدثنا** إسماعيل بن علية عن أيوب عن أبي قلابة عن سمرة بن جندب قال: قال رسول الله ﷺ: **«عليكم بالثياب البياض فليلبسها أحياؤكم وكفنوا فيها موتاكم»**[٦].

---

(١) في [أ، هـ، ب، ص، ز]: (سليمان).

(٢) في [أ]: (أبي حبان)

(٣) في [أ، ب]: (غليظ الثياب)، وفي [هـ]: (الثياب الغلاظ).

(٤) وفي [ز]: (أنهما).

(٥) في [ز]: (كانا).

(٦) منقطع؛ أبوقلابة لم يدرك سمرة، أخرجه أحمد (٢٠١٤٠)، والنسائي في الكبرى (٩٦٤٣)، والحاكم ١٨٥/٤، وابن الجارود (٥٢٣)، والطبراني (٦٩٧٧)، وابن سعد ٤٤٩/١، وورد من طريق أبي قلابة عن أبي المهلب وهو ثقة عن سمرة فيصح الحديث، أخرجه أحمد (٢٠٢٣٥)، والنسائي ٣٤/٤، والحاكم ١٨٥/٤، وعبدالرزاق (٦١٩٨)، وابن أبي عاصم في الآحاد (١٣١٥)، والطبراني (٦٩٧٥)، والبيهقي ٤٠٣/٣، وانظر ما بعده.

١١٤٥٣- **حدثنا** وكيع عن سفيان عن (حبيب)[١] بن أبي ثابت عن ميمون بن أبي شبيب عن سمرة بن جندب قال: قال رسول الله ﷺ: **«البسوا الثياب البيض وكفنوا فيها موتاكم»**[٢].

١١٤٥٤- **حدثنا** يحيى بن آدم عن سفيان عن (ابن)[٣] (خثيم)[٤] عن سعيد بن جبير عن ابن عباس قال: قال رسول الله ﷺ: **«خير ثيابكم البياض»**[٥].

١١٤٥٥- **حدثنا** معاذ بن معاذ عن (الأشعث)[٦] عن الحسن ومحمد أنهما قالا: لا بأس أن يكفن الرجل في الثوب الهروي.

١١٤٥٦- **حدثنا** شبابة بن سوار عن ابن أبي ذئب عن الوليد بن عمرو (عن)[٧] أبي (الحويرث)[٨] أن امرأة عروساً دخلت على زوجها وعليها ثياب معصفرة فماتت

---

(١) في [أ، ز، ب]: (خباب)، وفي [ص]: (حباب).

(٢) منقطع؛ ميمون لم يدرك سمرة، ومن طريق ميمون أخرجه أحمد (٢٠٢١٨)، والترمذي (٢٨١٠)، وابن ماجة (٣٥٦٧)، والطيالسي (٨٩٤)، والنسائي في الكبرى (٩٦٤٢)، والحاكم ١/٣٥٤، والطبراني (٦٧٦٠)، والبيهقي ٣/٤٠٢، وابن سعد ١/٤٥٠، وعبد الرزاق (٦١٩٩)، والبغوي (٣٠٨٧)، وأبو نعيم في الحلية ٤/٣٧٨، وانظر ما قبله.

(٣) في [أ، ب، ص، ز، هـ]: (أبي) والمثبت من [ح] وكتب التراجم والتخريج.

(٤) في [ص]: (خيثم).

(٥) حسن؛ ابن خثيم صدوق، أخرجه أحمد (٢٠٤٧)، وابن ماجة (٣٤٩٧)، وأبو داود (٣٨٧٨)، وابن حبان (٦٠٧٢)، وعبدالرزاق (٦٢٠٠)، والحميدي (٥٢٠)، وأبو يعلى (٢٤١٠)، والطبري ١/٤٨٣- والطبراني (١٢٤٨٥، والحاكم ١/٣٥٤، والبيهقي ٣/٢٥٤، والبغوي (١٤٧٧).

(٦) في [ز]: (أشعث).

(٧) سقط من: [ص].

(٨) في [ص]: (الحوت).

حين أدخلت عليه (فسئلت)[١] عائشة فقالت: ادفنوها في ثيابها التي كانت عليها[٢].

* * *

[٥٠] ما قالوا في تحسين الكفن، ومن أحبه، (ومن رخص)[٣] في أن لا يفعل

١١٤٥٧- **حدثنا** عبدالله بن نمير عن حجاج عن أبي الزبير عن جابر يرفعه قال: إذا مات أحدكم فليحسن كفنه قال: فإن لم يجد فليكفنه في (بردي)[٤] حبرة[٥].

١١٤٥٨- **حدثنا** وكيع عن أبي العميس عن حبيب بن أبي ثابت عن (خثيم)[٦] ابن عمرو أن (عبدالله)[٧] بن مسعود أوصى أن يكفن في حلة (ثمنها)[٨] مائتي درهم[٩].

١١٤٥٩- **حدثنا** (بشر)[١٠] بن مفضل عن سلمة بن علقمة عن ابن سيرين قال:
٢٦٧/٣ كان يحب حسن/ الكفن ويقال: إنهم يتزاورون في أكفانهم.

---

(١) في [ز]: (فسألت).

(٢) مجهول؛ لجهالة خثيم بن عمرو وأبي الحويرث، وأخرجه ابن الجعد ٤١٣/١.

(٣) في [ص]: (بياض).

(٤) في [ص]: (برد).

(٥) منقطع حكماً؛ حجاج بن أرطاة مدلس، وأصل الخبر أخرجه مسلم (٩٤٣)، وأحمد (١٤١٤٥).

(٦) في [هـ]: (خيثم).

(٧) سقط من: [ص].

(٨) في [ز]: (ثمن).

(٩) مجهول؛ لجهالة خثيم بن عمرو.

(١٠) في [ص]: (بشير).

١١٤٦٠- **حدثنا** زيد بن الحباب قال: أخبرنا معاوية بن صالح قال: (حدثنا)[١] سعيد بن هانيء عن عمير بن الأسود (السكوني)[٢] أن معاذ بن جبل أوصى (امرأته)[٣] وخرج فماتت وكفناها في ثياب لها خلقان، فقدم (بعد أن رفعنا)[٤] أيدينا عن قبرها (ساعتئذ)[٥] فقال: (فيم)[٦] كفنتموها؟ قلنا: في ثيابها الخلقان، فنبشها وكفنها في ثياب جدد وقال: أحسنوا أكفان موتاكم فإنهم يحشرون فيها[٧].

١١٤٦١- **حدثنا** أبو بكر قال: ثنا وكيع عن سفيان عن (نسير)[٨] عن أبي يعلى عن (ابن)[٩] الحنفية قال: ليس للميت من الكفن شيء إنما هو تكرمة الحي.

* * *

[٥١] من قال ليس على غاسل الميت غسل

١١٤٦٢- **حدثنا** سفيان بن عيينة عن عمرو عن عطاء عن ابن عباس (قال)[١٠]: لا تنجسوا موتاكم فإن المؤمن (ليس)[١١] بنجس حياً ولا (ميتاً)[١٢][١٣].

---

(١) في [ز]: (نا).

(٢) في [ص]: (السكوتي).

(٣) في [ز]: (بامرأته).

(٤) في [أ، ب، ص، ز]: (وقد رفعنا).

(٥) في [ص، ز]: (ساعة).

(٦) في [أ، ب، ط، هـ]: (فيما).

(٧) حسن؛ معاوية صدوق.

(٨) في [أ، ب، هـ]: (بشر)؛ وفي [س، ط]: (بشير).

(٩) في [أ، ص]: (أبي).

(١٠) سقط من: [ز].

(١١) في [ص]: (من ليس).

(١٢) في [ز]: (ميت).

(١٣) صحيح.

١١٤٦٣- **حدثنا** أبو الأحوص عن عطاء بن السائب عن سعيد بن جبير قال: قلت لابن عمر: اغتسل من غسل الميت؟ قال: لا[١].

١١٤٦٤- **حدثنا** أبو بكر قال: (حدثنا)[٢] عبد الرحيم بن سليمان عن عبدالملك عن عطاء عن ابن عباس قال: لا (تنجس)[٣] ميتكم يعني ليس عليه غسل[٤].

١١٤٦٥- **حدثنا** عباد بن العوام عن حجاج عن سليمان (بن)[٥] (الربيع)[٦] عن سعيد بن جبير قال: غسلت أمي ميتة فقالت: (سل)[٧] لي: هل علي غسل؟ فأتيت ابن عمر؛ فسألته فقال: أنجسا غسلت[٨].

١١٤٦٦- ثم أتيت ابن عباس فسالته فقال مثل ذلك: أنجسا غسلت[٩].

١١٤٦٧- **حدثنا** أبو معاوية عن الأعمش عن إبراهيم قال: سئل عبد الله عن الغسل من غسل الميت فقال: إن كان صاحبكم نجساً (فاغتسلوا)[١٠] منه[١١].

---

(١) ضعيف، عطاء اختلط.

(٢) في [ز]: (نا).

(٣) في [أ]: (تنحسوا).

(٤) صحيح، عبد الملك ثقة.

(٥) كذا في النسخ وهو هكذا في تاريخ ابن معين: (الدوري) ٣٧١/٤، وعمدة القاري ٣٧/٨، وفي كتب الرجال: (سليمان أبي الربيع)، كما في الجرح والتعديل ١٥٢/٤، والثقات ٣٨٩/٦، وتاريخ الإسلام ٤١٢/٩، والكنى للدولابي ٥٤٣/٢، وفتح الباب ٣١٩/١، والتاريخ الكبير ١٢/٤.

(٦) في [ز]: (ربيع).

(٧) سقطت من [هـ].

(٨) منقطع حكماً، فيه جهالة.

(٩) منقطع حكماً، فيه جهالة.

(١٠) في [ز]: (فاغسلوا).

(١١) منقطع؛ إبراهيم لم يدرك ابن مسعود.

١١٤٦٨- **حدثنا** يحيى بن سعيد القطان عن الجعد عن عائشة بنت سعد (قالت)[١] : (أؤذن)[٢] سعد/ بجنازة (سعيد)[٣] بن (زيد)[٤] وهو بالبقيع فجاء وغسله ٢٦٨/٣
وكفنه وحنطه ثم أتى (داره)[٥] (فصلى)[٦] عليه ثم دعا (بماء)[٧] (فاغتسل)[٨] ثم قال: إني لم اغتسل من غسله ولو كان نجساً ما غسلته، ولكني اغتسلت من الحر[٩].

١١٤٦٩- **حدثنا** عباد بن العوام عن حجاج عن عطاء عن ابن عباس وابن عمر قالا: ليس على غاسل الميت غسل[١٠].

١١٤٧٠- **حدثنا** وكيع عن شعبة عن يزيد الرشك عن معاذة عن (عائشة)[١١] أنها سئلت (هل)[١٢] (على)[١٣] الذي يغسل المتوفين غسل؟ قالت: لا[١٤].

---

(١) في [أ، ب]: (قال)، وكذا في [ز].

(٢) في [ز]: (أذن).

(٣) في [هـ، ب]: (سعد).

(٤) في [ز]: (يزيد).

(٥) في [ز]: (داراه).

(٦) في [ص]: (فصل).

(٧) سقط من: [ز].

(٨) في [ز]: (فاغسل).

(٩) صحيح.

(١٠) منقطع حكماً؛ حجاج مدلس.

(١١) في [ص]: (عاشعبة).

(١٢) من [ز]: سقط (هل).

(١٣) في [أ، س]: (عن)

(١٤) صحيح.

١١٤٧١- **حدثنا** معاذ بن معاذ عن حبيب بن الشهيد عن بكر بن عبد الله قال: حدثني علقمة بن عبد الله المزني قال: غسل أباك أربعة من أصحاب رسول الله ﷺ فما زادوا على أن (كفوا)[١] أكمامهم و(أدخلوا)[٢] (قمصهم)[٣] في (حجزهم)[٤] (فلما)[٥] فرغوا من غسله توضؤوا وضوءهم للصلاة[٦].

١١٤٧٢- **حدثنا** يحيى بن سعيد عن (عوف)[٧] قال: حدثني (خزاعي)[٨] بن زياد (عن)[٩] عبد الله بن مغفل قال: أوصى عبد الله بن مغفل أن لا يحضره ابن زياد وأن يليني أصحابي فأرسلوا إليّ عائذ بن عمرو وأبا برزة وأناس من أصحابه فما زادوا على أن (كفوا)[١٠] (أكمامهم)[١١] وجعلوا ما فضل (عن)[١٢] قمصهم في حجزهم فلما فرغوا لم يزيدوا على الوضوء[١٣].

---

(١) في [أ، ص]: (صلوا)، وفي [ب]: (جاءوا)، وفي [س]: (حلوا).

(٢) في [هـ]: تقدمت على القمص وسقط من: [ص].

(٣) سقط من: [أ، ب]، وفي [ص، ز]: (قمصهم)، وفي [هـ]: (قمصه).

(٤) في [أ، ص، ز]: (حجرهم).

(٥) في [أ]: (فما).

(٦) صحيح.

(٧) في [أ، ب، هـ]: (عوف) وانظر: التاريخ الكبير ٢٢٦/٣، والجرح والتعديل ٤٠٣/٣، واللباب في تهذيب الأنساب ٤٤٠/١، والمؤتلف والمختلف ١٧٢/١، وتاريخ دمشق ٤٤٨/٣٧، والمنتظم ٢٥٣/٥، وتاريخ الإسلام ٢٦٢/٤، وسير أعلام النبلاء ٤٨٤/٢.

(٨) في [ص]: (خزائي).

(٩) في [ز]: (بن).

(١٠) في [ص]: (لفوا).

(١١) في [أ، ب]: (أكمتهم)، وفي [ز]: (كهتهم).

(١٢) في [ز]: (من).

(١٣) مجهول؛ لجهالة خزاعي.

١١٤٧٣- **حدثنا** وكيع عن هشام بن عروة عن أبيه أن ابن عمر كفن ميتاً وحنطه ولم يمس ماء[١].

١١٤٧٤- **حدثنا** وكيع عن ابن عون عن إبراهيم قال: كانوا يقولون إن كان صاحبكم نجساً فاغتسلوا منه.

١١٤٧٥- **حدثنا** وكيع عن إسماعيل بن أبي خالد عن الشعبي قال: إن كان صاحبكم نجساً فاغتسلوا منه.

* * *

[٥٢] من قال على غاسل الميت غسل

١١٤٧٦- **حدثنا** محمد بن بشر العبدي عن زكريا عن مصعب بن شيبة عن طلق ابن/ حبيب عن عبد الله بن الزبير أن عائشة حدثته: أن النبي ﷺ قال: «**(يغتسل)**[٢] **من غسل الميت**»[٣]. ٢٦٩/٣

١١٤٧٧- **حدثنا** وكيع عن سعيد بن عبد العزيز عن مكحول قال: (سأل)[٤] رجل (حذيفة)[٥] كيف أصنع؟ قال: أغسله كيت (وكيت)[٦] فإذا فرغت فاغتسل[٧].

---

(١) صحيح.

(٢) في [أ، ب، ص]: (يغسل).

(٣) حسن؛ مصعب بن شيبة صدوق.

(٤) سقط من: [ز].

(٥) في [ز]: (حذيفة).

(٦) في [ص]: (ليت).

(٧) منقطع؛ مكحول لم يدرك حذيفة.

١١٤٧٨- **حدثنا** وكيع عن إسرائيل عن (جابر)[١] عن عامر عن الحارث عن علي قال: من غسل ميتاً فليغتسل[٢].

١١٤٧٩- **حدثنا** عبد الأعلى عن معمر عن الزهري عن سعيد بن المسيب قال: من السنة أن من غسل ميتاً اغتسل[٣].

١١٤٨٠- **حدثنا** شريك عن أبي إسحاق أن رجلين من أصحاب علي وأصحاب عبدالله غسلا ميتاً فاغتسل الذي من أصحاب علي وتوضأ الذي من أصحاب عبدالله.

١١٤٨١- **حدثنا** عبدة بن سليمان عن محمد بن عمرو عن أبي سلمة عن أبي هريرة أنه كان يقول: من غسل ميتاً فليغتسل ومن حمله فليتوضأ[٤].

١١٤٨٢- **حدثنا** شبابة عن ابن أبي ذئب عن صالح مولى التؤمة عن أبي هريرة عن النبي ﷺ أنه قال: **«من غسل ميتاً فليغتسل ومن حمله فليتوضأ»**[٥].

١١٤٨٣- **حدثنا** عبد الوهاب الثقفي عن أيوب عن أبي قلابة أنه كان إذا غسل ميتاً اغتسل.

---

(١) في [ص]: (جابر).

(٢) ضعيف؛ لضعف الحارث.

(٣) مرسل.

(٤) حسن؛ محمد بن عمرو صدوق، أخرجه البخاري في التاريخ (١/٣٩٦) والبيهقي (١/٣٠٢) وابن عدي (٢/٨٦١) وابن الجوزي في العلل (١/٣٧٦).

(٥) معلول صوابه أنه موقوف، أخرجه أحمد (٧٦٨٩)، والترمذي (٩٩٣)، وأبو داود (٣١٦١)، وابن ماجة (١٤٦٣)، وابن حبان ١/٣٠٠، والطبراني في الأوسط (٩٨٩)، وابن حزم في المحلى ٢/٢٣، وعبد الرزاق (٦١١٠)، والطيالسي (٢٣١٣)، والبغوي في الجعديات (٢٧٦٦)، والخطيب في الموضوع ٢/١٧٢، والبغوي (٣٣٦)، وابن الجوزي في العلل ١/٣٧٥، وأبو نعيم في الحلية ٩/١٥٨، والبخاري في التاريخ ١/٣٩٦.

[٥٣] في المسلم يغسل المشرك: يغتسل أم لا

١١٤٨٤- **حدثنا** وكيع عن سفيان عن أبي إسحاق عن ناجية (بن كعب)[١] عن علي قال: لما مات أبو طالب أتيت رسول الله ﷺ فقلت: يا رسول الله إن عمك الشيخ الضال (قد)[٢] مات قال: فقال: «**انطلق فواره ثم لا تُحْدِثَنَّ شيئاً حتى تأتيني**»، قال: فواريته ثم أتيته فأمرني فاغتسلت، ثم دعا لي بدعوات ما يسرني أن لي بهن ما على الأرض (من)[٣] شيء/[٤]. ٢٧٠/٣

[٥٤] في ثواب غاسل الميت

١١٤٨٥- **حدثنا** عبد الرحيم عن ليث عن عبد الكريم عن معاذ بن جبل قال: من غسل ميتاً فأدى فيه الأمانة خرج من ذنوبه كيوم ولدته أمه[٥].

* * *

[٥٥] ما قالوا في الذريرة (تكون)[٦] على النعش

١١٤٨٦- **حدثنا** وكيع (بن)[٧] الجراح عن هشام عن فاطمة عن أسماء أنها أوصت أن لا تجعلوا على كفني حناطاً[٨].

---

(١) سقط من: [ز]: (بن كعب).

(٢) سقط من: [ص].

(٣) سقط من: [ز].

(٤) حسن؛ ناجية بن كعب صدوق، أخرجه أحمد (١٠٩٣)، وأبوداود (٣٢١٤)، والنسائي ٧٩/٤، والبيهقي ٣٩٨/٣، والطيالسي (١٢٠)، وأبويعلى (٤٢٣)، وعبدالرزاق (٩٩٣٦)، والبزار (٥٩٢).

(٥) ضعيف؛ لضعف ليث وعبدالكريم.

(٦) في [هـ]: (يكون).

(٧) في [ز]: (عن).

(٨) صحيح.

١١٤٨٧- **حدثنا** وكيع عن العمري عن نافع عن ابن عمر أنه كره الحنوط على النعش[١].

١١٤٨٨- **حدثنا** شريك عن أبي إسحاق قال: رأيت على جنازة الحارث ذريرة.

١١٤٨٩- **حدثنا** وكيع عن طلحة (بن يحيى)[٢] عن عمر بن عبد العزيز أنه كره الذريرة على النعش.

١١٤٩٠- **حدثنا** هشيم بن بشير عن (الربيع)[٣] عن الحسن وابن سيرين أنهما كرها أن يجعل الحنوط على النعش.

١١٤٩١- **حدثنا** هشيم عن صاحب له عن مغيرة عن إبراهيم مثله.

١١٤٩٢- **حدثنا** يحيى بن سليم الطائفي عن ابن جريج عن عطاء أنه كان (يكره)[٤] الذريرة التي تجعل فوق النعش ويقول: (نفخ)[٥] في الحياة و(نفخ) في الممات.

* * *

[٥٦] ما قالوا في الجنازة، كيف يصنع بالسرير يرفع له شيء أم لا؟ وما يصنع فيه بالمرأة؟

١١٤٩٣- **حدثنا** أبو أسامة عن هشام عن أبيه أن أسماء بنت (عميس)[٦] أول

---

(١) ضعيف.

(٢) سقط من: [ز].

(٣) في [ز، ص]: (ربيع).

(٤) في [ص]: (يكفن).

(٥) في [هـ]: (نفح).

(٦) في [ص]: (عميل).

من أحدثت النعش[١].

١١٤٩٤- **حدثنا** عبد الرحمن بن مهدي عن سفيان عن قيس (بن مسلم)[٢] عن طارق بن شهاب إن أم أيمن أمرت بالنعش للنساء[٣].

١١٤٩٥- **حدثنا** وكيع عن عمران بن حدير قال: مروا على أبي مجلز بنعش كبير فقال: رفعت اليهود والنصارى فخالفوهم.

١١٤٩٦- **حدثنا** أبومعاوية عن الأعمش عن إبراهيم/قال: كانوا إذا كانت جنازة امرأة أكفوا السرير فجافوا عنها بقوائمه وإذا كان رجل وضع على بطن السرير. ٢٧١/٣

* * *

[٥٧] ما قالوا في إجمار سرير الميت يجمر أم لا

١١٤٩٧- **حدثنا** وكيع عن الربيع عن الحسن وابن سيرين أنهما كرها أن يجمر سرير الميت.

* * *

[٥٨] ما قالوا في الميت يتبع بالمجمر

١١٤٩٨- **حدثنا** عباد بن العوام عن حجاج عن فضيل عن (ابن)[٤] (معقل)[٥] قال: قال عمر: لا تتبعني بمجمر[٦].

---

(١) صحيح.

(٢) سقط من: [ص]، وفي [ز]: (سليم)، وفي [أ، هـ، ب]: (بن سالم).

(٣) صحيح.

(٤) سقط من [هـ].

(٥) في [ص، هـ]: (مفضل)، وفي [أ]: (مغفل).

(٦) منقطع؛ ابن معقل لا يروي عن عمر.

١١٤٩٩- **حدثنا** يحيى بن سعيد عن (الجعد)[١] عن إبراهيم بن نافع قال: قال أبو هريرة: لا تتبعوني بنار[٢].

١١٥٠٠- **حدثنا** وكيع عن إبراهيم بن إسماعيل بن مجمع عن عمته أم النعمان بنت مجمع عن (ابنة)[٣] أبي سعيد أن أبا سعيد قال: لا تتبعوني بنار ولا تجعلوا على سريري قطيفة نصراني[٤].

١١٥٠١- **حدثنا** وكيع عن هارون (عن)[٥] إبراهيم عن (عبدالله)[٦] (بن عبيد)[٧] بن عمير عن عائشة أنها أوصت: أن لا تتبعوني بمجمر ولا تجعلوا عليّ قطيفة حمراء[٨].

١١٥٠٢- **حدثنا** وكيع عن أبي الأشهب عن بكر (بن عبدالله)[٩] عن عبدالله بن مغفل أوصى أن لا تتبعوني بصوت ولا نار و(لا)[١٠]ترموني بالحجارة يعني المدر

---

(١) في [أ، هـ، ص]: (الجعدي).

(٢) منقطع؛ إبراهيم بن نافع لا يروي عن أبي هريرة، أخرجه عبد الرزاق (٦١٥٥)، ومالك ٢٢٦/١، وأخرجه بنحوه مرفوعاً أحمد (٩٥١٥)، وأبو داود (٣١٧١)، والبيهقي ٣٩٤/٣، وابن الجوزي في العلل (١٥٠٤).

(٣) في [ص، ز]: (أبيه)، وفي [أ]: (أبيها).

(٤) مجهول؛ أم النعمان مجهولة، أخرجه عبد الرزاق (٦٢٠٥).

(٥) سقط من: [أ، ب].

(٦) في [ص]: (عبيد الله).

(٧) سقط في [ص].

(٨) منقطع؛ عبدالله بن عبيد بن عمير لا يروي عن عائشة.

(٩) في [ص]: (ابن أبي).

(١٠) سقط من: [هـ].

(الذي)[١] يكون على (شفير)[٢] القبر[٣].

١١٥٠٣- **حدثنا** وكيع عن سفيان عن عبد الأعلى عن سعيد بن جبير أنه رأى (مجمراً)[٤] في جنازة (فكسره)[٥] وقال: سمعت ابن عباس يقول: لا تشبهوا بأهل الكتاب[٦].

١١٥٠٤- **حدثنا** أبو أسامة عن هشام عن الحسن وابن سيرين أنهما كرها أن (تتبع)[٧] الجنازة بمجمر.

١١٥٠٥- **حدثنا** علي بن مسهر عن عاصم عن الشعبي قال: إذا أخرجته/ فلا تتبعه ناراً. ٢٧٢/٣

١١٥٠٦- **حدثنا** وكيع عن حسن عن منصور عن إبراهيم أنه كره أن يتبعه (مجمر)[٨].

١١٥٠٧- **حدثنا** هشيم عن ابن عون قال: غدونا على إبراهيم (النخعي)[٩] فأخبرونا أنه مات ودفن (من)[١٠] الليل، قال: فأخبرنا عبدالرحمن بن الأسود أنه

---

(١) في [ز]: (بمجمر).

(٢) في [أ، هـ]: (سفير).

(٣) صحيح، وأخرجه ابن سعد (١٣/٧).

(٤) في [ص]: (تجمراً).

(٥) في [س]: (فكرهه).

(٦) ضعيف؛ لضعف عبدالأعلى بن عامر الثعلبي.

(٧) في [ز]: (تجمع)، وفي [ص]: (يتبع)، وفي [أ، ب]: (يجتمع).

(٨) في [ز]: (بمجمر).

(٩) سقط من: [ز، ص].

(١٠) سقط من: [هـ].

أوصى أن لا (تتبعوا)[١] جنازته بنار ولا تجعلوا عليه من اللبن العرزمي الذي يصنع من الكناسات.

١١٥٠٨- **حدثنا** وكيع عن ابن عون قال: أتينا إلى منزل إبراهيم بعد موته فقلنا: بأي شيء أوصى؟ قالوا: أوصى: أن لا يتبع بنار، وألحدوا لي لحدا، ولا تجعلوا في قبري لبناً عرزمياً.

١١٥٠٩- **حدثنا** وكيع عن شيبان عن يحيى بن أبي كثير عن رجل (عن)[٢] أبي سعيد قال: قال رسول الله ﷺ: **«لا (تتبع)[٣] (الجنازة)[٤] بصوت ولا بنار (ولا يمشى)[٥] (أمامها)[٦]»**[٧].

١١٥١٠- **حدثنا** أبو معاوية عن إسماعيل عن (حنش)[٨] بن المعتمر قال: كان رسول الله ﷺ في جنازة فرأى امرأة معها مجمر فقال: **«(اطردوها)[٩]»** فما زال قائماً حتى قالوا: يا رسول الله قد توارت في آجام المدينة[١٠].

* * *

---

(١) في [ص]: (يتبعوا).

(٢) سقط من: [ص].

(٣) في [ب]: (يتبع).

(٤) سقط من: [أ، ب، ص]، وكذا في [ز].

(٥) في [ص]: (تمشي).

(٦) في [ز]: (أماميها).

(٧) مجهول؛ لإبهام الرجل.

(٨) في [ص]: (حسن)، وكذا في [ز].

(٩) في [ز]: (اطردوا).

(١٠) مرسل ضعيف؛ حنش ضعيف، أخرجه عبد الرزاق (٦١٦٢).

[٥٩] في وضع الرجل عنقه فيما بين عودي السرير

١١٥١١- **حدثنا** هشيم بن بشير (عن أبي بشر)[١] (عن)[٢] يوسف بن ماهك قال: رأيت ابن عمر في جنازة واضعاً السرير (على)[٣] كاهله بين العمودين[٤].

١١٥١٢- **حدثنا** (معن)[٥] بن عيسى عن خالد بن أبي بكر قال: رأيت سالم بن عبدالله بين (عمودي)[٦] سرير أمه حتى (خرج بها)[٧] من الدار، وحمزة وعبيدالله (أحدهما)[٨] آخذ بعضادات السرير اليمنى والآخر باليسرى.

١١٥١٣- **حدثنا** (معن)[٩] بن عيسى عن معروف مولى (لقريش)[١٠] قال: رأيت المطلب بن عبد الله بن حنطب بين (عمودي)[١١] سرير ابنه الحارث.

١١٥١٤- **حدثنا** وكيع وغندر (عن)[١٢] شعبة عن سعد بن إبراهيم عن أبيه قال: رأيت سعداً/عند قائمة سرير عبد الرحمن بن عوف يقول واجبلاه[١٣]. ٢٧٣/٣

---

(١) تكررت في [ص].

(٢) في [ص]: (بن).

(٣) سقط من: [ص].

(٤) منقطع حكماً؛ هشيم مدلس.

(٥) في [ص]: (معين).

(٦) في [ز]: (عمودين).

(٧) في [ص]: (أخرجها).

(٨) في [ز]: (إحداهما).

(٩) في [ص]: (معين).

(١٠) في [هـ، ص]: (القريش).

(١١) في [ز]: (عمودين).

(١٢) في [أ، ب، هـ]: (و).

(١٣) صحيح.

١١٥١٥- **حدثنا** وكيع عن إسرائيل عن (أبي)[١] إسحاق قال: رأيت أبا جحيفة في جنازة أبي ميسرة (أخذ)[٢] بقائمة السرير وجعل يقول: غفر الله لك يا أبا ميسرة[٣].

١١٥١٦- **حدثنا** أبو الأحوص عن مغيرة عن إبراهيم قال: كان يكره أن يكون بين قائمة السرير (رجل)[٤] يحمله.

١١٥١٧- **حدثنا** كثير بن هشام عن فرات بن (سلمان)[٥] قال: (خرجت)[٦] جنازة من دار بني ذي الخمار قال: وشاب منهم (قد)[٧] وضع السرير على كاهله فأخذ ميمون بيده فأخرجه.

١١٥١٨- **حدثنا** عبد الله بن إدريس عن إسماعيل قال: رأيت أبا جحيفة في جنازة أبي ميسرة والسرير على عاتقه وهو يقول: اللهم اغفر لأبي ميسرة[٨].

١١٥١٩- **حدثنا** وكيع عن الربيع عن الحسن أنه كره أن يقوم في مقدم السرير أو مؤخره.

* * *

---

(١) في [أ، ب، هـ]: (ابن).

(٢) في [أ، ص]: (آخذاً).

(٣) صحيح؛ أخرجه أحمد في العلل ٣/٤٥٣، وابن سعد ٦/١٠٨، وأبوالوليد الباجي في التعديل والتجريح ٣/٩٨٤، وانظر: ما سيأتي برقم [١١٥١٨].

(٤) في [هـ]: (رجلاً).

(٥) في [ز، ص]: (سليمان).

(٦) في [ز]: (أخرجت).

(٧) في [ز]: زيادة (قد).

(٨) صحيح؛ انظر: ما سبق برقم [١١٥١٥].

[٦٠] ما قالوا في الرجل يقول خلف الميت: استغفروا له يغفر الله لكم

١١٥٢٠- **حدثنا** أبو الأحوص عن مغيرة عن إبراهيم قال: كان يكره أن يتبع الرجل الجنازة يقول: استغفروا له غفر الله لكم.

١١٥٢١- **حدثنا** محمد بن فضيل عن (بكير)[١] بن عتيق قال: كنت في جنازة فيها سعيد بن جبير (فقال رجل)[٢]: استغفروا له غفر الله لكم، قال (سعيد بن جبير)[٣]: لا غفر الله لك.

١١٥٢٢- **حدثنا** وكيع عن شعبة عن العلاء (عن)[٤] سعيد بن جبير قال: كنت معه في جنازة فسمع رجلاً يقول: استغفروا له غفر الله لكم، فنهاه.

١١٥٢٣- **حدثنا** يحيى بن سعيد عن ابن جريج عن عطاء أنه كره أن يقول: استغفروا له غفر الله لكم.

١١٥٢٤- **حدثنا** محمد بن أبي عدي عن ابن عون عن ابن سيرين قال: أول ما سمعت (في جنازة: استغفروا له في جنازة (سعد)[٥] بن أوس)[٦].

---

(١) في [أ، ب]: (بكر).

(٢) في [أ]: (قال: كنت معه في جنازة سمع رجلاً يقول). وفي [ب]: (قال: كنت معه في جنازة فقال رجل).

(٣) سقط من: [ز].

(٤) في [ص]: (ابن).

(٥) في [أ، ب]: (سعيد).

(٦) في [ص، هـ]: (في جنازة سعد بن أوس: استغفروا له).

١١٥٢٥- **حدثنا** وكيع عن سفيان عن منصور (أو عن)[١] مغيرة عن إبراهيم أنه كره/ أن يقوله. ٢٧٤/٣

١١٥٢٦- **حدثنا** وكيع عن ربيع عن الحسن أنه كره أن يقول: استغفروا غفر الله لكم.

١١٥٢٧- **حدثنا** أبو مطيع عن عبد الرحمن بن حرملة أنه كان في جنازة فسمع رجلاً (يقوله)[٢]، فقال سعيد بن المسيب: ما يقول (راجزكم)[٣] هذا.

١١٥٢٨- **حدثنا** قبيصة عن سفيان عن الربيع بن أبي (راشد)[٤] أن سعيد بن جبير سمع رجلاً يقول في جنازة استغفروا له غفر الله لكم فغضب.

* * *

[٦١] في رفع الصوت في الجنازة

١١٥٢٩- **حدثنا** عبد الوهاب الثقفي عن أيوب عن أبي قلابة قال: كنا في جنازة فرفع ناس من القصاص أصواتهم فقال أبو قلابة: كانوا يعظمون الميت بالسكينة.

---

(١) في [هـ، ص]: (عن).

(٢) في [هـ]: (يقول).

(٣) في [أ، هـ]: (زحركم).

(٤) في [هـ]: (أزهر)، وفي [أ، ب]: (زهر). وانظر: تفسير الطبري ٥٦٨/٢، و٣٩/١٦ و٢٠٥/٢٧، والمعرفة والتاريخ ١٨٨/٣، وتفسير الثوري ١٧٩/١، ومصنف عبد الرزاق (١٩٧٣)، والكنى ٤٨١/١، والحلية ٢٨٤/٤ و٧٥/٥، وتاريخ دمشق ١٩٧/٤٤، وتغليق التعليق ٣٧٥/٢، وعلل الدارقطني ١٢٥/٤، وشعب الإيمان للبيهقي (٧١٨٧) والمنتظم ٢١٨/٧ و٣١٦/٧.

١١٥٣٠- **حدثنا** عبد الله بن مبارك عن همام عن قتادة عن الحسن عن قيس بن عباد قال: كان أصحاب محمد ﷺ يستحبون خفض (الصوت)[١] عند ثلاث عند القتال وعند القرآن وعند الجنائز[٢].

١١٥٣١- **حدثنا** وكيع عن هشام عن قتادة عن الحسن عن قيس بن (عباد)[٣] قال: كان أصحاب النبي ﷺ فذكر نحوه[٤].

١١٥٣٢- **حدثنا** وكيع عن سفيان عن ابن جريج قال: كان رسول الله ﷺ إذا كان في جنازة أكثر السكوت وحدث نفسه[٥].

١١٥٣٣- **حدثنا** يزيد بن هارون قال: (أخبرنا)[٦] حماد بن سلمة عن علي بن زيد عن الحسن أن النبي ﷺ كان يكره[٧] الصوت عند ثلاث: عند الجنازة، وإذا التقى (الزحفان)[٨]، وعند قراءة القرآن[٩].

* * *

---

(١) في [أ، ب، ص، ز]: (لصوت).

(٢) صحيح.

(٣) في [ص]: (عبادة).

(٤) صحيح.

(٥) مرسل.

(٦) في [ص]: (أنبأنا) وكذا في [ز].

(٧) في [ص]: زيادة (رفع).

(٨) في [ص]: (الزحفان).

(٩) مرسل ضعيف؛ علي بن زيد ضعيف.

[٦٢] ما قالوا في (الإذن)[١] بالجنازة من كرهه

١١٥٣٤- **حدثنا** وكيع عن حبيب بن (سليم)[٢] عن بلال بن (يحيى)[٣] عن حذيفة/ قال: نهى رسول الله ﷺ عن النعي[٤]. ٢٧٥/٣

١١٥٣٥- **حدثنا** وكيع عن سفيان عن أبي (حمزة)[٥] عن إبراهيم عن علقمة عن عبد الله قال: النعي من أمر الجاهلية[٦].

١١٥٣٦- **حدثنا** عبد الله بن نمير عن أبي حيان عن أبيه قال: أوصى الربيع بن خثيم أن لا تشعروا بي أحداً (و)[٧] سلوني إلى (ربي)[٨] سلاً.

١١٥٣٧- **حدثنا**[٩] عبدة بن سليمان عن الزبرقان قال: سمعت أبا وائل [(عند)[١٠] موته يقول: إذا أنا مت فلا تؤذنوا بي أحداً.

---

(١) في [هـ]: (الأذان).

(٢) في [ص]: (سليمان).

(٣) في [أ]: (حي).

(٤) منقطع؛ بلال بن يحيى لا يروي عن حذيفة، أخرجه أحمد (٢٣٢٧٠)، والترمذي (٩٨٦)، وابن ماجة (١٤٧٦)، والبيهقي ٧٤/٤، والمزي ٣٧٦/٥.

(٥) في [ص]: (خمرة)، وفي [ز]: (جمرة).

(٦) ضعيف؛ أبوحمزة ضعيف، أخرجه الترمذي (٩٨٥)، والطبراني (٩٩٧٨)، وأخرجه الترمذي (٩٨٤) مرفوعاً ورجح الموقوف.

(٧) سقطة من [ص].

(٨) في [هـ]: (بي).

(٩) في [ب، س، ط، هـ]: زيادة (وكيع عن)، وفي [أ]: زيادة (وكيع).

(١٠) في [ص]: (عن).

١١٥٣٨- **حدثنا** أبو داود عن شعبة عن أبي إسحاق قال[(١)]: أوصى أبو ميسرة أخاه أن لا تؤذن بي أحداً.

١١٥٣٩- قال أبو إسحاق: وبذلك (أوصى)[(٢)] علقمة[(٣)] الأسود.

١١٥٤٠- **حدثنا** وكيع عن محمد بن (قيس)[(٤)] عن علي بن (مدرك)[(٥)] عن إبراهيم عن علقمة أنه أوصى أن لا (تؤذنوا)[(٦)] (لي)[(٧)] أحداً فإني أخاف أن يكون النعي من أمر الجاهلية.

١١٥٤١- **حدثنا** وكيع عن (أمي)[(٨)] عن أبي الهيثم قال: قال إبراهيم: إذا كنتم أربعة فلا تؤذنوا أحداً.

١١٥٤٢- **حدثنا** أبو نعيم الفضل بن دكين عن إسرائيل عن (ثوير)[(٩)] عن أبي جعفر أن علي بن حسين أوصى أن لا تعلموا بي أحداً.

١١٥٤٣- **حدثنا** ابن فضيل عن عاصم بن محمد عن (أبيه عن)[(١٠)] ابن عمر أنه كان إذا مات له ميت (تحين)[(١١)] به غفلة الناس[(١٢)].

---

(١) ما بين المعكوفتين سقط من: [ب].

(٢) في [أ، ب]: (وصى).

(٣) سقط من: [أ، ب].

(٤) في [أ، ب، هـ]: (حصين)؛ وانظر: طبقات ابن سعد (٦/٩٢).

(٥) في [ص]: (مندل).

(٦) في [أ، ب]: (يؤذنوا).

(٧) سقط من: [أ، ب، ص، هـ]، وفي [ز]: زيادة (لي).

(٨) في [هـ]: (الثوري)، وانظر: طبقات ابن سعد (٦/٢٨٤).

(٩) في [ص]: (يونس).

(١٠) سقط من: [أ، ب، هـ].

(١١) في [أ، ب، هـ]: (عين).

(١٢) صحيح.

١١٥٤٤- **حدثنا** المحاربي عن ليث عن خيثمة عن سويد بن غفلة قال: إذا أنا مت فلا تؤذنوا بي أحداً.

١١٥٤٥- **حدثنا** أبو بكر قال: (ثنا)[١] هاشم بن القاسم قال: ثنا شعبة عن أبي التياح عن يزيد بن عبد الله بن الشخير عن مطرف[٢] أخيه أنه قال: لا تؤذنوا بجنازتي أحداً.

١١٥٤٦- **حدثنا** هاشم بن القاسم قال: ثنا شعبة عن أبي (حمزة)[٣] عن أبيه قال: لا تؤذنوا بجنازتي أهل مسجدي.

* * *

[٦٣] من رخص في الأذان بالجنازة

١١٥٤٧- **حدثنا** هشيم قال: أخبرنا عثمان بن حكيم عن (خارجة)[٤] بن زيد
٢٧٦/٣ عن /عمه يزيد بن ثابت وكان أكبر من زيد قال: خرجنا مع رسول الله ﷺ فلما وردنا البقيع إذا هو بقبر جديد (فسأل)[٥] عنه فقالوا: فلانة فعرفها، قال: فقال: **«أفلا آذنتموني بها»**، قالوا: كنت قائلا (صائماً)[٦] فكرهنا أن نؤذنك، فقال: **«لا تفعلوا، لا أعرفن، ما مات منكم ميت ما (كنت)[٧] بين أظهركم إلا آذنتموني به**

---

(١) في [ز]: (نا).

(٢) في [ط، هـ]: زيادة (عن).

(٣) في [ص]: (خمرة)، وفي [ز]: (جمرة).

(٤) في [ص]: (خاجته).

(٥) في [أ، ب، ز، ط]: (فسألوا).

(٦) سقط من: [أ، ص، ز].

(٧) في [ص، ز]: (دمت).

فإن صلاتي عليه (له)[١] **رحمة»**[٢].

١١٥٤٨- **حدثنا** محمد بن أبي عدي عن ابن عون عن محمد أنه كان لا يرى بأساً أن يؤذن الرجل حميمه وصديقه بالجنازة.

١١٥٤٩- **حدثنا** عبدة عن هشام بن عروة (عن عبد الله بن عروة)[٣] أن أبا هريرة كان يؤذن بالجنازة فيمر بالمسجد فيقول: عبدالله دُعِيَ فأجاب أو أمة الله دُعيت فأجابت، فلا يقوم معه إلا القليل منهم[٤].

١١٥٥٠- **حدثنا** محمد بن فضيل عن أبي حيان عن أبيه قال: كان عمرو بن ميمون صديقاً للربيع بن (خثيم)[٥] فلما ثقل قال عمرو لأم ولد الربيع بن خثيم: أعلميني إذا مات، فقالت: إنه قال: إذا أنا مت (فلا)[٦] تشعري بي أحداً وسلوني إلى ربي سلاً قال: فبات عمرو على دكاكين بني ثور حتى أصبح فشهده.

١١٥٥١- **حدثنا** محمد بن يزيد عن هشام الدستوائي عن حماد عن إبراهيم: أنه كان لا يرى بأساً أن يؤذن بالميت صديقه وقال: إنما كانوا يكرهون نعياً كنعي الجاهلية أنعى فلاناً.

---

(١) سقط من: [أ، ص، ز].

(٢) منقطع؛ خارجة لم يسمع من عمه يزيد، أخرجه أحمد (١٩٤٥٢)، وابن ماجة (١٥٢٨)، والنسائي ٤/٨٤، وابن حبان (٣٠٨٧)، والحاكم ٣/٥٩١، وابن عاصم في الآحاد (١٩٧٠)، وابن قانع ٣/٢٢٨، وأبو يعلى (٩٣٧)، وابن الأثير ٥/٤٨٠، والطبراني ٢٢/٦٢٨، والبيهقي ٤/٣٥، وابن عبد البر في التمهيد ٦/٢٧١.

(٣) سقط من: [ص].

(٤) صحيح.

(٥) في [أ، ب]: (خيثم).

(٦) في [ص]: (فله).

١١٥٥٢- **حدثنا** عبد الله بن نمير عن إسماعيل بن أبي خالد عن النعمان قال: كان علي إذا دعي إلى جنازة قال: إنا (القائمون)[١] وما يصلي على المرء إلا عمله[٢].

١١٥٥٣- **حدثنا** سعيد بن يحيى (الحميري)[٣] عن سفيان بن حسين عن الزهري عن أبي أمامة بن سهل عن أبيه قال: كان رسول الله ﷺ يعود فقراء أهل المدينة ويشهد جنائزهم/ إذا ماتوا قال: فتوفيت امرأة من أهل العوالي فقال رسول الله ﷺ: ٢٧٧/٣
«إذا حضرت فآذنوني (بها)[٤]» قال: فأتوه (ليؤذنوه)[٥] فوجدوه نائماً وقد ذهب من الليل فكرهوا أن يوقظوه، وتخوفوا عليه ظلمة الليل وهوام الأرض، فلما أصبح سأل عنها فقالوا: يا رسول الله أتيناك لنؤذنك بها فوجدناك نائماً فكرهنا أن نوقظك، وتخوفنا عليك ظلمة الليل وهوام الأرض، قال: فدفناها (هناك)[٦]، فمشى رسول الله ﷺ إلى قبرها فصلى عليها وكبر أربعاً[٧].

* * *

---

(١) في [ز]: (لقائمون).

(٢) منقطع؛ النعمان لم يسمع من علي.

(٣) في [ص]: (الحمير).

(٤) سقط من: [أ، ب].

(٥) في [ز]: (فليؤذنوه).

(٦) سقط من: [أ، ص].

(٧) ضعيف؛ رواية سفيان بن حسين عن الزهري ضعيفة، أخرجه الطحاوي ١/٤٩٤، والطبراني (٥٥٨٦)، والخطيب ٩/٧٥، والحارث كما في المطالب (٨٧٨)، والبيهقي ٤/٤٨، وابن عبدالبر في التمهيد ٦/٢٦٣، وقد أخرجه مرسلاً مالك في الموطأ ص٢٢٦، والشافعي في الأم ١/٢٧٠، والنسائي ٤/٤٠، وعبد الرزاق (٦٥٤٢).

[٦٤] في المشي أمام الجنازة من رخص فيه

١١٥٥٤- **حدثنا** سفيان بن عيينة عن الزهري عن سالم عن أبيه قال: رأيت النبي ﷺ وأبا بكر وعمر يمشون أمام الجنازة[١].

١١٥٥٥- **حدثنا** أبو الأحوص عن حصين عن سالم قال: رأيت (ابن)[٢] عمر يمشي أمام الجنازة[٣].

١١٥٥٦- **حدثنا** وكيع عن مسعر (عن)[٤] عدي (بن ثابت)[٥] عن أبي (حازم)[٦] قال: رأيت أبا هريرة [والحسن بن علي يمشيان أمام الجنازة[٧].

١١٥٥٧- **حدثنا** وكيع عن ابن أبي ذئب عن صالح مولى التؤمة قال: رأيت أبا هريرة][٨] وأبا قتادة وابن عمر وأبا أسيد يمشون (أمام)[٩] الجنازة[١٠].

---

(١) صحيح، أخرجه أحمد (٤٥٣٩)، والترمذي (١٠٠٧)، والنسائي ٥٦/٤، وابن ماجة (١٤٨٢)، وأبوداود (٣١٧٩)، وأبو يعلى (٥٤٢١) والطحاوي ٤٧٩/١، وابن حبان (٣٠٤٥)، والدارقطني ٧٠/٢، والبيهقي ٢٣/٤، والشافعي ٢١٣/١.

(٢) سقط من: [أ، ص، هـ].

(٣) صحيح.

(٤) سقط من: [ص].

(٥) سقط من: [ز].

(٦) في [أ، ص، هـ]: (حاتم)، وانظر: سنن البيهقي ٢٤/٤، وانظر: ما سيأتي برقم [١١٥٦٤].

(٧) صحيح.

(٨) سقط من: [أ، ب].

(٩) سقط من: [أ]

(١٠) حسن؛ صالح صدوق.

١١٥٥٨- **حدثنا** جرير بن (عبد الحميد)[١] عن (سهيل)[٢] بن أبي صالح عن أبيه قال: كان أصحاب محمد ﷺ يمشون أمام الجنازة (حتى)[٣] إذا تباعدوا عنها قاموا ينتظرونها[٤].

١١٥٥٩- [حدثنا جرير عن منصور عن إبراهيم قال: رأيت علقمة والأسود يمشيان أمام الجنازة][٥].

١١٥٦٠- [**حدثنا** أبو أسامة عن ابن عون قال: رأيت سالماً والقاسم يمشيان أمام الجنازة][٦].

١١٥٦١- **حدثنا** معاذ بن معاذ عن ابن عون قال: سألت محمداً عن المشي أمام الجنازة فقال: لا أعلم به/ بأساً. ٢٧٨/٣

١١٥٦٢- قال: وكان القاسم وسالم يفعلانه.

١١٥٦٣- **(حدثنا)**[٧] أبو بكر بن عياش عن حميد عن أنس في الجنازة أنتم (مشيعون)[٨] لها تمشون أمامها وخلفها وعن يمينها (وعن)[٩] شمالها[١٠].

---

(١) في [هـ]: (عبد الله الحميدي).

(٢) في [أ]: (سهل).

(٣) سقط من: [ب].

(٤) صحيح.

(٥) سقط الخبر من [هـ].

(٦) سقط الخبر من: [أ، ب].

(٧) في [أ، ب]: (أخبرنا).

(٨) في [هـ]: (شيعون).

(٩) في [أ، ب، ص]: زيادة (وعن).

(١٠) صحيح.

١١٥٦٤- **حدثنا** يزيد بن هارون قال: أخبرنا أبو مالك عن أبي حازم قال: مشيت مع الحسن بن علي وأبي هريرة وابن الزبير أمام الجنازة[١].

١١٥٦٥- **حدثنا** أبو أسامة عن (عوف)[٢] عن أبي (المنهال)[٣] عن أبي العالية قال: خلفها قريب وأمامها قريب وعن يسارها قريب وعن يمينها قريب.

١١٥٦٦- **حدثنا** أبو خالد الأحمر عن حجاج عن عطاء قال: رأيت ابن عمر وعبيد بن عمير يمشيان أمام الجنازة[٤].

١١٥٦٧- **حدثنا** ابن إدريس عن حصين عن محمد بن عبيد الله عن (العقار)[٥] بن المغيرة قال: كنت أمشي خلف الجنازة فجاء أبو هريرة فوضع فقاري بين أصبعيه ثم (دفعني)[٦] حتى تقدمت أمام (الجنازة)[٧][٨].

* * *

[٦٥] (من كان يحب المشي خلف الجنازة)[٩].

١١٥٦٨- [**حدثنا** يحيى بن سعيد وعبدالرحمن بن مهدي عن سفيان عن عمران ابن مسلم عن سويد بن غفلة قال: الملائكة يمشون خلف الجنازة][١٠].

---

(١) صحيح.

(٢) في [أ، ب]: (عون).

(٣) في [ص]: (النهال).

(٤) منقطع حكماً؛ حجاج مدلس.

(٥) في [ب، هـ]: (الغفار)، وفي [أ]: (العفار)، وانظر: التاريخ الكبير ٩٤/٧، والجرح والتعديل ٤٢/٧، والإكمال ٢٢١/٦، وتوضيح المشتبه ٣٠٠/٦، والثقات ٢٨٧/٥.

(٦) في [أ، س، هـ]: (دفني).

(٧) في [ز]: (بياض).

(٨) صحيح.

(٩) هذه الزيادة في [أ، ب].

(١٠) سقط الخبر من [ص، هـ].

١١٥٦٩- **حدثنا** يحيى بن سعيد عن ثور عن عامر بن (جشيب)[١] وغيره من أهل الشام قالوا: قال أبو الدرداء [٢] من (تمام)[٣] أجر الجنازة: أن يشيعها من أهلها والمشي خلفها[٤].

١١٥٧٠- **حدثنا** عيسى بن يونس عن الأعمش عن عمارة قال: قال (أبو)[٥]معمر في جنازة أبي ميسرة: امشوا خلف جنازة أبي ميسرة فإنه كان (مشاءً)[٦] خلف الجنائز.

١١٥٧١- **حدثنا** معتمر بن سليمان عن أبيه قال: رأيت أبا قلابة غير مرة يجعل الجنائز عن يمينه.

١١٥٧٢- **حدثنا** محمد بن فضيل عن يزيد بن أبي زياد عن عبد الرحمن بن أبي ليلى عن ابن أبزى قال: كنت في جنازة وأبو بكر وعمر أمامها وعلي يمشي خلفها قال: فجئت إلى عليّ فقلت له: المشي خلفها أفضل أو المشي أمامها، فإني أراك تمشي خلفها وهذان يمشيان أمامها، قال: فقال لي: لقد علمنا أن المشي خلفها أفضل من أمامها مثل صلاة الجماعة على الفذ، ولكنهما يسيران ميسران يحبان أن/ ييسرا على الناس[٧]. ٢٧٩/٣

---

(١) في [هـ، ص]: (حبيب)؛ وانظر: المحلى (١٦٨/٥) والبدر المنير (٢٢٤/٥).

(٢) في [ز]: زيادة (إن).

(٣) في [ب]: (قام).

(٤) منقطع؛ عامر لم يسمع أبا الدرداء.

(٥) في [ص، هـ]: (ابن).

(٦) في [هـ]: (يمشي).

(٧) ضعيف؛ لحال يزيد بن أبي زياد.

١١٥٧٣- **حدثنا** ابن فضيل عن يحيى الجابر عن أبي ماجد قال: سألت (ابن)[١] مسعود عن السير بالجنازة قال: السير ما دون (الخبب)[٢] (إن الجنازة)[٣] متبوعة (ولا)[٤] (تتبع)[٥]، ليس معها من تقدمها[٦].

١١٥٧٤- **حدثنا** عيسى بن يونس عن ثور عن (مريح)[٧] (بن)[٨] مسروق قال: قال رسول الله ﷺ: **«لكل أمة قربان و(إن)[٩] قربان هذه الأمة موتاها، فاجعلوا موتاكم بين أيديكم»**[١٠].

١١٥٧٥- **حدثنا** وكيع عن ثور عن أبي النعمان[١١] قال: سمعت أبا أمامة يقول: لأن (لا)[١٢] أخرج معها أحب إليّ من أن أمشي أمامها.

---

(١) في [هـ]: (عن)، وفي [ز، ص]: (إن).

(٢) في [هـ، أ، ص، ب]: (الجنب).

(٣) سقط في [ز].

(٤) في [أ، ب]: (ما).

(٥) في [هـ]: (يتتبع).

(٦) ضعيف جداً؛ أبوماجد متروك، أخرجه أحمد (٣٥٨٥)، وأبو داود (٣١٨٤)، والترمذي (١٠١١)، وابن ماجة (١٤٨٤)، وأبو يعلى (٥٠٣٨)، والطحاوي ١/٤٧٩، والبيهقي ٤/٢٥، وابن عدي ٧/٢٦٥٩.

(٧) في [أ، ب]: (مريخ).

(٨) في [أ، هـ، ص، ز]: (عن).

(٩) سقط من: [أ، جـ، ط، هـ].

(١٠) مرسل؛ مريح تابعي.

(١١) كذا في النسخ، ولعل الصواب: (ابن معدان).

(١٢) زيادة من [ص]، وانظر: طرح التثريب ٣/٢٦٣.

١١٥٧٦- **حدثنا** ابن علية عن (الجريري)[١] عن أبي (السليل)[٢] عن عبدالله (ابن)[٣] رباح قال: للماشي في الجنازة قيراطان، وللراكب قيراط.

* * *

[٦٦] من رخص في الركوب أمام الجنازة

١١٥٧٧- **حدثنا** أبو معاوية عن حجاج عن عباس الهمداني عن ابن مغفل[٤] قال: رأيت ابن عمر على بغل راكباً أمام الجنازة.

١١٥٧٨- **حدثنا** وكيع عن (عيينة)[٥] (بن)[٦] عبد الرحمن عن أبيه قال: رأيت أبا بكرة في جنازة عبد الرحمن بن سمرة على بغلة له[٧].

١١٥٧٩- **حدثنا** أبو داود الطيالسي عن شعبة عن سماك عن جابر قال: رأيت رسول الله ﷺ في جنازة ابن الدحداح وهو راكب على فرس وهو يتقوس[٨] به ونحن حوله[٩].

---

(١) الحريري في [ص].

(٢) في [ص]: (البليل).

(٣) سقط من: [ص].

(٤) كذا في النسخ.

(٥) في [ص]: (عيينة)

(٦) في [هـ، ص]: (عن).

(٧) صحيح، أخرجه أحمد (٢٠٤٠٠)، وأبو داود (٣١٨٢)، والنسائي ٤/٤٢، والطيالسي (٨٨٣)، والبزار (٣٦٨٠)، وابن حبان (٣٠٤٣)، والحاكم ٣/٤٤٦، والطحاوي ١/٤٧٧، والبيهقي ٤/٢٢.

(٨) في المسندين: يتوقص، أي يقارب الخطى.

(٩) حسن؛ سماك صدوق، أخرجه مسلم (٩٦٥) والطيالسي (٧٦١) وأحمد (٢٠٨٣٤).

١١٥٨٠- **حدثنا** وكيع عن الأعمش عن أبي إسحاق عن (جبار)[١] الطائي قال: رأيت ابن عباس في جنازة [أم مصعب على أتان له فمر][٢].

١١٥٨١- **حدثنا** أبو بكر بن عياش عن أبي إسحاق عن (جبار)[٣] الطائي قال: رأيت ابن عباس في جنازة][٤] (فذكر نحوه)[٥][٦][٧].

١١٥٨٢- **حدثنا** ابن أبي زائدة وأبو معاوية عن حجاج عن الحكم قال: رأيت شريحاً على بغلة يسير أمام الجنازة.

١١٥٨٣- (و)[٨] قال أبو معاوية: على بغلة بيضاء يسير خلف الجنازة.

١١٥٨٤- **حدثنا** عبد الله بن إدريس/ عن شعبة عن نعيم قال: رأيت أبا وائل ٢٨٠/٣
في جنازة خيثمة راكباً على حمار (يقول)[٩]: (واحزناه)[١٠] أو كلمة نحوها.

١١٥٨٥- **حدثنا** أبو أسامة عن خالد بن دينار قال: قال: رأيت عطاء يسير أمام الجنازة راكباً.

١١٥٨٦- **حدثنا** عبدة بن سليمان عن ابن أبي عروبة قال: رأيت الحسن أمام الجنازة راكباً.

---

(١) في [أ]: (حمار)، وفي [ز]: (حبان)، وفي [هـ]: (خيار).

(٢) مجهول؛ لجهالة جبار.

(٣) في [ز]: (جهاز).

(٤) سقط ما بين المعكوفين من: [أ، ب، هـ، ص]، وانظر: ما سيأتي برقم [١١٦٣٢].

(٥) في [س، ط]: (فذكره).

(٦) في [هـ]: زيادة (وهو يتقوس).

(٧) مجهول؛ لجهالة جبار الطائي.

(٨) سقط من: [هـ، ص].

(٩) سقط في [ز].

(١٠) في [هـ، ص]: (واحرباه).

١١٥٨٧- **حدثنا** وكيع عن مالك بن مغول عن (أبي)[١] إسحاق قال: رأيت شريحاً راكباً في جنازة أبي ميسرة.

١١٥٨٨- **حدثنا** (وكيع عن)[٢] سعيد بن (عبيد الله)[٣] الثقفي عن زياد بن جبير ابن حية الثقفي عن أبيه عن المغيرة (بن شعبة)[٤] عن النبي ﷺ قال: **«الراكب (يسير)[٥] خلف الجنازة والماشي حيث شاء منها والطفل يصلي عليه»**[٦].

* * *

[٦٧] من كره الركوب معها والسير أمامها

١١٥٨٩- **حدثنا** وكيع عن سفيان عن أبي همام السكوني وهو الوليد بن قيس عن أبي (هريرة)[٧] أن رسول الله ﷺ أتي بدابة وهو في (جنازة)[٨] فلم يركب، فلما انصرف ركب[٩].

---

(١) سقط من: [هـ].

(٢) سقط من: [هـ، ص]، وفي [ز]: (وكيع قال: نا).

(٣) في [هـ، ص، ب]: (عبد الله).

(٤) سقط في [ز].

(٥) سقط في [أ، ب، ص، ز].

(٦) معلول، الصواب وقفه، أخرجه مرفوعاً أحمد (١٨١٦٢)، والترمذي (١٠٣١)، والنسائي ٥٥/٤، وابن ماجة (١٤٨١)، وابن حبان (٣٠٤٩)، والحاكم ٣٥٥/١، والطحاوي ٤٨٢/١، والطيالسي (٧٠١)، والطبراني ١٠٤٤/٢٠، وابن عبد البر في التمهيد ١٢١/١١، والبيهقي ٢٤/٤، وأخرجه أحمد موقوفاً (١٨١٨١)، وأبوداود (٣١٨٠)، والحاكم ٣٦٣/١، وعبدالرزاق (٦٦٠٢)، والطبراني ١٠٤٢/٢٠، والبيهقي ٨/٤، وسيأتي ٣١٧/٣ برقم: [١١٩٣٨-١١٩٣٩].

(٧) في [أ، ب، ز]: (هبيرة)، وفي [ص]: (ديرة).

(٨) في [ز]: (الجنازة).

(٩) منقطع؛ الوليد بن قيس لا يروي عن أبي هريرة.

١١٥٩٠- **حدثنا** (جرير)[١] عن منصور عن إبراهيم قال: قلت لعلقمة: أيكره المشي خلف الجنازة؟ قال: لا، إنما يكره السير أمامها.

١١٥٩١- **حدثنا** يحيى بن سعيد (عن)[٢] ابن أبي رواد قال: حدثنا أبو سعيد عن زيد بن أرقم قال: لو يعلم رجال يركبون في الجنازة ما لرجال يمشون ما ركبوا[٣].

١١٥٩٢- **حدثنا** وكيع عن ثور عن (راشد بن سعد عن ثوبان أنه رأى رجلاً راكباً في جنازة فأخذ بلجام دابته فجعل يكبحها وقال: تركب)[٤]، وعباد الله يمشون/[٥]. ٢٨١/٣

١١٥٩٣- **حدثنا** أبو الأحوص عن مغيرة عن إبراهيم قال: كانوا يكرهون أن يسير الراكب أمامها.

١١٥٩٤- **حدثنا** الفضل بن (دكين)[٦] عن إسرائيل عن عبد الأعلى عن سعيد ابن جبير عن ابن عباس قال: الراكب في الجنازة كالجالس في بيته[٧].

١١٥٩٥- [**حدثنا** معاذ (بن معاذ عن)[٨] ابن عون قال: كان الحسن وابن سيرين لا يسيران أمام الجنازة.

---

(١) في [أ]: (كرير)، وفي بقية النسخ (جرير).

(٢) سقط من: [أ، ب].

(٣) حسن؛ لحال أبي سعد الأزدي قارئ الأزد، ويقال: أبوسعيد، والصواب أنه صدوق.

(٤) سقط من: [أ، ب].

(٥) صحيح.

(٦) سقط من: [ص].

(٧) ضعيف؛ لحال عبدالأعلى.

(٨) سقط من: [هـ].

١١٥٩٦- **حدثنا** حسين بن علي عن زائدة عن عبد الأعلى عن سعيد (بن جبير)[١] عن ابن عباس قال: الراكب في الجنازة كالجالس في بيته][٢][٣].

* * *

[٦٨] من كره السرعة في الجنازة

١١٥٩٧- **حدثنا** محمد بن فضيل عن (ليث عن)[٤] أبي بردة عن أبي موسى (الأشعري)[٥] قال: مر على النبي ﷺ بجنازة وهي تمخض (كما يمخض)[٦] الزق فقال: **«عليكم بالقصد في جنائزكم»**[٧].

* * *

[٦٩] في الجنازة يسرع بها إذا خرج بها أم لا

١١٥٩٨- **حدثنا** سفيان بن عيينة عن الزهري عن سعيد (عن)[٨] أبي (هريرة)[٩] عن النبي ﷺ قال: **«أسرعوا بالجنازة فإن تكُ صالحة فخير تقدمونها إليه، وإن تك غير ذلك فشر تضعونه عن رقابكم»**[١٠].

---

(١) سقط من: [ص].

(٢) سقط ما بين المعكوفين من [أ، ب].

(٣) ضعيف؛ لحال عبدالأعلى.

(٤) في [س]: (بيت)، وفي [ص، هـ]: (بنت بن).

(٥) سقط من: [أ، ب، ص، ز].

(٦) سقط من: [هـ، ص].

(٧) ضعيف؛ ليث ضعيف، أخرجه أحمد (١٩٦٤٠)، وابن ماجه (١٤٧٩)، والطحاوي ١/٤٧٨، والبيهقي ٤/٢٢، والخطيب ١١/٣٢٣.

(٨) في [أ، هـ]: (بن).

(٩) في [ف، هـ]: (هبيرة).

(١٠) صحيح، أخرجه البخاري (١٣١٥) ومسلم (٩٤٤).

١١٥٩٩- **حدثنا** هشيم عن عيينة بن عبدالرحمن (عن أبيه)[١] عن أبي (بكرة)[٢] قال: لقد رأيتنا وأنا مع رسول الله ﷺ يكاد أن يرمل بالجنازة رملاً[٣].

١١٦٠٠- **حدثنا** إسماعيل بن علية عن سلمة بن علقمة عن الحسن قال: أوصى عمران بن حصين قال: إذا أنا مت فأسرعوا ولا تهودوا (كما يهود)[٤] اليهود والنصارى[٥].

١١٦٠١- **حدثنا** أبو أسامة عن عبد الرحمن بن يزيد/ بن جابر قال: حدثني ٢٨٢/٣
يحيى بن أبي راشد (النصري)[٦] قال: قال عمر حين حضرته الوفاة لابنه: إذا خرجتم فأسرعوا بي المشي[٧].

١١٦٠٢- **حدثنا** يحيى بن سعيد عن الجعد عن إبراهيم بن نافع عن أبي هريرة قال: أسرعوا بي إلى ربي.

١١٦٠٣- **حدثنا** وكيع عن مسعر (عن زيد العمي)[٨] عن أبي الصديق

---

(١) سقط من: [ص، هـ].

(٢) في [ب]: (بكر).

(٣) صحيح، صرح هشيم بالتحديث عند الحاكم، وأخرجه أحمد (٢٠٣٨٨)، والنسائي ٤٣/٤، وأبوداود (٣١٨٢)، وابن حبان (٣٠٤٤)، والحاكم ٣٥٥/١، والبزار (٣٦٩٥)، والطيالسي (٨٨٣)، والطحاوي ٤٧٧/١، والبيهقي ٢٢/٤.

(٤) سقط من: [هـ]، وفي [س]: (هوّد)، وفي [ط]: (كما تهود)، والتهود: الإبطاء في المشي.

(٥) صحيح.

(٦) في [أ، ب، ط، هـ]: (البصري).

(٧) منقطع؛ يحيى بن أبي راشد لم يسمع من عمر.

(٨) سقط من: [هـ].

الناجي قال: إن كان الرجل لينقطع شسعه في الجنازة فما يدركها (أو ما يكاد)[١] أن يدركها.

١١٦٠٤- **حدثنا** محمد بن فضيل عن حصين (عن)[٢] إبراهيم (عن علقمة)[٣] قال: إذا أنا مت فأسرعوا بي المشي.

١١٦٠٥- **حدثنا** أبو بكر قال: حدثنا عبدة بن سليمان عن [(الزبرقان)[٤] قال: سمعت أبا وائل يقول عند موته: فأسرعوا بي المشي][٥].

١١٦٠٦- **حدثنا** وكيع عن إسرائيل عن (ثوير)[٦] عن أبي جعفر أن علي بن حسين أوصى: أسرعوا بي المشي.

١١٦٠٧- [**حدثنا** وكيع عن عمارة عن زاذان عن مكحول الأزدي قال: سمع (ابن عمر)[٧] رجلاً يقول: (ارفقوا)[٨] بها - رحمكم الله - قال: هو (دأبها)[٩] (لتسرعن)[١٠] بها أو لأرجعن][١١].

---

(١) في [أ، ب]: (وما يكاد)، وفي [هـ]: (أو ما كاد).

(٢) في [ص]: (بن).

(٣) سقط من: [ص، هـ].

(٤) في [ص]: (الزبر).

(٥) سقط ما بين المعكوفين من: [ز].

(٦) في [ص، هـ]: (نوير).

(٧) سقط من النسخ، بينما في [م]: ورد زيادة (ابن عمر)، وهو كذلك في طرح التثريب ٢٦٧/٣ و٢٦٩/٣، والباعث على إنكار البدع ٧١/١.

(٨) في [أ، ب، س]: (ادفعوا).

(٩) في [أ، ب]: (دوابها)، وفي [س]: (ذا بها).

(١٠) في [ق]: (ليسرعن).

(١١) سقط ما بين المعكوفين من: [ص، هـ].

١١٦٠٨- **حدثنا** وكيع عن سفيان عن منصور عن إبراهيم قال: كان يقال: انبسطوا (بجنائزكم)[١] ولا تدبوا بها دب اليهود.

١١٦٠٩- **حدثنا** أبو أسامة عن هشام عن الحسن ومحمد أنهما كانا يعجبهما أن يسرع (بالجنازة)[٢].

١١٦١٠- **حدثنا** الفضل بن دكين عن أبي (المعتمر)[٣] قال: (كنا)[٤] في جنازة فكان الحسن إذا رأى منهم إبطاءً قال: امضوا لا (تحبسوا)[٥] ميتكم.١١٥٩٢-

١١٦١١- **حدثنا** (عبيد الله)[٦] قال: حدثنا إسرائيل عن عبد الله بن المختار عن معاوية بن (قرة)[٧] قال: (نا)[٨] أبو (كرب)[٩] (أو)[١٠] أبو (حرب)[١١] عن عبد الله بن (عمرو)[١٢] أنه أخبره: أن أباه أوصاه قال: إذا أنت حملتني على السرير فامش بي مشياً بين المشيين، وكن خلف الجنازة، فإن مقدمها للملائكة وخلفها لبني آدم[١٣].

---

(١) في [أ، ب، س، ط، هـ]: (لجنائزكم).

(٢) في [أ، ب]: (في الجنازة).

(٣) في [ص، هـ]: (القمر).

(٤) في [هـ]: (كانوا).

(٥) في [هـ]: (تسحبوا).

(٦) في [ص، هـ]: (عبد الله).

(٧) في [ص]: (قروة).

(٨) في [أ، ب]: (حدثنا).

(٩) في [أ، ب، هـ]: (كريب).

(١٠) في [أ، ب]: (و).

(١١) في [ص، هـ]: (حريب).

(١٢) في [ص، هـ]: (عمر).

(١٣) صحيح.

١١٦١٢- **حدثنا** يزيد بن (هارون)[١] عن حماد بن سلمة (عن حماد)[٢] عن (إبراهيم عن)[٣] علقمة[٤] قال: لا تدبوا بالجنازة دبيب النصارى/. ٢٨٣/٣

* * *

[٧٠] بأي جوانب السرير يبدأ[٥] في الحمل

١١٦١٣- **حدثنا** هشيم (عن)[٦] يعلى عن عطاء عن علي الأزدي قال: رأيت ابن عمر في جنازة فحملوا بجوانب السرير الأربع فبدأ بالميامن ثم تنحى عنها فكان منها بمزجر كلب[٧].

١١٦١٤- **حدثنا** محمد بن أبي عدي عن أشعث عن الحسن (قال: لا تبالي)[٨] بأي جوانب السرير بدأت.

١١٦١٥- **حدثنا** حميد عن مندل عن جعفر بن أبي (المغيرة)[٩] عن سعيد بن جبير عن ابن عباس قال: إن استطعت فأبدأ بالقائمة التي تلي يد اليمنى ثم اطف بالسرير (و)[١٠] إلا فكن منه قريباً[١١].

---

(١) في [ز]: سقط (هارون).

(٢) سقط من: [هـ].

(٣) سقط من: [ز].

(٤) في [ز]: زيادة (إبراهيم).

(٥) في [هـ]: زيادة (بدأ)، وفي [ب، س، ط]: (به).

(٦) في [أ]: (بن).

(٧) منقطع حكماً؛ هشيم مدلس.

(٨) في [أ، ب]: (قال: كان لا يبالي).

(٩) في [ص]: (المغيريرا).

(١٠) سقط من: [هـ].

(١١) ضعيف؛ لحال مندل.

١١٦١٦- **حدثنا** مالك بن إسماعيل عن أبي (عوانة)[١] عن جعفر بن إياس قال: رأيت الحسن تبع جنازة، (يحمل)[٢] فوضع السرير على شقه الأيسر فحول فحمل مقدم السرير على شقه الأيمن، (ثم تأخر فوضع مؤخر السرير على شقه الأيمن)[٣]، ثم (تحول)[٤] فوضع مؤخر السرير على شقه الأيسر، ثم (خلى)[٥] عنها.

* * *

[٧١] ما قالوا فيما يجزئ من حمل جنازة

١١٦١٧- **حدثنا** جرير بن عبد الحميد عن منصور عن عبيد بن (نسطاس)[٦] قال: كنا مع أبي عبيدة بن عبد الله في جنازة فقال: قال عبد الله: إذا كان أحدكم في جنازة (فليحمل)[٧] (بجوانب)[٨] السرير كله، فإنه من السنة له، (ثم)[٩] ليتطوع (أو)[١٠] ليدع[١١].

---

(١) في [أ، ب]: زائدة.

(٢) في [أ، ب، جـ، س]: (فحمل)، وفي [ق]: (تحمل).

(٣) سقط من: س، ط، هـ].

(٤) في [أ، ب]: (تأخر).

(٥) في [هـ]: (خلا).

(٦) في [هـ]: (بسطام).

(٧) في [أ، ب]: (فيحمل).

(٨) في [أ، ب]: (جوانب).

(٩) سقط من: [ص، هـ].

(١٠) في [ص، ز، هـ]: (ثم).

(١١) منقطع؛ أبوعبيدة لم يسمع من أبيه ابن مسعود، أخرجه ابن ماجة (١٤٧٨)، وعبد الرزاق (٦٥١٧)، والطيالسي (٣٣٢)، والبغوي في الجعديات (٩٠٢)، والطبراني (٩٥٩٧).

١١٦١٨- **حدثنا** وكيع عن عباد بن منصور عن أبي (المهزم)[١] عن أبي هريرة قال: من حمل الجنازة ثلاثاً فقد قضى ما عليه من حقها[٢].

١١٦١٩- **حدثنا** يحيى بن سعيد عن ثور عن عامر بن (جشيب)[٣] وغيره من أهل الشام (قالوا)[٤]: قال أبو الدرداء: من تمام أجر الجنازة أن يشيعها من أهلها، وأن (يحمل)[٥] بأركانها الأربع وأن (يحثو)[٦] في القبر[٧]./ ٢٨٤/٣

* * *

[٧٢] في خروج النساء مع الجنازة، من كرهه؟

١١٦٢٠- **حدثنا** محمد بن فضيل عن ليث عن (زبيد)[٨] عن مسروق قال: خرج رسول الله ﷺ مع جنازة (و)[٩]معها امرأة فلم يبرح حتى توارت (بالبيوت)[١٠][١١].

١١٦٢١- **حدثنا** عباد بن العوام عن حجاج (عن)[١٢] فضيل عن ابن

---

(١) في [ص، هـ]: (الهام).

(٢) ضعيف جداً؛ أبوالمهزم متروك.

(٣) في [ص]: (حشيب).

(٤) في [أ، ب]: (قال).

(٥) في [أ، ب]: (تحمل).

(٦) في [أ، ب]: (تحثوا).

(٧) منقطع؛ عامر بن جشيب لم يسمع من أبي الدرداء.

(٨) في [ص، هـ]: (عبيد).

(٩) (الواو) سقط من: [أ، ب].

(١٠) في [أ، ب]: (البيوت).

(١١) مرسل.

(١٢) في [ص، هـ]: (بن).

(معقل)[١] قال: قال عمر: لا (تتبعني)[٢] امرأة [٣].

١١٦٢٢- **حدثنا** جرير عن منصور عن إبراهيم قال: كانوا إذا أخرجوا (الجنازة)[٤] أغلقوا الباب على النساء.

١١٦٢٣- **حدثنا** أبو بكر قال: حدثنا وكيع عن مثنى بن سعيد عن محمد بن المنتشر قال: كان مسروق لا يصلي على جنازة معها امرأة.

١١٦٢٤- **حدثنا** محمد بن فضيل عن أشعث عن موسى بن (عبد الله)[٥] بن (يزيد)[٦] قال: كان أبي إذا كانت دار فيها جنازة أمر بالباب ففتح فدخل العُوَّاد، فإذا (خرج)[٧] بالجنازة أمر بباب الدار فأغلق، فلا تتبعها (امرأة)[٨][٩].

١١٦٢٥- **حدثنا** حفص بن غياث عن ليث عن مجاهد عن ابن عمر قال: نهينا أن نتبع جنازة معها (رانة)[١٠][١١].

١١٦٢٦- **حدثنا** أبو أسامة عن هشام عن الحسن ومحمد قال: كانا يكرهان أن تتبع (النساء الجنائز)[١٢].

---

(١) في [أ، ص، هـ]: (مغفل).

(٢) في [أ، ب]: (لا يستغني)، وفي [هـ]: (تتبع الجنارة).

(٣) منقطع؛ ابن معقل لم يدرك عمر.

(٤) في [أ، ب]: (للجنازة).

(٥) في [أ، ب]: (عبيد الله).

(٦) في [ص، هـ]: (زيد).

(٧) في [أ، ب، ص، ط، هـ]: (أخرج).

(٨) في [ص، ز، ص]: (المرأة).

(٩) ضعيف؛ لضعف أشعث.

(١٠) في [هـ]: (امرأة)، وفي [أ، ب]: (راية).

(١١) ضعيف؛ لحال ليث.

(١٢) في [أ، ب]: (الجنازة النساء).

١١٦٢٧- **حدثنا** (عبيد الله)[١] بن موسى قال: أخبرنا الحسن بن صالح عن إبراهيم بن عبد الأعلى عن سويد قال: لا ينبغي (للمرأة)[٢] أن تخرج من باب الدار مع الجنازة.

١١٦٢٨- **حدثنا** زيد بن (حباب)[٣] قال: حدثنا معاوية بن صالح قال: (نا)[٤] عمرو بن قيس قال: كنا في جنازة وفيها (أبو أمامة)[٥] فرأى نسوة في الجنازة (فطردهن)[٦][٧].

١١٦٢٩- **حدثنا** أبو معاوية عن الأعمش (عن)[٨] (عبد الله)[٩] بن مرة عن مسروق قال: رأيته يحثو التراب في وجوه النساء في الجنازة و(يقول)[١٠] لهن: ارجعن فإن رجعن مضى مع الجنازة وإلا رجع وتركها.

٢٨٥/٣ ١١٦٣٠- **حدثنا** أبو أسامة عن هشام عن حفصة عن أم عطية قالت: نهينا/ عن اتباع الجنائز ولم يعزم علينا[١١].

* * *

(١) في [هـ، ص]: (عبد الله).
(٢) سقط من: [أ، ب].
(٣) في [أ، ب]: (خباب).
(٤) في [أ، ب]: (حدثنا).
(٥) في [هـ، ص]: (أسامة).
(٦) في [أ، ب، ز، ق]: زيادة (فطردهن).
(٧) صحيح.
(٨) سقط من: [ص].
(٩) في [أ، ب، ق]: (عبيد الله).
(١٠) في [أ، ب]: (ويقول).
(١١) صحيح، أخرجه البخاري (١٢٧٨) ومسلم (٩٣٨).

[٧٣] من رخص أن (تكون)[١] المرأة مع الجنازة والصياح لا يرى به بأساً

١١٦٣١- **حدثنا** (وكيع)[٢] عن هشام بن عروة عن وهب بن كيسان[٣] عن محمد ابن عمرو (بن)[٤] عطاء عن أبي هريرة أن رسول الله ﷺ كان في جنازة فرأى عمر أمرأة فصاح بها فقال له رسول الله ﷺ : **«دعها يا عمر، فإن العين (دامعة)**[٥] **والنفس مصابة والعهد قريب»**[٦].

١١٦٣٢- **حدثنا** أبو بكر بن عياش عن (أبي)[٧] إسحاق عن (جبار)[٨] الطائي قال: شهدت جنازة أم مصعب بن الزبير وفيها ابن عباس على أتان له، فمر (وحاذى)[٩] عبدالله بن عمرو وابن عمر وقال: فسمعوا أصوات صوائح، قال:

---

(١) في [ب]: (يكون).

(٢) سقط في [ز].

(٣) في [أ، ب، هـ، ق]: (وعن).

(٤) في [ص، هـ]: (عن).

(٥) في [ص، هـ]: (أو معه).

(٦) منقطع؛ محمد بن عمرو لم يسمعه من أبي هريرة، بل بينهما سلمة بن الأزرق كما عند النسائي (١٩٨٦)، وعبد بن حميد (١٤٤٠)، وسلمة مجهول، والحديث أخرجه أحمد (٩٧٣١)، وابن ماجه (١٥٨٧)، وابن حبان (٣١٥٧)، والحاكم ١/٣٨١، وأبويعلى (٦٤٠٥)، وعبد الرزاق (٦٦٧٤)، والبيهقي ٤/٧٠، والحميدي (١٠٢٤)، والطحاوي ٤/٢٩٣، وعبد بن حميد (١٤٣٨).

(٧) في [أ، ب] : (ابن).

(٨) في [هـ، ص]: (حبان)، وانظر: ما تقدم برقم (١١٥٦١).

(٩) في [ص، هـ]: (أحاذ).

قلت: يا (أبا)[١] عباس (يُصنع)[٢] هذا وأنت هاهنا؟ قال: دعنا منك يا (جبار)[٣] فإن الله أضحك وأبكى[٤].

١١٦٣٣- **حدثنا** أبو بكر بن عياش عن خالد بن دينار عن الحسن قال: خرج في جنازة، فجعلوا يصيحون عليها، فرجع ثابت، فقال له الحسن: ندع حقاً لباطل؟ قال: (فمضى)[٥].

١١٦٣٤- **حدثنا** معن بن عيسى عن خالد بن أبي بكر قال: رأيت سالماً والقاسم يمشيان أمام الجنازة، والنساء خلفها.

* * *

[٧٤] ما قالوا فيمن أوصى أن يصلي عليه الرجل

١١٦٣٥- **حدثنا** جرير بن عبد الحميد عن عطاء بن السائب عن محارب بن دثار قال: أوصت أم سلمة أن يصلي عليها سعيد بن زيد[٦].

١١٦٣٦- **حدثنا** سهل بن يوسف عن ابن عون عن محمد قال: أوصى يونس بن جبير أن يصلي عليه أنس بن مالك[٧].

١١٦٣٧- [**حدثنا** وكيع عن مسعر عن أبي حصين أن عبيدة أوصى أن يصلي عليه الأسود][٨].

---

(١) في [ف]: (ابن).

(٢) في [أ، ب، هـ]: (تصنع).

(٣) في [أ، هـ]: (حبان).

(٤) مجهول؛ لجهالة جبار الطائي.

(٥) في [هـ]: (فحضني).

(٦) ضعيف منقطع؛ عطاء اختلط، ومحارب لم يسمع أم سلمة.

(٧) صحيح.

(٨) سقط الخبر من: [ص، هـ].

١١٦٣٨- **حدثنا** وكيع عن سفيان عن أبي إسحاق أن أبا ميسرة أوصى أن يصلي عليه (قاضي المسلمين)[١] شريح[٢].

١١٦٣٩- **حدثنا** أبو بكر قال: حدثنا [٣]أبو داود/ الطيالسي عن شعبة قال: ٢٨٦/٣
حدثنا [٤]أبو إسحاق قال: أوصى الحارث: أن يصلي عليه عبد الله بن يزيد[٥].

١١٦٤٠- **حدثنا** سهل بن يوسف عن ابن عون عن محمد قال: (ما)[٦] علمت أن أحداً أحق بالصلاة على أحد إلا أن (يوصي)[٧] (الميت)[٨] (فإن)[٩] لم (يوص)[١٠] الميت صلى عليه أفضل أهل بيته.

١١٦٤١- **حدثنا** وكيع عن سفيان عن عطاء بن السائب عن محارب (أن)[١١] أم سلمة أوصت أن يصلي عليها سوى الإمام[١٢].

* * *

---

(١) سقط من: [هـ].

(٢) في [هـ]: زيادة (فأوصى المسلمون شريحاً).

(٣) في [ص]: زيادة (ابن).

(٤) في [ص]: زيادة (ابن).

(٥) صحيح.

(٦) سقط من: [هـ].

(٧) في [أ، ب]: (يوصى).

(٨) سقط من: [أ، ب].

(٩) في [أ، ب]: (وإن).

(١٠) في [أ، ب]: (يوصى).

(١١) في [أ، ب، ز]: (عن).

(١٢) منقطع؛ محارب لم يسمع أم سلمة.

فهرس الموضوعات

الموضوع	الصفحة
[٩] كتاب الصيام	٥-١٣٦
[٤٩]في الحقنة للصائم ما ذكر فيها	٥
[٥٠] في الصائمة تمضغ لصبيها	٥
[٥١] في الذرور للصائم	٥
[٥٢] من كره أن يحتجم الصائم	٦
[٥٣] من رخص للصائم أن يحتجم	١٠
[٥٤] في المرأة تحيض في رمضان أول النهار	١٥
[٥٥] في المسافر يقدم أول النهار من رمضان	١٦
[٥٦]في الرجل يقع على امرأته في رمضان يأكل فيه أو يمسك عن الأكل.....	١٧
[٥٧] ما قالوا في صوم يوم عاشوراء	١٨
[٥٨] في يوم عاشوراء: أيّ يوم هو	٢٦
[٥٩] من رخص في القبلة للصائم	٢٨
[٦٠] من كره القبلة للصائم ولم يرخص فيها	٣٣
[٦١] ما ذكر في المباشرة للصائم	٣٦
[٦٢] من كان يقول إذا دعي أحدكم إلى طعام فليجب	٣٩
[٦٣] في الرجل يدخل الحمام وهو صائم	٤١
[٦٤] في الهلال يرى نهارا: أيفطر أم لا؟	٤١
[٦٥] في القوم يشهدون على رؤية الهلال أنهم رأوه في اليوم الماضي ما يصنع	٤٥
[٦٦] من كان يجيز شهادة شاهد على رؤية الهلال	٤٦

الموضوع	الصفحة

[٦٧] من كان يقول: لا يجوز إلا بشهادة رجلين ٤٧
[٦٨] في الهلال يرى، وبعض الناس قد أكل ٤٩
[٦٩] ما قالوا في الصائم يفطر حين يمني ٥٠
[٧٠] ما قالوا في الصائم يتوضأ فيدخل الماء حلقه ٥١
[٧١] ما قالوا في اليوم الذي يشك فيه يصام ٥٢
[٧٢] في العشر الأواخر من رمضان ٥٧
[٧٣] ما قالوا في قضاء رمضان في العشر ٦٠
[٧٤] ما قالوا في ليلة القدر واختلافهم فيها ٦٢
[٧٥] من كان يجتهد إذا دخلت العشر الأواخر من رمضان ٦٨
[٧٦] من كره صوم الدهر ٦٩
[٧٧] من رخص في صوم الدهر ٧٢
[٧٨] في القوم يرون الهلال ولا يراه الآخرون ٧٣
[٧٩] في الرجل يصبح وهو جنب يغتسل ويجزيه صومه ٧٣
[٨٠] ما قالوا في الوصال في الصيام من نهى عنه ٧٩
[٨١] من رخص في الوصال للصائم ٨٢
[٨٢] ما قالوا في الشهر كم هو يوماً ٨٢
[٨٣] ما ذكر في الصائم إذا أكل عنده ٨٧
[٨٤] من قال لا اعتكاف إلا بصوم ٨٨
[٨٥] ما قالوا في المعتكف ما له إذا اعتكف مما يفعله ٩٠
[٨٦] ما يستحب للمعتكف من الساعات أن يدخل ٩٤
[٨٧] ما قالوا في المعتكف يأتي أهله بالنهار ٩٤

الموضوع	الصفحة
[٨٨] من كره للمعتكف أن يدخل سقفاً	٩٥
[٨٩] من اعتكف في مسجد قومه ومن فعله	٩٦
[٩٠] من قال لا اعتكاف إلا في مسجد يجمع فيه	٩٧
[٩١] من كان يحب أن يغدو المعتكف كما هو من مسجده إلى المصلى...	٩٩
[٩٢] ما قالوا في المعتكف يجامع : ما عليه في ذلك؟	١٠٠
[٩٣] في المعتكف يقبل ويباشر	١٠٢
[٩٤] ما قالوا في المعتكف يشتري ويبيع	١٠٣
[٩٥] ما قالوا في الميت يموت وعليه اعتكاف	١٠٣
[٩٦] في المعتكف يغسل ثيابه ويخيطها	١٠٤
[٩٧] في المعتكف يغسل رأسه	١٠٤
[٩٨] ما قالوا في المعتكفة إذا حاضت ما تصنع	١٠٥
[٩٩] ما قالوا المعتكف يدخل في القبر	١٠٦
[١٠٠] ما قالوا في الرجل يفطر الرجل	١٠٦
[١٠١] ما قالوا في الرجل يصوم التطوع فتسأله أمه أن يفطر	١٠٧
[١٠٢] ما قالوا في المرأة : من قال لا تصوم تطوعاً إلا بإذن زوجها.....	١٠٨
[١٠٣] ما قالوا في صوم يوم عرفة بغير عرفة	١٠٩
[١٠٤] ما قالوا في صيام ستة أيام من شوال بعد رمضان	١١٢
[١٠٥] ما قالوا في قضاء رمضان وتأخيره	١١٣
[١٠٦] ما قالوا في الهلال يرى ما يقال	١١٣
[١٠٧] ما قالوا في صوم النيروز	١١٧
[١٠٨] ما قالوا في الصوم في الشتاء	١١٨

الموضوع	الصفحة

[١٠٩] ما قالوا في الصائم إذا أفطر ما يقول ١١٩
[١١٠] ما قالوا في صوم يوم وإطعام مسكين ١٢٠
[١١١] في صيام النبي ﷺ كيف هو؟ ١٢٠
[١١٢] ما كره للصائم من المبالغة في الاستنشاق ١٢١
[١١٣] من كان يحب أن لا يعلم بصومه ١٢٢
[١١٤] في صوم رجب ما جاء فيه ١٢٣
[١١٥] ما قالوا في صيام شعبان ١٢٤
[١١٦] ما نهي عنه من صيام الأضحى والفطر ١٢٧
[١١٧] ما قالوا في الرجل يفطر من رمضان يوماً؛ ما عليه؟ ١٢٩
[١١٨] من قال: لا يقضيه وإن صام الدهر ١٣٠
[١١٩] ما قالوا فيه: إذا واقع امرأته في رمضان ١٣٢
[١٢٠] من كان يحب أن يفطر قبل أن يصلي ١٣٣
[١٢١] في الصائم يدخل حلقه الذباب ١٣٤
[١٢٢] من كان يستحب أن يفطر على تمر أو ماء ١٣٥

[١٠] كتاب الزكاة ١٣٧-٤٢٤

[١] ما جاء في الحث على الصدقة وأمرها ١٣٧
[٢] ما قالوا في منع الزكاة ١٤٨
[٣] فيما تجب فيه الزكاة من الدراهم والدنانير ١٥٤
[٤] من قال: ليس في أقل من مائتي درهم زكاة ١٥٦
[٥] ما قالوا فيما زاد على المائتين ليس فيه شيء حتى يبلغ أربعين درهماً ١٥٩

الموضوع	الصفحة
[٦] من قال فما زاد على المائتين فبالحساب	١٦٠
[٧] ما قالوا في الدنانير ما يؤخذ منها في الزكاة	١٦١
[٨] في الرجل تكون عنده مائة درهم وعشرة دنانير	١٦٥
[٩] في زكاة الإبل ما فيها	١٦٦
[١٠] من قال: ليس فيما دون الخمس من الإبل صدقة	١٧٢
[١١] من قال: إذا زادت على عشرين ومائة استقبل بها الفريضة	١٧٦
[١٢] ما يكره للمصدق من الإبل	١٧٧
[١٣] في صدقة البقر، ما هي؟	١٧٩
[١٤] من قال إذا كانت البقر دون ثلاثين فليس فيها شيء	١٨٥
[١٥] في الزيادة في الفريضة	١٨٦
[١٦] في التبيع ما هو	١٨٨
[١٧] في السائمة كم هي	١٨٨
[١٨] من قال ليس في شيء من السوائم صدقة	١٨٩
[١٩] في البقر العوامل من قال ليس فيها صدقة	١٨٩
[٢٠] في صدقة الغنم متى تجب فيها وكم فيها	١٩١
[٢١] من قال: إذا كانت الغنم أقل من أربعين فليس فيها شيء	١٩٤
[٢٢] في الغنم إذا زادت على الثلاثمائة شاة هل فيها شيء؟	١٩٥
[٢٣] في الرجل تكون له الغنم في المصر يحتلبها	١٩٧
[٢٤] السخلة تحسب على صاحب الغنم	١٩٧
[٢٥] في المصدق ما يصنع بالغنم	٢٠٠
[٢٦] ما لا يجوز في الصدقة ولا يأخذ المصدق	٢٠٢

الموضوع	الصفحة
[٢٧] في الطعام كم تجب فيه الصدقة	٢٠٤
[٢٨] (في الوسق كم هو؟	٢٠٦
[٢٩] من قال: ليس الزكاة إلا في الحنطة والشعير والتمر والزبيب	٢٠٨
[٣٠] في كل شيء أخرجت الأرض زكاة	٢١٠
[٣١] في الخضر من قال: ليس فيها زكاة	٢١١
[٣٢] في الزيتون فيه الزكاة أم لا؟	٢١٤
[٣٣] في العسل هل فيه زكاة أم لا	٢١٥
[٣٤] من قال: ليس في العسل زكاة	٢١٧
[٣٥] من قال: ليس في العنبر زكاة	٢١٧
[٣٦] في اللؤلؤ والزمرد	٢١٩
[٣٧] ما قالوا فيما يسقى سيحا وبالدوالي	٢٢٢
[٣٨] ما قالوا فيما يسقى سيحا ويسقى بالدلو: كيف يصدّق؟	٢٢٨
[٣٩] ما قالوا في الرجل يخرج زكاة أرضه وقد أنفق في البذور والبقر	٢٢٩
[٤٠] ما قالوا في تعجيل الزكاة	٢٣٠
[٤١] ما قالوا في زكاة الرجل يخرج الطعام من أرضه فيزكيه	٢٣٢
[٤٢] ما قالوا في مال اليتيم زكاة، ومن كان يزكيه	٢٣٤
[٤٣] من قال ليس في مال اليتيم زكاة حتى يبلغ	٢٣٦
[٤٤] ما قالوا في زكاة الخيل	٢٣٩
[٤٥] في الحمير زكاة أم لا	٢٤٤
[٤٦] من قال في الحلي زكاة	٢٤٥
[٤٧] من قال: ليس في الحلي زكاة	٢٤٨

الموضوع	الصفحة
[٤٨] من قال تدفع الزكاة إلى السلطان	٢٥١
[٤٩] من رخص في أن لا تدفع الزكاة إلى السلطان	٢٥٦
[٥٠] المال يستفاد متى تجب فيه الزكاة	٢٥٨
[٥١] من قال يزكيه إذا استفاده	٢٦٠
[٥٢] في المكاتب من قال ليس عليه زكاة	٢٦١
[٥٣] في مال العبد من قال: ليس فيه زكاة	٢٦٣
[٥٤] من قال: على العبد زكاة في ماله	٢٦٤
[٥٥] في زكاة الدَّين	٢٦٥
[٥٦] من قال ليس في الدين زكاة حتى يقبض	٢٦٨
[٥٧] في العبد يتصدق من رخص أن يفعل	٢٦٩
[٥٨] من كره للعبد أن يتصدق بغير إذن مولاه	٢٧٢
[٥٩] في المسكين يؤمر له بالشيء فلا يوجد	٢٧٣
[٦٠] من رخص أن يصنع بها ما شاء	٢٧٥
[٦١] من قال: يحتسب بما أخذ العاشر	٢٧٥
[٦٢] من قال: لا تحتسب بذلك من زكاتك	٢٧٧
[٦٣] في الصدقة يخرج بها من بلد إلى بلد: من كرهه	٢٧٨
[٦٤] من رخص أن يرسل بها إلى بلد غيره	٢٧٩
[٦٥] من كان يرى أن يجلس المصدق فإن أعطى شيئاً أخذه	٢٨٠
[٦٦] زكاة الفطر تخرج قبل الصلاة	٢٨١
[٦٧] في صدقة الفطر، من قال: نصف صاع بر	٢٨٤
[٦٨] من قال: صدقة الفطر صاع من شعير أو تمر أو قمح	٢٩٠

الموضوع	الصفحة
[٦٩] في إعطاء الدراهم في زكاة الفطر	٢٩٣
[٧٠] ما قالوا: في العبد النصراني يعطى عنه	٢٩٤
[٧١] ما قالوا في العبد يكون غائباً في أرض لمولاه يعطي عنه؟	٢٩٥
[٧٢] ما قالوا في المكاتب يعطي عنه سيده أم لا	٢٩٧
[٧٣] بأي صاع يعطى في صدقة الفطر	٢٩٩
[٧٤] ما قالوا في الصدقة في غير أهل الإسلام	٣٠٠
[٧٥] ما قالوا في الصدقة يعطى منها أهل الذمة	٣٠٣
[٧٦] من له دار وخادم يعطى من الزكاة	٣٠٥
[٧٧] في الرقبة تعتق من الزكاة	٣٠٦
[٧٨] من رخص أن يعتق من الزكاة	٣٠٦
[٧٩] ما قالوا في الزكاة قدر ما يعطى منها	٣٠٧
[٨٠] من قال: لا تحل له الصدقة إذا ملك خمسين درهماً	٣٠٩
[٨١] ما قالوا في أهل الأهواء يعطون من الزكاة	٣١٠
[٨٢] ما قالوا في أخذ العروض في الصدقة	٣١١
[٨٣] من كره العروض في الصدقة	٣١٣
[٨٤] ما قالوا في الرجل إذا وضع الصدقة في صنف واحد	٣١٣
[٨٥] ما قالوا في المتاع يكون عند الرجل يحول عليه الحول	٣١٦
[٨٦] ما قالوا في العطاء إذا أخذ	٣١٨
[٨٧] قوله تعالى: ﴿وَءَاتُواْ حَقَّهُۥ يَوۡمَ حَصَادِهِۦ﴾ وما جاء فيه	٣٢١
[٨٨] ما قالوا في الرجل أخرج زكاة ماله فضاعت	٣٢٥
[٨٩] في الخليطين إذا كانا يعملان في ماليهما	٣٢٦

الموضوع	الصفحة
[٩٠] في الرجل يصدق إبله أو غنمه يشتريها من المصدق	٣٢٧
[٩١] في الرجل يتصدق بالدابة فيراها بعد ذلك تباع	٣٢٩
[٩٢] ما قالوا في بيع الصدقة ممن يشتري	٣٣١
[٩٣] ما قالوا في المال إذا كان يؤدي زكاته فليس بكنز	٣٣٣
[٩٤] من قال: في المال حق سوى الزكاة	٣٣٥
[٩٥] ما قالوا في الرجل يدفع زكاته إلى قرابته	٣٣٧
[٩٦] ما قالوا في الرجل يعطي زكاته لغني وهو لا يعلم	٣٤٠
[٩٧] السيف المحلى والمنطقة المحلاة فيهما زكاة أم لا	٣٤١
[٩٨] ما قالوا في الرجل يكون عليه الدين، من قال: لا يزكيه	٣٤٣
[٩٩] ما ذكر في خرص النخل	٣٤٥
[١٠٠] ما قالوا في الخرص متى يخرص التمر	٣٤٨
[١٠١] ما قالوا في الرجل يكون عليه من الدين أكثر مما يخرج	٣٤٩
[١٠٢] ما قالوا في العاشر يستحلف أو يفتش أحدا	٣٥٠
[١٠٣] من قال ليس على المسلمين عشور	٣٥١
[١٠٤] في نصارى بني تغلب ما يؤخذ منهم؟	٣٥٤
[١٠٥] من كان لا يرى العشور في السنة إلا مرة	٣٥٧
[١٠٦] ما قالوا في الفقراء والمساكين من هم	٣٥٨
[١٠٧] في الأعراب عليهم زكاة الفطر	٣٥٩
[١٠٨] ما قالوا في الرجل يعتق العبد النصراني	٣٦٠
[١٠٩] ما قالوا في أرض الخراج	٣٦١
[١١٠] من قال لا يجتمع خراج وعشر على أرض	٣٦١

الموضوع	الصفحة
[١١١] قوله تعالى: ﴿وَٱلَّذِينَ فِيٓ أَمۡوَٰلِهِمۡ حَقّٞ مَّعۡلُومٞ﴾	٣٦٢
[١١٢] ما قالوا في الرجل يذهب له المال السنين ثم يجده فيزكيه	٣٦٣
[١١٣] قوله تعالى: ﴿وَيَمۡنَعُونَ ٱلۡمَاعُونَ﴾	٣٦٣
[١١٤] في الصاع ما هو؟	٣٦٨
[١١٥] من قال ترد الصدقة في الفقراء إذا أخذت من الأغنياء	٣٦٩
[١١٦] في الركوب على إبل الصدقة	٣٧٠
[١١٧] في المملوك يكون بين رجلين عليه صدقة الفطر	٣٧١
[١١٨] ما قالوا في المملوك يعطى من الصدقة	٣٧٢
[١١٩] من كان يحب أن يناول المسكين صدقته بيده	٣٧٣
[١٢٠] ما قالوا في الرجل تكون له المضاربة أيزكيها؟	٣٧٣
[١٢١] ما قالوا في الغارمين: من هم؟	٣٧٤
[١٢٢] ما قالوا في مسألة الغني والقوي	٣٧٥
[١٢٣] من كره المسألة ونهى عنها وشدد فيها	٣٧٧
[١٢٤] ما قالوا فيما رخص فيه من المسألة لصاحبها؟	٣٨١
[١٢٥] في الاستغناء عن المسألة من قال: اليد العليا خير من اليد السفلى؟	٣٨٤
[١٢٦] ما ذكر في الكنز والبخل بالحق في المال	٣٨٦
[١٢٧] من قال لا تحل الصدقة على بني هاشم	٣٩٠
[١٢٨] ما للعامل على الصدقة من الأجر	٣٩٥
[١٢٩] ما يؤخذ من الكروم والرطاب والنخل وما يوضع على الأرض....	٣٩٦
[١٣٠] الرجل يتصدق فيجتمع عنده الآصع	٤٠٠

الموضوع	الصفحة
[١٣١] من قال: لا تؤخذ الصدقة في السنة إلا مرة واحدة	٤٠١
[١٣٢] ما رخص فيه من الصدقة على بني هاشم	٤٠٢
[١٣٣] من قال الصدقات للفقراء والمهاجرين	٤٠٢
[١٣٤] في صدقة الفطر عما في البطن	٤٠٢
[١٣٥] في المصدق يأخذ سناً فوق سن أو سناً دون سن	٤٠٣
[١٣٦] ما جاء عن أبي بكر وعمر وعثمان في صدقة الإبل	٤٠٤
[١٣٧] في الجواميس تعد في الصدقة	٤٠٦
[١٣٨] من فرط في زكاته حتى يذهب ماله	٤٠٧
[١٣٩] في الأرض تخرج براً أو شعيراً من كل واحد خمسة أوساق	٤٠٧
[١٤٠] من قال فيما دون ثلاثين من البقر زكاة	٤٠٧
[١٤١] في الرجل يشتري من زكاته نسمة ثم يعتقها ثم تموت	٤٠٨
[١٤٢] في المرأة يكون لها على زوجها مهرها	٤٠٨
[١٤٣] في تسعة عشر ديناراً إذا كانت	٤٠٩
[١٤٤] المصدق يأخذ من البعير عقالاً	٤٠٩
[١٤٥] من أوجب صدقة الفطر وقال هي واجبة	٤١٠
[١٤٦] في المؤلفة قلوبهم يوجدون اليوم أو ذهبوا	٤١١
[١٤٧] في الواليين يريدان الصدقة من الرجل	٤١٢
[١٤٨] في المجوس يؤخذ منهم شيء من الجزية	٤١٢
[١٤٩] في الركاز يجده القوم فيه زكاة	٤١٣
[١٥٠] من كره أن يتصدق الرجل بشر ماله	٤١٧
[١٥١] في الرجل يخرص لم يجد فيه فضلا ما يصنع	٤١٩

الموضوع	الصفحة
[١٥٢] من كان يقبل من الزكاة	٤٢٠
[١٥٣] في تعجيل زكاة الفطر قبل العيد بيوم أو يومين	٤٢٠
[١٥٤] في الرجل يسأل الرجل فيقول: أسألك بالله	٤٢١
[١٥٥] في الخمر تعشر أم لا؟	٤٢٢
[١١] كتاب الجنائز	**٤٢٥-٥٥٨**
[١] ما قالوا في ثواب الحمى والمرض	٤٢٥
[٢] ما جاء في ثواب عيادة المريض	٤٣٧
[٣] من أمر بعيادة المريض واتباع الجنائز	٤٤١
[٤] ما يقال إذا سئل عن المريض وما يقال إذا دخل عليه	٤٤٣
[٥] ما يقال عند المريض إذا حضر	٤٤٣
[٦] في الحائض تحضر الميت	٤٤٥
[٧] في تلقين الميت	٤٤٦
[٨] ما قالوا في توجيه الميت	٤٤٩
[٩] ما يقال عند تغميض الميت	٤٥٢
[١٠] ما قالوا في تغميض الميت	٤٥٢
[١١] في الميت يغسل من قال يستر ولا يجرد	٤٥٣
[١٢] في الميت يوضع على بطنه الشيء	٤٥٥
[١٣] ما أول ما يبدأ به من غسل الميت	٤٥٥
[١٤] ما قالوا في الميت كم يغسل مرة؟ وما يجعل في الماء مما يغسل به؟...	٤٥٧
[١٥] في الميت إذا لم يوجد له سدر يغسل بغيره خطمي أو أشنان	٤٦٣
[١٦] ما قالوا فيما يجزي من غسل الميت	٤٦٤

الموضوع	الصفحة
[١٧] في الميت يخرج منه الشيء بعد غسله	٤٦٥
[١٨] في عصر بطن الميت	٤٦٦
[١٩] من كان يقول: انفض الميت ولا تكبه	٤٦٧
[٢٠] ما قالوا في الماء المسخن يغسل به الميت	٤٦٨
[٢١] ما قالوا في الميت إذا غسل يؤخذ منه الظفر أو الشيء وما يصنع به أيؤخذ منه أم لا يؤخذ منه	٤٦٨
[٢٢] في الميت يسقط منه الشيء ما يصنع به	٤٧٠
[٢٣] في الحائض والجنب يغسلان الميت	٤٧١
[٢٤] ما قالوا في الرجل يموت مع النساء وليس معهن رجل والمرأة تموت مع الرجال وليس معهم امرأة	٤٧٢
[٢٥] في المرأة تغسل زوجها؛ ألها ذلك؟	٤٧٥
[٢٦] في الرجل يغسل امرأته	٤٧٧
[٢٧] ما قالوا في الرجل يغسل ابنته	٤٧٩
[٢٨] في النساء يغسلن الغلام	٤٨٠
[٢٩] في شعر المرأة إذا اغتسلت كيف يصنع به	٤٨٠
[٣٠] في الرجل يقتل أو يستشهد يدفن كما هو أو يغسل	٤٨١
[٣١] في المرجومة تغسل أم لا	٤٨٦
[٣٢] في الغريق ما يصنع به يغسل أم لا	٤٨٦
[٣٣] في الجنب والحائض يموتان ما يصنع بهما	٤٨٧
[٣٤] في الحنوط كيف يصنع به وأين يجعل	٤٨٧
[٣٥] في القطن يوضع على وجه الميت	٤٨٨

الموضوع	الصفحة
[٣٦] في الميت يحشى دبره وما يخافون منه	٤٨٩
[٣٧] في المسك في الحنوط من رخص فيه	٤٩٠
[٣٨] من كان يكره المسك في الحنوط	٤٩٢
[٣٩] ما قالوا في كم يكفن الميت؟	٤٩٣
[٤٠] ما قالوا في كم تكفن المرأة	٥٠٣
[٤١] في الخرقة أين توضع في المرأة	٥٠٥
[٤٢] ما قالوا في الصبي: في كم يكفن؟	٥٠٦
[٤٣] في الجارية في كم تكفن؟	٥٠٧
[٤٤] في المرأة كيف تخمر؟	٥٠٨
[٤٥] العمامة للرجل كيف تصنع	٥٠٨
[٤٦] في إجمار ثياب الميت، تجمر وهي عليه أم لا؟	٥٠٩
[٤٧] من كان يقول تجمر ثيابه وتراً	٥١٠
[٤٨] في الكفن من كان يحب أن يكون صفيقاً	٥١٢
[٤٩] من قال ليكون الكفن أبيض ورخص في غيره	٥١٢
[٥٠] ما قالوا في تحسين الكفن، ومن أحبه، ومن رخص في أن لا يفعل	٥١٤
[٥١] من قال ليس على غاسل الميت غسل	٥١٥
[٥٢] من قال على غاسل الميت غسل	٥١٩
[٥٣] في المسلم يغسل المشرك: يغتسل أم لا	٥٢١
[٥٤] في ثواب غاسل الميت	٥٢١
[٥٥] ما قالوا في الذريرة تكون على النعش	٥٢١
[٥٦] ما قالوا في الجنازة، كيف يصنع بالسرير يرفع له شيء أم لا؟وما يصنع فيه بالمرأة؟	٥٢٢

الموضوع	الصفحة
[٥٧] ما قالوا في إجمار سرير الميت يجمر أم لا	٥٢٣
[٥٨] ما قالوا في الميت يتبع بالمجمر	٥٢٣
[٥٩] في وضع الرجل عنقه فيما بين عودي السرير	٥٢٧
[٦٠] ما قالوا في الرجل يقول خلف الميت: استغفروا له يغفر الله لكم	٥٢٩
[٦١] في رفع الصوت في الجنازة	٥٣٠
[٦٢] ما قالوا في الإذن بالجنازة من كرهه	٥٣٢
[٦٣] من رخص في الأذان بالجنازة	٥٣٤
[٦٤] في المشي أمام الجنازة من رخص فيه	٥٣٧
[٦٥] من كان يحب المشي خلف الجنازة	٥٣٩
[٦٦] من رخص في الركوب أمام الجنازة	٥٤٢
[٦٧] من كره الركوب معها والسير أمامها	٥٤٤
[٦٨] من كره السرعة في الجنازة	٥٤٦
[٦٩] في الجنازة يسرع بها إذا خرج بها أم لا	٥٤٦
[٧٠] بأي جوانب السرير يبدأ في الحمل	٥٥٠
[٧١] ما قالوا فيما يجزئ من حمل جنازة	٥٥١
[٧٢] في خروج النساء مع الجنازة، من كرهه؟	٥٥٢
[٧٣] من رخص أن تكون المرأة مع الجنازة والصياح لا يرى به بأساً.....	٥٥٥
[٧٤] ما قالوا فيمن أوصى أن يصلي عليه الرجل	٥٥٦
فهرس الموضوعات	٥٥٩

* * *

المصنف لابن أبي شيبة

الإمام أبي بكر عبد الله بن محمد بن أبي شيبة العبسي الكوفي

المولود سنة ١٥٩ هـ - والمتوفى سنة ٢٣٥ هـ

تقديم معالي الشيخ

ناصر بن عبد العزيز أبو حبيب الشثري

تحقيق

أ. د. سعد بن ناصر بن عبد العزيز أبو حبيب الشثري

المجلد السابع

تتمة كتاب الجنائز، كتاب النذور والأيمان والكفارات، كتاب الحج

(١١٦٤٢ - ١٣٦٧٧)

دار كنوز إشبيليا
للنشر والتوزيع

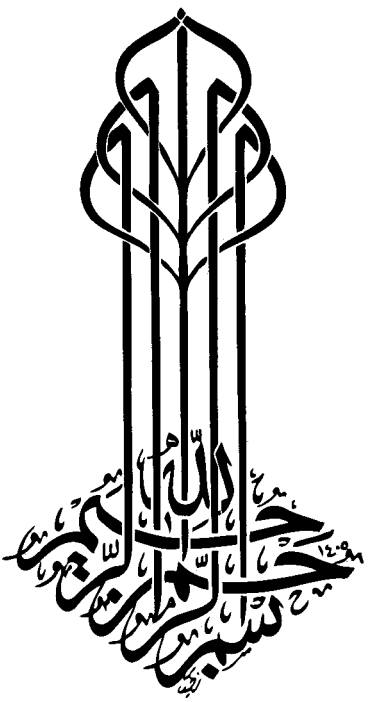
بسم الله الرحمن الرحيم

المصنف لابن أبي شيبة

٧

جميع الحقوق محفوظة للمحقق

الطبعة الأولى

١٤٣٦هـ - ٢٠١٥م

دار كنوز إشبيليا للنشر والتوزيع

المملكة العربية السعودية ص. ب ٢٧٢٦١ الرياض ١١٤١٧

هاتف: ٤٩١٤٧٧٦ - ٤٩٦٨٩٩٤ فاكس: ٤٤٥٣٢٠٣

E-mail: eshbelia@hotmail.com

[٧٥] ما قالوا في تقدم الإمام على الجنازة

١١٦٤٢- **حدثنا** إسماعيل بن عياش عن عبد العزيز بن (عبيد الله)[١] عن الحكم عن علي قال: الإمام أحق من صلى على جنازة[٢].

١١٦٤٣- **حدثنا** جرير عن منصور قال: ذهبت مع إبراهيم إلى جنازة (و)[٣]هو وليها، فأرسل إلى إمام الحي فصلى عليها.

١١٦٤٤- **حدثنا** حفص عن عمه (غنام)[٤] بن طلق قال: شهد أبو بردة مولاة له فأمر (إمام)[٥] الحي فتقدم عليها.

١١٦٤٥- **حدثنا** جرير بن عبد الحميد عن مغيرة (عن)[٦] محمد بن السائب قال: توفيت ابنة إبراهيم التيمي فشهد إبراهيم (النخعي)[٧] (جنازتها فأمر إبراهيم النخعي)[٨] إمام التيم أن يصلي عليها وقال: هو السنة[٩].

١١٦٤٦- **حدثنا** عبد الرحمن بن مهدي عن سفيان عن مسلم قال: رأيت عبد الرحمن بن أبي ليلى قدم عبد الله بن حكيم على أمه وكان إمام الحي.

---

(١) في [ص، هـ]: (عبد الله).

(٢) ضعيف؛ عبدالعزيز ضعيف.

(٣) سقط من: [أ، ب، ز].

(٤) في [ص]: (عثام)، وهو خطأ، انظر: تهذيب الكمال ١٣/٤٥٧، وتاريخ دمشق ٣٤/٢٣٤، وطبقات ابن سعد ٦/٢٦٨، ومقدمة فتح الباري ص٢١٤، وتاريخ الإسلام ١٥/١٩٦.

(٥) سقط من: [أ، ب، ز].

(٦) في [هـ]: (بن).

(٧) في [هـ]: (الحنفي).

(٨) سقط من: [هـ].

(٩) مرسل؛ إبراهيم لم يدرك عهد النبوة.

١١٦٤٧- [**حدثنا** وكيع عن حسن (عن)[١] إبراهيم بن عبد الأعلى عن سويد ابن غفلة قال: الإمام أحق][٢].

١١٦٤٨- **حدثنا** وكيع عن إسرائيل عن جابر عن عامر عن جرير قال: يتقدم الإمام[٣].

١١٦٤٩- **حدثنا** عبد الرحمن بن مهدي عن سفيان عن منصور عن[٤] إبراهيم عن الأسود أنه (كان)[٥] (يقدم)[٦] على الجنائز (لسنه)[٧].

١١٦٥٠- **حدثنا** (حسين)[٨] بن علي عن زائدة عن منصور عن إبراهيم قال: كنت أقدم الأسود على (الجنائز)[٩] قال إبراهيم: وكان إمامهم.

٢٨٧/٣ ١١٦٥١- **حدثنا** وكيع عن سفيان عن الحسن/ بن عمرو قال: مات ابن (لأبي)[١٠] معشر فلم يحضر الإمام فقال: (ليتقدم)[١١] من كان يصلي بعد الإمام.

---

(١) في [ط، هـ]: (بن).

(٢) سقط الخبر من: [أ، ب].

(٣) ضعيف؛ لحال جابر الجعفي.

(٤) في [ص]: زيادة (ابن).

(٥) سقط من: [هـ].

(٦) في [هـ]: (يتقدم).

(٧) في [هـ]: (للسنة).

(٨) في [هـ، ص]: (حسن).

(٩) في [أ، ب، ز]: (الجنازة).

(١٠) في [ب]: (أبي).

(١١) في [ص، هـ]: (ليقدم).

١١٦٥٢- **حدثنا** وكيع عن سفيان عن جابر عن سالم والقاسم وطاوس ومجاهد وعطاء أنهم كانوا يقدمون الإمام على الجنازة.

١١٦٥٣- **حدثنا** حفص بن غياث عن عمه قال: شهدت طلحة (و)[١] زبيداً وقد ماتت امرأة (ذات)[٢] قرابة لهم فقدموا إمام الحي.

١١٦٥٤- **حدثنا** وكيع عن سفيان عن منصور عن إبراهيم قال: كانوا يقدمون الأئمة على جنائزهم.

١١٦٥٥- **حدثنا** جرير بن عبد الحميد عن مغيرة عن حماد قال: (يقدم)[٣] الولي على الجنازة من أحب.

١١٦٥٦- **حدثنا** وكيع عن إسرائيل عن جابر (عن)[٤] عبد الرحمن بن الأسود وعلقمة قالا: يتقدم الإمام.

١١٦٥٧- **حدثنا** شريك عن الحسن بن عبيد الله أن علقمة كان يصلي على (جنائز)[٥] الحي وليس بإمام.

* * *

[٧٦] ما قالوا في الجنائز يصلَّى عليها عند طلوع الشمس وعند غروبها

١١٦٥٨- **حدثنا** حاتم بن إسماعيل عن (أنيس)[٦] (بن)[٧] أبي يحيى عن أبيه أن

---

(١) في [أ، ب]: (أو).

(٢) في [أ، ب]: (ذي).

(٣) في [ب]: (تقدم).

(٤) في [ب، هـ]: (بن).

(٥) في [ز]: (جنازة).

(٦) في [ص]: (أنس).

(٧) في [ص، هـ]: (عن).

جنازة وضعت فقام ابن عمر قائماً فقال: أين ولي هذه الجنازة؟ ليصلي عليها قبل أن يطلع قرن الشمس[١].

١١٦٥٩- حدثنا أبو بكر قال: حدثنا يحيى بن سعيد عن عنبسة (الوزان)[٢] قال: حدثنا (أبو)[٣] لبابة قال: صليت مع أبي هريرة على جنازة والشمس على أطراف الجدر[٤].

١١٦٦٠- **حدثنا** أبو داود الطيالسي عن شعبة عن أبي حصين أن عبيدة: أوصى أن يصلي عليه الأسود قال: فجاؤوا به قبل أن تغرب الشمس قال: فصلى عليه قبل غروب الشمس.

١١٦٦١- **حدثنا** وكيع عن (جعفر)[٥] بن برقان عن ميمون قال: كان ابن عمر يكره الصلاة على الجنازة (إذا)[٦] (طلعت)[٧] الشمس و(حين)[٨] تغيب[٩].

---

(١) حسن؛ أبويحيى صدوق، أخرجه مالك ١/٢٢٩، ، وأحمد (٥٥٨٦)، والبيهقي ٢/٤٦٠، وعبدالرزاق (٦٥٦٤).

(٢) في [أ، ب]: (الوداك)، وفي [ز]: (الوزان)، وفي [هـ، ق]: (الوراق)، وقد ورد بلفظ الوزان في المطالب العالية (٢٩٣)، وتاريخ يحيى بن معين ٢/٥٥٧ و٤/١٩١ و(٣٣٥)، ومعرفة السنن للبيهقي ٣/١٦١، والجرح والتعديل ٦/٤٠٢، والكنى للدولابي ٣/٩٤١، وتاريخ واسط ١/١٠٢، ومختصر خلافيات البيهقي ٢/٢٥٨، كما ورد بلفظ الوراق في التاريخ الكبير ٧/٣٨، والثقات لابن حبان ٨/٥١٥، وثقات ابن شاهين ص١٦٨.

(٣) في [أ، ب]: (أبا).

(٤) صحيح، أخرجه مسدد كما في المطالب (٢٩٣).

(٥) في [هـ]: (جعد)، وفي [ص]: (سعد).

(٦) في [أ، ب]: (إن).

(٧) كذا في النسخ، وفي غريب الحديث لأبي عبيد ٤/٢٦٥: (طفلت).

(٨) في [أ، ب]: (حتى).

(٩) صحيح، أخرجه مالك ١/٢٢٩، وإسحاق كما في المطالب (٢٩٠)، وعبد الرزاق (٦٥٦٥).

١١٦٦٢- **حدثنا** يزيد بن هارون عن حبيب عن عمرو قال: سئل جابر/ بن زيد هل تدفن (الجنازة)[١] عند طلوع الشمس أو عند غروبها أو غروب بعضها؟ قال: لا. ٢٨٨/٣

١١٦٦٣- **حدثنا** معن عن ابن أبي ذئب عن الزهري قال يكره الصلاة على الجنازة بعد العصر وبعد الفجر.

١١٦٦٤- حدثنا محمد بن أبي عدي عن ابن عون قال: كان محمد يحب أن يصلي على الجنازة (ثم يصلي)[٢] العصر (وكان يكره أن يصلى)[٣] على الجنازة بعد العصر.

١١٦٦٥- (حدثنا غندر عن عثمان بن غياث قال: سألت الحسن عن الصلاة على الجنازة بعد العصر)[٤]؛ (فقال)[٥]: نعم؛ إذا كانت (بيضاء نقية)[٦]، فإذا أزفت للإياب فلا (يصلّى)[٧] عليها حتى تغرب الشمس.

١١٦٦٦- حدثنا أبو الأحوص عن أبي إسحاق عن أبي بكر يعني ابن حفص قال: كان عبد الله بن عمر إذا كانت الجنازة صلى العصر ثم قال: عجلوا بها قبل أن تطفل الشمس[٨].

---

(١) في [أ، ب]: (الجنائز).

(٢) في [أ، ب]: (بعد).

(٣) سقط من: [أ، ب].

(٤) سقط من: [ص، هـ].

(٥) في [أ، ب]: (قال).

(٦) في [هـ]: (نقية بيضاء).

(٧) في [أ، ص، هـ]: (تصلى).

(٨) صحيح، أخرجه عبد الرزاق (٦٥٦٤) ومالك (٢٢٩/١) والبيهقي (٤٦٠/٢).

[٧٧] في الجنازة تحضر وصلاة المكتوبة بأيهما يبدأ

١١٦٦٧- حدثنا حفص بن غياث عن حجاج عن الوليد بن أبي مالك عن سعيد ابن المسيب.

١١٦٦٨- وعن أشعث عن الحسن وابن سيرين قالوا: إذا (حضرت)[١] الجنازة (والصلاة)[٢] المكتوبة يبدأ بصلاة (المكتوبة)[٣].

١١٦٦٩- حدثنا وكيع عن (عثمان)[٤] بن أبي هند عن عمر بن عبد العزيز أنه حضر جنازة وحضرت الصلاة فبدأ بالمكتوبة.

١١٦٧٠- حدثنا وكيع عن شريك عن ليث عن مجاهد قال: يبدأ بالمكتوبة.

١١٦٧١- حدثنا محمد بن أبي عدي عن ابن عون قال: مات ابن لي، قال: فقال لي ابن سيرين: إن استطعت أن (تخرجه)[٥] في وقت يصلّى عليه ثم (تصلي)[٦] العصر.

١١٦٧٢- حدثنا يزيد بن هارون عن حبيب عن عمرو بن هرم قال: سئل جابر ابن زيد عن (الجنائز)[٧] يصلَّى عليها قبل صلاة (المغرب)[٨] أو بعدها، قال: يصلَّى

---

(١) في [ص]: (أحضرت).

(٢) في [ز]: (صلاة).

(٣) في [ز]: (الجنازة).

(٤) في [هـ، ص]: (سفيان).

(٥) في [ب]: (يخرجه).

(٦) في [ب]: (يصلى).

(٧) في [هـ]: (الجنازة).

(٨) في [هـ]: (العصر)، وفي [أ]: (للمغرب).

٢٨٩/٣

على (الجنازة)[١] قبل[٢] ثم يصلي المغرب/.

* * *

[٧٨] ما يقول الرجل إذا حمل الجنازة

١١٦٧٣- حدثنا معاذ بن معاذ عن التيمي عن بكر قال: إذا حملت الجنازة فسبح ما دمت (تحملها)[٣].

١١٦٧٤- حدثنا معتمر عن أبيه عن بكر بن عبد الله قال: إذا حمل قال: بسم الله ويسبح ما حمله.

* * *

[٧٩] في الرجل والمرأة يصلّي على الجنازة وهو راكب

١١٦٧٥- حدثنا معاذ بن معاذ عن أبي (خلدة)[٤] قال: رأيت الحسن يصلّي على جنازة أبي رجاء العطاردي على حمار.

١١٦٧٦- حدثنا معاذ بن معاذ عن أشعث عن الحسن أنه كان لا يرى بأساً أن (تصلي المرأة)[٥] على جنازة وهي (واقفة)[٦] على (حمارها)[٧].

* * *

---

(١) في [هـ]: (الجنائز).

(٢) في [هـ]: زيادة (العصر وبعد العصر وقبل المغرب).

(٣) في [أ، ب]: (يحملها).

(٤) في [أ، هـ]: (خالدة).

(٥) في [أ، ب]: (يصلي الرجل).

(٦) في [أ، ب]: (واقعة).

(٧) في [أ، ب]: (حمار).

[٨٠] ما ينهى عنه مما يصنع على الميت من الصياح وشق الجيوب

١١٦٧٧- حدثنا أبو معاوية عن الأعمش عن عبد الله بن (مرة)[١] عن مسروق عن عبد الله قال: قال رسول الله ﷺ: **«ليس منا من لطم الخدود وشق الجيوب ودعا بدعاء أهل الجاهلية»**[٢].

١١٦٧٨- حدثنا وكيع وعبد الرحمن بن مهدي عن سفيان عن زبيد عن إبراهيم عن مسروق عن عبد الله عن النبي ﷺ قال: **«ليس منا من ضرب الخدود وشق الجيوب ودعا بدعوى (أهل)[٣] الجاهلية»**[٤].

١١٦٧٩- حدثنا محمد بن فضيل عن حصين عن عياض الأشعري قال: لما أغمي على أبي موسى (صاحت)[٥] امرأته، فلما أفاق (قال: أما)[٦] علمت ما (قلت)[٧] لك؟ (قال)[٨]: فلما مات لم (تصح)[٩] عليه، فقلنا: ما قال لك؟ (قالت)[١٠]: (قال)[١١]:

---

(١) في [أ، ب]: (مرد).

(٢) صحيح، أخرجه البخاري (١٢٩٤) ومسلم (١٠٣).

(٣) سقط من: [ص، هـ].

(٤) صحيح، أخرجه البخاري (١٢٩٧)، ومسلم (١٠٣).

(٥) في [ب]: (ضامت).

(٦) سقط من: [ص].

(٧) في [هـ]: (قال).

(٨) في [أ، ب]: (قالت).

(٩) في [ب]: (يصح).

(١٠) في [ص]: (قلت).

(١١) سقط من: [أ، ب].

ليس منا من (خرق)[١] أو (حلق)[٢] أو سلق[٣].

١١٦٨٠- حدثنا أبو معاوية عن الأعمش عن إبراهيم عن (سهم)[٤] بن منجاب عن القرثع (الضبي)[٥] قال: لما ثقل أبو موسى (صاحت)[٦] عليه امرأته فقال لها: (أما)[٧] علمت ما قال رسول الله ﷺ قالت: بلى، / ثم سكتت، فقيل لها بعد أي شيء؟ قال رسول الله قال: (فقالت)[٨]: إن رسول الله ﷺ لعن من حلق وخرق وسلق[٩]. ٢٩٠/٣

١١٦٨١- حدثنا أبو معاوية عن الأعمش عن شقيق قال: لما مات خالد بن الوليد (اجتمعن)[١٠] نسوة بني المغيرة يبكين عليه؛ فقيل لعمر: أرسل إليهن فإنهنَّ لا يبلغك عنهن شيء تكرهه، قال: فقال عمر: وما عليهن أن يهرقن من دموعهن على أبي سليمان ما لم يكن نقع أو لقلقة[١١].

---

(١) في [أ، ب، ز]: (حرق).

(٢) في [ق]: (حرق).

(٣) صحيح، أخرجه مسلم (١٠٤) وأحمد (١٩٥٤٠) مرفوعاً.

(٤) في [أ، ب]: (شهر).

(٥) سقط من: [ص، ق].

(٦) في [أ]: (صلحت).

(٧) في [ط، هـ]: (ما).

(٨) في [أ، ب]: (فقلت).

(٩) حسن؛ القرثع صدوق، أخرجه أحمد (١٩٦٢٦)، والنسائي ٢١/٤، والطبراني ٤٢٩/٢٥، وأصله عند مسلم (١٠٤).

(١٠) في [أ]: (لاجتمعن، أجمعن)، (وأجمعوا)، وفي [هـ]: (واجتمعن).

(١١) صحيح.

١١٦٨٢- حدثنا أبو أسامة عن عبد الرحمن بن يزيد قال: (ثنا)[١] القاسم ومكحول عن أبي أمامة أن رسول الله ﷺ لعن الخامشة وجهها والشاقة جيبها[٢].

١١٦٨٣- حدثنا وكيع وعلي بن هاشم عن ابن أبي ليلى عن عطاء عن جابر أن رسول الله ﷺ قال: **«نهيت عن صوت عند مصيبة (و)[٣]خمش وجوه وشق جيوب ورنة شيطان»**[٤].

١١٦٨٤- حدثنا إسحاق بن منصور قال: ثنا هريم عن مجالد عن الشعبي عن جابر بن عبدالله قال: قال رسول الله ﷺ: **«ليس منا من حلق (ولا)[٥] سلق (ولا)[٦] خرق»**[٧].

* * *

---

(١) في [ز]: (نا).

(٢) ضعيف؛ عبدالرحمن، إن كان ابن تميم فالحديث ضعيف، وإن كان ابن جابر فهو صحيح، وأهل الحديث يرجحون أنه ابن تميم، أخرجه ابن حبان (٣١٥٦)، وابن ماجة (١٥٨٥).

(٣) (الواو) سقط من: [أ، ب]، وكذا في [ز].

(٤) ضعيف؛ لضعف ابن أبي ليلى، أخرجه الترمذي (١٠٠٥)، والبزار (١٠٠١)، والطيالسي (١٦٨٣)، والبيهقي ٤/٦٩، والحاكم ٤/٤٠، والبغوي (١٥٣٠)، وعبد بن حميد (١٠٠٤)، والطحاوي ٤/٢٩٣ وابن حبان في المجروحين ٢/٢٤٥، وابن سعد ١/١٣٨.

(٥) في [س، ط، هـ]: (و).

(٦) في [س، ص، ط، هـ]: (و).

(٧) ضعيف؛ لضعف مجالد، أخرجه مسدد كما في المطالب العالية (٨٥٣)، وأبو يعلى (٢١٣٣)، والبزار (٨٠١/كشف).

[٨١] ما قالوا في الإطعام عليه والنياحة

١١٦٨٥- حدثنا وكيع بن الجراح عن سفيان عن هلال بن خباب عن أبي البختري قال: الطعام على الميت من أمر الجاهلية والنوح من أمر الجاهلية.

١١٦٨٦- حدثنا فضالة بن حصين عن عبد الكريم عن سعيد بن جبير قال: ثلاث من أمر الجاهلية: بيتوتة المرأة عند أهل المصيبة ليست منهم، والنياحة، ونحر (الجزر)[١] عند المصيبة.

١١٦٨٧- حدثنا معن بن عيسى عن ثابت (بن)[٢] قيس قال: أدركت عمر بن عبد العزيز يمنع أهل الميت الجماعات يقول (ترزءون وتغرمون)[٣]/. ٢٩١/٣

١١٦٨٨- حدثنا وكيع عن مالك بن مغول عن طلحة قال: قدم جرير على عمر فقال: هل (يناح)[٤] قبلكم على الميت؟ قال: لا، قال: فهل تجتمع النساء عندكم على الميت ويطعم الطعام؟ قال: نعم، (فقال)[٥]: تلك النياحة[٦].

* * *

[٨٢] في الرجل يقرأ خلف الجنازة

١١٦٨٩- حدثنا جرير عن مغيرة قال: كان رجل يمشي خلف الجنازة ويقرأ سورة الواقعة فسئل إبراهيم عن ذلك فكرهه.

---

(١) في [ص، هـ]: (الجزور).

(٢) في [أ، ب، هـ]: (عن)، وهو ثابت بن قيس الغفاري أبو الغصن المدني.

(٣) في [ص، ز]: (يرزءون ويغرمون).

(٤) في [أ، ب، ز]: (ساح).

(٥) سقط من: [أ، ب]، وفي [ز]: (قال).

(٦) منقطع؛ طلحة لم يدرك جريراً وعمر.

[٨٣] من رخص في أن لا تحمل الجنازة حتى يرجع

١١٦٩٠- حدثنا معاذ بن معاذ عن ابن عون قال: رأيت الحسن ومحمداً في (جنازة)[١] فلم يحملا حتى (رجعا)[٢].

١١٦٩١- حدثنا الفضل بن دكين قال: (ثنا)[٣] البراء بن (يزيد)[٤] قال: رأيت الشعبي في جنازة فرأيته يمشي خلفها ولا يحملها، ولم يمس عودها حتى وضعت على (شفير)[٥] القبر، ثم تنحى فجلس، وكان شيخاً.

* * *

[٨٤] ما قالوا في الصلاة على الجنازة وما ذكر في ذلك من الدعاء له

١١٦٩٢- **حدثنا** زيد بن (الحباب)[٦] قال: ثنا معاوية بن صالح قال: حدثني حبيب بن عبيد الكلاعي عن جبير بن نفير الحضرمي عن عوف بن مالك الأشجعي قال: سمعت رسول الله ﷺ يقول على الميت: **«اللهم اغفر له وارحمه، (وعافه)[٧] وأعف عنه، وأكرم نزله، وأوسع مدخله، واغسله بالماء والثلج والبرد، ونقه من الخطايا كما ينقى الثوب الأبيض من الدنس، اللهم أبدله دارا خيراً من داره وزوجاً**

---

(١) في [أ، هـ]: (الجنازة).

(٢) في [أ، ب]: (يرجعا).

(٣) في [ص، ز]: (أخبرنا).

(٤) في [ز]: (زيد).

(٥) في [أ، ب]: (شفير).

(٦) في [أ، ب]: (الخباب).

(٧) سقط من: [ز].

خيراً من زوجه وأهلا خيراً من أهله وأدخله الجنة ونجه من النار». أو قال: **«وقه عذاب القبر»**. حتى تمنيت أن أكون (أنا)[١] هو[٢].

١١٦٩٣- **حدثنا** أبو أسامة قال: أنا هشام الدستوائي عن يحيى (بن)[٣] أبي كثير/ عن (أبي إبراهيم)[٤] الأنصاري عن أبيه أنه سمع رسول الله ﷺ يقول في الصلاة على الميت: **«اللهم اغفر لحينا وميتنا وشاهدنا وغائبنا وذكرنا وأنثانا (وصغيرنا وكبيرنا)[٥]»**[٦]. ٢٩٢/٣

١١٦٩٤- **حدثنا** يزيد بن هارون عن شعبة عن (الجلاس)[٧] عن عثمان بن شماس[٨] قال: كنا عند أبي هريرة فمر به (مروان)[٩] فقال: بعض حديثك عن رسول الله ﷺ ثم مضى ثم رجع فقلنا: الآن يقع به، فقال: كيف سمعت رسول الله ﷺ يصلي على الجنازة قال: سمعته يقول: **«(اللهم)[١٠] أنت هديتها للإسلام**

---

(١) سقط من: [ص، هـ].

(٢) صحيح، أخرجه مسلم (٩٦٣)، وأحمد (٢٣٩٧٥).

(٣) في [أ]: (عن).

(٤) في [أ، ب، ط، هـ]: (إبراهيم).

(٥) في [ز]: (تقديم وتأخير).

(٦) مجهول؛ لجهالة أبي إبراهيم الأنصاري، والحديث، أخرجه أحمد (١٧٥٤٣)، والترمذي (١٠٢٤)، والنسائي ٧٤/٥، والبيهقي ٤١/٤، والطبراني في الدعاء (١١٦٧)، وابن أبي عاصم في الآحاد (٢١٨٧)، والدولابي في الكنى ١٤/١، وابن الجارود (٥٤١).

(٧) في [ص]: (جلاس)، وفي [ب]: (أفلاس)، وهكذا رواية شعبة للحديث وخالفه غيره فقال: (أبوالجلاس)، وسقط من: [ص].

(٨) هكذا رواية شعبة، وخالفه عبد الوارث وعباد بن صالح فقالوا: علي بن شماخ.

(٩) في [أ، ب، ز]: (مرون).

(١٠) في [أ، ب]: بياض.

وأنت قبضت روحها تعلم سرها وعلانيتها جئناك شفعاء فاغفر لها»[١].

١١٦٩٥- **حدثنا** وكيع عن ابن أبي ليلى عن رجل من أهل مكة عن أبي سلمة[٢].

١١٦٩٦- وعن علي بن مبارك عن يحيى (عن)[٣] أبي سلمة (قال)[٤]: كان رسول الله ﷺ يقول في الصلاة على الجنازة: **«اللهم أغفر لحينا وميتنا وذكرنا وأنثانا وشاهدنا وغائبنا وصغيرنا وكبيرنا، اللهم من أحييته منا فاحيه على الإسلام ومن توفيته منا فتوفه على الإيمان»**[٥].

١١٦٩٧- **حدثنا** محمد بن فضيل عن حصين عن أبي مالك قال: كان أبو بكر إذا صلى على الميت قال: اللهم (عبدك)[٦] أسلمه الأهل والمال والعشيرة، والذنب (عظيم)[٧] وأنت الغفور الرحيم[٨].

---

(١) مجهول لجهالة عثمان بن شماس؛ أخرجه أحمد (٧٤٧٧)، والنسائي في عمل اليوم والليلة (١٠٧٦)، والطبراني في الدعاء (١١٨٤)، وعبد بن حميد (١٤٥٠)، ويعقوب في المعرفة ١٢٤/٣، والبيهقي ٤٢/٤، والمزي ١٨٠/٥، كما أخرجه أبو داود (٣٢٠٠)، والدولابي في الكنى ١٣٩/١.

(٢) مجهول مرسل.

(٣) في [أ، ب]: (ابن)

(٤) في [ص]: (قال).

(٥) مرسل، أخرجه عبدالرزاق (٦٤١٩)، وورد متصلاً، أخرجه أحمد (٨٨٠٩)، وأبوداود (٣٢٠١)، وابن حبان (٣٠٧٠)، والترمذي (١٠٢٤)، وابن ماجة (١٤٩٨)، والنسائي في عمل اليوم والليلة (١٠٨١)، والطحاوي في شرح المشكل (٩٧٣)، وأبو يعلى (٦٠٠٩)، والحاكم ٣٥٨/١.

(٦) في [أ]: (عمدك).

(٧) في [هـ]: (العظيم).

(٨) منقطع؛ أبومالك لم يدرك أبابكر.

١١٦٩٨- **حدثنا** أبو الأحوص عن طارق عن سعيد بن المسيب قال: كان عمر يقول في الصلاة عليه إن كان مساء (فقال)[١]: اللهم أمسى عبدك وإن كان صباحاً قال: اللهم أصبح عبدك قد تخلى من (الدنيا)[٢] وتركها لأهلها واستغنيت (عنه)[٣] وافتقر إليك، كان يشهد أن لا إله إلا أنت، وأن محمداً عبدك ورسولك، فأغفر له ذنبه[٤].

١١٦٩٩- **حدثنا** أبو الأحوص عن منصور عن عبد الله بن عبد الرحمن بن أبزى قال: كان عليّ يقول في الصلاة على الميت/: اللهم اغفر لأحيائنا (وأمواتنا)[٥]، وألف بين قلوبنا، وأصلح ذات بيننا، واجعل قلوبنا على قلوب خيارنا، اللهم اغفر له، اللهم وارحمه، اللهم أرجعه إلى خير مما كان فيه، اللهم عفوك[٦]. ٢٩٣/٣

١١٧٠٠- **حدثنا** الثقفي (عن)[٧] خالد قال: كنت في جنازة غنيم فحدثني رجل منهم أنه قال: سمعت أبا موسى صلى على ميت فكبر وقال: اللهم اغفر له كما استغفرك واعطه ما سألك وزده من فضلك[٨].

---

(١) في [أ، ب، ص]: (قال).

(٢) في [ب]: (الذنب).

(٣) في [هـ]: (عنها).

(٤) صحيح.

(٥) في [أ، ب]: (ولأمواتنا).

(٦) منقطع؛ ابن أبزى لم يدرك علياً.

(٧) سقط من: [ص].

(٨) مجهول.

١١٧٠١- **حدثنا** عبدة بن سليمان عن محمد بن عمرو عن أبي سلمة قال: قال (عبدالله)[١] بن سلام: الصلاة على الجنازة أن يقول: اللهم اغفر لحينا وميتنا وصغيرنا وكبيرنا وذكرنا وأنثانا وشاهدنا وغائبنا، اللهم من توفيته منهم فتوفه على الإيمان ومن (أبقيته)[٢] منهم فأبقه على الإسلام[٣].

١١٧٠٢- **حدثنا**[٤] (عفان)[٥] بن مسلم قال: ثنا أبو عوانة قال: ثنا خالد عن عبدالله بن الحارث عن ابن (عمرو)[٦] (بن)[٧] [٨]غيلان عن أبي الدرداء أنه كان يقول على الميت: اللهم اغفر (لاحيائنا)[٩] وأمواتنا المسلمين، اللهم اغفر للمسلمين والمسلمات والمؤمنين والمؤمنات وأصلح ذات بينهم وألف بين قلوبهم واجعل قلوبهم على قلوب خيارهم، اللهم اغفر لفلان بن فلان ذنبه وألحقه بنبيه(محمد)[١٠] ﷺ، اللهم ارفع درجته في المهتدين وأخلفه في عقبه في (الغابرين)[١١]، واجعل كتابه في عليين، واغفر لنا وله يا رب العالمين، اللهم لا تحرمنا أجره ولا تضلنا بعده[١٢].

---

(١) في [ص]: (سيد).

(٢) في [هـ]: (استبقيته).

(٣) حسن؛ محمد بن عمرو صدوق.

(٤) في [هـ]: زيادة (طلحة عن).

(٥) في نسخة [ز]: (عثمان عن عمر).

(٦) في [أ، ب، ص]: (عمر).

(٧) في [أ، ب، هـ]: (عن).

(٨) في [ص]: زيادة (ابن).

(٩) في [أ، ب]: (لأحيانا).

(١٠) سقط من: [أ، هـ].

(١١) في [أ، ب]: (العامرين).

(١٢) مجهول؛ لجهالة ابن عمر وابن غيلان.

١١٧٠٣- **حدثنا** غندر عن شعبة عن زيد العمي عن أبي[١] الصديق الناجي قال: سألت أبا سعيد عن الصلاة على الجنازة (قال)[٢]: (كنا)[٣] نقول: اللهم أنت ربنا وربه خلقته ورزقته وأحييته وكفيته فاغفر لنا وله ولا تحرمنا أجره ولا تضلنا بعده[٤].

١١٧٠٤- **حدثنا**[٥] /أبو أسامة عن (عبيد الله)[٦] عن نافع عن ابن عمر أنه كان ٢٩٤/٣ يقول في الجنازة إذا صلى (عليها)[٧]: اللهم بارك (فيه)[٨] (وصل)[٩] عليه واغفر له وأورده حوض رسولك (ﷺ)[١٠]، قال في قيام كثير (وكلام كثير)[١١] لم أفهم منه غير هذا[١٢].

١١٧٠٥- **حدثنا** أبو بكر قال: ثنا محمد بن فضيل عن يونس قال: سألت مجاهداً عن الصلاة على الميت فقال مجاهد: (أما)[١٣] نحن[١٤] (فنقول)[١٥]: اللهم أنت

---

(١) في [ز]: زيادة (بكر).

(٢) في [ز]: (فقال: كنا).

(٣) في [أ، ب، هـ]: (فكنا)، وفي [ص]: (وكنا).

(٤) ضعيف؛ لضعف زيد العمي.

(٥) في [ز]: زيادة (غندر عن شعبة).

(٦) في [ص]: (عبدالله).

(٧) في [ص]: (تليها).

(٨) في [ص]: (وفيه).

(٩) في [أ، ب]: (فصل).

(١٠) سقط من: [ز].

(١١) في [ص]: سقطة.

(١٢) صحيح.

(١٣) في [هـ]: (إنا).

(١٤) في [أ، هـ]: زيادة (فيه).

(١٥) في [ب]: (فيقول).

خلقته، وأنت هديته للإسلام، وأنت قبضت روحه، وأنت أعلم (بسريرته)[١] وعلانيته، جئنا (شفعاء)[٢] (نشفع)[٣] له فاغفر له.

١١٧٠٦- **حدثنا** إسحاق بن (سليمان)[٤] عن (حريز)[٥] عن (عبدالرحمن)[٦] ابن أبي عوف[٧] عن (ابن لحي)[٨] الهوزني أنه شهد جنازة شرحبيل بن السمط فقدم عليها حبيب بن (مسلمة)[٩] (الفهري)[١٠] (وأقبل)[١١] علينا (كالمشرف)[١٢] علينا من طوله فقال: اجتهدوا لأخيكم في الدعاء وليكن فيما تدعون له: اللهم اغفر لهذه النفس (الحنيفية)[١٣] المسلمة، واجعلها من الذين تابوا واتبعوا سبيلك، وقها عذاب الجحيم، واستنصروا الله على عدوكم[١٤].

* * *

---

(١) في [أ، ب]: (سريرته).

(٢) سقط من: [أ، ب، ص]، وكذا في [ز].

(٣) في [هـ]: (فاشفع).

(٤) في [ص]: (سليم)، وكذا في [ز].

(٥) في [ب، ص]: (جرير).

(٦) في [ز]: (عبد الله).

(٧) في [أ، ب]: زيادة (عن أبي عوف).

(٨) في [أ، ب]: (أبي حي)، وفي [ص]: (أبي الحي)، وفي [ز]: (أبي لحي).

(٩) في [أ، ب]: (سلمة الفهري)، وكذا في [ز]، وفي [ص]: (مسلمة الفهري).

(١٠) سقط من: [هـ].

(١١) في [ص]: (فأقبل).

(١٢) في [أ، ب]: (كالمشرق)، وفي [ص]: (المشرف).

(١٣) في [ز]: (الحنفية).

(١٤) صحيح.

[٨٥] من قال: ليس على الميت دعاء مؤقت في الصلاة عليه وادع بما بدا لك

١١٧٠٧- **حدثنا** أبو بكر قال: (ثنا)[١] حفص بن غياث عن حجاج عن أبي الزبير عن جابر قال: ما (باح)[٢] لنا رسول الله ﷺ ولا أبو بكر ولا عمر في الصلاة على الميت (بشيء)[٣][٤].

١١٧٠٨- **حدثنا** حفص بن غياث عن حجاج عن عمرو بن شعيب عن أبيه عن جده عن ثلاثين من أصحاب رسول الله ﷺ أنهم لم يقوموا على شيء في أمر الصلاة على الجنازة[٥].

١١٧٠٩- **حدثنا** حفص بن غياث عن الأعمش عن إبراهيم قال: ليس في الصلاة على الميت دعاء موقت في الصلاة، فادع بما شئت.

١١٧١٠- **حدثنا** محمد بن أبي عدي عن داود عن سعيد بن/ المسيب والشعبي ٢٩٥/٣
قالا: ليس على الميت دعاء موقت.

١١٧١١- **حدثنا** غندر عن عمران بن (حدير)[٦] قال: سألت محمداً عن الصلاة

---

(١) في [ز]: (أخبرنا).

(٢) في [هـ]: (باق)، وفي [ز]: (أباح).

(٣) في [ز، هـ]: (شيء).

(٤) منقطع حكماً؛ حجاج مدلس، أخرجه أحمد (١٤٨٤٦)، وابن ماجة (١٥٠١)، وأبو يعلى (٢١٧٩).

(٥) منقطع حكماً؛ حجاج مدلس.

(٦) في [أ، ب]: (جرير)، وفي [هـ]: (جدير).

على الميت فقال: ما (نعلم)[١] له (شيئاً)[٢] (موقتاً)[٣]، (فادع)[٤] (بأحسن)[٥] ما تعلم.

١١٧١٢- **حدثنا** معتمر بن سليمان عن إسحاق بن سويد عن (بكر)[٦] بن عبد الله قال: ليس في الصلاة على الميت شيء موقت.

١١٧١٣- **حدثنا** أبو بكر قال: (ثنا)[٧] يعلى بن عبيد عن موسى الجهني قال: سألت الحكم والشعبي وعطاء (ومجاهداً)[٨]: (أفي)[٩] الصلاة على الميت شيء موقت؟ فقالوا: لا، إنما أنت شفيع، فاشفع بأحسن ما تعلم.

١١٧١٤- **حدثنا** غندر عن شعبة عن أبي سلمة قال: سمعت الشعبي يقول في الصلاة على الميت: ليس فيه شيء (موقت)[١٠].

* * *

---

(١) في [ب]: (يعلم).

(٢) في [أ، ب]: (شيء).

(٣) في [أ، ب]: (مؤقت).

(٤) سقط من: [أ، ب، ص، ز].

(٥) في [أ، ب، ص، ز]: (فأحسن).

(٦) سقط من: [أ، ب، هـ].

(٧) في [ز]: (أخبرنا).

(٨) في [ص]: (مجاهد).

(٩) في [ز]: (في).

(١٠) في [ب]: (يوقت).

[٨٦] ما يبدأ به بالتكبيرة الأولى في الصلاة عليه والثانية والثالثة والرابعة

١١٧١٥- **حدثنا** حفص بن غياث عن (أشعث)[١] عن الشعبي قال: في التكبيرة الأولى يبدأ بحمد الله والثناء عليه، والثانية صلاة على النبي ﷺ، والثالثة دعاء للميت، والرابعة للتسليم.

١١٧١٦- **حدثنا** محمد بن فضيل عن العلاء بن المسيب عن (أبيه عن)[٢] علي أنه كان إذا صلى على ميت يبدأ (فيحمد)[٣] الله، ويصلي على النبي ﷺ، ثم يقول: اللهم اغفر (لأحيائنا)[٤] وأمواتنا، وألف بين قلوبنا، وأصلح ذات بيننا، واجعل قلوبنا على قلوب خيارنا[٥].

١١٧١٧- **حدثنا** عبدة بن سليمان (عن يحيى)[٦] (بن سعيد)[٧] (عن سعيد)[٨] المقبري أن رجلاً سأل أبا هريرة (فقال)[٩]: كيف (نصلي)[١٠] على الجنازة؟ فقال أبوهريرة: أنا لعمر الله أخبرك: أكبّر ثم (أصلي)[١١] على النبي ﷺ ثم أقول:

---

(١) في [ص]: (أسعد).

(٢) سقط من: [ص].

(٣) في [هـ]: (بحمد).

(٤) في [أ، ب، ص]: (لأحيانا).

(٥) منقطع؛ المسيب لم يسمع علياً.

(٦) سقط من: [ز].

(٧) سقط من: [أ، ب]، وفي [ز، ص]: (بن أبي سعيد).

(٨) في [ص]: زيادة (ابن أبي سعيد) وسقط من: [ز].

(٩) في [أ، ب، ص، ز]: زيادة (فقال).

(١٠) في [هـ]: (تصلي).

(١١) في [ب]: (يصلي).

اللهم عبدك أو أمتك كان يعبدك لا يشرك بك شيئاً، وأنت أعلم به، إن كان محسناً فزد في إحسانه، وإن كان مخطئاً فتجاوز عنه، اللهم لا تفتنا بعده ولا تحرمنا أجره[١].

٢٩٦/٣ ١١٧١٨- **حدثنا** /وكيع عن سفيان عن أبي هاشم عن الشعبي قال: سمعته يقول في الأولى ثناء على الله تعالى، وفي الثانية صلاة على النبي ﷺ، وفي الثالثة دعاء للميت، وفي الرابعة تسليم.

١١٧١٩- **حدثنا** عبد الأعلى عن معمر عن الزهري قال: سمعت أبا أمامة يحدث سعيد بن المسيب قال: من السنة في الصلاة على الجنازة أن (تقرأ)[٢] بفاتحة الكتاب، ثم (تصلي)[٣] على رسول الله ﷺ، ثم (تخلص)[٤] الدعاء للميت حتى (تفرغ)[٥]، ولا (تقرأ)[٦] إلا مرة واحدة، ثم (تسلم)[٧] في (نفسك)[٨][٩].

* * *

---

(١) صحيح.

(٢) في [أ، ب، هـ]: (يقرأ).

(٣) في [أ، ب، هـ]: (يصلي).

(٤) في [أ، ب، هـ]: (يخلص).

(٥) في [أ، ب، هـ]: (يفرغ).

(٦) في [أ، ب، هـ]: (يقرأ).

(٧) في [أ، ب، هـ]: (يسلم).

(٨) في [هـ]: (نفسه).

(٩) مرسل؛ رواية أبي أمامة أسعد بن سهل بن حنيف عن النبي ﷺ مرسلة.

[٨٧] في الرجل يرفع يديه في (التكبير)[١] على الجنازة (من)[٢] قال يرفع يديه في كل (تكبيرة)[٣] (ومن قال مرة)[٤]

١١٧٢٠- **حدثنا** أبو بكر قال: (ثنا)[٥] عبد الله بن إدريس عن (عبيدالله)[٦] (عن)[٧] نافع عن ابن عمر قال: كان يرفع يديه في كل تكبيرة على الجنازة[٨].

١١٧٢١- **حدثنا** عيسى بن يونس عن الأوزاعي عن غيلان بن (أنس)[٩] أن عمر ابن عبد العزيز كان يرفع يديه [في كل تكبيرة (على)[١٠][١١] الجنازة][١٢].

١١٧٢٢- **حدثنا** عبد الله بن مبارك عن ابن (جريج)[١٣] عن عطاء قا(ل)[١٤]: يرفع يديه في كل (تكبيرة)[١٥] ومن (خلفه)[١٦] يرفعون أيديهم.

---

(١) في [ص]: (تكبيرة).

(٢) سقط من: [ز].

(٣) في [ز]: (تكبير).

(٤) سقط من: [أ، ب].

(٥) في [ز]: (أخبرنا).

(٦) في [ب]: (عبد الله).

(٧) في [ص]: (بن).

(٨) صحيح.

(٩) في [ز]: (أيمن).

(١٠) سقط من: [ب، ص]، وفي [ز]: (من).

(١١) في [ز]: زيادة (تكبير).

(١٢) في [ص]: (في كل تكبير من تكبير الجنازة).

(١٣) في [ص]: (صريح).

(١٤) سقط من: [ص].

(١٥) في [ز]: (تكبير).

(١٦) في [هـ]: (خلفهم).

١١٧٢٣- **حدثنا** الفضل بن دكين عن داود بن قيس عن موسى بن نعيم مولى زيد بن[١] ثابت قال: من (السنة)[٢] أن ترفع يديك في كل تكبيرة من الجنازة[٣].

١١٧٢٤- **حدثنا** معن بن عيسى عن خالد بن أبي بكر قال: رأيت (سالماً)[٤] كبر على جنازة أربعاً يرفع يديه عند (كل)[٥] تكبيرة.

١١٧٢٥- **حدثنا** إسحاق بن منصور عن (عمر)[٦] (بن)[٧] أبي زائدة قال: صليت خلف قيس بن أبي حازم (على جنازة)[٨] فكبر أربعاً يرفع يديه في كل تكبيرة.

٢٩٧/٣ ١١٧٢٦- **حدثنا** علي بن مسهر عن الوليد بن (عبدالله)[٩] بن جميع الزهري قال: رأيت إبراهيم إذا صلى على جنازة رفع يديه (فكبر، ثم لا يرفع/ يديه)[١٠] فيما بقي، وكان يكبر أربعاً.

١١٧٢٧- **حدثنا** وكيع عن سفيان عن الحسن بن عبيد الله (أنه)[١١] كان يرفع يديه في أول تكبيرة على الجنازة.

---

(١) في [ص]: زيادة (هاشم).

(٢) في [ص]: (السنن).

(٣) مرسل؛ موسى تابعي.

(٤) في [ص]: (مالماً).

(٥) سقط من: [ص].

(٦) في [ص، هـ]: (عمران).

(٧) في [ز]: (عن).

(٨) سقط من: [ص].

(٩) في [ص]: (عبيد الله).

(١٠) سقط من: [ص].

(١١) في [ص]: (إذا).

١١٧٢٨- **حدثنا** ابن فضيل عن يحيى عن نافع عن ابن عمر أنه كان يرفع يديه مع كل تكبيرة على (الجنازة)[١][٢].

١١٧٢٩- **حدثنا** معاذ بن معاذ قال: (أخبرنا)[٣] ابن عون قال: كان محمد يرفع يديه في الصلاة، وإذا ركع (وإذا)[٤] رفع[٥] رأسه من الركوع، وكان يفعل ذلك مع كل تكبيرة على الجنازة.

١١٧٣٠- **حدثنا** أبو أسامة عن عبد الواحد بن زياد عن (رفاعة)[٦] بن مسلم قال: كان (سويد)[٧] (يكبر)[٨] على (جنائزنا)[٩]، فكان يرفع يديه في أول كل تكبيرة.

* * *

[٨٨] من كان يتابع بين تكبيره على الجنازة

١١٧٣١- **حدثنا** (مروان)[١٠] بن معاوية عن إسماعيل بن أبي خالد قال: صليت خلف قيس بن أبي حازم على جنازة فكان يتابع بين تكبيره.

---

(١) في [ص]: (جنازة).

(٢) صحيح.

(٣) في [ز، ص]: (أنبأنا).

(٤) في [ز]: (فإذا).

(٥) في [ص]: زيادة (يديه).

(٦) كذا في النسخ، والصواب: (نفاعة) كما في كتب التراجم، انظر: التاريخ الكبير ١٣٦/٨، والجرح والتعديل ٥١١/٨.

(٧) سقط من: [ص].

(٨) في [ص]: (يكبرة).

(٩) في [أ، ب]: (جنائز).

(١٠) في [أ، ب]: (مرون).

١١٧٣٢- **حدثنا** عبد الأعلى عن محمد بن إسحاق عن محمد بن إبراهيم عن أبي (أمامة)[١] بن سهل بن (حنيف)[٢] عن عبيد بن (السباق)[٣] أنه حدثه أنه رأى سهل ابن (حنيف)[٤] صلى على ميت فقرأ في أول تكبيرة بأم القرآن، ثم تابع بين (تكبيره)[٥]. يدعو بين ذلك، حتى إذا بقيت تكبيرة (تشهد)[٦] تشهد الصلاة ثم كبر وانصرف[٧].

* * *

[٨٩] من كان يقرأ على الجنازة بفاتحة الكتاب

١١٧٣٣- **حدثنا** عباد بن العوام عن عمر بن عامر عن أبي رجاء عن أبي (العريان)[٨] الحذاء قال: صليت خلف الحسن بن علي على جنازة، فلما (فرغ)[٩] أخذت بيده فقلت: كيف صنعت؟ قال: قرأت عليها بفاتحة الكتاب[١٠].

---

(١) في [ز]: (أسامة).

(٢) في [ص]: (حسيف).

(٣) في [أ، ب]: (السياق)، وفي [ز]: (الساق).

(٤) في [ص]: (حسيف).

(٥) في [ص]: (تكبير).

(٦) سقط من: [ز، هـ].

(٧) منقطع حكماً؛ ابن إسحاق مدلس.

(٨) في [هـ]: (الفهان)، وفي [ز]: (المغرمان)، وفي [أ]: (العزيان). وانظر: عمدة القاري (٨/١٤٠).

(٩) في [أ، ب، جـ، ط]: (فرغت)

(١٠) مجهول؛ لجهالة أبي العريان.

١١٧٣٤- **حدثنا** أبو بكر قال: (ثنا)[١] وكيع عن هشام الدستوائي عن قتادة عن رجل من همدان أن عبد الله بن مسعود (قرأ على جنازة)[٢] بفاتحة الكتاب[٣].

١١٧٣٥- **حدثنا**[٤] أزهر السمان/ عن ابن (عون)[٥] (قال)[٦] كان الحسن يقرأ ٢٩٨/٣ بفاتحة الكتاب في كل تكبيرة على الجنازة.

١١٧٣٦- **حدثنا** وكيع عن سلمة عن الضحاك قال: اقرأ في (كل)[٧] (التكبيرتين)[٨] الأوليين (في الصلاة على الميت)[٩] بفاتحة الكتاب.

١١٧٣٧- [[**حدثنا** عبد الأعلى عن معمر عن الزهري قال: سمعت أبا أمامة يحدث سعيد بن المسيب قال: من السنة في الصلاة على الجنازة أن يقرأ بفاتحة الكتاب][١٠][١١].

---

(١) في [ز]: (أخبرنا).

(٢) في [أ، هـ]: (قال: قرأت عليها).

(٣) مجهول؛ لإبهام الراوي.

(٤) في [ب، هـ]: زيادة (وكيع عن) ولا وجه لها فالمؤلف يروي عن أزهر مباشرة وليس لوكيع عنه رواية.

(٥) في [ص]: (عيون).

(٦) سقط من: [هـ].

(٧) سقط من: [ط، هـ].

(٨) في [ص، ز]: (التكبيره)، وكذا في [ز].

(٩) سقط من: [أ، ب، ز].

(١٠) سقط الخبر من: [أ، ب].

(١١) مرسل؛ أبوأمامة أسعد بن سهل تابعي.

١١٧٣٨- [**حدثنا** عبد الأعلى عن برد عن مكحول أنه كان يقرأ في التكبيرتين الأوليين في الصلاة على الميت بفاتحة الكتاب وإن أمهلوه أن يدعو فيها دعا][1][2].

١١٧٣٩- **حدثنا** عبد الأعلى عن محمد بن إسحاق عن محمد بن إبراهيم عن أبي أمامة بن سهل بن حنيف عن (عبيد)[3] بن السباق أنه (حدثه)[4] أنه رأى سهل بن حنيف صلى على ميت فقرأ في أول (تكبيرة)[5] بأم القرآن[6].

١١٧٤٠- **حدثنا** أبو خالد الأحمر عن ابن عجلان عن سعيد أن ابن عباس قرأ على جنازة وجهر وقال: إنما فعلته لتعلموا أن فيها قراءة[7].

١١٧٤١- **حدثنا** سفيان بن عيينة عن عمرو عن (أبي)[8] (معبد)[9] عن ابن عباس أنه (كان)[10] يجمع الناس بالحمد ويكبر على الجنازة ثلاثاً[11].

---

(١) سقط الخبر من: [ص].

(٢) في [ز]: قدم الخبر رقم [١١٧٣٨] على الخبر رقم [١١٧٣٧].

(٣) في [هـ]: (عبيد)، وفي [أ، ب]: (عبد الله).

(٤) في [ز]: (حدث).

(٥) في [هـ]: (تكبير).

(٦) منقطع حكماً؛ ابن إسحاق مدلس.

(٧) حسن؛ أبوخالد وابن عجلان صدوقان، أخرجه البخاري (١٣٣٥)، وأبو داود (٣١٩٨)، والترمذي (١٠٢٧)، والنسائي (١٩٨٦)، وابن ماجة (١٤٩٥).

(٨) في [ص]: (بن).

(٩) في [أ، ب، هـ]: (سعيد).

(١٠) سقط من: [ص].

(١١) صحيح.

١١٧٤٢- **حدثنا** وكيع عن سفيان عن زيد بن طلحة عن ابن عباس أنه قرأ عليها بفاتحة الكتاب[١].

١١٧٤٣- **حدثنا** يحيى بن آدم عن شريك (عن)[٢] أبي هاشم الواسطي عن (فضالة)[٣] مولى (عمر أنّ)[٤] الذي صلى على أبي بكر أو عمر قرأ عليه بفاتحة الكتاب.

* * *

[٩٠] من قال ليس على الجنازة قراءة

١١٧٤٤- **حدثنا** أبو بكر قال: (ثنا)[٥] إسماعيل بن علية عن أيوب عن نافع أن (ابن)[٦] عمر كان لا يقرأ في الصلاة على الميت[٧].

١١٧٤٥- [**حدثنا** إسماعيل بن علية عن أيوب عن محمد أنه كان لا يقرأ (في الصلاة)[٨] على الميت][٩].

---

(١) صحيح.

(٢) في [أ، ب]: (ابن).

(٣) في [أ]: (ضالة).

(٤) في [هـ، ط]: (عمران) وانظر: عمدة القاري ٨/ ١٤٠.

(٥) في [ز]: (نا).

(٦) سقط من: [ص].

(٧) صحيح.

(٨) سقط من: [هـ].

(٩) سقط الخبر من: [أ، ب].

٢٩٩/٣ ١١٧٤٦- **حدثنا** عبد الأعلى وغندر عن (عوف)[١]/ عن أبي المنهال قال: سألت أبا العالية عن القراءة في الصلاة على الجنازة بفاتحة الكتاب فقال: ما كنت أحسب أن فاتحة الكتاب (تقرأ)[٢] إلا في صلاة فيها ركوع (أو)[٣]سجود.

١١٧٤٧- **حدثنا** وكيع عن موسى بن علي عن أبيه قال: قلت لفضالة بن (عبيد)[٤]: هل يقرأ على الميت شيء؟ قال: لا[٥].

١١٧٤٨- **حدثنا** أبو معاوية عن الشيباني عن سعيد بن أبي بردة عن أبيه قال: قال له رجل: أقرأ على الجنازة بفاتحة الكتاب؟ قال: لا (تقرأ)[٦].

١١٧٤٩- **حدثنا** حفص بن غياث عن حجاج (قال)[٧]: سألت عطاء عن القراءة على الجنازة فقال: ما سمعنا بهذا (إلا حديثاً)[٨].

١١٧٥٠- **حدثنا** وكيع عن سعيد عن عبد الله بن إياس (عن)[٩] إبراهيم.

١١٧٥١- وعن أبي (حصين)[١٠] عن الشعبي قالا: ليس في الجنازة قراءة.

---

(١) في [هـ]: (عون)؛ والمراد عوف الأعرابي.

(٢) في [ب]: (يقرأ).

(٣) في [هـ]: (و).

(٤) في [هـ]: (عبيدة).

(٥) صحيح.

(٦) في [ب]: (لا يقرأ).

(٧) في [ص]: (سال).

(٨) سقط من: [هـ].

(٩) في [ص]: (بن).

(١٠) في [هـ]: (الحصين).

١١٧٥٢- **حدثنا** وكيع عن (زمعة)[١] عن (ابن)[٢] طاوس عن أبيه وعطاء أنهما كانا ينكران القراءة على الجنازة.

١١٧٥٣- **حدثنا** معتمر (بن)[٣] سليمان عن إسحاق بن سويد عن بكر بن عبدالله قال: لا أعلم فيها قراءة.

١١٧٥٤- **حدثنا** (عبد الرحمن)[٤] بن مهدي عن (معقل)[٥] قال: سألت ميموناً على الجنازة قراءة أو صلاة على النبي ﷺ؟ قال: ما علمت.

١١٧٥٥- **حدثنا** يحيى بن أبي (بكير)[٦] قال: ثنا محمد بن عبد الله بن أبي سارة قال: سألت سالماً فقلت: القراءة على الجنازة؟ فقال: لا قراءة على الجنازة.

١١٧٥٦- **حدثنا** سفيان بن عيينة عن عمرو عن (أبي معبد عن)[٧] ابن عباس أنه كان يجمع الناس بالحمد (ويكبر)[٨] على الجنازة[٩].

* * *

---

(١) في [ص]: (رمعة).

(٢) في [هـ]: (أبي).

(٣) في [هـ]: (عن).

(٤) في [أ، ب]: (عبد الرحيم)؛ وكذا في [ز].

(٥) سقط من [ص].

(٦) في [هـ، أ، ب، هـ]: (بكر).

(٧) سقط من [ص].

(٨) في [ب]: (وتكبر).

(٩) صحيح؛ وانظر: [١١٧٤١].

[٩١] ما قالوا في التكبير على الجنازة من كبر أربعاً

١١٧٥٧- **حدثنا** هشيم عن عثمان (بن)[١] حكيم قال: (حدثنا)[٢] خارجة بن زيد عن عمه يزيد بن ثابت أن رسول الله ﷺ صلى على قبر امرأة فكبر أربعاً[٣].

١١٧٥٨- **حدثنا** سعيد بن يحيى عن سفيان بن حسين عن الزهري عن أبي أمامة ابن/ سهل عن أبيه أن رسول الله ﷺ (صلى)[٤] على قبر امرأة فكبر أربعاً[٥]. ٣/٣٠٠

١١٧٥٩- **حدثنا** يزيد بن هارون عن (سليم بن حيان)[٦] عن سعيد بن (ميناء)[٧] عن جابر بن عبدالله أن النبي ﷺ صلى على (أصحمة)[٨] النجاشي فكبر عليه أربعاً[٩].

١١٧٦٠- [**حدثنا** ابن عيينة عن الزهري عن سعيد أن رسول الله ﷺ خرج إلى البقيع فصلى على النجاشي فكبر عليه أربعاً][١٠][١١].

---

(١) في [هـ]: (عن).

(٢) في [ز]: (نا).

(٣) منقطع؛ خارجة لم يسمع من يزيد، أخرجه أحمد (١٩٤٥٢)، والنسائي ٤/٨٤، وابن ماجه (١٥٢٨)، وابن حبان (٣٠٨٧)، والحاكم ٣/٥٩١، وابن أبي عاصم في الآحاد (١٩٧٠)، وابن قانع ٣/٢٢٨، وابن الأثير ٥/٤٨٠، والطبراني ٢٢/٦٢٨، والبيهقي ٤/٣٥.

(٤) سقط من: [ص].

(٥) ضعيف؛ رواية سفيان بن حسين عن الزهري ضعيفة، وأخرجه البيهقي (٤/٣٥).

(٦) في [أ، ب]: (مسلم بن حبان).

(٧) في [أ، ب، ص]: (منياء).

(٨) في [أ، ص]: (أضحمة).

(٩) صحيح، أخرجه البخاري (١٣٣٤) ومسلم (٩٥٢) وهذا الحديث رواه البخاري من طريق المصنف رحمهما الله.

(١٠) سقط الخبر من: [ص].

(١١) مرسل؛ سعيد تابعي.

١١٧٦١- **حدثنا** عبد الأعلى عن معمر عن الزهري عن سعيد بن المسيب عن أبي هريرة أن رسول الله ﷺ قال: **«إن النجاشي قد مات»** فخرج رسول الله ﷺ (وأصحابه)[١] إلى البقيع، (وصففنا)[٢] خلفه، وتقدم رسول الله ﷺ فكبر أربع تكبيرات[٣].

١١٧٦٢- **حدثنا** حفص بن غياث ووكيع عن إسماعيل بن أبي خالد عن الشعبي عن عبد الرحمن بن أبزي قال: ماتت زينب بنت جحش (فكبر)[٤] عليها عمر (أربعاً)[٥]، ثم سأل أزواج النبي ﷺ من (يدخلها)[٦] قبرها؟ فقلن: من كان يدخل عليها في حياتها[٧].

١١٧٦٣- **حدثنا** حفص بن غياث عن (عبد الرحمن)[٨] بن (سلع)[٩] عن (عبد خير)[١٠] (قال)[١١]: قبض عليّ وهو (يكبر)[١٢] أربعاً[١٣].

---

(١) سقط من: [أ، ب، هـ].

(٢) في [ز]: (وصفّنا)، وفي [ص]: (فصفنا).

(٣) صحيح، أخرجه البخاري (١٣١٨) ومسلم (٩٥١).

(٤) في [هـ، أ]: (وكبر).

(٥) في [ص]: (ربعاً).

(٦) في [ص]: (يدخل).

(٧) صحيح.

(٨) هكذا في النسخ، وصوابه (عبد الملك)، وانظر: ما سيأتي برقم [١١٧٩٧].

(٩) في [ص]: (سلح).

(١٠) في [أ، ب]: (عبد ابن جبير).

(١١) في [هـ]: (فقال).

(١٢) في [ص]: (كبر).

(١٣) صحيح؛ وعبدالرحمن وهم، صوابه: (عبدالملك)..

١١٧٦٤- **حدثنا** حفص عن حجاج عن عمير بن سعيد قال: صليت خلف علي على يزيد بن المكفف فكبر عليه أربعاً[١].

١١٧٦٥- **حدثنا** عباد بن (العوام)[٢] عن حجاج عن عمير عن علي مثله[٣].

١١٧٦٦- **حدثنا** أبو معاوية عن الأعمش عن إبراهيم قال: سئل عبدالله عن التكبير على (الجنائز)[٤] (فقال)[٥]: كل ذلك قد صنع ورأيت الناس قد أجمعوا على أربع[٦].

١١٧٦٧- **حدثنا** وكيع عن (مسعر و)[٧] عن سفيان وشعبة عن علي بن الأقمر عن أبي عطية قال: قال عبد الله: التكبير على الجنائز (أربع تكبيرات)[٨] (بتكبيرة الخروج)[٩][١٠].

٣٠١/٣ ١١٧٦٨- **حدثنا**/ وكيع عن مسعر عن مهاجر (أبي)[١١] الحسن قال: صليت خلف البراء على جنازة فكبر أربعاً[١٢].

---

(١) منقطع حكماً؛ حجاج مدلس.

(٢) في [ص]: (العرام).

(٣) منقطع حكماً؛ حجاج مدلس.

(٤) في [ز]: (الجنازة).

(٥) سقط من: [ص].

(٦) منقطع؛ إبراهيم لم يدرك ابن مسعود.

(٧) في [هـ]: (مسعود عن).

(٨) سقط من: [ز].

(٩) في [ص]: (بتكبير الخرج).

(١٠) صحيح.

(١١) في [هـ]: (أن).

(١٢) صحيح.

١١٧٦٩- **حدثنا** أبو بكر قال: حدثنا وكيع عن موسى (بن)[١] علي عن أبيه عن عقبة بن عامر قال: سأله رجل عن (التكبير)[٢] على الجنازة فقال: أربعاً، فقلت الليل والنهار سواء؟ قال: فقال: الليل والنهار سواء[٣].

١١٧٧٠- **حدثنا** وكيع عن سفيان عن زيد بن طلحة قال: شهدت ابن عباس كبر على (جنازة)[٤] أربعاً[٥].

١١٧٧١- **حدثنا** وكيع عن مسعر عن ثابت (بن)[٦] عبيد (أن)[٧] زيد بن ثابت كبر أربعاً وأن أبا هريرة كبر أربعاً[٨].

١١٧٧٢- **حدثنا** حفص بن غياث عن أبي (العنبس)[٩] عن أبيه قال: صليت خلف أبي هريرة على جنازة فكبر عليها أربعاً[١٠].

١١٧٧٣- **حدثنا** حفص (عن)[١١] عطية (بن)[١٢] (خليفة)[١٣]

---

(١) في [ص]: (عن).

(٢) في [ص]: (تكبير).

(٣) صحيح.

(٤) في [ص]: (الجنازة).

(٥) صحيح.

(٦) في [ص]: (عن).

(٧) تكررت في [ص].

(٨) منقطع؛ ثابت بن عبيد لم يسمع منهما.

(٩) في [ص]: (العبيس).

(١٠) مجهول؛ لجهالة والد أبي العنبس.

(١١) في [أ، ص، هـ، ز]: (بن).

(١٢) في [ص]: (عن).

(١٣) كذا في النسخ، والصواب (الحارث)، وانظر: التاريخ الكبير ١٣/٧، والجرح والتعديل ٣٨٢/٦، وتهذيب الكمال ١٤٣/٢٠.

(أبـي)[١] روق عـن مـولى للحـسن بـن علـي أن الحـسن بـن علـي (صـلى علـى عليٍّ)[٢] فكبر (عليه)[٣] أربعاً[٤].

١١٧٧٤- [**حدثنا** عباد بن العوام عن حجاج عن نافع أن ابن عمر كان لا يزيد على أربع تكبيرات على الميت][٥][٦].

١١٧٧٥- **حدثنا** عباد بن العوام (عن حجاج)[٧] عن عثمان بن عبد الله بن (وهب)[٨] عن زيد بن ثابت مثله[٩].

١١٧٧٦- **حدثنا** أبو (بكر)[١٠] قال: ثنا أبو معاوية (عن)[١١] الأعمش عن يزيد بن أبي زياد عن عبدالله بن (معقل)[١٢] (بن مقرن)[١٣] قال: كبّر عليّ في سلطانه

---

(١) في [أ، ص، هـ]: (عن).

(٢) في [أ، ب]: (يصلى علي علي)، وفي [ص]: (صلى علي فكبر)، وفي [ط، هـ]: (صلى على جنازة).

(٣) سقط من: [ز]، وفي [أ، ب، هـ]: (عليها).

(٤) مجهول؛ لجهالة مولى الحسن.

(٥) الخبر سقط من: [ص].

(٦) منقطع حكماً؛ حجاج مدلس.

(٧) سقط من: [ز].

(٨) كذا في النسخ، والصواب (موهب).

(٩) منقطع حكماً؛ حجاج مدلس.

(١٠) في [ص]: (بكير).

(١١) في [ص]: (بن).

(١٢) في [أ، ب، ص]: (مغفل).

(١٣) سقط من: [أ، ب، ص، ز].

أربعاً، أربعاً (هاهنا)[١] إلا على سهل بن حنيف فإنه كبر عليه ستاً ثم التفت إليهم فقال: إنه بدري[٢].

١١٧٧٧- **حدثنا** هشيم قال: (أخبرنا)[٣] مغيرة عن إبراهيم عن ابن مسعود قال: كنا نكبر على الميت خمساً (و)[٤]ستاً ثم اجتمعنا على أربع تكبيرات[٥].

١١٧٧٨- **حدثنا** هشيم (عن)[٦] ابن عون (أن)[٧] محمداً كبر أربعاً.

١١٧٧٩- **حدثنا** هشيم عن عمران بن (أبي)[٨] عطاء قال: شهدت وفاة ابن (عباس)[٩] (فوليه)[١٠] ابن/ الحنفية فكبر عليه أربعاً[١١]. ٣٠٢/٣

١١٧٨٠- **حدثنا** وكيع عن عمران بن (حدير)[١٢] عن أبي مجلز أنه كان يكبر على الجنازة أربعاً.

---

(١) في [ص]: (ههنا)، وفي [هـ]: (هاهنا)، وسقط من: [ز].

(٢) ضعيف؛ لحال يزيد بن أبي زياد.

(٣) في [ز]: (أنبأنا).

(٤) في [ص]: (أو).

(٥) منقطع؛ إبراهيم لم يدرك ابن مسعود.

(٦) سقط من: [هـ، أ، ز، هـ].

(٧) سقط من: [ص، ز].

(٨) سقط من: [ص، ز].

(٩) في [هـ]: (عباد)، وفي [ص]: (عياس).

(١٠) في [هـ]: (فولاه).

(١١) منقطع حكماً، وفيه ضعف؛ لحال عمران، وهشيم مدلس.

(١٢) في [هـ، أ]: (جدير).

١١٧٨١- **حدثنا** أبو معاوية عن الهجري قال: صليت مع عبدالله بن أبي أوفى على جنازة فكبر عليها أربعاً، ثم قام (هنيهة)[١] حتى ظننت أنه (يكبر)[٢] خمساً، ثم سلم فقال: أكنتم ترون أني أكبر خمساً؟ (إنما)[٣] قمت كما رأيت رسول الله ﷺ قام[٤].

١١٧٨٢- **حدثنا** علي بن مسهر عن الوليد بن عبدالله بن جميع قال: رأيت إبراهيم صلى على جنازة فكبر أربعاً.

١١٧٨٣- **حدثنا** إسحاق (بن)[٥] منصور عن (عمر)[٦] بن (أبي)[٧] زائدة قال: صليت خلف قيس بن أبي حازم على جنازة فكبر أربعاً.

١١٧٨٤- **حدثنا** ابن فضيل عن العلاء عن عمرو بن مرة قال: قال عمر: كل قد فعل؛ (فتعالوا)[٨]: نجتمع على أمر يأخذ به من بعدنا فكبروا على الجنازة أربعاً[٩].

---

(١) في [ص]: (هنينه).

(٢) في [ص]: (كبر).

(٣) في [ص]: (إني).

(٤) ضعيف؛ الهجري ضعيف، أخرجه أحمد (١٩١٤٠) والحاكم (١/٣٥٩) وعبد الرزاق (٦٤٠٤) وابن ماجة (١٥٠٣)، والحميدي (٧١٨)، والطيالسي (٨٢٥)، والطحاوي ١/٤٩٥، وابن عدي ١/٢١٥، والبيهقي ٤/٣٦، والطبراني في الصغير (٢٦٨)، وأبو نعيم في الحلية ٧/٣٢٣.

(٥) في [ص]: (عن)، وكذا في [ز].

(٦) في [أ، هـ، ص، ز، ق]: (عمران)، وانظر: ما سبق برقم [١١٧٢٥].

(٧) سقط من: [ص].

(٨) في [أ، ب، هـ]: (فقالوا).

(٩) منقطع؛ عمرو بن مرة لم يسمع من عمر.

١١٧٨٥- [**حدثنا** إسماعيل بن عياش عن عمرو بن مهاجر قال: صليت خلف واثلة فكبر أربعاً][(١)(٢)].

١١٧٨٦- [حدثنا جعفر بن عون عن أبي الخصيب أن سويداً صلى على جنازة فكبر أربعاً][(٣)(٤)].

١١٧٨٧- **حدثنا** وكيع عن سفيان عن عامر بن شقيق عن أبي وائل قال: جمع عمر الناس فاستشارهم في التكبير على الجنازة فقال بعضهم: كبر رسول الله ﷺ خمساً، وقال بعضهم: كبر سبعاً، وقال بعضهم: كبر أربعاً، (قال)[(٥)]: فجمعهم على أربع تكبيرات كأطول الصلاة[(٦)].

١١٧٨٨- **حدثنا** (حسين)[(٧)] بن علي عن زائدة عن عبد الله بن يزيد قال: قال إبراهيم: اختلف أصحاب رسول الله ﷺ في التكبير على الجنازة ثم اتفقوا بعد على أربع تكبيرات[(٨)].

* * *

---

(١) سقط من: [أ، ب، هـ].

(٢) حسن؛ إسماعيل صدوق في روايته عن الشاميين، وعمرو دمشقي

(٣) سقط من: [ص].

(٤) حسن؛ أبوالخصيب نفاعة بن مسلم صدوق.

(٥) سقط من: [ص].

(٦) حسن؛ عامر بن شفيق صدوق.

(٧) في [ز]: (حصين).

(٨) منقطع.

[٩٢] من كان يكبر على الجنازة خمساً.

١١٧٨٩- **حدثنا** هشيم عن حصين عن الشعبي عن زيد بن أرقم: أنه صلى على ميت فكبر عليه خمساً[١].

١١٧٩٠- **حدثنا** غندر عن شعبة عن عمرو بن مرة عن عبد الرحمن بن أبي ليلى قال: كان زيد يكبر على جنائزنا (أربعاً)[٢] وأنه كبر على جنازة خمساً فسألته/ ٣٠٣/٣ فقال: كان رسول الله ﷺ يكبرها[٣].

١١٧٩١- **حدثنا** وكيع والفضل بن دكين عن شعبة عن المنهال عن (زر)[٤] أن ابن مسعود كبر على رجل (من)[٥] بني (بلعدان)[٦] خمساً[٧].

١١٧٩٢- **حدثنا** وكيع عن إسماعيل عن الشعبي عن علقمة بن قيس أنه قدم من الشام فقال لعبد الله: إني رأيت معاذ بن جبل وأصحابه بالشام يكبرون على

---

(١) صحيح، أخرجه مسلم (٩٥٧) وأحمد (١٩٢٧٢).

(٢) سقط من: [هـ، أ، ب].

(٣) منقطع حكماً؛ هشيم مدلس، والخبر أخرجه مسلم (٩٥٧)، وأحمد (١٩٣٢٠).

(٤) في [هـ]: (زاذان)

(٥) سقط من: [ص].

(٦) في [هـ]: (أسد)، وفي [أ، ب]: (كعبدان)، وفي [ص، ز]: (كعدان)، وفي [ق]: (لقدان): ونسبه لبني أسد في فتح الباري ٢٠٢/٣، وتحفة الأحوذي ٨٩/٤، وعون المعبود ٣٤٢/٨ و (٣٤٩)، وقال ابن حزم في المحلى ١٢٧/٥: (عن زر بن حبيش قال: رأيت ابن مسعود صلى على رجل من بلعدان فخذ من بني أسد فكبر عليه خمساً)، وانظر: الأم ١٨٨/٧، ومعرفة السنن البيهقي ١٦٦/٣، والمحلى ١٢٧/٥.

(٧) صحيح.

الجنائز خمساً (فوقتوا)[١] لنا (وقتا)[٢] نتابعكم عليه، قال: فأطرق عبدالله ساعة ثم قال: كبروا ما كبر إمامكم لا وقت ولا عدد[٣].

١١٧٩٣- **حدثنا** وكيع عن جعفر بن زياد عن يحيى بن الحارث التيمي (عن)[٤] مولى لحذيفة عن حذيفة أنه كبر على جنازة خمساً[٥].

١١٧٩٤- زاد فيه غير وكيع: ثم قال: رأيت رسول الله ﷺ فعله.

١١٧٩٥- **حدثنا** وكيع عن إسرائيل عن جابر (عن)[٦] عامر عن كاتب لعلي أن علياً كبر على جنازة خمساً[٧][٨].

١١٧٩٦- **حدثنا** ابن فضيل عن أيوب بن النعمان قال: صليت خلف زيد بن أرقم على جنازة فكبر عليها خمساً[٩].

١١٧٩٧- **حدثنا** حفص عن عبد(الأعلى)[١٠] بن سلع عن عبد خير قال: كان

---

(١) في [هـ]: (فوقتها).

(٢) في [هـ]: (وقتها).

(٣) صحيح.

(٤) سقط من: [هـ].

(٥) ضعيف مجهول؛ لضعف يحيى بن الحارث، ومولى حذيفة مجهول، أخرجه أحمد (٢٣٤٤٨)، والطحاوي ١/٤٩٤، والدارقطني ٢/٧٣، والخطيب في تاريخ بغداد ١١/١٤٢.

(٦) سقط من: [ص، ز]، وفي [ق]: (قال).

(٧) في [ص]: زيادة (لا زاد فيه إلى).

(٨) مجهول؛ لإبهام الكاتب.

(٩) ضعيف، لضعف أيوب، وتقدم في أول الباب.

(١٠) في [ز، ق]: (العلي)، والصواب (عبد الملك)، وقد تقدم برقم [١١٧٦٣]، وانظر: الدارقطني ٢/٧٣، والطحاوي ١/٤٩٧، والبيهقي ٤/٣٧.

علي يكبر على أهل بدر ستاً وعلى أصحاب رسول الله ﷺ خمساً وعلى سائر الناس أربعاً[١].

* * *

[٩٣] من كبر على الجنازة ثلاثاً

١١٧٩٨- **حدثنا** سفيان بن عيينة عن عمرو عن أبي (معبد)[٢] قال: كان ابن عباس يجمع الناس بالحمد ويكبر على الجنازة ثلاثاً[٣].

١١٧٩٩- **حدثنا** معاذ (بن معاذ)[٤] عن عمران بن (حدير)[٥] قال: صليت مع أنس بن مالك على (جنازة)[٦] فكبر عليها ثلاثاً لم يزد عليها ثم انصرف[٧].

١١٨٠٠- **حدثنا** زيد بن الحباب عن القاسم قال: أخبرني أبي أنه (صلى)[٨] على جنازة فقال له جابر بن زيد: تقدم، فكبر عليها ثلاثاً/. ٣٠٤/٣

* * *

---

(١) صحيح.

(٢) في [هـ]: (سعيد).

(٣) صحيح.

(٤) سقط من: [أ، ب، ص، ز].

(٥) في [هـ]: (جدير)، وفي [أ، ب]: (جرير).

(٦) في [أ، ب]: (أنس) بدل (جنازة).

(٧) صحيح.

(٨) في [ب]: (ﷺ).

[٩٤] من كان يكبر على الجنازة سبعاً وتسعاً

١١٨٠١- **حدثنا** ابن فضيل عن يزيد (عن)[١] عبد الله بن الحارث قال: صلى رسول الله ﷺ على حمزة وكبر عليه تسعاً، ثم جيء (بأخرى)[٢] فكبر عليها سبعاً، ثم جيء (بأخرى)[٣] فكبر عليها خمساً، (حتى)[٤] فرغ (منهن)[٥] غير أنهن (كن)[٦] (وتراً)[٧][٨].

١١٨٠٢- **حدثنا** (عبد الله)[٩] بن نمير ووكيع (قالا)[١٠]: (حدثنا)[١١] إسماعيل بن أبي خالد عن موسى بن (عبدالله)[١٢] بن يزيد قال: صلى علي على أبي قتادة فكبر عليه سبعاً[١٣].

---

(١) في [ص]: (ابن).

(٢) في [أ، ب، ط، هـ]: (بالأخرى)

(٣) في [أ، ب، س، ط، هـ]: (بالأخرى).

(٤) في [ص]: (ثم).

(٥) في [أ، ب، ص، ز]: (منهن).

(٦) سقط من: [ص، ز].

(٧) في [ز]: (وترة).

(٨) مرسل ضعيف؛ يزيد ضعيف.

(٩) في [ص]: (عبيد الله).

(١٠) في [ز]: (قال).

(١١) في [ز]: (أخبرنا).

(١٢) في [أ، ص]: (عبيد الله).

(١٣) منقطع؛ موسى لم يدرك علياً.

١١٨٠٣- **حدثنا** أبو بكر قال: (ثنا)[١][٢] (جرير)[٣] عن مغيرة عن حماد عن إبراهيم قال: لا (يزاد)[٤] على سبع تكبيرات ولا (ينقص)[٥] من أربع.

١١٨٠٤- **حدثنا** عبد الله بن إدريس عن حصين عن أبي مالك قال: صلى رسول الله ﷺ على حمزة، فجعلوا يرفعون، وحمزة بين أيديهم حتى فرغ (من)[٦] الصلاة عليهم[٧].

١١٨٠٥- **حدثنا** محمد بن فضيل عن حصين عن أبي مالك قال: صلى رسول الله ﷺ على حمزة، فكان يجاء بتسعة فيوضعون معه فيصلي عليهم، ثم يرفعون (ويترك)[٨] (حمزة)[٩]، ويجاء بتسعة آخرين، فلم يزل كذلك حتى صلى عليهم جميعاً[١٠].

١١٨٠٦- **حدثنا** أبو بكر قال: (ثنا)[١١] هشيم قال: أخبرنا حصين عن الشعبي أن علياً صلى على (سهل)[١٢] بن حنيف فكبر عليه ستاً[١٣].

---

(١) في [ز، ص]: (حدث عن).

(٢) في [أ، ب، ص]: زيادة (عن).

(٣) في [هـ]: (جويبر)، وفي [ص]: (جبير).

(٤) في [هـ]: (تزاد).

(٥) في [هـ]: (تنقص).

(٦) في [هـ]: (عن).

(٧) مرسل.

(٨) في [ص]: (وينزل).

(٩) سقط من: [أ، ب، ص].

(١٠) مرسل.

(١١) في [ص، ز]: (أخبرنا).

(١٢) في [أ، ب]: (إسماعيل).

(١٣) صحيح.

١١٨٠٧- **حدثنا** (معتمر)[١] بن سليمان عن إسحاق بن سويد عن بكر بن عبد الله قال: (لا تنقص)[٢] من ثلاث تكبيرات ولا (تزاد)[٣] على سبع[٤].

١١٨٠٨- [**حدثنا** وكيع عن شعبة عن ابن الأصبهاني عن عبد الله بن (معقل)[٥] عن علي أنه كبر على سهل بن (حنيف)[٦] ستاً][٧][٨].

١١٨٠٩- [**حدثنا** وكيع قال: نا إسماعيل عن الشعبي عن ابن (معقل)[٩] أن علياً كبر على سهل بن حنيف ستاً][١٠][١١]./ ٣٠٥/٣

* * *

[٩٥] في الرجل يخاف أن تفوته الصلاة على الجنازة وهو غير متوضئ

١١٨١٠- **حدثنا** عمر بن أيوب الموصلي عن مغيرة بن زياد عن عطاء عن ابن

---

(١) في [أ، هـ]: (نعيم).

(٢) في [ب]: (ينقص).

(٣) سقط من: [ص].

(٤) صحيح.

(٥) في [أ، ب، هـ]: (مغفل).

(٦) في [ص]: (حسيف).

(٧) سقط الخبر من: [أ، ب].

(٨) صحيح.

(٩) في [أ، ب، هـ]: (مغفل).

(١٠) سقط الخبر من: [ق].

(١١) صحيح؛ إسماعيل هو ابن أبي خالد.

عباس قال: إذا خفت أن تفوتك الجنازة (وأنت على غير وضوء)[١] فتيمم وصل[٢].

١١٨١١- **حدثنا** سفيان بن عيينة عن أبي الزعراء عن عكرمة قال: إذا فجئتك الجنازة وأنت على غير وضوء فتيمم وصل عليها.

١١٨١٢- **حدثنا** جرير بن عبد الحميد عن منصور عن إبراهيم قال: إذا فجئتك الجنازة ولست على وضوء، فإن كان عندك ماء فتوضأ. وصلِّ، (وإن لم يكن عندك ماء فتيمم وصلِّ)[٣].

١١٨١٣- **حدثنا** وكيع عن سفيان عن حماد ومنصور عن إبراهيم قال: (يتيمم)[٤] إذا خشي الفوت.

١١٨١٤- **حدثنا** عبدة بن (سليمان)[٥] عن عبد الملك عن عطاء قال: إذا خفت أن تفوتك الجنازة فتيمم وصل.

١١٨١٥- [**حدثنا** حفص بن غياث عن أشعث عن الحكم وحماد عن إبراهيم قال: إذا خاف أن تفوته الصلاة على الجنازة تيمم][٦].

١١٨١٦- **حدثنا** وكيع عن سفيان عن جابر عن الشعبي قال: (يتيمم)[٧] إذا خشي (الفوت)[٨].

---

(١) سقط من: [ص].

(٢) حسن؛ مغيرة صدوق.

(٣) سقط من: [ص].

(٤) في [ص، ز]: (يتمم).

(٥) في [ص]: (سفيان).

(٦) سقط الخبر من: [هـ].

(٧) في [أ، ب، ص]: (تيمم).

(٨) في [ص]: (الفوات).

١١٨١٧- **حدثنا** يحيى بن عبد الملك بن أبي (غنية)[١] (عن أبيه)[٢] عن الحكم قال: إذا خفت أن (تفوتك)[٣] الصلاة وأنت على غير وضوء فتيمم.

١١٨١٨- **حدثنا** أبوداود عن (شيبان)[٤] عن جابر (أن سالماً)[٥] قال[٦]: (يتيمم)[٧].

١١٨١٩- وقال القاسم: لا يصلي عليها حتى يتوضأ.

١١٨٢٠- **حدثنا** حفص عن أشعث عن الحسن قال: لا يتيمم ولا يصلي إلا على طهر.

١١٨٢١- **حدثنا** يزيد بن هارون عن هشام عن الحسن قال: يتيمم ويصلي عليها.

١١٨٢٢- [**حدثنا** يزيد بن هارون عن عبد الملك عن عطاء في الرجل يحضر الجنازة فيخاف أن تفوته الصلاة (عليها)[٨] قال: (لا يتيمم)[٩]][١٠].

* * *

---

(١) في [ص]: (عينه).

(٢) سقط من: [هـ، أ، ب].

(٣) في [ص]: (يفوتك).

(٤) في [أ، ب]: (سنان).

(٥) في [ص]: (عن سالم).

(٦) في [أ، ب]: زيادة (كان).

(٧) سقط من: [ص].

(٨) سقط من: [ز].

(٩) في [ز]: (فلا يتيمم).

(١٠) سقط الخبر من: [أ، ب].

[٩٦] [من رخص أن يصلي عليها ولا (يتيمم)[١]

١١٨٢٣- **حدثنا** يزيد بن هارون قال: (نا)[٢] إسماعيل بن أبي خالد عن الشعبي في الرجل/ يحضر الجنازة وهو على غير وضوء؟ قال: يصلي عليها. ٣٠٦/٣

١١٨٢٤- **حدثنا** وكيع عن (إسماعيل)[٣] ومطيع عن الشعبي قال: "يصلي عليها"، زاد فيه مطيع: ليس (فيه)[٤] ركوع ولا سجود][٥].

* * *

[٩٧] في الرجل يفوته (بعض)[٦] التكبير على الجنازة يقضيه أم لا (وما ذكر فيه)[٧]

١١٨٢٥- **حدثنا** حفص بن غياث عن محمد بن إسحاق عن نافع عن ابن عمر أنه لم يكن يقضي ما فاته من التكبير على الجنازة[٨].

١١٨٢٦- **حدثنا** أبو الأحوص عن مغيرة عن إبراهيم قال: إذا فاتتك تكبيرة أو

---

(١) في [ص، هـ]: (تيمم).

(٢) في [ص]: (حدثنا)، وفي [ز]: (أنبأنا).

(٣) في [أ، ب، هـ]: (سهل).

(٤) في [ز]: (فيها).

(٥) الباب بأكمله سقط من: [أ، ب]، وفي [ز]: [هذا الباب ذكر في الأصل أن بقي بن مخلد يُقر أصحابه دخوله في كتابه].

(٦) سقط من: [ب، هـ].

(٧) سقط من: [ص].

(٨) منقطع حكماً؛ ابن إسحاق مدلس.

(تكبيرتان)[١] على (الجنازة)[٢] فبادر (فكبر)[٣] ما فاتك قبل أن ترفع.

١١٨٢٧- **حدثنا** حماد بن مسعدة عن ابن أبي ذئب عن قارظ بن شيبة عن سعيد ابن المسيب قال: يبني على ما فاته من التكبير على (الجنازة)[٤].

١١٨٢٨- **حدثنا** أبو أسامة عن هشام عن محمد قال: يكبر ما أدرك (ويقضي)[٥] ما سبقه.

١١٨٢٩- [وقال الحسن: يكبر ما أدرك ولا يقضي ما سبقه][٦].

١١٨٣٠- **حدثنا** وكيع عن إسرائيل عن جابر عن الشعبي (وعطاء)[٧] قالا: لا تقض ما فاتك من التكبير على الجنازة.

١١٨٣١- **حدثنا**[٨] غندر عن شعبة عن حماد قال: (يقضي)[٩].

١١٨٣٢- **حدثنا** أبو خالد الأحمر عن شعبة عن قتادة قال: يكبر ما أدرك (ولا)[١٠] يقضي ما فاته.

---

(١) في [أ، ب، ص]: (بكبيرتين).

(٢) في [ز]: (جنازة).

(٣) في [ص]: (وكبر).

(٤) في [أ، هـ] : (جنازة).

(٥) في [ص]: (وتقضي).

(٦) سقط من: [ص].

(٧) سقط من: [ص].

(٨) زيادة في [ز] : (حدثنا أبو بكر قال: أخبرنا الشعبي).

(٩) في [ص] : (وتقضي).

(١٠) في [ص] : (فلا).

١١٨٣٣- **حدثنا** أبو أحمد (محمد)[١] بن عبد الله (بن)[٢] الزبير عن مبارك عن يعقوب عن مطر عن حميد بن عبدالرحمن قال: يقضي ما فاته من التكبير على الجنازة.

* * *

[٩٨] في الرجل ينتهي إلى الإمام وقد كبر، أيدخل معه أو ينتظر حتى يبتدىء (بالتكبير)[٣]

١١٨٣٤- **حدثنا** هشيم عن مغيرة عن الحارث أنه كان يقول: إذا انتهى الرجل إلى الجنازة وقد سبق ببعض التكبير لم يكبر حتى يكبر الإمام.

٣٠٧/٣ ١١٨٣٥- **حدثنا**/ معاذ عن أشعث عن الحسن في الرجل ينتهي إلى الجنازة وهم يصلون عليها قال: يدخل معهم بتكبيرة.

* * *

[٩٩] من كان لا يجهر بالتسليم على الجنازة

١١٨٣٦- **حدثنا** ابن فضيل عن الحسن بن عبيد الله عن إبراهيم أنه كان لا يجهر بالتسليم على الجنازة.

* * *

---

(١) في [ص]: (بن محمد).

(٢) في [ز]: (أبو).

(٣) في [ص]: (بالتكبيرة).

[١٠٠] في التسليم على الجنازة كم هو؟

١١٨٣٧- **حدثنا** علي بن مسهر عن عبيد الله عن نافع عن ابن عمر: أنه كان إذا صلى (على)[١] الجنازة رفع يديه فكبر فإذا فرغ سلم (على)[٢] (يمينه)[٣] واحدة[٤].

١١٨٣٨- **حدثنا** حفص بن غياث (عن حجاج)[٥] عن عمير بن (سعيد)[٦] قال: صلَّى عليٌّ على يزيد بن (المكفف)[٧] فكبر عليه أربعاً وسلم تسليمة (خفية)[٨] عن يمينه[٩].

١١٨٣٩- **حدثنا** وكيع والفضل بن دكين عن سفيان عن إبراهيم بن المهاجر عن مجاهد عن ابن عباس: أنه كان يسلم على الجنازة تسليمة[١٠].

١١٨٤٠- **حدثنا** أبو الأحوص عن أبي إسحاق عن الحارث قال: صليت (خلف عليّ)[١١] على جنازة فسلم عن يمينه حين فرغ السلام عليكم[١٢].

---

(١) في [ص]: (إلى).

(٢) سقط من: [ص].

(٣) في [ص]: (عينيه).

(٤) صحيح.

(٥) سقط من: [ص].

(٦) في [هـ]: (سعد)، وفي [أ، ز]: (معبد)، وانظر: [١١٧٦٤].

(٧) في [ص]: (المكقق).

(٨) في [ص]: (حقيقة)؛ وفي [س]: (خفيفة).

(٩) منقطع حكماً؛ حجاج مدلس.

(١٠) حسن؛ إبراهيم بن مهاجر صدوق.

(١١) في [أ، ز]: (خلفه).

(١٢) ضعيف؛ لحال الحارث.

١١٨٤١- **حدثنا** ابن نمير عن الأعمش عن إبراهيم: أنه كان يسلم على الجنازة تسليمة.

١١٨٤٢- **حدثنا** جرير عن الشيباني عن عبد الملك بن (إياس)[١] عن إبراهيم قال: [(تسليم)[٢] السهو والجنازة واحد.

١١٨٤٣- حدثنا حفص عن الشيباني عن عبد الملك بن إياس عن إبراهيم قال:][٣] يسلم على الجنازة تسليمة.

١١٨٤٤- [**حدثنا** وكيع عن (أبي)[٤] هلال (بن)[٥] (مزيد)[٦] قال: صليت خلف جابر بن زيد فسلم تسليمة أولها عن يمينه وآخرها عن شماله][٧].

٣٠٨/٣ ١١٨٤٥- (**حدثنا** معتمر بن سليمان عن أبيه/ قال: صلى ابن سيرين فسلم تسليمة)[٨] فأسمع على الجنازة.

١١٨٤٦- **حدثنا** حفص بن غياث عن أبي (العنبس)[٩] عن أبيه أنه قال: صليت

---

(١) في [ص]: (عياش).

(٢) في [ز]: (يسلم).

(٣) سقط ما بين المعكوفين من: [أ]، وفي [ص، هـ]: أعاد سند الأثر بمتن الأثر بعده.

(٤) كذا في النسخ، وصوابه: (همام عن) كما في المؤتلف للدارقطني ٢٠٣٤/٤.

(٥) في [أ، ب، ط، هـ]: (عن).

(٦) في [أ، ب، س، ط، هـ]: (مرثد)، وانظر: التاريخ الكبير ٥٨/٨، والجرح والتعديل ٤٣٦/٨، والثقات ٥١٩/٧، وتوضيح المشتبه ١٢٠/٨، والإكمال لابن ماكولا ١٧٩/٧، وتهذيب الكمال ٤٣٥/٤.

(٧) في [أ]: سقط ما بين المعكوفين، وفي [ص، هـ]: أعاد سند الأثر بمتن الأثر بعده.

(٨) سقط من: [ز].

(٩) في [ص]: (العبيس).

خلف أبي هريرة على (جنازة)[١] فكبر عليها (أربعاً)[٢] وسلم عن يمينه تسليمة[٣].

١١٨٤٧- **حدثنا** وكيع (والفضل)[٤] بن دكين عن سفيان عن منصور بن حيان عن سعيد بن جبير أنه: كان يسلم على الجنازة تسليمة.

١١٨٤٨- **حدثنا** محمد بن أبي عدي عن أشعث عن الحسن قال: يسلم تسليمة تلقاء وجهه ويرد من خلف الإمام.

١١٨٤٩- **حدثنا** أبو بكر قال: ثنا عبد الله بن نمير عن حريث قال: رأيت عامراً صلى على (جنازة)[٥] فسلم عن يمينه وعن (شماله)[٦].

١١٨٥٠- **حدثنا** يحيى بن آدم عن (قطبة)[٧] عن الأعمش عن يحيى: أنه كان إذا صلى على جنازة سلم تسليمة واحدة.

١١٨٥١- **حدثنا** إسماعيل بن عياش عن عمرو بن مهاجر قال: صليت مع (واثلة)[٨] على ستين جنازة من الطاعون رجال ونساء فكبر أربع تكبيرات وسلم تسليمة[٩].

---

(١) سقط من: [ص].

(٢) سقط من: [أ].

(٣) مجهول؛ لجهالة والد أبي العنبس.

(٤) في [ص]: (عن الفضل).

(٥) في [ص]: (الجنازة).

(٦) في [ص]: (يساره).

(٧) في [ص]: (قطنة).

(٨) في [ص]: (ومثله)، وفي [ز]: (واثل).

(٩) حسن؛ إسماعيل بن عياش صدوق في روايته عن أهل بلده.

١١٨٥٢- **حدثنا** (زيد بن حباب)[١] قال: حدثني عبد الله بن العلاء قال: صليت خلف مكحول على (جنازة)[٢] فسلم تسليمة عن يمينه.

١١٨٥٣- **حدثنا** غندر عن شعبة عن عاصم قال: سألت غنيماً (قلت)[٣]: أسلم في (الصلاة)[٤] على الجنازة؟ (قال)[٥]: نعم ألست في الصلاة.

١١٨٥٤- **حدثنا** الفضل بن دكين عن الحسن عن أبي الهيثم عن إبراهيم أنه كان يسلم على الجنازة عن يمينه وعن يساره.

* * *

[١٠١] في الرجل يكون مع الجنازة من قال: لا يجلس حتى توضع

١١٨٥٥- **حدثنا** أبو بكر قال: حدثنا عبد الله بن مبارك عن معمر عن الزهري قال: كان المسور بن مخرمة إذا شهد جنازة لم يجلس حتى توضع[٦].

١١٨٥٦- **حدثنا** حفص بن غياث عن أبي (العنبس)[٧] عن أبيه عن أبي هريرة أنه: لم يكن يقوم حتى (يوضع)[٨] السرير[٩].

---

(١) في [أ، ب]: (زياد بن خباب).

(٢) في [ص]: (الجنازة).

(٣) في [ز]: (فقلت).

(٤) في [ب]: (صلاه).

(٥) في [ص، ز]: (فقال).

(٦) صحيح.

(٧) في [ص]: (العبيس).

(٨) في [ص]: (توضع).

(٩) مجهول؛ لحال والد أبي العنبس.

١١٨٥٧- **حدثنا** الفضل بن دكين وكثير بن هشام (عن هشام)[١] الدستوائي/ ٣٠٩/٣ عن يحيى بن أبي كثير عن أبي سلمة عن أبي سعيد يرفعه قال: إذا كنتم (في)[٢] جنازة فلا تجلسوا حتى يوضع (السرير)[٣].

١١٨٥٨- **حدثنا** حفص عن أشعث عن ابن سيرين (وأبي هبيرة)[٤] عن ابن عمر أنه كان إذا صحب جنازة لم يجلس حتى يوضع (السرير)[٥][٦].

١١٨٥٩- **حدثنا** حفص عن حجاج عن فضيل عن إبراهيم قال: إذا وضع السرير فاجلس.

١١٨٦٠- **حدثنا** وكيع عن طلحة (بن)[٧] يحيى قال: رأيت عروة بن الزبير في جنازة فاتكأ على حائط فجعل يقول: وضعت الجنازة، فلم يجلس حتى وضعت.

١١٨٦١- **حدثنا** يحيى بن آدم عن زهير عن مغيرة عن إبراهيم والشعبي قالا: كانوا يكرهون أن يجلسوا حتى توضع الجنازة عن مناكب الرجال.

١١٨٦٢- **حدثنا** يزيد بن هارون عن أبي مالك الأشجعي عن أبي حازم قال: مشيت مع الحسن بن علي وأبي هريرة وابن الزبير، فلما انتهوا إلى القبر قاموا يتحدثون حتى وضعت الجنازة، فلما وضعت جلسوا[٨].

---

(١) سقطت من [أ، ب]، وفي [هـ]: (وهشام).

(٢) في [أ، ص، ز]: (مع).

(٣) صحيح، أخرجه البخاري (١٣١٠) ومسلم (٩٥٩).

(٤) في [هـ، أ، ب]: (ابن هبيرة)، و في [ص]: (وأبي هريرة).

(٥) سقط من: [أ، ب، ز].

(٦) ضعيف؛ لحال أشعث.

(٧) في [ص]: (عن).

(٨) صحيح.

١١٨٦٣- **حدثنا** عبد الأعلى عن هشام عن محمد أنه كان لا يجلس حتى توضع.

١١٨٦٤- قال: وكان الحسن لا يرى به بأساً.

١١٨٦٥- **حدثنا** (عائذ)[١] بن حبيب عن يحيى بن سعيد عن واقد بن عمرو بن (سعد)[٢] بن معاذ قال: كنت في جنازة فلم أجلس حتى وضعت [(على)[٣] الأرض، ثم أتيت نافع بن جبير فجلست إليه فقال: ما لي لم أرك جلست حتى وضعت الجنازة؟ فقلت: ذلك الحديث الذي بلغني][٤] عن أبي سعيد، فقال نافع: حدثني مسعود بن الحكم أن عليا حدثه أن رسول الله ﷺ قام ثم قعد[٥].

* * *

[١٠٢] من رخص في أن يجلس قبل أن توضع

١١٨٦٦- **حدثنا** حاتم بن إسماعيل عن (أنيس)[٦] بن أبي يحيى عن أبيه قال: رأيت ابن عمر ورجلاً آخر يجلسان قبل أن (توضع)[٧] الجنازة[٨].

---

(١) في [ب]: (فايز).

(٢) في[ص]: (سعيد).

(٣)في [أ، ب، ز]: (إلى)، وسقطت من [ص].

(٤) سقط ما بين المعكوفين من: [ص]، وفي [س، ط]: (ذاك لحديث بلغني).

(٥) صحيح، أخرجه مسلم (٩٦٢) وأحمد (٦٢٣).

(٦) في [أ، ص]: (أنس).

(٧) في [ب]: (يوضع).

(٨) حسن؛ أبويحيى صدوق.

١١٨٦٧- **حدثنا** عبد الوهاب/ الثقفي عن محمد بن عمرو أن القاسم و(سالماً)[١] ٣/٣١٠ كانا يمشيان أمام الجنازة ويجلسان.

١١٨٦٨- **حدثنا** عباد بن العوام عن سعيد أنه: (رأى)[٢] الحسن جلس قبل أن توضع الجنازة على القبر.

١١٨٦٩- **حدثنا** وكيع عن إسرائيل عن جابر عن أبي جعفر وعامر قالا: لا بأس أن يجلس قبل أن توضع الجنازة (في)[٣] القبر.

١١٨٧٠- **حدثنا** أبو معاوية قال: (ثنا)[٤] الأعمش عن المنهال عن زاذان عن البراء قال: خرجنا مع رسول الله ﷺ في جنازة رجل من الأنصار فانتهينا إلى القبر ولما يلحد قال: فجلس رسول الله ﷺ وجلسنا حوله كأنما على رؤوسنا الطير[٥].

١١٨٧١- **حدثنا** يزيد بن هارون عن الجريري عن مورق (العجلي)[٦] قال: ما أنت بعادل بين أمرين إلا وجدت أمثلهما (عند الله)[٧][٨] أيسرهما فأجلس في قيام الجنازة.

---

(١) في [أ، ب]: (ومالكاً).

(٢) في [ص]: (يرى).

(٣) في [هـ]: (على).

(٤) في [ص]: (أخبرنا).

(٥) صحيح، أخرجه أحمد (١٨٥٣٤)، وأبو داود (٤٧٥٣)، والحاكم ١/٣٧، وابن ماجه (١٥٤٩)، وهناد في الزهد (٣٣٩)، وابن جرير في التفسير (٢٠٧٦٤)، والآجري في الشريعة ص٣٦٧، واللالكائي (٢١٤٠)، والطيالسي (٧٥٣).

(٦) في [ص]: (الجعلي).

(٧) في [أ، ب]: (عند عبد الله).

(٨) في [هـ]: زيادة (و).

١١٨٧٢- **حدثنا** وكيع عن ابن أبي ذئب عن سعيد المقبري عن أبيه قال: رأيت أبا هريرة ومروان يمشيان أمام الجنازة ثم جلسا، فجاء أبو سعيد الخدري قال: قم أيها الأمير فقد علم هذا - يعني أبا هريرة - أن (النبي)[١] ﷺ كان إذا اتبع الجنازة لم يجلس حتى توضع[٢].

* * *

[١٠٣] في الرجل يصلي على الجنازة (أله)[٣] (أن لا)[٤] يرجع حتى يؤذن له

١١٨٧٣- **حدثنا** ابن المبارك عن معمر عن الزهري قال: كان المسور بن مخرمة لا يرجع حتى يؤذن له[٥].

١١٨٧٤- **حدثنا** (أبو)[٦] معاوية ووكيع عن هشام عن أبيه عن زيد بن ثابت قال: إذا صليتم على الجنازة فقد (قضيتم)[٧] ما عليكم فخلوا بينها وبين أهلها[٨].

١١٨٧٥- **حدثنا** حميد بن عبد الرحمن عن (الحسن)[٩] بن صالح عن

---

(١) في [ص]: (رسول الله).

(٢) صحيح، أخرجه البخاري (١٣٠٩)، وأحمد (١١٩٢٧)، وأصله في مسلم (٩٥٩).

(٣) في [أ، ب، هـ]: (له).

(٤) في [أ، ص]: (أنه).

(٥) صحيح.

(٦) في [ص]: (بي)

(٧) في [أ، ب]: (مضيتم).

(٨) صحيح.

(٩) في [ز]: (حسن).

ابن أبي ليلى عن أبي الزبير (عن جابر)[١] قال: امش مع الجنازة ما شئت ثم ارجع / إذا بدا لك[٢]. ٣١١/٣

١١٨٧٦- **حدثنا** معاذ بن معاذ عن ابن عون عن محمد أنه كان لا يرى لهم إذناً ويقول: ما سلطانهم علينا.

١١٨٧٧- **حدثنا** الفضل بن دكين عن مو(سى بن نا)[٣]فع قال: رأيت سعيد بن جبير صلى على جنازة ثم رجع.

١١٨٧٨- **حدثنا** عبد الله بن نمير عن ابن جريج قال: قال رجل لنافع أكان ابن عمر يرجع من الجنازة قبل أن يؤذن له بعد فراغهم؟ قال: ما كان يرجع حتى يؤذن له[٤].

١١٨٧٩- **حدثنا** شريك عن إبراهيم بن مهاجر عن إبراهيم قال: أميران وليسا بأميرين: صاحب الجنازة إذا صليت عليها لم ترجع إلا بإذنه، والمرأة الحاجة على رفقتها إذا حاضت.

١١٨٨٠- **حدثنا** وكيع عن أبي (جناب)[٥] عن طلحة عن إبراهيم عن عبدالله قال: أميران وليسا بأميرين: صاحب الجنازة، [والحائض (على)[٦] (الرفقة)][٧][٨].

---

(١) سقط من: [أ، ب].

(٢) ضعيف؛ لحال ابن أبي ليلى.

(٣) في [ب]: (بياض).

(٤) منقطع حكماً؛ ابن جريج مدلس.

(٥) في [ص]: (حبيب)، وفي [أ، هـ]: (خباب).

(٦) في [ص]: (في)..

(٧) في [أ]: (الحائض والرفقة).

(٨) منقطع؛ إبراهيم لم يسمع من ابن مسعود.

١١٨٨١- **حدثنا** وكيع عن مالك بن مغول عن طلحة (عن)[١] عمر مثله[٢].

١١٨٨٢- **حدثنا** أبو الأحوص عن سعيد (بن)[٣] مسروق عن طلحة (اليامي)[٤] قال: كان يقال: أميران وليسا (بآمرين)[٥]: الجنازة على من يتبعها، والمرأة الحاجة على رفقتها إذا حاضت.

١١٨٨٣- **حدثنا** عبد الوهاب بن عطاء عن ابن أبي عروبة عن داود بن أبي (القصاف)[٦] قال: كنت مع أبي قلابة في جنازة، فلما صلّى انصرف، قال: فقلت له: قبل أن يؤذن لك؟ قال: فقال أهم أمراء علينا.

١١٨٨٤- **حدثنا** أبو داود الطيالسي عن أبي عقيل قال: قلت له: على من تبع الجنازة إذن؟ قال: لا، ولكن يحتشم الرجل أن يرجع حتى يؤذن له.

١١٨٨٥- **حدثنا** يحيى بن سعيد عن ثور عن محفوظ (بن)[٧] علقمة عن (عبدالله)[٨] عن أبي هريرة قال: أميران (وليسا)[٩] (بآمرين)[١٠]: المرأة تكون مع الرفقة فتحج أو تعتمر فيصيبها أذى من الحيض، قال: لا (ينفروا)[١١] حتى تطهر

---

(١) سقط من: [هـ].

(٢) منقطع؛ طلحة لم يدرك عمر.

(٣) في [أ، ب، هـ، ق]: (عن).

(٤) في [ز]: (بياض)، وفي [ص]: (البامي).

(٥) في [أ، ب]: (بأميرين).

(٦) في [هـ]: (الفرات)، وفي [ق]: (القصاب)، وفي [أ]: (القصان)، وفي [ص]: (القصار).

(٧) في [أ، ب]: (عن).

(٨) في [ز]: (عبد الملك)، وهكذا في [ص].

(٩) في [ص]: (وليا).

(١٠) في [أ، ب، هـ]: (بأميرين).

(١١) في [أ]: (تنفر)، وفي [هـ]: (تنفروا).

وتأذن لهم، والرجل يخرج مع الجنازة لا يرجع حتى يؤذن/ له أو يدفنوها أو يواروها[١]. ٣١٢/٣

١١٨٨٦- **حدثنا** مرحوم بن عبد العزيز عن حبيب (أبي)[٢] محمد قال: كنت مع الحسن في جنازة، فلما أذن لهم قلت للحسن: قد أذن لهم؟ قال: وهل علينا إذن.

١١٨٨٧- **[حدثنا** حفص عن أشعث عن أبي الزبير عن جابر قال: يتبع الجنازة ما بدا له ويرجع إذا (بدا)[٣] له**]**[٤].

١١٨٨٨- **حدثنا** حفص عن أشعث عن الحسن مثله.

١١٨٨٩- **حدثنا** ابن إدريس عن ليث عن طلحة عن أبي حازم عن أبي هريرة قال: أميران (وليسا)[٥] (بآمرين)[٦]: الرجل يصلي على الجنازة ليس له أن يرجع إلا بإذن أهلها، والمرأة تكون مع القوم فتحيض قبل أن تطوف بالبيت يوم النحر ليس لهم أن ينفروا إلا بإذنها[٧].

---

(١) عبد الله لم أعرفه، وانظر العلل للدارقطني ١٨٢/١١، وفتح الباري ٥٩٠/٣، وعمدة القاري ١٢٦/٨ و٩٩/١٠، وضعفاء العقيلي ٢٨٧/٣، وبيان الوهم ١٦٤/٣ و(٤١٦) وسبل السلام ١٠٦/٢.

(٢) في [هـ، ص]: (بن).

(٣) في [ص]: (بدى).

(٤) سقط الخبر من: [أ، ب].

(٥) في [ص]: (وليا).

(٦) في [أ، ب، ز]: (بأميرين).

(٧) ضعيف؛ لحال ليث.

[١٠٤] في المرأة أين يقام منها في الصلاة والرجل أين يقام منه

١١٨٩٠- **حدثنا** عبد الله بن مبارك عن حسين المكتب عن عبد الله بن (بريدة)[١] عن سمرة بن جندب أن النبي ﷺ صلى على امرأة فقام وسطها[٢].

١١٨٩١- **حدثنا** وكيع عن همام عن (غالب أو أبي)[٣] غالب عن أنس أنه: أتي بجنازة رجل، فقام عند رأس السرير، وجيء بجنازة امرأة فقام أسفل من ذلك عند (الصدر)[٤]، فقال العلاء بن زياد: هكذا رأيت رسول الله ﷺ يصنع؟ قال: نعم، ثم أقبل علينا فقال: احفظوه[٥].

١١٨٩٢- **حدثنا** سهل بن يوسف عن حميد عن يزيد بن أبي منصور قال: قلت لأبي رافع أين (أقوم)[٦] من الجنازة[٧]؟ فخلع نعله ثم قال[٨]: هاهنا، يعني وسطها[٩].

---

(١) في [ص]: (ربده).

(٢) صحيح، أخرجه البخاري (٣٣٢) ومسلم (٩٦٤).

(٣) في [أ، ص]: (غالب وأبي)، وفي [ز]: (غالباً أو أبي)، وفي [ب، هـ]: (نافع أبي) وهذا هو المشهور في اسمه، وكان وكيع يخطئ فيه، وانظر: مسند أحمد ٣/١١٨(١٢٢٠١)، والاستذكار ٣/٥٠.

(٤) في [أ، ب، هـ]: (السرير).

(٥) صحيح.

(٦) في [ص]: (تقوم).

(٧) في [ص، ز]: زيادة (قال).

(٨) في [ص]: زيادة (فخلع نعله ثم قال فخلع).

(٩) حسن؛ لحال يزيد بن أبي منصور.

١١٨٩٣- **حدثنا** سهل بن يوسف عن حميد قال: صليت خلف الحسن ما لا أحصي على الجنائز للرجال والنساء فما رأيته (يبالي)[١] أين قام منها.

١١٨٩٤- **حدثنا** عباد بن العوام عن الشيباني عن الشعبي قال[٢]: / يقوم الذي يصلي على الجنازة عند صدرها. ٣١٣/٣

١١٨٩٥- **حدثنا** عبد الأعلى عن هشام عن الحسن قال: يقام من المرأة حيال ثدييها، ومن الرجل فوق ذلك.

١١٨٩٦- **حدثنا** محمد بن أبي عدي عن أشعث عن الحسن قال: المرأة عند فخذيها والرجل عند صدره في القيام.

١١٨٩٧- **حدثنا** حفص (عن)[٣] أبي العميس عن أبي (حصين)[٤] قال: كان عبدالله إذا صلى على الجنازة [قام وسطها، ويرفع (عن)[٥] صدر المرأة شيئاً][٦][٧].

١١٨٩٨- **حدثنا** حسين بن علي عن زائدة عن سفيان عن ليث عن عطاء قال: إذا صلى الرجل على الجنازة قام عند الصدر.

١١٨٩٩- **حدثنا** شريك عن مغيرة عن إبراهيم قال: يقوم الذي يصلي على الجنازة عند صدرها.

* * *

---

(١) في [ص]: (سأل).

(٢) في [أ، ب، هـ]: زيادة (لا).

(٣) في [ب]: (ابن).

(٤) في [ص، ز]: (الحصين)؛ وفي [هـ]: (الحسين).

(٥) في [هـ]: (من).

(٦) في [ص]: (والرجل عند صدره في القيام).

(٧) صحيح.

[١٠٥] ما قالوا فيه إذا اجتمع رجل وامرأة كيف يصنع في القيام عليهما؟

١١٩٠٠- **حدثنا** أبو بكر قال: حدثنا عباد بن عوام عن حصين عمن سمع سعيد بن جبير قال: إذا كان جنازة رجل وامرأة (جيء)[١] بالمرأة فوضع رأسها عند كتفي الرجل، ثم يقوم الإمام عند رأس المرأة ووسط الرجل.

١١٩٠١- **حدثنا** إسماعيل بن عياش عن عمرو بن مهاجر قال: صليت مع واثلة ابن الأسقع على ستين جنازة من الطاعون، رجال ونساء، فجعلهم صفين صف النساء بين(أيدي)[٢] الرجال رأس سرير المرأة عند رجلي صاحبتها، ورأس الرجل عند رجلي سرير صاحبه[٣].

١١٩٠٢- **حدثنا** إسماعيل بن علية عن منصور عن حبيب (بن)[٤] أبي ثابت قال: قدم سعيد بن جبير على أهل مكة وهم يسوون بين الرجل والمرأة إذا صلوا عليهما في رؤوسهما (وأرجلهما)[٥]، [(فأرادهم)[٦] على أن (يجعلوا)[٧] رأس المرأة عند وسط الرجل][٨].

---

(١) في [ص]: (صلي).

(٢) في [ص، ز]: (يدي).

(٣) حسن؛ إسماعيل صدوق، وقد روى عن أهل بلده.

(٤) في [ص]: (عن).

(٥) في [ب]: (ورجليهما).

(٦) في [هـ]: (فأراهم).

(٧) في [ز]: (يجمعوا).

(٨) ما بين المعكوفين سقط من: [ب].

١١٩٠٣- **حدثنا** هشيم عن مغيرة عن إبراهيم في (الجنائز)[١] (رجال)[٢] ونساء (قال)[٣]: (يسوون)[٤] رؤوسهم (ويكونون)[٥] (صفاً)[٦] بين الإمام والقبلة.

١١٩٠٤- **حدثنا** /هشيم عن إسماعيل وزكريا عن الشعبي كما قال إبراهيم. ٣١٤/٣

١١٩٠٥- **حدثنا** هشيم عن داود قال: سمعت سعيد بن (المسيب)[٧] يقول ذلك.

١١٩٠٦- **حدثنا** جعفر بن عون عن ابن جريج عن سليمان بن[٨] موسى عن واثلة بن الأسقع قال: كان يجعل رؤوس الرجال إلى ركب النساء[٩].

١١٩٠٧- **حدثنا** وكيع عن سفيان عن أبي المقدام عن سعيد بن المسيب قال: يفضل الرجل بالرأس.

* * *

---

(١) في [ص]: (الجناية).

(٢) في [ص، ز]: (ورجال).

(٣) سقط من: [هـ].

(٤) في [ص]: (يسووا).

(٥) في [أ، ب، هـ]: (ويكون).

(٦) في [أ، ب، هـ]: (صفان).

(٧) في [ص]: (حبيب).

(٨) في [ص]: زيادة (أبي).

(٩) منقطع حكماً؛ ابن جريج مدلس.

[١٠٦] في جنائز الرجال والنساء من قال (الرجل)[١] مما يلي الإمام والنساء أمام ذلك

١١٩٠٨- **حدثنا** عبد الأعلى (بن عبد الأعلى)[٢] عن يونس عن هلال المازني قال: رأيت أبا هريرة يصلي على (جنائز)[٣] (رجال)[٤] ونساء تسع أو سبع فقدم النساء مما يلي القبلة، وجعل الرجال يلون الإمام[٥].

١١٩٠٩- **حدثنا** ابن نمير عن حجاج عن نافع (عن)[٦] ابن عمر أنه كان إذا صلى على (جنائز)[٧] (رجال)[٨] ونساء جعل الرجال مما يليه والنساء خلف ذلك مما يلي القبلة[٩].

١١٩١٠- **حدثنا** ابن نمير عن حجاج عن عثمان بن عبد الله بن (موهب)[١٠] أن زيد بن ثابت وأبا هريرة كانا يفعلان ذلك[١١].

١١٩١١- **حدثنا** هشيم عن مغيرة عن إبراهيم في جنائز رجال ونساء قال: تكون النساء أمام الرجال.

---

(١) سقط من: [أ، ب].

(٢) سقط من: [ص].

(٣) في [ص]: (الجنازه)، وفي [هـ]: (جنازة).

(٤) سقط من: [أ].

(٥) مجهول؛ لجهالة هلال المازني.

(٦) سقط من: [ص].

(٧) في [أ، ب، ز، ط، هـ]: (جنازة).

(٨) في [ص]: (رجل).

(٩) منقطع حكماً؛ حجاج مدلس.

(١٠) في [ص]: (مرحب).

(١١) منقطع حكماً؛ ابن جريج مدلس.

١١٩١٢- **حدثنا** هشيم عن إسماعيل وزكريا عن الشعبي كما قال إبراهيم.

١١٩١٣- **حدثنا** هشيم عن داود قال: سمعت سعيد بن المسيب يقول ذلك.

١١٩١٤- **حدثنا** أبوبكر قال: (ثنا)[١] أبو الأحوص عن أبي إسحاق قال: كان الحارث إذا صلى على جنائز رجال ونساء جعل الرجال (يلونه)[٢] ويقدم النساء.

١١٩١٥- **حدثنا** حاتم بن وردان عن يونس عن عمار مولى بني هاشم قال: شهدت أم كلثوم وزيد (بن عمر)[٣] ماتا في ساعة واحدة فأخرجوهما فصلى/ عليهما ٣١٥/٣
سعيد بن (العاص)[٤]، فجعل زيداً مما يليه وجعل أم كلثوم بين يدي زيد وفي الناس يومئذ ناس من أصحاب النبي ﷺ، والحسن والحسين في (الجنازة)[٥][٦].

١١٩١٦- **حدثنا** شريك عن أبي إسحاق (عن الحارث)[٧] عن علي قال: إذا اجتمعت جنائز (رجال)[٨] ونساء (جعل)[٩] الرجال[١٠] مما يلي الإمام والنساء

---

(١) في [ز]: (أخبرنا).

(٢) في [هـ]: (يلونا).

(٣) سقط من: [ص].

(٤) في [أ، ب، هـ]: (العاصي).

(٥) في [ص]: (جنازة).

(٦) صحيح.

(٧) سقط من: [هـ].

(٨) في [ص]: (والرجال).

(٩) في [ص]: (وجعل).

(١٠) في [ص]: زيادة (ونساء جعل الرجال).

(مما)[١] يلي القبلة، (والحر)[٢] والعبد يجعل الحر مما يلي الإمام والعبد مما يلي القبلة[٣].

١١٩١٧- **حدثنا** حماد بن مسعدة عن عبد ربه بن أبي راشد قال: كان الناس في طاعون الجارف يصلون على جنائز الرجال (والنساء)[٤] متفرقين، (قال)[٥] فجاء جابر بن زيد فيما يحسب عبد ربه فجعل النساء أمام الرجال فصلى عليهم جميعاً.

١١٩١٨- **حدثنا** عبد الأعلى عن معمر عن الزهري أنه: كان إذا صلى على (جنائز)[٦] الرجال والنساء، جعل الرجال مما يلي الإمام (و)[٧] النساء وراء ذلك.

١١٩١٩- **حدثنا** وكيع عن سفيان وشعبة عن أبي حصين عن موسى بن طلحة عن عثمان أنه صلى على رجل وامرأة فجعل الرجل مما يليه[٨].

١١٩٢٠- (**حدثنا** جعفر بن عون عن ابن جريج عن سليمان بن موسى)[٩] عن واثلة قال: وقع الطاعون بالشام فمات فيه بشر كثير فكان يصلي على الرجال

---

(١) سقط من: [هـ].

(٢) في [هـ]: (فالحر).

(٣) ضعيف؛ لحال الحارث.

(٤) في [ص]: (والرجال).

(٥) في [ص، ز]: زيادة (قال).

(٦) في [ص]: (الجنائز).

(٧) في [ص]: (أو).

(٨) صحيح.

(٩) سقط من: [ص].

والنساء جميعا، يجعل (الرجال)[١] مما يليه والنساء مما يلي القبلة[٢].

١١٩٢١- [**حدثنا** علي بن مسهر عن الشيباني عن الشعبي قال: إذا اجتمع جنائز رجال ونساء جعل الرجال مما يلي الإمام، والنساء أمام ذلك ما يلي القبلة][٣].

١١٩٢٢- **حدثنا** ابن مسهر عن الشيباني عن الشعبي قال: صلى عبدالله بن عمر على أم كلثوم بنت علي وابنها زيد قال: فجعل الغلام مما يليه والمرأة مما (يلي)[٤] القبلة[٥].

* * *

[١٠٧] من كان يجعل النساء مما يلي الإمام

١١٩٢٣- **حدثنا** أبو بكر قال: ثنا عبد الله بن جابر عن (عبيد الله)[٦] بن عمر عن سالم والقاسم قالا: النساء مما يلي الإمام والرجال مما يلي القبلة.

١١٩٢٤- **حدثنا**/ابن علية عن ليث عن عطاء قال: الرجال بين يدي النساء. ٣١٦/٣

١١٩٢٥- **حدثنا** سهل بن يوسف عن (حميد)[٧] عن بكر قال: كان (مسلمة)[٨]

---

(١) في [ص، ز]: (الرجل).

(٢) منقطع حكماً؛ ابن جريج مدلس.

(٣) سقط الخبر من [أ، ب، هـ].

(٤) في [أ، ب]: (تلي).

(٥) رجاله ثقات.

(٦) في [ص]: (عبد الله).

(٧) في [ص]: (محمد).

(٨) في [ص]: (سلمه).

ابن مُخلَّد بمصر قال: (فجاؤونا)[١] برجال ونساء، فجعلوا لا يدرون كيف يصنعون، فقال مسلمة: سنتكم (في)[٢] الموت سنتكم في الحياة، قال: فجعل النساء مما يلي الإمام والرجال أمام ذلك[٣].

* * *

[١٠٨] من كان يصلي على الرجال على حدة وعلى المرأة على حدة

١١٩٢٦- **حدثنا** ابن علية عن عطاء بن السائب عن ابن (معقل)[٤] أنه صلى على الرجال على حدة وعلى المرأة على حدة ثم أقبل على القوم (فقال)[٥]: هذا الذي لا شك فيه.

١١٩٢٧- **حدثنا** ابن علية عن أيوب عن ابن سيرين أنه قال في جنائز الرجال والنساء قال: نبئت أن أبا الأسود لما اختلفوا عليه صلّى على هؤلاء (ضربة وعلى هؤلاء)[٦] ضربة.

* * *

[١٠٩] ما قالوا فيه إذا اجتمعت جنازة صبي ورجل

١١٩٢٨- **حدثنا** أبو الأحوص عن أبي إسحاق قال: صلى الشعبي على جنازة صبي ورجل قال: فجعل الرجل مما يليه والصبي أمام الرجل.

* * *

---

(١) في [هـ]: (فجاءنا).

(٢) سقط من: [ص].

(٣) صحيح.

(٤) في [أ، هـ، ص]: (مغفل).

(٥) في [ص]: (وقال).

(٦) سقط من: [ص].

[١١٠] في الرجل يجيء وقد وضعوا الجنازة ينتظر

١١٩٢٩- **حدثنا** غندر عن عثمان بن غياث قال: سمعت الحسن يقول في القوم (يصفون على)[١] الجنازة فيجيء الرجل ينتظرونه قال: لا بأس.

١١٩٣٠- **حدثنا** ابن ادريس عن المسعودي قال: أراه عن القاسم أن عمر انتظر ابن أم عبد بالصلاة على عتبة بن مسعود/[٢]. ٣١٧/٣

* * *

[١١١] ما قالوا في السقط من قال: يصلَّى عليه

١١٩٣١- **حدثنا** وكيع عن سعيد بن عبيد الله عن زياد بن جبير عن أبيه عن المغيرة بن شعبة أن رسول الله ﷺ قال: **«الطفل يصلَّى عليه»**[٣].

١١٩٣٢- **حدثنا** ابن علية عن أيوب عن نافع (أن)[٤] ابن عمر صلى على (السقط)[٥][٦].

١١٩٣٣- قال نافع: لا أدري (أحياً خرج أم)[٧] ميتاً.

---

(١) في [هـ]: (يضعون).

(٢) منقطع؛ القاسم لم يدرك عمر.

(٣) معلول، الصواب وقفه، أخرجه أحمد مرفوعاً (١٨١٦٢)، والترمذي (١٠٣١)، والنسائي ٥٥/٤، وابن ماجه (١٥٠٧)، وابن حبان (٣٠٤٩)، والحاكم ٣٥٥/١، والطحاوي ٤٨٢/١، والطيالسي (٧٠١)، والطبراني ١٠٤٤/٢٠، والبيهقي ٢٤/٤، وابن عبد البر في التمهيد ١٢١/١١، والموقوف سيأتي برقم [١١٩٣٨].

(٤) في [ص]: (عن).

(٥) سقط من: [أ، ب، ص، ز].

(٦) صحيح.

(٧) في [ص]: (خرج حياً أو)، وفي [ز]: (أحيُ خرج أم ميت).

١١٩٣٤- [**حدثنا** عبدة بن سليمان عن (ابن)[١] أبي عروبة عن قتادة عن سعيد ابن المسيب عن أبي بكر قال: [٢]أحق من صلينا عليه أطفالنا][٣][٤].

١١٩٣٥- **حدثنا** عبدة (بن سليمان)[٥] (عن)[٦] ابن أبي عروبة عن قتادة عن سعيد بن المسيب [٧] قال: إذا تم خلقه ونفخ فيه الروح صلِّيَّ عليه.

١١٩٣٦- **حدثنا** عبدة بن سليمان عن يحيى بن سعيد (عن سعيد)[٨] عن أبي هريرة أنه كان يقوم على (المنفوس)[٩] من ولده الذي لم يعمل خطيئة فيقول: اللهم أجره من عذاب القبر[١٠].

١١٩٣٧- **حدثنا** (عبد الوهاب)[١١] الثقفي عن أيوب عن محمد بن سيرين في السقط إن استوى خلقه سمي وصلي عليه كما يصلى على الكبير.

---

(١) سقط من: [ز].

(٢) في [ز]: زيادة (إن).

(٣) سقط الخبر من: [أ، ب].

(٤) منقطع؛ سعيد لم يدرك أبا بكر.

(٥) سقط من: [أ، ب، ص].

(٦) سقط من: [ص].

(٧) في [هـ]: زيادة (عن أبي بكر)، وانظر: الاستذكار ٣/٣٩، والمحلى ٥/١٥٩، ومصنف عبد الرزاق ١/٦٦٠.

(٨) سقط من: [هـ].

(٩) في [هـ]: (النفوس).

(١٠) صحيح.

(١١) سقط من: [أ، هـ].

١١٩٣٨- (**حدثنا** أبو بكر قال)[١]: ثنا ابن علية عن يونس عن زياد بن جبير عن أبيه عن المغيرة بن شعبة قال: السقط يصلى عليه[٢] يدعى لأبويه بالمغفرة والرحمة[٣].

١١٩٣٩- قال يونس: وأهل زياد يرفعونه إلى النبي ﷺ وأنا لا أحفظه[٤].

١١٩٤٠- **حدثنا** وكيع عن مسعر عن عمرو بن مرة عن عبد الرحمن بن أبي ليلى قال: ما (ندع)[٥] أحداً من أولادنا إلا صلينا عليه.

١١٩٤١- **حدثنا** ابن علية عن ابن عون عن ابن سيرين قال: يصلّى على الصغير كما يصلَّى على الكبير.

١١٩٤٢- **حدثنا** معاذ بن يزيد[٦] عن أبي العلاء عن منصور عن ابن سيرين قال: (يصلّى)[٧] على السقط (ويسميه)[٨] فإنه ولد على الفطرة/. ٣١٨/٣

١١٩٤٣- **حدثنا** غندر عن شعبة عن عمرو بن مرة قال: سألت ابن أبي ليلى فقال: أدركت بقايا الأنصار يصلون على الصبي من صبيانهم.

---

(١) سقط من: [ص].

(٢) في [ف]: زيادة (ثم)..

(٣) صحيح، أخرجه أحمد (١٨١٨١)، وأبو داود (٣١٨٠)، وعبد الرزاق (٦٦٠٢)، والحاكم (٣٦٣/١) والطبراني ١٠٤٢/٢٠، والبيهقي ٨/٤.

(٤) سبق مرفوعاً برقم [١١٩٣١].

(٥) في [أ]: (يدع).

(٦) كذا في النسخ؛ ولعله: (محمد بن يزيد)، وانظر: ما سيأتي [١١٩٥٥].

(٧) في [ص]: (صلى)، وفي [ز]: (صل).

(٨) في [ص]: (ويسمعه وإنه)، وفي [ز]: (وسمه).

١١٩٤٤- **حدثنا** ابن علية عن ابن أبي عروبة عن قتادة عن سعيد بن المسيب في السقط إذا وقع ميتاً قال: إذا نفخ فيه الروح صلي عليه وذلك لأربعة أشهر.

١١٩٤٥- **حدثنا** أحمد بن إسحاق قال: ثنا عبد الواحد بن (زياد)[١] قال: ثنا عاصم الأحول عن خالد الأحدب قال: سئل ابن عمر عن الصلاة على الأطفال قال: لأن أصلي على من لا ذنب له أحب إليّ[٢].

* * *

[١١٢] من قال: لا يصلى عليه حتى يستهل صارخاً

١١٩٤٦- **حدثنا** إسماعيل بن علية عن سعيد (عن)[٣] أبي معشر عن إبراهيم قال: لا (يصلى)[٤] عليه حتى يستهل.

١١٩٤٧- [**حدثنا** محمد بن (يزيد عن)[٥] أيوب عن أبي هاشم عن إبراهيم قال: لا يصلي عليه حتى يستهل.

١١٩٤٨- **حدثنا** غندر عن شعبة عن عمرو بن مرة قال: سمعت سعيد بن جبير يقول: لا (يصلى)[٦] على الصبي][٧].

---

(١) في [أ]: (زاذان).

(٢) منقطع؛ خالد لم يدرك ابن عمر.

(٣) في [أ، ص]: (ابن).

(٤) في [ص]: (تصلي).

(٥) سقط من: [أ، ب، س، ط، هـ].

(٦) في [ز]: (تصلي).

(٧) سقط الخبران [١١٩٤٧ و١١٩٤٨] من: [ص].

١١٩٤٩- **حدثنا** غندر عن شعبة قال: حدثنا (جلاس)[١] (السلمي)[٢] قال: سمعت [(عثمان)[٣] بن (جحاش)[٤] قال: سمعت][٥] سمرة بن جندب ومات ابن له (صغيراً)[٦] (فقال)[٧]: اذهبوا (به)[٨] فادفنوه ولا يصلَّى عليه (فإنه)[٩] ليس عليه إثم، وادعوا الله لوالديه أن يجعله لهما فرطاً وأجراً (نحوه)[١٠][١١].

١١٩٥٠- **حدثنا** عبد الأعلى عن معمر عن الزهري (في)[١٢] المولود لا يصلَّى عليه ولا يورث حتى يستهل.

---

(١) في [أ، ص، ز]: (خلاس)، وصوابه: (أبو الجلاس: عقبة بن سيار)، وهم فيه شعبة فقال: (جلاس)، انظر: الجرح والتعديل ٣١١/٦، وتهذيب التهذيب ١١٢/٧، وتهذيب الكمال ٣٨٩/١٩.

(٢) في [هـ]: (الشامي)، وانظر: التاريخ الكبير ٤٣٨/٦، والإكمال ٤٢٩/٤.

(٣) في [أ، ز]: (علي).

(٤) في [أ]: (حماش)، وفي [ب، هـ، ز، ق]: (جحاش)، وصوابه: (جحاش)، والمشهور أنه أخطأ فيه شعبة فقال: (شماس)، وانظر: التاريخ الكبير ٤٣٨/٦، والجرح والتعديل ١٤٦/٦، وتاريخ ابن معين (الدوري) ١٥٠/٤، وسنن أبي داود (٣٢٠٠)، والنسائي (١٠٩١٦)، ومسند إسحاق (٤٦٣).

(٥) ما بين القوسين سقط من: [ص].

(٦) في [أ، ب]: (صغير).

(٧) في [أ، ب]: (قال).

(٨) في [ص]: (فيه).

(٩) في [ز]: (وإنه).

(١٠) في [أ، ب، ز]: (ونحوه).

(١١) مجهول؛ لجهالة عثمان بن جحاش، وانظر: شرح معاني الآثار (٥٠٧/١).

(١٢) سقط من: [ص].

١١٩٥١- **حدثنا** أبو بكر (قال: ثنا إسماعيل)[١] بن إبراهيم عن شعبة عن الحكم/ وحماد أنه سألهما عن السقط يقع ميتاً أيصلَّى عليه؟ (قالا)[٢]: لا. ٣١٩/٣

١١٩٥٢- **حدثنا** ابن فضيل عن العلاء بن المسيب عن أبيه قال: لا (يصلَّى)[٣] على السقط ولا يورَّث.

١١٩٥٣- **حدثنا** أسباط (بن)[٤] محمد عن أشعث (عن أبي الزبير)[٥] عن جابر قال: إذا استهل صلِّي عليه وورِّث، فإذا لم يستهل لم يصلَّ عليه (ولم)[٦] يورَّث[٧].

١١٩٥٤- **[حدثنا** أسباط بن محمد عن مطرف عن الشعبي قال: إذا استهل الصبي صلِّي عليه وورِّث (وإذا)[٨] لم يستهل لم يصلَّ عليه ولم يورَّث**]**[٩].

١١٩٥٥- **حدثنا** معاذ بن يزيد (بن معاذ)[١٠] عن (أيوب)[١١] (أبي)[١٢] العلاء عن منصور عن الحسن قال: لا يصلَّى عليه يعني السقط.

---

(١) تكرر في: [ز].

(٢) في [ز]: (قال).

(٣) في [أ]: (نصلي).

(٤) في [أ]: (عن).

(٥) سقط من: [ص].

(٦) في [ص، ز]: (ولا).

(٧) ضعيف؛ لحال أشعث؛ أخرجه الدارمي (٣١٢٦).

(٨) في [ز]: (فإذا).

(٩) سقط الخبر من: [ص].

(١٠) في [أ، ب، ز]: سقطت، وانظر: ما سبق برقم [١١٩٤٢].

(١١) في [ص]: (أبواب).

(١٢) في [ط، هـ]: (عن ابن)، وفي [أ، ب]: (ابن)، وفي [ز]: (عن أبي).

١١٩٥٦- **حدثنا** يزيد بن هارون عن محمد بن راشد عن مكحول قال: كان الزبير لا يصلي على ولده إذا مات صغيراً[١].

١١٩٥٧- **حدثنا** خالد بن مخلد عن سليمان بن بلال عن يحيى بن سعيد عن سعيد بن المسيب في المولود قال: لا يورَّث حتى يستهل.

١١٩٥٨- **[حدثنا** أبو بكر قال: (ثنا)[٢] مالك بن إسماعيل قال: ثنا زهير عن عمران بن مسلم عن سويد بن غفلة (قال)[٣]: (ما)[٤] كنا[٥] نصلي على المولود**]**[٦].

١١٩٥٩- **حدثنا** أبو بكر قال: ثنا (عبيدة)[٧] بن حميد عن عمران (عن)[٨] سويد قال: كنا وما نصلي على المولود.

* * *

[١١٣] في الصلاة على ولد الزنى

١١٩٦٠- **حدثنا** أبو الأحوص عن مغيرة عن إبراهيم قال: يصلَّى على ولد الزنى إذا (صلُّوا)[٩].

---

(١) منقطع؛ مكحول لم يدرك الزبير.

(٢) في [ز]: (أخبرنا).

(٣) في [أ، ب]: (قالوا).

(٤) سقطت من [ز].

(٥) في [ز]: زيادة (وما).

(٦) الخبر سقط من: [ص].

(٧) في [ص]: (عبدة).

(٨) في [هـ]: (بن).

(٩) في [أ، ب، هـ]: (صلوا).

١١٩٦١- **حدثنا** وكيع عن فضيل بن (غزوان)[١] عن نافع عن ابن عمر أنه كان [لا يصلِّي على ولد الزنى صغيراً ولا كبيراً[٢].

١١٩٦٢- **حدثنا** (حفص)[٣] عن يحيى بن سعيد عن نافع عن ابن عمر أنه كان[٤] يرى ولد الزنى على فراشه في بيته يموت وتموت أمه (فيصلي)[٥] عليهما/[٦]. ٣٢٠/٣

* * *

[١١٤] في ثواب من صلَّى على الجنازة وتبعها حتى تدفن

١١٩٦٣- **حدثنا** عبد الأعلى عن معمر عن الزهري عن سعيد بن المسيب عن أبي هريرة قال: قال رسول الله ﷺ: **«من صلى على جنازة فله قيراط ومن انتظر حتى يفرغ منها فله قيراطان»**، (قالوا)[٧]: وما القيراطان؟ قال: **«مثل الجبلين (العظيمين)[٨]»**[٩].

١١٩٦٤- **حدثنا** ابن نمير عن حجاج عن عدي عن زر بن (حبيش)[١٠] عن

---

(١) في [ص]: (عروان).

(٢) صحيح.

(٣) سقط من: [هـ].

(٤) سقط ما بين المعكوفين من: [ص].

(٥) في [أ، ب، ز]: (ويصلي).

(٦) صحيح.

(٧) في [ز]: (قال).

(٨) في [أ]: (العظمين).

(٩) صحيح، أخرجه البخاري (٤٧) ومسلم (٩٤٥).

(١٠) في [أ]: (قيس).

أبي بن كعب قال: قال رسول الله ﷺ: **«من صلى على جنازة فله قيراط ومن تبعها حتى تدفن فله (قيراطان)**[١]**، (القيراط)**[٢] **مثل أحد»**[٣].

١١٩٦٥- **حدثنا** غندر عن شعبة عن يعلى (بن)[٤] عطاء قال: سمعت الوليد ابن[٥] عبدالرحمن يحدث عن أبي هريرة عن النبي ﷺ قال: **«من صلى على جنازة فله قيراط فإن (شهد دفنها)**[٦] **كان له قيراطان القيراط مثل جبل أحد»**، قال ابن عمر: انظر ما (تقول)[٧]، قال: فبعثوا إلى عائشة فقالت: صدق[٨].

١١٩٦٦- **حدثنا** أبو خالد عن هشام عن قتادة عن سالم (بن)[٩] أبي الجعد عن معدان بن أبي طلحة (اليعمري)[١٠] عن ثوبان قال: قال رسول الله ﷺ: **«من تبع جنازة فله قيراط ومن تبعها حتى تدفن فله قيراطان»**، (قالوا)[١١]: ومثل أيش

---

(١) في [أ]: (قيراط).

(٢) في [ب]: (والقيراطان).

(٣) منقطع حكماً؛ الحجاج مدلس، أخرجه أحمد (٢١٢٠١)، وابن ماجه (١٥٤١)، والطحاوي في شرح المشكل (١٢٦٧)، والطبراني في الأوسط (٥٥٨)، والضياء في المختارة (١١٦٧).

(٤) في [أ]: (عن).

(٥) في [ص]: زيادة (عطاء).

(٦) في [ز]: (فإن شهدها).

(٧) في [ص]: (يقول).

(٨) صحيح، أخرجه البخاري (١٣٢٣-١٣٢٤) ومسلم (٩٤٥).

(٩) في [ز]: (عن).

(١٠) في [ص]: (النعمرى).

(١١) في [ز]: (قال).

القيراط يا رسول الله قال: «**(أصغرهما)**[١] **مثل أحد**»[٢].

١١٩٦٧- **حدثنا** وكيع عن إسماعيل بن أبي خالد عن سالم البراد عن ابن [عمر[٣].

١١٩٦٨- وعن][٤] هشام[٥] عن سعيد المقبري عن أبي هريرة[٦].

١١٩٦٩- وعن أبيه عن عاصم عن زر عن عبد الله قالوا: من صلى على جنازة فله قيراط، ومن شهدها حتى (يقضي)[٧] قضاؤها فله قيراطان، القيراط مثل أحد[٨].

١١٩٧٠- **حدثنا** ابن فضيل عن يزيد (عن)[٩] جبير بن أبي صالح أنه سمع أبا هريرة يقول: من صلى على جنازة فله قيراط، ومن شهدها حتى يفرغ منها فله
٣٢١/٣ قيراطان/ والقيراط مثل أحد[١٠].

١١٩٧١- **حدثنا** خالد بن مخلد عن سليمان بن بلال قال: حدثني عمرو بن

---

(١) في [أ]: (أسغرهما).

(٢) حسن؛ أبوخالد صدوق، وأخرجه مسلم (٩٤٦) وأحمد (٢٢٣٧٦).

(٣) صحيح.

(٤) في [ز]: (عمر عن).

(٥) في [ص]: زيادة (بن سعد).

(٦) حسن؛ هشام بن سعد صدوق.

(٧) في [أ، ب، ز]: (تقضي).

(٨) ضعيف؛ عاصم ضعيف في زر.

(٩) في [ص]: (بن).

(١٠) صحيح، أخرجه مرفوعاً البخاري (١٣٢٥) ومسلم (٩٤٥).

يحيى (المازني)[١] عن محمد بن يوسف (بن)[٢] عبد الله بن سلام عن أبي سعيد[٣] قال: قال رسول الله ﷺ: **«[من أتى الجنازة عند أهلها فمشى معها حتى يصلّى عليها فله قيراط ومن شهدها حتى تدفن فله قيراطان و(القيراط)[٤] مثل أحد»**[٥].

١١٩٧٢- **حدثنا** محمد بن بشر العبدي عن إسماعيل بن أبي خالد عن سالم البراد عن ابن عمر قال: قال رسول الله ﷺ[٦]: **«من صلى على جنازة فله قيراط»**[٧].

١١٩٧٣- **حدثنا** العلاء بن (عصيم)[٨] قال: ثنا (عبثر)[٩] أبو زبيد عن (برد)[١٠] ابن أبي (زياد)[١١] عن المسيب بن (رافع)[١٢] قال: سمعت البراء بن عازب يقول:

---

(١) سقط من: [أ، ب].

(٢) في [أ، ب، ص، ز]: (عن).

(٣) في [ص]: زيادة (الخدري).

(٤) سقط من: [أ، ب، ز].

(٥) مجهول؛ لجهالة محمد بن يوسف بن عبدالله بن سلام، أخرجه أحمد (١١٢١٨) والطحاوي في شرح المشكل (١٢٥٨) والبزار (٨٢٤/كشف).

(٦) في [ص]: ساقط ما بين القوسين.

(٧) صحيح، أخرجه أحمد (٤٦٥٠)، والدولابي ٥٦/٢، والبزار (٨٢٦)، وانظر: صحيح البخاري (١٣٢٣)، ومسلم (٩٤٥).

(٨) في [أ]: (عطيم).

(٩) في [أ، ص]: (عنبر).

(١٠) في [ص]: (زيد).

(١١) سقط من: [ص].

(١٢) في [أ، ز]: (نافع).

قال رسول الله ﷺ: **«من صلى على جنازة فله قيراط ومن تبعها حتى تدفن فله قيراطان»**[١].

* * *

[١١٥] في الميت ما يتبعه من صلاة الناس عليه

١١٩٧٤- **حدثنا** عبد الوهاب الثقفي عن أيوب عن أبي قلابة عن عبدالله بن (يزيد)[٢] عن عائشة عن النبي ﷺ قال: **«لا يموت أحد من المسلمين فيصلي عليه أُمَّةٌ من المسلمين[٣] يبلغوا أن يكونوا مائة فيشفعوا له إلا شفعوا فيه»**[٤].

١١٩٧٥- **حدثنا** يحيى بن سعيد القطان عن أبي بكار قال: صليت مع أبي المليح على جنازة فقال: سووا صفوفكم ولتحسن شفاعتكم ولو خيرت رجلاً لاخترته، (قال: أبو المليح)[٥] (حدثني)[٦] عبد الله بن (سليل)[٧] عن بعض أزواج النبي ﷺ[٨]

---

(١) صحيح، أخرجه أحمد وابنه (١٨٥٩٦)، والنسائي ٥٤/٤، والطحاوي في شرح المشكل (١٢٦٤)، والطبراني في الأوسط (١٦٨٥) ويعقوب في المعرفة ١٢٢/٣، وابن الأثير في أسد الغابة ٢٠٥/١.

(٢) في [ز]: (زيد).

(٣) في [هـ]: زيادة (لم).

(٤) صحيح، أخرجه مسلم (٩٤٧)، وأحمد (٢٤٠٣٨).

(٥) سقط من: [أ، ب، ص، ز].

(٦) في [ز]: (حدثنا).

(٧) في [أ، ب]: (السهيل)، وفي [ق]: (السليم)، وفي [ص، ز]: (السليل)، وفي [هـ]: (سليط عن سليط)، وانظر: المسند ٢٦٨/١٢، ومعجم الطبراني ٤٢/٢٤.

(٨) في [هـ]: زيادة (أن).

ميمونة (كان)[١] (أخاها)[٢] من الرضاعة أن رسول الله ﷺ قال: **«(ما)[٣] من رجل مسلم يصلي عليه أُمَّة إلا شفعوا فيه»**، قال أبو المليح: والأمة ما بين الأربعين إلى (المائة)[٤][٥].

٣٢٢/٣ ١١٩٧٦- **حدثنا** عبد الله بن نمير عن/ محمد بن إسحاق عن يزيد بن أبي حبيب عن (مرثد)[٦] بن عبد الله اليزني عن مالك (بن هبيرة)[٧] الشامي وكانت له صحبة قال: (كان)[٨] إذا أتى الجنازة (فتقالّ)[٩] من معها (جزأهم)[١٠] صفوفاً (ثلاثة)[١١] ثم صلى عليها وقال: إن رسول الله ﷺ قال: **«ما (صفت)[١٢] صفوف ثلاثة من المسلمين على ميت إلا أوْجَبَ»**[١٣].

---

(١) في [ص]: (وكان).

(٢) في [أ، ب]: (أخوها)، وكذا في [ز].

(٣) سقط من: [أ].

(٤) في [أ]: (الأمة).

(٥) مجهول؛ لجهالة عبدالله بن سليل، أخرجه أحمد (٢٦٨١٢)، والنسائي في الكبرى (٢١٢٠)، والبخاري في التاريخ ١١٣/٥، والطبراني ١٠٦٠/٢٣، والدولابي ١٦٧/١، والبيهقي في الشعب (٩٢٥٠).

(٦) في [أ]: (سويد).

(٧) في [ص]: (عن أبي هبيرة).

(٨) سقط من: [ص].

(٩) في [أ، ب، ص]: (فيقال)، وفي [هـ]: (فقال).

(١٠) في [ص]: (حواهم)، وفي [أ، ز]: (أجزاهم).

(١١) في [أ، ز، ص]: (ثلاثاً).

(١٢) في [أ، ب، ص]: (صففت).

(١٣) منقطع حكماً؛ ابن إسحاق مدلس، أخرجه أحمد (١٢٧٢٤)، وأبو داود (٣١٦٦)، والترمذي (١٠٢٨)، وابن ماجه (١٤٩٠)، والبخاري في التاريخ ٣٠٣/٧، والطبراني ٦٦٥/١٩، وابن أبي عاصم في الآحاد (٢٨١٦)، والمزي ١٦٦/٢٧.

١١٩٧٧- **حدثنا** إسماعيل بن إسحاق قال: ثنا (بكير)[١] بن أبي (السميط)[٢] قال: ثنا قتادة عن سعيد بن أبي الحسن عن عسعس بن سلامة قال: من شفع له أربعون قبلت شفاعتهم ومن شهد له عشرة قبلت شهادتهم.

١١٩٧٨- **حدثنا** عبيد الله بن موسى عن شيبان عن الأعمش عن أبي صالح عن أبي هريرة قال: من صلى عليه مائة من المسلمين غفر له[٣].

* * *

[١١٦] في اللحد للميت (من أمر به)[٤] وكره الشق

١١٩٧٩- **حدثنا** أبو بكر قال: ثنا شريك عن عثمان أبي اليقظان عن زاذان عن جرير رفعه قال: اللحد لنا والشق لغيرنا[٥].

١١٩٨٠- **[حدثنا** حفص عن أبيه قال: لحد لرسول الله ﷺ**]**[٦][٧].

---

(١) في [ص]: (بجر).

(٢) في [أ]: (العمد).

(٣) صحيح؛ وقد ورد مرفوعاً، فأخرجه ابن ماجه (١٤٨٨) عن المؤلف بهذا الإسناد مرفوعاً، كما أخرجه ابن عساكر ١٧٦/٥٥، والبيهقي في شعب الإيمان (٩٢٥٣) بإسنادهما عن عبيد الله عن الأعمش به مرفوعاً في تاريخ أصبهان ٤٢٤/١، وكذا أخرجه الطحاوي في شرح مشكل الآثار ٢٤٥/١ عن ا لأعمش به مرفوعاً، وانظر: العلل للدارقطني ٩٧/١٠.

(٤) سقط من: [ص]، وفي [هـ]: (من أقر به).

(٥) ضعيف؛ لضعف عثمان بن أبي اليقظان، أخرجه أحمد (١٩١٥٩)، وابن ماجه (١٥٥٦)، والطيالسي (٦٦٩)، والحميدي (٨٠٨)، والطحاوي في شرح المشكل (٢٨٣٠)، والطبراني (٢٣٣٠)، وابن عدي ١٨١٤/٥، وأبو نعيم في الحلية ٢٠٣/٤، وابن سعد ٢٩٤/٢، والبغوي (١٥١٢)، والبيهقي ٤٠٨/٣، وعبد الرزاق ٤٠٨/٣.

(٦) سقط الخبر من: [ص].

(٧) مرسل؛ غياث ليس من الصحابة ولا التابعين.

١١٩٨١- **حدثنا** حفص عن حجاج (عن)[١] نافع قال: لحد (لرسول)[٢] الله ﷺ قبره ولأبي بكر وعمر ثم تفاخرتم[٣].

١١٩٨٢- **حدثنا** جرير عن مغيرة عن إبراهيم قال: دفن رسول الله ﷺ في لحد[٤].

١١٩٨٣- **حدثنا** جرير عن هشام (بن)[٥] عروة عن فقهاء أهل المدينة قال: كان بالمدينة رجلان (يحفران)[٦] القبور قال: فكان أحدهما يشق والآخر يلحد، فلما توفي رسول الله ﷺ قالوا: أيهما طلع فمروه (فليعمل)[٧] بعمله الذي كان يعمل، فطلع الذي كان يلحد فأمروه فلحد لرسول الله ﷺ[٨].

١١٩٨٤- **حدثنا** ابن مهدي عن سفيان عن عبد الرحمن بن القاسم عن أبيه/ ٣٢٣/٣ قال: اجتمع أصحاب النبي ﷺ حين مات النبي ﷺ، فكان الرجل يلحد (والآخر)[٩] يشق، فقالوا: اللهم (خير)[١٠] له، فطلع الذي كان يلحد فلحد له[١١].

---

(١) في [هـ]: (من).

(٢) في [أ، ب]: (للنبي).

(٣) مرسل؛ نافع تابعي.

(٤) مرسل؛ إبراهيم ليس من الصحابة.

(٥) في [أ، ب]: (عن).

(٦) في [أ]: (يجهلان)، وفي [هـ]: (يجعلان).

(٧) في [أ]: (فليعمله).

(٨) مرسل؛ فقهاء أهل المدينة شيوخ هشام لم تثبت صحبتهم.

(٩) في [أ، ب]: (وآخر).

(١٠) في [ص]: (خيره)؛ وفي [ق]: (خر).

(١١) منقطع؛ القاسم بن محمد لم يدرك وفاة النبي ﷺ.

١١٩٨٥- [**حدثنا** شريك عن جابر عن أبي جعفر (وسالم)[١] والقاسم قالوا: كان قبر النبي ﷺ وأبي بكر وعمر (جثا قبلة)[٢] (نصب)[٣] لهم اللبن (نصبا)[٤] ولحد لهم (لحداً)[٥][٦].

١١٩٨٦- **حدثنا** أبو خالد الأحمر عن حجاج عن نافع عن ابن عمر قال: لحد لرسول الله ﷺ ولأبي بكر وعمر][٧][٨].

١١٩٨٧- **حدثنا** أبو خالد الاحمر عن حجاج عن حماد عن إبراهيم قال: لحد لرسول الله ﷺ لحد[٩].

١١٩٨٨- **حدثنا** جرير عن مغيرة عن إبراهيم قال: كان يكره الشق في القبر ويقول: يصنع فيه لحد.

١١٩٨٩- **حدثنا** عبد الأعلى عن معمر عن الزهري عن سعيد أن (رسول الله)[١٠] ﷺ لحدوا له[١١].

---

(١) في [أ، ب]: (عن).

(٢) في [ص]: (جثافله).

(٣) في [ص]: (يصب).

(٤) في [ص]: (صباً).

(٥) في [ب]: (سداً).

(٦) مرسل؛ أبوجعفر وسالم والقاسم ليسوا من الصحابة.

(٧) سقط الخبران من: [ص].

(٨) منقطع حكماً؛ حجاج مدلس، أخرجه الطحاوي في شرح المشكل ٢٦٥/٧، وابن عدي ٢٢٩/٥.

(٩) مرسل؛ إبراهيم ليس صحابياً.

(١٠) في [ص]: (النبي).

(١١) مرسل.

١١٩٩٠- **حدثنا** وكيع عن العمري عن عبد الرحمن بن القاسم عن أبيه عن عائشة[١].

١١٩٩١- وعن العمري عن نافع عن ابن عمر أن النبي ﷺ أوصى أن يلحد له[٢].

١١٩٩٢- **حدثنا** أبو أسامة عن (مجالد)[٣] عن [عامر قال: قال المغيرة بن شعبة: لحدنا للنبي ﷺ[٤].

١١٩٩٣- **حدثنا** أبو معاوية عن الأعمش عن المنهال عن][٥] زاذان عن البراء قال: كنا مع النبي ﷺ في جنازة فانتهينا إلى (قبر)[٦] (ولما)[٧] يلحد له[٨].

١١٩٤٤- **حدثنا** عبيد الله بن موسى عن أسامة عن الزهري عن أنس أن النبي ﷺقال: **«انظروا أيهم أكثر جمعاً للقرآن فقدموه في اللحد»**[٩].

---

(١) ضعيف؛ لضعف العمري.

(٢) ضعيف؛ لحال العمري.

(٣) في [أ، ب، ص، ز]: (المجالد).

(٤) ضعيف؛ لضعف مجالد.

(٥) سقط ما بين المعكوفين من: [ص].

(٦) في [أ، هـ]: (قبره)، وفي [س]: (القبر).

(٧) في [أ، ص]: (وما).

(٨) صحيح، أخرجه أحمد (١٨٥٣٤)، وأبو داود (٣٢١٢)، والنسائي ٤/٧٨، وابن ماجه (١٥٤٩)، والحاكم ١/٣٧، والطيالسي (٧٥٣)، وتقدم برقم [١١٨٧٠].

(٩) حسن؛ أسامة صدوق، أخرجه أحمد (١٢٣٠٠)، وأبو داود (٣١٣٦)، والترمذي (١٠١٦)، والحاكم ٢/١٢٠، وابن سعد ٣/١٤، والطبراني (٢٩٣٨)، والطحاوي ١/٥٠٢، والدارقطني ٤/١١٦، وعبد بن حميد (١١٦٤)، وأبو يعلى (٣٥٦٨).

١١٩٩٥- **حدثنا** خالد بن مخلد قال: ثنا عبد الرحمن بن عبد العزيز عن الزهري عن عبد الرحمن بن (كعب)[١] بن مالك عن أبيه أن النبي ﷺ /كان يجمع بين الرجلين والثلاثة في اللحد[٢]. ٣٢٤/٣

* * *

[١١٨] ما قالوا في القبر: كم يدخله؟

١١٩٩٦- **حدثنا** ابن أدريس عن إسماعيل بن (أبي)[٣] خالد عن الشعبي قال: غسل النبيَّ ﷺ عليٌّ والفضل وأسامة (وأدخلوه)[٤] قبره (وجعل)[٥] عليٌّ يقول: بأبي أنت وأمي طبت حياً وميتاً[٦].

١١٩٩٧- (وقال)[٧] حدثنا ابن أبي (مرحب)[٨] أن عبدالرحمن بن عوف دخل معهم القبر[٩].

---

(١) في [أ]: (كهب).

(٢) شاذ، رواه الجماعة من حديث الزهري عن عبد الرحمن عن جابر، هكذا أخرجه البخاري (١٣٤٣)، وأبوداود (٣١٣٨)، والترمذي (١٠٣٦)، والنسائي ٦٢/٤، وابن ماجة (١٥١٤).

(٣) سقط من: [هـ].

(٤) في [أ، ب]: (فأدخلوه).

(٥) في [أ]: (رجل).

(٦) مرسل؛ الشعبي تابعي.

(٧) في [أ، ب]: (قال وحدثنا)، وفي [ص]: (قال وحدثني).

(٨) في [ص]: (ترحب).

(٩) صحيح، أخرجه أبو داود (٣٢٠٩)، وعبد الرزاق (٦٤٥٥)، والبخاري في التاريخ ٥٦/٨، وابن سعد ٣٠٠/٢، والبيهقي ٥٣/٤، وابن أبي عاصم في الآحاد ١٩٧/٥، والطبراني ٨٦٣/٢٠، وأبويعلى (٢٣٦٧) والدولابي ١٥٩/١.

١١٩٩٨- قال: وقال الشعبي: (و)[١]من يلي الميت إلا أهله.

١١٩٩٩- **حدثنا** عبد الأعلى (عن معمر)[٢] عن الزهري عن سعيد أن الذي ولي دفن النبي ﷺ (وإجنانه)[٣] أربعة نفر دون الناس: عليّ والعباس والفضل وصالح مولى النبي ﷺ[٤].

١٢٠٠٠- **حدثنا** وكيع عن سفيان عن حماد عن إبراهيم قال: أدخل القبر كم شئت.

١٢٠٠١- **حدثنا** وكيع عن ربيع عن الحسن قال: لا يضرك شفع أو وتر.

١٢٠٠٢- [**حدثنا** وكيع عن إسرائيل عن جابر عن عامر قال: لا يضرك شفع أو وتر][٥].

١٢٠٠٣- [**حدثنا** عبدة بن سليمان عن سعيد عن قتادة عن الحسن قال: لا بأس أن يدخل القبر شفع أو وتر][٦].

* * *

[١١٨] في المرأة (من)[٧] يدخلها قبرها ومن يليها

١٢٠٠٤- **حدثنا** حفص عن عاصم عن حفصة قالت: أوصت عائشة فقالت:

---

(١) سقط من: [أ، ب، ص، ز].

(٢) سقط من: [ص].

(٣) في [أ، ب]: (وأحبابه)، وفي [ط، هـ]: (وأكفانه).

(٤) مرسل؛ سعيد تابعي.

(٥) سقط من: [هـ، أ].

(٦) الخبر سقط من: [أ، ب].

(٧) في [أ، ب، هـ]: (كم).

إذا (سوَّى)[١] (علَيَّ)[٢] ذكوان قبري فهو حر [(أرادت)[٣] أن يدخل قبرها، وكان ذكوان قد دخل][٤] قبرها وهو مملوك[٥].

١٢٠٠٥- **حدثنا** وكيع عن سفيان عن العلاء (بن)[٦] المسيب عن أبيه قال: يلي سفلة المرأة في القبر أقربهم إليها.

١٢٠٠٦- **حدثنا** حفص ووكيع عن إسماعيل بن أبي خالد عن الشعبي عن عبد الرحمن بن أبزى قال: ماتت زينب بنت جحش فكبر عليها عمر أربعاً، ثم سأل أزواج النبي ﷺ من يدخلها في قبرها؟ فقلن: من كان يدخل عليها في حياتها[٧].

٣٢٥/٣ ١٢٠٠٧- **حدثنا**/ معاذ بن معاذ قال: (أخبرنا)[٨] أشعث عن الحسن قال: يدخل الرجل قبر امرأته ويلي سفلتها.

* * *

[١١٩] في الرجلين يدفنان في قبر واحد

١٢٠٠٨- **حدثنا** عيسى بن يونس عن محمد بن إسحاق عن أبيه عن أشياخ الأنصار قالوا: أتي رسول الله ﷺ يوم أحد بعبدالله بن عمرو بن (حرام)[٩] وعمرو

---

(١) في [أ، ب]: (استوى).

(٢) سقط من: [ص].

(٣) في [أ]: كلمة غير واضحة.

(٤) سقط ما بين المعكوفين من: [].

(٥) منقطع؛ حفصة بنت سيرين لم تدرك ذلك.

(٦) سقط من: [هـ].

(٧) صحيح.

(٨) في [ز]: (أنبأنا).

(٩) في [أ، ب]: (حزام).

ابن الجموح (قتيلين)[١] فقال: **«ادفنوهما في قبر واحد فإنهما كانا (متصاحبين)[٢] في الدنيا»**[٣].

١٢٠٠٩- **حدثنا** شبابة (بن)[٤] سوار عن ليث بن سعد عن ابن شهاب عن عبدالرحمن بن كعب (بن)[٥] مالك (أن)[٦] جابر بن عبد الله أخبره: أن النبي ﷺ كان يجمع بين الرجلين من قتلى أحد في قبر واحد ويقول: **«أيهما أكثر أخذا للقرآن؟»**، فإذا أشير به إلى أحدهما قدمه، يعني في اللحد[٧].

١٢٠١٠- **حدثنا** أبو بكر قال: (حدثنا)[٨] محمد بن أبي عدي عن أشعث عن الحسن قال: كان يكره أن يدفن (اثنان)[٩] في قبر واحد.

١٢٠١١- **حدثنا** عبيدالله عن أسامة عن الزهري عن أنس أن النبي ﷺ قال: **«انظروا أيهم أكثر جمعاً للقرآن (فقدموه)[١٠] في اللحد»**[١١].

---

(١) في [أ، ص]: (فيبكين)، وفي [هـ]: (ممثلين).

(٢) في [ص]: (متضامنين)، وفي [س]: (متصافيين).

(٣) منقطع حكماً؛ ابن إسحاق مدلس، وشيوخ أبيه مبهمون.

(٤) سقط من: [ص].

(٥) في [ص]: (عن).

(٦) في [ز، هـ]: (عن).

(٧) صحيح، أخرجه البخاري (١٣٤٣) وأبو داود (٣١٣٨).

(٨) في [ز]: (أخبرنا).

(٩) في [أ، ب، ز]: (اثنين).

(١٠) في [أ]: (يقدموه).

(١١) حسن؛ أسامة صدوق، أخرجه أحمد (١٢٣٠٠)، وأبو داود (٣١٣٦)، والترمذي (١٠١٦)، والحاكم ٢/١٢٠، وابن سعد ٣/١٤، والطبراني (٢٩٣٨)، والطحاوي ١/٥٠٢، والدارقطني ٤/١١٦، وعبد بن حميد (١١٦٤)، وأبو يعلى (٣٥٦٨).

١٢٠١٢- **حدثنا** خالد بن مخلد قال: حدثنا عبد الرحمن (بن)[١] عبد العزيز عن الزهري عن عبد الرحمن بن كعب بن مالك عن أبيه (أن)[٢] النبي ﷺ كان يجمع بين الرجلين والثلاثة في اللحد[٣].

* * *

[١٢٠] ما قالوا في (إعماق القبر)[٤]

١٢٠١٣- **حدثنا** يزيد بن هارون عن (الجريري)[٥] عن أبي العلاء أن أبا موسى أوصى حَفَرَةَ قبره أن يعمِّقوا له قبره[٦].

٣٢٦/٣ ١٢٠١٤- **حدثنا** أبو أسامة عن أبي (سنان)[٧] عن/ الضحاك بن عبد الرحمن أن أبا موسى أوصى أن يعمق قبره[٨].

١٢٠١٥- [٩]قال عبدالأعلى عن هشام عن الحسن ومحمد: أنهما كانا يستحبان أن (يعمق)[١٠] القبر.

---

(١) سقط من: [ص].

(٢) في [أ]: (عن).

(٣) شاذ، صوابه الزهري عن عبد الرحمن عن جابر مرفوعاً هكذا أخرجه البخاري (١٣٤٣)، وأبوداود (٣١٣٨)، والنسائي ٦٢/٤، والترمذي (١٠٣٦)، وابن ماجه (١٥١٤).

(٤) في [أ]: (أعماق القبر)، وفي [ص]: (بياض).

(٥) في [ب]: (جريره)، وفي [ص]: (الحريرى).

(٦) صحيح.

(٧) في [ص]: (يسار).

(٨) ضعيف؛ لضعف أبي سنان.

(٩) في [ز]: زيادة (حدثنا أسامة).

(١٠) في [أ]: (يغمق).

١٢٠١٦- [حدثنا هشيم عن هشام عن الحسن ومحمد أنهما كانا يقولان: (يعمق)[١] القبر][٢].

١٢٠١٧- حدثنا هشيم عن مغيرة عن إبراهيم أنه قال: يحفر القبر إلى السرة.

١٢٠١٨- حدثنا أبو أسامة عن محمد بن سليم عن الحسن قال: أوصى عمر أن يجعل عمق قبره قامة (وبسطة)[٣][٤].

* * *

[١٢١] ما قالوا في مد الثوب على القبر

١٢٠١٩- حدثنا سفيان عن أبي إسحاق قال: شهدت جنازة الحارث فمدوا على قبره ثوباً (فجبذه)[٥] عبد الله بن يزيد (قال)[٦]: إنما هو رجل[٧].

١٢٠٢٠- حدثنا وكيع عن (حسن)[٨] بن صالح عن يحيى بن قيس أن شريحاً أوصى أن لا يمدوا على قبره ثوباً.

---

(١) في [ز]: (لا يعمق).

(٢) سقط الخبر من: [ص].

(٣) البسطة: الباع، انظر: الفروع ٢/٢١٠، ومغني المحتاج ١/٣٥٢، وفي [أ، هـ]: (وسطه)، وفي [س، ط]: (وسطة).

(٤) منقطع؛ الحسن لم يدرك عمر.

(٥) في [ص]: (فأخذ به)، وفي [ز]: (فجهده)، وفي [هـ]: (فكشفه)، وفي [أ]: (فجذبه).

(٦) في [ص، ز]: (وقال).

(٧) صحيح.

(٨) في [ص، ز، هـ]: (حسين).

١٢٠٢١- **حدثنا** (حفص عن)[١] عاصم قال: شهدت جنازة رجل فيها الحسن وابن سيرين فمُدَّ على قبره ثوب فقال الحسن: اكشفوه فإنما هو رجل ولم ير[٢] ابن سيرين (به)[٣] بأساً.

١٢٠٢٢- **حدثنا** يحيى بن آدم قال: حدثنا حماد بن سلمة عن أبي حمزة عن إبراهيم أن النبي ﷺ دخل قبر (سعد)[٤] فمد عليه ثوباً[٥].

* * *

[١٢٢] ما قالوا في حل العقد عن الميت

١٢٠٢٣- **حدثنا** خلف بن خليفة عن أبيه (أنه سمع أن)[٦] النبي ﷺ[٧] أدخل نعيم بن مسعود الأشجعي القبر ونزع الأخلة (بفيه)[٨]، يعني العقد[٩].

---

(١) سقط من: [ز].

(٢) زيد (به) في [ص].

(٣) سقط من: [أ، ب، ص، ز].

(٤) في [هـ]: (سعيد).

(٥) مرسل ضعيف؛ أبوحمزة ضعيف.

(٦) في [هـ]: (أظنه سمعه من معقل عن)، وفي [ب، ز]: (أظنه سمع أن)؛ وفي البيهقي ٣/٤٠٧: (أظنه سمعه من مولاه، ومولاه معقل بن يسار)، وفي طبقات ابن سعد (عن أبيه أن رسول الله)... (قال محمد بن عمر: هذا وهل؛ لم يمت نعيم بن مسعود على عهد رسول الله ﷺ وبقي إلى زمن عثمان). وفي المراسيل لأبي داود (٤١٩): (عن أبيه قال: بلغه أن رسول الله ﷺ)، وقال ابن حجر في الإصابة ٦/٤٦١: «وهذا غير الأشجعي فإن الأشجعي عاش بعد النبي ﷺ».

(٧) في [هـ]: زيادة (أنه).

(٨) سقط من: [أ، ص].

(٩) معضل؛ خليفة ليس من الصحابة ولا التابعين.

١٢٠٢٤- **حدثنا** حاتم بن وردان عن (الجريري)[١] عن رجل عن أبي هريرة قال: شهدت العلاء بن الحضرمي فدفناه فنسينا أن نحل العقد/ حتى أدخلناه قبره ٣٢٧/٣ قال: فرفعنا عنه اللبن فلم نر في القبر شيئاً[٢].

١٢٠٢٥- **حدثنا** أبو بكر بن عياش عن مغيرة عن إبراهيم قال: إذا أدخل الميت القبر (حل عنه)[٣] العقد كلها.

١٢٠٢٦- **حدثنا** أبو بكر قال: حدثنا شريك عن جابر عن عامر قال: يحل عن الميت العقد.

١٢٠٢٧- **حدثنا** هشيم عن جويبر قال: أوصاني الضحاك به[٤].

١٢٠٢٨- [**حدثنا** هشيم عن هشام عن الحسن وابن سيرين (قالا)[٥]: يحل عن الميت العقد.

١٢٠٢٩- **حدثنا** يزيد بن هارون عن جويبر عن الضحاك أنه أوصى: أن تحل عنه العقد ويبرز وجهه من الكفن][٦].

* * *

(١) في [ب]: (الجريره).

(٢) مجهول؛ لإبهام الراوي.

(٣) في [ز، ق]: (حلت عند).

(٤) في [هـ]: زيادة (أن يحل عنه العقد).

(٥) في [أ، ز]: (قال لا).

(٦) الخبران ساقطان من [ص].

[١٢٣] ما قالوا في شق الكفن

١٢٠٣٠- **حدثنا** عبد الأعلى عن هشام عن الحسن ومحمد أنهما كانا يكرهان أن يشق كفن الميت إذا أدخل القبر.

١٢٠٣١- **حدثنا** وكيع عن إياس بن دغفل عن عبدالله بن قيس بن عباد عن أبيه أنه أوصى إذاوضعتموني في حفرتي (فحرفوا)[١] (ما يلي)[٢] جسدي من الكفن حتى تفضوا بي إلى الأرض.

* * *

[١٢٤] ما قالوا في الميت من قال يسل من قبل رجليه

١٢٠٣٢- **حدثنا** عبدالأعلى عن خالد عن ابن سيرين قال: كنت مع أنس في جنازة فأمر بالميت فأدخل من قبل رجليه[٣].

١٢٠٣٣- **[حدثنا** وكيع عن إسرائيل عن جابر عن عامر عن ابن عمر أنه أدخل ميتاً من قبل رجليه**]**[٤][٥].

١٢٠٣٤- **حدثنا** أبو بكر بن عياش عن أبي إسحاق قال: شهدنا جنازة ابن معقل فقال رجل: إن صاحبكم (قد)[٦] أوصى أن يسل.

---

(١) في [ص، ر]: (فحوفوا)، وفي [أ، ب]: (فخرقوا)، وفي [ط، هـ]: (فرموا)، وفي تهذيب الكمال ١٧/٢٢: (فجوبوا)، وفي تاريخ دمشق ٤٤٢/٤٩: (فجوموا) ومثله الطبقات ١٣١/٧.

(٢) في [أ، ز]: (مما يلي).

(٣) صحيح.

(٤) سقط الخبر من: [ص].

(٥) ضعيف؛ لضعف جابر.

(٦) سقط من: [ص].

١٢٠٣٥- **حدثنا** ابن عياش عن الأعمش عن إبراهيم قال: كانوا يسلون.

١٢٠٣٦- **حدثنا** ابن علية عن (منصور بن)[١] عبد الرحمن قال: قلت/ للشعبي: رجل دفن ميتاً فسله من قبل رجل القبر، قال: هذا والله السنة. ٣٢٨/٣

١٢٠٣٧- **حدثنا** عبدة بن سليمان ووكيع عن إسماعيل بن أبي خالد أن (قيساً)[٢] أوصى عند موته أن يسل سلاً.

١٢٠٣٨- **حدثنا** إسماعيل بن عياش عن (عمرو)[٣] بن مهاجر عن عمر بن عبدالعزيز أنه لما توفي (ابنه)[٤] أمر به فأدخل من قبل رجليه.

١٢٠٣٩- **حدثنا** أبو داود عن شعبة عن (أبي)[٥] إسحاق [قال: شهدت عبدالله ابن يزيد أدخل الحارث من قبل رجليه وقال: هكذا السنة[٦].

١٢٠٤٠- **حدثنا** وكيع عن إسرائيل عن عيسى بن أبي عزة][٧] قال: شهدت الشعبي أدخل ميتاً من قبل رجليه.

* * *

---

(١) سقط من: [ص].

(٢) في [ز]: (قليساً).

(٣) في [ص]: (محمد).

(٤) في [ز]: (أمه).

(٥) سقط من: [ص].

(٦) صحيح، أخرجه أبو داود (٣٢١١)، وابن سعد ١٦٩/٦، والبيهقي في الصغرى (١١٥٠).

(٧) سقط ما بين المعكوفين من: [ص].

[١٢٥] من أدخل (ميتاً)[١] (من قبل)[٢] القبلة

١٢٠٤١- **حدثنا** أبو خالد عن حجاج عن حماد عن إبراهيم قال: لحد (للنبي)[٣] ﷺ وأخذ من قبل القبلة ورفع قبره حتى يعرف[٤].

١٢٠٤٢- **حدثنا** وكيع عن سفيان عن منصور قال: حدثت عن عمير بن سعيد أن علياً أدخل ميتاً من قبل القبلة[٥].

١٢٠٤٣- [**حدثنا** حميد بن عبد الرحمن عن (الحسن)[٦] عن (مجالد)[٧] عن الشعبي قال: يؤخذ من قبل القبلة][٨].

١٢٠٤٤- **حدثنا** هشيم عن عمران بن أبي عطاء مولى بني أسد قال: شهدت وفاة ابن عباس (فوليه)[٩] ابن الحنفية قال: فكبر عليه أربعاً و(أدخله)[١٠] من قبل القبلة.

---

(١) في [ص]: (الميت).

(٢) في [ص]: (بياض).

(٣) في [أ، ص، ز]: (النبي).

(٤) مرسل؛ إبراهيم تابعي.

(٥) مجهول؛ لإبهام شيخ منصور.

(٦) في [أ، ب، ز]: (حسن)، وفي [ز]: (حسين).

(٧) في [هـ]: (مجاهد)، وفي [أ، ز]: (مخالد).

(٨) سقط الخبر من: [ص].

(٩) في [أ، ب، ص، ز]: (فولاه).

(١٠) في [هـ]: (أدخل).

١٢٠٤٥- **حدثنا** حميد بن عبد الرحمن عن ابن أبي (ليلى)[١] عن عمير بن سعيد أن علياً كبر على يزيد بن المكفف أربعاً وأدخله من قبل القبلة[٢].

١٢٠٤٦- **حدثنا** ابن يمان عن المنهال (بن)[٣] خليفة عن حجاج عن عطاء عن ابن عباس أن النبي ﷺ (أخذه)[٤] من قبل القبلة (وكبر)[٥] عليه أربعاً، (يعني الميت)[٦][٧].

١٢٠٤٧- **حدثنا** ابن فضيل عن الحسن بن عبيد الله عن إبراهيم أنه أدخل ميتاً من قبل القبلة.

١٢٠٤٨- (**حدثنا** وكيع)[٨] (عن سفيان)[٩] عن الحسن بن عبيدالله عن إبراهيم[١٠] بمثله/. ٣٢٩/٣

* * *

---

(١) في [ص]: (يعلى).

(٢) ضعيف؛ لضعف ابن أبي ليلى.

(٣) في [أ]: (أن).

(٤) في [هـ]: (أخذ).

(٥) في [أ، ب]: (فكبر)، وفي [ص]: (يكبر).

(٦) في [ص، ق، ز]: زيادة (يعني الميت).

(٧) ضعيف منقطع حكماً؛ حجاج مدلس، والمنهال ضعيف، أخرجه الترمذي (١٠٥٧)، والطبراني (١١٢٩٥)، والبيهقي ٥٥/٤، وأبونعيم في الحلية ١٢٢/١، وابن عدي ٣٣٠/٦، وابن حبان في المجروحين ٢٢٧/١، والمزني في المختصر ص٣٩.

(٨) سقط من: [ص].

(٩) في [أ، ب، ز]: زيادة (عن سفيان).

(١٠) في [أ، ب]: زيادة (أنه أدخل ميتاً بمثله).

[١٢٦] ما قالوا إذا وضع الميت (في)[١] قبره

١٢٠٤٩- **حدثنا** وكيع عن (همام)[٢] عن قتادة عن أبي الصديق الناجي عن ابن عمر قال: قال رسول الله ﷺ: **«إذا وضعتم موتاكم في (قبورهم)[٣] فقولوا: بسم الله وعلى سنة رسول الله ﷺ»**[٤].

١٢٠٥٠- **[حدثنا** وكيع عن شعبة عن قتادة عن أبي الصديق الناجي**]**[٥] عن ابن عمر أنه كان يقول ذلك[٦].

١٢٠٥١- **حدثنا** أبو خالد الأحمر عن حجاج عن نافع عن ابن عمر (قال)[٧]: كان رسول الله ﷺ[٨] إذا وضع الميت في القبر قال: بسم الله (وبالله)[٩]

---

(١) في [ص]: (من).

(٢) في [هـ]: (هشام).

(٣) في [أ، هـ]: (قبوركم).

(٤) صحيح، تتابع على رفعه جماعة من الثقات، أخرجه أحمد (٤٨١٢)، وأبو داود (٣٢١٣)، والنسائي في الكبرى (١٠٩٢٧)، وأبو يعلى (٥٧٥٥)، وابن حبان (٣١٠٩) و(٣١١٠)، والحاكم ١/٣٦٦، والبيهقي ٤/٥٥، وأبو نعيم في الحلية ٤/٥٥، وابن ماجة (١٥٥٠)، والترمذي (١٠٤٦)، وابن السني (٥٨٩).

(٥) سقط من: [ز].

(٦) صحيح، أخرجه من طريق شعبة موقوفاً النسائي في الكبرى (١٠٩٢٨)، والحاكم ١/٣٦٦، والبيهقي ٤/٥٥، وأخرجه من طريقه مرفوعاً ابن حبان (٣١٠٩).

(٧) في [ز]: (أنه).

(٨) في [ص]: زيادة (يقول).

(٩) في [أ]: زيادة (فابالله)، وفي [ب، ق]: (وبالله)، وأثبتها الترمذي (١٠٤٦) واسقطها ابن ماجة (١٥٥٠).

وعلى سنة رسول الله[١].

١٢٠٥٢- **حدثنا** شريك وأبو الأحوص عن منصور عن أبي (مدرك)[٢] الأشجعي عن عمر أنه كان يقول إذا أدخل الميت (في)[٣] قبره، - وقال أبوالأحوص: إذا سُوّى عليه، قال: اللهم (أسلمه)[٤] (إليك)[٥] (المال والأهل)[٦] والعشيرة والذنب (عظيم)[٧] فاغفر له[٨].

١٢٠٥٣- **حدثنا** وكيع عن سفيان عن عمرو بن مرة عن خيثمة قال: كانوا يستحبون إذا وضعوا الميت في القبر أن يقولوا: بسم الله وفي سبيل الله وعلى ملة رسول الله، اللهم أجره من عذاب القبر ومن عذاب النار و(من)[٩] شر الشيطان.

١٢٠٥٤- **حدثنا** وكيع عن سفيان عن ليث عن مجاهد أنه كان يقول: بسم الله وفي سبيل الله، اللهم (افتح)[١٠] له في قبره ونور له فيه، وألحقه (بنبيه)[١١] ﷺ وأنت عنه راض غير غضبان.

---

(١) منقطع حكماً؛ حجاج مدلس، أخرجه من هذا الطريق الترمذي (١٠٤٦)، وابن ماجه (١٥٥٠)، وابن السني (٥٨٩).

(٢) في [ص]: (مالك).

(٣) سقط من: [أ، ص، ز].

(٤) في [هـ]: (اسلم)، وفي [ص]: (أسلمك).

(٥) في [ص]: (عاليك).

(٦) في [ز]: (الأهل والمال).

(٧) في [هـ]: (العظيم).

(٨) منقطع؛ الأشجعي لم يدرك عمر.

(٩) سقط من: [ص].

(١٠) في [س]: (افسح).

(١١) في [هـ]: (نبيه).

١٢٠٥٥- **حدثنا** معتمر بن سليمان عن أبيه عن حصين عن إبراهيم التيمي قال: إذا (وضع)[١] الميت في القبر فقل: بسم الله وإلى الله وعلى سنة رسول الله ﷺ.

١٢٠٥٦- **حدثنا** أبو الأحوص عن مغيرة عن إبراهيم قال: إذا وضعت الميت في القبر فقل: بسم الله (وإلى الله)[٢] وعلى ملة رسول الله ﷺ.

٣٣٠/٣ ١٢٠٥٧- **حدثنا** وكيع/عن قتادة عن أنس أنه دفن أبناً له فقال: (اللهم)[٣] جاف الأرض عن (جنبيه)[٤] وافتح أبواب السماء لروحه، وأبدله بداره داراً خيراً من داره[٥].

١٢٠٥٨- **حدثنا** عباد بن العوام عن العلاء بن المسيب عن أبيه قال: إذا وضع الميت في القبر فلا تقل بسم الله ولكن قل في سبيل الله وعلى (ملة)[٦] رسول الله ﷺ، وعلى ملة إبراهيم حنيفاً مسلماً وما كان من المشركين، اللهم ثبته بالقول الثابت في الآخرة، اللهم اجعله في خير مما كان فيه، اللهم لا تحرمنا أجره ولا(تفتنا)[٧] بعده، قال: ونزلت هذه الآية في (صاحب)[٨] القبر: ﴿يُثَبِّتُ ٱللَّهُ ٱلَّذِينَ ءَامَنُوا۟ بِٱلْقَوْلِ ٱلثَّابِتِ فِى ٱلْحَيَوٰةِ ٱلدُّنْيَا وَفِى ٱلْءَاخِرَةِ﴾ [إبراهيم: ٢٧].

---

(١) في [هـ]: (وضعت).

(٢) سقط من: [ز].

(٣) سقط من: [أ، ب، ص، ز].

(٤) في [أ، ب، ز]: (حيفته).

(٥) صحيح.

(٦) في [هـ]: (سنة).

(٧) في [أ]: (تقتنا).

(٨) في [ب]: (عذاب).

١٢٠٥٩- **حدثنا** سهل بن يوسف عن ابن عون قال: قلت لمحمد إذا وضعت الميت في اللحد ما أقول؟ قال: لا شيء.

١٢٠٦٠- **حدثنا** (عبيدالله)[١] قال: (أخبرنا)[٢] إسرائيل عن أبي إسحاق عن عاصم بن ضمرة قال: كان علي يقول عند المنام إذا نام، بسم الله (في)[٣] سبيل الله وعلى (ملة)[٤] رسول الله ﷺ، ويقول إذا أدخل الرجل القبر[٥].

* * *

[١٢٧] في الدعاء للميت بعد ما يدفن ويسوى عليه

١٢٠٦١- **حدثنا** إسماعيل بن علية عن عبد الله بن أبي بكر قال: كان أنس بن مالك إذا سوى على الميت قبره قام عليه فقال: اللهم عبدك رد إليك (فارأف)[٦] به وارحمه، اللهم جاف الأرض عن جنبيه، وافتح أبواب السماء لروحه، وتقبله منك بقبول حسن، اللهم إن كان محسناً فضاعف (له في)[٧] إحسانه، أو قال: فزد في إحسانه وإن كان مسيئاً فتجاوز عنه[٨].

١٢٠٦٢- **حدثنا** عباد بن العوام عن حجاج عن عمير بن سعيد أن علياً كبر على يزيد أربعاً قال: اللهم عبدك وابن عبدك نزل بك اليوم [وأنت خير (منزول)[٩] به،

---

(١) في [ص]: (عبد الله).

(٢) في [ص، ز]: (أنبأنا).

(٣) في [ص، هـ]: (على).

(٤) سقط من: [ص].

(٥) حسن؛ عاصم صدوق.

(٦) في [ز]: (فارف)، وفي [ص]: (فاردف).

(٧) سقط من: [أ، ب].

(٨) صحيح.

(٩) في [أ، هـ]: (منزل).

٣٣١/٣ اللهم وسع له مدخله/واغفر ذنبه فإنا لا نعلم إلا خيراً[١] وأنت أعلم به[٢].

١٢٠٦٣- **حدثنا** ابن نمير عن ابن جريج عن ابن أبي مليكة قال: لما فرغ من قبر عبد الله بن السائب قام ابن عباس على القبر فوقف عليه ثم دعا ثم انصرف[٣].

١٢٠٦٤- **حدثنا** أبو داود الطيالسي عن الأسود بن شيبان عن خالد بن (سمير)[٤] قال: كنت مع الأحنف في جنازة فجلس الأحنف وجلست معه، فلما فرغ من دفنها وهو ضرار بن القعقاع (التميمي)[٥] رأيت الأحنف انتهى إلى قبره (فقام)[٦] عليه (فبدأ)[٧] (بالثناء)[٨] (عليه)[٩] قبل الدعاء، فقال: كنت والله (ما)[١٠] علمت كذا (كنت والله ـ ما علمت كذا)[١١]، ثم دعا له.

١٢٠٦٥- **حدثنا** علي بن مسهر عن الشيباني عن (عمير)[١٢] بن سعيد قال: صليت مع علي على يزيد بن المكفف فكبر عليه أربعاً [ثم مشى حتى أتاه (فقال)[١٣]:

---

(١) سقط ما بين المعكوفين من: [أ، ب].

(٢) منقطع حكماً؛ حجاج مدلس.

(٣) منقطع حكماً؛ ابن جريج مدلس.

(٤) في [أ، ب]: (ثمير)، وفي [هـ]: (غير).

(٥) في [أ]: (التيممي).

(٦) في [ص]: (فوقف).

(٧) في [ص]: (فبداها).

(٨) في [ص]: (لثناء).

(٩) سقط من: [أ، ب، ز].

(١٠) سقط من: [هـ].

(١١) سقط من: [أ، ب، هـ].

(١٢) في [أ، ب]: (عمرو).

(١٣) في [أ، ب]: (وقال).

اللهم عبدك وابن عبدك نزل بك اليوم فاغفر له ذنبه ووسع عليه مدخله][1] فإنا لا نعلم[2] إلا خيراً وأنت أعلم به[3].

١٢٠٦٦- **حدثنا** ابن علية قال: رأيت أيوب (يقوم)[4] على القبر فيدعو للميت قال: وربما رأيته يدعو له وهو في القبر قبل أن يخرج.

* * *

[١٢٨] (في الميت يحثى في قبره)[5]

١٢٠٦٧- **حدثنا** عباد بن العوام عن حجاج عن عمير (بن)[6] سعيد أن علياً (حثى)[7] في قبر ابن المكفف[8].

١٢٠٦٨- [**حدثنا** وكيع عن مالك بن مغول عن عمير بن سعيد أن علياً حثى في قبر ابن المكفف][9][10].

١٢٠٦٩- **حدثنا** وكيع عن موسى بن عبيدة عن يعقوب (بن)[11] زيد أن

---

(١) تكرر ما بين المعكوفين في: [هـ].

(٢) في [هـ]: زيادة (منه).

(٣) صحيح.

(٤) في [ز، ص]: (يقوم).

(٥) في [ص]: [في الرجل يحثى في القبر].

(٦) في [أ]: (عن).

(٧) سقطت من [ز].

(٨) منقطع حكماً؛ حجاج مدلس.

(٩) سقط الخبر من: [ص].

(١٠) صحيح.

(١١) في [أ، ب، ط، هـ]: (عن).

(رسول الله)[١] ﷺ حثى في قبره[٢].

١٢٠٧٠- **حدثنا** يحيى بن (سعيد)[٣] عن ثور قال: (ثنا)[٤] (عامر)[٥] بن (جشيب)[٦] وغيره من أهل الشام عن أبي الدرداء/ قال: من تمام أجر الجنازة أن يحثو في القبر[٧]. ٣٣٢/٣

١٢٠٧١- **حدثنا** وكيع عن سفيان عن يعقوب (الأحلافي)[٨] قال: أخبرني من رأى زيد بن أرقم حثا في (قبر ثلاثاً)[٩][١٠].

١٢٠٧٢- [حدثنا وكيع عن (يزيد بن أبي زياد)[١١] عن عمه أن علياً حثى في قبر][١٢][١٣].

---

(١) في [ص، ز]: (النبي).

(٢) مرسل ضعيف؛ يعقوب تابعي، وموسى ضعيف

(٣) في [ز]: (سعد).

(٤) في [ز]: (أخبرنا).

(٥) في [هـ]: (عاصم).

(٦) في [أ، ب، ص]: (حسيب).

(٧) منقطع؛ عامر لم يدرك أبا الدرداء.

(٨) سقط من: [هـ].

(٩) في [هـ]: (قبره ثلاث حثاً).

(١٠) مجهول؛ لإبهام راويه.

(١١) كذا في النسخ، والمراد به (يزيد بن زياد بن أبي الجعد)، وكان وكيع ربما سماه (ابن أبي زياد)، وكما في تفسير الصنعاني ٤٠١/٣، وإعراب القرآن ٢٩٨/٥، وربما سماه: (ابن زياد) كما عند النسائي ٢٧٤/٦، والطبراني ٢٨٧/٢٢، وفي شرح المشكل (٥٤٥٣)، كما سيأتي في باب: (ما جاء في ثمن الكلب) برقم [٢٢١٨٦].

(١٢) سقط الخبر من [أ، ب، هـ].

(١٣) مرسل؛ عم يزيد هو عبيد بن أبي الجعد التابعي

١٢٠٧٣- [حدثنا داود (عن مبارك)[١] عن الحسن قال: إن شئت (فاحث)[٢] في القبر وإن شئت فلا (تحث)[٣] فيه.

١٢٠٧٤- حدثنا معن (بن)[٤] عيسى عن خالد][٥] بن أبي بكر أنه رأى سالم (بن عبدالله)[٦] على (شفير)[٧] قبر ثم انصرف ولم (يحث)[٨] فيه شيئاً من تراب.

١٢٠٧٥- حدثنا (الفضل)[٩] بن دكين عن الحكم بن عبد الرحمن بن أبي (نعم)[١٠] قال: حدثني رجل من جهينة قال: كنت مع أبي هريرة في جنازة (فحثى)[١١] في قبره[١٢].

* * *

[١٢٩] من كان يحب أن يحثى عليه التراب حثياً

١٢٠٧٦- أخبرنا أبو محمد عبدالله بن يونس قال: (أخبرنا)[١٣] أبو عبد الرحمن

---

(١) وفي [هـ]: (بن مدرك)، وفي [ب]: (بن مبارك).

(٢) في [أ، ب، ز]: (فاحثي).

(٣) في [أ، ب، ز]: (تحثي).

(٤) في [أ]: (عن).

(٥) سقط الخبر من: [ص] إلى (عن خالد) من الخبر الذي يليه.

(٦) تكررت في [ب].

(٧) في [أ، ب]: (شفر).

(٨) في [أ، ب]: (يحثي)، وكذلك في [ز].

(٩) في [ص، ز]: زيادة (الفضل).

(١٠) في [أ، هـ]: (نعيم).

(١١) في [ص]: (حثلي).

(١٢) مجهول؛ لإبهام الرجل.

(١٣) في [س، ص]: (حدثنا).

بقي ابن مخلد قال: حدثنا أبو بكر عبدالله (بن محمد)[١] بن أبي شيبة قال: حدثنا معتمر ابن سليمان عن معمر عن عبد الكريم عن ميمون بن مهران أنه أمر أن يحثى عليه التراب (حثياً)[٢].

١٢٠٧٧- **حدثنا** أبو بكر قال: (حدثنا)[٣] (عثام)[٤] بن علي عن عاصم (بن بهدلة)[٥] قال: شهدت عمر بن عبدالعزيز حين دفن يسن عليه التراب سناً.

١٢٠٧٨- **حدثنا** أبو بكر قال: حدثنا (عبيد الله)[٦] بن موسى قال: أخبرنا إسرائيل عن عبد الله بن المختار عن معاوية بن قرة قال: حدثني أبو (كرب)[٧] (أو)[٨] أبو (حرب)[٩] عن عبد الله بن عمرو أنه حدثه أن أباه أوصاه قال: إذا أنت وضعتني في القبر (فسن)[١٠] التراب (سناً)[١١][١٢].

* * *

---

(١) سقط من: [ص].

(٢) سقط من: [أ].

(٣) في [ص]: (أنبأنا)، وفي [ز]: (أخبرنا).

(٤) في [ص]: (عرام).

(٥) في [أ، ب، ز]: (ابن أبي حبلة)، وفي [ص]: (ابن أبي جبلة).

(٦) في [أ، هـ]: (عبد الله).

(٧) في [هـ]: (كريب).

(٨) في [أ، ب]: (و).

(٩) في [هـ]: (حريب).

(١٠) في [ص]: (فشن).

(١١) في [ص]: (شناً).

(١٢) صحيح.

[١٣٠] ما قالوا في القصب يوضع (على)[١] اللحد

١٢٠٧٩- **حدثنا** أبو بكر قال: (حدثنا)[٢] مروان بن معاوية عن عثمان بن الحارث عن الشعبي/ أن النبي ﷺ جعل على لحده طن قصب[٣]. ٣٣٣/٣

١٢٠٨٠- **حدثنا** أبو بكر قال: حدثنا يحيى بن سعيد عن سفيان عن عاصم عن أبي وائل عن عمرو بن شرحبيل أنه قال: اطرحوا علي (أطناناً)[٤] من قصب فإني رأيت (المهاجرين)[٥] يستحبونه على ما سواه.

١٢٠٨١- **حدثنا** أبو بكر قال: حدثنا هشيم عن مغيرة عن إبراهيم أنه كان يكره أن يجعل في اللحد (شيء)[٦] إلا لبن نظيف، قال: وكان يكره الآجر وقال: إن لم (يجدوا)[٧] لبناً فقصب.

١٢٠٨٢- **حدثنا** أبو بكر قال: حدثنا وكيع عن إسرائيل عن أبي إسحاق عن أبي ميسرة أنه أوصى قال: اجعلوا على قبري طناً من قصب.

١٢٠٨٣- **حدثنا** أبو بكر قال: حدثنا قرة بن سليمان عن هشام عن الحسن أنه كان لا يرى بأساً بالساج والقصب وكره الآجر يعني في القبر.

* * *

---

(١) في [أ، هـ]: (عن).

(٢) في [ز]: (نا).

(٣) مرسل؛ الشعبي تابعي

(٤) في [أ، ب، ص، ز]: (أطنان)، وفي [ط، هـ]: (طناً)، والطن: الحزمة.

(٥) في [ص، ز]: (المهاجر).

(٦) زيد في [هـ، ف].

(٧) في [أ، ب، هـ]: (تجدوا).

[١٣١] في اللبن (ينصب)[١] (على)[٢] القبر أو (يبنى)[٣] بناء

١٢٠٨٤- **حدثنا** أبو بكر قال: حدثنا وكيع عن سفيان عن عبد الله بن عيسى عن الزهري عن علي بن حسين قال: نصب اللبن على قبر النبي ﷺ نصباً[٤].

١٢٠٨٥- **حدثنا** أبو بكر قال: ثنا معتمر بن سليمان عن هشام عن الحسن ومحمد قالا: إن شئت بنيت القبر بناء، وإن شئت نصبت اللبن نصباً.

١٢٠٨٦- **حدثنا** أبو بكر قال: ثنا عبد الأعلى عن معمر عن الزهري عن علي ابن (حسين)[٥] (أن)[٦] رسول الله ﷺ نصبوا (عليه)[٧] اللبن نصباً[٨].

١٢٠٨٧- **حدثنا** أبو بكر قال: ثنا شريك عن جابر عن أبي جعفر وسالم والقاسم قالوا: كان قبر النبي ﷺ وأبي بكر وعمر جثا قبلة نصب لهم اللبن نصباً/[٩]. ٣٣٤/٣

* * *

(١) في [ب، هـ]: (ينتصب).

(٢) في [ص]: (في).

(٣) في [أ، ب]: (تبنى)، وفي [ص]: (يبنا).

(٤) مرسل؛ علي بن حسين تابعي.

(٥) في [ز]: (حصين).

(٦) في [هـ]: (أنهم على قبر).

(٧) سقط من: [ف، هـ].

(٨) مرسل.

(٩) مرسل ضعيف؛ جابر ضعيف.

[١٣٢] ما قالوا في القبر يسنم

١٢٠٨٨- **حدثنا** أبو (بكر)[١] قال: (ثنا)[٢] شريك عن جابر عن أبي جعفر وسالم والقاسم قالوا: كان قبر النبي ﷺ وأبي بكر وعمر جثا قبلة[٣].

١٢٠٨٩- **حدثنا** شريك عن جابر عن عامر قال: رأيت قبور شهداء (أحد)[٤] (جثا)[٥] (قد)[٦] (نبت)[٧] عليها (النصي)[٨].

١٢٠٩٠- **حدثنا** أبو بكر قال: (ثنا)[٩] عيسى بن (يونس عن)[١٠] سفيان التمار قال: دخلت البيت الذي فيه قبر النبي ﷺ فرأيت قبر النبي ﷺ وقبر أبي بكر وعمر (مسنمة)[١١].

١٢٠٩١- [**حدثنا** أبو بكر قال: حدثنا الأشجعي عن سفيان عن (شيبة)[١٢] عن

---

(١) في [ص]: (بكبر).

(٢) في [ز]: (نا).

(٣) مرسل ضعيف؛ جابر ضعيف.

(٤) سقط من: [ص، ز].

(٥) في [هـ]: (قبلة).

(٦) سقط من: [أ].

(٧) في [أ، ب، ط، هـ]: (بني).

(٨) نوع من النبات، طيب الرعي، وانظر: أخبار المدينة (٣٨٠)، ولسان العرب ١٥/٣٢٩، والنهاية ٥/٦٧.

(٩) في [ز]: (نا)، وفي [ص]: (قانا).

(١٠) سقط من: [ص].

(١١) في [ص]: (سنه).

(١٢) في [هـ]: (شعبة).

أبي نعامة قال: شهدت مع موسى بن طلحة جنازة فقال: (جمهروه، جمهروه)[١] يعني سنموه.

١٢٠٩٢- **حدثنا** أبو بكر قال: ثنا يحيى بن سعيد عن سفيان عن أبي حصين عن الشعبي قال: رأيت قبور شهداء أحد جثا مسنمة][٢].

١٢٠٩٣- **حدثنا** أبو (بكر)[٣] قال: (ثنا)[٤] (أبو)[٥] داود الطيالسي عن خالد (بن)[٦] أبي عثمان عن رجل قال: رأيت قبر ابن عمر بعد (ما)[٧] دفن بأيام (مسنماً)[٨][٩].

* * *

[١٣٣] في القبر (يعلم ويكتب)[١٠] عليه

١٢٠٩٤- **حدثنا** أبو بكر قال: ثنا يحيى بن سعيد عن (عمران بن حدير)[١١] عن محمد أنه كره أن يعلم القبر.

---

(١) في [أ، ب]: (جهزوه)، وفي [هـ]: (جهزوا).

(٢) سقط الخبران من: [ص].

(٣) سقط من: [ص].

(٤) في [ز، ص]: (نا).

(٥) سقط من: [ف، هـ].

(٦) سقطت من [ب]، وفي [أ، ز، ص]: (ابن)، وفي [هـ، ف]: (عن).

(٧) سقط من: [هـ، ف].

(٨) في [أ، ص]: (مسنمه).

(٩) مجهول.

(١٠) في [أ، ب، جـ، هـ]: (يكتب ويعلم).

(١١) في [ص]: (عمر بن جابر)، وفي [هـ]: (عمران بن جدير).

١٢٠٩٥- **حدثنا** أبو بكر قال: (ثنا)[١] أبو داود عن سليم (بن)[٢] (حيان)[٣] عن حماد عن إبراهيم قال: كانوا يكرهون أن يعلم الرجل قبره.

١٢٠٩٦- **حدثنا** أبو بكر قال: ثنا أبو بكر الحنفي عن كثير بن زيد عن المطلب ابن عبد الله بن حنطب قال: لما مات عثمان بن مظعون دفنه رسول الله ﷺ بالبقيع وقال لرجل: **«اذهب إلى تلك الصخرة (فأتني)[٤] بها حتى أضعها عند قبره حتى (أعرفه)[٥] بها»**[٦]./ ٣٣٥/٣

١٢٠٩٧- **حدثنا** أبو بكر قال: ثنا أبو بكر الحنفي عن (أفلح)[٧] [عن القاسم أنه أوصى قال: يا بني لا تكتب على قبري، ولا تشرفنه إلا (قدر)[٨] ما يرد عني الماء.

١٢٠٩٨- **حدثنا** أبو بكر قال: ثنا حفص عن ابن جريج][٩] عن أبي الزبير عن جابر قال: نهى رسول الله ﷺ أن يبنى عليه[١٠].

---

(١) في [ص]: (أنا)، وفي [ز]: (نا).

(٢) في [ص]: (عن).

(٣) في [ص]: (حسان).

(٤) في [ز]: (فأتي).

(٥) في [ص]: (عرفه).

(٦) مرسل.

(٧) في [أ، ز، ص]: (أفلح)، وفي [ب]: (أفهد)، وفي [ف، هـ]: (فهد).

(٨) في [هـ]: (قبر).

(٩) سقط ما بين المعكوفين من: [ص].

(١٠) صحيح؛ صرح ابن جريج بالسماع عند مسلم والنسائي (٢١٥٥)، أخرجه مسلم (٩٧٠) وأحمد (١٤١٤٨).

١٢٠٩٩- (وقال)[١] سليمان بن موسى عن جابر: وأن يكتب عليه[٢].

١٢١٠٠- **حدثنا** أبو بكر قال: ثنا زيد بن (حباب)[٣] عن مبارك عن الحسن أنه كره أن يجعل اللوح على القبر.

١٢١٠١- **حدثنا** أبو بكر قال: (ثنا)[٤] جرير عن مغيرة عن إبراهيم أنه كان يكره أن يجعل على (القبر مسجداً)[٥].

* * *

[١٣٤] فيمن كان يحب أن يرفع القبر

١٢١٠٢- **حدثنا** أبو بكر قال: ثنا أبو خالد الأحمر عن حجاج عن حماد عن إبراهيم قال: (ألحد)[٦] (للنبي)[٧] ﷺ ورفع (قبره)[٨] حتى يعرف[٩].

١٢١٠٣- **حدثنا** أبو بكر قال: ثنا وكيع عن أسامة بن زيد عن عبد الله بن أبي بكر قال: رأيت قبر عثمان بن مظعون (مرتفعاً)[١٠].

---

(١) في [ب]: (قال).

(٢) منقطع؛ سليمان بن موسى لم يسمع من جابر، أخرجه النسائي ٤/٨٦، وأبو داود (٣٢٢٦)، وابن ماجه (١٥٦٣) والبيهقي ٤/٤، والطبراني في الأوسط (٧٦٩٩)، وعبد بن حميد (١٠٧٥).

(٣) في [أ، ب]: (ضباب)، وفي [ص]: (الحباب).

(٤) في [ز]: (نا).

(٥) في [ص]: (قبر مسجد).

(٦) في [ز]: (اللحد).

(٧) في [ز]: (النبي).

(٨) في [ص]: (قبر).

(٩) مرسل فيه انقطاع؛ إبراهيم تابعي، وحجاج مدلس

(١٠) في [ص]: (رتفعاً).

١٢١٠٤- **حدثنا** أبو بكر قال: (ثنا)[١] يزيد بن هارون قال: (أخبرنا)[٢] إبراهيم ابن عطاء (بن)[٣] أبي ميمونة عن أبيه أن عمران بن حصين أوصى أن يجعلوا قبره (مربعاً)[٤] (وأن)[٥] يرفعوه أربع أصابع أو نحو ذلك[٦].

* * *

[١٣٥] في الفسطاط (يضرب)[٧] على القبر

١٢١٠٥- **حدثنا** أبو بكر قال: ثنا وكيع عن ابن أبي ذئب عن المقبري عن عبد الرحمن بن مهران عن أبي هريرة (أنه)[٨] (أوصى)[٩] أن (لا)[١٠] يضربوا على (قبره)[١١] فسطاطاً[١٢].

١٢١٠٦- **حدثنا** أبو بكر قال: ثنا وكيع عن إبراهيم بن إسماعيل بن مجمع عن عمته أم النعمان عن بنت أبي سعيد الخدري أن أبا سعيد قال: (لا تضربوا)[١٣] على

---

(١) في [ص، ز]: (نا).

(٢) في [ص]: (أقبرنا)، وفي [ز]: (أنبأنا).

(٣) في [أ، ب، هـ، ز، ص]: (عن).

(٤) في [أ، هـ]: (مرتفعاً).

(٥) في [ز]: (وقال).

(٦) حسن؛ إبراهيم بن عطاء صدوق.

(٧) في [ص]: (يجعل).

(٨) سقط من: [ب].

(٩) سقط من: [أ].

(١٠) سقط من: [ص].

(١١) في [ص]: (قبر).

(١٢) حسن؛ عبدالرحمن بن مهران صدوق.

(١٣) في [ب]: (يضربوا).

٣٣٦/٣ (قبري)[١] فسطاطاً/[٢].

١٢١٠٧- **حدثنا** أبو بكر قال: ثنا هشيم عن عمر(إن)[٣] بن أبي عطاء قال: شهدت (وفاة)[٤] ابن عباس فوليه[٥] ابن الحنفية فبنى عليه بناء ثلاثة أيام[٦].

١٢١٠٨- **حدثنا** أبو بكر قال: ثنا وكيع عن أبي معشر عن محمد بن (المنكدر)[٧] أن عمر ضرب على قبر زينب فسطاطاً[٨].

١٢١٠٩- **حدثنا** أبو بكر قال: ثنا (زيد)[٩] بن حباب عن ثعلبة قال: سمعت محمد بن كعب يقول: هذه الفساطيط التي على القبور محدثة.

* * *

[١٣٦] في اللحد يوضع فيه شيء (يكون)[١٠] تحت الميت

١٢١١٠- **حدثنا** أبو بكر قال: ثنا هشيم قال: أخبرنا منصور عن الحسن قال: جعل في لحد رسول الله ﷺ قطيفة حمراء كان أصابها يوم (خيبر)[١١] قال:

---

(١) سقط من: [هـ].

(٢) مجهول؛ لجهالة أم النعمان.

(٣) في [ص]: (عن).

(٤) في [أ]: (وفات).

(٥) في [ص]: زيادة (محمد).

(٦) منقطع حكماً؛ هشيم مدلس.

(٧) في [ص]: (المنكندر).

(٨) ضعيف منقطع؛ ابن المنكدر لم يدرك عمر، وأبومعشر ضعيف.

(٩) في [أ]: (يزيد).

(١٠) سقط من: [ص].

(١١) في [ب، هـ]: (حنين).

(فجعلوها)[١] لأن المدينة أرض (سبخة)[٢][٣].

١٢١١١- **حدثنا** أبو بكر قال: ثنا غندر ووكيع عن شعبة عن أبي (جمرة)[٤] (عن)[٥] ابن عباس أنه وضع في قبر رسول الله ﷺ قطيفة حمراء[٦].

١٢١١٢- **حدثنا** أبو بكر قال: ثنا حفص عن جعفر عن أبيه قال: (لحد)[٧] لرسول الله ﷺ، وألقى شقران في قبره قطيفة كان يركب بها في حياته[٨].

* * *

[١٣٧] في الرجل يقوم على قبر الميت حتى يدفن ويفرغ منه

١٢١١٣- **حدثنا** أبو بكر قال: ثنا وكيع عن قيس بن (سليم)[٩] عن عمير بن (سعيد)[١٠] أن علياً قام على قبر حتى دفن وقال: (قليل)[١١] لأحدكم قيام على قبره حتى يدفن[١٢].

---

(١) (فجعلواها)، كذا في [ص].

(٢) في [ص]: (سخة).

(٣) مرسل.

(٤) في [أ، ص، هـ]: (حمزة).

(٥) في [أ، ب]: (قال).

(٦) صحيح، أخرجه مسلم (٩٦٧) وأحمد (٢٠٢١).

(٧) في [ب، ز]: (الحد).

(٨) مرسل.

(٩) في [ز]: (إبراهيم)، وفي [هـ]: (سالم).

(١٠) في [ص]: (سعد).

(١١) في [هـ]: (ليكن)؛ وانظر: التاريخ الكبير (١٥٦/٧).

(١٢) صحيح.

١٢١١٤- **حدثنا** أبو بكر قال: ثنا وكيع عن سفيان عن أبي قيس قال: شهدت علقمة قام على ميت حتى (دفن)[١].

١٢١١٥- **حدثنا** أبو بكر قال: ثنا يعلى بن عبيد عن محمد بن إسحاق عن ثمامة قال: خرجنا مع فضالة بن عبيد إلى أرض الروم/ قال: وكان (عاملاً)[٢] لمعاوية على الدرب فأصيب ابن (عم)[٣] (لنا)[٤] (يقال)[٥] له نافع، فصلى عليه فضالة وقام على (حفرته)[٦] (حتى)[٧] واراه[٨]. ٣٣٧/٣

١٢١١٦- **حدثنا** أبو بكر قال: ثنا أبو أسامة عن جرير بن حازم عن (عبدالله)[٩] ابن (عبيد بن)[١٠] (عمير)[١١] قال: كان عبد الله بن الزبير إذا مات (له الميت)[١٢] لم يزل قائماً حتى يدفنه[١٣].

---

(١) في [ز]: (تدفن).

(٢) في [أ]: (عامل).

(٣) في [أ، ب، ص]: (عمر).

(٤) في [ص]: (أنا).

(٥) في [ص]: (فقال).

(٦) في [أ]: (حمرته)، وفي [هـ]: (حضرته).

(٧) سقط من: [ص].

(٨) حسن؛ ابن إسحاق صدوق، وصرح ابن إسحاق بالسماع عند أحمد (٢٣٩٣٦)، وأخرجه مسلم (٩٦٨)، وأحمد (٢٣٩٣٤)، وأبو داود (٣٢١٩)، والنسائي ٤/٨٨.

(٩) في [ب، هـ]: (عبيد الله).

(١٠) سقط من: [أ، ب].

(١١) في [أ، ب]: (نمير).

(١٢) في [أ، س، ط، هـ]: (المسلم).

(١٣) صحيح.

[١٣٨] من كره القيام على القبر حتى يدفن

١٢١١٧- **حدثنا** أبو بكر قال: ثنا غندر عن شعبة عن ابن أبي عروبة عن أيوب عن أبي قلابة قال: والله إن قيامهم على القبر لبدعة حتى (توضع)[١] في قبرها إذا صلى عليها.

١٢١١٨- **حدثنا** أبو بكر قال: ثنا ابن علية عن (ابن)[٢] عون قال: سألت الشعبي عن القيام (للجنازة)[٣] حتى (توضع)[٤] في اللحد؟ فقال: ما رأيت أحداً يصنع ذلك إلا أبا مرحوم، ذاك الشامي، وكانوا يهزؤون به.

١٢١١٩- **حدثنا** أبو بكر قال: ثنا الفضل بن دكين عن سفيان عن مغيرة عن إبراهيم أنه كره القيام عند القبر.

١٢١٢٠- **حدثنا** أبو بكر قال: ثنا معتمر بن سليمان عن ابن (عون)[٥] قال: ذكر للشعبي القيام (للجنازة)[٦] حتى (توضع)[٧] (فكأنه)[٨] لم يعرف ذلك.

١٢١٢١- قال فذكرت ذلك لمجاهد قال: إنما ذلك إذا صلي عليها لا يجلس حتى توضع.

---

(١) في [هـ، ب]: (يوضع).

(٢) سقط من: [هـ].

(٣) في [ص]: (الجنازة).

(٤) في [ب، هـ]: (يوضع).

(٥) في [ص]: (عمر).

(٦) في [ص]: (الجنازة).

(٧) في [ص، ز]: (يوضع).

(٨) في [ص]: (مكانه).

[١٣٩] في تجصيص القبر والآجر يجعل له

١٢١٢٢- **حدثنا** حفص عن ابن جريج عن أبي الزبير عن جابر قال: نهى رسول الله ﷺ أن يجصص القبر وأن يقعد عليه وأن (يبنى)[١] عليه[٢].

١٢١٢٣- **حدثنا** معتمر بن سليمان عن ثابت بن زيد قال: حدثتني حمادة عن أنيسة بنت زيد[٣] بن أرقم (قال)[٤]: (قالت)[٥]: مات ابن لزيد يقال له سويد، فاشترى غلام له أو جارية جصاً وآجراً، فقال له زيد: ما تريد إلى هذا؟ قال: أردت/ أن أبني قبره وأجصصه، قال: (جفوت)[٦] (ولغوت)[٧] (لا)[٨] تقربه (شيئاً)[٩] مسته النار[١٠]. ٣٣٨/٣

١٢١٢٤- **حدثنا** حميد بن عبدالرحمن عن حسن بن صالح عن (عيسى بن)[١١]

---

(١) في [ب]: (زايد)، أو (يزاد).

(٢) صحيح؛ صرح ابن جريج بالسماع، والحديث أخرجه مسلم (٩٧٠)، وأحمد (١٤١٤٨).

(٣) في [أ، ب، ص]: زيادة (عن زيد).

(٤) سقط من: [ز].

(٥) سقط من: [أ، ب، ص].

(٦) في [ص]: (جفيرت، وفي معجم الطبراني ٢١٢/٥ (٥١٢٧) في قصة مشابهة: (حقرت ونقرت)، وانظر: مجمع الزوائد ٣٣٣/٧.

(٧) في [ص، ز]: (وتفوت)، وفي [أ]: (يعرب).

(٨) في [ص]: (ولا).

(٩) في [أ، ب، ز]: (شيء)، وفي [ص]: (بشيء).

(١٠) مجهول؛ لجهالة حمادة.

(١١) في [أ، ب، ز]: (عباس)، وفي [هـ]: (عباس عن)، وفي [ق]: (بن عباس عن).

أبي عزة قال: سمعته (نهى)[١] عن تجصيص (القبر)[٢] (وقال)[٣]: لا تجصصوه.

١٢١٢٥- **حدثنا** عبد الرحمن بن (محمد)[٤] عن ليث عن خيثمة عن سويد بن غفلة قال: إذا أنا مت فلا (تؤذنوا)[٥] بي أحداً، ولا(تقربوني)[٦] جصاً ولا آجراً ولا عوداً، ولا تصحبنا امرأة.

١٢١٢٦- **حدثنا** هشيم أخبرنا مغيرة عن إبراهيم أنه كان يكره الآجر.

١٢١٢٧- **حدثنا** ابن مهدي عن سفيان عن منصور عن إبراهيم قال: كانوا يكرهون الآجر في قبورهم.

١٢١٢٨- **حدثنا** وكيع عن سفيان عن مغيرة عن إبراهيم قال: كانوا يستحبون اللبن ويكرهون الآجر ويستحبون القصب ويكرهون الخشب.

* * *

[١٤٠] من (كره)[٧] أن يطأ على القبر

١٢١٢٩- **حدثنا** أبو بكر[٨] عن أبي حصين عن أبي سعيد قال: كنت أمشي مع عبدالله في الجبانة فقال: لئن أطأ على جمرة حتى تطفأ أحب إلي من أن أطأ على قبر[٩].

---

(١) في [أ، ب، ص]: (ينهى).

(٢) في [ص]: (القبور).

(٣) في [أ، ص، ز]: (قال).

(٤) سقط من: [ب]، وفي [ص، هـ]: (مهدي).

(٥) في [ب]: (يؤذنوا).

(٦) في [ب]: (يقربوني).

(٧) في [ص]: (كان يكره).

(٨) (هو ابن عياش).

(٩) صحيح.

١٢١٣٠- **حدثنا** ابن علية عن عيينة بن عبد الرحمن عن أبيه عن أبي بكرة قال: لئن أطأ على جمرة حتى تطفأ أحب إليَّ من أن أطأ على قبر[١].

١٢١٣١- **حدثنا** ابن فضيل عن عطاء بن السائب عن سالم (أبي)[٢] عبد الله (البراد)[٣] قال: سمعت ابن مسعود يقول: لئن أطأ على جمرة أحب إليَّ من أن أطأ على (قبر)[٤] رجل مسلم[٥].

١٢١٣٢- **حدثنا** شبابة عن ليث (بن سعد)[٦] عن يزيد أن أبا الخير أخبره أن عقبة ابن عامر قال: لئن أطأ على جمرة أو على حد سيف حتى (يخطف)[٧] رجلي أحب إليَّ من أن أمشي على قبر رجل مسلم، وما أبالي أفي (القبور)[٨] قضيت حاجتي أم في السوق بين ظهرانيه (و)[٩] الناس ينظرون[١٠].

٣٣٩/٣ ١٢١٣٣- **حدثنا** أبو أسامة عن هشام/ عن الحسن ومحمد أنهما كانا يكرهان القعود (عليها)[١١] والمشي عليها.

---

(١) صحيح.

(٢) في [هـ]: (بن).

(٣) في [أ، ز]: (البرا).

(٤) سقط من: [ف، هـ].

(٥) ضعيف؛ عطاء اختلط، ورواية ابن فضيل عنه بعد الاختلاط.

(٦) في [ص]: (عن سعيد).

(٧) في [ز]: (يختطف).

(٨) في [ز]: (القبر).

(٩) سقط من: [ز].

(١٠) صحيح، أخرجه ابن ماجه (١٥٦٧) مرفوعاً.

(١١) سقط من: [ف، هـ].

١٢١٣٤- **حدثنا** أبو خالد الأحمر عن عمران بن حدير عن أبي العلاء بن الشخيِّر قال: (يا)[١] فلان؛ تمشون على قبوركم؟ قلت: نعم، (قال: فـ)[٢] كيف تمطرون؟.

١٢١٣٥- **حدثنا** (يحيى)[٣] بن سعيد عن محمد بن أبي يحيى عن أبيه قال: كنت (اتتبع)[٤] أبا هريرة في (الجنائز)[٥] فكان (يتقصى)[٦] القبور قال: لئن يجلس أحدكم على جمرة فتحرق ثيابه ثم قميصه ثم (إزاره)[٧] حتى (تخلص)[٨] إلى جلده أحب إليَّ من أن يجلس على قبر[٩].

١٢١٣٦- حدثنا عبدالأعلى عن برد عن مكحول أنه كان يكره القعود على (القبور)[١٠] وأن يمشى عليها.

١٢١٣٧- **حدثنا** حفص عن ابن جريج عن أبي الزبير عن جابر قال: نهى رسول الله ﷺ أن يقعد عليها[١١].

---

(١) في [ف، هـ]: (زيد).

(٢) في [أ، ب، ص، ز]: زيادة (قال: فـ).

(٣) في [ص]: (محمد).

(٤) في [أ، ب، ز، ص]: (أتتبع)، وفي [هـ، ف] :(اتبع).

(٥) في [ص]: (الجنازه).

(٦) في [هـ]: (يقضي).

(٧) في [ز]: (إزراره).

(٨) في [ب، ص]: (يخلص).

(٩) حسن؛ أبويحيى صدوق، أخرجه عبد الرزاق (٦٥١١)، وأخرجه مرفوعاً أحمد (٨١٠٨)، ومسلم (٩٧١).

(١٠) في [ب، أ]: (القبر).

(١١) صحيح، صرح ابن جريج بالسماع، أخرجه مسلم (٩٧٠) وأحمد (١٤١٤٨).

[١٤١] في الرجل يبول أو يحدث بين القبور

١٢١٣٨- **حدثنا** محمد بن فضيل عن العلاء بن المسيب عن فضيل عن مجاهد قال: لا (يحدث)[١] وسط مقبرة ولا (يبول)[٢] فيها.

١٢١٣٩- **حدثنا** شبابة عن ليث بن سعد عن يزيد أن أبا الخير أخبره أن عقبة ابن عامر قال: ما أبالي في القبور قضيت حاجتي أو في السوق والناس ينظرون[٣].

* * *

[١٤٢] ما ذكر في (التسليم)[٤] على القبور إذا مرَّ بها من رخص في ذلك

١٢١٤٠- **حدثنا** محمد بن فضيل عن عبد الملك (بن أبي)[٥] سليمان عن (أبي)[٦] (عبدالرحمن)[٧] عن زاذان قال: كان عليّ إذا دخل المقابر قال: السلام على من في هذه الديار من المؤمنين والمسلمين، أنتم لنا فرط ونحن لكم تبع وإنا بكم (للاحقون)[٨]، (وإنا)[٩] لله وإنا إليه راجعون.

---

(١) في [ص، أ]: (يخل).

(٢) في [ص]: (بيول).

(٣) صحيح.

(٤) في [ص]: (الرجل).

(٥) في [ص] : (عن ابن).

(٦) سقط من: [ص].

(٧) كذا في النسخ، ولعله: (عبدالرحيم)، أي: الكندي، قال ابن كثير في البداية والنهاية ٥/٢١٠: (لا يعرف).

(٨) في [ب]: (اللاحقون).

(٩) في [ص، ز]: (فإنا).

١٢١٤١- **حدثنا** ابن فضيل عن الأجلح عن عبد الله بن شريك عن جندب الأزدي قال: خرجنا مع سلمان إلى (الحيرة)[١] حتى/ إذا انتهينا إلى القبور التفت عن يمينه فقال: السلام عليكم يا أهل الديار من المؤمنين والمؤمنات، أنتم لنا (فرط)[٢] [ونحن (لكم)[٣] تبع][٤]، وإنا على آثاركم واردون[٥]. ٣٤٠/٣

١٢١٤٢- **حدثنا** جرير بن عبد الحميد عن عبد الأعلى عن خيثمة والمسيب.

١٢١٤٣- (و)[٦] عن ليث عن مجاهد: أنهم كانوا يسلِّمون على القبور.

١٢١٤٤- **حدثنا** سهل بن يوسف عن ابن عون عن محمد قال: لا أعلم بأساً أن يأتي الرجل القبر (فيسلم)[٧] عليه.

١٢١٤٥- **حدثنا** يحيى بن آدم عن زهير عن موسى بن عقبة أنه رأى سالم بن (عبد الله)[٨] لا يمر بليل ولا نهار بقبر إلا (سلم)[٩] عليه ونحن مسافرون معه يقول: السلام عليكم؛ فقلت له في ذلك فأخبرنيه عن أبيه أنه كان يصنع ذلك[١٠].

---

(١) في [هـ، أ، ب، هـ]: (الحرة).

(٢) في [ز]: (فرطا).

(٣) في [ب]: (بكم).

(٤) سقط من: [ص].

(٥) حسن؛ الأجلح وعبد الله بن شريك صدوقان.

(٦) ما بين القوسين سقط من: [ص].

(٧) في [أ، ب، هـ]: (يسلم).

(٨) في [ص]: (عبيد الله).

(٩) في [هـ]: (يسلم).

(١٠) صحيح.

١٢١٤٦- **حدثنا** معاوية بن هشام ثنا (سفيان)[١] عن علقمة بن مرثد عن سليمان ابن بريدة عن أبيه قال: (كان)[٢] رسول الله ﷺ يعلمهم إذا خرجوا إلى المقابر فكان قائلهم يقول: «**السلام عليكم يا أهل الديار من المؤمنين والمسلمين، وإنا إن شاء الله بكم (للاحقون)**[٣]، **أنتم (لنا)**[٤] **فرط ونحن (لكم)**[٥] **تبع، ونسأل الله لنا ولكم العافية**»[٦].

١٢١٤٧- **حدثنا** (عبيد الله)[٧] بن موسى عن ابن أبي ذئب عن (قُرَين)[٨] عن عامر (بن)[٩] (سعد)[١٠] عن أبيه أنه كان يرجع من (ضيعته)[١١] فيمر بقبور الشهداء فيقول: السلام عليكم، وإنا بكم (للاحقون)[١٢]، ثم يقول لأصحابه: ألا تسلمون على الشهداء فيردون عليكم[١٣].

---

(١) في [ص]: (شقيق).

(٢) في [أ، هـ، ب]: (قال).

(٣) في [ب]: (اللاحقون).

(٤) سقط من: [ز].

(٥) في [ب]: (بكم).

(٦) صحيح، أخرجه مسلم (٩٧٥)، وأحمد (٢٢٩٨٥).

(٧) في [ص]: (عبد الله).

(٨) في [ص]: (قوى)، وفي [هـ]: (قرة)، وانظر: تهذيب الآثار مسند عمر (٧٤١)، والأسماء المفردة ١٢٤/١، والتاريخ الكبير ٢٠١/٧، والجرح والتعديل ١٤٨/٧، والإكمال ٨٣/٧، وتوضيح المشتبه ٢٠٠/٧، وتاج العروس ٥٤٦/٣٥.

(٩) في [أ]: (عن).

(١٠) في [ص]: (سعيد).

(١١) في [ص]: (ضسعه).

(١٢) في [ب]: (اللاحقون).

(١٣) مجهول؛ لجهالة قرين.

١٢١٤٨- **حدثنا** خالد بن مخلد عن عبد الملك بن (الحسن الجاري)[١] عن عبدالله ابن (سعد)[٢] (الجاري)[٣] قال: قال لي أبو هريرة: يا عبد الله إذا مررت بالقبور قد كنت تعرفهم فقل: السلام عليكم أصحاب القبور، وإذا مررت بالقبور لا تعرفهم فقل: السلام على المسلمين[٤].

١٢١٤٩- **حدثنا** (هاشم)[٥] بن القاسم[٦] ثنا الحكم بن فضيل عن يعلى بن عطاء عن (عبيد)[٧] بن (جبير)[٨] عن (أبي)[٩] (مويهبة)[١٠] مولى/ رسول الله ﷺ ٣٤١/٣ قال: أمر رسول الله ﷺ أن يخرج إلى البقيع فَيُصَلِّي عليهم أو يسلم عليهم[١١].

---

(١) في [ص]: (الحسين الحارى).

(٢) سقط من: [ص].

(٣) في [ز]: (الحارثى)، وفي [ص]: (الحاري).

(٤) مجهول؛ لجهالة عبد الله بن سعد الجاري.

(٥) سقط من: [ص].

(٦) في [ص]: زيادة (قال).

(٧) في [أ، ب، هـ، ص]: (عتيك).

(٨) في [ز]: (جبر).

(٩) في [ص]: (ابن).

(١٠) في [أ، ب]: (موهبه)، وفي [ص]: (سويهبته).

(١١) حسن، الحكم بن فضيل صدوق وثقه أبو داود وابن معين وابن شاهين وابن الجوزي في المنتظم، وذكره ابن حبان في الثقات، وروى عنه جماعة من الثقات، وطعن فيه بعضهم بسبب حديث رواه عن عطية، وحديث الباب أخرجه أحمد (١٥٥٩٦)، والبخاري في التاريخ ٧٣/٩، والحاكم ٥٥/٣، والبيهقي في دلائل النبوة ١٦٣/٧، والخطيب ٢٢٢/٨، والطبراني ٨٧٢/٢٢، وابن أبي عاصم في الآحاد (٤٦٧)، والبزار (٨٦٣/كشف)، والدارمي ٣٦/١، والدولابي ٥٧/١، وأبونعيم في الحلية ٢٧/٢، وابن عساكر في تاريخ دمشق ٢٩٩/٤، وابن شبة (٢٨٠)، وابن جرير في التاريخ ٢٢٦/٢.

[١٤٣] من كان يكره التسليم على القبور

١٢١٥٠- **حدثنا** جرير عن مغيرة عن حماد أنه سئل عن التسليم على القبور فقال: ما كان من صنيعهم.

١٢١٥١- **حدثنا** خالد بن الحارث قال: سئل هشام أكان عروة يأتي قبر النبي ﷺ فيسلم عليه؟ قال: لا.

* * *

[١٤٤] من كان يأتي قبر النبي ﷺ (فيسلم)[١]

١٢١٥٢- **حدثنا** أبو معاوية عن (عبيد الله)[٢] عن نافع عن ابن عمر أنه كان إذا أراد أن يخرج دخل المسجد (فصلى)[٣] ثم أتى قبر النبي ﷺ فقال: السلام (عليك)[٤] يا رسول الله؛ السلام عليك يا أبا بكر؛ السلام عليك يا أبتاه؛ ثم (يكون)[٥] وجهه (وكان)[٦] إذا قدم من سفر (أتى المسجد)[٧] (ففعل)[٨] ذلك قبل أن يدخل منزله[٩].

* * *

(١) سقط من: [ص].

(٢) في [ص]: (عبدالله).

(٣) في [ز]: (فيصلى).

(٤) في [هـ، ص]: (عليكم).

(٥) في [هـ]: (يأخذ).

(٦) في [ب]: (فكان).

(٧) سقط من: [هـ].

(٨) في [أ، ب، هـ]: (يفعل).

(٩) صحيح.

[١٤٥] في تسوية القبر وما جاء فيه

١٢١٥٣- **حدثنا** عبد الأعلى عن محمد بن إسحاق عن ثمامة بن (شفي)[١] قال: خرجنا غزاة في زمان معاوية إلى هذا الدرب وعلينا فضالة بن عبيد قال: فتوفي ابن (عم)[٢] لي (يقال له)[٣] نافع، فقام معنا فضالة على حضرته، فلما دفناه قال: خففوا عن حفرته (فإن)[٤] رسول الله ﷺ كان يأمر بتسوية القبور[٥].

١٢١٥٤- **حدثنا** يزيد بن هارون أخبرنا سليمان بن كثير عن الزهري عن (عبدالله)[٦] بن شرحبيل أن عثمان خرج فأمر بتسوية (القبور)[٧] فسويت إلا (قبر)[٨] أم (عمرو)[٩] (ابنة)[١٠] عثمان فقال: ما هذا القبر؟ (فقالوا)[١١]: قبر أم عمرو. فأمر به فسوي[١٢].

---

(١) في [أ، ص]: (سقي).

(٢) في [ص]: (عمر).

(٣) في [ص]: (فقاله)، وفي [أ، ب، ز]: (فقال له).

(٤) في [ب]: (قال).

(٥) حسن؛ ابن إسحاق صدوق، وقد صرح ابن إسحاق بالسماع عند أحمد (٢٣٩٣٦)، أخرجه مسلم (٩٦٨)، وأبوداود (٣٢١٩)، والنسائي ٤/٨٨، والطبراني ١٨/٨٠٩، والبيهقي ٣/٤١١.

(٦) في [ص]: (عبيد الله).

(٧) في [ص]: (الصفوف).

(٨) في [أ]: (قد).

(٩) في [ص، ز]: (عمر).

(١٠) في [هـ]: (وأبيه)، وفي [أ، س]: (وابنة)، وانظر: تاريخ المدينة ٢/١٣٢(١٧٧٩).

(١١) في [ص]: (قالوا).

(١٢) ضعيف؛ لضعف سليمان بن كثير.

١٢١٥٥- **حدثنا** محمد بن فضيل عن أشعث عن ابن (أشوع)[١] عن حنش (الكناني)[٢] قال: دخل (عليّ)[٣] على صاحب شرطة فقال/: انطلق فلا تدع زخرفاً إلا ألقيته (ولا قبراً)[٤] إلا سويته ثم (دعاه)[٥] فقال: هل تدري إلى أين (بعثتك)[٦]؟ بعثتك إلى ما بعثني عليه رسول الله ﷺ[٧]. ٣٤٢/٣

١٢١٥٦- **حدثنا** شريك عن أبي فزارة عن مولى لابن عباس قال: قال لي (ابن عباس)[٨] إذا رأيت القوم قد دفنوا ميتاً فأحدثوا في قبره ما ليس في قبور المسلمين (فسوه)[٩] بقبور المسلمين[١٠].

١٢١٥٧- **حدثنا** وكيع عن عمران بن (حدير)[١١] عن أبي مجلز قال: تسوية القبور من السنة[١٢].

---

(١) في [أ]: (اسبوع)، وفي [ص]: (أسرع).

(٢) في [ص]: (الكتانى).

(٣) في [أ، ب، ز]: (سقطت).

(٤) في [ص] :(ولا قبر).

(٥) في [هـ]: (دعاء).

(٦) سقط من: [ب، هـ].

(٧) ضعيف؛ لضعف أشعث، أخرجه أحمد (١٢٣٩) وأبو يعلى (٥٠٧) وأصله في مسلم (٩٦٩).

(٨) في [ص]: (لابن عباس).

(٩) في [أ، ز]: (فسووه).

(١٠) مجهول؛ لإبهام مولى ابن عباس.

(١١) في [ب، ص، أ] :(جدير).

(١٢) مرسل؛ أبومجلز تابعي

١٢١٥٨- [**حدثنا** ابن علية عن عمران (بن حدير)[١] عن أبي مجلز مثله][٢].

١٢١٥٩- **حدثنا** ابن علية عن منصور بن عبد الرحمن قال: قال رجل للشعبي: رجل دفن ميتاً فسوى قبره بالأرض، فقال: أتيت على قبور شهداء أحد فإذا هي مشخصة من الأرض.

* * *

[١٤٦] في تطيين القبر وما ذكر فيه

١٢١٦٠- **حدثنا** إسماعيل بن علية عن ابن عون قال: سئل محمد بن سيرين هل تطين القبور؟ فقال: لا أعلم به بأساً.

١٢١٦١- **حدثنا** ابن علية عن يونس عن الحسن[أنه كان يكره تطيين القبور.

١٢١٦٢- **حدثنا** عبد الأعلى عن برد عن مكحول (أنه)[٣] كرهه.

* * *

[١٤٧] من رخص في زيارة القبور

١٢١٦٣- **حدثنا** محمد بن فضيل عن أبي][٤] (سنان)[٥] عن محارب بن (دثار)[٦] عن (ابن)[٧] بريدة عن أبيه قال: قال رسول الله ﷺ: **«كنت نهيتكم عن زيارة القبور فزوروها»**[٨].

---

(١) سقط من: [ز].

(٢) سقط الخبر من [أ، ب].

(٣) سقط من: [أ، ب].

(٤) سقط ما بين القوسين من [ص].

(٥) في [س]: (سبان).

(٦) في [أ]: (رواد).

(٧) في [ص]: (أبي).

(٨) صحيح، أخرجه مسلم (٩٧٧) وأحمد (٢٢٩٥٨).

١٢١٦٤- **حدثنا** عبدالرحيم بن سليمان عن يحيى بن الحارث عن عمرو بن عامر عن أنس بن مالك قال: نهى رسول الله ﷺ عن زيارة القبور ثم قال: **«زوروها ولا تقولوا هجراً»**[١].

١٢١٦٥- **حدثنا** يزيد بن هارون عن حماد بن سلمة (عن)[٢] علي بن (زيد)[٣] عن ربيعة بن (النابغة)[٤] عن أبيه/ عن علي قال: نهى رسول الله ﷺ عن زيارة القبور ثم قال: **«إني (كنت)[٥] نهيتكم عن زيارة القبور فزوروها تذكركم الآخرة»**[٦]. ٣٤٣/٣

١٢١٦٦- **حدثنا** محمد بن عبيد [(قال)[٧]: حدثنا][٨] يزيد بن كيسان (عن أبي حازم)[٩] عن أبي هريرة قال: زار رسول الله ﷺ قبر أمه فبكى وأبكى من (كان)[١٠] حوله فقال: **«استأذنت ربي (في)[١١] (أن)[١٢] أستغفر لها فلم يأذن لي واستأذنته في**

---

(١) ضعيف؛ لضعف يحيى بن الحارث، أخرجه أحمد (١٣٤٨٧)، وأبو يعلى (٣٧٠٧)، والحاكم ٣٧٦/١، والبيهقي ٧٧/٤، والبزار (١٢١١/كشف).

(٢) سقط من: [ص].

(٣) في [ص]: (يزيد).

(٤) في [هـ، ص]: (النافعة).

(٥) سقط من: [ص].

(٦) مجهول؛ لجهالة النابغة، أخرجه أحمد (١٢٣٦)، وأبو يعلى (٢٧٨)، وابن عدي ١٠١٩/٣، والطحاوي ١٨٥/٤.

(٧) سقط من: [أ، ب].

(٨) في [ز]: (نا).

(٩) سقط من: [ص].

(١٠) سقط من: [ز، ص].

(١١) سقط من: [هـ، أ، ب].

(١٢) سقط من: [ص].

أن أزور قبرها فأذن لي، فزوروا القبور فإنها تذكركم (الموت)[١]»[٢].

١٢١٦٧- **حدثنا** محمد بن عبد الله الأسدي عن سفيان عن علقمة بن مرثد عن سليمان بن بريدة عن (أبيه)[٣] قال: لما فتح رسول الله ﷺ مكة أتى (جذم)[٤] قبر فجلس إليه فجعل كهيئة المخاطب (وجلس)[٥] الناس [حوله فقام وهو يبكي فتلقاه عمر وكان من أجرأ الناس عليه، فقال: بأبي أنت وأمي يا رسول الله ما الذي أبكاك؟ قال: **«هذا قبر أمي، سألت**][٦] **ربي الزيارة فأذن لي، وسألته الاستغفار فلم يأذن لي، فذكرتها (فرقت)**[٧] **نفسي فبكيت»**. قال: فلم ير يوماً كان أكثر باكياً منه يومئذ[٨].

١٢١٦٨- **حدثنا** يزيد بن هارون عن حماد بن زيد حدثنا فرقد (السبخي)[٩] (حدثنا)[١٠] جابر بن (زيد)[١١] (حدثنا)[١٢] [١٣]مسروق عن عبد الله قال: قال

---

(١) في [هـ]: زيادة (الآخرة).

(٢) حسن؛ يزيد بن كيسان صدوق، أخرجه مسلم (٩٧٦) وأحمد (٩٦٨٨).

(٣) في [ص]: (ابنه).

(٤) في [هـ، أ، ب]: (حرم)، وجذم الشيء: أصله.

(٥) في [ص]: (واجلس).

(٦) سقط ما بين المعكوفين من [ص].

(٧) في [هـ]: (فذرفت).

(٨) صحيح، أخرجه الحاكم ١/٣٧٥، والنسفي في القند ص١٢٤، وابن سعد ١/١١٧، والبيهقي في دلائل النبوة ١/١٨٩، وابن شاهين في ناسخ الحديث (٦٥٢)، والفاكهي (٢٣٧٧)، وابن شبة في أخبار المدينة (٣٥٤) وأصله عند مسلم (٩٧٧) وأحمد (٢٣٠٠٣).

(٩) في [هـ]: (السنجي).

(١٠) في [ز]: (نا).

(١١) في [هـ]: (يزيد).

(١٢) في [ز]: (نا).

(١٣) في [ز]: زيادة (مروان).

رسول الله ﷺ: «**إني نهيتكم عن زيارة القبور فإنه قد أذن لمحمد في زيارة قبر أمه فزوروها تذكركم (الآخرة)**[١]»[٢].

١٢١٦٩- [**حدثنا** عيسى بن يونس عن أسامة بن زيد عن نافع قال: توفي عاصم ابن عمر وابن عمر غائب فلما قدم قال: دلوني على قبره، فوقف عليه ساعة يدعو][٣][٤].

١٢١٧٠- **حدثنا** عيسى بن يونس[٥] عن ابن (جريج)[٦] عن عبد الله بن أبي مليكة قال: توفي عبد الرحمن بن أبي بكر بالحبشي - قال ابن جريج: الحبشي (على)[٧] إثني عشر ميلاً من مكة -، فدفن بمكة، فلما قدمت عائشة أتت قبره/ فقالت[٨]: ٣/٣٤٤

(و)[٩]كنا كندماني (جذيمة)[١٠] حقبة من الدهر حتى قيل (لن)[١١]يتصدعا
فلما تفرقنا كأني ومالكاً لطول اجتماع لم نبت ليلة معاً

---

(١) سقط من: [أ، ز]، وكذلك من [ب].

(٢) ضعيف؛ لضعف فرقد السبخي، أخرجه أحمد (٤٣١٩)، وابن ماجه (١٥٧١)، وابن حبان (٩٨١)، والطحاوي ٤/١٨٥، وأبويعلى (٥٢٩٩)، والشاشي (٣٩٧)، والبيهقي ٤/٧٧.

(٣) سقط الخبر من: [ص].

(٤) حسن؛ أسامة بن زيد صدوق.

(٥) في [أ، ب، هـ]: زيادة (عن أسامة).

(٦) في [ص]: (جريح).

(٧) في [أ، ب، ص]: زيادة (على).

(٨) في [ص]: زيادة (شعر).

(٩) سقط من: [أ، ب].

(١٠) في [هـ]: (جزيمة).

(١١) في [ص]: (أن).

ثم قالت: أما والله لو حضرتك لدفنتك حيث (مت)[١]، ولو شهدتك ما زرتك[٢].

١٢١٧١- **حدثنا** (حفص)[٣] بن غياث عن (عبيدالله)[٤] بن عمر عن نافع عن ابن عمر أنه كان إذا قدم وقد مات بعض ولده (قال)[٥]: دلوني على قبره، (فيدلونه)[٦] عليه، فينطلق فيقوم عليه ويدعو له[٧].

١٢١٧٢- **حدثنا** عبيدة بن حميد عن (أبي)[٨] فروة الهمداني عن المغيرة بن سبيع عن (ابن)[٩] بريدة عن أبيه قال: جالست النبي ﷺ في المجلس فرأيته حزينا فقال له رجل من القوم: ما لك يا رسول الله كأنك حزين؟ قال: **"ذكرت أمي"**، ثم قال رسول الله ﷺ: **«كنت نهيتكم عن لحوم الأضاحي أن تأكلوها إلا ثلاثة فكلوا وأطعموا وادخروا ما بدا لكم، ونهيتكم عن زيارة القبور فمن أراد أن يزور قبر أمه فليزره، وكنت نهيتكم عن الدباء والحنتم والمزفت والنقير فاجتنبوا كل مسكر (وانبذوا)[١٠] فيما بدا لكم»**[١١].

---

(١) في [ص]: (من).

(٢) منقطع حكماً؛ ابن جريج مدلس.

(٣) في [ص]: (جعفر).

(٤) في [ص] :(عبد الله).

(٥) في [هـ، أ، ب]: (فقال).

(٦) في [أ، ب]: (فيدلوه).

(٧) صحيح.

(٨) في [ص]: (ابن).

(٩) في [أ، ب، ز، هـ]: (أبي).

(١٠) في [ص]: (وانتبذوا).

(١١) حسن؛ المغيرة بن سبيع صدوق، ومثله عبيدة، أخرجه مسلم (٩٧٧)، وأحمد (٢٢٩٥٨).

[١٤٨] من كره زيارة القبور

١٢١٧٣- **حدثنا** وكيع بن (الجراح)[١] عن (شعبة)[٢] عن محمد بن جحادة قال: سمعت أبا صالح يحدث بعد ما كبر عن ابن عباس قال: لعن رسول الله ﷺ زائرات القبور والمتخذات عليها المساجد والسرج[٣].

١٢١٧٤- **حدثنا** عبدة بن سليمان عن هشام عن أبيه عن عائشة أن أم سلمة ذكرت للنبي ﷺ كنيسة (قد)[٤] (رأتها في أرض الحبشة يقال لها مارية، فذكرت له ما رأت فيها من الصور فقال رسول الله ﷺ)[٥]: **«أولئك قوم إذا مات فيهم العبد الصالح أو الرجل الصالح بنوا على (قبره)[٦] مسجداً وصوروا/ فيه تلك الصور، فأولئك شرار الخلق عند الله عز وجل»**[٧]. ٣٤٥/٣

١٢١٧٥- **حدثنا** حسين بن علي عن زائدة عن عاصم عن شقيق عن عبدالله قال: سمعت رسول الله ﷺ يقول: **«إن من (شرار)[٨] الناس من (تدركهم)[٩]**

---

(١) في [ص]: (الخراج).

(٢) في [ص]: (شيبه).

(٣) ضعيف؛ لحال أبي صالح كما تقدم ٣٧٦/٢، والحديث أخرجه أحمد (٢٠٣٠)، والترمذي (٣٢٠)، وأبو داود (٣٢٣٦)، والنسائي ٩٤/٤، والحاكم ٣٧٤/١، والبيهقي ٧٨/٤، وابن ماجه (١٥٧٥)، وابن حبان (٣١٧٩)، والبغوي (٥١٠)، والطيالسي (٢٧٣٣)، كما تقدم ٣٧٦/٢ برقم [٧٧٥٧].

(٤) سقط من: [أ، ب، ص].

(٥) سقط من: [ص].

(٦) في [أ]: (قبر).

(٧) صحيح، أخرجه البخاري (٤٢٤) ومسلم (٥٢٨).

(٨) في [أ، ب، ص]: (اشرار).

(٩) في [أ، ب، ص]: (تذكرهم).

الساعة وهم أحياء ومن يتخذ القبور مساجد»[١].

١٢١٧٦- **حدثنا** يحيى بن سعيد عن عمران (عن ابن سيرين)[٢] أنه (كره)[٣] أن يزار (القبر)[٤] ويصلَّى عنده.

١٢١٧٧- **حدثنا** أبو(خالد)[٥] الأحمر عن ابن عجلان عن (سهيل)[٦] عن (حسن)[٧] بن (حسن)[٨] قال: قال رسول الله ﷺ: **«لا تتخذوا قبري عيداً ولا بيوتكم قبوراً، وصلوا علي حيثما كنتم فإن صلاتكم تبلغني»**[٩].

١٢١٧٨- **حدثنا** أبو خالد الأحمر عن ابن عجلان عن زيد بن أسلم قال: قال رسول الله ﷺ: **«اللهم لا تجعل قبري وثناً يصلى له، (اشتد)**[١٠] **غضب الله على قوم اتخذوا قبور أنبيائهم مساجد»**[١١].

---

(١) ضعيف؛ عاصم ضعيف في أبي وائل، أخرجه أحمد (٣٨٤٤)، وأبو يعلى (٥٣١٦)، والبزار (١٧٢٤)، وابن خزيمة (٧٨٩)، وابن حبان (١٨٤٧)، والطبراني (١٠٤١٣)، وأبو نعيم في أخبار أصبهان ١/١٤٣، والشاشي (٥٢٨).

(٢) في [ص]: (ابن بشير).

(٣) في [ص]: (كراه).

(٤) سقط من: [أ، ص، ز].

(٥) سقط من: [ز].

(٦) في [ص]: (سبيل).

(٧) في [أ، ب، ص، ز]: (جبير).

(٨) في [أ، ب، ص، ز]: (حنين)، وانظر: التاريخ الكبير ٢/٢٨٩ و٤/١٠٥، وتفسير ابن كثير ٣/٥١٦، والصارم المنكي ص٢٦٠.

(٩) مرسل؛ حسن بن حسن تابعي، أخرجه عبد الرزاق (٦٧٢٦).

(١٠) في [ص]: (اشقد).

(١١) مرسل؛ زيد بن أسلم تابعي.

١٢١٧٩- **حدثنا** أسباط بن محمد عن سعيد عن قتادة عن سعيد بن المسيب عن عائشة أن رسول الله ﷺ قال: **«لعن الله أقواماً اتخذوا قبور أنبيائهم مساجد»**[١].

١٢١٨٠- **حدثنا** (وكيع عن)[٢] سفيان عن (أبي)[٣] (سنان)[٤] عن عبدالله بن الحارث قال: قال عمر: [٥]لأنا[٦] أضلّ من (زائر)[٧] القبور[٨].

١٢١٨١- **حدثنا** وكيع عن سفيان عن منصور عن إبراهيم قال: كانوا يكرهون زيارة القبور.

١٢١٨٢- **حدثنا** (قبيصة)[٩] عن سفيان عن عبد الله بن عثمان عن عبدالرحمن ابن (بهمان)[١٠] عن عبد الرحمن بن (حسان)[١١] بن ثابت عن أبيه قال: لعن رسول الله ﷺ زائرات القبور[١٢].

---

(١) صحيح، أخرجه البخاري (٤٣٥) ومسلم (٥٢٩).

(٢) سقط من: [أ، ب].

(٣) في [أ، ب، هـ]: (ابن).

(٤) في [ص]: (أبي شيان)، وكذلك في [ز].

(٥) في [هـ]: زيادة (نهينا النساء).

(٦) في [هـ]: زيادة (لا نجد).

(٧) في [ص]: (زايراة)، وفي [هـ]: (زائرات).

(٨) منقطع؛ عبدالله بن الحارث لم يسمع من عمر.

(٩) في [ز]: (حنظلة).

(١٠) في [أ، ص]: (نهمان) وانظر: تاج العروس (١٥/٣٨).

(١١) في [ص]: (حيان).

(١٢) مجهول؛ عبدالرحمن بن بهمان مجهول، أخرجه أحمد (١٥٦٥٧)، وابن ماجه (١٥٧٤)، وابن أبي عاصم في الآحاد (٢٠٧١)، والطبراني (٣٥٩١)، والبيهقي ٤/٧٨، والحاكم ١/٣٧٤، والبخاري في التاريخ ٣/٢٩، وابن عساكر ٣٤/٢٨٩، وابن قانع ١/١٩٩، وابن شاهين في ناسخ الحديث (٣٠٨).

١٢١٨٣- **حدثنا** الفضل بن دكين (حدثنا)[١] سفيان عن مجالد عن الشعبي قال: لولا أن رسول الله ﷺ نهى عن زيارة القبور لزرت قبر ابنتي/[٢]. ٣٤٦/٣

* * *

[١٤٩] ما جاء في الدفن بالليل

١٢١٨٤- **حدثنا** وكيع عن شعبة عن أبي يونس الباهلي قال: سمعت شيخاً بمكة كان أصله رومياً يحدث عن أبي ذر قال: كان رجل يطوف بالبيت يقول: أوه أوه قال أبو ذر: (فخرجت)[٣] ذات ليلة فإذا النبي ﷺ في المقابر يدفن ذلك الرجل ومعه مصباح[٤].

١٢١٨٥- **حدثنا** سفيان بن عيينة عن عمرو عن حسن بن محمد أن فاطمة دفنت ليلاً[٥].

١٢١٨٦- **حدثنا** يحيى بن سعيد عن سفيان عن معمر عن الزهري عن عروة أن علياً (دفن)[٦] فاطمة ليلاً[٧].

١٢١٨٧- **حدثنا** وكيع عن موسى بن علي عن أبيه قال: كنت عند عقبة بن عامر فسئل عن التكبير على الميت؟ فقال أربع؛ قلت: الليل والنهار سواء (قال:

---

(١) في [ز]: (نا).

(٢) مرسل ضعيف؛ مجالد ضعيف.

(٣) في [أ، هـ]: (خرجت).

(٤) مجهول؛ لإبهام راويه.

(٥) منقطع؛ حسن بن محمد لم يدرك فاطمة.

(٦) في [ص]: (دفنت).

(٧) منقطع؛ عروة لم يدرك وفاة فاطمة.

الليل والنهار سواء قلت: يدفن الميت بالليل قال)[١]: قبر أبو بكر بالليل[٢].

١٢١٨٨- **حدثنا** إسماعيل بن علية عن الوليد بن أبي هشام عن القاسم بن محمد قال: دفن أبو بكر بالليل[٣].

١٢١٨٩- **حدثنا** غندر عن ابن أبي عروبة عن قتادة (أن)[٤] ابن مسعود دفن ليلاً[٥].

١٢١٩٠- قال (و)[٦] كان قتادة يكره ذلك.

١٢١٩١- **حدثنا** أبو معاوية عن ابن جريج عن إسماعيل بن محمد (عن ابن)[٧] السباق أن عمر دفن أبا بكر ليلاً. ثم دخل المسجد فأوتر بثلاث[٨].

١٢١٩٢- **حدثنا** ابن أبي عدي عن داود عن الشعبي عن شريح أنه كان (يدفن)[٩] بعض ولده ليلاً كراهية الزحام.

١٢١٩٣- **حدثنا** خالد الزيات عن[١٠] زرعة (بن)[١١] عمرو مولى لآل(خباب)[١٢]

---

(١) في [ص]: (قلت: يدفن الميت باليل قال: قال: الليل والنهار وسواء).

(٢) صحيح.

(٣) منقطع؛ القاسم بن محمد لم يدرك وفاة أبي بكر.

(٤) في [ص]: (عن).

(٥) منقطع؛ قتادة لم يسمع من ابن مسعود.

(٦) سقط من: [ص].

(٧) سقط من: [ص].

(٨) منقطع؛ ابن السباق لم يسمع من عمر.

(٩) في [ص]: (دفن).

(١٠) في [هـ]: زيادة (أبي).

(١١) في [ص]: (عن).

(١٢) في [هـ]: (حباب).

عن أبيه[١] عمرو قال: (دفنا)[٢] عثمان بن عفان بعد عشاء الآخرة بالبقيع، (قال)[٣]: وكنت رابع[٤] أربعة فيمن حمله[٥].

١٢١٩٤- **حدثنا** أبو خالد الأحمر عن هشام عن أبيه عن عائشة قالت: مات أبو بكر ليلة الثلاثاء (ودفن ليلة الثلاثاء)[٦][٧].

١٢١٩٥- **حدثنا** غندر وأبو داود عن هشام الدستوائي/ عن قتادة عن سعيد ابن المسيب أنه كان لا يرى بأساً (بدفن)[٨] (الليل)[٩]. ٣٤٧/٣

١٢١٩٦- **حدثنا** الفضل بن دكين عن الأسود بن شيبان عن خالد بن (سمير)[١٠] السدوسي قال: سألت أنساً عن الصلاة على الميت بالليل فقال: ما

---

(١) في [أ، ب، ص، ز، ط، هـ]: زيادة (عن)، وانظر: التاريخ الكبير للبخاري ٤٤٠/٣، الإصابة ٧٠٢/٤، وأسد الغابة ٢٣٧/٤، والخبر أخرجه ابن عساكر ٢١٩/٣٠ و١٧٠/٣٩، ومسدد كما في المطالب العالية (٤٣٧٧).

(٢) في [هـ]: (دفن).

(٣) سقط من: [أ، ب].

(٤) في [ص]: زيادة (و).

(٥) مجهول؛ لجهالة زرعة، أخرجه مسدد كما في المطالب (٤٣٧٧)، وابن عساكر ٢١٩/٣٠ و١٧١/٣٩، والبخاري في التاريخ ٤٤٠/٣٠، وانظر: الإصابة ٧٠٢/٤، وأسد الغابة ٢٣٧/٤.

(٦) سقط من: [أ، ب].

(٧) حسن؛ أبوخالد صدوق، وأخرجه البخاري (١٣٨٧)، ومسلم (٩٤١).

(٨) في [ز]: (بالدفن)، وفي [ص]: (يدفن).

(٩) في [ص، ز]: (باليل).

(١٠) في [هـ]: (شمير).

الصلاة على الميت بالليل إلا كالصلاة على (الميت)[١] بالنهار[٢].

١٢١٩٧- **حدثنا** ابن علية عن ابن عون قال: (دفنا)[٣] إبراهيم ليلاً ونحن (خائفون)[٤].

١٢١٩٨- **حدثنا** أبوداود عن (أبي)[٥] حرة عن الحسن أنه كان يكره أن يدفن ليلاً.

١٢١٩٩- **حدثنا** عبدة بن سليمان عن محمد بن إسحاق عن فاطمة بنت محمد عن عمرة عن عائشة قالت: ما علمنا بدفن رسول الله ﷺ حتى سمعنا صوت المساحي من آخر الليل ليلة الأربعاء[٦].

١٢٢٠٠- قال محمد: والمساحي (المرور)[٧].

* * *

---

(١) سقط من: [ص].

(٢) صحيح.

(٣) في [هـ]: (دفن).

(٤) في [ص]: (خائفين).

(٥) في [ص]: (ابن).

(٦) منقطع حكماً، وفيه جهالة؛ ابن إسحاق مدلس، وفاطمة مجهولة، أخرجه أحمد (٢٤٣٣٣) وابن سعد ٣٠٥/٢، وابن عبد البر في التمهيد ٣٩٧/٢٤، وإسحاق (٩٩٣)، والبيهقي في دلائل النبوة ٢٥٦/٧، والطحاوي ٥١٤/١، والطبري في التاريخ ٢٣٩/٢.

(٧) في [هـ]: (المجارف) وانظر: مسند أحمد ٦٢/٢، قال النووي في شرح مسلم ٢٢٤/٩: «المرور جمع مَر بفتح الميم وهو معروف نحو المجرفة وأكبر منها يقال لها: المساحي، هذا هو الصحيح في معناه».

[١٥٠] في الرجل يموت له القرابة (المشرك)[١] يحضره أم لا

١٢٢٠١- **حدثنا** أبو الأحوص عن أبي إسحاق[٢] قال: قال علي: لما مات أبو طالب أتيت النبي ﷺ فقلت: يا رسول (الله)[٣]إن عمك الضال قد مات فقال (لي)[٤]: «**اذهب فواره ولا تحدثن شيئاً حتى تأتيني**»، (قال)[٥]: فانطلقت فواريته ثم رجعت إليه وعلي أثر التراب والغبار فدعا لي بدعوات ما يسرني أن لي بها ما على الأرض من شيء[٦].

١٢٢٠٢- [**حدثنا** وكيع عن سفيان عن أبي إسحاق عن ناجية عن علي عن النبي ﷺ بنحوه وقال: فأمرني بالغسل][٧][٨].

١٢٢٠٣- **حدثنا** وكيع عن سفيان عن حماد عن الشعبي قال: ماتت أم الحارث ابن أبي ربيعة وهي نصرانية فشهدها أصحاب محمد ﷺ[٩].

---

(١) في [ص]: (الشرك).

(٢) في [ط، هـ]: زيادة (عن ناجية بن كعب عن علي)، وانظر: تفسير الثعلبي ٥/١٠٠.

(٣) في [ب]: بياض.

(٤) سقط من: [ص].

(٥) سقط من: [ص].

(٦) مرسل؛ أبوإسحاق لا يروي عن علي، وانظر: ما بعده.

(٧) سقط الخبر من: [ص].

(٨) حسن، ناجية صدوق، أخرجه النسائي (١٩٥)، والشافعي في المسند ص٣٨٥، وابن سعد ١/١٢٤، وأبويعلى (٤٢٣)، والبيهقي ١/٣٠٤، وابن الجارود (٥٥٠)، والطيالسي (١٢٠)، والطبراني في الأوسط (٥٤٩٠)، والمزي ٢٩/٢٥٧، وبنحوه أحمد (٧٥٩)، والنسائي (١/١١٠)، والضياء في المختارة (٧٤٥)، وسعيد بن منصور ق٢(١٠٤٢)، والبزار (٥٩٢).

(٩) حسن؛ حماد صدوق.

١٢٢٠٤- **حدثنا** شريك عن جابر عن عامر قال: ماتت أم الحارث وكانت نصرانية فشهدها أصحاب (رسول الله)[١] ﷺ/[٢]. ٣٤٨/٣

١٢٢٠٥- **حدثنا** عيسى بن يونس عن محمد بن (أبي)[٣] إسماعيل عن عامر بن شقيق عن أبي وائل قال: ماتت أمي وهي نصرانية فأتيت عمر فذكرت ذلك له فقال: اركب (دابة)[٤] وسر أمامها[٥].

١٢٢٠٦- **حدثنا** جرير عن عطاء بن السائب قال: ماتت أم رجل من (ثقيف)[٦] وهي نصرانية (فسأل)[٧] ابن (مغفل)[٨] فقال: إنّي أحب أن (أ)[٩]حضرها ولا أتبعها قال: اركب دابة وسر أمامها علوة فإنك إذا سرت أمامها فلست معها[١٠].

١٢٢٠٧- **حدثنا** وكيع عن شريك عن عبد الله بن شريك قال: سمعت (ابن)[١١] عمر سئل عن الرجل المسلم يتبع أمه النصرانية تموت؟ قال: يتبعها (و)[١٢]يمشي أمامها[١٣].

---

(١) في [ص]: (محمد).

(٢) ضعيف؛ جابر ضعيف.

(٣) سقط من: [ص].

(٤) في [ص]: (دابته).

(٥) حسن؛ عامر بن شفيق صدوق.

(٦) في [ب]: (الثقيف).

(٧) في [ص، أ]: (فسألت).

(٨) كذا في النسخ، ولعلها: (معقل).

(٩) سقط من: [ص].

(١٠) ضعيف؛ عطاء اختلط، ولم يدرك ابن مغفل.

(١١) في [س]: (أن).

(١٢) في [أ، ب]: (أو).

(١٣) حسن؛ شريك صدوق.

١٢٢٠٨- **حدثنا** وكيع عن إسرائيل عن ضرار بن مرة عن سعيد بن جبير قال: مات رجل نصراني وله ابن مسلم فلم يتبعه فقال ابن عباس: كان ينبغي له أن يتبعه ويدفنه ويستغفر له في حياته[١].

١٢٢٠٩- **حدثنا** علي بن مسهر عن الأجلح عن الشعبي قال: لما مات أبو طالب (جاء)[٢] (علي)[٣] إلى النبي ﷺ فقال: إن عمك الشيخ الكافر قد مات فما ترى فيه؟ قال: **«أرى أن تغسله (وتنحيه)»**[٤]، وأمره بالغسل[٥].

١٢٢١٠- **حدثنا** ابن فضيل عن ضرار بن مرة عن سعيد بن جبير قال: مات رجل نصراني (فوكله)[٦] ابنه إلى أهل دينه، فذكر ذلك لابن عباس فقال: ما كان عليه لو مشى معه (وأجنه)[٧] (واستغفر)[٨] له ما كان حياً، ثم تلا: (وما كان استغفار إبراهيم لأبيه) (الآية)[٩][١٠].

* * *

---

(١) صحيح.

(٢) في [ص]: (حباء).

(٣) سقط من: [أ].

(٤) في [ب]: بياض، وفي [س]: (تجنه)، وهكذا في تلخيص الحبير ٢/١١٤، ونصب الراية ٢/٢٨١، وتحفة الأحوذي ٤/٦١.

(٥) مرسل؛ الشعبي تابعي.

(٦) في [أ، ب]: (فوكل).

(٧) في [هـ]: (ودفنه)، وفي [أ]: (وأجثة)، وفي [ب]: (أحثه).

(٨) في [أ، ب]: (فاستغفر).

(٩) في [هـ، ف]: (زيد).

(١٠) صحيح.

[١٥١] في الرجل يموت في البحر ما يصنع به

١٢٢١١- حدثنا وكيع عن سفيان عن واصل عن الحسن قال: إذا مات الرجل في البحر جعل في(زنبيل)[١] ثم قذف به.

١٢٢١٢- **حدثنا** حفص عن حجاج عن عطاء في الذي يموت في البحر قال: يغسل ويكفن ويحنط ويصلى عليه، ثم يربط في رجليه شيء ثم يرمى به في البحر/. ٣٤٩/٣

* * *

[١٥٢] في الرجل يأخذ غير طريق الجنازة ويعارضها

١٢٢١٣- [٢]**حدثنا** عباد بن العوام عن يحيى بن أبي إسحاق قال: خرجت مع سالم بن عبدالله في جنازة، فأخذ غير طريقها فعارضناها، فلما انتهينا إلى القبر جلس قبل أن توضع.

١٢٢١٤- **حدثنا** ابن مهدي عن جابر عن الشعبي قال: كان شريح وزيد بن أرقم يأخذان غير طريق الجنازة[٣].

* * *

[١٥٣] في الرجل يوصي أن يدفن في الموضع

١٢٢١٥- **حدثنا** أبو خالد الأحمر عن هشام قال: أوصى (عقبة)[٤]: أن لا يقبر في البقيع وقال: إن كان مؤمناً فما أحب أن أضيق عليه، وإن كان فاجراً فما أحب

---

(١) في [ص]: (ذنبيل).

(٢) في [أ]: زيادة (حدثنا أبو خالد الأحمر عن هشام قال).

(٣) ضعيف؛ جابر ضعيف.

(٤) كذا في النسخ، ويحتمل أنه: (عروة).

(أصاحبه)[١] فيه[٢].

١٢٢١٦- **حدثنا** مالك بن إسماعيل حدثنا شريك عن محمد بن عبد الله عن عمرو بن مرة عن أبي عبيدة عن عبد الله بن مسعود قال: ادفنوني (في)[٣] قبر عثمان ابن مظعون[٤].

١٢٢١٧- **حدثنا** معاوية بن هشام عن سفيان عن رجل أن خيثمة أوصى أن يدفن في مقبرة فقراء (قومه)[٥].

١٢٢١٨- **حدثنا** أبو أسامة حدثنا إسماعيل بن أبي خالد عن قيس قال: قالت عائشة لما حضرتها الوفاة: ادفنوني مع أزواج النبي ﷺ، فإني كنت (أحدثت)[٦] بعده[٧].

١٢٢١٩- **حدثنا** ابن فضيل عن حصين عن عمرو بن ميمون أن عمر قال: لعبدالله بن عمر: اذهب إلى عائشة فسلم وقل يستأذن عمر بن الخطاب أن يدفن مع صاحبيه، فأتاها عبدالله فوجدها قاعدة تبكي فسلم ثم قال: يستأذن عمر بن الخطاب أن يدفن مع صاحبيه، فقالت: قد كنت والله أريده (لنفسي)[٨] ولأوثرنه اليوم على نفسي/[٩]. ٣٥٠/٣

---

(١) في [أ، ب، هـ]: (أصابه)؛ وفي [س، ط]: (أضامه).

(٢) منقطع؛ هشام لا يروي عن عقبة.

(٣) في [ز]: (عند).

(٤) منقطع؛ أبوعبيدة لم يسمع من أبيه.

(٥) في [هـ]: (توأمه).

(٦) في [هـ]: (أحدث).

(٧) صحيح.

(٨) في [أ، ب]: (لنفسه).

(٩) منقطع؛ عمرو بن ميمون لم يسمع عمر.

[١٥٤] في الرجل يقتل نفسه والنفساء من الزنى هل يصلَّى عليهم

١٢٢٢٠- **حدثنا** حفص بن غياث عن أشعث عن أبي الزبير عن جابر قال: سألته عن المرأة تموت في نفاسها من الفجور أيصلي عليها؟ فقال: صلِّ على من قال: لا إله إلا الله[١].

١٢٢٢١- **حدثنا** وكيع عن سفيان عن جابر عن عمرو بن يحيى عن (أبي)[٢] النعمان أن رسول الله ﷺ صلى على ولد الزنى وعلى أمه ماتت في نفاسها[٣].

١٢٢٢٢- **حدثنا** وكيع عن أبي هلال عن أبي غالب قال: قلت لأبي أمامة: الرجل يشرب الخمر فيموت، أيصلَّى عليه؟ قال: نعم، لعله اضطجع على فراشه مرة فقال: لا إله إلا الله، فغفر له بها[٤].

١٢٢٢٣- **حدثنا** جرير عن مغيرة عن حماد عن إبراهيم قال: يصلَّى على الذي قتل نفسه وعلى النفساء من الزنى (وعلى)[٥] الذي يموت (عريقاً)[٦] (من الخمر)[٧].

---

(١) ضعيف؛ لحال أشعث.

(٢) سقط من: [أ، ب، هـ]: وقد ورد: (عن أبي النعمان) في أسد الغابة ٦/٣٣٢، والإصابة ٧/٤١٥، ومصنف عبد الرزاق (٦٦١٢)، وفي المطالب العالية (٨٧٤): (النعمان بن بشير).

(٣) ضعيف؛ لضعف جابر الجعفي، أخرجه أحمد بن منيع كما في المطالب (٨٧٤)، وابن الأثير في أسد الغابة ٦/٣٣٢، وعبدالرزاق (٦٦١٢).

(٤) حسن؛ أبوهلال وأبوغالب صدوقان.

(٥) سقط من: [ز].

(٦) في [ب، أ]: (عريقاً)، وفي [ز]: (غريقاً)، وفي [ص]: (عريفاً)، وفي [هـ]: (مريضاً)، وانظر: الاستذكار ٣/٥٢.

(٧) سقط من: [ص].

١٢٢٢٤- **حدثنا** مروان بن معاوية عن الزبرقان السراج قال: صلى أبو وائل على امرأة ماتت، فقلت له: إنها ترهق فقال: (أي بني صلِّ)[١] على من صلى إلى القبلة.

١٢٢٢٥- **حدثنا** أبو خالد الأحمر عن عثمان (بن)[٢] الأسود عن عطاء قال: صلِّ على من صلَّى (إلى)[٣] (قبلتك)[٤].

١٢٢٢٦- **حدثنا** عبد الله بن إدريس عن هشام عن ابن سيرين قال: ما أعلم (أن)[٥] أحداً من أهل (العلم)[٦] (من الصحابة)[٧] ولا التابعين ترك الصلاة على أحد من أهل القبلة تأثماً.

١٢٢٢٧- **حدثنا** حفص بن غياث (عن عاصم)[٨] قال: قلت للحسن: إن (لي جاراً)[٩] من الخوارج مات، أشهد جنازته؟ قال[١٠]: (أخرج)[١١] على المسلمين؟ قال: قلت: لا. قال: فاشهد جنازته فإن العمل أملك به من الرأي.

---

(١) في [هـ]: (إن نبي الله ﷺ).

(٢) سقط من: [هـ].

(٣) سقط من: [أ، ز].

(٤) في [هـ]: (القبلة).

(٥) سقط من: [ص].

(٦) في [أ، ز]: (القبلة)، وسقط من: [ص].

(٧) سقط من: [أ، ب، ز].

(٨) سقط من: [ب].

(٩) في [ص]: (حدثنا)، بدل هذه الجملة المذكورة.

(١٠) في [أ، ز]: زيادة (لا).

(١١) في [أ]: (خرج).

١٢٢٢٨- **حدثنا** شريك عن سماك عن جابر بن سمرة أن رجلاً من أصحاب
٣٥١/٣ النبي/ﷺ أصابته جراحة (فآلمته)[١]، (فدب)[٢] إلى (قرن له)[٣] في سيفه، فأخذ مشقصاً فقتل به نفسه، فلم يصل (عليه النبي ﷺ)[٤][٥].

١٢٢٢٩- (وذكر)[٦] شريك عن أبي جعفر قال: إنما أدع الصلاة عليه أدباً له.

١٢٢٣٠- **حدثنا** مروان بن معاوية عن ابن عون عن عمران قال: سألت إبراهيم النخعي عن إنسان قتل نفسه أيصلّى عليه؟ قال: نعم، إنما الصلاة سنة.

* * *

[١٥٥] في الكافر والسبي يتشهد مرة ثم يموت أيصلَّى عليه؟

١٢٢٣١- **حدثنا** جرير (عن)[٧] مغيرة (عن أصحابه)[٨] عن إبراهيم في السبي يسبى من أرض العدو قال: إذا (أقر)[٩] بالتوحيد (وبالسجدتين)[١٠] صلِّي عليه.

١٢٢٣٢- **حدثنا** جرير عن العلاء عن خيثمة قال: إذا صلى مرة صلِّي عليه.

---

(١) في [ز]: (فالمت به)، وفي [هـ]: (فامتدت به).

(٢) في [ص]: (فذب)، وفي [هـ]: (قرت).

(٣) في [ص]: (قول لي)، وفي [أ، ب، ز]: (قرن له).

(٤) في [ص، ز]: (فلم يصل النبيﷺ عليه).

(٥) حسن؛ شريك وسماك صدوقان، أخرجه أحمد (٢٠٨٥٦)، ومسلم (٩٧٨).

(٦) في [ص]: (فذكر).

(٧) في [ب]: (ابن).

(٨) سقط من: [هـ].

(٩) في [ص]: (أق).

(١٠) في [هـ]: (وبالشهادتين).

١٢٢٣٣- **حدثنا** جرير عن أشعث عن الحسن قال: (إذا قال)[١] لا إله إلا الله صُلّي (عليه)[٢].

١٢٢٣٤- **حدثنا** شريك عن (عبد الله)[٣] بن عيسى (عن)[٤] عبد الله بن (جبر)[٥] عن أنس بن مالك قال: كان شاب يهودي يخدم النبي ﷺ فمرض، فأتاه النبي ﷺ يعوده (فقال)[٦]: **«(أفتشهد)[٧] أن لا إله إلا الله وأني رسول الله»**، قال: فجعل ينظر إلى أبيه فقال: قل كما يقول لك محمد، (فقال)[٨]، ثم مات، (فقال)[٩] النبي ﷺ: **«صلوا على صاحبكم»**[١٠].

١٢٢٣٥- **حدثنا** عبدالرحمن بن مهدي عن سهل السراج قال: (سمعت)[١١] محمد بن سيرين سئل عن قوم أقبلوا (بسبي)[١٢]، فكانوا (إذا)[١٣] (أمروهم)[١٤] أن

---

(١) تكررت في: [ص].

(٢) في [ص]: (على).

(٣) في [ف، هـ]: (عبيد الله).

(٤) في [ص]: (ابن).

(٥) في [أ، ز، هـ]: (جبير).

(٦) في [أ، ب]: (قال).

(٧) في [أ]: (فتشهد)، وفي [ص]: (إشهد)، وفي [ز]: (أتشهد).

(٨) في [أ، هـ]: (قال).

(٩) سقط من: [ص].

(١٠) حسن؛ شريك صدوق، أخرجه أحمد (١٣٧٣٦)، والنسائي في الكبرى (٧٥٠٠)، والحاكم ١/٥١٦ و٤/٣٢٣، وأبو يعلى (٤٣٠٦)، وأصله عند البخاري (٣٥٦١).

(١١) في [ص]: (سألت).

(١٢) في [أ]: (بشيء)، وفي [ص]: (بسي).

(١٣) سقط من: [ف، هـ].

(١٤) في [أ]: (أمرهم).

يصلوا (صلوا)[١]، وإذا (لم يأمروهم)[٢] لم يصلوا. فمات رجل منهم فقال: تبين لكم أنه من أصحاب الجحيم؟ (فقالوا)[٣]: (لا)[٤][٥] ما تبين لنا، قال: اغسلوه وكفنوه وحنطوه وصلوا عليه[٦].

١٢٢٣٦- **حدثنا** إسماعيل بن علية عن محمد بن زياد عن (أبي)[٧] عبدالله (الشقري)[٨] قال: قال/رجل عند الشعبي: إني أجلب الرقيق فيموت بعضهم (أفأصلي)[٩] عليه؟ فقال: إن صلَّى فصلِّ عليه، و(إن)[١٠]لم يصل فلا تصل عليه. ٣٥٢/٣

١٢٢٣٧- **حدثنا** حماد بن[١١] خالد عن ابن أبي ذئب عن الزهري قال: إذا (تشهد)[١٢] الكافر (وهو)[١٣] في السوق صُلي عليه.

---

(١) في [أ]: (يصلوا)، وفي [هـ]: (فصلوا).

(٢) في [ز]: (أمرناهم).

(٣) في [ص، ز]: (قالوا).

(٤) سقط من: [ز].

(٥) في [ص، ز]: زيادة (قال).

(٦) في [ص، ز]: زيادة (لم يصلوا).

(٧) سقط من: [أ، ب، هـ].

(٨) في [أ، ص، ز]: (السفري)، وفي [هـ]: (النصري).

(٩) في [ص]: (إذا صلى).

(١٠) سقط من: [ص].

(١١) في [أ، ب، ص، ز، هـ]: زيادة (أبي)، وهو حماد بن خالد الخياط من رجال مسلم شيخ المؤلف.

(١٢) في [أ]: (شهد).

(١٣) في [ص]: (من).

[١٥٦] (في)[١] ثواب الولد يقدمه (الرجل)[٢]

١٢٢٣٨- حدثنا شريك عن عبد الرحمن (بن)[٣] (الأصبهاني)[٤] قال: أتاني (أبو)[٥] صالح يعزيني عن ابن لي فأخذ يحدث عن أبي سعيد وأبي هريرة أن النبي ﷺ قلن له النساء: اجعل لنا يوماً كما جعلته للرجال قال: فجاء إلى النساء فوعظهن وعلمهن وأمرهن وقال لهن: **«ما من امرأة تدفن ثلاثة (فرط)[٦] إلا كانوا لها حجاباً من النار»**، قال: فقالت امرأة: (يا رسول الله)[٧] قدمت اثنين: (قال)[٨]: **«ثلاثة»**، (ثم)[٩] قال: **«واثنين (واثنين)[١٠]»**، قال أبو هريرة: من لم يبلغ الحنث[١١].

١٢٢٣٩- **حدثنا** سفيان بن عيينة (عن الزهري)[١٢] (عن)[١٣] سعيد عن

---

(١) في [ص]: (من).

(٢) سقط من: [ص].

(٣) سقط من: [ز].

(٤) في [أ، ص، ز]: (الأصبهاني).

(٥) سقط من: [أ، ب، ص، هـ].

(٦) في [ص]: (فط).

(٧) سقط من: [س، ط، هـ].

(٨) في [هـ]: (لا).

(٩) زيد في [ص، ز].

(١٠) سقط من: [ص].

(١١) حسن؛ شريك صدوق، علقه البخاري (١٢٥٠)، أخرجه من حديث أبي سعيد: البخاري (٧٣١٠)، ومسلم (٢٦٣٣)، ومن حديث أبي هريرة، مسلم (٢٦٣٢)، وأحمد (٧٣٥٧٠).

(١٢) تكررت في: [ص].

(١٣) في [ب]: (ابن).

أبي هريرة يرفعه قال: **«من قدم ثلاثة من ولده لن يلج النار إلا (تَحِلَّةَ)[١] القَسَمِ»**[٢].

١٢٢٤٠- **حدثنا** حفص بن غياث عن (طلق)[٣] بن معاوية عن أبي زرعة عن أبي هريرة قال: أتت (النبي ﷺ امرأة)[٤] بصبي فقالت: يا رسول الله، ادع الله له فلقد دفنت ثلاثة، (قال: **«دفنت ثلاثة؟»**)[٥] قالت: نعم، قال: **«لقد احتظرت بحِظَار شديد من النار»**[٦].

١٢٢٤١- **حدثنا** عبد الرحيم بن سليمان عن داود (بن)[٧] أبي هند (حدثنا)[٨] عبد الله بن قيس قال: كنت عند أبي بردة ذات ليلة فدخل علينا الحارث بن (أقيش)[٩]، (فحدثنا)[١٠] الحارث (ليلتئذٍ)[١١] أن رسول الله ﷺ قال: **«ما من (مسلمين)[١٢] يموت لهما أربعةُ أفراط إلا أدخلهما الله الجنة»**، قالوا/: يا رسول الله ٣٥٣/٣

---

(١) في [أ]: (تحيه).

(٢) صحيح، أخرجه البخاري (١٢٥١) ومسلم (١٥٠٠).

(٣) في [ص]: (طالق).

(٤) في [ص]: (امراة النبي ﷺ).

(٥) سقط من: [ص].

(٦) صحيح، أخرجه مسلم (٢٦٣٦)، والنسائي ٢٦/٤.

(٧) في [ص]: (عن)، وكذلك في [أ].

(٨) في [ز]: (نا).

(٩) في [أ، ب، س، ط، هـ]: (أنيس)، وانظر: التاريخ الكبير ٢٦١/٢، والجرح والتعديل ٦٨/٣، والإكمال ١٠٥/١، والثقات ٧٦/٣.

(١٠) في [أ، ب]: (فحدثت)، وفي [ص، ز]: (فحدث).

(١١) في [ط، هـ]: (ليلة).

(١٢) في [ص، هـ]: (المسلمين).

وثلاثة؟ قال: **«وثلاثة»**، قالوا: يا رسول الله (واثنان؟ قال)[١]: **«واثنان»**[٢].

١٢٢٤٢- **حدثنا** غندر عن شعبة عن قيس عن أبي رملة عن عبيد الله بن مسلم عن معاذ بن جبل عن النبي ﷺ أنه قال: **«أوجب ذو الثلاثة»**، قالوا: وذو الاثنين يا رسول الله قال: **«وذو الاثنين»**[٣].

١٢٢٤٣- **حدثنا** أبو أسامة عن عبد الرحمن بن يزيد حدثنا القاسم (عن)[٤] أبي أمامة قال: قال رسول الله ﷺ: **«ما من مؤمنين يموت لهما ثلاثة (من)[٥] (الأولاد)[٦] لم يبلغوا الحنث إلا أدخلهما الله الجنة بفضل رحمته إياهم»**[٧].

١٢٢٤٤- **حدثنا** عبدالله بن نمير حدثنا عثمان بن حكيم عن عمرو الأنصاري عن أم سليم (بنت)[٨] ملحان وهي أم أنس أنها سمعت النبي ﷺ يقول: **«ما من مسلمين يموت لهما ثلاثة (من)[٩] أولاد لم يبلغوا الحنث إلا أدخلهما الله الجنة**

---

(١) سقط من: [أ].

(٢) مجهول؛ عبدالله بن قيس مجهول، أخرجه أحمد (١٧٨٥٩)، وابن أبي عاصم في الآحاد (١٠٥٥)، وعبد بن حميد (٤٤٣)، والحاكم ٤/٦٣٥ (٨٧٥٢)، وأبويعلى (١٥٨١)، والمزي ٥/٢١٤، وابن عساكر ٩/٤٤١، وابن قانع ١/١٨٤، وابن الأثير في أسد الغابة ١/٣٧٧، والطبراني (٣٣٥٩).

(٣) مجهول؛ لجهالة أبي رملة، أخرجه أحمد (٢٢٠٦٩)، وابن ماجه (١٦٠٩)، وعبد بن حميد (١٢٣)، والطيالسي (٥٦٢)، والشاشي (١٣٩٠)، والطبراني ٢٠/٣٠٢.

(٤) في [هـ]: (بن)، وانظر: المطالب العالية (٧٨٥).

(٥) سقط من: [ص].

(٦) في [هـ]: (أولاد).

(٧) ضعيف؛ لضعف عبدالرحمن بن زيد.

(٨) في [ز]: (ابنة)، وفي [ص]: (ابته).

(٩) سقط من: [ص].

بفضل رحمته»[١].

١٢٢٤٥- **حدثنا** عباد بن العوام عن موسى الجهني عن مجاهد عن عائشة قالت: من قدم ثلاثة من ولده صابراً محتسبا حجبوه بإذن الله من النار[٢].

١٢٢٤٦- **حدثنا** يزيد بن هارون (أخبرنا)[٣] هشام بن حسان عن الحسن قال: حدثني صعصعة بن معاوية قال: لقيت أبا ذر فقلت: حدثني حديثاً سمعته من رسول الله ﷺ (فقال: [سمعت رسول الله ﷺ)[٤] يقول: **«ما من مسلمين يموت لهما ثلاثة من (أولادهما)[٥] لم يبلغوا[٦] (حنثاً)[٧] إلا أدخلهما الله الجنة بفضل رحمته»**[٨].

١٢٢٤٧- **حدثنا** يزيد بن هارون أخبرنا العوام بن حوشب قال: حدثني أبو محمد مولى عمر بن الخطاب عن أبي عبيدة عن عبد الله قال: قال رسول الله ﷺ: **«أيما مسلمين مضى لهما من أولادهما ثلاثة لم يبلغوا حنثاً إلا (أدخلهما)[٩] الله**

---

(١) مجهول؛ لجهالة عمرو والأنصاري، أخرجه أحمد (٢٧١١٣)، والطبراني ٣٠٦/٢٥، والبخاري في الأدب المفرد (١٤٩)، والمزي في ترجمة عمرو بن عاصم.

(٢) صحيح، أخرجه الطبراني في الأوسط (٦٨٤) ومسدد كما في المطالب (٧٨٦).

(٣) في [ز]: (أنبأنا).

(٤) سقط من: [ص].

(٥) في [ص]: (الأولاد لاد).

(٦) سقط ما بين المعكوفين من: [ب].

(٧) في [ص]: (الحنث).

(٨) صحيح، أخرجه ابن حبان (٢٩٤٠)، وأحمد (٢١٣٤١)، والنسائي ٢٤/٤، والبخاري في الأدب (١٥٠)، والطبراني في الصغير (٨٩٥)، والبيهقي ١٧١/٩.

(٩) في [أ، ب]: (ادخلهم).

الجنة»، فقال أبو ذر: مضى لي اثنان يا رسول الله، فقال رسول الله /ﷺ: **«أو اثنان»**، فقال أبوالمنذر سيد القراء: مضى لي واحد يا رسول الله، فقال رسول الله ﷺ: **«(وواحد)**[1] **وذلك في الصدمة الأولى»**[2]. ٣٥٤/٣

١٢٢٤٨- **حدثنا** شبابة عن شعبة عن معاوية بن قرة عن أبيه أن رجلاً كان يأتي النبي ﷺ ومعه ابن له فقال له رسول الله ﷺ: **«أتحبه؟»** (قال: نعم)[3]، فقال: **«أحبك الله كما (تحبه)**[4]**»**، قال: ففقده النبي ﷺ فقال: **«ما فعل ابنك؟»** فقال: أشعرت أنه توفي؟ فقال له النبي ﷺ: **«أما يسرك أنه لا تأتي باباً من أبواب الجنة تستفتحه إلا جاء يسعى حتى (يفتحه)**[5] **لك؟»** (فقيل)[6]: يا رسول الله أله خاصة أم للناس عامة؟ قال: **«لكم عامة»**[7].

١٢٢٤٩- **حدثنا** مصعب بن المقدام حدثنا (مندل)[8] حدثنا الحسن بن الحكم عن أسماء بنت عابس عن أبيها عن عليّ قال: قال رسول الله ﷺ: **«إن السقط**

---

(١) في [هـ]: (أو واحد).

(٢) مجهول منقطع؛ أبومحمد مجهول، وأبوعبيدة لم يسمع من أبيه، أخرجه أحمد (٣٥٥٤)، وأبويعلى (٥١١٦)، والبيهقي في الشعب (٩٧٥٠)، وأبونعيم ٢٠٩/٤، والترمذي (١٠٦١)، وابن ماجه (١٦٠٦).

(٣) سقط من: [أ، ب، ز].

(٤) في [ز]: (أحبه).

(٥) في [أ، ب، هـ]: (يستفتحه).

(٦) في [أ، ب، هـ، ص]: (فقال).

(٧) صحيح، أخرجه أحمد (١٥٥٩٥)، والنسائي ٢٢/٤، والحاكم ٣٨٤/١، والطيالسي (١٠٧٥)، والطبراني ٥٤/١٩، والبيهقي في الآداب (٩٢٤).

(٨) في [ص]: (مبدل).

ليراغم ربه (إذا دخل)[١] **أبواه النار حتى يقال: أيها السقط (المراغم)**[٢] **ربه؛ (ارجع)**[٣] **فإني (أدخلت)**[٤] **(أبويك)**[٥] **الجنة»**، قال: **«فيجرهما (بسرره)**[٦] **حتى يدخلهما الجنة»**[٧].

١٢٢٥٠- **حدثنا** خالد بن مخلد (حدثني)[٨] يزيد بن عبد الملك النوفلي عن يزيد ابن رومان عن أبي هريرة قال: قال رسول الله ﷺ: **«(لسقط)**[٩] **(أقدمه)**[١٠] **بين يدي أحب إليّ من فارس أخلفه خلفي»**[١١].

١٢٢٥١- **حدثنا** يزيد بن هارون عن هشام بن حسان عن محمد بن سيرين قال: حدثتني امرأة كانت تأتينا يقال: لها (ماوية)[١٢] أنها دخلت على عبيد الله بن معمر

---

(١) في [ص، ز]: (إن أدخل).

(٢) في [أ]: (الراغم).

(٣) في [هـ]: (ارفع)، وفي [أ]: (ارتع)، وفي [س]: (اربع)، وانظر: مسند البزار (٨١٥)، ومسند أبي يعلى (٤٦٨)، وعمدة القاري ٢٨/٨.

(٤) في [ص]: (أدخل).

(٥) في [أ، ب]: (أبواك).

(٦) في [ص]: (أبسرره).

(٧) مجهول؛ لجهالة بنت عابس، أخرجه ابن ماجه (١٦٠٨)، وأبو يعلى (٤٦٨)، والبزار (٨١٥)، والبيهقي في الشعب (٩٧٦٣)، وابن قتيبة في غريب الحديث ٤٢٢/١.

(٨) في [ص]: (حدثنا).

(٩) في [ز، هـ]: (السقط).

(١٠) في [أ، ب]: (قدمه).

(١١) ضعيف جداً؛ يزيد بن عبد الملك النوفي متروك، ويزيد بن رومان لم يسمع من أبي هريرة، أخرجه ابن ماجه (١٦٠٧)، وتمام (٨٨٤)، وأبو حاتم في المجروحين ١٠٣/٣، وابن عدي ٢٦١/٧، والعقيلي ٣٨٤/٤، وأبو الشيخ في طبقات أصبهان ٢٩٢/٤ (٦٧٦).

(١٢) في [ز، هـ]: (مارية)، وانظر: مسند أحمد ٨٣/٥، ومعجم الطبراني ٤١٨/٢٣، ومجمع الزوائد ٦/٣، والتاريخ الكبير ٤٥٢/١.

وعنده رجل من أصحاب النبي ﷺ، (فحدث ذلك الرجل عبيدالله بن معمر عن النبي ﷺ)[١] أن امرأة أتته بصبي لها (فقالت)[٢]: يا رسول الله ادع (الله)[٣] أن يبقيه فقد مضى لي ثلاثة، فقال لها رسول الله ﷺ: **«(أمنذ)[٤] أسلمت؟»** (قالت)[٥]: نعم، قال: **«جنة (حصينة)[٦]/من النار»**، إلا أنه قال لها: **«(أمنذ)[٧] أسلمت؟»** ٣٥٥/٣ (ثلاثاً)[٨] جنة حصينة من النار؛ قالت: فقال لي عبيد الله: يا (ماوية)[٩] تعالي فاسمعي هذا الحديث، (قال)[١٠]: (فسمعته)[١١] ثم خرجت من عند عبيد الله (فأتتنا)[١٢] (وحدثتنا)[١٣] به[١٤].

---

(١) سقط من: [ص].

(٢) في [ز]: (فقال).

(٣) سقط من: [هـ، ف].

(٤) في [أ، ز]: (أمذ)، وفي [ب]: (أمن).

(٥) في [ص]: (قال).

(٦) في [ب]: (حصنه).

(٧) في [أ، ز]: (أمذ)، وفي [ب] :(أمن).

(٨) في [هـ، ب]: (ثلاثة).

(٩) في [هـ، ز]: (مارية)، وانظر: مسند أحمد (٨٣/٥)، ومعجم الطبراني (٤١٨/٢٣)، ومعجم الزوائد (٦/٣).

(١٠) في [هـ، أ]: (قالت).

(١١) في [هـ]: (سمعته).

(١٢) في [ص]: (فأتينا).

(١٣) في [ص، ز]: (فحدثتنا)، وفي [أ] :(حدثتنا).

(١٤) مجهول؛ لجهالة ماوية، أخرجه أحمد (٢٠٧٨٠)، والطبراني ٧٠٨/٢٣، وابن الأثير في أسد الغابة (٦٩٠٦)، وابن سعد ٤٤٥/٨.

[١٥٧] في الرجل والمرأة يدفنان في القبر

١٢٢٥٢- **حدثنا** عبد الرحمن بن محمد (المحاربي)[١] عن ليث عن عطاء قال: إذا دفن الرجل والمرأة في قبر قدم الرجل (أمام)[٢] المرأة.

١٢٢٥٣- **حدثنا** حسين بن علي عن زائدة عن ليث عن مجاهد وعطاء في الرجل والمرأة يدفنان في القبر قالا: يقدم الرجل أمام المرأة في القبر.

١٢٢٥٤- **حدثنا** ابن نمير عن أشعث عن (أبي)[٣] إسحاق أن علياً كان إذا صلى على جنائز رجال ونساء جعل الرجال (مما)[٤] يلونه والنساء مما يلي القبلة، وإذا دفنهم قدم (الرجال)[٥] وأخّر النساء[٦].

١٢٢٥٥- **حدثنا** عبد الوهاب عن سعيد عن قتادة في الرجل والمرأة يدفنان في قبر واحد قال: (يقدم)[٧] الرجل أمامها.

١٢٢٥٦- **حدثنا** محمد بن يزيد عن أيوب عن قتادة قال: إذا دفن الرجل والمرأة في قبر واحد جعل الرجل قدام المرأة.

* * *

---

(١) في [ص، ز]: (الحاربي).

(٢) في [ط، هـ]: (وأخر)، وفي [ب]: (أخرت)، وسقط من: [أ].

(٣) في [ص]: (ابن).

(٤) سقط من: [أ، ب].

(٥) في [هـ]: (الرجل).

(٦) ضعيف؛ لضعف أشعث.

(٧) في [ب]: (تقدم).

[١٥٨] في النصرانية (تموت)[١] وفي بطنها [ولد من (المسلمين)[٢]][٣] أين (تدفن)[٤]

١٢٢٥٧- **حدثنا** أبو بكر قال: (حدثنا)[٥] جعفر بن عون عن ابن جريج عن سليمان بن موسى عن (واثلة)[٦] بن الأسقع في امرأة نصرانية في بطنها ولد (من)[٧] مسلم؟ قال: تدفن في (مقبرة)[٨] ليس مقبرة اليهود والنصارى[٩].

١٢٢٥٨- **حدثنا** أبو بكر قال: حدثنا سفيان بن عيينة عن عمرو قال: ماتت امرأة بالشام وفي بطنها ولد من مسلم وهي نصرانية فأمر عمر أن تدفن مع المسلمين من أجل ولدها[١٠]/. ٣٥٦/٣

* * *

[١٥٩] في الحائض تصلي على الجنازة

١٢٢٥٩- **حدثنا** أبو بكر قال: حدثنا وكيع بن الجراح عن حنظلة عن القاسم قال: الحائض لا تصلي على الجنازة.

---

(١) سقط من: [أ، ب].

(٢) في [ز]: (مسلم).

(٣) في [ص]: (وأن مسلم).

(٤) في [ب]: (يدفن).

(٥) في [ز]: (نا).

(٦) في [ص]: (وامثلة).

(٧) سقط من: [ص].

(٨) في [هـ]: (مقبر).

(٩) منقطع حكماً؛ ابن جريج مدلس.

(١٠) منقطع؛ عمرو بن دينار لم يدرك عمر.

١٢٢٦٠- **حدثنا** أبو بكر قال: حدثنا عبد الله بن نمير عن محل عن الشعبي قال: سئل عن الحائض تصلي على الجنازة؟ قال: لا؛ ولا (الطاهرة)[١].

١٢٢٦١- **حدثنا** أبو بكر قال: حدثنا عبد الله بن نمير عن عبد الله (بن حبيب)[٢] ابن أبي ثابت قال: سألت عطاء تصلي (الحائض)[٣] على الجنازة؟ قال: لا.

* * *

[١٦٠] في الصلاة على العظام وعلى الرءوس

١٢٢٦٢- **حدثنا** أبو بكر قال: حدثنا عيسى بن يونس عن ثور عمن حدثه أن أبا عبيدة صلى على رؤوس بالشام[٤].

١٢٢٦٣- (حدثنا أبو بكر قال)[٥]: حدثنا[٦] عمر عن (ثور)[٧] عن خالد بن معدان عن أبي عبيدة مثله[٨].

١٢٢٦٤- **حدثنا** أبو بكر قال: حدثنا وكيع عن سفيان عن رجل أن أبا أيوب صلَّى على رجل[٩].

---

(١) في [أ، ص]: (الطاهر).

(٢) سقط من: [هـ، ز].

(٣) سقط من: [ز].

(٤) مجهول؛ لإبهام شيخ نور.

(٥) سقط من: [أ، ب، س، ط، هـ].

(٦) في [أ، ب، ط، هـ]: (حدثنا وكيع عن)، وعمر هو ابن هارون يروي المؤلف عنه مباشرة، وانظر: تلخيص الحبير ٢/٤٤.

(٧) في [ص]: (تور).

(٨) منقطع؛ خالد لا يروي عن أبي عبيدة، أخرجه الشافعي في الأم ١/٢٦٨، والبيهقي ٤/١٨.

(٩) مجهول.

١٢٢٦٥- **حدثنا** أبو بكر قال: حدثنا (شريك)[١] عن جابر عن عامر أن عمر صلَّى على عظام بالشام[٢].

١٢٢٦٦- **حدثنا** أبو بكر قال: (ثنا)[٣] مروان عن صاعد[٤] بن مسلم عن الشعبي سئل عن قتيل وجد في ثلاثة أحياء رأسه في حي ووسطه في حي (ورجله)[٥] في حي؟ قال: يصلَّى على الوسط.

* * *

[١٦١] من قال يقام للجنازة إذا مرت

١٢٢٦٧- حدثنا أبو بكر قال: (حدثنا)[٦] سفيان بن عيينة عن الزهري عن سالم عن أبيه عن عامر بن ربيعة يبلغ به النبي ﷺ قال: «**إذا رأيتم الجنازة (فقوموا)**[٧] **لها حتى (تخلفكم)**[٨] **أو (توضع)**[٩]»[١٠].

١٢٢٦٨- **حدثنا** أبو بكر قال: حدثنا (عبدة)[١١] عن عبيد الله عن نافع عن ابن

---

(١) في [ز]: (وكيع).

(٢) ضعيف منقطع؛ لضعف جابر، وعامر لا يروي عن عمر.

(٣) في [ز]: (نا).

(٤) في [هـ]: زيادة (عن).

(٥) في [أ، ز]: (ورجليه).

(٦) في [ز]: (نا).

(٧) في [ص]: (فقوامو).

(٨) في [هـ]: (تلحقكم).

(٩) في [ص]: (يوضع).

(١٠) صحيح، أخرجه البخاري (١٣٠٧) ومسلم (٩٥٨).

(١١) في [ز]: (عبيدة).

٣٥٧/٣ عمر عن عامر بن (ربيعة)[١] عن النبي ﷺ/ مثل حديث سفيان (عن الزهري)[٢] أو (نحوه)[٣][٤].

١٢٢٦٩- **حدثنا** أبو بكر قال: حدثنا علي بن مسهر عن محمد بن عمرو عن أبي سلمة عن أبي (هريرة)[٥] قال: مر على النبي ﷺ (بجنازة)[٦] فقام وقال لمن معه: **«(قوموا فإن الموت فزع)[٧]»**[٨].

١٢٢٧٠- **حدثنا** أبو بكر قال: حدثنا عبد الله بن نمير قال: حدثنا (عثمان)[٩] بن حكيم عن خارجة (بن)[١٠] زيد عن عمه (يزيد)[١١] بن ثابت أنه كان جالساً مع النبي ﷺ في أصحابه فطلعت جنازة فلما رآها رسول الله ﷺ (ثار وثار)[١٢] أصحابه، فلم يزالوا قياماً حتى (تعدت)[١٣] والله ما أدري من (تأذٍ بها)[١٤] أو من تضايق المكان وما

---

(١) في [أ، ب، هـ]: (الربيع).

(٢) في [ز]: زيادة (عن الزهري).

(٣) في [ص]: (نحن).

(٤) صحيح، أخرجه البخاري (١٣٠٨) ومسلم (٩٥٨).

(٥) في [ص]: (عروة).

(٦) في [أ]: (جنازه).

(٧) في [أ، ز]: (فإن للموت فزعاً).

(٨) حسن محمد بن عمرو صدوق؛ أخرجه أحمد (٧٨٦٠) وابن ماجه (١٥٤٣).

(٩) في [ص، ز]: (عثمان)، وفي بقية النسخ (عبد الله).

(١٠) في [ص]: (أن).

(١١) في [ص]: (زيد).

(١٢) في [ص]: (بان وبان).

(١٣) في [ص]: (تقدمت).

(١٤) في [ص]: (ذيها)، وفي [أ، هـ]: (تأذيها).

أحسبها إلا (جنازة)[١] (يهودي أو يهودية)[٢] وما سألناه عن قيامه[٣].

١٢٢٧١- **حدثنا** أبو بكر قال: حدثنا (أبو)[٤] معاوية عن ليث عن مجاهد عن (أبي)[٥] معمر عبد الله بن (سخبرة)[٦] أن أبا موسى أخبرهم أن النبي ﷺ كان إذا مرت به جنازة قام (حتى)[٧] تجاوزه[٨].

١٢٢٧٢- **حدثنا** أبو بكر قال: حدثنا الفضل (وكثير)[٩] بن هشام عن (هشام)[١٠] الدستوائي (عن يحيى)[١١] عن أبي سلمة عن أبي سعيد قال: قال رسول الله ﷺ: **«إذا رأيتم الجنازة فقوموا»**[١٢].

---

(١) سقط من: [أ، ب، ص، ز].

(٢) في [أ، ز]: (يهودية أو يهودي)، وفي [ص]: (يهوديه أو يهودياً).

(٣) منقطع؛ خارجة لا يروي عن عمر، أخرجه أحمد (١٩٤٥٣)، والنسائي ٤/٤٥، والحاكم ٣/٥٩١، وابن أبي عاصم في الآحاد (١٩٧١)، والطبراني ٢٢/٦٢٩.

(٤) سقط من: [أ، ب، ز، هـ]، وفي [ص، ق]: (معاوية عن أبي معاوية) وانظر: مسند أبي يعلى (٢٦٦)، وفضائل الصحابة لأحمد (٨٨٣)، والزهد لابن السري (٦٩٩).

(٥) في [ص]: (ابن).

(٦) في [أ]: (سخره)، وفي [ص]: (سخيرة).

(٧) في [ص]: (يحيى).

(٨) ضعيف؛ لضعف ليث، أخرجه أحمد (١٩٤٩١)، والنسائي ٤/٤٦، والحازمي في الاعتبار ص٩٢، وأبويعلى (٢٦٦)، والحميدي (٥٠)، وعبد الرزاق (٦٣١١)، والطيالسي (١٦٢)، وأبو خيثمة في أخبار المكيين (٣٢٩)، والطحاوي ١/٤٨٩.

(٩) في [ص]: (وكثير)، وفي [هـ، أ، ب]: (عن كثير)، وسبق على الصواب ٣/٣٠٨ برقم [١١٨٥٧].

(١٠) في [أ]: (همام).

(١١) سقط من: [أ، ب]، وتكررت في [ص].

(١٢) صحيح، أخرجه البخاري (١٣١٠) ومسلم (٩٥٩).

١٢٢٧٣- **حدثنا** أبو بكر (قال: ثنا وكيع)[١] عن زكريا عن الشعبي عن أبي سعيد أنه مرت به جنازة فقام فقال له مروان: اجلس فقال: إني رأيت رسول الله ﷺمرت به جنازة فقام، فقام مروان[٢].

١٢٢٧٤- **حدثنا** أبو بكر قال: حدثنا وكيع عن زكريا عن الشعبي عن (ابن)[٣] أبي ليلى [أن (علياً)[٤] وأبا مسعود مرت بهما جنازة فقاما[٥].

١٢٢٧٥- **حدثنا** أبوبكر قال: حدثنا محمد بن فضيل عن يزيد عن ابن أبي ليلى][٦] قال: (قالوا)[٧] لعليّ: أن أبا موسى أمر بذلك وقال: إن الملائكة يكونون معها فقوموا لها[٨].

١٢٢٧٦- **حدثنا** أبو بكر قال: حدثنا (غندر)[٩] عن شعبة عن منصور عن إبراهيم قال/: ما علمت أحداً كان يقوم إذا مروا عليه بالجنازة غير عمرو بن ميمون. ٣٥٨/٣

---

(١) سقط من: [أ، ب].

(٢) منقطع حكماً؛ زكريا مدلس، لكنه توبع كما في الذي قبله.

(٣) سقط من: [ص].

(٤) سقط من: [أ، ب، ز]، في [هـ]: (أبا موسى)، وفي [ق]: (قيساً)، وبنحوه في مسلم (٩٦١) عن عمرو بن مرة عن ابن أبي ليلى أن قيس بن سعد وسهل بن حنيف.

(٥) منقطع حكماً؛ زكريا مدلس.

(٦) سقط ما بين المعكوفين من: [ص].

(٧) في [هـ]: (قال).

(٨) ضعيف؛ لحال يزيد.

(٩) في [أ، ب، ص]: (عبدة).

١٢٢٧٧- **حدثنا** أبو بكر قال: نا غندر عن شعبة عن أبي معشر عن سعيد بن المسيب (أنه)[١] (شهده)[٢] وسالم بن عبدالله ومرت بهما جنازة فقام سالم ولم يقم سعيد.

١٢٢٧٨- **حدثنا** أبو بكر قال: حدثنا وكيع عن الوليد بن المهاجر قال: رأيت الشعبي مرت به جنازة فقام.

١٢٢٧٩- **حدثنا** أبو بكر قال: حدثنا حاتم بن إسماعيل عن جعفر عن أبيه قال: كان الحسن بن علي (جالساً)[٣] (فمر)[٤] عليه بجنازة [فقام الناس حين طلعت الجنازة، فقال الحسن بن علي: إنما (مر)[٥] على النبي ﷺ بجنازة][٦] يهودي (وكان)[٧] رسول الله ﷺ على طريقها جالساً فكره أن يعلو رأسه جنازة (يهودي)[٨] فقام[٩].

١٢٢٨٠- **حدثنا** أبو بكر قال: حدثنا غندر عن شعبة عن عمرو بن مرة عن ابن أبي ليلى أن (قيس بن سعد)[١٠] وسهل بن حنيف كانا بالقادسية فمرت بهما جنازة، فقاما فقيل لهما: إنها من أهل الأرض فقالا: إن رسول الله ﷺ مرت به جنازة فقام

---

(١) في [هـ]: (عن).

(٢) في [ب، هـ]: (سعيد).

(٣) في [ز]: (جالس).

(٤) في [أ، ب]: (مر).

(٥) في [هـ]: (أمر).

(٦) سقط ما بين المعكوفين من: [أ، ب].

(٧) في [أ، ب، ص]: (فكان).

(٨) في [ص]: (يهودية).

(٩) صحيح، أخرجه النسائي (٤/٤٧) والبيهقي في معرفة السنن (٢١٢٦).

(١٠) في [ص]: (سعد بن قيس).

فقيل له: إنه يهودي فقال: «**أليست نفسا**»[١].

* * *

[١٦٢] من كره القيام للجنازة

١٢٢٨١- **حدثنا** أبو بكر قال: حدثنا سفيان بن عيينة عن (ابن)[٢] أبي نجيح عن مجاهد عن أبي معمر عن علي (قال)[٣]: كنا جلوساً فمرت جنازة فقمنا فقال: ما هذا؟ (فقلنا)[٤][٥]: هذا أمر أبي (موسى)[٦]، فقال: إنما قام رسول الله ﷺ مرة ثم لم يعد[٧].

١٢٢٨٢- **حدثنا** أبو بكر قال: حدثنا بن فضيل عن يزيد عن عبد الرحمن بن أبي ليلى قال: كنا مع علي (فمُرَّ)[٨] علينا بجنازة فقام رجل فقال عليُ: ما هذا؟ (كان)[٩] هذا من صنيع اليهود[١٠].

---

(١) صحيح، أخرجه البخاري (١٣١٢) ومسلم (٩٦١).

(٢) سقط من: [ص].

(٣) سقط من: [أ، ب، ص].

(٤) في [أ، ب]: (فقال).

(٥) في [ص]: زيادة (قال).

(٦) في [ص]: (عيسى).

(٧) صحيح، أخرجه النسائي ٤/٤٦، وأحمد (١٢٠٠)، وأبو يعلى (٢٦٦)، والحميدي (٥٠)، والطيالسي (١٦٢)، وعبد الرزاق (٦٣١١)، وأصله عند مسلم (٩٦٢)، والترمذي (١٠٤٤)، وأبي داود (٣١٧٥).

(٨) في [هـ، أ، ب]: (مر).

(٩) في [ص]: (الكان).

(١٠) ضعيف؛ لحال يزيد.

١٢٢٨٣- **حدثنا** أبو بكر قال: حدثنا (عبد الوهاب)[١] الثقفي عن أيوب عن محمد عن (الحسن)[٢] بن علي وابن عباس أنهما رأيا جنازة فقام أحدهما وقعد/ ٣٥٩/٣ الآخر فقال الذي (قام للذي)[٣] لم (يقم)[٤]: [٥]ألم يقم رسول الله ﷺ قال: بلى، ثم قعد[٦].

١٢٢٨٤- **حدثنا** أبو بكر قال: (نا)[٧] عبد الله بن نمير عن حجاج عن أبي إسحاق قال: كان أصحاب علي وأصحاب عبد الله (لا يقومون)[٨] (للجنائز)[٩] إذا مرت بهم.

١٢٢٨٥- **حدثنا** وكيع (بن)[١٠] الجراح عن سفيان عن حماد عن إبراهيم قال: كان أصحاب عبد الله تمر بهم الجنائز فلا يقوم منهم (أحد)[١١].

١٢٢٨٦- **حدثنا** أبو الأحوص عن مغيرة عن إبراهيم قال: لم يكونوا (يقومون)[١٢] للجنائز (إذا)[١٣] مرت بهم.

---

(١) في [ز]: زيادة (عبد الوهاب).

(٢) في [ز]: (الحسين).

(٣) سقط من: [ص].

(٤) سقط من: [هـ].

(٥) في []: زيادة (لم لم تقم).

(٦) صحيح، أخرجه أحمد (١٧٢٩) وعبد الرزاق (٦٣١٣) والطبراني (٢٧٤٣).

(٧) في [أ، ب، ص]: (ثنا).

(٨) في [أ، ب]: (لم يقوموا).

(٩) في [ص]: (الجنائز).

(١٠) في [أ، ب] : (ثنا).

(١١) في [ص]: (واحد).

(١٢) في [هـ، ص]: (يقوموا).

(١٣) في [أ، ب]: (إلا).

١٢٢٨٧- **حدثنا** حميد [(١)]عن (حسن)[(٢)] عن ليث قال: (كان)[(٣)] عطاء ومجاهد يريان الجنازة (و)[(٤)] لا يقومان إليها.

١٢٢٨٨- **حدثنا** وكيع عن شعبة عن محمد بن المنكدر عن مسعود بن الحكم قال: قال عليّ: قام رسول الله ﷺ للجنازة فقمنا ثم جلس فجلسنا[(٥)].

* * *

[١٦٣] في عيادة اليهود والنصارى

١٢٢٨٩- **حدثنا** إسماعيل بن عياش عن أرطاة بن (المنذر)[(٦)] أن أبا الدرداء (عاد)[(٧)] جاراً له يهودياً[(٨)].

١٢٢٩٠- **حدثنا** يحيى بن سعيد عن سليمان (هو)[(٩)] الأعمش عن يحيى بن عمارة عن سعيد بن جبير عن ابن عباس أن أبا طالب مرض فعاده النبي ﷺ[(١٠)].

---

(١) في [أ، ب]: زيادة (عن أنس).

(٢) في [هـ]: (حسين).

(٣) سقط من: [أ].

(٤) سقط من: [أ، ب، ز].

(٥) صحيح، أخرجه أحمد (١٠٩٤) وابن ماجه (١٥٤٤) وأصله في مسلم (٩٦٢).

(٦) في [أ، هـ، ز، ص]: (المنكدر).

(٧) في [ص]: (أعاد).

(٨) منقطع؛ أرطاة لم يسمع من أبي الدرداء.

(٩) في [أ، ب]: (عن)، وسقط من: [ص].

(١٠) مجهول؛ لجهالة يحيى بن عمارة، وأخرجه أحمد (٢٠٠٨)، والترمذي (٣٢٣٢)، والحاكم ٤٣٢/٢، والنسائي في الكبرى (١١٤٣٦)، والطبري ١٢٥/٢٣، و عبد الرزاق (٩٩٢٤)، وابن حبان (٦٦٨٦)، والواحدي في أسباب النزول ص٢٤٦، وأبو يعلى (٢٥٨٣)، وسيأتي مطولاً ٢٩٩/١٤ برقم: [٣٩٣٢٣].

١٢٢٩١- **حدثنا** شريك عن عبد الله بن عيسى عن عبد الله بن (جبر)[١] عن أنس قال: كان شاب يهودي يخدم النبي ﷺ فمرض فأتاه النبي ﷺ يعوده[٢].

١٢٢٩٢- **حدثنا** أبو (أسامة)[٣] عن الأعمش (حدثنا)[٤] عباد (عن)[٥] سعيد بن جبير عن ابن عباس أن أبا طالب مرض فعاده النبي ﷺ[٦].

* * *

[١٦٤] في الميت يصلّى عليه بعد ما دفن من فعله

١٢٢٩٣- **حدثنا** هشيم وحفص عن الشيباني عن الشعبي عن ابن عباس قال/: صلى النبي ﷺ على قبر (بعد)[٧] ما دفن[٨]. ٣٦٠/٣

١٢٢٩٤- [**حدثنا** عبدة بن سليمان عن سعيد عن قتادة عن سعيد بن المسيب أن أم سعد بن عبادة ماتت وهو غائب فلما قدم النبي ﷺ فقال (لرسول الله)[٩] ﷺ: إني

---

(١) في [أ، ب، ص، هـ]: (جبير)، وتقدم برقم [١٢٢٣٤].

(٢) حسن؛ شريك صدوق، أخرجه أحمد (١٣٧٣٦)، والنسائي في الكبرى (٧٥٠٠)، والحاكم ٥١٦/١، وأبويعلى (٤٣٠٦)، وأصله عند البخاري (٣٥٦١).

(٣) في [أ، ب، س، ط، هـ]: (معاوية)، وانظر: العلل لأحمد ٣٢٨/١، وتفسير ابن كثير ٢٨/٤، وتفسير ابن جرير ١٢٥/٢٣، والمختارة للضياء ١٠/(٤١٧)، وسنن النسائي (١١٤٣٧).

(٤) في [ز]: (نا).

(٥) في [ص]: (ابن).

(٦) مجهول؛ عباد هو يحيى بن عمارة، وهو مجهول، وانظر: ما تقدم برقم [١٢٢٩٠].

(٧) سقط من: [أ، ب].

(٨) صحيح، أخرجه البخاري (١٣٢١) ومسلم (٩٥٤).

(٩) في [ص]: (رسول الله).

أحب أن تصلي على أم سعد، فأتى النبي ﷺ قبرها فصلى عليها][1][2].

١٢٢٩٥- [حدثنا هشيم أخبرنا عثمان بن حكيم أخبرنا خارجة بن زيد عن عمه يزيد بن ثابت وكان أكبر من زيد قال: خرجنا مع رسول الله ﷺ فلما وردنا البقيع إذا هو بقبر جديد (فسأل)[3] عنه فقالوا: فلانة، فعرفها فأتى القبر وصففنا خلفه فكبر عليها أربعاً[4].

١٢٢٩٦- حدثنا إسماعيل بن علية عن أيوب عن حميد بن هلال أن البراء بن (معرور)[5] توفي (في صفر)[6] قبل قدوم رسول الله ﷺ المدينة (بشهر)[7] فلما قدم صلى عليه[8].

١٢٢٩٧- حدثنا يحيى بن آدم (حدثنا)[9] (سفيان عن)[10] أبي سنان عن عبدالله ابن الحارث عن ابن عباس أن النبي ﷺ صلى على ميت بعد ما دفن[11].

---

(١) سقط الخبر من: [أ، ب، ز].

(٢) مرسل.

(٣) في [أ]: (فسألوا).

(٤) منقطع؛ خارجة لم يسمع من عمه يزيد، أخرجه أحمد (١٩٤٥٢)، والنسائي ٤/٨٤، وابن ماجه (١٥٢٨)، وابن حبان (٣٠٨٧)، والحاكم ٣/٥٩١، وابن أبي عاصم في الآحاد (١٩٧٠)، وأبو يعلى (٩٣٧)، وابن قانع ٣/٢٢٨، والطبراني ٢٢/٦٢٨، والبيهقي ٤/٣٥، وابن الأثير ٥/٤٨٠.

(٥) في [أ، ب]: (مقرور).

(٦) سقط من: [أ، ب].

(٧) سقط من: [أ، ب].

(٨) مرسل.

(٩) في [ز]: (نا).

(١٠) في [أ، ب، ط، هـ]: (سهل بن).

(١١) منقطع؛ عبدالله بن الحارث لم يسمع من ابن عباس، أخرجه أبو يعلى (٢٥٢٣)، وأصله في البخاري (١٣٢١)، ومسلم (٩٥٤).

١٢٢٩٨- **حدثنا** عبدة بن سليمان عن سعيد عن قتادة عن سعيد بن المسيب أن أم سعد بن عبادة ماتت وهو غائب فلما قدم أتى النبي ﷺ فقال: يا رسول الله إني أحب أن تصلي على أم سعد، فأتى النبي ﷺ قبرها فصلى عليها[(١)(٢)].

١٢٢٩٩- **حدثنا** هشيم عن يحيى بن سعيد عن القاسم أن النبي ﷺ أتى البقيع فرأى قبراً جديداً فقال: **«ما هذا القبر؟»** فقيل: فلانة مولاة بني غنم التي كانت (تقم)[(٣)] المسجد، فصلى عليها[(٤)].

١٢٣٠٠- **حدثنا** هشيم (أنا)[(٥)] أشعث عن الشعبي قال: جاء قرظة بن كعب في رهط (معه)[(٦)] وقد صلى عليٌّ على ابن حنيف ودفن[(٧)] فأمره علي أن يصلي هو وأصحابه على القبر ففعل.

١٢٣٠١- **حدثنا** عبد الله بن إدريس/ عن أبيه عن الحكم قال: جاء سلمان بن ربيعة وقد صلى (عبد الله)[(٨)] على جنازة فقال له عبد الله: تقدم فصل على أخيك بأصحابك[(٩)]. ٣٦١/٣

١٢٣٠٢- **حدثنا** يحيى بن سعيد عن أبان العطار عن يحيى بن أبي [كثير أنه بلغه أن أنساً صلى على جنازة بعد أن صلي عليها[(١٠)].

---

(١) سقط من: [ص] الأخبار رقم [١٢٢٩٥-١٢٢٩٨].

(٢) مرسل؛ سعيد بن المسيب تابعي.

(٣) في [هـ]: (تقيم).

(٤) مرسل؛ القاسم تابعي.

(٥) في [ص]: (نا).

(٦) في [ط، هـ]: (مصر).

(٧) في [ص]: زيادة (قال).

(٨) سقط من: [أ، ب].

(٩) منقطع؛ الحكم لم يدركهما.

(١٠) مجهول؛ لجهالة الراوي عن أنس.

١٢٣٠٣- **حدثنا** إسماعيل بن علية عن أيوب عن ابن أبي[(١)] مليكة قال: توفي عبدالرحمن بن أبي بكر في منزل كان فيه، (فحملناه)[(٢)] على رقابنا ستة أميال إلى مكة وعائشة غائبة، (فقدمت)[(٣)] بعد ذلك (فقالت)[(٤)]: أروني (قبره)[(٥)]، فأروها، فصلت عليه[(٦)].

١٢٣٠٤- **حدثنا** ابن علية عن أيوب عن نافع قال: توفي عاصم بن عمر، وابن عمر غائب فقدم بعد ذلك - قال أيوب: أحسبه قال: بثلاث - قال: فقال: أروني قبر أخي، فأروه فصلى عليه[(٧)].

١٢٣٠٥- [**حدثنا** هشيم أنا أبو حرة عن ابن سيرين أنه كان يقول: إذا سبق الرجل بالجنازة فليصل على القبر][(٨)].

١٢٣٠٦- **حدثنا** هشيم (قال)[(٩)]: (أخبرنا)[(١٠)] ابن عون قال: كنت مع ابن سيرين ونحن نريد جنازة (فسُبقنا بها)[(١١)] حتى دفنت، قال: فقال ابن سيرين: تعال حتى (نصنع)[(١٢)] كما صنعوا قال: فكبر على القبر أربعاً.

---

(١) سقط مابين المعكوفين من: [هـ].

(٢) في [ص]: (فحلنا).

(٣) في [ز]: (فتقدمت).

(٤) في [أ، هـ، ب]: (فقال).

(٥) سقط من: [أ، ب].

(٦) صحيح.

(٧) صحيح.

(٨) هذا الحديث زيد في [ز]: (حدثنا هشيم أنا أبو حرة عن ابن سيرين أنه كان يقول: إذا سبق الرجل بالجنازة فليصل على ا لقبر).

(٩) سقط من: [أ، ب].

(١٠) في [ز]: (أنا).

(١١) في [ص]: (فسبقناها).

(١٢) في [ص]: (يضطبع).

١٢٣٠٧- **حدثنا** يحيى بن آدم (قال)[١] (حدثنا)[٢] شريك عن محمد بن عبد الله المرادي عن عمرو (بن)[٣] مرة عن خيثمة أن أبا موسى صلى على الحارث بن قيس بعد ما صلي عليه، أدركهم في الجبانة فصلى عليه بعد ما صلي عليه، قال يحيى: وقال شريك مرة: أم أبو موسى عليه واستغفر له[٤].

١٢٣٠٨- **حدثنا** أبو داود عن (المثنى)[٥] بن سعيد عن قتادة أن بشير بن كعب انتهى (إلى)[٦] (جنازة)[٧] وقد صلي عليها فصلى.

١٢٣٠٩- **حدثنا** (سعيد)[٨] بن يحيى عن سفيان (بن)[٩] حسين عن الزهري عن أبي أمامة بن سهل عن أبيه قال: كان رسول الله ﷺ يعود فقراء أهل المدينة ويشهد جنائزهم إذا ماتوا، قال: فتوفيت امرأة من أهل العوالي فدفناها، قال: فمشى رسول الله ﷺ إلى قبرها فصلى عليها فكبر أربعاً[١٠].

---

(١) زيادة في [ص، ز].

(٢) في [ب]: (حدثه)، وفي [ز]: (نا).

(٣) في [ز]: (عن)، وانظر: تهذيب الكمال (٥/٢٧٤).

(٤) حسن، المرادي صدوق، وكذا شريك، أخرجه البخاري في التاريخ ٢/٢٧٩، والأوسط ١/٩٢، وابن سعد ٦/١٦٧.

(٥) في [ص]: (الشعبي).

(٦) سقط من: [ص].

(٧) في [ص]: (أحبانة).

(٨) في [ز]: (سعد).

(٩) في [أ]: (عن).

(١٠) ضعيف؛ رواية سفيان عن الزهري ضعيفة، أخرجه الطحاوي ١/٤٩٤، والطبراني (٥٥٨٦)، والخطيب في التاريخ ٩/٧٥، والحارث كما في المطالب (٨٧٨)، والبيهقي ٤/٤٨، وابن عبد البر في التمهيد ٦/٢٦٣، وأخرجه مرسلاً مالك في الموطأ ص٢٢٦، والشافعي في الأم ١/٢٧٠، والنسائي ٤/٤٠، وعبد الرزاق (٦٥٤٢).

١٢٣١٠- **(حدثنا)**[١] داود (بن)[٢] عبد الله (حدثنا)[٣] عبدالعزيز بن محمد عن محمد بن (زيد)[٤] بن (المهاجر)[٥] بن/ (قنفذ)[٦] عن عبدالله بن عامر بن ربيعة عن أبيه قال: مرّ رسول الله ﷺ بقبر حديث فقال: **«ما هذا القبر؟»** فقالوا: قبر فلانة قال: **«فهلا آذنتموني؟»** (فصف)[٧] عليها فصلى[٨][٩]. ٣٦٢/٣

* * *

[١٦٥] من كان لا يرى الصلاة عليها إذا دفنت وقد صُلِّيَ عليها

١٢٣١١- **حدثنا** جرير بن عبد الحميد عن مغيرة عن إبراهيم قال: لا يصلَّى على الميت مرتين.

١٢٣١٢- **حدثنا** هشيم (قال)[١٠]: (أخبرنا)[١١] أبو حرة عن الحسن أنه كان إذا سبق بالجنازة يستغفر لها ويجلس أو ينصرف.

---

(١) سقط من: [أ، ب]، وجاء فيهما وفي [هـ]: زيادة (أبو).

(٢) في [ص، هـ]: (عن)، وانظر: التمهيد ٢٦٧/٦، والمطالب العالية (٨٧٦).

(٣) في [ز]: (نا).

(٤) في [ص]: (يزيد).

(٥) في [هـ]: زيادة (عليها).

(٦) في [أ]: (قنفر).

(٧) في [ب]: (فصلى).

(٨) زيد في [هـ]: (عليها).

(٩) صحيح؛ عبدالعزيز بن محمد هو الدراوردي ثقة على الصحيح، أخرجه أحمد (١٥٦٧٣)، وابن ماجه (١٥٢٩)، وابن عبد البر في التمهيد ٢٧٦/٦، والضياء في المختارة (٢١٩)ـ وفي حديث مصعب (١١٢).

(١٠) سقط من: [أ، ب، ز].

(١١) في [ز]: (أنا).

١٢٣١٣- **حدثنا** حفص (بن)[١] غياث عن أشعث قال: كان الحسن لا يرى أن يصلَّى على القبر.

* * *

[١٦٦] ما ذكر عن النبي ﷺ في صلاته على النجاشي

١٢٣١٤- **حدثنا** عبد الوهاب الثقفي عن أيوب عن أبي قلابة عن (أبي)[٢] المهلب عن عمران بن حصين عن النبي ﷺ أنه قال: **«إن (أخاً لكم)[٣] قد مات، (فقوموا)[٤] فصلوا عليه»** (يعني النجاشي)[٥][٦].

١٢٣١٥- **[حدثنا** عبد الأعلى عن يونس عن ابن سيرين عن عمران بن حصين أن النبي ﷺ قال: **«إن أخاكم النجاشي قد مات فصلوا عليه]**[٧]**»**[٨].

١٢٣١٦- **حدثنا** عفان (ثنا)[٩] بشر بن مفضل عن (يونس عن)[١٠] ابن سيرين عن (أبي)[١١] المهلب عن عمران بن حصين عن النبي ﷺ بنحو من حديث عبدالأعلى[١٢].

---

(١) في [ص]: (عن).

(٢) في [ص]: (ابن).

(٣) في [أ، ب، ز]: (لكم)، وفي [ص، هـ]: (أخاكم النجاشي).

(٤) سقط من: [ص].

(٥) سقط من: [ص].

(٦) صحيح، أخرجه مسلم (٩٥٣) وأحمد (١٩٨٩١).

(٧) الحديث سقط من: [ص].

(٨) صحيح، أخرجه مسلم (٩٥٣) وأحمد (١٩٩٦٣).

(٩) في [ز]: (نا).

(١٠) في [هـ]: (محمد)، وفي [أ]: (يونس).

(١١) في [ص]: (ابن).

(١٢) صحيح، أخرجه مسلم (٩٥٣) وأحمد (١٩٩٤٢).

١٢٣١٧- **حدثنا** معاوية بن هشام عن سفيان عن (حمران)[١] بن أعين عن أبي الطفيل عن (ابن جارية)[٢] الأنصاري أن رسول الله ﷺ قال: **«إن أخاكم النجاشي قد مات[٣]»، [فصلوا عليه»**[٤].

٣٦٣/٣ ١٢٣١٨- **حدثنا** عبد الأعلى عن معمر عن الزهري/ عن سعيد بن المسيب عن أبي هريرة قال: إن النجاشي قد مات فخرج رسول الله ﷺ إلى البقيع (وأصحابه)[٥] فصففنا خلفه وتقدم رسول الله ﷺ][٦] فكبر أربع تكبيرات[٧].

١٢٣١٩- **حدثنا** محمد بن عبد الله الأسدي عن شريك عن أبي إسحاق عن الشعبي عن جرير قال: قال رسول الله ﷺ: **«إن أخاكم النجاشي قد مات فاستغفروا له»**[٨].

---

(١) في [أ، ب، هـ، ص]: (عمران).

(٢) في [أ، ب، ط، هـ]: (أبي حارثة)، وانظر: مسند ابن أبي شيبة (٩١٦)، وأسد الغابة ٣٥٥/٦.

(٣) في [س، ط، هـ]: زيادة: (فخرج رسول الله ﷺ إلى البقيع وأصحابه فصففنا خلفه وتقدم رسول الله ﷺ)، ولعلها سبق نظر من الخبر بعده.

(٤) ضعيف؛ لضعف حمران بن أعين، أخرجه أحمد (١٦٦٠٦)، وابن ماجه (١٥٣٦)، وابن أبي عاصم في الآحاد (٢١٢٥)، والطبراني ١٠٨٥/١٩، والبخاري في التاريخ ٤٣٢/٨، والخطيب ٢٣٤/٥، وابن عدي ٤٣٧/٢، والمزي ٣٠٨/٧، وأبونعيم في تاريخ أصبهان ١٣٩/١، وابن قانع ٧٦/٢، وابن أبي الدنيا في تعزية المسلم (٤٨).

(٥) سقط من: [هـ].

(٦) سقط ما بين المعكوفين من: [ص].

(٧) صحيح، أخرجه البخاري (١٣١٨) ومسلم (٩٥١).

(٨) حسن؛ شريك صدوق، أخرجه أحمد (١٩١٨٦) والطبراني (٢٣٤٨) وابن قانع (١٤٨/١).

١٢٣٢٠- **حدثنا** يزيد بن هارون أنا سليم بن (حيان)[١] ثنا (سعيد)[٢] بن ميناء عن (جابر)[٣] بن عبد الله أن رسول الله ﷺ صلى على (أصحمة)[٤] النجاشي فكبر عليه أربعاً[٥].

١٢٣٢١- حدثنا حفص عن أشعث عن (الحسن)[٦] وابن سيرين أن النبي ﷺصلى على النجاشي[٧].

١٢٣٢٢- وقال الحسن إنما دعا له.

* * *

[١٦٧] (في الزوج والأخ أيهما أحق بالصلاة)[٨]

١٢٣٢٣- **حدثنا** (معمّر)[٩] بن سليمان الرقي عن حجاج عن داود بن الحصين عن عكرمة عن ابن عباس: الرجل أحق بغسل (امرأته)[١٠] والصلاة عليها[١١].

---

(١) في [أ]: (حبان).

(٢) في [ز]: (عبد).

(٣) في [ص]: (جبير).

(٤) في [أ]: (أصخمه).

(٥) صحيح، أخرجه البخاري (١٣٣٤) ومسلم (٩٥٢).

(٦) في [ز]: (الحسين).

(٧) مرسل ضعيف؛ أشعث ضعيف.

(٨) سقط من: [ص].

(٩) في [أ، ب، هـ]: (معتمر).

(١٠) في [ص]: (امرءة).

(١١) منقطع حكماً؛ حجاج مدلس، رواية داود بن الحصين لأهل العلم فيها كلام.

١٢٣٢٤- **حدثنا** إسماعيل بن علية عن يونس عن الحسن أنه كان يقول: الأب أحق بالصلاة على المرأة ثم (الزوج ثم الأخ)[١].

١٢٣٢٥- **حدثنا** شريك عن عبد الكريم عن عطاء قال: الرجل أحق بامرأته حتى يواريها.

١٢٣٢٦- **حدثنا** حفص عن ليث عن يزيد (بن)[٢] أبي سليمان عن مسروق قال: ماتت امرأة لعمر فقال: أنا كنت أولى بها (إذ)[٣] كانت حية، فأما الآن (فأنتم)[٤] أولى بها[٥].

١٢٣٢٧- **حدثنا** وكيع عن شعبة قال: سألت الحكم وحماداً: أيهما أحق بالصلاة على الجنازة؟ فقال الحكم: الأخ.

١٢٣٢٨- وقال حماد: قال إبراهيم: الإمام فإن تداروا فالولي ثم الزوج.

١٢٣٢٩- **حدثنا** حفص بن غياث عن أشعث عن الشعبي قال: إذا ماتت المرأة انقطعت عصمة/ ما بينها وبين زوجها. ٣٦٤/٣

١٢٣٣٠- **حدثنا** عبد الأعلى عن معمر عن الزهري قال: الأب والابن والأخ (أحق)[٦] بالصلاة على المرأة من الزوج.

---

(١) في [ص]: (بياض).

(٢) في [ص]: (عن).

(٣) في [أ، ب]: (إن)، وفي [هـ]: (إذا).

(٤) في [أ، ب]: (أنتم).

(٥) مجهول؛ لجهالة يزيد بن أبي سليمان.

(٦) سقط من: [ص].

١٢٣٣١- **حدثنا** ابن علية عن ابن (أبي)[١] عروبة عن قتادة أنه كان يقول: الأولياء أحق بالصلاة عليها من الزوج.

١٢٣٣٢- **حدثنا** ابن (أبي غنية)[٢] عن أبيه عن (الحكم)[٣] قال: إذا ماتت المرأة فقد انقطع ما بينها وبين زوجها، وأولياؤها أحق بها.

١٢٣٣٣- **حدثنا** وكيع عن محمد بن قيس [عن الشعبي قال: الزوج أحق من الأخ.

١٢٣٣٤- **حدثنا** شبابة حدثنا شعبة عن أبي[٤] كعب][٥] عن عبد العزيز بن أبي بكرة قال: كانت امرأة من بني تميم لأبي بكرة فماتت فتنازعوا في الصلاة عليها؛ فصلى عليها أبو بكرة وقال (للولي)[٦]: (لولا)[٧] أني (أحق)[٨] بالصلاة عليها (ما صليت عليها)[٩][١٠].

* * *

---

(١) سقط من: [ص].

(٢) في [هـ]: (عيينة)، وفي [أ]: [أبي عيينة).

(٣) في [ص]: (الحكيم).

(٤) في [أ]: زيادة (بن).

(٥) سقط ما بين المعكوفين من: [هـ].

(٦) في [أ]: (لمولى)، وسقط من: [ص، ز، ق].

(٧) سقط من: [أ، ب].

(٨) في [أ، ص]: (أحقكم).

(٩) زيد في [ف، هـ].

(١٠) صحيح.

[١٦٨] في الصلاة على الميت في المسجد من لم ير به بأساً

١٢٣٣٥- **حدثنا** حفص عن هشام بن عروة عن أبيه قال: ما صلِّي على أبي بكر[١] إلا في المسجد[٢].

١٢٣٣٦- **حدثنا** وكيع عن كثير بن زيد عن المطلب بن عبد الله بن حنطب قال: صلِّي على أبي بكر وعمر تجاه المنبر[٣].

١٢٣٣٧- **حدثنا** الفضل بن دكين عن مالك بن أنس عن نافع عن ابن عمر أن عمر صلِّي عليه في المسجد[٤].

١٢٣٣٨- **حدثنا** يونس بن محمد حدثنا فليح بن سليمان عن صالح بن العجلان عن عباد بن عبد الله (بن)[٥] الزبير عن عائشة قالت: والله (ما)[٦] صلى رسول الله ﷺ على سهيل بن بيضاء إلا في المسجد[٧].

١٢٣٣٩- **حدثنا** محمد بن (بشر)[٨] (حدثنا)[٩] محمد بن عمرو (حدثنا)[١٠] أشياخنا أن عمر صلي عليه عند المنبر فجعل الناس يصلون عليه أفواجاً[١١].

---

(١) في [ص]: زيادة (عمر).

(٢) منقطع؛ عروة لم يدرك أبابكر.

(٣) منقطع؛ المطلب لم يدرك أبابكر وعمر.

(٤) صحيح.

(٥) سقط من: [هـ].

(٦) سقطت من [ب].

(٧) مجهول؛ صالح بن العجلان مجهول، والحديث أخرجه مسلم (٩٧٣) وأحمد (٢٤٤٩٨).

(٨) في [أ، ب]: (بشير).

(٩) في [ز]: (نا).

(١٠) في [ز]: (نا).

(١١) مجهول.

[١٦٩] من كره الصلاة على الجنازة في المسجد

١٢٣٤٠- **حدثنا** حفص بن غياث عن ابن أبي ذئب عن صالح مولى التؤمة عن أبي هريرة قال: قال رسول الله ﷺ: **[«من صلى على جنازة/ في المسجد فلا (صلاة)[1] له»**، قال: وكان أصحاب رسول الله ﷺ][2] إذا تضايق بهم المكان رجعوا ولم يصلوا[3]. ٣٦٥/٣

١٢٣٤١- **حدثنا** وكيع عن ابن أبي ذئب عن سعيد بن (أيمن)[4] عن كثير بن (عباس)[5] قال: لأعرفن ما صليت على الجنازة في المسجد.

١٢٣٤٢- **[حدثنا** وكيع عن ابن أبي ذئب عن صالح مولى التؤمة عمن أدرك أبا بكر وعمر أنهم كانوا إذا تضايق بهم المصلى انصرفوا ولم يصلوا على الجنازة في المسجد][6][7].

---

(١) في [هـ]: (شيء).

(٢) سقط ما بين المعكوفين من: [ص].

(٣) معلول؛ انفرد به صالح مولى التؤمة، وقد قيل في رواية الخبر، (فلا شيء عليه)، أخرجه أحمد (٩٧٣٠)، وأبو داود (٣١٩١)، وابن ماجه (١٥١٧)، والبيهقي ٥٢/٤، والطيالسي (٢٣١٠)، وعبد الرزاق (٦٥٧٩)، وابن حبان في المجروحين ٣٦٦/١، وابن عدي ١٣٧٤/٤، والطحاوي ٤٩٢/١، والبغوي (١٤٩٣)، وابن الجوزي في العلل المتناهية (٦٩٦)، وابن عبد البر في التمهيد ٢٢٠/٢١، وأبو نعيم في الحلية ٩٣/٧.

(٤) في [هـ]: (سمعان)، وانظر: التاريخ الكبير ٤٥٥/٣، والمحلى ١٦٣/٥، ومشتبه أسامي المحدثين ١٤٩/١، والثقات (٣٥١/٦)، والجرح ٢/٤.

(٥) في [ص]: (عياش).

(٦) سقط الخبر من: [أ، ب]: وفيهما بدل الخبر [تم الجزء الثالث بحمد الله وعونه، الرابع من الجنائز بسم الله الرحمن الرحيم].

(٧) مجهول؛ لإبهام شيخ صالح.

[١٧٠] في الرجل ينتهي إليه نعي الرجل ما يقول

١٢٣٤٣- **حدثنا** أبو عبد الرحمن بقي بن (مخلد)[١] حدثنا أبو بكر محمد بن عبدالله بن أبي شيبة حدثنا سلام أبو الأحوص عن منصور عن عبد الله بن عبد الرحمن ابن أبزى قال: كان علي إذا انتهى إليه نعي الرجل قال: إنا لله وإنا إليه راجعون اللهم ارفع درجته في المهتدين، واخلفه في عقبه في الغابرين، ونحتسبه عندك رب العالمين لا تضلنا بعده ولا تحرمنا أجره[٢].

١٢٣٤٤- **حدثنا** عبد الرحيم بن سليمان عن إسماعيل عن أبي إسحاق أخبرنا (أبو)[٣] ميسرة أنه لما أُتِيَ النبي ﷺ قتل زيد وجعفر وعبد الله بن رواحة ذكر أمرهم [فقال: **«اللهم اغفر**][٤] **لزيد اللهم اغفر زيد (اللهم اغفر لزيد)**[٥] **اللهم اغفر لجعفر وعبد الله بن رواحة»**[٦].

١٢٣٤٥- **حدثنا** يحيى بن سعيد عن سفيان عن الأعمش عن عمارة عن حريث ابن ظهير قال: لما نعي عبد الله إلى أبي الدرداء قال: ما خلف بعده مثله[٧].

١٢٣٤٦- **حدثنا** محمد بن فضيل عن عاصم قال: (أخبرت)[٨] الحسن بموت

---

(١) في [أ، ب]: (مجلز).

(٢) منقطع؛ عبدالله بن أبي أبزى لم يدرك علياً.

(٣) سقط من: [ص].

(٤) سقط من: [ص].

(٥) سقط من: [ز].

(٦) مرسل؛ أبوميسرة تابعي، أخرجه ابن عساكر ١٩/٣٦٩، وابن سعد ٣/٤٦، وأحمد في فضائل الصحابة (١٥٣١).

(٧) مجهول؛ لجهالة حريث بن ظهير.

(٨) في [هـ، أ، ب]: (أخبرنا).

٣٦٦/٣ الشعبي/ فقال: رحمه الله، والله إن كان من (الإسلام)[١] لبمكان.

١٢٣٤٧- **حدثنا** محمد بن فضيل عن (ابن أبجر)[٢] قال: أخبرت الشعبي بموت إبراهيم فقال: (رحمه)[٣]الله أما إنه لم يخلف (خلفه)[٤] مثله، أما إنه ميتاً أفقه منه حياً.

١٢٣٤٨- **حدثنا** محمد بن أبي عدي عن شعبة عن يزيد بن أبي زياد قال: مروا بجنازة أبي عبدالرحمن (على)[٥] أبي جحيفة قال: استراح (و)[٦] استريح منه[٧].

١٢٣٤٩- **حدثنا** أبو أسامة (حدثنا)[٨] شعبة عن علي بن زيد عن أبي عثمان قال: أتيت عمر بنعي النعمان بن (مقرن)[٩] قال: (فوضع)[١٠] يده على رأسه وجعل يبكي[١١].

---

(١) في [ص]: (السلام).

(٢) في [أ]: (أبي لحر)، وفي [هـ]: (أبي بشر)، وانظر: ما سيأتي في كتاب التاريخ ١٣/ ٥٧، وطبقات ابن سعد ٦/ ٢٨٤.

(٣) في [أ، ص، ز]: (يرحمه).

(٤) سقط من: [هـ].

(٥) سقط من: [ص].

(٦) في [هـ]: (أو).

(٧) ضعيف؛ لضعف يزيد بن أبي زياد..

(٨) في [ز]: (نا).

(٩) في [ص]: (مقردن)، وفي [أ]: (مروه)، وفي [ب]: (مره).

(١٠) في [أ، ب، ط، هـ]: (فجعل).

(١١) ضعيف؛ لضعف علي بن زيد بن جدعان.

١٢٣٥٠- **حدثنا** ابن علية عن ابن عون عن نافع قال: كان ابن عمر في السوق فنعي إليه[١] حجر (فأطلق)[٢] حبوته وقام (وغلبه)[٣] (النحيب)[٤][٥].

١٢٣٥١- **حدثنا** وكيع (عن سفيان)[٦] عن سالم (بن)[٧] أبي حفصة عن رجل يقال له: (كلثوم)[٨] قال: سمعت ابن الحنفية يقول في جنازة ابن عباس: اليوم مات (رباني)[٩] العلم.

١٢٣٥٢- **حدثنا** وكيع عن حماد بن سلمة عن عمار مولى بني هاشم قال: جلسنا في ظل القصر مع ابن عباس في جنازة زيد بن ثابت فقال: لقد دفن اليوم علم كثير[١٠].

* * *

---

(١) زيد في [هـ]: (وائل بن) وهو خطأ، وهو حجر بن عدي الكندي، انظر ما سيأتي ٣/٣٩٥، وتاريخ دمشق ١٢/٢٢٨، وأسد الغابة ١/٥٦٥، وتاريخ الإسلام ٤/١٩٤، وسير أعلام النبلاء ٣/٤٦٦، والمحن ص١٤٠.

(٢) في [أ، ب]: (فانطلق).

(٣) في [ز]: (غلبه)، وفي [ص]: (عليه).

(٤) في [ص]: (التحسب)، وفي [هـ]: (الخيب).

(٥) صحيح.

(٦) سقط من: [أ، ب، هـ].

(٧) في [ط، هـ]: (عن).

(٨) كذا في النسخ، وفي الآحاد (٣٨٣)، وقد ورد أنه: (أبوكلثوم)، انظر: تفسير ابن أبي حاتم ٤/١١٤٠ (٦٤١١)، وطبقات ابن سعد ٢/٣٦٨.

(٩) في [هـ، ب]: (وعاء).

(١٠) صحيح.

[١٧١] ما قالوا في سب الموتى وما كره من ذلك

١٢٣٥٣- **حدثنا** وكيع بن الجراح عن سفيان عن زياد بن علاقة عن المغيرة بن شعبة قال: نهى رسول الله ﷺ عن سب الموتى[١].

١٢٣٥٤- **حدثنا** وكيع عن مسعر عن (أبي)[٢] أيوب مولى بني ثعلبة (عن قطبة)[٣] بن مالك قال: سب أمير من الأمراء علياً فقام إليه زيد بن أرقم فقال: أما إني قد علمت أن رسول الله ﷺ قد نهى عن سب الموتى، فلم تسب علياً وقد مات؟[٤].

١٢٣٥٥- **حدثنا** غندر عن شعبة عن عمرو بن مرة قال: سمعت هلال بن يساف يحدث (عن)[٥]/ عمر بن الخطاب أنه خطب بمنى على جبل فقال: لا تسبوا ٣٦٧/٣
الأموات فإن ما (يسب)[٦] به (الميت)[٧][٨] يؤذى به الحي[٩].

---

(١) صحيح، أخرجه أحمد (١٨٢٠٨)، والترمذي (١٩٨٢)، وابن حبان (٣٠٢٢)، والطبراني (١٠١٣/٢٠).

(٢) في [ص]: (ابن)، وسقط من: [هـ، أ].

(٣) سقط من: [ص].

(٤) مجهول؛ لجهالة أبي أيوب، أخرجه أحمد (١٩٣١٥)، وابن المبارك في المسند (٢٦٩)، والحاكم ٣٨٤/١، وأبو نعيم في الحلية ٢٣٦/٧، وهناد في الزهد (١١٦٦)، والطبراني (٤٩٧٣).

(٥) سقط من: [ص].

(٦) في [هـ]: (سب).

(٧) في [ص]: (الموت)، وفي [هـ]: (الموتى).

(٨) في [أ، ب]: زيادة (فلا).

(٩) منقطع؛ هلال لم يسمع من عمر.

١٢٣٥٦- **حدثنا** أبو معاوية[١] عن الأعمش عن خيثمة عن عبد الله بن عمرو قال: ساب الميت كالمشرف على (الهلكة)[٢][٣].

١٢٣٥٧- **حدثنا** وكيع عن سفيان عن منصور بن (صفية)[٤] عن أمه عن عائشة قالت: لا تذكروا موتاكم إلا (بخير)[٥][٦].

١٢٣٥٨- **حدثنا** شبابة عن شعبة عن مغيرة عن إبراهيم عن ابن مسعود قال: أذى المؤمن في موته (كأذاه)[٧] في حياته[٨].

* * *

[١٧٢] من كره الزحام في (الجنازة)[٩]

١٢٣٥٩- **حدثنا** وكيع عن همام بن يحيى عن قتادة قال: شهدت جنازة في الأساورة فازدحموا على الجنازة وقال أبو (السوار)[١٠] العدوي: (ترى)[١١] هؤلاء

---

(١) في [أ]: زيادة (ربيع عن سفيان عن منصور).

(٢) في [ص، هـ]: (التهلكة).

(٣) صحيح.

(٤) في [ص]: (سفيه).

(٥) في [ص]: (خير).

(٦) صحيح.

(٧) في [أ]: (كان أم).

(٨) منقطع؛ إبراهيم لم يدرك ابن مسعود.

(٩) في [ب]: (الخبارة).

(١٠) في [أ، ب]: (المسور)، وفي [ص]: (سوار).

(١١) في [س، ط، هـ]: (نرى).

أفضل (أو)[١] أصحاب محمد ﷺ، كان أحدهم (إذا)[٢] رأى محملاً حمل وإلا اعتزل ولم يؤذوا أحداً.

١٢٣٦٠- **حدثنا** وكيع عن مهدي عن رجل يقال له: إسماعيل الجحدري قال: خرجنا في جنازة فشهدها الحسن قال: فرأى قوماً ازدحموا على السرير فقال الحسن: ما شأن هؤلاء؟ إني لأظن الشيطان (حسر)[٣] من الناس، فاتبعهم (ليحبط)[٤] أجورهم.

* * *

[١٧٣] في الجنازة يمر بها فيثنى عليها خيراً

١٢٣٦١- **حدثنا** هشيم بن بشير حدثنا عبد العزيز بن صهيب (البناني)[٥] عن (أنس)[٦] قال: مرت جنازة برسول الله ﷺ فأثني عليها (بخير)[٧] حتى (تتابعت)[٨] (الألسن)[٩] (فقال)[١٠] رسول الله ﷺ: **«وجبت»**. قال: ومرت (به)[١١] جنازة فأثني

---

(١) في [أ]: (و).

(٢) في [ز]: (إن).

(٣) في [أ، ب]: (حسن)؛ وفي [س]: (حس).

(٤) في [أ]: (لتحبط).

(٥) زيادة في [ص، ز].

(٦) في [هـ، ز، ص]: (الحسن)، وانظر: مشيخة ابن البخاري ٣/١٩٣٤، والجعديات (١٤٤٢).

(٧) في [أ، ب]: (خيراً)، وفي [ص]: (بخيير).

(٨) في [ص]: (تنايعت).

(٩) في [ص]: (الاليس).

(١٠) تكررت في [ز].

(١١) سقط من: [أ، ب].

(عليها)[١] (بشر)[٢] حتى تتابعت الألسن فقال رسول الله ﷺ: «**وجبت**». فقال عمر ابن الخطاب: يا رسول الله قلت في الجنازة الأولى حيث /أثني عليها خيراً: "وجبت"، وقلت في الثانية كذلك، فقال: «**[(هذا)[٣] أثنيتم عليه خيراً فوجبت له الجنة، وهذا أثنيتم عليه شرا فوجبت له النار][٤] إنكم شهود الله في الأرض**»، مرتين (أو)[٥] (ثلاثاً)[٦][٧]. ٣٦٨/٣

١٢٣٦٢- **حدثنا** زيد بن الحباب عن موسى (بن)[٨] عبيدة عن (إياس)[٩] بن (سلمة)[١٠] عن أبيه قال: مر على النبي ﷺ بجنازة رجل من الأنصار فأثني عليها (خيراً)[١١] فقال: «**وجبت**» [(ثم مر)[١٢] عليه بجنازة (أخرى)[١٣] (فأثني)[١٤] عليها

---

(١) في [ص]: (عليه).

(٢) في [أ، ب]: (شر).

(٣) في [ص]: (هكذا).

(٤) سقط ما بين المعكوفين من: [أ، ب].

(٥) في [ص]: (و).

(٦) في [أ، ب، ص، ز]: (ثلاثه).

(٧) صحيح، أخرجه البخاري (١٣٦٧) ومسلم (٩٤٩).

(٨) في [ص]: (عن).

(٩) في [ص]: (عباس).

(١٠) في [ص]: (سمه).

(١١) في [أ، ب، ص]: (خير)، وكذلك في [ز].

(١٢) في [ز]: (ومر).

(١٣) في [ص]: (آخر).

(١٤) في [ز]: (فأثنوا).

دون ذلك فقال رسول الله ﷺ: «**وجبت**[١]»، فقالوا: يا رسول الله، وما وجبت؟ قال: «**الملائكة شهود الله في السماء وأنتم شهود الله في الأرض**»[٢].

١٢٣٦٣- **حدثنا** علي بن مسهر عن محمد بن عمرو عن (أبي)[٣] سلمة عن أبي هريرة قال: مروا على النبي ﷺ بجنازة فأثني عليها (بخير)[٤] في مناقب الخير فقال: «**وجبت**»، ثم مروا بأخرى فأثني عليها (بشر)[٥] في مناقب الشر فقال: «**وجبت، إنكم (شهداء)**[٦] **الله في الأرض**»[٧].

١٢٣٦٤- **حدثنا** عفان حدثنا داود بن أبي الفرات عن عبد الله بن [٨]بريدة عن أبي الأسود (الديلي)[٩] قال: قدمت المدينة وقد وقع بها مرض فجلست إلى عمر بن

---

(١) سقط ما بين المعكوفين من: [أ، ب].

(٢) ضعيف؛ لضعف موسى بن عبيدة، أخرجه الطبراني (٦٢٦٢)، وابن جرير في التفسير (٢١٩٠)، وابن أبي حاتم في التفسير (١٠٠٥٥)، والروياني (١١٥٣)، وهناد في الزهد (٣٦٩).

(٣) في [ص]: (ابن).

(٤) في [أ، ب]: (خير).

(٥) في [أ، ب، ص]: (شر).

(٦) في [ص]: (شهود).

(٧) حسن؛ محمد بن عمر صدوق، أخرجه أحمد (٧٥٥٢)، وابن ماجه (١٤٩٢)، وابن حبان (٣٠٢٤)، والبزار (٨٦٧/كشف) وأبو يعلى (٥٩٧٩)، وهناد في الزهد (٣٦٧)، وانظر حديث رقم: [١٢٣٦٦]، في آخر الباب.

(٨) في [أ، ب]: زيادة (أبي).

(٩) في [ب]: (الدؤلي).

الخطاب، فمرت بهم جنازة فأثني (على صاحبها)[١] (خير)[٢] فقال عمر: وجبت، ثم (مر)[٣] بأخرى فأثني عليها (بشر)[٤] فقال عمر: وجبت. فقال أبوالأسود: فقلت: وما وجبت يا أمير المؤمنين؟ قال: قلت كما قال رسول الله ﷺ: **«أيما مسلم (يشهد)[٥] له أربعة بخير أدخله الله الجنة»**، فقلنا وثلاثة قال: **«وثلاثة»**، فقلنا: وأثنان قال: **«وأثنان»**، ثم (لم نسأله)[٦] عن الواحد[٧].

١٢٣٦٥- **حدثنا** جرير عن عبد العزيز (بن رفيع)[٨] عن خيثمة قال: قال عبدالله: انظروا الناس عند مضاجعهم فإذا رأيتم العبد يموت على خير ما ترونه فارجوا له الخير، وإن رأيتموه يموت على شر (ما)[٩] ترونه فخافوا عليه[١٠].

١٢٣٦٦- **حدثنا** محمد بن (بشر)[١١] (قال)[١٢]: حدثنا (مسعر)[١٣] قال:

---

(١) في [أ، ص]: (عليها).

(٢) في [ز]: (خيراً).

(٣) في [ص]: (أمر).

(٤) في [أ، ب، ص]: (شر).

(٥) في [أ، ص]: (شهد).

(٦) في [ص]: (من يسأله).

(٧) صحيح، أخرجه البخاري (١٣٦٨) وأحمد (٣١٨).

(٨) سقط من: [أ، ب، ص].

(٩) في [ص]: (من).

(١٠) منقطع؛ خيثمة لم يسمع من ابن مسعود.

(١١) في [ب]: (بشير).

(١٢) سقط من: [أ، ب، ص].

(١٣) في [هـ]: (مسهر).

حدثني/ إبراهيم بن عامر (بن مسعود)[١] عن عامر بن سعد عن أبي هريرة قال: ٣٦٩/٣
توفي رجل فذكر عند النبي ﷺ [فأثني عليه (خير)[٢] فقال][٣]: «**وجبت**»، وتوفي آخر فذكر منه (شر)[٤] فقال النبي ﷺ: «**وجبت**»، فقال بعض القوم: عجب من (قول)[٥] رسول الله ﷺ: «**وجبت**»، فقال النبي ﷺ: «**(بعض شهداء على بعض)**[٦]»[٧].

* * *

[١٧٤] من كان إذا حمل جنازة توضأ

١٢٣٦٧- **حدثنا** يزيد بن هارون أنا محمد بن عمرو عن أبي سلمة عن أبي هريرة قال: من غسل ميتاً فليغتسل ومن حمل جنازة فليتوضأ[٨].

---

(١) سقط من: [ب]، وفي [أ]: (بن سعد).

(٢) في [أ، ز]: (خيراً).

(٣) سقط ما بين المعكوفين من: [ص].

(٤) في [أ، ب، ز]: (شراً).

(٥) في [ص]: (قوله).

(٦) في [أ]: (أنتم شهداء على بعض)، وفي [ب]: (انتم شهداء الله في الأرض بعض)، وفي [هـ]: (أنتم شهداء الله في الأرض؛ بعض على بعض).

(٧) حسن؛ عامر بن سعد صدوق، أخرجه أحمد (١٠٠١٣)، وأبو داود (٣٢٣٣)، والنسائي ٥٠/٤، والطيالسي (٢٣٨٨)، والبخاري في التاريخ ٣٠٧/١، وإسحاق (٣٥٧)، وأبو نعيم في الحلية ١٠٦/٧، والطحاوي في شرح المشكل ٣٥٤/٨.

(٨) حسن؛ محمد بن عمر صدوق، أخرجه البخاري في التاريخ ٣٩٦/١، والبيهقي ٣٠٢/١، وورد مرفوعاً عند أحمد (٧٦٨٩)، والترمذي (٩٩٣)، وأبي داود (٣١٦٢)، وابن ماجه (١٤٦٣).

١٢٣٦٨- **حدثنا** (شبابة)[١] (حدثنا)[٢] ابن أبي ذئب عن صالح مولى التوأمة عن أبي هريرة عن النبي ﷺ قال: «**من غسل ميتاً فليغتسل ومن حمله فليتوضأ**»[٣].

١٢٣٦٩- **حدثنا** حفص عن ليث عن مجاهد عن عثمان قال: من حمل جنازة فليتوضأ[٤].

* * *

[١٧٥] من كان يرى التعجيل بالميت (ولا)[٥] (يحبس)[٦]

١٢٣٧٠- **حدثنا** أبو أسامة عن هشام (بن)[٧] عروة قال: كان ابن الزبير (إذا مات)[٨] له الميت من أهله قال: عجلوا (عجلوا)[٩] أخرجوا أخرجوا قال: فيخرج

---

(١) في [هـ]: (هـ: (شابة).

(٢) في [ص]: (عن)، وسقط من: [هـ].

(٣) ضعيف؛ لحال صالح مولى التوأمة، أخرجه ابن حبان (١١٦١)، وابن ماجه (١٤٦٣)، والترمذي (٩٩٣)، وأبو داود (٣١٦٢)، والبيهقي ١/٣٠٠، وأحمد (٩٦٠١)، والطيالسي (٢٣١٤)، والبغوي (٣٣٩)، وابن حزم ١/٢٥٠، وعبد الرزاق (٦١١٠)، والطبراني في الأوسط (٩٨٩)، وابن الجعد (٢٧٥١).

(٤) ضعيف منقطع؛ ليث ضعيف، ومجاهد لم يدرك عثمان.

(٥) في [أ، ب]: (فلا).

(٦) في [أ، ب، هـ]: (يجلس).

(٧) في [هـ]: (عن).

(٨) في [ص]: (هات).

(٩) في [ص]: (حجلوا).

(أية)[١] ساعة (كانت)[٢][٣].

١٢٣٧١- **حدثنا** أبو خالد الأحمر عن هشام بن عروة عن أبيه عن عائشة قالت: مات أبو بكر ليلة الثلاثاء ودفن ليلة الثلاثاء[٤].

* * *

[١٧٦] في موت الفجأة وما ذكر فيه

١٢٣٧٢- **حدثنا** عبد الرحيم بن سليمان عن مجالد عن الشعبي قال: كان يقال اقتراب الساعة موت الفجأة.

١٢٣٧٣- **حدثنا** عبد الله بن نمير عن حجاج عن الزبير بن عدي عن بعض أصحاب عبدالله (عن)[٥] عبد الله قال: موت الفجاءة راحة/ على (المؤمنين)[٦] ٣٧٠/٣
(وتَحيُّفٌ)[٧] على (الكفار)[٨][٩].

١٢٣٧٤- **حدثنا** ابن نمير (حدثنا)[١٠] مالك (بن)[١١] مغول عن طلحة عن تميم

---

(١) في [أ، ص، ز]: (أي).

(٢) في [أ، ز]: (كان).

(٣) صحيح.

(٤) حسن؛ أبوخالد صدوق.

(٥) في [هـ]: (بن).

(٦) في [ص]: (المؤمين)، وفي [جـ، س]: (المؤمن).

(٧) في [أ، ب، ز، ص]: (وتخفيف)، وفي [ط، هـ]: (وأسف).

(٨) في [ص]: (الكافر)، وكذا في [ز].

(٩) مجهول؛ لإبهام راويه.

(١٠) في [ز]: (أخبرنا).

(١١) في [هـ]: زيادة (رجل من).

بن سلمة قال: مات منا رجل بغتة فقال (رجل من)[١] أصحاب النبي ﷺ: أخذة غضب! - فذكرته لإبراهيم - وقل ما (كنا)[٢] (نذكر)[٣] لإبراهيم حديثاً إلا وجدنا عنده فيه فقال: كانوا يكرهون أخذة (كأخذة)[٤] الأسف.

١٢٣٧٥- **حدثنا** يحيى بن آدم حدثنا أبو شهاب عن الأعمش عن زبيد عن أبي الأحوص عن عبد الله وعائشة (قالا)[٥]: موت الفجاءة رأفة بالمؤمن وأسف على (الفاجر)[٦][٧].

١٢٣٧٦- **حدثنا** محمد بن (بشر)[٨] قال: سمعت مجاهد بن أبي راشد قال: قال مجاهد: من أشراط الساعة موت البدار.

١٢٣٧٧- **[حدثنا** غندر عن شعبة عن منصور عن إبراهيم أنه كره موت الفجأة**]**[٩].

١٢٣٧٨- **حدثنا** غندر عن شعبة عن منصور عن تميم بن سلمة عن عبيد بن

---

(١) سقط من: [هـ].

(٢) في [أ، ب]: (كان).

(٣) في [ب، هـ]: (يذكر)، وفي [ص]: (نذتكر).

(٤) في [ب]: (كأخذ).

(٥) في [ب، ص]: (قال).

(٦) في [أ، ب]: (الفجار).

(٧) صحيح، أخرجه البيهقي ٣/٣٧٩، وأخرجه مرفوعاً أحمد (٢٥٠٤٢)، وعبد الرزاق (٦٧٨١)، والطبراني في الأوسط (٣١٥٣).

(٨) في [ب]: (بشير).

(٩) سقط الخبر من: [أ، ب].

خالد[١] عن (رجل)[٢] من أصحاب (محمد ﷺ)[٣] في موت الفجأة قال: أخذة (أسف)[٤][٥].

* * *

[١٧٧] في (الرجل)[٦] يرشح جبينه عند موته

١٢٣٧٩- **حدثنا** أبو أسامة عن سفيان[٧] عن الأعمش عن (عمارة)[٨] قال: كانوا عند رجل من أصحاب عبدالله وهو مريض، فعرق جبينه، فذهب رجل يمسح عن جبينه العرق (فضرب)[٩] يده.

١٢٣٨٠- قال سفيان: إنهم كانوا يستحبون العرق للميت.

١٢٣٨١- **حدثنا** أبو معاوية عن الأعمش عن إبراهيم عن علقمة أنه دخل على صديق له من النخع يعوده، (فمسح)[١٠] جبينه، فوجده يرشح فضحك فقال له بعض القوم: ما (يضحكك)[١١] يا أبا شبل قال: ضحكت من قول عبد الله إن نفس

---

(١) في [أ، ب، ح، س]: زيادة (عن).

(٢) في [ص]: (اسرائيل).

(٣) سقط من: [ز].

(٤) في [أ، ب]: (أسيف).

(٥) صحيح، أخرجه أحمد (١٧٩٢٥)، وأبوداود (٣١١٠)، والبيهقي ٣/٣٧٨، وابن عدي ٢/٦٤٩.

(٦) في [ص]: (الميت).

(٧) في [ص]: زيادة (عن هشام).

(٨) في [ص]: (عمازة).

(٩) في [أ]: (ضرب).

(١٠) في [ص]: (فمسس)، وفي [ز]: (فمس).

(١١) في [ص، ز]: (يضحك).

المؤمن تخرج رشحاً وإنه (قد يكون)[١] (عمل)[٢] السيئة فيشدد عليه عند الموت ليكون بها، وإن نفس (الكافر)[٣] (و)[٤] الفاجر ليخرج من شدقة كما (تخرج)[٥] نفس الحمار، وإنه/ قد يكون عمل الحسنة (فهون)[٦] عليه عند الموت ليكون بها[٧]. ٣٧١/٣

* * *

[١٧٨] فيما نهي (عنه)[٨] (أن)[٩] يدفن مع القتيل

١٢٣٨٢- **حدثنا** أبو الأحوص عن مغيرة عن إبراهيم قال: ينزع عن القتيل الفرو والجوربان و(الموزجان)[١٠] (والأفراهيجان)[١١] إلا أن يكون

---

(١) في [ز]: (يكون قد)، وسقط من: [ص].

(٢) في [ص]: (يعمل).

(٣) في [ص]: (المؤمن).

(٤) في [ص]: (أو).

(٥) في [هـ]: (يخرج).

(٦) في [ب، ز]: (فيهون)، وفي [أ]: (فهوين).

(٧) صحيح، أخرجه عبدالرزاق (٦٧٧٢)، وأحمد بن منيع ومسدد كما في المطالب (٧٨١)، والبزار (١٥٤٧)، وقول ابن مسعود ورد عنه مرفوعاً أخرجه البزار (١٥٤٨)، والشاشي (٣٤٣)، والطبراني (١٠٠٤٩)، وابن عدي ٢٦٥٠/٧، وأحمد بن منيع كما في المطالب العالية (٧٨٠).

(٨) في [ب]: (عند).

(٩) سقط من: [ص].

(١٠) في [ز]: (المورقان)، وفي [أ، هـ]: (الجرموقان) وانظر: سنن سعيد بن منصور (ق١ج٢/٢٦٣)، (٢٥٧٨)، وسيأتي في الجهاد.

(١١) نوع من الخفاف، انظر: تاريخ الإسلام ٨٩/٦، وتاريخ دمشق ٣٣٧/٢٣، وفي [أ، ب، ط، هـ]: (الأفرهيجان).

(الجوربان)[١] (يكملان)[٢] (وتراً)[٣] (فيتركان)[٤] عليه ويدفن (مع)[٥] (ثيابه)[٦].

١٢٣٨٣- **حدثنا** جرير عن ليث عن مجاهد قال: لا يدفن مع القتيل خف ولا نعل.

١٢٣٨٤- **حدثنا** وكيع عن سفيان عن (مخول)[٧] عن (العيزار)[٨] بن حريث العبدي قال: قال زيد (بن)[٩] (صوحان)[١٠]: لا تنزعوا عني ثوباً إلا الخفين فإني (محاج أحاج)[١١][١٢].

* * *

---

(١) في [هـ، ز]: (جوربان).

(٢) في [هـ]: (مستفان).

(٣) لم تتضح في [ز]، وسقط من: [ص]، وفي [أ]: (ونزل)، وفي [ب]: (ونرل)، وفي [هـ]: (من غزل).

(٤) في [ص]: (لم تتضح).

(٥) سقط في: [أ، ب، ز].

(٦) في [ص]: (بثيابه).

(٧) في [ص]: (نخول).

(٨) في [أ]: (المعراد).

(٩) سقط من: [ص].

(١٠) في [ص]: (صوخان).

(١١) في [ص]: (مجاج أجاج).

(١٢) صحيح.

[١٧٩] في الرجل يموت وعليه الدين (من)[١] قال: لا (يصلّى)[٢] عليه حتى (يضمن)[٣] دينه

١٢٣٨٥- **حدثنا** يعلى بن عبيد حدثنا محمد بن عمرو عن سعيد بن أبي (سعيد)[٤] المقبري عن عبد الله بن أبي قتادة عن أبيه قال: أتي رسول الله ﷺ بجنازة ليصلي عليها فقال: **«عليه دين؟»** قالوا: نعم ديناران. قال: **«(هل)[٥] ترك لهما وفاء»**، قالوا: لا، قال: **«فصلوا على صاحبكم»**. قال أبو قتادة: هما عليَّ يا رسول الله، فصلى عليه النبي ﷺ[٦].

١٢٣٨٦- **حدثنا** زيد بن الحباب عن موسى بن عبيدة عن إياس بن سلمة عن أبيه أن النبي ﷺ أتي بجنازة (رجل)[٧] من الأنصار ليصلي عليه فقال: **«هل ترك شيئاً؟»** قالوا: لا، قال: **«هل عليه دين؟»**، قالوا: نعم عليه ديناران، قال: **«صلوا على صاحبكم»**، قال أبو قتادة: هما عليَّ يا رسول الله، (قال)[٨]:

---

(١) في [ص]: (عن).

(٢) في [ص]: (يصلن).

(٣) في [ص]: (يضمن).

(٤) سقط من: [أ، ب].

(٥) سقط من: [أ، ص، ز].

(٦) حسن؛ محمد بن عمرو صدوق، فظاهر الإسناد أنه حسن، لكن نفى بعضهم سماع عبد الله من أبيه، أخرجه أحمد (٢٢٥٦)، والترمذي (١٠٦٩)، وابن ماجه (٢٠٤٧)، والنسائي ٦٥/٤، وابن حبان (٣٠٦٠)، وعبد بن حميد (١٩١)، والدارمي (٢٥٩٣)، وعبد الرزاق (١٥٢٥٨)، والطحاوي في شرح المشكل (٤١٤٧)، والطبراني في الأوسط (٢٥١٢)، وابن عبد البر في التمهيد ٢٤٠/٢٣.

(٧) سقط من: [أ، ب].

(٨) سقط من: [ص، ز].

فصلى عليه النبي ﷺ[١].

١٢٣٨٧- قال: (فأخبرني إياس)[٢] أن رسول الله ﷺ كان إذا (لقيه أبو)[٣] قتادة/ قال: **«(ما)[٤] فعل (الديناران)[٥]؟»** حتى قضاهما[٦]. ٣٧٢/٣

١٢٣٨٨- **حدثنا** حسين بن علي (عن)[٧] زائدة عن عبد الله بن محمد بن عقيل عن جابر بن عبد الله قال: مات رجل (فأتينا)[٨] رسول الله ﷺ ليصلي عليه، فخطا خطى ثم قال: **«عليه دين؟»**. (قلنا)[٩]: نعم (عليه)[١٠] ديناران، قال: **«صلوا على صاحبكم»**[١١].

---

(١) ضعيف؛ لحال موسى بن عبيدة، وورد من طريق آخر، وأخرجه البخاري (٢٢٨٩)، وأحمد (١٦٥١٠).

(٢) في [ص]: (وأخبرني وأناس)، وفي [أ، ب، هـ]: (فأخبرني أناس).

(٣) في [ز]: (التقى أبا).

(٤) سقط من: [ص].

(٥) في [ص]: (الديبار).

(٦) مرسل؛ إياس تابعي.

(٧) سقط من: [ص].

(٨) في [ص]: (فأتيت).

(٩) في [ص]: (فقلنا).

(١٠) سقط من: [ب].

(١١) ضعيف؛ عبدالله بن محمد بن عقيل الصواب أنه ضعيف، أخرجه الطيالسي (١٦٧٣)، وأحمد (١٤٥٣٦)، والطحاوي في المشكل (٤١٤٥)، والحاكم ٥١/٢، والبيهقي ٧٤/٦، وابن غطريف (٢٦)، وابن بشكوال ٣٤٢/٥، والدارقطني ٧٩/٣، وأصله عند أبي داود (٣٣٤٣)، والنسائي ٦٥/٤، وابن حبان (٣٠٦٤)، وعبد الرزاق (١٥٢٥٧)، وعبد بن حميد (١٠٨١).

١٢٣٨٩- **حدثنا** محمد بن (بشر)[١] حدثنا محمد بن عمرو حدثنا أبو كثير مولى الليثيين عن محمد بن عبد الله بن جحش أن رجلاً جاء إلى النبي ﷺ فقال: يا رسول الله ما لي إن قتلت في سبيل الله؟ قال: «**الجنة**»، فلما ولى قال: «**إلا الدَّيْنُ (سارَّني)[٢] به جبريل (آنفاً)[٣]**»[٤].

١٢٣٩٠- **حدثنا** يزيد بن هارون أخبرنا يحيى بن سعيد عن سعيد بن أبي سعيد عن عبد الله بن أبي قتادة عن أبيه (عن)[٥] النبي ﷺ بنحو منه إلا أنه قال: «**قال لي جبريل (عليه السلام)[٦]**»[٧].

* * *

[١٨٠] في الرجل يترك (الشيء)[٨] ما (جاء)[٩] فيه

١٢٣٩١- **حدثنا** عبد الله بن نمير حدثنا فضيل بن غزوان عن أبي حازم عن أبي هريرة قال: أتي رسول الله ﷺ بجنازة رجل من الأنصار فصلى عليه[١٠] ثم قال: «**ما**

---

(١) في [أ]: (بشير).

(٢) في [ص]: (صارني).

(٣) في [ص]: (أنفسنا).

(٤) حسن؛ أبو كثير روى عنه جمع وذكره ابن حبان في الثقات وقال ابن حجر: ثقة، ومحمد بن عمرو صدوق، أخرجه أحمد (١٧٢٥٣)، والنسائي ٣١٤/٧، والحاكم ٢٥/٢، وابن أبي عاصم في الجهاد (٢٣٨)، والطبراني ٥٥٨/١٩، وابن قانع ١٨/٣، وعبد بن حميد (٣٦٧)، والمزي ٤٥٩/٢٥.

(٥) في [ز]: (أن)، وسقطت من [ص].

(٦) سقط من: [أ، ب، ز].

(٧) صحيح، أخرجه مسلم (١٨٨٥) وأحمد (٢٢٥٤٢).

(٨) في [ص]: (شيء).

(٩) في [أ، ب]: (يترك).

(١٠) في [ص]: زيادة (وسلم).

ترك؟» قالوا: ترك دينارين أو (ثلاثة)[١]، قال: **«ترك (كيَّتين)**[٢] **أو ثلاث كيَّات»**[٣].

١٢٣٩٢- **حدثنا** شبابة بن سوار حدثنا شعبة عن عبد الرحمن بن (العداء)[٤] قال: سمعت أبا أمامة يحدث عن النبي ﷺ في رجل مات وترك (ديناراً أو)[٥] دينارين قال (النبي ﷺ)[٦]: **«كيَّة (أو)**[٧] **(كيَّتين)**[٨]**»**[٩].

١٢٣٩٣- **[حدثنا** أبو(أسامة)[١٠] عن زائدة عن عاصم عن زر عن عبدالله قال: لحق بالنبي ﷺ عبد أسود فمات (فأوذن به)[١١] النبي ﷺ فقال: **«انظروا هل ترك شيئاً؟»**، فقالوا: ترك دينارين، قال النبي ﷺ: **«كيَّتان]**[١٢]**»**[١٣].

---

(١) في [ص]: (ثلاثاً).

(٢) في [أ، ب]: (كيت)، وفي [ص]: (كتين).

(٣) صحيح، أخرجه أحمد (٩٥٣٦) والبزار (٣٦٥٠/كشف).

(٤) في [ص]: (العلا)، وفي [أ، ز]: (العزا)، وفي [هـ]: (العائذ).

(٥) سقط من: [أ، هـ].

(٦) سقط من: [أ، ب].

(٧) في [ص]: (سلم).

(٨) في [ص]: (كيتان).

(٩) حسن؛ عبدالرحمن بن العداء صدوق، أخرجه أحمد (٢٢١٨٠)، وهناد في الزهد (٦٣١)، والطبراني (٨٠٠٨)، والخطيب في المتشابه ٢/٧٢١.

(١٠) في [أ، ب، هـ]: (سلمة).

(١١) في [هـ]: (فدفن له).

(١٢) سقط الحديث من: [ص].

(١٣) ضعيف؛ عاصم لين في زر، أخرجه أحمد (٣٨٤٤)، وابن حبان (٣٢٦٣)، والطيالسي (٣٥٧)، وأبو يعلى (٥٠٣٧)، والبيهقي في الشعب (٦٩٦٢)، والبزار (١٧١٦).

٣٧٣/٣ ١٢٣٩٤- **حدثنا** عفان بن مسلم حدثنا/ جعفر بن سليمان حدثنا (عتيبة)[١] عن (بريد)[٢] بن (أصرم)[٣] قال: سمعت علياً يقول: مات رجل من أهل الصفة فقالوا: يا رسول الله ترك ديناراً أو درهماً فقال: **«كيَّتان»**، (فقال)[٤]: **«صلُّوا على صاحبكم»**[٥].

* * *

[١٨١] في عذاب القبر، ومم هو؟

١٢٣٩٥- **حدثنا** أبو معاوية عن الأعمش عن شقيق عن مسروق عن عائشة قالت: دخلت عليها يهودية فوهبت لها طيباً، فقالت: أجارك الله من عذاب القبر، قالت: فوقع في نفسي من ذلك فلما جاء رسول الله ﷺ قلت: يا رسول الله إن (للقبر)[٦] عذاباً؟ قال: **«نعم إنهم ليعذبون في قبورهم عذاباً (تسمعه)[٧] البهائم»**[٨].

---

(١) في [أ، ب، هـ، ص، ز]: (عيينة).

(٢) في [أ، هـ، ز، ص]: (يزيد).

(٣) في [هـ]: (أصم).

(٤) سقط من: [أ، ب].

(٥) مجهول؛ لحال عتيبة وبريد، أخرجه أحمد (٧٨٨)، وابنه (١١٦٥)، والبخاري في التاريخ ١٤٠/٢٤، والعقيلي ١٥٧/١، والمزي ٣٣٢/١٩، والضياء في المختارة (٤٠٢)، والبزار (٩٠١).

(٦) في [س، ط، هـ]: (في القبر).

(٧) في [ص]: (يسمعه).

(٨) صحيح، أخرجه البخاري (٦٣٦٦)، ومسلم (٥٨٦).

١٢٣٩٦- **حدثنا** عبيدة عن منصور عن إبراهيم عن مسروق عن عائشة عن النبي ﷺ بنحو حديث أبي معاوية[١].

١٢٣٩٧- **حدثنا** (أبو)[٢] معاوية عن الأعمش عن أبي صالح عن أبي هريرة قال: قال رسول الله ﷺ: **«تعوذوا بالله من جهنم، تعوذوا بالله من عذاب القبر، (تعوذوا)[٣] بالله من فتنة المسيح الدجال، (تعوذوا)[٤] بالله من فتنة المحيا والممات»**[٥].

١٢٣٩٨- **حدثنا** ابن علية عن الجريري عن أبي (نضرة)[٦] عن أبي سعيد قال: (حدثنا)[٧] زيد بن ثابت عن النبي ﷺ قال: **«إن هذه الأمة تبتلى في قبورها، فلولا أن لا تدافنوا لدعوت الله أن (يسمعكم)[٨] من عذاب القبر الذي (أسمع)[٩] منه»**. ثم أقبل علينا بوجهه فقال: **«تعوذوا بالله من عذاب القبر»** [قلنا: (نعوذ)[١٠] بالله من

---

(١) صحيح.

(٢) سقط من: [أ].

(٣) في [ص]: (تعوذ).

(٤) في [ص]: (تعوذ).

(٥) صحيح، أخرجه الترمذي (٣٦٠٤)، والبخاري في الأدب المفرد (٦٤٨)، وابن جرير في تهذيب الآثار مسند عمر (٨٦١)، والطبراني في الدعاء (١٣٧٦)، وأصله عند البخاري (١٣١١)، ومسلم (٥٧٨).

(٦) في [ب]: (نصر).

(٧) في [ص، ز]: (نا).

(٨) في [أ، ب]: (يسمعهم)، وفي [هـ]: (ليسمعكم).

(٩) في [ب]: (يسمع).

(١٠) في [ص]: (تعوذوا).

عذاب القبر][(١)(٢)].

١٢٣٩٩- **حدثنا** وكيع عن مسعر عن علقمة بن مرثد عن المغيرة بن عبد الله اليشكري عن المعرور بن سويد عن عبدالله قال: قالت أم حبيبة زوج النبي ﷺ: ٣٧٤/٣ [اللهم (متعني)[(٣)] بزوجي: النبي ﷺ، / وبأبي: أبي سفيان، وبأخي: معاوية فقال النبي ﷺ][(٤)]: **«إنك قد سألت الله لآجال (مضروبة)[(٥)] وأيام معدودة وأرزاق مقسومة (لن)[(٦)] يعجل شيئاً [قبل (أجله)[(٧)] (أو)[(٨)] يؤخر شيئاً][(٩)]، عن (أجله)[(١٠)]، ولو كنت سألت الله أن (يعيذك)[(١١)] من عذاب في النار أو عذاب (في)[(١٢)] القبر كان خيراً وأفضل»**[(١٣)].

١٢٤٠٠- **حدثنا** وكيع (عن)[(١٤)] عثمان (الشحام)[(١٥)] عن مسلم بن أبي بكرة

---

(١) سقط ما بين المعكوفين من: [أ، ب].

(٢) صحيح، أخرجه مسلم (٢٨٦٧) وأحمد (٢١٦٥٨).

(٣) في [أ، ص، ز]: (أمتعني).

(٤) تكرر ما بين المعكوفين في: [ص].

(٥) في [ص]: (مضرويه).

(٦) في [أ، ب، س، ط، هـ]: (أن).

(٧) في [ز]: (حله).

(٨) في [أ، ب، هـ]: (وأن).

(٩) سقط ما بين المعكوفين من: [ص].

(١٠) في [س، ز]: (حله).

(١١) في [ص]: (يفديك).

(١٢) سقط من: [ص].

(١٣) صحيح، أخرجه مسلم (٢٦٦٣) وأحمد (٣٧٠٠).

(١٤) في [ص]: (ابن).

(١٥) في [ص]: (السخام).

عن أبيه عن النبي ﷺ أنه كان يدعو في أثر الصلاة: **«اللهم إني أعوذ بك من الكفر والفقر (و)[1] عذاب القبر»**[2].

١٢٤٠١- **حدثنا** وكيع عن إسرائيل عن أبي إسحاق عن عمرو بن ميمون عن عمر أن النبي ﷺ كان يتعوذ (بالله)[3] من الجبن والبخل وعذاب القبر وفتنة الصدر[4].

١٢٤٠٢- **حدثنا** أبو معاوية (و)[5] ابن نمير عن الأعمش عن المنهال عن زاذان عن البراء قال: خرجنا مع النبي ﷺ في جنازة رجل من الأنصار فانتهينا إلى القبر (ولما)[6] (يُلحد)[7]، (فجلس)[8] (النبي ﷺ)[9] وجلسنا حوله (كأنه)[10] على رؤوسنا الطير وفي يده عود ينكت به في الأرض، فرفع رأسه فقال: **«استعيذوا بالله**

---

(١) سقط من: [ص].

(٢) حسن؛ عثمان صدوق، أخرجه أحمد (٢٠٣٨١)، والترمذي (٣٥٠٣)، وابن حبان (١٠٢٨)، والحاكم ١/٣٥، والنسائي ٣/٧٣، والبخاري في التاريخ ٧/٢٥٧، وابن خزيمة (٧٤٧)، وابن أبي عاصم في السنة (٨٧٠)، وابن السني (١١١)، وابن حجر في نتائج الأفكار ٢/٢٩٣.

(٣) سقط من: [أ، ب].

(٤) صحيح، أخرجه أحمد (١٤٥)، وأبو داود (١٥٣٩)، وابن ماجه (٣٨٤٤)، والنسائي ٨/٢٥٥، وسيأتي ٩/٩٩ و١٠/١٨٩.

(٥) في [هـ]: (عن).

(٦) في [أ، ب]: (ولم)، وفي [ز]: (فلما).

(٧) في [هـ]: (يلحدوا).

(٨) سقط من: [أ، ب]، وفي [ط، هـ]: (جلس).

(٩) سقط من: [أ، ب].

(١٠) في [هـ]: (كأنما).

من عذاب القبر»[١].

١٢٤٠٣- (إلا أن ابن نمير قال)[٢]: حدثنا الأعمش قال: حدثنا المنهال[٣].

١٢٤٠٤- **حدثنا** أبو معاوية عن عاصم (عن)[٤] أبي عثمان وعبد الله بن الحارث عن زيد بن أرقم قال: لا أقول لكم إلا ما سمعت النبي ﷺ يقول: **«اللهم إني أعوذ بك من العجز والكسل والجبن والبخل وعذاب القبر»**[٥].

١٢٤٠٥- **حدثنا** أبو معاوية عن الأعمش عن أبي سفيان عن جابر عن أم (مبشر)[٦] (قالت)[٧]: دخل علي النبي ﷺوأنا في حائط من حوائط بني النجار فيه قبور (منهم)[٨] قد (ماتوا)[٩] في الجاهلية (قالت)[١٠]: فخرج فسمعته يقول:

---

(١) صحيح، أخرجه أحمد (١٨٥٣٤)، وأبو داود (٤٧٥٣)، وابن ماجه (١٥٤٩)، والطيالسي (٧٥٣)، وهناد في الزهد (٣٣٩)، وابن جرير في التفسير (٢٠٧٦٤)، والآجري (ص٣٦٧)، واللالكائي (٢١٤٠)، والبيهقي في عذاب القبر (٢١).

(٢) سقط من: [ص].

(٣) صحيح؛ أخرجه أحمد ٢٨٨/٤ (١٨٥٥٨)، وابن جرير في التفسير ٢١٥/١٣، ومسند عمر من تهذيب الآثار (٧١٩)، وابن منده في الإيمان (١٠٦٤)، وعبد الله بن أحمد في السنة (١٤٣٩).

(٤) في [أ، هـ]: (بن).

(٥) صحيح، أخرجه مسلم (٢٧٢٢)، وأحمد (١٩٣٠٨).

(٦) في [أ، ص]: (ميسر).

(٧) في [ص]: (قال).

(٨) في [ز]: (قبور)، وفي [ص]: (فبهم).

(٩) في [ز]: (موتوا).

(١٠) في [أ، هـ]: (قال).

«(استعيذ)[1] بالله من عذاب القبر»، قلت: يا رسول الله وللقبر/ عذاب قال: «إنهم ليعذبون في (قبورهم)[2] عذاباً (تسمعه)[3] البهائم»[4]. ٣٧٥/٣

١٢٤٠٦- حدثنا وكيع عن شعبة عن عون بن أبي جحيفة عن أبيه عن البراء (بن عازب)[5] عن أبي أيوب أن النبي ﷺ سمع صوتاً حين غربت الشمس فقال: «هذه أصوات اليهود (تعذب)[6] في قبورها»[7].

١٢٤٠٧- حدثنا وكيع عن هشام عن قتادة عن أنس أن النبي ﷺ (كان)[8] (يتعوذ)[9] من الجبن والبخل وفتنة المحيا والممات وعذاب القبر[10].

١٢٤٠٨- (حدثنا عفان قال: حدثنا وهيب حدثنا)[11] موسى بن عقبة عن أم خالد بنت خالد أنها سمعت النبي ﷺ [وهو يتعوذ من عذاب القبر[12].

---

(١) في [س]: (استعيذي)، وفي [ط]: (استعيذوا).

(٢) في [ص]: (القبر).

(٣) في [ص]: (يسمعه).

(٤) حسن؛ أبوسفيان صدوق، أخرجه أحمد (٢٧٠٤٤)، وابن حبان (٣١٢٥)، وهناد في الزهد (٣٤٩)، وابن أبي عاصم في السنة (٨٧٥)، والطبراني ٢٦٨/٢٥، والآجرى في الشريعة ص٣٦٣، والبيهقي في إثبات عذاب القبر (٩٥)، ومن طريق جابر: أخرجه عبد الرزاق (٦٧٤٢)، والبزار (٨٧١/كشف الاستار) وأبو يعلى (٢١٤٩).

(٥) سقط من: [أ، ب].

(٦) في [ص]: (يعذب).

(٧) صحيح، أخرجه البخاري (١٣٧٥)، ومسلم (٢٨٦٩).

(٨) سقط من: [أ، ب].

(٩) في [أ، ب]: (تعوذ).

(١٠) صحيح، أخرجه البخاري (٢٨٢٣)، ومسلم (٢٧٠٦).

(١١) في [ز]: (حدثنا رهيب حدثنا عفان).

(١٢) صحيح، أخرجه البخاري (١٣٧٦)، وأحمد (٢٧٠٥٦).

١٢٤٠٩- **حدثنا** أبو أسامة عن هشام عن فاطمة عن (أسماء)[١] عن][٢] النبي ﷺ قال: **«قد أوحي إليَّ أنكم تفتنون في القبور مثل أو قريباً من فتنة المسيح الدجال ثم (يؤتى)[٣] أحدكم (فيقال له)[٤] ما علمك بهذا الرجل، قال: فأما المؤمن فيقول محمد هو رسول الله، جاءنا بالبينات والهدي فأجبنا واتبعنا، فيقال: (نم)[٥] صالحاً (فقد)[٦] علمنا أنك مؤمن بالله، وأما المنافق (أو)[٧] المرتاب»**، (لا أدري أي ذلك قالت أسماء) فيقول: **«لا أدري سمعت الناس قالوا (قولا فقلته)[٨]»**[٩].

١٢٤١٠- حدثنا وكيع وأبو (معاوية عن)[١٠] الأعمش قال: سمعت مجاهداً يحدث عن طاوس عن ابن عباس قال: مر رسول الله ﷺ على قبرين فقال: **«إنهما ليعذبان وما يعذبان في (كبير)[١١]، أما أحدهما فكان يمشي بالنميمة، وأما الآخر**

---

(١) في [ص]: (إسماعيل).

(٢) سقط ما بين المعكوفين من: [هـ].

(٣) في [هـ]: (يوفى).

(٤) في [أ، هـ]: (فيقول).

(٥) في [أ، ب، ص]: (ثم).

(٦) في [ص]: (لقد).

(٧) في [أ]: (و).

(٨) في [ص]: (لو لا قولية).

(٩) صحيح، أخرجه البخاري (٨٦)، ومسلم (٩٠٥).

(١٠) سقط من: [ص].

(١١) في [أ، ب]: (كثير).

فكان (لا يستبرئ)[١] **(من)**[٢] **بوله»**[٣].

١٢٤١١- ولم يقل أبو معاوية سمعت مجاهداً.

١٢٤١٢- **حدثنا** وكيع عن الأعمش عن زيد بن وهب عن عبد الرحمن بن حسنة قال: كنت أنا وعمرو بن (العاص)[٤] جالسين فخرج علينا رسول الله ﷺ ومعه (درقة)[٥] أو شبهها فاستتر بها ثم (بال)[٦] وهو جالس، فقلنا: يا رسول الله (تبول)[٧] كما تبول المرأة قال: فجاءنا فقال: **«أو ما علمتم ما (أصاب)**[٨] **صاحب بني إسرائيل؟ كان الرجل (منهم)**[٩] **إذا أصابه/ الشيء من البول قرضه بالمقراض** ٣٧٦/٣ **فنهاهم عن ذلك فعذب في قبره»**[١٠].

١٢٤١٣- **حدثنا** عبيدة بن حميد عن عبدالملك بن عمير عن مصعب بن سعد

---

(١) في [أ، ب]: (يستتر).

(٢) في [أ، ب]: (في)، وسقط من: [ز].

(٣) صحيح، أخرجه البخاري (٦٠٥٢)، ومسلم (٢٩٢).

(٤) في [أ، ب، ز]: (العاصي).

(٥) في [هـ]: (ورقة).

(٦) في [ص، ز]: (قال).

(٧) سقط من: [هـ].

(٨) في [ص]: (عذاب).

(٩) سقط من: [أ، ب].

(١٠) صحيح، أخرجه أحمد (١٧٧٦٠)، وابن ماجه (٣٤٦)، والنسائي (١/٢٦)، وأبو داود (٢٢)، وابن حبان (٣١٢٧)، والحاكم ١/١٨٤، والحميدي (٨٨٢)، وأبو يعلى (٩٣٢)، وابن الجارود (١٣١)، ويعقوب في المعرفة ١/٣٨٤، وابن المنذر في الأوسط ١/٣٣٧، والبيهقي ١/١٠٤.

عن سعد أنه قال لبنيه: (يا)[١] بني، تعوذوا بالله (بكلمات)[٢] كان رسول الله ﷺ يتعوذ بهن، فذكر عذاب القبر[٣].

١٢٤١٤- **حدثنا** حسين بن علي عن زائدة عن (عبد الملك)[٤] بن عمير عن مصعب بن سعد عن (سعد عن)[٥] النبي ﷺ مثله[٦].

* * *

[١٨٢] فيما يخفف به عذاب القبر

١٢٤١٥- **حدثنا** محمد بن عبيد قال: ثنا يزيد بن كيسان عن أبي حازم عن أبي هريرة قال: مر رسول الله ﷺ على قبر فوقف عليه فقال: **«إيتوني بجريدتين»**، فجعل (إحداهما)[٧] عند رأسه والأخرى عند رجليه، فقيل له: يا رسول الله أينفعه ذلك؟ فقال: **«(لعله)[٨] يخفف عنه بعض عذاب القبر ما (بقيت)[٩] فيه ندوة»**[١٠].

---

(١) في [ص]: (أي)، وفي [ز]: (أبي).

(٢) في [ز]: (بكلمة).

(٣) صحيح، أخرجه البخاري (٦٣٧٤) وأحمد (١٥٨٥).

(٤) في [أ]: (عبد)، وفي [هـ]: (عبيد).

(٥) سقط من: [هـ].

(٦) صحيح، أخرجه البخاري (٦٣٩٠) وأحمد (١٦٢١).

(٧) في [هـ]: (أحدهما).

(٨) في [ز]: (أن).

(٩) سقط من: [أ، ص، ز]، وفي [ب]: (كانت).

(١٠) حسن؛ يزيد بن كيسان صدوق، أخرجه أحمد (٩٦٨٦)، وإسحاق (٢٠٧)، والبيهقي في إثبات عذاب القبر (١٢٣).

١٢٤١٦- **حدثنا** وكيع عن الأسود بن شيبان قال: حدثني بحر بن (مرار)[١] عن جده أبي بكرة قال: كنت أمشي مع (النبي)[٢] ﷺ فمر على قبرين فقال: **«إنهما ليعذبان، من (يأتيني)[٣] بجريدة؟»** (فاستبقت)[٤] أنا ورجل فأتينا بها، قال: فشقها من رأسها فغرس على (هذا)[٥] واحدة، وعلى (هذا)[٦] واحدة، وقال: **«(لعله)[٧] (أن)[٨] يخفف عنهما ما بقي فيهما من (بلولتهما)[٩] شيء، (إن يعذبان)[١٠] (في)[١١] الغيبة والبول»**[١٢].

١٢٤١٧- **حدثنا** سليمان بن حرب ثنا [(أبو)[١٣] سلمة][١٤] حماد بن سلمة عن

---

(١) في [أ، ص]: (مروان).

(٢) في [ز]: (الناس).

(٣) في [أ، ز]: (يأتني).

(٤) في [أ]: (فاستققت)، وفي [هـ]: (فاسبقت).

(٥) في [أ، ب]: (هذه).

(٦) في [أ، ب]: (هذه).

(٧) في [هـ]: (لعل).

(٨) سقط من: [هـ].

(٩) في [ز]: (بلواتهما)، وفي [ص]: (بلوبها).

(١٠) سقط من: [ص]، وفي [هـ]: (كانا يعذبان).

(١١) في [ص]: (يعني)، وفي [أ، ب، ز]: (لفي).

(١٢) منقطع؛ بحر بن مرار لم يسمع من جده، أخرجه أحمد (٢٠٤١١)، وابن ماجه (٣٤٩)، والبخاري في التاريخ ٢/١٢٧، والطيالسي (٨٦٧)، والطبراني في الأوسط (٣٧٥٩)، وابن عدي ٢/٤٨٧، والعقيلي ١/١٥٤، والطحاوي في شرح المشكل (٥١٩١)، والبيهقي في إثبات عذاب القبر (١٢٤)، والبزار (٣٦٣٦).

(١٣) سقط من: [أ، ب].

(١٤) سقط ما بين المعكوفين من: [ص، ز].

عاصم ابن بهدلة عن حبيب بن أبي جبيرة عن (يعلى)[١] بن (سيابة)[٢] أن النبي ﷺمر بقبر يعذب صاحبه فقال: **«إن صاحب هذا القبر يعذب في غير (كبير)[٣]»**، ثم دعا (له)[٤] (بجريدة)[٥] فوضعها على قبره ثم قال: **«لعله (يخفف)[٦] عنه ما كانت رطبة»**[٧].

١٢٤١٨- **حدثنا** أبو معاوية عن الأعمش عن مجاهد عن طاوس عن ابن عباس قال: /مر النبي ﷺبقبرين فقال: **«إنهما ليعذبان وما يعذبان في (كبير)[٨] أما أحدهما فكان لا (يستتر)[٩] من البول، وأما الآخر فكان يمشي (بالنميمة)[١٠]»**، ثم (أخذ)[١١] جريدة رطبة فشقها نصفين، ثم غرس في كل قبر واحدة فقالوا: يا رسول الله لم فعلت هذا؟ قال: **«لعله (أن)[١٢] يخفف عنهما ما لم ييبسا»**[١٣]. ٣٧٧/٣

---

(١) في [أ، ز]: (يحيى)، وفي [ص]: (أبي).

(٢) في [أ، ب، هـ]: (شبابة).

(٣) في [ص]: (كثير).

(٤) في [هـ]: زيادة (له).

(٥) في [ص]: (جريده).

(٦) في [ص]: (خفف).

(٧) مجهول؛ لجهالة حبيب بن جبيرة، أخرجه أحمد (١٧٥٦٠)، وعبد بن حميد (٤٠٤)، والطبراني ٧٠٥/٢٢، وابن أبي عاصم في الآحاد (١٦٠٣)، والبيهقي في عذاب القبر (١٢٦)، وفي الدلائل ٤٢/٧، وابن قانع في معجم الصحابة ٢٢١/٣.

(٨) في [ص]: (كثير).

(٩) في [ص]: (يستبرء)، والمشهور من رواية أبي معاوية: (يستتر).

(١٠) في [ص]: (النميمه).

(١١) في [أ، ب]: (أخرج).

(١٢) زيادة في [ز، ص].

(١٣) صحيح، أخرجه البخاري (١٣٦١)، ومسلم (٢٩٢).

١٢٤١٩- **حدثنا** وكيع (قال)[١]: حدثنا الأعمش (قال)[٢]: سمعت مجاهداً يحدث عن طاوس عن ابن عباس عن النبي ﷺ بمثله إلا أن وكيعاً قال: فدعا بعسيب رطب[٣].

* * *

[١٨٣] في (المساءلة)[٤] في القبر

١٢٤٢٠- **حدثنا** (حسين)[٥] بن علي عن زائدة عن عاصم عن (زر)[٦] عن عبدالله قال: إذا (أدخل)[٧] الرجل قبره فإن كان (من)[٨] أهل السعادة ثبته الله بالقول الثابت فيسأل ما أنت؟ فيقول: أنا عبد الله (حياً وميتاً)[٩] وأشهد أن لا إله إلا الله وأشهد أن محمداً عبده ورسوله، قال: فيقال: كذلك كنت (قال)[١٠]: فيوسع عليه قبره ما شاء الله ويفتح له باب إلى الجنة ويدخل عليه (من)[١١] روحها وريحها حتى

---

(١) سقط من: [أ، ب، ز].

(٢) سقط من: [أ، ب، ز].

(٣) صحيح، أخرجه البخاري (٦٠٥٢)، ومسلم (٢٩٢).

(٤) في [هـ]: (المسألة).

(٥) في [هـ]: (علي).

(٦) في [ب]: (ذر).

(٧) في [أ، ب]: (دخل).

(٨) سقط من: [ز].

(٩) في [أ، ب]: (حي وميت).

(١٠) سقط من: [أ، ب].

(١١) سقط من: [هـ]، وفي [ص]: (بن).

يبعث. وأما الآخر فيؤتى في قبره فيقال له: ما أنت ثلاث مرات؟ (فيقول: لا أدري. فيقال له: لا دريت ثلاث مرات)[١] ثم يضيق عليه (قبره)[٢] حتى (تختلف)[٣] أضلاعه أو (يماس)[٤]، (وترسل)[٥] عليه حيات من جانب القبر (فتنهشه وتأكله)[٦]، كلما (جزع)[٧] وصاح قمع (بقماع)[٨] من حديد أو من نار، ويفتح له باب إلى النار[٩].

١٢٤٢١- **حدثنا** أبو معاوية عن الأعمش عن (سعد)[١٠] بن عبيدة عن البراء ابن عازب: ﴿يُثَبِّتُ ٱللَّهُ ٱلَّذِينَ ءَامَنُواْ بِٱلْقَوْلِ ٱلثَّابِتِ فِى ٱلْحَيَوٰةِ ٱلدُّنْيَا﴾ [إبراهيم: ٢٧]، قال: التثبيت في الحياة الدنيا إذا جاء الملكان إلى الرجل في القبر (فقالا)[١١] له: من ربك؟ (فقال)[١٢]: ربي الله. (قالا)[١٣]: وما دينك؟ قال: ديني الإسلام.

---

(١) سقط من: [ص].

(٢) سقط من: [أ، ب].

(٣) في [ب، ص]: (يختلف).

(٤) في [ب]: (تماس).

(٥) في [ص]: (ويرسل).

(٦) في [ص]: (فينهشه ويأكله).

(٧) في [ص]: (خرج).

(٨) في [ص]: (بمقع)

(٩) ضعيف؛ رواية عاصم عن زر ضعيفة، وثبت أصل البخاري في مسلم.

(١٠) في [أ، ب، ص]: (سعيد).

(١١) في [ص]: (فقال لا).

(١٢) في [ز]: (قال).

(١٣) في [أ، ب، ص، ز]: (قال).

(قالا)[١]: ومن نبيك؟ قال: (نبيي)[٢] محمد ﷺ. فذلك/(التثبيت)[٣] في الحياة الدنيا[٤]. ٣٧٨/٣

١٢٤٢٢- **حدثنا** وكيع عن سفيان عن السدي عن أبيه عن أبي هريرة رفعه قال: «**إنه (ليسمع)**[٥] **خفق نعالهم إذا ولوا (مدبرين)**[٦]»[٧].

١٢٤٢٣- **حدثنا** ابن نمير حدثنا (سفيان)[٨] عن الأسود بن قيس عن نبيح قال: سمعت أبا سعيد يقول: ما من جنازة إلا تناشد حملتها إن كانت مؤمنة (و)[٩] الله عنها راض (قالت)[١٠]: أسرعوا بي، وإن كانت كافرة (و)[١١]الله (عنها)[١٢] ساخط

---

(١) في [أ، ب، ص، ز]: (قال).

(٢) سقط من: [ص].

(٣) في [ص]: (الثثبت)، وفي [ب]: (التثبت).

(٤) صحيح، أخرجه البخاري (١٣٦٩)، ومسلم (٢٨٧١)، مرفوعاً.

(٥) في [ص]: (يسمع)، وفي [أ]: (ليس).

(٦) في [ص]: (مديرين).

(٧) مجهول؛ لجهالة والد السُدي، أخرجه أحمد (٩٧٤٢)، وابن حبان (٣١١٨)، والحاكم ٣٨٠/١، والطبراني في الأوسط (٢٦٥١)، وهناد في الزهد (٣٣٨)، والبيهقي في الاعتقاد ص٢٢٠، والبزار (٨٧٣/كشف)، وأبو نعيم في الحلية ١١٣/٧.

(٨) في [هـ، ب]: (شعبة).

(٩) سقط من: [أ، ز، ص].

(١٠) في [أ، ب، ص، ز]: (قال).

(١١) سقط من: [أ، ز، ص].

(١٢) في [ص، ز]: (عليها).

قالت: ردوني. (فما)[١] شيء (إلا)[٢] يسمعه إلا الثقلين، ولو سمعه الإنسان جزع (وفزع)[٣][٤].

١٢٤٢٤- **حدثنا** غندر عن شعبة عن يعلى بن عطاء عن تميم (بن)[٥] غيلان (ابن)[٦] سلمة قال: جاء رجل إلى أبي الدرداء وهو مريض فقال: يا أبا الدرداء إنك قد أصبحت على جناح فراق الدنيا فمرني بأمر ينفعني (الله)[٧] به وأذكرك به، قال: (إنا)[٨] من أمة معافاة، فأقم الصلاة وأد زكاة مالك (إن كان لك)[٩]، وصم رمضان واجتنب الفواحش ثم (أبشر)[١٠]. قال: ثم أعاد الرجل على أبي الدرداء فقال (له)[١١] مثل ذلك. قال شعبة: وأحسبه أعاد عليه ثلاث مرات ورد عليه أبو الدرداء ثلاث (مرات)[١٢]، (فنفض)[١٣] الرجل رداءه وقال: ﴿إِنَّ ٱلَّذِينَ يَكْتُمُونَ مَآ أَنزَلْنَا مِنَ

---

(١) في [ص]: (فيما).

(٢) سقط من: [أ، ب].

(٣) في [ص، ز]: (وجزع)، وفي [أ]: (وخرع).

(٤) صحيح.

(٥) في [هـ، ب]: (عن).

(٦) في [ص]: (عن أبي).

(٧) سقط من: [أ، ب].

(٨) في [ص]: (أنك).

(٩) سقط من: [ص].

(١٠) في [ص]: (أيسر).

(١١) سقط من: [أ، ب].

(١٢) سقط من: [ص].

(١٣) في [ص]: (فقبض).

ٱلْبَيِّنَٰتِ وَٱلْهُدَىٰ مِنۢ بَعْدِ مَا بَيَّنَّٰهُ لِلنَّاسِ فِى (ٱلْكِتَٰبِ)[١]﴾ إلى قوله: ﴿وَيَلْعَنُهُمُ ٱللَّٰعِنُونَ﴾، (فقال)[٢] أبو الدرداء: عليَّ (بالرجل)[٣]، (فجاءه)[٤] فقال أبوالدرداء: ما قلت؟ قال: كنت رجلاً معلماً عندك)[٥] من العلم ما ليس (عندي)[٦]، فأردت أن تحدثني بما ينفعني الله به فلم (ترد)[٧] عليّ إلا قولاً واحداً، (فقال)[٨] (له)[٩] أبو الدرداء: اجلس ثم اعقل ما أقول لك، أين أنت من يوم ليس لك من الأرض إلا عرض ذراعين في طول (أربعة)[١٠] أذرع، أقبل بك أهلك الذين كانوا لا يحبون فراقك وجلساؤك وإخوانك (فأطبقوا)[١١] عليك (البنيان)[١٢] ثم أكثروا (عليك)[١٣] التراب ثم تركوك (بمثل)[١٤] ذلك، ثم جاءك/ ملكان أسودان ٣٧٩/٣

---

(١) سقط من: [ص، ز].

(٢) في [ص]: (قال).

(٣) في [أ، ب، هـ]: (الرجل).

(٤) في [ز، ص]: (فجاء).

(٥) في [ص]: (عند).

(٦) في [ص]: (عند).

(٧) في [ط، هـ]: (تزد)، وفي [ص]: (يزد).

(٨) في [أ، ب]: (قال).

(٩) في [ص، ز]: زيادة (له).

(١٠) في [أ، ب]: (أربع).

(١١) في [ص]: (فأثبتوا)، وفي [أ، ب]: (فألعنوا)، وفي إثبات عذاب القبر للبيهقي (٢٢٩): (فاتقنوا).

(١٢) في [أ، ب، ط، هـ]: (الثنيات).

(١٣) في [ز]: (عليه).

(١٤) في [ص]: (مثلك)، وفي [ب، ز، أ]: (بمثلك).

أزرقان جعدان أسماؤهما منكر ونكير، فأجلساك ثم سألاك: ما أنت؟ أم على ماذا كنت؟ (ثم)[١] ماذا (تقول)[٢] في هذا؟ فإن قلت: والله ما أدري، سمعت الناس قالوا قولاً (فقلت)[٣]، (فقد)[٤] والله (رديت وخزيت وهويت)[٥]، (وإن)[٦] قلت: محمد رسول الله أنزل الله عليه كتابه (فآمنت)[٧] به وبما جاء به فقد والله نجوت وهديت. (ولن)[٨] (تستطيع)[٩] ذلك إلا بتثبيت من الله مع ما ترى من الشدة والخوف[١٠].

* * *

[١٨٤] في أطفال المسلمين

١٢٤٢٥- **حدثنا** وكيع عن سفيان عن (ابن)[١١] الأصبهاني عن أبي حازم عن أبي هريرة قال: أطفال المسلمين في جبل بين إبراهيم وسارة يكفلونهم[١٢].

* * *

---

(١) في [ز، ص]: (أم).

(٢) في [ص]: (نقول).

(٣) في [ص]: (قلت)، وفي [هـ]: (فقلته).

(٤) سقط من: [أ، ب، هـ].

(٥) في [هـ]: (لا دريت ولا نجوت ولا هديت).

(٦) في [أ، ب، ز]: (فإن).

(٧) في [أ، ب، س، ط، هـ]: (فأجبت).

(٨) في [أ، هـ]: (ولم).

(٩) في [ص، ز]: (تستطيع)، وفي [أ]: (يستطيع)، وفي [هـ]: (تستطع).

(١٠) حسن؛ تميم بن غيلان صدوق.

(١١) في [أ]: (أبي).

(١٢) صحيح.

[١٨٥] في موت إبراهيم ابن النبي ﷺ

١٢٤٢٦- **حدثنا** (وكيع عن)[١] شعبة عن عدي بن ثابت قال: سمعت البراء يقول: قال رسول الله ﷺ لما مات إبراهيم قال: **«أما أن له مرضعاً في الجنة»**[٢].

١٢٤٢٧- **حدثنا** وكيع عن إسماعيل عن الشعبي قال: قال رسول الله ﷺ: **«إن له مرضعاً في الجنة (تتم)[٣] بقية رضاعته»** (يعني إبراهيم)[٤][٥].

١٢٤٢٨- **حدثنا** وكيع عن سفيان عن جابر عن عامر أن (النبي ﷺ صلى عليه)[٦] وهو ابن ستة عشر شهراً: (يعني ابنه إبراهيم)[٧][٨].

* * *

[١٨٦] في رش الماء على القبر

١٢٤٢٩- **حدثنا** أبو أسامة عن ربيع عن الحسن أنه لم يكن يرى بأساً برش الماء على القبر.

---

(١) سقط من: [هـ، أ].

(٢) صحيح، أخرجه البخاري (١٣٨٢) وأحمد (١٨٥٠٢).

(٣) في [ب، ص]: (يتم).

(٤) سقط من: [ز].

(٥) مرسل؛ الشعبي تابعي.

(٦) في [هـ]: (إبراهيم بن النبي ﷺ مات).

(٧) زيادة من [ص، ب].

(٨) مرسل ضعيف؛ جابر الجعفي ضعيف، وعامر الشعبي تابعي، أخرجه عبد الرزاق (١٤٠١٤)، وابن سعد (١/ ١٤٠).

١٢٤٣٠- **حدثنا** وكيع عن إسرائيل عن جابر عن (أبي)[١] جعفر قال: لا بأس برش الماء على القبر.

٣٨٠/٣ ١٢٤٣١- **حدثنا** حرمي بن عمارة عن عبد الله بن بكر/ قال: كنت في جنازة ومعنا زياد بن جبير بن حية، فلما سووا القبر صب عليه الماء فذهب رجل يمسه (ويصلحه)[٢] فقال زياد: يكره أن (تمس)[٣] الأيدي القبر بعد ما يرش عليه الماء.

* * *

[١٨٧] في نفس المؤمن كيف (تخرج)[٤] ونفس الكافر

١٢٤٣٢- **حدثنا** أبو معاوية (عن)[٥] الأعمش عن المنهال عن زاذان عن البراء قال: خرجنا مع رسول الله ﷺ في جنازة رجل من الأنصار، فانتهينا إلى القبر (ولما)[٦] يلحد، فجلس رسول الله ﷺ وجلسنا حوله كأنما على رؤوسنا الطير، وفي يده عود ينكت به فرفع رأسه فقال: **«(استعيذوا)[٧] بالله (من)[٨] عذاب القبر»**، ثلاث مرات أو مرتين، ثم قال: **«إن العبد المؤمن إذا كان في انقطاع من الدنيا وإقبال من الآخرة، نزل إليه من السماء ملائكة بيض الوجوه كأن وجوههم الشمس، حتى يجلسون منه مدَّ البصر، معهم كفن من أكفان الجنة وحنوط من حنوط الجنة، ثم يجيء ملك**

---

(١) في [أ]: (ابن).

(٢) في [ب]: (ويصلي).

(٣) في [هـ]: (يمس).

(٤) في [ب]: (يخرج).

(٥) في [ص]: (ثنا).

(٦) في [أ]: (وما).

(٧) في [ص]: (استعيذ).

(٨) سقط من: [ص].

الموت فيقعد عند رأسه فيقول: أيتها النفس الطيبة اخرجي إلى مغفرة من الله ورضوان، (فتخرج)[١] (تسيل)[٢] كما تسيل (القطرة)[٣] من فِيِّ السقاء[٤]، فإذا (أخذوها)[٥] لم يدعوها في يده طرفة عين حتى يأخذوها فيجعلوها في ذلك الكفن وذلك الحنوط، فيخرج منها كأطيب نفحة مسك وجدت على وجه الأرض، فيصعدون بها فلا يمرون (بها)[٦] على (ملأ)[٧] من الملائكة إلا قالوا: ما هذا الروح الطيب، فيقولون هذا فلان بن فلان، بأحسن أسمائه التي كان يسمى بها في الدنيا، حتى ينتهون بها إلى السماء الدنيا فيستفتح فيفتح لهم، فيستقبله من كل سماء مقربوها إلى السماء التي تليها، حتى ينتهى (به)[٨] إلى السماء السابعة قال: فيقول الله (تعالى)[٩]: /اكتبوا كتاب عبدي في عليين، في السماء الرابعة، وأعيدوه إلى الأرض فإني منها خلقتهم وفيها أعيدهم ومنها أخرجهم تارة أخرى. (فتعاد)[١٠] روحه ٣٨١/٣
(في)[١١] جسده ويأتيه ملكان، فيجلسانه فيقولان له: من ربك؟ فيقول: (ربي)[١٢]

---

(١) في [ص]: (فيخرج).

(٢) في [ص]: (يسيل).

(٣) في [أ، ص]: (الطرة).

(٤) في [ص، ز]: زيادة (فيأخذها).

(٥) في [ص، ز]: (أخذها).

(٦) سقط من: [ص].

(٧) في [ص]: (ما)، وفي [أ، هـ]: (ملك).

(٨) سقط من: [ز].

(٩) زيادة في [أ، ب، ز، ص].

(١٠) في [ص]: (فيعاد).

(١١) في [ز]: (ف).

(١٢) سقط من: [ب].

الله. فيقولان له: ما دينك؟ فيقول: ديني الإسلام. فيقولان له: ما (هذا)[١] الرجل الذي بعث فيكم؟ فيقول: هو رسول الله ﷺ فيقولان[٢]: ما عملك؟ فيقول: قرأت كتاب الله وآمنت به وصدقت به. فينادي مناد من السماء أن صدق عبدي فافرشوه من الجنة وألبسوه من الجنة وافتحوا له باباً (إلى)[٣] الجنة، فيأتيه من طيبها وروحها، ويفسح له في قبره مد بصره، ويأتيه رجل حسن (الوجه)[٤] حسن الثياب طيب الريح فيقول: أبشر بالذي (يسرك)[٥]، هذا يومك الذي كنت توعد فيقول: ومن أنت؟ فوجهك (الوجه)[٦] (الذي)[٧] يجيء بالخير، فيقول: أنا عملك الصالح، فيقول: رب أقم الساعة، أقم الساعة، حتى أرجع إلى أهلي ومالي. وإن العبد الكافر إذا كان في انقطاع من الدنيا وإقبال من الآخرة نزل إليه من السماء ملائكة سود الوجوه معهم المسوح، حتى يجلسون منه مد البصر، ثم قال: ثم يجيء ملك الموت حتى يجلس عند رأسه فيقول: (يا)[٨] أيتها النفس الخبيثة اخرجي إلى سخط الله وغضبه، قال: (فتفرق)[٩] (في)[١٠] جسده، قال: فتخرج

---

(١) في [ص]: (هيذا).

(٢) سقط ما بين المعكوفين من: [أ، ب].

(٣) في [ب]: (من).

(٤) في [ص]: (وجه).

(٥) في [ص]: (فيسترك)، وفي [هـ]: (يسوؤك).

(٦) في [ص]: (وجه).

(٧) سقط من: [ص، ز].

(٨) سقط من: [ص].

(٩) في [أ، ب، ص]: (فيفرق).

(١٠) سقط من: [ص].

(فينقطع)[١] (معها)[٢] العروق والعصب كما (تنزع)[٣] (السفود)[٤] من الصوف المبلول، (فيأخذها فإذا أخذها)[٥] لم يدعوها في يده طرفة عين حتى يأخذوها فيجعلوها في تلك المسوح، فيخرج منها كأنتن[٦] جيفة وجدت (على ظهر)[٧] الأرض، فيصعدون بها، فلا يمرون بها على ملأ من الملائكة إلا قالوا: ما هذا الروح الخبيث؟ فيقولون: فلان بن فلان بأقبح أسمائه التي كان يسمى بها في/ ٣٨٢/٣ الدنيا، حتى ينتهي به إلى سماء الدنيا فيستفتحون فلا يفتح (له)[٨]. ثم قرأ رسول الله ﷺ: ﴿لَا تُفَتَّحُ لَهُمْ أَبْوَابُ ٱلسَّمَآءِ وَلَا يَدْخُلُونَ ٱلْجَنَّةَ حَتَّىٰ يَلِجَ ٱلْجَمَلُ فِى سَمِّ ٱلْخِيَاطِ﴾ [الأعراف: ٤٠]. قال: فيقول الله عز وجل: اكتبوا كتاب عبدي في سجين في الأرض السفلى، وأعيدوه إلى الأرض فإني منها خلقتهم وفيها أعيدهم ومنها أخرجهم تارة أخرى. فتطرح روحه طرحاً، قال ثم قرأ رسول الله ﷺ: ﴿وَمَن يُشْرِكْ بِٱللَّهِ فَكَأَنَّمَا خَرَّ مِنَ ٱلسَّمَآءِ فَتَخْطَفُهُ ٱلطَّيْرُ أَوْ تَهْوِى بِهِ ٱلرِّيحُ فِى مَكَانٍ سَحِيقٍ﴾ [الحج: ٣١]، قال: (فتعاد)[٩] روحه في جسده ويأتيه (الملكان)[١٠] (فيجلسانه)[١١] فيقولان له: من ربك

---

(١) في [ص، ز]: (يقطع)، وفي [س]: (تقطع).

(٢) في [ب]: (بها).

(٣) في [ص]: (ينزع)، وفي [س]: (ينتزع).

(٤) في [ب]: (التنفود).

(٥) في [هـ]: (فيأخذوها فإذا أخذها).

(٦) في [هـ]: زيادة (ريح).

(٧) سقط من: [أ].

(٨) في [أ، ب]: (لهم).

(٩) في [ص]: (فيعاد).

(١٠) في [ب]: (مكان)، وفي [ز]: (الملكان).

(١١) في [ص]: (فتجلسانه).

فيقول: هاه هاه لا أدري، (فيقولان)[١] له: (و)[٢]ما دينك؟ فيقول: هاه هاه لا أدري، قال: (فينادي)[٣] مناد من السماء: افرشوا له من النار (وألبسوه)[٤] من النار وافتحوا له باباً إلى النار. قال: فيأتيه من حرها وسمومها ويضيق عليه قبره حتى (تختلف)[٥] (عليه)[٦] أضلاعه، ويأتيه رجل قبيح (الوجه وقبيح)[٧] الثياب منتن الريح فيقول: أبشر بالذي يسوؤك، هذا يومك الذي كنت توعد، فيقول: من أنت فوجهك الوجه الذي يجيء بالشر فيقول: أنا عملك الخبيث، (فيقول)[٨] رب لا (تقم)[٩] الساعة رب لا تقم الساعة»[١٠].

١٢٤٣٣- **حدثنا** عبدالله بن نمير ثنا الأعمش، ثنا المنهال عن زاذان عن البراء عن النبي ﷺ **حدثنا** حسين بن علي عن (زائدة)[١١] عن عاصم عن شقيق عن أبي

---

(١) في [ز]: (ويقولان)، وكذلك في: [ص].

(٢) سقط من: [أ، ص، ز].

(٣) في [أ، ب]: (فنادى).

(٤) في [ص]: (وأكسوه).

(٥) في [ص]: (يختلف).

(٦) في [ص، ز]: (فيه).

(٧) سقط من: [أ، ب، ز].

(٨) سقط من: [أ].

(٩) في [ص]: (يقم).

(١٠) صحيح، أخرجه أو بعضه أحمد (١٨٥٣٤)، وأبو داود (٤٧٥٣)، والنسائي ٤/٧٨، وابن ماجة (١٥٤٩)، والحاكم ١/٣٧، وهناد في الزهد (٣٣٩)، والطيالسي (٧٥٣)، وابن جرير في التفسير (٢٠٧٦٤)، والآجري في الشريعة ص٣٦٧، واللالكائي (٢١٤٠)، وعثمان بن سعيد في الرد على الجهمية ص٢٩، وابن خزيمة في التوحيد (ص١١٩)، وابن منده في الإيمان (١٠٦٤)، والبيهقي في شعب الإيمان (٣٩٥)، وعبدالرزاق (٦٧٣٧).

(١١) في [أ]: (زياد).

موسى قال: (تخرج)[١] نفس المؤمن وهي أطيب ريحاً من المسك، قال: (فتصعد)[٢] بها الملائكة الذين يتوفونها (فتلقاهم)[٣] ملائكة دون السماء فيقولون: من هذا معكم؟ فيقولون: فلان[٤] ويذكرونه بأحسن عمله، فيقولون: حياكم الله وحيا (من)[٥] معكم[٦]. قال: (فتفتح)[٧] له أبواب/ السماء، قال: فيشرق وجهه، ٣٨٣/٣ (قال)[٨]: فيأتي الربَّ ولوجهه برهان مثل الشمس، قال: (وأما)[٩] الآخر (فتخرج)[١٠] نفسه وهي أنتن من الجيفة، فيصعد بها الذين (يتوفونها)[١١] قال: (فتلقاهم)[١٢] (ملائكة)[١٣] دون السماء، فيقولون: من هذا معكم؟ فيقولون: هذا فلان (ويذكرونه)[١٤] بأسوأ عمله، فيقولون: ردوه فما (ظلمه)[١٥] الله شيئاً، وقرأ

---

(١) في [ب، ص]: (يخرج).

(٢) في [ب]: (فيصعد)، وفي [ص]: (فيصد).

(٣) في [ص]: (فلقاهم).

(٤) في [ف، هـ]: زيادة (بن فلان).

(٥) في [أ، ب، ز]: زيادة (من).

(٦) في [ص]: زيادة (من).

(٧) في [ص]: (فيفتح).

(٨) سقط من: [ص].

(٩) في [أ]: (ونبا).

(١٠) في [ص]: (فيخرج).

(١١) في [ص]: (يتوفها).

(١٢) في [ص]: (فيتلقاهم).

(١٣) في [أ، ب، س، هـ]: (الملائكة).

(١٤) في [ب]: (ويذكرون).

(١٥) في [أ، ز]: (فما ظلمه)، وفي [ب]: (فما ظلمهم)، وفي [هـ]: (فما أظلمهم).

أبوموسى: ﴿(وَ)[1]لَا يَدْخُلُونَ ٱلْجَنَّةَ حَتَّىٰ يَلِجَ ٱلْجَمَلُ فِى سَمِّ ٱلْخِيَاطِ﴾[2].

١٢٤٣٤- **حدثنا** يزيد بن هارون (أخبرنا)[3] محمد بن (عمرو)[4] عن أبي سلمة عن أبي هريرة قال: إن الميت ليسمع خفق نعالهم حين يولون عنه مدبرين، فإن كان مؤمناً كانت الصلاة عند رأسه وكانت الزكاة عن يمينه وكان الصيام عن يساره وكان فعل الخيرات من الصدقة (والصلة)[5] والمعروف[6] والإحسان إلى الناس عند رجليه، (فيؤتى)[7] من قبل رأسه (فتقول)[8] الصلاة: ما قبلي مدخل، (ويؤتى)[9] عن يمينه (فتقول)[10] الزكاة: ما قبلي مدخل، (ويؤتى)[11] عن يساره فيقول الصيام[12]: ما قبلي مدخل، (ويؤتى)[13] من قبل رجليه (فيقول)[14] فعل الخير:

---

(١) سقط من: [ز].

(٢) ضعيف؛ لضعف عاصم في أبي وائل.

(٣) في [ز]: (انبأنا).

(٤) في [أ]: (عمر).

(٥) سقط من: [أ، ب].

(٦) زيادة كلمتين غير واضحتين في: [أ].

(٧) في [هـ]: (فيأتي).

(٨) في [ب]: (فيقول).

(٩) في [هـ]: (ويأتي).

(١٠) في [هـ]: (فيقول).

(١١) في [هـ]: (ويأتي).

(١٢) في [أ، ب]: زيادة (و).

(١٣) في [هـ]: (ويأتي).

(١٤) في [ب]: (ويقول).

من الصدقة والصلة والمعروف والإحسان إلى الناس (فيقول)[١][٢]: ما قبلي مدخل. (قال)[٣]: فيقال له: اجلس، (فيجلس)[٤] قد (مثلت)[٥] له الشمس (تدانت)[٦] للغروب، فيقال له: أخبرنا عن ما نسألك عنه فيقول: دعوني حتى أصلي، فيقال له: إنك ستفعل، فأخبرنا عما نسألك، فيقول: و(عم)[٧] (تسألوني)[٨]؟ (فيقولون)[٩]: أرأيت هذا الرجل الذي كان فيكم ما تقول فيه؟ (و)[١٠]ما تشهد به عليه؟ قال: فيقول محمد، فيقال له: نعم، فيقول: أشهد أنه رسول الله ﷺ وأنه (جاء)[١١] بالبينات من عند الله فصدقناه، فيقال (له)[١٢]: على ذلك (حييت)[١٣] وعلى ذلك مت، وعلى ذلك تبعث، إن شاء الله (تعالى)[١٤]. ثم (يفسح له في قبره سبعون ذراعا وينور له فيه، ثم)[١٥] يفتح له باب إلى الجنة فيقال له: انظر إلى ما

---

(١) سقط من: [أ، ب، ز].

(٢) في [أ، ب]: زيادة (و).

(٣) سقط من: [ص، ز].

(٤) في [ص]: (فجلس)، وسقطت من: [هـ].

(٥) في [ص]: (ميك).

(٦) في [ص]: (فدانت)، وفي [ز]: (قد دنت).

(٧) في [ص]: (دعوم).

(٨) في [ص]: (تسألون)، وكذا في: [ز].

(٩) في [ص]: (فيقول).

(١٠) سقط من: [ب].

(١١) في [ص]: (حـــاء).

(١٢) سقط من: [أ، ب].

(١٣) في [ص]: (حبت).

(١٤) سقط من: [أ، ب، ز].

(١٥) في [ص]: سقط ما بين القوسين.

٣٨٤/٣ أعد الله لك فيها[١]، /فيزداد غبطة وسروراً، (ثم يفتح لـه باب إلى النار فيقال لـه: ذلك مقعدك وما أعد الله لك فيها لو عصيته فيزداد غبطة وسروراً)[٢]، ثم (يجعل)[٣] (نسمة)[٤] من (النسم)[٥] الطيب (وهـو)[٦] طير خضر (تعلق)[٧] (بشجر)[٨] الجنة ويعاد (الجسم)[٩] إلى ما بدأ منه من التراب، فذلك (قول الله)[١٠] تعالى: ﴿يُثَبِّتُ ٱللَّهُ ٱلَّذِينَ ءَامَنُواْ بِٱلْقَوْلِ ٱلثَّابِتِ فِى ٱلْحَيَوٰةِ ٱلدُّنْيَا وَفِى ٱلْءَاخِرَةِ﴾ [إبراهيم: ٢٧][١١].

١٢٤٣٥- (و)[١٢]قال محمد: (قال عمر)[١٣] بن الحكم بن ثوبان: ثم يقال لـه: (نم)[١٤] فينام (نومة)[١٥] العروس لا يوقظه إلا أحب أهله إليه، حتى يبعثه الله عز وجل.

---

(١) في [أ، ب]: زيادة (لو عصيته).

(٢) سقط من: [أ، ب، هـ].

(٣) في [ص]: (جعل).

(٤) في [ص]: تسمته).

(٥) في [ص]: (التسليم).

(٦) في [ص]: (وهي).

(٧) في [ص]: (يعلق).

(٨) في [أ، ب]: (شجر).

(٩) في [هـ]: (الجسم).

(١٠) في [ز]: (قولـه).

(١١) حسن؛ محمد بن عمرو صدوق، وأخرجه عبدالرزاق (٦٧٠٣)، وابن جرير في التفسير ٢١٥/١٣، وسبق أولـه في حديث مرفوع ٣٧٨/٣.

(١٢) سقط من: [ص، ز].

(١٣) سقط من: [أ، ب].

(١٤) في [ص]: (نم).

(١٥) في [هـ]: (كنومة).

١٢٤٣٦- قال محمد: قال أبو سلمة: قال أبو هريرة: وإن كان كافراً (فيؤتى)[١] من قبل رأسه فلا يوجد له شيء، ثم (يؤتى)[٢] عن (يمينه)[٣] فلا يوجد له شيء، ثم (يؤتى)[٤] عن شماله (فلا يوجد له)[٥] شيء، ثم (يؤتى)[٦] من قبل رجليه فلا يوجد له شيء، فيقال له: اجلس فيجلس فزعاً مرعوباً، فيقال له: أخبرنا عما نسألك فيقول: و(عم)[٧] (تسألوني)[٨] (عنه)[٩]؟ (فيقال)[١٠]: أرأيت هذا الرجل الذي كان فيكم (ماذا تقول فيه؟ وماذا تشهد به عليه؟ قال: فيقول: أي رجل؟ قال: فيقال: الذي كان فيكم)[١١]، فلا يهتدي لاسمه، فيقال: محمد، فيقول: لا أدري، سمعت الناس يقولون قولاً فقلت كما قالوا، فقال: على ذلك (حييت)[١٢] وعلى ذلك مت وعلى ذلك تبعث إن شاء الله[١٣]. ثم يفتح له باب إلى (النار ثم يقال)[١٤] له: ذلك

---

(١) في [هـ]: (فيأتي).

(٢) في [هـ]: (فيأتي).

(٣) في [ص]: (شماله).

(٤) في [هـ]: (ويأتي).

(٥) في [ص]: ما بين القوسين ساقط.

(٦) في [هـ]: (ويأتي).

(٧) في [أ]: (وعن)، (الواو) سقطت من: [ص].

(٨) في [ص، ز]: (تسألون).

(٩) سقط من: [ص، ز].

(١٠) في [أ، ب]: (فيقولون).

(١١) سقط من: [ص].

(١٢) في [ص]: (حبت).

(١٣) في [ص]: زيادة (تعالى).

(١٤) في [ص، ز]: (فيقال).

مقعدك وما أعد الله لك فيها فيزداد حسرة وثبورا، ثم يفتح له باب إلى (الجنة)[١] فيقال له: ذلك مقعدك (فيها)[٢]، فيزداد حسرة وثبوار، ثم يضيق عليه قبره حتى (تختلف)[٣] أضلاعه وهي المعيشة [الضنك التي قال الله تعالى: ﴿فَإِنَّ لَهُ مَعِيشَةً ضَنكًا﴾[٤] وَنَحْشُرُهُ يَوْمَ ٱلْقِيَـٰمَةِ أَعْمَىٰ﴾ [طه: ١٢٤][٥].

* * *

[١٨٨] في الرجل يرفع الجنازة ما يقول

١٢٤٣٧- **حدثنا** وكيع (ثنا)[٦] هشام الدستوائي عن عبد الرحمن السراج عن نافع عن ابن عمر أنه سمع رجلاً في جنازة يقول: ارفعوا على اسم الله فقال (ابن)[٧] عمر/: لا تقولوا ارفعوا على اسم الله فإن اسم الله على كل شيء (و)[٨](قولوا)[٩]: ارفعوا بسم الله[١٠]. ٣٨٥/٣

١٢٤٣٨- **حدثنا** وكيع عن سفيان عن [سليمان التيمي عن بكر بن عبد الله

---

(١) في [هـ]: (النار).

(٢) في [ص]: (منها)، والمراد: لو أطعت الله.

(٣) في [ص]: (يختلف).

(٤) سقط من: [ص].

(٥) حسن؛ محمد بن عمر صدوق.

(٦) في [ز]: (نا).

(٧) سقط من: [أ، ب].

(٨) سقط من: [ص].

(٩) في [أ]: (قال).

(١٠) صحيح.

المزني قال: إذا حملت السرير فقل: بسم الله، وسبح.

١٢٤٣٩- **حدثنا** معتمر بن سليمان[1] عن أبيه عن بكر بن عبدالله (قال)[2]: إذا (حملت)[3] (فقل)[4]: بسم الله، وسبح؛ ما حمل.

* * *

[١٨٩] في الميت يُقَبَّلُ بعد الموت

١٢٤٤٠- **حدثنا** يحيى بن سعيد القطان عن سفيان عن موسى (بن)[5] أبي (عائشة)[6] عن (عبيد الله)[7] بن عبد الله بن عتبة (عن عائشة)[8] وابن عباس أن أبا بكر قبَّل النبي ﷺ بعد موته[9].

١٢٤٤١- **حدثنا** (وكيع حدثنا)[10] سفيان عن عاصم بن (عبيد الله)[11] عن القاسم ابن محمد عن عائشة قالت: قبِّل النبي ﷺ عثمان بن مظعون وهو ميت

---

(١) سقط ما بين المعكوفين من: [ص].

(٢) في [هـ]: (كان).

(٣) في [هـ]: (حمل).

(٤) في [هـ، أ]: (فقال).

(٥) في [أ]: (عن).

(٦) في [ز]: (سلمه).

(٧) في [أ، ص]: (عبد الله).

(٨) سقط من: [ص].

(٩) صحيح، أخرجه البخاري (٤٤٥٥) وأحمد (٢٤٢٧٨).

(١٠) سقط من: [هـ].

(١١) في [ص، ز]: (عبد الله).

فرأيت (دموعه تسيل)[١] على خديه[٢].

١٢٤٤٢- **حدثنا** مرحوم بن عبد العزيز عن أبي عمران الجوني عن يزيد بن بابنوس عن عائشة أن أبا بكر قبل النبي ﷺ بعد موته[٣].

١٢٤٤٣- **حدثنا** وكيع عن ابن أبي خالد عن عبد الله البهي مولى آل الزبير أن أبا بكر جاء إلى النبي ﷺ بعد ما قبض (فكشف)[٤] عن وجهه (فأكب)[٥] عليه فقبله وقال: بأبي (أنت)[٦] وأمي ما [أطيب حياتك وأطيب (ميتتك)[٧]][٨][٩].

١٢٤٤٤- **حدثنا** عفان ثنا حماد بن سلمة قال: أخبرنا عاصم بن بهدلة قال: لما مات (أبو وائل)[١٠] (قبّل)[١١] أبو بردة جبهته.

---

(١) في [ص]: (تسيل دموعه).

(٢) ضعيف؛ لحال عاصم بن عبيدالله، أخرجه أحمد (٢٤١٦٥)، وأبو داود (٣١٦٣)، والترمذي (٩٨٩)، والحاكم ١/٣٦١، وعبدالرزاق (٦٧٧٥)، وابن ماجه (١٤٥٦)، وابن سعد ٣/٣٩٦، وإسحاق (٩٢١)، وعبد بن حميد (١٥٢٦)، وابن عدي ٥/١٨٦٧، والطيالسي (١٤١٥)، وأبونعيم في الحلية ١/١٠٥، والبزار (٨٠٩/كشف).

(٣) حسن؛ يزيد بن بابنوس صدوق، أخرجه أحمد (٢٤٠٢٩)، والترمذي في الشمائل (٣٧٣)، وأبو يعلى (٤٨)، وإسحاق (١٧١٨)، والبيهقي في الدلائل ٧/٢١٤.

(٤) في [أ، ب، هـ]: (وكشف).

(٥) في [ص]: (قالت).

(٦) سقط من: [ص، ز].

(٧) في [س، ط]: (ميتك).

(٨) في [ص]: (ما أطيبك حياً و ميتاً).

(٩) منقطع؛ عبدالله البهي لم يدرك هذه الواقعة.

(١٠) سقط من: [ص].

(١١) سقط من: [ص].

[١٩٠] في الرجل[١] يعزى ما يقال له

١٢٤٤٥- **حدثنا** وكيع عن عمران بن [٢]زائدة بن (نشيط)[٣] عن حسين بن أبي عائشة عن أبي خالد (الوالبي)[٤] أن النبي ﷺ عزى رجلاً (فقال)[٥]: **«يرحمه الله/ ويأجرك»**[٦]. ٣٨٦/٣

١٢٤٤٦- **[حدثنا** يحيى بن يمان عن أشعث [٧]عن (شمر)[٨] أنه كان إذا عزى مصاباً قال: اصبر (لحكم)[٩] الله ربك**]**[١٠].

١٢٤٤٧- **حدثنا** وكيع عن أبي مودود عن طلحة بن عبيد الله [بن كريز قال: قال من عزى مصاباً كساه الله رداء يحبر به، يعني يغبط به.

١٢٤٤٨- **حدثنا** روح بن عبادة**]**[١١] عن (داود)[١٢] بن (نافذ)[١٣] قال: قلت

---

(١) في [أ، ب]: زيادة (له).

(٢) في [ص]: زيادة (أبي).

(٣) في [أ]: (حسيط)، وفي [ص]: (بسيط).

(٤) في [ز]: (الوابلي).

(٥) سقط من: [ب].

(٦) مرسل مجهول؛ لجهالة حسين بن أبي عائشة، أخرجه البيهقي ٦٠/٤.

(٧) في [هـ]: زيادة (عن الحسن).

(٨) في [ص]: (ثمرة)، وفي [هـ]: (سمرة)، وفي [أ]: (سمر).

(٩) في [ص]: (الحكم).

(١٠) الخبر ساقط من [ز].

(١١) سقط ما بين المعكوفين من: [ص].

(١٢) في [ب]: (راود).

(١٣) في [هـ]: (ناقد)، وانظر: التاريخ الكبير ٢٣٧/٣، والجرح والتعديل ٤٢٦/٣، والثقات ٢٨١/٦.

(لعبدالله)[١] بن عبيد: كيف كانا (هذان الشيخان)[٢] يعزيان، يعني ابن الزبير و(عبيد بن عمير)[٣]، قال: كانا يقولان: أعقبك الله عقبى المتقين، صلوات منه ورحمة، وجعلك من المهتدين، وأعقبك كما أعقب (عباده)[٤] (الأنبياء)[٥] (و)[٦] الصالحين[٧].

* * *

[١٩١] في ثواب من كفّن ميتاً

١٢٤٤٩- **حدثنا** وكيع عن سفيان عن منصور بن صفية قال: سمعت رجلاً يقال له يوسف يحدث (أمي)[٨][٩] قال: من كفن ميتاً كان كمن (كفله)[١٠] صغيراً حتى يكون كبيراً.

١٢٤٥٠- **حدثنا** وكيع عن أبي رافع قال: أخبرني مخبر عن سعيد بن المسيب قال: قال رسول الله ﷺ: **«من كفن ميتاً كساه الله من سندس الجنة وحريرها»**[١١].

---

(١) في [أ، ص، ز، هـ]: (لعبيد الله).

(٢) في [أ، ب، ز]: (هذين الشيخين).

(٣) في [أ، هـ]: (عبد الله بن عمر).

(٤) سقط من: [أ، ز، ص]، وفي [هـ]: (عبده).

(٥) سقط من: [ب]، وفي [أ، ز]: (أنبياه)، وفي [ص]: (أنبياء).

(٦) سقط من: [ب، ص].

(٧) مجهول؛ لجهالة داود بن نافذ.

(٨) في [ز]: (أخي).

(٩) في [هـ]: زيادة (بن ربيعة).

(١٠) في [أ، ب]: (كفيله).

(١١) مرسل مجهول؛ سعيد تابعي، والمخبر مبهم مجهول.

[١٩٢] ما يتبع الميت بعد موته

١٢٤٥١- **حدثنا** جعفر بن عون عن هشام بن عروة عن أبيه عن عائشة (قالت)[١]: جاء رجل إلى النبي ﷺ فقال: إن أمي (افتلتت)[٢] نفسها، وإنها لو تكلمت تصدقت، فهل (لها)[٣] من أجر إن تصدقت عنها؟ قال: **«نعم»**[٤].

١٢٤٥٢- **حدثنا** هشيم عن حجاج عن (عمرو)[٥] بن (شعيب)[٦] عن أبيه عن جده أنه سأل النبي ﷺ فقال: يا رسول الله إن (العاص)[٧] بن وائل كان يأمر في الجاهلية أن ينحر مائة بدنة، وإن هشام بن (العاص)[٨] نحر حصته من ذلك خمسين/ ٣٨٧/٣ بدنة أفأنحر؟ عنه فقال: **«إن أباك لو كان أقر بالتوحيد (فصمت عنه)[٩] أو تصدقت (عنه)[١٠] أو (أعتقت)[١١] عنه بلغه ذلك»**[١٢].

---

(١) في [أ، ب]: (قال).

(٢) في [ب، ز]: (افتتلت)، وفي [ص]: (افتلتت)، وفي [أ، هـ]: (اقتتلت).

(٣) في [أ]: (لنا).

(٤) صحيح، أخرجه البخاري (٢٧٦٠) ومسلم (١٠٠٤).

(٥) في [ص]: (عمر).

(٦) في [أ]: (أشعث).

(٧) في [هـ]: (العاصي).

(٨) في [ب، هـ]: (العاصي)..

(٩) سقط من: [ب].

(١٠) سقط من: [أ، ب].

(١١) في [س، ط، هـ]: (عتقت)، وفي [ص]: (أعتفت).

(١٢) حسن؛ شعيب صدوق، وحجاج صرح بالتحديث عند أحمد، أخرجه أبو داود (٢٨٨٣)، وأحمد (٦٧٠٤)، والبيهقي ٦/٢٧٩.

١٢٤٥٣- **حدثنا** شريك عن سالم عن سعيد بن أبي سعيد قال: لو تصدق عن الميت بكراع لتبعه.

١٢٤٥٤- **حدثنا** ابن عيينة عن الزهري عن عبيد الله عن ابن عباس أن سعد بن (عبادة)[١] استفتى النبي ﷺ في نذر كان على أمه توفيت قبل أن تقضيه فقال: **«اقضه عنها»**[٢].

١٢٤٥٥- **حدثنا** عبد الصمد بن عبد الوارث عن حماد بن سلمة عن عاصم عن[٣] (أبي)[٤] صالح عن أبي هريرة عن النبي ﷺ قال: **«إن الرجل ليرقى الدرجة فيقول: ما هذا؟ فيقال: باستغفار ولدك من بعدك لك»**[٥].

١٢٤٥٦- **حدثنا** عبد الوهاب الثقفي عن يحيى بن سعيد (عن سعيد)[٦] بن المسيب قال: إن الرجل ليرفع بدعاء ولده له من بعده[٧].

١٢٤٥٧- **حدثنا** وكيع عن سفيان عن حبيب بن أبي ثابت عن عطاء[٨].

---

(١) في [ز]: (عبده).

(٢) صحيح، أخرجه البخاري (٢٧٦١)، ومسلم (١٦٣٨).

(٣) في [أ، ب]: زيادة (ابن).

(٤) سقط من: [ص].

(٥) صحيح؛ عاصم ثقة في غير زر وشقيق على الصحيح، أخرجه أحمد (١٠٦١٠)، وابن ماجه (٣٦٦٠)، والبزار (٣١٤١/كشف)، وابن عبدالبر في التمهيد ١٤٢/٢٣، والبيهقي ٧٨/٧، والبغوي (١٣٩٦).

(٦) سقط من: [ص].

(٧) مرسل؛ سعيد بن المسيب تابعي

(٨) مرسل؛ عطاء تابعي.

١٢٤٥٨- (وعن)[١] سفيان (عن زيد)[٢] بن أسلم (قالا)[٣]: جاء رجل إلى النبي ﷺ فقال: يا رسول الله (أ)[٤]أعتق عن أبي وقد مات؟ قال: **«نعم»**[٥].

١٢٤٥٩- **حدثنا** وكيع ثنا (بن)[٦] أبي رواد ثنا شريك عن الحجاج بن دينار قال: قال رسول الله ﷺ: **«إن من البر (بعد البر)[٧] أن تصلي (عليهما)[٨] مع صلاتك وأن تصوم عنهما مع صيامك وأن تصدّق عنهما مع صدقتك»**[٩].

١٢٤٦٠- **حدثنا** وكيع عن سفيان عن ابن جريج عن عطاء قال: يقضى عن الميت أربع: العتق والصدقة (والحج)[١٠] والعمرة.

١٢٤٦١- **حدثنا** وكيع عن أبيه عن عبد الكريم عن عطاء قال: (يتبع)[١١] الميت بعد موته العتق والحج والصدقة.

١٢٤٦٢- **حدثنا** عبد الله بن نمير عن عبد الله بن عطاء عن ابن بريدة عن أبيه قال: كنت جالساً عند النبي ﷺ إذ جاءته امرأة فقالت له: (إنه)[١٢] كان على أمي

---

(١) في [ص]: (عن)، وفي [هـ]: (و).

(٢) في [ص]: (و يزيد)، وفي [هـ]: (و زيد).

(٣) في [هـ]: (قالوا).

(٤) زيد في [هـ، ق].

(٥) مرسل؛ زيد بن أسلم تابعي.

(٦) في [ص]: (عن).

(٧) سقط من: [ص].

(٨) في [ص]: (لهما).

(٩) مرسل؛ الحجاج بن دينار ليس صحابياً.

(١٠) في [ص]: (ولجج).

(١١) في [أ، ب]: (تتبع)، وفي [ص]: (تبيع).

(١٢) في [ص]: (إن).

٣٨٨/٣ صوم شهرين (أفيجزي)[١] عنها أن أصوم عنها؟ قال: **«نعم»** قالت: / فإن أمي لم تحج قط (أفيجزى)[٢] أن أحج عنها؟ قال: **«نعم»**[٣].

١٢٤٦٣- **حدثنا** الفضل بن دكين عن الحسن بن صالح عن عبد الله بن عطاء عن أبي جعفر أن الحسن والحسين كانا يعتقان عن علي بعد موته[٤].

* * *

[١٩٣] في الصبر من قال عند الصدمة الأولى

١٢٤٦٤- **حدثنا** شبابة بن سوار عن ليث (بن)[٥] سعد عن يزيد بن أبي حبيب عن(سعد)[٦] بن (سنان)[٧] عن أنس عن النبي ﷺ قال: **«الصبر في الصدمة الأولى»**[٨].

١٢٤٦٥- **[حدثنا** وكيع عن سفيان عن منصور عن مجاهد قال: كان يقال: إنما الصبر عند الصدمة الأولى**]**[٩].

---

(١) في [أ]: (فيجزي).

(٢) في [ز]: (أفيجزيني).

(٣) صحيح، أخرجه مسلم (١١٤٩)، وأحمد (٢٣٠٣٢).

(٤) مرسل.

(٥) في [ص]: (عن).

(٦) في [أ]: (سعيد).

(٧) في [هـ، ص]: (شيبان).

(٨) ضعيف؛ لضعف سعد بن سنان، أخرجه الترمذي (٩٨٧)، وابن ماجه (١٥٩٦)، وأصله عند البخاري (٧١٥٤)، ومسلم (٩٢٦).

(٩) سقط من: [ز].

١٢٤٦٦- **حدثنا** وكيع عن محمد بن (عبد الله)[١][٢] العقيلي عن أبي سلمة الحمصي قال: الصبر عند الصدمة الأولى.

١٢٤٦٧- **[حدثنا** يحيى بن (أبي)[٣] بكير عن شعبة عن ثابت قال: سمعت أنساً يقول: إن النبي ﷺ قال: «**إن الصبر في أو عند الصدمة الأولى**][٤]»[٥].

١٢٤٦٨- **حدثنا** وكيع عن سفيان عن[٦] أبي حمزة عن إبراهيم قال: قال رسول الله ﷺ: «**الصبر عند الصدمة الأولى**»[٧].

* * *

[١٩٤] في نبش القبور

١٢٤٦٩- **حدثنا** (ابن)[٨] علية عن حبيب بن (الشهيد)[٩] عن ابن سيرين أن زيد ابن ثابت استأذن عثمان في نبش قبور كانت في مسجد النبي ﷺ فأذن له فنبشها وأخرجها من المسجد، قال: وإنما (كانت)[١٠] تركت في المسجد لأنه كان في

---

(١) في [ص]: (عبيد الله).

(٢) في [هـ]: زيادة (بن علاثة).

(٣) سقط من: [هـ، أ، ب].

(٤) سقط الحديث من [أ، ب].

(٥) صحيح، أخرجه البخاري (١٣٠٢) ومسلم (٩٢٦).

(٦) في [أ، ب، هـ]: زيادة (ابن).

(٧) مرسل.

(٨) سقط من: [هـ].

(٩) في [ص]: (سهل).

(١٠) سقط من: [أ، ب].

(أرقاء)[١] الناس قلة[٢].

١٢٤٧٠- **حدثنا** يزيد بن هارون (أخبرنا)[٣] حماد بن سلمة عن أبي التياح عن أنس أن [٤]مسجد رسول الله ﷺ كان لبني (النجار)[٥] فقال لهم رسول الله ﷺ: **«(ثامنوني)[٦] به»**، فقالوا: لا (نلتمس)[٧] به (ثمناً)[٨] إلا عند الله، وكانت فيه قبور من قبور المشركين ونخل وحرث، فأمر بالحرث/ (فحرث)[٩]، وبالنخل فقطع، وبالقبور فنبشت[١٠]. ٣٨٩/٣

١٢٤٧١- **حدثنا** أبو أسامة أنا إسماعيل أنا قيس قال: رمى مروان طلحة يوم الجمل بسهم في ركبته فمات (فدفناه)[١١] على (شاطئ)[١٢] الكَلاَّء[١٣]، فرأى بعض

---

(١) في [ص]: (بارقاء)، وفي [هـ]: (رقاء).

(٢) منقطع؛ ابن سيرين لم يدرك عهد عثمان.

(٣) في [ز]: (انا).

(٤) في [ص]: زيادة (أبي).

(٥) في [ص]: (نجار).

(٦) في [ص]: (ثاموني)، وفي [هـ]: (ثمنوني).

(٧) في [ص]: (تلتمس).

(٨) في [ب]: (ثميناً)، وتكررت في [ص].

(٩) في [هـ]: (فسوي).

(١٠) صحيح، أخرجه البخاري (١٨٦٨)، ومسلم (٥٢٤).

(١١) في [ص]: (فذفناه).

(١٢) في [ص]: (شالى).

(١٣) الكَلّاء: مرفأ السفن؛ لأنه يكلأ السفن ويحفظها من الريح.

أهله أنه قال: (ألا)[١] تريحونني من هذا الماء فإني(قد)[٢] غرقت، ثلاث مرات يقولها، (قال)[٣]: فنبشوه فاشتروا له داراً من (دور)[٤] آل (أبي)[٥] بكرة بعشرة آلاف (فدفناه)[٦] فيها.

* * *

[١٩٥] (في النياحة)[٧] على الميت وما جاء فيه

١٢٤٧٢- **حدثنا** أسود بن عامر ثنا شعبة عن قتادة عن سعيد بن المسيب عن ابن عمر (عن عمر)[٨] عن النبي ﷺ قال: **«الميت يعذب في قبره بالنياحة»**[٩].

١٢٤٧٣- **حدثنا** وكيع (ثنا)[١٠] سعيد بن عبيد ومحمد بن قيس الأسدي[١١] (سمعاه)[١٢] من علي بن ربيعة الوالبي قال: أول من نيح عليه بالكوفة (قرظة)[١٣]

---

(١) سقط من: [أ].

(٢) في [أ، ب، ص]: زيادة (قد).

(٣) سقط من: [ص].

(٤) في [أ، ب، هـ]: (دار).

(٥) سقط من: [ص].

(٦) في [هـ]: (فدفنوه).

(٧) في [ص]: (فالناحة)، وفي [أ، ز]: (النايحه)، وفي [ب]: (النائحه).

(٨) سقط من: [هـ].

(٩) صحيح، وأخرجه البخاري (١٢٨٦) ومسلم (٩٢٨).

(١٠) في [ز]: (نا).

(١١) زيد في [هـ]: (قال).

(١٢) في [ص]: (سمعا)، وفي [أ، ب، ط، هـ]: (سمعنا).

(١٣) في [ص]: (فرطة).

بن كعب الأنصاري فقام المغيرة بن شعبة فقال: سمعت رسول الله ﷺ يقول: **«من نيح عليه فإنه يعذب في قبره بما نيح عليه»**[١].

١٢٤٧٤- **حدثنا** وكيع عن سعيد بن عبيد عن عبادة بن الوليد بن عبادة عن ابن عمر قال: قال رسول الله ﷺ: **«من نيح عليه فإنه يعذب بما نيح عليه يوم القيامة»**[٢].

١٢٤٧٥- **حدثنا** أبو معاوية عن عاصم (عن)[٣] حفصة عن أم عطية قالت: لما نزلت: ﴿إِذَا جَآءَكَ ٱلْمُؤْمِنَٰتُ يُبَايِعْنَكَ﴾ إلى قوله: ﴿وَلَا يَعْصِينَكَ فِى مَعْرُوفٍ﴾ [الممتحنة: ١٢]، (قالت: كانت منه النياحة)[٤]، [فقلت: يا رسول الله إلا آل[٥] فلان فإنهم كانوا قد أسعدوني في الجاهلية فقال: إلا آل[٦] فلان][٧][٨].

١٢٤٧٦- [**حدثنا** وكيع عن يزيد بن عبد الله مولى الصهباء عن (شهر)[٩] بن حوشب عن أم سلمة عن النبي ﷺ ﴿وَلَا يَعْصِينَكَ فِى مَعْرُوفٍ﴾، (قالت)[١٠]:

---

(١) صحيح، أخرجه مسلم (٩٣٣)، وأحمد (١٨٢٣٧)، وأصله عند البخاري (١٢٩١).

(٢) صحيح، أخرجه البخاري (١٢٨٦)، ومسلم (٩٢٨)، وأحمد (٥٢٦٢).

(٣) في [ب]: (بن).

(٤) في [أ، ب]: (قال النوح)، وفي [ط، هـ]: (قالت: منه النوح).

(٥) في [ص]: زيادة (ابني).

(٦) في [ص]: زيادة (ابني).

(٧) زيادة في [ص، ز].

(٨) صحيح، أخرجه البخاري (٧٢١٥) ومسلم (٩٣٧).

(٩) في [ص]: (شهير).

(١٠) في [أ، ب، هـ]: (قال).

النوح][(١)(٢)].

١٢٤٧٧- **حدثنا** أبو معاوية/ عن الأعمش عن (أبي)[(٣)] صالح عن أبي هريرة ٣٩٠/٣ قال: قال رسول الله ﷺ:[(٤)] **«إن مما بالناس (كفرا)[(٥)] النياحة والطعن في الأنساب»**[(٦)].

١٢٤٧٨- **[حدثنا** عفان حدثنا أبان العطار ثنا يحيى بن أبي[(٧)] كثير عن زيد (عن)[(٨)] أبي سلام عن (أبي)[(٩)] مالك (الأشعري)[(١٠)] أن النبي ﷺ قال: **«أربع في أمتي من الجاهلية لا يتركونهن: (الفخرُ)[(١١)] في الأحساب][(١٢)]، (والطعن في الأنساب)[(١٣)]، والاستسقاء بالنجوم، (والنياحة)[(١٤)] والنائحة (إذا)[(١٥)]**

---

(١) سقط الحديث من [أ، ب].

(٢) ضعيف؛ لحال شهر، أخرجه أحمد (٢٦٧٢٠)، والترمذي (٣٣٠٧)، وابن ماجه (١٥٧٩)، وابن جرير في التفسير ٨٠/٢٨، والطبراني ٧٨٢/٢٣.

(٣) سقط من: [أ، ب].

(٤) في [ز]: زيادة (الصبر عند الصدمة الأولى).

(٥) في [ص، ز]: (كفر).

(٦) صحيح، أخرجه أحمد (١٠٤٣٤) ومسلم (٦٧).

(٧) في [ص]: زيادة (يزيد عن).

(٨) في [هـ، س]: (بن).

(٩) سقط من: [هـ].

(١٠) في [ز]: (الأشجعي).

(١١) في [أ، ب، س، ط]: (الفجر).

(١٢) سقط ما بين المعكوفين من: [أ، ب].

(١٣) سقط من: [أ، ب، هـ].

(١٤) في [ص]: (فالناحة)، وفي [أ، ز]: (النايحه)، وفي [ب]: (النائحه).

(١٥) في [ص]: (إن).

لم تتب[١] قبل موتها (تقام)[٢] يوم القيامة عليها سربال من قطران ودرع من جرب»[٣].

١٢٤٧٩- **حدثنا** وكيع عن (ابن)[٤] أبي خالد عن الشعبي عن الحارث عن علي قال: نهى عن النوح[٥].

١٢٤٨٠- **حدثنا** ابن نمير عن (مجالد)[٦] عن الشعبي عن (عبد)[٧] الله عن علي (عن)[٨] النبي ﷺ أنه نهى عن النوح[٩].

١٢٤٨١- [**حدثنا** وكيع عن سفيان عن منصور عن سالم: ﴿**وَلَا يَعْصِينَكَ فِي مَعْرُوفٍ**﴾ قال: النوح][١٠].

١٢٤٨٢- **حدثنا** وكيع عن سفيان عن هلال بن خباب عن أبي (البختري)[١١] قال: النوح على الميت من أمر الجاهلية.

---

(١) في [أ، ب، ط، هـ]: زيادة (من).

(٢) في [ص]: (يقام)، وتكررت في: [ز، أ].

(٣) صحيح، أخرجه مسلم (٩٣٤)، وأحمد (٢٢٩١٢).

(٤) سقط من: [ز].

(٥) ضعيف؛ لحال الحارث، أخرجه الدارقطني في العلل (٣/١٥٥).

(٦) في [أ]: (مخالد).

(٧) في [ص]: (عن).

(٨) في [س، ط، هـ]: (أن).

(٩) ضعيف؛ لضعف مجالد.

(١٠) سقط من: [أ، ب، هـ].

(١١) في [ص]: (الجتري).

١٢٤٨٣- **حدثنا** وكيع (ثنا)[١] إسحاق بن عثمان (الكلابي)[٢] عن إسماعيل بن عبد الرحمن بن عطية الأنصاري عن أمه قال: قلت لها: ما المعروف الذي نهيتن عنه (قالت)[٣]: النياحة[٤].

١٢٤٨٤- **حدثنا** وكيع عن سفيان عن زيد بن أسلم ﴿وَلَا يَعْصِينَكَ فِي مَعْرُوفٍ﴾ قال: لايشققن جيباً ولا يخمشن وجهاً ولا (ينشرن)[٥] شعراً ولا يدعون ويلاً.

١٢٤٨٥- **حدثنا** وكيع عن أبي جعفر الرازي عن الربيع عن أبي العالية ﴿وَلَا يَعْصِينَكَ فِي مَعْرُوفٍ﴾ قال: (النوح قال: ففي)[٦] كل أمر وافق (لله)[٧] طاعة فلم يرض لنبيه (ﷺ) أن يطاع في (معصية الله)[٨].

١٢٤٨٦- **حدثنا** وكيع عن قاسم (الجعفي)[٩] قال: سمعت الشعبي يقول: لعنت النائحة والممسكة.

---

(١) في [ص]: (عن).

(٢) في [ص]: (الكلاعي)، وفي [ب]: (الكلالي).

(٣) في [ص، أ، ب]: (قال).

(٤) مجهول؛ لجهالة إسماعيل بن عبدالرحمن، أخرجه أحمد (٢٠٧٩٧)، وأبو داود (١١٣٩)، وابن خزيمة (١٧٢٢)، وابن حبان (٣٠٤١)، وأبو يعلى (٢٢٦)، والطبراني ٢٥/(٨٥)، والبيهقي (١٨٤/٣).

(٥) في [ب، ص]: (كنشرن)، وفي [ط، هـ]: (ينثرن)، وانظر: الدر المنثور ١٤٣/٨، والتمهيد ٢٣٨/١٢.

(٦) في [أ، ب، ص، ز]: (قال: في).

(٧) في [أ، ب]: (الله)، وفي [ص]: (لله تعالى).

(٨) في [أ، ب، ص، ز]: (معصيته).

(٩) في [ص]: (الجعفى).

١٢٤٨٧- **حدثنا** علي بن (هاشم)[١] ووكيع عن (ابن)[٢] أبي ليلى عن عطاء عن جابر أن النبي ﷺ قال: «**(إنما)**[٣] **نهيت عن النوح**»[٤]./ ٣٩١/٣

* * *

[١٩٦] من رخص في استماع النوح

١٢٤٨٨- **حدثنا** شريك عن يعلى (عن)[٥] عطاء (بن)[٦] السائب قال: كان (أبو البختري)[٧] رجلاً (رقيقاً)[٨] وكان يسمع النوح.

١٢٤٨٩- **حدثنا** وكيع عن سعيد بن (صالح)[٩] قال: أراه عن أبي وائل أنه كان (يستمع)[١٠] النوح ويبكي.

* * *

[١٩٧] في (التشديد)[١١] في البكاء على الميت

١٢٤٩٠- **حدثنا** علي بن مسهر عن الشياني عن أبي بردة عن أبيه قال: لما

---

(١) في [ز]: (هشام).

(٢) سقط من: [ص].

(٣) في [ص]: (فإنما).

(٤) ضعيف؛ لضعف ابن أبي ليلى، أخرجه عبد بن حميد (١٠٠٦)، والبيهقي ٦٩/٤، والبزار (١٠٠١)، وابن سعد ١٣٨/١، وابن إسحاق ٢٥١/٥ (٤١٠).

(٥) في [أ، ص، ز]: (بن).

(٦) في [أ، ص، ز]: (عن).

(٧) في [أ، ص، ز، هـ]: (البحتري)، وفي [ب]: (البختري).

(٨) في [ب، هـ]: (فقيهاً).

(٩) في [ص]: (ابن أبي صالح)، وفي [ب]: (الصباح)، وفي [هـ]: (صباح).

(١٠) في [أ، ب، ز]: (يسمع).

(١١) في [أ، ب، ط، هـ]: (التعذيب).

أصيب عمر جعل صهيب يقول: وا أخاه، قال: فقال له عمر: يا صهيب أما علمت أن النبي ﷺ قال: **«إن الميت ليعذب ببكاء الحي»**[١].

١٢٤٩١- **حدثنا** محمد بن (بشر)[٢] حدثنا (عبيد الله)[٣] بن (عمر عن)[٤] نافع عن (عبدالله أن)[٥] حفصة بكت على عمر فقال (لها)[٦]: مهلا يا بنية ألم تعلمي أن النبي ﷺ قال: **«إن الميت ليعذب ببكاء أهله عليه»**[٧].

١٢٤٩٢- **حدثنا** غندر عن شعبة قال: سمعت عبد الله بن صبيح قال: سمعت محمد بن سيرين قال: ذكروا عند عمران بن الحصين [النوح (فقال)[٨]: إن][٩] الميت يعذب ببكاء الحي قالوا: وكيف يعذب ببكاء الحي قال: قد قاله رسول الله ﷺ[١٠].

١٢٤٩٣- **حدثنا** أبو معاوية عن الأعمش عن أبي صالح عن ابن عمر قال: قال رسول الله ﷺ[١١]: **«إن الميت ليعذب ببكاء الحي»**[١٢].

---

(١) صحيح، أخرجه مسلم (٩٢٧).

(٢) في [أ، ب، ص]: (بشير).

(٣) في [هـ]: (عبد الله).

(٤) سقط من: [ف، هـ].

(٥) سقط من: [ص].

(٦) زيادة من [ص].

(٧) صحيح، أخرجه مسلم (٩٢٧)، وأحمد (٢٤٨).

(٨) في [هـ]: (وقال).

(٩) سقط ما بين المعكوفين من: [أ، ص، ز].

(١٠) حسن؛ عبدالله بن صبيح صدوق، أخرجه أحمد (١٩٩١٨)، والنسائي ٤/١٥، وابن حبان (٣١٣٤)، والطيالسي (٨٥٥)، والطبراني ١٨/٤٤٠، وابن عدي ٢/٧٣٢.

(١١) في [ص]: زيادة (قال).

(١٢) صحيح، أخرجه مسلم (٩٢٧).

١٢٤٩٤- **حدثنا** ابن عيينة عن ابن (أبي نجيح)[١] عن أبيه عن عبيد بن عمير قال: قالت أم سلمة: لما مات أبو سلمة قلت: (غريبة)[٢] وفي أرض (غربة)[٣] (لأبكينه)[٤] بكاء يتحدث عنه، فكنت قد تهيأت للبكاء إذ أقبلت امرأة من (الصعيد)[٥] تريد أن تسعدني فاستقبلها رسول الله ﷺ فقال: **«(تريدين)[٦] أن (تدخلي)[٧] الشيطان (بيتاً)[٨] أخرجه الله (منه)[٩] مرتين»**، (قالت)[١٠]: فسكت عن البكاء فلم أبك/[١١]. ٣٩٢/٣

١٢٤٩٥- **حدثنا** عبدالله بن نمير ثنا محمد بن إسحاق عن عبدالرحمن بن القاسم عن أبيه عن عائشة قالت: لما أتت (وفاة)[١٢] جعفر عرفنا في وجه رسول الله ﷺ الحزن، فدخل عليه رجل فقال: يا رسول الله إن النساء يبكين، قال: **«فارجع**

---

(١) في [ص]: (جريح).

(٢) في [هـ]: (غريب).

(٣) في [ص]: (غريبة).

(٤) في [هـ]: (لأبكيته)، وفي [ص، ز، أ، ب]: (لأبكين).

(٥) في حاشية [ب]: (الصعيد أصله وجه الأرض، وأراد هنا عوالي المدينة المنورة).

(٦) في [أ، ب، ص]: (تريدان).

(٧) في [ص، ز]: (يدخل).

(٨) في [ص]: (بيتك).

(٩) في [أ، ز، ص]: (عنه).

(١٠) سقط من: [ص].

(١١) صحيح، أخرجه مسلم (٩٢٢) وأحمد (٢٦٤٧٢).

(١٢) في [ص]: (فقال).

(إليهن)[١] **فأسكتهن، فإن أبين (فاحث)**[٢] **في وجوههن**[٣] **التراب»**، (قال)[٤] قالت عائشة: فقلت في نفسي: والله (لا)[٥] تركت نفسك و(لا)[٦] أنت مطيع رسول الله ﷺ[٧].

١٢٤٩٦- **حدثنا** ابن نمير ثنا هشام بن عروة عن أبيه عن عائشة (أنها)[٨] قيل لها: (إن)[٩] ابن عمر يرفع إلى النبي ﷺ: **«إن الميت يعذب ببكاء الحي»**، (فقالت)[١٠]: وَهَلَ أبو عبد الرحمن إنما قال: **«إن أهل الميت يبكون عليه وإنه ليعذب بجرمه»**[١١].

١٢٤٩٧- **حدثنا محمد** بن (بشر)[١٢] حدثنا مسعر عن الهجري عن ابن أبي أوفى قال: رأى النساء (يترثين)[١٣] فقال: لا تترثين فإن رسول الله ﷺ

---

(١) في [ص]: (المهين).

(٢) في [ص]: (فابعث).

(٣) في [ز]: زيادة (عن).

(٤) زيادة من [أ، ب، ص، ز].

(٥) في [أ، ب، ز]: (ما).

(٦) في [ص]: (إلا).

(٧) حسن؛ ابن إسحاق صدوق وصرح بالسماع عند أحمد وغيره، والحديث أخرجه البخاري (١٢٩٩)، ومسلم (٩٣٥)، وأحمد (٢٦٣٦٣).

(٨) في [ص]: (أن).

(٩) سقط من: [ص].

(١٠) في [أ، ب]: (فقال).

(١١) صحيح، أخرجه البخاري (٣٩٧٨) ومسلم (٩٣١).

(١٢) في [أ، ب]: (بشير).

(١٣) في [ص]: (يثربين)، وفي حاشية [ب]: هي المرأة أو النساء يندبن الميت فيقال: وآفلانه.

(نهانا أن نتراثى)[١][٢].

١٢٤٩٨- **حدثنا** الفضل (بن دكين)[٣] ثنا إسرائيل (عن)[٤] عبد الله (بن عيسى)[٥] عن (جبر)[٦] بن عتيك عن عمه قال: دخلت مع النبي ﷺ على رجل من الأنصار وأهله (يبكون فقلت: أ)[٧]تبكون عليه وهذا رسول الله ﷺ فقال رسول الله ﷺ: «**دعهن يبكين ما دام عندهن، فإذا وجب**[٨] **(فلا يبكين)**[٩]»[١٠].

* * *

---

(١) في [ط، هـ]: (ينهانا عن المراثي).

(٢) ضعيف؛ لضعف الهجري، أخرجه أحمد (١٩١٤٠)، والحاكم ١/٣٥٩، وعبدالرزاق (٦٤٠٤)، والحميدي (٧١٨)، وأبو نعيم في الحلية ٧/٣٢٣، وابن ماجه (١٥٠٣)، والطيالسي (٨٢٥)، والطحاوي ١/٤٩٥، وابن عدي ١/٢١٥، والبيهقي ٤/٣٦، والطبراني في الصغير (٢٦٨).

(٣) سقط من: [ص].

(٤) في [ص]: (عبد).

(٥) في [ص]: (عليس).

(٦) في [أ، هـ]: (جبير).

(٧) سقط من: [ص].

(٨) في حاشية [ب]: قال جابر: (إذا أدخل قبره).

(٩) في [ص]: (لم يبكن).

(١٠) معلول؛ أعل بالاختلاف في جبر بن عتيك، أخرجه أحمد (٢٣٧٥١) وابن عبد البر في الاستذكار (١١٦٤٩)، ورواه على وجهه مالك ١/٢٣٣، والشافعي في المسند ١/١٩٩، وأحمد (٢٣٧٥٣) وأبوداود (٣١١١) والنسائي ٤/١٣، وابن حبان (٣١٨٩) والحاكم ١/٣٥١، والبخاري في التاريخ ٢/٢٠٩، وابن أبي عاصم في الآحاد (٢١٤١)، والطحاوي ٤/٢٩١، وابن قانع ١/١٤٠، والطبراني (١٧٧٩)، والبيهقي ٤/٦٩، والبغوي (١٥٣٢) وابن الأثير ١/٣٠٩، والمزي ١٩/٣٣٣.

[١٩٨] من رخص في البكاء على الميت

١٢٤٩٩- **حدثنا** أبو معاوية عن عاصم عن أبي عثمان عن أسامة بن زيد قال: دمعت (عين)[١] رسول الله ﷺ حين أتي (بابنة)[٢] (زينب)[٣] ونفسها تقعقع كأنها في شن قال: فبكى، قال: فقال له رجل: تبكي وقد نهيت عن البكاء؟ فقال: **«إنما هذه رحمة جعلها الله في قلوب عباده وإنما يرحم الله من/ عباده الرحماء»**[٤]. ٣٩٣/٣

١٢٥٠٠- **حدثنا** علي بن هاشم عن ابن أبي ليلى عن عطاء عن جابر قال: أخذ النبي ﷺ بيد عبدالرحمن بن عوف فخرج به إلى النخل فأتي بإبراهيم وهو يجود بنفسه (فوضع)[٥] في حجره، فقال: **«يا بني لا أملك لك من الله شيئاً»**، وذرفت (عينه)[٦] فقال له عبدالرحمن: تبكي يا رسول الله أو لم تنه عن البكاء؟ قال: **«إنما نهيت عن النوح عن صوتين (أحمقين)[٧] فاجِرَيْن صوت عند (نغمة)[٨] (لهو ولعب)[٩] (و)[١٠]مزامير شيطان، وصوت عند مصيبة خمش وجوه وشق جيوب**

---

(١) تكررت في [ب].

(٢) في [أ، ص]: (ابنته).

(٣) سقط في [ص].

(٤) صحيح، أخرجه البخاري (٥٦٥٥) ومسلم (٩٢٣).

(٥) في [ص]: (فوضعه).

(٦) في [ب]: (عينيه).

(٧) في [ص]: (أجمعين).

(٨) في [أ]: (لقمة).

(٩) في [ص]: (لعب ولهو).

(١٠) سقطت الواو من [ب].

ورنة شيطان، إنما هذه رحمة ومن لا يرحم لا يرحم، يا إبراهيم لولا أنه أمر حق ووعد صدق وسبيل مأتيّه، وإن (أخرانا)[١] (سيلحق)[٢] أولانا، لحزنّا[٣] عليك حزناً أشد من هذا، وإنا بك لمحزونون، تبكي العين و(يحزن)[٤] القلب ولا نقول ما يسخط الرب»[٥].

١٢٥٠١- **حدثنا** وكيع ثنا هشام بن عروة عن أبيه عن عائشة قال: ذكر لها حديث ابن عمر: أن الميت (ليعذب)[٦] ببكاء الحي فقالت: وهل أبو عبد الرحمن كما وهل يوم قليب (بدر)[٧] إنما قال رسول الله ﷺ: **«إنّه ليعذب وإنَّ أهله ليبكون عليه»**[٨].

١٢٥٠٢- **حدثنا** شبابة بن سوار ثنا سليمان بن المغيرة عن ثابت (عن)[٩] أنس قال: قال رسول الله ﷺ: **«ولد لي الليلة غلام فسميته باسم أبي: إبراهيم»**، قال: ثم (دفعه)[١٠] إلى أم سيف - امرأة قين بالمدينة يقال له أبو سيف- فانطلق

---

(١) في [ص]: (لم خرانا).

(٢) في [ص]: (سنلحق)، وفي [ب]: (لستلحق)، وفي [أ]: (ستلحق)، وفي [هـ]: (لنلحق).

(٣) في [ص]: زيادة (و).

(٤) في [ص]: (عوف).

(٥) ضعيف؛ لحال ابن أبي ليلى، أخرجه الترمذي (١٠٠٥)، وعبد بن حميد (١٠٠٤)، والطيالسي (١٦٨٤)، والبيهقي ٤/٦٩، والبغوي (١٥٣٠)، وبنحوه الحاكم ٤/٤٠، والطحاوي ٤/٢٩٣.

(٦) في [ص]: (يعذب).

(٧) في [أ، ب]: (بدراً).

(٨) صحيح، أخرجه البخاري (٣٩٧٨)، ومسلم (٩٣٢).

(٩) في [ص]: (بن).

(١٠) في [أ، ب، ط، هـ]: (رفعه).

رسول الله ﷺ وانطلقت معه فصادفنا أبا سيف ينفخ في كيره وقد امتلأ البيت دخاناً، فأسرعت المشي بين يدي النبي ﷺ حتى انتهى إلى أبي سيف (فقلت)[١]: يا أبا سيف أمسك أمسك جاء رسول الله ﷺ. فأمسك، فدعا رسول الله ﷺ بالصبي فضمه إليه، وقال: ما شاء الله أن يقول، قال أنس: فلقد رأيته يكيد بنفسه قال: فدمعت (عينا)[٢] النبي ﷺ فقال رسول الله ﷺ: **«تدمع العين ويحزن القلب ولا نقول إلا ما/ يرضي ربنا وإنا بك يا إبراهيم لمحزونون»**[٣]. ٣٩٤/٣

١٢٤٨١- **حدثنا** عبيد الله بن موسى ثنا أسامة بن زيد عن نافع عن ابن عمر قال: رجع رسول الله ﷺ يوم أحد فسمع نساء بني عبد الأشهل يبكين (على)[٤] هلكاهن فقال: **«لكن حمزة لا بواكي له»**، فجئن نساء الأنصار (يبكين)[٥] على حمزة فرقد فاستيقظ فقال: **«يا ويحهن إنهن لهاهنا حتى الآن، مروهن فليرجعن ولا يبكين على هالك بعد اليوم»**[٦].

١٢٥٠٣- **حدثنا** الحسن بن موسى عن سعيد بن زيد قال: حدثني عطاء بن السائب ثنا عكرمة قال: كان ابن عباس يقول: احفظوا هذا الحديث، إن إحدى بنات النبي ﷺ كانت في الموت فوضعها رسول الله ﷺ على يديه ووضع (رأسها)[٧]

---

(١) في [أ، ب، ص]: (فقال).

(٢) في [أ، ب، ص]: (عين).

(٣) صحيح، أخرجه البخاري (١٣٠٣)، ومسلم (٢٣١٥).

(٤) سقط في [ص].

(٥) في [أ، ب، ط، هـ]: (فبكين).

(٦) حسن؛ أسامة بن زيد صدوق، أخرجه أحمد (٥٥٦٣)، وابن ماجه (١٥٩١)، والحاكم ١٩٤/٣، وأبو يعلى (٣٥٧٦)، والطحاوي ٢٩٣/٤، والطبراني (٢٩٤٤)، وابن سعد ١٧/٣، والبيهقي ٧٠/٤.

(٧) في [ب، أ]: (ثديها).

على ثدييه وهي تسوق حتى (قبضت)[١]، فوضعها وهو يبكي، قال: فصاحت أم أيمن، فقال النبي ﷺ: «[أو لا أراك (تبكين)[٢]][٣] عند (رسول الله)[٤] ﷺ»، قالت: (و)[٥]لا أرى رسول الله ﷺ يبكي قال: «إني لم أبك، ولكنها رحمة»[٦].

* * *

[١٩٩] باب كان رسول الله ﷺ (لا يبكي)[٧]

١٢٥٠٤- حدثنا محمد بن (بشر)[٨] حدثنا محمد بن عمرو حدثنا أبي عن علقمة ابن وقاص عن عائشة أم المؤمنين قالت: (حضر)[٩] رسول الله ﷺ وأبو بكر وعمر يعني سعد بن معاذ، فوالذي (نفس محمد)[١٠] بيده إني لأعرف بكاء عمر من بكاء أبي بكر، وإني لفي حجرتي، قالت: (وكانوا)[١١] كما قال الله[١٢] رحماء بينهم،

---

(١) في [س]: (قضت).

(٢) في [هـ، ب، ف]: (تبكي).

(٣) في [ب]: (لا أراك)، وفي [ص]: (ألا أراك)، وفي [ز]: (لا راءك).

(٤) في [ص]: (النبي).

(٥) في [ص، ز]: (أو).

(٦) ضعيف، عطاء اختلط، أخرجه أحمد (٢٤٧٥)، وعبد بن حميد (٥٩٣)، والنسائي ١٢/٤، والبزار (٨٠٨/كشف)، والترمذي في الشمائل (٣١٨).

(٧) سقط في [ص].

(٨) في [أ، ب]: (بشير).

(٩) في [أ، ب]: (حضرت)، وفي [ز، ص]: (حضرة)، وفي [هـ، ف]: (حضر).

(١٠) في [ص]: (نفسي).

(١١) في [أ، ب]: (فكانوا).

(١٢) في [ص]: (تعالى).

قال علقمة: أي (أماه)[١] كيف كان (يصنع)[٢] رسول الله ﷺ؟ (قالت)[٣]: كانت عينه لا (تدمع)[٤] على أحد (ولكنه)[٥] كان إذا وجد فإنما هو أخذ بلحيته[٦].

١٢٥٠٥- **حدثنا** أبو أسامة عن شعبة عن علي بن زيد عن أبي عثمان قال: أتيت عمر بنعي النعمان بن مقرن فوضع يده على رأسه وجعل يبكي[٧].

١٢٥٠٦- **حدثنا** شريك عن الهجري عن (ابن)[٨] أبي أوفى قال: إن بكت باكية أو دمعت عين فلا بأس/ ولكن (قد)[٩] نهينا عن (الترثي)[١٠][١١]. ٣٩٥/٣

١٢٥٠٧- **حدثنا** إسماعيل بن علية (عن ابن عون)[١٢] عن نافع قال: كان ابن

---

(١) في [أ، ب، ص، ز]: (أمه).

(٢) في [ب]: (يضع).

(٣) في [ط، هـ]: (قال).

(٤) في [ص]: (تدفع).

(٥) في [أ، ب، ص]: (لكن).

(٦) مجهول؛ لجهالة والد محمد بن عمرو، أخرجه أحمد (٢٥٠٩٧)، وابن سعد ٤٢١/٣، وابن حبان (٧٠٢٨)، وابن جرير في التاريخ ١٠٣/٢، وإسحاق (١١٢٦)، والطبراني (٥٣٣٠).

(٧) ضعيف؛ لضعف علي بن زيد بن جدعان، أخرجه الحاكم ٣٣٢/٣.

(٨) سقط من: [أ، ب].

(٩) سقط من: [ص].

(١٠) في [ص]: (اليرني).

(١١) ضعيف؛ لحال الهجري، أخرجه أحمد (١٩١٤٠)، وابن ماجه (١٥٩٣)، والحاكم ٣٥٩/١، وعبدالرزاق (٦٤٠٤)، والحميدي (٧١٨)، والطيالسي (٨٢٥)، والطحاوي ٤٩٥/١، وابن عدي ٢١٥/١، والبيهقي ٣٦/٤، والطبراني في الصغير (٢٦٨)، وأبو نعيم في الحلية ٣٢٣/٧.

(١٢) سقط من: [أ، ب، س، ز، ط، ع، هـ]، وانظر: ما تقدم في باب [١٧٠] برقم [١٢٣٥٠] وهو المتوافق مع كتب التراجم والتخريج.

عمر في السوق فنعي إليه حجر فأطلق حبوته وقام (و)[١] (غلبه)[٢] النحيب[٣].

١٢٥٠٨- **حدثنا** وكيع (حدثنا)[٤] إسرائيل عن (أبي)[٥] إسحاق عن عامر بن سعد البجلي عن أبي مسعود وثابت بن زيد[٦] و(قرظة)[٧] بن كعب قالوا: رخص لنا في البكاء على الميت في غير نوح[٨].

١٢٥٠٩- **حدثنا** شريك عن أبي إسحاق عن عامر بن سعد قال: دخلت على أبي مسعود وقرظة بن كعب فقالا: (إنه)[٩] رخص لنا في البكاء عند المصيبة[١٠].

١٢٥١٠- **حدثنا** غندر عن شعبة عن أبي إسحاق عن عامر بن سعد عن أبي مسعود و(ثابت)[١١] بن (يزيد)[١٢] نحوه[١٣].

---

(١) سقط من: [أ، ز].

(٢) في [أ، ط، هـ]: (عليه).

(٣) صحيح.

(٤) في [ص]: (عن).

(٥) سقط من: [أ، ص، ز، هـ].

(٦) هو ثابت بن وديعة، قال ابن الاثير في أسد الغابة ١/٣٤٦: (ثابت بن يزيد بن وديعة وقيل ابن زيد بن وديعة). وانظر: تهذيب الكمال ٤/٣٨٢، وتلقيح فهوم أهل الأثر ١/٣٧٢.

(٧) في [أ، ب]: (قرطة).

(٨) صحيح، أخرجه الحاكم (١/١٨٣)، والنسائي في الكبرى (٥٥٦٥)، والبيهقي (٧/٢٨٩)، والطيالسي [(١/١٦٩) ١٢٢١]، والطبراني (١٧/٦٩٠)، وأحمد بن منيع كما في المطالب (١٦٨٠)، وابن قانع (٢/٣٦٥)، والخطيب في الموضح (١/٥٢٣).

(٩) في [ب]: (الله).

(١٠) حسن؛ شريك صدوق.

(١١) في [ص، ف، هـ]: (عامر).

(١٢) في [هـ]: (زيد).

(١٣) صحيح.

١٢٥١١- **حدثنا** عفان حدثنا وهيب عن هشام بن عروة عن وهب بن كيسان عن محمد بن عمرو بن عطاء عن سلمة بن الأزرق عن أبي هريرة قال: مر على النبي ﷺ بجنازة يبكي عليها وأنا معه وعمر بن الخطاب، فانتهر عمر اللاتي يبكين مع الجنازة، فقال رسول الله ﷺ: **«دعهن يا ابن الخطاب، فإن النفس مصابة والعين دامعة والعهد قريب»**[(١)].

١٢٥١٢- **حدثنا** وكيع عن هشام بن عروة عن وهب بن كيسان عن محمد بن عمرو بن عطاء عن أبي هريرة عن النبي ﷺ بنحوه[(٢)].

* * *

[٢٠٠] في الميت أو القتيل ينقل من موضعه إلى غيره

١٢٥١٣- **حدثنا** سفيان بن عيينة عن الأسود بن قيس عن (نبيح)[(٣)] عن جابر أن النبي ﷺ أمر أن (يرد)[(٤)] القتلى إلى مصارعهم[(٥)].

---

(١) مجهول؛ سلمة بن الأزرق مجهول، أخرجه أحمد (٥٨٨٩)، وابن ماجه (١٥٨٧)، والحاكم ٣٨١/١، وابن حبان (٣١٥٧)، والبيهقي ٧٠/٤، وعبدالرزاق (٦٦٧٤)، والنسائي ١٩/٤، وعبد بن حميد (١٤٣٨)، وأبو يعلى (٦٤٠٥).

(٢) منقطع؛ عطاء لم يروه عن أبي هريرة، أخرجه أحمد (٩٧٣١)، والحاكم ٣٨١/١، وابن ماجه (١٥٨٧)، وانظر: ما قبله.

(٣) في [أ]: (شيخ).

(٤) في [أ، ز]: (يردوا)، وفي [ف، ص]: (يرد).

(٥) صحيح، أخرجه أحمد (١٤٣٠٥)، وأبو داود (٣١٦٥)، والترمذي (١٧١٧)، والنسائي ٧٩/٤، وابن ماجة (١٥١٦)، وابن حبان (٣١٨٣)، والحميدي (١٢٩٨) وابن الجارود (٥٥٣) وأبو يعلى (١٨٤٢)، والبيهقي ٥٧/٤، والطيالسي (١٧٨٠)، والخطيب ٢٩٠/٢.

١٢٥١٤- **حدثنا** وكيع عن سعيد (بن)[١] السائب قال: سمعت شيخاً في بني عامر أحد بني (سواءة)[٢] يقال له (عبد)[٣] الله بن معية قال: أصيب رجلان من المسلمين يوم الطائف قال: فحملا إلى النبي ﷺ فبلغه ذلك، فبعث أن يدفنا حيث أصيبا أو لقيا[٤].

١٢٥١٥- **حدثنا** وكيع عن سفيان عن منصور بن صفية عن أمه (قالت)[٥]: أتيت عائشة (أعزيها)[٦] بأخ لها مات في مكان، فحمل وهو ميت (فدفن)[٧] في مكان آخر، (فقالت)[٨]: (ما)[٩] (في)[١٠] نفسي منه شيء إلا أني وددت أنه كان (دفن)[١١] حيث مات[١٢].

١٢٥١٦- **حدثنا** وكيع عن إبراهيم (بن يزيد)[١٣] عن ابن (بهمان)[١٤] عن جابر

---

(١) في [ز]: (عن).

(٢) في [أ، ز]: (سواه)، وفي [ص]: (سواة)، وفي [ط، هـ]: (سواء).

(٣) في [ص]: (عبيد).

(٤) مرسل، أخرجه النسائي ٤/٧٩، وابن سعد ٥/٥١٧، وابن قانع ٢/١٧٩، وابن أبي عاصم في الآحاد (١٤٦١).

(٥) في [ص]: (قال).

(٦) في [أ، ز]: (تعزيها).

(٧) سقط من: [ز].

(٨) في [ص]: (فقال).

(٩) سقط من: [ب، ط، هـ].

(١٠) سقط من: [ص].

(١١) في [أ]: (يدفن).

(١٢) صحيح.

(١٣) سقط من: [ص]، وفي [ز]: (مراء).

(١٤) في [أ]: (نهمان)، وفي [ص]: (بهما).

ابن عبد الله قال: قال النبي ﷺ: «**(تدفن)**[١] **الأجساد حيث (تقبض)**[٢] **الأرواح**»[٣].

* * *

[٢٠١] في المشي بين القبور في النعال

١٢٥١٧- **حدثنا** وكيع (قال)[٤]: ثنا الأسود (بن شيبان)[٥] عن خالد بن (سمير)[٦] عن بشير بن نهيك عن بشير بن الخصاصية أن النبي ﷺ رأى رجلاً يمشي بين القبور في نعليه فقال: «**يا صاحب السبتيتين ألقهما**»[٧].

١٢٥١٨- **حدثنا** أبو (داود)[٨] الطيالسي عن (جرير)[٩] بن حازم قال: رأيت الحسن وابن سيرين يمشيان بين القبور في نعالهما.

* * *

---

(١) في [ص]: (يدفن).

(٢) في [ص]: (يقبض).

(٣) ضعيف جداً؛ إبراهيم بن يزيد متروك، وانظر: طبقات ابن سعد ٢/٢٩٣.

(٤) سقط من: [أ].

(٥) في [ص]: (الشيبان).

(٦) في [أ، هـ، ص]: (شمير).

(٧) صحيح، أخرجه أحمد (٢٠٧٨٤) وأبو داود (٣٢٣٠) وابن ماجه (١٥٦٨) والنسائي ٤/٩٦، وابن حبان (٣١٧٠) والحاكم ١/٣٧٣، والبخاري في الأدب المفرد (٨٢٩)، والطيالسي (١١٢٣)، وابن أبي عاصم في الآحاد (١٦٥١)، والطحاوي ١/٥١٠، والطبراني (١٢٣٠) والمزي ٨/٩٠.

(٨) في [أ، ب، هـ]: (الوليد).

(٩) في [ز]: (جعفر).

[٢٠٢] من كره أن يستقى من الآبار التي بين القبور

١٢٥١٩- **حدثنا** معتمر بن سليمان عن رجل يقال له: النعمان الجندي عن ابن طاوس عن أبيه أنه كره أن (يستسقى)[١] من الآبار التي (تكون)[٢] بين (ظهراني)[٣] (المقابر)[٤].

[تم كتاب الجنائز][٥]

* * *

(١) في [أ، ز، ص]: (يستقى).

(٢) ساقطة من [ز].

(٣) في [أ]: (ظهران).

(٤) في [ص]: (القبور).

(٥) زيادة من [ز]، وفي [أ]: زيادة [تم الجزء الرابع من كتاب الجنائز والحمد لله وحده وبه تم جميع الجنائز والحمد لله وحده].

/بسم الله الرحمن الرحيم ٤/أ/١

كتاب الأيمان والنذور والكفارات

[١] من قال لا نذر في معصية الله ولا فيما لا يملك

١٢٥٢٠- **حدثنا** أبو عبدالرحمن بقي بن مخلد قال: حدثنا أبو بكر عبد الله بن محمد بن أبي شيبة قال: حدثنا إسماعيل بن إبراهيم بن علية عن أيوب عن أبي قلابة عن أبي المهلب (عن عمران بن حصين)[١] قال: قال رسول الله ﷺ: **«لا نذر في معصية الله ولا (فيما لا يملك)[٢] العبد»**[٣].

١٢٥٢١- **حدثنا** عبد الله بن نمير وأبو أسامة عن عبيد الله بن عمر عن طلحة بن عبد الملك[٤] عن القاسم بن محمد عن عائشة عن النبي ﷺ قال: **«من نذر أن (يطيع)[٥] الله فليطعه ومن نذر أن يعصي الله فلا يعصه»**[٦].

١٢٥٢٢- **حدثنا** عبد الله بن المبارك عن معمر (عن)[٧] زيد بن رفيع عن أبي عبيدة قال: (قال)[٨] عبدالله: إن النذر لا يقدم شيئاً ولا يؤخره ولكن الله يستخرج به من البخيل فلا وفاء (لنذر)[٩] في معصية[١٠].

---

(١) سقط من: [ن].

(٢) في [ب]: (فيما يملك).

(٣) صحيح، أخرجه مسلم (١٦٤١)، وأحمد (١٩٨٥٦).

(٤) في [ز]: زيادة (سليمان).

(٥) في [ب، ن]: (يطيع)، وفي [أ، ز]: (يطع).

(٦) صحيح، أخرجه البخاري (٦٦٩٦)، وأحمد (٢٤٠٧٥).

(٧) في [ز]: (بن).

(٨) سقط من: [ن].

(٩) في [ن]: (بالنذر).

(١٠) منقطع؛ أبوعبيدة لم يسمع من أبيه عبدالله بن مسعود، أخرجه مسدد كما في المطالب (١٧٨٢)، وعبد الرزاق (١٥٨١٣).

١٢٥٢٣- **حدثنا** عبد الرحيم بن سليمان عن الدالاني عن أبي سفيان عن جابر قال: لا وفاء لنذر في معصية[١].

١٢٥٢٤- **حدثنا** (محمد)[٢] بن فضيل عن النعمان بن قيس عن خالته مليكة عن عبيدة قالت: سألته عن النذر فقال: ما كان من نذر[٣] في شيء من طاعة الله فأمضوه وما كان من نذر في شيء من طاعة الشيطان فلا تجيزوه/. ٤/أ/٢

١٢٥٢٥- **حدثنا** وكيع عن إسماعيل بن أبي خالد عن الشعبي عن مسروق قال: النذر نذران، (فنذر)[٤] (لله)[٥] ونذر (للشيطان)[٦] فما كان لله ففيه الوفاء والكفارة، وما كان للشيطان فلا وفاء فيه ولا كفارة.

١٢٥٢٦- **حدثنا** حفص بن غياث عن أشعث عن الحكم وحماد عن إبراهيم عن علقمة قال: النذر نذران: فما كان لله (فوف)[٧] به، وما كان في معصية فلا (تف به)[٨] و(عليه)[٩] الكفارة.

---

(١) منقطع حكماً؛ أبوخالد الدالاني مدلس، أخرجه مسدد كما في المطالب (١٧٨٣)، وعبد الرزاق (١٥٨٣٩)، وأحمد (١٤١٦٨) وابن حزم في المحلى ٧/٨.

(٢) في [ز]: زيادة (محمد).

(٣) في [أ، ب]: (وهو)، وفي [ز]: (هو)، وسقط من: [ن].

(٤) في [أ]: (نذر).

(٥) في [ط، هـ]: (الله).

(٦) في [س، ط، هـ]: (الشيطان).

(٧) في [أ، ب، ز]: (فف).

(٨) في [ن]: (يفيه)، وفي [س]: (يف به).

(٩) في [ص]: (سبيله)؛ وفي [ط]: (عليك).

١٢٥٢٧- **حدثنا** محمد بن فضيل عن (عمارة بن)[١] القعقاع (عن إبراهيم)[٢] قال: لا نذر في معصية، كفِّر (بيمينك)[٣][٤].

١٢٥٢٨- **حدثنا** أبو بكر بن عياش عن أبي حصين عن سعيد بن جبير قال: جاء رجل إلى ابن عباس فقال: إني نذرت أن أقوم على قعيقعان عرياناً إلى الليل فقال: أراد الشيطان أن يبدي عورتك وأن يضحك (عليك)[٥] الناس،[٦] البس ثيابك وصل عند الحجر ركعتين[٧].

١٢٥٢٩- **حدثنا** عفان قال: حدثنا أبان (العطار)[٨] قال: حدثنا يحيى بن أبي كثير عن أبي قلابة عن ثابت بن الضحاك الأنصاري أن رسول الله ﷺ قال: **«ليس على رجل نذر فيما لا يملك»**[٩].

١٢٥٣٠- **حدثنا** أبو داود الطيالسي عن شعبة عن ثابت قال: سألت ابن عمر عن نذر المعصية فيه وفاء قال: لا[١٠].

---

(١) سقط من: [ف، ن].

(٢) في [ز]: سقطت (إبراهيم).

(٣) في [ن]: (بيمينك).

(٤) في [ص]: زيادة: (حدثنا حفص عن أشعث عن الحكم وحماد عن إبراهيم عن علقمة قال: النذر فيما كان لله، وما كان في المعصية فلا تف به وسبيله الكفارة).

(٥) في [أ، ز]: سقطت (عليك).

(٦) في [ز]: زيادة (بل).

(٧) صحيح.

(٨) في [ص، ز]: (العطار)، وفي بقية النسخ (القطان).

(٩) صحيح، أخرجه البخاري (٦٠٤٧) ومسلم (١١٠).

(١٠) صحيح.

١٢٥٣١- **حدثنا** محمد بن فضيل عن بيان عن قيس قال: دخل أبو بكر على امرأة من (أحمس)[١] (مصمتة)[٢] في (حجتها)[٣] فجعلت تشير إليه ولا تكلمه فقال: ما لها لا تتكلم فقالوا: إنها نذرت أن تحج مصمتة فقال: تكلمي فإن هذا لا يحل لك إنما هذا من عمل الجاهلية[٤].

١٢٥٣٢- **حدثنا** شبابة بن سوار عن شعبة عن ابن الجويرية (أو عن أبي الجويرية)[٥] الشك من أبي/ بكر قال: سمعت عبد الله بن بدر يذكر عن النبي ﷺ قال: **«ولا نذر في معصية»**[٦]. ٣/أ/٤

١٢٥٣٣- **حدثنا** أبو أسامة عن أبي فروة يزيد (بن)[٧] سنان عن عروة بن رويم عن أبي ثعلبة الخشني عن النبي ﷺ قال: **«لا وفاء لنذر في معصية»**[٨].

* * *

---

(١) في [أ، ب، ن، ز]: (أخمس).

(٢) في [أ]: (مضميه)، وفي [ز، ن، ب]: (مضحيه).

(٣) في [أ، ز، ب، ن]: (حياتها)، وفي [ط]: (خبائها).

(٤) صحيح؛ أخرجه البخاري (٣٨٣٤)، والدارمي (٢١٢).

(٥) زيادة من [ز]، وليس في مسند ابن أبي شيبة (٥٤٨)، شك، إنما هو (عن أبي الجويرية) وانظر: المطالب العالية (١٧٨٧)، وأسد الغابة ١٨٤/٣.

(٦) صحيح، أخرجه الضياء في المختارة ٣٨/٩ (١٨) ابن الأثير في أسد الغابة ١٨٤/٣، وأبو نعيم في معرفة الصحابة (٤٠٢٨)، والأزدي في المخزون ١١٦/١.

(٧) في [ز]: (عن)، وانظر: المطالب العالية (١٧٦٤).

(٨) ضعيف منقطع؛ يزيد ضعيف، وعروة لم يسمع من أبي ثعلبة، أخرجه الطبراني ٥٩٧/٢٢.

[٢] النذر ما كفارته؟ وما قالوا فيه؟

١٢٥٣٤- **حدثنا** أبو بكر قال: حدثنا أبو (الأحوص)[١] عن منصور عن سعيد ابن جبير عن ابن عباس (رضي الله عنهما)[٢] في الرجل يحلف بالنذر والحرام قال: لم يأل أن يغلظ على نفسه: يعتق رقبة أو يصوم شهرين أو يطعم ستين مسكيناً[٣].

١٢٥٣٥- قال: فسألت إبراهيم ومجاهداً فقالا: إن لم يجد أطعم عشرة مساكين.

١٢٥٣٦- **حدثنا** أبو بكر قال: حدثنا سفيان بن عيينة عن (عمرو)[٤] قال: سمعت ابن الزبير يقول: أوفوا بالنذور[٥].

١٢٥٣٧- **حدثنا** ابن المبارك عن معمر عن زيد بن رفيع عن أبي عبيدة عن عبدالله قال: لا وفاء لنذر في معصية (الله)[٦]، وكفارته كفارة يمين[٧].

١٢٥٣٨- **حدثنا** عبد الرحيم عن يزيد الدالاني عن أبي سفيان عن جابر قال: (كفارته)[٨] كفارة يمين[٩].

---

(١) في [ن]: (الأحوس).

(٢) سقط من: [أ، ص، ز].

(٣) صحيح.

(٤) في [ن]: (عمر).

(٥) صحيح.

(٦) في [أ، ز، ص]: سقط لفظ الجلالة.

(٧) منقطع؛ أبوعبيدة لم يسمع من عبدالله.

(٨) سقط من: [أ، ن].

(٩) منقطع حكماً؛ أبوخالد الدالاني مدلس.

١٢٥٣٩- **حدثنا** عبد الرحيم بن سليمان عن عبد الملك عن عطاء قال: (سئل)[١] عن رجل نذر أن لا يدخل على أخيه (أو أخته)[٢] فقال: يدخل ويتصدق على عشرة مساكين.

١٢٥٤٠- **حدثنا** وكيع عن موسى المعلم عن جابر بن زيد قال: (النذر)[٣] يمين/. ٤/أ/٤

١٢٥٤١- **حدثنا** وكيع عن سفيان عن ليث عن طاوس قال: النذر يمين.

١٢٥٤٢- **حدثنا** ابن عيينة ووكيع عن إسماعيل بن أبي خالد عن الشعبي قال: إن قوماً يقولون: (إن)[٤] النذر يمين مغلظة، إنما هي (يمين يكفرها)[٥].

١٢٥٤٣- **حدثنا** ابن عيينة عن ابن أبي نجيح عن مجاهد قال: النذر يمين.

١٢٥٤٤- **حدثنا** عباد بن العوام عن محمد الحنظلي عن أبيه عن عمران بن الحصين [قال: قال رسول ﷺ: **«لا وفاء لنذر في (غضب)[٦] وكفارته كفارة يمين»**[٧].

---

(١) في [أ، ز]: (سيل).

(٢) في [أ]: (وأخته).

(٣) سقط من: [س، ط، هـ].

(٤) في [ز]: سقطت (إن).

(٥) تكرر في: [أ].

(٦) في [أ، ب، ط، هـ]: (معصية).

(٧) ضعيف جداً؛ محمد بن الزبير الحنظلي متروك، وأبوه لم يسمع من عمران، أخرجه البيهقي ١٠/٧٠، والنسائي ٧/٢٨، والحاكم ٤/٣٣٩ (٧٨٤١)، وابن عدي ٦/٢٠٣، وابن عساكر في تاريخ دمشق ٥٣/٢٩، وانظر: ما سبق برقم [١٢٥٢٠].

١٢٥٤٥- **حدثنا** معتمر بن سليمان عن محمد الحنظلي عن عمران بن الحصين][1] مثله[2].

١٢٥٤٦- (قال)[3] معتمر: قلت لابن الزبير: حدثكه من سمعه من عمران، قال: لا، ولكن حدثنيه رجل عن عمران.

١٢٥٤٧- **حدثنا** أبو أسامة عن (معسر)[4] عن أبي حصين عن عبد الله بن معقل قال: النذر: اليمين (الغلظاء)[5].

١٢٥٤٨- **حدثنا** عبد الرحيم بن سليمان عن أشعث بن سوار عن الحسن قال: كفارة النذر إذا كان في معصية إطعام عشرة مساكين.

١٢٥٤٩- **حدثنا** عبد الرحيم عن أشعث بن سوار عن طلحة (اليامي)[6] عن سعيد بن جبير عن ابن عباس قال: من (حلف)[7] بنذر على يمين فحنث فعليه كفارة يمين مغلظة[8].

١٢٥٥٠- **حدثنا** عبد الرحيم عن داود عن سعيد بن المسيب قال: إذا قال الرجل: عليَّ نذر، فلم يمض باليمين فسكت، فعليه نذر.

---

(١) سقط ما بين المعكوفين من: [أ، ن].

(٢) ضعيف جداً؛ محمد الحنظلي متروك.

(٣) سقط من: [ن]، وفي [أ، ب]: (حدثنا).

(٤) في [ن]: (معمر).

(٥) في [ص]: (المغلظ).

(٦) في [أ، ب، ز]: (الباقي).

(٧) في [أ]: (خلت).

(٨) ضعيف؛ لحال أشعث بن ثوار.

١٢٥٥١- **حدثنا** وكيع عن إسماعيل عن قيس قال: النذر شيء يستخرج به من البخيل.

١٢٥٥٢- **حدثنا** جرير عن مغيرة عن إبراهيم قال: قال ابن عباس: النذر يمين مغلظة[١]/. ٥/أ/٤

* * *

[٣] النذر إذا لم يسم له كفارة

١٢٥٥٣- **حدثنا** أبو بكر قال: حدثنا سفيان بن عيينة عن عطاء عن سعيد بن جبير عن (ابن عباس)[٢] قال: النذر إذا لم يسم أغلظ اليمين، وعليه أغلظ الكفارة[٣].

١٢٥٥٤- **(حدثنا)**[٤] ابن فضيل(عن ليث)[٥] عن الحكم عن ابن (معقل)[٦] عن عبد الله بن مسعود قال: من جعل (لله)[٧] عليه نذراً لم (يسم)[٨] فعليه نسمة[٩].

---

(١) منقطع؛ إبراهيم لم يدرك ابن عباس.

(٢) في [ب]: (ابن عباس ﷺ).

(٣) صحيح.

(٤) في [ن]: (عن).

(٥) سقط من: [ف، ن].

(٦) في [أ، ب، ن]: (مغفل).

(٧) في [أ، ب، ن]: (الله).

(٨) في [أ]: (يسمه).

(٩) ضعيف؛ لحال ليث بن أبي سليم.

١٢٥٥٥- **حدثنا** عبد الرحيم عن سعيد عن قتادة عن سعيد بن جبير عن ابن عمر قال: إذا قال علي نذر فلم يسمه فعليه كفارة (التي تليه، ثم التي تليه، ثم التي تليه)[١][٢].

١٢٥٥٦- **حدثنا** أبو بكر بن عياش عن مغيرة عن إبراهيم قال: كفارة النذر غير المسماة كفارة اليمين.

١٢٥٥٧- **حدثنا** أبو خالد الأحمر عن داود (بن)[٣] أبي هند عن ابن المسيب قال: إذا قال: عليَّ نذر، فعليه نذر.

١٢٥٥٨- قال جابر بن زيد: إذا قال: عليَّ نذر؛ فإن سمى فهو ما سمى، وإن نوى (فعليه)[٤] ما نوى، فإن لم يكن سمى شيئاً صام يوماً أو صلى ركعتين.

١٢٥٥٩- **حدثنا** عبدة عن سعيد عن قتادة عن ابن عباس قال: (إذا قال)[٥]: عليَّ نذر ولم يسم فهي يمين مغلظة، (يحرر)[٦] رقبة (أو)[٧] يصوم شهرين أو يطعم ستين مسكيناً[٨].

١٢٥٦٠- قال: وقال الحسن: هي يمين يكفرها.

---

(١) في [أ، ز، ص]: زيادة (التي تليه)، وفي [ب]: (التي غليظة)، وفي [ن]: (اليمين غليظة).

(٢) صحيح.

(٣) في [ز]: (عن).

(٤) في [ز، ص]: (فهو).

(٥) في [ص]: (من قال)، وسقط من: [ن].

(٦) في [أ، ب، ص، ز]: (تحرر).

(٧) في [ز]: (و).

(٨) صحيح، وأخرجه مرفوعاً أبو داود (٣٣٢٢)، وابن ماجه (٢١٢٨)، والبيهقي ١٠/٧٢، والدارقطني ٤/١٥٨، والطبراني (١٢١٦٩).

١٢٥٦١- **حدثنا** وكيع عن إسماعيل بن[١] رافع عن خالد بن يزيد عن عقبة بن عامر (رضي الله عنه)[٢] قال: قال رسول الله ﷺ: **«من نذر نذراً فلم يسمه فعليه كفارة يمين»**[٣]./

٤/أ/٦

١٢٥٦٢- **حدثنا** وكيع عن شعبة عن الحكم وحماد قال: سألتهما عن رجل جعل (عليه)[٤] نذراً (لم)[٥] يسمه، (قالا)[٦]: عليه الكفارة.

١٢٥٦٣- **حدثنا** وكيع عن عبدالله بن سعيد بن أبي هند عن (بكير)[٧] بن عبدالله ابن الأشج عن كريب عن ابن عباس رضي الله (عنهما)[٨] قال: النذور أربعة: من نذر نذراً لم يسمه فكفارته كفارة يمين، ومن (نذر نذراً)[٩][١٠] (في معصية فكفارته كفارة يمين)[١١]، (ومن نذر نذراً فيما لا يطيق فكفارته كفارة

---

(١) في [ن، أ، ب]: زيادة (أبي).

(٢) سقط من: [أ، ز، ص، ب]: (رضي الله عنه).

(٣) ضعيف؛ لحال إسماعيل بن رافع، أخرجه الترمذي (١٥٢٨)، وابن ماجه (٢١٢٧)، والبيهقي ١٠/٤٥، والروياني ١/١٩٢، ٢٥٦، والطحاوي ٣/١٣٠، وابن عبد البر في الاستذكار ٥/١٦٦، وانظر: تهذيب الكمال ٨/٧٣.

(٤) سقط من: [ف].

(٥) سقط من: [ص].

(٦) في [ن]: (قال).

(٧) في [أ، ص]: (بكر).

(٨) في [ن]: (عنه).

(٩) سقط من: [ن].

(١٠) سقط من: [أ، ب، ز].

(١١) سقط من: [ص، ز].

يمين)[١]، ومن نذر نذراً فيما يطيق فليوف بنذره[٢].

١٢٥٦٤- **حدثنا** عبد السلام عن (خصيف)[٣] عن عكرمة في النذر لا يسمى[٤] قال: يمين مغلظة.

* * *

[٤] الرجل يجعل عليه نذراً أن يصوم يوماً فيأتي ذلك اليوم على فطر أو أضحى

١٢٥٦٥- **حدثنا** أبو بكر قال: حدثنا وكيع بن الجراح عن ابن عون عن (زياد)[٥] ابن جبير قال: جاء رجل إلى ابن عمر[٦]، فسأله عن رجل نذر أن يصوم يوماً فوافق يوم فطر أو أضحى فقال ابن عمر[٧]: أمر الله وفاء النذر، ونهى رسول الله ﷺ عن صوم هذا اليوم[٨].

١٢٥٦٦- **حدثنا** هشيم عن يونس عن الحسن في رجل نذر أن يصوم الإثنين والخميس، فأتى على ذلك يوم فطر أو أضحى قال: يفطر ويصوم يوماً مكانه.

---

(١) سقط من: [ز].

(٢) حسن؛ عبدالله بن سعيد بن أبي هند صدوق.

(٣) في [أ]: (حسيف).

(٤) في [ف، ن]: زيادة (كفارة).

(٥) في [ن]: (زيادة)

(٦) في [أ، ص، ز]: زيادة (قال).

(٧) في [أ، ص، ز]: زيادة (قال).

(٨) صحيح، أخرجه البخاري (١٩٩٤)، و من طريق المؤلف أخرجه مسلم (١١٣٩).

١٢٥٦٧- (**حدثنا** هشيم عن مغيرة عن إبراهيم قال: يصوم يوماً مكانه)[١] ويكفر يمينه.

١٢٥٦٨- **حدثنا** عقبة بن خالد (السكوني)[٢] عن شعبة عن خالته، أنها جعلت عليها أن تصوم كل جمعة فوافق ذلك اليوم يوم فطر أو أضحى، فسألت جابر بن زيد فقال: أطعمي مسكيناً/. ٧/أ/٤

١٢٥٦٩- **حدثنا** شبابة بن سوار عن شعبة قال: سألت الحكم وحماداً عن امرأة نذرت أن تصوم كل جمعة فوافق ذلك اليوم يوم فطر أو أضحى (فقالا)[٣]: تقضي يوماً مكانه و(تكفر)[٤].

١٢٥٧٠- **حدثنا** كثير بن هشام عن سليمان بن أبي داود قال: سئل (عطاء)[٥] بن أبي رباح عن رجل جعل (عليه)[٦] صيام شهرين متتابعين فيدركه أضحى أو فطر فقال: يفطر ثم يبني على صيامه.

* * *

[٥] في كفارة اليمين من قال: نصف صاع

١٢٥٧١- **حدثنا** أبو بكر قال: حدثنا وكيع عن ابن أبي ليلى عن عمرو بن مرة عن عبدالله بن سلمة عن علي قال: كفارة اليمين إطعام عشرة مساكين كل مسكين

---

(١) سقط من [أ، ب، ن].

(٢) في [أ]: (السلولي)، وفي [ز]: (السلوني).

(٣) في [ن]: (فقال).

(٤) في [ن]: (تكفره).

(٥) سقط من: [ص].

(٦) في [أ، ب]: (له).

نصف صاع من بر (أو صاع من تمر في كفارة اليمين)[١][٢].

١٢٥٧٢- (**حدثنا** عبد الرحيم بن سليمان و)[٣]أبو خالد الأحمر (عن)[٤] (حجاج عن)[٥] حوط (عمن حدثه)[٦] عن عائشة قالت: (إنا)[٧] نطعم نصف صاع من بر أو صاعاً من تمر في كفارة اليمين[٨].

١٢٥٧٣- **حدثنا** أبو خالد الأحمر عن الأعمش عن شقيق عن يسار بن نمير قال: قال لي عمر: إني أحلف لا أعطي أقواماً شيئاً (ثم يبدو لي)[٩] فأعطيهم، فإذا فعلت ذلك فأطعم عني عشرة مساكين، بين كل مسكينين صاع من بر أو صاع من (تمر)[١٠] لكل مسكين[١١].

١٢٥٧٤- (**حدثنا** عبد الرحيم بن سليمان)[١٢] عن سعيد عن قتادة عن سعيد ابن المسيب في كفارة اليمين قال: مُدَّان لكل مسكين.

---

(١) سقط من: [ص، ز].

(٢) ضعيف؛ لحال ابن أبي ليلى.

(٣) سقط من: [أ، ب، ن].

(٤) في [أ]: سقطت (عن).

(٥) سقط من: [أ، ن].

(٦) في [ز]: (عن لبيبة).

(٧) في [أ]: (لنا).

(٨) مجهول؛ لإبهام الراوي عن عائشة.

(٩) في [أ]: (ثم يبدلوني).

(١٠) سقط في [ز]: (تمر).

(١١) حسن؛ أبوخالد صدوق.

(١٢) في [أ، ب، ن]: (حدثنا أبو بكر بن عياش عن مغيرة).

١٢٥٧٥- **حدثنا** أبو بكر بن عياش عن مغيرة عن إبراهيم قال: كفارة اليمين والظهار نصف صاع لكل مسكين/. ٨/أ/٤

١٢٥٧٦- حدثنا عبد الرحيم عن ليث عن مجاهد قال: [١] كفارة في ظهار أو غيره ففيه نصف صاع من بر كفارته.

١٢٥٧٧- **حدثنا** يحيى بن سعيد عن عوف عن محمد قال: كفارة اليمين مد بر أو أكلة مأدومة.

١٢٥٧٨- **حدثنا** وكيع عن سفيان عن عبد الكريم عن سعيد بن جبير قال: قلت: أجمعهم؟ قال: لا، أعطهم (مدين)[٢] مداً (لطعامهم)[٣] ومداً لإدامهم.

١٢٥٧٩- **حدثنا** ابن علية عن خالد عن أبي قلابة أنه قال: في إطعام المساكين في كفارة الظهار، (قال)[٤]: لكل مسكين مد حنطة ومد تمر.

١٢٥٨٠- **حدثنا** وكيع عن سفيان عن ابن أبي نجيح عن مجاهد قال: لكل مسكين مدان حنطة.

١٢٥٨١- **حدثنا** أبو أسامة عن عثمان بن غياث قال: سألت جابر بن زيد عن كفارة اليمين قال: إطعام عشرة مساكين: مكوك (مكوك)[٥] لكل إنسان.

١٢٥٨٢- **حدثنا** ابن فضيل عن حصين عن الشعبي في كفارة اليمين مكوك طعامه ومكوك إدامه.

---

(١) في [ز]: زيادة (كان).

(٢) سقط من: [ص، ن].

(٣) في [ز]: (طعامهم).

(٤) في [أ، ب، جـ، س، هـ]: زيادة (قال).

(٥) سقط من: [ن].

١٢٥٨٣- **حدثنا** ابن أدريس عن ليث عن طلحة عن يسار بن نمير قال: قال [(لي)[١] (عمر)[٢]][٣]: إني من أمراء المسلمين فإذا رأيتني قد حلفت على يمين لم أمضها فأطعم عني عشرة مساكين، لكل مسكين نصف صاع من بر أو صاع من شعير أو صاع من تمر[٤].

* * *

[٦] من قال كفارة اليمين مد من طعام

١٢٥٨٤- **حدثنا** أبو بكر قال: حدثنا ابن فضيل وابن إدريس عن داود (عن)[٥] عكرمة/ عن ابن عباس في كفارة اليمين مد، ربعه إدامه[٦]. ٩/أ/٤

١٢٥٨٥- **حدثنا** وكيع عن هشام عن يحيى بن أبي كثير عن أبي سلمة عن زيد (ابن)[٧] ثابت قال: مد من حنطة لكل مسكين[٨].

١٢٥٨٦- **حدثنا** ابن إدريس عن عبيد الله بن عمر عن نافع عن ابن عمر أنه كان إذا حنث أطعم عشرة مساكين، لكل مسكين مد من حنطة بالمد الأول[٩].

---

(١) سقط من: [ن، ف].

(٢) سقط من: [ز].

(٣) سقط ما بين المعكوفين من: [أ، ب].

(٤) ضعيف؛ ليث ضعيف.

(٥) في [ن]: (بن).

(٦) ضعيف؛ داود ضعيف في عكرمة.

(٧) سقط من: [ن].

(٨) صحيح؛ أخرجه البيهقي ١٠/٥٥، والدارقطني ٤/١٦٥، والطحاوي ٣/١١٩، وعبدالرزاق ٨/٥٠٦، والحارث كما في المطالب (١٧٨١).

(٩) صحيح.

١٢٥٨٧- **حدثنا** ابن إدريس عن عبد الملك عن عطاء قال: مد.

١٢٥٨٨- **حدثنا** سفيان بن عيينة و(يزيد)[١] بن هارون عن يحيى بن سعيد عن سليمان بن يسار قال في كفارة اليمين: مد من بر.

١٢٥٨٩- **حدثنا** ابن مهدي عن حماد بن سلمة عن عبد الله (عن)[٢] القاسم وسالم في كفارة اليمين قالا: مد لكل مسكين.

١٢٥٩٠- **حدثنا** عبد الوهاب بن عطاء عن محمد بن عمرو عن أبي سلمة في إطعام (المسكين)[٣]: مد من قمح.

١٢٥٩١- **حدثنا** وكيع عن مالك بن مغول عن عطاء قال: مد.

* * *

[٧] من قال: يجزئه أن يطعمهم مرة واحدة

١٢٥٩٢- **حدثنا** أبو بكر قال: حدثنا هشيم عن يونس عن الحسن قال: وجبة واحدة.

١٢٥٩٣- **حدثنا** الثقفي عن أيوب عن ابن سيرين أنه قال في كفارة المساكين: يجمعهم مرة فيشبعهم.

١٢٥٩٤- حدثنا ابن علية عن سعيد بن يزيد (أبي)[٤] (مسلمة)[٥] قال: سألت جابر بن/ زيد عن إطعام المسكين في كفارة اليمين فقال: أكلة، قلت: إن الحسن ١٠/أ/٤

(١) في [ن]: (زيد).

(٢) في [ن، أ، ب]: (بن).

(٣) في [ص]: (المساكين)، وفي [ز]: (للمساكين).

(٤) في [ن]: (بن)، وفي [أ]: (بن أبي).

(٥) في [أ، ز]: (سلمة).

يقول: مكوك، فقلت: ما ترى في مكوك؟ فقال: إن مكوك بر(لا تغني)[١]، لا تجزئ.

١٢٥٩٥- **حدثنا** معتمر عن برد عن مكحول قال في كفارة اليمين: يطعم عشرة مساكين كما قال الله تعالى حتى (يشبعهم)[٢].

١٢٥٩٦- **حدثنا** يحيى بن إسحاق قال: حدثني (يحيى)[٣] بن أيوب عن (حميد)[٤]: أن أنساً مرض قبل أن يموت، فلم يستطع أن يصوم، فكان يجمع ثلاثين مسكيناً، فيطعمهم خبزاً ولحماً أكلة واحدة[٥].

١٢٥٩٧- **حدثنا** معتمر عن يونس عن الحسن في كفارة اليمين فقال: يطعم خبزاً (ولحماً)[٦] مرة واحدة حتى (يشبع)[٧].

* * *

[٨] من قال: يغدّيهم ويعشيهم

١٢٥٩٨- **حدثنا** أبو بكر قال: حدثنا (ابن)[٨] علية عن سعيد عن قتادة قال: يغديهم ويعشيهم.

١٢٥٩٩- **حدثنا** إسماعيل بن عياش عن عبد العزيز عن الشعبي قال: غداء وعشاء.

---

(١) سقط من: [أ، ب، ن].

(٢) في [ب]: (تشبعهم).

(٣) زيادة من [ز].

(٤) هو حميد الطويل، وفي [أ، ب، ط، س، هـ]: (محمد)، وانظر: زاد المعاد ٥/٤٩٥.

(٥) صحيح.

(٦) في [أ]: (أو لحماً).

(٧) في [ز]: (يشبعهم).

(٨) في [ص]: (أبو).

[٩] (امرأته)[١] عليه كظهر امرأة فلان

١٢٦٠٠- **حدثنا** غندر عن أشعث عن الحسن (قال: إذا)[٢] قال: أنت عليَّ كظهر امرأة فلان فليس بشيء/. ١١/أ/٤

* * *

[١٠] يقول أنت عليَّ كبطن أمي

١٢٦٠١- **حدثنا** ابن مهدي عن (حبيب)[٣] عن عمرو بن (هرم)[٤] قال: سئل (جابر بن زيد)[٥] عن رجل قال لامرأته: أنت عليَّ (كبطن)[٦] أمي، قال: البطن والظهر بمنزلة واحدة (في الظهار)[٧].

* * *

[١١] في المرأة تصوم في كفارة (قتل خطأ)[٨] ثم تحيض قبل أن تتم صومها، تتم أو تستقبل؟

١٢٦٠٢- **حدثنا** أبو بكر قال: حدثنا جرير عن مغيرة عن إبراهيم قال: سألته عن امرأة ثقيلة الرأس نامت ومعها ابنها فأصبح ميتاً، قال: أطيب لنفسها أن تكفر عتق رقبة أو تصوم شهرين متتابعين.

---

(١) في [ط، ن]: (امرأة).

(٢) سقط من: [ن].

(٣) في [ز]: (شبيب)، وفي [أ، ب، ن]: (مسيب).

(٤) في [ن]: (حزم)، وفي [ز]: (مرة).

(٥) في [ص]: سقط ما بين القوسين.

(٦) في [أ]: (الظهر).

(٧) زيادة من [ز]: (في الظهار).

(٨) سقط من: [ص].

قلت: فإن حاضت؟ (قال)[١]: ذلك ما لا بد للنساء منه[٢]، تقضي أيام (حيضها)[٣] إذا فرغت.

١٢٦٠٣- **حدثنا** أبو أسامة عن هشام عن الحسن قال: إذا قتلت المرأة نفساً خطأ فصامت ثم حاضت قضت يوماً مكانه.

١٢٦٠٤- **حدثنا** أبو عبد الرحمن المقرئ قال: حدثنا سعيد بن أبي أيوب قال: حدثنا يزيد بن أبي حبيب عن ابن شهاب عن ابن المسيب قال: (أما)[٤] المرأة فتصوم، فإذا حاضت تتم ما بقي.

١٢٦٠٥- **حدثنا** (عبد الرحيم)[٥] عن أشعث عن الحسن في امرأة جعلت عليها أن تعتكف فأدركها الحيض، (قال)[٦]: تقضي ما حاضت من عدة أيام (أخر)[٧].

* * *

[١٢] (تصوم ثلاثة أيام في كفارة يمين ثم تحيض)[٨]

١٢٦٠٦- **حدثنا** جرير عن مغيرة عن إبراهيم قال: إذا صامت المرأة في/ كفارة اليمين في ثلاثة أيام، فحاضت قبل أن تتم صومها، فلتستقبل صوم ثلاثة أيام. ١٢/أ/٤

---

(١) في [أ، ن]: (قبل).

(٢) في [ف]: (قال).

(٣) في [أ، ب، ص]: (حيضتها).

(٤) في [ص]: (ما).

(٥) في [ص]: (عبد الرحمن).

(٦) في [أ، ب، ز]: زيادة (قال).

(٧) سقط من: [أ، ص، ن].

(٨) سقط من: [ص]، وفي [ن]: (جعل الباب تابعاً للأثر قبله).

[١٣] في الرجل يحلف بالقرآن: ماذا عليه في ذلك؟

١٢٦٠٧- **حدثنا** أبو بكر قال: حدثنا عبد الرحيم بن سليمان عن ليث عن مجاهد[١] قال: قال رسول الله ﷺ: **«من حلف بسورة من القرآن فعليه بكل آية منها يمين صبر فمن شاء بر ومن شاء فجر»**[٢].

١٢٦٠٨- **حدثنا** أبو معاوية عن الأعمش عن عبد الله عن أبي (كنف)[٣] قال: كنت أمشي مع عبد الله في سوق (الرقيق)[٤] فسمع رجلا يحلف: كلا وسورة البقرة، فقال عبد الله: أما إن عليه بكل آية منها يمين[٥].

١٢٦٠٩- **حدثنا** (ابن فضيل و)[٦]وكيع عن سفيان عن أبي سنان عن عبد الله بن أبي الهذيل (عن عبدالله بن حنظلة)[٧] عن عبدالله (قال)[٨]: من حلف بسورة من القرآن [فعليه بكل آية منها يمين[٩].

---

(١) في [ن]: زيادة (ﷺ).

(٢) مرسل ضعيف؛ ليث ضعيف، أخرجه عبد الرزاق (١٥٩٤٨)، وابن حزم في المحلى ٨/٣٣.

(٣) في [أ، ز، ص]: (كرب)، وفي [ز]: (كعب)، وانظر: مصنف عبدالرزاق (١٥٩٤٦)، وسنن سعيد ابن منصور (م٢) (١٤١)، والمطالب العالية (١٧٦٨)، والاعتقاد للالكائي ٢/٢٣٢(٣٧٩).

(٤) في [أ]: (الرحيق)، وفي [ن]: (الرحق).

(٥) مجهول؛ لجهالة أبي كنف.

(٦) سقط من: [ص، ز].

(٧) سقط من: [أ، ن]، وفي تهذيب الكمال ١٦/٢٤٤: (أن عبد الله بن أبي الهذيل يروي عن ابن مسعود).

(٨) في [ن]: (قاله).

(٩) صحيح.

١٢٦١٠- **حدثنا** ابن فضيل عن أبي سنان عن (سهم)[١] بن منجاب قال: من حلف بسورة من القرآن][٢]: لقي الله بعدد آياتها خطايا.

١٢٦١١- **حدثنا** حفص عن ليث عن مجاهد قال: من حلف بسورة من القرآن فعليه بكل آية منها يمين، ومن كفر بآية منه كفر به كله.

١٢٦١٢- **حدثنا** أبو معاوية عن الأعمش عن إبراهيم قال: قال عبد الله: من حلف بالقرآن فعليه بكل آية يمين[٣].

* * *

[١٤] في الأعرج والمجنون والأعور يجزي في الرقبة

١٢٦١٣- **حدثنا** أبو بكر قال: حدثنا هشيم عن مغيرة عن إبراهيم أنه كان يقول/: (فيمن)[٤] كانت عليه رقبة، فاشترى نسمة، قال: إذا (أنفذها)[٥] من عمل ٤/أ/١٣ إلى عمل أجزاه، (و)[٦] لا يجزيه من لا يعمل، فأما الذي يعمل فالأعور ونحوه، وأما الذي لا يعمل (فالمقعد والأعمى)[٧].

١٢٦١٤- **حدثنا** هشيم عن يونس عن الحسن: أنه كان يكره الأعرج (والمخبل)[٨] في الرقبة الواجبة.

---

(١) في [أ، ب، ص، ن]: (سهل).

(٢) سقط ما بين المعكوفين من: [ن].

(٣) منقطع؛ إبراهيم لم يدرك عبدالله.

(٤) في [أ، ب، ز، ص]: (من).

(٥) في [أ، ب، ن]: (أبعدها)، وفي تفسير ابن جرير ٧/٢٧: (أنقذها).

(٦) سقط من: [أ، ن].

(٧) في [ز]: تقديم وتأخير.

(٨) في [أ، ب، ز]: (والمحبل)، وفي [ص]: (المختل).

١٢٦١٥- **حدثنا** محمد بن (مروان)[١] عن عمارة عن عكرمة، (سأله)[٢] رجل: أيجزئ في عتق الرقبة الواجبة الأعور؟ [فقال: رب أعور ثَمَّ (ثُم)[٣] دار][٤]، فقال: (يجزئ الأعرج، قال)[٥]: (الساعة)[٦] (تجيء)[٧] بالمقعد[٨].

١٢٦١٦- **حدثنا** حفص عن الأعمش عن إبراهيم قال: يجزئ الأعور.

١٢٦١٧- **حدثنا** غندر عن شعبة عن الحكم قال: المجنون لا يجزئ في الذي عليه الرقبة.

١٢٦١٨- **حدثنا** محمد بن (بكر)[٩] عن ابن جريج قال: قلت لعطاء أيجوز في قتل النفس[١٠] رقبة مؤمنة غير سوية وهو ينتفع بها، أعرج أو أشل؟ فأبى واستحب السوية.

١٢٦١٩- **حدثنا** ابن مهدي عن سفيان عن جابر عن عامر قال: يجزئ الأعمى في الكفارة.

---

(١) في [أ]: (مسروق).

(٢) في [ن]: (قال)، وفي [أ]: (قالا).

(٣) سقط من: [أ، ن].

(٤) سقط ما بين المعكوفين من: [د].

(٥) سقط من: [ن].

(٦) في [ص]: (السائمة).

(٧) في [ب، ن]: (هي).

(٨) تكرر في: [ص].

(٩) في [أ، ب، ن]: (بكير).

(١٠) في [ف]: زيادة (خطأ).

١٢٦٢٠- **حدثنا** حفص عن عمرو عن الحسن قال: سألته عن الأعمى والمقعد فقال: لا يجزئ.

* * *

[١٥] في ولد الزنى يجزئ في الرقبة أم لا؟

١٢٦٢١- **حدثنا** أبو بكر قال: حدثنا هشيم عن مغيرة عن إبراهيم والشعبي أنهما قالا: لا يجزئ في شيء من الواجب ولد الزنى/. ١٤/أ/٤

١٢٦٢٢- **حدثنا** أبو خالد الأحمر عن عثمان بن الأسود قال: توفي رجل من أهلي فأوصى بنسمة، فوجدت نسمة قد تزوج أبوه أمه بغير إذن مولاه، فسألت عطاء فقال: أكره ذلك.

١٢٦٢٣- **حدثنا** هشيم عن (فلان بن)[١] (عمرو)[٢] قال: سألت أبا جعفر عن عتق ولد الزنى في كفارة اليمين فقال: يجزئه.

١٢٦٢٤- **حدثنا** هشيم عن يونس أنه كان يقول: يجزئ في الواجب ولا يفضله الذي (لرشدة)[٣] (إلا بتقوى)[٤].

١٢٦٢٥- **حدثنا** وكيع وابن مهدي عن سفيان عن ابن (أبي)[٥] نجيح عن طاوس قال: (لا)[٦] يجزئ ولد الزنى في الرقبة.

---

(١) في [أ، ن]: (المنهال عن).

(٢) في [أ]: (عمر).

(٣) في [أ، ب، ن]: (يرشده)، والمراد: ولد النكاح الصحيح.

(٤) في [ص]: (إلا أن يكون بتقوى).

(٥) سقط من: [ز].

(٦) سقط من: [أ، ب، ص، ن]: وانظر: الدر المنثور ١٥٤/٣.

١٢٦٢٦- **حدثنا** أبو بكر بن عياش عن مغيرة عن إبراهيم قال: لا يجزئ (من)[١] الرقبة الواجبة.

١٢٦٢٧- **حدثنا** حفص عن محمد بن إسحاق وعبد الله بن (سعيد)[٢] عن سعيد ابن أبي سعيد أتت امرأة أبا هريرة فسألته عن ابن جارية لها من غير رشدة وعليها رقبة، أيجزئها؟ قال: نعم[٣].

* * *

[١٦] الكافر يجزي من الكفارة

١٢٦٢٨- **حدثنا** أبو بكر قال: حدثنا ابن علية عن يونس عن الحسن أنه كان لا يرى عتق الكافر في شيء من الكفارات.

١٢٦٢٩- **حدثنا** وكيع عن (سفيان)[٤] عن (ابن)[٥] أبي نجيح عن طاوس قال: يجزئ اليهودي والنصراني في كفارة اليمين.

١٢٦٣٠- **حدثنا** ابن علية عن مغيرة عن (إبراهيم)[٦] قال: لا يجزئ عتق أهل الكفر./ ٤/أ/١٥

١٢٦٣١- **حدثنا** جرير عن مغيرة عن إبراهيم قال: (لا)[٧] يجزئ اليهودي والنصراني في الرقبة الواجبة.

---

(١) في [ص]: (في).

(٢) في [ز]: (سعد).

(٣) طريق ابن إسحاق منقطع حكماً؛ لأنه مدلس، وطريق عبد الله ضعيف جداً؛ لأنه متروك.

(٤) في [ز]: يحتمل (شقيق).

(٥) سقط من: [ن].

(٦) في [ز]: (الزهري).

(٧) سقط من: [ص].

[١٧] في عتق المدبر في الكفارات

١٢٦٣٢- **حدثنا** أبو بكر قال: حدثنا ابن علية عن يونس عن الحسن أنه كان يرى عتق المدبر في الكفارات (كلها)[١].

١٢٦٣٣- **حدثنا** ابن علية عن ليث عن طاوس قال: يجزئ عتق المدبر في الكفارة.

١٢٦٣٤- **حدثنا** ابن إدريس عن هشام عن الحسن قال: يجزئ المدبر.

١٢٦٣٥- **حدثنا** ابن علية عن معمر عن الزهري قال: لا يجزئ المعتق (عن دبر)[٢] في الكفارة.

١٢٦٣٦- **حدثنا** حفص عن حجاج عن مهاجر بن (شماس)[٣] عن إبراهيم قال: أما المدبرة فلا تجزيء.

١٢٦٣٧- **حدثنا** وكيع عن عمر بن بشير عن الشعبي قال: لا يجزئ المدبر.

١٢٦٣٨- **حدثنا** ابن نمير عن أبي حنيفة عن حماد عن إبراهيم قال: أما المدبر فلا يجزئ.

* * *

[١٨] في (أم)[٤] الولد تجزئ في الكفارة أم لا؟

١٢٦٣٩- **حدثنا** أبو بكر قال: حدثنا إسماعيل بن إبراهيم عن ليث عن طاوس قال: تجزئ أم الولد في الظهار.

---

(١) سقط من: [ن].

(٢) سقط من: [أ، ن].

(٣) في [ص]: (عباس)، و في [ن]: (مسمار).

(٤) في [ص]: (إمام).

١٢٦٤٠- **حدثنا** حفص عن حجاج عن مهاجر بن (شماس)[١] عن إبراهيم قال: تجزئ/ أم الولد في الظهار. ١٦/أ/٤

١٢٦٤١- [حدثنا وكيع عن سفيان عن مغيرة عن إبراهيم قال: تجزئ في الظهار][٢].

١٢٦٤٢- حدثنا عبد السلام عن يونس عن هشام.

١٢٦٤٣- وابن إدريس عن هشام عن الحسن.

١٢٦٤٤- (و)[٣][٤]عن ليث عن طاوس (قالوا)[٥]: (لا تجزئ أم)[٦] الولد في (الظهار)[٧].

١٢٦٤٥- **حدثنا** ابن علية عن معمر عن الزهري قال: لا تجزي (أم)[٨] (الولد)[٩] في الكفارة.

١٢٦٤٦- **حدثنا** عبد السلام عن يونس عن الحسن قال: (لا تجزئ أم الولد)[١٠] في الظهار.

---

(١) سقط من: [ص]، وفي [ن]: (مسمار).

(٢) سقط من: [أ، ب، ن].

(٣) سقط من: [أ، ن، ز]،

(٤) في [ز]: زيادة (عن هشام).

(٥) في [أ، ن، ز]: (قال).

(٦) في [ص]: (لا يجزئ امام).

(٧) في [ز]: (الكفارة).

(٨) في [ص]: (امام).

(٩) في [ن]: سقطت (الولد).

(١٠) في [ص]: (لا يجزي امام الولد).

١٢٦٤٧- **حدثنا** ابن علية عن يونس عن الحسن قال: كان لا يرى عتق أم الولد في شيء من الكفارات.

١٢٦٤٨- **حدثنا** أبو (قطن)[١] عن شعبة عن حماد في أم الولد في كفارة الظهار قال: لا تجزئه.

١٢٦٤٩- وقال الحكم: غيرها أحب إليَّ منها فأرجوا.

١٢٦٥٠- **حدثنا** أسباط بن محمد عن مغيرة عن إبراهيم والشعبي قالا: لا تجزئ أم الولد من الرقبة.

١٢٦٥١- **حدثنا** وكيع عن سفيان عن جابر عن عامر عن علي قال: تجزئ أم الولد من الرقبة[٢].

* * *

[١٩] في المكاتبة تجزئ أو ولدها

١٢٦٥٢- **حدثنا** أبو بكر قال: حدثنا عمر بن أيوب عن جعفر بن (برقان)[٣] عن ميمون أن رجلاً كان عليه نسمة فأراد أن يعتق ولد مكاتبة لهم فقال: لا، أعتق غيره.

١٢٦٥٣- **حدثنا** ابن نمير عن أبي حنيفة عن حماد عن إبراهيم قال: لا يجزئ في/ الظهار ولا التحرير ولا القتل ولد مكاتبه. ٤/أ/١٧

* * *

---

(١) في [ب، ن، أ، ف]: (مطر)، وفي [ز، ص]: (قطن).

(٢) ضعيف؛ لحال جابر الجعفي.

(٣) في [ز]: (بركات).

[٢٠] الذي يصيب الجنين من قال: عليه عتق رقبة مع الغرة

١٢٦٥٤- **حدثنا** أبو بكر قال: حدثنا هشيم بن بشير عن يونس عن الحسن.

١٢٦٥٥- ومغيرة عن إبراهيم.

١٢٦٥٦- وحجاج عن عطاء أنهم قالوا: فيمن أصاب جنيناً إن عليه عتق رقبة مع الغرة.

١٢٦٥٧- **حدثنا** غندر عن شعبة عن الحكم قال: سمعته يقول: إذا ضُربت المرأة وألقت جنيناً (فإن)[١] صاحبه يعتق.

١٢٦٥٨- **حدثنا** ابن (عيينة)[٢] ووكيع عن (عمر)[٣] بن ذر عن مجاهد أن رجلا مسح بطن امرأة فألقت جنينا فأمره عمر بن الخطاب أن يعتق[٤].

* * *

[٢١] في كفارة الظهار (يطعم)[٥] ستين مسكيناً[٦] عشرة (يكرر)[٧] عليهم الإطعام

١٢٦٥٩- **حدثنا** عبد الأعلى عن هشام عن الحسن في رجل عليه إطعام مساكين في كفارة الظهار فأطعم عشرة، ثم أراد أن يعيد عليهم حتى يستكمل، قال: لا حتى يطعم ستين مسكيناً.

---

(١) في [أ، ن]: (قال).

(٢) في [أ، ص، ن]: (علية).

(٣) في [أ، ن]: (عمرو).

(٤) منقطع؛ مجاهد لم يدرك عمر.

(٥) في [ص]: (تطعم).

(٦) في [ص]: زيادة (إنه).

(٧) تكرر في: [ص].

١٢٦٦٠- **حدثنا** محمد بن عبيد عن يعقوب عن قيس عن الشعبي بنحوه.

* * *

[٢٢] الرجل يحلف بغير الله أو بأبيه

١٢٦٦١- **حدثنا** أبو بكر قال: حدثنا سفيان بن عيينة عن الزهري عن سالم عن أبيه/قال سمع النبي ﷺ عمر[١] (يقول)[٢]: وأبي (وأبي)[٣] فقال رسول الله ﷺ: **«إن الله ينهاكم أن تحلفوا بآبائكم»**، فقال عمر: والله لا حلفت بها لا ذاكراً ولا آثراً[٤]. ١٨/أ/٤

١٢٦٦٢- **حدثنا** ابن علية عن إسماعيل بن أمية عن نافع عن ابن عمر قال: أدرك النبي ﷺ عمر في بعض أسفاره، وهو يقول: وأبي، وأبي فقال: **«إن الله ينهاكم أن تحلفوا بآبائكم، من حلف فليحلف بالله أو ليسكت»**[٥].

١٢٦٦٣- **حدثنا** (عبد الأعلى)[٦] عن هشام عن الحسن عن عبد الرحمن بن سمرة قال: قال رسول الله ﷺ: **«لا تحلفوا بآبائكم ولا (بالطواغي)[٧]»**[٨].

---

(١) في [أ، ز، ص، ب]: زيادة (وهو).

(٢) تكرر في: [ب].

(٣) سقط من: [ن].

(٤) صحيح، أخرجه البخاري (٢٦٧٩)، ومسلم (١٦٤٦).

(٥) صحيح؛ أخرجه البخاري (٦١٠٨)، ومسلم (١٦٤٦).

(٦) في [ص]: (عبد السلام).

(٧) في [ن]: (بالطواغيت).

(٨) صحيح؛ أخرجه مسلم (١٦٤٨)، وابن ماجه (٢٠٩٥)، والنسائي ٧/٧، وأحمد ٦٢/٥.

١٢٦٦٤- **حدثنا** أبو الأحوص عن سماك عن عكرمة قال: قال عمر: (حدثت)[١] قوماً حديثاً، فقلت: لا؛ وأبي، فقال رجل من خلفي: **«(لا تحلفوا)[٢] بآبائكم»**، (قال)[٣]: فالتفت (فإذا)[٤] رسول الله ﷺ فقال: **«لو أن أحدكم حلف بالمسيح لهلك، والمسيح خير من آبائكم»**[٥].

١٢٦٦٥- **حدثنا** (عمرو)[٦] بن طلحة عن أسباط بن نصر (عن)[٧] سماك عن عكرمة عن ابن عباس عن عمر أنه قال: حلفت بأبي، وإذا رجل من خلفي يقول: **«لا تحلفوا بآبائكم»**، فالتفت فإذا هو رسول الله ﷺ[٨].

١٢٦٦٦- **حدثنا** وكيع عن الأعمش عن (سعد)[٩] بن عبيدة قال: كنا مع (ابن)[١٠] عمر في حلقة فسمع رجلاً يقول: لا وأبي. فرماه بالحصا، وقال: إنها

---

(١) في [ص]: (حدثني).

(٢) في [ن]: (تحلفن).

(٣) في [ز]: زيادة (قال).

(٤) في [أ]: سقطت (فإذا).

(٥) منقطع؛ عكرمة لا يروي عن عمر، وانظر: فتح الباري ٥٣١/١١، وعمدة القاري ١٧٥/٢٣.

(٦) في [أ، ب، ن]: (عمر).

(٧) سقط من: [ن].

(٨) مضطرب؛ رواية سماك عن عكرمة مضطربة، وأخرجه أحمد (١١٦)، وعبد بن حميد (٣٦)، وعبدالرزاق (١٥٩٢٥)، والخطيب في الأسماء المبهمة ١٩٢/٣، والترمذي في العلل (٤٥٩)، والطحاوي في شرح المشكل ٢٨٩/٢، والبزار (٢٠٣).

(٩) في [أ، ز، ن]: (سعيد).

(١٠) سقطت من: [أ، ف، ن].

كانت (يمين عمر)[١]، (فنهاه)[٢] النبي ﷺ عنها وقال: **«إنها شرك»**[٣].

١٢٦٦٧- (**حدثنا** وكيع عن مسعر)[٤] عن عبدالملك بن ميسرة (عن الحسين بن محمد قال: قال رسول الله ﷺ: **«ليس منا من حلف بغير الله أو قال بغير الإسلام)[٥]»**[٦].

١٢٦٦٨- (**حدثنا** وكيع عن مسعر)[٧] (عن وبرة)[٨] قال: قال/ عبدالله: لأن أحلف بالله كاذبا أحب إلي من (أن)[٩] أحلف بغيره وأنا صادق[١٠]. ٤/أ/ ١٩

١٢٦٦٩- **حدثنا** يزيد بن هارون عن هشام عن الحسن قال: مر عمر بالزبير وهو يقول: لا والكعبة، فرفع عليه الدرة وقال: الكعبة - لا أم لك - تطعمك وتسقيك[١١].

---

(١) في [ب]: (يمين)، وفي [أ، ص، ز]: (يمين عمر)، وفي [ف، ن]: (يميني).

(٢) في [أ، ب، ص، ز، ن]: (نهاه)، وفي [ف]: (فنهاني).

(٣) معلول؛ في بعض أسانيده أن سعد بن عبيدة إنما سمعه من الكندي وهو مجهول، وأخرجه أحمد (٥٢٢٢)، وعبدالرزاق (١٥٩٢٦)، والحاكم ١/ ٥٢، والطيالسي (١٨٩٦)، والطحاوي في شرح المشكل (٨٢٥).

(٤) سقط من: [أ، ب، ن].

(٥) سقط من: [أ، ب، ن].

(٦) مرسل.

(٧) سقط من: [أ، ف، نأ].

(٨) في [أ، ن]: (عن أبي بردة).

(٩) سقط من: [أ].

(١٠) صحيح، أخرجه عبدالرزاق (١٥٩٢٩)، والطبراني (٨٩٠٢)، ومالك في المدونة ٣/ ١٠٨، وابن حزم في المحلى (٨/ ٣٣).

(١١) منقطع؛ الحسن لم يدرك عمر.

١٢٦٧٠- **حدثنا** ابن فضيل عن العلاء بن المسيب عن أبيه قال: (قال)[١] كعب: إنكم تشركون، قالوا: (وكيف)[٢] يا أبا إسحاق؟ قال: يحلف الرجل: لا وأبي، لا وأبيك، لا لعمري، لا وحياتك، لا وحرمة المسجد، لا والإسلام وأشباهه من القول[٣].

١٢٦٧١- **حدثنا** ابن فضيل عن أشعث عن الحسن قال: لقد أدركت الناس، ولو أن رجلاً ركب راحلته (لأنضاها)[٤] قبل أن يسمع رجلا يحلف بغير الله.

١٢٦٧٢- [**حدثنا** يزيد بن هارون عن ابن عون عن (القاسم)[٥] قال: لا تحلفوا بآبائكم ولا (بالطواغيت)[٦]][٧].

١٢٦٧٣- **حدثنا** ابن مهدي عن أبي عوانة عن إسماعيل بن هشام (عن)[٨] القاسم بن مخيمرة قال: ما أبالي حلفت بحياة رجل أو (بالصليب)[٩].

١٢٦٧٤- **حدثنا** حفص عن الأعمش عن إبراهيم أنه كره أن يقول: لا وحياتك.

---

(١) سقط من: [أ، ب، ف، ن].

(٢) سقط من: [ن].

(٣) منقطع؛ المسيب عن كعب منقطع.

(٤) في [أ، ب، ز، ص]: (لا يصاها)، ولأنضاها: أي لأضعف جسمها.

(٥) في [ز]: (الحسن).

(٦) في [أ، ب، ز]: (بالطواغي).

(٧) سقط الخبر من: [ص].

(٨) في [ص]: (بن).

(٩) في [ن]: (بالطيب).

١٢٦٧٥- **حدثنا** كثير بن هشام عن جعفر بن برقان عن ميمون قال: سمعته يقول: إن الله تعالى يقسم (بما شاء من خلقه، وليس لأحد أن يقسم إلا)[١] بالله ومن أقسم (بالله)[٢] فلا يكذب.

١٢٦٧٦- **حدثنا** خالد بن مخلد قال: حدثنا عبدالله بن جعفر عن أم بكر بنت المسور أن المسور سمع أبنا له وهو يقول: أشركت بالله، أو كفرت/ بالله (فضربه)[٣] ثم قال: قل: أستغفر الله، آمنت بالله ثلاثاً[٤]. ٢٠/أ/٤

١٢٦٧٧- **حدثنا** (عبيدالله)[٥] قال أنبأنا إسرائيل عن أبي إسحاق عن مصعب بن (سعد)[٦] عن أبيه أنه قال: حلفت باللات والعزى، فأتيت النبي ﷺ فقلت: إني حلفت باللات والعزى، قال: **«قل لا إله إلا الله ثلاثاً وانفث عن شمالك ثلاثاً وتعوذ بالله من الشيطان ثم لا تعد»**[٧].

* * *

[٢٣] في الرجل يقول: لعمري، عليه شيء

١٢٦٧٨- **حدثنا** أبو بكر قال حدثنا ابن علية عن عيينة بن عبدالرحمن عن أبيه قال: كانت يمين عثمان بن أبي العاص لعمري[٨].

---

(١) سقط من: [ص].

(٢) سقط من: [ن].

(٣) سقط (فضربه) من: [ن، ف].

(٤) مجهول؛ لجهالة أم بكر بنت المسور.

(٥) في [ز، ص]: (عبدالله).

(٦) في [ن، أ]: (سعيد).

(٧) صحيح، أخرجه أحمد (١٥٩٠)، والنسائي ٧/٧، وابن ماجة (٢٠٩٧)، وابن حبان (٤٣٦٤)، والدورقي في مسند سعد (٥٧)، والبزار (١١٤٠).

(٨) صحيح.

١٢٦٧٩- **حدثنا** ابن علية عن ابن عون قال: (نبئت أن)[١] أبا السوار العدوي قال: إذا سمعتموني(أقول)[٢] (لاها الله)[٣] إذاً، (أو)[٤] لعمري فذكروني.

١٢٦٨٠- **حدثنا** عبدالأعلى عن هشام عن الحسن قال: إذا قال الرجل: لعمري (لا)[٥] أفعل كذا وكذا إن حنث فعليه الكفارة.

١٢٦٨١- **حدثنا** وكيع عن سفيان عن مغيرة عن إبراهيم قال: لعمري (لغو)[٦].

١٢٦٨٢- **حدثنا** وكيع عن الأعمش عن إبراهيم أنه كره أن يقول: لعمري.

١٢٦٨٣- [**حدثنا** محمد بن فضيل عن العلاء عن أبيه قال: قال كعب: إنكم تشركون، قالوا: وكيف يا أبا إسحاق؟ قال: يقول أحدكم: (لا لعمري)[٧] لا وحياتك][٨].

* * *

[٢٤] في الرجل يقول حلفت ولم يحلف

١٢٦٨٤- **حدثنا** أبو بكر قال: حدثنا أبو الأحوص عن مغيرة عن إبراهيم

---

(١) في [أ، ن، ب]: (أتيت).

(٢) سقط من: [أ، ن].

(٣) في [ص]: (لا لغا الله).

(٤) في [أ، ن]: (و).

(٥) سقط من: [ز].

(٦) في [أ، ز]: (لغة)، وفي [ص]: (معه).

(٧) في [أ]: (بل لعمري).

(٨) سقط الخبر من: [ص].

قال: / إذا قيل للرجل حلفتَ لا تفعل كذا وكذا؟ فيقول: نعم ولم يحلف، قال: ٢١/أ/٤
عليه كفارة يمين.

١٢٦٨٥- **حدثنا** (أبو)[١] أسامة عن (هشام)[٢] عن (الحسن)[٣] قال: إذا قال: عليَّ يمين ثم حنث فعليه الكفارة.

١٢٦٨٦- **حدثنا** غندر عن شعبة عن حماد قال: إذا قال: قد حلفت، ولم يكن حلف، فليس عليه كفارة.

١٢٦٨٧- **حدثنا** ابن فضيل عن مغيرة عن إبراهيم قال: إذا قال الرجل (حلفت)[٤] ولم يحلف فقد كذب وحلف، وإذا قال: (قد)[٥] حلفت (وكذبت)[٦] فقد كذب.

* * *

[٢٥] من قال: الكفارة بعد الحنث

١٢٦٨٨- **حدثنا** أبو بكر قال: حدثنا أبو بكر بن عياش عن عبدالعزيز[٧] بن رفيع عن تميم بن طرفة عن عدي بن حاتم قال: قال رسول الله ﷺ: **«من حلف على يمين فرأى خيرا منها فليدع يمينه وليأت الذي هو خير وليكفر يمينه»**[٨].

---

(١) في [ص]: (أبي).

(٢) في [أ، ن]: (هشيم).

(٣) في [ز]: (حسين).

(٤) في [أ، ز، ب]: (حلف).

(٥) سقط من: [أ، ن].

(٦) سقط من: [ص، ز].

(٧) في [ن]: زيادة (عن).

(٨) صحيح، أخرجه مسلم (١٦٥١)، وأحمد (١٨٢٥٧).

١٢٦٨٩- **حدثنا** محمد بن بشر قال: حدثنا مسعر قال: حدثنا علي بن (زيد)[١] ابن جدعان قال: حدثنا (الحسن)[٢] قال: حدثنا عبد الرحمن بن سمرة قال: قال رسول الله ﷺ: **«إذا حلفت على يمين، فرأيت ما هو خير منها، فائت الذي هو خير وكفر يمينك»**[٣].

١٢٦٩٠- **حدثنا** أبو الأحوص عن أبي إسحاق عن (عبدالرحمن)[٤] (بن أذينة)[٥] عن أبيه قال: قال رسول الله ﷺ: **«من حلف على يمين فرأى ما هو خير منها فليأت الذي هو خير وليكفر عن يمينه»**[٦].

١٢٦٩١- **حدثنا** وكيع عن هشام بن عروة عن أبيه عن عائشة (رضي الله عنها)[٧]/ قالت إن أبا بكر كان لا يحلف على يمين فيحنث فيها، حتى (نزلت)[٨] كفارة اليمين، فقال: لا أحلف على يمين فأرى غيرها خيراً (منها)[٩] إلا أتيت الذي ٢٢/أ/٤

---

(١) في [ز]: (يزيد).

(٢) في [ز]: (الحسين).

(٣) ضعيف؛ لضعف علي بن زيد بن جدعان، أخرجه الطبراني في الأوسط (٨٤٢٤)، وابن عساكر في تاريخ دمشق ٢٤١/٦٩، وأصله عند البخاري ومسلم (٦٧٢٧).

(٤) في [ص]: (عبدالرحيم).

(٥) في [ب، ن]: (أذنيه).

(٦) مرسل، أخرجه الضياء (١٢٩٩)، وابن أبي عاصم في الآحاد (٢٧٢٧)، والطبراني (٨٧٣)، وابن الجعد في مسند الشهاب (٥١٦)، والطيالسي كما في المطالب (١٧٧٢)، وابن قانع ٥٢/١، والترمذي في العلل ٢٥١/١، وأبونعيم في معرفة الصحابة ٢٧/٣ (١١٠٥).

(٧) سقط من: [ز، ص].

(٨) في [أ، ز]: (قد نزلت).

(٩) في [أ، ب]: (منه).

هو خير وكفرت (عن)[١] يميني[٢].

١٢٦٩٢- **حدثنا** عبدالرحيم عن يحيى بن سعيد عن القاسم قال: كان أبو بكر (ﷺ)[٣] إذا حلف لم يحنث، حتى نزلت (هذه)[٤] الآية: ﴿لَّا يُؤَاخِذُكُمُ ٱللَّهُ بِٱللَّغْوِ فِىٓ أَيْمَـٰنِكُمْ﴾ [البقرة: ٢٢٥]، فكان إذا حلف[٥] على يمين فرأى غيرها خيرا منها أتى الذي هو خير وكفّر عن يمينه[٦].

١٢٦٩٣- **حدثنا** (أبوأسامة)[٧] عن ابن عون عن ابن سيرين (قال)[٨]: كانوا يقولون: من حلف على يمين فرأى ما هو (خير)[٩] منها فليدع يمينه وليأت الذي هو خير، وليكفِّر (عن)[١٠] يمينه.

١٢٦٩٤- **حدثنا** محمد بن بكر عن ابن جريج عن عطاء قال: قلت: حلفت على (أمرٍ)[١١] غيرهُ خيرُ منه (أدعه و)[١٢] أكفر[١٣] يميني؟ قال: نعم.

---

(١) سقط من: [ز].

(٢) صحيح.

(٣) سقط من: [ز، ص، أ]: (ﷺ).

(٤) سقط من: [ف].

(٥) في [ز]: (لم يحنث).

(٦) منقطع؛ القاسم لم يدرك أبابكر.

(٧) في [ص، ز]: (أبوأسامة)، وفي [أ]: (أبوسلمة)، وفي [ن]: (ابن علية).

(٨) في [ز]: (قالوا).

(٩) في [ز]: (خيراً).

(١٠) سقط من: [ز] سقط.

(١١) في [ص]: (أمره).

(١٢) سقط من: [ف، ن، ص].

(١٣) في [ص]: زيادة (عن).

١٢٦٩٥- **حدثنا** (الفضل)[١] بن دكين عن شريك عن أبي حصين عن قبيصة بن جابر قال: سمعت عمر يقول: من حلف على يمين فرأى خيراً منها فليأت الذي هو خير وليكفر عن يمينه[٢].

١٢٦٩٦- **حدثنا** أبو داود الطيالسي عن حماد بن سلمة عن عاصم بن المنذر قال: سألت عبيد بن عمير عن رجل نذر أن لا يدخل على خالته، قال: يدخل عليها ويكفر[٣] يمينه.

١٢٦٩٧- **حدثنا** ابن فضيل عن الأعمش عن مسلم عن مسروق قال: أتي عبدالله بضرع ونحن عنده فاعتزل رجل من القوم، فقال (له)[٤] عبدالله: (ادن)[٥] فقال له الرجل: إني حلفت أن لا آكل ضرع ناقة، فقال: (ادن)[٦] فكل[٧]/. ٢٣/أ/٤

١٢٦٩٨- **حدثنا** حفص عن عبيد الله عن نافع عن ابن عمر (رضي الله عنهما)[٨] أنه كان يكفر قبل أن يحنث[٩].

* * *

---

(١) في [س، ف]: (فضل).

(٢) حسن؛ شريك صدوق.

(٣) في [ص]: زيادة (عن).

(٤) سقط من: [أ، ب، ن].

(٥) في [أ]: (إذاً).

(٦) في [أ]: (إذاً).

(٧) صحيح.

(٨) سقط من [أ، ص، ز].

(٩) صحيح.

[٢٦] من رخص أن يكفّر قبل أن يحنث

١٢٦٩٩- **حدثنا** أبو بكر[١] قال: حدثنا معتمر عن ابن عون عن محمد (أن)[٢] (مسلمة)[٣] (بن)[٤] (مخلّد)[٥] وسلمان (كانا)[٦] يريان أن يكفّر قبل أن يحنث[٧].

١٢٧٠٠- **حدثنا** حفص بن غياث عن أشعث عن ابن سيرين أن أبا الدرداء (رضي الله عنه)[٨] دعا غلاماً له فأعتقه، ثم حنث (وصنع)[٩] الذي حلف عليه[١٠].

١٢٧٠١- **حدثنا** هشيم عن يونس عن الحسن أنه كان يكفر قبل أن يحنث.

١٢٧٠٢- [**حدثنا** يزيد بن هارون عن أشعث عن ابن سيرين أنه كان يكفر قبل أن يحنث][١١].

١٢٧٠٣- **حدثنا** أزهر عن ابن عون قال: كان محمد يكفر قبل أن يحنث.

١٢٧٠٤- وكان الحسن يقول: يحنث ثم يكفر.

---

(١) في [ن]: زيادة (ابن أبي الأسود).

(٢) في [أ، س، ن]: (بن).

(٣) في [س، ص، ن]: (سلمة).

(٤) في [أ]: (عن)، وفي [ن، س]: (أن).

(٥) في [س، ن]: (مخلداً).

(٦) في [ف]: (كان).

(٧) منقطع؛ لم يثبت لابن سيرين رواية عن سلمان أو مسلمة؛ وانظر: المحلى ٦٨/٨.

(٨) سقط من: [أ، ص، ز].

(٩) في [ز، ص]: (فصنع).

(١٠) ضعيف؛ لضعف أشعث.

(١١) سقط الخبر من: [أ، ن].

١٢٧٠٥- **حدثنا** محمد بن بكر عن ابن جريج عن عبدالله بن كثير أنه سمع رجلاً سأل جابر بن زيد قال: حلفت على يمينٍ غيرها خير منها؟، قال: كفر يمينك (واعمد إلى)[1] الذي هو خير.

* * *

[٢٧] في الأيمان التي لا تكفر واختلافهم في ذلك

١٢٧٠٦- **حدثنا** أبو بكر قال: حدثنا عبدالله بن إدريس عن حصين عن أبي مالك قال: يمين لا تكفر، الرجل (يحلف)[2] على الكذب يتعمده، فذلك/ إلى الله، إن شاء عذبه وإن شاء غفر له. ٢٤/أ/٤

١٢٧٠٧- **حدثنا** عبدالله بن إدريس عن شعبة عن الحكم وحماد في الرجل يحلف على الشيء يتعمده قال حماد: ليس لهذا كفارة.

١٢٧٠٨- وقال الحكم: الكفارة خير.

١٢٧٠٩- **حدثنا** حفص عن الحجاج عن الحكم عن إبراهيم في الرجل يحلف على الشيء عنده، ولا يدري (ثم يدري)[3] أنه عنده، قال: يكفر[4] يمينه.

١٢٧١٠- قال: وقال عطاء والحكم في (الذي لا يكفر)[5]: كفر.

١٢٧١١- **حدثنا** حفص عن ليث عن حماد عن إبراهيم قال: الأيمان أربعة،

---

(١) في [ن]: (واعمل).

(٢) سقط من: [ز].

(٣) زيادة من [ز]: (ثم يدري).

(٤) في [ص]: زيادة (عن).

(٥) في [ز]: (التي لا تكفر)، وفي [ص]: (التي تكفر).

فيمينان يكفران (ويمينان لا يكفران)[١] والله لأفعل والله (لا أفعل)[٢] قال: فهما يكفران، ووالله[٣] فعلت ووالله (ما فعلته)[٤]، (وقد فعل)[٥] فلا يكفران.

* * *

[٢٨] من قال: القسم يمين يكفر

١٢٧١٢- **حدثنا** سفيان بن عيينة ووكيع عن العمري عن نافع عن ابن عمر قال: القسم يمين[٦].

١٢٧١٣- **حدثنا** (ابن عيينة)[٧] عن[٨] عبدالكريم عن مجاهد قال: القسم يمين ثم قرأ: ﴿وَأَقْسَمُوا بِاللَّهِ جَهْدَ أَيْمَانِهِمْ﴾ [الأنعام: ١٠٩].

١٢٧١٤- **حدثنا** جرير بن عبد الحميد عن منصور عن إبراهيم قال: أقمست: يمين.

١٢٧١٥- **حدثنا** عبدالسلام بن حرب عن عطاء عن أبي البختري قال: (أقسم)[٩] رجل أن لا يشرب من لبن شاة امرأته قال عبدالله: أطيب لنفسه أن يكفر يمينه[١٠]./ ٢٥/أ/٤

---

(١) سقط من: [ن].

(٢) في [ز، ص]: (والله لأفعلن)، وفي [ن]: (لأفعل).

(٣) في [أ، ب، ز]: زيادة (ما).

(٤) في [ص، ز]: (لأفعلن)، وفي [ن]: (لأفعل).

(٥) سقط من: [ف، ن]: (وقد فعل).

(٦) ضعيف؛ لحال العمري.

(٧) في [ز]: (جرير بن عينية).

(٨) في [ص]: (عن نافع عن عبدالكريم).

(٩) في [ص]: (فأقسم).

(١٠) ضعيف؛ عطاء اختلط.

١٢٧١٦- **حدثنا** هشيم عن مغيرة عن إبراهيم في رجل أقسم على رجل فأحنثه قال: أحب إليّ أن يكفر يمينه.

١٢٧١٧- **حدثنا** هشيم عن[١] عوف عن أبي المنهال أن رجلاً أقسم على رجل فأحنثه[٢]، [فقال أبوالعالية: كفر يمينك.

١٢٧١٨- **حدثنا** حدثنا هشيم عن منصور عن الحسن قال: كان لا يرى عليه كفارة إذا أقسم على غيره فأحنثه قال][٣]: إلا أن يقسم هو، فإذا أقسم هو فحنث فعليه الكفارة.

١٢٧١٩- **حدثنا** يحيى (بن)[٤] عبدالملك (بن)[٥] أبي (غنية)[٦] عن الحكم قال: القسم يمين.

١٢٧٢٠- **حدثنا** الفضل بن دكين عن شريك عن (يزيد عن)[٧] عبدالله بن الحارث عن ابن عباس قال: القسم يمين[٨].

١٢٧٢١- **حدثنا** محمد بن فضيل عن عاصم عن (بكر)[٩] قال: إذا أقسم

---

(١) في [ز]: (المغيرة عن عوف).

(٢) في [ن، أ]: (قال).

(٣) سقط ما بين المعكوفين من: [أ، ن].

(٤) في [ن، ب]: (عن).

(٥) في [أ]: (عن)، وفي [ب]: (ابن أبي غنية).

(٦) في [أ]: (عتبة).

(٧) سقط من: [أ، ب، ن].

(٨) ضعيف؛ لحال يزيد.

(٩) في [ز]: (بكير).

الرجل على الرجل فأحنثه فالإثم على الذي أحنثه، لأنه إنما أقسم عليه (ثقة)[١] به.

١٢٧٢٢- **حدثنا** ابن مهدي وعبيد الله عن شيبان عن أبي إسحاق عن إبراهيم عن علقمة قال: القسم يمين.

* * *

[٢٩] من قال: لا يكون القسم يمينا حتى يقول: بالله

١٢٧٢٣- **حدثنا** أبو بكر قال: ثنا أبو الأحوص عن إبراهيم بن مهاجر عن إبراهيم قال: إذا قال الرجل: أقسمت عليك، فليس بشيء، فإذا قال: أقسم (عليك)[٢] بالله، فهي كفارة يمين.

١٢٧٢٤- **حدثنا** يحيى بن سعيد عن ابن جريج عن عطاء قال: سمعته يقول: لا يكون القسم يمينا حتى يقول: أقسم بالله./ ٤/أ/٢٦

١٢٧٢٥- **حدثنا** أبو بكر بن عياش عن هشام عن الحسن قال: إذا قال الرجل: أقسمت أو (شهدت)[٣] (أو حلفت)[٤] ولم يقل بالله، فليس بشيء.

١٢٧٢٦- **حدثنا** عبدالأعلى عن معمر عن الزهري قال: إذا قال الرجل أقسمت أو أشهد (أو)[٥] أحلف فليس بيمين حتى يقول: بالله.

---

(١) في [ن]: (فحسد).

(٢) في [ن]: (عليه).

(٣) في [أ، ب، ز]: (أشهد).

(٤) سقط من: [أ، ب، ص، ز].

(٥) في [ن]: (و).

١٢٧٢٧- **حدثنا** وكيع عن (إسرائيل)[١] عن جابر عن عامر.

١٢٧٢٨- وعن[٢] رجل عن ابن (الحنفية)[٣] (قالا)[٤]: إذا قال الرجل: أقسمت فليس بيمين حتى يقول: بالله.

* * *

[٣٠] من قال: أقسم، أو أقسم بالله، ولله عليّ نذر سواء

١٢٧٢٩- **حدثنا** أبو بكر قال: حدثنا معتمر عن ليث عن أبي (معشر)[٥] عن يزيد (عن)[٦] إبراهيم التيمي قال: إذا قال الرجل: لله عليَّ أو (عليَّ لله)[٧] حجة فسواء، وإذا قال: لله عليّ نذر، أو عليّ نذر فسواء. وإذا قال: أقسمت بالله أو أقسم (سواء)[٨].

١٢٧٣٠- **حدثنا** الفضل بن دكين عن محمد بن طلحة عن حماد عن إبراهيم (قال)[٩]: سواء على الرجل أن يقول: أقسم أو أقسم بالله، (أو علي

---

(١) في [أ، ن]: (إسماعيل).

(٢) سقط من: [أ، ص].

(٣) في [ص]: (الحنيفة).

(٤) في [ص]: (قال).

(٥) في [ز]: (حسر).

(٦) في [أ، ن، ص، ز]: (أبي)، وانظر: الاستذكار (٥/١٧٢)، وما سيأتي برقم [١٢٨٢٥].

(٧) في [أ، ز، ص]: (عليه).

(٨) في [ص]: (ضواء).

(٩) سقط من: [ب، ن].

حجة)[١] (أو عليَّ حجة (لله)[٢] أو)[٣] (علي نذر ؛ أو عليَّ)[٤] نذر لله.

١٢٧٣١- **حدثنا** (أبو)[٥] أسامة عن (عبيدالله)[٦] بن عمر عن نافع عن ابن عمر في الرجل يقول: عليّ المشي إلى الكعبة، قال: هذا نذر (فليمش)[٧][٨].

١٢٧٣٢- **حدثنا** حماد بن خالد عن مخلد بن هلال سمع سعيد بن المسيب يقول: من قال: عليّ المشي إلى الكعبة فليس بشيء إلا أن يقول: عليّ نذر مشي.

١٢٧٣٣- **حدثنا** ابن نمير عن هشام بن عروة قال: جعل رجل منا عليه المشي إلى/ بيت الله في شيء، فأتى القاسم فسأله عن ذلك فقال: يمشي إلى البيت. ٤/أ/٢٧

١٢٧٣٤- **حدثنا** عبد الرحيم بن سليمان عن مالك بن مغول قال: سألت عطاء عن رجل قال: لله عليّ يمين، قال: يكفرها.

* * *

---

(١) في [ز]: زيادة (أو عليّ حجة أو عليّ حجة أو عليّ حجة لله)

(٢) في [أ، ب]: (أو حجة لله).

(٣) في [أ، ز] (أو عليّ نذر)، وفي [ص]: (أو عليّ نذير).

(٤) سقط من: [س، ن].

(٥) سقط من: [ن].

(٦) في [ن]: (عبدالله).

(٧) في [أ، ب]: (فلا يمشن)، وفي [ن]: (فلا يمش)، وانظر: سنن البيهقي الصغرى ٥٣٢/٨، والاستذكار ١٧٢/٥، والمغني ٨٨/١٠، وسيأتي برقم [١٢٨٢٢].

(٨) صحيح، أخرجه أبونعيم في الحلية ١٥/٩، والفاكهي في أخبار مكة ٣٥٠/١ (٧٢١)، ومالك في المدونة ٧٨/٣.

[٣١] في الرجل يردد الأيمان في الشيء الواحد

١٢٧٣٥- **حدثنا** أبو بكر قال: حدثنا ابن علية عن أيوب عن نافع قال: كان ابن عمر إذا حلف أطعم مداً (وإن وكدّ)[١] أعتق[٢].

١٢٧٣٦- قال: فقلت لنافع: ما التوكيد؟، قال: يردد اليمين في الشيء الواحد.

١٢٧٣٧- **حدثنا** يزيد بن هارون قال: أخبرنا (هشام)[٣] عن حماد عن إبراهيم قال: إذا قال الرجل للرجل وله عليه مال: إن لم تقضني يوم كذا وكذا فهو عليك صدقة، فليس بشيء، (وإذا قال)[٤]: وإن لم تعطني إلى يوم كذا وكذا فهو (في)[٥] المساكين صدقة، فهو كما قال.

١٢٧٣٨- **حدثنا** ابن نمير عن يحيى بن سعيد عن منصور (بن)[٦] عبدالرحمن عن أمه أنها سألت عائشة (رضي الله عنها)[٧] ما يكفر قول الإنسان: كل مالي في سبيل الله أو في (رتاج)[٨] الكعبة؟ (فقالت)[٩]: يكفرها ما يكفر اليمين[١٠].

---

(١) في [ن]: (أوكد)، وفي [أ]: (إذا أوكد).

(٢) صحيح.

(٣) في [ص]: (هشيم)، وفي [ز]: (هشام الدستوائي).

(٤) سقط من: [ص].

(٥) في [ف]: (من).

(٦) في [ز]: (بن)، وفي [أ، ن]: (عن).

(٧) سقط من: [أ، ب، ص، ز]: (رضي الله عنها).

(٨) في [ن]: (تاج).

(٩) في [أ، ب، ن]: (فقال).

(١٠) صحيح.

[٣٢] ما قالوا: في الرجل يهدي ماله أو غلامه

١٢٧٣٩- **حدثنا** أبو بكر قال: حدثنا عبدالرحيم ووكيع عن مسعر قال سمعت هبيرة **يحدث** الحكم بن (عتيبة)[١] منذ ثلاثين سنة، قال: إن امرأة منا جعلت دارها هدية فأمرها ابن عباس (أن)[٢] تهدي ثمنها[٣]. / ٤/أ/٢٨

١٢٧٤٠- **حدثنا** عبدالرحيم عن عبدالملك عن عطاء في الرجل يهدي داره إلى بيت الله قال: يبيعها ويبعث ثمنها إلى مكة، أو ينطلق (يتصدق)[٤] به بمكة، أو يشتري ذبائح فيذبحها بمكة، ويتصدق بها.

١٢٧٤١- **حدثنا** أبو بكر بن عياش عن مغيرة عن إبراهيم في الرجل يقول: لمملوكه: هو هدية، قال: يهدي (قيمته)[٥][٦].

١٢٧٤٢- **حدثنا** وكيع عن سفيان عن علي بن عتيق في رجل أهدى مملوكه (ومملوكته)[٧] قال الشعبي: يهدي (قيمتهما)[٨]، وقال عطاء: يهدي كبشا.

١٢٧٤٣- **حدثنا** حفص عن حجاج قال سألت عطاء عن الرجل يقول: هو يهدي غلامه، قال: يهدي كبشا مكانه.

---

(١) في [أ، ز]: (عيينة)، وفي [ص]: (عتبة).

(٢) سقط من: [أ، ب، ن].

(٣) حسن؛ هبيرة صدوق.

(٤) في [ز، ص]: فيتصدق).

(٥) في [ص]: (ثمنه).

(٦) في [ز]: زيادة (أو مملوكته قال الشعبي: يهدي ثمنها، وقال: عطاء يهدي هو يهدي به قال: يهدي قيمته).

(٧) في [ز، ص]: (أو مملوكته).

(٨) في [ب، ز]: (قيمتها)، وفي [ن]: (قيمها).

١٢٧٤٤- **حدثنا** وكيع عن سفيان عن جامع بن أبي راشد عن الحسن في الرجل يهدي داره قال: كفارة يمين.

١٢٧٤٥- **حدثنا** داود بن كثير (الجزري)[١] عن طارق بن أبي مرة، قال: (حلفت)[٢] لامرأتي في جارية لها إن أنا وطئتها فهي هدية إلى بيت الله، (فوطئتها)[٣] فسألت سعيد بن جبير، فقال: اشتر بثمنها بدنا ثم انحرها.

١٢٧٤٦- **حدثنا** حميد بن عبدالرحمن عن (حسن)[٤] عن مطرف عن الحكم في الرجل يهدي الدار، قال: يهدي قيمتها.

١٢٧٤٧- **حدثنا** كثير بن هشام عن (فرات)[٥] عن عبدالكريم عن عكرمة قال: (إذا قال)[٦] لشيء: هو عليه هدي، (فكفارة)[٧] يمين هو من خطرات الشيطان.

١٢٧٤٨- **حدثنا** وكيع عن شعبة عن الحكم عن إبراهيم قال: إذا قال: هو يهدي سارية من سوراي المسجد، يهدي قيمتها أو ثمنها، فإن لم يجد أهدى ما بلغ ماله وكفر (يمينه)[٨]. / ٢٩/أ/٤

١٢٧٤٩- **حدثنا** وكيع عن سفيان عن منصور عن إبراهيم أنه كان يستحب إذا أهدى الرجل الشيء أن يمضيه.

---

(١) في [ب، ز]: (الجرري)، وفي [ص]: (الجوزي)، وفي [ن]: (الجريري).

(٢) في [ن]: (جعلت).

(٣) في [أ]: (فوطيتها)، وفي [ب]: (فوطتها).

(٤) في [ز]: (حسين).

(٥) في [ن]: (قراءة).

(٦) سقط من: [أ، ب، ن].

(٧) في [ز]: (كفارة).

(٨) في [ن]: (بيمينه).

١٢٧٥٠- **حدثنا** أبو(عامر)[١] العقدي عن محمد بن قيس قال: قلت لسعيد بن المسيب: أنا أمشي بردائي هذا حتى (أسير)[٢] به إلى الكعبة (إن كلمت)[٣] صاحباً لي، فقال: (فندمت)؟[٤] قلت: نعم، (قال)[٥]: اذهب فالبس ثوبك، فما أغنى الكعبة عن ثوبك وعنك، (وقل: سعيد)[٦] أمرني. فأتيت القاسم بن محمد، فقال لي: مثل ما قال سعيد، فلما خرجت من عنده أدركني رسوله، فقال: عندك درهم؟ قلت: نعم، قال: تصدق به، (وقل)[٧]: أمرني به القاسم.

١٢٧٥١- **حدثنا** عبدالرحيم عن العلاء بن المسيب عن (حماد)[٨] عن إبراهيم في (رجل)[٩] قال: هو يهدي الفرات وما (سقى)[١٠] فقال: يهدي ما يملك.

١٢٧٥٢- **حدثنا** حفص عن العلاء بن المسيب عن عطاء قال: كفارة يمين.

* * *

---

(١) في [ص]: (العامر).

(٢) في [أ]: (استر).

(٣) في [أ، ب]: (لأكلمه)، وفي [ز، ص]: (أن كلمته)، وفي [ن]: (لأكلم).

(٤) في [أ، ن]: (فقدمت).

(٥) في [أ، ب، ن]: بدون (قال).

(٦) في [ن]: (وقال)، وفي [أ]: (وقال سعيد).

(٧) في [ن]: (قال).

(٨) في [أ]: (عمر)، وفي [ز، ص]: (حماد)، وفي [ن]: (عمرو).

(٩) في [ز]: (الرجل).

(١٠) في [أ، ب]: (تسعى)، وفي [ب]: (سمى).

[٣٣] ما يهدى إلى البيت ما يصنع به

١٢٧٥٣- **حدثنا** حفص بن غياث (عن ليث)[١] عن طاوس وعطاء ومجاهد قالوا: ما كان (من)[٢] هدي إلى البيت فليشتر به بدنا فيتصدق بها.

١٢٧٥٤- **حدثنا** عبدالرحيم عن العلاء بن المسيب قال: سألت عطاء عن (سبعة)[٣] دراهم بعثت بها امرأته هدية إلى البيت، قال عطاء: إن بيتكم هذا غني عن دراهمكم، ولكن أعطوها لفقرائكم، إنما البدن هدايا البيت.

* * *

[٣٤] من كره (الهدية)[٤] إلى البيت واختار الصدقة على ذلك

١٢٧٥٥- **حدثنا** وكيع عن إسماعيل عن قيس أن امرأة قالت: كنت عند عائشة/ أم المؤمنين فأتتها امرأة (بحلي)[٥] فقالت: إني جئت (بهذا)[٦] هدية إلى الكعبة فقالت لها عائشة: لو أعطيته في سبيل الله واليتامى والمساكين، إن هذا البيت يعطى وينفق عليه[٧] (من مال الله)[٨][٩]. ٣٠/أ/٤

---

(١) سقط من: [ن].

(٢) سقط من: [ن].

(٣) في [أ، ب]: (شعبة)، وفي [ن]: (بضعه).

(٤) في [ن]: (الهدي).

(٥) سقط من: [ن، أ، ب].

(٦) في [أ، ب]: (لهذا).

(٧) في [أ]: زيادة (في سبيل الله).

(٨) في [ص]: (من قال الله).

(٩) مجهول؛ لإبهام المرأة.

١٢٧٥٦- **حدثنا** وكيع عن مسعر (عن)[١] أبي (العنبس)[٢] عن القاسم عن عائشة (قالت)[٣]: لئن أتصدق بخاتمي هذا أحب إليّ من أن أهدي إلى الكعبة ألفاً[٤].

١٢٧٥٧- **حدثنا** عباد بن العوام عن هشام عن القاسم بن محمد قال: سمعته يقول: (لئن)[٥] أتصدق بدرهم أحب إليَّ من أن أهدي إلى (بيت الله)[٦] مائة ألف درهم، ولو (سال)[٧] علي وادي مال ما أهديت إلى البيت منها درهماً.

١٢٧٥٨- **حدثنا** أبو بكر قال حدثنا محبوب القواريري عن[٨] مالك عن حبيب عن سالم قال: سأله رجل عن هدية الكعبة، فقال: إن الكعبة لغنية عن هديتك، أعطها إنسانا فقيرا أو مسكينا فأطعمه كسرة.

* * *

[٣٥] في الصيام ثلاثة أيام في كفارة اليمين يفرق بينها أم لا؟

١٢٧٥٩- **حدثنا** أبو بكر قال: حدثنا (مُعَمّر)[٩] بن سليمان الرقي عن حجاج عن أبي إسحاق عن الحارث عن علي أنه كان لا يفرق صيام اليمين الثلاثة أيام[١٠].

---

(١) سقط من: [ن].

(٢) في [ص، ز]: (العبيس).

(٣) في [ن]: (قال).

(٤) صحيح.

(٥) في [ز]: (لا).

(٦) في [ص، ز]: (البيت).

(٧) في [ن]: (سأل).

(٨) في [ن]: زيادة (أبي).

(٩) في [س، ن]: (معتمر).

(١٠) ضعيف منقطع حكماً؛ الحجاج مدلس، والحارث ضعيف.

١٢٧٦٠- **حدثنا** ابن علية عن ابن عون قال: سألت إبراهيم عن صيام الثلاثة أيام في كفارة اليمين، قال: في قراءتنا: ﴿**فصيام ثلاثة أيام متتابعات**﴾.

١٢٧٦١- **حدثنا** حفص عن ليث عن مجاهد قال: كل صيام في القرآن متتابع إلا قضاء رمضان.

٤/٣١أ ١٢٧٦٢- **حدثنا** وكيع عن أبي جعفر عن الربيع عن أبي العالية قال: كان أبيٌّ/ يقرؤها: ﴿**فصيام ثلاثة أيام متتابعات**﴾[١].

١٢٧٦٣- [**حدثنا** وكيع عن سفيان عن جابر عن (عامر)[٢]، قال: في قراءة عبدالله: ﴿**فصيام ثلاثة أيام متتابعات**﴾][٣][٤].

١٢٧٦٤- **حدثنا** عبدالأعلى عن هشام عن الحسن أنه كان يقول في صوم كفارة اليمين: يصومه متتابعات فإن أفطر من عذر قضى يوماً مكان يوم.

١٢٧٦٥- **حدثنا** حميد بن عبدالرحمن عن زهير عن ليث عن (عطاء و)[٥] طاوس ومجاهد قالوا: (ما)[٦] كان (سوى)[٧] رمضان (فلا)[٨] إلا متتابعاً.

* * *

---

(١) حسن؛ أبوجعفر الرازي، والربيع بن أنس صدوقان على الصحيح.

(٢) في [ص]: (أسامة).

(٣) سقط الخبر من: [أ، ز، ن].

(٤) ضعيف؛ جابر ضعيف.

(٥) في [ز، ص]: زيادة (عن عطاء و).

(٦) في [ص]: (فما)، وفي [ن]: (أما)، وفي [س]: (أما ما).

(٧) في [ص]: (و).

(٨) في [ص]: (لا).

[٣٦] يقع على المرأة (وهي)[١] حائض؛ ما عليه؟

١٢٧٦٦- حدثنا أبو بكر قال: حدثنا شريك بن عبدالله عن خصيف عن مقسم عن ابن عباس يرفعه قال: أتاه رجل فقال: إني وقعت على امرأتي وهي حائض، (قال)[٢]: تصدق بنصف دينار[٣].

١٢٧٦٧- **حدثنا** هشيم عن حجاج عن (عبدالكريم)[٤] عن مقسم [عن ابن عباس (يرفعه)[٥] (قال)[٦]: يتصدق بنصف دينار[٧].

١٢٧٦٨- **حدثنا** غندر عن شعبة عن الحكم عن عبدالحميد بن عبدالرحمن عن مقسم][٨] عن ابن عباس (رضي الله عنهما)[٩] (عن)[١٠] النبي ﷺ قال: «**يتصدق**

---

(١) في [أ، ب، ص، ن]: (وهي)، وفي [ف]: (وهو).

(٢) في [ص]: (فقال).

(٣) ضعيف؛ خصيف ضعيف، أخرجه أحمد ١/٢٧٢ (٢٤٥٨]، والنسائي في الكبرى (٩١١٣)، وأبوداود (٢٦٦)، والترمذي (١٣٦)، والدارقطني ٣/٢٨٧، والبيهقي ١/٣١٩، وابن عدي ٣/٧٢، والبيهقي ١/٣١٦، والدارمي ١/٢٧٠، والطبراني (١١٦٩٨)، وابن عدي ٣/٧٢، وابن المنذر في الأوسط ٢/٢٠٩.

(٤) في [ز]: (عبدالملك).

(٥) في [ز]: (رفعه)، وسقط من: [ص].

(٦) في [ز]: زيادة (قال).

(٧) منقطع حكماً؛ حجاج مدلس وكذا هشيم، أخرجه ابن ماجة (٦٥٠)، والترمذي (١٣٧)، والدارمي ١/٢٧١، وعبدالرزاق (١٢٦٤)، والنسائي في الكبرى (٩١٠٧)، والبيهقي ١/٣١٦، والدارقطني ٣/٢٨٧، والطبراني (١٢١٣٣)، وأبويعلى (٢٤٣٢)، وأحمد (٣٤٧٣)، والبغوي (١٣١٥).

(٨) سقط ما بين المعكوفين من: [ص].

(٩) سقط من: [أ، ز].

(١٠) في [ص]: (أن).

بدينار أو نصف دينار»[١].

١٢٧٦٩- **حدثنا** معتمر عن أيوب عن أبي قلابة قال: أتى رجل أبا بكر فقال: (إني)[٢] رأيت في النوم أني أبول دماً، فقال: أراك تأتي المرأة وهي حائض، قال: نعم، قال: اتق الله ولا تعد[٣].

١٢٧٧٠- **حدثنا** حفص عن الأعمش عن الحكم عن مقسم عن ابن عباس في الرجل يقع على امرأته وهي حائض، قال: يتصدق بدينار (أو)[٤] نصف دينار[٥]./ ٣٢/أ/٤

١٢٧٧١- **حدثنا** ابن المبارك عن يعقوب عن محمد بن زيد عن سعيد بن جبير قال: يستغفر الله.

١٢٧٧٢- **حدثنا** هشيم عن مغيرة عن إبراهيم في الرجل يأتي امرأته وهي حائض قال: ذنب أتاه، يستغفر الله (منه)[٦].

---

(١) صحيح، أخرجه النسائي ١/١٥٣، وأحمد (٢٠٣٢)، وأبوداود (٢٦٤)، وابن ماجة (٦٤٠)، والحاكم ١/٢٧٨، وابن الجارود (١٠٨)، والبيهقي ١/٣١٥، والدارمي ١/٢٧٠، والطبراني (١٢٠٦٥)، وأحمد (١/٢٢٩)، وابن عدي (٢/٢٤٥)، والمزي ١٦/٤٥١، وابن عساكر ٣٤/٧٢، وابن المنذر ٢/٢١٢.

(٢) في [ز]: (كأني).

(٣) منقطع؛ أبوقلابة لم يدرك أبا بكر، أخرجه الدارمي ١/٢٦٩ (١١٠٢)، وعبدالرزاق (١٢٧٠)، وأبونعيم في الحلية ٢/٢٧٧.

(٤) في [أ، ب]: (و).

(٥) صحيح، أخرجه أحمد (٣١٤٥)، وعبدالرزاق (١٢٦١)، والنسائي في الكبرى (٩١٠٢)، وأبوداود (٢٦٥)، والدارمي ١/٢٧٢.

(٦) سقط من: [ص].

١٢٧٧٣- **حدثنا** هشيم قال: أخبرنا إسماعيل (بن عياش)[١] عن الشعبي مثل ذلك.

١٢٧٧٤- **حدثنا** ابن إدريس عن هشام عن ابن سيرين، قال: يستغفر الله.

١٢٧٧٥- (و)[٢]كان الحسن يرى عليه ما (يرى)[٣] على المظاهر.

١٢٧٧٦- [**حدثنا** هشيم عن منصور عن الحسن أنه كان يقول: من وطئ امرأته وهي حائض، يرى عليه ما على المظاهر][٤].

١٢٧٧٧- **حدثنا** (يحيى)[٥] بن سعيد عن (عبيدالله)[٦] بن عمر عن عبدالرحمن ابن القاسم عن أبيه في الرجل يأتي امرأته وهي حائض، قال: يعتذر، (و)[٧]يتوب إلى الله.

١٢٧٧٨- **حدثنا** ابن أبي زائدة عن مثنى عن عطاء قال: يستغفر الله.

١٢٧٧٩- **حدثنا** هشيم قال أخبرنا ابن أبي ليلى عن عطاء قال: قلت لابن عباس: الرجل يقع على امرأته وهي حائض، قال: يتصدق بدينار[٨].

١٢٧٨٠- **حدثنا** جرير عن مغيرة عن إبراهيم قال: ليس عليه شيء ولكن لا يعد.

---

(١) سقط من: [ز، ص].

(٢) في [ز]: (قال و)، وفي [ص]: (قال).

(٣) سقطت من: [ص].

(٤) سقط الخبر من: [ص].

(٥) سقط من: [ص].

(٦) في [ز]: (عبدالله).

(٧) في [أ، ز]: زيادة (و).

(٨) ضعيف؛ لحال ابن أبي ليلى.

١٢٧٨١- **حدثنا** غندر عن شعبة عن حماد قال: ذنب يستغفر الله منه.

١٢٧٨٢- **حدثنا** حميد بن عبدالرحمن عن أبي بشر (الجبلي)[١] عن أبي حرة أن عمر سأل علياً: ما ترى في رجل وقع على امرأته وهي حائض؟ قال: ليس (عليه)[٢] كفارة، إلا أن يتوب[٣]./ ٤/أ/٣٣

* * *

[٣٧] في الرجل يحلف لا يصل رحمه ما يؤمر به؟

١٢٧٨٣- **حدثنا** أبو الأحوص عن مغيرة عن إبراهيم في رجل حلف (أن)[٤] لا يصل رحمه، قال: يصل رحمه ويكفر[٥] يمينه.

١٢٧٨٤- قال: (و)[٦] قال الشعبي يصل رحمه ولا يكفر يمينه، ولو أمرته أن يكفر يمينه، أمرته أن يتم على قوله.

١٢٧٨٥- **حدثنا** معتمر بن سليمان عن كثير بن نباتة سمعه يحدث أن أخوين كانا شريكين وأن أحدهما أراد مفارقة أخيه، فقال: (كل)[٧] مملوك له حر أو عتيق إن لم يفارق أخاه، وإن أمه أمرته أن(لا)[٨] يفارق[٩] أخاه، فسألت الحسن، أو

---

(١) كذا في النسخ ولعلها (الحلبي).

(٢) في [ز]: (له).

(٣) منقطع مجهول؛ أبو بشر لم أميزه، وأبوحرة لم يدرك عمر.

(٤) سقط من: [ز].

(٥) في [ص]: زيادة (عن).

(٦) سقطت من: [ف، ن].

(٧) في [ص، ز]: زيادة (كل).

(٨) سقط من: [أ، ب، س].

(٩) في [ص]: (تفارق).

سئل وهو يسمع[١] ذلك، فقال: ليكفر[٢] يمينه و(ليصل)[٣] رحمه (و)[٤](يشارك)[٥] أخاه، أو كما قال.

١٢٧٨٦- قال أبو العلاء كثير: (فحدثت)[٦] به الحكم بن أبان، فقال: هذا قول طاوس.

١٢٧٨٧- **حدثنا** محمد بن عبيد[٧] عن الأعمش عن إبراهيم في رجل حلف[٨] لا يكلم أباه (و)[٩]أخاه شهرين، قال: (لا يلاطفه)[١٠] يدخل عليه ولا يكلمه.

* * *

[٣٨] في الرجل يقع على امرأته (وهي)[١١] تقضي شهر رمضان

١٢٧٨٨- **حدثنا** أبو بكر[١٢] قال: حدثنا عبدالله بن مبارك عن ابن جريج عن عطاء[١٣].

---

(١) في [ص]: زيادة (عن).

(٢) في [ص]: زيادة (عن).

(٣) في [ز]: (يصل).

(٤) سقط من: [ن، ص].

(٥) في [ص]: (يشاركه).

(٦) في [ن، ص]: (فحدث).

(٧) في [ن]: زيادة (الله).

(٨) في [ز، ص]: زيادة (أن).

(٩) في [ص]: (أو).

(١٠) سقط من: [أ، ن]، وفي [ز]: زيادة (معصية).

(١١) سقط من: [ب، س، ز، ن].

(١٢) في [أ]: (أبوالأحوص بكر).

(١٣) في [أ]: (غندر عن).

١٢٧٨٩- وعن الربيع عن الحسن في الرجل يأتي امرأته وهي تقضي شهر رمضان (قالا)[١]: ليس عليه شيء.

* * *

[٣٩] في الرجل يحلفه السلطان أن يخبره بمال رجل

١٢٧٩٠- **حدثنا** أبو بكر قال: حدثنا عمر بن أيوب عن جعفر بن برقان عن ميمون عن شريح أن رجلاً استودعه مالاً وكان للسلطان عند ذلك/ الرجل بقية فقال لشريح: إنا نستحلفك، قال: كنت أدفع عن ماله ما استطعت ما لم اضطر إلى اليمين. ٣٤/أ/٤

١٢٧٩١- **حدثنا** عبدالأعلى عن هشام عن الحسن في الرجل يستحلفه السلطان على أن يدل على رجل مسلم أو على ماله فقال: يحلف ويكفر يمينه.

* * *

[٤٠] في الرجل يحلف ليضربن غلامه ما يجزئه من ذلك؟

١٢٧٩٢- **حدثنا** عبدالله بن مبارك عن ابن جريج عن عبدالله بن عبيد بن عمير عن أبيه أنه كان يحلل يمينه (بضرب)[٢] دون ضرب أو ضرب أدنى من ضرب.

١٢٧٩٣- **حدثنا** ابن عيينة عن سليمان الأحول عن أبي معبد عن ابن عباس قال: من حلف على ملك يمينه ليضربنه فكفارته تركه وله من الكفارة (حسنة)[٣][٤].

---

(١) في [أ، ن]: (قال).

(٢) في [أ]: (ضرب)، وفي [ب]: (يضرب).

(٣) في [ن، ب]: (حسبة).

(٤) صحيح.

١٢٧٩٤- **حدثنا** ابن مهدي عن حماد بن سلمة عن قيس بن سعد عن عطاء عن ابن عباس في رجل نذر أن يضرب غلامه ثلاثين سوطاً أو أكثر، قال: يجمعها فيضربه ضربة واحدة[١].

* * *

[٤١] في رجل صام في ظهار ثم جامع

١٢٧٩٥- **حدثنا** ابن مبارك عن أبي حنيفة عن حماد عن إبراهيم في المظاهر جامع (في)[٢] آخر (الليل أو النهار)[٣] قال: يستقبل الصوم.

* * *

[٤٢] في الرجل يحلف بالإحرام، ما كفارة ذلك؟

١٢٧٩٦- **حدثنا** أبو بكر قال حدثنا وكيع عن سفيان عن أبي رباح عن مجاهد في/ رجل حلف بالإحرام، قال: ليس عليه شيء. ٣٥/أ/٤

١٢٧٩٧- **حدثنا** أبو بكر قال: حدثنا وكيع عن سفيان عن المنهال عن أبي وائل قال: يمين.

١٢٧٩٨- **حدثنا** (مروان)[٤] بن معاوية عن حسان بن أبي يحيى قال: سمعت عكرمة وسأله رجل فقال: إني حلفت لامرأتي بعشر حجج إن أنا وطئت جارية لي فقال عكرمة: لو (وفيت)[٥] بها كانت (للشيطان)[٦]، اذهب

---

(١) صحيح.

(٢) في [ز، ص]: (من).

(٣) في [ز، ص]: (ليل أو نهار).

(٤) سقط (مروان) من [ب].

(٥) في [ز] و[ص]: (وفيت)، وفي [أ] و[ب]: (وفت)، وفي [ن] و[ف]: (وطئت).

(٦) في [أ] و[ص]: (بالشيطان)، وفي [ن]: (للسلطان).

(فإنما)[١] هي (يمين)[٢] (فكفرها)[٣].

١٢٧٩٩- **حدثنا** محمد بن بشر قال: حدثنا سعيد عن قتادة عن الحسن وجابر ابن زيد قالا: إذا قال: هو محرم بحجة (يكفر)[٤] يمينه.

١٢٨٠٠- **حدثنا** المحاربي عن حجاج عن عطاء في رجل قال: عليه ألف حجة، قال: عليه كفارة يمين.

١٢٨٠١- **حدثنا** يحيى بن آدم قال: حدثنا زهير عن مغيرة عن إبراهيم في الرجل يقول: هو محرم بألف حجة، قال: يحج ما استطاع/. ٣٦/أ/٤

* * *

[٤٣][٥] في الرجل يقول: وإني (سآتيك)[٦]، والله حيث كان

١٢٨٠٢- **حدثنا** عبد الله بن محمد قال: حدثنا جرير عن مغيرة عن إبراهيم قال: كان يكره أن يقول: (و)[٧] إني (سآتيك)[٨] -والله- حيث كان (فإن)[٩] الله بكل مكان.

---

(١) في [أ]: (فإنا).

(٢) في [ز]: زيادة (يمين).

(٣) في [ص]: (تكفرها)، وفي [ز]: (يكفرها).

(٤) في [أ]: (كفر).

(٥) في [أ] و[ب] و[ن] زيادة (الثاني من الكفارات بسم الله الرحمن الرحيم)، وفي [ز]: اقتصر على البسملة.

(٦) في [أ] و[ب]: (شاتيك).

(٧) سقطت الواو من [ز].

(٨) في [أ] و[ص]: (شاتيك).

(٩) في [ن]: (قال)، وفي [س]: (أو أن).

١٢٨٠٣- **حدثنا** ابن (عيينة)[١] عن (عمرو)[٢] أن ابن عمر كان يكره أن يسمع الرجل يقول: لا والله حيث كان فإنه بكل مكان[٣].

١٢٨٠٤- **حدثنا** يحيى بن سعيد عن سفيان عن زيد بن جبير عن أبي البختري [أنه كره أن يقول: لا يأتي (سآتيك)[٤].

١٢٨٠٥- **حدثنا** ابن مهدي عن سفيان عن زيد بن جبير عن أبي البختري][٥] قال: لا يقل أحدكم: (بأبي)[٦] (ربي)[٧]، فإنه لا يفديه (بشيء)[٨].

* * *

[٤٤] نذر أن يزم أنفه، ما كفارته؟

١٢٨٠٦- **حدثنا** وكيع عن علي بن مبارك عن يحيى بن أبي كثير عن رجل عن

---

(١) في [ز]: (علية).

(٢) في [ز]: (عمر).

(٣) صحيح، أنكر ابن عمر عليه؛ لأن الله فوق السموات وعلمه محيط بكل مكان، انظر: نقض الدارمي (ص٤٩٦)، والحلية (٤/٣٨٠). قال ابن القيم في حاشية سنن أبي داود (١٣/١٨)، نقلاً عن إبراهيم النخعي: (وكانوا يكرهون قول الرجل: والله حيث كان، أو إن الله بكل مكان، قال أصبغ: و هو مستو على عرشه وبكل مكان علمه وإحاطته.. وقال مالك: الله في السماء وعلمه في كل مكان). وانظر: اجتماع الجيوش الإسلامية (ص٧٦).

(٤) في [أ، ب، ص]: (شاتيك).

(٥) سقط ما بين المعكوفين من: [ز].

(٦) في [ن]: (مالي)، وفي [ص]: (باني).

(٧) في [أ، ز]: (يأتي ربي)، وفي [ص]: سقط (إلي).

(٨) في [ن]: (شيء).

(عبد الله)[١] بن (عمر)[٢] في رجل نذر أن يزم أنفه قال: يكفر (عن)[٣] يمينه[٤].

١٢٨٠٧- **حدثنا** وكيع عن شعبة عن أبي (جمرة)[٥] الضبعي أن رجلاً من بني سليم نذر أن يزم أنفه فقال ابن عباس: النذر نذران: فما كان لله ففيه الوفاء، وما كان للشيطان ففيه الكفارة، أطلق زمامك (وكفر)[٦] يمينك[٧]/. ٤/أ/٣٧

١٢٨٠٨- **حدثنا** أبو أسامة عن عثمان بن غياث قال: سألت جابر بن زيد عن رجل نذر أن يجعل في أنفه حلقة من ذهب قال: لا يزال عاصياً ما دامت عليه، فمره فليكفر يمينه.

١٢٨٠٩- **حدثنا** عبد الرحيم بن سليمان عن أشعث بن سوار عن الحسن في الرجل يجعل على (أنفه)[٨] أن يزمها ويحج ماشياً، قال: (قد)[٩] نهى رسول الله (ﷺ)[١٠] عن المثلة، انزع هذا (عنك)[١١] وحج راكباً وانحر بدنة[١٢].

---

(١) في [ص]: (عبيد الله).

(٢) في [أ، ن، ص، ز]: (عمرو).

(٣) سقط من: [ص، ز].

(٤) مجهول.

(٥) في [أ، ب، ص، ن]: (حمزة).

(٦) في [ص]: زيادة (عن).

(٧) صحيح.

(٨) في [ز]: (نفسه).

(٩) سقط من: [ص].

(١٠) سقط من: [ز].

(١١) في [ص، ز]: زيادة (عنك).

(١٢) مرسل ضعيف؛ أشعث ضعيف.

١٢٨١٠- **حدثنا** محمد بن فضيل عن ليث عن طاوس قال: لا زمام ولا خزام ولا نياحة يعني (في الإسلام)[١].

* * *

[٤٥] الرجل والمرأة يحلفان بالمشي ولا يستطيعان

١٢٨١١- **حدثنا** أبو خالد الأحمر وابن فضيل عن يحيى بن سعيد عن (عبيد)[٢] الله بن (زحر)[٣] عن أبي سعيد الرعيني عن (عبد)[٤] الله بن مالك عن عقبة بن عامر الجهني قال: (نذرت)[٥] أختي أن تمشي حافية إلى بيت الله غير مختمرة، فسألت النبي ﷺ فقال: **«مر أختك فلتختمر (ولتركب)[٦] ولتصم ثلاثة أيام»**[٧].

١٢٨١٢- **حدثنا** يزيد بن هارون قال: أخبرنا حميد عن ثابت عن أنس قال: رأى رسول الله ﷺ رجلاً (يهادى)[٨] بين ابنيه فقال: **«ما هذا؟»** فقالوا: نذر أن يمشي

---

(١) في [أ]: (قال: سلام).

(٢) في [ن]: (عبد).

(٣) في [أ، ب، ن]: (جرير).

(٤) في [ص]: (عبيد).

(٥) في [ب]: (نذت).

(٦) سقط من: [ص].

(٧) حسن؛ عبيد الله بن زحر صدوق، أخرجه أحمد (١٧٣٠٦)، والترمذي (١٥٤٤)، وأبوداود (٣٢٩٤)، وابن ماجه (٢١٣٤)، والنسائي ٧/ ٢٠، وعبدالرزاق (١٥٨٧١)، والدارمي (٢٣٣٤)، ويعقوب في المعرفة ٢/ ٥٠٥، والبيهقي ١٠/ ٨٠، والطحاوي ٣/ ١٣٠، والطبراني ١٧/ ٨٩٤، وأبو يعلى (١٧٥٣) والمزي (٤/ ٥٥٩).

(٨) في [ن]: (يهدي).

إلى بيت الله، فقال: «**إن الله لغني عن تعذيب هذا لنفسه**» ثم أمره فركب[١].

١٢٨١٣- **حدثنا** ابن أدريس عن عبيد الله بن (عمر وعن)[٢] مالك بن أنس عن (عروة)[٣] بن أذينة قال عبيد الله: (جدته)[٤] وقال مالك: (إن)[٥] أمه جعلت عليها [المشي فمشت حتى انتهت إلى (السقيا)[٦] ثم عجزت (فما مشت)[٧]][٨] فسألت/ ابن عمر فقال: مروها أن تعود من العام المقبل فتمشي من حيث عجزت[٩]. ٣٨/أ/٤

١٢٨١٤- **حدثنا** ابن نمير قال: حدثنا إسماعيل بن أبي خالد عن الشعبي أنه سئل عن رجل نذر أن يمشي إلى الكعبة، فمشى نصف الطريق وركب نصفه، (قال: فقال عامر: قال)[١٠] ابن عباس: يركب ما مشى ويمشي ما ركب من قابل، (و)[١١]يهدي بدنة[١٢].

---

(١) صحيح، أخرجه البخاري (٦٧٠١)، ومسلم (١٦٤٢).

(٢) في [أ، ب، ص، ز، ن]: (عمرو، عن).

(٣) في [ص]: (عرفة).

(٤) في [ن]: (حدثه).

(٥) سقط من: [ز].

(٦) في [ن]: (السقا).

(٧) في [أ، ز]: (فمشت).

(٨) سقط ما بين المعكوفين من: [ص].

(٩) حسن، عروة صدوق، أخرجه يعقوب في المعرفة ١٩٦/٣، وابن عساكر في تاريخ دمشق ١٩٣/٤٠، والفاكهي ٣٥٠/١ (٧٢٤)، والشافعي في الأم ٢٥٧/٧، ومالك في المدونة ٨٢/٣، وابن جرير في التاريخ ٣٦١/٣.

(١٠) في [ص، ز]: (قال: فقال).

(١١) في [أ، ص]: (أو).

(١٢) صحيح.

١٢٨١٥- **حدثنا** عبد الرحيم بن سليمان عن سعيد عن قتادة عن الحسن عن علي قال: (من قال:)[١] عليه المشي إن شاء ركب (و)[٢] أهدى[٣].

١٢٨١٦- **حدثنا** عبد الرحيم وأبو خالد الأحمر عن حجاج عن الحكم عن علي في الرجل يجعل (عليه)[٤] المشي إلى بيت الله قال عبد الرحيم: يركب ويهريق دماً، وقال أبو خالد: يهدي بدنة[٥].

١٢٨١٧- **حدثنا** يعلى بن عبيد عن الأجلح عن عمرو بن سعيد البجلي قال: كنت تحت منبر ابن الزبير (وهو عليه)[٦] فجاء رجل وقال: يا أمير المؤمنين (إني نذرت أن أحج ماشياً)[٧] حتى إذا كان كذا وكذا [٨]مشيت خشيت أن يفوتني الحج، (فركبت)[٩]، (فقال)[١٠]: لا خطأ عليك، ارجع عام (قابل فامش ما ركبت واركب ما مشيت)[١١][١٢].

---

(١) في [ز، ص] زيادة (قال: من قال).

(٢) سقط من: [ص].

(٣) صحيح.

(٤) سقط من: [أ، ب، ن].

(٥) منقطع؛ الحكم لا يروي عن علي

(٦) سقط من: [ص].

(٧) سقط من: [أ، ب، ن].

(٨) في [أ]، ب، ز، ص]: زيادة (و) قبل (مشيت).

(٩) في [ز، ص]: (وركبت).

(١٠) في [ز، ص]: (قال)، وفي [ب، ن]: (وقال)، وكذلك في [أ].

(١١) في [ز]: (قابل فامش ما ركبت وإن كنت ما مشيت)، وفي [ص]: (قابل فما مشى فما ركبت واركب ما مشيت)، وفي [ن]: (فامش ما ركبت وركب ما مشيت) بدون قابل.

(١٢) مجهول؛ لجهالة عمرو بن سعيد.

١٢٨١٨- **حدثنا** أبو أسامة عن هشام عن الحسن في (رجل)[١] نذر أن يحج ماشياً، قال: يمشي فإن انقطع ركب وأهدى بدنة.

١٢٨١٩- **حدثنا** زيد بن حباب عن موسى بن عبيدة قال: سمعت القاسم وسئل عن رجل حلف (أن)[٢] يمشي إلى البيت فمشى، (فعيي)[٣]، فركب قال: إذا كان قابل (فليمش)[٤] ما ركب (ويركب)[٥] ما مشى.

١٢٨٢٠- قال: (و)[٦]سمعت يزيد بن عبد الله بن قسيط يقول: يركب ويهدي بدنة./ ٣٩/أ/٤

١٢٨٢١- **(حدثنا)**[٧] عبيدة بن حميد عن منصور عن إبراهيم في (رجل)[٨] يكون عليه مشي إلى البيت، فمشى ثم يعيى (قال: يركب)[٩]، فإذا كان قابل ركب ما مشى ومشى ما ركب.

* * *

---

(١) في [ز]: (الرجل).

(٢) سقط (أن): من [ن].

(٣) في [أ، ن]: (فعي).

(٤) في [أ]: (ليمش).

(٥) في [ز، ص]: (فليركب)، وفي [أ]: (وليركب).

(٦) سقط من [أ].

(٧) زيادة من [ص].

(٨) في [ز، ص]: (الرجل).

(٩) تكرر في [أ].

[٤٦] الرجل يقول: علي المشي إلى البيت، ولا يقول: علي نذر مشي إلى بيت الله (أو)[١] إلى الكعبة، هل يلزمه ذلك؟

١٢٨٢٢- **حدثنا** أبو أسامة قال: حدثنا عبيد الله بن عمر عن نافع عن ابن عمر في الرجل يقول: عليّ المشي إلى الكعبة قال: هذا نذر، فليمش[٢].

١٢٨٢٣- **حدثنا** حماد بن خالد الخياط عن محمد بن هلال سمع سعيد بن المسيب يقول: من قال: عليّ المشي إلى بيت الله، فليس بشيء، إلا[٣] أن يقول: عليّ نذر مشي إلى الكعبة.

١٢٨٢٤- [**حدثنا** عبد الله بن نمير عن هشام بن عروة قال: جعل رجل منا عليه المشي إلى البيت[٤] فأتى القاسم فسأله عن ذلك فقال: يمشي إلى البيت][٥].

١٢٨٢٥- **حدثنا** معتمر[٦] عن ليث عن أبي معشر عن يزيد (عن)[٧] إبراهيم التيمي قال: إذا قال الرجل: لله عليّ أو عليه حجة فسواء، وإذا قال: (لله)[٨] (عليَّ)[٩] نذر (أو)[١٠] عليَّ (لله)[١١].

---

(١) في [ص]: (و).

(٢) صحيح.

(٣) في [ز]: زيادة (على)، قبل (أن يقول).

(٤) في [ز]: زيادة (في شيء).

(٥) سقط الخبر من [ص]، وانظر: الاستذكار ٥/١٧٢، وأخبار مكة للفاكهي ١/٣٥٠ (٧٢٢).

(٦) في [ص]: زيادة (بن سليمان).

(٧) في [أ، ن، ص، ز]: (بن)، وانظر: الاستذكار ٥/١٧٢، وانظر ما سبق [١٢٧٢٩].

(٨) في [ز، ص]: (الله).

(٩) سقط من: [ص].

(١٠) في [أ، ب، ز]: (و)

(١١) سقط من: [ب، ص، ف].

١٢٨٢٦- **حدثنا** عمر (بن أيوب)[١] عن عمر بن زيد قال: جاء (رجلان)[٢] إلى القاسم (فسألاه)[٣] وأنا أسمع (عن)[٤] رجل جعل عليه المشي إلى بيت الله قال: فقال القاسم: أنذر؟ (قال)[٥]: لا، قال: فليكفر يمينه./ ٤٠/أ/٤

* * *

[٤٧] في رجل نذر وهو مشرك ثم أسلم، ما قالوا فيه؟

١٢٨٢٧- **حدثنا** حفص عن عبيد الله بن عمر عن نافع عن ابن عمر (عن عمر)[٦] (ﷺ)[٧] قال: نذرت نذراً في الجاهلية ثم أسلمت فسألت النبي ﷺ فأمرني أن أوفي (بنذري)[٨][٩].

١٢٨٢٨- **حدثنا** جرير عن ليث عن طاوس [قال: كل يمين حلف بها هي لله (برة)[١٠] يوفي بها في الإسلام.

---

(١) سقط من: [ز].

(٢) في [ز، ص]: (رجل).

(٣) في [ز]: (فسأله).

(٤) في [ب، ص، ز، ف]: (عن)، وفي [ن]: (من).

(٥) في [ب]: (قالا).

(٦) سقط من: [أ، ب، ن].

(٧) سقط من: [أ، ز، ص].

(٨) في [أ، ص، ن]: (نذري).

(٩) صحيح، أخرجه البخاري (٢٠٤٢) ومسلم (١٦٥٦).

(١٠) سقط من: [ز].

١٢٨٢٩- **حدثنا** حفص عن ليث عن طاوس][1] في رجل نذر في الجاهلية ثم أسلم، قال: يوفي (بنذره)[2].

١٢٨٣٠- **حدثنا** وكيع عن الهذلي أن امرأة نذرت أن تسرج في بيعة وهي نصرانية، فأسلمت فأرادت أن توفي (بنذرها)[3]، قال الحسن وقتادة: تسرج في مساجد المسلمين.

١٢٨٣١- وقال ابن سيرين: ليس عليها شيء.

١٢٨٣٢- فعرضت أقاويلهم على الشعبي، فقال: أصاب الأصم وأخطأ (صاحباك)[4] هدم الإسلام ما كان قبله.

* * *

[٤٨] من نهى عن النذر وكرهه

١٢٨٣٣- **حدثنا** غندر عن شعبة عن (منصور عن)[5] عبد الله بن مرة عن ابن عمر عن النبي ﷺ أنه نهى عن النذر وقال: **«إنه لا يأتي بخير وإنما يستخرج به من البخيل»**[6].

---

(١) سقط ما بين المعكوفين من: [أ، ن].

(٢) في [س، ن]: (نذره).

(٣) في [أ، ن، ز]: (عن نذرها).

(٤) في [ص، ز]: (صاحباك)، وفي [أ، ب، ن]: (صاحبك)، وفي [ن]: (صاحبيك).

(٥) سقط من: [أ، ص، ز، ن]، وفي المسند (٥٥٩٢)، إثباتها، وكذا في سنن النسائي ٧/١٥، والكبرى (٤٧٤٣)، وصحيح مسلم ٤/١٦٣٩ و الجعديات (٨٤٢).

(٦) صحيح، أخرجه البخاري (٦٦٠٨) ومسلم (١٦٣٩).

١٢٨٣٤- **حدثنا** عبد الرحيم عن عبد الله بن سعيد عن جده عن أبي هريرة قال: قال رسول الله ﷺ: **«إياكم والنذر فإن الله لا ينعم (نعمة)[١] على الرشا، وإنما هو شيء يستخرج به من البخيل»**[٢].

١٢٨٣٥- **حدثنا** يحيى بن سعيد عن محمد بن عجلان عن محمد بن قيس عن أبيه عن أبي هريرة أنه قال: لا (أنذر)[٣] نذراً أبداً[٤][٥]./ ٤١/أ/٤

* * *

[٤٩] المسلم يقتل الذمي خطأ

١٢٨٣٦- **حدثنا** يحيى بن سعيد (عن)[٦] أشعث عن الحسن قال: إذا قتل المسلم الذمي فليس عليه كفارة.

١٢٨٣٧- **حدثنا** وكيع عن سفيان (عن قيس)[٧] عن الشعبي في المسلم يقتل الذمي خطأ، قال: (كفارتهما)[٨] سواء.

* * *

---

(١) في [ص]: (بنعمته).

(٢) ضعيف جداً؛ عبد الله بن سعيد، وأصله أخرجه البخاري (٦٦٩٤) ومسلم (١٦٤٠).

(٣) سقط (أنذر) من: [ص].

(٤) في [جـ]: زيادة (بسم الله الرحمن الرحيم وبه نستعين).

(٥) مجهول؛ قيس مجهول.

(٦) ورد في [ص]: (أبي).

(٧) في [جـ، ص، ز]: زيادة (عن قيس).

(٨) في [ص، ز]: وردت (كفارتها).

[٥٠] في المرأة تقتل خطأ وليس لها ولي (يكفر لها)[١]

١٢٨٣٨- **حدثنا** يزيد بن هارون قال: أخبرنا داود بن أبي هند عن الشعبي قال: مرت رفقة من أهل الشام فاشتروا جارية فأعتقوها فطرحت طنا من قصب على صبي فقتلته، (فأوتي بها)[٢] مسروق، فقال: التمسوا أولياءها، فلم يجدوا أحداً، فنظر ساعة و(تفكر)[٣]، وقال: قال الله: ﴿**فَمَن لَّمْ يَجِدْ فَصِيَامُ شَهْرَيْنِ مُتَتَابِعَيْنِ**﴾ [المجادلة: ٤]، اذهبي فصومي شهرين متتابعين ولا شيء لهم عليك.

١٢٨٣٩- **حدثنا** أبو الأحوص عن أبي إسحاق قال: طرحت جارية طناً من قصب على صبي فقتلته، فأتى (مسروق في)[٤] ذلك فقال: هل (تعلم)[٥] لها من موالي؟ قالوا: لا ندري من مواليها، قال: (فهل)[٦] لها مال؟ قالوا: (ما)[٧] نعلم (لها)[٨] (مالا)[٩]، قال: فمروها أن تصوم شهرين متتابعين.

* * *

---

(١) في [أ، ب، ن]: (يكفرها)، وفي [جـ، ص]: (يكفر بها).

(٢) في [جـ]: (فأتي فيها)، وفي [ز، ب]: (فأوتي فيها)، وكذلك في [ص].

(٣) في [جـ، ز]: (نفكر)، وفي [ص]: (تكفر)، وفي [ن]: (تذكر).

(٤) في [جـ، ز، ص]: وردت (مسروق في ذلك)، وفي [ب]: (مسروق ذلك)، وفي [ن]: (مسروقاً ذلك).

(٥) في [أ، ب، جـ، ز، ن]: زيادة (تعلم)، وفي [ص]: (يعلم).

(٦) في [أ]: (هل).

(٧) في [أ]: (إنا).

(٨) في [أ، ب، جـ، ز، ص]: زيادة (لها).

(٩) في [أ، جـ]: (مال).

[٥١] في الرجل يقتل خطأ (فيصوم)[١] هل يجزيه من عتق الرقبة

١٢٨٤٠- **حدثنا** عبدالله بن نمير قال: حدثنا زكريا بن أبي زائدة عن الشعبي قال: سئل مسروق عن هذه الآية: ﴿وَمَن قَتَلَ مُؤْمِنًا خَطَـًٔا فَتَحْرِيرُ رَقَبَةٍ مُّؤْمِنَةٍ وَدِيَةٌ مُّسَلَّمَةٌ إِلَىٰٓ أَهْلِهِۦٓ ... فَمَن لَّمْ يَجِدْ فَصِيَامُ شَهْرَيْنِ مُتَتَابِعَيْنِ﴾ [النساء: ٩٢]، فسئل عن صيام شهرين، عن الرقبة وحدها أو عن الدية والرقبة فقال: من لم يجد فهو (عن)[٢] الدية والرقبة. ٤٢/أ/٤

* * *

[٥٢] في الرجل يجعل عليه النذر إلى الموضع (ينحر)[٣] فيه أو يصلي أو يمشي إليه

١٢٨٤١- **حدثنا** مروان بن معاوية الفزاري عن عبد الله بن عبد الرحمن الطائفي عن ميمونة بنت كردم (اليسارية)[٤] أن أباها لقي النبي ﷺ وهي رديفة له فسأله فقال: إني نذرت أن أنحر ببوانة فقال رسول الله ﷺ: **«هل (بها)[٥] وثن؟»**، (قالت)[٦]: قال أبي: لا. قال له النبي ﷺ: **«فأوف بنذرك**

---

(١) في [جـ، ص]: (فيقوم).

(٢) في [ن]: (من).

(٣) في [أ، ب، ن]: (فنحر)، وفي [س، ط]: (فينحر).

(٤) في [أ، ص]: (البشارية).

(٥) في [أ، ب]: (لها).

(٦) في [أ]: (قال).

حيث (نذرت)[١]**»**[٢].

١٢٨٤٢- **حدثنا** يزيد بن هارون عن حماد بن سلمة عن حبيب المعلم عن عطاء عن (جابر)[٣] أن رجلاً نذر أن يصلي في بيت المقدس، (فسأل)[٤] عن ذلك رسول الله ﷺ فقال له (رسول الله ﷺ)[٥]: **«صل هنا»** يعني في المسجد الحرام، فأعاد عليه ثلاثاً، قال: **«فصل حيث (قلت)**[٦]**»**[٧].

١٢٨٤٣- **حدثنا** حفص عن ليث عن طاوس قال: سئل عن رجل نذر أن يأتي بيت المقدس، فقال: إن عدله إلى المسجد الحرام كان أوفى.

١٢٨٤٤- **حدثنا** ابن مهدي عن حماد بن سلمة عن حماد عن إبراهيم في رجل نذر أن يحج إلى المدائن قال: ليكفر عن يمينه ولا يذهب إلى المدائن.

---

(١) في [أ، ب، س، ف]: (قدرت).

(٢) منقطع؛ عبدالله الطائفي لم يسمع من ميمونة، أخرجه أحمد (١٥٤٥٦)، وابن ماجه (٢١٣١)، والطبراني ٧٤/٢٥، وأبو داود (٣٣١٤)، وابن سعد ٥١٤/٥ و٣٠٤/٨، والبيهقي ٨٣/١٠) وأبونعيم في الحلية ٣٩/٩، وابن الأثير في أسد الغابة ٤٩٠/٤، وابن قانع ٣٩٤/٢.

(٣) في [ص]: (حماد).

(٤) في [ن]: (فسأله).

(٥) في [أ، جـ، ص، ز]: زيادة (رسول الله ﷺ).

(٦) في [ن، و]: (قدرت).

(٧) صحيح، أخرجه أحمد (١٤٩١٩)، وأبوداود (٣٣٠٥)، والحاكم ٣٠٤/٤، وعبد بن حميد (١٠٠٩) والدارمي ١٨٤/٢ (٢٣٣٩)، وابن الجارود (٩٤٥)، وأبو يعلى (٢٢٢٤)، والطحاوي ١٢٥/٣، والبيهقي ٨٢/١٠، وأخرجه مرسلاً عبد الرزاق (١٥٨٩١)، والفاكهي (١٢١٢).

١٢٨٤٥- **حدثنا** ابن مهدي عن إسرائيل عن جابر عن عامر في رجل نذر أن يمشي إلى الرستاق قال: يمشي./ ٤/أ/٤٣

١٢٨٤٦- **حدثنا** يزيد بن هارون عن عبد الملك بن أبي سليمان قال: سئل عطاء عن رجل جعل عليه أن يصلي في مسجد إيلياء كذا وكذا ركعة قال: ليصل عدد ذلك في المسجد الحرام، فإنه يجزئ (عنه)[١]، والصلاة في المسجد الحرام أفضل.

١٢٨٤٧- **حدثنا** أبو أسامة (عن أشعث)[٢] عن الحسن في امرأة نذرت أن تأتي مكاناً قد (سمته)[٣] قال: (لتنظر)[٤] قدر نفقتها فتصدق (به)[٥] ولا تأتيه.

* * *

[٥٣] الرجل (أو)[٦] المرأة يكون عليه أن ينحر بقرة، له أن يبيع جلدها

١٢٨٤٨- **حدثنا** مروان بن معاوية عن مروان بن ماهان (التيمي)[٧] قال: سمعت الشعبي وسئل عن امرأة نذرت أن تنحر بقرة، ألها أن تبيع جلدها؟ فقال: نعم فقال ابن (أشوع)[٨]: لكني لست (أرى)[٩] ذلك، فقال الشعبي: لو قلت:

---

(١) في [ن]: (يمينه).

(٢) سقط من: [ن، أ، ب].

(٣) في [ن، أ]: (سماه).

(٤) في [ب]: وردت (تنتظر).

(٥) في [جـ، ز]: زيادة (به).

(٦) (أن): في نسخة [ص].

(٧) في [جـ، ص]: سقط (التميمي).

(٨) في [أ]: (شبوع).

(٩) في [ن]: (أدري).

لحمها لم يكن به بأس، إنما نذرت دمها فقد (أهرقت)[١] دمها.

* * *

[٥٤] في الرجل يجعل عليه نذراً أن ينحر بدنة أو (ينحر)[٢] بقرة

١٢٨٤٩- **حدثنا** شريك عن أبي هلال قال: نذرت أمي إن رأت في وجهي شعرة أن تنحر بدنة، أو قال: (هدياً)[٣]، قال: وكان الحي يذبحون البقرة، قال: فأتيت شريكاً فسألته فسوى بينهما.

١٢٨٥٠- **حدثنا** محمد بن عبيد عن عبد الملك عن عطاء في رجل (جعل)[٤] عليه بدنة للمساكين، قال: يجزئه بقرة./ ٤٤/أ/٤

* * *

[٥٥] يجامع في اعتكافه ما عليه في ذلك؟

١٢٨٥١- **حدثنا** عبد العزيز بن محمد الدراوردي عن موسى بن (أبي معبد)[٥] أنه كان على امرأة من أهله (اعتكاف)[٦] شهراً في المسجد، (فاعتكفت)[٧] تسعة وعشرين يوماً، ثم حاضت فرجعت إلى أهلها ثم طهرت فوقع عليها زوجها قال:

---

(١) في [جـ، ز]: (أهراقت).

(٢) في [جـ، ص]: سقط (ينحر).

(٣) في [أ، ز]: (هدى).

(٤) في [ص]: سقط (جعل).

(٥) في [أ، ب، جـ، ز]: (بن أبي معبد) وفي حاشية [ب]: (أبي العقبة)، وفي [ن]: (أبي عقبة)، وانظر: التاريخ الكبير ٢٩٤/٧، والجرح والتعديل ١٦٤/٨.

(٦) في [أ، جـ، ز]: (إعتكاف).

(٧) في [أ، ب، ص، ن]: (فاعتكف).

(وجئت)[١] سالماً والقاسم فقالا (لي)[٢] : اذهب إلى سعيد بن المسيب ثم ائتنا، قال: فذهبت إلى سعيد فسألته، فقال: (جاءا)[٣] حداً من حدود الله، (وأخطأ)[٤] السنة، وعليها أن تستأنف.

١٢٨٥٢- قال: فرجعت إلى القاسم (وسالم)[٥] فأخبرتهما بما قال، فقالا: ذلك رأينا.

١٢٨٥٣- **حدثنا** وكيع عن سفيان عن ابن أبي نجيح عن مجاهد عن ابن عباس قال: إذا جامع المعتكف أبطل اعتكافه واستأنف[٦].

١٢٨٥٤- **حدثنا** وكيع عن شريك عن الشيباني عن (بكير)[٧] بن الأخنس عن مجاهد في المعتكف إذا جامع (قال)[٨] : يتصدق بدينارين.

١٢٨٥٥- **حدثنا** أبو أسامة عن هشام عن الحسن في رجل غشي امرأته وهو معتكف: إنه بمنزلة الذي غشي في رمضان، عليه ما على الذي غشي في رمضان.

١٢٨٥٦- **حدثنا** حفص عن أشعث عن عطاء قال: يقضي اعتكافه.

---

(١) في [أ، ب، جـ، ز]: (فجيت)، و[ص]: (فجئت).

(٢) في [جـ، ز]: زيادة (لي)، وكذلك [ص].

(٣) في [أ، ز]: (جانا)، وفي [ن]: (جاء).

(٤) في [أ، ب، ز]: (أخطب)، وفي [ص]: (أخطاء).

(٥) في [أ، ب]: (سالماً).

(٦) صحيح.

(٧) في [أ]: (بكر).

(٨) سقط من: [ص].

١٢٨٥٧- **حدثنا** وكيع عن سفيان عن علقمة بن مرثد عن الضحاك (قال)[١]: كانوا يجامعون وهم معتكفون حتى نزلت: ﴿وَلَا تُبَٰشِرُوهُنَّ وَأَنتُمْ عَٰكِفُونَ فِي ٱلْمَسَٰجِدِ﴾ [البقرة: ١٨٧][٢].

١٢٨٥٨- **حدثنا** معن بن عيسى عن ابن أبي (ذئب)[٣] عن الزهري قال: من أصاب امرأته وهو معتكف فعليه (من)[٤] الكفارة مثل ما على الذي يصيب في رمضان./ ٤٥/أ/٤

١٢٨٥٩- **حدثنا** ابن مهدي عن حماد بن (سلمة)[٥] عن حماد عن إبراهيم قال: إذا جامع المعتكف استقبل.

١٢٨٦٠- **حدثنا** ابن مسهر عن إسماعيل بن أبي خالد عن الشعبي في امرأة نذرت أن تعتكف خمسين يوماً فاعتكفت أربعين يوماً ثم جاء زوجها فأرسل إليها[٦]، فأتته قال: (تتم)[٧] ما بقي.

١٢٨٦١- **حدثنا** محمد بن بكر عن سعيد عن قتادة عن الحسن في الرجل يغشى امرأته وهو معتكف قال: (يحرر)[٨] محرراً.

* * *

---

(١) سقط من: [ص].

(٢) مرسل؛ الضحاك تابعي.

(٣) في [ب]: (ذئيب).

(٤) سقط من: [ن].

(٥) في [ص]: سقطت (سلمة).

(٦) في [جـ]: زيادة (رأسه).

(٧) في [ص]: (يتم).

(٨) في [أ]: (محرر).

[٥٦] ما قالوا ما كان في القرآن (أو؛ أو) فصاحبه مخير فيه وما كان ﴿فَمَن لَّمْ يَجِدْ﴾ (فالأول، فالأول)[١]

١٢٨٦٢- **حدثنا** حفص عن ليث عن مجاهد عن ابن عباس قال: كل شيء في القرآن: "أو، أو" فهو فيه مخير، وكل شيء فيه: ﴿فَمَن لَّمْ يَجِدْ﴾ [البقرة: ١٩٦]، فالذي يليه، فإن لم يجد فالذي يليه[٢].

١٢٨٦٣- **حدثنا** أسباط بن محمد عن داود بن أبي هند عن عكرمة مثله.

١٢٨٦٤- **حدثنا** يزيد بن هارون عن المسعودي عن حماد عن إبراهيم قال: ما كان في القرآن: "أو، أو" فصاحبه مخير.

* * *

[٥٧] في الرجلين يجتمعان على قتل رجل

١٢٨٦٥- **حدثنا** محمد بن يزيد عن أيوب أبي (العلاء)[٣] عن قتادة عن (الحسن)[٤] في رجلين قتلا قتيلاً جميعاً، قال: عليهما كفارتان.

٤٦/أ/٤ ١٢٨٦٦- **حدثنا** محمد بن يزيد عن أيوب[٥] أبي العلاء عن أبي هاشم عن عمر/ (رضي الله عنه)[٦] (قال)[٧]: عليهما كفارة واحدة[٨].

---

(١) في [ز]: (فالأول أولى).

(٢) ضعيف؛ لحال ليث.

(٣) في [ز]: (العالية).

(٤) في [ز]: (الحسين).

(٥) في [ز]: زيادة (عن).

(٦) سقط من: [أ، جـ، ص، ز].

(٧) في [أ، ب]: (قال: قال).

(٨) منقطع؛ أبوهاشم لم يدرك عمر.

١٢٨٦٧- **حدثنا** أبو داود عن شعبة عن مغيرة عن الشعبي قال[١]: ألا ترى لو أن قوماً قتلوا رجلاً (اشتركوا)[٢] (في)[٣] قتله، (كان)[٤] على كل واحد (منهم)[٥] كفارة.

١٢٨٦٨- **حدثنا** أبو داود عن شعبة عن الحكم عن الشعبي (قال)[٦]: لو أن قوماً اجتمعوا على (قتل)[٧] رجل كان على كل (واحد)[٨] منهم كفارة يعني خطأ.

١٢٨٦٩- قال: وكان الحكم يرى ذلك.

١٢٨٧٠- **حدثنا** ابن نمير عن أبي حنيفة عن حماد عن إبراهيم قال: إذا قتل القوم الرجل فعلى كل واحد منهم (كفارة)[٩] التحرير.

١٢٨٧١- حدثنا محمد بن عبد الله الأسدي عن حماد بن سلمة عن برد (أبي العلاء)[١٠] عن مكحول في القوم يقتلون (الرجل)[١١] قال: على كل رجل منهم كفارة، وعليهم جميعا الدية.

---

(١) في [أ، ب، جـ]: (قالا).

(٢) في [أ، ز]: (أشركوا).

(٣) في [ص]: سقط (في).

(٤) سقط من: [ن].

(٥) في [ز]: (منهما).

(٦) في [ز]: سقط (قال).

(٧) سقط من: [ن].

(٨) سقط من: [ز].

(٩) سقط من: [جـ، ز].

(١٠) في [ص]: سقط (أبي العلاء).

(١١) في [ز]: سقط (الرجل).

[٥٨] في الرجل يجعل عليه رقبة من ولد إسماعيل

١٢٨٧٢- **حدثنا** محمد بن (بشر)[١] العبدي عن مسعر عن عبيد بن (الحسن)[٢] عن ابن (معقل)[٣] قال: كان على عائشة رقبة أو نسمة تعتقها من ولد إسماعيل قال: (فقدم)[٤] (سبي)[٥] من اليمن قال مسعر: أراه من قبيلة (يقال)[٦] لها (خولان)[٧] قال: فنهاها أن تعتق منهم، قال: (فقدم)[٨] سبي من مضر، أراه قال: من بني (العنبر)[٩] (فأمرها)[١٠] أن تعتق منهم[١١].

١٢٨٧٣- **حدثنا** عبد الرحيم عن زكريا بن أبي زائدة قال: سئل عامر عن رجل (جعل)[١٢] عليه (محررين)[١٣] من ولد إسماعيل إن دخل (بيت)[١٤] فلان، فدخله،

---

(١) في [ب]: (بشير).

(٢) في [ز]: (الحسين).

(٣) في [ب، ص، ز، جـ]: (مغفل).

(٤) في [أ]: (تقدم).

(٥) في [ص]: (نسى)، وفي [ز]: (شي).

(٦) في [ز]: (فقال).

(٧) في [ص]: (حولان).

(٨) في [أ]: (تقدم).

(٩) في [ص]: (القنبر).

(١٠) في [جـ]: (يأمرها).

(١١) صحيح.

(١٢) تكرر في [ص]، وفي [ن]: (جمع).

(١٣) في [أ، ص]: (محرر).

(١٤) في [ب، جـ] : (بيته).

قال: (ليس لها)[١] كفارة، قال الرجل: (إني)[٢] (لا)[٣] أجدهما، قال: (فصم)[٤] أربعة أشهر متتابعات، عن كل رقبة شهرين لعله أن يكفر شيئاً./ ٤/أ/٤٧

* * *

[٥٩] الرجل يحلف أن لا يكلم الرجل حينا كم يكون ذلك

١٢٨٧٤- **حدثنا** أبو معاوية عن الأعمش عن أبي ظبيان عن ابن عباس[٥] قال: الحين قد يكون غدوة وعشية[٦].

١٢٨٧٥- **حدثنا** أبو الأحوص عن عطاء بن السائب (عن رجل منهم قال: سألت ابن عباس)[٧] قلت: إني حلفت (لا)[٨] أكلم رجلاً حيناً قال: فقرأ ابن عباس: ﴿تُؤْتِيَ أُكُلَهَا كُلَّ حِينٍ بِإِذْنِ رَبِّهَا﴾ [إبراهيم: ٢٥]، قال: الحين السنة[٩].

١٢٨٧٦- **حدثنا** ابن إدريس عن داود عن عكرمة قال: الحين ستة أشهر.

١٢٨٧٧- [**حدثنا** إسماعيل بن إبراهيم عن أيوب عن عكرمة قال: الحين ستة أشهر][١٠].

---

(١) في [ن]: (ليحررهما).

(٢) في [جـ، ص، ز]: (فإني).

(٣) في [ص]: سقطت (لا).

(٤) في [ف]: (صم).

(٥) في [ب]: زيادة (رضي الله عنهما).

(٦) صحيح.

(٧) سقط من: [ص].

(٨) في [جـ، ص، ز]: (ألا).

(٩) مجهول.

(١٠) سقط الخبر من: [ص، ن].

١٢٨٧٨- **حدثنا** عبد الرحيم عن عبد الرحمن بن حرملة قال: سمعت سعيد ابن المسيب وسأله رجل فقال: إني حلفت (على امرأتي أن لا تدخل)[١] على أهلها حيناً فقال: الحين ما بين أن يطلع النخل إلى أن يثمر، وما بين أن يثمر إلى أن يطلع، فقال (له)[٢] سعيد: ﴿ضَرَبَ ٱللَّهُ مَثَلًا كَلِمَةً طَيِّبَةً﴾ [إبراهيم: ٢٤]، إلى قوله: ﴿تُؤْتِيٓ أُكُلَهَا كُلَّ حِينٍۭ بِإِذْنِ رَبِّهَا﴾.

١٢٨٧٩- **حدثنا** غندر عن شعبة قال: سألت الحكم وحماداً عن رجل حلف أن لا (يكلم)[٣] رجلاً حيناً فقال: الحين سنة.

١٢٨٨٠- **حدثنا** وكيع عن سفيان عن (طارق)[٤] عن سعيد بن جبير قال: الحين ستة أشهر.

١٢٨٨١- **حدثنا** (يزيد)[٥] بن هارون عن (محمد)[٦] بن مسلم عن إبراهيم بن ميسرة عن سعيد بن المسيب قال: الحين شهران، (النخلة)[٧] (تطعم)[٨] السنة كلها إلا شهرين.

---

(١) في [أ، ب، س، ط، ن]: (أن لا تدخل امرأتي).

(٢) سقط من: [ن].

(٣) في [ب]: (يتكلم).

(٤) في [أ، ب، ن]: (طاووس).

(٥) في [أ]: (زيد).

(٦) في [أ، ب، ن]: (حماد).

(٧) في [ز]: (إن النخلة).

(٨) في [ب، ن]: (يطعم)، وفي [ص]: (تعطم).

١٢٨٨٢- **حدثنا** معاوية بن عمرو (عن)[١] زائدة عن إبراهيم بن مهاجر عن عكرمة قال: الحين ستة أشهر/. ٤٨/أ/٤

* * *

[٦٠] كيف[٢] كانوا يحلفون

١٢٨٨٣- **حدثنا** (وكيع)[٣] عن عكرمة بن عمار عن عاصم بن (شميخ)[٤] عن أبي سعيد الخدري قال: كان النبي ﷺ إذا اجتهد في اليمين قال: «[٥]**والذي نفس أبي القاسم بيده**»[٦].

١٢٨٨٤- **حدثنا** وكيع عن سفيان عن موسى بن عقبة عن سالم عن ابن عمر قال: كانت يمين النبي ﷺ (التي)[٧] يحلف عليها: «**لا ومقلب القلوب**»[٨].

١٢٨٨٥- **حدثنا** حماد بن (خالد)[٩] عن محمد بن هلال عن أبيه عن أبي هريرة قال: كانت يمين النبي ﷺ: لا واستغفر الله[١٠].

---

(١) في [ز]: (بن)، وفي [أ]: (وعن).

(٢) في [أ، ن، ص]: زيادة (ما).

(٣) في [أ، ب، ن]: (معاوية بن عمرو عن زائدة عن إبراهيم بن مهاجر).

(٤) في [ب، جـ، ز، ص]: (شمييخ)، وفي [أ]: (شمح)، وفي [ن]: (شيخ).

(٥) في [جـ، ص، ز]: زيادة (لا).

(٦) مجهول؛ لجهالة عاصم بن شميخ، أخرجه أحمد (١١٤٤٤)، وأبو داود (٣٢٦٣)، والبيهقي ١٠/٢٦، والمزي ١٣/٤٩٥.

(٧) في [ب، ن]: (الذي).

(٨) صحيح، أخرجه البخاري (٦٦٢٨)، وأحمد (٤٧٨٨).

(٩) في [ز]: (خلد).

(١٠) مجهول؛ لجهالة هلال المدني، أخرجه أحمد (٧٨٦٩)، وأبو داود (٤٧٧٥)، وابن ماجه (٢٠٩٣)، والنسائي ٨/٣٣، وابن أبي الدنيا في الأشراف (ص١٢٠) (٣٣).

١٢٨٨٦- **حدثنا** علي بن مسهر عن الشيباني عن عبد الرحمن بن الأسود عن أبيه[١] قال: [٢]كنت جالساً مع ابن مسعود فوق بيته، (فوجبت)[٣] الشمس فقال عبد الله: هذا والذي لا إله غيره حين (أفطر)[٤] الصائم[٥].

١٢٨٨٧- **حدثنا** أبو معاوية قال: حدثنا الأعمش عن أبي المنهال عن عباد بن عبدالله قال: كان علي (ﷺ)[٦] يخطب فقال: لا والذي فلق الحبة (وبرأ)[٧] النسمة[٨].

١٢٨٨٨- **حدثنا** ابن عيينة عن عمرو عن يحيى بن جعدة عن عبد الله بن عمرو قال: سمعت أبا هريرة يقول: لا ورب هذه الكعبة[٩].

١٢٨٨٩- **حدثنا** شريك عن (عبدالملك)[١٠] بن (عمير)[١١] عن (زياد)[١٢]

---

(١) في [أ، ن]: زيادة (عن أبي هريرة).

(٢) في [أ]: زيادة (قال: كانت يمين النبي ﷺ).

(٣) في [ص]: (وجبت).

(٤) في [ص]: (لفطر).

(٥) صحيح.

(٦) سقط من: [أ، جـ، ص، ز].

(٧) في [جـ، ز، ص]: (يرى).

(٨) صحيح.

(٩) حسن؛ عبدالله بن عمرو بن عبدالقارئ صدوق.

(١٠) في [أ، ب]: (عبيد الله)، و [ن، ص، جـ]: (عبد الملك)، وفي [ن، ز]: (عبد الله).

(١١) في [ن]: (عمر).

(١٢) في [أ، ب، ن]: (رباب).

الحارثي قال: قال رجل لأبي هريرة: أنت الذي تنهى عن صوم يوم الجمعة؟ فقال: ٤٩/أ/٤
(لا)[١] ورب (هذه)[٢] الحرمة (أو هذه)[٣] البنية[٤]./

١٢٨٩٠- **حدثنا** حفص وأبو معاوية عن الأعمش عن إبراهيم عن عبدالرحمن ابن (يزيد)[٥] عن عبد الله أنه قال: والذي لا إله غيره[٦].

١٢٨٩١- **حدثنا** أبو معاوية عن الأعمش عن خيثمة عن مسروق أن عائشة قالت في شيء حلفت عليه: لا والذي آمن به المؤمنون وكفر به الكافرون[٧].

١٢٨٩٢- **حدثنا** محمد بن مصعب عن الأوزاعي عن يحيى بن أبي كثير عن هلال ابن أبي ميمونة عن عطاء بن يسار عن رفاعة الجهني قال: كان رسول الله ﷺ إذا حلف قال: **«والذي نفس محمد بيده»**[٨].

* * *

---

(١) في [أ، ب، جـ، ز]: (هلا).

(٢) في [ز]: سقطت (هذه).

(٣) في [ب، ص]: (وهذه).

(٤) حسن؛ شريك صدوق، أخرجه أبو يعلى (٦٦٧٢)، وأصله عند البخاري (١٩٨٥)، ومسلم (١١٤٤).

(٥) في [أ]: (زياد).

(٦) صحيح.

(٧) صحيح.

(٨) صحيح، أخرجه أحمد (١٦٢١٥)، وابن ماجه (٢٠٩٠)، وابن حبان (٢١٢)، وابن خزيمة في التوحيد (٣٧)، وابن أبي عاصم في الآحاد (٢٥٦٠)، والطبراني (٤٥٥٦)، والبيهقي في الشعب (٤٠٤)، والبزار (كشف /٤٥٤٣)، وأبو القاسم الأصبهاني التيمي في الحجة ١٣١/٢.

[٦١] في الرجل[١] يؤلي من امرأته ولا (يقربها)[٢]

١٢٨٩٣- **حدثنا** روح بن عبادة عن ابن جريج قال: أخبرني أبو الزبير أنه سمع سعيد بن جبير (يقول)[٣]: قال ابن عباس: إن (فاء)[٤] كفر وإن لم يفعل فهي واحدة وهي أحق بنفسها[٥][٦].

١٢٨٩٤- **حدثنا** أبو داود الطيالسي عن هارون بن إبراهيم عن ابن سيرين عن عبد الله بن جبير أن (زياداً)[٧] أبصر أبا موسى كئيباً فقال (له)[٨]: ما لك؟ فذكر أنه آلى من امرأته، فأمره أن يكفر، ففعل.

١٢٨٩٥- **حدثنا** غندر عن شعبة عن مغيرة عن إبراهيم عن أبي (الشعثاء)[٩] عن علقمة، وأصحاب عبد الله أنهم قالوا في الرجل إذا آلى من امرأته ثم (أتاها)[١٠] قبل أن (يبر)[١١] يمينه، (قال: يكفر يمينه)[١٢].

---

(١) في حاشية [ب]: هو (ابن عرابه).

(٢) في [ص]: (يثمر بها).

(٣) في [ص، ز، جـ]: (قال)، وفي [أ]: (فقال).

(٤) في [ص]: (فعل)، وفي [أ، جـ، ز]: (نا).

(٥) في [ن، ف]: زيادة (ثم قربها قبل العشرة قال: لا كفارة عليه).

(٦) صحيح.

(٧) في [أ]: (زياد).

(٨) سقط من: [ز].

(٩) في [أ، ز]: (الشعبي).

(١٠) في [ص]: (أتاهما).

(١١) في [أ]: (تبر).

(١٢) سقط من: [ص].

١٢٨٩٦- **حدثنا** يحيى بن سعيد عن شعبة عن مغيرة عن إبراهيم عن (أبي الشعثاء)[١] عن علقمة قال: إذا فاء (المولي)[٢] كفّر./ ٥٠/أ/٤

١٢٨٩٧- **حدثنا** الثقفي عن خالد عن محمد بن سيرين قال: إذا آلى الرجل من امرأته ثم فاء (إليها)[٣] فعليه الكفّارة.

١٢٨٩٨- **حدثنا** أبو داود[٤] عن (زمعة)[٥] عن ابن طاوس عن أبيه أنه كان[٦] يرى عليه الكفارة في يمينه.

* * *

[٦٢] من قال: (فيؤه)[٧] كفارة ولا شيء عليه

١٢٨٩٩- **حدثنا** ابن علية عن يونس عن الحسن كان يقول: (فيؤه)[٨] (كفارته)[٩].

١٢٩٠٠- **[حدثنا** (جرير)[١٠] عن مغيرة عن إبراهيم في الذي يؤلي من امرأته

---

(١) في [أ، ز]: (الشعبي).

(٢) سقط من: [ن، ف]، وفي [جـ]: (المول).

(٣) سقط من: [ن]، وفي [أ، ب]: (عليها).

(٤) في [ب]: زيادة (الطيالسي).

(٥) في [ب]: (أبي صالح).

(٦) في [ص]: زيادة (لا).

(٧) في [أ، ب، ن]: (فيه).

(٨) في [أ، ب، ن]: (فيه).

(٩) في [ن]: (كفارة).

(١٠) سقط من: [ن].

فيفيء، قال: كان بعضهم يقول: (فيؤه)[١] (كفارة)[٢]][٣].

١٢٩٠١- **حدثنا** غندر عن أشعث عن (الحسن في)[٤]الرجل يحلف(لا)[٥]يقرب امرأته عشرة أيام ثم قربها قبل العشرة قال: لا كفارة عليه.

* * *

[٦٣] في رجل جعل عليه صوم شهر

١٢٩٠٢- **حدثنا** هشيم عن يونس عن الحسن في رجل جعل عليه صوم (شهر)[٦] قال: (إن)[٧] سمى شهراً معلوماً فليصمه (وليتابع)[٨]، وإذا لم (يسم)[٩] شهراً معلوماً (أو)[١٠]لم ينوه فليستقبل الأيام فليصم ثلاثين يوماً، (فإن)[١١] صام على [١٢]الهلال وأفطر على رؤيته فكانت تسعة وعشرين (يوماً)[١٣] أجزأه ذلك، وإن فرق (إذا)[١٤] استقبل الأيام.

---

(١) في [أ، ن، ب]: (فيه).

(٢) في [ز]: (كفارته).

(٣) سقط الخبر من: [جـ، ص].

(٤) سقط من: [ص].

(٥) في [جـ، ص]: (أن لا)، وفي [ز]: (ألا).

(٦) في [ص]: سقط (شهر).

(٧) في [ن]: (من).

(٨) في [ص]: (ويتابع).

(٩) في [ن]: (يصم).

(١٠) في [أ، ب، جـ، ن]: (و).

(١١) في [جـ، ز]: (وإن).

(١٢) في [ب، ن]: زيادة (رؤية).

(١٣) في [جـ، ص]: زيادة (يوماً).

(١٤) كذا في النسخ، ولعلها: (إذن).

١٢٩٠٣- **حدثنا** الثقفي عن خالد عن أبي قلابة في الرجل يجعل عليه صوم شهر قال: هو أعلم بما جعل (وجعله نيته)[١].

١٢٩٠٤- **حدثنا** (ابن نمير)[٢] عن حجاج عن عطاء.

١٢٩٠٥- وعن (حماد)[٣] عن إبراهيم (قالا)[٤]: إذا جعل الرجل/ عليه صوم ٥١/أ/٤
شهر ولم (يسم)[٥] شهراً من الشهور، قال: إن شاء تابع وإن شاء فرق.

١٢٩٠٦- **حدثنا** كثير بن هشام عن جعفر (عن)[٦] ميمون قال: النذر في الصيام متتابع.

١٢٩٠٧- **حدثنا** حفص عن حجاج قال: سألت عطاء وحدثني من سأل إبراهيم عن رجل نذر أن يصوم شهراً، (قالا: يصوم ثلاثين)[٧] يعني متفرقاً.

* * *

[٦٤] الرجل يجب عليه كفارة في يمين أو غيره أيطعم مسكيناً واحدا يردد عليه؟

١٢٩٠٨- **حدثنا** سهل بن يوسف عن عمرو عن الحسن قال: كان لا يرى بأساً أن يطعم مسكيناً واحداً عشر مرات في كفارة اليمين.

---

(١) في [أ، ب، ن]: (وجعل يمينه)، وفي [س، ص]: (وجعله بينه).

(٢) سقط من: [ف، ن].

(٣) في [أ، ب، ن]: (مجاهد).

(٤) في [أ، ن]: (قال).

(٥) في [أ، ب]: (يصم).

(٦) في [أ، ن]: (بن).

(٧) سقط من: [ف، ن].

١٢٩٠٩- **حدثنا** وكيع عن سفيان عن جابر عن عامر قال: لا يجزئ في كفارة اليمين إلا (إطعام)[١] عشرة مساكين.

* * *

[٦٥] [٢]لا يجد (مسكيناً)[٣] (مسلماً)[٤] فيعطي كفارته اليهود والنصارى

١٢٩١٠- **حدثنا** وكيع عن سفيان عن جابر عن الشعبي في الرجل لا يجد مساكين مسلمين، فيعطي اليهود والنصارى، فقال الشعبي: يجزئه.

١٢٩١١- وقال الحكم: لا يجزئ.

١٢٩١٢- وقال إبراهيم: فإني أرجو إذا لم يجد غيرهم يجزئه.

* * *

[٦٦] يحلف فيحنث وعنده شيء يسير

١٢٩١٣- **حدثنا** معتمر بن سليمان عن هشام (عمن)[٥] حدثه عن إبراهيم قال: إذا كانت له عشرون كفّر./ ٥٢/أ/٤

١٢٩١٤- **حدثنا** معتمر عن هشام عن الحسن وابن سيرين أنهما كانا لا (يؤقتان)[٦] في ذلك شيئاً.

---

(١) في [جـ، ص]: (طعام).

(٢) في [ز]: زيادة (من).

(٣) في [جـ، ص، ز]: (مساكين).

(٤) سقط من: [أ، جـ، ص، ز].

(٥) في [ز]: (عن).

(٦) في [جـ، ص]: (يوقتا).

١٢٩١٥- **حدثنا** (معتمر)[١] قال: قلت لمعمر: [٢]الرجل يحلف وليس عنده من الطعام إلا ما يكفّر، قال: كان قتادة يقول: يصوم ثلاثة أيام.

١٢٩١٦- **حدثنا** عفان عن حماد بن سلمة عن عبد الكريم عن سعيد بن جبير (في الرجل)[٣] يحلف وليس له إلا ثلاثة دراهم فيحنث، قال: يكفر.

١٢٩١٧- **حدثنا** عبد الوهاب (الثقفي)[٤] عن سعيد عن فرقد عن إبراهيم قال: إذا كان له عشرون درهماً فعليه الكفارة.

١٢٩١٨- **حدثنا** ابن أبي زائدة عن سفيان عن (سعيد)[٥] بن أبي عروبة عن فرقد عن إبراهيم مثله.

* * *

[٦٧] من حلف (لا يشرب لبناً أيأكل زبداً أو جبناً، أو)[٦] (ألا)[٧] يأكل لحماً أياكل شحماً؟

١٢٩١٩- **حدثنا** هشيم عن مغيرة عن إبراهيم أنه كان يقول: إذا حلف على اللبن فلا يأكل الزبد فإنه من اللبن، وإذا حلف على الزبد فليأكل اللبن، وإذا حلف على اللحم فلا يأكل الشحم، وإذا حلف على الشحم فليأكل اللحم.

---

(١) في [جـ]: (معمر).

(٢) في [أ، ب، س، ن]: زيادة (في).

(٣) في [جـ]: (بالرجل).

(٤) سقط من [أ، جـ، ن].

(٥) سقط من [أ، ص، ن].

(٦) سقط من: [جـ، ص، ز].

(٧) في [أ، ب، ن]: (لا).

١٢٩٢٠- **حدثنا** هشيم عن مغيرة قال: كان أصحابنا يقولون: إذا حلف على اللبن فلا يأكل من السمن ولا من الجبن، وإذا حلف على السمن (و)[١]الجبن أكل من اللبن[٢]./ ٥٣/أ/٤

* * *

[٦٨] [من حلف أن لا يأكل لحماً أيأكل (سمكاً)[٣] طرياً][٤]

١٢٩٢١- **حدثنا** عبد الأعلى عن سعيد عن قتادة سئل (عن)[٥] رجل قال لامرأته: إن (أكل)[٦] لحماً فامرأته طالق [(فأكل)[٧] سمكاً قال: هي طالق][٨]، قال الله تعالى: ﴿تَأْكُلُونَ لَحْمًا طَرِيًّا﴾ [فاطر: ١٢].

١٢٩٢٢- حدثنا عمر عن ابن (جريج)[٩] عن عطاء قال: يحنث قال الله (تعالى)[١٠]: ﴿تَأْكُلُونَ لَحْمًا (طَرِيًّا)[١١]﴾.

* * *

---

(١) في [جـ]: (أو).

(٢) في [ص]: تقدم هذا الأثر على الذي قبله.

(٣) في [أ، ن، ب]: (شحماً).

(٤) سقط العنوان من [ص].

(٥) سقط من [ن].

(٦) في [ف]: (أكلت).

(٧) في [أ، ب، ص، ن]: (فأكلت).

(٨) سقط ما بين المعكوفين من [أ، ب، ن].

(٩) في [ب، ن] : (جريح).

(١٠) سقط من: [جـ].

(١١) سقط من: [ن، ف].

[٦٩] في الرجل يقول: هو ينحر ابنه

١٢٩٢٣- **حدثنا** عبد الرحيم عن داود بن أبي هند عن عامر قال: (سأل)[١] رجل ابن عباس عن رجل نذر أن ينحر ابنه (قال)[٢]: ينحر مائة من الإبل كما (فدى)[٣] (بها)[٤] (عبد المطلب)[٥] ابنه[٦].

١٢٩٢٤- قال: (وقال)[٧] غيره: كبشاً كما فدى إبراهيم ابنه إسحاق.

١٢٩٢٥- فسألت مسروقاً، فقال: هذا من (خطرات)[٨] الشيطان لا كفارة فيه.

١٢٩٢٦- **حدثنا** عباد عن خالد عن عكرمة عن ابن عباس (في الرجل)[٩] يقول: هو ينحر ابنه قال: (يذبح)[١٠] كبشاً كما فدى إبراهيم إسحاق[١١].

١٢٩٢٧- **حدثنا** عبد الرحيم عن يحيى بن سعيد عن القاسم قال: كنت عند ابن عباس فجاءته امرأة، فقالت: إني نذرت أن أنحر ابني، (فقال)[١٢] ابن عباس: لا

---

(١) في [أ، ب]: (سئل).

(٢) في [جـ]: (فقال).

(٣) في [ب]: (فداني).

(٤) في [أ، ب]: (لها)، وفي [جـ]: (نها).

(٥) في [أ]: (عبد الملك).

(٦) صحيح.

(٧) سقط من: [ف، ن].

(٨) في [ن، ف]: (حظرات).

(٩) تكرر في: [جـ].

(١٠) سقط من: [أ، ص، جـ، ز].

(١١) صحيح.

(١٢) في [ص]: (قال).

تنحري ابنك وكفري عن يمينك، (قال)[١]: فقال رجل عند ابن عباس: (إنه)[٢] لا وفاء لنذر في معصية، فقال ابن عباس: أليس قد قال الله[٣] في الظهار: ﴿وَإِنَّهُمْ لَيَقُولُونَ مُنكَرًا مِّنَ ٱلْقَوْلِ وَزُورًا﴾ [المجادلة: ٢]، (ثم)[٤] قال فيه من الكفارة ما سمعت/[٥]. ٥٤/أ/٤

١٢٩٢٨- [حدثنا وكيع عن سفيان عن منصور عن الحكم عن (علي)[٦] في رجل نذر أن ينحر ابنه قال: يهدي ديته][٧].

١٢٩٢٩- حدثنا وكيع عن سفيان عن فراس عن (الشعبي)[٨] قال: إذا قال: هو (ينحر ابنه فبدنة)[٩].

١٢٩٣٠- حدثنا وكيع عن سفيان عن عبد الكريم عن عطاء قال: إذا قال: هو (ينحره)[١٠] (فبدنة)[١١].

---

(١) في [ص، ع، ن]: (فقال).

(٢) في [جـ، ص]: (فإنه).

(٣) في [ص]: زيادة (تعالى).

(٤) سقط من: [ف، ن].

(٥) صحيح.

(٦) الحكم بن عتيبة إنما يروي عن علي بن الحسين بن علي؛ وقد نسب ابن عبد البر هذا القول إلى علي بن أبي طالب كما في الاستذكار ٥/١٨٧، فإن كان كما قال فالأثر منقطع؛ وانظر: بداية المجتهد ١/٣١٢.

(٧) سقط الخبر من: [ز].

(٨) في [ن]: (الشعب).

(٩) في [أ، ز، ن]: (ينحره قال: يحجه).

(١٠) في [ص]: (ينحر ابنه).

(١١) في [ز]: (بدنة).

١٢٩٣١- **حدثنا** وكيع عن علي بن مبارك عن يحيى عن عكرمة في رجل نذر أن ينحر ابنه، قال: يذبح كبشاً (فيتصدق)[١] بلحمه، ثم قال: ﴿قَدْ كَانَتْ لَكُمْ أُسْوَةٌ حَسَنَةٌ فِيٓ إِبْرَٰهِيمَ﴾[٢] [الممتحنة: ٤].

١٢٩٣٢- **حدثنا** وكيع عن (سفيان)[٣] عن الحسن عن إبراهيم في رجل نذر أن ينحر ابنه، قال: يحجه وينحر بدنة.

١٢٩٣٣- **حدثنا** غندر عن شعبة عن الحكم عن ابن عباس في الرجل يقول: هو ينحر ابنه، قال: يهدي ديته، أو كبشاً[٤].

* * *

[٧٠] الرجل يقول للرجل: أنا أهديك

١٢٩٣٤- **حدثنا** أبو أسامة عن أبي (غفار)[٥] المثنى (بن سعيد)[٦] قال: سألت جابر بن زيد عن رجل قال لرجل: هو يهديك إن لم (يسر)[٧] أهلك، قال: يهدي كبشاً.

١٢٩٣٥- **حدثنا** وكيع عن سفيان عن عبد الكريم عن عطاء قال: إذا قال: هو يهدي ابنه، فكبش.

---

(١) في [ص]: (وصدق).

(٢) في [أ، س، ز، ط، هـ]: (لقد كان لكم في إبراهيم أسوة حسنة).

(٣) في [جـ، ص، ز]: (سعيد).

(٤) صحيح.

(٥) في [أ، جـ]: (عفان)، وفي [ز]: (عباد).

(٦) سقط من: [ن، ز، ب].

(٧) في [ز]: (يسير).

١٢٩٣٦- [حدثنا جرير عن مغيرة عن إبراهيم قال: إن قال: هو يهدي ابنه فكبش][1]./ ٤/أ/٥٥

١٢٩٣٧- حدثنا جرير عن مغيرة عن إبراهيم قال: إذا قال: هو يهديه حافياً راجلاً، قال: يحجه، ويمشي هو حافياً (راجلاً)[2] ولا يركب ولكن يحمل الذي حلف عليه.

١٢٩٣٨- حدثنا عبد الرحيم ووكيع عن سفيان عن منصور عن الحكم عن (علي)[3] في الرجل يقول للرجل: أنا أهديك، (و)[4] قال وكيع (قال)[5] لابنه، قال: يهدي ديته.

١٢٩٣٩- حدثنا (عبد الرحيم)[6] عن سفيان عن منصور عن إبراهيم قال:[7] [يحجه.

١٢٩٤٠- حدثنا عبد الرحيم عن أشعث عن حماد عن إبراهيم قال][8]: عليه أن يحجه.

---

(١) سقط من [ص، جـ، ز].

(٢) سقط من: [ن].

(٣) الحكم بن عتيبة إنما يروي عن علي بن الحسين بن علي؛ وقد نسب ابن عبد البر هذا القول إلى علي بن أبي طالب كما في الاستذكار (٥/١٨٧)، فإن كان كما قال فالأثر منقطع؛ وانظر: بداية المجتهد (١/٣١٢).

(٤) في [جـ، ص، ز]: زيادة (و).

(٥) في [جـ، ص، ز]: زيادة (قال).

(٦) في [أ، ن، ز]: (عبد الرحمن).

(٧) سقط من [جـ، ص، ز].

(٨) سقط من [أ، ب، ف، ن]: ما بين القوسين.

١٢٩٤١- **حدثنا** وكيع عن سفيان عن إسماعيل بن أمية عن عثمان بن (حاضر)[١] عن ابن عباس[٢] وابن عمر (قالا)[٣]: [٤]يهدي جزوراً[٥].

١٢٩٤٢- **حدثنا** وكيع عن سفيان عن سماك عن محمد بن المنتشر عن مسروق قال: يهدي كبشاً.

* * *

[٧١] في مظاهر يتهاون بالكفارة

١٢٩٤٣- **حدثنا** عباد عن سفيان بن حسين قال: سألت الحسن وابن سيرين عن رجل ظاهر من امرأته ولم يكفر(و)[٦]تهاون بذلك، (قالا)[٧]: يستعدي (عليه)[٨].

١٢٩٤٤- (و)[٩](**حدثنا**)[١٠] الضحاك (بن)[١١] مخلد عن ابن (جريج)[١٢] عن

---

(١) في [أ، جـ، ز]: (حاطب).

(٢) في حاشية [ب]: (رض).

(٣) في [ن، ص]: (قال).

(٤) في [ص]: زيادة (لا).

(٥) حسن؛ عثمان بن حاضر صدوق.

(٦) زيادة في [ز، جـ]: (و).

(٧) في [أ، جـ، ز، ص]: (قال).

(٨) سقط من: [ص].

(٩) في [جـ، ص]: زيادة (و).

(١٠) في [ص]: زيادة (حدثنا علية).

(١١) في [جـ]: (عن).

(١٢) في [أ، ب]: (جريح).

ابن طاوس عن أبيه قال: إذا قال المظاهر: لا حاجة لي بها لم يترك حتى يطلق أو يكفر.

* * *

[٧٢] في امرأة نذرت أن تصلي في خمسين مسجدا

١٢٩٤٥- **حدثنا** جرير عن مغيرة عن إبراهيم في امرأة جعلت على نفسها (أو)[١] نذرت أن تصلي في خمسين مسجداً (و)[٢] أن تصدق من خمسين بيتاً وأن تصدق/ به، فأمرها أن لا تصدق فإنها معصية، تكفر (عن)[٣] يمينها وتصلي في خمسين مسجداً، لأن الصلاة من طاعة الله. ٥٦/أ/٤

١٢٩٤٦- **حدثنا** هشيم عن يونس عن الحسن في امرأة نذرت عليها أن تصلي إلى كل سارية من سواري مسجد البصرة قال: تصلي بعدد سواري المسجد في مقام واحد.

١٢٩٤٧- **حدثنا** ابن فضيل عن عطاء بن السائب عن أبي البختري عن[٤] مرة قال: دخلت المسجد وأنا أحدث نفسي أن أصلي عند كل اسطوانة ركعتين، ورجل يرمقني لا أشعر به، فلما جلست نظرت فإذا عبدالله جالسا، فأتيته فجلست إليه، فإذا الرجل الذي يرمقني عنده، قال: ولا يشعر بمكاني، (قال)[٥]: (يا أبا)[٦]

---

(١) في [أ، ب، ن]: (و).

(٢) في [هـ]: (إلى)، وفي [ن]: (إلا).

(٣) سقط من: [جـ، ز].

(٤) في [ن]: زيادة (ابن).

(٥) سقط من: [ف، ن].

(٦) في [أ]: (يا با).

عبدالرحمن، إن رجلاً دخل المسجد فجعل يصلي عند كل اسطوانة ركعتين، فقال: لو علم أن الله عند (الاسطوانة الأولى)[١] لم يتحول حتى (يقضي)[٢] صلاته، قال: فتركت بقية ما أردت أن أصلي[٣].

* * *

[٧٣] من رخص في عتق ولد الزنى

١٢٩٤٨- **حدثنا** عبد الأعلى عن برد عن نافع عن ابن عمر أنه أعتق ولد زنى وأمه[٤].

١٢٩٤٩- **[حدثنا** ابن نمير عن عبيدالله عن نافع عن ابن عمر أنه أعتق ولد زنى وأمه**]**[٥][٦].

١٢٩٥٠- **[حدثنا** أبو أسامة عن ابن عون عن محمد قال: كان لا يرى (بأساً)[٧] بعتق ولد الزنى[٨]**]**[٩].

١٢٩٥١- **حدثنا** وكيع عن سفيان عن ابن طاوس عن أبيه في عتق ولد الزنى [قال: له ما احتسب.

---

(١) في [أ، ن، ب]: (كل أسطوانة).

(٢) في [ص]: (تقضي).

(٣) ضعيف؛ رواية ابن فضيل عن عطاء بعد اختلاطه.

(٤) صحيح.

(٥) سقط الخبر من: [أ، ن].

(٦) صحيح.

(٧) سقط من: [جـ، ز].

(٨) في [أ، جـ، ز]: زيادة (بأساً).

(٩) سقط الخبر من: [ص].

١٢٩٥٢- **حدثنا** أسباط عن عبد الملك قال: سئل عطاء عن عتق ولد الزنى أعتقه؟][1] قال: نعم، عتقه حسن/. ٥٧/أ/٤

١٢٩٥٣- **حدثنا** عبد الصمد بن عبد الوارث عن يزيد[2] بن أبي (حريز)[3] عن (مريم)[4] بنت أبي يزيد عن أم (يحيث)[5] أنها سألت أبا أمامة عن ولد الزنى تعتقه، قال: هو (كالدرهم)[6] (الزيف)[7]، تصدّقي به[8].

١٢٩٥٤- **حدثنا** وكيع عن ثور الشامي عن (عمر بن)[9] عبدالرحمن بن سعد قال: جاء رجل إلى ابن عباس فقال: إن لي غلامين، أحدهما رشدة والآخر غية، وإني أريد أن أعتق أحدهما، فأيهما ترى أن أعتق؟ قال: أكثرهما ثمناً (ولو ولد زنا)[10][11].

---

(١) سقط ما بين المعكوفين من: [ص].

(٢) في [ب]: (مجهول، قاله أبوحاتم).

(٣) في [أ، ب، ن]: (جرير)، انظر: الضعفاء لابن الجوزي ٢٠٨/٣، وميزان الاعتدال ٢٣٧/٧، والجرح والتعديل ٢٥٨/٩، وفي التاريخ الكبير ٣٢٤/٨، ولسان الميزان (٢٨٥/٦) (حريز).

(٤) في الجرح والتعديل ٢٥٨/٩، والتاريخ الكبير ٣٢٤/٨: (أبي مريم).

(٥) في [ب]: (بحيث).

(٦) في [أ]: (الدارهم).

(٧) في [جـ، ص]: (الزايف).

(٨) مجهول؛ يزيد بن أبي حريز وأم يحيث مجهولان.

(٩) سقط من: [ف، ن]، وفي [ز]: (عمرو بن)، وانظر: الجرح والتعديل ١٢٠/٦، والثقات ١٥٠/٥.

(١٠) كذا في [ب، ن، ف]، بينما في [ص، ز]: (بدينار).

(١١) مجهول؛ لجهالة عمر بن عبد الرحمن بن سعيد.

١٢٩٥٥- **حدثنا** وكيع عن سفيان عن فراس عن الشعبي قال: أعتق أكثرهما ثمناً.

١٢٩٥٦- (**حدثنا** وكيع)[١] عن هشام عن أبيه عن عائشة أنها سئلت عن ولد الزنى، فقالت: ليس عليه من خطيئة أبويه شيء، ﴿وَلَا تَزِرُ وَازِرَةٌ وِزْرَ أُخْرَىٰ﴾ [الأنعام: ١٦٤][٢].

١٢٩٥٧- **حدثنا** (وكيع)[٣] قال حدثنا عيسى (الخباط)[٤] قال: سمعت الشعبي يقول: ولد الزنى خير الثلاثة، إنما (هذا)[٥] شيء قاله كعب: هو شر الثلاثة.

* * *

[٧٤] من كره عتق ولد الزنى

١٢٩٥٨- **حدثنا** عبد الأعلى عن معمر عن الزهري أن عمر قال: لئن أحمل على نعلين في سبيل الله أحب إليَّ من أن أعتق ولد الزنى[٦].

١٢٩٥٩- **حدثنا** ابن فضيل عن يزيد عن مجاهد عن عائشة قالت: لئن أتصدق بثلاث (نويات)[٧] أو (أمتع)[٨] بسوط في سبيل الله أحب إليَّ من أن أعتق

---

(١) سقط من: [ف، ن].

(٢) صحيح.

(٣) سقط من: [أ].

(٤) في [ب]: (الخناط)، وفي [أ، ص]: (الخياط)، وفي [ن]: (الحناط).

(٥) في [ن، أ]: (هو).

(٦) منقطع؛ الزهري لم يدرك عمر.

(٧) في [أ، ب، جـ، ز]: (نوايات)، والمراد: نوى التمر.

(٨) في [جـ]: (أضع).

ولد (الزنى)[١][٢].

٤/أ/٥٨ ١٢٩٦٠- **حدثنا** ابن فضيل عن مجاهد قال: أعتق العباس بعض رقيقه/ في مرضه، فرد ابن عباس (منهم)[٣] اثنين كانوا يرون أنهما أولاد زنا[٤].

١٢٩٦١- [**حدثنا** ابن فضيل عن ليث عن مجاهد أن عمرو بن (العاص)[٥] أعتق (رقيقه)[٦] في (مرضه)[٧]، فرد عبدالله بن عمرو منهم ستة كانوا يرون أنهم أولاد (زنا)[٨]][٩][١٠].

١٢٩٦٢- **حدثنا** وكيع عن إسرائيل عن عبد الأعلى عن ابن الحنفية عن علي أنه كره عتق ولد (الزنى)[١١][١٢].

* * *

---

(١) في [جـ]: (زنا).

(٢) ضعيف؛ لضعف يزيد.

(٣) في [جـ، ز]: (منهن)، وفي [أ، ن]: (منهما).

(٤) منقطع؛ مجاهد لم يدرك العباس.

(٥) في [أ، ب، ز]: (العاصي).

(٦) في [أ، ب، ن]: (رقبة).

(٧) سقط من[ن].

(٨) في [ن]: (الزنا).

(٩) سقط ما بين القوسين من[ص].

(١٠) ضعيف؛ لضعف ليث.

(١١) سقط من: [ن].

(١٢) صحيح.

[٧٥] في عتق اليهودي والنصراني

١٢٩٦٣- **حدثنا** شريك (عن)[١] أبي هلال[٢] عن (وسق)[٣] قال: كنت مملوكاً لعمر، فكان يعرض (عليَّ)[٤] الإسلام ويقول: (لا)[٥] إكراه في الدين، فلما حُضر (أعتقني)[٦][٧].

١٢٩٦٤- **حدثنا** شريك عن عبيدة عن عامر أن عمر أعتق يهودياً أو نصرانياً[٨][٩].

١٢٩٦٥- **حدثنا** شريك عن (عبيدة)[١٠] عن إبراهيم أن علياً أعتق نصرانياً أو يهودياً[١١].

---

(١) في [ص]: (بن).

(٢) حاشية في [ب]: (وهو الكلائي).

(٣) في [أ، جـ، ز]: (أسق)، وفي حاشية [ب]: (هو الرومي)، وقد ورد اسمه (وسق) في الدر المنثور ٢/٢٢، وأحكام القرآن للجصاص ٢/٣٢٤، وتفسير الثعلبي ٢/٢٣٥، وسنن سعيد بن منصور (ق٢/٤٣١)، والحلية ٩/٣٤، والأموال ١/٤٣ (٨٧)، وكنى الدولابي ٢/٨٩٠، وورد: (اسق) في الطبقات الكبرى ٦/١٥٨، وتفسير ابن كثير ١/٣١٢، والتاريخ الكبير ٨/٢٦٨، وفي الإصابة ١/٩٥: (اسبق)، وفي كنز العمال ٩/٨٩: (استق).

(٤) في [ز]: (عليه).

(٥) في [ز]: (ألا).

(٦) في [أ، جـ، ص، ز]: (أعتقه).

(٧) مجهول؛ لجهالة وسق.

(٨) في [ب]: (هو وسق الذي تقدم ذكره).

(٩) ضعيف منقطع؛ عامر لم يدرك عمر وعبيدة ضعيف.

(١٠) في [ن]: (عبير).

(١١) منقطع؛ إبراهيم لم يدرك علياً.

١٢٩٦٦- **حدثنا** عبد الأعلى عن (برد)[١] عن نافع عن ابن عمر أنه أعتق غلاماً له نصرانياً كان وهبه لبعض أهله، فرجع إليه في ميراث فأعتقه[٢].

١٢٩٦٧- **حدثنا** يعلى بن عبيد عن يحيى بن سعيد أن عمر بن عبد العزيز أعتق غلاما له نصرانياً.

١٢٩٦٨- **حدثنا** وكيع عن سفيان عن ليث عن مجاهد أنه كره أن يعتق النصراني.

* * *

[٧٦] من قال: إذا وجدت الطعام فلا تصومن

١٢٩٦٩- **حدثنا** وكيع عن سفيان عن يعلى بن عطاء عمن سمع أبا هريرة يقول: إنما الصوم في كفارة اليمين على من لم(يجد)[٣][٤]./ ٥٩/أ/٤

١٢٩٧٠- **حدثنا** عبد الرحيم عن إسماعيل عن الحسن وابن سيرين قالا: إذا وجدت فلا تصم.

* * *

[٧٧] من (مات)[٥] وعليه اعتكاف

١٢٩٧١- **حدثنا** أبو (الأحوص)[٦] عن إبراهيم بن مهاجر عن عامر بن مصعب

---

(١) في [أ، جـ، ز]: (برد).

(٢) صحيح.

(٣) في [جـ، ص]: (يجده).

(٤) مجهول؛ لإبهام الراوي عن أبي هريرة.

(٥) في [أ، جـ، ص، ز]: (يموت).

(٦) في [ن]: (الأحمس).

أن عائشة اعتكفت عن (أخيها بعد ما مات)[١][٢].

١٢٩٧٢- **حدثنا** جرير عن ليث قال: سئل طاوس عن امرأة ماتت وعليها أن تعتكف سنة في المسجد الحرام، ولها (أربعة)[٣] (بنين)[٤] كلهم يحب أن يقضي عنها، قال طاوس: اعتكفوا أربعتكم في المسجد الحرام ثلاثة أشهر وصوموا.

١٢٩٧٣- **حدثنا** عبد الصمد بن عبد الوارث عن حماد بن سلمة عن (عبيد الله ابن)[٥] عبد الله بن عتبة أن امرأة نذرت أن تعتكف عشرة أيام، فماتت (فلم)[٦] تعتكف، فقال ابن عباس[٧]: اعتكف عن أمك.

١٢٩٧٤- **حدثنا** وكيع عن الحكم عن إبراهيم قال: لا (يقضى)[٨] عن ميت اعتكاف.

١٢٩٧٥- **حدثنا** معتمر بن سليمان عن أبيه قال: كان طاوس يقول في النذر على الميت: يقضيه ورثته بينهم: إن كان على رجل صوم سنة إن شاؤوا صاموا كل إنسان ثلاثة أشهر.

---

(١) في [جـ، ص، ز]: (أخيها بعد ما مات)، وفي [أ، ب، ن]: (أختها بعد ما ماتت).

(٢) حسن؛ عامر بن مصعب صدوق.

(٣) في [ز]: (أربع).

(٤) في [أ، ن، ز]: (بنون).

(٥) سقط من: [أ، ب، ن]، وفي [جـ]: (عبد الله بن)، والمثبت موافق لما في المحلى ٢٧/٨، وانظر: فتح الباري ٥٨٤/١١، وتغليق التعليق ٢٠٣/٥، وفيهما: (عون بن)، وتقدم الخبر في باب [٩٥] من كتاب الصيام ٩٤/٣ وفيه: (حماد بن سلمة عن حجاج عن عبيد الله بن عبدالله بن عتبة).

(٦) في [ص، جـ، ز]: (ولم).

(٧) في [س]: زيادة (لابنها)، وفي [ن، ف، ب]: زيادة (لابنه).

(٨) في [ز]: (شيء).

[٧٨] في الرجل يطعم من لحم أضحيته المساكين

١٢٩٧٦- **حدثنا** (ابن)[١] (أبي)[٢] عدي[٣] عن أشعث عن الحسن أنه كره أن يطعم الرجل من لحم أضحيته المساكين في كفارة اليمين./ ٦٠/أ/٤

* * *

[٧٩] يقول: هو يهديه على أشفار عينيه

١٢٩٧٧- **حدثنا** جرير عن مغيرة عن إبراهيم قال: إذا قال (الرجل)[٤] للرجل: هو يهديه على أشفار عينيه، قال: يحجه وينحر بدنة.

* * *

[٨٠] حلفت فأهدت ما (تصنع)[٥] خادمها

١٢٩٧٨- **حدثنا** جرير عن مطرف عن الشعبي سئل عن امرأة أهدت كل شيء (تأكله)[٦] (من شيء)[٧] (يضعه)[٨] خادمها، قال: لها منها (يد)[٩] تبيعها.

---

(١) في [جـ]: (عن).

(٢) سقط من: [ن].

(٣) في [ز]: (عن مغيرة عن إبراهيم قال: إذا قال الرجل: هو يهديه على أشفار عينيه، قال: يحجه وينحر بدنة. حلفت فأهدت ما يصنع خادمها. جرير عن مغيرة عن إبراهيم. قال ابن أبي عدي).

(٤) في [أ، ب]: (للرجل).

(٥) في [ب، ن]: (لصلع)، المعنى: أنها أهدت كل شيء تصنعه الخادم.

(٦) في [أ، ن]: (يأكله).

(٧) في [أ، ب، ن]: (موشى).

(٨) في [أ، ب، ن]: (بصلعة)، وفي [ز]: (يصنعه).

(٩) في [جـ، ص]: (بد)، والمراد: أنها يمكن أن تتخلص من يمينها لأنها إذا باعت المملوك انحلت يمينها.

[٨١] في الرجل يفطر أياماً من رمضان

١٢٩٧٩- **حدثنا** وكيع عن سفيان عن ابن (جريج)[١] عن عطاء في الرجل يفطر أياماً (من)[٢] رمضان قال: عليه (في)[٣] كل يوم كفارة.

* * *

[٨٢] من يفطر يوماً من رمضان

١٢٩٨٠- **حدثنا** ابن عيينة عن الزهري عن حميد بن (عبد)[٤] الرحمن عن أبي هريرة قال: أتي رجل النبي ﷺ فقال: هلكت (فقال)[٥]: **«وما أهلكك؟»** قال: وقعت على امرأتي في رمضان، فقال النبي ﷺ: **«أعتق رقبة»**، فقال: لا أجدها فقال: **«(صم)[٦] شهرين متتابعين»**، قال: لا أقوى قال: **"فأطعم ستين مسكيناً"** قال: لا أجد فقال: **«اجلس»**، فجلس فبينما هو كذلك إذ أتي بعَرْق فيه تمر، فقال له النبي ﷺ: **«اذهب فتصدق به»**، فقال: يا رسول الله/ والذي بعثك بالحق ما بين لابتيها أهل بيت أحوج إليه منا، قال: فضحك النبي ﷺ حتى بدت أنيابه ثم قال: **«انطلق فأطعمه عيالك»**[٧]. ٦١/أ/٤

---

(١) في [أ، ن]: (جريح).

(٢) في [أ، ب، ن]: (في).

(٣) سقط من [ز].

(٤) ساقطة من: [ن].

(٥) في [جـ، ز]: (قال).

(٦) في [ب، ن]: (فصم).

(٧) صحيح، أخرجه البخاري (٦٧٠٩)، ومسلم (١١١١).

١٢٩٨١- **حدثنا** أبو خالد (الأحمر)[١] عن ابن عجلان عن المطلب بن السائب بن أبي وداعة عن سعيد بن المسيب قال: جاء رجل إلى النبي ﷺ فقال: إني أفطرت يوماً من رمضان فقال له النبي ﷺ: **«تصدق واستغفر الله وصم يوماً مكانه»**[٢].

١٢٩٨٢- **حدثنا** وكيع عن سفيان عن حبيب بن أبي ثابت عن ابن المطوس عن المطوس عن أبي هريرة قال: قال رسول الله ﷺ: **«من أفطر يوماً من رمضان من غير رخصة لم يجزه صيام الدهر»**[٣].

١٢٩٨٣- **حدثنا** أبو خالد عن أشعث عن المغيرة بن عبد الله اليشكري عن عبد الله بن الحارث قال: (قال عبد الله)[٤]: من أفطر يوماً من رمضان متعمداً من غير سفر ولا مرض لم يقضه أبداً وإن صام الدهر كله[٥].

١٢٩٨٤- **حدثنا** أبو معاوية عن عمر بن يعلى الثقفي عن عرفجة عن علي قال: من أفطر يوماً من رمضان متعمداً لم يقضه أبداً (طول)[٦] الدهر[٧].

١٢٩٨٥- **حدثنا** شريك عن مغيرة عن إبراهيم.

---

(١) سقط من [ن، ص].

(٢) مرسل؛ سعيد بن المسيب تابعي.

(٣) مجهول؛ لجهالة المطوس وابنه، أخرجه أحمد (٩٧٠٦)، والنسائي في الكبرى (٣٢٧٨)، وابن ماجه (١٦٧٢)، وأبو داود (٢٣٩٧)، والترمذي (٧٢٣)، وعبد الرزاق (٧٤٧٥)، والدارمي (١٧١٤)، وإسحاق (٢٧٣)، وابن حبان في المجروحين ١٥٧/٣، والدارقطني ٢١١/٢، والطحاوي في شرح المشكل (١٥٢٣)، والبغوي (١٧٥٣).

(٤) في [أ، ب، جـ، ز، ص]: زيادة (قال عبد الله).

(٥) ضعيف؛ لحال أشعث.

(٦) في [ف، ن]: (طوال).

(٧) ضعيف؛ لضعف عمر بن يعلى الثقفي.

١٢٩٨٦- وعن ابن أبي خالد عن عامر في الذي يفطر يوماً من رمضان (متعمداً)[١]، (قالا)[٢]: يستغفر الله[٣] ويتوب إليه، (ولا يعد)[٤] ويقضي يوماً مكانه.

١٢٩٨٧- **حدثنا** وكيع عن هشام عن قتادة عن ابن المسيب في الرجل يفطر يوماً من رمضان متعمداً قال: عليه صيام شهر.

١٢٩٨٨- **حدثنا** وكيع عن سفيان عن حماد عن إبراهيم قال: عليه صيام ثلاثة آلاف يوم./ ٦٢/أ/٤

١٢٩٨٩- **حدثنا** الثقفي عن خالد الحذاء قال: قال عاصم: سألت جابر بن زيد (أبا)[٥] الشعثاء فقلت: أبلغك في من أفطر (يوماً)[٦] من رمضان، ماذا عليه؟ قال: لا، ولكن (ليصم)[٧] يوماً مكانه ويصنع (مع)[٨] ذلك معروفاً.

١٢٩٩٠- **حدثنا** أبو خالد عن أشعث عن حماد عن إبراهيم قال: يتوب و(يستغفر)[٩] ويصوم يوماً مكانه.

---

(١) في [جـ، ص، ز]: زيادة (متعمداً).

(٢) في [أ، ن]: (قال).

(٣) في [ب]: زيادة (من ذلك).

(٤) سقطت من [ب].

(٥) في [أ، جـ، ن]: (أبي).

(٦) سقط من: [جـ].

(٧) سقط من: [جـ]، وفي [ص]: (يصم).

(٨) في [ن]: (من).

(٩) في [ب، ز]: (وليستغفر).

١٢٩٩١- **حدثنا** عبدة عن (سعيد)[١] عن يعلى بن (حكيم)[٢] عن سعيد بن جبير في رجل أفطر يوماً من رمضان متعمداً قال: يستغفر الله من ذلك، ويتوب إليه ويقضي يوماً مكانه.

١٢٩٩٢- **حدثنا** وكيع عن جرير بن حازم عن يعلى بن (حكيم)[٣] عن سعيد بن جبير قال قلت له: رجل أفطر يوماً من رمضان متعمدا ما كفارته؟ قال: ما أدري ما كفارته، ذنب أصابه، يستغفر الله، ويقضي يوماً مكانه.

١٢٩٩٣- **حدثنا** ابن فضيل عن (مغيرة)[٤] عن إبراهيم قال: يقضي يوماً مكانه ويستغفر الله.

١٢٩٩٤- **حدثنا** يزيد بن هارون عن يحيى بن سعيد عن عبد الرحمن بن القاسم عن محمد بن جعفر بن الزبير عن عباد بن عبد الله بن الزبير عن عائشة (قالت)[٥]: أتي النبي ﷺ رجل فذكر أنه احترق، فسأله عن أمره، فذكر أنه وقع على امرأته في رمضان، فأتى رسول الله ﷺ بمكتل يدعى (الفرق)[٦] فيه تمر، فقال: **«أين المحترق؟»** فقام الرجل، فقال: **«تصدق بهذا»**[٧].

* * *

---

(١) في [ن، ب]: (حميد).

(٢) في [ز]: (حكم).

(٣) في [ز]: (حكم).

(٤) في [ن]: (مغيبة).

(٥) في [ن]: (قال).

(٦) في [ن]: (العرق).

(٧) صحيح، أخرجه البخاري (١٩٣٥) ومسلم (١١١٢).

[٨٣] يقول: عليَّ الهدي

١٢٩٩٥- **حدثنا** وكيع عن سلام بن مسكين أنه سأل جابر بن زيد والحسن عن/ ٦٣/أ/٤ امرأة جعلت عليها هديا، فقال جابر بن زيد: إن كانت موسرة فبقرة، وإن كانت معسرة فشاة.

١٢٩٩٦- وقال الحسن: كفارة يمين تصوم ثلاثة أيام.

١٢٩٩٧- **حدثنا** ابن علية عن يونس عن الحسن أنه قال: في الرجل يقول: عليَّ هدي أو عليَّ نذر قال: يمين.

١٢٩٩٨- **حدثنا** يحيى بن سعيد عن (سلمة أبي بشر)[١][٢] عن عكرمة في الرجل يحلف (بالنذر)[٣] والهدي، قال: من (خطوات)[٤] (الشيطان)[٥].

١٢٩٩٩- **حدثنا** ابن مهدي عن حماد بن سلمة عن قيس بن (سعد)[٦] عن عطاء عن ابن عباس في رجل قال: عليّ هدي. قال: لا أقل من شاة[٧].

١٣٠٠٠- **حدثنا** سهل بن يوسف عن شعبة عن الحكم وحماد قالا: إذا قال: عليَّ هدي ولم يسم [شيئاً قالا: يمين.

---

(١) في [ن، ب]: (مسلم بن بشير).

(٢) في [ز]: زيادة (أبي بشر).

(٣) كذا في [أ، ب، ط، ف، ن]، وهي غير منقوطة في [جـ، ص، ز]، ويحتمل أن تكون: (بالبدن).

(٤) في [ف]: (خطرات).

(٥) في [ب، ن]: (الشياطين).

(٦) في [جـ، ص]: (سعيد).

(٧) صحيح.

١٣٠٠١- (**حدثنا** عبد الوهاب عن جويبر عن الضحاك قال: إذا قال: عليّ هدي ولم يسم)[١] فليهد ما شاء ولو (كبة)[٢] من غزل.

* * *

[٨٤] في امرأة نذرت أن تعتكف في مسجد فمنعت

١٣٠٠٢- **حدثنا** محمد بن يزيد عن أيوب أبي العلاء عن قتادة قال: أتت امرأة شريحاً فقالت: إني نذرت أن أعتكف في المسجد، وإن السلطان (يمنعني)[٣]، قال: فكفري عن يمينك.

١٣٠٠٣- **حدثنا** يزيد بن هارون عن حبيب عن عمرو بن هرم قال: سئل جابر بن زيد عن امرأة جعلت عليها أن تعتكف شهراً في المسجد الجامع (فطلبها إليه)[٤] (أمر)[٥] لا (تستطيع)[٦] أن (تطهر)[٧]، قال: تعتكف (في مسجد)[٨] (تأمن به)[٩].

* * *

---

(١) سقط من: [أ، ب، ن].

(٢) في [ب، ن]: (كبشة).

(٣) في [أ]: (منعني).

(٤) في [جـ]: (فطلب لها)، وفي [ف، ن]: (فطلبها)، وفي [أ، ب]: (فطلب إلها).

(٥) في [أ، ب، ن]: (من).

(٦) في [أ، ب، ف، ن]: (يستطيع).

(٧) في [أ، س، ن]: (تطهر).

(٨) في [ز]: (بالمسجد).

(٩) في [ن]: (تأمر به).

[٨٥] في الرجل يستحلف فينوي بالشيء

١٣٠٠٤- **حدثنا** جرير عن مغيرة عن إبراهيم في الرجل يستحلف بالطلاق/ ٤/أ/٦٤ فيحلف، قال: اليمين (على)[١] ما استحلفه (الذي يستحلفه)[٢]، وليس نية الحالف بشيء.

١٣٠٠٥- **حدثنا** معتمر عن عمران عن الحسن قال: من حلف لرجل على يمين يرى (أنها)[٣] ليست (بيمين)[٤] فهي يمين عاقدة.

١٣٠٠٦- **حدثنا** يزيد بن هارون عن أبي العلاء عن أبي هاشم عن إبراهيم قال: اليمين على نية المستحلف.

١٣٠٠٧- **[حدثنا** يزيد قال: (حدثنا)[٥] هشيم قال: (حدثنا)[٦] عباد بن أبي صالح عن أبيه عن أبي هريرة عن النبي ﷺ قال: «**اليمين على نية المستحلف]**[٧]»[٨].

١٣٠٠٨- **حدثنا** يزيد قال: حدثنا أبو معشر عن موسى بن عقبة عن ابن

---

(١) سقطت من [أ].

(٢) في [ب، جـ، ص]: زيادة (الذي يستحلفه).

(٣) سقط من: [أ، ب، ط، ف].

(٤) في [ب، جـ، ز]: (يمين).

(٥) في [جـ]: (أخبرنا).

(٦) في [جـ]: (أخبرنا).

(٧) سقط الخبر من: [ص].

(٨) حسن؛ عباد بن أبي صالح صدوق، أخرجه مسلم (١٦٥٣)، وابن ماجه (٢١٢٠)، والبيهقي ١٠/٦٥، وابن الجعد في مسند الشهاب (٢٥٩) من طريق المؤلف.

(الفغواء)[١] قال: قال عمر: يمينك على ما صدقك صاحبك[٢].

١٣٠٠٩- **حدثنا** يزيد بن هارون عن حماد بن سلمة عن حماد عن إبراهيم قال: إذا كان مظلوماً فله أن (يوري)[٣] (بيمينه)[٤] (فإن)[٥] كان ظالما فليس له أن (يوري)[٦].

* * *

[٨٦] في الرجل يقول: لم أحلف

١٣٠١٠- **حدثنا** حفص عن أشعث عن الحكم عن إبراهيم قال: إذا قال: لم أحلف قال: يمين يكفرها.

[٨٧] الرجل يحلف أن لا يفعل فيكره

١٣٠١١- **حدثنا** ابن إدريس عن إسماعيل بن أبي خالد قال: كان إبراهيم في أصحاب الملا، (فسئل)[٧] عن رجل جعل عليه المشي إلى الكعبة إن دخل/ على أبيه؛ فاحتمله أصحابه فادخلوه، فقال إبراهيم بيده: احتملوه فأدخلوه، (فليمش)[٨]. ٦٥/أ/٤

* * *

---

(١) في [أ]: (فغواء)، وفي [جـ]: ساقطة، وفي [ص]: كلمة لا تقرأ، وفي [ز]: (فغول).

(٢) ضعيف؛ لحال أبي معشر.

(٣) في [أ، جـ، ز]: (يورك)، وفي [ص]: (ركب).

(٤) في [ن]: (بيمين).

(٥) في [جـ، ز]: (وإن).

(٦) في [أ، جـ، ز]: (يورك)، وفي [ص]: (ركب).

(٧) في [ن]: (فسأل).

(٨) في [جـ، ز]: (ليمش).

[٨٨] من مات وعليه نذر

١٣٠١٢- **حدثنا** ابن عيينة عن الزهري عن عبيدالله عن ابن عباس أن سعد بن عبادة استفتى النبي ﷺ في نذر كان على أمه توفيت قبل أن تقضيه، فقال: «**اقضه عنها**»[١].

١٣٠١٣- **حدثنا** ابن علية عن علي بن الحكم البناني عن ميمون عن ابن عباس (رضي الله عنهما)[٢] سئل عن رجل (مات)[٣] وعليه نذر، فقال: يصام (عنه)[٤] النذر[٥].

١٣٠١٤- **حدثنا** وكيع عن سفيان عن أبي حصين عن سعيد بن جبير قال مرة عن ابن عباس: إذا مات وعليه نذر قضى عنه وليه.

١٣٠١٥- **حدثنا** ابن مهدي عن سفيان[٦] عن أبيه عن إبراهيم في رجل مات وعليه نذر صوم، قال: يطعم عنه.

١٣٠١٦- **حدثنا** عبد الأعلى عن يونس عن الحسن في رجل نذر (أن)[٧] يصوم، فمات قبل أن يصوم، قال: كان يعجبه أن يقضى عنه الصوم صوماً.

---

(١) صحيح، أخرجه البخاري (٢٧٦١)، ومسلم (١٦٣٨).

(٢) سقط من: [جـ، ز، ص، أ].

(٣) سقط من: [ن].

(٤) في [ص]: (عليه).

(٥) صحيح.

(٦) في [ب]: (هو الثوري).

(٧) في [ن]: (أو).

١٣٠١٧- **حدثنا** معتمر عن أبيه عن طاوس في النذر على الميت قال: يقضيه ورثته بينهم، إن كان على رجل صوم سنة، إن شاء صام كل إنسان (منهم)[١] ثلاثة أشهر.

١٣٠١٨- **حدثنا** عبد الرحيم بن سليمان عن محمد بن كريب عن كريب عن ابن عباس (رضي الله عنهما)[٢] عن سنان (بن)[٣] عبد الله الجهني أنه حدثته عمته أنها أتت النبي ﷺ فقالت: يا رسول الله، (إنها)[٤] توفيت أمي وعليها (مشي)[٥] إلى الكعبة نذر؟، فقال: **«هل تستطيعين أن تمشي/ عنها؟»** فقالت: نعم، قال: **«فامشي عن أمك»**، فقالت: أيجزئ ذلك عنها؟ فقال: **«(نعم)[٦]، أرأيت لو كان عليها دين فقضيته هل كان يقبل منك؟»** قالت: نعم، فقال رسول الله ﷺ: **«الله أحق بذلك»**[٧]. ٦٦/أ/٤

١٣٠١٩- **حدثنا** ابن نمير عن عبد الله بن (عطاء عن ابن)[٨] (بريدة)[٩] عن أبيه

---

(١) في [ن]: (بينهم).

(٢) سقط من: [أ، جـ، ص، ز]، وفي [ن]: (عنه).

(٣) سقط من: [ن].

(٤) سقط من: [جـ، ز].

(٥) في [ز]: (المشي).

(٦) سقط من: [س، ن].

(٧) ضعيف؛ لحال عبدالله بن عطاء، أخرجه ابن عدي ٣/٤٤٠، والبيهقي ١٠/٧٨، وابن أبي عاصم في الآحاد (٣٢٩٥)، وأبو يعلى كما في المطالب ٨/٥٨٧ (١٧٨٦)، والبخاري في التاريخ ٤/١٦١، وابن الأثير في أسد الغابة ٧/٤٧١، وأبونعيم في معرفة الصحابة ٣/١٤٢٨ (٣٦١٧)؛ وانظر: ما تقدم برقم: [١٢٨١١].

(٨) سقط من: [ن].

(٩) في [ص، جـ]: (يزيد)، وفي [أ]: (بريرة)، وفي [ن]: (أبي بريدة).

قال: كنت جالساً عند النبي ﷺ إذ جاءته امرأة (فقالت)[١]: (إنه)[٢] كان على أمي صوم شهرين، (أفيجزي)[٣] عنها أن (نصوم)[٤] عنها؟ قال: «**نعم**»[٥].

* * *

[٨٩] في الرجل يحلف على مال الرجل

١٣٠٢٠- **حدثنا** ابن فضيل عن حصين عن أبي مالك قال: اليمين التي لا يكفر الرجل يحلف للرجل على مال رجل مسلم فيقتطعه ظالماً وهو فيه(كاذب)[٦].

١٣٠٢١- **حدثنا** (أبو أسامة)[٧] عن ابن عون عن إبراهيم ومحمد والحسن في قوله: ﴿إِنَّ ٱلَّذِينَ يَشْتَرُونَ بِعَهْدِ ٱللَّهِ وَأَيْمَـٰنِهِمْ ثَمَنًا قَلِيلًا﴾ [آل عمران: ٧٧]، (قالوا)[٨]: هو الرجل يقتطع مال الرجل بيمينه.

* * *

[٩٠] في كفارة الظهار متى هي؟

١٣٠٢٢- **حدثنا** عبد الرحيم عن سعيد عن قتادة عن الحسن وسعيد بن المسيب.

---

(١) في [ص]: (فقال).

(٢) في [ن]: (لو).

(٣) في [أ، ص، جـ، ز]: (فيجزي).

(٤) في [أ، ب، ص]: (نصوم).

(٥) حسن؛ عبدالله بن عطاء صدوق، أخرجه مسلم (١١٤٩) وأحمد (٢٣٠٣٢).

(٦) في [ف، ن]: (كذب).

(٧) في [جـ]: (أبو أمامة)، وفي [ص]: (أبي أمامة).

(٨) في [ص، ز]: (قال).

١٣٠٢٣- وعن أبي معشر عن إبراهيم قالوا: (إذا)[١] ظاهر منها (ظهاراً)[٢] ولم يدخل (فيه)[٣]: إن غشيتك، فلا حد في ذلك ولا وقت، إذا كفر غشيها.

* * *

[٩١] من لا يمين له على من حلف عليه

١٣٠٢٤- **حدثنا** عبد الرحيم عن محمد (بن كريب عن كريب)[٤] عن ابن عباس قال: /سمعته وعنده المسور بن مخرمة وعبد الله بن شداد بن الهاد ونافع بن جبير قال: قال رسول الله ﷺ: **«(ثلاثة)[٥] لا يمين (لهم)[٦]: (لا يمين)[٧] للولد على والده، و(لا)[٨] للمرأة على زوجها، ولا للعبد على سيده»**[٩]. ٦٧/أ/٤

* * *

(١) في [جـ، ص، ز]: (إذا)، وفي [أ، ب، ن]: (إن).

(٢) في [ص، جـ]: (ظهاراً)، وفي [أ]: (ظهار).

(٣) سقطت من [ص]، وفي [ف]: (فيها).

(٤) في [ص]: (بياض).

(٥) في [ص، ز، جـ، أ]: (ثلاث).

(٦) سقط من: [أ، ن]، وفي [ب، جـ، ص، ز]: (فيهن).

(٧) (لا يمين) زيادة في [أ، ب، جـ، ز، ص، ن].

(٨) في [أ، جـ، ص، ز]: (ولا للمرأة).

(٩) ضعيف؛ محمد بن كريب ضعيف، أخرجه ابن عدي ٢٥٢/٦ و١٥٩٤/٤ وعنده: (عبدالرحمن) بدل (عبد الرحيم)، وانظر: المطالب ٥٥٤/٨ (١٧٦٥).

[٩٢] المظاهر عن أمته أيعتقها؟

١٣٠٢٥- **حدثنا** زيد (بن)[١] (الحباب)[٢] عن ابن لهيعة عن خالد بن أبي عمران قال: سألت القاسم وسالماً عن رجل ظاهر من أمته فلم يجد ما يعتق أيعتقها؟ قالا: نعم.

١٣٠٢٦- **حدثنا** يزيد بن هارون عن جويبر (عن)[٣] الضحاك في الظهار من الأمة إذا لم يجد ما يعتق ولم يستطع الصوم فأراد أن يتزوجها جعل عتقها مهرها، فكان عتقها كفارة الظهار، وكانت امرأته.

١٣٠٢٧- **حدثنا** أبو خالد وليس بالأحمر عن شعبة عن مغيرة (عن إبراهيم)[٤] في الرجل يظاهر من أمته قال: (يجزئه)[٥] أن يعتقها.

١٣٠٢٨- **حدثنا** الحسن بن موسى عن شيبان عن ليث عن طاوس في الرجل يظاهر من أم ولده (ولا يجد ما يكفر)[٦]، قال: يعتقها فيكون عتقها كفارة ليمينه.

* * *

---

(١) في [ن]: (بنت).

(٢) في [أ، ب]: (الخباب)، وفي [ص]: (حباب)، وفي [جـ]: (الحاب).

(٣) في [ن]: (بن).

(٤) في [ص، ز، جـ]: زيادة (عن إبراهيم).

(٥) في [أ، جـ، ز]: (يجزيه).

(٦) سقط من: [أ]، وفي [ز]: (ولا يكفر ما يجد)، وفي [ص]: (ولا يجد فيكفر).

[٩٣] في الرجل يحرم في الغضب

١٣٠٢٩- **حدثنا** ابن نمير عن حجاج عن عطاء (والحسن)[١] في الرجل يحرم في الغضب، قال: من نزغات الشيطان، يطعم عشرة مساكين وإن كان في طاعة (الله)[٢]/ (فليف)[٣]. ٤/أ/٦٨

* * *

[٩٤] في الرجل يلطم خادمه

١٣٠٣٠- **حدثنا** وكيع عن سفيان عن فراس عن أبي صالح عن زاذان عن[٤] ابن عمر أنه أعتق عبداً له، ثم أخذ من الأرض شيئاً، فقال: ما لي من أجره مثل هذا، سمعت النبي ﷺ (يقول)[٥]: **«من لطم (خادماً له)[٦] فكفارته عتقه»**[٧].

١٣٠٣١- **حدثنا** ابن إدريس عن حصين عن هلال بن (يساف)[٨] قال: عجل شيخ فلطم خادماً له فقال سويد بن مقرن: أعجز عليك إلا حر وجهها؟ لقد رأيتني سابع سبعة من بني مقرن ما لنا خادم إلا واحدة لطمها أصغرنا، فأمرنا رسول الله ﷺ أن نعتقها[٩].

---

(١) في [ز]: (الحسين).

(٢) في [أ]: (أمه).

(٣) سقط من: [أ، ب، ن].

(٤) زيادة (عمر) في [ص].

(٥) سقطت (يقول) من [أ، ب].

(٦) في [جـ، ص، ز]: وردت (عبده).

(٧) صحيح، أخرجه مسلم (١٦٥٧) وأحمد (٤٧٨٤).

(٨) في [ب]: (سياف).

(٩) صحيح، أخرجه مسلم (١٦٥٨) وأحمد (١٥٧٠٥).

[٩٥] في النهي عنِ الحلف

١٣٠٣٢- **حدثنا** أبو معاوية عن بشار بن كِدام السلمي عن محمد بن (زيد)[١] عن ابن عمر (قال)[٢]: قال رسول الله ﷺ: **«الحلف حنث أو ندم»**[٣].

١٣٠٣٣- **حدثنا** أبو معاوية عن عاصم بن محمد عن أبيه قال: قال عمر: إن اليمين مأثمة أو مندمة[٤].

* * *

[٩٦] من قال: عليَّ غضب الله

١٣٠٣٤- **حدثنا** ابن مهدي عن أبي عوانة عن ليث عن عطاء وطاوس ومجاهد في الرجل يقول: عليَّ غضب الله، (قالوا)[٥]: ليس عليه كفارة، هو أشد من ذلك./ ٦٩/أ/٤

* * *

[٩٧] من قال: قطع الله ظهري

١٣٠٣٥- **حدثنا** وكيع عن سفيان عن جابر عن عامر في الرجل يقول: قطع الله ظهري، قطع الله صلبي، قال: ليس عليه شيء.

---

(١) في [ص، جـ]: (يزيد).

(٢) سقطت (قال) من [أ، ص].

(٣) مجهول؛ لجهالة بشار بن كدام، أخرجه ابن ماجه (٢١٠٣)، وابن حبان (٤٣٥٦)، والحاكم ٣٠٣/٤، والبخاري في التاريخ ١٢٩/٢، والطبراني في الصغير (١٠٨٣)، والبيهقي ٣٠/١٠، والقضاعي في مسند الشهاب (٢٦٠)، وأبويعلى (٥٦٩٧)، وابن عساكر في تاريخ دمشق ٥٣/٥٣.

(٤) صحيح.

(٥) في [أ، جـ، ص، ز]: (قال).

١٣٠٣٦- **حدثنا** وكيع عن سفيان عن (جابر)[١] عن الحكم قال: يكفر.

١٣٠٣٧- **حدثنا** وكيع عن سفيان عن رجل عن طاوس قال: يكفّر.

* * *

[٩٨] من غشي امرأته في رمضان وأكل

١٣٠٣٨- **حدثنا** عبدة (بن سليمان)[٢] عن ابن أبي عروبة عن قتادة عن الحسن في الرجل يغشى امرأته ويأكل في رمضان في يوم واحد، قال: كفارة واحدة يحرر محرراً.

* * *

[٩٩] المظاهر إذا بر يكفر أم لا

١٣٠٣٩- **حدثنا** الضحاك بن مخلد عن ابن جريج عن ابن طاوس عن أبيه قال: المظاهر يكفّر وإن بر.

١٣٠٤٠- **حدثنا** الضحاك عن ابن جريج عن عطاء قال: إذا بر المظاهر لم يكفّر.

١٣٠٤١- وقال الضحاك: وبه نقول.

* * *

[١٠٠] في الرجل يحلف على الطعام

١٣٠٤٢- **حدثنا** وكيع عن أسلم مولى عنبسة أنه قال: سألت سعيد بن المسيب عن امرأة حلفت لا تشرب من لبن عنز لزوجها، فشربت، (قال)[٣]: ليس/ عليها شيء، ليس في الطعام والشراب يمين. ٧٠/أ/٤

---

(١) في [أ، ب، ن]: (عامر)

(٢) سقط من: [ز].

(٣) في [أ، ز]: (قالا).

١٣٠٤٣- **حدثنا** جعفر (بن)[١] ابن عون عن أبي العميس عن قيس بن مسلم عن طارق بن شهاب قال: كان رجل له أعنز، فحلف أن لا يشرب من ألبانها، فلما رأت امرأته ذلك حلفت أن لا تشرب من ألبانها، (فخلوا)[٢] الأعنز وضيعوهن، فأتى عبد الله فذكر (له ذلك)[٣] فقال: إنما ذا من الشيطان، ارجعا إلى أحسن ما كنتما عليه واشربا[٤].

١٣٠٤٤- **حدثنا** جرير (عن)[٥] عبد العزيز بن رفيع عن مجاهد قال: كان لرجل من الأنصار ضيف، فأبطأ عن أهله، فقال: (عشيتم)[٦][٧]؟ قالوا: لا. قال: (لا)[٨] والله لا أطعم الليلة [من عشائكم، فقالت (امرأته)[٩]: إذاً والله لا أطعمه، قال: فقال الضيف: و(أنا)[١٠] والله لا أطعمه أيضاً][١١]، قال: فقال: يبيت ضيفي بغير طعام، قربوا طعامكم، فأكلوا معه فلما أصبح غدا إلى رسول الله ﷺ فأخبره بذلك، فقال: **«أطعت الله وعصيت الشيطان»**[١٢].

---

(١) في [أ، ص، ز، ن]: (عن).

(٢) في [ز، ص]: (فجفوا).

(٣) في [ص]: (ذلك له).

(٤) صحيح.

(٥) في [ز]: (بن).

(٦) في [ز]: (غشيتم).

(٧) في [أ، ب، ن]: زيادة (أهلي).

(٨) سقط من: [ص].

(٩) في [ز]: (امرأة).

(١٠) في [ن، أ، ب]: (إذاً).

(١١) سقط ما بين المعكوفين من [ص].

(١٢) مرسل، أخرجه عبد الرزاق (١٦٠٤٥/٨)، وابن أبي الدنيا في إكرام الضيف (٨٥).

[١٠١] امرأة نذرت أن تطوف على أربع (قوائم)[١]

١٣٠٤٥- **حدثنا** أبو أسامة قال: حدثنا جرير بن حازم حدثني يعلى بن حكيم عن الزبير بن (الخريت)[٢] عن عكرمة قال: (أفتيت)[٣] برأيي شيئاً (قط)[٤] (غير)[٥] هذه، سألتني امرأة (نذرت)[٦] أن تطوف بالبيت على أربع قوائم فقلت لها: طوفي لكل قائمة سبعاً.

* * *

[١٠٢] في امرأة حلفت بعتق جاريتها ألا تكلم (جارتها)[٧] فماتت الجارية

٤/أ/٧١ ١٣٠٤٦- **حدثنا** أبو أسامة عن نافع[٨] بن عمر قال: سمعت عطاء /وسئل عن امرأة حلفت بعتق جاريتها أن لا تكلم (جارتها)[٩] (أربع سنين فماتت جاريتها)[١٠] وأحبت أن تكلم جارتها قال: تكلمها وتصدّق بشيء.

١٣٠٤٧- وقال ابن أبي مليكة: لا أرى عليها حنثاً.

---

(١) سقط من: [أ، جـ، ص، ز].

(٢) في [أ، ز]، وفي [ص]: (الحارث).

(٣) في [أ، س، ن]: (قلت).

(٤) سقط من: [ب، ن].

(٥) في [ن]: (من).

(٦) في [ز]: (نظرت).

(٧) في [ص]: (جاريتها).

(٨) في [أ، ب، ن، ص]: زيادة (عن).

(٩) في [ص]: (جاريتها).

(١٠) سقط من: [ص].

[١٠٣] في الرجل يقول: ألقاني (الله)[١] في النار

١٣٠٤٨- **حدثنا** ابن يمان عن سفيان (عن بيان)[٢] عن عامر في الرجل يقول: ألقاني الله في النار، قال: يُكفّر.

١٣٠٤٩- **حدثنا** ابن يمان عن سفيان عن جابر عن الحكم وطاوس قالا: لا يكفّر.

* * *

[١٠٤] من حلف على طعام أيأكل ثمنه؟

١٣٠٥٠- **حدثنا** (عبيد الله)[٣] عن إسرائيل عن جابر عن عامر في الرجل يحلف (لا)[٤] يأكل من هذا الطعام فيبيعه، [قال: يأكل ثمنه ويشتري به.

١٣٠٥١- **حدثنا** عبيد الله عن إسرائيل عن جابر عن حماد (عن إبراهيم)[٥] قال: لا يبيعه][٦] ولا (يشتر به)[٧] طعاماً فيأكله.

* * *

[١٠٥] في ثواب العتق

١٣٠٥٢- **حدثنا** أبو معاوية عن الأعمش عن عمرو بن مرة عن سالم بن أبي الجعد عن شرحبيل بن السمط قال: قلنا لكعب بن مرة: (يا كعب بن

---

(١) سقط من: [ص].

(٢) سقط من: [ز].

(٣) في [ب]: (عبد الله).

(٤) في [ص، ز]: (أن لا).

(٥) سقط من: [ص].

(٦) سقط من: [ن].

(٧) في [ن، ز]: (يشتري به).

مـرة)[١]، حدثنا عن رسول الله ﷺ (واحذر)[٢]، قال: سمعت رسول الله ﷺ يقول: **«من أعتق امرءاً مسلماً كان فكاكه من النار، يجزئ كل عظم منه (عظماً)[٣] منه، ومن أعتق امرأتين مسلمتين كانتا فكاكه من النار، يجزئ (بكل عظمين)[٤] (منها)[٥] عظم منه»**[٦].

١٣٠٥٣- **حدثنا** يونس بن محمد عن ليث بن سعد عن يزيد بن عبد الله عن عمر/ بن علي بن حسين عن سعيد بن مرجانة قال: سمعته يحدث عن أبي هريرة قال: سمعت رسول الله ﷺ يقول: **«من أعتق [رقبة مؤمنة أعتق][٧] الله بكل عضو (منه)[٨] (عضوا (منه)[٩])[١٠] من النار حتى يعتق فرجه بفرجه»**[١١]. ٧٢/أ/٤

---

(١) في [أ، ب، جـ، ز، ص]: زيادة (يا كعب بن مرة).

(٢) في [ص]: كلمة غير واضحة.

(٣) في [ز]: (عظم).

(٤) في [أ، ب، ز]: زيادة (بكل عظمين).

(٥) في [أ، ب، ن]: (منهما).

(٦) منقطع؛ سالم يلم يدرك شرحبيل، أخرجه النسائي في الكبرى (٤٨٨٣)، وأحمد (١٨٠٦١)، وابن ماجه (٢٥٢٢)، وأبو داود (٣٩٦٧)، وابن أبي عاصم في الآحاد (١٤٠٨)، والطبراني ٢٠/٧٥٥، حم ٤/٢٣٤، والطيالسي (١١٩٨)، وعبد بن حميد (٣٧٢)، وابن قانع ٢/٣٧٩، والبيهقي ١٠/٢٧٢.

(٧) سقط ما بين المعكوفين من: [ص].

(٨) في [أ، ن]: (منها).

(٩) سقط من: [جـ].

(١٠) سقط من: [ن].

(١١) صحيح، أخرجه البخاري (٢٥١٧)، ومسلم (١٥٠٩).

١٣٠٥٤- **حدثنا** الفضل بن دكين قال: حدثنا الحكم بن عبد الرحمن بن أبي (نعم)[١] قال: حدثتني فاطمة بنت علي (قالت)[٢]: قال أبي عن رسول الله ﷺ: **«من أعتق نسمة مسلمة أو مؤمنة (وقى)[٣] الله بكل عضو (منه)[٤] عضواً من النار»**[٥].

١٣٠٥٥- **حدثنا** عبدة (عن)[٦] صالح بن (حي)[٧] عن الشعبي (عن أبي بردة)[٨] عن أبي موسى قال: قال رسول الله ﷺ: **«من كانت له جارية فأدبها فأحسن تأديبها، وعلمها فأحسن تعليمها، ثم أعتقها وتزوجها (فله)[٩] أجران»**[١٠].

* * *

---

(١) في [أ، جـ، ص، ز، ن]: (نعيم).

(٢) في [ص]: (قال).

(٣) في [ص]: (قال).

(٤) في [أ، ب، س، ن]: (منها)

(٥) ضعيف؛ لضعف الحكم بن عبدالرحمن بن أبي نعيم، أخرجه النسائي في الكبرى (٤٨٧٧)، والضياء في المختارة (٧٠٣)، والطبراني (١٨٦)، والمزي ٢٦٢/٣٥، وابن سعد ٤٦٥/٨.

(٦) في [ز]: (بن).

(٧) في [ز]: (يحيى).

(٨) سقط من: [ص].

(٩) في [أ، ب، جـ، ص، ز، ن]: (فله).

(١٠) صحيح، أخرجه البخاري (٢٥٤٤)، ومسلم (١٥٤).

[١٠٦] تفريق الاعتكاف

١٣٠٥٦- **حدثنا** عبدة عن (عبد الملك)[١] عن عطاء في امرأة نذرت أن تعتكف شهرين، فجعلت (تقطعه)[٢] قال: إذا أكملت العدة أجزأ عنها.

* * *

[١٠٧] في الرجل يجعل عليه بدنة

١٣٠٥٧- **حدثنا** أبو خالد عن يحيى بن سعيد عن عمرو بن عبد الله الأنصاري أن رجلاً نذر أن ينحر بدنة، فأتى عبد الله بن محمد بن علي، فقال: (البدن)[٣] من الإبل ولا ينحر إلا بمكة، إلا إن نوى منحراً فحيث نوى، فإن لم يجد فسبع من الغنم.

٧٣/أ/٤ ١٣٠٥٨- قال: وسألت سالماً (فقال)[٤]: مثل/ ذلك.

١٣٠٥٩- قال: وسألت سعيد بن المسيب فقال: مثل ذلك، إلا أنه قال: فإن لم يجد فعشرة من الغنم.

١٣٠٦٠- قال: وسألت خارجة بن زيد و(أخبرته)[٥] بما قال القوم، فقال: ما أدركت أصحابنا يعدونها إلا سبعاً من الغنم.

[كمل جميع الكفارات والحمد لله حق حمده][٦]

---

(١) في [أ]: (عبد الله)، وفي [ب، ن]: (عبيد الله).

(٢) في [أ، ب]: (تعطه)، وفي [ن]: (تعط).

(٣) في [ص]: (النذر).

(٤) في [ص]: (فقل).

(٥) في [ن]: (أخبره).

(٦) زيادة في [جـ].

٧٤/أ/٤

[١١] [/كتاب الحج] (١)(٢)

[١] ما قالوا في ثواب الحج

(**حدثنا** أبو محمد عبد الله بن يونس قال)(٣): حدثنا أبو عبدالرحمن (بقي)(٤) بن مخلد قال: حدثنا أبو بكر عبد الله بن محمد (بن)(٥) أبي شيبة (العبسي)(٦) قال.

١٣٠٦١- **حدثنا** أبوخالد الأحمر سليمان بن (حيان)(٧) عن عمرو بن قيس عن عاصم عن شقيق عن عبد الله قال: قال رسول الله ﷺ: «**تابعوا بين الحج والعمرة فإنهما ينفيان الفقر والذنوب كما ينفي الكير خبث الحديد (والذهب والفضة وليس لحجة مبرورة جزاء إلا الجنة)**(٨)»(٩).

١٣٠٦٢- [**حدثنا** أبو بكر قال: (حدثنا)(١٠) سفيان بن عيينة عن عاصم بن

---

(١) زيادة من: [ن، ز، و]، وفي [جـ]: (كتاب المناسك).

(٢) في [ز]: زيادة: (بسم الله الرحمن الرحيم).

(٣) ما بين القوسين سقط من: [ص، ج].

(٤) في [ب]: (لقى).

(٥) سقط من: [ص].

(٦) في [ح، ص، ز]: زيادة (العبسي).

(٧) سقط من: [ج]، وفي [ن]: (خباب).

(٨) في [جـ، ص، ز]: زيادة (والذهب والفضة وليس لحجة مبرورة جزاء إلا الجنة).

(٩) حسن؛ أبوخالد صدوق، أخرجه أحمد (٣٦٦٩)، والترمذي (٨١٠)، والنسائي ١١٥/٥، وابن حبان (٣٦٩٣)، وأبويعلى (٤٩٧٦)، والبزار (١٧٢٢)، وابن خزيمة (٢٥١٢)، والطبراني (١٠٤٠٦)، والطبري في التفسير (٣٩٥٦)، والعقيلي ١٢/٢، والشاشي (٥٨٧)، وأبو نعيم في الحلية ١١٠/٤، والبغوي (١٨٤٣).

(١٠) في [جـ، ص]: (أخبرنا).

(عبيدالله)[١] عن عبد الله بن عامر بن ربيعة عن عمر قال: قال رسول ﷺ: **«تابعوا بين الحج والعمرة فإنهما ينفيان الفقر والذنوب كما ينفي الكير خبث الحديد»**][٢].

١٣٠٦٣- **حدثنا** أبو بكر قال: حدثنا سفيان[٣] بن عيينة عن سمي عن أبي صالح عن أبي هريرة قال: قال رسول الله ﷺ: **«العمرة إلى العمرة كفارة لما بينهما والحج المبرور ليس له جزاء إلا الجنة»**[٤].

١٣٠٦٤- **حدثنا** أبو بكر قال: حدثنا وكيع قال (حدثنا)[٥] مسعر وسفيان عن منصور عن أبي حازم عن أبي هريرة قال: قال رسول الله ﷺ: **«من حج فلم يرفث ولم يفسق رجع كما ولدته أمه»**[٦].

١٣٠٦٥- **حدثنا** أبو بكر قال: (حدثنا)[٧] جرير عن منصور عن (أبي الضحى)[٨] أخبره شيخ في هذا المسجد أن عمر خطبهم عند باب الكعبة وقال: (ما)[٩] من أحد يجيء إلى هذا البيت لا ينهزه غير صلاة فيه حتى يستلم (الحجر)[١٠]،

---

(١) في [أ، ص، ن]: (عبد الله).

(٢) ضعيف؛ لحال عاصم بن عبيد الله، أخرجه أحمد (١٦٧) وابن ماجه (٢٨٨٧) وأبو يعلى (١٩٨) والحميدي (١٧).

(٣) زيادة في [جـ، ص، ز]: (سفيان).

(٤) صحيح؛ أخرجه البخاري (١٧٧٣)، ومسلم (١٣٤٩).

(٥) في [ز]: (أنبأنا).

(٦) صحيح، أخرجه البخاري (١٨٢٠) ومسلم (١٣٥٠).

(٧) في [جـ، ز]: (أخبرنا).

(٨) في [ص]: (أبي الضحاك).

(٩) سقط من: [ب].

(١٠) في [ب]: (الحي).

إلا كفر عنه ما كان قبل ذلك[١].

١٣٠٦٦- **حدثنا** أبو بكر قال: حدثنا وكيع قال: حدثنا الأعمش عن أبي (الضحى)[٢] عن شيخ قال: قال عمر بن الخطاب: من حجّ هذا البيت لا/ يريد غيره، خرج من ذنوبه كيوم ولدته أمه[٣]. ٧٥/أ/٤

١٣٠٦٧- **حدثنا** أبو بكر قال: (حدثنا)[٤] محمد بن فضيل عن حصين عن أبي صالح قال: كانت امرأة من المهاجرات تحج، فإذا رجعت مرت على عمر، فيقول لها: (أنقبتِ؟)[٥] فتقول: نعم، فيقول لها: استأنفي العمل[٦].

١٣٠٦٨- **حدثنا** أبو بكر قال: حدثنا محمد بن فضيل عن عطاء بن السائب عن مجاهد قال: بينما عمر جالساً عند البيت إذ قدم رجال من العراق حجاجاً فطافوا بالبيت (وسعوا)[٧] بين الصفا والمروة فدعاهم عمر، فقال: أنهزكم (إليه)[٨] غيره، فقالوا: لا، (فقال)[٩]: (أنقَبتُم)[١٠] قالوا: نعم فقال: (أدبرتم)[١١]، ثم قالوا: نعم،

---

(١) مجهول؛ لإبهام الشيخ.

(٢) في [ن، أ]: (الظحى).

(٣) مجهول؛ لإبهام الراوي.

(٤) في [جـ]: (أخبرنا).

(٥) أي: حفي خف بعيرك، وفي [أ، ب، س، هـ]: (أبقيت).

(٦) منقطع؛ أبوصالح لا يروي عن عمر.

(٧) في [أ، ب، ط، هـ]: (وطافوا).

(٨) في [ن]: (لله).

(٩) في [ب]: (يقال).

(١٠) في [أ، ب، هـ]: (أبقيتم).

(١١) في [أ، جـ، ص، ز]: (أدبر)، وفي [ب، ن]: (أدهر، ثم).

(قال)[١]: أما لا، فاستأنفوا العمل[٢].

١٣٠٦٩- **حدثنا** أبو بكر قال: حدثنا وكيع قال: (حدثنا)[٣] الأعمش عن حبيب أن قوماً (مرّوا)[٤] بأبي ذر بالربذة فقال لهم: ما (أنصبكم)[٥] إلا الحج (استأنفوا)[٦] العمل[٧].

١٣٠٧٠- **حدثنا** أبو بكر قال: حدثنا وكيع عن مسعر عن حماد عن إبراهيم أن ابن مسعود قال: ذلك لقوم[٨].

١٣٠٧١- **حدثنا** أبو بكر قال: (حدثنا)[٩] أبو خالد الأحمر عن حجاج عن حسين عن كعب قال: رأى قوماً من الحاج فقال: لو يعلم هؤلاء ما لهم بعد المغفرة لقرت عيونهم.

١٣٠٧٢- **حدثنا** أبو بكر قال: حدثنا غندر عن شعبة عن حبيب بن الزبير قال: قلت لعطاء أبلغك أن رسول الله ﷺ قال: **«استقبلوا العمل بعد الحج؟»** قال: لا، ولكن عثمان وأبو ذر[١٠].

---

(١) في [ص]: (قالوا).

(٢) منقطع ضعيف؛ مجاهد لم يدرك عمر، وعطاء اختلط.

(٣) في [جـ]: (أخبرنا).

(٤) سقط من: [ص].

(٥) في [أ، ب]: (أنصيبكم).

(٦) في [أ، هـ]: (فاستأنفوا).

(٧) منقطع؛ حبيب لم يدرك أباذر.

(٨) منقطع؛ إبراهيم لم يدرك ابن مسعود.

(٩) في [جـ، ز]: (أخبرنا).

(١٠) منقطع؛ عطاء لم يدرك عثمان ولا أبا ذر.

١٣٠٧٣- **حدثنا** أبو بكر قال: ثنا سفيان بن عيينة عن منصور عن مجاهد/ (عن عبد الله)[١] بن ضمرة عن كعب قال: إذا كبر الحاج والمعتمر والغازي كبر (الربو)[٢] الذي يليه (ثم الذي يليه، ثم الذي يليه)[٣] حتى ينقطع في الأفق. ٧٦/أ/٤

١٣٠٧٤- **حدثنا** أبو بكر قال: حدثنا يزيد بن هارون قال: أخبرنا محمد بن عمرو عن (مرداس)[٤] بن عبد الرحمن الليثي قال: دخلنا على عبد الله بن (عمرو)[٥] فحدثنا قال: ما من أحد يهل إلا قال الله له: أبشر فقال مرداس يا أبا (محمد)[٦]: فوالله ما يبشر (الله)[٧] إلا بالجنة قال: من أنت يا ابن أخي قال: أنا مرداس قال: (قد)[٨] كان خيارنا (يتتابعون)[٩] على ذلك[١٠].

١٣٠٧٥- **حدثنا** أبو بكر قال: ثنا أبو خالد الأحمر عن أسامة (عن)[١١] سعيد

---

(١) في [ص]: (عن كعب).

(٢) في [ص]: (البريد)، وفي [ن]: (الأمر)، وفي الدر المنثور ١/٥٠٨: (المرتفع)، وانظر: مصنف عبدالرزاق (٨٨٠٤).

(٣) سقط من: [ف، ن].

(٤) في [ز]: (مراً داس).

(٥) في [أ، ب، ن]: (عمر).

(٦) في [ن]: (أحمد).

(٧) سقط من: [ن، ف].

(٨) زيادة في [جـ، ص، ز]: (قد).

(٩) في [أ، ن، ص]: (يتبايعون).

(١٠) مضطرب، رواه مرداس مرة عن ابن عمرو هكذا رواه المؤلف ومسدد كما في المطالب العالية (١١٦٤) ومرة عن كعب كما رواه الفاكهي (٩١٥) والبيهقي ٥/٢٦٢.

(١١) في [أ، ن، ص]: (بن).

عن موسى (بن)[١] (سعيد)[٢] قال: قال (عمر)[٣]: (تلقوا)[٤] (الحجاج)[٥] والعمار والغزاة فليدعوا لكم قبل أن يتدنسوا[٦].

١٣٠٧٦- **حدثنا** أبو بكر قال: حدثنا غندر عن شعبة عن منصور عن مجاهد عن عبد الله بن ضمرة السلولي عن كعب قال: الحاج والمعتمر والمجاهد في سبيل الله وفد الله، سألوا فأعطوا، ودعوا فأجيبوا.

١٣٠٧٧- **حدثنا** أبو بكر قال: ثنا ابن مهدي عن سفيان عن أبيه عن (أبي)[٧] يعلى أن الحسين بن علي لقي قوماً حجاجاً، فقالوا: إنا نريد مكة فقال: إنكم من وفد الله فإذا قدمتم مكة فاجمعوا حاجاتكم فسلوها الله[٨].

١٣٠٧٨- **حدثنا** أبو بكر قال: حدثنا وكيع عن إسماعيل بن عبد الملك عن (حبيب)[٩] بن أبي ثابت (قال)[١٠]: كنا نتلقى الحاج بالقادسية (فنصافحهم)[١١] قبل أن (يقارفوا)[١٢].

---

(١) سقط من: [ص].

(٢) في [ز]: (سعد).

(٣) سقط من: [ز].

(٤) في [أ، ن]: (القوا).

(٥) في [أ، ب، ن]: (الحاج).

(٦) منقطع؛ موسى لم يثبت سماعه من عمر، وموسى مجهول.

(٧) في [ز]: (ابن).

(٨) منقطع؛ أبويعلى لم يسمع من الحسين.

(٩) في [ن]: (جنيب).

(١٠) زاد في [جـ، ص]: (قال).

(١١) في [ص]: (نصافحهم).

(١٢) في [أ، ب، ط، هـ]: (يفارقوا).

١٣٠٧٩- **حدثنا** أبو (بكر)[١] قال: حدثنا محمد بن فضيل عن حبيب بن أبي (عمرة)[٢] عن عائشة ابنة طلحة عن عائشة (قالت)[٣]: (قلت)[٤] (يا)[٥] رسول الله على/ النساء جهاد قال: **«نعم، جهاد (لا)[٦] قتال فيه الحج والعمرة»**[٧]. ٤/أ/٧٧

١٣٠٨٠- **حدثنا** أبو بكر قال: ثنا وكيع عن القاسم بن الفضل عن أبي جعفر عن (أم)[٨] سلمة قالت: قال رسول الله ﷺ: **«الحج جهاد كل ضعيف»**[٩].

١٣٠٨١- **حدثنا** أبو بكر قال: ثنا عبد السلام بن حرب عن ليث عن مجاهد قال: قال (عمر)[١٠]: يغفر للحاج ولمن استغفر له الحاج بقية ذي الحجة والمحرم وصفر وعشر من شهر ربيع الأول[١١].

---

(١) في [ب، ص]: (بكرة).

(٢) في [ص]: (حمزة).

(٣) في [ب]: (قال)، وكذلك في [أ].

(٤) سقط من: [ص، ن، ف].

(٥) سقط من: [جـ].

(٦) سقط من: [ص]: (لا).

(٧) صحيح، أخرجه البخاري (١٥٢٠)، وأحمد (٢٥٣٢٢)، وليس عند البخاري ذكر العمرة.

(٨) في [ز]: (أبي).

(٩) منقطع؛ أبوجعفر لا يروي عن أم سلمة، أخرجه أحمد (٢٦٥٢٠)، والطيالسي (١٥٩٩)، وابن ماجه (٢٩٠٢)، والفاكهي في أخبار مكة (٧٩٤)، وأبو يعلى (٦٩١٦)، والطبراني ٢٣/(٦٤٧)، والقضاعي في مسند الشهاب (٨٠).

(١٠) سقط من: [ص]: (عمر).

(١١) منقطع ضعيف؛ مجاهد لم يدرك عمر، وليث ضعيف.

١٣٠٨٢- **حدثنا** أبو بكر قال: حدثنا شريك (عن جابر)[١] عن مجاهد أن النبي ﷺ قال: **«اللهم اغفر للحاج ولمن استغفر له الحاج»**[٢].

١٣٠٨٣- **حدثنا** أبو بكر قال: ثنا يزيد بن هارون قال: أخبرنا حماد بن سلمة عن أيوب عن أبي قلابة أن النبي ﷺ قال: **«الحاج وفد الله، والحاج (وافد)**[٣] **أهله»**[٤].

١٣٠٨٤- **حدثنا** أبو بكر قال: ثنا يزيد بن هارون قال: (أنا)[٥] (همام)[٦] عن قتادة عن محمد بن (عباد)[٧] أن رسول الله ﷺ قال: **«النفقة في الحج كالنفقة في سبيل الله: الدرهم (بسبع مائة)**[٨]**»**[٩].

١٣٠٨٥- **حدثنا** أبو بكر قال: ثنا (شريك)[١٠] عن عاصم بن (عبيد الله)[١١] عن عبدالله بن عامر بن ربيعة عن أبيه قال: قال رسول الله ﷺ: **«تابعوا بين الحج**

---

(١) سقط من: [ص]: (عن جابر).

(٢) مرسل ضعيف؛ جابر ضعيف، ومجاهد تابعي.

(٣) في [أ، ب، ن]: (وفد).

(٤) مرسل.

(٥) في [ص، ج]: (أخبرنا).

(٦) في [ص، ج]: (هشام).

(٧) في [ف]: (عبادة).

(٨) في [ن]: (لسبعمائة).

(٩) مرسل.

(١٠) سقط من: [ص].

(١١) في [جـ، ص، ز]: (عبيد الله)، وفي [أ، ن]: (عبد الله).

والعمرة فإنهما (ينفيان)[١] **الذنوب (والفقر)**[٢] **كما (ينفي)**[٣] **الكير خبث الحديد»**[٤].

١٣٠٨٦- **حدثنا** أبو بكر قال: ثنا أبو معاوية عن (ابن سوقة)[٥] عن سعيد بن/ جبير قال: ما أتي هذا البيت طالب حاجة لدين أو (دنيا)[٦] إلا رجع بحاجته. ٤/أ/٧٨

* * *

[٢] في ثواب الطواف

١٣٠٨٧- **حدثنا** أبو بكر قال: ثنا محمد بن فضيل عن عطاء بن السائب عن عبد(الله)[٧] بن عبيد[٨] بن عمير عن أبيه عن ابن عمر قال: سمعت رسول الله ﷺ يقول: **«من طاف بالبيت لم يرفع قدماً ولم [(يضع)**[٩] **أخرى]**[١٠] **إلا (كتبت له)**[١١]

---

(١) في [أ، ب]: (ينقيان).

(٢) في [جـ، ص، ز]: زيادة (الفقر).

(٣) في [أ، ب]: (ينفى).

(٤) ضعيف؛ لحال عاصم، أخرجه أحمد (١٥٦٩٧) وعبد الرزاق (٨٧٩٦) والحميدي (١٧) وابن عدي (١٨٦٨/٥) والبيهقي في شعب الإيمان (٤٠٩٥)، وابن جرير في التفسير ٣١٠/٢، والضياء في المختارة (٢٢٧) والحارث (٣٦٧/بغية). والأزرقي ٣/٢.

(٥) في [ص]: (عن أبيه سوقة)، وفي [ز]: (أبي سواقة).

(٦) في [جـ، ص]: (لدنيا).

(٧) سقط من [ص].

(٨) في [ز، ص]: زيادة (لفظ الجلالة).

(٩) في [أ، ز، ن]: (يقع له).

(١٠) في [ز]: (يضع آخر).

(١١) في [ص]: (كتب له بها).

حسنة و(حطت)[١] **عنه (بها)**[٢] **خطيئة ورفعت له بها درجة»**، وسمعته يقول: **«من أحصى (أسبوعاً)**[٣] **كان كعدل رقبة»**[٤].

١٣٠٨٨- **حدثنا** أبو بكر قال: ثنا الفضل بن دكين عن حريث بن السائب عن محمد بن المنكدر عن أبيه قال: قال رسول الله ﷺ: **«من طاف بالبيت (سبوعاً)**[٥] **لم يلغ فيه كان كعدل رقبة يعتقها»**[٦].

١٣٠٨٩- **حدثنا** أبو بكر قال: ثنا حميد بن عبد الرحمن (الرؤاسي)[٧] عن الحسن ابن صالح عن مطرف عن أبي إسحاق (عمرو)[٨] (عن)[٩] [عبد الله بن (سعيد)[١٠]][١١] عن سعيد بن جبير عن ابن عباس قال: من طاف بالبيت خمسين

---

(١) في [ص]: (حط).

(٢) في [أ، ب، جـ، ز]: زيادة (بها).

(٣) في [ص]: (سبوعاً).

(٤) ضعيف؛ عطاء اختلط، وابن فضيل روى عنه بعد اختلاطه، أخرجه ابن حبان (٣٦٩٧)، وابن خزيمة (٢٧٥٣)، وأحمد (٤٤٦٢)، والنسائي ٢٢١/٥، وابن ماجه (٢٩٥٦) والترمذي (٩٥٩) والحاكم ٤٨٩/١، وأبو يعلى (٥٦٨٨) والبيهقي ١١٠/٥، والبغوي (١٩١٦) والطبراني (١٣٤٤٦) والطيالسي (١٩٠٠) والأزرقي في ١٢/٢، وعبد ابن حميد ٤٤/٢، والفاكهي (٢٩٦).

(٥) في [ن]: (أسبوعاً).

(٦) مرسل ضعيف؛ لحال حريث، أخرجه ابن عدي ٦١٩/٢، والطبراني ٨٤٥/٢٠، والبخاري في التاريخ ٣٥/٨، وابن عدي ٢٠٠/٢، أخرجه عبد الرزاق (٩٨٠٩).

(٧) في [أ، ب، ن]: (الناسي).

(٨) سقط من: [جـ، ص، ز].

(٩) في [أ، ص، ن]: (بن).

(١٠) في [أ، ب، ن]: (عبيد).

(١١) في [ز]: (عن عبد الله بن سعد).

(سبوعاً)[١] خرج من الذنوب كيوم ولدته أمه[٢].

١٣٠٩٠- [**حدثنا** أبو بكر قال: حدثنا أبو الأحوص عن العلا بن المسيب عن عطاء عن عبد الله بن عمرو قال: من طاف بالبيت أسبوعاً وصلى ركعتين كان مثل يومٍ ولدته أمه][٣][٤].

١٣٠٩١- **حدثنا** أبو بكر قال: حدثنا أبو معاوية عن ابن جريج عن عطاء عن عبد الله بن (عمرو)[٥] قال: من طاف بالبيت كان كعدل رقبة[٦].

١٣٠٩٢- **حدثنا** أبو بكر قال: ثنا أبو معاوية عن عبدالملك بن أبي سليمان عن رجل قد سماه قال: قال أبو سعيد: لأن أطوف بالبيت طوافاً أحب إلي من (أن)[٧] أعتق طهمان/[٨]. ٧٩/أ/٤

١٣٠٩٣- **حدثنا** أبو بكر قال: ثنا ابن فضيل عن عبدالملك بن أبي سليمان عن مولى لأبي سعيد عن أبي سعيد مثل حديث أبي معاوية[٩].

---

(١) في [ن]: (أسبوعاً).

(٢) صحيح؛ أخرجه عبدالرزاق (٩٨٠٩)، وقد ورد الخبر مرفوعاً أخرجه الترمذي (٨٦٦)، وابن الجوزي في العلل (٩٤٢)، وابن البخاري في مشيخته ١٤٨٧/٢.

(٣) سقط الخبر من: [أ، ب، ن].

(٤) صحيح.

(٥) في [أ، ن]: (عمر)، وانظر: مصنف عبد الرزاق (٨٨٢٥).

(٦) منقطع حكماً؛ ابن جريج مدلس، أخرجه عبد الرزاق (٨٨٢٥) والأزرقي (٥/٢).

(٧) سقط من: [أ، ب، ن]: (أن).

(٨) مجهول؛ لإبهام المولى، أخرجه الأزرقي (٣/٢) والفاكهي (٣١٥).

(٩) مجهول؛ لجهالة مولى أبي سعيد.

١٣٠٩٤- **حدثنا** أبو بكر قال: حدثنا ابن مهدي عن سفيان عن أبي إسحاق عن مجاهد قال: طواف أو الطواف أفضل من عمرة بعد الحج.

* * *

[٣] في تعجيل الإحرام من رخص أن يحرم من الموضع البعيد

١٣٠٩٥- **حدثنا** أبو بكر قال: حدثنا عبد الأعلى عن يونس عن الحسن أن ابن عامر أحرم من خراسان.

١٣٠٩٦- **حدثنا** أبو بكر قال: ثنا وكيع عن عيينة بن عبد الرحمن عن أبيه عن (عبد الرحمن)[١] بن عمرو بن (العاص)[٢] قال: حججت مرة، فوافقت عثمان بن أبي العاص (أحرم)[٣] من (المنجشانية)[٤] وهي قريبة من البصرة[٥].

١٣٠٩٧- **حدثنا** أبو بكر قال: ثنا أزهر[٦] السمان عن ابن عون عن محمد قال: خرجنا إلى مكة ومعنا حميد بن عبد الرحمن فأحرمنا من الدارات.

١٣٠٩٨- **حدثنا** أبو بكر قال: حدثنا ابن عيينة [عن (أيوب)[٧] عن (ابن

---

(١) في [جـ]: (عبد الله)؛ وانظر: شرح الزرقاني ٧٦/٢، ومعجم البلدان ١٣٧/٥.

(٢) في [م، ن]: (العاصي).

(٣) في [ح، ص، ز]: (فأحرم).

(٤) في [أ، ن]: (المتحشانية)، وانظر: عمدة القاري (١٤١/٩)، المحلى ٧٥/٧، والمنجشانية منزل لمن خرج من البصرة جهة مكة، انظر: معجم البلدان ٢٠٨/٥.

(٥) مجهول؛ لجهالة عبدالرحمن بن عمرو.

(٦) زيادة في [أ، ب، جـ، ن]: (عن).

(٧) في [ص]: (الزبير).

سيرين)[١] أن مسلم بن يسار أحرم من (الضرية)[٢].

١٣٠٩٩- **حدثنا** أبوبكر قال: حدثنا ابن[٣] عيينة عن ابن أبي عروبة عن قتادة عن الحسن أن عمران بن الحصين أحرم (بالبصرة)[٤][٥].

١٣١٠٠- **حدثنا** أبو بكر قال: ثنا حفص بن غياث عن (عبيدالله)[٦] عن نافع عن ابن عمر أنه أحرم من بيت المقدس[٧].

١٣١٠١- [**حدثنا** أبو بكر قال: ثنا وكيع عن سفيان عن ابن سوقة عن رجل لم يسمّه أن (أبا)[٨] مسعود أحرم (من)[٩] (السيلحين)[١٠]][١١]/[١٢]. ٨٠/أ/٤

١٣١٠٢- **حدثنا** أبو بكر قال: ثنا جرير عن منصور عن إبراهيم قالوا: كانوا يحبون للرجل أول (ما يحرم)[١٣] أن يهل من بيته.

---

(١) سقط من: [ز].

(٢) في [س، ط]: (البصرة).

(٣) سقط ما بين المعكوفين من [أ، ب، ن].

(٤) في [جـ، ص، ز]: (من البصرة).

(٥) ضعيف؛ ابن أبي عروبة اختلط، أخرجه البيهقي ٣١/٥، والطبراني ٢٠٤/١٨، ومسدد كما في المطالب (١١٥٩) وسعيد بن منصور كما في المحلى ٧٧/٧، وانظر: ما سيأتي [١٣١٢٤].

(٦) في [جـ]: (عبد الله).

(٧) صحيح.

(٨) في [جـ]: (ابن).

(٩) سقط من: [أ، ب].

(١٠) في [أ، ن]: (التلحين).

(١١) سقط الخبر من: [ص].

(١٢) مجهول؛ لإبهام راويه.

(١٣) في [جـ]: (ما يحج)، وسقط من: [ص].

١٣١٠٣- **حدثنا** أبو بكر قال: ثنا الفضل بن دكين عن سفيان عن الحسن بن عمرو (الفقيمي)[١] عن حمزة القرشي عن أبيه أن ابن عباس أحرم من الشام في برد شديد[٢].

١٣١٠٤- **حدثنا** أبو بكر قال: ثنا وكيع عن سفيان عن هلال بن (خباب)[٣] (عن أبيه)[٤] قال: خرجت[٥] مع سعيد بن جبير محرماً من الكوفة.

١٣١٠٥- **حدثنا** أبو بكر قال: ثنا أبو معاوية عن الأعمش عن خيثمة عن الحارث بن قيس قال: خرجت في نفر من أصحاب عبد الله نريد مكة فلما (خرجنا)[٦] من البيوت حضرت الصلاة فصلوا ركعتين، ثم أهلوا، فأهللت معهم (ولم أكن)[٧] أريد (ولكني)[٨] كرهت الخلاف.

١٣١٠٦- **حدثنا** أبو بكر قال: ثنا ابن مهدي عن سفيان عن منصور عن إبراهيم قال: كان الأسود يحرم من بيته.

١٣١٠٧- **حدثنا** أبو بكر قال: ثنا وكيع عن الحكم بن (عطية)[٩] قال: أخبرني

---

(١) في [ف]: (الفقيمي)، وفي [ص]: (الفقمي).

(٢) صحيح.

(٣) في [ب، ن، أ]: (حباب).

(٤) سقط من: [ز]: (عن أبيه).

(٥) زيادة في [ز]: (من أصحاب عبد الله يريد مكة).

(٦) في [ص]: (أخرجنا).

(٧) في [أ، ب]: (لكن)، وفي [ن]: (لكن لا)

(٨) في [ف]: (لكن).

(٩) في [جـ]: (عقبة).

من رأى قيس بن عباد أحرم (من مربد)[١] (البصرة)[٢].

١٣١٠٨- **حدثنا** ابن فضيل عن حصين (عن)[٣] إبراهيم قال: كان علقمة إذا خرج حاجاً أحرم من النجف.

١٣١٠٩- (و)[٤] كان (الأسود)[٥] يحرم من القادسية.

١٣١١٠- **حدثنا** أبو بكر قال: ثنا وكيع عن سفيان عن أبي الجويرية قال: رأيت الأسود أحرم من (باجُمَيري)[٦]، قرية من قرى (السواد)[٧].

١٣١١١- **حدثنا** أبو بكر قال: ثنا وكيع عن إسماعيل (بن)[٨] أبي خالد قال: رأيت (الأسود)[٩] أحرم من الكوفة/. ٨١/أ/٤

١٣١١٢- **حدثنا** أبو بكر قال: ثنا وكيع عن عمارة بن زاذان عن مكحول الأزدي قال: قلت لابن عمر الرجل يحرم من سمرقند ومن البصرة ومن الكوفة فقال: يا ليتنا (ننفلت)[١٠] من الوقت الذي وقت لنا[١١].

---

(١) في [أ، ب]: (بريد)، وسقط من: [جـ، ص].

(٢) في [ص]: (لبصرة).

(٣) في [ز]: (بن).

(٤) سقط من: [ص]: (و).

(٥) في [أ، ب، جـ، ز، ن]: (المسور)، وانظر: مسند عمر من تهذيب الآثار ٢/٩١٧ (١٣٠٥).

(٦) في [جـ]: (با حمرا)، وفي [ص]: (با حميرة)، وفي [ن]: (ما حمرا)، وفي [أ]: (با حميرا)، وزاد الكوفة وسقطت اللفظة من [ز]، وانظر: معجم ما استعجم ١/٣٩٤.

(٧) في [ن] : (السوار).

(٨) في [ص]: (عن).

(٩) في [ص]: (الأعرب).

(١٠) في [أ، ن]: (تنقلب)، وانظر: أحكام القرآن للجصاص (٥/٦٦).

(١١) حسن؛ عمارة صدوق.

١٣١١٣- (حدثنا أبو بكر)[١] عن (وكيع)[٢] عن (أبي العميس)[٣] قال: خرجت مع القاسم، فأحرم من (الربذة)[٤].

١٣١١٤- حدثنا أبو بكر قال: ثنا وكيع عن (حسن)[٥] بن صالح عن (ابن)[٦] (أبي)[٧] ليلى أن علياً أحرم من المدينة[٨].

١٣١١٥- حدثنا أبو بكر قال: ثنا وكيع قال: (ثنا)[٩] سفيان عن أشعث بن أبي الشعثاء قال: رأيت الحارث بن سويد (التيمي)[١٠] وعمرو بن ميمون أحرماً من الكوفة.

١٣١١٦- حدثنا أبو بكر قال: ثنا وكيع قال: ثنا شعبة عن عمرو بن مرة عن عبد الله بن سلمة أن علياً سئل عن قوله: ﴿وَأَتِمُّوا۟ ٱلْحَجَّ وَٱلْعُمْرَةَ لِلَّهِ﴾ [البقرة: ١٩٦]، قال: أن تحرم من دويرة أهلك[١١].

---

(١) سقط من: [ص].

(٢) سقط من: [أ، ب، ن]، وفي [ف]: (أبي معاوية).

(٣) في [ص]: (العميش)، وفي [ن]: (أبي الأعمش)، وفي [ز]: (أبي العميس).

(٤) في [ص]: (الزندة)، وفي [ن]: (الرندة).

(٥) في [أ، ب، ن]: (حسين).

(٦) سقط من: [ص].

(٧) سقط من: [ن].

(٨) صحيح.

(٩) في [ص، ن]: (أخبرنا).

(١٠) في [أ، ب]: (التميمي).

(١١) حسن؛ عبدالله بن سلمة صدوق، أخرجه الحاكم ٢/٣٠٣، والشافعي في الأم ٧/١٧١، وابن أبي حاتم في التفسير (١٧٥٥)، وابن جرير ٢/٢٠٧، والنحاس في الناسخ ١/١٢٦، والضياء في المختارة (٦٠٤)، والبيهقي ٤/٣٤١، وبحشل ١/١٠٩، وفي مسند ابن الجعد (٦٣).

١٣١١٧- **حدثنا** أبو بكر قال: ثنا وكيع عن ثور عن سليمان بن موسى عن طاوس قال: (إتمامها)[١] إفرادهما (مؤتنفتان)[٢] من أهلك.

١٣١١٨- **حدثنا** أبو بكر قال: ثنا وكيع عن سفيان عن الحسن بن عمرو عن (أبي حمزة)[٣] القرشي عن أبيه عن ابن عباس أنه أحرم من الشام (في)[٤] شتاء شديد[٥].

١٣١١٩- **حدثنا** أبو بكر قال: ثنا عبد الأعلى عن محمد بن إسحاق عن سليمان ابن سحيم عن أم حكيم بنت أمية عن أم سلمة قالت: سمعت رسول الله ﷺ يقول: **«من أهَلَّ بعمرة من بيت المقدس غُفِرَ لَهُ»**/[٦]. ٨٢/أ/٤

* * *

[٤] من كره تعجيل الإحرام

١٣١٢٠- **حدثنا** أبو بكر قال: حدثنا عبد الأعلى عن يونس عن الحسن

---

(١) في [أ، ب، جـ، ز]: (إتمامهما)، وفي [ص]: (إبقاهما)، وفي [ن]: (إتمامها).

(٢) في [ص]: (مبقيان)، وفي [أ، ن]: (موقتتان).

(٣) هكذا رواية وكيع، ورواية الجماعة (عن حمزة) كما تقدم برقم [١٣١٠٣]، وانظر: الكنى للدولابي (٢/٤٨٧) وتاريخ ابن معين برواية الدوري (٤/٧١).

(٤) في [ز]: (و).

(٥) صحيح.

(٦) مجهول؛ لجهالة أم حكيم، أخرجه أحمد (٢٦٥٥٨)، وابن حبان (٣٧٠١)، وابن ماجه (٣٠٠٢)، وأبو داود (١٧٤١)، وأبو يعلى (٧٠٠٩)، والدار قطني ٢/٢٨٤، والطبراني ٢٣/(١٠٠٦)، والبخاري في التاريخ ١/١٦١، والبيهقي ٥/٣٠، والضياء في فضائل بيت المقدس (٥٨).

أن ابن عامر أحرم من خراسان، فعاب ذلك عليه عثمان بن عفان وغيره (وكرهه)[١][٢].

١٣١٢١- **حدثنا** أبو بكر قال: ثنا أبو معاوية عن الأعمش عن إبراهيم التيمي عن (أبيه)[٣] عن أبي ذر قال: استمتعوا بثيابكم، فإن (ركابكم)[٤] لا (يغني)[٥] عنكم من الله شيئاً[٦].

١٣١٢٢- **حدثنا** أبو بكر قال: ثنا ابن مهدي عن سفيان عن منصور عن إبراهيم قال: كان علقمة يستمتع من ثيابه.

١٣١٢٣- **حدثنا** أبو بكر قال: حدثنا وكيع عن إسماعيل بن أبي خالد عن شيخ يقال له مسلم أن عمر رأى رجلاً قد أحرم من (مطراس)[٧] الهند، فقال: انظروا إلى ما (صنع)[٨] هذا بنفسه، وقد يسر الله عليه[٩].

١٣١٢٤- **حدثنا** أبو بكر قال: ثنا ابن علية عن سعيد عن قتادة عن الحسن أن عمران بن حصين أحرم من البصرة، فقدم على عمر، فأغلظ له، وقال: يتحدث الناس أن رجلاً [من أصحاب رسول ﷺ أحرم من الأمصار[١٠].

---

(١) في [ب، ن]: (كره).

(٢) منقطع؛ الحسن لا يروي عن عثمان.

(٣) في [جـ]: (أمه).

(٤) في [ص]: (ركاءكم)، وفي [ن]: (وكاءكم)، وانظر: شرح العمدة (الحج) (٢/٣٧٥).

(٥) في [ص]: (تغني).

(٦) صحيح.

(٧) في [ص]: (مطرد)، والمعروف في اسمها: (مدراس)، انظر: أبجد العلوم ٣/٢٥٥.

(٨) في [ز]: (يصنع).

(٩) مجهول؛ لجهالة مسلم شيخ إسماعيل.

(١٠) صحيح.

١٣١٢٥- **حدثنا** أبوبكر قال: حدثنا أبو أسامة عن إسماعيل بن أبي خالد عن مسلم (أبي سلمان)[١] أن رجلاً[٢] أحرم من الكوفة، فرآه عمر سيئ الهيئة، فأخذ بيده وجعل يدور به في الحلق ويقول: انظروا إلى ما صنع هذا بنفسه وقد وسع الله عليه[٣].

١٣١٢٦- **حدثنا** أبو بكر قال: ثنا وكيع (قال: حدثنا مسكين أبو)[٤] هريرة قال: سمعت مجاهداً وسأله رجل أيهما أفضل، أحرم من بيتي، أو من مسجد قومي، أو من (مصري)[٥]، أو من الوقت فقال مجاهد: إني لأحرم يوم التروية فأخاف أن لا أحل حتى (أجرح)[٦] إحرامي./ ٤/أ/٨٣

* * *

[٥] في الرجل يقلد أو يجلل أو يشعر وهو يريد الإحرام

١٣١٢٧- **حدثنا** أبو بكر قال: ثنا أبو الأحوص عن ليث عن عطاء عن ابن عباس قال: إذا قلد الهدي وصاحبه يريد العمرة أو الحج فقد أحرم[٧].

١٣١٢٨- **حدثنا** أبو بكر قال: ثنا أبو الأحوص عن مغيرة عن إبراهيم قال: إذا قلد الهديُ وصاحبه يريد الإحرام فقد وجب الإحرام.

---

(١) سقط من: [ز].

(٢) سقط ما بين المعكوفين من: [أ، ن].

(٣) مجهول، أخرجه الدولابي (٢/٦٠٩).

(٤) سقط من: [ن]، وفي [ط]: (وأبي).

(٥) في [أ، ب، ز، ط، ن]: (مصر).

(٦) في [ن، أ]: (أخرج).

(٧) ضعيف؛ لحال ليث.

١٣١٢٩- **حدثنا** أبو بكر قال: ثنا بن فضيل عن حصين عن الشعبي قال: رأيت رجلاً بالقادسية قد قلد هدية وعليه (قباؤة وعمامته)[١] فأمرته أن ينزع عمامته وقال: إن الرجل إذا قلد أو جلل فقد أحرم.

١٣١٣٠- **حدثنا** أبو بكر قال: ثنا ابن عيينة عن عمرو عن أبي الشعثاء قال: إذا قلد الحاج أحرم.

١٣١٣١- **حدثنا** أبو بكر قال: ثنا أبو خالد عن حجاج عن عطاء وابن الأسود قالا: ليس له أن يقلد ولا يحرم إلا أن يشاء يوماً أو يومين.

١٣١٣٢- **حدثنا** أبو بكر قال: ثنا وكيع عن مسعر عن ابن عون عن سعيد بن جبير قال: رأى رجلاً قد قلد فقال: أما هذا فقد أحرم.

١٣١٣٣- **حدثنا** أبو بكر قال: ثنا حفص عن ليث عن مجاهد وعطاء عن ابن عباس قال: من جلل أو قلد فقد وجب عليه الإحرام[٢].

١٣١٣٤- **حدثنا** أبو بكر قال: حدثنا وكيع عن سفيان عن[٣] حبيب بن أبي ثابت عن ابن عباس قال: من (جلل أو قلد)[٤] أوأشعر فقد أحرم[٥].

١٣١٣٥- **حدثنا** أبو بكر قال: ثنا ابن فضيل عن يحيى بن سعيد عن سعيد بن المسيب وسليمان بن يسار قالا: خرج (سعيد)[٦] بن قيس حتى/ إذا كان بذي ٨٤/أ/٤

(١) في [ب، ن]: (قباءة وعمامة).

(٢) ضعيف؛ لحال ليث.

(٣) في [ن] زيادة: (أبي).

(٤) في [جـ، ص، ز]: تقديم وتأخير (قلد أو جلل).

(٥) صحيح.

(٦) في [أ، جـ، ص، ز]: (سعد).

الحليفة، وامرأته (ترجله)[١] (إذ)[٢] هو (ببدنة)[٣] قد قلدت، فنزع رأسه من يد المرأة وقال: من قلد هذه البدن (تم على إحرامه)[٤].

١٣١٣٦- **حدثنا** أبو بكر قال: ثنا معتمر عن ليث عن (عطاء و)[٥] طاوس ومجاهد (قالوا)[٦]: إذا قلد هدية أو جلله وهو يريد الإحرام فقد أحرم.

١٣١٣٧- **حدثنا** أبو بكر قال: ثنا غندر عن شعبة عن حبيب بن أبي ثابت عن ميمون بن (أبي شبيب)[٧] [قال: إذا قلد أو جلل أو أشعر فقد أحرم.

١٣١٣٨- حدثنا أبوبكر قال: حدثنا غندر[٨] عن أشعث عن الحسن أنه سئل][٩] عن الرجل يشعر الهدي (فقال)[١٠][١١]: (من أشعر)[١٢] الهدي وقلد في أشهر الحج فقد وجب عليه الحج وإن فعل ذلك في غير أشهر الحج لم (يجب)[١٣] عليه.

---

(١) في [ص]: (برحل له).

(٢) في [ص]: (إذا).

(٣) في [جـ، ص]: (ببدنه)، وفي [ز]: (بيديه)، وفي [أ، ب، ن]: (بيده)، وفي [س]: (ببدنته).

(٤) في [ص]: (ثم على أحرم).

(٥) سقط من: [أ، ن].

(٦) في [ف]: (قال).

(٧) في [أ، ن]: (شبل)، وفي [ص]: (مشيب).

(٨) في [س، ن]: زيادة (عن شعبة).

(٩) سقط ما بين المعكوفين من: [أ، ن].

(١٠) سقط من: [ص].

(١١) زيادة في [أ]: (الرجل)، وفي [جـ، ز] زيادة: (إذا شعر)، وفي [ص]: (وقلد).

(١٢) سقط من: [ب، ن]، وفي [س]: (إذا أشعر).

(١٣) في [ن]: (يعب).

١٣١٣٩- **حدثنا** أبو بكر قال: (ثنا)[١] غندر عن شعبة قال: سألت حماداً عن الرجل يقلد (بدنته؟)[٢] قال: إن شاء لم يحرم.

١٣١٤٠- **حدثنا** أبو بكر قال: ثنا ابن نمير قال: ثنا (عبيد الله)[٣] بن عمر عن نافع عن ابن عمر قال: من قلد فقد أحرم[٤].

* * *

[٦] في الرجل يبعث بهديه ويقيم (أ)[٥] يجب عليه الإحرام أم لا؟

١٣١٤١- **حدثنا** أبو بكر قال: ثنا أبو معاوية عن الأعمش عن إبراهيم عن الأسود[٦] عن عائشة (قالت)[٧]: كنت أفتل القلائد لهدي رسول الله ﷺ، فيقلد هديه ثم يبعث به ثم يقيم لا يجتنب[٨] شيئاً (مما)[٩] (يجتنب المحرم)[١٠][١١].

١٣١٤٢- [**حدثنا** أبو بكر قال: (ثنا)[١٢] غندر (عن سعيد)[١٣] عن قتادة عن

---

(١) في [جـ]: (أخبرنا).

(٢) في [ص]: (بدنة)، وفي [ن]: (بدنه).

(٣) في [أ، ب، جـ، ص]: (عبد الله).

(٤) صحيح.

(٥) في [ن]: (ذا)، وفي [ف]: (هل).

(٦) زيادة في [ز]: (وعن).

(٧) في [أ، ب]: (قال).

(٨) سقط في [أ، ب، ن]: (منها).

(٩) سقط من: [أ، ب، ن]: (مما).

(١٠) في [أ، ب]: (فاجتنب المحرم).

(١١) صحيح، أخرجه البخاري (١٧٠١) ومسلم (١٣٢١).

(١٢) في [جـ]: (أخبرنا).

(١٣) سقط من: [أ، ن].

أنس أنه كان يبعث بالهدي ثم لا يمسك عن شيء مما يمسك (عنه)[١] المحرم][٢][٣].

١٣١٤٣- **حدثنا** أبو بكر قال: ثنا غندر عن سعيد عن قتادة عن سعيد بن/ ٤/أ/٨٥ المسيب قال: من بعث بهديه فإنه لا يمسك عن شيء مما يمسك (عنه)[٤] المحرم إلا ليلة جمع، فإنه يمسك عن النساء.

١٣١٤٤- **حدثنا** أبو بكر قال: ثنا غندر (عن سعيد)[٥] عن قتادة عن الحسن أنه كان يفتي بذلك ويقول: لا يمسك (عن شيء (مما)[٦] يمسك)[٧] (عنه)[٨] المحرم.

١٣١٤٥- [**حدثنا** أبو بكر قال: حدثنا ابن عيينة عن يحيى بن سعيد عن عمرة عن عائشة قالت: إنما يحرم من أهلَّ ومن لبَّى][٩][١٠].

١٣١٤٦- **حدثنا** أبو بكر قال: حدثنا ابن نمير قال: ثنا الأعمش عن إبراهيم عن علقمة قال: بعث معي عبد الله بهديه ولم يحرم[١١].

---

(١) في [ص]: (عند).

(٢) سقط الخبر من [ز].

(٣) صحيح.

(٤) في [ص]: (عند)، وفي [ف]: (عن).

(٥) في [ص]: (عن شعبة).

(٦) في [أ، ب، جـ، ز]: زيادة (مما).

(٧) سقط من: [ص].

(٨) في [ص]: (عند).

(٩) سقط الخبر من: [جـ، ص].

(١٠) صحيح.

(١١) صحيح.

١٣١٤٧- **حدثنا** أبو بكر قال: ثنا غندر عن سعيد عن أبي معشر عن إبراهيم عن علقمة عن عبد الله أنه كان يبعث بالهدي ولا يمسك عما يمسك عنه المحرم[١].

* * *

[٧] من كان يمسك عما يمسك (عنه)[٢] المحرم

١٣١٤٨- **حدثنا** أبو بكر قال: ثنا عبد الوهاب الثقفي عن جعفر بن محمد عن أبيه أن عمر وعلياً وابن عباس كانوا يقولون في الرجل يرسل (بدنته)[٣]: أنه يمسك (عما يمسك)[٤] عنه المحرم، ليس (أن لا)[٥] يلبي[٦].

١٣١٤٩- قال جعفر: (يواعدهم)[٧] يوماً فإذا كان ذلك اليوم الذي يواعدهم أن يشعر أمسك عما يمسك عنه المحرم.

١٣١٥٠- **حدثنا** أبو بكر قال: ثنا ابن علية عن أيوب عن نافع أن ابن عمر كان إذا بعث (بالهدي)[٨] (يمسك عما)[٩] يمسك عنه المحرم، غير أن لا يلبي[١٠].

---

(١) صحيح.

(٢) سقط من: [ن، ب].

(٣) في [أ، ب، ص، ز]: (بدنته)، وفي [ن]: (بدنه)، وفي [ف]: (ببدنته).

(٤) سقط من: [ص].

(٥) في [أ، ب، س، ص، هـ]: (إلا).

(٦) منقطع؛ جعفر بن محمد لم يدرك هؤلاء الصحابة.

(٧) في [ص]: (تواعدهم)، وفي [جـ]: (مواعدهم).

(٨) في [ص]: (الهدي).

(٩) سقط من: [جـ، ص].

(١٠) صحيح.

١٣١٥١- **حدثنا** أبو بكر قال: ثنا الثقفي عن يحيى بن سعيد قال: (أخبرني)[١] محمد بن إبراهيم (أن)[٢] ربيعة بن عبد الله بن (الهدير)[٣] أخبره أنه رأى ابن/ عباس ٨٦/أ/٤ وهو أمير على البصرة في زمان علي بن أبي طالب متجرداً على منبر البصرة، فسأل الناس عنه، (فقالوا)[٤]: إنه أمر بهديه أن (يقلد)[٥]، فلذلك (تجرد)[٦][٧].

١٣١٥٢- (فلقيت)[٨] ابن الزبير، فذكرت ذلك له، فقال: (بدعة)[٩] ورب الكعبة[١٠].

١٣١٥٣- **حدثنا** أبو بكر قال: ثنا عبد الأعلى بن عبد الأعلى عن هشام عن محمد قال: إذا بعث الرجل بالهدي أمر الذي يبعث به معه أن يقلد يوم كذا وكذا من ذلك اليوم، ثم يمسك عن (أشياء)[١١] مما يمسك عنها المحرم.

* * *

---

(١) في [ص]: (أخبرنا).

(٢) في [ص]: (عن).

(٣) في [ز]: (الهديد).

(٤) في [ن]: (فقال).

(٥) في [ب، ص]: (تقلد).

(٦) في [ب]: (يجرد).

(٧) صحيح.

(٨) في [جـ، ص]: (فلقينا).

(٩) في [ن]: (تدعه).

(١٠) صحيح.

(١١) في [ن]: (النساء).

[٨] في العمرة من قال: في كل شهر ومن قال: متى (ما)[١] (شئت)[٢]

١٣١٥٤- **حدثنا** أبو بكر قال: ثنا علي بن مسهر عن قتادة[٣] عن (معاذة)[٤] عن عائشة قالت: حلت العمرة الدهر إلا ثلاثة أيام، يوم النحر، ويومين من أيام التشريق[٥].

١٣١٥٥- **حدثنا** أبو بكر قال: ثنا حفص عن ليث عن طاوس أنه سئل عن العمرة، (فقال)[٦]: إذا مضت أيام التشريق فاعتمر متى (شئت)[٧] إلى قابل.

١٣١٥٦- **حدثنا** أبو بكر قال: ثنا ابن علية عن ابن أبي نجيح عن مجاهد قال: قال علي: في كل شهر عمرة[٨].

١٣١٥٧- وقال سعيد بن جبير: في كل (سنة)[٩] عمرة.

١٣١٥٨- **حدثنا** أبو بكر قال: ثنا (عباد)[١٠] عن سعيد عن قتادة (عن)[١١]

---

(١) سقط من: [ص].

(٢) في [أ، جـ]: (شيت).

(٣) في [أ، ن]: زيادة (عن عبادة).

(٤) في [أ، ط، ن]: (معاوية).

(٥) صحيح.

(٦) في [ز]: (قال).

(٧) في [أ]: (شيت).

(٨) منقطع؛ مجاهد لم يدرك علياً، أخرجه الشافعي في المسند (١/١١٣) والبيهقي ٤/٣٤٤.

(٩) في [ص]: (شهر)، وتكرر كلام سعيد فيها.

(١٠) في [جـ]: (عبادة).

(١١) سقط من: [ص].

عكرمة قال: اعتمر ما أمكنك (الموسى)[١].

١٣١٥٩- **حدثنا** أبو بكر قال: ثنا ابن عيينة عن ابن (أبي)[٢] حسين عن بعض ولد أنس بن مالك قال: كان (أنس)[٣] بن مالك (يقيم)[٤] ها هنا بمكة (فكلما)[٥] (حمم)[٦] رأسه خرج فاعتمر/[٧]. ٨٧/أ/٤

١٣١٦٠- **حدثنا** أبو بكر قال: ثنا[٨] يحيى بن سعيد عن عبيد الله بن عمر عن نافع عن ابن عمر أنه كان يعتمر في كل سنة عمرة إلا عام القتال فإنه اعتمر في شوال وفي رجب[٩].

١٣١٦١- **حدثنا** أبو بكر قال: ثنا أزهر السمان عن ابن عون عن محمد قال: كان لا يرى العمرة إلا في السنة مرة.

١٣١٦٢- **(حدثنا)**[١٠] أبو بكر قال: ثنا يحيى بن سعيد عن ابن جريج عن صدقة عن القاسم أنه كره أن يعتمر في كل شهر مرتين.

---

(١) في [أ، ب]: (الريني)، وفي [جـ، ص، ز]: (المرمى)، وسقط من: [ن]، وانظر: المحلى ٦٨/٧.

(٢) سقط من: [ص].

(٣) في [أ، ن]: (النضر).

(٤) في [جـ، ص]: (يعتمر).

(٥) في [ص]: (وكلما)، وفي [أ، ن]: (فلما).

(٦) في [ب، ن]: (حمل).

(٧) مجهول؛ لجهالة بعض ولد أنس، أخرجه الشافعي في المسند ١١٣/١، واليهقي ٣٤٤/٤.

(٨) في [ز]: زيادة (ابن سعيد عن قتادة عن).

(٩) صحيح.

(١٠) سقط من: [أ، ب].

١٣١٦٣- **حدثنا** أبو بكر قال: ثنا وكيع عن سفيان عن منصور عن إبراهيم قال: ما كانوا يعتمرون في السنة إلا مرة (واحدة)[١].

١٣١٦٤- **حدثنا** أبو بكر قال: ثنا وكيع عن سفيان عن حجاج قال: سألت عطاء عن العمرة في الشهر مرتين قال: لا بأس.

١٣١٦٥- **حدثنا** أبو بكر قال: ثنا حفص (بن غياث)[٢] عن عمرو قال: كان الحسن لا يرى العمرة إلا في كل سنة.

* * *

[٩] (في)[٣] الرجل يكلم امرأته فيمذي

١٣١٦٦- **حدثنا** أبو بكر قال: ثنا شريك عن إبراهيم بن مهاجر عن مجاهد قال: رأى ابن عباس رجلاً وهو يسب امرأته، فقال: ما لك؟ (فقال)[٤]: إني أمذيت أو (أمنيت)[٥] فقال ابن عباس: لا (تسبها)[٦] وأهرق (لذلك)[٧] (دماً)[٨][٩].

١٣١٦٧- **حدثنا** أبو بكر قال: ثنا جرير عن أبان بن (تغلب)[١٠] عن الحكم

---

(١) سقط من: [أ، جـ، ص].

(٢) سقط من: [جـ، ص، ز].

(٣) سقط من: [ز].

(٤) سقط من: [ن].

(٥) في [ز، ص]: زيادة (أو أمنيت).

(٦) في [ن]: (تمسها).

(٧) في [ن]: (بذلك).

(٨) سقط من: [أ، ب، ن].

(٩) حسن؛ شريك وإبراهيم بن مهاجر صدوقان.

(١٠) في [ص]: (ثعب).

قال: أقبل رجل من أهل الطائف (محرماً)[١] بحجة، فرأى نسوة في بستان، فأدام النظر (إليهن)[٢] حتى أمذى، (فسأل)[٣] سعيد بن جبير، فقال: (أهرق)[٤] دماً (وتم)[٥] حجك./ ٤/أ/٨٨

١٣١٦٨- **حدثنا** (أبو بكر قال: ثنا)[٦] أبو بكر بن عياش عن هبيرة الضبي قال: خرجت إلى مكة ومعي امرأتي، (فحدثتها)[٧] فأمذيت، فسألت عطاء، فقال: شاة.

١٣١٦٩- **حدثنا** أبو بكر قال: ثنا حفص عن ابن جريج عن عطاء (قال: لا)[٨] يفسد الحج حتى (يلتقي الختانان، فإذا)[٩] التقى الختانان فسد الحج ووجب الغرم.

* * *

[١٠] في الرجل والمرأة يجعل عليهما نذرا أن يحج ولم يكن حجَّ

١٣١٧٠- **حدثنا** أبو بكر قال: ثنا أبو الأحوص عن زيد بن جبير قال: كنت عند ابن عمر قاعداً، (فأتته)[١٠] امرأة، فقالت: إني نذرت أن أحج ولم أحج قبل

---

(١) في [ص]: (من ما).

(٢) في [أ، ب، جـ، ص، ز، ن]: (اليهن)، وفي [ف]: (إليهم).

(٣) في [أ، ب]: (فسمع آل).

(٤) في [ص]: (واصرف).

(٥) في [ف]: (وأتم).

(٦) سقط من: [ص].

(٧) في [ص]: (فجذبتها).

(٨) في [ص]: (قالا).

(٩) في [ص]: سقط ما بين القوسين.

(١٠) في [أ، ب]: (ماتته).

هذه الحجة قط، قال: هذه (حجة الإسلام)[١] (فالتمسي)[٢] ما توفين به (عن)[٣] نذرك[٤].

١٣١٧١- **حدثنا** أبو بكر قال: ثنا حفص عن هشام عن واصل مولى أبي عيينة قال: حدثني (شيخ)[٥] سمع ابن عباس وأتته امرأة، (فقالت)[٦]: إني نذرت أن أحج ولم أحج (حجة)[٧] الإسلام؟ فقال ابن عباس: (قضيتهما)[٨] ورب الكعبة[٩].

١٣١٧٢- **حدثنا** أبو بكر قال: ثنا عبد الوهاب عن خالد عن عكرمة أن رجلاً نذر أن يحج ولم يحج قال: يجزئ عنه الفريضة والنذر.

١٣١٧٣- **حدثنا** أبو بكر قال: ثنا المحاربي عن ليث عن مجاهد في رجل كانت عليه يمين في الحج ولم يحج حجة الإسلام، (فيسر)[١٠] له الحج، قال: يجزئ منهما، فإن قدر على شيء فليحج./ ٨٩/أ/٤

---

(١) في [ب، ص]: (الحجة الإسلام)، وفي [أ]: (الحجة)، وسقط (الإسلام).

(٢) في [أ، ب، ن]: (فالتمسين).

(٣) سقط من: [ص].

(٤) صحيح.

(٥) سقط من: [ص].

(٦) في [ز]: (فقال).

(٧) سقط من: [ص].

(٨) في [ص]: (فضيتها).

(٩) مجهول.

(١٠) في [ن]: (فليس).

١٣١٧٤- **حدثنا** أبو بكر قال: ثنا وكيع عن سفيان عن (أبي)[١] الربيع عن سعيد ابن جبير.

١٣١٧٥- (و)[٢] عن ليث عن مجاهد (قالا)[٣]: يجزئه حجة الإسلام من حجه ونذره.

١٣١٧٦- **حدثنا** أبو بكر قال: ثنا أبو معاوية عن ابن جريج عن عطاء (قال)[٤] له رجل: (إن)[٥] علي نذراً بالحج ولم (أحج)[٦] حجة الإسلام فأيهما أبدأ؟ قال: ابدأ بحجة الإسلام.

١٣١٧٧- **حدثنا** أبو بكر قال: ثنا وكيع عن شعبة عن أبي سليمان قال: سمعت (أنساً)[٧] يقول في رجل نذر أن يحج (ولم يحج)[٨] قال: (يبدأ)[٩] بالفريضة[١٠].

* * *

---

(١) في [جـ]: (ابن).

(٢) سقط من: [أ، ب، جـ، ن].

(٣) في [ن، أ]: (قال).

(٤) تكرر في: [أ، ز].

(٥) سقط من: [ص].

(٦) في [ن]: (يحج).

(٧) في [أ، ب، جـ، ص، ز]: (أنساً)، وفي [ن]: (إنساناً)، وانظر: العلل لأحمد (٦٢٣).

(٨) في [ص]: (حجة الإسلام)، في [جـ، ز]: (ولم يحج حجة الإسلام).

(٩) في [ص]: (يبده).

(١٠) مجهول؛ لجهالة أبي سليمان، وانظر: العلل لأحمد ١/٣٣٩.

[١١] من كان يستحب أن يحرم في دبر الصلاة

١٣١٧٨- **حدثنا** أبو بكر قال: ثنا عبد السلام عن خصيف عن (سعيد بن جبير)[١] عن ابن عباس أن النبي ﷺ أحرم دبر الصلاة[٢].

١٣١٧٩- **حدثنا** أبو بكر قال: ثنا حفص عن عمرو عن الحسن أن النبي ﷺ أحرم دبر صلاة الظهر[٣].

١٣١٨٠- وكان الحسن يستحب أن يحرم دبر الظهر (فإن لم يفعل)[٤] ففي دبر صلاة[٥] العصر[٦].

١٣١٨١- **حدثنا** (أبو بكر قال: ثنا)[٧] أبو خالد عن ابن جريج عن ابن سابط قال: كان (سلفك)[٨] يستحب[٩] التلبية في أربعة مواضع: في دبر الصلاة، وإذا

---

(١) في [ب]: تكرر لفظ (سعيد بن جبير).

(٢) ضعيف؛ لضعف خصيف، أخرجه أحمد (٢٥٧٩)، والترمذي (٧١٩)، وأبو داود (١٧٧٠)، والنسائي ٥/١٦٢، والحاكم ١/٤٥١، والبيهقي ٥/٣٧، والدارمي (١٨٠٦)، وأبو يعلي (٢٥١٢)، والطبراني (١٢٢٣٠).

(٣) مرسل.

(٤) في [ب، ن]: (فأني لم نفعل).

(٥) سقط من: [جـ، ص].

(٦) سقط من: [ز].

(٧) سقط من: [جـ، ص].

(٨) في [ن]: (سلول)، وانظر: أضواء البيان (٥/١١) والدراية (٢/١٢) وتلخيص الحبير (٢/٢٣٩) ونصب الراية (٣/٣٣).

(٩) سقط من: [جـ، ص].

هبطوا وادياً (أو)[١] علوه وعند (انضمام)[٢] (الرفاق)[٣].

١٣١٨٢- **حدثنا** أبو بكر (قال: ثنا)[٤] (جرير)[٥] عن مغيرة عن إبراهيم قال: يستحب التلبية في مواطن: في دبر الصلاة المكتوبة، وحين (يصعد)[٦] شرفاً، وحين (يهبط)[٧] وادياً، وكلما استوى (بك)[٨] بعيرك قائماً، وكلما لقيت رفقة./ ٤/أ/٩٠

١٣١٨٣- **حدثنا** أبو بكر قال: ثنا شريك عن جابر عن عبد الرحمن بن الأسود عن أبيه أنه كان يحرم في دبر الصلاة المكتوبة.

١٣١٨٤- **حدثنا** أبو بكر قال: (ثنا)[٩] أبو معاوية عن الأعمش عن خيثمة قال: كانوا يستحبون التلبية عند ست: دبر الصلاة، وإذا (استقلّت)[١٠] بالرجل راحلته، وإذا صعد شرفاً، وإذا هبط وادياً، وإذا لقي بعضهم بعضاً[١١].

١٣١٨٥- **حدثنا** أبو بكر قال: (ثنا)[١٢] ابن فضيل عن عبد الملك قال: سألت

---

(١) في [ن]: (و).

(٢) في [أ، ب، ز]: (اضطمام)، وفي المصادر (التقاء).

(٣) في [ص]: (الزقاق).

(٤) في [جـ، ص]: (عن).

(٥) في [ص]: (جريح).

(٦) في [ص]: (تصعد).

(٧) في [ص]: (تهبط).

(٨) في [ن]: (لك).

(٩) في [جـ، ص]: (نا).

(١٠) في [جـ، ص]: (استقلب).

(١١) قال في الدارية في تخريج أحاديث الهداية (٢/١٢) (ولم يذكر السادسة) وزاد في المبسوط (٤/٨) (وبالأسحار) وكذا في شرح فتح القدير (٢/٤٤٥) نقلاً عن المصنف.

(١٢) في [جـ، ص] : (نا).

عطاء عن التلبية إذا أراد الرجل[١] يحرم قال: إن شئت ففي دبر الصلاة، وإن شئت فإذا (انبعثت)[٢] بك (الناقة)[٣] (تبدأ)[٤] حين تركب (فتقول)[٥]: ﴿سُبْحَٰنَ ٱلَّذِى سَخَّرَ لَنَا هَٰذَا وَمَا كُنَّا لَهُۥ مُقْرِنِينَ﴾ [الزخرف: ١٣].

١٣١٨٦- **حدثنا** أبو بكر قال: ثنا وكيع عن سفيان عن ابن جريج عن (حيان)[٦] (عن)[٧] أبي الشعثاء[٨] جابر بن زيد قال: (إن)[٩] كان بعضهم (ليحرم)[١٠] وهو راكب، وإن كان بعضهم (ليحرم)[١١] وهو يأكل.

١٣١٨٧- **حدثنا** أبو بكر قال: ثنا (أبو)[١٢] عامر العقدي عن أفلح قال: كان القاسم يلبي دبر (كل)[١٣] صلاة تطوع وفريضة.

* * *

---

(١) في [ف]: زيادة (أن).

(٢) في [ب، ن]: (سعت).

(٣) سقط من: [ب].

(٤) سقط من: [ن].

(٥) في [ب]: (فيقول)، وفي [ص]: (فنقول).

(٦) في [أ، ب، ن]: (حبان).

(٧) سقط من: [ص].

(٨) زاد في [أ، ص، ز، ن]: (عن).

(٩) سقط من: [ن].

(١٠) في [أ، ن]: (يحرم).

(١١) في [أ، ن]: (يحرم).

(١٢) في [أ، ص]: (ابن).

(١٣) في [جـ، ص، ز]: زيادة (كل).

[١٢] في المحرم يقص ظفره (ويبط)[١] (الجرح)[٢]

١٣١٨٨- **حدثنا** أبو بكر قال: (ثنا)[٣] عبد السلام (بن)[٤] حرب عن أيوب عن عكرمة عن ابن عباس في المحرم ينكسر ظفره، قال: (إذا آذاك)[٥] فأرم به عنك[٦].

١٣١٨٩- **[حدثنا** أبو بكر حدثنا ابن مبارك عن حجاج عن عطاء قال: إن كانت (شظية)[٧] فهو يقلمها**]**[٨].

١٣١٩٠- **حدثنا** أبو بكر قال: ثنا ابن مبارك (عن خالد)[٩] عن عكرمة عن ابن عباس قال: إذا انكسر ظفر المحرم فليقصه[١٠].

١٣١٩١- **حدثنا** أبو بكر قال: ثنا جرير عن يزيد عن سعيد بن جبير قال/: إذا انكسر ظفر المحرم ألقاه. ٩١/أ/٤

---

(١) في [أ، ن]: (يبط)، وفي [ص]: (وسط)، وفي [ب، ج]: (ونبط)، وفي [ن]: (ينبط).

(٢) في [ص]: (الحرج).

(٣) في [جـ]: (نا).

(٤) في [س]: (عن).

(٥) في [جـ، ص]: (إن آذاك)، وفي [ن]: (إذا ذاك).

(٦) صحيح.

(٧) في [جـ، ز]: (إن كانت شطية).

(٨) سقط الخبر من: [أ، ن].

(٩) سقط من: [ص].

(١٠) صحيح.

١٣١٩٢- **حدثنا** أبو بكر قال: ثنا يحيى بن سعيد عن محمد بن عبد الله بن أبي مريم قال: (اشتكيت)[١] ظفري وأنا محرم فآذاني فقطعته، فسألت سعيد بن جبير فقال: (هل)[٢] آذاك؟ فقلت نعم، فقال: فاقطعه يا ابن أخي: ﴿ يُرِيدُ ٱللَّهُ بِكُمُ ٱلْيُسْرَ وَلَا يُرِيدُ بِكُمُ ٱلْعُسْرَ ﴾ [البقرة: ١٨٥].

١٣١٩٣- **حدثنا** أبو بكر قال: ثنا عبد الأعلى عن هشام عن الحسن وعطاء (قال)[٣] (في المحرم)[٤] إذا انكسر ظفره (قلمه)[٥] من حيث انكسر، وليس عليه شيء فإن قلَّمه من (قبل أن ينكسر)[٦] فعليه دم.

١٣١٩٤- **حدثنا** أبو بكر قال: ثنا أبو داود عن (حماد بن سلمة)[٧] عن حماد قال: ينزع المحرم ظفره.

١٣١٩٥- **حدثنا** أبو بكر قال: ثنا حفص عن حجاج عن عطاء قال: المحرم (يبجس)[٨] القرحة (ويقطع الظفر، ويقطع اللحم الناتيء، وينزع الضرس ويداوي القرحة)[٩].

---

(١) في [ن]: (انكسر).

(٢) في [ب، ن]: (هم)، وسقط من: [أ، جـ، ص].

(٣) سقط من: [جـ، ص، ز].

(٤) سقط من: [جـ، ص، ز].

(٥) سقط من: [ف].

(٦) في [ن]: (من قبل أن انكسر)، وفي [جـ، ص، ز]: (من غير أن ينكسر).

(٧) سقط من: [جـ، ص].

(٨) في [ن]: (بحس)، وفي [ف]: (يجس)، أي يفجرها.

(٩) زيادة من [جـ، ص، ز].

١٣١٩٦- **حدثنا** أبو بكر قال: ثنا عباد بن (عوام)[١] عن أبي حنيفة عن (حماد)[٢] عن إبراهيم في المحرم (يبط)[٣] الجرح ويعصر القرحة و(يقص)[٤] الظفر إذا انكسر و(يجبر)[٥] الكسر.

١٣١٩٧- **حدثنا** أبو بكر قال: ثنا وكيع عن سفيان عن جابر عن عامر قال: لا بأس أن يقطع المحرم الجلدة.

* * *

[١٣] في المحرم يستاك

١٣١٩٨- **حدثنا** أبو بكر قال: (ثنا)[٦] ابن علية عن أيوب عن نافع عن ابن عمر قال: لا بأس بالسواك للمحرم/[٧]. ٩٢/أ/٤

١٣١٩٩- **حدثنا** أبو بكر قال: حدثنا جرير عن ليث عن عطاء وطاوس ومجاهد قال: كانوا يستحبون السواك للمحرم.

١٣٢٠٠- [**حدثنا** أبو بكر قال: ثنا عبد الأعلى عن هشام عن الحسن وعطاء

---

(١) في [أ، ب، جـ، ص، ز]: (العوام).

(٢) في [ن]: (عماد).

(٣) في [جـ، ص]: (نبط)، وفي [ن]: (ينبط).

(٤) في [ن]: (ويعض).

(٥) سقط من: [ص]، وفي [ب]: (محو)، وفي [أ]: (نحو الكسر)، وفي [ن]: (يمحو)، وفي [ف]: (نحو).

(٦) في [جـ]: (نا).

(٧) صحيح.

(قالا)[١]: لا بأس بالسواك للمحرم][٢].

١٣٢٠١- **حدثنا** أبو بكر قال: ثنا ابن نمير عن عبد الملك عن عطاء قال: لا بأس أن يستاك المحرم.

١٣٢٠٢- **حدثنا** أبو بكر قال: (ثنا)[٣] أسباط بن محمد عن أبي بكر قال: قلت لعكرمة هل يستاك المحرم؟ قال: نعم، السواك طهارة.

١٣٢٠٣- [**حدثنا** أبو بكر قال: (حدثنا)[٤] وكيع عن ابن نافع عن (أبيه)[٥] عن ابن عمر أنه كان يستاك وهو محرم][٦][٧].

١٣٢٠٤- **حدثنا** أبو بكر قال: ثنا وكيع عن إسرائيل عن جابر قال: سألت محمد ابن علي وعامراً وعطاء (وطاوساً)[٨] (ومجاهداً)[٩] (وسالماً)[١٠] والقاسم وعبدالرحمن ابن الأسود، (فلم)[١١] يروا به بأساً.

* * *

---

(١) في [ن]: (قال).

(٢) سقط الخبر من: [جـ، ص].

(٣) في [جـ]: (نا).

(٤) في [جـ]: (نا).

(٥) في [جـ]: (أمه).

(٦) سقط الخبر من [أ، ن، ب].

(٧) ضعيف؛ لضعف عبدالله بن نافع مولى ابن عمر.

(٨) في [أ، ب، ز، ن]: (طاوس).

(٩) في [ص، ز]: (مجاهد).

(١٠) في [أ، ز]: (سالم).

(١١) في [ف]: (لم).

[١٤] في المحرم يقلع الضرس

١٣٢٠٥- **حدثنا** أبو بكر قال: ثنا جرير عن منصور عن إبراهيم ومجاهد (قالا)[١]: (إذا)[٢] اشتكى المحرم ضرسه نزعه، وإذا انكسر نزعه.

١٣٢٠٦- قال[٣] منصور: ولا شيء عليه.

١٣٢٠٧- **حدثنا** أبو بكر قال: (ثنا)[٤] ابن إدريس عن ليث عن مجاهد قال: إذا اشتكى المحرم ضرسه[٥] نزعه إن شاء.

١٣٢٠٨- **حدثنا** أبو بكر قال: ثنا أبو معاوية عن ابن جريج عمن أخبره عن ابن عباس قال: المحرم ينزع ضرسه، ويداوي القرحة[٦].

١٣٢٠٩- [**حدثنا** أبو بكر قال: ثنا زيد بن حباب عن عنبسة قاضي الري[٧]/ ٩٣/أ/٤ عن ابن سالم عن الشعبي في محرم (نزع)[٨] ضرسه][٩] (قال: عليه دم)[١٠].

---

(١) في [جـ، ص، ز]: (قال).

(٢) سقط من: [ن].

(٣) في [ص]: زيادة (ابن).

(٤) سقط من: [ص]، وفي [جـ]: (نا).

(٥) في [أ]: زيادة (ويداوي القرحة حدثنا).

(٦) مجهول؛ لإبهام الراوي عن ابن عباس.

(٧) في [أ]: زيادة (عن المحرم ينزع ضرسه ويداوي القرحة حدثنا أبو بكر قال: ثنا زيد عن حباب).

(٨) في [ف]: (ينزع).

(٩) سقط ما بين المعكوفين من: [ص].

(١٠) زيادة في [جـ، ز].

١٣٢١٠- **حدثنا** أبو بكر قال: حدثنا حفص عن حجاج عن عطاء قال: ينزع الضرس يعني المحرم.

* * *

[١٥] (ما)[١] استيسر من الهدي

١٣٢١١- **حدثنا** أبو بكر قال: ثنا أبو الأحوص عن أبي إسحاق عن النعمان بن مالك قال: تمتعت [فأتيت ابن عباس فقلت لـه: (إني)[٢] تمتعت][٣]، فقال (ما)[٤] استيسر من الهدي) فقلت: شاة؟ (فقال: شاة)[٥][٦].

١٣٢١٢- **حدثنا** أبو بكر قال: حدثنا ابن فضيل عن النعمان بن قيس عن ابن عمر قال: ﴿**فَمَا ٱسْتَيْسَرَ مِنَ ٱلْهَدْيِ**﴾ [البقرة: ١٩٦]: شاة[٧].

١٣٢١٣- **حدثنا** أبو بكر قال: ثنا يحيى بن سليم الطائفي عن هشام بن[٨] عروة عن أبيه[٩].

١٣٢١٤- وعن (عبيد الله)[١٠] عن نافع عن ابن عمر قال[١١]: ﴿**فَمَا ٱسْتَيْسَرَ مِنَ**

---

(١) في [ز]: (فيما)، وفي [ص]: (فما).

(٢) في [ب]: (إن).

(٣) في [ص]: تكرار ما بين المعكوفين.

(٤) في [ف]: (فما).

(٥) سقط من: [ف]، وفي [جـ، ز]: (قال: شاة).

(٦) مجهول؛ لجهالة النعمان بن مالك، أخرجه ابن جرير ٢/٢١٦.

(٧) صحيح.

(٨) في [ن]: زيادة (عروة عن).

(٩) صحيح.

(١٠) في [جـ]: (عبدالله).

(١١) كذا في النسخ.

﴿ٱلْهَدْيِ﴾: ما بين الرخص إلى الغلا[١].

١٣٢١٥- [حدثنا أبو بكر قال: ثنا ابن فضيل عن مغيرة عن إبراهيم قال: ﴿فَمَا ٱسْتَيْسَرَ مِنَ ٱلْهَدْيِ﴾: شاة][٢].

١٣٢١٦- حدثنا أبو بكر قال: ثنا هشيم قال: سمعت الزهري وسئل عن ﴿فَمَا ٱسْتَيْسَرَ مِنَ ٱلْهَدْيِ﴾، فقال: كان ابن عمر يقول: من الإبل والبقر[٣].

١٣٢١٧- وكان ابن عباس يقول: من الغنم[٤].

١٣٢١٨- [حدثنا أبو بكر قال: ثنا أبو معاوية عن الأعمش عن إبراهيم عن علقمة قال: شاة][٥].

١٣٢١٩- [حدثنا أبو بكر قال: ثنا عبد الله بن نمير عن إسماعيل عن وبرة/ عن ٩٤/أ/٤ ابن عمر قال: إذا قرن الرجل الحج والعمرة فعليه بدنة فقيل له: إن ابن مسعود كان يقول: شاة][٦]، فقال ابن عمر: الصيام أحب إلي من شاة[٧].

١٣٢٢٠- حدثنا أبو بكر قال: (ثنا)[٨] عبدة عن يحيى بن سعيد عن القاسم أن

---

(١) صحيح.

(٢) سقط الخبر من: [جـ، ص].

(٣) منقطع؛ الزهري لم يدرك ابن عمر.

(٤) منقطع؛ الزهري لم يدرك ابن عباس.

(٥) تكرر الخبر في: [ص].

(٦) سقط ما بين المعكوفين من: [جـ، ص].

(٧) صحيح.

(٨) في [جـ، ص]: (نا).

عائشة وابن عمر (كانا)[١] يقولان: الهدي من (الإبل والبقر)[٢][٣].

١٣٢٢١- **حدثنا** أبو بكر قال: ثنا يزيد بن هارون عن أبي مالك الأشجعي عن محمد بن (عبيد)[٤] بن (أوس)[٥] عن ابن الزبير قال: ذات (جوف)[٦] من إبل أو بقر[٧].

١٣٢٢٢- **حدثنا** أبو بكر قال: ثنا وكيع عن سفيان عن ابن طاوس عن أبيه قال: قد يستيسر الجزور والبقرة.

١٣٢٢٣- [حدثنا أبو بكر قال: ثنا وكيع عن دلهم بن صالح عن أبي جعفر قال: شاة.

١٣٢٢٤- حدثنا أبو بكر قال: ثنا وكيع عن (البختري)[٨] بن (المختار)[٩] قال: سمعت عطاء يقول: شاة][١٠].

---

(١) في [ص، ن]: (كان).

(٢) في [ص]: (البقري الإبل) تقديم وتأخير وبدون واو.

(٣) صحيح.

(٤) سقط من: [ن]؛ وانظر: الجرح والتعديل (٨/٩) والتاريخ الكبير (١/١٧٣) والثقات (٥/٣٧٩).

(٥) في [جـ، ز]: (بن أوس)، وفي [ص]: (عن أويس).

(٦) في [ن]: (خف).

(٧) مجهول؛ لجهالة محمد بن عبيد بن أوس.

(٨) في [ص]: (أبي البحتري).

(٩) في [ص]: (المخبار).

(١٠) سقط الخبران من [أ، ب، ن].

١٣٢٢٥- **حدثنا** أبو بكر قال: ثنا يزيد بن هارون عن أبي مالك الأشجعي (قال: سمعت الشعبي)[١] يقول: يجزئ شاة (في التمتع)[٢].

١٣٢٢٦- **حدثنا** أبو بكر قال: (ثنا)[٣] وكيع عن سفيان عن حبيب بن أبي ثابت عن سعيد بن جبير عن ابن عباس قال: ﴿**فَمَا ٱسْتَيْسَرَ مِنَ ٱلْهَدْيِ**﴾ شاة[٤].

١٣٢٢٧- **حدثنا** أبو بكر قال: ثنا أبو الأحوص عن أبي إسحاق عن وبرة (بن)[٥] عبدالرحمن(قال)[٦]: أتيت ابن عمر فقلت: إن عليّ (هدياً)[٧] (فما)[٨] تأمرني؟ (قال)[٩]: (بدنة)[١٠] من (البقر)[١١] وإلا (فإن صوم)[١٢] ثلاثة أيام وسبعة إذا رجعت إلى (أهلك)[١٣] أحب إلي من شاة[١٤].

---

(١) سقط من: [ن].

(٢) في [جـ، ص]: زيادة (في التمتع)، وفي [ز]: (في المتمتع).

(٣) في [جـ، ص]: (نا).

(٤) صحيح.

(٥) في [أ، ن]: (عن).

(٦) سقط من: [ن].

(٧) في [ن، أ]: (هدي).

(٨) في [ن]: (فبما).

(٩) في [جـ، ز، ص]: (فقال).

(١٠) في [ن]: (بنت).

(١١) في [ص]: (البقرة).

(١٢) في [جـ]: (فصوم).

(١٣) في [ص]: (أولك).

(١٤) صحيح.

١٣٢٢٨- **حدثنا** أبو بكر قال: ثنا حفص (عن جعفر)[١] عن أبيه عن علي قال: ﴿فَمَا ٱسْتَيْسَرَ مِنَ ٱلْهَدْيِ﴾: شاة[٢].

١٣٢٢٩- **حدثنا** أبوبكر قال: حدثنا أبوخالد عن يحيى بن سعيد (عن القاسم)[٣] عائشة وابن عمر لم يكونا يريان ﴿فَمَا ٱسْتَيْسَرَ مِنَ ٱلْهَدْيِ﴾: إلا من الإبل والبقر[٤].

١٣٢٣٠- وكان ابن عباس يقول: ﴿فَمَا ٱسْتَيْسَرَ مِنَ ٱلْهَدْيِ﴾: شاة[٥].

* * *

[١٦] /من قال: (يجزئ)[٦] المتمتع أن يشارك في دم ومن كرهه ٤/أ/٩٥

١٣٢٣١- **حدثنا** أبو بكر قال: ثنا يعلى وابن نمير عن عبد الملك عن عطاء عن جابر قال: كنا نتمتع مع رسول الله ﷺ: (فنذبح)[٧] البقرة عن سبعة[٨].

١٣٢٣٢- **حدثنا** أبو بكر قال: حدثنا أبو بكر بن عياش عن ليث عن طاوس عن ابن عباس قال: يجزئ المتمتع (أن يشارك)[٩] في دم[١٠].

---

(١) سقط من: [ن].

(٢) منقطع؛ محمد بن علي لم يدرك علياً.

(٣) في [ب]: (عن القرآن)، وفي [ن]: (من القرآن)، وفي [أ، جـ، ص، ز]: (عن القاسم أن).

(٤) صحيح.

(٥) صحيح.

(٦) في [أ، ب، جـ، ص، ز، ن]: (يجزى).

(٧) في [أ، ب، هـ]: (فيذبح)

(٨) صحيح، أخرجه مسلم (١٣١٨) وأحمد (١٤٢٦٥).

(٩) في [ن، أ]: (إن شارك).

(١٠) ضعيف؛ لحال ليث.

١٣٢٣٣- **حدثنا** أبو بكر قال: ثنا يحيى بن سعيد عن ابن جريج عن ابن طاوس عن أبيه قال: (تجزئ)[١] الناقة والبقرة عن سبعة متمتعين.

١٣٢٣٤- **حدثنا** أبو بكر قال: ثنا أبو خالد عن حجاج عن عطاء قال: يشترك (المحصورون)[٢] والمتمتعون في البدنة عن سبعة.

١٣٢٣٥- **حدثنا** أبو بكر قال: حدثنا أبو أسامة عن هشام عن الحسن وعطاء أنهما كانا لا يريان بأسا بالمتمتع أن يدخل في شرك في جزور أو بقرة.

١٣٢٣٦- **حدثنا** أبو بكر قال: ثنا غندر عن شعبة قال: سألت الحكم وحماداً عن القوم (يشتركون)[٣] في الهدي، فكرها ذلك.

* * *

[١٧] في الرجل يجمع بين الحج والعمرة فيحصر ما عليه في قابل؟

١٣٢٣٧- **حدثنا** أبو بكر قال: ثنا جرير عن منصور (و)[٤] ليث عن مجاهد في الرجل (يجمع)[٥] بين (الحج والعمرة)[٦] فيحصر، فيحصر قال: يبعث بهدي يحل به (ثم)[٧] يجيء من قابل بما كان أهل به./ ٤/أ/٩٦

---

(١) في [أ، ط، هـ]: (يجزئ).

(٢) في [جـ، ص]: (المحصرون).

(٣) في [ن]: (مشتركون).

(٤) في [ز]: (عن).

(٥) في [ن]: (جمع).

(٦) في [جـ، ص، ز]: (العمرة والحج).

(٧) سقط من: [ن].

١٣٢٣٨- **حدثنا** أبو بكر قال: ثنا وكيع (عن)[١] مسعر عن حماد عن إبراهيم وسعيد بن جبير قالا: عليه عمرتان وحجة.

١٣٢٣٩- **حدثنا** أبو بكر قال: ثنا غندر عن شعبة عن حماد في رجل أهل بعمرة وحجة فأحصر؟ قال: (يبعث)[٢] بالهدي، فإذا بلغ الهدي محله (أحل، وعليه)[٣] حجة وعمرتان.

١٣٢٤٠- وقال الحكم: عليه حجة وثلاث عمر.

* * *

[١٨] ما يجب عليه من الهدي إذا جمع بينهما فأحصر

١٣٢٤١- **حدثنا** أبو بكر قال: (ثنا)[٤] جرير عن مغيرة عن حماد عن إبراهيم قال: هديان.

١٣٢٤٢- **حدثنا** أبو بكر قال: ثنا هشيم عن مغيرة عن إبراهيم مثله.

١٣٢٤٣- **حدثنا** أبو بكر قال: ثنا جرير عن ليث ومنصور عن مجاهد قال: يبعث بهدي (و)[٥] يحل به.

١٣٢٤٤- **حدثنا** أبو بكر قال: ثنا [٦]هشيم، عن (حجاج)[٧]، عن عطاء قال: عليه هدي.

---

(١) في [ن]: (من).

(٢) في [أ، ب، جـ، ن]: (بعث).

(٣) في [ص]: (حل وعليه)، وفي [أ]: (يحل حجه)، وفي [ب]: (احل حجة)، وفي [جـ]: (قال وعليه)، وفي [ز]: (أحل قال وعليه).

(٤) في [جـ]: (نا).

(٥) سقط من: [ن].

(٦) في [أ، ن]: زيادة (معتمر عن ليث عن).

(٧) في [ن]: (حج).

١٣٢٤٥- **حدثنا** أبو بكر قال: (ثنا)[١] معتمر عن ليث عن طاوس وعطاء قالا: إذا جمع بين عمرة وحج فحبسه مرض أجزأه لهما هدي واحد.

* * *

[١٩] في الرجل يدركه (المساء)[٢] في اليوم الثاني من أيام التشريق، (ينفر)[٣] أم لا؟

١٣٢٤٦- **حدثنا** أبو بكر قال: ثنا هشيم عن مغيرة عن إبراهيم أنه كان (يقول: من أدرك)[٤] المساء بمنى وهو في اليوم الثاني من أيام التشريق، فلا ينفر حتى الغد من اليوم الثالث./ ٩٧/أ/٤

١٣٢٤٧- **حدثنا** أبو بكر قال: ثنا هشيم عن منصور ويونس عن الحسن أنه كان يقول ذلك.

١٣٢٤٨- **حدثنا** (أبو بكر)[٥] قال: ثنا وكيع عن سفيان عن عمرو بن دينار عن جابر بن زيد أنه كان يقول: [لا ينفر حتى يكون من الغد.

١٣٢٤٩- حدثنا أبو بكر قال: حدثنا هشيم عن عبد الملك وحجاج عن عطاء أنه كان يقول][٦]: ينفر ما لم تغب الشمس.

١٣٢٥٠- **حدثنا** أبو بكر قال: ثنا عبد الصمد بن عبد الوارث عن حماد بن

---

(١) في [جـ، ص]: (نا).

(٢) في [ز]: (المسبى)، وفي [ص]: (المسأ).

(٣) في [ن]: (فينفر).

(٤) في [أ، ن]: (كان يدركه).

(٥) سقط من: [ج].

(٦) سقط ما بين المعكوفين من: [ن].

سلمة عن هشام بن عروة عن أبيه قال: من أمسى بمنى يوم النفر الأول وهو يريد النفر في ذلك اليوم (فلا)[١] ينفر حتى الغد.

١٣٢٥١- **حدثنا** أبو بكر قال: (ثنا)[٢] أبو أسامة قال: ثنا عبيد الله عن نافع عن ابن عمر قال: إذا أدركه المساء في اليوم الثاني فلا ينفر حتى الغد وتزول الشمس[٣].

* * *

[٢٠] في الكلام من (كرهه)[٤] في الطواف

١٣٢٥٢- **حدثنا** أبو بكر قال: ثنا ابن فضيل عن عطاء بن السائب عن طاوس عن ابن عباس قال: الطواف بالبيت صلاة ولكن الله (تعالى)[٥] أحل فيه المنطق، فمن نطق فلا ينطق إلا بخير[٦].

١٣٢٥٣- **حدثنا** أبو بكر قال: ثنا ابن فضيل عن عبد الملك بن أبي سليمان عن مولى لأبي سعيد عن أبي سعيد أنه كان يأمر بنيه إذا طافوا (ولا يهجروا)[٧] أن لا

---

(١) في [ب]: (ولا)، وفي [ن]: (لا).

(٢) في [جـ، ص]: (نا).

(٣) صحيح.

(٤) في [ب، ن]: (كره).

(٥) في [ص]: زيادة (تعالى).

(٦) ضعيف؛ عطاء اختلط، وابن فضيل روى عنه بعد اختلاطه، وقد مرفوعاً أخرجه الحاكم ٢/٢٩٣، وابن حبان (٣٨٣٦)، وابن الجارود (٤٦١)، والبيهقي ٥/٨٧، والطبراني (١٠٩٥٥)، وابن عدي ٥/٣٦٤، والفاكهي (٣٠٥) والطحاوي ٢/١٧٨.

(٧) سقط من: [أ، ب، جـ، ن].

يلغوا في طوافهم (ولا يقضوا حاجة)[١] ولا يكلموا أحداً حتى يقضوا طوافهم إن استطاعوا[٢].

١٣٢٥٤- **حدثنا** أبو بكر قال: ثنا (أبو سعد)[٣] محمد بن (ميسر)[٤] عن ابن جريج عن عطاء قال: طفت (وراء ابن عمر وابن عباس)[٥]، فلم (أسمع واحداً)[٦] منهما يتكلم (في الطواف)[٧][٨]./ ٩٨/أ/٤

١٣٢٥٥- **حدثنا** أبو بكر قال: ثنا ابن عيينة عن ابن طاوس عن أبيه عن ابن عباس قال: الطواف بالبيت صلاة، فأقلوا الكلام فيه[٩].

١٣٢٥٦- **حدثنا** أبو بكر قال: ثنا ابن نمير عن إبراهيم (بن)[١٠] نافع قال: طفت مع طاوس فلم (أسمعه)[١١] يبدأ إنساناً بالكلام إلا أن يكلمه (فيجيبه)[١٢].

---

(١) في [ب]: (ولا يعصوا خلعة)، وفي [جـ، ز]: (ولا يفضوا حاجة)، وفي [أ]: (ولا تفضوا خلعة)، وفي [ن]: (ولا يعصوا خلسة).

(٢) مجهول؛ لجهالة مولى أبي سعيد.

(٣) في [ز]: (أبوسعد)، وفي [ن، أ، ص]: (أبو سعيد)، وفي [ن، أ]: زيادة (عن) بعدها.

(٤) سقط من [جـ، ز، ص].

(٥) في [ز]: (فرا ابن عباس وابن عمر).

(٦) في [أ، ص]: (استمع واحدٌ) وفي [ط، ن]: (اسمع أحداً).

(٧) في [ص]: (بالطواف).

(٨) ضعيف منقطع حكماً؛ ابن ميسر فيه ضعف، وابن جريج مدلس.

(٩) صحيح.

(١٠) في [أ، ب، ن]: (عن).

(١١) في [أ، ب، ن]: (يسمعه).

(١٢) في [جـ]: (فجيبه)، وفي [ص]: (فجئته).

١٣٢٥٧- **حدثنا** أبو بكر قال: ثنا حميد بن عبد الرحمن عن موسى بن أبي الفرات قال: قال طاوس: إني لأعدها غنيمة أن أطوف بالبيت (سبوعاً)[١] لا يكلمني أحد.

* * *

[٢١] من رخص في الكلام في الطواف

١٣٢٥٨- **حدثنا** أبو بكر قال: ثنا جرير عن الشيباني قال: كنت أطوف مع سعيد بن جبير وهو يحدثني.

١٣٢٥٩- [**حدثنا** أبو بكر قال: ثنا جرير عن مغيرة قال: كان شريح يطوف بالبيت (فسأله)[٢] رجل فأفتاه][٣].

١٣٢٦٠- **حدثنا** أبو بكر قال: ثنا علي بن مسهر عن عبد الملك بن أبي سليمان قال: رأيت سعيد بن جبير يطوف بالبيت يحدث أصحابه ويفتي.

١٣٢٦١- **حدثنا** أبو بكر قال: ثنا ابن فضيل عن يزيد بن أبي زياد قال: كان مجاهد وسعيد بن جبير وعلي بن عبد الله بن العباس والحسين بن الحسن وأبو جعفر يتكلمون وهم يطوفون بالبيت، وبين الصفا والمروة.

٤/أ/٩٩ ١٣٢٦٢- **حدثنا** أبو بكر قال: ثنا (عائذ)[٤] بن حبيب عن يحيى بن سعيد عن/ أبي الزبير عن طاوس قال: لما تفرق أبو موسى وعمرو بن العاص عن الحكومة قدم

---

(١) في [ن]: (أسبوعاً).

(٢) في [أ، ب، ن]: (فيسأله).

(٣) سقط الخبر من: [ز].

(٤) في [أ، جـ]: (عابد)، وفي [ص]: (عائد)، وفي [ب]: (عايذ).

أبوموسى معتمراً، فكنت أطوف أنا وهو بالبيت (إذ)[١] عرض له رجل: فقال: يا أبا موسى، هذه الفتنة التي كانت تذكر، قال: ما هذه إلا (حيصة من حيصات)[٢] الفتن[٣].

١٣٢٦٣- **حدثنا** أبو بكر قال: حدثنا زيد بن (الحباب)[٤] عن (النضر)[٥] بن (معبد)[٦] قال: رأيت أبا قلابة (يتكلم)[٧] في الطواف.

١٣٢٦٤- **حدثنا** أبو بكر قال: ثنا غندر عن شعبة عن منصور عن إبراهيم عن عبد الرحمن (بن يزيد)[٨] قال: لقيت أبا (مسعود)[٩]، فسألته وهو يطوف بالبيت،

---

(١) في [ف]: (إذا).

(٢) في [أ، ن]: (حيضة من حيضات)، وانظر: السنن الواردة في الفتن للداني (٦٣) والفتن لنعيم حماد (١٠٦)، وغريب الحديث لابن سلام ٢٦٧/٤، وغريب الحديث لابن قتيبة ١٠٠/٢، والفائق ٣٤٣/١، والنهاية ٤٦٨/١، ولسان العرب ٢٠/٧، وأساس البلاغة ٢٢٧/١.

(٣) صحيح، أخرجه نعيم في الفتن (١٠٦)، والداني (٦٣)، و ابن شبه في أخبار المدينة ٢٦٦/٢ (٢٢٠٤)، والفاكهي (٢٤٧٢).

(٤) في [أ، ب]: (الخباب).

(٥) وفي [ن]: (نضر)، وفي [ف]: (نضير).

(٦) في [، ن]: (سعيد)، وفي [ز]: (حيد)، وفي أخبار مكة للفاكهي (٣٥٩): (عربي) وسبق برقم (١٠٥) نحوه، وانظر: التاريخ الكبير ٩٠/٨، والجرح والتعديل ٤٧٤/٨ـ وكنى الدولابي ٩١٩/٣ (٩٢١)، والثقات ٥٣٥/٧، وضعفاء ابن الجوزي ١٦٣/٣، وتاريخ ابن معين ٣٠٨/٤.

(٧) في [ص]: (يكلم).

(٨) سقط من: [ز].

(٩) في [ن]: (مسعر).

فقال لي: ثم ذكر (حديثاً)[١][٢].

* * *

[٢٢] (في)[٣] المحرم يقبل امرأته

١٣٢٦٥- **حدثنا** أبو بكر قال: ثنا شريك عن جابر عن أبي جعفر عن علي قال: إذا قبل المحرم امرأته فعليه دم[٤].

١٣٢٦٦- **حدثنا** أبو بكر قال: ثنا أبو بكر بن عياش عن ليث عن عطاء قال: عليه دم.

١٣٢٦٧- **حدثنا** أبو بكر قال: ثنا ابن علية عن معمر عن عبد الكريم عن سعيد ابن جبير (قال)[٥]: عليه دم.

١٣٢٦٨- **حدثنا** أبو بكر قال: ثنا ابن علية (عن)[٦] يونس عن الحسن قال: عليه دم.

١٣٢٦٩- **حدثنا** [أبو بكر قال: ثنا][٧] ابن علية عن معمر عن الزهري قال: عليه دم./ ٤/أ/١٠٠

---

(١) في [ز]: (حديث).

(٢) صحيح.

(٣) سقط من: [جـ، ص].

(٤) ضعيف منقطع؛ لضعف جابر، وأبوجعفر لم يدرك علياً.

(٥) سقط من: [ن].

(٦) سقط من: [ج].

(٧) سقط ما بين المعكوفين من: [ص].

١٣٢٧٠- **حدثنا** أبو بكر قال: ثنا أسباط بن محمد عن (سعيد)[١] عن أبي معشر عن إبراهيم في المحرم يقبل امرأته أو يغمز امرأته بشهوة قال: عليه دم.

١٣٢٧١- **[حدثنا** أبو بكر قال: ثنا عباد بن العوام عن هشام عن عطاء قال: إذا قبّل أو غمز فعليه دم**]**[٢].

١٣٢٧٢- **[حدثنا** أبو بكر قال: حدثنا عباد عن أشعث عن عطاء مثله؛ (و)[٣] زاد فيه: أو جرد**]**[٤].

١٣٢٧٣- **حدثنا** أبوبكر قال: ثنا ابن نمير عن عبدالملك عن عطاء قال: يستغفر الله.

١٣٢٧٤- **حدثنا** أبو بكر قال: ثنا شبابة عن شعبة عن منصور عن ابن سيرين قال: عليه دم.

١٣٢٧٥- **حدثنا** أبو بكر قال: ثنا ابن مهدي عن سفيان عن (ابن خثيم)[٥] عن سعيد بن جبير قال: عليه دم.

١٣٢٧٦- **حدثنا** أبو بكر قال: ثنا (أبو عامر)[٦] العقدي عن هشام الدستوائي عن قتادة عن سعيد بن المسيب قال: عليه دم.

---

(١) في [أ، ن]: (شعبة)، وفي [ب]: (سعد).

(٢) سقط الخبر من: [أ، ن].

(٣) سقط من: [ص].

(٤) سقط الخبر من [أ، ن].

(٥) في [ز]: (ابي خيثمة)، وفي [ن]: (ابن خيثم).

(٦) في [ب]: (ابن عامر).

١٣٢٧٧- [**حدثنا** أبو بكر قال: ثنا ابن مهدي عن هشام عن قتادة قال: عليه دم][(١)].

١٣٢٧٨- **حدثنا** أبو بكر قال: ثنا ابن مهدي عن شيبان عن جابر عن الشعبي وعبد الرحمن بن الأسود (قالا)[(٢)]: عليه دم.

* * *

[٢٣] في المحرم إذا غمز أو لمس أو باشر

١٣٢٧٩- **حدثنا** أبو بكر قال: ثنا يحيى بن سعيد عن (ابن)[(٣)] جريج عن أبي الزبير عن عكرمة قال: إذا لمس المحرم أو غمز امرأته فعليه كفارة يتصدق بها.

١٠١/أ/٤ ١٣٢٨٠- **حدثنا** أبو بكر قال: ثنا يحيى بن سعيد عن ابن جريج عن عطاء/ في اللمسة (والجسة)[(٤)] من وراء الثوب ليس فيها شيء، وفي جسات ومسات دم.

١٣٢٨١- **حدثنا** أبو بكر قال: ثنا ابن علية عن يونس عن الحسن أنه (سئل)[(٥)] عن رجل باشر وهو محرم قال: عليه بدنة، قلت: فإن (أنزل الماء)[(٦)] الأعظم قال: كان الحسن يقول: هو بمنزلة المجامع عليه الحج من قابل.

---

(١) سقط الخبر من: [ن، ص].

(٢) في [ص]: (قال).

(٣) في [ن]: (أبي).

(٤) في [ب، ص]: (والحسنة).

(٥) في [أ، جـ]: (سيل)، وفي [ن]: (سأل).

(٦) في [ن]: (باشره الباه).

١٣٢٨٢- **حدثنا** أبو بكر قال: ثنا ابن علية عن أيوب عن غيلان بن جرير قال: كنت أنا (وحكيم بن الدريم)[١] (فأتاه)[٢] رجل فقال: إني وضعت يدي من امرأتي موضعاً فلم أرفعها حتى (أجنبت)[٣]. فقلنا: ما لنا (بها علم)[٤]، فانطلقوا (بنا)[٥] إلى علي بن عبد الله البارقي، (فأتيناه)[٦]، فسألناه، فقال: ما لي بهذا (من)[٧] علم، (فبينما)[٨] نحن كذلك (إذا)[٩] نحن بجابر بن زيد، فقلت: (ذاك)[١٠] أبو الشعثاء (ائته)[١١] فاسأله ثم ارجع إلينا، فأخبرنا، فأتاه، فسأله، ثم رجع إلينا يعرف في وجهه البشر فقال: إنه استكتمني، فظننا أنه أمره (بدم)[١٢].

١٣٢٨٣- **حدثنا** أبو بكر قال: ثنا أسباط بن محمد عن هشام عن الحسن وعطاء في رجل يلمس امرأته فينزل، قالا: عليه بدنة والحج من قابل.

---

(١) في [أ، ب، ص]: (وحكيم بن البرند)، وفي [ن]: (حكم بن البرند)، وفي [جـ]: (حكيم بن اليزيد)؛ وانظر: التاريخ الكبير ١٧/٣.

(٢) في [ص]: (فأنا)، وفي [ز]: (فأتانا).

(٣) في [أ، ن]: (أحببت).

(٤) في [جـ، ص]: (بهذا من علم).

(٥) سقط من: [ن].

(٦) في [ب، ن]: (فانتهيناه)، وفي [س، ط]: (فانتهينا إليه).

(٧) في [جـ، ص]: زيادة (من).

(٨) في [ص، ج]: (فبينا).

(٩) سقط ما بين القوسين من [أ].

(١٠) في [ن، ظ]: (ذلك).

(١١) في [جـ، ز]: (آتيه)، وفي [ص]: (ائتيه)، وفي [أ]: (آته)، وفي [ب]: (لأته)، وفي [ط]: (وائته).

(١٢) في [أ، ب]: (بذم).

١٣٢٨٤- **حدثنا** أبو بكر قال: (ثنا)[١] ابن نمير عن عبد الملك عن (عطاء)[٢] في محرم باشر حتى أنزل قال: أراه قد وجب عليه،[٣] ما وجب على المجامع.

* * *

[٢٤] في المحرم ينظر إلى (المرآة)[٤] من رخص في ذلك

٤/أ/١٠٢ ١٣٢٨٥- **حدثنا** أبو بكر قال: حدثنا ابن إدريس عن هشام عن عكرمة عن/ ابن عباس [قال: لا][٥] بأس (بالمرآة)[٦] للمحرم[٧].

١٣٢٨٦- **حدثنا** أبو بكر قال: ثنا ابن إدريس (عن)[٨] ابن جريج عن عطاء قال: لا بأس أن ينظر فيها يميط عنه (الأذى)[٩].

١٣٢٨٧- **حدثنا** أبو بكر قال: ثنا أبو خالد عن حجاج عن نافع عن ابن عمر أنه لم ير بأساً أن ينظر المحرم في (المرآة)[١٠][١١].

---

(١) في [جـ، ص]: (نا).

(٢) في [أ، ب، ن]: (طعام).

(٣) في [أ، ن]: زيادة (فأوجب عليه).

(٤) في [ب]: (المرءة)، وفي [ص]: (المرآءة)، وفي [ز]: (المراة).

(٥) في [ص]: (قالا).

(٦) في [ب، ص]: (المرءة)، وفي [ز]: (المراة).

(٧) صحيح.

(٨) سقط من: [ن].

(٩) في [ز]: (الأذا).

(١٠) في [ب]: (المرءة)، وفي [ص]: (المرآءة)، وفي [ز]: (المراة).

(١١) منقطع حكماً؛ حجاج مدلس.

١٣٢٨٨- **حدثنا** أبو بكر قال: ثنا حفص عن حجاج عمن حدثه عن ابن عباس[١].

١٣٢٨٩- وعن حجاج[٢] عن عطاء (قالا)[٣]: لا بأس به.

١٣٢٩٠- **حدثنا** أبو بكر (قال: ثنا)[٤] يحيى بن سعيد عن ابن جريج عن عمرو ابن مسلم عن طاوس وعكرمة (قالا)[٥]: لا بأس أن ينظر المحرم في (المرآة)[٦].

١٣٢٩١- **حدثنا** أبو بكر قال: ثنا ابن نمير عن عبد الملك عن عطاء قال: لا بأس أن ينظر المحرم في (المرآة)[٧].

١٣٢٩٢- **حدثنا** أبو بكر قال: ثنا أبو أسامة عن جرير بن حازم قال: ثنا الزبير ابن (خريت)[٨] عن عكرمة قال: كان ابن عباس لا يرى بأساً (للمحرم)[٩] أن يحلق عن (الشجة)[١٠] وأن ينظر في (المرآة)[١١][١٢].

---

(١) مجهول.

(٢) في [ن]: زيادة (و).

(٣) في [ص]: (قال).

(٤) في [ص]: (ثنا حفص عن).

(٥) في [أ، ب]: (قال).

(٦) في [ب]: (المرءة)، وفي [ص]: (المرآءة)، وفي [ز]: (المراة).

(٧) في [ب]: (المرءة)، وفي [ص]: (الرآءة)، وفي [أ، ز]: (المراة).

(٨) في [ب، ص]: (حريث).

(٩) في [ص، ن]: بدل (للحرم).

(١٠) في [ن، ب]: (السحر).

(١١) في [ب]: (المرءة)، وفي [ص]: (المرآة)، وفي [ز]: (المراة).

(١٢) صحيح.

[٢٥] من كره للمحرم أن ينظر في (المرآة)[١]

١٣٢٩٣- **حدثنا** أبو بكر قال: ثنا أبو الأحوص عن ليث عن طاوس قال: لا ينظر المحرم في (المرآة)[٢] ولا يدعو على أحد وإن ظلمه.

١٣٢٩٤- **حدثنا** أبو بكر قال: ثنا أبو عامر العقدي عن أفلح عن القاسم أنه كره أن ينظر المحرم في (المرآة)[٣].

* * *

/[٢٦] في المحرم يغتسل (أو يغسل)[٤] رأسه ١٠٣/أ/٤

١٣٢٩٥- **حدثنا** أبو بكر قال: ثنا ابن عيينة عن زيد بن أسلم عن إبراهيم بن عبدالله بن (حنين)[٥] (عن أبيه)[٦] قال: اختلف ابن عباس والمسور بن مخرمة في المحرم يغسل رأسه قال: (فأرسلوني)[٧] إلى أبي أيوب، فأتيته وهو بين قرني (البئر)[٨] يغتسل، فقلت: إن ابن (أخيك)[٩] ابن عباس أرسلني إليك يقول: كيف رأيت رسول الله ﷺ يغسل رأسه وهو محرم؟ فأخذ من الماء (فصبه)[١٠] على رأسه، ثم

---

(١) في [ب]: (المرءة)، وفي [ص]: (المرآءة)، وفي [أ، ز]: (المراة).

(٢) في [ب]: (المرءة)، وفي [ص]: (الرآءة)، وفي [أ، ز]: (المراة).

(٣) في [أ، ز]: (المراة)، وفي [ب، ن]: (المحرم).

(٤) سقط من: [ز، ص]، وفي [ن]: (يغسل أو يغسل رأسه).

(٥) في [ب، ن] : (جبير)، وفي [ص]: (حنير).

(٦) سقط من: [أ، ب، ن].

(٧) في [أ، ب]: (شلوني)، وفي [ن]: (شأني).

(٨) في [أ، ب، ن]: (البعير)، وفي [ص]: (البير).

(٩) في [أ، ن]: (أختك).

(١٠) في [ص]: (قبضة).

أقبل وأدبر، (ثم)[١] قال: هكذا رأيت رسول الله ﷺ (يغسل رأسه)[٢] وهو محرم، فرجعت إليهما، فأخبرتهما بقوله، فقال المسور: لا (أخالفك)[٣] أبداً[٤].

١٣٢٩٦- **حدثنا** أبو بكر قال: ثنا ابن (عيينة)[٥] عن عبد الكريم عن عكرمة عن ابن عباس قال: قال لي عمر: (تعال معي)[٦] حتى (أباقيك)[٧] في الماء (أينا)[٨] أصبر ونحن محرمون[٩].

١٣٢٩٧- **حدثنا** أبو بكر قال: ثنا ابن عيينة عن العباس بن عبد الله بن معبد عن أبيه قال: خرجت مع خالتي ميمونة، فلبدت (رأسي بعسل أو بغرا)[١٠] وأنا محرم (فشق)[١١] علي، فسألتها، فقالت: اغمس رأسك في الماء مراراً[١٢].

١٣٢٩٨- **حدثنا** أبو بكر قال: ثنا وكيع عن شعبة عن مسلم (القري)[١٣] قال:

---

(١) في [أ، جـ، ز، ص]: زيادة (ثم).

(٢) سقط من: [أ، ب، ن]، وفي [ن]: (يفعل).

(٣) في [ب، ن]: (يخالفك).

(٤) صحيح، أخرجه البخاري (١٨٤٠) ومسلم (١٢٠٥).

(٥) في [ف]: (علية).

(٦) في [أ، ب، ز]: (تعالى)، وفي [ص]: (يقال)، وسقطت (معي) في [أ، ب، ز، ص].

(٧) في [أ، ب، ن]: (أنا فيك)، وفي [ف]: (أنافسك).

(٨) سقط من: [ن].

(٩) صحيح.

(١٠) في [أ]: (يغسل رأسي أو بغرا)، وفي [ب]: (يغسل أو بغرا) بدون رأسي، وفي [جـ، ز]: (بعسل رأسي بغرا)، وفي [ص]: (تغسل رأسي أو تعرا)، وفي [ن]: (يغسل أو لعوا).

(١١) في [ف]: (فتنشر).

(١٢) صحيح.

(١٣) في [أ، ب، ن]: (القربي).

قلت لابن عباس: (أصب على رأسي)[١] الماء (و)[٢] أنا محرم؟ قال: لا بأس (به)[٣]، إن الله (تعالى)[٤] يقول: ﴿إِنَّ ٱللَّهَ يُحِبُّ ٱلتَّوَّٰبِينَ وَيُحِبُّ ٱلْمُتَطَهِّرِينَ﴾[البقرة: ٢٢٢][٥].

١٣٢٩٩- **حدثنا** أبو بكر قال: (ثنا)[٦] جرير عن عطاء عن مجاهد قال: لا بأس أن (يغتسل)[٧] المحرم في الماء.

١٣٣٠٠- **حدثنا** أبو بكر قال: ثنا عباد عن العلاء بن المسيب عن أبي (أمامة)[٨]/ التيمي قال: سألت ابن عمر (أيغتسل)[٩] المحرم؟ فقال: وهل (يزيده)[١٠] ذلك إلا شعثاً[١١]. ١٠٤/أ/٤

١٣٣٠١- **حدثنا** أبو بكر قال: ثنا يحيى بن سعيد عن ابن (جريج)[١٢] عن ابن

---

(١) في [ص]: (أصبت على رأسي).

(٢) سقط من: [ز].

(٣) سقط من: [ص].

(٤) في [ص]: زيادة (تعالى).

(٥) حسن؛ مسلم صدوق.

(٦) في [جـ، ص]: (نا).

(٧) في [أ، جـ، ص، ز]: (يغتسل المحرم)، وفي [ب، ن]: (يغسل المحرم)، وفي [ف]: زيادة (رأسه).

(٨) في [ن]: (أمة).

(٩) في [ب، ن]: (يغتسل).

(١٠) في [جـ، ص، ز]: (وهل يزيده)، وفي [أ]: (هل يزيده)، وفي [ب، ن]: (هل يزيد).

(١١) صحيح.

(١٢) في [أ، ب، ن]: (جرير).

طاوس عن أبيه قال: لا بأس أن يغسل المحرم رأسه (ويغطس فيه)[١].

١٣٣٠٢- **حدثنا** أبو بكر قال: ثنا[٢] غندر عن عثمان بن (غياث)[٣] عن عكرمة (أنه)[٤] (قال: المحرم يغتسل بالماء إن شاء)[٥].

١٣٣٠٣- **[حدثنا** أبو بكر قال: ثنا (جرير)[٦] عن مغيرة عن إبراهيم قال: لا بأس أن يغتسل المحرم بالماء من غير جنابة**]**[٧].

١٣٣٠٤- **[حدثنا** أبو بكر قال: ثنا عبدة عن (عبيد الله)[٨] بن (عمر)[٩] قال: صببت على سالم ماء وهو محرم، فنهاني أن أصب على رأسه**]**[١٠].

١٣٣٠٥- **[حدثنا** أبو بكر قال: ثنا أبوأسامة عن هشام عن الحسن قال: لا بأس أن يغتسل المحرم من غير جنابة**]**[١١].

١٣٣٠٦- **حدثنا** أبو بكر قال: ثنا جرير عن ليث (عن)[١٢] نافع عن ابن عمر

---

(١) في [أ، ب، ج]: (يتعطس فيه)، وفي [ن]: (ويتعطس منه)، وفي [ص]: (وتعطش فيه).

(٢) في [جـ، ز، ن]: زيادة (جرير عن مغيرة عن إبراهيم).

(٣) في [جـ]: (مال).

(٤) في [جـ]: زيادة (أنه).

(٥) سقط من: [ص].

(٦) في [ب، ن]: (يحيى).

(٧) سقط الخبر من: [ز].

(٨) في [ب، ن]: (عبد الله).

(٩) في [ز]: (عمير).

(١٠) سقط الخبر من: [ب، ن].

(١١) سقط الخبر من: [ب، ن].

(١٢) سقط (عن) من [ص].

قال: كنا نكون بالخليج من البحر بالجحفة (فنتغامس)[١] فيه وعمر ينظر إلينا، فما يعيب ذلك علينا ونحن محرمون[٢].

* * *

[٢٧] في المحرم يلبس المورد

١٣٣٠٧- **حدثنا** أبو بكر قال: ثنا ابن نمير عن حجاج عن (حسين)[٣] عن عكرمة عن ابن عباس أن النبي ﷺ رخص في (الثوب)[٤] المصبوغ للمحرم ما لم يكن له (نفض)[٥] ولا ردع[٦].

١٣٣٠٨- **حدثنا** أبو بكر قال: (ثنا)[٧] شريك عن أبي إسحاق عن أبي جعفر[٨]

---

(١) في [ن، ب]: (فنتنامس).

(٢) ضعيف؛ لحال ليث.

(٣) في [أ، ب، جـ، ص، ز، ن]: (حسين)، وفي [ف]: (خصيف).

(٤) في [ص]: (الثواب).

(٥) في [جـ، ز، ص]: (نقض)، وفي [أ، ب، ن]: (لعص).

(٦) ضعيف منقطع حكماً؛ حجاج مدلس، وحسين هو ابن عبدالله بن عبيد الله بن عباس ضعيف، أخرجه أحمد (٣٤١٨) وأبو يعلى (٢٥٧٩) والبزار (١٠٨٧/كشف) وبنحوه أخرجه البخاري (١٥٤٥).

(٧) في [جـ]: (نا).

(٨) هكذا في النسخ، ويظهر لي أن فيها سقطاً هو: (قال: أبصر عمر بن الخطاب ﷺ على عبدالله بن جعفر ثوبين مضرجين وهو محرم فقال: ما هذه الثياب؟ فقال علي ﷺ: ما أخال أن أحداً يعلمنا السنة، فسكت عمر.. حدثنا عيسى بن يونس نا عبد الملك بن أبي سليمان عن أبي أسحاق السبيعي عن الشعبي)، وانظر: شرح العمدة لابن تيمية ٩٨/٢، والأحكام لابن حزم ٥٧١/٤، والمحلى ٢٦٠/٧، والاستذكار ٢١/٤، والأم للشافعي ١٦١/٢ و٤٨٨/٨، والمطالب العالية ٣٧٥/٦ (١١٨٨)، ومسند الشافعي ١١٨/١، والفروع ٣٣٠/٣، والحاوي الكبير ١١١/٤، والتاج والإكليل ١٤٧/٣، ومعرفة السنن للبيهقي ٢٠٥/٤، وسنن البيهقي ٥٩/٥، وذخيرة الحفاظ ١٣٦١/٣، وأطراف الغرائب للمقدسي ٢٢٥/١.

قال: أحرم عقيل بن أبي طالب في ثوبين (ورديين)[١]، فرآه عمر، فقال (له)[٢]: ما هذا؟ فقال له (عليٌّ)[٣]: إن أحداً لا يعلمنا بالسنة[٤]./ ١٠٥/أ/٤

١٣٣٠٩- [حدثنا أبو بكر قال: ثنا أبو معاوية عن زياد بن سعد عن أبي الزبير عن جابر (قال: لا)[٥] بأس (بالمضرج)[٦] للمحرم][٧][٨].

١٣٣١٠- [حدثنا أبو بكر قال: (ثنا)[٩] ابن نمير عن يحيى بن سعيد (عن)[١٠] عبدالرحمن بن القاسم عن أبيه أنه كان يلبس الثياب الموردة وهو محرم][١١].

١٣٣١١- حدثنا أبو بكر قال: ثنا حماد بن خالد عن عبد الله بن عمر عن عبدالرحمن بن القاسم عن عبد الله (بن عبد الله)[١٢] قال: كان (الفتيان)[١٣] يحرمون

---

(١) في [أ، ب، ص، ن]: (وردائين).

(٢) سقط من: [أ، ب، ن].

(٣) سقط من: [أ، ب، ن].

(٤) منقطع؛ أبوجعفر لم يدرك ذلك، وكذلك الشعبي.

(٥) في [ص]: (قالا).

(٦) في [أ]: (للمضرع)، وفي [ن]: (بالمصبوغ)، وفي [ب، ص]: (للمضرج).

(٧) سقط الخبر من: [أ، ب، ن].

(٨) صحيح.

(٩) في [جـ]: (نا).

(١٠) في [ص]: (بن).

(١١) سقط الخبر من: [أ، ب، ن].

(١٢) في [أ، جـ، ص، ز]: زيادة (بن عبد الله).

(١٣) في [ب، ن]: (القسان)، وفي [ز]: (الصبيان).

مع ابن عمر في المورد، فلا ينهاهم ولا ينكر عليهم[١].

١٣٣١٢- **حدثنا** أبو بكر قال: ثنا يحيى بن يمان عن سفيان عن يزيد عن مقسم عن ابن عباس قال: لا بأس بالمورد للمحرم[٢].

١٣٣١٣- **حدثنا** أبو بكر قال: ثنا وكيع عن (عمر)[٣] بن محمد قال: رأيت (على)[٤] سالم (يوماً)[٥] ثوباً مورداً يعني وهو محرم.

* * *

[٢٨] من كره المصبوغ للمحرم

١٣٣١٤- **حدثنا** أبو بكر قال: ثنا ابن علية عن أيوب عن نافع عن ابن عمر (رفعه)[٦] قال: لا يلبس (المحرم)[٧] ثوباً مسه ورس ولا زعفران[٨].

١٣٣١٥- (**حدثنا** أبو بكر قال: ثنا جرير عن مغيرة عن إبراهيم عن عائشة قالت: يكره الثوب المصبوغ بالزعفران)[٩] (والمشبعة)[١٠] بالعصفر للرجال والنساء إلا أن يكون ثوباً غسيلاً[١١].

---

(١) ضعيف؛ لحال عبدالله بن عمر العمري.

(٢) ضعيف؛ لحال يزيد بن أبي زياد.

(٣) في [ص]: (عمران).

(٤) في [ب]: (علي).

(٥) سقط من: [ص].

(٦) في [ز]: (يرفعه).

(٧) سقط من: [أ، ب، ن].

(٨) صحيح، أخرجه البخاري (٥٧٩٤) ومسلم (١١٧٧).

(٩) سقط ما بين القوسين من [ص].

(١٠) في [جـ، ص، ز]: (أو المشتقة)، وفي [أ، ب]: (والسبغة)، وفي [ن]: (والصبغة) وانظر: شرح العمدة (٢/١٠١).

(١١) منقطع؛ إبراهيم لم يدرك عائشة.

١٣٣١٦- **حدثنا** أبو بكر قال: ثنا وكيع عن مسعر عن وبرة عن ابن عمر أن عمر نهى أن يحرم المحرم في الثوب المصبوغ بالورس والزعفران[١].

١٣٣١٧- **[حدثنا** أبو بكر قال: ثنا جرير عن ليث عن عطاء عن طاوس ومجاهد أنهم كرهوا العروق (للمحرم)[٢]**]**[٣].

١٣٣١٨- **حدثنا** أبو بكر[٤] قال: (ثنا)[٥] وكيع عن سفيان عن/ ابن جريج عن عطاء أنه كره المعصفر للمحرم. ١٠٦/أ/٤

١٣٣١٩- **[حدثنا** أبو بكر قال: ثنا عبد الأعلى عن هشام عن الحسن أنه كان يكره أن يحرم الرجل في المعصفر**]**[٦].

١٣٣٢٠- **حدثنا** أبو بكر قال: ثنا بكار بن عبد الله (عن)[٧] موسى بن عبيدة قال: رأيت عمر بن عبد العزيز يتبع الناس في المنازل ينهاهم عن المعصفر.

١٣٣٢١- **حدثنا** أبو بكر قال: (حدثنا): ثنا يزيد بن هارون عن عبد الملك عن عطاء (أنه)[٨] كره أن يحرم الرجل في[٩] (المعصفر)[١٠].

---

(١) صحيح.

(٢) سقط من: [ز].

(٣) سقط الخبر من: [جـ، ص].

(٤) في [أ، ب، ن]: زيادة (قال: ثنا عبد الأعلى)، سقط ما بين القوسين من: [حـ، ص، ز].

(٥) في [جـ، ص]: (نا).

(٦) سقط الخبر من: [ص].

(٧) في [ف]: (بن).

(٨) سقط من: [أ، ب، ن].

(٩) في [ف]: زيادة (الثوبين).

(١٠) في [أ، ب، ن، ف]: (المعصفرين).

[٢٩] (من رخص في المعصفر للمحرمة)[١]

١٣٣٢٢- **حدثنا** أبو بكر قال: ثنا عبدة عن هشام عن فاطمة (بنت)[٢] المنذر أن أسماء كانت تلبس المعصفر وهي محرمة[٣].

١٣٣٢٣- **حدثنا** أبو بكر قال: ثنا وكيع عن مسعر عن يزيد (الفقير)[٤] قال: سافرت مع أم سلمة زوج النبي ﷺ، فكان بعض (من معها)[٥] (يلبس)[٦] المعصفر[٧].

١٣٣٢٤- **حدثنا** أبو بكر قال: ثنا (علي بن مسهر)[٨] عن عبيد الله عن نافع أن نساء عبد الله بن عمر وبناته كن يلبسن الحلي والمعصفرات (وهن)[٩] محرمات[١٠].

١٣٣٢٥- **حدثنا** أبو بكر قال: ثنا أبو معاوية عن الأعمش عن إبراهيم عن الأسود (عن)[١١] عائشة قالت: تلبس المحرمة ما شاءت إلا المهرود

---

(١) تأخر هذا الباب وجميع ما فيه من الآثار عن الباب الذي يليه في النسخ [جـ، ص، ز].

(٢) في [جـ، ز]: (ابنة).

(٣) صحيح.

(٤) في [ب]: (الفقر).

(٥) في [أ]: (من معه)، وفي [ب]: (مع معه).

(٦) في [ص]: (تلبس).

(٧) صحيح.

(٨) في [ب]: (وكيع عن مسهر)، وفي [ن] :(وكيع من مسهر)، وفي [ف]: (وكيع عن مسعر).

(٩) في [ص، ن]: (وهي)، وفي [ف]: (وكن).

(١٠) صحيح.

(١١) في [أ، ب، جـ، ص، ز]: (وعن).

(بالمعصفر)[١][٢]./ ١٠٧/أ/٤

١٣٣٢٦- **حدثنا** أبو بكر قال: ثنا يحيى بن سعيد عن الجعد قال: حدثتني عائشة ابنة سعد أن سعداً كان يقول لبناته: ثيابكن التي تحرمن فيها (هي المصبغات)[٣] إذا أحرمتن (فضعنها)[٤] في حجوركن[٥].

١٣٣٢٧- **حدثنا** أبو بكر قال: ثنا جرير عن (مغيرة)[٦] عن إبراهيم عن عائشة قالت: (تكره)[٧] المشبعة (بالعصفر)[٨] للنساء[٩].

١٣٣٢٨- **حدثنا** أبو بكر حدثنا وكيع عن سفيان عن الأعمش عن إبراهيم أنه كره المهرود للمحرمة.

* * *

[٣٠] من رخص في المعصفر للمحرم

١٣٣٢٩- **حدثنا** أبو بكر قال: (ثنا)[١٠] (حميد بن)[١١] عبد الرحمن

---

(١) في [جـ، ص، ز]: (بالعصفر)، وفي [ن]: (المعصفر).

(٢) صحيح.

(٣) زيادة من: [جـ، ص]: وفي [جـ، ص]: (هي المصبغات).

(٤) في [ن، ب]: (وصبغها).

(٥) صحيح.

(٦) في [أ] : (جويرة).

(٧) في [أ، ب، ن]: (لكي)، وفي [ص]: (يكن)، وفي [جـ، ز]: (نكره)، وانظر ما سبق برقم [١٣٣١٤].

(٨) في [ب، ج]: (بالمعصفر).

(٩) منقطع؛ إبراهيم لم يدرك عائشة.

(١٠) في [جـ]: (نا).

(١١) سقط من: [ص].

(الرؤاسي)[١] عن أبيه عن أبي الزبير (عن جابر)[٢] قال: إذا لم يكن في الثوب المعصفر طيب فلا بأس (به)[٣] للمحرم أن يلبسه[٤].

١٣٣٣٠- **حدثنا** أبو بكر قال: (حدثنا)[٥] حميد عن أبيه عن (أبي)[٦] الزبير قال: كنت عند ابن عمر (فأتاه)[٧] رجل عليه ثوبان معصفران وهو محرم، فقال: في (هذين)[٨] (علي)[٩] بأس؟ قال: فيهما طيب؟ (قال: لا)[١٠] قال: فلا بأس به[١١].

١٣٣٣١- **حدثنا** أبو بكر قال: ثنا ابن علية عن عبد الرحمن بن إسحاق قال: حدثني أبي قال: رأيت نافع بن جبير (بالعرج)[١٢] عليه معصفر وهو محرم، فقال له عمي إسحاق: ما هذا قال: (إنه لا)[١٣] (ينفض - أو إنها لا تنفض)[١٤].

---

(١) في [ن]: (الرواسبي).

(٢) سقط من: [ن].

(٣) في [ص، ج]: زيادة (به).

(٤) صحيح.

(٥) في [جـ، ص]: (نا).

(٦) سقط من: [ص].

(٧) في [أ، ب]: (فأتا)، وفي [ن]: (فأتى).

(٨) في [ن]: (هذا).

(٩) في [أ، ب]: (أعلي).

(١٠) تكرر ما بين القوسين في [ن].

(١١) صحيح.

(١٢) في [ص]: (بن العرج)، وفي [ن]: (بالعوج).

(١٣) تكرر في [ز]: ما بين القوسين.

(١٤) في [أ]: (ينقص وإنها لا تنقص)، وفي [ن]: (يبيض وأنها لا ينقص)، وفي [ز]: (ينقص أو إنها لا تنقص).

١٣٣٣٢- **حدثنا** أبوبكر قال: ثنا عبد الأعلى عن هشام عن عطاء قال: لا بأس به./ ٤/أ/١٠٨

* * *

[٣١] في المشقة للمحرمة

١٣٣٣٣- **حدثنا** أبو بكر قال: ثنا أبو أسامة عن موسى بن عبيدة عن سفيان مولى عبد الله بن إياس قال: رأيت أصحاب رسول الله ﷺ يحرمون في الثوبين الأبيضين (و)[١] الممشقين[٢].

١٣٣٣٤- **حدثنا** أبو بكر قال: ثنا ابن فضيل عن عطاء بن السائب عن كثير بن (جمهان)[٣] قال: أتى (رجل)[٤] (ابن عمر)[٥] (فقال)[٦]: يا أبا عبد الرحمن (أتنهى)[٧] الناس عن المصبوغ وتلبسه؟ قال: ويحك إنما (هو بالمدر)[٨][٩].

١٣٣٣٥- **حدثنا** أبو بكر قال: ثنا (محمد)[١٠] بن عبيد (عن يعقوب بن قيس)[١١]

---

(١) سقط من: [أ، ن]، وفي [جـ، ز]: (والممشقين).

(٢) مجهول؛ لجهالة مولى عبدالله بن إياس.

(٣) في [أ، ب، جـ، ز]: (جهمان)، وفي [ص]: (طهمان).

(٤) في [أ، ب]: (رجلاً).

(٥) في [ز]: (عن ابن عمر).

(٦) في [ز]: (وقال).

(٧) في [ن]: (انتهى)، وفي [جـ، ز]: (انهى)، وفي [ص]: (اتمنى).

(٨) في [أ، ن]: (يوماً لمدر).

(٩) مجهول؛ لجهالة كثير.

(١٠) في [ب، ن]: (يحيى).

(١١) سقط من: [أ، ب، ن]، وفي [ص]: (بن).

قال: رأيت على طاوس ثوبين ممشقين (بمغرة)[١] وهو محرم.

١٣٣٣٦- **حدثنا** أبو بكر قال: ثنا وكيع عن حزام بن هشام قال: رأيت على عمر بن عبد العزيز ثوبين ممشقين وهو محرم.

* * *

[٣٢] في الرجل يحج يبدأ بمكة (أو بالمدينة)[٢]

١٣٣٣٧- **حدثنا** أبو بكر قال: ثنا وكيع عن إسرائيل عن جابر عن عدي بن ثابت قال: كان نفر من أصحاب النبي ﷺ يبدؤُون بالمدينة ويقولون: (نهل)[٣] من حيث أهل النبي ﷺ[٤].

١٣٣٣٨- **حدثنا** أبو بكر قال: ثنا أبو الأحوص عن إبراهيم بن مهاجر عن إبراهيم قال: إذا أنت حججت ولم (تحج)[٥] قط فابدأ بمكة ثم تمر على المدينة إن شئت/. ١٠٩/أ/٤

١٣٣٣٩- **حدثنا** أبوبكر قال: ثنا عبدالرحمن (بن (محمد)[٦] المحاربي)[٧] عن ليث عن مجاهد قال: إذا أردت الحج والعمرة فابدأ بمكة واجعل كل شيء لها تبعاً.

---

(١) في [جـ، ص، ز]: (بمغره)، وفي [أ، ب، ن]: (لمغره)، وفي [ف]: (بطين)، هو الموافق لما في الطبقات الكبرى (٥/٥٣٩).

(٢) في [ص]: (والمدينة).

(٣) في [ص]: (نها).

(٤) ضعيف؛ لحال جابر.

(٥) في [ن، ب]: (تحجج).

(٦) سقط من: [أ، ب، ج].

(٧) سقط من: [ن].

١٣٣٤٠- **حدثنا** أبو بكر قال: ثنا وكيع عن سفيان عن جابر عن عبد الرحمن ابن الأسود أنه كان يستحب أن يبدأ (بمكة)[١] ويقول: (أحب أن تكون)[٢] نفقتي (ووجهي)[٣] إلى مكة.

١٣٣٤١- **حدثنا** أبو بكر قال: ثنا أبو أسامة عن الزبرقان قال: كنا بمكة فأردنا أن نأتي المدينة، فذكرنا ذلك لسعيد بن جبير، فقال: (لطواف)[٤] واحد بهذا البيت أحب إلي من إتيان (المدينة)[٥] ثماني مرات.

١٣٣٤٢- **حدثنا** أبو بكر قال: حدثنا يحيى بن يمان عن إسرائيل عن (ثوير)[٦] عن أبيه قال: خرجت مع علقمة والأسود وعمرو بن ميمون فبدؤوا بالمدينة قبل مكة.

* * *

[٣٣] في تقليد الغنم

١٣٣٤٣- **حدثنا** أبو بكر قال: ثنا أبو معاوية عن الأعمش عن إبراهيم عن الأسود عن عائشة قالت: أهدى رسول الله ﷺ مرة غنما إلى البيت فقلدها[٧].

---

(١) في [جـ]: (مكة).

(٢) في [ن]: (لغلامة يكون)، وفي [ب]: (كلمة غير واضحة يكون)، وفي [أ، جـ، ز، ص]: (أحب أن تكون).

(٣) في [ص]: (في وجهي).

(٤) في [أ، ب]: (للطوف)، وفي [ص]: (طواف).

(٥) سقط من: [ن، ف].

(٦) في [جـ، ص، ز]: (نوير)، وفي [ن]: (ثور).

(٧) صحيح؛ أخرجه البخاري (١٧٠١) ومسلم (١٣٢١) (٣٦٧).

١٣٣٤٤- **حدثنا** أبو بكر قال: (ثنا)[١] وكيع عن سفيان عن منصور والأعمش (عن)[٢] إبراهيم عن الأسود عن عائشة عن النبي ﷺ مثله[٣]. ١١٠/أ/٤

١٣٣٤٥- **حدثنا** هشيم عن أبي (بشر)[٤] عن سعيد بن جبير قال: (الغنم)[٥] لا (تُقَلّد ولا تُشْعَر)[٦]./

١٣٣٤٦- **حدثنا** أبو بكر قال: ثنا ابن أبي عدي عن (محمد بن عمرو)[٧] عن محمد بن إبراهيم عن ابن عباس قال: لقد (رأيت)[٨] الغنم (يؤتى)[٩] بها مقلدة[١٠].

١٣٣٤٧- **حدثنا** أبو بكر قال: ثنا وكيع عن (بسام)[١١] عن أبي جعفر قال: رأيت الكباش مقلدة.

١٣٣٤٨- **حدثنا** أبو بكر قال: ثنا وكيع عن عمر بن ذر عن عطاء أن عائشة كانت تقلد الغنم[١٢].

---

(١) في [جـ، ص]: (نا).

(٢) في [جـ، ص]: (و).

(٣) صحيح؛ أخرجه البخاري (١٧٠٣)، ومسلم (١٣٢١).

(٤) في [ب]: (بشير).

(٥) في [ب، ن]: (غنم).

(٦) في [أ، ب، جـ، ن]: (يقلد ولا يشعر).

(٧) سقط من: [جـ، ص].

(٨) سقط من: [ص].

(٩) في [ص]: (تؤتي).

(١٠) منقطع؛ محمد بن إبراهيم بن الحارث التيمي لا يروي عن ابن عباس.

(١١) في [ص]: (هشام).

(١٢) صحيح.

١٣٣٤٩- **حدثنا** أبو بكر قال: ثنا زيد بن الحباب عن حماد بن سلمة عن حميد الطويل عن عبدالله بن (عبيد)[١] بن (عمير)[٢] الليثي أن (الشاة)[٣] كانت تقلد.

١٣٣٥٠- **حدثنا** أبو بكر قال: ثنا الفضل بن دكين عن جعفر بن برقان عن صالح ابن (فروة)[٤] عن ابن عمر قال: الشاة لا تقلد[٥].

١٣٣٥١- **حدثنا** أبو بكر قال: (ثنا)[٦] حاتم بن وردان عن برد عن عطاء قال: رأيت أناساً من أصحاب النبي ﷺ (يسوقون)[٧] الغنم (مقلدة)[٨][٩].

* * *

[٣٤] في المحرم إذا (صب)[١٠] الماء على رأسه من جنابة (فلا يدلكه ولا يحكه)[١١]

١٣٣٥٢- **حدثنا** أبو بكر قال: (حدثنا)[١٢] أبو أسامة عن عبد الرحمن بن يزيد

---

(١) في [ص]: (عبيد الله).

(٢) في [أ، ب، ن]: (عمر).

(٣) في [جـ]: (الشاء).

(٤) في [ن]: (فروه).

(٥) مجهول؛ لجهالة صالح بن فروة.

(٦) في [جـ، ص]: (نا)، وفي [أ، ب، ن]: (رأيت).

(٧) في [جـ، ص، ز]: (يسوقون)، وفي [أ، ب، ن]: (يتبعون).

(٨) في [ب]: (فقلده).

(٩) حسن.

(١٠) في [أ، ب]: (صبت).

(١١) سقط ما بين القوسين من [ص].

(١٢) في [أ، ب، ز، ن]: (حدثنا)، وفي [جـ، ص]: (نا) زائدة.

(ابن)[١] جابر عن مكحول قال: إذا أصابت المحرم جنابة فليصب (الماء على رأسه)[٢] صباً ولا يعركه./ ٤/أ/١١١

١٣٣٥٣- **حدثنا** أبو بكر قال: ثنا عبد الوهاب الثقفي عن حبيب عن عطاء في المحرم إذا اغتسل قال: يشرب الماء رأسه ولا يدلكه.

١٣٣٥٤- **حدثنا** أبو بكر قال: ثنا سهل بن يوسف عن عمرو عن الحسن أنه كان لا يرى بأساً أن يغسل المحرم رأسه (ويكره)[٣] أن يشد دلك رأسه.

١٣٣٥٥- **حدثنا** أبو بكر قال: ثنا عبد الصمد بن عبد الوارث عن حماد بن سلمة عن هشام بن عروة عن أبيه أنه كان يصب الماء على رأسه ولا(يحكه)[٤]. يمسح (عليه يده)[٥] مسحاً.

١٣٣٥٦- **حدثنا** أبو بكر قال: ثنا وكيع عن إسرائيل عن عبد الأعلى قال: رأيت سعيد بن جبير[٦] يصب على رأسه الماء وهو محرم ولا(يحكه)[٧].

* * *

[٣٥] في المحرمة كم تأخذ من شعرها

١٣٣٥٧- **حدثنا** أبو بكر قال: ثنا حفص بن غياث وعباد بن العوام عن حجاج

---

(١) في [جـ، ص]: (عن).

(٢) في [جـ، ص]: (على رأسه الماء).

(٣) سقط من: [ف].

(٤) في [أ، ب]: (تحكه).

(٥) في [جـ، ص، ز]: (يده عليه).

(٦) في [أ]: زيادة (أنه كان يصب).

(٧) في [ص]: (يحله).

عن أبي إسحاق عن المسور بن مخرمة قال: تجمع المحرمة شعرها (أثلاثاً)[١] (فتأخذ)[٢] ثلثه[٣].

١٣٣٥٨- [حدثنا أبو بكر قال: ثنا أبو بكر بن عياش عن ليث عن نافع عن ابن عمر قال: تجمع المحرمة شعرها، ثم تأخذ (منه)[٤] قدر أنملة][٥][٦].

١٣٣٥٩- حدثنا أبو بكر قال: ثنا عباد (عن)[٧] الحجاج قال: سألت عطاء عن (تقصير)[٨] المرأة، فقال: تأخذ من (جوانبها)[٩] شيئاً، إنما هو تحليل.

١٣٣٦٠- حدثنا أبو بكر قال: ثنا عبد الأعلى عن هشام عن حفصة (ابنة)[١٠] سيرين في (تقصير)[١١] المرأة من شعرها، قالت: إنه (ليعجبني)[١٢] أن لا (تكثر)[١٣] المرأة الشابة، وأما التي قد (ولت)[١٤] فإن شاءت أخذت اكثر، فإن فعلت فلا تزيد على الربع./ ١١٢/أ/٤

(١) في [جـ، ز]: (أثلاثاً)، وفي [ص]: (أثلاثه)، وفي [ن]: (ثلاثاً).
(٢) في [جـ، ص]: (فتأخذ)، وفي [ز]: (فتأخذه)، وفي [ب، ن]: (يأخذ).
(٣) منقطع حكماً؛ حجاج مدلس.
(٤) في [ز]: زيادة (منه).
(٥) سقط الخبر من: [ص].
(٦) ضعيف؛ لضعف ليث.
(٧) في [أ، ب، ن]: (بن).
(٨) في [ب]: (الصفر).
(٩) في [ص]: (جواينها).
(١٠) في [جـ]: (ابنه)، وفي [ص]: (انته).
(١١) في [ب]: (تصفر).
(١٢) في [أ، ب، ن]: (تعجبني)، وفي [ف]: (يعجبني).
(١٣) في [أ، ب، ن]: (يكثر).
(١٤) في [أ، ب، ن]: (دلت).

١٣٣٦١- **حدثنا** أبو بكر قال: ثنا غندر عن أشعث عن الحسن في المحرمة كيف تقصر؟ قال: تأخذ من ناصيتها.

١٣٣٦٢- **حدثنا** أبو بكر قال: ثنا أبو خالد عبد العزيز قال: ثنا شعبة قال: سألت الحكم: كم (تقصر)[١] المرأة؟ قال: ليس فيه شيء مؤقت.

١٣٣٦٣- **حدثنا** أبو بكر قال: ثنا ابن فضيل عن مغيرة عن إبراهيم قال: تقصر من شعرها القصير والطويل.

١٣٣٦٤- **حدثنا** أبو بكر قال: ثنا وكيع عن عقبة عن إبراهيم قال: سألت عن (الصرورة)[٢] كم (تقصر)[٣] من شعرها؟ قال: (مثل)[٤] هذا، ووضع إبهامه على المفصل الثاني.

١٣٣٦٥- **حدثنا** (أبو بكر قال)[٥]: ثنا عبدة (بن)[٦] (سليمان)[٧] عن عقبة بن أبي صالح قال: سألت سعيد بن جبير عنه (فقال)[٨]: النساء أعلم.

١٣٣٦٦- **حدثنا** أبو بكر قال: ثنا ابن فضيل عن مغيرة عن إبراهيم (قال)[٩]: تقصر المرأة من شعرها قدر أنملة.

---

(١) في [أ، ب، ن]: (تقص).

(٢) في [جـ]: (الضروبة)، وفي [ن]: (الضرورة).

(٣) في [ب]: (يقصر).

(٤) في [أ]: (سيل)، وفي [ن]: (سئل).

(٥) سقط من: [ص].

(٦) في [جـ، ص]: (عن).

(٧) في [جـ]: (سلمان).

(٨) في [جـ، ص]: (قال).

(٩) سقط من: [ص].

١٣٣٦٧- **حدثنا** أبو بكر قال: ثنا وكيع قال: ثنا سفيان عن جابر عن عامر قال: (سألته)[١]: الحلق للنساء أفضل أو التقصير؟ قال: (لا)[٢]، بل التقصير قصر أزواج النبي ﷺ[٣].

١٣٣٦٨- **حدثنا** أبو بكر قال: ثنا وكيع عن سفيان عن منصور عن إبراهيم قال: تأخذ المرأة من شعرها من قصيرة وطويلة.

* * *

[٣٦] فيما يتداوى المحرم وما ذكر فيه

١٣٣٦٩- **حدثنا** أبو بكر قال: (ثنا)[٤] وكيع عن سفيان عن موسى بن عقبة عن/ نافع عن ابن عمر قال: يتداوى المحرم (بأي)[٥] دواء شاء (إلا)[٦] دواء فيه طيب[٧]. ١١٣/أ/٤

١٣٣٧٠- **حدثنا** أبو بكر قال: ثنا أبو(الأحوص)[٨] عن أبي إسحاق عن الضحاك عن ابن عباس قال: إذا (تشققت)[٩] (يدا)[١٠] المحرم أو رجلاه

---

(١) في [أ، ب، ن]: (سألت).

(٢) في [جـ، ص، ز]: زيادة (لا).

(٣) ضعيف مرسل؛ جابر ضعيف، وعامر لم يسمع من أزواج النبي ﷺ.

(٤) في [جـ، ز]: (نا)، وفي [ص]: (أنا).

(٥) سقطت (بأي) من [ص].

(٦) في [ص]: (لا).

(٧) صحيح.

(٨) في [أ]: (الأخوص).

(٩) في [أ، ب، جـ، ن]: (شققت)، وفي [ص]: (نشقت)، وانظر: فتح الباري ٣/٣٩٦، وعمدة القاري ٦/١٥٣.

(١٠) في [ص]: (يد).

(فليدهنهما)[١] بالزيت أو بالسمن[٢].

١٣٣٧١- [**حدثنا** أبو بكر قال: ثنا عباد بن العوام عن أشعث عن (عكرمة)[٣] عن ابن عباس (قال)[٤]: (يتداوى)[٥] المحرم (بما)[٦] يأكل][٧][٨].

١٣٣٧٢- [حدثنا أبو بكر قال: حدثنا أبو معاوية ووكيع عن الأعمش عن خيثمة قال: رأيت الأسود يصهر(رجله بالشحم)[٩] وهو محرم][١٠].

١٣٣٧٣- **حدثنا** أبو بكر قال: ثنا أبو خالد الأحمر عن الأشعث عن عطاء عن ابن عباس قال: يتداوى المحرم بما يأكل[١١].

١٣٣٧٤- **حدثنا** أبوبكر قال: ثنا وكيع عن مسعر عن أشعث بن أبي الشعثاء قال: حدثني من سمع أبا ذر يقول: لا بأس (أن يتداوى)[١٢] المحرم بما يأكل[١٣].

---

(١) في [ص]: (غلبد عنها).

(٢) منقطع حكماً؛ أبوإسحاق مدلس.

(٣) في [ص]: (عكرمته).

(٤) سقط من: [ص].

(٥) في [ص]: (يتداويه).

(٦) في [ب]: (لما).

(٧) سقط الخبر من [أ، ب، ن].

(٨) ضعيف؛ أشعث ضعيف.

(٩) في [ص]: (رجلاه (....) ليث (٠ـ)].

(١٠) سقط الخبر من: [أ، ب، ن].

(١١) ضعيف؛ لضعف الأشعث بن سوار.

(١٢) في [ب]: (أيتداوي).

(١٣) مجهول.

١٣٣٧٥- **حدثنا** أبو بكر قال: ثنا عفان (عن شعبة)[١] عن أشعث بن أبي الشعثاء عن مرة بن (خالد)[٢] عن أبي ذر بنحو من حديث (مسعر)[٣][٤].

١٣٣٧٦- **حدثنا** أبو بكر قال: ثنا معتمر عن ليث عن عطاء وطاوس أنهما كانا لا يريان بأسا أن يداوي المحرم شقاقه بالسمن والزيت.

١٣٣٧٧- وقال مجاهد: إن يتداوى بواحد منهما فعليه دم.

١٣٣٧٨- [[**حدثنا** أبو بكر قال: ثنا وكيع عن سفيان عن مغيث البجلي قال: أصابني شقاق وأنا محرم، فسألت أبا جعفر، فقال: ادهنه بما كنت تأكل]][٥].

١٣٣٧٩- **حدثنا** أبو بكر قال: ثنا وكيع عن شعبة عن حماد عن سعيد بن/ ١١٤/أ/٤
جبير قال: يدهن (المحرم)[٦] شقاقه بما يأكل]][٧].

١٣٣٨٠- **حدثنا** أبو بكر قال: ثنا وكيع عن سفيان عن منصور عن إبراهيم قال: لا بأس بالشحم للمحرم.

١٣٣٨١- **حدثنا** أبو بكر قال: ثنا وكيع عن مسعر عن النضر (بن قيس)[٨]

---

(١) سقط من: [أ، ب، ن].

(٢) في [ز]: (خلد).

(٣) في [ب]: (مسعود).

(٤) مجهول؛ لجهالة مرة بن خالد.

(٥) سقط الخبر من: [جـ].

(٦) في [أ، ب]: (للمحرم).

(٧) سقط الخبران من: [ص].

(٨) سقط من: [ص].

قال: (صُرِعت)[١] امرأتي وهي محرمة، فسألت القاسم، فلم يرخص لها إلا في الزيت الذي (يصب)[٢] على رأسها.

١٣٣٨٢- **حدثنا** أبو بكر قال: ثنا غندر عن شعبة عن منصور عن جابر بن زيد قال: (لا)[٣] بأس بالزيت للمحرم.

١٣٣٨٣- **حدثنا** أبو بكر قال: ثنا وكيع عن إسرائيل (عن جابر)[٤] عن أبي جعفر وعامر (وعطاء)[٥] قالوا: لا بأس أن (يتداوى)[٦] المحرم (بالمرداسنج)[٧] ما لم يكن فيه طيب.

١٣٣٨٤- **حدثنا** أبو بكر قال: ثنا عبد الوهاب بن عطاء عن ابن عون قال: كتبت إلى نافع أسأله عن المحرم يتداوى، فكتب (إلي)[٨]: نعم دواء ليس فيه طيب.

---

(١) في [ص]: (مرت).

(٢) في [ص]: (تصيب).

(٣) سقط من: [ب].

(٤) زيادة من في [جـ، ص، ز].

(٥) زيادة من [أ، ب، جـ، ز، ص].

(٦) في [أ، ب، ن]: (يداوي)

(٧) في [ص]: (بالمراد اسبح)، وفي [ن]: (بالمرادسح): والمرداسنج نوع من المراهم يصنع من الرصاص وهو الآنك المحرق، وانظر: الحاوي الكبير ٢٣/٣، والقاموس المحيط ٣٢٢/١، تاج العروس ٣٣٠/٢٧، تهذيب اللغة ١٦٤/٧، الحاوي في الطب ٤٧/٣ و٤٥٣/٧، والقانون في الطب ٥٥٩/١ و٥١٥/٣.

(٨) في [ص]: (قال).

١٣٣٨٥- **حدثنا** أبو بكر قال: ثنا جرير (عن يزيد)[١] عن سعيد بن (جبير)[٢] قال: إذا انكسر ظفر المحرم القاه ولا بأس أن يجعل عليه (المرارة)[٣].

١٣٣٨٦- **حدثنا** أبو بكر قال: ثنا عباد عن أبي حنيفة عن حماد عن إبراهيم (قال)[٤]: يتداوى المحرم بما أحب (ما)[٥] لم يكن (في)[٦] شيء من (أدويته)[٧] طيب.

١٣٣٨٧- **حدثنا** أبو بكر (قال)[٨]: ثنا عبدالأعلى عن هشام عن الحسن.

١٣٣٨٨- وعن (هشام بن حسان عن)[٩] هشام بن عروة عن أبيه أنهما كانا لا يريان بأساً أن يداوي المحرم جرحاً (به)[١٠] بالسمن والزيت./ ١١٥/أ/٤

١٣٣٨٩- **حدثنا** أبو بكر قال: ثنا الثقفي عن أيوب عن نافع عن ابن عمر أنه كره أن يداوي المحرم يده بالدسم[١١].

---

(١) سقط من: [أ، ب، ن]، وفي [ص]: (عن زيد).

(٢) في [ص]: (جرير).

(٣) في [ن، ب]: (المردة): وهي ما في جوف البهيمة، وانظر: الحاوي ٤٤٦/٧ (٤١٨).

(٤) سقط من: [ز].

(٥) في [أ، ب، ز]: (بما).

(٦) في [ز]: (فيه).

(٧) في [ن]: (أدوية)، وفي [أ، ب، جـ، ز، ص]: (أدويته).

(٨) سقط من: [ف].

(٩) سقط ما بين القوسين من [ص].

(١٠) في [أ، ب، ن]: (له)، وفي [س]: (جراحاته).

(١١) صحيح.

١٣٣٩٠- **حدثنا** أبو بكر قال: ثنا ابن إدريس عن يزيد عن مجاهد قال: لا يتداوى المحرم إلا بدواء ليس فيه طيب.

* * *

[٣٧] في الرجل يريد العمرة وهو بمكة: من أين يعتمر؟

١٣٣٩١- **حدثنا** أبو بكر قال: ثنا ابن عيينة عن عمرو (عن)[١] ابن أوس عن (عبدالرحمن)[٢] بن أبي بكر أن رسول الله ﷺ أمره أن يردف عائشة، فيعمرها من التنعيم[٣].

١٣٣٩٢- **حدثنا** أبو بكر قال: ثنا وكيع عن هشام الدستوائي عن قتادة عن سعيد ابن المسيب في الرجل يريد العمرة من مكة من أين (يهل)[٤]؟ قال: من التنعيم ومنها أهل رسول الله ﷺ[٥].

١٣٣٩٣- **حدثنا** أبو بكر قال: ثنا عبدة عن هشام بن عروة عن أبيه أن عائشة كانت (تكون)[٦] بمكة، فإذا أرادت أن (تعتمر)[٧] خرجت إلى الجحفة، فأحرمت منها[٨].

---

(١) زيادة من مصادر التخريج.

(٢) في [ن]: (عبد الله).

(٣) صحيح، أخرجه البخاري (١٧٨٤)، ومسلم (١٢١٢).

(٤) في [ز]: (يحل).

(٥) مرسل؛ سعيد بن المسيب تابعي.

(٦) في [ب]: (يكون).

(٧) في [ب]: (يعتمر).

(٨) صحيح.

١٣٣٩٤- **حدثنا** أبو بكر قال: ثنا ابن إدريس عن (عبيد الله)[١] بن عمر عن نافع أن ابن عمر وابن الزبير خرجا من مكة حتى أتيا ذا الحليفة، فأحرما ولم (يدخلا)[٢] المدينة[٣].

١٣٣٩٥- **حدثنا** أبو بكر قال: ثنا وكيع عن (سفيان)[٤] عن سلمة بن كهيل عن الحسن (العرني)[٥] عن ابن (أذينة)[٦] (عن أبيه)[٧] أن رجلاً أتى عمر، فسأله عن العمرة، فقال: يا أمير المؤمنين ما (أتيتك)[٨] حتى ركبت الإبل والخيل والسفن، فمن أين أهل؟ قال: ائت علياً (فأسأله)[٩]، فأتى علياً، فسأله، / فقال: من حيث أبدأت، فرجع إليه فأخبره، فقال: لم (أجد)[١٠] لك إلا ما قال علي[١١]. ١١٦/أ/٤

١٣٣٩٦- **حدثنا** أبو بكر قال: ثنا وكيع عن شعبة عن الحكم عن (يحيى)[١٢] بن الجزار (عن ابن أذينة)[١٣] قال: سئل عمر عن العمرة (وهو)[١٤] بمكة: من أين

---

(١) في [ب]: (عبد الله).

(٢) في [ص]: (يدخل).

(٣) صحيح.

(٤) في [ن، ف]: (سليمان).

(٥) في [ن]: (العربي).

(٦) في [ص]: (آذنية).

(٧) سقط من: [ز، ص]، وفي [جـ]: (عن أمه).

(٨) في [ب، ن]: (آتيك).

(٩) في [أ، جـ، ص، ز]: (فسأله).

(١٠) في [جـ، ص، ز]: (ما أجد).

(١١) صحيح.

(١٢) في [ن، ب]: (الحسن).

(١٣) في [ن، ب]: (عن ابن العبسة)، وفي [ز، ص]: (وعن ابن أذينة).

(١٤) في [ن]: (ومن).

(اعتمر)[١]؟ (فقال)[٢]: ائت علي بن أبي طالب (فأسأله)[٣]، (قال)[٤]: فأتيته، فقال: من (حيث)[٥] أبدأت، يعني من ميقات أرضه، قال: فأتى عمر، فأخبره، فقال: ما أجد لك إلا ما قال علي بن أبي طالب[٦].

١٣٣٩٧- (**حدثنا** أبو بكر قال)[٧]: ثنا (أبو)[٨] (الأحوص)[٩] عن أبي الحارث (التيمي)[١٠] قال: تمتعت، (فلقيت ابن عباس فقلت: إني تمتعت)[١١] وأنا أريد (أن)[١٢] أهل بالحج، فمن أين أهل بالحج؟ قال: من حيث شئت، (قال)[١٣]: قلت من المسجد؟ قال: من المسجد[١٤].

١٣٣٩٨- **حدثنا** أبو بكر قال: ثنا معتمر عن أبي معن قال: قلت لجابر بن زيد وأنا بمكة، من أين أحرم؟ فقال: إن شئت [من خلف (المقام)[١٥] وإن شئت

---

(١) في [أ، ب، ن]: (يعتمر).

(٢) في [ن]: (قال).

(٣) في [جـ، ص، ز]: (فسأله).

(٤) في [جـ، ص]: (فقال).

(٥) في [ن]: (حين).

(٦) منقطع؛ يحيى الجزار لا يروي عن عمر.

(٧) سقط من: [جـ].

(٨) سقط من: [أ، ب، ن].

(٩) في [أ]: (الأخوص).

(١٠) في [ن]: (الهتمي)، وفي [ف]: (التميمي).

(١١) سقط من: [ص].

(١٢) سقط من: [ص].

(١٣) سقط من: [جـ، ص].

(١٤) ضعيف؛ أبوالحارث التيمي هو يحيى الجابر بن عبدالله ضعيف.

(١٥) في [ص]: (الإقام).

فمن (رحلك)[١].

١٣٣٩٩- **حدثنا** أبو بكر قال: حدثنا عبد السلام عن هشام أن القاسم وسالماً كانا بمكة، (فأرادا)[٢] أن (يعتمرا)[٣]، فخرجا حتى أهلا من ذي الحليفة][٤].

١٣٤٠٠- **حدثنا** أبو بكر قال: ثنا حفص بن غياث عن همام قال: سئل الحسن عن رجل قدم مكة معتمراً، ثم أراد أن يحج عن أمه، فقال: يخرج إلى وقته.

١٣٤٠١- وقال عطاء (يحرم)[٥] من مكة.

١٣٤٠٢- **حدثنا** أبو بكر قال: ثنا ابن فضيل (عن)[٦] داود بن أبي هند قال: كنت (قاطناً)[٧] بمكة، فسألت (مجاهداً)[٨] من أين أحرم؟ قال: من حيث شئت، قلت: من ذات عرق؟ [٩]فإنها حدنا، قال: إذا كنت بمكة فأحرم من حيث شئت، وإذا جئت من بلد آخر فلا تجاوز الحد حتى (تحرم)[١٠]، فإن رسول الله ﷺ (قد)[١١] أحرم من الجعرانة وهو مقبل من الطائف[١٢]./ ١١٧/أ/٤

---

(١) في [ص]: (رسلك).

(٢) في [أ، ن]: (فأراد).

(٣) في [أ، ب، ن]: (يعتمر).

(٤) سقط ما بين المعكوفين من: [ن].

(٥) في [أ، ب]: (محرم).

(٦) في [ز]: (بن).

(٧) في [أ، ب، ن]: (واطناً).

(٨) في [أ، ب، ص]: (مجاهد).

(٩) في [ب، س، ن]: زيادة (قال).

(١٠) في [ب]: (يحرم).

(١١)سقط من: [جـ، ص].

(١٢) مرسل؛ مجاهد تابعي.

١٣٤٠٣- **حدثنا** أبو بكر قال: ثنا وكيع عن شعبة عن مسلم (القري)[١] قال: قلت لابن عباس: إن أمي حجت ولم (تعتمر)[٢]، فمن أين أعتمر عنها؟ (فقال)[٣]: من وجهك الذي جئت (منه)[٤].

١٣٤٠٤- **حدثنا** أبو بكر قال: ثنا مروان بن معاوية عن محمد بن (سوقة)[٥] عن سعيد بن جبير سمعته يقول: ﴿وَأَتِمُّواْ ٱلْحَجَّ وَٱلْعُمْرَةَ لِلَّهِ﴾ [البقرة: ١٩٦]، فسأله رجل ما تمام العمرة؟ فقال: أن (تعتمر)[٦] من حيث أبدأت.

* * *

[٣٨] في المرأة المحرمة: ترمل أم لا؟

١٣٤٠٥- **حدثنا** أبو بكر قال: ثنا ابن فضيل عن ليث عن مجاهد عن عائشة أنها سئلت على النساء رمل، فقالت: أليس (لكنّ)[٧] بنا (أسوة)[٨]، ليس (عليكن)[٩] رمل بالبيت ولا بين الصفا والمروة[١٠].

---

(١) في [أ، ب، ن]: (الذي).

(٢) في [ب، ج]: (يعتمر).

(٣) في [جـ، ص]: (قال).

(٤) زيادة من [جـ، ز، ص].

(٥) في [ب، ن]: (سيرين).

(٦) في [أ، ب]: (يعتمر).

(٧) سقطت (لكن) من [ز].

(٨) في [أ، ص]: (آسره).

(٩) في [ب، ن]: (عليك).

(١٠) ضعيف؛ لحال ليث.

١٣٤٠٦- **حدثنا** أبو بكر قال: ثنا أبو معاوية عن عبيد الله عن نافع عن ابن عمر قال: ليس على النساء رمل (بالبيت)[١] ولا بين الصفا والمروة[٢].

١٣٤٠٧- [**حدثنا** أبو بكر قال: ثنا وكيع عن ابن أبي ليلى عن عطاء عن ابن عباس قال: ليس على النساء رمل[٣].

١٣٤٠٨- **حدثنا** أبو بكر قال: ثنا عبدة عن عبد الملك عن عطاء قال: ليس على النساء رمل (بالبيت)[٤] ولا بين الصفا والمروة][٥].

١٣٤٠٩- **حدثنا** أبو بكر قال: ثنا أبو أسامة عن هشام عن الحسن وعطاء (قالا)[٦]: ليس على النساء رمل ولا بين الصفا والمروة.

١٣٤١٠- **حدثنا** أبو بكر قال: ثنا وكيع عن سفيان عن مغيرة عن إبراهيم قال: المرأة (تقصر)[٧]، ليس على النساء حلق ولا رمل.

* * *

[٣٩] /في المحرم يزوج من رخص في ذلك ٤/أ/١١٨

١٣٤١١- **حدثنا** أبو بكر قال: ثنا ابن عيينة عن عمرو قال: أخبرني جابر بن زيد عن ابن عباس أن النبي ﷺ نكح وهو محرم[٨].

---

(١) في [ص، ز]: زيادة (بالبيت).

(٢) صحيح.

(٣) ضعيف؛ لضعف ابن أبي ليلى.

(٤) سقط من: [جـ، ص].

(٥) تكرر ما بين القوسين في: [ص].

(٦) في [جـ، ص]: (قالا).

(٧) في [أ، ب، ن]: (تقص).

(٨) صحيح، لكن ابن عباس وهم فيه، أخرجه البخاري (٥١١٤) ومسلم (١٤١٠).

١٣٤١٢- **حدثنا** أبو بكر قال: ثنا عيسى بن يونس عن ابن جريج عن عطاء قال: تزوج النبي ﷺ ميمونة وهو محرم[١].

١٣٤١٣- **حدثنا** أبو بكر قال: ثنا وكيع عن جرير بن حازم عن الأعمش عن إبراهيم عن عبد الله أنه لم يكن يرى بتزويج المحرم بأساً[٢].

١٣٤١٤- (**حدثنا** أبو بكر)[٣] قال: حدثنا وكيع عن (سفيان)[٤] عن أبيه عن إبراهيم قال: لا بأس أن يتزوج المحرم.

١٣٤١٥- [**حدثنا** أبو بكر قال: ثنا حميد بن عبد الرحمن عن محمد بن مسلم عن عبد الرحمن بن القاسم عن أبيه قال: لا بأس أن يتزوج المحرم][٥].

١٣٤١٦- **حدثنا** أبو بكر قال: ثنا غندر عن شعبة قال: سألت الحكم وحماداً عن المحرم يتزوج (قالا)[٦]: لا بأس به.

١٣٤١٧- **حدثنا** أبو بكر قال: ثنا ابن نمير عن مالك عن عطاء قال: (يتزوج)[٧] لا أرى به بأساً.

١٣٤١٨- (**حدثنا** أبو بكر قال)[٨] حدثنا عائذ بن حبيب وعبدالوهاب بن عطاء

---

(١) مرسل؛ عطاء تابعي.

(٢) منقطع؛ إبراهيم لم يدرك ابن مسعود.

(٣) سقط من: [ن، ف].

(٤) في [ب، ن]: (شقيق).

(٥) تكرر الخبر في: [ص].

(٦) في [أ، ص]: (قال).

(٧) في [ص]: (لا يتزوج)، وفي [ب]: (تزوج).

(٨) (حدثنا أبو بكر قال) زائد في [جـ، ص، ز].

عن سعيد عن قتادة. ويعلى (بن)[١] حكيم عن عكرمة عن ابن عباس قال: لا بأس (به)[٢][٣].

١٣٤١٩- **حدثنا** أبو بكر قال: ثنا عبدة بن سليمان عن ابن أبي عروبة عن أبي معشر عن إبراهيم قال: لا بأس به./ ١١٩/أ/٤

١٣٤٢٠- **حدثنا** أبو بكر قال: ثنا حميد بن عبد الرحمن عن حسن عن مغيرة عن شباك عن أبي (الضحى)[٤] عن مسروق أن النبي ﷺ تزوج وهو محرم[٥].

* * *

[٤٠] من كره أن يتزوج المحرم

١٣٤٢١- **حدثنا** أبو بكر قال: ثنا ابن عيينة عن أيوب بن موسى عن نبيه بن (وهب)[٦] أن عمر بن (عبيد الله)[٧] بن معمر أراد أن ينكح وهو محرم، فأرسل إلى أبان بن عثمان (يسأله، فقال أبان: إن عثمان حدث)[٨] أن رسول الله ﷺ قال: **«المحرم لا ينكح ولا يخطبُ»**[٩].

---

(١) في [ن]: (وابن).

(٢) زيادة من [جـ، ز، ص، أ].

(٣) صحيح لغيره.

(٤) في [ص]: (الضحاك).

(٥) مرسل.

(٦) في [أ، ب، ن]: (موهب).

(٧) في [ن]: (عبد الله).

(٨) سقط ما بين القوسين من [ص].

(٩) صحيح، أخرجه مسلم (١٤٠٩) وأحمد (٤٦٦).

١٣٤٢٢- **حدثنا** أبو بكر قال: ثنا الفضل بن دكين عن حماد بن زيد عن مطر عن ربيعة عن سليمان بن يسار عن أبي رافع قال: تزوج النبي ﷺ ميمونة وهو (حلال)[١]، وكنت الرسول فيما بينهما[٢].

١٣٤٢٣- **حدثنا** أبو بكر قال: ثنا ابن عيينة عن عمرو عن الزهري عن يزيد بن الأصم أن النبي ﷺ نكح وهو حلال[٣].

١٣٤٢٤- **حدثنا** أبو بكر قال: (ثنا)[٤] يحيى بن آدم قال: ثنا جرير بن حازم قال: ثنا أبو (فزارة)[٥] عن يزيد بن الأصم[٦] قال: (حدثتنا)[٧] ميمونة أن رسول الله ﷺتزوجها وهو حلال[٨].

١٣٤٢٥- **حدثنا** أبو بكر قال: ثنا (حاتم)[٩] بن إسماعيل عن جعفر عن أبيه

---

(١) في [أ، ب، ن]: (محرم).

(٢) حسن؛ مطر صدوق، أخرجه أحمد (٢٧١٩٧)، والترمذي (٨٤١)، والنسائي في الكبرى (٥٤٠٢)، وابن حبان (٤١٣٠)، الدارمي (١٨٢٥)، وابن أبي عاصم في الآحاد (٤٦١)، والطحاوي ٢/٢٧٠، والطبراني (٩١٥)، والدار قطني ٣/٢٦٢، وأبونعيم في الحلية ٣/٢٦٤، والبيهقي ٥/٦٦، وابن عبدالبر في التمهيد ٣/١٥٢، والبغوي (١٩٨٢)، والروياني (٧٠٣)، والدولابي ١/٨٣، والخطيب في الموضح ٢/٧٩.

(٣) مرسل.

(٤) في [ح]: (نا)، وفي [ص]: (حدثنى).

(٥) في [أ]: (حراره).

(٦) سقط الخبر من: [جـ، ص، ز]، وفي [أ، ب، ن]: وضع إسناد هذا الحديث مع متن الذي قبله في خبر مستقل.

(٧) في [ب، ص]: (حدثنا).

(٨) صحيح، أخرجه مسلم (١٤١١) وأحمد (٢٦٨٢٨).

(٩) في [ب، ف، ن]: (جابر).

أن/ عمر وعلياً (قالا)[١]: (المحرم)[٢] لا ينكح ولا (يُنكح)[٣] (فإن نكح)[٤] (فنكاحه)[٥] باطل[٦]. ١٢٠/أ/٤

١٣٤٢٦- **حدثنا** أبو بكر قال: ثنا ابن عيينة عن (أيوب)[٧] بن موسى (عن نافع أن عمر وابن عمر)[٨] قال: (أحدهما)[٩] لا ينكح ولا يخطب وقال الآخر: (لا)[١٠] ينكح[١١].

١٣٤٢٧- **حدثنا** أبو بكر قال: ثنا عبدة بن سليمان عن يحيى بن سعيد عن نافع عن ابن عمر قال: (لا يزوج المحرم ولا يتزوج)[١٢][١٣].

١٣٤٢٨- حدثنا أبو بكر قال: ثنا غندر عن شعبة عن (سعد بن)[١٤] إبراهيم

---

(١) في [أ، جـ، ص، ز]: (قال).

(٢) سقط من: [جـ، ص، ز].

(٣) في [ص]: (تنكح).

(٤) سقط من: [ز].

(٥) في [ص]: (نكاحه).

(٦) منقطع؛ محمد بن علي لا يروي عن عمر وعلي.

(٧) في [جـ]: (أوب).

(٨) في [ن]: (بن عمر وعن ابن عمر)، وسقط (عن نافع) في: [أ، ب]، وفي [جـ]: سقط ما بين القوسين.

(٩) في [ب، ن]: (لأحدهما).

(١٠) سقط من: [جـ، ص].

(١١) أثر عمر منقطع؛ نافع لم يسمع من عمر، وأثر ابن عمر صحيح.

(١٢) في [ز]: (لا يتزوج المحرم ولا يزوج).

(١٣) صحيح.

(١٤) في [أ، جـ، ز]: (سعد بن)، وفي [ب، ص]: (سعيد بن)، وسقطت في [ن].

قال: كتب يزيد بن عبد الملك إلى أهل المدينة (يسألهم)[١] عن المحرم يتزوج، (قالوا)[٢]: يفرق بينهما.

١٣٤٢٩- **حدثنا** أبو بكر قال: ثنا وكيع عن قدامة بن موسى قال: زوجني أهلي وأنا محرم، فأرسلنا إلى سعيد بن المسيب فقال: المحرم لا ينكح ولا يُنكح.

١٣٤٣٠- **حدثنا** أبو بكر قال: ثنا وكيع عن هشام بن (سعد)[٣] عن عطاء الخراساني قال: قلت لسعيد بن المسيب: إن عكرمة يقول: (تزوج)[٤] النبي ﷺ وهو محرم، فقال: كذب.

١٣٤٣١- **حدثنا** أبو بكر قال: ثنا عبد الأعلى عن معمر عن الزهري قال: المحرم لا (يتزوج)[٥] ولا (يزوج)[٦].

* * *

[٤١] في المتمتع يريد الصوم متى يصوم؟

١٣٤٣٢- **حدثنا** أبو بكر قال: ثنا سفيان بن عيينة عن عمرو (عن)[٧] عكرمة قال: لا يصوم (المتمتع)[٨] إلا في العشر.

---

(١) في [جـ]: (يسلهم).

(٢) في [أ، ن]: (قال).

(٣) في [ص]: (سعيد).

(٤) في [ص]: (تتزوج).

(٥) في [ن]: (يزوج).

(٦) في [ز]: (تزوج)، وفي [ن]: (يتزوج).

(٧) في [ب، ن]: (ابن).

(٨) في [ص]: (للتمتع).

١٣٤٣٣- **حدثنا** أبو بكر قال: ثنا ابن عيينة[١] عن ابن/ أبي نجيح عن مجاهد ٤/أ/١٢١
قال: يصوم المتمتع إن شاء يوماً من شوال وإن شاء يوماً من ذي القعدة.

١٣٤٣٤- قال: وقال طاوس وعطاء[٢]: لا يصوم المتمتع إلا في العشر.

١٣٤٣٥- **حدثنا** أبو بكر قال: ثنا (يحيى)[٣] بن سعيد القطان عن ابن (جريج)[٤]
عن نافع عن ابن عمر قال: لا يصوم المتمتع إلا وهو محرم، لا يقضي عنه إلا ذلك
قلت: (يصومهن)[٥] في شوال؟ قال: (لا)[٦] إلا محرماً[٧].

١٣٤٣٦- **حدثنا** أبو بكر قال: ثنا حفص بن غياث عن ليث عن طاوس وعطاء
(قالا)[٨]: لا يصوم الثلاثة إلا في العشر.

١٣٤٣٧- وقال مجاهد: لا بأس أن (يصومها)[٩] في أشهر الحج.

* * *

[٤٢] فيمن خشي أن لا يدرك الصوم بمكة

١٣٤٣٨- **حدثنا** أبو بكر قال: ثنا إسماعيل بن علية عن أيوب عن عكرمة
قال: إن خشي أن لا يدرك الصوم بمكة صام في الطريق يوماً أو اثنين.

---

(١) في [أ، ب، ن]: زيادة (عن ابن أبي عيينة).
(٢) زيادة (قال) في [جـ، ص].
(٣) سقط من: [جـ].
(٤) في [أ، جـ، ص، ن]: (جريح).
(٥) في [جـ، ص]: (يصومها).
(٦) سقط من: [ص].
(٧) منقطع حكماً؛ ابن جريج مدلس.
(٨) في [أ، ب، ن]: (قال).
(٩) في [جـ، ص]: (يصومهن).

١٣٤٣٩- **حدثنا** أبو بكر قال: ثنا ابن أبي عدي عن أشعث عن الحسن قال: كان يقول: في الذي يكون في الطريق إن خشي أن لا يقدم إلا يوم عرفة صام في الطريق ثلاثة أيام.

* * *

[٤٣] في [(المتمتع)[1] إذا فاته الصوم][2]

١٣٤٤٠- **حدثنا** أبو بكر قال: ثنا (إسماعيل)[3] بن علية عن أيوب (عن عكرمة)[4] عن ابن عباس قال: إذا لم يصم المتمتع فعليه الهدي[5]./ ٤/أ/١٢٢

١٣٤٤١- **حدثنا** أبو بكر قال: ثنا حفص وابن علية (عن ليث)[6] عن عطاء (وطاووس)[7] ومجاهد قالوا: إذا فاته الصوم فعليه الهدي.

١٣٤٤٢- **حدثنا** أبو بكر قال: ثنا ابن أبي (زائدة)[8] عن حجاج عن عمرو بن شعيب عن سعيد بن المسيب أن رجلاً أتى عمر متمتعاً قد فاته الصوم في العشر، فقال: له (اذبح)[9] (شاة)[10]، قال: ليس عندي، قال: (سل)[11] قومك، قال:

---

(١) في [ب]: (التمتع).

(٢) سقط ما بين المعكوفين من: [ص].

(٣) سقط من: [جـ، ز].

(٤) سقط من: [أ، ب، ن].

(٥) صحيح.

(٦) سقط من: [ز، ن، أ].

(٧) سقط من: [أ، ب، ن].

(٨) في [ب]: (الزائدة)، وفي [ن]: (الزائد).

(٩) في [ص]: (اذنع).

(١٠) في [ص]: (شات).

(١١) في [أ، ب]: (فسل)، وفي [س، ن]: (فاسأل).

ليس هاهنا أحد من قومي، قال: أعطه يا معيقيب (ثمن)[١] شاة[٢].

١٣٤٤٣- **حدثنا** أبو بكر قال:[٣] ثنا حفص وأبو خالد الأحمر [عن حجاج عن عمرو بن شعيب)[٤] عن سعيد بن المسيب عن عمر بنحو منه[٥].

١٣٤٤٤- **حدثنا** أبو بكر قال: ثنا حفص][٦] عن أشعث عن الحكم وحماد عن إبراهيم قال: لا بد من دم ولو يبيع ثوبه.

١٣٤٤٥- [**حدثنا** أبو بكر قال: ثنا وكيع عن شعبة عن الحكم قال: لا بد من دم ولو يتصدق.

١٣٤٤٦- **حدثنا** أبو بكر قال: ثنا وكيع (عن شعبة)[٧] عن أبي بشر عن سعيد بن جبير قال: لا بد من دم ولو يبيع ثوبه][٨].

* * *

[٤٤] من رخص في الصوم ولم ير عليه (هدياً)[٩]

١٣٤٤٧- **حدثنا** أبو بكر قال: ثنا (حاتم)[١٠] بن إسماعيل عن جعفر[١١] عن أبيه

---

(١) في [جـ، ص، ن]: (عن).

(٢) منقطع حكماً؛ حجاج مدلس.

(٣) في [أ، ب، ن]: زيادة (ثنا أبو الأحوص).

(٤) في [أ، ب، ز]: (ابن سعيب).

(٥) منقطع حكماً.

(٦) سقط ما بين المعكوفين من: [جـ، ص].

(٧) سقط من: [أ، ب، ن].

(٨) سقط الخبران من: [جـ، ص].

(٩) في [أ، ب]: (هدى).

(١٠) في [ب، ن]: (جابر).

(١١) في [ز]: زيادة (عن حفص).

عن علي قال: (إن)[١] فاته الصوم في العشر (تسحر)[٢] (ليلة)[٣] (الحصبة)[٤]، فصام ثلاثة أيام، وسبعة إذا رجع[٥].

١٣٤٤٨- **حدثنا** أبو بكر قال: ثنا ابن علية عن أيوب عن نافع عن ابن عمر قال: من فاته ثلاثة أيام في الحج فليصم[٦] أيام التشريق، فإنهن من الحج[٧]./ ١٢٣/أ/٤

١٣٤٤٩- **حدثنا** أبو بكر قال: ثنا ابن عيينة عن الزهري عن عروة. أو(عن)[٨] عمرة عن عائشة (قالت)[٩]: كانت ترخص للمتمتع أن يصوم أيام التشريق إذا لم (يصم)[١٠] العشر[١١].

١٣٤٥٠- **حدثنا** أبو بكر قال: ثنا عبدة بن سليمان عن ابن أبي عروبة عن قتادة عن سعيد بن جبير قال: المتمتع إذا فاته الصوم أيام (العشر)[١٢] أطعم عن الثلاثة وصام السبعة إذا رجع.

---

(١) في [ص]: (فإن).

(٢) في [أ، ب، ص]: (يسحر)، وفي [ن]: (سحر).

(٣) سقط من: [ص].

(٤) في [ب]: (يحصيه)، وفي [ن]: (يحصه)، وليلة الحصبة: ليلة ١٤ من شهر ذي الحجة.

(٥) منقطع؛ محمد بن علي لم يسمع من علي.

(٦) في [ز]: زيادة (في).

(٧) صحيح.

(٨) زيادة من [ص].

(٩) سقطت من: [ز].

(١٠) في [جـ، ص]: (يعتمر).

(١١) صحيح.

(١٢) في [أ، ن]: (التشريق)، وكان سعيد بن جبير يرى أن فاقد الهدي لا يصوم أيام التشريق، انظر: تفسير القرطبي ٢/٤٠١، وعمدة القاري ٩/٢٠٧.

١٣٤٥١- **حدثنا** أبو بكر قال: ثنا غندر عن شعبة عن عبد الله بن عيسى قال: سمعته يحدث عن الزهري عن (عروة)[١] عن عائشة[٢].

١٣٤٥٢- وعن سالم عن ابن عمر (قالا)[٣]: لم يرخص في أيام التشريق أن يصمن إلا لمن لم يجد الهدي[٤].

* * *

[٤٥] في (صيام)[٥] السبعة (أتفرق)[٦] (أم توصل)[٧]

١٣٤٥٣- **حدثنا** أبوبكر قال: ثنا حفص عن حجاج عن عطاء قال: ﴿وَسَبْعَةٍ[٨] إِذَا رَجَعْتُمْ﴾ [البقرة: ١٩٦]، قال: إن شاء صامها في الطريق، وإن شاء بمكة.

١٣٤٥٤- **حدثنا** أبو بكر قال: حدثنا يحيى بن سعيد القطان عن هشام عن الحسن في صيام السبعة (الأيام)[٩]، قال: إن شاء صام في الطريق وإن شاء إذا رجع إلى أهله.

---

(١) في [ب]: (عروت).

(٢) صحيح، أخرجه البخاري (١٩٩٧) والبيهقي (٢٩٨/٤) والدار قطني (١٨٦/٢) والطحاوي (٢٤٣/٢).

(٣) في [ص]: (قال).

(٤) صحيح، أخرجه البخاري (١٩٩٨) والبيهقي (٢٩٨/٤) والدارقطني (١٨٦/٢) والطحاوي (٢٤٣/٢).

(٥) في [أ، ب، ن]: (قضاء).

(٦) في [ز]: (في تفريق)، وفي [أ، ن]: (الفرق).

(٧) في [جـ، ص]: (أم توصل)، وفي [ب]: (أو يوصل)، وفي [أ، ن]: (أو الوصل).

(٨) في [ص]: زيادة (قال).

(٩) في [ز]: (أيام).

١٣٤٥٥- **حدثنا** أبو بكر قال: ثنا ابن فضيل عن ليث عن مجاهد قال: صم السبعة إن شئت في الطريق، وإن شئت إذا رجعت إلى أهلك ولا (تفرق)[١] بينهن./ ٤/أ/١٢٤

١٣٤٥٦- **حدثنا** أبو بكر قال: ثنا جرير عن منصور عن مجاهد قال: إن شاء صام في الطريق وإن شاء (إذا)[٢] رجع (إلى أهله)[٣].

١٣٤٥٧- **حدثنا** أبو بكر قال: حدثنا وكيع عن إبراهيم بن مرثد عن ابن أبي نجيح عن طاوس ﴿وَسَبْعَةٍ إِذَا رَجَعْتُمْ﴾ قال: إن شاء فرق.

* * *

[٤٦] من قال: (يصومهن)[٤] إذا رجع إلى أهله

١٣٤٥٨- **حدثنا** أبو بكر قال: ثنا أبو خالد الأحمر عن يحيى بن سعيد عن سعيد ابن المسيب قال: من اعتمر في شوال (أو في (ذي)[٥] القعدة)[٦]، ثم أقام حتى يحج فهو متمتع، عليه ما استيسر من الهدي، فمن لم يجد فصيام ثلاثة أيام (في الحج)[٧] وسبعة إذا رجع إلى أهله.

١٣٤٥٩- **حدثنا** أبو بكر قال: ثنا كثير بن هشام عن جعفر بن برقان عن نافع

---

(١) في [ن]: (يفرق).

(٢) سقط من: [ب، ن].

(٣) سقط من: [جـ، ص، ز].

(٤) في [ن]: (يصوم).

(٥) سقط من: [أ].

(٦) في [ب]: (أفي العقده).

(٧) سقط من: [أ، جـ، ن].

عن ابن عمر قال: كان يرى على المتمتع بدنة (بعيراً)[١] أو بقرة، فإن لم يجد فصيام ثلاثة أيام وسبعة إذا رجع[٢].

* * *

[٤٧] في الرجل يعتمر في أشهر الحج ثم يرجع، ثم يحج

١٣٤٦٠- **حدثنا** أبو بكر قال: ثنا حفص بن غياث عن يحيى بن سعيد عن سعيد ابن المسيب[٣] قال: من اعتمر في أشهر الحج، ثم رجع، فليس بمتمتع، (ذاك)[٤] (من)[٥] أقام ولم يرجع (فهو متمتع)[٦].

١٣٤٦١- **حدثنا** أبو بكر قال: حدثنا حفص عن يحيى بن سعيد عن نافع عن ابن عمر مثله][٧][٨].

١٣٤٦٢- **حدثنا** أبو بكر قال: حدثنا وكيع عن العمري عن نافع عن ابن عمر

---

(١) في [أ، ب، ن]: (بعير).

(٢) صحيح.

(٣) في [أ، ب]: زيادة (حدثنا أبو بكر).

(٤) في [ن]: (ذلك).

(٥) في [جـ، ص]: (فمن).

(٦) زيادة من [ص].

(٧) هكذا جاءت في [ن]: (حدثنا أبو بكر قال: حدثنا حفص بن غياث عن يحيى بن سعيد عن سعيد بن المسيب، وحدثنا حفص عن سعيد عن نافع عن ابن عمر مثله.

- في الرجل يعتمر في أشهر الحج، ثم يرجع ثم يحج.

- حدثنا أبو بكر قال: من اعتمر في أشهر الحج ثم رجع فليس بمتمتع، ذلك من أقام ولم يرجع).

(٨) صحيح.

قال: قال (عمر)[١]: إذا اعتمر في أشهر الحج ثم أقام فهو متمتع، فإن رجع فليس بمتمتع[٢].

١٣٤٦٣- **حدثنا** أبو بكر قال: (ثنا حفص)[٣] عن ليث عن عطاء وطاوس ومجاهد قالوا: إن خرج في أشهر الحج[ثم أقام فهو متمتع./ ١٢٥/أ/٤

١٣٤٦٤- **حدثنا** أبو بكر قال: ثنا حفص عن أشعث وعبد الملك عن عطاء قال: من اعتمر في أشهر الحج][٤] ثم رجع إلى بلده ثم حج من (عامه)[٥] فليس بمتمتع، إنما المتمتع من أقام ولم يرجع.

١٣٤٦٥- **حدثنا** أبو بكر قال: ثنا هشيم عن مغيرة قال: سألت إبراهيم قال: قلت: الذين يعتمرون في رجب ثم يقيمون حتى (يحجوا)[٦] (أمتمتعون)[٧] هم؟ قال: لا، إنما المتمتع من أهلَّ (بالعمرة)[٨] في أشهر الحج، ثم أقام حتى يحج، (فذلك)[٩] متمتع وعليه الهدي، أو الصوم (إن)[١٠] لم يجد (الهدي)[١١].

---

(١) في [ص]: (ابن عمر).

(٢) ضعيف؛ العمري ضعيف.

(٣) تكرر في: [جـ].

(٤) سقط ما بين المعكوفين من: [ز].

(٥) في [ص، ز]: (عامته).

(٦) في [ص]: (يحجروا).

(٧) في [أ، ب، ن]: (متمتعون).

(٨) في [أ، ب]: (العمرة).

(٩) في [ف]: (فلذلك).

(١٠) في [أ، ب، ن]: (وإن).

(١١) سقط من: [جـ، ص، ز].

١٣٤٦٦- حدثنا أبو بكر قال: حدثنا هشيم عن حجاج عن عطاء قال: إذا اعتمر في أشهر الحج ثم أقام فهو متمتع](١).

١٣٤٦٧- **حدثنا** أبو بكر قال: ثنا هشيم عن يحيى بن سعيد عن سعيد بن المسيب مثله(٢).

١٣٤٦٨- **حدثنا** أبو بكر قال: ثنا هشيم عن أبي بشر عن سعيد بن جبير قال: (إن)(٣) أقام فعليه هدي.

* * *

[٤٨] من قال: هو متمتع وإن رجع

١٣٤٦٩- **حدثنا** أبو بكر قال: ثنا وكيع عن هشام الدستوائي عن قتادة عن سعيد ابن المسيب قال: كان أصحاب النبي ﷺ إذا اعتمروا في أشهر الحج ثم لم يحجوا من عامهم ذلك لم يهدوا(٤).

١٣٤٧٠- **حدثنا** أبو بكر قال: ثنا ابن مبارك عن (سيف)(٥) بن (أبي)(٦) سليمان عن عبد الكريم عن يزيد الفقير أن قوماً من أهل الكوفة تمتعوا ثم خرجوا/ إلى المدينة ١٢٦/أ/٤
فأقبلوا منها بحج، فسألوا ابن عباس فقال: (أنتم)(٧) متمتعون(٨).

---

(١) سقط الخبر من: [أ، ب، ن].

(٢) زيادة في [أ، جـ، ب، ص]: (حدثنا أبو بكر قال: ثنا هشيم عن أبي بشر عن سعيد بن جبير مثله)، ويبدو أنه خلط بين الخبرين.

(٣) في [أ، ب، ن]: (إذا).

(٤) صحيح.

(٥) في [أ، ب، ن]: (سفيان عن حماد).

(٦) سقط من: [ج].

(٧) في [أ، ب، ن]: (إنهم).

(٨) ضعيف؛ لحال عبدالكريم.

١٣٤٧١- **حدثنا** أبو بكر قال: ثنا هشيم عن يونس عن الحسن [قال: عليه الهدي أقام أو لم يقم.

١٣٤٧٢- **حدثنا** أبو بكر قال: ثنا حفص عن أشعث عن الحسن][1] قال: من اعتمر في أشهر الحج (ثم حج)[2] (في)[3] عامه فهو متمتع.

* * *

[٤٩] في العمرة بعد الحج

١٣٤٧٣- **حدثنا** أبو بكر قال: ثنا ابن علية عن ابن عون (عن)[4] إبراهيم عن الأسود عن أم المؤمنين وعن القاسم (عن أم المؤمنين قالت: قلت)[5]: (يا)[6] رسول الله[7]، (يصدر)[8] الناس بنسكين وأصدر بنسك واحد، قال: **«انتظري، فإذا طَهُرتِ فاخرجي إلى التنعيم، فأَهِلِّي منه ثم اِلقينَا عند كذا وكذا، ولكنها على قدر (نصبك)[9]»**، أو (قال)[10]: **«نَفَقَتِكِ»**، أو كما قال رسول الله ﷺ[11].

---

(١) زيادة في: [جـ، ص، ز].

(٢) زيادة في: [جـ، ص، ز].

(٣) في [ز]: (من).

(٤) سقط من: [ص].

(٥) في [أ، ب، ج]: (قال: قلت)، وفي [ز]: (قالت: قلت)، وفي [ص]: (قالا: قالت).

(٦) سقط من: [ج].

(٧) في [ب]: (ﷺ).

(٨) في [أ، ب]: (تصدر).

(٩) في [أ، ب]: (نصيبك).

(١٠) سقط من: [جـ، ص].

(١١) صحيح، أخرجه البخاري (١٧٨٧)، ومسلم (١٢١١).

١٣٤٧٤- **حدثنا** أبو بكر قال: ثنا ابن عيينة عن الوليد بن هشام المعيطي قال: سألت أم الدرداء عن العمرة بعد الحج، فأمرتني بها.

١٣٤٧٥- **حدثنا** أبو بكر قال: ثنا يحيى بن سعيد عن ابن جريج عن أبي (الزبير)[١] عن جابر أنه سئل عن العمرة بعد[٢] أيام التشريق، فلم ير بها بأساً، وقال: ليس فيها هدي[٣].

١٣٤٧٦- **حدثنا** أبو بكر قال: ثنا ابن فضيل عن ليث عن مجاهد قال: سئل (عمر)[٤] عن العمرة بعد الحج فقال: هي خير من لا شيء[٥].

١٣٤٧٧- وسئلت عائشة فقالت: على (قدر)[٦] النفقة والمشقة[٧].

١٣٤٧٨- وسئل علي فقال: هي خير من مثقال ذرة[٨].

١٣٤٧٩- **حدثنا** أبو بكر قال: ثنا عبدة بن سليمان عن يحيى بن سعيد عن/ ١٢٧/أ/٤
(سعيد)[٩] بن المسيب قال: كانت عائشة (تعتمر)[١٠] في آخر ذي الحجة[١١].

---

(١) في: [أ، ب، ن]: (الزيت).

(٢) في [ب، ن]: زيادة (الحج).

(٣) منقطع حكماً؛ ابن جريج مدلس.

(٤) سقط من: [أ، ب، ن]: (عمر).

(٥) منقطع، ضعيف؛ ليث ضعيف، ومجاهد لم يدرك عمر.

(٦) في [أ، ب]: (نذر).

(٧) ضعيف؛ لحال ليث.

(٨) ضعيف، منقطع؛ لحال ليث، ومجاهد لم يسمع علياً.

(٩) في [جـ]: (سعد).

(١٠) في [أ، ب]: (يعتمر).

(١١) صحيح.

١٣٤٨٠- **حدثنا** أبو بكر قال: ثنا ابن فضيل عن حصين قال: سألت سعيد بن جبير عن العمرة بعد الحج (بستة)[١] أيام فقال: اعتمر إن شئت.

١٣٤٨١- **حدثنا** أبو بكر قال: ثنا (حميد)[٢] بن عبد الرحمن (الرؤاسي)[٣] عن أبيه عن جعفر بن نجيح قال: سأل رجل طاوساً فقال: إني تعجلت في يومين (أفأعتمر؟)[٤] قال: نعم.

* * *

[٥٠] من كره أن يعتمر بعد الحج

١٣٤٨٢- **حدثنا** أبو بكر قال: ثنا (أبوالأحوص)[٥] عن (أبي)[٦] يعفور قال: (سألت)[٧] ابن عمر عن العمرة بعد الحج فقال: إن (ناساً)[٨] يفعلون ذلك، ولأن اعتمر (في غير)[٩] ذي الحجة أحب إلي من أن (أعتمر)[١٠] في (ذي)[١١] الحجة[١٢].

---

(١) في [أ، ب، ن]: (ستة).

(٢) في [أ، ب، ن]: (محمد).

(٣) في [ب، ن]: (الرّواسي).

(٤) في [أ، ن]: (فأعتمر).

(٥) سقط من: [أ].

(٦) في [أ]: (بن).

(٧) في [جـ، ص]: (سألنا).

(٨) في [جـ، ز]: (أناساً).

(٩) سقط من: [ز].

(١٠) سقط من: [ز].

(١١) سقط من: [ص].

(١٢) صحيح.

١٣٤٨٣- **حدثنا** أبو بكر قال: ثنا عبد السلام بن حرب عن خصيف عن عطاء وطاوس ومجاهد قالوا: لا عمرة إلا عمرة (ابتدأت بها)[١] من أهلك ولا (عمرة إلا)[٢] بعد الصدور.

١٣٤٨٤- (وقال)[٣] سعيد بن جبير: إن رجع إلى ميقات أهله فاعتمر (رجوت أن يكون عمرة)[٤].

١٣٤٨٥- **حدثنا** أبو بكر قال: ثنا حفص عن ليث عن عطاء وطاوس و(مجاهد)[٥] أنهم كرهوا العمرة بعد الحج، (و)[٦]قالوا: لا يجزئ ولا (يفي)[٧]، وقالوا: الطواف بالبيت والصلاة أفضل.

* * *

[٥١] في عمرة رمضان وما جاء فيها

١٣٤٨٦- **حدثنا** أبو بكر قال ثنا وكيع عن الأعمش عن عمارة بن (عمير)[٨]/ ١٢٨/أ/٤
عن أبي بكر بن (عمرو)[٩] بن الحارث بن هشام أن أبا (معقل)[١٠] أتى النبي ﷺ

---

(١) في [جـ، ص]: (ابتدأتها).

(٢) زيادة في: [أ، ب، جـ، ص].

(٣) في [أ، ب، ن، ز]: (قال).

(٤) في [ص]: (رجوت أن لا يكون غيره)، وفي [جـ]: (عبرة).

(٥) في [جـ]: (مجاهم).

(٦) سقط من: [أ، ب، ن].

(٧) في [ن]: (هي).

(٨) في [أ، ب، ن]: (عمر).

(٩) كذا في النسخ، والمعروف (عبدالرحمن) كما في كتب التخريج والتراجم.

(١٠) في [جـ، ص]: (مغفل).

فقال: يا رسول الله إن أم (معقل)[١] جعلت عليها أن (تحج)[٢] فلم (يتيسر)[٣] لها، فقال: **«تعتمر في رمضان»**[٤].

١٣٤٨٧- حدثنا أبوبكر قال ثنا بن نمير عن محمد بن إسحاق (عن)[٥] عيسى بن (معقل)[٦] (بن أبي معقل)[٧] الأسدي عن يوسف بن عبدالله بن سلام [عن (جدته)[٨] أم معقل أن النبي ﷺ قال: **«اعتمري في رمضان فإنها حجة»**[٩].

١٣٤٨٨- **حدثنا** أبو بكر قال: ثنا ابن عيينة عن محمد بن المنكدر عن يوسف (ابن عبدالله)[١٠] بن سلام][١١] سمع رجلاً من الأنصار يقول: إن رسول الله ﷺ

---

(١) في [جـ، ص]: (مغفل).

(٢) في [ص]: (يحج).

(٣) في [أ، ب]: (تيسر)، وفي [ن]: (تتيسر).

(٤) مرسل؛ أبوبكر تابعي، أخرجه الروياني (١٢٨٩)، وابن أبي عاصم في الآحاد (٣٢٤١)، والطيالسي (١٦٦٢)، وابن خزيمة (٣٠٧٥)، وأبوداود (١٩٨٨)، والحاكم ٤٨٢/١، ومالك ٣٤٦/٢، ومن حديث عمارة عن أبي بكر عن أم معقل أخرجه النسائي في الكبرى (٤٢٢٨)، والحاكم ٦٥٦/١، وابن أبي عاصم في الآحاد (٣٢٤٠)، والدولابي ١٦٥/١، والطبراني ٢٥/(٣٦٨).

(٥) في [ن]: (عم).

(٦) في [أ، ب، ص]: (مغفل).

(٧) سقط من: [جـ، ص]، وفي [أ، ب]: (عن أبي مغفل).

(٨) في [ن]: (حدبة).

(٩) مجهول؛ لجهالة عيسى بن معقل، أخرجه أبو داود (١٩٨٩) وابن خزيمة (٢٣٧٦) والدارمي (١٨٦٠) وابن عبد البر في التمهيد ٥٨/٢٢، والبيهقي ١٧٤/٦، والطبراني ٣٦٦/٢٥ والمزي ٣٢/٢٣، وابن الجوزي في التحقيق (١٠٥١)، وابن حزم في حجة الوداع (١٢٨(٣)).

(١٠) (بن عبد الله) زيادة في [ز].

(١١) سقط ما بين المعكوفين من: [جـ، ص].

(قال)[١] لـه ولامرأته: «**اعتمرا في رمضان، فإن عمرة لكما في رمضان تعدل حجة**»[٢].

١٣٤٨٩- [**حدثنا** أبوبكر قال: حدثنا وكيع ويحيى بن آدم عن سفيان عن بيان وجابر عن الشعبي عن وهب بن خنبش، قال: قال رسول الله ﷺ: «**عمرة في رمضان تعدل حجة**][٣]»[٤].

١٣٤٩٠- حدثنا أبوبكر قال: ثنا (ابن نمير، قال: (و)[٥]ثنا)[٦] أبومعاوية عن حجاج عن عطاء عن ابن عباس قال: قال رسول الله ﷺ: «**عمرة في رمضان تعدل حجة**»[٧].

١٣٤٩١- **حدثنا** أبو بكر قال: ثنا عبدالأعلى عن داود عن الشعبي قال: سألته قلت: هذا الحج الأكبر، فما الحج الأصغر؟ قال: عمرة في رمضان.

---

(١) سقط من: [ب].

(٢) صحيح، أخرجه أحمد (١٦٤٠٦) والنسائي في الكبرى (٤٢٢٤) والحميدي (٨٧٠) والطبراني (٧٣٥/٢٢).

(٣) سقط الخبر من [أ، ن، ص، ج].

(٤) صحيح لغيره، أخرجه ابن ماجه (٢٩٩١) وأحمد (١٧٦٠١) والنسائي في الكبرى (٤٢٢٥) وابن قانع في معجم الصحابة (١٧٧/٣) والطبراني (٣٥٧/٢٢) وأبو نعيم في الحلية (١٢٠/٧) والرامهرمزي في المحدث (ص٤٩٠) والدينوري في المجالسة (٣٥٢٥).

(٥) هكذا الرواية وسقطت (الواو) من النسخ [أ، ب، ن]، والقائل هو ابن أبي شيبة، وانظر مسند أحمد (٢٨٠٩)، فقد رواه أحمد عن ابن نمير قال: أخبرنا حجاج، وانظر: سنن ابن ماجة (٢٩٩٤)، ومعجم الطبراني (١١٢٩٩)، وابن نمير يروي عن حجاج، ولا تعرف له رواية عن أبي معاوية، وابن أبي شيبة يروي عن أبي معاوية بلا واسطة في مواطن كثيرة.

(٦) سقط من [جـ، ص، ز].

(٧) منقطع حكماً؛ حجاج مدلس عنعن، أخرجه أحمد (٢٨٠٩) وابن ماجه (٢٩٩٤) والطبراني (١١٢٩٩) وأصله عند البخاري (١٨٦٣) ومسلم (١٢٥٦).

١٣٤٩٢- **حدثنا** أبو بكر قال: ثنا وكيع عن سفيان عن (ابن خثيم)[١] عن سعيد ابن جبير ومجاهد، قال: كانا يعتمران في شهر رمضان من الجعرانة.

١٣٤٩٣- [**حدثنا** أبو بكر قال: ثنا ابن نمير عن عبدالملك بن أبي سليمان، قال: خرجت أنا وعطاء في رمضان، فأحرمنا من الجعرانة][٢].

١٢٩/أ/٤ ١٣٤٩٤- **حدثنا** أبو بكر قال ثنا ابن نمير عن محمد بن إسحاق عن/ (يحيى)[٣] بن عباد بن عبدالله بن الزبير عن أبي بكر بن عبدالرحمن (بن الحارث بن هشام قال: كان أبوبكر بن عبدالرحمن)[٤] لا يعتمر إلا في رمضان.

* * *

[٥٢] في العمرة في أشهر الحج

١٣٤٩٥- **حدثنا** أبو بكر قال: ثنا أبو معاوية عن الأعمش عن قيس بن مسلم (عن طارق)[٥] بن شهاب قال: سئل (عبدالله)[٦] عن العمرة في أشهر الحج[٧] فقال (عبدالله)[٨]: الحج أشهر معلومات (ليس فيهن)[٩] عمرة[١٠].

---

(١) في [أ، ب، جـ، ن]: (أبي خيثم)، وفي [ص]: (إبراهيم).

(٢) سقط الخبر من: [ص].

(٣) سقط من: [ص].

(٤) سقط من: [ن، ف].

(٥) سقط من: [ص].

(٦) في [أ، ب، ن]: (عبد الرحمن)، وانظر: الدر المنثور ١/٥٢٥، والمحلى ٧/٦٧.

(٧) تكرر (فقال) (وما بين القوسين) في [ص].

(٨) سقط من: [ف، ن].

(٩) في [جـ]: (ليس فهن)، وفي [ص]: (فيهن).

(١٠) صحيح.

١٣٤٩٦- **حدثنا** أبوبكر قال: ثنا جرير عن منصور عن إبراهيم، قال: سئل علقمة عن العمرة في أشهر الحج، فقال: ويفعل ذلك أحد؟.

١٣٤٩٧- **حدثنا** أبو بكر قال: ثنا (يزيد)[١] بن هارون عن ابن عون قال: قلت (للقاسم)[٢] بن محمد: نهى عمر عن العمرة في أشهر الحج (فتلكأ)[٣] وقال نهى عثمان (عنها)[٤][٥].

١٣٤٩٨- **حدثنا** أبو بكر قال: ثنا وكيع عن ابن أبي رواد عن نافع عن ابن عمر قال: (قال عمر)[٦]: افصلوا بين حجكم وعمرتكم (اجعلوا الحج في أشهر الحج واجعلوا العمرة في غير أشهر الحج أتم لحجكم وعمرتكم)[٧][٨].

١٣٤٩٩- **حدثنا** أبو بكر قال: ثنا وكيع عن يزيد عن ابن سيرين قال: (ما)[٩] أعلمهم يختلفون أن العمرة في غير أشهر الحج أفضل.

١٣٥٠٠- **حدثنا** أبو بكر قال: ثنا يزيد بن هارون عن ابن عون قال: سئل القاسم عن العمرة في أشهر الحج، فقال: كانوا لا يرونها تامة.

---

(١) في [ص]: (زيد).

(٢) في [جـ]: (القاسم).

(٣) سقط من: [أ، ب، ن].

(٤) في [ب، ن، ص]: (فيها).

(٥) منقطع؛ القاسم لم يدركهما.

(٦) سقط من: [ن].

(٧) زيادة في [جـ، ص، ز].

(٨) حسن؛ لحال ابن أبي رواد.

(٩) سقط من: [ص].

١٣٥٠١- **حدثنا** أبو بكر قال: ثنا كثير بن هشام عن جعفر عن ميمون أنه قال: (اعتمرت)[١] من بلدي هذا في غير أشهر الحج.

* * *

[٥٣] /من رخص في العمرة في أشهر الحج

٤/أ/١٣٠

١٣٥٠٢- **حدثنا** أبوبكر قال: قال: ثنا حاتم بن إسماعيل عن عبد الرحمن بن حرملة عن سعيد بن المسيب قال: سمعته يقول: اعتمر رسول الله ﷺ عمراً (ثلاثاً)[٢] كلها في ذي القعدة[٣].

١٣٥٠٣- **حدثنا** أبوبكر قال: ثنا (معتمر)[٤] بن سليمان عن أبي معن قال: رأيت جابر بن زيد وأبا العالية اعتمرا في العشر.

١٣٥٠٤- **حدثنا** أبوبكر قال: ثنا أبو أسامة عن الجريري عن يزيد عن أخيه قال: قال لي عمران بن حصين: (اعلم)[٥] أن رسول الله ﷺ قد (اعمر)[٦] طائفة من أهله في (عشر)[٧] ذي الحجة، فلم ينه عنه، ولم ينزل نسخه، قال في ذلك قائل ما شاء[٨].

---

(١) في [ف]: (اعتمر).

(٢) في [ن]: (ثلاثة).

(٣) مرسل.

(٤) في [جـ]: (معمر).

(٥) زيادة في [جـ، ز، ص].

(٦) في [ن]: (اعتمر).

(٧) في [ن]: (عشرة).

(٨) صحيح، يزيد هو ابن عبد الله بن الشخير، وأخوه مطرف.

١٣٥٠٥- **حدثنا** أبوبكر قال: ثنا ابن نمير عن الأعمش (عن مجاهد)[١] عن عائشة قالت: ما اعتمر رسول الله ﷺ عمرة إلا شهدتها، وما اعتمر إلا في ذي القعدة[٢].

١٣٥٠٦- **حدثنا** أبوبكر قال: ثنا وكيع عن سفيان عن صدقة بن يسار قال: سمعت ابن عمر يقول: العمرة في العشر أحب إلي من العمرة بعد الحج[٣].

* * *

[٥٤] من زار يوم النحر

١٣٥٠٧- **حدثنا** أبوبكر قال: ثنا حاتم بن إسماعيل عن جعفر عن أبيه عن جابر أن النبي ﷺ أتى (إلى)[٤] البيت، فصلى بمكة الظهر (يعني)[٥] يوم النحر[٦]./ ٤/أ/١٣١

١٣٥٠٨- **حدثنا** أبوبكر قال: ثنا (ابن)[٧] فضيل (عن)[٨] إسماعيل (عن)[٩] وبرة قال: كان الأسود إذا رمى الجمرة يوم النحر زار البيت من يومه، ثم رجع (إلى)[١٠] منزله من يومه، حتى ينفر مع الناس إذا نفروا.

---

(١) سقط من: [ص].

(٢) صحيح؛ أخرجه البخاري (١٦٨٥)، ومسلم (١٢٥٥).

(٣) صحيح.

(٤) في [جـ، ز، ص]: زيادة (إلى).

(٥) سقط من: [ص].

(٦) صحيح، أخرجه مسلم (١٢١٨)، وأبو داود (١٩٠٥)، وابن ماجه (٣٠٧٤).

(٧) سقط من: [جـ].

(٨) في [جـ، ص]: (بن).

(٩) في [أ، ب، ف]: (بن).

(١٠) سقط من: [جـ، ص].

١٣٥٠٩- **حدثنا** أبوبكر قال: ثنا أزهر السمان عن ابن عون قال: كان محمد يستحب أن يأتي البيت يوم النحر قبل العصر فيطوف به.

١٣٥١٠- **حدثنا** أبوبكر قال: حدثنا بشر بن المفضل عن عبد الله بن عثمان بن خثيم قال: (أفضت)[١] مع سعيد بن جبير عشية (النحر)[٢].

١٣٥١١- **حدثنا** أبوبكر قال: ثنا ابن فضيل عن ليث عن نافع عن ابن عمر أنه كان ينحر هديه خلف العقبة، ثم يحلق رأسه، ثم (يفيض)[٣] كما هو إلى البيت قبل أن يرجع إلى أهله[٤].

١٣٥١٢- **حدثنا** أبوبكر قال: ثنا أبو أسامة عن أبي (العميس)[٥] عن عمرو بن (عمرو أبي)[٦] الزعراء قال: سافرت مع أبي (الأحوص)[٧]، فلما كان يوم النحر رمى الجمرة، وحلق، وأفاض إلى البيت، ولم يضح.

١٣٥١٣- **حدثنا** أبوبكر قال: ثنا أبوخالد الأحمر عن محمد بن (سوقة)[٨] قال: كان الأسود إذا جاء من منى (رمى)[٩]، وحلق، ثم زار البيت، (ولا)[١٠] يضحي.

---

(١) في [ن]: (فصليت)، وفي [أ]: (قضيت).

(٢) في [أ، ب]: (الفجر).

(٣) في [جـ]: (ينهض).

(٤) ضعيف؛ ليث ضعيف.

(٥) في [ص]: (العبيس).

(٦) سقط من: [ص].

(٧) في [أ]: (الأخوص).

(٨) في [أ، ب]: (طوقة).

(٩) في [ص]: (ورمى).

(١٠) في [ص]: (ولم).

١٣٥١٤- **حدثنا** أبوبكر قال: (حدثت عن)[١] ابن مبارك عن التيمي عن أبي قلابة وجابر بن زيد (أنهما زارا)[٢] البيت يوم النحر.

* * *

[٥٥] من كان لا يرى بتأخير الزيارة بأساً

١٣٥١٥- **حدثنا** أبوبكر قال: ثنا (وكيع عن)[٣] سفيان عن أبي الزبير عن عائشة وابن عباس أن النبي ﷺ زار (البيت)[٤] ليلاً[٥]./ ١٣٢/أ/٤

١٣٥١٦- **حدثنا** أبوبكر قال: ثنا ابن عيينة قال: ثنا (داود)[٦] بن (شابور)[٧] (عن)[٨] محمد بن المنكدر قال: لم يكن يفيض من أصحاب النبي ﷺ إلا من كان منهم يكون معه امرأة[٩].

١٣٥١٧- **حدثنا** أبوبكر قال: ثنا وكيع عن مسعر عن عبد الملك بن ميسرة عن طاوس أن رسول الله ﷺ أخر الزيارة إلى الليل[١٠].

---

(١) في [ص]: (حدثنا)، وفي [جـ]: (حدثت ابن مبارك).

(٢) في [أ، ب]: (إنها زارا)، وفي [ص]: (أنهما زار)، وكذلك في [جـ].

(٣) سقط من: [ز].

(٤) سقط من: [ص].

(٥) منقطع حكماً؛ أبوالزبير مدلس وروايته هنا عن غير جابر، أخرجه أحمد (٢٥٧١٩)، وابن ماجه (٣٠٥٩)، وأبو داود (٢٠٠٠)، والترمذي (٩٢٠)، وأبو يعلى (٢٧٠٠)، والبيهقي ١٤٤/٥، والطحاوي ٢١٩/٢.

(٦) في [جـ]: (دلول).

(٧) في [جـ]: (شابون).

(٨) سقط من: [ن].

(٩) صحيح.

(١٠) مرسل؛ طاووس تابعي.

١٣٥١٨- **حدثنا** أبوبكر قال: ثنا (وكيع عن)[١] أفلح عن أبيه قال: كنا مع أبي أيوب في (نفر)[٢] من الأنصار، (فما)[٣] زار (منا)[٤] أحد البيت حتى كان في النفر الآخر، إلا رجل (كان)[٥] معه[٦] (أهله)[٧]، (فتعجل)[٨] بهم[٩].

١٣٥١٩- **حدثنا** أبوبكر قال: ثنا حفص عن حجاج وأشعث عن عطاء قال: لا بأس أن يؤخر الزيارة إلى يوم النفر.

١٣٥٢٠- **حدثنا** أبو بكر[١٠] قال: ثنا عبد الأعلى بن عبد الأعلى عن محمد بن إسحاق قال: رأيت القاسم بن محمد بمنى (معتماً متقمصاً)[١١] وكان لا يفيض حتى ينفر في آخر أيام التشريق.

١٣٥٢١- **حدثنا** أبوبكر قال: ثنا ابن نمير عن عبيد الله عن نافع عن ابن عمر أنه كان لا يأتي (مكة)[١٢] إلا حين يفيض[١٣].

---

(١) سقط من: [أ، ب، ن].

(٢) في [جـ، ص]: (نفرا).

(٣) في [ص]: (فا)، وفي [أ، ن]: (ما).

(٤) سقط من: [جـ، ص].

(٥) في [ص]: (منا).

(٦) في [أ، ن]: زيادة (من).

(٧) في [ص]: (أهل).

(٨) في [ب]: (فيعجل).

(٩) صحيح.

(١٠) في [ز]: زيادة (حدثنا حفص).

(١١) أي لا بساً للعمامة والقميص، وفي [ن، أ]: (معتمراً متغمطاً).

(١٢) سقط من: [ن].

(١٣) صحيح.

١٣٥٢٢- **حدثنا** أبوبكر قال: ثنا وكيع عن سفيان عن محمد بن سوقة عن رجل عن علي أنه كان يأتي[١] بعد النحر يوماً، فقيل له هو نائم، وما زار البيت بعد[٢].

١٣٥٢٣- **حدثنا** أبوبكر قال: ثنا وكيع عن سفيان عن مغيرة عن إبراهيم قال: لا بأس أن (تؤخره)[٣] إلى الغد.

١٣٥٢٤- [حدثنا أبوبكر قال: ثنا ابن نمير عن الربيع بن (سعد)[٤] قال: لقيت أبا جعفر الغد من يوم النحر، فقلت: إني لم أزر البيت بعد، فقال: وأنا إنما زرت اليوم][٥].

١٣٥٢٥- **حدثنا** أبوبكر قال: ثنا ابن عيينة قال: سمعت عمرو بن دينار يقول بعد أيام: ما زرت (البيت)[٦] بعد./ ٤/أ/١٣٣

١٣٥٢٦- **حدثنا** أبوبكر قال: حدثنا يحيى بن سعيد عن ابن (جريج)[٧] عن ابن (طاوس)[٨] قال: لم أعقل (أبي يفيض)[٩] إلا ليلاً.

---

(١) في [أ، ن]: زيادة (حين يفيض).

(٢) مجهول؛ لإبهام الراوي عن علي.

(٣) في [جـ، ز]: (يؤخره)، وفي [ص]: (يوخر).

(٤) في [ص]: (سعيد).

(٥) سقط الخبر من [أ، ب، ن].

(٦) سقط من [جـ، ص، ز].

(٧) في [ص، ن]: (جريح).

(٨) في [ن]: (طاوي).

(٩) في [ص]: (مفيض)، وفي [أ، ب، ن]: (أني يفيض).

١٣٥٢٧- **حدثنا** أبوبكر قال: ثنا أبو الأحوص عن مغيرة عن إبراهيم قال: لا بأس أن يزور البيت ليلاً زيارة يوم النحر ولكن لا (يبيتن)[١] بمكة.

١٣٥٢٨- **حدثنا** أبوبكر قال: ثنا حفص عن أشعث (عن)[٢] الحكم وحماد عن إبراهيم قال: إذا تركه حتى (تمضي)[٣] تلك الأيام (أهراق)[٤] لذلك دماً.

١٣٥٢٩- **حدثنا** أبوبكر قال: ثنا وكيع عن شريك عن يزيد عن مجاهد قال: لا بأس أن (تؤخر)[٥] الزيارة إلى يوم النحر.

* * *

[٥٦] في الرجل يهل بالحج فيحصر ما عليه

١٣٥٣٠- **حدثنا** أبوبكر قال: ثنا يحيى بن سعيد وابن علية عن حجاج (بن)[٦] أبي عثمان عن يحيى بن أبي كثير عن عكرمة عن الحجاج بن عمرو الأنصاري قال: سمعت رسول الله ﷺ يقول: **«من حج فكُسِرَ أو عرج أحلَّ وعليه الحج»**. فذكرت ذلك لأبي هريرة وابن عباس، فقالا: صدق[٧].

---

(١) في [أ، ب]: (سنن)، وفي [ن]: (يسكن)، وفي [جـ، ز، ص]: (ويبتن).

(٢) في [ن]: (عم).

(٣) في [صن ز]: (يمضى)، وفي [أ، ن]: (مضى).

(٤) في [ن]: (أهرق).

(٥) في [ص]: (يوخر).

(٦) وفي [ف]: (عن)، وحجاج بن أبي عثمان هو الصواف.

(٧) صحيح، أخرجه أحمد (١٥٧٣١)، وأبوداود (١٨٦٣)، والترمذي (٩٤٠)، وابن ماجه (٣٠٧٧)، والحاكم ١/٤٨٣، وابن أبي عاصم في الآحاد (٢١٥٥)، والطبراني (٣٢١١)، وابن عبدالبر في التمهيد ١٥/٢٠٨، والطحاوي ٢/٢٤٩، والدارقطني ٢/٢٧٧، وأبونعيم في الحلية ١/٣٥٧، والبيهقي ٥/٢٢٠.

١٣٥٣١- **حدثنا** أبوبكر قال: ثنا ابن علية عن أيوب عن عكرمة عن ابن عباس قال: أمر الله بالقصاص (أفيأخذ)[١] منكم العدوان (حج وعمرة لعمرة)[٢][٣].

١٣٥٣٢- **حدثنا** أبوبكر قال: ثنا أبوخالد الأحمر عن (الأعمش)[٤] عن إبراهيم عن عكرمة قال: إذا أهل الرجل بالحج فأحصر، (فليبعث)[٥] بهديه، فإن مضى جعلها عمرة وعليه الحج من قابل (ولا)[٦] هدي عليه، وإن هو أخر ذلك حتى يحج فعليه حجة وعمرة وما استيسر من الهدي، فمن لم يجد/ فصيام ثلاثة أيام في الحج ١٣٤/أ/٤
آخرها يوم عرفة.

١٣٥٣٣- **حدثنا** أبوبكر قال: ثنا أبو خالد الأحمر عن الأعمش عن إبراهيم قال: سألني عن ذلك سعيد بن جبير، فأخبرته، فقال: بيده هكذا، وعقد ثلاثين، هكذا. قال: ابن عباس[٧].

١٣٥٣٤- **حدثنا** أبوبكر قال: حدثنا معتمر بن سليمان عن إسحاق بن سويد قال: سمعت عبدالله بن الزبير يخطب، فقال: يا أيها الناس - والله - ما المتمتع بالعمرة إلى الحج كما تقولون، ولكن إنما (التمتع)[٨] بالعمرة إلى (الحج)[٩] أن يهل

---

(١) في [ن]: (أن يأخذ).

(٢) في [ص]: (حجة وعمرة بعمرة)، وفي [جـ، ز]: (حجة بحجة وعمره بعمرة).

(٣) صحيح.

(٤) في [أ، ب، ن]: (الأشعث).

(٥) في [ب]: (فايبعث)، وفي [ن]: (فإنه يبعث).

(٦) سقط من: [ز، ص].

(٧) حسن؛ أبوخالد صدوق.

(٨) في [ن، أ، ب]: (المتمتع).

(٩) سقط من: [ن].

الرجل، (فيحصره)[١] إما مرض أو أمر (يحبسه)[٢] حتى تذهب أيام الحج، فيقدم، فيجعلها عمرة، ويتمتع بحجه إلى العام المقبل، ويهدي ويحج، فهذا (التمتع)[٣] بالعمرة (إلى الحج)[٤][٥].

١٣٥٣٥- **حدثنا** أبوبكر قال: ثنا (هشيم)[٦] (عن يونس)[٧].

١٣٥٣٦- وحميد (عن الحسن)[٨] قال: عليه حجة (وعمرة)[٩].

١٣٥٣٧- **[حدثنا** أبوبكر قال: حدثنا هشيم عن مغيرة عن إبراهيم مثله**]**[١٠].

١٣٥٣٨- **[حدثنا** أبوبكر قال: ثنا هشيم عن ابن شبرمة عن الشعبي، قال: عليه الحج**]**[١١].

١٣٥٣٩- **حدثنا** أبوبكر قال: حدثنا هشيم عن حجاج (عن)[١٢] عطاء، قال:

---

(١) في [أ، ب، ن]: (فيحصر).

(٢) في [ص]: (يجلسه)، وفي [جـ]: (حبسه).

(٣) في [ز، ن]: (المتمتع).

(٤) زيادة من: [جـ، ز، ص].

(٥) صحيح.

(٦) في [جـ، ز]: (هشام).

(٧) في [ن]: (تكرار).

(٨) سقط من: [أ، ن].

(٩) سقط من: [ن].

(١٠) سقط الخبر من: [ص].

(١١) سقط الخبر من: [أ، ب، ن، ص].

(١٢) في [ن]: (أن).

إن كان[١] حج فعليه أن يصل (إلى)[٢] البيت (بحج)[٣] أو عمرة، وإن كان لم يحج فعليه الحج.

١٣٥٤٠- **حدثنا** أبوبكر قال: حدثنا ابن أبي عدي عن ابن عون قال: كان محمد يقول: إذا (فرض)[٤] الرجل الحج (فأصابه)[٥] حصر، فإنه يبعث بهديه، فإذا بلغ الهدي محله (حل)[٦] من أشياء وحرم (من أخرى)[٧]، فإذا كان عام قابل (أهل)[٨] بالحج والعمرة، فإن جمع بينهما فعليه الهدي، وإن شاء أقام حتى يبرأ، فيمضي من وجهه، فيطوف بالبيت، (فتكفي)[٩] (عنه)[١٠] العمرة وعليه الحج من قابل./ ١٣٥/أ/٤

١٣٥٤١- **حدثنا** أبوبكر قال: ثنا ابن أبي عدي عن ابن عون قال: سألت القاسم وسالماً عن المحصر، فقالا: نحو قول محمد.

١٣٥٤٢- **حدثنا** أبوبكر قال: حدثنا عبدة بن (سليمان)[١١] عن يحيى بن سعيد

---

(١) في [أ، ب، ن]: زيادة (عليه).

(٢) سقط من: [جـ، ص].

(٣) في [أ، ب، ن]: (لحج).

(٤) في [أ، ب]: (أفرض)، وفي [جـ، ز]: (افترض)، وفي [ص]: (فتر).

(٥) في [ص]: (فاصبابه).

(٦) في [أ، ن]: (أحل).

(٧) في [ص]: (من آخر)، وفي [جـ]: (آخرا).

(٨) في [جـ، ص]: (حل)، وفي [ز]: (حله).

(٩) في [جـ، ص]: (فيلقى)، وفي [ن]: (فتغلي).

(١٠) في [جـ، ص]: (عند).

(١١) في [جـ]: (سمان).

عن سليمان (بن يسار)[١] أن معبد[٢] بن (حزابة)[٣] (المخزومي)[٤] صرع بطريق مكة، فخرج ابنه إلى الماء (الذي)[٥] صرع عليه أبوه، فوجد ابن عباس وابن عمر ومروان بن الحكم، (فكلمهم)[٦] [(و)[٧]ذكر (لهم)[٨] مصرع أبيه، والذي أصابه، فكلهم][٩] (قالوا)[١٠]: (يتداوى بالذي يصلحه)[١١]، فإذا صح اعتمر، ففسخ عنه حرم الحج، فإذا أدركه الحج فعليه الحج وما استيسر من الهدي[١٢].

---

(١) زيادة من: [جـ، ز، ص].

(٢) كذا في الأصول، وفي مشارق الأنوار (١/ ٢٤٤)، ومختصر خلافيات البيهقي ٣/ ٢٥٩، بينما ورد أن اسمه سعيد كما في الموطأ ١/ ٣٦٢، وشرح الزرقاني ٢/ ٣٩٥، والاستذكار ٤/ ١٧٧ و١٨١، والحجة ٢/ ١٨٤.

(٣) في [جـ]: (حرابة)، وفي [أ، ن]: (حراسة)، وانظر مشارق الأنوار ١/ ٢٢٤، وشرح الزرقاني ٢/ ٢٥٩، ونيل الأوطار ٥/ ١٧٥، ومختصر خلافيات البيهقي ٣/ ٢٥٩، وتفسير ابن جرير ٢/ ٢٢١، وسنن البيهقي ٥/ ٢٢٠، والموطأ ١/ ٣٦٢، ومسند الشافعي ص١٢٤، والتمهيد ١٥/ ٢٠٠، والأم ٢/ ١٦٤، والحجة ٢/ ١٨٤، والاستذكار ٤/ ١٧٧.

(٤) في [أ، ب، ن]: (المحرومي).

(٥) في [جـ، ص]: (إلى).

(٦) في [ب]: (فكلم).

(٧) سقط من: [أ، ب، ز].

(٨) في [ز، أ، ب]: (له).

(٩) سقط ما بين المعكوفين من: [جـ، ص].

(١٠) في [أ، ب، جـ، ز، ص]: (قال).

(١١) في [ص]: (يداوي بالذي يصلحه)، وفي [ن]: (يتداوى بصلحه).

(١٢) صحيح.

[٥٧] (في)[١] الرجل إذا أهل بعمرة فأحصر

١٣٥٤٣- **حدثنا** أبوبكر قال: حدثنا أبو معاوية عن الأعمش عن عمارة بن عمير عن عبدالرحمن بن يزيد، قال: خرجنا عماراً حتى إذا كنا بذات (الشقوق)[٢][٣] لدغ صاحب لنا، فاعترضنا الطريق (نسأل)[٤] ما (يصنع)[٥] به، فإذا ابن مسعود في ركب، فقلنا لدغ صاحب لنا، فقال: اجعلوا بينكم وبين صاحبكم يوم أمارة، (وليرسل)[٦] بالهدي، فإذا نحر الهدي فليحل وعليه العمرة[٧].

١٣٥٤٤- **حدثنا** أبوبكر قال: حدثنا ابن علية عن أيوب عن أبي العلاء بن الشخير، قال: خرجت (معتمراً)[٨] (فلما)[٩] كنت ببعض الطريق (صرعت)[١٠] عن راحلتي، فانكسرت رجلي، فأرسلت إلى ابن عباس وابن عمر من (يسألهما)[١١] فقالا: إن العمرة ليس لها وقت كوقت الحج، لا تحل حتى (تطوف)[١٢] بالبيت،

---

(١) سقط من: [ص]: (في).

(٢) في [أ، ن]: (السقوف).

(٣) في [جـ]: زيادة (و).

(٤) في [أ، ب، جـ، ص، ز]: (يسأل)، وفي [ن]: (ليسأل).

(٥) في [أ، ن]: (يصغي)، وفي [ص]: (نصنع).

(٦) في [ن]: (يرسل).

(٧) صحيح.

(٨) في [ص]: (معتمر).

(٩) في [ص]: (فإذا).

(١٠) سقط من: [ن].

(١١) في [جـ، ص، ز]: (يسلهما).

(١٢) في [أ، ب، ص]: (يطوف).

٤/أ/١٣٦ فأقمت (بالدثينة)[١] خمسة أشهر أو ثمانية أشهر[٢]./

١٣٥٤٥- **حدثنا** أبوبكر قال: حدثنا عبد الله بن نمير عن حنظلة عن طاوس في المحرم (بعمرة)[٣] اعترض له، قال: يبعث بهدي، ثم يحسب كم يسير، ثم يحتاط بأيام ثم يحل.

* * *

[٥٨] في الرجل يواقع أهله وهو محرم

١٣٥٤٦- **حدثنا** أبوبكر قال: ثنا ابن عيينة عن يزيد (بن)[٤] يزيد بن جابر قال: سألت (مجاهداً)[٥] عن المحرم يواقع امرأته، فقال: كان ذلك على عهد عمر بن الخطاب، فقال: يقضيان حجهما، والله أعلم بحجهما، (ثم)[٦] يرجعان حلالا كل واحد منهما لصاحبه، فإذا كان من قابل حجا (وأهديا)[٧] (وتفرقا)[٨] من المكان الذي (أصابها)[٩][١٠].

١٣٥٤٧- **حدثنا** أبوبكر قال: حدثنا أبوبكر بن عياش عن عبد العزيز بن

---

(١) في [أ، ن]: (بالرثينة).

(٢) صحيح.

(٣) في [ن]: (لعمرة).

(٤) في [أ، ب، ص، ن]: (عن).

(٥) سقط من: [ب، ص، ن].

(٦) سقط من: [ص].

(٧) في [ز]: (وهديا).

(٨) في [أ، ب، ن]: (ويفرقا).

(٩) في [أ، ب، ن]: (أصابهما).

(١٠) منقطع؛ مجاهد لم يدرك عمر.

(رفيع)[١] عن عبد الله بن وهبان عن ابن عباس قال: جاء (رجل)[٢] إلى ابن عباس، فقال: إني وقعت على امرأتي وأنا محرم، فقال: الله أعلم (بحجكما)[٣]، امضيا لوجهكما، وعليكما الحج من قابل، فإذا انتهيت إلى المكان الذي واقعت فيه، فتفرقا، ثم لا تجتمعا حتى تقضيا حجكما[٤].

١٣٥٤٨- **حدثنا** أبوبكر قال: حدثنا حفص عن أشعث عن الحكم عن علي قال: على كل واحد منهما بدنة، فإذا حجَّا (من)[٥] قابل تفرقا من المكان الذي (أصابها)[٦][٧].

١٣٥٤٩- **حدثنا** أبوبكر قال: حدثنا يحيى بن سعيد عن ابن جريج قال: / حدثني سعيد بن (خرشيد)[٨] أن رجلاً استفتى جابر بن زيد والحسن بن محمد عن رجل وامرأته (أهلا)[٩] بالحج. ثم وقع عليها، (فقالا)[١٠]: يتمان حجهما وعليهما الحج من قابل، وإن (كان)[١١] (ذا)[١٢] ميسرة أهدى جزوراً. ٤/أ/١٣٧

---

(١) في [ب، ن]: (بقيع).

(٢) سقط من: [ف].

(٣) في [ص، ب]: (بحجهما).

(٤) مجهول؛ لجهالة عبدالله بن وهبان.

(٥) سقط من: [ز].

(٦) في [ن]: (أصابهما).

(٧) منقطع، ضعيف؛ الحكم لم يدرك علياً، وأشعث ضعيف.

(٨) في [أ، ن، ب]: (خرشد)، وفي [ص]: (خروشيد)، وفي [ن]: (خرشة)، وانظر: التاريخ الكبير ٣/٤٧٠، والثقات ٦/٣٥٦، ونصب الراية ٣/١٢٧.

(٩) في [ب، ن]: (أهل).

(١٠) في [ب، ن]: (فقال لا).

(١١) في [أ، ب، جـ، ز، ص]: (كان)، وفي [ن]: (كانا).

(١٢) في [جـ، ص]: (ذا)، وفي [ز]: (ذو).

١٣٥٥٠- **حدثنا** أبوبكر قال: ثنا ابن نمير عن (عبيدالله)[١] بن عمر عن عمرو بن شعيب عن أبيه قال: أتى رجل (عبدالله)[٢] بن (عمرو)[٣]، فسأله عن محرم وقع بامرأته[٤]، فأشار له إلى عبدالله بن (عمر)[٥] فلم يعرفه الرجل، قال شعيب: فذهبت معه، (فسأله)[٦]، فقال: بطل حجه، قال: فيقعد؟ (قال)[٧]: لا؛ بل يخرج مع الناس، فيصنع ما يصنعون، فإذا أدركه قابل حج وأهدى، فرجعا إلى عبدالله بن (عمرو)[٨]، فأخبراه، فأرسلنا إلى ابن عباس[٩].

---

(١) في [س]: (عبد الله).

(٢) زيادة من: [جـ، ص].

(٣) في [ص]: (عمرو)، وفي بقية النسخ (عمر)؛ وانظر: كنز العمال ١٠٣/٥، (١٢٨١٦)، والدراية في تخريج الهداية ٤٠/٢، ونصب الراية (١٢٦/٣)، والأثر أخرجه الحاكم ٧٤/٢، والبيهقي ١٦٧/٥، وابن عساكر ١١٦/٢٣، والدارقطني ٥٠/٣، وانظر: معرفة السنن ١٥٥/٤، وعون المعبود ١٥٦/١، وميزان الاعتدال ٣٢١/٥، وتهذيب الكمال ٥٣٥/١٢، والبدر المنير ٣٨٧/٦، والفروع ٢٨٦/٣، والمجموع ٣٣٥/٧، وأضواء البيان ٣٤/٥.

(٤) في [ن]: زيادة (فسأله).

(٥) في [أ، ب، ن]: (عمر).

(٦) في [أ، ب]: (نسأله).

(٧) في [جـ]: (قالا).

(٨) في [ص]: (عمرو)، وفي بقية النسخ (عمر)؛ وانظر: كنز العمال ١٠٣/٥، (١٢٨١٦)، والدراية في تخريج الهداية ٤٠/٢، ونصب الراية ١٢٦/٣، والأثر أخرجه الحاكم ٧٤/٢، والبيهقي ١٦٧/٥، وابن عساكر ١١٦/٢٣، والدارقطني ٥٠/٣، وانظر: معرفة السنن ١٥٥/٤، وعون المعبود ١٥٦/١، وميزان الاعتدال ٣٢١/٥، وتهذيب الكمال ٥٣٥/١٢، والبدر المنير ٣٨٧/٦، والفروع ٢٨٦/٣، والمجموع ٣٣٥/٧، وأضواء البيان ٣٤/٥.

(٩) حسن؛ شعيب صدوق.

١٣٥٥١- قال شعيب: فذهبت إلى ابن عباس معه، فسأله، (فقال له)[١] مثل ما قال ابن (عمر)[٢]، فرجع إليه فأخبره[٣].

١٣٥٥٢- فقال له الرجل: ما تقول أنت؟ فقال مثل ما قالا[٤].

١٣٥٥٣- **حدثنا** أبوبكر قال: حدثنا أبوخالد الأحمر عن يحيى بن سعيد عن سعيد بن المسيب (قال)[٥]: يمضيان (لوجههما)[٦] ويقضيان حجهما ويرجعان حيث أحبا، فإذا كان قابل أهلاً من حيث كانا أهلا (بحجّهما)[٧] الذي (أفسدا)[٨] وأهديا (وتفرقا)[٩].

١٣٥٥٤- **حدثنا** أبوبكر قال: حدثنا (محمد)[١٠] بن فضيل عن ليث عن مجاهد وعطاء قالا: يتمان على حجهما وعلى كل واحد منهما دم، وإن كان واحدا أجزاهما وعليهما الحج من قابل ولا يتفرقان.

١٣٥٥٥- **حدثنا** أبوبكر قال: حدثنا هشيم عن يونس عن الحسن، أنه كان لا يعرف التفريق في الرجل إذا (واقع)[١١] وهو محرم.

---

(١) في [ص]: (فقاله).

(٢) في [ن]: (عمرو).

(٣) حسن؛ شعيب صدوق.

(٤) حسن؛ شعيب صدوق.

(٥) في [أ، ب، ن، ز]: (قالا).

(٦) في [جـ، ن]: (أوجههما)، وفي [أ، ب]: (لوجهتهما).

(٧) في [ص، جـ، ز]: (لحجهما).

(٨) في [أ، ب]: (أفسد).

(٩) في [ب، ن]: (ويفرقا).

(١٠) زيادة من: [جـ، ص].

(١١) في [أ، ب، ن]: (وقع).

١٣٨/أ/٤ ١٣٥٥٦- **حدثنا** أبوبكر قال: حدثنا غندر عن شعبة عن الحكم و(حماد)[١]/ (قالا)[٢]: يقضيان نسكهما وعليهما (هدي)[٣] ويحجان (من)[٤] قابل، فإذا أتيا المكان الذي وقع بها (فيه)[٥] لم يجتمعا حتى يحلا.

* * *

[٥٩] كم عليهما (هدي)[٦] (واحد أو اثنان)[٧]

١٣٥٥٧- [[**حدثنا** أبوبكر قال: حدثنا وكيع عن سفيان عن الزبير بن عدي عن إبراهيم قال: على كل واحد منهما (بدنة)[٨].

١٣٥٥٨- [**حدثنا** أبوبكر قال: ثنا ابن إدريس عن أبيه عن حماد عن إبراهيم عن علقمة قال: يهريق كل واحد منهما دماً][٩]][١٠].

١٣٥٥٩- **حدثنا** أبوبكر قال: حدثنا وكيع عن سفيان عن ابن جريج عن عطاء، قال: بينهما بدنة.

١٣٥٦٠- وقال سفيان: شاة تجزي.

---

(١) في [أ، ب]: (حماداً).

(٢) في [ن]: (قال).

(٣) في [ز]: (هدي، هدي).

(٤) سقط من: [أ، ب، جـ، ز].

(٥) زيادة من: [ص].

(٦) في [أ، ب، ن]: (هدياً واحداً أو اثنين).

(٧) في [جـ، ص]: (واحد أو اثنان).

(٨) في [جـ]: (دما).

(٩) سقط الخبر من: [جـ].

(١٠) سقط الخبران من: [ص].

١٣٥٦١- **حدثنا** أبوبكر قال: ثنا وكيع عن (عمر)[١] بن ذر عن مجاهد عن ابن عباس قال: على (كل)[٢] واحد منهما هدي[٣].

١٣٥٦٢- **حدثنا** أبوبكر قال: حدثنا ابن نمير عن حجاج عن عطاء عن ابن عباس، قال: على كل واحد منهما شاة[٤].

١٣٥٦٣- **حدثنا** أبوبكر قال: حدثنا ابن فضيل عن داود عن سعيد بن المسيب، قال: يهديان (هدياً من عامهما)[٥].

١٣٥٦٤- **حدثنا** أبوبكر قال: حدثنا حفص عن أشعث عن الحكم عن علي قال: على كل واحد منهما بدنة[٦].

١٣٥٦٥- **حدثنا** أبوبكر قال: ثنا ابن فضيل عن ليث عن مجاهد وعطاء، قالا: يهريق كل واحد منهما دماً وإن كان (واحداً)[٧] أجزاهما./ ١٣٩/أ/٤

١٣٥٦٦- **حدثنا** أبوبكر قال: ثنا غندر عن شعبة عن الحكم وحماد، قالا: عليهما (هديٌ هديٌ)[٨] فيه.

* * *

---

(١) في [أ، ب، ن]: (عمرو).

(٢) سقط من: [ز].

(٣) صحيح.

(٤) منقطع حكماً؛ حجاج مدلس.

(٥) في [أ، ب، جـ، ز]: (هدياً من عامها)، وفي [ن]: (هدياً عامهما)، وفي [ص]: (من عامهما).

(٦) ضعيف، منقطع؛ أشعث ضعيف، والحكم لا يروي عن علي.

(٧) في [أ، ب، جـ]: (واحد).

(٨) في [أ، ب، ن]: (هدياً هدياً).

[٦٠] إذا واقع وهو محرم

١٣٥٦٧- **حدثنا** أبوبكر قال: ثنا ابن نمير عن حجاج عن عطاء عن ابن عباس (قال)[١]: يحرمان من المكان الذي أحدثا فيه[٢].

١٣٥٦٨- **حدثنا** أبوبكر قال: ثنا بن فضيل عن ليث عن مجاهد وعطاء، قالا: يحرمان من المكان الذي أحرما.

١٣٥٦٩- **حدثنا** أبوبكر قال: ثنا أبو خالد الأحمر عن يحيى بن سعيد (عن سعيد)[٣] ابن المسيب قال: إذا كان قابلا أهلا من حيث كانا أهلاً بحجهما الذي أفسدا.

* * *

[٦١] في (الخشكنانج)[٤] الأصفر (للمحرم)[٥]

١٣٥٧٠- **حدثنا** أبوبكر قال: ثنا ابن إدريس عن يزيد (بن)[٦] أبي زياد قال: أرسل مجاهد وسعيد بن جبير إلى عطاء يسألانه عن الطعام للمحرم فيه الزعفران فكرهه، فقالا: (تأثره)[٧] عن أحد؟ فقال: لا، (فأكلا)[٨] ولم ينظرا إلى قوله.

---

(١) في [ن]: (قالا).

(٢) منقطع حكماً؛ حجاج مدلس.

(٣) سقط من: [ن].

(٤) في [أ، ب]: (الخشكنانح)، وهو نوع من السكريات يصفر الفم بسبب أكله.

(٥) سقط من: [ص].

(٦) في [ن]: (عن).

(٧) في [أ، ب]: يأثره)، وفي [ن]: يؤثره).

(٨) في [ب، جـ، ص]: (فأكله).

١٣٥٧١- **حدثنا** أبوبكر قال: ثنا ابن فضيل عن (خصيف)[١] قال: سألت مجاهداً وعطاء عن (الخشكنانج)[٢] (والخبيص)[٣] الأصفر، فكرهاه.

١٣٥٧٢- قال: فسألت سعيد بن جبير، فقال: (تدهن)[٤] بالزيت وأنت محرم؟ (قال)[٥]: قلت: لا، (قال)[٦]: فتدهن (بالسمن)[٧] وأنت محرم، قلت: لا؛ قال[٨]: فإن الخشكنانج قد طبخ بالنار./ ١٤٠/أ/٤

١٣٥٧٣- **حدثنا** أبوبكر قال: ثنا يحيى بن (سعيد[٩] عن ابن جريج عن عمرو ابن دينار عن جابر بن زيد قال: لا بأس (بالخشكنانج)[١٠] (المصفر)[١١] للمحرم.

١٣٥٧٤- **حدثنا** أبوبكر قال: ثنا بن إدريس عن هشام عن الحسن أنه كان لا يرى بالخبيص الأصفر و(الخشكنانج)[١٢] الأصفر بأساً إذا مسته النار.

---

(١) في [أ، ب، ز]: (خسيف).

(٢) في [أ، ب]: (الخشكنابح)، وهو نوع من السكريات يصفر الفم بسبب أكله.

(٣) في [أ، ب]: (الخميص).

(٤) في [أ، ب]: (يدهن).

(٥) سقط من: [ن].

(٦) سقط من: [ن].

(٧) في [أ، ن]: (بالزيت).

(٨) في [جـ]: تكررت (قال).

(٩) في [جـ]: (سعد).

(١٠) في [أ، ب]: (الخشكنابح).

(١١) في [ن، ب]: (المعصفر).

(١٢) في [أ، ب]: (الخشكنابح).

١٣٥٧٥- **حدثنا** أبوبكر قال: ثنا حفص (بن غياث)[١] عن طاوس وعطاء أنهما كانا لا يريان بأسا بالخبيص الأصفر للمحرم، ويقولان: ما مسته النار فلا بأس به.

١٣٥٧٦- **حدثنا** أبوبكر قال: ثنا جرير عن ليث عن طاوس قال: لا بأس أن يأكل المحرم الطعام فيه الزعفران.

١٣٥٧٧- **حدثنا** أبوبكر قال: ثنا ابن إدريس عن (هشام)[٢] عن الحكم أنه كان لا يرى بالخبيص الأصفر والخشكنانج (الأصفر)[٣] بأسا للمحرم.

١٣٥٧٨- **حدثنا** أبوبكر قال: ثنا أبوخالد الأحمر (عن الأعمش)[٤] قال: ذكر (لإ)[٥]براهيم أن المغيرة يكره أن يأكل الخشكنانج الأصفر في الإحرام، (فكأن)[٦] إبراهيم تعجب منه.

١٣٥٧٩- **حدثنا** أبوبكر قال: ثنا وكيع عن سفيان عن جابر عن عبدالرحمن (ابن)[٧] الأسود عن أبيه أنه كان يأكل الخشكنانج الأصفر وهو محرم.

١٣٥٨٠- قال: وكان أبوجعفر لايرى بالطعام فيه الزعفران بأساً.

---

(١) سقط من: [ز].

(٢) في [جـ، ز، ص]: (بسام)، وهشام هو ابن حسان.

(٣) سقط من: [ن].

(٤) سقط من: [ز].

(٥) تكرار في: [ص].

(٦) في [أ، ب، ن]: (وكان).

(٧) في [جـ، ص]: (عن).

١٣٥٨١- **حدثنا** أبوبكر قال: ثنا وكيع عن سفيان عن علي بن (بذيمة)[١] عن رجل عن عروة بن الزبير أنه كرهه، ثم (لم ير)[٢] به بأساً.

١٣٥٨٢- **حدثنا** أبوبكر قال: ثنا المحاربي عن ليث عن نافع عن ابن عمر أنه لم يكن يرى[٣] بأساً بالخشكنانج الأصفر للمحرم[٤]./ ٤/أ/١٤١

* * *

[٦٢] من كره الخشكنانج الأصفر للمحرم

١٣٥٨٣- **حدثنا** أبوبكر قال: ثنا وكيع عن أفلح عن القاسم أنه كرهه.

١٣٥٨٤- **حدثنا** أبوبكر قال: ثنا وكيع عن سفيان عن جعفر عن أبيه مثله.

١٣٥٨٥- **حدثنا** أبوبكر قال: ثنا حميد بن عبدالرحمن عن محمد بن مسلم عن عبدالرحمن بن القاسم عن أبيه (أنه)[٥] كره الزعفران على الطعام للمحرم.

* * *

[٦٣] في الملح الأصفر للمحرم

١٣٥٨٦- **حدثنا** أبوبكر قال: ثنا عباد بن العوام عن حجاج (عن)[٦] عطاء.

---

(١) في [أ، ب]: (بزيمة)، وفي [ن]: (ورعة).

(٢) في [أ، ب، ن]: (لا يرى).

(٣) في [أ، ب، ن]: زيادة (به).

(٤) ضعيف؛ لحال ليث.

(٥) في [جـ]: تكرر (أنه).

(٦) في [أ، ب، ز، ن]: (و).

١٣٥٨٧- (وعن)[١] الحكم بن (عتيبة)[٢] عن إبراهيم أنهما كانا لا يريان بأساً أن يأكل (المحرم)[٣] الملح الذي فيه الزعفران[٤].

١٣٥٨٨- [حدثنا أبوبكر قال: ثنا ابن إدريس عن (هشام)[٥] عن الحسن قال: لا بأس بالملح الأصفر للمحرم][٦].

١٣٥٨٩- حدثنا أبوبكر قال: ثنا (حفص)[٧] عن ليث عن عطاء وطاوس أنهما كانا يكرهان الملح الأصفر للمحرم.

١٣٥٩٠- حدثنا أبوبكر قال: ثنا وكيع عن حسن بن صالح قال: سألت جعفراً عن الملح (الأصفر)[٨] للمحرم، فكرهه.

* * *

[٦٤] في الثوب المصبوغ بالورس والزعفران

(من قال: لا بأس أن يغسله ويحرم فيه)[٩]

١٣٥٩١- حدثنا أبوبكر قال: ثنا هشيم عن أبي بشر قال: كنت عند سعيد بن المسيب، فقال له رجل: إني أريد أن أحرم ومعي ثوب/ مصبوغ بالزعفران، ١٤٢/أ/٤

(١) في [أ، ب، ن، ص]: (عن).

(٢) في [أ، ن، ص]: (عيينة).

(٣) سقط من: [ز]: (المحرم).

(٤) سقط الخبر من: [أ، ب، ن].

(٥) في [جـ، ز]: (بسام).

(٦) سقط الخبر من: [أ، ب، ن].

(٧) سقط من: [ص].

(٨) سقط من: [ن].

(٩) سقط من: [ص].

فغسلته حتى ذهب لون الزعفران، فقال سعيد: معك ثوب غيره؟ قال: لا، (قال)[١]: فأحرم فيه.

١٣٥٩٢- **حدثنا** أبوبكر قال: ثنا وكيع عن شعبة عن أبي بشر عن سعيد بن المسيب قال: يغسله ويحرم فيه.

١٣٥٩٣- **حدثنا** أبوبكر قال: ثنا أسباط بن محمد عن مطرف عن صالح بن جبير عن سعيد بن جبير قال: أتيته في ملحفة مصبوغة بالزعفران (مشبعة)[٢]، فقلت: أحرم في هذه؟ فقال: اغسلها، وأحرم فيها.

١٣٥٩٤- حدثنا أبوبكر قال: ثنا وكيع عن سفيان عن إسحاق مولى آل عمر عن سعيد بن جبير قال: لا بأس أن يحرم في الثوب المصبوغ بالزعفران (إذا غسله)[٣].

١٣٥٩٥- **حدثنا** أبوبكر قال: ثنا يزيد بن هارون عن حجاج عن عطاء قال: لا بأس أن يحرم الرجل في الثوب قد (صبغ)[٤] بالزعفران، ثم غسل ليس له (نفض)[٥] ولا (ردع)[٦][٧].

١٣٥٩٦- **حدثنا** أبوبكر قال: ثنا عبدة بن سليمان عن سعيد عن أبي معشر عن

---

(١) سقط من: [ن].

(٢) في [ص، جـ]: (مشعة)، وفي [ز]: (مشمعة)، وفي [ن]: (مسفة).

(٣) في [ص]: (أن أغسله).

(٤) في [ب، جـ، ز، ص]: (صبغ)، وفي [ن، فـ]: (طبع).

(٥) في [أ، ن]: (يعصر).

(٦) في [أ، ب، ن]: (درع).

(٧) أخرجه أحمد (٣٣١٣)، والبزار (١٠٨٦/الكشف).

إبراهيم في الثوب المصبوغ بالورس والزعفران، قال: إذا غسل ذلك منه، فذهب لم يره شيئا أن يلبسه المحرم.

١٣٥٩٧- **حدثنا** أبوبكر قال: ثنا عبدة عن سعيد عن قتادة عن الحسن مثله.

١٣٥٩٨- **حدثنا** أبوبكر قال: ثنا وكيع (عن)[١] إسرائيل عن عبد الأعلى عن ابن (الحنفية)[٢] قال: اغسله وأحرم فيه./ ١٤٣/أ/٤

١٣٥٩٩- **حدثنا** أبوبكر قال: ثنا عبد الصمد بن عبدالوارث عن حماد بن سلمة عن هشام أن عبدالله بن عروة سأل (عروة)[٣] عن الثوب المصبوغ (إذا غسل)[٤] حتى يذهب لونه، (فنهاه)[٥] عنه.

١٣٦٠٠- **حدثنا** أبوبكر قال: ثنا جرير عن مغيرة عن إبراهيم عن عائشة (قالت)[٦]: يكره للمحرم الثوب المصبوغ بالزعفران (والمشبعة)[٧] بالعصفر للرجال (والنساء)[٨] (قالت)[٩]: إلا أن يكون ثوبا غسيلاً[١٠].

---

(١) في [ز]: (عن).

(٢) في [جـ]: (الحنيفة).

(٣) سقط من: [ص].

(٤) في [ب، ن]: (فاغسل).

(٥) سقط من: [أ، ب، س، ن].

(٦) في [ن]: (قال).

(٧) في [أ، ن]: (والمسفة).

(٨) زيادة في: [جـ، ز، ص].

(٩) سقط من: [جـ، ز، ص]، وفي [أ]: (فقالت)، وفي [ن]: (قال).

(١٠) منقطع؛ إبراهيم لا يروي عن عائشة.

١٣٦٠١- **حدثنا** أبوبكر قال: ثنا (معاوية بن)[١] هشام عن سفيان عن ليث عن طاوس، قال: إذا غسل الثوب المصبوغ وذهب ريحه، قال: لا بأس أن يحرم فيه.

* * *

[٦٥] في القراد والقملة تدب على المحرم

١٣٦٠٢- **حدثنا** أبوبكر قال: ثنا هشيم عن أبي بشر عن جابر بن زيد قال: سألته عن القملة (أجدها)[٢] على وجهي وأنا محرم، قال: ألقها عن وجهك (فليس)[٣] لها فيه نصيب.

١٣٦٠٣- **حدثنا** أبوبكر قال: ثنا حفص عن التيمي عن أبي (مجلز)[٤] قال: جاءت امرأة إلى ابن عمر، فسألته، (فقالت)[٥]: إني وجدت قملة (فألقيها أو قتلتها)[٦] قال: ما القملة من الصيد[٧].

١٣٦٠٤- **حدثنا** أبوبكر قال: ثنا أبو الأحوص عن (العلاء)[٨] بن المسيب قال: قال رجل لعطاء: أطرح القملة تدب علي؟ قال: نعم، (قال)[٩]: (فأتقمل؟)[١٠]

---

(١) سقطت من [أ، ب، ن]: (معاوية بن).

(٢) في [أ، ن]: (آخذها).

(٣) في [ن]: (وليس).

(٤) في [أ، ب، ن]: (مخلد).

(٥) سقط من: [ز].

(٦) في [أ، ب، ن]: (فألقيتها أو قتلتها).

(٧) صحيح.

(٨) في [ب، ن]: (الولاء).

(٩) في [ز]: (قالت).

(١٠) في [أ، ن]: (فالقمل).

قال: يكره أن (تقمل)[١] ثيابك وأنت محرم، قال: قلت: القراد والقملة تدبّ عليّ، قال: انبذ عنك ما ليس منك.

١٣٦٠٥- **حدثنا** أبوبكر قال: ثنا ابن علية عن عيينة بن عبدالرحمن قال: / سئل عكرمة بن خالد المخزومي (عن المحرم)[٢] يرى القملة في ثوبه، قال: يأخذها أخذا (رفيقاً)[٣] (ويضعها)[٤] على الأرض ولا (يتفلى)[٥]. ٤/أ/١٤٤

١٣٦٠٦- **حدثنا** أبوبكر قال: ثنا وكيع عن هشام بن الغاز عن عطاء، قال: يلقي المحرم عنه القملة إن شاء.

١٣٦٠٧- **حدثنا** أبوبكر قال: ثنا معتمر بن سليمان عن أبيه قال: علق (بي)[٦] قراد وأنا محرم، فقلت (لطلق)[٧] بن حبيب، فقال: اطرحه، (أبعد)[٨] الله القراد.

* * *

[٦٦] في الطواف على الراحلة من رخص فيه

١٣٦٠٨- **حدثنا** أبوبكر قال: ثنا بن (مسهر)[٩] عن ابن جريج عن أبي الزبير

---

(١) في [ص]: (تقتل)، وفي [ن]: (تعمل).

(٢) سقط من: [أ، ب، ن]، وفي [ف]: (عن الرجل).

(٣) في [أ، ب، ص، ن]: (رقيقاً)، وفي [جـ]: (رفيعاً).

(٤) في [جـ، ز، ص]: (فيضعها).

(٥) في [ن]: (يقلع).

(٦) في [س]: (لي).

(٧) في [ن]: (لمطلق).

(٨) في [أ، ب]: (لعبد الله)، وفي [جـ، ص، ز]: (ابعد الله)، وفي [ن]: (يا عبد الله).

(٩) في [أ]: (حسن).

عن جابر قال: طاف رسول الله ﷺ بالبيت في (حجة)[١] الوداع على راحلته يستلم الحجر (بمحجنه)[٢][٣].

١٣٦٠٩- **حدثنا** أبوبكر قال: ثنا ابن علية عن خالد الحذاء عن عكرمة أن النبي (ﷺ)[٤] طاف بالبيت على بعير، فكان إذا أتى (على)[٥] الحجر الأسود أشار إليه[٦].

١٣٦١٠- **حدثنا** أبوبكر قال: ثنا عبدة عن هشام عن أبيه أن أم سلمة قالت: يا رسول الله ما (طفت)[٧] طواف الخروج، فقال رسول الله ﷺ: **«إذا أقيمت الصلاة فطوفي على بعيرك من وراء الناس»**[٨].

١٣٦١١- **حدثنا** أبوبكر قال: ثنا ابن فضيل عن يزيد عن عكرمة عن ابن عباس قال: جاء رسول الله ﷺ وقد اشتكى، فطاف بالبيت على بعير ومعه (محجن)[٩] كلما مر على الحجر استلمه، فلما/ فرغ من طوافه أناخ، ثم صلى ركعتين[١٠]. ١٤٥/أ/٤

---

(١) سقط في: [ص]، وفي [ز]: (حج).

(٢) في [ص]: (بمصجته).

(٣) صحيح، أخرجه مسلم (١٢٧٣)، وأحمد (١٤٤١٥).

(٤) في [أ]: (صلعم)

(٥) في [ص]: (إلى).

(٦) مرسل.

(٧) في [ن]: (طفنا).

(٨) مرسل؛ عروة تابعي، أخرجه النسائي ٥/٢٢٣، والطبراني ٢٣/(٥٧١)، والفاكهي في أخبار مكة (٤٧٣)، وأصله عند البخاري (٤٦٤)، ومسلم (١٢٧٦).

(٩) في [ص]: (بحجن).

(١٠) ضعيف؛ لحال يزيد، وأخرجه أحمد (٢٧٧٢)، وعبد بن حميد (٦١٢)، وأبوداود (١٨٨١)، والبيهقي ٥/١٠٠، وأصله في البخاري (١٦٠٧)، ومسلم (١٢٧٢).

١٣٦١٢- **حدثنا** أبوبكر قال: ثنا وكيع عن معروف المكي قال: سمعت أبا الطفيل وأنا غلام (يقول)[١]: رأيت رسول الله ﷺ يطوف بالبيت على راحلته[٢].

١٣٦١٣- **حدثنا** أبوبكر قال: ثنا أبو خالد عن حجاج عن عطاء أن النبي ﷺ (طاف)[٣] طاف بالبيت على راحلته، يستلم الحجر بمحجنه وبين الصفا والمروة، فقلت لعطاء: ما أراد إلى ذلك، قال: التوسعة على أمته[٤].

١٣٦١٤- **حدثنا** أبوبكر قال: ثنا أبو أسامة عن هشام بن عروة قال: كان أبي (إذا)[٥] رآهم يطوفون بالبيت على الدواب (نهاهم)[٦].

* * *

[٦٧] في السعي بين الصفا والمروة

١٣٦١٥- **حدثنا** أبوبكر قال: ثنا وكيع عن سفيان عن حماد عن سعيد بن جبير أن النبي ﷺ سعى على راحلته بين الصفا (والمروة)[٧][٨].

١٣٦١٦- **حدثنا** أبوبكر قال: ثنا وكيع عن قيس بن عبدالله عن أبي إدريس قال: رأيت عائشة تسعى بين الصفا والمروة على بغل[٩].

---

(١) في [س]: (قال).

(٢) حسن؛ معروف صدوق، أخرجه مسلم (١٢٧٥)، وأحمد (٢٣٧٩٨).

(٣) سقطت (طاف) من: [ف]، وفي [ب]: (يطوف).

(٤) مرسل.

(٥) سقط من: [ن].

(٦) زيادة من: [جـ، ز، ص].

(٧) في [ص]: (وبين المروة).

(٨) مرسل؛ سعيد بن جبير تابعي.

(٩) حسن، قيس بن عبدالله هو الجسمي، روى عن الحسن وأبي إدريس العيزي، وروى عنه وكيع وأبوداود الطيالسي ومحمد بن ربيعة، قال وكيع: ثقة، وقال أحمد: شيخ لهم كوفي يروى عنه.

١٣٦١٧- **حدثنا** أبوبكر قال: ثنا محمد بن فضيل عن الأحوص قال: رأيت أنساً يطوف بين الصفا والمروة على حمار[١].

١٣٦١٨- **حدثنا** أبوبكر قال: ثنا ابن نمير عن الربيع بن (سعد)[٢] قال: سألت أبا جعفر عن الطواف بين الصفا والمروة، فقال: طاف رسول/ الله ﷺ راكباً، وأنا أطوف راكباً، فطفت أنا وهو راكبين[٣]. ١٤٦/أ/٤

١٣٦١٩- **حدثنا** أبوبكر قال: ثنا عبدالأعلى عن هشام عن الحسن وعطاء أنهما كانا يكرهان ركوب الرجال والنساء بين الصفا والمروة إلا من عذر.

١٣٦٢٠- [٤]**حدثنا** أبوبكر قال: ثنا ابن مهدي عن خارجة بن الحارث قال رأيت عراك بن مالك يطوف بين الصفا والمروة على حمار.

١٣٦٢١- **حدثنا** أبوبكر قال: ثنا الفضل بن دكين عن يزيد الشيباني قال: رأيت مجاهداً وعطاءً يسعيان بين الصفا والمروة على دابتين.

١٣٦٢٢- **حدثنا** أبوبكر قال: (ثنا)[٥] ابن إدريس عن هشام بن عروة قال: كان أبي إذا رآهم يسعون بين الصفا والمروة ركبانا، قال: قد خاب هؤلاء وخسروا.

---

(١) ضعيف؛ لضعف الأحوص بن حكيم بن عمير العنسي.

(٢) في [ب، ن]: (سعيد).

(٣) مرسل؛ أبوجعفر تابعي.

(٤) في [ب]: زيادة (و).

(٥) في [جـ، ز، ص]: (نا).

١٣٦٢٣- **حدثنا** أبوبكر قال: ثنا ابن مهدي عن زمعة عن ابن طاوس عن أبيه أنه (كان)[١] يكره الركوب بين الصفا والمروة إلا (من)[٢] ضرورة.

* * *

[٦٨] من كان إذا حاذى بالحجر نظر إليه فكبر

١٣٦٢٤- **حدثنا** أبوبكر قال: ثنا أبو الأحوص عن أبي (يعفور)[٣] قال: خطبنا رجل من خزاعة كان أميرا على (الحاج)[٤] بمكة، فقال: (يا)[٥] أيها الناس إن عمر كان رجلاً شديداً، وإن رسول الله ﷺ قال له: **«يا عمر إنك رجل شديد (تؤذي)[٦] الضعيف فإذا طفت بالبيت (فرأيت)[٧] من الحجر خلوة فادْنُ منه وإلا (فَكَبِرْ)[٨] وهلل وامض»**[٩]. / ١٤٧/أ/٤

١٣٦٢٥- **حدثنا** أبوبكر قال: ثنا ابن فضيل عن حجاج عن عطاء عن ابن عباس قال: إذا حاذيت به، فكبر وادع وصل على النبي ﷺ[١٠].

---

(١) سقط من: [ن].

(٢) سقط من: [ص].

(٣) في [ن]: (يغفور).

(٤) في [ن، ص]: (الحج).

(٥) سقط من: [جـ، ز].

(٦) في [ص]: (يوذي).

(٧) في [ف]: (ورأيت).

(٨) في [ص]: (المتكبر)، وفي حاشيته (وكبر).

(٩) مجهول.

(١٠) منقطع حكماً؛ حجاج مدلس.

١٣٦٢٦- **حدثنا** أبوبكر قال: ثنا حفص عن عاصم قال: رأيت أنس بن مالك يطوف بالبيت حتى إذا حاذى بالحجر نظر إليه (أو)[١] التفت إليه، فكبر نحوه[٢].

١٣٦٢٧- **حدثنا** أبوبكر (قال: ثنا)[٣] ابن فضيل عن عاصم قال: رأيت أنساً يستقبل الأركان بالتكبير[٤].

١٣٦٢٨- **حدثنا** أبوبكر قال: ثنا عبدة بن سليمان (عن)[٥] هشام بن عروة قال: كان أبي إذا غُلب استقبله وكبر (ومضى)[٦].

١٣٦٢٩- **حدثنا** أبوبكر قال: ثنا ابن فضيل عن عبد الملك قال رأيت سعيد بن جبير حين استفتح الطواف استقبل الحجر ولم (يمسه)[٧]، ورفع يديه وكبر.

١٣٦٣٠- فسألت عطاء فقال: كبر ولا ترفع يديك بالتكبير.

١٣٦٣١- **حدثنا** أبوبكر قال: ثنا وكيع عن محمد بن (برجان)[٨] قال: رأيت مجاهداً إذا مر بالحجر نظر إليه فكبر.

* * *

---

(١) في [أ، ب، ن]: (و).

(٢) صحيح.

(٣) تكرار في: [جـ].

(٤) صحيح.

(٥) في [ن]: (أن).

(٦) سقط من: [ب، ن].

(٧) في [ز، ص]: (يمسه)، وفي [جـ]: يمشه)، وفي [أ، ب]: (يمسه)، وفي [ن]: (يتركه).

(٨) في [أ، ب، ن]: (مرجان)، وانظر: التاريخ الكبير ١/٤٤، والجرح والتعديل ٧/٢١٣، والثقات ٥/٣٦٤، والحلية ٣/٨٧، والطبقات ٧/١٨١.

[٦٩] ما قالوا في الزحام على الحجر

١٣٦٣٢- **حدثنا** أبوبكر قال: ثنا ابن فضيل[١] ووكيع عن هشام بن عروة عن أبيه قال: قال النبي ﷺ (لعبدالرحمن)[٢] بن عوف: «**ما صَنَعْتَ؟**» قال: (استلمت)[٣] وتركت قال: «**أَصَبْتَ**»[٤].

١٣٦٣٣- **حدثنا** أبوبكر قال: ثنا وكيع عن طلحة بن يحيى عن القاسم/ (قال)[٥]: رأيت ابن عمر زاحم على الحجر حتى دمي منخره[٦]. ١٤٨/أ/٤

١٣٦٣٤- **حدثنا** أبوبكر قال: ثنا علي بن مسهر عن الشيباني عن سعيد بن جبير قال: طفت معه، فكان لا يزاحم على الحجر.

١٣٦٣٥- **حدثنا** أبوبكر قال: ثنا أبو(سعد)[٧] محمد بن (ميسر)[٨] عن ابن جريج

---

(١) في [ز]: زيادة (قال: استلمت وتركت قال: أصبت).

(٢) في [ص]: لعبد بن عبدالرحمن).

(٣) في [جـ]: (اتهتلمت).

(٤) مرسل؛ عروة تابعي، وأخرجه الحاكم ٣٤٧/٣، والبيهقي ٨٠/٥، وابن جرير في مسند ابن عباس من تهذيب الآثار (٧٨)، وعبدالرزاق (٨٩٠٠)، ومالك ٣٦٦/١، والطبراني (٢٥٧)، والبزار (١٠٥٨)، وأخرجه متصلاً من حديث ابن عوف بن حبان (٣٨٢٣)، والطبراني في الأوسط (١٤٢٨)، والصغير (٦٥٠)، والبزار (١٠٥٧)، والحارث كما في المطالب العالية (١٢٢٥)، وابن عبدالبر في التمهيد ٢٦٢/٢٢، وأبونعيم في الحلية ١٨١/٢ و١٤٠/٧، والفاكهي (٤٤)، والخطيب في الفقيه والمتفقه ٢٧٩/٢.

(٥) في [ص]: تكررت (قال).

(٦) حسن؛ طلحة بن يحيى صدوق.

(٧) في [أ، ن، ز]: (سعيد)، وفي [جـ]: (مسعد).

(٨) في [أ، ن]: (ميسرة)

عن عطاء قال: [(١)]إذا كان على الحجر زحام فلا (تؤذي ولا تؤذين)[(٢)] وابعد منه.

١٣٦٣٦- **حدثنا** أبوبكر قال: ثنا وكيع عن المختار (بن)[(٣)] عمرو عن جابر بن زيد (قال)[(٤)]: لا يزاحم على الحجر.

١٣٦٣٧- **حدثنا** أبوبكر قال: ثنا ابن فضيل عن حجاج عن عطاء عن ابن عباس قال: كان يكره أن يزاحم على الحجر تؤذي مسلماً أو يؤذيك[(٥)].

١٣٦٣٨- **حدثنا** أبوبكر قال: ثنا عبيد الله عن إسرائيل عن جابر عن عطاء ومجاهد ومحمد بن علي وسالم والقاسم أنهم لم يكونوا يزاحمون على الحجر وكانوا (يقومون)[(٦)] ساعة مستقبلة.

١٣٦٣٩- **حدثنا** أبوبكر قال: ثنا الفضل بن دكين عن سعيد بن عبيد الطائي قال: رأيت الحسن أتى الحجر، فرأى زحاما، فلم يستلمه، فدعا، ثم أتى المقام فصلى عنده ركعتين.

١٣٦٤٠- **حدثنا** أبوبكر قال: ثنا وكيع عن أبي العوام عن عطاء عن ابن عباس أنه كان يستلمه ولا يزاحم (عليه)[(٧)][(٨)].

---

(١) في [ص]: زيادة (كان).

(٢) في [ص]: (تواذين)، وفي [أ، جـ، ز]: (توذين ولا توذين)، وفي [ن]: (تؤذين).

(٣) في [ن]: (هو)، وفي [ب]: (هي).

(٤) في [أ، ب، جـ، ز، ص، ن]: (قالا).

(٥) منقطع حكماً؛ حجاج مدلس.

(٦) في [أ، ب، ن]: (يقيمون).

(٧) زيادة من [أ، ب، جـ، ز، ص]: (عليه).

(٨) صحيح.

١٣٦٤١- وكان ابن عمر يفعله[١].

* * *

[٧٠] (في)[٢] دخول البيت من رخص فيه

١٣٦٤٢- **حدثنا** أبوبكر قال: ثنا حفص عن ابن جريج وحجاج وعبدالملك (عن)[٣] عطاء قال: سمعت ابن عباس يقول: (يا)[٤] أيها الناس، إن/ دخولكم البيت ليس من حجكم في شيء[٥].

١٣٦٤٣- **حدثنا** أبوبكر قال: ثنا جرير عن مغيرة عن إبراهيم في الحاج قال: إن شاء دخل الكعبة وإن شاء لم يدخلها، وقال: إن دخلها فحسن وإن لم يدخلها [فلا بأس وإن (دخلتها)[٦]][٧](فتيامن)[٨] إلى (السارية)[٩] (الوسطى)[١٠] فصل عندها.

١٣٦٤٤- **حدثنا** أبوبكر قال: ثنا ابن فضيل عن العلاء عن خيثمة أنه سئل عن دخول البيت، فقال: لا يضرك - والله - (أن لا)[١١] تدخله.

---

(١) صحيح.

(٢) في [أ، ب]: (من)، وسقط من: [ن].

(٣) في [ز]: (و).

(٤) سقط من: [جـ].

(٥) صحيح.

(٦) في [أ، ب، ن]: (دخلها).

(٧) في [ص]: ورد (فلا بأس وإن يدخلها).

(٨) في [جـ، ص]: (فيتيامن)، وفي [أ، ب]: (فتيامن)، وفي [ن]: (فتنافس)، وفي [ز]: مسامس و).

(٩) في [أ، ب]: (المتسارية).

(١٠) في [أ]: (فبالوسطى).

(١١) في [جـ، ص]: (ألا).

١٣٦٤٥- **حدثنا** أبوبكر قال: ثنا (وكيع)[١] عن واقد عن عطاء، قال: إن شئت فلا تدخله.

١٣٦٤٦- **حدثنا** أبوبكر قال: ثنا (جرير)[٢] عن ليث عن مجاهد قال: من دخل البيت دخل في حسنة (وخرج من سيئة)[٣] وخرج مغفورا له.

* * *

[٧١] في المرأة تحيض قبل أن تنفر

١٣٦٤٧- **حدثنا** أبوبكر قال: ثنا سفيان بن عيينة عن الزهري عن عروة عن عائشة قالت: حاضت صفية بعد ما أفاضت، (فأخبر بذلك)[٤] النبي ﷺ فقال: **«(أَحَابِسَتُنَا)[٥] هي؟»** قلت: قد (طافت)[٦] ثم (حاضت)[٧] بعد ذلك، قال: **(فَلْتَنْفُرْ)**[٨][٩].

١٣٦٤٨- **حدثنا** أبوبكر قال: ثنا ابن عيينة عن عبدالرحمن بن (القاسم)[١٠] (التيمي)[١١] عن أبيه عن عائشة بمثله إلا أنه قال: فلا إذن[١٢].

---

(١) سقط في: [جـ].

(٢) في [ز]: (وكيع).

(٣) تكرر في: [ص].

(٤) في [ص]: (فأخبرني لك).

(٥) في [ص]: (أحابثتنا).

(٦) في [ص]: (طاف).

(٧) في [ص]" (خاضت).

(٨) في [أ، ز]: (فليفر)، وفي [ص]: (فلنتفر).

(٩) صحيح، أخرجه البخاري (٤٤٠١)، ومسلم (١٢١١).

(١٠) سقط من: [أ، ب، ن].

(١١) سقط من: [جـ، ص، ز]: وفي [ب، ن]: (التيم).

(١٢) صحيح، أخرجه مسلم (١٢١١)، وأحمد (٢٤١١٣)، وأصله عند البخاري (١٧٧٢).

١٣٦٤٩- **حدثنا** أبوبكر قال: ثنا أبو معاوية عن الأعمش عن إبراهيم عن الأسود عن عائشة قالت: ذكر رسول الله ﷺ/ صفية، (فقلنا)[١]: إنها قد حاضت (فقال)[٢]: **«عقرى حلقى ما أراها إلا حَابِسَتَنَا»** (قالت)[٣]: قلت: إنها قد (طافت)[٤] يوم النحر، قال: **«فلا إذن، مُرُوهَا فَلْتَنْفُرْ»**[٥]. ٤/أ/١٥٠

١٣٦٥٠- **حدثنا** أبوبكر قال: ثنا جرير عن أبي فروة قال: سألت القاسم بن محمد عن امرأة زارت البيت يوم النحر، ثم حاضت (قبل النفر)[٦]، فقال: يرحم الله عمر، (كان)[٧] أصحاب محمد ﷺ (يقولون)[٨]: قد فرغت، إلا عمر فإنه كان يقول: يكون آخر عهدها بالبيت[٩].

١٣٦٥١- **حدثنا** أبوبكر قال: ثنا وكيع عن مسعر عن عبدالملك بن ميسرة عن طاوس قال: ما رأيت بن عباس خالفه أحد في شيء فتركه حتى يقرره، فخالفه جابر ابن عبدالله في المرأة تطوف ثم تحيض، فقال ابن عباس: تنفر، فأرسلوا إلى امرأة كان أصابها ذلك، فوافقت ابن عباس[١٠].

---

(١) في [أ، ب، ن]: (فقلت).

(٢) في [أ، ب، ن]: (قال).

(٣) في [ص]: (قال).

(٤) في [ص]: (طاف).

(٥) صحيح، أخرجه البخاري (١٧٧١)، ومسلم (١٢١١).

(٦) في [أ، ب، ن]: (يوم النحر).

(٧) في [ن]: (قال).

(٨) سقط من: [أ، ن].

(٩) منقطع؛ القاسم لا يروي عن عمر.

(١٠) صحيح.

١٣٦٥٢- **حدثنا** أبوبكر قال: ثنا غندر عن شعبة عن يعلى بن عطاء قال: (سمعت)[١] القاسم بن ربيعة (قال)[٢]: سألت (سعد)[٣] بن مالك عن امرأة حاضت بعد الطواف بالبيت يوم النحر، قال: تصدر[٤].

١٣٦٥٣- **حدثنا** أبوبكر قال: ثنا جرير عن ابن شبرمة عن سالم بن عبدالله عن أبيه أنه كان يقيم على الحائض - (وإن)[٥] كانت طافت طواف يوم النحر - سبعة أيام حتى (تطوف)[٦] طواف يوم (النفر)[٧][٨].

١٣٦٥٤- **حدثنا** أبوبكر قال: ثنا وكيع عن إسرائيل عن أبي إسحاق عن يزيد بن هانئ أن امرأة طافت، ثم حاضت يوم النحر بعد ما طافت، فسئل الحسن بن علي (فقال: تنفر)[٩][١٠].

١٣٦٥٥- **حدثنا** أبوبكر قال: (ثنا)[١١] عفان قال: ثنا أبو عوانة عن يعلى بن

---

(١) في [ن]: (سمع).

(٢) تكرر في: [جـ، ص].

(٣) في [ص]: (سعيد).

(٤) مجهول؛ القاسم بن عبدالله بن ربيعة بن قالف الثقفي مجهول.

(٥) في [أ، ب، ص، ز، ن]: (فإن).

(٦) في [ص]: (يطوف).

(٧) في [ص]: (النحر)، وهو موافق لما في طرح التثريب ١٠٨/٥، وفي فتح الباري ٥٨٩/٣، وشرح الزرقاني (٥٠٦/٢): (طواف الوداع).

(٨) صحيح.

(٩) في [جـ، ص]: (قال ينفر)، وفي [ب]: (فقال ينفر).

(١٠) مجهول؛ لحال يزيد بن هانئ.

(١١) في [جـ]: (نا).

عطاء عن الوليد بن عبدالرحمن عن الحارث بن عبدالله بن أوس الثقفي قال: سألت عمر بن الخطاب عن المرأة تطوف بالبيت ثم/ تحيض، (فقال)[١]: (ليكن)[٢] آخر عهدها بالبيت، فقال الحارث: كذلك أفتاني رسول الله ﷺ، فقال عمر: (آربْتَ)[٣] (عن)[٤] يديك، سألتني عن شيء سألت عنه رسول الله ﷺ كيما أخالفه[٥]. ١٥١/أ/٤

* * *

[٧٢] في الصدقة والعتق والحج

١٣٦٥٦- [حدثنا أبو (محمد)[٦] عبدالله بن (يونس)[٧] قال: ثنا أبو عبدالرحمن بقي بن مخلد قال: ثنا أبو بكر عبدالله بن محمد بن أبي شيبة][٨] قال: ثنا زياد بن الربيع[٩] اليحمدي عن صالح الدهان قال: قال جابر بن زيد:

---

(١) في [ز]: (قال).

(٢) زيادة في [أ، جـ، ز، ص].

(٣) في [أ، ب]: (أربت)، وفي [ص]: (رأيت)، وفي [ن]: (أرأبت)، أي سقطت أعضاؤك عن يديك.

(٤) في [ص]: (من)، وسقط من: [جـ].

(٥) صحيح، أخرجه أحمد (١٥٤٤٠)، وأبوداود (٢٠٠٤)، والنسائي في الكبرى (٤١٨٥)، والترمذي (٩٤٦)، والطحاوي ٢/٢٣٢، والطبراني (٣٣٥٣)، والبخاري في التاريخ ٢/٢٦٣، وابن عبدالبر في جامع بيان العلم وفضله ٢/١٩٨، والطوسي في مختصر الأحكام ٤/٢١٧.

(٦) سقط من: [ن].

(٧) في [أ، ب، ن]: (أوس).

(٨) سقط ما بين المعكوفين من: [جـ، ص]، وفيها (حدثنا أبوبكر).

(٩) في [أ]: زائدة (والربيع).

الصوم والصلاة (يجهدان البدن)[١] و(لا)[٢] يجهدان المال، والصدقة تجهد المال ولا تجهد البدن، وإني لا أعلم شيئاً (أجهد)[٣] للمال والبدن من (هذا الوجه)[٤] يعني الحج.

١٣٦٥٧- **حدثنا** أبوبكر قال: ثنا وكيع عن سفيان عن أبي مسكين عن إبراهيم قال: كانوا يرون (أنه إذا)[٥] حج مراراً، إن الصدقة أفضل.

١٣٦٥٨- **حدثنا** أبوبكر قال: ثنا وكيع عن الحكم بن عطية، قال: سألت الحجاج عن رجل قضى مناسك الحج أيحج أو يعتق؟ قال: لا، بل يعتق.

١٣٦٥٩- **حدثنا** أبوبكر قال: ثنا وهب بن إسماعيل الأسدي عن سعيد بن عبيد الطائي عن الشعبي قال: (جاءه بعض جيرانه)[٦]، فقال: إني قد تهيأت للخروج ولي جيران محتاجون متعففون، فما ترى (لي أجعل)[٧] (كرائي)[٨] وجهازي فيهم (أو)[٩] أمضي لوجهي للحج؟ فقال: والله إن الصدقة (لعظيم)[١٠]

---

(١) سقط من: [ف، ن].

(٢) في [ن]: (ولا).

(٣)سقط من: [س، ف].

(٤) في [أ]: (هدى الوجه)، وفي [ن]: (هدي الرعة).

(٥) في [أ، ب، ن]: (أني أ).

(٦) في [أ، ب، ن]: (جاء أمضى حرانة).

(٧) في [أ، ن]: (إلي جعل).

(٨) في [ن]: (كراي).

(٩) في [أ، ب]: (و).

(١٠) في [جـ، ص، ز]: (لعظم)، وفي [أ، ن]: (لعظيم)، وفي [ص]: (لعظم).

أجرها، وما (يعدل)[١] عندي موقف من (تلك)[٢] المواقف (شيئاً)[٣] من الأشياء.

١٣٦٦٠- **حدثنا** أبوبكر قال: حدثنا حفص عن [ليث عن طاوس قال: ما أنفق الناس من نفقة أعظم أجراً من دم يهراق يوم النحر، إلا رحم محتاجة يصلها. ١٥٤/أ/٤

١٣٦٦١- **حدثنا** أبوبكر قال: ثنا المحاربي عن][٤] ليث عن حبيب[٥] عن حسين ابن علي قال: لأن أقوت أهل بيت بالمدينة صاعا كل يوم أو[٦]/ صاعين شهراً أحب إلي من حجة في أثر حجة[٧].

١٣٦٦٢- **حدثنا** أبوبكر قال: ثنا أبو معاوية عن جويبر عن الضحاك قال: ما (عمل)[٨] الناس بعد الفريضة أحب (إلى الله)[٩] من إطعام مسكين.

* * *

[٧٣] في هدي التطوع يؤكل منه أم لا؟

١٣٦٦٣- **حدثنا** أبوبكر قال: ثنا وكيع عن ابن أبي ليلى عن عطاء، وعن

---

(١) في [أ، ص، ن]: (تعدل).

(٢) زيادة من: [جـ، ز، ص].

(٣) في [جـ، ص، ز]: (شيئاً)، وفي [أ، ب، ن]: (شيء).

(٤) سقط ما بين المعكوفين من: [أ، ن].

(٥) هو حبيب بن أبي ثابت

(٦) في [أ، ب، ن]: زيادة (كل يوم).

(٧) ضعيف؛ لضعف ليث.

(٨) في [أ، ن]: (على).

(٩) في [أ، جـ، ز]: (إلى أبيه)، وفي [ب، ن]: (إليّ).

عبدالكريم عن معاذ بن (سعوة)[١] عن سنان بن سلمة أن النبي ﷺ قال: «**الهَدْيُ التَّطَوُّعُ لاَ (يَأكَل)**[٢] **مِنْهُ فإن أَكَلَ غَرِمَ**»[٣].

١٣٦٦٤- **حدثنا** أبوبكر قال: حدثنا ابن إدريس عن ابن جريج عن محمد بن ذكوان عن الشعبي عن علي وعبد الله قالا: إن أكل منه غرم[٤].

١٣٦٦٥- **[حدثنا** أبوبكر قال: حدثنا حفص عن ليث عن مجاهد عن عمر قال: من أهدى هدياً تطوعاً فعطب نحره (دون)[٥] الحرم ولم يأكل منه شيئاً، فإن أكل فعليه البدل**]**[٦][٧].

١٣٦٦٦- (**حدثنا** أبوبكر قال)[٨]: حدثنا أبو معاوية عن الأعمش (عن

---

(١) في [ز]: (سعده)، وفي [أ، ب]: (سعوه)، وفي [ن، ص]: (سعد)، وانظر: التاريخ الكبير ٣٦٤/٧، والجرح والتعديل ٢٤٨/٨.

(٢) في [أ، ب، ن]: (يؤكل).

(٣) مجهول ومرسل؛ معاذ مجهول، وسنان ليس من الصحابة، وابن أبي ليلى وعبدالكريم ضعيفان، أخرجه ابن قانع ٣١٩/١، وابن ماكولا في تهذيب مستمر الأوهام ٢٩٦/١، وورد من حديث سنان عن أبيه، أخرجه أحمد (٢٠٠٧٠)، والطبراني (٦٣٤٥)، والبخاري في التاريخ ٢٦٢/٣، ويعقوب في المعرفة ٣٣٣/١، وورد نحوه من حديث سنان بن سلمة عن ابن عباس عن ذؤيب، أخرجه مسلم (١٣٢٦)، وأحمد (١٧٩٧٤)، وانظر: تهذيب مستمر الأوهام ٢٩٦/١، والعلل لابن أبي حاتم ٢٨٥/١.

(٤) ضعيف؛ محمد بن ذكوان الأزدي ضعيف.

(٥) سقط من: [جـ، ص].

(٦) سقط الخبر من: [أ، ب، ن].

(٧) ضعيف منقطع؛ ليث ضعيف، ومجاهد لم يدرك عمر.

(٨) تكرار في: [أ، ب].

إبراهيم)[١] عن علقمة قال: بعث معي عبدالله بهديه، (قال)[٢]: وأمرني (إذا)[٣] نحرته أن أتصدق (بثلث)[٤] وآكل (ثلثاً)[٥] وأبعث إلى أهل أخيه (عتبة)[٦] بثلث[٧].

١٣٦٦٧- **حدثنا** أبوبكر قال: حدثنا عبدالأعلى عن معمر عن الزهري عن سعيد بن المسيب في البدنة: ليس عليه شيء في التطوع إلا أن يأمر فيها بأمر أو يأكل أو يطعم، فإن فعل أبدل.

١٣٦٦٨- [**حدثنا** أبوبكر قال: حدثنا ابن عيينة عن عمرو عن جابر بن زيد قال: إذا أكلت من هدي التطوع (غرمت)[٨]][٩].

١٣٦٦٩- **حدثنا** أبوبكر قال: حدثنا جرير عن ليث قال: كان معي هدي صدقة للمساكين، فأمرني أن آكل منه وأدخر./ ١٥٣/أ/٤

١٣٦٧٠- **حدثنا** أبوبكر قال: حدثنا جرير عن منصور عن إبراهيم قال: كانوا لا يأكلون من شيء جعلوه لله، ثم رخص لهم أن يأكلوا من الهدي والأضاحي وأشباهه.

* * *

(١) سقط من: [جـ، ص].
(٢) في [ص]: (فقال).
(٣) في [أ، ب، ن]: (إن).
(٤) في [ص، ن]: (بثلثه).
(٥) في [ز]: (ثلث).
(٦) في [جـ، ص، ز]: زيادة (عتبة).
(٧) صحيح.
(٨) في [ز]: (هديت)، وفي [س]: (غرمته).
(٩) سقط الخبر من: [ص].

[٧٤] في هدي الكفارة وجزاء الصيد

١٣٦٧١- **حدثنا** أبوبكر قال: حدثنا إسماعيل بن علية عن ليث عن عطاء وطاوس ومجاهد أنهم قالوا: لا يؤكل من الفدية ولا من جزاء الصيد.

١٣٦٧٢- حدثنا أبوبكر قال: حدثنا ابن نمير عن (عبيدالله)[١] عن نافع عن ابن عمر أنه كان يقول: إذا (أعطبت)[٢] البدنة أو كسرت أكل (منها)[٣] صاحبها (وأطعم)[٤] ولم يبدلها إلا أن يكون نذراً أو جزاء صيد[٥].

١٣٦٧٣- **حدثنا** أبوبكر قال: حدثنا ابن إدريس عن عبدالملك عن عطاء قال: ما كان من جزاء صيد أو نسك أو نذر (للمساكين)[٦]، فإنه لايأكل منه.

١٣٦٧٤- **حدثنا** أبوبكر قال: حدثنا وكيع عن شعبة عن الحكم عن إبراهيم قال: لا يأكل من [جزاء الصيد.

١٣٦٧٥- **حدثنا** أبوبكر قال: حدثنا شريك عن سالم عن سعيد بن جبير قال: لا يؤكل من][٧] النذر ولا من الكفارة ولا مما جعل للمساكين.

---

(١) في [أ، ب، ن]: (عبدالله).

(٢) في [ص، ن]: (أعطيت).

(٣) في [ز، ن]: (عنها).

(٤) في [جـ، ص، ز]: (وأطعم)، وفي [أ]: (أو أطعم)، وفي [ن]: (أو أطعمه).

(٥) صحيح.

(٦) سقط من: [جـ، ص].

(٧) سقط ما بين المعكوفين من: [ص].

١٣٦٧٦- **حدثنا** أبوبكر قال: حدثنا شريك عن أشعث عن الحكم قال: (قال)[١] علي: لا يؤكل من النذر ولا من جزاء الصيد ولا مما جعل للمساكين[٢]./ ١٥٤/أ/٤

١٣٦٧٧- **حدثنا** أبوبكر قال: حدثنا يحيى بن آدم قال: ثنا حماد بن سلمة عن قيس بن سعد عن عطاء عن ابن عباس قال: لا (تأكل)[٣] من جزاء الصيد[٤].

* * *

(١) في [جـ]: (قالت).

(٢) ضعيف منقطع؛ أشعث ضعيف، والحكم لم يدرك علي بن أبي طالب.

(٣) في [جـ]: (يأكل)، وفي [ص]: (يؤكل).

(٤) صحيح.

فهرس الموضوعات

الموضوع	الصفحة
كتاب الجنائز	٥-٢٦٦
[٧٥] ما قالوا في تقدم الإمام على الجنازة	٥
[٧٦] ما قالوا في الجنائز يصلَّى عليها عند طلوع الشمس وعند غروبها	٧
[٧٧] في الجنازة تحضر وصلاة المكتوبة بأيهما يبدأ	١٠
[٧٨] ما يقول الرجل إذا حمل الجنازة	١١
[٧٩] في الرجل والمرأة يصلّي على الجنازة وهو راكب	١١
[٨٠] ما ينهى عنه مما يصنع على الميت من الصياح وشق الجيوب	١٢
[٨١] ما قالوا في الإطعام عليه والنياحة	١٥
[٨٢] في الرجل يقرأ خلف الجنازة	١٥
[٨٣] من رخص في أن لا تحمل الجنازة حتى يرجع	١٦
[٨٤] ما قالوا في الصلاة على الجنازة وما ذكر في ذلك من الدعاء له	١٦
[٨٥] من قال: ليس على الميت دعاء مؤقت في الصلاة عليه وادع بما بدا لك	٢٣
[٨٦] ما يبدأ به بالتكبيرة الأولى في الصلاة عليه والثانية والثالثة والرابعة	٢٥
[٨٧] في الرجل يرفع يديه في التكبير على الجنازة من قال يرفع يديه في كل تكبيرة ومن قال مرة	٢٧
[٨٨] من كان يتابع بين تكبيره على الجنازة	٢٩
[٨٩] من كان يقرأ على الجنازة بفاتحة الكتاب	٣٠
[٩٠] من قال ليس على الجنازة قراءة	٣٣

الموضوع	الصفحة
[٩١] ما قالوا في التكبير على الجنازة من كبر أربعاً	٣٦
[٩٢] من كان يكبر على الجنازة خمساً	٤٤
[٩٣] من كبر على الجنازة ثلاثاً	٤٦
[٩٤] من كان يكبر على الجنازة سبعاً وتسعاً	٤٧
[٩٥] في الرجل يخاف أن تفوته الصلاة على الجنازة وهو غير متوضئ...	٤٩
[٩٦] من رخص أن يصلي عليها ولا يتيمم	٥٢
[٩٧] في الرجل يفوته بعض التكبير على الجنازة يقضيه أم لا وما ذكر فيه	٥٢
[٩٨] في الرجل ينتهي إلى الإمام وقد كبر، أيدخل معه أو ينتظر حتى يبتدىء بالتكبير	٥٤
[٩٩] من كان لا يجهر بالتسليم على الجنازة	٥٤
[١٠٠] في التسليم على الجنازة كم هو؟	٥٥
[١٠١] في الرجل يكون مع الجنازة من قال: لا يجلس حتى توضع.....	٥٨
[١٠٢] من رخص في أن يجلس قبل أن توضع	٦٠
[١٠٣] في الرجل يصلي على الجنازة أله أن لا يرجع حتى يؤذن له	٦٢
[١٠٤] في المرأة أين يقام منها في الصلاة والرجل أين يقام منه	٦٦
[١٠٥] ما قالوا فيه إذا اجتمع رجل وامرأةكيف يصنع في القيام عليهما؟	٦٨
[١٠٦] في جنائز الرجال والنساء من قال الرجل مما يلي الإمام والنساء أمام ذلك	٧٠
[١٠٧] من كان يجعل النساء مما يلي الإمام	٧٣

الموضوع	الصفحة

[١٠٨] من كان يصلي على الرجال على حدة وعلى المرأة على حدة.... ٧٤
[١٠٩] ما قالوا فيه إذا اجتمعت جنازة صبي ورجل ٧٤
[١١٠] في الرجل يجيء وقد وضعوا الجنازة ينتظر ٧٥
[١١١] ما قالوا في السقط من قال: يصلَّى عليه ٧٥
[١١٢] من قال: لا يصلى عليه حتى يستهل صارخاً ٧٨
[١١٣] في الصلاة على ولد الزنى ٨١
[١١٤] في ثواب من صلَّى على الجنازة وتبعها حتى تدفن ٨٢
[١١٥] في الميت ما يتبعه من صلاة الناس عليه ٨٦
[١١٦] في اللحد للميت من أمر به وكره الشق ٨٨
[١١٨] ما قالوا في القبر: كم يدخله؟ ٩٢
[١١٨] في المرأة من يدخلها قبرها ومن يليها ٩٣
[١١٩] في الرجلين يدفنان في قبر واحد ٩٤
[١٢٠] ما قالوا في إعماق القبر ٩٦
[١٢١] ما قالوا في مد الثوب على القبر ٩٧
[١٢٢] ما قالوا في حل العقد عن الميت ٩٨
[١٢٣] ما قالوا في شق الكفن ١٠٠
[١٢٤] ما قالوا في الميت من قال يسل من قبل رجليه ١٠٠
[١٢٥] من أدخل ميتاً من قبل القبلة ١٠٢
[١٢٦] ما قالوا إذا وضع الميت في قبره ١٠٤
[١٢٧] في الدعاء للميت بعد ما يدفن ويسوى عليه ١٠٨
[١٢٨] في الميت يحثى في قبره ١٠٩

الموضوع	الصفحة
[١٢٩] من كان يحب أن يحثى عليه التراب حثياً	١١١
[١٣٠] ما قالوا في القصب يوضع على اللحد	١١٣
[١٣١] في اللبن ينصب على القبر أو يبنى بناء	١١٤
[١٣٢] ما قالوا في القبر يسنم	١١٥
[١٣٣] في القبر يعلم ويكتب عليه	١١٦
[١٣٤] فيمن كان يحب أن يرفع القبر	١١٨
[١٣٥] في الفسطاط يضرب على القبر	١١٩
[١٣٦] في اللحد يوضع فيه شيء يكون تحت الميت	١٢٠
[١٣٧] في الرجل يقوم على قبر الميت حتى يدفن ويفرغ منه	١٢١
[١٣٨] من كره القيام على القبر حتى يدفن	١٢٣
[١٣٩] في تجصيص القبر والآجر يجعل له	١٢٤
[١٤٠] من كره أن يطأ على القبر	١٢٥
[١٤١] في الرجل يبول أو يحدث بين القبور	١٢٨
[١٤٢] ما ذكر في التسليم على القبور إذا مرَّ بها من رخص في ذلك	١٢٨
[١٤٣] من كان يكره التسليم على القبور	١٣٢
[١٤٤] من كان يأتي قبر النبي ﷺ فيسلم	١٣٢
[١٤٥] في تسوية القبر وما جاء فيه	١٣٣
[١٤٦] في تطيين القبر وما ذكر فيه	١٣٥
[١٤٧] من رخص في زيارة القبور	١٣٥
[١٤٨] من كره زيارة القبور	١٤٠
[١٤٩] ما جاء في الدفن بالليل	١٤٣

الموضوع	الصفحة
[١٥٠] في الرجل يموت له القرابة المشرك يحضره أم لا	١٤٧
[١٥١] في الرجل يموت في البحر ما يصنع به	١٥٠
[١٥٢] في الرجل يأخذ غير طريق الجنازة ويعارضها	١٥٠
[١٥٣] في الرجل يوصي أن يدفن في الموضع	١٥٠
[١٥٤] في الرجل يقتل نفسه والنفساء من الزنى هل يصلَّى عليهم	١٥٢
[١٥٥] في الكافر والسبي يتشهد مرة ثم يموت أيصلَّى عليه؟	١٥٤
[١٥٦] في ثواب الولد يقدمه الرجل	١٥٧
[١٥٧] في الرجل والمرأة يدفنان في القبر	١٦٤
[١٥٨] في النصرانية تموت وفي بطنها ولد من المسلمين أين تدفن	١٦٥
[١٥٩] في الحائض تصلي على الجنازة	١٦٥
[١٦٠] في الصلاة على العظام وعلى الرءوس	١٦٦
[١٦١] من قال يقام للجنازة إذا مرت	١٦٧
[١٦٢] من كره القيام للجنازة	١٧٢
[١٦٣] في عيادة اليهود والنصارى	١٧٤
[١٦٤] في الميت يصلّى عليه بعد ما دفن من فعله	١٧٥
[١٦٥] من كان لا يرى الصلاة عليها إذا دفنت وقد صُلِّيَ عليها	١٨٠
[١٦٦] ما ذكر عن النبي ﷺ في صلاته على النجاشي	١٨١
[١٦٧] في الزوج والأخ أيهما أحق بالصلاة	١٨٣
[١٦٨] في الصلاة على الميت في المسجد من لم ير به بأساً	١٨٦
[١٦٩] من كره الصلاة على الجنازة في المسجد	١٨٧
[١٧٠] في الرجل ينتهي إليه نعي الرجل ما يقول	١٨٨

الموضوع	الصفحة
[١٧١] ما قالوا في سب الموتى وما كره من ذلك	١٩١
[١٧٢] من كره الزحام في الجنازة	١٩٢
[١٧٣] في الجنازة يمر بها فيثنى عليها خيراً	١٩٣
[١٧٤] من كان إذا حمل جنازة توضأ	١٩٧
[١٧٥] من كان يرى التعجيل بالميت ولا يحبس	١٩٨
[١٧٦] في موت الفجأة وما ذكر فيه	١٩٩
[١٧٧] في الرجل يرشح جبينه عند موته	٢٠١
[١٧٨] فيما نهي عنه أن يدفن مع القتيل	٢٠٢
[١٧٩] في الرجل يموت وعليه الدين من قال: لا يصلّى عليه حتى يضمن دينه	٢٠٤
[١٨٠] في الرجل يترك الشيء ما جاء فيه	٢٠٦
[١٨١] في عذاب القبر، ومم هو؟	٢٠٨
[١٨٢] فيما يخفف به عذاب القبر	٢١٦
[١٨٣] في المساءلة في القبر	٢١٩
[١٨٤] في أطفال المسلمين	٢٢٤
[١٨٥] في موت إبراهيم ابن النبي ﷺ	٢٢٥
[١٨٦] في رش الماء على القبر	٢٢٥
[١٨٧] في نفس المؤمن كيف تخرج ونفس الكافر	٢٢٦
[١٨٨] في الرجل يرفع الجنازة ما يقول	٢٣٦
[١٨٩] في الميت يُقَبَّلُ بعد الموت	٢٣٧
[١٩٠] في الرجل يعزى ما يقال له	٢٣٩

الموضوع	الصفحة
[١٩١] في ثواب من كفّن ميتاً	٢٤٠
[١٩٢] ما يتبع الميت بعد موته	٢٤١
[١٩٣] في الصبر من قال عند الصدمة الأولى	٢٤٤
[١٩٤] في نبش القبور	٢٤٥
[١٩٥] في النياحة على الميت وما جاء فيه	٢٤٧
[١٩٦] من رخص في استماع النوح	٢٥٢
[١٩٧] في التشديد في البكاء على الميت	٢٥٢
[١٩٨] من رخص في البكاء على الميت	٢٥٧
[١٩٩] باب كان رسول الله ﷺ لا يبكي	٢٦٠
[٢٠٠] في الميت أو القتيل ينقل من موضعه إلى غيره	٢٦٣
[٢٠١] في المشي بين القبور في النعال	٢٦٥
[٢٠٢] من كره أن يستقى من الآبار التي بين القبور	٢٦٦
كتاب الأيمان والنذور والكفارات	**٢٦٧-٣٩٤**
[١] من قال لا نذر في معصية الله ولا فيما لا يملك	٢٦٧
[٢] النذر ما كفارته؟ وما قالوا فيه؟	٢٧١
[٣] النذر إذا لم يسم له كفارة	٢٧٤
[٤] الرجل يجعل عليه نذراً أن يصوم يوماً فيأتي ذلك اليوم على فطر أو أضحى	٢٧٧
[٥] في كفارة اليمين من قال: نصف صاع	٢٧٨
[٦] من قال كفارة اليمين مد من طعام	٢٨١
[٧] من قال: يجزئه أن يطعمهم مرة واحدة	٢٨٢

الموضوع	الصفحة
[٨] من قال: يغدّيهم ويعشيهم	٢٨٣
[٩] امرأته عليه كظهر امرأة فلان	٢٨٤
[١٠] يقول أنت عليَّ كبطن أمي	٢٨٤
[١١] في المرأة تصوم في كفارة قتل خطأ ثم تحيض قبل أن تتم صومها، تتم أو تستقبل؟	٢٨٤
[١٢] تصوم ثلاثة أيام في كفارة يمين ثم تحيض	٢٨٥
[١٣] في الرجل يحلف بالقرآن: ماذا عليه في ذلك؟	٢٨٦
[١٤] في الأعرج والمجنون والأعور يجزي في الرقبة	٢٨٧
[١٥] في ولد الزنى يجزئ في الرقبة أم لا؟	٢٨٩
[١٦] الكافر يجزي من الكفارة	٢٩٠
[١٧] في عتق المدبر في الكفارات	٢٩١
[١٨] في أم الولد تجزئ في الكفارة أم لا؟	٢٩١
[١٩] في المكاتبة تجزئ أو ولدها	٢٩٣
[٢٠] الذي يصيب الجنين من قال: عليه عتق رقبة مع الغرة	٢٩٤
[٢١] في كفارة الظهار يطعم ستين مسكيناً عشرة يكرر عليهم الإطعام	٢٩٤
[٢٢] الرجل يحلف بغير الله أو بأبيه	٢٩٥
[٢٣] في الرجل يقول: لعمري، عليه شيء	٢٩٩
[٢٤] في الرجل يقول حلفت ولم يحلف	٣٠٠
[٢٥] من قال: الكفارة بعد الحنث	٣٠١
[٢٦] من رخص أن يكفّر قبل أن يحنث	٣٠٥
[٢٧] في الأيمان التي لا تكفر واختلافهم في ذلك	٣٠٦

الموضوع	الصفحة
[٢٨] من قال: القسم يمين يكفر	٣٠٧
[٢٩] من قال: لا يكون القسم يمينا حتى يقول: بالله	٣٠٩
[٣٠] من قال: أقسم، أو أقسم بالله، ولله عليّ نذر سواء	٣١٠
[٣١] في الرجل يردد الأيمان في الشيء الواحد	٣١٢
[٣٢] ما قالوا: في الرجل يهدي ماله أو غلامه	٣١٣
[٣٣] ما يهدى إلى البيت ما يصنع به	٣١٦
[٣٤] من كره الهدية إلى البيت واختار الصدقة على ذلك	٣١٦
[٣٥] في الصيام ثلاثة أيام في كفارة اليمين يفرق بينها أم لا؟	٢١٧
[٣٦] يقع على المرأة وهي حائض؛ ما عليه؟	٢١٩
[٣٧] في الرجل يحلف لا يصل رحمه ما يؤمر به؟	٣٢٢
[٣٨] في الرجل يقع على امرأته وهي تقضي شهر رمضان	٣٢٣
[٣٩] في الرجل يحلفه السلطان أن يخبره بمال رجل	٣٢٤
[٤٠] في الرجل يحلف ليضربن غلامه ما يجزئه من ذلك؟	٣٢٤
[٤١] في رجل صام في ظهار ثم جامع	٣٢٥
[٤٢] في الرجل يحلف بالإحرام، ما كفارة ذلك؟	٣٢٥
[٤٣] في الرجل يقول: وإني سآتيك، والله حيث كان	٣٢٦
[٤٤] نذر أن يزم أنفه، ما كفارته؟	٣٢٧
[٤٥] الرجل والمرأة يحلفان بالمشي ولا يستطيعان	٣٢٩
[٤٦] الرجل يقول: علي المشي إلى البيت، ولا يقول: علي نذر مشي إلى بيت الله أو إلى الكعبة، هل يلزمه ذلك؟	٣٣٣
[٤٧] في رجل نذر وهو مشرك ثم أسلم، ما قالوا فيه؟	٣٣٤

الموضوع	الصفحة
[٤٨] من نهى عن النذر وكرهه	٣٣٥
[٤٩] المسلم يقتل الذمي خطأ	٣٣٦
[٥٠] في المرأة تقتل خطأ وليس لها ولي يكفر لها	٣٣٧
[٥١] في الرجل يقتل خطأ فيصوم هل يجزيه من عتق الرقبة	٣٣٨
[٥٢] في الرجل يجعل عليه النذر إلى الموضع ينحر فيه أو يصلي أو يمشي إليه	٣٣٨
[٥٣] الرجل أو المرأة يكون عليه أن ينحر بقرة، له أن يبيع جلدها	٣٤٠
[٥٤] في الرجل يجعل عليه نذراً أن ينحر بدنة أو ينحر بقرة	٣٤١
[٥٥] يجامع في اعتكافه ما عليه في ذلك؟	٣٤١
[٥٦] ما قالوا ما كان في القرآن أو؛ أو فصاحبه مخير فيه وما كان ﴿فَمَن لَّمْ يَجِدْ﴾ فالأول، فالأول	٣٤٤
[٥٧] في الرجلين يجتمعان على قتل رجل	٣٤٤
[٥٨] في الرجل يجعل عليه رقبة من ولد إسماعيل	٣٤٦
[٥٩] الرجل يحلف أن لا يكلم الرجل حينا كم يكون ذلك	٣٤٧
[٦٠] كيف كانوا يحلفون	٣٤٩
[٦١] في الرجل يؤلي من امرأته ولا يقر بها	٣٥٢
[٦٢] من قال: فيؤه كفارة ولا شيء عليه	٣٥٣
[٦٣] في رجل جعل عليه صوم شهر	٣٥٤
[٦٤] الرجل يجب عليه كفارة في يمين و غيره أيطعم مسكيناً واحدا يردد عليه؟	٣٥٥
[٦٥] لا يجد مسكيناً مسلماً فيعطي كفارته اليهود والنصارى	٣٥٦

الموضوع	الصفحة
[٦٦] يحلف فيحنث وعنده شيء يسير	٣٥٦
[٦٧] من حلف لا يشرب لبناً أيأكل زبداً أو جبناً، أو ألا يأكل لحماً أياكل شحماً؟	٣٥٧
[٦٨] من حلف أن لا يأكل لحماً أيأكل سمكاً طرياً	٣٥٨
[٦٩] في الرجل يقول: هو ينحر ابنه	٣٥٩
[٧٠] الرجل يقول للرجل: أنا أهديك	٣٦١
[٧١] في مظاهر يتهاون بالكفارة	٣٦٣
[٧٢] في امرأة نذرت أن تصلي في خمسين مسجدا	٣٦٤
[٧٣] من رخص في عتق ولد الزنى	٣٦٥
[٧٤] من كره عتق ولد الزنى	٣٦٧
[٧٥] في عتق اليهودي والنصراني	٣٦٩
[٧٦] من قال: إذا وجدت الطعام فلا تصومن	٣٧٠
[٧٧] من مات وعليه اعتكاف	٣٧٠
[٧٨] في الرجل يطعم من لحم أضحيته المساكين	٣٧٢
[٧٩] يقول: هو يهديه على أشفار عينيه	٣٧٢
[٨٠] حلفت فأهدت ما تصنع خادمها	٣٧٢
[٨١] في الرجل يفطر أياماً من رمضان	٣٧٣
[٨٢] من يفطر يوماً من رمضان	٣٧٣
[٨٣] يقول: عليَّ الهدي	٣٧٧
[٨٤] في امرأة نذرت أن تعتكف في مسجد فمنعت	٣٧٨
[٨٥] في الرجل يستحلف فينوي بالشيء	٣٧٩

الموضوع	الصفحة
[٨٦] في الرجل يقول: لم أحلف	٣٨٠
[٨٧] الرجل يحلف أن لا يفعل فيكره	٣٨٠
[٨٨] من مات وعليه نذر	٣٨١
[٨٩] في الرجل يحلف على مال الرجل	٣٨٣
[٩٠] في كفارة الظهار متى هي؟	٣٨٣
[٩١] من لا يمين له على من حلف عليه	٣٨٤
[٩٢] المظاهر عن أمته أيعتقها؟	٣٨٥
[٩٣] في الرجل يحرم في الغضب	٣٨٦
[٩٤] في الرجل يلطم خادمه	٣٨٦
[٩٥] في النهي عنِ الحلف	٣٨٧
[٩٦] من قال: عليَّ غضب الله	٣٨٧
[٩٧] من قال: قطع الله ظهري	٣٨٧
[٩٨] من غشي امرأته في رمضان وأكل	٣٨٨
[٩٩] المظاهر إذا بر يكفر أم لا	٣٨٨
[١٠٠] في الرجل يحلف على الطعام	٣٨٨
[١٠١] امرأة نذرت أن تطوف على أربع قوائم	٣٩٠
[١٠٢] في امرأة حلفت بعتق جاريتها ألا تكلم جارتها فماتت الجارية	٣٩٠
[١٠٣] في الرجل يقول: ألقاني الله في النار	٣٩١
[١٠٤] من حلف على طعام أيأكل ثمنه؟	٣٩١
[١٠٥] في ثواب العتق	٣٩١
[١٠٦] تفريق الاعتكاف	٣٩٤
[١٠٧] في الرجل يجعل عليه بدنة	٣٩٤

الموضوع	الصفحة
[١١] كتاب الحج	**٣٩٥-٥٤٨**

[١] ما قالوا في ثواب الحج ٣٩٥
[٢] في ثواب الطواف ٤٠٣
[٣] في تعجيل الإحرام من رخص أن يحرم من الموضع البعيد ٤٠٦
[٤] من كره تعجيل الإحرام ٤١١
[٥] في الرجل يقلد أو يجلل أو يشعر وهو يريد الإحرام ٤١٣
[٦] في الرجل يبعث بهديه ويقيم أيجب عليه الإحرام أم لا؟ ٤١٦
[٧] من كان يمسك عما يمسك عنه المحرم ٤١٨
[٨] في العمرة من قال: في كل شهر ومن قال: متى ما شئت ٤٢٠
[٩] في الرجل يكلم امرأته فيمذي ٤٢٢
[١٠] في الرجل والمرأة يجعل عليهما نذرا أن يحج ولم يكن حجَّ ٤٢٣
[١١] من كان يستحب أن يحرم في دبر الصلاة ٤٢٦
[١٢] في المحرم يقص ظفره ويبط الجرح ٤٢٩
[١٣] في المحرم يستاك ٤٣١
[١٤] في المحرم يقلع الضرس ٤٣٣
[١٥] ما استيسر من الهدي ٤٣٤
[١٦] من قال: يجزئ المتمتع أن يشارك في دم ومن كرهه ٤٣٨
[١٧] في الرجل يجمع بين الحج والعمرة فيحصر ما عليه في قابل؟ ٤٣٩
[١٨] ما يجب عليه من الهدي إذا جمع بينهما فأحصر ٤٤٠
[١٩] في الرجل يدركه المساء ي اليوم الثاني من أيام التشريق، ينفرأم لا؟ ٤٤١

الموضوع	الصفحة
[٢٠] في الكلام من كرهه في الطواف	٤٤٢
[٢١] من رخص في الكلام في الطواف	٤٤٤
[٢٢] في المحرم يقبل امرأته	٤٤٦
[٢٣] في المحرم إذا غمز أو لمس أو باشر	٤٤٨
[٢٤] في المحرم ينظر إلى المرآة من رخص في ذلك	٤٥٠
[٢٥] من كره للمحرم أن ينظر في المرآة	٤٥٢
[٢٦] في المحرم يغتسل أو يغسل رأسه	٤٥٢
[٢٧] في المحرم يلبس المورد	٤٥٦
[٢٨] من كره المصبوغ للمحرم	٤٥٨
[٢٩] من رخص في المعصفر للمحرمة	٤٦٠
[٣٠] من رخص في المعصفر للمحرم	٤٦١
[٣١] في الممشقة للمحرمة	٤٦٣
[٣٢] في الرجل يحج يبدأ بمكة أو بالمدينة	٤٦٤
[٣٣] في تقليد الغنم	٤٦٥
[٣٤] في المحرم إذا صب الماء على رأسه من جنابة فلا يدلكه ولا يحكه	٤٦٧
[٣٥] في المحرمة كم تأخذ من شعرها	٤٦٨
[٣٦] فيما يتداوى المحرم وما ذكر فيه	٤٧١
[٣٧] في الرجل يريد العمرة وهو بمكة: من أين يعتمر؟	٤٧٦
[٣٨] في المرأة المحرمة: ترمل أم لا؟	٤٨٠
[٣٩] /في المحرم يزوج من رخص في ذلك	٤٨١
[٤٠] من كره أن يتزوج المحرم	٤٨٣

الموضوع	الصفحة
[٤١] في المتمتع يريد الصوم متى يصوم؟	٤٨٦
[٤٢] فيمن خشي أن لا يدرك الصوم بمكة	٤٨٧
[٤٣] فيالمتمتع إذا فاته الصوم	٤٨٨
[٤٤] من رخص في الصوم ولم ير عليه هدياً	٤٨٩
[٤٥] في صيام السبعة أتفرق أم توصل	٤٩١
[٤٦] من قال: يصومهن إذا رجع إلى أهله	٤٩٢
[٤٧] في الرجل يعتمر في أشهر الحج ثم يرجع، ثم يحج	٤٩٣
[٤٨] من قال: هو متمتع وإن رجع	٤٩٥
[٤٩] في العمرة بعد الحج	٤٩٦
[٥٠] من كره أن يعتمر بعد الحج	٤٩٨
[٥١] في عمرة رمضان وما جاء فيها	٤٩٩
[٥٢] في العمرة في أشهر الحج	٥٠٢
[٥٣] من رخص في العمرة في أشهر الحج	٥٠٤
[٥٤] من زار يوم النحر	٥٠٥
[٥٥] من كان لا يرى بتأخير الزيارة بأساً	٥٠٧
[٥٦] في الرجل يهل بالحج فيحصر ما عليه	٥١٠
[٥٧] في الرجل إذا أهل بعمرة فأحصر	٥١٥
[٥٨] في الرجل يواقع أهله وهو محرم	٥١٦
[٥٩] كم عليهما هدي واحد أو اثنان	٥٢٠
[٦٠] إذا واقع وهو محرم	٥٢٢
[٦١] في الخشكنانج الأصفر للمحرم	٥٢٢

الموضوع	الصفحة
[٦٢] من كره الخشكنانج الأصفر للمحرم	٥٢٥
[٦٣] في الملح الأصفر للمحرم	٥٢٥
[٦٤] في الثوب المصبوغ بالورس والزعفران من قال: لا بأس أن يغسله ويحرم فيه	٥٢٦
[٦٥] في القراد والقملة تدب على المحرم	٥٢٩
[٦٦] في الطواف على الراحلة من رخص فيه	٥٣٠
[٦٧] في السعي بين الصفا والمروة	٥٣٢
[٦٨] من كان إذا حاذى بالحجر نظر إليه فكبر	٥٣٤
[٦٩] ما قالوا في الزحام على الحجر	٥٣٦
[٧٠] في دخول البيت من رخص فيه	٥٣٨
[٧١] في المرأة تحيض قبل أن تنفر	٥٣٩
[٧٢] في الصدقة والعتق والحج	٥٤٢
[٧٣] في هدي التطوع يؤكل منه أم لا؟	٥٤٤
[٧٤] في هدي الكفارة وجزاء الصيد	٥٤٧
فهرس الموضوعات	٥٤٩

* * *

المصنف لابن أبي شيبة

الإمام أبي بكر عبد الله بن محمد بن أبي شيبة العبسي الكوفي

المولود سنة ١٥٩ هـ - والمتوفى سنة ٢٣٥ هـ

تقديم معالي الشيخ

ناصر بن عبد العزيز أبو حبيب الشثري

تحقيق

أ.د. سعد بن ناصر بن عبد العزيز أبو حبيب الشثري

المجلد الثامن

كتاب الحج

(١٣٦٧٨ - ١٥٩٤٢)

دار كنوز إشبيليا
للنشر والتوزيع

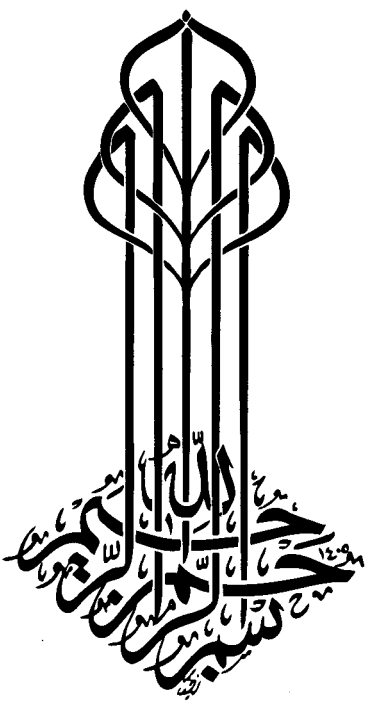
بسم الله الرحمن الرحيم

المصنف

لابن أبي شيبة

٨

جميع الحقوق محفوظة للمحقق

الطبعة الأولى

١٤٣٦هـ - ٢٠١٥م

دار كنوز إشبيليا للنشر والتوزيع

المملكة العربية السعودية ص. ب ٢٧٢٦١ الرياض ١١٤١٧

هاتف: ٤٩١٤٧٧٦ - ٤٩٦٨٩٩٤ فاكس: ٤٤٥٣٢٠٣

E-mail: eshbelia@hotmail.com

[٧٥] في الإشعار أواجب هو أم لا؟

١٣٦٧٨- **حدثنا** أبوبكر قال: حدثنا (وكيع عن)[١] هشام (الدستوائي)[٢] عن قتادة عن أبي حسان عن ابن عباس أن النبي ﷺ أشعر الهدي في السنام الأيمن، (وأماط عنه)[٣] (الدم)[٤][٥].

١٣٦٧٩- **حدثنا** أبوبكر قال: حدثنا ابن عيينة عن الزهري عن عروة عن المسور ابن مخرمة ومروان بن الحكم أن النبي ﷺ عام الحديبية قلد الهدي وأشعره[٦].

١٣٦٨٠- **حدثنا** أبوبكر قال: حدثنا أبو بكر بن عياش عن ليث عن عطاء وطاوس ومجاهد [قالوا: ليس الإشعار بواجب.

١٣٦٨١- **حدثنا** أبوبكر قال: حدثنا أبو الأحوص عن ليث عن عطاء وطاوس ومجاهد][٧] قالوا: أشعر الهدي إن شئت، وإن شئت فلا تشعره.

١٣٦٨٢- **حدثنا** أبوبكر قال: حدثنا أبو معاوية عن الأعمش عن إبراهيم عن الأسود عن عائشة (أنها)[٨] أُرسل إليها (أتشعر؟)[٩] يعني البدنة (فقالت)[١٠]: إن

---

(١) سقط من: [جـ، ص].

(٢) في [أ، ب، ن]: (بن الدستواني).

(٣) في [أ، ب، جـ، ن]: (ما طعنه)، وفي [ز]: (ما صا عنه).

(٤) في [ص]: (الدام).

(٥) صحيح؛ أخرجه مسلم (١٢٤٣)، وأحمد (٣٢٠٦).

(٦) صحيح؛ أخرجه البخاري (٤١٨٠)، وأحمد (١٨٩٢٨).

(٧) سقط ما بين المعكوفين من: [جـ].

(٨) في [ف]: (أنه).

(٩) في [ن]: (تشعر)، وفي [س]: (أيشعر).

(١٠) في [ص]: (فقال).

شئت، إنما تشعر (لتعلم)[١] أنها بدنة[٢].

١٣٦٨٣- **حدثنا** أبوبكر قال: حدثنا علي بن مسهر عن (عبيد)[٣]الله عن نافع عن ابن عمر قال: لا هدي إلا ما قلد وأشعر ووقف بعرفة[٤].

١٥٥/أ/٤ ١٣٦٨٤- **حدثنا** أبوبكر قال: حدثنا حفص عن حجاج عن عطاء/ وعبدالرحمن بن الأسود أنهما قالا: (تُجلل)[٥] ثم (تشعر)[٦].

١٣٦٨٥- **حدثنا** أبوبكر قال: حدثنا حماد بن خالد عن أفلح عن القاسم عن عائشة أن النبي ﷺ أشعر[٧].

١٣٦٨٦- **حدثنا** أبوبكر قال: حدثنا هشيم عن أبي بشر عن (سعيد)[٨] بن جبير قال: الإبل تقلد وتشعر، والبقر تقلد ولا تشعر، (والغنم لا تقلد ولا تشعر)[٩].

١٣٦٨٧- **حدثنا** أبوبكر قال: حدثنا زيد بن الحباب عن حماد بن سلمة عن قيس بن سعد عن عطاء (عن)[١٠] ابن عباس قال: إن شئت فأشعر الهدي، وإن شئت فلا تشعر[١١].

---

(١) في [ص]: (ليعلم)، وفي [ن]: (لتعليم).

(٢) صحيح.

(٣) في [جـ، ص]: (عبد).

(٤) صحيح.

(٥) في [أ، ب، ن]: (تحلل).

(٦) في [ص]: (يشعر).

(٧) صحيح؛ أخرجه البخاري (١٦٩٦)، ومسلم (١٣٢١).

(٨) في [ز]: (سعد).

(٩) سقط من: [ص].

(١٠) سقط من: [ن].

(١١) صحيح.

[٧٦] في الرجل يصيب الطير من حمام مكة

١٣٦٨٨- **حدثنا** أبوبكر قال: حدثنا (هشيم)[١] عن أبي بشر عن عطاء ويوسف ابن ماهك ومنصور عن عطاء أن رجلاً أغلق بابه على حمامة و(فرخيها)[٢]، ثم انطلق إلى عرفات ومنى، فرجع وقد موتت فأتى ابن (عمر)[٣]، فذكر ذلك له، فجعل عليه (ثلاثاً)[٤] من الغنم وحكم معه رجل[٥].

١٣٦٨٩- **حدثنا** أبوبكر قال: حدثنا ابن فضيل عن عطاء بن السائب قال: نزلنا منزلاً (فأغلقتُ)[٦] باب المنزل على حمامة، فماتت، (فسألنا)[٧] عطاء فقال: فيها شاة.

١٣٦٩٠- **حدثنا** أبوبكر قال: حدثنا أبوخالد الأحمر عن يحيى بن سعيد عن سعيد بن المسيب قال: عليه شاة./ ٤/أ/١٥٦

١٣٦٩١- **حدثنا** أبوبكر قال: حدثنا أبو خالد الأحمر عن أشعث عن عطاء قال: من قتل حمامة من حمام مكة فعليه شاة.

١٣٦٩٢- **حدثنا** أبوبكر قال: حدثنا أبو خالد عن ابن جريج عن عطاء قال: عليه شاة.

---

(١) سقط من: [ن].

(٢) في [أ، ب، ن]: (فراخه)، وفي [جـ، ص]: (وفرخها).

(٣) سقط من: [ز].

(٤) في [أ، ب، جـ، ص، ن]: (ثلاثة).

(٥) منقطع، عطاء لم يسمع من ابن عمر، وقد صرح هشيم بالتحديث عند عبدالرزاق (٨٢٧٣)؛ وانظر: سنن البيهقي (٥/٢٠٦)، وأخبار مكة للفاكهي (٢٢٦٦).

(٦) في [جـ، ز]: (فأغلقنا).

(٧) في [ن]: (فسألت).

١٣٦٩٣- **حدثنا** أبوبكر قال: حدثنا وكيع عن سلمة بن محرز قال: (أغلقت)[١] بابي بمكة، ثم فتحته فإذا (طيران)[٢] قد (ماتا[٣])[٤] فسألت طاوساً، فقال: أذبح شاتين.

١٣٦٩٤- **حدثنا** أبوبكر قال: حدثنا وكيع عن (ابن)[٥] أبي (ليلى)[٦] عن عطاء عن ابن عباس في طير الحرم: شاة، شاة[٧].

١٣٦٩٥- (**حدثنا** أبوبكر قال)[٨]: حدثنا وكيع عن ابن أبي (ليلى)[٩] عن عطاء في (الدوبسي)[١٠] والقمري (والأخضر)[١١] شاة، شاة.

١٣٦٩٦- **حدثنا** أبوبكر قال: حدثنا غندر عن شعبة عن الحكم عن شيخ من أهل مكة أن حماماً كان على البيت، فخرت على يد عمر، فأشار بيده، فطار، (فوقع)[١٢] على (بعض)[١٣] بيوت أهل مكة، فجاءت حية، فأكلته، فحكم عمر

---

(١) في [ب]: (أغلقت).

(٢) في [أ، ب، ن]: (طيرين).

(٣) في [أ، ب]: (أمتا).

(٤) في [ص]: زيادة (قال).

(٥) سقط من: [ص، ز].

(٦) في [ن]: (يعلى).

(٧) ضعيف؛ لحال ابن أبي ليلى.

(٨) سقط من: [جـ، ز].

(٩) في [ن]: (يعلى).

(١٠) في [ن]: (البرسي)، وفي [أ، ب]: (الرسي).

(١١) سقط من: [جـ، ص]، وفي [أ، ز]: (أخضر)، وفي [ن]: (الأخفر).

(١٢) في [ن]: (فرقع).

(١٣) في [جـ، ز، ص]: (بعض)، وفي [أ، ب]: (بقصر).

على نفسه شاة[١].

١٣٦٩٧- **حدثنا** أبوبكر قال: حدثنا يحيى بن سعيد القطان عن محمد بن أبي يحيى عن صالح بن (المهدي)[٢] أن أباه أخبره قال: حججت مع عثمان، فقدمنا (مكة)[٣]، ففرشت له في بيت، فرقد، فجاءت حمامة، فوقعت (في)[٤] كوة على فراشه، فجعلت تبحث (برجليها)[٥]، فخشيت أن تنثر على فراشه، فيستيقظ (فأطرتها)[٦]، فوقعت في كوة أخرى، فخرجت حية، (فقتلتها)[٧] فلما استيقظ عثمان أخبرته، فقال: أد عنك شاة فقال: إنما (أطرتها)[٨] من أجلك، قال: وعني شاة[٩].

١٣٦٩٨- **حدثنا** أبوبكر قال: حدثنا وكيع عن إسرائيل عن جابر عن عطاء قال: أول من فدى طير الحرم شاة عثمان[١٠]./ ١٥٧/أ/٤

---

(١) مجهول.

(٢) كذا في النسخ بالدال، وكذلك في تلخيص الحبير ٢/٢٨٦، والبدر المنير ٦/٤٠٣ نقلاً عن المصنف، بينما ورد: (المهري) بالراء في التاريخ الكبير ٦/٥٣٤، والجرح والتعديل ٤/٤١٩ و٧/٢٨٢ و٨/٤٢٣.

(٣) في [ن]: (بمكة).

(٤) في [ز]: (على).

(٥) في [جـ، ز، ص]: (برجلها).

(٦) في [أ، ب]: (فأطهرتها).

(٧) في [ص، جـ]: (فقتلها).

(٨) في [أ، ب]: (فأطهرتها).

(٩) مجهول؛ لجهالة صالح المهدي (أو المهري) وأبيه.

(١٠) ضعيف منقطع؛ جابر ضعيف، وعطاء لم يدرك عثمان.

١٣٦٩٩- **حدثنا** أبوبكر قال: حدثنا عبدة عن يحيى بن سعيد عن سعيد بن المسيب أنه كان يقول في حمام الحرم: إذا قتل (بمكة)[١] ففيه شاة.

١٣٧٠٠- **حدثنا** أبوبكر قال: حدثنا حفص عن أشعث عن الحكم وحماد (قالا)[٢]: سألنا إبراهيم عن رجل أخذ بيده فرخاً (وهو محرم)[٣]، قال: (فأراد)[٤] أن يَرُدَّهُ فمات، فقال: هو ضامن.

* * *

[٧٧] في قوله (تعالى)[٥]: ﴿(فَلَا)[٦] رَفَثَ وَلَا فُسُوقَ﴾

١٣٧٠١- **حدثنا** أبوبكر قال: حدثنا سفيان بن عيينة عن خصيف عن مقسم عن ابن عباس قال: ﴿فَلَا رَفَثَ﴾[٧]: الجماع، ﴿وَلَا فُسُوقَ﴾: المعاصي، ﴿وَلَا جِدَالَ فِي ٱلْحَجِّ﴾ [البقرة: ١٩٧]: قال: تماري صاحبك حتى (تغضبه)[٨][٩].

١٣٧٠٢- **حدثنا** أبوبكر قال: حدثنا ابن عيينة عن ابن أبي نجيح عن مجاهد ﴿وَلَا

---

(١) سقط من: [جـ، ص].

(٢) في [أ، جـ، ز، ص]: (قال).

(٣) زيادة في: [جـ، ز، ص].

(٤) في [أ]: (أرأن)، وفي [ن]: (أراد).

(٥) سقط من: [ز].

(٦) في [أ، ب، ز]: (ولا).

(٧) في [أ، ب]: زيادة (الفسوق)، وفي [ن]: (ولا فسوق).

(٨) في [ب]: (تقضه)، وفي [ص]: (تغضبه).

(٩) ضعيف؛ لحال خصيف.

جِدَالَ فِي ٱلْحَجِّ﴾، قال: قد (صار)[١] الحج في ذي الحجة (فلا شهر ينسأ)[٢] ولا شك في الحج؛ لأن أهل الجاهلية كانوا (يحطون)[٣]، فيحجون في غير ذي الحجة.

١٣٧٠٣- **حدثنا** أبوبكر قال: حدثنا سفيان بن (عيينة)[٤] عن عمرو عن جابر ابن زيد قال: ﴿وَلَا جِدَالَ فِي ٱلْحَجِّ﴾ قال: ليس لك أن تماري صاحبك حتى (تغضبه)[٥].

١٣٧٠٤- **حدثنا** أبوبكر قال: حدثنا محمد بن فضيل عن مغيرة عن إبراهيم قال: الرفث: إتيان النساء، والفسوق: (السباب)[٦]، والجدال: (المماراة)[٧] أن تماري صاحبك.

١٣٧٠٥- **حدثنا** أبوبكر قال: حدثنا وكيع عن حسين (بن)[٨] عقيل عن/ ١٥٨/أ/٤
الضحاك قال: الرفث: الجماع، والفسوق: المعاصي، والجدال: [أن تجادل صاحبك حتى (تغضبه)[٩].

---

(١) في [ص]: (مار)، وفي تفسير ابن كثير (٢/٣٥٧)، (فرض)، وفي تفسير السمرقندي (١/١٥٨) (استقر).

(٢) أي: لا يؤخر، وفي [أ، ب، ن]: (لا تنهر سبا)، وفي [جـ]: (لا تنهر ينسأ)، وفي [ص]: (ولا شهر)، وفي [ز]: (ولا شهر ينسأ)، وانظر: الدر المنثور ١/٥٣٠، وفتح الباري ٣/٤٣٥.

(٣) في [ف]: (يسقطون المحرم).

(٤) في [ز]: (عليه).

(٥) في [أ، ص]: (تفضية).

(٦) في [جـ]: (السباب).

(٧) في [أ، ب، ز، ن]: (المماري)، وفي [ص]: (الممارة).

(٨) في [جـ]: (عن).

(٩) في [جـ]: (تمقضه).

١٣٧٠٦- **حدثنا** أبوبكر قال: حدثنا وكيع عن نصر عن عكرمة قال: الرفث: الجماع، والفسوق: المعاصي، والجدال][1]: المراء.

١٣٧٠٧- حدثنا أبوبكر قال: حدثنا وكيع عن سفيان عن عاصم عن بكر عن ابن عباس قال: الرفث: الجماع ولكن الله كنى[2].

١٣٧٠٨- **حدثنا** أبوبكر قال: حدثنا عبد الأعلى عن يونس عن الحسن قال: الرفث[3]: الغشيان، والفسوق: السباب، (والجدال)[4]: الاختلاف في الحج.

١٣٧٠٩- **حدثنا** أبوبكر قال: حدثنا يحيى بن آدم عن (وهيب)[5] عن موسى بن عقبة أنه سأل عطاء بن يسار عن قوله: ﴿فَلَا رَفَثَ وَلَا فُسُوقَ وَلَا جِدَالَ فِي ٱلْحَجِّ﴾ قال: الرفث: وقاع النساء، والفسوق: (المعاصي، والجدال)[6]: السباب.

١٣٧١٠- **حدثنا** أبوبكر قال: حدثنا عبدالله بن نمير عن (عبدالملك)[7] عن عطاء قال: الرفث: (الجماع)[8] والفسوق: المعاصي، و(الجدال)[9]: أن تجادل صاحبك حتى (تغضبه ويغضبك)[10].

---

(١) سقط ما بين المعكوفين من: [أ، ن].

(٢) صحيح.

(٣) في [ز]: زيادة (الجما).

(٤) في [أ، ب]: الجدال)، وفي [ص]: (والجلال).

(٥) في [أ، ن]: (وهب).

(٦) في [ص]: (المماضي والجلال).

(٧) في [ص]: (عبدالله الملك).

(٨) سقط من: [ن].

(٩) في [ص]: (الجلال).

(١٠) في [ص]: (تفضيه ويعضيك).

١٣٧١١- **حدثنا** أبوبكر قال: حدثنا ابن مهدي عن سفيان عن عبد العزيز بن رفيع عن مجاهد ﴿وَلَا (جِدَالَ)[١] فِي ٱلْحَجِّ﴾: قال: قد استقام أمر الحج.

١٣٧١٢- **حدثنا** أبوبكر قال: حدثنا جرير عن منصور عن أبي خالد (الوالبي)[٢] عن النعمان بن عمرو بن (مقرن)[٣] قال: قال رسول الله ﷺ: «**سِبَابُ المؤمن (فسوق)[٤] (وقتاله)[٥] كفر[٦]**»[٧].

١٣٧١٣- **حدثنا** أبوبكر قال: حدثنا (عبيدة)[٨] (بن)[٩] حميد عن منصور عن أبي خالد (الوالبي)[١٠] عن (عمرو بن النعمان)[١١] بن مقرن[١٢] عن

---

(١) في [ص]: (الجلال).

(٢) في [ص]: (الوالسي)، وفي [جـ، ز]: (الوالي).

(٣) في [ص]: (مغرن).

(٤) في [أ، جـ، ص، ز]: (الفسوق).

(٥) في [ب]: (وقتال).

(٦) في [ص]: (الكفر).

(٧) مرسل؛ النعمان تابعي، أخرجه ابن أبي عاصم في الآحاد (١٠٨٧)، والطبراني [١٧/(١٨)]، وابن نصر في تعظيم الصلاة (١١٠٠)، والداني في الفتن (١٠٠)، وابن بشكوال في الأسماء المبهمة (١٦٣/٣)، وابن أبي زمنين في رياض الجنة (١٥٨)، وابن أبي الدنيا في الصمت (٥٩٠)، وانظر: الجرح والتعديل ٤٤٥/٨، وتحفة التحصيل ٣٢٧/١ و٣٣١، والمراسيل لابن أبي حاتم ص٢٢٤، وعلل الترمذي ٢٦٨/١، وتهذيب التهذيب ٤٠٧/١٠، وجامع التحصيل ٢٩١/١.

(٨) في [جـ، ن]: (عبدة).

(٩) في [ف]: (عن).

(١٠) في [ز]: (الوالي).

(١١) في [جـ، ص]: (النعمان بن عمرو).

(١٢) في [جـ، ص]: زيادة (حدثنا أبوبكر قال: حدثنا عبيدة بن حميد عن منصور عن أبي خالد الوالبي عن النعمان بن عمرو بن مقرن قال: قال رسول الله ﷺ).

النبي ﷺ بنحوه[١].

١٥٩/أ/٤ ١٣٧١٤- **حدثنا** أبوبكر قال: حدثنا أبوأسامة عن شريك عن إبراهيم بن/ مهاجر عن مجاهد عن ابن عمر قال: الرفث: الجماع، والفسوق: السباب، والجدال: (المراء)[٢] أن تماري صاحبك حتى تغضبه[٣].

١٣٧١٥- **حدثنا** أبوبكر قال: (حدثنا)[٤] معاوية (بن)[٥] هشام عن سفيان عن عبدالعزيز بن رفيع عن مجاهد قال: الرفث الجماع، (والفسوق)[٦]: المعاصي، والجدال (المراء)[٧].

١٣٧١٦- (**حدثنا** أبوبكر قال)[٨]: (حدثنا)[٩] شبابة عن ورقاء (عن)[١٠] ابن أبي نجيح عن مجاهد: ﴿**فَلَا رَفَثَ**﴾[١١] (قال)[١٢]: جماع النساء.

---

(١) مرسل؛ عمرو تابعي، أخرجه الطبراني ١٧/(٨٠)، وفي الدعاء (٢٠٤٧)؛ وانظر: ما قبله.

(٢) في [ص]: (المراءة)، وفي [ن]: (الرائي).

(٣) حسن؛ شريك صدوق.

(٤) في [جـ، ص]: زيادة (أبو).

(٥) في [جـ، ص]: (عن).

(٦) سقط من: [ن].

(٧) في [ص]: (المراءة).

(٨) تكرر في: [ف، ن].

(٩) في [ز]: (نا).

(١٠) سقط من: [جـ].

(١١) في [ص]: (قال: رفث).

(١٢) في [أ، ب]: (قا).

١٣٧١٧- **حدثنا** أبوبكر قال: حدثنا معتمر بن سليمان عن أبيه قال: حدثنا (أبو)[١]عمرو الشيباني قال: سمعت عبدالله بن مسعود يقول: قال رسول الله ﷺ: **«سِبَابُ المؤمن فسوق وقتاله كفر»**[٢].

١٣٧١٨- **حدثنا** أبوبكر قال: حدثنا غندر عن شعبة عن منصور عن أبي (وائل)[٣] عن عبدالله عن النبي ﷺ بنحو حديث معتمر[٤].

١٣٧١٩- **حدثنا** أبوبكر قال: حدثنا محمد بن الحسن الأسدي قال: حدثنا أبوهلال عن ابن سيرين عن أبي هريرة قال: قال رسول الله ﷺ: **«سباب المؤمن فسوق وقتاله كفر»**[٥].

* * *

---

(١) سقط من: [ز].

(٢) صحيح؛ وأخرجه من هذه الطريقة مرفوعاً البزار (١٧٩٦)، وأبويعلى (٤٩٩١)، وابن عساكر ٣٨٤/٣٥ و٢٢١/٥١، والخليلي في الإرشاد ٥٤٢/٢، واللالكاني ١٠٢٨/٦، والطبراني في الدعاء (٢٠٤٢)، وابن أبي الدنيا في الصمت (٥٨٩)، والقزويني في التدوين ٩/٣، وأخرجه من هذه الطريقة موقوفاً على ابن مسعود البخاري في التاريخ ٤٧/٤، وانظر ما بعده.

(٣) في [ص]: (وائل)، وفي [أ]: (وايل).

(٤) صحيح؛ أخرجه البخاري (٦٠٤٤)، ومسلم (٦٤)، (١١٧).

(٥) ضعيف؛ لضعف محمد بن الحسن، أخرجه ابن ماجه (٣٩٤٠)، وأبويعلى (٦٠٥٢)، والطبراني في الدعاء (٢٠٤٨)، وأبونعيم في الحلية ٣٥٩/٨، وإسحاق (٤٠٠)، وابن عدي ١٧٣/٦، والعقيلي ٥٠/٤، والخطيب في التاريخ ١٤٣/٥، وابن نصر في تعظيم الصلاة (١١٠١)، والبيهقي في الشعب (١١١٥٧)، وابن أبي الدنيا في الصمت (٥٩١).

[٧٨] في الطواف بالبيت بعد العصر وبعد الصبح

من كان يرى أن يصلي

١٣٧٢٠- **حدثنا** أبوبكر قال: حدثنا سفيان بن عيينة عن أبي الزبير عن عبدالله ابن باباه عن جبير بن مطعم (أن)[١] النبي ﷺ[٢]/ قال: **«يا بني عبد مناف لا تمنعوا أحداً طاف بهذا البيت وصلى أي ساعة من ليل (أو)[٣] نهار»**[٤]. ٤/أ/١٦٠

١٣٧٢١- **حدثنا** أبوبكر قال: (حدثنا)[٥] أبوالأحوص عن ليث عن عطاء قال: رأيت ابن عمر وابن عباس (طافا)[٦] بعد العصر وصليا[٧].

١٣٧٢٢- **حدثنا** أبوبكر قال: حدثنا أبوالأحوص عن أبي إسحاق عن عطاء قال: رأيت ابن عمر طاف (بالبيت)[٨] (بعد)[٩] الفجر وصلى الركعتين قبل طلوع الشمس[١٠].

---

(١) في [ن]: (عن).

(٢) في [أ، ن]: زيادة (أنه).

(٣) في [ص]: (و).

(٤) صحيح؛ أخرجه أحمد (١٦٧٧٤)، وأبوداود (١٨٩٤)، والترمذي (٨٦٨)، والنسائي ٢٨٤/١، وابن ماجة (١٢٥٤)، والشافعي في المسند ٥٧/١، والحميدي (٥٦١)، والدارمي ٧٠/٢، وابن خزيمة (١٢٨٠)، والطحاوي ١٨٦/٢، وابن حيان (١٥٥٠)، والدارقطني ٤٢٣/١، والحاكم ٤٤٨/١، والبيهقي ٤٦١/٢، والبغوي (٧٨٠).

(٥) في [ن]: (حدثني).

(٦) في [ص]: (طاقا).

(٧) ضعيف؛ لحال ليث.

(٨) في [ن]: (البيت).

(٩) في [أ، ب، جـ، ص، ز]: (بعد)، في [ن]: (عبد)، وفي [ف]: (عند).

(١٠) صحيح؛ أخرجه الشافعي في المسند ٥٨/١، وعبدالرزاق (٩٠١١)، والبيهقي ٤٦٣/٢.

١٣٧٢٣- **حدثنا** أبوبكر قال: حدثنا محمد بن فضيل عن ليث عن (أبي)[١] شعبة أنه رأى الحسن والحسين قدما مكة فطافا بالبيت بعد العصر وصليا[٢].

١٣٧٢٤- **حدثنا** أبوبكر قال: حدثنا معتمر بن سليمان التيمي عن ليث أن الحسن وعطاء ومجاهدا كانوا يطوفون بالبيت بعد العصر ويصلون في دبر (طوافهم)[٣].

١٣٧٢٥- حدثنا أبوبكر قال: حدثنا أبو داود الطيالسي عن (سَلِيم)[٤] بن حيان قال: سألت عكرمة بن خالد عنه فقال: لا بأس (به)[٥].

١٣٧٢٦- **حدثنا** أبوبكر قال: حدثنا (أبو داود عن)[٦] حماد بن سلمة (عن هشام)[٧] عن أبيه أنه لم ير بأساً بالطواف بعد الفجر وبعد العصر والصلاة.

١٣٧٢٧- **حدثنا** أبوبكر قال: حدثنا محمد بن فضيل عن الوليد بن (جميع)[٨] عن (أبي)[٩] الطفيل أنه كان يطوف بالبيت بعد العصر، ويصلي (حتى)[١٠] تصفر الشمس.

---

(١) في [أ، ن]: سقط (أبي).

(٢) مجهول؛ لحال أبي شعبة.

(٣) في [ب، ن]: (صلاتهم).

(٤) في [ز]: (سلم).

(٥) في [جـ، ص، ز]: زيادة (به).

(٦) سقط ما بين القوسين من: [ص].

(٧) تكرار ما بين القوسين في [جـ].

(٨) في [ن]: (جمع).

(٩) سقط (أبي) من: [ب، ن].

(١٠) في [ن]: (حين).

١٣٧٢٨- **حدثنا** أبوبكر قال: حدثنا يعلى بن عبيد عن الأجلح عن عطاء قال: رأيت ابن عمر وابن الزبير طافا بالبيت بعد صلاة الفجر ثم صليا ركعتين قبل طلوع الشمس[١]./ ١٦١/أ/٤

١٣٧٢٩- **حدثنا** أبوبكر قال: حدثنا وكيع عن (مسعر)[٢] عن عبدالملك بن ميسرة عن طاوس قال: طف وصل بعد العصر وبعد الفجر ما كنت في وقت.

١٣٧٣٠- **حدثنا** أبوبكر قال: حدثنا عبدالله بن نمير عن عبدالله بن مسلم عن[٣] عبدالله بن عروة بن الزبير أن ثابت بن عبدالله بن الزبير طاف (بالبيت)[٤] سبعاً بعد صلاة الصبح، فجلس ولم يصل، فجاءه (أبوه)[٥] عبدالله بن الزبير فقال: يا بني (إن)[٦] كنت طائفاً (فصل)[٧]، و(إن)[٨] لم تصل فلا تطف[٩].

١٣٧٣١- **حدثنا** أبوبكر قال: حدثنا الفضل بن دكين (عن إبراهيم)[١٠] بن طهمان عن أبي الزبير عن عبدالله بن (باباه)[١١] قال: رأيت أبا الدرداء طاف بعد

---

(١) حسن؛ الأجلح صدوق على الصحيح، وأثر ابن الزبير أخرجه البخاري (١٦٣٠)، والبيهقي ٢/٤٦٢.

(٢) في [ص]: (مسرور).

(٣) في [ج، ز]: زيادة (عمر بن)، وفي [أ، ب، ز]: (عمرو بن).

(٤) في [جـ، ص]: زيادة (بالبيت)، وفي [أ، ب]: (بالبيت طاف).

(٥) في [جـ، ص، ز]: زيادة (أبوه).

(٦) في [جـ، ز، ص]: (إذا).

(٧) من [ص]: سقط (فصل).

(٨) في [ب، ن]: (إذا).

(٩) صحيح.

(١٠) سقط من: [ص].

(١١) في [ص]: (بلباة).

العصر وصلى ركعتين، فقيل له، فقال: إنها ليست كسائرها من البلدان[١].

* * *

[٧٩] من كان يكره إذا طاف بالبيت بعد العصر وبعد الفجر أن يصلي حتى تغيب أو تطلع

١٣٧٣٢- **حدثنا** أبوبكر قال: حدثنا عبدالأعلى (بن عبدالأعلى)[٢] عن هشام عن عطاء قال: كان المسور بن مخرمة يطوف (بعد الغداة ثلاثة)[٣] أسابيع، فإذا طلعت الشمس صلّى (لكل)[٤] (سبوع)[٥] ركعتين، وبعد العصر يفعل ذلك، فإذا (غابت)[٦] الشمس صلّى لكل (سبوع)[٧] ركعتين[٨].

١٣٧٣٣- **حدثنا** أبوبكر قال: حدثنا عبدالوهاب الثقفي عن أيوب قال: رأيت سعيد بن جبير و(مجاهداً)[٩] يطوفان بالبيت حتى تصفار الشمس ويجلسان، / (ولا يصليان حتى تغرب الشمس)[١٠]. ١٦٢/أ/٤

---

(١) منقطع حكماً؛ أبوالزبير مدلس، أخرجه مسدد كما في المطالب (٢٩٢)، والطحاوي ١٨٦/٢، والبيهقي ٤٦٣/٢.

(٢) من [ص]: سقط ما بين القوسين.

(٣) في [جـ، ص، ز]: (بعد الغداة ثلاثة)، وفي [أ، ب]: (بالغداة ثلاثة)، وفي [ن]: (بالغداة بثلاثة).

(٤) في [أ، ب]: (لكن).

(٥) في [أ، ب، ن]: (أسبوع).

(٦) في [ص]: (غايت).

(٧) في [أ، ب، ن]: (أسبوع).

(٨) صحيح.

(٩) في [ص]: (مجاهد).

(١٠) سقط من: [أ، جـ، ز، ن]، وانظر الأثر في مصنف عبدالرزاق (٩٠٠٩).

١٣٧٣٤- **حدثنا** أبوبكر قال: حدثنا محمد بن فضيل عن عبدالملك عن عطاء (عن)[١] عائشة (أنها)[٢] (قالت)[٣]: إذا أردت الطواف بالبيت بعد صلاة الفجر أو بعد صلاة العصر فطف وأخر الصلاة حتى تغيب الشمس (أو حتى تطلع)[٤] فصل لكل أسبوع ركعتين[٥].

١٣٧٣٥- **حدثنا** أبوبكر قال: حدثنا غندر عن شعبة عن (سعد)[٦] (بن)[٧] إبراهيم عن (نصر)[٨] بن عبدالرحمن عن جده معاذ القرشي أنه طاف بالبيت مع معاذ بن عفراء بعد الفجر (و)[٩]بعد العصر فلم يصل[١٠].

١٣٧٣٦- **حدثنا** أبوبكر قال: حدثنا علي بن مسهر عن ابن أبي ليلى عن عطاء قال: طاف عمر بن الخطاب بعد الفجر، ثم ركب حتى إذا أتى ذات طوى نزل،

---

(١) سقط من: [ص].

(٢) سقط من: [ص].

(٣) في [ن]: (قال).

(٤) في [أ، ص]: (أو حتى تطلع)، وفي [جـ]: (أو تطلع)، وفي [ز]: (أو حتى تطلع)، وفي [ب، ن]: (وحتى تطلع).

(٥) صحيح.

(٦) في [ب، ن]: (سعيد).

(٧) في [ص]: (عن).

(٨) في [أ، ن]: (نضر)، وانظر: الجرح والتعديل ٨/٤٦٤، وتهذيب الكمال ٢٩/٣٥٢.

(٩) سقط من: [ص].

(١٠) مجهول؛ نصر بن عبدالرحمن وجده مجهولان، أخرجه النسائي ١/٢٥٨، والطحاوي ١/٣٠٣، والطبراني ٢٠/(٣٧٨) والبيهقي ٢/٢٦٤.

فلما طلعت الشمس وارتفعت صلى ركعتين، ثم قال: (ركعتان مكان)[١] ركعتين[٢].

١٣٧٣٧- **حدثنا** أبوبكر قال: (حدثنا)[٣] أبو داود الطيالسي عن هشام الدستوائي عن ابن أبي نجيح عن أبيه قال: (صلينا)[٤] الصبح ثم جلسنا ننتظر بالطواف (قال)[٥]: فطاف أبو سعيد الخدري، ثم جلس ولم يصل[٦].

* * *

[٨٠] في المحرم يقتل النمل أم لا

١٣٧٣٨- **حدثنا** أبوبكر قال: حدثنا جرير (بن)[٧] عبدالحميد عن ليث عن مجاهد قال: ربما أخذت النملة بعرفة قد عضت بطني فأقطع رأسها ويبقى سائرها في بطني.

١٣٧٣٩- **[حدثنا** أبوبكر قال: حدثنا حفص عن (عبدالملك)[٨] قال: سئل عطاء عن رجل قتل ذراً كثيراً لا يدري ما يحدده، قال: يتصدق (بتمر)[٩] كثير./ ١٦٣/أ/٤

---

(١) في [ص]: (ركعتان كان)، وفي [جـ]: (ركعتان فكان)، وفي [ن]: ركعتين مكان).

(٢) منقطع ضعيف؛ ابن أبي ليلى سيئ الحفظ، وعطاء لم يدرك عمر، وأخرجه مالك ٣٦٨/١، وعبدالرزاق (٩٠٠٨)، والطحاوي ١٨٧/٢، والحارث (٣٦٩/بغية)، والبيهقي ٤٦٣/٢.

(٣) في [جـ]: (نا)، وسقط من: [ص].

(٤) في [أ، ن]: (صليت).

(٥) في [ص]: سقط (قال).

(٦) صحيح؛ أخرجه عبدالرزاق (٩٠١٠)، والبيهقي ٤٦٤/٢.

(٧) في [ص]: (عن).

(٨) في [ف]: (عبدالله الملك).

(٩) في [جـ]: (تمر).

١٣٧٤٠- **حدثنا** أبوبكر قال: حدثنا حفص بن غياث عن العلاء بن المسيب عن الوليد البجلي عن سعيد (بن جبير)[١] في محرم أصاب ذراً كثيراً قال: يتصدق][٢].

١٣٧٤١- (**حدثنا** أبوبكر قال)[٣]: حدثنا ابن عيينة عن ابن جريج قال: [٤]سمعت طاوساً و(سأله)[٥] رجل، فقال: أهللت (فقتلت)[٦] ذراً كثيراً قال: (تصدق)[٧] (بقبضات)[٨] من قمح.

١٣٧٤٢- [**حدثنا** أبوبكر قال: حدثنا وكيع عن ابن أبي ليلى عن عطاء في النمل يقتله المحرم، قال: يطعم شيئا][٩].

١٣٧٤٣- **حدثنا** أبوبكر قال: حدثنا وكيع عن إبراهيم بن (نافع)[١٠] قال: سألت[١١] طاوساً عن قتل (الذر)[١٢] في (الحرم)[١٣] فقال: إذا أذاك فلا بأس به.

---

(١) في [جـ]: سقط (بن جبير).

(٢) في [جـ، ز، ص]: تقديم وتأخير هذين الخبرين.

(٣) سقط من: [ب، جـ، ن].

(٤) في [ص]: زيادة (سألت).

(٥) في [ز]: (سيله).

(٦) في [جـ، ص]: (فقتل).

(٧) في [أ، ب]: (تصدقت)، وفي [ص]: (يتصدق).

(٨) في [ف]: بقبضان).

(٩) سقط الخبر من: [جـ، ص].

(١٠) في [أ، ب، ن]: (رافع).

(١١) في [ص]: زيادة (عطاءً و).

(١٢) في [ص]: (الذ).

(١٣) في [ز]: (المحرم).

١٣٧٤٤- **حدثنا** أبوبكر قال: حدثنا وكيع عن سفيان (عن)[١] جابر [قال: سألت القاسم ومجاهداً وسالماً وعطاء وطاوساً عن النمل والجنادب و(العظا)[٢] فقالوا: إن كان (خطأ)[٣] فليس عليه (شيء)[٤] (وإن كان)[٥]][٦] عمداً (ففيه كف)[٧] من طعام.

١٣٧٤٥- وقال عامر: هو كف من طعام خطأ كان أم عمداً.

* * *

[٨١] في المحرم يقتل البعوض

١٣٧٤٦- **حدثنا** أبوبكر قال: حدثنا أسباط بن محمد عن الحسن بن عمرو عن أبي أمامة قال: سألت ابن عمر، قال: قلت: أقتل البعوض؟ قال: وما عليك[٨].

١٣٧٤٧- **حدثنا** أبوبكر قال: حدثنا عيسى بن يونس عن (عبيد)[٩]الله بن أبي زياد قال: رأيت سالماً قتل بعوضة بمكة، فقلت له، فقال: إنه قد أمر بقتل الحية والعقرب، (قلت: إنهما)[١٠] عدو، قال: فهذه عدو./ ٤/أ/١٦٤

---

(١) في [ب، ن]: (بن).

(٢) في [أ، ب، ن]: (القطا).

(٣) في [أ، ب، ن]: (عليه خطأ).

(٤) سقط من: [ز].

(٥) تكرر في [ب].

(٦) سقط ما بين المعكوفين من: [ص].

(٧) في [ص]: (فعليه كفان).

(٨) صحيح.

(٩) في [ص]: (عبد).

(١٠) في [أ، ب، ن]: (قال إنها)، وفي [جـ، ص]: و(قلت إنهما)، وفي [ز]: و(قال إنهما).

١٣٧٤٨- **حدثنا** أبوبكر قال: حدثنا يحيى بن سعيد عن ابن جريج عن عطاء قال: لا بأس أن (تقتل)[١] الذباب والبعوض.

١٣٧٤٩- **حدثنا** أبوبكر قال: حدثنا جرير عن مرزوق عن سعيد بن جبير (في محرم)[٢] قتل ذباباً، قال: ليس عليه شيء.

* * *

[٨٢] في المحرم (يكتحل)[٣] بالصبر ويداوي به (عينه)[٤]

١٣٧٥٠- **حدثنا** أبوبكر قال: حدثنا سفيان بن عيينة عن أيوب بن موسى عن (نبيه)[٥] بن وهب عن أبان بن عثمان أنه أخبره أن عثمان حدث عن رسول الله ﷺ في الرجل إذا اشتكى (عينيه)[٦] وهو محرم (ضمدهما)[٧] بالصبر[٨].

١٣٧٥١- [**حدثنا** أبوبكر قال: حدثنا (سفيان)[٩] بن عيينة عن (أيوب بن موسى عن)[١٠] نافع عن (ابن عمر)[١١] أنه فعله][١٢][١٣].

---

(١) في [ص]: (يقتل).

(٢) في [ف]: (فيمن)، وفي [ن]: (في).

(٣) في [ص]: (مكتحل).

(٤) في [ز]: (عينيه).

(٥) في [أ، ب]: (عينة)، وفي [ن]: (عيينة).

(٦) في [ب، جـ، ص]: (عينيه)، وفي [ن]: و(عنه)، وفي [أ، ن، ز]: (عينه).

(٧) في [أ، ب، ن]: (ضمدها).

(٨) صحيح؛ أخرجه مسلم (١٢٠٤)، وأحمد (٤٩٤).

(٩) سقط من: [ص].

(١٠) سقط من: [أ، ب، ن].

(١١) في [أ، ب، ن]: (عمر).

(١٢) سقط الخبر من: [ز].

(١٣) صحيح.

١٣٧٥٢- **حدثنا** أبوبكر قال: حدثنا عبدة بن سليمان ووكيع عن ابن أبي ليلى عن نافع عن بن عمر أنه كان إذا اشتكى (عينه)[١] وهو محرم أقطر فيها الصبر إقطاراً[٢].

١٣٧٥٣- **حدثنا** أبوبكر قال: حدثنا وكيع عن إسرائيل وعبدالرحمن بن مهدي عن شعبة كلاهما عن جابر عن عامر عن علقمة قال: لا بأس أن يكتحل المحرم بالصبر.

١٣٧٥٤- **حدثنا** أبوبكر قال: حدثنا (أبوسامة)[٣] عن هشام عن (شميسة)[٤] الأزدية (قالت)[٥]: دخلت على عائشة وأنا محرمة وأنا أشتكي عيني، فقالت: هلمي (أكحلك)[٦] ومعها محارة فيها صبر، (فأبيت)[٧] عليها (فندمت)[٨] بعد (ألا)[٩] أكون تركتها[١٠]./ ١٦٥/أ/٤

١٣٧٥٥- (**حدثنا** أبوبكر قال)[١١]: حدثنا أبومعاوية عن هلال بن أبي (ميمون)[١٢] عن سعيد بن المسيب قال: لا بأس به.

---

(١) في [ص]: (عينيه).

(٢) ضعيف؛ لحال ابن أبي ليلى.

(٣) في [ص]: (أسامت).

(٤) في [أ، ب، ن]: (شمسية)، وفي [ص]: (شميشة).

(٥) في [ص]: (قا)، وفي [ن]: (قال).

(٦) في [ص]: (أكتحلك).

(٧) في [أ، ن]: (فأتيت)..

(٨) في [أ، ب]: (فقدمت).

(٩) في [أ، ب، ن]: (إلا أن).

(١٠) صحيح؛ شميسة ثقة.

(١١) تكرار في: [ب].

(١٢) في [أ، ب، ن]: (ميمون).

١٣٧٥٦- **حدثنا** أبوبكر قال: حدثنا وكيع عن هشام بن (الغاز)[١] عن عطاء قال: إذا اشتكى المحرم عينيه (فليكحلهما)[٢] بالصبر والحضض ولا يكتحل (بكحل)[٣] فيه طيب.

١٣٧٥٧- **حدثنا** أبوبكر قال: حدثنا[٤] غسان بن مضر عن سعيد بن (يزيد)[٥] قال: جاء رجل إلى الحسن، فقال: يا أبا سعيد (بم)[٦] يكتحل المحرم؟ - وجابر بن زيد إلى جنبه - قال: فسكت الحسن وقال جابر: يكتحل بالعسل، فلم ينكر ذلك الحسن.

١٣٧٥٨- **حدثنا** أبوبكر قال: حدثنا محمد بن يزيد عن أبي العلاء، عن قتادة وأبي هاشم قالا: يكتحل بالصبر والحضض و(المر)[٧].

١٣٧٥٩- **حدثنا** أبوبكر قال: حدثنا غندر عن شعبة عن منصور عن مجاهد أنه كان يكره الكحل الأسود للمحرم.

١٣٧٦٠- قال: (فذكرت)[٨] ذلك لإبراهيم (فقال)[٩]: يكتحل (بالذرور)[١٠] الأحمر.

---

(١) في [أ، ب، ز، ن]: (الغار).

(٢) في [ص]: (فليكحها)، وفي [ز]: (فتكحلهما).

(٣) في [ص]: سقط (بكحل).

(٤) في [ص]: زيادة (أبو معاوية قال: حدثنا).

(٥) في [أ، جـ، ز، ص]: (زيد).

(٦) في [ن]: (بما).

(٧) في [ن]: (المر)، وفي [ص]: (والمرء).

(٨) في [ن]: (فذكر).

(٩) في [ص]: (قال).

(١٠) في [ص]: (بالدرور)، وفي [ز]: (بالدور).

[٨٣] في المحرم يعصب رأسه

١٣٧٦١- **حدثنا** أبوبكر قال: حدثنا سفيان بن عيينة عن عمار قال: رأى سعيد ابن جبير محرما قد عصب رأسه (بسير)[١] (فقطعه)[٢].

١٣٧٦٢- **حدثنا** أبوبكر قال: حدثنا حميد بن عبدالرحمن عن أبيه عن أبي الزبير عن ابن عمر قال: لا يعصب المحرم رأسه (بسير)[٣] ولا خرقة[٤].

١٣٧٦٣- **حدثنا** أبوبكر قال: حدثنا محمد بن فضيل عن عبدالملك/ عن عطاء ١٦٦/أ/٤
أنه سئل عن المحرم يصدع، قال: يعصب رأسه إن شاء.

١٣٧٦٤- **حدثنا** أبوبكر قال: حدثنا أبو داود الطيالسي عن أبي معشر عن عبدالرحمن بن (يسار)[٥] (قال)[٦]: رأيت ابن عباس زمان نجدة قد (شد)[٧] شعره بشراك وهو محرم[٨].

* * *

---

(١) في [ص]: (بصير).

(٢) في [أ، ب]: (يقطعه)، وفي [ن]: (لقطعه).

(٣) في [ص]: (يسير).

(٤) منقطع حكما؛ أبوالزبير مدلس.

(٥) في [ز]: (بشار)، وانظر: التاريخ الكبير ٣٦٧/٥ (١١٦٢)، والجرح التعديل ٣٠١/٥، والثقات ٦٦/٧، والمحلى ٢٥٩/٧، وتاريخ دمشق ١٩٤/٣١.

(٦) في [أ، ب، ز، ن]: (وقال).

(٧) في [ص]: (سد).

(٨) ضعيف؛ لضعف أبي معشر نجيح بن عبدالرحمن.

[٨٤] في المحرم (تجب)[١] عليه الكفارة: أين (تكون؟)[٢]

١٣٧٦٥- **حدثنا** أبوبكر قال: حدثنا أبوخالد الأحمر عن يحيى بن سعيد عن يعقوب بن خالد قال: حدثني أبو أسماء مولى عبدالله بن جعفر قال: خرج الحسين ابن علي حاجا فاشتكى ببعض الطريق فأشار إلى رأسه، فقالوا لعلي: إن الحسين يشير إلى رأسه فأمر بجزور يتصدق بها على أهل الماء، (وحَلقَه)[٣][٤].

١٣٧٦٦- **حدثنا** أبوبكر قال: حدثنا جرير عن منصور عن مجاهد قال: اجعل الفدية حيث شئت.

١٣٧٦٧- **حدثنا** أبوبكر قال: حدثنا جرير عن ليث عن طاوس قال: ما كان (من)[٥] دم[٦] أو صدقة أو جزاء صيد (فبمكة)[٧] والصوم حيث شئت.

١٣٧٦٨- **حدثنا** أبوبكر قال: حدثنا أبو معاوية عن حجاج عن عطاء قال: ما كان من دم فبمكة، وما كان من صيام أو صدقة فحيث شئت.

١٣٧٦٩- **حدثنا** أبوبكر قال: حدثنا أبو أسامة عن هشام (عن)[٨] الحسن وعطاء قالا: كل دم واجب فليس له أن يذبحه إلا بمكة.

---

(١) في [جـ، ص]: (يجب).

(٢) في [أ، ب، جـ، ز، ص، ن]: (يكون).

(٣) في [ص]: (حلقته).

(٤) مجهول؛ لجهالة أبي أسماء مولى عبدالله بن جعفر، ويعقوب بن خالد، أخرجه الطبري ٢/٢٣٩، والبيهقي ٥/٢١٨، ومالك في الموطأ ١/٣٨٨ (٨٦٨)، والطحاوي ٢/٢٤٢.

(٥) سقط من: [ز].

(٦) في [أ، ب، ن]: (فبمكة).

(٧) في [جـ، ز، ص]: زيادة (فبمكة).

(٨) سقط من: [ص].

١٣٧٧٠- **حدثنا** (أبوبكر)[١] قال: حدثنا حفص بن غياث عن أشعث عن الحكم.

١٣٧٧١- وحماد عن إبراهيم.

١٣٧٧٢- وعن سعيد عن أبي (معشر)[٢] عن إبراهيم قال: / ما كان من جزاء ٤/أ/١٦٧ فبمكة، والصدقة والصيام حيث شئت.

١٣٧٧٣- **حدثنا** أبوبكر قال: حدثنا حفص بن غياث عن عبدالملك وأشعث عن عطاء قال: الدم بمكة.

* * *

[٨٥] في المحرم يستكره امرأته، ماذا عليه؟

١٣٧٧٤- **حدثنا** أبوبكر قال: حدثنا أبو خالد الأحمر عن أشعث عن الشعبي قال: (إن)[٣] استكره المحرم امرأته وهي (محرمة)[٤]، فعليه بدنتان: بدنة عنه وبدنة عنها، وإن طاوعته فعلى كل واحد منهما بدنة والحج من قابل.

١٣٧٧٥- **حدثنا** أبوبكر قال: حدثنا عبدالأعلى عن هشام عن الحسن وعطاء قالا في المحرم (إن)[٥] استكره امرأته: فعليه كفارتها، فإن طاوعته فعلى كل واحد منهما كفارة.

---

(١) في [ب]: (أبوجعفر).

(٢) في [ص]: (معشر).

(٣) في [جـ، ز، ص]: (إذا).

(٤) في [ص]: (يحرقة).

(٥) في [جـ، ز، ص]: (إذا).

١٣٧٧٦- **حدثنا** أبوبكر قال: حدثنا يحيى بن آدم (قال: حدثنا)[١] حماد بن سلمة عن حجاج عن عطاء في (المحرمة)[٢] يستكرهها زوجها حتى يواقع، قال: (يحجها)[٣] من ماله.

* * *

[٨٦] في الجوار بمكة

١٣٧٧٧- **حدثنا** أبوبكر قال: حدثنا حاتم بن إسماعيل عن عبدالرحمن بن حميد قال: (سألت السائب ماذا)[٤] سمعت في سكنى مكة؟ فقال: سمعت العلاء ابن (الحضرمي)[٥](يقول)[٦]: قال رسول الله ﷺ: **[ثلاث للمهاجر بعد الصدر]**[٧]»[٨].

١٦٨/أ/٤ ١٣٧٧٨- **حدثنا** أبوبكر قال: حدثنا يحيى بن سعيد عن إسماعيل بن أبي/ خالد قال: سمعت (عامراً)[٩] يقول: [ما (جاور)[١٠] أحد من أصحاب النبي ﷺ[١١].

---

(١) سقط من: [جـ، ص]: (قال حدثنا).

(٢) في [ص]: (الجرمة).

(٣) في [ز]: (يحججها).

(٤) بين القوسين من [جـ]: موجودة في الحاشية.

(٥) في [ص]: (الحضرفي).

(٦) في [ص]: (قال).

(٧) سقط ما بين القوسين من: [ص].

(٨) صحيح، أخرجه البخاري (٣٩٣٣)، ومسلم (١٣٥٢).

(٩) في [أ، ب]: (عامر).

(١٠) في [أ]: (جاوز).

(١١) صحيح، إلى عامر.

١٣٧٧٩- وكان عامر يقول: (ما الجوار)[1]][2].

١٣٧٨٠- **حدثنا** أبوبكر قال: حدثنا أبو معاوية عن الأعمش عن أبي سفيان قال: جاورت مع (جابر بن عبدالله)[3] بمكة ستة أشهر[4].

١٣٧٨١- **حدثنا** أبوبكر قال: حدثنا حفص بن غياث عن حجاج عن عطاء قال: جاور عندنا جابر بن عبدالله وابن عمر وابن عباس وأبو هريرة وأبو سعيد الخدري[5].

١٣٧٨٢- **حدثنا** أبوبكر قال: حدثنا عبدة بن سليمان عن هشام عن أبيه عن (ابن)[6] الزبير قال: كان (يقيم)[7] بمكة السنتين[8].

١٣٧٨٣- **حدثنا** أبوبكر قال: حدثنا حفص بن غياث عن عبدالملك قال: جاورت بمكة وئمّ علي بن (الحسين)[9] وسعيد بن جبير.

---

(١) في [ف، ن]: (بالجوار).

(٢) سقط ما بين المعكوفين من: [ص].

(٣) في [أ، ب، ن]: (عبدالله بن عمر)، وانظر: تحفة التحصيل ١/١٦٠، وجامع التحصيل ١/٢٠٢، وتهذيب الكمال ١٣/٤٤٠، وتهذيب التهذيب ٥/٢٤، وشرح علل الترمذي ٢/٨٥٢، وتاريخ البخاري ٤/٣٤٦.

(٤) حسن؛ أبو سفيان صدوق.

(٥) منقطع حكماً؛ حجاج مدلس.

(٦) في [أ، ب، ن]: (أبي).

(٧) في [جـ، ص، ز]: (يقم).

(٨) صحيح.

(٩) في [جـ، ز، ص]: (حسين).

١٣٧٨٤- **حدثنا** أبوبكر قال: حدثنا عباد بن العوام عن عبدالملك عن عطاء قال: أتيت أنا وعبيد بن عمير الليثي عائشة وهي مجاورة بثبير (قال)[١]: وكان عليها نذر أن تجاور شهراً، قال: وكان عبدالرحمن أخوها يمنعها من ذلك، ويقول: جوار البيت وطواف به أحب إليّ وأفضل، قال: فلما مات عبدالرحمن خرجت[٢].

١٣٧٨٥- حدثنا أبوبكر قال: حدثنا وكيع عن عمر بن أبي معروف عن ابن أبي مليكة قال: قال عمر: لا تقيموا بعد النفر إلا (ثلاثاً)[٣][٤].

١٣٧٨٦- **حدثنا** أبوبكر قال: حدثنا عبدالله بن إدريس عن إسماعيل قال: كان الشعبي إذا سئل عن الجوار جاء (بكتاب)[٥] رسول الله ﷺ (إلى خزاعة)[٦]: **«إني قد (أخذت لمن هاجر)[٧] منكم كما أخذت لنفسي ولو كان بأرضه (غير)[٨] ساكن مكة، إلا حاجا أو (معتمرا)[٩]»**[١٠]./ ١٦٩/أ/٤

---

(١) سقط من: [ص].

(٢) صحيح؛ وأصله عند البخاري (٣٠٨٠).

(٣) في [أ، ب، ن]: (ثلاث).

(٤) منقطع ضعيف جداً؛ ابن أبي مليكة لا يروي عن عمر، وعمر بن أبي معروف منكر، أخرجه الفاكهي (١٥٥٦).

(٥) في [جـ]: (كتاب).

(٦) في [ص]: (لخزاعة).

(٧) في [ص]: (أحدث لمن يجاجو)، وفي [جـ، ز]: (أخذت لمن هاجر)، وفي [أ، ن]: (أخذت بمن هاجر).

(٨) سقط من: [أ، ن].

(٩) في [ص]: (معتمر).

(١٠) مرسل؛ الشعبي تابعي، وانظر: المعجم الكبير للطبراني (١١٨٧)، وكنز العمال ٢١٠/٤، والآحاد لابن أبي عاصم (٢٣٣٨)، تاريخ دمشق ١٤٣/٤١، أخبار مكة للفاكهي (١٨٥٦)، أسد الغابة ٢٥٦/١، طبقات ابن سعد ٢٧٢/١، الأموال لأبي عبيد (٥١٦).

١٣٧٨٧- **حدثنا** أبوبكر قال: حدثنا وكيع عن عيسى عن الشعبي (عن عبدالله)[١] قال: مكة (ليست)[٢] بدار إقامة ولا مكث[٣].

١٣٧٨٨- (**حدثنا** أبوبكر قال)[٤]: حدثنا (علي)[٥] بن مسهر عن الأجلح عن عامر قال: لا يصلح (للمهاجر)[٦] أن (يجاور)[٧] فوق ثلاثة أيام بمكة.

* * *

[٨٧] في المحرم يقص من شارب الحلال أو يأخذ من شعره

١٣٧٨٩- **حدثنا** أبوبكر قال: حدثنا ابن عيينة عن (خصيف)[٨] قال: أخذت من شارب محمد بن مروان وأنا محرم، فسألت سعيد بن جبير، فأمرني أن أتصدق بدرهم.

١٣٧٩٠- **حدثنا** أبوبكر قال: حدثنا جرير عن ليث عن مجاهد في حرام قص شارب حلال، قال: يتصدق بدرهم.

١٣٧٩١- **حدثنا** أبوبكر قال: حدثنا محمد بن أبي عدي عن أشعث[٩] قال: كان

---

(١) سقط من: [أ، ب، ن].

(٢) في [أ، ب، ن]: (ليس).

(٣) منقطع؛ الشعبي لا يروي عن عبدالله بن مسعود، أخرجه الفاكهي (١٥٥٦).

(٤) تكرر ما بين القوسين في: [ف].

(٥) سقط (علي) من: [ز].

(٦) في [جـ، ز]: (المهاجر).

(٧) في [ص]: (يجاوز).

(٨) في [ص]: (خصيت).

(٩) زاد في [أ، ن]: (عن الحسن).

الحسن يكره أن يأخذ (المحرم)[١] من رأس الحلال يعني من شعره (أو يقلمه)[٢].

١٣٧٩٢- **حدثنا** أبوبكر قال: حدثنا يحيى بن سعيد عن ابن جريج عن عمرو بن دينار قال: أخبرني من رأى بعض أصحابنا حراما (يقصر)[٣] عن جابر بن زيد يحلله.

١٣٧٩٣- **حدثنا** أبوبكر قال: حدثنا سفيان بن عيينة عن عمرو عن عكرمة قال: المرأة المحرمة تمشط المرأة الحلال إنما (تقتل)[٤] قمل غيرها.

* * *

[٨٨] في الشرب (من)[٥] (نبيذ)[٦] السقاية

١٧٠/أ/٤ ١٣٧٩٤- **حدثنا** أبوبكر قال: حدثنا أبوالأحوص عن إبراهيم بن مهاجر/ عن مجاهد عن (مولاه)[٧] السائب بن عبدالله (قال)[٨]: كان السائب بن عبدالله يأمرني أن أشرب من سقاية آل عباس ويقول: إنه من تمام الحج[٩].

---

(١) في [ص]: (الحرم).

(٢) في [أ، ب، ن]: (أو يعمله)، وفي [ز]: (أو يعلمه).

(٣) في [أ، ب، ن]: (يقص).

(٤) في [ص]: (يقتل).

(٥) في [أ، جـ، ن]: (في).

(٦) في [ص]: (بنيذ).

(٧) في [ب، س]: (مولاة)، ومجاهد مولى السائب.

(٨) في [أ، ب، جـ، ز]: (قالت)، وانظر: عمدة القاري ٢٧٦/٩ و٢٧٧.

(٩) حسن؛ إبراهيم بن مهاجر صدوق، أخرجه عبدالله بن أحمد في فضائل الصحابة (١٨٢٧)، والفاكهي (١١٤٥).

١٣٧٩٥- **حدثنا** أبوبكر قال: حدثنا عباد بن العوام عن حجاج (عن عطاء)[١] (قال)[٢]: (اشرب)[٣] من سقاية آل عباس، وقد شرب[٤] منها المسلمون وهو سنة[٥].

١٣٧٩٦- **[حدثنا** أبوبكر قال: حدثنا عباد بن العوام عن حجاج عن الحكم عن مجاهد قال: قال لي (مولاي)[٦] عبدالله بن السائب: اشرب من سقاية آل عباس وقد شرب منها المسلمون**]**[٧].

١٣٧٩٧- **حدثنا** أبوبكر قال: حدثنا عبدالله بن نمير عن الربيع بن (سعد)[٨] قال: (رأيت)[٩] أبا جعفر طاف بالبيت، ثم أتى زمزم فأتي (بنبيذ)[١٠] من نبيذ السقاية فشرب نصفاً وأعطى جعفرا نصفاً.

١٣٧٩٨- **حدثنا** أبوبكر قال: حدثنا محمد بن أبي عدي عن حميد عن بكر بن

---

(١) سقط من: [ب، ن].

(٢) سقط من: [ص].

(٣) في [ز]: (الشرب).

(٤) في [ص]: زيادة (قد).

(٥) مرسل.

(٦) في [أ، ن، ز، ص]: (مولى بني)، وانظر: فضائل الصحابة (١٨٢٩)، حيث رواه عبدالله عن المصنف.

(٧) سقط الخبر من: [ص].

(٨) في [ص]: (سعيد).

(٩) سقط من: [ص].

(١٠) في [ص]: (نبهيذ).

عبدالله المزني قال: أُحب (للرجل)[١] أن (يشرب)[٢] من (نبيذ)[٣] السقاية.

١٣٧٩٩- **حدثنا** أبوبكر قال: حدثنا أبو أسامة عن محمد بن أبي إسماعيل قال: خرج سعيد بن جبير من منى (بالهجير)[٤]، فطاف (أسبوعاً بالبيت)[٥]، وصلى الركعتين، ثم أتى السقاية فسقانا محمد بن (علي)[٦] نبيذاً، فشرب منه سعيد بن جبير وسقاني.

١٣٨٠٠- **حدثنا** أبوبكر قال: حدثنا حميد بن عبدالرحمن عن حسن بن صالح عن إبراهيم (بن)[٧] عبد الأعلى عن سويد بن غفلة، قال: اشرب من (نبيذ)[٨] السقاية.

١٣٨٠١- **حدثنا** أبوبكر قال: حدثنا وكيع عن علي بن صالح عن رجل عن/ مجاهد قال: شربت معه من (نبيذ)[٩] (السقاية، بنبيذ)[١٠] (صدعت)[١١] منه. ١٧١/أ/٤

---

(١) في [أ، ب، ن]: (إليّ الرجل)؛ وانظر: ما سيأتي برقم [١٣٨٠٧].

(٢) في [جـ]: (شرب).

(٣) في [ص]: (بنيذ).

(٤) في [ن، ف]: (بالهجر).

(٥) في [ز]: (بالبيت أسبوعاً).

(٦) سقط من: [ص].

(٧) في [ن]: (عن).

(٨) في [ص]: (بنيذ).

(٩) في [ص]: (بنيذ).

(١٠) سقط من: [ن].

(١١) في [ن]: (فرغت)، وفي [أ، ب]: (ضرعت)، وفي [ص]: (صرعت).

١٣٨٠٢- **حدثنا** أبوبكر قال: حدثنا يحيى بن سعيد عن ابن جريج عن نافع عن ابن عمر قال: لم أر ابن عمر فيما كان (يفيض)[١] شرب من النبيذ قط[٢].

١٣٨٠٣- **حدثنا** أبوبكر قال: حدثنا (معن)[٣] بن (عيسى)[٤] عن خالد بن أبي بكر أنه حج مع سالم ما لا يحصى فلم يره شرب من (نبيذ)[٥] السقاية.

* * *

[٨٩] في الشرب من ماء زمزم

١٣٨٠٤- **حدثنا** أبوبكر قال: حدثنا حاتم بن إسماعيل (عن جعفر)[٦] عن أبيه عن جابر أن النبي ﷺ أتى بني عبد المطلب وهم ينزعون على زمزم، فقال: **«(انْزَعُوا)[٧] بني عبد المطلب فلولا أن يغلبكم الناس على (سِقَايتكُمْ)[٨] لنزعت معكم»**، فناولوه دلوا، فشرب منه[٩].

١٣٨٠٥- **حدثنا** أبوبكر قال: حدثنا بشر بن المفضل عن عبدالله (بن عثمان)[١٠]

---

(١) سقط من: [ص].

(٢) منقطع حكماً؛ ابن جريج مدلس.

(٣) في [ن]: (معين).

(٤) في [ص]: (موسى).

(٥) في [ص]: (بنيذ).

(٦) سقط من: [ص].

(٧) في [أ، ب، ز]: (نزعوا).

(٨) في [ص]: (سقايتكم).

(٩) صحيح؛ أخرجه مسلم (١٢١٨)، وأبو داود (١٩٠٥)، وابن ماجه (٣٠٧٤).

(١٠) سقط من: [ن].

ابن خثيم قال: أفضت مع سعيد بن جبير، (فأتى)[١] حوضاً فيه ماء زمزم فغرف بيده فشرب منه.

١٣٨٠٦- **حدثنا** أبوبكر قال: حدثنا وكيع عن سفيان (عن منصور)[٢] عن مجاهد قال: كانوا يستحبون (إذا ودعوا)[٣] (البيت)[٤] أن يأتوا زمزم (فيشربوا)[٥] منها.

١٣٨٠٧- **حدثنا** أبوبكر قال: حدثنا محمد بن أبي عدي عن حميد عن بكر قال: أُحِب للرجل أن يشرب وأن (يستقي)[٦] من زمزم أن استطاع.

١٣٨٠٨- **حدثنا** أبوبكر قال: حدثنا يحيى بن سعيد عن ابن جريج عن نافع قال: (لم أر)[٧] عبدالله بن عمر (فيما)[٨] كان (يفيض)[٩] يشرب من زمزم قط[١٠]./ ١٧٢/أ/٤

١٣٨٠٩- **حدثنا** أبوبكر قال: حدثنا معن بن عيسى عن خالد بن أبي بكر أنه لم

---

(١) في [ص]: (فأنا).

(٢) سقط من: [أ، ب، ن].

(٣) في [جـ، ص، ز]: (إذا ودعوا)، وفي [أ، ب]: (وإن أرعوا)، وفي [ن]: (إذا دعوا).

(٤) في [ص]: (أبيت).

(٥) في [ص]: (فشربوا).

(٦) في [ص]: (يستسقى)، وفي [أ، ن]: (يسقي).

(٧) في [ص]: (لم أن).

(٨) في [أ، ب، ن]: (فيمن)، وانظر ما سبق رقم [١٣٨٠٢].

(٩) في [ص]: (يقبض).

(١٠) منقطع حكماً؛ ابن جريج مدلس.

ير (سالما)[١] يشرب من (ماء)[٢] (زمزم)[٣].

* * *

[٩٠] في عمرة رجب من كان يحبها و(يعتمرها)[٤]

١٣٨١٠- **حدثنا** أبوبكر قال: حدثنا يحيى بن سعيد عن عبيدالله بن عمر عن نافع عن ابن عمر أنه اعتمر (عام)[٥] القتال في شوال ورجب[٦].

١٣٨١١- **حدثنا** أبوبكر قال: حدثنا عبدة بن سليمان عن يحيى (بن سعيد)[٧] عن سعيد بن المسيب قال: كانت عائشة تعتمر في آخر ذي الحجة وتعتمر من المدينة في رجب تهل من ذي الحليفة[٨].

١٣٨١٢- **حدثنا** أبوبكر قال: حدثنا أبو خالد عن محمد بن سوقة قال: كان الأسود (يعتمر)[٩] في رجب، ثم يرجع.

١٣٨١٣- **حدثنا** أبوبكر قال: حدثنا عبدالصمد بن عبدالوارث عن حماد بن سلمة عن هشام بن عروة[١٠] قال: سمعت يحيى بن عبدالرحمن يحدث عن أبيه أنه

---

(١) في [ص، جـ]: (بأساً)، وانظر: ما تقدم برقم [١٣٨٠٣].

(٢) سقط من: [أ، ب، ن].

(٣) في [ن]: (مزمزم).

(٤) في [أ، ب، ن]: (يعتمر فيها).

(٥) سقط من: [ن]، وفي [ز]: (في عام).

(٦) صحيح.

(٧) سقط من: [ص].

(٨) صحيح.

(٩) في [ص]: (يعقر).

(١٠) في [ن، فـ]: زيادة (عن عروة).

اعتمر مع عثمان في رجب[١].

١٣٨١٤- حدثنا أبوبكر قال: حدثنا (يحيى)[٢] بن آدم عن يعلى بن (الحارث)[٣] قال: (سمعت)[٤] أبا إسحاق وسئل عن عمرة رمضان، فقال: أدركت أصحاب عبدالله لا يعدلون بعمرة رجب، ثم يستقبلون الحج.

١٣٨١٥- **حدثنا** أبوبكر قال: حدثنا أبو عامرالعقدي عن أفلح قال: كان القاسم يعتمر في رجب.

١٣٨١٦- **حدثنا** أبوبكر قال: حدثنا يزيد بن هارون عن حماد (بن)[٥] سلمة عن هشام بن عروة عن أبيه عن يحيى بن عبدالرحمن بن حاطب عن أبيه قال: اعتمرت مع عمر وعثمان في رجب[٦]./ ١٧٣/أ/٤

* * *

[٩١] (في التحصيب؛ من كان يحصب، والتحصيب هو نزول الأبطح)[٧]

١٣٨١٧- **حدثنا** أبوبكر قال: حدثنا معاوية بن هشام قال: حدثنا عمار بن رزيق عن الأعمش عن إبراهيم عن الأسود عن عائشة قالت: أدلج رسول الله ﷺ

---

(١) صحيح.

(٢) سقط من: [ص].

(٣) في [أ، ب، ن]: (الوارث).

(٤) في [ن]: (سمعنا).

(٥) سقط من: [ص].

(٦) صحيح.

(٧) في [جـ، ص]: (في التحصيب وهو نزول الأبطح من كان يحصب).

ليلة النفر من البطحاء إدلاجاً[١].

١٣٨١٨- **حدثنا** أبوبكر قال: حدثنا سفيان بن عيينة عن صالح[٢] بن كيسان قال: سمعت سليمان بن يسار يقول: إن أبا رافع كان على (ثقل)[٣] النبي ﷺ فقال: «(أنا)[٤] (جئت)[٥]»، فضربت قبته بالأبطح فجاء فنزل[٦].

١٣٨١٩- **حدثنا** أبوبكر قال: حدثنا جرير عن منصور عن إبراهيم أن رسول الله ﷺ نام نومة بالأبطح ثم أدلج[٧].

١٣٨٢٠- **حدثنا** أبوبكر قال: حدثنا وكيع عن سفيان عن واصل عن (المعرور)[٨] ابن سويد قال: قال عمر: يا (آل)[٩] خزيمة، حصبوا ليلة النفر[١٠].

١٣٨٢١- **حدثنا** أبوبكر قال: حدثنا حفص بن غياث عن العلاء بن المسيب قال: حدثنا عمرو بن مرة قال: نزل الأسود بالأبطح، قال: فسمع (رغاء)[١١]،

---

(١) حسن؛ معاوية صدوق، أخرجه ابن ماجه (٣٠٦٨)، وأصله عند البخاري (١٥٦١)، ومسلم (١٢١١).

(٢) في [ص]: زيادة (عن).

(٣) في [أ، ب، ن]: (نفر).

(٤) زيادة في: [جـ، ز، ص].

(٥) في [أ، ب]: (إن أجئت)، وفي [ن]: (إذا جئت).

(٦) صحيح؛ أخرجه مسلم (١٣١٣)، وابن خزيمة (٢٩٨٦)، وأبوداود (٢٠٠٩).

(٧) مرسل؛ إبراهيم تابعي.

(٨) في [أ، ب، ن]: (المغرور).

(٩) في [ز]: (إلى).

(١٠) صحيح.

(١١) في [ص]: (مرغاء).

قال: فنظر ما هو؟ فإذا هو ابن عمر يرتحل[١].

١٣٨٢٢- حدثنا أبوبكر قال: حدثنا محمد بن فضيل عن يزيد قال: جئت مع سعيد ابن جبير فلما (نفرنا)[٢] أتينا الأبطح حين أقبلنا من منى.

١٣٨٢٣- **حدثنا** أبوبكر قال: حدثنا جرير عن مغيرة عن إبراهيم قال: إذا انتهى (إلى)[٣] الأبطح فليضع (رحله)[٤]، ثم ليزر البيت ويضطجع فيه (هنيهة)[٥]، ثم لينفر./ ١٧٤/أ/٤

١٣٨٢٤- **حدثنا** أبوبكر قال: حدثنا سفيان (بن عيينة)[٦] عن ابن طاوس أن أباه كان يحصب في (شعب الخوز)[٧].

١٣٨٢٥- **حدثنا** أبوبكر قال: حدثنا وكيع عن حسن بن صالح عن عمرو بن دينار أن النبي ﷺ وأبا بكر وعمر كانوا يحصبون[٨].

* * *

---

(١) منقطع؛ عمرو بن مرة لم يدرك الأسود.

(٢) في [ص]: (نقرنا).

(٣) في [ص]: (في).

(٤) في [أ، ب، ن]: (رجله).

(٥) في [ص]: (هيمة)، وفي [ز]: (هنيهته).

(٦) سقط من: [ص].

(٧) في [ص]: (شعث الخرز)، وفي [جـ]: (شعث الخوز)، وفي [ن]: (شعب الجوز)، وانظر: أخبار مكة للفاكهي (٢٤٠٠)، ومعجم البلدان ٤٠٤/٢ و٣٤٧/٣، والإكمال ١٧/٣، والأنساب ٤١٦/٢، والمؤتلف ٦١/١، وتوضيح المشتبه ٥٢٢/٢.

(٨) مرسل؛ عمرو بن دينار تابعي، لم يدرك الشيخين.

[٩٢] من كان لا يحصب

١٣٨٢٦- **حدثنا** أبوبكر قال: حدثنا (سفيان)[١] بن عيينة عن عمرو عن عطاء عن ابن عباس قال: ليس التحصيب بشيء إنما هو منزل نزله رسول الله ﷺ[٢].

١٣٨٢٧- **حدثنا** أبوبكر قال: حدثنا عبدالله بن نمير عن حجاج عن عطاء عن ابن عباس أنه كان لا ينزل الأبطح، وقال: إنما فعله رسول الله ﷺ؛ لأنه انتظر عائشة[٣].

١٣٨٢٨- **حدثنا** أبوبكر قال: حدثنا حفص بن غياث عن هشام بن عروة (عن عروة)[٤] عن عائشة قالت: إنما نزل رسول الله ﷺ الأبطح؛ لأنه أسمح لخروجه، وإنه ليس (بسنة)[٥][٦].

١٣٨٢٩- **حدثنا** أبوبكر قال: حدثنا حفص بن غياث عن حجاج عن عطاء عن ابن عباس نحوه[٧].

١٣٨٣٠- **حدثنا** أبوبكر قال: حدثنا إسماعيل بن عياش عن ليث أن عطاء وطاوساً ومجاهداً وسعيد بن جبير كانوا (لا)[٨] يحصبون.

---

(١) سقط من: [ص].

(٢) صحيح؛ أخرجه البخاري (١٧٦٦)، ومسلم (١٣١٢).

(٣) منقطع حكماً؛ حجاج مدلس، أخرجه أحمد (٣٢٨٩)، وانظر: ما قبله.

(٤) سقط من: [أ، ب، ز].

(٥) في [ز]: (لسنة).

(٦) صحيح؛ أخرجه البخاري (١٧٦٥)، ومسلم (١٣١١).

(٧) منقطع حكماً؛ حجاج مدلس.

(٨) سقط (لا) من: [ب، ز، ن]، وانظر: طرح التثريب (٥/١٥٣).

١٣٨٣١- **حدثنا** أبوبكر قال: حدثنا عبدة (بن سليمان)[١] عن هشام (بن)[٢] عروة عن فاطمة أن أسماء كانت لا تحصب[٣]./ ١٧٥/أ/٤

١٣٨٣٢- **حدثنا** أبو بكر قال: حدثنا وكيع عن سفيان عن ليث عن طاوس قال: إنما الحصبة في السماء[٤].

١٣٨٣٣- ١٣٨١٢- **حدثنا** أبوبكر قال: حدثنا وكيع عن (عمر)[٥] بن ذر عن[٦] مجاهد أنه أنكره.

١٣٨٣٤- (**حدثنا** أبوبكر قال)[٧]: حدثنا عبدة عن هشام بن عروة أن أباه كان لا يحصب.

* * *

[٩٣] في الرجل يطوف بالبيت من أي باب يخرج إلى الصفا

١٣٨٣٥- **حدثنا** أبوبكر قال: حدثنا أبو أسامة عن ابن جريج عن عطاء أن النبي ﷺ خرج إلى الصفا من باب بني مخزوم[٨].

---

(١) زيادة في [جـ، ص].

(٢) في [ز]: (عن).

(٣) صحيح.

(٤) كذا في النسخ، ولعله يريد الإنكار على من يرى استحباب التحصيب، بأن اسم التحصيب خاص بالحجارة التي تنزل من السماء.

(٥) في [أ، ب، ص، ن]: (عمرو).

(٦) زيادة في [ز]: (محمد).

(٧) زيادة في: [ز، جـ، ص].

(٨) مرسل؛ عطاء تابعي.

١٣٨٣٦- **حدثنا** أبوبكر قال: حدثنا أبوخالد عن حميد عن بكر قال: كان ابن عمر إذا قدم فطاف بالبيت وصلى ركعتين، خرج إلى الصفا من (الباب)[١] الذي يلي السقاية[٢].

١٣٨٣٧- **حدثنا** أبوبكر قال: حدثنا محمد بن أبي عدي عن أشعث عن الحسن قال: كان لا يرى بأساً من أي أبواب المسجد يخرج إلى الصفا.

١٣٨٣٨- **حدثنا** أبوبكر قال: حدثنا أبو خالد عن حجاج عن عطاء قال: إذا صليت فاخرج من أي الأبواب شئت يعني إلى الصفا.

* * *

[٩٤] في الرجل يشك في الطواف

وفي (رمي)[٣] الجمار (ما)[٤] (يصنع)[٥]

١٣٨٣٩- **حدثنا** أبوبكر قال: حدثنا أبو الأحوص عن أبي إسحاق عن/ ١٧٦/أ/٤
الحارث عن علي قال: إذا طفت بالبيت فلم تدر أتممت أم لم (تتمم)[٦] فأتم ما شككت، فإن الله لا يعذب على الزيادة[٧].

---

(١) في [ب، ن]: (باب).

(٢) حسن؛ أبوخالد صدوق.

(٣) في [ص]: (ر).

(٤) في [ب، ن]: (وما).

(٥) في [ص]: (يضع).

(٦) في [جـ، ص]: (تتم).

(٧) ضعيف؛ لحال الحارث.

١٣٨٤٠- **حدثنا** أبوبكر قال: حدثنا عبدة (بن)[١] سليمان عن عبدالملك (عن عطاء)[٢] قال: إذا شك الرجل في الطواف فلم يدر طاف أم لم (يطف)[٣] فليستقبل.

١٣٨٤١- **حدثنا** أبوبكر قال: حدثنا وكيع عن عمران بن حدير عن أبي (مجلز)[٤] قال: رميت الجمار فلم أدر بكم رميت؟ فسألت ابن عمر، فلم يجبني، فمر بي ابن الحنفية، فسألته، فقال: (يا)[٥][٦] عبدالله ليس شيء أعظم علينا من الصلاة وإذا نسي أحدنا أعاد (فأخبرت)[٧] ابن عمر، فقال: إنهم أهل بيت مفهمون[٨].

* * *

[٩٥] في قوله تعالى[٩]: ﴿فَجَزَآءٌ مِّثْلُ مَا قَتَلَ مِنَ ٱلنَّعَمِ﴾

١٣٨٤٢- **حدثنا** أبوبكر قال: حدثنا جرير عن منصور عن الحكم عن مقسم عن ابن عباس ﴿فَجَزَآءٌ مِّثْلُ مَا قَتَلَ مِنَ ٱلنَّعَمِ﴾ إلى قوله: ﴿أَوْ عَدْلُ ذَٰلِكَ صِيَامًا﴾،

---

(١) سقط من: [ن].

(٢) سقط من: [ص].

(٣) في [ص]: (يطفه).

(٤) في [ن]: (مجاز).

(٥) تكرار في [جـ].

(٦) في [ص]: زيادة (أبا).

(٧) في [ص]: (فافأخبرت).

(٨) صحيح.

(٩) في [أ، ب]: زيادة (فجزاؤه).

قال: إذا أصاب المحرم الصيد حكم عليه بجزائه من النعم، فإن لم يجد نظر كم (ثمنه؟)[١] ثم (قوم)[٢] ثمنه طعاماً، فصام مكان كل نصف صاع يوما ﴿أَوْ كَفَّـٰرَةٌ طَعَامُ مَسَـٰكِينَ أَوْ عَدْلُ ذَٰلِكَ صِيَامًا﴾[٣] [المائدة: ٩٥]، قال: إنما أريد بالطعام (الصيام)[٤] أنه (إذا)[٥] وجد الطعام وجد جزاؤه[٦].

١٣٨٤٣- **حدثنا** أبوبكر قال: حدثنا (محمد)[٧] بن فضيل عن الأعمش عن إبراهيم في قوله (تعالى)[٨]: ﴿وَمَن قَتَلَهُۥ مِنكُم مُّتَعَمِّدًا فَجَزَآءٌ مِّثْلُ مَا قَتَلَ مِنَ ٱلنَّعَمِ يَحْكُمُ بِهِۦ ذَوَا عَدْلٍ مِّنكُمْ هَدْيًۢا بَـٰلِغَ ٱلْكَعْبَةِ﴾، فإن لم يجد قوم عليه طعام ثم قيل له: صم لكل نصف صاع يوماً./ ١٧٧/أ/٤

١٣٨٤٤- **حدثنا** أبوبكر قال: حدثنا (عايذ)[٩] بن حبيب عن حجاج عن عطاء ومجاهد وإبراهيم أنهم قالوا: إذا (أصاب)[١٠] المحرم الصيد فعليه ثمنه فاشترى دماً،

---

(١) في [ص]: (ثمته).

(٢) في [جـ، ص]: (قومه).

(٣) في [أ، ب، ن] زيادة (ليذوق)، وفي [ف]: زيادة (وبال أمره).

(٤) في [جـ، ز، ص]: زيادة (الصيام)، وانظر: تفسير ابن كثير (١٠١/٢)، وتفسير ابن جرير (٥١/٧)، وتفسير القرطبي (٣١٥/٦)، وأحكام القرآن لابن العربي (١٨٧/٢)، وشرح العمدة حج (٣١٧/٢).

(٥) سقط من: [ص].

(٦) صحيح؛ أخرجه ابن جرير في التفسير (٤٤/٧).

(٧) في [أ، ب، ن، ز]: (عمر).

(٨) في [ص]: زيادة (تعالى).

(٩) في [أ، ب، ص، ن]: (عابد).

(١٠) في [ص]: (صاب).

(وإن)[١] لم يجد قوَّم (طعاما)[٢]، فتصدق (لكل)[٣] مسكين نصف صاع، فإن لم يجد صام لكل صاع يومين.

١٣٨٤٥- **حدثنا** أبوبكر قال: حدثنا كثير بن هشام عن جعفر بن برقان قال: ذكر ميمون بن مهران في قتل الرجل الصيد وهو محرم، قال: ﴿(فَجَزَآءٌ)[٤] مِّثْلُ مَا قَتَلَ مِنَ ٱلنَّعَمِ (يَحْكُمُ بِهِۦ ذَوَا عَدْلٍ مِّنكُمْ)[٥] هَدْيًا بَٰلِغَ ٱلْكَعْبَةِ﴾: إن وجد الرجل من (جزاء)[٦] الصيد أهدى، وإن لم يجد فقيمة ثمنه، فيجعله طعاما يتصدق به على المساكين، فإن لم (يجد صام)[٧] عن طعام كل مسكين يوماً.

١٣٨٤٦- **[حدثنا** أبوبكر قال: حدثنا غندر عن شعبة عن الحكم عن مقسم قال: يقوَّم عليه دارهم ثم يقوِّم (بالدراهم)[٨] الطعام؛ ثم يصوم (الكل)[٩] نصف صاع يوماً**]**[١٠].

* * *

(١) في [جـ، ز، ص]: (فإن).

(٢) في [ز]: (طعام).

(٣) في [جـ، ص]: (على كل).

(٤) في [أ، ب، جـ، ز، ص، ن]: (جزاء).

(٥) سقط من: [أ، ب، جـ، ص، ز، ن].

(٦) سقط من: [ن، ف].

(٧) في [ص]: (يجده فصام)، وفي [جـ]: (يجد فصام).

(٨) في [ز]: (الدراهم).

(٩) في [ز]: (وأحلَّ).

(١٠) سقط من: [ن].

[٩٦] في التجارة في الحج

١٣٨٤٧- **حدثنا** أبوبكر قال: حدثنا عبدالوهاب الثقفي عن أيوب عن عكرمة قال: كانت هذه الآية نزلت: ﴿لَيْسَ عَلَيْكُمْ جُنَاحٌ أَن تَبْتَغُواْ فَضْلاً مِّن رَّبِّكُمْ﴾ [البقرة: ١٩٨]، قال: في مواسم الحج.

١٣٨٤٨- **حدثنا** أبوبكر قال: حدثنا سفيان بن عيينة عن عمرو عن ابن عباس[(١)].

١٣٨٤٩- وعن (عبيد)[(٢)]الله بن أبي (يزيد)[(٣)] (عن ابن الزبير)[(٤)]: ﴿لَيْسَ عَلَيْكُمْ جُنَاحٌ أَن تَبْتَغُواْ فَضْلاً مِّن رَّبِّكُمْ﴾ (قالا)[(٥)]: (في مواسم الحج)[(٦)][(٧)].

١٣٨٥٠- **حدثنا** أبوبكر قال: حدثنا غندر عن شعبة عن أبي (أميمة)[(٨)] (أنه)[(٩)] سأل ابن عمر عن الرجل يحج ويحمل معه تجارة، فقال ابن عمر: لا بأس به، وتلا

---

(١) صحيح.

(٢) في [ن]: (عبد).

(٣) في [أ، ب، ن]: (ثريد).

(٤) في [ص]: (قال)، وفي [ز]: (وعن أبي الزبير).

(٥) في [ن]: (قال).

(٦) في [ن]: (في موسم الحج)، وفي [ص]: (مواسم الحج)، وفي [أ، ب]: (في مواسم).

(٧) صحيح.

(٨) في [ز]: (أمية)، وفي [أ، ب، ن]: (ميمونة)، وانظر: تفسير ابن جرير (٢/٢٨٣)، و(٦/٦٢)، والعجاب العجاب في بيان الأسباب (١/٥٠١)، وانظر: ترجمة أبي أمامة في تهذيب الكمال.

(٩) سقط من: [جـ، ص].

هذه الآية: ﴿يَبْتَغُونَ فَضْلًا مِّن رَّبِّهِمْ وَرِضْوَانًا﴾ [المائدة: ٢][(١)].

١٣٨٥١- [حدثنا أبوبكر قال: حدثنا غندر عن (أشعث)[(٢)] عن الحسن أنه كان لا يرى بأساً أن يحج الرجل ومعه تجارة.

١٣٨٥٢- قال: وقال محمد: إن الله قادر على أن يجمعهما له جميعاً][(٣)].

١٣٨٥٣- حدثنا أبوبكر قال: حدثنا وكيع عن عمر بن ذر عن مجاهد قال: كانوا لا يتجرون حتى نزلت: ﴿لَيْسَ عَلَيْكُمْ جُنَاحٌ أَن تَبْتَغُوا فَضْلًا مِّن رَّبِّكُمْ﴾[(٤)].

١٣٨٥٤- [حدثنا أبوبكر قال: حدثنا ابن فضيل عن يزيد عن مجاهد عن ابن عباس ﴿لَيْسَ عَلَيْكُمْ جُنَاحٌ أَن تَبْتَغُوا فَضْلًا مِّن رَّبِّكُمْ﴾][(٥)] قال: (كانوا)[(٦)] لا يبيعون ولا يشترون في أيام منى، فأنزل الله تعالى ﴿لَيْسَ عَلَيْكُمْ جُنَاحٌ أَن تَبْتَغُوا فَضْلًا مِّن/ رَّبِّكُمْ﴾][(٧)][(٨)]. ١٧٨/أ/٤

١٣٨٥٥- [حدثنا أبوبكر قال: حدثنا شبابة عن ورقاء عن ابن (أبي)[(٩)]

---

(١) صحيح.

(٢) في [س]: (شعبة).

(٣) سقط الخبر من: [أ، ز، ن].

(٤) مرسل؛ مجاهد تابعي.

(٥) سقط ما بين المعكوفين من: [أ، ز، ن].

(٦) في [ز]: (كان).

(٧) سقط ما بين المعكوفين من: [ز].

(٨) ضعيف؛ يزيد بن أبي زياد ضعيف.

(٩) في [جـ، ز]: زيادة (أبي).

(نجيح)[١] عن مجاهد (قال)[٢]: ﴿لَيْسَ عَلَيْكُمْ جُنَاحٌ أَن تَبْتَغُوا فَضْلًا مِّن رَّبِّكُمْ﴾][٣] التجارة في (المواسم)[٤] أحلت لهم، كانوا لا (يتبايعون)[٥] في الجاهلية بعرفة ولا (منى)[٦][٧].

* * *

[٩٧] في الرجل يحج عن الرجل ولم يحج قط

١٣٨٥٦- **حدثنا** أبوبكر قال: حدثنا أبو معاوية عن ابن أبي ليلى عن عطاء قال: سمع النبي ﷺ رجلاً يقول: لبيك عن شبرمة، فقال: **«إن كنت حججت (فلبِّ)[٨] عن شبرمة، وإلا (فلبِّ)[٩] عن نفسك»**[١٠].

---

(١) في [أ، ب، ن]: (نعيم).

(٢) سقط من: [جـ، ز].

(٣) سقط من: [أ، ب، ن].

(٤) في [ن]: (مواسم).

(٥) في [ن]: (يتابعون).

(٦) في [أ، ب، ز]: (بمنى).

(٧) مرسل؛ مجاهد تابعي

(٨) في [أ]: (قلت).

(٩) في [أ، س]: (قلت).

(١٠) مرسل ضعيف؛ ابن أبي ليلى ضعيف، وعطاء تابعي، أخرجه البيهقي ٣٣٦/٤، ومسدد كما في المطالب العالية ٢/١١٥٢، والشافعي في الأم ١٢٣/٢، وورد من حديث عطاء عن ابن عباس مرفوعاً، أخرجه الدارقطني ٢٦٩/٢، والطبراني في الأوسط (٢٣٠٠)، والبيهقي ٣٣٦/٤، والصيداوي في معجم الشيوخ ٩٦/١، وأبونعيم في تاريخ أصبهان ٢٧/٢، كما ورد من حديث عطاء عن عائشة مرفوعاً، أخرجه الطحاوي في شرح المشكل ٣٨٣/٦، وأبويعلى (٤٦١١)، والدارقطني ٢٧٠/٢..

١٣٨٥٧- **حدثنا** أبوبكر قال: حدثنا محمد بن (بشر)[١] قال: حدثنا سعيد عن قتادة عن سعيد بن جبير عن ابن عباس عن النبي ﷺ بنحوه[٢].

١٣٨٥٨- **حدثنا** أبوبكر قال: حدثنا عبدالوهاب الثقفي عن أيوب عن أبي قلابة أن ابن عباس سمع رجلاً يقول: لبيك عن شبرمة، (فقال)[٣]: ويحك وما شبرمة؟ فذكر رجلاً بينه و(بينه قرابة)[٤]، قال: حججت[٥] قط؟ قال: لا، قال: فاجعل هذه عنك[٦].

١٣٨٥٩- **حدثنا** أبوبكر قال: حدثنا يزيد بن هارون قال: أخبرنا حميد بن الأسود عن جعفر عن أبيه أن علياً كان لا يرى بأساً أن يحج (الصرورة)[٧] عن الرجل[٨].

---

(١) في [ز]: (بشير).

(٢) معلول؛ الصواب أنه موقوف على ابن عباس، أخرجه مرفوعاً أبو داود (١٨١١)، وابن ماجه (٢٩٠٣)، وابن حبان (٣٩٨٨)، وابن خزيمة (٣٠٣٩)، والضياء (٢٦١)، وابن الجارود (٤٩٩)، والطبراني (١٢٤١٩)، والدارقطني ٢/٢٦٨، والبيهقي ٤/٣٣٦، وتمام (١٣٤٠)، وابن عدي ٢/٢٨٩، والطحاوي في شرح المشكل ٦/٣٧٥، وأبونعيم في تاريخ أصبهان ٢/٢٧، وابن عبدالبر في التمهيد ٩/١٣٧.

(٣) في [ن]: (قال).

(٤) في [ص]: (بين قرانه).

(٥) في [ز]: زيادة (عن شبرمة فقال: ويحك).

(٦) صحيح؛ أخرجه الشافعي في الأم ٢/١٣٢، وفي المسند ١/١١٠، والدار قطني ٢/٢٦٩، والطحاوي في شرح المشكل ٦/٣٨٠، والبيهقي ٤/٣٣٧.

(٧) في [ن]: (الضرورة)، والصرورة من لم يسبق له الحج.

(٨) منقطع؛ أبوجعفر لم يدرك علياً.

١٣٨٦٠- **حدثنا** أبوبكر قال: حدثنا وكيع عن عمر بن (ذر)[١] عن مجاهد في الرجل يحج عن الرجل ولم يكن حج قط، قال: يجزئ عنه (و)[٢] عن صاحبه الأول.

١٣٨٦١- قال أبو بكر: (الصرورة)[٣] الذي لم يحج قط./ ١٧٩/أ/٤

١٣٨٦٢- **حدثنا** أبوبكر قال: حدثنا يزيد بن هارون عن هشام عن الحسن أنه كان لا يرى بأساً أن يحج (الصرورة)[٤] عن الرجل.

١٣٨٦٣- **حدثنا** أبوبكر قال: حدثنا وكيع عن سفيان عن داود (عن)[٥] سعيد ابن المسيب قال: إن الله (تعالى)[٦] لواسع لهما جميعاً.

* * *

[٩٨] في القارن إذا (واقع)[٧] ما عليه؟

١٣٨٦٤- **حدثنا** أبوبكر قال: حدثنا محمد بن فضيل عن ليث عن مجاهد في الرجل يكون محرما بحجة وعمرة وامرأته محرمة بحجة وعمرة فيقع عليها، قال: يمضيان (لحجهما)[٨] وعمرتهما ويهريق كل واحد منهما دماً، وعليهما العمرة والحج من قابل، ولا يمران بالمكان الذي أصابا فيه ما أصابا.

---

(١) سقط من: [ص].

(٢) سقط من: [ص].

(٣) في [ن]: (الضرورة)، والصرورة من لم يسبق له الحج.

(٤) في [ن]: (الضرورة).

(٥) في [ص]: (بن)، وفي [ز]: (عن).

(٦) سقط من: [جـ، ص، ز].

(٧) في [ز]: (وقع).

(٨) في [أ، ب، ن]: (بحجمهما).

١٣٨٦٥- **حدثنا** أبوبكر قال: حدثنا سهل بن يوسف عن عمرو عن الحسن في الذي يقع بأهله وقد أهل بهما، قال: عليه بدنتان.

١٣٨٦٦- حدثنا أبوبكر قال: حدثنا (حفص)[١] بن غياث عن ابن جريج عن عطاء قال: القارن (وغير القارن)[٢] سواء في جزاء الصيد.

* * *

[٩٩] في المحرم يواقع مرة بعد مرة ما عليه

١٣٨٦٧- **حدثنا** أبوبكر قال: حدثنا هشيم عن ابن أبي ليلى عن عطاء أنه سئل عن المحرم يواقع ثم يعود، قال: عليه هدي واحد.

١٣٨٦٨- **حدثنا** أبوبكر قال: حدثنا ابن أبي عدي عن أشعث عن الحسن/ في محرم غشي امرأته مراراً، قال: إذا فعل ذلك قبل أن ينسك ويعلم ما عليه فعليه هدي واحد. ٤/أ/١٨٠

* * *

[١٠٠] في صوم يوم عرفة بمكة

١٣٨٦٩- **حدثنا** أبوبكر[٣] قال: حدثنا إسماعيل بن علية عن ابن أبي نجيح عن أبيه (قال: سئل)[٤] ابن عمر عن صوم يوم عرفة، فقال: حججت مع النبي ﷺ فلم

---

(١) في [ص]: (جعفر).

(٢) سقط من: [ن].

(٣) في [جـ]: زيادة (قال: حدثنا أبوبكر).

(٤) في [أ، ب، ن]: (أنه سأل).

يصمه، وحججت مع أبي بكر فلم يصمه، وحججت مع عمر فلم يصمه، وحججت مع عثمان فلم يصمه، وأنا لا أصومه ولا آمر به ولا أنهى عنه[١].

١٣٨٧٠- **حدثنا** أبوبكر قال: حدثنا أبو أسامة عن ابن جريج عن عطاء عن ابن عباس (عن الفضل بن عباس)[٢] قال: دعا رسول الله ﷺ بلبن يوم عرفة من (رحل)[٣] أم الفضل، فشرب (منه)[٤] وهو بالموقف[٥].

١٣٨٧١- **حدثنا** أبوبكر قال: حدثنا حفص عن ابن جريج عن عطاء عن ابن عباس (عن الفضل بن عباس)[٦] أن النبي ﷺ شرب يوم عرفة[٧].

١٣٨٧٢- **[حدثنا** أبوبكر قال: حدثنا إسماعيل بن إبراهيم عن أيوب عن عكرمة عن ابن عباس قال: أفطر رسول الله ﷺ بعرفة وبعثت (له)[٨] أم الفضل

---

(١) صحيح؛ ابن أبي نجيح إنما ذكر تدليسه عن مجاهد، أخرجه الترمذي (٧٥١)، وأحمد (٥١١٧)، والنسائي في الكبرى (٢٨٢٦)، والبغوي (١٧٩٢)، وابن حبان (٣٦٠٤)، والدارمي ٢/٢٣، وعبدالرزاق (٧٨٢٩)، والحميدي (٦٨١)، وأبويعلى (٥٥٩٥)، والطحاوي ٢/٧٢، وابن جرير في تهذيب الآثار مسند عمر (٥٨٧)، وابن عبدالبر في التمهيد ٢١/١٥٩، والخطيب ٦/٣٦٧، وابن عساكر ٥٩/٣٥٢، والفاكهي (٢٧٧٣)، وأبوعبيد في الغريب ٣/٤.

(٢) في [أ، ب]: (عن الفضل بن عياش)، وسقط من: [ن].

(٣) في [ب]: (رجل).

(٤) سقط من: [أ].

(٥) منقطع حكماً؛ ابن جريج مدلس، أخرجه أبويعلى (٦٧١٩)، والطبراني (٦٩٤) و(١١٣٠٨)، وابن جرير في تهذيب الآثار في مسند عمر (٥٦٦).

(٦) سقط من: [أ، ب، ن].

(٧) منقطع حكماً، وانظر ما قبله.

(٨) في [جـ]: (إليه).

بلبن فشربه][(١)(٢)].

١٣٨٧٣- **حدثنا** أبوبكر قال: حدثنا ابن علية عن أيوب، قال: لا أدري سمعته من سعيد بن جبير أو (حدثت)[(٣)] عنه قال: أتيت على ابن عباس (بعرفة)[(٤)] وهو يأكل (رماناً)[(٥)] (وقال)[(٦)]: أفطر رسول الله ﷺ بعرفة وسقته (أم)[(٧)] الفضل لبناً فشربه، وقال: **«لعن (الله)[(٨)] فلاناً عمدوا إلى[(٩)] أيام الحج فمحوا (زينته)[(١٠)]»** وقال: **«زينة الحج التلبية»**[(١١)]. / ١٨١/أ/٤

---

(١) سقط الخبر من: [ز].

(٢) صحيح؛ أخرجه أحمد (٣٣٩٨)، والترمذي (٧٥٠)، والنسائي في الكبرى (٢٨١٦)، وعبدالرزاق (٧٨١٤)، كما أخرجه الطيالسي (٢٨٥٤)، والطبراني (١٠٨٠٥)، وأبوالقاسم البغوي في الجعديات (٢٨٥٤)، والبخاري في التاريخ ٣/٤٢٠، وأبويعلى (٢٧٤٤)، وانظر ما بعده.

(٣) في [أ، ب]: (حديث)، وفي [جـ، ز، ص]: (حدثت)، وفي [ن، فـ]: (حدث).

(٤) في [ز، ن، فـ]: (في عرفة).

(٥) في [أ، ب]: (رمان).

(٦) في [أ، ب، ن]: (أو قال)، وفي [ط، ق]: (فقال).

(٧) في [ص]: (أبو).

(٨) في [جـ، ص]: (سقط لفظ الجلالة).

(٩) في المسند: (أعظم أيام).

(١٠) في [أ، ب]: (رسه)، وفي [ن]: (رسمه)، وفي [ص]: (رينته).

(١١) منقطع حكماً، والحديث رواه ابن علية على الشك كما عند المؤلف هنا وعند أحمد (١٨٧٠)، وحدث به سفيان عن أيوب عن سعيد بن جبير بلا واسطة جزماً أخرجه أحمد (٣٢٦٦)، وحدث به وهيب عن أيوب عن رجل عن سعيد كما عند أحمد (٢٥١٦)، والحديث أخرجه الترمذي (٧٥٠)، والنسائي في الكبرى (٢٨١٥)، وعبدالرزاق (٧٨١٤)، والبيهقي ٤/٢٨٣، وأبويعلى (٢٧٤٤)، والحميدي (٥١٢)، والطبراني ١٨/(٦٩٣)، والطيالسي (٢٧٢٤)، وانظر ما قبله.

١٣٨٧٤- **حدثنا** أبوبكر قال: حدثنا وكيع عن حوشب بن عقيل قال: حدثني مهدي (العبدي)[١] عن عكرمة قال: دخلت (إلى)[٢] أبي هريرة في بيته، فسألته عن صوم يوم عرفة بعرفات، فقال: أبو هريرة نهى رسول الله ﷺ عن صوم يوم عرفه بعرفات[٣].

١٣٨٧٥- **حدثنا** أبوبكر قال: حدثنا وكيع عن موسى بن (علي)[٤] عن أبيه عن عقبة بن عامر قال: قال رسول الله ﷺ: **«يوم عرفة ويوم النحر (وأيام منى)[٥] أيام أكل وشرب»**[٦].

١٣٨٧٦- **حدثنا** أبوبكر قال: حدثنا إسماعيل بن إبراهيم عن يحيى بن أبي إسحاق قال: سألت سعيد بن المسيب عن صوم يوم عرفة، فقال: كان عبدالله بن

---

(١) في [ن]: (العهدي).

(٢) في [ص]: (على).

(٣) مجهول؛ لجهالة مهدي، أخرجه أحمد (٩٧٦٠)، وابن ماجة (١٧٣٢)، وأبو داود (٢٤٤٠)، والنسائي في الكبرى (٢٨٣٠)، وابن خزيمة (٢١٠١)، والبخاري في التاريخ ٤٢٤/٧، والبيهقي ٢٨٤/٤.

(٤) في [ن]: (علية).

(٥) سقط من: [أ، ب، ن].

(٦) صحيح؛ إلا أن لفظة (يوم عرفة) خطأ، والحديث أخرجه أحمد (١٧٣٧٩)، وأبو داود (٢٤١٩)، والترمذي (٧٧٣)، والنسائي ٢٥٢/٥، وابن خزيمة (٢١٠٠)، وابن حبان (٣٦٠٣)، وابن جرير في مسند عمر من تهذيب الآثار (٥٦٢)، والطبراني ١٧/(٨٠٣)، والحاكم ٤٣٤/١، والبيهقي ٢٩٨/٤، والبغوي (١٧٩٦)، والروياني (٢٠٠)، وابن عبدالبر في التمهيد ١٦٣/٢١، والفريابي في أحكام العيدين (١١)، وابن حزم في حجة الوداع (١٨٤).

عمر لا يصومه[١].

١٣٨٧٧- **حدثنا** أبوبكر قال: حدثنا وكيع عن محمد بن شريك عن سليمان الأحول قال[٢]: ذكرت لطاوس صوم (يوم)[٣] عرفة أنه يعدل بصوم سنتين، فقال: أين كان أبو بكر وعمر عن ذلك؟[٤].

١٣٨٧٨- **حدثنا** أبوبكر قال: حدثنا وكيع عن سفيان عن سالم عن سعيد بن جبير أنه أفطر يوم عرفة وقال: (أتقوى)[٥] على الدعاء.

١٣٨٧٩- **[حدثنا** أبوبكر قال: حدثنا حفص بن غياث عن ابن جريج عن عطاء عن عبيد بن عمير قال: رأيت (عمر شرب يوم عرفة)[٦]**]**[٧][٨].

١٣٨٨٠- **حدثنا** أبوبكر قال: حدثنا يحيى بن محمد (بن البهي)[٩] عن أبيه عن جده قال: رأيت ابن عمر وابن الزبير (يتعاوران)[١٠] إداوة عشية عرفة يشربان منها[١١].

---

(١) صحيح.

(٢) في [ص]: زيادة (قال).

(٣) سقط من: [جـ، ص].

(٤) منقطع؛ طاوس لا يروي عن أبي بكر وعمر.

(٥) في [أ، ن]: (أبقوا).

(٦) في [ز]: زيادة (ابن عمر وابن الزبير).

(٧) سقط الخبر من: [ن].

(٨) منقطع حكماً؛ ابن جريج مدلس.

(٩) في [ص]: (النمي)، وسقط (البهي) من: [ز]، وفي [أ، ب، ن]: (ابن البهي)، وانظر: الجرح والتعديل ٩/١٨٥ وفيها: (محمد البهي)، وفي الثقات ٩/٢٥٤: (محمد بن البهي).

(١٠) في [أ، ب، ن]: (يتعاودان).

(١١) مجهول؛ لجهالة والد يحيى وجده.

١٣٨٨١- **حدثنا** أبوبكر قال: حدثنا معتمر بن سليمان عن هشام عن الحسن أنه كان يكره صوم (يوم)[١] عرفة إذا كان بمكة.

١٣٨٨٢- **حدثنا** أبوبكر قال: حدثنا يحيى بن يمان عن عثمان بن الأسود/ ١٨٢/أ/٤ عن عبدالله بن عبيد بن عمير أنه أمره (أبوه)[٢] عبيد بن عمير أن يفطر يوم عرفة[٣].

١٣٨٨٣- **حدثنا** أبوبكر قال: حدثنا وكيع عن عمارة بن زاذان قال: سألت سالماً عن صوم يوم عرفة (فقال)[٤]: لم يصمه عمر ولا أحد من آل عمر (يا بني)[٥][٦].

١٣٨٨٤- **حدثنا** أبوبكر قال: حدثنا وكيع عن شعبة [عن أبي قيس عن هزيل عن مسروق عن عائشة أنها كانت تصوم يوم عرفة[٧].

١٣٨٨٥- **حدثنا** أبوبكر قال: حدثنا وكيع عن شعبة][٨] عن عبدالرحمن بن القاسم عن أبيه أنه كان يصوم عرفة.

* * *

---

(١) في [جـ، ص]: زيادة (يوم).

(٢) في [أ، ب، ن]: سقط الهاء (أبوعبيد).

(٣) حسن؛ يحيى بن يمان صدوق.

(٤) في [أ، ن]: (قال).

(٥) في [ص]: (بابن).

(٦) منقطع؛ سالم لم يدرك عمر.

(٧) صحيح.

(٨) سقط ما بين المعكوفين من: [ص].

[١٠١] من كان يفطر بعرفة قبل أن يفيض

١٣٨٨٦- **حدثنا** أبوبكر قال: حدثنا أبو خالد الأحمر عن يحيى بن سعيد عن القاسم عن عائشة أنها كانت تدعو بشراب، فتفطر، ثم تفيض[١].

١٣٨٨٧- **حدثنا** أبوبكر قال: حدثنا محمد بن فضيل عن مسعر عن عبدالله بن شريك عن ابن عمر (أنه)[٢] كان يفطر قبل أن يفيض[٣].

١٣٨٨٨- **حدثنا** أبوبكر قال: حدثنا عبد الصمد بن عبد الوارث عن حماد بن سلمة عن هشام بن عروة عن أبيه عن ابن الزبير أنه كان إذا أراد أن يفيض دعا بإناء ثم (شرب)[٤] فأفاض[٥].

* * *

[١٠٢] من كان يقول: إذا (دفع)[٦] الإمام من عرفة فلا بأس أن يقف حتى يذهب الزحام

١٣٨٨٩- **حدثنا** أبوبكر قال: حدثنا أبوخالد الأحمر عن يحيى بن سعيد/ عن القاسم قال: كانت عائشة (لا تفيض)[٧] حتى (يبيض)[٨] ما بينها وبين ٤/أ/١٨٣

(١) حسن؛ أبوخالد صدوق.

(٢) سقط من: [ن].

(٣) حسن؛ عبدالله بن شريك صدوق.

(٤) في [ز، ن]: (يشرب).

(٥) صحيح.

(٦) في [ص]: (رفع).

(٧) في [ص]: (إلى بييض).

(٨) في [جـ، ز]: (يفيض).

(الناس من)[١] الأرض[٢].

١٣٨٩٠- **حدثنا** أبوبكر قال: حدثنا يحيى بن سعيد عن ابن جريج قال: قلت لعطاء يقف الإنسان عشية عرفة بعد ما يدفع الإمام حتى يذهب زحام الناس؟ قال: لا بأس به.

١٣٨٩١- حدثنا أبوبكر قال: حدثنا أبو داود الطيالسي عن أبي حرة عن الحسن أنه سئل عن رجل وقف مع الإمام (أيحبس)[٣] راحلته وقد نفر الإمام حتى يذهب الزحام؟ قال: لا بأس به.

* * *

[١٠٣] في الوقوف عند جمرة العقبة

١٣٨٩٢- **حدثنا** أبوبكر قال: حدثنا أبو معاوية عن حجاج عن عمرو بن شعيب عن أبيه عن جده أن النبي ﷺ أتى جمرة العقبة فرماها ولم يقف عندها[٤].

١٣٨٩٣- **حدثنا** أبوبكر قال: حدثنا أبو خالد الأحمر عن عبيدالله بن عمر عن نافع عن ابن عمر أنه كان يرمي الجمرتين ويقف عندهما ولا يقف عند الثالثة[٥].

---

(١) سقط من: [أ، ب، ن].

(٢) حسن؛ أبوخالد صدوق.

(٣) في [ص]: (أحسن)، وفي [أ، ن]: (أتحبس).

(٤) منقطع حكماً؛ حجاج مدلس، أخرجه أحمد (٦٦٦٩).

(٥) حسن؛ أبوخالد صدوق.

١٣٨٩٤- **حدثنا** أبوبكر قال: حدثنا عبدالله بن إدريس عن ابن جريج عن هارون بن أبي عائشة عن عدي بن (عدي عن)[١] (سلمان)[٢] بن ربيعة قال: نظرنا عمر، فأتى الجمرة الثالثة، فرماها ولم يقف عندها[٣].

١٣٨٩٥- [(**حدثنا** أبوبكر قال)[٤]: حدثنا وكيع عن شريك عن مجاهد بن راشد عن سعيد بن جبير أنه لم يقف عندها][٥].

١٣٨٩٦- (**حدثنا** أبوبكر قال: حدثنا علي بن مسهر وابن فضيل وعبدالرحيم)[٦] ابن سليمان عن يزيد بن أبي زياد عن سليمان بن عمرو/ بن الأحوص عن (أمه)[٧] (قالت)[٨]: رأيت رسول الله ﷺ يوم النحر أتى جمرة العقبة، فرماها، ثم انصرف[٩]. ١٨٤/أ/٤

---

(١) سقط من: [أ، ن].

(٢) في [ن]: (سليمان).

(٣) مجهول؛ لجهالة هارون بن أبي عائشة، أخرجه مسدد كما في المطالب (١٢٥٦)، والفاكهي (٢٦٧٦)، وعبدالرزاق كما في الاستذكار ٣٤٨/٤، والأزرقي ١٧٨/٢، وابن عساكر ٤٦٣/٢١.

(٤) سقط من: [جـ].

(٥) سقط الخبر من: [أ، ب، ن].

(٦) في [ص]: (حدثنا وكيع عن شريك).

(٧) في [ص]: (أبيه).

(٨) في [ص]: (قال).

(٩) مجهول؛ لجهالة سليمان بن عمرو بن الأحوص، أخرجه أحمد (١٦٠٨٧)، وأبو داود (١٩٦٦)، وابن ماجه (٣٠٣١)، وإسحاق (٢٣٩٠)، وعيد بن حميد (١٥٦٧)، وابن سعد ٣٠٦/٨، والحميدي (٣٥٨)، والطيالسي (١٦٦٠)، والبيهقي ١٢٨/٥، وابن أبي عاصم في الآحاد (٣٢٩٣)، والطبراني ٢٥/(٣٨٧)، والفاكهي (٢٦٣٢)، وابن الأثير في أسد الغابة ٣٥٢/٣، وابن الجوزي في التحقيق (١٣٣٦)، والبغوي (١٩٤٨).

١٣٨٩٧- وقال بعضهم: لم يقف[١].

١٣٨٩٨- زاد ابن مسهر: فرماها (بسبع)[٢] حصيات يكبر مع كل حصاة[٣].

* * *

[١٠٤] في الوقوف عند الجمار يوم النفر

١٣٨٩٩- **حدثنا** أبوبكر قال: حدثنا سفيان بن عيينة عن (ابن أبي نجيح)[٤] عن عطاء قال: لا يقام يوم النفر[٥] عند الجمار.

١٣٩٠٠- **حدثنا** أبوبكر قال: حدثنا ابن عيينة عن ابن طاوس عن أبيه قال: يقام عندها قياماً خفيفاً.

١٣٩٠١- **حدثنا** أبوبكر قال: حدثنا أبوعامر العقدي عن أفلح قال: رأيت القاسم يقوم عند الجمار يوم النفر، فيدعو ويخفف، وقد كان قبل ذلك (يطيل)[٦].

* * *

---

(١) هذه اللفظة رواها عن يزيد: محمد بن فضيل عند الطبراني ٢٥/(٣٨٩)، وابن إدريس عند أبي داود (١٩٦٨)، وأبوعوانة عند أحمد (٢٧١٣٢)، وجرير عند إسحاق (٢٣٨٩)، والمفضل بن فضالة عند ابن أبي عاصم في الآحاد (٣٢٩٢).

(٢) في [ص]: (تسع).

(٣) مجهول؛ لجهالة سليمان بن عمرو بن الأحوص، وأخرجه البيهقي ٥/١٣٠، وابن أبي عاصم في الآحاد (٣٢٩١)، والطبراني ٢٥/(٣٨٨)، وابن ماجه (٣٠٢٨)، وابن الأثير ٧/٣٧٧، والطحاوي في شرح المشكل (٣٥١٥).

(٤) في [ز]: (ابن جريح).

(٥) في (ص): زيادة (إلا).

(٦) في [ص]: (يطبل).

[١٠٥] في جمرة العقبة (من)[١] أين (ترمى)[٢]؟

١٣٩٠٢- **حدثنا** أبوبكر قال: حدثنا (عبدالله بن إدريس)[٣] عن الأعمش عن إبراهيم عن عبدالرحمن بن يزيد قال: قيل لعبدالله: إن (ناساً)[٤] يرمون الجمرة من فوقها، فاستبطن الوادي ثم قال: من هاهنا - والذي لا إله غيره - رمى الذي أُنزلتْ عليه سورة البقرة[٥].

١٣٩٠٣- **حدثنا** أبوبكر قال: حدثنا أبوبكر بن عياش عن أبي إسحاق عن عمرو ابن ميمون قال: حججت مع عمر سنتين إحداهما في السنة التي أصيب فيها، كل ذلك يلبي حتى يرمي جمرة العقبة من بطن الوادي[٦]./ ١٨٥/أ/٤

١٣٩٠٤- **حدثنا** أبوبكر قال[٧]: حدثنا يحيى بن سعيد (عن ابن جريج)[٨] عن أبي الزبير عن جابر قال: إذا رميت الجمرة فتقدم إلى بطن المسيل[٩].

١٣٩٠٥- **حدثنا** أبوبكر قال: حدثنا أزهر السمان عن ابن (عون)[١٠] قال: رأيت القاسم استبطن الوادي.

---

(١) سقطت (من) من: [ز].

(٢) في [ن]: (ترمي).

(٣) في [ف]: (عبدالصمد وابن إدريس)، وفي [أ، ب، ن]: (عبدالصمد بن إدريس).

(٤) في [جـ، ز]: (أناساً).

(٥) صحيح؛ أخرجه البخاري (١٧٥٠)، ومسلم (١٢٩٦).

(٦) صحيح.

(٧) في [جـ]: زيادة (قال نا عبد).

(٨) سقط من: [أ، ن].

(٩) منقطع حكماً؛ ابن جريج مدلس.

(١٠) في [ن]: (عوض).

١٣٩٠٦- **حدثنا** أبوبكر قال: حدثنا عبدالأعلى عن هشام عن الحسن وعطاء قال[١]: كان أحب إليهما أن (يرمياها)[٢] من بطن الوادي.

١٣٩٠٧- **حدثنا** أبوبكر قال: حدثنا ابن مسهر وابن فضيل عن يزيد بن أبي زياد عن سليمان بن عمرو (بن)[٣] الأحوص (عن أمه قالت)[٤]: رأيت النبي ﷺ رمى جمرة العقبة من بطن الوادي[٥].

* * *

[١٠٦] من رخص فيها أن يرميها من فوقها

١٣٩٠٨- **حدثنا** أبوبكر قال: حدثنا حفص بن غياث عن حجاج عن وبرة عن الأسود قال: رأيت عمر بن الخطاب يرمي جمرة العقبة من فوقها[٦].

١٣٩٠٩- **حدثنا** أبوبكر قال: حدثنا ابن (إدريس)[٧] عن ابن جريج قال: قلت

---

(١) القائل هو (هشام).

(٢) في [أ، ب]: (يرميها)، وفي [ن]: (يرميان)، وفي [ف]: (يرميا).

(٣) سقط من: [ن].

(٤) في [ص]: (عن أبيه قال)، وفي [جـ]: (عن أمه قال)، وفي [ز]: (عن أبيه قال)، وفي [ن]: (أن أمه قال).

(٥) مجهول؛ لجهالة سليمان بن عمرو بن الأحوص، أخرجه أحمد (٢٧١٣٢)، وأبوداود (١٩٦٨)، وابن ماجة (٣٠٢٨)، وإسحاق (٢٣٩٠)، وعبد بن حميد (١٥٦٧)، وابن سعد ٣٠٦/٨، والحميدي (٣٥٨)، والطيالسي (١٦٦٠)، وابن أبي عاصم في الآحاد (٣٢٩١)، والطبراني ٢٥/ (٣٨٨)، وابن الأثير ٣٧٧/٧، والطحاوي في شرح المشكل (٣٥١٥)، والبيهقي ١٣٠/٥، والفاكهي (٢٦٣٢)، والبغوي (١٩٤٨).

(٦) منقطع حكماً؛ حجاج مدلس.

(٧) في [ب]: (أديس).

لعطاء: كيف أرمي (الجمرتين)[١] (القصويين؟)[٢] قال: (اعلهما)[٣] علواً، ثم (تفرعهما)[٤].

١٣٩١٠- **حدثنا** أبوبكر قال: حدثنا وكيع عن (عمر)[٥] شيخ من أهل البصرة (عن)[٦] الحسن: أنه كان يرمي الجمرة من فوقها.

١٣٩١١- **حدثنا** أبوبكر قال: حدثنا حميد بن عبدالرحمن الرؤاسي عن زهير عن الحسن بن الحر (عن الحكم)[٧] (عن إبراهيم)[٨] عن أصحاب عبدالله أنهم كانوا (يرمون الجمرتين الأوليين من فوقها)[٩]؛ يرمون أعلى شيء منهما./ ١٩٦/أ/٤

١٣٩١٢- **حدثنا** أبوبكر قال: حدثنا وكيع عن مالك (بن أنس)[١٠] عن (عبدالرحمن)[١١] بن القاسم عن أبيه قال: ارميهما من حيث تيسر.

* * *

(١) في [ص]: (الحمرتين).

(٢) في [ن]: (القصوتين).

(٣) في [أ، ن]: (ارمها)، وفي [ص]: (اعليها).

(٤) في [جـ، ز]: (نفر)، في [ص]: (تقرعها)، وفي [ن]: (انفر عنهما).

(٥) في [أ، ب، جـ، ز]: زيادة (عمر).

(٦) في [أ، ب، ز]: (قال).

(٧) في [جـ، ص، ز]: زيادة (عن الحكم).

(٨) سقط من: [ص].

(٩) سقط ما بين المعكوفين من: [أ، ب، ن].

(١٠) في [جـ، ص، ز]: زيادة (ابن أنس).

(١١) سقط من: [أ، ب].

[١٠٧] ما قالوا: في أي موضع (يرمي من الشجرة)[١]

١٣٩١٣- **حدثنا** أبوبكر قال: حدثنا عبدالوهاب الثقفي عن أيوب قال: رأيت القاسم وسالما ونافعا يرمون (من)[٢] الشجرة، فأما القاسم فكان يقوم بينها وبين مكة (يجعل مكة)[٣] خلف ظهره مستقبلها، وأما سالم ونافع فكانا يقومان أدنى من مقامه.

١٣٩١٤- **حدثنا** أبوبكر قال: حدثنا وكيع عن البراء بن سليم قال: سألت الحكم أين (أرمي من الشجرة؟)[٤] قال: أصلها.

١٣٩١٥- **حدثنا** أبوبكر قال: حدثنا أزهر عن ابن عون قال: رأيت القاسم استقبلها فرمى ساقها.

١٣٩١٦- **حدثنا** أبوبكر قال: حدثنا عبدالصمد بن عبدالوارث عن حماد بن سلمة عن هشام بن عروة عن أبيه أنه كان يبدأ فيرمي رأس الجمرة الأولى ويرمي (الوسطى، يرمي)[٥] رأسها ويرمي العقبة حيث دنا منه.

١٣٩١٧- **حدثنا** أبوبكر قال: حدثنا عبدالصمد بن عبد الوارث عن حماد بن سلمة عن عطاء بن السائب عن عبدالرحمن بن الأسود قال: إذا جاوز الشجرة رمى جمرة العقبة من تحت غصن (من أغصانها)[٦].

* * *

---

(١) في [ز]: (فرمى من الجمرة).

(٢) سقط من: [أ، ب]، وانظر: فتح الباري (٥٨٢/٣)، وعمدة القاري ٩٠/١٠.

(٣) سقط من: [ص].

(٤) في [ص]: (أين يرمي من الشجرة)، وفي [جـ، ز]: (أين أرمي من الشجرة).

(٥) سقط من: [ن].

(٦) في [ز]: (من الأغصان)، وفي [ص]: (أغصاعنها).

[١٠٨] في المرأة تطوف بالبيت ثلاثة أطواف ثم تحيض

٤/أ/١٨٧ ١٣٩١٨- **حدثنا** أبوبكر قال: حدثنا عبد الأعلى عن معمر عن الزهري أنه/ كان يقول في المرأة إذا حاضت بعد ما تطوف بالبيت (أشواطاً)[١] فإنها تقيم حتى تطهر وتستقبل الطواف.

١٣٩١٩- **حدثنا** أبوبكر قال: حدثنا جرير عن ليث عن عطاء قال: إذا طافت المرأة ثلاثة أطواف فصاعداً ثم حاضت أجزأ عنها.

١٣٩٢٠- **حدثنا** أبوبكر قال: حدثنا غندر عن شعبة عن مغيرة عن إبراهيم أنه قال في المرأة تطوف ثلاثة أشواط ثم تحيض، قال: (تعتد به)[٢].

١٣٩٢١- **حدثنا** أبو بكر قال: حدثنا (أبو)[٣]خالد الأحمر عن حجاج عن عبدالملك بن (إياس)[٤] قال: سألت إبراهيم عن رجل طاف بالبيت (فبقي)[٥] عليه من طوافه، فأحدث أو امرأة (طافت)[٦] فحاضت، وقد بقي عليها من طوافها من أين تستقبل؟ قال: من حيث حاضت.

١٣٩٢٢- **حدثنا** أبوبكر قال: حدثنا أبو خالد عن حجاج عن عطاء قال: تستقبل الطواف أحب إلي وإن فعلت فلا بأس به.

* * *

(١) في [ص]: (شراطاً).
(٢) في [ص]: (تعيد به)، وفي [ن]: (يعتد به).
(٣) سقط من: [ز].
(٤) في [ب، ن]: (أنيس).
(٥) في [ب، ن]: (فيبقى).
(٦) سقط من: [ن]، وفي [ص]: (طافت).

[١٠٩] في المحرم ينتف إبطه ويقلم أظفاره ما عليه

١٣٩٢٣- **حدثنا** أبوبكر قال: حدثنا حفص بن غياث عن ليث عن طاوس عن ابن عباس أنه كان ينتف من عينيه الشعر وهو محرم[١].

١٣٩٢٤- **حدثنا** أبوبكر قال: ثنا حفص عن ليث عن عطاء وطاوس ومجاهد أنهم قالوا في المحرم إذا نتف إبطه أو قلم أظفاره: فإن عليه الفدية. / ١٨٨/أ/٤

* * *

[١١٠] في الرجل يكون أهله بينه وبين الوقت من أين يهل؟

١٣٩٢٥- **حدثنا** أبوبكر قال: حدثنا سفيان بن عيينة عن ابن طاوس عن أبيه رفعه قال: من كان (أهله)[٢] (دون)[٣] (الميقات)[٤] أهل من حيث ينشئ، حتى يأتي ذلك على أهل مكة[٥].

---

(١) ضعيف؛ لضعف ليث.

(٢) في [ز]: (أهل).

(٣) سقط من: [ف].

(٤) سقط من: [ز].

(٥) مرسل؛ طاوس تابعي، وقد اختلف على ابن طاووس فيه، فرواه ابن عيينة مرسلاً كما هنا، ورواه وهيب به مرفوعاً متصلاً من حديث ابن عباس، أخرجه البخاري (١٥٢٤)، ومسلم (١١٨١)، والنسائي ١٢٣/٥، وأحمد (٢٢٧٢)، ورواه حماد بن زيد عن ابن طاووس كذلك. أخرجه النسائي١٢٤/٥، والدارقطني (٢٣٧/٢)، وأبوداود (١٧٣٨)، ورواه محمد بن جعفر عن معمر عن ابن طاووس عن أبيه عن ابن عباس مرفوعاً، أخرجه أحمد (٢٢٤٠)، والنسائي ١٢٥/٥، وابن خزيمة (٢٥٩١)، وأخرجه أحمد (٣٠٦٥)، قال: حدثنا عبدالرزاق قال: أخبرنا معمر عن ابن طاووس عن أبيه قال حرة: عن ابن عباس، فقلت لمعمر: لم يكن يجاوز به طاووساً؟، فقال: بلى؛ هو عن ابن عباس، قال: ثم سمعه يذكره بعد ولا يذكر ابن عباس. ورواه عمرو بن دينار عن طاووس عن ابن عباس مرفوعاً، أخرجه البخاري (١٥٢٦)، ومسلم (١١٨١)، وأبوداود (١٧٣٨)، والنسائي ١٢٦/٥، وابن خزيمة (٢٥٩٠).

١٣٩٢٦- **حدثنا** أبوبكر قال: حدثنا محمد بن فضيل عن ليث عن طاوس وعطاء ومجاهد قالوا: إن كان أهله بين الوقت وبين مكة أهل من أهله.

١٣٩٢٧- **حدثنا** أبوبكر قال: حدثنا عبدالأعلى عن هشام عن الحسن أنه كان لا يرى بأسا إذا كان أهله دون الميقات أن يحرم من أهله.

١٣٩٢٨- **حدثنا** أبوبكر قال: حدثنا عبدالله بن إدريس عن ابن جريج عن عطاء قال: إن كان (أهله)[1] دون الميقات أهل من حيث ينشئ.

* * *

[١١١] في الرجل ينسى أن يرمي جمرة أو جمرتين أو يترك حصاة أو حصاتين

١٣٩٢٩- **حدثنا** أبوبكر قال: حدثنا جرير عن مغيرة عن إبراهيم قال: (إذا)[2] نسي الرجل أن يرمي جمرة العقبة يوم النحر حتى يمسي رماها من الغد وإهراق لذلك دماً.

١٣٩٣٠- **حدثنا** أبوبكر قال: حدثنا جرير عن سفيان عن ابن جريج عن عطاء أنه كان يقول إذا ترك جمرة العقبة إلى الليل متعمداً فعليه دم[3]. وقال: يرمي من الغد./ ١٨٩/أ/٤

١٣٩٣١- [**حدثنا** أبوبكر قال: حدثنا أبو داود الطيالسي عن شعبة قال: سألت

---

(١) في [ز]: (أهل).

(٢) سقط من: [ن].

(٣) في [ص]: زيادة (وقال دم).

الحكم وحماداً عن رجل ينسى حصاة أو حصاتين أو (جمرة أو جمرتين)[١]][٢]، قالا: يهريق دماً.

١٣٩٣٢- **حدثنا** أبوبكر قال: حدثنا أبو أسامة عن أشعث عن الحسن في الرجل يترك رمي جمرة واحدة، قال: يطعم مسكيناً.

* * *

[١١٢] في الرجل يرمي (ست)[٣] حصيات أو خمسا

١٣٩٣٣- **حدثنا** أبوبكر قال: حدثنا عباد بن العوام عن (عمر)[٤] بن عامر عن قتادة عن ابن عمر أنه قال: ما أبالي رميت الجمار بست أو بسبع[٥].

١٣٩٣٤- (و)[٦]قال ابن عباس: رمينا في الجاهلية بسبع، وفي الإسلام بسبع[٧].

١٣٩٣٥- **حدثنا** أبوبكر قال: حدثنا أبو معاوية (عن)[٨] زياد بن سعد عن ابن طاوس عن أبيه فيمن رمى ستاً، قال طاوس: يتصدق بشيء.

١٣٩٣٦- **حدثنا** أبوبكر قال: حدثنا أبومعاوية عن زياد بن سعد عن ابن أبي

---

(١) سقط ما بين المعكوفين من: [ص]،

(٢) في [ن، ب]: (حجرة أو حجرتين).

(٣) في [أ، ن]: (بست)

(٤) في [أ، جـ، ص، ن]: (عمير)؛ وانظر: رقم [١٣٩٤١].

(٥) منقطع؛ قتادة لا يروي عن ابن عمر.

(٦) سقط من: [ز].

(٧) منقطع؛ قتادة لا يروي عن ابن عباس.

(٨) في [ز]: (بن).

نجيح (عن مجاهد)[١] قال: ليس عليه شيء.

١٣٩٣٧- **حدثنا** أبوبكر قال: حدثنا أبوخالد الأحمر عن يحيى بن سعيد قال: سألت عطاء عن رجل رمى بخمس حصيات، قال: يرمي بما بقي، إلا أن يكون ذهبت أيام التشريق، (فإن كان ذهبت أيام التشريق)[٢] إهراق لذلك دماً.

١٣٩٣٨- **حدثنا** أبوبكر قال: حدثنا غندر عن أشعث عن الحسن في الرجل يرمي الجمار (بست، قال: يستأنف)[٣].

* * *

[١١٣] في الرجل يرمي بالحصاة التي قد رُمي بها

١٩٠/أ/٤ ١٣٩٣٩- **حدثنا** أبوبكر قال: حدثنا شريك عن جابر عن ابن الأسود عن/ أبيه أنه كان يكره أن (يرمى)[٤] (بحصى)[٥] قد رُميَ به.

١٣٩٤٠- **حدثنا** أبوبكر قال: حدثنا وكيع عن سفيان عن جابر عن الشعبي قال: ارم إن شئت بما رُميَ به مرة.

١٣٩٤١- **حدثنا** أبوبكر قال: حدثنا (عباد)[٦] بن العوام عن (عمر)[٧] بن عامر

---

(١) سقط من: [ب، جـ، ن]، وانظر: فتح الباري ٥٨١/٣، والمختارة للضياء (١٠٥١)، وسنن البيهقي ١٤٩/٥، وعمدة القاري ٨٨/١٠، والاستذكار ٣٥٧/٤.

(٢) سقط من: [ص، ن].

(٣) سقط من: [ن].

(٤) في [جـ، س]: (يرمي).

(٥) في [أ، ز، ن]: (بحصاة).

(٦) في [جـ، ز]: (حماد).

(٧) في [جـ]: (عمرو).

عن قتادة قال: كان يكره أو يكره أن يرمي (بحصى)[١] الجمار التي قد رُميَ به.

١٣٩٤٢- **حدثنا** أبوبكر قال: حدثنا أبوخالد عن ابن جريج عن عطاء قال: قلت: سقطت حصاة أو (حصيات)[٢] قال: خذها من تحت رجليك.

* * *

[١١٤] في تزود الحصى من جمع

١٣٩٤٣- **حدثنا** أبوبكر قال: حدثنا محبوب (القواريري)[٣] عن (عبدالله)[٤] بن عامر الأسلمي عن أبي الزبير عن جابر، قال: لما بلغنا وادي محسر قال: رسول الله ﷺ: **«خذوا حصى الجمار من وادي محسر»**[٥].

١٣٩٤٤- **حدثنا** أبوبكر قال: حدثنا ابن فضيل عن عطاء بن السائب عن مجاهد قال: كان يحمل الحصى من المزدلفة لرمي الجمار.

١٣٩٤٥- **حدثنا** أبوبكر قال: حدثنا أبو أسامة عن إسماعيل بن عبدالملك قال: قال لنا سعيد بن جبير: خذوا الحصى من حيث شئتم.

١٣٩٤٦- **حدثنا** أبوبكر قال: حدثنا محمد بن أبي عدي عن أشعث عن محمد قال: الذي يرمي يأخذ الحصى من (جَمْعٍ)[٦]./ ١٩١/أ/٤

---

(١) في [ن]: (يحصر).

(٢) في [جـ، ص، ز]: (حصاة).

(٣) في [ص]: (القواري).

(٤) في [ز]: (عبيدالله).

(٥) ضعيف؛ لضعف عبدالله بن عامر الأسلمي، وانظر: المطالب العالية (١٢٥٥).

(٦) في [ص]: (جميع).

١٣٩٤٧- **حدثنا** أبوبكر قال: حدثنا وكيع عن سعيد بن عبد العزيز عن مكحول قال: (خذه)[١] من المزدلفة.

١٣٩٤٨- **حدثنا** أبوبكر قال: حدثنا ابن مهدي عن حماد بن سلمة عن حميد عن بكر أنه كان يحمل حصى الجمار من المزدلفة.

١٣٩٤٩- **[حدثنا** أبوبكر قال: حدثنا أبوخالد الأحمر عن ابن جريج عن عطاء قال: خذه من حيث شئت**]**[٢].

١٣٩٥٠- **حدثنا** أبوبكر قال: حدثنا الفضل بن دكين عن أفلح عن القاسم أنه كان يأخذ (حصى)[٣] الجمار من المزدلفة.

١٣٩٥١- **حدثنا** أبوبكر قال: حدثنا وكيع عن إسرائيل عن جابر عن عبدالرحمن ابن الأسود قال: كنا نلتقط للأسود (حصاه)[٤] ونحن منطلقون إلى عرفات.

١٣٩٥٢- **حدثنا** أبوبكر قال: حدثنا ابن إدريس عن ليث عن محمد بن عبدالرحمن بن يزيد عن أبيه قال: أفضت مع عبدالله فلما انتهينا إلى الجمرة قال: ألقط لي فناولته سبع حصيات[٥].

١٣٩٥٣- **حدثنا** أبوبكر قال: حدثنا وكيع عن سفيان عن جابر عن الشعبي قال: خذ (حصى)[٦] الجمار من حيث شئت.

---

(١) في [ز]: (يأخذه)، وفي [أ، ب]: (يأخذوه)، وفي [ن]: (يأخذون).

(٢) تكرر الخبر في: [أ، ب، ف، ن].

(٣) في [ن]: (حصاة).

(٤) في [جـ، ص، ز]: (حصا)، وفي [ص]: (حصاة)، وفي [ف]: (حصيات).

(٥) ضعيف؛ لحال ليث.

(٦) في [ن]: (حصاة).

١٣٩٥٤- **حدثنا** أبوبكر قال: حدثنا إسماعيل بن علية عن (عوف)[١] عن (زياد)[٢] بن الحصين قال: حدثنا أبو(العالية)[٣] عن ابن عباس قال: قال (لي)[٤] رسول الله ﷺ غداة العقبة: **«(القُطْ)[٥] لي حصيَّاتٍ»**، قال: (فلقطت)[٦] له حصيات مثل حصى الخذف، فقال: **«بِمِثْلِ هؤلاء (فارْمُوا)[٧]»**[٨].

* * *

[١١٥] في التلبية: كيف هي؟

١٣٩٥٥- **حدثنا** أبوبكر قال: حدثنا عبدة بن سليمان عن يحيى بن/ سعيد عن ١٩٢/أ/٤
نافع عن ابن عمر قال: كان النبي ﷺ (يلبي)[٩] فيقول: **«لبيك اللهم لبيك، لبيك لا شريك لك لبيك، إن الحمد والنعمة لك والملك، لا شريك لك»**[١٠].

---

(١) في [ص]: (عون).

(٢) في [ز]: (زيد).

(٣) في [ن]: العالة.

(٤) سقط من: [ص].

(٥) في [ص]: (التقط).

(٦) في [ص]: (فقلت).

(٧) في [ص]: (فأربوا).

(٨) صحيح؛ أخرجه أحمد (١٨٥١)، وابن ماجه (٣٠٢٩)، والنسائي ٥/٢٦٩، وابن خزيمة (٢٨٦٨)، وابن حبان (٣٨٧١)، وابن سعد ٢/١٨٠، وأبويعلى (٢٤٢٧)، وابن الجارود (٤٧٣)، والطبراني (١٢٧٤٧)، والحاكم ١/٤٦٦، والبيهقي ٥/١٢٧.

(٩) في [أ، ب، ن]: (يأتي).

(١٠) صحيح؛ أخرجه البخاري (١٥٤٩)، ومسلم (١١٨٤).

١٣٩٥٦- **حدثنا** أبوبكر قال: حدثنا ابن إدريس عن عبيدالله ويحيى بن سعيد عن نافع عن ابن عمر عن النبي ﷺ مثله[١].

١٣٩٥٧- **حدثنا** أبوبكر قال: حدثنا حفص عن جعفر عن أبيه عن جابر أن النبي ﷺ (أهل)[٢] بالتوحيد: **«لبيك اللهم لبيك، (لبيك)[٣] لا شريك لك لبيك، إن الحمد والنعمة لك والملك، لا شريك لك»**[٤].

١٣٩٥٨- **حدثنا** أبوبكر قال: حدثنا أبو خالد الأحمر وابن نمير عن الأعمش عن عمارة عن أبي عطية عن عائشة (قالت)[٥]: حفظت من رسول الله ﷺ كما كان يلبي: **«لبيك اللهم لبيك، (لبيك)[٦] لا شريك لك لبيك، إن الحمد والنعمة لك (والملك)[٧]»**[٨].

١٣٩٥٩- **حدثنا** أبوبكر قال: حدثنا حميد بن عبدالرحمن عن زهير عن أبي إسحاق عن الضحاك عن ابن عباس في التلبية بمثل (هذا - يعني مثل قول جابر عن النبي ﷺ - قال: انته إليها؛ فإنها)[٩] تلبية رسول الله ﷺ[١٠].

---

(١) صحيح.

(٢) في [ص]: (احد).

(٣) سقط من: [أ، ب، ص].

(٤) صحيح؛ أخرجه مسلم (١٢١٨)، وأحمد (١٤٤٤٠)، وأصله عند البخاري (١٥٧٠).

(٥) في [ص]: (قال).

(٦) سقط من: [جـ، ص].

(٧) سقط من: [جـ، ز، ص].

(٨) صحيح؛ أخرجه البخاري (١٥٥٠).

(٩) سقط من: [ن].

(١٠) منقطع فيه ضعف؛ رواية زهير عن أبي إسحاق بعد اختلاطه وقد خولف فروي موقوفاً، انظر: العلل لابن أبي حاتم ١/٢٨٣، وأخرجه أحمد (٢٤٠٤)، والحارث ١/٢٨٣، كما في البغية (٣٦٢).

١٣٩٦٠- [**حدثنا** أبوبكر قال: حدثنا يونس بن محمد قال: حدثنا حماد بن زيد عن أبان بن (تغلب)[١] عن أبي إسحاق عن عبدالرحمن بن يزيد قال: كان عبدالله يقول في (تلبيته)[٢]: لبيك اللهم لبيك، (لبيك)[٣] (لا شريك)[٤] لك (لبيك)[٥] إن الحمد والنعمة لك، ويقول: هكذا كانت تلبية رسول الله ﷺ][٦][٧].

١٣٩٦١- **حدثنا** أبوبكر قال: حدثنا (أبو)[٨]خالد عن ابن عجلان عن (عبدالله)[٩] بن أبي سلمة قال: سمع سعد بن أبي وقاص رجلاً يقول: لبيك ذا المعارج، فقال سعد: لبيك ذا المعارج، إنه ذو المعارج (ولم نكن نقول)[١٠] هذا على عهد رسول الله ﷺ[١١].

١٣٩٦٢- **حدثنا** أبوبكر قال: حدثنا وكيع عن عبد العزيز بن أبي سلمة عن عبدالله بن الفضل عن الأعرج عن أبي هريرة أن رسول الله ﷺ قال في تلبيته: لبيك

---

(١) في [ص]: (ثعلب).

(٢) في [أ، ن]: (التلبية).

(٣) سقط من: [أ].

(٤) سقط من: [ب].

(٥) سقط من: [ص].

(٦) سقط الخبر من: [ف، ن].

(٧) صحيح.

(٨) سقط من: [ص].

(٩) تكرر في: [ب، ن]، وزاد في [ف] (بن سلمة أو عن عبدالله بن).

(١٠) في [أ، ب]: (ولم يكن يقول)، وفي [ن]: (لم يكن يقال).

(١١) منقطع؛ عبدالله بن أبي سلمة الماجشون لا يروي عن سعد، وأخرجه الشافعي في المسند ١/١٢٣، والطحاوي ٢/١٢٥، والضياء (٩٦٨)، والبيهقي ٥/٤٥، وابن عبدالبر في التمهيد ١٥/١٢٩.

١٩٣/أ/٤ إله (الحق)[١] لبيك[٢]./

١٣٩٦٣- **حدثنا** أبوبكر قال: حدثنا أبو خالد عن الأعمش عن عمارة عن عبدالرحمن بن يزيد قال: كان عبدالله يعلمنا هذه التلبية: (لبيك)[٣] اللهم لبيك، لبيك لا شريك لك لبيك، إن الحمد والنعمة لك[٤][٥].

١٣٩٦٤- **حدثنا** أبوبكر قال: حدثنا أبو خالد عن الأعمش عن خيثمة قال: كانوا يقولون هذه (التلبية)[٦].

١٣٩٦٥- قال: وكان الأسود يقولها ويزيد: والملك لا شريك لك.

١٣٩٦٦- **حدثنا** أبوبكر قال: حدثنا أبو معاوية عن الأعمش عن إبراهيم عن الأسود قال: أفاض عمر عشية[٧] عرفة على جمل أحمر وقد قصر رأس (راحلته)[٨]

---

(١) في [ن، ز]: (خلق).

(٢) صحيح؛ أخرجه النسائي في الكبرى (٣٧٣٣)، وابن ماجه (٢٩٢٠)، والحاكم (١٦٥٠)، وابن خزيمة (٢٦٢٤)، وابن حبان (٣٨٠٠)، والشافعي في المسند ١٢٢/١، وأحمد (١٠١٧١)، والطيالسي (٢٣٧٧)، والبيهقي ٤٥/٥، والدارقطني ٢٢٥/٢، والطبراني في الأوسط (٤٣٤٤)، والطحاوي ١٢٥/٢، وأبونعيم في الحلية ٤٢/٩، والخطيب ٤٣٦/١٠، والعقيلي ٢٦٠/٤، والمزي ١٨٥/٢٩، وابن عساكر ٢٦٠/٦١، وابن حزم في المحلى ٩٤/٧.

(٣) سقط من: [ن].

(٤) في [أ، ب، ن]: زيادة (والملك)

(٥) صحيح، وورد عن ابن مسعود أنه نقل ذلك عن النبي ﷺ، أخرجه أحمد (٣٨٩٧)، والنسائي ١٦١/٥، والطحاوي ١٢٤/٢، وفيه ضعف، وورد أن ابن مسعود سمع النبي ﷺ يلبي بذلك، أخرجه مسلم (١٢٨٣)، وأحمد (٣٥٤٩).

(٦) في [ص]: (الثلاث)

(٧) في [ص]: زيادة (يوم).

(٨) في [ص]: (أحلته).

حتى كادت تصيب واسطة (الرحل)[١] قال: وهو يلبي بثلاث: لبيك اللهم (لبيك)[٢]، لبيك لا شريك لك لبيك، إن الحمد والنعمة لك، وكان يسير العنق، وإذا (مر بجبل من الجبال)[٣] رفع يديه فكبر[٤].

١٣٩٦٧- **حدثنا** أبوبكر قال: حدثنا عبدة وأبو خالد الأحمر عن هشام عن أبيه عن المسور بن مخرمة قال: كانت تلبية عمر: لبيك اللهم لبيك (لبيك)[٥] لا شريك لك لبيك، إن الحمد والنعمة لك والملك، لا شريك لك لبيك مرغوباً (و)[٦]مرهوباً، (إليك)[٧] لبيك ذا النعماء والفضل الحسن[٨].

١٣٩٦٨- (قال عبدة)[٩]: قال هشام: يبدي ذلك ويعيده.

١٣٩٦٩- زاد أبوخالد: (الأحمر قال: وكان (أبي)[١٠] - يعني: هشاماً عن أبيه - يلبي كذلك إلا أن أبا خالد)[١١] لم يقل (يبدي)[١٢] ذلك ويعيده.

---

(١) في [ب، ن]: (الرجل).

(٢) سقط من: [ن].

(٣) في [أ]: (بجبل من الحبال).

(٤) صحيح.

(٥) سقط من: [ص، ن].

(٦) سقط من: [ز]، وفي [جـ]: (أو).

(٧) سقط من: [ب، ن].

(٨) صحيح.

(٩) سقط من: [ز].

(١٠) في [أ، ب]: (أي).

(١١) سقط ما بين القوسين من: [ن].

(١٢) في [أ، ب، ن]: (بيدي).

١٣٩٧٠- **حدثنا** أبوبكر قال: حدثنا عبدة بن سليمان عن يحيى بن سعيد قال: كان ابن عمر يزيد من عنده: لبيك والرغباء إليك والعمل، لبيك[١].

١٣٩٧١- **حدثنا** أبوبكر قال: حدثنا ابن إدريس عن يحيى وعبيدالله عن نافع عن ابن عمر قال: (تلقيتهن)[٢] من (في)[٣] رسول الله ﷺ: **«لبيك اللهم لبيك، (لبيك)[٤] لا شريك لك لبيك إن الحمد والنعمة لك والملك لا شريك لك»**[٥].

١٣٩٧٢- قال: وكان ابن عمر يزيد: والرغباء إليك والعمل، لبيك وسعديك[٦]./ ١٩٤/أ/٤

* * *

[١١٦] من رخص في الطيب عند الإحرام

١٣٩٧٣- **حدثنا** أبوبكر قال: حدثنا جرير عن منصور عن إبراهيم عن الأسود عن عائشة (قالت)[٧]: (لكأني)[٨] أنظر إلى وبيص الطيب (من)[٩] رأس رسول الله

---

(١) صحيح، والقائل هو نافع كما في صحيح مسلم (١١٨٤)، وصحيح ابن حبان (٣٧٩٩)، وسنن الدارمي (١٨٠٨)، ومسند أبي عوانة (٣٧٢٢)، ومسند الشافعي ١/١٢٢، ومعرفة السنن للبيهقي ٤/٣(٢٨١٠)، ومسند أحمد (٥٠٧١).

(٢) في [أ، ب، ز]: (تلقفتهن).

(٣) سقط من: [جـ، ص].

(٤) سقط من: [ص، ن].

(٥) صحيح؛ أخرجه البخاري (١٥٤٩)، ومسلم (١١٨٤).

(٦) صحيح، والقائل هو نافع، وانظر ما سبق برقم [١٣٩٧٠].

(٧) في [ن]: (قال).

(٨) في [ز]: (كأني).

(٩) في [ف]: (في).

ﷺ وهو [(محرم)[١][٢].

١٣٩٧٤- **حدثنا** أبوبكر قال: حدثنا أبومعاوية عن الأعمش عن إبراهيم عن الأسود عن عائشة قالت: كأني أنظر إلى وبيص الطيب في مفارق رسول الله ﷺ وهو][٣] يهل[٤].

١٣٩٧٥- **حدثنا** أبوبكر قال: حدثنا شريك عن أبي إسحاق عن الأسود عن عائشة أن رسول الله ﷺ كان يتطيب قبل أن (يحرم)[٥]، فيرى أثر الطيب في مفرقه بعد ذلك بثلاث[٦].

١٣٩٧٦- **حدثنا** أبوبكر قال: حدثنا أبو الأحوص عن أبي إسحاق (عن الأسود)[٧] عن عائشة أن رسول الله ﷺ كان إذا أراد أن يحرم أدهن (بأطيب دهن)[٨] يجده، حتى أرى وبيصه في لحيته (ورأسه)[٩][١٠].

---

(١) في [ز]: (يحرم).

(٢) صحيح؛ أخرجه البخاري (٥٩١٨)، ومسلم (١١٩٠).

(٣) سقط ما بين المعكوفين من: [أ، ب، ن].

(٤) صحيح؛ أخرجه مسلم (١١٩٠)، وأحمد (٢٤٧٨١)، وأصله عند البخاري، انظر: ما سبقه [١٣٩٧٣].

(٥) في [ص]: (يمل).

(٦) حسن؛ شريك صدوق، أخرجه أحمد (٢٤٧٨٢)، والنسائي ٥/١٤٠، وابن ماجه (٢٩٢٨)، وابن حبان (٣٧٦٨)، وأصله في الصحيحين كما تقدم في الذي قبله.

(٧) سقط من: [أ، ن].

(٨) في [ص]: (بالطيب طيب).

(٩) سقط من: [ص].

(١٠) صحيح؛ أخرجه النسائي (٥/١٤٠)، وبنحوه إسحاق (١٥٣٣)، وأصله في الصحيحين كما تقدم.

١٣٩٧٧- **حدثنا** أبوبكر قال: حدثنا سفيان بن عيينة عن عثمان بن عروة عن أبيه قال: سألت عائشة بأي شيء طيبت رسول الله ﷺ؟ (قالت)[١]: بأطيب الطيب، وقالت: عند (إهلاله)[٢] قبل أن يحرم[٣].

١٣٩٧٨- **حدثنا** أبوبكر قال: حدثنا ابن فضيل عن عطاء بن السائب عن إبراهيم عن الأسود عن عائشة قالت: رأيت بصيص الطيب في مفارق رسول الله ﷺ بعد ثلاث وهو محرم[٤].

١٣٩٧٩- **حدثنا** أبوبكر قال: حدثنا ابن عيينة عن عبدالرحمن بن القاسم عن أبيه عن عائشة بسطت (يديها وقالت)[٥]: (طيبته)[٦] بيدي هاتين (محرمه)[٧] حين أحرم، (محله)[٨] قبل أن يطوف بالبيت[٩].

١٣٩٨٠- **حدثنا** أبوبكر قال: حدثنا شريك عن عمار عن مسلم البطين أن الحسين بن علي كان إذا أحرم ادهن بالزيت و(دهن)[١٠] أصحابه بالطيب

---

(١) في [ص]: (قال).

(٢) في [س]: (إحلاله).

(٣) صحيح؛ أخرجه البخاري (٥٩٢٨)، ومسلم (١١٨٩)، وأحمد (٢٤١٠٥).

(٤) ضعيف، رواية ابن فضيل عن عطاء بعد اختلاطه، وقد خولف كما عند أحمد (٢٤٩٨٣)، والحديث أخرجه أحمد (٢٦٢٧٢)، والنسائي (٥/١٤٠).

(٥) في [ص]: (بسطت يد وقلت).

(٦) في [ص، ن]: (طيبت).

(٧) في [ف]: (لحرمه).

(٨) في [ف]: (لحله).

(٩) صحيح؛ وأصله أخرجه البخاري (٥٩٢٢)، وأحمد (٢٥٧٨٩)، ومسلم (١١٨٩).

(١٠) في [ت، ط، ن]: (ادهن).

(أو)[١] بدهن الطيب[٢]./ ١٩٥/أ/٤

١٣٩٨١- **حدثنا** أبوبكر قال: حدثنا أبو أسامة عن (هاشم)[٣] (بن هاشم)[٤] عن عائشة ابنة سعد (قالت)[٥]: كان سعد يتطيب عند الإحرام بالذريرة[٦].

١٣٩٨٢- **حدثنا** أبوبكر قال: حدثنا وكيع عن محمد بن قيس عن الشعبي قال: كان عبدالله بن جعفر (يمرث)[٧] المسك، ثم يجعله على يافوخة قبل أن يحرم[٨].

١٣٩٨٣- **حدثنا** أبوبكر قال: حدثنا وكيع عن علي بن صالح عن كثير بن (سام)[٩] عن ابن الحنفية أنه كان يغلف رأسه بالغالية الجيدة إذا أراد أن يحرم.

١٣٩٨٤- **حدثنا** أبوبكر قال: حدثنا أبو أسامة عن أسامة عن عبدالرحمن بن القاسم عن أمه قالت: رأيت عائشة (تنكت)[١٠] في مفارقها (الطيب)[١١] قبل أن تحرم ثم تحرم[١٢].

---

(١) في [ت، ط، ن]: (و).

(٢) منقطع؛ مسلم بن عمران البطين لا يروي عن الحسين بن علي.

(٣) في [أ، ز، ص، ن]: (هشام).

(٤) سقط من: [أ، ب، ن].

(٥) في [ن]: (قال).

(٦) صحيح.

(٧) في [أ، ن]: (يموت)، وهو الموافق لما في التمهيد ١٩/٣٠٣، وفي [جـ، ص]: (يموث)، وسيأتي في كتاب الأدب بلفظ (يسحق)، ومثله في حجة الوداع لابن حزم ١/٢٤٦ (٢٣٩)، ويمرث أي: ينقع، انظر لسان العرب ٢/١٩٠.

(٨) صحيح.

(٩) في [أ، ب، ن]: (سالم)، وانظر: التاريخ الكبير ٧/٢١٤، والجرح والتعديل ٧/١٥٢.

(١٠) في [جـ، ز، ص]: (بثلاث).

(١١) في [أ، ب]: زيادة (طيب)، وسقط من: [ن].

(١٢) مجهول؛ لجهالة أم عبدالرحمن بن القاسم.

١٣٩٨٥- **حدثنا** أبوبكر قال: حدثنا وكيع عن ابن أبي ذئب عن مسلم (بن)[١] أبي مريم عن عمر بن عبدالعزيز أنه كان يدهن (بالسليخة)[٢] عند الإحرام.

١٣٩٨٦- **حدثنا** أبوبكر قال: حدثنا حماد بن مسعدة عن عيسى بن حفص عن عثمان بن عروة قال: كان عروة (يجمر)[٣] ثيابه (عشاء)[٤] فلا يزال حتى يروح فيها المسجد ويحرم فيها، قال: وكان يرى لحانا تقطر من الغالية ونحن محرمون فلا ينكر (ذلك)[٥] علينا.

١٣٩٨٧- **حدثنا** أبوبكر قال: حدثنا أبومعاوية عن الأعمش عن أبي الضحى قال: رأيت عبدالله بن الزبير وفي رأسه ولحيته من الطيب وهو محرم، ما لو كان لرجل لا تخذ منه رأس مال[٦].

١٣٩٨٨- **حدثنا** أبوبكر قال: حدثنا عبدة بن سليمان عن هشام بن عروة أن ابن الزبير كان يدهن عند إحرامه بالغالية الجيدة[٧]./ ١٩٦/أ/٤

١٣٩٨٩- **حدثنا** أبوبكر قال: حدثنا أبو أسامة عن هشام بن عروة قال: كان أبي يتطيب عند الإحرام (بالذريرة)[٨] والبان.

---

(١) في [أ، ب، ن]: (عن).

(٢) في [ص]: (بالكسخة)، وفي [جـ]: (بالطحه)، وفي [ز، ن]: (بالسلخة)، وانظر: المحلى ٨٤/٧.

(٣) في [ب، ف، ن]: (يخمر).

(٤) في [ص]: (عشاة)، وفي [أ، ب، جـ، ز، ن]: (عشا).

(٥) سقط من: [ص].

(٦) صحيح.

(٧) صحيح.

(٨) في [جـ، ص]: (بالذيره).

١٣٩٩٠- **حدثنا** أبوبكر قال: حدثنا عبدة بن سليمان عن سعيد عن قتادة أن ابن عباس كان لا يرى بأساً بالطيب عند إحرامه، ويوم النحر قبل أن يزور[١].

١٣٩٩١- **حدثنا** أبوبكر قال: حدثنا وكيع عن[٢] عيينة بن عبدالرحمن عن أبيه عن ابن عباس قال: (إني)[٣] (لأصغصغه)[٤] في رأسي قبل أن أحرم، وأحب بقاه[٥].

١٣٩٩٢- وقال ابن الزبير: لا أرى به بأساً[٦].

١٣٩٩٣- وقال ابن عمر: لا آمر به ولا أنهى عنه[٧].

١٣٩٩٤- **حدثنا** أبوبكر قال: حدثنا محمد بن فضيل عن مغيرة عن إبراهيم قال: يدهن الرجل بكل شيء عند الإحرام (إلا الموتب والموتب الساهرية والملاب)[٨].

---

(١) صحيح.

(٢) في [أ، ب، ن]: زيادة (ابن).

(٣) سقط من: [ص].

(٤) أي: أحركه في رأسي حتى يروى منه، وفي [ص]: (لأصفنغه)، وفي [ز]: (لأصعصعه)، وفي [ب، ن]: (لأصفصه).

(٥) صحيح.

(٦) صحيح.

(٧) صحيح.

(٨) في [ص]: (إلا الموت الساهر به واللات)، وفي [ز]: (إلا الموتب الشاهد به والملاب)، وفي [ط]: (إلا المؤنث والمؤنث الساهرية والملاب)، والساهرية: عطر جيد يسهر في عملها وتجويدها، انظر: القاموس المحيط ١/٥٢٨، وتاج العروس ١٢/١١٥، وتهذيب اللغة ١٢/٣١٧، والملاب: نوع من العطر فارسي جيد، انظر: العين ٨/٣٣١، وقال في المحكم ١٠/٤٣١: «ضرب من الطيب، والملاب الزعفران»، وانظر: تاج العروس ٤/٢٢٤.

١٣٩٩٥- **حدثنا** أبوبكر قال: حدثنا وكيع قال: حدثنا الأعمش عن أبي الضحى عن مسروق عن عائشة قالت: كأني أنظر إلى وبيص الطيب في مفارق رسول الله ﷺ وهو يلبي[١].

١٣٩٩٦- **حدثنا** أبوبكر قال: حدثنا (وكيع قال: حدثنا)[٢] هشام بن عروة عن أبيه عن عائشة قالت: كنت أطيب رسول الله ﷺ عند إحرامه بأطيب ما أجد[٣].

١٣٩٩٧- **حدثنا** أبوبكر قال: حدثنا محمد بن (بشر)[٤] قال: حدثنا محمد بن عمرو عن أبيه عن علقمة عن عائشة قالت: طيبت رسول الله ﷺ لِحْرمه حين أحرم ولحله حين أحل قبل أن يطوف بالبيت[٥]./ ١٩٧/أ/٤

١٣٩٩٨- **حدثنا** أبوبكر قال: حدثنا أبو أسامة ووكيع عن هشام بن عروة عن أبيه عن ابن الزبير أنه كان يتطيب بالغالية الجيدة عند إحرامه[٦].

* * *

---

(١) صحيح؛ أخرجه مسلم (١١٩٠)، وأحمد (٢٥٧٢٣)، وأصله عند البخاري (٥٩١٨).

(٢) في [ز]: (وكيع قال أخبرنا)، وفي [أ، ب، ن]: (محمد بن بشر قال: حدثنا عمرو عن أبيه عن علقمة عن).

(٣) صحيح؛ أخرجه البخاري (٥٩٢٨)، ومسلم (١١٨٩).

(٤) في [أ، ب]: (بشير).

(٥) حسن؛ محمد بن عمرو صدوق، وأبوه قال عنه الحافظ: مقبول، وقال جماعة: مجهول؛ لأنه تفرد ابنه بالرواية عنه، وقال آخرون: صدوق، صحح له الترمذي وابن خزيمة وابن حبان والحاكم، وذكره ابن حبان في الثقات، والحديث أخرجه أحمد (٢٦٠٠٦)، وأصله في الصحيحين كما تقدم.

(٦) صحيح.

[١١٧] في الرجل يحج مع الرجل فيكفيه (نفقته)[١]

١٣٩٩٩- **حدثنا** أبوبكر قال: حدثنا جرير عن مغيرة عن إبراهيم (أن)[٢] علقمة[٣] والأسود كانا يحجان مع عبدالله بن الحارث أخي الأشتر، (فكان)[٤] يكفيهم نفقتهم.

١٤٠٠٠- **حدثنا** أبوبكر قال: حدثنا (البكراوي)[٥] (عن)[٦] إسماعيل قال: (حدثنا)[٧] محمد قال: كان أصحاب (محمد)[٨] ﷺ يحج بعضهم ببعض، فيجزئ ذلك عنهم[٩].

* * *

[١١٨] من كره الطيب عند الإحرام

١٤٠٠١- **حدثنا** أبوبكر قال: حدثنا ابن علية عن أيوب عن نافع عن (أسلم)[١٠] مولى عمر (أن عمر)[١١] وجد ريح طيب وهو (بذي)[١٢] الحليفة [فقال:

---

(١) في [ز، ص]: (نفقه).

(٢) في [أ، ز، ن]: (عن).

(٣) في [أ، ب، ز]: زيادة (أن علقمة).

(٤) في [ز]: (وكان).

(٥) في [ص، جـ]: (عن أيوب البكري)، وفي [جـ]: (عن أيوب البكراوي).

(٦) في [ص]: (أو عن).

(٧) في [جـ، ص]: (نا).

(٨) في [جـ، ز، ص]: (النبي).

(٩) ضعيف؛ لضعف إسماعيل بن مسلم المكي.

(١٠) في [ن]: (أسمل).

(١١) سقط من: [ن].

(١٢) في [ص]: (بزي).

(ممن)[١] هذا؟][٢] فقال معاوية: مني. فقال: أمنك لعمري؟ قال: يا أمير المؤمنين لا تعجل عليّ، فإن أم حبيبة طيبتني وأقسمت عليّ، قال: وأنا أقسم عليك لترجعن إليها (فلتغسله)[٣] (عنك)[٤] كما طيبتك، قال: فرجع إليها حتى لحقهم ببعض الطريق[٥].

١٤٠٠٢- **حدثنا** أبوبكر قال: حدثنا أبو خالد الأحمر عن يحيى بن سعيد عن الزهري أن عمر دعا بثوب. فأتي (بثوب)[٦] فيه ريح طيب فرده[٧].

١٤٠٠٣- **حدثنا** أبوبكر قال: حدثنا وكيع (عن شعبة)[٨] عن (سعد)[٩] (ابن)[١٠] إبراهيم/ عن أبيه أن إبراهيم رأى رجلاً قد تطيب عند الإحرام، فأمره أن يغسل رأسه بطين. ١٩٨/أ/٤

١٤٠٠٤- **حدثنا** أبوبكر قال: حدثنا وكيع (عن)[١١] عيينة بن عبدالرحمن عن

---

(١) في [ز]: (عن).

(٢) سقط ما بين المعكوفين من: [ص].

(٣) في [جـ، ص]: (ولتغسلنه).

(٤) في [ص]: (منك).

(٥) صحيح؛ أخرجه أحمد (٢٦٧٥٩)، ومالك (١- ٣٢٩)، والبيهقي ٣٥/٥، وابن حزم في المحلى ٨٣/٧، والطحاوي ١٢٦/٢، والبزار (١٠٩٩/كشف).

(٦) سقط من: [ن].

(٧) منقطع؛ الزهري لم يدرك عمر.

(٨) سقط من: [ص].

(٩) في [جـ، ص]: (سعيد).

(١٠) في [ن]: (أن).

(١١) في [ص]: (بن).

أبيه قال: حججت مرة (فوافقت)[١] عبدالرحمن بن عمرو بن العاص فلما كان عند الإحرام أصبنا شيئاً من الطيب فقال لي عبدالرحمن: وددت أنك لم تفعل، إني حججت مرة مع عثمان بن (أبي)[٢] العاص فأحرم من (المنجشانية)[٣] وهي (قريبة)[٤] من البصرة وقال (لنا)[٥]: عليكم بهذا الطين الأبيض فاغسلوا به رؤوسكم عند الإحرام[٦].

١٤٠٠٥- **[حدثنا** أبوبكر قال: حدثنا عبدالأعلى عن هشام عن محمد أنه كان يكره أن يتطيب الرجل عند إحرامه**]**[٧].

١٤٠٠٦- **حدثنا** أبوبكر قال: حدثنا (عبدالأعلى عن)[٨] هشام عن الحسن مثل ذلك، (ويحب)[٩] أن يجيء أشعث أغبر[١٠].

١٤٠٠٧- **حدثنا** أبوبكر قال: حدثنا يحيى بن سعيد القطان عن ابن جريج

---

(١) في [ص]: (فواقفت).

(٢) سقط من: [جـ، ص]: (أبي).

(٣) في [ص]: (الخسابية)، وفي [جـ، ز]: (المخسانية)، وانظر: معجم البلدان (٥/٢٠٨)، وعمدة القاري (٩/١٤١)، والمحلى (٧/٨٥)، وصبح الأعشى (٥/٥٨)، ومعجم ما استعجم (٣/١٠٤٣)، و(٤/١٢٦٦)، وتقدم برقم [١٣٠٩٦].

(٤) في [جـ، ص]: (قرية).

(٥) (لنا) زيادة من: [ز].

(٦) مجهول؛ لجهالة عبدالرحمن بن عمرو بن العاص.

(٧) سقط الخبر من: [ص].

(٨) في [ص]: (عبدالرحمن بن).

(٩) في [ص]: (فيجب).

(١٠) في [ز]: زيادة (الإحرام).

عـن عطاء أنه كره الطيب (عند)[١] الإحـرام (و)[٢] قـال: إن كان به شيء (منه)[٣] فليغسله (ولينقه)[٤].

١٤٠٠٨- **حدثنا** أبوبكر قال: حدثنا (عبدالأعلى عن)[٥] برد عـن نافع عـن ابـن عمـر أنـه كـان إذا أراد أن يحـرم: تـرك إجمـار ثيابـه قبـل ذلـك (بخمـس)[٦] عشـرة[٧].

١٤٠٠٩- **حدثنا** أبوبكر قـال: حدثنا عبدالله بن نمير عن عبدالملك عن سعيد ابن جبير أنه كان يكره للمحرم حين يحرم أن يدهن (بدهن)[٨] فيه مسك أو أفـواه أو عنبر.

١٤٠١٠- **حـدثنا** أبـوبكر قـال: حـدثنا عبـدة بـن سـليمان (عـن)[٩] عبـدالملك (أن)[١٠] سعيد بن جبير كان (يتقي)[١١] الطيب إذا أراد أن يحرم./ ١٩٩/أ/٤

١٤٠١١- **حدثنا** أبوبكر قال: حدثنا وكيع قال: حدثنا مسعر عن وبرة عن ابن عمر قال: وجد عمر بن الخطاب ريحاً عند الإحرام فتوعد صاحبها، (فرجع

---

(١) سقط من: [ص].

(٢) سقط من: [جـ].

(٣) سقط من: [ص].

(٤) في [أ، ط، ن]: (ولينفه).

(٥) سقط من: [جـ، ص].

(٦) في [أ، جـ، ص]: (بخمس)، وفي [ب، ن]: (بخمسة).

(٧) حسن؛ برد بن سنان صدوق.

(٨) في [ص]: سقط (بدهن).

(٩) في [ص]: سقط (عن).

(١٠) في [ص]: (بن)، وفي [ن]: (عن).

(١١) في [ط، ن]: (ينقي).

معاوية)[١] (فألقى)[٢] ملحفة كانت عليه (يعني)[٣] مطيبة[٤].

١٤٠١٢- **حدثنا** أبوبكر قال: حدثنا وكيع قال: حدثنا مسعر وسفيان عن إبراهيم بن محمد بن المنتشر (عن أبيه)[٥] قال: سمعت ابن عمر يقول: لأن أصبح [يعني (مطلياً)[٦] (بقطران)[٧] أحب إلي من أن أصبح][٨] محرماً (أنضح)[٩] طيباً[١٠].

١٤٠١٣- **حدثنا** أبوبكر قال: حدثنا وكيع قال: حدثنا محمد بن قيس عن بشير بن (يسار)[١١] الأنصاري قال: لما أحرموا وجد عمر ريح طيب، فقال: (ممن)[١٢] (هذا)[١٣] الريح؟ فقال البراء بن عازب: مني يا أمير المؤمنين، قال: قد علمنا أن امرأتك (عطرة)[١٤] أو عطارة إنما الحاج (الأذفر الأغبر)[١٥][١٦].

---

(١) سقط من: [ن].

(٢) في [ص]: (فلقى).

(٣) زيادة في: [جـ، ز، ص].

(٤) صحيح.

(٥) سقط من: [ص].

(٦) في [جـ]: (مطلباً)، وفي [ن]: (مطيباً).

(٧) في [ن]: (بقطر).

(٨) سقط ما بين المعكوفين من: [ص].

(٩) في [أ، ب، جـ، ز]: (أنضح)، وفي [ن]: (أنفخ)، وفي [ص]: (وأنفح).

(١٠) صحيح.

(١١) في [ص]: (يصار).

(١٢) في [ز]: (من).

(١٣) في [جـ، ز، ص]: (هذه).

(١٤) في [ب، ن]: (عطرت)، وفي [ف]: (عطرتك).

(١٥) في [ص]: (الأمراء لا غير).

(١٦) صحيح.

[١١٩] في الرجل يصيبه[١] طيب الكعبة ما يصنع به

١٤٠١٤- **حدثنا** أبوبكر قال: حدثنا حفص بن غياث عن حجاج قال: سألت عطاء عن الرجل يصيبه (من طيب)[٢] الكعبة، فقال: لايضره.

١٤٠١٥- **حدثنا** أبوبكر قال: حدثنا مروان بن معاوية عن صالح بن حيان قال: رأيت أنس بن مالك أصاب ثوبه من خلوق الكعبة وهو محرم. فلم يغسله[٣].

١٤٠١٦- **حدثنا** أبوبكر قال: حدثنا شريك عن جابر عن أبي جعفر قال: رأيت ابن عمر خارجاً من الكعبة وقد تلطخ صدره من طيبها[٤].

١٤٠١٧- **حدثنا** أبوبكر قال: حدثنا أبو معاوية عن حجاج قال: رأيت في ثوب عمرو بن شعيب ردعاً من خلوق الكعبة، فقلت له: (ما)[٥] هذا في/ ثوبك وأنت محرم؟ فقال: ان هذا لا يكره هاهنا، إنما (سميت بكة)[٦] لأن الناس (يتباكون)[٧] بها. ٢٠٠/أ/٤

* * *

(١) في [ص]: زيادة (من).

(٢) في [ن]: (من)، في [ف]: (الطيب من).

(٣) ضعيف؛ لضعف صالح بن حيان.

(٤) ضعيف؛ لحال جابر.

(٥) في [جـ، ص]: زيادة (ما).

(٦) في [ص]: (سميت بلد)، وفي [أ، ب، ز، ن]: (سميت بمكة).

(٧) أي: يتدافعوان، وفي [أ، ب، ز، ن]: (يباكون).

[١٢٠] من كره أن يدخل مكة بغير إحرام

١٤٠١٨- **حدثنا** أبوبكر قال: (حدثنا)[١] علي بن هاشم ووكيع عن طلحة (عن عطاء)[٢] عن ابن عباس قال: لا يدخل أحد مكة بغير إحرام إلا الحطابين (والعمالين وأصحاب)[٣] (منافعها)[٤][٥].

١٤٠١٩- **حدثنا** أبوبكر قال: حدثنا وكيع عن إسرائيل عن (ثوير)[٦] عن أبي جعفر عن علي قال: لا (يدخلها)[٧] إلا بإحرام يعني مكة[٨].

١٤٠٢٠- **حدثنا** أبوبكر قال: حدثنا عبدالأعلى عن هشام عن الحسن أنه (كان)[٩] يكره أن يدخل مكة بغير (إحرام)[١٠].

١٤٠٢١- **حدثنا** أبوبكر قال: حدثنا غندر عن شعبة عن مغيرة عن إبراهيم قال: (كانوا)[١١] يحبون ألا يدخلوا مكة إلا محرمين.

---

(١) في [ب]: (حدثت)، وفي [جـ]: (نا).

(٢) زيادة من: [جـ، ص، ز]، وانظر: أضواء البيان ٤/٤٩٣.

(٣) في [أ، ب، ن]: (العجالين وأهل)، وفي حاشية [أ، ب]: (صحاب).

(٤) في [جـ]: (منافغها).

(٥) ضعيف جداً؛ طلحة بن عمرو متروك.

(٦) في [أ، ن]: (نور)، وفي [ف]: (ثور).

(٧) في [جـ، ص]: (تدخلها).

(٨) منقطع؛ أبوجعفر لم يدرك علياً.

(٩) في [جـ، ص، ز]: زيادة.

(١٠) في [ص]: (أم).

(١١) تكرر في: [ن].

١٤٠٢٢- **حدثنا** أبوبكر قال: حدثنا حفص عن عبدالملك عن عطاء قال: ليس (لأحد أن)[١] يدخل مكة إلا بإحرام.

١٤٠٢٣- وكان عبد(الملك)[٢] يرخص للحطابين.

١٤٠٢٤- [**حدثنا** أبوبكر قال: حدثنا ابن مهدي عن شعبة قال: سألت الحكم وحماداً عن الرجل يدخل مكة بغير إحرام، فكرهه الحكم.

١٤٠٢٥- ولم ير به (حماد)[٣] بأساً][٤].

١٤٠٢٦- **حدثنا** أبوبكر قال: حدثنا أبو أسامة عن ابن جريج عن هشام (بن حجير)[٥] عن طاوس أن النبي ﷺ لم يدخل مكة (قط)[٦] إلامحرماً (إلا)[٧] يوم فتح مكة[٨]./ ٢٠١/أ/٤

١٤٠٢٧- **حدثنا** أبوبكر قال: حدثنا أبو بكر بن عياش عن ليث عن مجاهد قال: لا (يدخل)[٩] مكة إلا محرماً.

١٤٠٢٨- [**حدثنا** أبوبكر قال: حدثنا أبو عامر العقدي عن أفلح عن القاسم

---

(١) في [جـ، ص]: (أحد)، وفي [أ، ب، ز]: (لأحد).

(٢) في [ز]: (الله).

(٣) في [أ، ب]: (حماداً).

(٤) سقط الخبران من: [ص].

(٥) سقط من: [ص]، وفي [أ، ب، ن]: (عن حجر).

(٦) في [ص]: (فط).

(٧) سقط من: [ص].

(٨) مرسل.

(٩) في [ص]: (تدخل).

قال: لا (يدخل)[١] مكة إلا محرماً[٢].

* * *

[١٢١] من رخص أن يدخل مكة بغير إحرام

١٤٠٢٩- **حدثنا** أبوبكر قال: حدثنا علي بن مسهر عن (عبيدالله)[٣] بن عمر عن نافع عن ابن عمر أنه أقام بمكة ثم خرج يريد (المدينة)[٤]، حتى إذا كان بقديد بلغه أن جيشا من جيوش (الفتنة)[٥] دخلوا (المدينة)[٦] فكره أن يدخل عليهم، فرجع إلى مكة، فدخلها بغير إحرام[٧].

١٤٠٣٠- **حدثنا** أبوبكر قال: حدثنا حاتم بن إسماعيل عن جعفر قال: خرج أبي وعمرو بن دينار إلى أرضهما خارجة (من المحرم)[٨]، ثم دخلا مكة بغير إحرام.

١٤٠٣١- **حدثنا** أبوبكر قال: حدثنا ابن مهدي عن مالك بن أنس عن الزهري قال: لا بأس به.

* * *

---

(١) في [ص]: (تدخل).

(٢) سقط الخبر من: [ز].

(٣) في [أ، ب]: (عبدالله).

(٤) في [ص]: (المكة نية).

(٥) في [ص]: (العينه).

(٦) في [ص]: المدنيته).

(٧) صحيح.

(٨) في [أ، ن]: (عن المحرم).

[١٢٢] في الرجل إذا طاف بالبيت اسبوعاً (يصلي)[١] أكثر من ركعتين أم لا؟

١٤٠٣٢- [حدثنا أبو خالد (الأحمر)[٢] عن ابن جريج عن عطاء قال: طاف النبي ﷺ أسبوعاً وصلى ركعتين، وكذلك فعل في عمره][٣][٤].

١٤٠٣٣- [قال: فإن طاف رجل فلا أحب أن يزيد على ركعتين، فإن زاد فلا بأس به وإن وجد الكعبة مفتوحة فلا يدخلها حتى يطوف بين الصفا والمروة][٥]./ ٢٠٢/أ/٤

* * *

([١٢٣] في الرجل عليه أن يحج بامرأته أم لا؟)[٦]

١٤٠٣٤- [حدثنا (أبوبكر قال: حدثنا)[٧] يزيد بن هارون قال: حدثنا (سليم)[٨] ابن (حيان)[٩] قال: ثنا موسى بن قطن عن (مية)[١٠] بنت محرز

---

(١) في [ص]: (أيصلي).

(٢) زيادة من: [أ، ب، جـ، ص].

(٣) سقط الخبر من: [ز].

(٤) مرسل؛ عطاء تابعي.

(٥) في [أ، ب]: تأخر هذا الحديث بأكمله إلى الباب الذي يليه.

(٦) سقط من [ز].

(٧) سقط من: [جـ، ص].

(٨) في [جـ، ص]: (سالم)، وفي [ز]: (سلم).

(٩) في [ن]: (جبان)، وفي [جـ، فـ]: (حبان).

(١٠) في [ص]: (منيه)، وفي المطالب العالية (١١٤١)، والتاريخ الكبير ٢٩٣/٧، والجرح والتعديل ١٥٨/٨، والثقات ٤٥٥/٧، وأخبار مكة للفاكهي (آمنة)، وفي الإكمال ٩٦/٧، (أمية)، وفي الإصابة ١٣٥/٨، (ميتة)، وفي الطبقات الكبرى ٤٧٠/٨: (مية).

(قالت)[١]: سمعت عمر بن الخطاب يقول: (أحجوا)[٢] هذه (الذريّة)[٣] ولا تأكلوا أرزاقها وتدعوا (أرباقها)[٤] في أعناقها[٥].

١٤٠٣٥- **حدثنا** أبوبكر قال: حدثنا عيسى بن يونس عن الأوزاعي عن عطاء قال: ليس على الرجل يحج بامرأته إلا أن يشاء.

١٤٠٣٦- قال الأوزاعي[٦] يحيى بن أبي (كثير)[٧]: هو عليه إن كانت لم تحج.

١٤٠٣٧- قال مكحول: (عليكم)[٨] إحجاج نسائكم][٩].

* * *

[١٢٤] ما قالوا: من أين يقام من (الصفا والمروة)؟[١٠]

١٤٠٣٨- **حدثنا** أبوبكر قال: حدثنا حفص بن غياث عن ابن جريج

---

(١) في [ز، ص، ن]: (قال).

(٢) في [أ، ب، ن]: (حجوا).

(٣) في [ص]: (الذربة)، وفي [ن]: (الدربة).

(٤) في [س]: (آثامها)، وفي [ن]: (أوثاقها).

(٥) مجهول؛ لجهالة موسى بن قطن ومية بن محرز، أخرجه ابن سعد ٤٧٠/٨، والبخاري في التاريخ ٢٩٣/٧، والفاكهي (٨١٦)، ومسدد كما في المطالب (١١٤١)، وأبوعبيد في غريب الحديث ٣٦٥/٣.

(٦) في [أ، ب، ن]: زيادة (حدثنا).

(٧) في [جـ]: (كبير).

(٨) في [أ، ب، جـ. ز، ص]: زيادة.

(٩) في [أ، ب]: تقدمت هذه الأخبار [١٤٠٣٤-١٤٠٣٧] إلى الباب الذي قبله.

(١٠) في [جـ، ص، ز]: (المروة والصفا).

عن عطاء قال: كان النبي ﷺ (يسند)[١] في الصفا والمروة (يقوم عند المروة)[٢] البيضاء[٣].

١٤٠٣٩- **حدثنا** أبوبكر قال: حدثنا سفيان بن عيينة عن ابن أبي نجيح عن أبيه قال: أخبرني من رأى عثمان بن عفان واقفاً عند الحوض الأسفل من الصفا[٤].

١٤٠٤٠- **حدثنا** أبوبكر قال: حدثنا وكيع عن إسرائيل عن جابر عن ابن سابط أن عمر كان يجعل (الذي)[٥] كأنه مبرك بعير على فخذه الأيمن يعني في المروة[٦]./ ٢٠٣/أ/٤

١٤٠٤١- **حدثنا** أبو(بكر)[٧] قال: حدثنا وكيع عن إسرائيل عن جابر (عن)[٨] عبدالرحمن بن الأسود أن أباه كان يقوم عند المروة عند (الذي)[٩] كأنه مبرك بعير وفي الصفا في (المكان)[١٠] المنحفر.

---

(١) في [أ، ب، س، ن]: (يشتد)، وعند الأزرقي ١١٦/٢ والفاكهي (١٤٠٩): (كان يسند فيهما قليلاً).

(٢) سقط من: [جـ، ص].

(٣) مرسل؛ عطاء تابعي.

(٤) مجهول؛ لإبهام الرواي عن عثمان.

(٥) في [أ، ن]: (المدى).

(٦) منقطع ضعيف؛ جابر الجعفي ضعيف، وابن سابط لم يدرك عمر.

(٧) في [ص]: (مل).

(٨) في [أ، ب، ن]: (بن).

(٩) في [أ، ن]: (المدى).

(١٠) في [ب]: (مكان).

١٤٠٤٢- **حدثنا** أبوبكر قال: حدثنا وكيع عن إسرائيل عن جابر عن عكرمة أنه كان يقوم دون (الذي)[١] كأنه مبرك بعير ويقوم من الصفا أسفل من المكان المنحفر.

١٤٠٤٣- **حدثنا** أبوبكر قال: حدثنا[٢] حميد بن عبدالرحمن عن حسين بن عقيل عن الضحاك قال: يصعد على الصفا حتى ينظر إلى البيت.

* * *

[١٢٥] في الرجل يلتفت إلى البيت ينظر إليه إذا أراد أن يخرج، من كرهه

١٤٠٤٤- **حدثنا** أبوبكر قال: حدثنا مروان بن معاوية عن رباح بن أبي معروف عن عطاء عن ابن عباس أنه (كره)[٣] قيام الرجل على باب المسجد إذا أراد الإنصراف إلى أهله منحرفاً نحو الكعبة ينظر إليها ويدعو، وقال: اليهود يفعلون ذلك[٤].

١٤٠٤٥- **حدثنا** أبوبكر قال: حدثنا مروان بن معاوية عن عثمان بن الأسود عن مجاهد قال: سمعته ورأى رجلا يلتفت إلى الكعبة عند باب المسجد فنهاه وقال: اليهود يفعلون هذا.

* * *

---

(١) في [ب]: (المذي)، وفي [أ، ن]: (المدى).

(٢) زاد في [أ، ب، ن]: (وكيع عن).

(٣) في [جـ]: (يكره).

(٤) ضعيف؛ لحال رباح.

[١٢٦] في الرجل متى يشعر بدنته؟

١٤٠٤٦- حدثنا أبوبكر قال: حدثنا وكيع عن (العمري)[١] عن نافع عن ابن عمر أنه كان يقلد ويشعر بذي الحليفة[٢].

١٤٠٤٧- **حدثنا** أبوبكر قال: حدثنا[٣] أبو أسامة عن هشام بن عروة قال: كان أبي يقول: إذا أهدى الرجل هديا أشعره حيث يحرم.

١٤٠٤٨- **حدثنا** أبوبكر قال: حدثنا وكيع عن سفيان عن مغيرة عن إبراهيم قال: كانوا يشعرون يوم التروية (وقبل ذلك)[٤].

١٤٠٤٩- **حدثنا** أبوبكر قال: حدثنا وكيع عن سفيان عن جابر (عن)[٥] ابن الأسود عن أبيه أنه كان يشعر بدنته بعرفة.

١٤٠٥٠- **حدثنا** أبوبكر قال: حدثنا حميد بن عبدالرحمن عن زهير عن جابر عن أبي جعفر قال: أحب إليّ أن (يشعر)[٦] بعرفات.

١٤٠٥١- حدثنا أبوبكر قال: حدثنا أبو خالد الأحمر عن حجاج عن عطاء
٢٠٨/أ/٤ وابن الأسود أنهما (قالا)[٧]: يشعر ثم يحرم./

---

(١) في [ز]: (الزهري).

(٢) ضعيف؛ لضعف العمري.

(٣) زيادة في [ز]: (وكيع عن العمري عن نافع عن ابن عمر).

(٤) سقط من: [أ، ب، ن].

(٥) سقط من: [جـ، ص].

(٦) في [جـ، ص]: (أشعر).

(٧) في [ص]: (قال لا).

١٤٠٥٢- **حدثنا** أبوبكر قال: حدثنا يحيى بن يعلى عن (عثمان)[١] بن الأسود عن مجاهد قال: لا يشعر (البدنة)[٢] حتى يحرم][٣].

* * *

[١٢٧] في الرجل يقول: هو محرم بحجة، متى يجب عليه الحج؟

١٤٠٥٣- **حدثنا** أبوبكر قال: حدثنا ابن إدريس عن (مطرف)[٤] عن فضيل (عن)[٥]/ إبراهيم قال: إذا (قال)[٦]: يوم يفعل كذا وكذا فهو محرم بحجة قال: إن ٢٠٤/أ/٤
(حنث)[٧] فهو (محرم)[٨] [وإن قال: إن فعلت كذا وكذا فأنا (محرم)[٩] بحجة، فدخل شوال (فهو)[١٠] محرم][١١].

١٤٠٥٤- **حدثنا** أبوبكر قال: حدثنا حفص عن مجالد عن الشعبي قال: إذا قال: إن فعلت كذا وكذا (فأنا)[١٢] محرم (بحجة)[١٣]، (قال)[١٤]: يحج مع الناس.

---

(١) في [أ، ب، ز، ن]: (عمر).

(٢) في [جـ]: (الذي)، وفي [ص]: (البدن).

(٣) في [ن]: (تأخر هذا الباب بأحاديثه إلى ما بعد باب [كيف يعقل البدن]).

(٤) في [جـ]: (مطرد).

(٥) في [أ، ب، ن]: (بن).

(٦) في [جـ]: (قالا).

(٧) في [ص]: (حيث).

(٨) في [ص]: (يحرم).

(٩) في [أ، ب، جـ]: زيادة (محرم).

(١٠) في [أ، ب، ن]: (وهو).

(١١) سقط ما بين المعكوفين من: [ص، ز].

(١٢) في [ص]: (أو أنا).

(١٣) سقط من: [ص].

(١٤) سقط من: [ف].

١٤٠٥٥- **حدثنا** أبوبكر قال: حدثنا وكيع عن سفيان عن أبي حصين عن الشعبي نحواً من حديث مجالد.

١٤٠٥٦- **حدثنا** أبوبكر قال: حدثنا غندر عن شعبة عن الحكم في الرجل يقول: يوم يفعل كذا وكذا [(فهو)[1] يومئذ محرم بحجة، فإن حنث فهو يومئذ (محرم)[2] بحجة، وإن قال (إن)[3] لم أفعل كذا وكذا][4] فأنا (محرم)[5] بحجة، قال: إذا حج مع الناس أجزأ عنه.

* * *

[١٢٨] في الرجل يحج عن الرجل يسميه في التلبية أم لا؟

١٤٠٥٧- **حدثنا** أبوبكر قال: حدثنا عبدالأعلى عن هشام عن الحسن قال: يكفيه مرة واحدة يقول: لبيك عن فلان.

١٤٠٥٨- **حدثنا** أبوبكر قال: حدثنا عبدالأعلى عن هشام عن عطاء مثل ذلك.

١٤٠٥٩- **حدثنا** أبوبكر قال: حدثنا جرير عن ليث عن مجاهد قال: كانوا يرون أن المغفرة تنزل عند الدفعة من عرفة.

* * *

---

(١) في [جـ، ص]: (هو).

(٢) سقط من: [ز].

(٣) في [جـ، ص]: زيادة (إن).

(٤) سقط ما بين المعكوفين من: [أ، ن].

(٥) سقط من: [ن، ف].

[١٢٩] فيه إذا نسي أن يسميه

١٤٠٦٠- **حدثنا** أبوبكر قال: حدثنا عبدالأعلى عن هشام عن الحسن وعطاء أنهما قالا: إذا حج الرجل عن الرجل فنسي أن يسميه فقد أجزأ عنه الحج، فإن الله (تعالى)[١] قد علم عمّن حج./ ٢٠٥/أ/٤

* * *

[١٣٠] في العمرة (يُرمل)[٢] فيها أم لا؟

١٤٠٦١- **حدثنا** أبوبكر قال: حدثنا أبو خالد (الأحمر)[٣] عن ابن جريج عن عطاء أن النبي ﷺ رمل في عمره وأبو بكر (وعمر)[٤] و(عثمان)[٥] و(الخلفاء)[٦] (كذلك)[٧]، وقال عطاء: رمل النبي ﷺ في (حجته)[٨][٩].

* * *

[١٣١] في المكي يقصر الصلاة في الحج أم لا؟

١٤٠٦٢- **حدثنا** أبوبكر قال: حدثنا عبدالوهاب الثقفي عن (عبيدالله)[١٠] بن

---

(١) في [جـ، ص]: زيادة (تعالى).

(٢) في [أ، ب، ن]: (ترمل).

(٣) زيادة من: [جـ، ص].

(٤) سقط من: [ب، ف، ن].

(٥) سقط من: [أ، ص].

(٦) في [ص]: (الخلف و).

(٧) في [أ، ب، ن]: (لذلك).

(٨) في [جـ، ص]: (حجة).

(٩) مرسل؛ عطاء تابعي.

(١٠) في [جـ، ص]: (عبدالله).

عمر قال: نبئت عن القاسم وسالم أنهما كانا يقولان: أهل مكة إذا خرجوا إلى منى قصروا.

١٤٠٦٣- (قال)[١]: وكان عطاء والزهري يقولان: يتمون.

١٤٠٦٤- **حدثنا** أبوبكر قال: حدثنا ابن عيينة عن إسماعيل بن أمية عن نافع عن ابن عمر أنه كان يقيم بمكة فإذا خرج إلى منى قصر[٢].

١٤٠٦٥- **حدثنا** أبوبكر قال: حدثنا عبيدالله بن موسى عن حنظلة قال: سألت القاسم عن الصلاة مع الإمام بعرفة، فقال: صل (بصلاته)[٣] فقلت: إني مكي قال: قد عرفت.

١٤٠٦٦- قال: وسألت سالماً وطاوساً (فقالا)[٤]: مثل ذلك.

١٤٠٦٧- **حدثنا** أبوبكر قال: حدثنا عبيدالله عن عثمان بن الأسود عن مجاهد وعطاء قالا: ليس على أهل مكة قصر صلاة في الحج.

* * *

[١٣٢] في الإحصار في الحج ما يكون

١٤٠٦٨- **حدثنا** أبوبكر قال: حدثنا يحيى بن سعيد عن ابن جريج عن ابن طاوس عن أبيه عن ابن عباس قال: لا إحصار إلا (من)[٥] (حبسه /عدو)[٦] قال: ٢٠٦/أ/٤

(١) في [ز]: (قالت).

(٢) صحيح.

(٣) في [ن]: (لصلاته).

(٤) في [ص]: (فقال).

(٥) في [جـ]: (لمن).

(٦) في [ص]: (حبنسته عدو)، وفي [أ، ب، جـ، ز]: و(حبسه عدو)، وفي [ن]: (حبسه عذر).

وقال: (إن اليوم ليس)[١] إحصار[٢].

١٤٠٦٩- **حدثنا** أبوبكر قال: حدثنا يحيى بن سعيد عن ابن جريج عن عطاء قال: لا إحصار إلا من (مرض)[٣] أو عدو أو أمر (حابس)[٤].

١٤٠٧٠- **حدثنا** أبوبكر قال: حدثنا وكيع عن سفيان عن موسى بن عقبة عن نافع عن ابن عمر قال: لا إحصار إلا من عدو[٥].

١٤٠٧١- حدثنا أبوبكر قال: حدثنا أبو معاوية عن هشام (بن)[٦] عروة عن أبيه قال: (كل)[٧] شيء (حبس)[٨] المحرم فهو إحصار.

١٤٠٧٢- [**حدثنا** أبوبكر قال: حدثنا عبدالأعلى عن (ابن)[٩] إسحاق عن الزهري قال: لا إحصار إلا من الحرب][١٠].

١٤٠٧٣- **حدثنا** أبوبكر قال: حدثنا (معتمر)[١١] بن سليمان عن إسحاق بن سويد قال: سمعت ابن الزبير قال: إنما التمتع بالعمرة إلى الحج أن يهل الرجل

---

(١) في [جـ، ص]: (أبى ليس اليوم).

(٢) منقطع حكماً؛ ابن جريج مدلس.

(٣) في [ص]: (مريض).

(٤) في [ص]: (جالس).

(٥) صحيح.

(٦) في [أ، ب، ن]: (عن).

(٧) في [جـ]: (لكل)، وفي [ز]: (كان).

(٨) في [ص]: (يعبس).

(٩) في [جـ، ص]: (أبي).

(١٠) سقط الخبر من: [ف، ن].

(١١) في [جـ، ص]: (معمر).

بالحج، فيحصر(ه)[١] إما (مرض)[٢] أو (عدو)[٣] (أو أمر)[٤] يحبسه[٥].

* * *

[١٣٣] كيف (تعقل)[٦] البدن

١٤٠٧٤- **حدثنا** أبوبكر قال: حدثنا يحيى بن سعيد عن ابن جريج عن ابن (سابط)[٧] أن النبي ﷺ وأصحابه كانوا يعقلون يد البدنة اليسرى (و)[٨]ينحرونها قائمة على ما بقي من (قوائمها)[٩][١٠].

١٤٠٧٥- **حدثنا** أبوبكر قال: حدثنا أبو خالد الأحمر عن حجاج عن نافع عن ابن عمر أنه كان ينحرها وهي معقولة يدها اليمنى[١١].

١٤٠٧٦- **حدثنا** أبوبكر قال: حدثنا أبو خالد عن حجاج عن عطاء قال: (أعقل)[١٢] أي اليدين شئت.

---

(١) سقط من: [جـ، ص].

(٢) في [ص]: (بمرض).

(٣) في [أ، ب، جـ، ن]: (عذر).

(٤) سقط من: [أ، ن].

(٥) صحيح.

(٦) في [أ، ب، ن]: (يعقل)..

(٧) في [جـ]: (ساقط).

(٨) في [أ، ب، جـ، ص، ز]: (أو).

(٩) في [ص]: (قوامها).

(١٠) مرسل؛ عبدالرحمن بن سابط تابعي.

(١١) منقطع حكماً؛ حجاج مدلس.

(١٢) في [ص]: (العقل).

١٤٠٧٧- **حدثنا** أبوبكر قال: حدثنا ابن إدريس عن ليث عن مجاهد أنه كان (يعقل)[١] اليسرى./ ٢٠٧/أ/٤

١٤٠٧٨- **حدثنا** أبوبكر قال: حدثنا محمد بن أبي عدي عن أشعث عن الحسن في البدنة، كيف تنحر؟ قال: (يعقل)[٢] يدها اليسرى (وينحرها)[٣] من (قبل)[٤] يدها اليمنى.

١٤٠٧٩- **حدثنا** أبوبكر قال: حدثنا حميد بن عبدالرحمن عن حسن بن صالح عن ابن أبي ليلى عن عبدالكريم عن مجاهد (أنه)[٥] كان يعقل يدها اليسرى إذا أراد أن ينحرها.

* * *

[١٣٤] من كان يحب أن لا يخرج من المسجد حتى يستلم وإن لم يكن في طواف

١٤٠٨٠- **حدثنا** أبوبكر قال: حدثنا عبدة بن سليمان عن (عبيدالله)[٦] عن نافع عن ابن عمر أنه كان لا يخرج من المسجد حتى يستلم، كان في طواف أو (في)[٧] غير طواف[٨].

---

(١) في [جـ]: (يقص).

(٢) في [ز، ص]: (تعقل).

(٣) في [ز، ص]: (أو تنحرها).

(٤) سقط من: [ص].

(٥) سقط من: [ص].

(٦) في [ص]: (عبدالله).

(٧) سقط من: [ف، ن]، وفي [ص]: زيادة (طواف).

(٨) صحيح.

١٤٠٨١- **حدثنا** أبوبكر قال: حدثنا ابن إدريس عن (أبيه)[١] عن حماد عن إبراهيم قال: كلما دخلت المسجد الحرام طفت بالبيت أو لم (تطف)[٢] (فاستلم)[٣] الحجر حين تريد أن تخرج من المسجد أو (استقبله)[٤] فكبر (وادع)[٥] الله.

* * *

[١٣٥] من رخص أن يطوف بالبيت ولا يستلم الحجر

١٤٠٨٢- **حدثنا** أبوبكر قال: حدثنا وكيع عن سفيان عن ابن أبي حفصة قال: طفت مع سعيد بن جبير، فكان إذا مر بالحجر التفت إليه ولم يستلمه.

١٤٠٨٣- **حدثنا** أبوبكر قال: حدثنا ابن نمير عن إبراهيم بن نافع قال: طفت مع طاوس، فربما لم يستلم شيئاً من الأركان حتى ينصرف./ ٢٠٩/أ/٤

١٤٠٨٤- **حدثنا** أبوبكر قال: حدثنا عبد الصمد بن عبدالوارث عن حماد ابن سلمة عن (سعد)[٦] بن إبراهيم عن أبيه أنه كان يطاوف بالبيت (فلا)[٧] يستلم.

* * *

(١) في [أ، ب، ن]: (ابن علية).

(٢) في [ص]: (نطفت).

(٣) في [أ، ن]: (واستلم).

(٤) في [ص]: (استقيله).

(٥) في [ص]: (واداع).

(٦) في [ز]: (سعيد).

(٧) في [جـ، ص]: (ولا).

[١٣٦] الرجل يجعل عليه (المشي)[١] إلى بيت (الله)[٢] فيمشي بعض الطريق ثم يعجز

١٤٠٨٥- حدثنا أبوبكر قال: حدثنا أبو خالد الأحمر ويزيد عن حميد عن أنس

١٤٠٨٦- قال: رأى رسول الله ﷺ رجلاً يهادي بين رجلين، وقال يزيد: بين ابنيه، فقال: **«ما هذا؟»** فقالوا: نذر أن يمشي فقال: **«إن الله (عز وجل)[٣] هن تعذيب هذا لغنيّ، (مروه)[٤] فليركب»**[٥].

١٤٠٨٧- إلا أن يزيد قال: عن حميد عن ثابت عن أنس[٦][٧].

١٤٠٨٨- **حدثنا** أبو(بكر)[٨] قال: حدثنا أبو خالد وابن فضيل عن يحيى بن سعيد عن (عبيدالله)[٩] بن (زحر)[١٠] عن أبي سعيد الرعيني عن (عبدالله)[١١]

---

(١) في [ص]: (الشي).

(٢) سقط من: [ص].

(٣) لم ترد في: [جـ، ز].

(٤) في [ص]: (مرة).

(٥) حسن؛ أبوخالد صدوق، أخرجه ابن حبان (٤٣٨٢)، والطبراني في الأوسط (٢٩٨)، و(٤٨٦٤)، والطحاوي ١٢٨/٣، من طريق حميد عن أنس.

(٦) في [أ، ب، ن]: زيادة (هذا).

(٧) صحيح؛ أخرجه البخاري (١٨٦٥)، ومسلم (١٦٤٢).

(٨) في [جـ]: (بسر).

(٩) في [ص]: (عبدالله).

(١٠) في [ص]: (زجر).

(١١) في [أ، ن]: (عبيدالله).

(بن)[١] مالك عن عقبة بن عامر الجهني، قال: نذرت أختي أن تمشي إلى بيت الله حافية غير (مختمرة)[٢] (فسألت)[٣] النبي ﷺ فقال: «(مر)[٤] **أختك (فلتختمر ولتركب)**[٥] **ولتصم ثلاثة أيام**»[٦].

١٤٠٨٩- **حدثنا** أبوبكر قال: حدثنا حفص عن حجاج عن الحكم عن علي[٧].

١٤٠٩٠- (وعن)[٨] سعيد عن قتادة عن الحسن عن علي قال: إذا جعل عليه المشي فلم يستطع فليهد بدنة ويركب[٩].

١٤٠٩١- **حدثنا** أبوبكر قال: حدثنا أبو أسامة عن إسماعيل بن أبي خالد عن الشعبي عن ابن عباس في رجل مشى نصف الطريق في نذر ثم ركب، قال:
٢١٠/أ/٤ (يحج)[١٠] من قابل فيركب ما مشي ويمشي ما ركب، و(ينحر)[١١] بدنة[١٢]./

---

(١) سقط (بن) من: [أ، ب، ن].

(٢) في [ص]: (تختمره)، وفي [ن]: (مختصره).

(٣) في [جـ، ص]: (فسألنا).

(٤) في [ص]: (من).

(٥) في [جـ، ص]: (فلتركب ولنختمر).

(٦) حسن؛ عبيد الله بن زحر صدوق، أخرجه أحمد (١٧٣٠٦)، وأبوداود (٣٢٩٤)، والنسائي ٧/٢٠، والترمذي (١٥٤٤)، وابن ماجه (٢١٣٤)، وعبدالرزاق (١٥٨٧١)، والدارمي (٢٣٣٤)، ويعقوب في المعرفة ٢/٥٠٥، والطبراني ١٧/(٧٩٤)، والطحاوي ٣/١٣٠، والبيهقي ١٠/٨٠، وأبويعلى (١٧٥٣)، والمزي ٤/٥٥٩.

(٧) منقطع؛ حجاج مدلس، والحكم لا يروي عن علي.

(٨) في [جـ، ص]: (عن).

(٩) ضعيف منقطع؛ سعيد اختلط؛ والحسن لا يروي عن علي.

(١٠) في [أ، ب، جـ، ص، ز، ن]: (يجيء).

(١١) في [جـ]: (نحر).

(١٢) صحيح.

١٤٠٩٢- **حدثنا** أبوبكر قال: حدثنا عبدالأعلى عن يونس عن الحسن في رجل نذر أن (يحج)[١] ماشياً، قال: يمشي حتى إذا أعيا ركب و(أهدى)[٢].

١٤٠٩٣- **حدثنا** أبوبكر قال: حدثنا أبو أسامة عن هشام عن الحسن قال: يمشي، (فإن انقطع)[٣] ركب وأهدى بدنة.

١٤٠٩٤- **حدثنا** أبوبكر قال: حدثنا يعلى بن عبيد عن الأجلح عن عمرو بن سعيد البجلي قال: كنت تحت منبر ابن الزبير وهو عليه، فجاء رجل (وقال)[٤]: يا أمير المؤمنين، إني نذرت أن أحج ماشياً حتى إذا كان كذا وكذا خشيت أن يفوتني الحج فركبت، قال: لا (خطأ)[٥] (عليك)[٦] ارجع (عام قابل)[٧] فامش ما ركبت واركب ما مشيت[٨].

١٤٠٩٥- **حدثنا** أبوبكر قال: حدثنا أبو الأحوص عن خصيف عن عطاء في رجل جعل عليه المشي فمشى بعض الطريق وركب (بعضاً)[٩] فقال: ينظر ما ركب ثم يقوم جزاءه (فإن)[١٠] بلغ بدنة اشتراها وأهداها، قال: فإن لم (تبلغ)[١١] تصدق به على المساكين.

---

(١) سقط من: [ص].

(٢) في [ص]: (أفدى).

(٣) في [ص]: (فإذا تطع)، وفي [جـ]: (فإن أقطع).

(٤) في [جـ، ص، ز]: (فقال).

(٥) في [ص]: (خطاء).

(٦) في [أ، ب، ن]: (عنك).

(٧) في [ص]: (قام قاتل).

(٨) مجهول؛ لجهالة عمرو بن سعيد البجلي.

(٩) زيادة (بعضاً) في: (جـ، ص].

(١٠) في [ص]: (ذمان).

(١١) في [ص]: (يبلغ).

١٤٠٩٦- **حدثنا** أبوبكر قال: حدثنا زيد بن حباب عن موسى بن (عبيدة)[١] قال: (سمعت)[٢] يزيد بن عبدالله بن قسيط يقول: (يركب)[٣] ويهدي[٤] بدنة.

١٤٠٩٧- وقال (القاسم)[٥]: إذا كان قابل فليمش ما ركب.

١٤٠٩٨- **حدثنا** أبوبكر قال: حدثنا ابن إدريس عن عبيدالله بن عمر و(عن)[٦] مالك بن أنس عن عروة بن أذينة - قال مالك: (جدته)[٧] - وقال (عبيد)[٨]الله: (إن)[٩] (أمه)[١٠] جعلت عليها المشي فمشت حتى إذا انتهت إلى السقيا عجزت، [(فسألت)[١١] ابن عمر][١٢] فقال: مروها أن تعود من العام المقبل، فتمشي من حيث عجزت[١٣].

---

(١) في [جـ]: (عبدة).

(٢) في [ص]: (نا).

(٣) في [جـ]: (ويركب).

(٤) في [ب]: زيادة (ويهدي).

(٥) في [ص]: (قاسم).

(٦) في [أ، ب، ن]: (ابن)، وسقط من: [جـ، ص، ز].

(٧) في [أ، ب، ن]: (حدثه).

(٨) في [ص]: (عبد).

(٩) سقط من: [جـ، ز].

(١٠) في [ص]: (أمته).

(١١) في [جـ، ز، ص]: (فسئل).

(١٢) سقط ما بين المعكوفين في [أ، ب، ن].

(١٣) حسن؛ عروة بن أذينة صدوق، أخرجه يعقوب في المعرفة ١٩٦/٣، وابن عساكر في تاريخ دمشق ١٩٣/٤٠، والفاكهي ٣٥٠/١ (٧٢٤)، والشافعي في الأم ٢٥٧/٧، ومالك في الموطأ (١٠١٠) والمدونة ٨٢/٣، وابن جرير في التاريخ ٣٦١/٣، والبيهقي ٨١/١٠.

١٤٠٩٩- **حدثنا** أبوبكر قال: حدثنا كثير بن هشام عن جعفر بن برقان عن/ ٤/أ/٢١١ حبيب بن أبي مرزوق عن عطاء قال: أيما امرأة جعلت عليها المشي إلى البيت فلم تستطع فلتركب (ولتهد)[١] بدنة.

* * *

[١٣٧] في الرجل ينفر من عرفات (من)[٢] غير طريق منى

١٤١٠٠- **حدثنا** أبوبكر قال: حدثنا حفص بن غياث عن حجاج عن عبدالملك عن سعيد بن جبير أنه لم ير بأسا إذا أقبل من عرفات أن يأخذ غير طريق منى شمالاً ويميناً.

١٤١٠١- **حدثنا** أبوبكر قال: حدثنا حفص عن حجاج (أو)[٣] ابن جريج عن عطاء أنه كان لا يرى بأساً أن يأخذ غير طريق منى إذا أفاض من عرفات: طريق (ضب)[٤].

* * *

[١٣٨] في المحرم (ينتف)[٥] ثلاث شعرات عليه فيها شيء أم لا؟

١٤١٠٢- **حدثنا** أبوبكر قال: حدثنا حفص بن غياث عن هشام (عن الحسن وعطاء)[٦] أنهما قالا: في ثلاث شعرات دم، (الناسي والمتعمد)[٧] سواء.

---

(١) في [ص]: (ولتهدي).

(٢) سقط من: [أ، ب، جـ، ص، ن].

(٣) في [ص]: (و).

(٤) في [ص]: (صيب).

(٥) سقط من: [ن، ز].

(٦) في [ص]: (عن عطاء والحسن).

(٧) في [ص]: (الناس المتعمد).

[١٣٩] في البدنة إذا أراد ان ينحرها ينزع (الجل عنها)[١] أم لا؟

١٤١٠٣- **حدثنا** أبوبكر قال: حدثنا (أبو)[٢]خالد عن ابن جريج عن عطاء قال: ينزع جلالها لا تتمرغ فيه، يعني البدن.

١٤١٠٤- **حدثنا** أبوبكر قال: حدثنا أبوخالد عن (عبيد)[٣]الله عن نافع عن ابن عمر أنه كان لا ينحرها وعليها جلالها[٤].

* * *

/[١٤٠] في (الجازر)[٥] يعطى منها أم لا ٤/أ/٢١٢

١٤١٠٥- **حدثنا** أبوبكر قال: حدثنا سفيان بن عيينة عن عبدالكريم عن مجاهد عن عبدالرحمن بن أبي ليلى عن علي قال: (أمرني)[٦] رسول الله ﷺ أن أقوم على (بُدْنه)[٧] وأمرني أن لا (أعطي)[٨] الجازر[٩] منها شيئاً، وقال: «**نحن نعطيه من عندنا**»[١٠].

---

(١) في [جـ، ص]: (عنها الجل).

(٢) سقط من: [ص].

(٣) في [جـ، ص]: (عبيد)، وكذلك في [ز].

(٤) حسن؛ أبوخالد صدوق.

(٥) في [ص]: (الجارز).

(٦) في [ص]: (امرءتي).

(٧) في [ص، ن]: (بدنة).

(٨) في [ص]: (عطي).

(٩) في [ص]: (الجارز).

(١٠) صحيح؛ أخرجه مسلم (١٣١٧)، وأحمد (٥٩٣).

١٤١٠٦- **حدثنا** أبوبكر قال: حدثنا أبوخالد الأحمر عن حجاج عن الحكم عن مقسم قال: (لا)[١] يعطى (مسك)[٢] الهدي (الجزار)[٣]، (وإن)[٤] وجدت به شاة (فاشتر به شاة)[٥] فاذبحها.

١٤١٠٧- **حدثنا** أبوبكر قال: حدثنا أبوخالد عن حجاج عن عطاء قال: لا بأس أن يعطى (مسك)[٦] الهدى الجزار.

١٤١٠٨- **حدثنا** أبوبكر قال: حدثنا زيد بن الحباب عن حماد بن سلمة عن حميد الطويل عن عبدالله بن عبيد بن عمير قال: لا بأس أن يعطى الجزار جلدها.

١٤١٠٩- **حدثنا** أبوبكر قال: حدثنا زيد بن الحباب عن سيف قال: بلغني عن مجاهد قال: لا يعطى الجزار منها شيئاً.

* * *

[١٤١] من قال: ليكن آخر عهد الرجل بالبيت

١٤١١٠- **حدثنا** أبوبكر قال: حدثنا سفيان بن عيينة عن سليمان بن أبي مسلم عن طاوس قال بعض أصحابنا: هو عن ابن عباس قال: كان الناس (ينصرفون)[٧]

---

(١) سقط من: [جـ، ز، ص].

(٢) في [جـ، ص]: (مثل)، وفي [أ، ن]: (من)، والمسك الجلد.

(٣) في [ص]: (الجزاز).

(٤) في [جـ، ز، ص]: (فإن).

(٥) سقط من: [ص]، وفي [ز]: (فاشتر به شاة)، وفي [أ، ب، جـ]: (فاشتري به شاة).

(٦) في [جـ، ص]: (مثل).

(٧) في [ص]: (يصرفون).

كل وجه فقال رسول الله ﷺ: «**لاينفر أحد حتى يكون آخر عهده بالبيت**»[١]. / ٤/أ/٢١٣

١٤١١١- **حدثنا** أبوبكر قال: حدثنا حفص عن ليث عن طاوس وعطاء أن عمر كان يرد من خرج ولم يكن آخر عهده بالبيت[٢].

١٤١١٢- **حدثنا** أبوبكر قال: حدثنا (أبوخالد الأحمر عن عبيدالله عن نافع عن ابن عمر)[٣] (عن عمر)[٤] قال: لا ينفر أحد[٥] حتى (يطوف)[٦] بالبيت، فإن آخر النسك الطواف بالبيت[٧].

١٤١١٣- **حدثنا** أبوبكر قال: حدثنا سفيان بن عيينة عن ابن طاوس عن أبيه عن ابن عباس قال: أمر الناس أن يكون آخر عهدهم بالبيت وخفف عن الحيّض[٨].

١٤١١٤- **حدثنا** أبوبكر قال: حدثنا سفيان بن عيينة عن ابن أبي نجيح عن طاوس قال: كانوا ينفرون من (منى)[٩] فقيل لهم: يكون آخر عهدكم بالبيت ورخص (للحيّض)[١٠].

---

(١) صحيح؛ أخرجه مسلم (١٣٢٧)، وأحمد (١٩٣٦)، وأصله عند البخاري (١٧٥٥).

(٢) منقطع ضعيف؛ ليث ضعيف؛ وطاوس وعطاء لا يرويان عن عمر.

(٣) في [ف، ن]: (سفيان بن عيينة عن ابن عمر).

(٤) زيادة في: [جـ، ز].

(٥) في [ن]: زيادة (يطوف).

(٦) سقط من: [ن].

(٧) حسن؛ أبوخالد صدوق.

(٨) صحيح؛ أخرجه البخاري (١٧٥٥)، ومسلم (١٣٢٨) (٣٨٠).

(٩) في [ص]: (شيء).

(١٠) في [ص]: (الحيض).

[١٤٢] في الرجل يحج أو يعتمر (يجزئه)[١] التقصير

١٤١١٥- **حدثنا** أبوبكر قال: حدثنا جرير عن منصور عن كلاب بن (علي)[٢] عن منصور بن أبي سليمان عن ابن أخي جبير بن مطعم عن جبير بن مطعم قال: قام رسول الله ﷺ على المروة (و)[٣] بيده (مشقص)[٤] يقصر به (من شعره)[٥] وهو يقول: **«دخلت العمرة في الحج[٦] إلى يوم القيامة، لا صرورة في الإسلام»**، (قال)[٧]: **«(ثجوا)[٨] الإبل (ثجاً)[٩] (وعجُّوا)[١٠] بالتكبير عجا»**[١١].

١٤١١٦- **حدثنا** أبوبكر قال: حدثنا يحيى بن سعيد عن ابن (جريج)[١٢] عن عطاء قال: أحل أصحاب النبي ﷺ وقصروا، ولم (يحلقوا)[١٣][١٤]./ ٢١٤/أ/٤

---

(١) في [أ، ب، ن]: (يجزيه).

(٢) في [أ، ب، ن]: (يعلى).

(٣) في [ن]: سقطت (الواو).

(٤) في [ن، ف]: (مقص).

(٥) سقط من: [ن].

(٦) في [ف]: زيادة (والعمرة).

(٧) زيادة في: [جـ، ز].

(٨) في [أ، ب، جـ، ز، ص]: (وينج)، وفي [ن]: (ويحج)، وانظر: كنز العمال (١٩/٥).

(٩) في [أ، ب، ن]: (يحاب).

(١٠) في [ب، ن]: (عجوا).

(١١) مجهول مضطرب؛ كلاب بن علي مجهول، وقد وقع اضطراب فيمن روى عنه، أخرجه الطبراني (١٥٨١)، والبزار (٣٤٤٩)، وأحمد بن منيع كما في المطالب العالية (١١٧٦)، والدولابي ٦٠٠/٢، وانظر: سنن البيهقي ١٦٥/٥.

(١٢) في [ص]: (جبير عن ابن جريح).

(١٣) في [ص]: (يعقلوا).

(١٤) مرسل؛ عطاء تابعي.

١٤١١٧- **حدثنا** أبوبكر قال: حدثنا حفص بن غياث [عن هشام (بن)[١]][٢] عروة قال: كنت أحج مع أبي (وأعتمر)[٣] ولي (جمة)[٤] إلى منكبي، فما أمرني بحلقها قط، فكنت أقصر.

١٤١١٨- **حدثنا** أبوبكر[٥] قال: حدثنا جرير عن مغيرة عن إبراهيم قال: إذا حج الرجل (أول)[٦] حجة حلق (فإن حج)[٧] مرة أخرى إن شاء حلق وإن شاء قصر والحلق أفضل، وإن اعتمر الرجل ولم يحج قط فإن شاء حلق وإن شاء قصر، فإن كان متمتعا قصرّ ثم حلق.

١٤١١٩- **حدثنا** أبوبكر قال: (حدثنا)[٨] عبدالوهاب (عن)[٩] (حبيب)[١٠] المعلم (عن عطاء)[١١] سئل عن الصرورة أيحلق أويقصَّر؟ قال: (أي)[١٢] ذلك (شاء)[١٣] إن شاء حلق وإن شاء قصر.

---

(١) في [جـ]: (عن).

(٢) سقط ما بين المعكوفين من: [ص].

(٣) سقط من: [ص].

(٤) في [ص]: (حبة).

(٥) في [جـ، ص]: زيادة (وقال حدثنا ابن غياث)، وي [ف]: (قال حدثنا حفص بن غياث).

(٦) في [جـ]: (أو) سقطت اللام.

(٧) في [جـ، ص]: (وإن حج).

(٨) سقط من: [ص].

(٩) في [أ، ز، ن]: (بن).

(١٠) في [ص]: (حسين).

(١١) سقط من: [أ، ب، ن].

(١٢) سقط من: [أ، ن].

(١٣) سقط من: [أ، جـ، ن].

١٤١٢٠- **حدثنا** أبوبكر قال: حدثنا عبدالأعلى عن هشام عن الحسن في الذي لم يحج قط: إن شاء حلق وإن شاء قصر.

١٤١٢١- **حدثنا** أبوبكر قال: حدثنا محمد بن أبي عدي عن أشعث عن محمد أن علقمة والأسود حجا أو حج أحدهما أو اعتمر الآخر فحلق أحدهما وقصر (الآخر)[١].

١٤١٢٢- **حدثنا** أبوبكر قال: حدثنا غندر عن شعبة عن منصور عن إبراهيم قال: كانوا يحبون أن يحلقوا في أول حجة وأول عمرة.

* * *

[١٤٣] فيمن حلق في العمرة

١٤١٢٣- **حدثنا** أبوبكر قال: حدثنا وكيع عن (حسن)[٢] عن جعفر أن النبي ﷺ حلق في (عمره)[٣][٤]. / ٢١٥/أ/٤

١٤١٢٤- **حدثنا** أبوبكر قال: حدثنا (بشر)[٥] بن المفضل عن عبدالرحمن بن إسحاق عن أبيه عن عبدالرحمن بن عمرو بن (سهل)[٦] قال: قد رأيت عثمان يقدم مكة ونحن معه، فما يحل بها عقدة حتى يخرج، فما يزيد على أن يطوف بالبيت

---

(١) في [أ]: (الأجر).

(٢) في [ن]: (الحسن).

(٣) في [أ، ف]: (عمرة).

(٤) مرسل؛ جعفر تابعي

(٥) في [أ، ب]: (شبير).

(٦) في [ز]: (سهيل).

ويسعى بين الصفا والمروة ويحلق رأسه[١].

١٤١٢٥- **حدثنا** أبوبكر قال: حدثنا وكيع عن أفلح عن القاسم أنه حلق في عمرة.

١٤١٢٦- **حدثنا** أبوبكر قال: حدثنا جرير عن مغيرة عن إبراهيم قال: إذا اعتمر ولم يحج قط (فإن شاء)[٢] قصر وإن شاء حلق.

١٤١٢٧- **حدثنا** أبوبكر قال: حدثنا وكيع عن سفيان عن منصور عن إبراهيم قال: كانوا يستحبون للرجل أول ما يحج أن يحلق وأول ما يعتمر أن يحلق.

* * *

[١٤٤] في فضل الحلق

١٤١٢٨- **حدثنا** أبوبكر قال: حدثنا محمد بن فضيل عن عمارة بن القعقاع عن أبي (زرعة)[٣] عن أبي هريرة قال: قال رسول الله ﷺ: **«اللهم اغفر للمحلقين»** قالوا: يا رسول الله (والمقصرين)[٤]، قال: **«اللهم اغفر للمحلقين»** ثلاثاً، فقالوا: يا رسول الله (والمقصرين؟)[٥] (قال: **«والمقصرين»**[٦]»[٧].

---

(١) حسن؛ عبدالرحمن بن إسحاق صدوق.

(٢) في [ص]: (إن شاء).

(٣) في [أ، ب، ن]: (روعة).

(٤) في [ص]: (وللمقصرين).

(٥) في [جـ، ز، ص]: (وللمقصرين).

(٦) سقط من: [جـ، ن].

(٧) صحيح؛ أخرجه البخاري (٨٢٧١)، ومسلم (١٣٠٢).

١٤١٢٩- **حدثنا** أبوبكر قال: حدثنا سفيان بن عيينة عن إبراهيم بن ميسرة عن وهب بن عبدالله - أراه عن أبيه - قال: كنت مع أبي فرأيت النبي ﷺ يقول بيده: **«يرحم الله المحلقين»**، فقال رجل: يا رسول الله (والمقصرين؟)[1] قال في الثالثة: **«(والمقصرين)[2]»**[3]./ ٤/أ/٢١٦

١٤١٣٠- **حدثنا** أبوبكر قال: حدثنا يزيد بن هارون قال: حدثنا هشام الدستوائي عن يحيى بن أبي (كثير عن)[4] (أبي)[5] إبراهيم عن (أبي)[6] سعيد الخدري عن النبي ﷺ نحوه[7].

١٤١٣١- **حدثنا** أبوبكر قال: حدثنا يزيد قال: (أخبرنا)[8] محمد بن إسحاق عن

---

(١) في [ص]: (وللمقصرين).

(٢) في [ص]: (وللمقصرين).

(٣) مجهول؛ لجهالة وهب بن عبدالله بن قارب، وأخرجه أحمد (٢٧٢٠٢)، والحميدي (٩٣١)، والبخاري في التاريخ ١٩٦/٧، وابن أبي عاصم في الآحاد (١٥٩٣)، والطحاوي في شرح المشكل ٣٩٠/٣، وابن قانع في معجم الصحابة ٨٥/٢ و٣٦٥، والبيهقي في دلائل النبوة ١٥١/٤، والبزار (١١٣٥/كشف).

(٤) سقط من: [ن].

(٥) سقط من: [أ، ب، جـ، ط، ن]، وسيأتي الخبر بنفس الإسناد بإثبات (أبي) في غزوة الحديبية من كتاب المغازي.

(٦) سقط من: [أ، ب، ن].

(٧) مجهول؛ لجهالة أبي إبراهيم، أخرجه أحمد (١١١٤٩)، وأبويعلى (١٢٦٣)، والطيالسي (٢٢٢٤)، والطحاوي ٢٥٦/٢ وفي شرح المشكل (١٣٦٩)، والمزي في ترجمة أبي إبراهيم ٧/٣٣، وابن عبدالبر في التمهيد ٢٣٤/١٥ وفي الاستذكار ٣١٣/٤، والبيهقي في دلائل النبوة ١٥١/٤، وابن سعد ١٠٤/٢.

(٨) في [جـ، ص، ز]: (حدثنا).

ابن أبي نجيح عن مجاهد عن ابن عباس قال: قال رسول الله ﷺ: **«اللهم اغفر للمحلقين»**، (قالها)[١] ثلاثاً قال: فقالوا[٢]: يا رسول الله ما بال المحلقين ظاهرت لهم الترحم؟ قال: **«إنهم لم يشكُّوا»**[٣].

١٤١٣٢- **حدثنا** أبوبكر قال: حدثنا (أبو)[٤] أسامة عن (عبيدالله)[٥] عن نافع عن ابن عمر قال: قال رسول الله ﷺ: **«يرحم الله المحلقين»**، قالوا: يا رسول الله والمقصرين؟ قال في الثالثة: **«(والمقصرين)[٦]»**[٧].

١٤١٣٣- **حدثنا** أبوبكر قال: حدثنا وكيع وأبو داود الطيالسي عن شعبة عن يحيى بن الحصين عن جدته أنها سمعت النبي ﷺ (في حجة الوداع)[٨] دعا للمحلقين ثلاثاً وللمقصرين مرة[٩].

١٤١٣٤- ولم يقل وكيع: في حجة الوداع[١٠].

---

(١) في [أ، ب، جـ، ص، ز]: (قالها)، وسقط من: [ن]، وفي [ف]: (قال).

(٢) في [ص]: زيادة (يرحم الله المحلقين قالوا).

(٣) حسن، صرح ابن إسحاق بالتحديث، والحديث أخرجه أحمد (٣٣١١)، وابن ماجه (٣٠٤٥)، وأبويعلى (٢٧١٨)، والطبراني (١١١٥٠)، وابن جرير في التاريخ ٦٣٧/٢، والطحاوي ٢٥٥/٢، والفاكهي (٢٨٦٢)، وابن حزم في الأحكام ٤٤٩/٤.

(٤) في [أ، ب، جـ، ز، ص]: زيادة (أبو).

(٥) في [ص]: (عبدالله).

(٦) في [ن]: (المقصرين).

(٧) صحيح؛ أخرجه البخاري (١٧٢٧)، ومسلم (١٣٠١).

(٨) سقط من: [أ، جـ، ز، ص، ن]، وانظر: صحيح مسلم (١٣٠٣)، والآحاد والمثاني (٣٢٩٠).

(٩) صحيح؛ أخرجه مسلم (١٣٠٣)، وأحمد (١٦٦٤٧).

(١٠) صحيح؛ أخرجه مسلم (١٣٠٣)، وأحمد (٢٧٢٦١).

١٤١٣٥- **حدثنا** أبوبكر قال: حدثنا (عبيدالله)[١] قال: أخبرنا إسرائيل عن أبي إسحاق عن حبشي (بن)[٢] جنادة قال: قال رسول الله ﷺ: **«(اللهم)[٣] اغفر للمحلقين»**، قالوا: يا رسول الله (والمقصرين؟)[٤] قال: **«اللهم اغفر للمحلقين»**، قالوا: يا رسول الله وللمقصرين؟ قال: **«(اللهم)[٥] اغفر للمقصرين»**[٦].

١٤١٣٦- **حدثنا** أبوبكر قال: حدثنا يونس بن محمد قال: حدثنا أوس/ بن (عبيد الله)[٧] عن (بريد)[٨] بن أبي مريم (عن أبيه مالك بن ربيعة)[٩] أن النبي ﷺ قال: **«اللهم اغفر للمحلقين»** ثلاثاً، قالوا: يا رسول الله والمقصرين؟ قال: **«(والمقصرين)[١٠]»** قال[١١]: **«(كنت)[١٢] يومئذ محلوق الرأس فما سرني بحلق رأسي** ٢١٧/أ/٤

---

(١) في [ص]: (عبدالله).

(٢) في [أ، ب، ن]: (عن).

(٣) سقط من: [ن].

(٤) في [ز، ص]: (وللمقصرين).

(٥) سقط من: [جـ، ز، ص].

(٦) صحيح؛ أخرجه أحمد (١٧٥٠٧)، ويعقوب في المعرفة (٢/٦٢٤)، والطبراني (٣٥٠٩)، وابن عدي (٢/٨٤٨)، وابن قانع (١/١٩٨).

(٧) كذا في [جـ، ز]، وفي [ص]: (عبدالله)، وفي [أن ب، ن]: (عبيد).

(٨) في [ب، ن]: (يزيد).

(٩) زيادة في: [ص].

(١٠) زيادة في: [جـ، ص].

(١١) في [ف]: زيادة (خصيف).

(١٢) في [أ، ب، جـ، ز]: (وكنت)، وفي [ص]: (وأنا).

حمر النعم» أو قال: **«خطر عظيم»**[١].

* * *

[١٤٥] في الرجل يعتمر بعد الحج من قال: يجري على رأسه الموسى

١٤١٣٧- **حدثنا** أبو محمد عبدالله بن يونس قال: حدثنا (أبو)[٢]عبدالرحمن بقي ابن مخلد قال: (حدثنا أبوبكر)[٣] [(عبدالله)[٤] بن محمد بن أبي شيبة العبسي][٥] قال: حدثنا عبدالسلام بن حرب عن مغيرة عن إبراهيم قال: من اعتمر بعد الحج (أجرى)[٦] على رأسه الموسى.

١٤١٣٨- **حدثنا** أبوبكر قال: حدثنا أبو معاوية ووكيع عن الأعمش عن أبي الضحى عن مسروق أنه سئل (عن)[٧] رجل اعتمر (فحلق)[٨]، ثم حج، قال: يُمِر على رأسه الموسى.

---

(١) حسن؛ أوس بن عبيدالله ويقال عبدالله السلولي صدوق، روى عنه جماعة، وذكره ابن حبان في الثقات، أخرجه أحمد (١٧٥٩٨)، والبخاري في التاريخ الكبير ٣٠٠/٧، والطبراني ١٩/(٦٠٤)، والدولابي ٨٩/١، ويعقوب الفسوي في المعرفة ٣٤٢/١، وابن قانع في معجم الصحابة ٣٠/٣، وابن الأثير في أسد الغابة ٢٥/٥، والخطيب في تالي تلخيص المتشابه ٥٥٩/٢.

(٢) سقط من: [أ، ب، ن].

(٣) سقط من: [جـ].

(٤) في [أ، ب، ن]: (وعبدالله).

(٥) سقط من: [ص].

(٦) في [أ، ب]: (أجزى).

(٧) سقط من: [ص].

(٨) سقط من: [ص].

١٤١٣٩- [**حدثنا** أبوبكر قال: حدثنا وكيع عن سفيان عن (عياش)[١] عن (سعيد)[٢] بن جبير قال: يمر على رأسه الموسى][٣].

١٤١٤٠- **حدثنا** أبوبكر قال: حدثنا عبدالله بن إدريس عن ابن (جريج)[٤] عن عطاء قال: سمعته سئل عن الذي يعتمر بعد الحج، (قال)[٥]: يُمر على رأسه الموسى.

١٤١٤١- **حدثنا** أبوبكر قال: حدثنا حفص عن مثنى عن عطاء في الشيخ الكبير يحج وهو أصلع، قال: يُمر (الموسى على رأسه)[٦].

١٤١٤٢- **حدثنا** أبوبكر قال: حدثنا وكيع عن ابن نافع عن أبيه قال: كان ابن عمر رجل أصلع، فكان إذا حج أو اعتمر أمر على رأسه الموسى[٧].

* * *

[١٤٦] قوله تعالى: ﴿ٱلْحَجُّ أَشْهُرٌ مَّعْلُومَٰتٌ﴾ ما هذه الأشهر؟

١٤١٤٣- **حدثنا** أبوبكر قال: (حدثنا (وكيع عن)[٨])[٩] شريك عن إبراهيم بن

---

(١) في [أ، ب، ن]: (عباس)، وهو عياش بن عمرو العامري.

(٢) في [ز]: (سعد).

(٣) سقط الخبر من: [ص].

(٤) في [أ، ب، ص، ن]: (جريح).

(٥) سقط من: [ص].

(٦) في [جـ، ص]: (على رأسه الموسى).

(٧) صحيح.

(٨) سقط من: [جـ].

(٩) سقط من: [ص].

المهاجر عن مجاهد عن ابن عمر ﴿ٱلْحَجُّ أَشْهُرٌ مَّعْلُومَٰتٌ﴾ [البقرة: ١٩٧]، قال: شوال وذو القعدة[١] وعشر من ذي الحجة[٢].

١٤١٤٤- [حدثنا أبوبكر قال: حدثنا يعلى بن (عبيد)[٣] عن محمد بن إسحاق عن نافع عن ابن عمر قال: شوال وذو القعدة وذو الحجة][٤][٥].

١٤١٤٥- [حدثنا أبوبكر قال: حدثنا يحيى بن سعيد عن ابن (جريج)[٦] عن طاوس عن أبيه[٧] قال: شوال وذو القعدة وذو الحجة][٨].

١٤١٤٦- حدثنا أبوبكر قال: حدثنا يحيى بن سعيد عن سفيان عن (خصيف)[٩] عن عكرمة عن ابن عباس مثله[١٠].

---

(١) في [أ، ب]: زيادة (وذو الحجة).

(٢) حسن؛ شريك صدوق.

(٣) في [ص]: (حميد).

(٤) سقط من: [أ، ن].

(٥) منقطع حكماً؛ ابن إسحاق مدلس.

(٦) في [أ، ب، ص، ن]: (جريح).

(٧) هكذا في جميع النسخ، ولعل صوابه: (ابن جريج عن ابن طاوس عن أبيه) كما ورد ذلك في الأخبار الآتية: [١٣٣٠١، ١٣٥٢٦، ١٤٠٦٨، ١٤٢٠٦، ١٤٩٢٣، ١٤٩٥٦، ١٥٠٣٣، ١٥٠٥٠٠، ١٥٠٩٠، ١٦٠٢٩، ١٦٣٢٧، ١٦٤٢٨]، ذلك وهم من يحيى بن سعيد كما سيأتي في الباب رقم (٢٧٣) و(٤٠٩)، من كتاب الحج، وفي كتاب الأم للشافعي ٢/١٥٥، (أخبرنا مسلم بن خالد عن ابن جريج عن طاوس قال: هي شوال وذو القعدة وذو الحجة)، ونقله البيهقي في معرفة السنن ٣/٤٩٣، وفي تفسير الطبري ٢/٢٥٩: (عن عبدالرزاق قال: أخبرنا معمر عن ابن طاوس عن أبيه).

(٨) سقط الخبر من: [جـ، ص، ز].

(٩) في [أ]: (حصيف).

(١٠) ضعيف؛ لحال خصيف.

١٤١٤٧- **حدثنا** أبوبكر قال: حدثنا عبدالأعلى عن هشام عن (محمد و)[١][٢] الحسن (قالا)[٣]: شوال وذو القعدة (وصدر)[٤] ذي الحجة.

١٤١٤٨- [**حدثنا** أبوبكر قال: حدثنا (وكيع عن)[٥] شريك عن أبي إسحاق قال: قال عبدالله: ﴿ٱلْحَجُّ أَشْهُرٌ مَّعْلُومَٰتٌ﴾ قال: شوال وذو القعدة و(عشر ذي)[٦] الحجة][٧][٨].

١٤١٤٩- **حدثنا** أبوبكر قال: حدثنا أبو معاوية عن ابن (جريج)[٩] عن عطاء في قوله (تعالى)[١٠]: ﴿(ٱلْحَجُّ)[١١] أَشْهُرٌ مَّعْلُومَٰتٌ﴾، قال: شوال

---

(١) في [جـ، ص]: زيادة (محمد و).

(٢) في [أ، ب، ز، ن]: زيادة (مثله، حدثنا عبدالأعلى عن هشام عن محمد مثله)، ولعله تكرار والمعروف عن ابن سيرين والحسن أن أشهر الحج شوال وذو القعدة وعشر ذي الحجة، انظر: المحلى ٦٩/٧، وزاد المسير ٢٠٩/١، وأحكام القرآن للجصاص ٣٧٣/١، وتفسير ابن أبي حاتم ٣٤٥/١، وتفسير ابن كثير ٢٣٧/١، والبحر المحيط لأبي حيان ٩٤/٢، وعمدة القاري ١٩١/٩، والحاوي للماوردي ٢٧/٤.

(٣) في [أ، ب، ن]: (قال).

(٤) في [جـ، ز، ص]: (وحدر).

(٥) سقط من: [ن].

(٦) في [ن]: (ذو)، وانظر: تفسير الطبري (٢٥٧/٢)، وسنن البيهقي (٣٤٢/٤)، وسنن الدارقطني (٢٢٦/٢)، وتاريخ بغداد (٦٣/٥)، ونصب الراية (١٢١/٣).

(٧) تكرر الخبر في: [أ، ب].

(٨) منقطع؛ أبوإسحاق لا يروي عن ابن مسعود.

(٩) في [أ، ب، ن، ص]: (جريح).

(١٠) سقط من: [أ، ب، ز].

(١١) سقط من: [جـ، ص].

وذو القعدة وذو الحجة[١].

١٤١٥٠- **حدثنا** أبوبكر قال: حدثنا (وكيع عن)[٢] حسين بن عقيل عن الضحاك ﴿ٱلْحَجُّ أَشْهُرٌ مَّعْلُومَٰتٌ﴾ قال: شوال و(ذو القعدة وذو الحجة)[٣]./ ٤/أ/٢١٩

١٤١٥١- **حدثنا** أبوبكر قال: حدثنا وكيع عن سفيان عن مغيرة عن إبراهيم قال: شوال وذو القعدة وعشر ذي الحجة.

١٤١٥٢- **[حدثنا** أبوبكر قال: حدثنا وكيع ويحيى بن آدم عن شريك عن أبي إسحاق[٤] عن الضحاك عن ابن عباس ﴿ٱلْحَجُّ أَشْهُرٌ مَّعْلُومَٰتٌ﴾ قال: شوال وذو القعدة وعشر ذي الحجة][٥][٦].

١٤١٥٣- **حدثنا** أبوبكر قال: حدثنا وكيع عن (بيهس)[٧] بن (فهدان)[٨] عن

---

(١) في [ن]: أورد هنا الخبر السابق برقم [١٤١٤٧]، وفي [ز]: زاد الخبر الآتي: [حدثنا أبوبكر قال: حدثنا أبويعقوب عن ابن جريج عن عطاء في قوله: ﴿ٱلْحَجُّ أَشْهُرٌ مَّعْلُومَٰتٌ﴾ قال: شوال وذو القعدة وذو الحجة].

(٢) سقط من: [جـ، ص].

(٣) في [ص]: (ذو الحجة وذو القعدة)، وفي [أ، جـ، ن]: (وذو القعدة وذو الحجة)، وفي: [ز، ن]: زيادة (ذو القعدة، وعشر ذي)، وانظر: تفسير ابن جرير ٢/٢٥٨.

(٤) في [أ، ن]: زيادة (و)، وانظر تفسير ابن جرير ٢/٢٥٨، وسنن الدارقطني ٢/٢٢٦، وعمدة القاري ٩/١٩١، ونصب الراية ٣/١٢١.

(٥) سقط الخبر من: [جـ، ص].

(٦) حسن؛ شريك صدوق.

(٧) في [ص، ن]: (منهس)، وفي [أ، ب]: (بنهس).

(٨) في [ن]: (مهذان).

أبي شيخ (الهنائي)[١] قال: (سألت)[٢] ابن عمر عن قوله (تعالى)[٣]: ﴿ٱلْحَجُّ أَشْهُرٌ مَّعْلُومَٰتٌ﴾ قال: شوال وذو القعدة وذو الحجة[٤].

* * *

[١٤٧] قوله تعالى: ﴿فَمَن فَرَضَ فِيهِنَّ ٱلْحَجَّ﴾

١٤١٥٤- **حدثنا** أبوبكر قال: حدثنا شريك عن أبي إسحاق عن ابن عباس (فمن فرض فيهن الحج) قال: التلبية[٥].

١٤١٥٥- **حدثنا** أبوبكر قال: حدثنا وكيع عن (حسين)[٦] بن عقيل عن الضحاك قال: الإحرام.

١٤١٥٦- **حدثنا** أبوبكر قال: حدثنا أبو معاوية[٧] [٨]عن ابن (جريج)[٩] عن عطاء ﴿فَمَن فَرَضَ فِيهِنَّ ٱلْحَجَّ﴾ قال: من أهل فيهن بالحج.

١٤١٥٧- **حدثنا** أبوبكر قال: حدثنا محمد بن فضيل عن العلاء بن المسيب عن عطاء قال: الفرض التلبية./ ٤/أ/٢٢٠

---

(١) في [ص]: (عبابي).

(٢) في [أ، ب، ن]: (سمعت).

(٣) في [جـ، ص]: زيادة (تعالى).

(٤) صحيح.

(٥) منقطع حكماً؛ أبوإسحاق مدلس.

(٦) في [أ، ب، ن]: (حسن).

(٧) في [أ، ب، ن]: زيادة (قال حدثنا محمد بن فضيل).

(٨) في [ب]: زيادة (إلى).

(٩) في [أ، ب، ص، ن]: (جريح).

١٤١٥٨- **حدثنا** أبوبكر قال: حدثنا معن بن عيسى عن (ابن)[١] ابي (ذئب)[٢] عن الزهري قال: الإهلال فريضة الحج.

١٤١٥٩- [[**حدثنا** أبوبكر قال: حدثنا وكيع عن سفيان عن مغيرة عن إبراهيم ﴿فَمَن فَرَضَ فِيهِنَّ ٱلْحَجَّ﴾، قال: التلبية.

١٤١٦٠- **حدثنا** أبوبكر قال: حدثنا عبدالرحمن بن مهدي عن (زمعة)[٣] عن ابن طاوس عن أبيه ﴿فَمَن فَرَضَ فِيهِنَّ ٱلْحَجَّ﴾ قال: التلبية.

١٤١٦١- **حدثنا** أبوبكر قال: حدثنا يحيى بن آدم عن شريك عن أبي إسحاق عن أبي الأحوص عن عبدالله[٤] ﴿فَمَن فَرَضَ فِيهِنَّ ٱلْحَجَّ﴾ قال: التلبية[٥].

١٤١٦٢- **حدثنا** أبوبكر قال: حدثنا أبوأسامة عن ابن (جريج)[٦] عن عطاء ﴿فَمَن فَرَضَ فِيهِنَّ ٱلْحَجَّ﴾، قال: الإهلال.

١٤١٦٣- حدثنا أبوبكر قال: حدثنا أبوأسامة عن سعيد بن مرزبان عن (أبي)[٧]

---

(١) سقط من: [ص].

(٢) في [ب]: (ذيب).

(٣) في [ص]: (زبيعه).

(٤) في [جـ، ص]: زيادة (قال).

(٥) ضعيف؛ لضعف أبي سعد البقال سعيد بن المرزبان.

(٦) في [ب، ص]: (جريح).

(٧) في [أ، ز]: (أبي).

عون عن (ابن)[١] الزبير ﴿فَمَن فَرَضَ فِيهِنَّ ٱلْحَجَّ﴾[٢]، قال: الإهلال]][٣][٤].

* * *

[١٤٨] من قال العمرة تطوع

١٤١٦٤- **حدثنا** أبوبكر قال: حدثنا أبو معاوية عن حجاج عن محمد بن المنكدر عن جابر بن عبدالله قال: أتى النبي ﷺ رجل فقال: يا رسول الله أخبرني عن العمرة: واجبة هي؟ قال: **«لا، وإن تعتمر خير لك»**[٥].

١٤١٦٥- **حدثنا** أبوبكر قال: حدثنا جرير عن معاوية بن إسحاق عن أبي صالح ماهان (قال)[٦]: قال رسول الله ﷺ: **«الحج جهاد والعمرة تطوع»**[٧].

١٤١٦٦- **حدثنا** أبوبكر قال: حدثنا ابن إدريس وأبو أسامة عن سعيد عن أبي معشر عن إبراهيم قال: قال (عبدالله)[٨]: الحج فريضة والعمرة تطوع[٩].

---

(١) في [جـ، ص]: (ابن).

(٢) في [جـ، ص]: زيادة ﴿فَمَن فَرَضَ فِيهِنَّ ٱلْحَجَّ﴾.

(٣) سقطت الأخبار [١٤١٥٩-١٤١٦٣] من: [ف، ن].

(٤) ضعيف؛ لضعف أبي سعد البقال سعيد بن المرزبان.

(٥) منقطع حكماً؛ حجاج مدلس، أخرجه أحمد (١٤٣٩٧)، والترمذي (٩٣١)، وابن خزيمة (٣٠٦٨)، والدارقطني ٢/٢٨٥، والبيهقي ٤/٣٤٩، وابن عدي ٧/٢٥٠٧، والطبراني في الصغير (١٠١٥)، وابن أبي داود في المصاحف (٣٢٧)، وأبويعلى (١٩٣٨)، والإسماعيلي في معجم الشيوخ (٢٤٨)، والخطيب ٨/٣٣.

(٦) سقط من: [ص].

(٧) مرسل؛ أبوصالح تابعي، أخرجه الشافعي في المسند ١/١١٢ والأم ٢/١٣٢، وابن جرير في التفسير ٢/٢١٢، والجصاص في أحكام القرآن ١/٣٣٠، والبيهقي ٤/٣٤٨.

(٨) في [ص]: (عن).

(٩) منقطع؛ إبراهيم لم يدرك عبدالله

١٤١٦٧- **حدثنا** أبوبكر قال: حدثنا أبو خالد الأحمر عن عبدالملك عن الشعبي قال: هي تطوع.

١٤١٦٨- **حدثنا** أبوبكر قال: حدثنا غندر عن شعبة قال: سألت حماداً عن العمرة واجبة (هي)؟[١] قال: قد اختلف فيها.

١٤١٦٩- **حدثنا** أبوبكر قال: حدثنا وكيع (قال: حدثنا)[٢] سفيان عن مغيرة عن إبراهيم قال: العمرة سنة، وليست (بفريضة)[٣].

٤/أ/٢٢١ ١٤١٧٠- **حدثنا** أبوبكر قال: حدثنا وكيع قال: حدثنا ابن عون عن/ الشعبي أنه قرأها: ﴿وَأَتِمُّواْ ٱلْحَجَّ﴾ثم قطع، ثم قال: ﴿وَٱلْعُمْرَةَ لِلَّهِ﴾ [البقرة: ١٩٦].

* * *

[١٤٩] من كان يرى العمرة فريضة

١٤١٧١- **حدثنا** أبوبكر قال: حدثنا عبدالله بن إدريس عن ليث (عن عطاء)[٤] وطاوس ومجاهد قالوا[٥]: (الحج والعمرة فريضتان)[٦].

١٤١٧٢- **حدثنا** أبوبكر قال: حدثنا أبو خالد الأحمر (عن ليث)[٧] عن عطاء [وطاوس (و)[٨]مجاهد قالوا: واجبة.

---

(١) سقط من: [ص].

(٢) في [جـ، ص]: (عن).

(٣) في [جـ، ص]: (فريضة).

(٤) في [ص]: (وعطا).

(٥) في [ص]: زيادة (واجبة).

(٦) سقط من: [ص].

(٧) سقط من: [ص].

(٨) سقط من: [ن].

١٤١٧٣- **حدثنا** أبوبكر قال: حدثنا أبو خالد الأحمر[1] عن (ابن)[2] (جريج)[3] عن نافع عن ابن عمر قال: ليس من خلق الله أحد إلا وعليه حجة وعمرة واجبتان[4].

١٤١٧٤- **حدثنا** أبوبكر قال: حدثنا أبوخالد عن عبدالملك قال: سئل سعيد بن جبير عن العمرة واجبة هي؟ قال: نعم.

١٤١٧٥- **حدثنا** أبوبكر قال: حدثنا أبو خالد عن ابن (جريج)[5] قال: سئل سعيد بن جبير وعلي بن حسين عن العمرة: أواجبة هي؟ فتلوا هذه الآية: ﴿**وَأَتِمُّواْ ٱلْحَجَّ وَٱلْعُمْرَةَ لِلَّهِ**﴾.

١٤١٧٦- **حدثنا** أبوبكر قال: حدثنا أبوخالد عن داود قال: سألت عطاء فقلت: العمرة فريضة؟ قال: نعم.

١٤١٧٧- **حدثنا** أبوبكر قال: حدثنا (عبدالله)[6] بن نمير ووكيع عن فضيل بن غزوان عن عكرمة عن ابن عباس قال: العمرة (الحج الأصغر)[7][8].

---

(١) سقط ما بين المعكوفين من: [ص].

(٢) سقط من: [ص].

(٣) في [ن]: (جريح).

(٤) منقطع حكماً؛ ابن جريج مدلس.

(٥) في [ب، ص، ن]: (جريح).

(٦) في [ز]: (عبيدالله).

(٧) في [حـ، ز، ص]: (الحجة الصغرى).

(٨) صحيح.

١٤١٧٨- **حدثنا** أبوبكر قال: حدثنا عبدالوهاب عن أيوب عن محمد عن زيد بن ثابت في الذي يعتمر قبل أن يحج، قال: نسكان لله عليك، لا يضرك بأيهما بدأت[١]./ ٢٢٢/أ/٤

١٤١٧٩- **حدثنا** أبوبكر قال: حدثنا أبو(الأحوص)[٢] عن أبي إسحاق عن مسروق قال: (أمرتم)[٣] بإقامة الحج والعمرة[٤].

١٤١٨٠- **حدثنا** أبوبكر قال: حدثنا وكيع عن سفيان عن يونس عن (الحسن)[٥] وابن سيرين قالا: الحج والعمرة فريضتان.

١٤١٨١- **حدثنا** أبوبكر قال: حدثنا عبدالأعلى عن يونس عن (الحسن)[٦][٧] قال: العمرة واجبة.

١٤١٨٢- **حدثنا** أبوبكر قال: حدثنا وكيع قال: حدثنا سفيان عن أبي إسحاق قال: سألت عبدالله بن شداد عن الحج الأكبر فقال: (الحج الأكبر يوم النحر، والحج الأصغر)[٨] العمرة.

١٤١٨٣- **حدثنا** أبوبكر قال: حدثنا وكيع قال: حدثنا سفيان عن منصور عن مجاهد قال: كان يقال: العمرة هي الحجة الصغرى.

---

(١) صحيح.

(٢) في [أ]: (الأحوض).

(٣) في [أ، ن]: (أمرت).

(٤) مرسل؛ مسروق تابعي.

(٥) في [ب، ز، ن]: (الحسين).

(٦) في [ز]: (الحسين).

(٧) في [ز]: زيادة (ومحمد).

(٨) سقط من: [أ، ن].

١٤١٨٤- **حدثنا** أبوبكر قال: حدثنا عيسى بن يونس عن التيمي عن (حيان)[١] ابن عمير عن ابن عباس قال: نسكان لله عليك، (ولا)[٢] يضرك بأيهما بدأت[٣].

١٤١٨٥- **حدثنا** أبوبكر قال: حدثنا[٤] يحيى بن يعلى عن منصور عن مجاهد قال: العمرة الحج الأصغر.

* * *

[١٥٠] من قال (تجزئ)[٥] المتعة من العمرة

١٤١٨٦- **حدثنا** أبوبكر قال: حدثنا يحيى بن سعيد عن أشعث قال: كان الحسن يقول: تجزيء المتعة من (العمرة)[٦].

١٤١٨٧- **حدثنا** أبوبكر قال: حدثنا أبو خالد عن داود قال: قلت لعطاء: هل يجزيء (عنا)[٧] مما افترض علينا منها - يعني العمرة - التمتع؟ قال: نعم./ ٤/أ/٢٢٣

١٤١٨٨- **حدثنا** أبوبكر قال: حدثنا وكيع قال: (حدثنا)[٨] سفيان عن ليث (عن عطاء وطاوس)[٩] ومجاهد قالوا: العمرة واجبة وتجزيء منها المتعة.

---

(١) في [ن]: (حبان).

(٢) في [ص]: (لا).

(٣) صحيح.

(٤) زاد في [أ، ب، ن]: (عيسى بن يونس عن التيمي)، وفي [جـ، ص، ز]: سقطت.

(٥) في [جـ، ز]: (يجزي).

(٦) في [ن]: (عمرة)..

(٧) في [جـ، ص]: (عنها).

(٨) سقط من: [ص].

(٩) في [ص]: (وعطا عن طاووس).

[١٥١] من قال: إذا وقف بعرفة قبل أن يطلع الفجر فقد أدرك

١٤١٨٩- **حدثنا** أبوبكر قال: حدثنا حفص بن غياث عن (ابن)[١] أبي ليلى وابن (جريج)[٢] عن عطاء أن النبي ﷺ قال: «**من أدرك عرفة قبل أن يطلع (الفجر)[٣] فقد أدرك الحج، ومن فاتته عرفة (فقد فاته الحج)[٤]**»[٥].

١٤١٩٠- **حدثنا** حفص عن (ابن)[٦] أبي ليلى عن نافع عن ابن عمر مثله[٧].

١٤١٩١- **حدثنا** أبوبكر قال: حدثنا أبوخالد عن حجاج عن ابن أبي (مليكة)[٨] عن ابن عباس وابن الزبير قالا: من وطىء عرفة بليل فقد أدرك الحج[٩].

١٤١٩٢- **حدثنا** أبوبكر قال: حدثنا وكيع عن سفيان عن حسين بن عبدالله عن عكرمة عن ابن عباس قال: من وقف بعرفات بليل فقد أدرك الحج إن اتقى وبرّ[١٠].

١٤١٩٣- **حدثنا** أبوبكر قال: حدثنا مروان بن معاوية عن حميد عن بكر بن عبدالله عن سالم بن عبدالله بن عمر قال: إذا وقف الرجل بعرفة بليل فقد تم حجه، وإن لم يدرك الناس بجمع.

---

(١) سقط من: [ص، ن].

(٢) في [ب، ص، ن]: (جريح).

(٣) سقط من: [ب، ن].

(٤) في [جـ، ز، ص]: (فإنه الحج).

(٥) مرسل؛ عطاء تابعي.

(٦) سقط من: [أ، ب، ن].

(٧) ضعيف؛ ابن أبي ليلى ضعيف.

(٨) في [ص]: (مكيكة).

(٩) منقطع حكماً؛ حجاج مدلس.

(١٠) ضعيف؛ لحال حسين بن عبدالله.

١٤١٩٤- **حدثنا** أبوبكر قال: حدثنا غندر عن ابن أبي عروبة عن قتادة عن سعيد بن المسيب وسليمان بن يسار وعطاء بن أبي رباح وسالم بن عبدالله قالوا: إذا وقف (بليل)[١] بعرفات فقد أدرك الحج، وإن لم يدرك الناس بجمع.

١٤١٩٥- **حدثنا** أبوبكر قال: حدثنا ابن علية عن أيوب عن [بكر عن سالم/ ٢٢٤/أ/٤ قال: من وقف بعرفة (بليل)[٢] فقد أدرك الحج، وإن لم يدرك الناس بجمع.

١٤١٩٦- **حدثنا** أبوبكر قال: حدثنا ابن علية عن أيوب عن][٣] نافع (قال)[٤]: من وقف بعرفة بليل قبل أن يطلع الفجر فقد أدرك الحج، ومن لا، فقد فاته، فليطف بالبيت وليسع بين الصفا والمروة ويحلق رأسه ويحل ويحج من العام المقبل ويهدي، فإن لم يجد فصيام ثلاثة أيام في الحج وسبعة إذا رجع.

١٤١٩٧- **حدثنا** أبوبكر قال: حدثنا أبو أسامة عن هشام عن الحسن وعطاء أنهما قالا: إذا وقف الرجل بعرفات قبل طلوع الفجر ليلة (النحر)[٥] فقد أدرك الحج، وإن لم يدرك الناس بجمع.

١٤١٩٨- **حدثنا** أبوبكر قال: حدثنا وكيع عن سفيان عن منصور عن إبراهيم قال: من فاتته عرفة (أو جمع)[٦] فاته الحج.

---

(١) في [جـ، ص]: زيادة (بليل).

(٢) سقط من: [ف].

(٣) سقط من: [ز]: (بكر عن سالم قال: من وقف بعرفة بليل فقد أدرك الحج، وإن لم يدرك الناس بجمع).

(٤) تكررة في: [أ، ب].

(٥) في [ص]: (الفجر).

(٦) في [جـ، ز، ص]: (أو جمع)، وفي [أ]: (وجمع)، وفي [ب، ن]: (أو مجمع).

١٤١٩٩- **حدثنا** أبوبكر قال: حدثنا وكيع عن هشام عن قتادة عن سعيد بن المسيب قال: من أدرك عرفة قبل طلوع الفجر فقد أدرك الحج.

١٤٢٠٠- **حدثنا** أبوبكر قال: حدثنا وكيع عن إسماعيل بن أبي خالد عن (الشعبي)[١] عن (عروة)[٢] بن (مضرس)[٣] الطائي أنه حج على عهد النبي ﷺ فلم يدرك الناس إلا وهم بجمع، قال: فأتيت النبي ﷺ فقلت: يا رسول الله أتعبت نفسي وأنصبت راحلتي والله ما (تركت)[٤] جبلاً من الجبال إلا (وقد)[٥] وقفت عليه فهل لي من حج؟ فقال رسول الله ﷺ: **«من صلى معنا هذه الصلاة وقد أفاض قبل ذلك من عرفات ليلا أو (نهاراً)[٦] فقد قضى تفثه وتم حجه»**[٧].

---

(١) في [ن]: (العشبي).

(٢) في [ص]: (عرفة).

(٣) في [ن]: (مطرس).

(٤) في [ص]: (نزلت).

(٥) في [جـ، ز، ص]: زيادة (وقد).

(٦) في [ص]: (ونهاراً).

(٧) صحيح؛ أخرجه أحمد (١٦٢٠٨)، وأبوداود (١٩٥٠)، والترمذي (٨٩١)، والنسائي ٢٦٣/٥، وابن ماجه (٣٠١٦)، وابن خزيمة (٢٨٢٠)، وابن حبان (٣٨٥١)، والحاكم ٤٦٣/١، والحميدي (٩٠٠)، وابن الجارود (٤٦٧)، وابن سعد (٣١/٦)، والبخاري في التاريخ ٣١/٧، والطيالسي (١٢٨٢)، والدارمي (٥٩/٢)، وابن أبي عاصم في الآحاد (٢٤٩١)، والطحاوي ٢٠٨/٢، والطبراني ١٧/(٣٨٥)، والدارقطني ٢٣٩/٢، والبيهقي ١٧٣/٥، وأبونعيم في الحلية ٣٣٤/٤، وابن عبدالبر في التمهيد ٢٧٣/٩، وأبويعلى (٩٤٦)، وابن البخاري في مشيخته ١٤٩٧/٢، وابن عساكر ٥/٥٦، وابن الأثير في أسد الغابة ٣٨/٤، وابن قانع ٢٦٣/٢، وابن الجوزي في التحقيق (١٣٢٩)، وابن حزم في المحلى ١٢٢/٧.

١٤٢٠١- **حدثنا** أبوبكر قال: حدثنا وكيع عن سفيان عن (بكير)[١] (بن)[٢] عطاء عن عبدالرحمن بن يعمر قال: سمعته يقول سمعت رسول/ الله ﷺ وهو ٢٢٤/أ/٤ واقف بعرفة وأتاه أناس من أهل مكة فقالوا: يا رسول الله كيف الحج؟ قال: «**الحج عرفة، فمن جاء قبل طلوع الفجر ليلة (جمع)**[٣] **فقد تم حجه، مِنىً ثلاثةُ أيام، فمن تعجل في يومين فلا إثم عليه، ومن تأخر فلا إثم عليه**»، ثم أردف رجلاً خلفه (ينادي بهن)[٤][٥].

* * *

[١٥٢] في الرجل إذا فاته الحج ما يكون عليه

١٤٢٠٢- **حدثنا** أبوبكر قال: حدثنا وكيع عن الأعمش عن إبراهيم عن الأسود عن عمر وزيد قالا في الرجل يفوته الحج: يحل بعمرة وعليه الحج من قابل[٦].

---

(١) في [ص]: (كبير)، وفي [أ، ب، ن]: (بكر).

(٢) في [أ، ب، ن]: (عن).

(٣) سقط من: [ص].

(٤) في [ن]: (يناديهن).

(٥) صحيح؛ أخرجه أحمد (١٨٧٧٤)، والنسائي ٢٥٦/٥، وأبوداود (١٩٤٩)، والترمذي (٨٨٩)، وابن ماجة (٣٠١٥)، وابن خزيمة (٢٨٢٢)، وابن حبان (٣٨٩٢)، والحاكم ٤٦٣/١، والحميدي (٨٩٩)، والبخاري في التاريخ ١١/٢، وابن أبي عاصم في الآحاد (٩٥٧)، وابن الجارود (٤٦٨)، والطحاوي ٢٠٩/٢، وابن قانع ١٦٥/٢، والدارقطني ٢٤٠/٢، وأبونعيم في الحلية ١١٩/٧، والبيهقي ١١٦/٥، وابن عبدالبر في الاستذكار (٨٥٠١)، والبغوي (٢٠٠١)، وابن الأثير في أسد الغابة ٥٠٣/٣، والمزي ٢١/١٨، والطيالسي (٣٠٩)، وعبد بن حميد (٣١٠)، وابن البخاري في مشيخته ص٤٠١، والخطيب ٢٩٦/٩، وابن سعد ١٧٩/٢، وابن حزم في المحلى ١٢١/٧.

(٦) صحيح.

١٤٢٠٣- **حدثنا** أبوبكر قال: حدثنا علي بن هاشم عن (ابن)[١] أبي ليلى عن عطاء أن نبي الله ﷺ قال: **«من لم يدرك فعليه دم ويجعلها عمرة، وعليه الحج من قابل»**[٢].

١٤٢٠٤- **حدثنا** أبوبكر قال: حدثنا علي بن هاشم عن ابن أبي ليلى عن نافع عن ابن عمر مثله[٣].

١٤٢٠٥- **[حدثنا** أبوبكر قال: حدثنا يحيى بن سعيد عن ابن (جريج)[٤] عن ابن طاوس عن أبيه في الذي يفوته الحج، قال: ((تعود)[٥] حجته عمرة)[٦]]**[٧]**.

١٤٢٠٦- **حدثنا** أبوبكر قال: حدثنا يحيى بن سعيد عن حنظلة عن القاسم في الذي يفوته الحج قال: (يجعلها)[٨] عمرة وعليه الحج من العام التابع (ويهدي)[٩]، فإن لم يجد (صام)[١٠] ثلاثة أيام في الحج وسبعة إذا رجع.

١٤٢٠٧- **[حدثنا** أبوبكر قال: حدثنا غندر عن شعبة عن الهيثم عن طلحة عن إبراهيم أنه قال: إذا فاته الحج جعلها عمرة وعليه الهدي أحب إليَّ]**[١١]**.

---

(١) سقطت من: [ص].

(٢) مرسل ضعيف؛ عطاء تابعي وابن أبي ليلى ضعيف.

(٣) ضعيف؛ لحال ابن أبي ليلى.

(٤) في [أ، ب، ص، ن]: (جريح).

(٥) في [ن]: (يعود).

(٦) في [ص]: (يجعلها عمرة).

(٧) سقط الخبر من: [ز].

(٨) في [ب]: (جعلها عمرة).

(٩) في [ص]: (فيهدي).

(١٠) في [جـ، ص، ز]: (صيام).

(١١) سقط الخبر من: [أ، ب، ن].

١٤٢٠٨- حدثنا أبوبكر قال: حدثنا عبدالأعلى بن عبدالأعلى عن معمر عن الزهري قال: يجعلها عمرة وعليه الهدي/(والحج من قابل)[١]. ٢٢٦/أ/٤

١٤٢٠٩- **حدثنا** أبوبكر قال: حدثنا يحيى بن آدم عن سفيان عن منصور عن إبراهيم عن الأسود عن عمر قال: يحل بعمرة وعليه الحج من قابل[٢].

* * *

[١٥٣] في سرعة السير في الحج

١٤٢١٠- **حدثنا** أبوبكر قال: حدثنا أبو معاوية عن الحسن بن عمرو عن (مهران أبي صفوان)[٣] عن ابن عباس قال: قال رسول الله ﷺ: **«من أراد منكم الحج فليتعجل»**[٤].

١٤٢١١- **حدثنا** أبوبكر قال: حدثنا حفص عن الأعمش قال: كان حبيب وأصحابه (يتأخرون)[٥] حتى يدخل من ذي القعدة ما شاء الله، فكره ذلك إبراهيم.

١٤٢١٢- **حدثنا** أبوبكر قال: حدثنا إسحاق بن سليمان الرازي عن (أبي سنان)[٦] عن عمرو بن مرة قال: كان طاوس يقدم في أول الناس وينفر في آخر الناسِ.

---

(١) في [أ، ب]: زيادة (والحج)، وفي [جـ، ص، ز]: (والحج من قابل).

(٢) صحيح.

(٣) في [جـ، ص]: (مهران بن صفوان)، وفي [أ، ب]: (مسهر أن أبي صفوان)، وفي [ن]: (مسهر عن أبي صفوان).

(٤) مجهول؛ لجهالة مهران، أخرجه أحمد (١٩٧٣)، وأبوداود (١٧٣٢)، والحاكم ٤٤٨/١، وعبد بن حميد (٧٢٠)، والدارمي (١٧٨٤)، والدولابي ١٢/٢، والبيهقي ٣٣٩/٤، والخطيب ٤٧/٥، والمزي ٥٩٩/٢٨.

(٥) في [جـ، ص]: (يأخرون).

(٦) في [ص]: (ابن سيار)، وفي [جـ]: (أبي سيار).

١٤٢١٣- **حدثنا** أبوبكر قال: حدثنا أزهر عن ابن عون قال: كان محمد لا يرى بأساً أن يشتري الرجل البعير يتعجل عليه.

١٤٢١٤- **حدثنا** أبوبكر قال: حدثنا أبو أسامة عن بُريد بن عبدالله عن جده أبي بردة قال: أهللت[١] (هلال)[٢] ذي الحجة بالكوفة، ثم وافيت الناس بالموقف عشية عرفة، فلم يعب ذلك أبو موسى[٣].

١٤٢١٥- **حدثنا** أبوبكر قال: حدثنا وكيع عن محمد بن (برجان)[٤] عن جابر بن زيد أنه سار من البصرة إلى مكة في إثني عشر أو ثلاث عشر الشك مني./ ٢٢٧/أ/٤

١٤٢١٦- **حدثنا** أبوبكر قال: حدثنا أبو بكر بن عياش عن[٥] عاصم عن[٦] المسيب قال: سار إلينا عبدالله من المدينة حين قتل عمر في سبع[٧].

١٤٢١٧- **حدثنا** أبوبكر قال: حدثنا أزهر عن ابن عون عن نافع عن ابن عمر أنه سار من مكة إلى المدينة في ثلاث حين استُصرخ على صفية[٨].

* * *

---

(١) في [أ، ب]: زيادة (في).

(٢) سقط من: [ن].

(٣) صحيح.

(٤) في [أ، ب، ص، ن]: (برحان).

(٥) في [ص]: زيادة (أبي).

(٦) سقط من: [أ، ب، ز، ن].

(٧) منقطع؛ المسيب لا يروي عن ابن مسعود.

(٨) صحيح.

[١٥٤] في المتعة من كان يراها (و)[١] يرخص فيها

١٤٢١٨- **حدثنا** أبوبكر قال: حدثنا عبدالله بن إدريس عن ليث عن طاوس عن ابن عباس قال: تمتع رسول الله ﷺ وأبوبكر وعمر وعثمان وأول من نهى عنها معاوية[٢].

١٤٢١٩- **حدثنا** أبوبكر قال: حدثنا يحيى بن سعيد عن سفيان عن سلمة بن كهيل عن طاوس عن ابن عباس قال: سمعت عمر يقول: لو اعتمرت (ثم اعتمرت)[٣] ثم حججت (لتمتعت)[٤][٥].

١٤٢٢٠- **حدثنا** أبوبكر قال: حدثنا (يعلى)[٦] بن عبيد عن (عمر)[٧] بن ذر عن مجاهد قال: كان ابن عمر وابن عباس يقدمان متمتعين[٨].

١٤٢٢١- **حدثنا** أبوبكر قال: حدثنا يحيى (بن سعيد)[٩] عن التيمي عن غنيم بن قيس قال: سألت سعداً عن المتعة وعن الجمع بينهما؟ فقال: فعلنا هذا، وهذا كافر برب الكعبة أو كافر برب العرش يعني معاوية[١٠].

---

(١) في [أ، ن]: (أو).

(٢) ضعيف؛ لحال ليث، أخرجه الترمذي (٨٢٢)، وأحمد (٢٦٦٤)، والطحاوي ٢/١٤١، والطبراني (١٠٩٦٥)، وابن عساكر ٥٩/٢٠٣، وابن الجوزي في التحقيق (١٢٣٢)، وابن حزم في حجة الوداع ١/٣٥٤.

(٣) سقط من: [ص].

(٤) في [جـ، ص]: (لتمتعت)، وفي [أ، ب، ز، ن]: (فتمتعت).

(٥) صحيح.

(٦) في [ص]: (على).

(٧) في [أ، ب، ن]: (عمير).

(٨) صحيح.

(٩) سقط من: [ص].

(١٠) صحيح؛ أخرجه مسلم (١٢٢٥)، وأحمد (١٥٦٨).

١٤٢٢٢- **حدثنا** أبوبكر قال: حدثنا (معتمر بن)[١] سليمان عن (أبي)[٢] معن قال: سمعت ابن عمر وابن الزبير وجابر بن زيد وأبا العالية والحسن يأمرون بمتعة الحج[٣].

١٤٢٢٣- **حدثنا** أبوبكر قال: حدثنا أبو خالد عن العوام عن طاوس قال: إن تمام الحج: العمرة قبلها./ ٢٢٨/أ/٤

١٤٢٢٤- **حدثنا** أبوبكر قال: حدثنا عبدالوهاب الثقفي عن شعيب بن (الحبحاب)[٤] قال: أمرني أبو العالية بمتعة الحج.

١٤٢٢٥- **حدثنا** أبوبكر قال: حدثنا أبو أسامة عن خالد بن دينار قال: سمعت عطاء يأمر بمتعة الحج.

١٤٢٢٦- **حدثنا** أبوبكر قال: حدثنا وكيع عن عثمان بن أبي الحكم عن سعيد ابن جبير قال: أين أنت من المتعة (تجعل)[٥] (غرزتين)[٦] في غرزة.

١٤٢٢٧- **حدثنا** أبوبكر قال: حدثنا ابن فضيل عن يزيد قال: قال مجاهد: لو حججت من أرضك هذه، - يعني الكوفة - سبعين حجة لجعلت مع كل حجة عمرة، قال: فقلت: أقرن، قال: لا، قال: أجعلها عمرة (بتلاً)[٧].

---

(١) في [جـ، ص، ز]: (معمر بن أبي)، وفي [أ]: (معتمر بن).

(٢) في [ص]: (ابن)، وفي [أ، ن]: (ابن أبي)، وانظر: تاريخ ابن معين ٤/٢٦٨، والكنى للبخاري ١/٧٠، والكنى للدولابي ٣/١٠٣٥، والثقات ٧/٦٦٤.

(٣) مجهول؛ لجهالة أبي معن.

(٤) في [أ، ب، ن]: (الجيحاب).

(٥) في [ب، ن]: (يجعل).

(٦) في [ز]: غرتين).

(٧) أي: منقطعة عن الحج، وسقط من: [ن]، وفي [ب]: (قبلها).

١٤٢٢٨- **حدثنا** أبوبكر قال: حدثنا حاتم بن وردان عن يونس عن (الحسن)[١] قال: كان يراها قبل أن يحج، ولو حج الرجل عشرين مرة.

١٤٢٢٩- **حدثنا** أبوبكر قال: حدثنا يعلى عن أبي بسطام عن الضحاك قال: لو حججت ثمانين حجة لجعلت مع كل حجة متعة.

١٤٢٣٠- **حدثنا** أبوبكر قال: حدثنا معتمر بن سليمان عن ليث عن مجاهد قال: حججت أربعين حجة ما خرجت إلا متمتعاً.

١٤٢٣١- **حدثنا** أبوبكر قال: حدثنا عبدالوهاب عن ابن أبي عروبة عن مالك ابن دينار قال: سألت ثمانية نفر عن المتعة، فكلهم أمرني بها: الحسن وعطاء وطاوس وجابر (بن زيد وسالم)[٢] بن عبدالله وعكرمة ومجاهد والقاسم.

* * *

٤/أ/٢٢٩

/[١٥٥] من كره المتعة

١٤٢٣٢- **حدثنا** أبوبكر قال: حدثنا أبو معاوية عن الأعمش عن إبراهيم التيمي عن أبيه عن أبي ذر قال: كانت المتعة لأصحاب النبي ﷺ خاصة[٣].

١٤٢٣٣- (**حدثنا** أبوبكر قال)[٤]: حدثنا عبد الرحمن بن مهدي عن سفيان عن (عياش)[٥] العامري عن إبراهيم التيمي عن أبي ذر قال: كانت لنا

---

(١) في [ب]: (الحسين).

(٢) تكرر في [ب].

(٣) صحيح؛ أخرجه مسلم (١٢٢٤)، وابن ماجه (٢٩٨٥).

(٤) تكرر في: [ن].

(٥) في [أ، ب، ن]: (عباس)، وفي [ص]: (جابر).

(رخصة)[١] يعني المتعة في الحج[٢].

١٤٢٣٤- **حدثنا** أبوبكر قال: حدثنا وكيع عن سفيان عن الأعمش عن أبي الضحى قال: سألت علقمة عن المتعة في الحج فقال: ما شعرت (أن)[٣] أحداً يفعلها.

١٤٢٣٥- **حدثنا** أبوبكر قال: حدثنا حاتم بن وردان عن يونس (عن)[٤] ابن سيرين أنه كان لا يرى المتعة قبل الحج، ويقول: ابدأ بالحج واعتمر.

١٤٢٣٦- **حدثنا** أبوبكر قال: حدثنا عبدالأعلى عن هشام (بن حسان عن هشام)[٥] بن عروة عن أبيه قال: إنما المتعة للمحصر، وتلا هذه الآية: ﴿**(فَإِذَآ)**[٦] **أَمِنتُمْ (فَمَن)**[٧] **تَمَتَّعَ بِٱلْعُمْرَةِ إِلَى ٱلْحَجِّ فَمَا ٱسْتَيْسَرَ مِنَ ٱلْهَدْيِ**﴾[البقرة: ١٩٦].

* * *

[١٥٦] فيما (يقام)[٨] من العمرة

١٤٢٣٧- **حدثنا** أبوبكر قال: حدثنا عبدالله بن إدريس عن ابن جريج عن مزاحم ابن أبي مزاحم عن عبدالعزيز بن عبدالله بن خالد بن (أسيد)[٩] عن

---

(١) في [أ، ن]: (خاصة).

(٢) صحيح؛ أخرجه مسلم (١٢٢٤)، والنسائي (٥/١٧٩).

(٣) في [ب، ن]: (أرى).

(٤) سقط من: [ن].

(٥) سقط من: [أ، ص، ن].

(٦) في [ن]: (وإذا).

(٧) في [ب]: (عن).

(٨) في [أ]: (يقيم)، وفي [ب، ن]: (يقدم).

(٩) في [جـ، ص، ن]: (أسد).

(مخرش)[١] الكعبي أن رسول الله ﷺ اعتمر من الجعرانة (ثم أصبح بالجعرانة)[٢] (كبائت)[٣][٤]./ ٤/أ/٢٣٠

١٤٢٣٨- **حدثنا** أبوبكر قال: حدثنا هشيم عن مغيرة عن الشعبي أن رسول الله ﷺ أقام في عمرته ثلاثاً[٥].

١٤٢٣٩- **حدثنا** أبوبكر قال: حدثنا حميد بن عبدالرحمن عن شيخ من بني (غفار)[٦] من أهل مكة (عن)[٧] عبدالله بن أبي حية قال: كان أبو ذر إذا دخل مكة لم يقم بها إلا ثلاثاً، حتى يخرج يعني (بحج)[٨] أو (بعمرة)[٩][١٠].

---

(١) في [أ، ب، ن]: (بحر)، وفي [ص]: (عرس)، وفي [ز]: (محرش)، ورواية ابن جريج بالخاء المعجمة، انظر: سنن البيهقي ٤/٣٥٧، ومعرفة السنن ٣/٥٠٨، والجرح والتعديل ٨/٤٢٧، ومسند أحمد ٢/١٥٥، والاستيعاب ٤/١٤٦٦، والمعرفة والتاريخ ٣/٣٠٠، وتهذيب الكمال ٢٧/٢٨٥، وطبقات ابن سعد ٥/٤٦٠.

(٢) سقط من: [ب، ن].

(٣) في [ب]: (كبايت)، وفي [أ]: (كبابت).

(٤) حسن، صرح ابن جريج بالتحديث عند النسائي في الكبرى (٤٢٣٦)، وأحمد (١٥٥١٤)، والحديث أخرجه أحمد (١٥٥١٣)، والنسائي ٥/٢٠٠، والترمذي (٩٣٥)، وأبوداود (١٩٩٦)، والدارمي ٢/٥٢، والحميدي (٨٦٣)، وابن أبي عاصم في الآحاد (٢٣١٢)، والطبراني ٢٠/(٧٧٢)، والبيهقي ٤/٣٥٧، ويعقوب في المعرفة ٣/٣٠٠، والأزرقي ٢/٢٠٧، وابن عبدالبر في الاستيعاب ٤/١٤٦٦، وابن قانع ٣/٩٠.

(٥) مرسل.

(٦) في [ب]: (عقار).

(٧) سقط من: [ص].

(٨) في [ز]: (الحج).

(٩) في [أ]: (لعمرة)، وفي [جـ، ص]: (عمرة).

(١٠) مجهول.

١٤٢٤٠- **حدثنا** أبوبكر قال: حدثنا بشر بن المفضل عن عبدالرحمن بن إسحاق عن أبيه عن عبدالرحمن بن عمرو بن (سهل)[١] قال: لقد رأيت عثمان يقدم مكة ونحن معه، فما يحل بها عقدة حتى يخرج، ما يزيد على أن يطوف بالبيت وبين الصفا والمروة[٢].

١٤٢٤١- **حدثنا** أبوبكر قال: حدثنا هشيم عن مغيرة عن إبراهيم أنه كان يستحب أن يقيم المحرم ثلاثاً.

١٤٢٤٢- **حدثنا** أبوبكر قال: حدثنا هشيم عن (يونس)[٣] عن الحسن مثله.

١٤٢٤٣- حدثنا أبوبكر قال: حدثنا هشيم عن حميد بن يعلى (بن)[٤] حكيم أن عمر بن عبدالعزيز قدم ليلاً وهو معتمر، فقضى عمرته من ليلته، ثم نفر قبل أن يصبح.

١٤٢٤٤- **حدثنا** أبوبكر قال: حدثنا أبو أسامة عن ابن عون (عن)[٥] ابن سيرين قال: كانوا يستحبون أن يقيموا في العمرة ثلاثاً.

١٤٢٤٥- **حدثنا** أبوبكر قال: حدثنا زيد بن حباب عن جعفر بن سليمان عن عطاء بن السائب قال: كان أصحاب عبدالله يقيمون معتمرين، فيقضون الطواف ثم يخرجون من ليلتهم.

---

(١) في [ب، ن]: (سهيل).

(٢) حسن؛ عبدالرحمن بن إسحاق صدوق.

(٣) في [ن]: (يوسف).

(٤) في [ص]: (عن).

(٥) سقط من: [ص].

١٤٢٤٦- [حدثنا أبوبكر قال: حدثنا زيد بن حباب[١] عن إسماعيل بن/ ٤/٢٣١أ عبدالملك قال: رأيت][٢] عمر بن عبد العزيز يقدم حاجاً أو معتمراً فلا يقيم إلا ثلاثاً حتى يخرج.

١٤٢٤٧- حدثنا أبوبكر قال: حدثنا الفضل [بن دكين عن أفلح عن أبيه: أن عمر أقام في العمرة ثلاث ليال[٣].

١٤٢٤٨- حدثنا أبوبكر قال: حدثنا الفضل][٤] عن أفلح قال: أقمت مع القاسم ابن محمد في العمرة ثلاثاً.

١٤٢٤٩- حدثنا أبوبكر قال: حدثنا الفضل بن دكين عن (عبدالله)[٥] بن عمر قال: سمعت مشيختنا يذكرون أن عاصم بن عمر بن الخطاب كان يأتي مكة معتمراً، فلا يحل رحله حتى يرجع.

١٤٢٥٠- حدثنا أبوبكر قال: حدثنا ابن عيينة عن (إسماعيل بن أمية عن مزاحم ابن أبي مزاحم عن)[٦] عبدالعزيز بن عبدالله بن خالد بن (أسيد)[٧] عن

---

(١) في [ص]: زيادة (عن زيد).

(٢) في [ص]: ما بين القوسين مقدم قبل الخبر رقم [١٤٢٤٦] وباقي الخبر بعده.

(٣) منقطع.

(٤) سقط ما بين المعكوفين من: [أ، ن].

(٥) في [ن]: (عبيدالله).

(٦) سقط من: [أ، جـ، ص، ز، ف، ن]؛ وسيأتي الحديث ٤/٧١ برقم: [١٦٣٠١]، بهذه الزيادة في باب من رخص أن يدخل مكة ليلاً برقم (٤٦١)، ومن طريق سفيان أخرجه أحمد (١٥٥١٢)، والنسائي ٥/٢٠٠، والشافعي في الأم ٢/١٣٤، والحميدي (٨٦٣)، وابن أبي عاصم في الآحاد (٢٣١٢)، ويعقوب في المعرفة (٣/٣٠٠)، والطبراني ٢٠/(٧٧٢)، والبيهقي ٤/٣٥٧، وابن عبدالبر في التمهيد ٢٤/٤٠٩؛ وكلهم أثبت هذه الزيادة.

(٧) في [جـ، ص]: (أسد).

(محرش)[١] أن رسول الله ﷺ اعتمر من الجعرانة ثم أصبح (بها)[٢] (كبائت)[٣] قال: ورأيت ظهره كأنه سبيكة فضة[٤].

* * *

[١٥٧] (في)[٥] ضرب البدنة وخطمها و(زمها)[٦]

١٤٢٥١- **حدثنا** أبوبكر قال: حدثنا حفص بن غياث عن ليث عن طاوس قال: لا تركب البدنة إلا مزمومة (أو مخطومة)[٧] أو مخشوشة.

١٤٢٥٢- **حدثنا** أبوبكر قال: حدثنا (ابن نمير عن)[٨] عبدالملك عن عطاء قال: (يفطر ويخطم)[٩] إذا خاف عليها أن تهلك.

١٤٢٥٣- **حدثنا** أبوبكر قال: حدثنا وكيع عن سفيان عن جابر عن ابن الأسود عن أبيه أنه كان [يخطم (بدنته)[١٠] وكان][١١] ابن الزبير يفعل ذلك[١٢].

---

(١) في [ن]: (محرص)، وفي [أ، ب]: (محرس).

(٢) سقط من: [أ، ب، ن].

(٣) سقط من: [ب، ز].

(٤) حسن؛ مزاحم صدوق، وتقدم برقم [١٤٢٣٨].

(٥) في [أ، ب، جـ، ص، ن]: (من).

(٦) في [أ، ب، ن]: (زمامها).

(٧) سقط من: [ص].

(٨) في [ص]: (ابن عمر نمير).

(٩) في [ص]: (تقطر واتفطم)، وفطرها: حلبها بأطراف الأصابع، وخطمها: وضع حبل على وجهها ليمسكها، وزمها: وضعه على أنفها.

(١٠) في [ز]: (بدنه).

(١١) في [ص]: سقط ما بين القوسين.

(١٢) ضعيف؛ لحال جابر الجعفي.

١٤٢٥٤- (**حدثنا**)[١] أبوبكر قال: حدثنا وكيع عن إسرائيل (عن جابر)[٢] (عن أبي جعفر)[٣] قال: أخطم (البدنة)[٤] وأضربها./ ٤/أ/٢٣٢

١٤٢٥٥- **حدثنا** أبوبكر قال: حدثنا وكيع عن إسرائيل عن (ثوير)[٥] عن أبيه: أن علقمة والأسود وعمرو بن ميمون كانوا لا يزمون رواحلهم.

* * *

[١٥٨] من كان إذا رمى الجمرة مشى إليها

١٤٢٥٦- **حدثنا** أبوبكر قال: حدثنا (حفص)[٦] بن غياث عن جعفر عن أبيه أن النبي ﷺ وأبا بكر وعمر كانوا يمشون إلى الجمار[٧].

١٤٢٥٧- قال: وكان علي بن حسين يمشي إليها.

١٤٢٥٨- **حدثنا** أبوبكر قال: (حدثنا)[٨] أبو خالد (الأحمر)[٩] عن ابن جريج عن نافع عن ابن عمر: أنه كان يمشي إليها مقبلاً ومدبراً[١٠].

---

(١) في [أ، ب، ص]: (قال).

(٢) في [ز]: (عن جويبر)، وسقط من: [أ، ب، ن].

(٣) سقط من: [ز].

(٤) في [ص]: (لبدنة).

(٥) في [، ب، جـ، ص، ز، ن]: (جويبر).

(٦) في [أ، ب، ن]: (جعفر).

(٧) مرسل؛ أبوجعفر تابعي.

(٨) في [جـ]: (نا)، وفي [ص]: (أنا).

(٩) سقط من: [ف].

(١٠) منقطع حكماً؛ ابن جريج مدلس.

١٤٢٥٩- **حدثنا** أبوبكر (قال)[١]: حدثنا أبو(خالد)[٢] عن ابن جريج عن[٣] عطاء، قال: أدركت الناس يمشون (إليها)[٤] مقبلين ومدبرين.

١٤٢٦٠- **حدثنا** أبوبكر قال: حدثنا وكيع عن سفيان عن محمد بن المنكدر قال: رأيت ابن الزبير (يرمي)[٥] الجمار ماشياً[٦].

١٤٢٦١- **حدثنا** أبوبكر قال: حدثنا (معن)[٧] بن عيسى (عن)[٨] عبيدة ابنة (نابل)[٩] قالت: رأيت عائشة بنت سعد ترمي الجمار وهي ماشية.

١٤٢٦٢- **حدثنا** أبوبكر قال: حدثنا ابن نمير عن عبيدالله بن (عمر)[١٠] عن نافع عن ابن عمر أنه (كان)[١١] يرمي الجمار ماشياً ذاهباً (و)[١٢]راجعاً[١٣].

١٤٢٦٣- **حدثنا** أبوبكر قال: حدثنا أبو خالد الأحمر عن ابن جريج عن عطاء قال: لم يكن يوجب المشي إليها، وكان يقول: ولِمَ يركب وهو صحيح.

---

(١) سقط من: [ز].

(٢) في [ز]: (خالد الأحمر).

(٣) في [ز]: زيادة (نافع عن ابن عمر أنه كان يمشي).

(٤) سقط من: [جـ، ص].

(٥) في [ص]: (ومي).

(٦) صحيح.

(٧) في [ن]: (معين).

(٨) في [أ، ب، ز، ن]: (بن).

(٩) في [ص]: (نائل).

(١٠) في [جـ، ص]: (عمير).

(١١) سقط من: [ن].

(١٢) سقط من: [ص].

(١٣) صحيح.

١٤٢٦٤- **حدثنا** أبوبكر قال: حدثنا ابن نمير عن إبراهيم (بن)[١] نافع عن/ ٤/أ/٢٣٣ عطاء (عن)[٢] جابر: أنه كان لا يركب إلى الجمار إلا من ضرورة[٣].

١٤٢٦٥- **حدثنا** أبوبكر قال: حدثنا وكيع عن سعيد بن السائب عن محمد بن السائب عن أبيه قال: رأيت عمر بن الخطاب رأى رجلاً يقود بامرأته على (بعير ترمي)[٤] الجمرة قال: فعلاها بالدرة إنكاراً لركوبها[٥].

* * *

[١٥٩] من كان يرخص في الركوب (إلى)[٦] الجمار

١٤٢٦٦- **حدثنا** أبوبكر قال: حدثنا وكيع عن (أيمن بن نابل)[٧] عن قدامة بن عبدالله قال: رأيت النبي ﷺ رمى جمرة العقبة يوم النحر على ناقة (له صهباء)[٨]، لا ضَرْبَ ولا طَرْدَ ولا إليك إليك[٩].

---

(١) في [أ، ب، ن]: (عن).

(٢) سقط من: [ص].

(٣) صحيح.

(٤) في [ص]: (في)، وفي [أ، ب، ن]: (بعير يرمي).

(٥) مجهول؛ لجهالة محمد والسائب.

(٦) في [ف]: (على).

(٧) في [أ، ب]: (أنمر بن بابل)، وفي [ص]: (أنمر بن مالك)، وفي [ن]: (المزبن بابل).

(٨) في [أ، ب، جـ، ص، ز]: (له صهباء)، وسقط من: [ن، ف].

(٩) حسن؛ أيمن صدوق، أخرجه أحمد (١٥٤١٠)، والترمذي (٩٠٣)، والنسائي ٥/٢٧٠، وابن ماجه (٣٠٣٥)، وابن خزيمة (٢٨٧٨)، والطيالسي (١٣٣٨)، والشافعي في المسند ١/٣٥٩، والدارمي ٢/٦٢، وابن أبي عاصم في الآحاد (١٤٩٩)، والحاكم ١/٦٣٨، وابن عدي ١/٤٢٤، والفاكهي (١٣٥٣)، والطبراني ١٩/(٧٨)، والبيهقي ٥/١٣٠، وأبويعلى (٩٢٨)، وعبد بن حميد (٣٥٧)، والبخاري في التاريخ (٧/١٧٨)، وأبونعيم في الحلية ٧/١١٨، والمزي ٢٣/٥٥٠، والخطيب ١/٤١٤، وابن عساكر ٥/٤٩٠، وابن قانع ٢/٣٥٨، وابن حزم في المحلى ٧/١٨٨، والأصبهاني في أخلاق النبي ١/٣٤٣.

١٤٢٦٧- **حدثنا** أبوبكر (قال: حدثنا أبو)[١] خالد عن حجاج عن الحكم عن مقسم عن ابن عباس أن النبي ﷺ رمى (جمرة العقبة)[٢] على راحلته[٣].

١٤٢٦٨- [**حدثنا** أبوبكر قال: حدثنا مروان بن معاوية الفزاري عن أبي مالك الأشجعي قال: رأيت ابن الحنفية يرمي الجمار على برذون][٤].

١٤٢٦٩- **حدثنا** أبوبكر قال: حدثنا مروان بن معاوية عن هارون بن أبي إبراهيم [عن عطاء (قال)[٥]: رأيت ابن عمر واقفاً (عند)[٦] الجمرة على حمار[٧].

١٤٢٧٠- **حدثنا** أبوبكر قال: حدثنا وكيع عن إبراهيم][٨] بن نافع عن ابن أبي نجيح عن عطاء قال: ركوب يومين ومشي يومين.

١٤٢٧١- **حدثنا** أبوبكر قال: حدثنا ابن نمير عن حجاج قال: (رأيت)[٩] عطاء [يرمي الجمرة على (دابته)[١٠]، فقلت له فقال: إني شيخ كبير.

---

(١) سقط من: [ص].

(٢) في [جـ، ص، ز]: (الجمرة).

(٣) منقطع حكماً؛ حجاج مدلس، أخرجه أحمد (٢٠٥٥)، وابن ماجه (٣٠٣٤)، والترمذي (٨٩٩).

(٤) سقط الخبر من: [ص].

(٥) في [ص]: (وقال).

(٦) في [ص]: (على).

(٧) صحيح؛ هارون هو الثقفي، يقال له: البربري لشبه جسمه بالبربر.

(٨) سقط ما بين المعكوفين من: [ز].

(٩) في [ف]: (سمعت)، وفي [ز]: (رأيت ابن).

(١٠) في [جـ]: (دابة).

١٤٢٧٢- **حدثنا** أبوبكر قال: حدثنا الفضل بن دكين عن إبراهيم بن نافع[1] عن ابن طاوس عن أبيه: أنه كان يرمي (الجمرة)[2] وهو راكب.

١٤٢٧٣- **حدثنا** أبوبكر قال: حدثنا عبدالوهاب بن عطاء (عن عباية)[3] قال/ رأيت سالماً يرمي الجمار وهو على حمار. ٤/أ/٢٣٤

١٤٢٧٤- **حدثنا** أبوبكر قال: حدثنا الفضل (بن دكين)[4] عن أفلح عن القاسم قال: كان (يجيء)[5] فيرمي الجمرة يوم النحر وهو راكب.

* * *

[١٦٠] في الإفاضة من جمع متى هي؟

١٤٢٧٥- **حدثنا** أبوبكر قال: حدثنا سفيان بن عيينة قال: حدثنا عمرو عن عطاء عن ابن عباس قال: كنت (ممن)[6] قدم رسول الله ﷺ في ضعفة أهله[7].

١٤٢٧٦- **حدثنا** أبوبكر قال: حدثنا سفيان بن عيينة قال: (أخبرني)[8] عبيدالله ابن أبي يزيد أنه سمع ابن عباس يقول: أنا ممن قدم رسول الله ﷺ في ضعفة أهله[9].

---

(١) سقط من: [أ، ص، ن].

(٢) في [ز]: (الجمار الجمرة).

(٣) في [ص]: (عتابة).

(٤) زيادة في: [جـ، ص].

(٥) سقط من: [ص]، وفي [أ، ب]: (يحيى).

(٦) في [ز]: (مما).

(٧) صحيح؛ أخرجه مسلم (١٢٩٣)، وأحمد (١٩٢٠).

(٨) في [ن، ف]: (أخبرنا).

(٩) صحيح؛ أخرجه البخاري (١٦٧٨)، ومسلم (١٢٩٣).

١٤٢٧٧- **حدثنا** أبوبكر قال: حدثنا وكيع عن مسعر وسفيان عن سلمة بن كهيل عن الحسن (العرني)[١] عن ابن عباس قال: قدمنا رسول الله ﷺ (اغيلمة)[٢] بني عبدالمطلب على (حمرات)[٣] من جمع، وجعل (يلطح)[٤] أفخاذنا ويقول: **«(أبنيَّ)[٥] لا ترموا الجمرة حتى تطلع الشمس»**[٦].

١٤٢٧٨- زاد سفيان فيه: **«ولا إخال أحداً (يرميها)[٧] حتى تطلع الشمس»**[٨].

١٤٢٧٩- **حدثنا** أبوبكر قال: حدثنا وكيع عن هشام بن عروة عن أبيه: أن النبي ﷺ أمر أم سلمة أن توافيه صلاة الصبح بمنى[٩].

---

(١) في [أ، ب، ن]: (العربي)، وفي [ز]: (العزي)، وفي [جـ]: (الطرفي)، وفي [ص]: (الطوقي).

(٢) في [ص]: (اغيلة).

(٣) في [ن، جـ]: (جمرات).

(٤) أي: يضربها بلا شدة، وفي [أ، ب، ن]: (يلطخ).

(٥) في [أ، ب، ن]: (أيتني).

(٦) منقطع؛ الحسن العرني لا يروي عن ابن عباس، وسيأتي الحديث في باب (٢٩٠)، من رواية الحسن العرني عن سعيد بن جبير أو الحسن عن ابن عباس، والحديث أخرجه أحمد (٢٠٨٢)، وأبوداود (١٩٤٠)، والنسائي ٥/٢٧٠، والطحاوي ٢/٢١٧، وابن حبان (٣٨٦٩)، والطبراني (١٢٦٩٩)، وأبوالقاسم البغوي في الجعديات (٢١٧٥)، وأبومحمد البغوي في شرح السنة (١٩٤٣)، والبيهقي ٥/١٣١، وابن ماجه (٣٠٢٥)، والحميدي (٣٦٥).

(٧) في [ص]: (برميها)، وفي [جـ]: (يرمها).

(٨) منقطع؛ العرني لا يروي عن ابن عباس، أخرجه أحمد (٣١٩٢)، وابن ماجه (٣٠٢٥)، والبيهقي ٥/١٣٢.

(٩) مرسل؛ عروة تابعي، أخرجه الطحاوي ٢/٢١٨، والشافعي (١/٣٥٧)، والبيهقي (٥/١٣٣)، وقوله بمنى وهم، وورد من حديث أم سلمة عند أحمد (٢٦٤٩٢)، والطحاوي ٢/٢٢١، وأبي يعلى (٧٠٠)، والطبراني ٢٣/(٧٩٩)، ومن حديث عائشة عند أبي داود (١٩٤٢)، والحاكم ١/٤٦٩، والبيهقي ٥/١٣٣، ورجح الدارقطني رواية الإرسال.

٢٣٥/أ/٤ ١٤٢٨٠- **حدثنا** أبوبكر قال: حدثنا وكيع عن المسعودي عن الحكم/ عن مقسم عن ابن عباس: أن النبي ﷺ قدم ضعفة أهله وقال: **«لا ترموا (الجمرة)**[١] **حتى تطلع الشمس»**[٢].

١٤٢٨١- **حدثنا** أبوبكر قال: حدثنا ابن عيينة قال: حدثنا عمرو بن دينار عن سالم بن شوال عن أم (حبيبة)[٣] قالت: (قد)[٤] (كنا)[٥] نفعله على عهد النبي ﷺ[٦].

١٤٢٨٢- **حدثنا** أبوبكر قال: حدثنا حفص عن ابن جريج عن عطاء عن (ابن)[٧] الشوال قال: قال عبدالله (ابن عمر)[٨]: إنما جمع منزل (ترتحل)[٩] منه (إذا)[١٠] شئت[١١].

---

(١) في [ص]: (اللجمرة).

(٢) منقطع؛ الحكم لم يسمعه من مقسم، أخرجه أحمد (٣٠٠٦)، والترمذي (٨٩٣)، والطيالسي (٢٧٠٣)، والطحاوي (٢/٢١٧)، والطبراني (١٢٠٧٨)، والبيهقي ٥/١٣٢، وابن عدي ٥/١٣١، وابن الجوزي في التحقيق (١٣٣٤)، وانظر: التاريخ الأوسط للبخاري ١/٢٩٥ (١٤٣٨).

(٣) في [ص]: (حبيتة).

(٤) سقط من: [جـ، ص].

(٥) في [ب، فـ]: (كن).

(٦) صحيح؛ أخرجه مسلم (١٢٩٢)، والنسائي ٥/٢٦٢، وأحمد (٢٧٣٩٦).

(٧) في [أ، ب، جـ، ز، ص، ن]: (أبي).

(٨) زيادة (ابن عمر) من: [جـ، ص، ز].

(٩) في [أ، ب]: (يرتحل)، وفي [ن]: (نرتحل).

(١٠) في [جـ، ص]: (متى).

(١١) منقطع حكماً؛ ابن جريج مدلس.

١٤٢٨٣- **حدثنا** أبوبكر قال: حدثنا ابن عيينة عن عمرو عن عبدالله مولى أسماء: أنها كانت تصلي الصبح بمنى[١].

١٤٢٨٤- **حدثنا** أبوبكر قال: حدثنا وكيع عن سفيان عن (سعد)[٢] بن إبراهيم عن حميد (بن)[٣] عبدالرحمن بن عوف أن[٤] عبدالرحمن بن عوف كان يعجل النساء والصبيان من جمع بليل[٥].

١٤٢٨٥- **حدثنا** أبوبكر قال: حدثنا وكيع عن (عبيد)[٦]الله بن (أبي)[٧] زياد عن عطاء عن عائشة: أنها كانت تقدم ضعفة أهلها من جمع بليل[٨].

١٤٢٨٦- قال عطاء: (وإني لأفعله)[٩].

١٤٢٨٧- **حدثنا** أبوبكر قال: حدثنا جرير عن مغيرة عن إبراهيم: أنه كان يرخص (للكبير)[١٠] والمريض أن يفيضوا من جمع بليل، ولكن لا يرمي جمرة العقبة حتى تطلع (الشمس)[١١].

---

(١) صحيح؛ أخرجه البخاري (١٦٩٧)، ومسلم (١٢٩١).

(٢) في [أ، ب، ص، ز، ن]: (سعيد).

(٣) في [ز]: (عن).

(٤) في [ز]: زيادة (عن).

(٥) صحيح.

(٦) في [جـ، ص]: (عبد).

(٧) سقط من: [ص].

(٨) ضعيف؛ لحال عبيد الله بن أبي زياد.

(٩) في [ب]: (إني لأفعله).

(١٠) في [ص]: (لا كبير).

(١١) في [ص]: (شمس).

١٤٢٨٨- **حدثنا** أبوبكر قال: حدثنا أبو أسامة عن هشام عن عطاء قال: رخص للمريض والحبلى ومن كانت به علة أن يفيضوا من جمع بليل، ولا يرموا الجمار حتى تطلع الشمس./ ٢٣٦/أ/٤

١٤٢٨٩- **حدثنا** أبوبكر قال: حدثنا ابن نمير عن عبيدالله عن نافع عن عبدالله ابن عبدالله قال: كان ابن عمر يبعث بصبيانه ليلة المزدلفة، (فيصلون)[١] الصبح بمنى ويرمون الجمرة (قبل)[٢] أن يأتي الناس[٣].

١٤٢٩٠- **حدثنا** أبوبكر قال: حدثنا وكيع عن مسعر عن أبي (الزناد)[٤] أن ابن عوف كان (يصلي)[٥] بأمهات المؤمنين الفجر بمنى[٦].

* * *

[١٦١] (في)[٧] قوله تعالى: ﴿فَفِدْيَةٌ مِّن صِيَامٍ﴾

١٤٢٩١- **حدثنا** أبوبكر قال: حدثنا (عبدالله)[٨] بن نمير قال: حدثنا زكريا بن أبي زائدة عن عبد الرحمن بن الأصبهاني قال: حدثنا ابن معقل قال: (حدثني)[٩]

---

(١) في [ن]: (فيصلوا)، وفي [أ، ب، جـ، ص، ز]: (فيصلون).

(٢) تكررت في: [ص].

(٣) صحيح.

(٤) في [ف]: (الزبير).

(٥) في [جـ]: (يصل).

(٦) منقطع؛ أبوالزناد لا يروي عن ابن عوف.

(٧) سقط من: [ص].

(٨) في [ز]: (عبيدالله).

(٩) في [ن]: (حدثنا).

كعب بن عجرة قال: قال لي رسول الله ﷺ: و(كانت)[١] هوام رأسه (أذته)[٢] قال لي: «**إذبح شاةً نُسكاً، أو صم ثلاثة أيام أو أطعم ستة (مساكين)**[٣] **بين كل (مسكينين)**[٤] **(صاعا)**[٥] **من تمر**»[٦]./ ٢٣٧/أ/٤

١٤٢٩٢- **حدثنا** أبوبكر قال: حدثنا جرير عن (منصور عن)[٧] إبراهيم ومجاهد (في)[٨] قوله تعالى[٩]: ﴿**فَفِدْيَةٌ مِّن صِيَامٍ أَوْ صَدَقَةٍ أَوْ نُسُكٍ**﴾ [البقرة: ١٩٦]، (قالا)[١٠]: الصيام ثلاثة أيام، والصدقة ثلاثة آصع، والنسك شاة.

١٤٢٩٣- **حدثنا** أبوبكر قال: حدثنا عبدالأعلى عن يونس عن الحسن قال: الفدية صيام عشرة أيام والصدقة عشرة مساكين والنسك ذبيحة.

١٤٢٩٤- **حدثنا** أبوبكر قال: حدثنا سهل بن يوسف (عن التيمي)[١١] عن أبي مجلز قال: الصيام ثلاثة أيام والصدقة (ستة)[١٢] مساكين، والنسك شاة.

---

(١) في [أ، ب، جـ، ص، ز، ن]: (كان).

(٢) في [أ، ب، جـ، ز، ن]: (أذيته)، وفي [ص]: (هوام رأسي يتناثر على أذني).

(٣) في [جـ]: (فساكين).

(٤) في [ز]: (مسكين).

(٥) في [جـ]: (صاع).

(٦) صحيح؛ أخرجه مسلم (١٢٠١)، وابن أبي عاصم في الآحاد (٢٠٦٢)، والطبراني [١٩/(٣٠٢)]، كلهم عن طريق المؤلف.

(٧) سقط من: [جـ، ص].

(٨) سقط من: [ص].

(٩) في [جـ، ص]: زيادة (تعالى).

(١٠) في [ص]: (قال).

(١١) سقط من: [جـ، ص].

(١٢) في [ص]: (عشرة).

١٤٢٩٥- **حدثنا** أبوبكر قال: حدثنا ابن نمير عن عبدالملك عن عطاء مثله.

١٤٢٩٦- **حدثنا** أبوبكر قال: (حدثنا)[١] أبو خالد الأحمر عن الأعمش عن إبراهيم عن علقمة قال: الصيام ثلاثة ايام، والصدقة ثلاثة آصع بين ستة مساكين، والنسك شاة.

١٤٢٩٧- **حدثنا** أبوبكر قال: حدثنا أبو(خالد)[٢] عن الأعمش عن إبراهيم قال: سألني سعيد بن جبير، فأخبرته.

١٤٢٩٨- فقال: هكذا قال: ابن عباس[٣].

١٤٢٩٩- **حدثنا** أبوبكر قال: حدثنا أبو معاوية عن الأعمش عن إبراهيم قال: حدثته [سعيد بن جبير.

١٤٣٠٠- فقال: هكذا قال: ابن عباس][٤][٥].

١٤٣٠١- **حدثنا** أبوبكر قال: حدثنا (يحيى بن يمان)[٦] عن (سفيان)[٧] [٨] عن ابن أبي نجيح عن طاوس (قال)[٩]: صيام ثلاثة أيام ونسك شاة وصدقة ستة مساكين.

---

(١) في [جـ]: (نا)، وفي [ص]: (أنا).

(٢) في [أ، ب، ن]: (معاوية).

(٣) حسن؛ أبوخالد صدوق.

(٤) سقط ما بين المعكوفتين من: [ص].

(٥) صحيح.

(٦) في [ص]: (بن يمان يحيى).

(٧) في [ن]: (سلكان).

(٨) في [جـ، ص]: زيادة (والسدي).

(٩) في [جـ، ص]: (قالا).

١٤٣٠٢- **حدثنا** أبوبكر قال: حدثنا يحيى بن يمان عن سفيان عن السدي عن أبي مالك مثله.

١٤٣٠٣- **حدثنا** أبوبكر قال: حدثنا كثير بن هشام عن جعفر بن برقان عن عكرمة قال: سمعته يقول فيمن حج فأصابه مرض أو (أذى)[١] (من رأسه)[٢]: فعليه صيام (عشرة)[٣] أيام، أو إطعام عشرة مساكين، أو نسك شاة.

* * *

[١٦٢] في (الملتزم)[٤] أين هو من البيت؟

١٤٣٠٤- **حدثنا** أبوبكر قال: حدثنا وكيع عن (مغيرة)[٥] بن زياد عن عطاء عن ابن عباس قال: الملتزم ما بين الركن والباب[٦].

١٤٣٠٥- **حدثنا** أبوبكر قال: حدثنا حفص بن غياث عن الشيباني قال: رأيت عمرو بن ميمون وهو ملتزم ما بين الركن والباب.

١٤٣٠٦- **حدثنا** أبوبكر قال: حدثنا وكيع عن سفيان عن منصور عن مجاهد قال: كانوا يلتزمون ما بين الركن والباب ويدعون.

١٤٣٠٧- **حدثنا** أبوبكر قال: حدثنا روح بن عبادة عن محمد بن عبدالرحمن

---

(١) في [ن]: (الذي)؛ وفي [ف]: (الذي به أذى).

(٢) سقط من: [ز].

(٣) في [ص]: (ثلاثة).

(٤) في [ص]: (التزم).

(٥) في [ص]: (معن).

(٦) حسن؛ مغيرة بن زياد صدوق.

(العبدي)[١] قال: رأيت عكرمة بن خالد وأبا جعفر وعكرمة مولى ابن عباس يلتزمون [ما بين الركن وباب الكعبة، ورأيتهم (يلتزمون)[٢] (ما)[٣]][٤] تحت الميزاب في الحجر.

١٤٣٠٨- حدثنا أبوبكر قال: حدثنا أبو يحيى (الرازي)[٥] إسحاق بن سليمان عن حنظلة قال: رأيت سالماً وعطاءً وطاوساً يلتزمون ما بين الركن والباب.

* * *

[١٦٣] من كان يلتزم دبر الكعبة

١٤٣٠٩- **حدثنا** أبوبكر قال: حدثنا وكيع عن سفيان عن أبي إسحاق قال: رأيت عمرو بن ميمون يلتزم دبر الكعبة.

١٤٣١٠- **حدثنا** أبوبكر قال: حدثنا وكيع عن نافع بن عمر عن ابن أبي مليكة عن (عمر)[٦] بن عبدالعزيز: أنه أتى دبر الكعبة يستعيذ.

١٤٣١١- **حدثنا** أبوبكر قال: حدثنا معن بن عيسى عن محمد بن صالح قال: رأيت القاسم (يلتزم)[٧] (خلف)[٨] الكعبة.

---

(١) في [أ، ب، ن]: (العربي)، وفي [ص]: (العرني)، وفي [جـ]: (العدني)، وانظر: الجرح والتعديل ٣٢٦/٧.

(٢) في [أ، ب، جـ]: زيادة (يلتزمون).

(٣) سقط من: [جـ].

(٤) سقط ما بين المعكوفتين من: [ص].

(٥) في [ص]: البرار بن)، وفي [ز]: (الرادي).

(٦) في [ن]: (عمرو).

(٧) في [أ، ب]: (يلزم).

(٨) في [ص]: (جانب).

١٤٣١٢- **حدثنا** أبوبكر قال: حدثنا أبو يحيى الرازي عن (حنظلة)[١] قال: رأيت القاسم (يتعوذ)[٢] في دبر الكعبة ويقول: اللهم إني أعوذ بك من بأسك ونقمتك وسلطانك.

٢٤٠/أ/٤ ١٤٣١٣- **حدثنا** أبوبكر قال: حدثنا معن بن عيسى عن ثابت بن قيس/ قال: رأيت نافع بن جبير يلتزم ما بين (الحجر والباب)[٣] وخلف الكعبة، (كل)[٤] قد رأيته (يفعل)[٥].

١٤٣١٤- **حدثنا** أبوبكر قال: حدثنا (معن)[٦] بن عيسى عن خالد بن أبي (بكر)[٧] قال: رأيت (عبيد)[٨]الله بن عبدالله يلتزم خلف الكعبة مما يلي (المغرب)[٩] (يلصق)[١٠] بها صدره.

١٤٣١٥- حدثنا أبوبكر قال: حدثنا (حميد)[١١] بن عبدالرحمن عن

---

(١) في [ز]: (حنططة).

(٢) في [جـ، ص، ز]: (يعوذ).

(٣) في [جـ، ص، ز]: (الباب والحجر).

(٤) في [ص]: (كلا و).

(٥) في [جـ، ص، ز]: زيادة (يفعل).

(٦) سقط من: [أ، ن]، وفي [ص]: (عن ابن).

(٧) في [أ]: (بكير).

(٨) في [ص]: (عبد).

(٩) في [ص، ز]: (الغرب)، وفي [س]: (العزب).

(١٠) في [ص]: (ملصق).

(١١) في [ص]: (أحمد).

(حسن)[١] (عن)[٢] أبي إسحاق قال: رأيت (عمرو)[٣] بن ميمون قد التزم الكعبة والصق بطنه من مؤخرها من الجانب الذي يلي الركن اليماني.

١٤٣١٦- **حدثنا** أبوبكر قال: حدثنا وكيع عن إسرائيل عن جابر عن عبدالرحمن بن الأسود: أن أباه كان يلتزم دبر الكعبة.

١٤٣١٧- **حدثنا** أبوبكر قال: حدثنا عبدالله بن إدريس عن الأعمش قال: رأيت أبا بكر بن عبدالرحمن يلتزم مؤخر الكعبة.

* * *

[١٦٤] في الرجل يصوم في المتعة

١٤٣١٨- **حدثنا** أبوبكر قال: حدثنا جرير بن عبدالحميد عن مغيرة عن إبراهيم في الرجل يصوم (المتعة)[٤]، ثم يجد الهدي قبل أن يتم صومه، قال: يترك الصوم.

١٤٣١٩- **حدثنا** أبوبكر قال: حدثنا ابن علية عن ليث عن عطاء في رجل (صام)[٥] الثلاثة (أيام)[٦] في الحج ثم (أيسر)[٧] (وهو بمكة)[٨] أن عليه الهدي.

---

(١) في [جـ، ص]: (حسين)، وكذلك في: [ز].

(٢) في [أ، ب، ن]: (بن).

(٣) في [ن]: (عمر).

(٤) في [جـ، ص، ز]: (في المتعة).

(٥) سقط من: [جـ]، وفي [ص]: (صائم).

(٦) في [جـ، ص]: (الأيام).

(٧) في [ز]: (استد).

(٨) سقط من: [جـ، ص].

١٤٣٢٠- **حدثنا** أبوبكر قال: حدثنا وكيع عن شريك عن عبدالكريم عن سعيد ابن جبير وعكرمة قالا: إذا أيسر قبل أن يحلق فليذبح.

١٤٣٢١- **حدثنا** أبوبكر قال: حدثنا ابن أبي (رواد)[١] عن ابن جريج عن مجاهد أنه كان يقول: في فدية الصيام أو صدقة أو (نسك)[٢]، في يسره ذلك في (حجه)[٣] وعمرته.

١٤٣٢٢- **حدثنا** أبوبكر قال: حدثنا ابن (أبي)[٤] رواد عن ابن جريج عن سليمان بن موسى قال: إن كان في الحج (فحتى)[٥] يحل، وإن كان في العمرة فحتى يطوف بالبيت.

١٤٣٢٣- **حدثنا** أبوبكر قال: حدثنا عبدالرحيم بن سليمان عن إسماعيل بن مسلم عن عطاء وابن سيرين (والحسن)[٦] قالوا: إذا صمت في متعة الحج ثم وجدت (قبل أن تفرغ من صيامك فكفر وإن وجدت)[٧] وقد فرغت من صيامك فليس عليك كفارة.

* * *

---

(١) في [ص]: (داود).

(٢) في [ز]: (نسخك).

(٣) في [ن]: (حجته).

(٤) سقط من: [ص]، وفي [ن]: (جبي).

(٥) في [ص]: (فتجي).

(٦) في [ز]: (الحسين).

(٧) سقط من: [ص].

[١٦٥] في الرجل يطوف وعليه نعلاه

١٤٣٢٤- **حدثنا** أبوبكر قال: حدثنا أبو خالد الأحمر عن حاتم بن أبي صغيرة عن ابن أبي مليكة قال: سمعت ابن الزبير يقول: لقد كان هذا البيت يحجه سبع مائة من بني إسرائيل يضعون نعالهم (بالتنعيم)[١] ويدخلون حفاة تعظيماً للبيت[٢].

١٤٣٢٥- **حدثنا** أبوبكر قال: حدثنا أبو خالد عن حجاج عن عطاء قال: كانوا يكرهون (أن)[٣] (يدخلوا)[٤] البيت بالخف والنعل والعصب[٥]، تعظيماً للبيت.

١٤٣٢٦- **حدثنا** أبوبكر قال: حدثنا وكيع عن سفيان عن عبدالله بن شريك قال: رأيت ابن عمر يطوف وعليه (نعلاه)[٦][٧].

٢٤١/أ/٤

١٤٣٢٧- ورأيت ابن الزبير لا يفعله[٨]./

١٤٣٢٨- **حدثنا** أبوبكر قال: حدثنا وكيع عن إسرائيل عن جابر قال: رأيت طاوسا ومجاهداً وعطاء يطوفون في (نعالهم)[٩].

---

(١) في [ص]: (بالنعيم).

(٢) حسن؛ أبوخالد صدوق.

(٣) سقط من: [ص].

(٤) في [جـ]: (يدخوا).

(٥) هي ثياب تصبغ بعد النسج، انظر: فتح الباري ٤٩١/٩.

(٦) في [أ، ب، ز]: (نعليه).

(٧) حسن؛ لحال عبدالله بن شريك.

(٨) حسن؛ عبدالله بن شريك صدوق.

(٩) في [ص]: (نعالم).

١٤٣٢٩- **حدثنا** أبوبكر قال: حدثنا وكيع عن مسعر (عن مصعب بن شيبة)[١] عن ابن الزبير قال: كانت الأمة من بني إسرائيل إذا أتوا (ذا)[٢] طوى (خلعوا)[٣] نعالهم[٤].

١٤٣٣٠- **حدثنا** أبوبكر قال: حدثنا وكيع عن إسرائيل عن جابر عن مجاهد قال: كانت الأنبياء إذا أتت (علم)[٥] الحرم نزعوا نعالهم.

* * *

[١٦٦] في الرجل إذا رمى الجمرة ما يحل (له)[٦]

١٤٣٣١- حدثنا أبوبكر قال: حدثنا وكيع عن سفيان عن سلمة بن كهيل عن الحسن (العرني)[٧] عن ابن عباس قال: إذا رميتم الجمرة فقد حل لكم (كل شيء إلا)[٨] (النساء)[٩][١٠].

---

(١) في [أ، ن]: (بن حبيب)، وفي [أ، جـ، ز]: (بن شبيب)، وانظر: تفسير الصنعاني ١٥/٣، وأخبار مكة للأزرقي ١٣١/٢، وأخبار مكة للفاكهي (١٤٦٩).

(٢) سقط من: [ز].

(٣) في [ز]: (جعلوا).

(٤) حسن؛ لحال مصعب.

(٥) في [أ، ب، ن]: (على).

(٦) في [جـ، ص]: (عليه).

(٧) في [ب، ن]: (العربي).

(٨) سقط من: [أ، ب، ن].

(٩) في [ص]: (نساء).

(١٠) منقطع؛ الحسن العرني لا يروي عن ابن عباس، أخرجه أحمد (٢٠٩٠)، والنسائي ٢٧٧/٥، والترمذي (٨٩٣)، والطحاوي ٢٢٩/٢، والطبراني (١٢٧٠٥)، والبيهقي ١٣٦/٥، وابن ماجه ٣٠٤١.

١٤٣٣٢- و(قال)[١]: أما أنا فقد رأيت رسول الله ﷺ (مضمخاً)[٢] رأسه بالمسك، أفطيب ذلك أم لا؟.

١٤٣٣٣- **حدثنا** أبوبكر قال: (حدثنا)[٣] أبو معاوية عن حجاج عن عطاء أن النبي ﷺ قال: «**إذا رمى الجمرة وذبح وحلق حل له كل شيء إلا (النساء)**[٤]»[٥].

١٤٣٣٤- **حدثنا** أبوبكر قال: حدثنا أبو معاوية عن حجاج عن أبي (بكر)[٦] بن (عبدالله بن أبي الجهم)[٧] عن عمرة عن عائشة عن النبي ﷺ مثله[٨].

١٤٣٣٥- **حدثنا** أبوبكر قال: حدثنا سفيان بن عيينة عن (أبي)[٩] (المنكدر)[١٠]

---

(١) سقط من: [ص]، وفي [جـ]: (و).

(٢) في [أ، ن]: (مضمخ).

(٣) سقط من: [ص].

(٤) في [ص]: (نساء).

(٥) مرسل؛ عطاء تابعي، أخرجه إسحاق (٩٩٦)، وأبويعلى (٤٤٦٤).

(٦) في [أ، ب]: (بكير).

(٧) في [ن]: (عبدالله بن أبي الجهيم)، وفي [ف]: (محمد بن عمرو بن حزم)، وفي [س]: (عبدالله بن الجهم).

(٨) منقطع حكماً؛ حجاج مدلس، أخرجه إسحاق (٩٩٧)، وأبويعلى (٤٤٦٥)، والدارقطني ٢/٢٧٦، وقال: بأنه وهم صوابه عن حجاج عن أبي بكر بن محمد بن حزم عن عمرة كما رواه أحمد (٢٥١٠٣)، وابن خزيمة (٢٩٣٧)، والطحاوي ٢/٢٢٨، والبيهقي ٥/١٣٦، والحارث (٣٨٠/بغية)، وورد بإسناد آخر عند أبي داود (١٩٧٨).

(٩) في [ن]: (ابن).

(١٠) في [ص]: (المنكزر).

سمع ابن الزبير يقول: إذا رميت الجمرة (من)[١] يوم النحر، فقد حل لك ما وراء النساء[٢]./ ٢٤٢/أ/٤

١٤٣٣٦- **حدثنا** أبوبكر قال: حدثنا وكيع عن هشام بن عروة عن أبيه عن عائشة قالت: إذا رمى حل له كل شيء إلا (النساء)[٣][٤].

١٤٣٣٧- [**حدثنا** جرير (قال: حدثنا)[٥] مغيرة عن إبراهيم قال: إذا حلق المحرم حل له كلّ شيء إلا (النساء)[٦]][٧] حتى يطوف بالبيت، فإذا طاف بالبيت حل له النساء.

١٤٣٣٨- **حدثنا** أبوبكر قال: حدثنا وكيع عن الحسن [(بن (عبيد)[٨]الله)[٩] عن الأعمش عن إبراهيم عن (علقمة)[١٠] قال: إذا رمى الجمرة حل له كل شيء إلا (النساء)[١١].

١٤٣٣٩- **حدثنا** أبوبكر قال: حدثنا محمد بن فضيل عن أشعث عن نافع عن

---

(١) سقط من: [جـ، ص].

(٢) صحيح.

(٣) في [ص]: (نساء).

(٤) صحيح.

(٥) في [جـ]: (عن).

(٦) في [ص]: (نساء).

(٧) سقط من: [أ، ب، ز، ف، ن]، والمثبت من [جـ، ص].

(٨) في [أ، ب، ص، ن]: (عبد).

(٩) سقط من: [ز].

(١٠) في [ص]: (ملقة)، وفي [ز]: (علمقة).

(١١) في [ص]: (نساء).

ابن عمر (وعمر)[١] (أنهما قالا)[٢]: إذا (نحر الرجل وحلق)[٣] حل له كل شيء إلا (النساء)[٤] والطيب[٥].

١٤٣٤٠- **حدثنا** أبوبكر قال: حدثنا وكيع[٦] عن نافع[٧] ابن عمر (عن عطاء)[٨] قال: إذا رمى الجمرة حل له كل شيء، إلا (النساء)[٩].

١٤٣٤١- **حدثنا** أبوبكر قال: حدثنا ابن أبي عدي عن أشعث[١٠] عن الحسن قال: إذا رمى جمرة العقبة حل له كل شيء، إلا (الطيب والنساء والصيد)[١١].

١٤٣٤٢- **حدثنا** أبوبكر قال: حدثنا حفص عن ابن أبي ليلى عن عطاء قال: إذا قضيتم المناسك كلها فقد حل لكم كل شيء، إلا النساء والصيد.

١٤٣٤٣- **حدثنا** أبوبكر قال: حدثنا سفيان بن عيينة عن سليمان قال: (قبلت)[١٢] امرأتي بعد ما رميت الجمرة، فسألت عطاء، فأمرني أن أذبح شاة.

---

(١) زيادة من: [جـ].

(٢) في [ف]: (أنه قال).

(٣) في [ص]: (حلق الرجل ونحر).

(٤) في [ص]: (نساء).

(٥) ضعيف؛ لحال أشعث بن سوار.

(٦) في [ن]: زيادة (عن عطاء).

(٧) في [أ، ب، ن]: زيادة (بن).

(٨) سقط من: [ن].

(٩) في [ص]: (نساء).

(١٠) سقط ما بين المعكوفين من: [ب، ز].

(١١) في [جـ، ص]: (النساء والطيب والصيد).

(١٢) في [ص]: (قتلت).

١٤٣٤٤- **حدثنا** أبوبكر قال: حدثنا يزيد بن هارون عن يحيى بن سعيد عن القاسم عن ابن (الزبير)[١] قال: إذا رمى الجمرة حل له كل شيء إلا النساء[٢].

* * *

٤/أ/٢٤٣

/[١٦٧] في الرجل يهدي الجمل والبختي

١٤٣٤٥- **حدثنا** أبوبكر قال: حدثنا وكيع عن سفيان عن ابن أبي ليلى عن الحكم عن مقسم عن ابن عباس: أن النبي ﷺ أهدى في بُدْنه جملاً لأبي جهل (برته)[٣] من فضة[٤].

١٤٣٤٦- **حدثنا** أبوبكر قال: حدثنا عبيدالله قال: أخبرنا موسى بن (عبيدة)[٥] عن إياس بن سلمة[٦] أن النبي ﷺ كان (يهدي)[٧] في بُدْنه (جمل)[٨][٩].

---

(١) في [ص]: (البشير).

(٢) صحيح.

(٣) في [ص، ن]: (أبرته من فضة)، وفي [أ، ب]: (أبرته من فضته).

(٤) ضعيف؛ لحال ابن أبي ليلى، أخرجه ابن ماجه (٣١٠٠)، وأحمد (٢٠٧٩)، والطبراني (١٠٥٧)، والبيهقي ٥/٢٣٠، كما أخرجه الحاكم ١/٦٣٩ (١٧١٥)، وأبوداود (١٧٤٩)، وابن خزيمة (٢٨٩٨)، وابن عبدالبر في التمهيد ١٧/٤١٤، وابن هشام ٤/٢٨٨، وابن جرير في التاريخ ٢/١٢٤.

(٥) في [جـ، ص]: (عبيد).

(٦) عند ابن ماجه (٣١٠١) زيادة (عن أبيه).

(٧) سقط من: [أ، ب، ن].

(٨) في [ص]: (جملاً).

(٩) ضعيف مرسل؛ لضعف موسى بن عبيدة، وإياس تابعي، أخرجه ابن ماجه (٣١٠١) من حديث سلمة، وبنحوه أحمد في مسائل صالح ٢/٤٠٦.

١٤٣٤٧- **حدثنا** أبوبكر قال: حدثنا أبو الأحوص عن زيد بن (جبير)[١] قال: سأل رجل ابن عمر ما ترى في بدنة أنحر مكانها جملاً؟ قال: ما رأيت أحدا فعل ذلك، ولأن أنحر أنثى أحب إلي[٢].

١٤٣٤٨- **حدثنا** أبوبكر قال: حدثنا سفيان بن عيينة عن يحيى بن يحيى الغساني عن سعيد بن المسيب عن جابر بن عبدالله قال: لا بأس بالهدي الذكر من الإبل[٣].

١٤٣٤٩- **حدثنا** أبوبكر قال: حدثنا إسماعيل بن إبراهيم (عن أيوب عن نافع)[٤] قال: ما رأيت (أحداً)[٥] أهدى (جملاً)[٦] إلا عمر بن عبدالعزيز فإنه (أهدى)[٧] (بختيا)[٨].

١٤٣٥٠- **حدثنا** أبوبكر قال: حدثنا عبدالله بن إدريس عن ابن جريج عن عطاء قال: (تهدى)[٩] الإناث (والذكور)[١٠]، والإناث أحب إلي.

---

(١) في [أ، ب، ن]: (حميد).

(٢) صحيح.

(٣) صحيح.

(٤) تكرر في: [ص].

(٥) في [ص]: (أحدٌ).

(٦) في [ص]: (جملٌ).

(٧) في [ص]: (أفدى).

(٨) في [أ، ب، ن]: (نجيباً)، وانظر: عون المعبود ١٢٢/٥، والبخاتي نوع من الإبل تقابل العراب في البدر، وانظر: البدر المنير ٣١٩/٩، وهو الفاضل من الإبل.

(٩) في [ص]: (يهدى).

(١٠) في [ص]: (والذكر).

١٤٣٥١- **حدثنا** أبوبكر قال: حدثنا وكيع عن مالك بن أنس قال: حدثني أبوجعفر مولى ابن (عياش)[١] قال: رأيت ابن (عياش)[٢] أهدى (مرة)[٣] بدنتين إحداهما بختية[٤]/. ٤/٢٤٤أ

١٤٣٥٢- [**حدثنا** أبوبكر قال: حدثنا يحيى بن سعيد عن عبدالملك بن أبي سليمان (عن مولى لابن)[٥] عمر أن ابن عمر أهدى بختية][٦][٧].

١٤٣٥٣- **حدثنا** أبوبكر قال: حدثنا وكيع عن زمعة عن سلمة بن وهرام عن طاوس أنه أهدى عن (متعته)[٨] جملاً.

١٤٣٥٤- **حدثنا** أبوبكر قال: حدثنا أبوداود الطيالسي عن رباح بن أبي معروف قال: قيل لعطاء: إن عكرمة بن خالد أهدى (جملاً)[٩]، قال عطاء: وما بأس ذلك.

١٤٣٥٥- **حدثنا** أبوبكر قال: حدثنا عبدالله بن إدريس عن ليث عن مجاهد

---

(١) في [أ، ب، ن]: (عباس)، وهو أبوجعفر يزيد بن القعقاع القاري.

(٢) في [أ، ب، جـ، ز، ن]: (عباس)، وهو عبدالله بن عياش بن أبي ربيعة المخزومي، انظر: الموطأ ١/٣٧٨ (٨٤٥).

(٣) سقط من: [أ، ب، ص، ن].

(٤) صحيح.

(٥) في [ف]: (مولى ابن).

(٦) سقط الخبر من: [ص].

(٧) مجهول؛ لجهالة مولى ابن عمر.

(٨) في [ن]: (متعة).

(٩) في [جـ، ص، ز]: زيادة (جملاً).

قال: كان (فيما)[١] أهدى النبي ﷺ (جمل)[٢] لأبي (جهل)[٣] في أنفه (برة)[٤] من (فضة)[٥][٦].

١٤٣٥٦- **حدثنا** أبوبكر قال: حدثنا عبدالرحمن بن محمد المحاربي عن ليث عن نافع عن ابن عمر: أنه أهدى جملاً[٧].

* * *

[١٦٨] في الرجل يعتمر في الشهر فتدخل في غيره (عمرته)[٨]

١٤٣٥٧- **حدثنا** أبوبكر قال: حدثنا (إسماعيل)[٩] بن علية عن يونس عن الحسن قال: عمرته في الشهر (الذي)[١٠] يحل فيه.

١٤٣٥٨- [**حدثنا** أبوبكر قال: حدثنا إسحاق (الأزرق)[١١] عن مثنى عن طاوس قال: عمرته في الشهر الذي دخل فيه الحرم][١٢].

---

(١) في [ص]: (ما).

(٢) في [ص]: (جملاً).

(٣) في [جـ، ص]: (لهب).

(٤) في [أ، ب، ص، ن]: (إبرة).

(٥) في [ب]: (فضته).

(٦) مرسل ضعيف؛ ليث ضعيف.

(٧) ضعيف؛ لحال ليث.

(٨) في [ص]: (عمرةً).

(٩) سقط من: [ز].

(١٠) سقط من: [ص].

(١١) في [ص]: (الأرزق).

(١٢) سقط الخبر من: [أ، ب، ن].

١٤٣٥٩- **حدثنا** أبوبكر قال: حدثنا غندر عن شعبة عن مطر عن الحسن وعطاء والحكم قالوا: من اعتمر في [شهر ثم طاف في شهر آخر، فعمرته في الشهر الذي طاف فيه.

١٤٣٦٠- حدثنا أبوبكر قال: حدثنا غندر عن ابن أبي عروبة عن قتادة أنه قال عمرته في الشهر الذي أحرم فيه./ ٢٤٥/أ/٤

١٤٣٦١- **حدثنا** أبوبكر قال: حدثنا وكيع عن سفيان عن ابن جريج عن عطاء قال: عمرته في الشهر][1] الذي (يهل)[2] فيه.

١٤٣٦٢- **حدثنا** أبوبكر قال: حدثنا وكيع عن سفيان عن رجل عن (إبراهيم)[3] قال: عمرته في الشهر الذي أحرم فيه.

١٤٣٦٣- **حدثنا** أبوبكر قال: حدثنا يزيد بن هارون قال: أخبرنا (هشام)[4] (قال)[5]: (حدثتنا)[6] حفصة بنت سيرين قالت: خرجت أنا و(إخواني)[7]، فأهللنا في (رمضان)[8] بالعمرة، فعرض لنا جيش حتى (دخل)[9] شوال، فسألنا أهل مكة فكلهم قال لي: هي متعة.

---

(١) سقط ما بين المعكوفين من: [ص].

(٢) في [جـ]: (يحل)، وفي [ص]: (أحرم)، والمثبت عليه أكثر النسخ، وهو الموافق لما في المحلى ١٥٩/٧، قال ابن حزم: «وافقنا عطاء في أنه لا يكون المتمتع إلا من أحرم في أشهر الحج»؛ وإن كان يخالف ما في أضواء البيان ١٢٣/٥.

(٣) في [ص]: (عمر).

(٤) في [أ، ف، ن]: (هشيم).

(٥) في [أ، ب، جـ، ص، ز]: زيادة (قال).

(٦) في [ص]: (حدثنا).

(٧) في [ف]: (إخوتي).

(٨) في [ص]: (رجب)، وانظر: المطالب العالية ٣٦٧/٦ (١١٨٣).

(٩) سقط من: [ص].

١٤٣٦٤- **حدثنا** أبوبكر قال: حدثنا وكيع عن سفيان عن ابن جريج عن عطاء قال: عمرته في الشهر الذي أحرم فيه.

* * *

[١٦٩] في المريض ما يصنع به

١٤٣٦٥- **حدثنا** أبوبكر قال: حدثنا جرير بن عبدالحميد عن مغيرة عن إبراهيم قال: يشهد بالمريض المناسك كلها ويطاف به على محمل، فإذا رمى الجمار وضع في (كفه)[١] ثم رمى به من كفه.

١٤٣٦٦- **حدثنا** أبوبكر قال: حدثنا جرير عن ليث عن عطاء قال: يُرمي عنه.

١٤٣٦٧- **حدثنا** أبوبكر قال: حدثنا (معتمر)[٢] عن ليث عن طاوس قال: المريض يُرمى عنه ويطاف عنه.

١٤٣٦٨- [**حدثنا** أبوبكر قال: حدثنا أبوأسامة عن هشام عن الحسن وعطاء قالا[٣]: يرمى عنه][٤].

١٤٣٦٩- **حدثنا** أبوبكر قال: حدثنا (وكيع)[٥] عن عبدالجبار بن (ورد)[٦] قال:

---

(١) في [ص]: (كف).

(٢) في [جـ، ص]: (معمر).

(٣) في [ص]: زيادة (لا).

(٤) سقط الخبر من: [أ، ب، جـ، ف، ن].

(٥) في [جـ، ص]: (أبوأسامة).

(٦) في [أ، ب، ز]: (ورد)، وفي [جـ، ص]: (وردان)، وفي [ف، ن]: (وردة).

أرسلني أبي إلى مجاهد وهو مريض أسأله عن رمي الجمار، قال: يرمي (عنه)[١] (أولى)[٢] أهله به./ ٢٤٦/أ/٤

١٤٣٧٠- **حدثنا** أبوبكر قال: حدثنا شريك (عن)[٣] إبراهيم بن المهاجر عن عطاء قال: يستأجر المريض من يطوف عنه.

١٤٣٧١- **حدثنا** أبوبكر قال: حدثنا وكيع عن حنظلة قال: سئل طاوس عن امرأة مريضة قال: يرمي (عنها)[٤] بعض أهلها.

* * *

[١٧٠] في الصبي يُرمى عنه

١٤٣٧٢- **حدثنا** أبوبكر قال: حدثنا عبدالله بن نمير عن أشعث عن أبي الزبير عن (جابر)[٥] قال: حججنا مع رسول الله ﷺ ومعنا النساء والصبيان فلبينا عن الصبيان ورمينا عنهم[٦].

١٤٣٧٣- **حدثنا** أبوبكر قال: حدثنا عبد الوهاب الثقفي عن أيوب قال: رأيت ابنا لعبدالرحمن بن القاسم فقلت: كيف (تصنعون)[٧] (بهذا؟)[٨]

---

(١) في [أ، ب، جـ، ص، ز]: زيادة (عنه).

(٢) في [جـ]: (أول).

(٣) في [أ، ب]: (وعن).

(٤) سقط من: [ص].

(٥) في [ص]: (عباس).

(٦) ضعيف؛ لضعف أشعث، أخرجه أحمد (١٤٣٧٠)، والترمذي (٩٢٧)، وابن ماجه (٣٠٣٨)، والبيهقي ٥/١٥٦، وابن عدي ١/٤٣٣، والطوسي في مختصر الأحكام ٤/١٨٦.

(٧) في [جـ]: (تصعون)، وفي [أ، ن]: (يصنعون).

(٨) في [ب]: (هذا).

(فقالوا: نضع)[١] الحصاة في (كفه)[٢] فإن عجز رمي عنه.

١٤٣٧٤- **حدثنا** أبوبكر قال: حدثنا عبدالأعلى (بن عبدالأعلى)[٣] عن (عبيد)[٤]الله بن (عمر)[٥] عن نافع عن ابن عمر قال: كان يحج (بصبيانه)[٦] فمن استطاع (منهم)[٧] أن يرمي رمى، ومن لم يستطع رمى عنه[٨].

١٤٣٧٥- **حدثنا** أبوبكر قال: حدثنا عبدالوهاب الثقفي عن حبيب المعلم عن عطاء [قال: أفيرمى عنه الجمار؟ قال: نعم.

١٤٣٧٦- **حدثنا** أبوبكر قال: حدثنا يزيد بن هارون عن عبدالملك عن عطاء][٩] في الصبي يحرم، قال: يلبي عنه والده أو وليه.

* * *

[١٧١] في الإشعار من كان يشعر في الأيمن وفي الأيسر

١٤٣٧٧- **حدثنا** أبوبكر قال: حدثنا وكيع عن هشام الدستوائي عن قتادة عن أبي حسان عن ابن عباس (أن)[١٠] النبي ﷺ/ (أشعر الهدي)[١١] في السنام الأيمن ٢٤٧/أ/٤

(١) في [ص]: (فقال أنضع)، وفي [ب، ن]: (فقالوا: تضع).
(٢) في [ص]: (كف).
(٣) في [جـ، ز]: زيادة (بن عبدالأعلى).
(٤) في [ص]: (عبد).
(٥) في [ص]: (عمير).
(٦) في [ص]: (بصبيان).
(٧) في [ب، ن]: (منها).
(٨) صحيح.
(٩) سقط ما بين المعكوفين من: [أ، ب، ن].
(١٠) سقط من: [ص].
(١١) في [ص]: (الشعر الهادي).

(وأماط)[١] عنه الدم[٢].

١٤٣٧٨- **حدثنا** أبوبكر قال: حدثنا جرير بن عبدالحميد عن هشام بن عروة عن أبيه أنه كان إذا أراد أن يشعر البدنة أشعرها من الجانب الأيمن.

١٤٣٧٩- **حدثنا** أبوبكر قال: حدثنا عبدة بن سليمان عن يحيى بن سعيد عن نافع عن ابن عمر أنه كان إذا كانت بدنة واحدة أشعرها في شقها الأيسر بيده اليمنى وإذا كانت بدنتين أشعر إحداهما في الشق الأيمن والأخرى في الأيسر[٣].

١٤٣٨٠- **حدثنا** أبوبكر قال: حدثنا وكيع عن سفيان عن سالم عن سعيد بن جبير أنه قال: يشعر في الأيمن.

١٤٣٨١- **حدثنا** أبوبكر قال: حدثنا إسحاق بن سليمان الرازي عن أفلح عن القاسم أنه كان يشعر في الأيمن.

١٤٣٨٢- **حدثنا** أبوبكر قال: حدثنا وكيع عن سفيان عن منصور عن مجاهد أنه قال: (أشعر)[٤] من حيث شئت.

* * *

[١٧٢] في التزود إلى مكة

١٤٣٨٣- **حدثنا** أبوبكر قال: حدثنا (سفيان)[٥] بن عيينة عن عمرو عن عكرمة

---

(١) في [ص]: (أساط).

(٢) صحيح؛ أخرجه مسلم (١٢٤٣)، وأحمد (٣٢٠٧).

(٣) صحيح.

(٤) في [جـ، ز]: (أشعرها)، وانظر: عمدة القاري ١٠/٣٥، والاستذكار ٤/٢٤٧.

(٥) في [جـ]: (سفيان)، وفي [أ، ن]: (وكيع حدثنا)، وسقط من: [ص، ز].

قال: كان أناس يقدمون مكة بغير زاد فنزلت: (﴿وَتَزَوَّدُواْ﴾[1] فَإِنَّ خَيْرَ ٱلزَّادِ ٱلتَّقْوَىٰ﴾ [البقرة: ١٩٧].

١٤٣٨٤- **حدثنا** أبوبكر قال: حدثنا وكيع عن عبدالملك بن عطاء (البكائي)[2] قال: سألت الشعبي عن قوله (تعالى)[3]: ﴿وَتَزَوَّدُواْ فَإِنَّ خَيْرَ ٱلزَّادِ ٱلتَّقْوَىٰ﴾ قال: / الطعام (والطعام)[4] (يومئذ قليل)[5]، قلت: وما الطعام؟ قال: السويق والتمر. ٢٤٨/أ/٤

١٤٣٨٥- **حدثنا** أبوبكر قال: حدثنا وكيع عن سفيان عن ابن سوقة عن سعيد ابن جبير[6] (وتزودوا) قال: (الخشكنانج)[7] والسويق.

١٤٣٨٦- **حدثنا** أبوبكر قال: حدثنا غندر عن شعبة عن مغيرة عن الشعبي قال: كان ناس من أهل اليمن إذا حجوا لم يتزودوا حتى يبلغوا عقبة كذا وكذا فنزلت: ﴿وَتَزَوَّدُواْ فَإِنَّ خَيْرَ ٱلزَّادِ ٱلتَّقْوَىٰ﴾.

١٤٣٨٧- **حدثنا** أبوبكر قال: حدثنا وكيع عن عمر بن ذر عن مجاهد قال: كانوا لا يتزودون في حجهم حتى نزلت: ﴿وَتَزَوَّدُواْ فَإِنَّ خَيْرَ ٱلزَّادِ ٱلتَّقْوَىٰ﴾، فتزودوا الطعام.

* * *

---

(١) في [أ، جـ، ز]: زيادة (وتزودوا).

(٢) في [ن]: (بكائي).

(٣) في [جـ، ص]: زيادة (تعالى).

(٤) سقط من: [ن].

(٥) في [ص]: تقديم وتأخير (قليل يومئذ).

(٦) في [جـ]: زيادة (قال).

(٧) في [أ، ب، ص]: (الخشكانج)، وفي [ز]: (الكشكنانج).

[١٧٣] في الشاة (تجزئ)[١] عن القارن

١٤٣٨٨- **حدثنا** أبوبكر قال: حدثنا عبدالسلام بن حرب عن سعيد عن أبي معشر عن إبراهيم أن عمر بن الخطاب أمر الصبي بن معبد حيث -أو حين- قرن أن يذبح كبشاً[٢].

١٤٣٨٩- **حدثنا** أبوبكر قال: حدثنا أبو بكر بن عياش عن عبدالملك عن سعيد ابن جبير قال: الشاة تجزي عن القارن من (حجه)[٣] وأضحاه.

١٤٣٩٠- **حدثنا** أبوبكر قال: حدثنا وكيع عن علي بن علي عن عكرمة قال: (يجزئ)[٤] هديه من أضحيته.

١٤٣٩١- **حدثنا** أبوبكر قال: حدثنا حفص بن غياث عن ليث (قال: سئل طاوس)[٥] عن امرأة تمتعت فلم تذبح وضحت، قال: يجزئها.

١٤٣٩٢- **حدثنا** أبوبكر قال: حدثنا غندر عن ابن (أبي)[٦] عروبة عن قتادة عن/ عمر بن عبدالعزيز أنه كان يأمر بالمتعة ويحث عليها ويقول: تجزئ عنه شاة. ٢٤٩/أ/٤

* * *

(١) في [أ، ب، ن]: (يجزي).

(٢) منقطع؛ إبراهيم لم يدرك عمر.

(٣) في [جـ]: (هديه).

(٤) في [أ، ن]: (تجزي).

(٥) سقط من: [جـ].

(٦) سقط في: [ب، ن].

[١٧٤] في المحصر من كان يقول: إذا ذبح هديه حل

١٤٣٩٣- **حدثنا** أبوبكر قال: حدثنا عبدالأعلى عن محمد بن إسحاق عن الزهري قال: من أحصر (بالحرب)[١] نحر من حيث حبس وحل من النساء ومن كل شيء كما صنع رسول الله ﷺ[٢].

١٤٣٩٤- **حدثنا** أبوبكر قال: حدثنا أبو خالد الأحمر وأبو معاوية عن الأعمش عن إبراهيم عن علقمة في المحصر قال: يبعث (بهديه)[٣] فإذا ذبح حل.

١٤٣٩٥- **حدثنا** أبوبكر قال: حدثنا أبو خالد الأحمر عن الأعمش عن إبراهيم قال: (سألني)[٤] سعيد بن جبير (عن هذا)[٥] فأخبرته، فقال بيده: هكذا قال ابن عباس[٦].

١٤٣٩٦- **حدثنا** أبوبكر قال: حدثنا عبدالأعلى عن هشام بن حسان عن هشام ابن عروة عن أبيه (في المحصر)[٧] (قال)[٨]: إذا رجع لا يحل منه إلا رأسه.

١٤٣٩٧- **حدثنا** أبوبكر قال: حدثناعبدالأعلى عن هشام عن عطاء قال: قد حل من كل شيء هو بمنزلة الحلال.

---

(١) في [ب]: (بحرب).

(٢) مرسل.

(٣) في [أ]: (هديه)، وفي [ب]: (الهدية).

(٤) في [جـ]: (سألته).

(٥) سقط من: [أ، ب، ن].

(٦) صحيح.

(٧) في [جـ]: زيادة (في المحصر)، وفي [أ، ب]: (قال في المحصر).

(٨) سقط من: [جـ، ص، ز].

١٤٣٩٨- **حدثنا** أبوبكر قال: حدثنا أبومعاوية عن الأعمش عن عمارة عن عبدالرحمن بن يزيد عن عبدالله قال: إذا نحر هديه حل[١].

١٤٣٩٩- **حدثنا** أبوبكر قال: حدثنا وكيع عن إسرائيل عن جابر عن عبدالرحمن بن الأسود عن أبيه أن رجلاً من (وهبيل)[٢] أحصر فقال/ عبدالله: إذا ذبح هديه حل من كل شيء[٣]. ٢٥٠/أ/٤

١٤٤٠٠- **حدثنا** أبوبكر قال: حدثنا يزيد بن هارون عن هشام عن الحسن في المحصر قال: يبعث بالهدي فإذا نحر حل وعليه حجّ من قابل.

١٤٤٠١- **حدثنا** أبوبكر قال: حدثنا ابن أبي عدي عن ابن عون عن محمد قال: كان يقول: إذا فرض الرجل الحج فأصابه حصر فإنه يبعث بهديه، فإذا بلغ الهدي محله فإنه إن شاء رجع وحل من (أشياء)[٤] وحرم من (أخرى)[٥].

١٤٤٠٢- **حدثنا** أبوبكر قال: حدثنا محمد بن أبي عدي عن ابن عون قال: سألت سالماً والقاسم عن (المحصر)[٦] فقالا: فيه قول محمد.

١٤٤٠٣- **حدثنا** أبوبكر قال: حدثنا وكيع عن إسرائيل عن جابر عن عامر قال: إذا ذُبح هدي المحصر حل له كل شيء.

* * *

---

(١) صحيح.

(٢) فرع من قبيلة النخع، وفي [ن]: (وهيل).

(٣) ضعيف.

(٤) في [ب]: (شيء).

(٥) سقط من: [جـ].

(٦) في [جـ]: (المهر).

[١٧٥] من كان يستحب أن يشهد الصلاتين مع الإمام بعرفة

١٤٤٠٤- **حدثنا** أبوبكر قال: حدثنا أبوالأحوص عن أبي إسحاق عن عبدالرحمن بن الأسود عن علقمة والأسود أنهما قالا: إن من تمام الحج أن يشهد الصلاتين مع الإمام بعرفة.

١٤٤٠٥- **حدثنا** أبوبكر قال: حدثنا وكيع عن سفيان عن منصور عن إبراهيم قال: كانوا يستحبون أن يصلوا الصلاتين الظهر والعصر مع الإمام بعرفة.

١٤٤٠٦- حدثنا أبوبكر قال: حدثنا وكيع عن سفيان عن جابر عن (عبدالرحمن)[١] ابن الأسود عن أبيه أنه كان يصلي (الصلاتين)[٢] مع الإمام بعرفة: الظهر والعصر./ ٢٥١/أ/٤

* * *

[١٧٦] من قال: عرفة كلها موقف إلا بطن عرنة

١٤٤٠٧- **حدثنا** أبوبكر قال: حدثنا سفيان بن عيينة عن عمرو بن دينار عن عمرو بن عبدالله بن صفوان عن يزيد بن شيبان قال: كنا وقوفاً في مكان بعيد (يباعده)[٣] من الموقف[٤]، فأتانا ابن مربع فقال: (إني)[٥] رسول (رسول)[٦] الله (ﷺ)[٧]

---

(١) سقط من: [أ، ب، جـ، س، ز، ن].

(٢) سقط من: [س، ط، ن].

(٣) في [جـ، ص]: (تباعده).

(٤) في [ص]: زيادة (قال).

(٥) سقط من: [ص]، وفي [ن]: (أتي).

(٦) سقط من: [أ، ص، ن].

(٧) في [جـ، ص، ز]: زيادة (ﷺ).

إليكم يقول: «**كونوا على مشاعركم، فإنكم**[١] **على إرث من إرث إبراهيم**»[٢].

١٤٤٠٨- **حدثنا** أبوبكر قال: حدثنا بن عيينة عن ابن المنكدر وزيد بن أسلم قالا: قال رسول الله ﷺ: «**عرفة كلها موقف (وارتفعوا)**[٣] **عن بطن عرنة**»[٤].

١٤٤٠٩- **حدثنا** أبوبكر قال: حدثنا وكيع عن أسامة عن عطاء عن جابر قال: قال رسول الله ﷺ: «**عرفةُ كلها موقف**»[٥].

١٤٤١٠- **حدثنا** أبوبكر قال: حدثنا[٦] (علي)[٧] (بن)[٨] مسهر عن ابن

---

(١) في [ط، ن]: زيادة (اليوم).

(٢) صحيح؛ أخرجه أحمد (١٧٢٣٣)، وأبو داود (١٩١٩)، والترمذي (٨٨٣)، والنسائي ٢٥٥/٥، وابن ماجه (٣٠١١)، وابن خزيمة (٢٨١٨)، والحاكم ٤٦٢/١، والحميدي (٥٧٧)، والبخاري في التاريخ ٤٤٥/٨، ويعقوب في المعرفة ٢١٠/٢، وابن أبي عاصم في الآحاد (٢١٤٩)، والطحاوي في شرح المشكل (١٢٠٤)، والشافعي في الرسالة ص٤١٣، والبيهقي ١١٥/٥، والأزرقي ١٩٥/٢، والفاكهي (٢٧٩٠)، وابن الأثير في أسد الغابة ٥٢٥/٥، وابن بشكوال في الغوامض ٦٠٠/٢، وابن قانع ٢٣٠/١، وابن حزم في حجة الوداع ص١٧٢.

(٣) في [ز]: (وارفعوا).

(٤) مرسل، أخرجه البيهقي ١١٥/٥، وأخرجه مرفوعاً من حديث ابن عباس الطبراني (١١٠٠٥).

(٥) حسن؛ أسامة صدوق، أخرجه مسلم (١٢١٨)، وأحمد (١٤٤٩٨).

(٦) في [جـ]: (ابن فهر).

(٧) في [أ، ص، ز، ن]: (وكيع).

(٨) في [أ، ب، ن]: (عن).

(جريج)[١] عن أبي الزبير عن جابر سمعه يقول: عرفة كلها موقف، فمن شاء بلغ موقف الإمام ومن شاء (فدونه)[٢][٣].

١٤٤١١- **حدثنا** أبوبكر قال: حدثنا وكيع عن هشام بن عروة عن أبيه عن ابن الزبير قال: عرفة كلها موقف إلا بطن عرنة[٤].

١٤٤١٢- **حدثنا** أبوبكر قال: حدثنا وكيع عن سفيان عن عبدالكريم قال: حدثني من رأى ابن عباس واقفاً عند الحياض يعني بعرفة[٥].

١٤٤١٣- **حدثنا** أبوبكر قال: حدثنا عبدالأعلى عن هشام بن حسان عن نافع عن ابن عمر قال: عرفة كلها موقف إلا بطن عرنة[٦].

١٤٤١٤- **حدثنا** أبوبكر قال: حدثنا غندر عن شعبة عن مغيرة عن إبراهيم/ ٢٥٢/أ/٤ قال: كانوا يحبون أن يقف الرجل قريباً من الإمام.

١٤٤١٥- قال عبدالله بن عمر: يا أيها الناس، لا تقتلوا أنفسكم، فإن كل ما ههنا موقف[٧].

* * *

---

(١) في [ن]: (جريح).

(٢) في [جـ، ص]: (دونه).

(٣) منقطع حكماً؛ ابن جريج مدلس.

(٤) صحيح.

(٥) مجهول.

(٦) صحيح.

(٧) منقطع؛ إبراهيم لا يروي عن ابن عمر.

[١٧٧] من قال: المزدلفة كلها موقف إلا بطن محسر

١٤٤١٦- **حدثنا** أبوبكر قال: حدثنا سفيان بن عيينة عن محمد بن المنكدر سمع سعيد بن عبدالرحمن بن يربوع (يخبر)[١] عن (جبير)[٢] بن الحويرث (سمع)[٣] أبا بكر وهو واقف على (قزح)[٤] وهو يقول: يا أيها الناس أصبحوا أصبحوا، ثم دفع فكأني أنظر إلى فخذه قد انكشف مما يحرش بعيره بمحجنه[٥].

١٤٤١٧- **حدثنا** أبوبكر قال: حدثنا وكيع عن هشام عن أبيه عن ابن الزبير قال: المزدلفة كلها موقف إلا بطن محسر[٦].

١٤٤١٨- **[حدثنا** أبوبكر قال: حدثنا عبدالأعلى عن هشام عن نافع عن ابن عمر قال: جمع كلها موقف إلا بطن محسر**]**[٧][٨].

---

(١) في [ص]: (بخير).

(٢) في [أ، ب، ن]: (جويبر)، وانظر: تعجيل المنفعة ١/٦٦، والإصابة ١/٤٦١، وأسد الغابة ١/٣٩٦.

(٣) في [جـ، ص، ز]: (سمعت).

(٤) في [أ]: (فرح).

(٥) صحيح؛ قوله: سعيد بن عبدالرحمن بن يربوع وهم من الراوي صوابه عبدالرحمن بن سعيد وهو ثقة، وجبير صحابي كما أوضح ذلك في الإصابة، والخبر أخرجه البيهقي ٥/١٢٥، والفاكهي (٢٧١٠)، وأحمد في العلل ١/١٩٢ (١٧٩) و٢/١٥٢ (١٨٤١)، وابن حزم في المحلى ٣/٢١٥، وابن جرير في التفسير ٢/٢٩٠، والشافعي في المسند ١/٣٦٩، وابن سعد ٥/٥.

(٦) صحيح.

(٧) سقط الخبر من: [جـ، ص].

(٨) صحيح.

١٤٤١٩- **حدثنا** أبوبكر قال: حدثنا يحيى بن سعيد عن ابن (جريج)[١] عن نافع قال: قلت له: أين كان ابن عمر يقف من جمع؟ قال: كان لا ينتهي يتخلص حتى يقف على قزح[٢].

١٤٤٢٠- **حدثنا** أبوبكر قال: حدثنا علي بن مسهر عن ابن (جريج)[٣] قال: سألت عطاء أين منى؟ فقال: ما بين العقبة إلى محسر، فما (أحب)[٤] أن ينزل (أحد)[٥] إلا فيما بين العقبة إلى محسر.

١٤٤٢١- **حدثنا** أبوبكر قال: حدثنا حميد بن عبدالرحمن عن حسين بن/ ٢٥٣/أ/٤ عِقيل عن الضحاك قال: قف خلف المشعر الحرام، فإن لم تقدر فإذا حاذيت به ذكرت الله ودعوته فإنه قال[٦]: ﴿فَٱذْكُرُواْ ٱللَّهَ عِندَ ٱلْمَشْعَرِ ٱلْحَرَامِ﴾ [البقرة: ١٩٨].

١٤٤٢٢- **حدثنا** أبوبكر قال: حدثنا حميد بن عبدالرحمن (عن)[٧] (حسن)[٨] عن مغيرة عن إبراهيم قال: كانوا يستحبون أن يقفوا بالمزدلفة حيال الجبل.

* * *

---

(١) في [ن]: (جريح).

(٢) صحيح؛ وظاهر الخبر تصريح ابن جريج بالسماع.

(٣) في [ن]: (جريح).

(٤) في [أ، ن]: (أحسب).

(٥) في [أ، ف، ص، ن]: (أحداً).

(٦) في [جـ]: زيادة (قال).

(٧) في [ب، ن]: (ابن).

(٨) في [أ، ب، جـ، ز، ن]: (حسين)، وهو الحسن بن صالح بن صالح بن حي.

[١٧٨] في حلق الرأس بغير منى يوم النحر

١٤٤٢٣- **حدثنا** أبوبكر قال: حدثنا ابن نمير عن (عبيدالله)[١] عن نافع عن (ابن)[٢] عمر أنه ضحى بالمدينة وحلق رأسه[٣].

١٤٤٢٤- **حدثنا** أبوبكر قال: حدثنا مروان بن معاوية عن محمد بن أبي إسماعيل عن إبراهيم قال: سمعته يقول: ليس الحلق إلا بمكة.

١٤٤٢٥- **حدثنا** أبوبكر قال: حدثنا يحيى بن سعيد عن ابن عجلان عن نافع أو عبدالله بن أبي سلمة أن ابن عمر كان إذا لم يحج حلق رأسه[٤].

١٤٤٢٦- **حدثنا** أبوبكر قال: حدثنا عبدالأعلى عن هشام أن الحسن كان يحلق رأسه يوم النحر بالبصرة.

١٤٤٢٧- **حدثنا** أبوبكر قال: حدثنا ابن أبي عدي عن ابن عون قال: قلت لمحمد كانوا يستحبون أن يأخذ الرجل من شعره يوم النحر؟ قال: نعم.

* * *

[١٧٩] فيمن أهدى بدنة ومن أهدى أكثر

٢٥٤/أ/٤ ١٤٤٢٨- **حدثنا** أبوبكر قال: حدثنا حاتم بن إسماعيل عن جعفر عن أبيه/ عن جابر أن النبي ﷺ ساق مائة بدنة[٥].

---

(١) في [ب]: (عبدالله).

(٢) سقط من: [ن]: (ابن).

(٣) صحيح.

(٤) حسن؛ ابن عجلان صدوق.

(٥) صحيح؛ أخرجه مسلم (١٢١٨)، وأحمد (١٤٤٤٠).

١٤٤٢٩- **حدثنا** أبوبكر قال: حدثنا وكيع عن ابن عون عن ابن سيرين: أن الأشعري أهدى بدناً مجللة[١].

١٤٤٣٠- **حدثنا** أبوبكر قال: حدثنا وكيع عن أفلح عن القاسم أنه أهدى بدنة.

١٤٤٣١- **حدثنا** أبوبكر قال: حدثنا ابن نمير عن يحيى بن سعيد عن القاسم: أن ابن الزبير ساق عشر بدنات[٢].

١٤٤٣٢- **حدثنا** أبوبكر قال: حدثنا وكيع عن سفيان عن عبدالله بن دينار عن ابن عمر أنه كان يهدي في الحج بدنتين، وفي العمرة بدنة[٣].

١٤٤٣٣- **حدثنا** أبوبكر قال: حدثنا وكيع عن مالك بن أنس عن أبي جعفر مولى ابن (عياش)[٤] قال: رأيت عبدالله بن (عياش)[٥] أهدى مرة بدنتين إحداهما (بختية)[٦][٧].

١٤٤٣٤- **حدثنا** أبوبكر قال: حدثنا وكيع عن سفيان عن جابر عن عبدالرحمن ابن الأسود عن أبيه أنه أهدى بدنة.

* * *

---

(١) منقطع؛ ابن سيرين لا يروي عن أبي موسى الأشعري

(٢) صحيح.

(٣) صحيح.

(٤) في [أ، ب، جـ، ص، ن]: (عباس)، وسبق برقم (١٤٣٢٨).

(٥) في [أ، ب، جـ، ص، ز]: (عباس)، وانظر: ما سبق والموطأ ١/٣٧٨ (٨٤٥).

(٦) في [ب]: (بخبته).

(٧) صحيح.

[١٨٠] في قدر حصى الجمار ما هو

١٤٤٣٥- **حدثنا** أبوبكر قال: حدثنا سفيان بن عيينة عن يزيد بن أبي زياد عن سليمان بن عمرو بن الأحوص الأزدي عن أمه قالت: سمعت رسول الله ﷺ يقول: **«لا يقتل بعضكم بعضا وإذا رميتم الجمرة فارموا بمثل حصى الخذف»**[١].

٢٥٥/أ/٤ ١٤٤٣٦- **حدثنا** أبوبكر قال: حدثنا وكيع عن سفيان عن أبي الزبير عن/ جابر رفعه، قال: ارمُوها بمثل حصى الخذف[٢].

١٤٤٣٧- **حدثنا** أبوبكر قال: حدثنا سفيان بن عيينة عن حميد الأعرج عن محمد ابن إبراهيم عن رجل من قومه قال: سمعت النبي ﷺ يعلم الناس مناسكهم قال: ثم قال: **«ارمُوا الجمرة بمثل حصى الخذف»**[٣].

---

(١) مجهول؛ لجهالة سليمان بن عمرو بن الأحوص، أخرجه أبوداود (١٩٦٦)، وأحمد (١٦٠٨٧)، وابن ماجه (٣٠٢٨)، والحميدي (٣٥٨)، وابن سعد ٣٠٦/٨، وعبد بن حميد (١٥٦٧)، وابن أبي عاصم في الآحاد (٣٢٩١)، والبيهقي ١٢٨/٥، والطبراني ٢٥/(٣٨٥)، والطيالسي (١٦٦٠)، وابن سعد ٣٠٦/٨، والبغوي (١٩٤٨)، والفاكهي (٢٥٥٧)، وابن الأثير في أسد الغابة ٣٥٢/٣.

(٢) صحيح؛ أخرجه أحمد (١٤٢١٩)، وأبوداود (١٩٤٤)، والنسائي ٢٥٨/٥، والترمذي (٣٠٢٣)، وابن ماجه (٣٠٢٣)، وبنحوه، أخرجه مسلم (١٢٩٩).

(٣) صحيح؛ أخرجه أحمد (١٦٥٨٩)، وأبوداود (١٩٥٧)، والنسائي ٢٤٩/٥، والدارمي ٦٢/٢، والحميدي (٨٥٢)، والبيهقي ١٢٧/٥، والمزي ٤١١/١٧، والأزرقي ١٧٣/٢، والفاكهي (٢٥٩٠)، وابن الأثير ٤٦٢/٦، وابن قانع ٢٦/٣، وابن حزم في حجة الوداع ١٩٤/١.

١٤٤٣٨- [**حدثنا** أبوبكر قال: حدثنا أبوخالد الأحمر عن ابن جريج عن أبي الزبير عن جابر قال: أرموا الجمرة بمثل حصى الخذف][(١)(٢)].

١٤٤٣٩- **حدثنا** أبوبكر قال: حدثنا أبوخالد الأحمر عن ابن (جريج)[(٣)] عن ابن طاوس عن أبيه قال: كنا نلتقط حصى الخذف.

١٤٤٤٠- **حدثنا** أبوبكر قال: حدثنا أبوخالد الأحمر عن ابن (جريج)[(٤)] قال: سألت عطاء عن حصى رمي الجمار، قال: كان يقال حصى بين الحصاتين، قال: قلت: ما هو؟ قال: حصى الذي يخذف به.

١٤٤٤١- [**حدثنا** أبوبكر قال: حدثنا سفيان بن عيينة عن عمرو عن عبيد بن عمير قال: الحصى الذي يرمى به الجمار مثل حصى الخذف][(٥)].

١٤٤٤٢- **حدثنا** أبوبكر قال: حدثنا أبوخالد الأحمر عن ابن (جريج)[(٦)] عن أبي الزبير عن أبي (معبد)[(٧)] عن ابن عباس (عن الفضل بن عباس)[(٨)] أن رسول الله

---

(١) سقط الخبر من: [أ، ف، ن].

(٢) منقطع حكماً؛ ابن جريج مدلس، وأخرجه موقوفاً أحمد (١٤٣٦٠)، وقد صرح بالسماع لكن في خبر مرفوع يماثل الخبر (١٤٤١٣)، وأخرجه مرفوعاً مسلم (١٢٩٩)، وأحمد (١٤٨٣١).

(٣) في [ب]: (جرح).

(٤) في [ب]: (جرح)، وفي [ن]: (جريح).

(٥) سقط الخبر من: [ص].

(٦) في [ن]: (جريح).

(٧) في [ص، ز]: (سعيد).

(٨) سقط من: [أ، ص، ن].

ﷺ قال: «**ارموا (الجمرة)**[١] **(بمثل)**[٢] **حصى الخذف**»[٣].

١٤٤٤٣- **حدثنا** أبوبكر قال: حدثنا ابن علية عن عوف عن زياد بن الحصين قال: حدثني أبو العالية عن ابن عباس قال: قال رسول الله ﷺ غداة العقبة: «**القط لي حصى**»، (قال)[٤]: فلقطت له حصيات من حصى الخذف، قال: فقال: «**بمثل هذا فارموا**»، ثم قال: «**إياكم والغلو في الدين**»[٥]./ ٢٥٦/أ/٤

* * *

[١٨١] في الصلاة المكتوبة تقام وقد أتمَّ طوافه

١٤٤٤٤- **حدثنا** أبوبكر قال: حدثنا سفيان بن عيينة عن عمرو بن يحيى بن قمطة عن سالم قال: تجزئ المكتوبة من ركعتي الطواف.

١٤٤٤٥- **حدثنا** أبوبكر قال: حدثنا [غندر عن معمر عن ابن طاوس عن أبيه قال: تجزئ المكتوبة من ركعتي الطواف.

١٤٤٤٦- **حدثنا** أبوبكر قال: حدثنا (وكيع عن شريك عن مغيرة عن إبراهيم قال: تجزئ المكتوبة من ركعتي الطواف)[٦].

---

(١) في [أ، ب، ن]: (الجمار).

(٢) في [ص]: (من بدل بمثل).

(٣) حسن؛ أبوخالد صدوق، وقد صرح ابن جريج بالسماع، أخرجه مسلم (١٢٨٢)، وأحمد (١٧٩٤).

(٤) في [أ، ب، جـ، ص]: (قال).

(٥) صحيح؛ أخرجه أحمد (١٨٥١)، وابن ماجه (٣٠٢٩)، والنسائي ٥/٢٦٩، وابن خزيمة (٢٨٦٨)، وابن حبان (٣٨٧١)، وابن سعد ٢/١٨٠، وأبويعلى (٢٤٢٧)، وابن الجارود (٤٧٣)، والطبراني (١٢٧٤٧)، والحاكم ١/٤٦٦، والبيهقي ٥/١٢٧، والفاكهي (٢٦٣٩).

(٦) سقط من: [أ، ب، ط، ن].

١٤٤٤٧- **حدثنا** أبوبكر قال: حدثنا شريك[(١)] عن عبدالملك قال: طفت بالبيت وحضرت المكتوبة، فأردت أن أصلي ركعتين وثم أناس جلوس، فأتيت حلقة، فسألتهم فقال لي شيخ: أما ترضى بابن عمر رأيته يفعله؟[(٢)].

١٤٤٤٨- **حدثنا** أبوبكر قال: حدثنا وكيع عن عمر بن ذر عن مجاهد.

١٤٤٤٩- وعن إسماعيل بن عبدالملك عن عطاء.

١٤٤٥٠- عن مسعر عن وبرة عن ابن الأسود.

١٤٤٥١- (وعن)[(٣)] سفيان عن رجل عن سعيد بن جبير (قالوا)[(٤)]: تجزئ المكتوبة من ركعتي الطواف.

١٤٤٥٢- **حدثنا** أبوبكر قال: حدثنا حفص (بن)[(٥)] غياث عن عمرو عن الحسن قال: مضت السنة أن مع كل أسبوع (ركعتين)[(٦)]، لا يجزئ منهما تطوع ولا فريضة[(٧)].

١٤٤٥٣- [**حدثنا** أبوبكر[(٨)] عن ليث عن عطاء وطاوس ومجاهد قالوا: تجزئ المكتوبة من ركعتي الطوف][(٩)].

---

(١) ما بين المعكوفين بياض في نسخة: [ص].

(٢) مجهول؛ لجهالة الشيخ.

(٣) في [أ، ب، ، ص، ز، ن]: (عن).

(٤) في [أ، ب، ن]: (قال).

(٥) في [ن]: (عن).

(٦) في [أ، ب، ن]: (ركعثان)، وانظر: فتح الباري (٩/٢٦٧).

(٧) مرسل؛ الحسن تابعي.

(٨) هو ابن عياش.

(٩) سقط الخبر من: [أ، ز، ن].

[١٨٢] في (الخلوق)[١] يؤخذ من البيت

٢٥٧/أ/٤ ١٤٤٥٤- **حدثنا** أبوبكر قال: حدثنا عبدالله بن نمير عن عبدالملك بن/ أبي سليمان عن سعيد بن جبير أنه كان يكره أن يؤخذ من طيب الكعبة شيء يستشفى به، وكان إذا رأى الخادم يأخذ (منه)[٢] (قفدها)[٣] (قفدة)[٤] لا يألو أن (يوجعها)[٥].

١٤٤٥٥- قال عطاء: كان (أحدنا)[٦] إذا أراد أن يستشفي به جاء بطيب من عنده يمسح به الحجر ثم أخذه.

١٤٤٥٦- **حدثنا** أبوبكر قال: حدثنا جرير عن ليث عن عطاء قال: [٧]لا (تحت)[٨] (الخلوق)[٩] من البيت إلا أن يوهب لك.

* * *

---

(١) في [ن]: (الحلوف)، وفي [ف]: (الخلوف).

(٢) في [أ، ب، ن]: (منها).

(٣) في [ن]: (فقدها)، وفي [ب، ط]: (فقأها).

(٤) في [أ، ب]: (فقده)، وفي [ن]: (فقد كان)، وفي [ط]: (فقأة)، وانظر: تفسير القرطبي ١٢٥/٢.

(٥) في [ن]: (يوجها)، وفي [ف]: (يوجهها).

(٦) في [ص]: (أخذنا).

(٧) في [جـ]: زيادة (كان).

(٨) في [أ، ب، ن]: (تحب)، وفي [ف]: (تجلب).

(٩) في [أ، ب، ن]: (الحلوف)، وفي [ف]: (الخلوف).

[١٨٣] في الرجل يمس لحيته وهو محرم فيقع منه شعرات

١٤٤٥٧- **حدثنا** أبوبكر قال: حدثنا (وكيع)[١] عن (عمر)[٢] بن ذر قال: سألت مجاهدا وعطاء عن المحرم يتوضأ فتقع الشعرات، فقالا: ليس عليه شيء.

١٤٤٥٨- **حدثنا** أبوبكر قال: حدثنا وكيع عن عكرمة بن عمار قال: سمعت سالماً وسأله رجل عن رجل مس لحيته (فوقعت)[٣] (منها)[٤] (شعرات)[٥] فقال: [أف، أف.

١٤٤٥٩- **حدثنا** أبوبكر قال: حدثنا وكيع عن إسرائيل عن جابر عن أبي جعفر محمد بن علي وابن الأسود في الرجل يتوضأ فيمسح لحيته فتقع الشعرات، فقالا][٦]: ليس عليه شيء.

* * *

[١٨٤] في التكبير أيام التشريق

١٤٤٦٠- **حدثنا** أبوبكر قال: حدثنا محمد بن فضيل عن يزيد عن مجاهد عن عبدالله بن عمر قال: قال رسول الله ﷺ: **«ما من أيام أحب إلى الله فيهن العمل من**

---

(١) سقط من: [ب، ن].

(٢) في [أ، ب، ن]: (عمرو).

(٣) في [أ، ب، ن]: (فتقع).

(٤) في [جـ، ص]: زيادة (منها).

(٥) في [أ، ب، ن]: (الشعرات)..

(٦) سقط ما بين المعكوفين من: [أ، ب، ن].

هذه الأيام أيام العشر، فأكثروا فيهن التكبير والتهليل والتحميد»[١].

١٤٤٦١- **حدثنا** أبوبكر قال: حدثنا أبوأسامة عن مسكين[٢] أبي هريرة قال: سمعت مجاهداً وكبر رجل أيام العشر، فقال مجاهد: أفلا رفع صوته فلقد/ (أدركتهم)[٣] وإن الرجل ليكبر في المسجد فيرتج بها أهل المسجد، ثم يخرج الصوت إلى أهل الوادي حتى يبلغ الأبطح، فيرتج بها أهل الأبطح وإنما أصلها من رجل واحد. ٢٥٨/أ/٤

١٤٤٦٢- **حدثنا** أبوبكر قال: حدثنا عبدالرحمن بن مهدي عن شعبة قال: سألت الحكم وحمادا عن التكبير أيام العشر فقالا: محدث.

* * *

[١٨٥] في التفريق بين الطواف والسعي

١٤٤٦٣- **حدثنا** أبوبكر قال: حدثنا عباد بن العوام عن يحيى بن سعيد عن عبدالرحمن بن القاسم عن أبيه أنه كان يقدم مكة، فيطوف، ثم يرجع (فيقيل)[٤]، فإذا كان بالعشي راح فطاف بين الصفا والمروة.

١٤٤٦٤- **حدثنا** أبوبكر قال: حدثنا حفص بن غياث عن (عبيدالله)[٥] (عن)[٦] القاسم مثله.

---

(١) ضعيف؛ لحال يزيد، أخرجه أحمد (٥٤٤٦)، وعبد بن حميد (٨٠٧)، والبيهقي في الشعب (٣٧٥٠)، والطحاوي في شرح المشكل (٢٩٧١)، وأبونعيم في الحلية ٣/٢٦، والفاكهي (١٦٩٩)، والطبراني في الدعاء (٨٧١).

(٢) في [جـ، ص]: زيادة (عن).

(٣) في [ب]: (دركتهم).

(٤) في [ب]: (فيقبل).

(٥) في [ف]: (عبدالرحمن)، وفي [أ، ب، ن]: (عبدالله).

(٦) في [ب، ن]: (بن).

١٤٤٦٥- **حدثنا** أبوبكر قال: حدثنا وكيع عن حماد بن زيد عن أيوب عن مجاهد قال: لا بأس إذا طاف أن يؤخر السعي حتى (يبرد)[١].

١٤٤٦٦- **حدثنا** أبوبكر قال: حدثنا الفضل بن دكين عن مسعر قال: أخبرني إسحاق مولى لقريش قال: قدم علينا سعيد بن جبير فطاف بالبيت سبعاً وصلى ركعتين، ثم أخر السعي بين الصفا والمروة إلى العشاء.

١٤٤٦٧- **حدثنا** أبوبكر قال: حدثنا حفص بن غياث عن عمرو عن الحسن: أنه كان يكره أن يفرق بين الطواف والسعي./ ٢٥٩/أ/٤

* * *

[١٨٦] في الرجل يبدأ بالصفا والمروة قبل الطواف (بالبيت)[٢]

١٤٤٦٨- **حدثنا** أبوبكر قال: حدثنا محمد بن جعفر (عن)[٣] أشعث عن الحسن قال: لا يعتد به؛ يطوف بالبيت ثم يطوف بين الصفا والمروة، فإن لم يفعل حتى (يمسي)[٤]، قال: قد قضى (ما)[٥] عليه ولا شيء عليه.

١٤٤٦٩- **حدثنا** أبوبكر قال: حدثنا عبدالرحمن بن مهدي عن سفيان عن ابن (جريج)[٦] عن عطاء في رجل بدأ بالصفا والمروة قبل البيت قال: يعيد.

* * *

---

(١) في [ز]: (يعود).

(٢) في [ص]: سقط (بالبيت).

(٣) سقط من: [ن].

(٤) في [أ، ن]: (ينسي)

(٥) سقط من: [ص].

(٦) في [ن]: (جريح).

[١٨٧] في الحبرة للمحرم أيلبسها أم لا؟

١٤٤٧٠- **حدثنا** أبوبكر قال: حدثنا زيد بن حباب عن موسى بن عبيدة قال: رأيت عمر بن عبدالعزيز محرماً وعليه حلة حبرة.

١٤٤٧١- **حدثنا** أبوبكر قال: حدثنا عبد الأعلى عن هشام عن (الحسن)[١] قال: يحرم فيما شاء، (إن شاء)[٢] في ثوبين أبيضين، وإن شاء في ثوبين غسيلين، وإن شاء في (ثوبي)[٣] حبرة.

* * *

[١٨٨] من كان يسعى في بطن المسيل

١٤٤٧٢- [**حدثنا** أبوبكر قال: حدثنا عبدالله بن نمير قال: حدثنا عبيدالله عن نافع عن ابن عمر أن رسول الله ﷺ كان يسعى في بطن المسيل إذا طاف بين الصفا والمروة وكان ابن عمر يفعل ذلك][٤][٥]./ ٢٦٠/أ/٤

١٤٤٧٣- **حدثنا** أبوبكر قال: حدثنا ابن أبي عدي عن أشعث عن الحسن قال: يسعى الرجل بين الصفا والمروة في بطن المسيل، ولا يشد السعي.

١٤٤٧٤- **حدثنا** أبوبكر قال: حدثنا أبو خالد الأحمر عن حميد عن بكر قال: سعيت مع ابن عمر في بطن المسيل[٦].

---

(١) في [ز]: (حسين).

(٢) سقط من: [ص، ن].

(٣) في [أ، ب، ن]: (ثوب).

(٤) في [أ، ب، ن]: تكرار للحديث، بعده مباشرة، ، في [ف]: تكرر الحديث آخر الباب.

(٥) صحيح؛ أخرجه البخاري (١٦١٧)، ومسلم (١٢٦١).

(٦) حسن؛ أبوخالد صدوق.

١٤٤٧٥- **حدثنا** أبوبكر قال: حدثنا جرير بن عبدالحميد عن ليث عن عطاء قال: إن شاء سعى في الوادي، وإن شاء لم يسع.

١٤٤٧٦- **حدثنا** أبوبكر قال: حدثنا عبدالصمد بن عبدالوارث عن حماد بن سلمة عن هشام عن أبيه: أنه كان يسعى في بطن المسيل وحده.

١٤٤٧٧- **حدثنا** أبوبكر قال: حدثنا يزيد بن هارون عن حماد (بن)[١] سلمة عن حماد عن إبراهيم عن عبدالله: أنه كان يسعى في المسيل[٢].

١٤٤٧٨- **حدثنا** أبوبكر قال: حدثنا عبدة بن سليمان عن هشام عن أبيه: أن الزبير كان (يولي)[٣] ما بين الصفا والمروة سعياً[٤].

١٤٤٧٩- **حدثنا** أبوبكر قال: حدثنا أبو خالد الأحمر عن عثمان بن الأسود عن مجاهد وعطاء قال: رأيتهما يسعيان من خوخة (بني)[٥] عباد إلى زقاق بني أبي حسين فقلت لمجاهد، فقال: هذا بطن المسيل الأول ولكن الناس انتقصوا منه./ ٢٦١/أ/٤

* * *

---

(١) في [ز]: (عن).

(٢) منقطع؛ إبراهيم لم يدرك ابن مسعود.

(٣) أي: يسعى جميع الشوط، قال ابن عبدالبر في الاستذكار ٢٣١/٤: «ذكر عبدالرزاق قال: أخبرنا معمر عن عروة أنه أدرك أباه يولي بين الصفا والمروة سعياً، وكان عروة لا يضع ذلك، كان يسعى في بطن المسيل ثم يمشي»، وفي كتب اللغة: (يوكي)، وفسروها بعدم الكلام، انظر: تهذيب اللغة ٢٢٥/١٠.

(٤) صحيح.

(٥) في [ط، ن]: (ابن)، وفي [س]: (بناء)، وانظر: فتح الباري ٥٠٢/٣، عمدة القاري ٢٨٩/٩.

[١٨٩] في الرجل يطوف بالبيت فيكون من طوافه دخولا في الحجر

١٤٤٨٠- **حدثنا** أبوبكر قال: حدثنا الثقفي عن حبيب المعلم عن عطاء في رجل طاف، فكان من طوافه (دخول)[١] في الحجر، قال: لا يعتد بما كان من دخول الحجر.

١٤٤٨١- **حدثنا** أبوبكر قال: حدثنا سفيان بن عيينة عن أبيه أنه رأسى سالماً يطوف ومعه هشام، فأراد هشام أن يدخل الحجر، فمنعه سالم.

١٤٤٨٢- **حدثنا** أبوبكر قال: حدثنا ابن أبي عدي عن أشعث عن الحسن في رجل طاف الطواف الواجب فجعل يجتاز في الحجر، قال: يعيد الطواف، فإن كان حل وغشي النساء (أهراق)[٢] لذلك دما.

* * *

[١٩٠] ما قالوا: (بمنى)[٣] جمعة أم لا

١٤٤٨٣- [**حدثنا** أبوبكر قال: حدثنا حفص بن غياث عن حجاج عن عمرو بن شعيب: أن عمر جمع بمنى][٤][٥].

١٤٤٨٤- **حدثنا** أبوبكر قال: حدثنا (حفص عن (ابن جريح)[٦] عن)[٧] عطاء قال: رأيت الناس يجمعون بمنى ويدعون.

---

(١) في [أ، ب، ن]: (دخولاً).

(٢) في [ن]: (أهرق).

(٣) في [أ، ب، جـ، ز]: (بمنى)، وفي [ص]: (يمنى)، وفي [ن]: (منى).

(٤) سقط الخبر من: [أ، ز، ن].

(٥) منقطع؛ عمرو بن شعيب لم يدرك عمر بن الخطاب.

(٦) في [جـ، ص]: (ابن جريج)، ، في [أ، ب، ن]: (عبدالملك).

(٧) سقط من: [ز].

١٤٤٨٥- **حدثنا** أبوبكر قال: حدثنا حفص عن عبدالملك عن عطاء قال: سمعته وسئل: على أهل منى (جمعة)[١]؟ قال: إنما هم سفر.

١٤٤٨٦- **حدثنا** أبوبكر قال: (حدثنا)[٢] أبو داود الطيالسي عن خالد بن أبي عثمان قال: شهدت عمر بن عبد العزيز (لا يجمع)[٣] بمنى.

* * *

[١٩١] في الجمعة يوم الصدر

١٤٤٨٧- **حدثنا** أبوبكر قال: حدثنا يحيى بن سعيد عن ابن جريج عن عبدالله/ ابن كثير قال: رأيت عمر بن عبدالعزيز يوم الصدر، (وافق يوم جمعة)[٤]، فأقام، فخطب بالأرض قبل البيت، ثم تكلم بكلمات، ثم صلى الجمعة ركعتين. ٤/أ/٢٦٢

١٤٤٨٨- **حدثنا** أبوبكر قال: حدثنا الفضل بن دكين عن ابن أبي ذئب عن الزهري أن عمر بن الخطاب صلى (بالحصبة)[٥] الجمعة ولم (يجمع)[٦] بها وجمع أهل البلد[٧].

١٤٤٨٩- قال ابن أبي ذئب: (جعلها)[٨] ظهراً.

---

(١) في [ص]: (جمعته).

(٢) في [جـ، ص]: (أخبرنا).

(٣) في [جـ]: (لا جمع).

(٤) في [جـ، ص]: (وافق جمعة)، وفي [ز]: (لو وفاق يوم جمعة)، ، في [ن]: وفق يوم جمعة).

(٥) في [ز]: (بالحطبة).

(٦) في [ن]: (تجمع).

(٧) منقطع؛ الزهري لم يدرك عمر.

(٨) في [ف]: (اجعلها).

١٤٤٩٠- **حدثنا** أبوبكر قال: حدثنا وكيع عن إبراهيم بن يزيد عن عون بن عبدالله قال: قال عبدالله: ليس على المسلمين (جمعة)[١] في سفرهم (ولا يوم)[٢] نفرهم.

* * *

[١٩٢] في الرجل يقطع من شجر الحرم

١٤٤٩١- **حدثنا** أبوبكر قال: حدثنا حفص (عن)[٣] عبدالملك (بن)[٤] جريج عن عطاء في (رجل)[٥] يقطع من شجر الحرم، قال: في القضيب درهم وفي الدوحة (بقرة)[٦].

١٤٤٩٢- **حدثنا** أبوبكر قال: حدثنا عبدالوهاب بن عطاء عن إسماعيل بن مسلم عن الحارث وحماد قالا: في الذي يعضد من شجر الحرم (قالا)[٧]: عليه قيمته.

* * *

[١٩٣] في (الحداء)[٨] للمحرم

٤/أ/٢٦٣ ١٤٤٩٣- **حدثنا** أبوبكر قال: حدثنا عبدالله بن إدريس عن ابن جريج/

---

(١) سقط من: [ز].

(٢) في [أ، جـ، ز]: (ولا يوم)، وفي [ص]: (ولا)، وفي [جـ، ن]: (ويوم).

(٣) في [ص]: (بن).

(٤) في [ز]: (عن)، وفي [أ، ب، جـ، ن]: (عن ابن).

(٥) في [جـ، ص، ز]: (الرجل).

(٦) في [أ، ب، ن]: (نقرة)، وفي [ف]: (قرة).

(٧) سقط من: [جـ، ص].

(٨) في [ص]: (الحسدي).

عن عطاء [(قال)[1]: لا بأس بالغناء والحداء والشعر للمحرم، ما لم يكن فحشاً.

١٤٤٩٤- حدثنا أبوبكر قال: حدثنا جرير عن عطاء][2] بن السائب قال: كان عمر يأمر رجلاً فيحدو[3].

١٤٤٩٥- **حدثنا** أبوبكر قال: حدثنا وكيع عن محمد بن القاسم قال: سمعت الحسن وسئل عن الحداء قال: كان [المسلمون يفعلونه.

١٤٤٩٦- **حدثنا** أبوبكر قال: حدثنا وكيع عن إسرائيل عن إبراهيم بن عبد الأعلى قال: كان][4] سويد بن غفلة يأمر غلاماً له فيحدو لنا.

١٤٤٩٧- **حدثنا** أبوبكر قال: حدثنا عبدالرحمن بن مهدي عن حسن بن أبي جعفر عن يزيد الأعرج قال: سمعت (مورجاً)[5] يحدو في طريق مكة وهو يقول: لو تكلمن لاشتكين (راشدا)[6].

١٤٤٩٨- **حدثنا** أبوبكر قال: حدثنا وكيع عن أسامة بن زيد (عن زيد)[7] بن

---

(١) في [أ، ن]: (قالا).

(٢) سقط ما بين المعكوفين من: [جـ، ص].

(٣) ضعيف منقطع؛ عطاء بن السائب اختلط ولم يدرك عمر.

(٤) سقط ما بين المعكوفين من: [ز].

(٥) في [ن]: (مودحاً)، ومورج هو ابن عمرو السدوسي أبوفيد لغوي راوية للشعر، انظر: سير أعلام النبلاء ٩/٣٠٩، وكشف الظنون ١/٥٩٤، وهدية العارفين ٦/٤٢٦.

(٦) في [ص]: (ناشداً).

(٧) في [أ]: (بن زيد عن)، وكذلك [ن]، وفي [ب]: (بن زيد من)، وسقط من: [ف]، وانظر: التمهيد ٢٢/١٩٧، والاستذكار ٨/٢٤٠.

أسلم عن أبيه قال: سمع عمر بن الخطاب رجلا (بفلاة)[١] من الأرض وهو يحدو بغناء الركبان فقال عمر: إن هذا من زاد الراكب[٢].

١٤٤٩٩- **حدثنا** أبوبكر قال: حدثنا عباد بن (العوام)[٣] عن حصين عن مجاهد أن النبي عليه السلام لقي قوما فيهم (حادٍ)[٤] يحدو، فلما (رأوا)[٥] النبي عليه السلام سكت حاديهم، (فقال)[٦]: **«من القوم؟»** (فقالوا)[٧]: من مضر[٨]، فقال رسول الله ﷺ: **«(وأنا من مضر)[٩]»** (فقال رسول الله ﷺ: **«[ما شأن حاديكم لا يحدو؟»** فقالوا: يا رسول الله][١٠] إنا أول العرب حداء، قال: **«ومِمَّ ذلك؟»**[١١] قال: إن رجلاً منا - وسموه (له)[١٢] - غرب عن أبله في أيام الربيع فبعث غلاما له مع الإبل (قال)[١٣]: فأبطأ الغلام، فضربه بعصى على يده، فانطلق الغلام وهو يقول:

---

(١) في [ص]: (علاه).

(٢) ضعيف؛ لضعف أسامة بن زيد بن أسلم العدوي.

(٣) في [أ، ب، جـ، ص، ز]: (عوام).

(٤) في [أ، ب، ز، ن]: (حادي).

(٥) في [ب، ن]: (رأى).

(٦) في [ز]: (فقالوا).

(٧) في [جـ، ص]: (قالوا).

(٨) سقط من: [أ، ص، ن].

(٩) سقط من: [أ، ص، ن].

(١٠) سقط من: [ص].

(١١) في [أ، ب]: (وهم ذاك)، وفي [جـ، ز]: (ومم ذاك)، وفي [ن]: (وهم ذلك).

(١٢) في [أ، ب، ن]: (لنا).

(١٣) سقط من: [ز].

يا يداه (يا يداه)[١] قال: فتحركت الإبل لذلك (ونشطت)[٢]، قال: فقال له: أمسك أمسك، قال: (فافتتح)[٣] الناس الحداء[٤]./ ٢٦٤/أ/٤

* * *

[١٩٤] في استلام الحجر: كيف هو؟

١٤٥٠٠- **حدثنا** أبوبكر قال: حدثنا أبو بكر بن عياش عن ليث عن مجاهد قال: لا تستلم الحجر عن يمينه ولا عن شماله ولكن استقبله استقبالاً.

١٤٥٠١- [**حدثنا** أبوبكر قال: حدثنا وكيع عن (رباح)[٥] بن أبي معروف قال: حدثني من رأى مجاهداً يدور حتى يستقبل الحجر من وجهه.

* * *

[١٩٥] في الضبع يصيبه المحرم[٦]

١٤٥٠٢- **حدثنا** أبوبكر قال: حدثنا وكيع عن جرير بن حازم عن عبدالله بن (عبيد)[٧] بن عمير عن عبد الرحمن بن أبي عمار (عن جابر بن عبدالله)[٨] قال:

---

(١) زيادة من: [أ، ب، جـ].

(٢) في [ص]: (بسطت).

(٣) في [ص]: (تفتح)، وفي [جـ]: (فتح).

(٤) مرسل.

(٥) في [ن]: (زياد).

(٦) سقط ما بين القوسين من: [ص].

(٧) في [أ، ب، ن]: (عبيدالله).

(٨) في [ص]: (بن عبيدالله).

جعل[١] رسول الله ﷺ في الضبع كبشا (يصيبه)[٢] المحرم، وجعله من (الصيد)[٣][٤].

١٤٥٠٣- **حدثنا** أبوبكر قال: حدثنا أبو الأحوص عن سماك عن عكرمة قال: قتل رجل ضبعاً وهو محرم، فأتى (علياً)[٥]، فسأله، فجعل فيه كبشاً[٦].

١٤٥٠٤- **حدثنا** أبوبكر قال: حدثنا عبدالله بن نمير عن حجاج عن ابن أبي نجيح عن مجاهد عن علي في الضبع إذا عدا على المحرم (فليقتله)[٧] فإن قتله من غير أن يعدو عليه ففيه شاة مسنة[٨]./ ٢٦٥/أ/٤

١٤٥٠٥- [**حدثنا** أبوبكر قال: حدثنا ابن نمير عن حجاج عن أبي الزبير عن جابر عن (عمر)[٩] مثله][١٠][١١].

---

(١) في [ص]: زيادة (الله).

(٢) في [ص]: (يصيب).

(٣) في [ص]: (المصيبة).

(٤) صحيح؛ أخرجه أبوداود (٣٨٠١)، وابن ماجه (٣٠٨٥)، وابن خزيمة (٢٦٤٥)، وابن حبان (٣٩٦٤)، والحاكم ٤٥٢/١، والدارمي ٧٤/٢، والطحاوي ١٦٤/٢، والدارقطني ٢٤٦/٢، والشافي في المسند ١٣٤/١، وأبويعلى (٢١٥٩)، وابن حزم في المحلى ٢٢٧/٧، وابن عبدالبر في التمهيد ١٦٧/١٥، وابن عدي ١٢٥/٢، وابن المنذر في الأوسط ٣١٠/٢، والمزي ٢٣٢/١٧، وابن الجوزي في التحقيق (١٢٧٦).

(٥) في [ز]: (علينا).

(٦) مضطرب؛ رواية سماك عن عكرمة مضطربة.

(٧) في [ب، ن]: (فيقتله).

(٨) منقطع حكماً؛ حجاج مدلس.

(٩) في [ز]: (عمير).

(١٠) زيادة من: [جـ، ص، ز]، وسقط من: [أ، ب، ن].

(١١) منقطع حكماً؛ حجاج مدلس، وانظر: المطالب العالية (١٢٨١).

١٤٥٠٦- **حدثنا** أبوبكر قال: حدثنا حفص عن حجاج عن ابن أبي نجيح عن مجاهد عن علي في الضبع إذا (لم يعد كبش)[(١)(٢)].

١٤٥٠٧- وقال عطاء: مثل ذلك.

١٤٥٠٨- **حدثنا** أبوبكر قال: حدثنا وكيع عن شعبة عن سماك (عن)[٣] عكرمة عن ابن عباس، أن مروان سأله فقال: فيه كبش[٤].

* * *

[١٩٦] في الرجل يرمي جمرة قبل الأخرى

١٤٥٠٩- **حدثنا** أبوبكر قال: حدثنا جرير عن مغيرة عن إبراهيم قال: ليس في شيء من الجمار دم إلا في جمرة العقبة، إن قدم شيئا قبلها هي قبله.

١٤٥١٠- **حدثنا** أبوبكر قال: حدثنا محمد بن (أبي)[٥] عدي عن أشعث عن الحسن في الرجل يرمي جمرة قبل أخرى التي ينبغي أن يبدأ بها قال: ليس عليه شيء (فيها)[٦].

* * *

---

(١) في [ص]: (لم يعده كبش)، وفي [ن]: (ليعد كبشاً)، وفي [ف]: (لم يعد كبشاً)، وفي [جـ]: (لم يعد كبش).

(٢) منقطع؛ حجاج مدلس، ومجاهد لا يروي عن علي.

(٣) في [ب، ن]: (من).

(٤) مضطرب؛ رواية سماك عن عكرمة مضطربة.

(٥) في [ن]: (أي).

(٦) زيادة من: [ص].

[١٩٧] فيما رخص فيه من شجر الحرم

١٤٥١١- **حدثنا** أبوبكر قال: حدثنا ابن فضيل عن يزيد عن مجاهد عن ابن عباس: أن النبي ﷺ رخص في الإذخر[١].

١٤٥١٢- **حدثنا** أبوبكر قال: حدثنا (يحيى بن سعيد عن سفيان)[٢] عن يزيد عن مجاهد قال: لا بأس بما سقط من شجر الحرم أن يلتقط.

١٤٥١٣- **حدثنا** أبوبكر قال: حدثنا حفص عن حجاج عن عطاء (وابن)[٣] الأسود قالا: لا بأس بما سقط من شجر الحرم./ ٢٦٦/أ/٤

* * *

[١٩٨] في خطبة النبي ﷺ أي يوم خطب

١٤٥١٤- **حدثنا** أبوبكر قال: حدثنا حاتم بن إسماعيل عن جعفر عن أبيه عن (جابر)[٤]: أن النبي ﷺ أتى عرفات (حتى)[٥] إذا زاغت الشمس أمر (بالقصواء)[٦] فرحلت له، فأتى بطن الوادي فخطب الناس[٧].

---

(١) ضعيف؛ لضعف يزيد بن أبي زياد.

(٢) في [ص]: (سفيان عن يحيى بن سعيد)، وفي [جـ]: (سفيان عند يحيى بن سعيد).

(٣) في [ص]: (ابن) بدون (و).

(٤) في [ن]: (جار).

(٥) سقط من: [ف].

(٦) في [جـ، ص]: (بالقصوى).

(٧) صحيح؛ أخرجه مسلم (١٢١٨)، وأبوداود (١٩٠٥)، والنسائي ١/٢٩٠، وابن ماجه (٣٠٧٤).

١٤٥١٥- **حدثنا** أبوبكر قال: حدثنا ابن أبي زائدة عن ابن جريج (قال: أخبرت)[١] عن محمد بن قيس بن المطلب أن النبي ﷺ خطب بعرفة[٢].

١٤٥١٦- **حدثنا** أبوبكر قال: حدثنا وكيع عن سفيان عن ابن جريج عن الزهري أن (رسول الله)[٣] ﷺ كان يخطب يوم النحر، (فشغلت)[٤] الأمراء فأخروه إلى الغد[٥].

١٤٥١٧- **حدثنا** أبوبكر قال: حدثنا يعلى (بن)[٦] عبيد عن سفيان عن محمد بن طارق عن مجاهد قال: خطب رسول الله ﷺ يوم النحر الناس بين الجمرتين أيام التشريق[٧].

١٤٥١٨- **حدثنا** أبوبكر قال: حدثنا حفص عن ابن جريج أن عمر بن عبدالعزيز خطبهم قبل التروية بيوم (ضحى)[٨].

١٤٥١٩- وأن ابن الزبير كان يخطب العشر كلها[٩].

١٤٥٢٠- **حدثنا** أبوبكر قال: حدثنا ابن إدريس عن محمد بن عجلان عن عبدالرحمن بن الأسود قال: رأيت أبي صعد إلى ابن الزبير بعرفة وهو

---

(١) في [ب، ن]: (فأخبرت).

(٢) مجهول مرسل؛ شيخ ابن جريج مجهول، ومحمد بن قيس تابعي.

(٣) في [ص]: (النبي).

(٤) في [أ، ن]: (فتغلب).

(٥) مرسل؛ الزهري تابعي.

(٦) في [أ، ب، ن]: (عن).

(٧) مرسل؛ مجاهد تابعي.

(٨) في [أ، ب، جـ، ص، ز]: زيادة (ضحى).

(٩) منقطع؛ ابن جريج لا يروي عن ابن الزبير.

(على)[١] المنبر، فلما نزل (لبى)[٢] ابن الزبير، فقلت لأبي: ما قلت لـه؟ قال: قلت له: سمعت عمر يلبي ها هنا على المنبر[٣]./ ٢٦٧/أ/٤

١٤٥٢١- **حدثنا** أبوبكر قال: حدثنا حفص عن الأعمش عن أبي الضحى عن مسروق قال: خطبهم النبي ﷺ يوم النحر[٤].

* * *

[١٩٩] في الصلاة بمنى كم هي: ركعتان أم أربع؟

١٤٥٢٢- [**حدثنا** أبو محمد عبدالله بن يونس قال: حدثنا أبو عبدالرحمن (بقي)[٥] بن مخلد قال: حدثنا أبوبكر عبدالله بن محمد بن [(أبي شيبة قال)[٦]: حدثنا إسماعيل بن (إبراهيم)[٧] عن علي بن زيد بن][٨] جدعان عن أبي نضرة عن عمران ابن حصين قال: حججت مع رسول الله ﷺ، فلم يصل (إلا)[٩] ركعتين حتى (رجع)[١٠] إلى المدينة، وحججت مع أبي بكر، فلم يصل إلا ركعتين حتى رجع إلى

---

(١) في [ص]: (يعلى).

(٢) في [أ، ن]: (لنا)، وفي [جـ]: (لي)، وفي [ص]: (لثجوا).

(٣) حسن؛ ابن عجلان صدوق.

(٤) مرسل؛ مسروق تابعي.

(٥) في [أ، ب، ز]: (تقي).

(٦) سقط من: [جـ، ص].

(٧) في [ف]: (علية).

(٨) سقط ما بين المعكوفين من: [ن].

(٩) في [ف]: (إلى).

(١٠) في [ص]: (يرجع).

المدينة، [وحججت مع عمر (حججاً)[١]، فلم يصل إلا ركعتين حتى رجع إلى المدينة][٢]، (وحج)[٣] عثمان سبع سنين من إمارته لا يصلي إلا ركعتين[٤]، ثم (صلاها)[٥] بمنى أربعاً[٦].

١٤٥٢٣- **حدثنا** أبوبكر قال: حدثنا أبو أسامة عن عبيدالله بن عمر عن نافع عن ابن عمر قال: صلى (رسول الله)[٧] ﷺ (ركعتين)[٨] وأبو بكر بعده وعمر بعد أبي بكر، وعثمان (صدراً)[٩] من خلافته، ثم إن عثمان صلى بعد أربعاً، فكان ابن عمر إذا صلى مع الإمام صلى أربعاً، وإذا صلى وحده صلاها ركعتين[١٠].

١٤٥٢٤- **حدثنا** أبوبكر قال: حدثنا أبو بكر بن عياش عن (أبي)[١١] إسحاق

---

(١) في [أ، ب]: (حجات)، وسقط من: [جـ، ص]، وفي [ن]: (حجاً).

(٢) في [ز]: (تأخر إلى ما بعد نهاية الحديث [بمنى وحججت مع عمر..].

(٣) في [ن]: (وحججت مع).

(٤) في [ص]: زيادة (حتى يرجع).

(٥) في [أ، ب، ن]: (صلاهما).

(٦) ضعيف؛ لضعف علي بن زيد بن جدعان، أخرجه أحمد (١٩٨٧١)، والترمذي (٥٤٥)، وأبوداود (١٢٢٩)، وابن خزيمة (١٦٤٣)، والطيالسي (٨٥٨)، والطبراني ١٨/(٥١٣)، والشافعي في السنن (١٢)، والبزار (٣٦٠٨)، والبيهقي ٣/١٣٥، والدولابي ٢/٧، وابن المنذر في الأوسط (٢٢٤٣)، والطحاوي ١/٤١٧، وابن عبدالبر في التمهيد ١/١٥١، وابن سعد ٢/١٤٣.

(٧) في [ز]: (النبي).

(٨) في [جـ، ص، ز]: زيادة (ركعتين).

(٩) في [أ، ب، جـ، ص]: (وصدراً).

(١٠) صحيح؛ أخرجه البخاري (١٠٨٢)، ومسلم (٦٩٤).

(١١) في [ص]: (ابن).

قال: أخبرني حارثة بن وهب قال: صليت مع رسول الله ﷺ بمنى أكثر ما كان الناس و(آمنه)[١] ركعتين[٢].

١٤٥٢٥- **حدثنا** أبوبكر قال: حدثنا شبابة بن سوار عن ليث (بن)[٣] سعد عن (بكير بن الأشج)[٤] عن محمد بن عبدالرحمن بن أسلم عن أنس/ قال: صليت مع النبي ﷺ بمنى ركعتين، ومع أبي بكر ومع عمر (ومع)[٥] عثمان صدراً من إمارته[٦]. ٢٦٨/أ/٤

١٤٥٢٦- **حدثنا** أبوبكر قال: حدثنا وكيع عن سفيان عن عون بن أبي (جحيفة)[٧] عن أبيه قال: صليت مع النبي ﷺ بمنى ركعتين[٨].

١٤٥٢٧- **حدثنا** أبوبكر قال: حدثنا أبو معاوية عن الأعمش عن إبراهيم عن عبدالرحمن بن يزيد قال: صلى عثمان بمنى أربع ركعات، فقال عبدالله: (صليت)[٩] مع النبي ﷺ (بمنى)[١٠] ركعتين، ومع أبي بكر ركعتين، ومع عمر

---

(١) في [أ، ن]: (وأمته).

(٢) صحيح؛ أخرجه البخاري (١٠٨٣)، ومسلم (٦٩٦).

(٣) في [جـ، ص]: (عن).

(٤) في [ن]: (بكر بن الأشجع).

(٥) سقط من: [ص].

(٦) حسن، وبقية الرواة يقولون: محمد بن عبدالله بن أبي سليم، قال الحافظ عنه: «صدوق»، أخرجه أحمد (١٢٤٦٤)، والنسائي ١٢٠/٣، والبخاري في التاريخ ١٢٨/١، وأبويعلى (٤٢٧١)، والطحاوي ٤١٨/١، والضياء في المختارة (٢٥٩٨)، وابن جرير في مسند عمر من تهذيب الآثار (٣٤٩).

(٧) في [ن]: (حجيفة)، وفي [ص]: (جفيبة).

(٨) صحيح؛ أخرجه البخاري (٣٥٦٦)، ومسلم (٥٠٣).

(٩) في [ص]: (صيلت).

(١٠) سقط من: [ص].

ركعتين، ثم تفرقت بكم الطرق، و(لوددت)[١] أن لي (من)[٢] أربع ركعات ركعتين متقبلتين[٣].

١٤٥٢٨- قال الأعمش: فحدثني معاوية بن قرة: أن عبدالله صلى (بعدها)[٤] أربعاً فقيل له: (عبت)[٥] على عثمان، ثم (تصلي)[٦] أربعاً، قال: فقال عبدالله: (الخلاف)[٧] (أشر)[٨][٩].

١٤٥٢٩- **حدثنا** أبوبكر قال: حدثنا جرير وهشيم عن مغيرة قال: صحبنا (رجل)[١٠] من أهل (اليمامة)[١١]، فحدثنا أنه رأى ابن عمر صلى (خلف ابن الزبير بمنى)[١٢] ركعتين، قال: ورأيته صلى خلف الحجاج أربعاً[١٣].

---

(١) في [ن]: (لو ردت).

(٢) في [أ، ب، ن]: (مع).

(٣) صحيح؛ أخرجه البخاري (١٠٨٤)، ومسلم (٦٩٥).

(٤) سقط من: [جـ، ص].

(٥) في [أ، ن]: (عتب).

(٦) في [ن]: (صلى).

(٧) في [ص]: (المخالف)، وفي [جـ]: (الخالف).

(٨) في [ز]: (شر)، وفي [ن، ف]: (أشد).

(٩) منقطع؛ معاوية بن قرة لا يروي عن ابن مسعود، أخرجه أبوداود (١٩٦٠)، والشافعي في الأم ١٨٨/٧، والبيهقي ١٤٣/٣، وأبوعوانة (٣٥١٢)، وابن جرير في مسند عمر من تهذيب الآثار (٣٥٦)، وابن عبدالبر في التمهيد ٣٠٦/١٦، وابن عساكر ٢٥٥/٣٩.

(١٠) في [ص]: (أرجلٍ)، وسقط من: [ن].

(١١) في [ص]: (العيامة).

(١٢) في [جـ، ص]: (يمنى خلف ابن الزبير).

(١٣) مجهول؛ لجهالة الرجل اليمامي.

١٤٥٣٠- **حدثنا** أبوبكر قال: حدثنا وكيع عن حنظلة عن القاسم (بن محمد)[١] وسالم وطاوس قالوا: قصر بمنى.

١٤٥٣١- **حدثنا** أبوبكر قال: [٢]حدثنا ابن فضيل عن (عبدالملك)[٣] عن (عطاء)[٤] قال: (الصلوات)[٥] بمنى (ركعتان)[٦] أيام التشريق.

* * *

[٢٠٠] في المحرم: متى يقطع التلبية؟

١٤٥٣٢- **حدثنا** أبوبكر قال: حدثنا أبوالأحوص عن خصيف عن مجاهد قال:
٤/أ/٢٦٩ قال ابن عباس: قال الفضل بن عباس: كنت ردف (رسول/ الله)[٧] ﷺ (فما زلت)[٨] أسمعه يلبي حتى رمى جمرة العقبة، فلما رماها قطع[٩].

١٤٥٣٣- **حدثنا** أبوبكر قال: حدثنا عبدالأعلى[١٠] عن محمد بن إسحاق قال: حدثني أبان بن صالح عن عكرمة قال: دفعت مع (حسين بن

---

(١) في [ص]: زيادة (بن محمد).

(٢) في [أ، ب، ن]: زيادة (حدثنا وكيع قال:).

(٣) في [ص]: (عبدالله).

(٤) في [ص]: (الليث).

(٥) في [ص]: (للصلاة)، وفي [جـ]: (الصلاة).

(٦) في [ن]: (اركعتين).

(٧) في [ص]: (النبي).

(٨) في [جـ، ص]: (فلم أزل).

(٩) ضعيف؛ لحال خصيف، أخرجه ابن ماجه (٣٠٤٠)، والنسائي ٥/٢٧٦، وأبويعلى (٦٧٢٧)، والطبراني ١٨/(٦٧٥)، وبنحوه أحمد (١٨٣١).

(١٠) في حاشية [ب]: (ابن عبدالأعلى بن محمد، وقيل ابن شريك القرشي البصري السامي).

علي)[١] من (المزدلفة)[٢]، فلم أزل اسمعه يلبي يقول: لبيك حتى انتهى إلى الجمرة، فقلت له: ما هذا (الإهلال)[٣] يا (أبا)[٤] عبدالله؟ قال: سمعت أبي علي بن أبي طالب يهل (حتى)[٥] انتهى إلى الجمرة، وحدثني أن رسول الله ﷺ أهل حتى انتهى إليها[٦].

١٤٥٣٤- **حدثنا** أبوبكر قال: حدثنا صفوان بن عيسى عن الحارث بن عبدالرحمن بن أبي (ذباب)[٧] عن مجاهد عن عبدالله بن (سخبرة)[٨] عن عبدالله قال: (خرجت)[٩] مع رسول الله ﷺ فما ترك التلبية حتى أتى (جمرة)[١٠] (العقبة)[١١] إلا أن (يخلطها)[١٢] بتكبير أو تهليل[١٣].

---

(١) في [أ، ب، ن]: (علي بن حسين)، وفي حاشية [ب]: (هكذا في الأصل علي بن حسين، ولم يتبين لي ما هو الصحيح منه، أقول في مسند أبي يعلى (الحسين بن علي)، وهكذا في مسند البزار وترجم عندهم: الحسين بن علي عن علي؛ وهكذا في المجمع، أبومسهر حفيد الحشسي.

(٢) في [ن]: (الزدلقة).

(٣)في [ص]: (الإحلال).

(٤) في [أ، ص]: (با).

(٥) في [جـ]: (حدى).

(٦) حسن؛ ابن إسحاق صدوق، أخرجه أحمد (٩١٥)، وأبويعلى (٣٢١)، والطحاوي ٢/٢٢٤، والبيهقي ٥/١٣٨، والبزار (٥٠٠)، والضياء في المختارة (٤٢٥).

(٧) في [أ، ب، جـ، ص، ن]: (رباب).

(٨) في [أ، ب، ن]: (سحرة).

(٩) في [ن]: (حججت).

(١٠) سقط من: [ن].

(١١) في [ص]: (القبخبة).

(١٢) في [ص]: (يختلطها).

(١٣) حسن؛ الحارث صدوق، أخرجه البخاري (١٦٨٣)، ومسلم (١٢٨٣).

١٤٥٣٥- **حدثنا** أبوبكر قال: حدثنا حفص عن جعفر عن أبيه عن علي بن حسين عن ابن عباس عن الفضل بن عباس: أن النبي ﷺ لم يزل (يلبي)[١] حتى رمى جمرة العقبة، فرماها بسبع حصيات يكبر مع كل حصاة[٢].

١٤٥٣٦- [**حدثنا** أبوبكر (قال)[٣]: أخبرنا ابن نمير عن ابن أبي ليلى عن عطاء عن ابن عباس قال: لبى رسول الله ﷺ حتى رمى جمرة العقبة][٤][٥].

١٤٥٣٧- **حدثنا** أبوبكر قال: حدثنا أبو بكر بن عياش عن أبي إسحاق عن عمرو بن ميمون قال: حججت مع (عمر)[٦] سنتين إحداهما في السنة التي أصيب فيها؛ كل ذلك (يلبي)[٧] حتى (رمى)[٨] جمرة العقبة [من بطن الوادي[٩]]./ ٤/أ/٢٧٠

١٤٥٣٨- **حدثنا** أبوبكر قال: حدثنا (عباد)[١٠] بن العوام عن هلال بن (الخباب)[١١] عن عكرمة عن ابن عباس (أن عمر)[١٢]: لبى حتى رمى جمرة

---

(١) سقط من: [ص].

(٢) صحيح؛ أخرجه عن طريق المؤلف أحمد (١٨١٥)، وابن أبي عاصم في الآحاد والمثاني (٣٧٠)، وأبويعلى (٦٧٢٨)، والطبراني ١٨/(٦٧٢)، وبنحوه البخاري (١٦٧٠)، ومسلم (١٢٨١).

(٣) سقط من: [أ، ب].

(٤) سقط الخبر من: [ص].

(٥) ضعيف؛ لحال ابن أبي ليلى، أخرجه (١٤٥١٨)، والطبراني (١١٣٢٣).

(٦) سقط من: [ب، ن].

(٧) في [أ، ب، ن]: (يكبر).

(٨) في [ص]: (يرمي).

(٩) صحيح.

(١٠) في [ن]: (عبد).

(١١) في [أ، ب، جـ، ز]: (حباب)، وفي [ن]: (الحباب).

(١٢) في [أ، ب، ز]: (عن عمر).

العقبة][1] (وإن ابن عباس كان يلبي حتى يرمي جمرة العقبة)[2]، وقال: إنما (يفتتح)[3] الحل الآن[4].

١٤٥٣٩- **حدثنا** أبوبكر قال: حدثنا شريك عن (عامر)[5] بن شقيق عن (أبي)[6] وائل عن عبدالله أنه لبى حتى رمى جمرة العقبة[7].

١٤٥٤٠- **حدثنا** أبوبكر قال: حدثنا حفص ووكيع ومروان بن معاوية وعلي بن هاشم عن محمد بن شريك عن عطاء قال: كان علي (يلبي)[8] (يقطع)[9] التلبية إذا رمى جمرة العقبة[10].

١٤٥٤١- [**حدثنا** أبوبكر قال: حدثنا ابن فضيل عن عطاء بن السائب عن أبي عبدالرحمن عن عبدالله أنه كان لا يترك التلبية حتى يرمي جمرة العقبة[11].

---

(١) سقط ما بين المعكوفين من: [ص].

(٢) في [جـ، ز]: زيادة ما بين القوسين.

(٣) في [أ، ب، ن]: (لينتج).

(٤) صحيح.

(٥) في [ص]: (عمار).

(٦) في [أ، ب، ن]: (ابن).

(٧) حسن الإسناد؛ شريك وعامر بن شقيق صدوقان على الصحيح، عامر ضعفه ابن معين، وقال أبوحاتم: «ليس بقوي»، وقال النسائي: «ليس به بأس»، وذكره ابن حبان في الثقات، وصحح الترمذي حديثه، وقال البخاري عن حديثه: «حسن»، وصححه ابن خزيمة وابن حبان والحاكم، والحديث أخرجه الطبراني (٩٢٠٥)، وأصله عند البخاري (١٦٨٣).

(٨) سقط من: [ف].

(٩) في [ن]: (بقطع).

(١٠) منقطع؛ عطاء لم يدرك علياً.

(١١) ضعيف؛ ابن السائب اختلط.

١٤٥٤٢- **حدثنا** أبوبكر قال: حدثنا وكيع عن سفيان عن عبدالله بن الحسن عن عكرمة قال: أرسلني ابن عباس مع حسين بن علي، فلبى حتى رمى جمرة العقبة][1][2].

١٤٥٤٣- **حدثنا** أبوبكر قال: حدثنا حاتم بن إسماعيل عن عبدالرحمن بن حرملة قال: قال (سعيد)[3] بن المسيب: الإهلال في الحج حتى تروح إلى الموقف عشية عرفة.

١٤٥٤٤- **حدثنا** أبوبكر قال: حدثنا وكيع عن أفلح قال: رأيت القاسم يقطع التلبية إذا راح إلى الموقف، قال: وكانت عائشة تفعله[4].

١٤٥٤٥- **حدثنا** أبوبكر قال: حدثنا ابن نمير عن هشام بن عروة عن أبيه قال: [كان لا يقطع التلبية في الحج (حتى)[5] يروح إلى عرفات.

١٤٥٤٦- **حدثنا** أبوبكر قال][6]: حدثنا أسباط بن محمد عن أشعث عن ابن سيرين قال: كان ابن عمر يمسك عن التلبية في الحج إذا دخل الحرم، (فإذا)[7] طاف بالبيت (لبى)[8][9].

---

(١) سقط من: [ن، ف].

(٢) صحيح.

(٣) في [جـ]: (سعد).

(٤) صحيح.

(٥) سقط من: [ص].

(٦) سقط ما بين المعكوفين من: [أ، ب، ط، ن].

(٧) في [أ، ن]: (وإذا).

(٨) في [ز]: (لنا).

(٩) ضعيف؛ لضعف أشعث بن سوار

١٤٥٤٧- **حدثنا** أبوبكر قال: حدثنا غندر عن سعيد بن أبي عروبة عن أبي معشر عن إبراهيم عن علقمة (و)[١]الأسود عن عبدالله أنه كان لا يقطع التلبية حتى يرمي جمرة العقبة في أول حصاة[٢].

١٤٥٤٨- **حدثنا** أبوبكر قال: حدثنا عبدالأعلى عن محمد بن إسحاق قال: سأل أبي عكرمة وأنا أسمع عن الإهلال متى ينقطع فسمعته[٣] يقول/: أهل رسول الله ﷺ حتى رمى الجمرة، وأبو بكر وعمر[٤]. ٢٧١/أ/٤

١٤٥٤٩- **حدثنا** أبوبكر قال: حدثنا عبدالرحمن بن مهدي عن سفيان عن عامر ابن (شقيق)[٥] عن أبي وائل عن عبدالله: أنه لبى حتى رمى جمرة العقبة، وقطع بأول حصاة[٦].

* * *

[٢٠١] في المحرم المعتمر: متى يقطع التلبية؟

١٤٥٥٠- **حدثنا** أبوبكر قال: حدثنا هشيم عن ابن أبي ليلى عن عطاء عن ابن عباس رفعه: أنه كان يمسك عن التلبية في العمرة إذا استلم الحجر[٧].

---

(١) سقط من: [ن].

(٢) صحيح.

(٣) في [ص]: زيادة (فقال).

(٤) مرسل؛ عكرمة تابعي.

(٥) في [ص]: (شفيق).

(٦) حسن؛ عامر بن شقيق صدوق على الصحيح.

(٧) ضعيف؛ لحال ابن أبي ليلى، أخرجه ابن الجارود (٤٥١)، وأحمد، وأبوداود (١٨١٥)، والترمذي (٩١٩)، والبيهقي ١٠٥/٥، وفي معرفة السنن ٩٣/٤، وابن الجوزي في التحقيق (١٢٢٢)، وابن حزم في المحلى ١٣٨/٧، والطبراني (١١٣٢٤)، وتمام (٧٩٤)، وأبويعلى (٢٤٧٥).

١٤٥٥١- **حدثنا** أبوبكر قال: (حدثنا)[١] يحيى بن آدم قال: حدثنا حسن وزهير عن ابن أبي ليلى عن عطاء عن ابن عباس: أن النبي ﷺ لبى في العمرة حتى استلم الحجر[٢].

١٤٥٥٢- **حدثنا** أبوبكر قال: حدثنا حفص عن حجاج عن عمرو بن شعيب عن أبيه عن جده قال: اعتمر النبي ﷺ ثلاث عمر، كل ذلك لا يقطع التلبية حتى يستلم الحجر[٣].

١٤٥٥٣- **حدثنا** أبوبكر قال: حدثنا هشيم عن (أبي)[٤] بشر عن سعيد بن جبير عن ابن عباس أنه قال: المعتمر يمسك عن التلبية إذا استلم الحجر والحاج إذا رمى الجمرة[٥].

١٤٥٥٤- **حدثنا** أبوبكر قال: حدثنا حفص عن حجاج وعبدالملك عن عطاء قال: كان ابن عباس يلبي في العمرة حتى يستلم الحجر[٦].

٢٧٢/أ/٤ ١٤٥٥٥- وكان/ ابن عمر (يقطع)[٧] إذا دخل الحرم[٨].

---

(١) في [ص]: زيادة (حدثني).

(٢) ضعيف، وانظر ما قبله.

(٣) منقطع حكماً؛ حجاج مدلس، أخرجه البيهقي ١٠٥/٥، وابن حزم ١٣٨/٧، وأحمد (٦٦٨٥)، وابن عبدالبر في التمهيد ٢٩١/٢٢، وابن عدي ٣٢٠/٣.

(٤) في [ن]: (مغيرة عن).

(٥) صحيح.

(٦) صحيح.

(٧) في [ف]: (يقح).

(٨) صحيح.

١٤٥٥٦- **حدثنا** أبوبكر قال: حدثنا ابن علية عن ابن أبي نجيح عن عطاء عن ابن عباس قال: حتى يستلم الحجر[١].

١٤٥٥٧- وقال عطاء: يقطع إذا دخل القرية.

١٤٥٥٨- **حدثنا** أبوبكر (قال)[٢]: حدثنا غندر عن سعيد بن أبي عروبة عن قتادة عن (سعيد)[٣] بن جبير ومجاهد: أنهما كانا إذا أهلا بعمرة لم يمسكا عن التلبية حتى (يستلما)[٤] الحجر.

١٤٥٥٩- **حدثنا** أبوبكر قال: حدثنا يحيى بن سعيد عن ابن جريج قال: أخبرني عبدالحميد بن جبير بن شيبة قال: رأيت عمر بن عبدالعزيز وأبان بن (عثمان)[٥] يلبيان بذي طوى في العمرة.

١٤٥٦٠- **حدثنا** أبوبكر قال: حدثنا جرير عن مغيرة عن إبراهيم قال: يقطع إذا دخل الحرم.

١٤٥٦١- **حدثنا** أبوبكر قال: حدثنا وكيع عن أفلح عن القاسم قال: يقطع إذا رأى عروش مكة.

١٤٥٦٢- **حدثنا** أبوبكر قال: حدثنا وكيع عن ابن أبي نجيح عن مجاهد قال: لا يقطع المعتمر حتى يستلم الحجر.

---

(١) صحيح.

(٢) سقط من: [ص].

(٣) في [ز]: (سعد).

(٤) في [ب]: (بسلمان)، وفي [ن]: (يستلمان).

(٥) في [جـ، ص]: (عمار).

١٤٥٦٣- [حدثنا أبوبكر قال: حدثنا وكيع عن سفيان عن جابر (عن)[١] (ابن)[٢] الأسود عن أبيه مثله][٣].

١٤٥٦٤- حدثنا أبوبكر قال: حدثنا ابن نمير عن هشام عن أبيه قال: كان يقطع التلبية في العمرة إذا دخل الحرم.

١٤٥٦٥- حدثنا أبوبكر قال: حدثنا حاتم بن إسماعيل عن عبدالرحمن بن حرملة قال: قال سعيد بن المسيب: الإهلال في العمرة حتى ينظر إلى عروش مكة./ ٤/٢٧٣أ

١٤٥٦٦- [حدثنا أبوبكر قال: حدثنا وكيع قال: حدثنا سفيان عن جعفر عن أبيه قال: يقطع إذا رأى بيوت مكة][٤].

١٤٥٦٧- حدثنا أبوبكر قال: حدثنا أسباط بن محمد[٥] عن أشعث عن الحكم قال: كان أصحاب عبدالله يلبون في العمرة حتى (يستلمون)[٦] الحجر.

١٤٥٦٨- [حدثنا أبوبكر قال: حدثنا ابن مبارك عن معمر عن ابن طاوس عن أبيه قال: يقطع في العمرة إذا استلم الحجر][٧].

* * *

(١) سقط من: [ز].

(٢) سقط من: [أ، ن].

(٣) سقط الخبر من: [أ، ب، ن].

(٤) سقط الخبر من: [أ، ن، ف].

(٥) في [ص]: زيادة (بن).

(٦) كذا في النسخ بإثبات النون.

(٧) سقط الخبر من: [ص].

[٢٠٢] ما يقول إذا رمى (الجمرة)[١]

١٤٥٦٩- **حدثنا** أبوبكر قال: حدثنا ابن إدريس عن ليث[٢] عن محمد بن عبدالرحمن بن يزيد عن أبيه قال: أفضت مع عبدالله، فرمى سبع حصيات (يكبر مع كل حصاة)[٣]، واستبطن الوادي حتى إذا فرغ (قال)[٤]: اللهم اجعله حجاً مبروراً وذنباً (مغفوراً)[٥] ثم قال: (هكذا رأيت)[٦] الذي (أنزلت)[٧] عليه سورة البقرة (صنع)[٨][٩].

١٤٥٧٠- **حدثنا** أبوبكر قال: حدثنا أبوالأحوص عن (أبي)[١٠] إسحاق عن الهيثم (بن حنش)[١١] قال: سمعت ابن عمر حين رمى الجمار يقول: اللهم اجعله حجاً مبروراً وذنباً مغفوراً[١٢].

---

(١) في [أ، ن]: (جمرة العقبة).

(٢) في [أ، ن]: زيادة (عن مجاهد)، وانظر سنن البيهقي (١٢٩/٥)، والسنن الصغرى (٢٣٤/٤)، وما تقدم برقم [١٣٩٥٢]، ومسند أبي يعلى (٥١٨٥)، ومسند أحمد (٤٠٦١)، ومسند ابن أبي شيبة (٢٠٨)، والبدر المنير (٢١٢/٦).

(٣) في [جـ، ص]: زيادة (يكبر مع كل حصاة و).

(٤) سقط من: [ص].

(٥) في [ن]: (مغفروا).

(٦) في [ص]: (كذا ريت).

(٧) في [أ، ن]: (أنزل).

(٨) في [جـ]: (صبع).

(٩) ضعيف؛ لحال ليث، أخرجه أحمد (٤٠٦١)، وأبويعلى (٥١٨٥)، والبيهقي ١٢٩/٥، وأصله عند البخاري (١٧٤٧)، ومسلم (١٢٩٦).

(١٠) في [ص]: (بن).

(١١) في [ص]: (عن خنش)، وفي [ز]: و(بن أحنش).

(١٢) مجهول؛ لجهالة الهيثم.

١٤٥٧١- **حدثنا** أبوبكر قال: حدثنا حفص عن الأعمش (عن إبراهيم)[١] قال: ليس على الوقوف عند الجمرتين دعاء مؤقت، فادع بما شئت.

١٤٥٧٢- **حدثنا** أبوبكر قال: حدثنا ابن أبي عدي عن أشعث قال: كان الحسن يقول: (يدعو)[٢] عند الجمار (كلها)[٣] ولا يؤقت شيئاً.

١٤٥٧٣- **حدثنا** أبوبكر قال: حدثنا ابن مهدي عن سفيان عن مغيرة قال: قلت لإبراهيم: ما أقول إذا رميت الجمرة؟ (قال)[٤] قل: اللهم اجعله/ حجاً مبروراً وذنباً مغفوراً، قال: (قلت)[٥]: أقوله مع كل حصاة؟ قال: نعم إن شئت. ٢٧٤/أ/٤

١٤٥٧٤- **حدثنا** أبوبكر قال: حدثنا أبوخالد عن ابن جريج قال: قلت لعطاء: في الجمرة شيء مؤقت لا (يزاد)[٦] عليه؟ قال: لا[٧]، إلا قول جابر[٨].

* * *

[٢٠٣] في صلاة المغرب دون (جمع)[٩]

١٤٥٧٥- **حدثنا** أبوبكر قال: حدثنا أبو بكر بن عياش عن أبي حصين قال:

---

(١) سقط من: [أ، ن]، وانظر: ما سيأتي في باب من قال: ليس عند الجمار دعاء مؤقت من كتاب الدعاء.

(٢) سقط من: [جـ، ص].

(٣) سقط من: [جـ، ص].

(٤) سقط من: [ف].

(٥) سقط من: [ص].

(٦) في [جـ، ص]: (أزيد).

(٧) في [أ، ب، ف، ن]: زيادة (قول).

(٨) حسن؛ أبوخالد صدوق.

(٩) في [أ، ن]: (الجمع)، والمراد مزدلفة.

رأيت (سعيد)[١] بن جبير[٢] [وحبيب)[٣] بن أبي ثابت][٤] ورجلاً من قريش بعد ما أفاض الإمام عشية عرفة، فقام سعيد بن جبير (وأذن)[٥] وأم القرشي بعدما أفاض الإمام.

١٤٥٧٦- **حدثنا** أبوبكر قال: حدثنا وكيع عن شعبة عن أبي (شرقي)[٦] عن (أبي)[٧] عثمان النهدي أنه صلى مع عمر سنتين المغرب دون جمع[٨].

١٤٥٧٧- **حدثنا** أبوبكر قال: حدثنا وكيع عن (حسن)[٩] بن صالح عن عبدالأعلى عن سعيد (بن)[١٠] جبير عن ابن عباس: أنه صلى دون جمع (بالأجبال)[١١][١٢].

---

(١) في [جـ]: (سعد).

(٢) في [أ، جـ، ص، ز]: زيادة (وجيب [بن أبي ثابت[١/٨]]) وسقط من: [ن].

(١/٨) في [ب، ن]: (من أبي).

(٣) سقط من: [ن].

(٤) سقط من: [ف].

(٥) سقط من: [ص]، وفي [جـ، ز]: (فأذن).

(٦) في [ص]: (شرف)، وفي [ز]: و(شرما)، وانظر: فتح الباب (٤٢٥/١)، والجرح والتعديل (٣٩١/٩)، والثقات (٦٥٩/٧).

(٧) سقط من: [ص].

(٨) مجهول؛ لجهالة أبي شرقي.

(٩) في [ص]: (حسين).

(١٠) في [ص]: تكرر.

(١١) في [ص]: (بالأشبال).

(١٢) صحيح.

١٤٥٧٨- **حدثنا** أبوبكر قال: حدثنا يحيى بن سعيد عن ابن جريج عن أبي الزبير عن جابر قال: لا صلاة إلا بجمع[١].

١٤٥٧٩- **حدثنا** أبوبكر قال: حدثنا ابن مهدي عن خالد بن أبي عثمان قال: رأيت أبان بن عثمان صلى المغرب في الشعب قبل أن يأتي جمعاً.

١٤٥٨٠- **حدثنا** أبوبكر قال: حدثنا معاذ بن (معاذ)[٢] عن ابن عون عن محمد قال: لا أعلم الصلاة ليلة جمع (إلا بجمع)[٣]/. ٢٧٥/أ/٤

١٤٥٨١- **حدثنا** أبوبكر قال: حدثنا ابن مهدي عن السكن بن المغيرة قال: صلى بنا سالم المغرب قبل أن يأتي (جمعاً)[٤].

١٤٥٨٢- **حدثنا** أبوبكر قال: حدثنا أبو الأحوص عن ليث عن مجاهد قال: لا (تصلي)[٥] المغرب إلا بجمع إلا أن (تخطي طريقك)[٦] أو (تضل)[٧] راحلتك.

١٤٥٨٣- **حدثنا** أبوبكر قال: حدثنا ابن إدريس عن ابن جريج عن عطاء قال: (أرأيت)[٨] إن (صلاها)[٩] (في الطريق)[١٠] قال: لا بأس

---

(١) منقطع حكماً؛ ابن جريج مدلس.

(٢) سقط من: [ص].

(٣) في [ز]: (إلى جمعاً).

(٤) في [ز]: (جمع).

(٥) في [أ، ب، ن]: (يصلي).

(٦) في [ص، ز]: (يخطي طريقاً)، وفي [أ، ب، جـ]: (ويخطى طريقك)، وفي [ن]: (تخطئ طريقك).

(٧) في [أ، ب، ن]: (تصل)، وفي [ص]: (تبطل).

(٨) في [ص]: (رأيت).

(٩) في [أ، جـ، ص، ز]: (صلاهما).

(١٠) في [جـ، ص]: (بالطريق).

(قال)[١]: قلت: أرأيت إن صلى المغرب في الطريق والعشاء بجمع، قال: لا بأس.

١٤٥٨٤- **حدثنا** أبوبكر قال: حدثنا أبو بكر بن عياش عن (يحيى)[٢] بن سعيد قال: كان (عمر بن)[٣] عبدالعزيز (واقفاً)[٤] بعرفة، فقال: (يا)[٥] أيها الناس (قد)[٦] جئتم من القريب والبعيد، وإنكم وفد غير واحد، وإن السابق ليس الذي تسبق دابته ولا بعيره، وإن السابق من (غفر)[٧] الله له ذنبه، فناداه رجل أين أصلي المغرب؟ قال: أين (أدركتك من واديك)[٨] هذا.

١٤٥٨٥- **حدثنا** أبوبكر قال: حدثنا (عايذ)[٩] بن حبيب عن هشام بن عروة عن أبيه أنه (كان)[١٠] إذا أفاض من عرفات ربما (صلى)[١١] في الشعب الأيسر على الجبل.

١٤٥٨٦- **حدثنا** أبوبكر قال: حدثنا (بن)[١٢] أبي عدي عن أشعث عن الحسن

---

(١) سقط من: [جـ، ص، ز].

(٢) في [ن]: (حيي).

(٣) سقط من: [ن].

(٤) في [أ]: (واقف).

(٥) سقط من: [أ، جـ، ص].

(٦) في [جـ، ص]: (إنكم).

(٧) في [ص]: (يغفر).

(٨) في [أ، ن]: (أدركت من واديك)، وفي [ص]: (وأدركك يهدي انيكم).

(٩) في [أ، ب، جـ، ن]: (عابد).

(١٠) في [أ، ب، جـ، ص، ز]: زيادة (كان).

(١١) في [ص]: (صل).

(١٢) سقط من: [ص].

قال: (كان)[١] يكره أن يصلي دون جمع، فإن فعل أجزأ عنه.

١٤٥٨٧- **حدثنا** أبوبكر قال: حدثنا ابن مهدي عن زمعة عن ابن طاوس عن أبيه أنه كان يكره الصلاة دون المزدلفة إلا (من ضرورة)[٢].

١٤٥٨٨- **حدثنا** أبوبكر قال: حدثنا ابن مبارك عن إبراهيم بن عقبة عن كريب قال: (أخبرني)[٣] أسامة بن زيد قال: أفضت مع رسول الله/ ﷺ من عرفات فلما كان ببعض الطريق قلت: الصلاة (فقال: «**الصلاة**»[٤] **أمامك**»[٥]. ٢٧٦/أ/٤

١٤٥٨٩- **حدثنا** أبوبكر قال: حدثنا جرير عن مغيرة عن إبراهيم عن الأسود عن عمر أنه صلاهما بجمع[٦].

* * *

[٢٠٤] في الرجل يصلي بعرفة في (رحله)[٧] ولا يشهد الصلاة مع الإمام

١٤٥٩٠- **حدثنا** أبوبكر قال: حدثنا حفص عن ابن أبي رواد عن نافع عن ابن عمر: أنه كان إذا فاتته الصلاة مع الإمام بعرفة جمع بين الظهر

---

(١) سقط من: [جـ، ص].

(٢) في [ص]: (لمن الضرورة)، وفي [ب]: (ومن ترورة).

(٣) في [ن]: (أجبرني).

(٤) سقط من: [ص]، وفي [ز]: (قال: الصلاة).

(٥) صحيح؛ أخرجه البخاري (١٣٩)، ومسلم (١٢٨٠).

(٦) صحيح.

(٧) في [ن]: (رحلة).

والعصر في (رحله)[١][٢].

١٤٥٩١- **حدثنا** أبوبكر قال: حدثنا جرير عن مغيرة عن إبراهيم قال: إذا صليت في (رحلك)[٣] بعرفة فصل كل واحدة منهما لوقتها. واجعل لكل (واحدة)[٤] (منهما)[٥] أذاناً وإقامة.

١٤٥٩٢- **حدثنا** أبوبكر قال: حدثنا جرير عن ليث عن عطاء قال: إذا صليت في رحلك فإن شئت فاجمع بينهما وإن شئت فصل كل واحدة منهما لوقتها.

١٤٥٩٣- **حدثنا** أبوبكر قال: حدثنا أبو خالد عن ابن جريج عن ابن طاوس[٦] عن أبيه قال: ما صلى أبي قط[٧] مع الإمام بعرفة، وكان يجمع بينهما، وكان يتطوع بينهما، وكان يفعل ذلك من (الجند)[٨] حتى يأتي مكة.

١٤٥٩٤- حدثنا أبوبكر قال: حدثنا عبدالسلام بن حرب (عن)[٩] مغيرة عن إبراهيم قال: يصلي كل صلاة لوقتها./ ٤/أ/٢٧٧

---

(١) في [ن]: (رحلة).

(٢) حسن؛ عبدالعزيز بن أبي روّاد صدوق.

(٣) في [ص]: (زجله)، والمراد بالحرل مكان الإقامة.

(٤) في [ز]: (واحد).

(٥) في [ص]: (منها).

(٦) في [ص]: زيادة (عطا).

(٧) في [جـ، ص]: زيادة (إلا)، وكذلك في حاشية [أ].

(٨) في [جـ، ص]: (الحلد)، وفي [أ، ب، ز]: (الحن)، وفي [ن]: (الحي)، والجند بالتحريك إقليم باليمن، وهو بلد طاوس كما تقدم في كتاب صلاة التطوع باب [٧١٩] الرجل يتيمم ثم يجد الماء برقم: [٨٢٥٥]، انظر: معجم البلدان ٢/١٦٩، والتمهيد لابن عبدالبر ٢/٢٧٦، والتاريخ الكبير ٤/٣٦٥، والجرح والتعديل ٤/٥٠٠.

(٩) في [ف]: (لا).

[٢٠٥] من كان يجمع بين الصلاتين بجمع

١٤٥٩٥- **حدثنا** أبوبكر قال: حدثنا وكيع عن شعبة (عن)[١] عدي بن ثابت عن (عبد)[٢]الله بن يزيد عن (أبي)[٣] أيوب: أن رسول الله ﷺ جمع بين المغرب والعشاء (بالمزدلفة)[٤][٥].

١٤٥٩٦- **حدثنا** أبوبكر قال: حدثنا شريك عن سلمة بن كهيل عن سعيد بن جبير عن ابن عمر أنه جمع بين الصلاتين بجمع، ثم قال: رأيت رسول الله ﷺ فعله[٦].

١٤٥٩٧- [**حدثنا** أبوبكر قال: حدثنا سلام أبو الأحوص عن سماك عن النعمان ابن حميد قال: رأيت عمر بن الخطاب جمع المغرب والعشاء بجمع][٧][٨].

١٤٥٩٨- **حدثنا** أبوبكر قال: حدثنا أبو بكر بن عياش وأبو الأحوص عن أبي إسحاق عن عبدالرحمن (بن)[٩] يزيد قال: صليت مع عبدالله المغرب بجمع بآذان وإقامة، ثم أتينا بعشاء، فتعشينا ثم صلى بنا العشاء بآذان وإقامة[١٠].

---

(١) في [أ، ب، ز، ن]: (بن).

(٢) في [جـ]: (عبيد).

(٣) سقط من: [أ، ب، ن].

(٤) في [ص]: (المزدلفة).

(٥) صحيح؛ أخرجه البخاري (١٦٧٤)، ومسلم (١٢٨٧).

(٦) حسن؛ شريك صدوق، أخرجه مسلم (١٢٨٨)، وأحمد (٤٨٩٤).

(٧) سقط الخبر من: [جـ، ص].

(٨) مجهول؛ لجهالة النعمان بن حميد.

(٩) سقط من: [ص].

(١٠) صحيح.

١٤٥٩٩- زاد فيه أبوبكر بن عياش قال: (أبو)[١]إسحاق: فلقيت أبا جعفر فأخبرته، فقال: وكذلك يفعل أهل البيت.

١٤٦٠٠- **حدثنا** أبوبكر قال: حدثنا ابن أبي عدي عن هشام عن الحسن ومحمد (قالا)[٢]: من السنة أن يجمع بينهما[٣].

١٤٦٠١- **حدثنا** أبوبكر قال: حدثنا (عايذ)[٤] بن حبيب عن هشام عن أبيه أنه كان إذا أفاض من عرفات إنما (يصلي)[٥] في الشعب الأيسر (و)[٦]على الجبل، وأنه كان يجمع بين المغرب والعشاء الآخرة.

١٤٦٠٢- **حدثنا** أبوبكر قال: حدثنا الفضل بن دكين عن حسين بن عقيل عن الضحاك قال: يجمع بينهما بجمع./ ٢٧٨/أ/٤

١٤٦٠٣- **حدثنا** أبوبكر قال: حدثنا وكيع عن شريك عن أبي إسحاق عن أبي جعفر أن علياً جمع بينهما بجمع[٧].

* * *

[٢٠٦] من قال لا يجزئه الآذان بجمع وحده أو يؤذن أو يقيم

١٤٦٠٤- **حدثنا** أبوبكر قال: حدثنا حاتم بن إسماعيل عن جعفر (عن أبيه)[٨]

---

(١) في [ص]: (أبا).

(٢) في [ف]: (قال).

(٣) مرسل؛ الحسن ومحمد تابعيان.

(٤) في [ز، ن]: (عابد).

(٥) في [ز]: (صلى)

(٦) سقط من: [ن].

(٧) منقطع؛ أبوجعفر لا يروي عن علي.

(٨) في [ص]: (أن علياً).

عن جابر بن عبدالله قال: صلى رسول الله ﷺ المغرب والعشاء بآذان واحد (وإقامتين)[١] ولم يسبح بينهما[٢].

١٤٦٠٥- **حدثنا** أبوبكر قال: حدثنا ابن مسهر عن ابن أبي ليلى عن[٣] عدي بن ثابت عن عبدالله بن يزيد عن أبي أيوب قال: صلى رسول الله ﷺ بالمزدلفة المغرب والعشاء بإقامة[٤].

١٤٦٠٦- **حدثنا** أبوبكر قال: حدثنا ابن نمير عن إسماعيل بن أبي خالد عن (أبي)[٥] إسحاق قال: قال سعيد بن جبير: أفضنا مع ابن عمر حتى أتينا جمعاً فصلى بنا المغرب والعشاء بإقامة واحدة ثم انصرف، فقال (هكذا)[٦]: صلى بنا رسول الله ﷺ في هذا المكان[٧].

١٤٦٠٧- **حدثنا** أبوبكر قال: حدثنا ابن نمير (عن حجاج)[٨] عن الحكم عن سعيد بن جبير عن ابن عمر قال: صليت معه المغرب والعشاء بإقامة واحدة وقال: (فعلته)[٩] مع رسول الله ﷺ[١٠].

---

(١) في [جـ، ص]: (إقامة).

(٢) صحيح؛ أخرجه مسلم (١٢١٨)، وأبوداود (١٩٠٥)، وابن ماجه (٣٠٧٤).

(٣) في [ص]: زيادة (ابن أبي).

(٤) ضعيف؛ لحال ابن أبي ليلى، أخرجه الطبراني (٣٨٧١)، والبيهقي (١/٤٠٢)، وأحمد (٢٣٥٧٣)، وأصله في الصحيحين كما تقدم برقم [١٤٥٩٥].

(٥) في [ص]: (ابن).

(٦) سقط من: [أ، ن].

(٧) صحيح؛ أخرجه مسلم (١١٢٨٨)، وأحمد (٤٤٥٢)، وأصله عند البخاري (١٦٧٣).

(٨) سقط من: [أ، ب، ن].

(٩) في [ص]: (هكذا فعلته).

(١٠) منقطع حكماً؛ حجاج مدلس، وأخرجه مسلم (١٢٨٨)، وأحمد (٥٢٩٠).

١٤٦٠٨- **حدثنا** أبوبكر قال: حدثنا أبوالأحوص عن أبي إسحاق عن أبي جعفر قال: اتفق علي وعبدالله أن (كل)[١] صلاة تجمع بآذان وإقامة[٢].

١٤٦٠٩- **حدثنا** أبوبكر قال: حدثنا ابن فضيل عن محمد بن (أبي إسماعيل)[٣] قال: صليت بجمع مع سعيد بن جبير المغرب والعشاء بإقامة واحدة./ ٢٧٩/أ/٤

١٤٦١٠- **حدثنا** أبوبكر قال: حدثنا أبو معاوية عن (عبيد)[٤] الله بن عمر عن أنس بن سيرين عن ابن عمر: أنه صلى الصلاتين بجمع بإقامة واحدة[٥].

١٤٦١١- [**حدثنا** أبوبكر قال: حدثنا وكيع عن سماك عن النعمان بن حميد أن عمر صلى المغرب والعشاء بإقامة][٦][٧].

١٤٦١٢- **حدثنا** أبوبكر قال: حدثنا وكيع عن سفيان عن منصور عن إبراهيم (أن)[٨] الأسود أقام الصلاة وصلى المغرب بالمزدلفة، ثم تعشى، (ثم صلى)[٩] العشاء.

١٤٦١٣- **حدثنا** أبوبكر قال: حدثنا الفضل بن دكين عن مسعر عن عبدالكريم قال: صليت خلف سالم المغرب والعشاء بجمع بأذان واحد وإقامتين.

---

(١) سقط من: [أ].

(٢) منقطع؛ أبوجعفر لم يدرك علياً.

(٣) في [أ، ب، ن]: (إسماعيل)، وفي [ص]: (أبي إسحاق).

(٤) في [ص، ن]: (عبد).

(٥) صحيح.

(٦) سقط الخبر من: [أ، ز، ن].

(٧) مجهول؛ لجهالة النعمان بن يزيد.

(٨) في [ص]: (عن).

(٩) في [ن]: (صلى)، وفي [ف]: (وصلى).

١٤٦١٤- فلقيت نافعا فقلت له: هكذا كان يصنع عبدالله؟ قال: هكذا (كان يصنع عبدالله؟)[١][٢] فلقيت عطاء، فقلت (له)[٣]: قد كنت أقول لهم: (لا صلاة إلا بإقامة)[٤][٥].

* * *

[٢٠٧] (في)[٦] رجل أحصر بالحج فبعث بهدي فلم ينحر حتى حل

١٤٦١٥- **حدثنا** أبوبكر قال: حدثنا هشيم عن إسماعيل بن (أبي)[٧] خالد عن إبراهيم قال: عليه هدي آخر.

١٤٦١٦- **حدثنا** أبوبكر قال: حدثنا هشيم عن حجاج عن عطاء قال: عليه هدي آخر.

١٤٦١٧- [[**حدثنا** أبوبكر قال: حدثنا وكيع عن عمر بن ذر عن مجاهد قال: إذا حلق قبل أن يذبح هديه، قال: عليه هدي آخر][٨].

١٤٦١٨- **حدثنا** أبوبكر قال: حدثنا هشيم عن حميد عن الحسن أنه كان (يقول)[٩]: ذلك][١٠]./ ٤/٢٨٠أ

---

(١) سقط من: [جـ، ز، ص].

(٢) في [أ، ب، ن]: زيادة (وكان يصنع عبدالله قال: هكذا).

(٣) في [جـ، ص]: زيادة (له).

(٤) في [ص]: (الصلاة إذ قامة).

(٥) صحيح.

(٦) سقط من: [ز].

(٧) في [ن]: (أبو).

(٨) سقط الخبر من: [ص].

(٩) في [أ، ب، جـ، ص، ز، ن]: (يقول).

(١٠) في [ز]: تقديم وتأخير بين الخبرين.

١٤٦١٩- **حدثنا** أبوبكر قال: حدثنا أبو معاوية عن الأعمش عن إبراهيم عن علقمة قال: عليه دم.

١٤٦٢٠- قال الأعمش: فذكرت ذلك لإبراهيم فقال: حدثني سعيد بن جبير عن ابن (عباس)[١] بمثله[٢].

١٤٦٢١- **حدثنا** أبوبكر قال: حدثنا وكيع عن إسماعيل بن أبي خالد عن إبراهيم قال: يذبح شاة أو يطعم ستة مساكين أو يصوم ثلاثة أيام.

* * *

[٢٠٨] في (مواقيت)[٣] الحج

١٤٦٢٢- **حدثنا** أبوبكر قال: حدثنا جرير عن (صدقة)[٤] بن يسار عن عبدالله ابن عمر قال: وقت رسول الله ﷺ لأهل المدينة (ذا)[٥] الحليفة، ولأهل الشام الجحفة، ولأهل اليمن (يلملم)[٦] ولأهل نجد قرن[٧].

١٤٦٢٣- (فقال)[٨] رجل: فلأهل العراق، قال: لا عراق يومئذ[٩].

---

(١) في [ن]: (عياش).

(٢) صحيح.

(٣) في [ص]: (مواقفت).

(٤) في [ص]: (حذيفه).

(٥) في [ز]: (ذى).

(٦) في [ص]: (يلم).

(٧) صحيح؛ أخرجه أحمد (٦٢٥٧)، والطحاوي (١١٧/٢)، وأصله عند البخاري (١٥٢٢)، ومسلم (١١٨٢).

(٨) في [جـ]: (قال).

(٩) صحيح؛ أخرجه البخاري (٧٣٤٤)، وأحمد (٦٢٥٧)، و(٤٥٨٤)، والطحاوي (١١٧/٢)، وابن عبدالبر في التمهيد (١٣٨/١٥).

١٤٦٢٤- **حدثنا** أبوبكر قال: حدثنا ابن علية عن أيوب عن نافع عن ابن عمر قال: جاء رجل فقال: (يا)[١] رسول الله من أين يُهل؟ قال: **«يهل أهل المدينة من (ذي)[٢] (الحُلَيْفَة)[٣] (و)[٤]أهل الشام من (الجحفة)[٥]، وأهل نجد من قرن»**[٦].

١٤٦٢٥- فقال ابن عمر: ويقولون: وأهل اليمن من (يلملم)[٧][٨].

١٤٦٢٦- **حدثنا** أبوبكر قال: حدثنا ابن نمير (عن حجاج)[٩] عن عطاء عن جابر قال: وقَّت رسول الله ﷺ لأهل المدينة (ذا)[١٠] الحليفة، ولأهل الشام الجحفة، ولأهل اليمن (يلملم)[١١]، وتهامة، ولأهل نجد (قرن)[١٢]، ولأهل العراق، ذات عرق[١٣].

---

(١) سقط من: [جـ، ص].

(٢) سقط من: [ن]، وفي [جـ]: (ذا).

(٣) في [ص]: (الحجة).

(٤) سقط من: [ص].

(٥) في [ص]: (الجفة).

(٦) صحيح؛ أخرجه البخاري (١٥٢٥)، ومسلم (١١٨٢).

(٧) في [ص]: (يلمم).

(٨) صحيح؛ أخرجه البخاري (١٣٣)، ومسلم (١١٨٢).

(٩) سقط من: [ص].

(١٠) سقط من: [جـ، ز]، وفي [أ، ب، ص]: (ذي).

(١١) في [ص]: (يلمم).

(١٢) كذا في النسخ.

(١٣) منقطع حكماً؛ حجاج مدلس، أخرجه البيهقي ٥/٢٨، والدارقطني ٢/٢٣٦، وأبويعلى (٢٢٢٢)، وأحمد (٦٦٩٧)، والطحاوي ٢/١١٩، وأصل الحديث عند مسلم (١١٨٣).

١٤٦٢٧- **حدثنا** أبوبكر قال: حدثنا يحيى (بن آدم)[١] قال: حدثنا (وهيب)[٢] قال: حدثنا عبدالله بن طاوس عن أبيه عن ابن عباس أن رسول الله/ ٢٨١/أ/٤ ﷺ وقَّت لأهل المدينة ذا الحليفة، ولأهل الشام الجحفة، ولأهل نجد قرن المنازل، ولأهل اليمن (يلملم)[٣] وقال: **«هُنَّ لهم ولكل (آت)[٤] عليهن من غيرهم (ممن)[٥] أراد الحج والعمرة، ومن كان دون ذلك فَمِنْ حيث أنشأ (حتى)[٦] أهل مكة من مكة»**[٧].

١٤٦٢٨- **حدثنا** أبوبكر قال: حدثنا وكيع عن سفيان عن يزيد بن أبي زياد عن محمد بن علي عن ابن عباس قال: وقَّتَ رسول الله ﷺ لأهل المشرق العقيق[٨].

١٤٦٢٩- **حدثنا** أبوبكر قال: حدثنا أبومعاوية عن ابن (جريج)[٩] عن عطاء قال: وقت رسول الله ﷺ لأهل العراق ذات عرق[١٠].

---

(١) في [جـ، ص، ز]: زيادة (بن آدم).

(٢) في [ص]: (وهب).

(٣) في [ص]: (مسلم)، وفي [ز]: (ألملم).

(٤) في [ز]: (أتى).

(٥) في [ص]: (من).

(٦) في [أ، جـ، ص، ز]: زيادة (حتى).

(٧) صحيح؛ أخرجه البخاري (١٥٢٤)، ومسلم (١١٨١).

(٨) ضعيف منقطع؛ يزيد ضعيف، ومحمد لا يروي عن ابن عباس، أخرجه أبوداود (١٧٤٠)، وأحمد (٣٢٠٥)، والترمذي (٨٣٢)، والطبراني في الأوسط (٧٤٤٥)، والبيهقي ٥/٢٨، وابن عبدالبر في التمهيد ١٥/١٣٤، وابن عدي ٣/١٦.

(٩) في [ب، ص، ن]: (جريح).

(١٠) مرسل؛ عطاء تابعي، أخرجه البيهقي ٥/٢٧، والشافعي في المسند ١/١١٤، والأم ٢/١٣٧.

١٤٦٣٠- **حدثنا** أبوبكر قال: حدثنا يحيى بن سعيد عن عبدالملك بن أبي كثير عن سعيد بن المسيب قال: قلت له: من أين (يهل)[١]؟ قال: من البيداء، (منها)[٢] أَهَلَّ رسول الله ﷺ لحجه، ومنها أهلَّ لعمرته[٣].

١٤٦٣١- **حدثنا** أبوبكر قال: حدثنا يحيى بن سعيد عن (عبيدالله)[٤] عن نافع عن ابن عمر أن عمر وقَّت لأهل العراق ذات عرق[٥].

١٤٦٣٢- **حدثنا** أبوبكر قال: حدثنا جرير عن ليث عن نافع عن ابن عمر قال: قال عمر لأهل العراق: انظروا حذاء قرن، فوجدوا حذاءها ذات عرق، وقرن أقرب إلى مكة من ذات عرق قال: فجعله لأهل العراق[٦].

١٤٦٣٣- **حدثنا** أبوبكر قال: حدثنا وكيع عن سفيان عن جابر عن عبدالرحمن ابن الأسود عن أبيه: أنه كان لا يدع أحدا من أهله يجاوز العقيق، وهو[٧] محرم.

٢٨٢/أ/٤ ١٤٦٣٤- **حدثنا** أبوبكر قال: حدثنا ابن علية عن ابن عون عن ابن سيرين/ قال: حد للناس خمسة: لأهل المدينة ذا الحليفة، ولأهل مكة التنعيم، ولأهل الشام الجحفة، ولأهل اليمن (يلملم)[٨]، ولأهل نجد قرن، أو قال: لأهل العراق قرن.

---

(١) في [أ]: (نهل).

(٢) في [أ، ب، ن]: (هاهنا).

(٣) مرسل، وعبدالملك ثقة.

(٤) في [ص]: (عبدالله).

(٥) صحيح؛ أخرجه البخاري (١٥٣١)، ومسلم.

(٦) ضعيف؛ ليث ضعيف.

(٧) في [ف]: زيادة (غير).

(٨) في [ص]: (يلمم).

١٤٦٣٥- فلما كان بعد، قالوا لابن عباس: ليس لنا طريق على قرن (قال)[١]: إزاؤه ذات عرق[٢].

١٤٦٣٦- **حدثنا** أبوبكر قال: حدثنا ابن نمير عن عمارة بن زاذان عن ثابت عن أنس: أنه كان يحرم من ذات عرق ولا يكلم أحداً من الناس حتى يطوف بالبيت إلا ما لا بد منه[٣].

١٤٦٣٧- **حدثنا** أبوبكر قال: حدثنا وكيع عن إسرائيل عن (ثوير)[٤] قال: حججت مع سعيد بن جبير ومجاهد، (فأحرما)[٥] من العقيق.

١٤٦٣٨- **حدثنا** أبوبكر قال: حدثنا الفضل بن دكين عن إسرائيل عن إبراهيم (ابن)[٦] عبدالأعلى عن سويد بن غفلة قال: (خرجت معه)[٧]، فأحرم من ذات عرق.

١٤٦٣٩- **حدثنا** أبوبكر قال: حدثنا وكيع عن سفيان عن أبي إسحاق قال: سمعت مسروقاً يقول: لأهل العراق العقيق.

* * *

---

(١) سقط من: [أ، ب، جـ، ن].

(٢) صحيح.

(٣) حسن؛ عمارة صدوق.

(٤) في [ن]: (نوري)، وفي [أ، ب، ص، ز]: (نوير)، وفي [ف]: (ثور).

(٥) في [أ، ن]: (فأحرمنا).

(٦) في [ن]: (عن).

(٧) في [أ، ب، ص، ن]: (خرجت)، وفي [جـ، ز]: (خرجت معه)، وفي [ف]: (حججت مع ابن عمر).

[٢٠٩] في الرجل إذا خرج إلى مكة فلا يقل: إني حاج وما يقول

١٤٦٤٠- **حدثنا** أبوبكر قال: حدثنا ابن فضيل عن عاصم عن أنس قال: إذا خرجت وأنت تريد الحج فلا تقل: إني حاج حتى تهل، قال: (فقلت)[١]: أي (شيء)[٢] أقول؟ قال: قل إني مسافر[٣].

١٤٦٤١- **حدثنا** أبوبكر قال: حدثنا ابن فضيل عن (العلاء)[٤] بن المسيب (عن)[٥] خيثمة قال: قال عبدالله: من أراد هذا الوجه فلا يقل إني حاج (إنما)[٦]/ الحاج المحرم، وليقل إني وافد[٧]. ٢٨٣/أ/٤

١٤٦٤٢- **حدثنا** أبوبكر قال: حدثنا ابن فضيل عن مغيرة عن إبراهيم في الرجل (يحج)[٨]، فيبدو له أن يرجع قبل أن يحرم، قال: لا بأس أن يرجع قبل أن يحرم.

١٤٦٤٣- حدثنا أبوبكر قال: حدثنا يحيى بن عبدالملك بن أبي (غنية)[٩] عن أبيه عن الحكم قال: إذا خرج الرجل إلى مكة، ثم بدا له أن يرجع رجع ما لم يهل بالحج.

---

(١) في [ب]: (قلت).

(٢) سقط من: [ز].

(٣) صحيح.

(٤) في [أ، ز]: (الأعلى)، وسقط في [ز]، وفي [ن، ف]: (سعيد).

(٥) في [أ، ب، ن]: (بن).

(٦) في [ص]: (إن).

(٧) صحيح.

(٨) سقط من: [ص].

(٩) في [أ، ب، ز، ن]: (عتبة).

١٤٦٤٤- **حدثنا** أبوبكر قال: حدثنا معتمر بن سليمان عن ليث عن عطاء وطاوس (قالا)[١]: إن شاء (تم، وإن شاء)[٢] رجع[٣].

* * *

[٢١٠] في الحلال يتكلم في التلبية

١٤٦٤٥- **حدثنا** أبوبكر قال: حدثنا عباد بن العوام عن هلال بن (خباب)[٤] عن عكرمة عن ابن عباس: أن ضباعة ابنة الزبير بن عبدالمطلب أتت النبي ﷺ (فقالت)[٥]: [يا رسول الله إني أريد الحج أفأشترط؟ قال: «**نعم، اشترطي**»][٦]، كيف أقول؟ (قال)[٧]: «**قولي: لبيك (اللهم لبيك)**[٨] **محلي من الأرض حيث (حبستني)**[٩]»[١٠].

١٤٦٤٦- **حدثنا** أبوبكر قال: حدثنا حفص عن ابن (جريج)[١١] قال: كان عطاء يلبي وليس بمحرم.

١٤٦٤٧- **حدثنا** أبوبكر قال: حدثنا ابن مهدي عن شعبة عن الحكم في الرجل يعلم الرجل التلبية وهو حلال قال: لا بأس به.

---

(١) في [ص]: (قال).

(٢) سقط من: [ف]، وفي [ن]: (وثم إن شاء).

(٣) في [ص]: زيادة خبر غير واضح.

(٤) في [أ، ب، ن]: (حباب).

(٥) في [ز، ن]: (قالت).

(٦) سقط من: [جـ، ن].

(٧) سقط من: [ص].

(٨) سقط من: [ص].

(٩) في [أ]: (حبسني).

(١٠) صحيح؛ هلال ثقة، أخرجه مسلم (١٢٠٨)، وأحمد (٣١١٧).

(١١) في [أ، ب، ص، ن]: (جريح).

١٤٦٤٨- [**حدثنا** أبوبكر قال: حدثنا ابن مهدي عن شعبة عن (مغيرة)[١] عن إبراهيم قال: لا بأس به][٢].

١٤٦٤٩- **حدثنا** أبوبكر قال: حدثنا ابن مهدي (عن شعبة)[٣] عن أيوب عن مجاهد قال: كان أهلونا يعلموننا ذلك./ ٢٨٤/أ/٤

١٤٦٥٠- **حدثنا** أبوبكر قال: حدثنا ابن مهدي عن الربيع عن الحسن وعطاء (قال)[٤]: كانا لا يريان به بأساً.

* * *

[٢١١] في حرمة البيت وتعظيمه

١٤٦٥١- حدثنا أبوبكر قال: حدثنا علي بن مسهر وابن فضيل عن يزيد بن أبي زياد قال: حدثنا عبدالرحمن بن سابط عن عياش بن أبي ربيعة المخزومي قال: قال رسول الله ﷺ: **«لا تزال هذه الأمة بخير ما عظموا هذه (الحرمة)[٥] (حق)[٦] تعظيمها، فإذا ضيعوا ذلك هلكوا»**[٧].

---

(١) في [ز]: (معن).

(٢) سقط الخبر من: [أ، ن].

(٣) سقط من: [جـ].

(٤) في [ب]: (قالا).

(٥) في [ن]: (الجمرة)، وفي [أ، ب]: (الحمرة).

(٦) في [ص]: (حتى).

(٧) ضعيف؛ لحال يزيد بن أبي زياد، أخرجه أحمد (١٩٠٤٩)، وابن ماجه (٣١١٠)، وابن أبي عاصم في الآحاد (٦٨٩)، وابن الأثير في أسد الغابة ٣٢١/٤، وابن قانع ٣٠٧/٢، والسهمي في تاريخ جرجان (٤٨٤)، والبيهقي في الشعب (١١٠٠٩)، والفاكهي (١٤٥٨)، والمزي ٥٥٥/٢٢، ومسدد كما في المطالب العالية (٤٢٠٤)، وابن عساكر ٢٣٥/٤٧.

١٤٦٥٢- **حدثنا** أبوبكر قال: حدثنا ابن فضيل عن يزيد عن مجاهد عن (ابن عباس)[١] قال: قال رسول الله ﷺ: **«هذه حرم - يعني مكة - [(حرمها)[٢] الله (يوم خلق السموات والأرض، ووضع هذين الأخشبين، لم تحل لأحد قبلي، ولم تحل لأحد بعدي، ولم تحل لي إلا)[٣] ساعة من نهار، لا يعضد شوكها ولا ينفر صيدها ولا يختلى خلاها ولا يرفع لقطتها إلا لمنشد»**، فقال العباس: يا رسول الله إن أهل مكة لا صبر لهم عن الإذخر لقينهم وبنيانهم، فقال رسول الله ﷺ: **«إلا (الإذخر)[٤]]**[٥]**»**[٦].

١٤٦٥٣- **حدثنا** أبوبكر قال: حدثنا وكيع عن مسعر عن عمرو بن مرة عن طلق ابن حبيب قال: قال عمر: يا أهل مكة اتقوا الله في حرم الله، أتدرون من كان ساكن (هذا البلد)[٧]؟ كان به بنو فلان، فأحلوا حرمه، فأُهلكوا، وكان به بنو فلان، فأحلوا حرمه، فأهلكوا، حتى ذكر ما شاء الله من قبائل العرب أن يذكر، ثم قال: لأن أعمل عشر خطايا (بركبة)[٨] أحب إلي من أن أعمل هاهنا خطيئة واحدة[٩].

---

(١) في [ص]: (عن عبدالملك عن عبدالله)، وفي [جـ]: (عبدالله).

(٢) في [ن]: (أحلها).

(٣) سقط من: [ن]، وفي [ز]: بدل ما بين القوسين (إلا).

(٤) في [أ]: (الأذخر).

(٥) سقط من: [ص].

(٦) ضعيف؛ لحال يزيد، أخرجه الدارقطني ٢٣٥/٤، وابن جرير في التفسير ٥٤٢/١، والطحاوي ٢٦٠/٢، والأزرقي ١٢٦/٢، والفاكهي (٢٣٦٦)، وأصله عند البخاري (١٨٣٤)، ومسلم (١٣٥٣).

(٧) في [ص]: (عند البلد)، وفي [جـ، ز]: (هذا البلد)، وفي [أ، ب، ن]: (هذا البيت).

(٨) في [أ، ب]: (نزلته)، وفي [جـ، ص]: (تركته)، وفي [ن]: (حوليه)، وانظر: التمهيد لابن عبدالبر ٢١١/٦، وأخبار مكة للفاكهي (١٤٩٦)، والاستذكار ٢٥٦/٨، وكنز العمال ٤٤/١٤، وشعب الإيمان للبيهقي (٤٠١٢).

(٩) منقطع؛ طلق لا يروي عن عمر.

١٤٦٥٤- **حدثنا** أبوبكر قال: حدثنا وكيع عن سفيان عن (السدي)[١] (عن مرة)[٢] عن عبدالله قال: من هم بسيئة لم تكتب عليه حتى يعملها، وإن هم/ ٢٨٥/أ/٤
(و)[٣] (هو بعدن)[٤] أبين أن (يقتل)[٥] عند المسجد الحرام، أذاقه الله من عذاب أليم ثم قرأ: ﴿وَمَن يُرِدْ فِيهِ بِإِلْحَادٍ بِظُلْمٍ﴾ [الحج: ٢٥][٦].

١٤٦٥٥- **حدثنا** أبوبكر قال: حدثنا أبو معاوية عن الأعمش عن أبي (سليمان)[٧] عن عبدالله بن عمرو قال: إن الحرم محرم في السماوات السبع مقداره من الأرض، وإن (البيت)[٨] المقدس (مقدس)[٩] في السماوات السبع مقداره من الأرض[١٠].

١٤٦٥٦- **حدثنا** أبوبكر قال: حدثنا ابن فضيل عن يزيد بن أبي زياد عن ابن سابط قال: كان الناس إذا كان الموسم بالجاهلية خرجوا فلم يبق أحد بمكة، وإنه تخلف رجل سارق فعمد إلى قطعة من ذهب فوضعها، ثم دخل ليأخذ أيضا فلما أدخل رأسه (صره)[١١] البيت، فوجدوا رأسه في البيت واسته خارجه، فألقوه للكلاب واصلحوا البيت.

---

(١) في [أ، ب، ن]: (السري).
(٢) سقط من: [ص].
(٣) سقط من: [ص، ز، ن].
(٤) في [ب، ن]: (هون).
(٥) في [أ، ب، ن]: (نفتل).
(٦) حسن؛ لحال السدي.
(٧) في [أ، ب]: (سلمان)، وانظر: البداية والنهاية (١/٤٢).
(٨) في [أ، ز]: (بيت).
(٩) في [أ، ب، جـ، ز]: زيادة (مقدس).
(١٠) مجهول؛ لجهالة أبي سليمان.
(١١) في [أ، ن]: (ضره).

١٤٦٥٧- **حدثنا** أبوبكر قال: حدثنا غندر عن شعبة عن منصور عن مجاهد عن عبدالله بن عمرو: أنه كان له فسطاطان: أحدهما في الحرم والآخر في (الحل)[١]، فإذا أراد أن يصلي صلى في الذي في الحرم، وإذا كانت له الحاجة إلى أهله جاء إلى الذي في الحل، فقيل له في ذلك، فقال: إن مكة (بكة)[٢][٣].

١٤٦٥٨- **حدثنا** أبوبكر قال: حدثنا عبدالوهاب عن خالد عن عكرمة قال: قلت له: ما لا ينفر صيدها؟ قال: تحوله من الظل (إلى)[٤] الشمس وتنزل مكانه.

* * *

[٢١٢] فيمن يهدم البيت، من هو؟

١٤٦٥٩- **حدثنا** أبوبكر قال: حدثنا سفيان بن عيينة عن زياد بن سعد عن الزهري عن سعيد بن المسيب: سمع أبا هريرة يقول عن النبي/ ﷺ: **«يخرب الكعبة ذو السويقتين من الحبشة»**[٥]. ٤/أ/٢٨٦

---

(١) في [ص]: (الليل).

(٢) في [أ، ص، ن]: (مكة)، وورد في عدد من الكتب زيادة: (إنا كنا نحدث أن من الإلحاد فيه أن يقول الرجل: كلا والله، وبلى والله)؛ انظر: تفسير ابن جرير ١٤١/١٧، وأخبار مكة للأزرقي ١٣١/٢، والمطالب العالية (٣٦٦٦)، والدر المنثور ٢٨/٦، وتفسير البغوي ٢٨٣/٣، وتفسير القرطبي ٣٤/١٢، وروح المعاني ١٤٠/١٧، وأحكام القرآن لابن العربي ٢٧٧/٣، والزواجر ٣٩٢/١، وتفسير الثعلبي ١٧/٧.

(٣) صحيح.

(٤) في [أ، ص، ن]: (و).

(٥) صحيح؛ أخرجه البخاري (١٥٩١)، ومسلم (٢٩٠٩).

١٤٦٦٠- **حدثنا** أبوبكر (قال)[١]: (حدثنا)[٢] إسحاق الأزرق عن هِشام بن حسان عن حفصة عن أبي العالية عن علي بن أبي طالب قال: كأني أنظر إلى رجل من الحبش أصلع أصمع (حمش)[٣] الساقين جالس عليها وهو (يهدمها)[٤][٥].

١٤٦٦١- **حدثنا** أبوبكر قال: حدثنا ابن عيينة عن ابن أبي نجيح عن مجاهد سمع ابن عمرو يقول: كأني به (أصيلع)[٦] (أفيدع)[٧] قائم عليها يهدمها بمسحاته[٨].

١٤٦٦٢- فلما هدمها ابن الزبير جعلت أنظر إلى صفة ابن (عمرو)[٩] فلم أرها[١٠].

١٤٦٦٣- حدثنا أبوبكر قال: حدثنا ابن عيينة عن (داود)[١١] بن شابور عن مجاهد قال: لما أجمع ابن الزبير على هدمها خرجنا إلى منى ثلاثاً ننتظر العذاب[١٢].

١٤٦٦٤- **حدثنا** أبوبكر قال: حدثنا وكيع عن سفيان عن سلمة بن كهيل عن

---

(١) في [ز]: (فقال).

(٢) في [أ، ب، جـ، ص، ز]: زيادة (حدثنا).

(٣) في [جـ]: (خمش).

(٤) في [ص]: (يميدها).

(٥) صحيح.

(٦) في [أ، ز، ن]: (أصلع).

(٧) في [أ، ب]: (أقيرع).

(٨) صحيح.

(٩) في [أ، ب، جـ، ن]: (عمر).

(١٠) صحيح.

(١١) في [ن]: (رواد).

(١٢) صحيح.

أبي صادق عن (حنش)[١] الكناني عن عليم الكندي عن سلمان قال: (ليحرقن)[٢] هذا البيت على يدي رجل من آل الزبير[٣].

١٤٦٦٥- **حدثنا** أبوبكر قال: حدثنا وكيع قال: حدثنا الأعمش عن مجاهد قال: لما هدم البيت، وجد فيه صخرة مكتوب فيها: أنا الله ذو بكة صغته يوم صغت الشمس والقمر، حففته بسبعة أملاك (حلقاً)[٤]، باركت لأهله في السمن والسمين، لا يزول حتى (يزول)[٥] الأخشبان: يعني الجبلين، وأول من يحلها أهلها.

١٤٦٦٦- **حدثنا** أبوبكر قال: حدثنا وكيع قال: حدثنا سلمة بن (نبيط)[٦] عن الضحاك بن مزاحم قال: لما كسر البيت جاء سيل، فقلب حجراً من حجارة البيت فإذا مكتوب فيه: أنا الله ذو بكة صغته يوم صغت الجبلين، / بنيته على (وجوه)[٧] ٢٨٧/أ/٤ سبعة أملاك حنفاء ليسوا (بيهود)[٨] ولا نصارى.

١٤٦٦٧- **حدثنا** أبوبكر قال: حدثنا وكيع قال: حدثنا زكريا عن عامر قال: حدثني من قرأ كتابا في (تخت في)[٩] سقف البيت أو أسفل مقام إبراهيم: أنا الله ذو

---

(١) في [أ، ص، ن]: (حسن).

(٢) في [أ، ن]: (ليخرقن)، وانظر: تاريخ دمشق ٢٢١/٢٨، وأخبار مكة للأزرقي ١٩٧/١.

(٣) ضعيف؛ لضعف حنش، أخرجه عبدالرزاق (٩١٨٤)، والأزرقي ١٩٧/١، وابن عساكر ٢٢١/٢٨.

(٤) في [ن]: (حتفاً)، وفي [ز]: (خنفاء)، وفي أخبار مكة للأزرقي ٧٩/١، وتفسير السمعاني ١٥٠/٤: (حنفاء).

(٥) في [أ، ن]: (تزول).

(٦) في [ص، ز]: (ببنط).

(٧) في [جـ]: (وجه).

(٨) في [ب، جـ، ن]: (يهود).

(٩) في [أ]: (بمبي)، وفي [ب، جـ]: (بحبحة)، وفي [ص]: (بحبحة)، (وفي سيرة ابن إسحاق ٨٢/٢، (تختجة)، والتخت وعاء، انظر: تاج العروس ٤٦٨/٤.

بكة بنيته على وجوه سبعة أملاك حنفاء، باركت لأهله في اللحم والماء وجعلت رزق أهله من ثلاثة سبل، ولا يستحل حرمته أول من أهله.

* * *

[٢١٣] من كره (هدمه)[١]

١٤٦٦٨- **حدثنا** أبوبكر قال: حدثنا ابن علية عن (ابن)[٢] (أبي)[٣] نجيح عن سليمان بن (ميناء)[٤] قال: سمعت عبدالله (بن)[٥] (عمرو)[٦] يقول: إذا رأيتم قريشاً قد هدموا البيت، ثم بنوه، (فزوقوه)[٧]، فإن (استطعت)[٨] أن تموت فمت[٩].

١٤٦٦٩- **حدثنا** أبوبكر قال: حدثنا غندر عن شعبة عن يعلى بن عطاء (عن أبيه)[١٠] قال: كنت (آخذاً)[١١] بلجام دابة عبدالله بن (عمرو)[١٢] فقال: كيف أنتم إذا

---

(١) في [أ]: (هدمد).

(٢) سقط من: [ص].

(٣) سقط من: [ز].

(٤) سقط من: [أ، ب، جـ، ن].

(٥) في [أ]: (كن).

(٦) في [أ، ص، ن]: (عمر)، وانظر: التاريخ الكبير ٤/٣٦، وتاريخ مكة للأزرقي ١/٢١٥، والجرح والتعديل ٤/١٤٤، والثقات ٤/٣٠٣.

(٧) سقط من: [ن]، وانظر: الأزرقي ١/٢١٥.

(٨) في [ز]: (اسلطعت).

(٩) مجهول؛ لجهالة سليمان بن ميناء.

(١٠) سقط من: النسخ، وتم استدراكه مما سيأتي في المصنف في كتاب الفتن باب: من كره الخروج في الفتنة وتعوذ منها.

(١١) في [أ، ص، ن]: (آخذ).

(١٢) في [ب، ن]: (عمر).

هدمتم هذا البيت فلم تدعوا حجرا (على حجر؟)[١] قالوا: ونحن على الإسلام؟ قال: ونحن على الإسلام، (قلت)[٢]: ثم ماذا؟ قال: ثم (يبنى)[٣] أحسن ما كان، فإذا رأيت مكة (قد)[٤] (بعجت)[٥] (كظائم)[٦] ورأيت البناء يعلو رؤوس الجبال فاعلم أن الأمر قد أظلك[٧].

١٤٦٧٠- **حدثنا** أبوبكر (قال)[٨]: حدثنا يزيد بن هارون عن حميد (عن)[٩] (بكر)[١٠] بن عبدالله المزني عن عبدالله بن (عمر)[١١] قال: تمتعوا من هذا البيت قبل أن يرفع، فإنه سيرفع ويهدم مرتين ويرفع في الثالثة[١٢].

١٤٦٧١- **حدثنا** أبو بكر قال: حدثنا وكيع عن إسماعيل بن عبد الملك عن ابن أبي مليكة عن عائشة قالت: قال رسول الله ﷺ: **«لو كان عندنا سعة لهدمت الكعبة ولبنيتها وجعلت لها بابين/ بابا يدخل منه الناس وبابا يخرجون منه»**، (قال)[١٣]: ٢٨٨/أ/٤

---

(١) سقط من: [ص].

(٢) في [أ، ب، ز، ن]: (قال).

(٣) في [ص، ز]: (بني).

(٤) في [ب]: (فد).

(٥) في [جـ، ص، ز]: (يعجب)، وفي [أ]: (نعجت)، وفي [ن]: (لعجت)؛ وانظر: أخبار مكة للفاكهي (١٧٨٧)، وغريب الحديث لابن سلام ٢٦٩/١، والفائق ٢٦٣/٣، قال ابن الجوزي في غريب الحديث ٧٨/١: «بعجت كظائم أي شقت وفتح كظائمهابعضها في بعض».

(٦) في [أ، ب، ن]: (تطانم)، وفي [جـ، ص، ز]: (تظائم)، وفي [ف]: (لطائم).

(٧) مجهول؛ لجهالة عطاء العامري.

(٨) في [أ، ب، جـ، ص، ز]: زيادة (قال).

(٩) في [ز]: (بن).

(١٠) في [أ، ن]: (بكير).

(١١) في [أ، جـ، ص، ز]: (عمرو)، وانظر: المقاصد الحسنة (٣٠٠)، وكشف الخفاء ٤٨١/١.

(١٢) صحيح.

(١٣) زيادة (قال) في [جـ، ز].

فلما ولي ابن الزبير هدمها فجعل لها بابين، فكانت كذلك، فلما ظهر الحجاج عليه هدمها، وأعاد بناءها الأول[١].

* * *

[٢١٤] في (الرعاء)[٢] كيف يرمون؟

١٤٦٧٢- **حدثنا** أبو بكر قال: حدثنا ابن عيينة عن عبد الله بن أبي بكر عن أبيه عن أبي البداح بن عدي عن أبيه أن النبي ﷺ رخص (للرعاء)[٣] أن يرموا يوماً (ويدعوا)[٤] يوماً[٥].

---

(١) ضعيف؛ لضعف إسماعيل بن عبدالملك، أخرجه أحمد (٢٥٠٤٨) وإسحاق (١٢٤١) وأصله في البخاري (١٥٨٥) ومسلم (١٣٣٣).

(٢) في [أ]: (الزعاء).

(٣) في [ب، جـ]: (للرعاة).

(٤) في [أ، ب، ن]: (ويرعوا).

(٥) صحيح، أخرجه أحمد (٢٣٧٧٤)، وأبو داود (١٩٧٦)، والترمذي (٩٥٤)، وابن ماجه (٣٠٣٦)، والنسائي ٥/٢٧٣، وابن خزيمة (٢٩٧٦)، وابن حبان (٣٨٨٨)، والحاكم ١/٤٧٨، والحميدي ويعقوب في المعرفة ٢/٢١٤، وابن الجارود (٤٧٧)، والطبراني ١٧/٤٥٤، وابن عبد البر في التمهيد ١٧/٢٥٩ والمزي ١٣/٥٠٨، والضياء في المختارة ٨/١٧٢ (١٩٠، والبيهقي ٥/١٥١، والطوسي في مختصر الأحكام ٤/٢٢٨، وابن الأثير في أسد الغابة ٤/٨، وابن قانع ٢/٢٩٦، وابن حزم في المحلى ٧/١٧٤، وفي حجة الوداع ١/٢١٨ (١٩٧)، من طريق سفيان بن عيينة به ووافقه عبد الجبار بن العلاء عند ابن خزيمة (٢٩٧٦)، وروح بن القاسم عنده أيضاً (٢٩٧٨)، وخالفه مالك فقال عن ابن البداح ابن عاصم بن عدي، أخرجه النسائي ٥/٢٧٣، وابن ماجه (٣٠٣٧) والدارمي (١٨٩٧) وأبويعلى (٦٨٣٦)، والبخاري في التاريخ ١٠/٤٧٧، وابن الأثير ٣/١١٠، ووافقه إبراهيم بن إسماعيل عند ابن أبي عاصم في الآحاد (١٩٥١)، ورجح طريق مالك الترمذي ويحيى بن معين في تاريخه ٣/١٥٢، ورواه يحيى بن يحيى عن مالك فقال: عن أبي البداح عاصم بن عدي فوهم فيه.

١٤٦٧٣- **حدثنا** أبو بكر قال: حدثنا[١] ابن عيينة عن ابن (جريج)[٢] عن عطاء أن النبي ﷺ رخص (للرعاء)[٣] أن يرموا ليلاً[٤][٥].

١٤٦٧٤- **حدثنا** أبو بكر قال: حدثنا حماد بن خالد عن ابن أبي (ذئب)[٦] عن عطاء: أن عمر رخص للرعاء أن يبيتوا عن منى[٧].

١٤٦٧٥- قال: فذكرت ذلك[٨] للزهري (فقال)[٩]: الرعاء يرمون ليلاً ولا يبيتون.

١٤٦٧٦- **حدثنا** أبو بكر قال: حدثنا ابن نمير عن (عبيد الله)[١٠] عن نافع عن ابن عمر أنه كان يجعل رمي الجمار نوائب بين رعاء الإبل، يأمر (الذين)[١١] عنده فيرمون إذا (زالت)[١٢] الشمس، ثم يذهبون إلى الإبل ويأتي (الذين)[١٣] في الإبل فيرمون ثم يمكثون حتى يرمونها من الغد إذا زالت الشمس[١٤].

---

(١) (عن ابن عيينه) مكررة في [ب].

(٢) في [ب]: (جريح).

(٣) في [ن، ب]: (للرجال).

(٤) زيادة (والا يبيتون) في [ص]، وانظر: سنن البيهقي ١٥١/٥.

(٥) مرسل.

(٦) في [ب]: (ذيب).

(٧) منقطع؛ عطاء لا يروي عن عمر.

(٨) في [أ، ن]: زيادة (لإبراهيم و) وانظر: باب (٤٠٨).

(٩) في [ن]: (فقالا).

(١٠) في [ن]: (عبد الله).

(١١) في [أ، ن]: (الذي).

(١٢) في [ص]: (ازل).

(١٣) في [أ، ب، جـ، ن]: (الذي).

(١٤) صحيح.

[٢١٥] في الماشي يركب

١٤٦٧٧- **حدثنا** أبو بكر قال: حدثنا شريك عن محمد بن (أبي)[١] إسماعيل عن سعيد بن جبير عن ابن عباس قال: يركب الماشي إذا رمى الجمرة[٢]./ ٤/أ/٢٨٩

١٤٦٧٨- [**حدثنا** أبو بكر قال: **حدثنا** يحيى بن سعيد عن عمرو عن الحسن قال: لا يركب الماشي حتى يقضي المناسك كلها.

١٤٦٧٩- **حدثنا** أبو بكر قال: حدثنا وكيع عن سفيان عن عمرو عن الحسن قال: لا يركب الماشي حتى يصدر.

١٤٦٨٠- **حدثنا** أبو بكر قال: حدثنا وكيع عن سفيان عن (مثنى)[٣] (عن عطاء)[٤] مثله.

* * *

[٢١٦] في رفع اليدين إذا رمى الجمرة][٥]

١٤٦٨١- **حدثنا** أبو بكر قال: حدثنا يحيى بن (سليم)[٦] الطائفي عن عبد الله بن عثمان قال: سمعت مجاهداً وسعيد بن جبير يقولان: كنا نرى عبد الله (بن عباس)[٧] إذا رمى الجمرة يرفع يديه حتى يساوي رأسه ويرى بياض إبطيه، [وكان

---

(١) سقط من: [أ، ب، ن]، وفي [جـ]: (محمد بن)، وانظر: ترجمة (محمد بن أبي إسماعيل السلمي الكوفي) في كتب التراجم فهو من رجال مسلم.

(٢) حسن؛ شريك صدوق.

(٣) في [ص]: (سينا).

(٤) سقط من: [ص].

(٥) سقط من: [ن، ف].

(٦) في [ن]: (سلم).

(٧) في [أ، ب، جـ، ص، ز]: زيادة (ابن عباس).

حصاه مثل (البندقة)[١] الحادرة][٢][٣].

١٤٦٨٢- [حدثنا أبو بكر قال: حدثنا يحيى بن سعيد عن ابن جريج عن ابن خثيم عن مجاهد قال: إذا رمى الجمرة فليرفع يديه حتى يرى بياض إبطيه][٤].

١٤٦٨٣- حدثنا أبو بكر قال: حدثنا كثير بن هشام عن جعفر بن برقان قال: أخبرني الوليد بن دينار عن نافع عن ابن عمر: أنه كان إذا رمى الجمرة تقدم أمامها فدعا الله ورفع يديه، (ورفعنا)[٥] معه، فما يضع يديه حتى (نملّ)[٦] ونضع أيدينا وهو كما هو.

١٤٦٨٤- حدثنا أبو بكر قال: حدثنا ابن فضيل عن عطاء عن سعيد بن جبير عن ابن عباس قال: ترفع الأيدي عند الجمار[٧].

١٤٦٨٥- حدثنا أبو بكر قال: حدثنا وكيع عن أشعث عن نافع قال: كان أصحاب عبد الله][٨] يقولون: ترفع الأيدي عند الجمرتين.

١٤٦٨٦- حدثنا أبو بكر قال: حدثنا أبو معاوية عن ابن أبي ليلى عن الحكم عن مقسم عن ابن عباس[٩].

---

(١) في [ن]: (بندقة).

(٢) سقط من: [جـ، ز].

(٣) حسن؛ عبدالله بن عثمان بن خثيم صدوق، ويحيى ثقة في غير عبيدالله بن عمر.

(٤) سقط الخبر من: [جـ، ص].

(٥) في [ب]: (ورفعناه).

(٦) في [ن]: (يهل).

(٧) ضعيف؛ رواية ابن فضيل عن عطاء بعد اختلاطه.

(٨) سقط ما بين المعكوفين من: [ن، ف].

(٩) ضعيف؛ لضعف ابن أبي ليلى.

١٤٦٨٧- وعن ابن (أبي)[١] ليلى عن نافع عن ابن عمر (قالا)[٢]: ترفع الأيدي عند الجمار[٣].

* * *

[٢١٧] في الرجل يموت وقد بقي عليه من نسكه شيء

١٤٦٨٨- **حدثنا** أبو بكر قال: حدثنا ابن (المبارك)[٤] عن هشام عن الحسن في الرجل يح ج فيموت قبل أن يقضي نسكه، قال: يُقضى عنه ما بقي (من)[٥] نسكه. ٢٩٠/أ/٤

١٤٦٨٩- **حدثنا** أبو بكر قال: (حدثنا)[٦] ابن مهدي عن سفيان عن أبي نهيك/ قال: سألت طاوساً عن امرأة توفيت وقد بقي عليها من نسكها، قال: يقضى عنها.

١٤٦٩٠- وسألت القاسم فقال: لا علم لي بما قال طاوس، قال الله (تعالى)[٧]: ﴿وَلَا تَزِرُ وَازِرَةٌ وِزْرَ أُخْرَىٰ﴾ [فاطر: ١٨].

* * *

---

(١) سقط من: [ن].

(٢) في [ن]: (قال: لا).

(٣) ضعيف؛ لحال ابن أبي ليلى.

(٤) في [أ، ب، جـ، ص، ز]: (مبارك).

(٥) سقط من: [ن].

(٦) في [ص]: (حدثني).

(٧) سقط من: [جـ، ص، ز].

[٢١٨] في بكة ما هي؟ ومكة ما هي؟

١٤٦٩١- **حدثنا** أبو بكر قال: حدثنا ابن فضيل عن حصين عن أبي مالك قال: موضع البيت (بكة)[١] وما سوى ذلك (مكة)[٢].

١٤٦٩٢- **حدثنا** أبو بكر قال: حدثنا كثير بن هشام عن جعفر بن برقان قال: سمعت عكرمة يقول: بكة ما حول البيت ومكة ما وراء ذلك.

١٤٦٩٣- **حدثنا** أبو بكر قال: حدثنا وكيع عن سفيان عن الأسود (بن قيس)[٣] عن (أخيه)[٤] عن (ابن)[٥] الزبير قال: إنما سميت بكة؛ لأن الناس يجيئون من كل جانب حجاجاً[٦].

١٤٦٩٤- [**حدثنا** أبو بكر قال: حدثنا وكيع عن سفيان عن حماد قال: سمعت - سعيد بن جبير وسئل لم سميت بكة -؟ قال: لأنهم يتباكون فيها][٧].

١٤٦٩٥- [[**حدثنا** أبو بكر قال: حدثنا (محمد)[٨] بن (ميمون)[٩] [عن جعفر عن أبيه قال: بكة إنما سميت بكة لتباكي الناس فيها.

---

(١) في [أ، ب، ن]: (مكة)، وانظر: الدر المنثور ٢/٢٦٧، وتفسير ابن أبي حاتم ٣/٧٠٩ (٣٨٣٦)، وتفسير ابن كثير ١/٣٨٤، وتفسير ابن جرير ٤/٩.

(٢) في [أ، ب، ن]: (بكة).

(٣) سقط من: [ص].

(٤) في [أ، ن، جـ، ز]: (أبيه)، وانظر: تفسير ابن أبي حاتم ٣/٧٠٨ (٣٨٣٠)، وتفسير ابن جرير ٤/٩، وتاريخ البخاري الكبير ٦/٢٩٣، وأخبار المكيين ١/١٠٠(٥).

(٥) في [ص]: (أبي)، وانظر: الدر المنثور ٢/٢٦٦، وتفسير ابن أبي حاتم ٣/٧٠٨.

(٦) مجهول؛ لجهالة علي بن قيس أخي الأسود.

(٧) سقط الخبر من: [أ، ص، ز].

(٨) سقط من: [أ، جـ، ص، ز، ن].

(٩) في [جـ، ص، ز]: (مهدي).

١٤٦٩٦- **حدثنا** أبو بكر قال: حدثنا أبو معاوية عن حجاج][1] عن عمرو بن (شعيب)[2] قال: إنما سميت بكة؛ لأن الناس يتباكون بها][3].

١٤٦٩٧- **حدثنا** أبوبكر[4] قال: حدثنا جعفر بن عون عن مسعر عن (عتبة)[5] ابن قيس عن ابن عمر قال: (بكة)[6]؛ بكت (بكاء)[7] الذكر فيها كالأنثى[8].

١٤٦٩٨- **حدثنا** أبو بكر قال: حدثنا يزيد بن هارون عن حجاج عن الحكم عن مجاهد قال: إنما سميت بكة؛ لأن الناس (يبك)[9] بعضهم/ بعضاً (فيها)[10]، وإنه يحل فيها ما لا يحل في غيرها. ٢٩١/أ/٤

١٤٦٩٩- **حدثنا** أبو بكر قال: حدثنا وكيع عن فضيل عن عطية قال: بكة موضع البيت وما حوله مكة.

* * *

---

(١) سقط ما بين المعكوفين من [أ، ب، جـ، ن]، وانظر: ما سبق برقم [١٤٠١٧]، وتفسير ابن كثير ١/٣٨٤.

(٢) في [أ، ب، ن]: (سعيد).

(٣) سقط الخبران من [ز].

(٤) في [جـ]: زيادة (قال: حدثنا محمد).

(٥) في [ص]: (عيينه).

(٦) في [أ، ب، ن]: (مكة)، وفي [ف]: (إن مكة).

(٧) سقط من: [أ، ب، ن].

(٨) حسن؛ عتبة بن قيس صدوق، روى عن جمع من الثقات، وذكره ابن حبان في الثقات.

(٩) (بيدي) في [ز].

(١٠) في [ن]: (حجار).

[٢١٩] لم سميت (عرفة؟)[١]

١٤٧٠٠- **حدثنا** أبو بكر قال: حدثنا يزيد بن هارون عن التيمي عن أبي (مجلز)[٢] أن (جبرئيل)[٣] أتى بإبراهيم عرفات، فقال: عرفت؟ قال: نعم، قال: (فمن ثم)[٤] سميت (عرفات)[٥][٦].

١٤٧٠١- **حدثنا** أبو بكر قال: حدثنا (يعلى)[٧] بن عبيد عن عبد الملك عن عطاء قال: إنما سميت عرفات، (لأن)[٨] جبريل كان يري إبراهيم المناسك فيقول: عرفت؟ ثم يريه فيقول: عرفت؟ فسميت عرفات[٩].

* * *

[٢٢٠] في فضل زمزم

١٤٧٠٢- **حدثنا** أبو بكر قال: حدثنا (أبو أسامة)[١٠] عن سليمان بن المغيرة عن حميد بن هلال عن عبد الله بن الصامت عن أبي ذر قال: (قال)[١١] رسول الله ﷺ:

---

(١) في [ن]: (بعرفة).

(٢) في [ن]: (حجار).

(٣) في [أ، ب، جـ، ص، ز]: (جبريل).

(٤) في [ز]: (لمن تم)، وفي [ص]: (فمن ذلك).

(٥) في [ص]: (بعرفات).

(٦) منقطع؛ أبومجلز تابعي.

(٧) في [جـ، ص]: (يحى).

(٨) في [أ، جـ، ص، ز]: (أن).

(٩) منقطع؛ عطاء تابعي.

(١٠) في [ص]: (ابن سلمة)، وفي [جـ]: (أبو أسلمة).

(١١) سقط من: [ز، ن].

«**إنها مباركة** - يعني زمزم - **طعام من طَعِم**»[١].

١٤٧٠٣- **حدثنا** أبو بكر قال: حدثنا وكيع عن ابن أبي ليلى عن عطاء عن ابن عباس: (أنه قال في ماء زمزم)[٢]: طعام من طعم وشفاء من سقم[٣].

١٤٧٠٤- **حدثنا** أبو بكر قال: حدثنا وكيع عن سفيان عن (العلاء)[٤] بن أبي العباس عن أبي الطفيل عن ابن عباس قال: كنا نسمي زمزم شباعة/، ونزعم أنها نعم العون على العيال[٥]. ٢٩٢/أ/٤

١٤٧٠٥- **حدثنا** أبو بكر قال: حدثنا ابن فضيل عن يزيد بن أبي زياد قال: حدثني رجل من أهل الشام عن كعب قال: سمعته يقول: إن في كتاب الله المنزل أن ماء زمزم (طعام من طعم وشفاء من سقم)[٦][٧].

١٤٧٠٦- **حدثنا** أبو بكر قال: حدثنا يحيى بن سعيد عن سفيان قال: أخبرنا أبو إسحاق عن قيس بن (كركم)[٨] قال: سألت ابن عباس فقلت: أخبرني عن ماء

---

(١) صحيح، أخرجه مسلم (٢٤٧٣) وأحمد (٢١٥٢٥).

(٢) في [ص]: (قال: كنا نسمى زمزم).

(٣) ضعيف؛ لحال ابن أبي ليلى.

(٤) في [أ، ب، ن]: (العلي)، وفي [أ]: (العلى).

(٥) صحيح، العلاء ثقة وثبت سماعه من أبي الطفيل؛ انظر: التاريخ الكبير ٥١٢/٦، والمختارة للضياء (٩٣٩)، ومسند أبي يعلى (٧٥٣)، والسنة لابن أبي عاصم (٩٢٠)، والفتن لنعيم بن حماد (٥٢٠)؛ وأحاديث المصيصي ١٠٢/١ (٩٦).

(٦) في [جـ]: (طعام طعم وشفاء سقم)، وفي [ص]: (طعام من طعم وشفاء سقم).

(٧) مجهول منقطع.

(٨) في [ز]: (كرم).

زمزم فقال: (أخبرك)[١] بعلم: لا تنزح ولا تنزف ولا (تزم)[٢] طعام من طعم وشفاء من سقم[٣].

١٤٧٠٧- **حدثنا** أبو بكر قال: حدثنا سعيد بن زكريا وزيد بن الحباب عن عبدالله ابن المؤمل عن أبي الزبير عن جابر قال: قال رسول الله ﷺ: **«ماء زمزم لما شُرِبَ لَهُ»**[٤].

* * *

[٢٢١] في الرجل يريد أن يهل بالحج فيهل بالعمرة

١٤٧٠٨- **حدثنا** أبو بكر قال: حدثنا يحيى بن سعيد عن عمر بن أبي عثمان عن طاوس [قال: بنيته][٥].

١٤٧٠٩- [حدثنا أبو بكر قال: ثنا يحيى بن سعيد وحفص عن ابن عون عن القاسم قال: نيته][٦].

١٤٧١٠- **حدثنا** أبو بكر قال: حدثنا شريك عن ليث عن عطاء وطاوس ومجاهد.

---

(١) في [أ، ن]: (أخبرني).

(٢) في [أ، ز، جـ]: (تدم)، وفي [ص]: (تلزم).

(٣) مجهول؛ لحال قيس.

(٤) ضعيف؛ لحال عبدالله بن المؤمل، أخرجه أحمد (١٤٨٤٩)، وابن ماجه (٣٠٦٢)، والعقيلي ٣٠٣/٢، والطبراني في الأوسط (٨٥٣)، وابن عدي ١٤٥٥/٤، والأرزقي ٥٢/٢، والبيهقي ١٤٨/٥، وأبو نعيم في أخبار اصبهان ٣٧/٢، والخطيب في تاريخ بغداد ١٧٩/٣، وابن عساكر ٤٣٦/٣٢.

(٥) في [ب]: (قا بنيته)، وفي [أ، جـ]: (قال: نيته).

(٦) سقط الخبر من [أ، ن، ص].

١٤٧١١- وعن (مغيرة)[١] عن إبراهيم.

١٤٧١٢- وعن جابر عن عامر قالوا: (بنيته)[٢].

١٤٧١٣- **حدثنا** أبو بكر قال: حدثنا عبد الأعلى عن يونس قال: انطلقت معتمراً في رجب، فأردت أن أهل بعمرة، فأهللت بالحج، فسألت سعيد بن جبير عن ذلك فضحك وقال: لا شيء عليك.

٢٩٣/أ/٤ ١٤٧١٤- وقال الحسن مثل قول سعيد بن جبير./

١٤٧١٥- **حدثنا** أبو بكر قال: حدثنا أبو خالد عن أشعث عن عطاء في رجل أراد العمرة فلبى بالحج[٣] قال: ليس الحج عليه بواجب.

* * *

[٢٢٢] في الرجل يقدم يوم عرفة معتمراً فيحل أيقع على النساء؟

١٤٧١٦- **حدثنا** أبو بكر قال: حدثنا يحيى بن سعيد عن ابن جريج عن الحسن ابن مسلم عن طاوس في الرجل يقدم معتمراً يوم عرفة فيطوف بالبيت ويسعى بين الصفا والمروة، قال: لا يأتي (النساء)[٤] والناس وقوف بعرفة.

١٤٧١٧- **حدثنا** أبو بكر قال: حدثنا يحيى بن سعيد عن ابن جريج عن عطاء قال: لا بأس به.

* * *

---

(١) في [أ، ن]: (جابر و).

(٢) في [أ، ز، جـ]: (نيته).

(٣) زيادة في [ف، ن]: (قال: ليس بالحج).

(٤) سقط من: [ج].

[٢٢٣] في الحجر: من أين هو؟

١٤٧١٨- **حدثنا** أبو بكر قال: حدثنا أبو الأحوص عن سماك عن خالد بن (عرعرة)[١] عن علي أن إبراهيم[٢] قال لابنه: ابغني حجراً قال: فذهب، ثم جاء (وقد)[٣] ركبه، فقال: من أين هذا؟ قال: جاءني به من لم يتكل على (بنائك)[٤]، جاءني به جبريل من السماء[٥].

١٤٧١٩- **حدثنا** أبو بكر قال: حدثنا وكيع عن ابن أبي ليلى عن عطاء عن ابن عباس قال: الحجر من حجارة الجنة ولولا ما مسه من أنجاس أهل الجاهلية ما مسه من ذي عاهة إلا برأ[٦].

١٤٧٢٠- **حدثنا** أبو بكر قال: حدثنا ابن فضيل عن حصين عن مجاهد/ عن عبد الله بن عمرو قال: لقد نزل الحجر من الجنة وإنه أشد بياضاً من الثلج، فما سوده إلا خطايا بني آدم[٧]. ٢٩٤/أ/٤

---

(١) في [ص]: (عروة).

(٢) في [ص]: زيادة (عليه السلام).

(٣) في [أ، ب، ن، ز]: (فقد).

(٤) في [أ، ب، ز]: (بنايك).

(٥) حسن مرسل؛ سماك وخالد بن عرعرة صدوقان، وأخرجه ابن أبي حاتم في التفسير ٧٠٨/٣ (٣٨٢٩)، وابن جرير ٥٥١/١، والحاكم ٣٢١/٢ (٣١٥٤)، والأزرقي ٦٢/١، والبيهقي في دلائل النبوة ٥٥/٢.

(٦) ضعيف؛ لحال ابن أبي ليلى.

(٧) صحيح.

١٤٧٢١- **حدثنا** أبو بكر قال: حدثنا عبدة (بن سليمان عن سعيد)[١] بن أبي عروبة عن قتادة قال: سئل كعب عن الحجر الأسود فقال: حجر من حجارة الجنة.

١٤٧٢٢- (**حدثنا** أبو بكر قال)[٢]: (حدثنا أبو أسامة عن شعبة عن)[٣] قتادة عن أنس قال: الحجر من حجارة الجنة[٤].

١٤٧٢٣- (**حدثنا** أبو(بكر)[٥] قال): [٦] حدثنا وكيع عن سوادة (بن)[٧] أبي الأسود عن أبيه (عن)[٨] عبد الله بن عمرو قال: حجوا هذا البيت واستلموا هذاالحجر، فوالله ليرفعن أو ليصيبنه أمر من السماء إن (كانا لحجرين)[٩] أهبطا من الجنة، فرفع أحدهما وسيرفع الآخر، وإن لم يكن كما قلت، فمن مر على قبري فليقل هذا قبر عبد الله بن عمرو (الكذاب)[١٠][١١].

---

(١) في [أ، ب]: (عن)، وفي [ز]: (بن)، وسقط من: [ز].

(٢) في [جـ، ز]: (حدثنا أبو بكر قال)، وفي [أ، ب]: (قال).

(٣) في [ص]: (عن ابن أبي يعلى عن عروة ـ عن).

(٤) صحيح.

(٥) في [س، ن]: (أسامة).

(٦) سقط من: [أ، ب].

(٧) في [س]: (عن)

(٨) سقط من: [أ، ن].

(٩) في [ز]: (كانا بحجرين)، وفي [ص]: (كان بحجرين)، وفي [جـ]: (كانا لحجرين)، وفي [ب]: (كان الحجرين)، وفي [ن]: (كانا الحجرين).

(١٠) في [أ، ب]: (الملذاب).

(١١) حسن؛ أبوالأسود صدوق.

١٤٧٢٤- **حدثنا** أبو بكر قال: حدثنا وكيع عن إسماعيل بن أبي خالد عن زياد مولى بني مخزوم قال: لولا ما مس الحجر من ذنوب بني آدم ما مسه (من)[١] ذي عاهة إلا برأ.

* * *

[٢٢٤] (في قوله)[٢] تعالى: ﴿وَمَن يُعَظِّمْ شَعَٰٓئِرَ ٱللَّهِ﴾

١٤٧٢٥- **حدثنا** أبو بكر قال: حدثنا حفص عن ابن أبي ليلى عن ابن أبي نجيح عن مجاهد عن ابن عباس: ﴿وَمَن يُعَظِّمْ شَعَٰٓئِرَ ٱللَّهِ (فَإِنَّهَا مِن تَقْوَى ٱلْقُلُوبِ)[٣]﴾ [الحج: ٣٢]، قال: في (الاستسمان)[٤] والا ستحسان والاستعظام[٥].

١٤٧٢٦- **حدثنا** أبو بكر قال: حدثنا (يزيد بن هارون)[٦] عن داود بن أبي هند عن محمد بن أبي موسى قال في قوله: ﴿وَمَن يُعَظِّمْ شَعَٰٓئِرَ ٱللَّهِ فَإِنَّهَا مِن تَقْوَى ٱلْقُلُوبِ﴾ قال: الوقوف بعرفة من شعائر الله، (وبجمع)[٧] من شعائر الله/، والبدن من شعائر الله[٨]، والحلق من شعائر الله (والرمي من شعائر الله)[٩]، فمن يعظمها فإنها من تقوى القلوب. ٢٩٥/أ/٤

---

(١) سقط من: [ف، ن].

(٢) في [ص]: (قوله).

(٣) في [ص]: (لم يرو).

(٤) في [جـ]: (الاستسذان)، وفي [أ، ن، ص]: (الاستئذان)، وانظر: الدر المنثور ٦/٤٦، وتفسير ابن كثير ٣/٢٢٠، وتفسير ابن جرير ١٧/١٥٦.

(٥) ضعيف؛ لضعف ابن أبي ليلى.

(٦) في [جـ، ص]: (يزيد)، وفي [أ، ن]: (زيد).

(٧) في [ن]: (وجمع)

(٨) في [ص]: (والجمار من شعائر الله).

(٩) سقط من: [ص].

١٤٧٢٧- **حدثنا** أبو بكر قال: حدثنا عبد الوهاب عن حبيب المعلم عن عطاء أنه سئل عن شعائر الله فقال: حرمات الله: اجتناب سخط الله وإتباع طاعته، (فذلك)[١] من شعائر الله[٢].

١٤٧٢٨- **حدثنا** أبو بكر قال: حدثنا وكيع عن سفيان عن غيلان عن الحكم عن مجاهد ﴿وَمَن يُعَظِّمْ شَعَٰٓئِرَ ٱللَّهِ﴾ قال: استعظامها واستحسانها.

* * *

[٢٢٥] في النزول بمكة أي موضع (ينزل)[٣] منها

١٤٧٢٩- **حدثنا** أبو بكر قال: حدثنا وكيع عن إسرائيل عن جابر عن أبي جعفر: أن النبي ﷺ كان (ينزل)[٤] الأبطح أول ما يقدم[٥].

١٤٧٣٠- **حدثنا** أبو بكر قال: حدثنا عبد الوهاب (الثقفي)[٦] عن عبد الله بن عثمان بن (خثيم)[٧] عن يوسف بن (ماهك)[٨]: (أن عبد الله بن السائب حدثه

---

(١) في [ف]: (فلذلك).

(٢) في [أ، ب، ن]: زيادة (حدثنا أبو بكر قال: حدثنا عبد الوهاب عن حبيب المعلم عن عطاء أنه سئل عن شعار الله)، وفي حاشية [أ]: (ثني).

(٣) في [أ، ن]: (يترك).

(٤) في [أ، ن]: (يترك).

(٥) مرسل ضعيف؛ جابر ضعيف.

(٦) في [جـ، ص]: زيادة (الثقفي).

(٧) في [ن، ز]: (خيثم).

(٨) في [ن، ف]: (مالك).

أن)[١] عمر بن (الخطاب)[٢] قدم مكة فنزل بأعلى مكة[٣].

١٤٧٣١- **حدثنا** أبو بكر قال: حدثنا وكيع عن أبي العميس عن القاسم (ابن أبي بزة)[٤] عن أبي عبيدة عن عبد الله بن مسعود: أنه نزل دار أم هاني[٥].

١٤٧٣٢- **حدثنا** أبو بكر قال: حدثنا وكيع عن طلحة عن عطاء عن ابن عباس أنه نزل دار أم هاني في شهر رمضان[٦]./ ٤/أ/٢٩٦

١٤٧٣٣- **حدثنا** أبو بكر قال: حدثنا وكيع عن إسرائيل عن جابر عن عبدالرحمن بن الأسود عن أبيه (أن)[٧] عائشة: كانت تنزل بمكة بالإبطح وتُدعى إلى الدور فتأبى[٨].

* * *

[٢٢٦] من قال: إذا دخل الهدي الحرم فقد وفى؟

١٤٧٣٤- **حدثنا** أبو بكر قال: حدثنا حفص عن ليث عن طاوس قال: إذا بلغت البدنة الحرم فقد وفت.

---

(١) في [ص]: (حدثنا أن)، وفي [أ، ب]: (أن عبد الله بن السائب حدثه عن).

(٢) في [جـ]: (الخطام).

(٣) حسن؛ عبدالله بن عثمان بن خثيم صدوق.

(٤) في [ن، فـ]: (عن أبي بريدة)، وفي [أ، ب]: (عن أبي بردة)، وانظر: أخبار مكة للفاكهي (٢١٠٨).

(٥) منقطع؛ أبوعبيدة لم يسمع من ابن مسعود.

(٦) ضعيف جداً؛ طلحة بن عمرو المكي متروك.

(٧) في [ب، ن]: (عن).

(٨) ضعيف؛ لحال جابر الجعفي.

١٤٧٣٥- **حدثنا** أبو بكر قال: حدثنا أبو معاوية عن حجاج عن عطاء قال: كل هدي (دخل)[١] الحرم فقد وفى عن (صاحبه)[٢] إلا هدي المتعة فإنه لا بد له من (نسيكه)[٣] (يحل بها يوم)[٤] النحر.

* * *

[٢٢٧] [من قال: القارن (والمتمتع)[٥] سواء؟]

١٤٧٣٦- **حدثنا** أبو بكر قال: حدثنا ابن علية عن ليث عن عطاء وطاوس ومجاهد أنهم قالوا: القارن والمتمتع هديهما وطوافهما واحد][٦].

* * *

[٢٢٨] [من رخص في ترك الرمل][٧]؟

١٤٧٣٧- **حدثنا** أبو بكر قال: حدثنا يزيد بن هارون عن حجاج عن أبي جعفر: أن (ابن)[٨] عباس وعلي بن حسين كانا لا يرملان[٩].

---

(١) في [جـ]: (يصل إلى)، وفي [ص]: (يصلي إلى).

(٢) في [ص]: (صاحبته).

(٣) في [أ، ب، جـ، ص، ن]: (نسكه).

(٤) في [ص]: (بحل بها) بدون (يوم).

(٥) في [ص]: (والمستمتع).

(٦) سقط اسم الباب والخبر من: [جـ، ص].

(٧) سقط من: [جـ، ص].

(٨) سقط من: [ص].

(٩) منقطع حكماً؛ حجاج مدلس.

١٤٧٣٨- **حدثنا** أبو بكر قال: حدثنا عباد بن العوام عن حجاج عن أبي جعفر قال: إن شاء رمل وإن (شاء)[١] لم يرمل.

١٤٧٣٩- قال: وكان عطاء يراه واسعاً (إن شاء رمل و)[٢] إن شاء لم يرمل، وكان الرمل أحب إليه./ ٢٩٧/أ/٤

١٤٧٤٠- **حدثنا** أبو بكر قال: حدثنا ابن مبارك عن سعيد بن عبد العزيز عن عطاء في الرجل ينسى (الرمل)[٣] قال: ليس عليه شيء.

١٤٧٤١- **حدثنا** أبو بكر قال: حدثنا ابن علية عن أيوب عن نافع قال: كان ابن عمر لا يرمل إذا أهل من مكة[٤].

* * *

[٢٢٩] في المحصر من قال: لا يحل إلا (بدم)[٥]؟

١٤٧٤٢- **حدثنا** أبو بكر قال: حدثنا حفص عن ابن أبي ليلى قال سعيد بن جبير: لا يحل المحصر إلا بدم.

١٤٧٤٣- **حدثنا** أبو بكر قال: (حدثنا)[٦] وكيع عن سفيان عن رجل عن إبراهيم قال: (لا يحل المحصر)[٧] إلا بدم.

---

(١) في [ص]: (لم يشأ).

(٢) سقط من: [ن، ف].

(٣) في [ص]: (الرجل).

(٤) صحيح.

(٥) في [أ، ب، ن]: (بهدي).

(٦) في [جـ]: (نا).

(٧) في [ص]: (لا...).

١٤٧٤٤- **حدثنا** أبو بكر قال: حدثنا وكيع عن سفيان عن ابن جريج عن عطاء قال: [١] يصوم عشرة أيام.

* * *

[٢٣٠] في رفع الصوت بالقراءة عشية عرفة

١٤٧٤٥- **حدثنا** أبو بكر قال: حدثنا (وكيع عن)[٢] يحيى بن سعيد عن ابن جريج (عن عطاء)[٣] قال: لا يرفع الصوت بالقراءة (عشية عرفة)[٤] في الظهر والعصر.

١٤٧٤٦- **حدثنا** أبو بكر قال: حدثنا حماد بن مسعدة عن ابن جريج قال: حضرت إبراهيم بن هشام يوم عرفة وافق يوم جمعة فجهر بالقراءة فقال سالم: بيده أي اسكت./ ٢٩٨/أ/٤

١٤٧٤٧- **حدثنا** أبو بكر قال: حدثنا ابن مهدي عن سفيان عن ليث عن مجاهد (أو)[٥] طاوس (قال)[٦]: لا يجهر الإمام عشية عرفة ولو وافق ذلك يوم جمعة.

١٤٧٤٨- **حدثنا** أبو بكر قال: حدثنا ابن مهدي عن ابن أبي ذئب عن الزهري مثله.

---

(١) في [جـ، ص]: زيادة (لا).

(٢) سقط من: [جـ، ز].

(٣) سقط من: [أ، ب، ن].

(٤) سقط من: [ص].

(٥) في [جـ، أ، ن]: (و).

(٦) في [ن]: (قالا).

١٤٧٤٩- قال[١]: وهو رأي سفيان.

١٤٧٥٠- **حدثنا** أبو بكر قال: حدثنا زيد بن حباب عن ليث (بن)[٢] سعد عن الزهري أن الإمام لا يجهر في الظهر والعصر بالقراءة يوم عرفة.

* * *

[٢٣١] في الرجل يدخل غلامه مكة بغير إحرام

١٤٧٥١- [٣]**حدثنا** أبو بكر قال: حدثنا زيد بن (حباب)[٤] عن حماد عن (عبيدالله)[٥] عن نافع عن ابن عمر: أنه كان يدخل (غلمانه)[٦] الحرم بغير إحرام ينتفع بهم[٧].

١٤٧٥٢- **حدثنا** أبو بكر قال: حدثنا عمر بن علي بن عطاء بن مقدم عن هشام ابن عروة: أن أباه كان يدخل غلمانه الحرم وهم غير محرمين.

١٤٧٥٣- **حدثنا** أبو بكر قال: حدثنا (معاذ بن معاذ عن)[٨] أشعث عن الحسن: أنه كان لا يرى بأساً أن يمنع الرجل غلامه من الإحرام.

١٤٧٥٤- وقال ابن سيرين: لا أعلم (ذلك)[٩] من الإحسان.

---

(١) القائل: عبدالرحمن بن مهدي.

(٢) في [أ، ب، ن]: (عن).

(٣) في [أ، ب، ن]: زيادة (حدثنا عبد الله قال).

(٤) في [ص]: (الحباب).

(٥) في [ص]: (عبد الله).

(٦) في [ص]: (غلانه).

(٧) صحيح.

(٨) في [ز]: (معاذ عن)، وفي [ص]: (سفيان معاذ بن عن).

(٩) في [س]: (بذلك).

١٤٧٥٥- **حدثنا** أبو بكر قال: حدثنا معن بن عيسى عن خالد بن أبي بكر قال: رأيت سالماً يخرج غلمانه إلى الحج، فلا يحرمون من ذي الحليفة، يحرمون من أمام ذلك.

١٤٧٥٦- **حدثنا** أبو بكر قال: حدثنا معن بن عيسى عن (زيد)[١] بن السائب قال: رأيت خارجة (بن)[٢] زيد يخرج غلمانه، (فيهلون)[٣] معه من ذي الحليفة.

* * *

/[٢٣٢] ما قالوا فيه إذا تعجل في يومين فأصاب صيدا؟ ٤/أ/٢٩٩

١٤٧٥٧- **حدثنا** أبو بكر قال: حدثنا عبد الأعلى عن يونس عن الحسن في رجل تعجل في يومين فأصاب صيداً، قال: كان لا يرى عليه شيئاً.

١٤٧٥٨- **حدثنا** (أبو بكر قال: حدثنا وكيع)[٤] عن سفيان عن (بيان)[٥] عن الشعبي: أنه سئل عن رجل تعجل في يومين يصطاد؟ قال: إذا خرج من الحرم فلا بأس.

* * *

---

(١) في [ص، جـ]: (يزيد)، وانظر: التاريخ الأوسط للبخاري ٢٤١/١، والجرح والتعديل ٥٦٤/٣، وتاريخ دمشق ٣٩٥/١٥، وتهذيب الكمال ١١/٨، وأخبار مكة للفاكهي (٦٠، ١٧٨، ١٨٠)، وطبقات ابن سعد ٢٦٢/٥، والتحفة اللطيفة ٣٦٩/١، وسير أعلام النبلاء ٤٣٩/٤، والعيال ٧٩٣/٢ (٥٩٢).

(٢) سقط من: [ص].

(٣) في [ص]: (يهلون)، وفي [جـ]: (مهلون).

(٤) تكرر في: [ص].

(٥) في [ن]: (معاذ).

[٢٣٣] في الرجل إذا دخل مكة بغير إحرام ما يصنع؟

١٤٧٥٩- **حدثنا** أبو بكر قال: حدثنا وكيع عن سفيان عن حبيب بن أبي ثابت عن ابن عباس: أنه كان (يردهم)[١] إلى المواقيت، الذين يدخلون مكة بغير إحرام[٢].

١٤٧٦٠- **حدثنا** أبو بكر قال: حدثنا ابن علية عن أيوب قال: كتب أبو(الخليل)[٣] إلى سعيد بن جبير: يخبره أنه إنما يهل من مكة من دخلها بغير إحرام.

١٤٧٦١- **حدثنا** أبو بكر قال: حدثنا ابن علية عن أيوب عن (عمرو)[٤] بن دينار عن جابر قال: بصر عيني رأيت ابن عباس (يردهم)[٥] إلى المواقيت[٦].

١٤٧٦٢- **حدثنا** أبو بكر قال: حدثنا يحيى بن سعيد عن ابن جريج عن عمرو قال: مر جابر بن زيد بامرأة تبكي فقال: ما (يبكيك)[٧]؟ قالت: مررت (بميقاتي)[٨] وأنا حائض، فجاوزته ولم أهل، قال: لم؟ قالت: نهوني، قال: فاخرجي فأهلي من مكان آخر./ ٤/أ/٣٠٠

١٤٧٦٣- **حدثنا** أبو بكر قال: حدثنا وكيع عن سفيان عن حبيب عن إبراهيم

---

(١) في [ب، ن، ز]: (يزرهم).

(٢) صحيح.

(٣) في [أ، ب، ن]: (خليل).

(٤) في [أ، ب]: (عمر).

(٥) في [ب]: (يزرهم).

(٦) صحيح.

(٧) في [ص]: (تبكيك).

(٨) في [جـ]: (بميقات).

في رجل دخل مكة لا حاجاً ولا معتمراً وهو يخاف إن خرج إلى الوقت أن يفوته قال: يهل من مكانه ولم يذكر دماً.

١٤٧٦٤- **حدثنا** أبو بكر قال: حدثنا وكيع عن إسماعيل عن وبرة قال: دخل رجل مكة وعليه ثيابه وحضر الحج وخاف إن رجع أن يفوته، فأمره ابن الزبير أن يهل من مكانه، فإذا قضى الحج خرج إلى الوقت، فأهل بعمرة[١].

١٤٧٦٥- **حدثنا** أبو بكر قال: حدثنا غندر عن أشعث عن الحسن: أنه سئل عن رجل جهل حتى دخل مكة (قال: إن كان)[٢] عِظَمُ قوله: يهل من مكانه، وقد قال الحسن أيضا: يرجع إلى حده فيهل منه إلا أن يخشى الفوت، فإن خشي الفوت أهل من مكانه (ومضى)[٣] ولا شيء عليه.

١٤٧٦٦- **حدثنا** أبو بكر قال: حدثنا وكيع عن سفيان عن ابن جريج عن عطاء قال: يهل من مكانه وعليه دم.

* * *

[٢٣٤] من رخص (للحاج)[٤] أن لا يضحي وما جاء في ذلك؟

١٤٧٦٧- **حدثنا** أبو بكر قال: حدثنا جرير عن منصور عن إبراهيم قال: (كان عمر يحج، فلا يذبح شيئاً حتى يرجع)[٥][٦].

---

(١) منقطع؛ وبرة بن عبدالرحمن لا يروي عن عبدالله بن الزبير، إنما يروي عن ابنه عامر.

(٢) في [أ، جـ، ص، ز]: (أنه كان)، وفي [ب، ن]: (إن كان).

(٣) في [ص]: (وقضى).

(٤) في [ص]: (الحاج)، وفي [ن، ز]: (للحج).

(٥) في [ص]: (حدثنا جرير عن عمر يحج شيئاً حتى يرجع).

(٦) منقطع؛ إبراهيم لم يدرك عمر.

١٤٧٦٨- **حدثنا** أبو بكر قال: حدثنا (عبدة)[١] عن عثمان (بن حكيم)[٢] قال: قال نافع بن جبير: ما ضحيت بمكة قط.

١٤٧٦٩- **حدثنا** أبو بكر قال: حدثنا جرير عن منصور عن إبراهيم قال: كان أصحابنا يحجون ومعهم الأوراق والذهب، فما يذبحون شيئاً، وكانوا (يتركونه)[٣] مخافة أن يشغلهم عن شيء من المناسك./ ٤/أ/٣٠١

١٤٧٧٠- **حدثنا** أبو بكر قال: حدثنا وكيع عن أفلح عن القاسم عن عائشة أنها كانت تحج، فلا تضحي عن بني أخيها[٤].

١٤٧٧١- **حدثنا** أبو بكر قال: حدثنا وكيع عن (حماد)[٥] (بن أبي الدرداء)[٦] عن مجاهد قال: ما يصلى ها هنا[٧]، وما يضحى يوم النحر.

١٤٧٧٢- **حدثنا** أبو بكر قال: حدثنا وكيع عن إسماعيل بن أبي خالد عن وبرة: أن الأسود وعبد الرحمن بن يزيد (كانا)[٨] يحجان ولا يضحيان.

١٤٧٧٣- **حدثنا** أبو بكر قال: حدثنا وكيع عن إسماعيل عن بيان (أن)[٩]

---

(١) في [ز]: (عبيدة).

(٢) في [أ، ب، جـ، ص]: (بن حكيم)، وفي [ن]: (بن الحكيم)، وفي [ز]: (بن حكم)، وفي [ف]: (عن الحكيم).

(٣) في [ب]: (يتركون).

(٤) صحيح.

(٥) زيادة في [ج، ز، ص].

(٦) في [ن]: (بن أبي رواد).

(٧) أي: أن الحاج لا يصلي صلاة العيد، ولا يضحي.

(٨) في [ن]: (كان).

(٩) في [جـ]: (أعن).

علقمة كان (يحج)[١] ولا يضحي.

١٤٧٧٤- **حدثنا** أبو بكر قال: حدثنا وكيع عن أبي العميس عن أبي الزعراء عن أبي الأحوص: أنه لم يكن يضحي في الحج، فلما كان أيام التشريق قال: اشتروا بقرة (فقددوها)[٢] (لنتزودها)[٣] في سفرنا.

١٤٧٧٥- **حدثنا** أبو بكر قال: حدثنا وكيع عن أبي المستنير المسلي عن (وبرة)[٤] بن عبدالرحمن عن شيخ من التيم قال: كنا مع سعد بمنى فلم (يضح)[٥]، ثم أرسل إلى جيران له: أطعمونا من أضحيتكم[٦].

١٤٧٧٦- **حدثنا** أبو بكر قال: حدثنا حفص عن كليب بن وائل عن عمه (قيس)[٧] عن سعد بنحوه[٨].

١٤٧٧٧- **حدثنا** أبو بكر قال: حدثنا وكيع عن سفيان عن صالح عن الشعبي قال حججت (ثلاث)[٩] حجج ما أهرقت دماً.

---

(١) في [ز]: (لا يحج).

(٢) في [ن]: (فقدروها)، وتقديد اللحم: تقطيعه وتجفيفه في الشمس لئلا يتعفن.

(٣) في [أ، ب، ص]: (بتزودها).

(٤) في [جـ]: (ونرة).

(٥) في [أ، ب]: (يضحي)، وفي [ص]: (نضح).

(٦) مجهول؛ لجهالة شيخ وبرة.

(٧) كذا في النسخ، وكذلك في تهذيب التهذيب ٤٠١/٨، وتهذيب الكمال ٢١٥/٢٤، وورد في التاريخ الكبير ٣٤٧/٧، والجرح والتعديل ٢٥٢/٨، والثقات ٤٢٦/٥ أن اسمه: (ميسرة).

(٨) مجهول؛ لجهالة قيس بن بيحان.

(٩) في [أ]: (ثلا).

١٤٧٧٨- **حدثنا** أبو بكر قال: حدثنا معن بن عيسى عن خالد: أنه كان يكون مع سالم في الحج، فلا يضحي بمنى.

١٤٧٧٩- **حدثنا** أبو بكر قال: حدثنا أبو الأحوص عن أبي إسحاق عن/ عطاء ومجاهد قالا: (قال)[1] ابن عباس: من حج فأهدى هدياً رجع إلى أهله بحجة وعمرة[2]. ٤/أ/٣٠٢

* * *

[٢٣٥] في الرجل يترك الصفا والمروة ما عليه؟

١٤٧٨٠- **حدثنا** أبو بكر قال: حدثنا عبد الأعلى عن يونس عن الحسن في الرجل يترك الصفا والمروة قال: عليه دم.

١٤٧٨١- **حدثنا** أبو بكر قال: حدثنا عبد السلام (عن)[3] (يحيى)[4] بن سعيد أن داود بن أبي (عاصم)[5] قدم، (فترك)[6] الصفا والمروة، فقال (عطاء)[7]: أهرق دماً.

١٤٧٨٢- وقال طاوس: ادخل معتمراً.

---

(١) سقط من: [ن].

(٢) صحيح.

(٣) في [جـ، ص]: (بن).

(٤) تكرر في [جـ].

(٥) في [ن]: (عصام).

(٦) في [ص]: (فتر).

(٧) في [ص]: (لعطاء).

١٤٧٨٣- **حدثنا** أبو بكر قال: حدثنا أبو أسامة (عن إسماعيل)[١] عن قيس بن سعد عن مجاهد.

١٤٧٨٤- وعن أبي معشر عن إبراهيم قالا: إذا نسي (الطواف)[٢] بين الصفا والمروة وهو حاج فعليه الحج، فإن كان معتمراً فعليه العمرة، ولا يجزئه إلا الطواف بينهما.

* * *

[٢٣٦] ما قالوا إذا نسي السعي بين الصفا والمروة؟

١٤٧٨٥- [**حدثنا** أبو بكر قال: حدثنا يحيى بن سعيد عن ابن جريج عن عطاء عن ابن عباس قال: إن شاء سعى بين الصفا والمروة. وإن شاء لم يسع][٣][٤].

١٤٧٨٦- **حدثنا** أبو بكر قال: حدثنا يحيى بن سعيد عن ابن جريج عن عطاء أنه كان لا يرى (على)[٥] من لم يسع بين (الصفا) (والمروة)[٦] شيئاً قلت: قد ترك شيئا من سنة رسول الله ﷺ، (قال: ليس عليه)[٧] وكان يفتي في العلانية بدم./ ٤/أ/٣٠٣

١٤٧٨٧- **حدثنا** أبو بكر قال: حدثنا وكيع عن هشام بن عروة عن أبيه عن

---

(١) سقط من: [أ، ب، ن].

(٢) في [ص]: (الطوف).

(٣) سقط الخبر من: [ص].

(٤) منقطع حكماً؛ ابن جريج مدلس.

(٥) في [ب، جـ، ن]: (عن).

(٦) سقط من: [ص].

(٧) سقط من: [أ، ن، ص].

عائشة قالت: ما أتم (الله)[١] حج من لم يسع بين الصفا والمروة، ثم (قرأت)[٢]: ﴿إِنَّ ٱلصَّفَا وَٱلْمَرْوَةَ مِن شَعَآئِرِ ٱللَّهِ﴾ [البقرة: ١٥٨][٣].

* * *

[٢٣٧] في الحلي للمحرمة والزينة

١٤٧٨٨- **حدثنا** أبو بكر قال: حدثنا حفص عن ابن جريج عن الحسن (بن مسلم)[٤] عن صفية ابنة شيبة: أنها (سألت عائشة)[٥] وقيل لها: إن بعض بنات أخيك يكرهن أن يلبسن حليهن وهن محرمات، فأقسمت عليها لتلبسن (حليها)[٦] (كله)[٧][٨].

١٤٧٨٩- **حدثنا** أبو بكر قال: حدثنا علي بن مسهر عن (عبيد الله)[٩] بن عمر عن نافع: أن نساء عبد الله بن عمر وبناته كن يلبسن الحلي وهن محرمات.

١٤٧٩٠- **حدثنا** أبو بكر قال: حدثنا أزهر السمان عن ابن عون عن محمد قال: كانوا يكرهون (التعطل)[١٠] للمرأة في الحل والإحرام.

---

(١) زيادة في [جـ، ص، ز].

(٢) في [ص]: (قرأة).

(٣) صحيح؛ وأخرجه مسلم (١٢٧٧).

(٤) سقط من: [ص].

(٥) في [أ، ب، جـ، ز]: (سألت عائشة)، وفي [ص]: (سئلت عائشة)، وفي [ن]: (سئلت).

(٦) في [ن]: (عليها).

(٧) سقط من: [ص].

(٨) منقطع حكماً؛ ابن جريج مدلس.

(٩) في [ز]: (عبد الله).

(١٠) في [أ، ب، جـ، ز]: (التعطل)، وفي [ص]: (العطل)، وفي [ن]: (التعطر).

١٤٧٩١- **حدثنا** أبو بكر قال: حدثنا (حكام)[١] (الرازي)[٢] عن (سعيد الزبيدي قال: سألت سعيد بن جبير عن الحلي)[٣] والحرير للمحرمة تلبسه؟ قال: إن كانت تلبسه وهي حلال، فتلبسه وهي محرمة.

١٤٧٩٢- **حدثنا** أبو بكر قال: حدثنا غندر عن أشعث عن الحسن: أنه سئل عن المحرمة ما تظهر من الحلي؟ قال: الخاتم.

١٤٧٩٣- **حدثنا** أبو بكر قال: حدثنا وكيع عن سفيان عن مغيرة عن إبراهيم قال: تلبس المحرمة الحلي (الخفي)[٤] وتواريه./ ٤/أ/٣٠٤

١٤٧٩٤- **حدثنا** أبو بكر قال: حدثنا وكيع عن شريك عن أبي إسحاق عن عبدالرحمن بن الأسود (عن الأسود)[٥] وعلقمة قالا: تلبس المحرمة ما كانت (تلبس)[٦] وهي محلة، من خزها وقزها.

١٤٧٩٥- **حدثنا** أبو بكر قال: حدثنا الفضل بن دكين عن مالك بن مغول قال: سألت ابن الأسود (ما)[٧] تلبس المحرمة من الحلي؟ فقال: ما كانت تلبس وهي محلة.

* * *

---

(١) سقط من: [ن].

(٢) في [جـ]: (الرازمي).

(٣) في [ص]: (سعيد... عن الحلي).

(٤) في [ص]: (الخلهي).

(٥) تكرر في: [ص].

(٦) سقط من: [ن].

(٧) زيادة في [جـ، ص، ز].

[٢٣٨] من كره للمحرمة أن تلبس الحلي وتزين

١٤٧٩٦- **حدثنا** أبو بكر قال: حدثنا حفص بن غياث عن ابن جريج عن عطاء قال: كان يكره للمحرمة أن تلبس الحلي المشهور قال: قلت فالعقد؟ قال: إن كان عقداً مشهوراً فلا.

١٤٧٩٧- **حدثنا** أبو بكر قال: حدثنا ابن فضيل عن يزيد عن مجاهد قال: لا تزين المحرمة ولا تكتحل (لزينة)[١].

١٤٧٩٨- **حدثنا** أبو بكر قال: حدثنا وكيع عن سفيان (عن عطاء بن السائب)[٢] (عن عطاء)[٣]: أنه كره الحلي للمحرمة.

١٤٧٩٩- **حدثنا** أبو بكر قال: حدثنا ابن إدريس عن عبد الملك عن عطاء قال: كان (يكره)[٤] أن تلبس المحرمة الحلي.

* * *

[٢٣٩] في الخاتم (للمحرم)[٥]

١٤٨٠٠- **حدثنا** أبو بكر قال: حدثنا وكيع عن سفيان عن أبي الهيثم عن إبراهيم قال: سألته عنه (يعني)[٦] الخاتم (للمحرم)[٧] قال: لا بأس، قد كنا/ نطوف ٣٠٥/أ/٤
البيت وهو علينا نحفظ به الأسبوع.

---

(١) في [ص]: (الزينته).

(٢) سقط من: [ن].

(٣) سقط من: [ز].

(٤) في [جـ]: (تكره).

(٥) في [أ، ب، ن، ص]: (للمحرمة).

(٦) في [ص]: (يعلي).

(٧) في [أ، ب، ن]: (للمحرمة).

١٤٨٠١- **حدثنا** أبو بكر قال: حدثنا وكيع عن هشام بن (الغاز)[١] عن عطاء قال: لا بأس بالخاتم للمحرم.

١٤٨٠٢- **حدثنا** أبو بكر قال: حدثنا وكيع عن شريك عن أبي إسحاق عن سعيد بن جبير عن ابن عباس قال: لا بأس بالخاتم للمحرم[٢].

١٤٨٠٣- [**حدثنا** أبو بكر قال: ثنا وكيع عن شعبة عن منصور عن مجاهد قال: لا بأس بالخاتم للمحرم.

١٤٨٠٤- **حدثنا** أبو بكر قال: ثنا (المحاربي)[٣] عن العلاء عن عطاء قال: لا بأس بالخاتم للمحرم][٤].

١٤٨٠٥- **حدثنا** أبو بكر قال: حدثنا معن بن عيسى عن خالد بن أبي بكر قال: رأيت سالم بن عبد الله يلبس خاتمه وهو محرم.

١٤٨٠٦- **حدثنا** أبو بكر قال: حدثنا الفضل بن دكين عن إسماعيل بن عبدالملك قال: رأيت (على)[٥] سعيد بن جبير خاتماً وهو محرم (وعلى)[٦] عطاء.

١٤٨٠٧- **حدثنا** أبو بكر قال: حدثنا وكيع عن سفيان عن أبي إسحاق عن عطاء قال: لا بأس بالخاتم للمحرم.

* * *

---

(١) في [أ، ب، ز]: (القازي)، وفي [ن]: (المغازي).

(٢) حسن؛ شريك صدوق.

(٣) في [ص]: (المحازي).

(٤) سقط ما بين المعكوفين من: [أ، ب، ن].

(٥) في [ن]: (علي).

(٦) في [ن]: (علي).

[٢٤٠] في القفازين للمحرمة

١٤٨٠٨- **حدثنا** أبو بكر قال: حدثنا حفص بن غياث عن جعفر عن أبيه عن علي: أنه كان يكره أن (تتلثم)[١] (المحرمة)[٢] (تلثماً)[٣]، ولا بأس أن (تسدله)[٤] على وجهها (ويكره القفازين)[٥][٦].

١٤٨٠٩- **حدثنا** أبو بكر قال: حدثنا ابن فضيل عن مغيرة عن إبراهيم قال: تلبس المحرمة ما شاءت من الثياب إلا البرْقع والقفازين.

١٤٨١٠- [**حدثنا** أبو بكر قال: حدثنا ابن فضيل عن عبد الملك عن عطاء قال: تلبس المحرمة ما شاءت من الثياب إلا البرقع والقفازين][٧]./ ٤/أ/٣٠٦

١٤٨١١- **حدثنا** أبو بكر قال: حدثنا عبد الله بن إدريس عن يزيد (عن)[٨] مجاهد قال: تلبس ما شاءت إلا البرقع.

١٤٨١٢- **حدثنا** أبو بكر قال: حدثنا عبد الأعلى عن هشام عن (الحسن وعطاء قالا)[٩]: تلبس القفازين والسراويل (و)[١٠] لا تبرقع

---

(١) في [أ، ب]: (يلثم)، وفي [ص]: (تلثم)، وفي [ن]: (يلثم).

(٢) في [أ، ب، ص، ن]: (المحرم).

(٣) في [ص]: (تلثماً).

(٤) في [ص]: (تستدله).

(٥) سقط من: [ص].

(٦) منقطع؛ أبوجعفر لا يروي عن علي.

(٧) سقط الخبر من: [جـ، ص].

(٨) في [ب، ن]: (بن).

(٩) في [أ، ب، ز]: (الحسن وعطاء قالا)، وفي [ص]: (الحسن قال لا)، وفي [جـ]: (الحسن قالا)، وفي [ن، ف]: (الحسن وعطاء قال).

(١٠) سقط من: [ص].

(ولا تلثم)[١]، وتلبس ما شاءت من الثياب، إلا ثوباً ينفض عليها ورساً أو (زعفراناً)[٢].

١٤٨١٣- **حدثنا** أبو بكر قال: حدثنا وكيع عن فضيل بن غزوان عن نافع عن ابن عمر: أنه كره البرقع والقفازين للمحرمة[٣].

١٤٨١٤- **حدثنا** أبو بكر قال: حدثنا أبو خالد الأحمر عن يحيى بن سعيد (و)[٤](عبيد)[٥] الله (عن نافع)[٦] عن ابن عمر قال: لا تلبس القفازين ولا تلبس ثوباً مسه (ورس)[٧] ولا زعفران[٨].

١٤٨١٥- **حدثنا** أبو بكر قال: حدثنا عبد الرحمن بن مهدي عن زمعة عن سلمة ابن وهرام عن عكرمة عن ابن عباس قال: تلبس المحرمة القفازين والسراويل[٩].

١٤٨١٦- **حدثنا** أبو بكر قال: حدثنا أبو داود الطيالسي عن شعبة قال: سألت الحكم وحماداً عن القفازين، فقالا: لا بأس به.

---

(١) في [ن، ب]: (وتلثم)، وفي [ح]: (ولا تلتم).

(٢) في [ص]: (زعفران).

(٣) صحيح.

(٤) في [ص]: (عن).

(٥) في [جـ]: (عنيد).

(٦) سقط من: [ن].

(٧) سقط من: [ص].

(٨) حسن؛ أبوخالد صدوق.

(٩) ضعيف؛ لضعف زمعة.

١٤٨١٧- **حدثنا** أبو بكر قال: حدثنا يعلى بن عبيد عن محمد بن إسحاق عن نافع عن ابن عمر قال: سمعت رسول الله ﷺ ينهى النساء في الإحرام عن القفازين والنقاب، وما (مسه)[١] الورس والزعفران من الثياب[٢].

١٤٨١٨- **حدثنا** أبو بكر قال: حدثنا ابن فضيل عن الأعمش عن إبراهيم عن عائشة قالت: تلبس المحرمة ما شاءت من الثياب إلا البرقع والقفازين ولا (تنتقب)[٣][٤].

* * *

/[٢٤١] في المحرم يغطي وجهه ٤/أ/٣٠٧

١٤٨١٩- **حدثنا** أبو بكر قال: حدثنا جرير عن الأعمش عن إبراهيم قال: كان علقمة يحبس وجهه في ثوبه وهو محرم.

١٤٨٢٠- **حدثنا** أبو بكر قال: حدثنا جرير عن منصور عن مجاهد قال: لا بأس إذا (آذتك)[٥] الريح وأنت محرم أن ترفع ثوبك إلى وجهك، ولا بأس للمرأة إذا آذتها الريح أن (تسدل)[٦] ثوبها (على وجهها)[٧].

---

(١) في [أ، ن]: (مس).

(٢) حسن؛ ابن إسحاق صدوق صرح بالتحديث عند أبي داود (١٨٢٧) والحاكم ١/٤٨٦، وأصل الحديث أخرجه البخاري (٥٧٩٤) ومسلم (١١٧٧).

(٣) في [ن]: (تنقب).

(٤) منقطع؛ إبراهيم لم يدرك عائشة.

(٥) في [أ، ن]: (أتتك)، وفي [ز]: (آذاك).

(٦) في [أ، ن، ب]: (تشدد).

(٧) سقط من: [أ، ب، ن].

١٤٨٢١- **حدثنا** أبو بكر قال: حدثنا ابن فضيل عن يزيد عن مجاهد عن عائشة (قالت)[١]: كنا مع النبي ﷺ ونحن محرمون فإذ القينا الركب (سدلنا)[٢] ثيابنا من فوق رؤوسنا على وجوهنا، فإذا جاوزنا رفعناها[٣].

١٤٨٢٢- **حدثنا** أبو بكر قال: حدثنا جرير عن منصور (عن)[٤] إبراهيم (قال)[٥]: إذا آذت المحرم الريح فلا بأس أن يرفع ثوبه من بين يديه (فيغطي به إلى)[٦] جبهته.

١٤٨٢٣- **حدثنا** أبو بكر قال: حدثنا جرير عن عطاء بن السائب عن (طاوس)[٧] قال: لا بأس أن تغطي وجهك وأنت محرم وأنفك وأنت محرم (إلى)[٨] جبينك.

١٤٨٢٤- **حدثنا** أبو بكر قال: حدثنا ابن فضيل عن عبد الملك عن عطاء قال: يرفع المحرم ثوبه إذا كان مضطجعاً إلى عينه (وتسدل)[٩] المحرمة ثوبها على وجهها.

---

(١) في [ص، ن]: (قال).

(٢) في [أ، ب، ن]: (شددنا).

(٣) ضعيف؛ لضعف يزيد، أخرجه أحمد (٢٤٠٢١) وأبو داود (١٨٣٣) وابن ماجه (٢٩٣٥) وابن خزيمة (٢٦٩١) والبيهقي ٤٨/٥، وابن عدي ٢٥٩٧/٧، والدار قطني ٢٩٥/٢، وإسحاق (١١٨٩) وابن الجارود (٤١٨) والطبراني ٦٠٨/٢٣، وأخرجه البيهقي ٤٧/٥، بإسناد صحيح عن عائشة: المحرمة تسدل الثوب على وجهها إن شاءت.

(٤) سقط من: [ص].

(٥) في [ز]: (قالا).

(٦) في [ن، ط]: (فيغطى إلى)، وفي [ص]: (حتى إلى).

(٧) سقط من: [ص].

(٨) سقط من: [ص].

(٩) في [جـ، ص]: (يستدل)، وفي [أ، ن]: (وتشدد).

١٤٨٢٥- **حدثنا** أبو بكر قال: حدثنا عبدة بن سليمان ويزيد بن هارون عن يحيى بن سعيد عن القاسم عن (الفرافصة)[١] بن عمير قال: رأيت[٢] عثمان مغطياً وجهه وهو محرم[٣]./ ٤/أ/٣٠٨

١٤٨٢٦- **حدثنا** أبو بكر قال: حدثنا علي بن مسهر عن ابن جريج عن أبي الزبير عن جابر قال: (يغشي)[٤] وجهه بثوبه إلى شعر رأسه وأشار أبو الزبير بثوبه حتى رأسه[٥].

١٤٨٢٧- **حدثنا** أبو بكر قال: حدثنا ابن مسهر عن ابن جريج عن نافع عن ابن عمر قال: الوجه فما فوقه من الرأس (فلا يخمر أحد الذقن فما فوقه)[٦][٧].

١٤٨٢٨- **حدثنا** أبو بكر قال: حدثنا وكيع بن الجراح عن إبراهيم (بن)[٨] نافع عن ابن طاوس عن أبيه أنه كان إذا نام غطى وجهه إلى أطراف شعره.

١٤٨٢٩- **حدثنا** أبو بكر قال: حدثنا ابن عيينة عن عبد الرحمن بن القاسم عن القاسم عن (الفرافصة)[٩]: (رأى عثمان وزيداً ومروان بن الحكم

---

(١) في [أ، ب، ز، ن]: (الفرافضة)، وفي [ص]: (القرافضه).

(٢) في [أ، ب]: (ابن) زائدة.

(٣) مجهول؛ الفرافصة مجهول.

(٤) في [ف]: (يغطي).

(٥) منقطع حكماً؛ ابن جريج مدلس.

(٦) سقط من: [ص].

(٧) منقطع حكماً؛ ابن جريج مدلس.

(٨) في [ح]: (عن).

(٩) في [أ، ب، ن]: (الفرافضة).

يخمرون وجوههم وهم محرمون)[١][٢].

١٤٨٣٠- (**حدثنا** أبو بكر قال: حدثنا وكيع عن سفيان عن عبد الله بن أبي بكر عن الفرافصة)[٣] قال: رأيت عثمان (يغطي)[٤] وجهه بثوبه وهو محرم[٥].

١٤٨٣١- **حدثنا** أبو بكر قال: حدثنا عبيد الله بن موسى (عن موسى)[٦] بن عبيدة عن سالم بن ماهان قال: كان عمر بن عبد العزيز يرخص للمحرم (أن)[٧] يغطي شفتيه (مما)[٨] دون أنفه.

١٤٨٣٢- **حدثنا** أبو بكر قال: حدثنا وكيع عن (معقل)[٩] عن عطاء قال: يغطي المحرم وجهه (إلى الحاجبين)[١٠].

١٤٨٣٣- وقال: هو قول سفيان.

١٤٨٣٤- **حدثنا** أبو بكر قال: حدثنا عبدة بن سليمان عن عثمان (بن)[١١]

---

(١) سقط من: [أ، ب، ن].

(٢) مجهول؛ الفرافصة مقبول.

(٣) سقط من: [أ، ص، جـ، ن].

(٤) في [س، ص]: (مغطياً).

(٥) مجهول؛ الفرافصة مقبول.

(٦) سقط من: [ص].

(٧) سقط من: [أ، ب، ن].

(٨) في [جـ]: (فما)، وفي [ن]: (ما).

(٩) في [أ، س، ن]: (مغفل).

(١٠) سقط من: [جـ، ص].

(١١) في [أ، جـ، ص، ز، ن]: (عن).

حكيم عن إبراهيم بن محمد بن حاطب عمن رأى عثمان محرماً (مغطياً)[١] وجهه[٢].

١٤٨٣٥- **حدثنا** أبو بكر قال: حدثنا أبو معاوية عن ابن جريج عن عبدالرحمن بن القاسم عن أبيه عن (الفرافصة)[٣] قال: رأيت عثمان وزيداً وابن الزبير يغطون وجوههم وهم محرمون إلى قصاص الشعر[٤].

* * *

/[٢٤٢] في المحرم يستظل ٣٠٩/أ/٤

١٤٨٣٦- **حدثنا** أبو بكر قال: حدثنا أبو معاوية عن عبيد الله (بن)[٥] عمر عن نافع عن ابن عمر: أنه رأى رجلاً محرماً قد استظل (بعود)[٦] فقال: (اضح)[٧] لمن أحرمت له[٨].

١٤٨٣٧- **حدثنا** أبو بكر قال: حدثنا عبدة بن سليمان عن يحيى بن سعيد عن عبد الله بن عامر قال: خرجت مع عمر فما (رأيته)[٩] (مضرباً)[١٠] فسطاطاً حتى

---

(١) في [س، ن]: (مغطي)، وفي [ص، ز]: (مغطاً).

(٢) مجهول؛ لإبهام الراوي عن عثمان.

(٣) في [ص]: (القراقصة)، وفي [ن، ز، ب]: (الفرافضة).

(٤) مجهول؛ الفرافصة مقبول.

(٥) في [أ، ب]: (عن).

(٦) سقط من: [ن، ف].

(٧) سقط من: [ص]، وفي [ن، ف]: (ضح).

(٨) صحيح.

(٩) في [ب، ن]: (رأيت).

(١٠) في [أ، ب، ص، ن، ز، جـ]: (مضطرباً).

رجع، قلت له: أو قيل (له)[١] بأي شيء كان يستظل؟ قال: (كان)[٢] [يطرح النطع على الشجرة فيستظل به[٣].

١٤٨٣٨- **حدثنا** أبو بكر قال: حدثنا وكيع عن كثير بن زيد عن المطلب بن عبدالله بن حنطب قال: كان][٤] أصحاب (رسول الله)[٥] ﷺ (يضحون)[٦] إذا أحرموا[٧].

* * *

[٢٤٣] من رخص أن يستظلّ

١٤٨٣٩- **حدثنا** أبوبكر قال: حدثنا محمد بن فضيل عن محمد بن (أبي إسماعيل عن أخيه)[٨] إسماعيل بن راشد[٩] قال: حججنا ومعنا عمرو بن ميمون، فأصابنا برد شديد، فكان يغطي رأسه ونحن محرمون.

١٤٨٤٠- **حدثنا** أبو بكر قال: حدثنا أسباط بن محمد عن العلاء بن المسيب عن عطاء (و)[١٠] عن أبيه (قالا)[١١]: يستظل المحرم بالعود وبيده من الحر والبرد.

---

(١) سقط من: [ن، فـ].

(٢) في [جـ، ز]: زيادة (كان).

(٣) صحيح.

(٤) سقط ما بين المعكوفين من: [ص].

(٥) في [جـ، ص، ز]: (النبي).

(٦) في [جـ، ص]: (يعجون).

(٧) حسن.

(٨) سقط من: [ص].

(٩) في [ص]: زيادة (و).

(١٠) في [أ، جـ، ص، ز]: زيادة (و).

(١١) في [ص، ن]: (قال).

١٤٨٤١- **حدثنا** أبو بكر قال: حدثنا وكيع عن إسرائيل عن جابر عن عبدالرحمن بن الأسود قال: كان أبي يجعل الثوب على المحمل يستظل به./ ٣١٠/أ/٤

١٤٨٤٢- **حدثنا** أبو بكر قال: حدثنا عبد الرحمن بن مهدي عن عمران القطان عن ليث عن طاوس: أنه لم (ير)[١] بأساً أن يستظل المحرم من الشمس.

١٤٨٤٣- **حدثنا** أبو بكر قال: حدثنا ابن مهدي عن عمران عن أبي مطر عن أبي الخليل مثله.

١٤٨٤٤- **حدثنا** أبو بكر قال: حدثنا عمر بن أيوب عن جابر (بن يزيد)[٢] بن رفاعة قال: رأيت مجاهداً وهو محرم وعلى رحله كهيئة (الطاق)[٣].

١٤٨٤٥- **حدثنا** أبو بكر قال: حدثنا يزيد بن هارون عن حماد بن سلمة عن (أم)[٤] شبيب أن عائشة سئلت عن المحرم يصيبه البرد، فقالت: يقول بثوبه هكذا (ويرفعه)[٥] فوق رأسه[٦].

١٤٨٤٦- **حدثنا** أبو بكر قال: (ثنا يزيد بن هارون)[٧] قال: أخبرنا حماد بن

---

(١) في [ص]: (يرى به)، وفي [جـ]: (ير به).

(٢) في [ح، ن، أ]: (عن زيد)، وفي [ص، ز]: (بن زيد)، وانظر: الجرح والتعديل (٢/٤٩٨) ومشتبه أسامي المحدثين (١/٨٦) وتهذيب الكمال (٤/٤٧٢).

(٣) في [أ، ب، ن]: (الطلاق).

(٤) في [ص]: (ابن).

(٥) في [أ، ب، جـ، ز، ن]: (و رفعه)، وفي [ص]: (أو رفعته)، والمثبت من [ح، فـ].

(٦) صحيح، أم شبيب روى عنها حماد بن سلمة وعمر بن حفص وسلام بن أبي مطيع، قال ابن معين عنها: ثقة.

(٧) سقط من: [ن، فـ].

سلمة عن أبي الزبير عن جابر (بمثله)[١][٢].

١٤٨٤٧- **حدثنا** أبو بكر قال: حدثنا عبد الوهاب الثقفي عن حبيب المعلم عن عطاء سئل عن محرم أصابه مطر (فغطى)[٣] رأسه، فقال: (فدية من)[٤] صيام أو (صدقة أو)[٥] أو نسك.

١٤٨٤٨- **حدثنا** أبو بكر قال: حدثنا مروان بن معاوية عن سليمان قال: سمعت ذراً يسأل إبراهيم عن المحرم (تصيبه)[٦] السماء كيف يصنع[٧]؟ قال: يرفع قناعه فوق رأسه ولا يغطي (به)[٨] رأسه.

* * *

[٢٤٤] في التعريف من قال: ليس إلا بعرفة

١٤٨٤٩- **حدثنا** أبو بكر قال: حدثنا هشيم عن يونس[٩] عن الحسن قال: أول من عرف بالبصرة ابن عباس[١٠]./ ٤/أ/٣١١

---

(١) في [ف]: (مثله).

(٢) صحيح.

(٣) في [جـ، ص، ز]: (يغطي).

(٤) سقط من: [ص].

(٥) سقط من: [ن، ف].

(٦) في [أ، ن]: (يصيبه).

(٧) في [أ]: (بالبيت) زائدة.

(٨) في [أ، ب، ن]: زيادة (به).

(٩) في [أ، ب، ن]: زيادة (عن الحكم).

(١٠) منقطع حكماً؛ هشيم مدلس.

١٤٨٥٠- **حدثنا** أبو بكر قال: حدثنا ابن مهدي (عن)[١] سفيان عن موسى ابن أبي عائشة قال: رأيت عمرو بن حريث يخطب (يوم)[٢] عرفة وقد اجتمع الناس إليه[٣].

١٤٨٥١- **حدثنا** أبو بكر قال: حدثنا عبد الرحمن بن مهدي (عن سفيان)[٤] عن الأعمش قال: رأيت أبا وائل وأصحابنا يجلسون يوم عرفة، فيتحدثون كما (كانوا)[٥] يتحدثون في (سائر)[٦] الأيام.

١٤٨٥٢- **حدثنا** أبو بكر قال: حدثنا حاتم بن إسماعيل عن عبد الرحمن بن حرملة: أنه رأى سعيد بن المسيب عشية عرفة (يسند)[٧] ظهره إلى المقصورة ويستقبل الشام حتى تغرب الشمس.

١٤٨٥٣- **حدثنا** أبو بكر قال: حدثنا ابن مهدي عن أبي عوانة عن يونس عن عبد الرحمن بن أبي بكرة قال: ما كان (يشهد)[٨] المسجد الجامع عشية (عرفة)[٩] إلا من كان (يشهده)[١٠] قبل ذلك.

---

(١) سقط من: [ن].

(٢) في [ص]: (يو).

(٣) صحيح.

(٤) سقط من: [ص].

(٥) في [أ، ب، جـ، ص، ز]: زيادة (كانوا).

(٦) سقط من: [ص].

(٧) في [أ، ب، ن]: (مسند)، وفي [ز]: (سند).

(٨) في [ب]: (شهد).

(٩) سقط من: [ن، ف].

(١٠) في [جـ، ص]: (يشهد).

١٤٨٥٤- **حدثنا** أبو بكر قال: حدثنا إسماعيل بن إبراهيم عن ابن عون قال: كانوا (يسألون)[١] محمداً عن إتيان المسجد عشية عرفة، فيقول: لا أعلم به بأساً، فكان يقعد في منزله، فكان حديثه في تلك العشية حديثه في سائر (الأيام)[٢].

١٤٨٥٥- **حدثنا** أبو بكر قال: حدثنا ابن مهدي عن شعبة عن الحكم وحماد قال: سألتهما عن الاجتماع عشية عرفة فقالا: محدث.

١٤٨٥٦- **حدثنا** أبو بكر قال: حدثنا هشيم عن مغيرة عن إبراهيم: أنه سئل عن التعريف فقال: إنما التعريف (بمكة)[٣].

١٤٨٥٧- [**حدثنا** أبو بكر قال: حدثنا وكيع عن بكير بن عامر عن إبراهيم قال: المعرف بمكة][٤]./ ٣١٢/أ/٤

١٤٨٥٨- [حدثنا أبو بكر قال: ثنا وكيع عن ابن يزيد عن الشعبي قال: إنما المعرف بمكة][٥].

١٤٨٥٩- **حدثنا** أبو بكر قال: حدثنا شريك عن زبيد قال: ما كنا نعرف إلا في مساجدنا.

١٤٨٦٠- **حدثنا** وكيع عن إسماعيل الأزرق عن (أبي عمر)[٦] عن ابن الحنفية قال: إنما (المعرّف)[٧] بمكة.

---

(١) في [جـ]: (يسلون).

(٢) في [أ، ب]: (الأمم).

(٣) في [ب]: (فقال)، وسقط من: [أ، ن]، وفي الدر المنثور (١/٥٥٥): (بعرفات).

(٤) سقط الخبر من: [ص، ج].

(٥) تكرر الخبر في: [جـ، ز].

(٦) في [ن]: (ابن أبي عمر).

(٧) في [ص]: (التعريف).

١٤٨٦١- **حدثنا** أبو بكر قال: حدثنا [١] حسين بن علي عن عبد الملك بن (أبجر)[٢] عن (طلحة)[٣] عن إبراهيم قال: إن أحق ما لزمت (الرجال)[٤] بيوتها يوم عرفة.

١٤٨٦٢- **حدثنا** أبو بكر قال: حدثنا معاذ (بن معاذ)[٥] عن سوار قال: حدثنا محمد بن سيرين قال: لقد رأيتنا زمان زياد وما ننكر عشية عرفة من سائر العشيات.

١٤٨٦٣- **حدثنا** أبو بكر قال: حدثنا وكيع عن إسرائيل عن جابر عن عامر (والحكم)[٦] قالا: (المعرّف)[٧] بدعة.

١٤٨٦٤- **حدثنا** أبو بكر قال: حدثنا هشيم عن بعض أصحابه عن الحسن وابن سيرين: أنهما كانا لا يشهدان المسجد عشية عرفة.

* * *

[٢٤٥] من كره أن يزور البيت أيام التشريق

١٤٨٦٥- **حدثنا** أبو بكر قال: حدثنا وكيع عن مسعر عن وبرة عن عبدالرحمن ابن الأسود (عن)[٨] أبيه: أنه كره زيارة البيت أيام التشريق يعني بعد الواجب.

---

(١) في [أ، ن، ب]: زيادة (وكيع قال: حدثنا شريك عن)، سقط من: [أ، ن].

(٢) في [ص]: (أبجر)، وفي [أ، ز]: (الحر)؛ وفي [ن]: (انحر)؛ وهو عبد الملك بن سعيد بن حيان بن أبجر الكناني من رجال مسلم، انظر: تهذيب الكمال ١٨/٣١٣.

(٣) في [ص]: (طلحت).

(٤) في [ز]: (الرجل).

(٥) سقط من: [ج، ص].

(٦) في [ب، ن]: (الحاكم).

(٧) في [جـ]: (العرف).

(٨) في [أ، ز]: (وعن).

١٤٨٦٦- **حدثنا** أبو بكر قال: حدثنا جرير عن مغيرة عن إبراهيم قال: إذا زرت البيت يوم النحر فلا تعد إليه حتى تنفر./ ٣١٣/أ/٤

١٤٨٦٧- **حدثنا** أبو بكر قال: حدثنا وكيع عن عبد الكريم عن مجاهد: أنه كره (زيارته)[١] أيام التشريق يعني بعد الواجب.

* * *

[٢٤٦] من رخص في زيارته كل يوم وكل ليلة

١٤٨٦٨- **حدثنا** أبو بكر قال: حدثنا سفيان بن عيينة عن ابن طاوس عن أبيه: أن النبي ﷺ كان يفيض كل ليلة[٢].

١٤٨٦٩- **حدثنا** أبو بكر قال: حدثنا ابن نمير عن حجاج عن عطاء عن ابن عمر: أنه كان يأتي البيت أيام التشريق ولم يكن أحد يفعله[٣].

١٤٨٧٠- **حدثنا** أبو بكر قال: حدثنا وكيع (بن)[٤] الجراح عن مغيرة بن زياد عن عطاء قال: إن زرت البيت أيام التشريق كل يوم فهو أفضل.

* * *

[٢٤٧] فيمن قرن بين الحج والعمرة

١٤٨٧١- **حدثنا** أبو بكر قال: حدثنا أبو خالد وأبو معاوية عن حجاج عن الحسن بن سعد عن ابن عباس قال: أخبرني أبو طلحة: أن رسول الله ﷺ قرن بين

---

(١) في [ص]: (زيارة البيت).

(٢) مرسل؛ طاوس تابعي.

(٣) منقطع حكماً؛ حجاج مدلس.

(٤) سقط من: [ن].

الحج والعمرة[١].

١٤٨٧٢- **حدثنا** أبو بكر قال: حدثنا وكيع بن الجراح عن الأعمش عن مسلم البطين عن علي بن حسين عن مروان بن الحكم قال: كنا نسير مع عثمان، فسمع رجلاً يلبي بهما جميعاً، فقال عثمان: من هذا؟ فقالوا: علي قال: فأتاه عثمان فقال: ألم تعلم أني نهيت عن هذا، (فقال)[٢]: بلى، ولكن (لم أكن لأدع)[٣] فعل رسول الله ﷺ (بقولك)[٤][٥]./ ٣١٤/أ/٤

١٤٨٧٣- (**حدثنا** أبو بكر قال)[٦]: حدثنا أبو بكر بن عياش عن عاصم عن أبي وائل قال: خرجنا حجاجاً ومعنا (الصبي)[٧] بن معبد قال: فأحرم بالحج والعمرة قال:

١٤٨٧٤- فقدمنا على عمر، فذكر ذلك له، فقال: هديت لسنة نبيك (ﷺ)[٨][٩].

---

(١) منقطع حكماً؛ حجاج مدلس عنعن، أخرجه أحمد ١٦٣٤٦/٢، وابن ماجه (٢٩٧١)، وأبو يعلى (١٤١٦)، والطحاوي ١٥٤/٢، الطبراني (٤٦٩٣) وابن الجوزي في التحقيق (١٢٥٠).

(٢) في [جـ، ص]: (قال).

(٣) في [ن، ز]: (لا ادع).

(٤) في [أ، ن، ب]: (بقولك).

(٥) صحيح، أخرجه البخاري (١٥٦٣) وأحمد (٧٣٣).

(٦) سقط من: [جـ].

(٧) في [ص]: (الضبي بن سعيد).

(٨) زيادة من [جـ].

(٩) صحيح، أخرجه أحمد (٨٣)، والطيالسي (٥٨) وابن ماجه (٢٩٧٠) وابن حبان(٣٩١٠) وأبو داود (١٧٩٨) والنسائي ١٤٦/٥.

١٤٨٧٥- **حدثنا** أبو بكر قال: حدثنا ابن عيينة عن عبدة بن (أبي لبابة)[١] عن (شقيق)[٢] بن سلمة عن (الصُّبي)[٣] بن مَعْبد عن عمر بمثله[٤].

١٤٨٧٦- **حدثنا** أبو بكر قال: حدثنا أبو معاوية عن شقيق (بن سلمة)[٥] عن (الصُّبيّ)[٦] بن معبد عن عمر بمثله[٧].

١٤٨٧٧- **حدثنا** أبو بكر قال: حدثنا شبابة عن ليث بن سعد عن يزيد ابن أبي حبيب عن أبي عمران قال: حججت مع (مولاتي)[٨] فدخلت على أم سلمة (فقالت)[٩]: سمعت رسول الله ﷺ يقول: **«يا آل محمد أهلوا بعمرة وحج»**[١٠].

١٤٨٧٨- **حدثنا** أبو بكر قال: حدثنا أبو معاوية عن حجاج عن أبي الزبير عن

---

(١) في [ص]: (ابن لبابة).

(٢) في [ز]: (سفيان).

(٣) في [ص]: (الضبي).

(٤) صحيح، أخرجه أحمد (٢٥٤) وانظر: رقم [١٤٨٧٣] قبله.

(٥) زيادة في [ص].

(٦) في [ص]: (الضبي).

(٧) صحيح، تقدم برقم [١٤٨٧٥].

(٨) كذا في النسخ، والذي يتوافق مع ما في كتب التراجم والتخريج: (عن مولاي).

(٩) في [ن]: (فقال).

(١٠) صحيح، أخرجه أحمد (٢٦٥٤٨)، وابن حبان (٣٩٢٠)، وأبو يعلى (٧٠١١)، والحارث (٣٦٤/بغية) والطبراني ٢٣/(٧٩٢)، والبيهقي ٤/٣٥٥، وابن عبد البر في الاستذكار ٤/٦٧.

جابر: أن النبي ﷺ قرن بين الحج والعمرة (وطاف لهما)[١] طوافا واحداً[٢].

١٤٨٧٩- **حدثنا** أبو بكر قال: حدثنا شبابة عن شعبة قال: (حدثني)[٣] حميد ابن هلال: سمعت مطرف بن عبد الله يقول: (حدثني)[٤] عمران بن حصين قال: جمع رسول الله ﷺ بين الحج والعمرة، ثم لم (ينه)[٥] عنه، ولم (ينزل كتاب يحرمه)[٦][٧].

١٤٨٨٠- **حدثنا** أبو بكر قال: حدثنا أبو الأحوص عن أبي إسحاق عن أبي (أسماء)[٨] عن أنس قال: سمعت رسول الله ﷺ يلبي بهما جميعاً: **«لبيك بحجة وعمرة معاً»**[٩]. / ٣١٥/أ/٤

---

(١) في [جـ]: (وطافاهما)، وفي [أ، ب، ن]: (وطاف بهما).

(٢) منقطع حكماً؛ حجاج مدلس، أخرجه الترمذي (٩٤٧)، والدار قطني ٢/٢٥٩، والطحاوي ٢/٢٠٤، وابن عبد البر في التمهيد ١٥/٢٢٢، وابن الجوزي في التحقيق ٢/١٤٨ (١٣١٤)، وأبو نعيم في تاريخ أصبهان ١/١٣٧.

(٣) زيادة في [أ، ب، جـ، ص، ز].

(٤) في [ن]: (حدثنا).

(٥) في [جـ]: (يته).

(٦) في [ن]: (يترك كتاباً بحرمته)؛ وفي [ز]: (ينزل كتاب بتحريمه).

(٧) صحيح، أخرجه مسلم (١٢٢٦) وأحمد (١٩٨٣٣).

(٨) في [ن، ف]: (إسماعيل).

(٩) مجهول؛ لجهالة أبي أسماء الصيقل، أخرجه أحمد (١٣٨١٣)، وأبو يعلى (٤٣٤٥)، والطحاوي ٢/١٥٣، والطبراني في الأوسط (١٠٧٣)، وبحشل ص٦٥، وأبو أحمد في الأسامي ١/٣٩١، والضياء في المختارة (٢٧٤٥)، والنسائي في الكبرى (٣٧١٠)، وفي المجتبى ٥/١٥٠، والطيالسي (٢١٢١)، وابن عدي ٢/٢٨٩، والمزي ٣٣/٣٤، وابن حزم في حجة الوداع ص٤١٧، وأبو نعيم في تاريخ أصبهان ١/١٣٦ (٨١)، وانظر ما بعده.

١٤٨٨١- **حدثنا** أبو بكر قال: حدثنا[١] ابن علية عن يحيى بن (أبي)[٢] إسحاق عن أنس: أنه سمع النبي ﷺ يقول: «**لبيك (بحجة وعمرة)**[٣]»[٤].

١٤٨٨٢- **حدثنا** أبو بكر قال: حدثنا حفص بن غياث عن إسماعيل بن أبي خالد قال: سمعت عبد الله بن أبي (قتادة)[٥] يقول: إنما قرن رسول الله ﷺ؛ لأنه أخبر أنه ليس بحاج بعدها[٦].

١٤٨٨٣- **حدثنا** أبو بكر قال: حدثنا شريك بن عبد الله (عن)[٧] علي بن (زيد)[٨] عن سعيد بن المسيب قال: (سمعت)[٩] أصحاب محمد (يلبون)[١٠] بعمرة وحجة معاً[١١].

١٤٨٨٤- **حدثنا** أبو بكر قال: حدثنا محمد بن فضيل عن عطاء بن السائب عن كثير ابن جمهان قال: خرجنا (حجاجاً)[١٢] ومعنا رجل من أهل الجبل لم يحج قط فأهل

---

(١) في [أ، ب، ن]: زيادة (أبو الأحوص قال: حدثنا).

(٢) سقطت من [ص].

(٣) في [جـ، ص، ز]: (بعمرة وحجة).

(٤) صحيح، أخرجه مسلم (١٢٥١) وأحمد (١٢٩٤٦).

(٥) في [أ، ب، ن]: (قلابة)؛ وانظر: علل الدار قطني (١٣٧/٦)(١٠٣٠).

(٦) صحيح، أخرجه الحاكم (٦٤٥/١) والدار قطني (٢٨٨/٢).

(٧) في [أ، ب، ن]: (بن).

(٨) في [أ، ب]: (يريد)، وفي [ن]: (يزيد).

(٩) في [ن]: (سمع).

(١٠) سقط من: [جـ].

(١١) ضعيف؛ لضعف علي بن زيد.

(١٢) في [ن، ف]: (حجاج).

بحجة وعمرة، فعاب ذلك عليه أصحابنا قال: فنزلنا قريباً من ابن عمر قال: فقلنا (له)[١]: إن معنا (رجلاً)[٢] من أهل الجبل لم يحج قط، فأهل بحجة وعمرة فعاب ذلك عليه أصحابنا فما كفارته؟ (قال: كفارته)[٣] أن يرجع بأجرين (وترجعون)[٤] بواحد[٥].

١٤٨٨٥- **حدثنا** أبو بكر قال: حدثنا ابن علية عن حميد عن أنس أن النبي ﷺ قال: **«لبيك (بعمرة وحجة)[٦] (معاً)[٧]»**[٨].

١٤٨٨٦- **حدثنا** أبو بكر قال: حدثنا ابن عيينة عن حميد (ومصعب)[٩] عن أنس: أن النبي ﷺ قال: **«لبيك بعمرة وحجة»**[١٠].

* * *

[٢٤٨] من كان يرى الإفراد ولا يقرن

١٤٨٨٧- **حدثنا** أبو بكر قال: حدثنا ابن عيينة عن عبد الرحمن بن/ القاسم ٣١٦/أ/٤
عن أبيه عن عائشة قالت: خرجنا مع النبي ﷺ لا نرى إلا الحج[١١].

---

(١) زيادة في [ص، جـ].

(٢) في [أ، ب، ز]: (رجل)، وفي [ص]: (رجال).

(٣) سقط من: [ص، ز].

(٤) في [ص]: (ويرجعون).

(٥) مجهول؛ لجهالة كثير بن جمهان.

(٦) في [ص، جـ، أ]: (بحجة وعمرة)، وفي [أ]: (بعمرة وحجة)، وفي [ح]: (بحج وعمرة).

(٧) زيادة في [جـ، ص].

(٨) صحيح، أخرجه مسلم (١٢٥١) وأحمد (١٢٠٩١).

(٩) سقطت من [أ، ب، ن].

(١٠) صحيح، طريق حميد أخرجه مسلم (١٢٥١)، وأحمد (١٢٨٧٠)، وطريق مصعب أخرجه أحمد (١٢٨٩٩)، والحميدي (١٢١٦)، وأبو يعلى (٣٦٤٨).

(١١) صحيح، أخرجه البخاري (٢٩٤) ومسلم (١٢١١).

١٤٨٨٨- **حدثنا** أبو بكر قال: حدثنا وكيع عن (أفلح)[١] عن القاسم عن عائشة قالت: خرجنا مع رسول الله ﷺ (مهلين)[٢] بالحج[٣].

١٤٨٨٩- **حدثنا** أبو بكر قال: حدثنا حفص عن هشام عن ابن سيرين قال: أفرد أصحاب رسول الله ﷺ الحج بعده أربعين سنة، وهم كانوا (لسنته)[٤] أشد أتباعاً، (أبو)[٥] بكر وعمر وعثمان[٦].

١٤٨٩٠- **حدثنا** أبو بكر قال: حدثنا وكيع عن مسعر وسفيان عن أبي حصين عن عبد الرحمن بن الأسود عن أبيه أن أبا بكر وعمر جردا[٧].

١٤٨٩١- زاد سفيان: وعثمان[٨].

١٤٨٩٢- **حدثنا** أبو بكر قال: حدثنا أبو خالد الأحمر عن شعبة (عن مغيرة)[٩] (عن إبراهيم)[١٠] قال: أفرد الحج أبو بكر وعمر وعثمان وعلقمة والأسود[١١].

---

(١) في [ب، ن]: (الأفلح).

(٢) في [ص]: (مملين).

(٣) صحيح، أخرجه البخاري (١٧٨٨) ومسلم (١٢١١).

(٤) في [ص]: (للسنة).

(٥) في [جـ]: (و).

(٦) منقطع؛ ابن سيرين لا يروي عن أبي بكر وعمر.

(٧) صحيح.

(٨) صحيح.

(٩) سقط من: [أ، ب، ن]، وفي [جـ، ص]: زيادة (عن مغيرة)، وفي [ز]: زيادة (عن مغيرة عن إبراهيم)، وفي [أ]: زيادة (عن إبراهيم).

(١٠) سقط من: [ص، جـ، ن].

(١١) منقطع؛ إبراهيم لم يدرك أبابكر وعمر وعثمان.

١٤٨٩٣- **حدثنا** أبو بكر قال: حدثنا ابن علية عن أيوب قال: سألت سليمان ابن يسار عن الجمع بين الحج والعمرة فقال: (لا نحب)[١] أن نخلط بحجنا شيئاً.

١٤٨٩٤- **حدثنا** أبو بكر قال: حدثنا ابن فضيل عن يزيد بن (أبي)[٢] زياد عن مجاهد قال: قال ابن الزبير: أفردوا الحج ودعوا قول (أعماكم)[٣] هذا - يعني ابن عباس -[٤].

١٤٨٩٥- **حدثنا** أبو بكر قال: حدثنا وكيع عن سفيان عن منصور عن إبراهيم أنه كره (الإقران)[٥] والمتعة وقال: التجريد أحب إلي./ ٣١٧/أ/٤

١٤٨٩٦- **[حدثنا** أبو بكر قال: ثنا وكيع عن سفيان عن صالح العكلي عن الشعبي قال: التجريد أحب إلي**]**[٦].

١٤٨٩٧- **حدثنا** أبو بكر قال: حدثنا أبو معاوية عن عبيد الله عن نافع عن ابن عمر (عن)[٧] (عمر أنه)[٨] حج[٩] خلافته كلها يفرد الحج[١٠].

---

(١) في [أ]: (يحب)، وفي ب، ن]: (تجب).

(٢) سقط من: [ن].

(٣) في [جـ، ز، ن]: (أعمالكم).

(٤) ضعيف؛ لضعف يزيد.

(٥) في [جـ، ص]: (القران).

(٦) سقط الخبر من [أ، ب، ن].

(٧) في [ص]: (أن).

(٨) سقط من: [ص].

(٩) في [ص]: زيادة (في).

(١٠) صحيح.

١٤٨٩٨- **حدثنا** أبو بكر قال: حدثنا إسماعيل (بن)[١] إبراهيم عن أبي حمزة عن إبراهيم عن الأسود قال: قال عبد الله بن مسعود: نسكان أحب إليّ أن يكون لكل واحد منهما شعث وسفر[٢].

١٤٨٩٩- قال: فسافر الأسود ثمانين ما بين حجة وعمرة لم يجمع بينهما.

١٤٩٠٠- وسافر عبدالرحمن بن الأسود ستين ما بين حجة وعمرة لم يجمع بينهما.

١٤٩٠١- **حدثنا** أبو بكر قال: حدثنا محمد بن فضيل عن محمد بن أبي إسماعيل قال: خرجت مع إبراهيم ومعنا أصحاب لنا، فأحرموا جميعاً وجردوا الحج.

* * *

[٢٤٩] (في القارن من قال)[٣]: يطوف طوافين

١٤٩٠٢- **حدثنا** أبو بكر قال: حدثنا هشيم بن (بشير)[٤] عن منصور بن زاذان عن الحكم عن زياد بن مالك: أن علياً وابن مسعود قالا في القارن: يطوف طوافين[٥].

١٤٩٠٣- **حدثنا** أبو بكر قال: حدثنا حفص بن غياث عن حجاج عن

---

(١) سقط من: [جـ].

(٢) ضعيف؛ لحال أبي حمزة الأعور القصاب.

(٣) [من قالا في القارن].

(٤) في [ن]: (بشر).

(٥) مجهول منقطع؛ قال البخاري في التاريخ ٣/٣٧٢: «ولا يعرف لزياد سماع من علي وعبدالله، ولا للحكم منه».

(الحكم)[١] عن عمرو (عن الحسن)[٢] بن علي قال: إذا قرنت بين الحج والعمرة فطف طوافين واسع سعيين[٣].

١٤٩٠٤- **حدثنا** أبو بكر قال: حدثنا حفص عن الأعمش عن إبراهيم.

١٤٩٠٥- وعن إسماعيل عن الشعبي (قالا)[٤]: (يطوف)[٥] طوافين ويسعى سعيين.

١٤٩٠٦- **حدثنا** أبو بكر قال: حدثنا وكيع عن سفيان عن جابر عن عبد الرحمن بن الأسود عن أبيه قال: القارن يطوف طوافين][٦].

١٤٩٠٧- [**حدثنا** أبو بكر قال: حدثنا حفص عن حسن بن صالح عن مطرف عن أبي إسحاق عن أبي جعفر قال: القارن يطوف طوافين/ويسعى سعيين][٧]. ٣١٨/أ/٤

١٤٩٠٨- **حدثنا** أبو بكر قال: حدثنا وكيع عن شعبة قال: سألت الحكم وحماداً عن القارن، فقالا: يطوف طوافين ويسعى سعيين.

١٤٩٠٩- **حدثنا** أبو بكر قال: حدثنا عبدة بن سليمان عن سعيد بن أبي عروبة عن أبي معشر عن إبراهيم في القارن قال: طوافان وسعيان.

* * *

---

(١) في [أ، ب، ن]: (حكم).

(٢) سقط من: [جـ، ص]، وفي [أ، ب]: (بن الحسن عن الحسن)، وفي [ن]: (بن الحسن).

(٣) منقطع حكماً؛ حجاج مدلس.

(٤) في [ن]: (قال).

(٥) سقط من: [ن، فـ]، وفي [ص]: (يطوف و).

(٦) سقط الخبر من [أ، ن].

(٧) سقط الخبر من: [ص، ز].

[٢٥٠] من قال: يجزئ القارن طواف؟

١٤٩١٠- **حدثنا** أبو بكر قال: حدثنا أبو معاوية عن حجاج عن أبي الزبير عن جابر: أن النبي ﷺ طاف لهما طوافاً واحداً[١].

١٤٩١١- **حدثنا** أبو بكر قال: حدثنا يحيى بن[٢] سعيد عن سفيان عن سلمة بن كهيل عن طاوس قال: حلف لي أنه لم يطف أحد من أصحاب النبي ﷺ للحج والعمرة إلا طوافاً واحداً[٣].

١٤٩١٢- **حدثنا** أبو بكر قال: حدثنا ابن علية عن يونس عن الحسن قال: إذا جمع بين الحج والعمرة فطواف واحد وسعي واحد و(إن)[٤] (أقرن)[٥] فطوافان وسعيان.

١٤٩١٣- **حدثنا** أبو بكر قال: حدثنا سهل بن يوسف عن حميد عن بكر بن عبد الله المزني عن سالم قال: إذا جمع بين الحج والعمرة فعليه طواف واحد وسعي واحد.

١٤٩١٤- [**حدثنا** أبو بكر قال: حدثنا وكيع عن سفيان عن عطاء عن سعيد بن جبير قال: يجزئه طواف][٦]./ ٣١٩/أ/٤

---

(١) منقطع حكماً؛ حجاج مدلس، أخرجه الترمذي (٩٤٧)، والدار قطني ٢/٢٥٩، والطحاوي ٢/٢٠٤، وابن الجوزي في التحقيق ٢/١٤٨ (١٣١٥)، وابن عبد البر في التمهيد ١٥/٢٢٢، وأبونعيم في تاريخ أصبهان ١/١٣٧.

(٢) في [أ، ص، ب، ج]: زيادة (أبي).

(٣) مرسل؛ طاوس تابعي.

(٤) في [ز]: (إذا).

(٥) في [ص، ز]: (قرن).

(٦) سقط من: [ز].

١٤٩١٥- **حدثنا** أبو بكر قال: حدثنا ابن (أبي)[١] (غنية)[٢] (عن عمر)[٣] بن ذر عن مجاهد قال: إذا قدمت قارناً أو متمتعاً فيكفيك سعي واحد بين الصفا والمروة[٤]، (فإن كنت ساعياً ثانياً فأخر ذلك إلى يوم النحر)[٥].

١٤٩١٦- **[حدثنا** أبو بكر قال: حدثنا ابن نمير عن عبيد (الله)[٦] عن نافع عن ابن عمر أنه طاف لهما طوافاً واحداً**]**[٧][٨].

١٤٩١٧- **حدثنا** أبو بكر قال: حدثنا يحيى بن يمان عن معمر عن الزهري.

١٤٩١٨- وعن هشام عن الحسن قالا: يطوف طوافاً.

١٤٩١٩- حدثنا أبو بكر قال: حدثنا (يحيى)[٩] بن (يمان)[١٠] عن إسرائيل عن جابر عن أبي جعفر.

١٤٩٢٠- (و)[١١]عن هشام (عن الحسن)[١٢] (قالا)[١٣]: يطوف (طوافا)[١٤].

---

(١) سقط من: [أ، ب، جـ، ز]

(٢) في [ز]: (عتبة)، و في [أ، ح، ن]: (عيينة).

(٣) في [ب]: (عن ابن عمر)، وهي ساقطة من [ص]، وفي [ح]: (عن عمرو).

(٤) في [ص]: زيادة (واحدا).

(٥) سقط من: [ص].

(٦) سقط من: [ز].

(٧) سقط الخبر من: [ص].

(٨) صحيح.

(٩) في [جـ، ص]: زيادة (يحيى).

(١٠) في [أ، ب، ص، ن]: (بيان).

(١١) سقط من: [جـ، ن].

(١٢) في [جـ، ص، ز]: زيادة (عن الحسن).

(١٣) في [ن]: (قال).

(١٤) في [جـ، ص]: زيادة (طوافا).

١٤٩٢١- **حدثنا** أبوبكر قال: حدثنا ابن يمان عن إسرائيل عن جابر عن أبي جعفر وعطاء وطاوس قالوا: يطوف القارن طوافاً.

* * *

[٢٥١] في النقاب للمحرمة

١٤٩٢٢- **حدثنا** أبوبكر قال: حدثنا حاتم بن إسماعيل عن جعفر عن أبيه أن علياً كان ينهى النساء عن النقاب وهن حرم، ولكن يسدلن (الثوب)[١] (على)[٢] وجوههن سدلا[٣].

١٤٩٢٣- [**حدثنا** أبوبكر قال: حدثنا يحيى بن سعيد عن ابن جريج عن ابن طاوس عن أبيه قال: ترد المرأة المحرمة الثوب على وجهها ولا تنتقب][٤].

١٤٩٢٤- **حدثنا** أبوبكر قال: حدثنا أبو خالد عن يحيى وعبيدالله عن نافع عن ابن عمر (قال)[٥]: لا تنتقب المحرمة[٦].

٤/أ/٣٢٠ ١٤٩٢٥- **حدثنا** أبوبكر قال: حدثنا وكيع عن حماد بن سلمة عن أم شبيب/ عن عائشة أنها كرهت النقاب للمحرمة والكحل، ورخصت في (الخفين)[٧][٨].

---

(١) في [ص]: (التواب).

(٢) في [ف، ن]: (عن).

(٣) منقطع.

(٤) سقط الخبر من: [ص].

(٥) في [أ، ب، جـ، ص، ز]: زيادة (قال).

(٦) حسن؛ أبوخالد صدوق.

(٧) في [أ، ب، جـ]: (الحقين).

(٨) مجهول؛ لجهالة أم شبيب بنت عامر العامرية، وقيل: العبدية.

١٤٩٢٦- **حدثنا** أبوبكر قال: حدثنا[١] عبدة بن (سليمان)[٢] عن (عبيدالله)[٣] عن نافع عن ابن عمر أنه كان يكره للمحرمة النقاب والقفازين[٤].

١٤٩٢٧- **حدثنا** أبوبكر قال: حدثنا العقدي عن أفلح عن القاسم (قال)[٥]: لا تنتقب.

١٤٩٢٨- **حدثنا** أبوبكر قال: حدثنا أبو داود الطيالسي عن شعبة قال: سألت الحكم وحماداً عن النقاب للمحرمة (فكرهاه)[٦] (وقالا)[٧]: تخرج وجهها لله.

١٤٩٢٩- **حدثنا** أبوبكر قال: حدثنا يعلى بن عبيد عن محمد بن إسحاق عن نافع عن ابن عمر قال: سمعت النبي ﷺ (ينهى)[٨] عنه يعني النقاب[٩].

* * *

---

(١) في [ص]: زيادة (وكيع).

(٢) سقط من: [ز].

(٣) في [أ، ف، ن]: (عبدالله).

(٤) صحيح.

(٥) في [ز]: (قالا).

(٦) في [ف، ن]: (فكرها).

(٧) في [ب]: (قال).

(٨) في [ص]: (نهى).

(٩) حسن، صرح ابن إسحاق بالتحديث عند أبي داود (١٨٢٧)، والحاكم ١/٤٨٦، والبيهقي ٥/٤٧، وأخرجه أحمد (٤٧٤٠)، وأصل الحديث أخرجه البخاري (٥٧٩٤)، ومسلم (١١٧٧).

[٢٥٢] في القيام عند الجمرة قدركم (يكون)[١]؟

١٤٩٣٠- **حدثنا** أبوبكر قال: حدثنا أبو معاوية عن حجاج عن عمرو بن شعيب عن أبيه عن جده قال: وقف رسول الله ﷺ عند الجمرة الثانية أطول مما وقف عند الجمرة الأولى، ثم أتى جمرة العقبة فرماها ولم يقف عندها[٢].

١٤٩٣١- **حدثنا** أبوبكر قال: حدثنا يحيى بن سليم الطائفي عن عبدالله بن عثمان عن محمد بن الأسود بن خلف قال: أدركت الناس يتزودون الماء إذا ذهبوا يرمون الجمار من طول القيام عند الجمرتين[٣].

٣٢١/أ/٤ ١٤٩٣٢- **حدثنا** أبوبكر قال: حدثنا أبو خالد الأحمر عن ابن (جريج)[٤] عن/ عبدالله بن عثمان عن سعيد بن جبير[٥] أنه وقف مع ابن عباس قدر سورة من السبع، قال: قلت من الناس من (يبطئ)[٦] القراءة، ومنهم من يسرع، قال: (قلت)[٧]: مثل قراءتي؟ قال: قلت أنت خفيف القراءة، قال: مثل قراءتي[٨].

١٤٩٣٣- **حدثنا** أبوبكر قال: حدثنا أبو خالد عن ابن (جريج)[٩] قال:

---

(١) في [جـ، ص]: (تكون).

(٢) منقطع حكماً؛ حجاج مدلس، أخرجه أحمد (٦٦٦٩)، وسبق برقم [١٣٨٩٢].

(٣) حسن؛ محمد بن الأسود صدوق، أخرجه الأزرقي ٢/١٧٩، والفاكهي (٢٦٧٤).

(٤) في [ص، ن]: (جريح).

(٥) في [أ، ب، ز، ن]: (عن ابن عباس).

(٦) في [أ، ب، ن]: (ينظر).

(٧) في [ص، ز]: سقطت (قلت).

(٨) منقطع حكماً؛ ابن جريج مدلس.

(٩) في [ص، ن]: (جريح).

أخبرني علي الأزدي عن سعيد بن جبير عن ابن عباس، قال: بمثل حديث عبدالله إياي[١].

١٤٩٣٤- **حدثنا** أبوبكر قال: حدثنا أبو خالد الأحمر عن حجاج قال: وقفت مع (عمرو)[٢] بن[٣] شعيب وعبدالرحمن بن الأسود فلم يطيلا.

١٤٩٣٥- ووقفت مع عطاء قدر سورة الحج.

١٤٩٣٦- **حدثنا** أبوبكر قال: حدثنا ابن فضيل عن محمد بن (أبي)[٤] إسماعيل قال: رأيت سعيد بن جبير وإبراهيم وطاوساً وعامر بن عبد الله بن الزبير، يطيلون القيام عند الجمار.

١٤٩٣٧- **حدثنا** أبوبكر قال: حدثنا علي بن مسهر عن ابن جريج عن عطاء قال: كان ابن عمر يقوم عند الجمرتين مقدار ما يقرأ (الرجل)[٥] سورة البقرة[٦].

١٤٩٣٨- **حدثنا** أبوبكر قال: حدثنا أبو معاوية عن حجاج عن عطاء قال: كان ابن عمر يقف عند الجمرة مقدار ما يقرأ الرجل سورة البقرة[٧].

١٤٩٣٩- **حدثنا** أبوبكر قال: حدثنا أبو معاوية عن حجاج (أن)[٨] عطاء[٩] وقف عند الجمرة مقدار ما يقرأ الرجل السورة من المئين.

---

(١) حسن؛ أبوخالد صدوق.

(٢) في [ز]: (عمر).

(٣) في [ز]: زيادة (ابن)

(٤) سقط من: [ن].

(٥) في [ص]: (المرجل).

(٦) منقطع حكماً؛ ابن جريج مدلس.

(٧) منقطع حكماً؛ حجاج مدلس.

(٨) في [ح، ز]: (عن).

(٩) في [ز]: (ووقف).

٤/أ/٣٢٢

/[٢٥٣] في تراب الحرم يخرج به من الحرم

١٤٩٤٠- **حدثنا** أبوبكر قال: حدثنا وكيع عن ابن أبي ليلى عن عطاء عن ابن عباس وابن عمر، أنهما كرها أن (يخرج)[١] من تراب الحرم إلى الحل، أو يدخل من تراب الحل إلى الحرم[٢].

١٤٩٤١- **حدثنا** أبوبكر قال: حدثنا وكيع قال: حدثنا موسى بن أبي الفرات المكي عن أبيه (أن)[٣] ابن الزبير، لما هدم الكعبة فبناها، كره أن يبني فيها من تراب الحل[٤].

١٤٩٤٢- **حدثنا** أبوبكر قال: حدثنا يزيد بن هارون عن محمد بن (مسلم)[٥] عن ابن أبي نجيح عن مجاهد وعطاء، أنهما (كرها)[٦] أن يخرج - يعني (تراب)[٧] الحرم - إلى الحل.

* * *

[٢٥٤] من كره أن يطوف بالبيت إلا وهو طاهر

١٤٩٤٣- **حدثنا** أبوبكر قال: حدثنا أبو الأحوص عن ليث عن عطاء (وطاوس)[٨] ومجاهد، قالوا: لا تطوف بالبيت إلا وأنت على وضوء.

---

(١) في [أ، ب، جـ، ص، ز، ن]: (يخرجا).

(٢) ضعيف؛ لحال ابن أبي ليلى.

(٣) في [ب، ن]: (عن).

(٤) مجهول؛ أبوالفرات مجهول.

(٥) في [ب، ن]: (سالم).

(٦) في [جـ، ز]: (كرهاه).

(٧) في [أ، ب، ص، ز]: (بتراب)، وفي [جـ]: (من تراب).

(٨) في [ب]: (طاووس).

١٤٩٤٤- **حدثنا** أبوبكر قال: حدثنا أبو معاوية عن عبيدالله (عن نافع)[١] عن ابن عمر أنه كان لا يقضي شيئاً من المناسك إلا وهو متوضئ[٢].

١٤٩٤٥- **حدثنا** أبوبكر قال: حدثنا ابن مبارك عن الربيع عن عطاء والحسن، أنهما كرها أن يطوف الرجل على غير طهارة.

١٤٩٤٦- [**حدثنا** أبوبكر قال: حدثنا غندر عن شعبة قال: سألت (الحكم و)[٣] حماداً ومنصوراً وسليمان، عن الرجل يطوف بالبيت على غير طهارة][٤] فلم (يروا)[٥] به بأساً./ ٣٢٣/أ/٤

١٤٩٤٧- **حدثنا** أبوبكر قال: حدثنا عبدالله بن إدريس عن هشام عن الحسن وابن سيرين أنهما لم يريا بأساً أن يطوف الرجل بين الصفا والمروة على غير وضوء، وكان الوضوء أحب إليهما.

* * *

[٢٥٥] في الرجل يحرم وعليه قميص ما يصنع (به)[٦]

١٤٩٤٨- **حدثنا** أبوبكر قال: حدثنا حاتم بن إسماعيل عن جعفر عن أبيه عن علي[٧] قال: إذا أحرم الرجل وعليه قميص فلا ينزعه من رأسه،

---

(١) تكرر في [ص]: (عن نافع).

(٢) صحيح.

(٣) في [جـ، ص]: زيادة (الحكم و)

(٤) سقط من: [ز].

(٥) في [أ، ب]: (يرون).

(٦) في [جـ، ص، ز]: زيادة (به).

(٧) في [ص]: زيادة (عن أبيه).

يشقه ثم يخرج منه[١].

١٤٩٤٩- **حدثنا** أبوبكر قال: حدثنا هشيم عن مغيرة عن إبراهيم.

١٤٩٥٠- ويونس عن (الحسن)[٢].

١٤٩٥١- ومغيرة (و)[٣]حصين عن الشعبي قالوا: يخرقه.

١٤٩٥٢- **حدثنا** أبوبكر قال: حدثنا شريك عن سالم عن سعيد.

١٤٩٥٣- وعن سعيد بن مسروق عن أبي صالح (قالا)[٤]: إذا أحرم وعليه قميص فليشقه.

١٤٩٥٤- [**حدثنا** أبوبكر قال: حدثنا وكيع عن شريك عن عاصم عن واصل عن أبي قتادة قال: يشقه][٥].

١٤٩٥٥- **حدثنا** أبوبكر قال: حدثنا ابن فضيل عن عاصم عن (أبي)[٦] قلابة، قال: يخلعه من قبل رجليه.

١٤٩٥٦- **حدثنا** أبوبكر قال: حدثنا يحيى بن سعيد عن ابن (جريج)[٧] عن ابن طاوس عن أبيه أنه كان يقول: من أحرم وعليه قميص فلينزعه ولا يشقه.

---

(١) منقطع؛ أبوجعفر لا يروي عن علي.

(٢) في [ز]: (الحسين).

(٣) في [ص]: (من).

(٤) في [جـ]: (قال).

(٥) سقط الخبر من: [ز].

(٦) سقط من: [ن].

(٧) في [ن]: (جريح).

١٤٩٥٧- [**حدثنا** أبوبكر قال: حدثنا يحيى بن سعيد عن ابن جريج عن عطاء قال: ينزعه][(١)].

١٤٩٥٨- **حدثنا** أبوبكر قال: حدثنا (الفضل)[(٢)] بن دكين عن (همام)[(٣)] عن عطاء عن صفوان بن يعلى عن أبيه أن النبي ﷺ قال: / «**اخلعها واصنع (في)[(٤)] عمرتك ما كنت (صانعاً)[(٥)] في (حجك)[(٦)]**» يعني (جبة)[(٧)] كانت عليه[(٨)]. ٣٢٤/أ/٤

١٤٩٥٩- **حدثنا** أبوبكر قال: حدثنا عبدة عن سعيد عن قتادة عن سعيد بن المسيب قال: ينزعه.

* * *

(بسم الله الرحمن الرحيم)[(٩)]

[٢٥٦] في الحائض ما (تقضي)[(١٠)] من المناسك

١٤٩٦٠- **حدثنا** [أبو محمد عبد الله بن يونس قال: حدثنا أبو عبدالرحمن

---

(١) سقط الخبر من: [أ، ب، ن].

(٢) في [ص]: (الفضيل).

(٣) في [جـ، ص]: (هشام)، وانظر: التمهيد لابن عبدالبر (٢/٢٥٠).

(٤) في [ز]: (به).

(٥) في [جـ، ز]: (صانع)، وفي [ص]: (تصنع).

(٦) في [ص]: (حجتك).

(٧) في [جـ، ز]: (منه)، وفي [أ، ب، ن]: (حجة).

(٨) صحيح؛ أخرجه البخاري (١٧٨٩)، ومسلم (١١٨٠).

(٩) في [أ، ب، ز، ن]: زيادة (البسملة).

(١٠) في [ب، جـ، ص]: (يقضي).

(بقي)[١] بن مخلد قال: حدثناعبدالله بن محمد بن أبي شيبة][٢] قال: حدثنا سفيان بن عيينة عن عبدالرحمن (بن القاسم)[٣] عن أبيه عن عائشة، أن النبي ﷺ أمرها وكانت (حائضاً)[٤] أن تقضي المناسك كلها، غير أنها لا تطوف بالبيت[٥].

١٤٩٦١- **حدثنا** أبوبكر قال: حدثنا وكيع (عن سفيان)[٦] عن جابر عن عبدالرحمن بن الأسود عن أبيه عن عائشة أن النبي ﷺ قال: **«تقضي الحائض المناسك كلها، إلا الطواف بالبيت»**[٧].

١٤٩٦٢- **حدثنا** أبوبكر قال: حدثنا ابن المبارك عن يحيى بن بشر عن عكرمة، قال: تقضي الحائض المناسك كلها، إلا الطواف بالبيت (والسعي)[٨] بين الصفا والمروة][٩].

١٤٩٦٣- **حدثنا** أبوبكر قال: حدثنا أبو معاوية عن (عبيدالله)[١٠] بن عمر عن نافع عن ابن عمر (قال)[١١]: تقضي الحائض المناسك كلها، إلا الطواف بالبيت

---

(١) في [أ، ب]: (تقي).

(٢) ما بين المعكوفين في [جـ، ص]: (أبوبكر).

(٣) سقط من: [ص].

(٤) في [أ، ب، ص]: (حاضت).

(٥) صحيح؛ أخرجه البخاري (٢٩٤)، ومسلم (١٢١١).

(٦) سقط من: [ن].

(٧) ضعيف؛ لحال جابر، أخرجه أحمد (٢٥٠٥٥)، والترمذي (٩٤٥)، وإسحاق (١٥٢٩)، وأصله عند البخاري (٥٥٤٨)، ومسلم (١٢١١).

(٨) في [ز]: (سعى).

(٩) سقط الخبر من: [أ، ب، ن].

(١٠) في [ب]: (عبدالله).

(١١) في [ز]: (قالت).

وبين الصفا والمروة[١].

١٤٩٦٤- [**حدثنا** أبوبكر قال: حدثنا ابن فضيل عن عاصم قال: قلت لأبي العالية: تقرأ الحائض القرآن؟ قال: لا تقرأ القرآن ولا (تصلي)[٢]، ولا تطوف بالبيت ولا بين الصفا والمروة، وقال: الطواف بين الصفا والمروة عدل الطواف بالبيت][٣].

١٤٩٦٥- [**حدثنا** أبوبكر قال: حدثنا (ابن)[٤] فضيل عن (مغيرة)[٥] عن إبراهيم قال: تقضي الحائض المناسك كلها، غير الطواف.

١٤٩٦٦- **حدثنا** أبوبكر قال: حدثنا زيد بن الحباب عن أبي المنيب عن جابر بن زيد قال: تقضي المناسك كلها، إلا الطواف بالبيت.

١٤٩٦٧- [**حدثنا** أبوبكر قال: حدثنا وكيع عن (حسين)[٦] بن عقيل عن الضحاك قال: سمعته يقول: تقف بعرفة (و)[٧]تقضي المناسك كلها، إلا الطواف بالبيت][٨].

١٤٩٦٨- **حدثنا** أبوبكر قال: حدثنا وكيع عن سفيان عن أبي إسحاق عن يزيد ابن هانئ عن حسين بن علي قال: تقضي الحائض المناسك كلها،

---

(١) صحيح.

(٢) في [أ، ب]: (تصل)، وفي [ن]: (تقبل).

(٣) سقط الخبر من: [جـ].

(٤) سقط من: [أ].

(٥) في [أ، ب، ن]: (عاصم).

(٦) في [ز]: (حسن).

(٧) سقط من: [ن].

(٨) سقط الخبر من: [ص].

إلا الطواف بالبيت][1][2].

* * *

[٢٥٧] في المرأة إذا طافت بالبيت ثم حاضت

١٤٩٦٩- **حدثنا أبوبكر قال:** حدثنا أبو الأحوص عن طارق قال: طافت امرأتي وصلت ركعتين، ثم حاضت قبل أن تطوف بين الصفا والمروة، فأمرتها أن تطوف بين الصفا والمروة، فسمعتني امرأة وأنا آمرها بذلك، (فقالت)[3]: نعم ما أمرتها به (كانت)[4] عمتي وخالتي عائشة وأم سلمة زوجتا النبي ﷺ (تقولان)[5]: إذا طافت المرأة بالبيت ثم صلت ركعتين ثم حاضت، فلتطف بين الصفا والمروة[6].

١٤٩٧٠- **حدثنا أبوبكر قال:** حدثنا عبدالوهاب الثقفي عن (عبيدالله)[7] بن عمر عن نافع عن ابن عمر قال: إذا طافت بالبيت ثم حاضت قبل أن تسعى بين الصفا والمروة، فلتسع بين الصفا والمروة[8].

---

(١) تأخرت هذه الأخبار في: [ن]، في آخر الباب (٢٦٠).

(٢) مجهول؛ لجهالة يزيد بن هاني الهمداني

(٣) في [ف]: (فقال).

(٤) في [جـ، ص]: (كانت).

(٥) في [أ، ب]: (يقولان).

(٦) مجهول، إلا أن تكون المرأة حفصة بنت عبدالرحمن بن أبي بكر، فيكون الأثر صحيحاً، وطارق هو ابن عبدالرحمن البجلي الأحمسي الكوفي.

(٧) في [جـ]: (عبدالله).

(٨) صحيح.

١٤٩٧١- **حدثنا** أبوبكر قال: حدثنا حفص بن غياث عن حجاج قال: سألت عطاء عن امرأة طافت بالبيت ثم حاضت؟ قال: تسعى بين الصفا والمروة.

١٤٩٧٢- **حدثنا** أبوبكر قال: حدثنا عبدالأعلى عن هشام عن الحسن وعطاء قالا: تسعى بين الصفا والمروة.

١٤٩٧٣- **حدثنا** أبوبكر قال: حدثنا غندر عن شعبة عن مغيرة عن إبراهيم.

١٤٩٧٤- وعن شعبة عن الحكم وحماد قالوا: تسعى بين الصفا والمروة.

* * *

[٢٥٨] من كان يستحب أن يطوف يوم النحر

١٤٩٧٥- **حدثنا** أبوبكر قال: حدثنا حفص بن غياث عن (عبيدالله)[١] عن/ نافع عن ابن عمر أنه كان إذا [أتى (البيت)[٢] يوم النحر طاف طوافاً واحداً ثم][٣] أتى (منزله)[٤] فقال: ثم[٥] أتى منى ولم يعد إلى البيت[٦]. ٤/أ/٣٣٠

١٤٩٧٦- **حدثنا أبوبكر قال:** حدثنا عبدة بن سليمان عن عبيدالله عن نافع عن ابن عمر أنه لم (يكن يزيد)[٧] يوم الزيارة (على)[٨] طواف واحد[٩].

---

(١) في [جـ]: (عبدالله).

(٢) في [ح]: (منزله).

(٣) سقط ما بين المعكوفين من: [ن].

(٤) في [أ، ب، جـ، ص، ز]: (البيت).

(٥) أي نام القيلولة.

(٦) صحيح.

(٧) في [ن]: (يزد).

(٨) في [ص]: (عن).

(٩) صحيح.

١٤٩٧٧- **حدثنا** أبوبكرقال حدثنا جرير عن منصور عن إبراهيم قال كانوا يستحبون أن يطوفوا يوم النحر ثلاثة أسابيع.

١٤٩٧٨- **حدثنا** أبوبكر قال حدثنا وكيع عن سفيان عن عبد الكريم، قال: طفت مع سعيد بن جبير يوم النحر طوافاً واحداً.

١٤٩٧٩- **حدثنا** أبوبكر قال: حدثنا زيد (بن حباب عن)[1] ابن أبي ليلى قال: خرجت مع الحسن فلما كان يوم النحر زرنا البيت فطفنا بالبيت طوافاً واحداً، وسعينا بين الصفا والمروة ثم رجعنا إلى منى.

١٤٩٨٠- حدثنا أبوبكر قال: حدثنا زيد بن الحباب عن حماد بن سلمة عن حجاج عن عبدالرحمن بن الأسود، أنه كان يطوف طوافاً واحداً يوم الزيارة.

١٤٩٨١- **حدثنا** أبوبكر قال: حدثنا زيد بن الحباب عن أفلح قال: (زرت)[2] مع القاسم البيت في آخر السحر فطفنا طوافاً واحداً لما أصبحنا، ثم رجعنا إلى منى.

* * *

[٢٥٩] من جمع بين الظهر والعصر بعرفات

١٤٩٨٢- **حدثنا** أبوبكر قال: حدثنا حاتم بن إسماعيل عن جعفر عن أبيه عن جابر أن النبي ﷺ صلى الظهر والعصر بعرفات، ثم صلى العصر يعني بعرفة ولم يسبح بينهما شيئاً[3]./ ٣٣١/أ/٤

(١) سقط في: [أ، ب، ز، ن].

(٢) في [أ]: (ررت).

(٣) صحيح؛ أخرجه مسلم (١٢١٨).

١٤٩٨٣- **حدثنا** أبوبكر قال: حدثنا جرير عن مغيرة عن إبراهيم عن الأسود عن عمر، أنه جمع بين الظهر والعصر بعرفات ثم وقف[١].

١٤٩٨٤- **حدثنا** أبوبكر قال: حدثنا أبو الأحوص عن أبي (إسحاق عن)[٢] عبدالرحمن بن الأسود عن علقمة والأسود قالا: قال عبدالله: لا يجمع بين الصلاتين إلا بعرفة: الظهر والعصر[٣].

١٤٩٨٥- حدثنا أبوبكر قال: حدثنا ابن نمير ويزيد بن هارون عن يحيى بن سعيد عن القاسم عن ابن الزبير قال: من سنة الحج إذا فرغ من خطبته نزل فصلى الظهر والعصر جميعاً، ثم يقف بعرفة[٤].

١٤٩٨٦- **حدثنا** أبوبكر قال: حدثنا عبدالأعلى بن عبدالأعلى عن هشام عن الحسن ومحمد قالا: من السنة أن تجمع بينهما بعرفة[٥].

١٤٩٨٧- **حدثنا** أبوبكر قال: حدثنا معن بن عيسى عن خالد بن أبي بكر قال: صليت خلف سالم وعبيدالله بعرفة فجمعا بين الصلاتين ولم يجهرا بالقراءة.

١٤٩٨٨- **حدثنا** أبوبكر قال حدثنا الفضل بن دكين (عن)[٦] حسين بن عقيل عن الضحاك قال يجمع بين الظهر والعصر بعرفة.

* * *

---

(١) صحيح.

(٢) سقط في: [أ، ب، ن].

(٣) صحيح.

(٤) صحيح.

(٥) مرسل؛ الحسن ومحمد تابعيان.

(٦) في [ز]: (بن).

٣٢٥/أ/٤

/[٢٦٠] من كان يقول: يؤخر الظهر (بعرفة)[١]

١٤٩٨٩- **حدثنا** أبوبكر قال: حدثنا جرير عن ليث عن عبدالرحمن بن الأسود عن أبيه قال: يؤخر الإمام الظهر يوم عرفة أشد ما يؤخرها (في يوم)[٢] من السنة، ويعجل العصر أشد ما يعجلها في يوم من السنة.

* * *

[٢٦١] من كره أن يبيت ليالي منى بمكة

١٤٩٩٠- **حدثنا** أبوبكر قال: حدثنا ابن فضيل عن ليث عن (عطاء)[٣] عن ابن عباس أنه قال: لا يبيتن أحد من وراء العقبة ليلا بمنى أيام التشريق[٤].

١٤٩٩١- **حدثنا** أبوبكر قال: حدثنا ابن نمير عن عبيدالله بن عمر عن نافع عن ابن عمر (أن عمر)[٥] كان ينهى أن يبيت أحد من وراء العقبة، وكان يأمرهم أن يدخلوا منى[٦].

١٤٩٩٢- **حدثنا** أبوبكر قال: حدثنا يزيد بن هارون عن حجاج عن عطاء عن ابن عمر أنه كره أن ينام أيام منى بمكة[٧].

---

(١) في [ز]: (بعرفات).

(٢) في [جـ]: (يوماً).

(٣) في [أ، جـ، ز]: (طاووس).

(٤) ضعيف؛ لضعف ليث.

(٥) سقط من: [ن].

(٦) صحيح.

(٧) منقطع حكماً؛ حجاج مدلس.

١٤٩٩٣- **حدثنا** أبوبكر قال: حدثنا جرير عن ليث عن مجاهد قال: لا بأس أن يكون أول الليل (بمكة وآخره بمنى، ولا بأس أن يكون أول الليل)[١] بمنى وآخره بمكة.

١٤٩٩٤- **حدثنا** أبوبكر قال: حدثنا زيد بن الحباب عن (الحسين)[٢] بن عبدالله (المدني)[٣] قال: سمعت محمد بن كعب يقول: من السنة إذا زرت البيت أن (لا)[٤] تبيت إلا بمنى[٥].

١٤٩٩٥- **حدثنا** أبوبكر قال: حدثنا زيد بن الحباب عن حماد بن سلمة عن/ يوسف بن عبدالله بن الحارث عن أبي قلابة قال: اجعلوا أيام منى (بمنى)[٦]. ٣٢٦/أ/٤

١٤٩٩٦- **حدثنا** أبوبكر قال: حدثنا عبد الصمد بن عبدالوارث عن حماد بن سلمة عن هشام بن عروة عن أبيه قال: لا يبيتن أحد من وراء العقبة أيام التشريق.

١٤٩٩٧- **حدثنا** أبوبكر قال: حدثنا أبوبكر بن عياش عن مغيرة عن إبراهيم قال: إذا بات دون العقبة (إهراق)[٧] لذلك دماً.

١٤٩٩٨- **حدثنا** أبوبكر قال: حدثنا أبو معاوية عن ابن جريج عن عطاء قال: سئل عن الرجل يبيت ليالي منى بمكة، قال: يتصدق بدرهم أو نحوه.

---

(١) سقط من: [ن].

(٢) في [أ، ب، جـ، ز، ن]: (الحسن).

(٣) في [أ، جـ، ص، ن]: (المزني).

(٤) سقط من: [ب]، وفي [أ، ز]: (إلا)، وكذا في [جـ].

(٥) مرسل ضعيف؛ محمد بن كعب تابعي، والحسين ضعيف.

(٦) في [أ]: (منى).

(٧) في [ن]: (أهرق).

١٤٩٩٩- **حدثنا** أبوبكر قال: حدثنا زيد بن الحباب قال: أخبرني إبراهيم (بن)[١] نافع قال: أخبرنا عبدالله بن أبي نجيح عن مجاهد أنه كره أن يبيت ليلة تامة عن منى.

١٥٠٠٠- **حدثنا** أبوبكر قال: حدثنا أبوبكر الحنفي عن بكير بن مسمار عن سالم قال: يتصدق (بدينار)[٢] يعني إذا بات عن منى.

* * *

[٢٦٢] من رخص أن يبيت ليالي منى بمكة

١٥٠٠١- **حدثنا أبوبكر قال:** حدثنا ابن نمير عن عبيدالله بن عمر عن نافع عن ابن عمر أن العباس بن عبد المطلب استأذن رسول الله ﷺ أن يبيت بمكة ليالي منى، فأذن له من أجل سقايته[٣].

٤/أ/٣٢٧ ١٥٠٠٢- **حدثنا** أبوبكر قال: حدثنا زيد بن الحباب قال: أخبرنا/ إبراهيم بن نافع قال: أخبرنا عمرو بن دينار عن عكرمة عن ابن عباس قال: إذا رميت الجمار فبت حيث شئت[٤].

١٥٠٠٣- **حدثنا** أبوبكر قال: حدثنا زيد بن الحباب قال: أخبرنا إبراهيم بن نافع قال: حدثنا ابن أبي نجيح عن عطاء قال: لا بأس أن يبيت الرجل بمكة (ليالي منى)[٥] إذا كان في (ضيعته)[٦].

---

(١) في [أ، ب، ن]: (عن).

(٢) في [جـ، ز]: (بدرهم).

(٣) صحيح؛ أخرجه البخاري (١٧٤٥)، ومسلم (١٣١٥).

(٤) صحيح.

(٥) في [ص]: (ابأبي).

(٦) في [ب]: (ضيغة).

[٢٦٣] في المحرم ما يحمل من السلاح

١٥٠٠٤- **حدثنا** أبوبكر قال: حدثنا وكيع عن مالك بن أنس (عن الزهري)[١] (عن أنس)[٢] أن النبي ﷺ دخل مكة وعليه (مغفر)[٣][٤].

١٥٠٠٥- **حدثنا** أبوبكر قال: حدثنا هشيم بن بشير عن شبيب بن حوشب عن القاسم قال: كان أصحاب محمد (ﷺ)[٥] إذا أحرموا حملوا معهم السيوف في (القرب)[٦][٧].

١٥٠٠٦- **حدثنا** أبوبكر قال: حدثنا جرير عن مغيرة عن إبراهيم قال: لم يكونوا يكرهون أن يسافروا بالسيوف في قربها وهم محرمون.

١٥٠٠٧- **حدثنا** أبوبكر قال: حدثنا (شريك)[٨] عن هشام (بن)[٩] عروة أن أباه كان (يدخل)[١٠] الحرم (بسيفه)[١١].

١٥٠٠٨- **حدثنا** أبوبكر قال: حدثنا حفص بن غياث عن ابن جريج عن عطاء قال: لا بأس أن يتقلد المحرم سيفه إذا خاف.

---

(١) سقط من: [ص].

(٢) سقط من: [أ، ب، ص، ن].

(٣) في [ص]: (المغفرة)، وفي [جـ]: (المغفر).

(٤) صحيح؛ أخرجه البخاري (١٨٤٦)، ومسلم (١٣٥٧).

(٥) سقط من: [أ، ب، ز، ن].

(٦) في [جـ]: (القرف).

(٧) مجهول؛ لجهالة شبيب بن حوشب.

(٨) سقط من: [أ، ب، ن]، في [ف]: (عبدة).

(٩) في [ز]: (عن).

(١٠) في [ز]: (دخل).

(١١) في [جـ، ز]: (بسيف).

١٥٠٠٩- **حدثنا** أبوبكر قال: حدثنا ابن فضيل عن ليث عن عطاء قال: لا يدخل (أحد)[١] مكة بسلاح في حج ولا عمرة.

٣٢٨/أ/٤ ١٥٠١٠- **حدثنا** أبوبكر قال: حدثنا ابن أبي زائدة عن يزيد بن[٢] إبراهيم/ قال: أحسب أني سمعت قيس بن سعد يقول: قال ابن عمر: المحرم لا يحمل السلاح[٣].

١٥٠١١- [**حدثنا** أبوبكر قال: حدثنا وكيع عن سفيان عن ليث عن مجاهد وعطاء، قالا: لا يدخل المحرم بسلاح][٤].

١٥٠١٢- **حدثنا** أبوبكر قال: حدثنا وكيع عن فضيل بن مرزوق عن عطية قال: سألت مولى لابن عمر عن موت ابن عمر، قال: أصابه رجل من أهل الشام بزج، فدخل عليه الحجاج (يعوده)[٥]، فقال: لو أعلم من أصابك لفعلت وفعلت: قال: أنت أصبتني، أدخلت (السلاح الحرم)[٦][٧].

١٥٠١٣- **حدثنا** أبوبكر قال: حدثنا أبوخالد وليس بالأحمر عن يونس بن أبي إسحاق عن أبي (السفر)[٨] أنه دخل الحرم وعليه سيف متقلده، فلما دخل نزعه.

---

(١) في [ب، ن]: (أحدكم).

(٢) في [أ، ب، ن]: زيادة (أبي).

(٣) منقطع؛ قيس لم يسمع من ابن عمر.

(٤) سقط الخبر من: [جـ، ص].

(٥) في [ز]: (يعود).

(٦) في [جـ، ص]: (الحرم السلاح).

(٧) ضعيف؛ عطية ضعيف فيه جهالة.

(٨) في [ص]: (المسفر).

١٥٠١٤- **حدثنا** أبوبكر قال: حدثنا وكيع عن الصلت عن عقبة بن صهبان قال: رأيت عثمان بالأبطح، وإن فسطاطه مضروب، وإن سيفه معلق بالفسطاط[١].

* * *

[٢٦٤] في رجل أصاب صيدا فأهدى شاة

١٥٠١٥- **حدثنا** أبوبكر قال: حدثنا وكيع عن عيينة بن عبدالرحمن عن أبيه قال: كنت عند ابن عباس، فأتاه رجل فقال: إني أهديت بدنة وإني أضللتها بالطريق فهل (يجزيء)[٢] عني؟ (فقال)[٣]: إن كانت في نذر أو في كفارة (فوافِ)[٤] بها البيت، فلا إخالك وافيت بها، وإن كانت (تطوعا)[٥] (لأجزأت عنك)[٦]، قال: قلت: فيه ولو شاة؟ قال: نعم[٧].

١٥٠١٦- **حدثنا** أبوبكر قال: حدثنا يزيد بن هارون عن ابن عون عن أبي الزبير عن جابر (أن عمر)[٨] قضى في الأرنب (جفرة)[٩][١٠].

---

(١) ضعيف جداً؛ الصلت متروك.

(٢) في [ص]: (تجزي).

(٣) في [جـ، ص]: (قال).

(٤) في [جـ]: (فوافه)، وفي [أ، ب، ن]: (فوافي).

(٥) سقط من: [ز]، وفي [جـ، ص]: (لا جزءت عنك).

(٦) سقط من: [أ، ب، ز، ن].

(٧) صحيح.

(٨) في [ز]: (عن عامر).

(٩) في [أ، ب، ن]: (بقرة).

(١٠) صحيح.

١٥٠١٧- **حدثنا** أبوبكر قال: حدثنا يحيى بن أبي زائدة عن زكريا عن الشعبي قال: في الأرنب كف من طعام فما دونه.

١٥٠١٨- (**حدثنا** أبوبكر قال)[١]: حدثنا أسباط بن محمد عن أشعث عن عطاء قال: في الأرنب شاة.

١٥٠١٩- **حدثنا** أبوبكر قال: حدثنا حميد بن عبدالرحمن قال: حدثنا حسين ابن عقيل عن الضحاك قال: في الأرنب ما دون المسنة.

* * *

[٢٦٥] في النعامة يصيبها المحرم

١٥٠٢٠- **حدثنا** أبوبكر قال: حدثنا أبوخالد الأحمر[٢] عن ابن جريج عن عطاء أن عمر وعثمان وزيد بن ثابت وبن عباس ومعاوية قالوا: في النعامة بدنة[٣].

١٥٠٢١- [**حدثنا** أبوبكر قال: حدثنا ابن علية عن ليث عن عطاء وطاووس ومجاهد، قالوا: في النعامة بدنة][٤].

١٥٠٢٢- [**حدثنا** أبوبكر قال: حدثنا أبوبكر (بن)[٥] عياش عن مغيرة عن إبراهيم قال: في النعامة بدنة][٦].

---

(١) سقط من: [جـ، ص].

(٢) في [ب]: (صدوق اسمه سليمان بن حيان الأزدي وقيل: ثقة).

(٣) منقطع حكماً؛ ابن جريج مدلس.

(٤) سقط الخبر من: [أ، ب، ن].

(٥) في [ن]: (قال).

(٦) تأخر هذا الخبر إلى بعد الخبر الذي يليه في [ص].

١٥٠٢٣- **حدثنا** أبوبكر قال: حدثنا يحيى[١] بن يمان عن هشام[٢] بن عروة عن أبيه قال: في النعامة جزور.

١٥٠٢٤- [**حدثنا** أبوبكر قال: حدثنا أبوبكر بن عياش[٣] عن ليث[٤] عن مجاهد قال: في النعامة بدنة][٥].

* * *

[٢٦٦] في (بقر)[٦] الوحش

١٥٠٢٥- **حدثنا** أبوبكر قال: حدثنا أبوبكر بن عياش عن (مغيرة)[٧] عن/ إبراهيم قال: في (البقرة)[٨] بقرة. ٣٣٣/أ/٤

١٥٠٢٦- **حدثنا** أبوبكر قال: حدثنا يحيى بن يمان عن هشام بن عروة عن أبيه قال: إذا أصاب المحرم بقرة الوحش (ففيها)[٩] جزور.

١٥٠٢٧- **حدثنا** أبوبكر قال: حدثنا علي (بن هاشم)[١٠] عن ابن أبي ليلى عن عطاء قال: في البقرة، بقرة.

---

(١) في [ب]: (تغير).

(٢) في [ب]: (ثقة).

(٣) في [ب]: (تغير).

(٤) في [ب]: (تغير).

(٥) سقط الخبر من: [ص].

(٦) في [ص]: (البقر).

(٧) في [ص]: (المغيرة).

(٨) في [ن]: (البقر).

(٩) في [ن]: (ففيه).

(١٠) في [جـ، ص]: (بن مسهر).

[٢٦٧] في الرجل إذا أصاب حمار الوحش

١٥٠٢٨- **حدثنا** أبوبكر قال: حدثنا أبوبكر بن عياش عن مغيرة عن إبراهيم قال: في الحمار بدنة.

١٥٠٢٩- **حدثنا** أبوبكر قال: حدثنا علي بن هاشم عن ابن أبي ليلى عن عطاء (وطاووس ومجاهد)[١] (قالوا)[٢]: في الحمار (بقرة)[٣].

* * *

[٢٦٨] في المحرم يموت (أيغطى)[٤] رأسه؟

١٥٠٣٠- **حدثنا** أبوبكر قال: حدثنا هشيم بن بشير عن أبي (بشر)[٥] عن سعيد ابن جبير عن ابن عباس أن رجلاً كان مع رسول الله ﷺ وهو محرم فوقصته (ناقته)[٦] فمات، فقال رسول الله ﷺ: «**اغسلوه بماء وسدر وكفنوه في ثوبيه ولا تخمروا رأسه ولا تمسوه بطيب (فإنه يبعث)[٧] يوم القيامة (ملبداً)[٨]**»[٩].

---

(١) سقط من: [أ، ن].

(٢) في [ن]: (قال).

(٣) سقط من: [ص].

(٤) في [أ، ب، ن]: (يغطي).

(٥) في [ب، ز]: (بشير).

(٦) في [ص]: (ناقة).

(٧) في [جـ، ص]: (فإن الله يبعثه).

(٨) في [جـ، ص، ز]: (ملبدا)، وفي [أ، ب، ن]: (ملبياً)، وكلاهما في الصحيح، انظر: صحيح مسلم (٢/٨٦٦) [١٢٠٦]، ولفظ: (ملبداً) رواية هشيم.

(٩) صحيح؛ صرح هشيم بالتحديث عند البخاري ومسلم، أخرجه البخاري (١٨٥١)، ومسلم (١٢٠٦).

١٥٠٣١- **حدثنا** أبوبكر قال: حدثنا سفيان بن عيينة عن عمرو عن سعيد بن جبير عن ابن عباس أن[١] النبي ﷺ قال: **«لا تخمروا رأسه فإن الله (تعالى)[٢] يبعثه يوم القيامة ملبيا»**[٣]./ ٣٣٤/أ/٤

١٥٠٣٢- **حدثنا** أبوبكر قال: حدثنا ابن (فضيل)[٤] عن عبدالملك عن عطاء أنه سئل عن المحرم يغطي رأسه إذا مات وإذا كفن؟ قال: قد غطى ابن عمر و(كشف)[٥] غيره[٦].

١٥٠٣٣- **حدثنا** أبوبكر قال: حدثنا يحيى بن سعيد عن ابن جريج عن ابن طاوس عن أبيه قال: (يغيب)[٧] رأس المحرم إذا مات.

١٥٠٣٤- **حدثنا** أبوبكر قال: حدثنا عبدالأعلى عن يونس عن الحسن قال: إذا مات المحرم [فهو حلال.

١٥٠٣٥- **حدثنا** أبوبكر قال: حدثنا أبوأسامة عن مجالد عن عامر قال: إذا مات المحرم][٨] فقد ذهب إحرامه.

١٥٠٣٦- **حدثنا** أبوبكر قال: حدثنا وكيع عن عقبة بن أبي صالح عن إبراهيم عن عائشة قالت: إذا مات المحرم ذهب إحرام صاحبكم[٩].

---

(١) في [ص]: زيادة (رجلاً).

(٢) سقط من: [جـ، ص، ز].

(٣) صحيح؛ أخرجه البخاري (١٢٦٥)، ومسلم (١٢٠٦).

(٤) في [جـ]: (فطيل).

(٥) في [جـ، ص]: (كيف).

(٦) رجاله ثقات.

(٧) في [أ، ب]: (تغيب)، وفي [ن]: (يغطى).

(٨) سقط ما بين المعكوفين من: [أ، ب، ن].

(٩) منقطع؛ إبراهيم لم يدرك عائشة.

١٥٠٣٧- [**حدثنا** أبوبكر قال: حدثنا غندر عن شعبة عن (منصور)[١] عن إبراهيم عن الأسود عن عائشة أنها سئلت عن المحرم يموت (فقالت)[٢]: اصنعوا به كما تصنعون بموتاكم[٣].

١٥٠٣٨- **حدثنا** أبوبكر قال: حدثنا أبو داود الطيالسي عن عبدالرحمن بن (يسار)[٤] قال: سمعت عكرمة وسئل عن الرجل يموت وهو محرم قال: (قد)[٥] (ذهب)[٦] (إحرامه)[٧] يكفن (بما يكفن)[٨] (به)[٩] الحلال][١٠].

١٥٠٣٩- **حدثنا** أبوبكر قال: حدثنا وكيع عن سفيان عن ابن جريج عن عطاء قال: قال رسول الله ﷺ: **«خمروا وجوهكم ولا تشبهوا باليهود»**[١١].

١٥٠٤٠- **حدثنا** أبوبكر قال: حدثنا (عبيدالله)[١٢] عن إسرائيل عن جابر عن أبي جعفر قال: في المحرم يغطى رأسه ولا يكشف.

---

(١) في [ص]: (سعيد).

(٢) في [ص]: (فقال).

(٣) صحيح.

(٤) في [ب]: (سيار).

(٥) سقط من: [ص].

(٦) في [ن]: (ذهبت).

(٧) في [ص]: (إحرام).

(٨) سقط من: [ن]، وفي [جـ، ز]: (كما يكفن).

(٩) سقط من: [جـ، ز].

(١٠) تكرر ما بين المعكوفين في: [ص].

(١١) مرسل، منقطع حكماً.

(١٢) في [ص]: (عبد).

١٥٠٤١- **حدثنا** أبوبكر قال: حدثنا وكيع عن مالك بن مغول عن عطاء قال: لا تقربوه طيباً./ ٣٣٥/أ/٤

* * *

[٢٦٩] في الرجل يشتري البدنة فتضل فيشتري غيرها

١٥٠٤٢- **حدثنا** أبوبكر قال: حدثنا حفص بن غياث عن ابن جريج عن ابن أبي مليكة وعطاء أن عائشة اشترت بدنة فأضلتها فاشترت مكانها ثم وجدتها فنحرتهما جميعاً، ثم قالت: كان في علم الله (أن)[١] أنحرهما جميعاً، (و)[٢] ذلك في التطوع[٣].

١٥٠٤٣- **حدثنا** أبوبكر قال: حدثنا حفص بن غياث عن هشام عن أبيه أن عائشة نحرتهما جميعاً[٤].

١٥٠٤٤- **حدثنا** أبوبكر قال: حدثنا جرير عن منصور عن مجاهد عن ماعز بن مالك أو مالك بن ماعز الثقفي، قال: ساق أبي هديين عن نفسه وامرأته وبنته، فأضلهما بذي المجاز، فلما كان يوم النحر ذكر ذلك لعمر فقال: تربص اليوم وغدا وبعد (غد)[٥]، فإنما النحر في هذه الثلاثة (أيام)[٦] فإن وجدت هدييك فانحرهما جميعاً، فإن لم تجدهما فاشتر هديين في اليوم الثالث فانحرهما، ولا (يحل)[٧] منك

---

(١) سقط من: [ف].

(٢) في [أ، ب، جـ، ص، ز، ن]: زيادة (و).

(٣) منقطع حكماً؛ ابن جريج مدلس.

(٤) صحيح.

(٥) في [أ، جـ، ص، ز]: زيادة (غد).

(٦) في [جـ، ص، ز]: (الأيام).

(٧) في [ص]: (تحل).

حراماً حتى تنحرهما أو هديين (آخرين)[١]، فإن نحرت الهديين (اللذين)[٢] اشتريت، ووجدت الهديين الضالين بعد فانحرهما[٣].

١٥٠٤٥- حدثنا أبوبكر قال: حدثنا وكيع عن شعبة عن عقيل بن طلحة عن أبي (الخصيب)[٤] (القيسي)[٥] أنه أهدى عن أمه بدنة فأضلها فاشترى (مكانها)[٦] أخرى فقلدها، ثم وجد الأولى، فسأل ابن عمر، فقال: انحرهما جميعاً[٧].

١٥٠٤٦- **حدثنا** أبوبكر قال: حدثنا وكيع عن شعبة عن قتادة عن أبي طالب الحجام، وكان ثقة عن ابن عباس قال: ينحرهما جميعاً[٨].

٤/أ/٣٣٦ ١٥٠٤٧- **حدثنا** أبوبكر قال: حدثنا وكيع عن هشام بن عروة عن أبيه عن/ عائشة أنها أهدت بدنتين فأضلتهما، فأهدى لها ابن الزبير بدنتين فنحرتهما، ثم وجدت البدنتين فنحرتهما[٩].

١٥٠٤٨- **حدثنا** أبوبكر قال: حدثنا ابن علية عن أيوب عن علي بن نافع قال: سقت بدنة فأضللتها، (فاشتريت)[١٠] أخرى فنحرتها، ثم وجدت الأولى فسألت عروة بن الزبير فقال: انحرهما.

---

(١) في [ص]: (آخربين).

(٢) في [أ، ب]: (الذي).

(٣) مجهول؛ لجهالة ماعز بن مالك.

(٤) في [ن]: (الحصيب).

(٥) في [ص]: (العيسى).

(٦) في [ن]: (مكانه).

(٧) مجهول؛ لجهالة أبي الخصيب.

(٨) صحيح.

(٩) صحيح.

(١٠) في [جـ، ص]: (فاشترى).

١٥٠٤٩- وسألت عكرمة فقال: ناقة من إبلك.

١٥٠٥٠- **حدثنا** أبوبكر قال: حدثنا يحيى بن سعيد عن ابن جريج عن ابن طاوس عن أبيه قال: (انحر)[١] الأولى.

١٥٠٥١- **حدثنا** أبوبكر قال: حدثنا أبو داود الطيالسي عن حماد بن سلمة عن حجاج عن أبي بكر بن أبي الجهم قال: سألت عنه قبيصة بن ذؤيب فقال: انحرهما جميعاً.

١٥٠٥٢- **حدثنا** أبوبكر قال: حدثنا وكيع عن حماد عن كثير بن (شنظير)[٢] عن عطاء قال: (إذا كانت الأولى تطوعاً، تنحرهما جميعاً)[٣] وإذا كانت واجبة صنع بالأخرى ما شاء.

١٥٠٥٣- **حدثنا** أبوبكر قال: حدثنا أبو أسامة عن (هشام عن)[٤] الحسن وعطاء (أنهما)[٥] قالا[٦]: في رجل أضل بدنته تطوعاً فاشترى أخرى، قالا: إن كان قلد (التي)[٧] اشترى نحرهما، وإن كان لم (يقلدها)[٨] باعها إن شاء.

* * *

---

(١) في [ن]: (نحر).

(٢) في [ص]: (سطين)، وفي [جـ]: (سيطير).

(٣) سقط من: [أ، ن].

(٤) سقط من: [ص، ن].

(٥) سقط من: [ص].

(٦) في [ز]: زيادة (بها).

(٧) في [أ، ب، جـ، ص، ز، ن]: (الذي).

(٨) في [جـ]: (يقلدهما).

[٢٧٠] في الرجل يموت ولم يحج وهو (موسر)[١]

١٥٠٥٤- **حدثنا** أبوبكر قال: حدثنا أبو الأحوص (سلام)[٢] بن سليم عن ليث عن عبدالرحمن بن سابط قال: قال رسول الله ﷺ: **«من مات ولم يحج حجة الإسلام لم يمنعه مرض حابس أو حاجة ظاهرة أو سلطان جائر فليمت على أي حال شاء يهوديا أو نصرانياً»**[٣].

٣٣٧/أ/٤ ١٥٠٥٥- **حدثنا** أبوبكر قال: حدثنا جرير بن عبدالحميد عن منصور عن/ إبراهيم قال: قال الأسود لرجل منهم موسر: لو مت ولم تحج لم أصل عليك.

١٥٠٥٦- **حدثنا** أبوبكر قال: حدثنا وكيع بن الجراح عن سفيان عن (مجاهد)[٤] بن رومي - وكان ثقة - قال: سألت سعيد بن جبير وعبدالرحمن بن أبي ليلى وعبدالله بن (معقل)[٥] عن رجل مات ولم يحج وهو موسر؟ فقال سعيد: النار النار.

١٥٠٥٧- وقال ابن (معقل)[٦]: مات وهو لله (عاص)[٧].

١٥٠٥٨- وقال ابن أبي ليلى: إني لأرجو أن (يحج)[٨] عنه وليه.

---

(١) في [ص]: (مؤسر).

(٢) في [جـ، ص]: (عن سالم).

(٣) مرسل ضعيف؛ ليث ضعيف، وابن سابط ليس من الصحابة، أخرجه الفاكهي (٨٠٢)، وابن أبي عمر العدي في الإيمان (٣٧)، وأخرجه متصلاً من حديث أبي أمامة: البيهقي ٣٣٤/٤، وابن الجوزي في التحقيق ١١٨/٢، وفي الموضوعات ١٢١/٢، والدارمي (١٧٨٥)، والروياني (١٢٤٦)، والأصبهاني في الحلية ٢٥١/٩.

(٤) في [ن]: (المجاهد).

(٥) في [أ، ب، جـ، ص، ز]: (مغفل).

(٦) في [ص]: (عاسل)، وفي [أ، ب، جـ، ز]: (مغفل).

(٧) في [أ، ب، جـ، ز]: (عاصي).

(٨) في [أ، ب، جـ، ص، ز]: (حج)، وفي [ن]: (تحج).

١٥٠٥٩- **حدثنا** أبوبكر قال: حدثنا وكيع عن شعبة عن أبي (العلاء)[١] عن سعيد بن جبير قال: لو كان لي جار (موسر)[٢] ثم مات ولم يحج، لم أصل عليه.

١٥٠٦٠- **حدثنا** أبوبكر قال: حدثنا وكيع عن إسرائيل عن (ثوير)[٣] عن مجاهد عن ابن عمر قال: من مات وهو موسر (لم يحج)[٤] جاء يوم القيامة وبين عينيه مكتوب كافر[٥].

١٥٠٦١- **حدثنا** أبوبكر قال: حدثنا وكيع عن شعبة عن الحكم عن عدي (ابن)[٦] (عدي عن)[٧] أبيه قال: قال عمر بن الخطاب: من مات وهو موسر لم يحج، فليمت على أي حال شاء، يهودياً أو نصرانياً[٨].

١٥٠٦٢- **حدثنا** أبوبكر قال: حدثنا غندر عن شعبة عن الحكم عن عدي (بن عدي)[٩] (عن)[١٠] الضحاك بن عبدالرحمن بن (عرزم)[١١] عن عمر مثله[١٢].

---

(١) في [جـ، ص، ز]: (المعلا).

(٢) في [ص]: (مؤسر).

(٣) في [أ، ب، ن]: (نوير)، وفي [ص]: (يونس).

(٤) في [ص]: (ولم يحج).

(٥) ضعيف؛ لضعف ثوير.

(٦) في [أ، ب، جـ، ص، ز]: (عن).

(٧) سقط من: [ن].

(٨) صحيح.

(٩) في [أ، ب، جـ، ص، ز]: زيادة (بن عدي).

(١٠) في [ن]: (بن).

(١١) في [أ، ب، ن]: (عروم)، وفي [ص]: (عزرم).

(١٢) صحيح.

[٢٧١] في السرعة والتؤدة في الطواف

١٥٠٦٣- **حدثنا** أبوبكر قال: حدثنا سفيان بن عيينة عن عمرو (بن دينار)[١] قال: رأيت ابن الزبير يسرع في الطواف[٢]./ ٣٣٨/أ/٤

١٥٠٦٤- **حدثنا** أبوبكر قال: حدثنا زيد بن الحباب عن إسماعيل بن عبدالملك قال: رأيت عمر بن عبد العزيز يهرول في الطواف.

١٥٠٦٥- **حدثنا** أبوبكر قال: حدثنا وكيع عن إسماعيل بن (أبي)[٣] خالد قال: رأيت عمرو بن ميمون يطوف بالبيت يسرع، حتى (يكاد)[٤] يسعى أو (يشتد)[٥].

١٥٠٦٦- **حدثنا** أبوبكر قال: حدثنا علي بن مسهر (عن)[٦] الشيباني عن سعيد ابن جبير قال: طفت معه بالبيت، فكان يمشي على (هينته)[٧] (قليلاً)[٨] (قليلاً)[٩] ولا يزاحم على الحجر.

١٥٠٦٧- **حدثنا** أبوبكر قال: حدثنا وكيع عن (فطر)[١٠] قال: قال لنا سعيد بن جبير (و)[١١] نحن نطوف بالبيت: يا معشر الشباب، أرملوا، أسرعوا.

---

(١) سقط من: [أ، ب، ن].

(٢) صحيح.

(٣) سقط من: [ص].

(٤) سقط من: [ص].

(٥) في [ص]: (يشتري).

(٦) تكرر في: [أ].

(٧) في [ب، ن]: (هيئة)، وفي [أ، ز]: (هيئته).

(٨) سقط من: [ن].

(٩) سقط من: [ن].

(١٠) في [ص]: (قمطر).

(١١) سقط من: [أ، ب، ز، ن].

١٥٠٦٨- **حدثنا** أبوبكر قال: حدثنا عبيدالله عن حنظلة عن طاوس قال: (جلسنا)[١] لابن عمر ننظر كيف يطوف؟ (فرأيناه)[٢] قائلاً هكذا قد قبض على أصابعه وهو يشتد[٣].

* * *

[٢٧٢] في المحرم يأكل ما (صاد)[٤] الحلال

١٥٠٦٩- **حدثنا** أبوبكر قال: حدثنا جرير وأبوالأحوص عن عبدالعزيز بن رفيع عن عبدالله بن أبي قتادة قال: كان أبو قتادة في نفر محرمين وأبوقتادة محل، فرأى أصحابه حماراً (وحشياً)[٥] فلم (يؤذنوه)[٦] حتى أبصره، فاختلس من بعضهم سوطاً (فصرعه)[٧] فأكلوا (وحملوا)[٨] منه، فلقوا رسول الله ﷺ فسألوه (عنه)[٩] فقال: **«هل أشار إليه أحد منكم؟»** قالوا: لا، قال: **«فكلوا»**[١٠].

١٥٠٧٠- **حدثنا** أبوبكر قال: حدثنا يحيى بن سعيد القطان عن ابن/ جريج عن ٣٣٩/أ/٤
محمد بن المنكدر عن معاذ بن عبدالرحمن عن أبيه قال: كنا مع طلحة بن

---

(١) في [ن]: (حبسنا).

(٢) في [جـ، ص]: (فرأينا)، وفي [ز]: (فرأياه).

(٣) صحيح.

(٤) في [أ، ب، ن]: (أصاد).

(٥) في [جـ]: (وحشياً)، وفي [ز]: (وحشي).

(٦) في [أ، ب]: (يوذونه)، وفي [ن]: (يؤذوه).

(٧) في [أ، ب]: (فصرعوه)، وفي حاشيتها (عه)، وفي [ص]: (تصرعه).

(٨) سقط من: [ص].

(٩) سقط من: [ن].

(١٠) صحيح؛ أخرجه البخاري (١٨٢٤)، ومسلم (١١٩٦).

(عبيد)[١] الله في الحج، ونحن محرمون قال: فأهدي لنا طائر وطلحة نائم قال: (فمنا)[٢] من أكل ومنا من تورع فلم (يأكل)[٣] فلما استيقظ طلحة ذكروا ذلك له قال: (فوفق)[٤] من أكله وقال: (أكلناه)[٥] مع رسول الله ﷺ[٦].

١٥٠٧١- **حدثنا** أبوبكر قال: حدثنا عباد (بن العوام)[٧] عن يونس عن الحسن أن عمر بن الخطاب كان لا يرى بأساً بلحم الطير إذا (صيد)[٨] لغيره، يعني في الإحرام[٩].

١٥٠٧٢- **حدثنا** أبوبكر قال: حدثنا وكيع عن أسامة بن زيد عن سالم قال: سمعت أبا هريرة (يقول)[١٠]: (لما)[١١] قدمت من البحرين لقيني قوم من أهل العراق فسألوني عن الحلال يصيد الصيد (فيأكله)[١٢] الحرام، فأفتيتهم بأكله فقدمت على عمر فسألته عن ذلك فقال: لو أفتيتهم بغيره ما أفتيت (أحداً)[١٣] ابداً[١٤].

---

(١) في [ن]: (عبد).

(٢) في [ن]: (منا).

(٣) في [أ، ب، جـ، ص، ن]: (يأكله).

(٤) في [أ، ب، ن]: (فوقف).

(٥) في [ن]: (أكلتها).

(٦) صحيح؛ صرح ابن جريج بالتحديث عند مسلم، أخرجه مسلم (١١٩٧)، وابن حبان (٣٩٧٣).

(٧) في [جـ، ص]: زيادة (بن العوام).

(٨) في [أ، ب، ز]: (أصيد).

(٩) منقطع؛ الحسن لم يسمع من عمر.

(١٠) سقط من: [أ، ب، ن]، وفي [ن]: (قال).

(١١) سقط من: [ص].

(١٢) في [ن]: (فيأكل).

(١٣) في [ص]: (أخداً).

(١٤) حسن؛ أسامة صدوق.

١٥٠٧٣- **حدثنا** أبوبكر قال: حدثنا وكيع عن هشام بن عروة عن أبيه أن الزبير ابن العوام كان يتزود (صفيف)[١] الوحش وهو محرم[٢].

١٥٠٧٤- **حدثنا** أبوبكر قال: حدثنا عباد بن العوام عن يونس عن الحسن.

١٥٠٧٥- (و)[٣]عبدالملك عن عطاء أنهما لم (يكونا)[٤] يريان بأسا بأكل المحرم ما (أصاب)[٥] الحلال، إذا كان لم يصده من (أجله)[٦]، أو (قالا: له)[٧].

١٥٠٧٦- حدثنا أبوبكر قال: حدثنا وكيع عن يونس بن أبي إسحاق عن أبيه عن (سعد)[٨] بن عياض قال: سئل ابن مسعود عن قوم محرمين لقوا قوماً حلالاً معهم لحم صيد فإما باعوهم وإما أطعموهم؟ فقال: لا بأس[٩]./ ٣٤٠/أ/٤

١٥٠٧٧- **حدثنا** أبوبكر قال: حدثنا وكيع عن قرة (بن خالد)[١٠] (عن)[١١] يزيد ابن عبدالله بن الشخير (قال)[١٢] رجل: اشترينا رِجْلَ حمار ونحن محرمون

---

(١) في [جـ، ص]: (ضعيف)، وصفيف الوحش هو القديد، انظر: غريب الحديث لابن قتيبة ٦٣١/٢، ولابن سلام ٣/٤.

(٢) صحيح.

(٣) في [جـ، ص]: (عن).

(٤) في [أ، ب]: (يكونان).

(٥) في [جـ، ص]: (صاد)، وفي [ز]: (أصاد).

(٦) في [ص]: (أجعله).

(٧) في [جـ]: (قال: له)، وفي [ن]: (بالآلة)، وفي [ط]: (بآلته).

(٨) في [جـ، ص]: (سعيد).

(٩) مجهول؛ لجهالة سعد بن عياض.

(١٠) في [جـ، ص، ز]: زيادة (بن خالد).

(١١) في [أ، ب، ن]: (بن).

(١٢) تكرر في: [أ، ب، جـ، ص، ز].

من قوم حلال قال: فمررنا (بأبي ذر)[١] فسألناه فقال: (لا)[٢] أراكم (فجرتم)[٣]، لا باس به[٤].

* * *

[٢٧٣] (من)[٥] كره أكله للمحرم

١٥٠٧٨- **حدثنا** أبوبكر قال: حدثنا ابن عيينة عن الزهري عن عبيدالله عن ابن عباس عن (الصعب)[٦] بن جثامة قال: أهديت إلى رسول الله ﷺ بالأبواء أو بودان حمار وحش وهو محرم (قال)[٧]: (فرده)[٨]، وقال: **«إنه ليس (منّا)[٩] (رد)[١٠] عليك، ولكنا حرم»**[١١].

١٥٠٧٩- **حدثنا** أبوبكر قال: حدثنا أبومعاوية عن الأعمش عن حبيب عن سعيد بن جبير عن ابن عباس قال: أهدى الصعب (بن)[١٢] جثامة إلى رسول الله ﷺ حمار وحش وهو محرم فرده عليه وقال: **«لولا أنا محرمون لقبلناه منك»**[١٣].

---

(١) في [ص]: (أبي ذر)، وفي [أ]: (بأبي زر).

(٢) في [جـ، ص، ز]: زيادة (لا).

(٣) في [أ، ب]: (تحريم)، وفي [ن]: (تحيرتم).

(٤) صحيح.

(٥) في [ف]: (ما).

(٦) في [ص]: (المصعب).

(٧) سقط من: [جـ، ص، ز].

(٨) في [أ، ب]: (فزده).

(٩) في [جـ، ص]: (بنا)، وفي [ز]: (أنا).

(١٠) في [جـ]: (لرد).

(١١) صحيح؛ أخرجه البخاري (١٨٢٥)، ومسلم (١١٩٣).

(١٢) في [ص، ز]: (عن).

(١٣) صحيح؛ أخرجه مسلم (١١٩٤)، وأحمد (٣٤١٧).

١٥٠٨٠- **حدثنا** أبوبكر قال: حدثنا ابن علية عن أيوب عن نافع عن ابن عمر أنه كره طري الصيد (وقديده)[١] للمحرم[٢].

١٥٠٨١- حدثنا أبوبكر قال: حدثنا ابن فضيل عن يزيد عن مجاهد عن ابن عباس قال: أهدى الصعب بن (جثامة)[٣] إلى رسول الله ﷺ حمار وحش فقال: **«(ردوا)[٤] إليه، إنا محرمون»**[٥].

١٥٠٨٢- **حدثنا** أبوبكر قال: حدثنا يحيى بن سعيد عن ابن جريج عن الحسن بن مسلم عن طاوس أنه كان ينهي الحرام عن أكل الصيد، (وشيقة)[٦] (أو)[٧] غيرها.

١٥٠٨٣- **حدثنا** أبوبكر قال: حدثنا يحيى بن سعيد عن ابن جريج عن/ عمرو عن أبي الشعثاء أنه كره أكله للمحرم ويتلو: ﴿**وَحُرِّمَ عَلَيْكُمْ صَيْدُ ٱلْبَرِّ مَا دُمْتُمْ حُرُمًا**﴾ [المائدة: ٩٦]. ٣٤١/أ/٤

١٥٠٨٤- **حدثنا** أبوبكر قال: حدثنا وكيع عن هشام بن عروة عن أبيه عن عائشة (قالت: قلت)[٨] يا ابن أختي إنما هي ليال،

---

(١) القديد: اللحم الذي وضع في الشمس فتيبس، وفي [ف]: (إن صيد).

(٢) صحيح.

(٣) في [ص]: (شبابة).

(٤) في [ص]: (ردوه).

(٥) ضعيف؛ يزيد بن أبي زياد ضعيف.

(٦) في [أ، ب، ز]: (سيفه)، وفي [ن]: (سفه)، وفي [ص]: (صعه)، وانظر: تفسير ابن جرير (٧/٧١)، والوشيقة قطعة اللحم المقدد.

(٧) في [ف]: (و).

(٨) في [أ، ص، ز]: (قال: قالت)، وفي [ب]: (قال: قلت)، وفي [جـ]: (قال: قال).

(فإن تخلع)[١] في صدرك شيء فدعه[٢].

١٥٠٨٥- (**حدثنا** أبوبكرقال)[٣]: حدثنا ابن عيينة عن عبدالكريم عن طاوس عن ابن عباس قال: هي (مبهمة)[٤][٥].

١٥٠٨٦- **حدثنا** أبوبكر قال: حدثنا وكيع عن إسرائيل عن سماك عن معبد بن صبيح عن علي أنه كرهه[٦].

١٥٠٨٧- **حدثنا** أبوبكر قال: حدثنا أبو معاوية عن الأعمش عن عبدالرحمن بن (زياد)[٧] عن عبدالله بن الحارث أن عثمان أهديت له حجل وهو في بعض حجاته وهو محرم، فأمر بها فطبخت فجعلت ثريدا فأتي بها في الجفان (ونحن محرمون)[٨]، فأكلوا كلهم إلا علي[٩].

١٥٠٨٨- **حدثنا** أبوبكر قال: حدثنا وكيع عن إسماعيل قال: سألت الشعبي عنه فقال: قد اختلف (فيه، فلا تأكل)[١٠] منه أحب إلي.

* * *

---

(١) في [ص]: (وإن تجتلج).

(٢) صحيح.

(٣) سقط من: [جـ، ص].

(٤) في [جـ، ص]: (مهمة)

(٥) ضعيف؛ لحال عبدالكريم.

(٦) مجهول؛ لجهالة معبد.

(٧) في [أ، ب، ز، ن]: (يزيد).

(٨) سقط من: [جـ، ص].

(٩) حسن؛ عبدالرحمن بن زياد صدوق.

(١٠) في [ن]: (منه ولا تأكل)، وفي [جـ، ص]: (وفيه فلا نأكل)، وفي [أ، ب، ز]: (فيه ولا تأكل).

[٢٧٤] في المحرم يحمل امرأته

١٥٠٨٩- **حدثنا** أبوبكر قال: حدثنا يحيى بن سعيد عن ابن جريج عن أبي الزبير عن طاوس عن ابن عباس قال: إن استطعت ألا تدنو من امرأتك وأنت حرام[١].

١٥٠٩٠- **حدثنا** أبوبكر قال: حدثنا يحيى بن سعيد عن ابن جريج عن (ابن)[٢] طاوس عن أبيه أنه كان يأمر باعتزالها جداً./ ٣٤٢/أ/٤

١٥٠٩١- **حدثنا** أبوبكر قال: حدثنا (حسين بن علي)[٣] عن جعفر بن برقان عن حبيب (بن)[٤] أبي مرزوق قال: سألت عنه نافعاً، فقال: لا بأس به.

١٥٠٩٢- **حدثنا** أبوبكر قال: حدثنا وكيع عن شعبة عن أبي (بشر)[٥] عن سعيد ابن المسيب في الرجل يحمل امرأته وهو محرم، (فقال)[٦]: احملها واتق الله.

١٥٠٩٣- [**حدثنا** أبوبكر قال: حدثنا هشيم عن أبي بشر عن سعيد بن المسيب (بنحوه)[٧]][٨].

١٥٠٩٤- **حدثنا** أبوبكر قال: حدثنا وكيع عن سفيان عن جابر عن عامر

---

(١) منقطع حكماً؛ ابن جريج مدلس.

(٢) سقط من: [ن].

(٣) في [ن]: (ابن علي)، وفي [ف]: (ابن هشام).

(٤) في [ز]: سقط.

(٥) في [ن]: (معسر)، وفي [ف]: (معشر).

(٦) في [جـ، ص]: (قال).

(٧) في [ص]: (نحوه).

(٨) سقط الخبر من: [ز].

(وعطاء)[١] (قالا)[٢]: لا بأس أن يحملها، ما لم (يكن)[٣] ملامسة.

١٥٠٩٥- **حدثنا** أبوبكر قال: حدثنا وكيع عن إسرائيل عن جابر عن عامر وعطاء (قالا)[٤]: لا بأس أن يحمل المحرم امرأته ما لم يلزق جلده (بجلدها)[٥].

* * *

[٢٧٥] في الرجل (يصيب)[٦] الصيد فلا يجد له ندا من النعم

١٥٠٩٦- **حدثنا** أبوبكر قال: حدثنا أبوالأحوص عن سماك عن عكرمة قال: سأل مروان بن الحكم، ابن عباس ونحن بوادي الأزرق فقال: الصيد يصيده المحرم[٧] لا يجد له (نداً)[٨] من النعم فقال ابن عباس: ثمنه يهدى إلى مكة[٩].

١٥٠٩٧- **حدثنا** أبوبكر قال: حدثنا جرير عن منصور عن إبراهيم قال: إذا أصاب المحرم من الصيد ما لم يكن فيه هدي تصدق بثمنه.

١٥٠٩٨- **حدثنا** أبوبكر قال: حدثنا ابن أبي زائدة عن إسرائيل عن جابر عن عامر قال: ما لم يبلغ هدياً فطعام يطعمه.

* * *

---

(١) في [أ، ب، جـ، ص، ز، ن]: زيادة (وعطاء).

(٢) في [أ، ب، ز]: (قال).

(٣) في [ص]: (تكن).

(٤) في [أ، ب، ز]: (قال).

(٥) في [ف، ن]: (جلدها).

(٦) في [ص]: (يصيد).

(٧) في [جـ، ص]: زيادة (قال).

(٨) في [ص]: (بداً).

(٩) مضطرب؛ رواية سماك عن عكرمة مضطربة.

٣٤٣/أ/٤

/[٢٧٦] في التعريب[١] للمحرم

١٥٠٩٩- **حدثنا** أبوبكر قال: حدثنا أبو معاوية عن الأعمش عن زياد بن الحصين عن أبي العالية عن ابن عباس قال: تمثل (هذا البيت)[٢] وهو محرم، قال:

وهن يمشين بنا هميسا أن تصدق الطير (ننك لميسا)[٣]

قال: فقيل له: تقول هذا وأنت محرم؟ فقال: إنما الفحش ما (وُوْجِه به)[٤] النساء وهم محرمون[٥].

١٥١٠١- **حدثنا** أبوبكر قال: حدثنا يحيى بن سعيد[٦] عن ابن جريج عن الحسن ابن مسلم عن طاوس أنه كره الإعراب للمحرم قلت: وما الإعراب؟ قال: أن يقول: لو (أحللت)[٧] قد أصبتك.

١٥١٠٢- **حدثنا** أبوبكر قال: حدثنا أبومعاوية عن ابن جريج عن عطاء أنه كره (التعريب)[٨] للمحرم.

---

(١) التعريب: التصريح بما يقع بين الزوجين من الجماع.

(٢) في [ص]: (بهذا البيت شعر).

(٣) في [ص]: (يكن هميساً)، وفي [أ، ب، جـ]: (يكن لميساً)، وفي [ز]: (ولم يكن لميسا).

(٤) في [س، فـ]: (روجع به)، وفي [ص]: (ملوحة به).

(٥) صحيح؛ أخرجه الطبراني (٢/٢٦٣)، والحاكم (٢/٣٠٣)، والبيهقي (٥/٦٧)، وسعيد بن منصور [٢(٣٤٥)]، وابن عبدالبر في التمهيد (١٩/٥٤).

(٦) في [ص]: زيادة (بن جبير).

(٧) في [ز]: (حللت)، وفي [ن]: (أحلت).

(٨) في [ص]: (التعرب).

١٥١٠٣- **حدثنا** أبوبكر قال: حدثنا وكيع عن (معقل)[١] عن عبدالله بن (عبيد)[٢] أنه كره (التعريب)[٣] للمحرم.

١٥١٠٤- **حدثنا** أبوبكر قال: (حدثنا)[٤] عبد الصمد بن عبدالوارث عن حماد ابن سلمة عن أبي الزبير عن (عطاء)[٥] عن طاوس أن عبدالله بن الزبير قال: إياكم والنساء، فإن الإعراب من الرفث[٦].

١٥١٠٥- قال طاوس: فأخبرت بذلك ابن عباس فقال: صدق ابن الزبير[٧].

* * *

[٢٧٧] من قال: ليس على الصفا والمروة دعاء موقت

٣٤٤/أ/٤ ١٥١٠٦- [**حدثنا** أبوبكر قال: حدثنا (وكيع)[٨] وابن غياث عن الأعمش عن/ إبراهيم قال: ليس على الصفا والمروة دعاء موقت فادع بما شئت][٩].

١٥١٠٧- **حدثنا** أبوبكر قال: حدثنا يحيى بن سعيد عن ابن جريج عن عطاء قال: لم يسمع على الصفا والمروة دعاء موقت.

---

(١) في [أ، ب]: (مغفل).

(٢) في [ف]: (عبيدالله).

(٣) في [ص]: (التعرب).

(٤) سقط من: [ص].

(٥) سقط من: [ز].

(٦) صحيح.

(٧) صحيح.

(٨) سقط من: [ز]، وفي [جـ]: (حفص).

(٩) سقط الخبر من: [ص].

١٥١٠٨- **حدثنا** أبوبكر قال: حدثنا أبو عامر العقدي عن أفلح عن القاسم قال: ليس عليها دعاء موقت، فادع بما شئت وسل ما شئت.

١٥١٠٩- **حدثنا** أبوبكر قال: حدثنا أبو داود الطيالسي عن معاذ بن العلاء قال: سمعت عكرمة بن خالد المخزومي يقول: لا أعلم على الصفا والمروة دعاءً موقتاً.

١٥١١٠- **حدثنا** أبوبكر قال: حدثنا ابن (فضيل)[١] عن زكريا عن الشعبي عن وهب بن الأجدع أنه سمع عمر يقول: (يبدأ)[٢] بالصفا و(يستقبل)[٣] البيت، ثم (يكبر)[٤] سبع تكبيرات، بين كل (تكبيرتين)[٥]: حمد الله و(الصلاة)[٦] على النبي ﷺ و(يسأله)[٧] لنفسه وعلى المروة مثل ذلك[٨].

١٥١١١- (**حدثنا** أبوبكر قال)[٩]: حدثنا ابن نمير عن (عبيد)[١٠]الله عن نافع عن ابن عمر أنه كان (إذا)[١١] صعد[١٢] على الصفا استقبل البيت ثم كبر ثلاثاً، ثم

---

(١) في [جـ، ص]: (الفضيل).

(٢) في [ص]: (تبدء).

(٣) في [ص]: (نستقبل).

(٤) في [ص]: (نكبر).

(٥) في [جـ، ص]: (تكبيرة).

(٦) في [جـ، ص]: (صلاة).

(٧) في [جـ]: (مسلمة).

(٨) حسن، وهب بن الأجدع صدوق.

(٩) سقط من: [أ، ب].

(١٠) في [ن]: (عبد).

(١١) في [أ، ب، جـ، ص، ز]: زيادة (إذا).

(١٢) في [جـ، ص]: زيادة (المنبر).

قال: لا إله إلا الله وحده لا شريك لـه، لـه الملك ولـه الحمد وهو على كل شيء قدير، يرفع بها صوته ثم يدعو قليلاً ثم يدعو قليلاً ثم يفعل ذلك على المروة حتى يفعل ذلك سبع مرات، فيكون التكبير (إحدى)[١] وعشرين (تكبيرة)[٢] فما يكاد (يفرغ)[٣] حتى (يشق)[٤] علينا ونحن شباب[٥].

١٥١١٢- **حدثنا** أبوبكر قال: حدثنا يزيد بن هارون عن (الأصبغ)[٦] بن زيد عن القاسم بن أبي أيوب عن سعيد بن جبير أنه كان يقول: يقوم الرجل على الصفا والمروة قدر قراءة (سورة)[٧] النبي ﷺ.

٤/أ/٣٤٥ ١٥١١٣- **حدثنا** أبوبكر قال: حدثنا غندر عن شعبة عن مغيرة قال: قال/ الحكم لإبراهيم: رأيت أبا بكر بن عبدالرحمن بن الحارث يقوم على الصفا قدر ما يقرأ الرجل عشرين ومائة آية، قال: إنه لفقيه.

١٥١١٤- **حدثنا** أبوبكر قال: حدثنا حاتم بن إسماعيل عن جعفر عن أبيه عن جابر أن النبي ﷺ بدأ بالصفا فرقى ووحد الله وكبره وقال: **«لا إله إلا الله وحده لا شريك لـه، لـه الملك ولـه الحمد وهو على كل شيء قدير، لا إله إلا الله (وحده)[٨] أنجز وعده ونصر عبده وهزم الأحزاب وحده»**. ثم دعا بين ذلك،

---

(١) في [أ، ب، ن]: (واحداً).

(٢) في [ص]: (تكبير).

(٣) في [ص]: (تفرع).

(٤) في [ص]: (تشق).

(٥) صحيح.

(٦) في [أ، ، جـ، ص، ز]: (الأصبع).

(٧) سقط من: [ب، ن].

(٨) سقط من: [جـ، ص].

(قال مثل ذلك)[١] ثلاث مرات، ثم نزل (إلى)[٢] المروة حتى (انصبت قدماه)[٣] إلى بطن الوادي حتى إذا (صعدنا)[٤] مشى حتى[٥] أتى المروة، ففعل على المروة كما فعل على الصفا[٦].

* * *

[٢٧٨] من قال: إذا لبّد (أو)[٧] عقص أو (ضفر)[٨] فعليه الحلق

١٥١١٥- **حدثنا** أبوبكر قال: حدثنا ابن عيينة عن عمرو عن عطاء عن ابن عمر قال: من ضفر أو لبد أو عقص فليحلق[٩].

١٥١١٦- وقال ابن عباس: ما نوى[١٠].

١٥١١٧- **حدثنا** أبوبكر قال: حدثنا ابن علية عن العباس بن عبدالله عن أبيه قال: خرجت مع خالتي ميمونة، فلبدت رأسي بعسل أو بغرا فتنشر، فشق علي وأنا محرم فسألتها، فقالت: إغمس رأسك في ماء مراراً[١١].

---

(١) سقط من: [ص].

(٢) في [أ، ب، جـ، ص]: زيادة (إلى).

(٣) في [ص]: (انصبت ورقاه)، وفي [ن]: (انصبت قدماء).

(٤) في [ص]: (صعدتا).

(٥) في [أ، ب]: زيادة (إذا).

(٦) صحيح؛ أخرجه مسلم (١٢١٨)، وأحمد (١٤٤٠).

(٧) في [ص]: (و).

(٨) في [جـ]: (صفر).

(٩) صحيح.

(١٠) صحيح.

(١١) صحيح.

١٥١١٨- **حدثنا** أبوبكر قال: حدثنا حفص بن غياث عن جعفر عن أبيه عن علي قال: من لبد أو عقص أو ضفر[١] فقد وجب عليه الحلق[٢].

١٥١١٩- **[حدثنا** أبوبكر قال: حدثنا وكيع عن شعبة عن الأزرق بن قيس عن ابن عمر عن عمر (قال)[٣]: من لبد أو ضفر أو فتل فليحلق][٤][٥].

١٥١٢٠- **حدثنا** أبوبكر قال: حدثنا حاتم بن وردان عن (عوف)[٦] عن شيخ قال: سألت عنه فزعموا أنه أبوالمهلب (قال)[٧]: من لبد أو ضفر فقد وجب عليه الحلق./ ٣٤٦/أ/٤

١٥١٢١- **حدثنا** أبوبكر قال: حدثنا وكيع عن سفيان عن منصور عن إبراهيم قال: كان يقال: من لبد أو ضفر (فليحلق)[٨].

١٥١٢٢- **حدثنا** أبوبكر قال: حدثنا (عبيد)[٩]الله[١٠] عن (ابن أبي)[١١] مليكة قال: وضعت على رأسي (طيناً)[١٢] قبل أن أحرم فلقيت ابن الزبير فقال: أما عمر

---

(١) في [جـ، ص]: زيادة (بسير).

(٢) منقطع؛ أبوجعفر لا يروي عن علي.

(٣) سقط من: [ص].

(٤) سقط الخبر من: [أ، ب، ن].

(٥) صحيح.

(٦) في [أ، ب، ن]: (عرف)، وفي [ف]: (برد).

(٧) تكرر في: [جـ، ص].

(٨) في [ص]: (الحلق).

(٩) في [ص]: (عبد).

(١٠) في [جـ، ، خ، ص]: زيادة (بن جعفر).

(١١) في [ن]: (أبي ابن).

(١٢) في [ف، ن]: (طيباً).

فكان يرى الحلق على من لبد[١].

١٥١٢٣- وأما أنا فلا أرى إلا (ما)[٢] نويت[٣].

* * *

[٢٧٩] في المحرم يحتاج إلى الرداء والقميص

١٥١٢٤- **حدثنا** أبوبكر قال: حدثنا عبدة بن سليمان عن سعيد (عن)[٤] أبي معشر عن إبراهيم في المحرم إذا احتاج إلى قميص يلبسه أو حلق رأسه أو نحو هذا مما[٥] يحتاج إليه المحرم، مما لا ينبغي لنا أن (نصنعه)[٦] قال: إن فعل (ذلك)[٧] جميعاً معاً فعليه دم (واحد)[٨]، وإذا فرق فلكل شيء (من)[٩] ذلك دم.

١٥١٢٥- **حدثنا** أبوبكر قال: حدثنا أبو أسامة عن هشام عن الحسن وعطاء قالا: إذا جمع ذلك في ساعة فعليه دم واحد، وإن فرق بين ذلك فلكل واحد من ذلك دم.

* * *

---

(١) صحيح.

(٢) سقط من: [ص].

(٣) صحيح.

(٤) في[أ، ب]: (بن).

(٥) في [جـ]: (فما يحتاج)، وفي [أ، ن]: زيادة (لا).

(٦) في [أ، ب]: (تصيغه).

(٧) تكرر في: [ص].

(٨) في [ص]: (تو)، وفي حاشيته (هكذا في الأصل).

(٩) في [ص]: (ممن).

[٢٨٠] في التطوع بين الظهر والعصر بعرفة

١٥١٢٦- **حدثنا** أبوبكر قال: حدثنا ابن علية عن أيوب قال: رأيت القاسم يتطوع بين الظهر والعصر بعرفة.

١٥١٢٧- ورأيت سالماً لا يفعل.

١٥١٢٨- **حدثنا** أبوبكر قال: حدثنا أبو خالد (الأحمر)[١] عن ابن جريج عن ابن طاوس عن أبيه أنه كان لا يتطوع بينهما.

٣٤٧/أ/٤ ١٥١٢٩- **حدثنا** أبوبكر قال: حدثنا حاتم بن إسماعيل عن جعفر عن/ أبيه عن جابر قال: صلى رسول الله ﷺ الظهر والعصر بعرفة ولم يسبح (بينهما)[٢][٣].

١٥١٣٠- **حدثنا** أبوبكر قال: حدثنا جرير عن ليث عن مجاهد قال: (صل)[٤] بين الظهر والعصر بعرفة إن شئت.

١٥١٣١- [**حدثنا** أبوبكر قال: حدثنا ابن أبي زائدة عن ابن جريج عن عطاء قال: من صلى الصلاتين بعرفة لم يتطوع بينهما][٥].

١٥١٣٢- **حدثنا** أبوبكر قال: حدثنا جرير عن مغيرة عن حماد (عن إبراهيم)[٦] قال: إن أمكنك الإمام أن تطوع بينهما فتطوع.

---

(١) في [أ، ب، جـ، ص]: زيادة (الأحمر).

(٢) في [ن]: (بينهم).

(٣) صحيح؛ أخرجه مسلم (١٢١٨).

(٤) في [أ، ب]: (صلى).

(٥) سقط الخبر: [ص].

(٦) في [ز]: (أو عن إبراهيم)، وفي [أ، ب]: (أو عن).

١٥١٣٣- [حدثنا أبوبكر قال: حدثنا وكيع عن شعبة عن أنس بن سيرين، قال: رأيت ابن عمر لا يتطوع بين الظهر والعصر بعرفة[١].

١٥١٣٤- ورأيت القاسم يتطوع (بينهما)[٢][٣].

١٥١٣٥- حدثنا أبوبكر قال: حدثنا وكيع عن سفيان عن جابر عن عبدالرحمن ابن الأسود عن أبيه أنه كان يتطوع بين الظهر والعصر بعرفة.

* * *

[٢٨١] في المحرم يذبح

١٥١٣٦- حدثنا أبوبكر قال: حدثنا مروان بن معاوية عن الصباح بن عبدالله البجلي قال: (سألت)[٤] أنس بن مالك عن المحرم هل يذبح؟ قال: نعم[٥].

١٥١٣٧- حدثنا أبوبكر قال: حدثنا هشيم عن مغيرة عن إبراهيم قال: يذبح (المحرم)[٦] كل شيء إلا الصيد.

---

(١) صحيح.

(٢) سقط من: [جـ، ز].

(٣) سقط ما بين المعكوفين من: [أ، ن، فـ].

(٤) في [ص]: (سألنا).

(٥) حسن، الصباح بن عبدالله البجلي الكوفي أبوشراعة سمع من أنس بن مالك ويحيى بن الجزار، روى عنه مروان بن معاوية الفزاري وعقبة بن إسحاق وأبو إسحاق السبيعي، وذكره ابن حبان في الثقات فهو صدوق. انظر: التاريخ الكبير ٣١٣/٤، الجرح و التعديل ٤٤١/٤، المقتنى ٣٠٣/١، فتح الباب في الكنى والألقاب ٤٢٤/١: ٣٨٣٠، ثقات ابن حبان (٣٨١/٤)، الكنى للدولابي ٤٣٠/١ و٦٤٠/٢، ٦٥٢).

(٦) سقط من: [جـ، ص].

١٥١٣٨- حدثنا أبوبكر قال: حدثنا حفص بن غياث عن أشعث عن الحكم وحماد عن إبراهيم.

١٥١٣٩- قال: (و)[١] سألت عطاء (فقالا)[٢]: لا بأس أن يذبح المحرم ما ليس (بصيد)[٣]./ ٣٤٨/أ/٤

١٥١٤٠- **حدثنا** أبوبكر قال: حدثنا وكيع عن سفيان قال: سألته عن ذبيحة المحرم فلم ير (بها)[٤] بأساً.

١٥١٤١- قال: وكان الحكم لا يرى بها بأساً.

١٥١٤٢- **حدثنا** أبوبكر قال: حدثنا حفص بن غياث عن أشعث عن الحسن قال: ذبيحة المحرم ميتة.

١٥١٤٣- **حدثنا** أبوبكر قال: حدثنا يعقوب بن إبراهيم عن ليث عن عطاء قال: ذبيحة المحرم كالميتة لا تؤكل.

* * *

[٢٨٢] في المستحاضة تطوف بالبيت

١٥١٤٤- **حدثنا** أبوبكر قال: حدثنا علي بن هاشم عن ابن (أبي)[٥] ليلى عن عبدالكريم عن أبي ماعز قال: جاءت امرأة إلى النبي ﷺ فقالت: يا رسول الله إني

---

(١) سقط من: [ص]، والقائل هو أشعث.

(٢) في [أ، ن]: (فقال).

(٣) في [ص، ز]: (صيد).

(٤) في [جـ، ص]: (به).

(٥) سقط من: [ص].

استحضت، قال: **«دعي الصلاة أيامك التي هي أيامك، (ثم)[١] اغتسلي واحشي كُرْسُفاً وطوفي بالبيت وصلي»**[٢].

١٥١٤٥- **حدثنا** أبوبكر قال: حدثنا جرير عن عبدالعزيز بن رفيع عن مجاهد عن ابن عمر في المستحاضة قال: مرها فلتغتسل و(لتستنق)[٣] (بجهدها)[٤] و(لتستذفر)[٥] بثوب نظيف ثم لتطف بالبيت[٦].

١٥١٤٦- **حدثنا** أبوبكر قال: حدثنا أبو خالد الأحمر عن (حميد)[٧] (عن عطاء)[٨] عن عمار بن أبي عمار مولى بني هاشم قال: (جاءت)[٩] امرأة (إلى)[١٠] ابن عباس فقالت: تطوف المستحاضة بالبيت؟ (قال)[١١]: تقعد أيام (إقرائها)[١٢] ثم

---

(١) سقط من: [ف].

(٢) مجهول منكر؛ أبوماعز مجهول، ورواه أبوالزبير عن أبي ماعز من قول ابن عمر كما في موطأ مالك ١/٣٧١: ٨٢٧، ومصنف عبدالرزاق ١/٣١١: ٧٩٥، وسنن البيهقي ٥/٨٨، ومسند ابن الجعد ١/٣١٣، والكنى للدولابي ٣/٩٨١، وأخبار مكة للفاكهي ١/٣٣٦: ٦٨٧، والاستذكار لابن عبدالبر ٤/٢١٥.

(٣) في [ص]: (لتستنشق)، وفي [أ، ب]: (لتستنقي).

(٤) في [ز]: (بجهدهما)، وفي [جـ، ص]: (بجهد بها).

(٥) تستذفر، أي تطهر المحل بخرقة، وتستثفر كما في [س]، أي تغطي مكان الدم بخرقة مشدودة.

(٦) صحيح.

(٧) في [أ، ن]: (حبيب).

(٨) سقط في: [ز].

(٩) سقط من: [ن]، وفي [ف]: (سألت).

(١٠) في [جـ، خ، ص، ز]: زيادة (إلى).

(١١) في [جـ، ز]: (فقال).

(١٢) في [أ]: (اقراؤها).

تغتسل وتطوف بالبيت، قال: فقالت: هل تدخل الكعبة؟ قال: فقال: استدخلي واستذفري وادخلي[١].

٣٤٩/أ/٤ ١٥١٤٧- **حدثنا** أبوبكر قال: حدثنا ابن نمير عن عبدالله بن مسلم عن/ سعيد بن جبير قال: سألته أتصلي المستحاضة؟ قال: نعم؛ وتحج البيت وإن سال على عقبيها.

١٥١٤٨- **حدثنا** أبوبكر قال: حدثنا عبدة بن سليمان عن سعيد عن قتادة عن سعيد بن المسيب والحسن أنهما قالا: تقضي المناسك.

١٥١٤٩- **حدثنا** أبوبكر قال: حدثنا (حماد بن خالد)[٢] عن (ابن)[٣] أبي ذئب عن الزهري قال: المستحاضة تطوف بالبيت وبين الصفا والمروة.

١٥١٥٠- **حدثنا** أبوبكر قال: حدثنا وكيع عن همام عن عطاء عن امرأة من أهل مكة عن عائشة أنها طافت (بمستحاضة)[٤][٥].

١٥١٥١- **حدثنا** أبوبكر قال: حدثنا أسباط بن محمد عن أشعث عن عطاء (قال)[٦]: تجلس المستحاضة استعدادها الذي كانت تجلس فيه، ثم (تحتشي)[٧] وتطوف بالبيت وتنفر.

---

(١) حسن؛ أبوخالد صدوق.

(٢) في [أ، ب، ن، و]: (خالد)، وفي [ف]: (أبوخالد)، وفي [جـ، ص]: (حماد بن خالد)، وفي [ز]: (حماد).

(٣) سقط من: [ن].

(٤) في [أ، ب، جـ، ن]: (مستحاضة)..

(٥) مجهول؛ لإبهام المرأة..

(٦) سقط من: [ن، ف].

(٧) في [أ]: (تحتش).

[٢٨٣] في أي ساعة يروح الناس إلى منى؟

١٥١٥٢- **حدثنا** أبوبكر قال: حدثنا أبو خالد عن ابن جريج قال: قلت لنافع متى كان ابن عمر يروح؟ قال: "رسوله عند الإمام فإذا راح عجل أو أخر" قال: وكان لا يخرج حتى يطوف سبعاً، وكان يحب أن لا يصلي الظهر إلا بمنى، قال: وأخر (الأمير)[١] (يوماً)[٢] (فصلى)[٣] دون منى[٤].

١٥١٥٣- **حدثنا** أبوبكر قال: حدثنا أبوبكر بن عياش عن عبدالعزيز بن رفيع قال: رأيت أنساً راكبا حماراً (ذاهباً)[٥] إلى منى يوم التروية فقلت له: أين صلّى رسول الله ﷺ الظهر في هذا اليوم؟ (فقال)[٦]: انظر أين يصلي أمراؤك فصل[٧]./ ٣٥٠/أ/٤

١٥١٥٤- **حدثنا** أبوبكر قال: حدثنا جرير عن مغيرة عن إبراهيم قال: يصلي الظهر يوم التروية بمكة (ثم)[٨] يسير إلى منى فيبيت بها.

١٥١٥٥- **حدثنا** أبوبكر قال: حدثنا حاتم بن إسماعيل عن جعفر عن أبيه عن جابر أن النبي ﷺ لما كان (يوم)[٩] التروية توجه إلى منى، فصلى (بها الظهر)[١٠]

---

(١) في [ن، فـ]: (الإمام).

(٢) في [جـ]: (مرة).

(٣) في [جـ]: (يصل).

(٤) حسن؛ أبوخالد صدوق.

(٥) في [أ، ب، جـ، ص، ز]: زيادة (ذاهباً).

(٦) في [جـ، ز]: (قال).

(٧) صحيح؛ أخرجه البخاري (١٦٥٤)، وبنحوه مسلم (١٣٠٩).

(٨) سقط من: [ص].

(٩) سقط من: [ن].

(١٠) سقط من: [ن].

والعصر والمغرب والعشاء والصبح[١].

١٥١٥٦- **حدثنا** أبوبكر قال: حدثنا أبو خالد عن ابن جريج عن عطاء الخراساني عن ابن عباس قال: الرواح إلى منى إذا زاغت الشمس (فليرح)[٢] الإمام[٣].

١٥١٥٧- **حدثنا** أبوبكر قال: حدثنا أبو خالد عن ابن جريج عن عطاء قال: صلى رسول الله ﷺ الظهر يوم التروية بمنى[٤].

١٥١٥٨- **حدثنا** أبوبكر قال: حدثنا أبو خالد (الأحمر)[٥] عن ابن جريج عن عطاء قال: كانت عائشة تمكث بمكة ليلة عرفة (مساء)[٦] يوم التروية عامة الليل[٧].

١٥١٥٩- **حدثنا** أبوبكر قال: حدثنا وكيع عن سفيان عن ليث عن طاوس قال: صليت معه بمكة العشاء ليلة التروية.

١٥١٦٠- **حدثنا** أبوبكر قال: حدثنا ابن نمير عن يحيى بن سعيد عن القاسم قال: سمعت ابن الزبير يقول: إن من سنة الحج أن الإمام يصلي (بمنى)[٨] الظهر والعصر والمغرب والعشاء والفجر، ثم يغدو[٩].

---

(١) صحيح؛ أخرجه مسلم (١٢١٨)، وأحمد (١٤٤٤٠).

(٢) في [ن، ف]: (فليبرح).

(٣) منقطع حكماً؛ ابن جريج مدلس.

(٤) مرسل.

(٥) سقط من: [ز].

(٦) في [ز]: (مشاء)، وفي [أ]: (مسي).

(٧) منقطع حكماً؛ ابن جريج مدلس.

(٨) في [ز]: (بها).

(٩) صحيح؛ أخرجه الحاكم ١/٦٣٢ (١٦٩٥)، وابن خزيمة ٤/٢٤٦ (٢٧٩٨)، والبيهقي ٥/١٢٢، والقرشي في الأمالي والقراءة ١/٣٠ (١٦)، وابن عبدالبر في الاستذكار ٤/٧٢.

١٥١٦١- **حدثنا** أبوبكر قال: حدثنا أبو خالد عن ابن جريج قال: قال عطاء: من شاء صلى (بمكة الظهر)[١]، ومن شاء صلى بمنى.

١٥١٦٢- **حدثنا** أبوبكر قال: حدثنا أبو خالد عن إسماعيل بن عبدالملك/ ٣٥١/أ/٤ قال: رأيت سعيد بن جبير يوم التروية صلى ركعتين في المسجد الحرام ثم خرج من مكة ماشياً، حتى انتهى إلى منى، فصلى بها الظهر والعصر والمغرب والعشاء والفجر.

* * *

[٢٨٤] (في)[٢] أي ساعة يذهب إلى عرفة من منى؟

١٥١٦٣- **حدثنا** أبوبكر قال: حدثنا حفص بن غياث عن عاصم عن لاحق بن حميد قال: صليت الفجر إلى جنب ابن عمر وراحلته موقوفة، فلما نظر إلى الشمس على (قلة)[٣] الجبل ركب راحلته ثم غدا إلى عرفات[٤].

١٥١٦٤- **حدثنا** أبوبكر قال: حدثنا سفيان بن عيينة عن عمرو قال: أخبرني من رأى ابن عباس يأتي عرفة بسحر[٥].

١٥١٦٥- **حدثنا** أبوبكر قال: حدثنا ابن علية عن أيوب عن ابن أبي مليكة عن عبدالله بن عمرو قال: أما إبراهيم فإنه (بات)[٦] بمنى حتى إذا أصبح وطلع حاجب

---

(١) في [ص]: (الظهر بمكة).

(٢) في [ف، ن]: (من)..

(٣) أي: رأسه، وفي [خ، ن]: (قمة).

(٤) صحيح.

(٥) مجهول.

(٦) في [أ، ب، ن]: (يأت).

الشمس (سار)[١] حتى نزل منزله من عرفة[٢].

١٥١٦٦- **حدثنا** أبوبكر قال: حدثنا حاتم بن إسماعيل عن جعفر عن أبيه عن (جابر)[٣] أن النبي ﷺ صلى بمنى الفجر، ثم مكث قليلاً حتى طلعت الشمس ثم سار[٤].

١٥١٦٧- **حدثنا** أبوبكر قال: حدثنا جرير عن مغيرة عن إبراهيم قال: إذا صليت الفجر (فسر)[٥] إلى عرفات فانزل منازل الناس: الأراك وغيره من منازلهم.

١٥١٦٨- **حدثنا** أبوبكر قال: حدثنا حفص بن غياث عن ابن (جريج)[٦] عن عطاء قال: رأيت الأئمة أئمة الموسم يتحرون (بغدوهم)[٧] إلى عرفات طلوع الشمس، ولا أراهم تحروا به إلا فعل نبيهم(ﷺ)[٨][٩]. / ٣٥٢/أ/٤

١٥١٦٩- **حدثنا** أبوبكر قال: حدثنا وكيع عن أفلح قال: صليت مع القاسم الفجر بمنى، ثم مكث ساعة ثم ارتحل.

---

(١) في [ز]: (شار).

(٢) صحيح إلى عبدالله بن عمرو؛ وأخرجه ابن أبي عمر وأحمد بن منيع، وأبويعلى كما في المطالب (١٢٣٦)، وابن خزيمة (٢٨٤٢)، والبيهقي في الشعب (٤٠٧٥).

(٣) في [ن]: (جار).

(٤) صحيح؛ أخرجه مسلم (١٢١٨)، وأحمد (١٤٤٤٠).

(٥) في [ز]: (فشر).

(٦) في [ن]: (جريح).

(٧) في [أ]: (بعدوهم).

(٨) سقط من: [ز].

(٩) منقطع حكماً؛ ابن جريج مدلس.

١٥١٧٠- **حدثنا** أبوبكر (قال: حدثنا)[١] عبدالرحمن بن محمد المحاربي عن العلاء بن المسيب عن أبيه قال: لا يخرج من منى إلى عرفات حتى يصلي بمنى الغداة.

* * *

[٢٨٥] من كان إذا استلم الحجر قَبَّلَ يده

١٥١٧١- **حدثنا** أبوبكر قال: حدثنا أبو خالد عن عبيدالله عن نافع قال: رأيت ابن عمر استلم الحجر (بيده)[٢] وقبل يده، وقال: ما تركته (منذ)[٣] رأيت رسول الله ﷺ يفعله[٤].

١٥١٧٢- **حدثنا** أبوبكر قال: حدثنا ابن إدريس عن ابن جريج عن عطاء قال: رأيت ابن عمر (وأبا سعيد)[٥] وأبا هريرة إذا استلموا الركن يعني الحجر قبلوا أيديهم[٦].

١٥١٧٣- قال: قلت لعطاء وابن عباس؟ قال: وابن عباس، حسبت كثيراً[٧].

---

(١) في [جـ]: متكرر (قال حدثنا).

(٢) في [أ، ب، ز، ن]: (بعده).

(٣) سقط من: [ن].

(٤) حسن؛ أبوخالد صدوق، أخرجه مسلم (١٢٦٨)، وأحمد وابنه (٥٨٧٥)، كلهم من طريق المؤلف.

(٥) سقط من: [ص، ف، ن]، وفي [أ، ب، جـ، ز]: (أبا سعيد).

(٦) صحيح؛ صرح ابن جريج بالسماع، وأخرجه الشافعي في المسند ١/٣٤٣، وعبدالرزاق (٨٩٢٣)، والدارقطني ٢/٢٩٠، والبيهقي ٥/٧٥، والأزرقي في أخبار مكة ١/٣٤٣، والفاكهي ١/١٥٥ (٩٩)، والطبري في مسند ابن عباس من تهذيب الآثار ١/٨٢ (٩٧).

(٧) صحيح.

١٥١٧٤- (قال)[١]: وقال عطاء: لم أمسح الركن إن لم أقبل يدي.

١٥١٧٥- قال: وقال عمرو بن دينار: (يجفو)[٢] من مسح الركن ولم يقبل يده.

١٥١٧٦- **حدثنا** أبوبكر قال: حدثنا أبو أسامة عن ابن (جريج)[٣] عن محمد بن المرتفع قال: رأيت ابن الزبير وعمر بن عبدالعزيز استلما الحجر، فأما أحدهما فقبل يده، والآخر مسح بها وجهه[٤].

١٥١٧٧- **حدثنا** أبوبكر قال: حدثنا عبدة بن سليمان وأبو أسامة عن هشام بن عروة قال: ما رأيت أبي استلم الحجر إلا قبل يده.

١٥١٧٨- **حدثنا** أبوبكر قال: حدثنا ابن فضيل وعبدة عن عبدالملك قال: رأيت سعيد بن جبير يمسح الحجر ثم يقبّل يده.

* * *

/[٢٨٦] من كان إذا استلم الركن اليماني قبل يده ٣٥٣/أ/٤

١٥١٧٩- **حدثنا** أبوبكر قال: حدثنا عيسى بن يونس عن عبيدالله بن أبي زياد قال: رأيت مجاهداً وسعيد بن جبير وعطاء إذا استلموا الركن (اليماني)[٥] قبّلوا أيديهم.

---

(١) سقط من: [ن].

(٢) في [أ، ز، جـ، ص]: (يجفا)، وفي [ب]: (لجفا)، وفي [ن]: (الجفا).

(٣) في [ن]: (جريح).

(٤) صحيح؛ صرح ابن جريج بالسماع عند عبدالرزاق (٨٩٣٠)، وابن المرتفع ثقة، وثقه أبوحاتم وأحمد وابن سعد، وروى عنه ابن جريج وعمر بن قيس وابن عيينة وأبوسعيد بن عوف وأبونعيم وأبوبكر الهزلي. انظر: التاريخ الكبير ١/ ٢٢٠، الجرح والتعديل ٨/ ٩٨، الثقات لابن حبان ٥/ ٣٥٩، الطبقات الكبرى ٥/ ٤٧٨، العلل لأحمد ٢/ ٣٠٩.

(٥) في [جـ، ص، ز]: زيادة (اليماني).

١٥١٨٠- **حدثنا** أبوبكر قال: حدثنا حميد بن عبدالرحمن عن حسن عن طارق قال: رأيت علي بن حسين يلتزم الركن اليماني.

* * *

[٢٨٧] في الرجل يطوف بالبيت وينسى أن يصلي الركعتين

١٥١٨١- **حدثنا** أبوبكر قال: حدثنا عبدالسلام بن حرب عن ليث عن مجاهد وطاوس في الرجل ينسى الركعتين اللتين للطواف الواجب قالا: إن صلى بعدها صلاة أجزاه ذلك، وإن صلى في أدنى الحرم وأقصاه أجزأه، وإن لم يصل حتى يخرج من الحرم (أهراق)[١] دماً.

١٥١٨٢- **حدثنا** أبوبكر قال: حدثنا حفص بن غياث عن عبدالملك عن عطاء في رجل طاف بالبيت ونسي أن يصلي الركعتين حتى مضى قال: (يصليهما)[٢] (إذا)[٣] ذكر، وليس عليه شيء.

١٥١٨٣- **حدثنا** أبوبكر قال: حدثنا محمد بن أبي عدي عن أشعث عن الحسن في رجل نسي ركعتي الطواف قال: يصليهما حيث ما ذكرهما ما لم (يغش)[٤] النساء.

* * *

---

(١) في [ن]: (أهرق).

(٢) في [ص]: (حلاهما).

(٣) في [ب]: (إذ).

(٤) في [أ، ب]: (يغشى).

[٢٨٨] في الحلق (إلى)[١] أين هو؟

٣٥٤/أ/٤ ١٥١٨٤- **حدثنا** أبوبكر قال: حدثنا حفص بن غياث عن عتاب بن زياد/ ابن ورقاء قال: سمعت سعيد بن جبير (يقول)[٢] للحلاق: أبلغ بالحلق إلى العظمين.

١٥١٨٥- **حدثنا** أبوبكر قال: حدثنا حفص (عن)[٣] عبيدالله بن عمر عن نافع عن ابن عمر أنه كان يقول للحلاق إذا حلق في الحج (والعمرة)[٤]: (أبلغ إلى العظمين)[٥][٦].

١٥١٨٦- **حدثنا** أبوبكر قال: حدثنا حفص بن غياث عن ابن (جريج)[٧] عن عمرو بن دينار عن ابن عباس أنه كان يقول للحلاق: ابدأ بالأيمن وأبلغ بالحلق (إلى)[٨] العظمين[٩].

١٥١٨٧- **حدثنا** أبوبكر قال: حدثنا أبو خالد الأحمر عن ابن (جريج)[١٠]

---

(١) سقط من: [ف، ن].

(٢) في [ن]: (يقولان).

(٣) في [ص]: (ابن).

(٤) في [أ، ب، جـ، ص، ز]: زيادة (والعمرة).

(٥) في [جـ، ص، ز]: (للعظمين).

(٦) صحيح.

(٧) في [ب، ن]: (جريح).

(٨) سقطت من: [جـ، ز].

(٩) منقطع حكماً؛ ابن جريج مدلس.

(١٠) في [ن]: (جريح).

(عن)[١] محمد بن الحارث (بن)[٢] سفيان عن (علي)[٣] الأزدي قال: نحر ابن عمر وحلق قال: فسمعته يقول للحلاق: أبلغ (إلى)[٤] العظمين[٥].

١٥١٨٨- قال: (فقلت لعطاء: سمعته يقول في الحلق: أبلغ العظمين. قال[٦]: سمعتهم يذكرونه ولم أسمعه من (ثبت)[٧].

١٥١٨٩- **حدثنا** أبوبكر قال: حدثنا (جنيد)[٨] (الحجام)[٩] عن (مختار)[١٠] بن (منيح)[١١] عن أبي جعفر قال: أبلغ إلى العظمين.

١٥١٩٠- **حدثنا** أبوبكر قال: حدثنا وكيع عن طلحة عن عطاء قال: السنة أن يبلغ بالحلق إلى العظمين[١٢].

* * *

---

(١) في [أ]: زيادة (ابن).

(٢) في [أ، ن]: (بن).

(٣) في [أ، ن]: (أبي).

(٤) سقط من: [جـ، ز].

(٥) منقطع حكماً؛ ابن جريج مدلس.

(٦) القائل ابن جريج.

(٧) في [ف]: (ثابت).

(٨) في [أ، ب، ن]: (حنيد).

(٩) في [ن]: (الحجاج).

(١٠) في [ن]: (مختر).

(١١) في [ب، ز]: (بليج)، وفي [أ]: (نبيج).

(١٢) مرسل، ضعيف جداً؛ طلحة متروك.

[٢٨٩] بأي الجانبين يبدأ في الحلق

١٥١٩١- **حدثنا** أبوبكر قال: حدثنا حفص عن هشام عن ابن سيرين عن أنس أنه رأى النبي ﷺ قال للحلاق هكذا، وأشار بيده إلى الجانب الأيمن[١].

٣٥٥/أ/٤ ١٥١٩٢- **حدثنا** أبوبكر قال: حدثنا (حفص)[٢] عن ابن جريج عن عمرو/ عن ابن عباس أنه كان يقول للحلاق: ابدأ بالأيمن[٣].

١٥١٩٣- حدثنا أبوبكر قال: حدثنا أبو خالد عن ابن جريج عن عمرو بن دينار قال: أخبرني الرجل الذي قصر[٤] عن نافع بن علقمة في أمارته قال: فقال لي: ابدأ بالشق الأيسر، قال: قلت: إني قصرت عن ابن عباس، (فقال)[٥]: ابدأ بالأيمن، قال: امض لما أمرت (به)[٦][٧].

* * *

[٢٩٠] (في)[٨] الجمار متى (ترمى)[٩]؟

١٥١٩٤- **حدثنا** أبوبكر قال: حدثنا حفص بن غياث عن حجاج عن الحكم

---

(١) صحيح؛ أخرجه مسلم (١٣٠٥).

(٢) في [أ، ب، ن]: (أبوخالد).

(٣) منقطع حكماً؛ ابن جريج مدلس.

(٤) في [ص]: زيادة (و).

(٥) في [أ، ب، جـ، ص، ز، ن]: (قال).

(٦) في [جـ، ص، ز]: (له).

(٧) مجهول؛ لإبهام الرجل.

(٨) في [ز]: سقط (في).

(٩) في [ص]: (ترمى).

عن مقسم عن ابن عباس قال: كان رسول الله ﷺ يرمي الجمار إذا زالت الشمس[١].

١٥١٩٥- **حدثنا** أبوبكر قال: حدثنا علي بن مسهر عن ابن (جريج)[٢] عن نافع عن ابن عمر أنه كان يرمي (الجمار)[٣] إذا (زاغت)[٤] الشمس[٥].

١٥١٩٦- **حدثنا** أبوبكر قال: حدثنا وكيع عن سعيد بن السائب عن محمد بن السائب عن أبيه قال: رأيت عمر يخرج إذا زالت الشمس يرمي الجمار[٦].

١٥١٩٧- **حدثنا** أبوبكر قال: حدثنا يحيى بن سعيد عن ابن (جريج)[٧] عن الحسن بن مسلم عن (ابن طاوس)[٨] قال: (ترمى)[٩] الجمار إذا طلعت الشمس.

١٥١٩٨- **حدثنا** أبوبكر قال: حدثنا أبو خالد عن ابن (جريج)[١٠] عن عمرو بن

---

(١) حسن، صرح الحجاج بالتحديث عند أحمد (٢٦٣٥)، وأخرجه ابن ماجه (٣٠٥٤)، والترمذي (٨٩٨)، والطبراني (١٢١١٠).

(٢) في [ن]: (جريح).

(٣) في [ب]: (الحجار).

(٤) في [ن]: (زالت).

(٥) منقطع حكماً؛ ابن جريج مدلس.

(٦) مجهول؛ لجهالة محمد بن السائب وأبيه.

(٧) في [ن]: (جريح).

(٨) كذا في النسخ، والحسن بن مسلم مات قبل وفاة طاوس، والمشهور عند الفقهاء أن المخالف في هذه المسألة هو طاوس كما في المغني، وسيأتي في باب نكاح المتعة رواية أخرى عن الحسن بن مسلم عن ابن طاوس.

(٩) في [ب، جـ، ن]: (يرمي)، وفي [أ، ص]: (يرمى).

(١٠) في [أ، ن]: (جريح).

دينار قال: رأيت ابن الزبير وعبيد بن عمير (يرميان الجمار)[١] بعد ما زالت الشمس[٢].

٣٥٦/أ/٤ ١٥١٩٩- **حدثنا** أبوبكر قال: حدثنا وكيع عن ابن جريج عن ابن أبي/ مليكة قال: رمقت ابن عباس رماها عند الظهيرة قبل أن تزول[٣].

١٥٢٠٠- **حدثنا** أبوبكر قال: حدثنا عبدالله بن إدريس عن عبدالله بن عثمان قال: رأيت سعيد بن جبير يتحين زوال الشمس فيرمي الجمار.

١٥٢٠١- **حدثنا** أبوبكر قال: حدثنا ابن نمير عن محمد بن أبي إسماعيل قال: رأيت سعيد بن جبير وطاوساً يرميان الجمار عند زوال الشمس ويطيلان القيام.

١٥٢٠٢- **حدثنا** أبوبكر قال: حدثنا عبدالأعلى عن هشام عن الحسن مثله.

١٥٢٠٣- **حدثنا** أبوبكر قال: حدثنا أبو خالد الأحمر عن ابن جريج قال: سمعت عطاء يقول: لا ترمى الجمرة حتى تزول الشمس، فعاودته في ذلك فقال ذلك.

* * *

[٢٩١] في رمي جمرة العقبة

١٥٢٠٤- **حدثنا** أبوبكر قال: حدثنا عبدالله بن إدريس وأبو خالد عن ابن جريج عن أبي الزبير عن جابر أن النبي ﷺ[٤] رمى جمرة العقبة يوم النحر ضحىً، وأما بعد فإذا زالت الشمس[٥].

---

(١) في [ز]: متكرر (يرميان الجمار).

(٢) منقطع حكماً؛ ابن جريج مدلس.

(٣) منقطع حكماً؛ ابن جريج مدلس.

(٤) في [أ، ب، ن]: زيادة (قال).

(٥) صحيح؛ أخرجه مسلم (١٢٩٩)، وأحمد (١٤٣٥٤).

١٥٢٠٥- **حدثنا** أبوبكر قال: حدثنا ابن إدريس عن أشعث عن أبي الزبير عن جابر مثله ولم يرفعه[١].

١٥٢٠٦- **حدثنا** أبوبكر قال: حدثنا جرير بن عبدالحميد عن منصور عن سلمة ابن كهيل عن الحسن العرني عن سعيد بن جبير عن ابن عباس (أو عن الحسن عن ابن عباس)[٢] قال: (أتانا)[٣] رسول الله ﷺ/ بليل، (فرحلنا)[٤] على (حمرات)[٥] أغيلمة بني عبدالمطلب وجعل يلطخ أفخاذنا ويقول: **«(أبيني)[٦] لا ترجموا الجمرة حتى تطلع الشمس»**، وما أحسب أحدا يرميها حتى تطلع الشمس[٧]. ٣٥٧/أ/٤

١٥٢٠٧- فكان ابن عباس يقول: من أفاض من (عرنة)[٨] فلا حج له.

١٥٢٠٨- **حدثنا** أبوبكر قال: حدثنا جرير بن عبدالحميد عن مغيرة عن إبراهيم قال: لا ترمى جمرة العقبة يوم النحر حتى تطلع الشمس.

---

(١) ضعيف؛ لضعف أشعث.

(٢) سقط من: [ص].

(٣) في [س]: (اتينا)، وفي [أ، ن]: (أتى).

(٤) في [جـ، ص]: (فدخلنا).

(٥) في [جـ، ز]: (الجمارات)، وفي [ن]: (جمرة).

(٦) في [ف]: (ابيني).

(٧) مشكوك في اتصاله؛ الحسن العرني لم يسمع من ابن عباس، أخرجه أحمد (٢٠٨٢)، وأبوداود (١٩٤٠)، والنسائي ٥/٢٧٠، والطحاوي ٢/٢١٧، وابن ماجه (٣٠٢٥)، والبيهقي ٥/١٣١، وابن حبان (٣٨٦٩)، والطبراني (١٢٦٩٩)، والبغوي (١٩٤٣)، والترمذي (٣٠٥٢)، والحاكم ٤/١٤٣، وأبوعبيد في الغريب ١/١٢٨.

(٨) في [أ، ب، ص، ن]: (عرفة)، وهي كذلك في المحلى ٧/١٣١، وفي بقية النسخ (عرنة)، وهي كذلك في تفسير القرطبي ٢/٤١٨، والتمهيد لابن عبدالبر ٢٤/٤٢٠، والمعرفة والتاريخ ٣/٩٩، وتاريخ بغداد ١٤/٢٥٦، والاستذكار ٤/٢٧٥.

[٢٩٢] من رخص أن يرميها قبل طلوع الشمس

١٥٢٠٩- **حدثنا** أبوبكر قال: حدثنا عبدالعزيز بن عبدالصمد العمي عن عطاء ابن السائب قال: رأيت أبا جعفر رمى الجمرة قبل طلوع الشمس.

١٥٢١٠- وكان عطاء وطاوس ومجاهد والنخعي وعامر وسعيد بن جبير يرمون حين يقدمون أي ساعة (قدموا)[١]، لا يرون به بأساً.

١٥٢١١- **حدثنا** أبوبكر قال: حدثنا جرير عن ليث عن عطاء أنه كان لا يرى بأساً أن يرمي الرجل جمرة العقبة قبل أن تطلع الشمس.

١٥٢١٢- **حدثنا** أبوبكر قال: حدثنا أبو خالد الأحمر عن عبيدالله بن عمر عن القاسم عن عائشة (قال)[٢]: قالت: وددت أني كنت استأذنت رسول الله ﷺ كما أستأذنته سودة أن تأتي منى بليل وترمي من قبل أن يأتي الناس، فأذن لها وكانت (امرأة)[٣] ثبطة ثقيلة[٤].

١٥٢١٣- **حدثنا** أبوبكر قال: حدثنا ابن نمير عن عبيدالله بن (عمر عن نافع عن عبدالله بن)[٥] عبدالله قال: كان ابن عمر يبعث بصبيانه ليلة المزدلفة فيصلون الصبح بمنى، (ويرمون)[٦] الجمرة قبل أن يأتي الناس[٧]./ ٢٥٨/أ/٤

* * *

(١) في [ص]: (فقدموا).

(٢) سقط من: [ف].

(٣) في [أ]: (امرة).

(٤) حسن؛ أبوخالد صدوق، أخرجه البخاري (١٦٨٠)، ومسلم (١٢٩٠).

(٥) سقط من: [أ، ن].

(٦) في [ص]: (فيرمون).

(٧) صحيح.

[٢٩٣] في المحرم يحتجم من رخص فيه

١٥٢١٤- **حدثنا** أبوبكر قال: حدثنا سفيان بن عيينة عن عمرو عن عطاء وطاوس عن ابن عباس أن رسول الله ﷺ احتجم وهو محرم[١].

١٥٢١٥- [(**حدثنا** أبوبكر قال: حدثنا كثير بن هشام عن هشام الدستوائي عن أبي الزبير عن جابر: أن النبي ﷺ احتجم وهو محرم)[٢][من (وثء)[٣] كان به[٤].

١٥٢١٦- **حدثنا** أبوبكر قال: حدثنا ابن إدريس عن يزيد عن مقسم عن ابن عباس: أن النبي ﷺ احتجم وهو محرم][٥][٦][٧].

١٥٢١٧- **حدثنا** أبوبكر قال: حدثنا أبو الأحوص عن العلاء بن المسيب قال: (قيل)[٨] لعطاء: [٩]يحتجم المحرم؟ فقال: نعم، قد فعل ذلك رسول الله ﷺ

---

(١) صحيح؛ أخرجه البخاري (٥٦٩٥)، ومسلم (١٢٠٢).

(٢) سقط من: [ص].

(٣) في [أ]: (واثيء)، والمراد الضعف.

(٤) رجاله ثقات، أخرجه أحمد (١٤٢٨٠)، وأبوداود (٣٨٦٣)، والنسائي ١٩٣/٥، وابن ماجه (٣٠٨٢)، وابن خزيمة (٢٦٦١)، والطيالسي (١٧٤٧)، والبيهقي ٣٣٩/٩.

(٥) سقط ما بين المعكوفتين من: [أ].

(٦) سقط الخبران من: [ن، ف].

(٧) ضعيف؛ لحال يزيد بن أبي زياد، أخرجه أحمد (١٩٤٣)، والترمذي (٧٧٧)، وابن ماجة (١٦٨٢)، وأبوداود (٢٣٦٥)، والنسائي في الكبرى (٣٢٢٥)، والشافعي ٢٥٥/١، وعبدالرزاق (٧٥٤١)، والطيالسي (٢٧٠٠)، والحميدي (٥٠١)، وأبويعلى (٢٣٦٠)، والطحاوي (١٠١/٢)، والطبراني ١١/(١٢١٣٨)، والدارقطني ٢٣٩/٢، والبيهقي ٢٦٣/٤، والبغوي (١٧٥٨)، وأصله في البخاري (١٩٣٨).

(٨) في [أ، ب، ز، ن]: (قال).

(٩) في [ص]: زيادة (أو).

ولكن لا يحلق شعراً[١].

١٥٢١٨- **حدثنا** أبوبكر قال: حدثنا وكيع عن حماد بن زيد عن عبيدالله بن أبي يزيد عن عبيد بن عمير قال: يحتجم المحرم و(لا يحلق شعره)[٢][٣].

١٥٢١٩- **حدثنا** أبوبكر قال: حدثنا إسحاق بن سليمان الرازي عن حنظلة قال: سئل طاوس أيحتجم المحرم؟ قال: نعم، إذا كان (وجعاً)[٤].

١٥٢٢٠- **حدثنا** أبوبكر قال: حدثنا أبو معاوية عن الأعمش عن أبي الضحى عن مسروق قال: يحتجم المحرم ولا يحتجم (الصائم)[٥].

١٥٢٢١- **حدثنا** أبوبكر قال: حدثنا خالد بن مخلد عن سليمان بن بلال عن حميد عن أنس أن النبي ﷺ احتجم وهو محرم[٦].

١٥٢٢٢- **حدثنا** أبوبكر قال: حدثنا (معلى)[٧] بن منصور عن سليمان بن بلال عن علقمة بن أبي علقمة عن الأعرج عن ابن بحينة أن النبي ﷺ احتجم وهو محرم[٨].

---

(١) مرسل؛ عطاء تابعي.

(٢) في [ن، ف]: (يحتجم الصائم).

(٣) صحيح.

(٤) في [ص، ز]: (وجماً)، وفي [ن]: (رمى).

(٥) بياض في: [أ].

(٦) حسن؛ خالد بن مخلد صدوق، أخرجه أحمد (١٢٦٨٢)، وأبوداود (١٨٣٧)، والنسائي ١٩٤/٥، والترمذي في الشمائل (٣٥٨)، وابن خزيمة (٢٦٥٩)، وابن حبان (٣٩٥٢)، والحاكم ٤٥٣/١، وأبويعلى (٣٠٤١)، والبيهقي ٣٣٩/٩، والبغوي (١٩٨٦).

(٧) في [أ، ب، ز]: (يعلى).

(٨) صحيح؛ أخرجه البخاري (١٨٣٦)، ومسلم (١٢٠٣).

١٥٢٢٣- **حدثنا** أبوبكر قال: حدثنا ابن عيينة عن يحيى بن سعيد عن سليمان بن يسار أن النبي (ﷺ)[١] احتجم وهو محرم على (ذؤابتيه)[٢]/بمكان يدعى لحى (جمل)[٣][٤]. ٣٥٩/أ/٤

* * *

[٢٩٤] من كره للمحرم الحجامة

١٥٢٢٤- **حدثنا** أبوبكر قال: حدثنا ابن (أبي)[٥] عدي عن أشعث عن الحسن ومحمد أنهما كرها أن يحتجم المحرم.

* * *

[٢٩٥] في المحرم يشم الريحان

١٥٢٢٥- **حدثنا** أبوبكر قال: حدثنا فضيل بن عياض (عن هشام)[٦] عن عكرمة عن ابن عباس قال: لا بأس أن يشم المحرم الريحان[٧].

---

(١) في [أ، ب، ن]: (عليه السلام).

(٢) في [جـ، ص]: (على دابته).

(٣) في [أ، ن]: (حمل).

(٤) مرسل، أخرجه مالك (٧٧٦)، والشافعي في الأم ٢١٢/٧، وأخرجه متصلاً من حديث ابن عباس ابن عساكر في تاريخ دمشق ١٨٥/٥١.

(٥) في [ن]: (أي).

(٦) سقط من: [جـ، ن].

(٧) صحيح.

١٥٢٢٦- **حدثنا** أبوبكر قال: حدثنا ابن علية عن أيوب عن عكرمة عن ابن عباس أنه كان لا يرى (به)[١] بأساً[٢].

١٥٢٢٧- [**حدثنا** أبوبكر قال: حدثنا وكيع عن إبراهيم بن نافع عن عطاء قال: لا بأس أن يشم (المحرم)[٣] الريحان][٤].

١٥٢٢٨- **حدثنا** أبوبكر قال: حدثنا يحيى بن سعيد عن ابن جريج عن يوسف بن ماهك عمن رأى مع عبدالله بن (عامر)[٥] بعرفة في الحج (ريحاناً)[٦] وهو محرم[٧].

١٥٢٢٩- **حدثنا** أبوبكر قال: حدثنا يحيى بن أبي بكير قال: حدثنا إبراهيم بن نافع عن ابن أبي نجيح عن مجاهد قال: لا بأس أن يشم المحرم الريحان.

١٥٢٣٠- **حدثنا** أبوبكر قال: حدثنا وكيع عن هشام بن (الغاز)[٨] عن عطاء قال: لا بأس أن يشم المحرم[٩] (الإذخر)[١٠].

---

(١) سقط من: [ب، جـ، ن].

(٢) صحيح.

(٣) في [جـ، ص]: زيادة (المحرم).

(٤) سقط الخبر من: [أ، ب، ن].

(٥) في [ن]: (عارم).

(٦) في [أ، ب]: (ريحان).

(٧) مجهول؛ لجهالة شيخ ابن ماهك

(٨) في [ف]: (الغار).

(٩) في [أ، ب، ن]: زيادة (الريحان والإذخر).

(١٠) في [ز]: (الأذدخر).

١٥٢٣١- **حدثنا** أبوبكر قال: حدثنا وكيع عن إسرائيل عن جابر عن عبدالرحمن بن الأسود عن أبيه قال: لا بأس أن يشم المحرم طيب نبات الأرض (وبعر الظباء)[١]./ ٤/أ/٣٦٠

١٥٢٣٢- **حدثنا** أبوبكر قال: حدثنا وكيع عن إسرائيل عن جابر عن أبي جعفر وعطاء قالا: لا بأس أن يشم المحرم طيب نبات الأرض.

* * *

[٢٩٦] من كره للمحرم أن يشم الريحان

١٥٢٣٣- **حدثنا** أبوبكر قال: حدثنا ابن علية عن أيوب عن نافع عن ابن عمر كان يكره شم الريحان للمحرم[٢].

١٥٢٣٤- **حدثنا** أبوبكر قال: حدثنا علي بن مسهر عن ابن جريج عن أبي الزبير قال: سألت جابراً يشم المحرم (الريحان)[٣] الطيب؟ فقال: لا[٤].

١٥٢٣٥- **حدثنا** أبوبكر قال: حدثنا أسباط بن محمد عن العلاء عن الحكم قال: لا يشم (المحرم)[٥] الشيح ولا (القيصوم)[٦].

* * *

---

(١) سقط من: [ن].

(٢) صحيح.

(٣) في [جـ، ص، ز]: (الريحان و).

(٤) منقطع حكماً؛ ابن جريج مدلس.

(٥) في [ف]: (المحمر).

(٦) في [ص]: (القيصون).

[٢٩٧] ما قالوا فيه: إذا شم الريحان

١٥٢٣٦- **حدثنا** أبوبكر قال: حدثنا أبو معاوية عن حجاج عن أبي الزبير عن جابر قال: إذا شم المحرم ريحاناً أو مس طيباً (إهراق)[١] لذلك دماً[٢].

١٥٢٣٧- **حدثنا** أبوبكر قال: حدثنا جرير عن مغيرة عن إبراهيم قال: في الطيب الفدية وفي الصيد الجزاء.

١٥٢٣٨- **حدثنا** أبوبكر قال: حدثنا يحيى بن سعيد عن ابن جريج عن عطاء قال: إذا شم المحرم طيباً كفَر.

١٥٢٣٩- **حدثنا** أبوبكر قال: حدثنا عبدالله بن نمير عن عبدالملك عن عطاء قال: إذا وضع المحرم على شيء منه دهناً فيه طيب، فعليه الكفارة.

* * *

/[٢٩٨] في المحرم يختضب أو يتداوى بالحناء ٤/أ/٣٦١

١٥٢٤٠- **حدثنا** أبوبكر قال: حدثنا شريك (عن ليث)[٣] عن مجاهد وعطاء قالا: لا بأس أن يتداوى المحرم بالحناء وكرها أن يختضب بها.

١٥٢٤١- **حدثنا** أبوبكر قال: حدثنا (وكيع عن)[٤] شريك عن عبدالكريم عن سعيد بن جبير قال: لا بأس أن يتداوى (المحرم)[٥] بالحناء.

---

(١) في [ن، ف]: (أهرق).

(٢) منقطع حكماً؛ حجاج مدلس.

(٣) في [ز]: ساقطة (عن ليث).

(٤) سقط من: [ن].

(٥) سقط من: [ن، ف].

١٥٢٤٢- **حدثنا** أبوبكر قال: حدثنا أسباط بن محمد عن العلاء بن المسيب عن حماد قال: لا يختضب المحرم بالحناء ولا يتوضأ (بدستان)[١].

* * *

[٢٩٩] من كره أن (يهل)[٢] بالحج في غير أشهر الحج؟

١٥٢٤٣- **حدثنا** أبوبكر قال: حدثنا حفص بن غياث (عن حجاج)[٣] عن الحكم عن مقسم عن ابن عباس قال: من السنة (أن لا)[٤] يهل بالحج إلا في أشهر الحج[٥].

١٥٢٤٤- **حدثنا** أبوبكر قال: حدثنا حفص بن غياث عن ابن جريج عن أبي الزبير عن جابر قال: لا يحرم بالحج إلا في أشهر الحج[٦].

١٥٢٤٥- **حدثنا** أبوبكر قال: حدثنا معتمر بن سليمان عن ليث عن عطاء وطاوس ومجاهد قالوا: لا يحرم بالحج إلا في أشهر الحج.

١٥٢٤٦- **حدثنا** أبوبكر قال: حدثنا (محمد)[٧] بن فضيل عن خصيف قال: قدم

---

(١) في [أ، ب]: (بدستسيان)، وفي [جـ، ص]: (بدستبيان)، وفي [ز]: (بدسبسان).

(٢) في [ص]: (يهلل).

(٣) سقط من: [ف].

(٤) في [جـ، ز]: (ألا).

(٥) منقطع حكماً؛ حجاج مدلس، أخرجه ابن خزيمة (٢٥٩٦)، والحاكم ١/٤٤٨، وأحمد بن منيع كما في المطالب (١١٦٠)، والإسماعيلي في معجم شيوخه ١/٤٣٠ (٨٩)، والدارقطني ٢/٢٣٤، والبيهقي ٤/٣٤٣، وابن حجر في مقدمة فتح الباري ١/٣٧.

(٦) منقطع حكماً؛ ابن جريج مدلس.

(٧) في [ص]: زيادة (محمد)

رجل من أهل خراسان قد أحرم بالحج (في)[١] غير أشهر الحج (فقال)[٢] له عطاء: اجعلها عمرة فإنه ليس لك حج فإن الله يقول: ﴿ٱلْحَجُّ أَشْهُرٌ مَّعْلُومَٰتٌ ۚ فَمَن فَرَضَ فِيهِنَّ ٱلْحَجَّ﴾ [البقرة: ١٩٧]./ ٣٦٢/أ/٤

١٥٢٤٧- (**حدثنا** أبوبكر قال: حدثنا وكيع عن ابن أبي رواد عن عطاء قال: قدم رجل مهلاً بالحج في غير أشهر الحج)[٣]، فأمره عطاء أن يجعلها عمرة.

١٥٢٤٨- **حدثنا** أبوبكر قال: حدثنا شريك وهشيم عن مغيرة عن إبراهيم في رجل أهل بالحج في غير أشهر الحج، قال شريك: يمضي، وقال هشيم: يلزمه.

١٥٢٤٩- **حدثنا** أبوبكر قال: حدثنا شريك عن يزيد الدالاني عن الشعبي قال: يحل أو يهل بعمرة.

١٥٢٥٠- (**حدثنا** أبوبكر قال)[٤]: حدثنا وكيع عن سفيان عن أبي إسحاق قال: كان ابن أبي (نعم)[٥] يهل بالحج في غير أشهر الحج، فقال عمرو بن ميمون: لو أدرك هذا أصحاب محمد[٦] لرجموه.

١٥٢٥١- **حدثنا** أبوبكر قال: حدثنا ابن علية عن أيوب أن أبا الحكم البجلي كان يهل بالحج في غير أشهر الحج، قال: فلقيه عكرمة فقال: أنت رجل (سوء)[٧].

---

(١) سقط (في) من: [ز].

(٢) في [ز]: (قال).

(٣) سقط من: [ص].

(٤) سقط من: [ب، ف، ن].

(٥) في [ب، ص، ز، ن]: (نعيم)، وانظر: مسند عمر من تهذيب الآثار (١/٣٠٨) [٤٩٧].

(٦) في [جـ، ص]: (ﷺ).

(٧) سقط من [ص]: (سوء).

[٣٠٠] في الشرب في الطواف

١٥٢٥٢- **حدثنا** أبوبكر قال: حدثنا أبو الأحوص عن ليث عن عطاء وطاوس ومجاهد أنهم كانوا لا يرون بأساً أن يشرب الرجل وهو يطوف بالبيت.

١٥٢٥٣- **حدثنا** أبوبكر قال: حدثنا علي بن هاشم عن ابن أبي ليلى عن عكرمة ابن خالد عن رجل من آل (الوداع)[١] قال: استسقى النبي ﷺ وهو يطوف بالبيت، فقال رجل: ألا نسقيك من شراب نصنعه فأتاه بإناء فيه نبيذ زبيب فقال: **«ألا أكفيت عليه إناء أو عرضت/ عليه عودا»**، ثم شرب منه فقطب، ثم دعا بماء ٣٦٣/أ/٤
فصبه فيه فشرب وسقى أصحابه[٢].

١٥٢٥٤- **حدثنا** أبوبكر قال: حدثنا وكيع عن محمد بن عبدالله عن عطاء عن ابن عباس قال: لا (بأس)[٣] بالشرب في الطواف[٤].

١٥٢٥٥- **حدثنا** أبوبكر قال: حدثنا يحيى بن يمان عن سفيان عن منصور عن خالد بن (سعد)[٥] عن أبي (مسعود)[٦] أن النبي ﷺ استسقى وهو يطوف بالبيت، فأتي بذنوب من نبيذ السقاية (فشرب)[٧][٨].

---

(١) في [ف]: (الوادع)، وفي المطالب (٣٢): (وداعة).

(٢) ضعيف؛ لحال ابن أبي ليلى، أخرجه الحارث كما في البغية (٢/٥٨٧: ٥٤٥)، وعبدالرزاق (٩٧٩٦)، والفاكهي (٥٨٦).

(٣) سقط من [ز]: (بأس)، وفيها شرب بالثوب).

(٤) حسن؛ محمد بن عبدالله صدوق.

(٥) في [جـ، ز]: (سعد)، وفي بقية النسخ (سعيد).

(٦) في [ص]: (سعيد).

(٧) في [جـ، ص، ز]: (فشربه)، وفي [أ، ب]: (فشرب به).

(٨) حسن؛ يحيى بن يمان صدوق، أخرجه النسائي ٨/٣٢٥، والدارقطني ٤/٢٦٣، والفاكهي (٥٨٥)، وابن الجوزي في التحقيق ٢/٣٧٣، والبيهقي كما في مختصر الخلافيات ٥/١٨.

[٣٠١] [1]في المحرم يدل الحلال على الصيد

١٥٢٥٦- **حدثنا** أبوبكر قال: حدثنا يحيى بن زكريا[2] بن أبي زائدة عن ابن جريج عن عطاء قال: إن (دل)[3] حرام حلالاً على صيد فلم يأخذه فليستغفر الله.

١٥٢٥٧- **حدثنا** أبوبكر قال: حدثنا ابن أبي زائدة عن إسرائيل عن جابر عن عامر قال: ليس عليه شيء.

* * *

[٣٠٢] من كان يقول: ليكن آخر عهدك بالبيت

١٥٢٥٨- **حدثنا** أبوبكر قال: حدثنا حفص بن غياث عن أشعث عن الحكم قال: قال عمر: ليكن آخر عهدكم (بالبيت)[4] وليكن آخر عهدكم من البيت بالحجر[5].

١٥٢٥٩- (**حدثنا** أبوبكر قال)[6]: حدثنا أبو معاوية عن حجاج عن الحكم قال: قلت لإبراهيم: بأي شيء يكون آخر عهدي (بالبيت)[7]؟ (قال)[8]: فقال: ٣٦٤/أ/٤ بالحجر./

---

(١) في [ص]: زيادة (ثنا).

(٢) في [ز]: زيادة (عن).

(٣) في [ص]: بدل (دل) (يحل).

(٤) سقط من [أ، ب، ن]: (بالبيت).

(٥) ضعيف منقطع؛ أشعث ضعيف، والحكم لم يدرك عمر.

(٦) سقط من: [ن].

(٧) في [جـ، ص، ز]: (من البيت).

(٨) في [أ، ب، جـ، ص، ز]: زيادة (قال).

١٥٢٦٠- **حدثنا** أبوبكر قال: حدثنا وكيع عن سفيان عن منصور عن مجاهد قال: كانوا يستحبون إذا ودعوا أن يكون آخر عهدهم بالحجر.

* * *

[٣٠٣] في المحرم يضطر إلى الخفين

١٥٢٦١- **حدثنا** أبوبكرقال حدثنا جرير عن هشام بن عروة عن أبيه قال: إذا اُضطر المحرم إلى لبس (الخفين)[١] خرق ظهورهما وترك فيهما (قدر)[٢] ما (يستمسك)[٣] رجلاه.

١٥٢٦٢- **حدثنا** أبوبكر قال: حدثنا جرير عن منصور عن إبراهيم قال: إذا اضطر المحرم إلى الخفين خرقهما وترك فيهما قدر الشراك، و(يقطعهما)[٤] من قبل كعبيه.

١٥٢٦٣- **حدثنا** أبوبكر قال: حدثنا كثير بن هشام عن جعفر بن برقان قال: قال نافع: يقطع الخفين أسفل من الكعبين.

١٥٢٦٤- **حدثنا** أبوبكر قال: حدثنا غندر عن عثمان بن غياث عن عكرمة قال: يتخفف إذا لم يجد نعلين قال: قلت: أيشقهما؟ قال: إن الله لا يحب الفساد.

---

(١) في [أ]: (الحقين).

(٢) في [أ، ب، جـ، ص، ز]: زيادة (قدر).

(٣) في [ب]: تستمسك، وانظر: فتح الباري (٣/٤٠٣)، وعمدة القاري (٩/١٦٢)، وتحفة الأحوذي (٣/٤٨٤)، وشرح الزرقاني (٢/٣١٠).

(٤) في [أ، ز، ن]: (يقطعها).

١٥٢٦٥- **حدثنا** أبوبكر قال: حدثنا غندر عن أشعث عن الحسن أنه (كان)[١] يرخص للمحرم أن يلبس خفين ليسا بمقطوعين.

١٥٢٦٦- **حدثنا** أبوبكر قال: حدثنا ابن علية عن أيوب عن نافع عن ابن عمر أن النبي ﷺ قال: **«إن لم يجد نعلين لبس الخفين أسفل من الكعبين»**[٢]./ ٣٦٥/أ/٤

* * *

[٣٠٤] في المرأة تحج في (عدتها)[٣]

١٥٢٦٧- **حدثنا** أبوبكر قال: حدثنا أبو معاوية عن حجاج عن عطاء عن ابن عباس أنه كان لا يرى بأساً بالمطلقات ثلاثاً والمتوفى عنهن أزواجهن (أن يحججن)[٤] في عدتهن[٥].

١٥٢٦٨- **حدثنا** أبوبكر قال: حدثنا وكيع عن أسامة عن القاسم[٦].

١٥٢٦٩- وعن جرير بن حازم عن عطاء أن عائشة أحجت أم كلثوم في عدتها[٧].

١٥٢٧٠- **حدثنا** أبوبكر قال: حدثنا وكيع عن سفيان عن يونس عن الحسن قال: لا بأس أن تحج (في عدتها)[٨].

---

(١) سقط من: [ن].

(٢) صحيح؛ أخرجه البخاري (١٥٤٢)، ومسلم (١١٧٧).

(٣) في [ص]: (عدتهما).

(٤) سقط من: [ن].

(٥) منقطع حكماً؛ حجاج مدلس.

(٦) حسن؛ أسامة صدوق.

(٧) صحيح.

(٨) سقط من: [ف، ن].

١٥٢٧١- **حدثنا** أبوبكر قال: حدثنا عبدالوهاب الثقفي عن حبيب المعلم قال: سألت (عطاء)[١] عن المطلقة ثلاثاً والمتوفى عنها تحجان في (عدتهما)[٢] فقال: نعم.

١٥٢٧٢- قال حبيب: وكان الحسن يقول ذلك.

* * *

[٣٠٥] من كره لها أن تحج في عدتها

١٥٢٧٣- **حدثنا** أبوبكر قال: حدثنا وكيع عن سفيان عن حبيب عن سعيد بن المسيب[٣].

١٥٢٧٤- و(عن)[٤] سفيان (عن)[٥] منصور عن مجاهد عن سعيد بن المسيب أن عمر رد نسوة حاجات أو معتمرات[٦] خرجن في عدتهن[٧].

١٥٢٧٥- **حدثنا** أبوبكر قال: حدثنا وكيع عن سفيان عن أبي المقدام عن سعيد ابن المسيب قال: المتوفى عنها والمطلقة ثلاثاً لا تحج ولا تعتمر ولا تلبس مجسداً.

١٥٢٧٦- **حدثنا** أبوبكر قال: حدثنا ابن إدريس عن ابن (جريج)[٨] عن حميد/ ٤/أ/٣٦٦

---

(١) سقط من: [أ، ن، ف].

(٢) في [ن]: (عدتها).

(٣) صحيح.

(٤) سقط من [ص]: ما بين القوسين.

(٥) في [أ، ز، ن]: (بن).

(٦) في [أ، ب]: زيادة (حتى)، وفي [ن، ف]: زيادة (حين).

(٧) صحيح.

(٨) في [ن]: (جراح).

(الأعرج)[١] عن مجاهد أن عمر وعثمان (ردا)[٢] نسوة حاجات ومعتمرات، حتى اعتددن في بيوتهن[٣].

* * *

[٣٠٦] في الصبي (يعبث)[٤] (بحمامة)[٥] من حمام مكة

١٥٢٧٧- **حدثنا** أبوبكر قال: حدثنا حفص عن ابن (جريج)[٦] عن عطاء عن ابن عباس في صبي (يعبث)[٧] أصاب حمامة من حمام (الحرم)[٨] فقال: اذبح عن ابنك شاة[٩].

١٥٢٧٨- **حدثنا** أبوبكر قال: حدثنا علي بن مسهر عن عبدالله بن عمر عن أبيه قال: قدمنا ونحن غلمان مع حفص بن عاصم فأخذنا فرخاً بمكة في منزلنا فلعبنا (وعبثنا)[١٠] به حتى قتلناه، فقالت (له)[١١] إمرأته عائشة ابنة مطيع بن الأسود: فأمر بكبش فذبح فتصدق (به)[١٢].

---

(١) في [أ]: (الأعرح).

(٢) في [ب، ن]: (رد).

(٣) منقطع؛ لأن مجاهداً لم يدرك عمر ولا عثمان.

(٤) في [جـ]: (نعمث).

(٥) في [أ، ب، ن]: (بحمام).

(٦) في [أ، ن]: (جريح).

(٧) سقط من: [جـ، ص، ز]: (يعبث).

(٨) في [أ، ن، فـ]: (مكة).

(٩) منقطع حكماً؛ ابن جريج مدلس.

(١٠) سقط من: [أ، ب، ن].

(١١) في [أ، جـ، ص، ز]: زيادة (لـه).

(١٢) في [ص]: (بها) بدل (بـه).

١٥٢٧٩- [**حدثنا** أبوبكر قال: حدثنا أبو أسامة عن هشام (بن)[١] عروة قال: عبث بعض بني عروة بفرخ من حمام مكة، (فأمر أبي)[٢] بشاة فذبحت ثم تصدق (بها)[٣]][٤].

١٥٢٨٠- **حدثنا** أبوبكر قال: حدثنا سهل بن يوسف عن عمرو عن الحسن قال: (إذا)[٥] أصاب شيئا من الصيد - يعني: الصبي- كان[٦] على الذي يحج به.

* * *

[٣٠٧] في البدن من قال: لا تكون إلا من الإبل

١٥٢٨١- **حدثنا** أبوبكر قال: حدثنا أبو خالد (الأحمر)[٧] عن ابن (جريج)[٨] عن عطاء قال: قلت له: ﴿(وَ)[٩]ٱلْبُدْنَ جَعَلْنَٰهَا لَكُم مِّن شَعَٰٓئِرِ ٱللَّهِ﴾ [الحج: ٣٦]، ما البدنة؟ قال: البعير والبقرة./ ٤/أ/٣٦٧

١٥٢٨٢- **حدثنا** أبوبكر قال: حدثنا أبو خالد عن ابن (جريج)[١٠] عمن سمع سعيد بن المسيب يقول: البعير والبقرة.

---

(١) في [ف]: (عن).

(٢) في [ف، ن]: (فأمرني).

(٣) في [جـ، ز]: زيادة (بها).

(٤) سقط الخبر من: [ص].

(٥) في [جـ، ص، ز]: (إن).

(٦) في [أ، ب، ن]: زيادة (الذبح).

(٧) في [ز]: زيادة (الأحمر).

(٨) في [ن]: (جريح).

(٩) في [جـ، ص، ز]: زيادة (الواو).

(١٠) في [أ، ن]: (جريح).

١٥٢٨٣- **حدثنا** أبوبكر قال: حدثنا وكيع عن سفيان عن ابن أبي نجيح عن مجاهد قال: لا تكون البدن إلا من الإبل.

١٥٢٨٤- **حدثنا** أبوبكر قال: حدثنا ابن علية عن ابن عون قال: قال القاسم بن محمد: أن الشاة لن تعدو أن تكون (نسيكة)[١]، وأن البقرة من البدن.

١٥٢٨٥- **حدثنا** أبوبكر قال: حدثنا وكيع عن أبيه عن عبدالكريم قال: اختلف عطاء والحكم فقال عطاء: هي من الإبل (والبقر)[٢].

١٥٢٨٦- وقال الحكم: هي من الإبل.

١٥٢٨٧- **حدثنا** أبوبكر قال: حدثنا وكيع عن حماد بن زيد عن سليمان بن يعقوب عن أبيه قال: مات رجل من الحي وأوصى أن ينحر عنه بدنة (فسألت)[٣] ابن عباس عن البقرة فقال: تجزئ، قال[٤]: من أي قوم أنت؟ قال: قلت: من بني رباح قال: وأني لبني رباح البقر؟ إنما البقر للأزد وعبد القيس[٥].

* * *

[٣٠٨] من كان يعد طوافه

١٥٢٨٨- **حدثنا** أبوبكر قال: حدثنا وكيع عن الأوزاعي عن رجل لم يكن

---

(١) في [ن]: (نسكة).

(٢) في [ن]: (البقرة).

(٣) في [ن، ف]: (فسألنا).

(٤) في [أ، جـ، ص، ز، ب]: زيادة (قلت).

(٥) مجهول؛ لجهالة سليمان بن يعقوب وأبيه، وانظر: المنفردات والوحدان للنسائي ١/٢٤٨، والمعرفة والتاريخ ٣/١٢٧، والدر المنثور ٦/٥٠، والزاهر في الغريب ١/٢٧١، وروح المعاني ١٧/١٥٥.

يسمه عن عبدالرحمن بن عوف أنه كان يطوف مع النبي ﷺ فقال له: كم تعد؟ ثم قال: إنما سألتك لتحفظ[١].

١٥٢٨٩- **حدثنا** أبوبكر قال: (حدثنا)[٢] مروان بن معاوية عن صالح بن (درهم)[٣] قال: سمعت عبدالله بن عمر وسئل عن السعي بين الصفا والمروة/ فقال ابن عمر للسائل: (افتتح بالصفا)[٤] (واختم)[٥] (بالمروة)[٦] فإن خشيت أن لا تحصي، فخذ معك أحجاراً أو حصيات فألق بالصفا واحدة وبالمروة أخرى[٧]. ٣٦٨/أ/٤

١٥٢٩٠- **حدثنا** أبوبكر قال: حدثنا أبو أسامة عن شعبة عن أبي بشر أن سعيد بن جبير رأى امرأة تطوف بيدها حصيات (تعد)[٨] الطواف، فضرب يدها.

١٥٢٩١- **حدثنا** أبوبكر قال: (حدثنا)[٩] وكيع عن سفيان عن أبي الهيثم عن إبراهيم قال: كنا نطوف وعلينا (خواتيمنا)[١٠] نحفظ (بها)[١١] الأسباع.

* * *

---

(١) مجهول، أخرجه الفاكهي (٣٢٩)، وذكره المارودي في الحاوي (٤/١٤٣).

(٢) في [جـ]: (نا).

(٣) في [أ]: (بدهم).

(٤) في [ز]: (افتح الصفا)، وفي [أ، ن]: (افتح).

(٥) سقط من: [ب، ف].

(٦) في [ن]: (والمروة).

(٧) صحيح.

(٨) في [ب]: (يعد).

(٩) في [جـ]: (نا).

(١٠) في [ص، ز]: (خواتمنا).

(١١) في [ن]: (لها).

[٣٠٩] في المرأة ترفع صوتها بالتلبية

١٥٢٩٢- **حدثنا** أبوبكر قال: حدثنا معن بن عيسى عن إبراهيم بن أبي (حبيبة)[١] عن داود بن الحصين عن عكرمة عن ابن عباس قال: لا ترفع المرأة صوتها بالتلبية[٢].

١٥٢٩٣- **حدثنا** أبوبكر قال: حدثنا معن بن عيسى عن أبي الجويرية (عن حماد)[٣] عن إبراهيم مثله.

١٥٢٩٤- **حدثنا** أبوبكر قال: حدثنا يحيى بن يمان عن ابن جريج عن[٤] عطاء، قال: لا تجهر المرأة بالتلبية.

١٥٢٩٥- **حدثنا** أبوبكر قال: حدثنا عبدالرحمن بن مهدي عن سفيان عن عبدالرحمن بن القاسم عن أبيه قال: خرج معاوية ليلة النفر فسمع صوت تلبية فقال: من هذا؟ قالوا: عائشة اعتمرت من التنعيم (فذكر)[٥] ذلك لعائشة (فقالت)[٦]: لو سألني لأخبرته[٧].

---

(١) في [ن]: (حبيسة).

(٢) ضعيف؛ لحال إبراهيم بن أبي حبيبة، وقد كرر هذا الأثر في آخر الباب في النسخ [ن، ف] وأتى في الباب الذي بعده في النسخ: [أ، ب].

(٣) سقط من: [جـ]، وفي [ن]: (عن حماد و).

(٤) في [ز]: زيادة (إلى).

(٥) في [ف]: (فذكرت).

(٦) في [جـ]: (قالت).

(٧) صحيح.

١٥٢٩٦- **حدثنا** أبوبكر قال: حدثنا عمر (عن)[١] عيسى بن أبي عيسى عن نافع/ عن ابن عمر قال: ليس على النساء أن يرفعن أصواتهن بالتلبية[٢]. ٣٦٩/أ/٤

* * *

[٣١٠] في الطيلسان (المزرر)[٣] للمحرم

١٥٢٩٧- **[حدثنا** أبوبكر قال: حدثنا معن بن عيسى**]**[٤] عن يزيد بن عبدالملك (ابن)[٥] المغيرة بن نوفل عن عبدالرحمن الأعرج قال: سئل أبي بن كعب هل يزرر المحرم عليه طيلسانا؟ قال: لا[٦].

١٥٢٩٨- **حدثنا** أبوبكر قال: حدثنا غندر عن شعبة قال: سمعت قتادة يحدث عن يونس بن جبير (في)[٧] الطيلسان (المزرر)[٨] (للمحرم)[٩] قال: ينزع أزراره.

١٥٢٩٩- (**حدثنا** أبوبكر قال)[١٠]: حدثنا مروان بن معاوية عن محمد بن أبي

---

(١) في [ز]: (بن).

(٢) ضعيف جداً؛ عيسى بن أبي عيسى متروك.

(٣) في [ب]: (المرور).

(٤) سقط من: [أ، ب، ن].

(٥) في [خ، ص، ن]: (عن).

(٦) ضعيف جداً؛ يزيد بن عبدالملك متروك.

(٧) سقط من: [ن].

(٨) في [ب]: (المرور).

(٩) في [جـ، ص]: زيادة (للمحرم).

(١٠) سقط من: [جـ، ص].

إسماعيل قال: سئل سعيد بن جبير عن الطيلسان[١] (يزرره)[٢] المحرم، فقال: لا تزرره عليك ولا بأس بالطيلسان.

١٥٣٠٠- **حدثنا** أبوبكر قال: حدثنا مروان بن معاوية عن ابن سوقة قال: رأى عَليَّ سعيد بن جبير طيلساناً كان فيه أزرار ديباج (نزعتها)[٣]، فقال: لم نزعتها؟ قلت له: قال لي أصحابي: أتلبس هذا وأنت محرم؟ (فقال)[٤]: وما يضرك.

١٥٣٠١- **حدثنا** أبوبكر قال: حدثنا محمد بن (سواء)[٥] عن سعيد بن أبي عروبة عن برد عن عطاء أنه كان لا يرى بأساً بالطيلسان للمحرم ما لم (يزرره)[٦] عليه.

١٥٣٠٢- **حدثنا** أبوبكر قال: حدثنا محمد بن (سواء)[٧] عن سعيد أن الحسن كان لا يرى به بأساً./ ٣٧٠/أ/٣

١٥٣٠٣- **حدثنا** أبوبكر قال: حدثنا عبدالرحمن بن مهدي عن حماد بن سلمة عن هشام بن عروة عن أبيه أنه كان يحرم في الطيلسان أزراره الديباج، ولا (يزرره)[٨] عليه.

١٥٣٠٤- **حدثنا** أبوبكر قال: حدثنا أبو داود الطيالسي عن هشام الدستوائي

---

(١) في [أ، ب، ن]: زيادة (أن).

(٢) في [أ، ب]: (يرزره).

(٣) في [جـ]: (نزعها).

(٤) في [ف]: (قال)، وسقط من: [ن].

(٥) في [أ، ب، ن]: (سوار).

(٦) في [ز]: (يزره).

(٧) في [ن]: (سوار).

(٨) في [جـ]: (يزره)، وكذلك في [ص].

عن حماد عن إبراهيم في المحرم يلبس الطيلسان قال: يلبسه ولا (يزرره)[١] عليه.

١٥٣٠٥- **حدثنا** أبوبكر قال: حدثنا وكيع عن عمر بن ذر عن أبيه (عن)[٢] سعيد بن جبير كان يحرم في الطيلسان (المدبج)[٣].

١٥٣٠٦- (وإن)[٤] أبي كان يفعله.

١٥٣٠٧- حدثنا أبوبكر قال: حدثنا وكيع عن سفيان عن جابر عن عامر قال: يحرم في الطيلسان ولا (يزرره)[٥] عليه.

١٥٣٠٨- **حدثنا** أبوبكر قال: حدثنا وكيع عن إسرائيل عن جابر عن أبي جعفر قال: لا بأس أن يحرم فيه ولا (يزرره)[٦] عليه.

* * *

[٣١١] من كان يكره كراء بيوت مكة وما جاء في ذلك

١٥٣٠٩- **حدثنا** أبوبكر قال: حدثنا أبو معاوية عن الأعمش عن مجاهد قال: قال رسول الله ﷺ: **«مَكّةُ حَرَمٌ حرمها اللهُ لا يحل بيع رِباعها ولا إجارة بُيوتها»**[٧].

---

(١) في [جـ]: (يزره)، وكذلك في [ص].

(٢) في [جـ، ص، ز]: (أن).

(٣) سقط من: [أ، ب، ن].

(٤) في [جـ، ز]: (وإن).

(٥) في [جـ، ص، ز]: (يزره).

(٦) في [جـ، ص، ز]: (يزره).

(٧) مرسل، أخرجه الطحاوي ٤/٤٩، وابن الجوزي في التحقيق (١٤٦٥)، والفاكهي (٢٠٥٣)، وأبوعبيد في الأموال ١/٨٣، ١٦١، والبلاذري في فتوح البلدان ١/٥٥.

١٥٣١٠- [**حدثنا** أبوبكر قال: حدثنا شريك عن إبراهيم بن المهاجر عن مجاهد قال: بيوت مكة لا تحل إجارتها.

١٥٣١١- **حدثنا** أبوبكر قال: حدثنا حفص عن حجاج عن عطاء أنه كان يكره أجور بيوت مكة][1]./ ٣٧١/أ/٤

١٥٣١٢- **حدثنا** أبوبكر قال: حدثنا معتمر بن سليمان عن ليث عن القاسم قال: من أكل شيئاً من كراء مكة فإنما يأكل ناراً.

١٥٣١٣- **حدثنا** أبوبكر قال: حدثنا إسماعيل بن عياش عن ابن (جريج)[2] قال: أنا قرأت كتاب عمر بن عبدالعزيز على الناس بمكة ينهاهم عن كراء بيوت مكة ودورها.

١٥٣١٤- **حدثنا** أبوبكر قال: حدثنا عيسى بن يونس عن عبيدالله بن أبي زياد عن[3] أبي نجيح عن عبدالله بن (عمرو)[4] قال: الذين يأكلون أجور بيوت مكة إنما يأكلون في بطونهم ناراً[5].

١٥٣١٥- **حدثنا** أبوبكر قال: حدثنا حفص عن ابن (جريج)[6] عن عطاء

---

(١) سقط الخبران من: [ص].

(٢) في [ن]: (جريح).

(٣) في [أ، ب، ن]: زيادة (ابن).

(٤) في [جـ، ص]: (عمر)، وانظر: سنن الدارقطني ٥٧/٣، والبيهقي ٣٥/٦، وتاريخ جرجان ٢٥٣/١، والفاكهي (٢٠٥٢)، والمطالب العالية (١٢١٠)، والأموال لأبي عبيد (١٦٣)، والدر المنثور ٢٥/٦، ونصب الراية ٢٦٦/٤.

(٥) ضعيف؛ لحال عبيدالله بن أبي زياد.

(٦) في [ن]: (جريح).

قال: كان عمر يمنع أهل مكة أن يجعلوا لها أبوابا (حين)[١] ينزل (الحاج)[٢] في عرصات الدور[٣].

١٥٣١٦- **حدثنا** أبوبكر قال: حدثنا حاتم بن إسماعيل عن جعفر عن أبيه قال: لم يكن [(للدور بمكة)[٤] أبواب، كان أهل مصر وأهل العراق يأتون][٥] (بقطراتهم)[٦] فيدخلون دور مكة.

* * *

[٣١٢] من رخص في كرائها

١٥٣١٧- **حدثنا** أبوبكر قال: حدثنا يحيى بن سعيد عن ابن جريج عن (هشام بن

١٥٣١٨- حجير)[٧] قال: كان لي بيت بمكة فكنت أكريه، فسألت طاوسا فأمرني أن آكله.

١٥٣١٩- **حدثنا** أبوبكر قال: حدثنا عيسى بن يونس عن عمر بن سعيد (بن)[٨]

---

(١) في [جـ، ص، ز]: (حتى).

(٢) في [س، ن]: (الحج).

(٣) منقطع؛ عطاء لم يدرك عمر.

(٤) في [ص، ن]: (لدور مكة).

(٥) سقط ما بين المعكوفين من: [ص].

(٦) في [أ، ب، ص]: (بقطراتهم)، وفي [ن]: (بفطرتهم).

(٧) في [جـ، ز]: (عطام بن حجير)، وفي [أ، ب]: (عطاء بن حجير)، وفي [ص]: (عطاء بن نحير)، وفي [ن]: (عطاء بن جبير)، وانظر: أخبار مكة للأزرقي (٢/١٦٥)، وأحكام القرآن للجصاص (٥/٦١).

(٨) في [أ، ب، ن]: (عن).

أبي حسين قال: أخبرني من (سمع)[١] مجاهداً يقول: لا (أرى)[٢] بكراء بيوت مكة بأساً، إلا أن يتكارى رجل فيربح.

* * *

٤/أ/٣٧٢

/[٣١٣] في بيع رباع مكة

١٥٣٢٠- **حدثنا** أبوبكر قال (حدثنا)[٣] ابن علية عن سوار عن الوليد بن أبي هشام قال: قال عثمان: رباعي التي بمكة يسكنها بني ويسكنونها من أحبوا[٤].

١٥٣٢١- **حدثنا** أبوبكر قال: حدثنا معتمر بن سليمان عن ليث عن مجاهد وعطاء وطاوس قال: كانوا يكرهون أن يبيعوا شيئا من رباع مكة.

١٥٣٢٢- [**حدثنا** أبوبكر قال: حدثنا شريك عن إبراهيم بن مهاجر عن مجاهد قال: لا يحل بيع رباعها][٥].

١٥٣٢٣- [(**حدثنا** أبوبكر قال)[٦]: حدثنا أبو معاوية عن الأعمش عن مجاهد رفعه قال: لا يحل بيع رباعها][٧][٨].

---

(١) في [ص]: (جمع).

(٢) في [ن، ص]: (أدري).

(٣) في [جـ]: (نا).

(٤) منقطع؛ الوليد لم يسمع من عثمان.

(٥) تكرر الخبر في: [ز].

(٦) سقط من: [جـ].

(٧) سقط الخبر من: [ص، ز].

(٨) مرسل.

١٥٣٢٤- **حدثنا** أبوبكر قال: حدثنا عيسى بن يونس عن (عمر)[١] بن سعيد بن (أبي)[٢] (حسين)[٣] عن عثمان بن أبي سليمان عن علقمة بن (نضلة)[٤] قال: . كانت رباع مكة في زمان رسول الله ﷺ وزمان أبي بكر وعمر تسمى السوائب، من احتاج سكن ومن استغنى أسكن[٥].

* * *

[٣١٤] من كان يأمر بتعليم المناسك

١٥٣٢٥- **حدثنا** أبوبكر قال: حدثنا عبدة بن سليمان عن هشام بن عروة عن أبيه أن النبي ﷺ اعتمر عام الفتح من الجعرانة، فلما فرغ من عمرته استخلف أبا بكر على مكة وأمره أن يعلم/الناس المناسك وأن يؤذن في الناس: **«من حج العام فهو آمن ولا يحج بعد العام مشرك، ولا يطوف بالبيت عريان»**[٦]. ٣٧٣/أ/٤

١٥٣٢٦- حدثنا أبوبكر قال: حدثنا محمد بن (فضيل)[٧] عن (عطاء)[٨] بن السائب عن (سالم)[٩] بن أبي الجعد عن ابن عباس قال: جاء أعرابي إلى النبي ﷺ فقال: السلام عليك يا غلام بني عبدالمطلب فقال: **«وعليك»**، فقال: إني رجل من

(١) في [أ، ب، جـ، ص، ز، ن]: (عمرو).

(٢) سقط من: [ص].

(٣) في [جـ]: (سعيد).

(٤) في [ن]: (نصله).

(٥) مرسل، فيه جهالة؛ علقمة فيه جهالة ولم يدرك عهد النبوة.

(٦) مرسل.

(٧) في [ن]: (فضي).

(٨) في [ز]: سقط (عطاء).

(٩) في [أ، ب، ن]: (عطاء).

أخوالك من بني سعد بن بكر وإني رسول قومي إليك و وافدهم ، و إني سائلك (فمشدد)[١] (مسألتي)[٢] إياك (ومناشدك)[٣] (فمشيد)[٤] مناشدتي إياك ، (قال : **«خذ عليك»**)[٥] **يا أخا بني سعد»**، قال : فإنا وجدنا في كتابك وأمرتنا رسلك أن (نحج)[٦] البيت العتيق ، فأنشدك أهو أمرك بذلك؟ قال : **«نعم»**[٧].

١٥٣٢٧- (**حدثنا** أبوبكر)[٨] قال : حدثنا ابن فضيل عن عطاء بن السائب عن محارب (عن)[٩] ابن [١٠]بريدة : وردنا المدينة (فأتينا)[١١] عبدالله بن عمر فقال : كنا عند رسول الله ﷺ فأتاه رجل جيد الثياب طيب الريح حسن الوجه فقال : السلام عليك يا

---

(١) في [أ، ب، ن]: (نشيدة)، وفي [جـ، ز]: (فمشيدة)، وفي [ن]: (فمنشد).

(٢) في [جـ]: (مسلتي).

(٣) في [جـ]: (ومنا تنفدك).

(٤) في [أ، ب، ص]: (فمنشدة)، وفي [ن]: (فمنشد)، وفي [جـ، ز]: (فمشيدة).

(٥) في [أ، ب]: (خذ عنا)، وفي [جـ، ص، ز]: (قال: خذ عتك).

(٦) في [ن]: (تحج).

(٧) ضعيف؛ رواية ابن فضيل عن عطاء بعد اختلاطه، أخرجه ابن خزيمة (٢٣٨٣)، والبخاري في التاريخ ٨/٢٣٣، والطبراني في الأوسط (٢٧٠٧)، والدارمي (١٧٢/ ٦٥١)، والإسماعيلي في معجم شيوخه ٢/٦٨٥، والفاكهي (٧٧٣)، وابن عبدالبر في التمهيد ١٦/١٧١، وبنحوه أخرجه أحمد (٢٣٨٠)، وأبوداود (٤٨٧)، وابن سعد ١/٢٩٩، وابن شبه ٢/٥٢١.

(٨) تكرر في: [ن].

(٩) سقط من: [ز].

(١٠) في [جـ، ص]: زيادة (أبي).

(١١) في [ن]: (أتيت).

رسول الله، (قال)[١]: **«وعليك»**، فقال: يا رسول الله (أدنو)[٢] منك؟ (قال)[٣]: **«أدن»**[٤]، (فدنا دنوة)[٥]، فقلنا: ما رأينا كاليوم قط رجلاً أحسن ثوباً ولا أطيب ريحاً ولا أحسن وجهاً ولا أشد توقيراً لرسول الله ﷺ، ثم قال: يا رسول الله أدنو منك؟ قال: **«نعم»**، فدنا دنوه، فقلنا مثل مقالتنا، ثم قال له الثالثة: أدنو منك يا رسول الله؟ قال: **«نَعَمْ»**، حتى ألزق ركبتيه بركبة رسول الله ﷺ، [(فقال)[٦]: يا رسول الله ما الإسلام؟ قال رسول الله ﷺ][٧]: **«تقيم الصلاة وتؤتي الزكاة وتصوم رمضان وتحج البيت وتغتسل من الجنابة»**، قال: صدقت، فقلنا: ما رأينا كاليوم رجلاً، والله لكأنه يعلم رسول الله ﷺ[٨]./ ٣٧٤/أ/٤

١٥٣٢٨- حدثنا أبوبكر قال: حدثنا ابن فضيل عن عطاء بن السائب عن سعيد ابن جبير عن ابن عباس أن رجلاً أتاه فقال: يا أبا عباس أبدأ بالصفا قبل المروة، (أو أبدأ بالمروة)[٩] قبل الصفا؟، أو أصلي قبل أن أطوف (أو أطوف)[١٠] قبل أن أصلي،

---

(١) في [جـ، ص]: (فقال).

(٢) في [جـ]: (أدن).

(٣) في [جـ]: (فقال).

(٤) في [أ، ب، جـ]: (أدنه)، وفي [ص]: (أدنك).

(٥) سقط من: [ب، ص، ن].

(٦) في [أ، ب، جـ، ص، ز]: (قال).

(٧) سقط ما بين المعكوفين من: [ن].

(٨) ضعيف؛ رواية ابن فضيل عن عطاء بعد اختلاطه، أخرجه اللالكائي ٤/٥٨٨، وابن نصر في تعظيم قدر الصلاة (٣٧٠)، وبنحو أحمد (٥٨٥٦)؛ وأصله في صحيح مسلم (٨)، من حديث عمر.

(٩) في [أ، جـ، ص، ز]: (وبالمروة).

(١٠) سقط من: [ب].

أو أذبح قبل أن أحلق؟، أو أحلق قبل أن أذبح؟ فقال ابن عباس: خذ ذلك من قبل القرآن فإنه أجدر أن يحفظ، قال الله (تبارك)[1] وتعالى: ﴿إِنَّ ٱلصَّفَا وَٱلْمَرْوَةَ مِن شَعَآئِرِ ٱللَّهِ﴾[2] [البقرة: ١٥٨]، فالصفا قبل المروة وقال (تبارك)[3] وتعالى: ﴿وَلَا تَحْلِقُواْ رُءُوسَكُمْ حَتَّىٰ يَبْلُغَ ٱلْهَدْىُ مَحِلَّهُۥ﴾ [البقرة: ١٩٦]، فقال (بالذبح)[4]: قبل الحلق (وقال)[5] (تبارك وتعالى)[6]: ﴿(طَهِّرْ)[7] بَيْتِىَ لِلطَّآئِفِينَ وَٱلْقَآئِمِينَ وَٱلرُّكَّعِ ٱلسُّجُودِ﴾ [الحج: ٢٦]، فالطواف قبل الصلاة[8].

١٥٣٢٩- **حدثنا** أبوبكر قال: حدثنا أبو أسامة عن زكريا (عن)[9] أبي إسحاق عن زيد بن (يثيع)[10] عن علي قال: بعثني رسول الله ﷺ حين أنزلت براءة بأربع: **«(أن)[11] لايطوف بالبيت عريان، ولا يقرب المسجد (مشرك)[12] بعد عامهم هذا، ومن كان بينه وبين رسول الله ﷺ عهد فهو إلى مدته، ولا**

---

(١) سقط من: [جـ، ز، ص].

(٢) سقط من: [ن، فـ].

(٣) سقط من: [جـ، ز، ص].

(٤) في [أ، ص]: (الذبح).

(٥) سقط من: [ن].

(٦) سقط من: [أ، ب، جـ، ص، ز، ن].

(٧) في [أ، ب، جـ، ن]: (طهر).

(٨) ضعيف؛ رواية ابن فضيل عن عطاء بعد اختلاطه.

(٩) في [أ، ب، جـ، ص، ز، ن]: (عن).

(١٠) في [أ، ب، جـ، ن]: (تبيع)، وفي [ص]: (بيع).

(١١) سقط من: [أ، ب، ن].

(١٢) في [جـ]: (المشرك).

تدخل الجنة إلا نفس مسلمة»[١].

١٥٣٣٠- **حدثنا** أبوبكر قال: حدثنا وكيع عن (حسين)[٢] بن عقيل قال: أملى عليّ الضحاك مناسك الحج.

١٥٣٣١- [**حدثنا** أبوبكر قال: ثنا الفضل بن دكين عن حسين بن عقيل، قال: أملى عليّ الضحاك مناسك الحج][٣].

١٥٣٣٢- حدثنا أبوبكر قال: حدثنا علي بن هاشم عن ابن أبي ليلى عن ابن أبي مليكة عن عبدالله بن عمرو قال: قال رسول الله ﷺ: **«أتى جبريل إبراهيم (عليهما السلام)**[٤] **فراح به إلى منى فصلى به الصلوات جميعاً، ثم صلى به الفجر ثم غدا به إلى عرفة فنزل به حيث ينزل الناس، ثم صلى به (الصلاتين)**[٥] **جميعاً ثم أتى (به)**[٦] **الموقف حتى إذا كان (كأعجل)**[٧] **ما يصلي (إنسان)**[٨] **المغرب أفاض به (فأتى)**[٩] **جمعاً فصلى به الصلاتين (جميعاً)**[١]**، ثم بات بها حتى إذا كان**

---

(١) حسن، زيد وثقه ابن حبان والعجلي وابن حجر، وصحح له الترمذي والحاكم قالوا: «لم يرو عنه غير أبي إسحاق»، قلت: ورد بطريق ضعيف، أن الشعبي روى عنه، والحديث أخرجه أحمد (٥٩٤)، والترمذي (٨٧١)، والحميدي (٤٨)، والدارمي (١٩١٩)، وأبويعلى (٤٥٢)، والبيهقي (٩/٢٠٧)، والبزار (٧٨٥)، والطبري (١٠/٦٤).

(٢) في [أ، ب، ن]: (حسن).

(٣) سقط الخبر من: [أ، ن].

(٤) في [جـ، ص]: زيادة.

(٥) في [أ]: (الصلاة)، وفي [ب]: (الصلوة)، وفي [ن]: (الصلوات).

(٦) في [أ، ب، جـ، ز]: زيادة.

(٧) في [جـ، ص]: (عاجل).

(٨) في [جـ]: (الإنسان).

(٩) سقط من: [جـ].

٣٧٥/أ/٤ (كأعجل)[٢] ما يصلي أحد من الناس الفجر صلى به، ثم/ وقف حتى إذا كان كأبطأ ما يصلي أحد من الناس الفجر أفاض به إلى منى فرمى الجمرة، ثم ذبح وحلق ثم أفاض به، ثم أوحى الله (تعالى)[٣] (بعد)[٤] إلى نبيه ﷺ: ﴿أَنِ ٱتَّبِعْ مِلَّةَ إِبْرَٰهِيمَ حَنِيفًا﴾ [النحل: ١٢٣]»[٥].

١٥٣٣٣- حدثنا أبوبكر قال: حدثنا يزيد بن هارون عن التيمي عن أبي (مجلز)[٦] في قوله (تعالى)[٧]: ﴿وَإِذْ يَرْفَعُ إِبْرَٰهِـۧمُ ٱلْقَوَاعِدَ مِنَ ٱلْبَيْتِ (وَإِسْمَـٰعِيلُ﴾ [البقرة: ١٣٧]، قال: لما فرغ من البيت)[٨] جاءه جبريل فأراه الطواف بالبيت وأحسبه قال: والصفا والمروة، (قال)[٩] ثم انطلقا إلى العقبة فعرض (لهما)[١٠] الشيطان قال: فأخذ جبريل (عليه السلام)[١١] سبع حصيات وأعطى إبراهيم (عليه السلام)[١٢] سبع

---

(١) سقط من: [أ، ب، ن].

(٢) في [جـ، ص]: (عاجل).

(٣) سقط من: [ز].

(٤) في [جـ، ز]: زيادة (بعد).

(٥) ضعيف؛ لحال ابن أبي ليلى، أخرجه ابن إسحاق في السيرة ٢/٧٩ (١٠٠)؛ وتقدم مثله موقوفاً برقم [١٥١٦٥].

(٦) في [ن]: (مجاز).

(٧) سقط من: [ز].

(٨) سقط من: [أ، ب، ن، ف].

(٩) في [جـ، ز]: زيادة (قال).

(١٠) في [ز]: (لها)، وفي [ن]: (لهم).

(١١) في [جـ، ص]: زيادة (عليه السلام).

(١٢) في [جـ، ص]: زيادة (عليه السلام).

حصيات فرمى وكبر، وقال لإبراهيم: ارم وكبر قال: فرميا (وكبرا)[١] مع كل رمية حتى (أفل)[٢] الشيطان، (ثم)[٣] انطلقا إلى الجمرة الوسطى فعرض لهما الشيطان فأخذ جبريل[٤] سبع حصيات وأعطى إبراهيم[٥] سبع حصيات فرميا (وكبرا)[٦] مع كل رمية حتى (أفل)[٧] الشيطان، ثم أتيا الجمرة القصوى قال: فعرض لهما الشيطان قال: فأخذ جبريل[٨] سبع حصيات وأعطى إبراهيم[٩] سبع حصيات وقال: ارم وكبر، فرميا وكبرا مع كل رمية حتى (أفل)[١٠] (الشيطان)[١١] ثم أتى به منى فقال: هاهنا (يحلق)[١٢] الناس رؤوسهم، ثم أتى (به)[١٣] جمعاً فقال: هاهنا يجمع الناس الصلاة، ثم أتى به عرفات فقال: عرفت؟ قال: نعم، قال: فمن ثم سميت عرفات.

١٥٣٣٤- **حدثنا** أبوبكر قال: حدثنا يزيد بن هارون قال: أخبرنا داود بن أبي

---

(١) في [ب]: (وكبر).

(٢) في [أ، ب]: (أقبل).

(٣) سقط من: [أ، ب].

(٤) في [جـ، ص]: زيادة (عليه السلام).

(٥) في [جـ، ص]: زيادة (عليه السلام).

(٦) في [ب]: (وكبر).

(٧) في [أ، ب]: (أقبل).

(٨) في [جـ، ص]: زيادة (عليه السلام).

(٩) في [جـ، ص]: زيادة (عليه السلام).

(١٠) في [أ، ب]: (أقبل).

(١١) سقط من: [ب، ن].

(١٢) في [ز]: (تحلق).

(١٣) سقط من: [أ، ب، ن].

هند عن محمد بن (أبي)[١] موسى في قوله (تعالى)[٢]: ﴿وَمَن يُعَظِّمْ شَعَٰٓئِرَ ٱللَّهِ فَإِنَّهَا مِن تَقْوَى ٱلْقُلُوبِ﴾ [الحج: ٣٢]، [٣]قال: الوقوف بعرفة من شعائر الله، (وبجمعٍ)[٤] من شعائر الله، والجمار من شعائر الله، والبدن من شعائر الله، والحلق من شعائر الله، فمن يعظمها فإنها من تقوى القلوب قال: في قوله[٥]: ﴿لَكُمْ فِيهَا مَنَٰفِعُ إِلَىٰٓ أَجَلٍ مُّسَمًّى﴾، [(قال: لكم في كل مشعر منافع)[٦] إلى أجل مسمى قال: لكم في (كل)[٧] مشعر منافع إلى][٨] أن تخرجوا منه إلى غيره، فالأجل المسمى الخروج منه إلى غيره، ﴿ثُمَّ مَحِلُّهَآ إِلَى ٱلْبَيْتِ ٱلْعَتِيقِ﴾ [الحج: ٣٣]، قال: محل هذه الشعائر كلها الطواف بالبيت./ ٣٧٦/أ/٤

١٥٣٣٥- **حدثنا** أبوبكر قال: حدثنا ابن عيينة عن ابن أبي نجيح عن مجاهد ﴿وَٱتَّخِذُواْ مِن مَّقَامِ إِبْرَٰهِـۧمَ مُصَلًّى﴾ [البقرة: ١٢٥]، (قال)[٩]: هو الحج كله.

١٥٣٣٦- **حدثنا** أبوبكر قال: حدثنا إسماعيل بن علية عن التيمي عن أبي (مجلز)[١٠] قال: كان مع ابن عمر فلما طلعت الشمس أمر براحلته فرحلت، وارتحل

---

(١) سقط من: [ن].

(٢) في [جـ، ص]: زيادة.

(٣) في [أ، ب]: زيادة (حدثنا أبوبكر).

(٤) في [ن]: (والجمع).

(٥) في [جـ، ص]: زيادة.

(٦) سقط من: [جـ].

(٧) سقطت (كل) من: [أ، ب].

(٨) زيادة في [أ، ب، ز]، وفي [جـ]: زيادة (إلى) فقط، وسقط من: [خ، ص، ن]، وفي [جـ]: (إلى) فقط.

(٩) في [أ، جـ، ز]: زيادة (قال).

(١٠) في [ن]: (حجاز).

من منى (فسار)[١]، قال: (فإن)[٢] كان (لأعجبنا)[٣] إليه (اسفهنا)[٤] رجل كان يحدثه عن النساء ويضحكه، قال: فلما صلى العصر وقف بعرفة فجعل يرفع يديه أو قال: يمد، - قال: ولا أدري لعله قد قال: دون أذنيه - وجعل يقول: الله أكبر ولله الحمد الله أكبر ولله الحمد (الله أكبر ولله الحمد)[٥] لا إله إلا الله وحده له الملك وله الحمد، اللهم اهدني بالهدى (وقني)[٦] بالتقوى واغفر لي في الآخرة والأولى، ثم يرد يديه فيسكت كقدر ما كان إنسان قارئا بفاتحة الكتاب، ثم يعود فيرفع يديه ويقول مثل ذلك، فلم يزل يفعل ذلك حتى أفاض، قال: فكان سيره إذا رأى سعة العنق، وإذا رأى (مضيقاً)[٧] أمسك، وإذا أتى جبلاً من تلك الجبال وقف عند كل جبل منها (كقدر)[٨] ما أقول أو يقول القائل (وقفت)[٩] يداها ولم تقف رجلاها (قال)[١٠]، ثم نزل نزلة بالطريق فانطلق واتبعته فقلت: لعله يفعل شيئا من السنة، فقال: إنما أذهب حيث تعلم فجاء فتوضأ على رسله ثم ركب، ولم يصل حتى أتى جمعاً فأقام فصلى المغرب ثم (انفتل)[١١] إلينا فقال: الصلاة جامعة (ولم يتجوز بينهما

---

(١) في [أ، جـ، ز]: (فصار).

(٢) في [ب، ن]: (فإنه).

(٣) في [ب، ن]: (عجيباً).

(٤) في [ز]: (سفهنا).

(٥) سقط من: [ب، ن].

(٦) في [جـ، ز]: (وقني)، وفي [أ، ب، ن]: (ووفقني).

(٧) في [ن]: (مضيفاً)، وفي [أ، جـ، ز]: (مضيق).

(٨) في [ب، ن]: (بقدر).

(٩) سقط من: [ب، ن].

(١٠) زيادة في: [ج].

(١١) في [ص]: (القتل).

بشيء، قلت: ولم يكن بينهما إقامة إلا قوله: الصلاة جامعة)[١] أو قال: أذان إلا (ذاك)[٢]؟ قال: لا، ثم صلى العشاء ركعتين فصلى خمس ركعات للمغرب والعشاء (ولم)[٣] يتطوع (أو قال)[٤] (لم)[٥] يتجوز بينهما بشيء، [ثم دعا بطعام فقال: من كان يسمع صوتنا فليأتنا، قال: كأنه يرى أن (ذاك كذاك)[٦] (ينبغي)[٧]][٨]، ثم باتوا ثم صلى بنا الصبح (بسواد)[٩] و(ليس)[١٠] في السماء (نجم)[١١] أعرفه (إلا)[١٢] أراه، وقرأ بعبس وتولى ولم يقنت قبل الركوع ولا بعده، ثم وقف فذكر من دعائه في هذا الموقف كما فعل في موقفه بالأمس، ثم (أمضى)[١٣] سيره إذا رأى سعة: العنق وإذا رأى مضيقا أمسك[١٤].

٤/أ/٣٧٧ ١٥٣٣٧- قال: وكان ابن عباس أخبرني/ أن الوادي الذي بين يديه منى الذي يدعى محسرا يوضع، فلما أتى عليه ركض برجله فعرفت أنه أراد أن

---

(١) سقط من: [أ، ب، ن].

(٢) في [أ، جـ]: (ذاك)، وفي [ز]: (ذواك).

(٣) في [أ، جـ، ص، ز]: (لم).

(٤) في [ص]: (وقال).

(٥) سقطت من: [ز].

(٦) في [ز]: (ذاك كذلك)، وفي [جـ]: (ذلك كذلك).

(٧) في [س]: (سعى).

(٨) سقط ما بين المعكوفين من: [ص].

(٩) في [أ]: (بسوار)، وفي [ن]: (بسور)، وفي [ص]: (براد).

(١٠) سقط من: [ن].

(١١) في [ز]: (نجم).

(١٢) في [ن]: (لا).

(١٣) في [ن]: (أفضى)، وفي [أ، جـ، ز]: (أفاض).

(١٤) صحيح.

(يوضع)[١] فأعيته راحلته (فأوضعته)[٢] (فرمى)[٣] الجمرة فلما كان الغد رمى الجمرة قال: أحسبه قال لي: (بهاجرة[٤])[٥]، ثم تقدم حتى كان بينهما وبين الوسطى فذكر من دعائه (مثل دعائه)[٦] في الموقفين إلا أنه زاد: وأصلح لي أو قال: (وأتم)[٧] لنا مناسكنا قال: وكان قيامه كقدر ما كان إنسان فيما (يرى)[٨] قارئاً سورة يوسف، (ثم)[٩] رمى الجمرة الوسطى، ثم تقدم فذكر من دعائه نحو ذلك (و)[١٠]من قيامه (نحو ذلك)[١١][١٢].

١٥٣٣٨- قال: فقلت لسالم أو نافع: هل كان يقول في سكوته شيئاً؟ قال: أما من السنة فلا.

١٥٣٣٩- **حدثنا** أبوبكر قال: حدثنا حاتم بن إسماعيل عن جعفر عن أبيه قال: دخلنا على جابر بن عبد الله (فسأل عن القوم؟)[١٣] حتى انتهى إليَّ فقلت: أنا محمد

---

(١) في [ز]: (يوضع).

(٢) في [أ، ز، ن]: (فأوضعه).

(٣) في [ز]: (قومي).

(٤) في [ن]: (لها حرة).

(٥) سقط من: [أ، ب، ز].

(٦) في [أ، ن]: (نحو ذلك).

(٧) في [جـ]: (وأتم).

(٨) في [ز]: (نرى).

(٩) سقط من: [ز].

(١٠) سقط من: [أ، ب، ز].

(١١) زيادة في: [جـ، ص، ز].

(١٢) صحيح.

(١٣) في [ب، ن]: (فقال من القوم).

ابن علي بن حسين، فأهوى بيده إلى رأسي فنزع (زري)[١] الأعلى، ثم نزع (زري)[٢] الأسفل، ثم وضع (كفه)[٣] بين (ثديي)[٤] وأنا يومئذ غلام شاب فقال: مرحبا بك يا ابن أخي سل عم شئت، فسألته وهو أعمى وجاء وقت الصلاة، (فقام في نساجة)[٥] ملتحفا بها، كلما وضعها على منكبه رجع طرفاها إليه من صغرها، ورداؤه إلى جنبه على المشجب، فصلى بنا فقلت: أخبرني عن حجة رسول الله ﷺ. فقال (بيده)[٦] فعقد تسعاً (فقال)[٧]: إن رسول الله ﷺ مكث تسع سنين (لا)[٨] يحج ثم أذّن في الناس (بالحج)[٩] في العاشرة: أن رسول الله ﷺ حاج، فقدم المدينة بشر كثير كلهم يلتمس أن يأتم برسول الله ﷺ ويعمل مثل عمله، فخرجنا معه حتى أتينا ذا الحليفة، فولدت أسماء بنت عميس محمد بن أبي بكر، فأرسلت إلى رسول الله ﷺ (في المسجد)[١٠] كيف أصنع؟ (قال)[١١]: اغتسلي واستذفري بثوب وأحرمي. فصلى رسول الله ﷺ[١٢]/ في ٣٧٨/أ/٤

(١) في [ص]: (زريبي).

(٢) في [ص]: (زريبي).

(٣) في [أ، جـ، ص، ز، ن]: (كنيه).

(٤) في [ص، ز]: (ثرى).

(٥) في [ن]: (فقال في الساحة)، وفي [أ]: (فقام في الساحة).

(٦) في [أ، ز]: (هذه).

(٧) في [جـ]: (قال).

(٨) في [جـ، ص]: (لم).

(٩) سقط من: [جـ، ص، ز].

(١٠) زيادة في: [جـ، ص، ز].

(١١) في [جـ، ص]: (فقال).

(١٢) سقط من: [ز].

المسجد (فركب)[١] (القصواء)[٢] حتى إذا استوت به (راحلته)[٣] على البيداء نظرت إلى مدى بصري من بين يديه من راكب وماش، وعن يمينه مثل ذلك (وعن يساره مثل ذلك، ومن خلفه مثل ذلك)[٤] ورسول الله ﷺ (بين أظهرنا)[٥] وعليه ينزل القرآن وهو يعرف تأويله (وما)[٦] عمل به من شيء عملنا به، فأهل بالتوحيد: **«لبيك اللهم لبيك، لبيك لا شريك لك لبيك، إن الحمد والنعمة لك والملك، لا شريك لك»**. وأهل الناس بهذا الذي يهلون به، (فلم يرد عليهم رسول الله ﷺ)[٧] شيئاً (منه)[٨] ولزم رسول الله ﷺ تلبيته، وقال جابر: [لسنا (ننوي)[٩] إلا الحج][١٠]، لسنا نعرف العمرة حتى إذا أتينا البيت معه استلم الركن (فرمل)[١١] ثلاثاً ومشى أربعاً، ثم (نفذ)[١٢] إلى مقام إبراهيم فقرأ: ﴿**وَٱتَّخِذُواْ مِن مَّقَامِ إِبْرَٰهِـۧمَ مُصَلًّى**﴾ [البقرة: ١٢٥]، فجعل المقام بينه وبين البيت[١٣].

---

(١) في [ب، ف]: (ثم ركب).

(٢) في [أ، جـ، ص، ز]: (القصوى).

(٣) في [ف]: (ناقته).

(٤) سقط من: [أ، ن].

(٥) في [ز]: (عن أظهرنا).

(٦) في [جـ، ص]: (فما).

(٧) في [جـ، ص، ز]: (فلم يرد رسول الله ﷺ عليهم).

(٨) سقط من: [أ، ن].

(٩) في [ز]: (ننولى).

(١٠) سقط ما بين المعكوفين من: [ص].

(١١) في [أ، جـ]: (فرما).

(١٢) في [ب، ن]: (تقدم).

(١٣) صحيح؛ أخرجه مسلم (١٢١٨)، وأحمد (١٤٤٤٠).

١٥٣٤٠- فكان أبي يقول: ولا أعلمه ذكره إلا عن النبي ﷺ كان يقرأ في الركعتين: ﴿قُلْ هُوَ ٱللَّهُ أَحَدٌ﴾ و﴿قُلْ يَٰٓأَيُّهَا ٱلْكَٰفِرُونَ﴾[1].

١٥٣٤١- ثم رجع إلى الركن فاستلمه ثم خرج من الباب إلى الصفا، فلما دنا من الصفا قرأ: ﴿إِنَّ ٱلصَّفَا وَٱلْمَرْوَةَ مِن شَعَآئِرِ ٱللَّهِ﴾ [البقرة: ١٥٨]، (ابدأ بما بدأ الله به)[2] فبدأ بالصفا فرقى عليه حتى رأى البيت، فاستقبل البيت ووحد الله وكبره وقال: **«لا إله إلا الله وحده لا شريك له له الملك وله الحمد وهو على كل شيء قدير لا إله إلا الله وحده، (أنجز وعده و)[3]نصر عبده، وهزم الأحزاب وحده»**، ثم دعا بين ذلك، (ثم)[4] (قال (مثل)[5] ذلك)[6] ثلاث مرات، ثم نزل إلى المروة حتى (إذا)[7] انصبت قدماه إلى بطن الوادي (سعى)[8]، حتى إذا صعدنا مشى، حتى أتى المروة ففعل على المروة كما فعل على الصفا، حتى إذا كان آخر (طواف)[9]

---

(١) مرسل، قال الخطيب في الفصل للوصل المدرج (٢/٦١٧)، (كان يحيى بن سعيد يدرج في روايته أيضاً أحرفاً ويجعلها مرفوعة وهي أن النبي ﷺ صلى عند مقام إبراهيم ركعتين وقرأ فيهما بـ﴿قُلْ يَٰٓأَيُّهَا ٱلْكَٰفِرُونَ﴾ و﴿قُلْ هُوَ ٱللَّهُ أَحَدٌ﴾، وذكر قراءة هاتين السورتين خاصة في هذا الحديث ليس بمرفوع وإنما هو حكاية جعفر بن محمد عن أبيه كما بينه أويس عن جعفر، وكذلك رواه وهيب وابن جريج عن جعفر عن أبيه وقالا: لم يذكر ذلك في حديث جابر).

(٢) سقط من: [ص].

(٣) في [جـ، ص]: (أنجز وعده)، وفي [ز]: (نجز وعده).

(٤) في [أ، ن، ز]: (ثم).

(٥) في [أ، ز]: (بين).

(٦) سقط من: [جـ، ص].

(٧) سقط من: [أ، جـ، ص، ز، ن].

(٨) سقط من: [أ، جـ، ص، ز، ن].

(٩) في [ب، ف]: (طوافه) وفي مسلم (طواف).

(على)[١] المروة قال: **«إني لو استقبلت (من)[٢] أمري ما استدبْرتُ لم أسق الهدي وجعلتُهَا عُمْرَةً فمن كان منكم ليس معه هديٌ فليحلُّ وليجعلها عمرة»**، فقام سراقة ا(بن مالك)[٣] بن جعشم فقال: يا رسول الله لعامنا هذا (أم للأبد)[٤]/ فشبك رسول الله ﷺ أصابعه واحدة في الأخرى وقال: **«دخلت العمرة في الحج..»** مرتين **«لا بل لأبد أبد»**. وقدم علي من اليمن ببدن النبي ﷺ فوجد فاطمة ممن حل ولبست (ثياباً صبيغاً)[٥] واكتحلت، فأنكر ذلك عليها فقالت: أبي أمرني بهذا. ٤/أ/٣٧٩

١٥٣٤٢- قال: فكان علي يقول بالعراق: فذهبت إلى رسول الله ﷺ محرشاً على فاطمة للذي صنعت مستفتيا لرسول الله فيما ذكرت عنه، قال: (فأخبرته)[٦] [٧]أني أنكرت ذلك عليها فقال: **«صدقت صدقت»**، قال: **«ما قلت حين فرضت الحج؟»** قال: قلت: اللهم إني أهل بما أهل به رسولك، قال: **«فإن معي الهدي فلا تحل»**[٨].

---

(١) في [جـ]: (عمل).

(٢) في [ن، ز]: (عن).

(٣) سقط من: [أ، جـ، ص، ز، ن].

(٤) في [جـ]: (أم لأبد)، وفي [أ، ن]: (أولا بدٍ أبدٍ).

(٥) في [أ، ز]: (ثياب صبغاً)، وفي [جـ، ص]: (ثياباً صبغاً).

(٦) في [ن]: (أخبرته).

(٧) في [أ، ن]: زيادة (عن).

(٨) منقطع، قال الخطيب في الفصل للوصل المدرج ٦٧١/٢، بعد أن ذكر حديث الباب: (وفيه كلمات لم يسمعها محمد بن علي من جابر فأدرجت في الحديث وهي قول علي: فذهبت محرشاً على فاطمة بالذي صنعت مستفتياً لرسول الله ﷺ فقال: صدقت، وكان محمد بن علي يرسل هذه الكلمات عن علي ويقول: لم يذكرها جابر بن عبدالله في حديثه؛ بين ذلك وهيب بن خالد وعبدالملك بن جريج ويحيى بن سعيد القطان في روايتهم هذا الحديث عن جعفر بن محمد بن علي)، ثم ساق من أسانيد حديث الباب ما يؤيد قوله هذا؛ وهو يخالف ما في عون المعبود ٢٥٩/٥.

١٥٣٤٣- قال: (فكان)[١] جماعة الهدي الذي قدم به علي من اليمن (والذي)[٢] أتى به النبي ﷺ مائة، قال: فحل الناس كلهم وقصروا إلا النبي ﷺ ومن كان معه هدي، فلما كان يوم التروية توجهوا إلى منى فأهلوا بالحج، وركب رسول الله ﷺ فصلى بها الظهر والعصر والمغرب والعشاء والصبح، ثم مكث قليلاً حتى طلعت الشمس وأمر بقبة من شعر (فضربت)[٣] له بنمرة، فسار رسول الله ﷺ ولا (تشك)[٤] قريش إلا أنه (واقف)[٥] عند المشعر الحرام كما كانت قريش تصنع في الجاهلية، فأجاز رسول الله ﷺ (حتى)[٦] أتى عرفة فوجد القبة قد ضربت له بنمرة، فنزل بها حتى إذا زاغت الشمس أمر (بالقصواء)[٧] فرحلت له، فأتى بطن الوادي فخطب الناس (فقال)[٨]: **«إن دماءكم (وأموالكم)[٩] حرام عليكم كحرمة يومكم هذا في شهركم هذا في بلدكم هذا، ألا كل شيء من أمر الجاهلية تحت قدمي موضوع، ودماء الجاهلية موضوعة، وإن أول دم أضع من دمائنا دم (ابن)[١٠] ربيعة ابن الحارث كان مسترضعاً في بني سعد فقتلته هذيل، وربا أهل الجاهلية موضوع، وأول ربا أضع (ربانا)[١١] ربا عباس بن عبدالمطلب فإنه كله موضوع، فاتقوا الله/ في** ٤/أ/٣٨٠

(١) في [ز]: (وكان).

(٢) في [أ، ن]: (الذي).

(٣) في [أ، جـ، ص]: (فضربت)، وفي [ن]: (تضرب) وهو الموافق لما في صحيح مسلم.

(٤) في [ص]: (يشك).

(٥) في [أ]: (وافق).

(٦) سقط من: [ز].

(٧) في [أ، جـ، ص]: (بالقصوى).

(٨) في [أ، جـ، ز]: (وقال).

(٩) سقط من: [ز].

(١٠) سقط من: [أ، جـ، ص، ن].

(١١) سقط من: [أ، ب، ص، ن].

النساء، فإنكم أخذتموهن (بأمر)[١] الله واستحللتم فروجهن بكلمة الله، ولكم عليهن إلا يوطئن فرشكم أحدا تكرهونه، فإن فعلن ذلك فاضربوهن ضرباً غير مبرح ولهن عليكم رزقهن وكسوتهن بالمعروف، وقد تركت فيكم ما لن تضلوا بعده إن اعتصمتم به كتاب الله، وأنتم تسألون عني فما أنتم قائلون؟» قالوا: نشهد أن قد بلغت وأديت ونصحت وقال بإصبعه السبابة (يرفعها إلى السماء)[٢] وينكتها إلى الناس: **«(اللهم اشهد)[٣]، اللهم اشهد»** ثلاث مرات، ثم أذن (ثم)[٤] (أقام فصلى الظهر ثم أقام فصلى العصر)[٥] [٦]ولم يصل بينهما شيئاً، ثم ركب رسول الله ﷺ حتى أتى الموقف، فجعل بطن ناقته القصواء إلى الصخرات وجعل (حبل)[٧] المشاة بين يديه، واستقبل القبلة فلم يزل واقفا حتى (غربت)[٨] الشمس وذهبت الصفرة قليلاً حتى غاب القرص، وأردف أسامة خلفه، (ودفع)[٩] رسول الله ﷺ وقد (شنق)[١٠] للقصواء الزمام حتى إن رأسها ليصيب مورك (رحله)[١١]، ويقول بيده

---

(١) في [ف]: (بأمان).

(٢) في [جـ، ص]: (إلى السماء يرفعها).

(٣) سقط ما بين المعكوفين من: [جـ].

(٤) سقط من: [ن].

(٥) في [أ]: (أقام الظهر فصلى العصر)، وفي [ن]: (أقام الظهر والعصر)، وفي [ز]: (أقام الظهر ثم أقام فصلّى العصر).

(٦) في [أ]: (يقل).

(٧) في [أ]: (جبل).

(٨) في [أ، ز]: (كربت).

(٩) في [أ، ن]: (ورجع).

(١٠) في [أ]: (شنف).

(١١) في [أ]: (رجله).

اليمنى: «**أيها الناس السكينة (السكينة)**[١]» كلما أتى جبلاً من الجبال أرخى لها قليلاً حتى (تصعده)[٢] حتى أتى المزدلفة فصلى بها المغرب والعشاء بأذان واحد وإقامتين ولم يسبح بينهما شيئاً، ثم اضطجع رسول الله ﷺ حتى طلع الفجر، (فصلى)[٣] حين تبين له الصبح بأذان وإقامة، ثم ركب القصواء حتى أتى المشعر الحرام فاستقبل القبلة فدعاه وكبره وهلله ووحده (فلم)[٤] يزل واقفاً حتى أسفر جداً، فدفع قبل أن تطلع الشمس، وأردف الفضل بن عباس وكان (رجلاً)[٥] حسن الشعر أبيض وسيماً، فلما دفع رسول الله ﷺ مرت ظُعنٌ يجرين، فطفق الفضل ينظر إليهن، فوضع رسول الله ﷺ يده على وجهه، فحول الفضل وجهه إلى الشق الآخر ينظر، فحول رسول الله ﷺ يده من الشق الآخر على وجه الفضل/، (فصرف)[٦] وجهه من الشق الآخر ينظر حتى أتى (محسراً)[٧] (فحرك)[٨] قليلاً، ثم سلك الطريق الوسطى التي تخرج إلى الجمرة الكبرى، حتى أتى الجمرة التي عند الشجرة فرماها بسبع حصيات يكبر مع كل حصاة منها مثل حصى الخذف، رمى (من)[٩] بطن الوادي، ثم انصرف (إلى)[١٠] المنحر، فنحر ثلاثا وستين بيده، ثم أعطى علياً فنحر ما غبر (منها)[١١]، وأشركه في هديه

٣٨١/أ/٤

---

(١) في [أ، ف، ن]: سقطت (السكينة).

(٢) في [ص، ز]: (تصعد).

(٣) سقط من: [أ، ن]، وفي [ف]: (وصلى).

(٤) في [ز]: (ولم).

(٥) في [أ، ز]: (رجل).

(٦) في [أ، ف]: (يصرف).

(٧) في [أ، جـ، ز، ن]: (بطن)، وفي [ف]: (بطن محسر).

(٨) في [ن]: (فرك).

(٩) سقط في: [ن].

(١٠) سقط في: [ن، ف].

(١١) في [أ، ن]: (عنها).

وأمر (من)[١] كل بدنة ببضعة فجعلت في قدر فطبخت، فأكلا من لحمها وشربا من مرقها، ثم ركب رسول الله ﷺ فأفاض إلى البيت فصلى بمكة الظهر، فأتى بني عبدالمطلب يسقون على زمزم فقال: **«انزعوا بني عبد المطلب، فلولا أن تغلبكم الناس على سقايتكم لنزعت معكم»**، فناولوه دلوا فشرب منه[٢].

١٥٣٤٤- **حدثنا** أبوبكر قال: حدثنا أبو(الأحوص)[٣] عن أبي إسحاق عن مسروق (قال)[٤]: أمرتم في الكتاب بإقامة أربع: بإقامة الصلاة، وإيتاء الزكاة، و(إقام)[٥] الحج والعمرة.

١٥٣٤٥- **حدثنا** أبوبكر قال: حدثنا عبدالله بن نمير عن عبدالملك عن عطاء أنه سئل عن الدجاجة السندية يخرج بها من الحرم (فقال)[٦]: لا، هي صيد.

١٥٣٤٦- **حدثنا** أبوبكر قال: حدثنا (أبو)[٧]أسامة عن ابن جريج عن عطاء أن أزواج النبي ﷺ كن يطفن مع الرجال[٨].

١٥٣٤٧- قال عطاء: وقالت امرأة لعائشة: تعالي إلى الحجر فاستلميه (قالت)[٩]: (انفذي)[١٠] عنك[١١].

---

(١) في [ب، ف، ن]: (عن).

(٢) صحيح؛ وأخرجه مسلم (١٢١٨).

(٣) في [ن]: (الأحوض).

(٤) في [أ]: (قالا).

(٥) في [ب، ف، ن]: (إقامة).

(٦) في [ف]: (فقالا).

(٧) في [أ، ن]: سقط (أبو).

(٨) منقطع حكماً؛ ابن جريج مدلس

(٩) في [أ، ن]: (قالت).

(١٠) في [ن]: (الفدى).

(١١) منقطع حكماً؛ ابن جريج مدلس.

[٣١٥] في المحرم يحتش

١٥٣٤٨- **حدثنا** أبوبكر قال: حدثنا روح بن عبادة عن أشعث عن الحسن أنه كان لا يرى بأساً أن (يحتش)[1] المحرم./ ٤/أ/٣٨٢

١٥٣٤٩- **حدثنا** أبوبكر قال: حدثنا روح بن عبادة عن ابن (جريج)[2] عن عطاء قال: لا بأس به.

* * *

[٣١٦] في المحرم يضطر إلى الصيد والميتة

١٥٣٥٠- **حدثنا** أبوبكر قال: حدثنا أبو أسامة عن أشعث عن الحسن قال: كان يقول فيمن اضطر إلى ميتة وصيد: يأكل الميتة ولا يأكل الصيد ولا يعرض له يعني المحرم.

* * *

[٣١٧] من قال: يلبى عن الأخرس

١٥٣٥١- حدثنا أبوبكر قال: حدثنا هشيم عن حجاج عن عطاء قال: يلبى عن الآخرس والصبي.

* * *

[٣١٨] في امرأة قدمت معتمرة وهي حائض

١٥٣٥٢- **حدثنا** أبوبكر قال: حدثنا حفص عن عمرو وهشام عن الحسن في امرأة قدمت معتمرة وهي حائض قال: تهل بالحج على عمرتها وتمضي إلى عرفات وهي قارن.

---

(١) في [أ، ن]: (يحنش).

(٢) في [أ، ن]: (جريح).

١٥٣٥٣- **حدثنا** أبوبكر قال: حدثنا حفص عن هشام عن عطاء مثله.

* * *

[٣١٩] في رجل أراد أن يلبي فكبر

١٥٣٥٤- **حدثنا** أبوبكر قال: حدثنا معاوية بن هشام قال: حدثنا سفيان/ عن ٣٨٣/أ/٤
إبراهيم بن نافع عن طاوس قال: سمعته سئل عن رجل أراد أن يلبي فكبر قال: يجزئه.

١٥٣٥٥- **حدثنا** أبوبكر قال: حدثنا معاوية بن (هشام)[١] قال: حدثنا سفيان عن عبدالملك عن عطاء قال: يرجع.

١٥٣٥٦- **حدثنا** أبوبكر قال: حدثنا (معاوية قال: حدثنا)[٢] سفيان عن ابن (جريج)[٣] عن عطاء قال: يجزئه.

* * *

[٣٢٠] في المرأة تحرم في الحج بغير إذن زوجها

١٥٣٥٧- **حدثنا** أبوبكر قال: حدثنا عبدالعزيز العمي قال: سئل (مطر)[٤] وأنا أسمع عن امرأة استأذنت زوجها في الحج فلم يأذن لها، فاستأذنته أن تزور فأذن لها، فضمت عليها ثياباً لها بيضاً (فصرخت)[٥] بالحج قال: فأتوا الحسن فسألوه، فقال

---

(١) في [ن]: (هاشم).

(٢) سقط من: [ب، ن].

(٣) في [ن]: (جريح).

(٤) في [ز]: (مطرف).

(٥) في [جـ، ز]: (وصرخت).

الحسن: (اللكعة)[١] ليس لها ذاك.

١٥٣٥٨- قال مطر: وسئل قتادة فقال: هي محرمة.

١٥٣٥٩- قال مطر: فانطلقت إلى مكة فسألت الحكم بن (عتيبة)[٢] فقال هي: محرمة.

١٥٣٦٠- قال مطر: فأمرت رجلاً فسأل عطاء بن أبي رباح فقال: لا، ولا نعمت عين؛ ليس لها ذلك.

١٥٣٦١- **حدثنا** أبوبكر قال: حدثنا (وكيع قال: حدثنا)[٣] أبو عوانة عن منصورعن إبراهيم قال: إذا كانت الفريضة وكان لها محرم، فلا بأس أن تخرج ولا تستأذن زوجها.

١٥٣٦٢- **حدثنا** أبوبكر قال: حدثنا فضيل بن عياض عن (هشام)[٤] عن الحسن في المرأة التي لم تحج، قال: تستأذن زوجها فإذا أذن لها فذاك أحب إلي، وإن لم يأذن لها خرجت مع ذي محرم، فإن ذلك فريضة من فرائض الله ليس (له)[٥] (عليها)[٦] فيها طاعة.

* * *

---

(١) في [ن]: (اللعقط)، وفي [جـ، ز]: (الملكعة)، وفي [أ]: (الملعكه).

(٢) في [أ، جـ، ز، ن]: (عيينه).

(٣) سقط من: [ب، ن].

(٤) في [ن]: (هاشم).

(٥) في [أ، جـ، ز]: (لها).

(٦) سقط من: [أ، جـ، ز].

/[٣٢١] في اعتناق البيت ٤/أ/٣٨٤

١٥٣٦٣- حدثنا أبوبكر قال: حدثنا ابن مهدي عن سفيان عن الزبير بن عدي عن إبراهيم قال: ما كان أصحابنا يعتنقون البيت.

١٥٣٦٤- [**حدثنا** أبوبكر قال: حدثنا[١] معاوية (بن)[٢] هشام عن سفيان عن رجل عن نافع عن ابن عمر: أنه كان لا يعتنق البيت][٣][٤].

١٥٣٦٥- **حدثنا** أبوبكر قال: حدثنا وكيع عن سفيان عن إبراهيم بن عبدالأعلى عن[٥] سويد بن غفلة أن عمر التزم الحجر وقبله[٦].

* * *

[٣٢٢] في المعتمر يطوف بالبيت أيقع على أهله؟

١٥٣٦٦- **حدثنا** أبوبكر قال: حدثنا ابن عيينة عن عمرو قال: سألت جابر بن عبد الله عن رجل اعتمر فطاف بالبيت، ثم أراد أن يقع على أهله قبل أن يطوف بين الصفا والمروة فقال: لا، حتى يطوف بين الصفا والمروة[٧].

* * *

---

(١) سقط من: [جـ].

(٢) في [خ]: (عن).

(٣) سقط الخبر من: [أ، ب، ن].

(٤) مجهول؛ لإبهام الراوي عن نافع.

(٥) في [ز]: زيادة (ابن).

(٦) صحيح.

(٧) صحيح.

[٣٢٣] (في المعتمر أو الحاج يقع على امرأته)[١]

١٥٣٦٧- **حدثنا** أبوبكر قال: حدثنا يحيى بن سعيد عن ابن جريج عن أنس بن سعد أن رجلاً استفتى سعيد بن جبير قال: حججت وامرأتي فوقعت بها قبل أن أقصر، فقال سعيد: أهرق دماً.

١٥٣٦٨- **حدثنا** أبوبكر قال: حدثنا حفص بن غياث عن ابن أبي ليلى عن الحاكم عن مقسم أو سعيد بن جبير عن ابن عباس أنه قال في امرأة وقع عليها زوجها وقد قصرت المرأة ولم يقصر الرجل؛ قال: عليه دم][٢][٣].

* * *

[٣٢٤] في الميت يحج عنه

١٥٣٦٩- **حدثنا** أبوبكر قال: حدثنا وكيع عن شعبة عن أبي بشر عن سعيد ابن جبير عن ابن عباس قال: جاء رجل إلى النبي ﷺ فقال: إن أختي ماتت ولم تحج أفأحج عنها؟ قال: **«أرأيت لو كان عليها دين فقضيته، والله أحق بالوفاء والقضاء»**[٤].

١٥٣٧٠- **حدثنا** أبوبكر قال: حدثنا وكيع عن سفيان عن منصور عن مجاهد عن رجل يقال له يوسف عن ابن الزبير قال: أتى النبي ﷺ رجل فقال: يا رسول

---

(١) سقط من: [جـ].

(٢) سقط الباب بأخباره من: [أ، ن].

(٣) ضعيف؛ لحال ابن أبي ليلى.

(٤) صحيح؛ أخرجه البخاري (٦٦٩٩)، وأحمد (٣٢٢٤)، وبنحوه مسلم (١٣٣٤).

الله إن (أبي)[١] مات ولم يحج أفأحج عنه؟ قال: «**(أنت)**[٢] **أكبر (ولده؟)**[٣]» قال: نعم، قال: «**فحج عن (أبيك)**[٤] **أرأيت لو كان على (أبيك)**[٥] **دين فقضيته؟**»[٦]./ ٤/أ/٣٨٥

١٥٣٧١- **حدثنا** أبوبكر قال: حدثنا وكيع عن سفيان عن أسلم عن عطاء قال: يحج عن الميت وإن لم يوص به.

* * *

[٣٢٥] في الاشتراط في الحج

١٥٣٧٢- [[٧]**حدثنا** (أبو)[٨]محمد عبدالله بن يونس قال: حدثنا أبو عبدالرحمن (بقي)[٩] ابن مخلد قال: حدثنا أبوبكر (عبدالله بن محمد بن أبي شيبة العبسي)[١٠]

---

(١) كذا في [ب، ز]، وفي بقية النسخ (إن ابني)، وفي [ن]: (إني ابني)، وسيأتي الحديث في الباب (٣٨٠)، وانظر: مصادر التخريج.

(٢) كذا في: [ب، ز]، وفي بقية النسخ: (أنت).

(٣) كذا في: [ب، ز]، وفي بقية النسخ: (ابنك).

(٤) كذا في: [ب، ز]، وفي بقية النسخ (ولدك).

(٥) كذا في: [ب، ز]: وفي بقية النسخ (ابنك).

(٦) مجهول؛ لجهالة يوسف، أخرجه أحمد (١٦١٢٥)، والنسائي ٥/١٢٠، والدارمي ٢/٤١، وأبويعلى ٦٨١٢، والطبراني ١٣/(٢٦٣)، والطحاوي في شرح المشكل (٢٥٤٤)، والبيهقي ٤/٣٢٩، وابن عبدالبر في التمهيد ١/٣٩٠، والضياء في المختارة (٣١٨).

(٧) في [أ، ن]: زيادة (حدثنا أبوبكر).

(٨) سقط من: [أ، ن].

(٩) في [ن]: (تقي).

(١٠) سقط من: [جـ].

قال: حدثنا ابن فضيل عن هشام عن أبيه عن ضباعة قالت: دخل علي النبي ﷺ وأنا أشتكي فقال: **«ما تريدين الحج العام؟»** قالت: إني لمعتلة يا رسول الله قال: **«حجي وقولي: محلي من الأرض حيث حبستني»**[١].

١٥٣٧٣- **حدثنا** أبوبكر قال: حدثنا ابن فضيل عن عطاء (عن)[٢] ميسرة عن علي أنه كان يقول: اللهم حجة إن تيسرت أو عمرة إن أراد العمرة، وإلا فلا حرج[٣].

١٥٣٧٤- **حدثنا** أبوبكر قال: حدثنا يزيد بن هارون قال: أخبرنا سفيان بن حسين عن أبي (بشر)[٤] عن عكرمة عن ابن عباس أن رسول الله ﷺ دخل على ضباعة ابنة الزبير وهي تريد الحج فقال لها: **«اشترطي عند إحرامك[٥]: ومحلي حيث حبستني فإن ذلك لك»**[٦].

١٥٣٧٥- **حدثنا** أبوبكر قال: حدثنا ابن فضيل عن هشام عن أبيه عن عائشة أنها قالت: إذا حججت فاشترط (قل)[٧]: اللهم الحج عمدت وإياه أردت فإن تيسر

---

(١) صحيح؛ أخرجه ابن ماجه (٢٩٣٧)، والطحاوي في شرح المشكل (٥٩٠٩)، والطبراني ٢٤/(٨٤٢)، وابن السماك في جزء حنبل (٦٨)، والفتن لحنبل (٦٨)، وأخرجه بنحوه أحمد (٢٧٣٥٨)، والبيهقي ٥/٢٢٢، وابن أبي عاصم في الآحاد (٣١٥٧)، وإسحاق (٢١٦٧).

(٢) في [ب، ف]: (بن)، وانظر: المحلى ٧/١١٣.

(٣) ضعيف؛ روى ابن فضيل عن عطاء بعد اختلاطه.

(٤) في [أ، ن]: (بشير).

(٥) في [ف]: زيادة (وقولي).

(٦) صحيح؛ أخرجه مسلم (١٢٠٨)، وأحمد (٣٣٠٢).

(٧) في [ز]: (قال).

الحج فهو الحج وإن[١] حبست فعمرة[٢].

١٥٣٧٦- **حدثنا** أبوبكر قال: حدثنا أبو معاوية عن الأعمش عن إبراهيم عن علقمة قال: رأيته وضع رجله في الغرز ثم قال: اللهم إني أريد حجة/ إن تيسرت، وإلا فعمرة إن تيسرت. ٤/أ/٣٨٦

١٥٣٧٧- **حدثنا** أبوبكر قال: حدثنا سلام عن مغيرة عن إبراهيم قال: كان الأسود تعادله راحلته فإذا أتى (جبانة عرزم[٣])[٤] وإذا أراد أن يركب قال: اللهم حجة إن تيسرت، وإلا عمرة إن تيسرت ثم يلبي بالحج.

١٥٣٧٨- **حدثنا** أبوبكر قال: (حدثنا)[٥] أبو أسامة عن هشام بن عروة قال: كان أبي لا يرى[٦] الاشتراط في الحج شيئاً.

١٥٣٧٩- **حدثنا** أبوبكر قال: (حدثنا)[٧] أبو معاوية عن الأعمش عن إبراهيم.

١٥٣٨٠- وسلام عن مغيرة عن إبراهيم قال: كانوا لا يشترطون ولا يرون الشرط فيه شيئاً، قال سلام في حديثه: لو أن رجلاً ابتلي.

١٥٣٨١- **حدثنا** أبو بكرقال: حدثنا ابن مبارك عن هشام عن ابن سيرين قال:

---

(١) في [ص، ز، ن]: (فإن).

(٢) صحيح.

(٣) في [ص، ف، ن]: (جناية نحر دماً)، وجبانة عرزم مكان بالكوفة كان الأسود يحرم منه، انظر: الطبقات الكبرى ٦/٧٢، والأنساب ٤/١٧٨.

(٤) في[أ، ن] زيادة (إذا).

(٥) في [جـ]: (أخبرنا).

(٦) في [جـ]: زيادة (في).

(٧) في [جـ]: (أخبرنا).

رأى عثمان رجلا واقفا بعرفة فقال له: (أشارطت)[١] قال: نعم[٢].

١٥٣٨٢- **حدثنا** أبوبكر قال: حدثنا الفضل بن (دكين)[٣] عن سعيد بن عبدالرحمن عن ابن سيرين عن عبدالله بن عتبة عن عثمان نحوه[٤].

١٥٣٨٣- **حدثنا** أبوبكر قال: حدثنا وكيع عن ربيع بن (صبيح)[٥] عن الحسن وعطاء في المحرم يشترط قالا: له شرطه.

١٥٣٨٤- **حدثنا** أبوبكر قال: حدثنا أبو معاوية عن الأعمش عن عمارة أن شريحاً كان يشترط في الحج فيقول: إنك قد عرفت بنيتي وما أريد، فإن (كان)[٦] أمراً (أتممه)[٧] فهو أحب إليّ، وإن كان غير ذلك فلا حرج.

١٥٣٨٥- قال (أبوبكر)[٨]: بلغني أن أبا معاوية رجع عن هذا الحديث.

١٥٣٨٦- **حدثنا** أبوبكر قال: حدثنا وكيع عن سفيان عن حبيب بن أبي ثابت عن طاوس قال: الاشتراط في الحج ليس بشيء./ ٣٨٧/أ/٤

١٥٣٨٧- **حدثنا** أبوبكر قال: حدثنا عباد بن العوام عن هلال بن (خباب)[٩] قال: قلت لسعيد بن جبير: أرأيت الاشتراط في الحج؟ قال: إنما الاشتراط في الحج فيما بين الناس.

---

(١) في [أ، ن]: (اشترطت).

(٢) منقطع؛ ابن سيرين لم يسمع من عثمان.

(٣) في [جـ]: (بكير).

(٤) حسن، سعيد هو أخو أبي حرة صدوق.

(٥) في [ز]: (أصبح).

(٦) سقط من: [أ، ب، ن].

(٧) في [ن، ف]: فأتمه.

(٨) سقط من: [أ، ن، ف].

(٩) في [ن]: (حباب).

١٥٣٨٨- **حدثنا** أبوبكر قال: حدثنا غندر عن شعبة عن الحكم وحماد في الاشتراط قال: ليس بشيء.

١٥٣٨٩- **حدثنا** أبوبكر قال: حدثنا أبو خالد (الأحمر)[١] عن شعبة عن إبراهيم ابن مهاجر عن إبراهيم التيمي قال: كان علقمة يشترط في الحج ولا يراه شيئاً.

١٥٣٩٠- **حدثنا** أبوبكر قال: حدثنا يزيد بن هارون عن داود بن أبي هند عن سعيد بن جبير قال: المستثني وغير المستثني سواء.

١٥٣٩١- **حدثنا** أبوبكر قال: حدثنا عباد بن العوام عن هلال بن (خباب)[٢] عن عكرمة عن ابن عباس أن النبي ﷺ دخل على ضباعة فقال لها: **«ما تريدين الحج العام؟»**، قالت: يا رسول الله إني (معتلة)[٣]، قال: **«حجي واشترطي»**، قالت: كيف أقول؟ قال: **«قولي لبيك اللهم لبيك محلي من الأرض حيث حبستني»**[٤].

١٥٣٩٢- **حدثنا** أبوبكر قال: حدثنا وكيع عن سفيان عن أبي إسحاق عن (عميرة)[٥] بن زياد عن عبد الله قال: إذا حججت (فاشترطه)[٦][٧].

---

(١) سقط من [جـ، ز]: (الأحمر).

(٢) في [ن]: (حباب).

(٣) في [أ، جـ، س، ز]: (عليلة).

(٤) صحيح؛ أخرجه مسلم (١٢٠٨)، وأحمد (٣١١٧).

(٥) في [ب، ن]: (عمير).

(٦) في [ز]: (فاشترط).

(٧) مجهول؛ لجهالة عميرة، أخرجه البيهقي ٢٢٢/٥، والبخاري في التاريخ ٦٩/٧، وابن حزم في المحلى ١١٤/٧.

١٥٣٩٣- **حدثنا** أبوبكر قال: حدثنا حماد بن خالد عن (محمد)[١] بن هلال عن أبيه عن أبي بكر بن (عبدالله)[٢] الحارث أنه كان يشترط في العمرة.

* * *

[٣٢٦] في العبد يعتق عشية عرفة

٤/أ/٣٨٨ ١٥٣٩٤- **حدثنا** أبوبكر قال: حدثنا يزيد بن هارون عن هشام عن الحسن/ وعطاء قالا: في العبد يعتق بعد ما ينفر الناس من عرفات أو قال (يحتلم)[٣] الغلام (أو تحيض الجارية)[٤] أو يجمع فرجعوا إلى عرفات فوقفوا قبل طلوع الفجر، فقد أجزأت عنهم حجة الإسلام.

* * *

[٣٢٧] في الرجل يحج عن الرجل فيفضل معه الفضلة

١٥٣٩٥- **حدثنا** أبوبكر قال: حدثنا ابن إدريس عن هشام عن الحسن في الرجل يحج عن الرجل فيفضل معه، قال: يعلمهم فإن سلموه وإلا (رده)[٥].

* * *

[٣٢٨] من قال: إذا قبَّل الحجر سجد عليه؟

١٥٣٩٦- **حدثنا** أبوبكر قال: حدثنا وكيع عن ابن جريج عن محمد بن عباد

---

(١) في [ز]: متكرر (عن محمد).

(٢) في [أ]: (عبيدالله)، والمعروف أبوبكر بن عبدالرحمن بن الحارث).

(٣) في [ن]: (يحلم).

(٤) في [ن]: متكرر (أو تحيض الجارية).

(٥) في [جـ]: (ردوه).

(ابن)[١] جعفر قال: رأيت ابن عباس جاء يوم التروية فقبَّل الحجر ثم سجد عليه فعل ذلك ثلاثاً[٢].

١٥٣٩٧- [**حدثنا** أبوبكر قال: حدثنا وكيع عن سفيان عن حسين بن عبد الله عن عكرمة أن ابن عباس سجد عليه][٣][٤].

١٥٣٩٨- [**حدثنا** أبوبكر قال: حدثنا وكيع عن حنظلة عن طاوس أن عمر سجد عليه][٥][٦].

١٥٣٩٩- **حدثنا** أبوبكر قال: حدثنا أبو معاوية عن الأعمش عن إبراهيم عن عابس بن ربيعة قال: رأيت عمر بن الخطاب استلم الحجر وقبَّله وقال: لولا أني رأيت رسول الله ﷺ يقبلك ما قبلتك[٧].

١٥٤٠٠- **حدثنا** أبوبكر قال: حدثنا حميد بن عبدالرحمن عن حنظلة عن طاوس أن عمر قبل الحجر ثلاثا وسجد عليه لكل قبلة، وذكر أن النبي ﷺ فعله[٨]./ ٣٨٩/أ/٤

---

(١) سقط من [ن]: (ابن).

(٢) منقطع حكماً؛ ابن جريج مدلس.

(٣) سقط الخبر من: [جـ].

(٤) ضعيف؛ لحال حسين بن عبدالله.

(٥) في [جـ، ز]: زيادة حديث (حدثنا أبوبكر قال: حدثنا وكيع عن حنظلة عن طاوس أن عمر سجد عليه).

(٦) منقطع؛ طاوس لم يسمع من عمر.

(٧) صحيح؛ أخرجه البخاري (١٥٩٧)، ومسلم (١٢٧٠).

(٨) منقطع؛ طاوس لم يسمع من عمر.

١٥٤٠١- **حدثنا** أبوبكر قال: حدثنا أبو معاوية عن (عاصم)[١] عن (عبدالله)[٢] ابن (سرجس)[٣] قال: رأيت الأصلع عمر قبّل الحجر وقال: إني لأعلم أنك حجر لا تضر ولا تنفع، ولولا إني رأيت رسول الله ﷺ يقبلك ما قبلتك[٤].

١٥٤٠٢- **حدثنا** أبوبكر قال: حدثنا وكيع عن سفيان عن إبراهيم بن عبدالأعلى عن سويد بن غفلة قال: رأيت عمر بن الخطاب قبّل الحجر والتزمه وقال: (كان بك رسول الله ﷺ حفيا)[٥][٦].

١٥٤٠٣- **حدثنا** أبوبكر قال: حدثنا وكيع عن حنظلة قال: رأيت طاوساً فعله يعني سجد عليه.

* * *

[٣٧٩] في المشعر الحرام: أي موضع هو؟

١٥٤٠٤- **حدثنا** أبوبكر قال: حدثنا وكيع عن سفيان عن السدي عن سعيد بن جبير قال: ما بين جبلي مزدلفة فهو المشعر الحرام.

١٥٤٠٥- **حدثنا** أبوبكر قال: حدثنا وكيع عن إسرائيل عن جابر عن عبدالرحمن بن الأسود قال: لم أجد أحداً يخبرني عن المشعر الحرام.

---

(١) في [أ، جـ، ز]: (عاصم)، وفي [ب، ن، فـ]: (عصام).

(٢) في [جـ، ز]: (عبيدالله).

(٣) في [ن]: (نرجس).

(٤) صحيح؛ أخرجه مسلم (١٢٧٠)، وأحمد (٢٢٩)، وابن ماجه (٢٩٤٣).

(٥) في [جـ، ز]: (كان رسول الله ﷺ بك حفياً).

(٦) صحيح؛ أخرجه مسلم (١٢٧١)، وأحمد (٣٨٢).

١٥٤٠٦- **حدثنا** أبوبكر قال: حدثنا وكيع عن إسرائيل عن إبي إسحاق عن عمرو بن ميمون قال: سألت عبدالله بن (عمرو)[١] عن المشعر الحرام فسكت حتى إذا تهبطت أيدي رواحلنا بالمزدلفة قال: أين السائل عن المشعر الحرام؟ (هذا المشعر الحرام)[٢][٣].

١٥٤٠٧- **حدثنا** أبوبكر قال: حدثنا إسحاق الأزرق عن مثنى عن عطاء في قوله: ﴿ٱلْمَشْعَرِ ٱلْحَرَامِ﴾ [البقرة: ١٩٨]، قال: هو قزح، هو المزدلفة كلها.

* * *

/[٣٣٠] في فضل النظر إلى البيت ٤/أ/٣٩٠

١٥٤٠٨- **حدثنا** أبوبكر قال: حدثنا (حفص)[٤] عن ليث عن طاوس قال: النظر إلى البيت عبادة، والطواف بالبيت صلاة.

١٥٤٠٩- **حدثنا** أبوبكر قال: حدثنا حفص عن ليث عن مجاهد قال: النظر إلى البيت عبادة.

١٥٤١٠- **حدثنا** أبوبكر قال: حدثنا وكيع (وعبيدالله)[٥] عن أبان بن عبدالله البجلي عن عطاء قال: النظر إلى البيت عبادة.

---

(١) في [أ]: (عمر)؛ وانظر: مصادر التخريج وشرح العمدة الحج ٢/٥١٩.

(٢) سقط من: [ب، ن].

(٣) صحيح؛ أخرجه ابن أبي حاتم في التفسير (١٨٥٥)، وابن جرير ٢/٢٨٨، والأزرقي ٢/١٩١، والفاكهي (٢٦٩٨)، والبيهقي ٥/١٢٣.

(٤) في [ن]: (فحص).

(٥) في [أ، ب، ن]: (عبدالله).

١٥٤١١- حدثنا أبوبكر قال: حدثنا عبيدالله بن موسى قال: أخبرني أبونعيم النخعي عن عبدالرحمن بن الأسود قال: النظر إلى البيت عبادة.

* * *

[٣٣١] في الرجل يدخل البيت بحذاء: (خفٍ)[١] أو نعل

١٥٤١٢- **حدثنا** أبوبكر قال: حدثنا عبدالرحمن بن محمد المحاربي عن ليث عن (عطاء و)[٢] طاوس ومجاهد كانوا يكرهون أن يدخل البيت (رجل)[٣] عليه حذاء.

* * *

[٣٣٢] في المحرم يصيب القطاة ما عليه

١٥٤١٣- **حدثنا** أبوبكر قال: حدثنا عبدالصمد بن عبدالوارث عن (عبدالله بن بكر)[٤] المزني أن عطاء وطاوساً ومجاهداً قالوا في المحرم يصيب القطاة، قالوا: فيها شاة.

١٥٤١٤- **حدثنا** أبوبكر قال: حدثنا أبوأسامة قال: حدثنا (عبيدالله)[٥] بن عمر قال: سأل رجل سالماً والقاسم عن قطاة (أصابها)[٦] وهو محرم (قال)[٧]/ أحدهما: يتصدق بنصف مد. ٣٩١/أ/٤

---

(١) سقط من: [ب، ز، ن].

(٢) سقط من: [ص، ن].

(٣) في [أ]: (رجلاً).

(٤) في [جـ]: (بكر بن عبدالله)، وفي [أ]: (عبدالله بن بكير).

(٥) في [أ، ن]: (عبدالله).

(٦) في [ز]: (أطابها).

(٧) في [جـ، ز]: (فقال).

١٥٤١٥- وقال الآخر: نصف مد خير من قطاة.

١٥٤١٦- **حدثنا** أبوبكر قال: حدثنا حماد بن خالد عن عبدالله بن (مؤمل)[١] عن ابن أبي مليكة عن ابن عمر وابن عباس في محرم قتل قطاة فقالا: (ثلثا مد وثلثا)[٢] مد (أجزأ)[٣] (في بطن مسكين)[٤] من قطاة[٥].

١٥٤١٧- **حدثنا** أبوبكر قال: حدثنا (أبو)[٦]معاوية عن صالح (الفزاري)[٧] عن عكرمة بن خالد سئل عن محرم قتل قطاة قال: يتصدق بمد.

* * *

[٣٣٣] من كره أن يأخذ من شعره إذا أراد الحج

١٥٤١٨- **حدثنا** أبوبكر قال: حدثنا وكيع قال: حدثنا ابن أبي ذئب عن خاله الحارث عن أبي سلمة عن أم سلمة قالت: إذا دخل العشر فلا يأخذ من شعره ولا من أظفاره[٨].

١٥٤١٩- **حدثنا** أبوبكر قال: حدثنا حاتم بن إسماعيل عن عبدالرحمن بن حرملة عن سعيد بن[٩] المسيب أنه قال: من كان يريد أن يضحي، فلا يأخذ من شعره ولا من أظفاره شيئا إذا أهل ذو الحجة.

---

(١) في [أ، ن]: (مريد).

(٢) في [ن]: (ثلاثة مد وثلاثة).

(٣) في [أ]: (آخر)، وفي [ن]: (خير).

(٤) سقط من: [ن].

(٥) ضعيف؛ لحال عبدالله بن مؤمل

(٦) سقط من: [أ، ن].

(٧) في [ز]: (الفزاوي).

(٨) حسن؛ الحارث صدوق

(٩) في [ن]: زيادة (بن سعيد).

١٥٤٢٠- **حدثنا** أبوبكر قال: حدثنا شريك عن (الأحلافي)[١] عن سعيد بن المسيب أنه كره أن يأخذ من شعره إذا أراد الحج.

١٥٤٢١- قال فسألت عكرمة (قال)[٢] أفلا تدع النساء.

١٥٤٢٢- [**حدثنا** أبوبكر قال: حدثنا حفص عن ابن (جريج)[٣] عن عطاء أنه كره أن يأخذ من شعره إذا تقارب الحج][٤].

١٥٤٢٣- [**حدثنا** أبوبكر قال: حدثنا أبوبكر بن عياش عن إسحاق بن يحيى عن مجاهد عن ابن عمر قال: من أراد الحج فلا يأخذ من شعره شيئاً][٥][٦]./ ٣٩٢/أ/٤

١٥٤٢٤- **حدثنا** أبوبكر قال: حدثنا وكيع عن محمد بن شريك عن عطاء أنه سئل عن الرجل يأخذ من شعره وهو يريد الحج؟ قال: لا بأس به.

١٥٤٢٥- **حدثنا** أبوبكر قال: حدثنا أبومعاوية عن عبيدالله بن عمر عن أبي بكر ابن سالم عن سالم أنه كان يجز رأسه في النصف من شعبان، ثم يخرج حاجاً.

١٥٤٢٦- **حدثنا** أبوبكر قال: حدثنا ابن علية عن يونس عن الحسن أنه كان (يحب)[٧] (أن يكف في العشر)[٨] عن شعره وأظفاره، وكان لا يرى بالتنّور بأساً.

---

(١) في [أ، ن]: (الأحلامي).

(٢) سقط من [ز]: (قال).

(٣) في [أ، ن]: (جريح).

(٤) تكرر الخبر في: [جـ].

(٥) سقط الخبر من: [جـ].

(٦) ضعيف جداً؛ إسحاق متروك.

(٧) في [جـ]: (يحث).

(٨) في [أ، جـ]: (في العشر أن يكف).

١٥٤٢٧- **حدثنا** أبوبكر قال: حدثنا وكيع عن سفيان عن جابر قال: سألت (عكرمة و)[١] سالماً وعطاء وطاوساً والقاسم فقالوا: لا بأس به.

١٥٤٢٨- **حدثنا** أبوبكر قال: حدثنا ابن فضيل عن محمد بن أبي إسماعيل قال: حدثتني أمي عن جدتها أنها سمعت أم سلمة أم المؤمنين تقول: من كان يضحى عنه، فهلَّ هلال ذي الحجة فلا يأخذ من شعره شيئا حتى يضحي[٢].

١٥٤٢٩- (فذكرت)[٣] ذلك لإبراهيم فقال: ما سمعت بهذا.

١٥٤٣٠- **حدثنا** أبوبكر قال: حدثنا وكيع قال: حدثنا سفيان عن مغيرة عن إبراهيم قال: كانوا يستحبون توفير الشعر إذا أرادوا أن يحرموا.

١٥٤٣١- **حدثنا** أبوبكر قال: حدثنا وكيع قال: حدثنا ابن أبي ذئب عن عثمان ابن عبيدالله بن أبي رافع عن عبدالرحمن بن هرمز الأعرج أن عمر بن الخطاب أخذ من رأس رجل من قريش يقال له: محمد بن[٤] ربيعة، كان ذا شعر بالشجرة، قبل أن يحرم[٥].

١٥٤٣٢- **حدثنا** أبوبكر قال: حدثنا وكيع قال: حدثنا ابن أبي ذئب عن يزيد ابن عبد الله بن (قسيط)[٦] عن أبي بكر بن عبدالرحمن بن الحارث/ بن هشام وعطاء ٤/أ/٣٩٣

---

(١) سقط من: [أ، ب، ن].

(٢) مجهول؛ لجهالة أم محمد بن أبي إسماعيل.

(٣) في [ن]: (فدكرته).

(٤) في [أ، ب، ن]: زيادة (أبي).

(٥) حسن، عثمان روى عنه جماعة من المحدثين المعروفين وذكره ابن حبان في الثقات، والأثر أخرجه ابن سعيد ٥/٢٠، والبخاري في التاريخ الكبير ٦/٣٥، والطحاوي ٤/١٨٢.

(٦) في [أ، ز، ن]: (بسيط).

ابن يسار وأبي بكر بن سليمان بن أبي (حثمة)[١] قالوا: لا بأس أن يأخذ الرجل من شعره وأظفاره في (العشر)[٢].

١٥٤٣٣- **حدثنا** أبوبكر قال: حدثنا ابن عيينة عن [عطاء قال: لا بأس بالتنور في العشر.

١٥٤٣٤- **حدثنا** أبوبكر قال: حدثنا ابن عيينة][٣] عن عمرو أن جابر بن زيد (اطلى)[٤] في العشر.

١٥٤٣٥- **حدثنا** أبوبكر قال: حدثنا وكيع عن محمد بن شريك عن عطاء قال: لا بأس بالتنور في (العشر)[٥].

١٥٤٣٦- **حدثنا** أبوبكر قال: حدثنا ابن يمان عن معمر عن قتادة عن ابن المسيب أنه كان يستحب توفير الشعر عند الإحرام.

* * *

[٣٣٤] في المحرم يبدل ثيابه

١٥٤٣٧- **حدثنا** أبوبكر قال: حدثنا إسماعيل بن عياش عن (سعيد)[٦] بن يوسف عن يحيى بن أبي كثير عن عكرمة مولى ابن عباس قال: غير رسول الله ﷺ بالتنعيم وهو محرم[٧].

---

(١) في [أ، ب، ن]: (خيثمة).

(٢) في [ن]: (الشعر).

(٣) سقط ما بين المعكوفين من: [جـ، ز].

(٤) في [ن]: (طلا).

(٥) في [ن]: (الشعر).

(٦) في [ن]: (سيد).

(٧) مرسل ضعيف؛ سعيد بن يوسف ضعيف، وعكرمة تابعي، وانظر: مراسيل أبي داود (١٥٧)، ومعجم الطبراني (١١٥١٠).

١٥٤٣٨- **حدثنا** أبوبكر قال: حدثنا جرير عن مغيرة عن إبراهيم قال: يغير المحرم من ثيابه ما شاء بعد أن يلبس ثياب المحرم.

١٥٤٣٩- **حدثنا** أبوبكر قال: حدثنا وكيع عن الصباح بن ثابت قال: سألت (سعيد)[1] بن جبير أيبيع المحرم ثيابه؟ قال: نعم.

١٥٤٤٠- **حدثنا** أبوبكر قال: حدثنا علي بن مسهر عن الصباح عن سعيد بنحوه.

١٥٤٤١- **حدثنا** أبوبكر قال: حدثنا هشيم عن مغيرة عن إبراهيم.

١٥٤٤٢- ويونس عن الحسن.

١٥٤٤٣- وحجاج وعبدالملك (عن)[2] عطاء أنهم لم يروا بأسا أن يبدل المحرم ثيابه أو ما سوى ذلك./ ٣٩٤/أ/٤

١٥٤٤٤- **حدثنا** أبوبكر قال: حدثنا ابن مهدي عن زمعة عن ابن طاوس عن أبيه قال: للمحرم أن يبدل من الثياب ما شاء.

* * *

[٣٣٣] في المحرم يدخل الحمام

١٥٤٤٥- **حدثنا** أبوبكر قال: حدثنا ابن علية عن أيوب عن عكرمة عن ابن عباس أنه دخل حمام الجحفة وهو محرم (فقال)[3]: إن الله لا يصنع بأوساخكم شيئاً[4].

---

(١) سقط من: [ب، ن].

(٢) في [أ، جـ، ز، ن]: (وعطاء).

(٣) في [جـ]: (قال).

(٤) صحيح.

١٥٤٤٦- **حدثنا** أبوبكر قال: حدثنا عبدالأعلى عن هشام عن الحسن أنه كان يكره أن يدخل المحرم الحمام، ويقول: إنه لفي شغل من دخول الحمام.

١٥٤٤٧- **حدثنا** أبوبكر قال: حدثنا ابن نمير عن حجاج عن عطاء أنه كره للمحرم أن يدخل الحمام.

* * *

[٣٣٦] في (القران)[١] بين الأسباع من رخص فيه؟

١٥٤٤٨- **حدثنا** أبوبكر قال: حدثنا ابن فضيل عن ليث عن طاوس عن عائشة أنها كانت لا ترى بأساً أن يطوف الرجل ثلاثة أسباع أو خمسة ثم يصلي[٢].

١٥٤٤٩- **حدثنا** أبوبكر قال: حدثنا ابن إدريس عن ابن (جريج)[٣] عن عطاء عن عائشة أنها كانت تقرن بين الأسابيع[٤].

١٥٤٥٠- **حدثنا** أبوبكر قال: حدثنا (أبوبكر عن)[٥] ليث عن عطاء عن عائشة قالت: لا بأس أن يطوف الرجل ثلاثة أسباع أو خمسة، ثم يصلي (ركعتين)[٦][٧]./ ٣٩٥/أ/٤

---

(١) في [أ، ب، ن]: (الإقران).

(٢) ضعيف؛ لحال ليث.

(٣) في [ن]: (جريح).

(٤) منقطع حكماً؛ ابن جريج مدلس.

(٥) سقط من: [ص، ن].

(٦) في [أ، جـ، ز]: (ركعتين)، وفي [ن]: (الركعتين)، والأثر ضعيف؛ لحال ليث.

(٧) ضعيف؛ لحال ليث

١٥٤٥١- **حدثنا** أبوبكر قال: حدثنا وكيع عن سفيان عن ابن أبي نجيح عن مجاهد أنه قرن مرة.

١٥٤٥٢- **حدثنا** أبوبكر قال: حدثنا وكيع عن عمر بن ذر عن مجاهد أنه أنكره وقال: ما فعله أحد إلا رجل من قريش، المسور بن مخرمة[١].

١٥٤٥٣- **حدثنا** أبوبكر قال: حدثنا عبيدالله عن حنظلة عن طاوس أنه طاف ثلاثة أسباع، ثم صلى ست ركعات.

١٥٤٥٤- **حدثنا** أبوبكر قال: حدثنا يحيى بن سعيد عن ابن (جريج)[٢] عن عطاء أن طاوساً والمسور بن مخرمة كانا يقرنان بين الأسابيع[٣].

١٥٤٥٥- وكان عطاء لا يرى بذلك بأساً.

١٥٤٥٦- **حدثنا** أبوبكر قال: حدثنا حفص عن عبدالملك قال: جاورت بمكة وثمة سعيد بن جبير وعلي بن حسين، فطاف علي بن حسين ثلاثة أسابيع وصلى لكل أسبوع ركعتين، ثم أتى الحجر فاستلمه.

١٥٤٥٧- وكان سعيد بن جبير يفعله بالنهار.

١٥٤٥٨- **حدثنا** أبوبكر قال: حدثنا حفص عن عبدالله بن مسلم قال: ذكروا عند القاسم أن عائشة كانت تقرن بين الأسابيع فقال: اتقوا الله ولا تقولوا على أم المؤمنين ما لم تكن تفعل[٤].

---

(١) منقطع؛ مجاهد لم يدرك المسور.

(٢) في [ن]: (جريح).

(٣) منقطع؛ عطاء لم يدرك المسور.

(٤) ضعيف.

١٥٤٥٩- **حدثنا** أبوبكر قال: حدثنا يحيى بن سليم عن إسماعيل بن أمية عن الزهري قال: مضت السنة أن مع كل (أسبوع)[١] ركعتين[٢].

١٥٤٦٠- **حدثنا** أبوبكر قال: حدثنا معن بن عيسى (عن)[٣] خالد بن أبي بكر قال: رأيت القاسم بن محمد وسالما وعبيد الله بن عبد الله يصلون عند كل (سبوع)[٤] ٣٩٦/أ/٤ ركعتين، ولا يقرنون بين السبوع./

١٥٤٦١- [**حدثنا** أبوبكر قال: حدثنا معن عن[٥] زيد بن السائب قال: رأيت خارجة بن زيد يصلي عند كل أسبوع ركعتين][٦].

١٥٤٦٢- **حدثنا** أبوبكر قال: حدثنا معن عن مالك بن أنس عن هشام بن عروة عن أبيه أنه كان لا يقرن بين السبوع ويصلي لكل (سبوع)[٧] ركعتين.

---

(١) في [أ، ن]: (أسبوع).

(٢) مرسل.

(٣) في [أ، ص، ز، ن]: (بن)، وفي [ف]: (بن عيسى عن).

(٤) في [أ، ن]: (أسبوع).

(٥) في [ز]: زيادة (مالك بن أنس عن)، ويحتمل أنها انتقال نظر لأن معن بن عيسى يروي عن زيد بن السائب مباشرة كما في الجرح والتعديل ٥٦٤/٣، وطبقات ابن سعد ٢٦٢/٥، وأخبار مكة للفاكهي (٦٠) و(١٧٨)، و(١٨٠)، والتاريخ الأوسط ٢٤١/١، وتاريخ دمشق ٣٩٥/١٥، وتهذيب الكمال (١١/٨)، والعيال (٥٩٢)، وسير أعلام النبلاء ٤٣٩/٤، والتحفة اللطيفة ٣٦٩/١، وقد ذكر ابن سعد رواية عن معن عن مالك عن زيد في الطبقات ٤٧٧/٨.

(٦) سقط الخبر من: [أ، ن].

(٧) في [ص، ن]: (أسبوع).

١٥٤٦٣- **حدثنا** أبوبكر قال: حدثنا معن (بن عيسى)[١] عن ثابت بن قيس قال: رأيت عراك بن مالك يصلي عند كل (سبوع)[٢] ركعتين.

١٥٤٦٤- [**حدثنا** أبوبكر قال: حدثنا حفص عن عمرو عن الحسن قال: لكل سبوع ركعتان][٣] لا يجزئ منها تطوع ولا فريضة.

* * *

[٣٣٧] في الصيد (يؤخذ)[٤] في الحل فيدخل الحرم فيذبح فيه

١٥٤٦٥- **حدثنا** أبوبكر قال: حدثنا وكيع عن ابن أبي ليلى قال: سئل عطاء عن الصيد يوجد في الحل فيذبح في الحرم فقال: كان الحسن بن علي وعائشة وابن عمر يكرهونه[٥].

١٥٤٦٦- **حدثنا** أبوبكر قال: حدثنا حفص عن ليث عن عطاء وطاوس أنهما (كانا)[٦] يكرهان أن يُدخل الصيد الحرم ثم يذبح فيه.

١٥٤٦٧- **حدثنا** أبوبكر قال: (حدثنا)[٧] أبو داود عن هشام الدستوائي عن أبي الزبير عن جابر أنه لم ير بأساً بالصيد يصطاده الحلال في الحل (أن)[٨]

---

(١) سقط من: [جـ، ز].

(٢) في [ص، ن]: (أسبوع).

(٣) سقط ما بين المعكوفين من: [أ، ن].

(٤) في [أ، ن]: (يوجد).

(٥) ضعيف؛ لحال ابن أبي ليلى.

(٦) في [ن]: (كان).

(٧) في [جـ، ز]: (أخبرنا).

(٨) في [ن]: (أنه).

يأكله الحلال في الحرم[١].

١٥٤٦٨- قال: كان ابن عباس يكرهه[٢].

* * *

[٣٣٨] في الهدي يعطب من قال: لا بأس أن يبيعه ويستعين بثمنه

١٥٤٦٩- **حدثنا** أبوبكر قال: حدثنا جرير عن مغيرة عن إبراهيم وليث عن عطاء قال: لا بأس بالهدي إذا عطب أن يبيعه ويستعين بثمنه في هدي آخر./ ٣٩٧/أ/٤

* * *

[٣٣٩] في رجل أهل بعمرة ثم وقع بامرأته

١٥٤٧٠- **حدثنا** أبوبكر قال: حدثنا عبدالأعلى عن معمر عن الزهري أنه قال: في رجل لبى بعمرة ثم وقع بامرأته قبل أن يقضي عمرته، قال: يعيد عمرة ويهدي بدنة.

١٥٤٧١- **حدثنا** أبوبكر قال: حدثنا محمد بن (يزيد)[٣] عن أبي (العلاء)[٤] عن قتادة في رجل أهل بعمرة ثم وقع بأهله قبل أن يطوف بالبيت قال: يرجع إلى حيث أحرم فيحرم من ثم ويهريق دماً.

١٥٤٧٢- **حدثنا** أبوبكر قال: حدثنا جرير عن مغيرة عن إبراهيم قال: إذا واقع المحرم بعمرة امرأته وهي محرمة بعمرة، قال: يهدي[٥] كل واحد منهما هدياً، ويمضيان لعمرتهما.

---

(١) صحيح.

(٢) منقطع؛ أبوالزبير لا يروي عن ابن عباس.

(٣) في [ز]: (زيد).

(٤) في [ز]: (العلائي).

(٥) في [ف]: زيادة (في).

١٥٤٧٣- **حدثنا** أبوبكر قال: حدثنا غندر عن شعبة عن قتادة أنه سئل عن رجل أهل بعمرة ثم غشي امرأته قبل أن يصل إلى البيت أنه قال: يرجعان إلى حدهما فيهلان بعمرة، ويتفرقان حتى يقضيا العمرة، وعليهما هديان.

١٥٤٧٤- **حدثنا** أبوبكر قال: حدثنا عبدالأعلى عن هشام عن الحسن وعطاء قالا: عليه أن يرجع إلى الوقت فيهل بعمرة ويهريق دماً.

* * *

[٣٤٠] من كان يدهن بالزيت

١٥٤٧٥- **حدثنا** أبوبكر قال حدثنا شريك عن عمار عن مسلم البطين أن (الحسين)[١] بن علي كان إذا أحرم أدهن بالزيت (وأدهن)[٢] أصحابه بالطيب، أو يدهن (بالطيب)[٣][٤]./ ٤/أ/٣٩٨

١٥٤٧٦- **حدثنا** أبوبكر قال: حدثنا وكيع عن موسى بن (عبيدة)[٥] عن بعض أصحابه عن ابن عمر أنه كان يدهن بالزيت (قبل أن يحرم)[٦][٧].

١٥٤٧٧- [**حدثنا** أبوبكر قال: حدثنا وكيع قال: حدثنا سفيان عن منصور عن سعيد بن جبير عن ابن عمر أنه كان يدهن بالزيت عند الإحرام][٨][٩].

---

(١) في [أ، ن]: (الحسن).

(٢) في [أ، جـ، ز]: (ودهن).

(٣) في [جـ، ص، ز، ن]: (الطيب).

(٤) منقطع؛ مسلم لم يسمع من الحسين.

(٥) في [أ، ن]: (عيينة).

(٦) في [أ، جـ]: (عند الإحرام) بدل (قبل الإحرام).

(٧) مجهول.

(٨) سقط الخبر من: [جـ].

(٩) صحيح؛ وأخرجه البخاري (١٥٣٧).

١٥٤٧٨- **حدثنا** أبوبكر قال: حدثنا وكيع قال: حدثنا قيس عن أبي إسحاق عن الحارث عن علي أنه كان يدهن عند الإحرام من (الدبة)[١]، يعني بالزيت[٢].

١٥٤٧٩- **حدثنا** أبوبكر قال: حدثنا وكيع قال: حدثنا حماد بن سلمة عن فرقد السبخي عن سعيد بن جبير عن ابن عمر أن النبي(ﷺ)[٣] كان يدهن بالزيت عند الإحرام، غير (المقتت)[٤] يعني (المطيب)[٥][٦].

* * *

[٣٤١] ما يقتل المحرم

١٥٤٨٠- **حدثنا** أبوبكر قال: حدثنا علي بن مسهر عن عبيدالله بن عمر عن نافع[٧] عن ابن عمر قال: قال رسول الله ﷺ: **«خمس من الدواب لا جناح على من قتلهن وهو حرام: الفأرة والعقرب والغراب (والحدأة)[٨] والكلب العقور»**[٩].

---

(١) في [أ، ب، جـ، ز، ن]: (الدية)، وفي [ص]: (الدربة).

(٢) ضعيف؛ لحال الحارث.

(٣) في [أ، ن]: (عليه السلام).

(٤) في [ن]: (الممب)، والمقتت المطيب.

(٥) في [أ، ب، ز، ن]: (الطيب)، وفي [س]: (المصيب).

(٦) ضعيف؛ لحال فرقد، أخرجه أحمد (٤٧٨٣)، والترمذي (٩٦٢)، وابن ماجه (٣٠٨٣)، وابن خزيمة (٢٦٥٢)، وأبونعيم في الحلية ٣/٤٩، والأصبهاني في أخلاق النبي ﷺ ١٠٧/(٥٣٨)، والبيهقي ٥/٥٨، وابن الجوزي في التحقيق (١٢٦٥).

(٧) في [أ، ن] زيادة (عن ابن جبير).

(٨) في [جـ، ز]: (الحدا)، وكذا في [أ].

(٩) صحيح؛ أخرجه البخاري (١٨٢٦)، ومسلم (١١٩٩).

١٥٤٨١- **حدثنا** أبوبكر قال: (حدثنا)[١] سلام أبو الأحوص عن (زيد)[٢] بن جبير قال: سأل رجل ابن عمر ما يقتل المحرم من الدواب (فقال)[٣]: حدثتني إحدى نسوة النبي (ﷺ)[٤] عن رسول الله ﷺ أنه أمر بقتل (الفأر)[٥] والعقرب والكلب العقور (والحدأة)[٦] (والغراب)[٧][٨].

١٥٤٨٢- **حدثنا** أبوبكر قال: حدثنا حاتم بن إسماعيل عن عبدالرحمن بن حرملة قال: قال سعيد بن المسيب: خمس يقتلهن المحرم العقرب/ والحية والذئب ٤/أ/٣٩٩
والغراب والكلب.

١٥٤٨٣- **حدثنا** أبوبكر قال: حدثنا معاذ بن معاذ قال: حدثنا عمران بن حدير عن (منقر)[٩] أبي (بشامة)[١٠] عن ابن عباس قال: لا بأس بقتل الأفعى ورمى الحدأة[١١].

---

(١) في [جـ، ز]: (نا).

(٢) في [أ]: (يزيد).

(٣) في [جـ]: (قال).

(٤) في [جـ، ز]: زيادة (ﷺ)، وفي [أ]: (عليه السلام).

(٥) في [ب، فـ]: (الفأرة).

(٦) في [أ، ن]: (الحدا).

(٧) في [أ]: (العقرب) بدل (الغراب).

(٨) صحيح؛ أخرجه البخاري (١٨٢٧)، ومسلم (١٢٠٠).

(٩) في [أ، ن]: (مسعر).

(١٠) في [ز]: (بشانة)، وانظر: الجرح والتعديل ٤٣١/٨، والمقتنى ١٠٧/١، والإكمال ٢٣٠/٧، وكنى الدولابي ٣٩٤/١، والطبقات الكبرى ٢٣٧/٧، وفتح الباب ١٧٠/١، وغريب لابن قتيبة ٣٥٦/٢، والمنفردات ص١٧٧، وتاريخ ابن معين ٢١٠/٤.

(١١) مجهول؛ لحال أبي بشامة.

١٥٤٨٤- قال: أبو عبدالرحمن ووجدت في (مكان آخر)[١] بشر أبي (بشامة)[٢] بهذا (الإسناد)[٣] وقال: يعني المحرم[٤].

١٥٤٨٥- **حدثنا** أبوبكر قال: حدثنا وكيع عن (سفيان)[٥] عن حماد (قال)[٦]: سألت إبراهيم يقتل المحرم الفأرة؟ قال: لا.

١٥٤٨٦- **حدثنا** أبوبكر قال: حدثنا وكيع عن ابن (عون)[٧] عن القاسم قال: الفويسقة.

١٥٤٨٧- حدثنا أبوبكر قال: (حدثنا)[٨] جرير عن ليث عن مجاهد.

١٥٤٨٨- وعن مغيرة عن إبراهيم (قالا)[٩]: لا يقتل المحرم من السباع إلا ما عدا عليه.

١٥٤٨٩- **حدثنا** أبوبكر قال: حدثنا حفص عن ابن جريج عن عطاء قال: كل عدو عدا عليك فأقتله وأنت محرم.

١٥٤٩٠- **حدثنا** أبوبكر قال: حدثنا سلام عن مخارق بن عبدالرحمن عن طارق

---

(١) في [ن]: (مكان)، وفي [ف]: (كتابي).

(٢) في [ن]: (سامة)، وفي [ف]: (أسامة).

(٣) في [ز]: (الاستناد).

(٤) مجهول؛ لحال أبي بشامة.

(٥) في [أ]: (سيبان).

(٦) في [ن]: تكرر (قال).

(٧) في [ز]: (عوض).

(٨) في [جـ، ز]: (نا).

(٩) في [أ، ز، ن]: (قال)، وسقط من: [جـ].

ابن شهاب قال: مررت بحيات وأنا محرم فقتلتهن بعصا كانت (معي)[١] فلما أتيت عمر سألته عن قتلهن، فقال: اقتلهن فإنهن عدو[٢].

١٥٤٩١- **حدثنا** أبوبكر قال: حدثنا ابن عيينة عن الزهري عن سالم عن ابن عمر قال سئل عمر عن قتل الحية وهو محرم فقال: اقتلوهن[٣].

١٥٤٩٢- **حدثنا** أبوبكر قال: حدثنا وكيع عن أسامة عن نافع قال: كنا مع ابن عمر ونحن محرمون فرأينا حية فبدرنا سالم فقتلها[٤].

١٥٤٩٣- **حدثنا** أبوبكر قال: حدثنا ابن نمير عن حجاج عن ابن أبي/ نجيح عن ٤/أ/٤٠٠
مجاهد عن علي في الضبع إذا عدا على المحرم (فليقتله)[٥]، فإن قتله من قبل أن يعدو عليه فعليه شاة مسنة[٦].

١٥٤٩٤- **حدثنا** أبوبكر قال: حدثنا ابن فضيل عن يزيد بن أبي زياد عن ابن

١٥٤٩٥- أبي (نعم)[٧] عن أبي سعيد أنه قال: يقتل المحرم الحية، والعقرب والسبع[٨] (العادي)[٩] والكلب العقور، والفأرة الفويسقة فقيل له: لم قيل

---

(١) سقط من [ن]: (معي).

(٢) صحيح.

(٣) صحيح.

(٤) حسن؛ أسامة صدوق.

(٥) في [ب، ن]: (فيقتله).

(٦) منقطع حكماً؛ حجاج مدلس.

(٧) في [أ، ن]: (نعيم).

(٨) في [ن]: زيادة (واو).

(٩) في [ن]: (العاد).

الفويسقة؟ (قال)[١]: لأن النبي ﷺ استيقظ بها وقد أخذت فتيلة تحرق بها البيت[٢].

١٥٤٩٦- **حدثنا** أبوبكر قال: حدثنا محبوب عن (بكير)[٣] (بن)[٤] عامر عن إبراهيم قال: يقتل المحرم الفأرة والغراب (و)[٥]العقعق.

١٥٤٩٧- **حدثنا** أبوبكر قال: حدثنا ابن نمير قال: حدثنا (هشام)[٦] عن أبيه عن عائشة قالت: قال رسول الله ﷺ: **«ليقتل المحرم الفأرة والعقرب (والحدأ)[٧] والغراب والكلب العقور»**[٨].

١٥٤٩٨- **حدثنا** أبوبكر قال: حدثنا غندر عن شعبة عن قتادة عن سعيد بن المسيب عن عائشة عن النبي ﷺ (بنحوه)[٩] وزادت: **«ويقتل الحية»**[١٠].

---

(١) سقط من: [أ]، وفي [جـ]: (فقال).

(٢) ضعيف؛ لحال يزيد بن أبي زياد، أخرجه أحمد وابنه (١١٧٥٥)، وأبوداود (١٨٤٨)، والترمذي (٨٣٨)، وابن ماجه (٣٠٨٩)، وأبويعلى (١١٧٠)، والبخاري في الأدب المفرد (١٢٢٣)، والبيهقي ٥/٢١٠، وابن عبدالبر في التمهيد ١٢/١٧٥، والطحاوي ٢/١٦٦.

(٣) في [ز]: (بكر).

(٤) في [أ، ن]: (عن).

(٥) سقط (الواو) من: [أ، ن].

(٦) في [جـ، ز]: (هشام).

(٧) في [ف]: (الحدأة).

(٨) صحيح؛ أخرجه البخاري (١٨٢٩)، ومسلم (١١٩٨) (٦٨).

(٩) سقط من: [أ، ب].

(١٠) صحيح؛ أخرجه مسلم (١١٩٨) (٦٧).

١٥٤٩٩- **حدثنا** أبوبكر قال: حدثنا عبدالله بن نمير عن حنظلة عن القاسم عن عائشة قالت: «**سمعته يقول خمس فواسق فاقتلوهن في الحرم (الحدأ)**[١] **والغراب والكلب العقورُ والفأرة والعقرب**»[٢].

١٥٥٠٠- **حدثنا** أبوبكر قال: حدثنا ابن نمير عن حنظلة عن القاسم قال: سمعت ابن (عمر)[٣] يقول: لا جناح عليكم أن تقتلوهن وأنتم حرم[٤].

١٥٥٠١- **حدثنا** أبوبكر قال: حدثنا حميد بن عبدالرحمن عن (حسن بن)[٥] صالح عن إبراهيم بن عبدالأعلى عن سويد بن غفلة قال: أمرنا عمر بقتل الحية/ ٤٠١/أ/٤ والزنبور ونحن محرمون[٦].

* * *

[٣٤٢] من كان يقول: إذا أردت الحج فلا (تسم)[٧] شيئاً

١٥٥٠٢- **حدثنا** أبوبكر قال: حدثنا وكيع عن شعبة عن سلمة بن كهيل عن طاوس قال: لا عليك (أن لا)[٨] تسمي حجاً ولا عمرة، يكفيك النية.

١٥٥٠٣- **حدثنا** أبوبكر قال: حدثنا جرير عن مغيرة عن إبراهيم قال: إذا

---

(١) في [ف]: (الحدأة).

(٢) صحيح؛ أخرجه مسلم (١١٩٨)، (٦٦) بنحوه.

(٣) في [ص، ن]: (عمير).

(٤) صحيح.

(٥) سقط من: [ز].

(٦) صحيح.

(٧) في [جـ]: (تشم).

(٨) في [ف]: (أن).

أردت أن تحرم فلا تقل شيئاً، إنما عليك ما عقدت عليه (بنيتك)[١] من حج أو عمرة.

١٥٥٠٤- **حدثنا** أبوبكر قال: حدثنا أبو معاوية عن عبيدالله عن نافع عن ابن عمر قال: يكفيك النية في الحج والعمرة إذا أردت أن تحرم[٢].

١٥٥٠٥- **حدثنا** أبوبكر قال: حدثنا شريك عن سالم عن سعيد قال: حججت مع ناس من أصحاب عبدالله فلم يكونوا يسمون حتى يشارفوا.

١٥٥٠٦- **حدثنا** أبوبكر قال: حدثنا وكيع عن مسعر عن عطاء قال: تجزئه النية.

١٥٥٠٧- [**حدثنا** أبوبكر قال: حدثنا غندر عن أشعث عن الحسن أنه سئل عن رجل فرض الحج والعمرة غير أنه لا يتكلم بهما، [٣]إنه قال: ما أراد ونوى، وكان يأمره أن يسمي][٤].

١٥٥٠٨- **حدثنا** أبوبكر قال: حدثنا وكيع قال: حدثنا سفيان عن إسحاق مولى آل عمر عن سعيد بن جبير قال: (تكفيه)[٥] النية.

١٥٥٠٩- **حدثنا** أبوبكر قال: حدثنا وكيع عن سفيان عن منصور عن إبراهيم قال: تكفيه النية.

* * *

---

(١) في [أ، جـ]: (نيتك).

(٢) صحيح.

(٣) في [أ، ب، ن]: زيادة (و).

(٤) سقط الخبر من: [ف، ن].

(٥) في [أ، ن]: (يكفيه).

[٣٤٣] في المحرم يغسل ثيابه

١٥٥١٠- **حدثنا** أبوبكر قال: حدثنا جرير عن ليث عن مجاهد وشهر قالا: / لا بأس أن يغسل المحرم ثيابه ويأمر بها، (ويكرهان)[١] أن يغسلها هو. ٤/أ/٤٠٢

١٥٥١١- **حدثنا** أبوبكر قال: حدثنا ابن فضيل [عن (يزيد)[٢] عن مجاهد عن ابن عباس قال: لا بأس أن (يغتسل المحرم، و)[٣]يغسل ثيابه[٤].

١٥٥١٢- **حدثنا** أبوبكر][٥] قال: حدثنا جرير عن مغيرة عن إبراهيم قال: لا بأس أن يغتسل المحرم من غير جنابة، ويغسل ثيابه.

١٥٥١٣- [**حدثنا** أبوبكر قال: حدثنا وكيع عن طلحة عن عطاء قال: لا بأس أن يغسل المحرم ثيابه][٦].

١٥٥١٤- **حدثنا** أبوبكر قال: حدثنا وكيع عن سفيان عن منصور (عن سالم)[٧] عن ابن عمر قال: إن الله لا يصنع بدرنك شيئاً[٨].

١٥٥١٥- **حدثنا** أبوبكر قال: حدثنا وكيع عن سفيان عن أبي الزبير عن جابر قال: لا بأس أن يغتسل المحرم، ويغسل ثيابه[٩].

---

(١) في [أ، ز]: (ويكرها).

(٢) في [ن]: (زيد).

(٣) سقط من: [جـ، ن].

(٤) ضعيف؛ لحال يزيد بن أبي زياد.

(٥) سقط ما بين المعكوفين من: [جـ].

(٦) سقط الخبر من: [أ، ن].

(٧) سقط من: [ن].

(٨) صحيح.

(٩) حسن.

١٥٥١٦- **حدثنا** أبوبكر قال: حدثنا ابن نمير عن عبدالملك عن عطاء (قيل)[١]: أيغسل المحرم ثيابه؟ قال: نعم.

* * *

[٣٤٤] في الكحل للمحرم والمحرمة

١٥٥١٧- **حدثنا** أبوبكر قال: حدثنا عبدالله بن نمير عن عبيدالله عن نافع عن ابن عمر قال: يكتحل المحرم بأي كحل (شاء)[٢]، (ما)[٣] لم يكن فيه طيب[٤].

١٥٥١٨- **حدثنا** أبوبكر قال: حدثنا أبو معاوية عن حجاج عن عائشة ابنة طلحة عن عائشة أم المؤمنين، أنها كرهت للمحرمة أن تكتحل بالإثمد[٥].

٤/أ/٤٠٣ ١٥٥١٩- **حدثنا** أبوبكر قال: حدثنا سلام عن أبي إسحاق عن الضحاك/ عن ابن عباس قال: (إذا)[٦] رمد المحرم فليكتحل (ولا يكتحل)[٧] بشيء فيه طيب[٨].

١٥٥٢٠- [**حدثنا** أبوبكر قال: حدثنا جرير عن منصور قال: قلت (لمجاهد)[٩]:

---

(١) في [أ، جـ، ز، ن]: (قال).

(٢) في [أ، ز]: (ما شاء).

(٣) سقط من: [أ، ن].

(٤) صحيح.

(٥) منقطع حكماً؛ حجاج مدلس.

(٦) في [ن]: (إذاً).

(٧) سقط من: [ب، ن].

(٨) صحيح.

(٩) سقط من: [جـ].

أتكتحل المحرمة بالإثمد؟ قال: لا، قلت: إنه ليس فيه طيب، قال: إنه فيه زينة][1].

١٥٥٢١- **حدثنا** أبوبكر قال: حدثنا محمد بن عبيد عن محمد بن عبدالعزيز عن جابر بن زيد قال: تلبس المحرمة ما شاءت من الثياب من (شرقيها وغربيها)[2] ولا تكتحل بالإثمد.

١٥٥٢٢- [**حدثنا** أبوبكر قال: حدثنا وكيع قال: حدثنا محمد بن عبدالعزيز قال: سألت جابر بن زيد عن المحرمة تكتحل بالأثمد؟][3] فكرهه.

١٥٥٢٣- **حدثنا** أبوبكر قال: حدثنا ابن مهدي قال: حدثنا يزيد بن إبراهيم عن قتادة قال: سألت امرأة عبدالرحمن بن أبي بكر وابن عمر[4] عن إمرأة محرمة اكتحلت بإثمد، فأمرها عبدالرحمن بن أبي بكر[5] تهريق دماً[6].

١٥٥٢٤- **حدثنا** أبوبكر قال: حدثنا ابن فضيل عن يزيد عن مجاهد قال: لا تكتحل إلا من رمد، ولا تكتحل[7] بكحل فيه طيب.

* * *

---

(١) سقط الخبر من: [ز].

(٢) في [ف، ن]: (شريقها وغريبها).

(٣) سقط الخبر من: [أ، ن].

(٤) في [ز]: زيادة (وعثمان)، والخبر في المحلى (٢٥٧/٧)، بدون ذكر ابن عمر.

(٥) في [جـ]: زيادة (أن).

(٦) منقطع؛ قتادة لم يسمع من ابن عمر.

(٧) في [ز]: زيادة (فتكتحل).

[٣٤٥] في الرجل يبلغ الوقت وهو مغمى عليه

١٥٥٢٥- **حدثنا** أبوبكر قال: حدثنا جرير عن مغيرة عن إبراهيم في الرجل يبلغ الوقت وهو مغمى عليه قال: يُلبى عنه.

١٥٥٢٦- **حدثنا** أبوبكر قال: حدثنا حفص عن ابن (جريج)[١] عن عطاء قال: يهل عنه[٢].

* * *

[٣٤٦] في (الرجل يحرم)[٣] وعنده الصيد

١٥٥٢٧- **حدثنا** أبوبكر قال: حدثنا عبدالسلام بن حرب عن ليث عن مجاهد أن علياً رأى (مع)[٤] بعض أصحابه (داجنا)[٥] من الصيد و(هم)[٦] محرمون فلم يأمرهم بإرساله[٧].

٤٠٤/أ/٤ ١٥٥٢٨- **حدثنا** أبوبكر قال: حدثنا أبو بكربن عياش عن ليث عن مجاهد/ قال: إذا أحرمت ومعك شيء من الصيد فخل سبيله.

١٥٥٢٩- **حدثنا** أبوبكر قال: حدثنا أبوبكر بن عياش عن يزيد بن أبي زياد عن عبدالله بن الحارث قال: كنا نحج ونترك عند أهلنا أشياء من الصيد ما نرسلها.

---

(١) في [ن]: (جريح).

(٢) في حاشية [جـ]: (يعني المغمى عليه).

(٣) في [أ، ن]: (المحرم يهل).

(٤) سقط من: [أ، ن].

(٥) في [ز]: (داجن).

(٦) في [ن]: (هو).

(٧) ضعيف منقطع؛ ليث ضعيف، ومجاهد لم يسمع من علي.

١٥٥٣٠- **حدثنا** أبوبكر قال: حدثنا حفص قال: سألت ابن جريج ما كان (عطاء)[١] يقول: في الرجل يخرج وقد خلف في منزله شيئا من الصيد فيصيبه شيء؟ قال: يضمن.

١٥٥٣١- **حدثنا** أبوبكر قال: حدثنا ابن إدريس عن يزيد عن حسن بن مسلم عن مجاهد عن ابن عباس قال: إذا أحرم وبيده شيء من الصيد، فليرسله[٢].

١٥٥٣٢- **حدثنا** أبوبكر قال: حدثنا عبدة عن سعيد عن أبي معشر عن إبراهيم قال: إذا أحرم وفي يده طير فليرسله.

* * *

[٣٤٧] في الصبي والعبد (والأعرابي)[٣] يحج

١٥٥٣٣- **حدثنا** أبوبكر قال: حدثنا علي بن هاشم عن إسماعيل عن الحسن قال: الصبي إن (حج)[٤] (والمملوك إن حج والأعرابي إن حج)[٥]، ثم هاجر الأعرابي واحتلم الصبي وأعتق العبد، فعليهم الحج.

١٥٥٣٤- **حدثنا** أبوبكر قال: حدثنا علي بن هاشم عن إسماعيل عن أبي/ ٤٠٥/أ/٤
معشر عن إبراهيم قال: إن حج المملوك كذا وكذا، ثم أعتق فعليه الحج.

١٥٥٣٥- **حدثنا** أبوبكر قال: حدثنا علي بن هاشم عن إسماعيل عن عطاء

---

(١) سقط من: [ز].

(٢) ضعيف؛ لحال يزيد.

(٣) في [جـ]: (والأعراب).

(٤) في [ب، ن]: (يحج).

(٥) في [ز]: (والمملوك والأعرابي إن حج).

قال: الصبي والعبد عليهما الحج، والأعرابي يجزئه حجه (لأن)[١] الحج مكتوب عليه حيث كان، ومن حج من الأعراب[٢].

١٥٥٣٦- **حدثنا** أبوبكر قال: حدثنا وكيع عن يونس (بن)[٣] أبي إسحاق قال: (سمعت)[٤] (شيخاً)[٥] يحدث أبا إسحاق عن محمد بن كعب القرظي قال: قال رسول الله ﷺ: **«إني أريد أن (أجدد)[٦] في صدور المؤمنين، أيما صبي حج به أهله ثم مات أجزأ عنه، [(فإن)[٧] أدرك فعليه الحج، وأيما مملوك حج به أهله ثم مات أجزأ عنه][٨] وإن أعتق فعليه الحج»**[٩].

١٥٥٣٧- **حدثنا** أبوبكر قال: حدثنا وكيع عن سفيان (عن إبراهيم)[١٠] ومحمد ابني عقبة عن كريب أن امرأة قامت إلى النبي ﷺ بصبي فقالت: يا رسول الله ألهذا حج؟ قال: **«نعم ولك أجر»**[١١].

---

(١) في [جـ]: (ولأن)، وفي [ز]: (لذ).

(٢) يحتمل أن المراد: أن الحج مجزئ من الذي حج من الأعراب مرة أخرى في عهد النبوة، أو يكون المراد أن من حج من الأعراب فإنه يجزئه حجه.

(٣) في [أ، جـ، ن]: (عن).

(٤) في [أ، ن]: (سمع).

(٥) في [ز]: (شريحاً).

(٦) في [ن]: (أحدد).

(٧) في [جـ]: (وإن).

(٨) سقط ما بين المعكوفتين من: [أ، ن].

(٩) مجهول مرسل؛ أخرجه أبوداود في المراسيل (١٣٤)، وابن حزم في المحلى (٧/٤٤).

(١٠) سقط من: [أ، ن].

(١١) مرسل، وسيأتي متصلاً برقم [١٥٥٤٣].

١٥٥٣٨- [**حدثنا** أبوبكر قال: حدثنا وكيع عن سفيان عن ابن (جريج)[١] عن عطاء قال: (أعرابي)[٢] يجزئ عنه حجة][٣].

١٥٥٣٩- **حدثنا** أبوبكر قال: حدثنا وكيع عن المسعودي عن القاسم بن عبدالرحمن قال: كان يقال: حجوا بهم صغارا فإن ماتوا كانوا قد حجوا. وإن عاشوا حجوا.

١٥٥٤٠- **حدثنا** أبوبكر قال: حدثنا أبو معاوية عن الأعمش عن أبي ظبيان عن ابن عباس قال: احفظوا عني ولا تقولوا: قال ابن عباس: أيما عبد حج به أهله ثم أعتق فعليه الحج، وأيما صبي حج به أهله صبياً ثم أدرك فعليه (حجة)[٤] الرجل، وأيما أعرابي حج أعرابياً ثم هاجر فعليه حجة (المهاجرين)[٥][٦]./ ٤٠٦/أ/٤

١٥٥٤١- **حدثنا** أبوبكر قال: حدثنا حفص عن أشعث عن عبدالملك عن ابن سيرين قال: كانوا يرون (أن المرأة)[٧] إذا حجت وفي بطنها ولد، أن له حج.

---

(١) في [ن]: (جريح).

(٢) في [أ، ز]: (الأعرابي).

(٣) سقط الخبر من: [جـ].

(٤) في [ز]: (حج).

(٥) في [جـ]: (المهاجر)، وفي [ز]: (المهاجره).

(٦) صحيح؛ وهو موقوف على ابن عباس وظن بعض العلماء أنه مرفوع لقوله: احفظوا عني ولا تقولوا قال ابن عباس، والأظهر أن هذه الصيغة لا تفيد الرفع بل مراده ضبط ما ينقلونه عنه وعدم الزيادة فيما ينسبونه إليه وعدم التدخل في النقل بحسب الأفهام التي تحول الكلام عن مراد المتكلم به فقد روى البخاري في الصحيح (٣٨٤٨)، عن ابن عباس أنه قال: (اسمعوا مني ما أقول لكم واسمعوني ما تقولون ولا تذهبوا فتقولوا قال ابن عباس)، وقد حققت القول حول هذا في شرح بلوغ المرام؛ فراجعه إن شئت.

(٧) سقط من: [ب، ن].

١٥٥٤٢- **حدثنا** أبوبكر قال: حدثنا زيد بن (الحباب)[١] عن إبراهيم بن نافع عن ابن أبي نجيح عن مجاهد قال: إذا حج وهو أعرابي أجزأت عنه من حجة الإسلام.

١٥٥٤٣- **حدثنا** أبوبكر قال: حدثنا ابن عيينة عن إبراهيم بن عقبة عن كريب عن ابن عباس عن النبي ﷺ قال: لقي ركبا بالروحاء فقال: **«من القوم؟»** قالوا: المسلمون، قالوا: من أنت؟ قال: **«رسول الله (ﷺ)[٢]»**، فرفعت امرأة صبياً فقالت: ألهذا حج؟ قال: **«نعم ولك أجر»**[٣].

١٥٥٤٤- **حدثنا** أبوبكر قال: حدثنا أبوخالد الأحمر عن ابن (جريج)[٤] عن ابن طاوس عن أبيه قال: يجزئ عن الصغير (حجته)[٥] حتى يكبر.

* * *

[٣٤٨] في الصبي يجتنب ما يجتنب الكبير

١٥٥٤٥- **حدثنا** أبوبكر قال: حدثنا جرير عن مغيرة عن إبراهيم قال: يصنع بالصبي في الإحرام ما يصنع بالرجل، ويبقى عليه الطيب ويطاف به (ويشهد به)[٦] المناسك ويلبى (عنه)[٧].

---

(١) في [ن]: (التحباب).

(٢) في لم ترد في: [ز].

(٣) صحيح؛ أخرجه مسلم (١٣٣٦)، وأحمد (١٨٩٨).

(٤) في [ن]: (جريح).

(٥) في [جـ، ز]: (حجه)، وفي [أ]: (بحجه).

(٦) سقط من: [ن].

(٧) سقط من: [أ، ن].

١٥٥٤٦- **حدثنا** أبوبكر قال: حدثنا جرير عن ليث عن عطاء مثله إلا أنه قال: لا يصلي عنه وإن شاءوا قمصوه، وإن شاءوا لم يقمصوه.

١٥٥٤٧- **حدثنا** أبوبكر قال: حدثنا وكيع عن علي بن صالح عن أبي إسحاق أن أبا بكر طاف بابن الزبير في خرقة[١]./ ٤/أ/٤٠٧

١٥٥٤٨- **حدثنا** أبوبكر قال: حدثنا وكيع عن العمري عن نافع عن ابن عمر عن عبدالرحمن بن القاسم عن أبيه عن عائشة أنهما كانا يجردان الصبيان في الحج، (ويطوفان)[٢] بهم (بين)[٣] الصفا والمروة[٤].

١٥٥٤٩- **حدثنا** أبوبكر قال: حدثنا وكيع عن سفيان عن ابن (جريج)[٥] عن عطاء قال يجتنب الصبي في (الإحرام)[٦] ما يجتنب الكبير من الزينة والطيب.

١٥٥٥٠- **حدثنا** أبوبكر قال: حدثنا حفص عن أشعث عن أبي الزبير عن جابر قال حججنا مع النبي ﷺ، ولبينا عن الولدان[٧].

---

(١) منقطع، وفيه نكارة؛ إذ لما كان ابن الزبير رضيعاً كانوا بالمدينة؛ لأنه ولد السنة الأولى من الهجرة.

(٢) في [أ، ز]: (ويطوفون).

(٣) في [ز]: (من).

(٤) ضعيف؛ لحال العمري.

(٥) في [ن]: (جريح).

(٦) في [ص، ف، ن]: (إحرامه).

(٧) ضعيف؛ لحال أشعث، أخرجه أحمد (١٤٣٧٠)، وابن ماجه (٣٠٣٨)، والترمذي (٩٢٧)، والبيهقي ٥/١٥٦، والطبراني في الأوسط (٨٩٢)، وابن عدي ١/٤٣٣، وابن الجوزي في التحقيق (١٢٠٨).

١٥٥٥١- **حدثنا** أبوبكر قال: حدثنا وكيع عن أبي العميس عن القاسم أنه كان (يحرم)[١] بالصبيان ويجردهم عند (الإحرام)[٢].

١٥٥٥٢- **حدثنا** أبوبكر قال: حدثنا أبو أسامة عن هشام بن عروة قال: كان عروة يحج بصبيانه ويجردهم عند الإحرام.

* * *

[٣٤٩] من كان يرمل من الحجر إلى الحجر

١٥٥٥٣- **حدثنا** أبوبكر قال: حدثنا أبو معاوية ووكيع عن ابن (جريج)[٣] عن عطاء أن رسول الله ﷺ رمل من الحجر إلى الحجر ثلاثاً، ومشى سائر ذلك[٤].

١٥٥٥٤- إلا أن وكيعا لم يقل: سائر ذلك[٥].

١٥٥٥٥- **حدثنا** أبوبكر قال: حدثنا يحيى بن يمان عن سفيان عن يحيى بن سعيد عن عبدالله بن عامر بن ربيعة أن عمر بن الخطاب رمل ما بين الحجر إلى الحجر[٦]./ ٤٠٨/أ/٤

١٥٥٥٦- [**حدثنا** أبوبكر قال: حدثنا وكيع عن موسى (بن)[٧] عبيدة عن هشام أن عروة رمل من الحجر إلى الحجر][٨].

---

(١) في [جـ، ز]: (يخرج).

(٢) في [أ، ب، جـ، ز]: (الإهلال).

(٣) في [ن]: (جريح).

(٤) مرسل؛ عطاء تابعي.

(٥) مرسل.

(٦) حسن؛ يحيى بن يمان صدوق.

(٧) في [ب، ن]: (عن).

(٨) سقط الخبر من: [جـ، ز].

١٥٥٥٧- **حدثنا** أبوبكر قال: حدثنا وكيع عن سعيد بن عبدالعزيز عن مكحول أنه رمل من الحجر إلى الحجر.

١٥٥٥٨- **حدثنا** أبوبكر قال: حدثنا وكيع عن أفلح قال: دخلت مع القاسم فرمل ثلاثاً، ومشى ما بين الركنين.

١٥٥٥٩- **حدثنا** أبوبكر قال: حدثنا علي بن مسهر عن عبيدالله عن نافع عن ابن عمر أنه كان إذا قدم مكة في حجة أو عمرة رمل بالبيت ثلاثة أطواف ومشى أربعاً ويقول: هكذا رأيت رسول الله ﷺ يفعل[١].

١٥٥٦٠- **حدثنا** أبوبكر قال: حدثنا وكيع عن أبي حنيفة عن حماد عن إبراهيم أنه رمل من الحجر إلى الحجر.

١٥٥٦١- **حدثنا** أبوبكر قال: حدثنا حاتم بن إسماعيل[٢] عن جعفر عن أبيه عن جابر أن النبي ﷺ رمل ثلاثاً، ومشى أربعاً[٣].

١٥٥٦٢- **حدثنا** أبوبكر قال: حدثنا يحيى بن يمان عن سفيان عن يحيى بن سعيد عن عبدالله بن (عامر)[٤] بن ربيعة أن عمر بن الخطاب رمل من الحجر إلى الحجر[٥].

١٥٥٦٣- **حدثنا** أبوبكر قال: حدثنا وكيع عن سفيان عن منصور عن أبي وائل عن مسروق عن عبدالله أنه رمل ثلاثاً، ومشى أربعاً[٦].

---

(١) صحيح؛ أخرجه البخاري (١٦١٧)، ومسلم (١٢٦١).

(٢) في [جـ]: زيادة (عن حميد).

(٣) صحيح؛ أخرجه مسلم (١٢١٩)، وأحمد (١٤٦٦١).

(٤) في [ب، ن]: (عمر).

(٥) حسن؛ يحيى صدوق.

(٦) صحيح.

١٥٥٦٤- **حدثنا** أبوبكر قال: حدثنا وكيع عن (فطر)[١] عن الحسن بن مسلم بن (يناق)[٢] قال: كنت أرمل الثلاثة من الحجر إلى الحجر. (فأبى)[٣] أشياخنا/ ٤٠٩/أ/٤ وقالوا: (امش)[٤] ما بين الركنين منهم سعيد بن جبير وطاوس ومجاهد وعطاء.

١٥٥٦٥- **حدثنا** أبوبكر قال: حدثنا[٥] إسحاق الأزرق عن مثنى عن طاوس أنه كان يرمل من الحجر إلى الحجر.

١٥٥٦٦- **حدثنا** أبوبكر قال: حدثنا خالد بن مخلد قال حدثنا مالك بن أنس عن جعفر بن محمد عن أبيه عن جابر أن النبي ﷺ رمل من الحجر إلى الحجر[٦].

* * *

[٣٥٠] في الرجل ينفر ولا يطوف بالبيت

١٥٥٦٧- **حدثنا** أبوبكر قال: حدثنا حفص عن أشعث عن الحسن.

١٥٥٦٨- وعن (ابن جريج عن)[٧] عطاء (قالا)[٨]: من ترك طواف الصدر فعليه دم.

---

(١) في [ب، ن]: (قطر).

(٢) في [ب، ن]: (ساق).

(٣) في [جـ]: (فأتى).

(٤) في [ز]: (يمشي)، وفي [ن]: (مشى).

(٥) في [أ، ز، ن]: زيادة (خالد بن مخلد قال: حدثنا).

(٦) صحيح؛ أخرجه مسلم (١٢٦٣)، وأحمد (١٤٦٦١).

(٧) سقط من: [ن].

(٨) في [جـ]: (قال).

١٥٥٦٩- **حدثنا** أبوبكر قال: (حدثنا)[١] حفص عن ليث عن عطاء وطاوس قالا: كان عمر يرد من خرج، ولم يكن آخر عهده بالبيت[٢].

١٥٥٧٠- **حدثنا** أبوبكر قال: حدثنا أبو داود عن شعبة عن الحكم وحماد قالا: من نفر ولم يودع فعليه دم.

* * *

[٣٥١] في الرجل يغسل رأسه بخِطمِيّ قبل أن يحلقه

١٥٥٧١- **حدثنا** أبوبكر قال: حدثنا علي بن مسهر عن عبيدالله عن نافع عن ابن عمر أنه كان لا يرى بأساً إذا رمى الجمرة أن يغسل (رأسه)[٣] بالخطمي قبل أن يحلقه[٤].

١٥٥٧٢- **حدثنا** أبوبكر قال: حدثنا جرير عن ليث عن عطاء قال: إذا/ حل لك الحلق فاغسل رأسك بما شئت. ٤/أ/٤١٠

١٥٥٧٣- **حدثنا** أبوبكر قال: حدثنا وكيع عن إسرائيل عن جابر عن أبي جعفر قال: لا بأس أن يغسل المحرم رأسه قبل أن يحلق.

١٥٥٧٤- **حدثنا** أبوبكر قال: حدثنا ابن فضيل عن ليث عن عطاء وطاوس ومجاهد قال: (سألتهم)[٥] أغسل رأسي قبل أن أحلق إن شق علي الحلق؟ قالوا: نعم، وإن شئت غسلته بالخطمي.

---

(١) في [جـ، ز]: (نا).

(٢) ضعيف منقطع؛ ليث ضعيف، وعطاء وطاوس لم يسمعا من عمر.

(٣) في [أ، جـ، ب، ز]: زيادة (رأسه).

(٤) صحيح.

(٥) في [جـ]: (سألهم).

١٥٥٧٥- **حدثنا** أبوبكر قال: حدثنا حماد بن مسعدة عن أبي الأشهب جعفر بن (حيان)[١] عن الحسن أنه كان يكره أن يغسل الرجل رأسه بالخطمي، قبل أن يحلقه.

١٥٥٧٦- **حدثنا** أبوبكر قال: حدثنا وكيع عن سفيان عن ابن (جريج)[٢] عن أبي الزبير عن جابر، أنه كره أن تغسل المرأة رأسها (بخطمي)[٣] يعني إذا أرادت أن تقصر[٤].

١٥٥٧٧- **حدثنا** أبوبكر قال: حدثنا حفص عن ابن (جريج)[٥] عن نافع عن ابن عمر أنه كان يغسل رأسه بالخطمي قبل أن يحلقه، قال: وكان عطاء يكرهه[٦].

* * *

[٣٥٢] في ركوب البدنة

١٥٥٧٨- **حدثنا** أبوبكر قال: حدثنا سلام أبو الأحوص عن العلاء عن عمرو ابن مرة عن عكرمة قال: قال رجل لابن عباس: أيركب الرجل البدنة؟ قال: غير مثقل، قال: فيحلبها؟ قال: غير مجهد[٧].

---

(١) في [ن]: (حبان).

(٢) في [ب، ن]: (جريح).

(٣) في [جـ، ز]: (بالخطمي).

(٤) منقطع حكماً؛ ابن جريج مدلس.

(٥) في [ب، ن]: (جريح).

(٦) منقطع حكماً؛ ابن جريج مدلس.

(٧) صحيح.

١٥٥٧٩- **حدثنا** أبوبكر قال: حدثنا أبو مالك الجنبي[١] عمرو بن (هاشم)[٢] عن حجاج عن أبي إسحاق عن علي قال: يركب الرجل بدنته بالمعروف[٣]./ ٤١١/أ/٤

١٥٥٨٠- **حدثنا** أبوبكر قال: حدثنا حاتم بن وردان عن يونس عن الحسن قال: إذا احتاج الرجل إلى البدنة فليركبها.

١٥٥٨١- **حدثنا** أبوبكر قال: حدثنا وكيع عن شريك عن عبدالكريم عن عكرمة في البدنة قال: اركبها غير (فادح)[٤].

١٥٥٨٢- **حدثنا** أبوبكر قال: حدثنا أبوخالد عن حميد[٥] قال: رأى رسول الله ﷺ رجلاً يسوق بدنة فقال: **«اركبها»**، (قال: إنها بدنة؟ قال: **«اركبها»**[٦]**»**[٧].

١٥٥٨٣- **حدثنا** أبوبكر قال: حدثنا أبو خالد عن ابن (جريج)[٨] عن أبي الزبير عن جابر قال: قال رسول الله ﷺ: **«اركبوا الهدي بالمعروف حتى تجدوا ظهرا»**[٩].

---

(١) في [خ]: زيادة (عن).

(٢) في [أ، ن]: (هشام).

(٣) ضعيف، منقطع حكماً؛ حجاج مدلس، وأبومالك ضعيف.

(٤) في [ط، ن]: (قادح).

(٥) هكذا ورد في النسخ جميعاً، وسيرد ١٤/٢٢٩ برقم [٣٩٠٨٩] بهذا الإسناد: (أبوخالد الأحمر عن حميد عن أنس).

(٦) سقط من: [ب، ن].

(٧) مرسل؛ حميد تابعي، وقد ورد عن طريق حميد عن أنس مرفوعاً، أخرجه أحمد (١٢٠٣٨)، والنسائي ٧/٣٠، وابن حبان (٤٣٨٢)، والترمذي (١٥٣٧)، والطحاوي ٣/١٢٨، والبغوي (٢٤٤٤)، وعبد بن حميد (١٤١١)، كما ورد من طريق حميد عن ثابت عن أنس، أخرجه البخاري (١٨٦٥)، ومسلم (١٦٤٢)، وابن أبي شيبة (٣٩٠٨٩).

(٨) في [ب، ن]: (جريح).

(٩) منقطع حكماً؛ ابن جريج مدلس، لكن ورد من طريق آخر، أخرجه مسلم (١٣٢٤)، وأحمد (١٤٤١٣).

١٥٥٨٤- **حدثنا** أبوبكر قال: حدثنا أبو خالد عن حجاج عن القاسم عن مجاهد (لكم فيها منافع إلى أجل مسمّى) قال: في ألبانها وظهورها وفي أوبارها حتى تسمى بدناً؛ فإذا سميت بدناً (فمحلها)[١] إلى البيت العتيق.

١٥٥٨٥- [**حدثنا** أبوبكر قال: حدثنا أبو خالد عن ابن (جريج)[٢] عن عطاء قال: يركبها ويحمل عليها][٣].

١٥٥٨٦- **حدثنا** أبوبكر قال: حدثنا أبو خالد عن ابن جريج (عن حميد)[٤] عن أنس قال: اركبها، قال: إنها بدنة، (قال: اركبها)[٥] غير (مفدوحة)[٦][٧].

١٥٥٨٧- **حدثنا** أبوبكرقال: حدثنا عبدالصمد عن حماد بن سلمة عن هشام عن أبيه قال في البدنة قال: إذا احتاج إليها سائقها ركبها غير (فادح)[٨]، (ويشرب)[٩] فضل (ري)[١٠] ولدها.

١٥٥٨٨- **حدثنا** أبوبكر قال: حدثنا ابن نمير عن عبدالملك عن عطاء في البدنة إذا احتجت إلى ظهرها ركبت، وحملت عليها بالمعروف./ ٤/أ/٤١٢

---

(١) في [أ، ب]: (فحملها)، وفي [ن]: (فحلمها).

(٢) في [ب، ن]: (جريح).

(٣) سقط الخبر من: [جـ].

(٤) سقط من: [أ، ز، ن].

(٥) سقط من: [ز].

(٦) في [أ، ن]: (مقدوحة).

(٧) منقطع حكماً؛ ابن جريج مدلس

(٨) في [ب، ط، ن]: (قادح).

(٩) في [أ، ب]: (وليشرب).

(١٠) في [أ، ن]: (ربي).

١٥٥٨٩- **حدثنا** أبوبكر قال: حدثنا وكيع[١] عن سفيان عن أبي الزناد عن الأعرج (عن أبي هريرة)[٢] أن النبي ﷺ رأى رجلاً يسوق بدنة فقال: **«اركبها»**، قال: إنها بدنة، قال: **«وإن كانت بدنة»**[٣].

١٥٥٩٠- **حدثنا** أبوبكر قال: حدثنا وكيع عن مسعر عن (بكير)[٤] بن الأخنس عن أنس أن النبي ﷺ رأى رجلاً يسوق بدنة أو هدية فقال: **«اركبها»**، قال: إنها بدنة (أو هدية)[٥]، قال: **«وإن كانت»**[٦].

١٥٥٩١- **حدثنا** أبوبكر[٧] قال: حدثنا وكيع[٨] عن ابن أبي ذئب عن عجلان مولى المشمعل عن أبي هريرة أن النبي ﷺ رأى رجلا يسوق بدنة فقال: **«اركبها»**، قال: إنها بدنة، قال: **«اركبها ويحك أو ويلك»**[٩].

١٥٥٩٢- **حدثنا** أبوبكر قال: حدثنا وكيع عن شعبة عن الحكم عن مجاهد.

١٥٥٩٣- وعن سفيان عن ابن أبي نجيح عن مجاهد قال: إن احتاج إلى اللبن شرب، وإن احتاج إلى الركوب ركب، وإن احتاج إلى الصوف أخذ.

---

(١) في [جـ]: زيادة (قال: حدثنا وكيع).

(٢) تكرر في [جـ].

(٣) صحيح؛ أخرجه البخاري (١٦٨٩)، ومسلم (١٣٢٢).

(٤) في [أ، ب، ن]: (بكر).

(٥) سقط من: [أ، ن].

(٦) صحيح؛ أخرجه مسلم (١٣٢٣)، وأحمد (١٢٧١١).

(٧) في [ن]: زيادة (حدثنا وكيع عن سفيان عن ابن أبي نجيح عن مجاهد)، وفي [ف]: تكرر الإسناد مع زيادة (حدثنا أبوبكر قال: حدثنا يحيى بن سعيد).

(٨) في [ن]: (يحيى بن سعيد).

(٩) حسن؛ عجلان صدوق، أخرجه أحمد (١٠١٢٧)، والطيالسي (٢٣٦٨)، والطحاوي ٢/١٦٠، وابن الجعد (٢٨٠٧)، وأصله عند مسلم (١٣٢٢).

١٥٥٩٤- **حدثنا** أبوبكر قال: حدثنا وكيع عن سفيان عن ابن أبي نجيح عن عطاء أن النبي ﷺ رخص لهم أن يركبوها إذا احتاجوا إليها[١].

١٥٥٩٥- **حدثنا** أبوبكر قال: حدثنا وكيع عن إسرائيل عن جابر عن عامر قال: لا يركب البدنة ولا يحمل عليها، إلا من أمر لا يجد منه بداً، ولا يشرب من لبنها إلا أن يرمل.

١٥٥٩٦- **حدثنا** أبوبكر قال: حدثنا وكيع عن سفيان عن أبي إسحاق عن أبي الكنود عن عبدالله في الرجل يعتق أمته ويتزوجها قال: هو كالراكب بدنته[٢]./ ٤١٣/أ/٤

١٥٥٩٧- **حدثنا** أبوبكر قال: حدثنا وكيع عن هشام عن قتادة عن أنس أن النبي (ﷺ)[٣] قال: **«اركبها»**[٤].

١٥٥٩٨- **حدثنا** أبوبكر قال: حدثنا هشيم عن مغيرة عن إبراهيم قال: سئل ابن عمر عن الرجل يعتق أمته ثم يتزوجها قال: هو كالراكب بدنته[٥].

* * *

[٣٥٣] في الرجل يقع على امرأته قبل أن يزور البيت

١٥٥٩٩- **حدثنا** أبوبكر قال: حدثنا إسماعيل بن علية عن ليث عن عطاء عن ابن عباس[٦].

---

(١) مرسل.

(٢) حسن؛ لحال أبي الكنود.

(٣) في [أ، ب، ن]: (عليه السلام).

(٤) صحيح؛ أخرجه البخاري (١٦٩٠)، ومسلم (١٣٢٣).

(٥) منقطع؛ إبراهيم لم يسمع من ابن عمر.

(٦) ضعيف؛ لحال ليث.

١٥٦٠٠- وعن أيوب عن سعيد بن جبير عن ابن عباس في رجل وقع على امرأته قبل أن يزور البيت قال: عليه دم[١].

١٥٦٠١- **حدثنا** أبوبكر قال: حدثنا وكيع عن داود عن أبي الضحى عن علقمة قال: إذا وقع قبل أن يزور فعليه بدنة.

١٥٦٠٢- **حدثنا** أبوبكر قال: حدثنا سلام عن خصيف عن مجاهد وعطاء في الرجل يقضي المناسك كلها إلا الطواف بالبيت، ثم وقع على أهله قالا: عليه بدنة وتم حجه.

١٥٦٠٣- **حدثنا** أبوبكر قال: حدثنا أبو معاوية عن الأعمش عن إبراهيم قال: إذا وقع قبل أن يزور فعليه بدنة والحج من قابل.

١٥٦٠٤- **حدثنا** أبوبكر قال: حدثنا ابن فضيل وسلام عن ليث عن حميد قال: جاء رجل إلى ابن عمر (فقال)[٢]: يا أبا عبدالرحمن رجل جاهل بالسنة بعيد الشقة قليل ذات اليد، قضيت المناسك كلها غير أني لم أزر البيت حتى وقعت على امرأتي فقال: بدنة وحج من قابل، فأعاد عليه ثلاث مرات كل ذلك يقول: بدنة وحج من قابل[٣]./ ٤١٤/أ/٤

١٥٦٠٥- (**حدثنا** أبوبكر قال: حدثنا وكيع عن إسماعيل عن الشعبي في الذي)[٤] يقع على امرأته قبل أن يزور (البيت)[٥] قال: عليه بدنة.

---

(١) صحيح.

(٢) في [ز]: (قال).

(٣) ضعيف؛ لحال ليث.

(٤) تكرر في: [ز].

(٥) سقط من: [ن].

١٥٦٠٦- (**حدثنا** أبوبكر (قال)[١]: حدثنا)[٢] أبوبكر بن عياش عن عبدالعزيز بن رفيع عن عطاء قال: سئل ابن عباس عن رجل وقع على امرأته قبل أن يزور البيت قال: [عليه وعلى امرأته بدنة[٣].

١٥٦٠٧- **حدثنا** أبوبكر قال: حدثنا وكيع عن حسن عن جابر عن أبي جعفر قال[٤]: إذا (واقع)[٥] قبل أن يزور فعليه الحج من قابل.

١٥٦٠٨- **حدثنا** أبوبكر قال: حدثنا أبوخالد الأحمر عن عبيدالله عن نافع عن ابن عمر قال: عليه الحج ويهدي[٦].

١٥٦٠٩- حدثنا أبوبكر قال: حدثنا أبو(نعيم)[٧] عن ابن أبي (غنية)[٨] عن يحيى ابن سالم قال: دخلت أنا ورجل من بني ناجية على ابن الحنفية (فقال)[٩]: رجل قضى المناسك كلها فلما كان يوم النحر وقع على أهله قبل أن يزور، قال: عليه بدنة وما قال: عليه الحج من قابل.

---

(١) سقط من: [جـ].

(٢) سقط من: [ز].

(٣) صحيح.

(٤) سقط ما بين المعكوفين من: [ف، ن].

(٥) في [ن]: (وقع).

(٦) حسن؛ أبوخالد صدوق.

(٧) في [ز]: (نعم).

(٨) في [أ، ب، ن]: (عيينة)، وفي [ز]: (عتبة).

(٩) في [ن]: (قال).

١٥٦١٠- حدثنا أبوبكر قال: حدثنا ابن إدريس عن أبيه عن حماد عن إبراهيم عن علقمة في المحرم يواقع قبل أن يطوف بالبيت قال: يتمان حجهما، (ويهريق)[١] كل واحد منهما دماً، وعليهما الحج من قابل.

١٥٦١١- **حدثنا** أبوبكر قال: حدثنا وكيع[٢] عن سفيان عن منصور عن إبراهيم قال: يهريق دماً، وعليه الحج من قابل.

١٥٦١٢- **حدثنا** أبوبكر قال: حدثنا وكيع عن سعيد عن (أبي بشر)[٣] عن علي ابن عبدالله البارقي عن ابن عمر قال: عليه الحج من قابل.

١٥٦١٣- قلت: وإن حج من عمان؟ قال: وإن حج من عمان[٤].

١٥٦١٤- **حدثنا** أبوبكر قال: حدثنا غندر عن شعبة عن الحكم[٥] عن عكرمة (وعطاء)[٦] أنهما قالا: في الرجل يقع على امرأته قبل أن يزور البيت قالا: عليه بدنة./ ٤/أ/٤١٥

١٥٦١٥- **حدثنا** أبوبكر قال: حدثنا وكيع عن مالك عن عطاء قال: جزور وقد تم حجه.

* * *

---

(١) تكرر في: [ز].

(٢) في [أ، ن]: زيادة (عن سعيد).

(٣) في [أ]: (ابن أبي بشر)، وفي [جـ، ز]: (أبي بشر)، وفي [ب، ن]: (ابن أبي معشر).

(٤) صحيح.

(٥) في [ف]: زيادة (واو).

(٦) سقط من: [ص، ن].

[٣٥٤] في المحرم يحك رأسه

١٥٦١٦- **حدثنا** أبوبكر قال: حدثنا وكيع عن عمر (بن ذر)[١] عن عطاء قال: لا (تقمّل)[٢] وأنت محرم.

١٥٦١٧- **حدثنا** أبوبكر قال: حدثنا وكيع عن أفلح عن القاسم قال: يحك رأسه ببطن أنامله.

١٥٦١٨- **حدثنا** أبوبكر قال: حدثنا عبدالسلام عن مغيرة عن إبراهيم قال: لا بأس أن يحك (المحرم)[٣] رأسه حكا (رفيقاً)[٤].

١٥٦١٩- **حدثنا** أبوبكر قال: حدثنا أسباط بن محمد عن عمرو بن ميمون عن أبيه عن عبدالله بن عمر قال: سألني رجل أحك رأسي وأنا محرم؟ قال: إن شئت، قال: إني (حككته)[٥] فوقعت منه قملة فطلبتها ولم أجدها قال: ضالة لا توجد[٦].

١٥٦٢٠- **حدثنا** أبوبكر قال: حدثنا ابن عيينة عن عيينة بن عبدالرحمن عن أبيه أن رجلاً قال لابن عباس وهو في الحج وهو محرم: أحك رأسي وأنا محرم؟ فجمع ابن عباس يديه جمعاً فحك بهما رأسه قال: أما أنا فأقول (هكذا)[٧].

---

(١) في [ن]: (بنذر).

(٢) في [ص]: (تعمل)، وفي [ن]: (تحك).

(٣) سقط من: [ز].

(٤) في [أ، ب، ن]: (رقيقاً).

(٥) في [أ، ب]: (حكتيه).

(٦) صحيح.

(٧) في [ب، ن]: (هذا).

١٥٦٢١- فقال لـه الرجل: أرأيت إن قتلت قملة؟ فقال: بعدت وما القملة (مانعتي)[١] من حك رأسي، وما نهيتم إلا عن الصيد[٢].

١٥٦٢٢- **حدثنا** أبوبكر قال: حدثنا يحيى بن سعيد عن ابن جريج عن (أبي)[٣] الزبير أنه سمع جابر بن عبدالله يقول: ببطن أنامله يقول في حك/ المحرم رأسه[٤]. ٤١٦/أ/٤

١٥٦٢٣- قال وأخبرني من رأى عمر يحك حكاً[٥].

١٥٦٢٤- **حدثنا** أبوبكر قال: حدثنا ابن نمير عن عبدالملك عن عطاء في المحرم يحك رأسه قال: نعم (يحكه)[٦] بأنامله.

١٥٦٢٥- **حدثنا** أبوبكر قال: حدثنا غندر عن شعبة عن إبراهيم بن مهاجر قال: قلت له: سمعت إبراهيم لا يرى بأساً أن يحك المحرم، قال: نعم.

١٥٦٢٦- **حدثنا** أبوبكر قال: حدثنا ابن علية عن التيمي عن أبي مجلز قال: رأيت ابن عمر يحك رأسه وهو محرم، فتفطنت فإذا هو يحكه بأنامله[٧].

١٥٦٢٧- **حدثنا** أبوبكر قال: حدثنا وكيع عن مسعر عن أبي إسحاق عن عبيد (ابن عمير)[٨] قال: لا بأس أن يحك رأسه وهو محرم.

---

(١) في [ب، ن]: (ما نعني)، وفي [جـ]: (مانعي).

(٢) صحيح.

(٣) في [أ، ب، ن]: (ابن).

(٤) منقطع حكماً؛ ابن جريج مدلس.

(٥) مجهول.

(٦) في [جـ، ز]: (يحك).

(٧) صحيح.

(٨) سقط من: [ز].

١٥٦٢٨- **حدثنا** أبوبكر قال: حدثنا وكيع عن مسعر عن عطاء قال: يحكه حكاً خفيفاً.

* * *

[٣٥٥] في الرجل يحلق قبل أن يذبح[١]

١٥٦٢٩- **حدثنا** أبوبكر قال: حدثنا فضيل بن عياض (عن)[٢] (ليث)[٣] عن صدقة عن جابر بن زيد في رجل حلق قبل أن ينحر قال: عليه الفدية.

١٥٦٣٠- قال: فسألت مجاهداً وطاوساً فقالا: ليس عليه شيء.

١٥٦٣١- **حدثنا** أبوبكر قال: حدثنا (سلام)[٤] عن إبراهيم بن مهاجر عن مجاهد عن ابن عباس قال: من قدم شيئاً من حجه أو أخره (فليهرق)[٥] لذلك دماً[٦].

٤/أ/٤١٧ ١٥٦٣٢- **حدثنا** أبوبكر قال: حدثنا جرير عن منصور عن سعيد بن جبير/ قال: من قدّم من حجه شيئا قبل شيء أو حلق قبل أن يذبح، فعليه دم يهريقه.

١٥٦٣٣- **حدثنا** أبوبكر قال: حدثنا أبو معاوية عن الأعمش عن إبراهيم قال: إذا حلق قبل أن يذبح إهراق لذلك دما ثم قرأ: ﴿وَلَا تَحْلِقُوا رُءُوسَكُمْ حَتَّىٰ يَبْلُغَ ٱلْهَدْىُ مَحِلَّهُۥ﴾ [البقرة: ١٩٨].

---

(١) تأخر هذا الباب عن الذي بعده في: [ز].

(٢) في [أ]: (بن).

(٣) سقط من: [جـ].

(٤) في [أ، ب، ن]: (سالم).

(٥) في [أ، ب]: (فليهريق).

(٦) حسن.

١٥٦٣٤- **حدثنا** أبوبكر قال: حدثنا جرير عن مغيرة عن إبراهيم قال: كان يقال: من أحدث في حجه شيئاً لا ينبغي، ذبح لذلك ذبيحة.

١٥٦٣٥- **حدثنا** أبوبكر قال: حدثنا ابن نمير عن ابن أبي ليلى عن عطاء قال: قال رسول الله ﷺ: **«من قدم (من)[1] حجه شيئا مكان شيء، فلا حرج»**[2].

١٥٦٣٦- **حدثنا** أبوبكر قال: حدثنا وكيع عن أسامة عن عطاء عن جابر عن النبي (ﷺ)[3] مثله[4].

١٥٦٣٧- **حدثنا** أبوبكر قال: حدثنا ابن (عيينة)[5] عن الزهري عن عيسى بن طلحة عن عبدالله بن عمرو إن شاء الله قال: أتى النبي(ﷺ)[6] رجل فقال: حلقت قبل أن أذبح، قال: **«فاذبح ولا حرج»**، قال: ذبحت قبل أن أرمي، قال: **«ارم ولا حرج»**[7].

---

(١) سقط من: [ن]، وفي [جـ]: (شيء).

(٢) مرسل ضعيف؛ ابن أبي ليلى ضعيف.

(٣) في [أ، ب، ز]: (عليه السلام).

(٤) حسن؛ أسامة صدوق، أخرجه أحمد (١٤٤٩٨)، وعبد بن حميد (١٠٠٤)، والدارمي (١٨٧٩)، وأبوداود (١٩٣٢)، وابن ماجه (٣٠٥٢)، والطحاوي ٢/٢٣٦، والبيهقي ٥/١٤٣، والنسائي في الكبرى (٤١٠٥)، وابن حبان (٣٨٧٨)، والطحاوي ٢/٢٣٧، والطيالسي (١٦٨٤)، والبيهقي ٥/١٤٣، وابن خزيمة (٢٧٨٧).

(٥) في [جـ]: (غنية).

(٦) في [أ، ب، ز]: (عليه السلام).

(٧) صحيح؛ أخرجه البخاري (١٢٤)، ومسلم (١٣٠٦).

١٥٦٣٨- **حدثنا** أبوبكر قال: حدثنا يحيى بن آدم عن سفيان عن عبدالرحمن بن عياش عن (زيد)[١] بن علي عن أبيه عن عبيدالله بن أبي رافع عن علي عن النبي ﷺ أن رجلا أتاه فقال: أفضت قبل أن أحلق، قال: **«فاحلق أو قصر ولا حرج»**[٢].

١٥٦٣٩- **حدثنا** أبوبكر قال: حدثنا عبدالأعلى عن خالد عن عكرمة عن ابن عباس أن رجلاً (أتى فسأل)[٣] رسول الله ﷺ/ رميت بعد ما أمسيت قال: **«لا حرج»**، وقال: حلقت قبل أن أنحر، قال: **«لا حرج»**[٤]. ٤/أ/٤١٨

١٥٦٤٠- **حدثنا** أبوبكر قال: حدثنا أسباط بن محمد عن الشيباني عن زياد بن علاقة عن أسامة بن شريك أن النبي ﷺ سئل عن رجل حلق قبل أن يذبح: قال: **«لا حرج»**[٥].

---

(١) في [أ، ب، ن]: (يزيد).

(٢) حسن؛ عبدالرحمن بن عياش صدوق، أخرجه أحمد (٥٦٢)، وأبويعلى (٣١٢)، والبزار (٥٣٢)، وابن عبدالبر في التمهيد ٤٢٦/٢٤، والترمذي (٨٨٥)، وابن جرير في مسند ابن عباس من تهذيب الآثار (٣٦٦)، والطحاوي في شرح المشكل (٦٠١٦)، وفي شرح المعاني ٢٣٥/٢، والضياء في المختارة (٦١٩).

(٣) في [أ، ب، ن]: (أتاه سأل)، وفي [جـ]: (سأل).

(٤) صحيح؛ أخرجه البخاري (١٧٢٣)، وابن ماجه (٣٠٥٠)، والنسائي في الكبرى (٤٠٧٣).

(٥) صحيح؛ أخرجه أبوداود (٢٠١٥)، والفاكهي (١٣٧٧)، والطحاوى في شرح المشكل (٦٠١٥)، وابن خزيمة (٢٧٧٤)، والبيهقي ١٤٦/٥، والدارقطني ٢٥١/٢، وابن أبي عاصم في الآحاد (١٤٦٩)، وابن جرير في مسند ابن عباس من تهذيب الآثار (٣٧٤)، والطبراني (٤٧٢)، وابن عبدالبر ٢٧٩/٧، وابن حزم في حجة الوداع (١٨٧).

١٥٦٤١- **حدثنا** أبوبكر قال: حدثنا عفان قال: حدثنا (وهيب)[١] عن ابن طاوس عن أبيه عن ابن عباس أن النبي ﷺ سئل عن الرجل يذبح قبل أن يحلق فقال: «**لا حرج**»[٢].

١٥٦٤٢- **حدثنا** أبوبكر قال: حدثنا عفان قال: حدثنا حماد بن سلمة عن قيس ابن سعد (عن عطاء عن جابر)[٣] أن النبي ﷺ سئل عن التقديم والتأخير في الحج فقال: «**لاحرج**»[٤].

* * *

[٣٥٦] في الاستراحة في الطواف

١٥٦٤٣- **حدثنا** أبوبكر قال: حدثنا أبو معاوية عن (جميل)[٥] بن زيد قال: رأيت ابن عمر طاف بالبيت ثلاثة أطواف ثم قعد يستريح، وغلام له يروح علينا ثم قام (فبنى)[٦] على طوافه[٧].

١٥٦٤٤- **حدثنا** أبوبكر قال: حدثنا محمد بن ميسر عن ابن جريج قال: قلت لعطاء: أستريح في الطواف فأجلس؟ قال: نعم.

---

(١) في [أ، ب، ن]: (وهب).

(٢) صحيح؛ أخرجه البخاري (١٧٣٤)، ومسلم (١٣٠٧).

(٣) سقط من: [ن].

(٤) صحيح؛ أخرجه أحمد (١٥١٣٣)، وابن حبان (٣٨٧٨)، والطحاوي ٢/٢٣٧، والبيهقي ٥/١٤٣، وانظر: [١٥٦٣٤].

(٥) في [ز]: (حميد).

(٦) في [ن]: (فينا)؛ وانظر: الضعفاء للعقيلي ١/١٩١.

(٧) ضعيف؛ لحال جميل بن زيد.

١٥٦٤٥- **حدثنا** أبوبكر قال: حدثنا ابن إدريس عن ابن جريج عن عطاء قال: كان لا يرى بأساً أن يستريح الرجل في سعيه، إذا طاف بين الصفا والمروة من (خضد)[١]./ ٤/أ/٤١٩

١٥٦٤٦- **حدثنا** أبوبكر قال: حدثنا وكيع عن شريك عن عبدالكريم الجزري عن عطاء قال: لا بأس ان يستريح الرجل بين الصفا والمروة.

١٥٦٤٧- **حدثنا** أبوبكر قال: حدثنا وكيع عن شريك عن أبي العالية الواسطي قال: رأيت الحسن يستريح بينهما.

١٥٦٤٨- (فذكرت)[٢] لمجاهد فكرهه.

* * *

[٣٥٧] في التعريف بالبدن

١٥٦٤٩- **حدثنا** أبوبكر قال: حدثنا ابن نمير عن حجاج عن عطاء قال: عرف رسول الله ﷺ بالبدن التي كان أهدى[٣].

١٥٦٥٠- **حدثنا** أبوبكر قال: حدثنا علي بن مسهر عن عبيدالله عن نافع عن ابن عمر قال: لا هدي إلا ما قلد وأشعر، ووقف به بعرفة[٤].

---

(١) في [أ، ب، ن]: (حضر)، وفي [ز]: (حصر)، وفي [جـ]: (حصد)، والخضد وجع يصيب الإنسان في أعضائه لا يبلغ أن يكون كسراً، انظر: لسان العرب (١٦٣/٣).

(٢) في [جـ، ز]: (فذكرته).

(٣) مرسل؛ عطاء تابعي.

(٤) صحيح.

١٥٦٥١- **حدثنا** أبوبكر قال: حدثنا علي بن مسهر (عن الشيباني)[١] عن عبدالرحمن بن الأسود قال: حججت مع الأسود ومعه هدي كثير، فدخل على عائشة فسألها، فرأيته خلّفه بمنى (لم يعرف به)[٢][٣].

١٥٦٥٢- **حدثنا** أبوبكر قال: حدثنا وكيع عن أفلح قال: رأيت القاسم يسوق بدنته إلى الموقف.

١٥٦٥٣- **حدثنا** أبوبكر قال: حدثنا (أبو)[٤]معاوية عن الأعمش عن إبراهيم عن الأسود قال: أرسل إلى عائشة فسألها أيعرف بالبدنة؟ قال: فقالت: نعم، قال: (فقال)[٥]: أيشعر؟ قال: فقالت: (إن)[٦] شئت، (إنما)[٧] أشعرت ليعلم أنها بدنة[٨]./ ٤/٤٢٠/أ

١٥٦٥٤- **حدثنا** أبوبكر قال: حدثنا وكيع عن رباح بن أبي معروف عن عطاء عن ابن عباس قال: من شاء عرف ومن شاء لم يعرف، إنما كانوا يعرفون مخافة السرق[٩].

١٥٦٥٥- **حدثنا** أبوبكر قال: حدثنا غندر عن أشعث عن الحسن في رجل ترك بدنته بمنى فلم يعرف بها قال: يجزئه وكان يعجبه أن يعرف بها.

---

(١) سقط من: [ز].

(٢) في [أ، ب، جـ، ز]: (يعرف به)، وفي [ن]: (يعرفه).

(٣) صحيح.

(٤) سقط من: [ن].

(٥) سقط من: [ز].

(٦) في [ن]: (كن).

(٧) في [جـ]: (إنها).

(٨) صحيح.

(٩) ضعيف؛ لحال رباح.

١٥٦٥٦- **حدثنا** أبوبكر (قال: حدثنا أبوبكر)[١] بن عياش عن أبي إسحاق عن علقمة قال: بعث معي عبدالله بهديه فقال: إذا كان عشية عرفة فعرف به[٢].

١٥٦٥٧- حدثنا أبوبكر قال: حدثنا أبونعيم عن حسين بن عقيل عن الضحاك قال: من أهدى هديا (فكان)[٣] معه، عرف به.

* * *

[٣٥٨] في الرجل يهل بالحج ويريد أن يضم إليها عمرة

١٥٦٥٨- **حدثنا** أبوبكر قال: حدثنا أبوبكر بن عياش عن عمر بن محمد عن سالم قال: أحرم ابن عمر بعمرة ثم سار ساعة ثم قال: ما الحج والعمرة إلا سواء، أشهدكم أني قد أوجبت معها حجة[٤].

١٥٦٥٩- **حدثنا** أبوبكر قال: حدثنا حميد عن حسن عن ليث عن القاسم بن نافع عن جابر (قال له)[٥] رجل: إني (جردت)[٦] الحج أفأضم (إليه)[٧] عمرة؟ قال: نعم واذبح كبشاً[٨].

١٥٦٦٠- **حدثنا** أبوبكر قال: حدثنا أبو معاوية عن إسماعيل عن أبي معشر عن إبراهيم قال: يضيف الحج إلى العمرة، ولا يضيف العمرة إلى الحج.

---

(١) تكرر في [ب].

(٢) صحيح.

(٣) في [ز]: (وكان).

(٤) صحيح.

(٥) في [ن]: (قال)، وفي [جـ]: (قال: له).

(٦) في [ز]: (لجودت).

(٧) في [ب، جـ، ز]: (إليها).

(٨) ضعيف؛ لحال ليث.

١٥٦٦١- **حدثنا** أبوبكر قال: حدثنا حميد عن حسن عن ليث عن مجاهد.

١٥٦٦٢- وعن عطاء وطاوس أو أحدهما في رجل أهل بالحج قالا: إن شاء جعل معها عمرة فكان قارناً، وأهدى هدياً.

* * *

[٣٥٩] فيما يستلم من الأركان

١٥٦٦٣- **حدثنا** أبوبكر قال: حدثنا ابن نمير عن حجاج عن ابن أبي مليكة وعطاء (ونافع)[١] عن ابن عمر أن رسول الله ﷺ لما قدم مكة استلم الحجر الأسود والركن اليماني، ولم يستلم غيرهما من الأركان[٢].

١٥٦٦٤- **حدثنا** أبوبكر قال: حدثنا ابن نمير عن حجاج عن عطاء قال: أدركت (مشيختنا)[٣] ابن عباس وجابرا وأبا هريرة و(عبيد)[٤] بن عمير لا يستلمون إلا الحجر الأسود والركن، لا يستلمون غيرهما من الأركان[٥].

١٥٦٦٥- **حدثنا** أبوبكر قال: حدثنا أبو(نعيم)[٦] عن إسرائيل عن إبراهيم (ابن)[٧] عبدالأعلى قال: رأيت سويد بن غفلة يستلم أركان البيت كلها.

---

(١) في [ز]: (أو نافع).

(٢) منقطع حكماً؛ حجاج مدلس، أخرجه أحمد (٦٢٧٢)، والدارقطني ٢/٢٥٥، وأصله في صحيح البخاري (١٦٠٦)، ومسلم (١٢٦٧).

(٣) في [ز]: (مشايخنا).

(٤) في [أ، ب، ن]: (أبا عبيد).

(٥) منقطع حكماً؛ حجاج مدلس عنعن.

(٦) في [ز]: (نعم).

(٧) في [أ، ب، ن]: (عن).

١٥٦٦٦- **حدثنا** أبوبكر قال: حدثنا علي بن هاشم عن ابن أبي ليلى عن عطاء عن يعلى بن أمية قال: لما أن حج عمر استلم الركن وكان يعلى بن أمية يستلم الاركان كلها، فقال له عمر: يا يعلى ما تفعل؟ قال: استلمها كلها؛ لأنه ليس شيء من البيت يهجر، قال: فقال عمر: أما (رأيت)[١] رسول الله ﷺ لم يستلم منها إلا الحجر قال: بلى، قال: (فمالك به أسوة)[٢] قال: بلى[٣].

١٥٦٦٧- **حدثنا** أبوبكر قال: حدثنا عبيدالله عن عثمان بن الأسود عن مجاهد قال: كان قل ما يترك الحجر الاسود والركن اليماني، إلا استلمها في الوتر من طوافه.

٤/أ/٤٢٢ ١٥٦٦٨- **حدثنا** أبوبكرقال: حدثنا (عبيد)[٤]الله عن عثمان بن الأسود عن/ مجاهد قال: الركنان اللذان يليان الحجر لا يستلمان.

١٥٦٦٩- **حدثنا** أبوبكر قال: حدثنا عبدالأعلى عن ابن إسحاق عن يحيى بن عباد بن عبدالله عن أبيه أنه رأى معاوية يطوف بالبيت (فاستلم)[٥] الأركان كلها وقال: إنه ليس منه شيء مهجور[٦].

---

(١) سقط من: [أ، ن].

(٢) في [ن]: (به بسوء).

(٣) ضعيف؛ لضعف ابن أبي ليلى، أخرجه الطبراني في الأوسط (٥٠٥٣)، وبنحوه أخرجه أحمد (٢٥٣)، وعبدالرزاق (٨٩٤٥)، ويعقوب في المعرفة ٢/٢٠٥، وأبويعلى (١٨٢)، والبيهقي ٥/٧٧، والضياء (٢٩٧)، والفاكهي (١٨٤)، وابن الجوزي في التحقيق (١٢٩٩)، والخطيب في الموضح ١/٣٠٤، والأزرقي ١/٣٣٥.

(٤) في [ن]: (عبد).

(٥) في [أ، هـ]: (واستلم).

(٦) منقطع حكماً؛ ابن إسحاق مدلس عنعن.

١٥٦٧٠- **حدثنا** أبوبكر قال: حدثنا عبدالأعلى عن ابن إسحاق عن [يحيى ابن عباد عن أبيه أنه رأى ابن الزبير (فعله وقال: إنه ليس شيء (منه)[١] مهجور)[٢][٣].

١٥٦٧١- **حدثنا** أبوبكر قال: حدثنا يحيى][٤] بن سعيد عن حماد بن سلمة عن (عمرو)[٥] بن دينار عن جابر بن زيد قال: لا (يتقى)[٦] من البيت شيء.

١٥٦٧٢- **حدثنا** أبوبكر قال: حدثنا ابن نمير عن هشام بن عروة عن أبيه أنه كان يستلم الأركان كلها يختم بها ويلزق بطنه وظهره و(جنبيه)[٧] بالبيت.

* * *

[٣٦٠] من كان يستلم الركن ثم يطوف

١٥٦٧٣- **حدثنا** أبوبكر قال: حدثنا ابن عيينة عن منصور عن أبي وائل عن مسروق عن عبدالله أنه رجع إلى الحجر فاستلمه يعني بعد الركعتين[٨].

١٥٦٧٤- **حدثنا** أبوبكر قال: حدثنا حاتم عن جعفر عن أبيه عن جابر أن النبي ﷺ رمل ثلاثاً ومشى أربعاً، ثم أتى مقام إبراهيم فقرأ: ﴿**وَٱتَّخِذُواْ مِن مَّقَامِ**

---

(١) في [س]: (من البيت).

(٢) في [أ، ن]: (يقول: لا شيء مهجور).

(٣) منقطع حكماً؛ ابن إسحاق مدلس

(٤) سقط ما بين المعكوفين من: [جـ].

(٥) في [ب، ن]: (عمر).

(٦) في [خ، ن]: (يبقى)، وانظر: مصنف عبدالرزاق (٨٩٤٧).

(٧) في [جـ]: (جبينه).

(٨) صحيح.

﴿إِبْرَٰهِـۧمَ مُصَلًّى﴾ [البقرة: ١٢٥]، فجعل المقام بينه وبين البيت، ثم رجع إلى الركن فاستلمه[١].

٤/أ/٤٢٣ ١٥٦٧٥- **حدثنا** أبوبكر قال: حدثنا وكيع عن العمري عن نافع عن ابن/ عمر أنه كان إذا صلى الركعتين رجع إلى الحجر فاستلمه، أو استقبله فكبر ثم (خرج)[٢] إلى الصفا[٣].

١٥٦٧٦- **حدثنا** أبوبكر قال: حدثنا وكيع عن أفلح عن القاسم قال: رأيته يفعل ذلك.

١٥٦٧٧- **حدثنا** أبوبكر قال: حدثنا حميد عن (حسين)[٤] بن عقيل عن الضحاك قال: إذا أتيت البيت فاستلم الحجر إن قدرت عليه وذكرت الله وصليت على النبي ﷺ، ثم تصلي عند المقام ركعتين أو ما شاء الله، ثم تمضي تجاه وجهك فتستلم الحجر، وإلا فاستقبله وذكرت الله ثم تخرج إلى الصفا.

١٥٦٧٨- **حدثنا** أبوبكر قال: حدثنا ابن نمير عن (عبيد)[٥]الله عن نافع عن ابن عمر أنه كان يعود إلى الحجر فيستلمه، ثم يخرج إلى الصفا[٦].

١٥٦٧٩- **حدثنا** أبوبكر قال: حدثنا ابن مهدي عن محمد بن عبدالله بن أبي سارة قال: رأيت سالماً طاف بالبيت ثم صلى ركعتين خلف المقام، ثم عاد إلى الحجر فاستلمه، ثم خرج إلى الصفا.

---

(١) صحيح؛ أخرجه مسلم (١٢١٨)، وأحمد (١٤٤٤٠).

(٢) في [أ، ن]: (رجع).

(٣) ضعيف؛ لحال العمري.

(٤) في [أ، ب، ز، ن]: (حسن).

(٥) في [أ]: (عبد)، وفي [ب، جـ، ز، ن]: (عبيد).

(٦) صحيح.

١٥٦٨٠- **حدثنا** أبوبكر قال: حدثنا أبوخالد عن ابن (جريج)[١] عن عطاء قال: إن شئت فارجع إلى الحجر بعد الركعتين، وإن شئت فلا ترجع إليه.

* * *

[٣٦١] في الرجل والمرأة يموت وعليه حج

١٥٦٨١- **حدثنا** أبوبكر قال: حدثنا أبو الأحوص عن سماك عن عكرمة عن ابن عباس قال: جاءت امرأة إلى ابن عباس فقالت: إن أمي ماتت وعليها حجة فأقضيها عنها؟ فقال ابن عباس: هل كان على أمك/ دين؟ قالت: نعم، ٤/أ/٤٢٤ قال: فكيف صنعت؟ قالت: قضيته عنها، قال ابن عباس: فالله خير غرمائك[٢].

١٥٦٨٢- **حدثنا** أبوبكر قال: حدثنا وكيع عن شعبة عن النعمان بن سالم عن عمرو بن أوس عن أبي رزين العقيلي أنه أتى النبي ﷺ فقال: يا رسول الله إن أبي شيخ كبير لا يستطيع الحج والعمرة ولا (الظعن)[٣] قال: **«حج عن أبيك واعتمر»**[٤].

---

(١) في [ب، ن]: (جريح).

(٢) مضطرب؛ رواية سماك عن عكرمة مضطربة.

(٣) في [أ، ب]: (الضعن).

(٤) صحيح؛ أخرجه أحمد (١٦١٨٤)، وأبوداود (١٨١٠)، والنسائي ٥/١١٧، والترمذي (٩٣٠)، وابن ماجه (٢٩٠٦)، وابن خزيمة (٣٠٤٠)، وابن حبان (٣٩٩١)، والحاكم ١/٤٨١، وابن الجارود (٥٠٠)، والطيالسي (١٠٩١)، والطحاوي في شرح المشكل (٢٥٤٦)، والطبراني ١٩/(٤٥٧)، والبيقهي ٤/٣٢٩، وابن عبدالبر في التمهيد ١/٣٨٩، والدارقطني ٢/٢٨٣.

١٥٦٨٣- **حدثنا** أبوبكر قال: حدثنا أبو الأحوص عن سماك عن عكرمة عن ابن عباس قال جاء رجل إلى (رسول الله)[١] ﷺ فقال: يا رسول الله إن أبي شيخ كبير لا يستطيع الحج (أفأحج)[٢] عنه؟ قال: **«نعم فحج عن أبيك»**[٣].

١٥٦٨٤- حدثنا أبوبكر قال: حدثنا (حفص عن)[٤] جعفر عن أبيه عن علي قال: في الشيخ الكبير قال: يجهز رجلاً بنفقته فيحج عنه[٥].

* * *

[٣٦٢] في الرجل المقيم بمكة متى يهل؟

١٥٦٨٥- **حدثنا** أبوبكر قال: حدثنا عبدة عن هشام بن عروة عن أبيه أن ابن الزبير كان يقيم بمكة السنين، يهل بالحج لهلال ذي الحجة[٦].

١٥٦٨٦- **حدثنا** أبوبكر قال: حدثنا علي بن هاشم عن ابن أبي ليلى عن عطاء قال: قلت لابن عمر: قد (رئي)[٧] الهلال فأهل (مكانه)[٨] هلال ذي

---

(١) في [ز]: (النبي).

(٢) في [أ، ب، ن]: (فأحج).

(٣) مضطرب؛ رواية سماك عن عكرمة مضطربة، أخرجه ابن حبان (٣٩٩٤)، والنسائي ١١٨/٥، والدارقطني ٢٨١/٢، والطبراني في الأوسط (٧٤٦٣)، والصغير (٨١٢)، وأبويعلى (٢٣٥١)، وعبد ابن حميد (٦١١)، وابن بشكوال في غوامض الأسماء ٥٢٢/٢، والخطيب في تاريخ بغداد ٢٦٤/٥، وابن حزم في حجة الوداع (٥٢٩)، وأصله في صحيح البخاري (٦٦٩٩)، ومسلم (١٣٣٤).

(٤) سقط من: [ز].

(٥) منقطع.

(٦) صحيح.

(٧) في [أ، ب، ن]: (رأى).

(٨) في [ن]: (بمكانه).

الحجة، فلما كان [في العام المقبل (قيل)[١] له: قد (رئي)[٢] الهلال - وهو في البيت - فنزع ثوباً كان عليه ثم أهل، فلما كان][٣] العام الثالث قيل له: قد (رئي)[٤] الهلال فقال: ما أنا إلا رجل من أصحابي أصنع كما يصنعون، فأقام (حلالاً)[٥] حتى كان يوم التروية[٦]./ ٤/أ/٤٢٥

١٥٦٨٧- **حدثنا** أبوبكر قال: حدثنا علي بن مسهر عن عبيدالله بن عمر عن عبدالرحمن بن القاسم عن أبيه قال: قال عمر: يا أهل مكة مالي أراكم مدهنين والحاج شعثاً غبراً، إذا رأيتم هلال ذي الحجة فأهلوا[٧].

١٥٦٨٨- **حدثنا** أبوبكر قال: حدثنا أبو(نعيم)[٨] عن جعفر بن برقان عن (قزعة)[٩] الباهلي عن الحسن أنه أهل بمكة حين رأى الهلال.

١٥٦٨٩- حدثنا أبوبكر قال: حدثنا ابن فضيل عن يزيد بن أبي زياد عن عطاء قال: قدم ابن عمر فطاف ثم سعى ثم (حل)[١٠] فمكث أربعاً أو خمساً، ثم أهل بالحج في العشر، ثم جاء مرة أخرى فأقام حلالاً حتى إذا كان يوم التروية أهل بالحج حين انبعث به بعيره منطلقاً إلى منى[١١].

---

(١) في [أ، ب، ن]: (فقيل).

(٢) في [أ، ب، ن]: (رأى).

(٣) سقط ما بين المعكوفين من: [ز].

(٤) في [أ، ب، ن]: (رأى).

(٥) في [ن]: (حلال).

(٦) ضعيف؛ لحال ابن أبي ليلى.

(٧) منقطع؛ القاسم لا يروي عن عمر.

(٨) في [ز]: (نعم).

(٩) في [أ، ب، ن]: (عرقة)، وفي [ف]: (عروة).

(١٠) في [أ، ب، هـ]: (رحل)، وفي [أ]: (أحل).

(١١) ضعيف؛ لحال يزيد بن أبي زياد.

١٥٦٩٠- قال: عطاء وهو أحب إلينا.

١٥٦٩١- **حدثنا** أبوبكر قال: حدثنا وكيع (عن سفيان)[١] عن أسلم عن عطاء.

١٥٦٩٢- وعن (عطاء)[٢] بن السائب عن سعيد بن جبير (قالا)[٣]: يهل يوم التروية.

١٥٦٩٣- **حدثنا** أبوبكر قال: حدثنا وكيع عن سفيان عن أبي حصين عن مجاهد: أن (إهلال)[٤] ابن عمر كان أخرهما يوم التروية[٥].

* * *

[٣٦٣] في الرجل يطوف بالبيت من رخص له أن يصلي الركعتين في الكعبة

١٥٦٩٤- **حدثنا** أبوبكر قال: حدثنا ابن مبارك عن عبيدالله عن نافع عن ابن عمر أنه كان ربما طاف ثم صلى الركعتين في جوف البيت[٦].

١٥٦٩٥- **حدثنا** أبوبكر قال: حدثنا ابن مبارك عن موسى بن عقبة عن سالم قال: رأيته يطوف ثم يدخل البيت، فيصلي الركعتين[٧]./ ٤٢٦/أ/٤

---

(١) سقط من: [ف، ن].

(٢) في [أ، جـ، ز]: زيادة (عطاء).

(٣) في [أ، ب، ن]: (قال).

(٤) في [أ، ب]: (هلال)، وفي [ن]: (الهلال).

(٥) صحيح.

(٦) صحيح.

(٧) صحيح.

١٥٦٩٦- **حدثنا** أبوبكر قال: حدثنا يحيى بن سعيد عن جعفر بن محمد عن أبيه قال: سئل أبي عن الصلاة في الكعبة (قال)[١]: صليت مع أبي حسين بن علي في الكعبة[٢].

١٥٦٩٧- **حدثنا** أبوبكر قال: حدثنا أبو أسامة عن (عبيد)[٣]الله عن نافع عن ابن عمر أن رسول الله ﷺ دخل الكعبة وأسامة بن زيد (وبلال)[٤] وعثمان بن طلحة فمكث في البيت فأطال، ثم دخل ابن عمر في أثره أول، الناس فسألت بلالاً: أين صلى رسول الله ﷺ؟ قال: بين العمودين المقدمين، قال: ونسيت أن أسأله: كم صلى؟[٥].

١٥٦٩٨- **حدثنا** أبوبكر قال: حدثنا الحسن بن موسى قال: حدثنا حماد بن سلمة عن هشام بن عروة عن أبيه عن عثمان بن طلحة أن النبي ﷺ صلى الركعتين (وجاهك)[٦] حين (تدخل)[٧][٨].

* * *

---

(١) في [ز]: (فقال)

(٢) صحيح.

(٣) في [جـ]: (عبد).

(٤) سقط من: [ط، ن].

(٥) صحيح؛ أخرجه البخاري (٢٩٨٨)، ومسلم (١٣٢٩) (٣٩١).

(٦) سقط من: [ن]، وفي [ب]: (وجاء).

(٧) في [ب، جـ، ن]: (يدخل)، وفي [ف]: (دخل).

(٨) منقطع؛ عروة لا يروي عن عثمان، أخرجه أحمد (١٥٣٨٧)، والطيالسي (١٣٦٥)، وابن أبي عاصم في الآحاد (٦١٢)، والطبراني (٨٣٩٨)، والطحاوي ١/٣٩٢، والبيهقي ٢/٣٢٨، وابن عساكر ٣٨/٣٧٦.

[٣٦٤] أين يصلي الظهر يوم النفر

١٥٦٩٩- **حدثنا** أبوبكر قال: حدثنا ابن مسهر عن ابن (جريج)[١] عن نافع عن ابن عمر أنه كان يصلي يوم الصدر: الظهر والعصر والمغرب والعشاء (بالحصبة)[٢] حتى يأتي من آخر الليل البيت[٣].

١٥٧٠٠- **حدثنا** أبوبكر (قال)[٤]: حدثنا جرير عن مجاهد بن راشد عن سعيد ابن جبير.

١٥٧٠١- وعن عطاء عن مجاهد، أنهما صليا الظهر يوم النفر وراء العقبة.

١٥٧٠٢- **حدثنا** أبوبكر قال: حدثنا وكيع عن هشام بن عروة أن أباه كان يصلي الظهر يوم النفر بمكة.

٤/أ/٤٢٧ ١٥٧٠٣- **حدثنا** أبوبكر قال: حدثنا حميد بن عبدالرحمن عن ابن أبي/ ليلى عن عون بن أبي جحيفة عن أبيه قال: رأيت النبي ﷺ يوم النفر بالأبطح، فأذن بلال الظهر، ثم صلى رسول الله ﷺ[٥].

١٥٧٠٤- **حدثنا** أبوبكر قال: حدثنا أبو معاوية عن حجاج عن عطاء (قال)[٦]: من السنة أن يصلي الإمام يوم النفر الظهر بالأبطح[٧].

---

(١) في [ن]: (جريح).

(٢) في [أ، ن]: (بالحصباء).

(٣) منقطع حكماً؛ ابن جريج مدلس عنعن.

(٤) سقط من: [جـ].

(٥) ضعيف؛ لحال ابن أبي ليلى، أخرجه الطبراني ٢٢/(٢٥١)، وابن جرير في مسند عمر من تهذيب الآثار (٣٧٣)، وأبوالشيخ في أخلاق النبي ﷺ (٢٩٦)، وأصله عند البخاري (٣٥٦٦)، ومسلم (٥٠٣).

(٦) سقط من: [أ، ب، ن].

(٧) مرسل؛ عطاء تابعي.

١٥٧٠٥- **حدثنا** أبوبكر قال: حدثنا عبدة عن هشام عن أبيه أن النبي ﷺ كان يصلي إلى (سقع)[١] البيت ليس بينه وبين الطواف شيء، ثم أبوبكرمن بعده[٢]، ثم (إن عمر رده بعد إلى الميقات)[٣][٤].

* * *

[٣٦٥] من قال إذا طفت فصل ركعتين عند المقام

١٥٧٠٦- **حدثنا** أبوبكر قال: حدثنا حاتم عن جعفر عن أبيه عن جابر يرفعه قال: إنه أتى البيت فاستلم الركن فرمل ثلاثاً ومشى أربعاً ثم (تقدم إلى)[٥] مقام إبراهيم فقرأ: ﴿وَٱتَّخِذُواْ مِن مَّقَامِ إِبْرَٰهِـۧمَ مُصَلًّى﴾ [البقرة: ١٢٥]، فجعل المقام بينه وبين البيت[٦].

١٥٧٠٧- **حدثنا** أبوبكر قال: حدثنا جرير عن منصور (عن إبراهيم)[٧] قال: قرأ علقمة القرآن في ليلة ثم طاف بالبيت أسبوعاً، ثم أتى المقام فصلى عنده.

١٥٧٠٨- **حدثنا** أبوبكر قال: حدثنا جرير عن مغيرة عن إبراهيم قال: لم يرخص في ترك الصلاة عند المقام فإن لم تقدر عليه زاحمت عليه حتى تقدر عليه

---

(١) في [ب، ن]: (سفع).

(٢) في [ز]: زيادة (ثم عمر).

(٣) سقط من: [جـ].

(٤) مرسل؛ عروة تابعي.

(٥) في [ن]: (تقدم)، وفي [أ]: (أتى).

(٦) صحيح؛ أخرجه مسلم (١٢١٨)، وأحمد (١٤٤٤٠).

(٧) سقط من: [جـ].

أو (بحذاه)[١] ولا بأس أن يكون بينك وبينه رجال يصلون بعد أن (تكون)[٢] بحياله.

٤٢٨/أ٨/٤ ١٥٧٠٩- **حدثنا** أبوبكر قال: حدثنا أبو أسامة عن هشام عن الحسن أنه كان/ يعجبه أن يصلي (ركعتي)[٣] الطواف خلف المقام ولا يرى بأساً إن لم يفعل.

١٥٧١٠- **حدثنا** أبوبكر قال: حدثنا ابن فضيل عن زكريا بن أبي (زائدة)[٤] عن عامر أنه سمع وهب بن الأجدع أنه سمع عمر يقول: إذا قدم الرجل حاجا فليطف بالبيت [سبعاً ثم يصلي عند المقام ركعتين[٥].

١٥٧١١- **حدثنا** أبوبكر قال: حدثنا عبدة عن صالح بن (حيان)[٦] قال: طفت[٧] مع أنس بن مالك الطواف الأول، فلما فرغ ركع ركعتين عند المقام[٨].

١٥٧١٢- **حدثنا** أبوبكر قال: حدثنا ابن نمير عن عبيدالله بن عمر عن نافع عن ابن عمر أنه كان إذا فرغ من طوافه أتى المقام فصلى عنده ركعتين[٩].

---

(١) في [أ، ب، جـ، ز]: (تجداه)، وفي [هـ]: (تجده).

(٢) في [ز]: (نكون)، وفي [أ، ن]: (يكون).

(٣) في [ب]: (ركعتين).

(٤) في [أ، ب، ن] زيادة.

(٥) صحيح.

(٦) في [ن]: (حبان).

(٧) سقط ما بين المعكوفين من: [ز].

(٨) ضعيف؛ لحال صالح.

(٩) صحيح.

١٥٧١٣- [حدثنا أبوبكر قال: حدثنا حميد عن (حسين)[١] بن عقيل عن الضحاك قال: يصلي عندالمقام ركعتين][٢] أو ما شاء الله.

١٥٧١٤- حدثنا أبوبكر قال: حدثنا ابن عيينة عن منصور عن أبي وائل عن مسروق عن عبدالله أنه طاف ثم أتى المقام فصلى عنده ركعتين[٣].

١٥٧١٥- حدثنا أبوبكر قال: حدثنا أبو خالد عن حجاج عن عطاء قال: صل ركعتي الطواف في بيتك إن شئت.

* * *

[٣٦٦] من قال: يصلي ركعتي الطواف في حاشية الطواف

١٥٧١٦- حدثنا أبوبكر قال: حدثنا أبو معاوية عن ابن جريج عن (ابن)[٤] أبي (عمار)[٥] قال: رأيت ابن الزبير طاف بالبيت ثم جاء يصلي والطواف بينه وبين القبلة[٦].

١٥٧١٧- حدثنا أبوبكر قال: حدثنا ابن عيينة عن كثير بن[٧] كثير عمن حدثه عن جده أنه رأى رسول الله ﷺ يصلي مما/ يلي باب بني سهم ليس بينه وبين ٤/أ/٤٢٩

(١) في [أ، ب، ن]: (حسن).

(٢) سقط ما بين المعكوفين من: [ز].

(٣) صحيح.

(٤) سقط من: [أ، ب، ن].

(٥) في [ف]: (حماد).

(٦) منقطع حكماً؛ ابن جريج مدلس.

(٧) في [أ، ب، جـ، ز، ن]: زيادة (أبي).

الطواف سترة، والناس يمرون بين يديه[١].

١٥٧١٨- **حدثنا** أبوبكر قال: حدثنا أبو أسامة عن ابن جريج عن كثير بن كثير عن أبيه عن المطلب بن أبي وداعة عن النبي ﷺ مثل (حديث)[٢] ابن عيينة[٣].

* * *

[٣٦٧] في الطواف للغرباء أفضل أم الصلاة؟

١٥٧١٩- **حدثنا** أبوبكر قال: حدثنا ابن مهدي عن سفيان عن (بكير)[٤] ابن عتيق قال: سمعت سعيد بن جبير يقول: الطواف للغرباء أحب إلي من الصلاة.

١٥٧٢٠- **حدثنا** أبوبكر قال: حدثنا أبو خالد عن حجاج (عن أبي بكر بن أبي موسى قال: سئل)[٥] ابن عباس عن (الطواف أفضل أو الصلاة)[٦] فقال: أما أهل

---

(١) مجهول؛ لحال شيخ كثير، أخرجه أحمد (٢٧٢٤١)، وأبوداود (٢٠١٦)، والحميدي (٥٧٨)، ويعقوب في المعرفة ٧٠٢/٢، وأبو يعلى (٧١٧٣)، والطحاوي ٤٦١/١، وابن قانع ١٠١/٣، والبيهقي ٢٧٣/٢.

(٢) في [أ، ب، ز]: (حديثه).

(٣) معلول، فقد حدث كثير بالحديث عن أبيه فسئل عن ذلك فقال: ليس من أبي سمعته ولكن من بعض أهلي، أخرجه أحمد (٢٧٢٤٤)، وابن خزيمة (٨١٥)، وابن حبان (٢٣٦٤)، والنسائي ٢٣٥/٥، وابن ماجه (٢٩٥٨)، وعبدالرزاق (٢٣٨٨)، والبخاري في التاريخ ٧/٨، وابن قانع ١٠١/٣، والحاكم ٢٥٤/١، وأبويعلى (٦٨٣٩)، والطبراني ٢٠/(٦٨١)، والطحاوي ٤٦١/١، وابن أبي عاصم في الآحاد (٨١٤).

(٤) في [أ، ب، ن]: (بكر).

(٥) سقط من: [جـ].

(٦) في [ز]: (الصلاة أفضل أو الطواف).

مكة فالصلاة، وأما أهل الأمصار فالطواف[١].

١٥٧٢١- **حدثنا** أبوبكر قال: حدثنا أبو خالد عن حجاج قال: سألت عطاء فقال: أما أنتم فالطواف وأما أهل مكة فالصلاة.

١٥٧٢٢- **حدثنا** أبوبكر قال: حدثنا وكيع عن عمر بن ذر قال: سمعت مجاهداً يقول: الصلاة لأهل (مكة)[٢] أفضل.

١٥٧٢٣- (**حدثنا** أبوبكر قال: حدثنا جرير عن عمر بن ذر قال: سمعت مجاهداً يقول: الصلاة لأهل مكة أفضل)[٣] والطواف لأهل الآفاق[٤].

* * *

[٣٦٨] من كان يرفع صوته بالتلبية

١٥٧٢٤- **حدثنا** أبوبكر قال: حدثنا ابن مهدي عن زمعة عن ابن طاوس قال: قلت له: هل كان أبوك يرفع صوته بالتلبية؟ قال: بين ذلك.

١٥٧٢٥- **حدثنا** أبوبكر قال: حدثنا أبو أسامة عن عبدالرحمن بن يزيد عن مكحول قال: التلبية شعار الحج فأكثروا من التلبية عند كل شرف وفي كل حين، وأكثروا من التلبية وأظهروها./ ٤/أ/٤٣٠

---

(١) منقطع حكماً؛ حجاج مدلس.

(٢) في [ز]: (بكة).

(٣) في [ب، ف، ن]: (حدثنا أبوبكر قال: حدثنا جرير عن عمر بن ذر قال: سمعت مجاهداً يقول: الصلاة لأهل بكة أفضل والطواف لأهل الآفاق أفضل).

(٤) في [ز]: زيادة (أفضل).

١٥٧٢٦- **حدثنا** أبوبكر قال: حدثنا أبو(نعيم)[١] عن حسن بن فرات قال: قال لنا ابن أبي مليكة: أمحرمون أنتم؟ قلنا: نعم، قال: فلبوا.

١٥٧٢٧- **حدثنا** أبوبكر قال: حدثنا ابن أبي عدي عن أشعث عن الحسن في الذي يلبي قال: يسمع من يليه.

١٥٧٢٨- **حدثنا** أبوبكر قال: حدثنا الثقفي عن أيوب عن سعيد بن جبير قال: سئل ابن عباس: ما (هو)[٢] الحج؟ قال: العج والثج[٣].

١٥٧٢٩- **حدثنا** أبوبكر قال: حدثنا سهل بن يوسف عن حميد عن (بكر)[٤] قال: كنت مع ابن عمر فلبى حتى أسمع ما بين الجبلين[٥].

١٥٧٣٠- **حدثنا** أبوبكر قال: حدثنا أبو أسامة عن موسى بن عبيدة عن يعقوب ابن زيد قال: كان أصحاب رسول الله ﷺ لا يبلغون الروحاء حتى تبح أصواتهم من شدة تلبيتهم[٦].

١٥٧٣١- **حدثنا** أبوبكر قال: حدثنا ابن إدريس عن حزام بن هشام عن أبيه أن عمر كان يلبي على الصفا والمروة ويشتد صوته ويعرف صوته بالليل ولا يرى وجهه[٧].

---

(١) في [ز]: (نعم).

(٢) في [ط، ن]: (هو).

(٣) صحيح.

(٤) في [أ، جـ، ز]: (بكير).

(٥) صحيح.

(٦) ضعيف منقطع؛ موسى ضعيف، ويعقوب لم يدرك الصحابة.

(٧) حسن؛ حزام صدوق.

١٥٧٣٢- **حدثنا** أبوبكر قال: حدثنا ابن عيينة عن عبدالله بن أبي بكر عن عبدالملك بن أبي بكر عن خلاد بن السائب عن أبيه أن رسول الله ﷺ قال: **«جاءني جبريل فأمرني أن آمر أصحابي يرفعون أصواتهم بالإهلال»**[١].

١٥٧٣٣- **حدثنا** أبوبكر قال: حدثنا أبو(نعيم)[٢] عن إسرائيل عن عبدالعزيز بن رفيع عن ابن عمر قال: ارفعوا أصواتكم بالتلبية[٣].

١٥٧٣٤- وعن ابن الزبير مثل ذلك[٤]./ ٤٣١/أ/٤

١٥٧٣٥- **حدثنا** أبوبكر قال: حدثنا وكيع قال: حدثنا سفيان عن عبدالله بن أبي لبيد عن المطلب بن عبدالله بن حنطب عن خلاد بن السائب عن زيد بن خالد الجهني قال: قال رسول الله ﷺ: **«جاءني (جبريل)[٥] فقال: مر أصحابك يرفعوا**

---

(١) صحيح؛ أخرجه أحمد (١٦٥٥٧)، وأبوداود (١٨١٤)، والترمذي (٨٢٩)، والنسائي ١٦٢/٥، وابن ماجه (٢٩٢٢)، وابن خزيمة (٢٦٢٥)، وابن حبان (٣٨٠٢)، والحاكم ٤٥٠/١، والبخاري في التاريخ ١٥٠/٤، والحميدي (٨٥٣)، والدارمي ٢٤/٢، وابن أبي عاصم في الآحاد (٢١٥٣)، ومالك ٣٣٤/١، وابن الجارود (٤٣٤)، والطحاوي في شرح المشكل (٥٧٨١)، والطبراني (٥١٧٣)، والدارقطني ٢٣٨/٢، والبيهقي ٤٢/٥، والبغوي (١٨٦٧).

(٢) في [ز]: (نعم).

(٣) صحيح.

(٤) صحيح.

(٥) في [أ، ب، جـ، ز]: (جبريل)، وفي [ن]: (جبير).

(أصواتهم)[١] **بالتلبية، فإنها شعار الحج»**[٢].

١٥٧٣٦- **حدثنا** أبوبكر قال: (حدثنا)[٣] وكيع عن إبراهيم بن يزيد عن محمد بن عباد بن جعفر المخزومي عن ابن عمر قال: قال رسول الله ﷺ: **«أفضل الحج: العج والثج»**، العج: (العجيج)[٤] بالتلبية، والثج: نحر البدن[٥].

١٥٧٣٧- **حدثنا** أبوبكر (قال)[٦]: حدثنا وكيع عن كثير بن (زيد)[٧] عن المطلب ابن عبدالله قال: كان أصحاب رسول الله ﷺ يرفعون أصواتهم بالتلبية حتى تبح أصواتهم، وكانوا يضحون للشمس إذا أحرموا[٨].

* * *

---

(١) في [أ، ب، جـ، ز]: زيادة (أصواتهم).

(٢) صحيح؛ وقد عورض بأن خلاد بن السائب قد رواه عن أبيه لكن لا يمتنع أن يروي خلاد الحديث من طريقين، أخرجه أحمد (٢١٦٧٨)، وابن ماجه (٢٩٢٣)، وابن خزيمة (٢٦٢٨)، وابن حبان (٣٨٠٣)، والحاكم ١/٤٥٠، وابن سعد ٢/١٧٨، وعبد بن حميد (٢٧٤)، والطبراني (٥١٧٠)، والبيهقي ٥/٤٢، والبخاري في التاريخ ٤/١٥٠، والبزار (٣٧٦٣)، والطحاوي في شرح المشكل (٥٧٨٤).

(٣) في [جـ، ز]: (نا).

(٤) في [ب]: (الحجيج).

(٥) ضعيف جداً؛ إبراهيم متروك، أخرجه الترمذي (٢٩٩٨)، وابن ماجه (٢٨٩٦)، والبيهقي (٤/٣٣٠)، والدارقطني (٢/٢١٧)، والشافعي في المسند (١/١٠٩)، والطبراني في الأوسط (٥٠٤١)، وابن عبدالبر في التمهيد (٩/١٢٦)، وابن عدي (١/٢٢٧).

(٦) سقط من: [جـ].

(٧) في [أ، ب، ن، ز]: (يزيد).

(٨) حسن؛ كثير صدوق.

[٣٦٩] من قال: التلبية زينة الحج

١٥٧٣٨- **حدثنا** أبوبكر قال: حدثنا الثقفي عن أيوب قال رأيت سعيد بن جبير (يوقظ)[١] (ناساً)[٢] من أهل اليمن في المسجد ويقول: قوموا لبوا، فإن زينة الحج التلبية.

١٥٧٣٩- **حدثنا** أبوبكر قال: حدثنا غندر عن شعبة عن مغيرة عن إبراهيم قال: كان يقال: زينة الحج التلبية.

١٥٧٤٠- **حدثنا** أبوبكر قال: حدثنا إسحاق بن منصور (عن منصور)[٣] بن أبي الأسود عن الأعمش عن المسيب بن رافع قال: كان ابن الزبير يقول: التلبية زينة الحج[٤]./ ٤/أ/٤٣٢

١٥٧٤١- **حدثنا** أبوبكر قال: حدثنا وكيع عن سفيان عن ليث عن مجاهد قال: شعار (الحج التلبية)[٥].

* * *

[٣٧٠] من قال: ليس على أهل مكة رمل

١٥٧٤٢- **حدثنا** أبوبكر قال: حدثنا أبو أسامة عن (هشام)[٦] عن الحسن

---

(١) في [ن]: (يوقظا).

(٢) في [أ، ب، جـ]: (أناساً)، وفي [ن]: (أنسا).

(٣) سقط من: [ز، ن].

(٤) منقطع؛ المسيب لم يسمع من ابن الزبير.

(٥) في [أ، ب]: (التلبية الحج).

(٦) سقط من: [ن]، وفي [ف]: (يونس).

وعطاء قالا: ليس على أهل مكة رمل ولا على (من)[١] أهل منها، إلا أن يجيء أحد من أهل مكة (من)[٢] خارج.

١٥٧٤٣- **حدثنا** أبوبكر قال: حدثنا ابن علية عن أيوب (عن نافع)[٣] قال: كان ابن عمر (لا)[٤] يرمل إذا أهل من (مكة)[٥][٦].

١٥٧٤٤- **حدثنا** أبوبكر قال: حدثنا ابن مهدي عن حماد بن سلمة عن حميد قال: أهللنا أنا وبكر من مكة فطفنا بالبيت ورملنا.

١٥٧٤٥- **حدثنا** أبوبكر قال: حدثنا الثقفي عن حبيب قال: سئل عطاء عن المجاور إذا أهل من مكة هل (يسعى)[٧] الأشواط الثلاثة؟ قال: إنهم يسعون، فأما ابن عباس فإنه قال: إنما ذلك على أهل الآفاق.

١٥٧٤٦- **حدثنا** أبوبكر قال: حدثنا زيد بن حباب عن حرب بن شريح أو (سريج)[٨] عن أبي جعفر قال: ليس على أهل مكة رمل.

* * *

---

(١) سقط من: [ن].

(٢) في ي[أ، ب، جـ، ز]: زيادة (من).

(٣) سقط من: [جـ].

(٤) سقط من: [ن].

(٥) في [ز]: (بكة).

(٦) صحيح.

(٧) في [ن]: (تسعى).

(٨) في [أ، ن]: (شريح)، قال الزبيدي في تاج العروس (٢/٢٥٨): (وهو بالشين المعجمة مصغراً وآخره حاء مهملة كذا في نسختنا، وضبطه شيخنا بالمهملة والجيم وهو الصواب)، وانظر: الإكمال ٤/٢٧١، وتصحيفات المحدثين ٢/٥٠٣، وتوضيح المشتبه ٥/٣٢٦.

[٣٧١] في الرجل يزور يوم النحر يرمل أم لا؟

١٥٧٤٧- **حدثنا** أبوبكر قال: حدثنا ابن مهدي عن حماد بن سلمة عن هشام عن أبيه (قال)[١]: لا رمل يوم النحر.

١٥٧٤٨- **حدثنا** أبوبكر قال: حدثنا وكيع عن سفيان (عن)[٢] ابن (خُثيم)[٣] عن مجاهد قال: رأيته يرمل يوم النحر./ ٤/أ/٤٣٣

١٥٧٤٩- **حدثنا** أبوبكر قال: حدثنا ابن أبي عدي عن ابن (جريج)[٤] عن عطاء قال: ليس في (طواف النحر)[٥] رملان.

* * *

[٣٧٢] في التكبير يوم عرفة أفضل أو التلبية

١٥٧٥٠- **حدثنا** أبوبكر قال: حدثنا ابن فضيل عن إسماعيل عن وبرة (بن)[٦] عبدالرحمن قال: ذكر لابن عمر التلبية يوم عرفة فقال: التكبير أحب إلي[٧].

١٥٧٥١- **حدثنا** أبوبكر قال: حدثنا أبو(نعيم)[٨] عن معمر عن أبي جعفر أنه قال: أقطع التلبية إذا انطلقت إلى عرفة، وكبر وهلل.

---

(١) سقط من: [ز].

(٢) في [أ، ب]: (بن).

(٣) في [أ]: (خيثم).

(٤) في [ب]: (جريح).

(٥) في [ن]: (الطواف النحر)، وفي [ف]: (الطواف والنحر).

(٦) في [أ، ب، ن]: (عن).

(٧) صحيح.

(٨) في [ز]: (نعم).

١٥٧٥٢- **حدثنا** أبوبكر قال: حدثنا أبوبكر بن عياش عن أبي إسحاق عن عبدالرحمن بن يزيد قال: كنت مع ابن مسعود (بعرفة)[١] فلبى، فقال: رجل من هذا الملبي في هذا اليوم؟ فالتفت إليه ابن مسعود فقال: لبيك عدد التراب لبيك[٢].

١٥٧٥٣- **حدثنا** أبوبكر قال: حدثنا ابن فضيل وحفص عن يحيى بن سعيد عن (عبدالرحمن)[٣] بن أبي سلمة عن ابن عمر قال: غدونا مع رسول الله ﷺ من منى إلى عرفات، فمنا المكبر ومنا الملبي[٤].

١٥٧٥٤- **حدثنا** أبوبكر قال: حدثنا وكيع عن زياد بن أبي مسلم قال: سمعت (أبا العالية)[٥] قال: سمعت ابن عباس بعرفة يقول: لبيك اللهم لبيك[٦].

٤/أ/٤٣٤ ١٥٧٥٥- **حدثنا** أبوبكر قال: (حدثنا)[٧] وكيع عن الأعمش عن حبيب عن/ سعيد ابن جبير عن ابن عباس قال: ذكر له أن معاوية نهى عن التلبية فجاء حتى أخذ بعمودي الفسطاط ثم لبى، ثم قال: علم أن علياً كان يلبي في هذا اليوم فأحب أن يخالفه[٨].

---

(١) سقط من: [أ، جـ، ن].

(٢) صحيح.

(٣) كذا في النسخ، وفي التراجم ومصادر التخريج (عبدالله).

(٤) صحيح؛ أخرجه مسلم (١٢٨٤)، وأحمد (٤٤٥٨)، وأبوداود (١٨١٢).

(٥) في [ب]: (أبا لعالية).

(٦) حسن؛ زياد صدوق.

(٧) في [جـ]: (أخبرنا).

(٨) صحيح.

١٥٧٥٦- **حدثنا** أبوبكر قال: حدثنا وكيع عن إسماعيل عن إبراهيم: لبى ابن مسعود بعرفة (فقيل: من هذا الملبي)[١]؟ فقيل: ابن مسعود، فسكتوا[٢].

١٥٧٥٧- **حدثنا** أبوبكر قال: حدثنا عبدالأعلى عن داود عن عكرمة بن خالد قال: (لبى)[٣] رسول الله ﷺ وهو واقف بعرفات[٤].

١٥٧٥٨- **حدثنا** أبوبكر قال: حدثنا أبو الأحوص عن أبي يعفور قال: كنت أسير مع ابن عمر وابن الحنفية من منى إلى عرفات، فكان ابن عمر يكبر، وكان ابن الحنفية يلبى[٥].

١٥٧٥٩- **حدثنا** أبوبكر قال: حدثنا الفضل بن دكين عن مالك بن أنس قال: حدثنا أبوبكر الثقفي قال: سألت أنسا كيف كنتم تصنعون مع رسول الله ﷺ؟ قال: كان يلبي الملبي فلا ينكر عليه، ويكبر (المكبر)[٦] فلا ينكر عليه[٧].

* * *

[٣٧٣] من كان يصلي في المسجد ويلبي بالحج؟

١٥٧٦٠- **حدثنا** أبوبكرقال حدثنا عبيد الله بن موسى عن إسماعيل بن عبد الملك عن سعيد بن جبير وعطاء أنهما (كانا)[٨] يصليان في المسجد الحرام، ويلبيان بالحج إذا خرجا من المسجد، ويؤخران الطواف.

---

(١) سقط من: [ن].

(٢) منقطع؛ إبراهيم لم يدرك ابن مسعود.

(٣) في [ز]: (لنا).

(٤) مرسل؛ عكرمة ليس من الصحابة.

(٥) صحيح.

(٦) سقط من: [ن].

(٧) صحيح؛ أخرجه البخاري (٩٧٠)، ومسلم (١٢٨٥).

(٨) في [ن]: (كان).

٤/٤٣٥/أ ١٥٧٦١- **حدثنا** أبوبكر قال: حدثنا الفضل بن دكين عن عبدالله بن المؤمل/ قال: رأيت ابن أبي مليكة طاف بالبيت (وبين الصفا)[١] والمروة قبل أن يخرج إلى منى.

١٥٧٦٢- **حدثنا** أبوبكر قال: حدثنا ابن مهدي عن أبي سفيان قال: سألت سالماً عن الرجل يحرم بالحج يطوف قبل أن يخرج أو بعد ما يرجع؟ قال: هو مثل الدين، ما عجلت فهو خير.

١٥٧٦٣- **حدثنا** أبوبكر قال: حدثنا ابن مهدي عن (محمد بن)[٢] عبدالله قال: سألت القاسم بن محمد (عنه)[٣] فقال: (كل)[٤] ذلك حسن.

* * *

[٣٧٤] في المكي يؤخر الطواف حتى يرجع من منى

١٥٧٦٤- حدثنا أبوبكر قال: حدثنا عبدالوهاب عن حبيب عن عطاء عن ابن عباس أنه كان يقول: الطواف بين الصفا والمروة لأهل مكة بعد أن يرجعوا من منى[٥].

* * *

[٣٧٣] من كان إذا رمى الجمرة كبر مع كل حصاة؟

١٥٧٦٥- **حدثنا** أبوبكر قال: حدثنا حفص عن جعفر بن محمد عن أبيه عن

---

(١) في [أ، ن]: (بالصفا).

(٢) سقط من: [ز].

(٣) سقط من: [ز].

(٤) سقط من: [أ، ن].

(٥) حسن؛ لحال حبيب.

علي ابن حسين عن ابن عباس (عن الفضل بن عباس)[١] أن النبي ﷺ لم يزل يلبي حتى رمى جمرة العقبة، فرماها بسبع حصيات يكبر مع كل حصاة[٢].

١٥٧٦٦- **حدثنا** أبوبكر قال: حدثنا أبو معاوية عن الأعمش عن إبراهيم عن عبدالرحمن بن يزيد قال: رمى عبدالله جمرة العقبة من بطن الوادي يكبر مع كل حصاة[٣]./ ٤/أ/٤٣٦

١٥٧٦٧- **حدثنا** أبوبكر قال حدثنا محبوب عن أبي سعيد (الخلقاني)[٤] قال رأيت سالم بن عبدالله يرمي جمرة العقبة من بطن الوادي، يكبر مع كل حصاة تكبيرة.

١٥٧٦٨- **حدثنا** أبوبكر قال: حدثنا أبو عاصم عن ابن (جريج)[٥] عن عطاء في رجل (وقعت)[٦] منه حصاتان عند الجمرة قال: يكبر مع واحدة منهما تكبيرة.

١٥٧٦٩- **حدثنا** أبوبكر قال: حدثنا أبو عاصم عن ابن (جريج)[٧] عن نافع عن ابن عمر أنه كان يكبر مع كل حصاة تكبيرة[٨].

---

(١) سقط من: [أ، ب، ن].

(٢) صحيح، أخرجه أحمد وابنه (١٨١٥)، والنسائي ٥/٢٧٥، وابن أبي عاصم في الآحاد (٣٧٠)، وأبو يعلى (٦٧٢٨)، والطبراني ١٨/(٦٧٣)، والبيهقي ٥/١٣٧.

(٣) صحيح.

(٤) في [ن]: (الحلقاني).

(٥) في [ب]: (جريح).

(٦) في [ف]: (وقع).

(٧) في [ب]: (جريح).

(٨) منقطع حكماً؛ ابن جريج مدلس.

١٥٧٧٠- **حدثنا** أبوبكر قال: حدثنا ابن مسهر عن يزيد بن أبي زياد عن سليمان ابن عمرو بن الأحوص عن أمه أنها رأت النبي ﷺ استبطن الوادي فرمى الجمرة بسبع حصيات يكبر مع كل حصاة[١].

١٥٧٧١- [**حدثنا** أبوبكر قال: حدثنا غندر عن شعبة عن يحيى بن سعيد عن القاسم أنه رمى جمرة العقبة وكبر مع كل حصاة][٢].

١٥٧٧٢- **حدثنا** أبوبكر قال: حدثنا يزيد بن هارون عن التيمي عن أبي مجلز أن جبريل أعطى إبراهيم سبع حصيات ثم انطلقا إلى العقبة فعرض لهما الشيطان، فقال له: ارم، قال: (فرميا)[٣] وكبرا مع كل رمية حتى (أفل)[٤] الشيطان، ثم صنع مثل ذلك في الجمرتين (الأخريين)[٥].

* * *

[٣٧٤] من قال يفتتح بالحجر الأسود ويختم به

١٥٧٧٣- **حدثنا** أبوبكر قال: حدثنا جرير عن مغيرة عن إبراهيم قال: لم يكن يرخص في ترك افتتاح الحجر الأسود ويختم به في أول طواف/ يطوف يوم النحر ويوم النفر. ٤/٤٣٧/أ

(١) مجهول؛ لجهالة سليمان بن عمرو بن الأحوص، أخرجه أبوداود (١٩٦٦)، وابن ماجه (٣٠٢٨)، والحميدي (٣٥٨)، والطبراني ٢٥/(٣٨٩)، وإسحاق (٢٣٨٩)، والطيالسي (١٦٦٠)، وعبد بن حميد (١٥٦٧)، والفاكهي (٢٦٣٢)، وابن سعد ٨/٣٠٦، والطحاوي ٣/٢٧٢.

(٢) سقط الخبر من: [جـ].

(٣) في [ن]: (فريا).

(٤) في [أ، ن]: (أقبل).

(٥) في [أ، ن]: (الآخرتين).

١٥٧٧٤- **حدثنا** أبوبكر قال: حدثنا أبو أسامة عن هشام عن الحسن أنه كان يعجبه أن يستلم الحجر حين يفتتح وحين يختم.

١٥٧٧٥- **حدثنا** أبوبكر قال: حدثنا ابن فضيل عن عبدالملك عن سعيد بن جبير أنه كان يأتي الحجر الأسود فيختم به، ثم يأتي أهله.

١٥٧٧٦- **حدثنا** أبوبكر قال: حدثنا عبيدالله عن عثمان بن الأسود قال: سمعت ابن (سابط)[١] يقول: [(لرجل)[٢][٣] (قام)[٤] يطوف وأراد أن (يستلم)[٥] الركن اليماني[٦] يبدأ (به)[٧]؟ فقال ابن (سابط)[٨]][٩]: لا تبدأن من أول (من)[١٠] الأسود إذا بدأت في طوافك.

١٥٧٧٧- **حدثنا** أبوبكر قال: حدثنا حميد عن حسين بن عقيل عن الضحاك أنه قال: (تستلم)[١١] في كل مرة إن قدرت عليه، وإلا افتتحت به وختمت.

---

(١) في [ز]: (ساباط).

(٢) في [أ، ب، س، ص، ن]: (الرجل).

(٣) في [ص]: زيادة (إذا).

(٤) في [ن]: (قال)، وسقط من: [ف].

(٥) في [ب]: (تستلم).

(٦) في [أ، ن]: زيادة (بم).

(٧) سقط من: [ن].

(٨) في [ز]: (ساباط).

(٩) سقط ما بين المعكوفين من: [جـ].

(١٠) سقط من: [ن].

(١١) في [أ، ب]: (يستلم).

١٥٧٧٨- **حدثنا** أبوبكر قال: حدثنا ابن نمير عن حجاج عن عطاء قال: إن استطعت أن تستلم في كل طوفة فاستلمه، وإلا فإذا مررت به (فاستقبله وكبر[١] إن شئت)[٢] فاستفتح به واختم.

١٥٧٧٩- **حدثنا** أبوبكر قال: حدثنا وكيع عن هلال بن أبي ميمونة قال: رأيت أنساً يطوف فإذا انتهى إلى الحجر كبر ويفتتح (ويختم)[٣] به[٤].

١٥٧٨٠- **حدثنا** أبوبكر قال: حدثنا حفص عن ابن جريج عن عطاء أن النبي ﷺ بدأ بالحجر الأسود، ورمل من الحجر إلى الحجر[٥].

* * *

/[٣٧٧] من كره إذا طاف طواف الصدر أن يبيت بمكة؟ ٤/أ/٤٣٨

١٥٧٨١- **حدثنا** أبوبكر قال: حدثنا حاتم بن إسماعيل عن أفلح عن القاسم بن محمد عن عائشة (قالت)[٦]: أذن رسول الله ﷺ بالرحيل، فمررنا بالبيت فطاف به رسول الله ﷺ، ثم خرج قبل أن يصبح[٧].

١٥٧٨٢- **حدثنا** أبوبكر قال: حدثنا جرير عن مغيرة عن إبراهيم قال: إذا انتهى

---

(١) في [أ، جـ، ص، ز]: زيادة (و).

(٢) سقط من: [ف، ن].

(٣) في [ب]: (تختم).

(٤) صحيح.

(٥) مرسل؛ عطاء تابعي.

(٦) في [ن]: (قال).

(٧) صحيح؛ أخرجه البخاري (١٥٦٠)، ومسلم (١٢١١) (١٢٣).

الرجل إلى الأبطح (فليضع رحله)[١] ثم ليزر البيت، (فليرتحل)[٢] (عنها)[٣] إن شاء ليلاً وإن شاء نهاراً، بعد أن ينزل فيه ويضع نعله.

١٥٧٨٣- **حدثنا** أبوبكر قال: حدثنا أبو مطيع عن ابن (جريج)[٤] عن عطاء قال: يفرغ من كل شيء له، فإذا لم يبق (له)[٥] إلا الركوب ركب ثم طاف بالبيت ثم مضى.

* * *

[٣٧٨] من كره البناء حول (الكعبة)[٦]؟

١٥٧٨٤- حدثنا أبوبكر قال: حدثنا أبو الأحوص عن مغيرة عن إبراهيم قال: كانوا يكرهون أن يبنوا حول الكعبة بناء يشرف عليها.

١٥٧٨٥- **حدثنا** أبوبكر قال: حدثنا أبو خالد عن هشام بن عروة عن أبيه قال: كانوا يكرهون أن يبنوا بناءً عند الصفا والمروة ويطيلونه كي يبدو لهم البيت.

* * *

[٣٧٩] في يوم الحج الأكبر

١٥٧٨٦- **حدثنا** أبوبكر قال: حدثنا علي بن مسهر عن الشيباني قال: / سمعت ٤/أ/٤٣٩
عبدالله بن أبي أوفى وسعيد بن جبير يقولان: الحج الأكبر يوم النحر[٧].

---

(١) في [أ، ب، ز]: (رجله).

(٢) في [ف]: (فليرحل).

(٣) في [ف]: (عنه).

(٤) في [ن]: (جريح).

(٥) سقط من: [ن].

(٦) في [جـ]: (البيت).

(٧) صحيح.

١٥٧٨٧- حدثنا أبوبكر قال: حدثنا وكيع عن عمر بن الوليد (الشني)[١] عن (شهاب بن عباد)[٢] (العصري)[٣] عن أبيه قال: قال عمر: الحج الأكبر يوم عرفة[٤].

١٥٧٨٨- فذكرته لسعيد بن المسيب فقال: (أخبرك)[٥] عن ابن [عمر أن عمر قال: الحج الأكبر يوم عرفة[٦].

١٥٧٨٩- **حدثنا** أبوبكر قال: حدثنا أبو أسامة عن ابن][٧] عون قال: سألت محمداً عن يوم الحج الأكبر فقال: (كان)[٨] يوم[٩] وافق فيه حج رسول الله ﷺ وحج أهل الملل.

١٥٧٩٠- **حدثنا** أبوبكر قال: حدثنا وكيع عن سفيان عن[١٠] أبي إسحاق قال: سألت عبد الله بن شداد عن الحج الأكبر فقال: الحج الأكبر يوم النحر.

١٥٧٩١- **حدثنا** أبوبكر قال: حدثنا أبو الأحوص عن أبي إسحاق عن الحارث عن علي قال: يوم الحج الأكبر يوم النحر[١١].

---

(١) في [أ، ب]: (السني).

(٢) في [أ، ب، جـ، ز، ن]: (عباد بن شهاب)، وانظر: تفسير ابن جرير (١٠/٦٨)، وتفسير ابن أبي حاتم (/١٧٤٨، ومسند عمر من تهذيب الآثار (٥٨٥)، وحديث الأنصاري ١/٦١(٦٤)، والمعرفة ليعقوب ٢/٧١، وتهذيب الكمال ١٢/٥٧٥، وطبقات ابن سعد ٧/١٢٥.

(٣) في [جـ]: (الغصري).

(٤) مجهول؛ لجهالة شهاب.

(٥) في [أ، ب، جـ، ز، ن]: (أخبرك).

(٦) مجهول؛ لجهالة شهاب.

(٧) سقط ما بين المعكوفين من: [أ، ن].

(٨) في [ز]: (كل).

(٩) كذا في النسخ بالرفع.

(١٠) في [أ، ب، ن]: زيادة (ابن).

(١١) ضعيف؛ الحارث ضعيف.

١٥٧٩٢- **حدثنا** أبوبكر قال: حدثنا وكيع عن سعيد عن الحكم عن يحيى بن الجزار عن علي أنه لقيه رجل يوم النحر، فأخذ بلجامه فسأله عن (يوم)[١] الحج (الأكبر)[٢] فقال: هو هذا اليوم[٣].

١٥٧٩٣- **حدثنا** أبوبكر قال: حدثنا وكيع قال: حدثنا الأعمش عن عبدالله بن سنان قال: حدثنا المغيرة بن شعبة (على بعير)[٤] فقال: هذا يوم النحر وهذا يوم الأضحى، وهذا يوم الحج الأكبر[٥].

١٥٧٩٤- [**حدثنا** أبوبكر قال: حدثنا وكيع عن إسرائيل عن جابر عن عامر قال: الحج الاكبر يوم يهراق فيه الدم، ويحل فيه الحرام][٦]./ ٤/أ/٤٣٩

١٥٧٩٥- **حدثنا** أبوبكر قال: حدثنا وكيع عن[٧] سفيان عن عبد الملك بن عمير (وعياش)[٨] (العامري)[٩] أنهما سمعا ابن أبي أوفى يقول: الحج الأكبر يوم النحر[١٠].

---

(١) سقط من: [ف].

(٢) سقط من: [ن].

(٣) صحيح.

(٤) في [أ، ب، ن]: (عن نفير)، وانظر: تفسير ابن كثير ٢/٣٣٥، وتفسير الثعلبي ٥/١٠، وسنن سعيد بن منصور (١٠٠٩).

(٥) صحيح.

(٦) تكرر الخبر في: [ن].

(٧) في [أ، ب، ن]: زيادة (إسرائيل عن جابر و).

(٨) في [أ، ب]: (عباس ون).

(٩) في [ز]: (العاموي).

(١٠) صحيح.

١٥٧٩٦- **حدثنا** أبوبكر قال: حدثنا يحيى بن سعيد عن حماد بن سلمة عن سماك عن عكرمة عن ابن عباس قال: الحج الأكبر يوم النحر[١].

١٥٧٩٧- **حدثنا** أبوبكر قال: حدثنا عبيدالله عن إسرائيل عن أبي إسحاق عن أبي جحيفة قال: الحج الأكبر يوم النحر[٢].

* * *

[٣٨٠] في الرجل يموت ولم يحج أيحج عنه؟

١٥٧٩٨- **حدثنا** أبوبكر قال: حدثنا علي بن مسهر عن الشيباني عن يزيد (بن الأصم)[٣] عن ابن عباس قال: سأله رجل فقال: (إن أبي)[٤] مات ولم يحج قط أفأحج عنه؟ قال: نعم، فإنك إن لم تزده خيراً لم تزده شراً[٥].

١٥٧٩٩- **حدثنا** أبوبكر قال: حدثنا أبو الأحوص عن (طارق)[٦] قال: كنت جالساً عند سعيد بن المسيب فأتاه رجل فقال: إن أبي كان كثير الجهاد ولم يحج أفأحج عنه؟ فقال له سعيد: (قد)[٧] كان رسول الله ﷺ رخص لرجل حج عن أبيه، وهل هو إلا دين[٨].

---

(١) مضطرب؛ رواية سماك عن عكرمة مضطربة.

(٢) صحيح.

(٣) سقط من: [جـ].

(٤) سقط من: [ن].

(٥) صحيح.

(٦) في [ن]: (طلق).

(٧) في [أ، ب، جـ، ز]: زيادة (قد).

(٨) مرسل.

١٥٨٠٠- **حدثنا** أبوبكر قال: حدثنا مروان بن معاوية عن قدامة بن عبدالله الرؤاسي قال: سألت سعيد بن جبير عن أخ لي مات ولم يحج قط أفأحج عنه؟ قال: هل كان ترك من ولد؟ قال: قلت: لا، إلا صبياً صغيراً، قال: حج عنه فإنه لو وجد رسولاً لأرسل إليك أن عجل بها قلت: أحج عنه من مالي أو من ماله؟ قال: لا، بل من ماله.

١٥٨٠١- وسألت إبراهيم عنه (فقال: حج عنه)[١].

١٥٨٠٢- قال (و)[٢]سألت الضحاك فقال: حج عنه فإن ذلك مجزئ عنه، وحج من ماله./ ٤/أ/٤٤١

١٥٨٠٣- **حدثنا** أبوبكر قال: حدثنا وكيع (عن سفيان)[٣] عن منصور عن مجاهد عن رجل يقال له يوسف كان يكون مع ابن الزبير عن عبدالله بن الزبير قال: جاء رجل إلى النبي ﷺ فقال: يا رسول الله إن أبي مات ولم يحج أفأحج عنه؟ قال: **«أنت أكبر ولده؟»**، قال: نعم، قال: **«فحج عن أبيك أفرأيت لو كان على أبيك دين فقضيته»**[٤].

١٥٨٠٤- **حدثنا** أبوبكر قال: حدثنا وكيع عن سفيان عن أسلم (المنقري)[٥] عن عطاء قال: يحج عن الميت وإن لم يوص.

---

(١) تكرر في: [ب].

(٢) في [أ، ب، جـ، ز]: زيادة (واو).

(٣) زيادة في: [جـ، ز].

(٤) مجهول؛ لجهالة يوسف، أخرجه أحمد (١٦١٢٥)، والنسائي ٥/١٢٠، والدارمي ٢/٤١، والطحاوي في شرح المشكل (٢٥٤٤)، وأبويعلى (٦٨١٢)، والطبراني ١٣/(٢٦٣)، والبيهقي ٤/٣٢٩، وابن عبدالبر في التمهيد ١/٣٩٠، والضياء في المختارة (٣١٨).

(٥) في [ن]: (المقري).

[٣٨١] من قال: لا يحج أحد عن أحد

١٥٨٠٥- **حدثنا** أبوبكر قال: حدثنا أبوخالد الأحمر عن يحيى بن سعيد عن نافع عن ابن عمر قال: لا يحج أحد عن أحد ولا (يصم)[١] أحد عن أحد[٢].

١٥٨٠٦- **حدثنا** أبوبكر قال: حدثنا وكيع عن سفيان عن منصور عن إبراهيم قال: لا يحج أحد (عن)[٣] أحد.

١٥٨٠٧- **حدثنا** أبوبكر قال: حدثنا وكيع عن أفلح عن القاسم قال: لا يحج أحد عن أحد.

١٥٨٠٨- **حدثنا** أبوبكر قال: حدثنا وكيع قال: حدثنا شعبة عن الحكم عن إبراهيم قال: لا (يقضى)[٤] عن الميت حج.

١٥٨٠٩- **حدثنا** أبوبكر قال: حدثنا وكيع عن العمري عن نافع عن ابن عمر قال: لو كنت أنا تصدقت عنه وأهديت[٥].

* * *

/[٣٨٢] في الجمع بين الحج والعمرة ٤/أ/٤٤٢

١٥٨١٠- **حدثنا** أبوبكر قال: (حدثنا)[٦] جرير عن منصور عن إبراهيم عن زياد ابن لبيد قال: قال شريح: إذا أهللت (بعمرة وحجة)[٧] ثم قدمت مكة فلا يحلن منك

---

(١) في [أ، ن]: (يصوم).

(٢) حسن؛ أبوخالد صدوق.

(٣) في [ف]: (من).

(٤) في [ب]: (يقضي).

(٥) ضعيف؛ لحال العمري.

(٦) سقطت في [ن]، وفي [جـ]: (أخبرنا).

(٧) في [أ، ب، ن]: (بحجة وعمرة).

حرام إلى يوم النحر، فإنهم سيقولون لك: إذا طفت لعمرتك[١] (فحل)[٢]، فلا (تطعهم)[٣] في ذلك.

١٥٨١١- **حدثنا** أبوبكر قال: حدثنا وكيع عن شعبة عن الحكم أن الحسين بن علي (وشريحاً)[٤] قرنا، فلم يحل واحد منهما (إحراماً)[٥] إلى يوم النحر[٦].

١٥٨١٢- **حدثنا** أبوبكر قال: حدثنا أبو الأحوص عن منصور عن مالك بن الحارث عن أبي نصر أن علياً قال له: لب بهما جميعاً، فإذا قدمت مكة (فطف)[٧] لهما (طوافين)[٨] طوافاً لعمرتك وطوافا لحجتك، ولا تحلن منك حراما دون يوم النحر[٩].

١٥٨١٣- **حدثنا** أبوبكر قال: حدثنا حاتم عن جعفر عن أبيه عن جابر أن النبي ﷺ قال لعلي: **«ما قلت حين فرضت الحج؟»** قال: قلت (اللهم)[١٠]: إني أهل بما أهل به رسولك (ﷺ)[١١]، قال: **«فإن معي الهدي فلا يحل منك حرام»**، قال: فحل

---

(١) في [جـ، ز]: (وحجتك)، ولا محل لها.

(٢) في [جـ]: (فأحل).

(٣) في [ن]: (تطعم).

(٤) في [أ، ب، جـ، ز]: (شريح).

(٥) في [ف]: (حراماً).

(٦) منقطع؛ الحكم لا يروي عن الحسين بن علي

(٧) في [ن]: (قطف).

(٨) في [جـ، ز]: زيادة.

(٩) مجهول؛ لجهالة أبي نصر السلمي.

(١٠) في [ن]: (الله).

(١١) زيادة من: [جـ].

الناس كلهم وقصروا، (إلا)[١] النبي(ﷺ)[٢] ومن كان معه هدي[٣].

١٥٨١٤- **حدثنا** أبوبكر قال: حدثنا وكيع عن حماد بن سلمة عن ابن (أبي)[٤] مليكة عن عروة أن أبا بكر وعمر كانا يقدمان وهما (مهلان)[٥] بالحج فلا يحل منهما حراماً[٦] إلى يوم النحر[٧].

١٥٨١٥- **حدثنا** أبوبكر قال: حدثنا ابن نمير عن عبيدالله عن نافع عن ابن عمر قال: من أحرم بالحج والعمرة جميعاً كفاه طواف واحد ولم يحل حتى يقضي حجته ويحل منهما جميعاً[٨].

* * *

[٣٨٣] ما يقال عشية عرفة وما يستحب من الدعاء

١٥٨١٦- **حدثنا** أبوبكر قال: حدثنا جرير عن منصور عن هلال عن أبي شعبة قال: كنت بجنب ابن عمر بعرفة وإن ركبتي لتمس ركبته أو فخذي يمس فخذه فما سمعته يزيد على هؤلاء الكلمات: لا إله إلا الله وحده لا شريك له، له الملك وله الحمد وهو على كل شيء قدير، حتى أفاض من عرفة إلى جمع[٩].

---

(١) في [جـ]: (إلى).

(٢) في [ب]: (عليه السلام).

(٣) صحيح؛ أخرجه مسلم (١٢١٨)، وأحمد (١٤٤٤٠).

(٤) سقط من: [ن].

(٥) في [أ، ن]: (مهلين).

(٦) كذا في النسخ بالنصب.

(٧) منقطع؛ عروة لا يروي عن أبي بكر وعمر.

(٨) صحيح.

(٩) مجهول؛ لجهالة أبي شعبة.

١٥٨١٧- **حدثنا** أبوبكر قال: حدثنا حميد عن سعيد بن السائب عن داود بن أبي عاصم قال: وقفت مع سالم بن عبدالله بعرفة انظر كيف يصنع؟ فكان في الذكر والدعاء حتى أفاض الناس.

١٥٨١٨- **حدثنا** أبوبكر قال: حدثنا وكيع عن موسى بن عبيدة عن أخيه عن علي قال: قال رسول الله ﷺ: **«(أكثر)[١] دعائي ودعاء الأنبياء قبلي بعرفة: لا إله إلا الله وحده لا شريك له، له الملك وله الحمد وهو على كل شيء قدير، اللهم اجعل في قلبي نوراً وفي سمعي نورا وفي بصري نورا، اللهم اشرح لي صدري ويسر لي أمري وأعوذ بك من وسواس الصدر وشتات الأمر وفتنة القبر، اللهم إني أعوذ بك من شر ماً يلج في الليل و(من)[٢] شر ما يلج في النهار وشر ما تهب به الرياح»**[٣].

١٥٨١٩- **حدثنا** أبوبكر قال: حدثنا وكيع عن (النضر)[٤] بن (عربي)[٥] عن (ابن)[٦] أبي حسين قال: قال رسول الله ﷺ: **«(أكثر)[٧] دعائي ودعاء الأنبياء قبلي**

---

(١) في [أ، ب، ن]: (أكبر).

(٢) في [جـ]: ساقطة (من).

(٣) ضعيف منقطع؛ موسى ضعيف، وأخوه لم يسمع من علي، أخرجه إسحاق كما في المطالب (١٢٣٩)، والمحاملي في الدعاء (٦٣)، والبيهقي ١١٧/٥، وفي فضائل الأوقات (١٩٥)، وبنحوه الترمذي (٣٥٢٠)، وابن خزيمة (٢٨٤١)، والطبراني في الدعاء (٨٧٤).

(٤) في [أ، ب، ن]: (البصير).

(٥) في [أ، ب، خ، ز، ن]: (عدي).

(٦) سقط من: [أ، ز، ن].

(٧) في [أ، ب، ن]: (أكبر).

بعرفة: لا إله إلا الله وحده لا شريك له، له الملك وله الحمد بيده الخير يحيي ويميت وهو على كل شيء قدير»[١].

٤/أ/٤٤٤ ١٥٨٢٠- **حدثنا** أبوبكر قال: حدثنا وكيع عن مسعر عن عمرو بن مرة عن/ رجل عن ابن الحنفية قال: قلت له: ما أفضل ما (نقول)[٢] في حجنا؟ قال: لا إله إلا الله، والله أكبر.

١٥٨٢١- **حدثنا** أبوبكر قال: حدثنا أبو معاوية عن حجاج عن صدقة بن يسار قال: سألت مجاهداً عن قراءة القرآن أفضل يوم عرفة أو الذكر؟ قال: لا، بل قراءة القرآن.

١٥٨٢٢- **حدثنا** أبوبكر قال: حدثنا محمد ابن فضيل عن الأعمش عن عمرو بن مرة عن عبدالرحمن بن (شتر)[٣] قال: قلت لابن الحنفية ما أفضل ما نقول في حجنا؟ قال: لا إله إلا الله، والله أكبر.

* * *

[٣٨٤] في الكَرِى تُجزئه حجته

١٥٨٢٣- **حدثنا** أبوبكر قال: حدثنا ابن فضيل عن العلاء بن المسيب عن رجل من بكر بن وائل قال: سألت ابن عمر قلت: إنا (نكري)[٤] في هذا الوجه

---

(١) مرسل، أخرجه ابن عبدالبر في التمهيد (٦/٤٠).

(٢) في [ب]: (تقول).

(٣) في [ز]: (شبر)، وفي [أ، ب، ن]: (بشر)، وانظر: الإكمال (٥/١١)، وتوضيح المشتبه (١/٥٣٣)، و(٥/٢٨٠).

(٤) في [ن]: (فكري).

(الحج)[١]، وإن (ناساً)[٢] يزعمون أن لا حج لنا، قال: ألستم تلبون وتطوفون بالبيت وبين الصفا والمروة وترمون الجمار وتقفون بالموقف؟ قالوا: بلى، قال: فإنكم حجاج قد جاء رجل إلى رسول الله ﷺ فسأله عن مثل الذي (سألت)[٣] عنه فلم يجبه، حتى نزلت هذه الآية: ﴿لَيْسَ عَلَيْكُمْ جُنَاحٌ أَن تَبْتَغُوا فَضْلًا مِّن رَّبِّكُمْ﴾ [البقرة: ١٩٨]، فدعاه فقرأها عليه ثم قال: **«إنكم حجاج»**[٤].

١٥٨٢٤- **حدثنا** أبوبكر قال: (حدثنا)[٥] ابن (فضيل)[٦] عن الأعمش عن مسلم عن سعيد بن جبير عن ابن عباس قال: أتاه رجل فقال: إني أكريت نفسي من قوم (ووضعت)[٧] عنهم من (أجري)[٨] من أجل الحج فهل يجزئ ذلك (عني)[٩] فقال: ابن عباس: هذا من (الذين)[١٠] قال الله (تعالى)[١١]: ﴿أُولَٰئِكَ لَهُمْ نَصِيبٌ مِّمَّا

---

(١) في [جـ]: (للحج).

(٢) في [جـ، ز]: (أناساً).

(٣) في [ب، ن]: (سألته)، وفي [جـ]: (سألتم)، وفي [ز]: (سألتني).

(٤) مبهم، إلا أنه ورد تسمية المجهول بأنه أبو أمامة التيمي فيكون حسناً، أخرجه أحمد (٦٤٣٤)، وأبوداود (١٧٣٣)، وابن خزيمة (٣٠٥١)، ومسدد كما في المطالب (١١٥٠)، والحاكم ١/٤٤٩، وابن جرير في التفسير ٢/٢٨٥، والدارقطني ٢/٢٩٢، والبيهقي ٤/٣٣٣.

(٥) في [جـ، ز]: (أخبرنا).

(٦) في [ن]: (فضل).

(٧) في [ن]: (وضع).

(٨) في [ف]: (أجرتي).

(٩) في [ب، ف]: (عنهم).

(١٠) في [ب، ن]: (الذي).

(١١) في [جـ]: إضافة (تعالى).

٤/أ/٤٤٥ كَسَبُواْۚ وَٱللَّهُ سَرِيعُ ٱلۡحِسَابِ﴾[1] [البقرة: ٢٠٢]./

١٥٨٢٥- **حدثنا** أبوبكر قال: حدثنا غندر عن أشعث عن الحسن أنه سئل عن الأجير يؤاجر نفسه إلى مكة ثم يوسر، قال: يجزئ عنه.

١٥٨٢٦- **حدثنا** أبوبكر قال: حدثنا وكيع عن شريك عن ليث عن عطاء وطاوس [ومجاهد في التاجر والكري قالوا: يجزئهما.

١٥٨٢٧- **حدثنا** أبوبكر قال: حدثنا وكيع عن (الحسن)[2] أبي طالوت][3] عن أبي (السليل)[4] عن ابن عمر في الرجل يكري نفسه في الحج، قال: يجزئه.

١٥٨٢٨- **حدثنا** أبوبكر قال: حدثنا أبو(نعيم)[5] عن (عمر)[6] بن ذر قال: سألت مجاهداً عن التاجر والكري والأجير، قال: لا (ينقص)[7] الكري من حجه ولا التاجر من حجه ولا الأجير من (حجه)[8].

---

(١) صحيح؛ أخرجه الشافعي في الأم ٤٨٦/٨، وابن خزيمة (٣٠٥٣)، والبيهقي ٣٣٣/٤، والحاكم ٤٨١/١.

(٢) في حاشية [ب]: لعلها عبدالسلام، وهو الذي استظهرته في تعليقي على المطالب العالية، وانظر: الجرح والتعديل ٤٥/٦، وفتح الباب في الكنى والألقاب ٤٥٣/١، وتهذيب التهذيب ٢٨٢/٦.

(٣) في [ز]: سقط ما بين المعكوفين.

(٤) في [ب، ن]: (السبيل).

(٥) في [ز]: (نعم).

(٦) في [ب، جـ، ن]: (عمرو).

(٧) في [ب، ن]: (ينتقض).

(٨) ورد في [ن]: زيادة أربعة أخبار تقدمت في آخر باب المستحاضة تطوف بالبيت برقم: [١٥١٤٨-١٥١٥١].

١٥٨٢٩- **حدثنا** أبوبكر قال: حدثنا أبو(نعيم)[١] ووكيع عن سفيان عن عبدالكريم عن سعيد بن جبير قال: سمعته (وسأله أعرابي)[٢] فقال: إني (اكريت)[٣] إبلاً، وأنا أريد الحج، أيجزئني؟ قال: لا، ولا كرامة./ ٤/أ/٤٤٦

١٥٨٣٠- **حدثنا** أبوبكر قال: حدثنا وكيع عن سفيان عن عبدالكريم عن سعيد ابن جبير قال: لا يجزئه.

١٥٨٣١- **حدثنا** أبوبكر قال: حدثنا ابن علية عن (الجريري)[٤] عن أبي (السليل)[٥] قال: قلت لسعيد بن المسيب: إن (ناساً)[٦] يزعمون (أو)[٧] من زعم (منهم)[٨] أن الكري لا حج له، قال: بل له حج حسن جميل، إن اتقى الله وأدى الأمانة وأحسن (الصحبة)[٩].

* * *

/[٣٨٥] في قوله تعالى: ﴿فَصِيَامُ ثَلَٰثَةِ (أَيَّامٍ)[١٠] فِي ٱلْحَجِّ﴾ ١/٤

١٥٨٣٢- **حدثنا** أبوبكر قال: حدثنا حاتم بن إسماعيل (عن جعفر عن أبيه

---

(١) في [ز]: (نعم).

(٢) في [ن]: (وسألت أعرابياً).

(٣) في [أ، ن]: (اكتريت).

(٤) في [ب، ن]: (الحريري).

(٥) في [ب، ن]: (السبيل).

(٦) في [جـ، ز]: (أناساً).

(٧) سقط من: [أ]، وفي [ن]: (أن منهم).

(٨) في [ف]: (منهم من زعم).

(٩) في [ب، جـ، ز]: (الصحابة).

(١٠) سقط من: [ط].

عن علي)[١] في قوله (تعالى)[٢]: ﴿فَصِيَامُ ثَلَٰثَةِ أَيَّامٍ فِي ٱلْحَجِّ﴾ (فصيام ثلاثة أيام في الحج) قال: صم قبل التروية بيوم (ويوم التروية)[٣] ويوم عرفة فإن فاته الصوم تسحر ليلة الحصية. فصيام (ثلاثة أيام (في الحج)[٤] وسبعة)[٥] إذا رجع (إلى أهله)[٦][٧].

١٥٨٣٣- **حدثنا** أبوبكر قال: نا ابن فضيل وعياض وجرير عن منصور عن إبراهيم ومجاهد (قالا)[٨]: آخرها يوم عرفة.

١٥٨٣٤- **[حدثنا** أبوبكر قال: نا ابن مبارك عن حجاج قال: سمعت أبا جعفر يقول: آخرها يوم عرفة**]**[٩].

١٥٨٣٥- **حدثنا** أبوبكر قال: نا ابن مبارك عن حجاج عن عطاء قال: إن شاء صام أول العشر ووسطها، وآخرها يوم عرفة./ ٢/٤

١٥٨٣٦- **حدثنا** أبوبكر قال: نا ابن مبارك عن حجاج عن (حبيب)[١٠] عن سعيد بن جبير مثل قول: عطاء.

---

(١) سقط من: [ط].

(٢) في [ط]: زائدة (تعالى).

(٣) سقط من: [ط].

(٤) سقط من: [جـ، ز]: (في الحج).

(٥) سقط من: [ط].

(٦) سقط من: [جـ، ط].

(٧) منقطع؛ محمد بن علي لم يدرك علياً.

(٨) في [أ، ن]: (قال).

(٩) سقط من: [جـ].

(١٠) في [أ، ن]: (خبيب).

١٥٨٣٧- [**حدثنا** أبوبكر قال: (حدثنا)[١] ابن مبارك عن حجاج عن القاسم بن نافع عن مجاهد قال: آخرها يوم عرفة][٢].

١٥٨٣٨- **حدثنا** أبوبكر قال: (حدثنا)[٣] ابن مبارك عن حجاج قال: انطلقت أنا والحكم إلى أبي الوليد فأخبرنا أنه سمع ابن عمر يقول: آخرها يوم عرفة[٤].

١٥٨٣٩- **حدثنا** أبوبكر قال: (حدثنا)[٥] ابن مسهر عن داود عن الشعبي في قوله (تعالى)[٦]: ﴿فَصِيَامُ ثَلَٰثَةِ أَيَّامٍ فِي ٱلْحَجِّ﴾ قال: قبل التروية يوما وآخرها يوم عرفة.

١٥٨٤٠- **حدثنا** أبوبكر قال: نا ابن علية عن داود عن الشعبي مثله.

١٥٨٤١- **حدثنا** أبوبكر قال: نا ابن فضيل عن يزيد عن مجاهد قال: من لم يصم قبل التروية بيوم، ويوم التروية ويوم عرفة فاته الصوم./ ٣/٤

١٥٨٤٢- **حدثنا** أبوبكر قال: نا وكيع عن يونس بن أبي إسحاق عن وبرة عن ابن عمر وعبيد بن عمير قال ابن عمر: (قبل)[٧] (يوم)[٨] التروية بيوم ويوم التروية ويوم عرفة[٩].

---

(١) في [أ، ن]: (نا)، واستمرت في [ن]: (نا) بدل لفظ: (حدثنا) كما في بقية النسخ.

(٢) سقط الخبر من: [جـ].

(٣) في [أ، ن]: (نا)، واستمرت في [ن]: (نا) بدل لفظ: (حدثنا) كما في بقية النسخ.

(٤) حسن؛ حجاج صدوق وصرح بالسماع.

(٥) في [أ، ن]: (نا)، واستمرت في [ن]: (نا) بدل لفظ: (حدثنا) كما في بقية النسخ.

(٦) في [جـ]: زائدة.

(٧) سقط من: [ز].

(٨) سقط من: [جـ].

(٩) صحيح.

١٥٨٤٣- وقال: عبيد بن عمير يصوم أيام التشريق.

١٥٨٤٤- **حدثنا** أبوبكر قال: (حدثنا)[١] ابن عيينة عن إبراهيم بن ميسرة عن طاوس وابن طاوس عن أبيه يجعل المتمتع آخر صومه يوم عرفة.

١٥٨٤٥- **حدثنا** أبوبكر قال: (حدثنا)[٢] ابن علية عن يونس عن الحسن: ﴿فَصِيَامُ ثَلَٰثَةِ أَيَّامٍ فِي ٱلْحَجِّ﴾ آخرها يوم عرفة.

١٥٨٤٦- **حدثنا** أبوبكر قال: (حدثنا)[٣] أبو خالد الأحمر وحفص عن الأعمش عن إبراهيم عن علقمة قال: آخرها يوم عرفة.

* * *

[٣٨٦] في المريض يرمى عنه الجمار.

١٥٨٤٧- **حدثنا** أبوبكر قال: (حدثنا)[٤] هشيم عن مغيرة عن إبراهيم قال: يحمل/ المريض إلى الجمار، فإن استطاع أن (يرمي)[٥] فليرم، وإن لم يستطع فليوضع الحصى في كفه، ثم يرمى بها من كفه. ٤/٤

١٥٨٤٨- **حدثنا** أبوبكر قال: حدثنا جرير عن مغيرة عن إبراهيم قال: يشهد (بالمريض)[٦] المناسك كلها، ويطاف به على محمل فإذا رمى الجمار وضع في كفه ثم رمى به من كفه.

---

(١) في [أ، ن]: (نا).

(٢) في [أ، ن]: (نا).

(٣) في [أ، ن]: (نا).

(٤) في [أ، ن]: (نا)، واستمرت في [ن]: (نا) بدل لفظ: (حدثنا) كما في بقية النسخ.

(٥) في [جـ]: (يرم).

(٦) في [ز]: (المريض).

١٥٨٤٩- **حدثنا** أبوبكر قال: (حدثنا)[١] جرير عن ليث عن عطاء قال: يرمى عنه.

* * *

[٣٨٧] في المرأة تخرج مع ذي محرم

١٥٨٥٠- **حدثنا** أبوبكر قال: حدثنا هشيم عن يونس عن الحسن قال: «لا تحج المرأة إلا مع ذي محرم».

١٥٨٥١- **حدثنا** أبوبكر قال: حدثنا هشيم عن يونس عن ابن سيرين (أنه)[٢] قال: تخرج في رفقة فيها رجال ونساء.

١٥٨٥٢- (**حدثنا** أبوبكر قال: حدثنا هشيم عن حجاج عن عطاء قال: تحج مع رفقة فيها رجال ونساء)[٣] وتتخذ سلماً تصعد عليه، ولا يقربها الكاري.

١٥٨٥٣- (**حدثنا**)[٤] أبوبكر قال: حدثنا جرير عن ليث عن يحيى بن (عباد)[٥] - (أبي)[٦] هبيرة - قال: كتبت امرأة من أهل الري إلى إبراهيم أنها موسرة وليس لها بعل ولا محرم ولم تحج قط، فكتب إليها إبراهيم: إن هذا من السبيل الذي قال الله وليس لك محرم، فلا تحجي إلا مع بعل أو محرم.

١٥٨٥٤- **حدثنا** أبوبكر قال: حدثنا جرير عن ابن شبرمة قال: كان الحسن بن أبي الحسن يرخص للمرأة التي لم تحج قط أن تحج مع المرأة التي معها محرم.

---

(١) في [أ، ن]: (نا)، واستمرت في [ن]: (نا) بدل لفظ حدثنا كما في بقية النسخ.

(٢) في [جـ]: زائدة.

(٣) سقط من: [ط، ن].

(٤) في [ط]: (أخبرنا).

(٥) في [ز]: (غياث)، وفي [خ]: (عتاب).

(٦) في [ن]: (أي).

١٥٨٥٥- **حدثنا** أبوبكر قال: حدثنا وكيع عن الأعمش عن أبي صالح عن أبي
٥/٤ سعيد/ قال: قال رسول الله ﷺ: **«لا تسافر المرأة سفراً يكون ثلاثة أيام**[١] **إلا مع**[٢] **(أبيها**[٣] **أو ابنها أو أخيها أو زوجها)**[٤] **أو ذي محرم»**[٥].

١٥٨٥٦- **حدثنا** أبوبكر قال: حدثنا وكيع عن سفيان عن جابر عن عامر أنه سئل عن المرأة تريد الحج وزوجها غائب بخراسان (فقال)[٦]: إذا كانت الفريضة وكان لها محرم فلا بأس.

١٥٨٥٧- **حدثنا** أبوبكر قال: حدثنا حميد عن ليث عن طاوس قال: لا تحج المرأة إلا مع (زوجها)[٧] أو ذي محرم.

١٥٨٥٨- **حدثنا** أبوبكر قال: حدثنا حميد عن حسن عن علي بن عبدالأعلى قال: سئل عكرمة عن المرأة تحج مع غير ذي محرم أو زوج فقال: نهى رسول الله ﷺ أن تسافر المرأة فوق (ثلاثة)[٨] إلا (مع)[٩] ذي محرم، فكيف تصنع (باستها)[١٠][١١].

---

(١) في [جـ]: زيادة (فصاعدا).

(٢) في [جـ]: زيادة (أمها).

(٣) في [ز]: أو زوجها أو ابنها أو أخيها).

(٤) في [جـ]: (أو أبنها أو أبيها أو أختها أو زوجها).

(٥) صحيح؛ أخرجه مسلم (١٣٤٠)، وأحمد (١١٠٤٠)؛ وأصله عند البخاري (١١٩٧).

(٦) سقط من: [ز].

(٧) في [ط، جـ، ز]: (زوج).

(٨) في [جـ، ز، ط]: (ثلث).

(٩) سقط من: [س].

(١٠) في [أ، ن]: (ما نهاها).

(١١) مرسل؛ عكرمة تابعي.

١٥٨٥٩- **حدثنا** أبوبكر قال: حدثنا أبو أسامة عن عبيدالله عن نافع عن ابن عمر عن النبي ﷺ قال: **«لا تسافر (امرأة)**[١] **فوق (ثلاثة)**[٢] **إلا مع ذي محرم»**[٣]./ ٦/٤

١٥٨٦٠- **حدثنا** أبوبكر قال: حدثنا ابن عيينة عن عمرو عن أبي معبد قال: سمعت ابن عباس يقول سمعت النبي ﷺ يخطب يقول: **«لا تسافر امرأة إلا مع ذي محرم»**. فقام رجل فقال: يا رسول الله (ﷺ)[٤] إن امرأتي خرجت حاجة وإني (اكتتبت)[٥] في غزوة كذا وكذا، فقال: **«انطلق فحج مع امرأتك»**[٦].

١٥٨٦١- **حدثنا** أبوبكر قال: حدثنا وكيع عن يونس عن الزهري قال: ذكر عند عائشة المرأة لا تسافر إلا مع ذي محرم، فقالت عائشة: ليس كل النساء تجد (محرماً)[٧][٨].

١٥٨٦٢- **[حدثنا** أبوبكر قال: حدثنا وكيع عن ابن أبي ذئب عن سعيد المقبري عن (أبيه)[٩] عن أبي هريرة قال: قال رسول الله ﷺ: **«لا تسافر امرأة مسيرة يوم تام إلا مع ذي محرم]**[١٠]**»**[١١].

---

(١) في [س]: (المرأة).

(٢) في [أ، ز، ط]: (ثلاث).

(٣) صحيح؛ أخرجه البخاري (١٠٨٧)، ومسلم (١٣٣٨).

(٤) سقط من: [أ، جـ، ز، ط].

(٥) في [ن]: (كنت).

(٦) صحيح؛ أخرجه البخاري (٣٠٠٦)، ومسلم (١٣٤١).

(٧) في [أ، ز]: (محرم).

(٨) منقطع؛ الزهري لم يدرك عائشة.

(٩) في [أ، ن]: (أمه).

(١٠) سقط الحديث في: [جـ].

(١١) صحيح؛ أخرجه البخاري (١٠٨٨)، ومسلم (١٣٣٩).

١٥٨٦٣- **حدثنا** أبوبكر قال: حدثنا وكيع عن سفيان عن ليث قال: ذكر لعمر ابن عبدالعزيز امرأة سافرت (مع عبدها)[١] فكره ذلك، فقيل له: إنه أخوها من الرضاعة، فلم ير به بأساً.

* * *

[٣٨٨] إذا أحرم بحجتين

١٥٨٦٤- **حدثنا** أبوبكر قال: حدثنا وكيع عن سفيان عن يعقوب عن عطاء في الرجل يهل بحجتين قال: هو متمتع./ ٧/٤

١٥٨٦٥- **حدثنا** أبوبكر قال: حدثنا روح بن عبادة عن أشعث عن الحسن قال: عليه حجة وعمرة.

* * *

[٣٨٩] (في وقت الإفاضة من عرفة)[٢]

١٥٨٦٦- **حدثنا** أبوبكر قال: (حدثنا)[٣] جرير عن الركين قال: سمعت ابن عمر يقول لابن الزبير حين سقطت الشمس: أفض[٤].

١٥٨٦٧- **حدثنا** أبوبكر قال: حدثنا وكيع عن ابن أبي ليلى عن ابن أبي مليكة عن عبدالله بن عمرو أن جبريل جاء إلى إبراهيم (ووقف)[٥][٦] بعرفات حتى إذا كان

---

(١) سقط من: [س].

(٢) سقط من: [ط].

(٣) في [س، ط]: (أخبرنا).

(٤) صحيح.

(٥) في [أ، جـ، س، ز، ط]: (فوقف)، وفي [هـ]: (وقف).

(٦) في [جـ، ز]: زيادة (به).

كأعجل ما يصلي أحد المغرب دفع به[١].

١٥٨٦٨- **حدثنا** أبوبكر قال: حدثنا علي ابن هاشم عن ابن أبي ليلى عن ابن أبي مليكة عن عبدالله بن عمرو عن النبي (ﷺ)[٢] بنحوه[٣].

١٥٨٦٩- **حدثنا** أبوبكر قال: حدثنا يحيى ابن أبي زائدة عن ابن جريج قال: / أخبرت عن محمد بن قيس بن مخرمة بن (المطلب)[٤] أن النبي (ﷺ)[٥] خطب بعرفة فقال: **«أما بعد، فإن هذا يوم الحج الأكبر، وإن أهل الجاهلية والأوثان كانوا يدفعون في هذا اليوم قبل غروب الشمس حين (تعتم)[٦] بها الجبال كأنها عمائم الرجال في وجوههم، وإنا ندفع بعد غروبها، فلا (تعجلوا)[٧] بنا (هدينا)[٨] يخالف هدى أهل الشرك والأوثان»**[٩]. ٨/٤

١٥٨٧٠- [**حدثنا** أبوبكر قال: حدثنا ابن أبي زائد عن يحيى بن سعيد عن القاسم أنه سمع ابن الزبير يقول: دفع الإمام من عرفة إذا غربت الشمس][١٠][١١].

---

(١) ضعيف؛ لحال ابن أبي ليلى، وانظر: [١٥١٦٥].

(٢) سقط في: [س، ط].

(٣) ضعيف؛ لحال ابن أبي ليلى، وانظر: [١٥٣٣٢].

(٤) في [س، هـ]: (عبد المطلب).

(٥) في [ط]: (عليه السلام)، وفي [أ]: (صلى الله عليه وآله وسلم).

(٦) في [أ، ز، ط]: (نعيم)، وفي [هـ]: (تعم).

(٧) في [س، هـ]: (تعجلوا).

(٨) في [هـ]: (هداينا).

(٩) مجهول مرسل؛ محمد بن قيس تابعي، والراوي عنه مجهول.

(١٠) سقط الخبر من: [ط، هـ].

(١١) صحيح.

١٥٨٧١- **حدثنا** أبوبكر قال: (حدثنا)[١] ابن[٢] أبي زائدة عن ابن جريج عن نافع قال: كان ابن عمر يرى الدفعة من عرفة إذا تبين الليل وأفطر الصائم[٣].

١٥٨٧٢- **حدثنا** أبوبكر قال: حدثنا ابن أبي زائدة عن أبيه عن أبي إسحاق عن عبدالرحمن بن يزيد قال: وقفت مع عبدالله وعلى الناس[٤] عثمان، / حتى إذا غربت الشمس قال: (لو)[٥] أن أمير المؤمنين أفاض الساعة (أصاب)[٦] (السنة)[٧]، فما كان كلامه بأسرع من أن أفاض[٨]. ٩/٤

* * *

[٣٩٠] من كان يستحب إذا دخل الرجل مكة أن لا يخرج حتى يقرأ القرآن

١٥٨٧٣- **حدثنا** أبوبكر قال: حدثنا جرير عن منصور عن إبراهيم قال: (كانوا)[٩] (يحبون)[١٠] إذا دخلوا مكة (أن لا)[١١] يخرجوا حتى يختموا القرآن.

---

(١) في [أ، جـ]: (حدثنا).

(٢) سقط (أبي) من: [هـ].

(٣) منقطع حكماً؛ ابن جريج مدلس.

(٤) سقط من: [ز].

(٥) سقط من: [جـ].

(٦) في [ط]: (فياصب غير واضحة)، وفي [هـ]: (أصابت).

(٧) في [ط]: (للسنة).

(٨) صحيح.

(٩) في [س]: (كانا).

(١٠) في [جـ]: (يستحبوه).

(١١) في [ز]: (ألا).

١٥٨٧٤- **حدثنا** أبوبكر بن عياش عن (هشام)[١] عن الحسن قال: كان يعجبهم إذا قدموا مكة (بحج)[٢] (أو)[٣] عمرة ألا يخرجوا حتى يقرؤوا ما معهم من القرآن.

١٥٨٧٥- **حدثنا** أبوبكر قال: حدثنا يحيى بن سعيد القطان عن (التيمي)[٤] عن أبي (مجلز)[٥] قال: كان يحب أو يستحب إذا قدم شيئاً من هذه المساجد أن لا يخرج حتى يقرأ القرآن، بالمسجد الحرام (ومسجد المدينة)[٦] ومسجد بيت المقدس./ ١٠/٤

١٥٨٧٦- **حدثنا** أبوبكر قال: حدثنا جرير عن منصور عن إبراهيم عن علقمة أنه قرأه يعني القرآن (حيث)[٧] قدم (مكة)[٨].

* * *

[٣٩١] في القراءة في الطواف (بالبيت)[٩]

١٥٨٧٧- **حدثنا** أبوبكر قال: حدثنا عباد (بن العوام)[١٠] عن يحيى البكاء قال: سمع ابن عمر رجلاً يقرأ وهو يطوف بالبيت فنهاه[١١].

---

(١) في [س]: (هاشم).

(٢) في [هـ]: (لحج).

(٣) في [جـ]: سقطت (الألف).

(٤) في [هـ]: (التميمي).

(٥) في [أ، هـ]: (مخلد).

(٦) في [جـ، ز]: (والمسجد).

(٧) لعلها: (حين).

(٨) في [س]: (المكة).

(٩) سقط من: [جـ].

(١٠) في [جـ، ز]: زيادة (بن العوام)

(١١) ضعيف؛ لضعف يحيى.

١٥٨٧٨- **حدثنا** أبوبكر قال: حدثنا جرير عن ليث عن مجاهد قال: كان يكره القراءة في (المشي)[١]/ في الطواف، ولكن يذكر الله ويحمده ويكبره. ١١/٤

١٥٨٧٩- **حدثنا** أبوبكر قال: حدثنا فضيل بن عياض عن (هشام)[٢] عن الحسن وعطاء (قال)[٣]: القراءة في الطواف محدث.

١٥٨٨٠- **حدثنا** أبوبكر قال: حدثنا وكيع عن إبراهيم (بن)[٤] نافع قال: طفت مع سعيد بن جبير وكان لا يفتر من ذكر الله.

١٥٨٨١- **حدثنا** أبوبكر قال: حدثنا حفص عن حجاج قال: سألت عطاء عن القراءة في الطواف حول البيت؟ فلم ير (بها)[٥] بأساً.

١٥٨٨٢- **[حدثنا** أبوبكر قال: حدثنا أبوخالد عن عثمان بن (الأسود)[٦] قال: رأيت أصحابنا يقرؤون على مجاهد في الطواف**]**[٧].

١٥٨٨٣- **حدثنا** أبوبكر قال: حدثنا ابن مهدي عن حماد بن سلمة عن هشام بن عروة عن أبيه أنه كان يكره (القراءة)[٨] في الطواف.

* * *

---

(١) في [أ، ب، جـ، ز]: (العشر)، وفي [س، ط]: (العشي).

(٢) في [س]: (هاشم).

(٣) كذا في النسخ.

(٤) في [هـ]: (عن).

(٥) في [هـ]: (به).

(٦) في [ف، هـ]: (أسود).

(٧) سقط الخبر من: [أ، ب].

(٨) في [س، هـ]: (القرآن).

[٣٩٢] في التطوع بين الصلاتين (بجمع)[١]

١٥٨٨٤- **حدثنا** أبوبكر قال: حدثنا ابن علية عن (التيمي)[٢] عن أبي (مجلز)[٣] أنه كان مع ابن عمر فأتى جمعاً فصلى المغرب، ثم التفت إلينا فقال: الصلاة جامعة، ولم يتجوز بينهما[٤].

١٥٨٨٥- **حدثنا** أبوبكر قال: حدثنا غندر عن شعبة عن الحكم عن إبراهيم عن عبدالرحمن بن (يزيد)[٥] قال: (حججت)[٦] مع عبدالله، فلما أتى جمعاً أذن (وأقام)[٧] فصلى المغرب ثلاثاً ، ثم تعشى ، ثم أذن و أقام فصلى العشاء ركعتين[٨].

١٥٨٨٦- **حدثنا** أبوبكر قال: حدثنا غندر (عن شعبة)[٩] عن الحكم عن عبدالرحمن بن الأسود عن أبيه أن[١٠] عمر صنع مثل صنيع ابن مسعود[١١].

---

(١) في [ط]: (يجعل)، وسقط من: [ن].

(٢) في [س]: (التميمي).

(٣) في [س، ط، هـ]: (مخلد).

(٤) صحيح.

(٥) في [س، ط، هـ]: (زيد).

(٦) في [س]: (حجت).

(٧) في [جـ]: (ما قام).

(٨) صحيح.

(٩) سقط من: [س].

(١٠) في [س]: زيادة (ابن).

(١١) صحيح.

١٥٨٨٧- **حدثنا** أبوبكر قال: حدثنا وكيع عن ابن أبي ذئب عن (إبراهيم)[١] (عن سالم عن ابن عمر)[٢] أن النبي ﷺ جمع بينهما بجمع ولم يتطوع بينهما[٣].

* * *

[٣٩٣] أين يصلي من (داخل)[٤] البيت؟

١٥٨٨٨- **حدثنا** أبوبكر قال: حدثنا عبدة بن سليمان عن عبيدالله عن نافع عن ابن عمر قال: دخل النبي ﷺ البيت وعثمان بن طلحة (وبلال)[٥]، فأجافوا عليهم الباب طويلاً ثم فتحوا، فكنت أول الناس/ فلقيت بلالاً فقلت: أين صلى رسول الله ﷺ؟ قال: بين العمودين المقدمين[٦]. ١٢/٤

١٥٨٨٩- **حدثنا** أبوبكر قال: حدثنا عبدة عن هشام عن أبيه أن النبي ﷺ صلَّى في البيت تجاهه حين دخله[٧].

١٥٨٩٠- **حدثنا** أبوبكر قال: حدثنا ابن فضيل عن عبدالملك عن عطاء قال: قلت له: أصلي في نواحي البيت؟ قال: نعم، (صل)[٨] في أي نواحيه شئت.

---

(١) كذا في النسخ، وصوابه الزهري كما في مصادر التخريج.

(٢) في [س]: (عن عمر عن النبي).

(٣) صحيح؛ أخرجه البخاري (١٦٧٣)، ومسلم (٧٠٣).

(٤) في [س، ط]: (دخل).

(٥) سقط من: [ط].

(٦) صحيح؛ أخرجه البخاري (٤٦٨)، ومسلم (١٣٢٩).

(٧) مرسل؛ عروة تابعي.

(٨) في [س]: (صله).

١٥٨٩١- **حدثنا** أبوبكر قال: حدثنا ابن فضيل عن يزيد بن أبي زياد عن مجاهد (عن)[١] صفوان (أو)[٢]ابن صفوان أن النبي ﷺ صلَّى في البيت ركعتين حين دخله[٣].

* * *

[٣٩٤] في المحرم يصيب بيض النعام

١٥٨٩٢- **حدثنا** أبوبكر قال: حدثنا أبوبكر بن عياش عن ليث عن مجاهد (قال)[٤]: في بيض النعام درهم في كل بيضة.

١٥٨٩٣- [**حدثنا** أبوبكر قال: حدثنا ابن فضيل عن داود عن الشعبي قال: في بيض النعام قيمته][٥].

١٥٨٩٤- **حدثنا** أبوبكر قال: حدثنا ابن فضيل عن خصيف عن أبي عبيدة عن عبد الله قال: في بيض النعام قيمته[٦]./ ١٣/٤

١٥٨٩٥- [**دثنا** أبوبكر قال: حدثنا حفص عن الأعمش عن إبراهيم قال:

---

(١) في [أ، ب]: (وصفوان).

(٢) في [جـ]: (أو).

(٣) ضعيف؛ لحال يزيد، أخرجه أحمد (١٥٥٥٣)، وأبوداود (١٨٩٨) و(٢٠٢٦)، وابن خزيمة (٣٠١٧)، والبزار (١١٦٣كشف)، وابن سعد ٤٦١/٥، وابن أبي عاصم في الآحاد (٧٨١)، والبيهقي ٣٢٨/٢، وابن الأثير في أسد الغابة (٤٧٧/٣)، وابن قانع ١٥٦/٢، والطحاوي ٣٩١/١.

(٤) سقط من: [أ، هـ].

(٥) سقط الخبر من: [جـ].

(٦) ضعيف منقطع؛ خصيف ضعيف، وأبوعبيدة لم يسمع من أبيه.

(في)[١] (بيض)[٢] النعام قيمته]"[٣].

١٥٨٩٦- [**حدثنا** أبوبكر قال: حدثنا حفص عن ابن جريج عن عبدالله بن (ذكوان)[٤] أن النبي (ﷺ)[٥] سئل عن محرم أصاب بيض نعام قال: «**(فرأى)**[٦] **عليه في كل بيضة: صيام يوم أو إطعام مسكين**»[٧].

١٥٨٩٧- حدثنا أبوبكر قال: حدثنا أبوخالد عن ابن جريج عن أبي (الزناد)[٨] عن عائشة عن النبي(ﷺ)[٩] بنحو[١٠] من حديث حفص عن ابن (جريج)[١١][١٢].

١٥٨٩٨- **حدثنا** أبوبكر قال: حدثنا وكيع وابن نمير عن الأعمش عن إبراهيم عن عمر قال: في بيض النعام قيمته[١٣].

١٥٨٩٩- **حدثنا** أبوبكر قال: حدثنا ابن نمير عن طلحة بن عبيدالله قال: سألت طاوسا عن بيض الحجل يصيبه المحرم؟ قال: فيه قيمته.

---

(١) سقط من: [س].

(٢) في [س]: (بيضة).

(٣) سقط الخبر من: [أ، ب]، وتكرر في [ز].

(٤) في [ب]: (زكوان).

(٥) في [ط]: (عليه السلام).

(٦) في [أ، ب، ن]: (فداء).

(٧) مرسل؛ ابن ذكوان تابعي.

(٨) في [هـ]: (زياد)، و في [أ]: (الزياد).

(٩) في [ط]: (عليه السلام).

(١٠) في [ط]: (نحو).

(١١) في [س]: (خريج).

(١٢) منقطع حكماً؛ ابن جريج مدلس، وأبوالزناد لا يروي عن عائشة، أخرجه البيهقي ٢٠٧/٥، والدارقطني ٢٤٩/٢.

(١٣) منقطع؛ إبراهيم لم يدرك عمر.

١٥٩٠٠- **حدثنا** أبوبكر قال: حدثنا حفص عن أشعث عن ابن سيرين أنه قال: في بيض (النعام)[١] أشار (به)[٢] رجل حرام (لحلال)[٣] صيام يوم أو إطعام مسكين.

١٥٩٠١- **حدثنا** أبوبكر قال: حدثنا وكيع عن (ابن)[٤] أبي ليلى عن عطاء عن ابن عباس قال: في (كل)[٥] بيضتين درهم وفي كل بيضة نصف درهم[٦].

١٥٩٠٢- **حدثنا** أبوبكر قال: حدثنا عبد السلام عن حجاج عن أبي الزبير عن جابر عن عمر أنه قال: في البيض قيمته[٧].

١٥٩٠٣- **حدثنا** أبوبكر قال: حدثنا عبدة عن[٨] ابن أبي عروبة عن مطر الوراق/ عن معاوية بن قرة أن رجلاً أوطأ بعيره بيض نعام. فسأل علياً فقال: عليك ١٤/٤
لكل بيضة (ضراب)[٩] (ناقة)[١٠] [أو (جنين)[١١] (ناقة)[١٢]][١٣] فانطلق إلى رسول الله

---

(١) في [ز]: (النعامة).

(٢) سقط من: [جـ].

(٣) في [أ، هـ]: (بحلال).

(٤) سقط من: [ط].

(٥) سقط من: [ب].

(٦) ضعيف؛ لحال ابن أبي ليلى.

(٧) منقطع حكماً؛ حجاج مدلس.

(٨) في [س، ز]: زيادة (عن).

(٩) في [ط، هـ]: (صواب)، وفي [س]: (حراب).

(١٠) في [هـ]: (ناقته).

(١١) في [أ، ب، جـ، ز]: (حبن).

(١٢) سقط من: [أ، ب]، وفي [هـ]: (ناقته).

(١٣) سقطت ما بين المعكوفين من: [س].

ﷺ فأخبره (بما)[١] قال، (فقال)[٢]: **«قد قال ما سمعت، (عليك)[٣] في (كل)[٤] بيضة صيام يوم أو إطعام مسكين»**[٥].

١٥٩٠٤- **حدثنا** أبوبكر قال: حدثنا أبوخالد الأحمر عن داود عن الشعبي قال: ثمنه.

١٥٩٠٥- **حدثنا** أبوبكر قال: حدثنا أبوخالد عن أشعث عن محمد قال: صيام يوم أو (إطعام)[٦] مسكين.

١٥٩٠٦- **حدثنا** أبوبكر قال: حدثنا عبدة عن سعيد عن قتادة عن (لاحق)[٧] ابن حميد عن أبي عبيدة أن ابن مسعود قال في ذلك: عليك لكل بيضة صيام يوم أو طعام مسكين[٨].

١٥٩٠٧- **حدثنا** أبوبكر قال: حدثنا غندر عن شعبة قال: (سئل)[٩] الحكم عن بيض حمام الحرم، فقال: في (بيضته)[١٠] مد من طعام.

---

(١) في [ط]: (ما).

(٢) سقط من: [س].

(٣) في [أ]: زيادة الواو في (وعليك)، وسقط من: [س].

(٤) سقط من: [ب].

(٥) منقطع؛ معاوية بن قرة لا يروي عن علي، أخرجه أحمد (٢٠٥٨٢)، وأبوداود في المراسيل (١٣٩)، وعبدالرزاق (٨٢٩٢)، والدارقطني ٢/٢٤٨، والبيهقي ٥/٢٠٧.

(٦) في [هـ]: (طعام).

(٧) في [س]: (الحق)، وفي [جـ]: (لاحو).

(٨) منقطع؛ أبوعبيدة لم يسمع من أبيه.

(٩) في [س، هـ]: (سئل).

(١٠) في [جـ، ز]: (بيضة).

[٣٩٥] في بدل البُدن

١٥٩٠٨- [**حدثنا** أبو محمد[١] عبدالله بن يونس قال: حدثنا أبو عبدالرحمن (بقي)[٢] ابن مخلد قال: حدثنا أبوبكر عبدالله بن محمد بن أبي شيبة، قال: حدثنا زيد بن الحباب عن حماد بن سلمة عن أيوب السختياني عن عكرمة أن رجلاً (جاء إليه)[٣] فسأله عن رجل ذبح ولد بدنته، قال: عليه دم][٤]./ ١٥/٤

١٥٩٠٩- حدثنا أبوبكر قال: حدثنا أبو(الحسين)[٥] عن حماد بن سلمة عن عبد الكريم عن مجاهد قال: عليه دم.

١٥٩١٠- **حدثنا** أبوبكر قال: حدثنا يحيى بن سعيد عن هشام عن الحسن في البدنة (تنتج)[٦] قال: يحمله عليها، فإن ذبحه وأكله ذبح مكانه كبشاً.

١٥٩١١- (**حدثنا** أبوبكر قال)[٧]: حدثنا يحيى بن سعيد عن عبيدالله عن نافع عن ابن عمر أنه كان يحمل ولد البدنة عليها[٨].

١٥٩١٢- **حدثنا** أبوبكر قال: حدثنا حفص عن ابن جريج عن عطاء قال: ولد البدنة ينحر مع أمه.

---

(١) في [ز]: (عن).

(٢) في [ب، ن]: (يعني).

(٣) سقط من: [أ، ب].

(٤) سقط الخبر من: [جـ].

(٥) في [أ، س، ط، هـ]: (الحسن).

(٦) في [ط]: (ختج).

(٧) تكرار في [ز].

(٨) صحيح.

١٥٩١٣- **حدثنا** أبوبكر قال: حدثنا فضيل عن مغيرة عن إبراهيم قال: كان يقول: إذا ذبحت البدنة ذبح ولدها معها.

١٥٩١٤- **حدثنا** أبوبكر قال: حدثنا[١] ابن نمير عن عبدالملك عن عطاء في رجل ساق (بدنة)[٢] فوضعت في الطريق فلم يستطع أن يحمله، (قال: يصنع)[٣] (به ما)[٤] شاء، فإذا دخل مكة ذبح مكانه كبشاً.

* * *

[٣٩٦] في الرجل ينصرف قبل الإمام في عرفة

١٥٩١٥- **حدثنا** أبوبكر قال: (حدثنا)[٥] ابن (أبي)[٦] زائدة عن ابن جريج قال: قلت لعطاء: هل (تبرح)[٧] (موقفك)[٨] بعرفة قبل الإمام؟ قال: لا.

١٥٩١٦- **حدثنا** أبو(بكر)[٩] قال: حدثنا وكيع عن سفيان (عن)[١٠] (ابن

---

(١) في [أ، ب، س، ط، هـ]: زيادة (حفص عن ابن جريج عن عطاء و)، ولعلها سبق نظر من الأثر قبله، وفضيل لعله ابن عياض.

(٢) في [هـ]: (بدنته).

(٣) سقط من: [س].

(٤) في [س]: (بما).

(٥) في [جـ]: (أخبرنا)، وكذلك [ط].

(٦) سقط من: [س، ط، هـ].

(٧) في [هـ، س، ط]: (يبرح).

(٨) في [س، هـ]: (موقفاً).

(٩) في [ز]: (بلم).

(١٠) في [أ، ب، جـ، ز، ط]: زيادة (عن).

خثيم)[١][٢] عن (يوسف)[٣] بن ماهك عن ابن عمر أنه دفع قبل الإمام[٤].

١٥٩١٧- **حدثنا** أبوبكر قال: حدثنا وكيع عن إسرائيل (عن إبراهيم)[٥] (بن)[٦] عبدالأعلى قال: أفاض صاحب لنا قبل الإمام (فسألت)[٧] مجاهداً، فقال: (يهريق)[٨] دماً./ ١٦/٤

١٥٩١٨- **حدثنا** أبوبكر قال: حدثنا حفص عن أشعث عن الحسن قال: إذا أفاض قبل الإمام فعليه دم.

* * *

[٣٩٧] من قال إذا مر بجمع فلم ينزلها (أهراق)[٩] دماً

١٥٩١٩- **حدثنا** أبوبكر قال: حدثنا سلام أبو الأحوص عن مغيرة عن إبراهيم في رجل مر بجمع وهو لا يرى أن بها موقفا حتى أتى منى قال: (يهريق)[١٠] لذلك دماً.

---

(١) سقط من: [جـ]، وفي [هـ]: (خيثم).

(٢) زيادة: (عن إبراهيم).

(٣) في [هـ]: (يوسف).

(٤) حسن؛ ابن خثيم عبدالله بن عثمان صدوق.

(٥) سقط من: [س].

(٦) في [ط]: (عن).

(٧) في [ز]: (سألت).

(٨) في [هـ]: (يهرق).

(٩) في [هـ]: (يهرق).

(١٠) في [هـ]: (يهرق).

١٥٩٢٠- **حدثنا** أبوبكر قال: حدثنا (عبدالسلام)[١][٢] عن مغيرة عن إبراهيم في من جهل أن يبيت بجمع، قال: (يهريق)[٣] دماً.

١٥٩٢١- **حدثنا** أبوبكر قال: حدثنا حفص عن يحيى بن سعيد عن عطاء، قال: سمعته يقول: من رهق عن جمع فلم ينزلها (أهراق)[٤] لذلك دماً.

١٥٩٢٢- **حدثنا** أبوبكر قال: (حدثنا)[٥] ابن مهدي عن سفيان عن ابن أبي السفر عن الشعبي قال: من لم يقف بجمع جعلها عمرة.

١٥٩٢٣- **حدثنا** أبوبكر قال: حدثنا سهل بن يوسف عن عمرو عن الحسن قال: من لم يقف بجمع، فلا حج له ويحج من قابل.

* * *

[٣٩٨] في القوم يشتركون في الصيد وهم محرمون

١٥٩٢٤- **حدثنا** أبوبكر قال: حدثنا حفص عن حجاج عن حماد عن إبراهيم قال: / جزاء (واحد)[٦]. ١٧/٤

١٥٩٢٥- **حدثنا** أبوبكر قال: حدثنا حفص عن حجاج عن الحكم عن الشعبي قال: جزاء (واحد)[٧].

---

(١) في [س]: (سلام).

(٢) في [س]: زيادة (أبوالأحوص).

(٣) في [هـ]: (يهرق).

(٤) في [هـ]: (يهرق).

(٥) في [أ، ب، س، ز]: (حدثنا).

(٦) في [أ، ب، جـ، س، ط]: (واحداً).

(٧) في [أ، ب، جـ، س، ط]: (واحداً).

١٥٩٢٦- **حدثنا** أبوبكر قال: حدثنا حفص عن حجاج عن الحكم قال: إن اشتركوا فلم يفده أصحابه فعليه الفداء كله.

١٥٩٢٧- **حدثنا** أبوبكر قال: حدثنا[١] عبدالسلام عن ليث عن عطاء وطاوس ومجاهد قالوا: جزاء (واحد)[٢].

١٥٩٢٨- وقال: مجاهد إن أكلوا منه فعلى كل واحد منهم جزاء.

١٥٩٢٩- **حدثنا** أبوبكر قال: حدثنا عبدالسلام عن (سالم)[٣] عن سعيد قال: (على)[٤] كل واحد منهم جزاء.

١٥٩٣٠- [**حدثنا** أبوبكر قال: حدثنا عبدالسلام عن مغيرة عن الشعبي قال: على كل واحد منهم جزاء][٥].

١٥٩٣١- **حدثنا** أبوبكر قال: حدثنا (جرير)[٦] عن مغيرة (وابن شبرمة)[٧] عن الشعبي قال: ((إذا)[٨] اشتركوا، فعلى)[٩] كل واحد منهم جزاء.

١٥٩٣٢- **حدثنا** أبوبكر قال: حدثنا جرير عن ليث عن عطاء قال: إن أكلا منه

---

(١) في [ز]: زيادة (حفص عن حجاج عن الحكم).

(٢) في [أ، ب، س، ز، ط]: (واحدا).

(٣) في [س]: (سلام).

(٤) سقط من: [س].

(٥) سقط الخبر من: [جـ، س، هـ].

(٦) في [ز]: (عبدالسلام).

(٧) سقط من: [ز].

(٨) في [جـ]: (إذ).

(٩) سقط من: [ز].

فعلى كل واحد (منهما)[١] جزاء، (وإن)[٢] لم يأكلا فعليهما جزاء (واحد)[٣].

١٥٩٣٣- **حدثنا** أبوبكر قال: حدثنا حفص عن حجاج قال: سألت أبا جعفر وعطاء عن القوم يشتركون في الصيد وهم محرمون (فقالا)[٤]: جزاء واحد.

١٥٩٣٤- **حدثنا** أبوبكر قال: حدثنا أبوبكر بن عياش عن ليث عن عطاء قال: إذا اشترك الرجلان في الصيد فكفارة واحدة، وإن أكلا فعلى كل واحد منهما جزاء.

١٥٩٣٥- [**حدثنا** أبوبكر قال: حدثنا عبدالسلام عن يونس عن الحسن قال: على كل إنسان منهم جزاء][٥][٦].

١٥٩٣٦- **حدثنا** أبوبكر قال: حدثنا حفص عن ابن جريج عمن حدثه عن ابن عمر/ أنه سئل عن (قوم)[٧] من المشاة قتلوا صيدا قال: عليهم جزاء (واحد)[٨][٩]. ١٨/٤

١٥٩٣٧- **حدثنا** أبوبكر قال: حدثنا عبدالأعلى عن معمر عن الزهري قال: كان يقول إذا أصاب اثنان صيدا فحكو(مة)[١٠] واحدة عليهما.

---

(١) في [س]: (منها).

(٢) في [س]: (دون).

(٣) في [أ، ب، س، ز، ط]: (واحداً).

(٤) في [س، هـ]: (فقال).

(٥) سقط الخبر من: [أ، هـ].

(٦) مجهول.

(٧) في [س]: (القوم).

(٨) في [أ، ب، ط]: (واحداً).

(٩) مجهول؛ لإبهام شيخ ابن جريج

(١٠) في [س]: (منه).

١٥٩٣٨- **حدثنا** أبوبكر قال: حدثنا ابن (عيينة)[١] عن ابن شبرمة عن الشعبي قال: على كل إنسان منهم جزاء.

١٥٩٣٩- وقال حماد: يجزئهما جزاء واحد.

١٥٩٤٠- قال: فأخبرت الحارث بالذي قال الشعبي قال: القول ما قال (حماد)[٢].

* * *

[٣٩٩] من قال في كل شيء من الصيد حكومة

١٥٩٤١- **حدثنا** أبوبكر قال حدثنا عبدالأعلى عن معمر عن الزهري قال: في كل شيء من الصيد حكومة ذوي عدل.

١٥٩٤٢- **حدثنا** أبوبكر قال: حدثنا ابن أبي (غنية)[٣] عن أبيه عن حماد قال: كل شيء (يصيبه)[٤] (المحرم)[٥] من الصيد ففيه حكومة ذوي عدل.

* * *

(١) في [س]: (عنية).

(٢) في [ف، هـ]: (الحماد)، وسقط من: [ز].

(٣) في [أ، ب]: (عينية)، وفي [هـ]: (عتبة)، وفي [س]: (عنية)، وفي [جـ]: (غنية).

(٤) في [س]: (بصيد)، وفي [ط، هـ]: (يصيد).

(٥) في [س]: (الحرم).

فهرس الموضوعات

الموضوع	الصفحة
[١٣] كتاب الحج	٥-٥٤٤
[٧٥] في الإشعار أواجب هو أم لا؟	٥
[٧٦] في الرجل يصيب الطير من حمام مكة	٧
[٧٧] في قوله تعالى: ﴿فَلَا رَفَثَ وَلَا فُسُوقَ﴾	١٠
[٧٨] في الطواف بالبيت بعد العصر وبعد الصبحمن كان يرى أن يصلي	١٦
[٧٩] من كان يكره إذا طاف بالبيت بعد العصر وبعد الفجرأن يصلي حتى تغيب أو تطلع	١٩
[٨٠] في المحرم يقتل النمل أم لا	٢١
[٨١] في المحرم يقتل البعوض	٢٣
[٨٢] في المحرم يكتحل بالصبر ويداوي به عينه	٢٤
[٨٣] في المحرم يعصب رأسه	٢٧
[٨٤] في المحرم تجب عليه الكفارة: أين تكون؟	٢٨
[٨٥] في المحرم يستكره امرأته، ماذا عليه؟	٢٩
[٨٦] في الجوار بمكة	٣٠
[٨٧] في المحرم يقص من شارب الحلال أو يأخذ من شعره	٣٣
[٨٨] في الشرب من نبيذ السقاية	٣٤
[٨٩] في الشرب من ماء زمزم	٣٧
[٩٠] في عمرة رجب من كان يحبها ويعتمرها	٣٩
[٩١] في التحصيب؛ من كان يحصب، والتحصيب هو نزول الأبطح...	٤٠

الموضوع	الصفحة

[٩٢] من كان لا يحصب ٤٣
[٩٣] في الرجل يطوف بالبيت من أي باب يخرج إلى الصفا ٤٤
[٩٤] في الرجل يشك في الطوافوفي رمي الجمار ما يصنع ٤٥
[٩٥] في قوله تعالى: ﴿فَجَزَآءٌ مِّثْلُ مَا قَتَلَ مِنَ ٱلنَّعَمِ﴾ ٤٦
[٩٦] في التجارة في الحج ٤٩
[٩٧] في الرجل يحج عن الرجل ولم يحج قط ٥١
[٩٨] في القارن إذا واقع ما عليه؟ ٥٣
[٩٩] في المحرم يواقع مرة بعد مرة ما عليه ٥٤
[١٠٠] في صوم يوم عرفة بمكة ٥٤
[١٠١] من كان يفطر بعرفة قبل أن يفيض ٦٠
[١٠٢] من كان يقول: إذا دفع الإمام من عرفةفلا بأس أن يقف حتى يذهب الزحام ٦٠
[١٠٣] في الوقوف عند جمرة العقبة ٦١
[١٠٤] في الوقوف عند الجمار يوم النفر ٦٣
[١٠٥] في جمرة العقبة من أين ترمى؟ ٦٤
[١٠٦] من رخص فيها أن يرميها من فوقها ٦٥
[١٠٧] ما قالوا: في أي موضع يرمي من الشجرة ٦٧
[١٠٨] في المرأة تطوف بالبيت ثلاثة أطواف ثم تحيض ٦٨
[١٠٩] في المحرم ينتف إبطه ويقلم أظفاره ما عليه ٦٩
[١١٠] في الرجل يكون أهله بينه وبين الوقت من أين يهل؟ ٦٩
[١١١] في الرجل ينسى أن يرمي جمرة أو جمرتينأو يترك حصاة أو حصاتين ٧٠

الموضوع	الصفحة

[١١٢] في الرجل يرمي ست حصيات أو خمسا ٧١
[١١٣] في الرجل يرمي بالحصاة التي قد رُمي بها ٧٢
[١١٤] في تزود الحصى من جمع ٧٣
[١١٥] في التلبية: كيف هي؟ ٧٥
[١١٦] من رخص في الطيب عند الإحرام ٨٠
[١١٧] في الرجل يحج مع الرجل فيكفيه فقته ٨٧
[١١٨] من كره الطيب عند الإحرام ٨٧
[١١٩] في الرجل يصيبه طيب الكعبة ما يصنع به ٩٢
[١٢٠] من كره أن يدخل مكة بغير إحرام ٩٣
[١٢١] من رخص أن يدخل مكة بغير إحرام ٩٥
[١٢٢] في الرجل إذا طاف بالبيت اسبوعاً يصلي أكثر من ركعتين أم لا؟ ٩٦
[١٢٣] في الرجل عليه أن يحج بامرأته أم لا؟ ٩٦
[١٢٤] ما قالوا: من أين يقام من الصفا والمروة؟ ٩٧
[١٢٥] في الرجل يلتفت إلى البيت ينظر إليه إذا أراد أن يخرج، من كرهه ٩٩
[١٢٦] في الرجل متى يشعر بدنته؟ ١٠٠
[١٢٧] في الرجل يقول: هو محرم بحجة، متى يجب عليه الحج؟ ١٠١
[١٢٨] في الرجل يحج عن الرجل يسميه في التلبية أم لا؟ ١٠٢
[١٢٩] فيه إذا نسي أن يسميه ١٠٣
[١٣٠] في العمرة يُرمل فيها أم لا؟ ١٠٣
[١٣١] في المكي يقصر الصلاة في الحج أم لا؟ ١٠٣

الموضوع	الصفحة
[١٣٢] في الإحصار في الحج ما يكون	١٠٤
[١٣٣] كيف تعقل البدن	١٠٦
[١٣٤] من كان يحب أن لا يخرج من المسجدحتى يستلم وإن لم يكن في طواف	١٠٧
[١٣٥] من رخص أن يطوف بالبيت ولا يستلم الحجر	١٠٨
[١٣٦] الرجل يجعل عليه المشي إلى بيت الله فيمشي بعض الطريق ثم يعجز	١٠٩
[١٣٧] في الرجل ينفر من عرفات من غير طريق منى	١١٣
[١٣٨] في المحرم ينتف ثلاث شعرات عليه فيها شيء أم لا؟	١١٣
[١٣٩] في البدنة إذا أراد ان ينحرها ينزع الجل عنها أم لا؟	١١٤
[١٤٠] في الجازر يعطى منها أم لا	١١٤
[١٤١] من قال: ليكن آخر عهد الرجل بالبيت	١١٥
[١٤٢] في الرجل يحج أو يعتمر يجزئه التقصير	١١٧
[١٤٣] فيمن حلق في العمرة	١١٩
[١٤٤] في فضل الحلق	١٢٠
[١٤٥] في الرجل يعتمر بعد الحج من قال: يجري على رأسه الموسى	١٢٤
[١٤٦] قوله تعالى: ﴿ٱلْحَجُّ أَشْهُرٌ مَّعْلُومَٰتٌ﴾ ما هذه الأشهر؟	١٢٥
[١٤٧] قوله تعالى: ﴿فَمَن فَرَضَ فِيهِنَّ ٱلْحَجَّ﴾	١٢٩
[١٤٨] من قال العمرة تطوع	١٣١
[١٤٩] من كان يرى العمرة فريضة	١٣٢
[١٥٠] من قال تجزئ المتعة من العمرة	١٣٥

الموضوع	الصفحة
[١٥١] من قال: إذا وقف بعرفة قبل أن يطلع الفجر فقد أدرك	١٣٦
[١٥٢] في الرجل إذا فاته الحج ما يكون عليه	١٣٩
[١٥٣] في سرعة السير في الحج	١٤١
[١٥٤] في المتعة من كان يراها ويرخص فيها	١٤٣
[١٥٥] من كره المتعة	١٤٥
[١٥٦] فيما يقام من العمرة	١٤٦
[١٥٧] في ضرب البدنة وخطمها وزمها	١٥٠
[١٥٨] من كان إذا رمى الجمرة مشى إليها	١٥١
[١٥٩] من كان يرخص في الركوب إلى الجمار	١٥٣
[١٦٠] في الإفاضة من جمع متى هي؟	١٥٥
[١٦١] في قوله تعالى: ﴿فَفِدْيَةٌ مِّن صِيَامٍ﴾	١٥٩
[١٦٢] في الملتزم أين هو من البيت؟	١٦٢
[١٦٣] من كان يلتزم دبر الكعبة	١٦٣
[١٦٤] في الرجل يصوم في المتعة	١٦٥
[١٦٥] في الرجل يطوف وعليه نعلاه	١٦٧
[١٦٦] في الرجل إذا رمى الجمرة ما يحل له	١٦٨
/[١٦٧] في الرجل يهدي الجمل والبختي	١٧٢
[١٦٨] في الرجل يعتمر في الشهر فتدخل في غيره عمرته	١٧٥
[١٦٩] في المريض ما يصنع به	١٧٧
[١٧٠] في الصبي يُرمى عنه	١٧٨
[١٧١] في الإشعار من كان يشعر في الأيمن وفي الأيسر	١٧٩

الموضوع	الصفحة
[١٧٢] في التزود إلى مكة	١٨٠
[١٧٣] في الشاة تجزئ عن القارن	١٨٢
[١٧٤] في المحصر من كان يقول: إذا ذبح هديه حل	١٨٣
[١٧٥] من كان يستحب أن يشهد الصلاتين مع الإمام بعرفة	١٨٥
[١٧٦] من قال: عرفة كلها موقف إلا بطن عرنة	١٨٥
[١٧٧] من قال: المزدلفة كلها موقف إلا بطن محسر	١٨٨
[١٧٨] في حلق الرأس بغير منى يوم النحر	١٩٠
[١٧٩] فيمن أهدى بدنة ومن أهدى أكثر	١٩٠
[١٨٠] في قدر حصى الجمار ما هو	١٩٢
[١٨١] في الصلاة المكتوبة تقام وقد أتمَّ طوافه	١٩٤
[١٨٢] في الخلوق يؤخذ من البيت	١٩٦
[١٨٣] في الرجل يمس لحيته وهو محرم فيقع منه شعرات	١٩٧
[١٨٤] في التكبير أيام التشريق	١٩٧
[١٨٥] في التفريق بين الطواف والسعي	١٩٨
[١٨٦] في الرجل يبدأ بالصفا والمروة قبل الطواف بالبيت	١٩٩
[١٨٧] في الحبرة للمحرم أيلبسها أم لا؟	٢٠٠
[١٨٨] من كان يسعى في بطن المسيل	٢٠٠
[١٨٩] في الرجل يطوف بالبيت فيكون من طوافه دخولا في الحجر	٢٠٢
[١٩٠] ما قالوا: بمنى جمعة أم لا	٢٠٢
[١٩١] في الجمعة يوم الصدر	٢٠٣
[١٩٢] في الرجل يقطع من شجر الحرم	٢٠٤

الموضوع	الصفحة
[١٩٣] في الحداء للمحرم	٢٠٤
[١٩٤] في استلام الحجر: كيف هو؟	٢٠٧
[١٩٥] في الضبع يصيبه المحرم	٢٠٧
[١٩٦] في الرجل يرمي جمرة قبل الأخرى	٢٠٩
[١٩٧] فيما رخص فيه من شجر الحرم	٢١٠
[١٩٨] في خطبة النبي ﷺ أي يوم خطب	٢١٠
[١٩٩] في الصلاة بمنى كم هي: ركعتان أم أربع؟	٢١٢
[٢٠٠] في المحرم: متى يقطع التلبية؟	٢١٦
[٢٠١] في المحرم المعتمر: متى يقطع التلبية؟	٢٢١
[٢٠٢] ما يقول إذا رمى الجمرة	٢٢٥
[٢٠٣] في صلاة المغرب دون جمع	٢٢٦
[٢٠٤] في الرجل يصلي بعرفة في رحله ولا يشهد الصلاة مع الإمام	٢٣٠
[٢٠٥] من كان يجمع بين الصلاتين بجمع	٢٣٢
[٢٠٦] من قال لا يجزئه الآذان بجمع وحده أو يؤذن أو يقيم	٢٣٣
[٢٠٧] في رجل أحصر بالحج فبعث بهدي فلم ينحر حتى حل	٢٣٦
[٢٠٨] في مواقيت الحج	٢٣٧
[٢٠٩] في الرجل إذا خرج إلى مكة فلا يقل: إني حاج وما يقول	٢٤٢
[٢١٠] في الحلال يتكلم في التلبية	٢٤٣
[٢١١] في حرمة البيت وتعظيمه	٢٤٤
[٢١٢] فيمن يهدم البيت، من هو؟	٢٤٧
[٢١٣] من كره هدمه	٢٥٠

الموضوع	الصفحة
[٢١٤] في الرعاء كيف يرمون؟	٢٥٢
[٢١٥] في الماشي يركب	٢٥٤
[٢١٦] في رفع اليدين إذا رمى الجمرة	٢٥٤
[٢١٧] في الرجل يموت وقد بقي عليه من نسكه شيء	٢٥٦
[٢١٨] في بكة ما هي؟ ومكة ما هي؟	٢٥٧
[٢١٩] لم سميت عرفة؟	٢٥٩
[٢٢٠] في فضل زمزم	٢٥٩
[٢٢١] في الرجل يريد أن يهل بالحج فيهل بالعمرة	٢٦١
[٢٢٢] في الرجل يقدم يوم عرفة معتمراً فيحل أيقع على النساء؟	٢٦٢
[٢٢٣] في الحجر: من أين هو؟	٢٦٣
[٢٢٤] في قوله تعالى: ﴿وَمَن يُعَظِّمْ شَعَٰٓئِرَ ٱللَّهِ﴾	٢٦٥
[٢٢٥] في النزول بمكة أي موضع ينزل منها	٢٦٦
[٢٢٦] من قال: إذا دخل الهدي الحرم فقد وفى؟	٢٦٧
[٢٢٧] [من قال: القارن والمتمتع سواء؟	٢٦٨
[٢٢٨] من رخص في ترك الرمل؟	٢٦٨
[٢٢٩] في المحصر من قال: لا يحل إلا بدم؟	٢٦٩
[٢٣٠] في رفع الصوت بالقراءة عشية عرفة	٢٧٠
[٢٣١] في الرجل يدخل غلامه مكة بغير إحرام	٢٧١
[٢٣٢] ما قالوا فيه إذا تعجل في يومين فأصاب صيدا؟	٢٧٢
[٢٣٣] في الرجل إذا دخل مكة بغير إحرام ما يصنع؟	٢٧٣
[٢٣٤] من رخص للحاج أن لا يضحي وما جاء في ذلك؟	٢٧٤

الموضوع	الصفحة
[٢٣٥] في الرجل يترك الصفا والمروة ما عليه؟	٢٧٧
[٢٣٦] ما قالوا إذا نسي السعي بين الصفا والمروة؟	٢٧٨
[٢٣٧] في الحلي للمحرمة والزينة	٢٧٩
[٢٣٨] من كره للمحرمة أن تلبس الحلي وتزين	٢٨١
[٢٣٩] في الخاتم للمحرم	٢٨١
[٢٤٠] في القفازين للمحرمة	٢٨٣
[٢٤١] في المحرم يغطي وجهه	٢٨٥
[٢٤٢] في المحرم يستظل	٢٨٩
[٢٤٣] من رخص أن يستظلّ	٢٩٠
[٢٤٤] في التعريف من قال: ليس إلا بعرفة	٢٩٢
[٢٤٥] من كره أن يزور البيت أيام التشريق	٢٩٥
[٢٤٦] من رخص في زيارته كل يوم وكل ليلة	٢٩٦
[٢٤٧] فيمن قرن بين الحج والعمرة	٢٩٦
[٢٤٨] من كان يرى الإفراد ولا يقرن	٣٠١
[٢٤٩] في القارن من قال: يطوف طوافين	٣٠٤
[٢٥٠] من قال: يجزئ القارن طواف؟	٣٠٦
[٢٥١] في النقاب للمحرمة	٣٠٨
[٢٥٢] في القيام عند الجمرة قدر كم يكون؟	٣١٠
[٢٥٣] في تراب الحرم يخرج به من الحرم	٣١٢
[٢٥٤] من كره أن يطوف بالبيت إلا وهو طاهر	٣١٢
[٢٥٥] في الرجل يحرم وعليه قميص ما يصنع به	٣١٣

الموضوع	الصفحة
[٢٥٦] في الحائض ما تقضي من المناسك	٣١٥
[٢٥٧] في المرأة إذا طافت بالبيت ثم حاضت	٣١٨
[٢٥٨] من كان يستحب أن يطوف يوم النحر	٣١٩
[٢٥٩] من جمع بين الظهر والعصر بعرفات	٣٢٠
[٢٦٠] من كان يقول: يؤخر الظهر بعرفة	٣٢٢
[٢٦١] من كره أن يبيت ليالي منى بمكة	٣٢٢
[٢٦٢] من رخص أن يبيت ليالي منى بمكة	٣٢٤
[٢٦٣] في المحرم ما يحمل من السلاح	٣٢٥
[٢٦٤] في رجل أصاب صيدا فأهدى شاة	٣٢٧
[٢٦٥] في النعامة يصيبها المحرم	٣٢٨
[٢٦٦] في بقر الوحش	٣٢٩
[٢٦٧] في الرجل إذا أصاب حمار الوحش	٣٣٠
[٢٦٨] في المحرم يموت أيغطى رأسه؟	٣٣٠
[٢٦٩] في الرجل يشتري البدنة فتضل فيشتري غيرها	٣٣٣
[٢٧٠] في الرجل يموت ولم يحج وهو موسر	٣٣٦
[٢٧١] في السرعة والتؤدة في الطواف	٣٣٨
[٢٧٢] في المحرم يأكل ما صاد الحلال	٣٣٩
[٢٧٣] من كره أكله للمحرم	٣٤٢
[٢٧٤] في المحرم يحمل امرأته	٣٤٥
[٢٧٥] في الرجل يصيب الصيد فلا يجد له ندا من النعم	٣٤٦
[٢٧٦] في التعريب للمحرم	٣٤٧

الموضوع	الصفحة
[٢٧٧] من قال: ليس على الصفا والمروة دعاء موقت	٣٤٨
[٢٧٨] من قال: إذا لبّد أو عقص أو ضفر فعليه الحلق	٣٥١
[٢٧٩] في المحرم يحتاج إلى الرداء والقميص	٣٥٣
[٢٨٠] في التطوع بين الظهر والعصر بعرفة	٣٥٤
[٢٨١] في المحرم يذبح	٣٥٥
[٢٨٢] في المستحاضة تطوف بالبيت	٣٥٦
[٢٨٣] في أي ساعة يروح الناس إلى منى؟	٣٥٩
[٢٨٤] في أي ساعة يذهب إلى عرفة من منى؟	٣٦١
[٢٨٥] من كان إذا استلم الحجر قَبَّلَ يده	٣٦٣
[٢٨٦] من كان إذا استلم الركن اليماني قبل يده	٣٦٤
[٢٨٧] في الرجل يطوف بالبيت وينسى أن يصلي الركعتين	٣٦٥
[٢٨٨] في الحلق إلى أين هو؟	٣٦٦
[٢٨٩] بأي الجانبين يبدأ في الحلق	٣٦٨
[٢٩٠] في الجمار متى ترمى؟	٣٦٨
[٢٩١] في رمي جمرة العقبة	٣٧٠
[٢٩٢] من رخص أن يرميها قبل طلوع الشمس	٣٧٢
[٢٩٣] في المحرم يحتجم من رخص فيه	٣٧٣
[٢٩٤] من كره للمحرم الحجامة	٣٧٥
[٢٩٥] في المحرم يشم الريحان	٣٧٥
[٢٩٦] من كره للمحرم أن يشم الريحان	٣٧٧
[٢٩٧] ما قالوا فيه: إذا شم الريحان	٣٧٨

الموضوع	الصفحة
[٢٩٨] في المحرم يختضب أو يتداوى بالحناء	٣٧٨
[٢٩٩] من كره أن يهل بالحج في غير أشهر الحج؟	٣٧٩
[٣٠٠] في الشرب في الطواف	٣٨١
[٣٠١] في المحرم يدل الحلال على الصيد	٣٨٢
[٣٠٢] من كان يقول: ليكن آخر عهدك بالبيت	٣٨٢
[٣٠٣] في المحرم يضطر إلى الخفين	٣٨٣
[٣٠٤] في المرأة تحج في عدتها	٣٨٤
[٣٠٥] من كره لها أن تحج في عدتها	٣٨٥
[٣٠٦] في الصبي يعبث بحمامة من حمام مكة	٣٨٦
[٣٠٧] في البدن من قال: لا تكون إلا من الإبل	٣٨٧
[٣٠٨] من كان يعد طوافه	٣٨٨
[٣٠٩] في المرأة ترفع صوتها بالتلبية	٣٩٠
[٣١٠] في الطيلسان المزرر للمحرم	٣٩١
[٣١١] من كان يكره كراء بيوت مكة وما جاء في ذلك	٣٩٣
[٣١٢] من رخص في كرائها	٣٩٥
[٣١٣] في بيع رباع مكة	٣٩٦
[٣١٤] من كان يأمر بتعليم المناسك	٣٩٧
[٣١٥] في المحرم يحتش	٤١٦
[٣١٦] في المحرم يضطر إلى الصيد والميتة	٤١٦
[٣١٧] من قال: يلبى عن الأخرس	٤١٦
[٣١٨] في امرأة قدمت معتمرة وهي حائض	٤١٦

الموضوع	الصفحة
[٣١٩] في رجل أراد أن يلبي فكبر	٤١٧
[٣٢٠] في المرأة تحرم في الحج بغير إذن زوجها	٤١٧
[٣٢١] في اعتناق البيت	٤١٩
[٣٢٢] في المعتمر يطوف بالبيت أيقع على أهله؟	٤١٩
[٣٢٣] في المعتمر أو الحاج يقع على امرأته	٤٢٠
[٣٢٤] في الميت يحج عنه	٤٢٠
[٣٢٥] في الاشتراط في الحج	٤٢١
[٣٢٦] في العبد يعتق عشية عرفة	٤٢٦
[٣٢٧] في الرجل يحج عن الرجل فيفضل معه الفضلة	٤٢٦
[٣٢٨] من قال: إذا قبَّل الحجر سجد عليه؟	٤٢٦
[٣٧٩] في المشعر الحرام: أي موضع هو؟	٤٢٨
[٣٣٠] في فضل النظر إلى البيت	٤٢٩
[٣٣١] في الرجل يدخل البيت بحذاء: خفٍ أو نعل	٤٣٠
[٣٣٢] في المحرم يصيب القطاة ما عليه	٤٣٠
[٣٣٣] من كره أن يأخذ من شعره إذا أراد الحج	٤٣١
[٣٣٤] في المحرم يبدل ثيابه	٤٣٤
[٣٣٣] في المحرم يدخل الحمام	٤٣٥
[٣٣٦] في القران بين الأسباع من رخص فيه؟	٤٣٦
[٣٣٧] في الصيد يؤخذ في الحل فيدخل الحرم فيذبح فيه	٤٣٩
[٣٣٨] في الهدي يعطب من قال: لا بأس أن يبيعه ويستعين بثمنه	٤٤٠
[٣٣٩] في رجل أهل بعمرة ثم وقع بامرأته	٤٤٠

الموضوع	الصفحة
[٣٤٠] من كان يدهن بالزيت	٤٤١
[٣٤١] ما يقتل المحرم	٤٤٢
[٣٤٢] من كان يقول: إذا أردت الحج فلا تسم شيئاً	٤٤٧
[٣٤٣] في المحرم يغسل ثيابه	٤٤٩
[٣٤٤] في الكحل للمحرم والمحرمة	٤٥٠
[٣٤٥] في الرجل يبلغ الوقت وهو مغمى عليه	٤٥٢
[٣٤٦] في الرجل يحرم وعنده الصيد	٤٥٢
[٣٤٧] في الصبي والعبد والأعرابي يحج	٤٥٣
[٣٤٨] في الصبي يجتنب ما يجتنب الكبير	٤٥٦
[٣٤٩] من كان يرمل من الحجر إلى الحجر	٤٥٨
[٣٥٠] في الرجل ينفر ولا يطوف بالبيت	٤٦٠
[٣٥١] في الرجل يغسل رأسه بخِطِمِيّ قبل أن يحلقه	٤٦١
[٣٥٢] في ركوب البدنة	٤٦٢
[٣٥٣] في الرجل يقع على امرأته قبل أن يزور البيت	٤٦٦
[٣٥٤] في المحرم يحك رأسه	٤٧٠
[٣٥٥] في الرجل يحلق قبل أن يذبح	٤٧٢
[٣٥٦] في الاستراحة في الطواف	٤٧٥
[٣٥٧] في التعريف بالبدن	٤٧٦
[٣٥٨] في الرجل يهل بالحج ويريد أن يضم إليها عمرة	٤٧٨
[٣٥٩] فيما يستلم من الأركان	٤٧٩
[٣٦٠] من كان يستلم الركن ثم يطوف	٤٨١
[٣٦١] في الرجل والمرأة يموت وعليه حج	٤٨٣

الموضوع	الصفحة

[٣٦٢] في الرجل المقيم بمكة متى يهل؟ ٤٨٤
[٣٦٣] في الرجل يطوف بالبيت من رخص له أن يصلي الركعتين في الكعبة ٤٨٦
[٣٦٤] أين يصلي الظهر يوم النفر ٤٨٨
[٣٦٥] من قال إذا طفت فصل ركعتين عند المقام ٤٨٩
[٣٦٦] من قال: يصلي ركعتي الطواف في حاشية الطواف ٤٩١
[٣٦٧] في الطواف للغرباء أفضل أم الصلاة؟ ٤٩٢
[٣٦٨] من كان يرفع صوته بالتلبية ٤٩٣
[٣٦٩] من قال: التلبية زينة الحج ٤٩٧
[٣٧٠] من قال: ليس على أهل مكة رمل ٤٩٧
[٣٧١] في الرجل يزور يوم النحر يرمل أم لا؟ ٤٩٩
[٣٧٢] في التكبير يوم عرفة أفضل أو التلبية ٤٩٩
[٣٧٣] من كان يصلي في المسجد ويلبي بالحج؟ ٥٠١
[٣٧٤] في المكي يؤخر الطواف حتى يرجع من منى ٥٠٢
[٣٧٣] من كان إذا رمى الجمرة كبر مع كل حصاة؟ ٥٠٢
[٣٧٤] من قال يفتتح بالحجر الأسود ويختم به ٥٠٤
[٣٧٧] من كره إذا طاف طواف الصدر أن يبيت بمكة؟ ٥٠٦
[٣٧٨] من كره البناء حول الكعبة؟ ٥٠٧
[٣٧٩] في يوم الحج الأكبر ٥٠٧
[٣٨٠] في الرجل يموت ولم يحج أيحج عنه؟ ٥١٠
[٣٨١] من قال: لا يحج أحد عن أحد ٥١٢
[٣٨٢] في الجمع بين الحج والعمرة ٥١٢

الموضوع	الصفحة

[٣٨٣] ما يقال عشية عرفة وما يستحب من الدعاء ٥١٤
[٣٨٤] في الكَرِى تُجزئه حجته ٥١٦
[٣٨٥] في قوله تعالى: ﴿فَصِيَامُ ثَلَٰثَةِ أَيَّامٍ فِي ٱلْحَجِّ﴾ ٥١٩
[٣٨٦] في المريض يرمى عنه الجمار ٥٢٢
[٣٨٧] في المرأة تخرج مع ذي محرم ٥٢٣
[٣٨٨] إذا أحرم بحجتين ٥٢٦
[٣٨٩] في وقت الإفاضة من عرفة ٥٢٦
[٣٩٠] من كان يستحب إذا دخل الرجل مكة أن لا يخرج حتى يقرأ القرآن ٥٢٨
[٣٩١] في القراءة في الطواف بالبيت ٥٢٩
[٣٩٢] في التطوع بين الصلاتين بجمع ٥٣١
[٣٩٣] أين يصلي من داخل البيت؟ ٥٣٢
[٣٩٤] في المحرم يصيب بيض النعام ٥٣٣
[٣٩٥] في بدل البُدن ٥٣٧
[٣٩٦] في الرجل ينصرف قبل الإمام في عرفة ٥٣٨
[٣٩٧] من قال إذا مر بجمع فلم ينزلها أهراق دماً ٥٣٩
[٣٩٨] في القوم يشتركون في الصيد وهم محرمون ٥٤٠
[٣٩٩] من قال في كل شيء من الصيد حكومة ٥٤٣
فهرس الموضوعات ٥٤٥

* * *

المصنف لابن أبي شيبة

الإمام أبي بكر عبد الله بن محمد بن أبي شيبة العبسي الكوفي

المولود سنة ١٥٩ هـ - والمتوفى سنة ٢٣٥ هـ

تقديم معالي الشيخ

ناصر بن عبد العزيز أبو حبيب الشثري

تحقيق

أ.د. سعد بن ناصر بن عبد العزيز أبو حبيب الشثري

المجلد التاسع

تتمة كتاب الحج، كتاب النكاح

(١٥٩٤٣ - ١٨٣٩١)

دار كنوز إشبيليا
للنشر والتوزيع

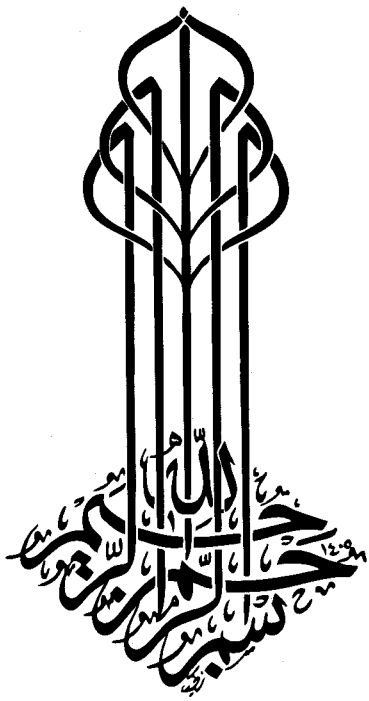
بسم الله الرحمن الرحيم

المصنف لابن أبي شيبة

٩

جميع الحقوق محفوظة للمحقق

الطبعة الأولى

١٤٣٦هـ - ٢٠١٥م

دار كنوز إشبيليا للنشر والتوزيع

المملكة العربية السعودية ص. ب ٢٧٢٦١ الرياض ١١٤١٧

هاتف: ٤٩١٤٧٧٦ - ٤٩٦٨٩٩٤ فاكس: ٤٤٥٣٢٠٣

E-mail: eshbelia@hotmail.com

[٤٠٠] من كان يذبح بمنى ولا يصلي ركعتين؟

١٥٩٤٣- **حدثنا** أبوبكر قال: حدثنا حفص عن حجاج عن نافع عن ابن عمر أنه كان يذبح بمنى ولا يصلي (ركعتين)[١][٢].

١٥٩٤٤- **حدثنا** أبوبكر قال: حدثنا حفص عن ليث سألت عطاء، قلت: إن عبدالكريم قال لي بمنى: لا تذبح حتى تصلي.

١٥٩٤٥- قال: ليس ذلك على (أهل منى إنما ذلك على)[٣] أهل الآفاق.

١٥٩٤٦- وسألت مجاهداً فقال لي: مثل ذلك.

١٥٩٤٧- **حدثنا** أبوبكر قال: حدثنا حفص عن عبدالملك قال: سألت عطاء/ ١٩/٤ قلت: قال لي قائل: صل الركعتين (قبل)[٤] أن تذبح، فقال: ليس ذلك على أهل منى، إنما صلاتهم موقفهم بجمع.

١٥٩٤٨- **حدثنا** أبوبكر قال: (حدثنا)[٥] وكيع عن سفيان عن جابر عن مجاهد وطاوس وعطاء وسالم والقاسم قالوا: لا صلاة بمنى يوم النحر.

١٥٩٤٩- **حدثنا** أبوبكر قال: حدثنا حميد عن قيس عن جابر عن طلحة بن عبدالله عن إبراهيم وعبدالرحمن بن الأسود أنهما (صليا)[٦] بمنى يوم النحر ركعتين

---

(١) في [أ، ب، جـ، س، ز، ط]: (الركعتين).

(٢) منقطع حكماً؛ حجاج مدلس.

(٣) سقط من: [س].

(٤) في [س]: (قيل).

(٥) سقط من: [ط].

(٦) في [س]: (طيا)، وفي [س، ط، هـ]: زيادة يوماً بعدها.

قبل أن (ينحرا)[١].

١٥٩٥٠- **حدثنا** أبوبكر قال: حدثنا عبدالوهاب الثقفي عن المثنى عن (عمرو)[٢] ابن (شعيب)[٣] عن سعيد بن المسيب قال: (الركعتان واجبتان)[٤] على من نحر قبل أن ينحر، ومن لم ينحر فعليه أن (يشهدهما)[٥] وزعم أنه لا يسجد (قبلهما)[٦] في فطر ولا أضحى.

* * *

[٤٠١] من قال: أيام التشريق أيام أكل وشرب

١٥٩٥١- حدثنا أبوبكر قال: حدثنا عبدالأعلى (بن عبدالأعلى)[٧] عن محمد بن إسحاق عن (حكيم)[٨] بن (حكيم)[٩] عن مسعود بن الحكم عن أمه قالت: (كأني)[١٠] أنظر (إلى)[١١] علي على بغلة رسول الله ﷺ [أيام منى وهو

---

(١) في [ب، س]: (ينحر).

(٢) في [س]: (عمر).

(٣) في [أ، ب، س، ص، ز، هـ]: (سعيد).

(٤) في [أ، ز، ط، هـ]: (الركعتين واجبتين).

(٥) في [جـ]: (يشدها)، وفي [س]: (يشدهما).

(٦) في [أ، ب، جـ، ز]: (قبلها).

(٧) في [أ، جـ، س، ز]: زيادة (ابن عبدالأعلى).

(٨) في [جـ، ز]: (حكم).

(٩) في [ز]: (حكم).

(١٠) في [س]: (كان).

(١١) في [ز]: (لما).

ينادي ألا إن رسول الله ﷺ][1] (يقول)[2] : **«إنها ليست بأيام صيام، إنها أيام أكل وشرب»**[3]./ ٢٠/٤

١٥٩٥٢- **حدثنا** أبوبكر قال: حدثنا سلام عن إبراهيم عن أبي الشعثاء قال: كنا جلوسا مع عبدالله بن (عمر)[4] (بمنى)[5] فأتينا بطعام فتنحى ابن له فقال: إني صائم، فقال: أطعم فإنها أيام أكل وشرب قال: فأفطر[6].

١٥٩٥٣- **حدثنا** أبوبكر قال: حدثنا ابن علية عن يونس عن الحسن قال: أيام التشريق أيام طعم وذكر.

١٥٩٥٤- **حدثنا** أبوبكر قال: حدثنا حفص وجرير عن الحسن بن عبيدالله قال: سألت[7] إبراهيم عن صوم أيام التشريق فقال: (قال)[8] مسروق: هن أيام أكل وشرب.

---

(١) سقط ما بين المعكوفين من: [أ، س، هـ].

(٢) في [أ، ز]: (قال).

(٣) منقطع حكماً؛ ابن إسحاق مدلس، أخرجه النسائي في الكبرى (٢٨٨٦)، وابن خزيمة (٢١٤٧)، والحاكم (١/٤٣٤)، وأبويعلى (٤٦١)، والطحاوي ٢/٢٤٦، وبنحوه أخرجه أحمد (٧٠٨)، وابن جرير في التفسير ٢/٣١٦، والبيهقي ٤/٢٩٨، والمزي ٣٢/٤٦٠.

(٤) في [ز]: (عمرو).

(٥) سقط من: [أ].

(٦) ضعيف؛ لحال إبراهيم بن مسلم العبدي الهجري، وأخرجه أحمد (٤٩٧٠)، والنسائي في الكبرى (٢٩٠٣)، وابن خزيمة (٢١٤٨)، وعبد ابن حميد (٨٣٠).

(٧) في [س]: زيادة (عن).

(٨) سقط من: [س].

١٥٩٥٥- **حدثنا** أبوبكر قال: حدثنا حاتم بن إسماعيل عن جعفر عن أبيه أن النبي ﷺ بعث بديل بن (ورقاء)[١] الخزاعي على جمل أورق ينادي أيام منى إنها أيام أكل وشرب[٢].

١٥٩٥٦- **حدثنا** أبوبكر قال: حدثنا[٣] ابن فضيل (عن ليث)[٤] عن عمرو بن دينار قال: حدثني رجل من الأنصار من أصحاب رسول الله ﷺ قال: بعثني النبي (ﷺ)[٥] أيام التشريق فأمرني (أن)[٦] أنادي في الناس إنها أيام أكل وشرب[٧].

---

(١) في [س، هـ]: (وراق).

(٢) مرسل؛ أبوجعفر تابعي.

(٣) في [ز]: زيادة (حاتم بن إسماعيل عن جعفر).

(٤) سقط من: [س].

(٥) في [هـ]: (عليه السلام).

(٦) سقط من: [أ، ب، جـ، س، ز، ط].

(٧) ضعيف؛ لحال ليث، وقد روي الحديث عن عمرو بن دينار على أوجه:

أولها: عنه مرسلاً، أخرجه ابن جرير في التفسير ٣٠٤/٢.

وثانيها: عنه عن نافع بن جبير عن رجل من الصحابة، أخرجه أحمد (١٥٤٢٩)، والطحاوي ٢٤٥/٢، وابن الجعد (١٦٣٦)، وابن جرير في مسندعلي من تهذيب الآثار (٤١٠)، والبيهقي ٢٦٩/٩.

وثالثها: عن جبير بن مطعم أخرجه البيهقي (٢٩٦/٩).

ورابعها: عن نافع ابن جبير عن بشر بن سحيم، أخرجه أحمد (١٨٩٥٥)، والنسائي في الكبرى (٢٨٩٦)، وابن خزيمة (٢٩٦٠)، والدارمي (١٧٦٦)، وابن جرير في مسند علي (٤١٥)، والطبراني (١٢١٣)، وابن الجعد (١٦٣٦)، والطحاوي ٢٤٥/٢، وابن حزم في المحلى ٢٨/٧، وابن قانع (٧٩/١).

وخامسها: عن ابن عباس أخرجه ابن جرير في مسند علي (٤٠٢)، والطبراني في الأوسط (٧٠٥٦)، وأبونعيم في تاريخ إصبهان ٩٠/١، وأبوالشيخ في طبقات المحدثين بأصبهان ٢٦٣/١.

١٥٩٥٧- **حدثنا** أبوبكر قال: حدثنا وكيع عن سفيان عن حبيب بن أبي ثابت عن نافع بن جبير عن بشر بن سحيم أن النبي ﷺ خطب/ أيام التشريق ٢١/٤ فقال: **«إنه لا يدخل الجنة إلا نفس مؤمنة وإن هذه الأيام أيام أكل وشرب»**[١].

١٥٩٥٨- **حدثنا** أبوبكر قال: حدثنا وكيع عن موسى بن عبيدة عن منذر بن جهم عن عمر بن خلدة الأنصاري عن أمه قالت: بعث (رسول الله)[٢] ﷺ علياً أيام التشريق ينادي إنها أيام أكل وشرب وبعال[٣].

١٥٩٥٩- [**حدثنا** أبوبكر قال: حدثنا عبدة عن عبدالملك (عن عطاء)[٤] قال: كنا نصوم أيام التشريق بمنى ثم نهينا عنها][٥].

١٥٩٦٠- **حدثنا أبوبكر قال** حدثنا ابن مهدي عن سفيان عن عبدالله بن أبي بكر وسالم عن سليمان بن يسار عن عبد الله بن حذافة أن النبي ﷺ أمره (أن)[٦]

---

(١) صحيح؛ وقد صرح حبيب بالتحديث عند أحمد (١٥٤٣٠)، والحديث أخرجه أحمد (١٥٤٢٨)، وابن ماجه (١٧٢٠)، والنسائي في الكبرى (٢٨٩٢)، والطبراني (١٢٠٦)، وابن أبي عاصم في الآحاد (٩٩٦)، والطحاوي ٢٤٣/٢، والطيالسي (١٢٩٩)، والبيهقي ٢٩٨/٤.

(٢) في [جـ، ز]: (النبي)، وفي [س]: (لرسول).

(٣) مجهول؛ لجهالة منذر بن جهم، أخرجه إسحاق (٢٤١٩)، وعبد بن حميد (١٥٦٢)، ووكيع في أخبار القضاة ١٣١/١، وابن الأثير في أسد الغابة ٤٠٧/٧، وابن أبي عاصم في الآحاد (٣٣٧٦)، ومسدد وأحمد بن منيع كما في المطالب (١٠٩٨)، والطحاوي ٢٤٥/٢.

(٤) سقط من: [هـ].

(٥) الخبر سقط من: [جـ].

(٦) في [أ، ب، جـ، ز]: زيادة (أن).

ينادي أيام التشريق أنها أيام أكل وشرب[١].

١٥٩٦١- **حدثنا** أبوبكر قال: حدثنا عبدالرحيم بن سليمان عن محمد بن عمرو عن أبي سلمة عن أبي هريرة قال: قال رسول الله ﷺ: **«أيام التشريق أيام أكل وشرب»**[٢].

١٥٩٦٢- [**حدثنا** أبوبكر قال: [٣]حدثنا عبدالأعلى عن هشام عن محمد (بن)[٤] أبي المليح قال: أيام التشريق أيام أكل وشرب][٥].

١٥٩٦٣- **حدثنا** أبوبكر (قال حدثنا)[٦] وكيع عن موسى بن علي عن (أبيه)[٧] عن (عقبة)[٨] بن عامر قال: قال رسول الله (ﷺ)[٩]: **«يوم عرفة ويوم النحر وأيام**

---

(١) منقطع؛ سليمان بن يسار لم يسمع من ابن حذافة، أخرجه أحمد (١٥٧٣٥)، والنسائي في الكبرى (٢٨٧٦)، والضياء ٢٥٣/٩، وابن جرير في مسند علي (٤٠٧)، وابن قانع ٩٩/٢، وابن الأثير في أسد الغابة (٢١٤/٣)، والمزي ٤١٣/١٤، وابن عبدالبر في التمهيد ٢٣١/٢١، وابن عساكر ٣٤٨/٢٧، والطحاوي ٢٤٤/٢.

(٢) حسن؛ محمد بن عمرو صدوق، أخرجه أحمد (٧١٣٤)، وابن ماجه (١٧١٩)، والنسائي في الكبرى (٢٨٨٣)، وابن حبان (٣٦٠١)، وأبويعلى (٥٩١٣)، وابن جرير في التفسير ٣٠٤/٢٩، والطحاوي ٢٤٤/٢، والدارقطني ٢٨٣/٤.

(٣) في [س، ط، هـ]: زيادة (وكيع عن).

(٤) في [ز]: (عن).

(٥) سقط الخبر في [جـ]، وفي [س]: (تقديم وتأخير الحديثين).

(٦) في [جـ، س، ط]: (قال: أخبرنا)، وفي [هـ، ن]: (عن).

(٧) في [س، ط، هـ]: (أمه).

(٨) في [ف، هـ]: (عتبة).

(٩) في [ط]: (صلى الله عليه).

التشريق عيد أهل الإسلام (وهن)[١] أيام أكل وشرب»[٢]./ ٢٢/٤

* * *

[٤٠٢] في المحرم (يقرد)[٣] بعيره هل عليه شيء

١٥٩٦٤- **حدثنا** أبوبكر قال: حدثنا وكيع عن عبدالحميد بن جعفر عن رجل يقال له عيسى: أن علياً رخص للمحرم أن يقرد بعيره[٤].

١٥٩٦٥- **حدثنا** أبوبكر قال: حدثنا وكيع عن سفيان عن عبدالكريم عن مجاهد أو عكرمة عن ابن عباس قال: لا بأس أن (يقرد)[٥] المحرم بعيره[٦].

١٥٩٦٦- **حدثنا** أبوبكر قال: حدثنا وكيع عن سفيان عن منصورعن إبراهيم قال: لا بأس أن (يقرد)[٧] المحرم بعيره.

١٥٩٦٧- **حدثنا** أبوبكر قال: حدثنا عباد عن يحيى بن سعيد عن محمد بن

---

(١) في [أ، ب، س، ط]: (وهو)، وفي [هـ]: (وهي).

(٢) صحيح؛ أخرجه أحمد (١٧٣٧٩)، وأبوداود (٢٤١٩)، والترمذي (٧٧٣)، والنسائي ٢٥٢/٥، وابن خزيمة (٢١٠٠)، وابن حبان (٣٦٠٣)، والحاكم ٣٣٤/١، والدارمي (١٧٦٤)، وابن جرير في مسند عمر (٥٦٢)، والطحاوي ٧١/٢، والطبراني ١٧/(٨٠٣)، والبيهقي ٢٩٨/٤، والبغوي (١٧٩٦)، وقوله: يوم عرفة، قيل: هو شاذ، وقيل: المراد به من كان بعرفة.

(٣) في [س]: (ويقرد).

(٤) مجهول؛ لجهالة عيسى.

(٥) في [ب]: (يقرر).

(٦) ضعيف؛ لحال عبدالكريم.

(٧) في [ب]: (يقرر).

إبراهيم عن ربيعة بن عبدالله بن (الهدير)[١] قال: رأيت عمر بن الخطاب يقرد بعيره بالسقيا وهو محرم ويجعله في الطين[٢].

١٥٩٦٨- **حدثنا** أبوبكر قال: حدثنا حفص عن حجاج قال: سألت عطاء عن الرجل/ يقرد بعيره ويلقي عنه الدود (ويحلمه)[٣]، فقال: قرد، (وحَلّم)[٤]، وألق الدود عن بعيرك. ٢٣/٤

١٥٩٦٩- **حدثنا** أبوبكر قال: حدثنا سلام عن العلاء بن المسيب قال: قال رجل لعطاء: أقرد بعيري وأنا[٥] محرم؟ قال: نعم قد فعل ذلك ابن عمر[٦].

١٥٩٧٠- **حدثنا** أبوبكر قال: حدثنا وكيع عن حماد بن أبي الدرداء (قال: سألت مجاهدً)[٧] عن المحرم يقرد بعيره؟ قال: لابأس.

١٥٩٧١- [**حدثنا** أبوبكر قال: حدثنا وكيع عن أفلح عن القاسم (أنه)[٨] كره أن يقرد بعيره][٩].

١٥٩٧٢- **حدثنا** أبوبكر قال: حدثنا ابن نمير عن يحيى بن سعيد عن عكرمة أنه (كره)[١٠] أن يقرد البعير، فقال ابن عباس: انحرها، قال: فنحرها فقال: كم قتلت

---

(١) في [أ، ب]: (هرم)، وفي [ز، جـ]: (هدير)، وفي [س]: (هريرة)، وفي [ط]: (هرير).

(٢) صحيح.

(٣) في [جـ]: (ويحكم)، وسقط من: [س، هـ].

(٤) في [جـ]: (وحكم)، وفي [ط، هـ]: (واحلم).

(٥) في [ط]: زيادة (بأس).

(٦) صحيح.

(٧) في [س]: (قال: سلت مجاهداً)، وفي [ط]: (قال مجاهداً)، وفي [هـ]: (سئل مجاهد).

(٨) في [ط]: (أنا).

(٩) سقط الخبر من: [أ، ب].

(١٠) في [س، ط، هـ]: (يكره).

في جلدها من قراد أو (حمنانة؟)[١][٢].

١٥٩٧٣- **حدثنا** أبوبكر قال: حدثنا سفيان بن (عيينة)[٣] عن (عمرو)[٤] عن أبي الشعثاء: المحرم يقرد بعيره ويطليه بالقطران.

١٥٩٧٤- **حدثنا** أبوبكر قال: حدثنا ابن (عيينة)[٥] ويزيد بن هارون عن يحيى (ابن)[٦] سعيد عن عكرمة عن ابن عباس قال: لا بأس به[٧].

١٥٩٧٥- **حدثنا** أبوبكر قال: حدثنا روح بن عبادة عن زكريا بن إسحاق قال: نا أبو الزبير أنه سمع جابر بن عبدالله يقول: لا بأس أن يقرد المحرم بعيره[٨]./ ٢٤/٤

* * *

[٤٠٣] ما قالوا فيه إذا قتله وهو محرم؟

١٥٩٧٦- **حدثنا** أبوبكر قال: حدثنا حاتم بن إسماعيل عن ابن حرملة قال: قتلت قراداً أو حنطباً وأنا محرم، فقال[٩] سعيد: تصدق (تمرة)[١٠]، (وقال)[١١]: تمرة خير منها.

---

(١) في [أ، ب]: (حمم)، وفي [س]: (حمانة)، والحمنان صغار القراد.

(٢) صحيح.

(٣) في [س]: (عينه)، وفي [ط]: (عينية).

(٤) في [هـ]: (عمر).

(٥) في [س]: (عينه)، وفي [ط]: (عينية).

(٦) في [ب]: (أن).

(٧) صحيح.

(٨) صحيح.

(٩) في [ز]: زيادة (لي)، وفي [هـ]: زيادة (ابن).

(١٠) في [ط]: (مرة).

(١١) في [أ، ب، جـ]: (وقال)، وفي [س، ط، هـ]: (قال).

١٥٩٧٧- **حدثنا** أبوبكر قال: حدثنا ابن نمير عن عبيدالله عن القاسم قال: سألت رجلاً عن القراد يصيبه المحرم فقال: تمرة خير من قراد، بل نصف تمرة، بل نواة خير من قراد.

١٥٩٧٨- **حدثنا** أبوبكر قال: حدثنا عبدة عن صاعد بن مسلم عن الشعبي في المحرم يقتل القراد قال: يطعم كفاً من طعام حنطة أو دقيق أو تمر.

١٥٩٧٩- **حدثنا** أبوبكر قال: حدثنا غندرعن شعبة عن أبي (مسلمة)[1] قال: سمعت عكرمة (سئل)[2] عن محرم قتل حلمة؟ قال: يتصدق بكسرة.

* * *

[٤٠٤] من قال: عمد الصيد وخطأه سواء

١٥٩٨٠- **حدثنا** أبوبكر قال: حدثنا وكيع عن سفيان عن منصور عن إبراهيم قال: يحكم عليه في الخطأ والعمد.

١٥٩٨١- **حدثنا** أبوبكر قال: حدثنا وكيع عن سفيان عن ابن جريج عن عطاء
٢٥/٤ قال: يحكم عليه في الخطأ والعمد./

١٥٩٨٢- **حدثنا** أبوبكر قال: حدثنا وكيع عن الأعمش عن (عمرو)[3] بن مرة عن سعيد بن جبير قال: إنما جعل الجزاء في العمد، (ولكن غلظ عليهم في الخطأ كي يتقوا)[4].

---

(١) في [ز، س، هـ]: (سلمة).

(٢) زيادة من: [أ، ب، جـ].

(٣) في [س، هـ]: (عمر).

(٤) ساقط من: [س].

١٥٩٨٣- **حدثنا** أبوبكر قال: حدثنا جرير عن مغيرة عن إبراهيم قال: العمد والخطأ في الصيد سواء، يحكم عليه.

١٥٩٨٤- **حدثنا** أبوبكر قال: حدثنا وكيع عن سفيان عن جابر عن الحكم أن عمر كان كتب (يحكم عليه)[١] في الخطأ والعمد[٢].

١٥٩٨٥- حدثنا أبوبكر قال: حدثنا (محبوب)[٣] (القواريري)[٤] عن إبراهيم بن طهمان عن جابر[٥] عن الحكم عن عمر مثله[٦].

١٥٩٨٦- **حدثنا** أبوبكر قال: حدثنا ابن علية عن أيوب قال: نبئت عن مجاهد أنه (قال)[٧]: لا يحكم [على من أصاب الصيد (متعمداً)[٨] إنما يحكم على من أصاب خطأ.

١٥٩٨٧- ونبئت عن طاوس أنه قال][٩]: لا يحكم على من أصابه خطأ، إنما يحكم على من أصابه متعمداً.

١٥٩٨٨- **حدثنا** أبوبكر قال: حدثنا ابن يمان عن سفيان عن جابر عن سالم والقاسم وعطاء وطاوس ومجاهد قالوا: إذا أصاب (الجنادب)[١٠] والقطا لم يحكم عليه خطأ، وإن أصابه متعمدا حكم عليه./ ٢٦/٤

---

(١) في [س، ط، هـ]: (إليه).

(٢) ضعيف منقطع؛ جابر ضعيف، والحكم لم يدرك عمر.

(٣) في [هـ]: (مجلوب).

(٤) في [ط]: (القراديوي).

(٥) في حاشية [ب]: (هو الجعفي الكذاب).

(٦) ضعيف منقطع جابر ضعيف، والحكم لم يدرك عمر.

(٧) سقط من: [ز].

(٨) سقط من: [أ، ب].

(٩) سقط ما بين المعكوفين من: [أ، ب].

(١٠) في [جـ، س، ز]: (الجناذب).

١٥٩٨٩- **حدثنا** أبوبكر قال: حدثنا ابن علية عن حسين عن قتادة عن أبي (مدينة)[١] عن ابن عباس قال: ليس عليه في الخطأ شيء[٢].

١٥٩٩٠- **حدثنا** أبوبكر قال: حدثنا حفص عن ابن جريج عن عطاء قال: الخطأ والعمد في الصيد سواء يحكم (عليه)[٣].

١٥٩٩١- **حدثنا** أبوبكر قال: حدثنا وكيع عن سفيان (عن يونس)[٤] عن الحسن قال: يحكم عليه في الخطأ والعمد.

* * *

[٤٠٥] من قال: يتعجل إلى منى؟

١٥٩٩٢- **حدثنا** أبوبكر قال: حدثنا يحيى بن يمان عن هشام قال: رأيت الحسن يتعجل إلى منى قبل الناس بيوم.

١٥٩٩٣- ورأيت هشاماً يتعجل.

١٥٩٩٤- **حدثنا** أبوبكر قال: حدثنا (حفص)[٥] عن حجاج قال: سألت عطاء عن (التعجل)[٦] إلى منى قبل التروية بيوم، فلم ير بذلك بأساً.

١٥٩٩٥- **حدثنا** أبوبكر قال: حدثنا وكيع عن أبان بن عبدالله قال: سألت عطاء فقال: مثل ذلك.

* * *

(١) في [س]: (مربينة)، وفي [أ، هـ]: (مزينة).
(٢) مجهول؛ لجهالة أبي مدينة.
(٣) في [هـ]: (عليهما).
(٤) زيادة من: [أ، ب، جـ، ز].
(٥) في [ف]: (يحيى).
(٦) في [س]: (التعجيل).

[٤٠٦] في غسل حصى الجمار

١٥٩٩٦- **حدثنا** أبوبكر قال: حدثنا معن بن عيسى عن خالد بن أبي بكر قال: كنت (أكون)[١] مع سالم و(مع)[٢] عبدالله بن (عبدالله)[٣] فلم أرهما غسلا حصى الجمار.

١٥٩٩٧- **حدثنا** أبوبكر قال: حدثنا عبدالرزاق عن معمر قال: سألت الزهري أغسل حصى الجمار؟ قال: لا، إلا أن يكون فيه قذر.

١٥٩٩٨- **حدثنا** أبوبكر قال: حدثنا[٤] العقدي عبدالملك بن عمرو عن أفلح قال: كان القاسم يغسل حصى الجمار ويأخذه كما هو فيرمي به.

١٥٩٩٩- **حدثنا** أبوبكر قال: حدثنا ابن مهدي عن مورع بن موسى (قال)[٥]: (سمعت)[٦] شيخاً يحدث أنه رأى سعيد بن جبير غسل حصى الجمار.

١٦٠٠٠- **حدثنا** أبوبكر قال: حدثنا عيسى بن يونس عن ابن جريج قال: سألت عطاء فقال: (لا)[٧] تغسله.

١٦٠٠١- **حدثنا** أبوبكر قال: حدثنا وكيع عن زمعة عن ابن طاوس عن أبيه أنه كان يغسل حصى الجمار.

* * *

---

(١) في [هـ]: (أطوف).

(٢) سقط من: [س].

(٣) في [أ، ب، ن]: (عبيد الله).

(٤) في [أ، ب]: زيادة (حدثنا معن بن عيسى عن خالد إلى).

(٥) سقط من: [ز]، وفي [هـ]: (قالت).

(٦) في [جـ، ز]: (سمع).

(٧) سقط من: [س].

[٤٠٧] في الرجل ينسى أن يرمي الجمار يقضيه أو يهريق دما

١٦٠٠٢- **حدثنا** أبوبكر قال: حدثنا معن بن عيسى عن بن أبي ذئب عن الزهري عن أبان بن عثمان قال: والله إن الصلاة لتقضى فكيف لا (يقضى)[١] (رمي الجمار)[٢]./ ٢٨/٤

* * *

[٤٠٨] من كان يقول: يلبي إذا انبعثت به (راحلته)[٣]؟

١٦٠٠٣- **حدثنا** أبوبكر قال: حدثنا ابن فضيل عن عبدالملك عن أبي جعفر قال: دعي النبي ﷺ (بناقته)[٤] (بالبيداء)[٥] فركبها فلما انبعثت به راحلته لبى[٦].

١٦٠٠٤- **حدثنا** أبوبكر قال: حدثنا معن عن خالد [بن أبي بكر قال: رأيت القاسم بن محمد أهل حين انبعثت به راحلته من فناء مسجد ذي الحليفة.

١٦٠٠٥- **حدثنا** أبوبكر قال: حدثنا معن عن خالد][٧] أنه رأى سالماً فعل مثل ذلك.

١٦٠٠٦- **حدثنا** أبوبكر قال: حدثنا وكيع عن هشام بن عروة عن أبيه أن النبي ﷺ صلّى في مسجد ذي الحليفة، فلما استوت به راحلته بفناء المسجد أهل[٨].

---

(١) في [ط]: (يقتضي)، وفي [أ]: (يفضي)، وفي [هـ]: (تقضي).

(٢) في [جـ، ز]: (الرمي).

(٣) في [ط]: (أملته).

(٤) في [ز، هـ]: (بناقة).

(٥) في [ب]: (بالبعيد).

(٦) مرسل؛ أبوجعفر ليس من الصحابة.

(٧) سقط ما بين المعكوفين من: [جـ].

(٨) مرسل؛ عروة تابعي، أخرجه مالك (١/ ٣٣٢).

١٦٠٠٧- **حدثنا** أبوبكر قال: حدثنا أبوخالد عن يحيى بن سعيد عن نافع عن ابن عمر قال: (كان)[١] إذا انبعثت به راحلته لبى[٢].

١٦٠٠٨- وكانت عائشة لا تلبي حتى تأتي البيداء[٣].

١٦٠٠٩- **حدثنا** أبوبكر قال: حدثنا وكيع عن الأعمش عن خيثمة قال: كانوا يحبون التلبية إذا استوى بعيره به قائماً.

١٦٠١٠- **حدثنا** أبوبكر قال: حدثنا حميد عن (حسن)[٤] عن إسماعيل بن أبي خالد عن رجاء أن علقمة كان إذا جلس على الراحلة أخذ في التلبية فتنبعث (به)[٥] وهو يلبي.

١٦٠١١- **حدثنا** أبوبكر قال: حدثنا علي بن مسهر عن عبيدالله بن عمر عن نافع/ عن ابن عمر قال: كان رسول الله ﷺ إذا وضع رجله في (الغرز)[٦] وانبعثت به ٢٩/٤
راحلته قائمة أهل من ذي الحليفة[٧].

* * *

---

(١) سقط من: [ط].

(٢) حسن؛ أبوخالد صدوق.

(٣) حسن؛ أبوخالد صدوق.

(٤) في [أ، ب، هـ، ط]: (حسين).

(٥) زيادة من: [أ، ب، جـ، ز، ط].

(٦) في [أ، ب]: (الثرر)، وفي [ف]: (الغرز).

(٧) صحيح؛ أخرجه البخاري (١٥٥٢)، ومسلم (١١٨٧).

[٤٠٩] (من)[١] رمى الجمار بالليل[٢] من كرهه؟

١٦٠١٢- **حدثنا** أبوبكر قال: حدثنا أبو أسامة عن هشام عن الحسن أنه كره أن ترمى الجمار ليلاً.

١٦٠١٣- **حدثنا** أبوبكر قال: حدثنا وكيع عن سفيان عن هشام بن عروة عن أبيه أنه كره رمي الجمار (بالليل)[٣].

١٦٠١٤- **حدثنا** أبوبكر قال: حدثنا محمد بن (عبيد)[٤] عن عبيد(الله)[٥] بن عمر عن نافع (أن)[٦] أم سلمة بنت المختار [٧]كانت تحت ابن لعبدالله بن عمر (فولدت)[٨] بالمزدلفة فتخلفت معها صفية، فلم (تضع)[٩] ليلتها تلك ومن الغد، ثم جاءتا منى (من الليل)[١٠] فرموا الجمرة فلم ينكر ذلك عليهما عبدالله، ولم يأمرهم أن يقضوا شيئاً[١١].

١٦٠١٥- **حدثنا** أبوبكر قال: حدثنا ابن إدريس عن هشام عن الحسن قال: لا تُرمَى الجمار بالليل./ ٣٠/٤

---

(١) في [خ، س، ز]: (في).

(٢) في [س، هـ]: زيادة (و).

(٣) في [جـ]: (بليل).

(٤) في [ط]: (عبيدالله).

(٥) في [ب]: (عبيد).

(٦) في [س، هـ]: (عن).

(٧) في [س، هـ]: زيادة (و).

(٨) في [هـ]: (ولدت).

(٩) في [س، ز]: (تصنع).

(١٠) سقط من: [جـ].

(١١) صحيح.

[٤١٠] من رخص في الرمي ليلا

١٦٠١٦- **حدثنا** أبوبكر قال: حدثنا أبو خالد عن ابن جريج عن ابن سابط قال: كان أصحاب رسول الله ﷺ يقدمون حجاجاً (فيرعون)[١] ظهرهم فيجيئون فيرمون بالليل[٢].

١٦٠١٧- **حدثنا** أبوبكر قال: حدثنا أبو خالد عن ابن جريج عن (عمرو)[٣] قال: أخبرني من رأى بعض أزواج النبي ﷺ ترمي (مغربان الشمس)[٤] غربت الشمس أو لم تغرب[٥].

١٦٠١٨- **حدثنا** أبوبكر قال: حدثنا معتمر عن ليث عن عطاء وطاوس قال: الكري إذا لم يجد راعياً والرجل إذا كان (ناسياً)[٦] يرميان الجمار بالليل.

١٦٠١٩- **حدثنا** أبوبكر قال: حدثنا حماد بن خالد عن ابن أبي ذئب عن الزهري قال: الرعاء يرمون ليلاً ولا يبيتون.

* * *

[٤١١] في وقت الدفعة من المزدلفة

١٦٠٢٠- **حدثنا** أبوبكر قال: حدثنا حاتم بن إسماعيل عن جعفر عن أبيه عن

---

(١) في [أ، ب]: (فيدعون).

(٢) منقطع حكماً؛ ابن جريج مدلس.

(٣) في [س]: (عمر).

(٤) سقط من: [هـ]، وفي [ط]: (معه بان الشمس).

(٥) مجهول؛ لجهالة شيخ عمرو.

(٦) في [هـ]: (نامياً).

جابر أن النبي ﷺ لم يزل واقفاً بين المزدلفة حتى (أسفر)[١] جداً، فدفع قبل أن تطلع الشمس[٢].

١٦٠٢١- **حدثنا** أبوبكر قال: حدثنا ابن عيينة عن محمد بن المنكدر سمع سعيد ابن عبدالرحمن بن يربوع (يخبر)[٣] عن جبير بن الحويرث سمع أبا بكر وهو/ واقف على (قزح)[٤] وهو يقول: أيها الناس أصبحوا، أيها الناس أصبحوا، ثم دفع فكأني أنظر (إلى)[٥] فخذه قد انكشفت مما (يخرش)[٦] بعيره بمحجنه[٧]. ٣١/٤

١٦٠٢٢- **حدثنا** أبوبكر قال: حدثنا ابن عيينة عن عمرو بن دينار عن أبي الشعثاء قال: وقت الدفعة من المزدلفة (كقدر)[٨] صلاة القوم (من)[٩] المصبحين بصلاة الصبح حين تبصر الإبل (مواضع)[١٠] أخفافها.

---

(١) في [ز]: (استقر).

(٢) صحيح؛ أخرجه مسلم (١٢١٨)، وأحمد (١٤٤٤٠).

(٣) سقط من: [أ، ب، س].

(٤) في [جـ]: (فرح)، وفي [خ]: (فزح)، وفي [هـ]: (فرع)؛ وانظر: معجم البلدان ومسند الشافعي ١/٣٦٩، وسنن البيهقي (٥/١٢٥).

(٥) سقط من: [ط].

(٦) في [أ، ب]: (يحرش)، وفي [جـ، ز]: (تحدش)، وفي [س]: (تحرش)؛ وفي غريب الحديث لأبي عبيد ٣/٢١٦، والتفسير الكبير ٥/١٤٧: (يخرش)، وفي المبدع ٥/١١٢: (ينخس).

(٧) مجهول؛ جبير بن الحويرث وابن يربوع مجهولان، وأخرجه الشافعي في المسند ١/٣٦٩، وأحمد في العلل ٢/١٥٢، وابن جرير في التفسير ٢/٢٩٠، والفاكهي (٢٧١٠)، والبيهقي ٥/١٢٥.

(٨) في [أ، ب، جـ، ز]: (كقدر)، وفي [ط، هـ]: (لقدر)، وفي [س]: (بقدر).

(٩) سقط من: [أ، ب، جـ، ز].

(١٠) في [ز]: (موضع).

١٦٠٢٣- **حدثنا** أبوبكر قال: حدثنا سفيان بن عيينة عن ابن طاوس عن أبيه قال: كان أهل الجاهلية يدفعون من عرفات قبل غروب الشمس (ومن المزدلفة بعد طلوعها)[١] فأخر الله هذه وقدم هذه، أخر التي من عرفة إلى غروب الشمس، و(قدم التي)[٢] من مزدلفة قبل طلوع الشمس.

١٦٠٢٤- **حدثنا** أبوبكر قال: حدثنا وكيع عن العمري عن نافع قال: وقف ابن الزبير بجمع (فأسفر)[٣] فقال ابن عمر: طلوع الشمس (ينتظر)[٤]، أفعل الجاهلية؟ فدفع ابن عمر ودفع الناس (بدفعته)[٥][٦].

١٦٠٢٥- **حدثنا** أبوبكر قال: حدثنا وكيع عن سفيان عن أبي إسحاق عن عبدالرحمن بن يزيد أن عبدالله أفاض من جمع مقدار صلاة (المسفرين)[٧] بصلاة (الغداة)[٨][٩].

١٦٠٢٦- **حدثنا** أبوبكر قال: حدثنا ابن نمير ويزيد بن هارون عن يحيى بن سعيد عن القاسم قال: سمعت ابن الزبير يقول: إن من سنة الحج أن يصلي، ثم يقف بالمزدلفة بعد أن يصلي الصبح إذا برق الفجر، فإذا أسفر دفع[١٠]./ ٣٢/٤

---

(١) سقط من: [س، ط، هـ].

(٢) في [ز]: زيادة (ومن المزدلفة بعد طلوعها).

(٣) في [هـ]: (استقر).

(٤) في [هـ]: (ينظر)، وفي [ز]: (تنتظر).

(٥) في [س]: (بدفعه).

(٦) ضعيف؛ لحال العمري.

(٧) في [أ، ب]: (المشعرين).

(٨) في [أ]: (الغدا)، وفي [ب]: (الغداء).

(٩) صحيح.

(١٠) صحيح، أخرجه الحاكم ٦٣٢/١، وابن خزيمة (٢٨٠٠)، والبيهقي ١٢٢/٥، وابن عبدالبر في الاستذكار ٧٢/٤.

١٦٠٢٧- [**حدثنا** أبوبكر قال: حدثنا يحيى بن سعيد عن ابن جريج عن أبي الزبير عن جابر قال: قبل طلوع الشمس[١].

١٦٠٢٨- **حدثنا** أبوبكر قال: حدثنا يحيى بن سعيد عن ابن جريج عن عمرو عن (ابن)[٢] الزبير قال: الدفعة من جمع قبل طلوع الشمس][٣][٤].

١٦٠٢٩- **حدثنا أبوبكر قال** حدثنا يحيى (بن سعيد)[٥] عن ابن جريج عن (ابن)[٦] طاوس عن أبيه قال: قبل طلوع الشمس.

١٦٠٣٠- **حدثنا** أبوبكر قال: حدثنا يحيى بن سعيد عن ابن جريج عن نافع عن ابن عمر قال: كقدر صلاة الصبح لا معجلة ولا مؤخرة[٧].

* * *

[٤١٢] في الذكر في الطواف

١٦٠٣١- **حدثنا** أبوبكر قال: حدثنا ابن عيينة عن (عبيد)[٨]الله بن أبي زياد عن (القاسم)[٩] عن عائشة قالت: إنما جعلت الطواف بالبيت، والسعي بين الصفا والمروة لإقامة ذكر الله[١٠].

---

(١) منقطع حكماً؛ ابن جريج مدلس.

(٢) سقط من: [ص، ز].

(٣) سقط الخبرين من: [س، هـ].

(٤) منقطع حكماً؛ ابن جريج مدلس.

(٥) زيادة من: [أ، ب، جـ، ز].

(٦) سقط من: [أ، ب، هـ].

(٧) منقطع حكماً؛ ابن جريج مدلس.

(٨) في [س]: (عبد).

(٩) في [أ، ب، س، هـ]: (القاسم).

(١٠) ضعيف؛ لحال عبيدالله بن أبي زياد أخرجه عبدالرزاق (٨٩٦١)، والفاكهي (١٤٢٣).

١٦٠٣٢- **حدثنا** أبوبكر قال: حدثنا وكيع عن سفيان عن عبيدالله بن أبي زياد عن القاسم عن عائشة عن النبي ﷺ بمثله[١].

* * *

[٤١٣] في حصى الجمار ما جاء في ذلك

١٦٠٣٣- **حدثنا** أبوبكر قال: حدثنا ابن عيينة عن سليمان بن (أبي)[٢] المغيرة العبسي عن ابن أبي(نعم)[٣] عن أبي سعيد الخدري قال: ما (يقبل)[٤] من حصى الجمار رفع[٥].

١٦٠٣٤- **حدثنا** أبوبكر قال: حدثنا ابن عيينة عن فطر عن أبي الطفيل قال: قلت لابن عباس: رمي (الناس)[٦] في الجاهلية والإسلام؟ فقال: ما يقبل منه رفع، و(لولا)[٧] ذلك كان أعظم من ثبير[٨].

* * *

---

(١) ضعيف؛ لحال عبيد الله، أخرجه أحمد (٢٥٠٨٠)، وأبوداود (١٨٨٨)، والترمذي (٩٠٢)، وابن خزيمة (٢٨٣٨)، والحاكم ١/٤٥٩، وإسحاق (٩٢٨)، وابن الجارود (٤٥٧)، والدارمي (١٨٥٤)، والفاكهي (٤٠٩)، والبيهقي ٥/١٤٥، وابن عدي ٤/١٦٣٥.

(٢) سقط من: [أ، هـ، س، ص، ز].

(٣) في [س]: (نعيم).

(٤) في [أ، ب]: (تقبل).

(٥) صحيح.

(٦) زيادة من: [جـ، ز، ط].

(٧) في [هـ]: (إلا).

(٨) صحيح.

[٤١٤] فيمن ساق هديا واجبا فعطب أيأكل منه؟

١٦٠٣٥- **حدثنا** أبوبكر قال: حدثنا غندر (عن شعبة)[١] عن الحكم عن سعيد ابن جبير/ أنه قال في الهدي الواجب: لا يأكل منه وعليه (جزاء)[٢]، وقال في التطوع: (يؤكل)[٣] منه. ٣٣/٤

١٦٠٣٦- **حدثنا** أبوبكر قال: حدثنا ابن نمير عن عبدالملك عن عطاء في رجل ساق بدنة فعطبت، قال: يأكل ويطعم ويتصدق؛ لأن عليه البدل.

١٦٠٣٧- **حدثنا** أبوبكر قال: حدثنا أبومعاوية عن أشعث عن الشعبي عن عبدالله قال: إذا ساق هدياً واجباً فعطب، أكل وأطعم وعليه البدل[٤].

١٦٠٣٨- **حدثنا** أبوبكر قال: حدثنا وكيع عن شعبة عن الحكم عن سعيد بن جبير قال: كل وأبدل إذا عطب الهدي، وإن كان واجباً.

١٦٠٣٩- (**حدثنا** أبوبكر)[٥] قال: (حدثنا)[٦] ابن علية عن (أبي)[٧] التياح عن موسى بن سلمة عن ابن عباس أن رسول الله ﷺ بعث (بثماني)[٨] عشرة بدنة مع رجل (فأمره)[٩] فيها بأمره فانطلق ثم رجع، فقال له: أرأيت إن

---

(١) سقط من: [ط].

(٢) في [جـ، ز]: (الجزاء).

(٣) في [س]: (يأكل).

(٤) ضعيف منقطع؛ أشعث ضعيف، والشعبي لم يدرك عبدالله.

(٥) تكررت في: [ط].

(٦) في [س، ط]: (أخبرنا).

(٧) في [س، ط، هـ]: (ابن).

(٨) في [س، هـ]: (بثمان).

(٩) في [ب]: (وأمره).

(أزحف)[١] علينا منها (شيء)[٢] قال: **«انحرها، ثم اغمس نعلها في دمها واجعلها على صفحتها، ولا تأكل منها أنت ولا أحد من (أهل)[٣] رفقتك»**[٤].

١٦٠٤٠- **حدثنا** أبوبكر قال: حدثنا وكيع عن هشام عن أبيه عن ناجية الخزاعي (قال: قلت)[٥]: يا رسول الله كيف أصنع بما عطب من البدن؟ قال: **«انحره واغمس نعله في دمه وخل بين الناس وبينه فليأكلوه»**[٦].

١٦٠٤١- **حدثنا** أبوبكر قال: حدثنا محمد بن (بشر)[٧] قال: حدثنا سعيد بن أبي (عروبة)[٨] عن/ قتادة عن سنان (بن سلمة)[٩] عن ابن عباس أن (ذؤيباً)[١٠] ٣٤/٤
الخزاعي حدث أن النبي ﷺ كان يبعث معه بالبدن، فيقول: **«إذا عطِبَ منها شيء**

---

(١) في [جـ، ز]: (حف).

(٢) زيادة في: [جـ، ز].

(٣) سقط من: [هـ].

(٤) صحيح؛ أخرجه مسلم (١٣٢٥)، وأحمد (١٨٦٩).

(٥) في [ط]: (قالت).

(٦) صحيح، أخرجه أحمد (١٨٩٤٣)، وأبوداود (١٧٦٢)، والترمذي (٩١٠)، والنسائي في الكبرى (٤١٣٧)، وابن ماجه (٣١٠٦)، وابن خزيمة (٢٥٧٧)، وابن حبان (٤٠٢٣)، والحاكم ٤٤٧/١، وابن أبي عاصم في الآحاد (٢٣٠٨)، والشافعي في السنن (٤٢٩)، والحميدي (٨٨٠)، والدارمي (١٩٠٩)، والطحاوي في شرح المشكل (١٣٢٠)، وابن قانع ١٦١/٣، والبيهقي ٢٤٣/٥، والبغوي (١٩٥٣)، وابن عبدالبر في التمهيد ٢٦٣/٢٢، وابن الأثير في أسد الغابة ٢٩٤/٥.

(٧) في [أ، ب، هـ]: (بشير).

(٨) في [ز]: (عروة).

(٩) سقط من: [س، ط، هـ]، وفي [ز]: (شيبان بن سلمة).

(١٠) في [أ، ب، هـ]: (ذوئب).

فخشيت عليه موتا فانحرها ثم اغمس نعلها في دمها ثم اضرب (بها)[١] على صفحتها، ولا تطعم منها (أنت ولا أحد)[٢] من أهل رفقتك»[٣].

* * *

[٤١٥] من رخص في الأكل من هدي التطوع

١٦٠٤٢- **حدثنا** أبوبكر قال: حدثنا عبدة عن عبيدالله (بن)[٤] عمر عن نافع قال: بعث معي عبدالله ببدنة تطوعاً، فعطب في الطريق فنحرتها فتصدقت منها بطائفة ورجعت إليه ببعضها فأكل ولم يبدل[٥].

١٦٠٤٣- **حدثنا** أبوبكر قال: (حدثنا)[٦] أبو معاوية عن أشعث عن الشعبي عن عبد الله قال: إذا ساق هديا تطوعاً فعطب؟ قال: كل وأطعم وليس عليك البدل[٧].

١٦٠٤٤- **حدثنا** أبوبكر قال: (حدثنا)[٨] وكيع عن سفيان عن ابن جريج عن عطاء قال: كل من التطوع والتمتع وهدي الإحصار و(النذر)[٩] إذا لم تسم.

١٦٠٤٥- **حدثنا** أبوبكر قال: حدثنا وكيع عن شريك عن سالم عن سعيد بن جبير قال: يؤكل من التطوع والتمتع.

---

(١) في [ب، جـ]: (به).

(٢) في [هـ]: (أحداً).

(٣) صحيح؛ أخرجه مسلم (١٣٢٦)، وأحمد (١٧٩٧٤).

(٤) في [س، هـ]: (عن).

(٥) صحيح.

(٦) في [هـ]: (نا).

(٧) ضعيف منقطع؛ أشعث ضعيف، والشعبي لم يدرك ابن مسعود.

(٨) في [جـ، هـ]: (أخبرنا).

(٩) في [ز]: (البدن).

[٤١٦] في الرجل يبتدئ الطواف تطوعاً

١٦٠٤٦- **حدثنا** أبوبكر قال: حدثنا وكيع عن الربيع (عن)[١] قيس بن (سعد)[٢] عن/ ابن عباس قال: الصدقة تطوعاً، والصلاة والصوم والطواف إن شاء ٣٥/٤
(أتم)[٣] وإن شاء قطع[٤].

١٦٠٤٧- **حدثنا** أبوبكر قال: حدثنا عبدالرحيم عن إسماعيل عن الحسن وقتادة وابن سيرين في الرجل يفتتح الطواف تطوعاً ثم يقطعه قالوا: يقضي طوافه.

١٦٠٤٨- **حدثنا** أبوبكر قال: حدثنا جرير عن مغيرة عن إبراهيم قال: إذا حضرت صلاة مكتوبة وأنت تطوف بالبيت فاقطع طوافك، ثم صل، ثم اقض ما بقي من طوافك.

١٦٠٤٩- **حدثنا** أبوبكر قال: حدثنا جرير عن ليث عن عطاء وطاوس ومجاهد قالوا: إن شئت فاقض ما بقي، وإن شئت فاستقبل.

١٦٠٥٠- **حدثنا** أبوبكر قال: حدثنا وكيع عن حنظلة عن سالم أنه كان يطوف بين الصفا والمروة، فأقيمت الصلاة فصلى، ثم رجع إلى الصفا والمروة فأتم ما بقي.

١٦٠٥١- **حدثنا** أبوبكر قال: حدثنا ابن نمير عن عبدالملك عن شيخ من أهل مكة قال: رأيت ابن عمر يطوف وقد أقيمت الصلاة فدخل في الصلاة فلما قضى الصلاة بنى على طوافه[٥].

---

(١) في [ب]: (بن).

(٢) في [أ، س، ط، هـ]: (سعيد).

(٣) في [ب]: (تم).

(٤) ضعيف منقطع؛ الربيع ضعيف، وقيس لم يسمع من ابن عباس.

(٥) مجهول؛ لإبهام شيخ عبدالملك.

١٦٠٥٢- **حدثنا** أبوبكر قال: حدثنا حميد (بن)[١] عبدالرحمن عن ابن أبي ليلى عن عطاء عن ابن عباس أنه بنى على ما بقي[٢]./ ٣٦/٤

١٦٠٥٣- **حدثنا** أبوبكر قال: حدثنا أبو أسامة عن هشام عن رجل عن سعيد بن جبير أنه طاف خمسة أشواط ثم أقيمت الصلاة فصلى، فلما قضى صلاته بنى على ما بقي من طوافه وصلى ركعتين.

١٦٠٥٤- **حدثنا** أبوبكر قال: حدثنا عيسى بن يونس عن إبراهيم بن إسماعيل ابن (درهم)[٣] قال: بعثني مجاهد في حاجة وأنا أطوف معه بالبيت فقلت له: إني لم أتم طوافي، قال: ترجع فتتم.

١٦٠٥٥- **حدثنا** أبوبكر قال: حدثنا ابن أبي عدي عن أشعث عن الحسن في (الرجل)[٤] تعرض له الحاجة، قال: يقطع طوافه ويستأنف.

* * *

[٤١٧] من قال: إذا قدم الرجل عشية عرفة ذهب إلى عرفات؟

١٦٠٥٦- **حدثنا** أبوبكر قال: حدثنا وكيع عن مسعر عن عبدالملك بن ميسرة عن طاوس أنه كان يقدم عرفة (فيعارض)[٥] إلى عرفة ولا يأتي البيت.

١٦٠٥٧- **حدثنا** أبوبكر قال: حدثنا ابن فضيل عن إسماعيل عن الحسن وعطاء في الرجل يقدم مفردا فيجد الناس وقوفاً بعرفة، (قال)[٦]: يقف معهم، فإذا كان

---

(١) في [أ، هـ]: (عن).

(٢) ضعيف؛ لحال ابن أبي ليلى.

(٣) في [هـ]: (رهم).

(٤) في [أ، س، ط، هـ]: (رجل).

(٥) في [ب]: (فعارض).

(٦) كذا في النسخ.

يوم النحر طاف طوافا واحدا وسعى بين الصفا والمروة، فأجزأه طواف القدوم من طواف الزيارة وعليه طواف يوم النفر حين يودع البيت.

* * *

[٤١٨] من كان يسوق إذا قرن ومن رخص في (الإقران)[١]؟

١٦٠٥٨- **حدثنا** أبوبكر قال: حدثنا محمد بن فضيل عن عبدالملك عن أبي جعفر/ أنه سئل عن الذي يقرن، قال: أحب إلي أن يسوق الهدي من حيث أحرم. ٣٧/٤

١٦٠٥٩- **حدثنا** أبوبكر قال: حدثنا ابن فضيل عن عبدالملك عن عطاء أنه سئل عن رجل قرن الحج والعمرة، فقال: إن شاء ساق وإن شاء أجزأ عنه أن يبتاع (من مكة)[٢] (شاة)[٣].

١٦٠٦٠- [**حدثنا** أبوبكر قال: حدثنا وكيع عن شعبة عن الحكم أن شريحاً و(الحسين)[٤] بن علي قرنا ولم يهديا][٥][٦].

١٦٠٦١- **حدثنا** أبوبكر قال: حدثنا وكيع عن فطر عن الحكم قال: ما يعجبني (الإقران)[٧]؛ إلا أن يسوق، والمتمتع (يجزئه)[٨] شاة.

---

(١) في [جـ]: (القران).

(٢) في [جـ]: (بمكة).

(٣) في [ز]: (شاءً)، وفي [أ، س، هـ]: (شيئاً).

(٤) في [أ، ط، هـ]: (الحسن).

(٥) سقط هذا الخبر من: [جـ].

(٦) منقطع؛ الحكم لم يدرك الحسين.

(٧) سقط من: [ط].

(٨) في [ب، س]: (تجزئه).

١٦٠٦٢- **حدثنا** أبوبكر قال: حدثنا وكيع عن صالح العكلي قال: سألت الشعبي عن (الإقران)[١]، فقال: حسن، و(وبينهما)[٢] ما (استيسر)[٣]، و(سألته عن)[٤] التمتع فقال: حسن و(بينهما)[٥] ما (استيسر)[٦] و(سألته)[٧] عن التجريد فقال: حسن، فقلت: (أيهما)[٨] أعجب إليك؟ قال: التجريد.

١٦٠٦٣- **حدثنا** أبوبكر قال: حدثنا وكيع عن (فطر)[٩] عن فضيل عن إبراهيم قال: القارن والمتمتع يجزئهما شاة، شاة يشتريانهما من مكة.

١٦٠٦٤- **حدثنا** أبوبكر قال: حدثنا عبدالسلام عن هشام عن ابن سيرين قال: كان (أحب)[١٠] الأشياء إليه (أن يحرم)[١١] القارن إذا ساق، وإن لم يسق فلا يعجبه./ ٣٨/٤

١٦٠٦٥- **حدثنا** أبوبكر قال: حدثنا حميد عن موسى بن عبيدة قال: حدثنا بعض أصحابنا أنه سأل جابر بن عبدالله: (أله)[١٢] أن يقرن بين حجة وعمرة بغير

---

(١) في [جـ]: القران).

(٢) في [ط، هـ]: (سها).

(٣) في [هـ]: (استيسرا).

(٤) في [س، ط]: (سألت على).

(٥) في [ط، هـ]: (سها).

(٦) في [هـ]: (استيسرا).

(٧) في [ط، هـ]: (سألت).

(٨) في [ب، جـ، ز]: (أيها).

(٩) في [جـ]: (مطر).

(١٠) في [أ، س، هـ]: (أعجب).

(١١) سقط من: [س].

(١٢) سقط من: [هـ].

هدي، فقال: ما رأيت أحداً منا فعل ذلك[١].

١٦٠٦٦- **حدثنا** أبوبكر قال: حدثنا وكيع عن شريك عن جابر (عن)[٢] عبدالرحمن بن الأسود عن أبيه أنه قرن واشترى هديه من مكة.

١٦٠٦٧- **حدثنا** أبوبكر قال: حدثنا عبدالرزاق عن معمر عن عبدالكريم عن سعيد بن جبير أنه كره أن يقرن إلا أن يسوق.

١٦٠٦٨- **حدثنا** أبوبكر قال: حدثنا عبدالرزاق عن معمر عن خصيف أو علي (ابن بذيمة)[٣] عن مجاهد بنحوٍ منه.

* * *

[٤١٩] من كره (أن)[٤] يرمي الجمار غير متوضئ؟

١٦٠٦٩- **حدثنا** أبوبكر قال: حدثنا وكيع عن محمد بن مسلم عن عبدالرحمن ابن القاسم عن أبيه أنه كره أن يرمي الجمار على غير وضوء.

١٦٠٧٠- **حدثنا** أبوبكر قال: حدثنا وكيع عن محمد (بن)[٥] مسلم عمن سمع عطاء يكره أن يرمي الجمار على غير وضوء، (فإن فعل أجزأه)[٦].

١٦٠٧١- **[حدثنا** أبوبكر قال: حدثنا وكيع عن العمري عن نافع عن ابن عمر

---

(١) مجهول؛ لإبهام شيخ موسى.

(٢) في [أ، هـ]: (بن).

(٣) في [س]: (بن جذيمة)، وي [هـ]: (يزيد ثمة)؛ وفي [جـ، ز]: (بديمة)، وفي [ب]: (نديمة).

(٤) سقط من: [ط].

(٥) في [ط]: (بني).

(٦) سقط في: [ب].

أنه كان يغتسل إذا رمى الجمرة][1][2].

١٦٠٧٢- **حدثنا** أبوبكر قال: حدثنا وكيع عن إسرائيل عن جابر عن مجاهد قال: كانوا يغتسلون إذا (راحوا)[3] إلى الجمار.

١٦٠٧٣- **حدثنا** أبوبكر قال: حدثنا وكيع عن سفيان عن جابر عن عطاء أنه كره أن يرمي الجمار على غير وضوء.

١٦٠٧٤- **حدثنا** أبوبكر قال: حدثنا أبومعاوية عن الحجاج عن الحكم قال: كانوا يغتسلون إذا راحوا للرمي.

١٦٠٧٥- **حدثنا** أبوبكر قال: حدثنا وكيع عن إسرائيل عن جابر (عن)[4] عبدالرحمن بن الأسود أنه كان يغتسل إذا راح إلى الجمار.

١٦٠٧٦- **حدثنا** أبوبكر قال: حدثنا أبو أسامة عن عبيدالله عن نافع قال: ما رأيت ابن عمر أراد أن يرمي الجمار إلا اغتسل[5].

* * *

[٤٢٠] في الرجل يسعى بين الصفا والمروة (أربعة)[6] عشر مرة

١٦٠٧٧- **حدثنا** أبوبكر قال: حدثنا وكيع عن منصور بن عبدالرحمن عن

---

(١) سقط الخبر من: [هـ].

(٢) ضعيف؛ لضعف العمري.

(٣) في [ط]: (رجعوا).

(٤) في [ب، س، هـ]: (بن).

(٥) صحيح.

(٦) في [ث، خ]: (أربع).

عطاء قال: (سألته)[١] عن رجل سعى بين الصفا والمروة أربعة عشر مرة، قال: يعيد.

١٦٠٧٨- **حدثنا** أبوبكر قال: حدثنا وكيع عن مسعر عن عطاء قال: يجزئه./ ٤٠/٤

* * *

[٤٢١] من كان إذا استلم الركن اليماني وضع خده عليه

١٦٠٧٩- **حدثنا** أبوبكر قال: حدثنا عيسى بن يونس عن عبدالله بن سعيد عن مجاهد قال: كان النبي ﷺ يستلم الركن اليماني ويضع خده عليه[٢].

١٦٠٨٠- **حدثنا** أبوبكر قال: حدثنا أبوبكر بن عياش عن الشيباني قال: رأيت عمرو بن ميمون يستلم الركن اليماني ويضع خده عليه.

* * *

[٤٢٢] من كان يستقبل البيت وهو بعرفة؟

١٦٠٨١- **حدثنا** أبوبكر قال: حدثنا ابن أبي عدي عن أشعث عن الحسن قال: كان يقول: من وقف بعرفة استقبل البيت.

١٦٠٨٢- **حدثنا** أبوبكر قال: حدثنا يحيى بن سعيد عن ابن جريج قال: قلت لنافع: كان ابن عمر يستقبل البيت في الموقف (بعرفة)[٣] قال: نعم[٤].

---

(١) في [هـ]: (سألت).

(٢) مرسل؛ مجاهد ليس من الصحابة.

(٣) في [ب، جـ، ز]: (بعمدة).

(٤) صحيح.

١٦٠٨٣- **حدثنا** أبوبكر قال: حدثنا حاتم عن جعفر عن أبيه عن جابر أن رسول الله ﷺ ركب حتى أتى الموقف فجعل (بطن)[١] ناقته القصوى إلى الصخرات، وجعل (حبل)[٢] المشاة بين يديه، واستقبل القبلة فلم يزل واقفا حتى غربت الشمس[٣]./ ٤١/٤

* * *

[٤٢٣] من كان إذا رمى الجمرة استقبل القبلة

١٦٠٨٤- **حدثنا** أبوبكر قال: حدثنا وكيع عن المسعودي عن جامع بن شداد عن عبدالرحمن بن يزيد (أن)[٤] عبدالله لما أتى إلى (جمرة)[٥] العقبة استبطن الوادي، واستقبل (الكعبة)[٦] وجعلها على حاجبه الأيمن، ثم رماها بسبع حصيات يكبر مع كل حصاة[٧].

١٦٠٨٥- **حدثنا** أبوبكر قال: حدثنا غندر عن شعبة عن الحكم عن إبراهيم عن عبدالرحمن بن يزيد أنه حج مع عبدالله وأنه رمى الجمرة بسبع حصيات، وجعل البيت عن يساره ومنى عن يمينه، ثم قال: هذا مقام الذي أنزلت عليه سورة البقرة[٨].

---

(١) في [هـ]: (يضن).

(٢) في [ف، هـ]: (جبل).

(٣) صحيح؛ أخرجه مسلم (١٢١٨)، وأحمد (١٤٤٤٠).

(٤) في [ب]: (بن).

(٥) في [س، هـ]: (الجمرة).

(٦) في [س]: (القبلة).

(٧) صحيح؛ المسعودي ثقة وسماع وكيع منه قبل اختلاطه، أخرجه أحمد (٤٠٨٩)، والترمذي (٩٠١)، وابن ماجه (٣٠٣٠)، والطيالسي (٣٢٠).

(٨) صحيح؛ أخرجه البخاري (١٧٤٩)، ومسلم (١٢٩٦).

١٦٠٨٦- **حدثنا** أبوبكر قال: حدثنا إسماعيل بن عياش عن ليث عن عطاء وطاوس ومجاهد وسعيد بن جبير أنهم كانوا إذا رموا الجمار استقبلوا البيت.

١٦٠٨٧- **حدثنا** أبوبكر قال: حدثنا حفص عن حجاج قال: رأيت عطاء وعبدالرحمن بن الأسود وعمرو بن دينار يقومون عن يسار الجمرة.

* * *

[٤٢٤] من كره أن يقدم ثقله من منى

١٦٠٨٨- **حدثنا** أبوبكر قال: حدثنا (ابن)[١] إدريس عن الأعمش عن عمارة قال: قال عمر: من قدم ثقله ليلة ينفر فلا حج له[٢].

١٦٠٨٩- **حدثنا** أبوبكر قال: حدثنا ابن إدريس عن أبيه عن حماد عن إبراهيم أنه قال: إذا أنت ارتحلت فلا يسبقك ثقلك فإن ذلك يكره.

١٦٠٩٠- **حدثنا** أبوبكر قال: حدثنا أبو الحسين عن شريك عن ليث عن طاوس قال: إذا حل لك النفر فلا بأس أن تقدم ثقلك./ ٤٢/٤

١٦٠٩١- **حدثنا** أبوبكر قال: حدثنا وكيع عن شعبة عن الحكم عن إبراهيم عن عمرو (بن شرحبيل عن عمر)[٣] قال: من (قدم)[٤] ثقله قبل النفر فلا حج له[٥].

---

(١) سقط من: [ط].

(٢) منقطع؛ عمارة لم يدرك عمر.

(٣) سقط من: [س].

(٤) في [س، ط، هـ]: (تقدم).

(٥) رجاله ثقات، وسماع عمرو من عمر مختلف فيه.

١٦٠٩٢- **حدثنا** أبوبكر قال: حدثنا وكيع عن ابن أبي ليلى عن الحكم عن أبي عبيدة (بن)[١] عمار بن ياسر عن عمار قال: إذا حل لك النفر فقدم ثقلك إن شئت[٢].

* * *

[٤٢٥] في المكي يتمتع عليه هدي

١٦٠٩٣- **حدثنا** أبوبكر قال: حدثنا وكيع (عن سفيان)[٣] عن ابن طاوس عن أبيه قال: إذا خرج المكي إلى وقت فتمتع فعليه (الهدي)[٤].

١٦٠٩٤- **حدثنا** أبوبكر قال: حدثنا وكيع عن سفيان عن جابر، عن [(طاووس)[٥] قال: عليه الهدي.

١٦٠٩٥- وقال][٦]: عطاء ليس عليه شيء.

١٦٠٩٦- **حدثنا** أبوبكر قال: حدثنا وكيع عن حسن عن ليث عن عطاء وطاوس ومجاهد قالوا: إذا تمتع المكي فلا هدي عليه[٧].

* * *

---

(١) في [ب]: (عن).

(٢) أبوعبيدة بن عمار مجهول، وأبوعبيدة بن محمد بن عمار لم يدرك جده؛ وابن أبي ليلى ضعيف.

(٣) سقط من: [ط].

(٤) في [هـ]: (الحج).

(٥) في [س، هـ]: (عطاء).

(٦) سقط ما بين المعكوفين من: [س، ط].

(٧) في [ط]: (شيء).

[٤٢٦] من كان يقول: إذا جعل عليه بدنة نحرها بمكة؟

١٦٠٩٧- **حدثنا** أبوبكر قال: حدثنا[١] عبدة عن (وقاء)[٢] بن إياس عن (فريس)[٣] (ابن)[٤] صعصعة قال: سمعت رجلاً (سأل)[٥] ابن عمر فقال: (حلفت)[٦] أو جعلت عليّ بدنة، أنحرها (بأرضي)[٧] التي أنا بها؟ فقال: لا تنحرها دون محل البدن، / فقال الرجل: إنما[٨] قلت: أنا أنحرها (بأرضي)[٩] التي أنا (بها)[١٠]؟ فأبى ٤٣/٤
عبدالله بن عمر فقال: من شاء زين له الشيطان[١١].

١٦٠٩٨- **حدثنا** أبوبكر قال: حدثنا وكيع عن سفيان (عن)[١٢] (وقاء)[١٣] عن سعيد بن جبير قال: ذكرت له قول ابن عمر: انحرها بمكة، فقال: ما شعرت[١٤].

---

(١) في [س، هـ]: زيادة (وكيع عن).

(٢) في [هـ، س]: (وفاء).

(٣) في [خ]: (يونس)، وفي [أ، ب، ط، هـ]: (قريش)؛ وانظر: الجرح والتعديل ٩٢/٧، والإكمال ٩١/٧، والأنساب ٢٧٩/٤، والتاريخ الكبير ١٣٨/٧، وتوضيح المشتبه ١٩٨/٧، والثقات ٢٩٩/٥، وتاج العروس ٢٢٧/١٦.

(٤) في [هـ]: (من)، وفي [س، ط]: (عن).

(٥) في [جـ]: (سأله).

(٦) في [ط]: (حلقت).

(٧) في [جـ، هـ]: (بأرض).

(٨) في [ب]: (أنا قلت).

(٩) في [جـ، هـ]: (بأرض).

(١٠) في [ب]: (فيها).

(١١) مجهول؛ لجهالة فريس.

(١٢) في [س]: (بن).

(١٣) في [س، هـ]: (وفاء).

(١٤) منقطع.

١٦٠٩٩- **حدثنا** أبوبكر قال: حدثنا هشيم عن يونس عن الحسن.

١٦١٠٠- وإسماعيل بن سالم عن الشعبي وعبدالملك عن عطاء قالوا: من جعل عليه بدنة فبمكة، وإذا قال: جزور أو بقرة فحيث (شاء وحيث نوى)[١].

١٦١٠١- **حدثنا** أبوبكر قال: حدثنا سلام عن ليث عن عطاء قال: إذا جعل الرجل عليه بدنة فلينحرها حيث سمى، فإن لم يسم فلينحرها بمكة.

١٦١٠٢- **حدثنا** أبوبكر قال: حدثنا (محبوب)[٢] القواريري عن مالك بن حبيب قال: سمعت سالم بن عبدالله وسئل عن البدن فقال: لا تغني بدنة إلا بهذا البلد يعني مكة.

١٦١٠٣- **حدثنا** أبوبكر قال: حدثنا وكيع عن أبيه عن عبدالكريم عن سعيد بن جبير وعكرمة (قالا: لا محل)[٣] للبدن دون البيت العتيق.

١٦١٠٤- **حدثنا** أبوبكر قال: حدثنا أبو(نعيم)[٤] عن هشام عن قتادة عن سعيد ابن/المسيب في الرجل يجعل عليه بدنة قال: ينحرها حيث (شاء، حيث)[٥] نوى. ٤٤/٤

١٦١٠٥- **حدثنا** أبوبكر قال: حدثنا وكيع عن شريك عن جابر عن (جهم)[٦] البكري أن رجلاً نذر أن ينحر (بدنة)[٧] بالكوفة فسأل ابن مسعود فقال: انحرها حيث شئت[٨].

---

(١) سقط من: [س]، وسقط (شاء) من: [ب].

(٢) في [هـ]: (مجلوب).

(٣) في [أ، ب، هـ]: (قال: لا محل)، وفي [ط]: (قال: لا، لا محل).

(٤) في [ز]: (نعم).

(٥) سقط من: [س].

(٦) في [ط]: (جرم).

(٧) سقط من: [هـ].

(٨) مجهول؛ لجهالة جهم البكري.

١٦١٠٦- **حدثنا** أبوبكر قال: حدثنا وكيع عن سفيان (عن)[١] جبلة قال: سمعت ابن عمر يقول: من سمى (أو نذر)[٢] بدنة فلا محل لها دون البيت، ومن سمى جزوراً أو بقرة فحيث شاء[٣].

١٦١٠٧- **حدثنا** أبوبكر قال: حدثنا وكيع عن سفيان عن منصور عن إبراهيم.

١٦١٠٨- وعن (يونس)[٤] عن الحسن قالا: [٥]نيته.

١٦١٠٩- **حدثنا** أبوبكر قال: حدثنا عبدة (عن)[٦] (عبيد)[٧]الله عن نافع عن ابن عمر قال: من نذر بدنة فلا ينحرها إلا بمنى أو مكة، ومن نذر جزوراً فلينحرها حيث شاء[٨].

١٦١١٠- **حدثنا** أبوبكر قال: حدثنا غندر عن ابن أبي عروبة عن قتادة عن سعيد بن المسيب والحسن قالا: إذا قال: "علي هدي" فبمكة، وإذا قال: بدنة فحيث شاء./ ٤٥/٤

١٦١١١- **حدثنا** أبوبكر قال: حدثنا كثير بن هشام عن جعفر عن ميمون قال: من جعل عليه بدنة فإنه لا ينحرها إلا بمكة، ومن جعل عليه جزوراً نحرها حيث شاء.

---

(١) في [هـ]: (بن).

(٢) سقط من: [س].

(٣) صحيح.

(٤) في [هـ]: (أنس).

(٥) في [أ، ب، هـ]: زيادة (ما)، وفي [ط]: (لا).

(٦) في [ط]: (بن).

(٧) في [س]: (عبد).

(٨) صحيح.

[٤٢٧] في (المرأة والرجل)[١] إذا أهلت بعمرة فخافت

١٦١١٢- **حدثنا** أبوبكر قال: حدثنا حفص بن غياث عن أبي (حنيفة)[٢] عن حماد عن إبراهيم قال: إذا (أهلت)[٣] بعمرة فخافت فوت الحج أهلت بالحج، وقضت العمرة وعليها دم، والعمرة.

١٦١١٣- **حدثنا** أبوبكر قال: حدثنا ابن مهدي عن سفيان عن ابن أبي نجيح عن مجاهد وعطاء قال: سألتهما عن امرأة قدمت مكة (معتمرة)[٤] فحاضت فخشيت أن يفوتها الحج، (فقالا)[٥]: (تهل)[٦] بالحج وتقضي.

١٦١١٤- **حدثنا** أبوبكر قال: حدثنا يحيى بن سعيد عن عمرو عن الحسن في رجل أهل بعمرة فجاء والناس وقوف بعرفة فقال: إن علم أنه يدرك مكة أتاها (فحل)[٧] من عمرته، وإلا أهل بالحج (وطاف)[٨] طوافين.

١٦١١٥- **حدثنا** أبوبكر قال: حدثنا أبومعاوية عن زياد بن سعد عن ابن طاوس
٤٦/٤ عن أبيه قال: تكون رافضة للعمرة، وعليها دم، وعمرة مكانها./

* * *

---

(١) في [ط]: (المرأة أو الرجل)، وفي [جـ، ز]: (الرجل أو المرأة).

(٢) في [هـ]: (حذيفة)، وفي بقية النسخ: (حنيفة).

(٣) في [جـ]: (أهللت).

(٤) في [أ، ب، ز، ط]: (معتمرة)، وفي [هـ]: (معمرة)، وفي [جـ]: (بعمرة).

(٥) في [س]: (فقال: لا)، وفي [هـ]: (فقال).

(٦) في [هـ]: (تحل).

(٧) في [أ، ب، جـ، س، ز]: (فحل)، وفي [ط]: (فهل)، وفي [هـ]: (فأهل).

(٨) في [جـ]: (فطاف).

[٤٢٨] من كان يستحب عمرة المحرم[١]

١٦١١٦- [**حدثنا** أبوبكر قال: حدثنا وكيع عن قرة بن خالد عن ابن سيرين أنه كان يسحب عمرة المحرم][٢].

١٦١١٧- **حدثنا** أبوبكر قال: حدثنا إسماعيل بن إبراهيم عن أيوب قال: قلت لسالم بن عبدالله: عمرة (المحرم)[٣] (أبت هي؟)[٤] قال: نعم.

١٦١١٨- **حدثنا** أبوبكر قال: حدثنا يزيد بن هارون عن ابن عون قال: قلت للقاسم: العمرة في المحرم، قال: كانوا يرونها تامة.

١٦١١٩- **حدثنا** أبوبكر قال: حدثنا عبدالوهاب بن عطاء عن ابن أبي عروبة عن أيوب قال: سألت سليمان بن يسار وسالم بن عبدالله عن عمرة المحرم، فقالا: تامة (تقضي)[٥].

١٦١٢٠- **حدثنا** أبوبكر قال: حدثنا سهل بن يوسف عن التيمي قال: سئل طاوس عن عمرة المحرم فقال: لا ورب هذه ما أدري ما هي[٦].

* * *

---

(١) أي العمرة التي يأتي بها الآفاقي من أدنى الحل في شهر محرم، وقد قال بعض التابعين: بأنها لا تجزئ عن العمرة الواجبة.

(٢) تكرر الخبر في: [ط].

(٣) في [هـ]: (للمحرم).

(٤) في [أ، ب]: (أنت هي)، وفي [جـ، ز]: (قال: انتهى).

(٥) في [ط]: (بعضي)، وسقط من: [س، هـ].

(٦) تقدم هذا الخبر على اللذين قبله في [س].

[٤٢٩] من كان يستحب أن ينصرف على وتر من طوافه

١٦١٢١- **حدثنا** أبوبكر قال: حدثنا وكيع بن الجراح عن النهاس بن قهم عن عطاء أنه كان يستحب أن لا يخرج من طوافه إلا على وتر.

١٦١٢٢- **حدثنا** أبوبكر قال: حدثنا يحيى بن يمان عن حسن بن يزيد عن سعيد ابن جبير قال: طوافان أحب إلي من طواف.

١٦١٢٣- **حدثنا** أبوبكر قال: حدثنا وكيع عن العمري: عن نافع عن ابن عمر أنه كان ينصرف الليل والنهار على وتر من طوافه[١]./ ٤٧/٤

١٦١٢٤- **حدثنا** أبوبكر قال: حدثنا أبو أسامة عن هشام عن عطاء أنه كان يحب (أن)[٢] ينصرف على وتر من طوافه.

١٦١٢٥- (قال)[٣]: وكان الحسن يقول: عشرة أحب إلي من تسعة، وثمانية أحب إلي من سبعة.

١٦١٢٦- **حدثنا** أبوبكر قال: حدثنا وكيع عن سفيان عن الحسن بن يزيد عن سعيد بن جبير أنه كان يقول: طوافان أحب (إليّ)[٤] من طواف.

١٦١٢٧- **حدثنا** أبوبكر قال: حدثنا أبو (سعد)[٥] عن ابن جريج عن عطاء أن عبدالرحمن بن أبي بكر طاف في إمارة سعيد فخرج إلى الصلاة، فقال عبدالرحمن:

---

(١) ضعيف؛ لحال العمري.

(٢) سقط من: [أ، ب، جـ، ز].

(٣) سقط من: [هـ].

(٤) سقط من: [ب، هـ].

(٥) في [ب، هـ]: (سعيد).

انتظر حتى انصرف على (وتر)[١] (قال: فانتظره)[٢]، فانصرف على ثلاثة أطواف، ثم لم يعد لذلك السبع[٣].

١٦١٢٨- **حدثنا** أبوبكر قال: حدثنا (عمر)[٤] بن هارون عن ابن جريج عن عطاء قال: ثلاثة (أسباع)[٥] أحب إلي من أربع.

* * *

[٤٣٠] في الرجل ينسى أن يرمل

١٦١٢٩- **حدثنا** أبوبكر قال: حدثنا عبدالأعلى عن يونس عن الحسن في رجل طاف بالبيت ونسي أن يرمل قال: يهريق دماً.

١٦١٣٠- **حدثنا** أبوبكر قال: حدثنا عبدالأعلى عن هشام عن عطاء قال: إن نسي أن يرمل (ثلاثة)[٦] أشواط رمل فيما بقي، وإن لم يبق إلا شوط واحد رمل فيه، ولا شيء عليه، فإن لم يرمل في شيء منهن فلا شيء عليه.

* * *

[٤٣١] في الرجل يسند ظهره إلى الكعبة

١٦١٣١- **حدثنا** أبوبكر قال: حدثنا جرير عن مغيرة عن إبراهيم قال: يكره أن يسند الإنسان ظهره إلى الكعبة يستدبرها./ ٤٨/٤

---

(١) في [هـ]: (قصر).

(٢) سقط من: [هـ].

(٣) منقطع حكماً؛ ابن جريج مدلس.

(٤) في [أ، ب، ط، هـ]: (عمرو).

(٥) في [هـ]: (أسباح).

(٦) في [أ، ب، جـ، س، ز، ط]: (الثلاثة)، وفي [هـ]: (ثلاثة).

١٦١٣٢- **حدثنا** أبوبكر قال: حدثنا وكيع عن خليفة بن خياط عن عمرو بن شعيب عن أبيه عن جده أن النبي ﷺ خطب وهو مسند ظهره إلى الكعبة[١].

* * *

[٤٣٢] في قوله تعالى: ﴿ذَٰلِكَ لِمَن لَّمْ يَكُنْ أَهْلُهُۥ حَاضِرِى ٱلْمَسْجِدِ ٱلْحَرَامِ﴾

١٦١٣٣- **حدثنا** أبوبكر قال: حدثنا جرير عن ليث عن طاوس في قوله: ﴿ذَٰلِكَ لِمَن لَّمْ يَكُنْ أَهْلُهُۥ حَاضِرِى ٱلْمَسْجِدِ ٱلْحَرَامِ﴾ (ذلك لمن لم يكن أهله حاضري المسجد الحرام)، (قال: ليس حاضري المسجد الحرام)[٢] إلا أهل (الحرم)[٣].

١٦١٣٤- **حدثنا** أبوبكر قال: حدثنا جرير عن ليث عن عطاء قال: أهل (فخ)[٤] وأهل (ضجنان)[٥] وأهل عرفة هم أهله.

* * *

[٤٣٣] من قال: تعرقب البدن؟

١٦١٣٥- **حدثنا** أبوبكر قال: حدثنا أبوالأحوص عن ليث عن (عطاء)[٦] قال: إذا استعصى عليك الهدي حين تريد أن تنحره فعرقبه.

---

(١) حسن؛ خليفة بن خياط جد شباب روى عنه وكيع وعمرو بن منصور وأبوالوليد الطيالسي وذكره ابن حبان في الثقات، أخرجه أحمد (٦٦٩٠)، والنسائي (٥٧/٨)، وأبوداود (٤٥٦٢)، والبيهقي ٩١/٨، وابن عبدالبر في التمهيد ٣٧٦/١٧.

(٢) سقط من: [ط].

(٣) في [هـ]: (الحرام).

(٤) في [أ، هـ]: (فج)، وفخ موطن قرب مكة.

(٥) في [هـ]: (ضحتان)، وضجنان جبل قريب من مكة على طريق المدينة.

(٦) سقط من: [هـ].

١٦١٣٦- **حدثنا** أبوبكر قال: حدثنا حفص عن ليث عن عطاء قال: إذا استعصت عليك البدنة فعرقبها.

* * *

[٤٣٤] من قال: لا تعرقب؟

١٦١٣٧- **حدثنا** أبوبكر قال: حدثنا عبدالله بن المبارك [عن عثمان عن مجاهد قال: لا تعرقب البدن.

١٦١٣٨- **حدثنا** أبوبكر قال: حدثنا عبدالله بن المبارك][1] عن أفلح عن القاسم قال: لا تعرقب البدن./ ٤٩/٤

* * *

[٤٣٥] في المحرم يعقد على بطنه الثوب

١٦١٣٩- **حدثنا** أبوبكر قال: حدثنا أبو أسامة عن هشام قال: كان أبي (يحزم)[2] على بطنه الثوب ولا (يعقده)[3] وهو محرم.

١٦١٤٠- **حدثنا** أبوبكر قال: حدثنا ابن فضيل عن ليث عن عطاء (و)[4]طاوس قالا: رأينا ابن عمر وهو محرم وقد شد حقويه بعمامة[5].

١٦١٤١- **حدثنا** أبوبكر قال: حدثنا وكيع عن ابن أبي ذئب عن مسلم بن جندب قال: سمعت ابن عمر يقول: لا تعقد عليك شيئاً وأنت محرم[6].

---

(١) سقط ما بين المعكوفتين من: [ط].

(٢) في [هـ]: (يحرم).

(٣) في [هـ]: (يعقد).

(٤) في [ب]: (أو).

(٥) ضعيف؛ لضعف ليث.

(٦) صحيح.

١٦١٤٢- **حدثنا** أبوبكر قال: حدثنا وكيع عن إسرائيل عن جابر عن أبي جعفر قال: لا بأس أن يعقد على القرحة.

١٦١٤٣- **حدثنا** أبوبكر قال: حدثنا وكيع عن ابن أبي ذئب عن صالح بن أبي حسان أن النبي عليه الصلاة والسلام أبصر رجلا (محتزماً)[١] بحبل أبرق وهو محرم فقال: يا صاحب الحبل ألقه[٢].

١٦١٤٤- **حدثنا** أبوبكر قال: حدثنا العكلي عن حماد بن (سلمة)[٣] عن عطاء الخراساني عن سعيد بن المسيب قال: لا بأس أن يعقد المحرم على الجرح./ ٥٠/٤

١٦١٤٥- **حدثنا** أبوبكر قال: حدثنا وكيع [عن إبراهيم عن عطاء قال: لا بأس أن يعصب على الجرح.

١٦١٤٦- **حدثنا** أبوبكر قال: حدثنا وكيع][٤] عن سفيان عن جابر عن عطاء قال: لا بأس به.

١٦١٤٧- **حدثنا** أبوبكر قال: حدثنا (جرير)[٥] عن منصور عن مجاهد قال: إذا كسرت يد المحرم وإذا شج عصب عليها، قال منصور: وليس عليه شيء.

١٦١٤٨- **حدثنا** أبوبكر قال: حدثنا ابن نمير عن عبدالملك عن عطاء في المحرم تنكسر يده أيداويها؟ قال: نعم، ويعصب عليها بخرقة.

---

(١) في [أ، ب، ط، هـ]: (محرماً).

(٢) مرسل؛ صالح ليس من الصحابة.

(٣) في [هـ]: (مسلمة).

(٤) سقط ما بين المعكوفين من: [أ، ب].

(٥) في [س، ط، هـ]: (جبير)، وفي [أ، ب، جـ، ز]: (جرير).

١٦١٤٩- **حدثنا** أبوبكر قال: حدثنا ابن عيينة عن عمرو[١] قال: قلت لجابر بن زيد: انحل (إزاري)[٢] بعرفة فأعقده، قال: نعم.

١٦١٥٠- **حدثنا** أبوبكر قال: حدثنا ابن عيينة عن هشام بن (حجير)[٣] قال: رأى طاوس ابن عمر يطوف وقد شد حقوه بعمامة.

* * *

[٤٣٦] في الهميان للمحرم

١٦١٥١- **حدثنا** أبوبكر قال: حدثنا حفص بن غياث عن يحيى بن سعيد عن القاسم عن عائشة أنها سُئلت عن الهميان للمحرم، فقالت: أوثق (نفقتك)[٤] في حقوتك[٥].

١٦١٥٢- **حدثنا** أبوبكر قال: حدثنا حفص عن حجاج قال: سألت أبا جعفر وعطاء عن الهميان للمحرم (فقالا)[٦]: لا بأس به.

١٦١٥٣- **[حدثنا** أبوبكر قال: حدثنا ابن عيينة عن ابن طاووس عن أبيه قال: لا بأس بالمنطقة للمحرم**]**[٧].

---

(١) في [هـ]: زيادة (واو).

(٢) سقط من: [ز].

(٣) في [أ، س، ط، هـ]: (حجر).

(٤) في [هـ]: (نفسك).

(٥) صحيح.

(٦) في [هـ، س]: (فقال).

(٧) سقط الخبر من: [أ، ب، س، ط، هـ].

١٦١٥٤- **حدثنا** أبوبكر قال: حدثنا وكيع عن عمر بن محمد (قال: سألت)[١] سالم بن عبدالله عن المنطقة للمحرم فقال: لا بأس (به)[٢]، ورأيت عليه ثوباً مورداً.

١٦١٥٥- **حدثنا** أبوبكر قال: حدثنا حفص عن الحجاج عن الحكم عن إبراهيم قال: لا بأس (به)[٣] وإن كان عريضاً./ ٥١/٤

١٦١٥٦- **حدثنا** أبوبكر قال: حدثنا حفص بن غياث عن يحيى (عن)[٤] نافع عن ابن عمر أنه كرهه[٥].

١٦١٥٧- **حدثنا** أبوبكر قال: حدثنا وكيع عن أفلح عن القاسم قال: لا بأس به.

١٦١٥٨- **حدثنا** أبوبكر قال: حدثنا أسباط بن محمد عن مطرف عن صالح بن جبير عن سعيد بن جبير أنه سئل عن الرجل (تكون)[٦] معه الدراهم يشدها على حقويه قال: نعم ولا يشدها على عقد الإزار.

١٦١٥٩- **حدثنا** أبوبكر قال: حدثنا ابن علية عن أيوب عن نافع أنه كره الهميان للمحرم.

١٦١٦٠- حدثنا أبوبكر قال: حدثنا وكيع عن سفيان عن أبي (بكير)[٧] عن سعيد ابن جبير قال: لا بأس بالهميان للمحرم.

---

(١) تكررت في: [ط].

(٢) في [س، هـ]: (به).

(٣) سقط من: [هـ].

(٤) في [هـ]: (بن).

(٥) صحيح.

(٦) في [أ، ب، ط]: (يكون).

(٧) في [أ، ب، هـ، س، ط]: (بكر).

١٦١٦١- **حدثنا** أبوبكر قال: حدثنا وكيع عن سفيان عن حميد الأعرج عن عطاء عن ابن عباس قال: لا بأس به[١].

١٦١٦٢- **حدثنا** أبوبكر قال: حدثنا غندر عن شعبة عن منصور عن مجاهد قال: يلبس الهميان يعني المحرم.

١٦١٦٣- **حدثنا** أبوبكر قال: حدثنا غندر عن شعبة عن منصور عن مجاهد أن (ابن)[٢] الزبير قدم حاجاً فرمل في الثلاثة أطواف حتى رأيت (منطقته)[٣] على بطنه انقطعت[٤]./ ٥٢/٤

١٦١٦٤- **حدثنا** أبوبكر قال: حدثنا عبدالأعلى عن هشام بن حسان عن هشام بن عروة عن أبيه أنه كان لا يرى بأساً أن يلبس المحرم الهميان (إن)[٥] كان يحرز فيه نفقته.

١٦١٦٥- **حدثنا** أبوبكر قال: حدثنا (عبيدالله)[٦] بن موسى عن موسى بن عبيدة قال: سألت عنه محمد بن كعب فقال: اختلف فيه الفقهاء، فإن شددت فحسن، وإن رخصت فحسن.

١٦١٦٦- **حدثنا** أبوبكر قال: حدثنا حفص عن يحيى بن سعيد عن سعيد بن المسيب قال: لا بأس بالهميان للمحرم ولكن لا يعقد عليه السير ولكن يلفه لفاً.

* * *

---

(١) صحيح.

(٢) سقط من: [س، هـ].

(٣) في [س، ط، هـ]: (منطقته).

(٤) صحيح.

(٥) في [أ، جـ]: (إذا).

(٦) في [س، هـ]: (عبدالله).

[٤٣٧] من (قال)[١]: لا يجاوز أحد الوقت إلا محرم

١٦١٦٧- **حدثنا** أبوبكر قال: حدثنا عبدالسلام بن حرب عن (خصيف)[٢] (عن)[٣] سعيد بن جبير أن النبي ﷺ قال: «**لا يجاوز أحد الوقت إلا (محرم)**[٤]»[٥].

١٦١٦٨- **حدثنا** أبوبكر قال: حدثنا شريك عن أبي إسحاق عن عطاء عن ابن عباس قال: لا يجاوز أحد ذات عرق (حتى)[٦] يحرم[٧].

١٦١٦٩- **حدثنا** أبوبكر قال: حدثنا ابن فضيل عن داود عن مجاهد أنه قال: إذا جئت من بلد آخر فلا تجاوز الحد حتى تحرم./ ٥٣/٤

١٦١٧٠- **حدثنا** أبوبكر قال: حدثنا عبدالأعلى عن هشام عن محمد أنه كان يقول: لا (تجاوز)[٨] الوقت حتى تحرم.

* * *

[٤٣٨] من رخص أن يأخذ من الحرم السواك ونحوه ومن كرهه

١٦١٧١- **حدثنا** أبوبكر قال: حدثنا حفص عن ليث قال: كان عطاء يرخص في القضيب والسواك والسنا من الحرم.

---

(١) في [ب]: (كان).

(٢) في [ب]: (خصف).

(٣) في [هـ]: (بن).

(٤) في [أ، ب، جـ، س، ز]: (إلا محرم)، وفي [ط]: (لا محرم)، وفي [هـ]: (إلا المحرم).

(٥) مرسل ضعيف؛ سعيد ليس من الصحابة، وخصيف ضعيف.

(٦) سقط من: [ط].

(٧) حسن؛ شريك صدوق.

(٨) في [ب]: (يجاوز).

١٦١٧٢- **حدثنا** أبوبكر قال: حدثنا حفص عن ليث عن مجاهد أنه كرهه.

* * *

[٤٣٩] من كره للمحرم أن يخرج من الحرم

١٦١٧٣- **حدثنا** أبوبكر قال: حدثنا (جرير)[١] عن ليث عن مجاهد قال: لا يخرج المحرم من الحرم.

* * *

[٤٤٠] في المتمتع إذا لم يصم ولم ينحر حتى تمضي الأيام

١٦١٧٤- **حدثنا** أبوبكر قال: حدثنا شريك عن علي بن (بذيمة)[٢] عن مولى لابن عباس قال: تمتعت فنسيت أن أنحر (هديي)[٣]، وأخرت[٤] حتى مضت الأيام، فسألت ابن عباس فقال: اهد هدياً لهديك، وهدياً لما أخرت[٥].

١٦١٧٥- **حدثنا** أبوبكر قال: حدثنا يحيى بن آدم قال: حدثنا حماد بن (زيد)[٦] عن الصلت بن (راشد)[٧] قال: سألت طاوساً عن رجل تمتع فلم يصم ولم يذبح

---

(١) في [س، ط، هـ]: (حفص).

(٢) في [ط]: (نديمة).

(٣) سقط من: [أ، ب، جـ، ط].

(٤) في [أ، ب، جـ، ط]: زيادة (هديي).

(٥) حسن؛ شريك صدوق، ومولى ابن عباس هو عكرمة.

(٦) في [ط]: (يزيد).

(٧) في [أ، جـ، س، ز، ط، هـ]: (أسد)، وانظر: التاريخ الكبير ٣٠١/٤، والثقات ٤٧١/٦، وتاريخ الإسلام ١٣٤/٨، وكذلك تفسير ابن جرير ٧٦/٣٠، وسنن الدارمي (١٥٣)، والمطالب العالية (٣٠٣٠)، وحلية الأولياء ١٢/٤، وتهذيب الكمال ٣٦٧/١٣، وتاريخ دمشق ١٥٤/٢٢، والفقيه والمتفقه ٢٢/٢.

٥٤/٤ حتى مضت/ الأيام قال: فقال: يذبح، قلت: لا يجد، قال: يبيع ثوبه، قلت: لا يجد، قال: فليستسلف من أصحابه، قلت: لا يعطونه، قال: كذبت.

١٦١٧٦- **حدثنا** أبوبكر قال: حدثنا يحيى بن آدم قال: حدثنا حماد بن زيد عن عبدالكريم عن عطاء وسعيد بن جبير في (رجل)[١] تمتع فلم يذبح ولم يصم (قال: فقالا)[٢]: وجب[٣] عليه الدم.

* * *

[٤٤١] من قال: إذا اعتمر في غير أشهر الحج؟

١٦١٧٧- **حدثنا** أبوبكر قال: حدثنا عبدالوهاب (الثقفي عن حبيب)[٤] قال: سئل[٥] عطاء عن العمرة في (غير)[٦] أشهر الحج، (فيها هدي واجب؟)[٧] قال: ليس فيها هدي واجب[٨]، وقد كانوا يهدون، وقد أهدى النبي ﷺ حين صده المشركون فهل كان أحرم بالعمرة؟ قال: نعم، وصالحهم أن يأتيهم في العام المقبل[٩].

١٦١٧٨- وقد رأيت معاوية ينحر جزوراً في العمرة في غير أشهر الحج[١٠].

---

(١) في [أ، ب، جـ، س، ز، ط]: (رجل)، وفي [هـ]: (الرجل).

(٢) في [ط]: (قال: فقال لا)، وفي [جـ]: (فقالا)، وفي [هـ]: (فقال).

(٣) في [هـ]: (وجب).

(٤) سقط من: [س، ط، هـ].

(٥) في [س، ط، هـ]: زيادة (عن).

(٦) سطقت من: [ط].

(٧) سقط من: [جـ، ز].

(٨) في [جـ]: زيادة (فيها هدي واجب).

(٩) مرسل؛ عطاء ليس من الصحابة.

(١٠) صحيح.

[٤٤٢] في المحصر يهدي قبل أن يحلق

١٦١٧٩- **حدثنا** أبوبكر قال: حدثنا وكيع عن سفيان عن موسى بن أبي كثير عن (مجاهد أن)[١] النبي ﷺ لما أحصر فنحر الهدي[٢] وحلق رأسه[٣]./ ٥٥/٤

* * *

[٤٤٣] في قتل الذئب للمحرم

١٦١٨٠- **حدثنا** أبوبكر قال: حدثنا يحيى بن سعيد عن بن حرملة عن سعيد (ابن)[٤] المسيب عن النبي ﷺ قال: **«يقتل المحرم الذئب»**[٥].

١٦١٨١- **حدثنا** أبوبكر قال: حدثنا وكيع عن سفيان عن ابن حرملة عن سعيد ابن المسيب (أن)[٦] النبي ﷺ قال: **«يقتل المحرم الذئب»**[٧].

١٦١٨٢- **[حدثنا** أبوبكر قال: أخبرنا وكيع عن مسعر [[عن وبرة عن ابن عمر قال: يقتل المحرم الذئب]][٨][٩].

---

(١) سقط من: [هـ].

(٢) في [هـ]: (واو).

(٣) مرسل؛ مجاهد ليس من الصحابة.

(٤) سقط من: [ط].

(٥) مرسل؛ سعيد بن المسيب تابعي، أخرجه عبدالرزاق (٨٣٨٤)، وأبوداود في المراسيل (١٣٧)، وابن حزم في المحلى ٢٤١/٧، وأخرجه مرفوعاً الدارقطني ٢٣٢/٢، كما سيأتي موقوفاً من كلام سعيد (١٦١٥٤).

(٦) في [س، هـ]: (عن).

(٧) مرسل، وانظر: ما قبله.

(٨) سقط الخبر من: [أ، ب، س، ط، هـ].

(٩) صحيح.

١٦١٨٣- **حدثنا** أبوبكر قال: حدثنا وكيع عن سفيان عن سالم عن[[1] سعيد ابن جبير قال: اطرد الذئب عن رحلك وأنت محرم.

١٦١٨٤- **حدثنا** أبوبكر قال: حدثنا حاتم عن عبدالرحمن بن حرملة عن سعيد ابن المسيب قال: يقتل المحرم الذئب.

١٦١٨٥- حدثنا أبوبكر قال: حدثنا (ابن)[2] المبارك عن معمر عن الزهري عن قبيصة ابن ذؤيب قال: (يقتل)[3] الذئب في الحرم.

١٦١٨٦- **حدثنا** أبوبكر قال: حدثنا أبو خالد الأحمر عن إسماعيل عن الحسن وعطاء في المحرم يقتل الذئب والأسد، (قالا)[4]: اقتله فإنه عدو.

١٦١٨٧- **حدثنا** أبوبكر قال: حدثنا أبو داود الطيالسي عن ابن أبي ذئب عن الزهري عن عمر قال: يقتل المحرم الذئب والحية[5].

١٦١٨٨- **حدثنا** أبوبكر قال: حدثنا (ابن)[6] إدريس عن ابن جريج عن عطاء قال: اقتل الذئب وكل عدو لم يذكر في الكتاب.

* * *

---

(١) تكرر ما بين المعكوفين في [جـ، ز].

(٢) في [س، هـ]: (أبو).

(٣) في [س]: (تقتل).

(٤) في [ط]: (قال: لا).

(٥) منقطع؛ الزهري لم يدرك عمر.

(٦) سقط من: [س، هـ].

[٤٤٤] في الأعجمي يحج ولا يسمي شيئاً

١٦١٨٩- **حدثنا** أبوبكر قال: حدثنا وكيع عن إبراهيم (بن)[١] نافع[٢] أن امرأة أعجمية قدمت فقضت المناسك كلها، غير أنها لم تهل (لشيء)[٣]، فقال عطاء: / لا يجزئها. ٥٦/٤

١٦١٩٠- وقال طاوس: يجزئها، قال رسول الله ﷺ: «**يسروا ولا تعسروا**»[٤].

١٦١٩١- **حدثنا** أبوبكر قال: حدثنا محمد بن أبي عدي عن حميد عن بكر أن رجلاً أعجمياً حج فلم يسم حجاً ولا عمرة، وقال: أنا مع الناس، فقال: إني لأرجو أن يكون قد دخل في أحسن ما عملوا.

* * *

[٤٤٥] في البقر (يقلد)[٥] أم لا

١٦١٩٢- **حدثنا** أبوبكر قال: حدثنا وكيع عن أبي معشر عن نافع أن كعباً أهدى [بقرة مقلدة.

---

(١) في [أ، ب، س، ط، هـ]: (عن)، وفي [جـ، ز]: (بن).

(٢) في [هـ]: زيادة (عن).

(٣) في [أ، ب، جـ، ز، ط]: (بشيء)، وفي [هـ]: (لشيء).

(٤) الحديث مرسل؛ طاوس تابعي، وقد ورد من حديث ليث عن طاووس عن ابن عباس مرفوعاً، أخرجه أحمد (٢١٣٦)، والبخاري في الأدب المفرد (٢٤٥)، والطيالسي (٢٠٦٨)، والطبراني (١٠٩٥١)، وسيأتي ٦٠/٩.

(٥) في [ب]: (تقلد).

١٦١٩٣- **حدثنا** أبوبكر قال: حدثنا هشيم عن أبي بشر عن سعيد[1] بن جبير قال: البقر تقلد ولا تشعر.

١٦١٩٤- **حدثنا** أبوبكر قال: حدثنا وكيع عن العمري عن نافع عن ابن عمر أنه كان يقلد البقرة ويشعرها في أسنمتها؛ فإن لم يكن لها سنام فموضعه[2].

* * *

[٤٤٦] من قال: لا عمرة إلا عمرة ابتدأتها من أهلك؟

١٦١٩٥- **حدثنا** أبوبكر قال: حدثنا عبدالسلام عن خصيف عن عطاء وطاوس ومجاهد أنهم قالوا: لا عمرة (إلا)[3] عمرة ابتدأتها من أهلك، ولا عمرة بعد الصدر.

١٦١٩٦- (و)[4]قال: سعيد بن جبير: إن رجع إلى ميقات (أرضه)[5] (فتمتع)[6] (رجوت)[7] أن تكون عمرة./ ٥٧/٤

* * *

(١) سقط ما بين المعكوفين من: [جـ].

(٢) ضعيف؛ لحال العمري.

(٣) في [س، هـ]: (أي).

(٤) زيادة من: [أ، ب، جـ، ط].

(٥) في [س، هـ]: (أرمنة)، وفي [خ]: (أهله).

(٦) في [هـ]: (متمتع)، وفي [س، ط]: (تمتع).

(٧) في [أ، ب، س، هـ]: (وجب).

[٤٤٧] في لحوم الأضاحي من كان يتزودها؟

١٦١٩٧- **حدثنا** أبوبكر قال: حدثنا علي بن مسهر عن عبدالملك عن عطاء عن جابر بن عبدالله قال: (كنا)[١] نبلغ المدينة بلحوم الأضاحي[٢].

١٦١٩٨- **حدثنا** أبوبكر قال حدثنا ابن مسهر عن ابن جريج عن (عطاء عن)[٣] جابر قال: كنا لا نأكل من البدن إلا أيام منى، فرخص لنا رسول الله ﷺ فقال: **«كلوا و(تزودوا)[٤]»**، فأكلنا وتزودنا[٥].

١٦١٩٩- قال: قلنا لعطاء: أتراه (خص)[٦] هدي المتعة وحده؟ قال: لا ولكن لا أراه إلا الهدي كله.

١٦٢٠٠- **حدثنا** أبوبكر قال: حدثنا وكيع عن ابن أبي ذئب عن نافع أن ابن عمر كان لا يأكل فوق ثلاث[٧].

١٦٢٠١- **حدثنا** أبوبكر قال: حدثنا وكيع عن سفيان عن أبي حصين عن أبي عبدالرحمن عن علي أنه قال: لا يأكل (أحد)[٨] من أضحيته فوق ثلاث[٩].

---

(١) في [أ]: (كما).

(٢) صحيح؛ عبدالملك ثقة.

(٣) سقط من: [هـ].

(٤) في [س، ط، هـ]: (زودوا).

(٥) صحيح؛ صرح ابن جريج بالسماع، أخرجه البخاري (١٧١٩)، ومسلم (١٩٧٢).

(٦) في [هـ]: (رخص).

(٧) صحيح.

(٨) في [أ، ب، جـ]: (أحدكم).

(٩) صحيح.

١٦٢٠٢- **حدثنا** أبوبكر قال: حدثنا وكيع عن (البختري)[١] بن المختار عن ابن (معقل)[٢] قال: قال رسول الله ﷺ: **«كنت نهيتكم عن لحوم الأضاحي فكلوا وتزودوا في أسفاركم»**[٣].

١٦٢٠٣- **حدثنا** أبوبكر قال، حدثنا ابن عيينة عن عمرو عن عطاء عن جابر قال: كنا نتزودها إلى المدينة على عهد رسول الله ﷺ[٤]./ ٥٨/٤

١٦٢٠٤- **حدثنا** أبوبكر قال: حدثنا ابن عيينة عن عبدالكريم عن عكرمة عن ابن عباس قال: كنا نهبط بها الأمصار[٥].

١٦٢٠٥- **حدثنا** أبوبكر قال: حدثنا ابن عيينة عن إبراهيم (بن)[٦] ميسرة عن أنس قال: كنا نذبح ما شاء الله من أضاحينا ونأكل بقيتها بالبصرة[٧].

* * *

[٤٦٨] في الرجل يحج عن الرجل الذي لم يحج قط

١٦٢٠٦- **حدثنا** أبوبكر قال: حدثنا وكيع عن سفيان عن يونس عن الحسن في الرجل يحج عن الرجل الذي لم يحج (قط)[٨] قال: يجزئه.

---

(١) في [س، هـ]: (البحري).

(٢) في [هـ]: (مفضل)، وفي [س، ط]: (مغفل)، وهو عبدالرحمن بن معقل بن مقرن المزني.

(٣) مرسل؛ ابن معقل تابعي.

(٤) صحيح؛ أخرجه البخاري (٢٩٨٠)، ومسلم (١٩٧٢).

(٥) ضعيف؛ عبدالكريم بن أبي المخارق ضعيف.

(٦) في [س، ط، هـ]: (عن).

(٧) صحيح.

(٨) زيادة من: [ز، هـ].

١٦٢٠٧- **حدثنا** أبوبكر قال: حدثنا وكيع عن سفيان عن داود عن سعيد بن المسيب قال: إن الله لواسع لهما جميعاً.

١٦٢٠٨- **حدثنا** أبوبكر قال: حدثنا عبدالله بن إدريس عن هشام عن الحسن في الرجل يحج عن الرجل قال: يرجى له مثل أجره.

* * *

[٤٤٩] في النزول أين كانت منازلهم

١٦٢٠٩- **حدثنا** أبوبكر قال: حدثنا وكيع عن (نافع بن عمر)[١] عن سعيد بن حسان عن ابن عمر أن النبي ﷺ كان ينزل وادي (نمرة)[٢]، فلما قاتل الحجاج ابن الزبير أرسل إلي ساعة كان (يروح رسول الله)[٣] ﷺ في هذا اليوم فقال: إذا كان ذلك رحنا، فأرسل الحجاج رجلاً/ فقال: إذا راح فأعلمني، فأراد ابن عمر (أن)[٤] ٥٩/٤
يروح فقالوا: لم (تزغ)[٥] الشمس فجلس، ثم أراد أن يروح فقالوا: لم (تزغ)[٦] الشمس فجلس، (فلما)[٧] قالوا: قد (زاغت)[٨] راح[٩].

---

(١) في [س، ط، هـ]: (نافع عن ابن عمر).

(٢) في [س، هـ]: (عرنة)، و في [جـ]: (عرفة).

(٣) في [جـ، ز]: (رسول الله ﷺ يروح).

(٤) سقط من: [ب، ز].

(٥) في [س]: (تنزع)، وفي [أ، ب، جـ، ز، ط]: (تزيغ).

(٦) في [س]: (تنزع)، وفي [أ، ب، جـ، ز، ط]: (تزيغ).

(٧) في [أ]: (فيما).

(٨) في [هـ]: (ضاعت).

(٩) مجهول؛ لجهالة سعيد بن حسان، أخرجه أحمد (٤٧٨٢)، وأبوداود (١٩١٤)، وابن ماجه (٣٠٠٩)، وأبويعلى (٥٧٣٤)، والبخاري في التاريخ ٣/٤٦٤.

[٤٥٠] ما قالوا: أين ينزل بمنى

١٦٢١٠- **حدثنا** أبوبكر قال: حدثنا ابن عيينة عن عمرو عن طلق قال: قال عمر لزيد بن صوحان: أين منزلك بمنى؟ قال: في الشق الأيسر، قال: ذاك منزل (الداج)[١] فلا تنزله[٢].

١٦٢١١- قال (عمرو)[٣]: منزلي فيه.

١٦٢١٢- **حدثنا** أبوبكر قال: حدثنا عبدالأعلى عن هشام عن حفصة بنت سيرين قالت: كانوا يستحبون (أن)[٤] ينزلوا الجانب الأيمن من منى.

١٦٢١٣- **حدثنا** أبوبكر قال: حدثنا وكيع عن إسرائيل عن جابر عن أبي جعفر أن النبي ﷺ كان ينزل الشق الأيمن من منى[٥].

* * *

[٤٥١] في قوله (تعالى)[٦]: ﴿فَمَن تَعَجَّلَ فِي يَوْمَيْنِ فَلَآ إِثْمَ عَلَيْهِ﴾

١٦٢١٤- **حدثنا** أبوبكر قال: حدثنا وكيع عن سفيان عن حماد عن إبراهيم عن عبد الله في قوله (تعالى)[٧]: ﴿فَمَن تَعَجَّلَ فِي يَوْمَيْنِ فَلَآ إِثْمَ عَلَيْهِ﴾، (فقال)[٨]:

---

(١) أي: أتباع الحاج، وفي [ب، ط، هـ]: (الراح)، وفي [أ]: (المراح).

(٢) منقطع؛ طلق لم يسمع من عمر.

(٣) في [ب، هـ]: (عمر).

(٤) سقط من: [ط].

(٥) مرسل ضعيف؛ أبوجعفر ليس من الصحابة، وجابر ضعيف.

(٦) سقط من: [جـ، ز].

(٧) زيادة من: [ب].

(٨) في [جـ]: (قال).

مغفور له، ﴿وَمَن تَأَخَّرَ فَلَآ إِثْمَ عَلَيْهِ﴾ [البقرة: ٢٠٣]، قال: مغفور له[١].

١٦٢١٥- **حدثنا** أبوبكر قال: حدثنا وكيع عن ابن أبي ليلى عن (الحكم)[٢] عن مقسم/ عن ابن عباس قال: ﴿فَمَن تَعَجَّلَ فِي يَوْمَيْنِ فَلَآ إِثْمَ عَلَيْهِ وَمَن تَأَخَّرَ فَلَآ إِثْمَ عَلَيْهِ﴾ قال: في تعجيله، قال: ﴿وَمَن تَأَخَّرَ﴾ قال: في تأخيره[٣]. ٦٠/٤

١٦٢١٦- **حدثنا** أبوبكر قال: حدثنا (وكيع عن)[٤] سوادة بن أبي الأسود عن معاوية بن قرة قال: خرج من ذنوبه كيوم ولدته أمه.

١٦٢١٧- **حديث** أبوبكر قال: حدثنا وكيع عن إسحاق (بن يحيى)[٥] قال: سمعت مجاهدا يقول: ﴿فَمَن تَعَجَّلَ فِي يَوْمَيْنِ فَلَآ إِثْمَ عَلَيْهِ﴾ قال: إلى (قابل)، ﴿وَمَن تَأَخَّرَ فَلَآ إِثْمَ عَلَيْهِ﴾ قال: إلى (قابل)[٦].

١٦٢١٨- **حدثنا** أبوبكر قال: حدثنا ابن (أبي)[٧] عدي عن أشعث عن الحسن

١٦٢١٩- قال: كان يقول: ﴿فَمَن تَعَجَّلَ فِي يَوْمَيْنِ فَلَآ إِثْمَ عَلَيْهِ وَمَن تَأَخَّرَ فَلَآ إِثْمَ عَلَيْهِ﴾ قال: في تعجيله.

* * *

---

(١) منقطع؛ إبراهيم لم يدرك ابن مسعود.

(٢) في [أ]: (الحكيم).

(٣) ضعيف؛ لضعف ابن أبي ليلى.

(٤) سقط من: [أ، ب، س، ط، هـ].

(٥) في [س، ط، هـ]: (ابن أبي يحيى).

(٦) في [أ، ب]: (قابل)، وفي [جـ]: (قليل)، وفي [ط]: (قائل).

(٧) سقط من: [س، هـ].

[٤٥٢] في الرجل يطوف بالبيت ثم يثني ثم يثلث

١٦٢٢٠- حدثنا أبوبكر قال: حدثنا أبو معاوية عن حجاج عن عطاء قال: كان لا يرى بأساً إذا طاف الرجل بالبيت أن يثني ثم يثلث قبل أن يسعى بين الصفا والمروة.

* * *

[٤٥٣] من كان إذا اشترى (البدنة قلدها حين يشتريها)[1]

١٦٢٢١- **حدثنا** أبوبكر قال: حدثنا أبو أسامة عن هشام بن عروة عن أبيه قال: كان إذا اشترى بدنة قلدها حيث ابتاعها بمكة أو بمنى./ ٦١/٤

١٦٢٢٢- **حدثنا** أبوبكر قال: حدثنا وكيع عن سفيان عن مغيرة عن إبراهيم قال: كانوا يقلدون يوم التروية وقبل ذلك.

* * *

[٤٥٤] في مسح المقام من كرهه

١٦٢٢٣- **حدثنا** أبوبكر قال: حدثنا وكيع عن سفيان عن (بشير)[2] أن ابن الزبير رأى قوماً يمسحون المقام فقال: لم تؤمروا بهذا، إنما أمرتم بالصلاة عنده[3].

---

(١) في [ط]: (إليه).

(٢) في [ط، هـ]: (بشر)، وانظر: تهذيب التهذيب (١/٤١٣)، وتهذيب الكمال ٤/١٨٣، وأخبار مكة للفاكهي (١٠٠٤)، وقد سماه بعضهم (نسير)، بالنون، انظر: المختارة ٩/٣٤٢، ومصنف عبدالرزاق (٨٩٥٨).

(٣) مجهول؛ لجهالة بشير.

١٦٢٢٤- **حدثنا** أبوبكر قال حدثنا ابن فضيل عن ليث عن مجاهد قال: لا تقبل المقام ولا تلمسه.

* * *

[٤٥٥] من كان يدخل البيت ولا يصلي فيه

١٦٢٢٥- **حدثنا** أبوبكر قال: حدثنا وكيع (عن)[١] ابن نافع عن بن طاوس عن أبيه أنه دخل (فلم)[٢] يصل - يعني البيت -.

١٦٢٢٦- **حدثنا** أبوبكر قال: حدثنا وكيع عن همام عن عطاء عن ابن عباس أن النبي ﷺ دخل الكعبة فقام عند سارية فدعا ولم يصل[٣].

١٦٢٢٧- **حدثنا** أبوبكر قال: حدثنا وكيع عن إسرائيل عن جابر عن أبي الطفيل قال: دخلت مع علي والحسن والحسين وابن الحنفية الكعبة فلم يصلوا فيها[٤].

١٦٢٢٨- **حدثنا** أبوبكر قال: حدثنا ابن فضيل عن يزيد قال: دخلت مع عمر/ ابن محمد بن الحنفية البيت، فقام فدعا ثم استلم البيت ثم خرج، ولم يصل. ٦٢/٤

* * *

(١) في [أ، ب]: (وكيع عن نافع)، وفي [ط، هـ]: (وكيع بن نافع)، وفي [جـ، س، ز]: (وكيع عن ابن نافع).

(٢) في [أ، ب، جـ، ز، ط]: (ولم يصل).

(٣) صحيح؛ أخرجه البخاري (٣٩٨)، ومسلم (١٣٣١).

(٤) ضعيف؛ لضعف جابر.

[٤٥٦] في المشير إلى الصيد من قال: عليه الجزاء؟

١٦٢٢٩- **حدثنا** أبوبكر قال: حدثنا أبو أسامة (عن هشام)[١] عن الحسن و(عطاء)[٢] في (محرم)[٣] أشار إلى صيد فأصابه محرم، قالا: عليه الجزاء.

١٦٢٣٠- **حدثنا** أبوبكر قال: حدثنا عبدالسلام عن سالم عن سعيد بن جبير في المشير (والدال)[٤] والقاتل على كل إنسان منهم جزاء.

١٦٢٣١- **حدثنا** أبوبكر قال: حدثنا ابن فضيل عن ليث عن مجاهد قال: أتى رجل ابن عباس فقال: إني أشرت بظبي وأنا محرم فأصيد؟ قال: ضمنت[٥].

١٦٢٣٢- **حدثنا** أبوبكر قال: حدثنا ابن علية عن ليث قال: قال رجل لطاوس: إني أشرت إلى حلال (بصيد)[٦] وأنا محرم، قال: ضمنت.

١٦٢٣٣- **حدثنا** أبوبكر قال: حدثنا ابن نمير عن (عبيدالله)[٧] عن نافع عن ابن عمر قال: لا يشير المحرم إلى (الصيد)[٨] ولا يدل عليه[٩].

١٦٢٣٤- **حدثنا** أبوبكر قال: حدثنا ابن نمير عن حنظلة عن طاوس مثله.

---

(١) سقط من: [س، هـ].

(٢) في [هـ]: (العطاء).

(٣) في [س، هـ]: (المحرم).

(٤) سقط من: [هـ].

(٥) ضعيف؛ ليث ضعيف.

(٦) في [ب، جـ، ط]: (يصيد)، وفي [س، هـ]: (صيد).

(٧) في [جـ]: (عبدالله).

(٨) في [هـ]: (صيد).

(٩) صحيح.

١٦٢٣٥- **حدثنا** أبوبكر قال: حدثنا حميد بن عبدالرحمن عن حسن عن فراس عن الشعبي قال: إذا أشار المحرم إلى الصيد (فعنت)[١] فعليه الكفارة.

١٦٢٣٦- **حدثنا** أبوبكر قال: حدثنا حميد عن حسن عن ليث عن عطاء وطاوس ومجاهد (قالوا)[٢]: إذا أمر المحرم الحلال بقتل الصيد، فعليه الكفارة.

* * *

[٤٥٧] ما قالوا: أين تنحر البدن؟

١٦٢٣٧- **حدثنا** أبوبكر قال: حدثنا ابن علية عن أيوب عن نافع عن سليمان/ ٦٣/٤ ابن يسار أن (هباراً)[٣] رجلاً من أهل الشام قال: قدمت على عمر بن الخطاب وهو ينحر البدن في دار (المنحر)[٤][٥].

١٦٢٣٨- **حدثنا** أبوبكر قال: حدثنا ابن إدريس عن ابن جريج عن عطاء عن ابن عباس قال: المنحر بمكة ولكنها (نزهت)[٦] عن الدماء[٧].

١٦٢٣٩- قال: قلت لعطاء: أين تنحر أنت؟ قال: في (رحلي)[٨].

---

(١) سقط من: [ط]، وفي [س]: (فصيد).

(٢) في [أ، ب، س]: (قال).

(٣) في [س]: (هبار)، وفي [ط]: (حبار)، وفي [هـ]: (هيار)؛ وفي [ز]: (مهيار).

(٤) في [س، هـ]: (النحر).

(٥) صحيح، أخرجه مالك (٨٥٧)، والبيهقي في معرفة السنن ١٧١/٤، والسنن ١٧٤/٥، والشافعي في المسند ١٢٥/١.

(٦) في [أ، ب]: (ترهب).

(٧) صحيح، صرح ابن جريج بالتحديث عند البيهقي ٢٤٠/٥.

(٨) في [أ، ب، س، هـ]: (رحل)، وانظر: الضعفاء للعقيلي ٢٠/١.

١٦٢٤٠- حدثنا أبوبكر قال: حدثنا وكيع عن إسرائيل عن جابر عن عبدالرحمن بن الأسود عن أبيه أنه كان ينحر بدنته في رحله.

١٦٢٤١- **حدثنا** أبوبكر قال: حدثنا خالد (بن الحارث)[١] عن عبيدالله عن نافع عن ابن عمر أنه كان ينحر في المنحر[٢].

١٦٢٤٢- قال عبيدالله: منحر النبي ﷺ[٣].

١٦٢٤٣- **حدثنا** أبوبكر قال: حدثنا خالد عن عبيدالله بن عمر أن سالماً كان ينحر في أهله.

١٦٢٤٤- **حدثنا** أبوبكر قال: حدثنا (أبو)[٤]أسامة عن هشام عن الحسن وعطاء قالا: (ينحر)[٥] البدنة حيث تيسر عليه من منى.

١٦٢٤٥- **[حدثنا** أبوبكر قال: حدثنا وكيع عن أسامة عن عطاء عن جابر قال: قال ﷺ: **«منى كلها منحر، كل فجاج مكة طريق ومنحر]**[٦]**»**[٧].

---

(١) زيادة من: [جـ، زا].

(٢) صحيح.

(٣) مرسل.

(٤) سقط من: [جـ].

(٥) في [س، هـ]: (تنحر).

(٦) سقط الخبر من: [هـ].

(٧) حسن؛ أسامة صدوق، أخرجه أحمد (١٤٤٩٨)، وأبوداود (١٩٣٧)، وابن ماجه (٣٠٤٨)، وابن عدي ١/٣٩٤، والدارمي (١٨٧٦)، والبيهقي ٥/١٢٢، وبنحوه أخرجه ابن خزيمة (٢٨٩٠)، وأبوعوانة ٢/٣٠٦، والطحاوي في شرح المشكل ٣/٢٣٢، والفاكهي (٢٥٥١)، وابن عبدالبر في التمهيد ٢/٤٢٤، والعقيلي ١/١٨، وابن حزم في المحلى ٧/١٥٦.

١٦٢٤٦- **حدثنا** أبوبكر قال: حدثنا معن بن عيسى عن (مختار بن سعد)[١] قال: رأيت أبا جعفر نحر بدنات بمنى بالمنحر ولم (يعرف)[٢].

١٦٢٤٧- **حدثنا** أبوبكر قال: حدثنا معن بن عيسى عن (زيد)[٣] بن السائب قال: رأيت خارجة بن (زيد)[٤] ينحر في منزله بمنى، ولم ينحر (بالمنحر)[٥].

١٦٢٤٨- **حدثنا** أبوبكر قال: حدثنا معن بن عيسى عن خالد بن أبي بكر قال: رأيت عبيدالله بن عبدالله ينحر في المنحر./ ٦٤/٤

١٦٢٤٩- **حدثنا** أبوبكر قال: حدثنا أبو خالد عن ابن جريج عن عطاء عن ابن عباس أنه كان ينحر (بمكة)[٦][٧].

١٦٢٥٠- قال: وكان ابن عمر ينحر (بمنى)[٨][٩].

١٦٢٥١- **حدثنا** أبوبكر قال: حدثنا [أبوبكر (قال: حدثنا)[١٠] ابن فضيل عن ليث عن ابن (سابط)[١١] قال: ذبح إبراهيم الخليل خلف العقبة.

---

(١) في [جـ]: (مختار بن عيسى عن مختار بن سعد).

(٢) في [أ، ب]: (تعرف).

(٣) في [أ، ب، س، ز، ط، هـ]: (يزيد)، وقد تقدم الخبر برقم [١٤٧٥٦].

(٤) في [أ، ب، س، ط، هـ]: (يزيد)، وفي [جـ، ز]: (زيد).

(٥) في [س، ط، هـ]: (به في المنحر).

(٦) في [جـ، ز]: (بمنى).

(٧) حسن؛ أبوخالد صدوق، وقد صرح ابن جريج بالتحديث عند البيهقي ٥/٢٤٠.

(٨) في [س، هـ]: (بها).

(٩) حسن.

(١٠) سقط من: [أ، ب، جـ، هـ].

(١١) في [ز، هـ]: (ساباط)، وفي [جـ]: (أسباط).

١٦٢٥٢- **حدثنا** أبوبكر قال: حدثنا أبو خالد الأحمر عن حجاج قال: قلت لعطاء: أين أنحر هديي بأعلى مكة (أو في أسفلها؟)[١] قال: نعم، قلت: بالأبطح؟ قال: نعم، قلت: في بيتي؟ قال: نعم.

١٦٢٥٣- **حدثنا** أبوبكر قال: حدثنا محمد بن فضيل عن ليث عن نافع عن ابن عمر أنه كان ينحر هديه خلف العقبة[٢].

١٦٢٥٤- **حدثنا** أبوبكر قال: حدثنا يحيى بن آدم قال: حدثنا سفيان عن عبدالرحمن بن الحارث بن عياش عن زيد بن علي عن أبيه عن عبيدالله بن أبي رافع (عن أبيه)[٣] عن علي عن النبي ﷺ قال: **«منى كلها منحر»**[٤].

* * *

[٤٥٨] في الرجل والمرأة نسيا أن يقصرا

١٦٢٥٥- **حدثنا** أبوبكر قال: حدثنا وكيع عن إسرائيل عن جابر عن عامر في امرأة نسيت أن تقصر حتى خرجت، فقال عبدالرحمن بن الأسود وعامر: تقصر و(تهريق)[٥] دماً./ ٦٥/٤

---

(١) سقط من: [جـ].

(٢) ضعيف؛ لحال ليث.

(٣) كذا في النسخ، ولم يرد مثلها في كتب التخريج والتراجم.

(٤) حسن؛ عبدالرحمن بن الحارث صدوق، أخرجه أحمد (١٣٤٨)، وأبوداود (١٩٣٥)، وابن خزيمة (٢٨٨٩)، والشافعي في المسند ١/١٠٨، والبيهقي ٥/١٢٢، وابن عبدالبر في الاستذكار ٤/٢٩٨.

(٥) في [س، ط، هـ]: (تهرق).

١٦٢٥٦- **حدثنا** أبوبكر قال: حدثنا وكيع عن إسرائيل عن جابر عن أبي جعفر في رجل نسي أن يحلق أو يقصر، (قال)[١]: ليس (عليه)[٢] شيء.

١٦٢٥٧- **حدثنا** أبوبكر قال: حدثنا يحيى بن يمان عن سفيان عن جابر عن سالم والقاسم وعطاء وطاوس ومجاهد في المرأة تمر (بالموقف)[٣] راجعة من مكة فلم تقصر، قالوا: لا يؤاخذها الله بالنسيان.

١٦٢٥٨- (و)[٤]قال ابن الأسود والشعبي: تقصر وعليها دم، وتم حجها.

* * *

[٤٥٩] فيما تشد إليه الرحال

١٦٢٥٩- **حدثنا** أبوبكر قال: حدثنا سفيان بن عيينة عن الزهري عن سعيد عن أبي هريرة (يرفعه)[٥] قال: لا تشد الرحال إلا إلى ثلاثة مساجد: مسجد الحرام ومسجد الرسول ومسجد الأقصى[٦].

١٦٢٦٠- **حدثنا** أبوبكر قال: حدثنا ابن عيينة عن طلق عن قزعة قال: سألت ابن عمر آتي الطور؟ قال: دع الطور لا تأته، وقال: لا تشد الرحال إلا إلى ثلاثة مساجد[٧].

---

(١) سقط من: [هـ].

(٢) في [هـ]: (له).

(٣) في [جـ، ز]: (بالوقت).

(٤) سقط من: [س، هـ].

(٥) سقط من: [أ، ب]، ، في [جـ]: (رفعه).

(٦) صحيح؛ أخرجه البخاري (١١٨٩)، ومسلم (١٣٩٧).

(٧) صحيح.

١٦٢٦١- **حدثنا** أبوبكر قال: حدثنا ابن فضيل عن الحسن بن (عبيدالله)[١] عن إبراهيم قال: لا تشد الرحال إلا إلى ثلاثة مساجد: المسجد الحرام ومسجد الرسول ٦٧/٤ وبيت المقدس./

١٦٢٦٢- **حدثنا** أبوبكر قال: حدثنا ابن عيينة عن عبدالكريم عن سعيد بن المسيب قال: أتى رجل عمر فقال: إني أريد بيت المقدس، فقال: اذهب فتجهز فإذا تجهزت فإذني، فلما تجهز أتاه، (قال)[٢]: اجعلها عمرة[٣].

١٦٢٦٣- **حدثنا** أبوبكر قال: حدثنا ابن عيينة عن عبدالكريم عن سعيد قال: بينا عمر يعرض (إبل)[٤] الصدقة إذ أقبل راكبان، فقال: من أين؟ فقالا[٥]: من بيت المقدس، فعلاهما عمر بالدرة (و)[٦]قال: حج كحج البيت[٧].

١٦٢٦٤- **حدثنا** أبوبكر قال: حدثنا أبو خالد الأحمر عن ليث عن (شهر)[٨] عن أبي سعيد الخدري قال: لا تشد الرحال إلا إلى ثلاثة مساجد: المسجد الحرام ومسجد النبي ومسجد الأقصى[٩].

---

(١) في [جـ]: (عبدالله).

(٢) في [جـ]: (فقال).

(٣) صحيح؛ عبدالكريم هو الجزري ثقة.

(٤) في [هـ]: (أهل).

(٥) في [ط]: (فقال: لا).

(٦) سقط من: [هـ].

(٧) صحيح.

(٨) في [ط، هـ]: (مسهر)، وسقط من: [ز].

(٩) ضعيف؛ لضعف ليث، وأخرجه مرفوعاً من طريق ليث عن شهر به أحمد (١١٨٨٣)، وأبويعلى (١٣٢٦)، وعبد بن حميد (٩٥١)؛ وأصله عند البخاري (١١٩٦)، ومسلم (٨٢٧).

١٦٢٦٥- **حدثنا** أبوبكر حدثنا يحيى بن يمان (عن سفيان)[١] عن أبي سنان عن (ابن)[٢] أبي الهذيل قال: لا (تشد)[٣] الرحال إلا إلى[٤] البيت العتيق.

١٦٢٦٦- **حدثنا** أبوبكر قال: حدثنا يحيى بن يعلى عن عبدالملك بن عمير عن قزعة عن أبي سعيد أن النبي ﷺ قال: **«لا (تُشدّ) الرحال إلا إلى ثلاثة مساجد: مسجد الحرام ومسجد الرسول ومسجد الأقصى»**[٥]./ ٦٧/٤

١٦٢٦٧- **حدثنا** أبوبكر قال: حدثنا عبدالأعلى عن معمر عن الزهري عن سعيد بن المسيب عن أبي هريرة عن النبي ﷺ قال: **«لا (تُشدّ)**[٦] **الرحال إلا إلى ثلاثة مساجد: مسجد الحرام، (و)**[٧]**مسجد الأقصى ومسجدي هذا»**[٨].

* * *

[٤٦٠] فيما (تقلد)[٩] به البدن

١٦٢٦٨- **حدثنا** أبوبكر قال: حدثنا وكيع عن هشام الدستوائي عن قتادة عن أبي حسان عن ابن عباس أن النبي عليه السلام قلد نعلين[١٠].

---

(١) سقط من: [جـ].

(٢) سقط من: [أ، س، هـ].

(٣) في [ط، هـ]: (تشدوا).

(٤) في [هـ]: زيادة (ثلاثة ومنها).

(٥) صحيح، أخرجه البخاري (١١٩٦)، ومسلم (٨٢٧)، كتاب الحج (٤١٥).

(٦) في [أ، س، هـ]: (تشدوا).

(٧) سقط من: [هـ].

(٨) صحيح، أخرجه البخاري (١٧٠٦)، ومسلم (١٣٩٧).

(٩) في [ط، هـ]: (يقلد).

(١٠) صحيح، أخرجه مسلم (١٢٤٣)، وأحمد (٣٢٠٦).

١٦٢٦٩- **حدثنا** أبوبكر قال: حدثنا يحيى بن سعيد عن عبيدالله عن نافع قال: كان ابن عمر يجمع (نعله)[١] من السنة فيقلدها (بدنته)[٢]، فإذا عجزت اشترى نعالا جددا فقلدها[٣].

١٦٢٧٠- [**حدثنا** أبوبكر قال: حدثنا وكيع عن سفيان عن عبدالله بن دينار عن ابن عمر أنه كان يقلد بدنته نعلين[٤].

١٦٢٧١- **حدثنا** أبوبكر قال: حدثنا وكيع عن سفيان عن عاصم الأحول عن أبي (مجلز)[٥] عن ابن عمر قال: قلدها حرابة أذن مزادة[٦]][٧][٨].

١٦٢٧٢- **حدثنا** أبوبكر قال: حدثنا وكيع عن ابن أبي (رواد)[٩] عن نافع عن ابن عمر أنه قلد مرة زوجاً جديداً مجرداً (مُشرَكاً)[١٠][١١].

١٦٢٧٣- **حدثنا** أبوبكر قال: حدثنا أبو معاوية عن عاصم عن أبي (مجلز)[١٢] عن ابن عمر بنحو من حديث سفيان عن عاصم[١٣].

---

(١) في [أ، ب، جـ، ز]: (نعاله).

(٢) في [أ، ب، جـ]: (بدنه).

(٣) صحيح.

(٤) صحيح.

(٥) في [س، ط، هـ]: (مخلد).

(٦) المزادة: نوع من القرب التي توضع فيها الماء

(٧) سقط الخبر من: [جـ].

(٨) صحيح.

(٩) في [أ، ب، هـ]: (داود).

(١٠) أي: فيه شراك، وفي [أ، ب، ط، هـ]: (مشرطاً).

(١١) حسن؛ ابن أبي رواد صدوق.

(١٢) في [هـ]: (مخلد).

(١٣) صحيح.

[٤٦١] ما ذكر في الغسل يوم عرفة في الحج

١٦٢٧٤- **حدثنا** أبوبكر قال: حدثنا وكيع عن ابن أبي (ذئب)[١] عن الحارث بن عبدالرحمن أنه أخبره من رأى عمر يغتسل بعرفة وهو يلبي[٢]./ ٦٨/٤

١٦٢٧٥- **حدثنا** أبوبكر قال: حدثنا[٣] أبو معاوية وابن فضيل عن الأعمش عن عمارة بن عمير عن عبدالرحمن بن يزيد عن عبدالله أنه اغتسل ثم راح إلى عرفة[٤].

١٦٢٧٦- **حدثنا** أبوبكر قال: حدثنا أبو أسامة عن عبيدالله عن نافع عن ابن عمر أنه كان إذا راح إلى (المعرف)[٥] اغتسل[٦].

١٦٢٧٧- **حدثنا** أبوبكر قال: حدثنا ابن فضيل عن يزيد قال: اغتسل مجاهد يوم عرفة وأنا معه.

١٦٢٧٨- **حدثنا** أبوبكر قال: حدثنا ابن أبي زائدة عن إسرائيل عن جابر (عن)[٧] عبدالرحمن بن الأسود أن أباه كان يغتسل يوم عرفة.

١٦٢٧٩- **حدثنا** أبوبكر قال: حدثنا جرير عن مغيرة عن إبراهيم قال: امض إلى عرفات، فإذا كان عند زوال الشمس فاغتسل إن وجدت ماء، وإلا فتوضأ.

---

(١) في [هـ]: (ذؤئب).

(٢) مجهول؛ لإبهام شيخ الحارث.

(٣) في [هـ]: زيادة (وكيع).

(٤) صحيح.

(٥) في [هـ]: (المعروف).

(٦) صحيح.

(٧) في [أ، جـ، س، ز، ط]: (بن).

١٦٢٨٠- **حدثنا** أبوبكر قال: حدثنا عبدالله بن إدريس عن يزيد (عن)[١] عبدالرحمن (ابن)[٢] أبي ليلى قال: الغسل يوم عرفة.

* * *

[٤٦٢] ما يقول الرجل في المسعى؟

١٦٢٨١- **حدثنا** أبوبكر قال: حدثنا أبو معاوية عن الأعمش عن شقيق قال: كان عبدالله إذا سعى في بطن الوادي قال: رب اغفر وارحم إنك أنت الأعز الأكرم[٣]./ ٦٩/٤

١٦٢٨٢- [**حدثنا** أبوبكر قال: حدثنا أبو خالد عن الأعمش عن شقيق عن مسروق عن عبد الله مثله][٤][٥].

١٦٢٨٣- **حدثنا** أبوبكر قال: حدثنا ابن فضيل عن العلاء بن المسيب عن أبيه قال: كان (عمر)[٦] إذا مر بالوادي بين الصفا والمروة سعى فيه حتى (يجاوزه)[٧] ويقول: رب اغفر وارحم وأنت الأعز الأكرم[٨].

١٦٢٨٤- **حدثنا** أبوبكر قال: حدثنا عبدة عن هشام بن عروة أن أباه كان يقول وهو يسعى بين الصفا والمروة:

---

(١) في [هـ]: (بن).

(٢) في [جـ، ز]: (عن).

(٣) صحيح.

(٤) سقط هذا الخبر من: [جـ].

(٥) حسن؛ أبوخالد صدوق.

(٦) سقط من: [س، هـ].

(٧) في [س]: (تجاوزه).

(٨) منقطع؛ المسيب بن رافع لا يروي عن عمر.

اللـــهم إن هـــذا واحـــدا إن تمـــا أتمـــه الله وقـــد أتمـــا.

١٦٢٨٦- **حدثنا** أبوبكر قال: حدثنا وكيع عن هشام الدستوائي عن بديل (ابن)[١] ميسرة عن صفية بنت شيبة عن أم ولد شيبة قالت: رأيت رسول الله ﷺ يسعى بين الصفا والمروة وهو يقول: «**لا يقطع الأبطح إلا (شداً)**[٢]»[٣].

١٦٢٨٧- **حدثنا** أبوبكر قال: حدثنا وكيع عن سفيان عن أبي إسحاق عن ابن عمر أنه كان يقول: رب اغفر وارحم وأنت الأعز الأكرم[٤].

١٦٢٨٨- **حدثنا** أبوبكر قال: حدثنا أبو خالد عن حجاج عن أبي إسحاق [عن ابن عمر أنه كان يقول: رب اغفر وارحم وأنت الأعز الأكرم[٥].

١٦٢٨٩- **حدثنا** أبوبكر قال: حدثنا أبو خالد (عن خالد)[٦] عن حجاج عن أبي إسحاق][٧] عن/ (حنش)[٨] عن ابن عمر أنه كان يفعله[٩][١٠]. ٧٠/٤

---

(١) في [أ، س، ط، هـ]: (عن).

(٢) في [ط، هـ]: (سداً).

(٣) صحيح، أخرجه أحمد (٢٧٢٨٠)، وابن ماجه (٢٩٨٧)، والنسائي ٢٤٢/٥، وابن سعد ٣١٣/٨، والفاكهي (١٣٨٦)، وابن أبي عمر كما في المطالب (١٣٠٤)، وابن أبي عاصم في الآحاد (٣٤٥٣)، والطبراني ٢٥/(٣٥٣)، والبيهقي ٩٨/٥، وابن عبدالبر في التمهيد ١٠٢/٢.

(٤) منقطع؛ بين أبي إسحاق وابن عمر

(٥) منقطع.

(٦) سقط من: [أ، ب، جـ]، وكذلك في [ز].

(٧) سقط ما بين المعكوفين من: [جـ، ز، ط].

(٨) في [أ، ب]: (حبش)، وفي [س]: (حصين)، وفي [هـ]: (حسن)، وسيأتي في كتاب الدعاء، باب ما يدعو به الرجل وهو يسعى بين الصفا والمروة، أن اسمه (الهيثم بن حنش).

(٩) في [ط، هـ]: زيادة (حد).

(١٠) مجهول؛ لجهالة ابن حنش.

[٤٦٣] من رخص أن يدخل مكة ليلاً ومن قال: نهاراً؟

١٦٢٩٠- **حدثنا** أبوبكر قال: حدثنا أبو أسامة عن هشام عن الحسن أنه كان لا يرى بأساً أن يدخل مكة ليلاً.

١٦٢٩١- **حدثنا** أبوبكر قال: حدثنا جرير عن مغيرة عن إبراهيم قال: لا يضرك دخلت مكة ليلاً أو نهاراً.

١٦٢٩٢- **حدثنا** أبوبكر قال: حدثنا وكيع عن أفلح قال: دخلت مكة مع القاسم ليلاً.

١٦٢٩٣- **حدثنا** أبوبكر قال: حدثنا جرير عن عطاء بن السائب عن إبراهيم قال: كانوا يحبون أن يخرجوا من الكوفة ليلاً وأن يدخلوا مكة نهاراً.

١٦٢٩٤- [[**حدثنا** أبوبكر قال: حدثنا وكيع عن سفيان عن منصور عن إبراهيم عن علقمة أنه دخل مكة ليلاً.

١٦٢٩٥- [**حدثنا** أبوبكر قال: حدثنا وكيع عن سفيان عن حصين عن سالم أنه دخل مكة ليلاً][1].

١٦٢٩٦- **حدثنا** أبوبكر قال: حدثنا وكيع [عن العمري عن نافع عن ابن عمر أنه دخل مكة نهاراً][2].

١٦٢٩٧- **حدثنا** أبوبكر قال: حدثنا وكيع][3] عن سفيان عن سالم قال: دخلت مع سعيد بن جبير مكة ليلاً]][4].

---

(١) سقط الخبر من: [أ، س، ط، هـ].

(٢) ضعيف؛ لحال العمري.

(٣) سقط من: [جـ].

(٤) تكرر الأخبار [١٦٢٩٤، ١٦٢٩٥، ١٦٢٩٧] في: [جـ].

١٦٢٩٨- **حدثنا** أبوبكر قال: حدثنا وكيع عن إسرائيل عن جابر عن عبدالرحمن بن الأسود أن (أباه)[١] كان يدخل مكة ليلاً./ ٧١/٤

١٦٢٩٩- **حدثنا** أبوبكر قال: حدثنا يزيد بن هارون عن حميد قال: سألت طاوساً عن رجل دخل مكة ليلاً، فقال: أو ليس تلك الغنيمة الباردة؟.

١٦٣٠٠- فسألت القاسم وعطاء عن ذلك فلم (يريا)[٢] به بأساً.

١٦٣٠١- [٣]قال: وحدثني يعلى بن حكيم أن سعيد بن جبير قدم مكة ليلاً (وطاف)[٤] (فما علمنا به)[٥].

١٦٣٠٢- وفعل ذلك عمر بن عبدالعزيز.

١٦٣٠٣- **حدثنا** أبوبكر قال: حدثنا يحيى بن سعيد عن ابن جريج عن محمد بن عباد عن عبدالله بن السائب قال: كنت أصلي بالناس في رمضان، فبينا أنا أصلي سمعت تكبير عمر على باب المسجد[٦] قدم معتمراً فدخل فصلّى خلفي[٧].

١٦٣٠٤- **حدثنا** أبوبكر قال: حدثنا ابن إدريس عن ابن جريج عن (مزاحم بن أبي مزاحم)[٨] عن عبدالعزيز بن عبدالله بن خالد بن أسيد عن محرش الكعبي أن رسول الله ﷺ اعتمر من الجعرانة، ثم أصبح بالجعرانة كبائت، فلما زالت الشمس

---

(١) في [هـ]: (زياداً).

(٢) في [جـ]: (لم ير به).

(٣) في [س، ف]: زيادة (حدثنا أبوبكر)، والقائل هو حميد الطويل.

(٤) في [ب، جـ]: (فطاف)، وكذا في [ط].

(٥) في [س، ط]: (وما علمنا به)، وفي [ب]: (في علمانه).

(٦) في [جـ]: زيادة (واو).

(٧) صحيح، صرح ابن جريج بالسماع كما في الإصابة (٤/٢٣٧).

(٨) في [أ، س، هـ]: (بن مزاحم).

راح في بطن سرف حتى جامع الطريق[١].

١٦٣٠٥- **حدثنا** أبوبكر قال: حدثنا ابن مهدي عن صالح بن أبي الأخضر عن رجل[٢] يقال له خالد عن مولاة لهم عن جدتها أن الحسن والحسين قدما مكة ليلاً فطافا ثم خرجا[٣].

١٦٣٠٦- **حدثنا** أبوبكر قال: حدثنا ابن عيينة عن إسماعيل بن أمية عن مزاحم/ (بن أبي مزاحم)[٤] عن عبدالعزيز بن عبدالله بن (خالد)[٥] بن أسيد عن محرش أن النبي ﷺ اعتمر من الجعرانة ثم رجع إليها كبائث، قال: ورأيت ظهره كأنه سبيكة فضة[٦]. ٧٢/٤

* * *

[٤٦٤] في قوله (تعالى)[٧]: ﴿فَكُلُوا مِنْهَا وَأَطْعِمُوا الْقَانِعَ﴾

١٦٣٠٧- **حدثنا** أبوبكر قال: حدثنا أبو الأحوص عن منصور عن إبراهيم أو مجاهد قال: القانع الذي يقنع بما بعث إليه، والمعتر الذي يتعرض لك يسألك.

---

(١) حسن؛ مزاحم صدوق، وصرح ابن جريج بالسماع عند أحمد والنسائي والدارمي والطبراني، والحديث أخرجه أحمد (١٥٥١٢)، وأبوداود (١٩٩٦)، والترمذي (٩٣٥)، والنسائي ١٩٩/٥، والدارمي (١٨٦١)، والشافعي في المسند ١١٢/١، وابن أبي عاصم في الآحاد (٢٣١٢)، والحميدي (٨٦٣)، والبيهقي ٣٥٧/٤، والطبراني ٢٠/(٧٧٠)، وابن عبدالبر في التمهيد ٤٠٨/٢٤، وابن عساكر ٢٩٣/٣٦، والفاكهي (٢٨٤٠)، وابن سعد ١٧١/٢، وابن قانع ٩٠/٣، ويعقوب في المعرفة ٣٠٠/٣.

(٢) في [هـ]: زيادة (الأخضر).

(٣) مجهول؛ لجهالة مولاتهم وجدتها.

(٤) سقط من: [ط].

(٥) في [أ، س، هـ]: (خلاد).

(٦) حسن؛ مزاحم صدوق، انظر: ما تقدم برقم [١٤٢٥١] و[١٦٣٠٢].

(٧) سقط من: [جـ، ز].

١٦٣٠٨- **حدثنا** أبوبكر قال: حدثنا حفص عن عاصم قال: حدثني من سمع ابن عمر وهو بمنى، وتلا هذه الآية: ﴿فَكُلُوا۟ مِنْهَا وَأَطْعِمُوا۟ ٱلْقَانِعَ وَٱلْمُعْتَرَّ﴾ [الحج: ٣٦]، قال: قال لغلام له معه: هذا القانع الذي يقنع بما آتيته[١].

١٦٣٠٩- **حدثنا** أبوبكر قال: حدثنا ابن فضيل عن خصيف عن مجاهد قال: القانع: [أهل مكة، والمعتر: الذي يعتريك فيسألك.

١٦٣١٠- **حدثنا** أبوبكر قال: حدثنا ابن علية عن يونس عن الحسن قال: القانع[٢]: الذي يقنع إليك، والمعتر: الذي يعتريك يريك نفسه ولا يسألك.

١٦٣١١- **حدثنا** أبوبكر قال: حدثنا ابن عيينة عن ابن أبي نجيح عن مجاهد قال: القانع: السائل، والمعتر: (معتر)[٣] البدن.

* * *

[٤٦٥] في الرجل يرمي الصيد وهو في الحرم

١٦٣١٢- **حدثنا** أبوبكر قال: حدثنا محمد بن يزيد عن أيوب[٤] أبي العلاء عن قتادة في رجل رمى صيدا في الحل وهو في الحرم، أو هو في الحل والصيد في الحرم؟ قال: عليه فداؤه./ ٧٣/٤

١٦٣١٣- **حدثنا** أبوبكر قال: حدثنا محمد بن جعفر عن (أشعث)[٥] عن الحسن سئل عن الرجل إذا رمى الصيد وهو في الحرم فخرج من الحرم فمات، أنه قال:

---

(١) مجهول؛ لإبهام شيخ عاصم.

(٢) سقط ما بين المعكوفين من: [ب].

(٣) سقط من: [س، هـ].

(٤) في [أ، س، ط، هـ]: زيادة (عن).

(٥) في [أ، س، هـ]: (أشعب).

يضمن، وإذا رماه في الحل و(الصيد في الحل)[١]، ثم دخل الحرم فمات أنه قال: لا يضمن.

١٦٣١٤- **حدثنا** أبوبكر قال: حدثنا محمد بن جعفر عن شعبة عن حماد في رجل رمى صيداً في الحل فوقع في الحرم فمات، قال: أعجب إلي أن لا يأكله.

١٦٣١٥- **حدثنا** أبوبكر قال: حدثنا (حفص)[٢] عن ابن جريج عن عطاء قال: إذا أصيب الصيد في الحل فدخل الحرم فمات، فقال: لا يؤكل؛ لأنه مات في الحرم، ولا يودَي؛ لأنه أصيب في الحل.

١٦٣١٦- **حدثنا** أبوبكر قال: حدثنا أبو خالد عن حجاج عن عطاء[٣].

١٦٣١٧- وعن (أشعث)[٤] عن أبي الزبير عن جابر قال: إذا رمى في الحل وأصاب في الحرم كفر، وإذا رمى في (الحرم)[٥] وأصاب في الحل كفر[٦].

* * *

[٤٦٦] في الغسل عند الإحرام

١٦٣١٨- **حدثنا** أبوبكر قال: حدثنا أبو معاوية عن الأعمش عن إبراهيم قال: خرجت مع علقمة إلى مكة فلم يغتسل حتى دخلها.

١٦٣١٩- **حدثنا** أبوبكر قال: حدثنا علي بن هاشم عن إسماعيل عن الحسن قال: إن شاء المحرم اغتسل، وإن شاء لم يغتسل.

---

(١) سقط من: [هـ].

(٢) في [هـ]: (جعفر).

(٣) منقطع حكماً؛ حجاج مدلس.

(٤) في [هـ]: (أشعب).

(٥) في [ط، هـ]: (الحل).

(٦) ضعيف؛ لضعف أشعث.

١٦٣٢٠- **حدثنا** أبوبكر قال: حدثنا ابن فضيل عن سفيان التمار عن أبي صالح قال: يغتسل عند الإحرام ويصلي ركعتين./ ٧٤/٤

١٦٣٢١- **حدثنا** أبوبكر قال: حدثنا أبو(نعيم)[١] عن سفيان عن[٢] الزبير (بن)[٣] عدي عن إبراهيم قال: كانوا إذا أرادوا أن يحرموا اغتسلوا.

١٦٣٢٢- **حدثنا** أبوبكر قال: حدثنا أبو(نعيم)[٤] عن الربيع عن عطاء أنه كان (يعجبه أن)[٥] يغتسل عند الإحرام وإذا دخل مكة.

١٦٣٢٣- **حدثنا** أبوبكر قال: حدثنا وكيع عن سفيان عن منصور عن إبراهيم قال: (كانوا)[٦] يستحبون إذا أرادوا أن يحرموا أن يغتسلوا.

١٦٣٢٤- **حدثنا** أبوبكر قال: حدثنا أبو أسامة عن عبيدالله عن نافع عن ابن عمر أنه نزع قميصه عام الفتنة ثم لبى ولم يغتسل[٧].

١٦٣٢٥- **حدثنا** أبوبكر قال: حدثنا سهل بن يوسف عن حميد عن بكر (عن)[٨] ابن عمر قال: من السنة أن يغتسل الرجل إذا أراد أن يحرم[٩].

---

(١) في [ز]: (نعم).

(٢) في [س، ط، هـ]: زيادة (أبي).

(٣) في [أ، س، هـ]: (عن).

(٤) في [ز]: (نعم).

(٥) زيادة من: [ب، جـ، ز، ط].

(٦) سقط من: [هـ].

(٧) صحيح.

(٨) سقط من: [س، هـ].

(٩) صحيح؛ أخرجه الدارقطني ٢/٢٢٠، والحاكم ١/٤٤٧، والبيهقي ٥/٣٣، والطبراني في الأوسط (٨٠٤٦)؛ والبزار كما في مجمع الزوائد ٣/٢١٧.

١٦٣٢٦- **حدثنا** أبوبكر قال: حدثنا يحيى بن سعيد عن يعقوب بن قيس عن سعيد بن جبير قال: إذا أحرمت فاغتسل.

١٦٣٢٧- **حدثنا** أبوبكر قال: حدثنا يحيى بن سعيد عن[١] ابن[٢] (جريج)[٣] عن ابن طاوس عن أبيه أنه كان لا يدع الغسل عند الإحرام ويأمر بذلك.

١٦٣٢٨- **حدثنا** أبوبكر قال: حدثنا حفص عن ابن جريج قال: سألت نافعاً (أكان)[٤] ابن عمر يغتسل عند الإحرام؟ فقال: كان ربما (يغتسل)[٥] وربما توضأ[٦].

* * *

[٤٦٧] في الغسل إذا دخل مكة قبل أن يدخل

١٦٣٢٩- **حدثنا** أبوبكر قال: حدثنا وكيع عن أفلح عن القاسم أنه اغتسل حين دخل مكة./ ٧٥/٤

١٦٣٣٠- **حدثنا** أبوبكر قال: حدثنا جرير عن يزيد عن عبدالرحمن بن أبي ليلى قال: الغسل يوم دخول مكة.

١٦٣٣١- **حدثنا** أبوبكر قال حدثنا جرير عن عطاء بن السائب عن إبراهيم

---

(١) في [س، ط، هـ]: زيادة (ابن قيس عن سعيد)، وسقط من: [جـ، ز].

(٢) زيادة (أبي) في: [ط].

(٣) في [ب]: (نجي).

(٤) في [أ، هـ]: (كان).

(٥) في [ب، جـ، ز، ط]: (اغتسل).

(٦) صحيح.

قال: (كان)[١] علقمة والأسود وأصحابنا إذا انتهوا إلى بئر ميمون اغتسلوا منها ولبسوا (أحسن)[٢] ثيابهم.

١٦٣٣٢- **حدثنا** أبوبكر قال: حدثنا ابن فضيل عن يحيى بن سعيد عن نافع قال: كان ابن عمر لا يدخل مكة في حج ولا عمرة حتى يغتسل بذي طوى[٣].

١٦٣٣٣- **حدثنا** أبوبكر قال: حدثنا عبدة عن عبيدالله بن عمر عن نافع عن ابن عمر أنه كان يغتسل إذا دخل (مكة)[٤] ويأمرهم بذلك[٥].

* * *

[٤٦٨] من كان إذا رمى الجمرة رجع إلى ثقله بمنى

١٦٣٣٤- **حدثنا** أبوبكر قال: حدثنا جرير عن عطاء بن السائب قال: كان عبدالرحمن بن الأسود يرمي الجمار يوم النفر، ثم يرجع إلى ثقله بمنى.

١٦٣٣٥- **حدثنا** أبوبكر قال: حدثنا أسباط عن أبي (بكر)[٦] الهذلي قال: قلت للزهري: هل للرجل أن يرمي جمرة العقبة ثم يرجع إلى منزله ثم (يسير)[٧] إلى مكة؟ فقال: ما كانوا يرجعون إلى منازلهم إذا رموا الجمرة، وإن رجع رجل إلى منزله لمرفق أو لضيعة أو حاجة، إني لأرجو أن لا يكون به بأس إن شاء الله./ ٧٦/٤

* * *

---

(١) في [ب، ط]: (قال).

(٢) في [هـ]: (من).

(٣) صحيح.

(٤) سقط من: [ط].

(٥) صحيح؛ وأخرج نحوه البخاري (١٥٧٣)، ومسلم (١٢٥٩).

(٦) في [ز]: (بكير).

(٧) في [هـ]: (يصير).

[٤٦٩] في الضب يصيبه المحرم

١٦٣٣٦- حدثنا أبوبكر قال: حدثنا ابن علية عن ابن (أبي)[١] نجيح عن مجاهد عن عبدالله في الضب يصيبه المحرم: جفنة من طعام[٢].

١٦٣٣٧- **حدثنا** أبوبكر قال: حدثنا سلام عن مخارق عن طارق قال: خرجنا حجاجاً، حتى إذا كنا ببعض الطريق أوطأ رجل منا ضباً فقتله وهو محرم، فأتى عمر ابن الخطاب ليحكم عليه، فقال له عمر: احكم معي فحكما فيه جدياً قد جمع الماء والشجر، ثم قال عمر: ﴿يَحْكُمُ بِهِۦ ذَوَا عَدْلٍ مِّنكُمْ﴾ [المائدة: ٩٥][٣].

١٦٣٣٨- **حدثنا** أبوبكر قال: حدثنا أسباط عن مطرف عن عطاء قال: في الضب شاة.

* * *

[٤٧٠] في الضبع يقتله المحرم

١٦٣٣٩- **حدثنا** أبوبكر قال: حدثنا يزيد بن هارون عن ابن عون عن أبي الزبير عن جابر أن عمر قضى في الضبع كبشاً[٤].

١٦٣٤٠- **حدثنا** أبوبكر قال: حدثنا شبابة عن (هشام بن الغاز)[٥] عن نافع عن ابن عمر قال: من قتل ضبعا وهو محرم فعليه الفداء[٦].

---

(١) سقط من: [أ، س، هـ].

(٢) صحيح؛ عبدالله هو ابن عمر.

(٣) صحيح.

(٤) رجاله ثقات.

(٥) في [س]: (هشام بن الفارس)، وفي [هـ:] (بن القاز).

(٦) صحيح.

١٦٣٤١- **حدثنا** أبوبكر قال: حدثنا ابن نمير عن حجاج عن ابن أبي نجيح عن مجاهد عن علي في الضبع إذا عدا على المحرم فليقتله، فإن قتله[١] قبل أن يعدو عليه فعليه شاة مسنة[٢].

١٦٣٤٢- **حدثنا** أبوبكر قال: حدثنا عبدالسلام عن (ابن)[٣] أبي فروة عن عطاء قال: / (يعقل)[٤] الضبع في الحرم. ٧٧/٤

١٦٣٤٣- **حدثنا** أبوبكر قال: حدثنا وكيع عن جرير بن حازم عن عبدالله بن (عبيد)[٥] بن عمير عن (ابن عمار)[٦] عن جابر بن عبدالله أن النبي ﷺ جعل الضبع من الصيد، وجعل فيه إذا أصابه المحرم كبشاً[٧].

* * *

[٤٧١] في المحرم يقتل الجرادة

١٦٣٤٤- **حدثنا** أبوبكر قال: حدثنا وكيع عن عمران بن حدِير عن عكرمة في (محرم)[٨] أصاب جرادة قال: يتصدق بكسرة.

---

(١) في [أ، ب]: زيادة (من).

(٢) منقطع؛ حجاج مدلس، ومجاهد لا يروي عن علي.

(٣) سقط من: [س، هـ].

(٤) في [س، هـ]: (يقتل).

(٥) في [ب]: (عبيدالله).

(٦) كذا في النسخ، وفي مصادر التخريج والتراجم (ابن أبي عمار)، وانظر: ما تقدم في باب [١٩٥].

(٧) صحيح، أخرجه أبوداود (٣٨٠١)، وابن ماجه (٣٠٨٥)، وابن خزيمة (٢٦٤٦)، وابن حبان (٣٩٦٤)، والحاكم ٤٥٢/١، والدارمي (١٩٤١)، وأبويعلى (٢١٥٩)، وابن الجارود (٤٣٩)، والطحاوي ١٦٤/٤، والدارقطني ٢٤٦/٢، والبيهقي ١٨٣/٥.

(٨) في [أ، س، ط، هـ]: (المحرم).

١٦٣٤٥- **حدثنا** أبوبكر قال: حدثنا ابن أبي زائدة عن ابن جريج عن عطاء في الجرادة قبضة أو لقمة.

١٦٣٤٦- **حدثنا** أبوبكر قال: حدثنا ابن فضيل عن يزيد (عن)[١] إبراهيم عن كعب أنه مرت به جرادة فضربها بسوطه فأخذها فشواها، فقالوا له، فقال: هذا خطأ، وأنا أحكم على نفسي في هذا درهماً، فأتى عمر فقال: وإنكم أهل حمص أكثر شيء دراهم، تمرة خير من جرادة[٢].

١٦٣٤٧- [**حدثنا** أبوبكر قال: حدثنا أبو معاوية عن الأعمش عن إبراهيم عن الأسود عن عمر بمثله أو نحوه][٣][٤].

٧٨/٤ ١٦٣٤٨- **حدثنا** أبوبكر قال: حدثنا عبدالوهاب الثقفي عن شعيب عن علي/ بن عبدالله البارقي قال: كان (عبدالله)[٥] بن عمر يقول: في الجرادة: قبضة من طعام[٦].

١٦٣٤٩- **حدثنا** أبوبكر قال: حدثنا وكيع عن (إسرائيل)[٧] عن جابر عن محمد ابن علي (و)[٨]عطاء (ومحمد)[٩] ومجاهد وطاوس أنهم قالوا في

---

(١) في [أ، س، هـ]: (بن).

(٢) ضعيف منقطع؛ يزيد ضعيف، وإبراهيم لم يدرك كعباً.

(٣) في [ز]: تأخير لهذا الخبر لما بعد الذي يليه.

(٤) صحيح.

(٥) في [ز، ط، هـ]: (عبيدالله).

(٦) حسن، شعيب هو ابن الحبحاب علي بن عبدالله البارقي صدوق.

(٧) في [س، هـ]: (إسماعيل).

(٨) في [أ، ب، ط، هـ]: (عن).

(٩) سقط من: [جـ، ز].

(الجنادب)[١] و(العظا)[٢] والجراد والذر، قالوا: إن قتله عمداً أطعم شيئاً، وإن كان خطأ فليس عليه شيء.

١٦٣٥٠- وقال عامر وعبد الله بن الأسود: يطعم شيئاً خطأ كان أو عمداً.

١٦٣٥١- **حدثنا** أبوبكر قال: حدثنا عبدة عن محمد بن عمرو عن أبي سلمة أن محرماً أصاب جرادة فحكم عليه عبدالله بن عمر ورجل آخر، فحكم عليه أحدهما تمرة والآخر (كسرة)[٣][٤].

١٦٣٥٢- **حدثنا** أبوبكر قال: حدثنا حفص عن جعفر عن القاسم قال: سئل ابن عباس عن المحرم يصيب الجرادة فقال: تمرة خير من جرادة[٥].

١٦٣٥٣- **حدثنا** أبوبكر قال: حدثنا حميد عن (حسين)[٦] بن عقيل عن الضحاك/ (قال)[٧]: في الجرادة ونحوها وما هو دونها: قبضة من طعام. ٧٩/٤

١٦٣٥٤- **حدثنا** أبوبكر قال: حدثنا حماد بن خالد عن ابن أبي ذئب عن الزهري عن سعيد بن المسيب قال: قبضة من طعام.

* * *

---

(١) في [ب، جـ]: (الجنادب)، وفي [أ، هـ]: (الجادب).

(٢) في [أ، ب، س، هـ]: (القطا).

(٣) في [س، هـ]: (جرادة).

(٤) حسن؛ محمد بن عمرو صدوق.

(٥) صحيح.

(٦) في [أ، س، ط، هـ]: (حسن).

(٧) زيادة من: [أ، ب، جـ، ز، ط].

[٤٧٢] في القملة يقتلها المحرم

١٦٣٥٥- **حدثنا** أبوبكر قال: حدثنا وكيع عن ابن أبي ليلى عن الحكم عن سعيد بن جبير في المحرم يقتل القملة قال: يتصدق بشيء.

١٦٣٥٦- **حدثنا** أبوبكر قال: حدثنا محمد بن يزيد عن أيوب أبي (العلاء)[١] عن قتادة وأبي الهاشم قالا: يتصدق بشيء.

١٦٣٥٧- **حدثنا** أبوبكر قال: حدثنا وكيع عن شعبة عن الحر بن (صياح)[٢]

١٦٣٥٨- قال: سمعت ابن (عمر، وسئل)[٣] عن المحرم يقتل القملة، قال: يتصدق بكسرة أو بقبضة من طعام[٤].

* * *

[٤٧٣] في قوله (تعالى)[٥]: ﴿سَوَآءً ٱلْعَـٰكِفُ فِيهِ وَٱلْبَادِ﴾

١٦٣٥٩- **حدثنا** أبوبكر قال: حدثنا حفص عن عبدالله بن مسلم عن سعيد بن جبير في قوله: ﴿سَوَآءً ٱلْعَـٰكِفُ فِيهِ وَٱلْبَادِ﴾ [الحج: ٢٥]، قال: خلق الله فيه سواء.

١٦٣٦٠- **حدثنا** أبوبكر قال: حدثنا جرير عن منصور عن مجاهد قال: أهل مكة وغيرهم في المنازل سواء.

---

(١) في [هـ]: (العلى).

(٢) في [س، هـ]: (صباح).

(٣) في [هـ]: (عمرو سئل).

(٤) صحيح.

(٥) في [جـ]: (سقطت).

١٦٣٦١- **حدثنا** أبوبكر قال: حدثنا ابن فضيل عن يزيد عن ابن سابط: ﴿سَوَآءً ٱلْعَٰكِفُ فِيهِ وَٱلْبَادِ﴾ قال: البادي الذي يجيء من (الحاج)[١] (والمعتمرين)[٢] سواء في المنازل/ ينزلون حيث شَاؤوا لا يخرج رجل من بيته. ٨٠/٤

١٦٣٦٢- [**حدثنا** أبوبكر قال: حدثنا عبدالملك عن عطاء قال: الناس في البيت سواء][٣].

١٦٣٦٣- **حدثنا** أبوبكر قال: حدثنا ابن أبي عدي عن أشعث عن الحسن قال: أهله (غيرهم)[٤] (فيه)[٥] سواء.

* * *

[٤٧٤] في الإيضاع في وادي محسّر

١٦٣٦٤- **حدثنا** أبوبكر قال: حدثنا وكيع عن مسعر عن سعد بن (إبراهيم)[٦] أن عائشة كانت تسرع في وادي محسر[٧].

١٦٣٦٥- **حدثنا** أبوبكر قال: حدثنا وكيع عن موسى بن عبيد(ة)[٨] عن

---

(١) في [أ، س، ط، هـ]: (الحج).

(٢) في [س، هـ]: (المقيمون)، وفي [أ، ب]: (والمعتمر)، وفي الدر المنثور (٢٦/٦)، (والمقيمون) وفي أحكام القرآن للجصاص (٦١/٥)، وفتوح البلدان (٥٦/١) (والمعتمرين).

(٣) سقط الخبر من: س، ط، هـ.

(٤) سقط من: [ط]، وفي [أ، هـ]: (غيه).

(٥) في [أ، س، هـ]: (فيهم).

(٦) في [جـ]: (أرقم).

(٧) منقطع؛ إبراهيم لم يدرك عائشة.

(٨) في [س]: (الله).

(زيد)[١] ابن عبدالرحمن أن ابن عمر لما أتى وادي محسر ضرب راحلته[٢].

١٦٣٦٦- **حدثنا** أبوبكر قال: حدثنا وكيع عن الأعمش عن عمارة عن عبد(الرحمن)[٣] بن يزيد أن عبدالله بن مسعود (أوضع)[٤] في وادي محسر[٥].

١٦٣٦٧- **حدثنا** أبوبكر قال: حدثنا ابن فضيل عن إسماعيل عن عطاء عن ابن عباس أنه لم ير بأساً بالإيضاع في وادي محسر وكرهه في (جبال)[٦] عرفات[٧].

١٦٣٦٨- **حدثنا** أبوبكر قال: حدثنا ابن فضيل عن عمر بن ذر عن عبدالملك (ابن)[٨] الحارث عن عقبة مولى (أدلم)[٩] بن ناعمة الحضرمي أنه دفع مع الحسين ابن علي من جمع فلم يزد على السير، فلما أتى وادي محسر قال: ارجز/ بصوتك ٨١/٤
واركض برجلك واضرب بسوطك، ودفع في الوادي حتى استوت به الأرض، وخرج من الوادي[١٠].

---

(١) في [خ، ط، هـ]: (يزيد).

(٢) ضعيف؛ لضعف موسى.

(٣) في [ط]: (الله).

(٤) في [ب، جـ]: (وضع).

(٥) صحيح.

(٦) في [ب]: (جبل).

(٧) ضعيف؛ لحال إسماعيل بن مسلم المكي.

(٨) في [س، هـ]: (عن).

(٩) في [هـ]: (أذلم).

(١٠) مجهول؛ لجهالة عقبة مولى الحضرمي.

١٦٣٦٩- **حدثنا** أبوبكر قال: حدثنا علي بن [هاشم (عن)[١] هشام)[٢] عن أبيه قال: كان عمر يوضع يقول:

(إليك)[٣] تعدو قلقاً وضينها معترض في بطنها جنينها

مخالف دين النصارى دينها[٤]

١٦٣٧١- وكان ابن الزبير (يوضع)[٥] أشد الإيضاع[٦].

١٦٣٧٢- **حدثنا** أبوبكر قال: حدثنا ابن مهدي عن خالد بن أبي عثمان قال: رأيت عمر بن عبدالعزيز يوضع في وادي محسر وهو على برذون.

١٦٣٧٣- **حدثنا** أبوبكر قال: حدثنا ابن مهدي عن معاذ[٧] أبي العلاء قال: رأيت القاسم بن محمد يوضع في وادي محسر.

١٦٣٧٤- **حدثنا** أبوبكر قال: حدثنا وكيع عن سفيان عن أبي الزبير عن جابر أن النبي ﷺ أوضع في وادي محسر[٨].

١٦٣٧٥- **حدثنا** أبوبكر قال: حدثنا وكيع عن عمر بن ذر عن مجاهد عن أسامة

---

(١) سقط من: [ط].

(٢) سقط من: [جـ].

(٣) في [ب، هـ]: (إليكن).

(٤) منقطع؛ عروة بن الزبير لا يروي عن عمر.

(٥) في [جـ]: (وضع).

(٦) صحيح.

(٧) في [س، ط، هـ]: زيادة (عن).

(٨) صحيح؛ أخرجه أحمد (١٤٢١٨)، والترمذي (٨٨٦)، وأبوداود (١٩٤٤)، والنسائي ٢٥٨/٥، وابن خزيمة (٢٨٦٢)، والدارمي (١٨٩٩).

ابن زيد أن النبي عليه السلام أفاض وعليه السكينة، وأمرهم بالسكينة، وأوضع في وادي محسر[١].

١٦٣٧٦- **حدثنا** أبوبكر قال: حدثنا حفص عن هشام عن أبيه عن مسور بن مخرمة عن عمر أنه أوضع في وادي محسر[٢]./ ٨٢/٤

١٦٣٧٧- **حدثنا** أبوبكر قال: حدثنا ابن علية عن التيمي عن أبي (مجلز)[٣] عن ابن عباس أنه أوضع في وادي محسر[٤].

١٦٣٧٨- **حدثنا** أبوبكر قال: حدثنا محمد بن عبدالله الأسدي عن سفيان عن مغيرة عن المسيب بن رافع عن عبيدة[٥] أنه أوضع في وادي محسر.

* * *

[٤٧٥] من كان ينحر بدنته قائمة، ومن قال: باركة؟

١٦٣٧٩- **حدثنا** أبوبكر قال: حدثنا وكيع عن هشام بن عروة قال: كان أبي ينحر بدنته وهي قائمة.

١٦٣٨٠- **حدثنا** أبوبكر قال: حدثنا جرير عن منصور عن إبراهيم.

---

(١) صحيح؛ أخرجه أحمد (٢١٨٣٤)، والنسائي ٢٥٧/٥، وابن خزيمة (٢٨٤٤)، وابن سعد ٦٣/٤، والحاكم ٤٦٥/١، والحربي في غريب الحديث ٩١١/٣، والضياء (١١٣٧٥)، والبغوي في مسند أسامة (٣٥)، والبيهقي ١١٩/٥.

(٢) صحيح.

(٣) في اس، ط، ها: (مخلد).

(٤) صحيح.

(٥) كذا في النسخ.

١٦٣٨١- (و)[١]عن ليث (عن)[٢] مجاهد قالا: الصواف على أربعة، والصوافن على ثلاثة.

١٦٣٨٢- **حدثنا** أبوبكر قال: حدثنا محمد بن عبيد عن إسماعيل بن أبي خالد عن إبراهيم قال: كان ابن عمر إذا أراد أن ينحر (بدنة عقلها)[٣] فقامت على ثلاث، ثم نحرها[٤].

١٦٣٨٣- **حدثنا** أبوبكر قال: حدثنا (عبيدالله)[٥] بن موسى عن أيمن بن نائل أبي عمران قال: سألت طاوساً عن قول الله: ﴿صَوَآفَّ﴾ قال: تنحر قياماً.

١٦٣٨٤- **حدثنا** أبوبكر قال: حدثنا (عبيد)[٦]الله بن موسى عن عثمان عن مجاهد في قوله تعالى: ﴿وَٱلْبُدْنَ جَعَلْنَٰهَا لَكُم مِّن شَعَٰٓئِرِ ٱللَّهِ لَكُمْ فِيهَا خَيْرٌ فَٱذْكُرُوا۟ ٱسْمَ ٱللَّهِ عَلَيْهَا صَوَآفَّ﴾ [الحج: ٣٦]، قال: إذا نحرها قياماً./ ٨٣/٤

١٦٣٨٥- **حدثنا** أبوبكر قال: حدثنا وكيع عن نافع (بن عمر عن عمرو)[٧] بن دينار قال: رأيت ابن عمر بعد ما كبُر ينحرها باركة[٨].

١٦٣٨٦- **حدثنا** أبوبكر قال: حدثنا وكيع عن سفيان عن ابن جريج عن عطاء قال: إن شاء قياماً وإن شاء باركة.

---

(١) سقطت (الواو) من: [س، هـ].

(٢) في [هـ]: (واو).

(٣) في [س، هـ]: (مد عقالها)، وفي [أ، ز]: (هديه عقلها).

(٤) منقطع؛ إبراهيم لا يروي عن ابن عمر.

(٥) في [س، ط، هـ]: (عبدالله).

(٦) في [جـ]: (عبد).

(٧) سقط من: [ط].

(٨) صحيح.

١٦٣٨٧- **حدثنا** أبوبكر قال: حدثنا وكيع عن أفلح عن القاسم أنه نحرها وهي قائمة.

١٦٣٨٨- **حدثنا** أبوبكر قال: حدثنا (أبو)[١] خالد عن ابن جريج عن (ابن)[٢] أبي مليكة عن ابن عباس (في آية)[٣]: ﴿فَٱذْكُرُواْ ٱسْمَ ٱللَّهِ عَلَيْهَا صَوَآفَّ﴾ قال: قيام[٤].

١٦٣٨٩- **حدثنا** أبوبكر قال: حدثنا أبوخالد[٥] عن أشعث عن من يذكر عن ابن عباس قال[٦]: رأى رجلاً ينحر بدنته باركة: (فقال)[٧]: قياماً سنة محمد ﷺ[٨].

١٦٣٩٠- **حدثنا** أبوبكر قال: حدثنا (فقال)[٩]: حدثنا أبو خالد عن حجاج عن عطاء أن ابن عمر كان ينحرها شاباً قياماً، فلما كبر نحرها وهي باركة[١٠].

١٦٣٩١- **حدثنا** أبوبكر قال: حدثنا ابن إدريس عن هشام عن الحسن قال: ينحرها وهي باركة[١١]، أهون عليها وعلى من ينحرها.

---

(١) في [س، ط، هـ]: (ابن).

(٢) سقط من: [س، هـ].

(٣) سقط من: [أ، ب، جـ، ط].

(٤) منقطع حكماً؛ ابن جريج مدلس.

(٥) في [ز]: زيادة (عن ابن جريج عن ابن ملكية عن ابن عباس).

(٦) في [هـ]: (لما).

(٧) سقط من: [هـ].

(٨) مجهول.

(٩) سقط من: [هـ].

(١٠) منقطع حكماً؛ حجاج مدلس.

(١١) في [هـ]: زيادة (وهو).

١٦٣٩٢- **حدثنا** أبوبكر قال: حدثنا عبدالأعلى عن يونس عن [زياد بن جبير/ ٨٤/٤ أن ابن عمر أتى على رجل قد أناخ بدنته فقال: انحرها قياماً سنة محمد ﷺ[١].

١٦٣٩٣- **حدثنا** أبوبكر قال: حدثنا عبدالأعلى عن يونس عن][٢] زياد بن جبير عن ابن عمر أنه نحر ثلاث بدن له قياماً[٣].

١٦٣٩٤- **حدثنا** أبوبكر قال: حدثنا شبابة قال حدثنا (ورقاء)[٤] عن عمرو بن دينار قال: رأيت ابن الزبير ينحرها وهي قيام معقولة إحدى يديها[٥].

* * *

[٤٧٦] في قوله (تعالى)[٦]: ﴿لِّيَقْضُوا۟ تَفَثَهُمْ﴾ [الحج: ٢٩]

١٦٣٩٥- **حدثنا** أبوبكر قال: حدثنا عبيدالله بن موسى عن عثمان بن الأسود عن مجاهد قال: الحلق وأخذ (من)[٧] الشوارب وتقليم الأظفار ونتف الأبط.

١٦٣٩٦- **حدثنا** أبوبكر قال: حدثنا العكلي عن موسى بن عقبة عن محمد بن كعب القرظي قال: التفث: حلق العانة ونتف الأبط وأخذ من الشارب وتقليم الأظفار.

---

(١) صحيح، أخرجه البخاري (١٧١٣)، ومسلم (١٣٢٠).

(٢) سقط ما بين المعكوفين من: [أ، ب].

(٣) صحيح.

(٤) في [هـ]: (رقاء)، وفي [ف]: (وقاء).

(٥) صحيح.

(٦) سقط من: [جـ].

(٧) سقط من: [أ].

١٦٣٩٧- **حدثنا** أبوبكر قال حدثنا أبو خالد (عن حجاج)[١] عن عطاء قال: الحلق والذبح وتقليم الأظفار ومناسك الحج.

١٦٣٩٨- **حدثنا** أبوبكر قال: حدثنا أبو خالد عن أشعث عن نافع عن ابن عمر قال: ما عليهم في المناسك[٢].

١٦٣٩٩- **حدثنا** أبوبكر قال: حدثنا ابن علية عن خالد عن عكرمة قال: الشعر والظفر./ ٨٥/٤

١٦٤٠٠- **حدثنا** أبوبكر قال: حدثنا ابن نمير عن عبدالملك عن عطاء عن ابن عباس قال: التفث: الرمي والذبح والحلق و(التقصير)[٣] والأخذ من الشارب والأظفار (واللحية)[٤][٥].

* * *

[٤٧٧] من قال: إنما هي حجة واحدة

١٦٤٠١- **حدثنا** أبوبكر قال: حدثنا يزيد بن هارون عن سفيان بن حسين عن الزهري عن أبي سنان عن ابن عباس أن الأقرع بن حابس سأل النبي ﷺ فقال: يا رسول الله الحج في كل عام أو مرة واحدة، قال: **«لا، بل مرة واحدة فمن زاد فتطوع»**[٦].

---

(١) زيادة من: [أ، ب، جـ، س، ط].

(٢) ضعيف؛ أشعث ضعيف.

(٣) في [جـ]: (والقصر).

(٤) في [ط]: (للحية).

(٥) صحيح.

(٦) ضعيف؛ سفيان بن حسين ضعيف في الزهري، أخرجه أحمد (٣٣٠٣)، وأبوداود ١٧٢١/٤، وابن ماجه (٢٨٨٦)، والنسائي ١١١/٥، والدارمي (١٧٨٨)، والحاكم ٤٤١/١، وعبد بن حميد (٦٧٧)، والدارقطني ٢٧٨/٣، والبيهقي ٣٢٦/٤.

١٦٤٠٢- **حدثنا** أبوبكر قال: حدثنا محمد بن أبي عبيدة قال: حدثنا أبي عن الأعمش عن أبي سفيان عن أنس أن رجلاً سأل النبي ﷺ: الحج في كل عام أو مرة؟ فقال: «**مرة**» أو كلام نحو هذا[١].

* * *

[٤٧٨] من كان يذكر أن له علما بالمناسك

١٦٤٠٣- **حدثنا** أبوبكر قال: حدثنا معاذ عن ابن عون عن محمد قال: كانوا يرون أن أعلم الناس بالمناسك ابن عفان ثم بعده ابن عمر.

١٦٤٠٤- **حدثنا** أبوبكر قال: حدثنا الفضل عن سفيان عن أبي إسحاق عن عبدالله بن سيف عن عائشة أنها قالت: ابن عباس أعلم من بقي بالحج[٢].

١٦٤٠٥- **حدثنا** أبوبكر قال: ثنا ابن فضيل[٣] أسلم المنقري قال: كنت/ جالساً ٨٦/٤ مع أبي جعفر فمر عطاء، فقال أبو جعفر: (ما بقي)[٤] على ظهر الأرض أحد أعلم بمناسك الحج من عطاء.

* * *

[٤٧٩] أين يقام من الصفا؟

١٦٤٠٦- **حدثنا** أبوبكر قال: حدثنا عبدالله بن نمير عن هشام بن عروة عن أبيه قال: من السنة أن تصعد على الصفا حين يبدو لك البيت فتستقبله[٥].

---

(١) حسن؛ أبوسفيان صدوق، أخرجه ابن ماجه (٢٨٨٥)، وأبويعلى (٣٦٩٠)، والضياء (٢٢٢٨).

(٢) مجهول؛ لجهالة عبدالله بن سيف.

(٣) في [س، ط، هـ]: زيادة (عن).

(٤) تكررت في: [هـ].

(٥) مرسل؛ عروة ليس من الصحابة.

١٦٤٠٧- [حدثنا أبوبكر قال: حدثنا حميد عن حسين (بن)[١] عقيل عن الضحاك قال: يصعد على الصفا حين يستقبل البيت][٢].

١٦٤٠٨- حدثنا أبوبكر قال: حدثنا ابن نمير عن عبيدالله عن نافع عن ابن عمر أنه كان إذا صعد على الصفا استقبل البيت وكبر ثلاثاً، وقال: لا إله إلا الله وحده لا شريك له، له الملك وله الحمد وهو على كل شيء قدير، يرفع بها صوته ثم يدعو طويلاً[٣].

١٦٤٠٩- حدثنا أبوبكر قال: حدثنا غندر عن شعبة عن مغيرة عن إبراهيم قال: إذا قام على الصفا قام عليه مقاماً يرى منه البيت.

١٦٤١٠- حدثنا أبوبكر قال: حدثنا حاتم عن جعفر عن أبيه عن جابر أن النبي ﷺ رقى عليه حتى رأى البيت[٤].

١٦٤١١- حدثنا أبوبكر قال: حدثنا عبدالصمد بن عبد الوارث عن (وهيب)[٥] عن ابن طاوس عن أبيه أنه كان يقف على الصفا والمروة حيث يرى البيت./ ٨٧/٤

١٦٤١٢- حدثنا أبوبكر قال: حدثنا زيد بن (الحباب)[٦] عن محمد بن عبدالله أن سالماً صعد الصفا مكاناً يرى منه البيت.

* * *

(١) في [ط، هـ]: (عن).

(٢) سقط الخبر من: [ز].

(٣) صحيح.

(٤) صحيح، أخرجه مسلم (١٢١٨)، وأحمد (١٤٤٤٠).

(٥) في [س، هـ]: (وهب).

(٦) في [س، هـ]: (الحارث).

[٤٨٠] من كان يحرم بالحج إذا توجه إلى منى

١٦٤١٣- **حدثنا** أبوبكر قال: حدثنا أبو خالد الأحمر عن عثمان عن مجاهد وعطاء قالا: (لا)[١] يحرم بالحج يوم التروية حتى يتوجه إلى منى.

١٦٤١٤- **حدثنا** أبوبكر قال: حدثنا أبو خالد عن إسماعيل بن عبدالملك قال: خرج سعيد بن جبير يوم التروية ماشياً وخرجت معه، فدخل المسجد فصلى ركعتين ثم خرج من المسجد ولبى حين توجه.

* * *

[٤٨١] المكي يريد أن يعتمر من أين يعتمر

١٦٤١٥- **حدثنا** أبوبكر قال: حدثنا سفيان بن عيينة عن عمرو بن دينار عن ابن كيسان قال: سمعت ابن عباس يقول: لا يضركم يا أهل مكة أن لا تعتمروا فإن أبيتم فاجعلوا بينكم وبين الحرم بطن (الوادي)[٢][٣].

١٦٤١٦- **حدثنا** أبوبكر قال: حدثنا وكيع عن سفيان عن مغيرة عن إبراهيم قال: أهل مكة يخرجون للعمرة ويهلون بالحج من مكانهم.

* * *

[٤٨٢] من قال: ليس على أهل مكة عمرة

١٦٤١٧- **حدثنا** أبوبكر قال: حدثنا يحيى بن (سعيد)[٤] القطان عن ابن جريج عن خالد بن مسلم عن سالم قال: لو كنت من أهل مكة ما اعتمرت./ ٨٨/٤

---

(١) سقط من: [ز].

(٢) في [أ، ب، جـ، ز]: (وادي).

(٣) صحيح.

(٤) في [جـ]: (سعد).

١٦٤١٨- **حدثنا** أبوبكر قال: حدثنا عبيد الله بن موسى عن عثمان عن عطاء قال: ليس على أهل مكة عمرة، إنما يعتمر من زار البيت (ليطوف)[١] به وأهل مكة يطوفون متى شاؤوا.

١٦٤١٩- [**حدثنا** أبوبكر قال: حدثنا ابن إدريس عن ابن جريج عن عطاء قال: ليس على أهل مكة عمرة، إنما يعتمر من زار البيت ليطوف به، وأهل مكة يطوفون متى شاؤوا][٢].

١٦٤٢٠- **حدثنا** أبوبكر قال: حدثنا ابن إدريس عن ابن جريج عن عطاء قال: ليس على أهل مكة عمرة، قال ابن عباس: أنتم يا أهل مكة لا عمرة لكم إنما عمرتكم الطواف (بالبيت)[٣]، فمن جعل بينه وبين الحرم بطن الوادي فلا يدخل مكة إلا بإحرام[٤].

١٦٤٢١- فقال: فقلت لعطاء: يريد ابن عباس (الوادي)[٥] من الحل؟ قال: بطن (الوادي)[٦] من الحل.

١٦٤٢٢- **حدثنا** أبوبكر قال: حدثنا يحيى بن آدم عن (وهيب)[٧] عن ابن طاوس عن أبيه قال: ليس على أهل مكة عمرة.

* * *

---

(١) في [جـ]: (لا طوف).

(٢) سقط الخبر من: [ز].

(٣) في [هـ]: (بغسل).

(٤) منقطع حكماً؛ ابن جريج مدلس.

(٥) في [ز]: (وادي)، وكذلك في [أ، ب، جـ].

(٦) في [ز]: (وادي)، وكذلك في [أ، ب، جـ].

(٧) في [س، هـ]: (وهب).

[٤٨٣] من كان لا يرى على أهل مكة متعة

١٦٤٢٣- **حدثنا** أبوبكر قال: حدثنا ابن فضيل عن خصيف عن مجاهد قال: ليس على (أحد من)[١] أهل مكة متعة./ ٨٩/٤

١٦٤٢٤- (**حدثنا** أبوبكر)[٢] قال: حدثنا أبو معاوية عن هشام بن عروة عن أبيه قال: ليس على أهل مكة [متعة وليس عليهم إحصار، إنما إحصارهم أن يطوفوا بالبيت.

١٦٤٢٥- **حدثنا** أبوبكر قال: نا وكيع عن هشام عن أبيه قال: ليس على أهل مكة متعة][٣].

١٦٤٢٦- **حدثنا** أبوبكر قال: حدثنا سفيان بن عيينة عن هشام بن حجير عن طاوس قال: ليس على أهل مكة متعة، ثم قرأ: ﴿ذَٰلِكَ لِمَن لَّمْ يَكُنْ أَهْلُهُۥ حَاضِرِى ٱلْمَسْجِدِ ٱلْحَرَامِ﴾ [البقرة: ١٩٦]، فإن فعلوا ثم حجوا فعليهم مثل ما على الناس.

١٦٤٢٧- **حدثنا** أبوبكر قال: حدثنا عمر بن أيوب الموصلي عن جعفر بن برقان عن ميمون قال: ليس على أهل مكة ولا من (توطن)[٤] مكة متعة.

١٦٤٢٨- **حدثنا** أبوبكر قال: حدثنا يحيى بن سعيد عن ابن جريج عن ابن طاوس عن أبيه قال: المتعة للناس أجمعين إلا أهل مكة.

---

(١) سقط من: [جـ].

(٢) سقط من: [أ].

(٣) سقط الخبر من: [ب].

(٤) في [س، ط، هـ]: (نظر إلى).

١٦٤٢٩- **حدثنا** أبوبكر قال: حدثنا شبابة عن ابن أبي ذئب عن الزهري قال: ليس على أهل مكة متعة ولا إحصار، إنما (يبقون)[١] حتى (يقضوا)[٢] (حجتهم)[٣].

* * *

[٤٨٤] متى يجب على الرجل الحج؟

١٦٤٣٠- **حدثنا** أبوبكر قال: حدثنا عبدة عن محمد بن سوقة عن سعيد بن جبير في قوله: ﴿مَنِ ٱسْتَطَاعَ إِلَيْهِ سَبِيلًا﴾ [آل عمران: ١٩٦]، قال: من وجد زاداً وراحلة فقد وجب عليه الحج/. ٩٠/٤

١٦٤٣١- **حدثنا** أبوبكر قال: حدثنا وكيع عن إبراهيم بن (يزيد)[٤] عن محمد بن عباد بن جعفر عن ابن عمر قال: قام رجل إلى النبي ﷺ فقال: يا رسول الله ما يوجب الحج؟ قال: **«زاد وراحلة»**، قال: يا رسول الله فما الحاج؟ قال: **«الشعث التفل»**، قال فقال: يا رسول الله فما أفضل الحج؟ قال: **«العج والثج»**[٥].

١٦٤٣٢- قال[٦]: العج: العجيج بالتلبية، والثج: نحر البدن.

---

(١) في [ب، هـ]: (يتعشون)، وفي الدر المنثور (١/٢١٧): (يغشون).

(٢) في [أ، ب، ز، س، هـ]: (يقضون).

(٣) في [أ، ط]: (حجهم)، وفي [س، ط، هـ]: (حجتهم).

(٤) في [س، ط، هـ]: (يزيد).

(٥) ضعيف جداً؛ إبراهيم بن يزيد هو الخوزي متروك، أخرجه الترمذي (٢٩٩٨)، وابن ماجه (٢٨٩٦)، والشافعي في المسند ١/١٠٩، والدارقطني ٢/٢١٧، والطبراني في الأوسط (٥٠٤١)، والبيهقي (٤/٣٣٠)، وابن عدي ١/٢٢٧، وابن عبدالبر في التمهيد ٩/١٢٦.

(٦) القائل هو وكيع كما في سنن ابن ماجه (٢٨٥٦)، وتفسير القرطبي ٤/١٤٧، وشرح العمدة (الحج) لابن تيمية ١/١٢٥، والترغيب والترهيب ٢/١٢٠.

١٦٤٣٣- **حدثنا** أبوبكر قال: حدثنا روح بن عبادة عن زكريا بن إسحاق عن ابن أبي نجيح عن مجاهد: ﴿مَنِ ٱسْتَطَاعَ إِلَيْهِ سَبِيلًا﴾ قال: زاد وراحلة.

١٦٤٣٤- **حدثنا** أبوبكر قال: حدثنا ابن مهدي عن سفيان عن خالد (بن)[١] أبي كريمة عن رجل عن ابن الزبير: على قدر القوة[٢][٣].

١٦٤٣٥- **حدثنا** أبوبكر قال: حدثنا وكيع عن أبي (جناب)[٤] عن الضحاك عن ابن عباس في قوله: ﴿مَنِ ٱسْتَطَاعَ إِلَيْهِ﴾ قال: الزاد والبعير[٥].

١٦٤٣٦- **حدثنا** أبوبكر قال: حدثنا وكيع عن سفيان عن يونس عن الحسن عن النبي ﷺ قال: **«الزاد والراحلة»**[٦].

١٦٤٣٧- **حدثنا** أبوبكر قال: حدثنا عبدالأعلى عن يونس عن الحسن عن النبي ﷺ بمثله[٧].

١٦٤٣٨- **حدثنا** أبوبكر قال: حدثنا أبو أسامة عن هشام عن الحسن في قوله: ﴿مَنِ ٱسْتَطَاعَ إِلَيْهِ سَبِيلًا﴾ (قال)[٨]: السبيل: زاد وراحلة.

---

(١) في [ز]: زيادة (ابن).

(٢) في [أ، ب]: (القوت)..

(٣) مجهول؛ لإبهام شيخ خالد.

(٤) في [أ، ب، هـ، س]: (حباب).

(٥) ضعيف؛ لضعف أبي جناب يحيى بن أبي حية.

(٦) مرسل؛ الحسن ليس صحابياً.

(٧) مرسل.

(٨) سقط من: [هـ].

١٦٤٣٩- **حدثنا** أبوبكر قال: حدثنا أبو خالد عن ابن جريج عن عطاء قال: قال عمر: ﴿مَنِ ٱسْتَطَاعَ إِلَيْهِ سَبِيلًا﴾ قال: زاد وراحلة[١].

١٦٤٤٠- وقال ابن عباس: من وجد سعة ولم يحل بينه (وبينه)[٢][٣].

٩١/٤ ١٦٤٤١- وقال عطاء: سبيلا: (كما)[٤] قال الله./

١٦٤٤٢- **حدثنا** أبوبكر قال: حدثنا أبوخالد عن داود عن عطاء قال: زاد وراحلة.

١٦٤٤٣- **حدثنا** أبوبكر قال: حدثنا أبو خالد عن ابن سوقة عن سعيد بن جبير قال: زاد وراحلة.

١٦٤٤٤- **حدثنا** أبوبكر قال: حدثنا ابن عيينة عن ابن سوقة عن سعيد بن جبير بمثله.

١٦٤٤٥- **حدثنا** أبوبكر قال: حدثنا ابن عيينة عن هشام عن الحسن قال رجل: يا رسول الله ما السبيل إليه؟ قال: **«الزاد والراحلة»**[٥].

١٦٤٤٦- **حدثنا** أبوبكر قال: حدثنا وكيع قال: حدثنا سفيان عن رجل يقال له خالد عن ابن الزبير[٦] ﴿مَنِ ٱسْتَطَاعَ إِلَيْهِ سَبِيلًا﴾ قال: قدر (القوة)[٧].

---

(١) منقطع؛ عطاء لم يدرك عمر.

(٢) في [ط]: (بينه) بدون (و).

(٣) منقطع حكماً؛ ابن جريج مدلس

(٤) في [ب]: (لهما).

(٥) مرسل؛ الحسن تابعي

(٦) لعله عروة، وخالد هو ابن سلمة المخزومي

(٧) في [أ، ب]: (القوت).

١٦٤٤٧- حدثنا أبوبكر قال: حدثنا وكيع قال: حدثنا عمران بن (حدير)[١] عن النزال (بن عمار)[٢] عن ابن عباس قال: من ملك ثلاثمائة درهم وجب عليه الحج وحرم عليه نكاح الإماء[٣].

١٦٤٤٨- **حدثنا** أبوبكر قال: حدثنا سعيد بن (خثيم)[٤] عن أخيه معمر بن خثيم (عن أبي جعفر)[٥] قال قلت له: يرحمك الله ﴿مَنِ ٱسْتَطَاعَ إِلَيْهِ سَبِيلًا﴾ فما السبيل؟ قال: أن يكون لك راحلة و(بتات)[٦] من زاد، تمشي عقبة وتركب عقبة.

* * *

[٤٨٥] في الرجل يقدم مكة معتمرا يوم عرفة

١٦٤٤٩- **حدثنا** أبوبكر قال: حدثنا يحيى بن سعيد عن ابن جريج عن الحسن بن مسلم عن طاوس في الرجل يقدم مكة يوم عرفة معتمرا فيطوف بالبيت/ ويسعى ٩٢/٤ بين الصفا والمروة، قال: لا يأت النساء والناس وقوف بعرفة.

١٦٤٥٠- **حدثنا** أبوبكر قال: حدثنا يحيى بن سعيد عن ابن جريج عن عطاء (قال: لا بأس)[٧] به.

* * *

---

(١) في [ز]: (حدير).

(٢) في [جـ]: (عن عمار).

(٣) منقطع فيه جهالة؛ النزال لا يروي عن ابن عباس.

(٤) في [أ، ب، جـ، س، ز، ط، هـ]: (جبير).

(٥) سقط من: [جـ].

(٦) في [أ، هـ]: (ثياب).

(٧) تكرر في: [ط].

[٤٨٦] في المحرمة تلبس السراويل والخفين

١٦٤٥١- **حدثنا** أبوبكر قال: حدثنا جرير عن مغيرة عن إبراهيم قال: تلبس المحرمة الخفين والسراويل.

١٦٤٥٢- **حدثنا** أبوبكر قال: حدثنا يعلى عن عبدالملك قال: سئل عطاء أتلبس المحرمة السراويل؟ قال: نعم.

١٦٤٥٣- **حدثنا** أبوبكر قال: حدثنا ابن نمير عن عبيدالله عن نافع عن ابن عمر قال: لا بأس أن تلبس المحرمة الخفين والسراويل[١].

١٦٤٥٤- **حدثنا** أبوبكر قال: حدثنا ابن مهدي عن زمعة عن سلمة بن وهرام عن عكرمة عن ابن عباس قال: تلبس المحرمة السراويل[٢].

١٦٤٥٥- **حدثنا** أبوبكر قال: حدثنا العقدي عن أفلح عن القاسم قال: تلبس المحرمة (الخفين و)[٣] السراويل والقفازين، وتخمر وجهها كله.

١٦٤٥٦- **حدثنا** أبوبكر قال: حدثنا عبدالأعلى عن هشام عن الحسن وعطاء قالا: [٤]تلبس المحرمة السراويل.

١٦٤٥٧- **حدثنا** أبوبكر قال: حدثنا أبو معاوية عن عبيدالله عن نافع عن ابن عمر أنه كان يرخص في الخفين والسراويل للمحرمة[٥].

---

(١) صحيح.

(٢) ضعيف؛ لضعف زمعة.

(٣) زيادة من: [ب، جـ، ز، ط].

(٤) في [جـ]: زيادة (لا).

(٥) صحيح.

١٦٤٥٨- قال: كانت صفية تلبس وهي محرمة خفين إلى ركبتيها[١]./ ٩٣/٤

١٦٤٥٩- **حدثنا** أبوبكر قال: حدثنا ابن (أبي)[٢] عدي عن أشعث عن الحسن أنه كان لا يرى بأساً أن تلبس المحرمة الخفين (المسوقين)[٣].

* * *

[٤٨٧] من كان إذا قضى طوافه فأراد الخروج

١٦٤٦٠- **حدثنا** أبوبكر قال: حدثنا عفان قال: حدثنا عبدالوارث قال: حدثنا حميد الأعرج عن مجاهد أن عبدالله بن عمرو وعبدالله بن عباس وعبدالله بن عمر كانوا إذا قضوا طوافهم فأرادوا أن يخرجوا استعادوا بين الركن والباب، أو بين الحجر والباب[٤].

* * *

[٤٨٨] من قال: كل شيء دون الحمامة ففيه ثمنه

١٦٤٦١- **حدثنا** أبوبكر قال: حدثنا صفوان بن عيسى عن الحارث بن عبدالرحمن بن أبي (ذباب)[٥] قال: حدثني عكرمة قال: كل صيد يصيبه المحرم دون الحمامة ففيه ثمنه.

* * *

---

(١) صحيح.

(٢) سقط من: [أ، هـ].

(٣) (المسوقين) كذا في [أ، ب، ز]، وفي [جـ، س، ط]: (السبوقين)، وفي [هـ]: (المبسوقين)، والمراد الخف الذي له ساق.

(٤) صحيح؛ وليس في الخبر أنهم يقفون هناك للدعاء.

(٥) في [ب، هـ]: (ذئاب).

[٤٨٩] في المحرم يرتدي بالقميص

١٦٤٦٢- **حدثنا** أبوبكر قال: حدثنا عبدالأعلى عن هشام عن الحسن وعطاء أنهما لم يريا بأساً أن يرتدي المحرم بالقميص.

١٦٤٦٣- **حدثنا** أبوبكر قال: حدثنا عبدالأعلى عن هشام عن عبيدالله عن نافع/ عن ابن عمر أنه كان يكره ذلك[١]. ٩٤/٤

* * *

[٤٩٠] من رخص في صوم أيام التشريق

١٦٤٦٤- **حدثنا** أبوبكر قال: حدثنا معتمر عن التيمي عن أبي (مجلز)[٢] قال: رأيت ابن (عباس)[٣] يرمي الجمار وهو صائم[٤].

١٦٤٦٥- **حدثنا** أبوبكر قال: حدثنا وكيع عن هشام عن أبيه عن عائشة أنها كانت تصوم أيام التشريق[٥].

١٦٤٦٦- **حدثنا** أبوبكر قال: حدثنا وكيع عن شعبة عن الحكم عن الأسود أنه كان يصوم أيام التشريق.

١٦٤٦٧- **حدثنا** أبوبكر قال: حدثنا عبدالأعلى عن الجريري[٦] عن قيس بن

---

(١) صحيح.

(٢) في [هـ، س]: (مخلد).

(٣) في [جـ]: (عياش).

(٤) صحيح.

(٥) صحيح.

(٦) في [أ]: (المحري).

(عباية)[١] قال: سألت ابن عباس عن صيام اليوم بعد النحر، فقال: صم إن شئت[٢].

١٦٤٦٨- **حدثنا** أبوبكر قال: حدثنا جرير عن منصور عن إبراهيم عن الأسود أنه كان يصوم أيام التشريق.

١٦٤٦٩- **حدثنا** أبوبكر قال: حدثنا وكيع عن شعبة عن قتادة عن سعيد بن أبي الحسن قال: ما من يوم أصومه أحب إلي من صوم يوم الرؤوس.

* * *

[٤٩١] في المحرم يرمي الغراب

١٦٤٧٠- **حدثنا** أبوبكر قال: حدثنا أبو الأحوص عن زيد بن جبير قال: سألت ابن عمر: ما يقتل المحرم؟ فقال: حدثتني إحدى نسوة رسول الله ﷺ (عن رسول الله ﷺ)[٣]/أنه ﷺ أمر بقتل الغراب[٤]. ٩٥/٤

١٦٤٧١- **حدثنا** أبوبكر قال: حدثنا حاتم بن إسماعيل عن جعفر عن أبيه عن علي قال: يقتل المحرم الغراب[٥].

١٦٤٧٢- **حدثنا** أبوبكر قال: حدثنا سفيان بن عيينة عن عمرو عن ابن أبي عمار قال: رأيت ابن عمر يرمي غراباً عن ظهر بعيره وهو محرم[٦].

---

(١) في [هـ]: (عبانة).

(٢) صحيح.

(٣) سقط من: [س، هـ].

(٤) صحيح، أخرجه البخاري (١٨٢٧)، ومسلم (١١٢٠٠).

(٥) منقطع؛ أبوجعفر لا يروي عن علي.

(٦) صحيح.

١٦٤٧٣- **حدثنا** أبوبكر قال: حدثنا حميد بن عبدالرحمن عن حسن عن إبراهيم (بن)[١] عبدالأعلى عن سويد بن غفلة قال: أمرنا عمر بقتل الغراب والزنبور ونحن محرمون[٢].

١٦٤٧٤- **حدثنا** أبوبكر قال: حدثنا ابن مهدي عن سفيان عن آدم عن (سعيد)[٣] بن جبير قال: (ارجم)[٤] الغراب وأنت محرم.

١٦٤٧٥- **حدثنا** أبوبكر قال: حدثنا ابن فضيل عن حصين قال: سألت مجاهداً عما يقتلون في الحرم، فقال: الحية ويرمي الغراب.

١٦٤٧٦- **[حدثنا** أبوبكر قال: حدثنا عبدالأعلى عن هشام عن الحسن قال: يرمي المحرم الغراب**]**[٥].

١٦٤٧٧- **حدثنا** أبوبكر قال: حدثنا أبو خالد الأحمر عن حجاج عن عطاء قال: يقتل الغراب.

١٦٤٧٨- **حدثنا** أبوبكر قال: حدثنا ابن نمير عن هشام عن أبيه عن عائشة قالت: قال رسول الله ﷺ: **«ليقتل المحرم الغراب»**[٦].

* * *

---

(١) في [س، ط]: (عن).

(٢) صحيح.

(٣) في [جـ]: (سعد).

(٤) في [هـ، ن]: (ازحم).

(٥) سقط الخبر من: [أ، س، هـ].

(٦) صحيح؛ أخرجه البخاري (١٨٢٩)، ومسلم (١١٩٨).

[٤٩٢] في الرجل إذا رأى البيت أيرفع يديه أم لا؟

١٦٤٧٩- **حدثنا** أبوبكر قال: حدثنا أبو أسامة عن شعبة عن أبي قزعة الباهلي/ عن (مهاجر)[١] المكي قال: سأل رجل جابر بن عبدالله أيرفع أحدنا يديه إذا رأى البيت؟ فقال: ذاك صنيع يهود، وقد حججنا مع رسول الله ﷺ ففعلنا ذلك؟[٢]. ٩٦/٤

١٦٤٨٠- **حدثنا** أبوبكر قال حدثنا وكيع عن شعبة عن أبي قزعة الباهلي عن (مهاجر)[٣] المكي قال: سئل جابر بن عبدالله (الرجل يرفع يديه)[٤]، إذا رأى البيت؟ فقال: قد حججنا مع رسول الله ﷺ فكنا نفعله؟[٥].

١٦٤٨١- **حدثنا** أبوبكر قال: حدثنا ابن فضيل عن عطاء عن سعيد بن جبير عن ابن عباس قال: ترفع الأيدي في سبع[٦] مواطن: إذا رأى البيت، وعلى الصفا

---

(١) في [س، هـ]: (مجاهد).

(٢) مجهول؛ لجهالة مهاجر، وظاهر رواية وكيع وأبي أسامة عن شعبة بإثبات الرفع كما عند المؤلف وعند الطيالسي (١٧٧٠)، وعند الترمذي (٨٥٥)، حيث قال: (رفع اليدين عند رؤية البيت إنما نعرفه من حديث شعبة عن أبي قزعة)، وخالفهما محمد ابن جعفر بندار ووهب بن جرير والطيالسي وعبيدالله ابن عبدالمجيد الثقفي فرووه بنفي الرفع، كما عند أبي داود (١٨٧٠)، والنسائي ٢١٢/٥، وفي الكبرى (٣٨٧٨)، والدارمي (١٩٢٠)، وابن خزيمة (٢٧٠٤)، والطحاوي ١٧٦/٢، والبيهقي ٧٣/٥، ويظهر لي أن رواية الإثبات على جهة الاستفهام الإفكاري

(٣) في [س، هـ]: (مجاهد).

(٤) في [جـ، ز]: (أيرفع الرجل يديه).

(٥) مجهول؛ لجهالة مهاجر.

(٦) هكذا النسخ.

والمروة، وفي جمع، (وفي عرفات)[١]، وعند الجمار[٢][٣].

١٦٤٨٢- **حدثنا** أبوبكر قال: حدثنا ابن عيينة عن ابن المنكدر قال: ما أمعر حاج قط يعني ما افتقر.

١٦٤٨٣- **حدثنا** أبوبكر قال: حدثنا أبو خالد عن أشعث عن الحكم قال: كان أصحاب عبدالله يقولون: ترفع الأيدي في ثمانية مواطن: عند البيت، وعلى الصفا والمروة، وبعرفة، وبالمزدلفة، وعند الجمرتين.

١٦٤٨٤- **حدثنا** أبوبكر قال: حدثنا أبو خالد عن حجاج عن طلحة عن إبراهيم وخيثمة قالا: (ترفع)[٤] في الصلاة وعند البيت وعلى الصفا والمروة وبالمزدلفة.

١٦٤٨٥- **حدثنا** أبوبكر قال: حدثنا ابن فضيل عن ابن أبي ليلى عن الحكم عن مقسم عن ابن عباس قال: لا ترفع الأيدي إلا في سبع[٥] (مواطن)[٦]: إذا قمت إلى الصلاة، وإذا جئت من بلد، وإذا رأيت البيت، وإذا قمت على الصفا والمروة، وبعرفات، وبجمع، وعند الجمار[٧]./ ٩٧/٤

* * *

(١) في [هـ]: العرفات)، وفي [أ، ب]: (عرفات).

(٢) وقد ورد الأثر وفيه زيادة: (الصلاة وعلى الميت)، انظر: المعجم الكبير للطبراني (١٢٠٧٢)، وأخبار مكة للأزرقي ١/ ٢٧٩، والتحقيق لابن الجوزي (٤٢٩).

(٣) ضعيف؛ ابن فضيل روى عن عطاء بعد اختلاطه.

(٤) في [أ، س، هـ]: (يرفع).

(٥) هكذا النسخ.

(٦) في [س، هـ]: (مواضع).

(٧) ضعيف؛ لضعف ابن أبي ليلى.

[٤٩٣] الرجل إذا دخل المسجد الحرام ما يقول؟

١٦٤٨٦- **حدثنا** أبوبكر قال: حدثنا جرير عن مغيرة عن إبراهيم عن الشعبي قال: أول ما تدخل مكة، فإذا انتهيت إلى الحجر فاحمد الله على حسن (تيسيره)[١] وبلاغه.

١٦٤٨٧- **حدثنا** أبوبكر قال: حدثنا يحيى بن سعيد (عن يحيى بن سعيد عن ابن سعيد - يعني: محمد بن سعيد - عن أبيه سعيد)[٢] أنه كان إذا رأى البيت قال: اللهم أنت السلام ومنك السلام فحينا ربنا بالسلام[٣].

١٦٤٨٨- **حدثنا** أبوبكر قال: حدثنا وكيع عن سفيان عن رجل من أهل الشام عن مكحول أن النبي ﷺ لما رأى البيت قال: **«اللهم زد[٤] هذا البيت تشريفاً وتعظيماً ومهابة، وزد من حجه (أو)[٥] اعتمره تشريفاً وتعظيماً وتكبيراً وبراً»**[٦].

١٦٤٨٩- حدثنا أبوبكر قال حدثنا وكيع عن العمري عن محمد بن سعيد عن أبيه أن عمر لما دخل البيت قال: اللهم أنت السلام ومنك السلام فحينا ربنا بالسلام[٧].

---

(١) في [ب]: (سيره).

(٢) سقط من: [هـ]، وفي [جـ]: (عن يحيى بن سعد عن ابن سعد يعني محمد بن سعيد عن أبيه عن سعد)، وسعيد الأخير هو ابن المسيب.

(٣) في [س، هـ]: زيادة (وإليك السلام).

(٤) زاد في [هـ]: (في).

(٥) في [ص، ز]: (و).

(٦) مرسل مجهول؛ مكحول ليس صحابياً، والراوي عنه مبهم.

(٧) ضعيف؛ لضعف العمري.

١٦٤٩٠- [حدثنا أبوبكر قال: حدثنا عبدة بن سليمان عن يحيى (عن)[١] محمد بن سعيد عن سعيد بن المسيب أنه كان إذا دخل مسجد الكعبة ونظر إلى البيت قال: اللهم أنت السلام ومنك السلام فحينا ربنا بالسلام][٢].

* * *

[٤٩٤] من كان يحب المشي ويحج ماشياً

١٦٤٩١- حدثنا أبوبكر قال: حدثنا حاتم بن إسماعيل عن حميد بن صخر عن عكرمة/ عن ابن عباس أنه قال: (إنها لحوجاء)[٣] في نفسي أن أموت قبل أن أحج ماشياً[٤]. ٩٨/٤

١٦٤٩٢- حدثنا أبوبكر قال: حدثنا وكيع عن سفيان عن ابن (أبي)[٥] نجيح عن مجاهد أن إبراهيم وإسماعيل حجا وهما ماشيان.

١٦٤٩٣- حدثنا أبوبكر قال: حدثنا حفص بن غياث عن جعفر عن أبيه قال: حج الحسين بن علي ماشياً ونجائبه تقاد إلى جنبه، قال حفص: أحسبه قال: عشراً[٦].

١٦٤٩٤- حدثنا أبوبكر قال: حدثنا عبدة بن سليمان عن عثمان بن حكيم قال: رأيت نافع بن جبير يقضي مناسكه على رجليه ويعرِّف على رجليه.

---

(١) في [جـ، هـ]: (بن).

(٢) تقدم هذا الخبر في [هـ] (قبل خبرين).

(٣) في [ب، جـ]: (إنها لحرجا)، وفي [س، هـ]: (إني أتحرج ما).

(٤) حسن؛ حميد بن صخر صدوق.

(٥) سقط من: [أ، ب، س، هـ].

(٦) منقطع؛ أبوجعفر لم يسمع من الحسين.

١٦٤٩٥- **حدثنا** أبوبكر قال: حدثنا وكيع عن إسماعيل بن عبدالملك قال: حججت مع سعيد بن جبير ماشياً.

١٦٤٩٦- **حدثنا** أبوبكر قال: حدثنا (أبو)[١]أسامة عن ابن جريج قال: سألت نافعاً: حج ابن عمر ماشياً؟ قال: لا[٢].

* * *

[٤٩٥] في المحرم يصيب الصيد فيحكم عليه

١٦٤٩٧- **حدثنا** أبوبكر قال: حدثنا جرير عن منصور عن مجاهد قال: كل ما أصاب المحرم الصيد ناسياً حكم عليه.

١٦٤٩٨- **حدثنا** أبوبكر قال: حدثنا أبو أسامة عن هشام عن الحسن قال: كلما أصاب المحرم الصيد حكم عليه./ ٩٩/٤

١٦٤٩٩- **حدثنا** أبوبكر قال: حدثنا علي بن مسهر عن داود عن الشعبي عن شريح قال: سأله رجل فقال: إني أصبت صيداً وأنا محرم، فقال (له)[٣] شريح: هل كنت أصبت قبله؟ قال: لا، قال: لو كنت فعلت وكلتك إلى الله تعالى حتى ينتقم منك، والله عزيز ذو انتقام.

١٦٥٠٠- قال داود: فذكرت ذلك لسعيد بن جبير فقال: أفيخلع يحكم عليه.

١٦٥٠١- **حدثنا** أبوبكر قال: حدثنا أبو أسامة عن هشام عن عكرمة عن ابن عباس قال: إذا أصاب مرة حكم عليه، ثم إن عاد لم يحكم عليه، ثم قرأ: ﴿**وَمَنْ عَادَ فَيَنتَقِمُ ٱللَّهُ مِنْهُ**﴾ [المائدة: ٩٦][٤].

---

(١) زيادة من: [أ، ب، جـ، س، ز].

(٢) صحيح.

(٣) زيادة من: [أ، ب، جـ، ز].

(٤) صحيح.

[٤٩٦] في الرجل يهل بالحج والعمرة بأيهما يبدأ؟

١٦٥٠٢- **حدثنا** أبوبكر قال: حدثنا ابن علية عن يحيى بن أبي إسحاق عن أنس أنه سمع رسول الله ﷺ يلبي يقول: «**لبيك بعمرة وحج**»[١].

١٦٥٠٣- **حدثنا** أبوبكر قال: حدثنا ابن مهدي (عن سفيان)[٢] عن (بكير)[٣] بن عطاء عن حريث بن سليم قال: سمعت علياً لبى بالحج والعمرة (فبدأ بالعمرة)[٤]، فقال له عثمان: إنك ممن ينظر إليه (فقال له علي: وأنت ممن ينظر إليه)[٥][٦].

١٦٥٠٤- **حدثنا** أبوبكر قال: حدثنا ابن علية عن حميد عن أنس أنه سمع النبي/ ﷺ يقول: «**لبيك بعمرة (وحج)**[٧]»[٨]. ١٠٠/٤

١٦٥٠٥- **حدثنا** أبوبكر قال: حدثنا ابن مهدي عن سفيان عن منصور قال: سألت إبراهيم ومجاهداً عن الرجل يلبي بالحج والعمرة، فقال مجاهد: يبدأ بالعمرة.

١٦٥٠٦- وقال (إبراهيم)[٩]: تجزئه النية.

* * *

---

(١) صحيح، أخرجه مسلم (١٢٥١)، وأبوداود (١٧٩٢)، وبنحوه البخاري (٤٣٥٣).

(٢) في [ز]: سقط (عن سفيان).

(٣) في [أ، س، هـ]: (بكر).

(٤) سقط من: [أ، هـ].

(٥) سقط من: [أ، هـ].

(٦) مجهول؛ لجهالة حريث.

(٧) سقط من: [جـ].

(٨) صحيح، أخرجه مسلم (١٢٥١)، وأحمد (١٢٠٩١).

(٩) في [جـ]: (مجاهد).

[٤٩٧] في المحرم يستعط

١٦٥٠٧- **حدثنا** أبوبكر قال: حدثنا ابن (علية)[١] عن ليث عن مجاهد قال: إذا استعط الرجل البنفسج فعليه الفدية.

* * *

[٤٩٨] في المحرم إذا لم يجد (إزاره)[٢]

١٦٥٠٨- **حدثنا** أبوبكر قال: حدثنا هشيم عن عمرو بن دينار عن جابر بن زيد عن ابن عباس أن رسول الله ﷺ خطب فقال: «**إذا لم يجد المحرم إزارا لبس سراويل وإذا لم يجد نعلين (فليلبس)**[٣] **(الخفين)**[٤]»[٥].

١٦٥٠٩- **حدثنا** أبوبكر قال: حدثنا ابن عيينة عن عمرو (بن دينار)[٦] عن جابر ابن زيد عن ابن عباس عن النبي ﷺ بمثله أو نحوه[٧].

١٦٥١٠- **حدثنا** أبوبكر قال: حدثنا ابن علية عن أيوب[٨] عن[٩] عمرو عن جابر ابن زيد عن ابن عباس قال: سمعت رسول الله ﷺ يقوله[١٠]./ ١٠١/٤

---

(١) في [ب]: (علقمة).

(٢) في [أ، ب، جـ]: (إزاراً).

(٣) في [جـ]: (فلبس).

(٤) في [أ، ب، ز]: (خفين).

(٥) صحيح؛ صرح هشيم بالتحديث عند ابن الجوزي في التحقيق (١٢٦٠)، وأخرجه البخاري (١٨٤١)، ومسلم (١١٧٨).

(٦) زيادة من: [أ، ب].

(٧) صحيح، أخرجه البخاري (١٨٤٣)، ومسلم (١١٧٨)..

(٨) في [س، هـ]: زيادة (عن نافع).

(٩) في [ب، هـ]: زيادة (بن).

(١٠) صحيح، أخرجه البخاري (٥٨٠٤)، ومسلم (١١٧٨).

١٦٥١١- **حدثنا** أبوبكر قال: حدثنا ابن علية عن أيوب عن نافع عن ابن عمر أن رجلاً سأل النبي ﷺ ما يلبس المحرم من الثياب أو ما يترك المحرم؟ فقال: **«لا يلبس الخفين ولا السراويل، إلا أن لا يجد نعلين، (فمن لم يجد نعلين)[1] فليلبس الخفين، وليقطعهما أسفل من الكعبين»**[2].

١٦٥١٢- **حدثنا** أبوبكر قال: حدثنا الفضل بن دكين قال حدثنا زهير عن أبي الزبير عن جابر قال: قال رسول الله ﷺ: **«من لم يجد (نعلين)[3] فليلبس الخفين، ومن لم يجد إزارا، فليلبس السراويل»**[4].

١٦٥١٣- **حدثنا** أبوبكر قال: حدثنا حماد بن خالد عن معاوية بن صالح عن يونس بن سيف عن (عمرو)[5] بن الأسود قال: سألت عمر، قال قلت: ما تقول في الخفين للمحرم؟ فقال: هما نعلا (من لا نعلا)[6] له[7].

١٦٥١٤- **حدثنا** أبوبكر قال: حدثنا ابن نمير عن حجاج عن أبي إسحاق عن علي في المحرم إذا لم يجد نعلين لبس خفين وإذا لم يجد إزاراً لبس سراويل[8].

١٦٥١٥- **حدثنا** أبوبكر قال: حدثنا علي بن مسهر عن الشيباني عن سعيد بن جبير عن ابن عباس قال: إذا لم يجد المحرم إزارا فليلبس سراويل، (وإذا لم يجد

---

(١) سقط من: [ط].

(٢) صحيح، أخرجه البخاري (٥٧٩٤)، ومسلم (١١٧٧).

(٣) سقط من: [جـ].

(٤) صحيح، أخرجه مسلم (١١٧٩)، وأحمد (١٤٤٦٥).

(٥) في [ز]: (عمير)، وفي [أ، س، هـ]: (عمر).

(٦) سقط من: [ب].

(٧) صحيح.

(٨) منقطع.

النعلين فليلبس الخفين)[١][٢].

١٦٥١٦- [**حدثنا** أبوبكر قال: حدثنا سهل بن يوسف عن حميد عن (بكر)[٣] قال: إذا لم يجد المحرم إزاراً فليلبس سراويل][٤].

١٦٥١٧- **حدثنا** أبوبكر قال: (حدثنا)[٥] ابن نمير عن عبدالملك عن عطاء قال: لا بأس/ أن يلبس المحرم سراويل إذا لم يجد إزاراً، (ولا)[٦] بأس أن يلبس خفين إذا لم يجد نعلين. ١٠٢/٤

* * *

[٤٩٩] في فسخ الحج أفعله النبي ﷺ

١٦٥١٨- **حدثنا** أبوبكر قال: حدثنا حاتم بن إسماعيل عن جعفر عن أبيه عن جابر أن النبي ﷺ قال: «**إني لو استقبلت من أمري ما استدبرت، لم أسق الهدي وجعلتها عمرة، فمن كان منكم ليس معه هدي فليحل**»، [(ويجعلها)[٧] عمرة، فقام سراقة فقال: يا رسول الله ألعامنا هذا (أو للأبد)[٨]، فشبك رسول الله ﷺ

---

(١) سقط من: [هـ].

(٢) صحيح.

(٣) في [ب]: (بكرة)، وفي [س، ط]: (بكير).

(٤) سقط الخبر من: [هـ].

(٥) سقط من: [هـ].

(٦) في [هـ]: (فلا).

(٧) في [ز]: (وجعلها)، وفي [جـ]: (لو جعلها)، وفي [ب] (وليجعلها عمرة)، وفي [س]: (ولو جعلها).

(٨) في [جـ، ز]: (أو لأبد)، وفي [ب]: (وللأبد).

أصابعه (واحدة)[١] في الأخرى، وقال: **دخلت العمرة في الحج (لأبد الأبد)**[٢]»[٣].

١٦٥١٩- **حدثنا** أبوبكر قال: أخبرنا ابن فضيل عن (يزيد)[٤] عن مجاهد عن ابن عباس قال: جاء (أناس)[٥] مع النبي ﷺ حجاجاً، فأمرهم فجعلوها عمرة، ثم قال: «**إني لو استقبلت من أمري ما استدبرت ما فعلت ذلك، ولكن دخلت العمرة في الحج إلى يوم القيامة**»، ثم شبك بين أصابعه[٦].

١٦٥٢٠- **حدثنا** أبوبكر قال حدثنا يزيد بن هارون عن حميد عن بكر عن ابن عمر قال: إنما أهل رسول الله ﷺ بالحج وأهللنا معه فلما قدمنا، قال رسول الله ﷺ: «**من لم يكن معه هدي فليحل**[٧]»، وكان على رسول الله ﷺ هدي فلم يحل[٨].

١٦٥٢١- حدثنا أبوبكر قال: حدثنا حاتم بن إسماعيل عن أفلح عن القاسم عن عائشة قالت: خرجنا مع رسول الله ﷺ مهلين بالحج في أشهر الحج وأيام الحج، حتى قدمنا سرف فقال رسول الله ﷺ لأصحابه: «**من لم يكن منكم ساق هدياً**

---

(١) سقط من: [ز].

(٢) في [أ، ب، جـ، ز]: (لا بل لأبد أبد).

(٣) صحيح، أخرجه مسلم (١٢١٨)، وأحمد (١٤٤٤٠).

(٤) في [جـ]: (زيد).

(٥) في [س]: (أناس)، وفي [أ، ب، جـ]: (الناس)، وفي [ز]: (ناس).

(٦) ضعيف؛ لضعف يزيد، أخرجه أحمد (٢٢٨٧)، والترمذي (٩٣٢)، وأبوداود (١٧٩٢)، وعبد بن حميد (٦٤٤)، وأبويعلى (٢٤٧٤)، والطبراني (١١١١٧).

(٧) سقط ما بين المعكوفين من: [ط، ف، هـ].

(٨) صحيح، أخرجه البخاري (٤٣٥٤)، وبنحوه مسلم (١٢٣٢).

فأحب أن يهل من (حجه)[١] **بعمرة فليفعل»**[٢].

١٦٥٢٢- **حدثنا** أبوبكر قال: حدثنا غندر عن شعبة عن الحكم عن مجاهد عن ابن عباس عن النبي ﷺ أنه قال: **«(هذه)**[٣] **عمرة استمتعنا بها، فمن لم يكن معه هدي فليحل الحل كله، فقد دخلت العمرة في الحج إلى يوم القيامة»**[٤].

١٦٥٢٣- حدثنا أبوبكر قال: حدثنا أبو معاوية عن الأعمش عن إبراهيم التيمي/ عن أبيه عن أبي ذر قال: كانت المتعة في الحج لأصحاب النبي ﷺ خاصة[٥]. ١٠٣/٤

١٦٥٢٤- **[حدثنا** أبوبكر قال: حدثنا أبوخالد الأحمر عن يحيى بن سعيد عن المرقع عن أبي ذر قال: ليس لأحد أن يهل بالحج ثم يجعلها عمرة إلا للركب الذين كانوا مع النبي ﷺ**]**[٦][٧].

١٦٥٢٥- **حدثنا** أبوبكر قال: حدثنا ابن فضيل عن يزيد عن مجاهد قال: قال ابن الزبير: افردوا الحج (ودعوا)[٨] قول (أعماكم)[٩] هذا، فبلغ ذلك ابن عباس فقال: إن الذي أعمى الله قلبه وعينيه لأنت، ألا تسأل أمك فسألها، فقالت: قدمنا

---

(١) في [أ، ب]: (حجه).

(٢) صحيح، أخرجه البخاري (١٥٦٠)، ومسلم (١٢١١).

(٣) في [أ، ب]: (هدي).

(٤) صحيح، أخرجه مسلم (١٢٤١)، وأحمد (٢١١٥).

(٥) صحيح، أخرجه مسلم (١٢٢٤).

(٦) سقط الخبر من: [أ، ب، س، هـ].

(٧) حسن؛ أبوخالد صدوق، وانظر: ما قبله.

(٨) في [ط]: (فدعوا).

(٩) في [ب، ز]: (أعمالكم).

مع النبي ﷺ حجاجاً فأمرنا فأحللنا الحلال كله، حتى (تسطّعت)[١] المجامر بين (الرجال)[٢] والنساء[٣].

* * *

[٥٠٠] في صيد حمام (الحرم)[٤]

١٦٥٢٦- **حدثنا** أبوبكر قال: حدثنا يزيد بن هارون قال: (نا)[٥] عبدالملك عن عطاء قال: في حمام (الحرم)[٦] إذا خرجن من الحرم فصدهن إن شئت.

١٦٥٢٧- **حدثنا** أبوبكر قال: حدثنا يزيد بن هارون قال: حدثنا حماد بن سلمة عن هشام عن أبيه قال: كان لا يرى بأساً بصيد حمام الحرم إذا خرجن من الحرم.

* * *

[٥٠١] في الرجل يطوف ثمانية أشواط

١٦٥٢٨- **حدثنا** أبوبكر قال: حدثنا ابن علية عن ليث عن عطاء وطاوس (قالا)[٧]: في الرجل (يطوف)[٨] ثمانية أشواط قال: إن ذكرها قبل أن يصلي ركعتين

---

(١) في [س، هـ]: (استطعت)، وفي [ط]: (سطعت).

(٢) في [هـ]: (الرجا).

(٣) ضعيف؛ لضعف يزيد، أخرجه أحمد (٢٦٩١٧)، والطبراني ٢٤/(٣٤٣)، وبنحوه مسلم (١٢٣٨)، وأصله عند البخاري (١٧٩٦).

(٤) في [هـ]: (الحرام).

(٥) في [ز، ط]: (أنبأنا).

(٦) في [هـ]: (الحرام).

(٧) في [ز]: (قال).

(٨) سقط من: [س]، وفي [هـ]: (طاف).

طاف ستة أطواف وصلى أربع ركعات، و(إذا)[١] ذكر بعد ما يصلي ركعتين طاف ستة أطواف ثم صلى ركعتين، وإن شاء لم (يعتد)[٢] بذلك./ ١٠٤/٤

١٦٥٢٩- **حدثنا** أبوبكر قال: حدثنا ابن مهدي عن حماد بن سلمة عن يونس (عن)[٣] الحسن قال: إذا طاف بالبيت ثمانية أشواط صلى ركعتين.

* * *

[٥٠١] في (الثمر)[٤] يكون فيه (الدباب)[٥]

١٦٥٣٠- **حدثنا** أبوبكر قال: حدثنا مروان بن معاوية عن محمد بن (أبي)[٦] إسماعيل السلمي قال: سئل سعيد بن جبير عن (الثمر)[٧] للمحرم، (فقال)[٨]: وما بأسه؟ قال: فيه (الدواب)[٩]، قال: (كل)[١٠] الثمرة ولا (تأكل)[١١] (الدواب)[١٢].

* * *

---

(١) في [أ، ب، جـ، ز]: (إن).

(٢) في [س، ط، هـ]: (يعد).

(٣) في [ز]: (بن).

(٤) في [أ، ب]: (التمر).

(٥) أي: الدود، وفي [أ، س، هـ]: (الذباب).

(٦) سقط من: [أ، ب، س، هـ].

(٧) في [أ، ب]: (التمر)..

(٨) في [أ، ب]: (قال).

(٩) في [س، ط، هـ]: (الذباب).

(١٠) في [ز]: (وكل)، وفي [جـ]: (فكل).

(١١) في [أ، ط]: (يأكل).

(١٢) أي: الدود، وفي [س، ط، هـ]: (الذباب).

[٥٠٣] في المحرم يتوشح

١٦٥٣١- **حدثنا** أبوبكر قال: حدثنا حفص بن غياث عن العلاء بن المسيب عن الحكم وحماد في المحرم يتوشح كرهه أحدهما، ولم ير الآخر به بأساً.

* * *

[٥٠٤] في رجل طاف ستاً

١٦٥٣٢- **حدثنا** أبوبكر قال: حدثنا ابن مهدي عن سفيان عن ابن جريج عن عطاء سئل عن رجل طاف ستاً وصلّى ركعتين، قال: يطوف طوافاً آخر ويصلي ركعتين.

١٦٥٣٣- **حدثنا** أبوبكر قال: حدثنا ابن مهدي عن (بشر)[١] (بن)[٢] منصور عن شعيب قال: سئل الحسن عن رجل طاف ستاً، (قال)[٣]: يطوف طوافاً آخر.

* * *

[٥٠٥] ما يقول: الرجل إذا استلم الحجر

١٦٥٣٤- **حدثنا** أبوبكر قال: حدثنا وكيع عن سفيان عن (عبيد المكتب)[٤]
١٠٥/٤ عن/ إبراهيم قال: إذا استلمت الحجر فقل: لا إله إلا الله والله أكبر.

---

(١) في [س]: (بشير).

(٢) في [جـ]: (عن).

(٣) في [جـ]: (فقال).

(٤) في [س]: (عبدالملك)، وفي [جـ، ز]: (عبدالمكتب).

١٦٥٣٥- **حدثنا** أبوبكر قال: حدثنا وكيع عن موسى بن عبيدة عن وهب بن وهب عن سعيد بن المسيب عن عمر أنه كان يقول إذا استلم: آمنت بالله وكفرت بالطاغوت[١].

١٦٥٣٦- **حدثنا** أبوبكر (قال: حدثنا وكيع)[٢] عن المسعودي عن أبي إسحاق [قال: كان علي إذا استلم الحجر يقول: اللهم تصديقاً بكتابك وسنة نبيك[٣].

١٦٥٣٧- **حدثنا** أبوبكر قال: حدثنا يزيد بن هارون عن المسعودي عن أبي إسحاق][٤] عن الحارث عن علي مثل حديث وكيع عن المسعودي[٥].

١٦٥٣٨- **حدثنا** أبوبكر قال: حدثنا وكيع عن حماد بن زيد عن كثير بن (شنظير)[٦] (عن عطاء)[٧] قال: إذا استلمت الحجر فقبل (يديك)[٨] ولا (تصوت)[٩] بالقبلة.

* * *

---

(١) موضوع؛ وهب بن وهب وضاع.

(٢) سقط من: [س].

(٣) منقطع؛ أبو إسحاق لم يسمع علياً، أخرجه الطيالسي (١٧٤)، والطبراني في الأوسط (٤٩٢)، والبيهقي (٥/٧٩).

(٤) سقط ما بين المعكوفين من: [جـ].

(٥) ضعيف، روى يزيد عن المسعودي بعد اختلاطه، وفيه أيضاً الحارث الأعور وهو ضعيف، وانظر: ما قبله.

(٦) في [أ، ب، ط]: (شنطر)، وفي [س]: (شطير).

(٧) سقط من: [أ، ب].

(٨) في [جـ، ز]: (يدك).

(٩) في [س، هـ]: (تصوب)، وفي [ط]: (تصوف).

[٥٠٦] في الحج على (الرحل)[١] أفضل من المحمل

١٦٥٣٩- **حدثنا** أبوبكر قال: حدثنا يحيى بن سعيد عن شعبة عن منصور عن إبراهيم عن الأسود أنه كان يستحب أن لا يكون تحت الجوالقين شيء./ ١٠٦/٤

١٦٥٤٠- **حدثنا** أبوبكر قال حدثنا وكيع قال: حدثنا سفيان عن خالد الأعور قال: خالفني ذر الهمداني في الحج على المحمل و(القتب)[٢] أيهما أفضل؟ قال ذر: المحمل.

١٦٥٤١- قال: فسألت إبراهيم فقال: (القتب)[٣].

١٦٥٤٢- **حدثنا** أبوبكر قال: حدثنا وكيع قال: حدثنا إسحاق بن سعيد (القرشي)[٤] عن أبيه عن ابن عمر أنه رأى رفقة من أهل اليمن رحالهم الأدم فقال: من أحب أن ينظر إلى (أشبه)[٥] رفقة بأصحاب محمد ﷺ فلينظر إلى هؤلاء[٦].

١٦٥٤٣- **حدثنا** أبوبكر قال: حدثنا وكيع قال: حدثنا العمري عن نافع عن ابن عمر أنه كان يحج على (رحل)[٧][٨].

١٦٥٤٤- **حدثنا** أبوبكر قال: حدثنا وكيع قال: حدثنا فضيل بن عياض عن ليث عن طاوس قال: حج الأبرار على الرحال.

---

(١) في [هـ، ف]: (الرحل)، وفي [أ، ب، ط]: (الرجل).

(٢) في [جـ]: (القت)، وفي [أ، ب]: (القتت)، وفي [س]: (القيب).

(٣) في [جـ]: (القت)، وفي [أ، ب]: (القتت)، وفي [س]: (القيب).

(٤) في [س]: (القورشي).

(٥) في [ط]: (شبه).

(٦) صحيح.

(٧) في [س، ط]: (رجل).

(٨) ضعيف؛ لحال العمري.

١٦٥٤٥- **حدثنا** أبوبكر قال: حدثنا وكيع قال: حدثنا ربيع عن يزيد بن أبان عن أنس بن مالك قال: حج رسول الله ﷺ على (رحل)[١] و(قطيفه)[٢] (تساوي)[٣] أو قال: لا (تساوي)[٤] (الأربع)[٥] دراهم، ثم قال: **«اللهم حجة لا رياء فيها ولا سمعة»**[٦]./ ١٠٧/٤

١٦٥٤٦- **حدثنا** أبوبكر قال: حدثنا وكيع عن سفيان عن أبي سنان عن عبدالله ابن الحارث أن النبي ﷺ حج على رحل فاهتز - وقال مرة: (فاجتنح)[٧] فقال: **«لبيك إن العيش عيش الآخرة»**[٨].

١٦٥٤٧- **حدثنا** أبوبكر قال: حدثنا قرة بن سليمان عن هشام عن محمد قال: كان يكره الحج على المحمل ويقول: إنما كان الناس يحجون على الأقتاب والرحال.

* * *

---

(١) في [ط]: (رجل).

(٢) في [جـ]: (قطفة)، وفي [هـ]: (قطيفته).

(٣) في [أ، ب]: (بسواء)، وفي [س، هـ]: (سواء).

(٤) في [أ، ب]: (بسواء)، وفي [س، هـ]: (سواء).

(٥) في [هـ]: (لأربعة).

(٦) ضعيف؛ لحال يزيد بن أبان، أخرجه ابن ماجه (٢٨٩٠)، والضياء (١٥٠٧)، وأبونعيم في الحلية ٣٠٨/٦، وابن عدي ١٣٣/٣، والعقيلي ٨/٢، في التدوين ٢٩٧/٢، والبيهقي في دلائل النبوة ٤٤٤/٥، وابن السري في الزهد (٨٢١).

(٧) في [أ، ب، س، هـ]: (فاحتيج).

(٨) مرسل.

[٥٠٧] في الرجل يودع يعمل شيئا بعد الوداع

١٦٥٤٨- **حدثنا** أبوبكر قال: حدثنا وكيع عن سفيان عن ابن جريج عن عطاء قال: إذا ودع فلا يعمل عملاً حتى يخرج إلى الأبطح، (فإذا خرج إلى الأبطح قال)[١]: لا بأس (أن)[٢] يقيم.

١٦٥٤٩- **حدثنا** أبوبكر قال: حدثنا وكيع عن إبراهيم بن يزيد عن الوليد بن عبدالله بن (أبي مغيث)[٣] أن عمر بن عبدالعزيز ودع، [(فأتى)[٤] (رجلاً)[٥] من قريش فعاده، فأعاد الوداع.

١٦٥٥٠- **حدثنا** أبوبكر قال: حدثنا وكيع عن سفيان عن رجل لم يكن يسميه عن عمر بن عبدالعزيز أنه ودع][٦]، فكتب كتاباً فأعاد الوداع.

١٦٥٥١- **حدثنا** أبوبكر قال: حدثنا حكام الرازي قال: سمعت رجلاً سأل حميداً/ ما كان (يقول)[٧] الحسن - أو رأي الحسن - في الرجل إذا ودع؟ قال: كان لا يرى بأساً إذا عرض له الشيء أن يشتريه. ١٠٨/٤

* * *

---

(١) سقط من: [ط].

(٢) في [ط]: (أو).

(٣) في [س]: (عبدالمغيث).

(٤) في [جـ]: (فأتاه).

(٥) في [ط]: (رجع)، وفي [أ، خ، ز، هـ]: (رجل).

(٦) سقط من: [أ، ب].

(٧) في [جـ، ز]: (قول).

[٥٠٨] ما يقال للرجل إذا رجع من العمرة

١٦٥٥٢- **حدثنا** أبوبكر قال: حدثنا ابن علية عن خالد أن أبا قلابة (أنه)[١] لقي رجلاً قدم من العمرة، (قال)[٢]: بر العمل، بر العمل.

١٦٥٥٣- **حدثنا** أبوبكر قال: حدثنا عبدالله بن إدريس عن مالك قال: لقي طلحة حماد فقال: بر نسكك.

* * *

[٥٠٩] في الرجل يقدم من الحج ما يقال له

١٦٥٥٤- **حدثنا** أبوبكر قال: حدثنا وكيع عن سفيان عن ليث عن من سمع ابن عمر يقول للحاج إذا قدم: تقبل الله نسكك، وأعظم أجرك، وأخلف نفقتك[٣].

* * *

[٥١٠] ما يدعو به الرجل بين الركن والمقام

١٦٥٥٥- **حدثنا** أبوبكر قال: حدثنا يحيى بن سعيد عن (ابن)[٤] جريج عن يحيى بن (عبيد)[٥] عن أبيه عن عبدالله بن السائب قال: سمعت رسول الله ﷺ

---

(١) سقط من: [جـ، ز].

(٢) في [أ، ب، جـ، ز، ط]: (فقال).

(٣) مجهول.

(٤) في [ط]: (أبي).

(٥) في [س]: (عبيدالله)، وفي [جـ]: (عبدالله).

يقول: بين الركن والحجر: «**ربنا آتنا في الدنيا حسنة وفي الآخرة حسنة وقنا عذاب النار**»[١]./ ١٠٩/٤

١٦٥٥٦- **حدثنا** أبوبكر قال: حدثنا أسباط بن محمد عن عطاء عن سعيد بن جبير قال: كان من دعاء ابن عباس (الذي)[٢] لا يدع بين الركن والمقام أن يقول: رب قنعني بما رزقتني وبارك لي فيه واخلف على كل غائبة لي بخير[٣].

* * *

[٥١١] في البيت ما (كانت)[٤] كسوته

١٦٥٥٧- **حدثنا** أبوبكر قال: حدثنا عبدالأعلى عن محمد بن إسحاق عن عجوز من أهل مكة قالت: (قد)[٥] أصيب ابن (عفان)[٦] وأنا ابنة أربع عشرة سنة، قالت: ولقد رأيت (البيت)[٧] وما عليه كسوة، إلا ما تكسوه الناس الكساء الأحمر يطرح عليه والثوب الأبيض والكساء الصوف، وما كسي من شيء علق عليه، ولقد

---

(١) مجهول؛ لجهالة عبيد مولى السائب بن أبي السائب المخزومي، والد يحيى بن عبيد، وأخرجه أحمد (١٥٣٩٩)، وأبوداود (١٨٩٢)، والنسائي في الكبرى (٣٩٣٤)، وابن خزيمة (٢٧٢١)، وابن حبان (٣٨٢٦)، والحاكم ٤٥٥/١، وعبدالرزاق (٨٩٦٣)، والفاكهي (١٦٩)، والشافعي في المسند ٣٤٧/١، وابن الجارود (٤٥٦)، والطبراني في الدعاء (٨٥٩)، والبيهقي ٨٤/٥، والمزي ٢٥٣/١٩.

(٢) تكررت في: [ب].

(٣) ضعيف، عطاء اختلط.

(٤) في [أ، هـ]: (كان).

(٥) سقط من: [جـ].

(٦) في [ز]: (عثمان).

(٧) سقط من: [هـ].

رأيته وما عليه ذهب ولا فضة[١].

١٦٥٥٨- قال محمد: إن البيت لم (يكن)[٢] (يكسى)[٣] على عهد أبي بكر ولا عمر، وإن عمر بن عبدالعزيز كسا الوصائل والقباطي، والوصائل ثياب يمانية[٤].

١٦٥٥٩- **حدثنا** أبوبكر قال: حدثنا (سريج)[٥] بن النعمان قال: حدثنا فليح عن نافع قال: كان ابن عمر (يجلل بدنته)[٦] قبل أن تكسى الكعبة الحلل والأنماط والقباطي، ثم ينزعها قبل أن ينحرها، فيرسل بها إلى خزنة الكعبة كسوة (الكعبة)[٧]، فلما كسيت الكعبة ترك ذلك[٨]./ ١١٠/٤

١٦٥٦٠- **[حدثنا** أبوبكر قال: حدثنا وكيع عن حسن عن ليث قال: كان كسوة الكعبة على عهد النبي ﷺ (الأنطاع)[٩] والمسوح**]**[١٠][١١].

* * *

(١) مجهول؛ لإبهام العجوز.

(٢) سقط من: [ب، جـ].

(٣) سقط من: [ط، ز]، وفي [س، هـ]: (يكس).

(٤) منقطع؛ محمد لم يسمع من الشيخين.

(٥) في [س، هـ]: (شريح).

(٦) في [ب، س، ط]: (يحلل بدنه).

(٧) في [ب]: (للكعبة).

(٨) صحيح.

(٩) في [أ، ب، ط، هـ]: (الأقطاع).

(١٠) سقط الخبر من: [جـ].

(١١) مرسل؛ ليث من تابعي التابعين.

[٥١٢] ما يؤمر به الرجل إذا لم يكن حج

١٦٥٦١- **حدثنا** أبوبكر قال: حدثنا جرير عن مغيرة عن إبراهيم قال: [كانوا إذا أتوا المريض لم يحج أمروه أن ينحر (بدنه)[١].

١٦٥٦٢- **حدثنا** أبوبكر قال: حدثنا وكيع عن سفيان عن منصور عن إبراهيم قال: كانوا][٢] يستحبون إذا لم يكن حج أن يوصي بهدي.

* * *

[٥١٣] في ركعتي الطواف ما يقرأ فيهما

١٦٥٦٣- **حدثنا** أبوبكر قال: حدثنا حفص بن غياث عن جعفر عن أبيه عن جابر أن النبي ﷺ قرأ في ركعتي الطواف: ﴿قُلْ يَٰٓأَيُّهَا ٱلْكَٰفِرُونَ﴾ و﴿قُلْ هُوَ ٱللَّهُ أَحَدٌ﴾[٣].

١٦٥٦٤- **حدثنا** أبوبكر قال: حدثنا وكيع عن موسى بن عبيدة عن يعقوب ابن زيد أن النبي ﷺ قرأ في ركعتي الطواف: ﴿قُلْ يَٰٓأَيُّهَا ٱلْكَٰفِرُونَ﴾ و﴿قُلْ هُوَ ٱللَّهُ أَحَدٌ﴾[٤]./ ١١١/٤

* * *

---

(١) في [جـ، ز]: (بدنه)، وفي [أ، ب، هـ]: (بدنته)، وفي [ط]: (بدنة).

(٢) سقط ما بين المعكوفين من: [ب].

(٣) رجاله ثقات، لكنه أعل، صوابه أنه مدرج في حديث جابر، وأنه من حديث أبي جعفر مرسلاً، انظر: ما تقدم برقم [١٥٣٤٠].

(٤) مرسل ضعيف؛ موسى بن عبيدة ضعيف، ويعقوب بن زيد ليس من الصحابة فخبره مرسل.

[٥١٤] في المحرم (يصيب)[١] (القرد)[٢]

١٦٥٦٥- **حدثنا** أبوبكر قال: حدثنا وكيع عن سفيان عن أشعث عن عطاء في المحرم يصيب (القرد)[٣] قال: يحكم عليه.

* * *

[٥١٥] في مكة من أين تدخل؟

١٦٥٦٦- **حدثنا** أبوبكر قال: حدثنا وكيع عن (عبيدالله)[٤] بن أبي زياد عن القاسم بن محمد أن النبي ﷺ دخل مكة من (ثنية)[٥] العليا[٦].

١٦٥٦٧- **حدثنا** أبوبكر قال: حدثنا وكيع عن إسرائيل عن جابر عن عطاء عن ابن عباس قال: ما أبالي لو دخلت من أسفل مكة[٧].

١٦٥٦٨- **حدثنا** أبوبكر قال: حدثنا وكيع عن العمري عن نافع (عن)[٨] ابن عمر أن النبي ﷺ كان يدخل من (الثنية)[٩] العليا (ويخرج)[١٠] من

---

(١) في [س]: (يصيبه).

(٢) في [هـ]: (القردة)، وانظر: مصنف عبدالرزاق (٨٤٣٢).

(٣) في [هـ]: (القردة)، وانظر: مصنف عبدالرزاق (٨٤٣٢).

(٤) في [جـ]: (عبدالله).

(٥) في [ب، جـ، ز، ط]: (الثنية)، وفي [س، هـ]: (ثنية).

(٦) مرسل ضعيف؛ عبيد الله بن أبي زياد ضعيف، والخبر مرسل، فالقاسم ليس من الصحابة.

(٧) ضعيف؛ لضعف جابر.

(٨) سقط من: [ط].

(٩) في [س]: (ثنية).

(١٠) سقط من: [ب].

(الثنية)[١] السفلى[٢].

١٦٥٦٩- **حدثنا** أبوبكر قال: حدثنا ابن نمير عن عبيدالله عن نافع عن ابن عمر أن النبي ﷺ كان إذا خرج (خرج)[٣] من طريق بالشجرة، وإذا دخل (دخل)[٤] من طريق المعرس وإذا دخل مكة دخل من (الثنية)[٥] العليا، وإذا خرج خرج من (الثنية)[٦] السفلى[٧].

* * *

[٥١٦] في تعظيم البيت

١٦٥٧٠- **حدثنا** أبوبكر قال: حدثنا وكيع عن نصر بن عدي قال: سمعت مجاهداً يقول: إنما سمي البيت العتيق لأنه أعتق من الجبابرة، فليس جبار يدعي أنه له.

١٦٥٧١- **حدثنا** أبوبكر قال: حدثنا وكيع وغندر (عن)[٨] شعبة عن الحكم عن
١١٢/٤ عكرمة/ وعطاء وطاوس: ﴿فَٱجْعَلْ أَفْـِٔدَةً مِّنَ ٱلنَّاسِ تَهْوِىٓ إِلَيْهِمْ﴾ [إبراهيم: ٣٧]، قالوا: تهوي إليه قلوبهم يأتونه - يعني البيت -.

---

(١) في [س]: (ثنية).

(٢) ضعيف؛ لضعف العمري، وانظر: ما بعده.

(٣) سقط من: [أ، ب، ن].

(٤) سقط من: [ن].

(٥) في [س]: (ثنية).

(٦) في [س]: (ثنية).

(٧) صحيح؛ أخرجه البخاري (١٥٧٥)، ومسلم (١٢٥٧)، وأحمد (٤٦٢٦).

(٨) في [أ، ب، س، هـ]: (و).

١٦٥٧٢- **حدثنا** أبوبكر قال: حدثنا وكيع عن إسرائيل عن أبي الهيثم عن سعيد ابن جبير: ﴿جَعَلَ ٱللَّهُ ٱلْكَعْبَةَ ٱلْبَيْتَ ٱلْحَرَامَ قِيَـٰمًا لِّلنَّاسِ﴾ [المائدة: ٩٧]، قال: شدة لدينهم.

١٦٥٧٣- **حدثنا** أبوبكر قال: حدثنا وكيع قال: حدثنا سفيان عن (ابن أبي)[١] نجيح عن مجاهد قال: إنما سميت الكعبة لأنها (مربعة)[٢]، وإنما سميت البدن من أجل السمانة.

١٦٥٧٤- **حدثنا** أبوبكر قال: حدثنا وكيع (حدثنا سفيان)[٣] [عن غالب عن سعيد بن جبير: ﴿وَإِذْ جَعَلْنَا ٱلْبَيْتَ مَثَابَةً لِّلنَّاسِ﴾ [البقرة: ١٢٥]، قال: يحجون ثم يعودون.

١٦٥٧٥- **حدثنا** أبوبكر قال: حدثنا وكيع][٤] عن (مالك)[٥] بن (مغول)[٦] عن عطاء قال: يحجون ولا يقضون منه وطراً.

١٦٥٧٦- **حدثنا** أبوبكر قال: حدثنا جرير عن منصور عن مجاهد قال: لولا أنه قال: ﴿فَٱجْعَلْ أَفْـِٔدَةً مِّنَ ٱلنَّاسِ﴾ لازدحمت عليه فارس و(الروم)[٧].

* * *

---

(١) في [ط]: (أبي أبي).

(٢) في [ط]: (ربعة)، وفي [س]: (مركبة).

(٣) سقط من: [أ، ب، جـ، د، ص، ز]، وانظر: تفسير عبدالرزاق ١/٥٩، وتفسير ابن جرير ١/٥٣٣.

(٤) سقط ما بين المعكوفين من: [جـ].

(٥) في [هـ]: (ملك).

(٦) في [هـ]: (فعول).

(٧) في [س، ط، هـ]: (روم).

[٥١٧] لأي شيء سميت أيام التشريق

١٦٥٧٧- **حدثنا** أبوبكر قال: حدثنا وكيع قال: حدثنا سفيان عن جابر عن أبي جعفر/ قال: إنما سميت أيام التشريق أنهم كانوا (يتشرقون)[١] في الشمس. ١١٣/٤

* * *

[٥١٨] في الطواف أفضل أم العمرة[٢]

١٦٥٧٨- **حدثنا** أبوبكر قال: حدثنا وكيع عن سفيان عن أسلم المنقري قال قلت لعطاء: أخرج إلى المدينة[٣] أهل بعمرة من ميقات النبي عليه السلام؟ قال: طوافك بالبيت أحب إلي من سفرك إلى المدينة.

١٦٥٧٩- **حدثنا** أبوبكر قال: حدثنا وكيع قال: حدثنا (عمر)[٤] بن ذر عن مجاهد (أنه)[٥] قال: طوافك بالبيت أحب إلي [من سفرك إلى المدينة.

١٦٥٨٠- **حدثنا** أبوبكر قال: (حدثنا إسماعيل بن)[٦] عبدالملك عن عطاء قال: الطواف بالبيت أحب إلي][٧] من الخروج إلى العمرة.

* * *

---

(١) في [أ، ب، هـ]: (يشرقون).

(٢) هذا الباب نقله ابن تيمية في (٢٦/٢٦٦).

(٣) في [هـ]: زيادة (أم).

(٤) في [أ، ب، س، هـ]: (عمرو).

(٥) زيادة من: [هـ].

(٦) في [س]: (نا وكيع عن عبدالملك).

(٧) سقط ما بين المعكوفين من: [جـ].

[٥١٩] في المتعة لأي شيء سميت المتعة

١٦٥٨١- **حدثنا** أبوبكر قال: حدثنا وكيع عن سفيان عن ابن جريج عن عطاء قال: إنما سميت المتعة لأنهم كانوا يتمتعون من النساء والثياب.

١٦٥٨٢- **حدثنا** أبوبكر قال: حدثنا يحيى بن آدم قال: حدثنا سفيان عن عبدالله ابن عثمان عن رجل قال: رأيت (شيبة)[١] يأخذ ما وقع من كسوة الكعبة فيضعها في (الفقراء)[٢].

١٦٥٨٣- قال سفيان: لا بأس بشرائها من (الفقراء)[٣] إذا أعطاهم إياه./ ١١٤/٤

* * *

[٥٢٠] من كان يحب أن يغتسل أيام التشريق

١٦٥٨٤- **حدثنا** أبوبكر قال: حدثنا شاذان[٤] قال: حدثنا حماد بن سلمة عن عطاء بن السائب عن الحكم بن عتيبة[٥] قال: كان يستحب[٦] الغسل أيام التشريق إذا راح إلى المسجد إو إلى الجمار.

* * *

---

(١) في [خ، س]: (شيباً)، وفي [هـ]: (سالماً)، وفي [ق]: (ست)، وفي [أ، ب، جـ، ز]: (شبيب)، والمثبت من: [ط]، وانظر: أخبار مكة للفاكهي (٥/٢٣٢).

(٢) في [ب]: (القفر).

(٣) في [ب]: (القفر).

(٤) في [هـ]: (شادان).

(٥) كذا في [س]، وفي [ز، هـ]: (عتبة)، وفي [ب، جـ، ط]: (عيينة).

(٦) في [ب، جـ، ز، هـ]: (يستحب أو يستحب).

[٥٢١] في المسلم يحج ثم يرتد عن الإسلام ثم يتوب

١٦٥٨٥- **حدثنا** أبوبكر قال: حدثنا أبو أسامة قال: سمعت سفيان سئل عن من أسلم فحج ثم ارتد، ثم رجع إلى الإسلام، وجب عليه الحج أم تجزئه تلك الحجة؟ قال: إذا ارتد هدم الكفر كل شيء كان قبله، فعليه أن يحج ولا يعتد بذلك.

* * *

[٥٢٢] في الجلال: أي لون هو؟

١٦٥٨٦- **حدثنا** أبوبكر قال: حدثنا ابن يمان عن سفيان عن جابر عن عبدالرحمن بن الأسود (و)[١]عطاء وطاوس قال: جلل أي لون شئت.

١٦٥٨٧- **حدثنا** أبوبكر قال: حدثنا ابن يمان عن سفيان عن إسماعيل بن أمية عن نافع عن ابن عمر أنه جلل بنمط[٢].

١٦٥٨٨- **حدثنا** أبوبكر قال: حدثنا أزهر عن ابن عون عن نافع عن ابن عمر
١١٥/٤ أنه كان يجلل (بدنه)[٣] تلك الجلال (الغوال)[٤][٥]./

١٦٥٨٩- **حدثنا** أبوبكر قال: حدثنا ابن يمان عن سفيان عن ليث عن مجاهد

---

(١) في [س]: (عن).

(٢) حسن؛ يحيى بن يمان صدوق.

(٣) في [أ، ب، جـ، س، ز، ط]: (بدنه)، وفي [هـ]: (بدنته).

(٤) في [أ، ب، س، ط]: (العوال)، وفي [هـ]: (العوالي)، وفي [جـ، ز]: (الغوال).

(٥) صحيح.

(أن)[١] عبدالرحمن بن عوف جلل (بالحبر)[٢][٣].

* * *

[٥٢٣] في المحرم يقتل الوزغة

١٦٥٩٠- **حدثنا** أبوبكر قال: حدثنا وكيع عن إبراهيم (بن)[٤] نافع قال: سمعت الحسن بن مسلم (سأل طاوساً)[٥] عن الجعل والوزغ يقتله المحرم، قال: لا بأس به.

١٦٥٩١- **حدثنا** أبوبكر قال: حدثنا وكيع عن إبراهيم قال: سألت عطاء عن الوزغ (يقتل في)[٦] الحرم، فقال: إذا آذاك فلا بأس به.

١٦٥٩٢- **حدثنا** أبوبكر قال: حدثنا حفص عن ليث عن مجاهد عن ابن عمر قال: اقتل الوزغ في الحل والحرم[٧].

* * *

[٥٢٤] من كره أن يتخذ بمكة سجن

١٦٥٩٣- **حدثنا** أبوبكر قال: حدثنا وكيع عن شبل عن عباد عن قيس بن سعد

---

(١) في [هـ]: (عن)، وفي [س]: (عن بن).

(٢) في [جـ، ز]: (بالحر)، وفي [أ، ب، س، هـ]: (بالخز).

(٣) منقطع ضعيف؛ ليث هو ابن سليم ضعيف، ومجاهد لم يسمع من عبدالرحمن بن عوف.

(٤) في [جـ]: (عن).

(٥) في: [س، ط]: (سأل طاوس)، وفي [هـ]: (يقول: سئل طاووس).

(٦) سقط من: [س]، وفي [جـ]: (قتل في).

(٧) ضعيف؛ لحال ليث.

عن طاوس أنه كره السجن بمكة، (و)[١]قال: لا ينبغي لبيت عذاب أن يكون في (بيت)[٢] رحمة.

* * *

[٥٢٦] (في رجل نسي طواف الواجب)[٣]

١١٦/٤ ١٦٥٩٤- **حدثنا** أبوبكر قال: حدثنا وكيع قال: سألت سفيان عن رجل نسي/ أن يطوف (الطواف)[٤]الواجب فطاف طواف (الصدر)[٥]، ثم نفر؟ فقال سفيان: طواف الصدر هو الواجب، وعليه (دم)[٦] لطواف الصدر.

١٦٥٩٥- وقال الحسن بن صالح: لا يجزئه، كأنه لم يطف.

١٦٥٩٦- وفي (القارن)[٧] قدم فطاف للحج (قبل العمرة؟ قال: يجعل الطواف الذي طافه للحج)[٨] هو للعمرة وعليه طواف الحج.

١٦٥٩٧- وقال الحسن بن صالح: لا يجزئه.

١٦٥٩٨- **حدثنا** أبوبكر قال: سمعت وكيعاً قال: سمعت سفيان يقول: إذا اجتمع عليه السهو والتلبية والتكبير يبدأ بالسهو ثم التلبية ثم التكبير.

---

(١) زيادة من: [ب، جـ، ز، ط].

(٢) في [ط]: (البيت).

(٣) سقط العنوان من: [أ، ب، جـ، ز، س، ط]، وفي حاشية [س]: (لا بد أن كان هاهنا بياض).

(٤) في [جـ، ز، ط]: (طواف).

(٥) في [أ، ب، ط]: (صدر).

(٦) في [هـ]: (هو).

(٧) في [هـ]: (القارن).

(٨) سقط من: [أ، س، هـ].

[٥٢٦] في الدجاجة السندية

١٦٥٩٩- **حدثنا** أبوبكر قال: حدثنا حفص عن ابن جريج عن عطاء أنه (كان)[١] يقول: في (الدجاجة)[٢] السندية حكومة.

* * *

[٥٢٧] في المملوك يتمتع

١٦٦٠٠- **حدثنا** أبوبكر قال: حدثنا يحيى بن آدم قال: حدثنا سفيان عن ابن جريج عن عطاء في المملوك يتمتع قال: يذبح عنه مولاه شاة.

* * *

[٥٢٨] في الطواف حول المقام

١٦٦٠١- **حدثنا** أبوبكر قال: حدثنا عبدالسلام عن ليث قال: رآني عطاء وطاوس ومجاهد وأنا أطوف حول المقام فنهوني./ ١١٧/٤

* * *

[٥٢٩] (في طرد حمام الحرم)[٣]

١٦٦٠٢- **حدثنا** أبوبكر قال: حدثنا عبدالسلام بن حرب عن مالك بن دينار عن مجاهد قال: رأيته وبيده سعفة وهو يطرد بها حمام مكة.

١٦٦٠٣- **حدثنا** أبوبكر قال: حدثنا الفضل بن دكين عن يونس بن مسمار قال: رأيت عطاء فذكر نحوه.

---

(١) سقط من: [س، ط، هـ].

(٢) في [أ، ب، جـ، ط]: (دجاجة).

(٣) سقط من: [س].

[٥٣٠] الصيد يدخل به الحرم فيذبح

١٦٦٠٤- **حدثنا** أبوبكر قال: حدثنا ابن مهدي عن سفيان عن عبيد المكتب عن مجاهد في الصيد يدخل به الحرم (فيذبح)[١] فيه، قال: لا بأس به.

* * *

[٥٣١] من قال: (الحجاج)[٢] يكتبون ليلة القدر

١٦٦٠٥- **حدثنا** أبوبكر قال: حدثنا المحاربي عن محمد بن سوقة عن عكرمة قال: يكتب حاج بيت (الله)[٣] في ليلة القدر بأسمائهم وأسماء آبائهم، فما يغادر منهم أحد ولا يزاد فيهم أحد.

* * *

[٥٣٢] في المحرم يلبي وهو جنب

١٦٦٠٦- **حدثنا** أبوبكر قال: حدثنا وكيع عن إسرائيل عن جابر عن أبي
١١٨/٤ جعفر/ قال: لا بأس أن يلبي الجنب.

١٦٦٠٧- **حدثنا** أبوبكر قال: حدثنا ابن أبي زائدة عن حجاج عن عطاء قال (قال)[٤]: لب (على كل حال)[٥].

* * *

---

(١) سقط من: [س].

(٢) في [أ، ب، جـ، س، ز، ط]: (الحاج)، وفي [هـ]: (الحجاج).

(٣) سقط من: [ط].

(٤) سقط من: [ز].

(٥) سقط من: [ط].

[٥٣٣] في البدنة يكون لها لبن تهدى

١٦٦٠٨- **حدثنا** أبوبكر قال: حدثنا وكيع عن إسرائيل عن جابر عن مجاهد قال: لا بأس أن تهدى البدنة ذات الدر.

* * *

[٥٣٤] في الرجل يصيب الصيد ثم يأكل منه

١٦٦٠٩- **حدثنا** أبوبكر قال حدثنا وكيع عن سفيان عن ابن جريج عن عطاء قال: (عليه الجزاء)[١] وقيمة ما أكل إذا أعطى جزاء ثم أكل منه.

* * *

[٥٣٥] في الرجل يستقرض ويحج

١٦٦١٠- **حدثنا** أبوبكر قال: حدثنا (وكيع)[٢] عن سفيان عن طارق بن عبدالرحمن قال: سمعت ابن أبي أوفى يسأل عن الرجل يستقرض ويحج؟ قال: يسترزق الله ولا يحج[٣].

١٦٦١١- **حدثنا** أبوبكر قال: حدثنا أبو معاوية[٤] عن محمد بن سوقة عن محمد ابن المنكدر/ أنه كان يستقرض ويحج، فقيل له: تستقرض وتحج؟ فقال: إن الحج ١١٩/٤
أقضى للدين.

---

(١) سقط من: [جـ].

(٢) سقط من: [س].

(٣) صحيح؛ أخرجه البيهقي ٤/٣٣٣.

(٤) في [ط]: (أبو معاوية).

١٦٦١٢- **حدثنا** أبوبكر قال: حدثنا ابن (عيينة)[١] عن ابن سوقة عن محمد بن المنكدر قال: الحج أقضى للدين.

* * *

[٥٣٦] في المحرم يكون به الجرح في جسده

١٦٦١٣- **حدثنا** أبوبكر قال: حدثنا حفص بن غياث عن حجاج قال: كان الحكم وأصحابنا يقولون في المحرم يكون به القروح في جسده ورأسه (فيداويها)[٢] بالطيب؟ قالوا: فيه (كفارتان)[٣]، كفارة في رأسه، وكفارة في جسده.

١٦٦١٤- **حدثنا** أبوبكر قال: حدثنا حفص عن حجاج قال: عليه كفارة واحدة.

* * *

[٥٣٧] في المحرم يلبس القبا

١٦٦١٥- **حدثنا** أبوبكر قال: حدثنا حاتم بن إسماعيل عن جعفر عن أبيه قال: قال علي: من اضطر إلى ثوب وهو محرم (ولم)[٤] يكن له إلا قباً فلينكسه، يجعل أعلاه أسفله ثم ليلبسه[٥]./ ١٢٠/٤

---

(١) في [هـ]: (عتبة).

(٢) في [س]: (فبدأ بها).

(٣) في [أ، ب، جـ، س، ز، هـ]: (كفارتين).

(٤) في [جـ، ز]: (فلم).

(٥) منقطع؛ أبوجعفر لا يروي عن علي ﷺ.

١٦٦١٦- **حدثنا** أبوبكر قال: حدثنا جرير (بن)[١] عبدالحميد عن ليث عن (عطاء ومجاهد)[٢] قالا: لا يدخل المحرم منكبيه في القبا، ولا بأس أن يرتدي به.

١٦٦١٧- **حدثنا** أبوبكر قال: حدثنا جرير عن مغيرة عن إبراهيم قال: لا يدخل المحرم منكبيه في القبا، ولا بأس أن يرتدي به.

١٦٦١٨- **حدثنا** أبوبكر قال: حدثنا معاذ عن أشعث عن الحسن أنه كان لا يرى بأساً أن يلبس المحرم القبا (ما)[٣] لم يدخل منكبيه فيه.

١٦٦١٩- **حدثنا** أبوبكر قال: حدثنا غندر عن شعبة عن أبي سلمة قال: سئل عكرمة عن محرم لبس قبا، قال: يخلعه.

* * *

[٥٣٨] من قال: إذا قدم مكة لم ينزل (المنزل)[٤] الذي هاجر منه

١٦٦٢٠- **حدثنا** أبوبكر قال: حدثنا محمد بن فضيل عن الوليد بن (جميع)[٥] عن أبي سلمة أن عمر بن الخطاب وعائشة كانا إذا قدما مكة لم ينزلا المنزل الذي هاجرا منه[٦].

---

(١) في [س]: (عن).

(٢) في [ز]: (مجاهد وعطاء).

(٣) سقط من: [ط، هـ].

(٤) سقط من: [ب].

(٥) في [هـ]: (جمع).

(٦) منقطع عن عمر؛ أبوسلمة لا يروي عن عمر، وحسن عن عائشة، الوليد بن عبدالله بن جميع صدوق.

١٦٦٢١- **حدثنا** أبوبكر [قال: حدثنا أبو أسامة عن زكريا عن (سعد)[١] بن إبراهيم][٢] قال: كان عبدالرحمن بن عوف إذا قدم مكة حاجاً كره أن ينزل بيته الذي هاجر منه[٣].

* * *

[٥٣٩] أين ينزل من عرفة؟

١٦٦٢٢- **حدثنا** أبوبكر قال: حدثنا وكيع (عن سفيان)[٤] عن عكرمة بن عمار عن/ (طيسلة)[٥] عن ابن عمر أنه (نزل)[٦] الأراك بعرفة[٧]. ١٢١/٤

١٦٦٢٣- **حدثنا** أبوبكر قال: حدثنا وكيع عن سفيان عن جابر عن عبدالرحمن ابن الأسود عن أبيه عن ابن مسعود أنه (نزل)[٨] الأراك[٩].

١٦٦٢٤- **حدثنا** أبوبكر قال: حدثنا حاتم بن إسماعيل عن جعفر عن أبيه عن جابر أن النبي ﷺ ضربت له قبة بنمرة (فجاء)[١٠] فنزل[١١].

---

(١) في [ب، جـ، ط، هـ]: (سعيد).

(٢) سقط ما بين المعكوفين من: [س].

(٣) منقطع؛ سعد بن إبراهيم لم يسمع جده عبدالرحمن بن عوف.

(٤) زيادة من: [س، ز، هـ].

(٥) في [هـ]: (طيلسة).

(٦) في [أ، ب]: (ترك).

(٧) صحيح.

(٨) في [أ، ب]: (ترك).

(٩) ضعيف؛ لحال جابر الجعفي.

(١٠) سقط من: [أ، هـ].

(١١) صحيح، أخرجه مسلم (١٢٨١)، وأحمد (١٤٤٤٠).

١٦٦٢٥- **حدثنا** أبوبكر قال: حدثنا وكيع عن سفيان عن عبد الكريم عن رجل عن ابن عباس أنه (نزل)[١] الحياض بعرفة[٢].

* * *

[٥٤٠] في مس منبر النبي ﷺ

١٦٦٢٦- **حدثنا** أبوبكر قال: حدثنا زيد بن الحباب قال: حدثني أبو(مودود)[٣] قال: حدثني يزيد بن (عبدالله)[٤] بن قسيط قال: رأيت نفراً من أصحاب النبي ﷺ إذا خلا لهم المسجد قاموا إلى رمانة المنبر القرعا فمسحوها ودعوا[٥].

١٦٦٢٧- قال: ورأيت يزيد يفعل ذلك.

١٦٦٢٨- **حدثنا** أبوبكر قال: حدثنا الفضل بن دكين (عن سفيان)[٦] عن (عبدالله بن)[٧] يزيد (الليثي)[٨] عن سعيد بن المسيب أنه كره أن يضع يده على المنبر.

* * *

---

(١) في [أ، ب]: (ترك).

(٢) مجهول؛ لإبهام راويه.

(٣) في [س، ط، هـ]: (مودودة)، وفي [أ، ب]: (مورودة).

(٤) في [أ، س، ط، هـ]: (عبدالملك).

(٥) قال الحافظ: «أبومودود مقبول».

(٦) سقط من: [ط].

(٧) سقط من: [جـ].

(٨) سقط من: [جـ].

[٥٤١] من كان إذا صعد منبر النبي ﷺ خلع نعليه

١٦٦٢٩- **حدثنا** أبوبكر قال: حدثنا معن بن عيسى (عن)[١] ثابت بن قيس قال: رأيت/ أبا بكر إذا رقى (على المنبر)[٢] خلع نعليه. ١٢٢/٤

١٦٦٣٠- **حدثنا** أبوبكر قال: حدثنا معن بن عيسى عن مالك قال: سئل الزهري هل تقلد المرأة (و)[٣]تشعر؟ قال: لا بأس به.

١٦٦٣١- **حدثنا** أبوبكر قال: حدثنا معن بن عيسى عن محمد بن هلال قال: رأيت عمر بن عبد العزيز إذا رقى منبر النبي ﷺ خلع نعليه.

* * *

[٥٤٢] في المناسك لأي شيء جعلت

١٦٦٣٢- **حدثنا** أبوبكر قال: حدثنا (أبو)[٤]أسامة عن مهدي قال: حدثني شعيب بن الحبحاب قال: سمعت الشعبي يقول: إنما جعل الله هذه المناسك ليكفر بها خطايا بني آدم.

* * *

[٥٤٣] في الماشي كيف يدفع؟

١٦٦٣٣- **حدثنا** أبوبكر قال: حدثنا يحيى بن سعيد (عن ابن جريج)[٥] عن عطاء قال: قلت له: كيف يدفع الماشي؟ قال: كيف تيسر.

---

(١) في [هـ]: (بن).

(٢) سقط من: [أ، ب، جـ، ز، ط]، وبدلها في [ط]: (في).

(٣) في [أ، ب، جـ، ز]: (أو).

(٤) سقط من: [هـ].

(٥) سقط من: [جـ].

[٥٤٤] في المحرم يجد الريح المنتنة

١٦٦٣٤- **حدثنا** أبوبكر قال: حدثنا إسحاق بن منصور عن إسرائيل عن جابر عن أبي جعفر أنه كره للمحرم إذا مر بريح منتنة أن يضع ثوبه على أنفه يمسكه./ ١٢٣/٤

١٦٦٣٥- [**حدثنا** أبوبكر قال: حدثنا إسحاق بن منصور عن إسرائيل[1] عن جابر عن عطاء قال: لا بأس به][2].

١٦٦٣٦- **حدثنا** أبوبكر قال: حدثنا إسحاق بن منصور عن إسرائيل عن ليث عن عطاء وطاوس ومجاهد قالوا: لا بأس به.

* * *

[٥٤٥] في رجل رمى الجمرة ولم يحلق؛ أيحلق غيره؟

١٦٦٣٧- **حدثنا** أبوبكر قال: حدثنا أبو خالد عن ابن جريج قال: قلت لعطاء: رجل رمى العقبة ولم يحلق أيحلق الناس؟ قال: نعم.

* * *

[٥٤٦] في المحرم يبيع شعره

١٦٦٣٨- **حدثنا** أبوبكر قال: حدثنا أبو خالد الأحمر عن ابن جريج عن عطاء أنه كره أن يبيع شعره إذا حلقه، يعني المحرم.

* * *

---

(١) في [أ]: زيادة (عن ليث)، وكذلك في [ب، جـ].

(٢) سقط هذا الأثر من: [ز].

[٥٤٧] من قال: في كل ذات كرش شاة

١٦٦٣٩- **حدثنا** أبوبكر قال: حدثنا سفيان بن (عيينة)[١] عن ابن أبي نجيح عن مجاهد قال: في كل ذات كَرش شاة.

١٦٦٤٠- **حدثنا** أبوبكر قال: حدثنا معتمر عن ابن عون عن الحسن قال: في كل ذات كرش شاة.

* * *

[٥٤٨] في رجل يطوف وهو مضطبع

١٦٦٤١- **حدثنا** أبوبكر قال: حدثنا روح بن عبادة عن محمد بن عبدالرحمن العدني قال: رأيت محمد بن علي يرمل بين الركن اليماني والحجر وهو مضطبع./ ١٢٤/٤

١٦٦٤٢- **حدثنا** أبوبكر قال: حدثنا وكيع عن سفيان عن ابن جريج عن ابن يعلى عن أبيه قال: رأيت النبي ﷺ يطوف بالبيت مضطبعاً[٢].

١٦٦٤٣- **حدثنا** أبوبكر قال: حدثنا قبيصة (عن سفيان)[٣] عن ابن جريج عن عبدالحميد عن (ابن)[٤] يعلى عن أبيه عن النبي ﷺ مثله[٥].

---

(١) في [س]: (عتبة).

(٢) مجهول، ابن يعلى لم يقم دليل على أنه صفوان، والحديث أخرجه أحمد (١٧٩٥٦)، وابن ماجه (٢٩٥٤)، وأبوداود (١٨٨٣)، والترمذي (٨٥٩)، والدارمي (١٨٤٣)، والبيهقي ٧٩/٥، والفاكهي (٣٢٢).

(٣) في [أ، ب، س]: (نبهان)، وفي [جـ]: (سار)، ، في [ط]: (سهان)، وفي [هـ]: (سماك).

(٤) في [هـ]: (أبي).

(٥) مجهول، لم يقع تعيين ابن يعلى، واحتمال كونه صفوان لا دليل عليه، والحديث أخرجه أحمد (١٧٩٥٢)، وانظر ما قبله.

١٦٦٤٤- **حدثنا** أبوبكر قال: حدثنا (قبيصة)[١] عن سفيان عن ابن جريج أن عمر بن عبدالعزيز طاف بالبيت مضطبعاً.

* * *

[٥٤٩] في قوله تعالى: ﴿وَحُرِّمَ عَلَيْكُمْ صَيْدُ ٱلْبَرِّ﴾

١٦٦٤٥- **حدثنا** أبوبكر قال: حدثنا وكيع عن عمران بن (حدير)[٢] عن أبي (مجلز)[٣] في قوله[٤]: ﴿وَحُرِّمَ عَلَيْكُمْ صَيْدُ ٱلْبَرِّ مَا دُمْتُمْ حُرُمًا﴾ [المائدة: ٩٦]، قال: ما كان يعيش في البر (والبحر)[٥] فلا تصده، وما كان يعيش في البحر فذاك.

* * *

[٥٥٠] في المحرم يجلس على الفراش المصبوغ

١٦٦٤٦- **حدثنا** أبوبكر قال: حدثنا عيسى بن يونس عن (سفيان)[٦] التمار[٧] قال: رأيت ابن الحنفية جالسا على (حشية)[٨] حمراء وهو محرم.

١٦٦٤٧- **حدثنا** أبوبكر قال: حدثنا أبو معاوية عن يحيى بن سعيد عن الزهري قال: / لا بأس أن يجلس على الفراش المصبوغ بالزعفران وهو محرم. ١٢٥/٤

---

(١) سقط من: [ز].

(٢) في [أ، ب، ط]: (جرير)، وفي [هـ]: (جدير).

(٣) في [أ، س، هـ]: (مخلد).

(٤) في [ب]: (تعالى).

(٥) سقط من: [س، ط، هـ].

(٦) في [أ، ب، س، ط، هـ]: (سعيد).

(٧) في [أ، س]: (الثمار).

(٨) في [أ، ب، ط، هـ]: (خشبة).

١٦٦٤٨- **حدثنا** أبوبكر قال: حدثنا معاذ [بن (معاذ)[١] عن أشعث عن الحسن قال: لا بأس به.

١٦٦٤٩- **حدثنا** أبوبكر قال: حدثنا معاذ بن معاذ][٢] قال: حدثنا ابن عون قال: نبئت عن ابن عمر أنه كان يكره أن يجلس المحرم على الفراش المصبوغ بالزعفران[٣]./ ١٢٦/٤

[تم كتاب الحج بعون الله وكرمه][٤]

* * *

(١) في [ب]: (معاد).

(٢) سقط ما بين المعكوفين من: [س].

(٣) مجهول؛ لإبهام الراوي عن ابن عمر.

(٤) زيادة من: [ز].

[١٤]/ كتاب النكاح ١٢٦/٤

[١] في التزويج من كان يأمر به ويحث عليه

١٦٦٥٠- **حدثنا** أبو عبد الرحمن بقي بن مخلد قال: نا أبو بكر عبد الله بن محمد بن أبي شيبة قال: نا معاذ بن معاذ عن ابن جريج عن ميمون أبي (المغلس)[١] عن ابن أبي نجيح قال: قال رسول الله ﷺ: **«من كان موسراً لئن ينكح فلم ينكح فليس منا»**[٢].

١٦٦٥١- **حدثنا** ابن المبارك عن معمر عن الزهري عن سعيد بن المسيب عن سعد أن رسول الله ﷺ رد على عثمان بن مظعون التبتل، ولو أذن له لاختصينا[٣].

١٦٦٥٢- **[حدثنا]**[٤] أبو معاوية عن الأعمش عن إبراهيم عن علقمة قال: كنت أمشي مع عبد الله بمنى، فلقيه عثمان فقام معه يحدثه فقال (له)[٥] عثمان: يا أبا عبد الرحمن! ألا أزوجك جارية (شابة)[٦] لعلها تذكرك بعض ما مضى من زمانك؟ فقال عبد الله: أما لئن قلت ذلك لقد قال لنا رسول الله ﷺ: **«يا معشر الشباب! من**

---

(١) في [هـ]: (المفلس).

(٢) مرسل مجهول؛ لجهالة ميمون، وابن أبي نجيح ليس من الصحابة، أخرجه عبد الرزاق (١٠٣٧٦)، وأبو داود في المراسيل (٢٠٢)، والطبراني ٩٢٠/٢٢، والبيهقي ٧٨/٧، والدولابي ١٧٣/١، والمزي ٢٤٤/٢٩، والدارمي (٢١٦٤)، والحارث (٤٨٢/ بغية) كما في المطالب (١٦٣٤).

(٣) صحيح، أخرجه البخاري (٥٠٧٤)، ومسلم (١٤٠٢).

(٤) سقط من: [أ، ب، س، ز، هـ، ك].

(٥) في [أ، ب، جـ، ز، ك]: زيادة (له).

(٦) في [هـ]: (مشابة).

استطاع منكم (الباءة)[١] فليتزوج، فإنه (أغض)[٢] للبصر، ومن لم يستطع فعليه بالصوم فإنه له (وجاء)[٣]»[٤].

١٦٦٥٣- **(حدثنا)**[٥] أبو معاوية عن الأعمش عن عمارة بن عمير عن عبد الرحمن بن يزيد عن عبد الله قال: قال لنا رسول الله ﷺ: **«يا معشر الشباب من استطاع منكم الباءة فليتزوج فإنه (أغض للبصر)[٦] وأحصن للفرج، ومن لم/ يستطع فعليه بالصوم فإنه له وجاء»**[٧]. ١٢٧/٤

١٦٦٥٤- **(حدثنا)**[٨] محمد بن (بشر)[٩] عن أبي رجاء عن (عثمان)[١٠] بن خالد عن الزهري عن شداد بن أوس - وكان قد ذهب بصره - قال: زوجوني فإن رسول الله ﷺ: أوصاني أن لا ألقى الله (أعزبا)[١١][١٢].

---

(١) في [أ]: (الباءة): القدرة في النكاح.

(٢) في [هـ]: (أعفن للبصرة).

(٣) في [ز]: (وكا)، وفي حاشية [أ]: (وجاء) بكسر الواو: قاطع للتوقان.

(٤) صحيح، أخرجه البخاري (١٩٠٥)، ومسلم (١٤٠٠).

(٥) سقط من: [أ، ب، ز، ك، هـ].

(٦) في [هـ]: (أغض للبصرة).

(٧) صحيح، أخرجه البخاري (٥٠٦٦)، ومسلم (١٤٠٠).

(٨) سقط من: [أ، ب، س، ز، ك].

(٩) في[س، ط، هـ]: (بشير).

(١٠) زيادة في [أ، ب، جـ، ز، ط، ك]: (عثمان).

(١١) في [هـ]: (أغربا)، وفي [س]: (أغزبا)؛ و هي منونة في جميع النسخ.

(١٢) مجهول منقطع؛ الزهري لا يروي عن شداد، وعثمان بن خالد مجهول، أخرجه ابن الجوزي في تلبيس إبليس ص ٣٥٨ وابن سعد ٣٢٤/٥، وابن عساكر ٧٠/٦، وابن أبي جرادة في بغية الطلب ١٢٠٤/٣، وانظر: لسان الميزان ١٣٤/٤، وتهذيب التهذيب ١٢٩/٩.

١٦٦٥٥- **حدثنا** محمد بن (بشر)[١] عن أبي رجاء عن الحكم بن زيد (عن الحسن)[٢] قال: قال معاذ في مرضه الذي مات فيه: زوجوني إني أكره أن ألقى الله (أعزباً)[٣][٤].

١٦٦٥٦- **حدثنا** سفيان بن عيينة عن [٥]إبراهيم (بن)[٦] ميسرة قال: قال لي طاوس: (لتنكحن)[٧] أو لأقولن لك ما قال عمر لأبي (الزوائد)[٨]: ما يمنعك من النكاح إلا عجز أو فجور[٩].

١٦٦٥٧- **[حدثنا** ابن عيينة عن هشام بن (حجير)[١٠] عن طاوس قال: (لا)[١١] يتم نسك (الشاب)[١٢] حتى يتزوج**]**[١٣].

١٦٦٥٨- **حدثنا** عباد بن عوام[١٤] عن سفيان بن حسين عن أبي الحكم سيار عن أبي وائل عن ابن مسعود قال: لو لم أعش - أو لم أكن في الدنيا - إلا عشراً

---

(١) في [س، ط، هـ]: (بشير).

(٢) سقط من: [ك].

(٣) منونة في النسخ، وفي [هـ]: (أغربا).

(٤) مجهول منقطع؛ الحكم بن زيد مجهول، والحسن لا يروي عن معاذ.

(٥) في [س، هـ] زيادة: (ابن).

(٦) في [أ، ب، س، هـ]: (عن).

(٧) في [أ]: (لينكحن).

(٨) في [أ، ب]: (الزواين)، وفي [س، هـ]: (الزوائر).

(٩) منقطع؛ طاوس لم يسمع من عمر.

(١٠) في [أ، ب، هـ، س]: (حجر).

(١١) سقط من: [ط، هـ].

(١٢) في [س، هـ]: (الشباب).

(١٣) سقط الخبر من: [جـ].

(١٤) في [أ، ب، هـ، س، ط]: زيادة (عن سفيان بن عوام).

لأحببت أن يكون عندي فيهن امرأة[١].

١٦٦٥٩- **حدثنا** أبو أسامة عن هشام بن عروة عن أبيه قال: قال رسول الله ﷺ: **«تزوجوا النساء فإنهن يأتينكم بالمال»**[٢].

١٦٦٦٠- **حدثنا** وكيع عن مسعر عن إبراهيم بن محمد بن المنتشر قال: قال (عمر: ابتغوا الغنى في الباءة)[٣]/[٤]. ١٢٨/٤

١٦٦٦١- **حدثنا** معاذ عن ابن جريج عن إبراهيم بن ميسرة عن (طاوس)[٥] قال: قال رسول الله ﷺ: **«لم (نَرَ)[٦] للمتحابين مثل النكاح»**[٧].

١٦٦٦٢- **حدثنا** (عبد الله)[٨] قال: نا إسرائيل عن (أبي)[٩] (إسحاق عن)[١٠]

---

(١) صحيح.

(٢) مرسل؛ عروة ليس من الصحابة، وأخرجه متصلاً من حديث عائشة: الحاكم ١٦١/٢، والبزار (١٤٠٢/كشف)، والخطيب في تاريخ بغداد ١٤٧/٩، وابن عساكر ٣٩/٥١، والراجح رواية الإرسال.

(٣) في [هـ]: (رسول الله ﷺ).

(٤) منقطع؛ إبراهيم لم يدرك عمر.

(٥) في [ب] حاشية: وفي ابن ماجة من (طريق ابن ميسرة عن طاوس عن ابن عباس).

(٦) في [هـ]: (تر)، وفي [ب]: (يز).

(٧) مرسل؛ طاوس تابعي، أخرجه عبد الرزاق (١٠٣٧٧)، وسعيد بن منصور (ق/١ (٤٩٢)، وأبو يعلى (٢٧٤٧)، والبيهقي ٧٧/٧، والعقيلي ١٣٤/٤، وأخرجه متصلاً من حديث ابن عباس: ابن ماجه (١٨٤٧)، والحاكم ١٦٠/٢، والطبراني (١٠٨٩٥)، وتمام (٨١٦)، وابن عساكر ١٨٤/٥٤، والخليلي في الإرشاد ٦٥٣/٢، وابن أبي حاتم في العلل ٢٥٣/٢، وابن الجوزي في ذم الهوى ص٦٠١.

(٨) كذا في النسخ، ولعل الصواب: (عبيد الله).

(٩) في [جـ، ك، ز]: زيادة (إسحاق عن).

(١٠) سقط من: [أ، ب، س، هـ].

عبدالرحمن بن يزيد عن عبدالله قال: لو لم يبق من الدهر إلا ليلة لأحببت أن يكون لي في تلك الليلة امرأة[١].

١٦٦٦٣- **حدثنا** وكيع عن إسماعيل بن أبي خالد عن قيس عن عبدالله قال: كنا مع النبي ﷺ ونحن شباب، فقلنا: يا رسول الله ﷺ: ألا (نستخصي؟)[٢] قال: **(لا)**[٣]، ثم رخص لنا أن (ننكح)[٤] المرأة بالثوب إلى الأجل، (قال)[٥]، ثم قرأ عبدالله: ﴿يَٰٓأَيُّهَا ٱلَّذِينَ ءَامَنُواْ لَا تُحَرِّمُواْ طَيِّبَٰتِ مَآ أَحَلَّ ٱللَّهُ لَكُمۡ﴾ [المائدة: ٨٧][٦].

١٦٦٦٤- **حدثنا** أبو بكر قال: نا صاحب لنا يكنى بأبي بكر قال: نا ابن هشام الدستوائي عن أبيه عن قتادة عن الحسن عن سمرة (أَنَّ)[٧] النبي ﷺ نهى عن التبتل[٨].

* * *

[٢] من قال: لا نكاح إلا بولي أو سلطان

١٦٦٦٥- **حدثنا** أبو بكر قال: نا معاذ قال: أنا ابن جريج عن سليمان بن موسى عن الزهري عن عروة عن عائشة قالت: قال رسول الله ﷺ: **«أيما امرأة** لم

---

(١) صحيح.

(٢) في [أ، ب، س، ط، هـ]: (نستخص).

(٣) سقط من: [جـ].

(٤) في [أ، ب، س]: (تنكح).

(٥) سقط من: [ف]: (قال).

(٦) صحيح، أخرجه البخاري (٤٦١٥)، ومسلم (١٤٠٤).

(٧) في [أ، ب، هـ، س]: (عن).

(٨) منقطع حكماً؛ الحسن مدلس، أخرجه أحمد (٢٠١٩٢)، والترمذي (١٠٨٢)، وابن ماجه (١٨٤٩)، و النسائي ٦/٥٩، وابن الجارود (٦٧٣)، والطبراني (٦٨٩٣)، وإسحاق (١٣١٢)، وأبو بكر لعله ابن الأسود كما في الأوسط للطبراني (٨٤٩٦).

يُنكِحها الولي أو الولاة فنكاحها بطال (فنكاحها باطل)[١] - قالها ثلاثا - **فإن أصابها فلها مهرها بما استحل منها، فإن اشتجروا فالسلطان ولي من لا ولي له»**[٢]./ ١٢٩/٤

١٦٦٦٦- **حدثنا** ابن عيينة عن عمرو عن ابن أخ لعبيد بن عمير (هو)[٣] عبدالرحمن بن (معبد)[٤] أن (عمر رد)[٥] نكاح امرأة نكحت بغير إذن وليها[٦].

---

(١) سقط من: [هـ، س، أ].

(٢) صحيح؛ صرح ابن جريج بالسماع عند الحاكم والدارقطني وأبي عوانة والبيهقي وعبدالرزاق، وقد أُعل بإنكار الزهري له، لكن في ثبوت ذلك كلام، كيف وقد اعتضدت رواية سليمان برواية جماعة، وأخرجه أحمد (٢٤٢٠٥)، وأبو داود (٢٠٨٣)، والترمذي (١١٠٢)، وابن ماجه (١٨٧٩)، والحاكم ١٦٨/٢، وابن حبان (٤٠٧٤)، والدار قطني ٢٢٦/٣، وإسحاق (٦٩٨)، وأبو يعلى (٤٦٨٢)، وعبد الرزاق (١٠٤٧٢)، والطيالسي (١٤٦٣)، والحميدي (٢٢٨)، والشافعي كما في المسند ١١/٢، وسعيد بن منصور (٥٢٨)، والبغوي (٢٢٦٢)، والدارمي (٢١٨٤)، والطبراني في الأوسط (٦٩٢٣)، والبيهقي ١٠٥/٧، والطحاوي ٧/٣، وأبو نعيم في الحلية ٨٨/٦، وابن عبد البر في التمهيد ٨٦/١٩.

(٣) في [أ، جـ، س، ز]: (عن)، والخبر في مسند الشافعي ٢٩٠/١، والأم ١٣/٥، ومصنف عبدالرزاق (١٠٤٨٥)، وسنن سعيد بن منصور ٥٧٥/١، وسنن البيهقي ١١١/٧، ومعرفة السنن له (٤٠٧٣)، والمحلى ٤٥٤/٩، وانظر: التاريخ الكبير للبخاري ٣٥٠/٥، والجرح والتعديل ٢٨٥/٥، والثقات ١٠٧/٥، ولسان الميزان ٤٣٩/٣، ومقدمة ابن الصلاح ص٣٢٢.

(٤) في [هـ]: (سعيد).

(٥) سقط من: [هـ].

(٦) مجهول؛ لجهالة عبدالرحمن بن معبد.

١٦٦٦٧- **حدثنا** حفص عن ليث عن طاوس عن عمر قال: لا نكاح إلا بولي[١].

١٦٦٦٨- **حدثنا** أبو خالد الأحمر عن (مجالد)[٢] عن الشعبي قال: ما كان أحد من أصحاب النبي ﷺ أشد في النكاح بغير ولي من علي حتى كان يضرب (فيه)[٣][٤].

١٦٦٦٩- **حدثنا** وكيع عن سفيان عن ابن (خثيم)[٥] عن سعيد عن ابن عباس قال: لا نكاح إلابولي أو سلطان مرشد[٦].

١٦٦٧٠- **حدثنا** غندر عن (شعبة)[٧] قال: سمعت الوضاح قال: سمعت (جابر)[٨] بن زيد يقول: لا نكاح إلا بولي وشاهدين.

١٦٦٧١- **حدثنا** ابن فضيل عن مغيرة عن إبراهيم قال: لا نكاح إلا بولي.

١٦٦٧٢- **حدثنا** ابن علية عن يونس عن الحسن أنه كان يقول: لا نكاح إلا بولي، أو سلطان.

---

(١) ضعيف منقطع؛ ليث ضعيف، وطاوس لم يدرك عمر.

(٢) في [س]: (مجاهد).

(٣) في [أ]: (قبه).

(٤) ضعيف؛ فيه مجالد ضعيف.

(٥) في [س، هـ]: (خيثم).

(٦) صحيح، أخرجه عبد الرزاق (١٠٤٨٣)، والشافعي ١٢/٢، والبيهقي ١١٢/٧، والبغوي (٢٢٦٤)، وسعيد بن منصور (٥٥٣)، والدارقطني ٢٢١/٣.

(٧) في [أ، س، ط، هـ]: (سعيد).

(٨) في [ب]: (الجابر).

١٦٦٧٣- **حدثنا** يزيد بن هارون عن أشعث عن الشعبي قال: لا تنكح المرأة إلا بإذن وليها، فإن لم يكن لها ولي فالسلطان.

١٦٦٧٤- **حدثنا** يزيد عن أشعث عن أصحابه عن إبراهيم مثله.

١٦٦٧٥- **حدثنا** (عبيد الله)[١] بن موسى عن عثمان بن الأسود عن عمرو بن (أبي)[٢] سفيان قال: قال عمر: لا تنكح المرأة إلا بإذن وليها وإن نكحت عشرة أو بإذن سلطان[٣]./ ١٣٠/٤

١٦٦٧٦- **حدثنا** وكيع عن سفيان عن أيوب عن الحسن وابن سيرين في المرأة من أهل السواد ليس لها ولي، قال الحسن: السلطان.

١٦٦٧٧- وقال ابن سيرين: رجل من المسلمين.

١٦٦٧٨- **حدثنا** عبد الله بن نمير عن عُبيدة عن إبراهيم والشعبي قال: لا تنكح المرأة إلا بإذن (وليها)[٤]، ولا ينكحها وليها إلا بإذنها.

١٦٦٧٩- **حدثنا** ابن فضيل عن ليث عن (طاوس)[٥] قال: (أتي)[٦] عمر بامرأة قد حملت، فقالت: (تزوجني، فقال: إني تزوجتها بشهادة)[٧] من أمي وأختي،

---

(١) في [جـ، س، ك]: (عبد الله)، وفي [هـ]: (عبد الرحمن).

(٢) سقط من: [جـ].

(٣) صحيح.

(٤) سقط من: [هـ].

(٥) في [ب]: (عطاء).

(٦) في [أ، ب، س، ط، ك، ز]: (أوتي).

(٧) في [هـ]: (تزوجت الشهادة).

ففرق بينهما ودرأ عنهما الحد، وقال: لا نكاح إلا بولي[(١)(٢)].

١٦٦٨٠- (**حدثنا** أبو خالد الأحمر عن حجاج عن حصين عن الشعبي عن الحارث عن علي قال: لا نكاح إلا بولي)[(٣)] ولا نكاح (إلا)[(٤)] بشهود[(٥)].

١٦٦٨١- **حدثنا** أبو خالد الأحمر عن حجاج عن الزهري عن عروة عن عائشة قالت: قال رسول الله ﷺ: **«لا نكاح إلا بولي والسلطان ولي من لا ولي له»**[(٦)].

١٦٦٨٢- **حدثنا** يزيد بن هارون عن يزيد قال: سمعت الحسن يقول: لا نكاح إلا بولي وشاهدي عدل وبصدقة معلومة و(شهود)[(٧)] ((و)[(٨)]علانية)[(٩)].

١٦٦٨٣- **حدثنا** معتمر عن أبيه قال: (قلت)[(١٠)] للحسن: جارية من أهل

---

(١) سقط من: [أ، ب، جـ، س، ز، ط، ك].

(٢) ضعيف منقطع؛ ليث ضعيف، وطاوس لم يدرك عمر.

(٣) سقط من: [هـ].

(٤) سقط من: [هـ].

(٥) ضعيف؛ لضعف الحارث.

(٦) منقطع حكماً؛ حجاج مدلس، أخرجه أحمد (٢٢٦٠)، وابن ماجه (١٨٨٠)، وأبو داود (٢٠٨٤)، وأبويعلى (٢٥٠٧)، والطبراني (١١٢٩٨)، والبيهقي ١٠٩/٧، وابن عبد البر في التمهيد، وانظر: الحديث في أول الباب برقم [١٦٦٦٥].

(٧) في [هـ]: (مشهود).

(٨) سقط من: [ن]،

(٩) في [هـ]: (ومشهود علانية).

(١٠) في [هـ]: (قالت).

الأرض (يعني)[١] ليس لها مولى، خطبها رجل، (يزوجها)[٢] رجل من جيرانها، قال: (تأتي)[٣] الأمير قال: فإنها أضعف من ذلك، قال: فتكلم رجلاً (يكلم)[٤] لها الأمير، قال: فإنها/ أضعف من ذلك، قال: لا أعلم إلا (ذلك)[٥] قال: قلت له: (فالقاضي؟ قال)[٦]: فالقاضي (إذن)[٧]، إلا أنه يجعل القاضي رخصة. ١٣١/٤

١٦٦٨٤- **حدثنا** عفان عن حماد بن سلمة عن يونس عن الحسن عن زياد قال: إذا اتفق الولي (والأم زوجا)[٨] وإن اختلفا فالولي.

١٦٦٨٥- **حدثنا** يزيد بن هارون عن إسرائيل عن أبي إسحاق عن أبي بردة عن أبيه قال: قال النبي ﷺ: **«لا نكاح إلا بولي»**[٩].

---

(١) سقط من: [س].

(٢) في [هـ، س]: (تزوجتها).

(٣) في [هـ، س]: (تالي).

(٤) في [هـ]: (يحكم).

(٥) في [أ، ب، جـ، ك، ز]: (ذاك).

(٦) سقط من: [هـ، س].

(٧) في [أ، هـ]: (إذا).

(٨) في [أ]: (والأمير وجاءوا)، وفي [ب]: (والأمير وجازوا)، وفي [هـ]: (والأم تزوجا).

(٩) صحيح، أخرجه أحمد (١٩٥١٨)، وأبو داود (٢٠٨٥)، والترمذي (١١٠١)، وابن ماجه (١٨٨١)، والطيالسي (٥٢٣)، وسعيد بن منصور (٥٢٧)، وابن حبان (٤٠٧٧)، والحاكم ١٧٠/٢، وابن الجارود (٧٠٣)، وابن عدي ١٧٩٠/٥، وأبو يعلى (٧٢٢٧)، والدارمي (٢١٨٣)، والطبراني في الأوسط (٦٨٠٥)، والخطيب ٤١/٦، والطحاوي ٩/٣، والبيهقي ١٠٨/٧، وابن حزم في المحلى ٤٥٢/٩، وتمام (٧٥٧)، والدارقطني ٢٢٠/٣، والبغوي (٢٢٦١).

١٦٦٨٦- **حدثنا** معاوية بن هشام عن سفيان عن أبي يحيى عن رجل يقال له الحكم بن (ميناء)[١] عن ابن عباس (قال)[٢]: أدنى ما يكون في النكاح أربعة: الذي يزوج والذي يتزوج وشاهدين[٣].

١٦٦٨٧- **حدثنا** أبو الأحوص عن (أبي)[٤] إسحاق عن أبي بردة قال: قال رسول الله ﷺ: **«لانكاح إلا بولي»**[٥].

١٦٦٨٨- **حدثنا** عبد الرحمن بن محمد المحاربي عن ليث عن نافع عن ابن عمر أنه أراد أن يتزوج فذهب هو ورجل وجاء الولي ورجل[٦].

١٦٦٨٩- **حدثنا** وكيع أو غيره عن سفيان عن منصور عن إبراهيم قال: أدنى ما يكون في النكاح أربعة: الذي يتزوج والذي يزوج وشاهدين.

* * *

[٣] في المرأة إذا تزوجت بغير ولي

١٦٦٩٠- **حدثنا** أبو بكر قال: نا ابن علية عن ابن(جريج)[٧] عن عكرمة بن

---

(١) في [ب، هـ]: (منها). وسقطت من [أ، ب، س، هـ].

(٢) سقط من: [هـ].

(٣) ضعيف؛ لضعف أبي يحيى، وقوله: (شاهدين) هكذا بالخفض في النسخ.

(٤) في [ز]: زيادة (أبي).

(٥) مرسل؛ أبوبردة تابعي، أخرجه عبد الرزاق (١٠٤٧٥)، والطحاوي ٩/٣، والترمذي في العلل ٤٢٨/١، والخطيب في الكفاية ص (٤٧٩)، وسبق متصلاً برقم [١٦٦٨٥].

(٦) ضعيف؛ لضعف ليث.

(٧) في [س، هـ]: (جريح)، و في [أ]: (قوله عن ابن جريح عن عكرمة بن خالد صوابه ابن جريح عن عبد الحميد بن جبير عن عكرمة)، كما أخرجه البيهقي والدار قطني ومع ذلك عكرمة لم يدرك ذلك ففيه انقطاع أيضاً، فتنبه هـ محمد عابد.

خالد (قال)[١]: جمعت الطريق ركبا، فجعلت امرأة منهم (ثيب)[٢] أمرها إلى رجل
١٣٢/٤ من /(القوم)[٣] غير وليها، فأنكحها رجلاً، قال: فجلد عمر الناكح والمنكح (وفرق)[٤] بينهما[٥].

١٦٦٩١- **حدثنا** أبو داود الطيالسي عن حماد بن سلمة عن قتادة عن ابن المسيب والحسن في امرأة تزوجت بغير إذن وليها، قال: يفرق بينهما.

١٦٦٩٢- وقال القاسم بن محمد: إن أجازه الأولياء فهو جائز.

١٦٦٩٣- **حدثنا** أبو داود عن شعبة عن مصعب قال: سألت إبراهيم عن امرأة تزوجت بغير ولي فسكت.

١٦٦٩٤- وسألت سالم بن (أبي)[٦] الجعد، فقال: لا يجوز.

١٦٦٩٥- **حدثنا** وكيع عن هشام عن ابن سيرين قال: إذا نكحت المرأة بغير ولي، ثم أجاز الولي جاز.

---

(١) سقط من: [س].

(٢) في [س]: (تبت)، وفي [أ]: (نيب)، وفي [هـ]: (تبث).

(٣) في [هـ]: (العوام).

(٤) في [أ، ب، جـ]: (ففرق).

(٥) منقطع؛ عكرمة بن خالد لم يدرك عمر، وأخرجه الشافعي في الأم ٢٢٢/٧، وصرح ابن جريج بالسماع من عكرمة كما في مسند الشافعي ٢٩٠/١، ومعرفة السنن للبيهقي (٤٠٧٢)، وقد رواه ابن جريج عن عبد الحميد عن عكرمة كما في المدونة ١٦٦/٤، ومصنف عبد الرزاق (١٠٤٨٦)، وسنن سعيد ق١ (٥٣٠)، وسنن الدارقطني (٢٢٥/٣)، والبيهقي ١١١/٧، والمحلى ٤٥٤/٩.

(٦) سقط من: [أ، ب، س، ط، هـ].

١٦٦٩٦- **حدثنا** محمد بن فضيل عن حصين عن (بكر)[١] (قال)[٢]: (تزوجت)[٣] (امرأة)[٤] بغير ولي ولا (بينة)[٥] (فكُتب إلى عمر)[٦] فكتب (أن)[٧] (تجلد)[٨] مائة، وكتب إلى الأمصار: أيما (امرأة)[٩] تزوجت بغير ولي فهي بمنزلة الزانية[١٠].

١٦٦٩٧- **حدثنا** معاوية (بن)[١١] هشام قال: حدثنا سفيان عن رجل من أهل الجزيرة عن عمر بن عبد العزيز أن رجلاً (زوّج)[١٢] امرأة ولها ولي هو (أولى)[١٣] منه بدروب الروم، فرد عمر النكاح وقال: الولي وإلا فالسلطان.

* * *

---

(١) في [أ، ب، س]: (بكير).

(٢) في [ط، هـ]: (قالت).

(٣) في [هـ]: (تزوجن).

(٤) سقط من: [ف، هـ].

(٥) في [س]: (نبه).

(٦) سقط من: [ط، هـ].

(٧) في [س]: (إلى).

(٨) في [أ، س، هـ]: (يجلد).

(٩) في [هـ، س]: (المرأة).

(١٠) منقطع؛ بكر لا يروي عن عمر

(١١) في [هـ]: (عن).

(١٢) في [أ، ب، جـ، هـ]: (تزوج).

(١٣) في [جـ، هـ]: (أدنى).

[٤] من أجازه بغير ولي ولم يفرق

١٦٦٩٨- **حدثنا** أبو بكر قال: نا ابن إدريس عن الشيباني عن أمه (عن)[١] (بحرية)[٢] بنت هاني (قالت)[٣]: تزوجت القعقاع بن (شور)[٤] فسألني وجعل لي مذهباً من (جوهر)[٥] /على أن يبيت عندي ليلة فبات، فوضعت له توراً فيه خلوق فأصبح وهو متضمخ بالخلوق، فقال (لي)[٦]: (فضحتني)[٧] (فقالت)[٨] له: مثلي يكون (سراً)[٩]؟ فجاء أبي من الأعراب، فاستعدى عليه علياً، فقال علي للقعقاع: أدخلت؟، (فقال)[١٠]: نعم؟، فأجاز النكاح[١١]. ١٣٣/٤

١٦٦٩٩- **حدثنا** أبو داود عن شعبة عن مصعب قال: سألت (موسى)[١٢] بن عبد الله بن يزيد فقال: يجوز في المرأة تزويج بغير ولي.

---

(١) سقط من: [ك، هـ]. وقد سقطت عن أمه من سنن البيهقي ١١٢/٧، وسنن الدارقطني ٣٢٣/٣.

(٢) في [أ، س، ط، هـ]: (بحيرة) وهكذا وردت في المنفردات ص١٨٦، وطلبة الطلبة ١٣٨/١، والمغرب ٥٧/١، ووردت (بحرية) في سنن الدارقطني والبيهقي وطبقات ابن سعد ١٢٧/٣ و١٨/٥، وتاريخ دمشق ٦٣/٦٩ والمبسوط ١٠٧/٥.

(٣) في [س، هـ]: (قال).

(٤) في [جـ، هـ]: (ثور).

(٥) في [أ، ب]: (جوير)، وكذا في [جـ، ط].

(٦) في [س]: (له).

(٧) في [ب]: (تصحبني).

(٨) في [هـ]: (فقلت).

(٩) في [هـ]: (شراً).

(١٠) كذا في [س، هـ]، وفي [أ، ب، جـ، ز، ط، ك]: (قال).

(١١) مجهول؛ لجهالة بحرية وأم الشيباني.

(١٢) في [هـ]: (مولى).

١٦٧٠٠- **حدثنا** عبد الأعلى عن معمر قال: سألت الزهري عن (المرأة)[١] تزوج بغير ولي فقال: إن كان كفؤاً جاز.

١٦٧٠١- **حدثنا** وكيع عن سفيان عن إسماعيل بن سالم عن الشعبي قال: (إن)[٢] كان كفؤاً جاز.

١٦٧٠٢- **حدثنا** أبو معاوية عن الشيباني عن أبي قيس الأودي عمن حدثه عن علي أنه أجاز (نكاحاً)[٣] بغير ولي أنكحتها أمها (برضاها)[٤][٥].

١٦٧٠٣- **حدثنا** سلام وجرير عن عبد العزيز بن رفيع عن أبي سلمة بن عبدالرحمن قال جاءت امرأة[٦] إلى النبي ﷺ فقالت: يا رسول الله! إن عم ولدي خطبني فرده أبي وزوجني وأنا كارهة، قال: فدعا أباها، فسأله عن ذلك فقال: إني أنكحتها ولم آلوها خيراً، فقال رسول الله/ ﷺ: **«لا نكاح (لك)[٧]، اذهبي فانكحي من شئت»**[٨]. ١٣٤/٤

---

(١) في [هـ]: (امرأة).

(٢) في [ف، هـ]: (إذا).

(٣) في [هـ]: (نكاح امرأة).

(٤) في [أ، ب]: (بغير رضاها).

(٥) مجهول؛ لإبهام شيخ أبي قيس.

(٦) في [أ]: زيادة (زيد).

(٧) سقط من: [ط، س، هـ].

(٨) مرسل؛ أبوسلمة تابعي، أخرجه عبد الرزاق (١٠٣٠٤)، وسعيد بن منصور (٥٦٨)، والبيهقي ١٢٠/٧، وابن الجوزي في التحقيق (١٧٠١).

١٦٧٠٤- **حدثنا** يزيد بن هارون عن يحيى بن سعيد أن القاسم بن محمد أخبره أن عبدالرحمن بن يزيد و(مجمع)[١] بن يزيد (الأنصاريين)[٢] (أخبراه)[٣] أن رجلاً منهم يدعى (خداماً)[٤] أنكح ابنة له، فكرهت نكاح أبيها فأتت رسول الله ﷺ فذكرت ذلك له، فرد عنها نكاح أبيها، فخطبت فنكحت أبا لبابة بن عبدالمنذر[٥].

١٦٧٠٥- وذكر يحيى أنه (بلغه)[٦] (أنها كانت ثيباً)[٧][٨].

١٦٧٠٦- **حدثنا** يزيد بن هارون قال: نا يحيى بن سعيد عن القاسم بن محمد أن عائشة أنكحت حفصة ابنة عبد الرحمن بن أبي بكر المنذر بن الزبير، وعبدالرحمن غائب فلما قدم عبد الرحمن غضب وقال: (أي عباد الله)[٩] (أمثلي)[١٠] (يفتات)[١١] عليه في بناته؟ فغضبت عائشة وقالت: أترغب عن المنذر؟[١٢].

---

(١) سقط من: [جـ، خ، ز]، وفي [أ، ب، س]: (محمد).

(٢) في [جـ]: (الأنصاري).

(٣) في [س]: (أجزاء).

(٤) في [أ، ب، جـ، ز، س]: (حراماً).

(٥) صحيح، أخرجه البخاري (٥١٣٩)، وأحمد (٢٦٧٨٩).

(٦) في [س]: (بلغ)، وفي [أ، ب، جـ، ز، ط، ك]: (بلغها).

(٧) في [س]: (أنهما كانت ثيباً).

(٨) مرسل.

(٩) في [أ، ب]: (أبو عباد).

(١٠) في [س]: (مثلي).

(١١) في [جـ، ز]: (يغتاب).

(١٢) صحيح.

١٦٧٠٧- **حدثنا** يحيى بن آدم قال: نا سفيان عن أبي قيس عن (هزيل)[١] قال: رفعت إلى علي امرأة زوجها خالها (وأمها)[٢]، قال: فأجاز علي النكاح[٣].

١٦٧٠٨- قال: وقال سفيان: لايجوز لأنه غير ولي.

١٦٧٠٩- وقال علي بن صالح: هو جائز لأن علياً حين أجازه كان بمنزلة الولي.

١٦٧١٠- **حدثنا** ابن فضيل عن أبيه عن الحكم قال: كان علي إذا رفع إليه رجل تزوج امرأة بغير ولي فدخل بها أمضاه[٤].

* * *

[٥] من قال: ليس للمرأة أن تزوج المرأة وإنما العقد بيد (الرجل)[٥]

١٦٧١١- **حدثنا** أبو بكر قال: نا ابن فضيل عن مغيرة عن إبراهيم قال: ليس العقد بيد النساء (و)[٦] إنما العقد بيد الرجال./ ١٣٥/٤

١٦٧١٢- **حدثنا** (ابن)[٧] إدريس عن ابن جريج عن عبدالرحمن بن القاسم قال: لا أعلمه إلا عن أبيه عن عائشة، قالت: كان الفتى من بني (أخيها)[٨] إذا

---

(١) في [أ، ب]: (هذيل)، وفي [جـ، ز، ك]: (هديل).

(٢) سقط من: [هـ].

(٣) حسن؛ أبوقيس صدوق.

(٤) منقطع؛ الحكم لم يدرك علياً.

(٥) في [هـ]: (الرجال).

(٦) في [هـ]: زيادة (و).

(٧) سقط من: [أ، س، هـ].

(٨) في [س، ط، هـ]: (اختها).

هوى الفتاة من (بنات)[١] أخيها ضربت بينهما ستراً وتكلمت، فإذا لم يبق إلا النكاح قالت: يا فلان! أنكح، فإن النساء لا ينكحن[٢].

١٦٧١٣- **حدثنا** أبو أسامة عن هشام عن محمد عن أبي هريرة قال: لاتزوج المرأة المرأة[٣].

١٦٧١٤- **حدثنا** ابن علية عن أيوب عن محمد قال: لاتنكح المرأة المرأة.

١٦٧١٥- **حدثنا** حفص عن أشعث عن الحسن قال: تزوج المرأة أمتها، فإذا أعتقتها لم تزوجها.

١٦٧١٦- **حدثنا** يزيد بن[٤] هارون قال: أخبرني ابن أبي ذئب عن (مولى)[٥] (لبني)[٦] هاشم عن علي قال: لا تشهد المرأة، يعني الخطبة ولا تنكح[٧].

* * *

[٦] في المرأة تزوج نفسها

١٦٧١٧- **حدثنا** أبو بكر قال: نا غسان بن مضر عن سعيد بن يزيد قال: جاءت

---

(١) في [س، ط، هـ]: (بني).

(٢) منقطع حكماً؛ ابن جريج مدلس.

(٣) صحيح.

(٤) زيد في [أ، ب]: (يزيد بن).

(٥) في [جـ]: (مولاه).

(٦) في [هـ]: (بني).

(٧) مجهول؛ لجهالة مولى بني هاشم.

امرأة إلى جابر بن زيد فقالت: إني زوجت نفسي، فقال: إنك (لتحدثيني)[١] أنك (لزنيت)[٢]؟ (فسفعت)[٣] (برنة)[٤] ثم انطلقت.

١٦٧١٨- **حدثنا** ابن علية عن أيوب عن محمد قال: لاتنكح المرأة نفسها، وكانوا يقولون: إن الزانية هي التي تنكح نفسها.

١٦٧١٩- **حدثنا** أبو أسامة عن هشام عن محمد بن سيرين عن أبي هريرة بمثله[٥].

١٦٧٢٠- **حدثنا** يزيد بن هارون قال: أخبرنا سعيد عن قتادة عن جابر بن زيد عن ابن عباس قال: إن البغايا اللاتي ينكحن أنفسهن بغير بينة[٦]./ ١٣٦/٤

* * *

[٧] الرجل يزوج ابنته، من (قال)[٧]: يستأمرها

١٦٧٢١- **حدثنا** أبو بكر قال: نا عبد الله بن إدريس عن ابن جريج عن ابن (أبي)[٨] مليكة عن أبي عمرو مولى عائشة (عن عائشة)[٩] قالت: قال رسول الله ﷺ: **«(تستأمر)[١٠] النساء في أبضاعهن»**، قالت: قلت: يا رسول الله! إنهن

---

(١) في [س]: (لتجدني).

(٢) في [س]: (لرأيت)؛ وفي [هـ]: (زنيت).

(٣) في [ز]: (فشفعت)، وفي [س]: (فسمعت).

(٤) في [هـ]: (برهة)، والمراد أنه تغير لونها مع حصول صوت.

(٥) صحيح.

(٦) صحيح.

(٧) سقط من: [س].

(٨) سقط من: [هـ].

(٩) سقط من: [س].

(١٠) في [س]: (يستأمر).

يستحيين!، قال: «**الأيم أحق بنفسها، والبكر تستأمر، (فسكاتها)**[١] **إقرارها**»[٢].

١٦٧٢٢- **حدثنا** ابن إدريس عن محمد بن إسحاق ومالك بن أنس عن عبد الله ابن الفضل عن نافع بن جبير عن ابن عباس قال: قال رسول الله ﷺ: (**الأيم أحق بنفسها من وليها، والبكر تستأمر، وصمتها إقرارها**)[٣].

١٦٧٢٣- **حدثنا** حفص عن ابن جريج عن عطاء قال: كان رسول الله ﷺ إذا خُطب (أحدٌ)[٤] من بناته جلس إلى جنب خدرها فقال: «إن فلاناً يخطب فلانة» فإن سكتت زوجها وإن طعنت بيدها - وأشار حفص بيده السبابة - أي (يقول في فخذه)[٥] لم يزوجها[٦].

١٦٧٢٤- **حدثنا** جرير عن ليث عن الحكم قال: قال علي: لا يزوج الرجل (ابنته)[٧] حتى يستأمرها[٨].

١٦٧٢٥- **حدثنا** فضيل بن عياض عن منصور عن إبراهيم قال: إذا كانت

---

(١) في [هـ]: (فسكوتها).

(٢) صحيح، أخرجه البخاري (٦٩٤٦)، ومسلم (١٤٢٠).

(٣) صحيح لغيره، أخرجه مسلم (١٤٢١)، وأحمد (١٨٨٨).

(٤) في [س، هـ]: (أحداً).

(٥) في [هـ]: (تطعن في الخدر).

(٦) مرسل؛ عطاء تابعي، أخرجه عبد الرزاق ١٠٢٧٧، وسعيد بن منصور (٥٧٧)، وابن حبان في الثقات ٩/٢٢٠.

(٧) في [أ، ب، س، هـ]: (أمته).

(٨) ضعيف منقطع؛ ليث ضعيف، والحكم لم يدرك علياً.

المرأة في عيال أبيها لم يستأمرها، وإن كانت في غير عياله استأمرها إذا أراد أن ينكحها.

١٦٧٢٦- **حدثنا** عبدة بن سليمان عن (عاصم)[١] عن الشعبي قال: يستأمر الرجل ابنته في النكاح: البكر والثيب.

١٦٧٢٧- **حدثنا** ابن علية عن يونس عن الحسن أنه كان يقول: نكاح الأب جائز على ابنته، بكراً (كانت)[٢] أو ثيباً، كرهت أو لم تكره./ ١٣٧/٤

١٦٧٢٨- **حدثنا** أبو خالد عن ابن جريج عن (ابن)[٣] طاوس عن أبيه قال: لا يكره الرجل ابنته الثيب على نكاح هي تكرهه.

١٦٧٢٩- **حدثنا** أبو خالد عن مالك بن أنس قال: كان القاسم وسالم يقولان: إذا زوج أبو البكر البكر فهو لازم لها وإن كرهت.

١٦٧٣٠- **حدثنا** أبو خالد عن ابن جريج عن عطاء قال: إن كان أبو البكر دعاها إلى رجل ودعت هي إلى آخر، قال: يتبع هواها إذا لم يكن به بأس، وإن كان الذي دعاها إليه أبوها (أسنى)[٤] في الصداق أخشى أن يقع في نفسها، وإن أكرهها أبوها فهو أحق.

١٦٧٣١- **حدثنا** شريك عن جابر عن عامر قال: لا يجبر على النكاح إلا الأب.

---

(١) كذا في [ع]، وعاصم هو الأحول، وانظر: مصنف عبدالرزاق (١٠٢٩٢)، وفي بقية النسخ: (هشام).

(٢) في [س، هـ، ط]: (كان).

(٣) سقط من: [أ، هـ، س].

(٤) في [أ، س، هـ]: (أساء).

١٦٧٣٢- **حدثنا** عفان عن حماد بن سلمة عن أيوب عن عكرمة أن عثمان بن عفان كان إذا أراد أن يزوج أحداً من بناته قعد إلى خدرها فقال: إن فلاناً يذكرك[١].

١٦٧٣٣- **حدثنا** عمرو بن محمد عن إبراهيم بن نافع عن ابن طاوس عن أبيه قال: تستأمر البكر وإن كانت بين أبويها.

١٦٧٣٤- **حدثنا** (حماد بن أسامة)[٢] عن (كهمس)[٣] عن ابن بريدة (قال)[٤]: جاءت (فتاة)[٥] إلى عائشة فقالت: (إن)[٦] أبي زوجني (من)[٧] ابن أخيه

---

(١) منقطع؛ عكرمة لا يروي عن عثمان.

(٢) في [أ، ب، ز، س، ط، ك، هـ]: (خالد بن إدريس)، وليس في الرواة من هو بهذا الاسم، ورسمه في [جـ، ز، ك]: قريب من (حماد بن أسامة)؛ كما أن ابن أبي شيبة يروي عن خالد بن الحارث وخالد يروي عن كهمس، والخبر رواه عن كهمس كل من:

- علي بن غراب عند النسائي (٥٣٩٠).
- ووكيع عند أحمد (٢٥٠٨٧)، وابن ماجه (٦٧٤)، والدارقطني ٢٣٢/٣، وإسحاق (١٣٥٩).
- وجعفر بن سليمان عند الدارقطني ٢٣٣/٣، والطبراني في الأوسط ٥٨/٧ (٦٨٤٢).
- والنضر بن شميل عند إسحاق (١٣٦٠).
- وعبدالوهاب بن عطاء عند البيهقي ١١٨/٧.

(٣) في [ز، س]: (كهمش).

(٤) في [س]: (قالت).

(٥) في [س]: (قتادة).

(٦) سقط من: [س].

(٧) زيادة في [أ، ب، جـ، ز، س، ك]: (من).

(ليرفع)[١] خسيسته وإني كرهت ذلك، فقالت لها عائشة: (انتظري)[٢] حتى (يأتي)[٣] رسول الله (ﷺ)[٤]، فلما جاء/رسول الله ﷺ أرسل إلى أبيها، فجعل الأمر ١٣٨/٤
إليها، (فقالت)[٥]: أما إذا كان الأمر إلي فقد (أجزت)[٦] ما صنع أبي، إنما أردت (أن)[٧] أعلم هل للنساء من الأمر شيء[٨][٩].

* * *

[٨] في اليتيمة من قال: تستأمر في نفسها

١٦٧٣٥- **حدثنا** أبو بكر قال: نا (سفيان)[١٠] ابن عيينة عن الزهري عن سعيد يبلغ به النبي ﷺ: **«تستأمر اليتيمة في نفسها، وصمتها إقرارها»**[١١].

---

(١) في [س، ط، هـ]: (لرفع).

(٢) في [س]: (انتظر).

(٣) في [أ]: (تأتي).

(٤) سقط من: [جـ، ك].

(٥) في [أ، ب، س، ط]: (فقال).

(٦) في [أ، ب]: (اخترت).

(٧) سقط من: [س، ز].

(٨) في [هـ، ط]: زيادة (أم لا).

(٩) مرسل؛ ابن بريدة تابعي، أخرجه الدارقطني ٢٣٢/٣، والبيهقي ١١٨/٧، وعبد الرزاق (١٠٣٠٢)، وأخرجه متصلاً من حديث بريدة: ابن ماجه (١٨٧٤)، وفيه علة، كما أخرجه متصلاً من حديث عائشة: أحمد (٢٥٠٤٣)، والنسائي ٨٦/٦.

(١٠) زيد في [جـ، ز، ك]: (سفيان).

(١١) مرسل؛ سعيد تابعي.

١٦٧٣٦- **حدثنا** أبو معاوية عن محمد بن عمرو (عن أبي سلمة)[١] عن أبي هريرة قال: قال رسول الله ﷺ: **«اليتيمة تستأمر في نفسها، فإن (قبلت)[٢] فهو إذنها، وإن (أبت)[٣] فلا جواز عليها»**[٤].

١٦٧٣٧- **حدثنا** سلام عن أبي إسحاق عن أبي بردة قال: قال رسول الله ﷺ: **«أيما يتيمة خطبت فلا تنكح حتى تستأمر، فإن هي أقرت (فلتنكح)[٥] وإقرارها سكوتها، وإن أنكرت فلا تنكح»**[٦].

١٦٧٣٨- **حدثنا** جرير عن منصور عن إبراهيم قال: قال عمر: تستأمر اليتيمة في نفسها، (فرضاها)[٧] أن تسكت[٨].

١٦٧٣٩- **حدثنا** فضيل بن عياض عن منصور عن إبراهيم عن عمر مثله[٩].

---

(١) سقط من: [أ، س، هـ].

(٢) في [جـ]: (قلب)؛ وفي [هـ]: (سكتت).

(٣) في [ز، ك]: (نأت)؛ وفي [س، هـ]: (انكرت)؛ وفي [أ، جـ]: (رأت).

(٤) حسن؛ محمد بن عمرو صدوق، أخرجه أحمد (٧٥٢٧)، وأبو داود (٢٠٩٣)، والترمذي (١١٠٩)، والنسائي ٨٧/٦، وأبو يعلى (٧٣٢٨)، وابن حبان (٤٠٧٩)، والطحاوي ٣٦٤/٤، والبيهقي ١٢٠/٧.

(٥) في [أ، ب]: (فلا تنكح).

(٦) مرسل؛ أبوبردة تابعي، وأخرجه متصلاً من حديث أبي موسى: أحمد (١٩٦٥٧)، والبزار (١٤٢٢/كشف)، والدار قطني ٢٤٢/٣، وانظر: رقم [١٦٧٨٥] و[١٦٦٨٧].

(٧) في [س]: (فرضناها).

(٨) منقطع؛ إبراهيم لم يدرك عمر.

(٩) منقطع؛ إبراهيم لم يدرك عمر.

١٦٧٤٠- **حدثنا** أبو بكر قال: (نا)[١] (عبدة)[٢] بن سليمان عن (مجالد)[٣] عن الشعبي عن علي [وعمر وشريح قالوا: تستأمر اليتيمة في نفسها، ورضاها أن تسكت[٤].

١٦٧٤١- **حدثنا** أبو بكر (قال)[٥]: نا هشيم عن مجالد عن الشعبي عن علي][٦] أنه كان يقول: إذا/(زوجت)[٧] اليتيمة فإن سكتت فهو رضاها، وإن كرهت لم تزوج[٨]. ١٣٩/٤

١٦٧٤٢- **حدثنا** هشيم عن أشعث عن ابن سيرين (عن شريح)[٩] قال: إن سكتت ورضيت فقد سلمت، وإن كرهت و(بغضت)[١٠] لم تنكح.

١٦٧٤٣- **حدثنا** هشيم (و)[١١] جرير كلاهما عن مغيرة عن إبراهيم في اليتيمة إذا (زوجت)[١٢] قال: فإن سكتت أو بكت فهو رضاها، وإن كرهت لم تزوج.

---

(١) في [ط]: (أخبرنا).

(٢) في [أ، ب]: (نمرة)، وفي [هـ]: (عروة).

(٣) في [أ، س]: (مخالد).

(٤) ضعيف؛ مجالد ضعيف.

(٥) سقط من: [ز، ط، ك].

(٦) سقط ما بين المعكوفين من: [أ، ب].

(٧) في [هـ، س]: (رفعت).

(٨) ضعيف؛ لضعف مجالد.

(٩) سقط من: [أ، ب، حـ، س، ز، ط، هـ]، وانظر: سنن سعيد بن منصور ١/(٥٦١).

(١٠) في [ب، س]: (وغضبت)، وفي [أ، ك]: (مغضبت)، وفي [جـ، ز]: (ومغصت)؛ وفي [هـ]: (وتنغصت).

(١١) في [س]: (عن).

(١٢) في [ب]: (تزوجت).

١٦٧٤٤- ولم يذكر جرير: كرهت.

١٦٧٤٥- **حدثنا** ابن (مهدي)[١] عن (سفيان)[٢] عن خالد بن دينار عن الشعبي قال: سمعته يقول في اليتيمة: إذا زوجت فضحكت أو بكت أو سكتت فهو رضاها.

١٦٧٤٦- **حدثنا** يحيى بن آدم قال: نا يونس بن أبي إسحاق قال: نا أبو بردة قال: قال أبو موسى: قال رسول الله ﷺ: **«تستأمر اليتيمة في نفسها، فإن سكتت فقد أذنت، وإن أنكرت لم تنكح»**[٣].

* * *

[٩] في الوليين يزوجان

١٦٧٤٧- **حدثنا** أبو بكر قال: نا ابن علية عن ابن أبي عروبة عن قتادة عن الحسن[٤] عن عقبة بن عامر قال: قال رسول الله ﷺ: **(إذا أنكح الوليان (فهي)[٥] للأول)**[٦].

---

(١) في [س]: (عدي).

(٢) في [س]: (غياث).

(٣) حسن؛ يونس صدوق، أخرجه أحمد (١٩٥١٦)، وابن حبان (٤٠٨٥)، والحاكم ١٦٦/٢، والدارمي (٢١٨٥)، والدارقطني ٢٤٢/٣، والبزار (١٤٢٣/كشف)، وأبو يعلى (٧٣٢٧)، والطحاوي ٣٦٤/٤، والبيهقي ١٢٠/٧، و ابن عبد البر في الاستذكار (٢٣٢٩١).

(٤) في [أ]: (لم يسمع الحسن من عقبة، قاله: البزار وابن المديني).

(٥) في [أ، ب]: (فهو).

(٦) منقطع، أخرجه أحمد (١٧٣٤٩)، وابن ماجه (٢١٩٠)، وأخرجه الشافعي في المسند (٢٠/٢)، وعبد الرزاق (١٠٦٢٩)، والبيهقي (١٤٠/٧).

١٦٧٤٨- [حدثنا علي بن مسهر عن ابن أبي عروبة عن قتادة عن الحسن عن سمرة عن النبي ﷺ قال: «إذا أنكح الوليان فهي للأول][1]»[2].

١٦٧٤٩- [3]حدثنا جرير عن منصور عن إبراهيم أن امرأة زوجها ولي لها بالكوفة عبيد الله، (وتزوجها)[4] بالشام رجل آخر قبل عبيد الله، (قال)[5] فقدم الرجل، فخاصم عبيدالله إلى علي فقضى بها للأول بعد ما (وارث)[6] الآخر[7].

١٦٧٥٠- حدثنا جرير عن مغيرة عن إبراهيم قال: (الأول)[8] (عبيدالله)[9]./ ١٤٠/٤

١٦٧٥١- حدثنا[10] ابن ادريس عن هشام وأشعث عن هشام عن (ابن)[11]

---

(١) سقط الخبر من: [جـ].

(٢) منقطع ضعيف؛ الحسن لم يسمع هذا الخبر من سمرة، وابن أبي عروبة اختلط، وعلي بن مسهر روى عنه بعد الاختلاط، أخرجه أحمد (٢٠٠٨٥)، وأبو داود (٢٠٨٨)، والترمذي (١١١٠)، والنسائي ٣١٤/٧، والحاكم ١٧٥/٢، وابن ماجه والدارمي (٢١٩٣)، والطبراني (٦٨٤٢)، والطيالسي (٩٠٣)، وابن الجارود (٦٢٢)، والبيهقي ١٤١/٧.

(٣) في [س]: زيادة (حدثنا أبوبكر قال).

(٤) في [هـ]: (وزوجها).

(٥) في [س، ز، جـ، ك]: زيادة (قال).

(٦) في [أ، ب]: (وارت).

(٧) منقطع؛ إبراهيم لم يدرك علياً.

(٨) في [ط، هـ]: (للأول).

(٩) في [ط، هـ]: (عبد الله).

(١٠) سقط من: [أ، ز، س، ك، هـ].

(١١) سقط من: [س، ز، ك]، وكذلك في [جـ].

(سيرين)[١] عن شريح[٢] قال: إذا أنكح الوليان فالنكاح للأول.

١٦٧٥٢- **حدثنا** زيد بن حباب عن هارون بن إبراهيم عن ابن سيرين عن شريح في الوليين يزوجان قال: تخير.

١٦٧٥٣- **حدثنا** ابن علية عن أيوب عن محمد قال: إذا أنكح (مجبران)[٣] فهي للأول.

١٦٧٥٤- **حدثنا** (زيد)[٤] بن حباب عن ثابت بن قيس الغفاري قال: كتبت إلى عمر بن عبد العزيز في جارية من جهينة: زوجها وليها رجلاً من قيس، وزوجها (أخوها)[٥] رجلاً من جهينة، فكتب عمر بن عبد العزيز: أن أدخل عليها شهوداً عدولاً (ثم)[٦] خيرها، فأيهما اختارت فهو زوجها.

١٦٧٥٥- [**حدثنا** زيد بن حباب عن سفيان عن (جابر عن عامر)[٧] في أخوين زوجا أختاً لهما قال: تخير.

١٦٧٥٦- **حدثنا** زيد بن حباب عن حماد بن سلمة عن حماد في الوليين إذا زوجا قال: أيهما رضيت فهو زوجها][٨].

---

(١) في [س]: (شيرين).

(٢) في [ز]: زيادة (في الوليين يزوجان، قال: تخيره ابن عليه قال).

(٣) في [أ، ب، ك، ز]: (مجبران)، وفي [س]: (محران)؛ وفي [هـ]: (المجيزان)، وفي [جـ]: (مجيزان).

(٤) في [س]: (يزيد).

(٥) في [س، ط، هـ]: (الآخر).

(٦) في [جـ، ز، ك]: (ثم)، وفي [أ، ب، هـ]: (و).

(٧) في [أ، ز، ك]: (عامر عن جابر).

(٨) سقط الخبران من: [س، هـ].

[١٠] اليتيمة تزوج وهي صغيرة، من قال: لها الخيار

١٦٧٥٧- **حدثنا** أبو بكر قال: نا معتمر عن سلم بن أبي الذيال قال: كتب عمر بن عبد العزيز في اليتيمين: إذا زوجا وهما صغيران: إنهما بالخيار.

١٦٧٥٨- **حدثنا** ابن إدريس عن هشام عن الحسن قال: لها الخيار.

١٦٧٥٩- **حدثنا** الضحاك بن مخلد عن ابن جريج عن عطاء قال: (هي)[١] بالخيار.

١٦٧٦٠- **حدثنا** ابن مهدي عن زمعة عن ابن طاوس عن أبيه قال في الصغيرين: [٢] هما بالخيار إذا شبا.

١٦٧٦١- **حدثنا** عباد بن عوام عن سعيد عن قتادة في ولي اليتيمة إذا زوجها وهي صغيرة، قال: النكاح جائز، ولها الخيار.

١٦٧٦٢- **حدثنا** عباد عن أبي (حنيفة)[٣] عن حماد قال: النكاح جائز ولا خيار لها./ ١٤١/٤

* * *

[١١] المرأة يأبى وليها أن يزوجها

١٦٧٦٣- **حدثنا** أبو بكر قال: نا ابن إدريس عن شعبة عن زياد بن علاقة قال: خطب رجل سيدة من بني ليث ثيباً، فأبى أبوها أن يزوجها، فكتبت إلى عثمان،

---

(١) في [ز، ك]: (هو).

(٢) زيادة في [أ، ب، جـ، ز، ك]: (قال)؛ والصغيران: الذكر والأنثى.

(٣) في [س]: (خيثمة).

فكتب عثمان: إن كان كفؤاً فقولوا لأبيها: أن يزوجها فإن أبى أبوها فزوجوها[١].

١٦٧٦٤- **حدثنا** سهل بن يوسف عن عمرو عن الحسن قال: إذا اختلف الوليّ والمرأة نظر السلطان، فإن كان الوليّ مضاراً زوجها وإلا ردّ (أمرها)[٢] إلى وليها.

١٦٧٦٥- **حدثنا** عيسى بن يونس عن سليمان التيمي عن أبي جعفر الأشجعي أن امرأة أتت شريحا معها أمها وعمها، فأرادت الأم رجلاً وأراد العم رجلاً، فخيرها شريح، فاختارت (الذي اختارت)[٣] أمها فقال شريح للعم: تأذن؟ قال: لا والله، لا آذن قال: أتأذن قبل أن لا يكون لك إذن؟ قال: لا والله، لا آذن، قال شريح: اذهبي، (فانكحي)[٤] ابنتك من شئت.

* * *

[١٢] في (الرجل)[٥] يزوج ابنه وهو صغير، من أجازه

١٦٧٦٦- **حدثنا** أبو بكر قال: نا ابن (عياش)[٦] عن عبد الله بن دينار عمن حدثه عن الحسن قال: قال رسول الله ﷺ: **(إذا أنكح الرجل ابنه وهو كاره فليس بنكاح، وإذا زوجه وهو صغير جاز نكاحه)**[٧].

---

(١) منقطع؛ زياد بن علاقة لم يسمع عن عثمان.

(٢) سقط من: [ز].

(٣) سقط من: [ز، ك].

(٤) في [جـ، ز، ك]: (فأنكحي).

(٥) في [هـ]: (رجل).

(٦) في [س، ك]: (عباس).

(٧) مرسل مجهول؛ الحسن تابعي، والراوي عنه مبهم.

١٦٧٦٧- **حدثنا**[١] مطرف عن الحكم عن شريح قال: إذا زوج الرجل ابنه (أو)[٢] ابنته (فلا خيار)[٣] لهما إذا شبا.

١٦٧٦٨- **حدثنا** عبد الله بن مبارك عن معمر عن الزهري/ والحسن (وقتادة)[٤] قالوا: إذا أنكح الصغار آباؤهم جاز نكاحهم. ١٤٢/٤

١٦٧٦٩- **حدثنا** هشيم عن يونس عن الحسن قال: إذا زوج الرجل ابنه وهو صغير فتزويجه جائز عليه، والصداق (على الابن)[٥].

١٦٧٧٠- **حدثنا** شريك عن جابر عن عامر قال: لا يجبر على النكاح إلا الأب.

١٦٧٧١- **حدثنا** (عبيد الله)[٦] بن موسى عن الحسن عن ليث عن عطاء قال: إذا أنكح الرجل ابنه وهو صغير فنكاحه جائز ولا طلاق له.

* * *

[١٣] على من يكون المهر؟

١٦٧٧٢- **حدثنا** (عبد الله)[٧] بن إدريس عن مطرف عن الحكم قال: قال

---

(١) كذا في النسخ، ومطرف شيخ شيخ المؤلف، ولعل القائل: حدثنا هو (أبوبكر بن عياش)، أو (ابن إدريس)، كما سيأتي في الخبر[١٦٧٧٢].

(٢) في [س]: (و).

(٣) في [أ، ب]: (والخيار)، وفي [هـ، س، ط]: (فالخيار).

(٤) في [س]: (القتادة).

(٥) سقط من: [جـ].

(٦) في [هـ]: (عبد الله).

(٧) في [جـ]: (عبيد الله)، وفي [ز]: (أبو بكر).

شريح: إذا أنكح الرجل ابنه وهو صغير جاز عليه فإذا بلغ فإن طلق فنصف المهر على الذي كفل به.

١٦٧٧٣- **حدثنا** هشيم عن يونس عن الحسن قال: الصداق على الابن.

١٦٧٧٤- **حدثنا** وكيع عن شعبة قال: سألت (الحكم)[١] وحماداً عن الرجل يزوج ابنه وهو صغير، قال (الحكم)[٢]: على (الابن)[٣].

١٦٧٧٥- وقال حماد: هو على الأب.

١٦٧٧٦- وقال قتادة: قال ابن عمر: هو (على)[٤] الذي انكحتموه، يعني الصداق على الابن[٥].

١٦٧٧٧- **حدثنا** حميد عن الحسن عن (مجالد)[٦] عن الشعبي قال: هو على الأب.

* * *

[١٤] في الرجل: (يزوج)[٧]، أيشترط إمساكاً بمعروف؟

١٦٧٧٨- **حدثنا** أبو بكر قال: نا هشيم عن عوف عن أنس قال: كان إذا زوج

---

(١) في [س]: (الحسن).

(٢) في [س]: (الصداق)، وسقط من: [ب].

(٣) في [هـ]: (ابن).

(٤) سقط من: [ب].

(٥) منقطع؛ قتادة لم يدرك ابن عمر.

(٦) في [س]: (مخالد).

(٧) في [س]: (تزوج).

امرأة من بناته أو امرأة من بعض أهله قال لزوجها: أزوجك (على)[١]: ﴿(فَإِمْسَاكٌ)[٢] بِمَعْرُوفٍ أَوْ (تَسْرِيحٌ)[٣] بِإِحْسَٰنٍ﴾ [البقرة: ٢٢٩][٤].

١٦٧٧٩- **حدثنا** يحيى بن سعيد عن سفيان عن حبيب بن أبي ثابت أن ابن عباس كان إذا زوج اشترط: ﴿فَإِمْسَاكٌ بِمَعْرُوفٍ أَوْ تَسْرِيحٌ﴾[٥].

١٦٧٨٠- **حدثنا** ابن عيينة/عن عمرو (عن)[٦] ابن أبي مليكة أن ابن عمر كان ١٤٣/٤
إذا (أنكح)[٧] قال: أنكحك على ما قال الله: ﴿فَإِمْسَاكٌ بِمَعْرُوفٍ أَوْ تَسْرِيحٌ بِإِحْسَٰنٍ﴾[٨].

١٦٧٨١- **حدثنا** ابن عيينة عن محمد بن عجلان قال: أخبرني سليمان أنه خطب إلى ابن عمر مولاة له فقال له مثل ذلك[٩].

١٦٧٨٢- **حدثنا** هشيم عن مغيرة عن إبراهيم قال: سألته فقلت: أكانوا يشترطون عند عقدة النكاح: ﴿فَإِمْسَاكٌ بِمَعْرُوفٍ أَوْ تَسْرِيحٌ بِإِحْسَٰنٍ﴾ قال: فقال: ذلك لهم وإن لم يشترطوا، ما كان أصحابنا يشترطون.

---

(١) سقط من: [جـ، ز، س، ك].

(٢) في [جـ، ز، س، ك]: (تمسك).

(٣) في [جـ، هـ]: (تسرح).

(٤) منقطع؛ عون لم يدرك أنساً.

(٥) صحيح.

(٦) سقط من: [هـ].

(٧) كذا في [هـ]، وبقية النسخ: (نكح).

(٨) صحيح.

(٩) حسن، سليمان هو ابن أبي يحيى، انظر: مصنف عبد الرزاق (١٠٤٥٣).

١٦٧٨٣- **حدثنا** ابن نمير عن (جرير)[١] عن الضحاك: ﴿وَأَخَذْنَ مِنكُم مِّيثَٰقًا غَلِيظًا﴾ [النساء: ٢١]، قال: ﴿فَإِمْسَاكٌ بِمَعْرُوفٍ أَوْ تَسْرِيحٌ بِإِحْسَٰنٍ﴾.

١٦٧٨٤- **حدثنا** أبو بكر قال: نا عيسى بن يونس عن الأوزاعي عن يحيى بن أبي كثير ﴿وَأَخَذْنَ مِنكُم مِّيثَٰقًا غَلِيظًا﴾ قال: ﴿فَإِمْسَاكٌ بِمَعْرُوفٍ أَوْ تَسْرِيحٌ بِإِحْسَٰنٍ﴾.

١٦٧٨٥- **حدثنا** وكيع عن سفيان عن سالم عن مجاهد: ﴿وَأَخَذْنَ مِنكُم مِّيثَٰقًا غَلِيظًا﴾ قال: عقدة النكاح، [(قال)[٢]: (قوله)[٣]: قد (زوجتك)[٤]][٥].

١٦٧٨٦- **حدثنا** وكيع عن إسرائيل عن جابر عن عكرمة ومجاهد ﴿وَأَخَذْنَ مِنكُم مِّيثَٰقًا غَلِيظًا﴾، (قالا)[٦]: أخذتموهن بأمانة الله، واستحللتم فروجهن بكلمة الله.

١٦٧٨٧- **حدثنا** يحيى بن يمان عن سفيان عن (حبيب)[٧] عن ابن (عباس)[٨]: ﴿وَأَخَذْنَ مِنكُم مِّيثَٰقًا غَلِيظًا﴾، قال: ﴿فَإِمْسَاكٌ بِمَعْرُوفٍ أَوْ تَسْرِيحٌ بِإِحْسَٰنٍ﴾[٩].

---

(١) في [ز]: (جويبر).

(٢) سقط من: [س].

(٣) سقط من: [جـ].

(٤) في [جـ]: (أنكحتك).

(٥) سقط ما بين المعكوفين من: [ز، ك].

(٦) في [جـ، ز، س، ك]: (قال).

(٧) في [جـ، ز، س، ك]: (حسه)، وفي [هـ]: (جهينة)، وانظر: تفسير ابن أبي حاتم (٥٠٧١).

(٨) في [ز]: (عياش).

(٩) صحيح.

[١٥] في الرجل يزوج عبده أمته بغير مهر ولا بينة

١٦٧٨٨- **حدثنا** أبو بكر قال: نا هشيم عن منصور عن الحسن قال: كان لا يرى بأساً أن يزوج الرجل عبده أمته بغير مهر ولا بينة.

١٦٧٨٩- **حدثنا** (عبد الرحمن)[١] بن محمد المحاربي عن ليث عن عطاء في الرجل يزوج عبده أمته بغير شهود قال/: [٢]يشهد أحب إليّ، وإن لم يفعل فهو جائز. ١٤٤/٤

١٦٧٩٠- **حدثنا** جرير عن منصور عن إبراهيم قال: كانوا يكرهون المملوكين على النكاح (ويغلقون)[٣] عليهما الباب.

١٦٧٩١- **حدثنا** عيسى بن يونس (عن ابن جريج عن عطاء)[٤] عن ابن عباس قال: لابأس أن يزوج الرجل أمته عبده بغير مهر[٥].

١٦٧٩٢- **حدثنا** الفضل بن دكين عن أبي فاطمة قال: سألت ابن سيرين قال: قلت: (رجل)[٦] قال لمملوكه: دونك جاريتي هذه فلانة، فإن أحببت أن تتخذها لنفسك وإلا فبعها ورد علي ثمنها، قال: اكسها ثوباً.

* * *

---

(١) في [س]: (عبد الله).

(٢) في [هـ]: زيادة (إن).

(٣) في [جـ، ز، س، ك، ط]: (يغلق)، وفي [س]: (تغلق).

(٤) سقط من: [ط].

(٥) منقطع حكماً؛ ابن جريج مدلس.

(٦) في [ط]: (الرجل)، وفي [ب]: (لرجل).

[١٦] في المملوك، كم يتزوج من النساء؟

١٦٧٩٣- **حدثنا** أبو بكر قال: نا حاتم (بن إسماعيل)[١] عن جعفر عن أبيه أن علياً كان يقول: لا ينكح العبد فوق اثنتين[٢].

١٦٧٩٤- **حدثنا** ابن عيينة عن ابن أبي نجيح عن مجاهد في العبد قال: يتزوج أربعاً.

١٦٧٩٥- (و)[٣] قال عطاء: اثنتين.

١٦٧٩٦- **حدثنا** جرير عن الشيباني عن الشعبي قال: لا يتزوج المملوك إلا امرأتين.

١٦٧٩٧- **حدثنا** وكيع عن سفيان عن ابن جريج عن عطاء قال: (يتزوج اثنتين)[٤].

١٦٧٩٨- **حدثنا** الثقفي عن يونس عن محمد في الرجل المملوك: يكره له أن يجمع أكثر من اثنتين، ولا يذكر إماء كن أو حرائر[٥] إنما (ماله)[٦] مال مولاه.

١٦٧٩٩- **حدثنا** ابن علية عن يونس عن الحسن قال: يتزوج اثنتين.

١٦٨٠٠- **حدثنا** يحيى بن عبد الملك بن أبي غنية عن أبيه عن الحكم قال: إذا

---

(١) سقط من: [ز، ك].

(٢) منقطع؛ أبوجعفر لم يدرك علياً.

(٣) سقط من: [ز، ك].

(٤) في [س، هـ]: (لا يتزوج إلا اثنتين).

(٥) في [هـ]: زيادة (و).

(٦) في [ط]: (مال).

أذن الرجل لعبده في الجارية يشتريها أن (يأتطيها)[١] فهو نكاح من السيد، ولا يطأ فوق اثنتين.

١٦٨٠١- **حدثنا** ابن أبي زائدة عن ابن عون عن محمد قال: قال عمر: من يعلم ما يحل للمملوك من النساء؟ قال رجل: أنا، (قال: كم؟)[٢] قال: امرأتين! فسكت[٣].

١٦٨٠٢- **حدثنا** زيد بن حباب عن ابن لهيعة عن خالد بن أبي عمران قال: سألت /سالماً والقاسم عن العبد، كم يتزوج؟ فقالا: أربعاً. ١٤٥/٤

١٦٨٠٣- **حدثنا** المحاربي عن ليث عن الحكم قال: أجمع أصحاب رسول الله ﷺ على أن المملوك لا يجمع من النساء فوق اثنتين[٤].

١٦٨٠٤- **حدثنا** وكيع عن سعيد عن أبي معشر عن إبراهيم قال: يتزوج المملوك فوق اثنتين.

* * *

[١٧] العبد يتزوج بغير إذن سيده

١٦٨٠٥- **حدثنا** أبو بكر قال نا وكيع (عن سفيان)[٥] عن هشام عن الحسن.

١٦٨٠٦- وعن مغيرة عن إبراهيم قالا: إذا تزوج العبد بغير إذن مولاه ثم أذن المولى فهو جائز.

---

(١) أي يطأها، وفي [هـ]: (يطيها).

(٢) سقط من: [جـ، ز، س، ك].

(٣) منقطع؛ محمد بن سيرين لم يدرك عمر.

(٤) ضعيف؛ لضعف ليث بن أبي سليم..

(٥) سقط من: [هـ].

١٦٨٠٧- **حدثنا** أبو داود عن شعبة عن منصور عن الحسن قال: إذا أجازه المولى فهو جائز.

١٦٨٠٨- **حدثنا** عبدة (بن)[١] سليمان عن سعيد عن قتادة عن ابن المسيب والحسن في العبد يتزوج بغير إذن سيده، (قالا)[٢]: إن شاء أجاز النكاح سيده وإن شاء رده.

١٦٨٠٩- **حدثنا** أبو داود عن شعبة عن الحكم قال: (قال)[٣]: إن أجازه (المولي)[٤] جاز.

١٦٨١٠- قال حماد: يستأنف النكاح.

* * *

[١٨] الرجل يطلق المرأة فيتزوجها عبد بغير إذن مولاه

١٦٨١١- **حدثنا** هشيم عن منصور عن الحسن قال: إذا طلق الرجل امرأته ثم تزوجها عبد بغير إذن مواليه فدخل بها، قال الحسن: ليس بزوج.

١٦٨١٢- **حدثنا** هشيم عن محمد بن سالم عن الشعبي مثل قول الحسن.

١٦٨١٣- وقال الحكم: هو زوج وله أن يراجعها.

١٦٨١٤- **حدثنا** حفص بن غياث عن ابن جريج عن عطاء في المرأة تطلق ثلاثاً فيتزوجها عبد بغير إذن مواليه قال: قال عطاء: كل نكاح على غير وجه نكاح فإنها لا ترجع إلى زوجها الأول.

---

(١) في [ب، جـ، س، ز، ط، ك]: (عن).

(٢) في [ب، جـ، س، ز، ط، ك]: (قال).

(٣) سقط من: [ب].

(٤) في [أ، ط، هـ]: (الولي).

١٦٨١٥- **حدثنا** إسماعيل بن عياش عن [١] عبد العزيز بن/ (عبيد الله)[٢] عن الحارث عن إبراهيم قال: لا ترجع إليه لأنه نكاح ليس رشدة. ١٤٦/٤

١٦٨١٦- **حدثنا** عبد الصمد بن عبد الوارث عن (جرير)[٣] عن حماد قال: لا يحل لها أن ترجع به إلى زوجها الأول حتى تنكح نكاح المسلمين الذي يجوز.

١٦٨١٧- **حدثنا** عفان قال: نا سعيد بن زيد قال: نا ليث عن طاوس قال: كل نكاح كان بغير سنة فإن المرأة لا تحل لزوجها الأول.

١٦٨١٨- **حدثنا** أبو أسامة عن سفيان عن جابر عن عامر في العبد والخصي قال: هو زوج.

* * *

[١٩] الرجل يتزوج الأمة من كرهه

١٦٨١٩- **حدثنا** هشيم عن أبي بشر عن سعيد بن جبير في الحر يتزوج الأمة قال: ما ازلحف عن الزنى إلا قليلاً لقوله: ﴿وَأَن تَصْبِرُواْ خَيْرٌ لَّكُمْ﴾ [النساء: ٢٥]، قال: (يقول)[٤]: عن نكاح الأمة.

١٦٨٢٠- **حدثنا** هشيم عن العوام عمن حدثه عن ابن عباس قال: ما (يزحف)[٥] عن الزنى إلا قليلاً[٦].

---

(١) في [س، هـ]: زيادة (ابن).

(٢) في [س، ط، هـ]: (عبد الله)، وفي [جـ]: (أبي عبيد الله).

(٣) في [هـ]: (جابر).

(٤) سقط من: [هـ، ط].

(٥) في [س، ط]: (انزحف)، وفي [هـ]: (ازلحف)، وفي [ف]: (ازلحف ناكح الأمة)، وفي [ز]: (تزحف).

(٦) مجهول؛ لإبهام الراوي عن ابن عباس.

١٦٨٢١- **حدثنا** ابن علية عن يونس عن الحسن أنه كان يكره (تزوج)[١] الأمة ما قدر على الحرة إلا أن يخشى العنت.

١٦٨٢٢- **حدثنا** ابن عيينة عن عمرو قال: سأل عطاء جابراً عن (نكاح)[٢] الأمة فقال: لا يصلح اليوم[٣].

١٦٨٢٣- **حدثنا** عبد الأعلى عن برد عن مكحول قال: لا يصلح للحر أن يتزوج الأمة إلا أن لا يجد طولاً.

١٦٨٢٤- **حدثنا** معتمر عن أبي عبيدة عن عمارة بن (حيان)[٤] أن امرأة أتت جابر بن زيد فقالت: إن رجلاً يخطب علي أمتي، قال: (لا)[٥] تزوجيه قالت: فإنه يخشى على نفسه، قال: لا تزوجيه، قالت: فإنه يخشى أن يزني بها، قال: فزوجيه./ ١٤٧/٤

١٦٨٢٥- **حدثنا** عبد الله بن إدريس عن شعبة عن الحكم وحماد سئلا عن نكاح الأمة (فقالا)[٦]: لمن خشي العنت منكم[٧].

١٦٨٢٦- **حدثنا** وكيع عن سفيان عن ليث عن مجاهد قال: إنه مما (وسع)[٨] به على هذه الأمة، نكاح الأمة والنصرانية.

---

(١) في [ب، ك، س، ز، ط]: (تزويج).

(٢) في [هـ]: (النكاح من).

(٣) صحيح.

(٤) في [ب، جـ، ك، ز]: (حيان)، وفي [هـ، س، ط]: (حسان).

(٥) سقط من: [ز].

(٦) في [ز، ط، جـ، ك]: (قال)، وسقط من: [ب].

(٧) في [ب، جـ، ز، ك]: زيادة (حرة).

(٨) في [هـ]: (توسع).

١٦٨٢٧- **حدثنا** ابن إدريس عن (يحيى)[١] بن (سعيد)[٢] عن (سعيد)[٣] بن المسيب قال: قال عمر: (أيما عبد)[٤] نكح حرة (فقد)[٥] أعتق نصفه، وأيما حر نكح أمة فقد أرق نصفه[٦].

١٦٨٢٨- **حدثنا** الفضل عن شريك عن (خصيف)[٧] عن عامر قال: نكاح الأمة كالميتة والدم ولحم الخنزير، [٨] لا يحل إلا للمضطر.

* * *

[٢٠] من رخص للحر أن يتزوج الأمة، كم يجمع منهن؟

١٦٨٢٩- **حدثنا** أبو بكر قال: نا عبد (السلام)[٩] بن حرب عن عطاء.

١٦٨٣٠- وخصيف عن سعيد بن جبير عن ابن عباس قال: لا يتزوج (الحر)[١٠] من الإماء إلا واحدة[١١].

١٦٨٣١- **حدثنا** غندر عن شعبة عن أبي هاشم عن الحارث قال: قال: يتزوج الحر من الإماء (أربعة)[١٢].

---

(١) في [ب، س، ط، هـ]: (ليث).

(٢) في [س، ط، هـ]: (سعد).

(٣) في [ز]: (سعد).

(٤) سقط من: [ط].

(٥) في [جـ]: (بعد أن).

(٦) منقطع؛ سعيد لم يسمع من عمر.

(٧) في [س، ط، هـ]: (حميد).

(٨) في [ط]: زيادة (و).

(٩) في [ز، ك]: (السلم)، وفي [جـ]: (عبد العزيز).

(١٠) في [ز]: (المؤمن).

(١١) ضعيف؛ لضعف خصيف.

(١٢) كذا في النسخ، ولعل الصواب: (أربعاً).

١٦٨٣٢- وقال حماد: اثنتين.

١٦٨٣٣- **حدثنا** روح بن عبادة عن ابن أبي ذئب عن الزهري قال: يتزوج الحر أربع إماء وأربع نصرانيات، والعبد كذلك.

١٦٨٣٤- **حدثنا** عبد الأعلى عن سعيد عن قتادة قال: إنما أحل الله واحدة لمن خشي العنت على نفسه ولا يجد طولا./ ١٤٨/٤

* * *

[٢١] من كره أن يتزوج الأمة على الحرة

١٦٨٣٥- **حدثنا** أبو داود الطيالسي عن هشام الدستوائي عن رجل عن الحسن أن رسول الله ﷺ نهى أن تنكح الأمة على الحرة[١].

١٦٨٣٦- [**حدثنا** ابن علية عن يونس عن الحسن قال: لا ينكح الأمة على الحرة][٢] فإن فعل ذلك لم يترك.

١٦٨٣٧- **حدثنا** عبد الأعلى عن برد عن مكحول قال: لا يتزوج الرجل الأمة على الحرة ويتزوج الحرة على الأمة.

١٦٨٣٨- **حدثنا** وكيع عن ابن أبي ليلى عن المنهال عن (زر)[٣] (أو)[٤] عباد بن عبدالله عن عليّ قال: لا تنكح الأمة على الحرة، أو لا (تنكح)[٥]

---

(١) مرسل مجهول؛ الحسن تابعي، والراوي عنه مبهم.

(٢) سقط من: [ب].

(٣) في [ب، ك]: (ذر)، وسقط من: [هـ].

(٤) سقط من: [هـ].

(٥) في [س، ط، ك]: (ينكح)، والذي في النسخ النفي بإثبات (لا)، ولعل الصواب حذفها ليتفق مع ما في الباب ومع المعروف عن علي.

الحرة على الأمة[١].

١٦٨٣٩- **حدثنا** وكيع عن إسماعيل عن الشعبي عن مسروق قال: لا ينكح الأمة على الحرة إلا المملوك.

١٦٨٤٠- **حدثنا** وكيع عن إسرائيل عن جابر عن عامر عن مسروق عن عبد الله قال: إلا المملوك[٢].

١٦٨٤١- **حدثنا** عبدة عن يحيى بن سعيد عن ابن المسيب قال: يتزوج الحرة على الأمة، ولا يتزوج الأمة على الحرة.

١٦٨٤٢- **حدثنا** ابن نمير عن (عبد الملك)[٣] عن عطاء في الرجل ينكح الحرة على الأمة قال: حسن.

١٦٨٤٣- **حدثنا** أبو داود الطيالسي عن زمعة عن ابن طاوس قال قلت لأبي: رجل نكح أمة على حرة وإنه يزعم أنه قد حرمت عليه؟ قال: صدقوا.

١٦٨٤٤- **حدثنا** عبدة عن سعيد عن قتادة عن ابن المسيب والحسن في (الرجل)[٤] يتزوج الأمة على الحرة (قالا: يفرق)[٥] بينه وبين الأمة.

١٦٨٤٥- **حدثنا** حكام الرازي عن مثنى عن الزهري في رجل تزوج أمة على/ حرة قال: يوجع ظهره وتنزع منه. ١٤٩/٤

---

(١) ضعيف؛ ابن أبي ليلى ضعيف.

(٢) ضعيف؛ جابر ضعيف.

(٣) في [أ، ب، س، هـ]: (عبد الله).

(٤) في [هـ]: (رجل).

(٥) في [ب، س، ط، هـ]: (قال: لا)، وانظر: سنن البيهقي ١٧٦/٧، ومصنف عبدالرزاق (١٣٠٩٢)..

[٢٢] إذا نكح الحرة على الأمة فرق بينه وبين الأمة

١٦٨٤٦- **حدثنا** أبوبكر قال: نا أبو بكر بن (عياش)[١] عن منصور عن إبراهيم قال: إذا تزوج الرجل الحرة على الأمة فرق بينه وبينها إلا أن يكون لها منه ولد.

١٦٨٤٧- **حدثنا** ابن عيينة عن عمرو عن ابن عباس قال: نكاح (الحرة)[٢] على الأمة طلاق الأمة[٣].

١٦٨٤٨- **حدثنا** ابن عيينة عن إسماعيل عن الشعبي عن مسروق مثله إلا أنه قال: هي كالميتة تضطر إليها، فإذا أغناك الله[٤] فاستغن.

١٦٨٤٩- **حدثنا** وكيع عن إسماعيل عن الشعبي عن مسروق قال: نكاح الحرة على الأمة طلاق الأمة.

١٦٨٥٠- **حدثنا** عبد الأعلى (عن)[٥] سعيد عن قتادة عن جابر بن زيد عن ابن عباس قال: إذا تزوج الحرة على الأمة فهو للمملوكة طلاق[٦].

* * *

[٢٣] الأمة يتزوجها على اليهودية والنصرانية

١٦٨٥١- **حدثنا** عبدة بن (سليمان)[٧] عن سعيد عن قتادة عن ابن المسيب

---

(١) في [س، هـ]: (عباس).

(٢) في [ب، س، ز، ك]: (الأمة).

(٣) صحيح.

(٤) في [هـ]: زيادة (عنها).

(٥) في [س]: (بن).

(٦) صحيح.

(٧) في [ز]: (سلمان).

والحسن في الرجل يتزوج المملوكة على اليهودية والنصرانية (قالا)[١]: يفرق بينه وبين المملوكة.

١٦٨٥٢- **حدثنا** معن بن عيسى عن ابن أبي ذئب عن الزهري في الرجل يكون (تحته)[٢] المرأة النصرانية: لا يتزوج عليها أمة مسلمة.[٣]

* * *

[٢٤] من كره أن يتزوج النصرانية على المسلمة

١٦٨٥٣- **حدثنا** أبو بكر قال: نا يحيى بن آدم قال: نا شريك عن سالم عن سعيد بن جبير عن ابن عباس قال: لا يتزوج اليهودية والنصرانية على المسلمة - يعني -: المسلم[٤]. / ١٥٠/٤

* * *

[٢٥] في الحرة والأمة إذا (اجتمعتا)[٥] كيف قسمتهما؟

١٦٨٥٤- **حدثنا** أبو بكر قال: نا أبو خالد الأحمر عن حجاج عن المنهال عن (زر)[٦] عن علي قال: إذا تزوج الحرة على الأمة قسم لهذه يوماً ولهذه يومين[٧].

---

(١) في [س، ز]: (قال).

(٢) في [ط، ب]: (تحت).

(٣) في [ز]: أربع كلمات غير واضحة.

(٤) حسن؛ شريك صدوق.

(٥) في [ب، ك]: (اجتمعا)، وفي [س]: (جمعنا).

(٦) في [ط]: (فذ)، وفي [ز]: (زز)، وفي [هـ، س]: (ذر).

(٧) منقطع حكماً؛ حجاج مدلس.

١٦٨٥٥- **حدثنا** علي بن هاشم عن ابن أبي ليلى عن المنهال عن (زر)[١] (عن علي)[٢] قال: إذا تزوج الحرة على الأمة قسم للأمة يوماً وللحرة يومين[٣].

١٦٨٥٦- **حدثنا** أبو خالد الأحمر عن حجاج عن الحكم عن إبراهيم مثله.

١٦٨٥٧- **حدثنا** أبو خالد عن يحيى بن سعيد عن سعيد بن المسيب قال: (للحرة)[٤] يومان (و)[٥] ليلتان، وللأمة يوم وليلة.

١٦٨٥٨- **حدثنا** أسباط بن محمد عن مطرف عن الشعبي عن مسروق قال: إذا (اجتمعتا)[٦] قسم للحرة الثلثين من نفسه وماله.

١٦٨٥٩- **حدثنا** شريك عن جابر عن أبي جعفر.

١٦٨٦٠- وعن فراس عن عامر (قالا)[٧]: يتزوج الحرة على الأمة ويقسم (يوم وليلة)[٨].

١٦٨٦١- **حدثنا** ابن علية عن يونس عن الحسن قال: إذا نكحت الحرة على الأمة (فضلت الحرة)[٩]، يقسم للحرة ليلتان وللأمة ليلة.

---

(١) في [أ، هـ]: (ذر).

(٢) سقط من: [هـ، أ، س].

(٣) ضعيف؛ لضعف ابن أبي ليلى.

(٤) في [ك]: (الأمة).

(٥) سقط من: [س].

(٦) في [ب]: (اجتمعا)، وفي [س]: (جمعنا).

(٧) في [أ، هـ، س، ط]: (قال).

(٨) كذا في النسخ، ولعل الصواب (ليلتين وليلة).

(٩) تكرر في: [جـ].

١٦٨٦٢- **حدثنا** ابن إدريس عن أبيه عن حماد عن إبراهيم قال: إذا نكح الأمة ثم وجد ما ينكح الحرة إن شاء (أمسكها)[١]، ويقسم ليلتين وليلة.

١٦٨٦٣- **حدثنا** ابن نمير عن عبد الملك عن عطاء قال: يقسم للحرة يومين وللأمة يوماً./ ١٥١/٤

١٦٨٦٤- **حدثنا** يحيي بن يعلى التيمي عن منصور عن إبراهيم قال: للحرة يومان وللأمة يوم.

١٦٨٦٥- [٢]**حدثنا** يونس بن محمد قال: نا شريك عن عطاء عن سعيد بن جبير قال: للحرة يومان وللأمة يوم.

* * *

[٢٦] المسلمة والنصرانية (تجتمعان)[٣]، من قال: قسمتهما سواء

١٦٨٦٦- **حدثنا** عبدة عن سعيد عن قتادة عن ابن المسيب والحسن فيمن يتزوج اليهودية والنصرانية على المسلمة (قالا)[٤]: يقسم بينهما (سواء)[٥].

١٦٨٦٧- **حدثنا** معن عن ابن أبي ذئب عن الزهري قال: قسمتهما سواء.

١٦٨٦٨- [حدثنا ابن نمير عن عبيدة عن إبراهيم قال: يقسم لها كما يقسم للحرة][٦].

---

(١) في [جـ، س، ك]: (مسكها).

(٢) في [ز]: زيادة (و).

(٣) في [ب]: (يجتمعان).

(٤) في [س]: (قال).

(٥) في [أ، ب]: (بالسواء).

(٦) سقط الخبر من: [هـ].

١٦٨٦٩- **حدثنا** أسباط بن محمد عن مطرف عن الشعبي في الرجل يتزوج المسلمة واليهودية (و)[١] النصرانية قال: يسوّي بينهما في القسمة من ماله (ونفسه)[٢].

١٦٨٧٠- **حدثنا** أبو خالد - وليس بالأحمر - عن (شعبة)[٣] قال: سألت الحكم وحماداً (عنه)[٤] فقالا: هما في القسمة سواء.

* * *

[٢٧] في الرجل يتزوج المرأة فيظهر في العلانية شيئاً وفي السر أقل

١٦٨٧١- **حدثنا** هشيم قال: نا يونس عن الحسن أنه قال في صداق السر: إذا أعلن أكثر منه (قال)[٥]: يؤخذ بالسر (وتبطل)[٦] العلانية.

١٦٨٧٢- [**حدثنا** هشيم عن خالد عن ابن سيرين عن شريح قال: يؤخذ بالسر وتبطل العلانية][٧].

١٦٨٧٣- **حدثنا** معتمر (عن معمر)[٨] عن الزهري قال: الأمر على السر.

---

(١) في [هـ]: (أو).

(٢) في [أ، ب، ط]: (ويقسمه).

(٣) في [أ، ب، س، ط، هـ]: (سعيد).

(٤) سقط من: [هـ].

(٥) سقط من: [هـ]: (قال).

(٦) في [أ، ب، س]: (ويبطل).

(٧) سقط الخبر من: [ط].

(٨) سقط من: [ز].

١٦٨٧٤- **حدثنا** ابن علية عن منصور قال: سألت الحكم بن (عتيبة)[١] عن الرجل أصدق (ألفاً)[٢] في السر (و)[٣] أعلن ألفين قال: يؤخذ بالسر لأنه الحق وتبطل العلانية.

١٦٨٧٥- **حدثنا** أبو معاوية عن حجاج عن أبي عون عن شريح قال: (يؤخذ)[٤] بالأول (منهما)[٥]./ ١٥٢/٤

* * *

[٢٨] من قال: يؤخذ بالعلانية

١٦٨٧٦- **حدثنا** أبو بكر قالك نا هشيم عن حصين عن الشعبي قال: يؤخذ بالعلانية.

١٦٨٧٧- **حدثنا** ابن مسهر وأبو معاوية عن الشيباني عن الشعبي قال: يؤخذ بالعلانية.

١٦٨٧٨- **حدثنا** ابن علية عن منصور بن عبد الرحمن قال: لقيت الشعبي (فسألته)[٦] عن ذلك فقال: قال شريح: (هدم)[٧] العلانية السر.

١٦٨٧٩- **حدثنا** وكيع عن حماد بن زيد عن شعبة عن أبي قلابة قال: يؤخذ بالعلانية.

---

(١) في [أ، هـ]: (عيينة).

(٢) في [ز]: (أن).

(٣) سقط من: [س].

(٤) في [س]: (يوجد).

(٥) زيادة في [ك، ز، جـ]: (منهما).

(٦) في [ك، ز، ب، ط]: (فسألت).

(٧) في [أ، ط، هـ]: (هدمت).

[٢٩] الرجل يتزوج الأمة ثم يشتريها

١٦٨٨٠- **حدثنا** جرير عن مغيرة عن إبراهيم (و)[١] الشعبي قال: إذا كانت الأمة تحت الحر فاشتراها (قالا)[٢]: (بطل)[٣] النكاح، وتكون جارية (له)[٤] يطأها إن شاء.

١٦٨٨١- **حدثنا** ابن علية عن يونس عن الحسن في الرجل يحب الأمة ثم يشتريها، قال: أذهب الرق عقدتها.

١٦٨٨٢- **حدثنا** وكيع عن (علي)[٥] ابن (مبارك)[٦] عن يحيى بن أبي كثير (عن)[٧] مكحول في الرجل يتزوج الأمة ثم يشتريها قال: يطأها بالملك.

١٦٨٨٣- **حدثنا** معتمر عن ليث عن طاوس قال: يطأها بالملك.

١٦٨٨٤- **حدثنا** حماد بن خالد عن ابن أبي (ذئب)[٨] قال: سألت عطاء عن الرجل (تكون)[٩] (تحته)[١٠] الأمة (فيشتريها)[١١] قال:

---

(١) في [س، ط، هـ]: (عن).

(٢) في [س، ط]: (قال)، وسقط من: [هـ].

(٣) سقط من: [جـ].

(٤) في [ز]: (لن).

(٥) سقط من: [أ، ب، س، ط، هـ].

(٦) في [أ]: (المبارك).

(٧) في [ط]: (و)، بالواو.

(٨) في [أ]: (دهب).

(٩) في [س]: (يكون).

(١٠) في [أ، ب]: (تحت).

(١١) في [أ، ب، س، ط]: (يشتريها)، وفي [ز]: (فاشتراها).

هـي (أمته)[١] يصنع بها ما شاء.

١٦٨٨٥- قال: وسألت الزهري فقال: (مثل)[٢] ذلك.

١٦٨٨٦- **حدثنا** خالد بن حبان عن (جعفر)[٣] بن برقان قال: سألت الزهري عن رجل كانت تحته أمة فاشتراها، قال: هدم الشراء النكاح.

١٦٨٨٧- قال: جعفر وسألت/ ميمون بن مهران عن ذلك، قال: (يحل)[٤] له من (قبل)[٥] (بابين)[٦]، (من)[٧] قبل التزويج ومن قبل الشراء. ١٥٣/٤

١٦٨٨٨- **حدثنا** يزيد بن هارون عن حبيب عن عمرو قال: سئل جابر بن زيد عن رجل كانت تحته (أمة)[٨] فطلقها (تطليقة)[٩] ثم أعتق العبد فاشترى امرأته، (ما منزلها)[١٠]؟ قال: إذا اشتراها فهي بمنزلة السرية، (فقد)[١١] أفتى بذلك عكرمة والحسن.

---

(١) في [أ، هـ]: (أمة).

(٢) سقط من: [س].

(٣) في [هـ]: (حفص).

(٤) في [أ، ب]: (تحل).

(٥) في [جـ]: (جهة).

(٦) في [س]: (يا تبن)، وفي [ز]: (وابين)، وفي [هـ]: (ملكين).

(٧) سقط من: [جـ].

(٨) في [ط، س، ب]: (أمة).

(٩) في [ك]: (تطيقه).

(١٠) في [أ، ب، ط]: (منزلتها).

(١١) في [هـ]: (وقد).

[٣٠] الرجل (تكون)[١] تحته الأمة فيطلقها تطليقتين ثم يشتريها

١٦٨٨٩- **حدثنا** عباد بن العوام عن يحيى بن سعيد عمن حدثه عن عثمان ابن عفان وزيد بن ثابت (أنهما)[٢] قالا: (لا)[٣] تحل له حتى تنكح زوجاً غيره[٤].

١٦٨٩٠- **حدثنا** عباد بن (العوام)[٥] عن محمد بن إسحاق قال: قرأت كتاب عمر بن عبد العزيز: إنها لا تحل له حتى تنكح زوجاً غيره.

١٦٨٩١- **حدثنا** ابن فضيل عن الأعمش [عن إبراهيم عن علقمة قال: لا تحل له حتى تنكح زوجاً غيره.

١٦٨٩٢- [(**حدثنا** أبو معاوية وابن فضيل عن الأعمش)[٦] عن أبي الضحى عن مسروق قال: لا تحل له حتى تنكح زوجاً غيره][٧].

١٦٨٩٣- [حدثنا ابن إدريس عن شعبة عن أبي عون عن أبي صالح الحنفي عن علي قال: لا يطؤها[٨].

---

(١) في [س]: (يكون).

(٢) سقط من: [س، هـ].

(٣) سقط من: [ز].

(٤) مجهول؛ لإبهام راويه.

(٥) في [أ، ب، جـ، ز، ط، ك]: (عوام).

(٦) سقط من: [جـ].

(٧) سقط الخبر من: [ز].

(٨) صحيح.

١٦٨٩٤- حدثنا جرير عن مغيرة عن إبراهيم قال: لا تحل له حتى تنكح زوجاً غيره][1].

١٦٨٩٥- **حدثنا** جرير عن الشيباني عن أبي الضحى (و)[2] الشعبي (قالا)[3]: لا تحل له إلا من حيث حرمت عليه، حتى (تتزوج)[4] زوجاً غيره ويدخل بها.

١٦٨٩٦- **حدثنا** ابن إدريس عن ليث عن حماد عن إبراهيم قال: لا تحل له إلا من حيث حرمت عليه.

١٦٨٩٧- **حدثنا** (عباد)[5] عن سعيد عن أبي معشر عن إبراهيم قال: لا تحل له حتى تنكح زوجاً غيره.

١٦٨٩٨- **حدثنا** أبو بكر قال: نا عبد الأعلى عن معمر عن الزهري قال: لا تحل له حتى تنكح زوجاً غيره./ ١٥٤/٤

١٦٨٩٩- **حدثنا** ابن إدريس عن (مالك)[6] عن الزهري أن أبا عبد الرحمن سأل زيد بن ثابت أن مملوكة كانت تحت رجل فطلقها (فابتها)[7] ثم اشتراها، قال: لا تحل له إلا من حيث حرمت عليه[8].

---

(١) سقط الخبران من [أ، س، هـ].

(٢) في [هـ]: (عن).

(٣) في [أ، هـ، س، ط، ز، جـ، ك]: (قال).

(٤) في [هـ]: (تنكح).

(٥) في [ط]: (عياد).

(٦) في [س]: (عبد الملك).

(٧) في [هـ]: (فبتها).

(٨) منقطع؛ الزهري لم يدرك زيد بن ثابت.

١٦٩٠٠- [**حدثنا** أبو بكر قال: نا (ابن)[١] إدريس عن داود عن الشعبي قال: لا تحل له إلا من حيث حرمت عليه][٢].

١٦٩٠١- **حدثنا** يزيد بن هارون عن (حبيب)[٣] عن عمرو عن جابر بن زيد قال: لا تحل له حتى تنكح زوجاً غيره.

١٦٩٠٢- **حدثنا** غندر عن شعبة عن الحكم عن إبراهيم قال: سألت (عن ذلك)[٤] عبيدة فأبى ذلك علي.

* * *

[٣١] [فيه: (أله)[٥] أن يغشاها بالملك][٦]

١٦٩٠٣- **حدثنا** أبو بكر قال: نا ابن إدريس عن ليث عن طاوس قال: هي (مما)[٧] ملكت يمينه.

١٦٩٠٤- **حدثنا** عباد بن عوام سعيد عن قتادة عن الحسن قال: يطأها بملك اليمين.

١٦٩٠٥- **حدثنا** عبد الأعلى عن هشام عن محمد عن حميد بن عبد الرحمن قال: أحلتها آية وحرمتها آية أخرى، ولا آمرك ولا أنهاك.

---

(١) سقط من: [أ، هـ، س، ط، ز، ك].

(٢) سقط الخبر من: [أ].

(٣) في [ك]: (جندب).

(٤) في [أ، ب، جـ، ز]: (عنه).

(٥) في [أ، ب]: (آية).

(٦) في [س]: (أن حيث أن يغشاها بالملك).

(٧) في [أ، هـ]: (ما).

١٦٩٠٦- **حدثنا** عبد الأعلى عن سعيد عن قتادة عن سعيد بن المسيب قال: (ليس)[١] له أن يغشاها بملك اليمين، وإن شاء أعتقها (وتزوجها)[٢]، وكانت عنده على واحدة.

١٦٩٠٧- وكان قتادة يأخذ به.

١٦٩٠٨- **حدثنا** عبد الأعلى عن سعيد عن قتادة عن جابر وأبي سلمة مثله.

* * *

[٣٢] في العبد تكون تحته الأمة فيطلقها تطليقتين

١٦٩٠٩- **حدثنا** عبد العزيز بن عبد الصمد العمي عن عطاء بن السائب/ عن ١٥٥/٤
إبراهيم أن ابن مسعود قال في رجل يعني (عبداً)[٣] طلق امرأته تطليقتين وهي مملوكة فأعتقا، فقال ابن مسعود: لا يتزوجها حتى تنكح زوجاً غيره[٤].

١٦٩١٠- **حدثنا** عبدة بن سليمان عن سعيد عن قتادة عن الحسن.

١٦٩١١- وأبي معشر عن إبراهيم في الأمة تكون تحت العبد فيطلقها تطليقتين فيعتقان جميعاً (قالا)[٥]: لا تحل له حتى تنكح زوجاً غيره.

١٦٩١٢- [**حدثنا** عبد الأعلى عن داود عن عامر في العبد يطلق الأمة تطليقتين فيعتقان جميعاً قال: لا تحل له حتى تنكح زوجاً غيره][٦].

---

(١) سقط من: [ط، هـ].

(٢) في [س، ط، هـ]: (وزوجها).

(٣) في [هـ]: (عبد).

(٤) منقطع ضعيف؛ إبراهيم لم يدرك ابن مسعود، وعطاء اختلط.

(٥) كذا في [هـ]، وفي بقية النسخ: (قال).

(٦) سقط الخبر من: [أ، ب].

١٦٩١٣- **حدثنا** عبدة عن سعيد بن أبي عروبة (عمن)[١] حدثه عن يحيى بن أبي كثير عن أبي الحسن مولى لبني نوفل قال: كنت أنا وامرأتي مملوكين [[فطلقتها تطليقتين ثم (اعتقنا)[٢] بعد ذلك، فأردت مراجعتها فسألت ابن عباس فقال: إن راجعتها فهي عندك على واحدة ومضت اثنتان، قضى بذلك رسول الله ﷺ[٣].

١٦٩١٤- **حدثنا** الفضل بن دكين قال: نا شيبان عن يحيى بن أبي كثير عن (عمر)[٤] ابن (معتب)[٥] عن أبي الحسن مولى (لبني)[٦] نوفل عن ابن عباس عن النبي (ﷺ)[٧] بمثله[٨].

١٦٩١٥- **حدثنا** عبد الوهاب بن عطاء عن سعيد عن قتادة عن أبي سلمة وجابر ابن عبدالله (قالا)[٩]: إذا أعتقت في عدتها فإنه يتزوجها إن شاء وتكون عنده

---

(١) في [ز]: (عن).

(٢) في [أ، ب، ز]: (أعتقتها)، وفي [س]: (أعتقا)، وفي [ك]: (أعتقها).

(٣) مجهول منقطع؛ يحيى لا يروي عن أبي الحسن، وشيخ سعيد مبهم، و انظر: وما بعده.

(٤) في [أ، ب، س، ط، هـ]: (عمرو).

(٥) في [أ، ب، س، هـ]: (مغيث).

(٦) كذا في [هـ]، وبقية النسخ: (بن)، وفي [ز]: (بني).

(٧) في [جـ، ط، ك]: (عليه السلام).

(٨) ضعيف؛ لضعف عمرو بن معتب، أخرجه أحمد (٢٠٣١)، وأبو داود (٢١٨٧)، وابن ماجه (٢٠٨٢)، والحاكم ٢/٢٢٣، والجصاص في أحكام القرآن ٢/٨٢، والنسائي ٦/١٥٤، وفي الكبرى (٥٦٢١)، والدارقطني ٣/٣١٠، والبيهقي ٧/٣٧٠، والطبراني (١٠٨١٣)، وعبد الرزاق (١٢٩٨٩).

(٩) في [ب، ط]: (قال).

على (واحدة)[١][٢].

* * *

[٣٣] في الرجل تكون عنده الأمة فيشتري بعضها، يطأها أم لا؟

١٦٩١٦- **حدثنا** هشيم عن يونس عن الحسن في (رجل)[٣] تزوج أمة بين رجلين فاشترى/ نصيب أحدهما قال: يكف عنها حتى (يشتري)[٤] نصيب الآخر. ١٥٦/٤

١٦٩١٧- **حدثنا** هشيم عن صاحب له عن حماد عن إبراهيم مثله.

١٦٩١٨- **حدثنا** هشيم عن منصور عن قتادة قال: لم يزده ملكه (منها)[٥] إلا قرباً.

١٦٩١٩- **حدثنا** عبد الأعلى عن معمر عن الزهري أنه كان يقول: إذا اشترى من امرأة نصيباً فلا يقربها حتى يستخلصها.

* * *

[٣٤] في (الرجل)[٦] يعتق أمته ويجعل عتقها (صداقها)[٧]، من يراه جائزاً ومن فعله

١٦٩٢٠- **حدثنا** أبو بكر قال: حدثنا هشيم بن (بشير)[٨] عن عبد العزيز بن

---

(١) في [س]: (حدة).

(٢) منقطع؛ قتادة لا يروي عن جابر بن عبدالله.

(٣) في [هـ]: (الرجل).

(٤) في [ط]: (يشتر).

(٥) سقط من: [أ، ب، هـ].

(٦) في [جـ، ب، هـ]: (رجل).

(٧) في [س]: (صدقتها).

(٨) في [س، ط، هـ]: (بشر).

(صهيب)[١] عن أنس][٢] أن النبي ﷺ جعل عتق صفية صداقها[٣].

١٦٩٢١- **حدثنا** حاتم بن إسماعيل عن جعفر عن أبيه قال: (قال)[٤] علي: (إن شاء (الرجل)[٥])[٦] أعتق أم ولده وجعل عتقها مهرها[٧].

١٦٩٢٢- **حدثنا** أبو أسامة عن يحيى بن سعيد قال: قال سعيد بن المسيب: من أعتق وليدته أو أم ولده وجعل عتقها صداقها رأيت ذلك جائزاً له.

١٦٩٢٣- **حدثنا** عبد الأعلى عن معمر عن الزهري أنه كان يقول: إذا أعتق الرجل أمته وجعل عتقها صداقها: إن ذلك جائز.

* * *

[٣٥] من قال: لها مع ذلك شيء وهو إذا فعل (ذلك)[٨] كالراكب بدنته

١٦٩٢٤- **حدثنا** هشيم عن مغيرة عن إبراهيم (عن)[٩] ابن عمر في الرجل يعتق الأمة ويجعل عتقها صداقها قال: هو كالراكب بدنته[١٠].

---

(١) في [س]: (مهيب).

(٢) تكررت الأخبار [١٦٩١٣- ١٦٩٢٠] في: [س].

(٣) صحيح، أخرجه البخاري (٥١٦٩)، ومسلم (١٣٦٥).

(٤) سقط من: [هـ].

(٥) في [ب]: (للرجل)، وفي [ط]: (الله).

(٦) سقط من: [هـ].

(٧) منقطع؛ أبوجعفر لم يدرك علي بن أبي طالب ﷺ.

(٨) سقط من: [ك].

(٩) سقط من: [ط].

(١٠) منقطع؛ إبراهيم لا يروي عن ابن عمر.

١٦٩٢٥- **حدثنا** وكيع عن سفيان عن أبي إسحاق عن أبي الكنود عن عبد الله قال: مثل الذي يعتق أمته ويتزوجها مثل الرجل يركب بدنته[١].

١٦٩٢٦- **حدثنا** هشيم عن يونس عن ابن سيرين أنه كان يقول: إذا جعل عتق أمته صداقها كان يجب أن يجعل لها شيئاً مع ذلك.

١٦٩٢٧- **حدثنا** عباد بن عوام عن/ عبد الملك عن عطاء في رجل قال لأمته: قد أعتقتك وتزوجتك، قال: هي حرة إن شاءت تزوجته وإن شاءت لم تتزوجه. ١٥٧/٤

* * *

[٣٦] في (الرجل)[٢] يعتق أمته (لله)[٣] (تعالى)[٤]، ألله أن يتزوجها؟

١٦٩٢٨- **حدثنا** أبو بكر قال: نا عبد الأعلى عن سعيد عن قتادة عن أنس بن مالك وسعيد بن المسيب أنهما قالا: إذا أعتقها (لله)[٥] (تعالى)[٦] فلا يعود فيها، ولا يريان بأساً أن يعتقها ليتزوجها[٧].

١٦٩٢٩- **حدثنا** عبد الأعلى عن شعبة عن سعيد عن النخعي أنه (كرهه)[٨] إذا أعتقها لله.

---

(١) حسن؛ لحال أبي الكنود.

(٢) في [هـ، ز]: (رجل).

(٣) في [ط]: (الله).

(٤) سقط من: [جـ، س، ك].

(٥) في [ط]: (الله).

(٦) سقط من: [ك، جـ].

(٧) صحيح.

(٨) في [أ، ط، هـ]: (كره).

١٦٩٣٠- **حدثنا** وكيع عن سفيان عن منصور عن إبراهيم أنه كره أن يعتقها ثم يتزوجها[١].

١٦٩٣١- **حدثنا** وكيع عن سفيان عن قتادة عن سعيد بن المسيب أنه كره أن يعتقها لوجه الله (تعالى)[٢] ثم يتزوجها.

١٦٩٣٢- **حدثنا** عبد الأعلى عن سعيد عن قتادة أن بشير بن كعب قرأ هذه الآية: ﴿(فَٱمْشُواْ)[٣] فِي مَنَاكِبِهَا﴾ [الملك: ١٥]، فقال لجاريته: إن دريت ما مناكبها فانت حرة لوجه الله، قالت: فإن مناكبها (جبالها)[٤] (فكأنما سفع)[٥] وجهه ورغب في جاريته فجعل يسأل عن ذلك فمنهم من يأمره ومنهم من ينهاه حتى لقي أبا الدرداء فذكر ذلك له فقال: دع ما يريبك إلى ما لا يريبك فإن الخير في طمأنينة وإن الشر في ريبة (فترك)[٦] ذلك[٧].

* * *

[٣٧] من قال: لا بأس أن يتزوجها وإن أعتقها لله

١٦٩٣٣- **حدثنا** عبد الأعلى عن سعيد عن قتادة (أن)[٨] الحسن و عطاء كانا لا

---

(١) زيادة في [ك]: (حدثنا وكيع عن سفيان عن قتادة عن سعيد بن المسيب أنَّه كره أن يعتقها ثم يتزوجها). وهو تكرار بالمعنى للأثر الآتي.

(٢) سقط من: [جـ، ز، ك].

(٣) في [س]: (فامشوا).

(٤) في [هـ]: (حبالها).

(٥) في [س، ط]: (فإنها سفع)، وفي [ك]: (وكأنما سفع)؛ وفي [هـ]: (فسفع).

(٦) في [هـ، س، ط]: (فنزل).

(٧) منقطع؛ قتادة لا يروي مباشرة عن بشير بن كعب.

(٨) في [أ، س، ط، هـ]: (عن).

يريان بذلك بأساً (و)[١]إن أعتقها لله (ويقولان: هو أعظم للأجر)[٢].

١٦٩٣٤- [حدثنا عبد الأعلى عن يونس عن الحسن أنه كان إذا سئل عن الرجل يعتق جاريته ويتزوجها (أنه)[٣] كان لا يرى بذلك بأساً وإن اعتقها لله][٤]./ ١٥٨/٤

* * *

[٣٨] من كان يكره النكاح في أهل الكتاب

١٦٩٣٥- حدثنا عبد الله بن إدريس عن الصلت بن (بهرام)[٥] عن شقيق قال: تزوج حذيفة يهودية فكتب إليه عمر أن خلّ سبيلها، فكتب إليه[٦]: إن كانت حراماً خليت سبيلها، فكتب إليه: إني لا أزعم أنها حرام ولكني أخاف أن يعاطوا (المومسات)[٧] منهن[٨].

---

(١) سقط من: [ب].

(٢) سقط من: [أ]، وفي [س]: (ويقولان هو أعظم لك أجراً).

(٣) في [س، ب، ك، جـ]: زيادة (أنه).

(٤) سقط الخبر من: [أ].

(٥) في [أ، ب]: (مهرام).

(٦) زيادة في [أ، ب]: (حذيفة).

(٧) في [أ، ب، س، ز، ط، ك، هـ]: (المؤمنات)، وانظر: تفسير ابن جرير ٣٧٨/٢، وأحكام القرآن للجصاص ٣٢٣/٣، وسنن البيهقي ١٧٢/٧، وسنن سعيد بن منصور ٧١٦/١، وكذلك: الدر المنثور ٦١٥/١، والمحرر الوجيز ٢٩٦/١، وتفسير ابن كثير ٢٥٨/١، وتفسير القرطبي ٦٨/٣، وتلخيص الحبير ١٧٤/٣.

(٨) صحيح.

١٦٩٣٦- **حدثنا** (أبو)[١] خالد الأحمر عن عبد الملك قال: سألت عطاء عن نكاح اليهوديات والنصرانيات فكرهه فقال: كان ذلك والمسلمات قليل.

١٦٩٣٧- **حدثنا** يحيى بن سعيد عن عبيد الله بن عمر عن نافع عن ابن عمر أنه كان يكره نكاح نساء أهل الكتاب ولا يرى بطعامهن بأساً[٢].

١٦٩٣٨- **حدثنا** وكيع (بن)[٣] الجراح عن جعفر بن برقان عن ميمون بن مهران عن (ابن)[٤] عمر أنه كره نكاح نساء أهل الكتاب وقرأ: [﴿**وَلَا تَنكِحُواْ ٱلْمُشْرِكَٰتِ حَتَّىٰ يُؤْمِنَّ**﴾ [البقرة: ٢٢١][٥]][٦].

* * *

[٣٩] من رخص في نكاح نساء أهل الكتاب

١٦٩٣٩- **حدثنا** أبو بكر قال: نا وكيع عن سفيان عن أبي إسحاق عن هبيرة عن علي قال: تزوج رجل من أصحاب النبي ﷺ يهودية[٧].

١٦٩٤٠- **حدثنا** وكيع عن سفيان عن أبي إسحاق عن هبيرة أن طلحة تزوج نصرانية[٨].

---

(١) سقط من: [ز].

(٢) صحيح.

(٣) في [أ، ب، جـ، ز، س، ط، ك]: (عن).

(٤) سقط من: [ز].

(٥) كذا في [ف] و في بقية النسخ: (ولاتنكحوهن حتى يؤمن).

(٦) صحيح.

(٧) حسن؛ هبيرة صدوق.

(٨) حسن.

١٦٩٤١- **حدثنا** محمد بن فضيل عن أشعث عن أبي الزبير عن جابر قال: شهدنا القادسية مع سعد ونحن يومئذ لا نجد سبيلاً إلى المسلمات وتزوجنا اليهوديات والنصرانيات فمنا من طلق ومنا من أمسك[١].

١٦٩٤٢- **حدثنا** ابن إدريس عن شعبة عن الحكم عن جار لحذيفة عن حذيفة أنه (نكح)[٢] يهودية وعنده عربيتان[٣].

١٦٩٤٣- **حدثنا** وكيع عن سفيان عن حماد عن سعيد بن جبير قال: لا بأس بنكاح النصرانية.

١٦٩٤٤- **حدثنا** هشيم عن مطرف عن الشعبي أنه كان لا يرى بأساً بالنكاح في أهل الكتاب./ ١٥٩/٤

١٦٩٤٥- **حدثنا** أبو خالد الأحمر عن حجاج عن الحكم عن أبي عياض قال: لا بأس بنكاح اليهوديات والنصرانيات إلا أهل الحرب.

* * *

[٤٠] المسلم كم يجمع من أهل الكتاب؟

١٦٩٤٦- **حدثنا** أبو بكر قال: نا عبدة عن سعيد عن قتادة عن ابن المسيب والحسن قالا: لا بأس أن يتزوج الرجل أربعاً من أهل الكتاب.

١٦٩٤٧- [**حدثنا** أبو بكر قال: نا وكيع عن أبي الربيع عن ابن أبي نجيح عن مجاهد قال: لا بأس أن يجمع الرجل أربعاً من أهل الكتاب][٤].

---

(١) ضعيف؛ لضعف أشعث.

(٢) في [ط]: (أنكح).

(٣) مجهول.

(٤) سقط الخبر من: [أ].

١٦٩٤٨- **حدثنا** روح بن عبادة عن ابن أبي ذئب عن الزهري قال: يتزوج الحر أربع إماء وأربع نصرانيات والعبد كذلك.

* * *

[٤١] في نساء أهل الكتاب إذا كانوا حرباً للمسلمين

١٦٩٤٩- **حدثنا** عباد بن عوام عن سفيان بن حسين عن الحكم عن مجاهد عن ابن عباس قال: لا يحل نكاح نساء أهل الكتاب إذا كانوا حرباً[١].

١٦٩٥٠- قال الحكم: فحدثت به إبراهيم فأعجبه ذلك.

١٦٩٥١- **حدثنا** عبد الرحمن (بن محمد)[٢] المحاربي عن حجاج عن الحكم عن أبي عياض قال: نساء أهل الكتاب لنا حلال إلا أهل الحرب فإن نساءهم وذبائحهم عليكم حرام.

١٦٩٥٢- **حدثنا** الفضل بن دكين عن بن أبي (غنية)[٣] عن الحكم قال: إن من أهل الكتاب من لا يحل لنا مناكحته ولا ذبيحته، أهل الحرب.

١٦٩٥٣- **حدثنا** محمد بن (بكر)[٤] عن ابن جريج (قال)[٥]: أخبرني أبو بكر بن عبد الله عن محمد بن عمرو (العتواري)[٦] ويحيى بن عبد الرحمن بن حاطب عن عبيد الله بن عبد الله بن عتبة.

---

(١) صحيح.

(٢) سقط من: [هـ].

(٣) في [أ، هـ]: (عتبة)، وفي [خ]: (عيينة).

(٤) في [ب، س، ط، هـ]: (بكير).

(٥) في [هـ]: (قالا).

(٦) في [س، هـ]: (الفزاري)، وفي [ط]: (القواري).

١٦٩٥٤- وعن عمرو بن سليم الزرقي عن ابن المسيب.

١٦٩٥٥- وعن أبي (النضر)[١] عن عروة بن الزبير أنهم قالوا في المرأة من أهل الكتاب: إذا/ دخلت من أرض الحرب تدخل أرض العرب بأمان، إن أظهرت السكون في أرض العرب فلا بأس أن ينكحها، المسلم، وإن لم يظهر ذلك إلا عند الخطبة لم تنكح. ١٦٠/٤

* * *

[٤٢] في نكاح (إماء)[٢] أهل الكتاب

١٦٩٥٦- **حدثنا** جرير عن مغيرة عن أبي ميسرة قال: (إماء)[٣] أهل الكتاب بمنزلة حرائرهم.

١٦٩٥٧- **حدثنا** حفص بن غياث عن أشعث عن الحسن أنه قال: إنما رخص لهذه الأمة في نساء أهل الكتاب ولم يرخص (لهم)[٤] في الإماء.

١٦٩٥٨- **حدثنا** عثمان عن ثور عن مكحول أنه كره نكاح إماء أهل الكتاب.

١٦٩٥٩- **حدثنا** وكيع عن سفيان عن ابن أبي نجيح عن مجاهد: ﴿فَتَيَٰتِكُمُ ٱلْمُؤْمِنَٰتِ﴾[النساء: ٢٥]، قال: لا ينبغي للحر المسلم أن ينكح أمة من أهل الكتاب.

* * *

---

(١) في [س، هـ]: (النصر).

(٢) في [ز، هـ]: (نساء).

(٣) سقط من: [ز].

(٤) سقط من: [أ، س، هـ].

[٤٣] في الرجل يتزوج المرأة على صداق عاجل (و)[١] آجل

١٦٩٦٠- **حدثنا** أبو بكر قال: نا معتمر بن سليمان (عن)[٢] [٣](مسور)[٤] أن عمر بن عبد العزيز: كتب إذا دخل الرجل بالمرأة فقد وجب العاجل (والآجل)[٥] إلا أن يشترط في الآجل.

١٦٩٦١- **حدثنا** شريك عن منصور عن إبراهيم في الرجل يتزوج (المرأة)[٦] إلى (ميسرة)[٧]، قال: كان يقول: إلى موت أو (فراق)[٨].

١٦٩٦٢- **حدثنا** هشيم عن يونس عن الحسن أنه كان يقول في الآجل من المهر: هو حال إلا أن (تكون له)[٩] مدة معلومة.

١٦٩٦٣- **حدثنا** حفص عن أشعث عن ابن سيرين عن شريح قال: (تزوج رجل)[١٠] امرأة (بعاجل وآجل)[١١] إلى ميسرة فقدمته إلى شريح فقال:

---

(١) في [أ، ب، هـ، س، ط]: (أو).

(٢) سقط من: [ط].

(٣) في [أ، ب، س، ط، هـ]: زيادة (ابن).

(٤) في [س، ط، هـ]: (سويد)، ولعله: (مسور بن زيد)، انظر: التاريخ الكبير ٤١١/٧، والجرح والتعديل ٢٩٨/٨، والثقات ١٧٤/٩، ويحتمل أنه: (شيبة بن مساور).

(٥) في [هـ]: (فالآجل).

(٦) في [س، ط، هـ، أ]: (الرجل).

(٧) في [س]: (الميسرة).

(٨) في [س]: (بفراق).

(٩) في [أ، ب]: (يكون).

(١٠) في [س]: (تزوجت برجل).

(١١) في [هـ]: (بآجل وعاجل).

(دلينا)[١] على ميسرة نأخذه لك.

١٦٩٦٤- **حدثنا** (أزهر السمان)[٢] عن ابن عون عن أياس بن معاوية قال: إذا دخل بها فلا دعوى لها في (الآجل)[٣].

١٦٩٦٥- **حدثنا** أبو خالد الأحمر عن أشعث عن الشعبي قال: العاجل والآجل إلى/ موت (أو فرقة)[٤]. ١٦١/٤

١٦٩٦٦- **حدثنا** أبو داود عن حماد بن سلمة قال: سمعت حماداً يقول: هو حال (تأخذه به)[٥] إذا (شاءت)[٦].

١٦٩٦٧- **حدثنا** (عبد الأعلى)[٧] عن برد عن مكحول (و)[٨]الزهري (قالا)[٩] [١٠]في رجل تزوج امرأة فدخل بها (فرأى بها)[١١] (جنوناً)[١٢] أو جذاماً أو برصاً أو (عفلاً: أنها)[١٣] ترد من هذاولها الصداق الذي استحل به فرجها

---

(١) في [جـ، هـ]: (دلنا)، وفي [س]: (دللنا).

(٢) في [س]: (أظهر الثمان).

(٣) في [أ، ب]: (الآجر).

(٤) في [س]: (فراقه).

(٥) في [س، هـ]: (تأخذيه).

(٦) في [س، هـ]: (شئت).

(٧) في [س، ط، هـ]: (عبد الرحمن).

(٨) في [ط، هـ]: (عن).

(٩) في [ب، ط]: (قال).

(١٠) زيد في [ط]: (لا).

(١١) في [أ، ب، جـ، ز، ك]: زيادة جملة (فرأى بها).

(١٢) في [هـ]: (جوناً).

(١٣) في [أ، ب]: (عقدانها)، وفي [هـ]: (عقلاً إنها).

(العاجل والآجل)[١] وصداقه (على من غره)[٢].

* * *

[٤٤] في نكاح نصارى بني (تغلب)[٣].

١٦٩٦٨- **حدثنا** (عبدة)[٤] عن سعيد عن أبي معشر عن إبراهيم عن علي أنه كان يكره ذبائح نصارى بني (تغلب)[٥] ونساءهم ويقول؛ هم من العرب[٦].

١٦٩٦٩- **حدثنا** عبدة عن سعيد عن قتادة عن الحسن أنه كان لا يرى بذلك بأساً ويقول: انتحلوا (ديناً)[٧] فذلك دينهم.

١٦٩٧٠- **حدثنا** يزيد بن هارون عن حبيب عن عمرو بن (هرم)[٨] قال: سئل جابر بن زيد عن نصارى العرب هل تحل نساؤهم[٩] للمسلمين[١٠] قال: ليسوا من أهل الكتاب ولا تحل نساؤهم ولا طعامهم للمسلمين.

١٦٩٧١- **حدثنا** معتمر عن عمران بن (حدير)[١١] قال: قال عكرمة: ﴿(وَمَن

---

(١) في [س]: (العاجلة والآجلة).

(٢) جعله في [هـ]: ضمن عنوان الباب بعده.

(٣) في [أ]: (ثعلب)؛ وفي [س، هـ]: (ثعلبة).

(٤) في [هـ]: (عبد الله).

(٥) في [هـ]: (ثعلب).

(٦) منقطع؛ إبراهيم لم يدرك علياً.

(٧) في [أ، ب، ك]: (ديننا).

(٨) في [هـ]: (حزم).

(٩) في [ب]: زيادة (وهم).

(١٠) في [جـ]: زيادة (عن عمر).

(١١) في [هـ، س]: (جبير).

يَتَوَلَّهُم)[١] مِّنكُمْ فَإِنَّهُۥ مِنْهُمْ﴾ [المائدة: ٥١]، قال: نصارى العرب في ذبائحهم وفي نسائهم.

١٦٩٧٢- **حدثنا** عفان قال: نا حماد بن سلمة عن عطاء بن السائب عن عكرمة عن ابن عباس قال: كلوا ذبائح بني تغلب وتزوجوا نساءهم فإن الله تعالى يقول: ﴿يَٰٓأَيُّهَا ٱلَّذِينَ ءَامَنُواْ لَا تَتَّخِذُواْ ٱلْيَهُودَ وَٱلنَّصَٰرَىٰٓ أَوْلِيَآءَ ۘ بَعْضُهُمْ أَوْلِيَآءُ بَعْضٍ﴾، فلو لم يكونوا منهم إلا بالولاية لكانوا منهم[٢].

١٦٩٧٣- **حدثنا** أبو خالد الأحمر عن سعيد عن أبي (معشر)[٣] عن إبراهيم عن علي أنه (كره)[٤] (ذبائح)[٥] نصارى العرب ونساءهم[٦].

١٦٩٧٤- **حدثنا** أبو خالد عن سعيد عن أبي (معشر)[٧] عن إبراهيم أنه (كرهه)[٨].

١٦٩٧٥- **حدثنا** أبو خالد الأحمر عن سعيد عن قتادة عن الحسن قال: لا بأس به./ ١٦٢/٤

* * *

---

(١) في [هـ]: (وفمن يقولهم).

(٢) صحيح، الجمهور على أن رواية حماد عن عطاء قبل اختلاطه.

(٣) في [س]: (مشعر)؛ وفي [هـ]: (مشعر).

(٤) في [ب]: (كرهه).

(٥) سقط من: [جـ].

(٦) منقطع؛ إبراهيم لم يدرك علياً.

(٧) في [س]: (مشعر)؛ وفي [هـ]: (مشعر).

(٨) في [هـ]: (كره).

[٤٥] في الوصي: (أَله)[١] أن (يزوج)[٢]؟

١٦٩٧٦- **حدثنا** جرير (بن)[٣] عبد (الحميد)[٤] عن مغيرة عن سماك بن سلمة أن شريحاً أجاز (نكاح)[٥] (وصي، وصي)[٦].

١٦٩٧٧- **حدثنا** جرير عن مغيرة عن الحارث قال: (يشاور)[٧] الولي الوصي في النكاح، و(يلي)[٨] عقدة النكاح: الولي.

١٦٩٧٨- **حدثنا** غندر عن شعبة عن حماد في وصي (زوّج)[٩] يتيمة صغيرة في حجره قال: (جائز)[١٠].

١٦٩٧٩- **حدثنا** غندر عن أشعث عن الحسن في الوصي (يزوج)[١١] قال: هو جائز.

١٦٩٨٠- **حدثنا** ابن نمير عن (حريث)[١٢] عن الشعبي.

---

(١) في [س، هـ]: (إلا).

(٢) في [هـ]: (يتزوج).

(٣) في [أ، ب، س، ط، هـ]: (عن).

(٤) في [س، ط، هـ]: (العزيز)، وفي [خ]: (العظيم).

(٥) في [ز، هـ]: ساقطة.

(٦) سقط من: [س، هـ].

(٧) في [س، هـ]: (ليشاور).

(٨) في [هـ]: (وهي).

(٩) في [هـ]: (يزوج).

(١٠) في [س]: (جابر).

(١١) في [هـ]: (يتزوج).

(١٢) في [س، هـ]: (حرث).

١٦٩٨١- (و)[١] عن الحكم وحماد عن إبراهيم (قالا)[٢]: ما صنع الوصي فهو جائز إلا النكاح.

١٦٩٨٢- **حدثنا** سهل بن يوسف عن عمرو عن الحسن أنه كان لا يجعل للوصي (من)[٣] أمر النكاح شيئاً إلا أن يكون (قد)[٤] قال: أنت وصي في نكاح (أخواتي)[٥] (وبناتي)[٦] فإن فعل فالوصي أحق من الولي، وإلا فالولي أحق من الوصي.

* * *

[٤٦] الرجل يتزوج[٧] المرأة على أنه حر (فيوجد)[٨] (مملوكاً)[٩]

١٦٩٨٣- **حدثنا** أبو بكر قال: نا وكيع عن إسماعيل عن الشعبي في (امرأة)[١٠] تزوجت رجلاً على أنه حر فوجد (عبداً)[١١] قال: (تخير)[١٢].

---

(١) سقط من: [أ، ب، ز، ط، هـ].

(٢) في [س، ط، هـ]: (قال).

(٣) في [ف]: (في).

(٤) سقط من: [جـ، ز، ك].

(٥) في [س، هـ]: (اخواني).

(٦) سقط من: [هـ].

(٧) في [ز]: زيادة (و).

(٨) في [س]: (فوجد).

(٩) في [أ، ب]: (مملوك).

(١٠) في [هـ]: (المرأة).

(١١) في [جـ، س، ز، ك]: (عبد).

(١٢) في [أ، ب]: (يخير).

١٦٩٨٤- **حدثنا** غندر عن أشعث عن الحسن أنه سئل عن رجل (دلس)[١] نفسه لامرأة [فزعم أنه حر وهو عبد؟ قال: تخير.

١٦٩٨٥- **حدثنا** (معن)[٢] بن عيسى عن ابن أبي ذئب عن الزهري في امرأة[٣] غرت بعبد وكانت (تحسبه)[٤] حراً قال ابن شهاب: تخير.

١٦٩٨٦- **حدثنا** يزيد بن هارون عن حبيب عن عمرو قال: سئل جابر بن زيد (عن)[٥]: عبد أتى قوماً فأخبرهم أنه حر (فأنكحوه)[٦] امرأة حرة ثم علموا بعد ذلك أنه عبد غرت به قال: إذا علمت به فإن شاءت (مكثت)[٧] (عنده)[٨] وإن شاءت فارقته ولا حق له عليها.

١٦٩٨٧- **حدثنا** علي بن مسهر عن إسماعيل بن أبي خالد عن الشعبي قال: أيما عبد جاء إلى حرة فزوجته فعلمت (بعد ذلك)[٩] (أنه عبد)[١٠] (فإن)[١١]: شاءت استقرت عنده وإن شاءت فارقته./ ١٦٣/٤

---

(١) في [س]: (ديس).

(٢) في [س]: (معين).

(٣) سقط ما بين المعكوفين من: [هـ].

(٤) في [ك]: (يحلسه).

(٥) سقط من: [س، ط، هـ].

(٦) في [س، هـ]: (فانكحوا).

(٧) في [ط]: (سكت)، وفي [ك]: (شكس)، وفي [جـ]: (مكس)، وفي [س، هـ]: (سكنت).

(٨) في [س، ط، هـ]: (به).

(٩) في [س، هـ]: (بذلك).

(١٠) سقط من: [س، هـ]، وفي [أ، ز]: (أنه مملوك).

(١١) في [هـ]: (قال).

[٤٧] في الرجل يملك عقدة المرأة (أتحل)[١] لأبيه إذا لم يدخل بها؟

١٦٩٨٨- **حدثنا**[٢] وكيع بن (الجراح)[٣] (عن سفيان)[٤] عن ابن طاوس عن أبيه قال: إذا تزوج الابن لم تحل للأب دخل بها أو لم يدخل، وإذا (تزوج)[٥] الأب لم تحل (للابن)[٦] دخل بها أو لم يدخل بها.

١٦٩٨٩- **حدثنا** حاتم بن وردان عن برد عن الزهري قال: من ملك عقدة امرأة فقد حرمت على (ابنه وعلى أبيه)[٧] وأيهما جرد فنظر إلى العورة كذلك.

١٦٩٩٠- **حدثنا** عيسى بن يونس (عن أبي بكر)[٨] عن مكحول قال: أيهما ملك عقدة امرأة (فقد)[٩] حرمت على الآخر.

---

(١) في [جـ، س، ز، ط، ك]: (تحل)، وسقط من: [هـ].

(٢) في [جـ]: زيادة (حدثنا أبو بكر قال).

(٣) في [س، هـ]: (جراح).

(٤) سقط من: [أ، هـ، س، ز، ك، ط].

(٥) في [أ، ب، هـ]: (دخل).

(٦) سقط من: [ط].

(٧) في [س، ز، ط]: (أبيه وعلى ابنه)، وفي [هـ]: (ابنه).

(٨) سقط من: [أ، س، ط، ز، ك، هـ].

(٩) سقط من: [جـ، ز، ك].

١٦٩٩١- **حدثنا** أبو داود عن أبي حرة عن الحسن في (رجل)[١] تزوج امرأة فطلقها قبل أن يدخل بها، (أيتزوجها)[٢] أبوه (فكرهه)[٣] وقال: قال الله (تعالى)[٤]: ﴿وَحَلَٰٓئِلُ أَبۡنَآئِكُمُ﴾ [النساء: ٢٣].

١٦٩٩٢- **حدثنا** معاذ بن معاذ عن أشعث عن الحسن (ومحمد)[٥] (قالا)[٦]: ثلاث آيات مبهمات: ﴿وَحَلَٰٓئِلُ أَبۡنَآئِكُمُ﴾ و﴿مَا نَكَحَ ءَابَآؤُكُم﴾، ﴿وَأُمَّهَٰتُ نِسَآئِكُمۡ﴾ [النساء: ٢٢، ٢٣].

١٦٩٩٣- قال (الأشعث)[٧]: وهذه الرابعة ليست بمبهمة: ﴿وَرَبَٰٓئِبُكُمُ ٱلَّٰتِي فِي حُجُورِكُم مِّن نِّسَآئِكُمُ﴾ [النساء: ٢٣]، فقرأها معاذ إلى آخرها.

١٦٩٩٤- **حدثنا** ابن فضيل عن عبيدة عن إبراهيم قال: إذا تزوج الرجل المرأة فلم يدخل بها[٨] لم تحل (لأبيه)[٩].

* * *

---

(١) في [ط، هـ]: (الرجل).

(٢) في [هـ]: (أيتزوج).

(٣) في [س، هـ]: (فكره).

(٤) في [جـ، ز، ك]: ساقطة.

(٥) سقط من: [جـ].

(٦) في [ط]: (قال).

(٧) في [خ، هـ]: (أشعث).

(٨) في [س]: زيادة (لم تدخل بها).

(٩) في [أ، ب، ط]: (لابنه).

[٤٨] في الرجل يجرد المرأة (أو)[١] (يلمسها)[٢] من (قال)[٣]: لا تحل لابنه (وإن فعل الأب)[٤]

١٦٩٩٥- **حدثنا** عيسى بن يونس عن الأوزاعي عن مكحول أن عمر جرّد جاريته فسأله إياها بعض بنيه فقال: (إنها)[٥] لا تحل لك[٦].

١٦٩٩٦- **حدثنا** عبد الله بن مبارك عن حجاج عن مكحول أن عمر جرد جارية له فطلبها إليه بعض بنيه فقال: إنها لا تحل لك[٧].

١٦٩٩٧- **حدثنا** عبد الله بن نمير عن حجاج عن عمرو بن شعيب عن أبيه عن جده أنه جرد جارية له ثم سألها إياه بعض ولده فقال: إنها/لا تحل لك[٨]. ١٦٤/٤

١٦٩٩٨- **حدثنا** أبو خالد الأحمر[٩] سليمان بن (حيان)[١٠] عن (يحيى)[١١] بن سعيد عن القاسم بن محمد عن عبد الله بن عامر أن أباه حين حضرته الوفاة نهى بنيه عن جارية له أن يطأها أحد منهم قال: وما (نعلمه)[١٢] وطئها إلا أن يكون اطلع

---

(١) في [هـ]: (و).

(٢) في [أ، ب، س، ط، هـ]: (يلتمسها).

(٣) سقط من: [هـ].

(٤) ساقط من [ز].

(٥) سقط من: [ك].

(٦) منقطع؛ مكحول لا يروي عن عمر.

(٧) منقطع؛ مكحول لا يروي عن عمر.

(٨) منقطع حكماً؛ حجاج مدلس.

(٩) في [أ، هـ، س]: زيادة (عن).

(١٠) في [هـ]: (حبان).

(١١) في [أ، ب، جـ، ز، ك]: زيادة (يحيى).

(١٢) في [أ، ط، هـ]: (تعلمه).

منها على أمر كره أن يطلع (ولده)[١] مطلعه[٢].

١٦٩٩٩- **(حدثنا)**[٣] أبو خالد الأحمر عن حجاج عن مكحول أن عمر جرد جارية له ونظر إليها، فسأله إياها بعض ولده فقال: إنها لا تحل لك[٤].

١٧٠٠٠- **حدثنا** أبو خالد عن حجاج عن عمرو بن شعيب عن أبيه عن جده بمثل هذا[٥].

١٧٠٠١- **حدثنا** أبو خالد عن أشعث عن الحكم قال: قال مسروق: حين (حضرته)[٦] الوفاة: إني لم (أصب)[٧] من جاريتي هذه إلا ما يحرمها على ولدي المس والنظر.

١٧٠٠٢- **حدثنا** ابن علية عن ابن أبي نجيح قال: (قال)[٨] مجاهد: إذا مس الرجل فرج الأمة أو (مس)[٩] فرجه فرجها أو باشرها فإن ذلك يحرمها على أبيه و(على)[١٠] ابنه.

---

(١) في [هـ]: (ولد).

(٢) حسن.

(٣) سقط من: [أ، س، ز، ط، ك، هـ].

(٤) منقطع؛ مكحول لا يروي عن عمر.

(٥) منقطع حكماً؛ حجاج مدلس.

(٦) في [ز]: (أحضرته).

(٧) في [ك]: (أصلب)، وفي [ز]: (أصلت).

(٨) في [جـ، ز، ك]: زيادة (قال).

(٩) في [جـ]: (لمس).

(١٠) سقط من: [جـ].

١٧٠٠٣- **حدثنا** عبد الأعلى عن يونس عن الحسن أنه سأل عن رجل جرد جاريته هل تحل لابنه أو لأبيه: أنه كان يكره ذلك إذا قبلها أو جردها لشهوة.

١٧٠٠٤- **حدثنا** الثقفي عن (مثنى عن عمرو بن شعيب عن سالم عن ابن عمرو قال: أيما رجل جرد (جارية)[١] فنظر منها إلى ذلك الأمر فإنها لا تحل لابنه[٢].

١٧٠٠٥- **حدثنا** جرير عن مغيرة عن إبراهيم أنه (سئل عن)[٣] (شيء)[٤] فقال: قد زعموا أن رجلاً اشترى جارية فخشيت امرأته أن يتخذها فأمرت إبنا لها غلاماً أن يضطجع عليها ليحرمها على زوجها.

١٧٠٠٦- **حدثنا** حماد بن خالد عن ابن أبي ذئب عن الزهري كره أن يطأ الرجل امرأة قبلها أبوه أو نظر إلى محاسرها.

١٧٠٠٧- **حدثنا** عيسى بن يونس عن أبي بكر عن مكحول قال: أيما رجل جرد جارية حرمت على ابنه وعلى أبيه.

١٧٠٠٨- **حدثنا** يزيد بن هارون عن حبيب عن عمرو بن (هرم)[٥] قال: (سئل)[٦] جابر بن زيد (عن)[٧] جارية كانت لرجل (فمس)[٨] قبلها بيده أو

---

(١) في [ط، هـ]: (جاريته).

(٢) ضعيف مضطرب.

(٣) في [س، ط، هـ]: (سأل عنه).

(٤) في [هـ]: (الشعبي).

(٥) في [س]: (حرم)، وفي [هـ]: (حزم).

(٦) في [س]: (سأل).

(٧) في [س]: (على).

(٨) في [س، ط]: (فمن)، وفي [هـ]: (ممن).

(أبصر)[١] عورتها ثم وهبها لابن له (أيصح)[٢] (له)[٣] أن (يطأها)[٤] قال: لا.

١٧٠٠٩- **حدثنا** أبو معاوية عن الحسن بن عمرو عن الشعبي قال: كتب مسروق إلى/ أهله: انظروا جاريتي فلا (تبتغوها)[٥] فإني لم أصب منها إلا ما يحرمها على ولدي (اللمس)[٦] والنظر. ١٦٥/٤

* * *

[٤٩] الرجل يقع على أم امرأته (أو)[٧] ابنة امرأته ما حال امرأته؟

١٧٠١٠- **حدثنا** أبو بكر قال: نا علي بن مسهر عن سعيد عن قتادة [عن الحسن عن عمران بن الحصين في الرجل يقع على أم امرأته قال: تحرم عليه امرأته[٨].

١٧٠١١- **حدثنا** علي بن مسهر عن سعيد عن قتادة][٩] عن يحيى بن يعمر عن ابن عباس قال: حرمتان (إن تخطاهما)[١٠] ولا (يحرمهما)[١١] ذلك عليه[١٢].

---

(١) في [أ، هـ]: (بصر).

(٢) في [أ، ب، جـ، ز، ك]: (أيصلح).

(٣) سقط من: [هـ].

(٤) في [ك]: (يتطيها)، وفي [هـ، ط]: (يطيها).

(٥) في [أ، ب، ط]: (تبيعوها).

(٦) في [س]: (الملمس).

(٧) في [س]: (و).

(٨) ضعيف، سعيد اختلط.

(٩) سقط ما بين المعكوفين من: [أ، ب].

(١٠) في [هـ]: (أن يخطاهما)، وفي [س]: (ان يحطاحا).

(١١) في [ز، خ]: (يحرمها).

(١٢) ضعيف؛ سعيد اختلط.

١٧٠١٢- **حدثنا** حفص عن ليث عن حماد عن إبراهيم عن علقمة عن عبد الله قال: لا ينظر الله إلى رجل نظر إلى فرج امرأة وابنتها[١].

١٧٠١٣- **حدثنا** جرير (بن)[٢] عبد الحميد عن حجاج عن أبي هاني قال: قال رسول الله ﷺ: **«من نظر إلى فرج امرأة لم تحل له أمها ولا ابنتها»**[٣].

١٧٠١٤- **حدثنا** جرير عن مغيرة عن إبراهيم وعامر في رجل وقع على ابنة امرأته قالا: حرمتا عليه كلاهما.

١٧٠١٥- وقال إبراهيم: وكانوا يقولون: إذا اطلع الرجل على المرأة على ما لا تحل له أو لمسها (لشهوة)[٤] فقد حرمتا عليه جميعاً./ ١٦٦/٤

١٧٠١٦- **حدثنا** شريك عن عبد الكريم عن عطاء قال: (قال)[٥]: إذا أتى الرجل المرأة حراماً حرمت عليه ابنتها وإن أتى ابنتها حرمت عليه أمها.

١٧٠١٧- **حدثنا** وكيع عن عبدالله بن مسيح قال: سألت إبراهيم (عن)[٦] رجل فجر بأمة (ثم أراد)[٧] أن يتزوج أمها قال: لا (يتزوجها)[٨].

---

(١) ضعيف؛ لضعف ليث.

(٢) في [س]: (عن).

(٣) مرسل.

(٤) سقط من: [س].

(٥) في [ز]: (فقال).

(٦) في [س]: (على).

(٧) في [س، ط، هـ]: (فأراد).

(٨) في [س]: (يزوجها).

١٧٠١٨- **حدثنا** (عبيد الله)[١] عن شعبة قال: سألت الحكم وحماداً عن رجل زنى بأم امرأته، قالا: أحب (إلينا)[٢] أن يفارقها.

١٧٠١٩- **حدثنا** حفص عن سعيد عن أبي معشر عن إبراهيم قال: إذا غمز الرجل الجارية (لشهوة)[٣] لم يتزوج أمها ولا ابنتها.

١٧٠٢٠- **حدثنا** أبو خالد الأحمر عن عثمان بن الأسود عن مجاهد وعطاء (قالا)[٤]: إذا فجر الرجل (بالمرأة)[٥] فإنها تحل له ولا يحل له شيء من بناتها.

١٧٠٢١- **حدثنا** أبو أسامة عن هشام عن قتادة قال: كان جابر بن زيد والحسن[٦] يكرها(ن)[٧] أن يمس الرجل امرأته يعني في الرجل يقع على أم امرأته.

١٧٠٢٢- **حدثنا** ابن علية عن يزيد الرشك قال: (سألت)[٨] سعيد بن المسيب عن (الرجل)[٩] يفجر بأم امرأته (فقال)[١٠]: أما الأم فحرام وأما البنت فحلال.

---

(١) في [س، ط]: (عبد الله).

(٢) سقطت من [ك، س، ط، هـ].

(٣) في [ب، هـ]: (بشهوة).

(٤) في [أ]: (قال).

(٥) في [هـ]: (بامرأة).

(٦) في [أ، ب]: زيادة (كانا).

(٧) سقط من: [ط].

(٨) سقط من: [س].

(٩) في [هـ]: (رجل).

(١٠) في [جـ، س، ز، ك]: (فقالا).

[٥٠] الرجل (يكون)[١] تحته الأمة المملوكة وابنتها فيريد أن يطأ أمها

١٧٠٢٣- **حدثنا** أبو بكر قال: نا سفيان بن عيينة عن الزهري عن (عبيد الله)[٢] عن/ أبيه قال: سئل عمر عن جمع الأم وابنتها من ملك اليمين فقال: لا أحب أن (يخبرهما)[٣] جميعاً[٤]. ١٦٧/٤

١٧٠٢٤- **حدثنا** أبو الأحوص عن طارق عن قيس عن (ابن أبي حازم)[٥] قال: قلت لابن عباس: الرجل يقع على الجارية وابنتها (يكونان)[٦] عنده (مملوكين)[٧] فقال: حرمتهما آية وأحلتهما آية أخرى ولم أكن لأفعله[٨].

١٧٠٢٥- **حدثنا** عبد الأعلى بن عبد الأعلى عن محمد بن إسحاق عن أبي الزناد عن عبد الله بن (نيار)[٩] الأسلمي قال: كانت عندي جارية كنت

---

(١) في [جـ]: (تكون).

(٢) في [س]: (عبد الله).

(٣) في [أ، ب]: فقوله: (نخبرهما) بخاء معجمة ساكنة بعد نون مفتوحة ثم موحدة مضمومة ثم راء مهملة أي يطاهما ومنه قيل للمزارعة مخابرة وقال تعالى: ﴿نِسَآؤُكُمْ حَرْثٌ لَّكُمْ﴾ [البقرة: ٢٢٣]، كذا أفاده ابن عبدالبر في الاستذكار شرح موطأ مالك فتنبه. هـ. و في [هـ]: (يحرمهما)، وفي مسند الشافعي ١/ ٢٨٩، وسنن البيهقي ٧/ ١٦٤: (يجيزهما)، وانظر: الاستذكار ١٦/ ٢٤٨.

(٤) صحيح.

(٥) في [أ، ب، س، ز، ك، هـ]: (عن أبي عاصم)، وانظر: سنن الدارقطني ٣/ ٢٨٢.

(٦) في [ك، هـ]: (تكونان).

(٧) في [ف]: (مملوكتين).

(٨) حسن؛ طارق صدوق.

(٩) في [س، هـ]: (يسار).

(أطأها)[١] وكانت معها ابنة لها، فأدركتْ ابنتُها فأردت أن (أمسك)[٢] عنها و(أتطئ)[٣] ابنتها (فقلت)[٤]: لا أفعل ذلك حتى أسأل عثمان بن عفان، فسألته عن ذلك فقال: أما أنا فلم أكن ليطلع منهما مطلعاً واحداً[٥].

١٧٠٢٦- **حدثنا** يحيى بن سعيد عن ابن جريج عن ابن أبي مليكة أن معاذ بن عبد الله بن معمر سأل عائشة فقال: إن عندي جارية أصبت منها ولها ابنة قد أدركت (فأصبت)[٦] منها، فنهته، فقال: لا، حتى تقولي: هي حرام، (فقالت)[٧]: لا يفعله أحد من أهلي ولا ممن أطاعني[٨].

١٧٠٢٧- وسألت ابن عمر فنهاني عنه[٩].

١٦٨/٤ ١٧٠٢٨- **حدثنا** أبو أسامة عن (مجالد)[١٠] عن عامر/ قال: كانت لرجل من همدان وليدة وابنتها فكان يقع عليهما، فأخبر بذلك علي فسأله قال: نعم! فقال له علي: إذا (أ)[١١]حلت عليك آية وحرمت عليك أخرى فإن أملكهما

---

(١) في [جـ، ز]: (أتطئها).

(٢) في [أ، ب، ط، هـ]: (أسأل).

(٣) في [أ، ب، ط، هـ]: (أنظر).

(٤) في [هـ]: (فقالت).

(٥) منقطع حكماً؛ ابن إسحاق مدلس.

(٦) في [ب]: (فأصيب).

(٧) في [جـ، ك]: (فقال).

(٨) منقطع حكماً؛ ابن جريج مدلس.

(٩) منقطع حكماً.

(١٠) في [أ]: (مخالد).

(١١) في [س]: (حلت).

(آية)[١] الحرام[٢].

١٧٠٢٩- **حدثنا** جرير بن عبد الحميد عن عبد العزيز بن رفيع عن ابن منبه قال: في (التوراة)[٣] التي أنزل الله على موسى أنه لا يكشف رجل (فرج)[٤] امرأة وابنتها إلا ملعون، ما (فصل)[٥] لنا حرة ولا مملوكة.

١٧٠٣٠- **حدثنا** عبد الأعلى عن الجريري عن أبي نضرة قال: جاء رجل إلى عمر (قال)[٦]: إن لي وليدة وابنتها وإنهما قد (أعجباني)[٧] (أفأطأهما)[٨]؟ قال: آية أحلت وآية حرمت، أما أنا فلم أكن (أقرب هذا)[٩][١٠].

١٧٠٣١- **حدثنا** شريك عن سالم عن سعيد قال: لا يجمع الرجل بين المرأة وابنتها ولا بين المرأة وأختها.

* * *

---

(١) في [هـ]: (ابنة).

(٢) ضعيف؛ مجالد ضعيف.

(٣) في [س]: (السورة)، وفي [أ، ط]: (التورية).

(٤) في [ط]: (فرجع).

(٥) في [س، ز]: (فضل)، وفي [ك]: (فصلا).

(٦) في [جـ]: (فقال).

(٧) في [ز، ك]: (أعجبتاني).

(٨) في [جـ، ك، هـ]: (أفأطيهما).

(٩) في [أ، ب، ك]: (أقر بهذا).

(١٠) منقطع؛ أبونضرة لم يدرك عمر.

[٥١] في الرجل يكون عنده الأختان مملوكتان فيطأهما جميعاً

١٧٠٣٢- **حدثنا** عبد الله بن مبارك عن موسى بن أيوب عن عمه عن علي قال: سألته عن رجل له أمتان أختان وطىء إحداهما ثم أراد أن يطأ الأخرى قال: لا، حتى يخرجها من (ملكه)[١]، قال: قلت: (فإن زوجها)[٢] عبده، قال: لا؛ حتى يخرجها/ عن ملكه[٣]. ١٦٩/٤

١٧٠٣٣- **حدثنا** عبد الله بن إدريس ووكيع عن شعبة عن أبي عون عن أبي صالح الحنفي أن ابن الكواء سأل علياً عن الجمع بين الأختين فقال: (حرمتهما آية

---

(١) في [ك]: (مكة).

(٢) في [أ، ب]: (فإنه يزوجها)، وكذلك في [ط].

(٣) حسن، موسى بن أيوب قاضي مصر ثقة، وعمه هو إياس بن عامر الغافقي، قال الذهبي عنه: ليس بالمعروف، وقال النووي: مجهول، قلت: الصواب أنه صدوق فإنه وإن لم يرو عنه إلا ابن أخيه فإنه معروف، وقد رد عليهما ابن حجر في تهذيب التهذيب ١/٣٤٠، وابن الملقن في البدر المنير ٣/٦١٠، وقال العجلي: «لا بأس به»، وذكره ابن حبان في الثقات وصحح له ابن خزيمة وابن حبان وقال ابن حبان عنه في الصحيح: «من ثقات المصريين»، وصحح له الحاكم وقال: «هذا حديث حجازي صحيح الإسناد» وقد اتفقا على الاحتجاج برواته غير إياس بن عامر، وهو عم موسى بن أيوب القاضي مستقيم الحديث»، وذكره يعقوب بن سفيان في ثقات المصريين وحسن له ابن حجر في الدراية ٢/٥٨، وقال في التقريب: «صدوق»، وقال ابن عبد البر في الاستذكار ٥/٤٨٨ بعد حديث من روايته: «في هذا الحديث رحلة، لو لم يصب الراحل من أقصى المغرب والمشرق إلى مكة غيره لما خابت رحلته». وقال أبو سعيد بن يونس: «كان من شيعة علي والوافدين عليه من أهل مصر وشهد معه مشاهده».

وأحلتهما)[١] أخرى ولست (أفعله)[٢] أنا ولا أهلي[٣].

١٧٠٣٤- **حدثنا** وكيع عن ابن عون عن ابن سيرين قال: اغضبوا ابن مسعود في الأختين المملوكتين، فغضب وقال: (جمل)[٤] أحدكم مما (ملكت)[٥] يمينه[٦].

١٧٠٣٥- **حدثنا** عبد الأعلى عن برد عن مكحول في رجل يكون له الأمتان الأختان فيطأ (إحداهما)[٧] قال: لا يطأ الأخرى حتى يخرجها (عن)[٨] ملكه.

١٧٠٣٦- **حدثنا** محمد بن فضيل عن مطرف عن أبي الجهم عن أبي الأخضر عن عمار قال: ما حرم الله من الحرام شيئاً إلا وقد حرمه من الإماء إلا أن الرجل قد يجمع ما شاء من الإماء[٩].

١٧٠٣٧- **حدثنا** خالد بن (مخلد)[١٠] عن مالك بن أنس عن الزهري عن قبيصة بن ذؤيب قال: سئل عثمان بن عفان عن الأختين (من)[١١] ملك اليمين يجمع

---

(١) في [جـ]: (أحلهما آيه وحرمهما).

(٢) في [أ، ب، جـ، ك]: (أفعله)، وفي [س، ط، هـ]: (أفعل).

(٣) صحيح.

(٤) في [أ، س، هـ]: (حمل).

(٥) في [س، ط، هـ]: (هلكت).

(٦) منقطع؛ ابن سيرين لا يروي عن ابن مسعود.

(٧) في [جـ، ز، ط، ك]: (أحدهما).

(٨) في [جـ، ز، ط، ك]: (من).

(٩) مجهول؛ لجهالة أبي الأخضر.

(١٠) في [ز]: (مخلدة).

(١١) في [س، ف]: (عن).

بينهما، فقال: أحلتهما آية من كتاب الله و(حرمتهما) آية وأما أنا فما أحب أن أفعل ذلك[١].

١٧٠٣٨- **حدثنا** أبو معاوية عن حجاج عن ميمون عن ابن عمر أنه سئل عن رجل له أمتان أختان وقع على/ (إحداهما)[٢] أيقع على الأخرى؟ قال: فقال ابن عمر: لا يقع على الأخرى ما دامت التي وقع عليها في ملكه[٣]. ١٧٠/٤

١٧٠٣٩- **حدثنا** أبو بكر بن عياش عن عبد العزيز بن رفيع قال: سألت ابن الحنفية عن رجل عنده (أختان)[٤] أمتان أيطأهما؟ فقال: أحلتهما آية وحرمتهما آية.

١٧٠٤٠- ثم أتيت ابن المسيب فقال: مثل قول محمد.

١٧٠٤١- ثم سألت ابن منبه فقال: أشهد أنه فيما أنزل الله على موسى أنه ملعون من جمع بين الأختين قال: فما (فصل)[٥] لنا حرتين ولا مملوكتين.

١٧٠٤٢- قال: فرجعت إلى ابن المسيب فأخبرته فقال: الله أكبر.

١٧٠٤٣- **حدثنا** وكيع عن ابن مبارك عن ابن ثوبان عن عائشة أنها كرهته[٦].

١٧٠٤٤- **حدثنا** عبد الأعلى عن يونس عن الحسن في رجل له أمتان أختان

---

(١) حسن؛ خالد بن مخلد صدوق.

(٢) في [س، ط، هـ]: (أحدهما).

(٣) منقطع حكماً؛ حجاج مدلس.

(٤) سقط من: [أ، س، هـ].

(٥) في [س]: (فضل).

(٦) صحيح.

فغشي إحداهما ثم أمسك (عنها)[١] هل له أن يغشى الأخرى، قال: كان يعجبه أن لا يغشاها حتى (تخرج)[٢] عنه هذه التي غشي من (ملكه)[٣].

١٧٠٤٥- **حدثنا** غندر عن شعبة عن الحكم وحماد قالا: إذا كانت عند الرجل أختان فلا يقربن واحدة منهما.

١٧٠٤٦- **حدثنا** أسباط بن محمد عن أشعث [عن الشعبي وابن سيرين قالا: (يحرم من جمع الإماء)[٤] ما يحرم من جمع الحرائر إلا العدد.

١٧٠٤٧- **حدثنا**[٥] غندر عن معمر عن الزهري عن عبيد الله بن عبد الله بن عتبة قال: سأل رجل عثمان عن الأختين يجمع بينهما، فقال: أحلتهما آية وحرمتهما آية ولا آمرك ولا أنهاك فلقي علياً بالباب فقال: (عمّ)[٦] سألته[٧] فأخبره فقال: لكني أنهاك ولو كان لي/عليك سبيل ثم فعلت ذلك لأوجعتك[٨]. ١٧١/٤

١٧٠٤٨- **حدثنا** عبد الأعلى عن ابن إسحاق عن عاصم بن عمر (بن)[٩] قتادة عن القاسم بن محمد أن حيّاً من أحياء العرب سألوا معاوية عن (الأختين)[١٠] مما

---

(١) في [أ]: (عنه).

(٢) في [أ، ب]: (يخرج).

(٣) في [ك]: (مكة).

(٤) سقط من: [ك].

(٥) سقط ما بين المعكوفين من: [ز].

(٦) في [ص]: (عن)، وفي [أ، هـ]: (عمن).

(٧) في [س]: زيادة (فقال).

(٨) منقطع؛ عبيد الله لم يدرك عثمان.

(٩) في [أ، س، ط، هـ]: (عن).

(١٠) في [هـ]: (أختين).

ملكت اليمين يكونان عند الرجل فيطأهما قال: ليس بذلك بأس، (فسمع)[١] بذلك النعمان بن بشير فقال: أفتيت بكذا وكذا؟ قال: نعم! (قال)[٢]: أرأيت لو كانت عند رجل (أخته)[٣] مملوكة كان يجوز له أن (يطأهما)[٤]، فقال: (أما)[٥] والله إنما رددتني أدرك فقل لهم اجتنبوا ذلك فإنه لا ينبغي لهم، قال: قلت: إنما هي الرحم من (العتاقة)[٦] وغيرها[٧].

* * *

[٥٢] الرجل يتزوج المرأة ثم يطلقها قبل أن يدخل بها، أله أن يتزوج أمها؟

١٧٠٤٩- **حدثنا** أبو بكر قال: نا ابن علية عن ابن أبي عروبة عن قتادة في الرجل يتزوج المرأة ثم يطلقها قبل أن يدخل بها، أيتزوج أمها؟ قال: قال علي: هي بمنزلة الربيبة[٨].

١٧٠٥٠- **حدثنا** أبو أسامة عن سعيد عن قتادة عن (خلاس)[٩] عن علي مثله[١٠].

---

(١) في [جـ، س]: (فنمنع).

(٢) سقط من: [أ].

(٣) في [أ، ب]: (أخت).

(٤) في [أ، ب، جـ، س، ز، ط، ك]: (يطأها).

(٥) في [أ، ب]: (أيما).

(٦) في [ك]: (البعتاقة).

(٧) منقطع حكماً؛ ابن إسحاق مدلس.

(٨) منقطع؛ قتادة لم يدرك علياً.

(٩) في [ب]: (جلاس)، وفي [أ، هـ]: (حلاس).

(١٠) صحيح.

١٧٠٥١- **حدثنا** (ابن علية)[١] عن (ابن أبي عروبة)[٢] عن قتادة عن سعيد بن المسيب عن /زيد بن ثابت أنه كان لا يرى (به)[٣] (بأساً)[٤] إذا طلقها ويكرهها إذا ماتت عنده[٥]. ١٧٢/٤

١٧٠٥٢- **حدثنا** ابن (علية)[٦] عن ابن جريج عن [٧]أبي بكر (بن)[٨] حفص ابن (عمر)[٩] بن سعد أن مسلم بن (عويمر)[١٠] بن الأجدع من بني بكر بن كنانة أخبره أن أباه أنكحه امرأة بالطائف، قال: فلم أجامعها حتى توفي (عمي)[١١] عن أمها وأمها ذات مال كثير، فقال لي: هل لك في أمها؟ فقلت: وددت وكيف وقد نكحت ابنتها، قال: فسألت [ابن عباس فقال: انكحها[١٢].

١٧٠٥٣- وسألت ابن عمر فقال: لا تنكحها.

---

(١) في [س]: (ابن عتبة).

(٢) سقط من: [س].

(٣) سقط من: [ب]، وفي [جـ، ك، ز]: (بها).

(٤) سقط من: [ك].

(٥) صحيح.

(٦) في [س]: (عنينة).

(٧) في [أ، ب، س، هـ]: زيادة (ابن).

(٨) في [أ، ب]: (عن).

(٩) في [أ، ب]: (عمير).

(١٠) في [س]: (عوير).

(١١) في [س، هـ]: (عمر)، وانظر: الدر المنثور ٤٧٤/٢، وتفسير ابن كثير ٤٧١/١، ومصنف عبدالرزاق (١٠٨١٩)، والمحلى ٥٢٨/٩.

(١٢) مجهول؛ لجهالة مسلم بن عويمر.

١٧٠٥٤- قال: فكتب (أبي)[١] عويمر في ذلك إلى معاوية وأخبره في كتابه بما قال ابن عباس][٢] وبما قال ابن عمر فكتب إليه معاوية: لا أحل ما حرم الله ولا أحرم ما أحل الله وأنت (و ذاك)[٣] والنساء (كثير)[٤] قال: (فلم)[٥] ينهني ولم يأذن لي وانصرف أبي عنها فلم ينكحها[٦].

١٧٠٥٥- **حدثنا** وكيع عن سفيان عن أبي فروة عن أبي عمرو الشيباني عن عبد الله بن مسعود أنه أفتى في رجل تزوج امرأة فطلقها قبل أن يدخل بها أو ماتت عنه، فقال: لا بأس أن يتزوج أمها، ثم أتى المدينة فرجع فأتاهم فنهاهم وقد ولدت أولاداً[٧].

١٧٣/٤ ١٧٠٥٦- **حدثنا** ابن علية عن داود عن الشعبي عن مسروق/ في ﴿**وَأُمَّهَٰتُ نِسَآئِكُمْ**﴾ [النساء: ٢٣]، قال: ما أرسل الله فأرسلوا[٨] وما بيّن فاتبعوا.

١٧٠٥٧- **حدثنا** ابن علية عن ابن جريج قال: أخبرني عكرمة عن مجاهد أنه قال في: ﴿**وَأُمَّهَٰتُ نِسَآئِكُمْ (وَرَبَٰٓئِبُكُمُ)**[٩] **ٱلَّٰتِي فِي (حُجُورِكُم)**[١٠]﴾ أريد (بهما)[١١]

---

(١) في [أ، هـ]: (أبو)، والقائل هو: (مسلم بن عويمر).

(٢) سط ما بين المعكوفين من: [جـ].

(٣) سقط من: [جـ، ز، ك]، وفي [س]: (ذلك).

(٤) في [أ، ب، ز، ك]: (كثيرا).

(٥) في [ك]: (لم).

(٦) مجهول؛ لجهالة مسلم بن عويمر.

(٧) صحيح.

(٨) في [أ، ب]: زيادة (أو).

(٩) في [س]: (وأبائكم).

(١٠) في [هـ]: (جحوركم).

(١١) في [س]: (منهما).

(الدخول)[١] (جميعاً)[٢]

١٧٠٥٨- **حدثنا** ابن علية عن ابن جريج قال: قلت لعطاء: الرجل يتزوج المرأة ثم لا يراها ولا يجامعها حتى يطلقها أيتزوج[٣] أمها؟ قال: لا هي مرسلة.

١٧٠٥٩- **حدثنا** عبد الأعلى عن برد عن مكحول أنه كان يكره إذا ملك الرجل عقدة امرأة أن (يتزوجها)[٤].

١٧٠٦٠- **حدثنا** عفان قال: حدثنا همام عن قتادة قال: أخبرني عاصم بن سعيد الهذلي عن سعيد بن المسيب أن زيد بن ثابت كان يكره أن يتزوج بنت امرأة ماتت أمها عنده (قبل)[٥] أن يدخل بها[٦].

١٧٠٦١- **(حدثنا)**[٧] ابن علية قال: قلت لابن أبي نجيح: الرجل يتزوج المرأة ثم يطلقها قبل أن يدخل بها أيتزوج أمها؟ فقال: سمعت عكرمة ينهى عنها وعطاء.

١٧٠٦٢- **حدثنا** علي بن مسهر عن سعيد عن قتادة عن الحسن عن عمران بن الحصين في (أمهات نسائكم) قال: هي مبهمة[٨].

---

(١) سقط من: [أ، س، ط، هـ].

(٢) في [ز، هـ]: (جمعهما).

(٣) في [هـ]: زيادة (ابنتها أو).

(٤) كذا في النسخ، ولعل الصواب: (يتزوج أمها).

(٥) في [س]: (قيل).

(٦) مجهول؛ لجهالة عاصم.

(٧) في [س، ط، ك، هـ]: (أخبرنا)، وفي [أ، ب]: سقطت.

(٨) ضعيف، سعيد اختلط.

١٧٠٦٣- **حدثنا** أبو داود (عن زمعة)[١] عن ابن طاوس عن أبيه (أنه كان يكرهها)[٢] وقال: هي مبهمة.

١٧٠٦٤- **حدثنا**[٣] علي بن مسهر عن سعيد عن قتادة عن عكرمة عن ابن عباس قال: هي مبهمة[٤]./ ١٧٤/٤

* * *

[٥٣] ما قالوا في العبد يتسرى، من رخص فيه

١٧٠٦٥- **حدثنا** أبو بكر قال: (نا)[٥] ابن علية عن أيوب عن نافع قال: كان ابن عمر يرى عبده يتسرى في ماله فلا يعيب ذلك عليه[٦].

١٧٠٦٦- **حدثنا** ابن علية عن أيوب قال: (كتب)[٧] إلي نافع أن العبد يتسرى في ماله ولا يتسرى في مال (سيده)[٨].

١٧٠٦٧- **حدثنا** أبو بكر قال: حدثنا ابن علية عن يونس عن الحسن قال: كان لا يرى بأساً أن يتسرى العبد بإذن سيده.

١٧٠٦٨- **حدثنا** وكيع عن سفيان عن (سعد)[٩] بن إبراهيم عن عمر بن عبد العزيز قال: لا بأس أن يتسرى العبد.

---

(١) سقط من: [س، هـ].

(٢) في [أ، ب، ز، جـ، ك]: (أنه كرهها)، وفي [س]: (أن كان ..).

(٣) في [هـ]: زيادة (عن).

(٤) ضعيف؛ سعيد اختلط.

(٥) في [أ، ب، جـ]: (حدثنا).

(٦) صحيح.

(٧) في [أ]: (كنت).

(٨) في [أ، ب، س، هـ]: (غيره).

(٩) في [أ، س، هـ]: (سعيد)، وفي [ز]: (سعد).

١٧٠٦٩- **حدثنا** وكيع عن حسن عن منصور عن إبراهيم أنه قال: لا بأس به.

١٧٠٧٠- **حدثنا** وكيع عن سفيان عن قيس بن مسلم عن الشعبي قال: لا بأس به.

١٧٠٧١- **حدثنا** وكيع عن زكريا عن الشعبي قال: إذا أذن المولى لعبده في التسري (فليتخذ منهن)[١] ما شاء.

١٧٠٧٢- **حدثنا** إسماعيل بن عياش عن ابن جريج عن عطاء قال: (لم نكن نرى)[٢] (بتسري)[٣] العبد في مال سيده بأساً.

١٧٠٧٣- **حدثنا** عبدة عن إسماعيل عن عطاء عن ابن عباس قال: لا بأس به[٤].

١٧٠٧٤- **حدثنا** أبو معاوية عن حجاج عن (العباس)[٥] بن (عبيد الله)[٦] بن معبد عن ابن عباس أنه كان له غلام تاجر (وكان)[٧] يأذن له يتسرى الست والسبع[٨].

---

(١) في [س]: (فيتخذهن).

(٢) في [أ، ب]: (لم يكن يرى)، وفي [س]: (لم نكن يرى)، وفي [ط]: (لاكن يرى).

(٣) في [س]: (يتسرى)، وفي [ط]: (تسرى).

(٤) منقطع؛ رواية عطاء عن ابن عباس منقطعة..

(٥) في [أ، س]: (العياس).

(٦) هكذا في النسخ، وهو موافق لما في سنن سعيد بن منصور ٢٠٨٦/١، والذي في كتب التراجم: (عبدالله).

(٧) في [ك]: (فكان).

(٨) منقطع؛ رواية العباس عن ابن عباس منقطعة.

[٥٤] من كره أن (يتسرى)[١] العبد

١٧٠٧٥- **حدثنا** وكيع عن سفيان عن (سلمة)[٢] بن كهيل عن الحكم قال: يتزوج/ ولا يتسرى. ١٧٥/٤

١٧٠٧٦- **حدثنا** ابن علية عن ابن عون عن ابن سيرين أنه كان يحب أن يزوجه.

١٧٠٧٧- **حدثنا** غندر عن شعبة قال: سألت حماداً عن ذلك (فقال)[٣]: لم أسمع الله يقول: ﴿إِلَّا عَلَىٰٓ أَزْوَٰجِهِمْ أَوْ مَا مَلَكَتْ أَيْمَٰنُهُمْ﴾ [المؤمنون: ٦].

١٧٠٧٨- **حدثنا** حفص عن أشعث عن الحكم وابن سيرين أنهما كرها أن يتسرى وإن أذن له مولاه.

١٧٠٧٩- **حدثنا** عبدة عن إسماعيل عن حماد عن إبراهيم أنه كان يكره أن يتسرى العبد.

* * *

[٥٥] المرأة يتزوجها الرجل وبها برص أو جذام فيدخل بها

١٧٠٨٠- **حدثنا** عبد الله بن إدريس عن يحيى بن سعيد عن سعيد بن المسيب عن عمر قال: من تزوج امرأة وبها برص أو جذام أو جنون فدخل بها فلها الصداق بما (استحل)[٤] من فرجها، وذلك غرم على وليها[٥].

---

(١) في [س]: (يتسر).

(٢) في [س]: (مسلمة).

(٣) في [س]: (وقال)، وفي [هـ]: (قال).

(٤) في [هـ، س، ز]: (يستحل).

(٥) صحيح.

١٧٠٨١- **حدثنا** ابن إدريس عن أبيه عن الحكم قال: كان (علي)[١] يقول في (المجنونة)[٢] والبرصاء: إن دخل فهي امرأته وإن لم يدخل فرق بينهما[٣].

١٧٠٨٢- **حدثنا** ابن علية عن أيوب عن عمرو بن دينار عن جابر بن زيد قال: أربع لا (يجزن)[٤] (في بيع)[٥] ولا نكاح: البرصاء والمجنونة والمجذومة وذات القرن.

١٧٠٨٣- **حدثنا** ابن علية عن خالد أن رجلاً (تزوج)[٦] امرأة فدخل بها ثم وجد بها عيباً فكتب إلى عمر بن عبد العزيز في (ذلك)[٧]، فكتب (له)[٨] أنه قد (ائتمنهم)[٩] على ما هو أعظم من ذلك فأجازها عليه.

١٧٠٨٤- **حدثنا** عبد الأعلى عن يونس/ [عن الحسن سئل عن الرجل يتزوج ١٧٦/٤
المرأة فيدخل (بها)[١٠] (فيظهر)[١١] عليها داء أنه كان يوجبها عليه.

١٧٠٨٥- **حدثنا** وكيع عن سفيان عن عمرو بن ميمون عن عمر بن عبد العزيز قال: ليس له إلا (أمانة)[١٢] أصهاره.

---

(١) في [أ، ب، س، هـ]: (أبي).

(٢) في [ط]: تكرار، وفي [ز]: (الجنون).

(٣) منقطع؛ رواية الحكم عن علي منقطعة.

(٤) في [هـ، س]: (يجوز).

(٥) في [ط]: كلمة غير واضحة.

(٦) في [س]: (أتزوج).

(٧) سقط من: [أ، ب].

(٨) سقط من: [أ، ب، جـ، ز، ك]: (له).

(٩) في [أ، ب]: (اهتم)، وفي [س، هـ]: (أتمهم)، وفي [ص]: (اكتبهم).

(١٠) سقط من: [أ، ب].

(١١) في [س]: (فظهر).

(١٢) في [س]: (أمانته).

١٧٠٨٦- **حدثنا** وكيع عن سفيان عن حماد عن إبراهيم قال: الحرة لا ترد من عيب.

١٧٠٨٧- **حدثنا** يزيد بن هارون عن إسماعيل عن الشعبي عن شريح أنه كان يعوض البرصاء.

١٧٠٨٨- **حدثنا** عبد الأعلى عن برد عن مكحول والزهري قالا في رجل تزوج امرأة فدخل (بها)[١] فرأى بها جنوناً أو جذاماً أو برصاً أو غفلاً: أنها ترد من هذا، ولها الصداق الذي (استحل)[٢] به فرجها العاجل والآجل، وصداقها على من غره.

١٧٠٨٩- **حدثنا** ابن فضيل عن جميل عن عبد الله بن كعب أو كعب بن عبدالله قال: تزوج رسول الله ﷺ امرأة من (غفار)[٣] فقعد (منها مقعد)[٤] الرجل من المرأة فأبصر بكشحها برصاً فقام عنها فقال: «**(سوي)**[٥] **عليك (ثيابك)**[٦] **وارجعي إلى بيتك**»[٧].

---

(١) سقط من: [ب، هـ].

(٢) في [أ، ب، جـ]: (يستحيل).

(٣) في [أ]: (عقار).

(٤) سقط من: [ط].

(٥) في [ي]: (سو).

(٦) في [س]: (وشبابك).

(٧) ضعيف جداً؛ جميل متروك، أخرجه البخاري في التاريخ ٢٢٣/٧، وقد اختلف عليه في اسم الصحابي، انظر: الكامل ٣٦٨/١، وأسد الغابة ٤١٧/٢؛ وشرح مشكل الآثار (٦٤٤)، والبدر المنير ٤٨٣/٧.

١٧٠٩٠- **حدثنا** حميد بن عبد الرحمن عن زهير عن مغيرة عن إبراهيم (عن عبد الله)[١] قال: لا ترد (الحرة)[٢] من (عيب)[٣][٤]./ ١٧٧/٤

* * *

[٥٦] في الرجل يتزوج المرأة وبه جذام أو برص أو عيب في جسده

١٧٠٩١- **حدثنا** عبد الأعلى عن معمر عن الزهري أنه قال: إذا تزوج الرجل المرأة وبالرجل عيب لم (تعلم)[٥] به، جنون أو جذام أو برص خيرت.

١٧٠٩٢- **حدثنا** غندر عن أشعث عن الحكم أنه قال في الرجل يتزوج المرأة وبه البرص قال: كان لا يراه من الرجل شيئاً وأما الجذام فإن شاءت (أقرت)[٦] معه وإن (شاءت)[٧] فارقته.

١٧٠٩٣- **حدثنا** محمد بن يزيد عن أبي (العلاء)[٨] وهو أيوب عن قتادة في رجل تزوج امرأة وبه جنون أو داء عضال لا (تعلم)[٩] به قال: هي بالخيار إذا علمت.

١٧٠٩٤- وقال أبو هاشم: هي امرأته إن شاء أمسك وإن شاء طلق.

---

(١) في [ط]: (و عبد الله).

(٢) في [س]: (المرأة).

(٣) في [هـ]: (عبيد).

(٤) منقطع.

(٥) في [أ، ب]: (لم يعلم).

(٦) في [ب]: (قرت)، وفي [س]: (أقرب).

(٧) في [س، ط، هـ]: (شاء).

(٨) في [س]: (العلي).

(٩) في [أ، ب، ط، هـ]: (يُعلم).

[٥٧] في الرجل يطأ الجارية المجوسية، من كرهه

١٧٠٩٥- **حدثنا** جرير بن عبد الحميد عن موسى بن أبي عائشة قال: سألت (مرة)[١] عن الرجل يشتري أو يسبي الجارية المجوسية ثم يقع عليها قبل أن تعلم الإسلام/ قال: لا يصلح. ١٧٨/٤

١٧٠٩٦- وسألت سعيد بن جبير فقال: ما هو (بأخير)[٢] منها إذا فعل ذلك.

١٧٠٩٧- **حدثنا** عبد الأعلى عن برد عن مكحول قال: إذا كانت وليدة مجوسية فإنه لا ينكحها حتى تسلم.

١٧٠٩٨- **حدثنا** عيسى بن يونس عن الأوزاعي عن الزهري قال: (سمعته)[٣] يقول: لا تقرب المجوسية حتى تقول: لا إله إلا الله فإذا قالت ذلك فهو منها إسلام.

١٧٠٩٩- **حدثنا** وكيع عن شريك عن سماك عن أبي سلمة في المجوسية قال: (لا)[٤] يقربها حتى تسلم.

١٧١٠٠- **حدثنا** حاتم بن وردان عن يونس عن الحسن في المجوسية تكون عند الرجل قال: لا يطأها.

١٧١٠١- **حدثنا** جرير عن مغيرة عن حماد عن إبراهيم قال: إذا (سبيت)[٥]

---

(١) سقط من: [س، ط، هـ].

(٢) في [س، ط، هـ]: (بأحر).

(٣) في [س]: (سمعت).

(٤) سقط من: [ط، هـ].

(٥) في [أ، ب]: (شئت).

المجوسية وعبدة الأوثان عرض عليهن الإسلام فإن (أسلمن)[١] وطئن واستخدمن وأن أبين أن يسلمن استخدمن ولم (يوطأن)[٢].

١٧١٠٢- **حدثنا** (الثقفي)[٣] عن مثنى عن عمرو بن شعيب عن سعيد بن المسيب قال: لا بأس أن يشتري الرجل (الجارية)[٤] المجوسية (فيتسراها)[٥].

١٧١٠٣- **حدثنا** (عبيد الله)[٦] عن مثنى قال: كان/ عطاء وطاوس وعمرو بن ١٧٩/٤
دينار لا يرون بأساً أن (يتسرى)[٧] الرجل المجوسية.

١٧١٠٤- وكرهه سعيد بن المسيب.

١٧١٠٥- **حدثنا** شاذان قال: (نا)[٨] شريك عن أبي إسحاق عن بكر بن ماعز عن ربيع بن خثيم قال: إذا (أصبت)[٩] الأمة المشركة فلا تأتها حتى تسلم وتغتسل.

* * *

---

(١) في [س]: (أسلمه).

(٢) في [س]: (وطئه)، وفي [ز]: (وطئن).

(٣) في [س]: (الثقلي).

(٤) في [س]: (بضارية).

(٥) في [س]: (يشتراها)، وفي [ز]: (فيشترها)، وفي [ط]: (فيتريها)، وفي [هـ]: (فيبراها).

(٦) في [هـ، س]: (عبد الله).

(٧) في [ز]: (يتشرى)، وفي [جـ]: (يشتري).

(٨) في [أ، ب، جـ]: (حدثنا).

(٩) في [س]: (أحب).

[٥٨] في (الجارية)[١] النصرانية (و)[٢] اليهودية تكون لرجل يطؤها أم لا؟

١٧١٠٦- **حدثنا** (جرير عن)[٣] مغيرة عن حماد عن إبراهيم قال: إذا (سبيت)[٤] اليهوديات والنصرانيات عرض عليهن الإسلام (وجبرن)[٥] عليه، فإن أسلمن أو لم يسلمن (وطئن)[٦] واستخدمن.

١٧١٠٧- **حدثنا** عبد الأعلى عن برد عن مكحول في الرجل إذا كانت (له)[٧] وليدة (يهودية)[٨] أو نصرانية فإنه يطوها.

١٧١٠٨- **حدثنا** حاتم بن وردان عن يونس عن الحسن قال: [اليهودية والنصرانية يطؤها.

١٧١٠٩- **حدثنا** ابن فضيل عن ليث عن مجاهد قال][٩]: إذا أصاب الرجل الجارية المشركة فليقررها بشهادة (أن)[١٠] لا إله إلا الله، فإن أبت ولم تقر لم يمنعه ذلك أن يقع عليها.

---

(١) في [س]: (بطارية).

(٢) في [جـ]: (أو).

(٣) سقط من: [س].

(٤) في [س]: (وسبت).

(٥) في [أ، ب]: (وخيرن)، وفي [ز، جـ]: (وخيرت)؛ وفي [هـ]: (جرن).

(٦) في [س، هـ]: (اوطئن).

(٧) سقط من: [س].

(٨) في [ط]: (اليهودية).

(٩) سقط ما بين المعكوفين من: [س، هـ، ط].

(١٠) في [جـ]: زائدة (أن).

١٧١١٠- **حدثنا** عبدة عن سعيد عن قتادة عن معاوية بن قرة قال: كان عبدالله يكره (أمته)[١] مشركة[٢].

١٧١١١- **حدثنا** عبد الأعلى عن معمر عن الزهري قال: إذا كانت له أمة من أهل الكتاب فله أن يغشاها إن شاء ويكرهها على الغسل.

١٧١١٢- **حدثنا** معتمر عن (أبيه)[٣] عن قتادة عن /ابن مسعود في المسبية: لا يطأها حتى تهل وتسلم[٤]. ١٨٠/٤

١٧١١٣- **حدثنا** يزيد عن حبيب عن عمرو بن هرم قال: سئل جابر بن (زيد)[٥] عن الرجل يشتري الجارية من السبي فيقع عليها قال: (لا)[٦] حتى يعلمها الصلاة والغسل من الجنابة وحلق العانة.

١٧١١٤- **حدثنا** وكيع عن سفيان عن قيس بن مسلم عن الحسن بن محمد أن النبي ﷺ كتب إلى مجوس أهل هجر: يعرض عليهم الإسلام فمن أسلم قبل منه، ومن لم يسلم (ضرب)[٧] عليه الجزية غير ناكحي نسائهم ولا آكلي ذبائحهم[٨].

---

(١) في [س، هـ]: (لديه).

(٢) صحيح.

(٣) في [أ، جـ، س، ز، ط، هـ]: (ناجية).

(٤) منقطع؛ قتادة لا يروى عن ابن مسعود.

(٥) في [ز]: (سعيد).

(٦) في [س]: سقطت (لا).

(٧) في [جـ، ز، ك]: (ضربت).

(٨) مرسل، أخرجه عبد الرزاق (١٠٠٢٨)، وأبو عبيد في الأموال (٧٦)، والبيهقي ٢٨٤/٩، وأحمد كما في مسائل صالح (٨٣٦)، وأنظر: المطالب العالية (٢٠٦٢).

[٥٩] في الرجل يطلب الولد من ولد الزنى ويطأها، من كره ذلك

١٧١١٥- **حدثنا** هشيم عن العوام قال: أخبرني من سمع سعيد بن المسيب يكره أن يطلب الرجل الولد من الأمة إذا كانت ولد (زنى)[١].

١٧١١٦- **حدثنا** وكيع[٢] عن معمر عن (أبي)[٣] جعفر قال: يتسرى ولد الزنى ولا يطلب ولدها.

١٧١١٧- **حدثنا** وكيع عن سفيان (عن)[٤] عثمان بن الحارث[٥] أبي الرواع قال: سألت ابن عمر عن ولد الزنى، فقال: النساء كثير[٦].

١٧١١٨- **حدثنا** وكيع عن سفيان (عن إبراهيم بن المهاجر)[٧] عن إبراهيم قال: لا بأس أن (يتسراها)[٨].

١٧١١٩- **حدثنا** عبد الله بن إدريس عن هشام عن الحسن في الرجل يكون تحته الأمة (الزنية)[٩] قال: هي (كعرض)[١٠] ماله يطؤها.

---

(١) في [س، هـ]: (الزنى).

(٢) في [أ، ب]: زيادة (و).

(٣) في [س]: سقطت (أبي).

(٤) سقط من: [ب].

(٥) في [أ، جـ، س، ز، ط، هـ]: زيادة (عن).

(٦) صحيح.

(٧) في [ز]: سقط ما بين القوسين.

(٨) في [أ، ب]: (يتسرى).

(٩) في [أ، ب]: (لدينه)، و[ط]، وفي [س]: (زنية)، وفي [هـ]: (الزنية).

(١٠) في [أ، ب]: (لفرض).

١٧١٢٠- **حدثنا** أبو أسامة عن هشام/ عن الحسن قال: لا بأس أن يشتري الرجل ولد (الزنية)[١] يتسراها. ١٨١/٤

١٧١٢١- **حدثنا** معتمر عن أبيه عن (سيار)[٢] مولى لمعاوية قال: [٣] أراد (رجل)[٤] أن يتزوج (بنت)[٥] زنية فسأل عن ذلك رجلاً من أصحاب (رسول الله)[٦] ﷺ فقال: (لا، إذا أتزوج)[٧] أمها أحب إلي من أن (أتزوجها)[٨][٩].

١٧١٢٢- **حدثنا** حميد عن حسن عن أشعث عن محمد بن (سيرين)[١٠] في الرجل يتسرى ولد الزنى. قال: وما (ذنبه)[١١] فيما (عمل)[١٢] (أبواه)[١٣].

١٧١٢٣- **حدثنا** الفضل بن (دكين)[١٤] عن عبد الله بن حبيب قال: سمعت الحكم يقول: لو كانت لي جارية ولد (زنى)[١٥] لم أبال أن أطأها.

---

(١) في [ف]: (الزانية).

(٢) في [س، هـ]: (يسار).

(٣) في [أ، ب، هـ، س]: زيادة (إذا)، وفي [ط]: زيادة (قال).

(٤) في [هـ، س، ط]: (الرجل).

(٥) في [ط]: تكرار.

(٦) في [ك]: (النبي)، وكذلك [جـ] و[ز].

(٧) في [ب]: (لا إن تزوج)، وفي [جـ، ك، ز]: (لا إذا أتزوج)، وفي [هـ]: (لا، أن أتزوج).

(٨) في [أ، ب]: (تزوجها).

(٩) حسن؛ سيار صدوق.

(١٠) في [س]: (نمير من).

(١١) في [أ، ب]: (دينه).

(١٢) في [أ، ب، جـ، ك]: (علم).

(١٣) في [جـ]: (أباه)، وفي [س]: (أبوه).

(١٤) في [س]: (وكيل).

(١٥) في [س، ط، هـ]: (الزنى).

[٦٠] [في الرجل تكون له الجارية (فتفجر)[١]، [٢](أيطؤها)[٣] أم لا؟]

١٧١٢٤- **حدثنا** ابن (عيينة)[٤] (عن)[٥] (عمرو)[٦] عن أبي[٧] معبد (أن)[٨] ابن عباس وطىء جارية بعد ما أنكر ولدها[٩].

١٧١٢٥- **حدثنا** حفص عن ليث عن عبد الله بن أبي لبابة عن ابن عباس أنه كان لا يرى بأساً أن يطأ الرجل (أمته)[١٠] إذا فجرت ويرى أن ذلك/ تحصين لها[١١]. ١٨٢/٤

١٧١٢٦- **حدثنا** يحيى بن (سعيد)[١٢] عن (عبيد الله)[١٣] بن عمر عن محمد بن سعيد بن المسيب عن أبيه أنه وطأ جارية له بعد ما فجرت.

---

(١) في [أ، ب، جـ، ك، س]: (فيفجر).

(٢) في [أ، ب، س]: زيادة (في).

(٣) في [ط، ك، جـ]: (يطأها).

(٤) في [س]: (عنية)، وفي [ك]: (علية)، وكذلك في [ز].

(٥) في [س]: (ابن).

(٦) في [أ، س، ط، هـ]: (عمر).

(٧) في [س]: زيادة (سعيد ابن).

(٨) سقط من: [س].

(٩) صحيح.

(١٠) في [هـ، ط]: (أمة).

(١١) مجهول؛ لجهالة عبدالله بن أبي لبابة، وانظر: لسان الميزان ٣/٣٣٠، وتعجيل المنفعة ١/٢٢٣، والإكمال ١/٢٤٧، والمؤتلف للدارقطني ١/٢٧.

(١٢) في [أ]: (سعد).

(١٣) في [أ، س]: (عبيد)؛ وفي [هـ]: (عبد الله).

١٧١٢٧- **حدثنا** علي بن هاشم عن ابن أبي ليلى عن الشعبي في الرجل يطأ أمته وقد زنت قال: هو بالخيار إن شاء وطئها، وإن شاء أمسك.

١٧١٢٨- حدثنا عبدة عن سعيد عن قتادة عن معاوية بن قرة قال: كان عبدالله يكره (أمته)[١] قد زنت[٢].

١٧١٢٩- **حدثنا** الفضل (عن)[٣] مبارك عن الحسن قال: سمعته وسئل عن الرجل يرى أمته تفجر (أيطأها)[٤]؟ قال: لا، ولا (كرامة)[٥].

* * *

[٦١] في الرجل يرى امرأته تفجر أو يبلغه ذلك، (يطؤها)[٦] أم لا؟

١٧١٣٠- **حدثنا** حفص عن ليث عن مجاهد.

١٧١٣١- وعن حماد عن إبراهيم (قالا)[٧]: إذا رأى (الرجل)[٨] امرأته تفجر لم يحرمها ذلك عليه.

---

(١) في [هـ]: (أمة).

(٢) صحيح.

(٣) في [ز، ك]: (بن).

(٤) في [ط]: (أيطأها).

(٥) في [س، هـ]: (كراهية).

(٦) في [جـ]: (أيطأها).

(٧) في [أ، ب، س، هـ]: (قال).

(٨) في [س]: (رجل).

١٧١٣٢- **حدثنا** أبو أسامة قال: (نا)[١] جرير بن حازم عن قيس بن (سعد)[٢] عن عطاء في الرجل تزني امرأته[٣] قال: لا يحرمها ذلك عليه.

١٧١٣٣- **حدثنا** أبو داود عن حماد بن (سلمة)[٤] عن عمران بن عبد الله عن سالم قال له رجل: إني رأيت مع (امرأتي)[٥] رجلاً، (فقال)[٦]: تطيب نفسك أو كيف تطيب نفسك إن (تمسكها)[٧] وقد رأيت ما رأيت (ولم)[٨] تحرم عليك.

١٨٣/٤ ١٧١٣٤- **حدثنا** ابن علية عن/ يونس عن الحسن في الرجل يرى من امرأته فاحشة أنه يكره أن يمسكها.

١٧١٣٥- **حدثنا** أبو أسامة عن عبد الرحمن بن (يزيد)[٩] بن جابر عن مكحول قال: إذا طلع الرجل على امرأته أنها تفجر لم يحل له أن يمسكها وإذا فجر هو، لم يحل لها أن تقيم معه.

١٧١٣٦- **حدثنا** علي بن مسهر عن الشيباني عن عبد الله بن شداد قال: كنت جالساً مع ابن عباس في زمزم فأتاه رجل فذكر أنه يسقط امرأته فزعمت أنها

---

(١) في [أ، ب، جـ، ك]: (حدثنا).

(٢) في [ز]: (سعيد).

(٣) في [جـ، ز، ك]: زيادة (تزني).

(٤) في [ط، هـ]: (مسلمة).

(٥) في [س]: (آتي).

(٦) في [س، ط، هـ]: (قال).

(٧) في [س]: (يمسك).

(٨) في [س]: (لم)، وفي [أ، ب]: (ولا).

(٩) في [أ، س، ز، ط، ك، هـ]: (زيد).

فجرت، فقال له ابن عباس: (فبئس)[١] ما صنعت إن كنت فعلت مثل الذي أقرت به على نفسها! فأمسك (عليك)[٢] امرأتك وإن (كنت)[٣] لم تفعل (فخل)[٤] سبيلها[٥].

١٧١٣٧- **حدثنا** عبدة عن سعيد عن عدي بن ثابت عن نافع عن ابن عمر قال: إذا (رأى)[٦] أحدكم امرأته أو أم ولده على فاحشة فلا (يقربها)[٧][٨].

١٧١٣٨- **حدثنا** أبو داود عن (زمعة)[٩] عن سلمة بن وهرام قال: كنت جالساً عند طاوس فقال (له)[١٠] رجل: إني وجدت في مجلسي رجلاً، فقال طاوس: إن طابت نفسك أن تمسكها وقد رأيت ما رأيت (فأنت أعلم)[١١].

١٧١٣٩- **حدثنا** يزيد بن هارون قال: أنا حماد بن سلمة[١٢] عن عبد الكريم

---

(١) في [ب]: (فبنيسة).

(٢) في [ك، جـ، ز]: زيادة (عليك).

(٣) في [أ، ب، جـ، ك، ز، س، ط]: (كان)، وفي [ف]: (كانت).

(٤) في [س]: (فخلع).

(٥) صحيح.

(٦) في [ك]: (أرى)، وفي [جـ]: (أراد).

(٧) في [س]: (يقبلها).

(٨) صحيح.

(٩) في [س، ط، هـ]: (ربيعة).

(١٠) في [س]: (به).

(١١) في [س]: (وعلم فاعلم).

(١٢) في [أ، ب]: زيادة (عن عبد الله).

(عن عبد الله)[١] بن (عبيد)[٢] (بن)[٣] عمير عن ابن عباس قال: جاء (رجل)[٤] إلى
١٨٤/٤ (النبي)[٥] ﷺ فقال: إن عندي امرأة أحب الناس/ إلي وإنها لا تمنع يد لامس قال:
«**طلقها**» قال: لا أصبر عنها قال: «**فاستمتع بها**»[٦].

* * *

[٦٢] في الرجل يزني بأخت امرأته، ما حال امرأته عنده؟

١٧١٤٠- **حدثنا** عبدالأعلى عن هشام عن قيس بن (سعد)[٧] عن عطاء (عن)[٨] ابن عباس قال: جاوز حرمتين إلى حرمة (ولم تحرم)[٩] عليه امرأته[١٠].

١٧١٤١- **حدثنا** عبد الأعلى عن معمر عن الزهري قال: إذا زنى الرجل بأخت امرأته فإنها لا تحرم عليه، (لا يحرم)[١١] حرام حلالاً.

---

(١) سقط من: [أ، ب].

(٢) في [أ، ب]: (عبيدة).

(٣) في [أ، هـ، س، ز]: (عن).

(٤) سقط من: [س].

(٥) في [س]: (رسول الله).

(٦) ضعيف؛ لضعف عبدالكريم، أخرجه النسائي ٦/٦٧، والبيهقي ٧/١٥٤، وابن حزم في المحلى ٩/٤٧٧، والرامهرمزي في المحدث ص٢٤٠، والخطيب في الجامع ٢/٢٩٦، وبنحوه أخرجه أبوداود (٢٠٤٢)، ثم قد روي مرسلاً، أخرجه النسائي والشافعي في المسند ١/٢٨٩، والأم ٥/١٢، وعبدالرزاق (١٢٣٦٥).

(٧) في [س]: (سعيد).

(٨) سقط من: [س].

(٩) في [س]: (لم يحرم)، وفي [ك]: زيادة (إن).

(١٠) صحيح.

(١١) سقط من: [ط].

١٧١٤٢- **حدثنا** عبد الوهاب عن عثمان البتي عن ابن (أشوع)[١] أنه سئل عنها فقال: (لا يحرم)[٢] الحرام الحلال، (جسرت)[٣] عليها، وهابها إبراهيم والشعبي.

١٧١٤٣- **حدثنا**[٤] عبد الأعلى عن هشام عن الحسن قال: (حرمت)[٥] عليه امرأته.

١٧١٤٤- **حدثنا** أبو بكر قال: (نا)[٦] (سعيد)[٧] قال قتادة: لا يحرمها ذلك عليه، غير أنه لايغشى امرأته حتى (تنقضي)[٨] عدة التي (باء)[٩] بها.

١٧١٤٥- [[١٠]**حدثنا** عبد الأعلى عن سعيد عن قتادة/ عن جابر بن زيد ١٨٥/٤
والحسن أنهما قالا: حرمت عليه امرأته[١١].

---

(١) في [س]: (أشواع).

(٢) في [س]: (لا تحرم).

(٣) في [س]: (حرمت)؛ وفي [هـ]: (حسرت).

(٤) في [ز]: زيادة (عن).

(٥) سقط من: [س].

(٦) في [جـ]: (حدثنا).

(٧) في [جـ]: (سعد).

(٨) في [جـ، س، ز]: (تقضي).

(٩) في [س]: (هي)، وفي [جـ، ك]: (بابها)، وفي [هـ]: (زنى)؛ وفي [أ، ب]: (بنى)، وانظر: فتح الباري (١٥٧/٩) وفيه (زنى).

(١٠) سقط ما بين المعكوفين من [جـ، ط].

(١١) في [ك]: زيادة (حتى تنقضي عدة التي بابهان ـ عبد الأعلى عن سعيد عن قتادة عن جابر بن زيد والحسن أنهما قالا: حرمت عليه امرأته).

١٧١٤٦- [قال سعيد: قال قتادة: لا يحرمها ذلك عليه غير أنه لا يغشى امرأته حتى تنقضي عدة التي (باء)[١] بها].

١٧١٤٧- [عبد الأعلى عن سعيد عن بعض أصحابه عن النخعي مثل قول قتاة وإن كانت حاملاً فحتى تضع حملها][٢].

١٧١٤٨- [**حدثنا** عبد الأعلى عن سعيد عن صاحب له عن عطاء قال: لا يحرمها ذلك عليه][٣].

١٧١٤٩- **حدثنا** عبد الأعلى عن سعيد أنه بلغه[٤] عن الشعبي قال: لا يحرمها ذلك عليه.

١٧١٥٠- **حدثنا** (أبو)[٥] عبد الصمد العمي عن سعيد عن قتادة عن عمران بن حصين قال: حرمت عليه امرأته[٦].

١٧١٥١- **حدثنا** (أبو)[٧] عبد الصمد العمي عن سعيد عن قتادة عن يحيى بن يعمر عن ابن عباس قال: لم تحرم امرأته عليه[٨].

* * *

---

(١) في [أ، ب، س]: (بنى بها)؛ وفي [ط، هـ]: (زنى).

(٢) سقط الخبر من [س، هـ].

(٣) سقط الخبر من: [أ، ب].

(٤) في [جـ]: زيادة (عن أنه بلغه).

(٥) سقط من: [أ، خ، س، ز، ط، ك، هـ].

(٦) ضعيف منقطع؛ سعيد اختلط، وقتادة لم يسمع من عمران.

(٧) سقط من: [أ، خ، س، ز، ز، ك، هـ].

(٨) ضعيف؛ سعيد اختلط.

[٦٣] في (رجل)[١] تزوج (ابنة)[٢] لرجل (فزفت)[٣] (إليه)[٤] ابنة له أخرى

١٧١٥٢- **حدثنا** أبو بكر قال: (نا)[٥] عبد العزيز بن عبد الصمد العمي عن بديل بن ميسرة العقيلي عن (أبي)[٦] (الوضيء)[٧] أن رجلاً تزوج إلى رجل من أهل الشام ابنة له (ابنة)[٨] مهيرة فزوجه وزفت إليه ابنة (له)[٩] أخر(ى)[١٠] بنت (فتاة)[١١] (فسألها)[١٢] الرجل بعد ما دخل بها: (ابنة)[١٣] من أنت؟ قالت: ابنة فلان! يعني (الفتاة)[١٤]، فقال: إنما تزوجت إلى (أبيك)[١٥] ابنة المهيرة فارتفعوا إلى معاوية بن أبي سفيان فقال: امرأة بأمرأة وسأل من حوله من أهل الشام فقال: امرأة بامرأة

---

(١) في [س]: (الرجل).

(٢) في [س]: (ابنته).

(٣) في [أ، ب، جـ، ك]: (فزف)، وفي [س]: (ففرقت)، وفي [ط]: (فرقّ).

(٤) في [س]: (عليه).

(٥) في [أ، ب، ز]: (حدثنا).

(٦) في [هـ]: (ابن).

(٧) في [أ، جـ، هـ، س]: (الوضين)، وانظر: تهذيب الكمال ١٤/١٦٩.

(٨) سقط من: [ز].

(٩) سقط من: [هـ، ط].

(١٠) سقط من: [ط].

(١١) في [س، ط، هـ]: (قتادة).

(١٢) في [أ، ب، س]: (فسألهما).

(١٣) في [ك]: (ابنته)، وفي [س]: سقط.

(١٤) في [س، هـ]: (قتادة).

(١٥) في [أ، ك]: (ابنك)، وفي [س، هـ]: (أمك).

فقال الرجل (لمعاوية)[١] : (ارفعنا)[٢] إلى علي بن أبي طالب فقال : اذهبوا إليه فأتوا علياً فرفع / علي من الأرض شيئاً فقال : القضاء في هذا (أيسر)[٣] من هذا ، لهذه ما سقت (إليها)[٤] بما استحللت من فرجها (وعلى)[٥] أبيها أن (يجهز)[٦] الأخرى بما سقت إلى هذه (ولا تقربها)[٧] حتى تنقضي عدة هذه الأخرى ، قال : وأحسب أنه جلد أباها أو أراد أن يجلده[٨]. ١٨٦/٤

* * *

[٦٤] ما قالوا في مهر النساء واختلافهم في ذلك

١٧١٥٣- **حدثنا** أبو بكر قال : (نا)[٩] علي بن مسهر وأبو معاوية عن حجاج عن عبدالملك بن (المغيرة)[١٠] الطائفي عن عبدالرحمن (بن البيلماني)[١١] مولى عمر قال : خطب رسول الله ﷺ فقال : **«انكحوا الأيامي منكم»**. فقام إليه رجل فقال : يا رسول

---

(١) في [س]: (بمعاوية) ؛ وفي [هـ]: (يا معاوية).

(٢) في [س ، هـ]: (ارفعها).

(٣) في [أ ، ب ، س]: (السير).

(٤) سقط من : [س].

(٥) في [س ، هـ]: (فعلى).

(٦) في [أ ، ب]: (يخير) ، وفي [ط]: (يخبر) ، وفي [هـ ، س]: (يجزيء).

(٧) في [أ ، ب ، س ، ط]: (يقربها).

(٨) صحيح.

(٩) في [أ ، ب]: (حدثنا).

(١٠) في [س ، هـ]: (مغيرة).

(١١) في [س ، ط ، هـ]: (السلماني).

الله! ما العلائق بينهم؟قال: «**(ما)**[١] **تراضى عليه (أهلوهم)**[٢]»[٣].

١٧١٥٤- **حدثنا** وكيع عن ابن أبي (لبيبة)[٤] عن جده قال: قال رسول الله ﷺ: «**من استحل بدرهم فقد استحل**»[٥].

١٧١٥٥- قال: وسمعت وكيعاً (يفتي)[٦] به يقول: يتزوجها بدرهم.

١٧١٥٦- **حدثنا** وكيع عن سفيان عن عاصم بن عبيد الله عن عبد الله بن عامر ابن ربيعة عن/ أبيه (أن) رجلاً تزوج على عهد (رسول الله)[٧] ﷺ على نعلين فأجاز النبي نكاحه[٨]. ١٨٧/٤

---

(١) في [ط، هـ]: (بما).

(٢) في [س]: (أهواهم).

(٣) مرسل ضعيف؛ ابن البيلماني تابعي ضعيف، أخرجه سعيد بن منصور ٦١٩/١، وأبو داود في المراسيل (٢١٥)، وابن جرير في التفسير ٤٨٨/٢، والبيهقي ٢٣٩/٧، وأخرجه مرفوعاً من حديث ابن عباس: الدارقطني ٢٤٤/٣، والطبراني (١٢٩٩٠)، وابن الجوزي في التحقيق (١٦٧٢) ومن حديث ابن عمر: ابن عدي ٢١٨٨/٦.

(٤) في [س، ط، هـ]: (لبيد).

(٥) مرسل ضعيف جداً؛ ابن أبي لبيبة متروك، وجده لم تثبت صحبته، أخرجه أبو يعلى (٩٤٣)، و البيهقي ٢٣٨/٧، وابن الأثير في أسد الغابة ٢٨٢/٦.

(٦) في [أ، ب، ك]: (يعني).

(٧) في [ك، جـ، ب]: (النبي).

(٨) ضعيف؛ لضعف عاصم، أخرجه أحمد (١٥٦٧٦)، والترمذي (١١١٣)، وابن ماجه (١٨٨٨)، وأبو يعلى (٧١٩٧)، والبيهقي ٢٣٨/٧، والبزار (٣٨١٥)، والطيالسي (١١٤٣)، و ابن عدي ١٨٦٨/٥.

١٧١٥٧- **حدثنا** أبو بكر (حدثنا)[١] حسين بن علي عن زائدة عن أبي حازم عن سهل بن سعد أن النبي ﷺ زوج رجلاً امرأة على أن يعلمها سورة من القرآن[٢].

١٧١٥٨- **حدثنا** وكيع عن سفيان عن إسماعيل (بن أمية)[٣] عن سعيد بن المسيب قال: لو رضيت (بسوط)[٤] كان (مهرها)[٥].

١٧١٥٩- **حدثنا** أبومعاوية عن حجاج عن قتادة عن أنس قال: تزوج عبدالرحمن ابن عوف على وزن نواة (من)[٦] ذهب قومت ثلاثة (دراهم)[٧] وثلث[٨].

١٧١٦٠- **حدثنا** حفص بن غياث عن عمرو عن الحسن قال: ما تراضى عليه الزوج والمرأة من شيء فهو (مهر)[٩].

١٧١٦١- **حدثنا** ابن نمير عن عبد الملك عن (عطاء)[١٠] في الرجل يتزوج على عشرة دراهم قال: قد (كان)[١١] المسلمون يتزوجون على أقل من ذلك (و)[١٢]أكثر.

---

(١) في [أ، جـ، س، ط، هـ]: (عن).

(٢) صحيح، أخرجه البخاري (٥٠٢٩)، ومسلم (١٤٢٥).

(٣) في [أ، ب، س، ط، هـ]: (عن أبيه).

(٤) في [س]: (بسورة).

(٥) في [هـ]: (مهراً).

(٦) في [ك]: (في).

(٧) في [ك]: (درهم).

(٨) منقطع حكماً؛ حجاج مدلس، وأخرجه البخاري (٥١٤٨)، ومسلم (١٤٢٧).

(٩) في [ك]: (مهره).

(١٠) في [جـ]: (بياض).

(١١) في [أ، ب]: (كانوا).

(١٢) في [أ، ب]: (أو).

١٧١٦٢- **حدثنا** ابن علية عن (صالح)[١] بن مسلم قال: قلت (للشعبي)[٢]: (رجل)[٣] تزوج امرأة (بدرهم)[٤] (قال)[٥]: لا (تصلح)[٦] إلا بثوب أو بشيء.

١٧١٦٣- **حدثنا** معتمر بن سليمان عن ابن عون قال: سألت الحسن: ما (أدنى)[٧] ما يتزوج الرجل عليه؟ قال: نواة من ذهب أو وزن نواة من ذهب.

١٧١٦٤- **حدثنا** حفص عن أشعث وهشام عن ابن سيرين عن أبي العجفاء (السلمي)[٨] عن (عمر)[٩] قال: لا تغالوا في مهور النساء فإنها لو كانت مكرمة (في)[١٠] الدنيا أو تقوى عند الله لكان (أحقكم بها)[١١] محمد وأولاكم، ما (زوج)[١٢] بنتاً من بناته ولا تزوج شيئاً من نسائه إلا على (اثنتي)[١٣]/عشر أوقية[١٤]. ١٨٨/٤

---

(١) في [ز، ك]: (صلح)، وفي [س، هـ]: (مصلح).

(٢) في [س]: (الشعبي).

(٣) في [جـ]: (بياض).

(٤) في [ب]: (بدراهم).

(٥) سقط من: [ز، ك].

(٦) في [ب]: (يصلح)، وكذلك [أ].

(٧) في [جـ]: (بياض).

(٨) في [هـ]: (الأسلمي).

(٩) في [أ]: (عمير).

(١٠) في [س]: (عن).

(١١) في [أ]: (أحفكم لها).

(١٢) في [أ، جـ، ب، ز، ك]: (تزوج).

(١٣) في [هـ، ط]: (اثنى)، وفي [س]: (اثنا).

(١٤) صحيح، صرح ابن سيرين بسماعه عند أحمد (٣٤٠)، وأخرجه ابن ماجه (١٨٨٧)، والنسائي ٦/١١٧، وابن حبان (٤٦٢٠)، والحاكم ٢/١٧٥، وأبو داود (٢١٠٦)، والترمذي (١١١٤)، وعبدالرزاق (١٠٣٩٩)، والحميدي (٢٣)، وسعيد بن منصور (٥٩٥)، والبيهقي ٧/٢٣٤.

١٧١٦٥- **حدثنا** يزيد بن هارون قال: (أخبرنا)[١] ابن عون عن ابن سيرين عن أبي العجفاء (السلمي)[٢] قال: قال عمر: لا تغالوا (صدق)[٣] النساء ثم ذكر مثل حديث حفص[٤].

١٧١٦٦- **حدثنا** محمد بن فضيل عن يحيى بن (سعيد)[٥] قال: حدثني محمد ابن إبراهيم قال: كان صداق بنات النبي ﷺ وصداق نسائه خمس (مائة)[٦] درهم[٧].

١٧١٦٧- **حدثنا** شريك (بن)[٨] عبد الله عن داود الزعافري عن الشعبي قال: قال علي: لا مهر بأقل من (عشرة)[٩] (دراهم)[١٠][١١].

١٧١٦٨- **حدثنا** وكيع عن (ابن أبي رواد)[١٢] عن نافع أن عمر نهى أن (يزاد)[١٣]

---

(١) في [أ]: (أخبرني).

(٢) في [هـ]: (الأسلمي).

(٣) في [ط، هـ]: (صداق).

(٤) صحيح.

(٥) في [جـ]: (سعد).

(٦) في [ز]: (مايه).

(٧) مرسل؛ أخرجه ابن سعد ٨/٢٢.

(٨) في [ف]: (عن).

(٩) في [هـ]: (عشر).

(١٠) في [ك]: (درهم).

(١١) ضعيف منقطع؛ داود ضعيف، والشعبي عن علي منقطع.

(١٢) في [هـ]: (أبي داود)، وفي [أ، س]: (ابن أبي داود).

(١٣) في [أ، ب، س]: (تزاد).

(صداق)[١] النساء على أربع مائة[٢].

١٧١٦٩- [**حدثنا** وكيع عن شعبة عن الحكم عن إبراهيم أنه كره أن يتزوج على (أقل)[٣] من أربعين.

١٧١٧٠- وكان الحكم لا يرى به بأساً][٤].

١٧١٧١- **حدثنا** أبو معاوية عن عبد الرحمن (عن)[٥] عبد الله بن عمر عن نافع قال: تزوج ابن عمر صفية على أربع مائة (درهم)[٦] فأرسلت إليه أن هذا لا يكفينا فزادها مائتين (سراً)[٧] من عمر[٨].

١٧١٧٢- **حدثنا** أبو بكر[٩] عن جرير بن عبد الحميد عن يحيى بن سعيد عن سعيد بن المسيب قال: السنة في النكاح اثنا عشر أوقية ونصف فذلك/ خمس مائة (درهم)[١٠][١١]. ١٨٩/٤

---

(١) سقط من: [جـ، ك].

(٢) صحيح.

(٣) في [س]: ساقطة.

(٤) في [أ، ب]: تقديم وتأخير بين الخبرين.

(٥) في [أ، جـ، س، ز، ط، هـ]: (بن)، وعبد الرحمن هو ابن غزوان الخزاعي، وانظر: طبقات ابن سعد ٤٧٢/٨، والإصابة ٧٥٠/٧.

(٦) في [س]: (دراهم).

(٧) في [س]: (سوا).

(٨) ضعيف؛ لضعف عبدالله بن عمر العمري.

(٩) الظاهر أنه المصنف.

(١٠) في [س]: (دراهم).

(١١) مرسل.

١٧١٧٣- **حدثنا** حميد بن عبد الرحمن عن حسن عن أبي هارون عن أبي سعيد قال: ليس على الرجل جناح أن يتزوج بقليل من ماله (أو)[١] كثير إذا (تراضوا)[٢] وأشهدوا[٣].

١٧١٧٤- **حدثنا** ابن عيينة عن أيوب (بن)[٤] موسى (عن)[٥] ابن (قسيط)[٦] (أن)[٧] سعيد بن المسيب قال: لو أصدقها سوطا (لحلت)[٨] له.

١٧١٧٥- **حدثنا** أبو أسامة (قال)[٩]: حدثني موسى بن عبد الله قال: (نا)[١٠] إسحاق بن عبد الله بن أبي طلحة الأنصاري أن رسول الله ﷺ تزوج (سودة بنت زمعة)[١١] على بيت ورثه من بعض نسائه[١٢].

---

(١) في [ز]: (و).

(٢) في [س]: (تراضي).

(٣) ضعيف جداً؛ لحال أبي هارون.

(٤) في [أ، س، ط، هـ]: (عن).

(٥) سقط من: [هـ، س، أ]. وانظر: سنن البيهقي ٢٤١/٧، وسنن سعيد بن منصور ٦٤٠/١، ومصنف عبد الرزاق (١٢٢٧٣)، والأم ٩٥/٥، والاستذكار ٤٠٨/٥.

(٦) في [ز]: (بسيط)، وفي [س، هـ]: (قسط).

(٧) في [س]: (عن)، وفي [هـ]: (أو).

(٨) في [س]: (قلت).

(٩) سقط من: [س].

(١٠) في [أ، ب، جـ]: (حدثنا)، وسقط من: [ك].

(١١) في [س]: (سوداء بنت زعمة).

(١٢) مرسل فيه جهالة؛ إسحاق تابعي.

١٧١٧٦- **حدثنا** أبو خالد عن الأعمش عن إبراهيم (قال: كانوا)[١] يكرهون أن يتزوج الرجل على الدرهم والدرهم مثل (مهر)[٢] البغي.

١٧١٧٧- **حدثنا** غندر (عن شعبة)[٣] عن أبي (مسلمة)[٤] عن الشعبي قال: (سمعه)[٥] يقول: كانوا يكرهون أن يتزوج على أقل من ثلاث أواق.

١٧١٧٨- **حدثنا** يزيد بن هارون عن حماد بن سلمة عن ابن (سخبرة)[٦] عن القاسم عن عائشة قالت: قال رسول الله ﷺ: **«أعظم [النساء بركة (أيسرهن)[٧] مؤنة][٨]»**[٩].

١٧١٧٩- **حدثنا** يزيد بن هارون قال: أخبرنا يحيى بن سعيد عن محمد بن إبراهيم التيمي أن أبا (حدرد)[١٠] الأسلمي (استعان)[١١] رسول الله ﷺ في مهر امرأة

---

(١) سقط من: [جـ].

(٢) سقط من: [أ، ب].

(٣) سقط من: [أ، ب، س، هـ]؛ وانظر: مراتب الاجماع ص٧٠.

(٤) في [أ، ب، س، ط، هـ]: (سلمة).

(٥) في [هـ]: (سمعته).

(٦) في [أ]: (سبخره).

(٧) في [س، ط]: (أسيرهن).

(٨) سقط ما بين المعكوفين من [جـ].

(٩) مجهول؛ لجهالة ابن سخبرة، أخرجه أحمد (٢٥١١٩)، والنسائي في الكبرى (٩٢٧٤)، والحاكم ١٧٨/٢، والطيالسي (١٤٢٧)، وإسحاق (٩٤٦)، والبيهقي ٢٣٥/٧، والخطيب في الموضح ٢٩٦/١، وأبو نعيم في الحلية ٢٥٦/٦، والقضاعي (١٢٣)، وأبو الشيخ في الأمثال (٦٥).

(١٠) في [س، ط]: (أبا جارد)، وفي [أ، ب]: (أبا خلاد).

(١١) تكرر في: [س].

١٩٠/٤ نكحها، فسأله رسول الله ﷺ كم **«أصدقتها»**[١]؟ فقال: (مائتي)[٢] درهم فقال/ رسول الله ﷺ: **«لو كنتم (تغرفون)[٣] من بطحان ما زدتم»**[٤].

* * *

[٦٥] من تزوج على المال (الكثير)[٥] (وزوج به)[٦]

١٧١٨٠- **حدثنا** عبدة عن محمد بن إسحاق عن أبي جعفر أن النجاشي زوج النبي (ﷺ)[٧] أم حبيبة على (أربع (مائة)[٨] دينار)[٩][١٠].

١٧١٨١- **حدثنا** وكيع عن هشام بن سعد عن عطاء الخرساني أن عمر تزوج أم كلثوم على أربعين ألف درهم[١١].

---

(١) في [جـ]: (أصدقها).

(٢) في [س]: (مائة).

(٣) في [هـ]: (تعرفون).

(٤) منقطع؛ محمد بن إبراهيم لم يدرك ابن أبي حدرد، أخرجه أحمد (١٥٧٠٦)، والحاكم ١٧٨/٢، والطبراني ٨٨٣/٢٢، والبيهقي ٣٣٥/٧، والطيالسي (١٣٠٠)، وابن الأثير في أسد الغابة ٧٠/٦، وسعيد بن منصور (٦٠٤)، وابن سعد ٣١٠/٤، وعبد الرزاق (١٠٤٠٩).

(٥) في [ك]: (الكثر).

(٦) سقط من: [جـ].

(٧) سقط من: [جـ، ك].

(٨) سقط من: [س].

(٩) سقط من: [جـ].

(١٠) مرسل، أخرجه ابن سعد (٩٨/٨)، والحاكم (٢٢/٤).

(١١) منقطع؛ عطاء لم يدرك عمر.

١٧١٨٢- [[حدثنا جرير بن عبد الحميد عن يزيد عن عبد الرحمن بن أبي ليلى أن عبد الرحمن بن عوف تزوج امرأة على ثلاثين ألفاً[١].

١٧١٨٣- حدثنا أبو أسامة عن أبي العميس عن المغيرة بن (حكيم)[٢] قال: أول من سن الصداق أربع مائة دينار عمر بن عبد العزيز.

١٧١٨٤- حدثنا أبو معاوية عن هشام عن ابن سيرين عن ابن عباس أنه (تزوج)[٣] (شميلة)[٤] (السلمية)[٥] على عشرة آلاف]][٦][٧].

١٧١٨٥- حدثنا ابن علية عن أيوب عن نافع أن ابن عمر كان يزوج المرأة من بناته على عشرة آلاف[٨].

١٧١٨٦- حدثنا (أبو أسامة)[٩] عن مهدي عن غيلان عن مطرف أنه أصدق امرأة تزوجها من بني عقيل/ عشرين ألفاً. ١٩١/٤

١٧١٨٧- حدثنا أبو أسامة عن أشعث عن ابن سيرين أن عمر رخص أن يصدق المرأة ألفين ورخص عثمان في أربعة آلاف[١٠].

---

(١) منقطع ضعيف؛ لضعف يزيد.

(٢) في [جـ]: (الحكم).

(٣) سقط من: [جـ].

(٤) في [س، هـ]: (سلمة).

(٥) في [أ، س، هـ]: (الغلمية)؛ وانظر: سنن سعيد بن منصور ١/٦١٧.

(٦) في [جـ]: تقديم وتأخير الأخبار برقم [١٧١٨٢-١٧١٨٤].

(٧) منقطع؛ ابن سيرين لا يروي عن ابن عباس.

(٨) صحيح.

(٩) في [س]: (ابن علية).

(١٠) منقطع ضعيف؛ أشعث ضعيف، وابن سيرين لا يروي عن عمر.

١٧١٨٨- [حدثنا أبو معاوية عن حجاج عن أبي إسحاق عن كريب بن هشام وكان من أصحاب عبد الله أنه تزوج امرأة على أربعة آلاف][(١)].

١٧١٨٩- حدثنا وكيع عن أبي هلال عن ابن سيرين قال: خطب عمرو بن حريث إلى عدي بن حاتم ابنته فأبى إلا على حكمه فحكم عدي سنة النبي ثمانين وأربع مائة فبعث إليه عمرو بعشرة آلاف فقال: جهزها[(٢)].

١٧١٩٠- حدثنا عبد الأعلى عن هشام عن محمد أن الحسن بن علي تزوج امرأة فأرسل إليها مائة جارية مع كل جارية ألف درهم[(٣)].

* * *

[٦٦] ما قالوا في إعلان النكاح؟

١٧١٩١- حدثنا أبو بكر قال: (أنا)[(٤)] هشيم عن يونس عن الحسن أن رجلاً تزوج امرأة فأسر ذلك فكان يختلف إليها في منزلها فرآه جار لها يدخل عليها فقذفه بها فخاصمه إلى عمر بن الخطاب فقال: يا أمير المؤمنين! هذا كان يدخل على (جارتي)[(٥)] (و)[(٦)] لا أعلمه تزوجها، فقال له: ما تقول؟ فقال: تزوجت امرأة على شيء (دون فأخفيت)[(٧)] ذلك قال: فمن شهدكم؟ قال: أشهدت بعض

---

(١) تكرر هذا الخبر في [جـ]، وقدم على الخبر[١٧١٨٧]؛ وانظر الخبر في سنن سعيد بن منصور ١/٧٥٠.

(٢) حسن؛ أبوهلال صدوق.

(٣) صحيح.

(٤) في [أ، ب]: (حدثنا).

(٥) في [س، هـ]: (جارية).

(٦) سقط من: [س].

(٧) سقط من: [جـ].

أهلها، قال: فدرأ الحد عن قاذفه وقال: أعلنوا هذا النكاح وحصنوا/ هذه الفروج[١]. ١٩٢/٤

١٧١٩٢- **حدثنا** أبو أسامة عن حماد بن زيد عن هشام قال: كان أبي يقول: لا يصلح نكاح السر.

١٧١٩٣- **حدثنا** زيد بن حباب عن داود بن (حصين)[٢] قال: سمعت نافعاً مولى (ابن عمر)[٣] يقول: ليس في الإسلام نكاح السر.

١٧١٩٤- **حدثنا** أبو نعيم عن سفيان عن زياد بن فياض عن عبد الله بن عتبة قال: أشر النكاح (نكاح)[٤] السر[٥].

* * *

[٦٧] ما قالوا في اللهو وفي ضرب الدف في العرس؟

١٧١٩٥- (**حدثنا** أبو بكر)[٦] قال: (نا)[٧] حفص بن غياث عن ليث عن عطاء قال: مُر على النبي (ﷺ)[٨] بعروس فقال: «**لو كان مع هذا لهو!**»[٩].

---

(١) منقطع؛ لانقطاع ما بين الحسن وعمر.

(٢) في [أ، ب، ط، هـ]: (حسين)، وفي [س]: (قيس).

(٣) سقط ما بين القوسين من [جـ].

(٤) سقط من: [هـ].

(٥) صحيح.

(٦) سقط ما بين القوسين في [هـ].

(٧) في [أ، ب]: (حدثنا).

(٨) سقط من: [جـ، ك].

(٩) مرسل ضعيف؛ ليث ضعيف، وعطاء ليس صحابياً، وانظر: تفسير الثعلبي ٩٤/٧.

١٧١٩٦- **حدثنا** ابن علية عن أيوب عن ابن سيرين قال: نبئت أن عمر كان إذا (سمع)[١] صوتاً أنكره وسأل عنه فإن قيل (عرس)[٢] أو ختان (أقره)[٣][٤].

١٧١٩٧- **حدثنا** وكيع عن أسامة بن زيد عن شيخ من بني سلمة عن (أبي)[٥] قتادة أنه قال لجارية في (عرس)[٦] تضرب بالدف: ارعفي ارعفي[٧].

١٧١٩٨- **حدثنا** إسماعيل بن عياش عن عبد العزيز بن (عبيد الله)[٨] عن محمد ابن عمرو بن عطاء عن أبي سلمة بن عبد الرحمن قال: لقد ضرب ليلة (الملاك)[٩] بالدف وغنى على رأس عبد الرحمن بن عوف[١٠].

١٧١٩٩- **حدثنا** شريك عن[١١] أبي إسحاق عن عامر بن سعد قال: دخلت على ابن مسعود وقرظة بن كعب وعندهما جوار (تغنين)[١٢] فقلت: أتفعلون هذا وأنتم

---

(١) في [س، هـ]: (استمع).

(٢) في [أ، ب، ز]: (عروس).

(٣) في [هـ]: (أقزه).

(٤) مجهول؛ لإبهام شيخ ابن سيرين.

(٥) سقط من: [أ، ب، جـ، س، ط، هـ]، وانظر: النهاية ٢/٢٣٥، وغريب الحديث لابن قتيبة ٢/٢٢٢.

(٦) سقط من: [أ]: (عرس).

(٧) مجهول؛ لجهالة الشيخ السلمي.

(٨) في [ز]: (عبد الله).

(٩) في [أ، ب، ط، ك، ز]: (الملك)، وفي [س، هـ]: (أبيك).

(١٠) ضعيف جداً؛ عبدالعزيز متروك.

(١١) في [أ، ب]: زيادة (ابن).

(١٢) في [س]: (تغننين).

أصحاب رسول الله ﷺ؟ قال: (فقال)[١]: إنه رخص لنا في اللهو عند العرس[٢].

١٧٢٠٠- **حدثنا** شبابة/ عن شعبة عن أبي بلج عن محمد بن (حاطب)[٣] (قال: قال رسول الله ﷺ)[٤]: **«فصل ما بين الحلال والحرام الصوت يعني الضرب بالدف»**[٥]. ١٩٣/٤

١٧٢٠١- **حدثنا** غندر عن شعبة قال: سمعت أبا إسحاق يحدث عن عمرو بن ربيعة أنه[٦] قال: كنت مع (ثابت)[٧] بن وديعة وقرظة بن كعب في عرس فسمعت صوت غناء فقلت: ألا تسمعان؟ (فقالا)[٨]: إنه قد رخص لنا في الغناء عند العرس والبكاء على الميت من غير نياحة[٩].

---

(١) في [ط]: (فقالا).

(٢) حسن؛ عامر أخرج له مسلم، وصحح له الترمذي، ووثقه ابن حبان وروى عنه جمع، أخرجه النسائي ١٣٥/٦، والحاكم ١٨٤/٢، والطبراني ٦٩٠/١٧، والطيالسي (١٢٢٠)، والبيهقي ٢٨٩/٧، وابن حزم في المحلى ٧٦/٩.

(٣) في [س]: (خاطب).

(٤) سقط من: [س، ط، هـ].

(٥) حسن؛ أبوبلج صدوق، وأخرجه أحمد (١٨٢٨٠)، والترمذي (١٠٨٨)، والنسائي ١٢٧/٦، وابن ماجه (١٨٩٦)، والحاكم ١٨٤/٢، وسعيد بن منصور (٦٢٩)، والبيهقي ٢٨٩/٧، والبغوي (٢٢٦٦).

(٦) في [ك]: (أنه كانت).

(٧) سقط من: [ز]: (ثابت).

(٨) في [هـ]: (فقال).

(٩) مجهول؛ لجهالة عمرو بن ربيعة، واستظهر محقق المطالب العالية أنه أبو ربيعة الإيادي عمر بن ربيعة، والذي يظهر لي أن هذا الاسم خطأ من الرواة إما ابن أبي شيبة أو غندر، وصوابه: عامر بن سعد كما تقدم ١٩٢/٤، [١٧١٩٩].

١٧٢٠٢- **حدثنا** معاذ بن معاذ قال: (نا)[١] ابن عون قال: كان في آل محمد ملاك فلما أن فرغوا ورجع محمد إلى منزله قال لهن: (وأين)[٢] (طعامكن)[٣].

١٧٢٠٣- قال ابن (عون)[٤]: يعني الدف.

١٧٢٠٤- **حدثنا** أبو معاوية عن الأعمش عن أبي إسحاق عن رجل قال: دخل ابن مسعود عرساً فيه مزامير ولهو فقعد ولم ينه عنه[٥].

١٧٢٠٥- **حدثنا** شريك عن جابر عن عكرمة عن ابن عباس أنه (حين)[٦] ختن بنيه فدعا اللاعبين فأعطاهم أربعة دراهم أو قال: ثلاثة[٧].

* * *

[٦٨] من كره الدف؟

١٧٢٠٦- **حدثنا** ابن فضيل عن الحسن بن عبيد الله عن (مغراء)[٨] العمي عن شريح أنه سمع صوت (دف)[٩] فقال: الملائكة (لا يدخلون بيتاً)[١٠] فيه دف.

---

(١) في [أ، ب، جـ]: (حدثنا).

(٢) في [أ، ب، جـ، ك]: (فأين).

(٣) في [أ]: (طفاحنكن).

(٤) في [س، ط، هـ]: (عوف).

(٥) مجهول؛ لإبهام شيخ أبي إسحاق.

(٦) في [أ، ب، جـ، ز، ط، ك]: زيادة (حين).

(٧) ضعيف؛ لضعف جابر.

(٨) في [س، هـ]: (معاذ)، وفي [أ، ب]: (معن).

(٩) في [س]: (الدف).

(١٠) سقط من: [جـ].

١٧٢٠٧- **حدثنا** يحيى بن سعيد وابن مهدي عن سفيان عن عمران بن (مسلم)[١] قال: قال لي (خيثمة: أنا سمعت)[٢] (سويداً)[٣] يقول: لا تدخل الملائكة بيتاً فيه دف.

١٧٢٠٨- **حدثنا** يحيى بن سعيد عن سفيان/ عن منصور (عن إبراهيم قال)[٤]: (كان)[٥] أصحاب عبد الله يستقبلون الجواري في (الأزقة)[٦] معهن (الدفوف)[٧] فيشقونها. ١٩٤/٤

* * *

[٦٨] (الجمع بين المرأة وبنت زوجها)[٨]

١٧٢٠٩- **حدثنا** أبو بكر قال: (نا)[٩] أبوبكر بن عياش عن مغيرة عن (قثم)[١٠] (أن عبدالله)[١١] بن جعفر جمع بين ابنة علي وامرأته يعني من غيرها[١٢].

---

(١) في [أ، ب، جـ، ز، ك]: (مسلمة)؛ وفي [س، هـ]: (سلمة).

(٢) سقط من: [جـ].

(٣) في [ط]: (سويلاً).

(٤) سقط من: [جـ].

(٥) في [ل، جـ]: (كن).

(٦) سقط من: [أ، ب]؛ وفي [هـ]: (الأزفة).

(٧) في [س، هـ]: (الدف).

(٨) في [س]: (الجمع بين المرأة وبين بنت زوجها)، وفي [م]: (من رخص أن يجمع الرجل بين امرأة رجل وابنته من غيرها).

(٩) في [أ، ب، جـ]: (حدثنا).

(١٠) في [هـ]: (القاسم)، وفي سنن سعيد بن منصور ١٠١٠/١: (قثم: مولى آل العباس)، وكذلك في سنن البيهقي ١٦٧/٧، وسنن الدار قطني ٣١٩/٣، وتهذيب التهذيب ٣٢٤/٨.

(١١) في [أ، ب، جـ، س، ز، ط، ك]: (ابن عبد الله).

(١٢) حسن؛ قثم صدوق.

١٧٢١٠- **حدثنا** ابن علية عن أيوب عن عكرمة بن خالد أن عبد الله بن صفوان [(تزوج امرأة رجل)[١] من ثقيف][٢] وابنته يعني من غيرها[٣].

١٧٢١١- **حدثنا** (الثقفي و)[٤]ابن علية عن أيوب: (سئل)[٥] عن ذلك محمد بن سيرين فلم ير به بأساً.

١٧٢١٢- وقال: نبئت أن (جبلة)[٦] رجل كان يكون بمصر تزوج أم ولد (رجل)[٧] وابنته يعني من غيرها[٨].

١٧٢١٣- **حدثنا** الثقفي عن أيوب قال: نبئت (عن)[٩] سعد بن (قرحاء)[١٠] رجل من أصحاب النبي ﷺ جمع بين امرأة رجل وابنته من غيرها[١١].

١٧٢١٤- **حدثنا** عبد السلام عن عاصم عن الشعبي قال: لا بأس أن يجمع الرجل بين أم ولد رجل وابنته يعني من غيرها.

---

(١) سقط من: [جـ].

(٢) في [أ]: (تزوج رجل امرأة من ثقيف).

(٣) صحيح.

(٤) سقط من: [جـ، ز]، وفي [أ، ب، هـ]: (الثقفي عن).

(٥) في [أ، ب، س، ز، ط، ك]: (أيوب قال:).

(٦) في [س، هـ]: (حلة).

(٧) سقط من: [جـ].

(٨) مجهول؛ لإبهام الراوي عن جبلة.

(٩) في [أ، ب، جـ، ك، ط، ز]: (أن).

(١٠) في [هـ، س]: (فرحا).

(١١) مجهول؛ لإبهام شيخ أيوب.

١٧٢١٥- **حدثنا** عبد السلام عن ليث عن مجاهد قال: لا بأس أن يجمع الرجل بين امرأة الرجل وابنته (يعني)[١] من غيرها.

١٧٢١٦- **حدثنا** ابن إدريس عن هشام عن ابن سيرين قال: لا بأس/ أن يجمع الرجل بين ابنة الرجل وامرأة أبيها وإن الحسن كرهه. ١٩٥/٤

١٧٢١٧- **حدثنا** ابن علية عن سلمة بن علقمة قال: سئل الحسن عن ذلك فكرهه فقال له (بعضهم)[٢]: يا أبا سعيد! هل ترى بينهما شيئا؟ (فنظر)[٣] فقال: لا أرى بينهما شيئاً.

١٧٢١٨- **حدثنا** شبابة عن ليث بن سعد عن يزيد بن أبي حبيب عن سليمان بن يسار أنه كان يقول: لا بأس أن يجمع الرجل بين المرأة وبين امرأة أبيها.

١٧٢١٩- **حدثنا** معاذ بن معاذ عن ابن عون قال: سألت محمداً فقال: لا أعلم به بأساً.

* * *

[٧٠] من كره أن يجمع بينهما

١٧٢٢٠- **حدثنا** ابن علية عن أيوب قال: سئل الحسن عن الرجل يتزوج امرأة الرجل وابنته فكره ذلك يعني من غيرها.

١٧٢٢١- **حدثنا** شبابة عن شعبة عن فضيل عن (أبي حريز)[٤] عن عكرمة أنه كان يكره أن يجمع الرجل بين المرأة و(بين)[٥] امرأة أبيها.

---

(١) سقطت (يعني) من [ز].

(٢) في [س، هـ]: (بعض).

(٣) سقط من: [س، هـ].

(٤) في [هـ]: (ابن سيرين)، وفي [خ]: (ابن جرير)، وفي [أ]: (أبي حرين)، وفي [س]: (ابن حرين).

(٥) سقط من: [جـ، ز، ك].

[٧١] في الرجل يتزوج المرأة (فتجيء المرأة)[١] فتقول: قد أرضعتهما

١٧٢٢٢- **حدثنا** أبو بكر قال: (نا)[٢] معتمر عن محمد بن (عثيم)[٣] عن محمد ابن عبد الرحمن (البيلماني)[٤] عن أبيه عن ابن عمر قال: سئل نبي الله [٥]ما يجوز في الرضاع من/ الشهود؟ قال: **«رجل وامرأة»**[٦]. ١٩٦/٤

١٧٢٢٣- **حدثنا** عيسى بن يونس عن عمر بن سعيد بن أبي حسين قال: حدثني عبدالله بن أبي مليكة قال: حدثني عقبة بن الحارث قال: تزوجت ابنة أبي [إهاب (التميمي)[٧] فلما كانت][٨] صبيحة ملكها جاءت مولاة لأهل مكة، فقالت: إني (قد)[٩] أرضعتكما، فركب عقبة إلى (النبي ﷺ)[١٠] وهو بالمدينة فذكرت ذلك له وقد سألت أهل الجارية فأنكروا فقال: **«كيف وقد قيل»**، ففارقها ونكحت غيره[١١].

---

(١) في [س]: (فنجيء بالمرأة).

(٢) في [أ، ب، جـ]: (حدثنا).

(٣) في [أ، ب، هـ]: (تميم).

(٤) في [أ، هـ]: (السلماني).

(٥) في [ب، ز]: زيادة (ﷺ).

(٦) ضعيف جداً؛ ابن عثيم متروك، أخرجه أحمد (٤٩١١)، وعبد الرزاق (١٣٩٨٢)، والبيهقي ٤٦٤/٧، وابن عدي ١٨٠/٦.

(٧) في [أ، ب، ك، ط، ز]: (التميمي).

(٨) سقط ما بين المعكوفين من: [جـ].

(٩) سقط من: [أ، جـ، ط، هـ].

(١٠) سقط من: [جـ].

(١١) صحيح، أخرجه البخاري (٨٨)، وأحمد (١٦١٥٠).

١٧٢٢٤- **حدثنا** عبدة عن سعيد عن قتادة عن جابر بن زيد عن ابن عباس قال: إذا كانت المرأة مرضية جازت شهادتها في الرضاعة، ويؤخذ بيمينها[١].

١٧٢٢٥- **حدثنا** [٢]حفص عن ابن أبي ليلى عن عكرمة بن خالد أن عمر رد شهادة امرأة في (رضاع)[٣][٤].

١٧٢٢٦- **حدثنا** حفص عن (حلام)[٥] بن صالح عن (بكير)[٦] بن (فائد)[٧] أن امرأة جاءت إلى رجل تزوج امرأة فزعمت أنها قد أرضعتهما فأتى عليا فسأله فقال: هي امرأتك ليس أحد يحرمها عليك وإن تنزهت فهو أفضل[٨].

١٧٢٢٧- وسأل ابن عباس فقال: مثل ذلك[٩].

١٧٢٢٨- **حدثنا** أبو بكر عن معن بن عيسى عن ابن أبي ذئب عن الزهري قال: نبئت أن امرأة في زمان/ عثمان جاءت إلى أهل بيت فقالت: قد أرضعتكم ١٩٧/٤
ففرق بينهما[١٠].

---

(١) صحيح.

(٢) في [هـ]: (وحفص).

(٣) في [هـ، س]: (الرضاع).

(٤) ضعيف منقطع؛ لضعف ابن أبي ليلى، وعكرمة عن عمر منقطع.

(٥) في [أ، ب، س، هـ]: (حلاس).

(٦) في [هـ، س، ط، هـ]: (بكر).

(٧) في [أ، جـ، س، ط، هـ]: (قائد).

(٨) مجهول؛ لجهالة بكير.

(٩) مجهول؛ لجهالة بكير.

(١٠) مجهول؛ لإبهام شيخ الزهري.

١٧٢٢٩- **حدثنا** وكيع عن سفيان عن جابر عن عامر قال: كانت القضاة يفرقون بين الرجل وامرأته بشهادة (المرأة)[١] في الرضاع.

١٧٢٣٠- **حدثنا** معن بن عيسى عن ابن أبي ذئب عن الزهري قال: شهادة المرأة العاقلة تجوز في الرضاعة.

* * *

[٧٢] في الرجل يتزوج المرأة فيدخل بها قبل أن يعطيها شيئا

١٧٢٣١- **حدثنا** (جرير)[٢] بن عبد الحميد عن منصور عن طلحة عن خيثمة قال: زوج رسول الله ﷺ رجلاً من المسلمين لم يكن له شيء فأمر بامرأته أن تدخل عليه فصار ذلك الرجل (بعد)[٣] من أشراف المسلمين[٤].

١٧٢٣٢- **حدثنا** أبو بكر عن أبي معاوية عن حجاج عن الركين عن أبيه قال: تزوج فلان ابن هرم ليلى بنت العجماء في زمن عمر فدخل بها ولم يعطها شيئاً من صداقها.

١٧٢٣٣- **حدثنا** أبو معاوية عن حجاج عن أبي إسحاق عن كريب بن هشام وكان من أصحاب عبد الله أنه زوج امرأة على أربعة آلاف ثم (دخل)[٥] بها قبل أن يعطيها/ شيئاً من صداقها. ١٩٨/٤

---

(١) في [س، هـ]: (الامرأة).

(٢) سقط من: [جـ].

(٣) في [جـ، س، ز]: (يُعدّ).

(٤) مرسل؛ خيثمة ليس صحابياً، أخرجه عبد الرزاق (١٠٤٢٨)، والبيهقي ٢٥٣/٧، وروي متصلاً من حديث عائشة أخرجه أبوداود (٢١٢٨)، وابن ماجه (١٩٩٢)، ومسدد كما في المطالب (١٥٧٤).

(٥) في [أ، ب، س، ط]: (يدخل).

١٧٢٣٤- **حدثنا** وكيع عن هشام عن قتادة عن سعيد بن المسيب قال: اختلف فيه أهل المدينة فمنهم من كرهه ومنهم من رخص فيه وأي ذلك فعل فلا بأس.

١٧٢٣٥- **حدثنا** عبدة عن ابن أبي عروبة عن قتادة عن سعيد بن المسيب قال: إذا كانت به راضية لم ير بذلك بأساً.

١٧٢٣٦- **حدثنا** حفص عن هشام عن الحسن قال: لا بأس به.

* * *

[٧٣] من قال: لا يدخل بها حتى يعطيها شيئاً

١٧٢٣٧- **حدثنا** وكيع عن علي بن (المبارك)[١] عن يحيى عن عكرمة أن علياً لما أراد أن يبني بفاطمة قال له النبي ﷺ: **«قدم شيئاً»**[٢].

١٧٢٣٨- **حدثنا** هشيم عن أبي حمزة قال: شهدت ابن عباس وسأله رجل أنه تزوج امرأة فعسر عن صداقها فقال له ابن (عباس: إن لم تجد)[٣] إلا نعلك فأعطها إياها ثم ادخل بها[٤].

١٧٢٣٩- **حدثنا** وكيع عن سفيان عن خصيف عن سعيد بن (جبير)[٥] قال: يعطيها (ولو)[٦] خماراً.

---

(١) في [ز، ك]: (مبارك).

(٢) مرسل؛ عكرمة تابعي، أخرجه ابن سعد ٨/٢٠، وانظر: [١٧٢٣٧].

(٣) سقط من: [جـ].

(٤) حسن؛ أبوحمزة صدوق.

(٥) في [جـ]: (جبير).

(٦) في [أ، ب، ط]: (وهو خمار)، وكذلك في [س، ط]: (وهو حمار)، وفي [جـ]: (ولو حمار)، وفي [ز]: (ولو خمار).

١٧٢٤٠- **حدثنا** حفص عن هشام عن ابن سيرين قال: كان يقول: يلقي عليها ولو ثوباً ثم يدخل بها.

١٧٢٤١- **حدثنا** وكيع عن سفيان عن يونس عن الحسن.

١٧٢٤٢- وعن منصور عن إبراهيم أنهما كرها أن يدخل بها ولم يعطها من صداقها شيئاً.

١٧٢٤٣- **حدثنا** زيد بن حباب عن الضحاك بن عثمان قال: سئل الزهري عن رجل تزوج/ امرأة وهو (ملىء)[1] لصداقها أيدخل بها ولم يعطها شيئاً؟ قال: مضت السنة أن لا يدخل بها حتى يعطيها شيئاً[2]. ١٩٩/٤

١٧٢٤٤- **حدثنا** عبدة عن سعيد عن قتادة (قال)[3]: يهدي شيئاً[4].

١٧٢٤٥- (حدثنا شبابة)[5] قال: نا (هشام)[6] بن (الغاز)[7] عن نافع عن ابن عمر قال: لا يحل لمسلم أن يدخل على امرأة حتى يقدم (إليها)[8] (ما قل أو كثر)[9][10].

---

(١) في [س]: (غني).

(٢) مرسل.

(٣) في [س]: (قال).

(٤) في [هـ]: زيادة (شيئاً).

(٥) سقط من [س، هـ].

(٦) في [س، ط، هـ]: (هشيم).

(٧) في [أ، ب، هـ]: (القار).

(٨) في [س، هـ]: (عليها).

(٩) في [س]: (بأقل أو كثر)، وفي [ط]: (ما قال أو كثر)، وفي [هـ]: (بأقل أو أكثر).

(١٠) صحيح.

١٧٢٤٦- **حدثنا** ابن علية عن أيوب عن عكرمة أن النبي ﷺ قال لعلي[١]: «**إعْطِهَا دِرْعَكَ (الحَطِمِيّة)**[٢]»[٣].

* * *

[٧٤] في الرجل يتزوج المرأة ويشترط لها دارها

١٧٢٤٧- **حدثنا** ابن عيينة عن يزيد (بن يزيد)[٤] (بن)[٥] جابر عن إسماعيل ابن (عبيد الله)[٦] (عن)[٧] عبد الرحمن بن غنم عن عمر قال: لها شرطها، قال رجل: إذن (يطلقننا)[٨] فقال عمر: إن مقاطع الحقوق عند الشرط[٩].

١٧٢٤٨- **حدثنا** وكيع عن سعيد (بن)[١٠] عبد العزيز عن/ إسماعيل بن ٢٠٠/٤

---

(١) في [ز]: زيادة (ابن أبي طالب).

(٢) في [ب، ط]: (الخطمية)، وفي [س]: الخطبية)، وفي [ز]: (الخطبة).

(٣) مرسل؛ عكرمة تابعي، أخرجه عبد الرزاق (١٠٤٢٩)، وابن سعد ٢٠/٨، وأخرجه متصلاً من حديث ابن عباس: أبو داود (٢١٢٥)، والنسائي ١٢٩/٦، وابن حبان (٦٩٤٥)، والضياء في المختارة ٦١٠/٢، وأبو يعلى (٢٤٣٩)، والبزار (٤٦١)، والطبراني (١١٩٦٦)، والخطيب ١٩٣/٤، وابن حزم في المحلى ٤٩٠/٩.

(٤) سقط من [أ، ب، هـ، س، ط].

(٥) في [أ، س، هـ]: (عن).

(٦) في [س، جـ، هـ]: (عبدالل). وسيأتي الخبر في كتاب البيع باب (٢٥٧)، من قال المسلمون على شروطهم.

(٧) في [ز]: (بن).

(٨) في [أ، ص]: (قال الرجل: إذن تطلقنا)، وفي [س، هـ]: (رجل إذا تطلقها).

(٩) صحيح، أخرجه سعيد بن منصور ٦٦٢/١، والبيهقي ٢٤٩/٧، وابن عبد البر في التمهيد ١٦٨/٨، وابن حزم في المحلى ٤١٤/٨، وابن حجر في تعليق التعليق ٤٠٩/٣.

(١٠) في [أ]: (عن).

(عبيدالله)[١] عن ابن غنم (عن عمر)[٢] قال: لها شرطها[٣].

١٧٢٤٩- **حدثنا** وكيع عن عبد الحميد بن جعفر عن يزيد بن أبي حبيب عن أبي الخير عن عقبة بن عامر قال: قال رسول الله ﷺ: **«إن أحق (الشروط)[٤] أن (يوفى)[٥] به ما استحللتم به الفروج»**[٦].

١٧٢٥٠- **حدثنا** وكيع عن سفيان عن عبد الكريم عن أبي (عبيدة)[٧] أن معاوية سأل (عنها)[٨] عمرو بن العاص فقال: لها شرطها[٩].

١٧٢٥١- **حدثنا** ابن عيينة عن عمرو (عن)[١٠] أبي (الشعثاء)[١١] قال[١٢]: (إذا)[١٣] شرط لها دارها فهو بما (استحل)[١٤] من فرجها.

---

(١) في [س]: (عبد الله).

(٢) سقط من [أ، س، ط، هـ].

(٣) صحيح.

(٤) في [جـ، س، ز، ك]: (الشرط).

(٥) في [س، ط، هـ]: (توفى).

(٦) صحيح، أخرجه البخاري (٢٧٢١)، ومسلم (١٤١٨).

(٧) في [أ، ز]: (عبدة).

(٨) في [س، هـ]: (عنهما).

(٩) صحيح.

(١٠) في [س، هـ]: (بن).

(١١) في [ز]: (الشعثي).

(١٢) في [هـ]: زيادة (قال).

(١٣) في [أ]: (إن).

(١٤) في [هـ، س]: (يستحل).

١٧٢٥٢- **حدثنا** ابن علية عن أبي حيان قال: (نا)[١] أبو الزناد أن امرأة خاصمت زوجها إلى عمر بن عبد العزيز قد شرط لها دارها حين تزوجها فأراد أن[٢] يخرجها منها فقضى عمر أن لها (دارها)[٣] لا يخرجها منها وقال: والذي نفس عمر بيده لو استحللت فرجها بزنة أحد ذهباً (لأخذتك)[٤] به لها.

١٧٢٥٣- **حدثنا** وكيع عن شريك عن عاصم عن عيسى بن (حطان)[٥] عن مجاهد وسعيد بن جبير قالا: يخرجها.

١٧٢٥٤- (قال)[٦] يحيى بن (الجزار)[٧]: فبأي شيء يستحل الفرج فبأي كذا وكذا (فرجعا)[٨].

* * *

[٧٥] من قال: ليس[٩] شرطها بشيء وله أن يخرجها

١٧٢٥٥- **حدثنا** ابن (عيينة)[١٠] عن (ابن أبي ليلى)[١١] عن المنهال عن عباد

---

(١) في [أ، ب، جـ]: (حدثنا).

(٢) في [ز]: زيادة (امرأة).

(٣) في [ف]: (دار).

(٤) في [أ، ب، س]: (لأخذنا)، وفي [ط]: (لأخذ).

(٥) في [أ، ب، س]: (خطان)، وكذلك في [ط، ك]، وفي [ز]: (جطان).

(٦) في [جـ، ز، ك]: (فقال).

(٧) في [س]: (العرر)، وفي [ب]: (الحراز).

(٨) في [س، ط، هـ]: (فرجها).

(٩) في [س، ط، هـ]: زيادة (لها).

(١٠) في [أ، ب، س، ط، هـ]: (علية).

(١١) في [س]: (ابن ليلى)، وفي [هـ]: (يعلى).

٢٠١/٤ ابن عبدالله عن علي[١] في التي/شرط لها دارها قال: شرط الله قبل شرطها[٢].

١٧٢٥٦- **حدثنا** ابن مبارك عن الحارث بن عبد الرحمن بن أبي (ذباب)[٣] عن مسلم بن يسار عن سعيد بن المسيب في الرجل يتزوج المرأة (يشرط)[٤] لها دارها قال: يخرجها إن شاء.

١٧٢٥٧- **حدثنا** أبو خالد الأحمر عن أشعث عن محمد بن سيرين عن شريح (أن امرأة جاءت فقالت: شرط لها دارها)[٥]، فقال: شرط الله قبل شرطها.

١٧٢٥٨- **حدثنا** هشيم عن مغيرة عن إبراهيم.

١٧٢٥٩- وعن يونس عن الحسن (قالا)[٦]: يخرجها إن شاء.

١٧٢٦٠- **حدثنا** أبو خالد عن (ابن)[٧] سالم عن الشعبي قال: يذهب بها حيث شاء والشرط باطل.

١٧٢٦١- **حدثنا** معاذ عن أشعث عن محمد في رجل تزوج امرأة وشرط لها دارها قال: لا شرط لها.

١٧٢٦٢- **حدثنا** أبو أسامة عن حبيب بن (جري)[٨] قال: سمعت طاوساً وسئل عن الرجل يخطب المرأة فتشرط عليه أشياء، قال: ليس الشرط بشيء.

---

(١) في [ز]: زيادة (ابن أبي طالب).

(٢) ضعيف؛ لضعف عباد بن عبدالله.

(٣) في [أ، س، ط، هـ]: (ذياب).

(٤) في [جـ، س، ز، هـ]: (يشترط).

(٥) سقط من: [أ، ب].

(٦) في [أ، ب، س، ط]: (قال).

(٧) سقط من: [ز].

(٨) في [أ، جـ، ز، ط، هـ]: (حري).

[٧٦] في الرجل يزوج ابنته ويشترط لنفسه شيئاً

١٧٢٦٣- **حدثنا** عيسى بن يونس عن الأوزاعي أن رجلاً زوج ابنته على ألف دينار وشرط لنفسة ألف دينار فقضى عمر بن عبد العزيز للمرأة (بألفين)[١] دون الأب.

١٧٢٦٤- **حدثنا** ابن علية عن أيوب عن عكرمة قال: إن كان هو الذي يُنكح فهو له.

١٧٢٦٥- **حدثنا** الثقفي عن مثنى عن عمرو بن شعيب عن عروة وسعيد قالا: أيما (امرأة)[٢] أنكحت على صداق أو عدة لأهلها كان قبل عصمة النكاح فهو لها، وما/ كان من حباء لأهلها فهو لهم. ٢٠٢/٤

١٧٢٦٦- **حدثنا** شريك عن (أبي إسحاق)[٣] أن مسروقاً زوج ابنته فاشترط على زوجها عشرة الآف (سوى)[٤] المهر.

١٧٢٦٧- **حدثنا** ابن علية عن (أيوب)[٥] قال: سمعت الزهري يقول: (للمرأة)[٦] ما استحل به فرجها.

١٧٢٦٨- **حدثنا** أبو بكر عن الضحاك (بن مخلد)[٧] عن ابن جريج عن عطاء

---

(١) في [أ، ب]: (ألفين).

(٢) في [س]: ما بين القوسين ساقط.

(٣) في [هـ]: (أصمعي).

(٤) في [ب]: (سواء).

(٥) سقط من: [أ].

(٦) سقط من: [ز، ك].

(٧) في [ز، ك، ط]: (بن مخلد)، وفي [أ، ب، س]: (عن مخلد)، وفي [هـ]: (بن المخلد).

قال: ما اشترط لأخيها (أو)[١] (أبيها)[٢] فهو أحق به إن تكلمت فيه.

* * *

[٧٧] في الرجل (يكون)[٣] له المرأة (فتقول)[٤]: اقسم لي

١٧٢٦٩- **حدثنا** ابن (عيينة)[٥] عن الزهري عن سعيد بن المسيب أن رافع بن خديج كانت تحته بنت محمد بن مسلمة فكره من أمرها إما كبرا أو (إما غيره)[٦] فأراد أن يطلقها فقالت: لا تطلقني واقسم (لي)[٧] ما شئت فجرت السنة بذلك فنزلت: ﴿وَإِنِ ٱمْرَأَةٌ خَافَتْ مِنۢ بَعْلِهَا نُشُوزًا أَوْ إِعْرَاضًا﴾ [النساء: ١٢٨][٨].

١٧٢٧٠- **حدثنا** عبدة عن هشام عن (أبيه)[٩] عن عائشة: ﴿وَإِنِ ٱمْرَأَةٌ خَافَتْ مِنۢ بَعْلِهَا نُشُوزًا أَوْ إِعْرَاضًا﴾/الآية، قالت: نزلت هذه (الآية)[١٠] في (المرأة)[١١]

٢٠٣/٤

---

(١) في [س]: (و).

(٢) في [أ]: (لأبيها)، وفي [ب]: (لابنها).

(٣) في [ب، جـ]: (تكون).

(٤) في [س، ط، هـ]: (فيقول).

(٥) في [ز]: (عتبة).

(٦) في [هـ]: (أو غيره).

(٧) في [أ، ب، ط]: ما بين القوسين ساقطة.

(٨) مرسل؛ سعيد تابعي، أخرجه الشافعي في المسند ١/٢٦٠، والبيهقي ٧/٧٥، وعبدالرزاق (١٠٦٥٣)، والحاكم ٢/٣٠٨، وابن أبي حاتم في التفسير (٦٠٤٤)، وابن جرير ٥/٣٠٩، وعبدالرزاق في التفسير ١/١٧٥، ومالك في المدونة ٥/٣٣٥، والواحدي ص ٢١٦.

(٩) سقط من: [هـ].

(١٠) في [جـ، ز، ك]: ما بين القوسين ساقط.

(١١) في [ط]: (للمرأة).

(تكون)[١] عند الرجل فتطول صحبتها فيريد أن يطلقها فتقول: لا تطلقني (وأمسكني)[٢] وأنت في حل مني فنزلت هذه الآية فيهما[٣].

١٧٢٧١- **حدثنا** ابن مهدي عن حرب بن شداد عن يحيى بن أبي كثير قال: (حدثنا)[٤] (أبو)[٥] النجاشي مولى رافع بن خديج: إن رافع بن (خديج)[٦] تزوج امرأة على امرأته فقال لامرأته (الأولى)[٧]: إن شئت أن (أمسكك)[٨] ولا أقسم لك وإن شئت طلقتك، فاختارت (أن)[٩] يمسكها ولا يطلقها[١٠].

١٧٢٧٢- **حدثنا** ابن مهدي عن (حرب)[١١] بن شداد عن يحيى بن أبي كثير عن محمد بن إبراهيم بن الحارث أن بنت عبد الله بن جعفر كانت تحت رجل من قريش فخيرها (بين)[١٢] أن يمسكها ولا يقسم لها وبين أن يطلقها فاختارت أن يمسكها ولا يطلقها.

---

(١) في [ب]: (يكون).

(٢) في [ط]: (وسكنى).

(٣) صحيح، أخرجه البخاري (٢٤٥٠)، ومسلم (٣٠١٩).

(٤) في [س، ز، هـ]: (نا).

(٥) في [أ، ب، س، ط، هـ]: (ابن).

(٦) في [س]: (جريج).

(٧) سقط من: [جـ].

(٨) في [أ، جـ، ز]: (أمسك).

(٩) سقط من: [ط].

(١٠) صحيح.

(١١) في [أ، جـ، س، ز، ط، ك]: (حريث).

(١٢) سقط من: [أ، ب، ز، ك].

١٧٢٧٣- **حدثنا** عبد الوهاب عن أيوب عن محمد عن (عبيدة)[١] قال: (سألته)[٢] عن هذه الآية: ﴿وَإِنِ ٱمْرَأَةٌ خَافَتْ مِنۢ بَعْلِهَا نُشُوزًا أَوْ إِعْرَاضًا﴾ قال: هو (الرجل)[٣] تكون له المرأة قد خلا من (سنها)[٤] فيصالحها (من حقها على شيء)[٥] فهو له ما رضيت (فإذا)[٦] كرهت (فلها أن يعدل عليها)[٧] أو يرضيها (من)[٨] حقها أو يطلقها.

١٧٢٧٤- **حدثنا** أبو الأحوص عن سماك عن خالد بن عرعرة عن علي قال: أتاه رجل يستفتيه في: ﴿وَإِنِ ٱمْرَأَةٌ خَافَتْ مِنۢ بَعْلِهَا نُشُوزًا أَوْ إِعْرَاضًا﴾ فقال: هي المرأة تكون عند الرجل (فتنبو)[٩] عيناه من (دمامتها)[١٠] أو فقرها أو (سوء)[١١] خلقها فتكره/ فراقه فإن وضعت له من حقها شيئاً حلت له وإن جعلت من أيامها (شيئاً)[١٢] فلا حرج[١٣]. ٢٠٤/٤

---

(١) في [هـ، س، ط]: (عبدة).

(٢) في [هـ، س]: (سألت).

(٣) في [هـ]: (رجل).

(٤) في [هـ]: (سهمها)، وفي [ط]: (من سها).

(٥) في [أ، ب]: (على شيء من حقها).

(٦) في [ز]: (و إذا).

(٧) في [أ]: بياض.

(٨) في [هـ]: (عن).

(٩) في [أ، ب، س، ص]: (فتسوء)، وفي [هـ]: (فتسوأ).

(١٠) في [أ، ط، هـ]: (ذمامها)، وفي [ب، ز]: (دمامها).

(١١) في [أ، ط]: (هو).

(١٢) سقط من: [جـ].

(١٣) حسن؛ خالد وسماك صدوقان.

١٧٢٧٥- **حدثنا** ابن نمير عن هشام بن عروة عن أبيه أن سودة لما أسنت وهبت يومها لعائشة حتى لقيت الله[١].

١٧٢٧٦- **حدثنا** عقبة بن خالد عن هشام بن عروة عن أبيه عن عائشة بمثله[٢].

١٧٢٧٧- **حدثنا** جرير عن منصور عن[٣] أبي رزين في قوله تعالى: ﴿**تُرْجِي مَن تَشَآءُ مِنْهُنَّ وَتُـْٔوِيٓ إِلَيْكَ مَن تَشَآءُ**﴾ [الأحزاب: ٥١]، وكان ممن آوى عائشة وأم سلمة وزينب وحفصة[٤] فكان (قسمتهن)[٥] من نفسه وماله (فيهن)[٦] سواء، وكان ممن أرجى سودة وجويرية وأم حبيبة وميمونة وصفية فكان يقسم لهن ما شاء، وكان أراد أن يفارقهن فقلن له: اقسم لنا من نفسك ما شئت ودعنا نكون على حالنا[٧].

* * *

[٧٨] المرأة تملك من زوجها (شقصاً)[٨]

١٧٢٧٨- **حدثنا** أبو بكر قال: (نا)[٩] عبد السلام عن (عطاء بن السائب)[١٠]

---

(١) مرسل؛ عروة تابعي، وانظر: ما بعده.

(٢) صحيح، أخرجه البخاري (٥٢١٢)، ومسلم (١٤٦٣).

(٣) في [س، ط، هـ]: زيادة (ابن).

(٤) في [ز]: زيادة (ميمونة وصفية).

(٥) سقط من: [س، ط]، وفي [هـ]: (يقسم).

(٦) في [جـ، هـ]: (منهن).

(٧) مرسل؛ أبو رزين تابعي، وهو مسعود بن مالك الأسدي.

(٨) في [هـ]: (شيئاً)، أي: إذا ملكت الزوجة بعض عبدها فهل يبقى النكاح؟ أو ينفسخ.

(٩) في [أ، ب]: (حدثنا).

(١٠) في [ب]: تكررت. وفي [ز]: (عطاء بن السكيب).

أن امرأة ملكت من زوجها (قيمة)[١] (سبع)[٢] (الدرهم)[٣] (فسئل)[٤] ميسرة عن ذلك فقال: حرمت عليه، ولا أدري من أين تحل له؟.

١٧٢٧٩- فلقيت الشعبي فسألته فقال: الق أبا بكر بن أبي موسى (فاسأله)[٥]، وهو يومئذ قاض فأتيته فسألته فقال: إذا لم تستطع شيئاً فدعه إلى ما (تستطيع)[٦].

١٧٢٨٠- فأتيت الشعبي فذكرت ذلك له فضحك وقال: اذهب إلى عبيد الله ابن عبد الله بن عتبة فأتيته فسألته فقال: حرمت عليه فقلت: من أين تحل له؟ قال: تهب أو تعتق أو تبيع فرجعت إلى الشعبي فسألته فقال: ارجع إليه فاسأله أتعتد منه؟ فأتيته فقال: لا، إنما هو (ماؤه)[٧].

١٧٢٨١- (قال)[٨] فرجعت إلى الشعبي فأخبرته فقال: طابق الفتوى.

٢٠٥/٤ ١٧٢٨٢- فأتيت ابن (معقل)[٩] / فسألته فقال عبد السلام: فلم أحفظ ما قال.

---

(١) في [أ، ب]: ما بين القوسين ساقط.

(٢) في [ص]: (سبعة).

(٣) في [ز]: (دراهم)، وفي [جـ]: (الدراهم)، وكذلك [س].

(٤) في [أ، ب]: (قبل).

(٥) في [أ، ب، ك]: (فسأله).

(٦) في [أ، ب، ط]: (يستطيع).

(٧) في [أ، ب، ج، ك]: (ماه).

(٨) في [ب، ز، ط، جـ، ك، أ]: زيادة (قال).

(٩) في [هـ، س، ط، أ]: (مغفل).

١٧٢٨٣- فأخبرني عمار بن رزيق عن عطاء بن السائب[١] [عن ابن (معقل)[٢] قال: يستقبلان النكاح.

١٧٢٨٤- **حدثنا** ابن فضيل عن عطاء بن السائب][٣] (قال)[٤]: سألت ميسرة عن امرأة ورثت من زوجها شيئاً قال: حرمت عليه.

١٧٢٨٥- **حدثنا** هشيم عن مغيرة عن إبراهيم في امرأة ملكت من زوجها شيئاً (قال)[٥]: حرمت عليه إلا أن تعتقه ساعة تملكه.

١٧٢٨٦- **حدثنا** هشيم عن مغيرة أن عبيد الله بن عبد الله بن عتبة (قاله)[٦].

١٧٢٨٧- **(حدثنا)**[٧] هشيم عن حجاج عن عطاء أنه قال: حرمت عليه[٨].

١٧٢٨٨- **حدثنا** هشيم (عن يونس)[٩] عن الحسن قال: (قد)[١٠] حرمت عليه فليستأنف نكاحها إن أرادها.

---

(١) في [ج، ز، ك]: زيادة (عن ابن مغفل قال: يستقبلان النكاح. (حدثنا) ابن فضيل عن عطا ابن السائب). وفي [ك، ز]: سقطت (حدثنا).

(٢) في [ج]: (مغفل).

(٣) سقط ما بين المعكوفين من [أ، س، ط، هـ].

(٤) في [ط]: (فلا).

(٥) في [جـ، ز، ك]: (فقال).

(٦) في [أ، ب، جـ، ز، ط، ك]: (قاله)، وفي [س، هـ]: (قال).

(٧) في [أ، ب، جـ، ز]: (حدثنا).

(٨) في [هـ]: زيادة (فليستأنف نكاحها إن أرادها).

(٩) سقط من: [هـ].

(١٠) في [ز، ك، جـ]: زيادة (قد).

١٧٢٨٩- **حدثنا** هشيم عن حجاج قال: وقال ذلك الشعبي.

١٧٢٩٠- **حدثنا** (زيد)[١] بن (حباب)[٢] عن ابن أبي ذئب عن (عبد ربه)[٣] عن طاوس أنه سئل عن امرأة وقع لها في زوجها شرك فأعتقته ساعة ملكته فقال: لو كان (قدر ذباب)[٤] فرق بينهما.

١٧٢٩١- **حدثنا** حماد بن خالد عن ابن أبي ذئب عن الزهري قال: حرمت عليه.

١٧٢٩٢- **حدثنا** غندر عن شعبة قال: سألت الحكم وحماداً عن المرأة ترث من زوجها سهماً قالا: حرمت عليه فإن تزوجها (فإنها)[٥] عنده على ثلاث تطليقات.

١٧٢٩٣- (**حدثنا** جرير عن مغيرة عن حماد عن إبراهيم قال: إن أُعتق بعد تزوجها فإنها عنده على ثلاث تطليقات)[٦] لم يكن (فرقهما)[٧] طلاق.

١٧٢٩٤- **حدثنا** أبو بكر عن إسحاق بن منصور عن شريك عن عطاء بن السائب عن ميسرة عن علي قال: حرمت عليه[٨]./ ٢٠٦/٤

---

(١) في [ز]: (يزيد).

(٢) في [ك]: (خباب).

(٣) في [س]: (عبد الله).

(٤) في [ز، ك]: (قد رد باب)، وفي [أ، ب، س، هـ]: (رد باب).

(٥) في [ط]: (وإنها).

(٦) سقط من [أ، س، ط، هـ].

(٧) في [أ، ب، جـ، ز، ط]: (فرقتهما)، وفي [هـ]: (فيهما)، وفي [س، ط]: (فرقتهما).

(٨) ضعيف؛ عطاء اختلط.

١٧٢٩٥- **حدثنا** الثقفي عن خالد عن محمد في المرأة تملك زوجها (قال)[١]: (إن)[٢] أعتقته مكانها فهما على نكاحهما.

١٧٢٩٦- **حدثنا** جرير عن مغيرة عن حماد عن إبراهيم قال: إذا كان للمملوك امرأة (حرة)[٣] فمات مولى المملوك فورثت امرأته (نصيباً)[٤] منه، فإن أعتقته مكانها فهما على نكاحهما الأول، وإن لم تعتقه حرمت عليه.

* * *

[٧٩] كم يؤجل العنين؟

١٧٢٩٧- **حدثنا** أبو خالد الأحمر عن محمد بن إسحاق عن خالد بن كثير عن الضحاك عن علي قال: يؤجل سنة، فإن وصل وإلا فرق بينهما، فالتمسا من فضل الله يعني العنين[٥].

١٧٢٩٨- **حدثنا** وكيع عن سفيان عن الركين عن أبيه وحصين (بن)[٦] قبيصة عن عبد الله أنه قال: يؤجل العنين سنة فإن جامع وإلا فرق بينهما[٧].

١٧٢٩٩- **حدثنا** وكيع عن سفيان عن الركين عن أبي حنظلة (النعمان)[٨] عن المغيرة بن شعبة أنه أجل العنين سنة[٩].

---

(١) في [س]: (قالا)، وفي [ط]: (قالان).

(٢) في [ط]: ما بين القوسين ساقط.

(٣) سقطت من: [ف].

(٤) في [هـ]: (نصيبها).

(٥) منقطع؛ لانقطاع ما بين الضحاك وعلي.

(٦) في [أ، س، ط، هـ]: (عن).

(٧) صحيح.

(٨) في [س، هـ]: (التيمي).

(٩) حسن؛ أبوحنظلة صدوق.

١٧٣٠٠- **(حدثنا)**[١] حفص عن أشعث عن الحسن عن عمر قال: يؤجل العنين سنة، فإن وصل إليها وإلا فرق بينهما[٢].

١٧٣٠١- [**حدثنا** هشيم عن محمد بن سالم عن الشعبي أن عمر بن الخطاب كتب إلى شريح أن يؤجل العنين سنة من يوم يرفع إليه][٣][٤].

١٧٣٠٢- **حدثنا** هشيم عن المغيرة عن الشعبي أن الحارث بن عبد الله بن أبي ربيعة أجل (رجلاً)[٥] عشرة أشهر/ لم يصل إلى أهله. ٢٠٧/٤

١٧٣٠٣- **حدثنا** جرير عن (منصور عن إبراهيم)[٦] قال: إذا لم يصل الرجل إلى امرأته أجل (سنة أو)[٧] عشرة أشهر.

١٧٣٠٤- **حدثنا** هشيم عن يونس عن الحسن.

١٧٣٠٥- وعن مغيرة عن إبراهيم (قالا)[٨]: يؤجل العنين من يوم يرفع إلى السلطان قال يونس عن الحسن: يؤجل سنة، وقال (مغيرة)[٩] عن إبراهيم: لا أحفظ الوقت (و)[١٠] لكنه يؤجل من يوم يرفع إلى السلطان.

---

(١) في [س، ط، ك، هـ]: (أخبرنا).

(٢) منقطع ضعيف؛ الحسن عن عمر منقطع، وأشعث ضعيف.

(٣) سقط الخبر من: [هـ].

(٤) ضعيف جداً منقطع؛ محمد بن سالم متروك، والشعبي لم يدرك عمر.

(٥) سقط من: [ب].

(٦) في [أ، ب، ط، ع، م، هـ]: (إبراهيم عن منصور).

(٧) في [أ، ب، جـ، ط، هـ]: (سبعاً و).

(٨) في [أ، ج، ك، ز]: (قال: لا).

(٩) في [ك]: (معاوية).

(١٠) سقط من [س، ط، هـ].

١٧٣٠٦- **حدثنا** شريك عن جابر عن عامر أنه كان يقول (بقول)[١] أصحاب محمد (ﷺ)[٢]: يؤجل العنين سنة.

١٧٣٠٧- **حدثنا** أبو خالد الأحمر عن عبد الملك عن عطاء قال: يؤجل العنين سنة فإن وصل إليها وإلا فرق بينهما.

١٧٣٠٨- **[حدثنا** وكيع عن هشام عن قتادة عن ابن المسيب قال: يؤجل العنين والذي يؤخذ عن امرأته سنة**]**[٣].

١٧٣٠٩- **حدثنا** أبو خالد عن ابن جريج عن عطاء قال: (يستقبل)[٤] بها من يوم تخاصمه سنة**]**[٥].

١٧٣١٠- **حدثنا** حفص عن عمرو عن الحسن قال: يؤجل العنين سنة (فإن)[٦] وصل إليها وإلا فرق بينهما.

١٧٣١١- **حدثنا** هشيم عن يحيى بن سعيد عن بعض أشياخهم أن أبا حليمة معاذ القاري تزوج ابنة (حارثة)[٧] بن النعمان الأنصاري فلم يصل

---

(١) في [ط، هـ]: (كقول)، و سقط من: [أ، ب، جـ].

(٢) سقط من: [أ، ب، ج، ك، ز، ط].

(٣) تأخر الخبر إلى ما بعد خبرين في [جـ، ز، ك].

(٤) في [س، ز، هـ]: (تستقبل).

(٥) في [جـ، ك، ز]: تقديم وتأخير بين الأحاديث رقم [١٧٣٠٧-١٧٣٠٨-١٧٣٠٩] حسب الترتيب التالي: [١٧٣٠٨-١٧٣٠٩-١٧٣٠٧]. وفي [ز]: سقط رقم [١٧٣٠٩]، وفي [أ، ب، س]: تقديم وتأخير الأحاديث رقم [١٧٣٠٧-١٧٣٠٨-١٧٣٠٩] حسب الترتيب التالي: [١٧٣٠٩-١٧٣٠٧-١٧٣٠٨].

(٦) في [س، ك]: (قال).

(٧) في [ط]: (جاريته)، وفي [أ، ب، ط، هـ]: (جارية).

إليها فأجله عمر سنة[١].

١٧٣١٢- قال يحيى: فأخبرني يحيى بن عبد الرحمن الأنصاري أنه حيث حال عليه الحول فرق بينهما وقال: الحمد لله الذي كف على (جارية)[٢] (ابنته)[٣].

١٧٣١٣- **حدثنا** يزيد بن هارون عن سعيد عن قتادة عن سعيد بن المسيب عن عمر أنه أجل العنين سنة[٤].

١٧٣١٤- **حدثنا** هشيم عن ابن أبي ليلى عن الشعبي أن عمر بن الخطاب كان يقول: يؤجل/ سنة، لا أعلمه إلا من يوم يرفع إلى السلطان[٥]. ٢٠٨/٤

١٧٣١٥- **حدثنا** ابن مهدي عن سفيان عن (نسير)[٦] (قال)[٧]: كنت عند عبدالملك بن مروان فأتى بعنين فإذا إنسان (ضرير)[٨] فأجله سنة.

١٧٣١٦- **حدثنا** وكيع عن سفيان عن (شمر)[٩] عن الشعبي قال: يؤجل العنين سنة.

* * *

---

(١) مجهول؛ لإبهام شيخ يحيى بن سعيد.

(٢) في [أ، ب، ز]: (حارثة)، وفي [ط]: (جاريته).

(٣) في [هـ]: (ابنة).

(٤) صحيح.

(٥) ضعيف منقطع؛ ابن أبي ليلى ضعيف والشعبي عن عمر منقطع.

(٦) في [أ، س، ط، هـ]: (بشير)، وفي [ز]: (بشر).

(٧) تكرر في: [س].

(٨) في [ط]: ظحرير)، وفي [أ، ب]: (ضريرة).

(٩) في [س، هـ]: (مسعر)، وفي [أ، ب، جـ]: (شهر)، وفي [ط]: (مسهر).

[٨٠] (وفيه: إذا خيرت، فإن شاءت أقامت وإن شاءت فارقته)[١]

١٧٣١٧- **حدثنا** هشيم عن ابن سالم عن الشعبي.

١٧٣١٨- و(عبيدة)[٢] عن إبراهيم (قالا)[٣]: [٤]تخير في رأس الحول فإن شاءت أقامت وإن شاءت فارقته.

١٧٣١٩- **حدثنا** أبو خالد الأحمر عن محمد بن سالم عن الشعبي عن شريح قال: كتب إلي عمر أن أجله سنة فإن استطاعها وإلا خيرها فإن شاءت أقامت وإن شاءت فارقته[٥].

* * *

[٨١] من قال: إذا اختارته فليس لها (خيار)[٦]

١٧٣٢٠- **حدثنا** جرير عن مغيرة عن إبراهيم قال: يؤجل العنين أجلاً فإن وصل وإلا خيرت، فإن (اختارته)[٧] فليس لها خيار بعد ذلك.

* * *

---

(١) في [ط، هـ]: زيادة (و)، وفي [هـ]: جعل هذا العنوان تابعاً للأثر قبله.

(٢) في [جـ]: (عبيد)، وفي [س، هـ]: (عبدة).

(٣) في [أ، ب، جـ، س، ز، ط، ك]: (قال).

(٤) في [ب]: زيادة (قال).

(٥) ضعيف جداً؛ محمد بن سالم متروك.

(٦) في [ط]: (أخيار).

(٧) في [جـ]: (اختارت).

[٨٢] في (امرأة)[١] العنين ما لها من الصداق

١٧٣٢١- **حدثنا** أبو بكر عن يزيد بن هارون عن ابن أبي عروبة عن قتادة عن سعيد/ بن المسيب (عن عمر)[٢] أنه أجل العنين سنة فإن أتاها وإلا فرق بينهما ولها الصداق كاملاً[٣]. ٢٠٩/٤

١٧٣٢٢- **حدثنا** هشيم عن مغيرة عن الشعبي عن شريح أنه كان يقول في العنين: إذا لم يصل إلى امرأته إن عليه نصف (الصداق)[٤].

١٧٣٢٣- **حدثنا** هشيم عن مغيرة عن إبراهيم قال: [٥] عليه الصداق.

١٧٣٢٤- **حدثنا** أبو خالد عن ابن جريج عن عطاء قال: لها المهر.

١٧٣٢٥- **حدثنا** أبو خالد عن سعيد عن قتادة عن سعيد بن المسيب[٦] والحسن (قالا)[٧]: أجله عمر سنة فإن وصل وإلا فرق بينهما ولها الصداق[٨].

١٧٣٢٦- **حدثنا** عبد الأعلى عن معمر عن قتادة عن سعيد بن المسيب قال: (لها)[٩] الصداق.

---

(١) في [س]: (المرأة)، وفي [هـ]: (مرأة).

(٢) سقط من: [س].

(٣) صحيح.

(٤) في [س، هـ]: (صداق).

(٥) في [هـ]: زيادة (أن).

(٦) في [أ، ب]: زيادة (قال: لها الصداق).

(٧) في [أ، ب، جـ، س، ط، ك]: (قال).

(٨) ضعيف؛ سعيد اختلط.

(٩) في [س]: سقط (لها).

١٧٣٢٧- [حدثنا ابن مهدي عن حماد بن سلمة عن هشام بن عروة عن أبيه قال: لها الصداق][1].

١٧٣٢٨- حدثنا ابن مهدي عن زمعة عن (ابن)[2] طاوس عن أبيه قال: لها نصف صداق.

* * *

[٨٣] فيه: إذا وصل مرة ثم (حبس)[3] عنها

١٧٣٢٩- حدثنا أبو بكر عن ابن إدريس عن هشام عن الحسن قال: إذا وصل إليها مرة لم يفرق بينهما.

١٧٣٣٠- حدثنا عبد الأعلى عن معمر عن الزهري قال: إذا قدر عليها مرة فهي امرأته أبداً.

١٧٣٣١- [حدثنا عمر عن ابن جريج عن ابن طاووس عن أبيه قال: إذا أصابها مرة فلا كلام لها ولا خصومة][4].

١٧٣٣٢- حدثنا عمر عن ابن جريج عن عطاء قال: إذا أصابها مرة فلا كلام لها ولا خصومة.

١٧٣٣٣- حدثنا عمر عن ابن جريج عن عمرو بن دينار قال: ما زلنا نسمع أنه إذا أصابها مرة فلا كلام لها ولا خصومة./ ٢١٠/٤

---

(١) في [أ، ب]: سقط هذا الخبر.

(٢) في [س]: سقط (ابن).

(٣) في [س]: (حسن).

(٤) سقط الخبر من: [هـ].

١٧٣٣٤- **حدثنا** محمد بن يزيد عن أبي العلاء عن قتادة وأبي هاشم (قالا)[١]: إن تزوجها ثم وطئها مرة ثم لم يستطع أن يغشاها فإنه لا خيار لها بعد (تلك)[٢] المرة.

١٧٣٣٥- **حدثنا** محمد بن يزيد عن عبيدة عن إبراهيم قال: إذا (وطئها)[٣] (مرة)[٤] فليس لها خيار.

* * *

[٨٤] في تزويج الفاسق

١٧٣٣٦- **حدثنا** أبو بكر عن حكام الرازي عن خليل بن زرارة عن مطرف عن الشعبي قال: من (يزوّج)[٥] فاسقاً فقد قطع رحمه.

* * *

[٨٥] في الأمة تعتق ولها زوج حر

١٧٣٣٧- **حدثنا** أبو بكر قال: نا ابن مبارك عن سعيد عن قتادة عن ابن المسيب و(سليمان)[٦] بن يسار والحسن.

١٧٣٣٨- وعكرمة عن ابن عباس قالوا: لا خيار لها على الحر[٧].

---

(١) في [س]: سقط (قالا).

(٢) في [أ، ب]: (ذلك).

(٣) في [س]: (وطر).

(٤) في [جـ]: سقط (مرة).

(٥) في [أ، ب، هـ، س]: (تزوج).

(٦) في [أ، س، ب، ط، هـ]: (سليم).

(٧) صحيح.

١٧٣٣٩- **حدثنا** ابن مبارك عن ابن جريج عن عطاء قال: قلت (له)[١]: لها خيار (على الحر؟)[٢] قال: لا.

١٧٣٤٠- **حدثنا** الثقفي عن أيوب عن أبي قلابة قال: ليس لها خيار من الحر، ولها خيار من العبد.

١٧٣٤١- **حدثنا** ابن علية عن يونس عن الحسن أنه كان يقول: لا خيار للأمة إذا أعتقت وزوجها حر.

١٧٣٤٢- **حدثنا** ابن نمير عن يحيى بن سعيد عن/ نافع أن صفية بنت أبي عبيد ٢١١/٤
كان لها عبد فزوجته جارية (لها)[٣] بكراً، فكانت تكره زوجها وكانت (تريد)[٤] عتقها مخافة أن تعتق الوليدة فتفارق زوجها، فأعتقت العبد حتى إذا أثبت (العتق)[٥] أعتقت الوليدة بعد ذلك.

* * *

[٨٦] من قال: لها الخيار على (الحر والعبد)[٦]

١٧٣٤٣- **حدثنا** حفص عن الأعمش عن إبراهيم عن الأسود عن عائشة أنها اشترت بريرة فأعتقتها فخيرها رسول الله ﷺ وكان لها زوج حر[٧].

---

(١) سقط من: [جـ].

(٢) في [أ، ب]: سقط (على الحر).

(٣) في [جـ، ز، ك]: زيادة (لها).

(٤) في [ب]: (تزيد).

(٥) في [س، هـ]: (العتيق).

(٦) في [أ، ب]: (العبد والحر).

(٧) صحيح، وقوله (وكان لها زوج حر)، مدرج من كلام الأسود، أخرجه أحمد (٢٤١٥٠)، وابن ماجه (٢٠٧٤)، وعند البخاري (٢٥٣٦)، ومسلم (١٥٠٤)، من حديث عائشة أنه مملوك.

١٧٣٤٤- **حدثنا** ابن عيينة عن ابن طاوس عن أبيه قال: تخير وإن كانت تحت رجل من قريش.

١٧٣٤٥- **حدثنا** ابن مبارك عن هشام عن ابن سيرين قال: لها الخيار حراً كان زوجها أو عبداً.

١٧٣٤٦- **حدثنا** حفص عن عاصم عن الشعبي قال: تخير (حراً كان)[١] زوجها أو عبداً.

١٧٣٤٧- **حدثنا** عبد الصمد بن عبد الوارث عن حرب بن أبي العالية عن ابن أبي نجيح عن مجاهد (قال)[٢]: لها الخيار وإن كانت تحت أمير المؤمنين.

١٧٣٤٨- **حدثنا** ابن مبارك عن ابن جريج عن ابن طاوس عن أبيه.

١٧٣٤٩- وعن ابن جريج عن الحسن بن مسلم عن طاوس قال: لها الخيار على الحر والعبد.

١٧٣٥٠- [**حدثنا** علي بن مسهر عن عبيد الله عن نافع عن ابن عمر في (المملوكة)[٣] تكون تحت العبد فتعتق قال: لها الخيار ما لم يمسها[٤].

١٧٣٥١- **حدثنا** ابن مبارك عن حنظلة قال: سمعت طاوساً وسئل عن (الأمة)[٥] تعتق ولها زوج حر تخير؟ (قال)[٦]: لا علم لي ولكنها/ إذا كانت تحت عبد خيرت][٧]. ٢١٢/٤

---

(١) سقط من: [ط].

(٢) في [س]: (كان).

(٣) في [س، ط، هـ]: (المملوك).

(٤) صحيح.

(٥) في [ف]: (الأئمة).

(٦) في [جـ، ز، ك]: (فقال).

(٧) في [س]: تقديم وتأخير بين الخبرين السابقين.

١٧٣٥٢- **حدثنا** عبدة عن سعيد عن أبي معشر عن إبراهيم قال: تخير حراً كان زوجها أو عبداً.

* * *

[٨٧] من قال: إذا وطئها فلا خيار لها

١٧٣٥٣- **حدثنا** ابن علية عن خالد عن أبي قلابة عن عمر قال: إذا أعتقت الأمة (فلها)[١] الخيار ما لم يطأها زوجها[٢].

١٧٣٥٤- **حدثنا** عبدة عن (عبيد الله)[٣] عن نافع عن ابن عمر قال: إذا قربها فلا خيار لها قد (أقرت)[٤][٥].

١٧٣٥٥- **حدثنا** عبدة عن سعيد عن قتادة أن حفصة (زوج)[٦] النبي ﷺ أعتقت جارية لها فقالت: إن وطئك زوجك فلا خيار لك[٧].

١٧٣٥٦- **حدثنا** عبدة عن سعيد عن قتادة عن سليمان بن يسار قال: إذا غشيها زوجها فلا خيار لها.

١٧٣٥٧- **حدثنا** ابن علية عن أيوب عن أبي قلابة ونافع قالا: لها الخيار ما لم يغشها.

---

(١) في [س]: (فيها).

(٢) منقطع؛ أبوقلابة عن عمر منقطع، أخرجه مالك (٢/٥٦٢).

(٣) في [ز]: (عبد الله).

(٤) في [أ، ط]: (أقرب).

(٥) صحيح.

(٦) في [هـ]: (زوجة).

(٧) منقطع؛ قتادة لم يدرك حفصة.

١٧٣٥٨- **حدثنا** عبد السلام عن مغيرة عن إبراهيم قال: إذا أعتقت الأمة فلها الخيار ما لم يطأها زوجها.

* * *

[٨٨] (فيه)[١] إذا وطئها وهي لا تعلم أن لها الخيار

١٧٣٥٩- **حدثنا** ابن مبارك عن حماد بن (سلمة)[٢] (عن حماد)[٣] قال: إذا أعتقت الأمة ثم وطئها وهي لا تعلم أن لها الخيار (فلها)[٤] الخيار.

١٧٣٦٠- قال: وبلغني عن الحسن أنه كان يقول ذلك.

١٧٣٦١- **حدثنا** ابن مبارك عن ابن جريج قال: بلغني عن سعيد بن المسيب أنه قال: لها الخيار وقال: لو كان لي عليه سلطان لضربته.

١٧٣٦٢- **حدثنا** ابن مبارك عن ابن جريج فيما (قرئ)[٥] عليه قال: وقال ابن عمر: إن أصابها (وهي لا)[٦] تعلم فلها الخيار/ إذا علمت ولو أصابها[٧] مائة (مرة)[٨][٩]. ٢١٣/٤

---

(١) في [جـ]: (فيها).

(٢) سقط من: [ط].

(٣) سقط من: [أ، ب، ط، هـ].

(٤) في [ط]: (لها).

(٥) في [أ، ب، هـ]: (قرأ).

(٦) في [س، هـ]: (ولا)، وفي [ط]: (فلا).

(٧) سقط من: [س].

(٨) في [ط، هـ]: زيادة (منها)، وفي [س]: (منه).

(٩) منقطع؛ ابن جريج لا يروي عن ابن عمر، وانظر: مصنف عبدالرزاق (١٣٠١٨، ١٣٠٢٠).

١٧٣٦٣- **حدثنا** أبو بكر عن ابن المبارك عن ابن جريج قال: قلت لعطاء: إذا أعتقت الأمة فأصابها مبادراً قال: بئس ما صنع! قال: قلت: (لها)[١] (خيار)[٢] على الحر؟ قال: لا.

١٧٣٦٤- **حدثنا** وكيع عن (شعبة)[٣] عن الحكم قال: إذا وطئها وهي لا تعلم أن لها الخيار (فلها)[٤] الخيار إذا علمت.

١٧٣٦٥- **حدثنا** حفص عن بعض أصحاب حماد (عن)[٥] حماد عن إبراهيم قال: إذا وقع عليها ولم تعلم أن لها الخيار فلها الخيار إذا علمت.

* * *

[٨٩] فيها إذا وطئها وهي تعلم أن لها الخيار

١٧٣٦٦- **حدثنا** ابن مبارك عن (جويبر)[٦] عن الضحاك قال: إذا وطئها (وهي)[٧] تعلم أن لها الخيار فذلك منها رضى.

١٧٣٦٧- **حدثنا** حفص عن عمرو عن الحسن قال: إذا وقع عليها زوجها (و)[٨] قد علمت أن لها الخيار (فلا خيار)[٩] لها.

---

(١) في [ط]: سقط (لها).

(٢) في [جـ]: (الخيار).

(٣) في [أ، ب، جـ، س، ط، هـ]: (سعيد).

(٤) في [ط]: (لها).

(٥) في [أ، س]: (بن).

(٦) في [س، هـ]: (جرير).

(٧) سقط من: [ك].

(٨) سقط من: [هـ، س، ط].

(٩) في [ط]: (فلا خيار).

[٩٠] في الرجل يقول: قد علمت الخيار، (أتستحلف)[١] له

١٧٣٦٨- **حدثنا** ابن علية عن يونس عن الحسن قال: إذا غشيها قبل أن (تختار)[٢]/(استحلفت)[٣] أنها لم تعلم أن لها الخيار، ثم خيرت إذا كانت تحت (عبد)[٤]. ٢١٤/٤

١٧٣٦٩- **حدثنا** غندر عن شعبة قال: سألت الحكم عن رجل كانت عنده امرأة (فأعتقت)[٥] فغشيها بعد العتق، فقالت: لم أشعر أن لي (خياراً)[٦]، قال: (تستحلف أنها)[٧] لم تعلم أن لها الخيار ثم تخير.

١٧٣٧٠- وسألت حماداً فقال: هي امرأته (و)[٨] لا تخير.

١٧٣٧١- **حدثنا** غندر عن شعبة قال: أخبرني (الهيثم)[٩] عن حماد أنه (قال)[١٠]: تستحلف أنها لم تعلم أن لها الخيار.

---

(١) في [أ]: (يستحلف)، وفي [ك]: (فاستخلف)، وفي [جـ]: (أيستخلف)، وفي [هـ]: (استحلف).

(٢) في [س، ط]: (يختار).

(٣) في [أ]: (يستحلف)، وفي [هـ]: (استحلف).

(٤) في [أ، ب]: سقط (عبد).

(٥) في [ب]: (اعتقت).

(٦) في [أ، ب]: (الخيار).

(٧) في [س]: (فستحلف أن).

(٨) سقط من: [س].

(٩) في [س]: (هيثم).

(١٠) في [أ، ب]: (كان).

[٩١] في المكاتبة إذا أعتقت يكون لها الخيار

١٧٣٧٢- **حدثنا** ابن (مبارك)[١] عن رجل عن جابر (بن)[٢] زيد[٣] في المكاتبة قال: تخير.

١٧٣٧٣- **حدثنا** ابن مبارك عن سفيان عن فراس عن عامر قال: تخير المكاتبة.

١٧٣٧٤- **حدثنا** أبو بكر بن (عياش)[٤] عن منصور ومغيرة عن إبراهيم قال: إذا (كاتبت)[٥] (المرأة)[٦] أعانها زوجها على مكاتبتها ثم أعتقت فلا خيار لها.

١٧٣٧٥- **حدثنا** شريك عن جابر عن عامر في المكاتبة: تسعى ومعها زوجها قال: لها الخيار وإن سعى معها.

* * *

[٩٢] في تزويج النهاريات

١٧٣٧٦- **حدثنا** هشيم عن يونس عن الحسن.

١٧٣٧٧- (ومنصور عن الحسن)[٧] وعطاء أنهما كانا لا يريان بأساً بتزويج النهاريات.

---

(١) في [أ، ب]: (المبارك).

(٢) في [ل]: (عن).

(٣) في [أ، ب، جـ، س، ز، ط]: زيادة (قال).

(٤) في [ك]: (عباس).

(٥) في [س، ط، هـ]: (كانت).

(٦) في [س، هـ]: (امرأة).

(٧) سقط من: [ط].

١٧٣٧٨- **حدثنا** ابن إدريس عن هشام عن ابن سيرين أنه كان يكره نكاح النهاريات.

١٧٣٧٩- [(١)]وكان الحسن لا يرى (به)[(٢)] بأساً.

٢١٥/٤ ١٧٣٨٠- **حدثنا** غندر عن شعبة عن حماد أنه (كرهه)[(٣)(٤)]/

* * *

[٩٣] في الرجل يتزوج المرأة ويشترط عليها: ما قسمت (لك)[(٥)(٦)] في ليل أو نهار

١٧٣٨١- **حدثنا** أبو بكر عن جرير عن مطرف عن الحكم وحماد في رجل تزوج امرأة وشرط لها: ما قسمت (لك)[(٧)] من ليل أو نهار[(٨)] رضيت به (قالا)[(٩)]: هذا شرط فاسد.

١٧٣٨٢- **حدثنا** عبد الأعلى عن معمر عن الزهري قال: كان يسأل عن

---

(١) سقط من: [جـ، ز، ط]، وفي [أ، ب، س، ط، هـ]: زيادة (ابن إدريس عن هشام).

(٢) سقط من [هـ].

(٣) في [س]: (كره).

(٤) في [ط]: زيادة (انتهى الجزء الأول من كتاب النكاح)؛ وفي [جـ]: (هنا انتهى الجزء الأول من كتاب النكاح بحمد الله تعالى).

(٥) في [أ، ب، جـ، س، ك، ط]: (له).

(٦) في [جـ، ك]: زيادة (من شيء).

(٧) في [أ، ب]: (له).

(٨) في [س]: زيادة (أو)، وفي [أ، ب، هـ]: زيادة (و).

(٩) في [أ، س، ط، هـ]: (وإلا).

الرجل يتزوج المرأة (فيشترط)[١] عليها أن لا يأتيها كذا وكذا ولا ينفق عليها إلا شيئاً معلوماً، قال: (إنما)[٢] الصلح الذي (أمر)[٣] الله به بعد الدخول، (وكان)[٤] (يكرهه)[٥].

١٧٣٨٣- **حدثنا** ابن علية قال: سئل يونس عن الشرط في النكاح فقال: كان الحسن لا يرى (به)[٦] بأساً إذا (كان)[٧] علانية.

١٧٣٨٤- وكان ابن سيرين يكره ابتداءه ولا يرى به بأساً بعد ذلك.

١٧٣٨٥- **حدثنا** وكيع عن إسرائيل عن جابر عن عامر قال: سألته عن الرجل (يكون)[٨] له (المرأة)[٩] (فيتزوج)[١٠] المرأة فيشترط لهذه يوما ولهذه يومين؟ قال: لا بأس به.

* * *

---

(١) في [س]: (ويشترط).

(٢) في [س]: (إن).

(٣) في [ب]: (أمره).

(٤) في [أ، ب]: (فكان)، وكذلك [ط]. وفي [جـ]: (فكانه).

(٥) في [س]: (يكره).

(٦) في [هـ]: سقط (به).

(٧) في [أ، ب، هـ]: (كانت).

(٨) في [أ، ب]: (تكون).

(٩) في [أ، ب، هـ، س]: (امرأة).

(١٠) في [أ، ب]: (فتزوج).

[٩٤] (في)[١] الرجل يتزوج المرأة (فيشترطون)[٢] (عليه)[٣]: إن جئت بمهرها إلى كذا وكذا وإلا فلا نكاح بيننا

١٧٣٨٦- **حدثنا** أبو بكر عن إسماعيل بن عياش عن ابن (جريج)[٤] عن عطاء/ عن ابن عباس في رجل تزوج امرأة فاشترطوا عليه: إن جئت بمهرها إلى كذا وكذا وإلا فلا نكاح بيننا، قال ابن عباس: لا بأس بذلك[٥]. ٢١٦/٤

١٧٣٨٧- **حدثنا**[٦] ابن مبارك عن معمر عن الزهري قال: هو جائز، وكأنه جعله (خلعاً)[٧].

١٧٣٨٨- وكان الحسن يقول: قد جاز النكاح وبطل الشرط.

١٧٣٨٩- **حدثنا** جرير عن منصور عن إبراهيم قال: كل شرط في النكاح فالنكاح يهدمه إلا الطلاق.

* * *

[٩٥] في الرجل يتزوج المرأة على (الشيء)[٨] و(لا)[٩] يصل إليه

١٧٣٩٠- **حدثنا** أبو بكر عن وكيع عن سفيان عن (عمرو)[١٠] بن قيس عن

---

(١) في [هـ]: (لي).

(٢) في [أ، جـ، س، ز، ط، ك، هـ]: (فيشترطوا).

(٣) في [ط]: (عليها).

(٤) في [ب، س]: (جريح).

(٥) منقطع حكماً؛ ابن جريج مدلس.

(٦) في [س]: زيادة (ابن عمر).

(٧) في [هـ]: (حلفاً).

(٨) في [ز، هـ]: (شيء).

(٩) سقط من: [أ، س، ز، ك، هـ].

(١٠) في [س]: (عمر).

جدته أن أباها تزوج امرأة بخادم لها فخاصمت أباها إلى شريح فقضى لها (بخادم)[١] وقضى للمرأة بقيمة الخادم.

١٧٣٩١- **حدثنا** وكيع عن إسماعيل عن الشعبي في رجل تزوج امرأة على أن[٢] يعتق أباها فلم يقدر عليه، قال: عليه قيمة الأب.

١٧٣٩٢- [**حدثنا** هشيم عن مغيرة عن حماد عن إبراهيم في الرجل يتزوج المرأة على أن يحجها قال: هو جائز][٣].

١٧٣٩٣- **حدثنا** هشيم عن إسماعيل (بن)[٤] أبي خالد عن الشعبي في الرجل يتزوج امرأة على أن (صداقها)[٥] عتق (أبيها)[٦] فلم (يُبعَهَ)[٧] قال: لها قيمة الأب.

١٧٣٩٤- **حدثنا** جرير عن مغيرة عن حماد في رجل تزوج امرأة على أن يحجها ثم (طلقها)[٨] قبل أن يدخل بها قال: لها نصف أدنى ما يحج به إنسان.

* * *

---

(١) كذا في النسخ، ولعلها (بالخادم).

(٢) في [ز]: زيادة (يحجها قال: هو جائز).

(٣) سقط الخبر من: [أ، ب، س، ط، هـ].

(٤) في [أ، هـ، ط]: (عن).

(٥) في [جـ، س، ز، ك]: (أصدقها).

(٦) في [ك]: (أباها).

(٧) في [أ، ب، س، هـ]: (يسعه).

(٨) في [س]: (طلق).

[٩٦] [في الرجل يزوج الرجل فينكر، ما حال الصداق؟][1]

١٧٣٩٥- (حدثنا أبو بكر قال:)[2] حدثنا (عبد الأعلى)[3] عن معمر عن الزهري قال: إذا خطب الرجل على/ الرجل فزوجه فأنكر عليه الآخر، فحقها ثابت: على هذا نصف الصداق. ٢١٧/٤

١٧٣٩٦- حدثنا وكيع عن إسرائيل عن جابر عن عامر في رجل كتب إلى أبيه أو إلى مولاه أن يزوجه فزوجه فجاء فأنكر عليه، قال الشعبي: (إن)[4] أجاز الزوج النكاح فهو جائز وإن لم يجز(ه)[5] فليس بشيء وليس على واحد منهما صداق إن لم يكن دخل بها.

١٧٣٩٧- حدثنا الضحاك بن مخلد عن ابن جريج عن عطاء في رجل زوج أباه وهو غائب ولم يرض الأب قال: الصداق على الابن فإن زوج الأب الابن فلم يرض الابن فالصداق على الأب.

* * *

[٩٧] في العزل والرخصة فيه

١٧٣٩٨- حدثنا ابن عيينة عن عمرو عن عطاء عن جابر قال: كنا نعزل والقرآن (ينزل)[6][7].

---

(١) سقط هذا العنوان وأخبار الباب قبله من: [أ، ب].

(٢) سقط من: [س، هـ]؛ وفي [هـ] بعد (حدثنا): (عن).

(٣) في [س]: (عبد الله).

(٤) في [أ، ب]: (إذا).

(٥) سقط من: [س].

(٦) في [س]: (تنزل).

(٧) صحيح، أخرجه البخاري (٥٢٠٨)، ومسلم (١٤٤٠).

١٧٣٩٩- **حدثنا** ابن عيينة عن أبي الزناد عن خارجة بن زيد أن زيداً كان يعزل عن جارية له[١].

١٧٤٠٠- **حدثنا** ابن عيينة عن عمرو عن عكرمة أن زيداً وسعداً كانا يعزلان[٢].

١٧٤٠١- **حدثنا** ابن عيينة عن عمرو عن إسماعيل الشيباني أنه (خلف)[٣] على امرأة رافع بن خديج فأخبرته أنه كان (يعزل)[٤] أو يعزل من قروح بها كيلا (تغتسل)[٥][٦].

١٧٤٠٢- **حدثنا** أبو بكر بن عياش عن أبي إسحاق عن زائدة (بن عمير)[٧] عن ابن عباس في قوله: ﴿نِسَآؤُكُمْ حَرْثٌ لَّكُمْ﴾ [البقرة: ٢٢٣]، قال: من شاء أن (يعزل)[٨] (فليعزل)[٩]، ومن شاء أن لا يعزل فلا يعزل[١٠].

---

(١) صحيح.

(٢) منقطع؛ عكرمة لم يدركها.

(٣) في [س، ط، هـ]: (حلف)، وانظر: مصنف عبد الرزاق (٩٦٦)، والمعرفة والتاريخ ١٠٩/٣، والأوسط ٧٨/٢.

(٤) في [ك]: (يعتزل).

(٥) في [س، ط، هـ]: (يغتسل).

(٦) مجهول؛ لجهالة المرأة.

(٧) في [هـ]: (عن عمر)، وانظر: تفسير ابن أبي حاتم (٢١٣٦)، وتفسير ابن جرير ٢٩٥/٢، والدر المنثور ٦٣٩/١، والأحاديث المختارة للضياء ٣٠/١٠، والمستدرك ٣٠٦/٢، والمعجم الأوسط للطبراني (١١٧١)، والكبير (١٢٦٦٣)، وشرح مشكل الآثار ٤٢٣/١٥.

(٨) في [ك]: (يعتزل).

(٩) في [ك]: (فليعتزل).

(١٠) صحيح.

١٧٤٠٣- **حدثنا** ابن علية عن التيمي عن يحيى بن عباد أن (خباباً)[١] كان يعزل/ عن (سراريه)[٢][٣]. ٢١٨/٤

١٧٤٠٤- **حدثنا** ابن علية عن يحيى [٤] بن أبي إسحاق عن (ابن سعد)[٥] يعني عامراً أن سعداً كان يعزل[٦].

١٧٤٠٥- **حدثنا** عبد الأعلى عن يونس عن الحسن في العزل: اختلف فيه أصحاب النبي (ﷺ)[٧] قال: فكان زيد وأنس بن مالك يعزلان[٨].

١٧٤٠٦- **حدثنا** وكيع عن علي بن مبارك عن يحيى عن أبي سلمة أن زيداً وسعداً كانا يعزلان[٩].

١٧٤٠٧- **حدثنا** وكيع عن الضحاك بن عثمان عن سالم أبي النضر عن عبدالرحمن بن أفلح قال: نكحت أم ولد أبي أيوب فأخبرتني أن أبا أيوب كان يعزل[١٠].

---

(١) في [ب]: (حبابا)، وفي [أ]: (حبان).

(٢) في [ز، ك]: (سرايره).

(٣) منقطع؛ يحيى لا يروي عن خباب.

(٤) في [س، ط، هـ]: زيادة (عن)، وفي [ب]: زيادة (بن).

(٥) في [أ، ب، س، هـ]: (أبي سعيد)، وفي [ط، ز]: (ابن سعيد).

(٦) صحيح.

(٧) في [هـ]: (عليه السلام).

(٨) صحيح.

(٩) صحيح.

(١٠) مجهول؛ لجهالة أم ولد أبي أيوب.

١٧٤٠٨- (وأخبرتني)[١] [٢] أم ولد زيد بن ثابت أنه كان يعزل عنها[٣].

١٧٤٠٩- وقال سالم عن عائشة ابنة سعد: أن سعداً كان يعزل عن أمهات أولاده[٤].

١٧٤١٠- **حدثنا** عبدة عن يحيى بن سعيد عن سعيد بن المسيب قال: كانت الأنصار لا يرون بأساً بالعزل.

١٧٤١١- (و)[٥] كان ممن يقول ذلك زيد وأبو أيوب وأبي[٦].

١٧٤١٢- **حدثنا** غندر عن شعبة عن حماد عن إبراهيم أن علقمة وأصحاب عبد الله كانوا يعزلون.

١٧٤١٣- **حدثنا** حفص (عن جعفر)[٧] عن أبيه علي بن حسين أنه كان يعزل ويتأول هذه الآية: ﴿وَإِذْ أَخَذَ رَبُّكَ مِنۢ بَنِىٓ ءَادَمَ مِن ظُهُورِهِمْ[٨] (ذُرِّيَّتَهُمْ)[٩]﴾ [الأعراف: ١٧٣].

---

(١) في [س]: (وخبرني).

(٢) في [ز، ك]: زيادة (أن).

(٣) مجهول؛ لجهالة أم ولد زيد.

(٤) صحيح.

(٥) في [س]: سقط (و).

(٦) صحيح.

(٧) في [ب]: سقط (عن جعفر).

(٨) في [س]: زيادة (و).

(٩) هذه قراءة سبعية، وهي قراءة نافع وابن عمر وأبي عمرو، انظر: تفسير البغوي ٢/٢١٢، وتفسير البيضاوي ٣/٧١، وتفسير السمرقندي ١/٥٧٨، وتفسير الرازي ١٥/٤٢، والمحرر الوجيز ٢/٣٧٥، وتفسير زاد المسير ٣/٢٨٤، وحجة القراءات ١/٣٠١.

٢١٩/٤ ١٧٤١٤- **حدثنا** ابن فضيل عن/ (مسعر)[١] عن أبي عمران قال: سمعت امرأة تقول: كان الحسن بن علي يعزل عني[٢].

١٧٤١٥- **حدثنا** عبدة عن يحيى بن سعيد عن سعيد سئل عن العزل فلم ير به بأساً، وقال: هو حرثك إن شئت أعطشته، وإن (شئت)[٣] (أسقيته)[٤].

١٧٤١٦- **حدثنا** يحيى بن سعيد عن مسعود بن علي قال: قلت لعكرمة: أخبرني أعزل (عن)[٥] جارية لي؟ قال: هو حرثك فإن شئت (فأعطشه)[٦] وإن شئت فأروه.

١٧٤١٧- **حدثنا** مروان بن معاوية عن (الزبرقان)[٧] (السراج)[٨] (قال)[٩]: سألت ابن (معقل)[١٠] عن العزل فقال: قد فعل ذلك من هو خير مني ومنك سعد[١١].

---

(١) في [ز، ك]: (معسر)، وفي [س]: (معاذ).

(٢) مجهول؛ لإبهام المرأة.

(٣) سقط من: [س].

(٤) في [هـ]: (سقيته).

(٥) سقط من: [س].

(٦) في [ز، ك]: (فأعطشته).

(٧) في [س]: (الزبير قال).

(٨) في [أ، ب]: (السراح).

(٩) سقط من: [س].

(١٠) في [س، هـ]: (مغفل).

(١١) صحيح.

١٧٤١٨- **حدثنا** يحيى بن سعيد عن الحسن بن ذكوان عن الحسن (عن)[١] جابر قال: كنا نعزل والقرآن (ينزل)[٢] فلا (ننهى)[٣][٤].

١٧٤١٩- **حدثنا** محمد بن (بشر)[٥][٦] عن مسعر عن عون بن عبد الله عن رجل عن (أمه)[٧] عن سرية لعمر/ أنه كان يعزل[٨]. ٢٢٠/٤

١٧٤٢٠- **حدثنا** محمد بن (بشر)[٩] عن مسعر عن الوليد بن أبي مالك عن قزعة عن أبي سعيد الخدري (قال)[١٠]: ابنتي هذه التي في الخدر من العزل[١١].

١٧٤٢١- **حدثنا** أبو معاوية عن الأعمش عن سالم عن جابر قال: أتى النبي ﷺ رجل فقال: إن لي خادماً (تسقي)[١٢] (على)[١٣] (ناضح)[١٤] لي، وأنا أعزل

---

(١) في [س]: (ابن).

(٢) في [ط]: سقط (ينزل).

(٣) في [ط]: (تنهى).

(٤) ضعيف؛ لضعف الحسن بن ذكوان، وأصله في البخاري (٥٢٠٩)، ومسلم (١٤٤٠).

(٥) في [س، ط، هـ]: (بشير).

(٦) في [ز]: زيادة (عن الحسن بن ذكوان عن الحسن عن جابر قال: كنا).

(٧) في [هـ]: (أبيه).

(٨) مجهول؛ لإبهام المرأة.

(٩) في [س، ط، هـ]: (بشير).

(١٠) سقط من: [ز، ك].

(١١) صحيح.

(١٢) في [أ، س، ب]: (يسقي)، وفي [ك، ز]: (تستقي).

(١٣) في [س]: سقط (علي).

(١٤) في [أ، ب، هـ، س، ط]: (ناضحاً)، وفي [ز، ك]: (ناضح).

(عنها)[١]، فجاءت بولد فقال رسول الله ﷺ: **«ما (يقدر)[٢] الله من نفس أن (يخلقها)[٣] إلا وهي كائنة»**[٤].

١٧٤٢٢- **حدثنا** محمد بن (بشر)[٥] عن مسعر قال: (أخبرني)[٦] الحسن (بن)[٧] سعد عن ابن أبي (مليكة)[٨] (أن)[٩] ابن عباس سئل عن العزل فدعا جارية له فقال: عزلت عنك أمس[١٠].

١٧٤٢٣- **حدثنا** محمد بن (بشر)[١١] عن مسعر قال: حدثني عبد الملك بن عمير عن مصعب بن سعد أن سعداً كان يعزل عن الأمة إذا خشي أن تحمل[١٢].

* * *

---

(١) في [س، ب]: (منها).

(٢) في [ك، ز]: (ما قدر).

(٣) في [س]: (يخلفها).

(٤) صحيح، أخرجه أحمد (١٤٣٦٢)، وابن ماجه (٨٩)، وعبدالرزاق (١٢٥٥٢)، وابن حبان (٤١٩٤)، وأبو يعلى (١٩١٠)، والطحاوي ٣/٣٥، وابن أبي عاصم في السنة (٣٦٢)، وأصله في مسلم (١٤٣٩).

(٥) في [س، ط، هـ]: (بشير).

(٦) في [ط]: (حدثنا).

(٧) في [أ، ب، س، ط، هـ]: (عن)؛ وانظر: شرح مشكل الآثار ٥/١٧٦؛ وقد روى مسعر عن الحسن بن سعد بن معبد كما في مصنف عبد الرزاق (٤٤٩٥) و(٤٢١٥).

(٨) في [جـ]: (لميكة).

(٩) في [س]: (عن).

(١٠) صحيح.

(١١) في [س، ط، هـ]: (بشير).

(١٢) صحيح.

[٩٨] من كره العزل ولم يرخص فيه

١٧٤٢٤- **حدثنا** أبو بكر عن ابن فضيل عن يحيى بن سعيد(عن سعيد)[١] بن المسيب أن أبا بكر وعمر كانا يكرهان العزل ويأمران الناس بالغسل (منه)[٢][٣].

١٧٤٢٥- **حدثنا** عبدة عن يحيى بن سعيد عن سعيد بن المسيب أن رجالاً من المهاجرين كانوا يكرهون العزل، منهم فلان وفلان وعثمان بن عفان[٤].

١٧٤٢٦- **حدثنا**[٥] أبو بكر بن عياش عن عاصم عن زر عن علي قال: العزل (الوأد)[٦] الخفي[٧].

١٧٤٢٧- **حدثنا** كثير بن (هشام)[٨] عن جعفر بن برقان قال: (حدثنا)[٩] ميمون ابن مهران أن ابن عمر اشترى جارية لبعض بنيه فقال: / مالي لا أراها تحمل! لعلك ٢٢١/٤ (تعزل)[١٠] عنها، (و)[١١] (لو)[١٢] أعلم ذلك لأوجعت ظهرك[١٣].

---

(١) في [س]: سقط (عن سعيد).

(٢) في [هـ، ط]: (عنه).

(٣) منقطع؛ سعيد بن المسيب لم يدرك أبا بكر وعمر.

(٤) صحيح.

(٥) في [س]: زيادة (و).

(٦) في [ز]: (الولد).

(٧) ضعيف؛ عاصم ضعيف في زر.

(٨) في [ب]: (هشاف).

(٩) في [هـ، س، ط، ز]: (نا).

(١٠) في [ب]: (يعزل).

(١١) في [أ، ز، ك، ب]: سقط (و).

(١٢) سقط من: [س].

(١٣) صحيح.

١٧٤٢٨- **حدثنا** غندر عن شعبة عن يزيد بن (خمير)[١] عن سليم بن عامر عن أبي أمامة في العزل: ما كنت أرى أن مسلماً (يفعله)[٢][٣].

١٧٤٢٩- **حدثنا** غندر عن شعبة عن عبد الواحد المالكي عن سالم في العزل، قال: هي (الموؤدة)[٤] (الخفية)[٥].

١٧٤٣٠- **حدثنا** غندر عن شعبة عن مغيرة عن إبراهيم عن الأسود أنه كان يكره العزل.

١٧٤٣١- **حدثنا** الفضل بن دكين عن (مندل)[٦] بن علي (عن)[٧] جعفر بن (أبي)[٨] (المغيرة)[٩] عن عبد الله بن (أبي)[١٠] الهذيل عن جرير قال: جاء رجل إلى النبي ﷺ فقال: يا رسول الله! ما (خلصت)[١١] إليك من المشركين إلا بقينة وأنا أعزل عنها أريد بها السوق، فقال رسول الله (ﷺ)[١٢]: **«جاءها ما قدر»**[١٣].

---

(١) في [س، هـ]: (حمير).

(٢) في [جـ، ز، ك]: (يصنعه).

(٣) صحيح.

(٤) في [أ، ب، جـ، س، ز، ط]: (الموده).

(٥) في [س]: (الخفي).

(٦) في [س]: (سدل)، وفي [أ، ب]: (مبدل)؛ وفي [هـ]: (مسدل).

(٧) في [أ، ب، س، ز، ط، ك]: سقط (ابن)، وفي [هـ]: (عن).

(٨) سقط من: [س].

(٩) في [س، هـ]: (مغيرة).

(١٠) سقط من: [س].

(١١) في [ب]: (حلفت).

(١٢) سقط من: [ز، جـ ن ك].

(١٣) ضعيف؛ لضعف مندل، أخرجه الطبراني (٢٣٧٠)، وأبو نعيم في الحلية ٣٦٢/٤، والطحاوي ٣٤/٣، وابن أبي عاصم في السنة (٣٦٣)، وانظر: المطالب العالية (١٦١١).

١٧٤٣٢- **حدثنا** ابن نمير عن محمد بن إسحاق عن محمد بن إبراهيم التيمي عن أبي (سلمة)[١] بن عبد الرحمن وأبي أمامة بن سهل (عنهما)[٢] جميعاً عن أبي سعيد الخدري قال: لما أصابنا سبي بني المصطلق استمتعنا (من النساء)[٣] وعزلنا عنهن (قال)[٤][٥]: (وقفت)[٦] على جارية في سوق بني (قينقاع)[٧] فمر بي رجل من يهود فقال: ما هذه الجارية يا أبا (سعيد)[٨]! قلت: جارية لي أبيعها، قال: هل كنت تصيبها؟ قال: قلت: نعم! قال: فلعلك تبيعها وفي بطنها منك (سخلة)[٩]؟ (قال)[١٠] قلت: كنت أعزل عنها، قال: تلك الموؤدة الصغرى، قال: فجئت رسول الله/ ﷺ فذكرت ذلك له، فقال: **«كذبت يهود، كذبت يهود»**[١١]. ٢٢٢/٤

---

(١) في [س]: (سلم).

(٢) في [هـ]: (عنها).

(٣) في [أ، ب، ز، ك]: زيادة (من النساء)، وفي [س]: (بالنساء).

(٤) سقط من: [جـ].

(٥) في [جـ، ز، ك]: (ثم إني)، وفي [أ، ب]: (إني).

(٦) في [هـ، س، ط، أ، ب]: (وقعت).

(٧) في [ك]: (قيقاع).

(٨) في [س]: (سعد).

(٩) في [جـ]: (سلحه).

(١٠) في [س]: سقط (قال).

(١١) منقطع حكماً؛ ابن إسحاق مدلس، أخرجه ابن أبي عاصم في السنة (٣٦٠)، والطحاوي ٣٢/٣، وأخرجه بنحوه أحمد (١١٢٨٨)، والنسائي في الكبرى (٩٠٨١)، وأبو داود (٢١٧١)، والبيهقي ٢٣٠/٧، والبزار (١٤٥٣/كشف)؛ وأصله في البخاري (٢٥٤٢)، ومسلم (١٤٣٨).

١٧٤٣٣- **حدثنا** ابن نمير عن محمد بن إسحاق عن محمد بن يحيى بن حبان عن عبد الله بن (محيريز)[١] قال: دخلت أنا وأبو (صرمة)[٢] المازني فوجدنا أبا سعيد يحدث كما يحدث أبو سلمة وأبو أمامة أن النبي ﷺ قال: كذبت يهود (و)[٣] قال في آخر الحديث: **«وما عليكم أن لا تفعلوا وقد قدر الله ما هو خالق (من خلقه)[٤] (إلى)[٥] يوم القيامة»**[٦].

* * *

[٩٩] من قال: يعزل عن الأمة ويستأمر الحرة

١٧٤٣٤- **حدثنا** (جرير)[٧] عن مغيرة عن إبراهيم التيمي (وعمرو)[٨] بن مرة قالا: يعزل عن الأمة ويستأمر[٩] الحرة.

١٧٤٣٥- **حدثنا** جرير عن منصور عن إبراهيم مثله.

١٧٤٣٦- **حدثنا** ابن إدريس عن هشام عن محمد مثله.

---

(١) في [جـ]: (محيريزة)، وفي [س]: (جرير).

(٢) في [س]: (حمزة)، وفي [أ، ب، ك، هـ]: (ضمرة)، والصواب: (صرمة)، كما في مصادر التخريج.

(٣) في [س]: سقط (و).

(٤) في [جـ]: سقط (من خلقه).

(٥) في [س]: سقط (إلى).

(٦) منقطع حكماً؛ ابن إسحاق مدلس، أخرجه ابن أبي عاصم في السنة (٣٦١)، كما أخرجه أحمد (١١٦٠٢)، والنسائي في الكبرى (٩٠٨٩)، والطحاوي ٣/٣٣، والبيهقي ١٠/٣٤٧، وأصله في مسلم (١٤٣٨)، والبخاري (٢٥٤٢).

(٧) سقط من: [س].

(٨) في [س]: (عمر).

(٩) في [س: زيادة (من).

١٧٤٣٧- **حدثنا** ابن عيينة عن حميد الأعرج عن سعيد بن جبير قال: لا يعزل (عن)[١] الحرة إلا بإذنها.

١٧٤٣٨- **[حدثنا** ابن مهدي ويزيد بن هارون عن هشام الدستوائي عن يحيى بن أبي كثير عن سوار الكوفي عن عبدالله قال: يستأمر الحرة ويعزل عن الأمة[٢].

١٧٤٣٩- **حدثنا** ابن مهدي عن همام عن قتادة عن جابر بن (زيد)[٣] قال: لا يعزل عن الحرة إلا بإذنها**]**[٤].

١٧٤٤٠- **حدثنا** وكيع عن طلحة عن عطاء عن ابن عباس[٥].

١٧٤٤١- وعن الربيع[٦] عن الحسن.

١٧٤٤٢- وعن سفيان عن أبي (سعاد)[٧] عن/ سعيد بن جبير قالوا: (يستأمر الحرة، ولا)[٨] (يستأمر)[٩] الأمة. ٢٢٣/٤

١٧٤٤٣- **حدثنا** أسباط عن عبد الملك عن عطاء قال: سئل عن الأمة يعزل عنها، قال: نعم! وأما الحرة (فيستأمرها)[١٠].

---

(١) سقط من: [س].

(٢) مجهول؛ لجهالة سوار الكوفي.

(٣) في [أ]: (يزيد)، وكذلك [ب].

(٤) في [س]: تقديم وتأخير بين هذين الخبرين.

(٥) ضعيف جداً؛ طلحة متروك.

(٦) في [س]: زيادة (و).

(٧) في [أ، ب]: (سعيد)، وانظر: فتح الباب في الكنى والألقاب ص٤٢١ و٤١٣.

(٨) في [ط، س]: (يستأمر الحرة)، وسقط من [هـ، أ، ب]: (تستأمر الحرة ولا).

(٩) في [أ، ب]: (تستأمر).

(١٠) في [س]: (ليستأمرها).

١٧٤٤٤- **حدثنا** ابن مهدي عن زمعة عن ابن طاوس عن أبيه أنه كان يعزل عن الأمة ولا يقول في الحرة شيئاً.

* * *

[١٠٠] في الرجل يشتري الجارية العذراء (أيستبرئها)[١]

١٧٤٤٥- **حدثنا** أبو بكر (عن)[٢] عبد الوهاب الثقفي عن أيوب عن ابن سيرين في الرجل يشتري الأمة العذراء قا(ل)[٣]: لا يقربن ما دون رحمها حتى (يستبرئها)[٤].

١٧٤٤٦- **حدثنا** إبراهيم بن صدقة عن يونس عن الحسن في (رجل)[٥] (اشترى)[٦] (جارية)[٧] (عذراء)[٨] قال: (يستبرئ)[٩] رحمها.

١٧٤٤٧- **حدثنا** وكيع عن ربيع عن الحسن قال: يستبرئها وإن كانت بكراً.

١٧٤٤٨- **حدثنا** وكيع عن علي بن مبارك عن يحيى بن أبي كثير عن عكرمة مثله.

---

(١) في [س]: (أيشتريها)، وفي [جـ]: (أيستبرئها)، وفي [ك]: (أيستبرها)، وفي [هـ]: (يستبرئها).

(٢) في [ب]: (بن).

(٣) سقط من: [ب].

(٤) في [س]: (يشتريها).

(٥) في [س، ط]: (الرجل).

(٦) في [هـ]: (يشتري).

(٧) في [هـ]: (الأمة).

(٨) في [س، هـ]: (العذراء).

(٩) في [س]: (يشتري)، وفي [ز، ك]: (يستبرئها)، وفي [هـ]: (يسترئها).

١٧٤٤٩- **حدثنا** ابن نمير عن عبد الملك عن عطاء في رجل اشترى جارية بين أبويها عذراء قال: يستبرئها بحيضتين (وإن)[١] لا (تحيض)[٢] (فبخمسة)[٣] وأربعين يوماً.

١٧٤٥٠- **حدثنا** عبد الوهاب عن (سعيد)[٤] عن أيوب (عن نافع)[٥] عن ابن عمر (قال)[٦]: إن اشترى أمة عذراء فلا يستبرئها[٧]./ ٢٢٤/٤

* * *

[١٠١] من كان يقول: يستبرئ الأمة (بحيضة)[٨]

١٧٤٥١- **حدثنا** أبوبكر عن عباد بن العوام عن محمد بن إسحاق عن مكحول قال: قلت (للزهري)[٩]: أما (علمت)[١٠] (أن)[١١] عمر حين انقضى أجله وابن مسعود بالعراق حين انقضى أجله وعثمان بن عفان كانوا يستبرؤن الأمة بحيضة حتى كان معاوية فكان يقول: حيضتان[١٢].

---

(١) في [ط]: سقط (إن).

(٢) في [أ]: (بحيضة).

(٣) في [ط، ب، ك، جـ، أ]: (فخمسة)، وفي [ز]: (بخمسة)، وفي [س]: (خمسة).

(٤) في [هـ]: (يونس).

(٥) سقط من: [هـ].

(٦) تكرر في: [أ، ب، جـ، س، ز، ط، ك].

(٧) صحيح.

(٨) في [أ]: (بعيضة).

(٩) في [س]: (لزهري).

(١٠) في [س]: (عملت).

(١١) سقط من: [س، ط، هـ].

(١٢) منقطع؛ مكحول لا يروي عن هؤلاء الصحابة.

١٧٤٥٢- فقال الزهري: (و)[١] أنا أزيدك عبادة بن الصامت[٢].

١٧٤٥٣- **حدثنا** وكيع عن سفيان عن فراس (عن الشعبي)[٣] عن علقمة عن عبد الله قال[٤]: (يستبرئ)[٥] الأمة بحيضة[٦].

١٧٤٥٤- **حدثنا** أبو الأحوص عن أبي إسحاق عن صلة (وقثم)[٧] و(ناجية)[٨] (قالوا)[٩]: أيما رجل (اشترى)[١٠] جارية فلا يقربها حتى تحيض.

١٧٤٥٥- **حدثنا** أبو أسامة عن (عبيدالله)[١١] بن عمر عن نافع عن ابن عمر في الأمة التي (توطأ)[١٢] قال: إذا (بيعت)[١٣] أو أعتقت (فليستبرئها)[١٤] بحيضة[١٥].

---

(١) في [س]: سقط (و).

(٢) منقطع؛ الزهري عن عبادة منقطع.

(٣) سقط من [هـ، س]، وفي [أ، ب]: (الشعر).

(٤) في [س]: زيادة (كان).

(٥) في [أ، ب]: (تستبرئ).

(٦) صحيح.

(٧) سقط من: [أ، ب، جـ، س، هـ].

(٨) في [ب]: (ناحية).

(٩) في [جـ، هـ]: (قالا).

(١٠) في [س، هـ]: (يستبرئ).

(١١) في [هـ]: (عبد الله).

(١٢) في [أ، ب، ط]: (برها)، وفي [ك، ز]: (لوها)، وفي [س]: (مولاها).

(١٣) في [جـ]: (ابيعت).

(١٤) في [أ]: (فلتستبرئها).

(١٥) صحيح.

١٧٤٥٦- **حدثنا** جرير عن مغيرة عن إبراهيم قال: سألته عن رجل اشترى جارية لها زوج، قال: يستبرئ رحمها بحيضة.

١٧٤٥٧- **حدثنا** ابن نمير عن حجاج عن عطية عن ابن عمر قال: من اشترى جارية فلا يقربها حتى (يستبرئ)[١] بحيضة[٢].

١٧٤٥٨- **حدثنا** وكيع عن حسن بن صالح عن منصور عن إبراهيم قال: بحيضة.

١٧٤٥٩- **[حدثنا** وكيع عن شريك عن أبي إسحاق عن (الحارث)[٣] عن علي قال: تستبرىء الأمة/ بحيضة**]**[٤][٥]. ٢٢٥/٤

١٧٤٦٠- **حدثنا** حاتم (بن وردان)[٦] عن (برد)[٧] عن مكحول قال: (إذا)[٨] اشتريت الأمة قال: يستبرئها بحيضة واحدة.

١٧٤٦١- **حدثنا** ابن علية عن ليث عن عطاء وطاوس (قالا)[٩]: يستبرىء الأمة بحيضة.

---

(١) في [أ، ب]: (تستبرئ).

(٢) ضعيف منقطع حكماً؛ عطية ضعيف، وحجاج مدلس.

(٣) في [س]: (الحاث).

(٤) في [أ، ب]: سقط الخبر.

(٥) ضعيف؛ الحارث ضعيف.

(٦) سقط من [هـ، أ، س، ب، ط].

(٧) في [هـ، س، أ]: (يزيد).

(٨) سقط من [أ، ب، س، ط، هـ، جـ].

(٩) في [أ، ب، جـ، ز، ك]: (قال).

١٧٤٦٢- **حدثنا** ابن نمير عن محمد بن إسحاق عن عطاء قال: قال عمر: من اشترى جارية فليستبرئها بحيضة[١].

* * *

[١٠٢] في الرجل يشتري الجارية وهي حائض

١٧٤٦٣- **حدثنا** أبو بكر عن هشيم عن يونس عن الحسن أنه كان يقول: إذا اشتراها وهي حائض فليستبرئها بحيضة أخرى.

١٧٤٦٤- **حدثنا** هشيم عن مغيرة عن إبراهيم قال: إن شاء اجتزأ بهذه الحيضة.

* * *

[١٠٣] فيها: إذا اشتراها من (امرأته)[٢] (أيستبرئها؟)[٣]

١٧٤٦٥- **حدثنا** (هشيم)[٤] عن مغيرة عن إبراهيم قال: إذا اشتراها من (امرأته)[٥] فليستبرئها بحيضة.

١٧٤٦٦- **حدثنا** وكيع عن سفيان (عن)[٦] ابن جريج عن عطاء قال: إذا اشتراها من (امرأته)[٧] استبرأها.

---

(١) منقطع حكماً؛ ابن إسحاق مدلس.

(٢) في [س، ف، هـ]: (امرأة).

(٣) سقط من: [أ، ب، س، ز، هـ].

(٤) في [س، هـ]: (هشام).

(٥) في [س، ف، هـ]: (امرأة).

(٦) سقط من: [س].

(٧) في [س، ف، هـ]: (امرأة).

[١٠٤] اشتراها ولم تحض

١٧٤٦٧- **حدثنا** ابن علية عن خالد عن أبي قلابة وابن سيرين في الرجل يشتري الأمة التي لم تحض (قالا)[١]: (كانا)[٢] لا يريان أن ذلك يتبين في أقل من ثلاثة أشهر.

١٧٤٦٨- [**حدثنا** ابن علية عن يونس عن الحسن أنه كان يقول: يستبرئها (بثلاثة)[٣] أشهر][٤].

١٧٤٦٩- **حدثنا** ابن علية (عن ليث)[٥] عن عطاء وطاوس قالا: (تستبرىء)[٦] بحيضة، وإن كانت/ لا تحيض فثلاثة أشهر. ٢٢٦/٤

١٧٤٧٠- [**حدثنا** وكيع عن شعبة عن الحكم عن إبراهيم قال: ثلاثة أشهر][٧].

١٧٤٧١- **حدثنا** وكيع عن مسعر وسفيان عن عبد الكريم عن مجاهد قال: بثلاثة أشهر.

١٧٤٧٢- **حدثنا** معتمر (بن سليمان)[٨] عن معمر عن صدقة بن يسار عن عمر ابن عبد العزيز قال: ثلاثة اشهر.

---

(١) في [س، ط، هـ]: (قالا).

(٢) في [ط]: (كان).

(٣) في [جـ]: (ثلاثة).

(٤) سقط الخبر من: [أ، ب، س، ط، هـ].

(٥) سقط من: [أ، س، هـ].

(٦) في [أ، س]: (يستبرئ)، وكذلك [ب].

(٧) سقط الخبر من [أ، ب، س، هـ].

(٨) سقط من [أ، ب، هـ].

[١٠٥] (في الوصيفة)[١] من قال: (يستبرىء)[٢] بشهر ونصف

١٧٤٧٣- **حدثنا** يزيد بن هارون عن حميد عن أبي (قلابة)[٣] أنه كان يقول في استبراء الأمة التي لم (تحض)[٤]: خمسة (وأربعون)[٥].

١٧٤٧٤- **حدثنا** وكيع عن شعبة عن الحكم قال: شهر ونصف.

١٧٤٧٥- **[حدثنا** وكيع عن سفيان عن جابر عن عامر قال: شهر ونصف**]**[٦].

١٧٤٧٦- **حدثنا** الفضل بن دكين عن [٧]النعمان عن قتادة وعطاء (قالا)[٨]: (يستبرىء)[٩] الجارية التي لم تحض بخمسة وأربعين يوماً.

١٧٤٧٧- **حدثنا** [١٠] المحاربي (عن)[١١] الشيباني عن حماد قال: يستبرئها بخمسة وأربعين يوماً.

---

(١) في [س]: (الرضيعة)، وفي [ط]: (الوضيعة)؛ وقد جعلت في آخر الخبر السابق في [هـ]؛ والوصيفة: الجارية الصغيرة دون المراهقة، انظر: المصباح المنير (٢/٦٦١).

(٢) في [أ، ب]: (تستبرئ).

(٣) في [أ]: (ثلاثة).

(٤) في [ط]: (يحض).

(٥) في [جـ، س]: (وأربعين).

(٦) سقط الخبر من [أ، ب، س، هـ].

(٧) في [س]: زيادة (أبي).

(٨) في [س]: (قال).

(٩) في [ب]: (تستبرئ)، وفي [جـ]: (تستبرا).

(١٠) في [ك]: (عبد الرحمن بن محمد).

(١١) في [س]: (من).

١٧٤٧٨- [**حدثنا** ابن نمير عن محمد بن إسحاق عن عطاء قال: قال عمر: إن كانت لا تحيض (فأربعون)[١] يوماً][٢][٣].

١٧٤٧٩- **حدثنا** عبدة عن سعيد عن قتادة عن سعيد بن المسيب.

١٧٤٨٠- [**و**][٤] عن أبي معشر عن إبراهيم (قالا)[٥]: شهر ونصف.

* * *

[١٠٦] من قال: (يستبرئ)[٦] الأمة بحيضتين إذا كانت تحيض

١٧٤٨١- **حدثنا** أبوبكر عن عبدة[٧] عن سعيد عن قتادة عن[٨] ابن المسيب.

١٧٤٨٢- وعن أبي معشر[٩] عن إبراهيم (قالا)[١٠]: (يستبرىء)[١١] الأمة بحيضتين إذا كانت تحيض.

١٧٤٨٣- **حدثنا** شريك عن عبدالملك عن عطاء (قال)[١٢]: وضعت عندي

---

(١) في [جـ]: (فأربعين).

(٢) سقط الحديث من: [ز].

(٣) منقطع؛ عطاء لم يدرك عمر.

(٤) سقط من: [أ، هـ، ز، جـ، ب، س].

(٥) في [أ، ب، جـ، هـ، س، ط، ز]: (قال).

(٦) في [أ، ب]: (تستبرئ)، وفي [ط]: (يتبرأ).

(٧) في [ع]: زيادة (بن سليمان).

(٨) في [ع]: زيادة (سعيد).

(٩) في [س]: زيادة (و).

(١٠) في [س]: (قال).

(١١) في [أ، ب، ط]: (تستبرئ).

(١٢) زيادة من: [أ، ب، جـ، ز، ط، ك].

(أمة)[١] تستبرىء فحاضت حيضة (ثم ظهر بها)[٢] حمل، فكان يستبرئها بحيضتين./ ٢٢٧/٤

* * *

[١٠٧] في الرجل (يشتري)[٣] الأمة، يصيب منها شيئاً دون الفرج أم لا؟

١٧٤٨٤- **حدثنا** ابن علية (قال)[٤]: (سئل)[٥] يونس عن الرجل يشتري الأمة فيستبرئها، يصيب منها القبلة والمباشرة؟ (قال)[٦]: ابن سيرين يكره أن يصيب منها ما يحرم عليه من غيرها حتى يستبرئها.

١٧٤٨٥- ويذكر عن الحسن أنه كان لا يرى بالقبلة بأساً.

١٧٤٨٦- **حدثنا** وكيع عن علي بن المبارك عن يحيى بن أبي كثير عن عكرمة في الرجل يشتري الجارية الصغيرة وهي أصغر من ذلك قال: (لا)[٧] بأس أن يمسها قبل أن يستبرئها.

١٧٤٨٧- **حدثنا** (زيد بن حباب)[٨] عن حماد بن سلمة عن أياس بن معاوية في رجل اشترى جارية صغيرة لا يجامع مثلها؟قال: لا بأس أن يطأها ولا يستبرئها.

---

(١) في [س]: (الأمة).

(٢) في [جـ، ز، ك]: (ثم طهر بها)، وفي [س]: (فطهر منها)، وفي [هـ]: (ثم ظهر لها).

(٣) في [خ]: (يستبرئ).

(٤) في [أ، ب، س، ط، ك]: (عن)، وسقط من: [ز]، وفي [هـ]: (عمن).

(٥) في [س]: زيادة (عن)، وفي [س، هـ]: (سأل).

(٦) في [أ، ب، جـ]: (فإن).

(٧) في [س]: سقط (لا).

(٨) في [خ]: (يونس بن خباب).

١٧٤٨٨- **حدثنا** عبد الأعلى عن (سعيد)[١] عن قتادة (أنه)[٢] كره أن يقبلها (حتى يستبرئها)[٣].

١٧٤٨٩- **حدثنا** زيد بن حباب عن حماد بن سلمة عن علي بن زيد عن أيوب (اللخمي)[٤] قال: وقعت لابن عمر جارية يوم جلولاء في سهمه، كأن في عنقها/ ٢٢٨/٤ إبريق فضة قا(ل)[٥]: فما ملك نفسه (أن جعل)[٦] يقبلها والناس ينظرون[٧].

* * *

[١٠٨] في الرجل يريد أن يبيع الجارية، من قال: (يستبرئها)[٨]

١٧٤٩٠- **حدثنا** أبو بكر بن عياش عن أسلم المنقري عن (عبد الله)[٩] بن عبيد ابن عمير قال: باع عبد الرحمن بن عوف جارية له كان يقع عليها قبل أن يستبرئها فظهر بها الحمل عند الذي اشتراها فخاصمه إلى عمر فقال عمر: كنت تقع عليها؟ قال: نعم! قال: فبعتها قبل أن تستبرئها؟ قال: نعم! قال: ما كنت لذلك بخليق!

---

(١) في [جـ]: (سعد).

(٢) في [جـ]: (أن).

(٣) في [س]: (قبل أن يستبرئها).

(٤) في [س]: (الخمي).

(٥) في [جـ]: سقط (ل).

(٦) في [جـ]: تكررت (أن جعل).

(٧) مجهول؛ لجهالة أيوب اللخمي، أخرجه أحمد في العلل ٢/٢٦٠، والبخاري في التاريخ ١٠/٤١٩، وابن حزم في المحلى ١٠/٣٢٠، وابن الجوزي في ذم الهوى ص١٦٤، وابن المنذر في الإشراف، كما في البدر المنير ٨/٢٦٢.

(٨) في [جـ]: (يشرها).

(٩) في [أ، ب، جـ، ز، س، ط، ك، هـ]: (عبيد الله)، وانظر: المغني لابن قدامة ٨/١٢٣.

(قال)[١] فدعا القافة فنظروا إليه (فألحقوه)[٢] به[٣].

١٧٤٩١- **حدثنا** هشيم عن يونس عن الحسن أنه كان يقول: يستبرىء الرجل أمته إذا باعها بحيضة وإذا اشتراها بحيضة.

١٧٤٩٢- **حدثنا** معتمر عن كثير بن (نباتة)[٤] عن ابن سيرين قال: إذا اشترى الرجل الوصيفة فلم تبلغ (الحيض)[٥] استبرأها بثلاثة أشهر [فإذا غشيها فأراد[٦]/ (بيعها)[٧] فليستبرئها أيضا بثلاثة أشهر][٨]. ٢٢٩/٤

١٧٤٩٣- **حدثنا** يحيى بن آدم عن إسرائيل عن منصور عن إبراهيم قال: إذا أراد أن يبيعها فليستبرئها.

١٧٤٩٤- **حدثنا** أبو أسامة عن (عبيد الله)[٩] عن نافع عن ابن عمر في الأمة التي توطأ: إذا بيعت أو وهبت أو أعتقت (فلتستبرأ)[١٠] بحيضة[١١].

* * *

---

(١) في [أ، ب، جـ، ز، طن ك]: زيادة (قال).

(٢) في [أ، ب]: (فالحقوها)، وفي [س]: (فالحقوا).

(٣) منقطع؛ عبدالله بن عبيد بن عمير لم يدرك عمر.

(٤) في [س]: (يمامه)، وفي [ط]: (مايه)، وفي [هـ]: (يسار).

(٥) سقط من: [ك].

(٦) في [س]: زيادة (أن).

(٧) في [س]: (يبيعها).

(٨) سقط ما بين المعكوفين من: [أ، ب].

(٩) في [س، ط، هـ]: (عبد الله).

(١٠) في [س]: (فليستبريها).

(١١) صحيح.

[١٠٩] في قوله تعالى: ﴿نِسَآؤُكُمۡ حَرۡثٌ لَّكُمۡ﴾

١٧٤٩٥- **حدثنا** ابن عيينة عن ابن المنكدر سمع جابراً يقول: كانت اليهود تقول: إذا أتى الرجل[١] امرأته (في)[٢] قبلها[٣] من دبرها كان الولد أحول فنزلت: ﴿نِسَآؤُكُمۡ حَرۡثٌ لَّكُمۡ﴾[٤][٥] [البقرة: ٢٢٣].

١٧٤٩٦- **حدثنا** أبو بكر بن عياش عن أبي إسحاق عن زائدة بن عمير عن ابن عباس في قوله[٦]: ﴿نِسَآؤُكُمۡ (حَرۡثٌ لَّكُمۡ)[٧]﴾ قال: من شاء أن يعزل فليعزل ومن شاء أن لا يعزل فلا يعزل[٨].

١٧٤٩٧- **حدثنا** الثقفي عن خالد عن عكرمة (قال)[٩]: يأتيها كيف شاء قائم وقاعد، وعلى كل حال يأتيها مالم يكن في دبرها.

١٧٤٩٨- **حدثنا** مروان بن معاوية عن إسماعيل عن أبي صالح: ﴿نِسَآؤُكُمۡ حَرۡثٌ لَّكُمۡ فَأۡتُواْ حَرۡثَكُمۡ أَنَّىٰ/ شِئۡتُمۡ﴾ قال: إن شئت فأتها (مستلقية)[١٠] وإن شئت (فمنحرفة)[١١] وإن شئت فباركة. ٢٣٠/٤

---

(١) في [س]: زيادة (إلى).

(٢) في [أ، ب]: (من)، وكذلك (س).

(٣) في [أ، ب]: زيادة (و).

(٤) في [س]: زيادة (الآية).

(٥) صحيح، أخرجه البخاري (٤٥٢٨)، ومسلم (١٤٣٥).

(٦) في [أ، ب]: زيادة (تعالى).

(٧) سقط من: [أ، ب، جـ، ك، ز].

(٨) صحيح.

(٩) سقط من: [س].

(١٠) في [س]: (مستلقة).

(١١) في [أ، ب، س، ط، هـ]: (فمتحركة).

١٧٤٩٩- **حدثنا** مروان بن معاوية عن (الزبرقان)[١] عن أبي رزين (قال: سمعته)[٢] يقول: ﴿فَأْتُوا حَرْثَكُمْ أَنَّىٰ شِئْتُمْ﴾ قال: من قبل الطهر ولا (تأتوهن)[٣] من قبل الحيض.

١٧٥٠٠- **حدثنا** وكيع عن سلمة بن (نبيط)[٤] عن الضحاك في قوله: ﴿نِسَآؤُكُمْ حَرْثٌ لَّكُمْ (فَأْتُوا حَرْثَكُمْ)[٥] أَنَّىٰ شِئْتُمْ﴾ قال: طهراً غير حيض.

١٧٥٠١- **حدثنا** المحاربي عن ليث عن مجاهد في قوله: ﴿نِسَآؤُكُمْ حَرْثٌ لَّكُمْ فَأْتُوا حَرْثَكُمْ أَنَّىٰ شِئْتُمْ﴾ قال: (ظهراً)[٦] ببطن كيف شئت إلا في دبر أو محيض.

١٧٥٠٢- **حدثنا** قبيصة قال: أخبرنا سفيان عن عبد الله بن عثمان بن (خثيم)[٧] عن ابن سابط عن حفصة عن أم سلمة قالت: لما قدم المهاجرون المدينة تزوجوا في الأنصار فكانوا (يجبونهن)[٨] وكانت الأنصار لا تفعل ذلك (فقالت/ امرأة)[٩] منهن لزوجها: حتى أسأل رسول الله (ﷺ)[١٠]، فاستحيت أن تسأله فسألته (أنا)[١١] ٢٣١/٤

---

(١) في [س]: (الزبرى قال).

(٢) تكرر في: [ب].

(٣) في [س، ط]: (يأتوهن).

(٤) في [أ، ب]: (نبيك)، وفي [س، ط]: (سك).

(٥) سقط من: [ط].

(٦) في [أ، ب، جـ، ز، ك، س، هـ]: (ظهر).

(٧) في [س، هـ]: (خيثم).

(٨) في [أ، ب]: (يجبونهن)، وفي [ط، هـ]: (يجبون).

(٩) تكرر في: [جـ].

(١٠) سقط من: [جـ، ك].

(١١) سقط من: [أ، ب، جـ، س، ط، ك].

(فدعاها)[١] فقرأ عليها: ﴿نِسَآؤُكُمْ حَرْثٌ لَّكُمْ فَأْتُواْ حَرْثَكُمْ أَنَّىٰ شِئْتُمْ﴾ صماماً (واحداً)[٢][٣].

١٧٥٠٣- **حدثنا** عباد بن (العوام)[٤] عن الحصين عن مرة (الهمداني)[٥] أن بعض اليهود (أتى)[٦] بعض المسلمين قال: تأتون النساء وراءهن؟ قال: كأنه كره الإبراك قال: فذكروا ذلك فنزلت هذه الآية: ﴿نِسَآؤُكُمْ حَرْثٌ لَّكُمْ فَأْتُواْ حَرْثَكُمْ أَنَّىٰ شِئْتُمْ﴾ فرخص الله للمسلمين أن يأتوا النساء في الفروج كيف شاؤ(وا)[٧][٨] من بين أيديهن وإن شاؤوا من خلفهن[٩].

١٧٥٠٤- **حدثنا** محمد بن فضيل عن حصين عن مرة: ﴿فَأْتُواْ حَرْثَكُمْ أَنَّىٰ شِئْتُمْ﴾ قال: كانت اليهود يسخرون من المسلمين في إتيانهم النساء فأنزل الله تبارك وتعالى: ﴿نِسَآؤُكُمْ حَرْثٌ لَّكُمْ فَأْتُواْ حَرْثَكُمْ أَنَّىٰ شِئْتُمْ﴾[١٠].

---

(١) في [س]: (فدعا)، وفي [ط]: (فدعاه).

(٢) في [س]: (واحد).

(٣) حسن؛ عبدالله بن عثمان بن خثيم صدوق، أخرجه أحمد (٢٦٦٩٨)، والترمذي (٢٩٧٩)، والدارمي (١١١٩)، والطحاوي ٣/٤٢، وأبو يعلى (٦٩٧٢)، وعبد الرزاق في التفسير ١/٩٠، والطبراني ٢٣/(٨٣٧)، والبيهقي ٧/١٩٥.

(٤) في [أ، ب، جـ، س، ط، ز، ك]: (عوام).

(٥) في [ل]: (الهمذاني).

(٦) في [ك، ز، جـ]: (لقي).

(٧) في [جـ]: سقط (وا).

(٨) في [جـ، ز، ك]: زيادة (وأين شاؤوا)، في [ك]: (أي)، وفي [جـ]: (أن).

(٩) مرسل؛ مرة بن شراحيل الهمداني تابعي.

(١٠) مرسل.

١٧٥٠٥- **حدثنا** محمد بن الحسن قال: (نا)[١] شريك عن عطاء بن السائب عن سعيد بن جبير في قوله (تعالى)[٢]: ﴿نِسَآؤُكُمْ حَرْثٌ لَّكُمْ فَأْتُواْ حَرْثَكُمْ أَنَّىٰ شِئْتُمْ﴾، قال: يأتيها من بين يديها ومن خلفها ما لم يكن في الدبر./ ٢٣٢/٤

١٧٥٠٦- **حدثنا** ابن فضيل عن (ليث عن)[٣] عيسى بن (سنان)[٤] عن سعيد بن المسيب في قوله[٥]: ﴿نِسَآؤُكُمْ حَرْثٌ لَّكُمْ فَأْتُواْ حَرْثَكُمْ أَنَّىٰ شِئْتُمْ﴾، قال: إن شئت فأعزل وإن شئت فلا تعزل.

١٧٥٠٧- **حدثنا** وكيع عن علي بن علي قال: سمعت الحسن يقول: كان المشركون لا (يألون)[٦] ما شددوا (على)[٧] المسلمين ويقولون: لا يحل لكم أن تأتوا النساء إلا من وجه واحد فأنزل الله (تعالى)[٨]: ﴿فَأْتُواْ حَرْثَكُمْ أَنَّىٰ شِئْتُمْ﴾[٩].

١٧٥٠٨- **حدثنا** وكيع عن خالد بن رباح عن عكرمة قال: من قبل الفرج.

١٧٥٠٩- **حدثنا** وكيع عن أبي حنيفة عن[١٠] (كثير)[١١] الرماح عن أبي ذراع

---

(١) في [أ، ب، جـ]: (حدثنا).

(٢) سقط من: [أ، ب، جـ، ز، ط، ك].

(٣) سقط من [أ، هـ، س، ز، ط، ك].

(٤) في [أ، ب، جـ، ط]: (سيار)، وفي [س، هـ]: (يسار)؛ وانظر: تفسير ابن جرير ٣٩٥/٢.

(٥) في [ب]: زيادة (تعالى).

(٦) في [أ، ب]: (يبالون)، وفي [س]: (يأتون).

(٧) في [أ، ب، س، هـ]: (عن).

(٨) في [جـ، ك، ز، ط]: سقط (تعالى).

(٩) مرسل؛ الحسن لم يدرك الجاهلية.

(١٠) في [س]: زيادة (أبي).

(١١) في [ط]: (كبير)، وانظر: الجرح والتعديل (٣٢٥/١)، وتعجيل المنفعة ص٣٥٠، والثقات ٣٥٢/٧، والتذكرة للحسيني (٥٦٥٧).

قال: سألت ابن عمر عن قوله: ﴿فَأْتُواْ حَرْثَكُمْ أَنَّىٰ شِئْتُمْ﴾ قال: إن شئت عزل وإن شئت غير عزل[١].

١٧٥١٠- حدثنا شبابة عن ورقاء عن ابن أبي نجيح عن مجاهد في قوله (تعالى)[٢]: ﴿فَأْتُواْ حَرْثَكُمْ أَنَّىٰ شِئْتُمْ﴾ قال: (ائتوا)[٣] النساء في أقبالهن على كل نحو.

* * *

[١١٠] في قوله: ﴿فَأْتُوهُنَّ مِنْ حَيْثُ أَمَرَكُمُ ٱللَّهُ﴾

١٧٥١١- حدثنا ابن علية عن خالد عن عكرمة: ﴿فَأْتُوهُنَّ مِنْ حَيْثُ أَمَرَكُمُ ٱللَّهُ﴾ قال: من حيث أمركم أن (تعتزلوا)[٤].

١٧٥١٢- حدثنا ابن إدريس عن أبيه عن (يزيد)[٥] بن الوليد عن إبراهيم ﴿فَأْتُوهُنَّ مِنْ حَيْثُ أَمَرَكُمُ ٱللَّهُ﴾[٦] (قال)[٧]: في الفروج.

١٧٥١٣- حدثنا عبيد الله/ بن موسى عن عثمان بن الأسود عن مجاهد قال: ٢٣٣/٤

---

(١) مجهول؛ لجهالة كثير الرماح.

(٢) سقط من: [أ، ب، جـ، ز، ك].

(٣) في [أ، ب، جـ]: (ايتوا).

(٤) في [أ، ب، س، هـ]: (تعزلوا).

(٥) في [س]: (زيد).

(٦) في [س، هـ]: زيادة (تعالى).

(٧) سقط من: [س]، وفي [هـ]: (قالوا).

﴿فَأْتُوهُنَّ مِنْ حَيْثُ أَمَرَكُمُ (ٱللَّهُ)[١]﴾[٢] (تعتزلوهن)[٣] في المحيض.

١٧٥١٤- **حدثنا** وكيع عن إسماعيل الأزرق عن ابن الحنفية ﴿فَأْتُوهُنَّ مِنْ حَيْثُ أَمَرَكُمُ ٱللَّهُ﴾، قال: من قبل التزويج، من قبل الحلال.

١٧٥١٥- **حدثنا** شبابة عن (ورقاء)[٤] عن ابن أبي نجيح عن مجاهد: ﴿فَأْتُوهُنَّ مِنْ حَيْثُ أَمَرَكُمُ ٱللَّهُ﴾، قال: أُمروا باعتزال النساء في المحيض، (فأتوهن)[٥] من حيث أمركم الله: إذا (تطهرن)[٦] من حيث نهوا عنهن في (محيضهن)[٧].

١٧٥١٦- **حدثنا** وكيع عن سفيان عن منصور عن أبي رزين: ﴿فَأْتُوهُنَّ مِنْ حَيْثُ أَمَرَكُمُ ٱللَّهُ﴾ قال: من قبل الطهر.

* * *

[١١١] في قوله تعالى: ﴿وَلَن تَسْتَطِيعُوٓاْ أَن تَعْدِلُواْ بَيْنَ ٱلنِّسَآءِ وَلَوْ حَرَصْتُمْ﴾

١٧٥١٧- **حدثنا** أبو بكر عن حسين بن علي عن زائدة عن عبد العزيز بن رفيع عن (ابن)[٨] أبي مليكة قال: نزلت هذه الآية: ﴿وَلَن تَسْتَطِيعُوٓاْ أَن تَعْدِلُواْ بَيْنَ ٱلنِّسَآءِ

---

(١) سقط من: [جـ، ك].

(٢) في [ز]: زيادة (قال: في الفروج).

(٣) في [هـ]: (تعزلوهن).

(٤) في [س]: (ورقة).

(٥) في [س، هـ]: (وأتوهن).

(٦) في [أ، س، هـ]: (طهرن).

(٧) في [س]: (المحيض)، وفي [جـ]: (محيض).

(٨) سقط من: [هـ، س، ط، أ، ب، ز].

﴿وَلَوْ حَرَصْتُمْ﴾ [النساء: ١٢٩]، في عائشة[١].

١٧٥١٨- **حدثنا** حفص عن أشعث عن محمد عن عبيدة قال: الحب والجماع.

١٧٥١٩- **حدثنا** سهل بن يوسف عن عمرو (عن)[٢] الحسن قال: في الحب ﴿فَلَا تَمِيلُواْ كُلَّ ٱلْمَيْلِ﴾ قال: في الغشيان، ﴿فَتَذَرُوهَا كَٱلْمُعَلَّقَةِ﴾ قال: (لا)[٣] (أيم)[٤] ولا ذات زوج.

١٧٥٢٠- **حدثنا** علي بن حسن (بن)[٥] شقيق قال: (أخبرنا)[٦] حسين بن واقد قال/: (نا)[٧] يزيد النحوي عن عكرمة عن ابن عباس في قوله[٨]: ﴿فَتَذَرُوهَا كَٱلْمُعَلَّقَةِ﴾، قال: لا مطلقة ولا ذات بعل[٩]. ٢٣٤/٤

* * *

[١١٢] من قال: إذا أغلق الباب (وألقى)[١٠] الستر فقد وجب الصداق

١٧٥٢١- **حدثنا** جرير عن منصور عن إبراهيم قال: قال عمر: إذا أغلقوا باباً

---

(١) مرسل؛ ابن أبي مليكة تابعي.

(٢) في [أ، ب، جـ، ز، ك]: (عن)، وفي [س، ط، هـ]: (بن).

(٣) في [جـ، ك، ز]: سقط (لا).

(٤) في [س]: (اثم).

(٥) في [هـ، س، أ، ب، ط]: (عن).

(٦) في [أ، ب]: (حدثنا).

(٧) في [أ، ب]: (حدثنا).

(٨) في [ب]: زيادة (تعالى).

(٩) صحيح.

(١٠) في [ز، هـ]: (وأرضى).

وأرخوا ستراً أو (كشف)[١] خماراً فقد وجب الصداق[٢].

١٧٥٢٢- **حدثنا** وكيع عن مسعر عن حماد عن إبراهيم عن (عمر)[٣] بمثله، زاد فيه: وخلا بها[٤].

١٧٥٢٣- **حدثنا** أبو الأحوص عن منصور عن (المنهال)[٥] بن عمرو عن عباد ابن عبد الله قال: قال علي: إذا (أرخى)[٦] ستراً على امرأته وأغلق (باباً)[٧] وجب الصداق[٨].

١٧٥٢٤- **حدثنا** وكيع عن سفيان عن منصور عن (المنهال)[٩] بن عمرو عن (حبان)[١٠] بن مرثد (عن)[١١] علي مثله[١٢].

---

(١) سقط من: [هـ].

(٢) منقطع؛ إبراهيم لم يدرك عمر.

(٣) في [س]: (عمرو).

(٤) منقطع؛ لانقطاع رواية إبراهيم عن عمر.

(٥) في [جـ]: (المهال).

(٦) في [س]: (رخى).

(٧) في [جـ]: (ابا).

(٨) ضعيف؛ لحال عباد بن عبدالله.

(٩) في [جـ]: (المهال).

(١٠) في [ز، خ]: (حيان)، وكلاهما قد قيل به، انظر: الجرح والتعديل ٣/٢٤٦، والإكمال ٢/٣١١، وانظر: الأثر في: مصنف عبد الرزاق (١٠٨٨٤)، وشرح مشكل الآثار ٢/١١٠، وطبقات ابن سعد ٦/٢٣٥.

(١١) في [س]: (على).

(١٢) مجهول؛ لجهالة حيان بن مرثد.

١٧٥٢٥- **حدثنا** عبدة عن سعيد عن قتادة عن الحسن عن الأحنف أن عمر وعلياً قالا: إذا أغلق باباً (أو)[١] أرخى ستراً فلها الصداق (وعليها)[٢] العدة[٣].

١٧٥٢٦- **حدثنا** وكيع عن سفيان عن أبي الزناد عن سليمان بن يسار أن رجلاً تزوج امرأة فقال (عندها)[٤] فأرسل مروان إلى زيد فقال: لها الصداق كاملاً، فقال مروان: إنه ممن لا يتهم، فقال له زيد: لو أنها جاءت بحمل أو بولد أكنت تقيم عليها/ الحد؟[٥]. ٢٣٥/٤

١٧٥٢٧- **حدثنا** ابن فضيل عن حجاج عن مكحول قال: (اجتمع)[٦] نفر من أصحاب النبي (ﷺ)[٧] فقال عمر ومعاذ: إنه إذا أغلق الباب وأرخى الستر فقد وجب الصداق[٨].

١٧٥٢٨- **حدثنا** ابن علية عن (عوف)[٩] عن زرارة بن أوفى قال: سمعته

---

(١) في [جـ]: (و).

(٢) في [س]: (وعليه).

(٣) صحيح.

(٤) سقط من: [س].

(٥) صحيح.

(٦) في [س]: (اوجتمع).

(٧) في [ك، جـ]: سقط ما بين القوسين. وزاد في [هـ]: (فقال).

(٨) منقطع؛ مكحول لم يدركهما.

(٩) في [أ، ب، جـ، ط، هـ]: (عون)، وعوف هو ابن أبي جميلة الأعرابي، انظر: سنن سعيد ق١(٧٦٢)، ومصنف عبدالرزاق (١٠٨٧٥)، وشرح مشكل الآثار ١١١/٢، وأخبار القضاة ٢٩٥/١، والاستذكار ٤٣٤/٥.

يقول: قضى الخلفاء المهديون الراشدون أنه من أغلق باباً (أو)[١] أرخى ستراً فقد وجب المهر ووجبت العدة[٢].

١٧٥٢٩- **حدثنا** أبو خالد الأحمر عن يحيى بن (سعيد)[٣] (عن سعيد)[٤] بن المسيب قال: قال عمر: إذا أرخيت الستور[٥] وجب الصداق[٦].

١٧٥٣٠- **حدثنا** وكيع عن موسى بن عبيدة قال: حدثني نافع بن جبير بن مطعم عن رجل من أصحاب النبي ﷺ قال: إذا أرخى ستراً أو أغلق باباً فقد وجب الصداق[٧].

١٧٥٣١- **حدثنا** وكيع عن جعفر الأحمر عن عطاء بن السائب عن أبي البختري عن علي قال: إذا أغلق باباً (أو)[٨] أرخى ستراً (أو)[٩] خلى (بها)[١٠][١١] فلها الصداق[١٢].

---

(١) في [أ، ب، جـ، ز، س، ط، ك]: (و).

(٢) منقطع؛ زراة لم يدرك الخلفاء الأربعة.

(٣) في [جـ]: (سعد).

(٤) في [س]: سقط (عن سعيد).

(٥) في [هـ، ط]: زيادة (فقد).

(٦) حسن؛ أبوخالد صدوق.

(٧) ضعيف؛ لضعف موسى بن عبيدة.

(٨) في [أ، س، ط، هـ]: (و).

(٩) في [هـ]: (و).

(١٠) سقط من: [ز، ك، جـ، س، ط].

(١١) في [ز]: زيادة (وجب المهر).

(١٢) ضعيف منقطع؛ لحال عطاء، وأبوالبختري عن علي منقطع.

١٧٥٣٢- **حدثنا** أبو خالد الأحمر عن (ابن)[١] سالم عن الشعبي عن عمر وعلي (قالا)[٢]: إذا أرخى ستراً أو خلي وجب المهر وعليها العدة[٣].

١٧٥٣٣- **حدثنا** عبد الأعلى عن سعيد عن مطر عن (حيان)[٤] عن جابر (قال)[٥]: إذا نظر إلى فرجها ثم طلقها فلها الصداق وعليها العدة.

١٧٥٣٤- **حدثنا** أبو خالد عن عبيد الله عن نافع عن ابن عمر قال: إذا (أجيفت)[٦]/ الأبواب وأرخيت الستور وجب الصداق[٧]. ٢٣٦/٤

١٧٥٣٥- **حدثنا** جرير عن مغيرة عن إبراهيم (قال)[٨]: إذا اطّلع منها (على)[٩] ما (لا)[١٠] يحل لغيره وجب الصداق (وعليها)[١١] العدة.

١٧٥٣٦- **حدثنا** وكيع عن علي بن مبارك عن يحيى بن أبي كثير عن محمد بن عبد الرحمن بن ثوبان أن رجلاً (اجتلى)[١٢] (امرأته)[١٣] في طريق فجعل لها عمر

---

(١) في [أ، ب، هـ، س، ط، ز]: (أبي).

(٢) في [أ، ب، ط، ك، س، جـ، ز]: (قال).

(٣) منقطع ضعيف جداً؛ ابن سالم متروك، والشعبي لم يدرك عمر.

(٤) في [أ، س، ط، هـ]: (حبان) وجابر: هو أبو الشعثاء.

(٥) سقط من: [س].

(٦) في [أ]: (حنقت)، وكذا في [ب، ط]، وفي [هـ]: (أجفت)، وفي [س]: (أحفت).

(٧) حسن؛ أبوخالد صدوق.

(٨) سقط من: [س].

(٩) في [جـ، ز، ك]: (غير).

(١٠) سقط من: [س].

(١١) في [س]: (وعليه).

(١٢) في [أ، ب، س، ط، ز، هـ]: (اختلى).

(١٣) في [هـ]: (بامرأته).

الصداق كاملاً[١].

* * *

[١١٣] من قال: لها نصف الصداق

١٧٥٣٧- **حدثنا** أبو بكر قال: (نا)[٢] وكيع عن حسن بن صالح عن فراس عن الشعبي عن ابن مسعود قال: لها نصف الصداق [وإن جلس بين رجليها[٣].

١٧٥٣٨- **حدثنا** ابن فضيل عن ليث عن طاوس عن ابن عباس قال: إذا طلق قبل أن يدخل (بها)[٤] فلها نصف الصداق][٥] وإن كان قد (خلا)[٦] بها[٧].

١٧٥٣٩- **حدثنا** وكيع عن سفيان عن ليث عن طاوس عن ابن عباس قال: لها نصف الصداق[٨].

١٧٥٤٠- **حدثنا** ابن علية عن ليث عن الشعبي أن رجلاً قال لشريح: إني تزوجت امرأة فمكثت عندي ثماني سنين ثم طلقتها وهي عذراء قال: لها نصف الصداق.

١٧٥٤١- **حدثنا** وكيع عن زكريا عن الشعبي قال: لها نصف الصداق.

---

(١) منقطع؛ ابن ثوبان لم يدرك عمر.

(٢) في [أ، ب]: (حدثنا).

(٣) منقطع؛ الشعبي لا يروي عن ابن مسعود.

(٤) في [أ، ب، ك، ز]: زيادة (بها).

(٥) سقط ما بين المعكوفين من: [جـ].

(٦) في [أ، ب، هـ]: (خلي).

(٧) ضعيف؛ لضعف ليث.

(٨) ضعيف؛ لحال ليث.

[١١٤] في امرأة المفقود، من قال: ليس لها أن تزوج

١٧٥٤٢- **حدثنا** (أبو بكر)[١] عن أبي بكر بن عياش (عن منصور)[٢] عن الحكم عن علي[٣] قال: إذا فقدت زوجها (لم)[٤] تزوج حتى (يُقبل)[٥] (أو)[٦] يموت.

١٧٥٤٣- **حدثنا** عبد الأعلى عن سعيد عن أيوب عن أبي قلابة قال: ليس لها أن تزوج حتى (يتبين)[٧] لها (موته)[٨].

١٧٥٤٤- **حدثنا** جرير عن مغيرة (عن إبراهيم في امرأة)[٩] تفقد زوجها أو[١٠] يأخذ(هـ)[١١] العدو، قال: (تصبر)[١٢] فإنما/ هي (امرأته)[١٣]، يصيبها ما ٢٣٧/٤
أصاب النساء حتى (يجيء)[١٤] زوجها أو (يبلغها)[١٥] أنه مات.

---

(١) سقط من: [س].

(٢) في [س، ط، هـ].

(٣) لعله: علي بن الحسين.

(٤) في [س]: (ثم).

(٥) في [ز، ك]: (يقتل)، وفي [أ]: (يقل)، وفي [ط، هـ]: (يصل)..

(٦) في [أ، ب، س، ط، هـ]: (أن).

(٧) في [س، ط، هـ]: (تبين).

(٨) في [س]: (موت).

(٩) تكرر في: [س].

(١٠) في [ز]: زيادة (يبلغها أنه مات).

(١١) في [س]: سقط (ه).

(١٢) في [س]: (تصير).

(١٣) في [ز، ك، جـ]: (امرأة).

(١٤) في [س]: (تجيء).

(١٥) في [س]: (يقبلها).

١٧٥٤٥- **حدثنا** وكيع عن سفيان عن جابر عن الشعبي قال: لا تزوج امرأة المفقود حتى يرجع (أو)[١] يموت.

١٧٥٤٦- **حدثنا** يزيد بن هارون عن حبيب عن عمرو بن هانئ قال: سئل جابر ابن زيد عن امرأة غاب زوجها عنها زمانا لا تعلم له بموت ولا حياة قال: تربص حتى تعلم: حي هو (أم)[٢] (ميت)[٣].

١٧٥٤٧- **حدثنا** أبو أسامة عن هشام عن محمد قال: لا تزوج امرأة المفقود حتى يأتيها يقين موت زوجها.

١٧٥٤٨- **حدثنا** سهل بن يوسف عن شعبة عن الحكم وحماد في امرأة المفقود (قالا)[٤]: لا تزوج أبداً حتى يأتيها الخبر.

١٧٥٤٩- **حدثنا** أبو أسامة عن سعيد عن أبي معشر عن إبراهيم مثله.

* * *

[١١٥][٥] من قال: تعتد وتزوج ولا تربص

١٧٥٥٠- **حدثنا** عبد الأعلى عن معمر عن الزهري عن سعيد بن المسيب أن عمر بن الخطاب وعثمان بن عفان (قالا)[٦] في امرأة المفقود: (تربص)[٧] أربع سنين

---

(١) في [س]: (أن).

(٢) في [أ، ب]: (أو).

(٣) في [س]: (متين).

(٤) في [أ، ب، جـ، س، ز، ط، ك]: (قال).

(٥) في [هـ، س]: زيادة (و).

(٦) في [س]: (قال).

(٧) في [ز]: (نتربص).

وتعتد أربعة أشهر وعشراً[١].

١٧٥٥١- **حدثنا** غندر عن شعبة (عن)[٢] منصور قال: (حدثنا)[٣] مجاهد في (غرفة)[٤] المنهال بن عمرو عن ابن أبي ليلى (عن)[٥] عمر بن الخطاب أنه قال في امرأة المفقود: (تربص)[٦] (أربع)[٧] سنين ثم (يدعى)[٨] وليه فيطلقها فتعتد بعد ذلك أربعة أشهر وعشراً[٩].

١٧٥٥٢- **حدثنا** أبو خالد عن داود عن سعيد بن المسيب في الفقيد بين الصفين قال: تعتد امرأته سنة.

١٧٥٥٣- **حدثنا** ابن عيينة عن عمرو عن يحيى/ بن جعدة أن رجلاً ٢٣٨/٤
(انتسفته)[١٠] الجن على عهد (عمر)[١١] (فأتت امرأته عمر)[١٢] فأمرها أن تربص أربع سنين ثم أمر وليه بعد أربع سنين أن يطلقها ثم أمرها أن تعتد فإذا انقضت

---

(١) صحيح.

(٢) في [ط]: (ابن).

(٣) في [ط، ك]: (نا).

(٤) في [هـ، س]: (غرقة).

(٥) في [ط]: سقط (عن).

(٦) في [ز]: (نتربص).

(٧) في [أ]: (أربعة)، وسقط [هـ].

(٨) في [أ، ب]: (تدعى).

(٩) صحيح.

(١٠) في [أ، ب]: (انتسعته)، وفي [هـ]: (استهوته)، وفي [ط]: (اسفينه)، وفي [س]: (اسقينه).

(١١) سقط من: [ط].

(١٢) سقط من: [س].

عدتها تزوجت، فإن جاء زوجها خير بين امرأته والصداق[١].

١٧٥٥٤- **حدثنا** حفص عن داود عن سعيد بن المسيب في الفقيد بين الصفين: تربص امرأته سنة.

* * *

[١١٦] في المفقود يجيء وقد تزوجت امرأته

١٧٥٥٥- **حدثنا** عبد الوهاب الثقفي عن خالد عن أبي نضرة عن عبد الرحمن ابن أبي ليلى قال: شهدت عمر خيَّر مفقوداً تزوجت (امرأته)[٢] بينها وبين المهر الذي ساقه إليها[٣].

١٧٥٥٦- **حدثنا** عبد الأعلى عن معمر عن الزهري عن سعيد بن المسيب أن عمر وعثمان بن عفان قالا: إن جاء زوجها خير بين امرأته وبين الصداق الأول[٤].

١٧٥٥٧- **حدثنا** أبو معاوية عن الشيباني عن الشعبي سئل عمر عن رجل غاب عن امرأته (فبلغها)[٥] أنه مات، فتزوجت ثم جاء الزوج الأول، فقال عمر: يخير الزوج الأول بين الصداق وامرأته فإن اختار الصداق تركها مع الزوج الآخر، وإن شاء اختار امرأته، وقال علي: لها الصداق بما (استحل)[٦] الآخر من فرجها، ويفرق بينه وبينها، ثم تعتد (ثلاث)[٧] حيض ثم ترد على الأول[٨].

---

(١) منقطع؛ يحيى بن جعدة لم يدرك عمر.

(٢) سقط من: [س].

(٣) صحيح.

(٤) صحيح.

(٥) في [س]: (فبلغ).

(٦) في [س]: (استحلل).

(٧) في [أ]: (بثلاث).

(٨) منقطع؛ الشعبي لم يدرك عمر.

١٧٥٥٨- **حدثنا** جرير عن عطاء بن السائب قال: جاء رجل إلى إبراهيم فقال: إنه تزوج امرأة كان نعي إليها زوجها (وإنه)[١] جاء كتاب منه أنه حي (قال)[٢]: فقال/ إبراهيم: اعتزلها، فإذا قدم فإن شاء اختار الذي أصدقها (وكانت)[٣] امرأتك ٢٣٩/٤ على حالها، وإن اختار المرأة (فإن)[٤] انقضت عدتها منك فهي امرأة الأول ولها ما أصدقها (بما)[٥] استحل من فرجها قال: (أفأواكلها)[٦]؟ قال: نعم! ولا (تدخل)[٧] عليها حتى تؤذنها.

١٧٥٥٩- **حدثنا** ابن نمير عن سعيد عن قتادة عن أبي المليح عن (سهيمة)[٨] ابنة عمير (الشيبانية)[٩] قالت: نُعي إليَّ زوجي (من)[١٠] (قندابيل)[١١] فتزوجت (بعده)[١٢]

---

(١) في [س، ط، هـ]: (فإنه).

(٢) سقط من: [ف].

(٣) في [س، هـ]: (فكانت).

(٤) في [أ، ب، جـ، ز]: (فإذا).

(٥) في [جـ، ، س، ز، ط]: (ما).

(٦) في [أ، ب، س، ط]: (أفاوكلها).

(٧) في [ط]: (ندخل).

(٨) في [أ، ط، جـ، ز]: (سهبة)، وفي [ك، ز]: (سمية)، وردت (سهبة) في طبقات ابن سعد ٤٧١/٨، ووردت (شهبة) في تاريخ ابن عساكر ٢٥٧/٢٤، ووردت (سمية) في تكملة الإكمال ٢٢٢/٣، كما وردت (سهيمة) في البيهقي ٤٤٧/٧، والاستذكار ١٣١/٦، والمحلى ١٣٦/١٠.

(٩) في [ط، جـ، ك]: (الشيباني)، وكذلك [أ، ب، ز]. وفي [س]: (الشيبان).

(١٠) في [ب]: (عن)، وكذلك [ط].

(١١) في [هـ]: (قندابل)، وفي [أ]: (قيدابيل)؛ وهي مدينة بالسند.

(١٢) في [جـ]: (بعد).

(العباس)[١] بن طريف أخا (بني)[٢] قيس، فقدم زوجي الأول فانطلقنا إلى عثمان وهو (محصور)[٣] (فقال)[٤]: كيف أقضي (بينكم)[٥] على حالي هذه؟/ قلنا: قد رضينا بقضائك فخير الزوج بين الصداق وبين المرأة[٦] فلما أصيب عثمان انطلقنا إلى علي وقصصنا عليه (القصة)[٧] فخير الزوج الأول بين الصداق وبين المرأة (فاختار)[٨] الصداق فأخذ مني ألفين ومن (الزوج)[٩] الآخر ألفين[١٠]. ٢٤٠/٤

١٧٥٦٠- **حدثنا** أبو بكر عن غندر عن شعبة عن (سيار)[١١] عن الشعبي قال: امرأة المفقود امرأة الأول.

١٧٥٦١- **حدثنا** أبو أسامة عن (عمر)[١٢] بن حمزة قال: سمعت القاسم بن محمد يقول: قضى (فينا)[١٣] ابن الزبير في مولاة (لهم)[١٤] كان (زوجها)[١٥] قد نعي

---

(١) في [س]: (الهاس).

(٢) في [س]: (بن).

(٣) في[ز]: (محضور).

(٤) في [جـ]: (قال).

(٥) سقط من: [س].

(٦) في[ز]: زيادة (فاختار الصداق فأخذ مني ألفين ومن الزوج الآخر ألفين).

(٧) في [س]: (القص).

(٨) في [س]: (فاختا).

(٩) في [جـ، ك، ز]: زيادة (الزوج).

(١٠) مجهول؛ لجهالة سهيمة.

(١١) في [س]: (يسار).

(١٢) في [س]: (عمرو).

(١٣) في [جـ]: (فيه)، وسقط من: [ز].

(١٤) سقط من: [ز].

(١٥) في [ط]: (زجها).

(فتزوجت)[١] ثم جاء زوجها، فقضى أن زوجها الأول يخير إن شاء امرأته (و)[٢] إن شاء صداقه[٣].

١٧٥٦٢- قال عمر: وكان القاسم يقول ذلك.

١٧٥٦٣- **حدثنا** عبد الأعلى عن داود عن العباس بن عبد الرحمن (عن حميد ابن عبد الرحمن)[٤] أن عمر خير المفقود وقد تزوجت امرأته، فاختار المال فجعله على زوجها الأحدث[٥].

١٧٥٦٤- قال حميد: فدخلت على المرأة التي قضى فيها هذا، فقالت: فأعنت زوجي الآخر بوليدة[٦].

* * *

[١١٧] في الرجل (تكون)[٧] تحته الوليدة فيطلقها طلاقاً بائناً فترجع إلى سيدها فيطأها؛ ألزوجها أن يراجعها؟

١٧٥٦٥- **حدثنا** أبو بكر قال: (حدثنا)[٨] هشيم عن خالد عن أبي معشر عن إبراهيم أن علياً قال: ليس بزوج يعني السيد[٩].

---

(١) في [هـ، س، ط]: (فزوجت).

(٢) سقط من: [س].

(٣) ضعيف؛ لضعف عمر بن حمزة.

(٤) سقط من: [أ، ب، هـ، س، ط].

(٥) مجهول منقطع؛ العباس بن عبدالرحمن مولى بني هاشم مجهول، وحميد لم يدرك عمر.

(٦) مجهول؛ لجهالة المرأة.

(٧) في [س، هـ]: (يكون).

(٨) في [ب، س، هـ]: (نا).

(٩) منقطع؛ إبراهيم لم يدرك علياً.

٢٤١/٤ ١٧٥٦٦- **حدثنا** هشيم عن إسماعيل بن سالم قال: سمعت الشعبي/ يقول: ليس بزوج.

١٧٥٦٧- [**حدثنا** هشيم عن مغيرة عن إبراهيم أنه كان يقول: ليس بزوج][(١)].

١٧٥٦٨- **حدثنا** هشيم عن يونس عن الحسن عن زيد قال: هو زوج إذا لم يرد الإحلال[(٢)].

١٧٥٦٩- **حدثنا** هشيم عن خالد عن مروان الأصفر عن أبي رافع أن عثمان ابن عفان سئل عن ذلك وعنده علي وزيد بن ثابت، قال: فرخص في ذلك عثمان وزيد، قالا: هو زوج، فقام علي مغضباً كارهاً لما قالا[(٣)].

١٧٥٧٠- **حدثنا** يحيى بن سعيد عن ابن جريج عن عطاء قال: هو زوج (يقول)[(٤)] السيد.

١٧٥٧١- **حدثنا** غندر عن شعبة قال: سألت حماداً عن رجل تحته أمة فطلقها تطليقتين ثم يغشاها سيدها، هل ترجع إلى زوجها؟ فكره ذلك.

١٧٥٧٢- **حدثنا** يزيد بن هارون عن حبيب عن (عمرو)[(٥)] بن هرم قال: سئل جابر بن زيد عن رجل كانت له امرأة مملوكة فطلقها ثم أن سيدها تسراها ثم تركها،

---

(١) سقط الخبر من: [س، ط، هـ].

(٢) منقطع؛ لانقطاع مابين الحسن وزيد.

(٣) صحيح.

(٤) في [هـ]: (يعني).

(٥) في [س]: (عمر).

أتحل (لزوجها)[١] الذي طلقها (أن يراجعها)[٢]؟ قال: لا تحل له حتى تنكح زوجاً غيره.

١٧٥٧٣- **حدثنا** عبدة عن سعيد عن قتادة عن الحسن (أن)[٣] زيد بن ثابت والزبير بن العوام! كانا لا يريان بأساً إذا طلق الرجل امرأته وهي أمة تطليقتين ثم غشيها سيدها (غشيانا)[٤] لا يريد بذلك مخادعة ولا إحلالاً أن ترجع إلى زوجها (بخطبة)[٥][٦].

١٧٥٧٤- **حدثنا** عبدة عن سعيد عن أبي معشر(عن إبراهيم)[٧] في الأمة يطلقها زوجها تطليقتين ثم يغشاها سيدها: إنها لا تحل لزوجها/ ﴿حَتَّىٰ تَنكِحَ زَوْجًا غَيْرَهُۥ﴾ ٢٤٢/٤ [البقرة: ٢٣٠].

١٧٥٧٥- **حدثنا** حفص (عن ليث)[٨] عن طاوس قال: إذا طلقها تطليقتين ثم وطئها السيد تزوجها إن شاء[٩].

---

(١) في [س]: (زوجها).

(٢) سقط من [هـ، س، ط].

(٣) في [ك]: (ابن)، وفي [هـ]: (عن).

(٤) سقط من: [ف].

(٥) في [س]: (تخبطه)، وفي [هـ]: (تخطبه).

(٦) منقطع حكماً؛ الحسن مدلس.

(٧) سقط من: [س، ط، هـ].

(٨) سقط من: [س].

(٩) ورد في [أ، ب، س، ط، هـ]: هنا خبران يتعلقان بالجمع بين القريبتين وستأتي برقم [١٧٥٥٣] في باب [١٢٠]: (في الرجل تكون تحته المرأة، فيطلقها، فيتزوج أختها في عدتها).

[١١٨] في (الرجل)[١] (يكون)[٢] (تحته)[٣] أربع نسوة فيطلق إحداهن، من كره أن (يتزوج)[٤] خامسة حتى (تنقضي)[٥] عدة التي (طلق)[٦]

١٧٥٧٦- **حدثنا** ابن علية عن سفيان عن أبي الزناد عن سليمان بن يسار عن زيد بن ثابت أن مروان سأله عنها فكرهها[٧].

١٧٥٧٧- **حدثنا** ابن عيينة عن عبد الكريم عن سعيد بن المسيب قال: لا يتزوج حتى تنقضي عدة التي طلق.

٢٤٣/٤ ١٧٥٧٨- **حدثنا** [حفص عن أشعث/ عن ابن سيرين عن عبيدة في رجل طلق امرأته وله أربع نسوة قال: لا يحل له أن يتزوج الخامسة حتى تنقضي عدة التي طلق][٨].

١٧٥٧٩- **حدثنا** أبو بكر عن (عائذ)[٩] بن حبيب عن حجاج عن الشعبي عن علي قال: لا يتزوج (خامسة)[١٠] حتى تنقضي عدة التي طلق[١١].

---

(١) في [ك، جـ]: (رجل).

(٢) في [جـ، ك]: (تكن)، وسقط من: [ط].

(٣) في [س]: (تحت).

(٤) في [جـ، ز، ك]: (يزوج).

(٥) سقط من: [س].

(٦) في [جـ]: (طلقها).

(٧) صحيح.

(٨) سقط الخبر من: [جـ].

(٩) في [س، ط]: (عابد).

(١٠) في [ب]: (الخامسة).

(١١) منقطع؛ الشعبي عن علي منقطع.

١٧٥٨٠- **حدثنا** ابن عيينة عن ابن أبي نجيح عن مجاهد قال: لا يتزوج حتى تنقضي عدة التي طلق.

١٧٥٨١- (قال)[١] (عطاء)[٢]: إذا لم يكن (بينهما)[٣] ميراث ولم يكن (عليها)[٤] رجعة فلا بأس أن (يتزوج)[٥].

١٧٥٨٢- **حدثنا** عباد بن (عوام)[٦] عن عبد الملك عن عطاء أنه سئل عن رجل كان له أربع نسوة فطلق إحداهن ثلاثاً، (أيتزوج)[٧] الخامسة؟ قال: لا؛ حتى تنقضي عدة التي طلق.

١٧٥٨٣- **حدثنا** [ابن علية عن ابن أبي نجيح عن مجاهد قال: لا يتزوج حتى تنقضي عدة التي طلق][٨].

١٧٥٨٤- وقال عطاء: إذا لم يكن بينهما ميراث ولم يكن له (عليها)[٩] رجعة فلا بأس أن يتزوج.

١٧٥٨٥- **حدثنا** عبد الأعلى عن يونس عن الحسن أنه كان يكره أن يتزوج حتى تنقضي عدة التي طلق.

---

(١) في [أ]: (فقال).

(٢) في [أ، ب، هـ، س، ط]: (علي)، وفي [جـ، ز، ك]: (عطاء).

(٣) في [أ، ب، جـ، ز، ط، ك]: (عليهما).

(٤) في [أ، ب، جـ، ز، ط، ك]: (عليهما). وفي [س]: (بينهما).

(٥) في [أ، ب]: (تتزوج).

(٦) في [جـ]: (العوام).

(٧) في [س]: (يتزوج).

(٨) سقط الخبر من: [جـ].

(٩) في [جـ]: (على).

١٧٥٨٦- **حدثنا** وكيع عن علي بن مبارك عن يحيى بن أبي كثير عن محمد بن إبراهيم التيمي أن عتبة بن (أبي)[١] سفيان كانت عنده أربع نسوة فطلق إحداهن (ثم تزوج خامسة قبل أن تنقضي)[٢] عدة التي (طلق)[٣]/ فسأل مروان ابن عباس فقال: لا؛ حتى تنقضي عدة التي طلق[٤]. ٢٤٤/٤

١٧٥٨٧- **حدثنا** أبو أسامة عن ابن عون عن أبي صادق قال: لا يتزوج خامسة حتى تنقضي عدة التي طلق.

١٧٥٨٨- **حدثنا** جرير عن مغيرة عن إبراهيم قال: إذا كانت تحت الرجل أربع نسوة فطلق إحداهن فلا يتزوج خامسة حتى تنقضي عدة التي طلق، فإن ماتت فإن شاء فليتزوج من يومه ذلك[٥].

* * *

[١١٩] من قال: لا بأس أن يتزوج الخامسة قبل انقضاء عدة التي طلق

١٧٥٨٩- **حدثنا** حماد عن مالك (بن أنس)[٦] عن ربيعة عن القاسم وعروة بن الزبير (أنهما)[٧] (قالا)[٨] في الذي عنده أربع نسوة فطلق إحداهن: يتزوج متى شاء.

---

(١) في [س]: سقط (أبي).

(٢) سقط من: [أ، ب، س، ط، هـ].

(٣) في [س]: (طلقها).

(٤) رجاله ثقات.

(٥) في [أ، ب]: زيادة (عروه).

(٦) سقط من: [أ، ب، س، ط، هـ].

(٧) سقط من: [س].

(٨) في [س]: (قال).

[١٢٠] في الرجل يكون تحته المرأة فيطلقها فيتزوج أختها في عدتها

١٧٥٩٠- **حدثنا** حفص عن أشعث عن الحكم عن علي أنه سئل عن رجل طلق امرأته فلم تنقض عدتها حتى تزوج أختها، ففرق علي بينهما وجعل لها/ الصداق بما استحل من فرجها وقال: (تكمل الأخرى عدتها وهو خاطب)[(١)(٢)]. ٢٤٥/٤

١٧٥٩١- **حدثنا** حفص عن ابن جريج عن عمرو بن شعيب قال: طلق رجل (امرأته)[(٣)] ثم تزوج أختها، فقال ابن عباس لمروان: فرق (بينه وبينها)[(٤)] حتى تنقضي عدة التي طلق[(٥)].

١٧٥٩٢- **حدثنا** جرير عن مغيرة عن (حماد)[(٦)] عن إبراهيم قال: إذا نكح الرجل المرأة ثم طلقها؛ ثم تزوج أختها في عدتها قال: (نكاحها)[(٧)] حرام، ويفرق بينهما ولا صداق لها ولا عدة عليها و[إن كان دخل بها فلها الصداق كاملاً وعليها العدة كاملة ويعتدان منه جميعاً كل واحدة ثلاث قروء فإن كانتا لا تحيضان فثلاثة أشهر][(٨)].

---

(١) في [أ، ب]: (ويكون خاطباً)؛ وفي [س]: (وهو خاطبها)، وسقط ما بين المعكوفين من: [هـ].

(٢) ضعيف منقطع؛ أشعث ضعيف، والحكم لم يدرك علياً.

(٣) في [ب، س، هـ]: (امرأة).

(٤) في [هـ]: (بينها وبينه).

(٥) منقطع؛ عمرو بن شعيب لم يدرك ابن عباس.

(٦) سقط من [ز].

(٧) في [جـ، ز]: (نكاحهما).

(٨) تقدم ما بين المعكوفين في [أ، ب، س، ط]: بعد الخبر [١٧٥٧٦]، وسقط من: [هـ].

١٧٥٩٣- **حدثنا** وكيع عن زكريا قال: سئل عامر عن رجل نكح (امرأة)[١] ثم طلقها ثم تزوج أختها في عدتها، قال: يفرق بينهما.

١٧٥٩٤- **حدثنا** عبد الأعلى عن يونس عن الحسن قال: كان يكره إذا كانت له امرأة فطلقها ثلاثاً كره أن يتزوج أختها حتى تنقضي عدة التي طلق.

١٧٥٩٥- **حدثنا** جرير عن مغيرة عن إبراهيم قال: لا (يتزوج)[٢] المرأة في عدة أختها منه.

* * *

[١٢١] من رخص في ذلك

١٧٥٩٦- **حدثنا** عبد الأعلى عن معمر عن الزهري أنه كان لا يرى بأساً إذا طلق الرجل امرأته ثلاثاً[٣] أن يتزوج أختها في عدتها.

١٧٥٩٧- **حدثنا** ابن مهدي عن حماد بن سلمة عن قتادة عن الحسن و(سعيد)[٤] ابن المسيب وخلاس في رجل طلق امرأته ثلاثاً وهي حامل قالوا: لا بأس أن يتزوج أختها في عدتها.

١٧٥٩٨- قال: وكان عبيد بن (نضلة)[٥] يكرهه حتى ذكر للحسن فكأنه نزع عنه.

---

(١) في [هـ]: (امرأته).

(٢) في [أ، ب، س]: (تتزوج).

(٣) في [أ، ب]: زيادة (له).

(٤) في [جـ]: (سعد).

(٥) هذا أحد الوجهين في اسمه، وفي الوجه الآخر: (نضيلة).

[١٢٢] في المرأة (تنكح)[١] على (عمتها)[٢] أو خالتها

١٧٥٩٩- **حدثنا** أبو بكر عن ابن مبارك عن عاصم عن الشعبي عن جابر ابن عبدالله/ قال: قال رسول الله ﷺ: **«لا تنكح المرأة على عمتها ولا خالتها»**[٣]. ٢٤٦/٤

١٧٦٠٠- **حدثنا** ابن نمير عن ابن إسحاق عن يعقوب بن (عتبة)[٤] عن سليمان ابن يسار عن أبي سعيد الخدري أن النبي ﷺ قال: **«لا تنكح المرأة على خالتها (ولا على عمتها)[٥]»**[٦].

١٧٦٠١- **حدثنا** أبو بكر (بن)[٧] عياش عن أبي حصين عن يحيى عن مسروق عن عبد الله قال: لا تنكح المرأة على عمتها ولا على خالتها[٨].

١٧٦٠٢- **حدثنا** ابن علية عن يونس عن الحسن أنه قال: لا تنكح المرأة على عمتها ولا على خالتها.

١٧٦٠٣- **حدثنا** ابن فضيل عن داود عن الشعبي عن أبي هريرة قال: قال رسول الله ﷺ: **«لا تنكح المرأة على عمتها ولا على خالتها، ولا تنكح العمة (على**

---

(١) في [ك]: (ينكح).

(٢) في [س، ط]: (عمها).

(٣) صحيح، أخرجه البخاري (٥١٠٨)، وأحمد (١٤٦٣٣).

(٤) في [أ، ب، جـ، ز، ك]: (لحية)، وفي [هـ]: (نخبة).

(٥) سقط من: [هـ].

(٦) منقطع حكماً؛ ابن إسحاق مدلس، أخرجه أحمد (١١٦٣٧)، وابن ماجه (١٩٣٠)، والنسائي في الكبرى (١٩٣٠)، والطحاوي في شرح المشكل (٥٩٦٢).

(٧) في [أ، س، هـ]: (عن).

(٨) صحيح، وانظر: الطبراني (٩٨٠١).

بنت أخيها)[١]**، ولا الخالة على بنت أختها، ولا تزوج الصغرى على الكبرى ولا الكبرى على الصغرى»**[٢].

١٧٦٠٤- **حدثنا** ابن فضيل عن الأعمش عن إبراهيم قال: قال رسول الله ﷺ: **«لا تنكح المرأة على عمتها ولا على خالتها»**[٣].

١٧٦٠٥- **[حدثنا** ابن فضيل عن يحيى بن سعيد قال: سمعت (سعيد)[٤] بن المسيب يقول: نهي أن تنكح المرأة على عمتها أو على خالتها**]**[٥]؛ (ولا)[٦] يطأ المرأة (و)[٧] في بطنها (جنين)[٨] لغيره[٩].

١٧٦٠٦- **حدثنا** أبو الأحوص عن مغيرة عن إبراهيم(قال)[١٠]: لا يتزوج الرجل عمة امرأته ولا خالتها (فإن)[١١] طلقها فلا يتزوج واحدة منهن حتى تنقضي عدتها.

---

(١) سقط من [أ، ب، س، هـ].

(٢) صحيح، أخرجه البخاري (٥١٠٩)، ومسلم (١٤٠٨).

(٣) مرسل؛ إبراهيم من تابعي التابعين.

(٤) سقط من: [جـ، ز، ك].

(٥) سقط ما بين المعكوفين من: [أ، ب، هـ، س، ط].

(٦) في [أ]: (أو).

(٧) سقط من: [أ، ب، س، ط].

(٨) في [س]: (حنين).

(٩) مرسل.

(١٠) في [أ، ب، جـ، ز، ط، ك]: زيادة (قال)، وفي [س]: زيادة (س).

(١١) في [ز، ك]: (وإن).

١٧٦٠٧- **حدثنا** وكيع عن زكريا عن الشعبي قال: (سألته)[١] عن امرأة نكحت على خالتها من الرضاعة قال: يفرق بينهما.

١٧٦٠٨- **حدثنا** معن بن عيسى عن/ ابن أبي ذئب عن الزهري قال: لا ينبغي ٢٤٧/٤ للرجل أن يجمع بين امرأة وعمتها من الرضاعة مما ملكت اليمين.

١٧٦٠٩- **حدثنا** يزيد بن هارون عن حسين المعلم عن عمرو بن شعيب عن أبيه عن جده أن النبي ﷺ قال يوم فتح مكة: **«لا تنكح المرأة على عمتها ولا (على)[٢] خالتها»**[٣].

١٧٦١٠- **حدثنا** كثير بن هشام عن جعفر بن برقان عن الزهري عن سالم عن أبيه قال: نهى رسول الله ﷺ أن تزوج المرأة على عمتها ولا على خالتها[٤].

١٧٦١١- **حدثنا** أبو أسامة عن حسين المعلم عن عمرو بن شعيب عن أبيه عن جده أن رجلاً تزوج امرأة على خالتها فضربه عمر وفرق بينهما[٥].

---

(١) في [أ، س، ط، هـ]: (سألت).

(٢) سقط من: [س، هـ].

(٣) حسن؛ شعيب صدوق، أخرجه أحمد (٦٦٨١)، وعبد الرزاق (١٠٧٥٠)، والطبراني في الأوسط ٢٨٠٩، والطحاوي في شرح المشكل (٥٩٦١)، وابن عدي ٣٢٧/٥، وابن عساكر ٣٤٢/٦٤، والمروزي في السنة (٢٧٩).

(٤) ضعيف؛ أحاديث جعفر عن الزهري مضطربة، وأخرجه ابن حبان (٥٩٩٦)، والترمذي في العلل ١٦٢/١ (٢٧٦)، والروياني (١٣٩٣)، والخطيب في التاريخ ٤٨٢/١٢، وابن عساكر ٦٥/٥٠، والمروزي في السنة (٢٨٤).

(٥) حسن؛ شعيب صدوق.

١٧٦١٢- **حدثنا** وكيع عن (معقل)[١] عن عطاء[٢].

١٧٦١٣- ويزيد بن (إبراهيم)[٣] عن الحسن (قالا)[٤]: (نهى)[٥] رسول الله ﷺ أن تنكح المرأة على عمتها أو على خالتها[٦].

* * *

[١٢٣] في الجمع بين ابنتي العم

١٧٦١٤- **حدثنا** أبو بكر عن ابن عيينة عن ابن أبي نجيح عن عطاء (قال)[٧]: يكره الجمع بين ابنتي العم لفساد بينهما.

١٧٦١٥- **حدثنا** ابن عيينة عن (عمرو)[٨] أن الحسن بن محمد أخبره أن ابناً لعلي جمع بين ابنتي عم له قال: (فأدخلتا)[٩] عليه في ليلة.

١٧٦١٦- **حدثنا** سهل بن يوسف عن (عمرو)[١٠] عن الحسن أنه كان يكره أن يجمع بين القرابة من أجل القطيعة.

---

(١) في [س]: (معفل)، وفي [هـ]: (مغفل).

(٢) مرسل.

(٣) في [أ، ب، س، جـ، ط، هـ]: (هارون).

(٤) في [أ، ب، س، هـ]: (قال).

(٥) في [ط]: (ينهى).

(٦) مرسل.

(٧) في [أ، ب، جـ]: (قالا).

(٨) في [س]: (عمر).

(٩) في [أ]: (فأدخلنا)، وفي [س]: (فأدخلتها).

(١٠) في [س]: (عمر).

١٧٦١٧- **حدثنا** يزيد بن هارون عن حبيب عن (عمرو)[١] عن جابر بن زيد قال: سئل هل/ يصلح للمرأة أن تزوج على ابنة (عمها)[٢]؟ قال: تلك القطيعة ولا تصلح القطيعة. ٢٤٨/٤

١٧٦١٨- **حدثنا** ابن نمير عن سفيان (قال)[٣]: حدثني خالد الفأفاء عن عيسى ابن طلحة[٤] قال: نهى رسول الله ﷺ أن (تنكح)[٥] المرأة على قرابتها[٦] مخافة القطيعة[٧].

* * *

[١٢٤] في الرجل يفجر بالمرأة ثم (يتزوجها)[٨]، من رخص فيه

١٧٦١٩- **حدثنا** ابن عيينة عن (عبيد الله)[٩] بن أبي يزيد عن أبيه أن سباع بن ثابت تزوج ابنة رباح بن وهب وله ابن من غيرها ولها ابنة من غيره ففجر الغلام بالجارية فظهر بالجارية حمل فرفعا إلى عمر بن الخطاب فاعترفا فجلدهما و(حرص)[١٠] أن يجمع بينهما فأبى الغلام[١١].

---

(١) في [س]: (عمر).

(٢) في [أ، ب]: (عمتها).

(٣) في [ز، ك، جـ، س]: زيادة (قال).

(٤) في [أ، ب، جـ، ك، ط]: زيادة (و).

(٥) في [أ]: (نكح).

(٦) في [س]: زيادة (و).

(٧) مرسل.

(٨) في [س]: (يتزوج).

(٩) في [هـ]: (عبد الله).

(١٠) في [أ، س، هـ]: (حرض)؛ وانظر: مسند الشافعي ٢٩٠/١، وسنن سعيد ٨٨٥/١، وسنن البيهقي ١٥٥/٧، والمحلى ٢٨/١٠.

(١١) صحيح.

١٧٦٢٠- **حدثنا** خلف بن خليفة عن أبي هاشم عن سعيد بن جبير عن ابن عباس في رجل وامرأة أصاب كل واحد منهما من الآخر حدا ثم أراد أن يتزوجها، قال: لا بأس! أوله سفاح وآخره نكاح[١].

١٧٦٢١- **حدثنا** وكيع (عن إسماعيل)[٢] عن الشعبي قال: أوله سفاح وآخره نكاح.

١٧٦٢٢- **حدثنا** وكيع[٣] عن (أبي)[٤] (جناب)[٥] عن (بكير بن الأخنس)[٦] عن أبيه قال: قرأت من/ الليل: ﴿حمٓ ۝١ عٓسٓقٓ﴾ فمررت بهذه الآية: ﴿وَهُوَ ٱلَّذِى يَقْبَلُ ٱلتَّوْبَةَ (عَنْ)[٧] عِبَادِهِۦ وَيَعْفُواْ عَنِ ٱلسَّيِّـَٔاتِ وَيَعْلَمُ مَا (تَفْعَلُونَ)[٨]﴾، فغدوت إلى عبد الله أسأله عنها فأتاه رجل فسأله عن الرجل يفجر بالمرأة ثم يتزوجها فقرأ عبدالله: ﴿(وَ)[٩]هُوَ ٱلَّذِى يَقْبَلُ ٱلتَّوْبَةَ (عَنْ عِبَادِهِۦ)[١٠] وَيَعْفُواْ عَنِ ٱلسَّيِّـَٔاتِ﴾[١١] [الشورى: ١-٢، ٢٥].

٢٤٩/٤

---

(١) حسن؛ خلف صدوق.

(٢) تكرر في: [س].

(٣) في [أ، ب]: زيادة (عن إسماعيل عن الشعبي).

(٤) في [س، ط، هـ]: (ابن).

(٥) في [س، ط، هـ]: (حباب).

(٦) في [س]: (بكر بن أمس).

(٧) في [س]: (من).

(٨) في [أ، ب]: (يفعلون).

(٩) سقط من: [س].

(١٠) سقط من: [س].

(١١) مجهول؛ لجهالة الأخنس.

١٧٦٢٣- **حدثنا** وكيع عن شريك عن عروة (بن)[١] (عبد الله)[٢] بن (قشير)[٣] عن أبي الأشعث عن ابن عمر قال: أوله سفاح وآخره نكاح وأوله حرام وآخره حلال[٤].

١٧٦٢٤- **حدثنا** حفص عن أشعث عن الزهري أن رجلاً فجر بامرأة وهما بكران فجلدهما أبو بكر ونفاهما ثم (زوجها)[٥] إياه بعد الحول[٦].

١٧٦٢٥- **حدثنا** وكيع عن (هشام)[٧] عن قتادة عن سعيد بن المسيب قال: لا بأس أن يتزوجها.

١٧٦٢٦- **حدثنا** أبو معاوية عن الأعمش عن إبراهيم عن علقمة قال: سأله رجل عن (رجل فجر بامرأة)[٨]، (أيتزوجها)[٩]؟ قال: نعم! وتلا هذه الآية: ﴿(وَ)[١٠] **هُوَ ٱلَّذِى يَقْبَلُ ٱلتَّوْبَةَ عَنْ عِبَادِهِۦ (وَيَعْفُواْ عَنِ ٱلسَّيِّـَٔاتِ**[١١])﴾.

---

(١) في [أ، س، ط، ك، هـ]: (عن).

(٢) في [ز، ك]: (عبيد الله).

(٣) في [س، هـ]: (بشير).

(٤) حسن؛ شريك صدوق.

(٥) في [جـ]: (زوجهما).

(٦) منقطع؛ الزهري لم يدرك أبابكر.

(٧) في [ك، ز]: زيادة (عن هشام)، وفي [أ، ب، جـ، س، هـ]: (سفيان).

(٨) في [أ، ب]: سقط (فجر بامرأة).

(٩) في [ب]: (يتزوجها).

(١٠) سقط من: [س].

(١١) زيادة من [ز، ك].

١٧٦٢٧- **حدثنا** جرير عن (شيبة)[١] أبي نعامة قال: سئل سعيد بن جبير وأنا أسمع عن رجل فجر بامرأة، أيتزوجها؟ قال: [٢]أوله سفاح وآخره نكاح (أحلها)[٣] له ماله.

١٧٦٢٨- **حدثنا** ابن عيينة عن عمرو عن جابر بن (زيد)[٤] قال: سئل عن الرجل يفجر بالمرأة ثم يتزوجها، قال: هو أحق بها، هو أفسدها.

١٧٦٢٩- **حدثنا** وكيع عن عمر بن الوليد عن عكرمة قال: لا بأس! هو بمنزلة رجل سرق نخلة ثم اشتراها.

١٧٦٣٠- **حدثنا** وكيع عن سعيد بن حسان قال: سمعت حنظلة عن عكرمة قال: سألت سالماً عنه فقال: لاباس (به)[٥].

١٧٦٣١- **حدثنا** (عبد الأعلى)[٦] عن سعيد عن قتادة عن جابر بن عبد الله قال: إذا تابا وأصلحا/ فلا بأس[٧]. ٢٥٠/٤

١٧٦٣٢- **حدثنا** (عباد)[٨] بن (عوام)[٩] عن داود عن يزيد بن أبي منصور أو ابن منصور عن صلة بن أشيم قال: لا بأس إن كانا تائبين؛ فالله أولى بتوبتهما، وإن كانا زانيين فالخبيث على الخبيث.

---

(١) في [أ، س، هـ]: (شعبة عن)، وفي [جـ، ز، ك]: سقط (عن)، وفي [ز]: (شيبة).

(٢) في [أ، ب، ص، ط، هـ]: زيادة (هو أحق بها).

(٣) سقط من [ز].

(٤) في [أ]: (يزيد).

(٥) سقط من: [ك].

(٦) في [س]: (عبد الله).

(٧) منقطع؛ قتادة عن جابر منقطع.

(٨) في [أ]: (عتاد).

(٩) في [ب، س]: (العوام).

١٧٦٣٣- **حدثنا** الثقفي عن يحيى بن سعيد قال: بلغني (أن)[١] عمر بن عبدالعزيز سئل عن امرأة أصابت خطيئة ثم (رأى)[٢] منها خيراً، أينكحها الرجل؟ فقال له: (عمر)[٣] (كما بلغني)[٤]: (أتظن)[٥] (أني)[٦] (أنهاك)[٧].

١٧٦٣٤- **حدثنا** ابن عيينة عن عبيد الله بن أبي يزيد قال: سئل ابن عباس عن رجل زنى بامرأة فأراد أن يتزوجها، قال: الآن أصاب الحلال[٨].

١٧٦٣٥- **حدثنا** أبو خالد الأحمر عن عثمان بن الأسود عن مجاهد وعطاء (قالا)[٩]: إذا فجر الرجل بالمرأة فإنها تحل له.

١٧٦٣٦- **حدثنا** محمد بن (بشر)[١٠] عن سعيد عن قتادة عن سعيد بن المسيب وجابر بن عبد الله (وسعيد)[١١] بن جبير في الرجل يفجر بالمرأة ثم يتزوجها قالوا: لا بأس بذلك إذا تابا وأصلحا[١٢].

---

(١) في [س]: (عن).

(٢) في [جـ، ع]: (رئي).

(٣) سقط من: [س، ط، هـ].

(٤) سقط من: [س]، وتأخر في: [هـ].

(٥) في [ب، س، هـ]: (الظن).

(٦) في [ك]: (أبي)، وفي [هـ]: (أي).

(٧) في [س، هـ]: (إنها له).

(٨) صحيح.

(٩) في [س]: (قال).

(١٠) في [أ، ب، ط، هـ]: (بشير).

(١١) سقط من: [ف].

(١٢) منقطع؛ قتادة عن جابر منقطع.

١٧٦٣٧- **حدثنا** محمد بن (بشر)[١] (عن سعيد)[٢] عن قتادة عن عكرمة عن ابن عباس في الرجل يفجر بالمرأة ثم يتزوجها، قال: [٣]أوله سفاح وآخره نكاح، أوله حرام وآخره حلال[٤]./ ٢٥١/٤

* * *

[١٢٥] من كره أن يتزوجها

١٧٦٣٨- **حدثنا** أبو بكر عن وكيع عن عمرو بن مروان عن عبد الرحمن الصدائي عن علي قال: جاء إليه رجل قال: إن لي ابنة عم أهواها وقد كنت نلت منها، فقال: إن كان شيئاً باطناً يعني الجماع فلا، وإن كان شيئاً ظاهراً يعني القبلة فلا بأس[٥].

١٧٦٣٩- **حدثنا** غندر عن شعبة عن (الحكم)[٦] سالم[٧] بن أبي الجعد (عن أبيه)[٨] عن عبد الله (قال)[٩]: (لا يزالان)[١٠][١١] (زانيين)[١٢][١٣].

---

(١) في [ب، س، هـ]: (بشير).

(٢) سقط من: [ط]، وفي [ب]: (حدثنا سعيد).

(٣) في [ط، ك]: زيادة (كان).

(٤) صحيح.

(٥) مجهول؛ لجهالة عبدالرحمن الصدائي.

(٦) في [جـ، ك، ز]: زيادة (الحكم).

(٧) في [هـ، س، أ]: زيادة (عن عكرمة عن).

(٨) سقطت من [ز، ك].

(٩) في [أ، ب، ط]: (قالا).

(١٠) في [س]: (لدين)، وفي [ط]: (بن).

(١١) في [ط، هـ]: زيادة (الآن).

(١٢) في [أ، ب، جـ، ط، ك]: (زانيان)، وفي [س]: (زانيتين).

(١٣) صحيح.

١٧٦٤٠- **حدثنا** وكيع عن إسماعيل عن الشعبي قال: قالت عائشة: (لا يزالان)[١] (زانيين)[٢] ما (اصطحبا)[٣][٤].

١٧٦٤١- **حدثنا** عبد الأعلى عن سعيد عن قتادة عن جابر بن زيد أنه قال: هما زانيان، ليجعل بينه وبينها البحر.

١٧٦٤٢- **حدثنا** أسباط عن مطرف عن أبي الجهم عن البراء في الرجل يفجر بالمرأة ثم يتزوجها، قال: (لا)[٥] يزالان زانيين أبداً.

* * *

[١٢٦] ما جاء في إتيان النساء في أدبارهن، وما جاء فيه من الكراهة

١٧٦٤٣- **حدثنا** أبو بكر عن حفص عن عاصم عن عيسى بن (حطان عن مسلم ابن)[٦] سلام عن علي بن طلق قال: سمعت رسول الله ﷺ يقول: **«إن الله لا يستحي من الحق، لا (تأتوا)[٧] النساء في أعجازهن»** أو قال: **«في أدبارهن»**[٨].

---

(١) في [س]: (لدين).

(٢) في [أ، ب]: (زانيان).

(٣) في [أ، ب، ز، ك]: (ما اصطحبوا)، وفي [جـ، ط]: (اصطحبا)، وسقط من: [س]، وفي [هـ]: (اصطلحا).

(٤) صحيح.

(٥) سقط من: [س].

(٦) سقط من [هـ]، وفي [س]: (خطاب)، وفي [أ، ب]: (خطان).

(٧) في [س]: (تأتون).

(٨) مجهول؛ لجهالة مسلم بن سلام، أخرجه أبو داود (١٠٠٥)، والترمذي (١١٦٤)، وأحمد (٣٤/٢٤٠٠٩)، والنسائي في الكبرى (٩٠٢٣)، و ابن حبان (٤١٩٩)، وعبد الرزاق (٢٠٩٥٠)، والدارمي (١١٤١)، وابن قانع ٢/٢٦٠، والطحاوي ٣/٤٥، وابن أبي عاصم في الآحاد (١٦٧٩)، والبيهقي ٢/٢٥٥، والدارقطني ١/١٥٣، والبغوي (٢٥٧)، والخطيب في تاريخ بغداد ١٠/٣٩٨، والمزي ٢٠/٤٩٥، وابن الأثير ٣/٩٣.

١٧٦٤٤- **حدثنا** أبو خالد الأحمر عن الضحاك بن عثمان عن مخرمة بن سليمان عن كريب/ عن ابن عباس قال: قال رسول الله ﷺ: **«لا ينظر الله إلى رجل أتى رجلاً أو امرأة في دبره»**[١]. ٢٥٢/٤

١٧٦٤٥- **حدثنا** حفص عن ليث عن عطاء قال: نهى رسول الله ﷺ أن تؤتى النساء في أعجازهن وقال: **«(إن)[٢] الله لا يستحي من الحق»**[٣].

١٧٦٤٦- **حدثنا** عبد الأعلى عن سعيد عن قتادة عن أبي أيوب عن عبدالله ابن (عمرو)[٤] قال: هي اللوطية الصغرى[٥].

١٧٦٤٧- **حدثنا** عبد الأعلى عن سعيد عن قتادة عن عقبة بن (وساج)[٦] قال: (قال أبو)[٧] الدرداء: وهل يفعل ذلك إلا كافر[٨].

١٧٦٤٨- **[حدثنا** وكيع عن همام عن قتادة عن عقبة بن وساج عن أبي الدرداء

---

(١) حسن؛ أبوخالد والضحاك صدوقان، أخرجه النسائي في الكبرى (٩٠٠١)، والترمذي (١١٦٥)، وأبو يعلى (٢٣٧٨)، وابن الجارود (٧٢٩)، وابن حبان (٤٢٠٢)، وابن عدي ١١٣٠/٣، وابن حزم ٧٠/١٠، وابن الجوزي في ذم الهوى ص (١٩٨).

(٢) في [س، ط، هـ]: (لأن).

(٣) مرسل ضعيف؛ عطاء تابعي، وليث ضعيف.

(٤) في [هـ]: (عمر).

(٥) صحيح، أخرجه الطحاوي ٤٦/٣، ومعمر في الجامع (٢٠٩٥٦)، والنسائي في الكبرى (٨٩٩٨)، والبخاري في التاريخ ٣٠٣/٨، وأخرجه مرفوعاً: أحمد (٦٧٠٦)، والنسائي في الكبرى (٨٩٩٧)، والطيالسي (٢٢٦٦)، والبزار (١٤٥٥)، والطبراني في الأوسط (٥٣٣٤).

(٦) في [أ، ب، س، هـ]: (وشاح).

(٧) في [ز]: (عن أبي).

(٨) صحيح، أخرجه أحمد (٦٩٦٨)، وعبدالرزاق (٢٠٩٥٧)، والبيهقي١٩٩/٧، والطبري (٤٣٣٢).

قال: وهل يفعل ذلك إلا كافر؟][1][2].

١٧٦٤٩- **حدثنا** إسماعيل بن إبراهيم عن أبي عبد الله (الشقري)[3] عن أبي[4] القعقاع عن ابن مسعود قال: (محاش)[5] النساء عليكم حرام[6].

١٧٦٥٠- **حدثنا** حفص عن ليث عن مجاهد عن أبي هريرة قال: من أتاه من (الرجال)[7] والنساء فقد كفر[8].

١٧٦٥١- **حدثنا** الفضل بن دكين عن حماد بن سلمة عن (حكيم)[9] الأثرم عن أبي (تميمة)[10][11] الهجيمي عن/ أبي هريرة قال: من أتى حائضاً أو امرأة في دبرها ٢٥٣/٤
فقد كفر (بما)[12] أنزل على محمد[13].

---

(١) سقط الخبر من: [أ، ب، س، ط، هـ].

(٢) صحيح.

(٣) في [أ، ب]: (السعري)، وفي [س]: (السهوي).

(٤) في [أ، ب، س، ط]: زيادة (عبد).

(٥) في [أ، ط، ك]: (مجاشر) وفي [س]: (مجاسير).

(٦) مجهول؛ لجهالة أبي القعقاع.

(٧) في [جـ، س، ز، ط، ك]: (الرجل).

(٨) ضعيف؛ لضعف ليث.

(٩) في [س]: (حليم).

(١٠) في [س]: (تهمة).

(١١) في [س]: زيادة (التميمي).

(١٢) في [ك]: (بما).

(١٣) منقطع؛ قال البخاري: «لا نعرف لأبي تميمة سماعاً من أبي هريرة»، أخرجه مرفوعاً أحمد (٩٢٩٠)، وأبو داود (٣٩٠٤)، والنسائي في الكبرى (٩٠١٧)، وابن ماجه (٦٣٩)، والدارمي (١١٣٦)، وابن الجارود (١٠٧)، والطحاوي (٤٥/٣)، والعقيلي في الضعفاء ٣١٨/١، و ابن عدي ٦٣٧/٢، والبيهقي ١٩٨/٧، وأبو نعيم في تاريخ أصبهان ٩٥/١٠.

١٧٦٥٢- **حدثنا** أبو أسامة عن الوليد بن كثير قال: (نا)[١] عبيد الله بن عبدالله ابن (الحصين)[٢] الخطمي عن عبدالملك بن قيس الخطمي عن (هرمي)[٣] بن عبدالله قال: سمعت خزيمة بن ثابت يقول: سمعت رسول الله ﷺ يقول: **«إن الله لا يستحي من الحق، لا تأتوا النساء في أعجازهن»**[٤][٥].

١٧٦٥٣- **حدثنا** أحمد بن إسحاق عن (وهيب)[٦] عن (سهيل)[٧] بن أبي صالح عن الحارث بن مُخلّد عن أبي هريرة قال: قال رسول الله ﷺ: **«لا ينظر الله إلى رجل جامع (امرأة)[٨] في دبرها»**[٩].

---

(١) في [أ، ب، جـ]: (حدثنا).

(٢) في [س]: (الحسن).

(٣) في [أ، ب، جـ، س، ط، هـ]: (هرم).

(٤) في [س، هـ]: (أدبارهن).

(٥) مجهول؛ لجهالة عبدالملك بن قيس، أخرجه أحمد (٢١٨٧٤)، والبخاري في التاريخ ٢٥٦/٨، والنسائي في الكبرى (٨٩٨٦)، وابن حبان (٤٢٠٠)، وابن ماجه (١٩٢٤)، والدارمي (٢٢١٣)، وابن أبي عاصم في الآحاد (٢٠٨٧)، والطبراني (٣٧٤٠)، والبيهقي ١٩٦/٧، والمزي ٣٣/٦، والطحاوي ٤٤/٣، والشافعي ٢٩/٢، والخطابي في الغريب ٣٧٦/١، والبغوي في التفسير ١٩٩/١.

(٦) في [هـ]: (وهب).

(٧) في [ط، هـ]: (سهل).

(٨) في [هـ]: (امرأته).

(٩) حسن، الحارث صدوق روى عنه سهيل، وابن الهاد، وبكير بن عبدالله بن الأشج، وبسر ابن سعيد وأخرج له أصحاب السنن وذكره ابن حبان في الثقات، وقال الذهبي: «صدوق»، أخرجه أحمد (٧٦٨٤)، وأبو داود (٢١٦٢)، والنسائي في الكبرى (٩٠١٤)، و عبد الرزاق (٢٠٩٥٢)، والبيهقي ١٩٨/٧، والبغوي (٢٢٩٧)، والطحاوي ٤٤/٣، والدارقطني ٢٨٨/٣، وأبو يعلى (٦٤٦٢)، و الدارمي (١١٤٠)، وابن عدي ٢٣١٣/٦، والمزي ٢٧٩/٥.

١٧٦٥٤- **حدثنا** ابن نمير عن الصلت بن بهرام عن عبد الرحمن بن مسعود عن أبي المعتمر أو أبي الجويرية قال: نادى (علي على)[١] المنبر فقال: سلوني، فقال رجل: أتؤتى النساء في أدبارهن؟ فقال: سفلت سفل الله بك! ألم تر أن الله تعالى يقول: ﴿أَتَأْتُونَ ٱلْفَـٰحِشَةَ﴾ الآية [الأعراف: ٨٠][٢]./ ٢٥٤/٤

* * *

[١٢٧] في الرجل ما له من امرأته إذا كانت حائضاً؟

١٧٦٥٥- **حدثنا** أبو بكر قال: (نا)[٣] جرير عن منصور عن إبراهيم عن الأسود عن عائشة قالت: كانت إحدانا إذا كانت حائضاً أمرها النبي ﷺ أن (تتزر)[٤] بإزار ثم يباشرها[٥].

١٧٦٥٦- **حدثنا** علي بن مسهر عن الشيباني عن عبدالرحمن بن الأسود عن أبيه عن عائشة قالت: كانت (إحدانا)[٦] إذا كانت حائضاً أمرها النبي ﷺ أن (تتزر)[٧] في (فور)[٨] حيضتها ثم يباشرها، وأيكم يملك إربه

---

(١) في [ك]: (هو).

(٢) مجهول؛ لجهالة أبي المعتمر.

(٣) في [أ، ب]: (حدثنا)، وفي [ك، ز]: (عن).

(٤) في [س، ط]: (تأتزر)، وفي [هـ]: (تأترز).

(٥) صحيح، أخرجه البخاري (٢٩٩)، ومسلم (٢٩٣).

(٦) في [س، هـ]: (إحدنا).

(٧) في [س، ط]: (تأتزر)، وفي [هـ]: (تأترز).

(٨) في [س، هـ]: (ميزر).

كما كان رسول الله ﷺ يملك إربه[١].

١٧٦٥٧- **حدثنا** عباد بن عوام وعلي بن مسهر عن الشيباني عن عبد الله بن شداد قال: أخبرتني ميمونة زوج النبي ﷺ عن النبي بنحو منه[٢].

١٧٦٥٨- **حدثنا** وكيع عن الأوزاعي عن عبدة أن أم سلمة قالت: نفست وأنا مع رسول الله ﷺ - يعني حضت - في فراشي فذهبت لأتأخر فقال: مكانك! (إنما كان)[٣] يكفيك أن تجعلي عليك ثوباً[٤].

١٧٦٥٩- **حدثنا** ابن علية عن خالد عن عكرمة عن أم سلمة في مضاجعة الحائض: إذا كان على فرجها خرقة[٥].

١٧٦٦٠- **حدثنا** عبد الأعلى عن برد عن مكحول عن علي قال: ما فوق الإزار[٦].

٢٥٥/٤ ١٧٦٦١- [**حدثنا** ابن إدريس عن يزيد بن أبي زياد عن سعيد بن جبير/ [عن ابن عباس؛ قال: ما فوق الإزار][٧][٨].

١٧٦٦٢- **حدثنا** جرير عن يزيد قال: سمعت سعيد بن جبير][٩] يقول: لك ما

---

(١) صحيح، أخرجه البخاري (٣٠٢)، ومسلم (٢٩٣).

(٢) صحيح، أخرجه البخاري (٣٠٣)، ومسلم (٢٩٤).

(٣) في [س]: (إنما)، وفي [ز، ك، ط]: (تكفيك)، وسقط من: [س، ط، هـ].

(٤) منقطع؛ عبدة عن أم سلمة منقطع.

(٥) صحيح.

(٦) منقطع؛ لانقطاع ما بين مكحول وعلي.

(٧) سقط الخبر من: [ط].

(٨) ضعيف؛ يزيد ضعيف.

(٩) سقط ما بين المعكوفين من: [أ، ب، س، هـ].

فوق الإزار، ولا تطلع على ما تحته[١].

١٧٦٦٣- **حدثنا** وكيع عن الأوزاعي عن ميمون بن مهران عن عائشة أنها سئلت: ما للرجل من امرأته وهي حائض؟ قالت: ما فوق الإزار[٢].

١٧٦٦٤- **حدثنا** حفص عن الشيباني عن الشعبي قال: إذا (ألقت)[٣] على فرجها خرقة (فباشرها)[٤].

١٧٦٦٥- **حدثنا** وكيع عن إسماعيل عن (الشعبي)[٥] قال: إذا كفت الحائضة عنها الأذى فاصنع بها ما شئت.

١٧٦٦٦- **حدثنا** شريك عن جابر عن عامر قال: يأتيها ما (أخطأ)[٦] الدم.

١٧٦٦٧- **حدثنا** وكيع عن (مسعر)[٧] عن حبيب (الجرمي)[٨] قال:

---

(١) في [ك]: زيادة الأخبار الآتية.

- (الفريابي: عن سفيان عن خالد بن أيوب عن رجل عن عائشة قالت لإنسان: اجتنب شعار الدم.
- وسفيان عن أبان عن سعيد بن جبير عن مسروق: سألت عائشة: ما للرجل من امرأته وهي حائض، فقالت: كل شيء إلا الفرج.
- الفريابي عن مالك بن مغول أن رجلاً سأل عطاء عن الحائض؟ فلم ير بما دون الدم بأساً).

وقد سبقت بحرف (من) وختمت بـ (إلى) وبجوارها (لا حاجة إلى.....).

(٢) صحيح.

(٣) في [هـ، س، ط]: (لفت).

(٤) في [ط، هـ]: (يباشرها).

(٥) في [أ، ب، س، ز، ط، ك، هـ]: (الشيباني)، وفي [ث]: (الشعبي).

(٦) في [أ، ب، س، هـ]: (أحط).

(٧) في [هـ]: (مسعود).

(٨) في [هـ]: (الحرمي).

سألت أبا قلابة ما للرجل من (امرأته)[١] وهي حائض؟ قال: يذكرون ما فوق الإزار.

١٧٦٦٨- [حدثنا وكيع عن الصلت بن بهرام عن إبراهيم قال: لك ما فوق الإزار][٢].

١٧٦٦٩- [حدثنا وكيع عن أبي مكين عن عكرمة قال: ما فوق الإزار][٣].

١٧٦٧٠- [حدثنا (حاتم)[٤] بن إسماعيل عن عبد الرحمن بن حرملة أنه سمع رجلاً يسأل سعيد بن المسيب فقال: أباشر امرأتي وهي حائض؟ قال: اجعل بينك وبين ذلك منها ثوباً ثم باشرها][٥].

١٧٦٧١- حدثنا وكيع عن سفيان عن غيلان عن الحكم قال: لا بأس أن تضعه على الفرج ولا (تدخله)[٦].

١٧٦٧٢- حدثنا الفضل بن دكين عن أبي هلال عن شيبة بن هشام الراسبي قال: سألت سالماً عن الرجل يضاجع امرأته وهي حائض؟ فقال: (أما)[٧] نحن آل عمر (فنعتزلهن)[٨].

٢٥٦/٤ ١٧٦٧٣- حدثنا عبد الأعلى عن هشام عن الحسن/قال: ما فوق الإزار.

---

(١) في [س]: (امراءة).

(٢) سقط الخبر من: [جـ].

(٣) في [أ، ب]: تقدم هذا الخبر على الذي قبله.

(٤) في [ك، ز]: (خالد).

(٥) في [س]: تقدم الخبر قبل خبرين.

(٦) في [ط]: (تدخل).

(٧) زيادة في [أ، ب، جـ، ك، ز]، وفي [س، ط]: (لما).

(٨) في [س]: (تعزلوه)، وفي [هـ]: (فنعزلهن).

١٧٦٧٤- [**حدثنا** أسباط عن أشعث عن ابن سيرين عن عبيدة في الحائض؛ لك ما فوق الإزار][(١)].

١٧٦٧٥- **حدثنا** شبابة عن ليث بن سعد عن ابن شهاب عن حبيب مولى عروة عن (ندبة)[(٢)] مولاة ميمونة عن ميمونة زوج النبي ﷺ أن رسول الله ﷺ كان يباشر المرأة من نسائه وهي حائض إذا كان عليها إزار يبلغ أنصاف الفخذين أو الركبتين محتجزة به[(٣)].

١٧٦٧٦- **حدثنا** وكيع عن الربيع عن الحسن قال: لا بأس أن (يلعب)[(٤)] على بطنها وبين فخذيها.

١٧٦٧٧- **حدثنا** أبو الأحوص عن طارق عن عاصم بن عمرو البجلي قال: خرج ناس من أهل العراق فلما قدموا على عمر قال لهم: (ممن)[(٥)] أنتم؟ قالوا: من أهل العراق، قال: فبإذن جئتم؟ قالوا: نعم! فسألوا عما يحل للرجل من امرأته، وهي حائض، فقال: سألتموني عن خصال ما سألني (عنهن)[(٦)] أحد بعد أن سألت رسول الله ﷺ فقال: «**أما ما للرجل من امرأته وهي حائض فله ما فوق الإزار**»[(٧)]./ ٢٥٧/٤

---

(١) سقط من [جـ].

(٢) في [أ، ك، ط]: (بدنة).

(٣) مجهول؛ لجهالة ندبة، أخرجه أحمد (٢٦٨١٩)، وأبو داود (٢٦٧)، والنسائي ١/٢٥١، وابن حبان (١٣٦٥)، والدارمي ١٠٥٧، ويعقوب في المعرفة ١/٤٢١، و أبو يعلى (٧١٠٤)، والطحاوي ٣/٣٦، وأبو عوانة ١/٣٠٩، والطبراني ٢٤/١٨، والبيهقي ١/٣١٣، وأصله عند مسلم (٢٩٥).

(٤) في [أ، س، هـ]: (بلغت).

(٥) في [أ، س، هـ]: (من).

(٦) في [أ، ب، جـ، س، ز، ط، م]: زيادة (عنهن).

(٧) منقطع؛ عاصم بن عمرو البجلي لم يدرك عمر.

[١٢٨] في قوله تعالى:

﴿وَ(لَا)[١] جُنَاحَ عَلَيْكُمْ فِيمَا عَرَّضْتُم بِهِۦ مِنْ خِطْبَةِ ٱلنِّسَآءِ﴾

١٧٦٧٨- **حدثنا** جرير (بن)[٢] (عبد الحميد عن منصور)[٣] عن مجاهد عن ابن عباس قال: يقول: إني فيك (لراغب)[٤] وإني أريد امرأة أمرها كذا وكذا ويعرض لها بالقول[٥].

١٧٦٧٩- **حدثنا** حفص بن غياث عن ليث عن مجاهد في قوله: [﴿(وَ)[٦]لَا جُنَاحَ عَلَيْكُمْ فِيمَا عَرَّضْتُم بِهِۦ مِنْ خِطْبَةِ ٱلنِّسَآءِ﴾ [البقرة: ٢٣٥]، قال: يقول: إنك (لجميلة)[٧] وإنك (لنافعة)[٨]][٩] (و)[١٠]إنك إلي خير ويكره أن يقول: لا تفوتيني بنفسك وإني عليك (لحريص)[١١].

١٧٦٨٠- **حدثنا** حفص[١٢] عن ليث عن حماد عن إبراهيم أنه كان لا يرى بأساً بذلك كله.

---

(١) في [أ، جـ، س، ط، ك، هـ]: (ليس).

(٢) في [جـ، س، ط]: (عن).

(٣) تقديم وتأخير في [أ، ب].

(٤) في [ط]: (الراغب)، وفي [هـ]: (راغب).

(٥) صحيح.

(٦) سقطت من: [هـ].

(٧) في [أ، ب، هـ، س]: (جميلة).

(٨) في [ص، ع]: (لنافقة).

(٩) سقط ما بين المعكوفين من: [س].

(١٠) في [أ، ب، جـ، س، ز، ط، ك]: زيادة (و).

(١١) في [س]: (حريص).

(١٢) في [ب]: زيادة (بن).

١٧٦٨١- **حدثنا** حفص عن عمرو عن الحسن قال: كان يكره أن يقول إذا انقضت عدتها (تزوجتك)[١] ويقول ما شاء.

١٧٦٨٢- **[حدثنا** ابن إدريس عن هشام عن الحسن قال: يقول: إني بك لمعجب وإني فيك لراغب فلا تفوتيني بنفسك**]**[٢].

١٧٦٨٣- **حدثنا** ابن إدريس عن ليث عن مجاهد قال: يقول: إنك لجميلة وإنك (لنافقة)[٣] وإنك لإليَّ خير.

١٧٦٨٤- **حدثنا** يزيد بن هارون عن يحيى بن سعيد عن عبد الرحمن بن القاسم عن أبيه في المرأة يتوفى عنها زوجها فيريد الرجل (خطبتها)[٤] وكلامها قال: يقول: (إني بك)[٥] لمعجب وإني فيك لراغب وإني عليك لحريص/ وأشباه ذلك. ٢٥٨/٤

١٧٦٨٥- **حدثنا** يزيد بن هارون عن ابن عون عن ابن سيرين عن عبيدة في قوله: ﴿**وَلَا جُنَاحَ عَلَيْكُمْ فِيمَا عَرَّضْتُم بِهِۦ مِنْ خِطْبَةِ ٱلنِّسَآءِ**﴾، قال: (يذكرها)[٦] إلى وليها ولا (يشعرنّها)[٧].

١٧٦٨٦- **حدثنا** ابن إدريس عن محمد بن عمرو عن أبي سلمة أن رسول الله ﷺ قال لفاطمة بنت قيس: **(انتقلي إلي أم شريك ولا تفوتينا بنفسك)**[٨].

---

(١) في [ز، ك]: (تزوجت)، وفي [هـ]: (أتزوجك).

(٢) سقط الخبر من: [جـ].

(٣) في [س، هـ]: (لنافعة).

(٤) في [س، هـ]: (خطبها).

(٥) تقديم وتأخير في [س].

(٦) في [أ، ب]: (يذكر).

(٧) في [أ، ب، س، هـ]: (يشعر بها).

(٨) مرسل؛ أبوسلمة تابعي، وأخرجه متصلاً من حديث فاطمة مسلم (١٤٨٠)، وأحمد (٢٧٣٣٣).

١٧٦٨٧- **حدثنا** وكيع عن سفيان[١] عن سلمة عن مسلم عن سعيد بن جبير ! ﴿**إِلَّآ أَن تَقُولُواْ قَوۡلٗا مَّعۡرُوفٗا**﴾ قال: (يقول)[٢]: إني فيك لراغب وإني لأرجو أن يجمع الله (بينك وبيني)[٣].

١٧٦٨٨- **حدثنا** وكيع عن إسرائيل عن جابر عن عامر قال: يقول: إنك لجميلة وإنك (لنافقة)[٤] وإن قضى الله أمراً كان.

١٧٦٨٩- **حدثنا** جرير عن مغيرة عن حماد قال: لا بأس (بالهدية)[٥] في (تعريض)[٦] النكاح.

١٧٦٩٠- **حدثنا** محمد بن (بشر)[٧] عن محمد بن عمرو عن أبي سلمة أن النبي ﷺ قال لفاطمة: «**لا تفوتينا بنفسك**»[٨].

١٧٦٩١- **حدثنا** أبو الأحوص عن منصور عن مجاهد عن ابن عباس ﴿**وَلَا جُنَاحَ عَلَيۡكُمۡ فِيمَا عَرَّضۡتُم بِهِۦ مِنۡ خِطۡبَةِ ٱلنِّسَآءِ**﴾ قال: يعرض الرجل فيقول: إني أريد أن أتزوج، ولا ينصب لها في الخطبة[٩].

---

(١) في [أ، ب، س، هـ]: زيادة (عن سليمان).

(٢) في [أ، ب، جـ، ز، س، ك]: زيادة (يقول).

(٣) تقديم وتأخير في [ز، جـ، س، ك].

(٤) في [ط، هـ]: (لنافعة).

(٥) في [س، هـ]: (بالعهد به)، وفي [أ]: (بالعهدية).

(٦) في [ز]: (تعرض).

(٧) في [هـ]: (بشير)، وفي [ز]: (بشر).

(٨) مرسل؛ أبوسلمة تابعي، وانظر ما تقدم [١٧٦٨٦].

(٩) صحيح.

١٧٦٩٢- **حدثنا** معاوية بن هشام (عن عمار)[١] (بن)[٢] (رزيق)[٣] عن عطاء ابن السائب عن (سعيد)[٤] بن جبير عن ابن عباس في قوله: ﴿وَلَا جُنَاحَ عَلَيْكُمْ فِيمَا عَرَّضْتُم بِهِۦ مِنْ خِطْبَةِ/ ٱلنِّسَآءِ﴾، قال: يقول: إني فيك لراغب، ولوددت أني ٢٥٩/٤ تزوجتك حتى تعلمها أنه يريد تزويجها (من)[٥] غير أن يوجب عقدة أو يعاهدها على عهد[٦].

١٧٦٩٣- **حدثنا** أبو خالد الأحمر عن يحيى بن (سعيد)[٧] عن عبد الرحمن بن القاسم عن أبيه قال: تلا هذه الآية: ﴿وَلَا جُنَاحَ عَلَيْكُمْ فِيمَا عَرَّضْتُم بِهِۦ مِنْ خِطْبَةِ ٱلنِّسَآءِ﴾ قال: يقول في العدة: إني عليك (لحريص)[٨] وإني فيك لراغب ونحو هذا.

١٧٦٩٤- **حدثنا** وكيع عن إسرائيل عن جابر عن عامر ﴿وَلَا جُنَاحَ عَلَيْكُمْ فِيمَا عَرَّضْتُم بِهِۦ مِنْ خِطْبَةِ ٱلنِّسَآءِ﴾ قال: يقول: إنك لجميلة وإنك (لنافقة)[٩] وإن قضى الله شيئاً كان.

---

(١) في [س]: (عن عمان).

(٢) في [ط]: (عن)، وفي [س]: زيادة (أبي).

(٣) في [أ، ب]: (زريق)، وفي [س، ط]: (ذريق)، وفي [خ]: (رزين).

(٤) في [جـ]: (سعد).

(٥) في [ط]: (في).

(٦) ضعيف؛ عطاء اختلط.

(٧) في [جـ]: (سعد).

(٨) في [س]: (تحريص).

(٩) في [س، هـ]: (لنافعة).

١٧٦٩٥- **حدثنا** شبابة عن ورقاء عن ابن أبي نجيح عن مجاهد ﴿فِيمَا عَرَّضْتُم بِهِۦ مِنْ خِطْبَةِ (ٱلنِّسَآءِ)[١]﴾، قال: قول الرجل للمرأة: إنك لجميلة وإنك (لنافقة)[٢] وإنك لإلي خير، وليكن ذكر خطبتها في نفسه، لا يبديه لها، هذا كله حل معروف.

١٧٦٩٦- **حدثنا** شريك عن الحسن بن عبيد الله عن أبي الضحى في قوله: ﴿إِلَّآ أَن تَقُولُواْ قَوْلاً مَّعْرُوفًا﴾ قال: يقول: إني (لاشتهيك)[٣].

* * *

[١٢٩] في العبد يتزوج بغير إذن مولاه فيعطي الصداق فيعلم به

١٧٦٩٧- **حدثنا** عبد الأعلى عن داود عن عبد الله بن قيس أن غلاماً لأبي موسى وكان صاحب إبله تزوج أمة لبني جعدة وساق إليها خمس ذود فحُدّث/ ٢٦٠/٤ أبوموسى فأرسل إليهم: أرسلوا إلي (غلامي)[٤] ومالي، فقالوا: أما الغلام فغلامك، وأما المال فقد استحل به فرج (صاحبتنا)[٥]، فاختصموا إلى عثمان بن عفان فقضى لهم عثمان بخمسي ما أستحل به فرج صاحبتهم وردّ على أبي موسى (ثلاثة)[٦] (أخماسه)[٧][٨].

---

(١) في [س، ط، ك، هـ]: (النكاح)، وفي [أ، ب، جـ، ز]: (النساء).

(٢) في [هـ، س]: (لنافعة).

(٣) في [ب]: (تشتهيك).

(٤) في [هـ]: (غلاماً).

(٥) في [ك]: (صاحبتهم).

(٦) في [جـ]: (ولا).

(٧) في [س]: (أخماس).

(٨) مجهول؛ لجهالة عبدالله بن قيس.

١٧٦٩٨- **حدثنا** ابن فضيل عن أشعث عن ابن سيرين قال: تزوج عبد لأبي موسى في إمرة عمر على خمس قلائص فرفع ذلك إلى عمر فجعل للمرأة قلوصين ولأبي موسى ثلاث قلاص (أو أعطاها)[١] ثلاث (قلائص)[٢]][٣] ورد على أبي موسى قلوصين قال: أراه تزوج بغير إذنه[٤].

١٧٦٩٩- **حدثنا** وكيع عن سفيان عن سلمة بن تمام عن رجل عن ابن عمر قال: لا صداق لها، هي (أباحت)[٥] فرجها[٦].

١٧٧٠٠- **حدثنا** [وكيع عن سفيان عن فراس عن عامر قال: (يؤخذ)[٧] منها ما (استهلكت)[٨] وما لم تستهلك][٩].

١٧٧٠١- **حدثنا** وكيع عن سفيان عن مغيرة عن إبراهيم قال: يؤخذ منها ما لم تستهلك، فأما ما استهلكت فلا شيء.

١٧٧٠٢- **حدثنا** وكيع عن شعبة قال: سألت الحكم وحماداً عن العبد يتزوج المرأة بغير إذن مواليه، قال[١٠]: يفرق بينهما ولا صداق لها، يؤخذ منها ما أخذت.

---

(١) في [س]: (أما عطاها).

(٢) في [س، ط]: (قلاص).

(٣) سقط ما بين المعكوفين من: [ز].

(٤) ضعيف منقطع؛ أشعث ضعيف، وابن سيرين لم يدرك عمر.

(٥) في [هـ]: (إباحة).

(٦) مجهول؛ لإبهام الراوي عن ابن عمر.

(٧) في [س، ط، هـ]: (يأخذ).

(٨) في [جـ]: (استهلك).

(٩) سقط الخبر من: [أ، ب].

(١٠) كذا في النسخ.

١٧٧٠٣- **حدثنا** غندر عن أشعث عن الحسن في مملوك[١] تزوج بغير إذن سيده [فدخل بها قال: لها ما أخذت.

١٧٧٠٤- **حدثنا** عبد الأعلى عن معمر عن الزهري في العبد إذا تزوج بغير إذن سيده][٢] فليس بنكاح وليس لها شيء.

٢٦١/٤ ١٧٧٠٥- [**حدثنا** سهل/ بن يوسف عن عمرو عن الحسن في عبد تزوج بغير إذن مولاه وساق صداقا، قال: إن كان دخل بها فلها الصداق، (وإن)[٣] لم يدخل بها أخذ المولى الصداق][٤].

* * *

[١٣٠] من كره للعبد أن يتزوج بغير إذن سيده وقال: إن تزوج فهو عاهر

١٧٧٠٦- **حدثنا** وكيع عن حسن بن صالح عن عبد الله بن محمد بن عقيل عن جابر قال: سمعت النبي ﷺ يقول: «**أيما عبد تزوج بغير (إذن)**[٥] **مولاه فهو عاهر**»[٦].

---

(١) في [هـ]: زيادة (إذا).

(٢) سقط ما بين المعكوفين من [أ، ب، س، هـ].

(٣) في [ز، ط]: (فإن)، وكذلك [ك].

(٤) تكرر الخبر في: [ف].

(٥) في [جـ]: (إن).

(٦) ضعيف؛ ابن عقيل ضعيف، أخرجه أحمد (١٤٢١٢)، وأبو داود (٢٠٧٨)، والترمذي (١١١١)، والحاكم ١٩٤/٢، والطيالسي (١٦٧٥)، وعبد الرزاق (١٢٩٧٩)، والبيهقي ١٢٧/٧، وأبو يعلى (٢٠٠٠)، والدارمي (٢٢٣٣)، والطحاوي في شرح مشكل الآثار (٢٧٠٥)، وابن عدي ٧٢٧/٢، والطبراني في الأوسط (١٦٧٥).

١٧٧٠٧- **حدثنا** يزيد بن هارون قال: أخبرنا همام عن القاسم بن عبدالواحد عن عبد الله بن محمد بن عقيل عن جابر قال: سمعت رسول الله ﷺ يقول: **«أيما عبد تزوج (أوقال: نكح)[١] بغير إذن أهله فهو عاهر»**[٢].

١٧٧٠٨- **حدثنا** أبو أسامة عن (عبيدالله)[٣] بن عمر عن نافع عن ابن عمر قال: نكاح العبد بغير إذن سيده زنا، ويعاقب الذي زوجه[٤].

١٧٧٠٩- **حدثنا** يزيد بن هارون قال: أخبرنا سعيد بن أبي عروبة عن أيوب عن نافع عن ابن عمر أنه كان إذا تزوج عبده بغير إذن ضربه/ الحد[٥]. ٢٦٢/٤

١٧٧١٠- **حدثنا** يزيد بن هارون عن الجريري قال: سألت غنيم بن قيس، قلت: العبد يتزوج بغير إذن سيده، أزان هو؟ قال: قد عصى، قلت: أزانٍ هو؟ قال: قد عصى.

١٧٧١١- **حدثنا** محمد بن أبي عدي عن ابن عون عن محمد في العبد يتزوج بغير إذن مولاه، (قال)[٦]: قد كان (فيَّ شيء)[٧] فسلوا عنه.

١٧٧١٢- **حدثنا** غندر عن عثمان بن غياث (عن عكرمة)[٨] قال: لا يتزوج العبد إلا بإذن مولاه.

---

(١) في [أ، ب، س، ط، هـ]: (أو نكح).

(٢) ضعيف؛ لحال ابن عقيل، أخرجه أحمد (١٥٠٩٢)، وانظر ما قبله.

(٣) في [أ، س، هـ]: (عبد الله).

(٤) صحيح، أخرجه عبد الرزاق (١٢٩٨٠)، وابن ماجه (١٩٦٠)، وأخرجه أبو داود (٢٠٧٩)، وابن ماجه (١٩٥٩) مرفوعاً.

(٥) صحيح.

(٦) سقط من: [ز، ك].

(٧) في [هـ]: (فيه شيء)، وفي [أ، ب]: (في بيتي)، وسقط من: [ط].

(٨) في [جـ، ز، ك]: زيادة (عن عكرمة).

[١٣١] في قوله (تعالى)[١]: ﴿(وَلَٰكِن)[٢] لَّا تُوَاعِدُوهُنَّ﴾

١٧٧١٣- **حدثنا** أبو بكر عن جرير عن منصور عن الشعبي في قوله (تعالى)[٣]: ﴿(وَلَٰكِن)[٤] لَّا تُوَاعِدُوهُنَّ سِرًّا (إِلَّآ أَن تَقُولُواْ)[٥] قَوْلًا﴾ [البقرة: ٢٣٥]، قال: لا (يأخذ)[٦] عليها عهداً ولا ميثاقاً أن لا (تزوّج)[٧] غيره.

١٧٧١٤- **حدثنا** ابن عيينة عن ابن أبي نجيح عن مجاهد في قوله: ﴿(وَلَٰكِن)[٨] لَّا تُوَاعِدُوهُنَّ سِرًّا﴾، يخطبها في عدتها.

١٧٧١٥- **حدثنا** الثقفي عن خالد عن محمد (قال)[٩]: ﴿(وَلَٰكِن)[١٠] لَّا تُوَاعِدُوهُنَّ سِرًّا[١١]﴾ قال: يلقى (الولي)[١٢] (فيذكر)[١٣] (رغبة)[١٤] وحرصاً.

---

(١) في [جـ، ز، ك]: سقط (تعالى).

(٢) المثبت من: [أ، ب، خ].

(٣) في [أ، ب]: زيادة (تعالى).

(٤) المثبت من [أ، ب، خ].

(٥) سقط من: [جـ، ز، ك].

(٦) في [ز، ك]: (يؤخذ).

(٧) في [هـ]: (تتزوج).

(٨) المثبت من [أ، ب، خ].

(٩) سقط من: [جـ، ز، ك].

(١٠) المثبت من [أ، ب، خ].

(١١) في [هـ، س، ط، هـ]: زيادة (يخطبها).

(١٢) سقط من: [س].

(١٣) في [س]: (ليذكر).

(١٤) في [أ، ب]: (عنه).

١٧٧١٦- **حدثنا** وكيع عن سفيان عن سلمة بن كهيل عن مسلم البطين عن (سعيد)[١] قال: لا يقاضيها بالعدة أن لا تزوج غيره.

١٧٧١٧- **حدثنا** شبابة (عن)[٢] ورقاء عن ابن أبي نجيح عن مجاهد: ﴿(وَلَٰكِن)[٣] لَّا تُوَاعِدُوهُنَّ سِرًّا﴾، قول الرجل للمرأة: لا تفوتيني بنفسك فإني ناكحك، هذا لا يحل./ ٢٦٣/٤

١٧٧١٨- **حدثنا** أبو أسامة عن عمران[٤] بن حدير عن أبي (مجلز)[٥] والحسن: ﴿(وَلَٰكِن)[٦] لَّا تُوَاعِدُوهُنَّ سِرًّا﴾، (قالا)[٧]: الزنى.

١٧٧١٩- **حدثنا** مروان بن معاوية عن عمران عن الحسن: ﴿(وَلَٰكِن)[٨] لَّا تُوَاعِدُوهُنَّ سِرًّا﴾ قال: الزنى.

١٧٧٢٠- [**حدثنا** وكيع عن عمران بن حدير عن الحسن قال: سمعته يقول: ﴿(وَلَٰكِن)[٩] لَّا تُوَاعِدُوهُنَّ سِرًّا﴾ قال: الزنى][١٠].

---

(١) في [جـ]: (سعد).

(٢) في [ز، ك]: (بن).

(٣) المثبت من [أ، ب، خ].

(٤) في [أ، ب]: زيادة (عن).

(٥) في [أ، ب، هـ]: (مخلد).

(٦) المثبت من [أ، ب، خ].

(٧) في [أ، ز، س، ك، ط، جـ]: (قال).

(٨) المثبت من [أ، ب، خ].

(٩) المثبت من [أ، ب، خ].

(١٠) سقط الخبر من: [أ، ب، س، هـ].

١٧٧٢١- **حدثنا** وكيع عن سفيان عن (السدي)[١] عن إبراهيم قال: الزنى.

١٧٧٢٢- **حدثنا** جرير عن التيمي عن (أبي مجلز)[٢] قال: الزنى.

١٧٧٢٣- **حدثنا** أبو بكر قال: نا زيد بن الحباب عن (أبي هلال عن حيان عن الأعرج)[٣] عن جابر بن زيد قال: الزنى.

١٧٧٢٤- **حدثنا** أبو بكر قال: (نا)[٤] يحيى بن يمان عن سفيان عن علقمة بن مرثد عن الضحاك قال: لا يقاضيها أن لا (تزوّج)[٥] غيره.

* * *

[١٣٢] في الرجل يتزوج المرأة فيفجر قبل أن يدخل بها

١٧٧٢٥- **حدثنا** أبو بكر قال: (نا)[٦] أبو الأحوص عن سماك[٧] عن (حنش)[٨] ابن المعتمر قال: (أُتي)[٩] (علي برجل)[١٠] قد أقر على نفسه (بالزنى)[١١] فقال له

---

(١) في [هـ]: (السري).

(٢) في [أ، س، هـ]: (مخلد).

(٣) في [س، هـ]: (محمد بن يحيى بن حبان عن)، وفي [ط]: بياض.

(٤) في [أ، ب]: (حدثنا).

(٥) في [هـ]: (تتزوج).

(٦) في [أ، ب]: (حدثنا).

(٧) في [س]: زيادة (عن مبارك).

(٨) في [أ، ب]: (الحسن)، وفي [س، هـ]: (حسن).

(٩) سقط من: [ط].

(١٠) في [ف]: (علياً رجل).

(١١) في [س]: (الزنى).

(علي)[١]: أحصنت؟ قال: نعم/! قال: إذن ترجم، قال: فرفعه إلى السجن فلما ٢٦٤/٤
كان (العشي)[٢] دعا به (فقص)[٣] أمره على الناس فقال رجل من الناس: إنه قد تزوج امرأة لم يدخل بها، ففرح بذلك علي فضربه الحد وفرق بينه وبين امرأته وأعطاها نصف الصداق فيما يرى سماك[٤].

١٧٧٢٦- **حدثنا** ابن إدريس عن أشعث عن أبي الزبير عن جابر[٥].

١٧٧٢٧- وعن أشعث عن الحسن أن البكر إذا زنت جلدت وفرق بينها وبين زوجها وليس لها شيء ثم (تأول)[٦] الحسن هذه الآية: ﴿وَلَا تَعْضُلُوهُنَّ لِتَذْهَبُوا بِبَعْضِ مَآ ءَاتَيْتُمُوهُنَّ إِلَّآ أَن يَأْتِينَ بِفَٰحِشَةٍ مُّبَيِّنَةٍ﴾ [النساء: ١٩].

١٧٧٢٨- **حدثنا** جرير عن منصور عن إبراهيم قال: يفرق بينهما ولا صداق لها.

١٧٧٢٩- **حدثنا** ابن علية عن يونس عن الحسن في الرجل يتزوج المرأة ثم (تزني)[٧] قبل أن يدخل بها، قال: يفرق بينهما ولا صداق لها وجلد مائة ونفي سنة وإن هو زنى فرق بينهما.

---

(١) سقط من: [ف].

(٢) في [هـ]: (العشاء).

(٣) في [هـ]: (وقص).

(٤) ضعيف؛ حنش ضعيف.

(٥) ضعيف؛ لضعف أشعث.

(٦) في [هـ]: (تناول).

(٧) في [أ، س، هـ]: (يزني).

١٧٧٣٠- **حدثنا** جرير عن الشيباني عن الشعبي قال: هي امرأته يقام (عليها)[١] الحد، إن شاء طلق وإن شاء أمسك، كما أنه لو فجر لم تنزع عنه امرأته.

١٧٧٣١- **حدثنا** غندر عن شعبة عن الحكم في رجل زنى قبل أن يدخل بامرأته، فكان من رأيه أن لا يفرق بينه وبين امرأته.

١٧٧٣٢- **حدثنا** عبدالأعلى عن معمر عن الزهري في (رجل)[٢] تزوج (امرأة)[٣] فأصاب أحدهما فاحشة قبل أن يدخل بها قال: يجلد ولا يفرق/بينهما. ٢٦٥/٤

١٧٧٣٣- **حدثنا** (ابن فضيل عن)[٤] ابن أبي ليلى عن نافع عن صفية بنت أبي عبيد (قالت)[٥]: تزوج رجل (امرأة)[٦] ثم فجر بأخرى قبل أن يدخل بامرأته فجلده أبو بكر مائة ونفاه سنة[٧].

* * *

[١٣٣] في قوله (تعالى)[٨]: ﴿وَٱلْمُحْصَنَٰتُ مِنَ ٱلنِّسَآءِ﴾

١٧٧٣٤- **حدثنا** عبد الأعلى عن سعيد عن قتادة عن أبي الخليل أن أبا علقمة الهاشمي حدثنا أن أبا سعيد الخدري حدثهم أن (النبي بعث)[٩] يوم حنين سرية

---

(١) في [س، هـ]: (عليه).

(٢) في [ط]: (الرجل).

(٣) في [جـ]: (امرأته).

(٤) سقط من: [هـ]، وفي [أ، ب، س]: بياض.

(٥) في [جـ، س]: (قال).

(٦) في [أ، س، هـ]: (بامرأة).

(٧) ضعيف منقطع؛ ابن أبي ليلى ضعيف، صفية عن أبي بكر منقطع.

(٨) في [أ، ب]: زيادة (تعالى).

(٩) في [أ، ب، ز]: (نبي الله ﷺ بعث)، وفي [ط، جـ، ك]: (نبي الله بعث).

فأصابوا حياً من العرب يوم أوطاس فهزموهم وقتلوهم؛ وأصابوا لهم نساء لهن أزواج، فكان أناس من أصحاب النبي ﷺ ((تأثموا)[١] من غشيانهن)[٢] من أجل أزواجهن فأنزل الله: ﴿وَٱلْمُحْصَنَٰتُ مِنَ (ٱلنِّسَآءِ)[٣] إِلَّا مَا مَلَكَتْ أَيْمَٰنُكُمْ﴾، منهن (فحلال)[٤] لكم[٥].

١٧٧٣٥- **حدثنا** ابن مهدي عن سفيان عن حماد عن/ إبراهيم قال: قال علي: ٢٦٦/٤ في قوله (تعالى)[٦]: ﴿وَٱلْمُحْصَنَٰتُ مِنَ ٱلنِّسَآءِ﴾، قال: (ذوات)[٧] الأزواج [من المشركين[٨].

١٧٧٣٦- **حدثنا** الثقفي عن خالد عن أبي قلابة عن ابن مسعود قال: سبايا كان (لهن)[٩] أزواج قبل أن (يسبين)[١٠][١١].

١٧٧٣٧- **حدثنا** يحيى بن(سعيد)[١٢] عن التيمي عن أبي (مجلز)[١٣] عن أنس:

---

(١) في [هـ]: (تحرجوا).

(٢) في [ط]: بياض.

(٣) في [س، ط]: (المؤمنات)، وفي [ب]: (المؤمنات).

(٤) في [هـ]: (فتحل).

(٥) صحيح، أخرجه أحمد (١١٧٩٧)، ومسلم (١٤٥٦).

(٦) في [جـ، ك]: سقط (تعالى).

(٧) في [أ، ب، س، ط، هـ]: (ذات).

(٨) منقطع؛ إبراهيم لم يدرك علياً رضي الله عنه.

(٩) في [أ، ب]: (لهم).

(١٠) في [ب]: (تستبين).

(١١) منقطع؛ أبوقلابة عن ابن مسعود منقطع.

(١٢) في [جـ]: (سعد).

(١٣) في [هـ، س، أ]: (مخلد).

﴿وَٱلْمُحْصَنَٰتُ مِنَ ٱلنِّسَآءِ﴾[(١)]، قال: ذوات الأزواج[(٢)].

١٧٧٣٨- **حدثنا** أبو داود عن (زمعة)[(٣)] عن الزهري عن ابن المسيب قال: ذوات الأزواج، يرجع ذلك إلى أن الله (تعالى)[(٤)] حرم الزنى.

١٧٧٣٩- **حدثنا** ابن إدريس عن أشعث وهشام عن محمد عن عبيدة: ﴿وَٱلْمُحْصَنَٰتُ مِنَ ٱلنِّسَآءِ﴾، قال بيده هكذا وأشار بالأربع: ﴿إِلَّا مَا مَلَكَتْ أَيْمَٰنُكُمْ﴾.

١٧٧٤٠- **حدثنا** ابن إدريس عن الصلت عن إبراهيم قال: كل ذات زوج عليك حرام [إلا ما أصبت من السبايا.

١٧٧٤١- **حدثنا** ابن إدريس عن زكريا عن الشعبي قال: نزلت يوم أوطاس[(٥)].

٢٦٧/٤ ١٧٧٤٢- **حدثنا** ابن مسهر عن أشعث عن (الحسن)[(٦)] /قال: كل ذات زوج عليك حرام][(٧)] إلا ما ملكت يمينك يعني من السبايا.

١٧٧٤٣- [**حدثنا** يحيى بن يمان عن سفيان عن قيس بن مسلم عن الحسن بن محمد مثله][(٨)].

---

(١) في [جـ]: تكرر من قوله: (من المشركين) في الحديث [١٧٧٣٥] من باب في قوله: ﴿وَٱلْمُحْصَنَٰتُ مِنَ ٱلنِّسَآءِ﴾، إلى آخر الحديث [١٧٧٣٧] من الباب المذكور.

(٢) صحيح.

(٣) في [هـ]: (ربيعة).

(٤) سقط من: [جـ، ز، ك].

(٥) مرسل.

(٦) في [ط، هـ]: (حسن).

(٧) سقط ما بين المعكوفين من: [جـ].

(٨) في [أ، ب، س، ز، ط، هـ]: تأخر الخبر إلى ما بعد [١٧٧٤٨].

١٧٧٤٤- **حدثنا** غندر عن ابن جريج عن عطاء قال: هو الزنى.

١٧٧٤٥- وقال مجاهد: هو الزنى.

١٧٧٤٦- وقال عكرمة: هو الزنى ﴿إِلَّا مَا مَلَكَتْ أَيْمَٰنُكُمْ﴾.

١٧٧٤٧- وقال ابن عباس: ﴿إِلَّا مَا مَلَكَتْ (أَيْمَٰنُكُمْ)[1]﴾][2] ينزع الرجل (وليدته)[3]: (امرأة)[4] (عبده)[5][6].

١٧٧٤٨- وقال غيره: سبايا العدو يوطأن إذا (ما)[7](سبيت)[8] أزواجهن.

١٧٧٤٩- **حدثنا** يحيى بن يمان عن أشعث عن جعفر عن (سعيد)[9] بن جبير قال: أربع.

١٧٧٥٠- **حدثنا** ابن يمان عن ابن جريج عن مكحول قال: أربع.

١٧٧٥١- **حدثنا** وكيع عن سفيان عن منصور عن إبراهيم عن عبد الله: ﴿وَٱلْمُحْصَنَٰتُ مِنَ ٱلنِّسَآءِ إِلَّا مَا مَلَكَتْ أَيْمَٰنُكُمْ﴾ قال: [ذوات الأزواج[10].

---

(١) سقط من: [جـ، ز، ك].

(٢) سقط ما بين المعكوفي من: [ط].

(٣) في [س، ط، هـ]: (وليدة).

(٤) في [جـ، ك]: (المرأة).

(٥) في [ك] : (عبدك).

(٦) منقطع حكماً؛ ابن جريج مدلس.

(٧) سقط من: [جـ].

(٨) في [أ، ب، جـ]: (شئت)، وفي [س]: (سئبت).

(٩) في [جـ]: (سعد).

(١٠) منقطع؛ إبراهيم لم يدرك ابن مسعود.

١٧٧٥٢- [حدثنا أبو معاوية عن الأعمش عن إبراهيم عن عبد الله في قوله: ﴿وَٱلْمُحْصَنَٰتُ مِنَ ٱلنِّسَآءِ﴾ قال][1]: كل ذات زوج عليك حرام إلا ما ملكت يمينك أو (تشتريها)[2][3][4].

٢٦٨/٤ ١٧٧٥٣- حدثنا علي بن مسهر عن أشعث/ عن الحسن قال: كل ذات زوج عليك حرام إلا ما ملكت يمينك من السبايا، يريد ﴿وَٱلْمُحْصَنَٰتُ مِنَ ٱلنِّسَآءِ﴾.

١٧٧٥٤- حدثنا (عبيد الله)[5] قال: أخبرنا إسرائيل عن عبد الكريم عن مكحول: ﴿وَٱلْمُحْصَنَٰتُ مِنَ ٱلنِّسَآءِ﴾ قال: ذوات الأزواج.

١٧٧٥٥- حدثنا وكيع عن مالك بن مغول عن أبي السوداء قال: سألت عكرمة عنها فقال: لا أدري.

١٧٧٥٦- وسألت الشعبي (فقال)[6]: هي كل ذات زوج.

١٧٧٥٧- حدثنا معاوية بن هشام قال: (نا)[7] شريك عن عطاء بن السائب عن سعيد بن جبير عن ابن عباس: ﴿وَٱلْمُحْصَنَٰتُ مِنَ ٱلنِّسَآءِ﴾ (قال: من النساء)[8] كلهن إلا ذوات الأزواج من السبايا[9].

---

(١) سقط ما بين المعكوفين من: [أ، ب، ز].

(٢) في [ب]: (تستبرئها).

(٣) سقط الخبر من: [ز].

(٤) منقطع؛ إبراهيم لم يدرك ابن مسعود.

(٥) في [جـ، س]: (عبد الله).

(٦) في [ك]: (قال).

(٧) في [أ، ب، جـ]: (حدثنا).

(٨) في [أ، ب، جـ، ط، ك]: زيادة (قال: من النساء).

(٩) ضعيف؛ لاختلاط عطاء.

١٧٧٥٨- **حدثنا** غندر عن ابن جريج عن عطاء في قوله: ﴿وَٱلْمُحْصَنَٰتُ مِنَ ٱلنِّسَآءِ إِلَّا مَا مَلَكَتْ أَيْمَٰنُكُمْ﴾، قال: [الزنى.

١٧٧٥٩- وقال مجاهد: هو الزنى.

١٧٧٦٠- وقال ابن عباس: هو الزنى ﴿إِلَّا مَا مَلَكَتْ أَيْمَٰنُكُمْ﴾، ينزع الرجل وليدة امرأة عبده فيطأها إن شاء[١].

١٧٧٦١- وقال (غيره)[٢]: سبايا العدو.

١٧٧٦٢- **حدثنا** محمد بن الحسن عن شريك عن سالم عن سعيد في قوله: ﴿وَٱلْمُحْصَنَٰتُ مِنَ ٱلنِّسَآءِ إِلَّا مَا مَلَكَتْ أَيْمَٰنُكُمْ﴾، قال][٣]: نزلت في نساء أهل حنين، لما افتتح رسول الله ﷺ (حنيناً)[٤] أصاب المسلمون (سبايا)[٥]، فكان الرجل إذا أراد أن يأتي المرأة منهن قالت: إن لي زوجاً فأتوا النبي ﷺ فذكروا ذلك له فأنزل الله تعالى: ﴿وَٱلْمُحْصَنَٰتُ مِنَ ٱلنِّسَآءِ إِلَّا مَا مَلَكَتْ أَيْمَٰنُكُمْ﴾، قال: السبايا من ذوات الأزواج[٦].

١٧٧٦٣- **حدثنا** شبابة عن (ورقاء)[٧] عن ابن أبي نجيح عن /مجاهد: ٢٦٩/٤
﴿وَٱلْمُحْصَنَٰتُ مِنَ ٱلنِّسَآءِ﴾، (نهي)[٨] عن الزنى.

---

(١) منقطع.

(٢) في [ب]: (غره).

(٣) سقط ما بين المعكوفين من: [جـ.

(٤) في [ب، جـ، س، ك]: (حنين).

(٥) في [س، هـ]: (السبايا).

(٦) مرسل؛ سعيد اختلط.

(٧) في [س]: (ورقة).

(٨) في [أ، ب، س، ك، هـ]: (نهين).

١٧٧٦٤- **حدثنا** أبو أسامة (عن يونس بن أبي إسحاق)[١] عن طارق عن سعيد ابن المسيب قال: لا تغرنكم هذه الآية: ﴿(إِلَّا)[٢] مَا مَلَكَتْ أَيْمَٰنُكُمْ﴾، (إنما)[٣] عنى به الإماء ولم يعن به العبيد.

* * *

[١٣٤] في قوله تعالى: ﴿لَّا (يَحِلُّ)[٤] لَكَ ٱلنِّسَآءُ مِنۢ بَعْدُ﴾

١٧٧٦٥- **حدثنا** أبو بكر عن جرير عن منصور عن أبي رزين في قوله: ﴿(لَّا يَحِلُّ)[٥] لَكَ ٱلنِّسَآءُ مِنۢ بَعْدُ﴾ [الأحزاب: ٥٢]، قال: لا (تحل)[٦] لك من المشركات إلا ما سبيت أو (ما)[٧] ملكت يمينك.

١٧٧٦٦- **حدثنا** ابن إدريس عن ليث عن مجاهد قال: من مسلمة ولا نصرانية ولا كافرة.

١٧٧٦٧- **حدثنا** وكيع عن سفيان عن ابن أبي نجيح عن مجاهد (قال)[٨]: ﴿لَّا (يَحِلُّ)[٩] لَكَ ٱلنِّسَآءُ مِنۢ بَعْدُ﴾، قال: نساء الأمم من أهل الكتاب.

---

(١) سقط من [أ، ب، س، هـ]؛ وسيأتي الأثر برقم [١٨١٦٤] باب (١٧٤) كتاب النكاح.

(٢) كذا في النسخ وصوابه (أو).

(٣) في [س]: (إنا).

(٤) في [ط، هـ]: (تحل).

(٥) في [ط، هـ]: (تحل).

(٦) في [أ، ب، ط]: (يحل).

(٧) سقط من: [أ، ب].

(٨) سقط من: [هـ].

(٩) في [ط، هـ]: (تحل).

١٧٧٦٨- **حدثنا** وكيع عن سفيان عن علي بن (بذيمة)[١] قال: سمعت مجاهداً يقول: ﴿(لَّا يَحِلُّ)[٢] لَكَ ٱلنِّسَآءُ مِنۢ بَعۡدُ﴾، قال: من بعد هذا (السبب)[٣].

١٧٧٦٩- **حدثنا** ابن إدريس عن داود بن أبي هند عن محمد بن أبي موسى عن زياد قال: (قلت)[٤] (لأبي)[٥]: ولو هلك أزواج النبي ﷺ (أحل له)[٦] أن يتزوج النبي[٧]؟ قال: (ومن)[٨] يمنعه؟ أحل (الله)[٩] له ضرباً من النساء فكان يتزوج منهن من شاء، ثم تلا هذه الآية: ﴿يَٰٓأَيُّهَا ٱلنَّبِيُّ إِنَّآ أَحۡلَلۡنَا لَكَ أَزۡوَٰجَكَ ٱلَّٰتِيٓ﴾ [الأحزاب: ٥٠]، (حتى ختم الآية)[١٠][١١].

١٧٧٧٠- **حدثنا** ابن عيينة عن عمرو عن عطاء عن عائشة قالت: ما مات

---

(١) في [أ، ب، س، هـ]: (خزيمة).

(٢) في [ط، هـ]: (تحل).

(٣) في [خ]: (النسب).

(٤) في [جـ، ك]: (مـل).

(٥) في [ب]: (له).

(٦) في [أ، ب، جـ، ك]: (حل له).

(٧) في [أ، ب]: زيادة (ﷺ).

(٨) في [ك، جـ]: (وما).

(٩) في [س]: سقط (لفظ الجلالة).

(١٠) سقط من: [س، ط].

(١١) مجهول؛ لجهالة زياد بن عبدالله الأنصاري، أخرجه ابن سعد ١٩٦/٨، والدارمي (٢٢٤٠)، وعبد الله بن أحمد في زوائد المسند (٢١٢٠٨)، وابن جرير في التفسير ٢٩/٢٢، والطحاوي في شرح المشكل ٤٥٤/١، و الضياء في المختارة ٣/(١١٧٢)، والبخاري في التاريخ (٣٥٩/٣)، والخطيب في تالي التلخيص المتشابه ١٩/١ (٩٧).

٢٧٠/٤ رسول الله ﷺ حتى / (أحل الله له)[١] النساء[٢].

١٧٧٧١- **حدثنا** أبو معاوية عن ابن جريج عن عطاء: ﴿وَلَآ أَن تَبَدَّلَ بِهِنَّ مِنْ أَزْوَٰجٍ وَلَوْ أَعْجَبَكَ حُسْنُهُنَّ﴾ [الأحزاب: ٥٢]، قال: لا تبدل بهن يهوديات ولا نصرانيات.

١٧٧٧٢- **حدثنا** يحيى (بن عبدالملك بن أبي غنية)[٣] عن أبيه عن الحكم قال: من أهل الكتاب أو أعرابية.

١٧٧٧٣- **حدثنا** (عبيدالله)[٤] عن إسرائيل عن (السدي)[٥] عن عبدالله بن شداد في قوله: ﴿وَلَآ أَن تَبَدَّلَ بِهِنَّ مِنْ أَزْوَٰجٍ﴾، قال: (ذلك لو طلقهن)[٦] لم يحل له أن يستبدل.

١٧٧٧٤- (قال)[٧]: وقد كان النبي ﷺ ينكح ما شاء بعد ما نزلت، (ونزلت)[٨]

---

(١) في [جـ، ك]: (حل له).

(٢) صحيح، رجاله ثقات لكن عطاء لم يروه عن عائشة إنما رواه عن عبيد بن عمير وهو ثقة عنها ولا يضر مثل ذلك، والحديث أخرجه أحمد (٢٤١٣)، والترمذي (٣٢١٦)، والنسائي ٥٦/٦، والحاكم ٤٣٧/٢، وابن سعد ١٩٤/٨، والدارمي (٢٢٤١)، والطبري في التفسير ٣٢/٢٢، والحميدي (٢٣٣)، وإسحاق (١١٨٤)، والطحاوي في شرح المشكل (٥٢١)، والبيهقي ٥٤/٧، وعبدالرزاق (١٤٠٠١).

(٣) في [ك]: (ابن أبي عبدالملك بن غنية)، وفي [جـ]: (ابن أبي غنيه عن ابن عبد الملك)، وفي [س، هـ]: (ابن عبد الملك بن عبد الله)، وفي [ز]: (ابن أبي غنية عن أبيه).

(٤) في [س، هـ]: (عبد الله).

(٥) في [هـ]: (السري).

(٦) في [أ، ب]: (ذلك لو طلقن)، وفي [س]: (مقره الله).

(٧) في [جـ، ز، ك]: زيادة (قال).

(٨) سقط من: [ط، ز].

وتحته تسع نسوة وتزوج أم حبيبة وجويرية[١].

١٧٧٧٥- **حدثنا** عفان عن حماد بن سلمة عن علي بن زيد عن الحسن: ﴿وَلَآ أَن تَبَدَّلَ بِهِنَّ مِنْ أَزْوَٰجٍ﴾، قال: (قصره)[٢] الله على نسائه التسع اللاتي مات عنهن.

١٧٧٧٦- قال: قال علي: فأخبرت بذلك (علي)[٣] بن حسين فقال: (بل)[٤] كان له أن يتزوج./ ٢٧١/٤

* * *

[١٣٥] في قوله (تعالى)[٥]: ﴿ٱلزَّانِى لَا يَنكِحُ إِلَّا زَانِيَةً﴾

١٧٧٧٧- **حدثنا** أبو بكر (عن)[٦] (ابن)[٧] عيينة عن ابن شبرمة عن عكرمة: ﴿ٱلزَّانِى لَا يَنكِحُ إِلَّا زَانِيَةً﴾ [النور: ٣]، لا يزني الزاني إلا (بزانية)[٨].

١٧٧٧٨- **حدثنا** أبو خالد الأحمر عن يحيى بن سعيد عن سعيد بن المسيب ﴿ٱلزَّانِى لَا يَنكِحُ إِلَّا زَانِيَةً أَوْ مُشْرِكَةً﴾، قال: كان يقال (نسختها)[٩] التي بعدها ﴿وَأَنكِحُواْ ٱلْأَيَـٰمَىٰ مِنكُمْ﴾ [النور: ٣٢]، قال: وكان يقال إنها من أيامي المسلمين.

---

(١) مرسل.

(٢) في [أ، ب]: (قصده)، وفي [س]: (صقره).

(٣) في [أ]: (عن).

(٤) سقط من: [هـ].

(٥) سقط من: [جـ، س، ز، ط، ك، هـ].

(٦) سقط من: [أ، ب، جـ، ط].

(٧) في [ك]: سقط (ابن).

(٨) في [س]: (بالزانية).

(٩) في [أ]: (يستحها).

١٧٧٧٩- **حدثنا** غندر عن شعبة عن (يعلى)[١] بن مسلم عن سعيد بن جبير قال: لا يزني إلا بزانية أو مشركة.

١٧٧٨٠- **حدثنا** غندر عن شعبة (عن)[٢] إبراهيم بن المهاجر عن مجاهد قال: (سمعته)[٣] يقول: كن بغايا في الجاهلية.

١٧٧٨١- **حدثنا** (عبدة)[٤] (بن)[٥] سليمان عن هشام بن عروة عن عاصم بن المنذر قال: سألت عروة عن قوله: ﴿ٱلزَّانِى لَا يَنكِحُ إِلَّا زَانِيَةً أَوْ مُشْرِكَةً﴾، قال: كن نساء بغايا في الجاهلية لهن رايات/ يعرفن بها. ٢٧٢/٤

١٧٧٨٢- **حدثنا** وكيع عن إسماعيل (عن الشعبي)[٦] قال: نساء كن يكرين أنفسهن في الجاهلية.

١٧٧٨٣- **حدثنا** وكيع عن سلمة عن الضحاك في قوله: ﴿ٱلزَّانِى لَا يَنكِحُ إِلَّا زَانِيَةً أَوْ مُشْرِكَةً وَٱلزَّانِيَةُ لَا يَنكِحُهَآ إِلَّا زَانٍ أَوْ مُشْرِكٌ﴾، قال: لا يزني حين يزني إلا بزانية ولا تزني حين تزني إلا بزان مثلها.

١٧٧٨٤- **حدثنا** وكيع عن شعبة عن (يعلى)[٧] بن مسلم عن سعيد بن جبير مثله.

---

(١) في [س]: (علي).

(٢) في [س، هـ]: (بن).

(٣) في [س]: (سمعت).

(٤) في [أ، ب، ط، س، هـ]: (غندر).

(٥) في [هـ]: (عن).

(٦) سقط من: [أ، ب، س، هـ].

(٧) في [أ، س، ط، هـ]: (علي).

١٧٧٨٥- **حدثنا** وكيع عن ابن أبي ذئب عن شعبة مولى ابن عباس عن ابن عباس قال: بغايا كن في الجاهلية يجعلن على أبوابهن رايات كرايات البياطرة، يأتيهن الناس، يعرفن بذلك[١].

١٧٧٨٦- **حدثنا** وكيع عن هشام بن عروة عن عاصم بن المنذر عن عروة[٢] نحوه.

١٧٧٨٧- **حدثنا** وكيع عن سفيان عن حبيب بن أبي عمرة عن سعيد بن جبير عن ابن عباس قال: ﴿ٱلزَّانِي لَا يَنكِحُ إِلَّا زَانِيَةً أَوْ مُشْرِكَةً﴾، (يعني)[٣] بالنكاح: يجامعها[٤].

١٧٧٨٨- **حدثنا** معاوية بن هشام عن سفيان عن خالد بن دينار عن الحارث عن إبراهيم قال: لا يجامعها إلا زان أو مشرك.

١٧٧٨٩- **حدثنا** أبو أسامة عن سفيان (التمار العصفري)[٥] قال: سمعت سعيد ابن جبير يقول: كن بغايا بمكة قبل الإسلام فكان رجال يتزوجونهن فينفقن عليهم ما أصبن فلما جاء الإسلام تزوجهن رجال من أهل الإسلام فحرم رسول الله ﷺ ذلك عليهم[٦].

١٧٧٩٠- **حدثنا** عفان عن حماد بن سلمة عن حميد عن إسحاق بن عبدالله بن الحارث عن ابن عباس: ﴿ٱلزَّانِي لَا يَنكِحُ إِلَّا زَانِيَةً أَوْ مُشْرِكَةً﴾، [قال: الزاني لا

---

(١) ضعيف؛ شعبة مولى ابن عباس ضعيف.

(٢) في [س]: زيادة (بمثله أو).

(٣) سقط من: [س].

(٤) صحيح.

(٥) في [هـ]: (الثوري)، وفي [أ]: (النمار الصفري)، وفي [س]: (التمار الصغرى).

(٦) مرسل؛ سعيد بن جبير تابعي.

(يزني)[١] إلا بزانية أو مشركة][٢] ولكن الله (كنى)[٣][٤].

٢٧٣/٤ ١٧٧٩١- **حدثنا** شبابة عن ورقاء عن ابن أبي نجيح/ عن مجاهد في قوله: ﴿ٱلزَّانِي لَا يَنكِحُ إِلَّا زَانِيَةً﴾ بغايا (متعالنات)[٥] كن في الجاهلية فقيل لهن: هذا حرام فأرادوا نكاحهن (فحرم)[٦] الله عليهم نكاحهن.

* * *

[١٣٦] من قال: لا يتزوج محدود إلا محدودة ومن رخص (في)[٧] ذلك

١٧٧٩٢- **حدثنا** أبو بكر عن معتمر بن سليمان عن عاصم عن الشعبي قال: (أحل النساء للزاني: الزانية)[٨].

١٧٧٩٣- قال: وسألت الحسن فقال: (إنا)[٩] لا (نفتي)[١٠] في المستور ولكن المحدود لا يتزوج إلا محدودة.

---

(١) في [ك، ز]: (ينكح).

(٢) سقط ما بين المعكوفين من [أ، ب، س، هـ].

(٣) في [أ، ب، س، هـ]: (كفى).

(٤) منقطع؛ إسحاق عن ابن عباس منقطع.

(٥) في [أ، ب، س، ز، ط، هـ]: (متعالمات).

(٦) في [س]: (تحرم).

(٧) في [س]: (فيه).

(٨) في [س]: (النساء والزاني الزانية)، وفي [أ، ب]: (النساء الزاني للزانية)، وفي [ط]: (النساء الزاني الزانية)، في [هـ]: (نكاح الزاني الزانية).

(٩) في [س، هـ]: (لنا).

(١٠) في [أ، ب، ك]: (نعني)، وفي [أ، هـ، س]: (يعني).

١٧٧٩٤- **حدثنا** ابن إدريس عن ليث عن ابن سابط أن علياً أُتي بمحدود تزوج امرأة غير محدودة ففرق بينهما[١].

١٧٧٩٥- **حدثنا** بكار بن عبد الله عن موسى بن عبيدة عن أخيه عبد الله بن عبيدة أن مولاه لبني حارثة (جلدت)[٢] حد الزنى فأراد رجل أن يتزوجها فاستشار أبا هريرة فقال: لا! إلا أن تكون عملت مثل عملها[٣].

١٧٧٩٦- **حدثنا** غندر عن شعبة عن قيس بن مسلم عن طارق بن شهاب أن رجلاً أراد أن يزوج (ابنته)[٤] فقالت: إني أخشى أن أفضحك، إني قد بغيت، فأتى عمر فقال: (أليس)[٥] قد تابت؟ قال: نعم! قال: فزوجها[٦]./ ٢٧٤/٤

* * *

[١٣٧] في الرجل يطلق امرأته ثلاثاً فتزوج زوجاً

١٧٧٩٧- **حدثنا** أبو بكر قال: (حدثنا)[٧] سفيان بن عيينة عن الزهري عن عروة عن عائشة أن امرأة رفاعة القرظي جاءت إلى النبي ﷺ فقالت: إني كنت عند رفاعة القرظي فطلقني (فبت)[٨] طلاقي (فتزوجت)[٩] عبد الرحمن بن الزبير وإنما

---

(١) ضعيف؛ ليث هو ابن أبي سُليم ضعيف.

(٢) في: (خلدت).

(٣) ضعيف؛ لضعف موسى بن عبيدة.

(٤) في [هـ، س]: (ابنة).

(٥) في [هـ، ط]: (أليست).

(٦) صحيح.

(٧) في [س، هـ]: (نا).

(٨) في [س]: (فثبت).

(٩) في [ك]: (فتزوج).

معه مثل هدبة الثوب، فتبسم رسول الله ﷺ وقال: **«تريدين أن ترجعي إلى رفاعة؟ لا، حتى (تذوقي)[1] [عسيلته ويذوق][2] عسيلتك»**[3].

١٧٧٩٨- **حدثنا**(أبو)[4] معاوية عن الأعمش عن إبراهيم عن الأسود عن عائشة قالت: سئل رسول الله ﷺ عنه فقال رسول الله ﷺ: **«لا (تحل له)[5] حتى يذوق عسيلتها وتذوق (عسيلته)[6]»**[7].

١٧٧٩٩- **حدثنا** علي بن مسهر عن (عبيد الله)[8] عن القاسم عن عائشة عن النبي (ﷺ)[9] [مثل حديث ا لأعمش[10].

١٧٨٠٠- [**حدثنا** ابن فضيل عن هشام عن أبيه عن عائشة عن النبي ﷺ (بنحوه)[11]][12][13].

---

(١) في [جـ]: (تذوقين)، وفي [ك]: (تذوقن).

(٢) في [ط]: سقط (عسيلته ويذوق).

(٣) صحيح، أخرجه البخاري (٦٠٨٤)، ومسلم (١٤٣٣).

(٤) في [هـ، ف]: (ابن).

(٥) في [ز]: (يحل له)، وسقط من [هـ، س، أ].

(٦) في [س]: (عسيلتك).

(٧) صحيح، أخرجه أحمد (٢٤١٤٩)، وأصله عند البخاري (٥٢٦٠)، ومسلم (١٤٣٣).

(٨) في [جـ]: (عبد الله).

(٩) سط منك [ك، ز، جـ].

(١٠) صحيح، أخرجه البخاري (٥٢٦١)، ومسلم (١٤٣٣) (١١٥).

(١١) في [جـ]: (مثله)، وفي [ط، هـ]: (نحوه).

(١٢) سقط من النسخ ما بين المعكوفين إلا في [ع].

(١٣) صحيح، أخرجه البخاري (٥٢٦٥)، ومسلم (١٤٣٣) (١١٤).

١٧٨٠١- **حدثنا** وكيع عن سفيان عن علقمة بن مرثد عن سليمان (بن رزين)[١] عن ابن عمر قال: سئل/ رسول الله ﷺ عن رجل طلق امرأته ثلاثاً ٢٧٥/٤ فتزوجت زوجاً غيره، فأغلق الباب وأرخى الستر ثم طلقها قبل أن يدخل بها قال: **«لا تحل له حتى تنكح زوجاً غيره وتذوق عسيلته»**[٢].

١٧٨٠٢- **[حدثنا** أبو بكر قال: حدثنا وكيع (بأخرة)[٣]: رزين (بن)[٤]

---

(١) في [ز]: (بن رزين)، وفي [هـ]: (رزين بن سليمان)، وقد اختلف في اسم هذا الرواي على ثلاثة أوجه:

أولهما: سليمان بن رزين هكذا رواه سفيان الثوري عن علقمة فقد رواه هكذا عن سفيان كل من أبي أحمد الزبيري عند أحمد (٤٧٧٧)، وابن جرير ٤٧٨/٢، ومحمد بن كثير العبدي عند البيهقي ٣٧٥/٧، وعبد الرزاق في مصنفه (١١٣٥)، والفريابي وعبد العزيز بن أبان عند الخطيب في الموضح ١١١/٢، وحسين بن حفص.

والوجه الثاني: سالم بن رزين هكذا رواه شعبة عن علقمة، أخرجه أحمد (٥٥٧١) والنسائي ١٤٨/٦، وابن ماجه (١٩٣٣)، وابن جرير ٤٧٧/٢، والطبراني (١٣٠٨٦)، والبيهقي ٣٧٥/٧.

والوجه الثالث: رزين الأحمرى، رواه عبد الرحمن بن مهدي عن سفيان عن علقمة، أخرجه أحمد (٥٢٧٧)، واختلف في النقل عن وكيع فمرة قال: رزين بن سليمان كما عند أحمد (٤٧٧٦)، والنسائي ١٤٩/٦، والمزي ١٨٩/٩، ومرة قال: سليمان بن رزين، كما ذكر المؤلف و أشار له ابن أبي حاتم في العلل ٤٢٩/١، والبخاري في التاريخ ١٣/٤، والمزي في تهذيب الكمال ١٨٨/٩، والترمذي في العلل ١٦٠/١، والخطيب في الموضح ١١١/٢، وانظر: الجرح والتعديل ٥٠٧/٣.

(٢) مجهول؛ لجهالة سليمان بن رزين، أخرجه أحمد (٤٧٧٦)، والنسائي ١٤٩/٦، وأبو يعلى (٤٩٦٦)، وابن أبي حاتم في العلل ٤٢٩/١، والمزي ١٨٩/٩، والبيهقي ٣٧٥/٧، وابن ماجه (١٩٣٣)، والطبري في التفسير (٤٩٠٣).

(٣) في [س]: (موره)، وفي [ز]: (جرده)، وفي [ب]: (قال مرة)، وفي [أ]: (نا حرره).

(٤) سقط من: [ب، س، ط].

سليمان][1].

١٧٨٠٣- [**حدثنا** أبو بكر قال: نا (شريك)[2] عن جابر عن عامر قال: قال علي: لا تحل له حتى (يهزها)[3] به (هزيز)[4] البكر[5].

١٧٨٠٤- قال: وقالت عائشة: حتى يذوق الآخر عسيلتها وتذوق عسيلته][6][7].

١٧٨٠٥- **حدثنا** غندر عن شعبة عن يحيى بن يزيد (الهنائي)[8] عن أنس قال: لا تحل[9] للأول حتى يجامعها الآخر ويدخل بها[10].

١٧٨٠٦- **حدثنا** وكيع عن علي بن مبارك عن يحيى بن (أبي)[11] كثير عن أبي (تحيى)[12] قال: قال أبو هريرة: لا تحل للأول حتى يجامعها الآخر[13].

---

(١) سقط الخبر من: [جـ، هـ].

(٢) في [أ، جـ، س، ز، ط، ك]: (وكيع).

(٣) في [ط، هـ]: (تهزها).

(٤) في [س، هـ]: (هزيزة).

(٥) ضعيف؛ لضعف جابر الجعفي.

(٦) سقط الخبران من: [ز].

(٧) ضعيف؛ لضعف جابر.

(٨) في [ز، ك]: (الهباني)، وفي [جـ]: (العباني)، وفي [هـ، س]: (الشيباني).

(٩) في [س]: زيادة (له).

(١٠) صحيح، وأخرجه مرفوعاً أحمد (١٤٠٢٤)، والبزار (١٥٠٥/كشف)، وأبو يعلى (٤١٩٩)، والطبراني في الأوسط (٢٣٩٣)، وابن عدي ٢٢٠٥/٦، والبيهقي ٣٧٥/٧.

(١١) في [س]: سقط (أبي).

(١٢) في [أ، ب، هـ]: (يحيى)، ولم ينقط في [جـ، ح].

(١٣) حسن؛ أبوتحيى حكيم بن سعد صدوق.

١٧٨٠٧- **حدثنا** الفضل بن دكين عن مسعر عن حماد عن إبراهيم عن عبد الله: لا تحل له حتى (يشفشفها به)[(١)(٢)].

١٧٨٠٨- و قال (علي)[(٣)]: حتى تذوق عسيلته[(٤)].

١٧٨٠٩- **حدثنا** علي بن مسهر عن (عبيد الله)[(٥)] عن القاسم عن عائشة عن النبي ﷺ مثل حديث الأعمش عن/ إبراهيم[(٦)]. ٢٧٦/٤

١٧٨١٠- **حدثنا** أبو بكر قال: نا (الأشيب)[(٧)] الحسن بن موسى عن شيبان عن يحيى عن أبي الحارث (الغفاري)[(٨)] عن أبي هريرة عن النبي ﷺ: **«حتى تذوق عسيلته»**[(٩)].

* * *

---

(١) في [س]: (يسعسها)، وفي [هـ]: (يستشفها).

(٢) منقطع؛ إبراهيم بن عبدالله منقطع.

(٣) سقط من [أ، هـ، س، ط، ز، ك].

(٤) منقطع؛ إبراهيم لم يدرك علياً.

(٥) في [أ، ب، س، ف، هـ]: (عبد الله).

(٦) صحيح، أخرجه البخاري (٥٢٦١)، ومسلم (١٤٣٣)؛ وأشار بهذا إلى أن بعضهم طعن في رواية الأعمش عن إبراهيم عن الأسود عن عائشة بأنه قد روي عن إبراهيم عن عبد الله موقوفاً فبين عدم انفراد الأعمش برواية الرفع.

(٧) في [أ، ب، س، ز، ك]: (الأشهب).

(٨) في [أ، ب، جـ، س، ز، ط، ك]: (العطاردي).

(٩) مجهول؛ لجهالة أبي الحارث.

[١٣٨] في الرجل يتزوج المرأة بكراً (أو)[١] ثيباً، كم يقيم عندها؟

١٧٨١١- **حدثنا** ابن (علية)[٢] عن (خالد)[٣] عن أبي قلابة عن أنس قال: إذا تزوج الرجل البكر على امرأته أقام عندها سبعاً، وإذاتزوج الثيب أقام عندها ثلاثاً، قال خالد: قال أبو قلابة: أما لو قلت إنه[٤] عن النبي[٥] (ولكنها السنة)[٦][٧].

٢٧٧/٤ ١٧٨١٢- قال خالد: فحدثت (به)[٨]/ ابن سيرين، فقال زدتم هذه (أربعاً)[٩] وهذه ليلة.

١٧٨١٣- **حدثنا** عبدة عن محمد بن إسحاق عن أيوب عن أبي قلابة (عن أنس)[١٠] أن النبي ﷺ قال: «**(للبكر)**[١١] **سبعاً وللثيب ثلاثاً**»[١٢].

١٧٨١٤- **حدثنا** يعلى بن عبيد عن محمد [بن إسحاق عن أيوب عن أبي قلابة

---

(١) في [جـ، ك]: (و).

(٢) في [أ، ب، جـ، س، ط، هـ]: (عيينة).

(٣) في [أ، ب، س، ط، هـ]: (مالك).

(٤) في [هـ]: زيادة (رفعه).

(٥) في [ب، جـ، ز]: زيادة (ﷺ)، وفي [هـ]: زيادة (صدقت).

(٦) في [هـ]: (لكنه قال: السنة كذلك).

(٧) صحيح، أخرجه البخاري (٥٢١٤)، ومسلم (١٤٦١).

(٨) في [ك]: سقط (به).

(٩) في [س]: (الأربعة).

(١٠) هذا الزيادة من: [ع]، وانظر: سنن الدارمي ١٩٤/٢ (٢٢٠٩)، وحلية الأولياء ٢٨٨/٢، والمحلى ٦٣/١٠، والتمهيد ٢٤٨/١٧، حيث رووه بهذه الزيادة.

(١١) في [س]: (لبكر).

(١٢) منقطع حكماً؛ ابن إسحاق مدلس.

عن أنس عن النبي ﷺ بمثله[١].

١٧٨١٥- **حدثنا** أبو بكر قال: نا يحيى بن سعيد عن سفيان عن محمد بن أبي[٢] عن عبدالملك بن أبي بكر بن عبدالرحمن بن الحارث بن هشام عن أبيه عن أم سلمة أن رسول الله (ﷺ)[٣] لما تزوج أم سلمة أقام عندها ثلاثاً وقال لها: **«إنه ليس بك على أهلك هوان، إن شئت سبعت لك وإن سبعت لك سبعت (لنسائي)[٤]»**[٥].

١٧٨١٦- **حدثنا** وكيع عن شعبة عن الحكم قال: لما تزوج رسول الله ﷺ أم سلمة أقام عندها ثلاثاً وقال: **«إن شئت سبعت لك وإن شئت قد سبعت لغيرك»**، قيل للحكم: من حدثك هذا الحديث؟ فقال: هذا الحديث عند أهل الحجاز معروف[٦].

١٧٨١٧- **حدثنا** عبدة عن أبي سعيد عن إبراهيم والشعبي قالا: إذا تزوج البكر على امرأته أقام عندها (سبعاً وإذا تزوج الثيب على امرأته، أقام عندها)[٧] ثلاثاً.

---

(١) منقطع حكماً؛ ابن إسحاق مدلس، وأخرجه ابن حبان (٤٢٠٨)، والدارمي (٢٢٠٩)، والدارقطني ٢٨٣/٣، والبيهقي ٣٠٢/٧، وابن عبدالبر في التمهيد ٢٨٤/١٧، وأبو نعيم في تاريخ أصبهان ٤٧/٢ (١٠٤٤) وفي الحلية ٢٨٨/٢ و١٣/٣، وابن حزم في المحلى ٦٣/١٠، وبنحوه الترمذي (١١٣٩)، وعبدالرزاق (١٠٦٤٣).

(٢) سقط ما بين المعكوفين من [أ، جـ، س، ز، ط، ك، هـ].

(٣) سقط من: [ك].

(٤) في [س]: (نسائي).

(٥) صحيح، والاتصال زيادة مقبولة، أخرجه مسلم (١٤٦٠)، وأحمد (٢٦٥٠٤).

(٦) مرسل؛ الحكم ليس من الصحابة.

(٧) في [أ، ب]: سقط ما بين القوسين.

١٧٨١٨- [**حدثنا** عبدة عن سعيد عن قتادة عن أنس بن مالك مثله[١].

١٧٨١٩- **حدثنا** عبد الأعلى عن يونس عن الحسن قال: (للبكر)[٢] ثلاثاً، وللثيب (ليلتين)[٣]][٤].

١٧٨٢٠- **حدثنا** عبدة عن سعيد عن قتادة عن الحسن (قال)[٥]: يقيم عند البكر ثلاثاً (ويقسم)[٦]، وإذا تزوج الثيب أقام ليلتين ثم يقسم.

١٧٨٢١- **حدثنا** أبو بكر قال: (نا)[٧] ابن (مهدي)[٨] عن حماد بن سلمة (عن)[٩] إبراهيم بلغه قال: البكر ثلاثاً (والثيب)[١٠] ليلتين.

١٧٨٢٢- **حدثنا** ابن مهدي عن زمعة عن سلمة بن (وهرام)[١١] عن عكرمة قال: (للبكر)[١٢] سبعاً وللثيب ثلاثاً.

٢٧٨/٤ ١٧٨٢٣- **حدثنا** أبو قطن عن شعبة عن الحكم/ وحماد قالا: هما سواء في القسم.

---

(١) صحيح.

(٢) في [أ، ب]: (يقيم عند البكر).

(٣) في [ط، هـ]: (ليلتان).

(٤) سقط الخبران من [س، ط، هـ].

(٥) تكرر في: [ك، ز].

(٦) في [س]: (ويقيم).

(٧) في [أ، ب، جـ]: (حدثنا).

(٨) في [س]: (المهدي).

(٩) في [جـ]: (بن).

(١٠) في [ز، ك]: (وللثيب)، وفي [ط]: (أو الثيب).

(١١) في [س]: (بهرام).

(١٢) في [س]: (البكر).

١٧٨٢٤- **حدثنا** عبد الوهاب بن عطاء عن سعيد عن قتادة عن الحسن وسعيد ابن المسيب وخلاس قالوا: إذا تزوج البكر على امرأته أقام عندها ثلاثاً ثم يقسم وإذاتزوج الثيب أقام عندها ليلتين ثم يقسم.

١٧٨٢٥- **حدثنا** يزيد عن حميد عن أنس قال: من السنة للبكر سبعاً وللثيب ثلاثاً[١].

١٧٨٢٦- قال حميد: وقال الحسن: (سبعاً)[٢] وليلتين.

* * *

[١٣٩] في المستحاضة، من كره أن يأتيها زوجها

١٧٨٢٧- **حدثنا** وكيع عن سفيان عن غيلان بن جامع (عن)[٣] عبدالملك (الزراد)[٤] عن الشعبي عن (قِمير)[٥] عن عائشة قالت: المستحاضة لا يأتيها زوجها[٦].

١٧٨٢٨- [**حدثنا** أبو بكر قال: نا وكيع عن سفيان عن منصور عن إبراهيم: أنه كره أن يجامعها زوجها.

١٧٨٢٩- **حدثنا** أبو بكر قال: حدثنا عبد الوهاب][٧] الثقفي عن أيوب عن محمد أنه كان يكره أن يأتي الرجل امرأته وهي مستحاضة.

---

(١) صحيح.

(٢) في [أ، ب، س، ز، ط، ك]: (سبع).

(٣) في [أ، ب، س، ط]: (بن).

(٤) في [أ، ب، س، ط]: (الزاد)، وسقط من/ [هـ].

(٥) في [هـ]: (عمر).

(٦) صحيح، وأخرجه الدار قطني (١/ ٢١٩).

(٧) سقط من [أ، هـ، س، ط، ز، جـ، ك]: ما بين المعكوفين.

١٧٨٣٠- **حدثنا** غندر عن شعبة عن الحكم قال: لا يغشاها ولا (تصوم)[١].

٢٧٩/٤ ١٧٨٣١- **حدثنا** غندر عن شعبة عن عبد الملك بن ميسرة قال: قال الشعبي: لا تصوم، ولا يغشاها زوجها[٢]./

١٧٨٣٢- **حدثنا** ابن علية عن أيوب قال: قلت لسليمان بن (يسار)[٣]: يأتيها زوجها؟ قال: ما نقول فيه إلا ما سمعنا.

* * *

[١٤٠] من قال: يأتي المستحاضة زوجها

١٧٨٣٣- **حدثنا** حفص عن الشيباني عن عكرمة قال: المستحاضة يأتيها زوجها.

١٧٨٣٤- **حدثنا** محمد بن أبي عدي عن حميد عن بكر بن عبد الله قال: بلغني أن الحجاج قال: (إذا شكت)[٤] في الحيض[٥] اغتسلت وصلت ولا يقربها حتى تطهر فقال: بئس ما قال! الصلاة أعظم حرمة.

١٧٨٣٥- **حدثنا** يزيد بن هارون عن محمد بن سالم عن الشعبي عن علي قال: يأتيها زوجها[٦].

١٧٨٣٦- **حدثنا** أسباط بن محمد عن أشعث عن عطاء قال: يأتيها زوجها.

---

(١) في [أ، ب]: (يصوم).

(٢) في [س]: زيادة (قال: ما نقول فيه إلا ما سمعنا).

(٣) في [ب]: (سيار).

(٤) في [س]: (إذا شتكت).

(٥) في [س]: زيادة (و).

(٦) ضعيف جداً؛ محمد بن سالم متروك.

١٧٨٣٧- **حدثنا** حماد بن خالد عن ابن أبي ذئب عن الزهري قال: يغشاها زوجها إن شاء.

١٧٨٣٨- **حدثنا** غندر (عن)[١] شعبة عن حماد في المستحاضة: يأتيها زوجها (وتصوم)[٢].

١٧٨٣٩- **حدثنا** (وكيع عن سالم)[٣] عن سعيد بن جبير قال: يأتيها، الصلاة أعظم حرمة.

١٧٨٤٠- **حدثنا** غندر عن سعيد عن قتادة عن ابن المسيب والحسن في المستحاضة: تصوم وتصلي وتقضي المناسك ويغشاها زوجها.

١٧٨٤١- **حدثنا** حفص عن أشعث، عن الحكم وحماد، عن إبراهيم قال: المستحاضة تصوم وتصلي ويأتيها زوجها.

١٧٨٤٢- **حدثنا** وكيع عن معمر بن موسى عن أبي جعفر قال: المستحاضة[٤] يأتيها زوجها./ ٢٨٠/٤

* * *

---

(١) في [س]: (عن شعبة)، و في [أ، ب، ز، ط، هـ]: (و).

(٢) في [س]: (وتصم).

(٣) كذا في النسخ، ولعل الصواب: (وكيع عن سفيان عن سالم)، فقد روى الدارمي في سننه برقم (٨١٨)، الخبر عن محمد بن يوسف ثنا سفيان عن سالم الأفطس عن سعيد بن جبير، كما رواه عبدالرزاق (١١٨٧) عن الثوري به، وانظر: التمهيد ٧٠/١٦، والاستذكار ٣٥٣/١.

(٤) في [هـ، س]: زيادة (تصوم وتصلي).

[١٤١] في قوله (تعالى)[١]:

﴿إِلَّآ أَن يَعۡفُونَ أَوۡ يَعۡفُوَاْ ٱلَّذِى بِيَدِهِۦ عُقۡدَةُ ٱلنِّكَاحِ﴾[٢]

١٧٨٤٣- **حدثنا** ابن علية عن أيوب عن ابن سيرين قال: قال شريح: هو الزوج.

١٧٨٤٤- **حدثنا** ابن علية عن ابن جريج عن عبد الله بن أبي مليكة قال: قال سعيد بن جبير: ﴿ٱلَّذِى بِيَدِهِۦ (عُقۡدَةُ ٱلنِّكَاحِ)[٣]﴾ [البقرة: ٢٣٧]، هو الزوج.

١٧٨٤٥- **حدثنا** ابن علية عن ابن جريج قال: قال مجاهد: الذي بيده عقدة النكاح هو الزوج، ﴿إِلَّآ أَن يَعۡفُونَ﴾: (ترد)[٤] المرأة شطرها، ﴿أَوۡ يَعۡفُوَاْ ٱلَّذِى بِيَدِهِۦ عُقۡدَةُ ٱلنِّكَاحِ﴾: إتمام الزوج الصداق كله.

١٧٨٤٦- **حدثنا** مروان بن معاوية عن الأعمش عن إبراهيم عن شريح.

١٧٨٤٧- (وعن إسماعيل عن الشعبي عن شريح)[٥] وجويبر عن الضحاك قال: هو الزوج.

١٧٨٤٨- **حدثنا** عبدة عن ابن (أبي عروبة)[٦] عن قتادة عن ابن المسيب: ﴿إِلَّآ أَن يَعۡفُونَ أَوۡ يَعۡفُوَاْ ٱلَّذِى بِيَدِهِۦ عُقۡدَةُ ٱلنِّكَاحِ﴾، قال: الذي بيده عقدة النكاح

---

(١) في [جـ، ز، ك]: سقط ما بين القوسين.

(٢) في [جـ]: زيادة (يعني الذي بيده عقدة النكاح)، وفي [ز، ك]: (ضرب عليه يعني الذي بيده عقدة النكاح)، وفي [ع]: (يعني: الذي بيده عقدة النكاح: الزوج).

(٣) في [س]: (عقد النكاح).

(٤) في [أ، ب، س، ط، هـ]: (تبرئ المرأة)، وفي تفسير ابن جرير ٢/٥٤٢: (تترك).

(٥) سقط من: [س، ط، هـ].

(٦) في [س]: (عروة).

الزوج، إن شاءت أن تعفو هي فلا تأخذ من صداقها شيئاً وإن شاء فهو (بينهما)[١] نصفين.

١٧٨٤٩- **حدثنا** ابن إدريس عن محمد بن (حزم)[٢] (أن)[٣] نافع بن جبير طلق امرأته قبل أن يدخل بها فأتم لها الصداق وقال: أنا أحق بالعفو.

١٧٨٥٠- **حدثنا** زيد بن حباب عن أفلح (بن)[٤] سعيد قال: سمعت محمد بن كعب يقول[٥]: ﴿ٱلَّذِى بِيَدِهِۦ عُقْدَةُ ٱلنِّكَاحِ﴾ هو الزوج، يعطي ما عنده عفواً.

١٧٨٥١- **حدثنا** الثقفي عن عبيد الله عن نافع قال: الذي بيده عقدة النكاح (هو)[٦] (الزوج)[٧] وأما قوله: ﴿إِلَّآ أَن يَعْفُونَ أَوْ يَعْفُوَاْ ٱلَّذِى/ بِيَدِهِۦ عُقْدَةُ ٱلنِّكَاحِ﴾: فهي المرأة يطلقها زوجها قبل أن يدخل بها فإما أن تعفو عن النصف لزوجها وإما أن يعفو زوجها فيكمل لها الصداق. ٢٨١/٤

١٧٨٥٢- **حدثنا** يحيى بن سعيد عن التيمي عن أبي (مجلز)[٨] عن شريح قال: هو الزوج.

---

(١) في [ك، ز]: (بينها).

(٢) في [س، هـ]: (حرب)، وفي [جـ]: (حزن)، وفي [خ]: (عمرو) وهو الموافق لما في تفسير ابن جرير ٥٤٦/٢، ولعله: (محمد بن عمارة بن عمرو بن حزم الأنصاري).

(٣) في [س]: (عن).

(٤) في [جـ، ز، ك]: (بن)، وفي [أ، هـ، س، ط]: (عن).

(٥) في [س]: زيادة (هو).

(٦) في [جـ]: (زيادة).

(٧) سقط من: [س].

(٨) في [أ، س، هـ]: (مخلد).

١٧٨٥٣- [حدثنا أبو داود عن زهير عن أبي إسحاق عن الشعبي قال: هو الزوج][(١)].

١٧٨٥٤- حدثنا أبو خالد عن شعبة عن أبي بشر عن طاوس ومجاهد (قالا)[(٢)]: ﴿ٱلَّذِى بِيَدِهِۦ عُقْدَةُ ٱلنِّكَاحِ﴾: هو (الولي)[(٣)] وقال سعيد بن جبير: هو الزوج، فكلماه في ذلك فما برحا حتى تابعا سعيداً.

١٧٨٥٥- حدثنا حميد عن (الحسن)[(٤)] عن سالم عن سعيد قال: هو الزوج.

١٧٨٥٦- حدثنا يحيى بن آدم عن حماد بن سلمة عن علي بن زيد عن عمار ابن أبي عمار عن ابن عباس قال: ﴿ٱلَّذِى بِيَدِهِۦ عُقْدَةُ ٱلنِّكَاحِ﴾: الزوج[(٥)].

١٧٨٥٧- [حدثنا ابن (الدراوردي)[(٦)] عن عمر مولى (غفرة)[(٧)] أن محمد بن كعب كان يقول: ﴿ٱلَّذِى بِيَدِهِۦ عُقْدَةُ ٱلنِّكَاحِ﴾: الزوج][(٨)].

١٧٨٥٨- حدثنا ابن علية ووكيع عن جرير بن حازم عن عيسى بن (عاصم)[(٩)] عن علي قال: الزوج[(١٠)].

---

(١) تكرر الخبر في: [جـ].

(٢) في [أ، ب، س، ط]: (قال).

(٣) في [س]: (الوليد).

(٤) في [أ، ب، ط، ز، ك]: (حسن)، وفي [س]: سقط (عن الحسن).

(٥) ضعيف؛ علي بن زيد بن جدعان ضعيف.

(٦) في [س]: (دراوردي).

(٧) في [هـ]: (عفرة).

(٨) سقط الخبر من: [ز].

(٩) في [أ، ب، س، ز، ط، ك، هـ]: (حازم)، وانظر: تفسير ابن أبي حاتم ٤٤٥/٢، وتفسير ابن جرير ٥٤٣/٢ و٥٤٥، وسنن الدار قطني ٢٧٨/٣، وسنن البيهقي ٢٥١/٧.

(١٠) منقطع؛ عيسى بن عاصم عن علي منقطع.

١٧٨٥٩- **حدثنا** ابن إدريس عن الأعمش عن إبراهيم عن شريح قال: هو الزوج.

١٧٨٦٠- **حدثنا** أبومعاوية عن حجاج عن الحكم عن شريح قال: هو الزوج.

١٧٨٦١- **حدثنا** مروان/ عن جويبر عن الضحاك قال: هو الزوج. ٢٨٢/٤

١٧٨٦٢- **حدثنا** وكيع عن سفيان عن ليث عن مجاهد: ﴿إِلَّآ أَن يَعْفُونَ أَوْ يَعْفُوَاْ ٱلَّذِى بِيَدِهِۦ عُقْدَةُ ٱلنِّكَاحِ﴾: قال: الزوج[1].

١٧٨٦٣- **حدثنا** عبيد الله عن إسرائيل عن خصيف عن سعيد بن جبير ومجاهد (قالا)[2]: ﴿ٱلَّذِى بِيَدِهِۦ عُقْدَةُ ٱلنِّكَاحِ﴾: الزوج.

* * *

[١٤٢] من قال: الذي بيده عقدة النكاح: الولي

١٧٨٦٤- **حدثنا** ابن علية عن ابن جريج عن عطاء قال: هو الولي.

١٧٨٦٥- **حدثنا** ابن علية عن أبي رجاء قال: سئل الحسن عن ﴿ٱلَّذِى بِيَدِهِۦ عُقْدَةُ ٱلنِّكَاحِ﴾ قال: هو الولي.

١٧٨٦٦- **حدثنا** ابن إدريس عن الأعمش عن إبراهيم عن علقمة قال: هو الولي.

١٧٨٦٧- [**حدثنا** أبو بكر قال: نا عبد الأعلى عن معمر عن رجل عن عكرمة قال: هو الولي.

---

(١) في [أ، جـ، س، ز، ط، هـ]: تكرر هذا الخبر بعد الأثر الذي بعده.

(٢) في [س، ط]: (قال).

١٧٨٦٨- **حدثنا** أبو بكر قال: نا وكيع عن سفيان عن منصور عن إبراهيم قال: هو الولي][1].

١٧٨٦٩- **حدثنا** عبد الأعلى عن معمر عن الزهري قال: ﴿ٱلَّذِى بِيَدِهِۦ عُقْدَةُ ٱلنِّكَاحِ﴾: الأب.

١٧٨٧٠- **حدثنا** ابن إدريس عن هشام عن الحسن قال: هو الولي.

١٧٨٧١- **حدثنا** ابن علية عن ابن جريج عن الزهري ﴿إِلَّآ أَن يَعْفُونَ﴾: قال: الثيبات، ﴿أَوْ يَعْفُوَاْ ٱلَّذِى بِيَدِهِۦ عُقْدَةُ ٱلنِّكَاحِ﴾: ولي البكر.

١٧٨٧٢- **حدثنا** ابن علية عن ابن جريج عن عمرو بن (دينار)[2] عن عكرمة عن ابن عباس قال: رضي الله بالعفو وأمر به، فإن عفت عفت؛ وإن أبت وعفا وليها جاز وإن أبت[3]./ ٢٨٣/٤

* * *

[١٤٣] في قوله (تعالى)[4]: ﴿وَلَا يُبْدِينَ زِينَتَهُنَّ﴾

١٧٨٧٣- **حدثنا** زياد بن (الربيع)[5] عن صالح الدهان عن جابر بن زيد عن ابن عباس: ﴿وَلَا يُبْدِينَ زِينَتَهُنَّ﴾ [النور: ٣١]، قال: الكف ورقعة الوجه[6].

---

(١) سقط الخبران من: [أ، جـ، س، ز، ط، ك، هـ].

(٢) في [أ، ب، س، ط]: (دبير).

(٣) منقطع حكماً؛ ابن جريج مدلس.

(٤) سقط من: [جـ، ز، ك].

(٥) في [س]: (ربيعه).

(٦) حسن؛ صالح الدهان صدوق.

١٧٨٧٤- **حدثنا** وكيع عن سفيان عن إبي إسحاق عن أبي الأحوص عن عبد الله: ﴿وَلَا يُبْدِينَ زِينَتَهُنَّ إِلَّا مَا ظَهَرَ مِنْهَا﴾، قال: الثياب[١].

١٧٨٧٥- **حدثنا** حفص عن سليمان عن أبي صالح وعكرمة: ﴿وَلَا يُبْدِينَ زِينَتَهُنَّ﴾، قالا: [الكحل والخاتم والثياب.

١٧٨٧٦- حدثنا جرير عن منصور عن إبراهيم: ﴿وَلَا يُبْدِينَ زِينَتَهُنَّ﴾ قال][٢]: ما فوق الدرع إلا ما ظهر منها.

١٧٨٧٧- **حدثنا** وكيع عن سفيان عن علقمة بن مرثد عن إبراهيم قال: الثياب.

١٧٨٧٨- **حدثنا** وكيع عن سفيان عن عاصم عن الشعبي قال: (الكحل)[٣] والثياب.

١٧٨٧٩- **حدثنا** وكيع عن حماد بن سلمة عن أم (شبيب)[٤] عن عائشة قالت: القلب و(الفتخة)[٥][٦]./ ٢٨٤/٤

١٧٨٨٠- **حدثنا** أبو معاوية عن إسماعيل (بن)[٧] أبي خالد عن ماهان: ﴿إِلَّا مَا ظَهَرَ مِنْهَا﴾ قال: الثياب.

---

(١) صحيح.

(٢) سقط ما بين المعكوفين من: [أ، ب، س، ط، هـ].

(٣) في [س]: (الكهل).

(٤) في [ط]: (هبيب).

(٥) في [س]: (الفتحة).

(٦) صحيح.

(٧) في [س]: (عن).

١٧٨٨١- **حدثنا** (معتمر)[١] عن يونس[٢] عن الحسن قال: الوجه والثياب.

١٧٨٨٢- **حدثنا** شبابة بن سوار قال: (نا)[٣] هشام بن (الغاز)[٤] قال: (نا)[٥] نافع (عن ابن عمر)[٦]: الزينة الظاهرة: الوجه والكفان[٧].

١٧٨٨٣- **حدثنا** شبابة بن سوار قال: (حدثنا)[٨] هشام بن (الغاز)[٩] قال: سمعت عطاء يقول: الزينة الظاهرة: الخضاب والكحل.

١٧٨٨٤- **حدثنا** شبابة عن هشام قال: سمعت مكحولاً يقول: (الزينة)[١٠] الظاهرة: الوجه والكفان.

١٧٨٨٥- **حدثنا** وكيع عن (مسعر)[١١] عن أبي إسحاق عن (أبي)[١٢] الأحوص قال: الثياب.

---

(١) في [هـ]: (معمر).

(٢) في [أ، جـ، س، ز، ط، ك، هـ]: زيادة (عن ابن شهاب).

(٣) في [أ، ب، جـ]: (ثنا).

(٤) في [أ، ب]: (العازلي)، وفي [س، ط]: (الغازي).

(٥) في [أ، ب، جـ]: (ثنا).

(٦) في [س، هـ]: (قال ابن عمر).

(٧) صحيح.

(٨) في [س، هـ]: (نا).

(٩) في [س، ط]: (الغازي).

(١٠) في [ب]: (الزنيه).

(١١) في [س]: (معمر).

(١٢) في [س]: (أبو).

١٧٨٨٦- **حدثنا** عفان قال: (نا)[١] سعيد بن زيد قال: (نا)[٢] عطاء بن السائب عن سعيد بن (جبير)[٣]: ﴿وَلَا يُبْدِينَ زِينَتَهُنَّ إِلَّا مَا ظَهَرَ مِنْهَا﴾ الخاتم والخضاب والكحل.

١٧٨٨٧- **حدثنا** عفان قال: حدثنا (سعيد)[٤] بن زيد قال: (حدثنا)[٥] ليث عن مجاهد قال: الخضاب والكحل.

١٧٨٨٨- **حدثنا** أبو خالد الأحمر عن حجاج عن أبي إسحاق عن أبي الأحوص عن عبد الله قال: الزينة زينتان زينة ظاهرة وزينة باطنة لا يراها إلا الزوج وأما الزينة الظاهرة فالثياب وأما الزينة الباطنة فالكحل والسوار والخاتم[٦].

١٧٨٨٩- **حدثنا** حفص عن عبد الله بن مسلم عن سعيد بن جبير عن ابن عباس: ﴿وَلَا يُبْدِينَ زِينَتَهُنَّ إِلَّا مَا ظَهَرَ مِنْهَا﴾ قال: وجهها وكفها[٧].

١٧٨٩٠- **حدثنا** وكيع عن سفيان عن /عبد الله بن (مسلم)[٨] عن سعيد بن جبير قال: (كفها)[٩] ووجهها. ٢٨٥/٤

---

(١) في [أ، ب، جـ]: (ثنا).

(٢) في [أ، ب، جـ]: (ثنا).

(٣) في [س]: (جيب).

(٤) في [جـ]: (سعد).

(٥) في [أ، ب، جـ]: (ثنا).

(٦) منقطع حكماً؛ حجاج مدلس.

(٧) ضعيف؛ لضعف عبدالله بن مسلم.

(٨) في [هـ]: (مسلمة).

(٩) في [أ، ب، ح، س]: (كفيها).

١٧٨٩١- **حدثنا** الفضل بن دكين قال: (حدثنا)[١] سلمة بن (سابور)[٢] عن عبد الوارث: ﴿وَلَا يُبْدِينَ زِينَتَهُنَّ إِلَّا مَا ظَهَرَ مِنْهَا﴾ قال: الكف والخاتم.

١٧٨٩٢- **حدثنا** أحمد بن بشير عن ابن شبرمة عن عكرمة (قال)[٣]: ﴿مَا ظَهَرَ مِنْهَا﴾ (منها)[٤] قال: الوجه و(ثغرة)[٥] النحر.

* * *

[١٤٤] في الرضاع، من قال: لا(تحرم)[٦] (الرضعتان)[٧] ولا الرضعة

١٧٨٩٣- **حدثنا** عبدة[٨] عن ابن أبي عروبة عن قتادة عن أبي الخليل عن عبد الله بن الحارث عن أم الفضل قالت: قال رسول الله ﷺ: **«لا (تحرم)[٩] (الرضعة)[١٠] والرضعتان والمصة والمصتان»**[١١].

---

(١) في [ط، هـ]: (نا).

(٢) في [أ، س، ز، ط، هـ]: (شابور).

(٣) في [جـ، ز، ك]: سقطت (قال).

(٤) في [ز، ك]: سقطت (منها).

(٥) في [س]: (تغره)، وفي [ز]: (ثغر).

(٦) في [أ، ب، جـ، ك]: (تحرمه)، وفي [س، ط]: (يحرمه).

(٧) في [س]: (الرضاعتان).

(٨) رواه مسلم (١٤٥١) (٢٠) وابن ماجه (١٩٤٠) عن المؤلف عن محمد بن بشر عن ابن أبي عروبة به.

(٩) في [س]: (لا تحرمه)، وفي [أ]: (يحرم).

(١٠) في [ك، ز]: (الرضاعة).

(١١) صحيح، أخرجه مسلم (١٤٥١)، وأحمد (٢٦٨٧٩).

١٧٨٩٤- **حدثنا** عبدة وابن نمير عن هشام عن أبيه عن ابن الزبير قال: قال رسول الله ﷺ: **«لا تحرم المصة و[1]المصتان»**[2].

١٧٨٩٥- **حدثنا** وكيع عن سفيان عن أشعث (بن)[3] أبي الشعثاء (عن)[4] أبيه عن مسروق عن عائشة قالت: قال رسول الله ﷺ: **«إنما الرضاعة من المجاعة»**[5].

١٧٨٩٦- **حدثنا** وكيع عن إسماعيل عن قيس عن (المغيرة)[6] بن شعبة قال: لا تحرم (العيفة ولا الغيقتان)[7][8].

١٧٨٩٧- **حدثنا** أبو خالد عن حجاج عن أبي الزبير قال: سألت ابن الزبير عن

---

(١) في [أ، ب، هـ، ط]: زيادة (لا).

(٢) صحيح، ومراسيل الصحابة مقبولة، أخرجه أحمد (١٦١١٠)، والنسائي في الكبرى (٥٤٥٨)، والشافعي في المسند ٢/٢١، وعبد الرزاق (١٣٩٢٥)، والطحاوي في شرح المشكل (٤٥٥٧)، والطبراني (٢٥٣)، والبيهقي ٧/٤٥٤، وابن حبان (٤٢٢٥)، والبغوي (٢٢٨٤).

(٣) في [هـ، س]: (عن)، وفي [ز]: (بن).

(٤) في [ز، ك]: (بن).

(٥) صحيح، أخرجه البخاري (٥١٠٢)، ومسلم (١٤٥٥).

(٦) في [س]: (مغيرة).

(٧) في [أ، ب]: (العفه ولا العفتان)، وفي [ك]: (العبغة ولا العيفتان)، وفي [ط]: (الغبقة ولا الغبقان)، وفي [س، هـ]: (الغبقة ولا الفبقتان)، وانظر: غريب الحديث لأبي عبيد ٣/٦١، وتهذيب اللغة ٣/١٤٧.

(٨) صحيح؛ أخرجه ابن أبي عمر كما في المطالب (١٧٥٥)، وسعيد بن منصور ١/٩٧٩، وأخرجه مرفوعاً: البيهقي ٧/٤٥٧، والطبراني في الأوسط (٤٥٥٧)، والكبير ٢٠/٩٦٥، والعسكري في التصحيفات ١/٢٠٨.

٢٨٦/٤ الرضاع فقال: (لا)[١] تحرم الرضعة ولا الرضعتان و(لا)[٢] الثلاث[٣].

١٧٨٩٨- **حدثنا** إسحاق بن/ سليمان عن حنظلة عن (سالم)[٤] عن زيد قال: لا تحرم الرضعة ولا الرضعتان[٥].

١٧٨٩٩- **حدثنا** محمد بن (بشر)[٦] عن سعيد عن قتادة عن سليمان بن (يسار)[٧] قال: يحرم منه ما فتق الأمعاء.

١٧٩٠٠- **حدثنا** أبو معاوية عن إسماعيل عن أبي عمرو الشيباني قال: قال عبد الله: إنما يحرم من الرضاع ما أنبت اللحم و(أنشز)[٨] العظم[٩].

١٧٩٠١- **حدثنا** ابن فضيل عن ليث عن مجاهد قال: قال أبو موسى: لا يحرم الرضاع إلا ما أنبت اللحم والدم[١٠].

---

(١) سقط من: [س].

(٢) سقط من: [س].

(٣) منقطع حكماً؛ حجاج مدلس.

(٤) في [س]: (صايم)، وفي [هـ، أ، جـ، ط، ز، ك]: (أبي سالم)، وانظر: سنن الدارقطني (١٧٣/٤)، وسنن البيهقي (٤٥٧/٧).

(٥) صحيح.

(٦) في [أ، ب]: (بشير)، وكذلك [س، ط].

(٧) في [ب]: (سيار).

(٨) في [س]: (استزل).

(٩) صحيح.

(١٠) ضعيف؛ ليث ضعيف.

١٧٩٠٢- **حدثنا** ابن علية عن أيوب عن نافع قال: (كانت)[١] عائشة إذا أرادت أن يدخل عليها أحد أمرت به فأرضع، فأمرت أم كلثوم أن ترضع سالماً عشر رضعات فأرضعته ثلاثاً فمرضت فكان لا يدخل عليها، وأمرت فاطمة بنت عمر أن ترضع عاصم بن (سعد)[٢] مولى لهم فأرضعته عشر رضعات فكان يدخل عليها[٣].

* * *

[١٤٥] من قال: يحرم قليل الرضاع وكثيره

١٧٩٠٣- **حدثنا** ابن نمير عن حجاج عن قتادة قال: كتبت إلى إبراهيم أسأله عن الرضاع فكتب إلي أن عليا وعبد الله (كانا)[٤] يقولان: قليله وكثيره حرام[٥].

١٧٩٠٤- **حدثنا** ابن فضيل عن ليث عن مجاهد قال ابن مسعود: يحرم قليل الرضاع كما يحرم كثيره[٦].

١٧٩٠٥- وقال مجاهد: قول ابن مسعود أحب إلي.

١٧٩٠٦- **حدثنا** وكيع (عن سفيان)[٧] عن عبد الرحمن[٨] بن (عابس)[٩] قال:

---

(١) في [س]: (قالت).

(٢) في [أ، ب، هـ]: (سعيد).

(٣) صحيح.

(٤) في [ب، س]: (كان).

(٥) منقطع؛ إبراهيم عن علي وعبدالله منقطع.

(٦) ضعيف؛ ليث ضعيف.

(٧) سقط من: [أ، جـ، س، ز، ط، ك، هـ].

(٨) في [س، هـ]: زيادة (عن).

(٩) في [ط]: (عياش).

سمعت ابن عباس(و)[١] سئل عن (المرضعة)[٢] ترضع الصبي الرضعة، فقال: إذا (عقا)[٣] الصبي حرمت عليه وما ولدت[٤].

٢٨٧/٤ ١٧٩٠٧- **حدثنا** إسحاق بن /سليمان عن حنظلة عن طاوس قال: اشترط عشر رضعات ثم قيل: إن الرضعة الواحدة تحرم.

١٧٩٠٨- **حدثنا** وكيع عن شعبة (عن)[٥] الحكم وحماد (قالا)[٦]: المصة تحرم.

١٧٩٠٩- **حدثنا** أبو خالد عن حجاج عن حبيب عن طاوس قال: سألت ابن عباس فقال: المرة الواحدة تحرم[٧].

١٧٩١٠- **حدثنا** أبو خالد عن حجاج عن أبي الزبير [قال: سألت ابن عمر فقال: المصة الواحدة تحرم[٨].

١٧٩١١- **حدثنا** أبو داود (الطيالسي)[٩] عن زمعة][١٠] عن ابن طاوس عن أبيه.

---

(١) في [أ، ب، جـ، ز، ط، ك]: زيادة (و).

(٢) في [س]: (مرضعه)، وفي [جـ]: (المرأة).

(٣) أي ترك الصبي الثدي، وفي [هـ، س، أ، جـ]: (عفا).

(٤) صحيح.

(٥) في [أ، س، ط، ك، هـ]: (قال).

(٦) في [س]: (قال).

(٧) منقطع حكماً؛ حجاج مدلس.

(٨) منقطع حكماً؛ حجاج مدلس.

(٩) سقط من: [س، هـ].

(١٠) ما بين القوسين زيادة في [جـ، ز، ك].

١٧٩١٢- و(عن)[١] حميد الأعرج عن مجاهد.

١٧٩١٣- (و)[٢] (عمن)[٣] سمع عطاء.

١٧٩١٤- قال زمعة: وسمعت عمرو بن دينار يقول: قالوا: يحرم قليل الرضاع وكثيره.

* * *

[١٤٦] ما قالوا في الرضاع، يحرم منه ما يحرم من النسب؟

١٧٩١٥- **حدثنا** علي بن مسهر عن سعيد عن قتادة عن جابر بن زيد عن ابن عباس أن رسول الله ﷺ (أريد)[٤] على ابنة حمزة بن عبد المطلب فقال: **«إنها ابنة أخي من الرضاعة وإنه يحرم من الرضاعة ما يحرم من (النسب)[٥]»**[٦].

١٧٩١٦- **حدثنا** أبو معاوية عن الأعمش عن (سعد)[٧] بن عبيدة عن أبي عبدالرحمن عن علي قال: قلت: يا رسول الله مالك (تنوق)[٨] في قريش وتدعنا قال/: **«عندكم شيء؟»** قلت: نعم! بنت حمزة فقال رسول الله ﷺ: **«إنها لا تحل لي، إنها بنت أخي من الرضاعة»**[٩]. ٢٨٨/٤

---

(١) سقط ما بين المعكوفين من: [أ، ب، س، هـ].

(٢) سقط من [هـ، س].

(٣) في [س]: (عن).

(٤) في [أ، ب]: (أويد).

(٥) في [ز]: (النشب).

(٦) صحيح، أخرجه البخاري (٥١٠٠) و مسلم (١٤٤٧).

(٧) في [أ]: (سعيد).

(٨) في [أ، ب، ز، ك]: زيادة (لا)، وفي [أ، ب، س، ط، هـ]: (تتوق).

(٩) صحيح، أخرجه مسلم (١٤٤٦)، وأحمد (٦٢٠).

١٧٩١٧- **حدثنا** ابن عيينة عن الزهري عن عروة عن عائشة قالت: أتاني عمي من الرضاعة أفلح (بن)[١] (أبي القعيس)[٢] يستأذن علي بعد ما ضرب الحجاب، فأبيت أن آذن له حتى دخل عليّ رسول الله ﷺ فقال: **«إنه عمك فأذني له»** (قالت)[٣]: إنما (أرضعتني)[٤] المرأة ولم يرضعني (الرجل)[٥] قال: **«(تربت)[٦] يداك أو يمينك»**[٧].

٢٨٩/٤ ١٧٩١٨- **حدثنا** (ابن)[٨] نمير عن هشام (بن)[٩]/ عروة عن أبيه عن زينب بنت (أم)[١٠] سلمة (عن) (أم سلمة أن)[١١] (عن)[١٢] أم حبيبة قالت: يا رسول الله!

---

(١) في [هـ]: (أخو)، وذلك أن النسخ (ابن) فعدلها الطابع موافقة لما في سنن البيهقي، وليعلم بأن أصحاب الزهري رووا الحديث فقالوا: (أخو) هكذا رواه عنه مالك وشعيب وعقيل ويونس ومعمر وخالفهم سفيان بن عيينة عن الزهري فقال: (ابن) كما في صحيح مسلم (١٤٤٥) ومسند أحمد ٣٨/٦، وسنن أبي داود (٢٠٥٧) ومسند الحميدي (٢٢٩)، وسنن الدار قطني ١٧٧/٤، ومعجم الطبراني الأوسط (٥٤٨)، وتمهيد ابن عبد البر ٢٤٠/٨ و١٥٦/٢٢.

(٢) في [س]: (بن قيس).

(٣) في [هـ]: (فقلت).

(٤) في [جـ]: (أرضعني).

(٥) في [س]: (رجل).

(٦) في [س]: (تبت).

(٧) صحيح، أخرجه البخاري (٦١٥٦)، و مسلم (١٤٤٥).

(٨) في [س]: (أبو).

(٩) في [س]: (عن).

(١٠) في [هـ]: (أبي).

(١١) حذفها الطابع من [هـ].

(١٢) في [جـ، ز، ك]: (أن).

هل لك في أختي ابنة أبي سفيان؟ قال: **«إنها لا تحل لي»**، قالت: فإنه قد بلغني (أنك)[١] (تخطب)[٢] درة بنت أبي سلمة قال: **«بنت (أم)[٣] سلمة؟»** قالت: نعم! قال: **«والله إن لم تكن ربيبتي في حجري ما حلت لي، إنها ابنة أخي من الرضاعة، أرضعتني وأباها ثويبة فلا (تعرضن)[٤] عليّ بناتكن ولا (أخواتكن)[٥]»**[٦].

١٧٩١٩- **حدثنا** أبو معاوية عن هشام عن أبيه (قال)[٧]: كانت عائشة تحرم من الرضاعة ما (تحرم)[٨] من الولادة[٩].

---

(١) في [أ، ب]: (أنها).

(٢) في [س]: (تحطبب).

(٣) في [هـ]: (أبي).

(٤) في [س]: (تعرضن).

(٥) في [ز، ك]: (أخواتهن).

(٦) معلول، أخطأ فيه هشام بالعراق فجعله من حديث عروة عن زينب عن أم سلمة، والحديث أخرجه أحمد (٢٦٦٣٢)، والطبراني ٢٣/(٩٠٤)، كما أخرجه أبو داود (٢٠٥٦)، وأبو يعلى (٧٠٠١)، وابن الجارود (٦٨٠)، كما ورد من طريق عروة عن زينب عن أم سلمة عن أم حبيبة أخرجه النسائي (٥٤١٨)، وأخرجه أحمد (٧٤٥٢)، والمروزي في السنة (٨٩)، وإسحاق (١٩٥٩) من حديث زينب، وصواب الحديث أنه من طريق زينب عن أم حبيبة كما أخرجه البخاري (٥١٠٦)، ومسلم (١٤٤٩).

(٧) في [جـ]: (قالت).

(٨) في [أ، ب]: (يحرم).

(٩) صحيح.

١٧٩٢٠- **حدثنا** ابن مبارك عن موسى بن أيوب قال: حدثني عمي أياس بن عامر قال: قال علي: لا تنكح من أرضعته امرأة أخيك و(لا أمرأة)[١] أبيك ولا أمرأة ابنك[٢].

١٧٩٢١- **حدثنا** حميد بن عبد الرحمن عن حسن (عن)[٣] عبد الأعلى عن سعيد بن جبير عن ابن عباس قال: يحرم من الرضاعة ما يحرم من النسب[٤].

١٧٩٢٢- **حدثنا** أبو معاوية عن داود عن أبي معشر عن إبراهيم قال: يحرم من الرضاعة ما يحرم من النسب.

١٧٩٢٣- **حدثنا** ابن إدريس عن هشام عن ابن سيرين عن عبد الله[٥] بن عتبة قال: أراه عن عبد الله قال: يحرم من (الرضاعة)[٦] ما يحرم من النسب[٧].

١٧٩٢٤- **حدثنا** ابن نمير عن حجاج عن (الحكم)[٨] عن (عراك)[٩] بن مالك عن عروة/ عن عائشة قالت: قال رسول الله ﷺ: «**يحرم من** ٢٩٠/٤

---

(١) سقط من: [س].

(٢) حسن؛ إياس بن عامر صدوق.

(٣) في [هـ]: (بن).

(٤) ضعيف؛ لضعف عبدالأعلى.

(٥) في [هـ، س، أ]: زيادة (عن)، وفي [ز]: سقط.

(٦) في [ج]: (الرضاع).

(٧) صحيح إلى عبد الله بن عتبة.

(٨) في [أ، ب، هـ، س، ط، ز، ك]: (الحسن)، وانظر: سنن ابن ماجه (١٩٣٧)، فقد رواه المصنف وقال: (الحكم).

(٩) في [س]: (إراك).

الرضاعة ما يحرم من (النسب)[١]»[٢].

١٧٩٢٥- **حدثنا** الفضل بن دكين عن إسرائيل عن إبراهيم (بن)[٣] عبد الأعلى قال: سمعت سويد بن غفلة يقول: يحرم من الرضاعة ما يحرم من (النسب)[٤].

١٧٩٢٦- **حدثنا** (عبيد الله)[٥] عن إسرائيل عن إبي إسحاق عن البراء أنه قيل للنبي ﷺ: هل لك في بنت حمزة؟ فقال: «**إنها لا تحل لي، إنها ابنة أخي من الرضاعة**»[٦].

* * *

[١٤٧] من قال: لا يحرم من الرضاع إلا ما كان في الحولين

١٧٩٢٧- **حدثنا** حفص عن الشيباني عن أبي الضحى عن أبي عبد الرحمن[٧] عن ابن مسعود قال: لا رضاع إلا ما كان في الحولين[٨].

١٧٩٢٨- [**حدثنا** أبو الأحوص عن مغيرة عن إبراهيم قال: (قال)[٩] عبدالله:

---

(١) في [ز]: (النش).

(٢) منقطع حكماً؛ حجاج مدلس، وأخرجه البخاري (٢٦٤٤)، ومسلم (١٤٤٥).

(٣) في [هـ]: (عن).

(٤) في [ز]: (النش).

(٥) في [ز]: (عبد الله).

(٦) صحيح، أخرجه البخاري (٤٢٥١).

(٧) زيادة (و) في: [جـ].

(٨) صحيح.

(٩) سقطت من [ز، ك].

لا رضاع إلا ما كان في الحولين][1][2].

١٧٩٢٩- **حدثنا** جرير عن ليث عن زبيد قال: قال علي: لا يحرم من الرضاع إلا ما كان في الحولين[3].

١٧٩٣٠- [**حدثنا** ابن عيينة عن عمرو عن ابن عباس قال: لا رضاع إلا ما كان في الحولين][4][5].

١٧٩٣١- **حدثنا** ابن فضيل عن عاصم عن عكرمة عن ابن عباس قال: لا رضاع [بعد الفصال[6].

١٧٩٣٢- **حدثنا** ابن عيينة عن عبد الله بن دينار عن ابن عمر قال: لا رضاع][7] إلا ما كان في الصغر[8].

١٧٩٣٣- **حدثنا** وكيع عن يزيد بن إبراهيم عن الحسن قال: قال عمر: لا رضاع بعد الفصال[9].

---

(١) زيادة في: [جـ، ز، ك].

(٢) منقطع؛ إبراهيم لم يدرك ابن مسعود.

(٣) ضعيف منقطع؛ ليث ضعيف، وزبيد لم يدرك علياً.

(٤) سقط الخبر من: [أ، ب، هـ، س، ط].

(٥) صحيح.

(٦) صحيح.

(٧) سقط ما بين المعكوفين من: [أ، س، هـ].

(٨) صحيح.

(٩) منقطع؛ الحسن لم يدرك عمر.

١٧٩٣٤- **حدثنا** وكيع عن أبي (جناب)[١] عن إسماعيل بن رجاء عن النزال ابن (سبرة)[٢] عن علي قال: لا رضاع بعد الفصال[٣].

١٧٩٣٥- **حدثنا** عبدة عن هشام (بن)[٤] عروة عن يحيى بن عبد الرحمن بن (حاطب)[٥] (حدثه)[٦] أنه سأل أم سلمة (عن)[٧] الرضاع فقالت: لا رضاع إلا/ ما ٢٩١/٤
كان في (المهد)[٨] قبل الفطام[٩].

١٧٩٣٦- **حدثنا** عبدة عن هشام عن أبيه أن أبا هريرة سئل عن الرضاع فقال: لا يحرم من الرضاع إلا ما فتق الأمعاء وكان في الثدي قبل الفطام[١٠].

١٧٩٣٧- **حدثنا** أبو أسامة عن هشام بن عروة عن أبيه عن حجاج (بن حجاج)[١١] عن أبي هريرة بمثله[١٢].

١٧٩٣٨- **[حدثنا** ابن نمير قال: (حدثنا)[١٣] هشام بن عروة عن أبيه عن

---

(١) في [أ، ب، س، هـ]: (حباب)، في [ك]: (جناب).

(٢) في [س]: (ميسرة)، وفي [ز، ك]: (سمرة).

(٣) ضعيف؛ لضعف أبي جناب.

(٤) في [ز، ك]: (عن).

(٥) في [س]: (حاتم).

(٦) في [أ، جـ، س، ز، ط، ك، هـ]: (عن جده)؛ وانظر: المحلى ١٠/١٨، وزاد المعاد ٥/٥٩١.

(٧) في [ك]: (من).

(٨) في [ب]: (مهد).

(٩) صحيح.

(١٠) صحيح.

(١١) سقط من [ط، هـ].

(١٢) صحيح.

(١٣) في [أ، ب، هـ، س]: (نا).

حجاج (ابن حجاج)[(١)] عن أبي هريرة بمثله][(٢)].

---

(١) سقط من [أ، ب، هـ]؛ وفي [خ]: زيادة (عن أبيه).

(٢) صحيح، وسقط الخبر من [أ، ب، ز]، ومراد المؤلف أن هذا الحديث ورد من طرق مختلفة، قال المزي: في تحفة الأشراف (١٢٢٣٨): (اختلف فيه على هشام اختلافاً كثيراً).

قلت: روي هذ االخبر من طرق متعددة وجدت منها ما يأتي:

١- هشام عن أبيه عن أبي هريرة موقوفاً رواه عبدة كما في الخبر [١٧٩٣٦].

٢- هشام عن أبيه عن حجاج عن أبي هريرة موقوفاً كما رواه أبو أسامة وابن نمير في الخبرين ١٧٩٣٧-١٧٩٣٨] وابن جريج ومعمر عند عبد الرازق (١٣٩١٠) ووهيب وابن المبارك عند البخاري في التاريخ ٢/٣٧٢.

٣- هشام عن أبيه عن حجاج قال: أظنه عن أبي هريرة موقوفاً رواه سفيان عند الشافعي في الأم ٥/٢٧، وسعيد بن منصور ١/٩٧٨.

٤- هشام عن أبيه عن حجاج عن أبي هريرة مرفوعاً رواه حماد بن سلمة كما في المحلى ١٠/١٤.

٥- هشام عن أبيه عن عبد الله بن الزبير عن حجاج عن أبي هريرة مرفوعاً عند النسائي في الكبرى (٥٤٦٠) وعند ابن حزم في المحلى ١٠/١٣، قال ابن المديني: هذا غلط.

٦- عروة عن حجاج عن أبي هريرة مرفوعاً رواه إبراهيم بن عقبة أخرجه النسائي في الكبرى (٥٤٦١). والبيهقي٧/٤٥٦، والدار قطني ٤/١٧٣، والبخاري في التاريخ ٢/٣٧٢.

٧-عروة عن حجاج عن إبراهيم موقوفاً رواه بلال بن أبي عتيق وموسى بن عقبة عن ابن شهاب كما عند البخاري في التاريخ ٢/٣٧٢.

٨- هشام عن فاطمة عن أم سلمة مرفوعاً رواه عبدة وأبو عوانة، أخرجه الترمذي (١١٥٤)، وابن حبان (٤٢٢٤)، والنسائي في الكبرى (٥٤٦٥).

٩- هشام عن فاطمة عن أم سلمة موقوفاً رواه وهيب كما عند إسحاق (١٨٨٧).

١٠- هشام عن أبيه عن ابن الزبير موقوفاً رواه عبدة كما عند ابن حبان (٤٢٢٥)، وابن عبد البر في الاستذكار ٦/٢٥٠، وكذا وراه ابن نمير وسفيان كما عند النسائي في الكبرى (٥٤٦٦)، ومسند الشافعي ١/٣٠٧.

١١- عروة عن ابن الزبير مرفوعاً رواه أبو الأسود عند ابن ماجه (١٩٤٦).

١٢- عروة عن عائشة مرفوعاً رواه مكحول كما عند النسائي في الكبرى (٥٤٥٩)، والدارقطني ٤/١٧٥. =

١٧٩٣٩- **حدثنا** ابن مهدي وأبو أسامة عن سفيان عن الأعمش عن إبراهيم أن علقمة مر بامرأة وهي ترضع صبياً لها بعد الحولين فقال: لا (تسقيه داءك)[١].

١٧٩٤٠- **حدثنا** ابن نمير عن عبد الملك عن عطاء قال: إذا (فطم)[٢] الصبي فلا رضاع بعد الفطام.

١٧٩٤١- **حدثنا** ابن نمير عن (عبيد الله)[٣] بن عمر عن نافع عن ابن عمر قال: لا يحرم من الرضاع إلا ماكان في الصغر[٤].

١٧٩٤٢- **حدثنا** أبو خالد عن يحيى بن سعيد عن سعيد بن المسيب قال: لا رضاع إلا ما كان في المهد وإلا ما أنبت اللحم والدم.

١٧٩٤٣- **حدثنا** حفص عن الشيباني عن الشعبي قال: ما كان من (رضاع)[٥] أو سعوط في السنتين فهو رضاع وما كان بعد فليس برضاع./ ٢٩٢/٤

=١٣- هشام عن أبيه عن عائشة مرفوعاً رواه سفيان كما عند ابن حبان (٤٢٢٧).

١٤- هشام عن أبيه عن ابن الزبير عن الزبير رواه محمد بن دينار كما عند ابن حبان (٤٢٢٦).

١٥- هشام عن أبيه عن الحجاج عن أبيه رواه عمر بن الحارث وابن إسحاق ولكن الحفاظ ذكروا أن هذا السند لمتن آخر.

وصحح الأئمة هذه الطرق ما لم يكن بها علة لأن الحافظ قد يروي الحديث من أوجه، انظر: علل الدار قطني ١٠/٢٨٦، وعلل ابن المديني ١/٨٣، وصحيح ابن حبان ١٠/٤١.

(١) في [أ، ب، ط]: (لا تصفيه ذلك)، وفي [هـ]: (ترضعيه بعد ذلك)، وفي [جـ، س]: (لا تضفيه ذلك).

(٢) في [أ، ب، ز، ك، ط]: (أفطم).

(٣) في [أ، ب، هـ، س]: (عبد الله).

(٤) صحيح.

(٥) في [هـ] : (وجور).

[١٤٨] في نكاح المتعة

١٧٩٤٤- **حدثنا** أبو بكر قال: نا ابن عيينة عن الزهري[١] (عن)[٢] عبد الله وحسن (ابني)[٣] محمد عن أبيهما أن علياً قال لابن عباس: أما علمت أن رسول الله ﷺ نهى عن المتعة (و)[٤] عن لحوم الحمر الأهلية[٥].

١٧٩٤٥- **حدثنا** ابن علية عن معمر عن الزهري عن الربيع بن سبرة الجهني عن أبيه أن رسول الله ﷺ نهى يوم الفتح عن متعة النساء[٦].

١٧٩٤٦- **حدثنا** عبدة عن عبد العزيز بن عمر عن الربيع بن (سبرة)[٧] عن أبيه قال: رأيت رسول الله ﷺ قائماً بين الركن والباب وهو يقول: «**أيها الناس! إني كنت أذنت لكم في الاستمتاع، ألا وإن الله حرمها إلى (يوم القيامة)**[٨] **فمن كان عنده منهن شيء فليخل سبيله، ولا تأخذوا مما آتيتموهن (شيئاً)**[٩]»[١٠].

١٧٩٤٧- **حدثنا** يونس بن محمد عن عبدالواحد (بن)[١١] زياد قال: (حدثنا)[١٢] أبو العميس عن أياس بن سلمة عن أبيه قال: رخص رسول الله ﷺ عام أوطاس في

---

(١) في [هـ]: زيادة (و).

(٢) زيادة من [ك، ز].

(٣) في [أ، ب، هـ، ز، ك]: (أبي).

(٤) في [س]: سقطت (و).

(٥) صحيح، أخرجه البخاري (٥١١٥)، ومسلم (١٤٠٧)، وسيأتي (٨/٧٣).

(٦) صحيح، أخرجه مسلم (١٤٠٦)، وأحمد (١٥٣٣٧).

(٧) في [ب]: (جرة)، وفي [أ، هـ، س]: (مرة).

(٨) سقط من: [ز].

(٩) في [ك]: (سيا).

(١٠) صحيح، أخرجه مسلم (١٤٠٦)، وأحمد (١٥٣٤٥).

(١١) في [أ، ب، س، ط، هـ]: (عن).

(١٢) في [س، هـ]: (نا)، وفي [أ، ب، ز، ط، ك]: (ثنا).

المتعة ثلاثاً ثم نهى عنها[١].

١٧٩٤٨- [**حدثنا** ابن إدريس عن يحيى بن سعيد عن نافع عن ابن عمر قال: قال عمر: لو تقدمت فيها لرجمت يعني المتعة][٢][٣].

١٧٩٤٩- **حدثنا** ابن إدريس عن داود عن (سعيد)[٤] بن المسيب [(قال: نهى عمر عن متعتين: متعة النساء ومتعة الحج)[٥][٦].

١٧٩٥٠- **حدثنا** ابن عيينة عن الزهري][٧] عن سالم عن أبيه قال/: سئل عن متعة النساء فقال: لا نعلمها إلا السفاح[٨]. ٢٩٣/٤

١٧٩٥١- **حدثنا** (عبدة)[٩] عن (عبيد)[١٠]الله عن نافع عن ابن عمر سئل عن المتعة فقال: حرام فقيل له: إن ابن عباس يفتي بها فقال: فهلا تزمزم بها في زمان عمر![١١].

١٧٩٥٢- **حدثنا** عبدة عن سعيد عن قتادة عن سعيد بن المسيب أنه قال: رحم

---

(١) صحيح، أخرجه البخاري (٥١١٧)، ومسلم (١٤٠٥).

(٢) سقط الخبر من: [أ، ب].

(٣) صحيح.

(٤) في [جـ]: (سعد).

(٥) في [جـ]: (نهى عمر عن متعتهن متعة النساء ومتعة الحج)، وفي [ز]: (نهى عمر عن متعتين: النساء ومتعة الحج)، و في [هـ]: (نسخ المتعة الميراث).

(٦) صحيح؛ وقد ثبت النهي عن متعة النكاح عن النبي ﷺ بأسانيد متعددة

(٧) سقط ما بين المعكوفين من: [أ، ب، س].

(٨) صحيح.

(٩) في [س، هـ]: (عبيدة).

(١٠) في [جـ]: (عبد).

(١١) صحيح.

الله عمر! لولا أنه نهى عن المتعة صار الزنى جهاراً[١].

١٧٩٥٣- **حدثنا** عبدة عن سعيد عن قتادة عن الحسن قال: والله ما كانت (المتعة)[٢] إلا ثلاثة أيام أذن لهم رسول الله ﷺ فيها، ما كانت قبل ذلك ولا بعد[٣].

١٧٩٥٤- **حدثنا** محمد بن (بشر)[٤] قال: حدثني عبد الله بن الوليد قال: قال لي ابن (ذؤيب)[٥] سمعت ابن الزبير يخطب وهو يقول: إن الذئب يكنى أبا جعدة، ألا وإن المتعة هي الزنى[٦].

١٧٩٥٥- **حدثنا** محمد بن (بشر)[٧] عن عبد العزيز بن عمر عن الحسن بن مسلم عن ابن طاوس قال: كانت سنة المتعة سنة النكاح، إلا أن الأجل كان في أيديهن.

١٧٩٥٦- **حدثنا** مروان بن معاوية عن العلاء بن المسيب عن أبيه قال: قال عمر: لوأتيت برجل تمتع (بامرأة)[٨] لرجمته إن كان أحصن، فإن (كان)[٩] لم يكن أحصن ضربته[١٠].

---

(١) صحيح.

(٢) زيادة من [أ، ب، ج، ز، ك].

(٣) مرسل؛ الحسن تابعي.

(٤) في [س، ط]: (بشير).

(٥) في [أ، ب، س، ز، ط، ك، هـ]: (أبي ذئب)، وهو الموافق لما في أخبار مكة للفاكهي (١٧١٥)، والاستذكار ٥/٥٠٧، و (ابن ذؤيب) هو المشهور بهذا الخبر، انظر: التاريخ الكبير ١/١٥١، والجرح والتعديل ٧/٣١٣، وتهذيب الكمال ١٦/٢٦٨.

(٦) مجهول؛ ابن ذؤيب مجهول.

(٧) في [س، ط]: (بشير).

(٨) في [أ، ب، جـ، ك]: (من امرأته).

(٩) زيادة من [أ، ب، جـ، ز، ك].

(١٠) منقطع؛ المسيب عن عمر منقطع.

١٧٩٥٧- **حدثنا** شبابة بن سوار عن هشام بن/ (الغاز)[١] قال: سمعت مكحولاً يقول في الرجل تزوج المرأة إلى أجل قال: ذلك (زنى)[٢]. ٢٩٤/٤

١٧٩٥٨- **حدثنا** وكيع قال: (نا)[٣] إسماعيل عن قيس عن عبد الله قال: كنا مع النبي ﷺ ونحن شباب قال فقلنا: يا رسول الله! ألا نستخصي؟ قال: «**لا**»، ثم رخص لنا أن ننكح المرأة بالثوب إلى الأجل ثم قرأ عبد الله: ﴿**يَٰٓأَيُّهَا ٱلَّذِينَ ءَامَنُواْ لَا تُحَرِّمُواْ طَيِّبَٰتِ مَآ أَحَلَّ ٱللَّهُ لَكُمْ**﴾ [المائدة: ٩٧][٤].

* * *

[١٤٩] في الرجل يطلق امرأته فيتزوجها رجل (ليحلها)[٥] له

١٧٩٥٩- **حدثنا** أبو معاوية عن الأعمش عن المسيب بن رافع عن قبيصة بن جابر عن عمر قال: لا أوتى بمحل ولا محلل له إلا (رجمتهما)[٦][٧].

١٧٩٦٠- **حدثنا** ابن علية عن خالد الحذاء عن أبي معشر عن رجل عن ابن عمر أنه قال: لعن الله المحل والمحلل له (والمحللة)[٨][٩].

١٧٩٦١- **حدثنا** يزيد بن هارون عن سعيد بن أبي عروبة عن معمر عن الزهري

---

(١) في [س]: (غاز).

(٢) في [ب، س، ط، هـ]: (الزنى).

(٣) في [أ، ب، ز، ك]: (ثنا).

(٤) صحيح، أخرجه البخاري (٤٦١٥)، ومسلم (١٤٠٤).

(٥) في [س]: (ليحللها).

(٦) في [س]: (لرجمتهما).

(٧) صحيح.

(٨) سقط من: [ب].

(٩) مجهول؛ لإبهام راويه عن ابن عمر.

عن عبد الملك بن المغيرة بن نوفل أن ابن عمر سئل عن تحليل المرأة لزوجها قال: ذلك السفاح، لو أدرككم عمر (لنكلكم)[(١)(٢)].

٢٩٥/٤ ١٧٩٦٢- **حدثنا** وكيع عن/ (أبي)[(٣)] شهاب عن (جبلة)[(٤)] بن دعلج عن سعيد ابن جبير قال: المحلل ملعون.

١٧٩٦٣- **حدثنا** هشيم عن مغيرة عن إبراهيم.

١٧٩٦٤- وعن يونس عن الحسن قالا: إذا (همّ)[(٥)] أحد الثلاثة (فسد)[(٦)] النكاح.

١٧٩٦٥- **حدثنا** غندر عن شعبة قال: سألت الحكم وحماداً عن رجل تزوج امرأة ليحلها لزوجها، [فقال الحكم: يمسكها.

١٧٩٦٦- وقال حماد: أحب إلي أن يفارقها.

١٧٩٦٧- **حدثنا** أبو داود عن حبيب عن عمرو عن جابر بن زيد في رجل تزوج امرأة ليحلها لزوجها وهو لا يعلم][(٧)] قال: لا يصلح ذلك إذا كان تزوجها ليحلها.

١٧٩٦٨- **حدثنا** عائذ بن حبيب عن أشعث عن ابن سيرين قال: لعن المحل والمحلل (له)[(٨)].

---

(١) في [ب، هـ]: (لثكلكم)..

(٢) صحيح.

(٣) في [أ، ب، س، ط، هـ]: (ابن).

(٤) في [س، هـ]: (حلة).

(٥) في [ك]: (مم)، وفي [س]: زيادة (أتى).

(٦) في [ز]: (فسند).

(٧) تكرر ما بين المعكوفين في [س، هـ].

(٨) سقط من: [أ، ط، هـ].

١٧٩٦٩- **حدثنا** الفضل بن دكين عن سفيان عن أبي قيس عن هزيل عن عبد الله قال: لعن رسول الله ﷺ المحل والمحلل له[١].

١٧٩٧٠- [**حدثنا** ابن نمير عن مجالد عن عامر (عن الحارث)[٢] بن عبد الله عن علي قال: لعن رسول الله ﷺ المحلل والمحلل له][٣][٤].

١٧٩٧١- **حدثنا** (حميد)[٥] بن عبد الرحمن عن موسى بن أبي الفرات عن (عمرو)[٦] بن دينار أنه سئل (عن)[٧] رجل طلق امرأته (فجاء)[٨] رجل من أهل القرية بغير علمه ولا علمها، فأخرج شيئاً من ماله (فتزوجها)[٩][١٠] ليحلها له فقال:

---

(١) صحيح، أخرجه أحمد (٤٢٨٣)، والنسائي ٦/١٤٩، والترمذي (١١٢٠)، والدارمي ٢/٢٤٦، وأبويعلى (٥٣٥٠)، وعبد الرزاق (١٠٧٩٣)، والطبراني (٩٨٧٨)، والبيهقي ٧/٢٠٨، والشاشي (٨٦٢).

(٢) سقط من النسخ، وتم استكماله من مصادر التخريج وسيأتي في كتاب الرد على أبي حنيفة، ولا يصح أن يقال فيه (جابر) لأن الشعبي يرويه عن جابر مرفوعاً بلا واسطة قال الترمذي (١١١٩): «وهكذا روى أشعث بن عبد الرحمن عن مجالد عن عامر هو الشعبي عن الحارث عن علي وعامر عن جابر بن عبد الله عن النبيﷺ». وقال المزي في ترجمة أشعث بن عبد الرحمن من تهذيب الكمال ٣/٢٧٦: «روى له الترمذي حديثه عن مجالد عن الشعبي عن الحارث عن علي وعن الشعبي عن جابر في لعن المحلل والمحلل له».

(٣) زيادة في [ج، ك].

(٤) ضعيف الإسناد؛ لضعف الحارث ومجالد.

(٥) في [جـ]: (أحمد).

(٦) في [س]: (عمر).

(٧) في [ب]: (من).

(٨) في [س]: (وجاء).

(٩) في [أ]: (وتزوجها).

(١٠) في [جـ، ك]: زيادة (به).

لا، ثم ذكر أن النبي ﷺ سئل عن مثل ذلك فقال: [لا، حتى (ينكحها)[١] (مرتغباً)[٢] (لنفسه)[٣]، حتى يتزوجها (مرتغباً)[٤] لنفسه فإذا فعل ذلك][٥] لم تحل له حتى (تذوق)[٦] (العسيلة)[٧][٨]./ ٢٩٦/٤

١٧٩٧٢- **حدثنا** معاذ قال: (نا)[٩] عباد بن منصور قال: جاء رجل إلى الحسن فقال: إن رجلاً من قومي طلق امرأته ثلاثاً فندم وندمت فأردت أن (أنطلق)[١٠] فأتزوجها وأصدقها صداقاً ثم أدخل بها كما يدخل الرجل بامرأته ثم أطلقها حتى تحل لزوجها قال: فقال له الحسن: اتق الله يا فتى، ولا تكونن مسمار نار (لحدود)[١١] الله.

---

(١) في [س، ز، ط]: (تنكحها).

(٢) في [أ، ب، ط، هـ]: (مرتقباً).

(٣) في [س]: (نفسه).

(٤) في [أ، ب، ط، هـ]: (مرتقباً).

(٥) تكرر ما بين المعكوفين في: [س].

(٦) في [ب]: (يذوق).

(٧) في [س]: (عسيلة).

(٨) ضعيف؛ لضعف موسى بن أبي الفرات، أخرجه النسائي ١٤٧/٨، وأبو داود (٢٠٧٦)، وأحمد (٦٣٥)، و ابن ماجه (١٩٣٥)، والترمذي (١١١٩)، والبيهقي ٢٠٧/٧، وعبد الرزاق (١٠٧٩١)، وسعيد بن منصور (٢٠٠٨/١)، وأبو يعلى (٤٠٢)، وابن عدي ٣٧٩/١، والطبراني في الأوسط (٧٠٦٣)، والبزار (٨٢٠)، و الخطيب ٤٢٣/١١.

(٩) في [أ، ب]: (حدثنا).

(١٠) في [س]: (أطلق).

(١١) في [س]: (حدود).

١٧٩٧٣- **حدثنا** المعلى بن منصور قال: (حدثنا)[١] عبد الله بن جعفر عن عثمان ابن محمد الأخنسي عن المقبري عن أبي هريرة قال: لعن رسول الله (ﷺ)[٢] (المحل)[٣] والمحلل له[٤].

* * *

[١٥٠] في المرأة يتوفى عنها زوجها فتضع بعد وفاته (بيسير)[٥]

١٧٩٧٤- **حدثنا** أبو (الأحوص)[٦] عن منصور عن إبراهيم عن الأسود عن أبي السنابل قال: وضعت سبيعة بنت الحارث حملها بعد وفاة زوجها ببضع وعشرين ليلة فلما تعلت من نفاسها (تشوفت فعيب)[٧] ذلك عليها وذكر أمرها للنبي ﷺ فقال: **«إن تفعل فقد مضى أجلها»**[٨].

---

(١) في [س، ط، هـ]: (نا).

(٢) في [جـ، ك]: سقط (ﷺ).

(٣) في [س]: (المحلل).

(٤) حسن؛ عثمان الأخنسي صدوق، أخرجه أحمد (٨٢٨٧)، وابن الجارود (٦٨٤)، والترمذي في العلل ١/٤٣٧، والبزار (١٤٤٢/كشف)، والبيهقي ٧/٢٠٨، وتمام (٨١٥).

(٥) في [ط، س]: (يسير)، وفي [خـ]: زيادة (من قال: قد حلت).

(٦) في [ط]: (الأخوص).

(٧) في [ط، هـ]: (تشوقت نعيب)، وفي [س]: (التشوقت محت).

(٨) منقطع؛ الأسود عن أبي السنابل منقطع، أخرجه أحمد (١٨٧١٤)، والترمذي (١١٩٣)، والنسائي ٦/١٩٠، وابن حبان (٤٢٩٩)، وابن ماجه (٢٠٢٧)، والبخاري في التاريخ ٩٤/٤١، وسعيد بن منصور (١٥٠٧)، وابن أبي عاصم في الآحاد (٦١٦)، وابن قانع ١/٦٤، والدارمي (٢٢٨١)، والدولابي ١/٣٤، والطبراني ٢٢/(٨٩٦).

١٧٩٧٥- **حدثنا** يزيد بن هارون عن (يحيى)[١] بن سعيد عن سليمان بن (يسار)[٢] عن أبي سلمة قال: كنت أنا وابن عباس وأبو هريرة فتذاكرنا: الرجل يموت عن المرأة فتضع بعد وفاته (بيسير)[٣] فقلت: إذا وضعت فقد حلت، (وقال)[٤] ابن عباس: أجلها آخر الأجلين (فتراجعا)[٥] بذلك، فقال أبو هريرة: أنا مع ابن أخي (يعني)[٦] أبا سلمة فبعثوا كريباً/ مولى ابن عباس إلى أم سلمة فقالت: إن سبيعة الأسلمية وضعت بعد وفاة زوجها بأربعين ليلة وإن رجلاً من بني عبد الدار يكنى أبا السنابل خطبها وأخبرها أنها قد حلت، فأرادت أن تتزوج غيره، فقال لها أبو السنابل: (إنك)[٧] لم (تحلين)[٨] فذكرت ذلك سبيعة لرسول الله ﷺ فأمرها أن تتزوج[٩]. ٢٩٧/٤

١٧٩٧٦- **حدثنا** عبدة عن هشام (عن أبيه)[١٠] عن المسور أن سبيعة وضعت بعد وفاة زوجها بشهر فأتت النبي (ﷺ)[١١] [فأمرها النبي (عليه السلام)[١٢]

---

(١) سقط من [ف].

(٢) في [أ، ب]: (سيار).

(٣) في [ط]: (يسير)، وفي [س]: (ليسير).

(٤) في [س]: (فقال).

(٥) في [س]: (فتراجع).

(٦) في [أ، ب]: سقط (يعني).

(٧) في [أ، ب]: (إذاً)

(٨) كذا في النسخ.

(٩) صحيح، أخرجه البخاري (٤٩٠٩)، ومسلم (١٤٨٥).

(١٠) سقط من: [س].

(١١) في [أ، ب، س، ز]: زيادة (ﷺ).

(١٢) في [أ، ب، س]: (ﷺ).

أن (تزوج)[1][2][3].

١٧٩٧٧- **حدثنا** ابن عيينة عن الزهري (عن سالم)[4] قال[5]: سمعت رجلاً من الأنصار يحدث[6] ابن عمر يقول: سمعت أباك يقول: لو وضعت (المتوفى)[7] عنها زوجها ذا بطنها وهو على السرير فقد حلت[8].

١٧٩٧٨- **حدثنا** وكيع عن عبيد الله بن عبد الرحمن بن موهب عن صالح بن كيسان عن عمر وعثمان قالا: إذاوضعت وهو في جانب البيت في (أكفانه)[9] فقد حلت[10].

١٧٩٧٩- **حدثنا** عبد الأعلى عن محمد بن[11] إسحاق عن الزهري عن سعيد ابن المسيب أن عمر استشار علي بن أبي طالب[12] وزيد بن ثابت قال زيد: قد

---

(١) في [ف]: (تتزوج).

(٢) في [ز]: (فأمرها أن تزوج).

(٣) صحيح، أخرجه البخاري (٥٣٢٠)، وأحمد (١٨٩١٧).

(٤) سقط من: [جـ].

(٥) في [أ، ب، س، هـ]: زيادة (قال).

(٦) في [أ، ب، هـ]: زيادة (عن).

(٧) في [س]: (الذي توفى).

(٨) صحيح؛ والظاهر أن الأنصاري صحابي، أخرجه سعيد بن منصور ١/٣٩٧ (١٥٢١)، والبيهقي ٧/٤٣٠، وبنحوه مالك (١٢٢٦)، والشافعي في المسند ص٢٩٩.

(٩) في [أ]: (ألفانه).

(١٠) ضعيف منقطع؛ ابن موهب ضعيف، وابن كيسان عن عمر منقطع.

(١١) في [س]: زيادة (أبي).

(١٢) في [هـ]: زيادة (رضي الله عنه).

حلت وقال علي: أربعة أشهر وعشراً قال زيد: (أرأيت)[١] إن (كانت يئيساً)[٢] قال علي: فآخر الأجلين، قال عمر: لو وضعت ذا بطنها وزوجها على نعشه لم يدخل حفرته لكانت قد حلت[٣].

١٧٩٨٠- **حدثنا** أبو معاوية عن الأعمش عن مسلم عن مسروق قال: قال عبدالله/: والله (لمن)[٤] شاء (لقاسمته)[٥] لنزلت سورة النساء القصرى بعد: ﴿**أَرْبَعَةَ أَشْهُرٍ وَعَشْرًا**﴾ [البقرة: ٢٣٤][٦]. ٢٩٨/٤

١٧٩٨١- **حدثنا** الثقفي عن أيوب عن أبي قلابة أنه قال في المتوفى عنها زوجها وهي حامل: إذا وضعت حلت.

١٧٩٨٢- **حدثنا** ابن علية عن يونس عن الحسن أنه كان يقول: إذا طلق الرجل امرأته وهي حامل أو توفي عنها فإن أجلها أن تضع حملها.

١٧٩٨٣- **(حدثنا)**[٧] وكيع عن إسماعيل عن الشعبي قال: قال عبد الله: أجل كل حامل أن تضع حملها[٨].

١٧٩٨٤- قال: وكان علي يقول: آخر الأجلين[٩].

---

(١) في [أ]: (رأيت).

(٢) في [أ، ب]: (كان نسياً)، وفي [جـ، ط]: (كانت نسياً)، وفي الدر المنثور ٢٠٦/٨: (آيساً).

(٣) منقطع حكماً؛ ابن إسحاق مدلس.

(٤) في [ز]: (من)، وفي [جـ]: (إن)، وفي [س]: (لمن).

(٥) في [أ، ب، س]: (القاسمته).

(٦) صحيح.

(٧) سقط من: [أ، ب، س، ز، ط، ك].

(٨) منقطع؛ الشعبي لم يسمع من ابن مسعود.

(٩) صحيح.

١٧٩٨٥- **حدثنا** أبو معاوية عن الأعمش عن مسلم ـ ولم يذكر فيه مسروق ـ عن علي أنه (كان)[١] يقول: آخر الأجلين[٢].

١٧٩٨٦- حدثنا ابن إدريس عن مطرف عن عمرو بن (سالم)[٣] قال: قال أبي ابن كعب: يا رسول الله! إن عدداً من عدد النساء لم يذكر في كتاب الله، الصغار (والكبار)[٤] وأولات الأحمال فأنزل الله تعالى: ﴿وَٱلَّٰٓـِٔي يَئِسۡنَ مِنَ ٱلۡمَحِيضِ (مِن نِّسَآئِكُمۡ إِنِ ٱرۡتَبۡتُمۡ فَعِدَّتُهُنَّ ثَلَٰثَةُ أَشۡهُرٖ وَٱلَّٰٓـِٔي لَمۡ يَحِضۡنَۚ)[٥] وَأُوْلَٰتُ ٱلۡأَحۡمَالِ أَجَلُهُنَّ أَن يَضَعۡنَ حَمۡلَهُنَّ﴾[٦].

١٧٩٨٧- **حدثنا** ابن إدريس عن أشعث عن ابن سيرين قال: كنت في حلقة فيها عبد الرحمن بن أبي ليلى قال: فقال: آخر الأجلين قال: فذكرت حديث عبدالله ابن عتبة عن سبيعة قال: (فضمز لي بعض أصحابه)[٧]، قال: فقلت: إني (لجريء)[٨]

---

(١) سقط من: [ك].

(٢) منقطع؛ مسلم عن علي منقطع.

(٣) في [ز]: (مسلم).

(٤) في [جـ، ز، ك]: زيادة (والكبار).

(٥) سقط من [س، ط، هـ].

(٦) مرسل؛ عمرو تابعي، أخرجه الحاكم ٤٩٢/٢، وابن جرير ١٤١/٢٨، والبيهقي ٤٢٠/٧، وإسحاق كما في المطالب (٣٧٥٨)، والثعلبي ٣٣٩/٩.

(٧) أي: عض على شفتيه لأسكت، وفي [أ، ب]: (فضمن لي أصحابه)، وفي [ز، ك، جـ]: (فغمز إلى أصحابه)، وفي [س]: (فضمر)، وفي [ط]: (فغربى أصحابه)، وفي [هـ]: (فغمز إلى بعض أصحابه).

(٨) في [س]: (مجرى)، وفي [جـ]: (لجرير).

٢٩٩/٤ على عبد الله (بن)[١] عتبة إن كذبت/عليه وهو ناحية (المسجد)[٢][٣].

١٧٩٨٨- **حدثنا** ابن فضيل عن ليث عن[٤] طاوس عن ابن عباس في (الحامل)[٥] المتوفى عنها زوجها: عدتها آخر الآجلين[٦].

١٧٩٨٩- **حدثنا** ابن عيينة عن الزهري عن عبيد الله (بن عبد الله)[٧] عن أبيه قال: وضعت سبيعة بعد وفاة زوجها (بعشرين)[٨] (أو بشهر)[٩] أو نحو ذلك فمر بها أبو السنابل بن بعكك فقال: قد تصنعت (للأزواج)[١٠]؟ لا! حتى (يأتي عليك)[١١] أربعة أشهر وعشراً، فأتت النبي ﷺ فذكرت ذلك (له)[١٢] فقال: **«قد (حللت)[١٣] للأزواج»**[١٤].

---

(١) سقط من: [جـ].

(٢) في [هـ]: (الكوفة).

(٣) ضعيف؛ لحال أشعث

(٤) في [أ، ب]: زيادة (ابن).

(٥) في [س]: (حامل).

(٦) ضعيف؛ ليث ضعيف.

(٧) سقط من: [أ، ب، جـ، ط، ز، ك].

(٨) في [س]: (بالعشرين).

(٩) في [س]: (أو الشهر)، وفي [ك]: (أو شهر)، وسقط من: [ط].

(١٠) في [س]: (لأزواج).

(١١) في [ط]: (يأتيك).

(١٢) سقط من: [أ، ب].

(١٣) في [أ، ب]: (حلت).

(١٤) مرسل؛ عبدالله بن عتبة تابعي، وقد ورد من حديث الزهري عن عبيد الله أن أباه كتب إلى عمر بن عبدالله بن الأرقم عن سبيعة، أخرجه البخاري (٣٧٧٠)، ومسلم (١٤٨٤).

١٧٩٩٠- **حدثنا** علي بن مسهر عن داود عن الشعبي عن مسروق وعمرو بن عتبة أنهما (كتبا)[١] إلى سبيعة بنت الحارث يسألانها عن أمرها فكتبت إليهما أنها وضعت بعد وفاة زوجها بخمسة وعشرين ليلة، فتهيأت (تطلب)[٢] (الخير)[٣] (فمر)[٤] بها أبو السنابل بن بعكك فقال: قد أسرعت، اعتدي آخر الأجلين أربعة أشهر وعشراً، فأتيت النبي ﷺ فقلت: يا رسول الله![٥] استغفر لي فقال: **«وما ذلك؟»** فأخبرته الخبر فقال: **«إن وجدت زوجاً صالحاً فتزوجي»**[٦]./ ٣٠٠/٤

١٧٩٩١- **حدثنا** شبابة عن شعبة عن عبيد بن الحسن عن عبد الرحمن بن (معقل)[٧] قال: شهدت علياً وسأله رجل عن امرأة توفي عنها زوجها وهي حامل قال: تتربصن أبعد الأجلين فقال (رجل: إن)[٨] ابن مسعود (يقول)[٩]: (لتبتغي)[١٠] (لنفسها)[١١]؟ فقال علي: إن فروخ لايعلم)[١٢].

---

(١) في [س]: (كتب).

(٢) في [ز]: (لطلب)، وفي [س]: (وتطلب).

(٣) في [هـ، س، ط]: (الحر).

(٤) في [س]: (فأمر).

(٥) في [ب]: زيادة (ﷺ).

(٦) صحيح، أخرجه مسلم (١٤٨٤)، وأحمد (٢٧٤٣٥)، وأخرجه بنحوه البخاري (٥٣١٩).

(٧) في [س، هـ]: (مغفل).

(٨) سقط من [أ، ب، س، ط، هـ].

(٩) في [س]: سقط (يقول)، وفي [هـ]: (نقول).

(١٠) في [هـ]: (تسفي)، وفي [خ]: (لهفي)، وانظر: الناسخ والمنسوخ لابن النحاس ١/٢٤٢، وفي [أ، ب، جـ، ز، ط، ك]: (لتبغى)، أي: لتبحث عن زوج.

(١١) في [أ، س، ز، ط، هـ]: (نفسها).

(١٢) صحيح.

[١٥١] في الرجل (يتزوج)[١] المرأة فيموت عنها ولم (يفرض)[٢] لها

١٧٩٩٢- **حدثنا** عبدالرحمن بن مهدي عن سفيان عن (فراس عن الشعبي)[٣] عن مسروق عن عبد الله أنه سئل عن رجل تزوج امرأة فمات عنها ولم يدخل بها ولم يفرض لها صداقاً فقال عبد الله: لها الصداق ولها الميراث وعليها العدة فقال (معقل)[٤] بن يسار[٥]: شهدت رسول الله ﷺ (قضى)[٦] (في بروع بنت واشق)[٧] مثل ذلك[٨].

١٧٩٩٣- **حدثنا** ابن مهدي عن سفيان عن منصور عن إبراهيم عن علقمة

---

(١) في [جـ]: (تزوج).

(٢) في [أ، هـ]: (يعرض).

(٣) في [س]: (فراش عن شعبي)، وفي [ط]: (فراش عن الشعبي).

(٤) في [س]: (مغقل).

(٥) في [ك]: زيادة (صوابه: ابن سنان ذكره المنذري)، ثم ضرب عليه ذكره في الحاشية. وقال البيهقي ٢٤٥/٧: «هذا وهم والصواب: (بن سنان)»، وانظر: الأم ٦٨/٥، والاستذكار ٤٢٤/٥، وإيثار الإنصاف (ص١٤٣)، وتفسير القرطبي ١٩٩/٣، وقال ابن عبد البر: «حديث بروع... وفيه فقام معقل بن سنان وقال فيه ابن مهدي فقام: معقل بن يسار».

(٦) في [س]: سقط (قضى)، وفي [أ]: (فض).

(٧) في [جـ]: (لنزوع بن واسق)، وفي [أ، ب، ز]: (في نزوع بنت واسق).

(٨) صحيح، فراس ثقة، أخرجه أحمد (١٨٤٦٤)، وأبو داود (٢١١٤)، والنسائي ١٢٢/٦، وابن ماجه (١٨٩١)، والترمذي (١١٤٥)، وابن حبان (٤٠٩٨)، والطبراني (١٨٤٦٠)، وعبدالرزاق (١٠٨٩٨)، وابن الجارود (٧١٨)، و الحاكم ١٨٠/٢، والبيهقي ٢٤٥/٧، وابن أبي عصام (١٢٩٦).

[عن عبد الله (نحواً)[١] من حديث ابن مهدي عن (سفيان عن)[٢] (فراس)[٣][٤][٥].

١٧٩٩٤- [**حدثنا** يزيد بن هارون قال: أخبرنا سفيان عن منصور عن إبراهيم عن علقمة عن عبد الله بنحو حديث ابن مهدي عن سفيان عن فراس][٦][٧].

١٧٩٩٥- **حدثنا** ابن علية عن أيوب عن نافع (أن)[٨] ابن عمر (زوج)[٩]/ ابناً ٣٠١/٤
له امرأة من أهله فتوفي قبل أن يدخل بها ولم يسم لها صداقاً فطلبوا إلى ابن عمر الصداق (فقال: ليس)[١٠] لها [(صداق، فأبوا أن يرضوا)[١١] بذلك فجعلوا بينهم

---

(١) في [أ، ب، ز]: (بنحو)، وفي [جـ]: (مثله).

(٢) في [أ، ب، ز]: زيادة (سفيان عن).

(٣) في [س]: (فراش)، وكذلك [ط].

(٤) في [ك]: (عن عبد الله مثله)، ضرب عليه ثم ذكره في الحاشية.

(٥) صحيح، أخرجه ابن حبان (٤١٠٠)، وأبو داود (٢١١٥)، والنسائي ١٢١/٦، وأحمد (١٨٤٦٤)، وابن ماجه (١٨٩١)، وابن الجارود (٧١٨)، والبيهقي ٢٤٥/٧، والدارمي (٢٢٤٦)، وعبدالرزاق (١٠٨٩٨)، وابن أبي عاصم في الآحاد (١٢٩٧)، والطبراني ٢٠/(٥٤٣)، ويعقوب في المعرفة ١٤/٣، وابن الأثير في أسد الغابة ٢٤٢/٥، والطحاوي في شرح المشكل (٥٣١٩).

(٦) سقط الخبر من: [أ، س، ط، هـ].

(٧) صحيح، وانظر: ما قبله.

(٨) في [أ، ب، جـ، س، ز، ط، هـ]: (عن).

(٩) في [أ، ب، ز، جـ، ط، ك]: (تزوج).

(١٠) في [س]: (فليس).

(١١) في [س]: (الصداق قالوا: أن يرضوا).

زيد بن ثابت فأتوه فقال: ليس لها صداق][1][2][3].

١٧٩٩٦- **حدثنا** ابن علية عن ابن عوف عن ابن سيرين قال: قال زيد بن ثابت: ترث وتعتد[4].

١٧٩٩٧- **حدثنا** ابن عيينة عن (عمرو)[5] عن أبي الشعثاء وعطاء في الذي (يفوض)[6] إليه فيموت قبل أن يفرض قالا: لها الميراث وليس لها صداق.

١٧٩٩٨- **حدثنا** ابن عيينة عن (عطاء)[7] بن السائب عن عبد خير (يُرَى)[8] (أنه)[9] عن علي قال: لها الميراث ولا صداق لها[10].

١٧٩٩٩- **حدثنا** أبو خالد الأحمر (عن)[11] داود عن الشعبي أن رجلاً بالمدينة تزوج امرأة فلم يفرض لها ولم يدخل بها قالوا: لها الميراث ولا مهر لها.

- وقال مسروق: لا يكون ميراثاً حتى يكون قبله مهر.

---

(١) سقط ما بين المعكوفين من: [أ، ب].

(٢) في [جـ، ز، ك]: زيادة (حدثنا ابن علية عن ابن عون عن ابن سيرين قال: قال زيد بن ثابت).

(٣) صحيح.

(٤) منقطع؛ ابن سيرين عن زيد منقطع.

(٥) في [س]: (عمر).

(٦) في [هـ]: (يفرض).

(٧) في [أ، ب، جـ، س، ز، ط، ك]: (عن عمر وعطاء)، وفي [ف، هـ]: (عن عمرو وعطاء)، ولعله اختلط الأثر مع الذي قبله.

(٨) في [أ، ب، ط، ك]: (نرى)، وفي [س]: (ترى).

(٩) في [جـ]: (له).

(١٠) ضعيف؛ عطاء اختلط.

(١١) في [س]: تكرر (عن).

١٨٠٠٠- **حدثنا** أبو خالد[١] عن ابن جريج عن عطاء عن ابن عباس قال: لها نصف الصداق أو الصداق، [٢]شك أبو بكر[٣].

١٨٠٠١- **حدثنا** ابن أبي زائدة عن داود عن الشعبي عن علقمة قال: جاء رجل إلى ابن مسعود فقال: إن رجلاً منا تزوج امرأة ولم يفرض لها ولم (يجمعها)[٤] حتى مات فقال ابن مسعود: ما سئلت عن شيء منذ فارقت النبي ﷺ أشد علي من هذا، سلوا غيري، فترددوا فيها شهراً (قال)[٥] فقال: من أسأل وأنتم (أجلة)[٦] أصحاب محمد بهذا البلد؟ فقال: سأقول فيها برأيي فإن يكن/ صواباً فمن الله، وإن يكن ٣٠٢/٤
خطأ فمني و(من)[٧] الشيطان، أرى أن لها مهر نسائها[٨] لا وكس ولا شطط، ولها الميراث وعليها عدة المتوفى عنها زوجها، فقال ناس من (أشجع)[٩]: نشهد أن رسول الله (ﷺ)[١٠] قضى مثل الذي قضيت في امرأة منا يقال لها: (بروع)[١١] ابنة

---

(١) في [أ، ب، س، ز، جـ، ط، ك]: زيادة (عن مقيم)، وفي [هـ]: زيادة (عن مقسم).

(٢) في [هـ، أ]: زيادة (و).

(٣) منقطع حكماً؛ ابن جريج مدلس، وعطاء يروي عن ابن عباس وجوب المهر كاملاً، كما في الأم ٦٩/٥، ومصنف عبدالرزاق (١٠٧١٢)، وسنن البيهقي ٢٤٧/٧، وطاووس يروي أنه نصف المهر كما في مصنف عبدالرزاق (١٠٨٨٢).

(٤) في [أ، هـ]: (يجامعها).

(٥) في [ز]: سقط (قال).

(٦) في [أ، ز]: (أحبه)، وفي [ط، ك]: (أخيه).

(٧) في [ك]: سقط (من).

(٨) في [هـ]: زيادة (و).

(٩) في [أ، ب]: (أسجع).

(١٠) سقط من: [جـ، ك].

(١١) في [أ، ب]: (نزوع).

واشق قال[١] : فما رأيت ابن مسعود فرح بشيء ما فرح يومئذ به[٢].

١٨٠٠٢- **حدثنا** أبو أسامة عن (عبيد الله)[٣] عن نافع قال: تزوج ابن لعبدالله ابن عمر بنتاً (لعبيد الله)[٤] بن عمر، (و)[٥]كانت أمها أسماء بنت زيد بن الخطاب فتوفي ولم يكن فرض لها صداقاً فطلبوا منه الصداق والميراث فقال ابن عمر: لها الميراث، ولا صداق لها، فأبوا ذلك على ابن عمر فجعلوا بينهم زيد بن ثابت فقال زيد[٦] : لها الميراث ولا صداق لها[٧].

١٨٠٠٣- **حدثنا** ابن علية عن يونس عن الحسن في التي يتوفى عنها زوجها قبل أن يفرض لها وقبل أن يدخل بها: إن لها صداق نسائها، (ويحدث)[٨] بذلك (عن)[٩] النبي (ﷺ)[١٠] (وعدة)[١١] المتوفى ولها الميراث[١٢].

---

(١) في [س، هـ]: زيادة (قال).

(٢) صحيح، أخرجه أحمد (١٨٤٦٣)، والنسائي ٦/١٢٢، وابن حبان (٤١٠١)، والحاكم ٢/١٨٠، والبيهقي ٧/٢٤٥، وعبد الرزاق (١٠٨٩٩)، وسعيد بن منصور (٩٣٠)، والطبراني ٢٠/(٥٤٢)، وبنحوه أبو داود (٢١١٥)، وابن ماجه (١٨٩١).

(٣) في [س]: (عباد)، وفي [أ، ب، ط، هـ]: (عبد الله).

(٤) في [جـ، س]: (لعبد الله).

(٥) في [أ، ب، جـ، س، ز، ط، ك]: زيادة (و).

(٦) في [ب]: زيادة (بن ثابت).

(٧) صحيح.

(٨) في [أ، ب]: (وتحدث).

(٩) في [س]: سقط (عن).

(١٠) سقط من: [ك].

(١١) في [ك]: (وعتده).

(١٢) مرسل؛ الحسن تابعي.

١٨٠٠٤- **حدثنا** أبو معاوية عن الشيباني عن (عمرو)[١] بن مرة عمن أخبره عن علي قال: لها الميراث ولا صداق لها[٢]. ٣٠٣/٤

١٨٠٠٥- **حدثنا** عبدة عن عطاء بن السائب عن عبد خير عن علي قال: لها الميراث ولا صداق لها[٣][٤]/.

* * *

[١٥٢] ما حق الزوج على امرأته[٥]؟

١٨٠٠٦- **حدثنا** جعفر بن عون قال: أخبرنا ربيعة بن عثمان عن محمد بن يحيى ابن حبان عن نهار العبدي وكان من أصحاب أبي سعيد الخدري عن أبي سعيد أن رجلاً أتى بابنة له إلى النبي ﷺ فقال: (إن)[٦] ابنتي قد أبت أن تتزوج قال: (فقال)[٧] لها: «**أطيعي أباك**»، (قال)[٨]: (فقالت)[٩]: لا [١٠]حتى تخبرني ما حق الزوج على

---

(١) في [س]: (عمر).

(٢) مجهول؛ لإبهام الراوي عن علي.

(٣) ضعيف؛ عطاء اختلط.

(٤) في هامش [ط]: (آخر الجزء الثاني من كتاب النكاح)، وفي [خـ]: (بسم الله الرحمن الرحيم، وصلى الله على محمد وآله وسلم)، وفي [ع]: ([تم الجزء الثاني من النكاح بعون الله وحمده والحمد لله رب العالمين وصل الله على محمد ويتلوه في أول الجزء الثالث من النكاح (ما حق الزوج على امرأته).

(٥) تكرر هذا الباب بأحاديثه في: [ك].

(٦) سقط من: [ط].

(٧) في [جـ]: (قال).

(٨) في [أ، ب]: سقط (قال).

(٩) في [أ، ب، س، ط، ك]: (قالت).

(١٠) في [أ، ب]: زيادة (قالت).

زوجته؟ فرددت عليه مقالتها، قال: فقال: **«حق (الزوج)**[١] **على زوجته: أن لو (كان)**[٢] **به (قرحة)**[٣] **فلحستها او ابتدر (منخراه)**[٤] **(صديداً أو دماً)**[٥][٦] **ثم لحسته ما أدت حقه»**، قال: فقالت: والذي بعثك بالحق لا أتزوج أبداً قال: فقال: **«لا تنكحوهن إلا بإذنهن»**[٧].

١٨٠٠٧- **حدثنا** ابن فضيل عن أبي نصر عبد الله بن عبدالرحمن عن (مساور الحميري)[٨] عن (أمه قالت)[٩]: سمعت أم سلمة تقول: سمعت رسول الله ﷺ يقول: **«أيما امرأة ماتت وزوجها عنها راض دخلت الجنة»**[١٠].

---

(١) في [ك]: (للزوج).

(٢) في [ك]: (كانت).

(٣) في [س]: (قرحته).

(٤) في [أ، ب]: (منخره).

(٥) في [ز]: (صديد ودم)، وفي [ك]: (صديد ودم]، وفي [أ، ب]: (صديداً أو دم).

(٦) في [ك]: زيادة (فلحستها).

(٧) حسن؛ نهار العبدي وربيعة بن عثمان صدوقان، أخرجه النسائي في الكبرى (٥٣٨٦)، وابن حبان (٤١٦٤)، والحاكم ١٨٨/٢، والدارقطني ٢٣٧/٣، والبيهقي ٢٩١/٧، وابن حزم في المحلى ٣٣٤/١٠.

(٨) في [س]: (مساوري الحمري).

(٩) في [هـ]: (أبيه قال)، وفي [س، ط]: (أمه قال).

(١٠) مجهول؛ لجهالة مساور وأمه، أخرجه الترمذي (١١٦١)، وابن ماجه (١٨٥٤)، والحاكم ١٧٣/٤، والطبراني ٢٣/(٨٨٤)، وأبو يعلى (٦٩٠٣)، وعبد بن حميد (١٥٤١)، وابن عدي ٢٢٦/٤، والمزي ٢٣٢/١٥، وابن أبي الدنيا في العيال (٥٣٢).

١٨٠٠٨- **حدثنا** (عبد الرحيم)[١] بن سليمان عن ليث عن عبد الملك عن عطاء عن ابن عمر قال: أتت امرأة نبي الله (ﷺ)[٢] فقالت: يا رسول الله! ما حق (الزوج)[٣] على امرأته؟ (قال)[٤]: (لا تمنعه)[٥] نفسها ولو كانت على ظهر قتب/ ٣٠٤/٤ (قالت)[٦]: يا رسول الله! ما حق الزوج على زوجته؟ **(قال)**[٧]: **(لا تصدق بشيء من بيته إلا بإذنه فإن فعلت [كان له الأجر، وعليها الوزر»**، قالت: يا نبي الله، ما حق الزوج على زوجته؟ قال: **«لا تخرج من بيته إلا بإذنه، فإن فعلت]**[٨] **لعنتها ملائكة الله وملائكة الرحمة وملائكة الغضب حتى (تتوب)**[٩] **أو (ترجع)**[١٠]**»**، قالت: يا نبي الله: فإن كان لها ظالماً؟ قال: **«وإن كان لها ظالماً»**، قالت: والذي بعثك بالحق لا يملك علي أحد أمري بعد هذا أبداً ما بقيت[١١].

---

(١) في [أ، ب، هـ، س، ط]: (عبد الرحمن)، وقد تقدم الخبر في كتاب الصيام باب (١٠٢)، وانظر: سير أعلام النبلاء (٦/١٨٤).

(٢) سقط من: [جـ، س، ز، ط، ك، هـ].

(٣) تكرر في: [ط].

(٤) في [جـ، ز، ك]: (فقال).

(٥) في [أ، ب]: (لا نمنعه)، وفي [س]: (لا تمتعه).

(٦) في [أ، ب، جـ، س]: (قلت).

(٧) سقط من: [ب].

(٨) سقط من: [أ، ب، ط، هـ].

(٩) في [س]: (تنوت).

(١٠) في [ك]: (تتراجع).

(١١) ضعيف؛ لضعف ليث، أخرجه الطيالسي (١٩٥١)، ومسدد كما في المطالب (١٦٦٤)، وفي إتحاف الخيرة (٤٣٠١)، والطيالسي (١٩٥١)، وعبد بن حميد (٨١٣)، والبيهقي ٧/٢٩٢، وابن عبدالبر في التمهيد ١/٢٣١.

١٨٠٠٩- **حدثنا** علي بن مسهر عن يحيى بن سعيد عن بشير بن يسار عن حصين ابن (محصن)[١] [٢](أن عمة)[٣] له أتت النبي ﷺ تطلب حاجة فلما قضت حاجتها قال: **«ألك (زوج؟)[٤]»**، قالت: نعم! قال: **«فأين (أنت)[٥] منه؟»**، قالت: ما آلوه خيراً إلا ما عجزت عنه قال: **«انظري فإنه جنتك ونارك»**[٦]./

٣٠٥/٤

١٨٠١٠- **حدثنا** أبو معاوية عن الأعمش عن أبي ظبيان قال: لما قدم معاذ من اليمن (قال)[٧]: يا رسول الله! رأينا قوماً يسجد بعضهم لبعض أفلا نسجد لك؟ فقال رسول الله ﷺ: **«لا! إنه لا يسجد أحد لأحد (دون الله)[٨] ولو كنت آمراً أحداً يسجد لأحد لأمرت النساء (يسجدن)[٩] لأزواجهن»**[١٠].

---

(١) في [س]: (محصن)، وفي [ب]: (محسن).

(٢) في [أ، ب، ط]: زيادة (عن عمر)، وفي [ك، ز]: (عن محصن).

(٣) في [ك]: تكرر ما بين القوسين.

(٤) في [ط، أ، ب، س، جـ]: (زوجاً).

(٥) في [س]: (أتت).

(٦) مجهول؛ حصين مجهول، أخرجه أحمد (٢٧٣٥٢)، والنسائي في الكبرى (٨٩٦٧)، والطبراني ٢٥/ (٤٤٨)، والحاكم ١٨٩/٢، والبيهقي ٢٩١/٧، والحميدي (٣٥٥)، وابن سعد ٤٥٩/٨، وابن أبي عاصم في الآحاد (٣٣٥٧)، إسحاق (٢١٨٢)، والمزي ٥٣٩/٦، وابن عساكر ١٢٩/٥٦، وابن بشكوال ٧٠/١، وابن الأثير في أسد الغابة ٣٧/٢، وابن أبي الدنيا في العيال (٥٢٩).

(٧) في [ك]: (فقال).

(٨) سقط من: [ف].

(٩) في [س]: (يسجدون).

(١٠) مرسل، أخرجه أحمد (٢١٩٨٦)، والطبراني (٢٠/(٣٧٣).

١٨٠١١- **حدثنا** ابن نمير قال: (حدثنا)[١] الأعمش عن أبي ظبيان عن رجل من الأنصار عن معاذ بن جبل[٢] بمثل حديث أبي معاوية[٣].

١٨٠١٢- **حدثنا** ابن إدريس عن الأعمش عن المنهال عن عبد الله بن الحارث قال: ثلاثة لا تجاوز صلاة أحدهم رأسه، (إمام أمّ قوماً)[٤] وهم له كارهون، وامرأة تعصي زوجها، وعبد آبق من سيده.

١٨٠١٣- **حدثنا** وكيع عن قرة بن خالد عن امرأة من بني عطارد يقال لها ربيعة قالت: قالت عائشة: يا معشر النساء لو تعلمن حق أزواجكن عليكن لجعلت المرأة منكن تمسح الغبار عن وجه زوجها (بحر)[٥] وجهها[٦].

١٨٠١٤- **حدثنا** جرير عن منصور عن هلال بن يساف عن (زياد)[٧] بن أبي الجعد عن عمرو بن الحارث بن المصطلق قال: كان (يقال)[٨]: أشد الناس عذاباً اثنان: امرأة تعصي زوجها، وإمام قوم وهم له كارهون.

١٨٠١٥- **حدثنا** علي بن/ مسهر عن حميد عن أمه قالت: كن نساء أهل المدينة ٣٠٦/٤
إذا أردن أن يبنين بامرأة (على)[٩] زوجها بدأن بعائشة فأدخلنها عليها، فتضع يدها

---

(١) في [هـ، س، ك]: (نا).

(٢) في [ك]: زيادة (عن النبي).

(٣) مجهول؛ لجهالة الأنصاري، أخرجه أحمد (٢١٩٨٧)، والحارث (٤٩٨/بغية)، وانظر: ما قبله.

(٤) في [ك]: (إمام قوم)، وفي [س]: (إمام أم قوم).

(٥) في [أ، ب]: (نحر)، وفي [ط، هـ]: (بنحر).

(٦) مجهول؛ لجهالة المرأة.

(٧) في [ز، ك]: (زيد).

(٨) في [س]: (يقول).

(٩) في [أ، ب]: تكرر (على).

على رأسها تدعو لها وتأمرها (بتقوى)[١] الله وحق الزوج[٢].

١٨٠١٦- **حدثنا** (عبيد الله)[٣] عن إسماعيل (بن)[٤] عبدالملك عن أبي الزبير (عن جابر)[٥] عن النبي (ﷺ)[٦] قال: **«لا ينبغي لشيء أن يسجد لشيء، ولو كان ذلك لكان النساء[٧] لأزواجهن»**[٨].

١٨٠١٧- **حدثنا** أبو معاوية عن الأعمش عن أبي حازم عن أبي هريرة قال: قال رسول الله ﷺ: **«إذا دعا (امرأته)[٩] إلى فراشه فأبت (فبات)[١٠] (غضبان)[١١] عليها لعنتها الملائكة حتى تصبح»**[١٢].

١٨٠١٨- **حدثنا** عفان قال: (نا)[١٣] حماد بن سلمة قال: أخبرنا علي بن زيد

---

(١) في [ز، ك]: (بحق).

(٢) مجهول؛ لجهالة أم حميد.

(٣) في [ز]: (عبد الله).

(٤) في [س]: (عن)، وفي [ك]: (أبي).

(٥) سقط من: [ز]، وفي [ك]: (ضرب عليه).

(٦) في [ط، ك]: (عليه السلام).

(٧) في [هـ]: زيادة (يسجدن).

(٨) ضعيف؛ لضعف إسماعيل بن عبدالملك، أخرجه عبد بن حميد (١٠٥٣)، والدارمي (١٧)، وإسحاق كما في المطالب (١٨٠٠)، وابن عبد البر ١/٢٢٤، وابن عساكر ٤/٣٧٣، والبيهقي في دلائل النبوة ٦/١٩، وابن إسحاق (٤٢٩).

(٩) في [ط، جـ]: (لأمرأته).

(١٠) في [هـ]: (فباتت).

(١١) في [جـ، ز، ك]: (غضباناً).

(١٢) صحيح، أخرجه البخاري (٣٢٣٧)، ومسلم (١٤٣٦).

(١٣) في [س، هـ]: (نا).

عن (سعيد)[١] بن المسيب عن عائشة قالت: قال رسول الله ﷺ: **«لو كنت آمراً أحداً أن يسجد لأحد لأمرت المرأة أن (تسجد)[٢] لزوجها، ولو أن رجلاً أمر امرأته أن تنتقل من (جبل)[٣] أحمر إلى (جبل)[٤] أسود أو من (جبل)[٥] أسود إلى (جبل)[٦] (أحمر)[٧] كان (نولها)[٨] أن تفعل»**[٩]. ٣٠٧/٤

١٨٠١٩- **حدثنا** ملازم بن (عمرو)[١٠] عن عبد الله بن بدر عن قيس بن طلق عن أبيه طلق بن علي قال: (جلست)[١١] /عند نبي الله (ﷺ)[١٢] فسمعت نبي الله (ﷺ)[١٣] يقول: **«إذا دعا الرجل زوجته لحاجته فلتأته وإن كانت على التنور»**[١٤].

---

(١) في [جـ]: (سعد).

(٢) في [س]: (يسجد).

(٣) في [أ، ب]: (جيل).

(٤) في [أ، ب]: (جيل).

(٥) في [أ، ب]: (جيل).

(٦) في [أ، ب]: (جيل).

(٧) في [س]: (أسود).

(٨) في [هـ، س]: (لها)، وفي [أ]: (لولها).

(٩) ضعيف؛ لضعف علي بن زيد بن جدعان، أخرجه أحمد (٢٤٤٧١)، وابن ماجه (١٨٥٢)، وابن أبي الدنيا في العيال (٥٣٨).

(١٠) في [جـ، ك]: (عمرو)، وفي بقية النسخ (عمر).

(١١) في [أ، ب، جـ، س، ز، ط، ك]: (جلسنا).

(١٢) سقط من: [جـ، س، ز، ط، ك، هـ].

(١٣) سقط من: [جـ، س، ز، ط، ك، هـ].

(١٤) حسن؛ قيس بن طلق صدوق، أخرجه أحمد (١٦٢٨٨)، والترمذي (١١٦٠)، والنسائي في الكبرى (٨٩٧١)، وابن حبان (٤١٦٥)، والطبراني (٨٢٤٠)، والبيهقي ٢٩٤/٧، والطيالسي (١٠٩٧)، وابن عدي ٢١٦٠/٦.

١٨٠٢٠- **حدثنا** ابن نمير قال: (حدثنا)[١] الأعمش عن إبراهيم قال: كانوا يقولون: لو أن امرأة مصت أنف زوجها من الجذام حتى تموت ما أدت حقه.

١٨٠٢١- **حدثنا** أبو أسامة عن عبد الرحمن بن يزيد بن جابر قال: سمعت القاسم بن مخيمرة يذكر أن (سلمان)[٢] قدمه (قومه)[٣] ليصلي فأبى عليهم حتى دفعوه، فلما صلى بهم قال: أكلكم راض؛ قالوا: نعم! قال: الحمد لله! إني سمعت رسول الله ﷺ يقول: **«ثلاثة لا تقبل صلاتهم: المرأة تخرج من (بيت زوجها بغير إذنه)[٤] والعبد الآبق والرجل يؤم قوماً وهم له كارهون»**[٥].

١٨٠٢٢- **حدثنا** [علي (بن)[٦] (حسن)[٧] بن شقيق][٨] قال: حدثني حسين بن واقد قال: (نا)[٩] أبو غالب عن أبي أمامة قال: قال رسول الله ﷺ: **«ثلاثة لا تجاوز صلاتهم آذانهم حتى يرجعوا: العبد الآبق وامرأة باتت وزوجها عليها (ساخط)[١٠] وإمام قوم وهم له كارهون»**[١١].

---

(١) في [هـ]: (نا).

(٢) في [هـ]: (سليمان).

(٣) في [أ، ب، س، هـ]: (قوم).

(٤) في [جـ، ز، ك]: (بيتها بغير إذنه يعني زوجها).

(٥) ضعيف جداً ومنقطع، وهم أبو أسامة في قوله (ابن جابر)، وإنما هو ابن تميم، والقاسم لم يدرك سلمان، أخرجه ابن أبي شيبة في المسند (٤٥٣)، وتقدم ١/٤٠٧.

(٦) سقط من: [س].

(٧) في [أ، ب]: (حسين).

(٨) في [جـ]: (حسين بن على بن شقيق).

(٩) في [أ، ب، ط]: (حدثنا).

(١٠) في [جـ، ز]: (ساخطاً).

(١١) ضعيف؛ أبوغالب ضعيف، أخرجه الترمذي (٣٦٠)، والطبراني (٨٠٩٠)، والبغوي (٨٣٨).

١٨٠٢٣- **حدثنا** ابن فضيل عن يزيد عن زيد بن وهب قال: كتب إلينا عمر: إن المرأة لا تصوم تطوعاً إلا بإذنه[١].

١٨٠٢٤- **حدثنا** ابن فضيل عن/ يزيد عن مقسم عن ابن عباس قال: لا (تصوم)[٢] تطوعاً وهو شاهد إلا بإذنه يعني زوجها[٣]. ٣٠٨/٤

* * *

[١٥٣] المرأة الصالحة والسيئة الخلق

١٨٠٢٥- **حدثنا** أبو بكر (قال: (نا)[٤] ابن)[٥] عيينة عن عمرو (عن)[٦] يحيى ابن جعدة عن النبي ﷺ قال: «**خير فائدة (استفادها)**[٧] **المسلم بعد الإسلام**[٨] **امرأة جميلة، (تسره)**[٩] **إذانظر إليها وتطيعه إذا أمرها وتحفظه إذا غاب عنها في ماله (ونفسها)**[١٠]»[١١].

١٨٠٢٦- **حدثنا** ابن علية عن يونس عن معاوية بن قرة عن أبيه قال: قال عمر: ما استفاد رجل - أو قال عبد - بعد إيمان بالله خيراً من امرأة حسنة الخلق ودود ولود وما استفاد رجل بعد الكفر بالله شراً من امرأة سيئة الخلق حديدة اللسان

---

(١) ضعيف؛ يزيد هو ابن أبي زياد ضعيف.

(٢) في [جـ]: (تصم).

(٣) ضعيف؛ يزيد ضعيف.

(٤) في [أ، ب، ط]: (حدثنا).

(٥) في [ز]: (عبد الله بن محمد بن أبي شيبة قال: حدثنا جعفر بن عون عن).

(٦) في [أ، ب، ط، هـ]: (عن).

(٧) في [أ، ب، س، ك]: (أفادها).

(٨) في [جـ، ك]: زيادة (من).

(٩) في [أ، ب]: (يسيرة).

(١٠) في [أ، ب، س]: (ونفساً).

(١١) مرسل؛ أخرجه سعيد بن منصور (١/(٥٠١)، ومسدد كما في المطالب (١٦٢٦).

ثم قال: إن منهن غنماً لا يحذى منه وإن منهن (غلالاً يفدى)[١] منه[٢].

١٨٠٢٧- **حدثنا** وكيع عن الأعمش عن أبي إسحاق عن عبدالرحمن بن أبزى
٣٠٩/٤ قال: مثل المرأة الصالحة عند الرجل كمثل التاج (المخوص)[٣] بالذهب/ على رأس الملك، ومثل المرأة السوء عند الرجل الصالح مثل الحمل الثقيل على الشيخ الكبير[٤].

١٨٠٢٨- **حدثنا** يحيى بن سعيد عن شعبة عن (فراس)[٥] عن الشعبي عن أبي (بردة)[٦] عن أبي موسى (قال)[٧]: ثلاثة يدعون فلا يستجاب لهم: رجل (آتى)[٨] سفيها ماله وقال الله تبارك وتعالى: ﴿وَلَا تُؤْتُوا۟ ٱلسُّفَهَآءَ أَمْوَٰلَكُمُ﴾ [النساء: ٥]، ورجل كانت عنده امرأة سيئة الخلق فلم يطلقها أو لم يفارقها ورجل كان له على رجل حق فلم يشهد عليه[٩].

١٨٠٢٩- **حدثنا** ابن فضيل عن أبي نصر عبد الله بن عبد الرحمن عن هلال بن يساف عن عبد الله بن عمرو قال: ألا أخبركم بالثلاث الفواقر! (قال)[١٠]: وما هن؟ قال: إمام جائر، إن أحسنت لم يشكر وإن أسأت لم يغفر، وجار سوء إن

---

(١) في [س]: (غلاماً يفدى)، وفي [أ، ب]: (غلاماً يفرى)، وفي [هـ]: (غلاً لا يفدى).

(٢) صحيح.

(٣) في [أ، ب، جـ، س، ط، ك]: (المخوص)، وفي [هـ]: (المتخوص).

(٤) صحيح.

(٥) في [س]: (فراش).

(٦) في [أ، ب]: (برزة).

(٧) في [س]: (قا).

(٨) في [أ، ب، هـ]: (أعطى).

(٩) صحيح.

(١٠) في [أ، ب، ك]: (قيل).

رأى حسنة غطاها وإن رأى سيئة أفشاها، وامرأة السوء إن شهدتها (غاظتك)[١] وإن غبت عنها خانتك[٢].

١٨٠٣٠- **حدثنا** جرير عن مغيرة عن جعدة بن هبيرة، كان إذا زوج شيئاً من بناته خلا بها فينهاها عن سيء الأخلاق وأمرها بأحسنها.

١٨٠٣١- **حدثنا** يزيد بن هارون قال: (نا)[٣][٤]شيبان قال: (أنا)[٥] عبد الملك ابن عمير عن زيد بن عقبة عن سمرة بن جندب قال: سمعت عمر بن الخطاب يقول: النساء ثلاثة: (امرأة)[٦] هينة (لينة)[٧] عفيفة مسلمة/ (ودود)[٨]، ولود ٣١٠/٤ تعين أهلها على الدهر ولا تعين الدهر على أهلها وقل ما (يجدها)[٩]، ثانية: امرأة عفيفة مسلمة إنما هي وعاء للولد ليس عندها غير ذلك، ثالثة: غل قمل يجعلها الله في عنق من يشاء [١٠]لا ينزعها غيره، الرجال ثلاثة: رجل عفيف مسلم عاقل يأتمر في الأمور إذا أقبلت و(تشبهت)[١١] فإذاوقعت (خرج)[١٢] منها برأيه، ورجل

---

(١) في [س، هـ]: (غاضبتك)، وفي [أ]: (غاضتك).

(٢) صحيح.

(٣) في [أ، ب]: (حدثنا)، وفي [ك]: (أنا).

(٤) في [س]: زيادة (عن).

(٥) في [أ، ب]: (حدثنا).

(٦) في [س]: سقط (امرأة).

(٧) في [ز]: (الشق).

(٨) في [س]: تكرر (ودود).

(٩) في [ك]: (تجدها).

(١٠) في [هـ، ط]: زيادة (و).

(١١) في [ك، ب]: (وتسهت)، وفي [هـ، س]: (يسهب).

(١٢) في [س]: (فرح)، وفي [هـ]: (فرج).

عفيف مسلم ليس له رأي فإذا وقع الأمر أتى ذا الرأي والمشورة فشاوره واستأمره ثم نزل عند أمره، ورجل (جائر (بائر)[١])[٢] لا يأتمر رشداً ولا يطيع مرشداً[٣].

* * *

[١٥٤] ما ينكح وأفضل ما ينكح عليه؟

١٨٠٣٢- **حدثنا** أبو بكر قال: (نا)[٤] عبدة بن سليمان عن عبد الملك بن أبي سليمان عن عطاء عن جابر بن عبد الله عن النبي (ﷺ)[٥] قال: **«إن المرأة تنكح على دينها ومالها وجمالها (فعليك)[٦] بذات (الدين)[٧] تربت يداك»**[٨].

١٨٠٣٣- **حدثنا** خالد بن مخلد قال: حدثني محمد بن موسى المدني قال:
٣١١/٤ أخبرني (سعد)[٩] بن إسحاق عن/ (عمته)[١٠] عن أبي سعيد قال: قال رسول الله ﷺ: **«(تنكح المرأة)[١١] على إحدى خصال ثلاث: تنكح المرأة على مالها، على**

---

(١) في [ب]: (هائر)، وفي [هـ، س]: (حائر).

(٢) في [س]: (جابر بابر).

(٣) صحيح.

(٤) في [أ، ب، جـ]: (حدثنا).

(٥) في [ط، هـ]: (عليه السلام).

(٦) سقط من: [ف].

(٧) في [هـ]: (دين).

(٨) صحيح، أخرجه مسلم (٧١٥)، كتاب النكاح (٥٤)، وأحمد (١٤٢٣٧).

(٩) في [أ، ب، جـ، س، ز، ط، ك]: (سعيد).

(١٠) في [س]: (عتبة).

(١١) سقط من: [جـ].

جمالها، تنكح على دينها، عليك بذات الدين والخلق تربت يمينك»[١].

١٨٠٣٤- **حدثنا** ابن عيينة عن عمرو عن يحيى بن جعدة (رفعه)[٢] قال: تنكح المرأة على دينها وخلقها ومالها وجمالها، (أين)[٣] بك عن ذات الخلق والدين! تربت يمينك![٤].

١٨٠٣٥- **حدثنا** وكيع عن الأعمش عن مجاهد عن يحيى بن جعدة قال: قال رسول الله ﷺ: **«تنكح المرأة على مالها وعلى حسبها وعلى جمالها وعلى دينها فعليك بذات الدين، تربت يمينك»**[٥].

* * *

[١٥٥] ما يؤمر به الرجل إذا دخل على أهله؟

١٨٠٣٦- **(حدثنا)**[٦] أبو بكر قال: (نا)[٧] جرير عن منصور عن سالم عن

---

(١) حسن؛ خالد بن مخلد صدوق، وعمة سعد هي زينب بنت كعب بن عجرة زوجة أبي سعيد الخدري صحح حديثها جماعة، انظر: المستدرك ٢/٢٢٦ (٢٨٣٣) و٤/٣٤٣ (٧٨٥٤)، وسنن الترمذي (١٢٠٤)، وموارد الظمآن (١٣٣٢)، وفتح الباري ١٠/٢٥، وقال ابن حبان في الثقات ٤/٢٧١: «ولها صحبة»، وانظر: الإصابة ٧/٦٧٩، أخرجه أحمد (١١٧٦٥)، وابن حبان (٤٠٣٧)، والحاكم ٢/١٦١، والدارقطني ٣/٣٠٣، وعبد بن حميد (٩٨٨)، والبزار (١٤٠٣/كشف)، وأبو يعلى (١٠١٢).

(٢) في [جـ]: سقط (رفعه).

(٣) في [س]: (ابن).

(٤) مرسل؛ يحيى تابعي.

(٥) مرسل.

(٦) سقط من: [هـ].

(٧) في [أ، ب]: (حدثنا).

كريب عن ابن عباس قال: قال رسول الله ﷺ: **«لو أن أحدكم إذا أراد أن يأتي أهله قال: بسم الله اللهم جنبنا الشيطان وجنب الشيطان ما رزقتنا، فإنه إن يقدر بينهما ولد في ذلك لم يضره شيطان أبداً»**[١].

١٨٠٣٧- **حدثنا** ابن إدريس عن داود عن أبي نضرة عن أبي سعيد مولى أبي أسيد قال: تزوجت وأنا مملوك فدعوت نفراً من أصحاب النبي ﷺ فيهم ابن مسعود وأبو ذر وحذيفة قال: وأقيمت الصلاة قال: فذهب أبو ذر ليتقدم/ فقالوا: إليك (قال)[٢]: أو كذلك؟ قالوا: نعم! قال: (فتقدمت)[٣] (بهم)[٤] وأنا عبد مملوك وعلموني (فقالوا)[٥]: إذا (أُدخل)[٦] عليك أهلك فصل[٧] ركعتين ثم (سل)[٨] الله (تعالى)[٩] من خير ما دخل عليك، وتعوذ به من شره ثم شأنك وشأن أهلك[١٠]. ٣١٢/٤

١٨٠٣٨- **حدثنا** الحسن بن موسى عن حماد بن سلمة عن عطاء بن السائب

---

(١) صحيح، أخرجه البخاري (١٤١)، ومسلم (١٤٣٤).

(٢) في [أ، ب]: (فقال).

(٣) في [جـ]: (وقدمت)، وفي [س]: (فتقدم).

(٤) في [هـ]: (إليهم).

(٥) في [س]: (فقال).

(٦) في [س]: (أخل).

(٧) في [س، ط، هـ]: زيادة (عليك).

(٨) في [س]: (يعمل).

(٩) في [أ، ب، ك]: سقط (تعالى).

(١٠) مجهول؛ أبوسعيد مولى أبي أسيد مجهول، أخرجه عبد الرزاق (٣٨٢٢)، وابن حبان في الثقات ٥/٥٨٨، وصالح بن أحمد بن حنبل في مسائله ٢/٣٠٤، والبيهقي ٣/١٢٦، وابن حزم في المحلى ٤/٢١١، ومحمد بن عبدالله الأنصاري في حديثه (١٠).

عن ابن أخي علقمة (بن قيس عن علقمة)[١] (أن)[٢] ابن مسعود كان (إذا)[٣] غشي أهله فأنزل قال: اللهم لا تجعل للشيطان فيما رزقتنا نصيباً[٤].

١٨٠٣٩- **حدثنا** جرير عن مغيرة عن أم (موسى)[٥] قالت: كانت لا تزف بالمدينة جارية إلى زوجها حتى يُمر بها في المسجد فتصلي فيه - قال أبو بكر: قال: أراه قال: ركعتين - وحتى يمر بها على أزواج النبي ﷺ فيدعون لها[٦].

١٨٠٤٠- **حدثنا** أبو معاوية عن الأعمش عن شقيق قال: جاء رجل إلى عبد الله يقال له أبو جرير فقال: أني تزوجت جارية شابة (وإني)[٧] أخاف أن (تفركني)[٨] قال: فقال عبدالله: إن الألف من الله والفرك من الشيطان، يريد أن يكره إليكم ما أحل الله لكم، فإذا أتتك (فأمرها)[٩] أن تصلي (وراءك)[١٠] ركعتين[١١].

* * *

---

(١) سقط من: [أ، س، ط، هـ].

(٢) في [س]: (عن).

(٣) سقط من: [هـ].

(٤) ضعيف؛ عطاء اختلط.

(٥) في [أ، ب، س، هـ]: (سلمة).

(٦) مجهول؛ لجهالة أم موسى.

(٧) في [ك]: (فإني).

(٨) في [ب، هـ]: (يفركني).

(٩) في [س]: (امرها)، وفي [هـ]: (فمرها).

(١٠) في [س]: (لك).

(١١) صحيح.

[١٥٦] في المرأة تلحق بأرض الشرك يعتد بها؟

١٨٠٤١- **حدثنا** أبو بكر قال: (نا)[١] يحيى بن آدم قال: (حدثنا)[٢] شريك عن خصيف عن مجاهد/ في قوله: ﴿وَلَا تُمْسِكُواْ بِعِصَمِ ٱلْكَوَافِرِ﴾ [الممتحنة: ١٠]، قال: إذا لحقت امرأة المسلم بالمشركين لم يعتد بها من نسائه. ٣١٣/٤

١٨٠٤٢- **حدثنا** يحيى بن آدم قال: (نا)[٣] شريك عن سالم عن سعيد بن جبير مثله.

* * *

[١٥٧] من كان يقول: يطعم في العرس والختان

١٨٠٤٣- **حدثنا** أبو بكر (قال)[٤]: (نا)[٥] معاذ بن معاذ عن حميد عن أنس أن النبي ﷺ قال لعبدالرحمن (بن عوف)[٦]: **«أو لم ولو بشاة»**، يعني (حيث)[٧] تزوج[٨].

١٨٠٤٤- **حدثنا** الفضل بن دكين عن زهير عن بيان قال: سمعت أنساً يقول: بنى رسول الله ﷺ بامرأة فأرسلني فدعوت رجالاً إلى الطعام[٩].

---

(١) في [أ، ب]: (حدثنا).

(٢) في [هـ، س، ط]: (نا).

(٣) في [أ، ب]: (حدثنا).

(٤) سقط من: [ط].

(٥) في [أ، ب، س]: (حدثنا).

(٦) سقط من [أ، س، ط، هـ].

(٧) في [هـ]: (حين).

(٨) صحيح، أخرجه البخاري (٢٠٤٩)، ومسلم (١٤٢٧).

(٩) صحيح، أخرجه البخاري (٥١٧٠)، وأحمد (١٣٥٠٢)، وبنحوه مسلم (١٤٢٨).

١٨٠٤٥- **حدثنا** جرير عن الشيباني عن الحكم قال: لما تزوج بلال أتى النبي (ﷺ)[١] بذهب، قال لبلال: **«(سق)[٢] هذا»**، ثم (قال)[٣]: **«أعينوا أخاكم في وليمته»**[٤].

١٨٠٤٦- **حدثنا** وكيع عن سفيان عن منصور [(بن)[٥] صفية عن أمه][٦] أن النبي ﷺ أولم على بعض نسائه بمدين من شعير[٧].

١٨٠٤٧- **حدثنا** أبوأسامة عن هشام عن حفصة قالت: لما تزوج أبي (سيرين)[٨] دعا أصحاب رسول الله ﷺ سبعة أيام فلما كان يوم الأنصار دعاهم ودعا أبي بن كعب وزيد بن ثابت/ قال هشام: وأظنه قال معاذ (قالت)[٩]: (فكان)[١٠] أبي صائماً ٣١٤/٤ فلما طعموا دعا أبي بن كعب وأمن القوم[١١].

١٨٠٤٨- **حدثنا** يزيد بن هارون عن حميد عن أنس بن مالك قال: أولم النبي

---

(١) سقط من: [جـ، ك].

(٢) في [أ، ب]: (شق).

(٣) سقط من: [س].

(٤) مرسل.

(٥) في [ز]: (عن).

(٦) في [جـ، ز، ك]: (عن صفية عن أمه)، وفي [ط]: (صفية عن أمه)، وفي [هـ]: (عن أمه صفية).

(٧) صحيح، أخرجه البخاري (٥١٧٢)، وأحمد (٢٤٨٢١).

(٨) في [أ]: (سرير).

(٩) سقط من: [ط]، وفي [هـ]: (قالت).

(١٠) في [ز]: (فكانت).

(١١) منقطع؛ حفصة لم تشهد ذلك.

ﷺ بزينب فأشبع المسلمين خبزاً (ولحماً)[١][٢].

١٨٠٤٩- **حدثنا** عفان قال: (نا)[٣] جعفر بن (سليمان)[٤] قال: حدثني مالك ابن دينار قال: حدثتني عجوز من الحي قالت: زوج أبو موسى الأشعري بعض (بنيه)[٥] قالت: (فأولم عليه)[٦] فدعا ناساً[٧].

١٨٠٥٠- **حدثنا** جرير عن ليث عن نافع قال: كان ابن عمر يطعم على ختان الصبيان[٨].

١٨٠٥١- **حدثنا** الفضل بن دكين عن (أبي)[٩] إسرائيل عن الأعمش عن أبي وائل: أولم برأس بقرة وأربعة أرغفة.

١٨٠٥٢- **حدثنا** ابن علية عن عبدالرحمن بن إسحاق عن الزهري عن سالم ابن عبدالله قال: (عرست)[١٠] في عهد أبي فآذن أبي (الناس)[١١] وكان فيمن أذن (أبو)[١٢]أيوب[١٣].

---

(١) في [س]: (أو كما).

(٢) صحيح، أخرجه البخاري (٧٤٩٤)، وأحمد (١٣٠٧٢).

(٣) في [أ، ب، جـ، س]: (حدثنا).

(٤) في [أ، ب]: (سلمان).

(٥) في [س]: (بنته).

(٦) سقط من: [أ، ب].

(٧) مجهول؛ لجهالة العجوز.

(٨) ضعيف؛ لضعف ليث.

(٩) سقط من: [س، ط، هـ].

(١٠) في [س]: (عزمت).

(١١) في [س، هـ]: (للناس).

(١٢) في [أ، ب]: (أبي)، وكذلك [ز]، وفي [ك، س، ط]: (لأبي).

(١٣) حسن؛ عبدالرحمن بن إسحاق صدوق.

١٨٠٥٣- **حدثنا** (يزيد)[١] بن هارون عن جرير بن حازم عن يونس الأيلي عن الزهري عن سالم أن حمزة بن عبد الله بن عمر نحر جزوراً.

١٨٠٥٤- **حدثنا** أبو أسامة عن عثمان بن حمزة قال: أخبرني سالم بن عبدالله قال: ختنني أبي (أنا)[٢] ونعيم/ بن عبد الله فذبح علينا كبشاً ولقد (رأيتنا)[٣] (نجدل به)[٤] على الغلمان. ٣١٥/٤

* * *

[١٥٨] ما قالوا في التي وهبت نفسها للنبي (ﷺ)[٥]

١٨٠٥٥- **حدثنا** أبو بكر قال: نا عبدة بن سليمان عن هشام (بن)[٦] عروة عن أبيه قال: كان (يقال)[٧]: (إن خولة)[٨] بنت حكيم من اللاتي وهبن أنفسهن للنبي (عليه السلام)[٩][١٠].

١٨٠٥٦- **حدثنا** غندر عن شعبة عن الحكم عن مجاهد: ﴿وَٱمْرَأَةً مُّؤْمِنَةً إِن وَهَبَتْ نَفْسَهَا لِلنَّبِيِّ﴾ [الأحزاب: ٥٠]، قال: لم تهب نفسها.

---

(١) في [س]: (يزيل).

(٢) في [هـ]: (أياي).

(٣) في [هـ، س، ط]: (رأينا).

(٤) في [أ، ب]: (يجد أنه)، وفي [هـ، س]: (يجدل به).

(٥) في [جـ]: (عليه السلام).

(٦) في [أ، ب، ز]: (عن).

(٧) في [جـ، ز]: (يقوله)، وفي [س، هـ]: (يقول).

(٨) في [جـ]: سقط (إن خولة).

(٩) في [أ، ب، س]: (ﷺ).

(١٠) مرسل؛ عروة مرسل، أخرجه البخاري (٥١١٣)، وأخرجه متصلاً من حديث عائشة: البخاري (٤٧٨٨).

١٨٠٥٧- **حدثنا** غندر (عن شعبة)[١] عن الحكم قال: كتب عبد الملك إلى أهل المدينة يسألهم قال: فكتب إليه علي قال شعبة: وظني أنه ابن حسين قال: (وأخبرني أبان بن (تغلب)[٢] عن الحكم أنه علي بن حسين، قال)[٣]: هي امرأة من الأزد يقال لها: أم (شريك)[٤] وهبت/نفسها للنبي (عليه السلام)[٥][٦]. ٣١٦/٤

١٨٠٥٨- **حدثنا** غندر عن شعبة قال: حدثني عبد الله بن أبي السفر عن الشعبي أنها امرأة من الأنصار وهبت نفسها للنبي (ﷺ)[٧] وهي ممن أرجأ[٨].

١٨٠٥٩- **حدثنا** غندر عن شعبة قال: (و)[٩] حدثني أهل المدينة أنهم كانوا يقولون للشيء: لهو أعظم (نحياً)[١٠] من (نحي)[١١] أم شريك.

١٨٠٦٠- **حدثنا** وكيع عن موسى بن عبيدة عن محمد بن كعب و(عمر)[١٢]

---

(١) في [ز]: (عن سعيد).

(٢) في [ب، س]: (ثعلب).

(٣) سقط من: [ز].

(٤) في [س]: (شويك).

(٥) في [أ، ب]: (ﷺ)، وسقط من: [جـ، ط].

(٦) مرسل.

(٧) في [أ، ب، س، ز]: زيادة (ﷺ).

(٨) مرسل؛ الشعبي تابعي.

(٩) سقط من: [أ، ب، س].

(١٠) في [ز]: (نجكياً)، وسقط من: [س]: ، وفي [جـ، ز]: (نحيا) بدون نقط، وفي [أ، هـ]: (نجياً).

(١١) في [س]: (يحى)، و هي غير منقوطة في [جـ، ز]، وفي [أ، هـ]: (نجي).

(١٢) في [أ، س، ز، ط، هـ]: (عثمان)، وانظر: الدر المنثور ٦٢٩/٦، وتفسير السمرقندي ٦٣/٣، وتفسير ابن أبي حاتم (١٧٧٢٦)، وتفسير ابن كثير ٥٠١/٣، وفتح القدير ٢٩٥/٤، وقد رواه ابن بشكوال في الغوامض ٦٧٠/٢ من طريق المصنف.

ابن الحكم وعبد الله بن (عبيدة)[١] قالوا: التي وهبت نفسها للنبي ﷺ ميمونة[٢].

١٨٠٦١- **حدثنا** شبابة بن سوار عن (ورقاء)[٣] عن ابن أبي نجيح عن مجاهد: ﴿وَٱمْرَأَةً مُّؤْمِنَةً إِن وَهَبَتْ نَفْسَهَا لِلنَّبِيِّ[٤]﴾ قال: بغير صداق.

١٨٠٦٢- **حدثنا** إبن إدريس عن ليث عن مجاهد: ﴿وَٱمْرَأَةً مُّؤْمِنَةً (إن)[٥] وَهَبَتْ نَفْسَهَا لِلنَّبِيِّ[٦]﴾، قال: فعلت ولم (يفعل)[٧].

* * *

[١٥٩] ما قالوا في الرجل يسلم وعنده أختان

١٨٠٦٣- **حدثنا** أبو بكر قال: (نا)[٨] ابن علية عن عوف (قال)[٩]: (نا)[١٠]

---

(١) في [أ، س، ز، ط، ك، هـ]: (عتبة)؛ وانظر: التعليق السابق.

(٢) ضعيف.

(٣) في [س]: (ورقة).

(٤) في [ك]: زيادة (ﷺ)، وفي [جـ]: (عليه السلام).

(٥) في [هـ]: سقط (إن).

(٦) في [جـ]: زيادة (عليه السلام. حدثنا ابن علية عنها).

(٧) في [أ، ب]: (تفعل).

(٨) في [أ، ب، جـ]: (حدثنا).

(٩) في [س]: سقط (قال).

(١٠) في [أ، ب، جـ]: (حدثنا).

(أشياخ)[١] (عمريين)[٢] من جلساء قسامة بن (زهير)[٣] أن (هنام)[٤] بن عمير (رجلاً)[٥] من بني تيم الله كان جمع بين أختين في الجاهلية فلم يفرق بين واحدة منهما حتى كان في خلافة عمر/ وأنه رفع شأنه (إلى)[٦] عمر فأرسل (إليه)[٧] فقال: اختر (إحداهما)[٨] والله لئن قربت الأخرى لأضربن رأسك[٩]. ٣١٧/٤

١٨٠٦٤- **حدثنا** ابن علية عن يونس عن الحسن قال: إذا أسلم وعنده أختان حبس الأولى منهما (إن شاء)[١٠].

١٨٠٦٥- **حدثنا** عبد السلام عن إسحاق (بن)[١١] عبد الله بن (أبي)[١٢] فروة ((عن)[١٣] أبي)[١٤] وهب الجيشاني عن أبي خراش (الرعيني)[١٥] عن الديلمي قال:

---

(١) في [هـ]: (السباح)، وفي [س، ط]: (أسباخ).

(٢) في [هـ]: (ابن عمر)، وفي [س]: (عمر)، وفي [ط]: (بين عمريين)، وفي [أ]: (عمربين)، والوجه رفع (عمريين).

(٣) في [س]: (الزبير).

(٤) في [أ، ب، جـ، س، ز، ط، ك، هـ]: (همام)، وانظر: سنن سعيد بن منصور ١/١٨٦٩، والمغرب في ترتيب المعرب ٢/٣٩٠.

(٥) في [س]: (رجل).

(٦) في [س]: (بن).

(٧) في [س]: (الله).

(٨) في [ز، ك، هـ]: (احديهما).

(٩) مجهول؛ لإبهام الأشياخ.

(١٠) سقط من: [جـ].

(١١) في [س]: (عن).

(١٢) سقط من: [س].

(١٣) في [أ، ب، ط]: زيادة (ابن).

(١٤) تكرر في: [ز].

(١٥) في [س]: (الرعمي).

قدمت على النبي (عليه السلام)[١] وعندي أختان (تزوجتهما)[٢] في الجاهلية فقال: **«إذا رجعت فطلِّقْ (إحداهما)[٣]»**[٤].

* * *

[١٦٠] ما قالوا فيه إذا أسلم وعنده (عشر)[٥] نسوة

١٨٠٦٦- **حدثنا** أبو بكر قال: نا بن علية ومروان بن معاوية عن معمر عن الزهري عن سالم عن ابن عمر قال: أسلم غيلان بن مسلم الثقفي (وتحته)[٦] (عشر)[٧] نسوة، فقال رسول الله ﷺ: **«خذ منهن أربعاً»**[٨].

---

(١) في [أ، ب، س، ز]: (ﷺ).

(٢) في [س، ك]: (فتزوجتهما).

(٣) في [ط، هـ]: (احديهما)، وفي [ز]: (احدايهما).

(٤) ضعيف جداً؛ إسحاق بن عبدالله بن أبي فروة متروك، أخرجه الشافعي ٢/١٦، وعبد الرزاق (١٢٦٢٧)، وابن ماجه (١٩٥٠)، والطبراني ١٨/(٨٤٤)، والدار قطني ٢/٢٧٣، والبيهقي ١٠/١٣٨، والمزي ٢٣/٣٢٥، كما أخرجه بنحوه أحمد (١٨٠٤٠)، وأبو داود (٢٢٤٣)، والترمذي (١١٢٩)، والطحاوي ٤/٢٢٧، وابن حبان (٤١٥٥)، والبخاري في التاريخ ٣/٢٤٨، وابن أبي عاصم في الآحاد (٢٧٤٨)، و ابن قانع في معجم الصحابة ٢/٣٢٧.

(٥) في [س، ط]: (عشرة).

(٦) في [ك]: (عنده).

(٧) في [أ، ب، س، ط]: (عشرة).

(٨) معلول، صوابه عن الزهري مرسلاً، أخرجه عن معمر متصلاً: أحمد (٤٦٠٩)، والشافعي ٢/١٦، والبيهقي ٧/١٨١، وابن ماجه (١٩٥٣)، والترمذي (١١٢٨)، وعبد الرزاق (١٢٦٢١)، والبغوي (٢٢٨٨)، وابن حبان (٤١٥٧)، والحاكم ٢/١٩٣، والدارقطني ٣/٢٦٩، وابن عدي ١/١٨٢، والطبراني (٦٥٨)، وأخرجه عن معمر عن الزهري مرسلاً: أبو داود في المراسيل (٢٣٤)، والطحاوي ٣/٢٥٢، والدار قطني ٣/٢٧٠، والبيهقي ٧/١٨٢.

١٨٠٦٧- **حدثنا** غندر عن أشعث عن الحسن في الرجل يسلم وعنده عشر نسوة أو ست قال/: (يمسك)[١] منهن أربعاً. ٣١٨/٤

١٨٠٦٨- **حدثنا**[٢] بكر بن عبد الرحمن قال: (نا)[٣] عيسى بن المختار عن ابن أبي ليلى عن (حميضة)[٤] بن (الشمردل)[٥] عن قيس بن الحارث الأسدي أنه أسلم وعنده ثماني نسوة فأمره رسول الله ﷺ أن يختار منهن أربعاً[٦].

* * *

[١٦١] ما قالوا في قوله: ﴿غَيْرِ أُوْلِي ٱلْإِرْبَةِ﴾

١٨٠٦٩- **حدثنا** أبو بكر قال: (نا)[٧] جرير عن مغيرة عن الشعبي في قوله: ﴿غَيْرِ أُوْلِي ٱلْإِرْبَةِ﴾ [النور: ٣١]، قال: الذي لم يبلغ إربه أن يطلع على عورة النساء.

١٨٠٧٠- **حدثنا** ابن إدريس أظنه عن ليث عن مجاهد قال: في قوله: ﴿غَيْرِ أُوْلِي ٱلْإِرْبَةِ﴾، قال: الأبله الذي لا يعرف أمر النساء.

---

(١) في [س، ط]: (تمسك).

(٢) في [أ، ب]: زيادة (أبو).

(٣) في [أ، ب، جـ]: (حدثنا).

(٤) في [س]: (حميصة)، وفي [ط]: (جميعة)، وفي [ب]: (خميصة).

(٥) في [هـ]: (الشمرذل).

(٦) ضعيف؛ ابن أبي ليلى وحميضة ضعيفان، أخرجه ابن ماجه (١٩٥٢)، وأبو داود (٢٢٤١)، وابن أبي شيبة في المسند (٦٩٤)، والطبراني ٣٥٩/١٨.

(٧) في [أ، ب، جـ]: (حدثنا).

١٨٠٧١- **حدثنا** ابن علية عن ابن أبي نجيح (عن مجاهد)[١] في قوله: ﴿غَيْرِ أُوْلِي ٱلْإِرْبَةِ مِنَ ٱلرِّجَالِ﴾، قال: (الذي لا إرب له بالنساء)[٢].

١٨٠٧٢- **حدثنا** ابن مهدي عن حماد بن سلمة عن عطاء بن السائب عن سعيد ابن جبير قال: (المعتوه)[٣].

١٨٠٧٣- [٤](**حدثنا**)[٥] أبو بكر قال: (نا)[٦] أسباط بن (محمد)[٧] عن أشعث عن الحسن قال: هو الذي/ يقولون: أحمق. ٣١٩/٤

١٨٠٧٤- **حدثنا** عبيد الله عن إسرائيل عن أبي إسحاق عن رجل عن ابن عباس قال: هو الذي لا (تستحي)[٨] منه النساء[٩].

١٨٠٧٥- **حدثنا** وكيع عن مسعر عن عون عن عكرمة (قال)[١٠]: هو الذي لا يقوم إربه.

* * *

---

(١) في [جـ، ز، ك]: زيادة (عن مجاهد).

(٢) في [أ، ب، جـ، ز، س، ط، هـ]: (لم يبلغ إربه من النساء).

(٣) في [س]: (المتوه)، وفي [ز]: (المعتق).

(٤) في [أ، ب، ط]: زيادة (قال).

(٥) في [ط]: (نا).

(٦) في [أ، ب]: (حدثنا)، وسقط من: [جـ].

(٧) في [أ، ب، س، هـ]: (عمر).

(٨) في [أ، ب]: (يستحي).

(٩) مجهول؛ لإبهام الراوي عن ابن عباس.

(١٠) في [س]: (قا).

[١٦٢] ما قالوا في المرأة تزوج في عدتها (أ)[١] لها صداق أم لا؟

١٨٠٧٦- **حدثنا** أبو بكر قال: (نا)[٢] معتمر بن سليمان عن (برد)[٣] عن مكحول قال: فرق عمر بن الخطاب بينهما وجعل صداقها في بيت المال[٤].

١٨٠٧٧- [(و)[٥] قال الزهري: لم يكن صداقها في بيت المال][٦]، هو بما أصاب من فرجها.

١٨٠٧٨- **حدثنا** ابن علية عن صالح بن مسلم عن الشعبي قال: قال عمر: يفرق بينهما [ويجعل صداقها في بيت المال][٧].

١٨٠٧٩- وقال علي: يفرق بينهما][٨]، ولها الصداق بما استحل من فرجها[٩].

٣٢٠/٤ ١٨٠٨٠- **حدثنا** [عبد الأعلى عن معمر عن الزهري عن سعيد بن المسيب/ قال: يفرق بينهما (ولها الصداق بما استحل من فرجها)[١٠].

---

(١) في [أ، ب، ط]: سقط (أ).

(٢) في [أ، ب، جـ]: (حدثنا).

(٣) في [ط]: (بردة).

(٤) منقطع؛ مكحول لم يدرك عمر.

(٥) في [س]: سقط (و).

(٦) سقط ما بين المعكوفين من: [ط].

(٧) منقطع؛ لانقطاع ما بين الشعبي وعمر.

(٨) سقط ما بين المعكوفين من: [س، ط، هـ].

(٩) صحيح.

(١٠) سقط من: [س].

١٨٠٨١- **حدثنا** عبد الأعلى عن معمر عن الزهري عن سليمان بن يسار قال: يفرق بينهما](١) (ويلقي)(٢) الصداق (في)(٣) بيت المال.

١٨٠٨٢- **حدثنا** عبدة (عن)(٤) ابن أبي عروبة عن أبي معشر عن إبراهيم (قال)(٥): كل نكاح فاسد نحو الذي تزوج في عدتها وأشباهه، (هذا)(٦) من النكاح الفاسد إذا كان قد دخل بها فلها الصداق ويفرق بينهما.

١٨٠٨٣- **حدثنا** يحيى بن عبد الملك بن أبي (غنية)(٧) عن أبيه عن الحكم أنه قال: يفرق (بينها)(٨) وبين زوجها، ويكون لها المهر بما استحل من فرجها.

١٨٠٨٤- **حدثنا** ابن نمير عن إسماعيل عن الشعبي عن مسروق قال: (قضى)(٩) عمر في امرأة تزوجت في عدتها أن يفرق بينهما ما عاشا ويجعل صداقها في بيت المال وقال: كان نكاحها حراماً (وصداقها)(١٠) حرام.

١٨٠٨٥- وقضى فيها عليٌ أن يفرق بينهما وتوفي عدة ما بقي من الزوج الأول

---

(١) سقط ما بين المعكوفين من: [أ، ب].

(٢) في [أ، ب، س، ط، هـ]: (ويبقى).

(٣) في [ز]: (على).

(٤) في [أ، ب، س]: سقط (عن).

(٥) في [ز، ك]: سقط (قال).

(٦) في [أ، س، ط، هـ]: (ماذا).

(٧) في [أ، ب، س، ط]: (عيينة).

(٨) في [س، ط، هـ]: (بينهما).

(٩) في [س]: (كذا).

(١٠) في [س، ط، هـ]: (فصداقها).

ثم تعتد ثلاثة قروء ولها الصداق بما استحل (من)[١] فرجها، ثم إن شاء خطبها بعد ذلك[٢].

* * *

[١٦٣] ما قالوا في الرجل يرى المرأة فتعجبه من قال: يجامع أهله

١٨٠٨٦- **حدثنا** أبو بكر قال: حدثنا وكيع عن سفيان عن أبي حصين عن عبدالله/ بن[٣] حبيب قال: خرج رسول الله ﷺ، فلقي امرأة فأعجبته فرجع إلى أم سلمة وعندها نسوة (يدفن)[٤] طيباً قال: فعرفن (ما)[٥] في وجهه (فأخلينه)[٦] فقضى حاجته فخرج فقال: **«من رأى منكم امرأة فأعجبته فليأت أهله فليواقعها فإنَّ معها مثل الذي معها»**[٧]. ٣٢١/٤

١٨٠٨٧- **حدثنا** عبد الرحيم عن سفيان عن أبي إسحاق عن أبي عبدالرحمن عبدالله بن حبيب عن النبي (ﷺ)[٨] بمثل حديث أبي حصين إلا أنه لم يذكر: (يدفن)[٩] (طيباً)[١٠][١١].

---

(١) في [س]: (بما).

(٢) صحيح.

(٣) في [س]: زيادة (أبي).

(٤) في [ك]: (فدفن)، وفي [س]: (يرمن).

(٥) سقط من: [أ، ب، جـ، ز، س، ط، ك].

(٦) في [س]: (فأخليته).

(٧) مرسل؛ ابن حبيب تابعي.

(٨) في [جـ، ط، ك]: (عليه السلام).

(٩) في [س]: (يدهن).

(١٠) في [أ، ب، جـ، ك]: زيادة (طيباً).

(١١) مرسل؛ عبدالله بن حبيب تابعي.

١٨٠٨٨- **حدثنا** وكيع وابن مهدي عن سفيان عن أبي إسحاق عن عبد الله بن حلام قال: قال عبد الله: من رأى منكم امرأة فأعجبته فليواطئ أهله (فإن)[١] معهن مثل الذي معهن[٢].

١٨٠٨٩- **حدثنا** (عبيدة)[٣] عن منصور عن سالم بن أبي الجعد أن النبي ﷺ رأى امرأة فأتى أم سلمة فواقعها وقال: **«إذا رأى (أحدكم)[٤] امرأة تعجبه فليأت أهله (فإنَّ)[٥] معهن مثل الذي معهن»**[٦].

١٨٠٩٠- **حدثنا** عبد الرحيم عن أشعث عن أبي (الزبير)[٧] عن جابر بنحو حديث عبد الله[٨].

١٨٠٩١- **حدثنا** زيد بن الحباب عن حماد بن سلمة عن ثابت عن مطرف في الرجل يرى المرأة تعجبه قال: يذكر (أخثاء)[٩] البقر.

١٨٠٩٢- **حدثنا** ابن (حباب)[١٠] عن حماد بن سلمة عن عطاء بن السائب عن إبراهيم في/ الرجل يرى المرأة فتعجبه قال: يذكر (مناتنها)[١١]. ٣٢٢/٤

---

(١) سقط من: [س].

(٢) مجهول؛ لجهالة عبدالله بن حلام.

(٣) في [هـ]: (عبدة).

(٤) سقط من [هـ، س].

(٥) في [س]: (قال).

(٦) مرسل؛ سالم ليس صحابياً.

(٧) في [أ، ب]: (الرند)، وفي [جـ، ز، ك]: (اليزيد)، وفي [س، هـ]: (الزيد).

(٨) ضعيف؛ لضعف أشعث.

(٩) في [أ، ب، ط]: (أحثاء)، وفي [هـ]: (أحشاء).

(١٠) في [أ، ب، س، ط]: (حبان).

(١١) في [جـ]: (مناتها)، وفي [أ، ب]: (منالها)؛ وفي [هـ]: (منابتها).

[١٦٤] ما قالوا في (الرجل)[١] يتزوج المرأة على حكمها

١٨٠٩٣- **حدثنا** أبو بكر قال: نا غندر عن شعبة عن علي بن مدرك قال: سمعت النخعي قال: تزوج الأشعث امرأة على حكمها (فرفع)[٢] إلى عمر بن الخطاب فقال: ارضها ارضها[٣].

١٨٠٩٤- **حدثنا** هشيم عن إسماعيل بن سالم عن الشعبي قال: (إذا)[٤] تزوج الرجل المرأة على حكمها أو حكمه فجار في الصداق (أو)[٥] جاروا رد ذاك إلى صداق مثلها لا (وكس)[٦] ولا (شطط)[٧]، (والنكاح)[٨] جائز.

١٨٠٩٥- **حدثنا** وكيع عن أبي هلال عن محمد بن سيرين قال: خطب عمرو بن حريث إلى عدي بن حاتم ابنته فأبى إلا على حكمه فرجع عمرو فاستشار أصحابه فقالوا (له)[٩]: أتريد أن تحكم رجلاً من طيء في عقدك، فأبت نفسه فتزوجها على حكمه ثم انصرف، فحكم عدي سنة النبي (ﷺ)[١٠] ثمانين (وأربع)[١١] مائة فبعث إليه عمرو بعشرة آلاف وقال: جهزها[١٢].

---

(١) في [س]: (الزوج).

(٢) في [جـ، ز، ك]: (فرجع).

(٣) منقطع؛ إبراهيم لم يدرك عمر.

(٤) في [أ، ب، جـ، ز، ط، ك]: زيادة (إذا).

(٥) في [أ، ب، سن ط، هـ]: (إن).

(٦) في [ز، ك]: (وكن).

(٧) في [أ، س، هـ]: (شطاط).

(٨) في [س]: (ونكاح).

(٩) سقط من: [هـ].

(١٠) في [جـ، ك]: سقطت.

(١١) في [س]: (أربعة).

(١٢) منقطع؛ ابن سيرين عن عمرو منقطع.

١٨٠٩٦- **حدثنا** حفص عن أشعث عن ابن سيرين أن الأشعث تزوج امرأة على حكمها فسأله (عمر)[١]/ عنها فقال: بت (بليلة)[٢] لا يعلمها إلا الله (مخافة)[٣] أن (تحكم)[٤] عليّ في مال قيس فقال: ليس ذلك لها إنما لها مهر نسائها[٥]. ٣٢٣/٤

١٨٠٩٧- **حدثنا** يعلى بن عبيد عن عبد الملك عن عطاء في رجل تزوج امرأة على حكمه فماتت المرأة قبل أن يحكم الرجل، قال: لها صداق نسائها.

١٨٠٩٨- **حدثنا** يعلى (عن)[٦] عبد الملك عن عطاء في رجل تزوج امرأة على حكمه فحكم عشرة دراهم قال: يجوز، (قد)[٧] كان المسلمون يتزوجون على أقل من ذلك وأكثر.

* * *

[١٦٥] ما قالوا في الرجل يتزوج، ما يقال له؟

١٨٠٩٩- **حدثنا** أبو بكر قال: نا حميد بن عبد الرحمن عن (السري)[٨] بن يحيى عن الحسن قال: قال رجل للآخر: بالرفاء والبنين، فقال رسول الله ﷺ: **«لا تقولوا هكذا[٩]، قولوا: بارك الله فيك وبارك عليك»**[١٠].

---

(١) في [أ، ب، س]: (عمرو).

(٢) في [أ، ب، جـ، ط، ك]: (بليله)، وفي [س، هـ]: (ليلة).

(٣) في [س]: (فخافنه).

(٤) في [أ، ب]: (يحكم).

(٥) منقطع ضعيف؛ أشعث ضعيف، وابن سيرين عن عمر منقطع.

(٦) في [س]: (بن).

(٧) في [أ، ب]: (وقد).

(٨) في [أ، س]: (السدي)، وفي [خـ]: (السيري).

(٩) في [هـ]: زيادة (و).

(١٠) مرسل؛ الحسن تابعي.

١٨١٠٠- **حدثنا** عبد الأعلى عن يونس عن الحسن أن عقيل بن أبي طالب تزوج امرأة من بني (جشم)[١] فدعاهم فقالوا: بالرفاء والبنين، فقال: لا تقولوا ذاك، قالوا: كيف نقول يا أبا (يزيد)[٢]؟ قال: تقولون بارك الله لك وبارك عليك، فإنا كنا نقول أو نؤمر بذلك[٣]. / ٣٢٤/٤

* * *

[١٦٦] ما قالوا في الرجل تمر به المرأة فينظر إليها، من كره ذلك

١٨١٠١- **حدثنا** أبو بكر قال: (نا)[٤] ابن علية عن يونس (بن)[٥] عبيد عن (عمرو)[٦] بن سعيد عن أبي زرعة بن عمرو عن جرير قال: سألت رسول الله ﷺ (عن نظرة)[٧] الفجاءة فأمرني أن أصرف بصري[٨].

١٨١٠٢- **حدثنا** معتمر عن إسحاق بن سويد عن (العلاء)[٩] بن زياد قال:

---

(١) في [أ، ب]: (خشم)، وفي [س]: (هشيم).

(٢) في [س]: (زيد).

(٣) منقطع؛ الحسن لم يدرك عقيلاً، أخرجه أحمد (١٧٣٩)، وابن ماجه (١٩٠٦)، والنسائي ١٢٨/٦، والدارمي (٢١٧٣)، والطبراني ١٧/(٥١٤)، وفي الدعاء (٩٣٧)، والبيهقي ١٤٨/٧، وعبدالرزاق (١٠٤٥٧)، وابن أبي عاصم في الآحاد (٣٦٧).

(٤) في [أ، ب، جـ]: (ثنا).

(٥) في [جـ]: (عن).

(٦) في [س]: (عمر).

(٧) في [س]: (على نظر).

(٨) صحيح، أخرجه مسلم (٢١٥٩)، وأحمد (١٩١٦٠).

(٩) في [س]: (الأعلى)، وفي [ط]: (علاء).

كان يقال: لا تتبعن نظرك حسن (رداء)[١] امـرأة، فإن (النظر)[٢] يجعل شهوة في القلب.

١٨١٠٣- **حدثنا** جرير عن عاصم الأحول عن الشعبي قال: ﴿(قُل)[٣] لِّلْمُؤْمِنِينَ يَغُضُّوا مِنْ أَبْصَارِهِمْ﴾ [النور: ٣٠]، قلت للشعبي: الرجل ينظر (إلى)[٤] المرأة لايرى منها محرماً قال: ما لك (أن)[٥] (تثقبها)[٦] (بعينيك)[٧].

١٨١٠٤- **حدثنا** ابن علية عن ليث عن عطاء قال: نظرة يهواها القلب فلا خير فيها.

١٨١٠٥- **حدثنا** وكيع عن شريك عن أبي ربيعة الأيادي عن ابن[٨] بريدة عن أبيه أن النبي عليه السلام قال لعلي: «**لا تتبع النظرة (النظرة)**[٩] **فإنما لك الأولى وليس لك (الآخرة)**[١٠]»[١١].

---

(١) في [أ، ب]: (إذا).

(٢) في [س]: (نظر).

(٣) سقط من [أ، جـ، س، ز، ط، ك].

(٤) في [ط]: (للمرأة)، وسقط من: [هـ].

(٥) في [ك]: (لا).

(٦) في [س]: (تبعها)، وفي [أ، هـ، ب]: (تتبعها).

(٧) في [أ، هـ، س]: (بعينك).

(٨) في [س]: زيادة (أبي).

(٩) زيادة من [أ، ب، جـ، ز، ك].

(١٠) في [جـ]: (الأخرى).

(١١) ضعيف؛ لضعف أبي ربيعة الأيادي، أخرجه أحمد (٢٢٩٧٤)، وأبو داود (٢١٤٩)، والترمذي (٢٧٧٧)، والحاكم ١٩٤/٢، ووكيع في الزهد (٤٨٦)، وهناد في الزهد (١٤١٥)، والطحاوي ١٥/٣، والبيهقي ٩٠/٧، والمزي ٣٠٦/٣٣.

١٨١٠٦- **حدثنا** حسين بن علي عن موسى (الجهني)[١] قال: كنت مع سعيد ابن جبير في طريق (فاستقبلتنا)[٢] امرأة (أو جارية)[٣] (قال)[٤]: فنظرنا إليها جميعاً قال: (ثم)[٥] إن سعيداً غض بصره فنظرت إليها (قال)[٦]: فقال لي سعيد: الأولى لك (والثانية)[٧] عليك.

٣٢٥/٤ ١٨١٠٧- **حدثنا** ابن نمير عن/ إسماعيل عن قيس قال: كان يقال: [٨]النظرة الأولى لا يملكها أحد، ولكن الذي يدس النظر دساً.

١٨١٠٨- **حدثنا** معتمر عن داود[٩] أبي (الهيثم)[١٠] قال: قال رجل لابن سيرين (استقبل القبلة)[١١] في الطريق: أليس (لي)[١٢] النظرة الأولى، ثم أصرف عنها بصري؟ قال: أما تقرأ القرآن: ﴿يَغُضُّواْ مِنْ أَبْصَٰرِهِمْ﴾ [النور: ٣٠]، ﴿يَعْلَمُ خَآئِنَةَ ٱلْأَعْيُنِ وَمَا تُخْفِى ٱلصُّدُورُ﴾ [غافر: ١٩].

---

(١) في [أ]: (الجريني)، في [ب]: (الحريني).

(٢) في [س]: (فاستقبلنا).

(٣) زيادة من [جـ، ز، ك].

(٤) زيادة من [ج، ز، ك].

(٥) سقط من: [س].

(٦) سقط من: [ز].

(٧) في [س]: (وثانيه).

(٨) في [س]: زيادة (إن).

(٩) في [هـ]: زيادة (بن).

(١٠) في [س]: (الهشيم)، وفي [هـ]: (هند).

(١١) في [س]: (استقبله).

(١٢) في [ز، ك]: (في).

١٨١٠٩- **حدثنا** أبو أسامة عن خالد بن (محدوج)[١] قال: سمعت أنساً يقول: إذا لقيت المرأة فغض (عينك)[٢] حتى تمضي[٣].

١٨١١٠- **حدثنا** عبد الوهاب عن أيوب عن أبي (قلابة)[٤] قال: لا يضرك حسن امرأة ما لم تعرفها.

١٨١١١- **حدثنا** ابن علية عن يونس (عن)[٥] (عمرو)[٦] بن (سعيد)[٧] قال: قال (سعد)[٨] بن/ أبي وقاص: بينما أنا أطوف بالبيت إذ رأيت امرأة (فأعجبني)[٩] ٣٢٦/٤ دلها فأردت أن (أسأل)[١٠] عنها (فوجدتها)[١١] مشغولة، ولا يضرك حسن امرأة ما لم تعرفها.

١٨١١٢- **حدثنا** إسماعيل بن شعيب عن أبيه عن طاوس أنه كره أن ينظر الرجل إلى المرأة إلا أن يكون زوجاً أو (ذا)[١٢] محرم.

---

(١) في [جـ، هـ]: (مجدوح)، وفي [أ، ب]: (محدوح)، وفي [خـ]: (مخدوج).

(٢) في [أ، ب، ز، ط، ك]: (عينيك).

(٣) ضعيف جداً؛ خالد بن محدوج متروك.

(٤) سقط من: [س].

(٥) تكررت في: [ط].

(٦) في [س]: (عمر).

(٧) في [جـ]: (سعد).

(٨) في [أ، ب، س، ط]: (سعيد).

(٩) في [ط، هـ]: (فاعجبتني).

(١٠) في [س]: (يسأل).

(١١) في [س]: (وجدتها).

(١٢) في [س]: (ذات).

١٨١١٣- **حدثنا** أبو أسامة قال: أخبرني أبو عمير عن أيوب قال: كان طاوس لا يصحب رفقة فيها امرأة.

١٨١١٤- **حدثنا** عفان قال: (نا)[١] حماد بن سلمة عن محمد بن إسحاق عن محمد بن إبراهيم عن سلمة بن أبي (طفيل)[٢] عن علي أن النبي ﷺ قال: **«يا علي! إن لك كنزاً في الجنة، وإنك ذو قرنيها، (فلا)[٣] (تتبع)[٤] النظرة (النظرة)[٥]، فإنما/لك الأولى (وليست لك)[٦] الآخرة»**[٧]. ٣٢٧/٤

١٨١١٥- **حدثنا** جرير عن منصور قال: قال ابن عباس: ﴿**يَعْلَمُ خَآئِنَةَ ٱلْأَعْيُنِ وَمَا تُخْفِى ٱلصُّدُورُ**﴾ [غافر: ١٩]، قال: الرجل يكون في القوم فتمر بهم المرأة فيريهم (أنه)[٨] يغض بصره عنها فإن رأى منهم غفلة نظر إليها، فإن خاف (منهم)[٩] أن

---

(١) في [أ، ب، جـ]: (ثنا).

(٢) في [أ، ب]: (الطفيل).

(٣) في [س]: (قال).

(٤) في [س، هـ]: (تتبعنّ).

(٥) سقط من: [ط، ك].

(٦) في [س]: (وعليك).

(٧) مجهول؛ لجهالة سلمة بن أبي طفيل، أخرجه أحمد (١٣٧٣)، وابن حبان (٥٥٧٠)، والحاكم ١٢٣/٣، والدارمي (٢٧٠٩)، والبزار (٩٠٧)، والطحاوي في شرح المشكل ٣٥٠/٢، وأبو نعيم في معرفة الصحابة (٣٤٠)، والطبراني في الأوسط (٦٧٤)، وعبد الله بن أحمد في زوائد الفضائل (١١٠١)، وابن عساكر ٣٢٤/٤٢، والضياء في المختارة ٢٥/(٤٨٢)، وابن الجوزي في ذم الهوى ص ٨٦، والتبصرة ١٥٧/١، وذكره البخاري في التاريخ ٧٧/٤.

(٨) في [ك، ز]: (أن).

(٩) زيادة من [ك، ز].

يفطنوا به غض بصره (عنها)[(١)(٢)]، وقد اطلع الله من قلبه (أنه ود)[٣] أنه نظر إلى عورتها[٤].

١٨١١٦- **حدثنا** جرير عن منصور عن أبي عمرو الشيباني قال: قال أبو موسى: (لأن)[٥] (يمتلئ)[٦] (منخريَّ)[٧] [من ريح جيفة، أحب إلي من أن (تمتليان)[٨]][٩] من ريح امرأة[١٠].

١٨١١٧- **حدثنا** جرير (عن منصور)[١١] عن إبراهيم قال: قال عبد الله: لأن أزاحم بعيراً مطلياً بقطران أحب إلي من أن أزاحم امرأة[١٢].

١٨١١٨- **حدثنا** وكيع عن ثابت بن عمارة عن غنيم بن قيس عن أبي موسى قال: كل عين فاعلة، يعني زانية[١٣]/. ٣٢٨/٤

---

(١) سقطت من [أ، ب، جـ، ز، ك].

(٢) في [س]: زيادة (فإن رأى منهم غفلة نظر إليها قال: خلت إن).

(٣) في [أ، ب]: سقطت.

(٤) منقطع؛ منصور عن ابن عباس منقطع.

(٥) في [س]: (كان)، وفي [ز]: (أن).

(٦) في [هـ، س، ط]: (تمتلئ).

(٧) في [ط]: (منخراتي).

(٨) في [أ، ب]: (يمتليان).

(٩) تكررت ما بين المعكوفين في: [ط].

(١٠) صحيح.

(١١) سقط من: [س].

(١٢) منقطع؛ إبراهيم لم يدرك ابن مسعود.

(١٣) حسن؛ ثابت بن عمارة صدوق، أخرجه الدارمي (٢٦٤٦)، وأخرجه مرفوعاً أحمد (١٩٥١٣)، والترمذي (٢٧٨٦)، وابن خزيمة (١٦٨١)، وابن حبان (٤٤٢٤)، والبيهقي ٢٤٦/٣، والقضاعي(٢٠٣)، وعبد بن حميد (٥٥٧)، والطحاوي في شرح المشكل (٢٧١٦).

[١٦٧] الرجل يطلق امرأته طلاقاً بائناً قبل أن يدخل بها ثم يجامعها وهو يرى أن له عليها رجعة، ما لها من الصداق؟

١٨١١٩- **حدثنا** أبو بكر قال: (نا)[١] محمد بن (أبي)[٢][٣] عدي عن يونس عن الحسن في الرجل (يطلق)[٤] امرأته تطليقة أو تطليقتين قبل أن يدخل بها ثم (غشيها)[٥] وهو يرى أن له عليها رجعة قال: لها الصداق ويفرق بينهما.

١٨١٢٠- **حدثنا** محمد بن سواء عن سعيد عن قتادة في رجل طلق امرأته، ثم غشيها وهو يرى أن له عليها رجعة، قال: لها الصداق كاملا (لغشيانه)[٦] إياها.

١٨١٢١- [حدثنا محمد بن سواء عن سعيد عن مطر عن الحكم قال: لها الصداق كاملاً][٧].

١٨١٢٢- **حدثنا** محمد بن سواء عن سعيد عن (يونس)[٨] عن (الحسن)[٩] قال: لها الصداق كاملاً.

---

(١) في [أ، ب، جـ]: (ثنا).

(٢) سقط من: [أ، س، ط، هـ].

(٣) في [ز، ك]: زيادة (علي).

(٤) في [س]: (انطلق).

(٥) في [س]: (غشي).

(٦) في [أ، ب]: (بغشيانه).

(٧) سقط الخبر من: [أ، ب، س، هـ].

(٨) في [ب]: (يوسف).

(٩) في [أ، س، هـ]: (الحكم).

١٨١٢٣- **حدثنا** محمد بن سواء (عن سعيد)[١] عن حماد عن إبراهيم قال: لها (صداق)[٢] ونصف.

١٨١٢٤- **حدثنا** عبد الأعلى عن معمر عن الزهري في رجل طلق امرأته قبل أن يدخل بها واحدة، ثم غشيها وهو يرى أن له عليها الرجعة قال: يفرق بينهما، ولها الصداق كاملاً.

١٨١٢٥- **حدثنا** غندر عن شعبة (عن حماد)[٣] عن إبراهيم قال: لها صداق ونصف.

١٨١٢٦- وقال الحكم: لها (صداق)[٤].

١٨١٢٧- **حدثنا** الضحاك (بن)[٥] مخلد عن المثنى عن عطاء في رجل طلق امرأته ثلاثاً وجهل فأصابها قال: (لها)[٦] الصداق كاملاً.

١٨١٢٨- **حدثنا** (عمر)[٧] بن هارون عن الأوزاعي (عن عطاء)[٨] قال: لها (صداق)[٩] ونصف./ ٣٢٩/٤

١٨١٢٩- **حدثنا** حفص عن (مسعر)[١٠] عن حماد قال: صداق ونصف.

---

(١) سقط من: [جـ].

(٢) في [جـ، س]: (الصداق).

(٣) سقط من: [س].

(٤) في [أ، ب، ط، هـ]: (الصداق).

(٥) في [أ، ب، س، ز، ط]: (عن).

(٦) في [ب]: (ها).

(٧) في [س]: (عمرو).

(٨) سقط من: [أ، ب].

(٩) في [س]: (الصداق).

(١٠) في [س]: (معمر)، وسقط من: [ط].

١٨١٣٠- **حدثنا** يزيد بن هارون عن حبيب عن (عمرو)[١] عن جابر بن زيد قال: سئل عمن تزوج امرأة ثم طلقها قبل أن يمسها ثم قيل له: إنها لم تحرم عليك فدخل بها (بالنكاح)[٢] الأول فمكثت عنده سنتين فولدت له أولاداً فعلم بذلك أنها عليه حرام قال: يفرق بينهما ويعطي المرأة بنكاحها الأول نصف مهرها، (و من دخوله)[٣] بها ومجامعته إياها مهراً كاملاً.

١٨١٣١- **حدثنا** وكيع عن سفيان عن ابن سالم عن الشعبي قال: لها الصداق.

١٨١٣٢- **حدثنا** وكيع (عن)[٤] سفيان عن حماد عن إبراهيم قال: لها صداق ونصف.

* * *

[١٦٨] ما قالوا في الرجل يتزوج الأمة (فتعتق)[٥] قبل أن يدخل بها (فتخير)[٦]، (فتختار)[٧] نفسها، هل لها (صداق)[٨]؟

١٨١٣٣- **حدثنا** أبو بكر قال: نا (عبدة)[٩] بن سليمان عن سعيد عن عبدالكريم عن مجاهد ومقسم عن ابن عباس أن أمة أعتقت فاختارت نفسها قبل أن

---

(١) في [س]: (عمر).

(٢) في [أ، ب، س، ط، هـ]: (كالنكاح).

(٣) في [أ، ب، س، جـ، ز، ك]: (ومن دخوله). في [ط، هـ]: (وبدخوله).

(٤) في [أ، ب]: (قال: حدثنا)، وفي [ز، ك]: (قال: أخبرنا).

(٥) في [جـ]: (فيعتق).

(٦) سقط من: [أ، ب].

(٧) في [ك]: (فتخار)، وفي [س]: (فختار).

(٨) في [هـ]: (الصداق).

(٩) في [س، ط]: (عبيده).

يدخل بها قال: لا شيء لها، لا (يجمع)[١] عليه (أمر)[٢] (يذهب)[٣] بنفسها / ٣٣٠/٤ وماله[٤].

١٨١٣٤- حدثنا ابن علية عن يونس عن الحسن أنه كان يقول: إذا أعتقت الأمة وهي تحت العبد (فخيرت)[٥] فاختارت نفسها قبل أن يدخل بها فلا صداق لها وهي تطليقة بائنة.

١٨١٣٥- **حدثنا** جرير عن مغيرة عن إبراهيم في رجل (زوج)[٦] أمته على مهر مسمى ثم أعتقها قبل أن يدخل بها (زوجها)[٧] فتخير، فتختار نفسها قال: يبطل النكاح ويرد على الزوج مهره.

١٨١٣٦- **حدثنا** وكيع عن شعبة عن مغيرة عن إبراهيم قال: إذا اختارت نفسها وقد أعتقت قبل أن يدخل بها فلا صداق لها.

١٨١٣٧- **حدثنا** عبد الصمد بن عبد الوارث (عن هشام)[٨] عن عبد الكريم عن مجاهد قال: لا شيء لها.

* * *

---

(١) في [هـ]: (يجتمع)، وفي [أ، ب، جـ، س، ز، ط، ك]: (يجمع).

(٢) في [ط، هـ]: (أن)، وفي [أ، ب، جـ، س، ز، ك]: (أمر).

(٣) في [ط، هـ]: (تذهب).

(٤) صحيح.

(٥) في [س]: (فتخيرت).

(٦) في [أ، ب، جـ، س، ز، ط، ك، هـ]: (تزوج).

(٧) في [س]: (تزوجها).

(٨) في [س]: سقطت.

[١٦٩] ما قالوا في الرجل يقذف امرأته ثم يكذب نفسه (أيسعها)[١] أن تقر معه أو ترافعه إلى السلطان؟

١٨١٣٨- **حدثنا** أبوبكر قال: (نا)[٢] محمد بن سواء عن ابن أبي عروبة عن قتادة/ عن الحسن قال: لا يسعها أن (تقاره)[٣] حتى ترافعه إلى السلطان، فإما حد وإما ملاعنة. ٣٣١/٤

١٨١٣٩- **حدثنا** محمد بن سواء عن سعيد عن أبي معشر عن إبراهيم قال: إذا (أكذب)[٤] نفسه عند رهط (تساكنا)[٥] واستغفر ربه ولا يعود لذلك.

١٨١٤٠- **حدثنا** أبو خالد الأحمر عن ابن سالم عن الشعبي قال: إذا قذفها بالزنى إن شاء أكذب نفسه وجلد وردت إليه امرأته.

١٨١٤١- **حدثنا** إسماعيل بن عياش عن عبد العزيز بن (عبيد الله)[٦] عن الشعبي في الرجل يقذف امرأته (بالزنى)[٧] ثم لا ترافعه قال: يكذب نفسه وهما على نكاحهما.

* * *

---

(١) في [أ، ب، جـ، ز، ط، ك]: (يسعها).

(٢) في [أ، ب، جـ]: (ثنا).

(٣) في [هـ]: (تفارقه).

(٤) في [ب، هـ]: (كذب).

(٥) في [ك]: (تساكتا).

(٦) في [أ، ب، جـ، ز، ط]: (عبيد)، وفي [هـ، س]: (عبد الله).

(٧) في [ز]: (في الزنى).

[١٧٠] في الرجل يتزوج المرأة ثم يطلقها وهو مريض قبل أن يدخل بها

١٨١٤٢- **حدثنا** أبو بكر قال: (نا)[١] إسماعيل بن عياش عن عطاء الخرساني عن/ (عمر)[٢] بن عبد العزيز قال: لها نصف الصداق ولا ميراث لها ولا عدة (عليها)[٣]. ٣٣٢/٤

١٨١٤٣- **حدثنا** عبدالوهاب عن ابن أبي عروبة عن قتادة عن[٤] عمر بن عبدالعزيز بمثله.

١٨١٤٤- **حدثنا** عبدة ومحمد بن سواء عن سعيد (عن)[٥] أبي معشر عن إبراهيم قال: لها نصف الصداق ولا ميراث لها ولا عدة عليها.

١٨١٤٥- **حدثنا** عبد الأعلى عن معمر عن الزهري أنه كان يقول: إذا طلقها قبل أن يدخل بها وهو مريض فإنها لا ترثه ولا عدة عليها ولها نصف الصداق.

١٨١٤٦- **حدثنا** محمد بن سواء عن[٦] سعيد عن قتادة عن جابر (بن)[٧] زيد أنه قال: لها الصداق كاملاً ولا ميراث لها ولا عدة عليها.

١٨١٤٧- [**حدثنا** محمد بن سواء عن سعيد عن قتادة أنه كان يقوله][٨].

---

(١) في [أ، ب، جـ]: (ثنا).

(٢) في [س]: (عمرو).

(٣) في [س]: (لها).

(٤) في [هـ، س، ط، جـ، ك]: زيادة (بن)، وسقطت (ابن) من: [أ، ب].

(٥) في [أ، ب، س]: (بن).

(٦) في [ك]: زيادة (أبي).

(٧) في [ب]: (أبي).

(٨) سقط من [هـ، ط].

١٨١٤٨- **حدثنا** محمد بن سواء عن سعيد عن قتادة عن الحسن قال: لها الصداق كاملاً ولها الميراث وعليها العدة.

١٨١٤٩- **حدثنا** جرير عن المغيرة عن الحارث قال: إذا طلق (الرجل)[١] امرأته في مرضه ثلاثاً أو تطليقة قبل أن يدخل بها فلا ميراث بينهما.

١٨١٥٠- **حدثنا** أبو معاوية عن ابن أبي ليلى عن الشعبي قال: إذا طلقها قبل أن يدخل بها فلا ميراث لها./ ٣٣٣/٤

* * *

[١٧١] ما قالوا في الرجل يتزوج امرأة زوج أمه

١٨١٥١- **حدثنا** أبو بكر قال: نا ابن نمير عن سيف عن ابن أبي نجيح عن مجاهد أنه كره أن يتزوج الرجل امرأة زوج أمه.

١٨١٥٢- قال: وكان طاوس وعطاء لا يريان به بأساً.

١٨١٥٣- **حدثنا** وكيع[٢][٣] عن (إسرائيل)[٤] عن جابر عن عامر قال: لا بأس أن يتزوج الرجل امرأة زوج أمه.

١٨١٥٤- **حدثنا** ابن مهدي عن حبيب بن أبي حبيب عن عمرو بن هرم عن جابر بن زيد عن ابن عباس قال: لا تزاحم من زاحم أبوك، زوج أمك[٥].

---

(١) زيادة من [أ، ب، جـ، ز، ك].

(٢) سقط من: [أ، ب، جـ، ز، ك].

(٣) في [س، ط، هـ]: زيادة (عن إبراهيم).

(٤) في [س]: (إسماعيل).

(٥) حسن؛ حبيب بن أبي حبيب صدوق.

[١٧٢] ما قالوا في المرأة تزوج ولها زوج تجيء بولد، لمن الولد منهما؟

١٨١٥٥- **حدثنا** أبو بكر قال: (حدثنا)[١] حفص عن أشعث عن الحسن في المرأة تزوج ولها زوج قال: إن جاءت به وهو يشك فيه فهو للأول، وإن جاءت به وهو لا يشك فيه فهو للآخر.

١٨١٥٦- **حدثنا** الضحاك بن مخلد عن ابن جريج عن عطاء في رجل طلق امرأته وتزوجها آخر[٢] وقد حاضت حيضة: (الولد)[٣] للآخر./ ٣٣٤/٤

* * *

[١٧٣] ما قالوا في الرجل يقبل المرأة، تحل له ابنتها، أو يقبل ابنتها تحل له أمها؟

١٨١٥٧- **حدثنا** أبو بكر (قال)[٤] (حدثنا)[٥] وكيع عن جرير عن قيس بن سعد عن مجاهد قال: إذا قبلها أو (لمسها)[٦] أو نظر إلى فرجها حرمت عليه ابنتها.

١٨١٥٨- **حدثنا** غندر عن شعبة عن مغيرة عن إبراهيم قال: إذا (قبل)[٧] (الأم)[٨] لم تحل له ابنتها وإذا قبل ابنتها لم تحل له (أمها)[٩].

---

(١) في [س، ط، ك، هـ]: (نا)، وفي [أ، ب، جـ، ط]: (ثنا).

(٢) في [خ]: زيادة (في عدتها).

(٣) في [س]: (اللود).

(٤) زيادة في: [س].

(٥) في [س، هـ]: (نا).

(٦) في [ز]: (لمستها).

(٧) في [س]: (أقيل).

(٨) في [أ، ب، جـ]: (الأم)، وفي [هـ، س، ط]: (الأمة).

(٩) في [س]: (أمه).

١٨١٥٩- **حدثنا** عبد الأعلى عن هشام عن الحسن في الرجل يقبل المرأة أو يلمسها أو يأتيها في غير فرجها: إن شاء تزوجها وإن شاء تزوج ابنتها، وإن كانت البنت، تزوج (الأم)[١] إن شاء.

١٨١٦٠- **حدثنا** محمد بن يزيد عن أبي العلاء عن قتادة وأبي هاشم قالا في الرجل يقبل (أم امرأة)[٢] أو ابنتها قالا: حرمت عليه (امرأته)[٣].

* * *

[١٧٤] ماقالوا في[٤] المملوك، له أن يرى شعر مولاته؟

١٨١٦١- **حدثنا** أبو بكر قال: (نا)[٥] شريك عن السدي عن أبي مالك عن ابن عباس قال: لا بأس أن ينظر المملوك إلى شعر مولاته[٦].

١٨١٦٢- **حدثنا** أبو الأحوص عن مغيرة عن الشعبي أنه كان لا يرى بأساً أن
٣٣٥/٤ تضع المراة ثوبها عند/ مملوكها، وإن (كان يكره)[٧] أن يرى شعرها.

١٨١٦٣- **حدثنا** وكيع عن سفيان عن ليث عن مجاهد وعطاء أنهما كرها أن يرى (العبد)[٨] شعر مولاته.

---

(١) في [ك]: (الأمة).

(٢) في [جـ، ز، ك]: (أم امراءته)، وفي [أ، ب، س، ط]: (امرائته)، وفي [هـ]: (امرأة)، وفي [أ، ب، س، ط]: (امرأنه)..

(٣) سقط من [س، ط، هـ].

(٤) في [س، هـ]: زيادة (الرجل).

(٥) في [أ، ب، جـ]: (ثنا).

(٦) حسن؛ شريك والسدي صدوقان.

(٧) في [هـ، س، ط]: (كانت تكره).

(٨) سقط من: [س]، وفي [أ، ب]: زيادة (إلى).

١٨١٦٤- **حدثنا** محمد (بن)[١] يزيد عن عبيدة عن إبراهيم قال: تستتر المرأة (عن)[٢] غلامها.

١٨١٦٥- **حدثنا** أبو أسامة عن يونس بن أبي إسحاق عن طارق عن سعيد بن المسيب قال: لا تغرنكم هذه الآية: ﴿إِلَّا مَا مَلَكَتْ أَيْمَٰنُكُمْ﴾[٣]، إنما عنى بها الإماء ولم يعن بها (العبيد)[٤].

١٨١٦٦- **حدثنا** عبد الأعلى عن هشام عن الحسن أنه كره أن يدخل المملوك على مولاته بغير إذنها.

١٨١٦٧- **حدثنا** ابن يمان عن سفيان عن (جويبر)[٥] عن الضحاك أنه كره أن ينظر المملوك إلى شعر مولاته.

* * *

[١٧٥] ما قالوا في الرجل ينظر إلى شعر (أمه أو أخته)[٦]؟

١٨١٦٨- **حدثنا** أبو بكر قال: (نا)[٧] جرير عن مغيرة عن الشعبي أنه كره أن يسف الرجل النظر إلى أخته (أو)[٨] ابنته.

---

(١) في [ز]: (عن).

(٢) في [أ، ب، جـ، س، ز، ط، ك]: (من).

(٣) كذا في النسخ، سورة النساء الآية [٢٤]، ولعل المراد الآية [٣١] من سورة النور ﴿أَوْ مَا مَلَكَتْ أَيْمَٰنُهُنَّ﴾.

(٤) في [س]: (العبد).

(٥) في [هـ، س، ط]: (جرير).

(٦) في [ط، هـ]: (أخته أو ابنته)، وفي [س]: (أمه أو ابنته).

(٧) في [أ، ب، جـ]: (ثنا).

(٨) في [س، ط، هـ]: (و).

١٨١٦٩- **حدثنا** وكيع عن سفيان عن ليث عن طاوس أنه كره أن ينظر[١] إلى شعر ابنته أو أخته.

١٨١٧٠- **حدثنا** يعلى (بن)[٢] عبيد عن عبد الملك عن عطاء في الرجل يرى من النساء - ما يحرم عليه نكاحه - رؤوسهن: (يستترن)[٣] أحب إلي (وإن)[٤] رأى فلا بأس.

٣٣٦/٤ ١٨١٧١- **حدثنا** وكيع/ عن سفيان عن الأعمش عن عمرو بن مرة عن أبي (البختري)[٥] عن أبي صالح أن الحسن والحسين كانا يدخلان (على أختهما)[٦] أم كلثوم وهي (تمتشط)[٧][٨].

١٨١٧٢- **حدثنا** يزيد بن هارون عن هشام عن الحسن في المرأة تضع خمارها عند أخيها قال: والله، ما لها ذاك.

١٨١٧٣- **حدثنا** وكيع عن سفيان عن جابر عن عامر أنه كره أن ينظر إلى شعر كل ذي محرم.

* * *

---

(١) في [هـ]: زيادة (الرجل).

(٢) في [أ، ب، هـ، س، ط]: (عن).

(٣) في [هـ، س، ط]: (إن سترت).

(٤) تكررت في [جـ].

(٥) في [جـ]: (البحبري).

(٦) سقطت في [س].

(٧) في [ط، هـ]: (تمشط).

(٨) صحيح.

[١٧٦] ما قالوا في الرجل ينظر إلى شعر أمه (ويفليها)[١]؟

١٨١٧٤- **حدثنا** أبو بكر قال: (نا)[٢] معتمر عن أبيه عن مورق أنه كان يفلي أمه.

١٨١٧٥- **حدثنا** معتمر عن أبيه أن (طلقاً)[٣] كان يذوّب أمه.

١٨١٧٦- [**حدثنا** وكيع عن شريك عن رجل عن الضحاك أنه كان يمشط أمه][٤].

١٨١٧٧- **حدثنا** وكيع عن إسرائيل عن جابر عن عامر أنه قال: لا بأس أن ينظر إلى شعر أمه، وإن (تستتر)[٥] أحب إلي.

١٨١٧٨- **حدثنا** يعلى عن سفيان عن مزاحم بن (زفر)[٦] عن الضحاك/ قال: ٣٣٧/٤
(لو)[٧] دخلت على أمي (لقلت)[٨]: (أيتها)[٩] العجوز غطي رأسك.

١٨١٧٩- **حدثنا** عبد الرحيم عن سفيان عن سالم بن أبي حفصة عن منذر عن ابن الحنفية أنه كان يذوّب أمه.

---

(١) في [جـ]: (يقبلها)، وفي [أ]: (كفالها)، وفي [ب]: (كفليها).

(٢) في [أ، ب، جـ]: (ثنا).

(٣) في [س]: (طلقها)، وهو طلق بن حبيب، والتذويب عمل ضفائر شعر الرأس.

(٤) سقط الخبر من: [ف].

(٥) في [س، ط، هـ]: (يستتر).

(٦) في [س]: (ظفر).

(٧) سقط من: [أ، ب].

(٨) في [أ، ب]: (فقلت).

(٩) في [أ، ب]: (أيها).

١٨١٨٠- **حدثنا** وكيع عن سفيان عن مزاحم عن الضحاك قال: لو دخلت على (أمي)[١] لقلت: غطي (شعرك)[٢].

* * *

[١٧٧] ما قالوا في الرجل يباشر أمه؟

١٨١٨١- **حدثنا** أبو بكر قال: (نا)[٣] وكيع وابن مهدي عن سفيان عن أبي الزعراء عن عكرمة قال: مباشرة الرجل أخته أو أمه شعبة من الزنى.

* * *

[١٧٨] ما قالوا في الرجل ينظر إلى شعر جدته أو امرأة جده

١٨١٨٢- **حدثنا** أبو بكر قال: (نا)[٤] ابن عيينة عن عمرو عن محمد بن علي قال: كان الحسن والحسين لا يريان أمهات المؤمنين[٥].

١٨١٨٣- وكان ابن عباس يرى أن (رؤيتهن)[٦] لهما حل[٧].

٣٣٨/٤ ١٨١٨٤- **حدثنا** ابن علية عن أيوب قال: قلت لسعيد بن جبير: / أيرى الرجل رأس (ختنته)[٨] قال: فتلا علي الآية: ﴿وَلَا يُبْدِينَ زِينَتَهُنَّ إِلَّا لِبُعُولَتِهِنَّ أَوْ

---

(١) في [س]: (أمه).

(٢) في [س، ط، هـ]: (رأسك).

(٣) في [أ، ب، جـ]: (ثنا).

(٤) في [أ، ب، جـ]: (ثنا).

(٥) منقطع؛ محمد بن علي عن الحسن والحسين منقطع.

(٦) في [أ، ب، جـ، س، ز، ط، ك]: (رؤيتهم).

(٧) منقطع؛ محمد بن علي عن ابن عباس منقطع.

(٨) في [هـ، س]: (جدته).

ءَابَآئِهِنَّ أَوْ ءَابَآءِ بُعُولَتِهِنَّ أَوْ أَبْنَآئِهِنَّ أَوْ أَبْنَآءِ بُعُولَتِهِنَّ أَوْ إِخْوَٰنِهِنَّ أَوْ بَنِىٓ إِخْوَٰنِهِنَّ﴾ [النور: ٣١] الآية، (قال)[١]: أراها فيهن[٢].

١٨١٨٥- **حدثنا** عفان قال: نا حماد بن سلمة قال: (نا)[٣] داود عن الشعبي (و)[٤] عكرمة في هذه: ﴿وَلَا يُبْدِينَ زِينَتَهُنَّ إِلَّا لِبُعُولَتِهِنَّ أَوْ ءَابَآئِهِنَّ أَوْ ءَابَآءِ بُعُولَتِهِنَّ﴾ حتى فرغ منها (قالا)[٥]: لم يذكر العم والخال لأنهما (ينعتان)[٦] لأبنائهما (وقالا)[٧]: لا (تضع)[٨] خمارها (عند)[٩] العم والخال.

* * *

[١٧٩] ما قالوا في المرأة أو الرجل يحل لرجل جاريته، يطأها؟

١٨١٨٦- **حدثنا** أبو بكر (قال)[١٠]: نا عباد بن العوام عن صخر بن جويرية عن نافع (أن)[١١] ابن عمر سئل عن امرأة أحلت جاريتها لزوجها فقال ابن عمر: لا أدري، لعل هذا لو كان على عهد عمر لرجمه، إنها لا تحل لك جارية إلا جارية إن

---

(١) في [جـ، ك، ز]: (فقال).

(٢) صحيح.

(٣) في [ك، جـ، ز]: (أنا)، وفي [أ، ب]: (ثنا).

(٤) في [س]: (عن).

(٥) في [أ، ب، جـ، ز، ك، ط]: (قال).

(٦) في [هـ، س]: (سعشان).

(٧) في [أ، جـ، ز، س]: (وقال: لا)، وكذلك [ب، ط].

(٨) في [أ، ب]: (يضع).

(٩) في [جـ]: (عد).

(١٠) في [س]: سقط (قال).

(١١) في [س]: (عن).

٣٣٩/٤ شئت بعتها، وإن شئت أعتقتها، وإن شئت وهبتها، / وإن شئت أنكحتها من شئت[١].

١٨١٨٧- **حدثنا** ابن إدريس عن محمد بن عجلان عن نافع عن ابن عمر قال: لا يحل فرج إلا بملك أو نكاح[٢] إن طلق جاز (وإن أعتق)[٣] جاز وإن وهب جاز[٤].

١٨١٨٨- **حدثنا** جرير عن مغيرة عن إبراهيم قال: سألته عن امرأة تحل وليدتها لابنها قال: لاتحل له إلا بنكاح أو هبة أو بشراء.

١٨١٨٩- **حدثنا** (ابن)[٥] إدريس عن أشعث عن الحسن قال: لا (يعار)[٦] الفرج وإن وقع عليها فهي له.

١٨١٩٠- **حدثنا** ابن فضيل[٧] عن عبد الملك عن عطاء في (رجل)[٨] قال لآخر: جاريتي لك تطأها فإن حملت فهي لك، وإن لم تحمل رددتها عليّ، قال: إذا وطئها فهي له.

١٨١٩١- **حدثنا** وكيع عن سفيان عن ابن أبي (ليلى)[٩] عن الحكم.

---

(١) صحيح.

(٢) في [هـ]: زيادة (و).

(٣) في [س]: سقط (وإن اعتق).

(٤) حسن؛ ابن عجلان صدوق.

(٥) سقط من: [س].

(٦) سقط من: [س].

(٧) في [ك]: زيادة (ادريس).

(٨) في [جـ]: (الرجل)، وفي [هـ]: (الرجل تزوج).

(٩) في [ب]: (علي).

١٨١٩٢- وعن الشيباني (عن الشعبي)[١] (قالا)[٢]: إذا أحل له فرجها فهي له.

١٨١٩٣- **حدثنا** حميد بن عبد الرحمن عن حسن عن مطرف عن رجل عن إبراهيم في امرأة أحلت لرجل جاريتها فولدت منه فقال إبراهيم: هذا فرج أتاه (بجهالة)[٣] فألحق به الولد وادفع إلى هذه وليدتها.

١٨١٩٤- **حدثنا** زيد بن حباب عن يزيد بن إبراهيم عن أيوب عن ابن سيرين قال: الفرج لا يعار.

١٨١٩٥- **حدثنا** زيد بن حباب قال: حدثني موسى بن (خيشوم)[٤] قال: سأل عكرمة رجل (قال)[٥]: أمة لصاحبتي أحلتها لي قال: لا تحل لك إلا أن تملك رقبتها./ ٣٤٠/٤

* * *

[١٨٠] ما قالوا في (الرجل)[٦] يقع على مكاتبته

١٨١٩٦- **حدثنا** أبو بكر قال: (نا)[٧] هشيم عن يونس عن الحسن في الرجل يقع على مكاتبته قال: (يحسب)[٨] لها صداق مثلها.

---

(١) في [س]: سقط (عن الشعبي).

(٢) في [أ، ب، جـ، ز، ك]: (قال).

(٣) في [ك]: (بجماله).

(٤) في [هـ]: (حيشوم)، وفي [س، ب]: (حشيوم).

(٥) سقط من: [ط].

(٦) في [جـ، س، ز، ك]: (رجل).

(٧) في [أ، ب، جـ]: (حدثنا).

(٨) في [جـ]: (يحسن)، وفي [س، ط، هـ]: (يجب).

١٨١٩٧- **حدثنا** ابن مهدي عن حماد بن سلمة عن مطرف عن الحكم قال: إذا غشي مكاتبته فهي أم ولده.

١٨١٩٨- **[حدثنا** ابن مهدي[١] عن الدستوائي عن (قتادة)[٢] في رجل (وطيء)[٣] مكاتبته قال**]**[٤]: إن كان استكرهها فعليه العقر[٥] والحد وإن كانت طاوعته فعليه الحد وليس عليه (العقر)[٦].

١٨١٩٩- **حدثنا** ابن إدريس قال: كان ابن أبي ليلى يقول: تعود المكاتبة فتكون أم (ولد)[٧] يعني إذا وطئها فولدت.

١٨٢٠٠- **حدثنا** يحيى بن آدم عن حماد بن سلمة عن يحيى بن سعيد عن سعيد ابن المسيب (في الرجل)[٨] يكاتب (امرأته)[٩] ويشترط عليها في المكاتبة أن يطأها قال: لا بأس به، له شرطه وله أن يطأها.

١٨٢٠١- **حدثنا** وكيع عن إسماعيل (بن)[١٠] أبي خالد عن الشعبي في رجل

---

(١) في [ز]: زيادة (عن حماد بن سلمة عن مطرف).

(٢) في [ز]: (قلابة).

(٣) في [ز]: (يطأ).

(٤) سقط ما بين المعكوفين من: [أ، ب، س، ط، هـ].

(٥) العقر للمغتصبة من الإماء كمهر المثل للحرة، انظر: تاج العروس للزبيدي مادة (عقر).

(٦) في [أ، ب، ك]: (عقر).

(٧) في [س]: (ولدها).

(٨) في [س]: سقط (في الرجل)، وفي [جـ]: سقط (في).

(٩) كذا في النسخ، ولعل الصواب: (أمته).

(١٠) في [أ، س، ط، هـ]: (عن).

وطىء مكاتبته فقال: ما رق منها (مهر)[١] لما أعتق منها.

* * *

[١٨١] ما قالوا في الزاني، كيف يكون عليه (عقر)[٢]؟

١٨٢٠٢- **حدثنا** أبو بكر قال: (نا)[٣] وكيع عن شعبة عن جابر عن الشعبي قال: ليس على (زان)[٤] عقر.

١٨٢٠٣- **حدثنا** وكيع عن شعبة قال: سألت الحكم وحماداً عن عبد رجل استكره حرة قالا: لا عقر عليه، لا يضرك حرة كانت أو أمة.

١٨٢٠٤- **حدثنا** وكيع عن سفيان عن ابن جريج عن عطاء.

١٨٢٠٥- وعن رجل عن/ الزهري قالا: إن كانت بكراً فالعقر والحد، وإن كانت ثيباً فالحد. ٣٤١/٤

١٨٢٠٦- **حدثنا** وكيع عن أبي حنيفة عن حماد عن إبراهيم (قال)[٥]: لا يجتمع حد و[٦]صداق على زان.

١٨٢٠٧- **حدثنا** أبو خالد الأحمر عن أشعث عن الحكم عن إبراهيم قال: إذا (أوقعت)[٧] عليه الحد لم (آخذ)[٨] منه العقر.

---

(١) في [أ، هـ]: (فهو).

(٢) في [س]: (العقر)، والعقر: دية الفرج المغصوب.

(٣) في [أ، ب، جـ]: (حدثنا).

(٤) في [أ، ب، ك، ز، س]: (زاني).

(٥) في [ف]: (قالا).

(٦) في [أ، هـ، س، ط، ز، ك]: زيادة (لا).

(٧) في [أ، ب، س، ط]: (وقعت).

(٨) في [س]: (ياخد).

[١٨٢] ما قالوا في المرأة تقبل رأس الرجل وليست منه بمحرم

١٨٢٠٨- **حدثنا** أبو بكر قال: نا ابن علية عن أيوب عن (يزيد)[١] بن (معنق)[٢] قال: قال ابن عمر: (لأن يجعل)[٣] في رأسي مخيط حتى (أخبو)[٤] أحب إلي من أن تقبل رأسي امرأة ليست بمحرم[٥].

١٨٢٠٩- **حدثنا** جرير عن منصور عن إبراهيم قال: لأن (يثقب القمل)[٦] دماغ رجل خير له من أن (تفليه)[٧] امرأة (يحل)[٨] له نكاحها[٩]، وذكر أن امرأة كانت تفلي رجلاً فقبلته.

١٨٢١٠- **حدثنا** غندر عن عثمان بن غياث قال: سمعت الحسن يقول: لا يحل لامرأة تغسل رأس رجل ليس بينها وبينه محرم.

١٨٢١١- **حدثنا** أبو أسامة عن (بشير)[١٠] بن عقبة قال: حدثني يزيد بن

---

(١) في [هـ، س]: (زيد).

(٢) في [ز، ك]: (معتق)، وفي [هـ، س]: (معين).

(٣) في [أ، ب، جـ]: (لا تجعل)، وفي [س، ط]: (لا تحل)، وفي [ك]: (لأن تجعل)، وفي [هـ]: (لأن يحل).

(٤) في [أ، جـ، ز، ك]: (نخبو)، وفي [س، ط]: (خبو).

(٥) مجهول؛ لجهالة يزيد بن معتق.

(٦) في [س]: (تقمل)، وفي [ب]: (تعمل)، وفي [جـ، هـ]: (يقمل).

(٧) في [س، ط]: (تقبل)، وفي [أ، ب، هـ]: (تقبله).

(٨) في [أ، ب]: (لا تحل).

(٩) في [جـ، ز، ك]: زيادة (قال).

(١٠) في [أ، ب]: (بشر).

عبدالله (ابن)[١] الشخير عن معقل بن يسار قال: لأن يعمد (أحدكم)[٢] إلى مخيط فيغرز به في رأسي أحب إليّ من أن تغسل رأسي امرأة ليست مني ذات محرم[٣].

١٨٢١٢- **حدثنا** أبو داود عن شعبة قال: سمعت (قتادة)[٤] يقول: سافرت مع امرأة/ إلى مكة، (نصف)[٥] وإن فيها (لبقية)[٦] فكانت تغسل رأسي أو تفلي رأسي. ٣٤٢/٤

١٨٢١٣- **حدثنا** عبيد الله عن سفيان عن قيس بن مسلم عن طارق بن شهاب عن أبي موسى قال: أتيت امرأة من قومي فغسلت ثيابي (و)[٧] مشطت رأسي[٨].

* * *

[١٨٣] ما قالوا في الرجل يتزوج الأمة: أله أن يخرجها؟

١٨٢١٤- **حدثنا** أبو بكر قال: نا محمد بن أبي عدي عن أشعث عن الحسن في الرجل يتزوج الأمة قال: ليس له أن يخرجها من المصر.

---

(١) في [س]: (عن).

(٢) سقط من: [أ، ب].

(٣) صحيح.

(٤) سقط من: [أ، ب].

(٥) سقط من: [هـ].

(٦) في [هـ]: (لبقة).

(٧) في [س]: (أو).

(٨) صحيح.

١٨٢١٥- **حدثنا** وكيع عن علي بن مبارك عن يحيى بن أبي كثير عن عطاء ومكحول (قالا)[١]: ليس لهم (بد)[٢] (من)[٣] (أن)[٤] (يستخدموها)[٥].

* * *

[١٨٤] ما قالوا في (المرأة)[٦] تهب نفسها لزوجها

١٨٢١٦- **حدثنا** أبو بكر قال: نا ابن عيينة عن أيوب بن موسى عن ابن قسيط أن سعيد بن المسيب سئل عن رجل (بُشّر بجارية)[٧] فقال بعض القوم: هبها لي فقال سعيد بن المسيب: لم تحل الموهوبة لأحد بعد رسول الله ﷺ و(لو)[٨] أصدقها سوطاً حلت له.

٣٤٣/٤ ١٨٢١٧- **حدثنا** عبد الرحمن بن مهدي/ عن زمعة عن ابن طاوس عن أبيه قال: لا يحل لأحد أن يهب ابنته بغير مهر إلا للنبي ﷺ.

١٨٢١٨- **حدثنا** غندر عن شعبة قال: سألت الحكم وحماداً عن رجل وهب ابنته لرجل (فقالا)[٩]: لا يجوز إلا بصداق.

---

(١) في [أ، ب، جـ، ز، ك]: (قال).

(٢) في [أ، ب]: (يد).

(٣) في [جـ، ز، ك]: زيادة (من).

(٤) سقط من: [ز].

(٥) في [س]: (يستخدمواها).

(٦) في [س]: (الرجل).

(٧) في [أ، ب]: (بشر بجاريته)، وفي [س]: (يشرى جارية).

(٨) سقط من: [س].

(٩) في [أ، ب، جـ، س، ط، ك]: (فقال).

١٨٢١٩- **حدثنا** إسماعيل بن عياش عن (عبيد الله)[١] بن عبيد قال: سئل مكحول عن الرجل يهب أخته أو ابنته (لرجل)[٢] ولا يفرض لها صداقاً، فقال مكحول والزهري: لم تحل الموهوبة لأحد بعد رسول الله ﷺ.

١٨٢٢٠- **حدثنا** يزيد بن هارون عن محمد بن سالم عن الشعبي قال: أيما امرأة وهبها أبوها لرجل أو وهبت نفسها لرجل فلها (مهر)[٣] مثلها إن دخل بها وإلا فإنما عليه المتعة إن طلقها قبل أن يدخل بها.

١٨٢٢١- **حدثنا** عبيدة بن حميد عن عبد الملك قال: سئل عطاء عن امرأة وهبت نفسها لرجل قال: لا يكون إلا بصداق[٤].

١٨٢٢٢- **حدثنا** (عبدة)[٥] بن سليمان عن هشام بن عروة عن أبيه عن عائشة أنها قالت: ما تستحي امرأة أن تهب نفسها لرجل حتى أنزل الله (تعالى)[٦]: ﴿**تُرْجِي مَن تَشَآءُ (مِنْهُنَّ وَتُـْٔوِيٓ إِلَيْكَ مَن تَشَآءُ)**[٧]﴾ [الأحزاب: ٥١]، قالت: فقلت إن ربك ليسارع لك في هواك.

١٨٢٢٣- **حدثنا** يعلى بن (عبيد)[٨] عن عبد الملك عن عطاء في امرأة وهبت

---

(١) في [هـ]: (عبد الله).

(٢) في [جـ، ز، ك]: (للرجل)، وفي [ب]: (الرجل).

(٣) سقط من: [هـ].

(٤) صحيح، أخرجه البخاري (٤٧٨٨)، ومسلم (١٤٦٤).

(٥) سقط من [هـ، س، ط، أ].

(٦) سقط من: [جـ، ز، ك].

(٧) سقط من: [ط].

(٨) في [ز]: (عبد).

٣٤٤/٤ نفسها (لرجل)[١] فقال: / لا يصلح إلا بصداق، [٢]لم يكن ذلك إلا للنبي ﷺ.

* * *

[١٨٥] ما قالوا في الرجل يتزوج المرأة فيدخل بها فتكون ذات محرم منه

١٨٢٢٤- **حدثنا** أبو بكر قال: (حدثنا)[٣] هشيم عن مغيرة (عن إبراهيم)[٤] فيمن تزوج ذات محرم منه فدخل بها قال: [٥]لها الصداق.

١٨٢٢٥- **حدثنا** هشيم عن يونس عن الحسن قال: لها ما أخذت.

١٨٢٢٦- **حدثنا** هشيم عن مغيرة عن حماد مثله.

١٨٢٢٧- **حدثنا** هشيم عن أشعث عن الشعبي قال: لا صداق لها دخل بها أو لم يدخل بها، أيصدق الرجل أخته (أو)[٦] أمه؟.

١٨٢٢٨- **حدثنا** أبو الأحوص عن مغيرة عن إبراهيم في رجل تزوج أخته من الرضاعة وهو لا يعلم ثم (علم)[٧] بعد ذلك، قال: بطل النكاح فإن دخل بها فلها الصداق بما استحل من فرجها، وإن لم يكن دخل بها فرق بينهما ولا صداق.

---

(١) في [هـ]: (للرجل).

(٢) في [جـ]: زيادة (و).

(٣) في [س، ط، ك، هـ]: (نا).

(٤) سقط من: [س].

(٥) في [أ، س]: زيادة (فإن).

(٦) في [ك، ز]: سقط (أو).

(٧) في [ك، جـ]: (يعلم).

١٨٢٢٩- **حدثنا** عبد الأعلى عن سعيد عن مطر عن الحكم في رجل تزوج أخته أو أخت امرأته من الرضاعة فدخل بها وهو لا يشعر قال: لها الصداق كاملاً.

١٨٢٣٠- **حدثنا** عبد الأعلى عن سعيد عن مطر عن الحسن قال: لها الصداق (بما)[١] (أحدث)[٢].

١٨٢٣١- **حدثنا** جرير عن مغيرة عن حماد قال: كل جماع (درىء)[٣] فيه الحد ففيه الصداق كاملاً.

١٨٢٣٢- **حدثنا** (عمر)[٤] بن هارون عن ابن جريج عن (ابن)[٥] طاوس عن أبيه في رجل تزوج امرأة فإذا هي أخته من الرضاعة فأصابها ولم يشعر بها قال: يفرق بينهما وليس لها الصداق كله، لها بعضه./ ٣٤٥/٤

* * *

[١٨٦] ما قالوا في الرجل (يزوج)[٦] الصبية أو يتزوجها

١٨٢٣٣- **حدثنا** أبو بكر قال: (نا)[٧] أبو معاوية عن الأعمش عن إبراهيم عن الأسود عن عائشة أن النبي ﷺ (تزوجها)[٨] وهي ابنة تسع، ومات عنها وهي ابنة

---

(١) في [أ، ب، ز، ط، هـ]: (ما).

(٢) في [أ، ب، ز، ط، هـ]: (أخذت).

(٣) في [س]: (ورائى).

(٤) في [س]: (عمرو).

(٥) في [س]: (أبي).

(٦) في [س]: (يتزوج).

(٧) في [أ، ب، جـ]: (حدثنا).

(٨) في [س، ط، هـ]: (بنى بها)، وفي [أ، ب، جـ، ز، ك]: (تزوجها).

ثماني (عشرة)[(١)(٢)].

١٨٢٣٤- **حدثنا** عبدة بن سليمان عن هشام عن أبيه أن الزبير زوج ابنة له صغيرة حين نفست - يعني (حين)[(٣)] ولدت[(٤)] -.

١٨٢٣٥- **حدثنا** أبو معاوية عن هشام عن أبيه أنه زوج (ابناً له)[(٥)] ابنة لمصعب صغيرة.

١٨٢٣٦- **حدثنا** ابن علية عن يونس عن الحسن[(٦)] أن عمر خطب إلى علي ابنته أم كلثوم فقال علي: إنها صغيرة فانظر إليها، فأرسلها إليه برسالة فمازحها فقالت: (لولا)[(٧)] أنك شيخ - أو لولا أنك أمير المؤمنين - فأعجب عمر مصاهرته فخطبها فأنكحها (إياه)[(٨)(٩)].

١٨٢٣٧- **حدثنا** الضحاك بن مخلد عن ابن جريج عن ابن طاوس عن أبيه أنه كان يكره نكاح الصغيرين.

---

(١) في [س]: (عشر).

(٢) صحيح، أخرجه مسلم (١٤٢٢)، وأحمد (٢٤١٥٢).

(٣) سقط من: [س].

(٤) صحيح.

(٥) في [ك، ز]: (ابناً)، وسقط من: [أ، ب، س، هـ].

(٦) في [ط، هـ]: زيادة (عن أبيه).

(٧) في [س]: (مولا).

(٨) في [ز، ط]: (أباه).

(٩) منقطع؛ الحسن عن عمر منقطع.

١٨٢٣٨- **حدثنا** ابن علية عن يونس قال: كان (الحسن)[١] لا يعجبه نكاح (الصغار)[٢]./ ٣٤٦/٤

* * *

[١٨٧] من كره الأعرابي أن يتزوج المهاجرة

١٨٢٣٩- **حدثنا** أبو بكر قال: (نا)[٣] محمد بن فضيل عن يزيد بن أبي زياد عن زيد بن وهب قال: كتب إلينا عمر أن الأعرابي لا ينكح المهاجرة حتى يخرجها من دارالهجرة[٤].

١٨٢٤٠- **حدثنا** عباد بن العوام عن هشام عن الحسن أنه كره أن يتزوج الأعرابي المهاجرة.

١٨٢٤١- **حدثنا** أبو خالد عن محمد بن سالم عن الشعبي أنه كره أن (يزوّج)[٥] الأعرابي المهاجرة ليخرجها من (المصر)[٦].

١٨٢٤٢- **حدثنا** عبيدة بن (حميد)[٧] عن (الركين)[٨] عن أبيه قال: خطب

---

(١) سقط من: [س، ط، هـ].

(٢) في [جـ]: (الصغرى).

(٣) في [أ، ب، ز]: (حدثنا).

(٤) ضعيف؛ يزيد بن أبي زياد ضعيف.

(٥) في [س، هـ]: (يتزوج).

(٦) في [أ، ب]: (الصر).

(٧) في [س]: (المصر).

(٨) في [أ، س]: (الدكين).

(منظور)[١] بن (زبان)[٢] (إلى)[٣] (خاله)[٤] وكانا (حاجين أو)[٥] معتمرين فقال: نعم إذا (رجعت)[٦] أنكحتك، فخرج إليها أخوها (ابن)[٧] أمها وأبيها، فأنكحها ابن (خالها)[٨] (فقدم)[٩] (وقد أنكحت)[١٠] فغضب أبوها غضباً شديداً وقال: إني (أفر)[١١] إلى الله من هذا النكاح، إني سمعت (عمر)[١٢] يقول: لا (ينكح)[١٣] المهاجرات (الأعراب)[١٤][١٥]./ ٣٤٧/٤

* * *

(١) في [أ، ب]: (منصور).

(٢) في [س، هـ]: (ريان).

(٣) في [س]: (أبي).

(٤) في [أ، ب، جـ، س، ز، ط، هـ]: (خالد).

(٥) في [س]: (حسين و).

(٦) في [أ، ب، هـ]: (رجعتم).

(٧) في [جـ]: (من)، وسقط من: [ط].

(٨) في [ع]: (خاله).

(٩) في [س]: (قدم).

(١٠) في [أ، ط، هـ]: (وقال: نكحت).

(١١) في [ع]: (أبرأ).

(١٢) في [س]: سقط (عمر).

(١٣) في [ب]: (تنكح).

(١٤) في [أ]: (الأعزاب).

(١٥) مجهول؛ لجهالة خال منظور.

[١٨٨] ما قالوا في لبن (الفحل)[١] من كرهه

١٨٢٤٣- **حدثنا** أبو بكر قال: نا (ابن)[٢] إدريس عن ابن جريج (عن الزهري)[٣] عن (عمرو)[٤] بن الشريد قال: سئل ابن عباس عن رجل له امرأة وسرية (ولدت)[٥] (إحداهما)[٦] غلاماً (وأرضعت)[٧] (إحداهما)[٨] جارية هل يصلح للغلام أن يتزوج الجارية؟ قال: (لا)[٩]! (اللقاح)[١٠] واحد[١١].

١٨٢٤٤- **حدثنا** هشيم عن حجاج عن (حكم)[١٢] عن مجاهد أنه كره لبن (الفحل)[١٣] وكره قول إبراهيم فيه.

١٨٢٤٥- **حدثنا** هشيم وابن علية عن يونس عن الحسن أنه (كرهه)[١٤]

---

(١) في [ك، س]: (الفجل).

(٢) سقط من: [جـ، س، ط، هـ]

(٣) سقط من: [أ، س، ط، هـ].

(٤) في [س]: (عمر).

(٥) في [ط، هـ]: (فأرضعت).

(٦) في [ط]: (أحديهما).

(٧) في [أ، س، ط]: (وأرضعته).

(٨) في [ط]: (أحديهما).

(٩) سقط من: [س].

(١٠) في [س]: (للفلاح).

(١١) منقطع حكماً؛ ابن جريج مدلس.

(١٢) في [هـ، س، ط]: (الحكم).

(١٣) في [س]: (الفجل).

(١٤) في [أ، ب، س]: (كره).

(يعني)[١] لبن (الفحل)[٢].

١٨٢٤٦- **حدثنا** هشيم عن عبد الله بن (سبرة)[٣] عن الشعبي أنه كرهه.

١٨٢٤٧- **حدثنا** حفص عن ابن جريج عن عطاء قال: كان يرى لبن الفحل تحريماً.

١٨٢٤٨- **حدثنا** وكيع عن (سفيان)[٤] عن خصيف عن سالم أنه كرهه.

٣٤٨/٤ ١٨٢٤٩- **حدثنا** ابن علية عن عباد بن منصور قال: سألت القاسم/ بن محمد قلت: امرأة (أبي)[٥] أرضعت جارية من (عرض)[٦] الناس (بلبان)[٧] (إخوتي)[٨] من أبي، تحل لي؟ قال: لا! أبوك أبوها.

١٨٢٥٠- وسألت طاوساً فقال مثل ذلك.

١٨٢٥١- وسألت الحسن فقال مثل ذلك.

١٨٢٥٢- وسألت مجاهداً فقال: (اختلف)[٩] فيه الناس ولا أقول فيها شيئاً.

١٨٢٥٣- وسألت ابن سيرين فقال مثل قول مجاهد.

---

(١) سقط من: [جـ].

(٢) في [س]: (الفجل).

(٣) في [س]: (سبرية).

(٤) في [أ، ب، س، ط، هـ]: (شقيق).

(٥) في [هـ]: (إنها)، وفي [أ، ب]: (إني).

(٦) في [س]: (غرمن).

(٧) في [أ، ب]: (بلبن)، وفي [س، هـ]: (بلسان).

(٨) في [س]: (اخوته).

(٩) في [س]: (اختلفت).

١٨٢٥٤- **حدثنا** ابن علية عن أيوب قال: ذكرت ذلك لمحمد بن سيرين فقال: نبئت أن أناساً من أهل المدينة اختلفوا فيه فمنهم من كرهه ومنهم من لم (يكرهه)[١] ومن كره أفضل في أنفسنا ممن لم يكرهه.

١٨٢٥٥- وكان القاسم بن محمد فيمن (يكرهه)[٢].

١٨٢٥٦- **حدثنا** ابن علية عن محمد بن عمرو قال: قدم الزهري في أول خلافة هشام فذكر أن عروة كان يحدث عن عائشة أن أبا القعيس جاء يستأذن على عائشة وقد أرضعتها امرأة (أخيه)[٣] فأبت تأذن له (فزعم)[٤] عروة أن عائشة ذكرت ذلك للنبي ﷺ فقال: **«(فهلاَّ)[٥] أذنت له؟ (فإن)[٦] الرضاعة تحرم ما (تحِرّمُ)[٧][٨] الولادة»**[٩].

١٨٢٥٧- ففزع أهل المدينة لذلك فطلق عبدالله بن/ أبي (حبيبة)[١٠] مولى الزبير امرأته عند ذلك. ٣٤٩/٤

---

(١) في [س]: (يكره).

(٢) في [س]: (كرهه).

(٣) في [س]: (أخي).

(٤) في [س]: (فطعم).

(٥) في [س]: (هلا).

(٦) في [س]: (قال).

(٧) في [أ، ب]: (يحرم).

(٨) في [أ، ب]: زيادة (من).

(٩) حسن، محمد بن عمرو هو ابن علقمة الليثي كما قال ابن عبد البر في التمهيد ٢٤٣/٨، وهو صدوق، والحديث أخرجه بنحوه البخاري (٥١٠١)، ومسلم (١٤٤٥).

(١٠) في [ب، س]: (حبيته).

١٨٢٥٨- **حدثنا** ابن إدريس عن هشام عن ابن سيرين (فقال)[١]: ذكر (لبن)[٢] الفحل فقال: وقد كرهه (أناس)[٣] ورخص فيه أناس فكان من كرهه عند الناس أفضل.

١٨٢٥٩- وكان القاسم بن محمد ممن (يكرهه)[٤].

١٨٢٦٠- **حدثنا** مالك عن حماد بن (زيد)[٥] عن هشام أن أباه كره لبن الفحل.

* * *

[١٨٩] من رخص في لبن الفحل ولم يره شيئاً.

١٨٢٦١- **حدثنا** أبو بكر قال: (نا)[٦] ابن إدريس عن محمد بن (عمرو)[٧] عن أبي عبيدة بن عبد الله بن زمعة عن أمه زينب ابنة أبي سلمة قالت: كانت أسماء أرضعتني، وكان[٨] الزبير يدخل علي وأنا أمتشط ويأخذ القرن من قروني ويقول: أقبلي عليّ (فحدثني - بربي -)[٩] (أنه)[١٠]

---

(١) في [هـ]: (قال).

(٢) في [س]: (للبن).

(٣) سقط من: [أ، ب].

(٤) في [ز، ك]: (كرهه).

(٥) في [س]: (يزيد).

(٦) في [أ، ب، س]: (حدثنا).

(٧) في [س]: (عمر).

(٨) في [أ، ب، جـ، س، ز، ط، ك، هـ]: زيادة (ابن).

(٩) في [أ، ب، ك]: (علي فحدثيني نرى)، وفي [س]: (على محرم نرى)، وفي [هـ]: (محمد بحديثي ترى).

(١٠) في [س]: (ابنه).

(أبي)[١] و(أنَّ ما)[٢] ولد إخوتي، فلما كان (يوم)[٣] الحرة أرسل عبد الله بن الزبير يخطب ابنتي على حمزة (بن)[٤] الزبير، وحمزة ومصعب للكلبية/ فأرسلت ٣٥٠/٤
إليه: هل تصلح له؟ فأرسل إلي: إنما تريدين منعي بنتك وأنا أخوك وما ولدت أسماء (فهم)[٥] إخوتك، (وأما)[٦] ولد الزبير لغير أسماء فليس لك بإخوة فأرسلي فسلي، فأرسلت فسألت وأصحاب النبي ﷺ متوافرون وأمهات المؤمنين فقالوا: إن الرضاعة من قبل الرجال لا تحرم شيئاً[٧].

١٨٢٦٢- **حدثنا** ابن إدريس عن محمد بن (عمرو)[٨] عن يزيد بن عبد الله بن قسيط قال: سألت أبا سلمة بن عبد الرحمن وسعيد بن المسيب وعطاء (وسليمان)[٩] ابني يسار عن الرضاعة من قبل الرجال فقالوا: (لا)[١٠] تحرم شيئاً.

١٨٢٦٣- **حدثنا** ابن علية عن محمد بن عمرو قال: حدثني (ابن لرافع)[١١] بن خديج أن رافع بن خديج زوج ابنته ابن أخيه رفاعة بن خديج وقد أرضعتها أم ولد

---

(١) سقط من: [أ، ب].

(٢) في [هـ، س، ط]: (أنما).

(٣) سقط من: [أ، ب، س، هـ].

(٤) في [هـ]: (و).

(٥) في [س]: (هم).

(٦) في [س، هـ]: (وما).

(٧) حسن؛ أبوعبيدة بن زمعة صدوق.

(٨) في [س]: (عمر).

(٩) في [أ، ب، س، ك]: (وسليم).

(١٠) سقط من: [ب].

(١١) في [أ، ب]: (آل رافع)، وفي [ز، ك]: (أهل رافع)، وفي [س]: (رافع)، وفي [ط، د]: (الرافع).

سوى أم (ابنه)[١] الذي أنكحها إياه[٢].

١٨٢٦٤- **حدثنا** شريك عن مغيرة عن إبراهيم.

١٨٢٦٥- وعن جابر عن عامر أنهما كانا لا يريان لبن الفحل شيئاً.

١٨٢٦٦- **حدثنا** ابن علية عن خالد عن أبي قلابة أنه لم ير بلبن الفحل بأساً.

١٨٢٦٧- **حدثنا** ابن علية عن أيوب قال: أول ما سمعت بلبن الفحل ونحن بمكة فجعل أياس بن معاوية يقول: وما بأس هذا ومن (يكره)[٣] هذا؟.

٣٥١/٤ ١٨٢٦٨- **حدثنا** هشيم عن حجاج عن (الحكم)[٤] عن إبراهيم أنه كان/ لا يرى لبن الفحل شيئاً.

١٨٢٦٩- **حدثنا** (عبيد الله)[٥] بن موسى عن محمد بن راشد عن مكحول أنه كان لا يرى بلبن الفحل بأساً.

[١٩٠] إذا فرق بين المتلاعنين لم (يجتمعا)[٦] أبداً وليس له أن يتزوجها

١٨٢٧٠- (**حدثنا** أبوبكر قال)[٧]: (حدثنا)[٨] سفيان (بن)[٩] عيينة عن

---

(١) في [أ، ب، ط، هـ]: (أبيه)، وفي [س]: (ابنته).

(٢) مجهول؛ لإبهام ابن رافع.

(٣) في [س]: (يكرهه).

(٤) في [س]: (حكم).

(٥) في [س، هـ]: (عبد الله).

(٦) في [جـ، ك]: (يجتمعان).

(٧) في [أ، ب، س، ط]: (قال).

(٨) في [جـ، ز، ط، ك]: (نا).

(٩) في [أ، ب، س، ط، س]: (عن).

الزهـــري عن سهـل بن سعـد أن النبي ﷺ فـرق بين المتلاعنين وقـال: «**حسابكما على الله**»[١].

١٨٢٧١- **حدثنا** يزيد (بن هارون)[٢] عـن عباد بن منصور عن عكرمة عـن ابـن عبـاس أن الـنبي ﷺ فـرق بينهمـا، وقـضى أن لا (قـوت)[٣] (لهـا عليـه)[٤] ولا نفقة[٥].

١٨٢٧٢- **حدثنا** حفص عن الأعمش عن إبراهيم عن عمر قال: المتلاعنان يفرق بينهما ولا يجتمعان أبداً[٦].

١٨٢٧٣- **حدثنا** وكيع عن قيس عن عاصم عن زر عن علي[٧].

١٨٢٧٤- وعـن أبـي وائـل عـن عبـد الله (قـالا)[٨]: لا يجتمعـا(ن)[٩] المتلاعنـان أبداً[١٠].

١٨٢٧٥- **حـدثنا** وكيـع عـن موسـى بـن عبيـدة عـن نـافع عـن ابـن عمـر قـال: المتلاعنان لا يجتمعان في مصر[١١]./ ٣٥٢/٤

---

(١) صحيح، أخرجه البخاري (٧١٦٥)، ومسلم (١٤٩٢).

(٢) سقط من: [أ، ب، جـ، ز، ط، ك].

(٣) في [س]: (قوة).

(٤) في [س، هـ]: (عليها).

(٥) منقطع حكماً ضعيف؛ عباد بن منصور ضعيف مدلس.

(٦) منقطع؛ إبراهيم لم يدرك عمر.

(٧) ضعيف؛ فيه عاصم وهو ضعيف في زر.

(٨) في [أ، ب، س، ط]: (قال).

(٩) سقط من: [أ، ط، ك].

(١٠) ضعيف؛ فيه عاصم بن أبي النجود وهو ضعيف في أبي وائل.

(١١) ضعيف؛ لضعف موسى بن عبيدة.

١٨٢٧٦- **حدثنا** حفص قال: سألت (عمراً)[١] فقال: كان الحسن يفرق بينهما فلا يجتمعان أبداً.

١٨٢٧٧- [**حدثنا** جرير عن مغيرة عن إبراهيم قال: إذا لاعن الرجل امرأته فرق بينهما فلا يجتمعان أبداً][٢].

١٨٢٧٨- **حدثنا** يزيد عن حبيب عن عمرو بن هرم عن جابر بن زيد قال: لا يجتمعان.

١٨٢٧٩- **حدثنا** ابن مهدي عن زمعة عن ابن طاوس عن أبيه قال: لايجتمعان.

١٨٢٨٠- **حدثنا** [الفضل بن دكين عن حسن عن ليث عن عطاء قال: لا يجتمعان][٣].

١٨٢٨١- [**حدثنا** وكيع عن سفيان عن جابر عن الشعبي قال: المتلاعنان لا يجتمعان][٤].

١٨٢٨٢- **حدثنا** ابن إدريس عن ابن إسحاق عن ابن شهاب قال: مضت السنة أنهما إذا فرق بينهما لم يجتمعا أبداً[٥].

١٨٢٨٣- **حدثنا** عبد الأعلى عن يونس عن الحسن قال في رجل لاعن ثم أكذب نفسه في العدة قال: إذا لاعن انقطع ما بينهما.

---

(١) في [س، هـ]: (عمر).

(٢) سقط الخبر من: [أ، س، ط، هـ].

(٣) سقط الخبر من: [جـ].

(٤) سقط الخبر من: [ز].

(٥) مرسل؛ الزهري تابعي.

[١٩١] من قال: له أن يخطبها إذا أكذب نفسه

١٨٢٨٤- **حدثنا** أبو بكر قال: نا حفص عن داود عن سعيد بن المسيب في الملاعن يكذب نفسه قال: يضرب وهو (خاطب)[١].

١٨٢٨٥- **حدثنا** أبو بكر (بن)[٢] (عياش)[٣] عن مطرف عن الشعبي (قال)[٤]: إن أكذب نفسه جاز، وألزق به[٥] الولد، وردت (إليه)[٦] امرأته.

١٨٢٨٦- **حدثنا** غندر عن شعبة عن حماد (أنه)[٧] سئل عن المتلاعنين فقال: يتزوجها[٨] إن (أكذب)[٩] نفسه./ ٣٥٣/٤

* * *

[١٩٢] ما قالوا في المتلاعنين إذا فرق بينهما يكون لها (مهر)[١٠]؟

١٨٢٨٧- **حدثنا** أبو بكر قال: نا ابن عيينة عن عمرو عن سعيد بن جبير عن ابن عمر أن النبي ﷺ فرق بين المتلاعنين وقال: **«حسابكما على الله، أحدكما كاذب لا سبيل لك عليها»**، فقال: يا رسول الله فمالي؟ قال: **«لا مال لك، إن كنت صادقاً فهو**

---

(١) في [أ، س، ب، ط]: (يخاطب)، وفي س[هـ]: (بخاطب).

(٢) في [أ، ب]: سقط (بن)، وفي [س]: (قال).

(٣) في [أ، ب]: (عباس)، وفي [س]: (عياس).

(٤) في [هـ، س]: سقط (قال).

(٥) في [س، ط]: زيادة (على).

(٦) في [س]: (عليه).

(٧) في [أ، ب، س، ط]: زيادة (أنه).

(٨) في [جـ]: زيادة (و).

(٩) في [س]: (كذب).

(١٠) في [ط]: (مهين).

بما استحللت من فرجها، وإن كنت كاذباً (فذلك)[١] أبعد لك»[٢].

١٨٢٨٨- **حدثنا** عبد الأعلى عن داود عن سعيد بن جبير أنه فرق بين المتلاعنين قال: (فتعلق)[٣] بها (فقال: مالي)[٤] (فقالت)[٥] (له)[٦]: لا مال لك قال: فانطلق (إلى)[٧] أبي بردة (فقال)[٨]: يذهب مالي وامرأتي جميعاً؟ قال: لا. قال: إن الذي أمرته أن يلاعن بيننا قال: لا شيء لك، قال: وفعل ذلك؟ قال: نعم! قال: (فجئت)[٩] قال: فقال أبو بردة: ما يقول هذا؟ (قال)[١٠]: قلت: وما (يقول)[١١]؟ قال: يقول: ذهبت امرأته وماله، قال: قلت: ما يحمل الفساق على أن يزنوا؟ يتزوج المرأة ثم يقذفها ثم يلاعنها ويأخذ ماله؟ قال: فكتب/ به إلى الحجاج قال: ٣٥٤/٤
فقال: صدق، ثم إن رجلاً أتاني قال: فظننت أن الحجاج أمره فقال: الذي قلت أشيء (قلتَه)[١٢] برأيك أو شيء بلغك؟ (قال)[١٣]: (قلت)[١٤]: قضى به رسول الله

---

(١) في [ك]: (فذاك).

(٢) صحيح، أخرجه البخاري (٥٣٥٠)، ومسلم (١٤٩٣).

(٣) في [س، ط]: (فتعليق).

(٤) سقط من: [أ، ب، س، هـ].

(٥) في [أ، ب، س، ز، ط]: (فقال لي)، وفي [هـ]: (فقلت).

(٦) سقط من: [جـ، ك]، وفي [س]: (لي).

(٧) سقط من: [أ، ب].

(٨) في [جـ]: (وقال).

(٩) في [س]: (جنت).

(١٠) في [جـ، ك]: زيادة (قال).

(١١) في [أ، ب]: (تقول).

(١٢) في [س]: (قلت).

(١٣) سقط من: [أ، ب، جـ، ز، ط، ك].

(١٤) سقط من: [أ، ب، ط، س].

ﷺ في أخت بني (العجلان)[١][٢].

* * *

[١٩٣] ما قالوا في المراة (تصدق)[٣] الرجل

١٨٢٨٩- **حدثنا** أبو بكر قال: نا عيسى بن يونس عن الأوزاعي عن يحيى بن أبي كثير أن علياً (أتي)[٤] في امرأة تزوجت رجلاً (على)[٥] أن عليها الصداق وبيدها الفرقة والجماع؟ فقال (علي: خالفت)[٦] السنة ووليت الأمر[٧] غير أهله، عليك الصداق وبيدك الجماع والفرقة (وذلك)[٨] السنة[٩].

١٨٢٩٠- **حدثنا** غندر عن أشعث عن الحسن قال: ليس للنساء أن يصدقن الرجال.

* * *

[١٩٤] ما قالوا في الرجل يزوج أخته، أيجوز ذلك عليها؟

١٨٢٩١- **حدثنا** أبو بكر قال: نا ابن نمير عن حماد (بن)[١٠] أبي الدرداء

---

(١) في [س، هـ]: (عجلان).

(٢) مرسل؛ سعيد بن جبير تابعي.

(٣) في [س]: (تصد).

(٤) في [س، ط، هـ، م]: (أفتى).

(٥) سقط من: [ز، ك].

(٦) سقط من: [ط].

(٧) في [س، ط]: زيادة (على)، وفي [أ، ب]: (إلى).

(٨) في [جـ، ز، ك]: (ولك).

(٩) منقطع؛ يحيى بن أبي كثير عن علي منقطع.

(١٠) في [أ، ب، جـ، س، ز، ط، هـ]: (عن).

٣٥٥/٤ قال: / سألت الشعبي عن رجل (زوّج)[١] أختا له (بواسط)[٢] فكرهت؟ قال: هي أحق بنفسها قلت: (إنه)[٣] أخوها لأبيها وأمها قال: هي أحق بنفسها من أبيها إذا كرهت.

١٨٢٩٢- **حدثنا** غندر عن أشعث عن الحسن في رجل زوج أخته وأبوها غائب قال: الأمر إلى أبيها.

* * *

[١٩٥] من أراد أن يتزوج المرأة، من قال: لا بأس أن ينظر إليها

١٨٢٩٣- **حدثنا** أبو بكر قال: (حدثنا)[٤] أبو معاوية عن عاصم عن بكر عن المغيرة بن شعبة قال: خطبت امرأة فقال لي النبي ﷺ: **«هل نظرت إليها؟ (قلت)**[٥]**: لا، (قال)**[٦]**: فانظر إليها فإنه أحرى أن يؤدم بينكما»**[٧].

---

(١) سقط من: [جـ، ز، ك].

(٢) في [جـ، س]: (بواسطة).

(٣) سقط من: [س].

(٤) في [هـ، س]: (نا).

(٥) في [ك، س، ز، ك]: (قال).

(٦) سقط من: [جـ، ز، ك].

(٧) رجاله ثقات، واختلف في سماع بكر من المغيرة، أخرجه أحمد (١٨١٥٤)، والترمذي (١٠٨٧)، والنسائي ٦٩/٦، وابن ماجه (١٨٦٦)، وسعيد بن منصور (٥١٧)، وعبدالرزاق (١٠٣٣٥)، وابن حبان (٤٠٤٣)، والحاكم ١٦٥/٢، وعبد بن حميد (١٢٥٤)، وابن الجارود (٦٧٦)، (٦٧٥)، والطحاوي ١٤/٣، والدار قطني (٢٥٢/٣)، والبيهقي ٨٤/٧، والخطيب ٣٤٤/٧، والطبراني ١٠٥٤/٢٠، والبغوي (٢٢٤٧)، والدارمي (٢٠٩٤).

١٨٢٩٤- **حدثنا** يونس (بن)[١] محمد قال: نا عبد الواحد (بن زياد)[٢] قال: نا محمد ابن (إسحاق)[٣] عن داود بن الحصين عن واقد بن عبد الرحمن بن سعد بن معاذ عن جابر بن عبدالله قال: قال رسول الله ﷺ: **«إذا خطب أحدكم امرأة فإن استطاع أن ينظر منها إلى ما يدعوه إلى نكاحها فليفعل»**. فخطبت جارية من بني سلمة فكنت أتخبأ[٤] تحت الكَرَب حتى نظرت منها إلى ما/ يدعوني إلى نكاحها ٣٥٦/٤
(فتزوجتها)[٥][٦].

١٨٢٩٥- **حدثنا** حفص عن حجاج عن محمد بن سليمان عن عمه سهل بن أبي (حثمة)[٧] عن محمد بن مسلمة قال: خطبت امرأة فجعلت أتخبأ لها حتى نظرت إليها في نخل لها فقيل: أتفعل هذا وأنت صاحب رسول الله ﷺ؟ (قال)[٨]: (فقلت)[٩]: سمعت رسول الله ﷺ يقول: **«إذا ألقى الله في قلب (امرئ)[١٠] منكم خطبة امرأة فلا**

---

(١) في [س، ف]: (عن).

(٢) في [أ، س، ط، هـ]: (أن زياداً).

(٣) في [س]: (إياد).

(٤) في [ز، ك]: زيادة (لك).

(٥) في [س، ك]: (فتزوجها).

(٦) واقد قيل: لا يعرف، والصواب أنه ابن عمرو ثقة، أخرجه أحمد (١٤٥٨٦)، وأبو داود (٢٠٨٢)، والطحاوي ١٤/٣، والبيهقي ٨٤/٧، والحاكم ١٦٥/٢، كما أخرجه ابن خزيمة (٢٤٦٩)، وأبويعلى (١٧٨١).

(٧) في [أ، ب، جـ، ز، ط، ك]: (خيثمة)، وفي [س]: (حيثمه).

(٨) في [ز]: (فقال).

(٩) في [ز، جـ، ك، ط، س، أ، ب]: سقط (فقلت).

(١٠) في [س]: (امرأة).

بأس أن ينظر إليها»[١].

١٨٢٩٦- **حدثنا** عبد الرزاق عن معمر عن (ابن)[٢] طاوس قال: [٣]أردت أن (أتزوج)[٤] امرأة، فقال لي أبي: اذهب فانظر إليها، قال: فلبست وتهيأت فلما رآني قال: لا تذهب.

١٨٢٩٧- **حدثنا** وكيع عن ربيع عن الحسن قال: لا بأس أن ينظر إليها قبل أن يتزوجها.

١٨٢٩٨- **حدثنا** [أبو داود عن (زمعة)[٥] عن الزهري في الرجل يتزوج المرأة قال: لا بأس أن ينظر إليها قبل أن يتزوجها][٦] لأن الله عز وجل يقول: ﴿**وَلَوْ أَعْجَبَكَ حُسْنُهُنَّ**﴾ [الأحزاب: ٥٣].

١٨٢٩٩- **حدثنا** أبو معاوية عن حجاج عن (سهل بن)[٧] محمد[٨] بن أبي

---

(١) مجهول منقطع حكماً؛ حجاج مدلس، ومحمد بن سليمان مجهول، أخرجه أحمد (١٦٠٢٨)، وابن ماجه (١٨٦٤)، والطبراني ١٩/(٥٠٠)، وابن أبي عاصم في الآحاد (١٩٩١)، وسعيد بن منصور (٥١٩)، والطحاوي ٣/١٣، والطيالسي (١١٨٦)، والبخاري في التاريخ ١/٩٧، والحاكم ٣/٤٣٤.

(٢) سقط من [أ، ب، جـ، س، ز، ط، ك، هـ].

(٣) في [أ، ب، جـ، ك، ز، ط]: زيادة (إذا).

(٤) في [أ، ب، ط]: (تتزوج)، وفي [س، ك]: (تزوج).

(٥) في [س، ط، هـ]: (ربيعة).

(٦) سقط ما بين المعكوفين من: [أ، ب].

(٧) سقط من: [هـ].

(٨) في [هـ]: زيادة (بن سليمان).

(حثمة)[١] عن عمه (سليمان)[٢] بن أبي (حثمة)[٣]/ قال: رأيت محمد بن ٣٥٧/٤
(مسلمة)[٤] يطارد (نبيتة)[٥] بنت الضحاك وهي على إنجار من (أناجير)[٦] المدينة ببصره فقلت: أتفعل هذا؟ قال: نعم! سمعت رسول الله ﷺ يقول: **«إذا ألقى الله في قلب (امرىء)[٧] خطبة امرأة فلا بأس أن ينظر إليها»**[٨].

* * *

[١٩٦] قوله (تعالى)[٩]: ﴿فِي يَتَمَى ٱلنِّسَآءِ ٱلَّتِي لَا تُؤْتُونَهُنَّ مَا كُتِبَ لَهُنَّ﴾

١٨٣٠٠- **حدثنا** أبو بكر قال: (حدثنا)[١٠] أبو أسامة عن ابن عون عن محمد قال: سألت عبيدة عن قوله: ﴿فِي يَتَمَى ٱلنِّسَآءِ ٱلَّتِي لَا تُؤْتُونَهُنَّ مَا كُتِبَ لَهُنَّ وَتَرْغَبُونَ أَن تَنكِحُوهُنَّ﴾ [النساء: ١٢٧]، قال: ترغبون فيهن.

---

(١) في [أ، ب، س، ط]: (خيثمة).

(٢) في [هـ]: (سهل).

(٣) في [أ، ب، س، ط]: (خيثمة).

(٤) في [س]: (سلمة).

(٥) في [أ، ب]: (نبيشة)، وفي [س]: (نبشة)، وفي س[هـ]: (ثبيتة).

(٦) في [س، ط، ب]: (أناحير).

(٧) في [س]: (امرأة).

(٨) مجهول منقطع حكماً؛ لجهالة سهل، وحجاج مدلس، هكذا رواه أبومعاوية محمد بن خازم فقال: سهل بن محمد عن عمه سليمان، أخرجه ابن حبان (٤٠٤٢)، وابن أبي عاصم في الآحاد (١٩٩٢)، والطبراني ٥٠٤/١٩، والخطيب في الأسماء المبهمة ٤٣/١، ورواه المزي ٣٠١/٢٥، من طريق الخطيب بما يوافق رواية الجماعة التي تقدمت (١٨٢٥٨)، وانظر: التاريخ الكبير ٩٦/١، وأسد الغابة ٥١/٧، وشرح معاني الآثار ١٣/٣، وسبق تخريجه (١٨٢٥٨)، كما أخرجه الحاكم ٤٩٢/٣.

(٩) في [أ، ب، جـ، ز]: زيادة (تعالى).

(١٠) في [هـ، س، جـ، ك]: (نا).

١٨٣٠١- **حدثنا** أبو أسامة عن ابن عون عن الحسن قال: قال: في هذه ترغبون عنهن.

١٨٣٠٢- **حدثنا** عبدة عن هشام عن أبيه عن عائشة في قوله: ﴿**وَمَا يُتْلَىٰ عَلَيْكُمْ فِي ٱلْكِتَٰبِ فِي يَتَٰمَى ٱلنِّسَآءِ ٱلَّٰتِي لَا تُؤْتُونَهُنَّ مَا كُتِبَ لَهُنَّ وَتَرْغَبُونَ أَن تَنكِحُوهُنَّ**﴾، قال: أنزلت في/ اليتيمة تكون عند الرجل (فتشركه)[١] في ماله (فيرغب)[٢] (عن)[٣] (أن)[٤] يتزوجها، ويكره أن يتزوجها غيره (فيشركه)[٥] في ماله فيعطلها فلا يتزوجها ولا يزوجها غيره[٦]. ٣٥٨/٤

١٨٣٠٣- **حدثنا** (جرير عن مغيرة عن إبراهيم)[٧] عن عمر قال: من كانت عنده في حجره (تركة)[٨] بها (عوار)[٩] فليضمها إليه، وإن (كانت)[١٠] (رغبة)[١١] به (فليزوجها)[١٢] (غيره)[١٣][١٤].

---

(١) في [س]: (فيشركه).

(٢) في [س]: (فيرعن).

(٣) في [أ، ب، جـ، ك]: (عنها).

(٤) في [ط]: سقط (أن).

(٥) في [ط، هـ]: (فتشركه).

(٦) صحيح، أخرجه البخاري (٤٦٠٠)، ومسلم (٣٠١٨).

(٧) سقط من: [ب، س، ط، هـ].

(٨) في [س، هـ]: (بركة).

(٩) في [أ، ب، ط]: (عرار)، وفي [س]: (عار)، وفي [ك]: (عوان).

(١٠) في [ك]: (كان).

(١١) في [أ، ب، هـ]: (مرغبة).

(١٢) في [س، ط]: (فليتزوجها).

(١٣) في [ط]: (غيرته).

(١٤) منقطع؛ إبراهيم لم يدرك عمر.

١٨٣٠٤- **حدثنا** عبيد الله (عن)[١] إسرائيل عن أبي إسحاق عن أبي سلمة: (وترغبون أن تنكحوهن) قال: المرأة (يكون)[٢] بها (عرج)[٣] أو (عور)[٤] فلا (يُنكحونها)[٥] حتى (يرثوها)[٦].

١٨٣٠٥- **حدثنا** معاوية بن هشام عن عمار عن عطاء عن سعيد بن جبير: ﴿وَمَا يُتْلَىٰ عَلَيْكُمْ فِي ٱلْكِتَٰبِ فِي يَتَٰمَى ٱلنِّسَآءِ﴾، قال: ما يتلى عليكم في أول السورة من المواريث، وكانوا لا يورثون امرأة ولا صبياً حتى (يحتلم)[٧].

١٨٣٠٦- **حدثنا** عبيد الله عن إسرائيل عن السدي عن أبي مالك في (قول الله)[٨]: ﴿وَمَا يُتْلَىٰ عَلَيْكُمْ فِي ٱلْكِتَٰبِ فِي يَتَٰمَى ٱلنِّسَآءِ ٱلَّٰتِي لَا تُؤْتُونَهُنَّ مَا كُتِبَ لَهُنَّ وَتَرْغَبُونَ أَن تَنكِحُوهُنَّ﴾، فقال: كانت المرأة إذا كانت عند ولي رغب عن حسبها (أو)[٩] حسنها - شك أبو بكر - (لم يتزوجها)[١٠]/ ولم يترك أحداً يتزوجها ﴿وَٱلْمُسْتَضْعَفِينَ مِنَ ٱلْوِلْدَٰنِ وَأَن تَقُومُواْ لِلْيَتَٰمَىٰ بِٱلْقِسْطِ﴾، قال: كانوا لا (يورثون)[١١] إلا الأكبر فالأكبر. ٣٥٩/٤

---

(١) في [ف]: (بن).

(٢) في [جـ]: سقط (يكون).

(٣) في [ك، ز، جـ]: (عوج).

(٤) في [هـ]: (عوار).

(٥) في [جـ، ك]: (تنكحونها)، وفي [هـ، س]: (تنكحوها).

(٦) في [س]: (يروثها)، وفي [ط]: (ترثونها)، وفي [هـ، س]: (ترثوها).

(٧) في [س]: (يحشم).

(٨) في [ز]: (قوله تعالى).

(٩) في [أ، ب، س]: (و).

(١٠) في [ط، هـ]: (ثم تزوجها).

(١١) في [ز، ك]: (يرون).

[١٩٧] [ما ذكر في (نكاح)[١] نساء الصابئين

١٨٣٠٧- **حدثنا** أبو بكر قال: نا أبو خالد الأحمر عن حجاج عن قتادة عن الحسن أنه كره ذبائحهم ونساءهم يعني الصابئين][٢].

* * *

[١٩٨] قوله (تعالى)[٣]: ﴿فَٱنكِحُواْ مَا طَابَ لَكُم مِّنَ ٱلنِّسَآءِ﴾

١٨٣٠٨- **حدثنا** أبو بكر قال: نا محمد بن فضيل عن إسماعيل عن أبي مالك ﴿فَٱنكِحُواْ مَا طَابَ لَكُم مِّنَ ٱلنِّسَآءِ﴾ [النساء: ٣]، (قال)[٤]: ما (حل)[٥] لكم من النساء[٦]، ﴿ذَٰلِكَ أَدْنَىٰٓ أَلَّا (تَعُولُواْ)[٧]﴾.

١٨٣٠٩- **حدثنا** أبو أسامة (عن)[٨] هشام بن عروة عن أبيه عن عائشة ﴿وَإِنْ خِفْتُمْ أَلَّا تُقْسِطُواْ فِي ٱلْيَتَٰمَىٰ فَٱنكِحُواْ مَا طَابَ لَكُم مِّنَ ٱلنِّسَآءِ﴾، يقول: ما (أحللت)[٩] (لكم)[١٠][١١].

---

(١) في [س]: (النكاح).

(٢) هذا الباب بكامله سقط من: [ز].

(٣) سقط من: [جـ، ك].

(٤) سقط من: [س].

(٥) في [جـ]: (أحل).

(٦) في [ز]: زيادة (قال).

(٧) في [س]: (تغولوا).

(٨) في [ط]: (بن).

(٩) في [ب]: (حلت)، وفي [س]: (أحلت).

(١٠) في [ب]: (بكم).

(١١) صحيح.

١٨٣١٠- **حدثنا** غندر عن شعبة عن سماك عن عكرمة: ﴿وَإِنْ خِفْتُمْ أَلَّا تُقْسِطُوا فِي الْيَتَامَىٰ﴾، قال: كان الرجل من قريش (يكون)[1] عنده النسوة ويكون عنده الأيتام فيذهب ماله فيميل على الأيتام فنزلت هذه الآية: ﴿فَانكِحُوا مَا طَابَ لَكُم مِّنَ النِّسَاءِ﴾.

* * *

[١٩٩] قوله: ﴿وَالْمُحْصَنَاتُ مِنَ الَّذِينَ أُوتُوا الْكِتَابَ مِن قَبْلِكُمْ﴾

١٨٣١١- **حدثنا** أبو بكر قال: نا محمد بن فضيل عن مطرف عن عامر قال قوله/: ﴿وَالْمُحْصَنَاتُ مِنَ الَّذِينَ أُوتُوا الْكِتَابَ مِن قَبْلِكُمْ﴾، قال: إحصان اليهودية ٣٦٠/٤
(و)[2] النصرانية أن (تغتسل)[3] من الجنابة وأن (تحصن)[4] فرجها.

١٨٣١٢- **حدثنا** ابن إدريس عن ليث عن مجاهد: ﴿وَالْمُحْصَنَاتُ مِنَ الَّذِينَ أُوتُوا الْكِتَابَ مِن قَبْلِكُمْ﴾، العفائف.

* * *

[٢٠٠] (في)[5] قوله: ﴿عَلِمَ اللَّهُ أَنَّكُمْ (سَتَذْكُرُونَهُنَّ)[6]﴾

١٨٣١٣- **حدثنا** أبو بكر قال: نا ابن إدريس عن ليث عن مجاهد قال: ﴿[7]عَلِمَ اللَّهُ أَنَّكُمْ سَتَذْكُرُونَهُنَّ﴾ [البقرة: ٢٣٥]، قال: ذكره إياها في نفسه.

---

(١) في [أ، ب]: (تكون).
(٢) سقط من: [جـ].
(٣) في [س]: (تغسل).
(٤) في [س]: (تحصنوا).
(٥) سقط من: [هـ].
(٦) سقط من: [ز].
(٧) في [أ، ب، س، هـ]: زيادة (وَالْمُحْصَنَاتُ مِنَ الَّذِينَ أُوتُوا الْكِتَابَ).

١٨٣١٤- **حدثنا** وكيع عن يزيد عن الحسن: ﴿عَلِمَ ٱللَّهُ أَنَّكُمْ سَتَذْكُرُونَهُنَّ﴾ قال: في الخطبة.

* * *

[٢٠١] في الرجل يتزوج المرأة (فيظلمها)[١] مهرها

١٨٣١٥- **حدثنا** أبو بكر قال: نا أبو خالد الأحمر عن إسماعيل بن (رافع)[٢] عن زيد بن أسلم قال: سمعته يقول: قال النبي ﷺ: **«من نكح امرأة وهو يريد أن يذهب بمهرها فهو عند الله زان يوم القيامة»**[٣].

١٨٣١٦- **حدثنا** وكيع عن مالك بن (مغول)[٤] عن أم همدان عن عمتها عن عائشة (وأم سلمة)[٥] قالتا: ليس شيء أشد من مهر امرأة أو أجر أجير[٦]./ ٣٦١/٤

* * *

[٢٠٢] من قال: لا بأس أن يتزوج المكاتبة على ما بقي من (مكاتبتها)[٧]

١٨٣١٧- **حدثنا** أبو بكر قال: نا وكيع عن سفيان عن أشعث عن الحكم قال: لا بأس أن (يتزوج)[٨] على ما بقي من مكاتبتها.

---

(١) في [س]: (فيظلمها]

(٢) في [هـ، س]: (نافع).

(٣) مرسل ضعيف؛ زيد تابعي، وإسماعيل بن رافع ضعيف.

(٤) في [س]: (ممغول).

(٥) في [أ، ب]: سقطت (وأم سلمة).

(٦) مجهول؛ أم همدان وعمتها مجهولتان.

(٧) في [خ]: (كتابتها).

(٨) في [جـ، ك]: (يتزوجها).

[٢٠٣] قوله: ﴿ذَٰلِكَ أَدْنَىٰٓ أَلَّا (تَعُولُواْ)[١]﴾

١٨٣١٨- **حدثنا** أبو بكر قال: نا إسحاق بن منصور عن (هريم)[٢] (عن بيان)[٣] عن الشعبي عن ابن عباس: ﴿ذَٰلِكَ أَدْنَىٰٓ أَلَّا تَعُولُواْ﴾ قال: تميلوا[٤].

١٨٣١٩- (**حدثت عن**)[٥] جرير عن مفضل[٦] بن (مهلهل)[٧] [عن مغيرة عن أبي رزين: ﴿ذَٰلِكَ أَدْنَىٰٓ أَلَّا تَعُولُواْ﴾ قال: تميلوا.

١٨٣٢٠- **حدثنا** محمد بن فضيل عن يونس][٨] عن مجاهد: ﴿ذَٰلِكَ أَدْنَىٰٓ أَلَّا تَعُولُواْ﴾ قال: (تضلوا)[٩].

١٨٣٢١- [**حدثنا** ابن مهدي عن قرة عن الحسن: ﴿ذَٰلِكَ أَدْنَىٰٓ أَلَّا تَعُولُواْ﴾ قال: تميلوا][١٠].

١٨٣٢٢- **حدثنا** (عثام)[١١] بن علي ومحمد بن فضيل (عن)[١٢] إسماعيل عن

---

(١) في [س]: (تعول).

(٢) في [جـ]: (هزيم).

(٣) في [هـ]: (بن سفيان)، وفي [س]: (عن شان).

(٤) صحيح، هريم ثقة.

(٥) في [أ، س، هـ]: (حدثنا).

(٦) في [هـ]: زيادة (عن).

(٧) في [ك]: (مهلل).

(٨) سقط ما بين المعكوفين من: [ز].

(٩) في [أ]: (تصلوا)، وفي [ب، ز]: (تضلوا)، وفي [ط]: (أضلوا)، وفي [هـ]: (تميلوا).

(١٠) سقط الخبر من: [جـ]

(١١) في [أ، س، هـ]: (غنام).

(١٢) في [أ، ب، س، ط]: (بن).

أبي[١] مالك: ﴿ذَٰلِكَ أَدْنَىٰٓ أَلَّا تَعُولُوا۟﴾ قال: تميلوا[٢].

٣٦٢/٤ ١٨٣٢٣- [حدثنا عبد الله/ بن نمير عن (جويبر)[٣] عن الضحاك: ﴿ذَٰلِكَ أَدْنَىٰٓ أَلَّا تَعُولُوا۟﴾ قال: تميلوا][٤].

* * *

[٢٠٤] في الرجل يتزوج وهو مريض، أيجوز؟

١٨٣٢٤- حدثنا أبوبكر قال: نا هشيم بن بشير عن الشيباني عن الشعبي.

١٨٣٢٥- (و)[٥]عن يونس عن الحسن (قالا)[٦]: يجوز تزويج المريض وبيعه وشراؤه.

١٨٣٢٦- حدثنا وكيع عن سفيان عن منصور عن إبراهيم في المريض[٧] يتزوج قال: هو جائز من غير (الثلث)[٨].

١٨٣٢٧- حدثنا غندر عن شعبة عن[٩] الحكم[١٠] قال: أراد (عبد الرحمن)[١١]

---

(١) في [س]: زيادة (ليلى).

(٢) في [س، ط]: تكرر الخبران [١٨٣٢١- ١٨٣٢٢].

(٣) في [س، ط، هـ]: (جرير).

(٤) سقط الخبر من: [ز].

(٥) سقط من: [أ، ب].

(٦) في [أ، ب، جـ، س، ز، ط، ك]: (قال)، وفي [خ]: (قال لا).

(٧) في [هـ]: زيادة (هو).

(٨) في [هـ]: (الثلاث).

(٩) في [س]: زيادة (و).

(١٠) في [أ، جـ، ز، ط، هـ]: زيادة (قال).

(١١) في [جـ]: (عثمان).

ابن أم الحكم أن يشتري ثمنه من (بنت)[١] جرير وهو مريض فأبت فتزوج عليها ثلاثاً وهو مريض فجاز.

١٨٣٢٨- [**حدثنا** أبو داود الطيالسي عن حماد بن (سلمة)[٢] عن داود عن الشعبي قال: إن معاوية أجازه][٣][٤].

١٨٣٢٩- **حدثنا** أبو داود عن عبد الله بن يزيد الباهلي قال: سألت عطاء عن (الرجل)[٥] يتزوج وهو مريض أيجوز ذلك؟ فقال: إن الناس يقولون إنه (يجوز)[٦].

١٨٣٣٠- **حدثنا** أبو داود عن حماد بن سلمة عن قتادة عن الحسن (في)[٧] (الرجل)[٨] يتزوج وهو مريض قال: إن كان مضاراً لم يجز، وإن كان إنما تزوجها (لتقوم)[٩] عليه (فهو)[١٠] جائز.

١٨٣٣١- **حدثنا** غندر عن (شعبة)[١١] عن عبد الخالق عن حماد في

---

(١) في [أ، ب، ط]: (بيت).

(٢) في [س]: (مسلمه).

(٣) في [س]: تأخر هذا الخبر لما بعده.

(٤) صحيح.

(٥) في [س، هـ]: (رجل).

(٦) في [هـ]: (يحوز).

(٧) في [ز]: بياض.

(٨) في [أ، ب]، س، ط، هـ: (رجل).

(٩) في [أ، ب]: (ليقوم).

(١٠) في [س]: (وهو).

(١١) في [س]: (شعبنة).

٣٦٣/٤ (الرجل)[١] يتزوج في مرضه قال: هو/ من (ثلثه)[٢].

١٨٣٣٢- **حدثنا**[٣] أبو عاصم عن ابن (جريج)[٤] قال: سألت عطاء عن المريض يتزوج؟ قال: ما أراه إلا (حدثاً)[٥].

١٨٣٣٣- **حدثنا** عبد الأعلى عن معمر عن الزهري في الرجل يتزوج في مرضه قال: لا يجوز.

١٨٣٣٤- **حدثنا** أبو (داود)[٦] عن خليفة بن غالب قال: سألت (نافعاً)[٧] عنه فقال: هو جائز وترثه وتأخذ صداقها.

١٨٣٣٥- **حدثنا** أبو داود عن (خليفة)[٨] بن (غالب)[٩] عن نافع (أن)[١٠] ابن أبي ربيعة تزوج وهو مريض أراد أن ترثه وكان بينه وبينها قرابة.

* * *

---

(١) في [هـ]: (رجل).

(٢) في [هـ، س، ط]: (ثلاثة).

(٣) في [أ، س، ط، هـ]: زيادة (قال: نا)، وسقط من: [ز].

(٤) في [س]: (جريح).

(٥) في [س]: (حد ما)، في [ط]: (حدنا).

(٦) في [س]: (داو).

(٧) سقط من: [أ، ب، جـ، س، ز، هـ].

(٨) في [س]: سقطت (خليفة).

(٩) في [س]: (غايب).

(١٠) سقط من: [س، ط، هـ].

[٢٠٥] قوله: ﴿فَـَٔاتُواْ ٱلَّذِينَ ذَهَبَتۡ أَزۡوَٰجُهُم﴾

١٨٣٣٦- **حدثنا** أبو بكر قال: نا يحيى بن سعيد عن سفيان عن الأعمش (عن مسلم)[١] عن مسروق قال: كانت المرأة إذا ذهبت إلى المشركين أعطوا زوجها مثل مهرها، وإذا ذهبت إلى قوم ليس (بينها)[٢] وبينهم عهد من المشركين (فعاقبتم) فأصبتم غنيمة ﴿فَـَٔاتُواْ ٱلَّذِينَ ذَهَبَتۡ أَزۡوَٰجُهُم مِّثۡلَ مَآ أَنفَقُواْ﴾ [الممتحنة: ١١]، (يقول)[٣]: (آتوا)[٤] زوجها من الغنيمة مثل مهرها.

١٨٣٣٧- **حدثنا** يحيى بن سعيد عن سفيان عن خصيف عن مجاهد مثله أو (نحوه)[٥].

* * *

[٢٠٦] من كان يحب أن يتخير في التزويج ومن كان لا يفعل

١٨٣٣٨- **حدثنا** أبو بكر قال: نا أبو معاوية عن مختار بن (منيح)[٦] (عن)[٧] قتادة عن عروة بن الزبير قال: (قال)[٨] رسول الله ﷺ: «**تخيروا (لنطفكم)**[٩]»[١٠]./ ٣٦٤/٤

---

(١) سقط من: [س].

(٢) في [أ، ب، جـ]: (بينهما).

(٣) سقط من: [ز، ك].

(٤) في [أ، ب، جـ، ز، ك]: (ايتو).

(٥) سقط من: [ط].

(٦) في [أ، ط]: (منيخ)، وفي [س، هـ]: (مسيح).

(٧) سقط من: [س].

(٨) في [ك، ز]: (كان).

(٩) في [أ، ب]: (لبضعكم)، وفي [س]: (أنفسكم).

(١٠) مرسل مجهول؛ عروة تابعي، ومختار بن منهج مجهول.

١٨٣٣٩- **حدثنا** يحيى بن سعيد عن سفيان[١] عن منصور عن إبراهيم أن علقمة كان إذا تزوج تزوج إلى أدنى (بيتة)[٢].

١٨٣٤٠- **حدثنا** أبو معاوية عن[٣] موسى بن عبيدة (الربذي)[٤] عن عبد الله بن (خراش)[٥] قال: رأيت أبا ذر بالربذة وعنده (امرأة)[٦] له سحماء أو (سحناء)[٧] قال: (و)[٨] هو في مظلة له سوداء قال: فقيل له: يا أبا ذر! لو اتخذت (امرأة)[٩] [١٠]أرفع من هذه!فقال: والله لأن اتخذ امرأة تضعني أحب إلي من أن أتخذ امرأة ترفعني[١١].

١٨٣٤١- **حدثنا** مروان بن معاوية عن ابن (عون)[١٢] عن محمد بن سيرين قال: قال عمر بن الخطاب: ما بقي من أخلاق الجاهلية شيء، إلا أني لست أبالي أي المسلمين (نكحت)[١٣] (و)[١٤] أيهم أنكحت[١٥].

---

(١) في [س]: زيادة (عن عروة عن سعيد عن سفيان).

(٢) في [أ، هـ، س، ط]: (بيته).

(٣) في [أ، ب]: زيادة (أبي).

(٤) في [ك، ز]: (الزبدي)، وفي [جـ]: (الرى)، وفي [هـ، س]: (الزبيري).

(٥) في [ب]: (خراس)، وفي [جـ]: (جراس)، وفي [ط]: (خرافي).

(٦) في [س]: (أمر).

(٧) في [جـ]: (سحباء)، وفي [ط]: (صحناء).

(٨) في [س]: سقطت (و).

(٩) في [س]: (المرأة).

(١٠) في [أ، ب، جـ، ز، ك]: زيادة (هي)، وفي [س]: زيادة (و).

(١١) ضعيف جداً؛ عبدالله بن خراش متروك.

(١٢) في [أ، ب]: (معون).

(١٣) في [أ، ب]: (نكحتهم).

(١٤) في [س]: (لو).

(١٥) منقطع؛ لانقطاع ما بين ابن سيرين وعمر.

١٨٣٤٢- **حدثنا** مروان بن معاوية عن الأعمش عن إبراهيم قال: كان علقمة يخطب إلى من هو أسفل منه.

١٨٣٤٣- **حدثنا** يزيد قال: (حدثنا)[١] (هشام)[٢] عن محمد بن سيرين أن رجلاً تزوج (ابنة)[٣] (عبدٍ)[٤] خياط فولدت عنده غلاماً فانتفى منه فقال له شريح[٥]: الذي دلك على أن تزوج بنت عبد خياط وأنت رجل من العرب في شرف/ من العطاء؟ و(هو)[٦] الذي دعاك إلى أن تنتفي منه. ٣٦٥/٤

* * *

[٢٠٧] ما قالوا في المرأة يكون لها المملوك فتقول: أعتقك على أن تزوجني

١٨٣٤٤- **حدثنا** أبو بكر قال: نا عبد الله بن مبارك عن إسماعيل مولى بني مخزوم قال: سألت عطاء (عن)[٧] (امرأة)[٨] قالت لعبدها: أعتقك على أن تزوجني فقال: لو أنها بدأت بعتقه.

---

(١) في [س، هـ]: (نا).

(٢) في [أ، ب، س، ط، هـ]: (هشيم)، وفي [جـ، ز، ك]: (هشام).

(٣) في [س]: (ابنته).

(٤) سقط من: [أ، ب]، وفي [ط]: (عن).

(٥) في [هـ]: زيادة (ما).

(٦) في [هـ]: (وما).

(٧) في [جـ، ز، ك]: زيادة (عن).

(٨) سقط من: [أ، س].

١٨٣٤٥- (قال)[١]: (وسألت)[٢] (عبد الله)[٣] (بن عبيد)[٤] بن عمير فقال: مثل قول عطاء.

١٨٣٤٦- قال: فسألت مجاهداً (فغضب)[٥] وقال: في (هذا)[٦] عقوبة من الله ومن السلطان.

١٨٣٤٧- **حدثنا** وكيع عن إسماعيل بن مسلم عن عطاء وعبد الله بن (عبيد)[٧] ابن عمير (قالا)[٨]: (تعتقه)[٩] ولا تشارطه.

١٨٣٤٨- وقال مجاهد: في هذا عقوبة من الله ومن السلطان.

* * *

[٢٠٨] في قوله: ﴿وَأُحْضِرَتِ ٱلْأَنفُسُ ٱلشُّحَّ﴾

١٨٣٤٩- **حدثنا** أبو بكر قال: نا الضحاك بن مخلد عن ابن جريج عن عطاء في قوله: ﴿وَأُحْضِرَتِ ٱلْأَنفُسُ ٱلشُّحَّ﴾ [النساء: ١٢٨]، قال: في النفقة.

---

(١) في [س]: (قالت).

(٢) في [أ، ب]: (سألته).

(٣) في [س، ك، جـ]: (عن أبيه)، وفي [أ، ب، ز]: (عن ابنه).

(٤) سقط من: [س].

(٥) في [ك]: (فغضبت).

(٦) في [هـ]: (هذه).

(٧) في [ز]: (غندر).

(٨) في [هـ، س، ط]: (قال).

(٩) في [ط]: (أتعتقه).

١٨٣٥٠- **حدثنا** وكيع عن شعبة/ عن أبي (بشر)[١] عن سعيد بن جبير قال: يصيبها من نفسه ومن ماله. ٣٦٦/٤

١٨٣٥١- **حدثنا** (وكيع)[٢] عن سفيان عن رجل عن سعيد بن جبير قال: النفقة والأيام.

* * *

[٢٠٩] قوله: ﴿أَوْ أَكْنَنتُمْ فِيٓ أَنفُسِكُمْ﴾

١٨٣٥٢- **حدثنا** أبو بكر قال: نا ابن إدريس عن ليث عن مجاهد: ﴿أَوْ أَكْنَنتُمْ فِيٓ أَنفُسِكُمْ﴾ [البقرة: ٢٣٥]، قال: ذكره (إياها)[٣] (في)[٤] نفسه.

١٨٣٥٣- **حدثنا** وكيع عن سفيان عن الحسن: ﴿أَوْ أَكْنَنتُمْ فِيٓ أَنفُسِكُمْ﴾: [٥]الخطبة.

* * *

[٢١٠] من قال: [٦]النفساء لا تزوج حتى تطهر

١٨٣٥٤- **حدثنا** أبو بكر قال: نا عبد السلام بن حرب عن مغيرة عن الشعبي وحماد أنهما كانا لا يريان بأساً للنفساء أن تزوج حتى تطهر.

---

(١) في [س]: (بشير).

(٢) في [ك، ز]: (أبو بكر).

(٣) في [س، هـ]: (إياه).

(٤) سقط من: [س].

(٥) في [س]: زيادة (في).

(٦) في [أ، ب]: زيادة (في).

١٨٣٥٥- **حدثنا** غندر عن شعبة عن مغيرة عن الشعبي و (المسيب)[١] بن رافع أنهما [قالا في][٢][٣] (النفساء)[٤]: (لا)[٥] تزوج حتى يذهب الدم.

١٨٣٥٦- **حدثنا** غندر عن شعبة عن الحكم وحماد قالا في النفساء: تزوج وإن لم يذهب الدم.

١٨٣٥٧- **حدثنا** غندر عن أشعث عن الحسن قال: كان يكرهه فإن تزوجت فالنكاح جائز./ ٣٦٧/٤

* * *

[٢١١] ما قالوا في النفساء كم تجلس حتى يغشاها زوجها؟

١٨٣٥٨- **حدثنا** أبو بكر قال: نا عبد الأعلى عن (الجلد)[٦] بن أيوب عن معاوية ابن قرة عن عايذ بن عمرو رجل من أصحاب النبي ﷺ وكان ممن بايع تحت الشجرة أن امرأة من نسائه نفست، فرأت الطهر لعشرين ليلة فاغتسلت ثم جاءت فدخلت معه في لحافه فقال: من هذه؟ فقالت: فلانة فقال: (أو)[٧] ليس قد نفست؟ قالت: (إني)[٨] قد رأيت الطهر قال: فضربها (برجله)[٩] حتى أخرجها من اللحاف

---

(١) في [ص]: (المصيب).

(٢) سقط من: [جـ].

(٣) في [ط]: زيادة (عن شعبة عن مغيرة).

(٤) في [جـ]: (للنفساء).

(٥) في [جـ]: (أن).

(٦) في [س]: (الخالد)، وفي [أ، ب، هـ]: (خالد).

(٧) في [أ]: (و).

(٨) في [هـ]: (إذاً)، وفي [أ، ب، س، ط]: (إذ)، وسقط من: [جـ، ز].

(٩) في [س]: (برجل).

وقال: لا(تغريني)[١] عن ديني حتى (يمضي)[٢] أربعون يوماً[٣].

١٨٣٥٩- **حدثنا** حفص عن أشعث عن الحسن عن عثمان بن أبي (العاص)[٤] أنه قال لنسائه: لا تشرفن لي دون أربعين ليلة في (النفاس)[٥][٦].

١٨٣٦٠- **حدثنا** وكيع عن إسرائيل[٧] (عن)[٨] جابر عن عبد الله بن يسار (عن عمر)[٩] قال: تجلس النفساء (أربعين)[١٠] يوماً[١١].

١٨٣٦١- **حدثنا** معتمر بن سليمان عن أبيه عن الحسن/ قال: (تربص)[١٢] (النفساء)[١٣] أربعين يوماً ثم تغتسل (و)[١٤]تصلي. ٣٦٨/٤

١٨٣٦٢- وقال الشعبي: (تربص)[١٥] شهرين ثم هي بمنزلة المستحاضة.

---

(١) في [أ]: (لا تغربي)، وفي [هـ، س]: (تعزلي).

(٢) في [س]: (تمضي).

(٣) ضعيف؛ لضعف الجلد بن أيوب.

(٤) في [ز]: (العاصي).

(٥) في [س]: (النعاس).

(٦) ضعيف؛ أشعث ضعيف.

(٧) في [ز]: زيادة (عن أبيه عن الحسن قال).

(٨) سقط من: [ز].

(٩) في [أ، ب]: (عابد).

(١٠) في [ز]: (أربعون)، وكذلك [جـ، ك].

(١١) ضعيف؛ لضعف جابر الجعفي.

(١٢) في [س]: (تربصن).

(١٣) في [أ، ط، هـ]: (النساء).

(١٤) سقط من: [س].

(١٥) في [س]: (تربصن).

١٨٣٦٣- **حدثنا** أ سباط بن محمد عن أشعث عن الحسن قال: لا تجلس النفساء أكثر من أربعين (ليلة)[١].

١٨٣٦٤- (و)[٢] قال عطاء: (تجلس)[٣] عادتها التي اعتادت ولا تجلس أكثر من أربعين ليلة.

١٨٣٦٥- **حدثنا** وكيع عن (أبي)[٤] عوانة عن أبي (بشر)[٥] عن[٦] يوسف بن ماهك عن ابن عباس قال: تجلس النفساء نحواً من أربعين يوماً[٧].

١٨٣٦٦- **حدثنا** أبو أسامة عن زهير قال: نا علي بن عبد الأعلى عن أبي سهل عن مسة عن أم سلمة قالت: [٨]كانت النفساء (تقعد)[٩] على عهد رسول الله ﷺ أربعين يوماً وكنا نلطخ على وجوهنا الورس من الكلف[١٠].

---

(١) في [أ، ب، هـ، س، ط]: (يوماً).

(٢) سقط من: [س، هـ].

(٣) سقط من: [س].

(٤) في [ط]: (ابن).

(٥) في [س]: (بشير).

(٦) في [أ]: زيادة (أبي).

(٧) صحيح.

(٨) في [ز]: زيادة (و).

(٩) في [س]: (تعتد).

(١٠) مجهول؛ مسة مجهولة، أخرجه أحمد (٢٦٥٦١)، وأبو داود (٩٥٥)، والحاكم ١/١٧٥، والترمذي (١٣٩)، وابن ماجه (٦٤٨)، والدارمي (٩٥٥)، وابن المنذر في الأوسط (٨٣١) و٢/٢٥٠، وابن حبان في المجروحين ٢/٢٢٤، وأبو يعلى (٧٠٢٣)، والدارقطني ١/٢٢١، والطبراني ٢٣/(٨٧٨)، وأبو نعيم في أخبار أصبهان ٢/٩٣، والبيهقي ١/٣٤١، والبغوي (٣٢٢)، وإسحاق (١٨٧٥)، والمزي ٣٥/٣٠٦، وابن الجوزي في التحقيق (٣٠٨).

[٢١٢] ما قالوا في الرجل يشتري الجارية وهي حامل أو (يسبيها)[١]، ما قالوا في ذلك؟

١٨٣٦٧- **حدثنا** أبو بكر قال: نا سفيان بن عيينة عن (عبيد)[٢] الله بن أبي يزيد/ أنه سأل[٣] ابن عباس عن رجل (اشترى)[٤] جارية وهي حامل أيطأها؟ قال: لا! وقرأ: ﴿وَأُوْلَٰتُ ٱلْأَحْمَالِ أَجَلُهُنَّ أَن يَضَعْنَ حَمْلَهُنَّ﴾ [الطلاق: ٤][٥]. ٣٦٩/٤

١٨٣٦٨- **حدثنا** أبو خالد الأحمر عن داود عن الشعبي قال: قلت (له)[٦]: إن أبا موسى نهى حين فتح (تستر)[٧]: (ألا)[٨] توطأ الحبالى (ولا تشارك)[٩] (المشركين)[١٠] في أولادهم، فإن الماء يزيد في الولد، (أشيء)[١١] قاله برأيه؟ أو شيء رواه عن النبي؟ فقال: نهى رسول الله ﷺ يوم أوطاس أن توطأ حامل حتى (تضع)[١٢] أو (حائل)[١٣] حتى تستبرئ[١٤].

---

(١) في [هـ]: (يصيبها).

(٢) في [س]: (عبد الله).

(٣) في [س]: زيادة (عن).

(٤) في [س]: (يشترى).

(٥) صحيح.

(٦) سقط من: [س].

(٧) في [أ، ب]: (تشتر).

(٨) في [س، ط، هـ]: (ألا).

(٩) في [أ، ب]: (فلا يشارك)، وفي [ع]: (ولا يشارك).

(١٠) في [ع]: (المشركون).

(١١) في [أ، ب]: (أشياء).

(١٢) في [أ، ب]: (توضع).

(١٣) في [هـ]: (حابل).

(١٤) مرسل؛ الشعبي تابعي.

١٨٣٦٩- **حدثنا** أبو خالد الأحمر عن حجاج عن قتادة عن أبي (قلابة)[١] قال: قال رسول الله ﷺ: «**ليس منا (من)**[٢] **وطىء (حبلى)**[٣]»[٤].

١٨٣٧٠- **حدثنا** أبو خالد الأحمر عن حجاج عن الحكم عن مقسم عن ابن عباس عن النبي ﷺ مثله[٥].

١٨٣٧١- **حدثنا** عبد الرحيم بن سليمان عن محمد بن[٦] إسحاق عن يزيد بن أبي حبيب عن أبي مرزوق (مولى تجيب)[٧] قال: غزونا مع (رويفع)[٨] بن ثابت الأنصاري نحو المغرب ففتحنا قرية يقال لها (جربة)[٩] قال: فقام فينا (خطيباً)[١٠] فقال: إني لا أقول فيكم إلا ما سمعت (من)[١١] رسول الله ﷺ (قال)[١٢] فينا

---

(١) في [أ، ب، ك]: (ولاية).

(٢) سقط من: [ط].

(٣) في [جـ]: (حبل).

(٤) مرسل؛ أبوقلابة تابعي.

(٥) منقطع حكماً؛ حجاج مدلس، أخرجه أحمد (٢٣١٨)، وأبو يعلى (٢٥٢٢)، والطبراني (١٢٠٩٠)، وفي الأوسط (٤٨٣)، والطحاوي في شرح المشكل (١٣٤٨)، والدارقطني ٢٧٥/٣، والنسائي ٣٠١/٧، والحاكم ١٣٧/٢.

(٦) في [س]: زيادة (أبي).

(٧) في [أ، ب]: (مولى لحبيب)، وفي [س، هـ]: (حبيب)؛ وتجيب بطن من قبيلة كندة؛ وأبو مرزوق اسمه حبيب.

(٨) في [س]: (رويقع).

(٩) في [هـ]: (حربة).

(١٠) في [س]: (فخطبها).

(١١) سقط من: [جـ، س، ز، ك].

(١٢) سقط من: [هـ].

يوم خيبر (قال)[١]: «**من كان يؤمن بالله واليوم الآخر فلا (يسقين)**[٢] **ماءه زرع غيره**»[٣].

١٨٣٧٢- **حدثنا** أبو معاوية عن محمد بن إسحاق عن يزيد بن أبي حبيب عن حنش الصنعاني عن أبي مرزوق (مولى تجيب)[٤] عن (رويفع)[٥]/ بن ثابت عن النبي بمثله[٦]. ٣٧٠/٤

١٨٣٧٣- **حدثنا** حفص بن (غياث)[٧] عن حجاج (عن)[٨] عبد الله بن زيد عن علي قال: نهى رسول الله ﷺ[٩] أن توطأ (الحامل)[١٠] حتى تضع أو

---

(١) سقط من: [س، هـ].

(٢) في [س]: (يستقين).

(٣) حسن؛ محمد بن إسحاق صدوق، لكنه يحتمل الانقطاع، أخرجه أحمد (١٦٩٩٠)، وقد ورد من طريق أبي مرزوق عن حنش أخرجه أحمد (١٦٩٩٧)، وأبو داود (٢١٥٩)، والدارمي (٢٤٨٨)، وسعيد بن منصور ١/(٢٧٢٢)، وابن أبي عاصم في الآحاد (٢١٩٤)، وابن الجارود (٧٣١)، والطحاوي (٣/٢٥١)، والطبراني (٤٤٨٢)، والبيهقي ٧/٤٤٩، وابن الأثير ٢/٢٤٠، وابن سعد ٢/١١٤، والخطيب في الموضح ١/٨٧، وابن عساكر ١٢/٣٨، كما أخرجه ابن حبان (٤٨٥٠)، والبخاري في التاريخ ٢/١٦٢، وابن قانع ١/٢١٧، وأبو نعيم في معرفة الصحابة (١٣٣٢).

(٤) في [أ، جـ، س]: (مولا لحبيب)، وفي [هـ]: (حبيب).

(٥) في [س]: (رويقعة).

(٦) فيه أوهام أبو مرزوق يروي عن حنش لا العكس، وانظر: ما قبله.

(٧) في [ب، س]: (عياث)، وفي [جـ]: (عثمان).

(٨) في [ط]: (بن).

(٩) في [هـ]: زيادة (عن).

(١٠) في [هـ، س]: (الحاملة).

(الحائل)[١] حتى تستبرئ بحيضة[٢].

١٨٣٧٤- **حدثنا** أبو الأحوص عن أبي إسحاق عن صلة و(قثم)[٣] وناجية بن كعب قالوا: أيما رجل اشترى جارية [حبلى فلا يطأها حى تضع حملها، (و)[٤] أيما رجل اشترى جارية][٥] فلا يقربها حتى تحيض.

١٨٣٧٥- **حدثنا** ابن نمير عن يحيى بن سعيد عن سعيد بن المسيب قال: نُهي أن (يطأ)[٦] الرجل وليدة أو امرأة وفي بطنها جنين لغيره[٧].

١٨٣٧٦- **حدثنا** أبو أسامة عن أشعث عن الحسن قال: لما فتحت (تستر)[٨] أصاب أبو موسى سبايا فكتب إليه عمر أن لا يقع أحد على امرأة (حبلى)[٩] حتى تضع و(لا)[١٠] (يشاركوا)[١١] (المشركين)[١٢] في أولادهم فإن الماء تمام الولد[١٣].

---

(١) في [أ، ز]: (الحامل)، وفي [ط]: (الحال)، وفي [هـ]: (الحائض)، وفي [ب]: (والحائل)، وفي [جـ، س، ك]: (أو الحائل).

(٢) منقطع؛ لانقطاع ما بين عبدالله بن زيد وعلي.

(٣) في [س]: (قيثم).

(٤) سقط من: [س].

(٥) سقط ما بين المعكوفين من: [أ، ب، جـ].

(٦) في [س]: (يؤطأ).

(٧) مرسل.

(٨) في [ب]: (تشتر)، وفي [س]: (نستر).

(٩) سقط من: [أ، ب، س، ط، هـ].

(١٠) سقط من: [س].

(١١) في [س]: (تشارك)، وفي [أ، ب، ط]: (تشاركوا).

(١٢) في [هـ]: (المسلمين).

(١٣) ضعيف؛ لضعف أشعث.

١٨٣٧٧- **حدثنا** معتمر بن سليمان عن معمر عن عمرو بن مسلم عن طاوس أن رسول الله ﷺ أمر منادياً (ينادي)[١] في غزوة غزاها أن لا[٢] (يطأ)[٣] (الرجل)[٤] حاملا حتى تضع (و)[٥] لا (حائلاً)[٦] حتى تحيض[٧].

١٨٣٧٨- **حدثنا** أبو أسامة عن عبدالرحمن بن يزيد قال: (حدثنا)[٨] القاسم ومكحول/ عن أبي أمامة أن رسول الله ﷺ نهى يوم خيبر أن (توطأ)[٩] الحبالى حتى ٣٧١/٤
يضعن[١٠].

١٨٣٧٩- **حدثنا** يزيد بن هارون قال: نا شعبة عن يزيد بن (خمير)[١١] عن عبدالرحمن بن جبير بن نفير عن أبيه عن أبي الدرداء أن النبي ﷺ مر على امرأة (مجحٍ)[١٢] وهي على باب خباء أو فسطاط فقال: **«لمن (هذه)[١٣]؟»** فقالوا: لفلان،

---

(١) سقط من: [هـ، س]؛ وفي [خـ]: (فنادى).

(٢) في [ز]: زيادة (لا).

(٣) في [ط]: (تطأ).

(٤) في [أ، ب، س، ط، هـ]: (الرجال).

(٥) في [ز]: سقطت (و).

(٦) في [هـ]: (حابلاً).

(٧) مرسل؛ طاوس تابعي.

(٨) سقط من [ط]، وفي [س، ز، هـ]: (نا).

(٩) في [س]: (توصى).

(١٠) ضعيف؛ لحال عبدالرحمن بن يزيد، أخرجه الطبراني (٧٥٩٣).

(١١) في [أ، ب، س، ز، ك]: (جبير).

(١٢) في [هـ]: (محج).

(١٣) في [أ، ب]: (هنا).

قال: «(أَيُلِمُّ)[١] بها»، (قالوا)[٢]: نعم! قال: «لقد هممت أن ألعنه لعنة تدخل (معه)[٣] قبره، (كيف)[٤] يستخدمه وهو (يغذوه)[٥] في (بصره)[٦] وسمعه؟ كيف يرثه وهو لا يحل له؟»[٧]./ ٣٧٢/٤

* * *

[٢١٣] ما قالوا في المرأة تفسد المرأة (بيدها)[٨]، ما عليها في ذلك؟

١٨٣٨٠- **حدثنا** أبو بكر قال: (نا)[٩] هشيم عن مغيرة عن إبراهيم أن رجلاً كانت عنده يتيمة (وكانت)[١٠] تحضر معه طعامه قال: فخافت (امرأته)[١١] أن يتزوجها عليها (قال)[١٢]: وغاب الرجل (غيبة)[١٣] فاستعانت (امرأته)[١٤]

---

(١) في [س، ز]: (أيكم).

(٢) في [س]: (قال).

(٣) في [س]: (مع).

(٤) في [هـ]: (فكيف).

(٥) في [هـ]: (يعدوه)، وفي [س]: (يغزوه).

(٦) في [س]: (بصيره).

(٧) صحيح، أخرجه مسلم (١٤٤١)، وأحمد (٢١٧٠٣).

(٨) في [أ، ب]: سقطت (بيدها).

(٩) في [أ، ب، جـ]: (ثنا).

(١٠) في [جـ، ك]: (فكانت).

(١١) في [س، هـ]: (امرأة).

(١٢) سقط من: [س، ز، ك].

(١٣) في [أ، س]: (غيبته).

(١٤) في [س، هـ]: (امرأة).

(بنسوة)[١] عليها (فضبطنها)[٢] (لها)[٣] وأفسدت عذرتها بيدها وقدم الرجل فجعل يفقدها (عن)[٤] مائدته (فقال)[٥] (لامرأته)[٦]: ما شأن فلانة لا تحضر طعامي كما كانت تحضر؟ (فقالت)[٧]: دع عنك فلانة فقال: ما شأنها؟ قال: فقذفتها قال: فانطلق الرجل حتى دخل عليها، فقال: ما شأنك ما أمرك؟ قال: فجعلت لا تزيد على البكاء فقال: أخبريني فأخبرته قال: فانطلق إلى علي (رضي الله)[٨] عنه فذكر ذلك له (قال)[٩]: فأرسل إلى امرأة الرجل وإلى النسوة فسألهن قال: فما (لبثن)[١٠] أن اعترفن قال: فقال (للحسن)[١١]: اقض فيها، فقال الحسن: أرى الحد على من قذفها، والعقر عليها وعلى (الممسكات)[١٢] (قال)[١٣]: فقال علي: لو (كلفت)[١٤] (إبل)[١٥] طحيناً لطحنت قال: وما يطحن يومئذ بعير[١٦].

---

(١) في [هـ]: (نسوة).

(٢) في [أ، ز]: (فضبطتها)، وفي [ب]: (فطبطتها).

(٣) في [أ، ب]: (له).

(٤) في [ز، ك]: (على).

(٥) في [جـ]: (وقال).

(٦) في [س]: (امرأته)، وفي [ط]: (امرأة).

(٧) في [جـ]: (فقال).

(٨) سقط من: [أ، ب، جـ، س، ز، ك].

(٩) سقط من: [جـ، ز، ك].

(١٠) في [جـ]: (لبتن).

(١١) في [س]: (الحسن).

(١٢) في [س، هـ]: (المسكات).

(١٣) سقط من: [جـ].

(١٤) في [س]: (كلعت).

(١٥) في [هـ]: (إبلاً).

(١٦) منقطع؛ إبراهيم لم يدرك علياً.

١٨٣٨١- **حدثنا** هشيم بن بشير عن إسماعيل عن الشعبي أن (جوار)[١] أربعاً اجتمعن فقالت إحداهن: هي رجل وقالت الأخرى: هي/ (امرأة)[٢] وقالت الثالثة: أنا أبو الذي (زعمت)[٣] أنها امرأة وقالت الرابعة: أنا أبو الذي (زعمت)[٤] أنها رجل فخطبت (التي)[٥] زعمت أنها أبو الرجل إلى التي زعمت أنها أبو المرأة فزوجتها؛ فأفسدت التي زعمت أنها رجل الجارية التي زوجتها فاختصموا (إلى)[٦] عبد الملك بن مروان فجعل صداقها على أربعتهن ورفع حصة التي زعمت أنها (امرأة)[٧] لأنها (أمكنت)[٨] من نفسها. ٣٧٣/٤

١٨٣٨٢- قال: فذكرت ذلك لعبد الله بن (معقل)[٩] المزني فقال: لو أني وليت ذلك لم أر الصداق إلا على التي أفسدتها.

١٨٣٨٣- **حدثنا** ابن فضيل عن حجاج عن الحكم عن إبراهيم أن امرأة افتضت جارية (بإصبعها)[١٠] (و)[١١]قالت: إنها زنت[١٢] فرفعت إلى علي

---

(١) في [هـ]: (جواراً)، والوجه (جوارياً).

(٢) في [س]: (مرة).

(٣) في [جـ، ز، ك]: (سمعت).

(٤) في [جـ، ز، ك]: (سمعت).

(٥) في [أ، ب، جـ، ز، ك]: (الذي).

(٦) في [س]: (لى).

(٧) تكرر في: [ك].

(٨) في [أ، جـ، هـ]: (أمسكت).

(٩) في [س]: (المغفل)، وفي [أ، ب، ط، هـ]: (مغفل)، وانظر: المغني ١٩٤/٧.

(١٠) في [هـ]: (باضبعها).

(١١) في [س]: سقطت (و).

(١٢) في [س]: (فعرفت).

(فغرمها)[١] (العقر)[٢] وضربها ثمانين لقذفها إياها[٣].

١٨٣٨٤- **حدثنا** أبو داود الطيالسي عن حماد بن سلمة عن أبي (بشر)[٤] عن الشعبي أن نسوة (كن)[٥] بالشام فأشرن و(بطرن)[٦] (ولعبن)[٧] (الحزقة)[٨] فركبت واحدة الأخرى و(نخست)[٩] (الأخرى)[١٠] فأذهبت (عذرتها)[١١] (فرفع)[١٢]/ ذلك ٣٧٤/٤
إلى عبدالملك بن مروان فسأل عن ذلك فضالة بن عبيد وقبيصة بن (ذؤيب)[١٣] فقالا: عليهن الدية و(ترفع)[١٤] نصيب واحدة[١٥].

---

(١) في [س]: (فغرلها).

(٢) في [ط]: (للعقر).

(٣) منقطع؛ إبراهيم لم يدرك علياً.

(٤) في [س]: (بشير).

(٥) في [هـ]: (كنا).

(٦) في [س، هـ]: (نظرن).

(٧) في [أ، ب]: (وبغين).

(٨) في [أ، جـ، س]: (الحرقة)، وفي [ك]: (الخزقة)، وفي [هـ]: (الخرقة)، وهو نوع من الألعاب.

(٩) في [أ، ب]: (تحست)، وفي [س]: (نخسن)، وفي [هـ]: (بجست).

(١٠) في [س، هـ]: (الآخر).

(١١) في [س]: (عذرتها).

(١٢) في [أ]: (فرع).

(١٣) في [أ، ط]: (ذيب).

(١٤) في [ب]: (يرفع).

(١٥) منقطع.

١٨٣٨٥- وقال ابن (معقل)[١]: يرى مَنْ نَطَفها إلى (ناخستها)[٢].

١٨٣٨٦- وقال الشعبي: وأنا أرى ذلك ولها عقرها.

١٨٣٨٧- **حدثنا** إسماعيل بن علية عن (عبيد)[٣] عن (بكر)[٤] أن جاريتين كانتا بالحمام (فدفعت)[٥] (إحداهما)[٦] (الأخرى)[٧] (فانقضت)[٨] عذرتها فقضى لها شريح: عليها بمثل صداقها.

* * *

[٢١٤] ما قالوا في رجلين تزوجا أختين فأدخلت امرأة كل (واحد)[٩] منهما على صاحبه

١٨٣٨٨- **حدثنا** أبو بكر قال: (نا)[١٠] هشيم عن مغيرة عن إبراهيم أنه قال في رجلين تزوجا أختين، فأدخل (على)[١١] كل (واحد)[١٢] منهما امرأة صاحبه قال:

---

(١) في [س]: (المغفل)، وفي [أ، ب، هـ، ط]: (مغفل)، وانظر: المغني (١٩٤/٧).

(٢) في [س]: (باحسها)، وفي [أ، ب]: (ناجها)، وفي [هـ]: (باجستها).

(٣) كذا في النسخ، ولعله: (حميد الطويل).

(٤) في [أ]: (بكير).

(٥) في [جـ، ك]: (فرفعت).

(٦) في [ط]: (عليهما).

(٧) في [س]: (للأخرى).

(٨) في [س، ز، ك]: (فانتفضت)، وفي [أ، ب]: (فانفضت).

(٩) في [ك]: (واحدة).

(١٠) في [أ، ب، جـ]: (ثنا).

(١١) سقط من: [أ، ب].

(١٢) سقط من: [س، ط].

(لهما)[١] الصداق ويرجع الزوجان على من (غرهما)[٢].

١٨٣٨٩- **حدثنا** هشيم عن محمد بن سالم عن الشعبي أن علياً قال ذلك[٣].

١٨٣٩٠- **حدثنا** هشيم عن يونس عن (الحسن)[٤] أنه قال ذلك أيضاً.

١٨٣٩١- **حدثنا** علي بن مسهر عن سعيد عن قتادة عن (خلاس)[٥] (قال)[٦]: تزوج (أخوان)[٧] أختين، (فأدخلت)[٨] امرأة هذا على هذا وامرأة هذا على هذا، فرفع ذلك إلى علي فرد كل (واحدة)[٩] منهما إلى (صاحبها)[١٠]، وأمر زوجها أن (لا)[١١] يقربها حتى تنقضي عدتها، وجعل لكل (واحدة)[١٢] منهما/ ٣٧٥/٤ الصداق على الذي وطئها لغشيانه إياها وجعل جهازها، والغرم على الذي زوجها[١٣].

* * *

---

(١) في [س]: (لها).

(٢) في [هـ، س]: (غيرهما).

(٣) منقطع ضعيف جداً؛ الشعبي لم يدرك علياً، ومحمد بن سالم متروك.

(٤) في [س]: (الحسين).

(٥) في [س]: (حلاس).

(٦) سقط من [س، هـ]: (قال).

(٧) في [س]: (الأخوان).

(٨) في [جـ]: (فدخلت).

(٩) في [ب، س]: (واحد).

(١٠) في [ك، ز، جـ]: (صاحبه).

(١١) في [س]: سقطت (لا).

(١٢) في [ب، س]: (واحد).

(١٣) ضعيف؛ سعيد اختلط.

فهرس الموضوعات

الموضوع	الصفحة
[١٣] كتاب الحج	٥-١٥٤
[٤٠٠] من كان يذبح بمنى ولا يصلي ركعتين؟	٥
[٤٠١] من قال: أيام التشريق أيام أكل وشرب	٦
[٤٠٢] في المحرم يقرد بعيره هل عليه شيء	١١
[٤٠٣] ما قالوا فيه إذا قتله وهو محرم؟	١٣
[٤٠٤] من قال: عمد الصيد وخطأه سواء	١٤
[٤٠٥] من قال: يتعجل إلى منى؟	١٦
[٤٠٦] في غسل حصى الجمار	١٧
[٤٠٧] في الرجل ينسى أن يرمي الجمار يقضيه أو يهريق دما	١٨
[٤٠٨] من كان يقول: يلبي إذا انبعثت به راحلته؟	١٨
[٤٠٩] من رمى الجمار بالليل من كرهه؟	٢٠
[٤١٠] من رخص في الرمي ليلا	٢١
[٤١١] في وقت الدفعة من المزدلفة	٢١
[٤١٢] في الذكر في الطواف	٢٤
[٤١٣] في حصى الجمار ما جاء في ذلك	٢٥
[٤١٤] فيمن ساق هديا واجبا فعطب أيأكل منه؟	٢٦
[٤١٥] من رخص في الأكل من هدي التطوع	٢٨
[٤١٦] في الرجل يبتدئ الطواف تطوعاً	٢٩
[٤١٧] من قال: إذا قدم الرجل عشية عرفة ذهب إلى عرفات؟	٣٠
[٤١٨] من كان يسوق إذا قرن ومن رخص في الإقران؟	٣١

الموضوع	الصفحة

[٤١٩] من كره أن يرمي الجمار غير متوضئ؟ ٣٣
[٤٢٠] في الرجل يسعى بين الصفا والمروة أربعة عشر مرة ٣٤
[٤٢١] من كان إذا استلم الركن اليماني وضع خده عليه ٣٥
[٤٢٢] من كان يستقبل البيت وهو بعرفة؟ ٣٥
[٤٢٣] من كان إذا رمى الجمرة استقبل القبلة ٣٦
[٤٢٤] من كره أن يقدم ثقله من منى ٣٧
[٤٢٥] في المكي يتمتع عليه هدي ٣٨
[٤٢٦] من كان يقول: إذا جعل عليه بدنة نحرها بمكة؟ ٣٩
[٤٢٧] في المرأة والرجل إذا أهلت بعمرة فخافت ٤٢
[٤٢٨] من كان يستحب عمرة المحرم ٤٣
[٤٢٩] من كان يستحب أن ينصرف على وتر من طوافه ٤٤
[٤٣٠] في الرجل ينسى أن يرمل ٤٥
[٤٣١] في الرجل يسند ظهره إلى الكعبة ٤٥
[٤٣٢] في قوله تعالى: ﴿ذَٰلِكَ لِمَن لَّمۡ يَكُنۡ أَهۡلُهُۥ حَاضِرِي ٱلۡمَسۡجِدِ ٱلۡحَرَامِ﴾ ٤٦
[٤٣٣] من قال: تعرقب البدن؟ ٤٦
[٤٣٤] من قال: لا تعرقب؟ ٤٧
[٤٣٥] في المحرم يعقد على بطنه الثوب ٤٧
[٤٣٦] في الهميان للمحرم ٤٩
[٤٣٧] من قال: لا يجاوز أحد الوقت إلا محرم ٥٢
[٤٣٨] من رخص أن يأخذ من الحرم السواك ونحوه ومن كرهه ٥٢

الموضوع	الصفحة

[٤٣٩] من كره للمحرم أن يخرج من الحرم ٥٣
[٤٤٠] في المتمتع إذا لم يصم ولم ينحر حتى تمضي الأيام ٥٣
[٤٤١] من قال: إذا اعتمر في غير أشهر الحج؟ ٥٤
[٤٤٢] في المحصر يهدي قبل أن يحلق ٥٥
[٤٤٣] في قتل الذئب للمحرم ٥٥
[٤٤٤] في الأعجمي يحج ولا يسمي شيئاً ٥٧
[٤٤٥] في البقر يقلد أم لا ٥٧
[٤٤٦] من قال: لا عمرة إلا عمرة ابتدأتها من أهلك؟ ٥٨
[٤٤٧] في لحوم الأضاحي من كان يتزودها؟ ٥٩
[٤٦٨] في الرجل يحج عن الرجل الذي لم يحج قط ٦٠
[٤٤٩] في النزول أين كانت منازلهم ٦١
[٤٥٠] ما قالوا: أين ينزل بمنى ٦٢
[٤٥١] في قوله تعالى: ﴿فَمَن تَعَجَّلَ فِي يَوْمَيْنِ فَلَآ إِثْمَ عَلَيْهِ﴾ ٦٢
[٤٥٢] في الرجل يطوف بالبيت ثم يثني ثم يثلث ٦٤
[٤٥٣] من كان إذا اشترى البدنة قلدها حين يشتريها ٦٤
[٤٥٤] في مسح المقام من كرهه ٦٤
[٤٥٥] من كان يدخل البيت ولا يصلي فيه ٦٥
[٤٥٦] في المشير إلى الصيد من قال: عليه الجزاء؟ ٦٦
[٤٥٧] ما قالوا: أين تنحر البدن؟ ٦٧
[٤٥٨] في الرجل والمرأة نسيا أن يقصرا ٧٠
[٤٥٩] فيما تشد إليه الرحال ٧١

الموضوع	الصفحة
[٤٦٠] فيما تقلد به البدن	٧٣
[٤٦١] ما ذكر في الغسل يوم عرفة في الحج	٧٥
[٤٦٢] ما يقول الرجل في المسعى؟	٧٦
[٤٦٣] من رخص أن يدخل مكة ليلاً ومن قال: نهاراً؟	٧٨
[٤٦٤] في قوله تعالى: ﴿فَكُلُواْ مِنْهَا وَأَطْعِمُواْ ٱلْقَانِعَ﴾	٨٠
[٤٦٥] في الرجل يرمي الصيد وهو في الحرم	٨١
[٤٦٦] في الغسل عند الإحرام	٨٢
[٤٦٧] في الغسل إذا دخل مكة قبل أن يدخل	٨٤
[٤٦٨] من كان إذا رمى الجمرة رجع إلى ثقله بمنى	٨٥
[٤٦٩] في الضب يصيبه المحرم	٨٦
[٤٧٠] في الضبع يقتله المحرم	٨٦
[٤٧١] في المحرم يقتل الجرادة	٨٧
[٤٧٢] في القملة يقتلها المحرم	٩٠
[٤٧٣] في قوله تعالى: ﴿سَوَآءً ٱلْعَـٰكِفُ فِيهِ وَٱلْبَادِ﴾	٩٠
[٤٧٤] في الإيضاع في وادي محسّر	٩١
[٤٧٥] من كان ينحر بدنته قائمة، ومن قال: باركة؟	٩٤
[٤٧٦] في قوله تعالى: ﴿لْيَقْضُواْ تَفَثَهُمْ﴾	٩٧
[٤٧٧] من قال: إنما هي حجة واحدة	٩٨
[٤٧٨] من كان يذكر أن له علما بالمناسك	٩٩
[٤٧٩] أين يقام من الصفا؟	٩٩
[٤٨٠] من كان يحرم بالحج إذا توجه إلى منى	١٠١

الموضوع	الصفحة
[٤٨١] المكي يريد أن يعتمر من أين يعتمر	١٠١
[٤٨٢] من قال: ليس على أهل مكة عمرة	١٠١
[٤٨٣] من كان لا يرى على أهل مكة متعة	١٠٣
[٤٨٤] متى يجب على الرجل الحج؟	١٠٤
[٤٨٥] في الرجل يقدم مكة معتمرا يوم عرفة	١٠٧
[٤٨٦] في المحرمة تلبس السراويل والخفين	١٠٨
[٤٨٧] من كان إذا قضى طوافه فأراد الخروج	١٠٩
[٤٨٨] من قال: كل شيء دون الحمامة ففيه ثمنه	١٠٩
[٤٨٩] في المحرم يرتدي بالقميص	١١٠
[٤٩٠] من رخص في صوم أيام التشريق	١١٠
[٤٩١] في المحرم يرمي الغراب	١١١
[٤٩٢] في الرجل إذا رأى البيت أيرفع يديه أم لا؟	١١٣
[٤٩٣] الرجل إذا دخل المسجد الحرام ما يقول؟	١١٥
[٤٩٤] من كان يحب المشي ويحج ماشياً	١١٦
[٤٩٥] في المحرم يصيب الصيد فيحكم عليه	١١٧
[٤٩٦] في الرجل يهل بالحج والعمرة بأيهما يبدأ؟	١١٨
[٤٩٧] في المحرم يستعط	١١٩
[٤٩٨] في المحرم إذا لم يجد إزاره	١١٩
[٤٩٩] في فسخ الحج أفعله النبي ﷺ	١٢١
[٥٠٠] في صيد حمام الحرم	١٢٤
[٥٠١] في الرجل يطوف ثمانية أشواط	١٢٤

الموضوع	الصفحة
[٥٠١] في الثمر يكون فيه الدباب	١٢٥
[٥٠٣] في المحرم يتوشح	١٢٦
[٥٠٤] في رجل طاف ستاً	١٢٦
[٥٠٥] ما يقول: الرجل إذا استلم الحجر	١٢٦
[٥٠٦] في الحج على الرحل أفضل من المحمل	١٢٨
[٥٠٧] في الرجل يودع يعمل شيئا بعد الوداع	١٣٠
[٥٠٨] ما يقال للرجل إذا رجع من العمرة	١٣١
[٥٠٩] في الرجل يقدم من الحج ما يقال له	١٣١
[٥١٠] ما يدعو به الرجل بين الركن والمقام	١٣١
[٥١١] في البيت ما كانت كسوته	١٣٢
[٥١٢] ما يؤمر به الرجل إذا لم يكن حج	١٣٤
[٥١٣] في ركعتي الطواف ما يقرأ فيهما	١٣٤
[٥١٤] في المحرم يصيب القرد	١٣٥
[٥١٥] في مكة من أين تدخل؟	١٣٥
[٥١٦] في تعظيم البيت	١٣٦
[٥١٧] لأي شيء سميت أيام التشريق	١٣٨
[٥١٨] في الطواف أفضل أم العمرة	١٣٨
[٥١٩] في المتعة لأي شيء سميت المتعة	١٣٩
[٥٢٠] من كان يحب أن يغتسل أيام التشريق	١٣٩
[٥٢١] في المسلم يحج ثم يرتد عن الإسلام ثم يتوب	١٤٠
[٥٢٢] في الجلال: أي لون هو؟	١٤٠

الموضوع	الصفحة
[٥٢٤] في المحرم يقتل الوزغة	١٤١
[٥٢٥] من كره أن يتخذ بمكة سجن	١٤١
[٥٢٦] في رجل نسي طواف الواجب	١٤٢
[٥٢٧] في الدجاجة السندية	١٤٣
[٥٢٨] في المملوك يتمتع	١٤٣
[٥٢٩] في الطواف حول المقام	١٤٣
[٥٣٠] في طرد حمام الحرم	١٤٣
[٥٣١] الصيد يدخل به الحرم فيذبح	١٤٤
[٥٣٢] من قال: الحجاج يكتبون ليلة القدر	١٤٤
[٥٣٣] في المحرم يلبي وهو جنب	١٤٤
[٥٣٤] في البدنة يكون لها لبن تهدى	١٤٥
[٥٣٥] في الرجل يصيب الصيد ثم يأكل منه	١٤٥
[٥٣٦] في الرجل يستقرض ويحج	١٤٥
[٥٣٧] في المحرم يكون به الجرح في جسده	١٤٦
[٥٣٨] في المحرم يلبس القبا	١٤٦
[٥٣٩] من قال: إذا قدم مكة لم ينزل المنزل الذي هاجر منه	١٤٧
[٥٤٠] أين ينزل من عرفة؟	١٤٨
[٥٤١] في مس منبر النبي ﷺ	١٤٩
[٥٤٢] من كان إذا صعد منبر النبي ﷺ خلع نعليه	١٥٠
[٥٤٣] في المناسك لأي شيء جعلت	١٥٠
[٥٤٤] في الماشي كيف يدفع؟	١٥٠

الموضوع	الصفحة

[٥٤٥] في المحرم يجد الريح المنتنة ١٥١
[٥٤٦] في رجل رمى الجمرة ولم يحلق ؛ أيحلق غيره؟ ١٥١
[٥٤٧] في المحرم يبيع شعره ١٥١
[٥٤٨] من قال : في كل ذات كرش شاة ١٥٢
[٥٤٩] في رجل يطوف وهو مضطبع ١٥٢
[٥٥٠] في قوله تعالى : ﴿وَحُرِّمَ عَلَيْكُمْ صَيْدُ ٱلْبَرِّ﴾ ١٥٣
[٥٥١] في المحرم يجلس على الفراش المصبوغ ١٥٣

[١٤] كتاب النكاح ١٥٥-٥٧٢

[١] في التزويج من كان يأمر به ويحث عليه ١٥٥
[٢] من قال : لا نكاح إلا بولي أو سلطان ١٥٩
[٣] في المرأة إذا تزوجت بغير ولي ١٦٥
[٤] من أجازه بغير ولي ولم يفرق ١٦٨
[٥] من قال : ليس للمرأة أن تزوج المرأة وإنما العقد بيد الرجل ١٧١
[٦] في المرأة تزوج نفسها ١٧٢
[٧] الرجل يزوج ابنته ، من قال : يستأمرها ١٧٣
[٨] في اليتيمة من قال : تستأمر في نفسها ١٧٧
[٩] في الوليين يزوجان ١٨٠
[١٠] اليتيمة تزوج وهي صغيرة ، من قال : لها الخيار ١٨٣
[١١] المرأة يأبى وليها أن يزوجها ١٨٣
[١٢] في الرجل يزوج ابنه وهو صغير ، من أجازه ١٨٤
[١٣] على من يكون المهر؟ ١٨٥

الموضوع	الصفحة

[١٤] في الرجل: يزوج، أيشترط إمساكاً بمعروف؟ ١٨٦
[١٥] في الرجل يزوج عبده أمته بغير مهر ولا بينة ١٨٩
[١٦] في المملوك، كم يتزوج من النساء؟ ١٩٠
[١٧] العبد يتزوج بغير إذن سيده ١٩١
[١٨] الرجل يطلق المرأة فيتزوجها عبد بغير إذن مولاه ١٩٢
[١٩] الرجل يتزوج الأمة من كرهه ١٩٣
[٢٠] من رخص للحر أن يتزوج الأمة، كم يجمع منهن؟ ١٩٥
[٢١] من كره أن يتزوج الأمة على الحرة ١٩٦
[٢٢] إذا نكح الحرة على الأمة فرق بينه وبين الأمة ١٩٨
[٢٣] الأمة يتزوجها على اليهودية والنصرانية ١٩٨
[٢٤] من كره أن يتزوج النصرانية على المسلمة ١٩٩
[٢٥] في الحرة والأمة إذا اجتمعتا كيف قسمتهما؟ ١٩٩
[٢٦] المسلمة والنصرانية تجتمعان، من قال: قسمتهما سواء ٢٠١
[٢٧] في الرجل يتزوج المرأة فيظهر في العلانية شيئاً وفي السر أقل ٢٠٢
[٢٨] من قال: يؤخذ بالعلانية ٢٠٣
[٢٩] الرجل يتزوج الأمة ثم يشتريها ٢٠٤
[٣٠] الرجل تكون تحته الأمة فيطلقها تطليقتين ثم يشتريها ٢٠٦
[٣١] فيه: أله أن يغشاها بالملك ٢٠٨
[٣٢] في العبد تكون تحته الأمة فيطلقها تطليقتين ٢٠٩
[٣٣] في الرجل تكون عنده الأمة فيشتري بعضها، يطأها أم لا؟ ٢١١
[٣٤] في الرجل يعتق أمته ويجعل عتقها صداقها، من يراه جائزاً ومن فعله ٢١١

الموضوع	الصفحة
[٣٥] من قال: لها مع ذلك شيءوهو إذا فعل ذلك كالراكب بدنته	٢١٢
[٣٦] في الرجل يعتق أمته لله تعالى، أله أن يتزوجها؟	٢١٣
[٣٧] من قال: لا بأس أن يتزوجها وإن أعتقها لله	٢١٤
[٣٨] من كان يكره النكاح في أهل الكتاب	٢١٥
[٣٩] من رخص في نكاح نساء أهل الكتاب	٢١٦
[٤٠] المسلم كم يجمع من أهل الكتاب؟	٢١٧
[٤١] في نساء أهل الكتاب إذا كانوا حرباً للمسلمين	٢١٨
[٤٢] في نكاح إماء أهل الكتاب	٢١٩
[٤٣] في الرجل يتزوج المرأة على صداق عاجل وآجل	٢٢٠
[٤٤] في نكاح نصارى بني تغلب	٢٢٢
[٤٥] في الوصي: أَله أن يزوج؟	٢٢٤
[٤٦] الرجل يتزوج المرأة على أنه حر (فيوجد مملوكاً	٢٢٥
[٤٧] في الرجل يملك عقدة المرأة أتحل لأبيه إذا لم يدخل بها؟	٢٢٧
[٤٨] في الرجل يجرد المرأة أو يلمسهامن قال: لا تحل لابنه (وإن فعل الأب	٢٢٩
[٤٩] الرجل يقع على أم امرأته أو ابنة امرأته ما حال امرأته؟	٢٣٢
[٥٠] الرجل يكون تحته الأمة المملوكة وابنتها فيريد أن يطأ أمها	٢٣٥
[٥١] في الرجل يكون عنده الأختان مملوكتان فيطأهما جميعاً	٢٣٨
[٥٢] الرجل يتزوج المرأة ثم يطلقها قبل أن يدخل بها، أله أن يتزوج أمها؟	٢٤٢
[٥٣] ما قالوا في العبد يتسرى، من رخص فيه	٢٤٦

الموضوع	الصفحة
[٥٤] من كره أن يتسرى العبد	٢٤٨
[٥٥] المرأة يتزوجها الرجل وبها برص أو جذام فيدخل بها	٢٤٨
[٥٦] في الرجل يتزوج المرأة وبه جذام أو برص أو عيب في جسده	٢٥١
[٥٧] في الرجل يطأ الجارية المجوسية، من كرهه	٢٥٢
[٥٨] في الجارية النصرانية واليهودية تكون لرجل يطؤها أم لا؟	٢٥٤
[٥٩] في الرجل يطلب الولد من ولد الزنى ويطأها، من كره ذلك	٢٥٦
[٦٠] في الرجل تكون له الجارية فتفجر أيطؤها أم لا؟	٢٥٨
[٦١] في الرجل يرى امرأته تفجر أو يبلغه ذلك، يطؤها أم لا؟	٢٥٩
[٦٢] في الرجل يزني بأخت امرأته، ما حال امرأته عنده؟	٢٦٢
[٦٣] في رجل تزوج ابنة لرجل فزفت إليه ابنة له أخرى	٢٦٥
[٦٤] ما قالوا في مهر النساء واختلافهم في ذلك	٢٦٦
[٦٥] من تزوج على المال الكثير وزوج به	٢٧٤
[٦٦] ما قالوا في إعلان النكاح؟	٢٧٦
[٦٧] ما قالوا في اللهو وفي ضرب الدف في العرس؟	٢٧٧
[٦٨] من كره الدف؟	٢٨٠
[٦٨] الجمع بين المرأة وبنت زوجها	٢٨١
[٧٠] من كره أن يجمع بينهما	٢٨٣
[٧١] في الرجل يتزوج المرأة فتجيء المرأة فتقول: قد أرضعتهما	٢٨٤
[٧٢] في الرجل يتزوج المرأة فيدخل بها قبل أن يعطيها شيئا	٢٨٦
[٧٣] من قال: لا يدخل بها حتى يعطيها شيئاً	٢٨٧
[٧٤] في الرجل يتزوج المرأة ويشترط لها دارها	٢٨٩

الموضوع	الصفحة

[٧٥] من قال: ليس شرطها بشيء وله أن يخرجها ٢٩١
[٧٦] في الرجل يزوج ابنته ويشترط لنفسه شيئاً ٢٩٣
[٧٧] في الرجل يكون له المرأة فتقول: اقسم لي ٢٩٤
[٧٨] المرأة تملك من زوجها شقصاً ٢٩٧
[٧٩] كم يؤجل العنين؟ ٣٠١
[٨٠] وفيه: إذا خيرت، فإن شاءت أقامت وإن شاءت فارقته ٣٠٥
[٨١] من قال: إذا اختارته فليس لها خيار ٣٠٥
[٨٢] في امرأة العنين ما لها من الصداق ٣٠٦
[٨٣] فيه: إذا وصل مرة ثم حبس عنها ٣٠٧
[٨٤] في تزويج الفاسق ٣٠٨
[٨٥] في الأمة تعتق ولها زوج حر ٣٠٨
[٨٦] من قال: لها الخيار على الحر والعبد ٣٠٩
[٨٧] من قال: إذا وطئها فلا خيار لها ٣١١
[٨٨] فيه إذا وطئها وهي لا تعلم أن لها الخيار ٣١٢
[٨٩] فيها إذا وطئها وهي تعلم أن لها الخيار ٣١٣
[٩٠] في الرجل يقول: قد علمت الخيار، أتستحلف له ٣١٤
[٩١] في المكاتبة إذا أعتقت يكون لها الخيار ٣١٥
[٩٢] في تزويج النهاريات ٣١٥
[٩٣] في الرجل يتزوج المرأة ويشترط عليها: ما قسمت لك في ليل أو نهار ٣١٦
[٩٤] في الرجل يتزوج المرأة فيشترطون عليه: إن جئت بمهرها إلى كذا وكذا وإلا فلا نكاح بيننا ٣١٨

الموضوع	الصفحة
[٩٥] في الرجل يتزوج المرأة على الشيء ولا يصل إليه	٣١٨
[٩٦] في الرجل يزوج الرجل فينكر، ما حال الصداق؟	٣٢٠
[٩٧] في العزل والرخصة فيه	٣٢٠
[٩٨] من كره العزل ولم يرخص فيه	٣٢٧
[٩٩] من قال: يعزل عن الأمة ويستأمر الحرة	٣٣٠
[١٠٠] في الرجل يشتري الجارية العذراء أيستبرئها	٣٣٢
[١٠١] من كان يقول: يستبرئ الأمة بحيضة	٣٣٣
[١٠٢] في الرجل يشتري الجارية وهي حائض	٣٣٦
[١٠٣] فيها: إذا اشتراها من امرأته أيستبرئها؟	٣٣٦
[١٠٤] اشتراها ولم تحض	٣٣٧
[١٠٥] في الوصيفة من قال: يستبرىء بشهر ونصف	٣٣٨
[١٠٦] من قال: يستبرئ الأمة بحيضتين إذا كانت تحيض	٣٣٩
[١٠٧] في الرجل يشتري الأمة، يصيب منها شيئاً دون الفرج أم لا؟	٣٤٠
[١٠٨] في الرجل يريد أن يبيع الجارية، من قال: يستبرئها	٣٤١
[١٠٩] في قوله تعالى: ﴿نِسَآؤُكُمْ حَرْثٌ لَّكُمْ﴾	٣٤٣
[١١٠] في قوله: ﴿فَأْتُوهُنَّ مِنْ حَيْثُ أَمَرَكُمُ ٱللَّهُ﴾	٣٤٧
[١١١] في قوله تعالى: ﴿وَلَن تَسْتَطِيعُوٓاْ أَن تَعْدِلُواْ بَيْنَ ٱلنِّسَآءِ وَلَوْ حَرَصْتُمْ﴾	٣٤٨
[١١٢] من قال: إذا أغلق الباب وألقى الستر فقد وجب الصداق	٣٤٩
[١١٣] من قال: لها نصف الصداق	٣٥٤
[١١٤] في امرأة المفقود، من قال: ليس لها أن تزوج	٣٥٥
[١١٥] من قال: تعتد وتزوج ولا تربص	٣٥٦

الموضوع	الصفحة

[١١٦] في المفقود يجيء وقد تزوجت امرأته ٣٥٨
[١١٧] في الرجل تكون تحته الوليدة فيطلقها طلاقاً بائناً فترجع إلى سيدها فيطأها؛ ألزوجها أن يراجعها؟ ٣٦١
[١١٨] في الرجل يكون تحته أربع نسوة فيطلق إحداهن، من كره أن يتزوج خامسة حتى تنقضي عدة التي طلق ٣٦٤
[١١٩] من قال: لا بأس أن يتزوج الخامسةقبل انقضاء عدة التي طلق... ٣٦٦
[١٢٠] في الرجل يكون تحته المرأة فيطلقها فيتزوج أختها في عدتها..... ٣٦٧
[١٢١] من رخص في ذلك ٣٦٨
[١٢٢] في المرأة تنكح على عمتها أو خالتها ٣٦٩
[١٢٣] في الجمع بين ابنتي العم ٣٧٢
[١٢٤] في الرجل يفجر بالمرأة ثم يتزوجها، من رخص فيه ٣٧٣
[١٢٥] من كره أن يتزوجها ٣٧٨
[١٢٦] ما جاء في إتيان النساء في أدبارهن، وما جاء فيه من الكراهة ٣٧٩
[١٢٧] في الرجل ما له من امرأته إذا كانت حائضاً؟ ٣٨٣
[١٢٨] في قوله تعالى: ﴿وَلَا جُنَاحَ عَلَيْكُمْ فِيمَا عَرَّضْتُم بِهِۦ مِنْ خِطْبَةِ ٱلنِّسَآءِ﴾ ٣٨٨
[١٢٩] في العبد يتزوج بغير إذن مولاه فيعطي الصداق فيعلم به ٣٩٢
[١٣٠] من كره للعبد أن يتزوج بغير إذن سيده وقال: إن تزوج فهو عاهر ٣٩٤
[١٣١] في قوله تعالى: ﴿وَلَٰكِن لَّا تُوَاعِدُوهُنَّ﴾ ٣٩٦
[١٣٢] في الرجل يتزوج المرأة فيفجر قبل أن يدخل بها ٣٩٨

الموضوع	الصفحة

[١٣٣] في قوله تعالى: ﴿وَٱلْمُحْصَنَٰتُ مِنَ ٱلنِّسَآءِ﴾ ٤٠٠
[١٣٤] في قوله تعالى: ﴿لَّا يَحِلُّ لَكَ ٱلنِّسَآءُ مِنۢ بَعْدُ﴾ ٤٠٦
[١٣٥] في قوله تعالى: ﴿ٱلزَّانِى لَا يَنكِحُ إِلَّا زَانِيَةً﴾ ٤٠٩
[١٣٦] من قال: لا يتزوج محدود إلا محدودة ومن رخص في ذلك ٤١٢
[١٣٧] في الرجل يطلق امرأته ثلاثاً فتزوج زوجاً ٤١٣
[١٣٨] في الرجل يتزوج المرأة بكراً أو ثيباً، كم يقيم عندها؟ ٤١٨
[١٣٩] في المستحاضة، من كره أن يأتيها زوجها ٤٢١
[١٤٠] من قال: يأتي المستحاضة زوجها ٤٢٢
[١٤١] في قوله تعالى: ﴿إِلَّآ أَن يَعْفُونَ أَوْ يَعْفُوَاْ ٱلَّذِى بِيَدِهِۦ عُقْدَةُ ٱلنِّكَاحِ﴾ ٤٢٤
[١٤٢] من قال: الذي بيده عقدة النكاح: الولي ٤٢٧
[١٤٣] في قوله تعالى: ﴿وَلَا يُبْدِينَ زِينَتَهُنَّ﴾ ٤٢٨
[١٤٤] في الرضاع، من قال: لا تحرم الرضعتان ولا الرضعة ٤٣٢
[١٤٥] من قال: يحرم قليل الرضاع وكثيره ٤٣٥
[١٤٦] ما قالوا في الرضاع، يحرم منه ما يحرم من النسب؟ ٤٣٧
[١٤٧] من قال: لا يحرم من الرضاع إلا ما كان في الحولين ٤٤١
[١٤٨] في نكاح المتعة ٤٤٦
[١٤٩] في الرجل يطلق امرأته فيتزوجها رجل ليحلها له ٤٤٩
[١٥٠] في المرأة يتوفى عنها زوجها فتضع بعد وفاته بيسير ٤٥٣
[١٥١] في الرجل يتزوج المرأة فيموت عنها ولم يفرض لها ٤٦٠

الموضوع	الصفحة
[١٥٢] ما حق الزوج على امرأته؟	٤٦٥
[١٥٣] المرأة الصالحة والسيئة الخلق	٤٧٣
[١٥٤] ما ينكح وأفضل ما ينكح عليه؟	٤٧٦
[١٥٥] ما يؤمر به الرجل إذا دخل على أهله؟	٤٧٧
[١٥٦] في المرأة تلحق بأرض الشرك يعتد بها؟	٤٨٠
[١٥٧] من كان يقول: يطعم في العرس والختان	٤٨٠
[١٥٨] ما قالوا في التي وهبت نفسها للنبي ﷺ	٤٨٣
[١٥٩] ما قالوا في الرجل يسلم وعنده أختان	٤٨٥
[١٦٠] ما قالوا فيه إذا أسلم وعنده عشر نسوة	٤٨٧
[١٦١] ما قالوا في قوله: ﴿غَيْرِ أُوْلِي ٱلْإِرْبَةِ﴾	٤٨٨
[١٦٢] ما قالوا في المرأة تزوج في عدتها ألها صداق أم لا؟	٤٩٠
[١٦٣] ما قالوا في الرجل يرى المرأة فتعجبه من قال: يجامع أهله	٤٩٢
[١٦٤] ما قالوا في الرجل يتزوج المرأة على حكمها	٤٩٤
[١٦٥] ما قالوا في الرجل يتزوج، ما يقال له؟	٤٩٥
[١٦٦] ما قالوا في الرجل تمر به المرأة فينظر إليها، من كره ذلك	٤٩٦
[١٦٧] الرجل يطلق امرأته طلاقاً بائناً قبل أن يدخل بها ثم يجامعها وهو يرى أن له عليها رجعة، ما لها من الصداق؟	٥٠٢
[١٦٨] ما قالوا في الرجل يتزوج الأمة فتعتق قبل أن يدخل بها فتخير، (فتختار نفسها، هل لها صداق؟	٥٠٤
[١٦٩] ما قالوا في الرجل يقذف امرأته ثم يكذب نفسه أيسعها أن تقر معه أو ترافعه إلى السلطان؟	٥٠٦

الموضوع	الصفحة

[١٧٠] في الرجل يتزوج المرأة ثم يطلقها وهو مريض قبل أن يدخل بها.. ٥٠٧
[١٧١] ما قالوا في الرجل يتزوج امرأة زوج أمه ٥٠٨
[١٧٢] ما قالوا في المرأة تزوج ولها زوج تجيء بولد، لمن الولد منهما؟... ٥٠٩
[١٧٣] ما قالوا في الرجل يقبل المرأة، تحل له ابنتها، أو يقبل ابنتها تحل له أمها؟ ٥٠٩
[١٧٤] ماقالوا في المملوك، له أن يرى شعر مولاته؟ ٥١٠
[١٧٥] ما قالوا في الرجل ينظر إلى شعر أمه أو أخته؟ ٥١١
[١٧٦] ما قالوا في الرجل ينظر إلى شعر أمه ويفليها؟ ٥١٣
[١٧٧] ما قالوا في الرجل يباشر أمه؟ ٥١٤
[١٧٨] ما قالوا في الرجل ينظر إلى شعر جدته أو امرأة جده ٥١٤
[١٧٩] ما قالوا في المرأة أو الرجل يحل لرجل جاريته، يطأها؟ ٥١٥
[١٨٠] ما قالوا في الرجل يقع على مكاتبته ٥١٧
[١٨١] ما قالوا في الزاني، كيف يكون عليه عقر؟ ٥١٩
[١٨٢] ما قالوا في المرأة تقبل رأس الرجل وليست منه بمحرم ٥٢٠
[١٨٣] ما قالوا في الرجل يتزوج الأمة: أله أن يخرجها؟ ٥٢١
[١٨٤] ما قالوا في المرأة تهب نفسها لزوجها ٥٢٢
[١٨٥] ما قالوا في الرجل يتزوج المرأة فيدخل بها فتكون ذات محرم منه.. ٥٢٤
[١٨٦] ما قالوا في الرجل يزوج الصبية أو يتزوجها ٥٢٥
[١٨٧] من كره الأعرابي أن يتزوج المهاجرة ٥٢٧
[١٨٨] ما قالوا في لبن الفحل من كرهه ٥٢٩
[١٨٩] من رخص في لبن الفحل ولم يره شيئاً ٥٣٢

الموضوع	الصفحة
[١٩٠] إذا فرق بين المتلاعنين لم يجتمعا أبداً وليس له أن يتزوجها	٥٣٤
[١٩١] من قال: له أن يخطبها إذا أكذب نفسه	٥٣٧
[١٩٢] ما قالوا في المتلاعنين إذا فرق بينهما يكون لها مهر؟	٥٣٧
[١٩٣] ما قالوا في المراة تصدق الرجل	٥٣٩
[١٩٤] ما قالوا في الرجل يزوج أخته، أيجوز ذلك عليها؟	٥٣٩
[١٩٥] من أراد أن يتزوج المرأة، من قال: لا بأس أن ينظر إليها	٥٤٠
[١٩٦] قوله تعالى: ﴿فِي يَتَٰمَى ٱلنِّسَآءِ ٱلَّٰتِي لَا تُؤْتُونَهُنَّ مَا كُتِبَ لَهُنَّ﴾	٥٤٣
[١٩٧] ما ذكر في نكاح نساء الصابئين	٥٤٦
[١٩٨] قوله تعالى: ﴿فَٱنكِحُواْ مَا طَابَ لَكُم مِّنَ ٱلنِّسَآءِ﴾	٥٤٦
[١٩٩] قوله: ﴿وَٱلْمُحْصَنَٰتُ مِنَ ٱلَّذِينَ أُوتُواْ ٱلْكِتَٰبَ مِن قَبْلِكُمْ﴾	٥٤٧
[٢٠٠] في قوله: ﴿عَلِمَ ٱللَّهُ أَنَّكُمْ سَتَذْكُرُونَهُنَّ﴾	٥٤٧
[٢٠١] في الرجل يتزوج المرأة فيظلمها مهرها	٥٤٨
[٢٠٢] من قال: لا بأس أن يتزوج المكاتبة على ما بقي من مكاتبتها.....	٥٤٨
[٢٠٣] قوله: ﴿ذَٰلِكَ أَدْنَىٰٓ أَلَّا تَعُولُواْ﴾	٥٤٩
[٢٠٤] في الرجل يتزوج وهو مريض، أيجوز؟	٥٥٠
[٢٠٥] قوله: ﴿فَـَٔاتُواْ ٱلَّذِينَ ذَهَبَتْ أَزْوَٰجُهُم﴾	٥٥٣
[٢٠٦] من كان يحب أن يتخير في التزويج ومن كان لا يفعل	٥٥٣
[٢٠٧] ما قالوا في المرأة يكون لها المملوك فتقول: أعتقك على أن تزوجني	٥٥٥
[٢٠٨] في قوله: ﴿وَأُحْضِرَتِ ٱلْأَنفُسُ ٱلشُّحَّ﴾	٥٥٦

الموضوع	الصفحة

[٢٠٩] قوله: ﴿أَوْ أَكْنَنتُمْ فِيٓ أَنفُسِكُمْ﴾ ٥٥٧
[٢١٠] من قال: النفساء لا تزوج حتى تطهر ٥٥٧
[٢١١] ما قالوا في النفساء كم تجلس حتى يغشاها زوجها؟ ٥٥٨
[٢١٢] ما قالوا في الرجل يشتري الجارية وهي حامل أو يسبيها، ما قالوا في ذلك؟ ٥٦١
[٢١٣] ما قالوا في المرأة تفسد المرأة بيدها، ما عليها في ذلك؟ ٥٦٦
[٢١٤] ما قالوا في رجلين تزوجا أختين فأدخلت امرأة كل واحد منهما على صاحبه ٥٧٠
فهرس الموضوعات ٥٧٣

* * *

المصنف لابن أبي شيبة

الإمام أبي بكر عبد الله بن محمد بن أبي شيبة العبسي الكوفي

المولود سنة ١٥٩ هـ - والمتوفى سنة ٢٢٥ هـ

تقديم معالي الشيخ

ناصر بن عبد العزيز أبو حبيب الشثري

تحقيق

أ. د. سعد بن ناصر بن عبد العزيز أبو حبيب الشثري

المجلد العاشر

تتمة كتاب النكاح ، كتاب الطلاق

(١٨٣٩٢ - ٢٠٤٤٩)

دار كنوز إشبيليا
للنشر والتوزيع

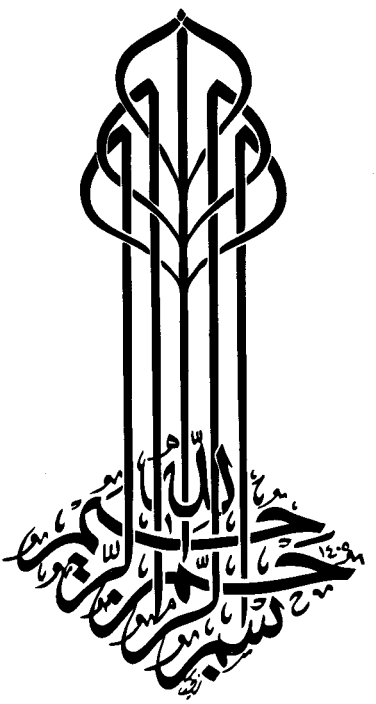
بسم الله الرحمن الرحيم

المصنف

لابن أبي شيبة

١٠

جميع الحقوق محفوظة للمحقق

الطبعة الأولى

١٤٣٦هـ - ٢٠١٥م

دار كنوز إشبيليا للنشر والتوزيع

المملكة العربية السعودية ص. ب ٢٧٢٦١ الرياض ١١٤١٧

هاتف: ٤٩١٤٧٧٦ - ٤٩٦٨٩٩٤ فاكس: ٤٤٥٣٢٠٣

E-mail: eshbelia@hotmail.com

[٢١٥] ما قالوا في مهر البغي، من نهى عنه

١٨٣٩٢- **حدثنا** أبو بكر قال: (حدثنا)[١] ابن عيينة عن الزهري عن أبي بكر عن (أبي)[٢] مسعود أن النبي ﷺ نهى عن مهر البغي[٣].

١٨٣٩٣- **حدثنا** عفان قال: (حدثنا) أبان العطار قال: حدثني يحيى بن أبي كثير عن إبراهيم بن (قارظ)[٤] عن (السائب)[٥] بن يزيد عن رافع بن خديج أن النبي ﷺ قال: «**كسب الحجام (خبيث)**[٦]**، ومهر البغي (خبيث)**[٧]»[٨].

١٨٣٩٤- **حدثنا** شبابة عن شعبة عن عون بن أبي جحيفة عن أبيه قال: نهى رسول الله ﷺ عن (كسب)[٩] مهر البغي[١٠].

١٨٣٩٥- **حدثنا**[١١] الفضل بن دكين عن عبد (الجبار)[١٢] بن عباس عن عون

---

(١) في [س، هـ]: (نا).

(٢) في [هـ]: (ابن).

(٣) صحيح، أخرجه البخاري (٥٣٤٦)، ومسلم (١٥٦٧).

(٤) في [أ، ب]: (قايط)، وفي [س]: (فارظه).

(٥) في [جـ]: (الساما).

(٦) في [س]: (خبيثه).

(٧) في [س]: (خبيثه).

(٨) صحيح، أخرجه مسلم (١٥٦٨)، وأحمد (١٥٨١٢).

(٩) في [ز، جـ، ك]: زيادة (كسب).

(١٠) صحيح، أخرجه البخاري (٥٩٦٢)، وأحمد (١٨٧٥٦).

(١١) في [أ، ب]: زيادة (أبو معاوية عن).

(١٢) في [س]: (الحار).

ابن أبي جحيفة عن أبيه (قال: نهى)[١] رسول الله ﷺ عن مهر البغي[٢].

١٨٣٩٦- **حدثنا** (أبو)[٣] معاوية عن الأعمش عن أبي سفيان عن (جابر)[٤] في قوله: ﴿وَمَن يُكْرِههُّنَّ فَإِنَّ ٱللَّهَ مِنۢ بَعْدِ إِكْرَٰهِهِنَّ غَفُورٌ رَّحِيمٌ﴾ قال: كان عبد الله/ ابن أبي سلول يقول (لجاريته)[٥]: أذهبي فابغينا شيئاً فانزل الله تعالى: ﴿وَلَا تُكْرِهُواْ فَتَيَٰتِكُمْ عَلَى ٱلْبِغَآءِ إِنْ أَرَدْنَ تَحَصُّنًا لِّتَبْتَغُواْ عَرَضَ ٱلْحَيَوٰةِ ٱلدُّنْيَا ۚ وَمَن يُكْرِههُّنَّ فَإِنَّ ٱللَّهَ مِنۢ بَعْدِ إِكْرَٰهِهِنَّ غَفُورٌ رَّحِيمٌ﴾ [النور: ٣٣][٦]. ٣٧٦/٤

١٨٣٩٧- **حدثنا** أبو خالد الأحمر عن الأعمش عن إبراهيم قال: كانوا يكرهون أن يتزوجوا على الدرهم و(الدرهمين)[٧] مثل مهر البغي.

١٨٣٩٨- **حدثنا** علي بن (هاشم)[٨] عن (ابن)[٩] أبي ليلى عن عطاء عن أبي هريرة أن النبي ﷺ نهى عن مهر البغي[١٠].

---

(١) في [جـ]: تكررت (قال: نهى).

(٢) حسن؛ عبدالجبار صدوق، وانظر: ما قبله.

(٣) سقط من: [س].

(٤) في [س]: (أبي جعفر).

(٥) في [س]: (لجارية).

(٦) حسن؛ أبوسفيان صدوق.

(٧) في [ك، جـ]: (الدرهم).

(٨) في [س، هـ]: (هشام).

(٩) سقط من: [س].

(١٠) ضعيف؛ ابن أبي ليلى سيئ الحفظ، أخرجه أحمد (١٠٤٨٩)، وأبو داود (٣٤٨٤)، والنسائي ١٩٠/٧، وابن ماجه (٢١٦٠)، والدارمي (٢٦٢٣)، والطحاوي ٥٣/٤، والبيهقي ٦/٦، وأبويعلى (٦٣٧١)، والبغوي (٢٠٣٨).

[٢١٦] ما قالوا في الرجل يتزوج الأمة والحرة في (عقدة)[١]

١٨٣٩٩- **حدثنا** أبو بكر قال: نا معاذ (بن معاذ)[٢] عن أشعث عن الحسن في رجل تزوج أمة وحرة في عقدة قال: يفرق بينه وبين الأمة، (أو)[٣] في رجل تزوج أختين في عقدة قال: يفرق بينهما.

١٨٤٠٠- **حدثنا** حفص بن غياث عن أبي حنيفة عن حماد عن إبراهيم قال: إذا تزوج حرة وأمة في عقدة فسد نكاحهما.

* * *

[٢١٧] ما قالوا في رجل (تزوج)[٤] امرأة فدخل بها ثم مات عنها فقامت (بينة)[٥] أنها أخته من الرضاعة

١٨٤٠١- **حدثنا** أبو بكر قال: (نا)[٦] عبدة بن سليمان عن سعيد عن قتادة عن الحسن في رجل (تزوج)[٧] (امرأة)[٨] ثم دخل بها ثم مات، ثم قامت (البينة)[٩] أنها أخته من الرضاعة قال: لها الصداق ولا ميراث لها./ ٣٧٧/٤

---

(١) في [س]: (عقد).

(٢) سقطت من: [ف].

(٣) سقط من: [س].

(٤) في [س]: (يتزوج).

(٥) في [ط]: (بنيه)، وفي [س، هـ]: (البينة).

(٦) في [أ، ب، جـ]: (ثنا).

(٧) في [س]: (يتزوج).

(٨) سقط من: [ك].

(٩) في [ط]: (البنيه).

[٢١٨] ما قالوا في (الرجل)[١] يكون ولي المرأة فيريد أن يتزوجها، ما يصنع؟

١٨٤٠٢- **حدثنا** أبو بكر قال نا حفص بن غياث عن الحجاج عن (الركين)[٢] أن المغيرة بن شعبة خطب امرأة [٣]هو وليها ومعه أولياء مثله فأمر بعض أوليائها أن يزوجها إياه[٤].

١٨٤٠٣- **حدثنا** معاذ بن معاذ عن أشعث عن الحسن قال: إذا أراد ولي المرأة أن يتزوجها بإذنها من نفسه و(لي)[٥] أمرها رجلاً ثم (تزوجها)[٦] بشهادة العدول.

* * *

[٢١٩] في نكاح (المضطهد)[٧]

١٨٤٠٤- **حدثنا** أبو بكر قال: نا حفص عن عاصم عن ابن سيرين عن شريح أنه كان لا (يجيز)[٨] نكاح (المضطهد)[٩].

---

(١) في [س، هـ]: (رجل).

(٢) في [س]: (الوكين)، وفي [أ، ب، ط]: (الدكين).

(٣) في [أ، ب، ز، هـ]: زيادة (و).

(٤) منقطع؛ الركين عن المغيرة منقطع.

(٥) في [أ، ب]: (وني).

(٦) في [أ، ب]: (يزوجها).

(٧) في [أ، ب، س]: (المضطهر)، وفي [ط]: (المطهر).

(٨) في [س]: (يجز)، وفي [أ]: (لا يجير).

(٩) في [أ، ب، س، ز]: (المضطهر)، وفي [ط]: (المطهر).

١٨٤٠٥- **حدثنا** يحيى بن يمان عن سفيان عن ليث عن مجاهد (أنه)[١] قال: لا نكاح (لمضطهد)[٢].

* * *

[٢٢٠] في (المرأة والرجل)[٣]

يختلفان في العاجل من المهر

١٨٤٠٦- **حدثنا** أبو بكر قال: نا عبد الأعلى قال: سئل عن رجل تزوج/ ٣٧٨/٤ امرأة (على)[٤] عاجل (و)[٥] آجل فدخل بها فادعت أنه لم (يتبرأ)[٦] إليها من العاجل فقال: (حدثنا)[٧] سعيد عن قتادة أنه كان يقول: المخرج عليها في العاجل، إنه بقي عليه كذا وكذا ودخوله عليها (براءة)[٨].

١٨٤٠٧- **حدثنا** عبد الأعلى عن سعيد عن قتادة عن الحسن ومطر عن الحسن أنه كان يقول: المخرج عليه.

* * *

---

(١) في [جـ، ز، ك]: زيادة (أنه).

(٢) في [ك]: (أي مقهور مكره)، وفي [أ، ب، س]: (المضطهر)، وفي [ط]: (لمضطهر).

(٣) في [خ، ز، هـ]: (الرجل والمرأة).

(٤) في [ط]: (إنى).

(٥) في [هـ]: (أو).

(٦) في [س]: (يسر)، وفي [هـ]: (يسير).

(٧) سقط من: [س].

(٨) في [ز، خ]: (برأة)، وفي [هـ]: (أبرأه)، وفي [أ، ب]: (برأه).

[٢٢١] في الرجل (يكون)[١] له المرأة أو الجارية فيشك في ولدها، ما يصنع؟

١٨٤٠٨- **حدثنا** أبو بكر قال: نا إسماعيل بن علية عن حميد (عن)[٢] أنس أنه شك في ولد له فأمر أن يدعى له القافة[٣].

١٨٤٠٩- **حدثنا** أبو بكر بن عياش عن أسلم المنقري عن (عبد الله)[٤] (بن)[٥] عبيد بن عمير قال: باع عبد الرحمن بن عوف جارية كان وقع عليها قبل أن (يستبرئها)[٦] فظهر بها حمل عند الذي (اشتراها)[٧] فخاصمه/ إلى عمر فقال عمر: ٣٧٩/٤
هل كنت تقع عليها؟ قال: نعم! قال: فبعتها قبل أن تستبرئها؟ قال: نعم، قال: ما كنت لذلك بخليق. قال: فدعا القافة فنظروا إليه (فألحقوه)[٨] به. (قال)[٩]: قال: فولد له منها كثير فما (عيروه)[١٠] به[١١].

---

(١) في [أ، ب، جـ]: (تكون).

(٢) في [س]: (بن).

(٣) صحيح.

(٤) في [هـ، ز]: (عبيد الله).

(٥) في [جـ]: (عن).

(٦) في [أ، ب]: (يشتريها).

(٧) في [أ، ب، س، ط]: (إستبرئها).

(٨) في [أ، ب، س]: (وألحقوه).

(٩) في [ك، جـ، ز]: سقط (قال).

(١٠) في [أ، ب، جـ، ك]: (غيروه).

(١١) منقطع؛ عبيد الله عن عمر منقطع.

١٨٤١٠- **حدثنا** الضحاك بن مخلد عن عثمان بن الأسود عن عطاء في الرجل يشك في ولده (قال: مره)[١] (فليستلحقه)[٢] (وإن)[٣] (عمر)[٤] بن الخطاب قال: من أقر أنه أصاب وليدة أو غشي الحقنا به ولدها[٥].

١٨٤١١- وسألت عكرمة بن خالد فقال مره: (فليستلحقه)[٦].

١٨٤١٢- **حدثنا** يزيد بن هارون قال: (نا)[٧] سعيد بن أبي عروبة عن قتادة عن رجاء بن حيوة عن قبيصة بن ذؤيب قال: قال عمر: حصنوهن أو لا تحصنوهن؛ لا تلد أمرأة منهن على فراش أحدكم إلا ألحقته (به)[٨] يعني (السراري)[٩][١٠].

* * *

[٢٢٢] ما قالوا في الرجل يعبث بذكره

١٨٤١٣- **حدثنا** أبو بكر قال: (حدثنا)[١١] سفيان بن (عيينة)[١٢] عن عمار [عن

---

(١) سقط من: [أ، ب]، وفي [س]: (مرة).

(٢) في [أ، ب، هـ]: (فليستحلفه).

(٣) في [جـ، ك، ط]: (فإن)، وفي [ز]: (قال).

(٤) في [س]: (حدثنا عمرو).

(٥) منقطع؛ عطاء لم يدرك عمر.

(٦) في [س]: (فليستخلفه)، وفي [هـ]: (فليستحلفه).

(٧) في [ك، ز]: (أنا).

(٨) سقط من [جـ، ك].

(٩) في [س]: (السراريرمن).

(١٠) صحيح.

(١١) في [س، ز، ط، هـ]: (نا).

(١٢) في [س]: (عينه).

أبي مسلم عن أبي عمران عن (أبي)[١] يحيى][٢] قال: رأيت رجلاً سأل ابن عباس فقال: يا (أبا)[٣] عباس (إني)[٤] رجل أعبث بذكري حتى أنزل، قال: فقال ابن عباس: أف أف! هو خير من الزنى ونكاح الإماء خير منه[٥].

٣٨٠/٤ ١٨٤١٤- **حدثنا** وكيع عن/ (عصام)[٦] بن (قدامة)[٧] عن عكرمة عن ابن عباس قال: [هو الفاعل بنفسه[٨].

١٨٤١٥- [٩]حدثنا وكيع عن ابن أبي ذئب عن شيخ قال][١٠]: سئل ابن عمر عنها يعني - الخضخضة - فقال: (ذاك)[١١] الفاعل بنفسه[١٢].

١٨٤١٦- **حدثنا** وكيع عن أفلح عن القاسم قال: سئل عن: ﴿وَٱلَّذِينَ هُمْ لِفُرُوجِهِمْ حَٰفِظُونَ ۝ إِلَّا عَلَىٰٓ أَزْوَٰجِهِمْ أَوْ مَا مَلَكَتْ أَيْمَٰنُهُمْ فَإِنَّهُمْ غَيْرُ مَلُومِينَ ۝ فَمَنِ

---

(١) سقط من [س]: (أبي).

(٢) هكذا في النسخ، وعمار الدهني يروي عن أبي يحيى مصدع بدون واسطة، وقد رواه البيهقي ١٩٩/٧: من حديث: (عمار عن مسلم البطين عن ابن عباس)، وفي مصنف عبد الرزاق (١٣٥٨٨) الأثر: (عن الأعمش عن أبي رزين عن أبي يحيى عن ابن عباس).

(٣) في [هـ، س، ط]: (ابن).

(٤) في [ط]: (انى).

(٥) مجهول.

(٦) في [أ، ب، س، ط، هـ]: (عطاء).

(٧) في [س]: (قدامت)، وفي [ز]: (قدكية).

(٨) حسن؛ عصام بن قدامة صدوق.

(٩) في [أ، ز]: زيادة (حدثنا أبو بكر قال: نا).

(١٠) سقط ما بين المعكوفين من: [أ، ب، س، ط، هـ].

(١١) في [س، هـ]: (ذلك).

(١٢) مجهول؛ لإبهام شيخ ابن أبي ذئب.

ٱبْتَغَىٰ وَرَآءَ ذَٰلِكَ فَأُوْلَٰٓئِكَ هُمُ ٱلْعَادُونَ﴾ [التغابن: ٢٩-٣١]: فمن ابتغى وراء ذلك فهو عاد.

* * *

[٢٢٣] ما قالوا في نكاح الشغار

١٨٤١٧- **حدثنا** أبو بكر قال: نا ابن نمير وأبو أسامة عن عبيد الله بن عمر عن أبي الزناد عن الأعرج عن أبي هريرة قال: نهى رسول الله ﷺ عن الشغار، وزاد ابن نمير: الشغار أن يقول الرجل: زوجني ابنتك حتى أزوجك ابنتي، أو زوجني أختك (حتى)[١] أزوجك أختي[٢].

١٨٤١٨- **حدثنا** وكيع عن موسى بن عبيدة عن عبد الله بن دينار عن ابن عمر[٣].

١٨٤١٩- و(عبدة)[٤] (عن)[٥] عبيد الله عن نافع عن ابن عمر قال: نهى رسول الله ﷺ عن (الشغار)[٦][٧].

١٨٤٢٠- **حدثنا** وكيع عن (معقل)[٨] عن عطاء عن النبي ﷺ بمثله[٩].

---

(١) في [جـ، ك]: سقطت (حتى).

(٢) صحيح، أخرجه مسلم (١٤١٦)، وأحمد (٩٦٦٧).

(٣) ضعيف؛ موسى بن عبيدة ضعيف، أخرجه ابن عدي ٦/٢٣٣٥، وانظر ما بعده.

(٤) في [جـ]: (عدة)، وفي [هـ، س]: (عبيدة).

(٥) في [ب]: (بن).

(٦) في [س]: (الشعار).

(٧) صحيح، أخرجه البخاري (٦٩٦٠)، ومسلم (١٤١٥).

(٨) في [س]: (مفضل)، وفي [هـ]: (مغفل).

(٩) مرسل؛ عطاء تابعي.

١٨٤٢١- **حدثنا** وكيع عن إسرائيل عن إبراهيم (بن)[١] عبد الأعلى عن سويد ابن غفلة قال: كانوا يكرهون الشغار، (والشغار)[٢]: الرجل (يزوج)[٣] الرجل على أن يزوجه بغير مهر[٤].

١٨٤٢٢- **حدثنا** عمر عن ابن جريج عن عطاء في (المتشاغرين)[٥] يقران على نكاحهما/ ويؤخذ لكل واحد منهما صداق. ٣٨١/٤

١٨٤٢٣- **حدثنا** عفان قال: نا حماد بن سلمة عن حميد عن الحسن عن (عمران)[٦] بن حصين عن النبي ﷺ قال: لا (شغار)[٧] في الإسلام[٨].

١٨٤٢٤- **حدثنا** (عمر)[٩] بن هارون عن ابن جريج عن أبي الزبير عن جابر أن النبي (ﷺ)[١٠] نهى عن الشغار[١١].

---

(١) في [أ، ب، س، هـ]: (عن).

(٢) سقط من: [ط].

(٣) في [س]: (يزوح).

(٤) صحيح.

(٥) في [أ، ب، س، ط، هـ]: (المشاغرين)، وتكرر في: [س].

(٦) في [س]: (عمرو عن).

(٧) في [أ]: (شعار).

(٨) منقطع؛ لانقطاع مابين الحسن وعمران، أخرجه أحمد (١٩٩٨٧)، وأبو داود (٢٥٨١)، والنسائي ٢٢٨/٦، والترمذي (١١٢٣)، وابن حبان (٣٢٦٧)، والطيالسي (٨٣٨)، والبيهقي ٢١/١٠، والدارقطني ٣٠٣/٤، والطبراني ١٨/(٣٩٠)، والبزار (٣٥٣٥)، والطحاوي في شرح المشكل (١٣١٢).

(٩) في [س]: (عمرو).

(١٠) في [ط، ك]: (عليه السلام).

(١١) ضعيف جداً؛ عمر بن هارون متروك، والحديث أخرجه مسلم (١٤١٧)، وأحمد (١٤٤٤٣).

[٢٢٤] ما قالوا في خطب النكاح

١٨٤٢٥- **حدثنا** أبو بكر قال: نا حميد بن عبد الرحمن عن المسعودي عن أبي إسحاق عن أبي الأحوص عن عبد الله قال: علمنا رسول الله ﷺ خطبة الصلاة (و)[١]خطبة الحاجة (فأما)[٢] خطبة الصلاة فالتشهد، (وأما)[٣] خطبة الحاجة (فإن)[٤]: «الحمد لله نستعينه ونستغفره ونعوذ بالله من شرور أنفسنا من يهدي الله فلا مضل له ومن (يضلل)[٥] فلا هادي له وأشهد أن لا إله إلا الله وأشهد أن محمداً عبده ورسوله ثم يقرأ (ثلاث)[٦] آيات من كتاب الله: ﴿ٱتَّقُواْ ٱللَّهَ حَقَّ تُقَاتِهِۦ وَلَا تَمُوتُنَّ إِلَّا وَأَنتُم مُّسۡلِمُونَ﴾ [آل عمران: ١٠٢]، ﴿وَٱتَّقُواْ ٱللَّهَ ٱلَّذِى تَسَآءَلُونَ بِهِۦ وَٱلۡأَرۡحَامَۚ إِنَّ ٱللَّهَ كَانَ عَلَيۡكُمۡ رَقِيبًا﴾ [النساء: ١]، ﴿ٱتَّقُواْ ٱللَّهَ وَقُولُواْ قَوۡلاً سَدِيدًا ۝٧٠ يُصۡلِحۡ لَكُمۡ أَعۡمَـٰلَكُمۡ وَيَغۡفِرۡ لَكُمۡ ذُنُوبَكُمۡ﴾ [الأحزاب: ٧٠-٧١]، ثم (تعمد)[٧] (لحاجتك)[٨][٩].

---

(١) سقط من [س]: (و).

(٢) في [س]: (أما)، وفي [ك]: (وأما).

(٣) في [س]: (أما).

(٤) في [أ، ب، هـ]: (فإنه).

(٥) في [هـ]: (يضلله).

(٦) في [ط]: (ثلاثاً).

(٧) في [ب]: (تعمل).

(٨) في [س]: (بجناحك).

(٩) فيه ضعف؛ لضهف رواية حميد عن المسعودي، أخرجه أحمد (٣٧٢١)، والترمذي (١١٠٥)، والنسائي ٨٩/٦، وابن ماجه (١٨٩٢)، وأبو داود (٢١١٨)، وابن أبي عاصم في السنة (٢٥٥)، وابن الجارود (٦٧٩)، والطحاوي في شرح المشكل (١)، والطبراني (١٠٠٧٩)، والبيهقي (٢١٤/٣)، والبغوي (٢٢٦٨)، وأبو يعلى (٥٢٣٤)، والشافعي (٩١٥)، والطيالسي (٣٣٨)، والدارمي (٢٢٠٢)، والحاكم ١٨٢/٢.

١٨٤٢٦- **حدثنا** وكيع عن سفيان عن جعفر عن أبيه أن الحسين بن علي كان يزوج بعض بنات الحسن وهو (يَتَعَرَّقُ العرق)[١][٢].

٣٨٢/٤ ١٨٤٢٧- **حدثنا** وكيع عن نصر عن عطاء أنه قرأ/ بسم الله الرحمن الرحيم، ثم زوج.

١٨٤٢٨- **حدثنا** معاوية بن هشام عن سفيان عن إسماعيل أن مسروقاً زوج[٣] شريحاً ولم يخطب[٤] قال: قد قضيت تلك الحاجة.

١٨٤٢٩- **حدثنا** وكيع عن شعبة عن أبي بكر بن حفص قال: سمعت عروة بن الزبير يقول: خطبت (إلى)[٥] ابن عمر ابنته فقال: (إن ابن أبي عبدالله)[٦] لأهل أن (ينكح)[٧]؟ نحمد الله (ونصلي)[٨] على النبي (ﷺ)[٩] (وقد)[١٠] زوجناك على ما أمر الله[١١]، ﴿فَإِمْسَاكٌ بِمَعْرُوفٍ أَوْ تَسْرِيحٌ بِإِحْسَانٍ﴾ [البقرة: ٢٢٩][١٢].

---

(١) في [أ، ب]: (يتفرق العرق)، وفي [هـ]: (معرف)، وفي [س]: (معرف العرف).

(٢) منقطع؛ رواية أبي جعفر عن الحسين منقطعة.

(٣) في [س، ط]: (مسروق أزوج).

(٤) في [ز، هـ]: زيادة (ثم).

(٥) في [س]: (إني).

(٦) في [س، ط]: (ان ابي عبد الله)، وفي [هـ]: (ابن أبي عبد الله).

(٧) في [س، ط]: (تنكح).

(٨) في [س]: (ويصلي).

(٩) في [جـ، س، ك، هـ]: (عليه السلام).

(١٠) في [جـ، ز، ك]: (قد)، وفي [أ، ب، س، ط]: (قال).

(١١) في [هـ] : زيادة (به).

(١٢) صحيح.

١٨٤٣٠- قال شعبة: (و)[١] أحسبه قال: أنكح عمر بن الخطاب رجلاً وهو يمشي[٢].

١٨٤٣١- قال شعبة: قال/ أبو بكر بن حفص: لا أدري (الذي)[٣] قال: أحسبه عروة بن الزبير أو ابن عمر. ٣٨٣/٤

* * *

[٢٢٥] من كره (للمرأة)[٤] أن تنام (مستلقية)[٥]

١٨٤٣٢- **حدثنا** أبو بكر قال: (نا)[٦] حفص عن عبد الله بن مسلم عن (حميدة)[٧][٨] مولاة لعمر بن عبد العزيز قالت: كان عمر يقول: لا تدعين بناتي (ينمن)[٩] مستلقيات على ظهورهن، فإن الشيطان يظل يطمع ما دمن كذلك.

١٨٤٣٣- **حدثنا** ابن إدريس عن هشام قال: كان ابن سيرين يكره أن تكون المرأة مستلقية.

* * *

---

(١) في [أ، ب، جـ، ك]: زيادة (و).

(٢) منقطع؛ أبوبكر بن حفص لا يروي عن عمر.

(٣) سقط من: [ز].

(٤) في [س، ط، هـ]: (المرأة).

(٥) في [س]: (مستقليه).

(٦) في [أ، ب، جـ]: (ثنا).

(٧) في [ز]: (حميد).

(٨) في [ز، ك]: زيادة (عن).

(٩) في [ز، ك]: (ينمنن)، وفي [س]: سقطت (ينمن).

[٢٢٦] في الرجل اليهودي والنصراني (تكون)[١] تحته النصرانية فتسلم قبل أن يدخل بها، ألها الصداق؟

١٨٤٣٤- **حدثنا** أبو بكر قال: نا إسماعيل بن علية عن يونس عن الحسن قال: إذا أسلمت المرأة ولها زوج يهودي أو نصراني أو مجوسي ولم يسلم هو فلا شيء لها ما لم يدخل بها.

١٨٤٣٥- **حدثنا** يزيد بن هارون عن عبيدة عن إبراهيم قال: لا شيء لها.

٣٨٤/٤ ١٨٤٣٦- **حدثنا** عباد (عن)[٢] هشام عن الحسن قال: يفرق بينهما/ ولها (نصف)[٣] الصداق.

١٨٤٣٧- **حدثنا** حرمي بن عمارة بن أبي (حفصة)[٤] عن شعبة عن (الهيثم)[٥] عن حماد قال: لها نصف الصداق.

١٨٤٣٨- **حدثنا** يزيد (عن)[٦] حبيب عن عمرو بن هرم عن جابر بن زيد سئل عن رجل كانت تحته نصرانية فأسلمت وأبى زوجها أن يسلم قال: أرى أن يفرق بينهما، فإن كان دخل بها فلها المهر كاملاً، وإن (لم يكن)[٧] (دخل بها)[٨] ردت إليه ما أعطاها.

---

(١) في [أ، ب]: (يكون).

(٢) في [أ، ب، س، ط، هـ]: (بن)، وفي [خـ]: (بن العوام عن).

(٣) في [س]: (النصف).

(٤) في [س]: (حضمة).

(٥) في [س]: (الهشيم).

(٦) في [هـ]: (بن).

(٧) في [س]: (كان).

(٨) في [ط]: (دخل ها).

١٨٤٣٩- **حدثنا** عبد الأعلى عن سعيد عن قتادة أنه قال: لها نصف الصداق.

* * *

[٢٢٧] ما قالوا في الرجل يقر (لأمرأته)[١] بصداقها في مرضه

١٨٤٤٠- **حدثنا** أبو بكر قال: نا هشيم عن الشيباني عمن حدثه عن مسروق أنه قال في (رجل)[٢] أقر لأمرأته بصداقها في (مرضه)[٣] قال: لا يجوز ذلك.

١٨٤٤١- **حدثنا** هشيم عن العوام أن مسروقاً أجاز إقراره.

١٨٤٤٢- [**حدثنا** هشيم عن (ابن)[٤] أبي ليلى عن الحكم عن إبراهيم قال: يجوز إقراره لها بصداق مثلها][٥].

١٨٤٤٣- **حدثنا** هشيم عن يونس عن الحسن أنه كان يجيز ذلك.

١٨٤٤٤- (**حدثنا**)[٦] هشيم عن بعض أصحابه عن الشعبي أنه كان لا يجيز إقراره لها؛ لأنها وارثة، ولا تجوز وصية لوارث.

* * *

---

(١) في [س]: (للمراءة).

(٢) في [س]: (الرجل).

(٣) في [ز، ك]: (مرضها).

(٤) سقط من: [ط].

(٥) سقط ما بين المعكوفين من: [ز].

(٦) تكرر في: [ز].

[٢٢٨] ما قالوا في الرجل والمرأة يختلفان في الصداق

١٨٤٤٥- **حدثنا** أبو بكر قال: (نا)[١] حفص بن غياث عن الشيباني عن الشعبي قال/: القول قول الرجل. ٣٨٥/٤

١٨٤٤٦- وقال حماد وابن ذكوان: القول قولها ما بينها وبين مهر مثلها.

١٨٤٤٧- **حدثنا** (معاذ بن معاذ)[٢] عن أشعث عن الحسن قال: قال: هو قولها ما بينها وبين صداق نسائها.

١٨٤٤٨- **حدثنا** عبد الرحمن بن مهدي عن سفيان عن عطاء بن السائب عن سعيد بن جبير.

١٨٤٤٩- وعن إسماعيل بن سالم عن الشعبي قالا في رجل تزوج امرأة على عاجل (و)[٣] آجل فدخل بها قالا: (بينته)[٤] أنه دفعه إليها.

* * *

[٢٢٩] في المرأة تدعي الصداق بعد (وفاة)[٥] زوجها

١٨٤٥٠- **حدثنا** أبو بكر (قال)[٦]: (نا)[٧] عبد الرحمن بن مهدي عن سفيان

---

(١) في [أ، ب]: (ثنا).

(٢) في [أ]: (معاذ بن معاد).

(٣) في [أ، ب، س، ط، ك]: (و)، وفي [ف، هـ]: (أو).

(٤) في [أ، ب، ط]: (بينة)، وفي [هـ]: (البينة)، وفي [س]: (أبيه).

(٥) في [ب، س، هـ]: (وفات).

(٦) سقط من: [جـ، ك، ز].

(٧) في [أ، ب، جـ]: (ثنا).

عن (الشيباني)[١] عن الشعبي في المرأة تدعي الصداق بعد وفاة زوجها قال: يسألها البينة.

١٨٤٥١- [حدثنا عبد الرحمن بن مهدي عن سفيان عن خالد بن (دينار)[٢] عن الحكم قال: (بَيِّنَتُها)[٣].

١٨٤٥٢- وقال حماد: صداق نسائها][٤].

١٨٤٥٣- حدثنا ابن إدريس عن الشيباني عن الشعبي قال: البينة على أهل الصداق أولياء المرأة وعلى أهل الرجل المخرج من ذلك.

* * *

[٢٣٠] في الرجل يقذف امرأته قبل أن يدخل بها، ما لها من الصداق؟

١٨٤٥٤- حدثنا أبو بكر قال: نا عبد السلام بن حرب عن العلاء بن المسيب عن (فضيل)[٥] عن إبراهيم في الرجل يقذف امرأته قبل أن يدخل بها قال: يلاعنها ولها نصف الصداق، فإن ظهر بها حمل فلها[٦] الصداق كاملاً.

١٨٤٥٥- حدثنا أبو بكر بن عياش عن مطرف عن عامر قال: إذا قذف الرجل امرأته قبل أن (يدخل)[٧] بها لاعنها ولها نصف الصداق.

---

(١) في [س]: (الشباني).

(٢) في [ك]: (ديار)، وفي [ب]: (ديناز).

(٣) في [أ]: (بيتها)، وفي [ب]: (بنتها)، وفي [هـ]: (بينها).

(٤) سقط هذا الخبران من: [ز].

(٥) في [ف، هـ]: (الفضيل).

(٦) في [أ، ب]: زيادة (نصف).

(٧) في [ك]: (يغدو).

٣٨٦/٤ ١٨٤٥٦- **حدثنا** أبو خالد[١] عن/ سعيد عن قتادة عن الحسن (و)[٢] ابن عمر قالا: إذا قذفها قبل أن يدخل بها لاعنها ولها نصف الصداق[٣].

١٨٤٥٧- **حدثنا** أبو خالد الأحمر عن سعيد عن قتادة عن (زرارة)[٤] بن (أوفى)[٥] مثله.

١٨٤٥٨- **حدثنا** أبو خالد عن حجاج عن منصور عن إبراهيم مثله.

١٨٤٥٩- **حدثنا** وكيع عن سفيان عن الشيباني عن الشعبي قال: إذا قذف الرجل امرأته قبل أن يدخل بها لاعن، ولها نصف الصداق.

١٨٤٦٠- **حدثنا** وكيع عن سفيان عن مطرف عن الحكم قال: إذا كان بها حمل فلها الصداق كاملاً.

١٨٤٦١- **حدثنا** أبو (بحر)[٦] عن (ابن)[٧] جريج عن عطاء قال: يلاعن، ولها نصف الصداق.

* * *

---

(١) في [س]: زيادة (الأحمر).

(٢) في [س]: (أو).

(٣) منقطع؛ قتادة لا يروي عن ابن عمر.

(٤) في [أ، ب]: (زائدة).

(٥) في [س]: (الموفى).

(٦) في [ط]: بياض، وفي [ب]: (نحر).

(٧) سقط من [س]: (ابن).

[٢٣١] ما قالوا في العدل بين النسوة إذا اجتمعن ومن كان يفعله

١٨٤٦٢- **حدثنا** أبو بكر قال: (حدثنا)[١] إسماعيل بن علية عن أيوب عن أبي قلابة قال: كان رسول الله ﷺ يقسم بين نسائه فيعدل ثم يقول: **«اللهم هذه قسمتي (فيما)[٢] أملك (فلا تلمني)[٣] فيما (تملك)[٤] أنت ولا (أملك)[٥]»**[٦].

١٨٤٦٣- **حدثنا** يزيد بن هارون قال: ناحماد بن سلمة عن أيوب عن أبي قلابة عن عبدالله بن يزيد عن عائشة قالت: كان رسول الله ﷺ يقسم بين/نسائه فيعدل ثم يقول: **«اللهم هذا فعلي فيما أملك، فلا تلمني فيما تملك ولا أملك»**[٧]. ٣٨٧/٤

---

(١) في [هـ، س]: (نا).

(٢) في [س]: (فبما).

(٣) في [ط]: بياض.

(٤) في [س]: (تلك).

(٥) في [س]: (أمك).

(٦) مرسل، أخرجه عبد الرزاق في التفسير ٢/١٢٠، وابن سعد ٢/٢٣١، وابن جرير في التفسير (١٠٦٥٦)، وورد متصلاً كما في الذي بعده من حديث عائشة.

(٧) معلول؛ صوابه الإرسال كما في سابقه، فقد انفرد حماد بن سلمة بروايته متصلاً، وخالفه الجماعة فرووه مرسلاً، هكذا رواه معمر وحماد بن زيد وعبدالوهاب وابن علية، أخرجه أحمد (٢٥١١١)، وأبو داود (٢١٣٤)، والحاكم ٢/١٨٧، والترمذي (١١٤٠)، وابن ماجه (١٩٧١)، وابن حبان (٤٢٠٥)، والنسائي في الكبرى (٨٨٩١)، والدارمي (٢٢٠٧)، والطحاوي في شرح المشكل (٢٣٢)، وابن أبي حاتم في العلل ١/٤٢٥، وابن جرير في التفسير (١٠٦٥٧).

١٨٤٦٤- **حدثنا** أبو خالد الأحمر عن (يحيى بن)[١] سعيد أن (معاذاً)[٢] كانت له امرأتان فكان يكره أن (يتوضأ)[٣] في يوم هذه عند هذه، أو يكون في (يوم)[٤] هذه عند هذه[٥].

١٨٤٦٥- **حدثنا** أبو داود الطيالسي عن هارون (بن)[٦] إبراهيم قال: سمعت محمداً يقول (فيمن)[٧] له امرأتان: يكره أن (يتوضأ)[٨] في (بيت)[٩] (إِحداهما)[١٠] دون الأخرى.

١٨٤٦٦- **حدثنا** محمد بن (بكر)[١١] عن عبيد أبي (الحزم)[١٢] عن جابر بن زيد قال: كانت لي امرأتان (فكنت)[١٣] أعدل بينهما حتى في (القبل)[١٤].

---

(١) سقط من: [س].

(٢) في [س]: (معاذ).

(٣) في [س]: (يتوفى).

(٤) سقط من: [ط].

(٥) منقطع؛ يحيى لم يدرك معاذاً.

(٦) في [أ، ب]: (عن).

(٧) في [جـ، ز، ك]: (في الذي).

(٨) في [س]: (يتوفى).

(٩) في [س]: (بيب).

(١٠) في [س]: (أحدهما)، وفي [ط، هـ]: (إحديهما).

(١١) في [أ، ب، س، هـ]: (بكير).

(١٢) في [هـ]: (الحرم).

(١٣) في [هـ]: (وكنت).

(١٤) في [س]: (القيل).

١٨٤٦٧- **حدثنا** يحيى بن آدم عن شريك عن ليث عن مجاهد قال: كانوا يستحبون أن يعدلوا بين النساء حتى في (الطيب، يتطيب)[١] لهذه (كما يتطيب لهذه)[٢].

١٨٤٦٨- **حدثنا** جرير عن مغيرة عن أبي معشر عن إبراهيم في الرجل يجمع بين (الضرائر)[٣] (فقال)[٤]: (إن)[٥] (كانوا)[٦] (ليسوون)[٧] بينهن حتى تبقى الفضلة مما (لا)[٨] يكال من السويق والطعام، فيقسمونه (كفا كفاً)[٩]، إذا كان يبقى الشيء مما لا يُسْتَطَاعُ (كَيْلُه)[١٠].

١٨٤٦٩- **حدثنا** جرير عن مغيرة عن أبي معشر عن إبراهيم قال: (لما مرض)[١١] (رسول الله)[١٢] ﷺ/ استحل نساءه أن يمرض في بيت عائشة قال: ٣٨٨/٤
(فأحللن)[١٣] له فكان في بيت عائشة[١٤].

---

(١) في [س]: (الطبب يتطبب).

(٢) ما بين المعكوفتين سقط من: [جـ، س].

(٣) في [س]: (الغرائر).

(٤) سقط من: [س].

(٥) في [هـ]: (إنهم).

(٦) في [أ، ب]: (كان).

(٧) في [ز]: (ليسووني)، وفي [هـ]: (يسوون).

(٨) سقط من: [س، ط، ز، هـ].

(٩) في [أ، ب، جـ، س، ز، ط، ك]: (كف كف).

(١٠) في [ك]: (يكليه)، وفي [ز، هـ]: (كيله).

(١١) في [س]: (كأنه).

(١٢) في [جـ، ز، ك]: (النبي).

(١٣) في [س]: (فأحلين).

(١٤) مرسل؛ إبراهيم ليس صحابياً، وأخرج بنحوه من حديث عائشة البخاري (١٩٨).

١٨٤٧٠- **حدثنا** وكيع عن همام بن يحيى عن قتادة عن النضر بن أنس عن بشير بن نهيك عن أبي هريرة قال: قال رسول الله ﷺ: **«من (كان)[١] له امرأتان فكان يميل مع (إحداهما)[٢] على الأخرى بعث يوم القيامة و(أحد)[٣] (شقيه)[٤] ساقط»**[٥].

* * *

[٢٣٢] ما قالوا في الرجل (يكون)[٦] له (المرأتان)[٧] أو (الجاريتان)[٨] فيطأ (إحداهما)[٩] والأخرى تنظر

١٨٤٧١- **حدثنا** أبو بكر قال: نا عباد بن العوام عن غالب قال: سألت الحسن

---

(١) في [ك]: (كانت).

(٢) في [س، هـ]: (إحديهما)، وفي [ط]: (أحدهما).

(٣) في [ك، س، ط، أ، ب]: (إحدى)، وفي [جـ، ز]: (فإحدى).

(٤) في [س]: (شقه).

(٥) صحيح، أخرجه أحمد (١٠٠٩٠)، وابن ماجه (١٩٦٩)، وأبو داود (٢١٣٣)، والترمذي (١١٤١)، والنسائي ٦٣/٧، وابن حبان (٤٢٠٧)، والحاكم ١٨٦/٢، وابن جرير في التفسير ٣١٥/٥، والطحاوي في شرح المشكل (٣٣٤)، والبيهقي ٢٩٧/٧، والطيالسي (٢٤٥٤)، والدارمي (٢٢٠٦)، وابن أبي الدنيا في العيال (٥١٥)، وابن عدي ٢٥٩٢/٧، وأبو نعيم في أخبار أصبهان ٣٢٨/١.

(٦) في [جـ]: (تكون).

(٧) في [ك]: (المرتان)، وفي [س]: (امرأتان).

(٨) في [س]: (جاريتان).

(٩) في [س، هـ]: (إحديهما)، وفي [جـ، ز، ط]: (أحدهما).

أو سئل عن (الرجل)[١] (تكون)[٢] له امرأتان في بيت قال: كانوا يكرهون (الوجس)[٣] [٤]أن يطأ (إحداهما)[٥] والأخرى (ترى)[٦] أو تسمع.

١٨٤٧٢- **حدثنا** عباد بن/ العوام (عن)[٧] أبي شيبة قال: سمعت عكرمة يحدث عن ابن عباس قال: كان ينام بين جاريتين[٨]. ٣٨٩/٤

١٨٤٧٣- **حدثنا** يزيد بن هارون عن شريك عن ليث عن عطاء أنه كان لا يرى بأساً أن [٩]ينام الرجل بين الأمتين.

* * *

[٢٣٣] ما قالوا في الرجل تهدي إليه امرأته فتقول: لم (يمسني)[١٠] و(يصدّقها)[١١]، ما لها من الصداق؟

١٨٤٧٤- **حدثنا** أبو بكر قال: حدثنا هشيم عن خالد عن (عزرة)[١٢] عن

---

(١) في [س، هـ]: (رجل).

(٢) في [أ، ب، ط]: (يكون).

(٣) في [أ]: (الوحس)، وفي [س]: (لوحس).

(٤) في [أ، ب، هـ]: زيادة (وهو).

(٥) في [س، هـ]: (إحديهما)، وفي [ط]: (أحدهما).

(٦) في [هـ]: (تنظر).

(٧) في [ط]: (أن).

(٨) مجهول؛ لجهالة أبي شيبة.

(٩) في [أ، ب]: زيادة (يرى).

(١٠) في [أ، ب]: (تمسني)، وفي [س]: (تمسيني).

(١١) في [أ، ب، س، هـ]: (يضع فيها).

(١٢) في [س، ز، ط، هـ]: (عروة).

شريح أنه قال في رجل (أهديت)[١] إليه امرأته فزعم أنه لم يدخل بها، وأقرت هي بذلك فقضى لها بنصف الصداق وألزمها العدة (و)[٢] قال[٣]: أصدقكِ على نفسك، ولا أصدقك لنفسك.

١٨٤٧٥- **حدثنا** محمد بن يزيد[٤] عن[٥] (أيوب)[٦][٧] أبي (العلاء)[٨] عن منصور عن الحسن قال: عليه (المهر)[٩] كاملاً إن (شاءت)[١٠] أخذته، وإن شاءت تركته.

* * *

[٢٣٤] ما قالوا في الرجل يقول للرجل: إذا جاء شهر كذا وكذا زوجتك ابنتي

١٨٤٧٦- **حدثنا** أبو بكر قال: (حدثنا)[١١] عباد بن العوام عن (عمر)[١٢] بن

---

(١) في [س، هـ]: (أهدت).

(٢) سقط من: [س].

(٣) في [أ، ب، جـ، س، ز، ط، هـ]: زيادة (لا).

(٤) في [س]: زيادة (على)، وفي [خـ]: (زيد).

(٥) في [أ، ب، س، هـ]: زيادة (أبي).

(٦) في [س]: (أيوت).

(٧) في [هـ]: زيادة (عن).

(٨) في [ز]: (العلي).

(٩) سقط من: [أ، س، هـ].

(١٠) في [ز]: (شاء).

(١١) في [ط، س، ك]: (أخبرنا).

(١٢) في [س]: (عمرو).

عامر قال/ : (سأل)[١] الشعبي (رجل)[٢] فقال: رجل قال للرجل: إذا (مضى)[٣] ٣٩٠/٤
شوال زوجتك ابنتي فقال: ليس هذا بنكاح.

* * *

[٢٣٥] في العبد يأذن له مولاه في التزويج (من)[٤] قال: عليه النفقة

١٨٤٧٧- **حدثنا** أبو بكر (قال: نا[٥] أبو بكر)[٦] بن عياش عن الشيباني عن الشعبي في العبد يتزوج بإذن مولاه (قال: عليه)[٧] النفقة.

* * *

[٢٣٦] في المرأة تجلس (حاسرة)[٨] عند (أبيها أو ابنها)[٩]

١٨٤٧٨- **حدثنا** أبو بكر قال: نا معتمر بن سليمان عن أبيه عن الحسن قال: لا (تحسر)[١٠] المرأة عند ولدٍ (و)[١١] والدٍ ولا أخٍ إلا عند زوجها.

---

(١) في [س، ط، هـ]: (سألت).

(٢) سقط من: [أ، ب، س، هـ].

(٣) في [س]: (أمضى).

(٤) سقط من: [أ، ب، س، ك].

(٥) في [س، ط، هـ]: زيادة (عبد الله).

(٦) سقط من: [ز، كز].

(٧) في [س]: (فعليه).

(٨) في [س، ك]: (حاسر)، وفي [ط]: (حاصرته).

(٩) في [جـ، ك]: تقديم وتأخير (ابنها أو أبيها).

(١٠) في [أ، ب]: (تحسن).

(١١) سقط من: [أ، ب].

١٨٤٧٩- **حدثنا** وكيع وابن مهدي عن سفيان عن أبي الزعراء عن عكرمة قال: مباشرة الرجل أمه (و)[١] أخته شعبة من الزنا.

* * *

[٢٣٧] في (الإخبار)[٢] ما يصنع الرجل (بامرأته)[٣] (و)[٤] المرأة (بزوجها)[٥]

١٨٤٨٠- **حدثنا** أبو بكر قال: (نا)[٦] محمد بن فضيل عن عاصم عن أبي عثمان عن/ (سلمان)[٧] قال: ما أبالي إذاخلوت بأهلي وأغلقت بابي وأرخيت ستري (و)[٨] حدثت به الناس، أو صنعت ذلك والناس ينظرون[٩]. ٣٩١/٤

١٨٤٨١- **حدثنا** مروان بن معاوية عن (عمر)[١٠] بن حمزة العمري قال: (حدثنا)[١١] عبد الرحمن بن سعد مولى لأبي سفيان قال: سمعت أبا (سعيد)[١٢]

---

(١) في [س، ز]: (أو).

(٢) في [هـ]: (إخبار).

(٣) في [س، ك]: (بالمراته).

(٤) في [أ، ب، ز، ط، ك، هـ]: (أو).

(٥) في [س]: (تزوجها).

(٦) في [أ، ب، جـ]: (ثنا).

(٧) في [س]: (سليمان).

(٨) سقط من: [هـ].

(٩) صحيح.

(١٠) في [أ، ب، جـ، س، ز، ط، ك، هـ]: (عمرو).

(١١) في [س، ز، هـ]: (نا).

(١٢) في [ك]: (لعله سعيد).

الخدري قال: قال رسول الله ﷺ: **«إن من شر الناس عند الله منزلة يوم القيامة الرجل يفضي إلى امرأته وتفضي إليه ثم ينشر سرها»**[١].

١٨٤٨٢- **حدثنا** مروان بن معاوية عن الجريري عن أبي نضرة عن الطفاوي (عن أبي هريرة)[٢] قال: قال رسول الله ﷺ: **«أحدكم (يخبر)[٣] بما (يصنع)[٤] (بأهله)[٥]؟ وعسى إحداكن أن تخبر بما (يصنع)[٦] بها زوجها»**! فقامت امرأة سوداء فقالت: يا رسول الله! إنهم ليفعلون وإنهن ليفعلن، فقال رسول الله ﷺ: **«ألا أخبركم بمثل ذلك؟ (إنما)[٧] مثل ذلك كمثل (شيطان)[٨] لقي شيطانة، فوقع عليها في الطريق والناس ينظرون، فقضى حاجته منها والناس ينظرون»**[٩].

---

(١) فيه ضعف؛ عمر بن حمزة فيه ضعف، والحديث أخرجه مسلم (١٤٣٧)، وأحمد (١١٦٥٥).

(٢) سقط من: [هـ].

(٣) في [س]: (يخير).

(٤) في [س، هـ]: (صنع).

(٥) في [هـ]: (بأهلي).

(٦) في [س، هـ]: (صنع).

(٧) سقط من: [س، هـ].

(٨) في [هـ، س]: (الشيطان).

(٩) مجهول؛ لجهالة الطفاوي، أخرجه أحمد (١٠٩٧٧)، وأبو داود (٢١٧٤)، والترمذي (٢٧٨٧)، وعبد بن حميد (١٤٥٦)، وإسحاق (١٢٤)، وابن حبان (٥٥٨٣)، وابن أبي عاصم في الآحاد (٢٧٥٢)، والبيهقي ١٩٤/٧، وابن عساكر ٣٢٧/٦٧، وابن السني (٦١٥).

١٨٤٨٣- **حدثنا** هشيم عن عوام عن مجاهد: ﴿وَإِذَا مَرُّوا بِاللَّغْوِ مَرُّوا كِرَامًا﴾ [الفرقان: ٧٢]، قال: (كانوا)[١] إذا أتوا على ذكر النكاح كنوا عنه.

* * *

[٢٣٨] ما قالوا في النكاح في عام من (الجدب)[٢]

١٨٤٨٤- **حدثنا** أبو بكر قال: نا حفص عن محمد بن قيس عن حبيب قال: كان عمر لا يجيز النكاح في عام سنة يعني (مجاعة)[٣][٤]./ ٣٩٢/٤

* * *

[٢٣٩] في الرجل الولي (يزوج)[٥] المرأة فلا ترضى ثم ترضى (بعد)[٦]

١٨٤٨٥- **حدثنا** أبو بكر قال: نا ابن فضيل عن عبيدة عن إبراهيم قال: إذا (نكح)[٧] المرأة الولي فلم ترض، ثم رضيت بعد لم يصلح ذلك النكاح حتى يكون نكاح جديد.

* * *

---

(١) سقط من [جـ، هـ].

(٢) في [س]: (الحدب).

(٣) في [ك]: (مجامعة).

(٤) منقطع؛ لانقطاع ما بين حبيب وعمر، أخرجه عبد الرزاق (١٠٣٢٣)، وأبو داود في المراسيل (٨٤).

(٥) في [س، هـ]: (تزوج).

(٦) في [أ، ب، س]: (بعده).

(٧) في [س]: (أنكح).

[٢٤٠] في الرجل يقر بولده، من قال: ليس له أن ينفيه

١٨٤٨٦- (**حدثنا** أبو بكر)[١] قال: نا (هشيم)[٢] عن (مجالد)[٣] عن الشعبي عن (عمر)[٤] قال: إذا أقر بولده مرة واحدة فليس له أن ينفيه[٥].

١٨٤٨٧- **حدثنا** حفص عن (مجالد)[٦] عن الشعبي عن علي قال: إذا أقر (بولده)[٧] فليس له أن ينفيه[٨].

١٨٤٨٨- **حدثنا** حفص عن مجالد عن شريح قال: إذا أقر به أو هُنِئَّ به أو أَوْلَم عليه فليس له أن ينتفي منه.

١٨٤٨٩- **حدثنا** علي بن هاشم عن ابن أبي (ليلى)[٩] عن الشعبي (وغيره)[١٠] عن عمر قال: إذا أقر بالولد طرفة عين فليس له أن ينفيه[١١].

١٨٤٩٠- **حدثنا** ابن أبي[١٢]/ زائدة عن (مجالد)[١٣] عن الشعبي قال: جاء رجل ٣٩٣/٤

---

(١) سقط من: [ب].

(٢) في [ط، ب]: (هشيم).

(٣) في [ط]: (مجاهد)، وفي [ب]: (مخالد).

(٤) في [س]: (عمرو).

(٥) ضعيف منقطع؛ مجالد ضعيف، والشعبي عن عمر منقطع.

(٦) في [أ، ب]: (مخالد)، وفي [س]: (مجاهد).

(٧) في [ك، جـ، ز]: (به).

(٨) ضعيف منقطع؛ مجالد ضعيف، والشعبي عن عمر منقطع.

(٩) سقط من: [ك].

(١٠) سقط من: [أ، ب].

(١١) ضعيف منقطع.

(١٢) في [س، هـ]: زيادة (ليلى عن).

(١٣) في [أ، ب، ط]: (مخالد).

بابن له قد أقر به ثم أراد أن ينفيه فشهدوا أنه ولد في بيته وأنهم هنأوه به وأقر به فقال شريح: الزم ولدك.

١٨٤٩١- قال عامر: (كان)[١] عمر يقضي بذلك[٢].

١٨٤٩٢- **حدثنا** ابن إدريس عن هشام عن الحسن قال: إذا أقر الرجل بولده فليس له أن ينفيه على حال.

١٨٤٩٣- **حدثنا** هشيم عن مغيرة و(عبيدة)[٣] عن إبراهيم قال: إذا أقر بالولد فليس له أن ينتفي منه.

١٨٤٩٤- وقال حماد: إذا أقر بالحمل (فله)[٤] أن ينكره، إن شاء يقول: أخطأت في العدة.

١٨٤٩٥- **حدثنا** جرير عن مغيرة عن حماد قال: إذا تبين (حمل)[٥] (سريته)[٦] فله (إنكاره)[٧] ما لم يقر به بعد ما تضع، وإن كان قد أقر بالحمل ثم أنكره بعد ما تضع فله ذلك.

١٨٤٩٦- **حدثنا** وكيع عن سفيان عن محمد بن عجلان بن عمر بن عبد العزيز قال: إذا أقر (بولده)[٨] ثم نفاه لزمه.

---

(١) في [أ، ب، س، ط]: (قال)، وفي [هـ]: (فإن).

(٢) ضعيف منقطع؛ ابن أبي ليلى ضعيف، والشعبي عن عمر منقطع.

(٣) في [ز، أ، هـ، س]: (عبيد).

(٤) في [أ، ب، جـ، س، ط، هـ]: (فليس له).

(٥) في [جـ]: (عمل).

(٦) في [س]: (سرية).

(٧) في [س]: (الكاره).

(٨) في [س]: (ولده).

١٨٤٩٧- **حدثنا** علي بن مسهر عن الشيباني عن الشعبي قال: إذا انتفى الرجل من ولده لاعن أمه إن كانت حية، وإن كانت قد ماتت جلد الحد وألزق به الولد (فإن)[١] كان ابن (سرية)[٢] صار عبداً.

١٨٤٩٨- **حدثنا** وكيع عن سفيان عن حماد والحكم قالا: إذا أقر بولده ثم نفاه قال الحكم: يضرب.

١٨٤٩٩- وقال حماد: يلزم الولد بالاقرار/ ويلاعن. ٣٩٤/٤

١٨٥٠٠- وذكر أن سفيان كان يقوله.

١٨٥٠١- **حدثنا** عبدة عن (سعيد)[٣] عن أبي معشر عن إبراهيم في الرجل يقر بولده ثم ينتفي منه قال: يلاعن بكتاب الله، ويلزم الولد بقضاء رسول الله ﷺ[٤].

١٨٥٠٢- **حدثنا** جرير عن مغيرة عن حماد في رجل أقر (بولده)[٥] من (جاريته)[٦] حتى صار رجلاً وزوّجه ثم أنكره قال: ليس إنكاره (بشيء)[٧] يلزق به.

١٨٥٠٣- **حدثنا** يحيى بن يمان عن سفيان عن منصور عن مجاهد قال: له أن (ينفيه)[٨] وإن كان رجلاً.

---

(١) في [ز، ك]: (وإن).

(٢) في [ك]: (سيرة).

(٣) في [أ، ب، جـ، س، ز، ط، ك، هـ]: (سفيان).

(٤) مرسل.

(٥) في [ك، ز]: (بولد له).

(٦) في [س، ط]: (جارية).

(٧) في [أ، ب، جـ، س، ز، ك]: (شيء).

(٨) سقط من: [ك].

١٨٥٠٤- **حدثنا** عبدة عن عاصم قال: جاءت امرأة إلى أبي موسى، وأبوها وزوجها وأمها وهي (حبلى)[١] يقول زوجها: (هي)[٢] جارية، وإنما كنت ألعب معها فكلَّم الجارية فقالت: زوجنيه أبي وأمي وكان يدخل علي فيصنع بي ما يصنع الرجل بامرأته قال: فضرب رأسه بالدرة وقال: هي امرأتك والولد ولدك[٣].

* * *

[٢٤١] ما قالوا في قوله: ﴿فَإِذَآ أُحْصِنَّ﴾

١٨٥٠٥- **حدثنا** أبو بكر قال: نا عبد الأعلى عن سعيد عن قتادة عن الحسن وهو قول قتادة: ﴿فَإِذَآ أُحْصِنَّ﴾ [النساء: ٣٥]، قال: إذا (أحصنتهن)[٤] البعولة.

١٨٥٠٦- **حدثنا** (ثنا)[٥] هشيم عن حصين عن عكرمة عن ابن عباس أنه كان (يقرأها)[٦]: ! ﴿فَإِذَآ أُحْصِنَّ﴾ يقول: إذا تزوجن[٧]./ ٣٩٥/٤

* * *

---

(١) في [ك]: (حبل).

(٢) في [أ، ب، ك، ز، ط]: (مني).

(٣) منقطع؛ لانقطاع ما بين عاصم وأبي موسى.

(٤) في [أ، ب، س]: (أحصن)، وفي [ط]: (أحضنهن).

(٥) في [س، ط، ك، هـ]: (نا).

(٦) في [ز، ك]: (يقرها).

(٧) منقطع حكماً؛ هشيم مدلس.

[٢٤٢] ما قالوا في زوج (بريرة)[١] كان حراً أو عبداً؟

١٨٥٠٧- **حدثنا** أبو بكر قال: (حدثنا)[٢] ابن إدريس عن الأعمش عن إبراهيم عن الأسود عن عائشة قالت: كان زوج بريرة حراً[٣].

١٨٥٠٨- **حدثنا** حفص بن غياث عن عاصم عن الشعبي قال: كان زوجها حراً[٤].

١٨٥٠٩- **حدثنا** محمد بن (بشر)[٥] قال: حدثنا سعيد عن أبي معشر عن النخعي عن الأسود أن عائشة حدثته: (أن)[٦] زوج بريرة كان حراً حين أعتقت[٧].

١٨٥١٠- **حدثنا** علي بن مسهر وابن إدريس عن عبيد الله بن عمر عن نافع عن صفية ابنة أبي عبيد قالت: كان زوج بريرة عبداً[٨].

١٨٥١١- **حدثنا** ابن علية عن يونس [عن الحسن أن زوج بريرة (كان)[٩] عبداً[١٠].

---

(١) في [س]: (يريرة).

(٢) في [ك، س، ط]: (نا).

(٣) مدرج، صوابه أنه من كلام الأسود، أخرجه ابن سعد ٨/٢٦٠، وأحمد (٢٤١٥٠)، وابن ماجه (٢٠٧٤)، وسعيد بن منصور ١/١٢٥٩، وأبو يعلى (٤٥٢٠)، وتقدم [١٧٣٤٣].

(٤) مرسل؛ الشعبي تابعي.

(٥) في [س، ط]: (بشير).

(٦) سقط من [س، هـ].

(٧) مدرج، صوابه أنه من كلام الأسود، وانظر: [١٨٥٠٧].

(٨) مرسل؛ صفية تابعية.

(٩) في [س]: (كانت).

(١٠) مرسل؛ الحسن تابعي.

١٨٥١٢- **حدثنا** ابن علية عن يونس[(١)] عن عكرمة[(٢)] أن زوج بريرة كان عبداً أسود يقال له: (مغيث)[(٣)]، [(٤)]لبني (المغيرة)[(٥)] من بني مخزوم[(٦)].

١٨٥١٣- **حدثنا** محمد بن (بشر)[(٧)] قال: نا سعيد بن أبي (عروبة)[(٨)] عن أيوب عن عكرمة عن ابن عباس قال: كان عبداً أسود لبني المغيرة يقال له: مغيث كأني أنظر إليه في طريق المدينة يتبعها ودموعه (تجري)[(٩)] على لحيته، يترضاها كي (تختاره)[(١٠)] فلم تختره يعني زوج بريرة[(١١)].

٣٩٦/٤ ١٨٥١٤- **حدثنا** حفص عن هشام عن عكرمة/ عن ابن عباس قال: زوج بريرة (عبد)[(١٢)] أسود يقال له: مغيث[(١٣)].

١٨٥١٥- **حدثنا** حفص عن الأعمش عن إبراهيم عن الأسود عن عائشة أنها أعتقت بريرة فخيرها رسول الله ﷺ وكان لها زوج حر[(١٤)].

---

(١) سقط ما بين المعكوفين من: [أ، ب].

(٢) في [هـ]: زيادة (عن ابن عباس).

(٣) سقط من: [س].

(٤) في [ط، هـ]: زيادة (عبد).

(٥) في [س]: (مغيرة).

(٦) مرسل؛ عكرمة تابعي.

(٧) في [س، ز، ط]: (بشير). صوابه في [ز]: (بشر).

(٨) في [س]: (عروبيه).

(٩) في [ك]: (تسيل).

(١٠) في [س]: (تختره).

(١١) صحيح.

(١٢) في [جـ، ز، ك]: (عبداً).

(١٣) صحيح.

(١٤) صحيح، أخرجه أحمد (٢٤١٥٠)، وقوله (كان لها زوج حر)، من كلام الأسود كما تقدم ٤/٢١١ [١٧٣٤٣].

١٨٥١٦- **حدثنا** حسين بن علي عن زائدة عن سماك عن عبد الرحمن بن القاسم عن أبيه عن عائشة قالت: كان زوج بريرة عبداً[١].

* * *

[٢٤٣] ما قالوا في الحسن: ما هو؟

١٨٥١٧- **حدثنا** أبو بكر قال: حدثنا وكيع عن زياد بن خيثمة عن (نعيم)[٢] ابن أبي هند عن عمر الأعور عن (عبد الله)[٣] بن جعفر قال: قالت عائشة: البياض نصف الحسن[٤].

١٨٥١٨- **حدثنا** وكيع عن سفيان عن أبي إسحاق عن أبي الأحوص عن عبدالله قال: أعطي يوسف وأمه ثلث الحسن[٥].

١٨٥١٩- **حدثنا** عفان عن حماد بن سلمة عن ثابت عن أنس أن النبي (ﷺ)[٦] قال: **«أعطي يوسف شطر الحسن»**[٧].

* * *

---

(١) حسن؛ سماك صدوق، أخرجه مسلم (١٠٧٥)، وأحمد (٢٤٨٣٩).

(٢) في [ز]: (نعم).

(٣) في [س]: (عبيد الله).

(٤) مجهول؛ لجهالة عمر الأعور

(٥) صحيح، أخرجه ابن جرير ٢٢/٢٠٧، والطبراني (٨٥٥٥).

(٦) سقط من: [ك].

(٧) صحيح، أخرجه أحمد (١٤٠٥٠)، والحاكم ٢/٥٧٠، وأبو يعلى (٣٣٧٣)، وابن جرير في التفسير ١٢/٢٠٧، وأبو نعيم في الحلية ٦/٢٥٣، وابن أبي حاتم في التفسير (١١٥٥٩)، وأصله من حديث الإسراء في صحيح مسلم (١٦٢).

[٢٤٤] في مباشرة الرجل الرجل والمرأة المرأة

٣٩٧/٤ ١٨٥٢٠- **حدثنا** أبو بكر قال: حدثنا مروان بن معاوية عن الجريري عن/ أبي نضرة عن (الطفاوي)[١] عن أبي هريرة قال: قال رسول الله ﷺ: **«لا يباشر الرجل الرجل، ولا المرأة المرأة، (إلا)[٢] الوالد ولده (أو)[٣] (الولد)[٤] والده»**[٥].

١٨٥٢١- **حدثنا** أبو الأحوص عن منصور عن أبي وائل عن (عبد الله)[٦] قال: نهى رسول الله ﷺ أن تباشر المرأةُ المرأةَ في ثوب واحد [٧]أجل أن (تصفها)[٨] لزوجها[٩].

١٨٥٢٢- **حدثنا** زيد بن (الحباب)[١٠] عن الضحاك بن عثمان قال: (أخبرني)[١١]

---

(١) في [س]: (اللطاء).

(٢) في [ط، هـ]: (ولا).

(٣) في [س، ط، هـ]: (ولا).

(٤) في [س]: (لولد).

(٥) مجهول؛ لجهالة الطفاوي، أخرجه أحمد (٩٧٧٥)، وأبو داود (٢١٧٤)، والترمذي (٢٧٨٧)، والنسائي (١٩٤/٧)، وابن حبان (٥٥٨٣)، وعبد بن حميد (١٤٥٦)، والطحاوي في شرح المشكل (٣٢٥٨)، وإسحاق (١٢٤)، والبيهقي ١٩٤/٧، والطبراني في الصغير (٦٥٣).

(٦) في [أ، س، ط، هـ]: (عبيد الله).

(٧) في [ف]: زيادة (من).

(٨) في [س]: (يصفها).

(٩) صحيح، أخرجه البخاري (٥٢٤٠)، والترمذي (٢٧٩٣).

(١٠) في [أ، ب، جـ، ز، ك]: (حباب).

(١١) في [جـ، هـ، ط]: (نا).

زيد بن أسلم عن عبد الرحمن بن أبي سعيد الخدري عن أبيه أن رسول الله ﷺ قال: **«لا تُفضي المرأة إلى المرأة في ثوب واحد، ولا الرجل إلى الرجل في ثوب واحد»**[١].

١٨٥٢٣- **حدثنا** زيد بن حباب قال: (أخبرني)[٢] يحيى بن أيوب المصري قال: أخبرني (عياش)[٣] بن عباس الحميري عن أبي الحصين الحجري الهيثم عن عامر الحجري قال: سمعت أبا ريحانة صاحب النبي ﷺ يقول: كان رسول الله ﷺ ينهى/ ٣٩٨/٤ عن معاكمة أو مكاعمة المرأة المراة ليس بينهما شيء أو معاكمة (أو مكاعمة)[٤] الرجل الرجل في شعار ليس بينهما شيء[٥].

١٨٥٢٤- **حدثنا** أحمد بن عبد الله عن (أبي)[٦] شهاب عن ابن أبي ليلى عن أبي الزبير عن جابر قال: نهى رسول الله ﷺ أن يباشر الرجل الرجل والمرأة المرأة[٧].

---

(١) حسن؛ الضحاك بن عثمان صدوق، أخرجه مسلم (٣٣٨)، وأبو داود (٤٠١٨)، والترمذي (٢٧٩٣).

(٢) في [أ، ب، ز]: (حدثني).

(٣) في [أ، ب، س]: (عباس).

(٤) سقط من: [ف].

(٥) مجهول؛ لجهالة عامر الحجري، أخرجه أحمد (١٧٢٠٩)، وأبو داود (٤٠٤٩)، والنسائي ١٤٣/٨، والطحاوي ٢٦٥/٤، والدارمي ٢٨٠/٢.

(٦) في [أ، ب، هـ]: (ابن).

(٧) ضعيف؛ ابن أبي ليلى سيئ الحفظ، أخرجه أحمد (١٤٧٥٣)، والحاكم ٢٨٧/٤، والطبراني في الأوسط (٥٢١٤).

١٨٥٢٥- قال ابن أبي ليلى: (و)[١] أنا أرى في ذلك تعزيراً.

١٨٥٢٦- **حدثنا** (عبيدالله)[٢] عن إسرائيل عن سماك عن عكرمة عن ابن عباس قال: نهى رسول الله ﷺ أن يباشر الرجل الرجل والمرأة المرأة[٣].

* * *

[٢٤٥] ما قالوا في الرجل يستأذن على أمه وعلى أخته

١٨٥٢٧- **حدثنا** أبو بكر قال: نا ابن (عيينة)[٤] عن زيد بن أسلم أن رجلاً سأل النبي ﷺ أستأذن على أمي؟ قال: **«نعم! أتحب أن تراها عريانة»**[٥].

١٨٥٢٨- **حدثنا** وكيع عن[٦] عن سفيان (عن أبي إسحاق) عن مسلم بن (نذير)[٧] عن (حذيفة)[٨] قال: إن لم تفعل أوشك أن ترى منها ما يسوؤك[٩].

---

(١) سقط من: [س، و].

(٢) في [س، ط، هـ]: (عبد الله).

(٣) مضطرب؛ رواية سماك عن عكرمة مضطربة، أخرجه أحمد (٢٧٧٣)، وابن حبان (٥٥٨٢)، والحاكم ٤/٢٨٨، والبزار (٢٠٧٤/كشف)، والطبراني (١١٧٢٨).

(٤) في [س]: (عينه).

(٥) مرسل؛ زيد بن أسلم ليس صحابياً.

(٦) في [هـ، ط، أ]: زيادة (عن أبي إسحاق).

(٧) في [هـ]: (يساز)؛ وفي [أ، جـ، س، ط، ز، ك]: (يسار)، وانظر: تفسير الصنعاني ٣/٦٣، والأدب المفرد للبخاري (١٠٦٠)، وسنن البيهقي (٧/٩٧)، ومصنف عبد الرزاق (١٩٤٢١).

(٨) في [س]: (حنيفة).

(٩) صحيح.

١٨٥٢٩- **حدثنا** وكيع عن سفيان عن أبي حصين عن أبي عبد الرحمن قال/: ٣٩٩/٤
قال لعمر: أستأذن على أمي؟ قال: نعم! استأذن عليها[١].

١٨٥٣٠- **حدثنا** أبو معاوية عن الأعمش عن إبراهيم عن علقمة عن عبد الله قال: جاء إليه رجل فقال: أستأذن على أمي؟ قال: نعم! قال: ما على كل (أحيانها)[٢] تحب أن تراها[٣].

١٨٥٣١- **حدثنا** جرير عن منصور عن مجاهد قال: كان عطاء وأخوات له بمكة في بيت، وأهل مكة يختلف أحدهم إلى أهله في (الليلة)[٤] مراراً، فكان يأتيهن (بالليل)[٥] فسأل ابن عباس: أستأذن عليهن كلما دخلت؟ فقال: نعم! ولم يرخص له في الدخول عليهن بغير إذن[٦].

١٨٥٣٢- **حدثنا** أبو خالد الأحمر عن أشعث عن أبي الزبير عن جابر قال: استأذن على أمك وإن كانت عجوزاً[٧].

١٨٥٣٣- **حدثنا** أبو خالد الأحمر عن أشعث عن الزهري عن (هزيل)[٨] عن عبد الله قال: عليكم أن تستأذنوا على أمهاتكم[٩].

---

(١) صحيح.

(٢) في [أ، ب]: (أحيالها).

(٣) صحيح.

(٤) في [أ، ب]: (البيت)، وفي [هـ]: (الليل).

(٥) في [س]: (با الليل).

(٦) صحيح.

(٧) ضعيف؛ أشعث بن سوار ضعيف.

(٨) في [أ، ب]: (هذيل).

(٩) ضعيف؛ أشعث ضعيف.

١٨٥٣٤- **حدثنا** أبو خالد عن أشعث عن (كردوس)[١] عن أبيه عن عبد الله قال: يستأذن الرجل على أبيه وأمه وعلى (ابنه)[٢] (وعلى)[٣] أخته[٤].

١٨٥٣٥- **حدثنا** عبد الأعلى عن معمر عن الزهري.

١٨٥٣٦- (و)[٥] (عن)[٦] هشام عن الحسن (قالا)[٧]: يستأذن الرجل [عليها.

١٨٥٣٧- **حدثنا** عبد الأعلى عن الجريري عن أبي السليل عن صلة قال: يستأذن الرجل على أمه.

١٨٥٣٨- حدثنا وكيع عن همام عن قتادة عن أبي هريرة أنه قال: يستأذن عليها ـ يعني: أمه[٨].

١٨٥٣٩- حدثنا كثير بن هشام عن جعفر بن برقان قال: (سألت عكرمة)[٩] قلت][١٠]: يستأذن الرجل على أمه وعلى أخته؟ قال: نعم؛ استأذن (عليهما)[١١].

---

(١) في [س]: (كرودس).

(٢) في [ز، ك]: (أخيه).

(٣) في [ط]: (إلى).

(٤) مجهول؛ لجهالة والد كردوس.

(٥) في [أ، ب، ز، ك]: زيادة (و).

(٦) في [ط]: (ابن).

(٧) في [أ، ب، ك، ز]: (قالا)، وكذا في [ط]، وفي [س]: (لا).

(٨) منقطع؛ قتادة لا يروي عن أبي هريرة.

(٩) زيادة من [خـ].

(١٠) سقط ما بين المعكوفين من: [أ، ب، جـ، ط، هـ].

(١١) في [ك، ز]: (عليها).

١٨٥٤٠- **حدثنا** ابن فضيل عن الأعمش عن عمرو بن مرة عن أبي (البختري)[١] قال: سأل رجل عكرمة: أستأذن علي أمي؟ قال: نعم استأذن على (أمك)[٢].

١٨٥٤١- **حدثنا** أبو أسامة عن/ مسعر عن عمرو بن مرة عن أبي (البختري)[٣] ٤٠٠/٤ قال: (وأخو)[٤] المرأة (يستأذن)[٥] عليها.

* * *

[٢٤٦] ما قالوا في الرجل يستأذن على (جاريته)[٦]؟

١٨٥٤٢- **حدثنا** أبوبكر قال: (نا)[٧] سفيان بن (عيينة)[٨] عن (عبيدالله)[٩] بن أبي يزيد سمع ابن عباس يقول: إنه لم يؤمر بها أكثر الناس: الإذن، وإني آمر جاريتي (هذه)[١٠] أن تستأذن علي[١١].

---

(١) في [س]: (البخري).

(٢) في [ز، ك]: (أمي).

(٣) في [س]: (البخري).

(٤) في [ط، هـ]: (إخوة).

(٥) في [ط، هـ]: (يستأذنون).

(٦) في [س]: (جاريه)، وفي [ط]: (جاريثه).

(٧) في [أ، ب، جـ]: (ثنا).

(٨) في [س]: (عينه)، وفي [ط]: (عينية).

(٩) في [أ، س، ط، هـ]: (عبد الله).

(١٠) سقط من: [أ، ب، س، ط، هـ].

(١١) صحيح.

١٨٥٤٣- **حدثنا** أبو خالد عن (عبد الملك)[١] عن عطاء (عن ابن عباس)[٢] قال: غلب الشيطان (الناسَ على الاستئذان)[٣] في (الساعات)[٤].. ﴿ٱلَّذِينَ مَلَكَتۡ أَيۡمَٰنُكُمۡ وَٱلَّذِينَ لَمۡ يَبۡلُغُواْ ٱلۡحُلُمَ مِنكُمۡ﴾ [النور: ٥٨][٥].

١٨٥٤٤- [**حدثنا** يزيد بن هارون قال: أخبرنا ابن عون عن محمد في قوله: ﴿وَٱلَّذِينَ لَمۡ يَبۡلُغُواْ ٱلۡحُلُمَ مِنكُمۡ﴾، قال: كان][٦] (أهلنا)[٧] يعلمونا أن نسلم قال: فكان أحدنا إذا جاء (يقول)[٨]: السلام عليكم، أيدخل فلان؟.

١٨٥٤٥- **حدثنا** وكيع عن سفيان عن أبي حصين عن أبي عبد الرحمن قال: نزلت في النساء: ﴿لِيَسۡتَـٔۡذِنكُمُ ٱلَّذِينَ مَلَكَتۡ أَيۡمَٰنُكُمۡ﴾.

١٨٥٤٦- **حدثنا** وكيع عن سفيان عن موسى بن أبي عائشة عن الشعبي: ﴿لِيَسۡتَـٔۡذِنكُمُ ٱلَّذِينَ مَلَكَتۡ أَيۡمَٰنُكُمۡ﴾، قال: ليست بمنسوخة، قلت: فإن الناس لا يعملون بها، قال: الله المستعان.

١٨٥٤٧- **حدثنا** ابن نمير عن حنظلة قال: سمعت القاسم وسئل عن الإذن فقال: استأذن عند كل عورة، ثم هو طواف بعدها./ ٤٠١/٤

---

(١) في [هـ]: (مالك).

(٢) سقط من: [س].

(٣) في [أ، ب، ط، هـ]: (على الناس).

(٤) في [س]: (الساعة).

(٥) منقطع حكماً؛ عبدالملك بن جريج مدلس.

(٦) سقط ما بين المعكوفين من: [أ، ب، ط، هـ].

(٧) في [س، هـ]: (أهلهم)، وفي [أ، جـ، ط]: (أهله).

(٨) سقط من: [س].

[٢٤٧] ما قالوا في قوله: ﴿وَلَا تَعْزِمُوا عُقْدَةَ النِّكَاحِ﴾

١٨٥٤٨- **حدثنا** أبو بكر قال: (نا)[١] عبد الأعلى عن سعيد عن قتادة: ﴿وَلَا تَعْزِمُوا عُقْدَةَ النِّكَاحِ حَتَّىٰ يَبْلُغَ الْكِتَابُ أَجَلَهُ﴾ [البقرة: ٢٣٥]، قال: انقضاء العدة.

١٨٥٤٩- **حدثنا** وكيع (والفضل)[٢] عن سفيان (عن ليث)[٣] عن مجاهد: (﴿وَلَا تَعْزِمُوا عُقْدَةَ النِّكَاحِ حَتَّىٰ يَبْلُغَ الْكِتَابُ أَجَلَهُ﴾ قال: انقضاء العدة.

١٨٥٥٠- **حدثنا** عبيد الله عن إسرائيل عن السدي عن أبي مالك: ﴿وَلَا تَعْزِمُوا عُقْدَةَ النِّكَاحِ حَتَّىٰ يَبْلُغَ الْكِتَابُ أَجَلَهُ﴾ قال: لا تواعدوها في عدتها: إني أتزوجك (حين)[٤] تنقضي عدتك.

* * *

[٢٤٨] ﴿(وَاهْجُرُوهُنَّ)[٥] (فِي)[٦] الْمَضَاجِعِ﴾

١٨٥٥١- **حدثنا** أبو بكر قال: نا أبو بكر بن عياش عن منصور عن مجاهد: ﴿وَاهْجُرُوهُنَّ فِي الْمَضَاجِعِ﴾ [النساء: ٣٥]، قال: [٧]لا (يقربها)[٨].

---

(١) في [أ، ب، جـ]: (ثنا).

(٢) في [ط]: (عن).

(٣) سقط من: [أ، ب، س، هـ].

(٤) في [أ، هـ]: (حتى).

(٥) في [أ، ب]: (فاهجروهن).

(٦) سقط من: [ط].

(٧) في [س، ز]: زيادة (و).

(٨) في [س، هـ]: (تقربوها)، وفي [خـ]: (تقربها).

١٨٥٥٢- **حدثنا** جرير عن مغيرة عن إبراهيم والشعبي قوله: ﴿وَٱهْجُرُوهُنَّ فِي ٱلْمَضَاجِعِ﴾، (قالا)[١]: لا يضاجعها.

١٨٥٥٣- **حدثنا** حفص عن الحسن بن (عبيدالله)[٢] عن أبي الضحى عن ابن عباس: ﴿وَٱهْجُرُوهُنَّ فِي ٱلْمَضَاجِعِ﴾، قال: إذا أطاعته في المضجع فليس له أن يضربها[٣].

١٨٥٥٤- **[حدثنا** يونس بن محمد قال: نا شريك عن (خصيف)[٤] عن عكرمة ومقسم: [٥]قوله: ﴿وَٱهْجُرُوهُنَّ/ فِي ٱلْمَضَاجِعِ][٦] وَٱضْرِبُوهُنَّ﴾ قال مقسم: (هجر المضجع)[٧] ولا (تقرب)[٨] فراشها. ٤٠٢/٤

١٨٥٥٥- وقال عكرمة: هو الكلام.

١٨٥٥٦- (وقالا)[٩] جميعاً: ﴿وَٱضْرِبُوهُنَّ﴾: (الضرب)[١٠] غير مبرح.

---

(١) في [أ، ب، ز، س، ط، ك]: (قال).

(٢) في [س]: (عبد الله).

(٣) صحيح.

(٤) في [أ، ب، جـ، س، ك، ط، ك، ف، هـ]: (حصين).

(٥) في [ز]: زيادة (في).

(٦) تكرر هذا المقطع من [أ، ب]، وزاد في التكرار الأول (فليس له أن يضربها).

(٧) سقط من: [أ، ب، س، ط، ف، هـ].

(٨) في [أ، ب]: (يقرب).

(٩) في [س، ك]: (وقال).

(١٠) في [هـ]: (ضرب).

١٨٥٥٧- **حدثنا** عفان عن حماد بن سلمة عن حميد عن الحسن: ﴿وَٱضْرِبُوهُنَّ﴾ قال: (ضرب)[١] غير مبرح (غير مؤثر)[٢].

* * *

[٢٤٩] ما قالوا في الاستتار إذا جامع (الرجل)[٣] أهله

١٨٥٥٨- **حدثنا** أبوبكر قال: (نا)[٤] معن بن عيسى عن أبي سلام (الفهري)[٥] قال: سمعت علي بن عبد الله بن عباس يقول: إذا جامعت فاستتر.

١٨٥٥٩- **حدثنا** أبو معاوية (عن عاصم)[٦] (عن)[٧] أبي قلابة قال: (قال)[٨] رسول الله ﷺ: **«إذا جامع أحدكم فليستتر ولا يتجردان تجرد العيرين»**[٩].

* * *

[٢٥٠] ما قالوا في الرضاع (بلبن)[١٠] اليهودية والنصرانية والفاجرة

١٨٥٦٠- **حدثنا** أبو بكر قال: (نا)[١١] معن بن عيسى عن أبي سلام الفهري

---

(١) في [ز]: (الضرب).

(٢) سقط من: [أ، ب].

(٣) سقط من: [س].

(٤) سقط من: [ط]، وفي [أ، ب، جـ]: (ثنا).

(٥) في [ز]: (الفهدي).

(٦) في [س]: سقط (عن عاصم).

(٧) في [س]: (ابن).

(٨) سقط من: [أ، ب].

(٩) مرسل؛ أبوقلابة تابعي.

(١٠) في [هـ، س، ط، ز، جـ]: (بابن).

(١١) في [أ، ب، جـ]: (ثنا).

قال: سمعت علي بن عبدالله بن عباس ينهى مسلماً أن يراضع (نصرانياً)[١].

١٨٥٦١- **حدثنا** وكيع عن علي بن صالح (عن)[٢] غالب أبي (الهذيل)[٣] عن أبي جعفر أنه كره أن (ترضع)[٤] اليهودية والنصرانية الصبي وقال: إنها تشرب الخمر.

١٨٥٦٢- **حدثنا** عبد السلام بن (حرب)[٥] عن ليث عن مجاهد قال: كان يكره أن (ترضع)[٦] (امرأته)[٧] (بلبن)[٨] الفجور.

١٨٥٦٣- **حدثنا** شريك عن إبراهيم قال: لا بأس برضاع (الزانية)[٩] أو لبن المجوسية./ ٤٠٣/٤

* * *

[٢٥١] باب كراهية أن تصف المراة المرأة لزوجها

١٨٥٦٤- **حدثنا** هشيم قال: (نا)[١٠] منصور عن ابن سيرين عن عائشة أنها

---

(١) في [أ، ب، س، ط]: (نصراني)، وفي [هـ]: (بنصراني).

(٢) في [ط]: (ابن).

(٣) في [س]: (الهزيل).

(٤) في [أ، ب]: (تراضع).

(٥) في [أ، ب، جـ، ك، ز]: (حرب)، وفي [هـ، س، ط]: (حبيب).

(٦) في [ط، س]: (يرضع).

(٧) في [هـ]: (امرأة).

(٨) في [ك]: (فلبن).

(٩) في [أ، ب]: (المدانية).

(١٠) في [ك، ز]: (أنا)، وفي [أ، ب، ط]: (ثنا).

كانت تقول (للنساء)[١] : لا (تصفنني)[٢] لأزواجكن[٣].

* * *

[٢٥٢] من قال: إذا تزوج (الرجل)[٤] (أمة)[٥] وقع عليها ولم يستبرئها

١٨٥٦٥- **حدثنا** أبو بكر قال: نا ابن نمير عن إسماعيل المكي عن حماد عن إبراهيم قال: إذا تزوج (الرجل أمة)[٦] وقع عليها ولم يستبرئها.

١٨٥٦٦- **[ثنا** أبو معاوية عن عبيدة عن إبراهيم قال: إذا تزوجها لم يستبرئها**]**[٧].

١٨٥٦٧- **حدثنا** أبو معاوية عن إسماعيل عن الحسن قال: إذا تزوج الأمة (تزوجاً)[٨] لم (يستبرئها)[٩].

* * *

---

(١) في [س]: (النساء).

(٢) في [س]: (تقن)؛ وفي [هـ، ط]: (تصفني).

(٣) منقطع؛ لانقطاع ما بين ابن سيرين وعائشة.

(٤) في [هـ، س، ط]: (رجل).

(٥) في [أ، ب]: (أمه).

(٦) في [هـ، س]: (الأمة تزوجا).

(٧) سقط الخبر من: [أ، ب، س، هـ].

(٨) في [أ، ب]: (زوجاً).

(٩) في [س، ط]: (يستبرها).

[٢٥٣] من قال: لا يخطب الرجل على خطبة أخيه

١٨٥٦٨- **حدثنا** أبو بكر قال: نا ابن مسهر وأبو أسامة عن عبيد الله بن عمر عن نافع عن ابن عمر قال: قال رسول الله ﷺ: **«لا يخطب الرجل على خطبة أخيه، ولا (يبع)[١] على بيع أخيه إلا أن يأذن له»**[٢].

١٨٥٦٩- **حدثنا** عبد الأعلى عن معمر عن الزهري عن سعيد بن المسيب عن أبي هريرة قال: قال رسول الله ﷺ: **«لا يخطب على خطبة أخيه»**[٣]./ ٤٠٤/٤

* * *

[٢٥٤][٤] ما ذكر في الزنا وما جاء فيه

١٨٥٧٠- **حدثنا** أبو بكر قال: نا إسماعيل (بن علية)[٥] عن ليث عن مدرك عن ابن أبي (أوفى)[٦] قال: قال رسول الله ﷺ: **«لا يزني حين يزني وهو مؤمن»**[٧].

١٨٥٧١- **حدثنا** الحسن بن موسى عن شعبة عن فراس عن مدرك عن ابن أبي

---

(١) في [س، ز، ك]: (بيع)، وفي [أ، هـ]: (يبيع)، وسقط من: [ط].

(٢) صحيح، أخرجه البخاري (٢١٤٠)، ومسلم (١٤١٢).

(٣) صحيح، أخرجه البخاري (٥١٤٤)، ومسلم (١٤١٣).

(٤) في [ب]: زيادة (و).

(٥) سقط من: [أ، ب].

(٦) في [ط]: (موفق).

(٧) ضعيف؛ ليث ضعيف، وانظر ما بعده.

أوفى عن النبي (عليه السلام)[١] مثله[٢].

١٨٥٧٢- **حدثنا** عبد الله بن نمير عن عبد (الملك)[٣] بن أبي سليمان عن يحيى ابن عباد عن أبان (بن)[٤] عثمان قال: تعرف الزناة (بنتن)[٥] فروجهم يوم القيامة.

١٨٥٧٣- **حدثنا** أبو معاوية عن أبي الضحى عن مسروق قال: إن (أكبر)[٦] ما يصيب الناس من الذنوب الزنا، هو شهوة (و)[٧] ليس له ريح (فيوجد)[٨] ولا يكاد (تقام)[٩] حدوده.

١٨٥٧٤- **حدثنا** (أبو)[١٠] أسامة عن سفيان عن زكريا بن صهيب عن أبي صالح قال: بلغني أن أكثر ذنوب أهل الجنة (في)[١١] النساء.

---

(١) في [جـ، ب، ز]: (ﷺ).

(٢) حسن؛ مدرك صدوق، أخرجه أحمد (١٩١٠٢)، والطيالسي (٨٢٣)، والبزار (٣٣٥٤)، والبغوي في الجعديات (٢٦٧)، وعبد بن حميد (٥٢٥)، والبيهقي في الشعب (٥٤٩٧)، وابن نصر في قدر الصلاة (٥٤٩). ومسدد كما في المطالب (٢٨١).

(٣) في [ز، ك]: (الله).

(٤) في [س]: (عن).

(٥) في [أ، ب]: (نتن).

(٦) في [أ، ب]: (أكثر).

(٧) سقط من [س]: (و).

(٨) سقط من: [س، هـ]، وفي [خ، ك]: (فيؤخذ).

(٩) في [ب]: (يقام).

(١٠) في [ط]: (أبي).

(١١) سقط من: [جـ].

١٨٥٧٥- **حدثنا** ابن مهدي عن سفيان عن[١] إبراهيم بن مهاجر عن مجاهد عن ابن عباس أنه قال لغلمانه: من أراد منكم الباءة زوجناه، لا يزني منكم الزاني إلا نزع الله نور الإيمان من قلبه، فإن شاء (أن)[٢] يرده رده وإن شاء/ أن يمنعه (منعه)[٣][٤]. ٤٠٥/٤

١٨٥٧٦- **حدثنا** يزيد بن هارون عن العوام عن علي بن مدرك عن أبي زرعة عن أبي هريرة قال: الإيمان (نزه)[٥]، فمن زنى فارقه الإيمان، فمن لام نفسه (وراجع)[٦] راجعه الإيمان[٧].

١٨٥٧٧- **حدثنا** أبو خالد الأحمر عن سليمان (التيمي)[٨] عن أبي عثمان عن أسامة قال: قال رسول الله ﷺ: **«ما تركت بعدي على أمتي فتنة أضر على الرجال من النساء»**[٩].

١٨٥٧٨- [١٠]**حدثنا** أبو معاوية عن ليث عن طاوس (عن ابن عباس)[١١] قال: لم

---

(١) في [س، ز، ك، ط]: زيادة (ابن).

(٢) سقط من: [جـ].

(٣) في [ط]: (منه).

(٤) حسن؛ إبراهيم بن مهاجر صدوق.

(٥) في [أ، ب]: (نرة)، وفي [ك، جـ]: (بزة)، وفي [هـ، س]: (برة)، وفسره ابن الأثير في النهاية (٤٢/٥) بالبعد عن المعاصي وانظر: لسان العرب (٥٤٩/١٣).

(٦) في [أ، ب]: (ورجع).

(٧) صحيح.

(٨) في [جـ]: (التميمي).

(٩) حسن؛ أبوخالد صدوق، والحديث أخرجه البخاري (٥٠٩٦)، ومسلم (٢٧٤١).

(١٠) في [هـ]: زيادة (و).

(١١) سقط من: [هـ].

يكن كفر من مضى إلا من قبل النساء، وهو كائن كفر من بقي من قبل النساء[١].

١٨٥٧٩- **حدثنا** يزيد بن هارون عن محمد بن إسحاق عن يحيى بن عباد (عن)[٢] عبد الله بن الزبير عن أبيه عن عائشة قالت: سمعت رسول الله ﷺ يقول: **«لا يزني الزاني حين يزني وهو مؤمن»**[٣].

١٨٥٨٠- **(حدثنا** حبيب قال)[٤]: نا يزيد بن هارون عن محمد بن إسحاق عن يزيد (بن)[٥]أبي حبيب عن (بعجة)[٦] الجهني عن أبي هريرة عن النبي ﷺ بمثله[٧].

* * *

[٢٥٥] ما قالوا في المرأة يتزوجها الخصي

١٨٥٨١- **حدثنا** أبو بكر قال: نا زيد بن الحباب قال: حدثني (يحيى)[٨] بن

---

(١) ضعيف؛ لضعف ليث.

(٢) في [ز]: (بن).

(٣) منقطع حكماً؛ ابن إسحاق مدلس، أخرجه أحمد (٢٥٠٨٨)، والطبري في مسند ابن عباس من تهذيب الآثار (٩١٩)، والبزار (١١٢/كشف)، والآجرى في الشريعة ص (١١٢)، وأبو نعيم في الحلية ٢٥٦/٦، والطبراني في الأوسط (١٢٥٣)، والخطيب ٢٢٣/٥، وبحشل ص٢٢٧.

(٤) سقط من: [جـ، ز، ك].

(٥) في [ك]: (عن).

(٦) في [س]: (نعجة).

(٧) منقطع حكماً؛ ابن إسحاق مدلس، أخرجه ابن جرير في مسند ابن عباس من تهذيب الآثار (٩٢٠).

(٨) سقط من: [ك].

أيوب المصري قال: حدثني يزيد (بن)[١] أبي حبيب عن (بكير)[٢] (بن)[٣] عبد الله ابن/ (الأشج)[٤] عن سليمان بن يسار أن عمر بن الخطاب رفع إليه (خصي)[٥] تزوج امرأة (و)[٦] لم يعلمها ففرق بينهما[٧]. ٤٠٦/٤

١٨٥٨٢- **حدثنا** إسماعيل بن عياش عن سعيد بن يوسف عن يحيى بن أبي كثير أن علي بن أبي طالب (قال)[٨]: لا ينكح الخصي حرة مسلمة[٩].

* * *

[٢٥٦] ما قالوا في (رجل)[١٠] (زوج)[١١] ابنته ثم مات الزوج ولم تعلم الابنة

١٨٥٨٣- **حدثنا** أبو بكر قال: نا غندر عن شعبة قال: سألت حماداً عن رجل زوج ابنته ثم مات الزوج ولم تعلم الابنة بذلك فقال: لا ترث.

١٨٥٨٤- وسألت الحكم فقال: ترث.

---

(١) سقط من: [أ].

(٢) في [ب، س، ط]: (بكر).

(٣) في [س، ط]: (عن).

(٤) في [س]: (الأسج).

(٥) في [أ، ب]: (خصياً)، وفي [ط]: (خصتي).

(٦) سقط من: [س].

(٧) منقطع؛ سليمان بن يسار لم يدرك عمر.

(٨) في [أ، ب، ك، س، ط، ز]: (كان).

(٩) ضعيف منقطع؛ إسماعيل بن عياش ضعيف في غير الشاميين، ويحيى بن أبي كثير عن علي منقطع.

(١٠) في [هـ، س، ط، ز]: (الرجل).

(١١) في [س]: (تم ج).

[٢٥٧] ما قالوا في الرجل يزف ابنته إلى زوجها

١٨٥٨٥- **حدثنا** أبو بكر قال: نا حماد بن خالد عن (داود)[١] بن جبير قال: زف سعيد بن جبير ابنته إلى زوجها.

* * *

[٢٥٨] ما قالوا في الرجل يزوج أمه

١٨٥٨٦- **حدثنا** أبو بكر قال: نا عبدة بن سليمان عن هشام بن عروة عن رجل حدثه أن امرأة سألت ابنها أن يزوجها فكره ذلك، وذهب إلى عمر فذكر ذلك له فقال (عمر)[٢]: اذهب فإذا كان غداً أتيتكم قال: فجاء عمر فكلمها ولم يكثر ثم أخذ بيد ابنها فقال له: زوجها (فوالذي)[٣] نفس (عمر)[٤] بيده لو أن (حنتمة)[٥]/ ٤٠٧/٤ بنت هشام - (يعني عمر)[٦]: (أم)[٧][٨] (نفسه)[٩] - سألتني أن أزوجها لزوجتها، فزوج الرجل أمه[١٠].

١٨٥٨٧- **حدثنا** يزيد بن هارون قال: أخبرنا حماد بن سلمة عن ثابت

---

(١) في [أ، ب]: (اود).

(٢) سقط من: [هـ].

(٣) في [س]: (والذي).

(٤) في [جـ]: سقط (عمر).

(٥) في [أ، ب، ط]: (خيثمة)، وفي [ك]: (حيتمة)، وفي [س]: (هيثمة).

(٦) في [ط]: (كلمتان غير واضحتين).

(٧) سقط من: [جـ].

(٨) في [ك]: زيادة (من).

(٩) في [س]: (نقه).

(١٠) مجهول؛ لإبهام شيخ هشام بن عروة.

وإسماعيل (بن)[١] عبد الله بن أبي طلحة أن أبا طلحة خطب أم سليم فقالت: يا أبا طلحة (ألست)[٢] تعلم أن (إلهك)[٣] (الذي)[٤] تعبد (خشبة)[٥] (نبتت)[٦] من الأرض، نجرها (حبشي)[٧] بني فلان قال: بلى! قالت: (فلا)[٨] تستحي من ذلك، فإنك إن أسلمتَ لم أرد منك صداقاً غيره، حتى أنظر قال: فذهب ثم جاء فقال: أشهد أن لا إله إلا الله وأن محمداً رسول الله قالت: يا أنس! قم فزوج أبا طلحة، فزوجها[٩].

* * *

[٢٥٩] ما قالوا في الرجل يُقَبِّل (ابنته)[١٠] أو أخته

١٨٥٨٨- **حدثنا** أبو بكر قال: نا زيد بن الحباب قال: حدثني حسين بن (واقد)[١١]/ قال: حدثني (يزيد)[١٢] (النحوي)[١٣] عن عكرمة[١٤] أن النبي ﷺ كان ٤٠٨/٤

---

(١) في [س]: (عن).

(٢) في [أ، ب، س، ز، ط، ك]: (أليس).

(٣) في [ز، ط، ك]: (آلهتك).

(٤) في [جـ، ز، ك]: (التي).

(٥) في [س]: (حشية).

(٦) في [ك]: (تنبت)، وفي [ط]: (نبشت)، وفي [س]: (ست).

(٧) في [س]: (خشي)، وفي [ط]: (حشي).

(٨) سقط من: [س].

(٩) منقطع؛ إسماعيل لم يدرك ذلك.

(١٠) في [أ، جـ، س، ز، ك]: (امراته).

(١١) في [أ، ب]: (وافد).

(١٢) في [أ، ب، جـ، ز، ك، س]: (زيد).

(١٣) في [أ، ب]: (الحرى)، وكذا في [ط]، وفي [س]: (الجرى).

(١٤) في [جـ]: زيادة (و).

إذا قدم من مغازيه قَبَّل فاطمة[١].

١٨٥٨٩- [حدثنا وكيع عن مالك بن مغول عن أبي حصين عن مجاهد أن أبا بكر قَبَّل رأس عائشة][٢][٣].

١٨٥٩٠- حدثنا الفضل بن دكين عن عبد الواحد بن (أيمن)[٤] عن أبي بكر بن عبد الرحمن بن (الحارث)[٥] بن هشام أن خالد بن الوليد استشار أخته في شيء فأشارت[٦] فقبل رأسها[٧].

* * *

[٢٦٠] ما قالوا في الرجل يدخل على (المغيبة)[٨]

١٨٥٩١- حدثنا أبو بكر قال: (نا)[٩] (حفص)[١٠] بن (غياث)[١١] عن (مجالد)[١٢] عن الشعبي عن جابر قال: نهى رسول الله ﷺ أن (ندخل)[١٣]

---

(١) مرسل.

(٢) سقط من: [ز]

(٣) منقطع؛ مجاهد لم يدرك أبا بكر.

(٤) في [أ، س، ط، ك، هـ]: (أنس)، وفي [ز]: زيادة (عن أنس).

(٥) في [ط]: (الحارثه).

(٦) في [ز]: زيادة (إليه).

(٧) منقطع؛ أبوبكر بن عبدالرحمن عن خالد منقطع.

(٨) في [س]: (المعيبة).

(٩) في [أ، ب، جـ، س]: (ثنا).

(١٠) في [جـ]: (حسين).

(١١) في [س]: (عياث).

(١٢) في [س، ط]: (مجاهد)، وفي [أ، ب]: (مخالد).

(١٣) في [أ، ب، س]: (يدخل).

على (المغيبات)[١][٢].

١٨٥٩٢- **حدثنا** حفص عن ليث ومسعر عن (سعد)[٣] بن إبراهيم عن حميد ابن عبد الرحمن قال: قال عمر: ألا لا يلج رجل على امرأة إلا وهي ذات محرم منه، وإن قيل (حموها)[٤]؟ [٥] (ألا إن (حموها)[٦])[٧] الموت[٨].

٤٠٩/٤ ١٨٥٩٣- **حدثنا** سفيان بن /عيينة عن عمرو عن أبي (معبد)[٩] قال: سمعت ابن عباس يقول: سمعت النبي ﷺ يقول: **«ألا لا يخلون رجل بامرأة إلا (ومعها)**[١٠] **ذو محرم»**[١١].

١٨٥٩٤- **حدثنا** هشيم عن أبي (الزبير)[١٢] عن جابر أن رسول الله ﷺ قال:

---

(١) في [جـ]: (الغيبات)، وفي [ط]: (المفينات).

(٢) ضعيف؛ لضعف مجالد، أخرجه أحمد وابنه (١٥٢٧٨)، والترمذي (١١٧٢)، والدارمي (٢٧٨٢)، والطحاوي في شرح المشكل (١١٠)، والطبراني في الأوسط (٨٩٨٤).

(٣) في [س، ط، هـ]: (سعيد).

(٤) في [ط]: (حمرها).

(٥) في [هـ]: زيادة (قال).

(٦) في [ط]: (حرمة).

(٧) في [ب]: سقط (ألا إن حموها).

(٨) منقطع؛ حميد عن عمر منقطع.

(٩) في [س]: (سعيد).

(١٠) في [ط]: (ومعا).

(١١) صحيح، أخرجه البخاري (٣٠٠٦)، ومسلم (١٣٤١).

(١٢) في [س، هـ]: (زبير).

«ألا لا يبيتن رجل عند (امرأة)[١] إلا أن يكون (ناكح)[٢] (أو)[٣] (ذو)[٤] محرم»[٥].

١٨٥٩٥- **حدثنا** شبابة بن سوار قال: نا ليث بن (سعد)[٦] عن (يزيد)[٧] بن أبي حبيب عن أبي الخير (عن)[٨] عقبة بن عامر أن رسول الله ﷺ قال: "**إياكم والدخول على النساء**" فقال رجل من الأنصار: يا رسول الله! إلا (الحمو)[٩]؟ (فقال)[١٠]: **«(الحمو)[١١] الموت»**[١٢].

١٨٥٩٦- **حدثنا** غندر عن شعبة عن الحكم قال: سمعت (ذكواناً)[١٣] يحدث عن مولى (لعمرو)[١٤] بن العاص أنه أرسله إلى علي يستأذن على أسماء ابنة عميس

---

(١) في [س]: (المراءة).

(٢) في [هـ]: (ناكحاً)، وكان قد تكون تامة فلا تحتاج إلى خبر.

(٣) في [ب]: (و).

(٤) في [هـ]: (ذا).

(٥) صحيح، صرح هشيم بالتحديث، أخرجه مسلم (٢١٧١)، وابن حبان (٥٥٨٧).

(٦) في [س، ط]: (سعيد).

(٧) في [ط]: (بريد).

(٨) سقط من: [س].

(٩) في [س، ط]: (الحمر).

(١٠) في [جـ]: (قال).

(١١) في [ط، س]: (الحمر).

(١٢) صحيح، أخرجه البخاري (٥٢٣٢)، ومسلم (٢١٧٢).

(١٣) في [ط، س]: (ذكراناً)، والوجه عدم صرفه.

(١٤) في [س]: (معمر).

٤/٤١٠ فأذن له، حتى إذا فرغ من حاجته (سأل)[١] (المولى)[٢] (عمراً)[٣] عن ذلك، فقال/: إن رسول الله ﷺ نهانا أن (ندخل)[٤] (على)[٥] النساء بغير إذن أزواجهن[٦].

١٨٥٩٧- **حدثنا** وكيع عن مسعر عن زياد بن (فياض)[٧] عن (تميم)[٨] بن سلمة قال: قال عمرو بن العاص: نهينا أن (ندخل)[٩] على (المغيبات)[١٠] إلا بإذن أزواجهن[١١].

* * *

[٢٦١] ما قالوا في الرجل يتزوج على الوصفاء

١٨٥٩٨- **حدثنا** أبو بكر قال: نا يزيد بن هارون قال: (أخبرنا)[١٢] هشام عن

---

(١) في [ط]: (فسأل).

(٢) في [أ، ب]: (مولى).

(٣) في [أ، ب، جـ، ز، ك]: (عمرو).

(٤) في [س]: (تدخل).

(٥) سقط من: [جـ].

(٦) مجهول؛ لجهالة مولى عمرو بن العاص، أخرجه أحمد (١٧٨٠٥)، والترمذي (٢٧٧٩)، وأبويعلى (٧٣٤١)، والبيهقي ٧/٩٠، وانظر ما بعده.

(٧) في [س]: (رياض)، وفي [ط]: (الباض).

(٨) في [أ، ب، جـ، ز، ط، ك]: (نمير)، وفي [س]: (عمير).

(٩) في [س]: (تدخل).

(١٠) في [س]: (المغيبان).

(١١) صحيح، أخرجه أحمد (١٧٧٦١)، والترمذي (٢٧٧٩)، والبيهقي ٧/٩٠، وأبو يعلى (٧٣٤٨)، وابن حبان (٥٥٨٤)، والطبراني في الأوسط (١٣٩١).

(١٢) في [ط، ك]: (أنا)، وفي [هـ]: (أجبرنا).

الحسن وابن سيرين أنهما (كانا)[١] (لا)[٢] (يريان)[٣] بأساً أن يتزوج الرجل على كذا وكذا وصيفا.

١٨٥٩٩- **حدثنا** جرير عن مغيرة عن إبراهيم قال: لا بأس أن يتزوج الرجل على بنت وخادم وعلى الوصفاء (و)[٤] الوصائف.

* * *

[٢٦٢] ما قالوا في الجارية (تشوف)[٥] ويطاف بها

١٨٦٠٠- **حدثنا** أبوبكر قال: نا وكيع عن (العلاء)[٦] بن عبدالكريم (اليامي)[٧] عن عمار بن عمران رجل من زيد الله عن امرأة منهم عن عائشة أنها شوفت جارية وطافت بها وقالت: لعلنا (نصطاد)[٨] بها[٩] شباب قريش[١٠].

١٨٦٠١- **حدثنا** وكيع (قال)[١١]: نا أسامة بن زيد عن أبي حازم عن سهل بن

---

(١) في [ط، ف]: (كان).

(٢) سقط من: [س، هـ].

(٣) في [ط]: (ريان).

(٤) سقط من: [س].

(٥) في [س]: (يشوف).

(٦) في [س]: (الحلا).

(٧) في [س]: (اليماني)، وفي [أ، ب]: (اليمامي).

(٨) في [جـ، ز، ك]: (نتصيَّد).

(٩) في [خـ]: زيادة (بعض).

(١٠) مجهول؛ عمار بن عمران مجهول، والرواية عن عائشة مبهمة.

(١١) في [جـ]: (سماك).

(سعد)[١] الساعدي أنهم مروا عليه بجارية قد زينت قال: فدعا بها و(نظر)[٢] إليها وأجلسها في حجره ومسح/ على رأسها ودعا لها بالبركة[٣]. ٤١١/٤

١٨٦٠٢- **حدثنا** (وكيع)[٤] قال: (نا)[٥] أسامة بن زيد عن بعض أشياخه قال: قال عمر: إذا أراد أحد منكم أن يحسن (الجارية)[٦] (فليزينها)[٧] (وليطوف)[٨] بها[٩] يتعرض بها رزق الله[١٠].

* * *

[٢٦٣] من كان يكره المرأة على (ما لا)[١١] تهوى من الرجال

١٨٦٠٣- **حدثنا** أبو بكر قال: نا وكيع عن هشام عن أبيه قال: قال (عمر)[١٢]: (لا تكرهوا)[١٣] فتياتكم على (الذميم من الرجال)[١٤] فإنهن

---

(١) في [ز]: (سعيد).

(٢) في [س]: (تظن).

(٣) حسن؛ أسامة بن زيد صدوق.

(٤) في [أ، ب، س، ط، هـ]: (أبو بكر).

(٥) في [أ، ب، جـ]: (ثنا).

(٦) في [س]: (جارية).

(٧) في [س]: (فلنيزنها)، وفي [ط]: (فليزنيها).

(٨) في [س]: (فليطرف).

(٩) في [س]: زيادة (و).

(١٠) مجهول؛ لإبهام شيخ أسامة بن زيد.

(١١) في [جـ، أ، ب، ك]: (ما)، وسقط من: [س].

(١٢) سقط من: [ط].

(١٣) في [س]: (تكره).

(١٤) في [ز، ك]: (الرجال الذميم).

(يحبين)[١] من ذلك ما تحبون[٢].

* * *

[٢٦٤] ما قالوا في الرجل يتزوج في أرض الحرب

١٨٦٠٤- **حدثنا** أبو بكر قال: نا الضحاك بن مخلد عن أشعث عن الحسن أنه كان يكره أن يتزوج الرجل في أرض الحرب ويدع ولده فيهم.

١٨٦٠٥- **حدثنا** حميد بن عبد الرحمن عن حسن عن ابن أبي ليلى عن عبدالكريم عن مجاهد أنه كره (نكاح)[٣] نصارى أهل الروم من غير أهل العهد.

١٨٦٠٦- قال: فوصف محمد الرجل يكون (أسيراً)[٤] فيريد أن يتزوج؛ فيكره ذلك له.

* * *

[٢٦٥] من قال: لا (يحصن)[٥] الرجل نكاح (الحرام)[٦]

١٨٦٠٧- **حدثنا** أبو بكر قال: نا إسماعيل بن عياش عن ابن جريج عن عطاء/ ٤١٢/٤ قال: لا يحصن الرجل (نكاح)[٧] الحرام.

---

(١) في [س]: (تهبين).

(٢) منقطع؛ عروة لا يروي عن عمر.

(٣) سقط من: [أ، ب].

(٤) في [س، ط، هـ]: (أميراً).

(٥) في [س، ط]: (تحصن).

(٦) في [س]: (المحرم).

(٧) في [س]: (بنكاح).

١٨٦٠٨- **حدثنا** إسماعيل بن عياش عن عبد العزيز بن عبيد الله عن الشعبي قال: لا يحصن الرجل نكاح الحرام][1].

* * *

[٢٦٦] ما قالوا في النقش بالخضاب

١٨٦٠٩- **حدثنا** أبو بكر قال: نا وكيع (عن شعبة)[2] عن (بديل)[3] بن ميسرة عن أبي عطية عن امرأة (منهم)[4] (قالت)[5]: سمعت عمر ينهى عن النقش و(التطاريف)[6] في (الخضاب)[7][8].

١٨٦١٠- **حدثنا** وكيع عن زكريا قال: (حدثتني)[9] أمية (قالت)[10]: كنت (أقين)[11] (العرائس)[12] بالمدينة فسألت عائشة عن الخضاب فقالت: لا بأس به ما

---

(١) سقط الخبر من: [أ، ب، س، ط، هـ].

(٢) سقط من: [س].

(٣) في [ب]: (زيد)، وفي [أ، س، ط، هـ]: (يزيد).

(٤) في [س]: (منهن).

(٥) في [جـ، ط، هـ]: (قال).

(٦) في [س، ط]: (والطاريف).

(٧) في [ز، ك]: (الحطاب).

(٨) مجهول؛ لجهالة أبي عطية ومن روى عنها.

(٩) في [جـ، س، ز]: (حدثني).

(١٠) في [س، ط]: (قال).

(١١) أي أزين، وفي [أ، ب، س، هـ]: (أمر)، وفي [جـ]: (أمين).

(١٢) في [س]: (الوانس).

لم يكن فيه نقش[١].

١٨٦١١- **حدثنا** عبد الأعلى عن (خالد)[٢] عن شيخ أن عمر نهى عن نقش في الخضاب (والتطاريف)[٣][٤].

* * *

[٢٦٧] ما قالوا في (الخلوق)[٥] للرجال

١٨٦١٢- **حدثنا** أبو بكر قال: نا محمد بن فضيل عن عطاء بن السائب عن/ عبدالله بن حفص عن يعلى بن مرة قال: مررت على رسول الله ﷺ وأنا متخلق بالزعفران فقال لي: **«يا يعلى! هل لك امرأة؟»** فقلت: لا، قال: **«(فاذهب)**[٦] **فاغسله ثم اغسله ثم لا تعد»**، قال: فغسلته (ثم غسلته)[٧] ثم لم أعد[٨]. ٤١٣/٤

---

(١) مجهول؛ لجهالة أمية.

(٢) في [أ، ب، هـ]: (جابر).

(٣) أي خضاب أطراف الأصابع، وفي [س]: (والبطاريف)، وفي [ط]: (واليطاريف).

(٤) مجهول؛ لإبهام الشيخ.

(٥) في [س]: (الخلق).

(٦) في [س]: (اذهب).

(٧) سقط من [ب]: (ثم غسلته).

(٨) مجهول؛ لجهالة عبدالله بن حفص، أخرجه أحمد (١٧٥٥٢)، والترمذي (٢٨١٦)، والنسائي ١٥٢/٨، وعبد الرزاق (٧٩٣٧)، والحميدي (٨٢٢)، وابن سعد ٤٠/٦، والطحاوي ١٢٨/٢، وابن أبي عاصم في الآحاد (١٥٦٩)، والطبراني ٦٨٣/٢٢، وابن قانع ٢١٦/٣، وابن عبد البر في التمهيد ١٨٤/٢، والبغوي (٣١٦)، وابن الأثير في أسد الغابة ٥٢٥/٥.

١٨٦١٣- **حدثنا** معتمر وجرير عن (الركين)[١] عن القاسم بن حسان عن (عمه)[٢] عبد الرحمن (بن حرملة)[٣] عن عبد الله أن نبي الله (ﷺ)[٤] كره الصفرة يعني الخلوق[٥].

١٨٦١٤- **حدثنا** ابن علية عن عبد العزيز بن صهيب عن أنس أن النبي ﷺ [نهى عن التزعفر[٦].

١٨٦١٥- **حدثنا** ابن علية عن[٧] أيوب عن الحسن أن النبي عليه السلام][٨] رأى (سواد)[٩] بن عمرو متخلقاً قال: «**حط حط، ورس (ورس)**[١٠]»[١١].

١٨٦١٦- **حدثنا** ابن علية عن هشام عن كثير مولى ابن سمرة عن ابن عباس

---

(١) في [ط]: (الدكين)، وكذا في [س].

(٢) في [س]: (عم).

(٣) سقط من: [أ، ب].

(٤) في [أ، ب]: زيادة (ﷺ).

(٥) مجهول؛ لجهالة عبدالرحمن بن حرملة، أخرجه أحمد (٣٦٠٥)، وأبو داود (٤٢٢٢)، والنسائي ١٤١/٧، وابن حبان (٥٦٨٢)، وأبويعلى (٥١٥١)، والطيالسي (٣٩٦)، والبيهقي ٢٣٢/٧.

(٦) صحيح، أخرجه البخاري (٥٨٤٦)، ومسلم (٢١٠١).

(٧) في [هـ]: زيادة (عبد العزيز بن صهيب عن).

(٨) سقط ما بين المعكوفين من: [جـ].

(٩) في [ط]: (سرار)، وفي [هـ]: (سوار).

(١٠) في [أ، ب، جـ، ك]: (رس).

(١١) مرسل، أخرجه البيهقي ٤٧/٨، وعبد الرزاق (١٨٠٣٩)، وابن سعد ٥١٦/٣، وابن قانع ٢٩٧/١، وانظر: الإصابة: ٢١٨/٣.

قال: لا تقرب الملائكة متضمخاً بخلوق[١].

١٨٦١٧- **حدثنا** أبو داود عن ابن عون عن محمد أن الأشعري لما قدم البصرة رأى[٢] قيس بن عباد وعليه أثر صفرة - أو قال: خلوق - قال: فنظر إليه فانطلق (يغسله)[٣] (ثم)[٤] جاء، فقال الأشعري: ما أسرع ما (أعتب)[٥] هذا[٦].

١٨٦١٨- **حدثنا** ابن فضيل عن (يزيد)[٧] بن /أبي زياد عن عبد الرحمن بن أبي ليلى أنه دعي إلى عرس (بليل)[٨] فادهن بدهن فيه صفرة (فأصبح)[٩] وفي لحيته صفرة، فغسلها فلم (يذهب)[١٠] فغسلها (بصابون)[١١]. ٤١٤/٤

١٨٦١٩- **حدثنا** يزيد بن هارون قال: (نا)[١٢] حماد بن سلمة عن عطاء الخرساني عن يحيى بن (يعمر)[١٣] عن (عمار)[١٤] قال: قدمت من السفر

---

(١) حسن؛ كثير صدوق.

(٢) في [أ، ب، س، ط]: زيادة (على).

(٣) في [س]: (يغتسله)، وفي [ك]: (فغسله)، وفي [جـ]: بياض.

(٤) في [جـ]: بياض.

(٥) في [أ، ب، جـ]: (أعبت)، وفي [س، ط]: (أعنت)، وفي [هـ]: (أعفيت).

(٦) صحيح.

(٧) في [أ، ب، هـ، س]: (زياد).

(٨) في [ط]: (بلبل).

(٩) في [جـ]: (وأصبح).

(١٠) في [أ، ب]: (تذهب).

(١١) في [ط]: (بضابون).

(١٢) في [أ، ب، ك، ز، ط]: (أنا).

(١٣) في [أ، ب، جـ، هـ]: (عمر).

(١٤) في [س]: (عما).

(فمسحني)[١] أهلي بشيء من (صفرة)[٢] فأتيت رسول الله ﷺ فسلمت عليه فلم يرد علي ولم (يرحب)[٣] بي وقال: **«(انطلق)[٤] فاغسل عنك هذا»**، فذهبت فغسلته (فبقي)[٥] (في)[٦] (من)[٧] أثره شيء (فأتيته)[٨] فسلمت (عليه)[٩] فلم يرد عليّ ولم يرحب بي فقال: **«انطلق فاغسل عنك هذا»**، فذهبت فغسلته ثم جئت فسلمت عليه (فرحب)[١٠] بي وقال: **«إن الملائكة لا تقرب جنازة كافر ولا جنب ولا (متضمخ)[١١] (بخلوق)[١٢]»**[١٣].

* * *

---

(١) في [س]: (فمسني)، وفي [هـ]: (فمسحتني).

(٢) في [س، هـ]: (الصفرة).

(٣) في [ب]: (يرهب).

(٤) في [س]: (انطلقوه).

(٥) في [س]: (فتبقى).

(٦) في [ك، ز]: سقطت (في).

(٧) في [جـ]: سقطت (من).

(٨) في [أ، ب]: (فأتيت).

(٩) سقط من: [ف].

(١٠) في [س]: (فرجب).

(١١) في [س]: (متضمح).

(١٢) في [س]: (بمخلوق).

(١٣) منقطع؛ يحيى عن عمار منقطع، أخرجه أحمد (١٨٨٨٦)، و أبو داود (٢٢٥) و(٤١٧٦)، والترمذي (٦١٣)، والبزار (١٤٠٢)، وأبو يعلى (١٦٣٥)، والبيهقي ٥/٣٦، وعبدالرزاق (٦١٤٥).

[٢٦٨] من رخص في الخلوق للرجال

١٨٦٢٠- **حدثنا** أبو بكر قال: نا ابن فضيل عن عبد الرحمن بن إسحاق عن (النعمان)[١] بن (سعد)[٢] قال: رأيت المغيرة بن شعبة متضمخاً بالخلوق كأنه (عرجون)[٣][٤].

١٨٦٢١- **حدثنا** هشيم عن أبي ساسان عن أبان بن كثير النهشلي قال: (رأيت)[٥] أنساً قد/ مسح (ذراعيه)[٦] بشيء من خلوق من وضح كان به[٧]. ٤١٥/٤

* * *

[٢٦٩] من (قال)[٨]: الولد للفراش

١٨٦٢٢- **حدثنا** أبو بكر قال: نا سفيان بن (عيينة)[٩] عن الزهري عن عروة عن عائشة عن النبي ﷺ قال: **«الولد للفراش»**[١٠].

١٨٦٢٣- **حدثنا** سفيان (عن عبيد الله)[١١] بن أبي يزيد عن أبيه عن عمر قال:

---

(١) في [س]: (العمن)، وكذا في [ط].

(٢) في [أ، ب، ك، س، ط، ز]: (سعيد).

(٣) في [ط]: (عرجو).

(٤) مجهول؛ لجهالة النعمان بن سعد.

(٥) في [س]: (راتت).

(٦) في [س]: (زراعيه)، وفي [أ، ب، هـ]: (ذراعيه).

(٧) مجهول؛ أبان بن كثير مجهول.

(٨) في [س، ز]: (كان يقول).

(٩) في [س]: (عينة)، وفي [ب]: (عنية).

(١٠) صحيح، أخرجه البخاري (٢٤٢١)، ومسلم (١٤٥٧).

(١١) في [ك، ز]: (ابن عبيد الله)، وفي [أ، س، هـ]: (عن عبد الله).

(قضى)[١] رسول الله ﷺ بالولد للفراش[٢].

١٨٦٢٤- **حدثنا** سفيان بن (عيينة)[٣] عن الزهري عن سعيد وأبي سلمة عن أبي هريرة أن رسول الله ﷺ قال: **«الولد للفراش»**[٤].

١٨٦٢٥- **حدثنا** يزيد بن هارون قال: (نا)[٥] [٦]حسين المعلم عن عمرو بن شعيب عن أبيه عن جده أن رسول الله ﷺ قال: **«الولد للفراش وللعاهر الأثلب»**، قيل وما الأثلب؟ قال: الحجر[٧].

١٨٦٢٦- **حدثنا** إسماعيل بن عياش عن شرحبيل بن مسلم قال: سمعت أبا أمامة الباهلي يقول: سمعت رسول الله ﷺ يقول: **«الولد للفراش»**[٨].

١٨٦٢٧- **[حدثنا** يزيد بن هارون قال: أخبرنا مهدي بن ميمون عن محمد بن (عبد الله بن أبي يعقوب)[٩] عن الحسن بن سعد قال: حدثني رباح الحبشي عن

---

(١) في [س]: (فضى).

(٢) مجهول؛ أبويزيد مجهول، أخرجه أحمد (١٧٣)، وعبد الرزاق (٩١٥٢)، وابن ماجه (٢٠٠٥)، وأبو يعلى (١٩٤)، والحميدي (٢٤)، والطحاوي ٣/١٠٤، والبيهقي ٧/٤٠٢.

(٣) في [س]: (عينة)، وفي [ط]: (عينية).

(٤) صحيح، أخرجه البخاري (٦٧٥٠)، ومسلم (١٤٥٨).

(٥) في [ز، ك]: (أنا)، وكذا في [ط].

(٦) في [س]: أورد هنا الحديث الاتي برقم (١٨٥٩٠).

(٧) حسن؛ شعيب صدوق، أخرجه أحمد (٦٩٣٣)، وأبو داود (٢٢٦٨)، وابن عبد البر في التمهيد ٨/١٨٢.

(٨) حسن؛ إسماعيل صدوق في روايته عن الشاميين، أخرجه أحمد (٢٢٢٩٤)، والترمذي (٢١٢٠)، وابن ماجه (٢٠٠٧)، وعبدالرزاق (٧٢٧٧)، وسعيد بن منصور (٤٢٧)، والطيالسي (١١٢٧)، والطحاوي ٣/١٠٤، والطبراني (٧٦١٥)، والدار قطني ٣/٤١، وابن عدي ١/٢٩٠، وأبو نعيم في أخبار أصبهان ٢/٢٢٨.

(٩) في [جـ، ز، ك]: (أبي ميمون)، وفي [أ، ب، ط]: (أبي).

عثمان أن رسول الله ﷺ قضى بالولد للفراش][1][2].

١٨٦٢٨- **حدثنا** وكيع عن حماد بن سلمة عن محمد بن زياد/ عن أبي هريرة ٤١٦/٤
قال: قال[3] (رسول الله)[4] ﷺ: **«الولد للفراش وللعاهر الحجر»**[5].

١٨٦٢٩- **حدثنا** يزيد بن هارون قال: (أنا)[6] سعيد عن قتادة عن شهر بن حوشب عن عبد الرحمن بن غنم عن عمرو بن خارجة عن النبي ﷺ قال: **«الولد للفراش»**[7].

١٨٦٣٠- **(حدثت)**[8] عن جرير عن مغيرة عن إبراهيم عن أبي وائل عن عبدالله عن النبي (عليه السلام)[9] أنه قال: **«الولد للفراش»**[10].

---

(١) في [س]: تقدم هذا الحديث.

(٢) مجهول؛ لجهالة رباح الحبشي، أخرجه أحمد (٥٠٢)، وأبو داود (٢٢٧٥)، والطحاوي ١٠٤/٣، والبيهقي ٤٠٢/٧، وسيأتي ١٦٠/١٠.

(٣) في [جـ]: زيادة (الرجل).

(٤) في [أ، ب، ط، ك]: (النبي).

(٥) صحيح، أخرجه البخاري (٦٨١٨)، ومسلم (١٤٥٨).

(٦) في [أ، ب، جـ]: (نا).

(٧) ضعيف؛ لضعف شهر، أخرجه أحمد (١٧٦٦٩)، وعبد الرزاق (١٦٣٠٧)، وابن ماجه (٢٧١٢)، والطبراني ١٧/(٦٩)، والدار قطني ١٥٢/٤، والبيهقي ٢٦٤/٦، وابن عبد البر في التمهيد ٢٩٩/١٤.

(٨) في [س، ز، ك، هـ]: (حدثت)، وفي [أ، ب، ط]: (حديث)، وفي مسند ابن أبي شيبة (٣١٠): (نا جرير).

(٩) في [أ، ب، جـ، ز]: (ﷺ).

(١٠) رجاله ثقات؛ إلا شيخ المؤلف فهو مبهم، أخرجه النسائي ١٨١/٦، وابن حبان (٤١٠٤)، وأبو يعلى (٥١٢٦).

[٢٧٠] ما قالوا في الرجل يلحق بأرض العدو، (أتزوج)[١] امرأته؟

١٨٦٣١- **حدثنا** أبو أسامة قال: حدثني شعبة قال: سألت الحكم وحماداً عن الرجل يلحق بأرض العدو (أتتزوج)[٢] امرأته؟ قال أحدهما: لا!.

١٨٦٣٢- وقال الآخر: نعم!.

* * *

[٢٧١][٣] ما قالوا في تزويج الأبكار وما ذكر في ذلك

١٨٦٣٣- **حدثنا** أبو بكر قال: (نا)[٤] أبو أسامة عن حماد بن زيد قال: نا عاصم قال: (قال)[٥] عمر بن الخطاب: عليكم بالأبكار من النساء فانهن أعذب أفواها (وأفتح)[٦] أرحاماً وأرضى (باليسير)[٧][٨].

١٨٦٣٤- **حدثنا** الفضل بن دكين قال: (نا)[٩] سفيان عن عمرو بن قيس عن رجل عن ابن مسعود قال: تزوجوا الأبكار فإنهن أقل (خباً)[١٠] وأشد وداً[١١].

---

(١) في [أ]: (أتتزوج).

(٢) في [س، ط]: (أتزوج).

(٣) في [ب]: زيادة (و).

(٤) في [أ، ب]: (ثنا)، وفي [ز]: (حدثني).

(٥) سقط من: [هـ].

(٦) في [هـ]: (وأصح)، وفي [خ]: (أفيح).

(٧) في [س]: (باليسر).

(٨) منقطع؛ عاصم لم يدرك عمر.

(٩) في [س، ز، ك]: (أنا).

(١٠) في [ز، ك]: (حياً)، وفي [أ، ب]: (حباً)، وفي [س، ط]: (جا).

(١١) مجهول؛ لإبهام الراوي عن ابن مسعود.

١٨٦٣٥- **حدثنا** إسماعيل بن عياش عن عبد الله بن عثمان بن/ خثيم عن ٤١٧/٤
مكحول قال: قال رسول الله ﷺ: [(١)]"عليكم (بالجواري)[(٢)] (الشواب)[(٣)] فانكحوهن فإنهن أطيب أفواها، وأعز أخلاقا (وأفتح)[(٤)] أرحاماً[(٥)].

١٨٦٣٦- **حدثنا** محمد بن عبيد عن الأعمش عن سالم عن جابر قال: (قال)[(٦)]: سألني رسول الله ﷺ: **«بكراً تزوجت أم (ثيباً)[(٧)]؟»**، قال: قلت: لا، بل (ثيباً)[(٨)] قال: **«فهلا جارية تلاعبها وتلاعبك»**[(٩)].

١٨٦٣٧- **حدثنا** (عبيدة)[(١٠)] بن حميد عن الأسود بن قيس العبدي عن (نبيح)[(١١)] ابن عبد الله (العنزي)[(١٢)] عن جابر بن عبد الله قال: مشيت مع النبي (عليه السلام)[(١٣)] فقال: **«ألك امرأة يا جابر؟»** (قلت)[(١٤)]: نعم! (فقال)[(١٥)]:

---

(١) في [أ، ب، س، ز، ك]: زيادة (قال).

(٢) في [جـ، س، ز، ط، ك، هـ]: (بالجوار).

(٣) في [س]: (السواب)، وفي [أ، ب]: (السوت).

(٤) في [ب، س، هـ]: (وأصح)، وفي [خ]: (أفيح)، وانظر: سنن سعيد بن منصور (٥١٣/١)، ومصنف عبد الرزاق (١٠٣٤٢).

(٥) مرسل؛ مكحول تابعي.

(٦) سقط من: [س].

(٧) في [ك]: (ثيب).

(٨) في [أ، ب، ز، ك]: (ثيب)، وفي [س]: (ثيباً).

(٩) صحيح، أخرجه مسلم (٧١٥)، وأحمد (١٤٣٧٤)، وأصله في البخاري (٥٠٧٩).

(١٠) في [أ، ب، س، هـ]: (عبد).

(١١) في [س]: (صح)، وفي [ب]: (سح).

(١٢) في [أ، ب، س، ز، ك]: (العري).

(١٣) في [جـ، ب، ز]: (ﷺ).

(١٤) في [ز، ك]: (فقلت).

(١٥) في [جـ]: (قال)، وفي [ط]: (فقا).

«(ثيباً)[١] نكحت أم بكراً؟»، (قال)[٢]: تزوجتها وهي ثيب، فقال النبي (عليه السلام)[٣]: **«فلولا (تزوجتها)[٤] جارية تلاعبها»**، قال: قلت (له)[٥]: (قتل أبي)[٦] معك يوم كذا (و)[٧]كذا، (وترك)[٨] (جوارياً)[٩] (فكرهت)[١٠] أن أضم إليهن جارية، فتزوجت ثيباً (تقصع)[١١] (قمل)[١٢] (إحداهن)[١٣]، (وتخيط)[١٤] (درع)[١٥] (إحداهن)[١٦] إذا (تخرق)[١٧] فقال رسول الله ﷺ: **«(فإنك)[١٨] نعمّاً رأيت»**[١٩]./ ٤١٨/٤

---

(١) في [جـ، ز، ك]: (أثيباً).

(٢) في [هـ]: (قلت).

(٣) في [ب، جـ، ز]: (ﷺ).

(٤) في [س، ف، هـ]: (تزوجت).

(٥) سقط من: [س، ب].

(٦) في [هـ]: (قيل لي)، وفي [ك]: (فتك أبي)، وفي [س]: (قبل إني معك)، وفي [ط]: (قيل إني)، وفي [جـ]: (قيل له).

(٧) في [س]: (يوم).

(٨) في [س، ط، هـ]: (وذكر).

(٩) في [أ، ب]: (حواياً).

(١٠) في [ك]: (وكرهت).

(١١) في [ط]: (بقطع)، وفي [س]: (يطلع)، وفي [هـ]: (تقطع).

(١٢) في [س]: (قبل).

(١٣) في [هـ]: (احديهن)، وفي [س، ط]: (احدهن).

(١٤) في [س، ط]: (ويخيط).

(١٥) في [جـ]: (دراع)، وفي [ط]: (ذرع).

(١٦) في [هـ]: (إحديهن)، وفي [س، ط]: (احدهن).

(١٧) في [أ، ب]: (تحرق)، وفي [ط]: (نخرق).

(١٨) في [س]: (إنك).

(١٩) صحيح، أخرجه أحمد (١٤٨٦١)، وأصله في البخاري (٢٤٠٦)، ومسلم (٧١٥).

[٢٧٢] ما قالوا في الأكفاء في النكاح

١٨٦٣٨- **حدثنا** أبو بكر قال: نا مروان بن معاوية عن ابن عون عن محمد بن سيرين قال: قال عمر بن الخطاب: ما بقي في شيء من أخلاق الجاهلية، ألا إني لا أبالي (أي)[١] المسلمين نكحت وأيهم (أنكحت)[٢][٣].

١٨٦٣٩- **حدثنا** محمد بن عبد الله الأسدي عن ابن أبي ذئب عن الزهري عن سعيد بن المسيب عن عمر أنه نهى أن يتزوج العربي الأمة[٤].

١٨٦٤٠- **حدثنا** سويد بن عمرو الكلبي عن عبد العزيز بن أبي سلمة قال: أخبرنا محمد بن عبد الله (بن)[٥] كثير بن الصلت قال: نكح مولى لنا عربية فأوتي (عمر)[٦] بن عبد العزيز (يستعدي)[٧] عليه فقال: والله لقد (عدى)[٨] مولى (آل كثير)[٩] طوره.

١٨٦٤١- **حدثنا** الفضل بن (دكين)[١٠] (قال: نا)[١١] سفيان عن حبيب عن

---

(١) في [ك، ز]: زيادة (إلى).

(٢) في [س]: (نكحت).

(٣) منقطع؛ ابن سيرين عن عمر منقطع.

(٤) صحيح.

(٥) في [هـ]: (عن).

(٦) في [س]: (عمرو).

(٧) في [هـ]: (ليتعدى)، وفي [ط]: (يستعتدى).

(٨) في [ز، ط]: (عدني).

(٩) في [جـ، ك]: (الكثير)، وفي [ط]: (إلى كثير)، وفي [س]: (إني كثير)، وفي [هـ]: (أبي كثير).

(١٠) في [س]: (وكين).

(١١) في [ك]: (عن).

إبراهيم ابن محمد بن طلحة قال: قال عمر: (لأمنعن)[١] فروج ذوات الأحساب من النساء إلا من الأكفاء[٢].

١٨٦٤٢- **حدثنا** أبو أسامة (قال: حدثني مسعر)[٣] قال: حدثني (عمر)[٤] بن قيس عن عمرو بن أبي قرة الكندي قال: عرض أبي على[٥] سلمان أختاً (له)[٦] فأبى وتزوج مولاة له يقال لها (بقيرة)[٧][٨].

٤١٩/٤ ١٨٦٤٣- **حدثنا** الفضل بن (دكين)[٩] عن سفيان/ عن أبي إسحاق عن أبي ليلى الكندي عن سلمان قال: لا(نؤمهم)[١٠] ولا (ننكح)[١١] نساءهم[١٢].

١٨٦٤٤- **حدثنا** محمد بن عبد الله الأسدي عن ابن أبي ذئب قال: قال ابن شهاب في العربي والمولى: لا يستويان في النسب.

---

(١) في [س]: (لامتعنا).

(٢) منقطع؛ إبراهيم بن محمد بن طلحة عن عمر منقطع.

(٣) سقط من [أ، س، ط، هـ].

(٤) في [أ، ب، س، هـ]: (عمرو).

(٥) في [جـ]: زيادة (أبي).

(٦) في [ك، ز]: زيادة (له).

(٧) في [ك، ز]: (بقيرة)، وفي [أ، ب]: (نفيرة)، وفي [س، ط]: (تعرى)، وفي [هـ]: (نعيرة).

(٨) صحيح.

(٩) في [س]: (وكين).

(١٠) في [ب]: (يومهم)، وفي [س، ط]: (توئمهم).

(١١) في [أ]: (ينكح)، وكذا في [ب]، وفي [س]: (تنكح).

(١٢) صحيح.

١٨٦٤٥- حدثنا يحيى بن آدم قال: نا حسن قال: سألت ابن أبي ليلى عن (الكفء)[١] في النكاح؟ فقال: في الدين والمنصب قال: قلت: في المال؟ قال: لا.

* * *

[٢٧٣] في الغيرة وما ذكر فيها

١٨٦٤٦- **حدثنا** أبو بكر قال: نا عبد الله بن نمير وأبو معاوية عن الأعمش عن شقيق عن عبد الله قال: قال رسول الله ﷺ: **«لا أحد أغير من الله، ولذلك حرم الفواحش ما ظهر (منها)[٢] وما بطن»**[٣].

١٨٦٤٧- **حدثنا** الحسين بن علي عن زائدة عن عبدالملك بن عمير عن وراد عن المغيرة بن شعبة (أن)[٤] النبي ﷺ قال: **«(أتعجبون)[٥] من غيرة سعد؟ فوالله لأنَا أغير من سعد، (واللهُ)[٦] أغير مني، (ولأجل)[٧] غيرةِ الله حرَّم الفواحش ما ظهر منها وما بطن»**[٨].

١٨٦٤٨- **حدثنا** محمد بن (بشر)[٩] قال: نا الحجاج بن أبي عثمان عن يحيى/ ٤٢٠/٤

---

(١) في [أ، ب]: (الكفأ)، وفي [ك]: (الكف)، وفي [س]: (الكفؤ).

(٢) في [س]: سقط (منها).

(٣) صحيح، أخرجه البخاري (٥٢٢٠)، ومسلم (٢٧٦٠).

(٤) تكرر في: [س].

(٥) في [س]: (لا تعجبون).

(٦) في [أ، ب، ز، ك]: (ولا الله).

(٧) في [جـ، ز، ك]: (ومن أجل).

(٨) صحيح، أخرجه البخاري (٤٨٤٦)، ومسلم (١٤٩٩).

(٩) في [س]: (بشير).

ابن أبي كثير عن محمد بن إبراهيم عن ابن عتيك الأنصاري عن أبيه قال: قال نبي الله ﷺ: «**من الغيرة ما يحب الله ومنها ما يبغض الله، فأما الغيرة التي يحب (الله)**[١] **فالغيرة في (الريبة)**[٢]**، وأما الغيرة التي يبغض الله فالغيرة في غير (ريبة)**[٣]»[٤].

١٨٦٤٩- **حدثنا** أبو الأحوص عن أبي إسحاق عن (أبي)[٥] الأحوص قال: قال عبدالله: (احبسوا)[٦] النساء في (البيوت)[٧] فإن النساء عورة، وإن المرأة إذا خرجت من بيتها (استشرفها)[٨] الشيطان وقال لها: إنك لا تمرين (بأحد)[٩] إلا أعجب بك[١٠].

١٨٦٥٠- **حدثنا** أبو الأحوص عن أبي إسحاق عن (حارثة)[١١] بن

---

(١) سقط من: [جـ، ك، ز].

(٢) في [س]: (الربية)، وفي [أ، ب]: (الزنية).

(٣) في [أ، ب]: (زنية).

(٤) مجهول؛ ابن عتيك مجهول، أخرجه أحمد (٢٣٧٤٧)، والنسائي (٥/٧٨)، وأبو داود (٢٦٥٩)، والدارمي (٢٢٢٦)، وابن أبي عاصم في الآحاد (٢١٤٢)، وابن حبان (٤٧٦٢)، وسعيد بن منصور (٢٥٤٨)، وابن قانع ١/١٤٠، والطبراني (١٧٧٦)، والبيهقي ٧/٣٠٨.

(٥) في [جـ، ز، ك]: زيادة (أبي).

(٦) في [س]: (اهبوا).

(٧) في [س]: (البيت).

(٨) في [س]: (استسرقها).

(٩) في [س]: (أحد).

(١٠) صحيح.

(١١) في [س]: (جازية).

(مضرب)[١] قال: قال عمر: استعينوا على النساء (بالعري)[٢]، إن (إحداهن)[٣] إذا كثرت ثيابها وحسنت زينتها أعجبها الخروج[٤].

١٨٦٥١- **حدثنا** عبد الله بن رجاء عن محمد بن عجلان عن سمي عن أبي بكر ابن عبدالرحمن بن الحارث بن هشام قال: كل شيء من المرأة عورة حتى ظفرها.

١٨٦٥٢- **حدثنا** عبدالله بن إدريس عن ليث عن أبي جعفر قال: قال رسول الله ﷺ: **«إني غيور وإن إبراهيم كان غيوراً وما من (امرئ)[٥] لا (يغير)[٦] إلا منكوس القلب»**[٧].

* * *

[٢٧٤] من كان يقول: إذا درأ اللعان ألزق به الولد

١٨٦٥٣- **حدثنا** أبو بكر قال: نا يحيى بن اليمان عن سفيان عن جابر ومطرف/ ٤٢١/٤ عن الشعبي (قال)[٨]: إذا درأ اللعان ألزق به الولد.

---

(١) في [س]: (المصرب).

(٢) في [ز]: (العربي)، وفي [س]: (بالعراي)، وفي [ط]: (بالعرابي)، وفي [ب]: (الفري)، وفي [هـ]: (بالعرى).

(٣) في [س]: (أحدنهن).

(٤) صحيح.

(٥) في [جـ]: (امر)، وفي [هـ]: (امرء).

(٦) في [أ، ب، جـ، س، ز، ط، ك]: (يغار).

(٧) ضعيف مرسل؛ ليث ضعيف، وأبوجعفر ليس صحابياً.

(٨) في [هـ]: (قالا).

١٨٦٥٤- **حدثنا** يحيى بن اليمان عن سفيان عن ليث (عن)[١] مجاهد وعطاء مثله.

١٨٦٥٥- **حدثنا** يحيى بن آدم قال: نا زهير عن مطرف عن الشعبي قال: إذا لم يكن لعان ألحق الولد بالوالد.

* * *

[٢٧٥] ما (قالوا)[٢] في الرجل (يفجر)[٣] بالمرأة، (أيتزوج)[٤] ابنتها؟

١٨٦٥٦- **حدثنا** أبوبكر قال: نا محمد بن (بشر)[٥] قال: نا سعيد عن قتادة عن سعيد بن المسيب والحسن قالا: إذا زنى الرجل بالمرأة فليس له أن يتزوج (ابنتها)[٦] ولا أمها.

١٨٦٥٧- **حدثنا** شريك عن عبد الكريم عن عطاء قال: إذا أتى (الرجل)[٧] المرأة حراماً حرمت عليه ابنتها، وإذا أتى ابنتها حرمت عليه أمها.

١٨٦٥٨- **حدثنا** أبو خالد الأحمر عن عثمان بن الأسود عن مجاهد وعطاء في الرجل يفجر بالمرأة (قالا)[٨]: لا يحل له شيء من بناتها.

---

(١) في [أ، ب، هـ، س، ط، جـ، ز، ك]: (و).

(٢) في [س]: (ما قا).

(٣) في [س]: (يفحر).

(٤) في [س]: (ليتزوج)، وفي [ب]: (يتزوج).

(٥) في [س، ز، ط]: (بشير).

(٦) في [س]: (بابنتها).

(٧) في [أ، ب]: (الراجل).

(٨) في [جـ، س]: (قال).

١٨٦٥٩- **حدثنا** وكيع عن عبد الله بن (مسبح)[١] قال: سألت إبراهيم عن رجل فجر (بأمة)[٢] ثم أراد أن يتزوج (أمها)[٣] قال: لا يتزوجها.

* * *

[٢٧٦] ما قالوا في الرجل يتزوج المرأة فيموت أو يطلقها ولها ابنة، يحل لابن الرجل أن يتزوجها؟

١٨٦٦٠- **حدثنا** أبو بكر (قال)[٤]: نا الفضل بن (دكين)[٥] قال: نا سيف عن ابن أبي نجيح/ عن طاوس أنه كان يقول: (لو)[٦] أن رجلاً تزوج امرأة فطلقها أو ٤٢٢/٤
مات عنها ولها (ابنة)[٧]: (يحل)[٨] لابن الرجل أن يتزوجها.

١٨٦٦١- **حدثنا** الفضل بن (دكين)[٩] قال: نا سيف عن ابن أبي نجيح [عن عطاء قال: لا بأس به.

١٨٦٦٢- **حدثنا** الفضل بن (دكين)[١٠] قال: نا سيف عن ابن أبي نجيح][١١] عن

---

(١) في [ب]: (مسح)، وفي [هـ]: (مسيح).

(٢) في [أ، ب]: (بأبنة).

(٣) في [أ، ب، س]: (بأمها).

(٤) سقط من: [ف، هـ].

(٥) في [س]: (وكين).

(٦) سقط من: [هـ].

(٧) في [س]: (ابنتها).

(٨) في [س]: (تحل).

(٩) في [س]: (وكين).

(١٠) في [س]: (وكين).

(١١) سقط ما بين المعكوفين من: [جـ].

مجاهد أنه (كرهه)[١].

١٨٦٦٣- **حدثنا** الفضل عن سيف عن ابن أبي نجيح عن عكرمة مولى ابن عباس أنه كرهه.

(تم)[٢] كتاب النكاح.

(والحمد لله)[٣] [وحده وصلواته على سيدنا محمد وآله وصحبه وسلم تسليماً كثيراً]/[٤]. ٤٢٣/٤

* * *

(١) في [س]: (كره).

(٢) في [ك، ز]: (كمل)، وفي [جـ]: (اخر).

(٣) زيادة من [جـ، ك، ز].

(٤) ورد في [جـ]: (آخر الثالث من المصنف ويتلوه في الجزء الرابع كتاب الطلاق على يد الفقير إلى رحمة ربه المستقيل من زلله وذنبه يوسف بن عبداللطيف بن عبدالباقي الحراني الحنبلي عامله الله بلطفه وذلك في يوم الاربعاء الحادي والعشرين من ربيع الأول سنة اثنين واربعين وسبعمائة من الهجرة النبوية. وفي [هـ]: (تم بحمد الله تعالى وكمال توفيقه طبع الجزء الرابع من الكتاب المصنف في الأحاديث والآثار يوم الاربعاء لتسع ليال بقين من شهر الله رجب سنة ١٣٩٠هـ الموافقة لسبع ليال بقين من سبتمبر سنة ١٩٧٠م؛ للامام الحافظ عبد الله بن محمد بن أبي شيبة إبراهيم بن عثمان أبي بكر بن أبي شيبة الكوفي العبسي وقد اعتنى بتصحيحه ومقابلة أصله وإزاحة ملبساته العبد الفقير عامر العمري -أفضل العلماء جامعة مدراس- ويتلوه الجزء الخامس وأوله كتاب الطلاق إن شاء الله ❖❖❖ عامر العمري الأعظمي)/.

(بسم الله الرحمن الرحيم)[١]

[١٥][٢] كتاب الطلاق

[١] ما قالوا (في)[٣] طلاق السنة ما (هو)[٤] ومتى يطلق

١٨٦٦٤- حدثنا أبو[٥]عبدالرحمن[٦] (بقي)[٧] بن مخلد (قال: نا)[٨] أبوبكر عبدالله بن محمد (بن)[٩] أبي شيبة قال: نا عبدالله بن إدريس ووكيع وحفص و(أبو)[١٠]معاوية عن الأعمش عن مالك بن (الحارث)[١١] (عن)[١٢] عبدالرحمن بن يزيد عن عبدالله: ﴿فَطَلِّقُوهُنَّ (لِعِدَّتِهِنَّ)[١٣]﴾ [الطلاق: ١]، قال: طاهراً (من)[١٤]

---

(١) سقط من [أ، ب، س، ط]: (البسملة).

(٢) في [أ، ب، س، ز، ط]: زيادة (صلى الله على محمد وعلى آله وسلم تسليماً كثيراً)، وفي [جـ]: زيادة (وبه نستعين).

(٣) سقط من: [أ، ب، س].

(٤) في [أ، ب، جـ، ك]: زيادة (هو).

(٥) في [أ، ب، جـ، س، ز، ط، ك]: زيادة (أبوبكر بن عبدالرحمن).

(٦) في [جـ]: (حدثنا).

(٧) في [أ، ب]: (تقي).

(٨) في [أ]: (حدثنا)، وكذلك في [ب، جـ].

(٩) سقط من: [س].

(١٠) سقط من: [س، ط، هـ].

(١١) في [س]: (حارث).

(١٢) في [س، ط]: (بن).

(١٣) في [س، ط]: (بعدتهن).

(١٤) في [أ، ب، حـ، س، ك]: (في)، وفي [جـ، ز]: (طاهر).

غير جماع[١].

١٨٦٦٥- [حدثنا أبوبكر قال: أخبرنا أبو الأحوص عن أبي إسحاق (عن أبي الأحوص)[٢] عن عبدالله قال: إذا أراد الرجل أن يطلق امرأته فليطلقها في غير جماع][٣][٤].

١٨٦٦٦- حدثنا أبوبكر قال: نا عبدالسلام بن حرب عن يزيد الدالاني عن أبي
٢/٥ العلاء عن حميد بن/ عبدالرحمن الحميري قال: بلغ (أبا)[٥] موسى أن النبي(ﷺ)[٦] وجد عليهم، فأتاه فذكر ذلك له فقال رسول الله ﷺ: **«يقول أحدكم: قد (تزوجت)[٧]، قد طلقت، وليس كذا عدة المسلمين، طلقوا المرأة في قبل عدتها»**[٨].

---

(١) صحيح؛ أخرجه الطبري في التفسير ١٢٩/٢٨، والبيهقي ٣٢٥/٧، والدارقطني ٦/٤، والطبراني (٩٦١٠)، وأحمد في مسائل صالح ١٨١/٣.

(٢) سقط من: [ز].

(٣) سقط الخبر من: [أ، ب، س، ط، هـ].

(٤) صحيح؛ أخرجه ابن ماجه (٢٠٢٠)، والنسائي ١٤٠/٦، وسعيد بن منصور ١/(١٠٥٦)، وعبدالرزاق (١٠٩٢٩)، والطبراني (٩٦١١)، والبيهقي ٣٣٢/٧، وابن عبدالبر في التمهيد ٧٨/١٥، وابن حزم في المحلى ١٧٢/١٠، وانظر: المدونة ٤٢٠/٥.

(٥) في [جـ]: (أبو).

(٦) سقط من: [جـ، ط، ك، هـ].

(٧) في [س، ز، هـ]: (زوجت)، وانظر المطالب العالية ٤٠٧/٨.

(٨) مرسل؛ يزيد الدالاني صدوق، وحميد تابعي، وقد ورد متصلاً، والحديث أخرجه ابن جرير في التفسير ٤٨٣/٢، والطبراني في الأوسط (٣٩٥٣)، والبيهقي ٣٢٢/٧، والثعلبي في التفسير ٣٣٣/٩، والإسماعيلي في معجم شيوخه (١٢١)، وبنحوه أخرجه ابن ماجه (٢٠١٧)، والبزار (٣١١٧)، والروياني (٤٥٢)، والطيالسي (٥٢٧)، وابن حبان (٤٢٦٥).

١٨٦٦٧- **حدثنا** أبوبكر قال: نا غندر عن شعبة عن الحكم قال: سمعت مجاهداً يحدث عن ابن عباس (في)[١] هذا الحرف: ﴿يَٰٓأَيُّهَا ٱلنَّبِيُّ إِذَا طَلَّقْتُمُ ٱلنِّسَآءَ فَطَلِّقُوهُنَّ لِعِدَّتِهِنَّ﴾ [الطلاق: ١]، قال: في قبل عدتها[٢].

١٨٦٦٨- **حدثنا** أبوبكر قال: نا وكيع عن يزيد عن ابن سيرين قال: قال رجل - يعني علياً -: (لو)[٣] أن الناس أصابوا (حد)[٤] الطلاق ما ندم رجل على امرأة يطلقها وهي حامل - قد تبين حملها -، أو طاهر لم يجامعها[٥] (منذ طهرت)[٦] ينتظر حتى إذا كان في قبل عدتها (طلقها)[٧] فإن بدا (له)[٨] أن يراجعها (راجعها)[٩] وإن بدا له أن يخلي سبيلها[١٠] (خلى سبيلها)[١١][١٢].

١٨٦٦٩- **حدثنا أبوبكر** قال: نا عبد الله بن إدريس عن هشام عن الحسن وابن سيرين أنهما قالا: طلاق السنة في قبل العدة، يطلقها طاهراً في غير جماع وإن كان

---

(١) سقط من: [جـ].

(٢) صحيح.

(٣) في [س]: (و).

(٤) في [س]: (العدة).

(٥) في [ط]: (يجانعها).

(٦) سقط من: [س، هـ]، وفي [أ]: (مد طهرت).

(٧) سقط من: [هـ].

(٨) في [جـ، ك]: (به).

(٩) سقط من: [أ، ب، س، ط، هـ].

(١٠) في [س]: (سبيله).

(١١) سقط من: [س، هـ].

(١٢) منقطع؛ ابن سيرين عن علي منقطع.

(بها)[١] حمل طلقها (متى شاء)[٢].

١٨٦٧٠- **حدثنا** أبوبكر قال: نا عبدالله بن إدريس عن عبيدالله بن عمر عن نافع عن ابن عمر قال: طلقت امرأتي وهي (حائض)[٣]، فذكر ذلك عمر لرسول الله ﷺ فقال: **«مره فليراجعها حتى تطهر، ثم تحيض، ثم تطهر، ثم إن شاء طلقها قبل أن يجامعها/ وإن شاء أمسكها فإنها العدة التي قال الله»**[٤]. ٣/٥

١٨٦٧١- حدثنا أبوبكر قال: نا أبو الأحوص عن منصور عن أبي وائل قال: طلق ابن عمر امرأته وهي حائض فأتى عمر النبي(ﷺ)[٥] فأخبره فقال النبي ﷺ: **«مره فليراجعها، ثم ليطلقها طاهرا في غير جماع»**[٦].

١٨٦٧٢- **حدثنا** أبوبكر قال: نا وكيع عن سفيان عن محمد بن عبدالرحمن مولى آل طلحة عن سالم عن ابن عمر أنه طلق امرأته وهي حائض، فذكر ذلك عمر للنبي ﷺ فقال: **«مره فليراجعها، ثم ليطلقها طاهراً او حاملاً»**[٧].

١٨٦٧٣- **حدثنا** أبوبكر قال: نا ابن إدريس عن ليث عن طاوس قال: إذا طلقها في طهر قد (جامعها فيه)[٨] لم تعتد بتلك الحيضة.

---

(١) سقط من: [س].

(٢) في [ط]: (متى هذا).

(٣) في [ط]: (خائض).

(٤) صحيح؛ أخرجه مسلم (١٤٧١)، وأحمد (٥١٦٤)، وأصله عند البخاري (٤٩٥٣).

(٥) في [أ]: (صلى الله عليه وآله وسلم).

(٦) مرسل؛ أبو وائل تابعي، أخرجه عبدالرزاق (١٠٩٥٦)، والبيهقي ٣٢٦/٧.

(٧) صحيح، أخرجه مسلم (١٤٧١)، وأحمد (٤٧٨٩)، وأصله عندالبخاري (٤٩٥٣).

(٨) في [س]: (جامع)، وفي [ط]: (فبه).

١٨٦٧٤- **حدثنا** أبوبكر قال: نا وكيع عن (حسن)[١] بن صالح عن بيان عن الشعبي قال: إذا طلقها وهي طاهر فقد طلقها للسنة وإن كان قد جامعها.

١٨٦٧٥- **حدثنا** أبوبكر قال: نا وكيع عن إسرائيل عن جابر عن عكرمة ومجاهد ﴿فَطَلِّقُوهُنَّ لِعِدَّتِهِنَّ﴾، (قالا)[٢]: طاهراً في غير جماع.

١٨٦٧٦- قال نا الثقفي عن خالد (عن)[٣] محمد: (فطلقوهن لعدتهن) قال: (طاهرا)[٤] أو (حاملاً)[٥].

١٨٦٧٧- **حدثنا** أبوبكر قال: نا ابن إدريس عن هشام عن ابن سيرين عن عبيدة عن علي قال: ما طلق رجل طلاق السنة فندم[٦].

١٨٦٧٨- **حدثنا** أبوبكر قال: نا وكيع عن (حسن)[٧] بن صالح عن إبراهيم بن مهاجر (عن إبراهيم)[٨] عن عبدالله قال: طلاق (السنة)[٩] في قبل الطهر (من)[١٠]

---

(١) في [ك]: (حسين).

(٢) في [ك]: (قال).

(٣) في [هـ]: (بن).

(٤) في [أ، ب، جـ، س، ك]: (طاهر).

(٥) في [أ، ب، جـ، ط، ك]: (حامل).

(٦) صحيح؛ أخرجه أحمد بن منيع كما في المطالب (١٦٩٥)، والضياء في المختارة ٢/(٦٢٥)، والبيهقي ٣٢٥/٧.

(٧) في [س، ك]: (حسين).

(٨) سقط من: [أ، ب، ط، هـ].

(٩) في [خ]: (العدة).

(١٠) في [أ، ب، س، ك]: (في).

٤/٥ غير جماع[١]./

* * *

[٢] ما يستحب من طلاق السنة، وكيف هو؟

١٨٦٧٩- حدثنا أبوبكر قال: نا وكيع عن إسرائيل عن أبي إسحاق عن أبي الأحوص عن عبدالله قال: من أراد الطلاق الذي هو الطلاق، فليطلقها تطليقة، ثم يدعها حتى تحيض ثلاث حيض[٢].

١٨٦٨٠- **حدثنا** أبوبكر قال: نا سفيان ابن عيينة عن هشام بن (حجير)[٣] عن طاوس قال: طلاق السنة أن يطلق الرجل امرأته طاهراً في غير جماع، ثم يدعها حتى تنقضي عدتها.

١٨٦٨١- **حدثنا** أبوبكر قال: نا عبدالوهاب الثقفي عن خالد الحذاء عن أبي قلابة أنه كان يقول في طلاق السنة: أن يطلقها واحدة ثم يَدَعها حتى تَبين (بها)[٤].

١٨٦٨٢- **حدثنا** أبوبكر قال: نا وكيع عن حماد بن زيد عن يحيى بن عتيق عن ابن سيرين قال: قال علي: لو أن الناس أصابوا حد الطلاق ما ندم رجل على امرأة [يطلقها واحدة ثم يتركها حتى تحيض ثلاث حيض[٥].

---

(١) منقطع؛ إبراهيم عن عبدالله منقطع.

(٢) صحيح.

(٣) في [أ، س، هـ]: (حجر)، وفي [ز]: (حجبر).

(٤) في [هـ]: (لها).

(٥) منقطع؛ ابن سيرين عن علي منقطع.

١٨٦٨٣- **حدثنا** أبوبكر قال: نا وكيع عن سفيان عن مغيرة عن إبراهيم قال: كانوا يستحبون أن يطلقها[(١)] واحدة ثم يتركها حتى تحيض (ثلاث حيض)[(٢)].

١٨٦٨٤- **حدثنا** أبوبكر قال: نا شبابة بن سوار عن شعبة عن الحكم وحماد في الطلاق السنة قالا: يطلق الرجل امرأته ثم يدعها حتى تنقضي عدتها.

١٨٦٨٥- **حدثنا** أبوبكر قال: نا أبوعامر العقدي عن (عبدالحكيم)[(٣)] بن أبي فروة قال: سمعت عمر بن عبدالعزيز يقول: ما (بال)[(٤)] رجال يقول أحدهم (لامرأته)[(٥)]: اذهبي إلى أهلك، فيطلقها في أهلها/ فنهى عن ذلك أشد ٥/٥
النهي.

١٨٦٨٦- قال عبدالحكيم[(٦)]: يعني بذلك العدة.

* * *

[٣] ما قالوا في الحامل: كيف تطلق؟

١٨٦٨٧- **حدثنا** أبوبكر قال: نا حفص بن غياث عن أشعث عن (الحسن)[(٧)] قال: سئل جابر عن (الحامل)[(٨)] كيف تطلق؟ فقال: يطلقها واحدة ثم يدعها حتى تضع.

---

(١) سقط ما بين المعكوفين من: [جـ].

(٢) سقط من: [س].

(٣) في [أ، ب، جـ]: (عبدالحليم)، وفي [خ]: (عبدالحكم).

(٤) سقط من: [ط].

(٥) في [أ، ب، س، ك]: زيادة (لامرأته).

(٦) في [أ، ب، جـ]: (عبدالحليم)، وفي [خ]: (عبدالحكم).

(٧) في [ك]: (الحسين).

(٨) في [س، ز، هـ]: (حامل)، وفي [أ]: (الخامل).

١٨٦٨٨- **حدثنا** أبوبكر قال: نا أبوبكر الحنفي عن ابن أبي ذئب قال: سألت عن ذلك الزهري فقال: كل ذلك لها وقت.

١٨٦٨٩- **حدثنا** أبوبكر قال: نا عبدالله بن إدريس عن هشام عن (الحسن)[١] ومحمد قالا: إذا كانت (حاملاً)[٢] طلقها متى شاء.

١٨٦٩٠- **حدثنا** أبوبكر قال: نا وكيع عن سفيان عن حماد قال: كان يستحب أن يطلق الحامل واحدة ثم يدعها حتى تضع.

١٨٦٩١- **حدثنا** أبوبكر قال: نا يحيى بن يمان عن سفيان عن أشعث عن عامر قال: تطلق الحامل بالأهلة.

* * *

[٤] ما قالوا في الرجل يطلق امرأته وهي حائض؟

١٨٦٩٢- **حدثنا** أبوبكر قال: نا عبدالرزاق عن معمر عن أيوب عن أبي قلابة قال: إذا طلق الرجل امرأته وهي حائض فلا (تعتد)[٣] بها.

١٨٦٩٣- وقال الزهري وقتادة: مثله.

١٨٦٩٤- **حدثنا** أبوبكر قال: نا عبدالوهاب الثقفي عن عبيدالله بن عمر عن نافع عن ابن عمر في الذي يطلق امرأته وهي حائض قال: لا (تعتد)[٤] بتلك الحيضة[٥].

---

(١) في [ك]: (الحسين).

(٢) في [أ، س، ط]: (حامل)، وكذلك [ك].

(٣) في [أ، ب، ك]: (يعتد).

(٤) في [أ، ب]: (يعتد).

(٥) صحيح.

١٨٦٩٥- **حدثنا** أبوبكر قال: نا ابن علية عن ليث عن الشعبي عن شريح قال: (قال)[١]: إذا طلق الرجل امرأته وهي حائض (لم)[٢] (تعتد)[٣] بتلك الحيضة.

١٨٦٩٦- **حدثنا** أبوبكر قال: نا ابن علية عن ليث عن طاوس قال: إذا طلق الرجل المرأة وهي حائض لم (تعتد)[٤] بتلك الحيضة.

١٨٦٩٧- [**حدثنا** أبوبكر قال: حدثنا ابن علية عن معمر عن الزهري قال: لا تعتد بها][٥].

١٨٦٩٨- **حدثنا** أبوبكر/ قال: نا عباد بن العوام و(عبدة)[٦] بن سليمان عن ابن أبي عروبة عن قتادة عن سعيد بن المسيب قال: لا (تعتد)[٧] بها. ٦/٥

١٨٦٩٩- **حدثنا** أبوبكر قال: نا عبدة عن سعيد[٨] عن أبي معشر عن إبراهيم قال: لا (تعتد)[٩] بها.

---

(١) سقط من: [جـ].

(٢) في [أ، ك]: (لا).

(٣) في [أ، ب، ك]: (يعتد).

(٤) في [أ، ب، ك]: (يعتد).

(٥) سقط الخبر من: [أ، ب، س، ط، هـ].

(٦) في [س]: (عبيدة).

(٧) في [أ، ب]: (يعتد).

(٨) في [أ، ب]: زيادة (السيب)، وهو سعيد بن أبي عروبة.

(٩) في [أ، ب]: (يعتد).

١٨٧٠٠- **حدثنا** وكيع عن إسرائيل عن جابر عن عامر قال: إذا طلقها وهي حائض لم (تعتد)[١] بتلك الحيضة.

١٨٧٠١- **حدثنا** أبوبكر قال: نا الضحاك بن مخلد عن ابن جريج عن عطاء في الرجل يطلق امرأته ساعة (حاضت)[٢] قال: لا (تعتد)[٣] بها.

١٨٧٠٢- **حدثنا** أبوبكر قال: نا عبد الصمد بن عبد الوارث عن (همام)[٤] عن مالك بن دينار عن جابر بن زيد قال: لا تعتد بتلك الحيضة.

١٨٧٠٣- **حدثنا** أبوبكر قال: نا ابن مهدي عن همام عن قتادة عن سعيد و(خلاس)[٥] قالا: لا تعتد بتلك الحيضة.

١٨٧٠٤- **حدثنا** أبوبكر قال: نا ابن مهدي عن حميد بن الأسود عن ابن عون عن ابن سيرين قال: لا تعتد بها.

* * *

[٥] من كان يرى أن تعتد بالحيضة من عدتها

١٨٧٠٥- **حدثنا** أبوبكر قال: نا عباد بن العوام عن ابن أبي عروبة عن قتادة عن (الحسن)[٦] قال: هو (قرء)[٧] (من)[٨] (أقرائها)[٩].

---

(١) في [أ، ب]: (يعتد).

(٢) في [أ]: (خاضت).

(٣) في [أ، ب]: (يعتد).

(٤) في [جـ]: (هشام).

(٥) في [جـ، س، ط، ك]: (حلاس).

(٦) في [ك]: (الحسين).

(٧) في [ك]: سقطت.

(٨) في [س]: (ابن).

(٩) في [س]: (أنقوئنها).

١٨٧٠٦- **حدثنا** أبوبكر قال: نا إسماعيل بن علية عن يونس عن (الحسن)[١] قال: كان (هو يقول)[٢]: تعتد بتلك الحيضة./ ٧/٥

* * *

[٦] من قال: يحتسب بالطلاق إذا طلق وهي حائض

١٨٧٠٧- **حدثنا** أبوبكر قال: نا وكيع عن شعبة عن أنس[٣] ابن سيرين قال: قلت (لابن)[٤] عمر: احتسبت بها؟ قال فقال: (فمه)[٥] يعني التطليقة[٦].

١٨٧٠٨- **حدثنا** أبوبكر قال: نا وكيع عن يزيد بن إبراهيم عن ابن سيرين عن يونس بن جبير عن ابن عمر أنه طلق امرأته وهي حائض فقيل له: احتسبت بها؟ يعني التطليقة قال: فقال: فما (يمنعني)[٧] إن كنت عجزت (واستحمقت)[٨][٩].

* * *

---

(١) في [ك]: (الحسين).

(٢) في [ط]: (يقال).

(٣) في [س، هـ]: زيادة (عن).

(٤) سقط من: [س].

(٥) في [ط]: (خمه).

(٦) صحيح؛ أخرجه مسلم (١٤٧١)، [١٢].

(٧) في [ط، هـ]: (ينبغي).

(٨) في [س]: (واستحققت).

(٩) صحيح؛ أخرجه البخاري (٥٣٣٣)، ومسلم (١٤٧١) [٩].

[٧] ما قالوا إذا طلق عند كل طهر طلقة، متى تنقضي عدتها؟

١٨٧٠٩- **حدثنا** أبوبكر قال: (نا)[١] حفص بن غياث عن الأعمش عن أبي إسحاق عن أبي الأحوص عن عبدالله قال: إذا أراد الرجل أن يطلقها ثلاثا للسنة، طلقها عند كل طهر واحدة، وتعتد بحيضة أخرى عند آخر طلاقها[٢].

١٨٧١٠- (**حدثنا** أبوبكر: حدثنا حفص عن الأعمش عن إبراهيم قال: عليها)[٣] حيضة أخرى بعد آخر تطليقة.

١٨٧١١- **حدثنا** أبوبكر قال: نا ابن علية عن أيوب عن أبي قلابة أنه كان يكره أن يطلق امرأته عند كل حيضة، وإنما يفعل ذلك ليطوّل عليها، فإذا فعل ذلك فعدتها من أول العدة ما لم يراجعها.

١٨٧١٢- **حدثنا** أبوبكر قال: نا ابن علية عن (يونس)[٤] عن (الحسن)[٥] أنه كان يقول: إذا طلق الرجل (امرأته)[٦] فمكث شهرا، ثم (طلقها)[٧] تطليقة أخرى، فإن عدتها من أول الطلاق ما لم يراجعها.

---

(١) في [أ، ب]: (حدثنا)، وسقط من: [س].

(٢) صحيح.

(٣) تكرر في: [أ، ب].

(٤) في [ب]: (يوسف).

(٥) في [ط، ك]: (الحسين)

(٦) في [جـ]: (امرأه).

(٧) في [س]: (تطليقها).

١٨٧١٣- **حدثنا** أبوبكر قال: نا وكيع عن هشام عن قتادة عن سعيد بن المسيب في الرجل يطلق امرأته (عند)[١] كل حيضة تطليقة قال: (تعتد)[٢] من أول طلاقها ما لم (تكن)[٣] مراجعة.

١٨٧١٤- **حدثنا** أبوبكر قال: نا وكيع عن سفيان/ عن الأعمش عن إبراهيم وخيثمة أنهما قالا: كلما حاضت وقعت تطليقة، وتعتد حيضة أخرى بعد الثلاث. ٨/٥

١٨٧١٥- قال وكيع: والناس عليه.

١٨٧١٦- **حدثنا** أبوبكر قال: نا أبو داود الطيالسي عن هشام عن قتادة عن جابر ابن عبدالله و(خلاس)[٤] بن عمرو (أنهما)[٥] قالا: [٦]تعتد من آخر طلاقها[٧].

١٨٧١٧- قال سعيد بن المسيب: ولا يعجبنا ذلك.

* * *

---

(١) سقط من: [س].

(٢) في [ب]: (يعتد).

(٣) في [س]: (يكن).

(٤) في [س، ك]: (حلاس).

(٥) سقط من: [س]

(٦) في [أ، ب، هـ]: زيادة (لا).

(٧) منقطع؛ قتادة لم يسمع من جابر بن عبدالله ولا من خلاس.

[٨] ما قالوا في (الإشهاد)[١] على الرجعة إذا طلق ثم راجع؟

١٨٧١٨- **حدثنا** أبوبكر قال: نا عبدة بن سليمان عن (عبيدالله)[٢] عن نافع عن ابن عمر أنه أشهد على رجعة صفية حين راجعها[٣].

١٨٧١٩- **حدثنا** أبوبكر قال: نا محمد بن فضيل عن الشيباني عن الشعبي أنه سئل عن رجل طلق امرأته ثم راجعها فيجهل أن يشهد، قال: يشهد إذا علم.

١٨٧٢٠- **حدثنا** أبوبكر قال: نا جرير عن مغيرة عن عامر في الرجل يطلق امرأته ثم يجامعها قبل أن يشهد على مراجعتها، قال: كيف تقول يا مغيرة في رجل فعل بامرأة قوم ليس منها بسبيل؟.

١٨٧٢١- **حدثنا** أبوبكر قال: نا محمد بن عبيد عن خالد (النيلي)[٤] عن أبي معشر عن إبراهيم في رجل طلق امرأته فأشهد، ثم راجعها (ولم)[٥] يشهد، قال: لم يكن يكره ذلك تأثما، ولكن كان يخاف أن يجحد.

١٨٧٢٢- **حدثنا** أبوبكر قال: نا عبدالأعلى عن يونس عن الحسن في الرجل
٩/٥ يطلق امرأته ثم يغشاها/ ولم يشهد قال: غشيانه لها مراجعة (فليشهد)[٦].

١٨٧٢٣- **حدثنا** أبوبكر قال: نا وكيع عن سفيان عن مغيرة عن إبراهيم.

---

(١) في [س]: (إشهاد).

(٢) في [أ، ب، س، ز، ط، هـ]: (عبدالله)، وانظر: مختصر خلافيات البيهقي ٤/٢٤٣.

(٣) صحيح.

(٤) في [أ، س، ط، هـ]: (السلمي).

(٥) في [س]: (فلم).

(٦) في [أ، ب، جـ]: (يشهد)، وسقط من: [س].

١٨٧٢٤- (و)[١]عن جابر عن الشعبي.

١٨٧٢٥- وعن (سليمان)[٢] التيمي عن طاوس قالوا: الجماع رجعة فليشهد.

١٨٧٢٦- **حدثنا** أبوبكر قال: نا يحيى بن عبدالملك بن أبي (غنية)[٣] عن جويبر عن الضحاك في قوله: ﴿وَأَشْهِدُوا ذَوَىْ عَدْلٍ مِّنكُمْ﴾ [الطلاق: ٢]، قال: أمروا أن يشهدوا عند الطلاق والرجعة.

١٨٧٢٧- **حدثنا** أبوبكر قال: نا ابن (أبي غنية)[٤] عن أبيه عن الحكم في رجل يراجع امرأته ولا يشهد قال: فليشهد على رجعتها.

١٨٧٢٨- **حدثنا أبوبكر قال:** نا وكيع عن سفيان عن ابن (جريج)[٥] عن عطاء قال: الفرقة والرجعة بالشهود.

١٨٧٢٩- حدثنا أبوبكر قال: نا غندر عن شعبة عن الحكم في رجل طلق امرأته (فحنث)[٦] وقد غشيها في عدتها وقد علم بذلك بعد انقضاء العدة قال: غشيانه لها مراجعة.

١٨٧٣٠- [**حدثنا** أبوبكر قال: أخبرنا غندر عن شعبة عن إبراهيم مثل ذلك][٧].

---

(١) سقط من: [س].

(٢) في [ط، هـ]: (سلمان).

(٣) في [أ، ب، س، ك]: (عتبة).

(٤) في [س، هـ]: (عيينة)، وفي [أ، ز]: (أبي عتبة).

(٥) في [س]: (جريح).

(٦) في [أ، ب]: (فجت)، وفي [هـ]: (فجأة).

(٧) سقط الخبر من: [أ، ب، س، ط، هـ].

١٨٧٣١- **حدثنا** أبوبكر قال: نا الثقفي عن أيوب عن محمد عن (عمران)[١] بن حصين أنه سئل عن رجل طلق (امرأته)[٢] ولم يشهد وراجع ولم يشهد[٣] فقال: طلق في غير عدة وراجع في غير سنة، ليشهد على ما صنع[٤].

* * *

[٩] [في الرجل يراجع (في نفسه)[٥]][٦]

١٠/٥ ١٨٧٣٢- **حدثنا** أبوبكر/ قال: نا عبدالأعلى عن سعيد عن قتادة أن عمر بن عبد العزيز كتب أنها واحدة بائنة.

١٨٧٣٣- وهو قول قتادة.

١٨٧٣٤- **حدثنا** أبوبكر قال: نا وكيع عن سفيان عن ابن جريج عن عمرو بن دينار عن أبي الشعثاء قال: إذا راجع في نفسه فليس بشيء.

* * *

---

(١) في [س]: (عمرو).

(٢) سقط من: [أ، ب، جـ، ط، ك].

(٣) في [أ، ب، س، ك]: زيادة (في نفسه).

(٤) صحيح؛ أخرجه البيهقي ٣٧٣/٧، وسعيد بن منصور ١/(١٣٢٣)، وعبدالرزاق (١٠٢٥٥)، والطبراني ١٨/(٣٠٠)، وبنحوه أخرجه أبوداود (٢١٨٦)، وابن ماجه (٢٠٢٥).

(٥) سقط من: [أ، ب، س، ط].

(٦) سقط العنوان كاملاً من: [ز، هـ].

[١٠] في الرجل يقول لامرأته: إن دخلت هذه الدار فأنت طالق فتدخل ولا يعلم، من قال: يشهد على رجعتها إذا علم

١٨٧٣٥- **حدثنا** أبوبكر قال: نا عبدالأعلى عن سعيد قال: سئل عن رجل قال لامرأته: إن دخلت دار فلان فأنت طالق، (فدخلت)[١] وهو لا يشعر، حتى مضى لذلك أشهر، فحدثنا عن قتادة عن الحسن وسعيد و(خلاس)[٢] (أنهم)[٣] قالوا: إذا علم أشهد على مراجعتها.

١٨٧٣٦- **حدثنا** أبوبكر قال: نا عبدالأعلى عن يونس عن الحسن في رجل قال: (إن)[٤] دخلت دار فلان فأنت طالق واحدة، فدخلت وهو لا يشعر (قال)[٥]: إن كان غشيها في العدة فغشيانه لها مراجعة وإلا فقد بانت منه بواحدة.

* * *

[١١] من كره أن يطلق الرجل امرأته ثلاثاً في مقعد واحد وأجاز ذلك عليه

١٨٧٣٧- **حدثنا** أبوبكر قال: نا سهل بن يوسف عن حميد عن واقع بن (سحبان)[٦] قال: سئل عمران بن حصين عن رجل طلق امرأته ثلاثاً في/ مجلس ١١/٥

---

(١) سقط من: [أ، ب].

(٢) في [س]: (حلاس).

(٣) سقط من: [جـ].

(٤) في [س]: (إذا).

(٥) في [أ، ب]: (وقال).

(٦) في [س]: (سحان)، ، في [جـ]: (سحمان)؛ وانظر: التاريخ الكبير ١٩٨/٨، والجرح والتعديل (٤٩/٩)، والإكمال ٢٣٣/٦، والثقات (٤٩٨/٥)، والطبقات الكبرى ٢٢٧/٧، والعلل لأحمد ص٣١١.

قال: أثم بربه، وحرمت عليه امرأته[١].

١٨٧٣٨- **حدثنا** أبوبكر قال: نا ابن نمير عن الأعمش عن مالك بن الحارث عن ابن عباس أتاه رجل فقال: (إن عمي طلق امرأته ثلاثاً فقال)[٢]: إن عمك عصى الله، (فأندمه)[٣] الله، فلم يجعل له مخرجاً[٤].

١٨٧٣٩- **حدثنا** أبوبكر قال: نا علي بن مسهر عن شقيق بن أبي عبدالله عن أنس قال: كان عمر إذا أتي برجل قد طلق امرأته ثلاثاً في مجلس أوجعه ضرباً وفرق بينهما[٥].

١٨٧٤٠- **حدثنا** أبوبكر قال: نا يزيد بن هارون عن يحيى بن سعيد قال: قلت للقاسم بن محمد الرجل يريد أن يطلق امرأته ثلاثاً قال: يطلقها في مقاعد مختلفة.

١٨٧٤١- **حدثنا** أبوبكر قال: نا أسباط بن محمد عن أشعث عن نافع قال: قال ابن عمر: من طلق امرأته ثلاثاً فقد عصى ربه وبانت منه امرأته[٦].

١٨٧٤٢- **حدثنا** أبوبكر قال: نا عبد الأعلى عن معمر عن الزهري في

---

(١) حسن؛ واقع بن سحبان صدوق، أخرجه البيهقي ٣٣٢/٧، والدولابي ٢٧٨/١.

(٢) سقط من: [جـ].

(٣) في [س]: (فأندم).

(٤) صحيح؛ أخرجه عبدالرزاق (١٠٧٧٩)، وسعيد بن منصور ١/(١٠٦٥)، والبيهقي ٣٣٧/٧، وابن بطة في إبطال الحيل ٤٨/٥، والطحاوي ٥٧/٣، وانظر: المدونة ١٥٣/٤ و٤٢١/٥.

(٥) صحيح.

(٦) ضعيف؛ لضعف أشعث.

رجل (طلق)[١] امرأته ثلاثاً جميعاً قال: إن[٢] فعل فقد عصى ربه، وبانت منه امرأته.

١٨٧٤٣- **حدثنا** أبوبكر قال: نا أبو أسامة عن ابن عون عن (الحسن)[٣] قال: كانوا[٤] ينكلون من طلق ثلاثاً في مقعد واحد.

* * *

[١٢] من رخص للرجل أن يطلق ثلاثاً في مجلس

١٨٧٤٤- **حدثنا** أبوبكر قال: نا أبو أسامة عن هشام قال: سئل محمد عن الرجل يطلق امرأته ثلاثاً في مقعد واحد قال: لا أعلم بذلك بأساً، قد طلق عبدالرحمن بن عوف امرأته ثلاثاً، فلم يعب عليه ذلك[٥].

١٨٧٤٥- **[حدثنا/** أبوبكر قال: نا أبو أسامة عن ابن عون عن محمد قال: كان ١٢/٥
لا يرى بذلك بأساً**]**[٦].

١٨٧٤٦- **حدثنا** أبوبكر قال: نا غندر عن شعبة عن عبدالله بن أبي السفر عن الشعبي في رجل أراد أن تبين منه امرأته قال: يطلقها ثلاثاً.

* * *

---

(١) في [أ، ب]: (يطلق).

(٢) في [س، ط، هـ]: زيادة (من).

(٣) في [ك]: (الحسين).

(٤) في [س]: (يتكلمون).

(٥) منقطع؛ ابن سيرين عن عبدالرحمن بن عوف منقطع.

(٦) سقط الخبر من: [ز].

[١٣] في (الرجل)[١] يطلق امرأته مائة أو ألفاً في قول واحد

١٨٧٤٧- **حدثنا** أبوبكر قال: نا أبو معاوية عن الأعمش عن إبراهيم عن علقمة عن عبدالله قال: أتاه رجل فقال: إني طلقت امرأتي تسعة وتسعين مرة قال: فما قالوا لك؟ قال: قالوا: قد حرمت عليك، قال: فقال عبدالله: لقد أرادوا أن (يبقوا)[٢] عليك، بانت منك بثلاث وسائرهن (عدوان)[٣][٤].

١٨٧٤٨- **حدثنا** أبوبكر قال: نا حفص عن الأعمش عن إبراهيم عن علقمة عن عبدالله أنه سئل عن رجل طلق امرأته مائة تطليقة قال: حرمتها ثلاث وسبعة[٥] و(تسعون)[٦] (عدوان)[٧][٨].

١٨٧٤٩- **حدثنا** أبوبكر قال: نا وكيع (عن سفيان)[٩] عن منصور والأعمش عن إبراهيم عن علقمة قال: جاء رجل إلى عبدالله فقال: إني طلقت امرأتي مائة فقال: بانت منك بثلاث وسائرهن (معصية)[١٠][١١].

---

(١) في [أ، ب]: (رجل).

(٢) في [خ]: (يشقوا).

(٣) في [أ، ب، س، ط، ك]: (عدواناً).

(٤) صحيح.

(٥) كذا في النسخ.

(٦) في [أ، ب، س، ط، ك]: (تسعين).

(٧) في [أ، ب، س، ط، ك]: (عدواناً).

(٨) صحيح.

(٩) سقط من: [س].

(١٠) في [س]: (معاصية).

(١١) صحيح.

١٨٧٥٠- **حدثنا** أبوبكر قال: نا وكيع (عن سفيان)[١] عن سلمة بن كهيل عن زيد بن وهب أن رجلاً بطالاً كان بالمدينة، طلق امرأته ألفا (فرجع)[٢] إلى عمر فقال: إنما كنت ألعب، فعلا عمر رأسه[٣] (بالدرة)[٤] وفرق بينهما[٥].

١٨٧٥١- **حدثنا** أبوبكر/ قال: نا وكيع عن الأعمش عن حبيب قال: جاء ١٣/٥ رجل إلى علي فقال: إني طلقت امرأتي ألفاً قال: بانت منك بثلاث وأقسم (سائرها)[٦] بين نسائك[٧].

١٨٧٥٢- **حدثنا** أبوبكر قال: نا عباد بن العوام عن هارون بن عنترة عن أبيه قال: كنت جالساً عند ابن عباس فأتاه رجل فقال: يا ابن عباس إنه طلق امرأته مائة مرة، وإنما قلتها مرة واحدة، فتبين مني بثلاث[٨] هي واحدة؟ فقال: بانت (منك)[٩] بثلاث، وعليك وزر سبعة[١٠] وتسعين[١١].

---

(١) كذا في النسخ.

(٢) في [أ، ب، ك]: (فرفع).

(٣) في [أ، ب، س]: زيادة (بألف).

(٤) في [أ، ب]: (درة).

(٥) صحيح.

(٦) في [أ، ب]: (سائرهن).

(٧) منقطع؛ حبيب عن علي منقطع.

(٨) في [هـ]: زيادة (أم).

(٩) في [أ، ب، ط، ك]: زيادة (منك).

(١٠) كذا في النسخ.

(١١) صحيح؛ هارون وأبوه ثقتان.

١٨٧٥٣- **حدثنا** أبوبكر قال: نا وكيع عن سفيان قال: حدثني عمرو بن مرة عن سعيد بن جبير قال: جاء رجل إلى ابن عباس فقال: إني طلقت امرأتي ألفاً (أو)[١] مائة قال: بانت منك بثلاث وسائرهن (وزر)[٢] اتخذت آيات الله هزوا[٣].

١٨٧٥٤- **حدثنا** أبوبكر قال: نا وكيع والفضل بن دكين عن جعفر بن برقان عن معاوية بن أبي (تحيا)[٤] قال: جاء رجل إلى عثمان فقال: إني طلقت امرأتي (مائة)[٥] قال: (ثلاث)[٦] تحرمها[٧] عليك، وسبعة و(تسعون)[٨] (عدوان)[٩][١٠].

١٨٧٥٥- **حدثنا** أبوبكر قال: نا غندر عن شعبة عن طارق عن قيس بن أبي حازم أنه سمعه يحدث عن المغيرة بن شعبة أنه سئل عن رجل طلق امرأته مائة فقال: ثلاث (تحرمنها)[١١] عليه/ وسبعة وتسعون[١٢] فضل[١٣]. ١٤/٥

---

(١) في [أ، ب، ط، هـ]: (و).

(٢) في [أ، ب، ك]: (وزراً).

(٣) صحيح.

(٤) في [أ، ب، س، ط، هـ]: (يحيى)؛ وانظر: الجرح والتعديل ٣٧٩/٨، والتاريخ الكبير ٣٣٢/٧.

(٥) سقط من: [س].

(٦) سقط من: [س].

(٧) في [أ، ب، س، ك]: (يحرمنها).

(٨) في [أ، ب، س، ك، ط]: (تسعين).

(٩) في [س]: (عدواناً).

(١٠) مجهول؛ لجهالة معاوية بن أبي تحيا.

(١١) في [أ، ب، س، ط]: (يحرمنها).

(١٢) في [أ، ب، س، ك، ط]: (تسعين).

(١٣) صحيح.

١٨٧٥٦- **حدثنا** أبوبكر قال: نا محمد بن بشر عن أبي معشر قال: نا سعيد المقبري قال: جاء رجل إلى عبدالله بن عمر وأنا عنده فقال: يا أبا عبدالرحمن إنه طلق امرأته مائة مرة، قال: بانت منك بثلاث، وسبعة و(تسعون)[١] يحاسبك الله بها يوم القيامة[٢].

١٨٧٥٧- **حدثنا** أبوبكر قال: نا وكيع عن إسماعيل عن الشعبي عن[٣] شريح: (قال)[٤] (رجل)[٥]: إني طلقتها مائة قال: بانت منك بثلاث، وسائرهن إسراف ومعصية.

١٨٧٥٨- **حدثنا** أبوبكر قال: نا وكيع عن الفضل بن (دلهم)[٦] عن الحسن[٧] قال: جاء رجل إلى (الحسن)[٨] فقال: إني طلقت امرأتي ألفا قال: بانت منك العجوز.

١٨٧٥٩- **حدثنا** أبوبكر قال: نا ابن فضيل عن الأعمش عن حبيب عن رجل من أهل مكة قال: جاء رجل إلى علي فقال: إني طلقت امرأتي ألفاً، قال: الثلاث

---

(١) في [أ، ب، س، ك، ط]: (تسعين).

(٢) ضعيف؛ لضعف أبي معشر.

(٣) في [س]: زيادة (ابن).

(٤) في [س]: تكرر (قال).

(٥) سقط من: [أ، ب، جـ، س، ط، ك].

(٦) في [أ]: (اديهم)، وفي [ك]: (ادلهم)، وفي [ز]: (أدلهم)، وفي [جـ]: (دليم).

(٧) في [ك]: (الحسين).

(٨) في[ك]: (الحسين).

تحرمها[١] عليك، وأقسم سائرهن بين أهلك[٢].

* * *

[١٤] من قال: لامرأته أنت طالق عدد النجوم

١٨٧٦٠- **حدثنا** أبوبكر قال: نا محمد بن فضيل عن عاصم (عن)[٣] ابن سيرين/ عن علقمة عن (عبدالله)[٤] (قال)[٥]: أتاه رجل فقال: إنه كان بيني وبين امرأتي كلام فطلقتها عدد النجوم قال: تكلمت بالطلاق؟ قال: نعم، قال: قال عبدالله: قد بين الله الطلاق، (فمن أخذ به)[٦] [٧]فقد (بين)[٨] له، ومن لبس على نفسه جعلنا به لبسه، لا تلبسوا على أنفسكم و(نتحمله)[٩] عنكم (هو)[١٠] (كما تقولون)[١١][١٢].

١٥/٥

---

(١) في [أ، ب، ك]: (يحرمنها)، وفي [س]: (يحرمها).

(٢) مجهول؛ لإبهام شيخ حبيب.

(٣) سقط من: في [أ، ب، س، ط].

(٤) في [س، ط]: (عبيدالله).

(٥) في [س]: مكررة (قال).

(٦) في [أ، ب، س، ز، هـ]: (فعمن أخذته).

(٧) في [هـ]: زيادة (فمن طلق كما أمره الله).

(٨) في [هـ]: (تبين).

(٩) في [ط]: (ونتجمله).

(١٠) سقط من: في [س، ط].

(١١) في [س، ط]: (كما تقولون وكما تقولون)، وفي [جـ، ك]: (هو كما تقولون هو كما تقولون).

(١٢) صحيح.

١٨٧٦١- **حدثنا** أبوبكر قال: نا ابن فضيل عن عاصم عن ابن سيرين عن شريح قال: لو قالها لنساء العالمين بعد أن يملكهن كن عليه (حراماً)[١].

١٨٧٦٢- **حدثنا** أبوبكر قال: نا إسماعيل بن إبراهيم عن أيوب عن عمرو سئل ابن عباس عن رجل طلق امرأته عدد النجوم فقال: يكفيه من ذلك رأس (الجوزاء)[٢][٣].

[*][١٥] الرجل يقول: يوم أتزوج فلانة فهي طالق، من كان لا يراه شيئاً

١٨٧٦٣- **حدثنا** أبوبكر قال: نا عبدالعزيز بن عبدالصمد العمي عن عامر الأحول عن عمرو بن شعيب عن أبيه عن جده قال: قال رسول الله/ ﷺ: **«لا طلاق إلا بعد (نكاح)[٤]»**[٥]. ١٦/٥

١٨٧٦٤- **حدثنا** أبوبكر قال: نا وكيع عن سفيان عن محمد بن المنكدر

---

(١) في [أ، ب، جـ، ط، ك]: (حرام).

(٢) في [أ]: (الجوار).

(٣) صحيح.

(*) سقط من [جـ]: باب رقم [١٤، ١٥، ١٦]، وفي باب رقم [١٦]: ورد حديثين فقط.

(٤) في [س، ط، هـ]: (النكاح).

(٥) حسن؛ شعيب صدوق، أخرجه أحمد (٦٧٨٠)، وأبوداود (٢١٩٠)، والنسائي ٢٨٨/٧، والترمذي (١١٨١)، وابن ماجه (٢٠٤٧)، والحاكم ٢٠٤/٢، وعبدالرزاق (١١٤٥٦)، وسعيد بن منصور (١٠٢٠)، والدارقطني ١٥/٤، والبيهقي ٣١٨/٧، والبزار (٢٤٧٢)، وابن الجارود (٧٤٣)، والطحاوي في شرح المشكل (٦٥٩)، والطيالسي (٢٢٦٥).

(عمن)[١] سمع طاوساً يقول: (قال)[٢] رسول الله ﷺ: **«لا طلاق إلا بعد (نكاح)[٣] ولا عتق قبل ملك»**[٤].

١٨٧٦٥- **حدثنا** أبوبكر قال: نا محمد بن فضيل عن ليث عن عبدالملك بن ميسرة عن النزال عن علي قال: لا طلاق إلا[٥] بعد (نكاح)[٦][٧].

١٨٧٦٦- **حدثنا** أبوبكر قال: نا عبدالله بن نمير عن ابن جريج عن عطاء عن ابن عباس (قال)[٨]: لا طلاق إلا بعد (نكاح)[٩] ولا عتق إلا بعد (ملك)[١٠][١١].

حدثنا أبوبكر قال: نا حماد بن خالد عن هشام بن سعد عن الزهري عن عروة عن عائشة قالت: لا طلاق إلا بعد نكاح[١٢][١٣].

---

(١) في [س]: (أنه).

(٢) في [ط، ك، هـ]: تكررت (قال).

(٣) في [س]: (النكاح).

(٤) مرسل مجهول؛ طاوس تابعي، والراوي عنه مجهول.

(٥) في [ك]: زيادة (من).

(٦) في [س، هـ]: (النكاح).

(٧) ضعيف؛ ليث بن أبي سليم ضعيف.

(٨) في [ط]: (قالا).

(٩) في [س، هـ]: (النكاح).

(١٠) في [س، هـ]: (الملك)

(١١) صحيح؛ صرح ابن جريج بالسماع عند عبدالرزاق (١١٤٤٨)، والخبر أخرجه سعيد بن منصور (١٠٢٧)، والبيهقي ٣٢٠/٧، وورد مرفوعاً عند الحاكم ٤٥٥/٢ (٣٥٧٠).

(١٢) في [س]: (النكاح).

(١٣) فيه ضعف؛ لحال هشام بن سعيد.

١٨٧٦٧- وقال الزهري: إذا وقع النكاح وقع الطلاق.

١٨٧٦٨- **حدثنا** أبوبكر قال: نا وكيع قال: نا (حسن)[١] بن صالح (عن)[٢] (أبي)[٣] إسحاق عن عكرمة عن ابن عباس قال: ما أبالي تزوجتها أو وضعت يدي على هذه السارية، يعني أنها حلال[٤].

١٨٧٦٩- **حدثنا** أبوبكر قال: نا وكيع قال: نا ابن أبي ذئب عن عطاء وعن محمد ابن المنكدر عن جابر (يرفعه)[٥] قال: لا طلاق قبل نكاح[٦].

١٨٧٧٠- **حدثنا** [أبوبكر قال: نا وكيع عن سفيان عن عبدالأعلى عن سعيد بن (جبير)[٧]/ أن][٨] مروان سأل عنها ابن عباس قال: لا طلاق قبل نكاح، ولا عتق ١٧/٥
قبل ملك[٩].

١٨٧٧١- **حدثنا** أبوبكر قال: نا عبدة بن سليمان عن يحيى بن سعيد

---

(١) في [ك]: (حسين).

(٢) في [ز]: (بن).

(٣) سقط من: [ط].

(٤) صحيح.

(٥) في [أ، ب]: (يرفعه)، وفي [ك]: (رفعه)، وكذلك [ز]: (يرفعه).

(٦) صحيح؛ رواية ابن أبي ذئب عن عطاء منقطعة وروايته عن ابن المنكدر متصلة، أخرجه الحاكم ٢/٤٢٠، والبزار (١٩٩٩/كشف)، والطيالسي (١٦٨٢)، والطبراني في الأوسط (٨٢٢٤)، والبيهقي ٧/٣١٩، وكذلك أخرجه الحارث (٣٥٤/بغية)، وابن عدي ٢/٨٥٢.

(٧) في [ط]: (جبر).

(٨) سقط ما بين المعكوفين من: [أ، ب].

(٩) ضعيف؛ لضعف عبدالأعلى، وأخرجه عبدالرزاق (١١٤٤٩).

(عـن سعيد)[١] بن المسيب في رجل قـال: يوم أتزوج فلانة فهي طالق، قـال: لـيس بشيء.

١٨٧٧٢- **حدثنا** أبوبكر قال: نا خلف بن خليفة قال: سألت منصورا عن الرجل (تـذكر)[٢] لـه المرأة (فيقـول)[٣]: يـوم أتزوجها فهـي طـالق، قـال: كـان (الحسن)[٤] لا يراه طلاقاً.

١٨٧٧٣- **حدثنا** أبوبكر قال: نا معتمر بن سليمان عن يونس عن (الحسن)[٥] أنه كان لا ير(ى)[٦] بأساً أن يتزوج التي يقول: يوم أتزوجها فهي طالق.

١٨٧٧٤- **حدثنا** أبوبكر قـال: نـا معتمر عـن ليث عـن عطاء (و)[٧]طاوس مثله.

١٨٧٧٥- **حدثنا** أبوبكر قال: نا عبدالله بن نمير عن عبدالملك بن أبي سليمان عن سعيد بن جبير في الرجل يقول: يوم أتزوج فلانة فهي طالق، قال: ليس (بشيء)[٨] إنما الطلاق بعد النكاح.

---

(١) سقط في [ز، ك].

(٢) زيادة من: [خ].

(٣) في [س]: (يقول).

(٤) في [ك]: (الحسين).

(٥) في [ك]: (الحسين).

(٦) في [ط]: (به).

(٧) في [س]: (عن طاوس).

(٨) في [أ، ب، ك]: (شيء).

١٨٧٧٦- **حدثنا** أبوبكر قال: نا وكيع عن (معرف)[١] بن واصل عن حبيب بن أبي ثابت أن علي بن حسين قال: لا طلاق قبل نكاح.

١٨٧٧٧- **حدثنا** أبوبكر قال: نا غندر عن شعبة عن الحكم عن علي بن (حسين)[٢] أنه قال: لا طلاق إلا بعد نكاح.

١٨٧٧٨- **حدثنا** أبوبكر قال: نا الثقفي عن يحيى بن سعيد قال: أخبرني (عبدالله)[٣] بن رفاعة (الأنصاري)[٤] أنه ذكر لسعيد بن المسيب أن رجلا من الأنصار (قيل)[٥] له: ذكر لنا أنك تخطب فلانة - امرأة سموها - فقال الأنصاري: هي طالق إن تزوجتها، فزعم عبد الله أنه سئل سعيد فقال: أما أنا فلا أراه شيئاً.

١٨٧٧٩- قال يحيى: (و)[٦]بلغني أن عروة كان يقول في ذلك مثل قول سعيد.

١٨٧٨٠- **حدثنا** أبوبكر قال: نا أبو أسامة ووكيع قالا: حدثنا شعبة عن أبي بشر/ عن سعيد بن جبير عن شريح قال: لا طلاق إلا بعد نكاح. ١٨/٥

* * *

---

(١) في [س، ط، هـ]: (معروف).

(٢) في [أ، ب، س، ط]: (الحسين).

(٣) في [ز، ك]: زيادة (عبدالله).

(٤) في [ط]: (الأنفاري).

(٥) في [س]: (قبل).

(٦) سقط من: [س].

[١٦] في رجل قال: يوم أتزوج فلانة فهي طالق ثلاثاً

١٨٧٨١- **حدثنا** أبوبكر قال: نا وكيع عن (معرف)[١] عن عمرو عن طاوس أنه قال: لا طلاق قبل نكاح.

١٨٧٨٢- قال: وسألت القاسم بن عبدالرحمن فقال: ليس (بشيء)[٢].

١٨٧٨٣- **حدثنا** أبوبكر قال: نا وكيع عن (معرف)[٣] بن واصل عن الحسن بن (رواح)[٤] الضبي قال: سألت سعيد بن المسيب ومجاهداً[٥] وعطاءً عن رجل قال: يوم أتزوج فلانة فهي طالق فقالوا: ليس بشيء.

١٨٧٨٤- وقال[٦] سعيد: يكون (سيل)[٧] قبل مطر؟.

١٨٧٨٥- **حدثنا** أبوبكر قال: نا قبيصة قال: نا يونس بن أبي إسحاق عن آدم مولى خالد عن سعيد بن جبير قال: قال ابن عباس: قال الله تعالى: ﴿يَٰٓأَيُّهَا ٱلَّذِينَ ءَامَنُوٓاْ إِذَا نَكَحۡتُمُ ٱلۡمُؤۡمِنَٰتِ ثُمَّ طَلَّقۡتُمُوهُنَّ مِن قَبۡلِ أَن تَمَسُّوهُنَّ﴾ [الأحزاب: ٤٩]،

---

(١) في [س، ط، هـ]: (معروف).

(٢) في [ب]: (شيء).

(٣) في [س، ط، هـ]: (معروف).

(٤) في [س]: (رواج)، وانظر: سنن سعيد بن منصور ١/(١٣٢٤)، وسنن البيهقي ٧/٣٢١، والاستذكار ٦/١٩٠.

(٥) في [س]: (مجاهد).

(٦) في [ك]: زيادة (قال).

(٧) سقط من: [س].

فلا يكون (الطلاق)[١] حتى يكون (النكاح)[٢][٣].

١٨٧٨٦- **حدثنا** أبوبكر قال: نا جعفر بن عون عن أسامة عن محمد بن كعب ونافع بن جبير (قالا)[٤]: لا طلاق إلا بعد نكاح.

* * *

[١٧] من كان يوقعه عليه ويلزمه الطلاق إذا وقت[٥]

١٨٧٨٧- [**حدثنا** أبوبكر قال: نا عبد الله بن نمير وأبو أسامة عن يحيى بن سعيد/ قال: كان سالم وقاسم وعمر بن عبد العزيز يرونه جائزا عليه. ١٩/٥

١٨٧٨٨- **حدثنا** أبوبكر قال: نا معتمر عن ليث عن مجاهد قال: يكف عنها.

١٨٧٨٩- **حدثنا** أبوبكر قال: نا وكيع عن إسماعيل عن الشعبي.

١٨٧٩٠- (و)[٦]عن سفيان عن منصور عن إبراهيم (قالا)[٧]: إذا وقت وقع][٨].

---

(١) في [أ، ب]: (طلاقاً)، وفي [ط، ك]: (طلاق).

(٢) في [أ، ب، ط، ك]: (نكاح).

(٣) حسن؛ يونس بن أبي إسحاق صدوق.

(٤) في [أ، ب، س]: (قال).

(٥) في [س]: (وقعت)، وفي [ك]: زيادة (وقع).

(٦) في [س]: سقط من: (و).

(٧) في [أ، ب، س، ط]: (قال).

(٨) سقطت الأخبار الثلاثة من: [ك].

١٨٧٩١- **حدثنا** أبوبكر قال: نا محمد بن فضيل عن مطرف عن الشعبي أنه سئل عن رجل قال لامرأته: كل امرأة (أتزوجها)[١] عليك فهي طالق، قال: فكل امرأة يتزوجها عليها، فهي طالق.

١٨٧٩٢- **حدثنا** أبوبكر قال: نا كثير بن هشام عن جعفر بن برقان عن حبيب بن أبي مرزوق عن عطاء قال: إذا الرجل (شرط)[٢] للمرأة عند عقد النكاح أن كل امرأة يتزوجها عليها فهي طالق، وكل سرية يتسرى فهي حرة جاز عليه.

١٨٧٩٣- **حدثنا** أبوبكر قال: نا حماد بن خالد عن هشام بن سعد قال: قال الزهري: إذا وقع النكاح وقع الطلاق.

١٨٧٩٤- **حدثنا** أبوبكر قال: نا غندر عن شعبة عن حماد في رجل قال: لامرأته كل امرأة أتزوجها عليك فهي طالق، قال: [٣]هو وقت داخل عليه.

١٨٧٩٥- **حدثنا** أبوبكر قال: نا حفص عن حنظلة قال: سئل القاسم وسالم عن رجل قال: يوم (أتزوج)[٤] فلانة فهي طالق [(قالا)[٥]: هي (كما قال)[٦].

١٨٧٩٦- **حدثنا** أبوبكر قال: نا حفص بن غياث عن (عبيدالله)[٧] بن عمر

---

(١) في [ط، هـ]: (تزوجتها).

(٢) في [ط]: (شرب).

(٣) في [أ، ب، ط] زيادة (هذا)، وفي [ك]: (هذا وقت هو داخل عليه).

(٤) في [س]: (تزوج).

(٥) في [س، ط]: (قال).

(٦) في [س]: (كمال).

(٧) في [س، ط، هـ]: (عبدالله)، وفي [ز]: (عبيدالله).

قال: سألت القاسم عن رجل قال: يوم أتزوج/ فلانة فهي طالق[1] قال: (هي)[2] طالق. ٢٠/٥

١٨٧٩٧- [3]سئل عمر (عن رجل قال)[4]: يوم أتزوج فلانة فهي علي (كظهر)[5] أمي قال: لا يتزوجها حتى يكفر[6].

١٨٧٩٨- **حدثنا** أبوبكر قال: نا وكيع عن سفيان عن محمد بن قيس عن إبراهيم عن الأسود أنه (وقّت)[7] امرأة إن (تزوجها)[8] (فسأل)[9] ابن (مسعود)[10] (فقال)[11]: أعلمها (بالطلاق)[12] ثم تزوجها[13].

١٨٧٩٩- **حدثنا** أبوبكر قال: نا أبو أسامة عن (عمر)[14] بن حمزة أنه سأل

---

(١) سقط ما بين المعكوفين من: [أ، ب، ك].

(٢) سقط من: [س، ز، هـ].

(٣) في [س، هـ]: زيادة (و).

(٤) سقط من: [أ، ب، ط، هـ].

(٥) في [هـ]: (ظهر)، وفي [أ، ط]: (الظهر).

(٦) منقطع؛ القاسم وعبدالله لم يدركا عمر.

(٧) في [هـ]: (طلق).

(٨) في [ط]: (قبل تزوجها)، وفي [س، هـ]: (يتزوجها).

(٩) في [أ، ب، س، ط، ك]: (قال).

(١٠) سقط في [س]: (مسعود).

(١١) في [ط]: (قال).

(١٢) في [أ، ب، س، ط، ك]: (الطلاق).

(١٣) صحيح.

(١٤) في [ب، س]: (عمرو).

سالماً والقاسم وأبا بكر بن عبد الرحمن وأبا بكر بن (عمرو)[١] بن حزم وعبدالله بن عبدالرحمن عن رجل قال: يوم أتزوج فلانة فهي طالق البتة، (فقالوا)[٢] كلهم: لا يتزوجها.

١٨٨٠٠- **حدثنا** أبوبكر قال: نا وكيع عن سفيان عن منصور[٣] عن شريح أن رجلاً سأله عن رجل قال: يوم أتزوج فلانة فهي طالق فقال شريح: إذا سمعت بوادي (النوكاء حُلّ به)[٤]! يعني: أنها طالق.

١٨٨٠١- **حدثنا** أبوبكر قال: نا مروان بن معاوية عن سويد بن نجيح الكندي قال: سألت الشعبي عن رجل قال: (إن تزوجت)[٥] فلانة فهي طالق، أو يوم أتزوج فلانة فهي طالق، قال/ الشعبي: هو كما (قال)[٦] ٢١/٥
فقلت: إن عكرمة يزعم أن الطلاق بعد النكاح فقال: (جرمز)[٧] مولى ابن عباس.

* * *

(١) في [س]: (عمر).

(٢) في [ك]: (فقال).

(٣) في [خ]: (عن رجل)، ومنصور يروى عن شريح كما في مصنف عبدالرزاق (١١٢٥٨ و١٢٠٩٤)، وأخبار القضاة ٢/٣١٦.

(٤) في [س]: (النكا حل به)؛ وفي [هـ]: (النداء ما حلت له).

(٥) في [ب، جـ]: (أتزوجت).

(٦) في [ط]: سقط من: (قال).

(٧) في [أ، ب]: (حرمن)، وفي [س، هـ]: (حرمز)، وانظر: النهاية لابن الأثير ١/٢٦٣، وتاج العروس ١٥/٥٧، ومعناه: نكص عن الجواب.

[١٨] في الرجل يقول: كل امرأة يتزوجها فهي طالق، ولا يوقت وقتاً

١٨٨٠٢- **حدثنا** أبوبكر قال: نا إسماعيل بن علية عن قدامة قال: قلت لسالم ابن عبدالله: رجل قال: كل امرأة يتزوجها فهي (طالق، و)[١]كل جارية يشتريها فهي حرة (فقال)[٢]: أما أنا فلو كنت لم أنكح، ولم (أشتر)[٣].

١٨٨٠٣- **حدثنا** أبوبكر قال: نا وكيع عن إسماعيل عن (الشعبي)[٤].

١٨٨٠٤- وعن سفيان عن منصور عن إبراهيم (قالا)[٥]: إذا قال: كل (فليس)[٦] بشيء.

١٨٨٠٥- **حدثنا** أبوبكر قال: نا عيسى بن يونس عن الأوزاعي عن الزهري ومكحول في الرجل يقول: كل امرأة (أتزوجها)[٧] فهي طالق، أنهما (كانا)[٨] يوجبان ذلك عليه.

١٨٨٠٦- حدثنا أبوبكر قال: نا أبو أسامة قال: نا عبدالملك بن أبي سليمان

---

(١) في [ط]: (بياض، غير واضحة).

(٢) سقط من: [ط].

(٣) في [هـ]: (أشترى)، وفي [ط]: (أنسير)، وفي [أ، ب]: (أتسر).

(٤) سقط من: [ك].

(٥) في [أ، ب، ط، س، ك]: (قال).

(٦) في [س]: (ليس).

(٧) في [جـ]: (يتزوجها).

(٨) في [أ، ب، جـ، س، ط، ك]: زيادة (كانا).

قال: سألت سعيد بن جبير عن الرجل يقول: كل امرأة أتزوجها فهي طالق قال: كيف تطلق ما لا تملك، إنما الطلاق بعد النكاح.

* * *

[١٩] في الرجل يتزوج المرأة ثم يطلقها[١]

١٨٨٠٧- **حدثنا** أبوبكر قال: نا ابن فضيل عن مطرف عن الحكم عن ابن عباس/ وابن مسعود قالا في رجل طلق امرأته ثلاثاً قبل أن يدخل بها: لا تحل له حتى تنكح زوجاً غيره[٢]. ٢٢/٥

١٨٨٠٨- **حدثنا** أبوبكر قال: نا حاتم بن إسماعيل عن جعفر عن أبيه عن علي قال: إذاطلق البكر واحدة فقد (بتها)[٣]، وإذا طلقها ثلاثاً لم تحل له حتى تنكح زوجاً غيره[٤].

١٨٨٠٩- **حدثنا** أبوبكر قال: نا عبدة بن سليمان عن يحيى بن سعيد عن (بكير)[٥] (بن)[٦] عبدالله بن الأشج عن عطاء بن يسار قال: كنت جالساً عند عبدالله بن عمرو (فسأله)[٧] رجل (عن رجل)[٨] طلق امرأته بكراً ثلاثاً قال عطاء:

---

(١) في [خ]: زيادة (ثلاثاً قبل أن يدخل بها).

(٢) منقطع؛ الحكم لا يروي عن ابن عباس وابن مسعود.

(٣) في [أ، ب]: (بانها).

(٤) منقطع؛ أبوجعفر لا يروي عن علي.

(٥) في [ب، جـ، س، ط]: (بكر).

(٦) سقط من: [أ، ز].

(٧) في [س]: (سأله).

(٨) في [أ، ب، ط، ك]: زيادة (ثلاثاً).

فقلت: ثلاث [١]البكر واحدة وقال عبدالله بن عمرو: ما يدريك؟ إنما أنت (قاص)[٢] (ولست)[٣] (بمفت)[٤]، الواحدة (تبينها)[٥] والثلاث تحرمها، حتى تنكح زوجا غيره[٦].

١٨٨١٠- **حدثنا** أبوبكر قال: نا عبدة عن يحيى بن سعيد عن (بكير)[٧] بن عبدالله (بن)[٨] الأشج عن رجل من الأنصار يقال له معاوية[٩] أن ابن عباس وأبا هريرة وعائشة قالوا: لا تحل له حتى تنكح زوجا غيره[١٠].

١٨٨١١- **[حدثنا** أبوبكر قال: (حدثنا)[١١] عبدالوهاب الثقفي عن خالد عن الحكم عن أبي سعيد في الذي يطلق امرأته (ثلاثاً)[١٢] قبل أن يدخل بها، فقال: لا

---

(١) في [ع]: زيادة (من).

(٢) في [س، هـ]: (قاض).

(٣) في [أ، ب، س، ط، ك]: (وليس).

(٤) في [أ، ب، س، ك، ط]: (مفتي)، وفي [هـ]: (بمفتي).

(٥) في [ز، هـ]: (تبتها).

(٦) صحيح.

(٧) في [ب، جـ، س، ط]: (بكر).

(٨) سقط من: [أ، ب، جـ، س، ط، ك].

(٩) هو معاوية بن أبي عياش الأنصاري، انظر: سنن أبي داود (٢١٩٨)، وسنن البيهقي ٣٣٥/٧ و٣٥٥، وموطأ مالك (١١٨٢)، وسير أعلام النبلاء ٦٠٧/٢، وجامع بيان العلم ١٦٤/٢، وشرح معاني الآثار ٥٧/٣.

(١٠) مجهول؛ لجهالة معاوية.

(١١) في [ط، ك]: (أخبرنا)، وفي [أ، ب]: (حدثنا عبدالله بن نمير قال: حدثنا).

(١٢) في [أ، ب، ط، ك]: زيادة (ثلاثاً).

تحـل لـه حتى تنكح زوجا غيره][(١)(٢)].

١٨٨١٢- **حدثنا** أبوبكر قال: نا عبدالله بن نمير عن أشعث عن أبي الزبير عن جابر قال: سمعت أم سلمة سئلت عن رجل طلق امرأته ثلاثاً قبل أن يدخل بها فقالت: لا تحل له حتى يطأها زوجها[(٣)].

٢٣/١ ١٨٨١٣- **حدثنا** أبوبكر قال: نا وكيع عن سفيان عن عاصم عن زر/ عن عبدالله قال: إذا طلقها ثلاثاً قبل أن يدخل (بها)[(٤)] فهي بمنزلة (المدخول)[(٥)] بها[(٦)].

١٨٨١٤- **حدثنا** أبوبكر قال: نا ابن (عيينة)[(٧)] عن عاصم عن أبي وائل عن عبدالله بمثله[(٨)].

١٨٨١٥- **حدثنا** أبوبكر قال: نا أبو أسامة قال: نا (عبيدالله)[(٩)] بن عمر عن نافع عن ابن (عمر)[(١٠)(١١)].

---

(١) سقط الخبر من: [س].

(٢) صحيح.

(٣) ضعيف؛ لضعف أشعث هو ابن سوّار.

(٤) في [أ، ب]: سقط من: (بها).

(٥) في [ب]: (الدخول).

(٦) ضعيف؛ عاصم ضعيف في زر.

(٧) في [ز]: (عتبة).

(٨) ضعيف؛ عاصم ضعيف في أبي وائل.

(٩) في [جـ، س]: (عبدالله).

(١٠) في [أ، ب]: (عمر وعن محمد)، وفي [هـ]: (عمرو عن محمد).

(١١) صحيح.

١٨٨١٦- (وعن محمد)[١] بن أياس بن بكير[٢] عن أبي هريرة وابن عباس وعائشة في الرجل يطلق امرأته ثلاثاً قبل أن يدخل بها، قالوا: (لا)[٣] تحل له حتى تنكح زوجاً غيره[٤].

١٨٨١٧- **حدثنا** أبوبكر قال: نا علي بن مسهر عن إسماعيل عن الشعبي عن ابن (معقل)[٥] في رجل طلق امرأته (ثلاثاً)[٦] قبل أن يدخل بها قال: لا تحل له حتى تنكح زوجا غيره.

١٨٨١٨- **حدثنا** أبوبكر قال: نا جرير عن مغيرة عن إبراهيم في الرجل يتزوج المرأة فيطلقها ثلاثا قبل أن يدخل بها قال: إن [٧]قال: طالق ثلاثاً[٨] كلمة واحدة، لم تحل له حتى تنكح زوجاً غيره، وإذا طلقها طلاقاً متصلاً فهو كذلك.

١٨٨١٩- [**حدثنا** أبوبكر قال: نا محمد بن فضيل عن حصين عن إبراهيم قال: إذا طلقها ثلاثاً قبل أن يدخل بها لم تحل له حتى تنكح زوجاً غيره][٩].

---

(١) في [أ، ب]: (عمر وعن محمد)، وفي [هـ]: (عمرو عن محمد).

(٢) في [أ، س، ط]: (بكر)، وفي [ز، ك]: (ابن كثير).

(٣) في [جـ]: (لم).

(٤) حسن؛ محمد بن إياس صدوق، أخرجه أبوداود (٢١٩٨)، والبيهقي ٣٣٥/٧، ومالك في الموطأ (١١٨٠)، والشافعي في المسند ١٠١/١، ويعقوب في المعرفة ٢٢٠/١، والمزي ٥٠٦/٢٤، والطحاوي ٥٧/٣.

(٥) في [أ، ب، س، ط، هـ]: (مغفل).

(٦) سقط من: [س، هـ].

(٧) في [ز، هـ]: زيادة (كان).

(٨) في [أ، ب، جـ، ط، ك]: (ثلاث).

(٩) سقط من: [ك].

١٨٨٢٠- **حدثنا** أبوبكر قال: نا عبدة بن سليمان عن عاصم عن الشعبي في الرجل يطلق امرأته ثلاثاً قبل أن يدخل بها (قال)[١]: لاتحل له حتى تنكح زوجاً غيره.

١٨٨٢١- **حدثنا** أبوبكر قال: نا الثقفي عن خالد (عن)[٢] محمد قال: لا تحل له حتى تنكح زوجا غيره.

١٨٨٢٢- **حدثنا** أبوبكر قال: نا[٣] حاتم بن وردان (عن برد)[٤] عن مكحول فيمن طلق امرأته قبل أن يدخل بها: إنها/ لا تحل له حتى تنكح زوجاً غيره. ٢٤/٥

١٨٨٢٣- **حدثنا** أبوبكر قال: نا علي بن مسهر عن شقيق بن أبي عبدالله عن أنس قال: لا تحل له حتى تنكح زوجاً غيره[٥].

١٨٨٢٤- **حدثنا** أبوبكر قال: نا عبدالأعلى عن سعيد عن قتادة عن سعيد بن المسيب وسعيد بن جبير وحميد بن عبدالرحمن قالوا: لا تحل له حتى تنكح زوجاً غيره.

١٨٨٢٥- **حدثنا** أبوبكر قال: نا عبدالأعلى عن داود عن عامر في رجل طلق امرأته ثلاثاً قبل أن يدخل بها قال: أكرهه.

---

(١) في [أ، ب، جـ]: (قالا).

(٢) في [ز]: (بن).

(٣) في [س]: (أبو).

(٤) سقط من: [أ، ب، س، ز، ط، هـ].

(٥) صحيح.

١٨٨٢٦- **حدثنا** أبوبكر قال: نا وكيع عن إسرائيل عن عبدالأعلى عن إبراهيم عن عبيدة.

١٨٨٢٧- (و)[١] عن سعيد بن جبير عن ابن عباس (قالا)[٢]: إذا (طلقها)[٣] ثلاثاً قبل أن يدخل بها فلا تحل له حتى تنكح زوجاً غيره[٤].

* * *

[٢٠] في الرجل يقول لامرأته: أنت طالق أنت طالق (أنت طالق)[٥]، قبل أن يدخل عليها، متى يقع عليها؟

١٨٨٢٨- **حدثنا** أبوبكر قال: نا ابن (عياش)[٦] عن مطرف عن الحكم في الرجل يقول لامرأته: أنت طالق، أنت طالق، (أنت طالق)[٧] (قال)[٨]: بانت بالأولى (والأخريان)[٩] (ليستا بشيء)[١٠] قال: قلت: من يقول هذا؟ قال: علي وزيد وغيرهما، يعني قبل أن يدخل بها[١١].

---

(١) سقط من: [س].

(٢) في [ب]: (قال).

(٣) في [س، هـ]: (طلق).

(٤) ضعيف؛ لضعف عبدالأعلى.

(٥) سقط من: [أ، ب].

(٦) في [أ، س، هـ]: (عباس).

(٧) سقط من: [جـ].

(٨) في [أ، ب، جـ، س، ط، هـ]: زيادة (قال)، وسقط من: [ك، ل].

(٩) في [أ، ب، جـ، س، ك]: (والأخرتين)، وفي [ط]: (الأخريين).

(١٠) في [أ، ب، جـ، س، ط، ك]: (ليس بشيء).

(١١) منقطع؛ الحكم عن علي وزيد منقطع.

١٨٨٢٩- **حدثنا** أبوبكر قال: نا حفص بن غياث عن اشعث عن الحكم وحماد عن إبراهيم قال: إذا قال لامرأته قبل أن يدخل بها أنت طالق، أنت طالق، أنت طالق[١] بانت بواحدة/ وسقطت (اثنتان)[٢]. ٢٥/٥

١٨٨٣٠- **حدثنا** أبوبكر قال: نا وكيع عن سفيان عن (الفقيمي)[٣] عن أبي معشر عن إبراهيم قال: إذا قال قبل أن يدخل بها: أنت طالق، أنت طالق، أنت طالق بانت بالأولى، و(الأخريان)[٤] (ليس بشيء)[٥].

١٨٨٣١- **حدثنا** أبوبكر قال: نا أبو داود الطيالسي عن (همام)[٦] عن قتادة عن (خلاس)[٧] قال: بانت بالأولى.

١٨٨٣٢- **حدثنا** أبوبكر قال: نا أبو داود عن شعبة عن الحكم وحماد (قالا)[٨]: بانت بالأولى (واثنتان ليستا)[٩] بشيء.

١٨٨٣٣- **حدثنا** أبوبكر قال: نا يزيد بن هارون عن حماد بن سلمة عن داود عن الشعبي قال: إذا (قال)[١٠] لها: أنت طالق، أنت طالق، (أنت طالق)[١١] قبل

---

(١) في [أ، ب، جـ، ك]: (فقد).

(٢) في [أ، ب، س، ط، ك]: (اثنتين).

(٣) في [أ، ب، جـ، س]: (العقيمي).

(٤) في [أ، ب، جـ، س، ك]: (والأخرتين)، وفي [ط]: (الأخريين).

(٥) في [هـ]: (ليستا بشيء).

(٦) في [هـ]: (سماك)، وفي [س، ط]: (سما).

(٧) في [س، ك]: (حلاس).

(٨) في [أ، ب، ط، ك]: (قال).

(٩) في [أ، ب، جـ، ط، ك]: (وثنتان)، وفي [أ، ب]: (ليستما).

(١٠) في [س، ز، ط، هـ]: (قيل).

(١١) سقط من: [جـ].

أن يدخل بها فقد حرمت (عليه)[١].

١٨٨٣٤- **حدثنا** أبوبكر قال: نا وكيع عن سفيان عن جابر عن عطاء عن ابن عباس قال: إذا طلقها ثلاثا قبل أن يدخل بها لم تحل له حتى تنكح زوجاً غيره، ولو قالها تترى بانت بالأولى[٢]./ ٢٦/٥

* * *

[٢١] (ما قالوا)[٣]: إذا طلق امرأته ثلاثاً قبل أن يدخل بها فهي واحدة

١٨٨٣٥- **حدثنا** أبوبكر قال: نا إسماعيل بن علية عن ليث عن طاوس وعطاء أنهما قالا: إذا طلق الرجل امرأته ثلاثاً قبل أن يدخل بها فهي واحدة.

١٨٨٣٦- **حدثنا** أبوبكر قال: نا عفان بن مسلم قال: نا حماد بن زيد قال: نا أيوب[٤] أن طاوساً قال: جاء أبو الصهباء إلى ابن عباس فقال (له)[٥]: هات من (هُنيَّاتك)[٦]، إن الثلاث (كن)[٧] يحسبن على عهد رسول الله ﷺ وأبي بكر وصدر[٨] (إمارة)[٩] عمر واحدة فلما (رأى)[١٠] عمر الناس قد (تتايعوا)[١١]

---

(١) سقط من: [أ، ب، س، ط، هـ].

(٢) ضعيف؛ لضعف جابر.

(٣) في [جـ، ك]: (من قال).

(٤) في [هـ]: زيادة (عن إبراهيم بن ميسرة).

(٥) في [أ، ب، جـ، ك]: زيادة (له).

(٦) في [أ، ب، جـ، ك]: (هساتك)، وفي [س]: (هاتك)، وفي [هـ]: (هناتك).

(٧) في [أ، س، هـ]: (كان).

(٨) في [جـ]: (من).

(٩) في [ك]: (أمراة)، وفي [أ، ب]: (أمارت).

(١٠) سقط من: [أ، ب، ط].

(١١) في [أ، ب، ك]: (تبايعوا)، وفي [ط]: (تتابعوا)، وفي [س]: (تتابوا).

(في)[١] الطلاق فأجازهن عليه[٢].

١٨٨٣٧- **حدثنا** أبوبكر قال: نا محمد بن (بشر)[٣] قال: نا سعيد عن قتادة عن طاوس وعطاء وجابر بن زيد أنهم قالوا: إذا طلقها ثلاثاً قبل أن يدخل بها فهي واحدة./ ٢٧/٥

* * *

[٢٢] ما قالوا في الرجل يطلق المرأة واحدة فيلقاه الرجل فيقول: طلقت؟ فيقول: نعم! ثم يلقاه آخر فيقول: طلقت؟ فيقول: نعم!

١٨٨٣٨- **حدثنا** أبوبكر قال: نا عبدالسلام بن حرب بن مغيرة عن إبراهيم في رجل طلق امرأته واحدة، فلقيه رجل فيقول: طلقت امرأتك؟ فيقول: نعم، ثم لقيه آخر فقال: طلقت؟ قال: نعم، فقال: إن كان نوى (الأولى)[٤] (فهي)[٥] واحدة.

١٨٨٣٩- **حدثنا** أبوبكر قال: نا شريك عن الرجل يطلق المرأة فيلقاه الرجل فيقول: طلقت؟ فيقول: نعم، ثم يلقاه آخر فيقول: طلقت فيقول: نعم! فحدثنا

---

(١) في [ط]: تكررت.

(٢) منقطع؛ أيوب لا يروي عن طاوس، بين أيوب وطاوس إبراهيم بن ميسرة، وهكذا أخرجه متصلاً مسلم (١٤٧٢)، وأحمد (٢٨٧٥).

(٣) في [أ، س، ك]: (بشير).

(٤) في [أ، جـ، ك]: (الأول).

(٥) في [أ، ب، جـ، س، ط، ك]: (هي).

عن أبي إسحاق عن ابن (معقل)[١] والشعبي قالا: إذا أراد (الأول)[٢] فلا بأس.

١٨٨٤٠- **حدثنا** أبوبكر قال: نا عبدة عن سعيد عن قتادة عن الحسن في رجل طلق امرأته[٣] فلُقي[٤] [فقيل (له)[٥] طلقت امرأتك؟][٦] فقال: نعم! فلقي آخر فقيل له: طلقت امرأتك؟ فقال: نعم! فرفع ذلك إلى عمر بن الخطاب فقال: ما نوى[٧].

١٨٨٤١- **حدثنا** أبوبكر قال: نا أبو داود الطيالسي عن عبد ربه عن جابر بن زيد قال: سألته عن رجل طلق امرأته تطليقة ثم طلقها أخرى فكانتا (اثنتين)[٨]، ثم لقيه رجل فقال: طلقت امرأتك؟ فقال: نعم! قال: فقال: إن كان إنما أراد ما (كان)[٩] طلق فليس عليه شيء.

١٨٨٤٢- **حدثنا** أبوبكر قال: نا أبو معاوية عن (الشيباني)[١٠] عن حماد في رجل قال لامرأته: أنت طالق، فقالت: أي شيء تقول؟ فقال: أنت طالق البتة، فقال حماد: / إن كان أراد أن يفهمها فلا بأس. ٢٨/٥

---

(١) في [أ، ب، س، هـ]: (مغفل).

(٢) في [ك]: (الأولى).

(٣) في [أ، ب، جـ، ط، ك]: (امرأة).

(٤) في المطبوع: (رجلاً).

(٥) سقط من: [ط].

(٦) تكرر في: [أ، ب].

(٧) منقطع؛ الحسن عن عمر منقطع.

(٨) في [ط]: (اثنين).

(٩) زيادة من: [جـ، ط، ك، هـ].

(١٠) في [ك]: (السناني)، وفي [س]: (شيباني).

١٨٨٤٣- **حدثنا** أبوبكر قال: نا وكيع عن شعبة قال: سألت الحكم[١] عن الرجل يقول لامرأته: أنت طالق، أنت طالق، أنت طالق قال[٢]: (هي ثلاث)[٣] إلا أن يكون نوى الأولى، وإذا قال: اعتدي فمثل ذلك.

١٨٨٤٤- **حدثنا** أبوبكر قال: نا ابن فضيل عن عقبة (بن)[٤] أبي (العيزار)[٥] قال: سألت إبراهيم عن رجل طلق امرأته تطليقة أو تطليقتين فسأله رجل طلقت امرأتك كذا وكذا ثلاث أو أربع؟ فيقول الرجل: نعم! قال إبراهيم: بانت منه.

* * *

[٢٣] في الرجل يطلق امرأته إلى سنة، متى يقع عليها؟

١٨٨٤٥- **حدثنا** أبوبكر قال: نا عبدة بن سليمان عن سعيد عن قتادة عن (الحسن)[٦] في الرجل يقول لامرأته: أنت طالق إلى سنة قال: يقع عليها (يوم قال)[٧].

١٨٨٤٦- **[حدثنا** أبوبكر قال: ثنا هشيم عن يحيى بن سعيد (عن سعيد)[٨] بن

---

(١) سيأتي الخبر برقم [١٨٨٥٩]، وفيه زيادة (وحماداً).

(٢) في [ك]: (قالا).

(٣) في [س، هـ]: (لها).

(٤) في [هـ]: (عن).

(٥) في [هـ]: (العريان)، وفي [س]: (العران).

(٦) في [ك]: (الحسين).

(٧) في [أ، ب]: بياض، وفيها زيادة (قال قال: نعم).

(٨) سقط من: [س، ط، ك].

المسيب أنه كان (لا)[١] يؤجل في الطلاق][٢].

١٨٨٤٧- [حدثنا أبوبكر قال: نا هشيم عن منصور عن الحسن أنه كان لا يؤجل في الطلاق][٣].

١٨٨٤٨- حدثنا أبوبكر قال: حدثنا حماد بن (خالد)[٤] عن ابن أبي ذئب عن الزهري قال: إذا طلق إلى أجل وقع.

١٨٨٤٩- حدثنا أبوبكر قال: نا كثير بن هشام عن فرات عن عبدالكريم قال: كان الزهري يقول: (تعتد)[٥] يوم (قال)[٦]./ ٢٩/٥

* * *

[٢٤] من قال: لا يطلق حتى (يحل)[٧] الأجل

١٨٨٥٠- حدثنا أبوبكر قال: نا هشيم عن مغيرة عن إبراهيم قال: من وقت في الطلاق وقتاً فدخل (ذلك)[٨] الوقت وقع الطلاق.

---

(١) سقط من: [س].

(٢) سقط الأثر من: [هـ].

(٣) سقط الأثر من: [جـ].

(٤) في [ز]: (خلد).

(٥) في [أ، ب]: (يعتد)، وفي [هـ]: (تعتد منه).

(٦) سقط من: [س، ط].

(٧) في [خ]: (يجيء).

(٨) سقط من: [س، هـ].

١٨٨٥١- **حدثنا** أبوبكر (قال)[١]: (حدثنا)[٢] إسماعيل بن (عياش)[٣] عن عبيدالله بن عبيد عن مكحول أنه كان يقول: حتى يجيء الأجل.

١٨٨٥٢- **حدثنا** أبوبكر قال: نا معمر بن سليمان الرقي عن عبدالله بن بشر عن ابن عباس قال: (إلى الأجل)[٤][٥].

١٨٨٥٣- **حدثنا** أبوبكر قال: نا يزيد بن هارون عن حبيب عن عمرو قال: سئل جابر بن زيد عن رجل قال (لامرأته)[٦]: إذا أهللت شهر كذا وكذا فامرأتي طالق إلى رأس السنة، قال: أراها طالق إلى الأجل الذي سمى (وتحل)[٧] فيما دون ذلك.

١٨٨٥٤- **حدثنا** أبوبكر قال: نا عباد بن العوام عن عاصم بن كليب عن سلمة (ابن)[٨] (نباتة)[٩] عن أبي ذر أنه قال لغلام له: هو عتيق إلى الحول[١٠].

---

(١) سقط من: [س، هـ].

(٢) في [أ، ط]: (أخبرنا).

(٣) في [أ]: (عباس).

(٤) في [أ، ب، س، ط، ك]: (إلى أجله).

(٥) منقطع؛ عبدالله بن بشر لا يروي عن ابن عباس.

(٦) سقط من: [جـ].

(٧) في [أ، ب]: (ويحل).

(٨) في [أ، جـ، س، ز، ط، ك]: (عن).

(٩) في [هـ]: (بيان)، وفي [أ، س، ط]: (بيانه).

(١٠) مجهول؛ سلمة بن نباته مجهول، أخرجه إسحاق كما في المطالب ٣/٣٠٧٤، وابن عساكر ٢٠٠/٦٦، وابن جرير في التاريخ ٦١٦/٢.

[٢٥] في الرجل يقول لامرأته: اعتدي، ما يكون؟

١٨٨٥٥- **حدثنا** أبوبكر قال: نا جرير بن عبدالحميد (عن منصور)[١] عن إبراهيم في (رجل)[٢] قال لامرأته: اعتدي، قال: هي تطليقة إذا عنى الطلاق.

١٨٨٥٦- **حدثنا** أبوبكر قال: نا وكيع عن عبد ربه عن جابر بن زيد قال: هي تطليقة.

١٨٨٥٧- **حدثنا** أبوبكر قال: نا يحيى بن سعيد عن ابن جريج عن عطاء قال: اعتدّي: (واحدة)[٣].

١٨٨٥٨- **حدثنا** أبوبكر قال: نا عبدة بن سليمان عن سعيد عن قتادة عن الحسن قال: هي واحدة، وهو أحق بها.

١٨٨٥٩- **حدثنا** أبوبكر قال: نا وكيع عن/ شعبة قال: سألت الحكم وحماداً ٣٠/٥
عن رجل قال لامرأته: (أنت طالق، أنت طالق، أنت طالق)[٤] ونوى الأولى قالا: هي واحدة، (وكذلك إذا قال: اعتدي، اعتدي)[٥].

١٨٨٦٠- **حدثنا** أبوبكر قال: نا سهل بن يوسف عن شعبة عن الحكم وحماد قالا: إذا قال الرجل لامرأته: [اعتدي، (اعتدي)[٦] وقال: إني نويت واحدة

---

(١) سقط من: [ط].

(٢) في [هـ]: (الرجل).

(٣) في [جـ]: (واحد).

(٤) لم ترد (أنت طالق) في [أ، س، ط، هـ]: إلا مرة واحدة.

(٥) سقط من: [أ، ب، جـ، س، ز، ط، ك].

(٦) في[أ]: سقطت.

(فواحدة)[1]][2].

١٨٨٦١- **حدثنا** أبوبكر قال: نا وكيع عن سفيان عن جابر عن عامر في رجل قال لامرأته: اعتدي، اعتدي ثلاثاً قال: هي واحدة.

* * *

[٢٦] ما قالوا[3] إذا قال: اعتدي ثلاثاً؟

١٨٨٦٢- **حدثنا** أبوبكر قال: نا عبدالأعلى عن سعيد عن قتادة عن الحسن وهو قول قتادة أنهما قالا: إذا قال الرجل لامرأته: اعتدي ثلاثاً، لم تحل له حتى تنكح زوجا غيره.

١٨٨٦٣- **حدثنا** أبوبكر قال: نا عبد الأعلى عن سعيد عن جابر عن عامر مثله.

* * *

[٢٧] ما قالوا (فيه)[4] إذا قال: أنت طالق فاعتدي، أنت طالق (فاعتدي)[5]

١٨٨٦٤- **حدثنا** أبوبكر قال: نا هشيم عن يونس وأبي حرة عن (الحسن)[6] في

---

(١) في[أ، ب، ط، ك]: (فهي واحدة).

(٢) سقط ما بين المعكوفين من: [جـ].

(٣) في [خ]: زيادة (فيه).

(٤) في [س]: سقطت.

(٥) في [جـ]: (واعتدي)، وفي [ك]: سقطت.

(٦) في [ط]: (الحسين).

رجل قال لامرأته: أنت طالق فاعتدّي قال: هي واحدة، وإذا قال: أنت طالق (واعتدي)[١]: فهي[٢] اثنتان.

* * *

[٢٨] ما قالوا في طلاق (المجنون)[٣]

١٨٨٦٥- [حدثنا أبوبكر قال: حدثنا عبدالأعلى عن يونس عن الحسن قال: لا يجوز طلاق المجنون][٤].

١٨٨٦٦- حدثنا أبوبكر قال: نا عبدالأعلى (عن داود)[٥] عن الشعبي قال: المجنون لا يجوز طلاقه.

١٨٨٦٧- حدثنا أبوبكر قال: حدثنا وكيع عن ابن أبي ذئب عن الزهري عن أبان بن عثمان عن عثمان قال: ليس لمجنون ولا (لسكران)[٦] طلاق[٧]./ ٣١/٥

١٨٨٦٨- حدثنا أبوبكر قال: حدثنا أبو داود الطيالسي عن هارون قال: سألت ابن سيرين عن طلاق المجنون فقال: ليس (بشيء)[٨] والسلطان ينظر فيه (يسأل)[٩]

---

(١) في [أ، ب، س، ط، هـ]: (فاعتدي)، وفي [هـ]: زيادة بعد ذلك (أنت طالق فاعتدي).

(٢) في [س]: (وهي).

(٣) في [ط]: (الجنون).

(٤) سقط الخبر من: [أ، ب، س، ط، هـ].

(٥) سقط من: [جـ، ك].

(٦) في [س]: (سكران).

(٧) صحيح.

(٨) في [ط]: (شيء).

(٩) في [أ، ب، ك]: (يسل).

(البينة)[١] أنه طلق و(تصبر)[٢] يمينه.

١٨٨٦٩- **حدثنا** أبوبكر قال: نا يزيد بن هارون عن حبيب عن عمرو قال: سئل جابر عن رجل طلق امرأته وهو مجنون حين أخذه جنونه، قال: لا يجوز.

١٨٨٧٠- **حدثنا** أبوبكر قال: نا عبدالأعلى عن معمر عن الزهري قال: (لا)[٣] يجوز طلاق المجنون إذا (أخذته)[٤] فإذا صح فهو جائز.

* * *

[٢٩] ما قالوا في طلاق المعتوه

١٨٨٧١- **حدثنا** أبوبكر قال: نا وكيع عن الأعمش عن إبراهيم عن عابس (بن)[٥] ربيعة عن علي قال: كل طلاق جائز، إلا طلاق المعتوه[٦].

١٨٨٧٢- **حدثنا** أبوبكر قال: نا ابن إدريس عن الأعمش عن إبراهيم عن عابس ابن ربيعة قال: سمعت علياً يقوله[٧].

١٨٨٧٣- **حدثنا** أبوبكر قال: نا أبو الأحوص عن (أبي إسحاق)[٨] عن إبراهيم

---

(١) سقط من: [هـ].

(٢) في [أ، ب، هـ]: (يبصر)

(٣) سقط من: [أ، ب، س، ط، ك].

(٤) في [ط، هـ]: (أخذ)، وفي [ع]: (أُخذ به).

(٥) في [أ، جـ]: (عن).

(٦) صحيح.

(٧) صحيح.

(٨) سقط من: [جـ].

قال: (قال علي)[١]: كل طلاق جائز، إلا طلاق المعتوه[٢].

١٨٨٧٤- **حدثنا** أبوبكر قال: (حدثنا)[٣] أبوبكر الحنفي عن أسامة عن نافع أن (المجبر)[٤] بن عبدالرحمن طلق امرأته وهو معتوه (فأمر)[٥] ابن عمر أن (تعتد)[٦] فقيل له: إنه معتوه فقال: إني لم أسمع الله استثنى لمعتوه طلاقا ولا غيره[٧].

١٨٨٧٥- **حدثنا** أبوبكر قال: حدثنا/ عبدالله بن إدريس عن إسماعيل عن ٣٢/٥
الشعبي قال: ليس لمعتوه ولا لصبي طلاق.

١٨٨٧٦- **حدثنا** أبوبكر قال: نا عبدالسلام بن حرب عن مغيرة عن إبراهيم قال: إذا طلق المعتوه[٨] في (حال)[٩] إفاقته؟ قال: (جاز)[١٠].

١٨٨٧٧- **حدثنا** أبوبكر قال: (نا)[١١] عبدة بن سليمان عن سعيد عن قتادة عن سعيد بن المسيب قال: طلاقه ليس بشيء.

---

(١) سقط من: [س].

(٢) منقطع؛ إبراهيم لم يدرك علياً.

(٣) في [ط، ك]: (أخبرنا).

(٤) في [س]: (المعبر)، وفي [هـ]: (المغيرة).

(٥) في [ع]: (فأمرها).

(٦) في [س، ط]: (يعتد).

(٧) حسن؛ أسامة صدوق.

(٨) في [س، هـ]: زيادة (امرأته).

(٩) في [ك]: (جال).

(١٠) في [جـ]: (أجاز)، وفي [أ]: (جار)، وفي [ك]: (حار).

(١١) سقط من: [س].

١٨٨٧٨- **حدثنا** أبوبكر قال: نا الفضل بن دكين عن إسرائيل عن أبي حصين عن شريح قال: (لا)[١] يجوز (طلاقه)[٢].

١٨٨٧٩- **حدثنا** أبوبكر قال: نا أبو أسامة عن جويبر عن الضحاك قال: لا يجوز طلاقه.

١٨٨٨٠- **حدثنا** أبوبكر قال: نا عبدالأعلى عن معمر عن الزهري قال: [٣]ليس له طلاق.

١٨٨٨١- **حدثنا** أبوبكر قال: (نا وكيع)[٤] (قال: نا)[٥] سفيان عن منصور عن[٦] إبراهيم قال: كان يقال: كل الطلاق جائز إلا طلاق المعتوه.

١٨٨٨٢- **حدثنا** أبوبكر قال: نا عبدالأعلى عن داود عن الشعبي قال: ليس لمعتوه طلاق.

* * *

[٣٠] ما قالوا: في الذي به الموتة يطلق؟

٣٣/٥ ١٨٨٨٣- **حدثنا** أبوبكر قال: نا علي بن مسهر عن سعيد عن قتادة عن سعيد/

---

(١) سقط من: [س].

(٢) في [أ]: (طلافه).

(٣) في [س]: زيادة (قال).

(٤) سقط من: [أ، ب].

(٥) سقط من: [هـ].

(٦) في [هـ]: زيادة (عن).

ابن المسيب في الذي به الموتة قال: إذا (طلق)[١] (عند أخذها إياه)[٢] فليس بشيء، وإذا أفاق فطلاقه جائز.

١٨٨٨٤- **حدثنا** أبوبكر قال: (حدثنا)[٣] علي بن مسهر عن سعيد (بن أبي عروبة)[٤] عن أبي معشر عن إبراهيم مثله.

١٨٨٨٥- **حدثنا** أبوبكر قال: نا وكيع عن يزيد (بن)[٥] إبراهيم عن الحسن في الذي (تصيبه)[٦] (النظرة)[٧] من الجنون يطلق؟ قال الحسن: لا يلزمه.

١٨٨٨٦- وقال قتادة: إذا اشترى وباع لزمه، وإذا طلق في حال جنونه لم يلزمه.

١٨٨٨٧- **حدثنا** أبوبكر قال: نا ابن نمير عن أشعث عن الشعبي في المصاب الذي يصيبه في الحين (قال)[٨]: طلاقه وعتاقه جائز.

١٨٨٨٨- **حدثنا** أبوبكر قال: نا وكيع عن أبي المعتمر عن قتادة قال: الجنون جنونان، فإن كان لا يفيق لم يجز له طلاق، وإن كان يفيق (فطلق)[٩]

---

(١) سقط من: [جـ].

(٢) زيادة في: [خ، ع].

(٣) في [جـ، ط]: (أخبرنا).

(٤) في [أ، ب، ط]: (بن أبي معشر)، وسقط من: [جـ، ز، ك].

(٥) في [جـ]: (بن)، وفي [أ، س، ز، ط، ك]: (عن).

(٦) في [أ، ب]: (يصيبه).

(٧) في [خ]: (الخطرة).

(٨) سقط من: [جـ].

(٩) سقط من: [س]، وفي [أ]: (فطلاق).

في حال (إفاقته)[١] لزمه ذلك.

* * *

[٣١] ما قالوا في المجنون والمعتوه: يجوز لوليه أن (يطلق عليه)[٢]؟

١٨٨٨٩- **حدثنا** أبوبكر قال: نا عبدالرحمن بن مهدي عن سفيان عن حبيب عن عمرو بن شعيب قال: وجدنا في كتاب عبدالله بن عمرو[٣] (عن عمرو)[٤]: إذا عبث (المجنون)[٥] بامرأته طلق عليه وليه[٦].

١٨٨٩٠- **حدثنا** أبوبكر قال: نا الضحاك بن (مخلد)[٧] عن ابن جريج[٨] عن عطاء قال: يطلق ولي الموسوس، ولينظر عسى/ أن يفيق. ٣٤/٥

١٨٨٩١- **حدثنا** أبوبكر قال: نا عبدة بن سليمان (عن سعيد عن قتادة)[٩] عن سعيد بن المسيب قال: طلاق المعتوه المغلوب على عقله ليس بشيء، طلاقه إلى وليه.

---

(١) في [س]: (إفاقة).

(٢) في [أ]: (لعليه)، وفي [خ]: (عنه).

(٣) في [س]: زيادة (بن).

(٤) سقط من: [خ]، وفي مصنف عبدالرزاق (١٢٢٨٦) (عن عمر بن الخطاب)، وكذا المحلى ١٠/١١٢، وانظر: سنن الدارقطني ٤/٦٥، والمغني لابن قدامة (٧/٢٧٠)، وانظر رقم: [١٨٨٧٤].

(٥) في [خ]: (المعتوه).

(٦) وجادة صحيحة.

(٧) في [أ]: (مجلر)، وفي [ب]: (محلز).

(٨) في [أ، ب، جـ، ط]: (حدثنا)، وسقط من: [ك].

(٩) سقط من: [ط].

١٨٨٩٢- **حدثنا** أبوبكر قال: نا عبدالوهاب الثقفي عن (أيوب)[١] قال: كتبت إلى أبي قلابة في امرأة زوجها مجنون لا (ترجو)[٢] أن (يبرأ)[٣] يطلق عنه وليه؟ فكتب إلي (لا، إنها)[٤] امرأة ابتلاها الله بالبلاء فلتصبر.

١٨٨٩٣- **حدثنا** أبوبكر قال: (نا)[٥] عبدالأعلى عن معمر (عن الزهري)[٦] قال: لا يجوز عليه طلاق وليه.

* * *

[٣٢] ما قالوا: في المجنون يخاف أن (يقتل)[٧] امرأته

١٨٨٩٤- **حدثنا** أبوبكر قال: نا حفص عن حجاج عن عمرو بن شعيب عن أبيه عن جده قال: كتبت إلى عمر في رجل مجنون يخاف أن يقتل امرأته فكتب إلي أن أجله سنة (يتداوى)[٨][٩].

* * *

---

(١) في [س]: (أبويب).

(٢) في [أ، ب]: (يرجو)، وفي [جـ، ك]: (يرجون).

(٣) في [أ، ب]: (يبدأ).

(٤) في [أ، ب، س، ط]: (لأنها)، وفي [هـ]: (إنها).

(٥) في [أ، ب، جـ، ط]: (حدثنا)، وسقط من: [ك].

(٦) سقط من: [أ، ب، س، ط، هـ].

(٧) في [أ، ب، جـ]: (يفتل).

(٨) في [أ، ب]: (بيدي).

(٩) منقطع حكماً؛ حجاج مدلس.

[٣٣] ما قالوا في (الصبي)[١]

١٨٨٩٥- **حدثنا** أبوبكر قال: نا حفص بن غياث عن حجاج عن عطاء عن ابن عباس قال: لا يجوز طلاق (الصبي)[٢][٣].

١٨٨٩٦- **حدثنا** أبوبكر قال: نا عبدالله بن إدريس عن إسماعيل عن الشعبي قال: لا يجوز طلاق (الصبي)[٤].

١٨٨٩٧- **حدثنا** (أبوبكر)[٥] قال: نا عبدة بن سليمان عن سعيد عن قتادة عن سعيد بن المسيب قال: إذا عقل الصبي الصلاة والصوم فطلاقه جائز.

١٨٨٩٨- قال: (وقال)[٦]: الحسن: لا يجوز طلاقه حتى (يحتلم)[٧].

١٨٨٩٩- **حدثنا** أبوبكر قال: نا وكيع عن همام عن قتادة عن إسماعيل بن عمران (العنزي)[٨] قال: طلقت وأنا غلام لم أحتلم، فسألت سعيد بن المسيب فقال: إذا حفظت الصلاة وصمت رمضان فقد جاز طلاقك.

---

(١) في [ك]: (الضبي).

(٢) في [ط]: (الحبي).

(٣) منقطع حكماً؛ حجاج مدلس.

(٤) في [ك]: (الضبي).

(٥) سقط من: [أ، ب، س، ط، ك، هـ].

(٦) في [جـ، ك]: زيادة (وقال).

(٧) في [ب، س]: (تحتلم).

(٨) في [أ، ب]: (القري)، وفي [جـ]: (العري)، وفي [هـ]: (الغرى)، وانظر: العلل لأحمد ٣/٣٢٢ و٣٢٩ و٣٣٢، وانظر ترجمته في: التاريخ الكبير ١/٣٦٩، والجرح والتعديل ٢/١٩٠، والثقات لابن حبان ٦/٣٠.

١٨٩٠٠- **حدثنا** أبوبكر قال: نا وكيع/ عن علي بن مالك قال: سألت ٣٥/٥
الشعبي غلام طلق ثلاثاً؟ قال: ما أراه (إذا)[١] (عقل)[٢] أن الثلاث (تبين)[٣] أن يجتمعا.

١٨٩٠١- **حدثنا** أبوبكر قال: نا وكيع عن سفيان عن أبي إسحاق عمن سمع علياً يقول: اكتموا الصبيان النكاح[٤].

١٨٩٠٢- **حدثنا** أبوبكر قال: نا يزيد بن هارون عن أشعث عن أبي إسحاق عن عاصم عن علي بنحو حديث وكيع[٥].

١٨٩٠٣- **حدثنا** أبوبكر قال: نا أبو أسامة عن جويبر عن الضحاك قال: اكتموا الصبيان النكاح، (فكل)[٦] (طلاق)[٧] جائز إلا طلاق المبرسم والمعتوه.

١٨٩٠٤- **حدثنا** أبوبكر قال: نا ابن (عياش)[٨] عن مطرف عن الشعبي قال: ليس عتق الصبي ولا نكاحه، ولا شيء من أمره بشيء.

١٨٩٠٥- **حدثنا** أبوبكر قال: نا يحيى بن (سعيد)[٩] عن سفيان عن القعقاع قال: سألت إبراهيم عن طلاق الصبي قال: النساء كثير.

---

(١) في [أ، ب، س، هـ]: (إلا).
(٢) في [أ، ط]: (عفل).
(٣) في [أ، س، ط، هـ]: (يبين).
(٤) مجهول؛ لإبهام الراوي عن علي.
(٥) ضعيف؛ لحال أشعث.
(٦) في [أ، ب، جـ]: (وكل).
(٧) في [أ، ب، جـ، س، ط]: (الطلاق).
(٨) في [س]: (عباش).
(٩) في [ز]: (سعد).

١٨٩٠٦- [**حدثنا** أبوبكر قال: نا وكيع قال: نا سفيان عن القعقاع عن إبراهيم في طلاق الصبي قال: ليس بشيء، والنساء كثير][(١)].

١٨٩٠٧- **حدثنا** (أبوبكر قال: نا وكيع)[(٢)] قال: نا سفيان عن منصور عن إبراهيم قال: كانوا يزوجونهم وهم صغار، ويكتمونهم النكاح مخافة أن يقع الطلاق على ألسنتهم.

١٨٩٠٨- قال سفيان: فإذا وقع لم (يروه)[(٣)] شيئاً.

١٨٩٠٩- [**حدثنا** أبوبكر قال: نا أبو داود (الطيالسي)[(٤)] عن شعبة عن مصعب عن الشعبي في طلاق الصبي: ليس بشيء][(٥)].

١٨٩١٠- **حدثنا** أبوبكر قال: نا أبو داود عن شعبة قال: سألت الحكم وحماداً عن طلاق الصبي (فقالا)[(٦)]: لا يجوز./ ٣٦/٥

* * *

[٣٤] في طلاق المبرسم والذي (يهذي)[(٧)]

١٨٩١١- **حدثنا** أبوبكر قال: نا إسماعيل بن علية عن يونس قال: حدثني رجل من أهل الشام لم أر به بأساً قال: كنا في غزاة فبرسم صاحب لنا فطلق امرأته

---

(١) سقط الخبر من: [جـ، ز].

(٢) في [جـ]: (تكرار).

(٣) في [ط، هـ]: (يرده).

(٤) في [س]: (الطياسي).

(٥) تكرر الخبر في: [ب].

(٦) في [ك، ل]: (فقال).

(٧) في [أ، س، ط، ك]: (يهدي).

ثلاثا فلما أفاق قالوا له: (قلت)[١]: كذا وكذا، قال: ما أعلمني قلت من هذا قليلا ولا كثيرا (ولا)[٢] أعرفه، (فركب)[٣] رجل (منا)[٤] إلى عمر بن عبدالعزيز في حاجة فلما قضى حاجته سأله عن ذلك فدينه.

١٨٩١٢- **حدثنا** أبوبكر قال: نا عباد بن العوام عن يونس عن ميمون بن مهران عن عمر بن عبدالعزيز بنحو حديث ابن علية عن يونس.

١٨٩١٣- **حدثنا** أبوبكر قال: نا (أبو معاوية عن حجاج)[٥] عن الحكم قال: كان يقول: طلاق المبرسم والمحموم الذي يهذي، ونكاح (المجنون)[٦] ليس بشيء.

١٨٩١٤- **حدثنا** أبوبكر قال: نا يزيد بن هارون عن جويبر عن الضحاك قال: لا يجوز طلاق المبرسم، والمغلوب على عقله في مرضه.

١٨٩١٥- **حدثنا** أبوبكر قال: نا يزيد بن هارون عن حبيب عن عمرو بن (هرم)[٧] عن جابر بن زيد في طلاق المبرسم الذي[٨] يهذي ولا يعقل ما يقول، قال: لا طلاق له، ولا عتاق ما دام على ذلك.

---

(١) سقط من: [س، ط، هـ].

(٢) في [س]: (فلا)، وفي [خ]: (وما).

(٣) في [س]: (ركب).

(٤) في [س]: (لنا).

(٥) في [جـ]: (عباد عن الحكم).

(٦) في [أ، ب]: (المحر)، وفي [جـ، س، ط]: (المجن).

(٧) في [س، ط، هـ]: (حزم).

(٨) في [أ، ب]: (لا يهذي).

١٨٩١٦- **حدثنا** أبوبكر قال: نا وكيع عن سفيان عن جابر عن عامر.

١٨٩١٧- وعن شريك عن مغيرة عن إبراهيم (قالا)[١]: لا يجوز طلاق المبرسم.

٣٧/٥ ١٨٩١٨- **حدثنا** أبوبكر قال: نا الفضل بن دكين عن زهير عن/ مغيرة عن إبراهيم (قال)[٢]: لا يجوز طلاق المبرسم أو من نزل به بلاء (من)[٣] غير (نشوة)[٤].

١٨٩١٩- **حدثنا** أبوبكر قال: نا أبو أسامة عن حماد بن زيد عن أيوب قال: كتبت إلى (أبي)[٥] قلابة أسأله عن طلاق المبرسم فكتب إلي أنه ما شهدت به الشهود، إن كان يعقل فطلاقه جائز، وإن كان لا يعقل فطلاقه لا يجوز.

* * *

[٣٥] من أجاز طلاق السكران

١٨٩٢٠- **حدثنا** أبوبكر قال: نا سفيان بن عيينة عن ابن أبي نجيح عن مجاهد قال: طلاق السكران جائز.

١٨٩٢١- [**حدثنا** أبوبكر قال: حدثنا جرير عن مغيرة عن إبراهيم قال: طلاق النشوان جائز][٦].

---

(١) في [أ، ب، جـ، ط]: (قال).

(٢) في [أ، ب]: زيادة (قال).

(٣) في [أ، ب، جـ، ط، ك]: (في).

(٤) في [أ، ب، جـ، ط، ك]: (شوه)، وفي [س]: كلمة غير واضحة.

(٥) سقط من: [جـ]

(٦) سقط الأثر من: [أ، جـ، س، ز، ك، هـ].

١٨٩٢٢- حدثنا أبوبكر قال: نا أبو معاوية عن حجاج عن عطاء أنه كان[١] يجيز طلاق السكران.

١٨٩٢٣- **حدثنا** أبوبكر قال: نا (إسماعيل)[٢] بن علية عن أيوب عن الحسن ومحمد أنهما قالا: طلاقه جائز، ويوجع ظهره.

١٨٩٢٤- **حدثنا** أبوبكر قال: نا ابن إدريس عن هشام عن الحسن ومحمد (أنهما)[٣] قالا: طلاقه جائز.

١٨٩٢٥- **حدثنا** أبوبكر قال: نا محمد بن بشر عن سعيد عن قتادة عن سعيد بن المسيب قال: طلاق السكران جائز.

١٨٩٢٦- **حدثنا** أبوبكر قال: نا معتمر بن سليمان عن ليث (عن)[٤] عبدالرحمن بن (عنبسة)[٥] أن عمر بن عبد العزيز أجاز طلاق السكران و(جلده)[٦].

---

(١) في [أ، جـ، س، ط، ك، هـ]: زيادة (لا)، وانظر: سنن سعيد بن منصور (١١٠٩)، ومصنف عبدالرزاق (١٢٢٩٦)، ونصب الراية ٣/٢٢٤، حيث نسب إلى ابن أبي شيبة أنه روى عن عطاء إجازة طلاق السكران، وكذلك في المحلى ١٠/٢٠٩.

(٢) في [أ، ب]: (أيوب).

(٣) سقط من: [جـ، ك].

(٤) في [س]: (بن).

(٥) في [س]: (عثبة)، وفي [ط، هـ]: (عتبة)، وسيأتي الأثر في كتاب الحدود باب [١٤٥] (في السكران من قال يضربه الحد ويجوز طلاقه)، وانظر ما سيأتي باب [١٤٦] برقم [٣٠٨٣١].

(٦) في [س، هـ]: (جلد).

١٨٩٢٧- **حدثنا** أبوبكر قال: نا (حاتم)[١] بن إسماعيل (عن)[٢] عبدالرحمن بن حرملة قال: طلق جار (لي)[٣] (سكران)[٤] فأمر أن أسأل (سعيد)[٥] بن المسيب
٣٨/٥ فقال: إن (أصبت)[٦] فيه الحق فرق بينه وبين امرأته/ وضرب ثمانين.

١٨٩٢٨- **حدثنا** أبوبكر قال: نا وكيع عن سفيان عن منصور عن إبراهيم قال: طلاقه جائز.

١٨٩٢٩- **حدثنا** أبوبكر قال: نا وكيع عن جعفر عن ميمون قال: يجوز طلاقه.

١٨٩٣٠- **حدثنا** أبوبكر قال: نا ابن مهدي عن همام عن قتادة عن حميد بن عبدالرحمن قال: يجوز طلاق السكران.

١٨٩٣١- **حدثنا** أبوبكر قال: نا ابن مهدي قال: قلت لمالك: حُدّثتَ أن سليمان ابن يسار وسعيد بن المسيب قالا: طلاقه جائز قال: نعم.

١٨٩٣٢- **حدثنا** أبوبكر قال: نا وكيع عن جرير بن حازم عن الزبير بن (الخريت)[٧] عن أبي لبيد أن عمر أجاز طلاق السكران بشهادة (نسوة)[٨][٩].

---

(١) في [س]: (هاتسم).

(٢) في [س]: (بن).

(٣) في [س، ط، هـ]: (جاري).

(٤) في [ز، هـ]: (سكراناً).

(٥) في [ك]: (بعبد).

(٦) في [س]: (أحبت).

(٧) في [أ، ب]: (الحارث)، وفي [س]: (الحريث).

(٨) في [هـ]: (النسوة)، وفي [أ، ب، س، ط، ك]: (نسوة).

(٩) منقطع؛ أبو لبيد عن عمر منقطع.

١٨٩٣٣- **حدثنا** أبوبكر قال: نا عيسى بن يونس عن الأوزاعي عن الزهري قال: إذا طلق وأعتق جاز عليه وأقيم عليه الحد.

١٨٩٣٤- **حدثنا** أبوبكر قال: نا إسماعيل بن عياش عن عبدالعزيز عن الشعبي قال: يجوز طلاقه، والحد في ظهره.

١٨٩٣٥- **حدثنا** أبوبكر قال: نا هشيم عن إسماعيل بن سالم عن الحكم قال: من طلق في سكر من الله فليس طلاقه بشيء، ومن طلق في سكر من الشيطان فطلاقه جائز.

١٨٩٣٦- **حدثنا** أبوبكر قال: نا عمرو بن محمد عن أبي حنيفة عن الهيثم عن عامر عن شريح قال: طلاق السكران جائز./ ٣٨/٥

* * *

[٣٦] من كان لا يرى طلاق السكران جائزاً

١٨٩٣٧- **حدثنا** أبوبكر قال: نا وكيع عن ابن أبي ذئب عن الزهري عن أبان بن عثمان عن عثمان قال: كان لا يجيز طلاق السكران والمجنون[١].

١٨٩٣٨- قال: وكان عمر بن عبدالعزيز يجيز (طلاقه)[٢] ويوجع ظهره حتى (حدثه)[٣] أبان بذلك.

١٨٩٣٩- **حدثنا** أبوبكر قال: نا محمد بن سواء عن سعيد عن قتادة عن جابر بن زيد وعكرمة وعطاء وطاوس قالوا: ليس بجائز.

---

(١) صحيح.

(٢) في [س]: (طلاق).

(٣) في [أ، ب، ط، هـ]: (حدثنا).

١٨٩٤٠- **حدثنا** أبوبكر قال: نا يزيد بن هارون عن يحيى بن سعيد أن القاسم وعمر بن عبدالعزيز كانا لا يجيزان طلاق السكران.

١٨٩٤١- [**حدثنا** أبوبكر قال: نا وكيع عن رباح عن عطاء أنه كان لا يجيزه][(١)].

١٨٩٤٢- **حدثنا** أبوبكر قال: نا وكيع عن حنظلة أو غيره عن طاوس أنه كان لا يجيزه.

* * *

[٣٧] في الرجل يطلق ويقول: عنيت غير امرأتي

١٨٩٤٣- **حدثنا** أبوبكر قال: نا أبو معاوية عن عاصم عن السميط[(٢)] (السدوسي)[(٣)] قال: خطبت امرأة فقالوا: لا (نزوجك)[(٤)] حتى تطلق امرأتك ثلاثاً فقلت: قد طلقتها ثلاثاً (قال)[(٥)]: فزوجوني ثم نظروا فإذا امرأتي عندي/ ٤٠/٥
(فقالوا)[(٦)]: أليس قد طلقت امرأتك؟ قلت: (بلى)[(٧)] (كانت)[(٨)] تحتي (فلانة)[(٩)]

---

(١) سقط الخبر من: [ط].

(٢) في [هـ]: زيادة (بن عمير)، وفي [خ، ك]: زيادة (عن).

(٣) في [أ، ب، س، ط، ك]: (السروسي).

(٤) في [س، ك]: (تزوجك).

(٥) في [س]: (فقال).

(٦) في [أ، ب]: (قالوا).

(٧) في أ، ب، س، ز، ط]: (بل).

(٨) في [س]: (كان).

(٩) في [س]: (فلاثية).

(بنت)[١] فلان فطلقتها، وأما هذه (فلم)[٢] أطلقها، (فأتيت)[٣] شقيق بن (مجزأة)[٤] بن ثور وهو يريد الخروج إلى عثمان فقلت: سل أمير المؤمنين عن هذه فسأله فقال: نيته[٥].

١٨٩٤٤- **حدثنا** أبوبكر قال: نا وكيع عن (محمد بن مسلم)[٦] عن إبراهيم بن (ميسرة)[٧] عن ابن طاوس عن أبيه أن رجلاً كان جالسا مع امرأته على وسادة، وكأن الرجل (رضي)[٨] فقال لامرأته: أنت طالق، يعني الوسادة، فقال طاوس: ما أرى (عليك)[٩] شيئاً.

١٨٩٤٥- **حدثنا** أبوبكر قال: نا هشيم عن مغيرة عن إبراهيم قال: الطلاق ما عنى به (الطلاق)[١٠].

١٨٩٤٦- **حدثنا** أبوبكر قال: نا ابن نمير عن عبدالملك عن عطاء في رجل يقول لامرأته: قد أعتقتك، قال: لا يكون طلاقاً إلا أن يكون نوى ذلك.

---

(١) سقط من: [ك].

(٢) في [س]: (لم).

(٣) في [جـ]: (وأتيت).

(٤) في [س، هـ]: (محراة)، وفي المطالب العالية (١٦٩٦)، وتاريخ دمشق ٢٣/١٤٦، والتاريخ الكبير ٤/٢٤٦، والجرح والتعديل ٤/٣٧٢، والثقات ٤/٣٥٤، أنه شقيق ابن ثور، وانظر: سنن سعيد بن منصور ١/(١٠١٧).

(٥) حسن؛ شقيق صدوق.

(٦) في [أ س، ز، ط، ك، هـ]: (مسلم بن محمد).

(٧) في [س]: (مسيرة).

(٨) في [س]: (آتى)، ، في [ط]: (دعى).

(٩) سقط من: [س].

(١٠) في [أ، ب، جـ، س، ط]: (للطلاق).

١٨٩٤٧- **حدثنا** أبوبكر قال: نا حفص عن حجاج (عن)[١] إسماعيل بن رجاء عن إبراهيم قال: قال مسروق: إنما الطلاق ما عنى به الطلاق.

١٨٩٤٨- **حدثنا** أبوبكر قال: نا بشر بن مفضل عن (سوار)[٢] قال: نا (- أبوثمامة - وامرأته من أهلنا-)[٣] أن كنانة بن (نقب)[٤] كانت عنده امرأة، وقد ولدت له أولاداً في الجاهلية فقال لها: ما فوق نطاقك محرر، فخاصمته إلى الأشعري فقال: أردت بما قلت الطلاق؟ قال: نعم! قال: فقد (أبناها)[٥] منك[٦].

١٨٩٤٩- **حدثنا أبوبكر قال:** نا/ هشيم عن منصور عن (الحسن)[٧] في رجل قال لأمرأته: أنت عتيقة، قال: هي تطليقة؛ وهو أحق بها.

١٨٩٥٠- **حدثنا** أبوبكر قال: نا وكيع عن عبدالملك بن مسلم الحنفي [عن عيسى ابن حطان عن (ريان)[٨] بن صبرة الحنفي][٩] أنه كان جالسا في مجلس قومه فأخذ نواة فقال: نواة طالق، نواة طالق ثلاثاً، قال: فرفع إلى علي فقال: ما

---

(١) في [س]: (ابن).

(٢) في [س]: (سواء).

(٣) في أخبار القضاة (٢/٦٨): (عن ثمامة العنبري وعجوز لنا)؛ وهكذا هو في المطالب العالية (١٧٠٠)، وكذا في المؤتلف للدارقطني ١/٣٣١، وفي خبر الشتاء عدو روى ابن عدي ٣/٤٥٣، عن عبدالله بن سوار قال: حدثني أبي عن أبي ثمامة عن كنانة عن عمر.

(٤) في [س، ط]: (نعت)، وفي [أ، ب، جـ]: (نفت)، وفي [ك]: (لقب)، وفي [هـ]: (لصت).

(٥) في [س]: (أنبانها).

(٦) مجهول؛ لجهالة أبي ثمامة.

(٧) في [هـ]: (أحسن).

(٨) في [أ، ب، س]: (الديان)، وفي [ط]: (الدنيان)، وفي [هـ]: (زبان).

(٩) سقط ما بين المعكوفين من: [جـ].

نويت؟ قال: نويت امرأتي قال: ففرق بينهما[١].

١٨٩٥١- **حدثنا** أبوبكر قال: نا عبدالله بن نمير عن عبدالملك بن (أبي)[٢] سليمان عن عطاء قال: (أتي)[٣] ابن مسعود في رجل قال لامرأته: حبلك على (غاربك)[٤]، فكتب ابن مسعود إلى عمر، فكتب عمر: (مره)[٥] فليوافيني بالموسم فوافاه بالموسم، فأرسل إلى علي فقال له علي: أنشدك بالله ما نويت؟ قال: (نويت)[٦] امرأتي، قال: (ففرق)[٧] بينهما[٨].

* * *

[٣٨] في الرجل يقول لامرأته: قد أذنت لك (فتزوجي)[٩]

١٨٩٥٢- **حدثنا** أبوبكر قال: نا هشيم عن مغيرة عن إبراهيم في رجل قال لامرأته: قد أذنت لك (فتزوجي)[١٠] قال: إن لم ينو طلاقا فليس بشيء./ ٤٢/٥

---

(١) مجهول؛ لجهالة ريان بن صبرة.

(٢) سقط من: (أبي) من: [س].

(٣) في [س]: (عطا).

(٤) في [س]: (غابك).

(٥) في [جـ]: (مرهم).

(٦) سقط من: [أ، ب، جـ، س، ط، ك].

(٧) في [هـ]: (فرق).

(٨) منقطع؛ عطاء لم يدرك ابن مسعود.

(٩) في [أ، ب، س، ط]: (فروحي)، وفي [هـ]: (فزوجي).

(١٠) في [أ، ب، س، ط]: (فروحي)، وفي [هـ]: (فزوجي).

١٨٩٥٣- فذكر ذلك للشعبي، فقال الشعبي: والذي يحلف به إن (أهون)[١] من هذا ليكون طلاقاً.

١٨٩٥٤- **حدثنا** أبوبكر قال: نا أبو داود عن أبي حرة عن الحسن في رجل قال لامرأته: اخرجي من بيتي، ما يجلسك في بيتي؟ لست لي بامرأة، يقول: ثلاث مرات قال الحسن: (هذه)[٢] واحدة وينظر ما نوى.

* * *

[٣٩] في الرجل يقول لامرأته: لا حاجة لي فيك

١٨٩٥٥- **حدثنا** أبوبكر قال: نا حفص بن غياث عن إسماعيل (عن)[٣] إبراهيم في الرجل يقول لامرأته: لا حاجة لي فيك، قال: نيته.

١٨٩٥٦- **حدثنا** (أبوبكر)[٤] قال: نا (إسماعيل بن عياش)[٥] عن (عبيدالله)[٦] ابن عبيد عن مكحول في رجل قال لامرأته: لا حاجة لي فيك، قال مكحول: ليس بشيء.

١٨٩٥٧- **حدثنا** أبوبكر قال: نا وكيع عن (شعبة)[٧] قال: سألت الحكم

---

(١) سقط من: [س].

(٢) في [ط]: (فعليه).

(٣) في [أ، ب، س، ط، هـ]: (بن).

(٤) في [أ، ب]: سقط (أبوبكر).

(٥) في [جـ، س، ط]: (عن ابن عباس).

(٦) في [أ، ب، جـ، ز، هـ]: (عبدالله).

(٧) في [ط، هـ]: (شبة).

وحماداً عن رجل قال لامرأته: اذهبي حيث شئت لا حاجة لي فيك، (قالا)[١]: إن نوى طلاقا فواحدة، وهو أحق بها.

١٨٩٥٨- **حدثنا** أبوبكر قال: نا حفص (عن عمرو)[٢] عن الحسن: في رجل قال لامرأته: اخرجي، استتري، اذهبي، لا حاجة لي فيك، فهي تطليقة إن نوى الطلاق.

١٨٩٥٩- **حدثنا** أبوبكر قال: نا أبو داود الطيالسي عن هشام عن مطر عن عكرمة في رجل قال لامرأته: الحقي بأهلك، قال: (هذه واحدة)[٣].

١٨٩٦٠- فقال[٤] قتادة: ما (أعد)[٥] هذا شيئاً./ ٤٣/٤

* * *

[٤٠] في رجل قال[٦] لامرأته: قد خليت سبيلك أو لا سبيل لي عليك

١٨٩٦١- **حدثنا** أبوبكر قال: نا حميد بن عبدالرحمن عن حسن بن صالح عن مطرف عن الحكم في رجل قال لامرأته: قد خليت سبيلك قال: نيته، قال: أرأيت إن نوى ثلاثاً! قال: أخاف أن يكون ذلك.

١٨٩٦٢- **حدثنا** أبوبكر قال: نا ابن مهدي عن حماد بن سلمة عن حجاج عن فضيل عن إبراهيم قال: إذا قال: لا سبيل لي عليك، فهي تطليقة بائنة.

---

(١) في [س، هـ]: (قال).

(٢) في [جـ، ز، ك]: (عن عمر)، وسقط من: [هـ].

(٣) في [ط]: (هذه وا).

(٤) في [جـ]: (وقال).

(٥) في [أ، ب]: (أعتد).

(٦) في [أ، ب، جـ، ط، ك]: (يقول).

١٨٩٦٣- **حدثنا** أبوبكر قال: نا ابن مهدي عن إسرائيل عن جابر عن عامر مثله.

* * *

[٤١] من قال: إذا طلق امرأته ثلاثا (وهي)[١] حامل لم تحل له حتى تنكح زوجاً غيره

١٨٩٦٤- **حدثنا** أبوبكر قال: نا وكيع عن سفيان عن منصور عن إبراهيم

١٨٩٦٥- وعن جابر عن عامر.

١٨٩٦٦- (و)[٢]عن عمران بن مسلم عن ابن (عقال)[٣] عن مصعب بن سعد وأبي (مالك)[٤] وعبدالله بن شداد قالوا: إذا طلق الرجل امرأته ثلاثا وهي حامل، لم تحل له حتى تنكح زوجا غيره.

* * *

[٤٢] في الرجل يكتب طلاق امرأته بيده

١٨٩٦٧- **حدثنا** أبوبكر قال: نا جرير عن مغيرة عن إبراهيم قال: إذا كتب الطلاق بيده وجب عليه.

---

(١) في [س]: (فهي).

(٢) سقط من: [س].

(٣) في [س، هـ]: (عفان)، وفي [ط]: (عقاب)، وانظر: الجرح والتعديل ٩/١١، ومصنف عبدالرزاق (١٠٩٣٧).

(٤) في [س، ز، ط، هـ]: (ملك).

١٨٩٦٨- **حدثنا** أبوبكر قال: نا إسماعيل بن علية عن علي بن الحكم (البناني)[١] قال: حدثني رجل أن رجلاً كتب طلاق امرأته/ بيده على وسادة فسئل ٤٤/١ عن ذلك الشعبي فرآه طلاقاً.

١٨٩٦٩- **حدثنا** أبوبكر قال: نا عبدالله بن نمير عن عبدالملك عن عطاء أنه سئل عن رجل أنه كتب (طلاق)[٢] امرأته ثم ندم فأمسك الكتاب، قال: إن أمسك فليس بشيء، وإن أمضاه فهو طلاق.

١٨٩٧٠- **حدثنا** أبوبكر قال: نا عبدالأعلى عن هشام عن الحسن في الرجل يكتب إلى امرأته بطلاقها ثم يبدو له أن يمسك الكتاب، قال: ليس بشيء ما لم يتكلم وإن بعث إليها اعتدت من يوم يأتيها الكتاب.

١٨٩٧١- **حدثنا** أبوبكر قال: نا غندر عن شعبة عن عبد(الخالق)[٣] عن حماد (قال)[٤]: إذا كتب الرجل إلى امرأته: إذا أتاك كتابي هذا فأنت طالق، فإن لم يأتها الكتاب فليس (هي)[٥] بطالق، (فإن)[٦] كتب: أما بعد فأنت طالق (فهي طالق)[٧] قال ابن شبرمة[٨]: (فهي)[٩] طالق.

---

(١) في [أ، ب، س]: (النقابي).

(٢) في [أ، ب، جـ، ك]: (بطلاق).

(٣) في [هـ]: (الخلف).

(٤) في [س]: (وقال).

(٥) سقط من: [أ، ب، جـ، س، ز، ك].

(٦) في [جـ]: (وإن).

(٧) سقط من: [هـ].

(٨) تقديم وتأخير في [جـ]: (ابن شبرمة قال)، وفي [س]: (ابن سيرين).

(٩) في [أ، ب، ط، ك]: (هي).

[٤٣] الجارية تطلق ولم تبلغ المحيض، ما تعتد؟

١٨٩٧٢- **حدثنا** أبوبكر قال: نا هشيم[١] عن مغيرة عن إبراهيم.

١٨٩٧٣- (و)[٢]عن محمد بن سالم عن الشعبي.

١٨٩٧٤- وعن يونس عن الحسن في الجارية إذاطلقت ولم تبلغ المحيض قالوا: تعتد بالشهور، فإن حاضت من قبل أن تمضي الشهور استأنفت العدة بالحيض، فإن حاضت بعد ما مضت الشهور فقد انقضت عدتها.

١٨٩٧٥- **حدثنا** أبوبكر قال: نا أبو(الأحوص)[٣] عن مغيرة عن إبراهيم في الرجل يتزوج الجارية فيطلقها قبل أن تبلغ (المحيض)[٤]، قال: تعتد/ ثلاث أشهر ٤٥/٥
فإن هي حاضت قبل أن (تنقضي)[٥] الثلاثة (الأشهر)[٦] انهدمت عدة الشهور (واستأنفت)[٧] عدة[٨] الحيض.

١٨٩٧٦- **حدثنا** أبوبكر قال: نا يزيد بن هارون عن (حبيب)[٩] عن عمرو قال: سئل جابر بن زيد عن جارية طلقت بعد ما دخل بها زوجها (و)[١٠]هي[١١]

---

(١) في [خ]: زيادة (بن بشير).

(٢) سقط من: [ب].

(٣) في [ط]: (الأخوص).

(٤) سقط من: [س].

(٥) في [أ، ب، جـ، س، ط، ك]: (تقضي).

(٦) في [جـ]: (أشهر).

(٧) في [ط]: (واستأنف).

(٨) في [س]: (مدة).

(٩) في [ط]: (خبيب).

(١٠) سقط من: [س].

(١١) زيادة (و) في: [س].

لا تحيض فاعتدت شهرين وخمسة وعشرين ليلة، ثم إنها حاضت قال: تعتد بعد ذلك ثلاثة قروء.

١٨٩٧٧- (و)[١] كذلك قال: ابن عباس[٢].

* * *

[٤٤] في الرجل (تكون)[٣] (عنده)[٤] الجارية الصغيرة والتي قد (يئست)[٥]، كيف (يطلقها)[٦]؟

١٨٩٧٨- **حدثنا** أبوبكر قال: نا عبدالأعلى عن هشام عن الحسن قال: إذا كانت عند الرجل (المرأة)[٧] قد (يئست)[٨] (من)[٩] المحيض، أو الجارية التي لم تحض، فمتى ما شاء طلقها.

١٨٩٧٩- **حدثنا** أبوبكر قال: نا عبدالرحمن بن مهدي عن جرير بن حازم عن أيوب عن عمر بن عبدالعزيز قال: كان يعجبه[١٠] أن يطلق التي لم تحض عند (الهلال)[١١].

---

(١) سقط من: [أ، ب، جـ، ك].

(٢) حسن؛ حبيب صدوق، أخرجه البيهقي في معرفة السنن (٤٦٣٠).

(٣) في [س]: (يكون).

(٤) في [س]: (عند).

(٥) في [س، ط، ك]: (بئست).

(٦) سقط من: [أ، ب].

(٧) في [س]: (المرة).

(٨) في [س، جـ، ط]: (أيئست).

(٩) في [هـ]: (عن).

(١٠) في [س]: (ليعجبه).

(١١) في [خ]: (الإهلال).

١٨٩٨٠- [**حدثنا** أبوبكر قال: نا عبدالرحمن بن مهدي عن سفيان عن ليث عن الشعبي قال: يطلقها عند الأهلة][(١)].

١٨٩٨١- **حدثنا** أبوبكر قال: نا محمد بن (فضيل)[(٢)] عن عبيدة عن إبراهيم قال: إذا كانت المرأة قد (قعدت)[(٣)] (من)[(٤)] (المحيض)[(٥)]، والجارية التي لم تحض، فأراد الرجل أن يطلق فليطلق عند غرة الهلال، ولا يطلق غيرها حتى تنقضي عدتها[(٦)]./ ٤٦/٥

* * *

[٤٥] في الرجل (تكون)[(٧)] له النسوة فيقول: إحداكن طالق، ولا يسمي

١٨٩٨٢- **حدثنا** أبوبكر قال: نا ابن المبارك عن معمر عن حماد[(٨)] قال: سألته عن رجل قال: (امرأته)[(٩)] طالق، وله أربع نسوة قال: يضع يده على أيتهن شاء.

١٨٩٨٣- قال معمر: وكان الحسن يقول ذلك.

---

(١) سقط الخبر من: [ز].

(٢) في [أ، ب، س، ط، هـ]: (واصل).

(٣) في [س]: (فقد)، ، في [أ، ط، هـ]: (فقدت).

(٤) في [س]: سقط من: (من).

(٥) في [ب]: (الحيض).

(٦) في [أ، ب]: زيادة (عن معمر).

(٧) في [أ، ب، جـ]: (يكون).

(٨) في [س، ط]: زيادة (و).

(٩) في [ك]: (لامرته).

١٨٩٨٤- **حدثنا** أبوبكر قال: نا وكيع عن عبدالله (بن)[١] حميد عن أبي جعفر أن علياً أقرع بينهن[٢].

١٨٩٨٥- **حدثنا** أبوبكر قال: نا عبدالأعلى عن سعيد عن قتادة.

١٨٩٨٦- (و)[٣] عن رجل عن الشعبي (قالا)[٤]: إن كان سمى شيئاً فهو ما سمى وإن لم يكن سمى منهن شيئاً دخل عليهن الطلاق.

١٨٩٨٧- **حدثنا** أبوبكر قال: نا عبدالأعلى عن سعيد أن عريفاً لبني سعد سأل (الحسن)[٥] وكان السلطان (استحلفه)[٦] فقال: لك ما نويت.

١٨٩٨٨- **حدثنا** أبوبكر قال: نا عباد بن العوام عن عمر بن عامر عن حماد عن إبراهيم في رجل قال: امرأته طالق، (وله)[٧] ثلاث نسوة (فقال)[٨]: إن كان نوى منهن شيئاً فهي التي نوى، وإن لم يكن نوى منهن شيئاً (فليختر)[٩] أيتهن شاء وكذلك (الإيلاء)[١٠] (و)[١١]الظهار.

---

(١) في [أ، ب، س، ط، هـ]: (عن).

(٢) منقطع؛ أبوجعفر لم يدرك علياً.

(٣) سقط من: [ب، س، هـ].

(٤) في [س، ط، هـ]: (قال).

(٥) في [أ، ب، جـ، س، ز، ط]: (الحسين).

(٦) في [أ، ب، ط، هـ]: (استخلفه).

(٧) في [س]: (فله).

(٨) في [ك]: (قال).

(٩) في [أ، ب، جـ، ك]: (فليتخير).

(١٠) في [س]: (الأبله) وزيادة (و).

(١١) سقط من: [ط].

١٨٩٨٩- **حدثنا** أبوبكر قال: نا روح بن عبادة عن محمد بن عبدالرحمن (العدني)[١] قال: سئل أبو جعفر عن رجل له أربع نسوة (فاطلعت)[٢] منهن امرأة فقال: أنت طالق البتة، (فدخل)[٣] عليهن (وإذا)[٤] كل واحدة منهن تقول: هي هذه وتقول: هذه هي، فلم يعرفها، قال أبوجعفر: بِنَّ منه جميعاً.

* * *

[٤٦] في الرجل يحلف بالطلاق فيبدأ به

١٨٩٩٠- **حدثنا** أبوبكر قال: نا جرير عن منصور عن إبراهيم قال: قال شريح: / إذا بدأ بالطلاق قبل (المثنوية)[٥]، وقع الطلاق والعتاق حنث أو لم يحنث. ٤٧/٥

١٨٩٩١- وقال سعيد بن (جبير)[٦]: إذا لم يحنث لم يقع (عليه)[٧].

١٨٩٩٢- **حدثنا** أبوبكر قال: نا هشيم عن يونس عن الحسن.

١٨٩٩٣- وإسماعيل بن سالم عن الشعبي قالا: إذا قدم الطلاق أو (أخره)[٨] فهو سواء، إذا وصله بكلامه.

---

(١) في [أ، ب، هـ]: (العبدي)، وانظر: التاريخ الكبير ١/١٥٩، والجرح والتعديل ٣٢٦/٧، والثقات ٤١٦/٧.

(٢) في [أ، ب]: (فاطلقت).

(٣) في [ط]: (تدخل).

(٤) في [ك]: (فإذا).

(٥) في [س]: (المثبوثة)، وفي [جـ]: (المثوبة)، وفي [هـ]: (المبتوتة).

(٦) في [س]: (جرير).

(٧) في [هـ]: (عليها).

(٨) في [س]: (أحز)، وفي [ط]: (خره).

١٨٩٩٤- **حدثنا** أبوبكر قال: نا (عباد)[١] بن العوام عن سعيد عن قتادة عن سعيد بن المسيب والحسن قالا: له ثنياه، قدم الطلاق أو أخره.

١٨٩٩٥- **حدثنا** أبوبكر قال: نا عبدالأعلى عن معمر عن الزهري في الاستثناء في الطلاق والعتق قال: له ثنياه، قدم الطلاق أو أخره.

١٨٩٩٦- **حدثنا** أبوبكر قال: نا (أبو)[٢]معاوية عن الأعمش عن إبراهيم عن شريح قال: إذا بدأ بالطلاق وقع، حنث أو لم يحنث.

١٨٩٩٧- وكان (إبراهيم يقول)[٣]: وما يدري شريح!.

١٨٩٩٨- **حدثنا** أبوبكر قال: نا محمد بن فضيل عن (سعيد)[٤] الزبيدي قال: أتيت امرأتي طروقاً فقالت لي: ما جئت بهذه (الساعة)[٥] إلا (ولك)[٦] (امرأة)[٧] غيري فقلت: كل امرأة لي فهي طالق ثلاثاً غيرك، فسألت إبراهيم (فقال)[٨]: ليس بشيء.

* * *

(١) في [س، هـ]: (العباد).

(٢) سقط (أبو) من: [س، هـ].

(٣) في [أ، س، هـ]: (يقول إبراهيم).

(٤) في [جـ]: (سعد).

(٥) في [ط]: (السلمة).

(٦) في [س، ط]: (ذلك).

(٧) في [ط]: (امرأتي).

(٨) في [س]: (قال).

[٤٧] ما قالوا: في الاستثناء في الطلاق

١٨٩٩٩- **حدثنا** أبوبكر قال: نا شريك عن الأعمش عن إبراهيم أنه كان[١] يرى (الاستثناء)[٢] في الطلاق.

٤٨/٥ ١٩٠٠٠- **حدثنا** أبوبكر قال: نا إسماعيل بن علية عن/ ليث عن (عطاء و)[٣]طاوس ومجاهد والنخعي والزهري قالوا: إذا قال الرجل (لامرأته)[٤]: أنت طالق إن (لم)[٥] أفعل كذا وكذا إن شاء الله، (فله)[٦] ثنياه.

١٩٠٠١- **حدثنا** أبوبكر قال: نا غندر عن شعبة عن الهيثم عن حماد في (رجل)[٧] قال: لامرأته أنت طالق إن شاء الله، قال: له ثنياه.

١٩٠٠٢- وقال (الحكم)[٨] (مثل ذلك)[٩].

---

(١) في [أ، ب، جـ، س، ز، ط، ك، هـ]: زيادة (لا)، وإبراهيم النخعي كان يرى أن الطلاق الذي تريد به الاستثناء لا يقع كما في تفسير القرطبي ١٨/ ١٥٠، والأم ٧/ ١٦٢، ومعرفة السنن للبيهقي ١٠/ ٤٦، وشرح مشكل الآثار ٥/ ١٩٠، ومسائل أحمد وإسحاق للكوسج ١/ ٤٥٦، والمحلى ١٠/ ٢١٧، ونسخة أبي مسهر ص٦٦(٨٣)، وأحكام القرآن للجصاص ٥/ ٤١.

(٢) في [ط]: (للاستثناء).

(٣) سقط من: [س].

(٤) سقط من: [س]، وفي [هـ]: (الامرأته).

(٥) في [ط]: (له).

(٦) في [س]: (فله).

(٧) في [هـ]: (الرجل).

(٨) في [ب]: (الحاكم).

(٩) في [س]: (مثل)، وفي [هـ]: (مثله).

١٩٠٠٣- **حدثنا** أبوبكر قال: نا عبدالرحمن بن مهدي عن حماد بن سلمة عن قتادة وأياس بن معاوية في رجل قال لامرأته: هي طالق إن شاء الله، قالا: ذهبت منه.

١٩٠٠٤- **حدثنا** أبوبكر قال: نا (عبدة)[١] بن سليمان عن سعيد عن قتادة عن الحسن قال: إذا قال لامرأته: هي طالق إن شاء الله، فهي طالق (و)[٢]ليس استثناؤه بشيء.

١٩٠٠٥- **[حدثنا** إسماعيل بن عياش عن (معاذ بن رفاعة)[٣] عن مكحول عن معاذ بن جبل عن النبي ﷺ قال: «**إذا قال الرجل لامرأته: أنت طالق إن شاء الله فليس بطالق، وإذا قال لعبده: أنت حر إن شاء الله فهو حر**[٤]»[٥].

* * *

---

(١) في [س]: (عبد).

(٢) في [ط]: سقط من: (الواو).

(٣) هكذا في النسختين والمعروف أن إسماعيل بن عياش لا يروي هذا الخبر إلا عن حميد بن مالك كما قال البيهقي ١٠/٤٧، وابن الجوزي في العلل المتناهية (١٠٦٧)، وانظر: فتح الباري ١١/٦٠٤، وتحفة الأحوذي ٥/١٠٩، وعون المعبود ٩/١٢٠، ونيل الأوطار ٩/١١٤.

(٤) سقط الحديث من: [أ، ب، جـ، س، ز، ط، ك].

(٥) مجهول منقطع؛ معاذ مجهول، ومكحول عن معاذ منقطع، أخرجه عبدالرزاق (١١٣٣١)، والدارقطني ٤/٣٥، وابن عدي ٢/٦٩٤، والبيهقي ٧/٣٦١ و١٠/٤٧، وابن الجوزي في التحقيق ٢/٢٩٦، وإسحاق وأبويعلى كما في المطالب العالية (١٦٩١).

[٤٨] من لم ير طلاق المكره شيئاً

١٩٠٠٦- **حدثنا** أبوبكر قال: نا هشيم عن (عبدالله)[١] بن طلحة الخزاعي عن[٢] أبي زيد المديني عن ابن عباس قال: (ليس)[٣] لمكره ولا (لمضطهد)[٤] طلاق[٥].

١٩٠٠٧- حدثنا أبوبكر قال: نا يزيد بن هارون ووكيع عن حماد بن سلمة عن حميد عن الحسن عن علي أنه كان لا يرى طلاق المكره شيئاً[٦].

١٩٠٠٨- **[حدثنا** أبوبكر قال: نا وكيع عن الأوزاعي عن يحيى بن أبي كثير عن ابن عباس أنه ألغاه**]**[٧][٨].

١٩٠٠٩- **حدثنا** أبوبكر قال: نا أبو معاوية عن (عبيدالله)[٩] بن عمر (عن ثابت مولى أهل المدينة عن ابن عمرو وابن)[١٠] الزبير، قال: كانا لا (يريان)[١١]

---

(١) في [جـ]: (عبيدالله).

(٢) في [س، ط، هـ]: زيادة (ابن).

(٣) في [ب]: (حسين).

(٤) في [س]: (لمضطر)، وفي [أ، ب، جـ]: (لمضطهر).

(٥) مجهول؛ لجهالة عبدالله بن طلحة.

(٦) منقطع؛ الحسن عن علي منقطع

(٧) سقط الخبر من: [أ، ب، جـ، س، ز، ط، ك، هـ].

(٨) منقطع؛ يحيى بن أبي كثير عن ابن عباس منقطع، وأخرجه عبدالرزاق (١١٤٠٨)، والبيهقي ٣٥٧/٧، والعقيلي ٤٢٣/٤، وابن حجر في تغليق التعليق ٤٥٥/٤.

(٩) في [هـ]: (عبدالله).

(١٠) سقط من: [أ، ب، س، ط، هـ].

(١١) في [س]: (يران).

طلاق/ المكره شيئاً[١]. ٤٩/٥

١٩٠١٠- **حدثنا** أبوبكر قال: نا وكيع عن الأوزاعي عن رجل عن عمر بن الخطاب أنه لم (يره)[٢] شيئاً[٣].

١٩٠١١- **حدثنا** أبوبكر قال: نا يحيى بن (بشير)[٤] عن زيد بن رفيع عن عمر بن عبدالعزيز قال: لا طلاق، ولا عتاق على مكره.

١٩٠١٢- **حدثنا** أبوبكر قال: نا هشيم عن منصور ويونس عن الحسن أنه كان لا يرى طلاق المكره شيئاً.

١٩٠١٣- **حدثنا** أبوبكر قال: نا هشيم عن عبدالملك عن عطاء أنه كان لا يراه شيئاً، قال عبدالملك في حديثه: قال عطاء: الشرك أعظم من الطلاق.

١٩٠١٤- **حدثنا** أبوبكر قال: نا وكيع عن الأوزاعي قال: سألت عطاء عن طلاق المكره فقال: ليس بشيء.

١٩٠١٥- **حدثنا** أبوبكر قال: نا أبو معاوية عن جويبر عن الضحاك قال: كان لا يرى طلاق المكره[٥] وعتاقه جائزاً.

١٩٠١٦- **حدثنا** أبوبكر قال: نا ابن إدريس عن هشام عن الحسن قال: قال رسول الله ﷺ: **«إن الله تجاوز لكم عن ثلاث: الخطأ، والنسيان،**

---

(١) صحيح؛ ثابت هو ابن عياض الأعرج.

(٢) في [س]: (يره).

(٣) مجهول؛ لإبهام الراوي عن عمر.

(٤) في [أ، هـ]: (بشر).

(٥) في [أ، ب، س، هـ]: (شيئاً).

وما أكرهتم عليه»[١].

١٩٠١٧- **حدثنا** أبوبكر قال: نا أبو أسامة قال: أخبرنا شعبة عن محمد بن عبدالرحمن أن عاملاً من العمال ضرب رجلاً حتى طلق امرأته، قال: فكتب فيه إلى عمر بن عبدالعزيز قال: (فلم)[٢] يجز ذلك.

١٩٠١٨- **حدثنا** أبوبكر قال: نا عبدالله بن نمير عن محمد بن إسحاق عن ثور عن (عبيد)[٣] بن أبي (صالح)[٤] عن صفية بنت شيبة عن عائشة (قالت)[٥]: قال رسول الله ﷺ: **«لا طلاق ولا عتاق في إغلاق»**[٦].

* * *

[٤٩] من كان يرى طلاق المكره جائزاً

١٩٠١٩- **حدثنا** أبوبكر قال: نا هشيم عن سيار قال: قلت للشعبي: إنهم يزعمون/ أنك لا ترى طلاق المكره شيئاً، قال: إنهم يكذبون عليّ. ٥٠/٥

---

(١) مرسل؛ الحسن تابعي.

(٢) في [س]: (لم).

(٣) في [أ، ب، جـ، س، ز، ط، هـ]: (عبدالله)، وانظر: سنن ابن ماجه (٢٠٤٦)، والرواية المشهورة (عن محمد بن عبيد).

(٤) في [س]: (سيح).

(٥) في [جـ، ك]: (قال).

(٦) ضعيف؛ لضعف ابن أبي صالح، أخرجه أحمد (٢٦٣٦٠)، وأبوداود (٢١٩٣)، وابن ماجه (٢٠٤٦)، والحاكم ١٩٨/٢، والبخاري في التاريخ ١٧١/١، والبيهقي ٦١/١٠، وأبويعلى (٤٤٤٤)، والطحاوي في شرح المشكل (٦٥٥)، والدارقطني ٣٦/٤.

١٩٠٢٠- **حدثنا** أبوبكر قال: نا هشيم عن (مغيرة)[١] عن إبراهيم قال: طلاق المكره جائز.

١٩٠٢١- **حدثنا** أبوبكر قال: نا (هشيم)[٢] عن الأعمش عن إبراهيم قال: هو جائز، إنما هو شيء (افتدى)[٣] به نفسه.

١٩٠٢٢- **حدثنا** أبوبكر قال: نا يزيد بن هارون عن حماد بن سلمة عن علي بن زيد عن سعيد بن المسيب أنه كان يجيز طلاق المكره.

١٩٠٢٣- **حدثنا** أبوبكر قال: نا عبدالله بن المبارك عن رجل قد سماه عن ابن سيرين عن شريح قال: طلاق المكره جائز.

١٩٠٢٤- **حدثنا** أبوبكر قال: نا حسين بن محمد عن جرير بن حازم عن (أيوب)[٤] عن أبي قلابة قال: طلاق المكره جائز.

١٩٠٢٥- **حدثنا** أبوبكر قال: نا حفص (بن)[٥] غياث عن ليث عن حماد عن إبراهيم قال: لو وضع السيف على مفرقه ثم طلق لأجزت طلاقه.

١٩٠٢٦- **حدثنا** أبوبكر قال: نا ابن إدريس عن (حصين)[٦] عن الشعبي في

---

(١) في [هـ]: (المغيرة).

(٢) في [أ، س، هـ]: (هشام).

(٣) في [أ، ب]: (أ فتلا).

(٤) في [خ، ع]: (ليث).

(٥) في [أ، ب]: (عن).

(٦) في [س، هـ]: (حسين).

الرجل يُكره على أمر من أمر (العتاق)[١] (أو)[٢] الطلاق، قال: إذا (أكرهه)[٣] السلطان جاز، وإذا (أكرهه)[٤] اللصوص لم يجز.

* * *

[٥٠] في الرجل تكون (له)[٥] امرأتان (نهى)[٦] (إحداهما)[٧] عن الخروج فخرجت التي لم (ينه)[٨] فقال: (فلانة)[٩] خرجت أنت طالق

٥١/٥ ١٩٠٢٧- **حدثنا** أبوبكر قال: نا هشيم عن يونس عن الحسن في رجل له/ امرأتان نهى (إحداهما)[١٠] عن الخروج فخرجت التي لم تنه (فظن)[١١] أنها التي نهاها أن تخرج (فقال)[١٢]: فلانة خرجت، أنت طالق، قال: تطلق (التي)[١٣] أراد ونوى.

١٩٠٢٨- **حدثنا** أبوبكر قال: نا هشيم عن مغيرة عن إبراهيم قال:

---

(١) في [ط]: (التعاق).

(٢) في [ط]: (لو).

(٣) في [س]: (كرهه).

(٤) في [س]: (كرهه)، وفي [هـ]: (أكرهته).

(٥) في [س]: سقطت.

(٦) في [ع]: (فينهى).

(٧) في [س]: (إحدهما)، ،في [ط، هـ]: (إحديهما).

(٨) في [جـ، ك] (تبنها)، وفي [أ، ب]: تنهى)، وفي [هـ]: (تنه).

(٩) في [س]: (فلانته).

(١٠) في [س]: (إحدهما)، وفي [ط، هـ]: (إحديهما).

(١١) في [أ، ب]: (فظهر).

(١٢) في [س]: (قال).

(١٣) في [ط، ك]: (الذي).

(تطلقان)[١] جميعاً، تطلق التي أراد بتسميته إياها، وتطلق هذه بقوله لها: أنت طالق.

١٩٠٢٩- **حدثنا** أبوبكر قال: نا عبدالأعلى عن معمر عن الزهري أنه قال في رجل قال لامرأته: إن خرجت فأنت طالق، (فاستعارت)[٢] امرأة ثيابها فلبستها فأبصرها زوجها حين خرجت من الباب فقال: قد فعلت فأنت طالق، قال: يقع طلاقه على امرأته.

١٩٠٣٠- **حدثنا** أبوبكر قال: نا عمر عن ابن (جريج)[٣] عن عطاء قال: سمعته يقول: إن حلف رجل على امرأته أنها لا تخرج فخرجت امرأة له أخرى فقيل له: امرأتك فحسبها الأخرى فطلقها قال عطاء: ليس بشيء.

١٩٠٣١- **حدثنا** أبوبكر قال: نا محمد بن يزيد عن أبي العلاء عن قتادة في رجل كانت له امرأتان، فخرجت (إحداهما)[٤] قال: من هذه؟ (قيل)[٥]: فلانة، قال: إنها طالق، وكانت التي لم تُسَمَّ قال: قد وقع/ الطلاق عليهما جميعاً. ٥٢/٥

١٩٠٣٢- **حدثنا** أبوبكر قال: نا شريك عن جابر عن عامر في رجل كانت له امرأتان أو مملوكتان، فدعا إحداهما فقال: أنت طالق، فأجابته الأخرى قال: تطلق التي سمى، وإن (قال)[٦] (لعبده)[٧] فمثل ذلك.

---

(١) في [ط]: (تطلقا).

(٢) في [ط]: (فاستعادت).

(٣) في [أ، س، ط]: (جريح).

(٤) في [س، ط]: (إحديهما).

(٥) في [ط]: (قيا).

(٦) في [أ، ط، هـ]: (كان).

(٧) في [س]: (بعبد).

[٥١] ما قالوا في الرجل يقول (لامرأته)[١]: الحقي بأهلك

١٩٠٣٣- **حدثنا** أبوبكر قال: نا محمد بن أبي عدي عن أشعث عن الحسن في رجل قال لامرأته: الحقي بأهلك قال: نيته.

١٩٠٣٤- **حدثنا** أبوبكر قال: نا شريك[٢] عن جابر عن عامر في الرجل يقول لامرأته: الحقي بأهلك قال: (ليس)[٣] بشيء، إلا أن ينوي طلاقا في غضب.

١٩٠٣٥- **حدثنا** أبوبكر قال: نا أبو داود الطيالسي عن هشام عن قتادة عن عكرمة قال: إذا قال: الحقي بأهلك قال: هذه واحدة.

١٩٠٣٦- وقال قتادة: وما أعد هذا شيئاً.

١٩٠٣٧- **حدثنا** أبوبكر قال: نا عبدالله بن إدريس عن شعبة قال: سألت الحكم وحمادا عن رجل قال لامرأته: اخرجي، الحقي بأهلك، ينوي الطلاق (قالا)[٤]: هي واحدة، وهو أحق برجعتها.

* * *

[٥٢] ما قالوا في الرجل يطلق امرأته نصف تطليقة

٥٣/٥ ١٩٠٣٨- **حدثنا** أبوبكر قال: نا جرير بن عبدالحميد عن مغيرة عن الحارث/ (العكلي)[٥] في رجل له أربع نسوة فقال لهن: بينكن ثلاث تطليقات قال: بانت كل

---

(١) سقط من: [ب].

(٢) في [أ]: زيادة (و).

(٣) في [جـ، ط]: غير واضحة.

(٤) في [أ، ب، س، ط، ك]: (قال).

(٥) في [س]: (الوكل).

واحدة (منهن)[١] بثلاث تطليقات، والرجل يطلق نصف تطليقة قال: هي تطليقة تامة.

١٩٠٣٩- **حدثنا** أبوبكر قال: نا هشيم عن منصور عن الحسن في رجل كان له أربع نسوة فقال لهن: بينكن تطليقة، قال: لكل واحدة تطليقة.

١٩٠٤٠- **حدثنا** أبوبكر قال: نا أبو(عصام)[٢] رواد بن جراح عن الأوزاعي قال: قيل لعمر بن عبدالعزيز: (الرجل)[٣] يطلق امرأته نصف تطليقة (قال: هي تطليقة)[٤].

١٩٠٤١- **حدثنا** أبوبكر قال: نا ابن مهدي عن حماد بن سلمة عن حماد وقتادة في رجل (كان)[٥] له أربع نسوة فقال لهن: بينكن تطليقة قال: على كل واحدة منهن تطليقة.

١٩٠٤٢- **حدثنا** أبوبكر قال: نا وكيع عن سفيان عن رجل عن الشعبي قال: إذا قال: أنت طالق نصفا أو ثلث[٦] تطليقة فهي تطليقة.

* * *

---

(١) سقط من: [س].

(٢) في [س، ط، هـ]: (عاصم)، وفي [جـ، ط]: غير واضحة.

(٣) في [س]: (ارجل).

(٤) سقط من: [ط].

(٥) في [هـ]: (كن).

(٦) في [س]: (ثلاث).

[٥٣] في الرّجل يحدث نفسه بطلاق امرأته

١٩٠٤٣- **حدثنا** أبوبكر قال: نا علي بن مسهر وعبدة بن سليمان عن سعيد عن قتادة عن زرارة بن أوفى عن أبي هريرة قال: قال رسول الله ﷺ: **«إن الله تجاوز لأمتي عما حدثت به أنفسها، ما (لم تتكلم)[١] به، أو (تعمل)[٢] به»**[٣].

٥٤/٥ ١٩٠٤٤- **حدثنا** أبوبكر قال: نا حفص بن غياث عن ابن أبي عروبة/ عن قتادة عن ابن سيرين والحسن أنهما قالا: [حديث النفس بالطلاق ليس بشيء.

١٩٠٤٥- وقال ابن سيرين: لو لم يسأل كان أحب إلي][٤].

١٩٠٤٦- **حدثنا** أبوبكر قال: نا (عبدالرحمن)[٥] بن مهدي عن جرير بن حازم عن إسماعيل بن آدم قال: سألت محمد بن سيرين عن الرجل يحدث نفسه بالطلاق قال: ليس حديث النفس بشيء.

١٩٠٤٧- **حدثنا** أبوبكر قال: نا حفص عن عبدالملك عن سعيد بن جبير مثله.

١٩٠٤٨- **حدثنا** أبوبكر قال: نا وكيع عن سفيان عن ابن جريج عن عمرو بن دينار عن جابر بن زيد.

١٩٠٤٩- وعن سفيان عن ابن جريج عن عطاء (قالا)[٦]: ليس بشيء.

---

(١) في [س]: (لا يتكلم).

(٢) في [ط]: (ويعمل).

(٣) صحيح؛ أخرجه البخاري (٢٥٢٨)، ومسلم (١٢٧).

(٤) سقط ما بين المعكوفين من: [ك].

(٥) في [جـ]: (علا رحمن).

(٦) في [س]: (قال).

١٩٠٥٠- **حدثنا** أبوبكر قال: نا عمر عن ابن جريج عن عطاء.

١٩٠٥١- (و)[١] (عن)[٢] عمرو عن جابر بن زيد بنحوه.

١٩٠٥٢- **حدثنا** أبوبكر قال: نا وكيع عن إسرائيل عن جابر عن عامر قال: إذا (حدث)[٣] نفسه بالطلاق أو (العتاق)[٤] فليس بشيء.

* * *

[٥٤] ما قالوا في (رجل)[٥] جعل (أمر)[٦] امرأته بيد رجل فيطلق، ما قالوا فيه؟

١٩٠٥٣- **حدثنا** أبوبكر قال: نا جرير بن عبدالحميد عن مغيرة عن إبراهيم/ ٥٥/٥ قال: إذا جعل الرجل أمر ا مرأته بيد غيره؛ فما طلق من شيء فهي واحدة بائنة.

١٩٠٥٤- **حدثنا** أبوبكر قال: نا عبدالأعلى عن يونس عن الحسن في الرجل يجعل أمر امرأته بيد رجل قال: هو كما قال.

١٩٠٥٥- **حدثنا** أبوبكر قال: نا ابن نمير عن عبدالملك عن عطاء في الرجل يقول للرجل: انطلق فطلّق (عني)[٧] فلانة قال: هو جائز، إن طلّق جاز.

---

(١) سقط من: [س].

(٢) سقط من: [ب].

(٣) في [هـ]: (حدثت).

(٤) في [س، هـ]: (الإعتاق).

(٥) في [هـ]: (الرجل).

(٦) سقط من: [ز].

(٧) في [س]: (عمي).

١٩٠٥٦- **حدثنا** أبوبكر قال: نا ابن دكين عن زكريا قال: سئل (عامر)[١] عن رجل جعل أمر امرأته بيد رجل آخر فطلقها الرجل ثلاثاً فقال: هي واحدة، إنما جعل أمرها بيده مرة واحدة.

١٩٠٥٧- **حدثنا** أبوبكر قال: نا غندر عن شعبة عن حماد قال: إذا جعل الرجل أمر امرأته بيد رجل فطلق، فهي واحدة بائنة.

١٩٠٥٨- **حدثنا** أبوبكر قال: نا كثير (بن)[٢] هشام عن جعفر بن برقان قال: سمعت معمرا يذكر عن الزهري في الرجل يجعل طلاق امرأته بيدها أو (بيد)[٣] أخيها أو أبيها أو بيد أحد، فالقول ما قال: إن طلقها واحدة فواحدة، وإن (طلقها ثنتين)[٤] فثنتين، وإن طلق ثلاثاً فثلاثاً.

* * *

[٥٥] ما قالوا في الرجل يجعل أمر امرأته بيدها فتطلق (نفسها)[٥] (وما قالوا فيه؟)[٦]

١٩٠٥٩- **حدثنا** أبوبكر قال: نا أبو معاوية عن الأعمش عن إبراهيم عن مسروق قال: جاء رجل إلى عمر فقال: إني جعلت أمر امرأتي بيدها، فطلقت

---

(١) في [س، ك]: (جابر).

(٢) في [س، ط]: (عن).

(٣) سقط من: [جـ، هـ].

(٤) في [أ، ب، ط]: (طلق اثنتين)، وفي [جـ، ك]: (طلق ثنتين).

(٥) في [ط]: (نفسه).

(٦) سقط من: [هـ].

نفسها/ ثلاثاً، فقال عمر لعبدالله: ما تقول؟ فقال عبدالله: أراها واحدة وهو أملك ٥٦/٥
بها، فقال عمر: (و)[١] أنا أيضا أرى ذلك[٢].

١٩٠٦٠- **حدثنا** أبوبكر قال: نا (حفص)[٣] بن غياث عن جعفر عن أبيه (عن)[٤] أبان بن عثمان عن زيد بن ثابت أنه قال في رجل قال لامرأته: إن (جزت)[٥] (عتبة)[٦] هذا الباب، فأمرك بيدك (فجازت)[٧]، فطلقت نفسها طلاقا (كثيراً)[٨] قال زيد: هي واحدة[٩].

١٩٠٦١- **حدثنا** أبوبكر قال: نا ابن علية عن أيوب عن غيلان (بن)[١٠] جرير عن (أبي)[١١] الحلال العتكي أنه وفد إلى عثمان فقال قلت: (رجل)[١٢] جعل أمر امرأته (بيدها)[١٣] قال: (فأمرها بيدها)[١٤][١٥].

---

(١) سقط من: [س].

(٢) صحيح.

(٣) في [س، ط، هـ]: (جعفر).

(٤) في [س]: (بن).

(٥) في [ط]: (أجزت)، وفي [جـ]: (أوجزت).

(٦) في [هـ]: (عقبة).

(٧) في [أ، ب، جـ، س، ط، ك]: (فجات).

(٨) في [ط]: (كبيراً).

(٩) صحيح.

(١٠) ورد في [أ، ب، جـ، س، ط، ك]: (عن).

(١١) في [ط]: سقط من: (أبي).

(١٢) في [ط]: (لرجل).

(١٣) في [ط]: (بيديها)، وبعدها في [ط، هـ]: زيادة (قال).

(١٤) في [س]: (القضاء ما قضت).

(١٥) صحيح.

١٩٠٦٢- **حدثنا** أبوبكر قال: نا وكيع عن أبي طلحة[١] شداد عن غيلان بن جرير عن أبي الحلال قال: سألت عثمان عن رجل جعل أمر امرأته بيدها قال: (القضاء ما قضت)[٢][٣].

١٩٠٦٣- **حدثنا** أبوبكر قال: نا بن أبي زائدة وعلي بن هاشم عن ابن أبي ليلى عن الحكم عن مقسم عن ابن عباس قال: القضاء ما قضت[٤].

١٩٠٦٤- [**حدثنا** ابن أبي زائدة عن عبيدالله عن نافع عن ابن عمر قال: القضاء ما قضت][٥][٦].

١٩٠٦٥- **حدثنا** أبوبكر قال: نا عبدالأعلى عن سعيد عن قتادة عن فضالة (ابن)[٧] عبيد[٨].

١٩٠٦٦- وعن قتادة عن عبد ربه عن أبي عياض (قال)[٩]: القضاء ما قضت[١٠].

---

(١) في [س، ط، هـ]: زيادة (عن).

(٢) سقط من: [س].

(٣) حسن؛ أبوطلحة شداد صدوق.

(٤) ضعيف.

(٥) أضيف الأثر من: [ع].

(٦) صحيح.

(٧) في [س]: (عن).

(٨) منقطع؛ لانقطاع ما بين قتادة وفضالة بن عبيد.

(٩) سقط من: [هـ].

(١٠) مجهول؛ لجهالة عبد ربه.

١٩٠٦٧- **حدثنا**/ أبوبكر قال: نا وكيع عن هشام عن قتادة عن[١] ابن المسيب ٥٧/٥
قال: القضاء ما قضت.

١٩٠٦٨- **حدثنا** أبوبكر قال: نا حميد بن عبدالرحمن عن حسن عن (مجالد)[٢] عن الشعبي في رجل جعل أمر امرأته بيدها (فطلقت نفسها ثلاثاً قال: هي ثلاث)[٣].

١٩٠٦٩- **حدثنا** أبوبكر قال: نا يحيى بن سعيد عن (عبيدالله)[٤] عن نافع عن ابن عمر في الرجل يجعل أمر امرأته بيدها قال: القضاء ما قضت، (فإن تناكرا حلف)[٥][٦].

١٩٠٧٠- **حدثنا** أبوبكر قال: نا عبدالوهاب الثقفي عن برد عن مكحول والزهري (قالا)[٧]: القضاء ما قضت.

١٩٠٧١- **حدثنا** أبوبكر قال: نا غندر عن شعبة قال: قلت للحكم: قالت: قد طلقت نفسي ثلاثاً قال: قد بانت منه بثلاث، يعني: إذا جعل أمرها بيدها.

---

(١) في [س]: زيادة (سعيد).

(٢) في [أ، ب]: (مخالد).

(٣) في [س، ط، هـ]: (قال: القضاء ما قضت).

(٤) في [ط، هـ]: (عبدالله).

(٥) سقط من: [أ، ب، جـ، س، ز، ط، ك، هـ]، وانظر: سنن البيهقي ١٨٢/١٠، وسنن الترمذي بعد (١١٧٨)، ومسائل أحمد للكوبح ٤٩٦/١، والمدونة ٣٧٧/٥، والاستذكار ٢٥/٦، والمحلى ١١٩/١٠.

(٦) صحيح.

(٧) سقط من: [س].

١٩٠٧٢- **حدثنا** أبوبكر قال: نا ابن (عيينة)[١] عن منصور عن إبراهيم عن علقمة عن عبدالله أن رجلاً جعل أمر امرأته بيدها، فطلقت نفسها ثلاثا قال: هي واحدة، ثم لقي عمر فقال: نعم ما رأيت[٢]!.

١٩٠٧٣- **حدثنا** أبوبكر قال: نا ابن أبي (علية)[٣] عن (يونس)[٤] (قال)[٥]: (حدثنا)[٦] إذ ذاك أن عمر بن عبدالعزيز كتب في رجل من بني تميم (جعل)[٧] أمر امرأته بيدها قال: إن ردت الأمر عليه فلا شيء، وإن طلقت نفسها فهي واحدة وهو أحق بها.

* * *

[٥٦] ما قالوا فيه إذا جعل أمر امرأته بيدها فتقول)[٨]: أنت طالق ثلاثاً

١٩٠٧٤- **حدثنا** أبوبكر (قال)[٩]: (نا)[١٠] جرير بن عبدالحميد عن منصور عن ابن عباس في رجل قال لامرأته: أمرك بيدك، فقالت: أنت طالق ثلاثاً، فقال ابن / ٥٨/٥

(١) سقط من: [ط].

(٢) صحيح.

(٣) في [أ، ب، س، ط، هـ]: (عدي).

(٤) في [أ، ب، س، ط، هـ]: (بشر).

(٥) سقط من: [أ، ب، جـ، س، ز، ط، ك، هـ].

(٦) سقط من: [ز، ك].

(٧) سقط من: [س].

(٨) في [ب]: (فيقول)، وفي [س]: (فتولى).

(٩) سقط من: [س].

(١٠) في [أ، ب، جـ، ط]: (ثنا).

عباس: خطّأ الله (نوءها)[١] [لو قالت: أنا طالق ثلاثاً لكان كما قالت[٢].

١٩٠٧٥- **حدثنا** أبوبكر قال: نا جرير عن منصور قال: ذكرته لإبراهيم فقال: سواء هي واحدة، وهو أملك بها إن قالت: طلقتك أو طلقت نفسي.

١٩٠٧٦- **حدثنا** أبوبكر قال: نا[٣] ابن عيينة عن عمرو عن عطاء[٤] عن ابن عباس قال: خطّأ الله نوءها[٥].

١٩٠٧٧- **حدثنا** أبوبكر قال: نا عبدالله بن نمير عن الأعمش عن حبيب عن سعيد بن جبير عن ابن عباس في رجل جعل أمر امرأته بيدها، فقالت: أنت طالق ثلاثاً قال: خطّأ الله نوءها][٦][٧].

١٩٠٧٨- **حدثنا** أبوبكر قال: (نا)[٨] محمد بن بشر العبدي قال: نا زكريا بن أبي زائدة قال: نا منصور حدثني إبراهيم عن علقمة قال: كنت (عند)[٩] عبدالله بن مسعود فأتاه رجل فقال: يا أبا عبدالرحمن، إنه كان بيني وبين أهلي بعض ما يكون بين الناس، وإنها قالت: لو كان ما بيدك من الأمر بيدي لعلمت ما (أصنع؟)[١٠]

---

(١) في [ب]: (فوها)، والمراد أن الله جعلها تخطئ في اللفظ مما جعل الطلاق لا يقع.

(٢) منقطع؛ لانقطاع ما بين منصور وابن عباس.

(٣) في [أ، ب]: (ثنا)، وسقط من: [س].

(٤) في [ز]: زيادة (و).

(٥) صحيح.

(٦) سقط ما بين المعكوفين من: [ب، ط].

(٧) صحيح.

(٨) في [أ، ب، جـ، ط]: (ثنا).

(٩) سقط من: [س].

(١٠) في [ب، س، ط]: (أضع).

فقلت لها: هي بيدك، قالت: فإني قد طلقتك ثلاثاً، (قال)[١] عبدالله: هي تطليقة واحدة وأنت أحق بها، قال: فذكرت ذلك لعمر (قال)[٢] فقال: لو قلت غير ذلك (لرأيت)[٣] أنك لم تصب[٤].

* * *

[٥٧] ما قالوا في الرجل يخير امرأته فتختاره أو تختار نفسها

١٩٠٧٩- **حدثنا** أبوبكر قال: نا حفص بن غياث عن الشيباني عن الشعبي قال: / قال عبدالله: إذا خير الرجل امرأته فاختارت نفسها (فواحدة)[٥] بائنة، وإن اختارت زوجها [فلا شيء[٦].

٥٩/٥

١٩٠٨٠- (و)[٧]قال علي: إن اختارت نفسها فواحدة بائنة وإن اختارت زوجها فواحدة][٨] وهو أملك بها[٩].

١٩٠٨١- **حدثنا** أبوبكر قال: نا علي بن مسهر عن إسماعيل عن الشعبي عن مسروق قال: ما أبالي (خيرت)[١٠] امرأتي واحدة أو مائة أو ألفا بعد أن تختارني،

---

(١) في [جـ، ك]: (فقال).

(٢) في [أ، ب، جـ]: زيادة (قال).

(٣)في [خ، ع]: (لعلمت).

(٤) صحيح.

(٥) في [ط]: (لواحدة).

(٦) منقطع؛ الشعبي عن ابن مسعود منقطع.

(٧) في [جـ، ك]: زيادة (و).

(٨) سقط من: [أ، ب].

(٩) صحيح.

(١٠) في [أ، ب، ط]: (خرت).

ولقد (أتيت)[١] عائشة فسألتها عن ذلك فقالت: (قد)[٢] خيرنا رسول الله ﷺ فاخترناه (أفكان)[٣] طلاقاً[٤].

١٩٠٨٢- **حدثنا** أبوبكر قال: نا عبدالله بن مبارك عن يحيى (بن)[٥] بشر قال: سمعت عكرمة يحدث أن أبا الدرداء أتي وهو بالشام، في رجل خير امرأته فاختارت زوجها قال: ليس بشيء[٦].

١٩٠٨٣- (قال: وكان)[٧] ابن عباس يفتي بذلك[٨].

١٩٠٨٤- وقضى (به)[٩] أبان بن عثمان بالمدينة.

١٩٠٨٥- **حدثنا** أبوبكر قال: نا عبدالله بن إدريس عن موسى بن مسلم[١٠] عن مجاهد قال: قال علي: إذا خلع الرجل أمر امرأته من عنقه فهي واحدة، وإن اختارته[١١].

---

(١) في [ك]: في الحاشية.

(٢) في [أ، ب]: (لقد).

(٣) في [س]: (أن).

(٤) صحيح؛ أخرجه البخاري (٥٢٦٢)، ومسلم (١٤٧٧).

(٥) في [أ، ب، جـ، س، ط]: (عن).

(٦) صحيح.

(٧) في [س]: (وقال، وكان سقط)، وفي [ب]، (وقال وكان).

(٨) صحيح.

(٩) سقط من: [س].

(١٠) هو موسى الصغير، انظر: الإيثار بمعرفة رواة الآثار ١/١٨١.

(١١) صحيح.

١٩٠٨٦- **حدثنا** أبوبكر (قال: نا وكيع)[١] عن جرير بن حازم[٢] عن عيسى بن عاصم عن (زاذان)[٣] قال: كنا جلوساً عند علي فسئل عن الخيار فقال: سألني عنها أمير المؤمنين عمر فقلت: إن اختارت نفسها [فواحدة (بائنة)[٤] وإن اختارت زوجها][٥] فواحدة وهو أحق بها/ فقال: ليس كما قلت: إن اختارت نفسها فواحدة ٦٠/٥
وإن اختارت زوجها فلا شيء وهو أحقّ بها فلم أجد بدا من متابعة أمير المؤمنين، فلما وليت وأتيت (في)[٦] (الفروج)[٧] رجعت إلى ما كنت أعرف، فقيل له: رأيكما في الجماعة أحب إلينا من رأيك في الفرقة، فضحك علي (فقال)[٨]: أما إنه أرسل إلى زيد بن ثابت فسأله فقال: إن اختارت نفسها فثلاث، وإن اختارت زوجها فواحدة بائنة[٩].

١٩٠٨٧- [**حدثنا** أبوبكر قال: نا عباد بن العوام عن عبدالملك عن عطاء في الرجل يقول لامرأته: اختاري (قال)[١٠]: إن اختارت نفسها فواحدة وإن اختارت زوجها فلا شيء][١١].

---

(١) سقط من: [أ، ب].

(٢) في [س، هـ]: زيادة (و).

(٣) في [س]: (نادان).

(٤) سقط من: [س].

(٥) سقط ما بين المعكوفين من: [أ].

(٦) سقط من: [جـ].

(٧) في [هـ، ك]: (الفروح).

(٨) في [أ، ب، جـ، ك]: (وقال).

(٩) صحيح.

(١٠) في [جـ، ك]: (قال).

(١١) سقط الخبر من: [أ، ب].

١٩٠٨٨- **حدثنا** أبوبكر قال: نا حفص عن أشعث عن الحكم عن (عبدالرحمن)[١] بن أبي ليلى عن زيد بن ثابت قال: إن اختارت نفسها فثلاث وإن اختارت زوجها فواحدة[٢].

١٩٠٨٩- **حدثنا** أبوبكر قال: نا ابن نمير عن سفيان عن أبي الزناد عن خارجة بن زيد وأبان بن عثمان عن زيد بن ثابت قال/: إن اختارت نفسها فواحدة وهو أملك بها، وإن اختارت زوجها فلا شيء[٣]. ٦١/٥

١٩٠٩٠- **حدثنا** أبوبكر قال: نا أبو معاوية عن الأعمش عن مسلم عن مسروق عن عائشة قالت: خيرنا رسول الله ﷺ فاخترناه فلم (يعدها)[٤] علينا شيئاً[٥].

١٩٠٩١- **حدثنا** أبوبكر قال: نا عبدالله بن نمير عن إسماعيل بن أبي خالد عن أبي إسحاق قال: سألت أبا جعفر عن (الرجل)[٦] يخير امرأته فتختار زوجها قال: ليس بشيء قلت: فإن اختارت نفسها؟ قال: تطليقة وهو أحق برجعتها.

١٩٠٩٢- **حدثنا** أبوبكر قال: نا عبدة بن سليمان عن يحيى بن (سعيد)[٧] عن سعيد بن المسيب في رجل خيّر امرأته فردت ذلك إليه ولم (تقض)[٨] فيه شيئاً،

---

(١) سقط من: [أ، ب، س، ط، هـ]، وفي [جـ، ز، ك]: زيادة (عن عبدالرحمن).

(٢) ضعيف؛ لحال أشعث.

(٣) صحيح.

(٤) في [أ، ب، جـ، ك]: (يعددها).

(٥) صحيح؛ أخرجه البخاري (٥٢٦٢)، ومسلم (١٤٧٧).

(٦) في [هـ]: (رجل).

(٧) في [ز]: (معبد).

(٨) في [أ]: (يقض).

(قال: ليس ذلك بشيء)[١].

١٩٠٩٣- **حدثنا** أبوبكر قال: نا وكيع عن سفيان عن ليث عن طاوس عن ابن عباس أنه كان يقول في الخيار مثل قول عمر وعبدالله[٢].

* * *

[٥٨] من قال: «اختاري» و«أمرك بيدك» سواء

١٩٠٩٤- **حدثنا** أبوبكر قال: نا حفص بن غياث عن الأعمش عن إبراهيم عن (عمر)[٣] وعبدالله أنهما قالا: أمرك بيدك واختاري: سواء[٤].

١٩٠٩٥- **حدثنا** أبوبكر قال: نا حفص عن داود عن الشعبي عن مسروق قال في قولهم: أمرك بيدك واختاري: سواء.

١٩٠٩٦- **حدثنا** أبوبكر قال: نا وكيع عن سفيان عن ابن أبي ليلى (عن الشعبي)[٥] عن علي وعبدالله وزيد قالوا: أمرك بيدك واختاري سواء[٦].

١٩٠٩٧- **حدثنا** أبوبكر قال: نا وكيع عن سفيان عن منصور عن إبراهيم.

٦٢/٥ ١٩٠٩٨- وعن بيان عن/ الشعبي قالا: أمرك بيدك واختاري سواء.

---

(١) سقط من: [أ، ب، جـ، س، ز، ط، ك، هـ].

(٢) ضعيف؛ لضعف ليث.

(٣) في [ز]: (عمرو).

(٤) منقطع؛ إبراهيم لم يدرك عبدالله ولا عمر.

(٥) سقط من: [هـ].

(٦) ضعيف منقطع؛ ابن أبي ليلى ضعيف، والشعبي عن عبدالله منقطع.

١٩٠٩٩- **حدثنا** أبوبكر قال: نا عبدالأعلى عن هشام أنه (بلغه)[١] أن عمر بن عبدالعزيز جعل «أمرك بيدك» و«اختاري» سواء.

* * *

[٥٩] ما قالوا في الرجل يخير امرأته فلا (تختار)[٢] حتى تقوم (من)[٣] مجلسها

١٩١٠٠- **حدثنا** أبوبكر قال: نا سفيان بن عيينة (عن عمرو)[٤] عن جابر ابن زيد قال: إذا خير الرجل امرأته فهو ما (قالت)[٥] في مجلسها، فإن تفرقا فلا شيء.

١٩١٠١- **حدثنا** أبوبكر قال: نا إسماعيل بن عياش عن المثنى عن عمرو بن شعيب عن أبيه عن جده أن عمر بن الخطاب وعثمان بن عفان (قالا)[٦]: أيما رجل ملّك امرأته أمرها (أو)[٧] خيّرها فافترقا من ذلك المجلس فلم (تحدث)[٨] فيه شيئاً فأمرها إلى زوجها[٩].

---

(١) في [س]: (بلغ).

(٢) في [س]: (تختاري).

(٣) في [س]: (عن).

(٤) سقط من: [أ، ب، س، ط، هـ].

(٥) في [جـ]: (قال).

(٦) في [س، ط]: (قال).

(٧) في [أ، ب، س، ط، هـ]: (و).

(٨) في [أ، ب]: (يحدث).

(٩) ضعيف؛ لضعف إسماعيل بن عياش والمثنى.

١٩١٠٢- **حدثنا** أبوبكر قال: نا أبو معاوية عن حجاج عن ابن أبي نجيح عن مجاهد قال: قال عبدالله: إذا جعل الرجل أمر امرأته بيد رجل فقام قبل أن (يقضي)[١] في ذلك شيئاً فلا أمر (له)[٢][٣].

١٩١٠٣- **حدثنا** أبوبكر قال: نا محمد بن فضيل عن أشعث عن أبي الزبير عن جابر قال: إذا خَيَّرَ الرجل امرأته فلم (تختر)[٤] في مجلسها ذلك فلا خيار لها[٥].

١٩١٠٤- **حدثنا** أبوبكر قال: نا ابن (عياش)[٦] عن مغيرة عن إبراهيم قال: إذا خَيَّرَ الرجل امرأته فإن اختارت، وإلا فليس لها أن تختار كلما شاءت.

٦٣/٥ ١٩١٠٥- **حدثنا** أبوبكر (قال: نا وكيع)[٧] عن سفيان عن ابن أبي نجيح/ عن مجاهد قال: إذا قامت من مجلسها فلا شيء.

١٩١٠٦- **حدثنا** أبو بكر قال: نا يحيى بن (بشير)[٨] عن ابن جريج (عن)[٩] عطاء (وعمرو)[١٠] بن دينار (قالا)[١١]: إذا افترقا - في التمليك والتخيير - فلا خيار لها.

---

(١) في [أ، ب]: (يقضي)، وفي [س، هـ]: (تقضي).

(٢) في [هـ]: (لها).

(٣) منقطع الإسناد.

(٤) في [س]: (تختاري).

(٥) ضعيف؛ لضعف أشعث.

(٦) في [أ، ب]: (ابن عباس).

(٧) سقط من: [ك].

(٨) في [س، هـ]: (بشر).

(٩) في [أ، جـ، س، ز، ط، ك، هـ]: (و).

(١٠) في [ط]: (عمر).

(١١) في [س، هـ]: (قالوا).

١٩١٠٧- **حدثنا** أبوبكر قال: نا أبو خالد عن حجاج عن عمرو بن شعيب عن أبيه عن جده[١] (عبدالله)[٢] بن عمرو في رجل يخير امرأته قال: لها مادامت في مجلسها[٣].

١٩١٠٨- **حدثنا** أبوبكر قال: نا عبدالسلام بن حرب عن ليث عن عطاء وطاوس ومجاهد في الرجل يخير امرأته قالوا: إن قامت من مجلسها قبل أن تختار فلا خيار لها.

١٩١٠٩- **حدثنا** أبوبكر قال: نا محمد بن (بشر)[٤] قال: (حدثنا)[٥] إسماعيل بن أبي خالد عن عامر قال: إذا خيّر الرجل امرأته فلم تختر في ذلك المجلس فليس لها في ذلك (خيار)[٦].

* * *

[٦٠] من قال: أمرها (بيدها)[٧] حتى تتكلم

١٩١١٠- **حدثنا** أبوبكر قال: نا جرير بن عبدالحميد عن منصور عن الحكم عن علي في رجل جعل أمر امرأته بيدها قال: هو لها حتى تتكلم، أو جعل أمر امرأته

---

(١) سقط من: [أ، ب، جـ، ط، ك]، وفي [س، هـ]: زيادة (عن).

(٢) في [س، هـ]: (عبيدالله).

(٣) منقطع حكماً؛ حجاج مدلس.

(٤) في [ز]: (بشير).

(٥) في [جـ، س، هـ]: (نا)، وفي [خ، ع]: (حدثني).

(٦) في [س، هـ]: (الخيار).

(٧) سقط من: [ب، ط].

بيد رجل قال: هو بيده حتى (يتكلم)[١][٢].

١٩١١١- **حدثنا** أبوبكر قال: نا أبو داود الطيالسي عن حماد بن سلمة عن حميد عن الحسن بن مسلم أن رجلاً/ جعل أمر امرأته بيدها فقامت ولم تقض شيئاً ٦٤/٥ فرفع إلى ابن الزبير(فقال)[٣]: على ما قمتِ؟ قالت: على أن لا أرجع إليه فأبانها (عنه)[٤][٥].

* * *

[٦١] ما قالوا في الرجل يخير امرأته (فيرجع)[٦] في الأمر قبل أن تختار

١٩١١٢- **حدثنا** أبوبكر قال: نا وكيع عن زكريا عن الشعبي في رجل خير امرأته قال: له أن يرجع ما لم (تتكلم)[٧].

١٩١١٣- حدثنا أبوبكر قال: نا عمر عن ابن جريج عن (عمرو)[٨] بن دينار (عن جابر بن زيد)[٩] قال: له ذلك.

---

(١) في [س، هـ]: (تتكلم).

(٢) منقطع؛ الحكم لم يدرك علياً.

(٣) سقط من: [ط].

(٤) في [هـ]: (منه).

(٥) منقطع؛ الحسن بن مسلم لا يروي عن ابن الزبير.

(٦) في [أ]: (فترجع).

(٧) في [أ، ب، س، ط، ك]: (تكلم).

(٨) في [س]: (عمر).

(٩) سقط من: [ك]، وفي [ز].

١٩١١٤- **حدثنا** أبوبكر قال: نا عمر عن ابن جريج عن عطاء في (الرجل)[١] يخيّر امرأته أو يجعل أمرها بيدها ثم (يرد)[٢] ذلك من قبل أن تقول شيئا قال: له ذلك.

١٩١١٥- **حدثنا** أبوبكر قال: نا أبو داود عن جرير بن حازم عن ابن أبي نجيح عن مجاهد قال: قال ابن مسعود: إذا خيّر الرجل امرأته فقامت من مجلسها فلا أمر لها، فإن ارتجع فيها قبل أن تختار فلا شيء[٣].

* * *

[٦٢] في الرجل يخير امرأته ثلاثا فتختار مرة

١٩١١٦- **حدثنا** أبوبكر قال: نا وكيع عن سفيان عن جابر عن عامر عن مسروق عن عبدالله قال: إذا خيّرها ثلاثاً فاختارت نفسها مرة فهي ثلاث[٤].

١٩١١٧- **حدثنا** أبوبكر قال: نا أبو الأحوص عن مغيرة عن الشعبي في رجل خيّر امرأته ثلاث (مرار)[٥] فاختارت نفسها مرة واحدة قال: بانت منه بثلاث.

١٩١١٨- **حدثنا** أبوبكر قال: نا عبدالله بن نمير عن إسماعيل بن أبي خالد عن الشعبي/ قال: سئل عن رجل قال لامرأته: اختاري نفسك (فسكتت)[٦] ثم قال: ٦٥/٥

---

(١) في [س، ط، هـ]: (رجل).

(٢) في [أ، ب]: (ترد).

(٣) منقطع؛ مجاهد عن ابن مسعود منقطع.

(٤) ضعيف؛ لضعف جابر.

(٥) في [ز، ف]: (مرات)، وسقط من: [س].

(٦) في [س]: (فسكنت).

اختاري فسكتت ثم قال: اختاري، فاختارت نفسها عند الثالثة فأبانها منه فجعلها ثلاثاً.

١٩١١٩- **حدثنا** أبوبكر قال: (حدثت)[١] عن جرير عن مغيرة عن حماد عن إبراهيم قال: إذا خيرها ثلاثاً فاختارت مرة فهي ثلاث.

* * *

[٦٣] ما قالوا فيه إذا خيرها فسكتت ولم (تقل)[٢] شيئا

١٩١٢٠- **حدثنا** أبوبكر قال: نا حميد بن عبدالرحمن (عن)[٣] زهير (عن جابر)[٤] عن عامر عن مسروق عن عبدالله قال: سكوتها رضى بالزوج إذا خيّرها فسكتت[٥].

١٩١٢١- **حدثنا** أبوبكر قال: نا (حميد)[٦] عن حسن عن مغيرة عن إبراهيم قال: سكوتها رضى بالزوج.

* * *

[٦٤] ما قالوا في الرجل يطلق امرأته البتّة

١٩١٢٢- **حدثنا** أبوبكر قال: نا وكيع قال: نا جرير بن حازم عن الزبير[٧] عن عبدالله بن علي بن يزيد بن ركانة عن أبيه عن جده [أنه طلق امرأته البتة فأتى النبي

---

(١) في [س، جـ]: (أخبرنا).

(٢) في [ط، ك]: (يقل).

(٣) في [ز]: (بن).

(٤) سقط من: [ز، ك].

(٥) ضعيف؛ لضعف جابر.

(٦) في [س]: (مبارك).

(٧) في [خ]: (بن سعيد).

(ﷺ)[١] فسأله فقال: «**ما أردت بها؟**» فقال: واحدة، قال: «**(آلله)**[٢] **ما أردت بها (إلا)**[٣] **واحدة؟**» قال: (آلله)[٤] ما أردت بها إلا واحدة][٥] قال: «**(فردًّ)**[٦] **عليه**»[٧]./ ٦٦/٥

١٩١٢٣- **حدثنا** أبوبكر قال: نا ابن فضيل عن عطاء بن السائب عن الحسن عن علي قال: هي ثلاث[٨].

١٩١٢٤- **حدثنا** أبوبكر قال: نا عبدة (عن)[٩] (عبيدالله)[١٠] عن نافع عن ابن عمر: في (البتة)[١١]: ثلاث تطليقات[١٢].

---

(١) سقط من: [جـ، ط، هـ].

(٢) في [س]: (والله).

(٣) في [ط]: (لا).

(٤) في [س]: (والله).

(٥) سقط ما بين المعكوفين من: [ك].

(٦) في [خ]: (فردها).

(٧) مجهول؛ لجهالة عبدالله بن ركانة وجهالة أبيه، والحديث أخرجه أبوداود (٢٢٠٨)، وابن ماجه (٢٠٥١)، والترمذي (١١٧٧)، وابن حبان (٤٢٧٤)، والحاكم ١٩٩/٢، والطيالسي (١١٨٨)، والدارمي (٢٢٧٢)، والبخاري في التاريخ ١٤٨/٥، وابن أبي عاصم في الآحاد (٤٤٣)، وأبويعلى (١٥٣٧)، والعقيلي ٢٨٢/٢، والطبراني (٤٦١٢)، وابن عدي ١٠٨٠/٣، والدارقطني ٣٤/٤، والبيهقي ٣٤٢/٧، والخطيب في تاريخ بغداد ٤٦٤/٨، وابن الأثير (٢٣٦/٢)، والمزي ٣٢٣/١٥، والشافعي في المسند ٣٧/٢، والبغوي(٢٣٥٣).

(٨) ضعيف منقطع؛ عطاء اختلط، والحسن عن علي منقطع.

(٩) في [أ، ب، جـ، س، ط، ك]: (بن).

(١٠) في [جـ، س]: (عبدالله).

(١١) في [س، هـ]: (البنة).

(١٢) صحيح.

١٩١٢٥- **حدثنا** أبوبكر قال: نا ابن فضيل عن الأعمش عن إبراهيم عن عمر وعبدالله قالا: تطليقة وهو أملك بها[١].

١٩١٢٦- **حدثنا** أبوبكر قال: نا ابن عيينة عن عمرو عن محمد (بن)[٢] عباد عن المطلب بن حنطب عن عمر أنه (جعل)[٣] البتة: تطليقة، وزوجها أملك بها[٤].

١٩١٢٧- **حدثنا** أبوبكر قال: نا سفيان بن عيينة عن (عمرو)[٥] عن عبدالله بن أبي سلمة عن سليمان بن يسار[٦].

١٩١٢٨- (و)[٧]عن ابن أبي خالد عن الشعبي عن عبدالله بن شداد عن عمر مثله[٨].

١٩١٢٩- **حدثنا** أبوبكر قال: نا عبدالوهاب الثقفي عن خالد عن حميد ابن (هلال)[٩] عن عمر في قول الرجل لامرأته: أنت طالق البتّة: إنها واحدة بائن[١٠].

---

(١) منقطع؛ إبراهيم عن عمر وعبدالله منقطع.

(٢) سقط من: [ب].

(٣) سقط من: [ط].

(٤) منقطع؛ المطلب عن عمر منقطع.

(٥) في [س، ز]: (عمر).

(٦) منقطع؛ سليمان بن يسار لم يسمع من عمر.

(٧) سقط من: [أ، س، ط، هـ].

(٨) صحيح.

(٩) في [س]: (بلال).

(١٠) منقطع؛ حميد بن هلال لا يروي عن عمر.

١٩١٣٠- وقال علي: هي ثلاث[١].

١٩١٣١- وقال شريح: (نقفه)[٢] على بدعته.

١٩١٣٢- **حدثنا** أبوبكر قال: نا ابن إدريس عن الشيباني عن الشعبي قال: شهد عبدالله بن شداد (عند)[٣] عروة بن (المغيرة)[٤] (أن)[٥] عمر جعلها واحدة وهو أحق بها[٦].

١٩١٣٣- وأن (الرايش)[٧] بن عدي/[٨] شهد على علي أنه جعلها ثلاثاً[٩][١٠]. ٦٧/٥

١٩١٣٤- وأن شريحاً قال: نيته.

١٩١٣٥- **حدثنا** أبوبكر قال: نا ابن إدريس عن داود عن الشعبي قال: لما أرسل عروة إلى شريح اعتل عليه فعزم عليه ليقولن فقال: إن الله سن

---

(١) منقطع؛ حميد عن علي منقطع.

(٢) في [ط، ك]: (نقفه)، وفي [أ، ب، جـ، س]: (نفقه)، وفي [هـ]: (نوققه).

(٣) في [س، هـ]: (عن)؛ وانظر: الاستذكار (١٣/٦).

(٤) في [س، هـ]: (مغيرة).

(٥) في [س]: (عن).

(٦) صحيح.

(٧) في [س]: (الدوس)، وفي [هـ]: (الورس)، وفي [أ]: (الدائس)، وفي [جـ]: (الرائش)، وفي الأم ١٧٢/٧، ومصنف عبدالرزاق (١١١٨١)، ومعرفة السنن للبيهقي ٤٧٦/٥: (رياش)، وفي الاستذكار ١٣/٦: (الرائش)، وفي طبقات ابن سعد ٢٢٧/٦: (الرياش).

(٨) في [أ، ب، ط]: زيادة (أنه).

(٩) في [س]: (جعل ثلاث).

(١٠) مجهول؛ لجهالة الرايش.

(سنناً)[١] وإن الناس قد ابتدعوا وإنهم (عمدوا)[٢] إلى بدعهم فخلطوها بالسنن، فإذا انتهى إليك من ذلك شيء (فميزوا)[٣]، السنن، فأمضوها على وجهها وألحقوا البدع بأهلها، أما (طالق)[٤] فمعروفة، وأما البتة فبدعة (نوقفه)[٥] على بدعته، فإن شاء تأخر وإن شاء تقدم.

١٩١٣٦- **حدثنا** أبوبكر قال: نا ابن علية عن أيوب عن نافع أن (رجلاً)[٦] جاء (بظئر)[٧] (له)[٨] إلى عاصم بن عمر وابن الزبير فقال: إن ظئري هذا طلق امرأته البتة قبل أن يدخل بها فهل عندكما بذلك علم؟ أو هل (تجدان)[٩] له رخصة (فقالا)[١٠]: لا و(لكنا)[١١] تركنا ابن (عباس)[١٢] وأبا هريرة عند عائشة فأتهم فسلهم ثم ارجع إلينا فأخبرنا، فأتاهم فسألهم فقال له أبو هريرة: لا تحل له حتى

---

(١) في [س]: (سننتا)، وفي ط]: (سبنا).

(٢) في [أ]: (عدوا).

(٣) في [س]: (فميروا).

(٤) في [س]: (طاق).

(٥) في [أ]: (نوفف)، وفي [ب، ط]: (توقف)، وفي [س]: (توقق)، وفي [ك]: (يوقف).

(٦) سقط من: [جـ].

(٧) في [أ، ب، جـ]: (بطر).

(٨) سقط من: [أ، ب، س، ط، هـ].

(٩) في [أ]: (تجدا).

(١٠) في [س]: (فقال).

(١١) في [أ، ب]: (ولكننا).

(١٢) سقط من: [ط].

تنكح زوجاً غيره (و)[١] قال: ابن عباس: (بتت)[٢] وذكر (من)[٣] عائشة متابعة لهما[٤]./ ٦٨/٥

١٩١٣٧- **حدثنا** أبوبكر قال: نا شريك عن سالم عن سعيد في البتة: إن نوى واحدة فواحدة، وإن نوى (ثلاثاً)[٥] (فثلاث)[٦].

١٩١٣٨- **حدثنا** أبوبكر قال: نا جرير بن عبدالحميد عن منصور عن إبراهيم قال: إن نوى طلاقاً فأدنى ما يكون من نيته في ذلك واحدة بائن، إن شاء وشاءت تزوجها وإن نوى (ثلاثاً)[٧] فثلاث.

١٩١٣٩- **حدثنا** أبوبكر قال: نا أبو الأحوص عن مغيرة عن إبراهيم قال: (يسأل)[٨] عن نيته.

١٩١٤٠- **حدثنا** أبوبكر قال: نا حاتم بن وردان عن برد عن مكحول قال: هي ثلاث.

١٩١٤١- **حدثنا** أبوبكر قال: نا إسماعيل بن عياش عن (عبيدالله)[٩] بن عبيد عن مكحول والزهري قالا: ثلاث.

---

(١) سقط من: [ط].

(٢) في [أ، ب، جـ]: (فثلاثا).

(٣) في [أ، ب]: (عن).

(٤) صحيح.

(٥) في [س]: (فثلاثاً).

(٦) في [أ، ب، جـ]: (ثلاثاً).

(٧) في [جـ، س، ك]: (فثلاثا).

(٨) في [أ، ب، جـ]: (سئل).

(٩) في [خ]: (عبدالله).

١٩١٤٢- **حدثنا** أبوبكر قال: نا أبو خالد الأحمر عن يحيى بن سعيد قال: قال أبوبكر: سألني عمر بن عبدالعزيز عن البتة فقلت له: إن أبان بن عثمان كان يقول: هي واحدة فقال عمر: لو كان الطلاق ألفاً ما أبقت البتة منه شيئاً.

١٩١٤٣- **حدثنا** أبوبكر قال: نا إسماعيل بن عياش عن يحيى بن سعيد عن أبي بكر[١] بن عمرو بن حزم قال: قال عمر بن عبدالعزيز: يا أبا بكر! البتة، ما يقول الناس فيها؟ فقلت له: كان أبان بن عثمان يجعلها واحدة فقال عمر: لو (كان)[٢] الطلاق ألفاً ما أبقت البتة منه شيئاً، من قال: البتة، فقد رمى بالغاية القصوى.

١٩١٤٤- **حدثنا** أبوبكر قال: نا عبدالأعلى عن (سعيد)[٣] عن قتادة أن زيد بن ثابت كان يقول: في البتة ثلاث[٤].

* * *

[٦٥] ما قالوا في الخلية

٦٩/٥ ١٩١٤٥- **حدثنا** أبوبكر قال: نا محمد بن فضيل عن الأعمش عن إبراهيم عن/ عمر وعبدالله قالا في الخلية: تطليقة وهو أملك برجعتها[٥].

---

(١) سقط من: [أ، ب، س، ز]، وزاد في [ط، هـ]: (ابن محمد).

(٢) في [أ، ب، جـ، ك]: (أن).

(٣) سقط من: [ط].

(٤) منقطع؛ لانقطاع ما بين قتادة وزيد.

(٥) منقطع؛ إبراهيم لا يروي عن عمر ولا عبدالله.

١٩١٤٦- **حدثنا** أبوبكر قال: نا شريك عن جابر عن (كردوس)[١] عن أبيه (عن)[٢] عبدالله في الخلية قال: (نيته)[٣][٤].

١٩١٤٧- **حدثنا** أبوبكر قال: نا ابن فضيل عن عطاء بن السائب عن الحسن عن علي قال: هي ثلاث[٥].

١٩١٤٨- **[حدثنا** أبوبكر قال: حدثنا عبدة بن سليمان عن عبيدالله عن نافع عن ابن عمر قال: هي ثلاث**]**[٦][٧].

١٩١٤٩- **حدثنا** أبوبكر قال: نا عبدالصمد (بن)[٨] عبدالوارث عن وهيب عن (ابن)[٩] طاوس عن أبيه قال: الخلية ما نوى.

١٩١٥٠- **حدثنا** أبوبكر قال: نا جرير عن منصور عن إبراهيم في الخلية: إن نوى طلاقاً فأدنى ما يكون تطليقة بائن، إن شاء وشاءت تزوجها، وإن نوى ثلاثاً فثلاث.

* * *

---

(١) في [س]: (فردوس).

(٢) سقط من: [أ، ب، س، هـ].

(٣) في [ب]: (تبة)، وفي [س]: (تية).

(٤) مجهول؛ لجهالة والد كردوس.

(٥) ضعيف منقطع؛ الحسن عن علي منقطع، وعطاء اختلط.

(٦) سقط الخبر من: [أ، ب، س، ط، هـ].

(٧) صحيح.

(٨) في [أ، ب]: مكررة.

(٩) سقط (ابن) من: [س، ط، هـ].

[٦٦] ما قالوا في البرية: ما هي؟ وما قالوا فيها؟

١٩١٥١- **حدثنا** أبوبكر قال: نا محمد بن فضيل عن الأعمش عن إبراهيم عن عمر وعبدالله في البرية قالا: تطليقة، وهو أملك بها[١].

١٩١٥٢- **حدثنا** أبوبكر قال: نا ابن فضيل عن عطاء بن السائب عن الحسن عن علي قال: هي ثلاث[٢].

١٩١٥٣- **حدثنا** أبوبكر قال: (ثنا)[٣] هشيم بن بشير عن منصور عن الحسن قال: هي ثلاث.

١٩١٥٤- **حدثنا** أبوبكر قال: نا هشيم عن ابن أبي خالد عن الشعبي قال: كان يقول: هي واحدة.

١٩١٥٥- [**حدثنا** أبوبكر قال: حدثنا هشيم عن مغيرة عن إبراهيم قال: هو كما قال][٤].

١٩١٥٦- **حدثنا** أبوبكر قال: نا هشيم عن مغيرة عن حماد عن إبراهيم قال: إن نوى واحدة فواحدة، وإن نوى ثنتين (فثنتان)[٥] وإن نوى ثلاثاً فثلاث.

١٩١٥٧- **حدثنا** أبوبكر قال: نا حاتم بن وردان (عن)[٦] برد عن مكحول في البرية قال: هي ثلاث.

---

(١) منقطع؛ إبراهيم لم يدرك عمر ولا عبدالله.

(٢) ضعيف منقطع؛ الحسن لا يروي عن علي، وعطاء اختلط.

(٣) في [هـ]: (نا).

(٤) سقط الخبر من: [س، ط، هـ].

(٥) في [أ، ب، جـ، ك]: (فثنتين).

(٦) في [س]: (من).

١٩١٥٨- [**حدثنا** أبوبكر قال: نا عبدالصمد بن عبدالوارث عن وهيب عن ابن طاوس عن أبيه في البرية قال: ما نوى][(١)].

١٩١٥٩- **حدثنا** أبوبكر/ قال: نا وكيع عن أبي المنهال الطائي قال: سألت الشعبي عن رجل قال لامرأته: (برئت)[(٢)] منك قال: (نيته)[(٣)]. ٧٠/٥

١٩١٦٠- **حدثنا** أبوبكر قال: (حدثنا)[(٤)] يزيد بن هارون عن حبيب عن عمرو قال: سئل جابر بن زيد عن رجل لزمته امرأته تسأله الطلاق فقال: اذهبي فأنا منك بريء وأنت مني بريئة، ولا ينوي الطلاق حينئذ، قال: إن لم يكن نوى الطلاق فليس (بطلاق)[(٥)] وإن كان نوى الطلاق فهي واحدة، وله أن يراجعها في عدتها.

١٩١٦١- **حدثنا** أبوبكر قال: نا جرير عن منصور عن إبراهيم قال في البرية: إن نوى الطلاق فأدنى ما يكون من نيته في ذلك واحدة (بائنة)[(٦)]، إن (شاءت)[(٧)] وشاء (تزوجها)[(٨)] وإن نوى ثلاثاً (فثلاث)[(٩)].

---

(١) سقط الخبر من: [جـ].

(٢) في [س]: (برئته).

(٣) في [ب]: (تيته).

(٤) في [س، هـ]: (نا).

(٥) في [ط، هـ]: (الطلاق).

(٦) في [ب]: (باينه).

(٧) في [ط]: (ساءت وشاءت).

(٨) في [ط]: (زوجها).

(٩) في [س]: (فثلاثا).

١٩١٦٢- **حدثنا** أبوبكر قال: نا أبو أسامة عن عبيدالله عن نافع عن ابن عمر (قال)[١]: هي ثلاث، (لا)[٢] تحل له حتى تنكح زوجاً غيره[٣].

١٩١٦٣- **حدثنا** أبوبكر قال: نا عبدالأعلى عن سعيد عن قتادة (عن)[٤] زيد بن ثابت أنه كان يقول: البرية ثلاث[٥]./ ٧١/٥

* * *

[٦٧] ما قالوا في البائن؟

١٩١٦٤- **حدثنا** أبوبكر (بن أبي شيبة)[٦] قال: نا (محمد)[٧] بن فضيل عن الأعمش عن إبراهيم عن عمر وعبدالله في البائن: تطليقة وهو أملك برجعتها[٨].

١٩١٦٥- **حدثنا** أبوبكر قال: نا ابن فضيل عن عطاء بن السائب عن الحسن (عن)[٩] علي قال: هي ثلاث[١٠].

---

(١) في [أ، ب، س، ط، ك]: (فقال).

(٢) في [س، هـ]: (فلا).

(٣) صحيح.

(٤) في [ز، ك]: (أن)، وفي [س]: (من).

(٥) منقطع؛ قتادة عن زيد منقطع.

(٦) سقط من: [س، هـ].

(٧) سقط من: [ك].

(٨) منقطع؛ لانقطاع رواية إبراهيم عن عمر وعبدالله.

(٩) في [أ، ب، جـ، س، ز، ط، ك، هـ]: (بن).

(١٠) منقطع ضعيف؛ الحسن عن علي منقطع، وعطاء اختلط.

١٩١٦٦- **حدثنا** أبوبكر قال: نا حاتم بن وردان عن برد عن مكحول في البائن قال: هي ثلاث.

١٩١٦٧- **حدثنا** أبوبكر (قال)[١]: نا عبدالصمد بن (عبد)[٢]الوارث عن وهيب عن ((ابن)[٣] طاوس)[٤] عن أبيه في البائن: ما نوى.

١٩١٦٨- **حدثنا** أبوبكر قال: نا ابن (علية)[٥] عن معمر عن (الزهري)[٦] في البائنة[٧]: ثلاث.

١٩١٦٩- (**حدثنا** أبوبكر)[٨] قال: نا (أبو أسامة قال حدثنا)[٩] عن (عبيدالله عن)[١٠] نافع عن ابن عمر قال: البائن ثلاث لا تحل له حتى تنكح زوجا غيره[١١].

١٩١٧٠- **حدثنا** أبوبكر قال: نا عبدالأعلى عن سعيد عن قتادة أن زيد بن ثابت كان يقول في البائنة: ثلاث[١٢].

---

(١) في [أ، ب، ك]: سقط.

(٢) سقط من: [س].

(٣) سقط من: [ز، ك].

(٤) في [أ، ب، س، ط]: (عطاء).

(٥) في [أ، ب، جـ، س، ط، ك]: (ابن علية)، وفي [ز].

(٦) في [أ، ب]: (الزبيري).

(٧) في [س]: زيادة (قال).

(٨) سقط من: [أ، ب، جـ، ط].

(٩) سقط من: [أ، ب، جـ، س، ز، ط، ك، هـ].

(١٠) في [س]: (عبدالله عن)، وفي [هـ]: (عبدالله بن).

(١١) صحيح.

(١٢) منقطع؛ قتادة عن زيد منقطع.

[٦٨] في الرجل يقول لامرأته: أنت عليّ حرج

١٩١٧١- **حدثنا** أبوبكر قال: حدثنا محمد بن فضيل عن الأعمش عن المنهال بن عمرو عن نعيم بن (دجاجة)[١] في رجل طلق امرأته تطليقتين ثم (قال)[٢]: أنت علي حرج فقال عمر: ما هي (بأهونهن)[٣][٤].

٧٢/٥ ١٩١٧٢- **حدثنا** أبوبكر قال: نا يزيد بن/ هارون عن سعيد عن قتادة عن (خلاس)[٥] وأبي حسان (أن)[٦] علياً كان يقول: ثلاث[٧].

١٩١٧٣- قال قتادة: وكان ذلك رأي الحسن يفتي به.

١٩١٧٤- [**حدثنا** أبوبكر قال: نا ابن علية (عن معمر)[٨] عن الزهري في طلاق الحرج: (ثلاث)[٩]][١٠].

١٩١٧٥- **حدثنا** أبوبكر قال: نا عبدالصمد بن (عبد)[١١]الوارث عن وهيب عن ابن طاوس عن أبيه في طلاق الحرج: ما نوى.

---

(١) في [ع]: (دجانة).

(٢) في [ك]: (قالت).

(٣) في [ب]: (باهونهن)، وفي [س]: (بأهوتهن)، وفي [جـ]: (باهوهن).

(٤) حسن؛ نعيم بن دجاجة صدوق.

(٥) في [ب]: (قلاس).

(٦) في [س]: (عن).

(٧) صحيح.

(٨) في [جـ، ز، ك]: زيادة (عن معمر).

(٩) تكرر في: [جـ]، وفي [هـ]: (ثلاثاً).

(١٠) تكرر الخبر في: [جـ].

(١١) سقط من: [س].

١٩١٧٦- **حدثنا** أبوبكر قال: نا أبو داود الطيالسي عن هشام عن قتادة أن علياً قال في طلاق الحرج: ثلاثاً[١].

١٩١٧٧- قال: وكذلك قال الحسن.

* * *

[٦٩] ما قالوا في الحرام، من قال لها: أنت عليّ حرام، من رآه طلاقاً

١٩١٧٨- **حدثنا** أبوبكر قال: نا حاتم بن إسماعيل (عن)[٢] جعفر عن أبيه عن علي قال: إذا قال الرجل لامرأته: أنت عليّ حرام فهي ثلاث[٣].

١٩١٧٩- **حدثنا** أبوبكر قال: نا ابن فضيل عن عطاء بن السائب عن الحسن عن علي قال: ثلاث[٤].

١٩١٨٠- **حدثنا** أبوبكر قال: نا شريك عن (مُخوَّل)[٥] عن عامر عن عبدالله قال: الحرام إن نوى طلاقاً فهي واحدة وهو أملك برجعتها وإن لم ينو طلاقاً فهي يمين يكفرها[٦].

---

(١) منقطع؛ قتادة لا يروي عن علي.

(٢) في [أ، ب، ط]: (بن).

(٣) منقطع؛ أبوجعفر محمد بن علي لا يروي عن علي.

(٤) ضعيف منقطع؛ الحسن لا يروي عن علي، عطاء اختلط.

(٥) في [أ، س]: (مكحول)، وفي [ب]: (مكحون).

(٦) منقطع؛ الشعبي لا يروي عن عبدالله.

١٩١٨١- **حدثنا** أبوبكر قال: نا (شريك)[١] عن (مخول)[٢] عن أبي جعفر مثله.

١٩١٨٢- **حدثنا** أبوبكر قال: نا حفص بن غياث عن أشعث عن الحكم عن إبراهيم عن عبدالله في الحرام إن (نوى)[٣] يميناً فيمين وإن نوى طلاقاً فما نوى[٤].

١٩١٨٣- **حدثنا** أبوبكر قال: نا غندر عن شعبة عن عبدالخالق عن حماد قال: الحرام بائنة واحدة.

٧٣/٥ ١٩١٨٤- **حدثنا** أبوبكر قال: نا ابن إدريس عن الأعمش عن إبراهيم/ قال: إذا قال الرجل لامرأته: هي عليه حرام، - ينوي الطلاق - فأدنى ما يكون تطليقة بائنة.

١٩١٨٥- **حدثنا** أبوبكر قال: نا جرير عن منصور عن إبراهيم قال: إن نوى طلاقاً فأدنى ما يكون (من)[٥] نيته في ذلك (واحدة بائنة)[٦]؛ إن شاء وشاءت تزوجها، وإن نوى ثلاثا (فثلاث)[٧].

---

(١) في [أ، ب، هـ، س]: (يزيد)، وفي [ز، ط، ك]: (مزيد)، وانظر: سنن البيهقي ٣٥١/٧، ومسند ابن الجعد ٣٤٧/١ (٢٣٩٢).

(٢) في [أ، ب، ز]: (مكحول).

(٣) سقط من: [س].

(٤) منقطع ضعيف؛ أشعث ضعيف، وإبراهيم لا يروي عن عبدالله.

(٥) في [أ، ك]: زيادة (من).

(٦) في [س، ط، هـ]: (واحدة بائنة).

(٧) في [س، ك]: (فثلاثا).

١٩١٨٦- **حدثنا** أبوبكر قال: نا عبدالوهاب عن سعيد عن (مطر)[١] عن حميد ابن (هلال)[٢] عن (سعد)[٣] بن هشام أن زيد بن ثابت قال: هي ثلاث، لا تحل له حتى تنكح زوجاً غيره[٤].

١٩١٨٧- **حدثنا** أبوبكر قال: نا عبدالأعلى عن سعيد عن قتادة (عن)[٥] زيد بن ثابت أنه كان يقول: في الحرام: ثلاث[٦].

* * *

[٧٠] من قال: الحرام يمين وليست بطلاق

١٩١٨٨- **حدثنا** أبوبكر قال: نا عبدالله بن مبارك عن خالد (عن)[٧] عكرمة عن عمر قال: الحرام يمين[٨].

١٩١٨٩- **حدثنا** أبوبكر قال: نا ابن علية عن أيوب عن عكرمة عن عمر مثله[٩].

---

(١) في [أ، ب، جـ، س، ز، ط، ك، هـ]: (مطرف)، وهو موافق لما في الاستذكار ١٧/٦، وانظر: تلخيص الحبير ٢١٦/٣، وفي سنن البيهقي ٣٤٤/٧: (عمر بن عامر).

(٢) في [س]: (بلال).

(٣) في [س، ز، ط، ك]: (سعيد).

(٤) صحيح.

(٥) في [ز]: (أنّ).

(٦) منقطع؛ قتادة لا يروي عن زيد.

(٧) في [ب، ط]: (بن).

(٨) منقطع؛ عكرمة لا يروي عن عمر، رواه أحمد (١٩٧٦)، وعبدالرزاق (١٣٦٠)، والبيهقي (٣٥١/٧)، وسعيد بن منصور (١٧٠١).

(٩) منقطع؛ عكرمة لا يروي عن عمر.

١٩١٩٠- **حدثنا** أبوبكر قال: نا عبدالأعلى عن سعيد عن مطر عن عطاء عن عائشة (أنها)[١] قالت: يمين[٢].

١٩١٩١- **حدثنا** أبوبكر قال: نا عبدالأعلى عن سعيد عن قتادة عن عكرمة عن ابن عباس (وعن جابر بن زيد وسعيد بن جبير وسعيد بن المسيب وسليمان بن يسار)[٣] أنهم قالوا: الحرام يمين[٤].

١٩١٩٢- [**حدثنا** أبوبكر قال: نا عبدالأعلى عن (سعيد)[٥] عن مطر عن أبي
٧٤/٥ سلمة قال: ما/ أبالي إياها حرمت أو (ماء فراتا)[٦]][٧].

١٩١٩٣- **حدثنا** أبوبكر قال: نا عبدالأعلى عن سعيد عن قتادة عن عطاء وطاوس قالا: يمين.

١٩١٩٤- **حدثنا** أبوبكر قال: نا ابن علية عن أيوب عن أبي قلابة قال: قال (أناس)[٨]: ثلاث وقال آخرون: كفارة يمين، وأنا أرى عليه كفارة الظهار.

١٩١٩٥- **حدثنا** أبوبكر قال: نا حفص بن غياث عن يحيى بن سعيد[٩] عن سعيد.

---

(١) في [أ، ب، جـ، ك]: زيادة (أنها).

(٢) صحيح.

(٣) سقط من: [أ، جـ، س، ز، ط، ك، هـ].

(٤) صحيح؛ وأخرجه البخاري (٥٢٦٦)، ومسلم (١٤٧٣).

(٥) في [ز]: (سعد).

(٦) في [أ]: (أو فراتا)، وفي [ب، س]: (قراماً)، وفي [هـ]: (أو قراباً).

(٧) سقط الخبر من: [جـ].

(٨) في [أ، ب، ط، هـ]: (إياس)، وفي [س]: (إناس).

(٩) سقط من: [جـ، ز، ك].

١٩١٩٦- وعن حجاج عن أبي جعفر قالا: الحرام يمين.

١٩١٩٧- **حدثنا** أبوبكر قال: نا وكيع عن علي بن مبارك عن يحيى بن أبي كثير قال: حدثني من لا أتهم عن سعيد بن جبير عن ابن عباس قال: الحرام يمين، ﴿قَدْ فَرَضَ ٱللَّهُ لَكُمْ تَحِلَّةَ﴾[١].

١٩١٩٨- [**حدثنا** أبوبكر قال: نا الثقفي عن برد عن (مكحول)[٢] (وسليمان)[٣] ابن (يسار)[٤] قالا: (الحرام)[٥] يمين][٦].

١٩١٩٩- **حدثنا** أبوبكر قال: نا علي بن مسهر عن إسماعيل عن الشعبي عن مسروق قال: ما أبالي حرمتها أو حرمت (جفنة)[٧] من ثريد.

١٩٢٠٠- **حدثنا** أبوبكر قال: نا عبدالرحيم بن سليمان عن جويبر عن الضحاك أن أبا بكر وابن مسعود قالوا: من قال لامرأته: هي عليّ حرام فليست عليه بحرام وعليه كفارة يمين[٨].

١٩٢٠١- **حدثنا** أبوبكر قال: نا عبدة بن سليمان عن إسماعيل عن الشعبي قال: إذا قال الرجل لامرأته: أنت عليّ حرام فليس بشيء.

---

(١) مجهول؛ لإبهام راويه.

(٢) في [س]: (كمحول).

(٣) في [أ، ب]: (سلمان).

(٤) في [س]: (يسارة).

(٥) في [ب، س]: (الحرم).

(٦) سقط الخبر من: [ز].

(٧) في [ب، س]: (حفنة).

(٨) منقطع ضعيف جداً؛ جويبر متروك، والضحاك لا يروي عن أبي بكر.

١٩٢٠٢- **حدثنا** أبوبكر قال: نا يعلى (عن)[١] إسماعيل قال: قال عامر: زعم أناس أن علياً كان يجعلها عليه حراما حتى تنكح زوجاً غيره والله ما قالها علي قط (ولأنا)[٢] أعلم بها من الذي قالها؟ إنما/ قال: ما أنا بمُحلها[٣] ولا بمحرمها عليه (إن شاء فليتقدم)[٤] وإن شاء فليتأخر[٥]. ٧٥/٥

١٩٢٠٣- **حدثنا** أبوبكر قال: نا عبدالسلام بن حرب عن خصيف عن سعيد بن جبير في الرجل يقول لامرأته: أنت عليّ حرام قال: يعتق رقبة وإن قال ذلك لأربع فأربع رقاب.

* * *

[٧١] ما قالوا فيه إذا قال: كل حل عَلَيَّ فهو حرام

١٩٢٠٤- **حدثنا** أبوبكر قال: نا ابن عياش عن مغيرة عن إبراهيم في رجل قال: كل حل عَلَيَّ فهو حرام (قال)[٦]: لولا امرأته لأمرته أن يكفر يمينه.

١٩٢٠٥- **حدثنا** أبوبكر قال: نا وكيع عن عمر (بن ذر)[٧] قال: سألت الشعبي عن رجل قال: كل حلٌ عليّ حرام قال: (لا)[٨] يوجب طلاقاً ولا يحرم حلالاً، يكفر يمينه.

---

(١) في [هـ]: (بن).

(٢) في [س، هـ]: (ولا أنا).

(٣) في [ك]: زيادة (له).

(٤) تكرر في: [ط].

(٥) منقطع؛ عامر لا يروي عن علي.

(٦) في [أ، ب، جـ، س، ط، ك]: (قالوا).

(٧) في [ز، ك]: (عن برد).

(٨) سقط من: [س].

١٩٢٠٦- **حدثنا** أبوبكر قال: نا أبو خالد الأحمر عن حجاج عن حماد عن إبراهيم قال: إذا قال: كل حلٌ عليّ حرام، إن نوى طلاقاً فهي تطليقة وهو أملك بها، وإن لم ينو طلاقاً فهي يمين يكفرها.

١٩٢٠٧- **حدثنا** أبوبكر قال: نا أبو خالد الأحمر عن حجاج عن أبي جعفر قال: إذا قال: كل حِلٌ عليّ حرام أطعم عشرة مساكين.

١٩٢٠٨- **حدثنا** أبوبكر[١] قال: نا عبدالرحمن بن مهدي عن هشام الدستوائي عن قتادة عن الحسن وجابر بن زيد قالا: كل حل علي حرام (فكفارته كفارة)[٢] يمين.

١٩٢٠٩- **حدثنا** أبوبكر قال: ثنا حميد بن عبد الرحمن عن (حسن)[٣] بن صالح عن جابر عن علي في الرجل يقول لامرأته: كل حِلٌ عليَّ/ فهو حرام قال: (تحرم)[٤] ٧٦/٥ عليه امرأته ولا تحل له حتى تنكح زوجاً غيره، ويكفر يمينه من ماله[٥].

* * *

[٧٢] ما قالوا في الرجل يهب امرأته لأهلها

١٩٢١٠- **حدثنا** أبوبكر قال: نا جرير بن عبدالحميد عن منصور عن الشعبي عن مسروق[٦] عن عبدالله في الرجل يهب امرأته لأهلها قال: إن قبلها أهلها فتطليقة

---

(١) في [ط]: مكررة (قال: أخبرنا أبوبكر).

(٢) في [أ، ب]: (فكفارته)، وفي [جـ، ك]: (كفارة)، وفي [هـ]: (فكفارة).

(٣) في [خ]: (حسين).

(٤) في [أ، ب]: (يحرم).

(٥) ضعيف منقطع؛ جابر ضعيف، ولا يروي عن علي.

(٦) في [ك]: زيادة (و).

يملك رجعتها، وإن لم يقبلوها فلا شيء[١].

١٩٢١١- **حدثنا** أبوبكر قال: نا جرير عن منصور عن إبراهيم قال: إن قبلوها فتطليقة (يملك)[٢] (رجعتها)[٣].

١٩٢١٢- **حدثنا** أبوبكر قال: نا شريك عن أبي حصين عن يحيى بن (وثاب)[٤] - قال بعض أصحابنا هو عن مسروق[٥]- عن عبدالله قال: إذا قال الرجل لامرأته: (استفلحي)[٦] (بأمرك)[٧] أو اختاري(أو)[٨] قد (وهبتك)[٩]
٧٧/٥ لأهلك فهي تطليقة[١٠]./

١٩٢١٣- **حدثنا** أبوبكر قال: نا وكيع عن يزيد (بن)[١١] إبراهيم عن الحسن عن

---

(١) صحيح.

(٢) في [أ، ب]: (تملك).

(٣) في [ك]: (رجعها).

(٤) في [أ، ب]: (وتاب)، وفي [س]: (ثابت).

(٥) رواه عبدالرزاق (١١٢٤٢) عن قيس بن الربيع عن أبي حصين عن ابن وثاب عن مسروق عن عبدالله؛ وأخرجه البيهقي ٣٤٦/٧ من طريق شعبة عن أبي حصين به؛ وهكذا رواه أحمد في العلل ١٦٦/٢ من طريق غندر عن شعبة به و١٦٩/٣ من طريق عبدالرحمن ابن مهدي عن شعبة به.

(٦) في [ك]: (استفلى)، وفي [س]: (استحلقي).

(٧) في [س]: (بأهلك).

(٨) في [أ، ب]: (و).

(٩) في [ط]: (وهبك).

(١٠) منقطع.

(١١) في [أ، ب]: (عن).

رجل من أصحاب النبي ﷺ قال: إن قبلوها فواحدة بائنة وإن لم يقبلوها فواحدة وهو أحق (برجعتها)[(١)(٢)].

١٩٢١٤- [(٣)]**حدثنا** أبوبكر قال: نا عبدالأعلى عن سعيد عن قتادة عن الحسن عن زيد بن ثابت قال: إذا وهبها لأهلها فقبلوها فثلاث، لا تحل له حتى تنكح زوجاً غيره، وإن ردوها فواحدة وهو أحق بها، وبه كان يأخذ الحسن[(٤)].

١٩٢١٥- **حدثنا** أبوبكر قال: نا وكيع عن سفيان عن عبدالكريم عن عطاء في (رجل)[(٥)] تزوج امرأة ثم وهبها لأهلها قال عطاء: إن قبلوها فهي تطليقة بائنة، وإن ردوها فلا شيء.

١٩٢١٦- **حدثنا** أبوبكر قال: نا يونس بن محمد عن (عبدالواحد)[(٦)] بن زياد[(٧)] عن ليث عن (طاوس)[(٨)] في التي توهب لأهلها: تطليقة وهو (أحق)[(٩)] برجعتها[(١٠)].

---

(١) في [ك]: (رجعها).

(٢) رجاله ثقات.

(٣) في [أ، ب، ط]: زيادة (و).

(٤) صحيح.

(٥) في [أ، ب، س، ط، ك]: (رجل) وكذلك [جـ]، وفي [ز، هـ]: (الرجل).

(٦) في [س]: (عبدالله).

(٧) في [س]: (عن) زيادة.

(٨) في [ب]: (عطا وسن).

(٩) سقط من: [س].

(١٠) في [ك]: (رجعها).

٧٨/٥ ١٩٢١٧- **حدثنا** (أبوبكر)[١] قال: نا (وكيع قال: حدثنا)[٢] سفيان عن/ مطرف عن الحكم عن يحيى بن الجزار عن علي في الموهوبة لأهلها: إن قبلوها فتطليقة بائنة وإن ردوها فهي واحدة وهو أحق بها[٣].

١٩٢١٨- **حدثنا** أبوبكر قال: نا عبدالسلام بن حرب عن مطرف عن الحكم عن يحيى بن الجزار عن علي بنحو منه[٤].

١٩٢١٩- **حدثنا** أبوبكر قال: نا وكيع: إذا وهبها لأهلها وهو لا يريد بذلك الطلاق؛ فليس بشيء: قبلوها أو ردوها، وإن نوى طلاقا فهو ما نوى من الطلاق؛ قبلوها أو ردوها.

* * *

[٧٣] ما قالوا في الرجل قالت (له)[٥] امرأته: أراحني الله منك، (فقال)[٦]: نعم!

١٩٢٢٠- **حدثنا** أبوبكر قال: نا مروان بن معاوية عن حميد الطويل عن الحسن قال: قالت امرأة لزوجها: أراحني الله منك -قال حميد: أو نحواً من هذا- قال:

---

(١) في [ط]: (وكيع).

(٢) سقط من: [س، ط، هـ].

(٣) صحيح.

(٤) صحيح.

(٥) في [أ، ب]: سقطت.

(٦) في [أ، ب]: (قال: نعم).

فقال: نعم! (فنعم)[١]! فنعم، قال: فأتى عمر بن الخطاب فذكر ذلك له فقال عمر: تريد أن (أتحملها)[٢] عنك؟ هي بك، هي بك[٣].

* * *

[٧٤] ما قالوا في الرجل يقول لامرأته: أنت طالق واحدة كألف وطالق حمل (بعير)[٤]

١٩٢٢١- **حدثنا** أبوبكر قال: نا حميد بن عبدالرحمن عن علي بن عمر بن حسين عن جعفر عن أبيه عن علي في رجل طلق امرأته حمل بعير قال: / لا تحل له ٧٩/٥ حتى تنكح زوجاً غيره[٥].

١٩٢٢٢- **حدثنا** أبوبكر قال: نا ابن فضيل عن أشعث (عن الحسن)[٦] عن أسيد (عن)[٧] عرفجة عن عائشة في رجل طلق امرأته واحدة كألف[٨] (قالت)[٩]: لا تحل له حتى تنكح زوجاً غيره[١٠].

---

(١) سقط من: [هـ].

(٢) في [ط]: (تحملها).

(٣) منقطع؛ الحسن لا يروي عن عمر.

(٤) في [س]: (حمير).

(٥) مجهول منقطع؛ علي بن عمر بن حسين مجهول، وأبوجعفر لا يروي عن علي.

(٦) سقط من: [خ، ع].

(٧) في [هـ]: (بن).

(٨) في [أ، ب، جـ، ك]: زيادة (أو)، وفي [ط]: (و).

(٩) في [س]: (قالت)، وفي [أ، ب، جـ، ط، هـ]: (قال).

(١٠) مجهول؛ لجهالة أسيد.

[٧٥] في (الرجل)[١] يطلق امرأته ثلاثاً ثم يجحدها

١٩٢٢٣- **حدثنا** أبوبكر قال: نا هشيم عن مغيرة عن إبراهيم في الرجل يطلق امرأته ثلاثاً ثم يجحدها قال: أحب إلي أن ترافعه إلى السلطان، فإن حلف فأحب إلي أن (تفتدى)[٢] منه إذا حلف.

١٩٢٢٤- **حدثنا** أبوبكر قال: نا جرير عن مغيرة عن إبراهيم قال: إن كانت صادقة فقد حل (لها)[٣] الفدية.

١٩٢٢٥- [**حدثنا** أبوبكر قال: نا هشيم عن يونس عن الحسن قال: (تقدمه)[٤] إلى السلطان (فتستحلفه)[٥]][٦].

١٩٢٢٦- **حدثنا** أبوبكر قال: نا جرير عن سليمان التيمي (عن الحسن)[٧] في المرأة تدعي أن زوجها طلقها ثلاثاً وليس لها بينة قال: كان يأمرها أن تقر عنده ولا (تفر)[٨].

١٩٢٢٧- **حدثنا** أبوبكر قال: نا هشيم عن داود عن جابر بن زيد قال: هما زانيان ما (اجتمعا)[٩].

---

(١) في [هـ]: (رجل).

(٢) في [أ، ب، س، ط]: (يفتدى).

(٣) سقط من: [س].

(٤) في [أ، ب]: (يقدمه).

(٥) في [أ، ب]: (فيستحلقه)، وفي [س]: (فتسلخفه).

(٦) سقط الخبر من: [ز].

(٧) سقط من: [س، ط، هـ].

(٨) في [هـ]: (تقر).

(٩) في [س]: (يجتمعا)، وفي [هـ]: (يجتمعان).

١٩٢٢٨- **حدثنا** أبوبكر قال: نا ابن مهدي عن سفيان عن إبراهيم بن مهاجر (عن مجاهد)[١] قال: كانت لابن عمر (سبية)[٢] فكان زوجها يسارها بالطلاق فقالت لابن عمر: إنه يكون منه الشيء في السر؟ فأحلفه وتركه[٣].

١٩٢٢٩- **حدثنا** (أبو بكر)[٤] قال: نا عبدالرحمن بن مهدي عن الهذيل بن بلال عن شيخ يكنى أبا عمرو[٥] قال: كنت جالساً عند ابن عباس فأتته امرأة فقالت: إن زوجها يطلقها في السر، و(يجحد)[٦] في العلانية، فقال: عليه أن يحلف أربع شهادات/ بالله ما طلق، والخامسة أن لعنة الله (عليه)[٧] إن كان فعل[٨]. ٨٠/٥

١٩٢٣٠- **حدثنا** أبوبكر قال: نا عبدالرحمن بن مهدي عن الحكم (بن)[٩] عطية قال: سمعت محمد بن سيرين وسئل عن الرجل يطلق امرأته ثلاثاً ثم يجحدها قال: تهرب منه.

١٩٢٣١- **حدثنا** أبوبكر قال: نا عبدالأعلى عن معمر عن الزهري قال: (تستحلفه)[١٠] دبر الصلاة، فإن حلف ردت (عليه)[١١].

---

(١) سقط من: [أ، ب، س، ط، هـ].

(٢) في [خ]: (نسيبة).

(٣) حسن؛ إبراهيم بن مهاجر صدوق.

(٤) في [أ، س، ط، هـ]: (أبوداود).

(٥) في [ب، س]: زيادة (و).

(٦) في [أ، ب، جـ، ك]: (يجحدها).

(٧) سقط من: [أ، ب].

(٨) مجهول؛ أبوعمرو مجهول.

(٩) في [ز]: (عن).

(١٠) في [أ]: (يسنحلفه)، وفي [س]: (تستلحقه).

(١١) في [س]: سقط من: (عليه).

١٩٢٣٢- **حدثنا** أبوبكر قال: نا غندر عن شعبة عن حماد قال: سألته عن رجل طلق امرأته ثلاثا وليس لها (بينة)[١]، قال: تفتدي بمالها، قال قلت: فإن أبى؟ قال: تهرب منه ولا تقارّه.

١٩٢٣٣- **حدثنا** أبوبكر قال: نا (معاذ بن معاذ)[٢] عن سوار (عن)[٣] محمد قال: كان يأمر مثل هذه (أن)[٤] تهرب.

* * *

[٧٦] ما قالوا في الرجل

يريد أن يتكلم بالشيء فيغلط فيطلق امرأته؟

١٩٢٣٤- **حدثنا** أبوبكر قال: نا محمد بن مروان عن عمارة قال: سئل[٥] جابر ابن زيد عن رجل غلط بطلاق امرأته فقال: ليس على المؤمن غلط.

١٩٢٣٥- **حدثنا** أبوبكر قال: نا وكيع عن إسرائيل عن جابر عن عامر والحكم في رجل أراد أن يتكلم بشيء فغلط فطلق فقال الشعبي: ليس بشيء.

٨١/٥ ١٩٢٣٦- وقال الحكم: يلزمه./

* * *

---

(١) في [ط]: (بنية).

(٢) في [أ]: (معاد بن معاد).

(٣) في [أ، ب، جـ، س، ز، ع، ط، ك]: (بن).

(٤) في [ط]: سقط من: (أن).

(٥) في [هـ]: زيادة (عن).

[٧٧] ما قالوا في الرجل يطلق امرأته طلاقا (بائناً)[١] ثم يتبعها بطلاق في عدتها؟

١٩٢٣٧- **حدثنا** أبوبكر قال: نا عبدة بن سليمان عن الأعمش عن إبراهيم قال: إذا طلق الرجل (امرأته)[٢] واحدة بائناً، وقع (عليها)[٣] طلاقه ما كانت في العدة.

١٩٢٣٨- **حدثنا** أبوبكر قال: نا علي بن مسهر[٤] عن قتادة عن (سعيد)[٥] بن المسيب في الرجل يطلق امرأته طلاقاً بائناً ثم يتبعها بطلاق في عدتها قال: يلحقها طلاقه ما كانت في العدة.

١٩٢٣٩- [**حدثنا** أبوبكر قال: حدثنا علي بن مسهر عن سعيد عن أبي معشر عن إبراهيم مثله][٦].

١٩٢٤٠- **حدثنا** أبوبكر قال: نا أبو عصام رواد بن (الجراح)[٧] عن الأوزاعي عن الزهري وعن مكحول وعطاء في الرجل يطلق امرأته تطليقة بائنة ثم يطلقها في عدتها (قال)[٨]: يقع عليها الطلاق.

---

(١) في [ط]: (بائياً).

(٢) سقط من: [س].

(٣) في [هـ]: (عليه).

(٤) كذا في النسخ، ولعله سقط: (عن سعيد).

(٥) سقط من: [هـ].

(٦) سقط الخبر من: [ط، هـ].

(٧) في [أ، ب، جـ، ط، ك]: (جراح).

(٨) في [هـ]: (قالا)، ولعل الصواب: (قالوا).

١٩٢٤١- **حدثنا** أبوبكر قال: نا حفص بن غياث عن إسماعيل عن الشعبي عن شريح قال: يلزم المطلقة الطلاق في العدة.

١٩٢٤٢- [**حدثنا** أبوبكر قال: نا حفص (بن غياث)[١] عن أشعث عن ابن سيرين عن شريح مثله][٢].

١٩٢٤٣- **حدثنا** أبوبكر قال: نا حفص عن أشعث عن الشعبي[٣].

١٩٢٤٤- وحماد عن إبراهيم قالا: يلزمها الطلاق في (العدة)[٤].

* * *

[٧٨] [٥]ما قالوا في العبد تكون تحته الحرة أو الحر[٦] تكون تحته الأمة: كم طلاقها؟

٨٢/٥ ١٩٢٤٥- **حدثنا** أبوبكر قال: نا حاتم بن إسماعيل عن جعفر عن أبيه قال/ قال علي: الطلاق (والعدة)[٧] بالنساء[٨].

---

(١) زيادة من: [جـ].

(٢) سقط الخبر من: [س، ط، هـ].

(٣) في [أ، ب، جـ، ز، ط، ك]: سقط من: (عن شريح)، وفي [س، هـ]: زيادة (عن شريخ).

(٤) في [أ، ب، جـ، س، ط، ك]: (العدة)، وفي [هـ]: (عدتها).

(٥) في [جـ، ك]: زيادة (يتلوه)، وفي [ط]: (يقلوه).

(٦) في [ط، هـ]: (الحرة أو الحرة)، وفي [س]: (الحرة والحر).

(٧) سقط من: [ط].

(٨) منقطع؛ أبوجعفر لا يروي عن علي.

١٩٢٤٦- **حدثنا** أبوبكر قال: نا حفص عن أشعث عن الشعبي عن عبدالله (قال)[١]: السنة بالمرأة في الطلاق أو العدة[٢].

١٩٢٤٧- **حدثنا** أبوبكر قال: نا حفص عن الأعمش عن إبراهيم قال: الطلاق والعدة بالنساء.

١٩٢٤٨- **حدثنا** أبوبكر قال: نا ابن علية عن أيوب عن الحسن ومحمد أنهما (قالا)[٣]: العدة والطلاق بالنساء.

١٩٢٤٩- **حدثنا** أبوبكر قال: نا إسماعيل بن علية عن أيوب قال: نبئت عن ابن عباس بمثل ذلك[٤].

١٩٢٥٠- **حدثنا** أبوبكر قال: نا ابن علية عن أيوب عن نافع قال: تبين الأمة من الحر والعبد بتطليقتين.

١٩٢٥١- **حدثنا** أبوبكر قال: نا زيد بن الحباب عن سيف عن مجاهد قال: إذا كانت الأمة تحت الحر فطلاقها (ثنتان)[٥]، وعدتها (حيضتان)[٦]، وإذا كانت الحرة تحت العبد فطلاقها ثلاث وعدتها ثلاث حيض.

* * *

---

(١) في [س]: زيادة (قال).

(٢) ضعيف منقطع؛ أشعث ضعيف، والشعبي عن عبد الله منقطع.

(٣) في [ط]: (قال).

(٤) مجهول؛ لإبهام شيخ أيوب.

(٥) في [أ، ب، جـ، س، ط، ك]: (ثنتين).

(٦) في [أ، ب، جـ، س، ك]: (حيضتين)، وفي [ط]: (وحيضتين).

[٧٩] من قال: الطلاق بالرجال والعدة بالنساء

١٩٢٥٢- **حدثنا** أبوبكر قال: نا إسماعيل بن علية عن أيوب عن سليمان بن يسار (أن نفيعا)[١] (فتى أم سلمة)[٢] طلق امرأته وهي حرة تطليقتين (فحرصوا)[٣] على أن يردوها عليه، وأبى عثمان وزيد[٤].

٨٣/٥ ١٩٢٥٣- (و)[٥]قال سليمان: ويقول[٦]/ أحد غير هذا.

١٩٢٥٤- فلما (قدمت)[٧] المدينة كتبت إلى أبي قلابة فكتب إلي أنه حدثني من أطمئن إلى حديثه أن زيد بن ثابت وقبيصة بن ذؤيب قالا: إذا كان زوجها حرا وهي أمة فطلاقه طلاق حر وعدتها عدة أمة، وإن كان زوجها عبدا وهي حرة فطلاقه طلاق (عبد)[٨]، وعدتها عدة (حرة)[٩] (معتدة)[١٠][١١].

١٩٢٥٥- **حدثنا** أبوبكر قال: نا ابن علية عن أيوب قال: حدثني عبدالله

---

(١) في [ز]: (ابن نفيع).

(٢)في [ط]: (ونا أم سلمة)، وفي [س]: (فتى أم ابن سملة)، وفي [هـ]: (مكاتباً لأم سلمة).

(٣) في [أ، ب]: (فحرصوا)، وفي [ط]: كلمة غير واضحة.

(٤) صحيح.

(٥) في [أ، ب، جـ، س، ط، ك]: زيادة (و).

(٦) في [س، ط]: (تقول).

(٧) في [ط]: (قامت).

(٨) سقط من: في [ك].

(٩) في [ب]: (حر).

(١٠) سقط من: في [ك].

(١١) مجهول؛ لإبهام شيخ أبي قلابة.

(عن)[١] سليمان بن يسار قال: الطلاق بالرجال، والعدة بالنساء.

١٩٢٥٦- **حدثنا** أبوبكر قال: نا ابن علية عن أيوب عن عكرمة مثله.

١٩٢٥٧- **حدثنا** أبوبكر قال: نا وكيع عن هشام عن قتادة (عن عكرمة)[٢] عن ابن (عباس)[٣][٤].

١٩٢٥٨- و(عن)[٥] الشعبي عن مكحول.

١٩٢٥٩- وسفيان عمن سمع إبراهيم والشعبي قالوا: الطلاق بالرجال (والعدة)[٦] بالنساء.

١٩٢٦٠- **حدثنا** أبوبكر قال: نا وكيع عن هشام عن يحيى بن أبي كثير عن أبي سلمة قال: حدثنا نفيع أنه كان مملوكا، وتحته حرة، فطلقها تطليقتين، فسأل عثمان وزيدا فقالا: طلاقها طلاق عبد وعدتها عدة حرة[٧].

١٩٢٦١- **حدثنا** أبوبكر قال: نا علي بن مسهر عن (عبيدالله)[٨] عن نافع عن ابن عمر قال: إذا كانت الحرة تحت العبد فقد بانت بتطليقتين، وعدتها ثلاث حيض

---

(١) في [س]: (بن).

(٢) سقط من: [ز].

(٣) في [ك]: (عباش).

(٤) صحيح.

(٥) سقط من: [هـ].

(٦) في [ب]: (واحدة).

(٧) صحيح.

(٨) في [س، ط، هـ]: (عبدالله).

وإذا كانت الأمة تحت الحر فقد بانت منه بثلاث[١] وعدتها (حيضتان)[٢][٣].

٨٤/٥ ١٩٢٦٢- **حدثنا** أبوبكر/ قال: نا ابن (عيينة)[٤] عن يحيى بن سعيد عن ابن المسيب قال: الطلاق للرجال والعدة للنساء.

* * *

[٨٠] في الرجل يزوج عبده أمته ثم يبيعها، من قال: بيعها طلاقها

١٩٢٦٣- **حدثنا** أبوبكر قال: نا أبو معاوية وأبو أسامة عن الأعمش (عن إبراهيم)[٥] قال: قال عبدالله: (بيع)[٦] الأمة طلاقها[٧].

١٩٢٦٤- **حدثنا** أبوبكر قال: نا أبو أسامة عن أشعث عن الحسن.

١٩٢٦٥- وعن سعيد عن قتادة عن الحسن عن (أبي)[٨] قال: (بيع)[٩] الأمة طلاقها[١٠].

---

(١) في [أ، ب، س]: زيادة (تطليقات).

(٢) في [أ، ب، جـ، س، ط، ك]: (حيضتين).

(٣) صحيح.

(٤) في [أ، جـ، س، ز، ط، هـ]: (علية).

(٥) سقط من: [أ، س، هـ].

(٦) في [أ، ب]: (يتبع).

(٧) منقطع؛ إبراهيم لا يروي عن ابن مسعود.

(٨) في [أ، ب، جـ، س، ز، ط]: (أبيه)، وانظر: تفسير ابن جرير ٤/٥، وسنن سعيد بن منصور (١٩٤٣)، وشرح مشكل الآثار ١٨٢/١١.

(٩) في [أ، ب]: (يتبع).

(١٠) منقطع؛ الحسن لم يدرك أبياً.

١٩٢٦٦- [**حدثنا** أبوبكر قال: حدثنا أبوأسامة عن سعيد عن قتادة عن ابن عباس وجابر وأنس قالوا: بيع الأمة طلاقها][(١)(٢)].

١٩٢٦٧- [**حدثنا** أبوبكر قال: نا عبدة عن ابن أبي عروبة عن قتادة عن الحسن قال: أيهما بيع فذلك لها طلاق][(٣)].

١٩٢٦٨- **حدثنا** أبوبكر قال: نا عبدة عن سعيد عن يعلى بن حكيم عن عكرمة قال: أيهما بيع فذلك لها طلاق.

١٩٢٦٩- **حدثنا** أبوبكر قال: نا ابن علية عن ليث عن الحكم عن عبدالله قال: (بضعها)[(٤)] في بيع أيهما كان[(٥)].

١٩٢٧٠- **حدثنا** أبوبكر قال: نا عبدالأعلى عن (عوف)[(٦)] عن الحسن قال: بيعه طلاقها.

١٩٢٧١- **حدثنا** أبوبكر قال: نا يعلى عن إسماعيل قال: سألت عامراً عن رجل اشترى وليدة ولها زوج أيقع (عليها)[(٧)] قال: إن (وقع)[(٨)] عليها لم (يعب)[(٩)] ذلك أحد قال: وإن يتنزه خير له.

---

(١) سقط الخبر من: [أ، ب، جـ، س، ز، ط، ك، هـ]، وانظر: الأثر في الاستذكار ٤٩٨/٥، منسوباً للمؤلف.

(٢) منقطع؛ قتادة لا يروي عنهم.

(٣) تكرر الخبر في [جـ، ز، ك].

(٤) في [أ، هـ]: (يضعها)، وفي [س]: (يطلقها).

(٥) ضعيف منقطع؛ ليث ضعيف، والحكم لا يروي عن عبد الله.

(٦) في [ط]: (أعوف).

(٧) في [ط]: (عليهما).

(٨) في [ب]: (وقعها).

(٩) في [ط]: (يعر)، وفي [س]: (يقتر)، وفي [جـ]: (يعير).

١٩٢٧٢- **حدثنا** أبوبكر قال: نا ابن عيينة عن ابن أبي نجيح عن مجاهد قال: إذا بيعت الأمة (أو وهبت)[١] أو ورثت (أو)[٢] أعتقت فهو فراق./ ٨٥/٥

* * *

[٨١] من قال: ليس هو بطلاق، فلا يطأها الذي يشتريها حتى يطلق

١٩٢٧٣- **حدثنا** أبوبكر قال: نا ابن عيينة عن الزهري عن أبي سلمة أن عبدالرحمن ابن عوف اشترى جارية من عاصم بن عدي فأخبر أن لها (زوجاً)[٣] فردها[٤].

١٩٢٧٤- **حدثنا** أبوبكر قال: نا عبدة بن سليمان عن يحيى (بن سعيد)[٥] عن سليمان بن يسار أن عاصم بن (عدي)[٦] وهب لعبدالرحمن بن عوف جارية فلما دنا منها أخبرته أن لها زوجاً[٧] فردها عليه[٨].

١٩٢٧٥- **حدثنا** أبوبكر قال: نا شريك عن عبيدالله بن سعد عن (يسار بن

---

(١) في [س، ط]: (ووهبت).

(٢) في [س]: (و).

(٣) في [أ، ب، جـ، س، ط، ك]: (زوج).

(٤) صحيح.

(٥) في [أ، ب، جـ، ز، ك]: (بن معبد).

(٦) في [س]: (لعدي).

(٧) في [أ، ب، جـ، س، ط، ك]: (زوج).

(٨) منقطع؛ سليمان لا يروي عن عاصم ولا عبد الرحمن.

نمير)[١] عن عمر قال: (اشتر)[٢] بضعها[٣].

١٩٢٧٦- **حدثنا** أبوبكر قال: نا أبو خالد الأحمر عن حجاج عن أبي إسحاق (عن مصعب)[٤] بن سعد أن سعداً اشترى جارية لها زوج فلم يقربها حتى اشترى بضعها من زوجها بخمسمائة[٥].

١٩٢٧٧- **حدثنا** أبوبكر قال: نا وكيع قال: نا يونس بن أبي إسحاق عن أبيه عن مصعب بن سعد أن سعداً زوج جارية له (مملوكاً)[٦] له (فتبعتها)[٧] نفسه (قال)[٨]: فجعل لغلامه حقاً على أن يطلقها[٩].

١٩٢٧٨- **حدثنا** أبوبكر قال: نا (عبدة)[١٠] بن سليمان عن عبيدالله بن عمر عن نافع أن رجلاً أهدى إلى عثمان جارية فلما جردها قالت: إن لي زوجاً، فردها إلى مولاها (وقال)[١١]: أهديت (لي)[١٢] جارية لها زوج[١٣].

---

(١) في [أ، ب، س، ط، هـ]: (ابن يسار)، وانظر: الخبر في شرح مشكل الآثار للطحاوي ١١/١٧٦.

(٢) في [خ]: (اشترى).

(٣) مجهول؛ لجهالة عبيد الله بن سعد.

(٤) في [ط]: كلمة غير واضحة.

(٥) منقطع حكماً؛ حجاج مدلس.

(٦) في [أ، ب، جـ، س، ط، ك]: (مملوكة).

(٧) في [س]: (فتبعها)، وفي [ط]: (فسهى)، وفي [أ، ب]: (فتبيعها).

(٨) سقط من: [أ، ب].

(٩) حسن؛ يونس صدوق.

(١٠) في [س]: (عبد).

(١١) في [س]: (وقالت).

(١٢) سقط من: [س].

(١٣) منقطع؛ نافع لا يروي عن عثمان.

١٩٢٧٩- **حدثنا** أبوبكر قال: نا علي بن (هاشم)[١] عن ابن أبي ليلى عن الشعبي/ قال: أهدى رجل من همدان لعلي جارية، فلما أتته سألها (علي)[٢]: أفارغة أم مشغولة؟ فقالت: مشغولة يا أمير المؤمنين، قال: فاعتزلها وأرسل إلى زوجها فاشترى بضعها منه بعشرين وأربعمائة[٣]. ٨٦/٥

١٩٢٨٠- **حدثنا** أبوبكر قال: نا عبدالسلام بن حرب عن محمد بن إسحاق عن نافع عن ابن عمر قال: العبد أحق بامرأته أينما وجدها، إلا أن يكون (طلقها)[٤] طلاقاً بائناً[٥].

١٩٢٨١- **حدثنا** أبوبكر قال: نا إسماعيل بن علية عن أيوب عن ابن سيرين قال: نبئت أن عبدالرحمن[٦] (رأى)[٧] (امرأة)[٨] فأعجبته (فسأل)[٩] عنها، قالوا: هذه أمة لفلان، فاشتراها بأربعة آلاف (درهم)[١٠] (وإذا)[١١] لها زوج فأعطاه مائة

---

(١) في [س، هـ]: (هشام).

(٢) سقط من: [أ، ب].

(٣) ضعيف؛ لحال ابن أبي ليلى.

(٤) في [ك]: (طلاقها).

(٥) منقطع حكماً؛ ابن إسحاق مدلس.

(٦) في [أ، ب]: زيادة (ابن عوف).

(٧) في [ط]: (راتي).

(٨) في [أ]: (مراءه).

(٩) في [ط]: (فسألت).

(١٠) سقط من: [أ، ب، س، ط، هـ].

(١١) في [أ، ب]: (وأن لها).

درهم على أن يطلقها، فأبى فزاده فأبى (فزاده فأبى)[١] حتى بلغ خمسمائة فأبى فردها (عليه)[٢][٣].

١٩٢٨٢- **حدثنا** أبوبكر قال: نا وكيع عن مسعر عن (معبد بن خالد)[٤] أو عن (أبي)[٥] حصين أن أبا مسعود كره أن يطأها ولها زوج[٦].

١٩٢٨٣- **حدثنا** أبوبكر قال: نا وكيع عن مسعر عن رجل عن شريح قال: إني لأكره أن أطأ فرج امرأة لو وجدت معها رجلاً لم أقم عليه الحد.

١٩٢٨٤- **حدثنا** أبوبكر قال: نا وكيع قال: نا سفيان وعلي بن صالح عن قيس بن وهب (الهمداني)[٧] عن أبي سلمة بن عبدالرحمن (عن عبدالرحمن)[٨] بن عوف أنه كره أن يطأها ولها زوج[٩].

١٩٢٨٥- وزاد فيه علي بن صالح: وقال عبدالرحمن بن عوف: لا يصلح (زوجان)[١٠] في الإسلام[١١].

---

(١) سقط من: [س، ط، هـ].

(٢) سقط من: [س].

(٣) مجهول؛ لجهالة من روى عنه ابن سيرين.

(٤) في [أ، ب، س، ز، ط، ك]: (سعيد بن خلد)، وفي [جـ]: سعد بن خالد).

(٥) في [س، هـ]: (ابن).

(٦) منقطع؛ لانقطاع ما بين أبي حصين وأبي مسعود.

(٧) في [س]: (الحمدان)، وفي [ط، هـ]: (الهمذاني).

(٨) سقط من: [س، ز].

(٩) صحيح.

(١٠) في [أ، ب، جـ]: (زوجين).

(١١) صحيح.

٨٧/٥ ١٩٢٨٦- **حدثنا** أبوبكر قال: نا ابن نمير/ عن عبدالملك بن أبي سليمان عن أنس ابن سيرين عن ابن عمر أن عبدالرحمن بن عوف اشترى (جارية)[١] لها زوج فردها وقال: (دلست)[٢] لي إذن[٣].

* * *

[٨٢] في الرجل يأذن لعبده في النكاح، من قال: الطلاق بيد العبد

١٩٢٨٧- **حدثنا** أبوبكر قال: نا وكيع عن عبد الرحمن بن يزيد المكي عن سالم والقاسم وعبيد الله بن عبدالله بن عمر قالوا: قال عمر: إنما الطلاق بيد من يحل له الفرج[٤].

١٩٢٨٨- **حدثنا** أبوبكر قال: نا عبدالله بن مبارك عن (أبي)[٥] سعيد بن (عوذ)[٦] قال: سمعت سعيد بن جبير سأله رجل فقال: أنكحت (عبدي أمتي)[٧] ثم أردت أن أفرق بينهما، قال: ليس لك (ذلك)[٨].

---

(١) في [ك]: (حارثة).

(٢) في [س]: (ولست).

(٣) صحيح.

(٤) مجهول؛ لجهالة عبد الرحمن بن يزيد المكي.

(٥) سقط من: [هـ].

(٦) في [أ، ب]: (عون)، وفي [هـ]: (أبي عروبة).

(٧) في [أ، ب، ك]: (تقديم وتأخير).

(٨) في [ك]: (ذاك).

١٩٢٨٩- **حدثنا** أبوبكر (قال)[١]: نا أبو معاوية عن الأعمش عن إبراهيم قال: إذا أذن السيد[٢] فالطلاق بيد (العبد)[٣].

١٩٢٩٠- **حدثنا** أبوبكر قال: نا ابن فضيل عن (حصين)[٤] عن الشعبي قال: إذا تزوج بإذن سيده فالطلاق بيد العبد.

١٩٢٩١- **حدثنا** أبوبكر قال: نا الفضل بن دكين عن مبارك بن فضالة عن إبراهيم[٥] أبي إسماعيل عن علي وعبدالرحمن بن عوف وحذيفة (قالوا)[٦]: في العبد يتزوج بإذن مواليه: (الطلاق)[٧] بيد العبد[٨].

١٩٢٩٢- **حدثنا** أبوبكر قال: نا معتمر عن ليث عن عطاء وطاوس ومجاهد/ ٨٨/٥ قالوا: (إذا)[٩] كانت المملوكة لغيره أو كانت (عنده)[١٠] وقد أذن له أن يتزوجها فالطلاق بيد المملوك.

---

(١) في [جـ]: (فقال).

(٢) سقط من: [أ، ب، ك].

(٣) في [س]: (عبد).

(٤) في [أ، ب، جـ، س، ز، ك، هـ]: (حسين).

(٥) في [أ، ب، س، ط، هـ]: زيادة (بن)، انظر الكنى والأسماء ٥٢/١، وشرح معاني الآثار ٧٤/٢، والاستغناء (٣٦٦)، والتاريخ الكبير ٣١٤/١، ومعجم الطبراني الكبير (١٠٤٣٨).

(٦) في [أ، ب]: (قال)، وسقط من: [س، ط، هـ].

(٧) في [هـ]: (فالطلاق).

(٨) مجهول؛ إبراهيم أبو إسماعيل مجهول.

(٩) في [أ، ب]: (أن).

(١٠) في [س]: (عند).

١٩٢٩٣- **حدثنا** أبوبكر قال: نا أبو أسامة عن هشام بن عروة قال: قلت لأبي الرجل ينكح مملوكه مملوكته هل يصلح له (أن)[١] ينزعها منه بغير طيب نفس منه؟ قال: بئس ما صنع.

١٩٢٩٤- **حدثنا** أبوبكر قال: نا ابن علية عن يونس عن الحسن أنه كان يقول: إذا نكح العبد بإذن سيده فإن الطلاق بيد العبد، إن شاء طلق وإن شاء أمسك.

١٩٢٩٥- **حدثنا** أبوبكر قال: نا ابن علية عن أيوب قال: قلت لسعيد بن جبير: إن جابر بن زيد كان يقول: إذا زوج السيد فإن الطلاق بيده، فقال: (كذب)[٢] جابر ابن زيد.

١٩٢٩٦- **حدثنا** أبوأسامة عن ابن عون عن محمد قال: الطلاق بيد من يملك البضع.

١٩٢٩٧- **حدثنا** أبوبكر قال: نا حاتم[٣] بن وردان عن برد عن مكحول قال: إذا تزوج العبد بإذن مولاه فطلاقه بيد العبد، ليس (للسيد)[٤] أن يُطلِّق عنه.

١٩٢٩٨- **حدثنا** أبوبكر قال: نا عبدالأعلى عن معمر عن الزهري قال: إذا (زوج)[٥] الرجل عبده (أو)[٦] أذن له في (التزويج)[٧] فإن الطلاق بيد العبد.

---

(١) سقط من: [ط].

(٢) أي أخطأ، انظر: مفتاح دار السعادة ٢/٢٥٤.

(٣) في [أ، ب، ط]: (قال: حدثنا)، وفي [ط]: (قال: أخبرنا).

(٤) في [ك]: (لسيده)، وفي [س، هـ]: (لسيد).

(٥) في [س، ط]: (تزوج).

(٦) في [س]: (و).

(٧) في بس، هـ: (التزوج)، وفي [أ]: (التزييج).

١٩٢٩٩- **حدثنا** أبوبكر قال: نا أبو أسامة عن جويبر عن الضحاك قال: من زوج عبده (أمته)[١] بمهر (وبينة)[٢] لا يصلح له أن ينزعها منه، ولا يحل له فرجها حتى يموت.

١٩٣٠٠- [**حدثنا** أبوبكر قال: نا/ (عبيدة)[٣] بن حميد عن (عبيدالله)[٤] عن نافع عن ابن عمر قال: إذا أذن السيد لعبده أن يتزوج فالطلاق بيد العبد][٥][٦]. ٨٩/٥

١٩٣٠١- **حدثنا** أبوبكر قال: نا عبدالوهاب عن سعيد عن قتادة عن أنس بن مالك وابن عباس وجابر بن عبدالله أنهم قالوا: الطلاق بيد (السيد)[٧][٨].

١٩٣٠٢- **حدثنا** أبوبكر قال: نا أبو خالد الأحمر عن يحيى بن سعيد عن سعيد بن المسيب قال: إذا زوجت عبدك أمتك، ثم بعته فليس لك أن (تمنعه)[٩].

١٩٣٠٣- **حدثنا** أبوبكر قال: نا عبدة بن سليمان عن سعيد عن قتادة عن

---

(١) في [س، ط، هـ]: (أمة).

(٢) في [س، هـ]: (بنته).

(٣) في [ك]: (عبيده)، وفي [أ، جـ، ط]: (عبده).

(٤) في [ط]: ورد (عبيد)، وفي [س]: (عبدالله عن نافع).

(٥) سقط الخبر من: [ب].

(٦) صحيح.

(٧) في [أ، جـ، ط، ك]: (السبيد)، في [س، هـ]: (العبد)، وانظر: مصنف عبدالرزاق ١٢٩٦٠، ١٢٩٧٢، وسنن سعيد بن منصور (٨٠٧)، والمحلى ٩/٤٧٠، والاستذكار ٦/١٢٥ و٥/٥١٥، وتفسير القرطبي ٥/١٤٢.

(٨) أثر أنس صحيح، وأثر ابن عباس وجابر منقطع؛ قتادة لا يروي عنهم.

(٩) في [جـ]: (تبيعه).

(سعيد)[١] ابن المسيب والحسن (قالا)[٢]: إذا تزوج العبد بإذن سيده فالطلاق بيد العبد.

* * *

[٨٣] من قال: إذا تزوج العبد بغير إذن السيد فالطلاق بيد السيد

١٩٣٠٤- **حدثنا** أبوبكر قال: نا ابن فضيل عن (حصين)[٣] عن عامر قال: إذا تزوج العبد بغير إذن سيده فالطلاق بيد سيده.

١٩٣٠٥- **حدثنا** أبوبكر قال: نا يحيى بن آدم قال: (حدثنا)[٤] إسرائيل عن (منصور)[٥] عن إبراهيم في العبد يتزوج بغير إذن سيده قال: إن شاء السيد أبطل ذلك وإن شاء سكت.

١٩٣٠٦- **حدثنا** أبوبكر قال: نا وكيع عن إسماعيل بن أبي خالد عن الشعبي قال: إذا تزوج العبد بغير إذن سيده فالطلاق بيد السيد وإذا تزوج بإذنه فالطلاق بيد العبد./ ٩٠/٥

١٩٣٠٧- **حدثنا** أبوبكر قال: نا وكيع قال: (حدثنا)[٦] العمري عن نافع عن ابن عمر مثله[٧][٨].

---

(١) في [ك]: (سعيده).

(٢) في [ك]: (قالوا).

(٣) في [س]: (حسين).

(٤) في [ط، هـ]: (نا).

(٥) في [ب]: (مخور).

(٦) في [ط، هـ]: (نا).

(٧) في [خ، ع]: (تم الجزء الأول من كتاب الطلاق ولله الحمد، ويتلوه في أول الجزء الثاني: ما قالوا في المرأة تسلم قبل زوجها؛ من قال: يفرق بينهما).

(٨) ضعيف؛ لضعف العمري.

[٨٤] ما قالوا في المرأة تسلم قبل زوجها، من قال: يفرق بينهما

١٩٣٠٨- **حدثنا** أبوعبدالرحمن (بقي)[١] بن مخلد قال: نا أبوبكر عبدالله (بن)[٢] محمد بن أبي شيبة قال: نا عباد بن العوام عن خالد عن عكرمة عن ابن عباس قال: إذا أسلمت النصرانية قبل زوجها فهي أملك بنفسها[٣].

١٩٣٠٩- **حدثنا** أبوبكر قال: نا معتمر بن سليمان عن أبيه أن الحسن وعمر بن عبدالعزيز (قالا)[٤]: في النصرانية تسلم تحت زوجها، قالا: الإسلام أخرجها منه.

١٩٣١٠- **حدثنا** أبوبكر قال: (نا)[٥] عباد بن العوام عن حجاج عن عطاء في النصرانية تسلم تحت زوجها قال: يفرق بينهما.

١٩٣١١- **حدثنا** أبوبكر قال: نا عبدالرحمن بن محمد المحاربي عن ليث عن عطاء وطاوس ومجاهد في نصراني تكون تحته نصرانية فتسلم قالوا: إن أسلم معها فهي امرأته، وإن لم يسلم فرق بينهما.

---

(١) في [ب]: (تقي).

(٢) في [أ، ب، جـ، ط]: سقط من: (بن).

(٣) صحيح.

(٤) في [ط]: (قال).

(٥) في [أ، ب، س]: (حدثنا).

١٩٣١٢- **حدثنا** أبوبكر قال: نا علي بن مسهر عن الشيباني عن (السفاح)[١] بن (مطر)[٢] عن داود (بن)[٣] (كردوس)[٤] قال: كان رجل من بني (تغلب)[٥] يقال له (عبادة)[٦] بن النعمان/ بن (زرعة)[٧] (كانت)[٨] عنده (امرأة)[٩] من بني تميم، وكان (عبادة)[١٠] نصرانياً، فأسلمت امرأته وأبى أن يسلم، (ففرق)[١١] عمر بينهما[١٢]. ٩١/٥

١٩٣١٣- **حدثنا** أبوبكر قال: نا ابن علية عن يونس عن الحسن قال: إذا أسلمت المرأة قبل زوجها انقطع ما بينهما من النكاح.

---

(١) في [ط]: (السفيان).

(٢) في [س]: (فطرح).

(٣) سقط من: في [س]: (ابن).

(٤) في [س]: (كردوسي).

(٥) في [أ، ب، س، ط، هـ]: (ثعلب)؛ وانظر: سنن البيهقي (٢١٦/٩)، والحاوي ٣٤٥/١٤، والمحلى ٣١٣/٧.

(٦) في [أ، ب، س، ط، هـ]: (عباد)، وانظر: التاريخ الكبير (٢١٢/٤)، والمحلى (٣١٣/٧)، وفيهما (عبادة)، وفي الإصابة (٨٠/٥) (عباد).

(٧) في [س]: (زوعة).

(٨) سقط من: في (أ، ب، ح، س، ط، ك]: (كانت).

(٩) في [جـ]: (إمرءاة).

(١٠) في [أ، ب، س، ط، هـ]: (عباد)، وانظر: التاريخ الكبير ٢١٢/٤، والمحلى ٣١٣/٧، وفيهما (عبادة)، وفي الإصابة ٨٠/٥: (عباد).

(١١) في [س]: (يفرق).

(١٢) مجهول؛ لجهالة السفاح وداود.

١٩٣١٤- **حدثنا** أبوبكر قال: نا عباد بن العوام عن الشيباني عن يزيد بن علقمة أن رجلاً من بني (تغلب)[١] يقال له (عبادة)[٢] بن النعمان فكان تحته امرأة من بني تميم فأسلمت فدعاه عمر فقال: إما أن تسلم، وإما أن (أنزعها)[٣] منك، فأبى أن يسلم (فنزعها)[٤] منه عمر[٥].

١٩٣١٥- **حدثنا** أبوبكر قال: نا محمد بن فضيل عن مطرف (عن)[٦] الحكم في اليهودي والنصراني تسلم امرأته عنده (قال)[٧]: يفرق بينهما.

١٩٣١٦- **حدثنا** أبوبكر قال: نا غندر عن شعبة عن ابن شبرمة عن عمرو بن مرة قال: سألت سعيد بن جبير عن رجل نصراني وامرأته نصرانية فأسلمت، قال: فَرّق (فَرّق)[٨].

١٩٣١٧- **حدثنا** أبوبكر قال: نا وكيع عن سفيان عن سالم عن سعيد قال: يفرق بينهما.

* * *

---

(١) في [أ، ب، س، ط، هـ]: (ثعلب)؛ وانظر: سنن البيهقي (٩/٢١٦)، والحاوي ١٤/٣٤٥، والمحلى ٧/٣١٣.

(٢) في [هـ]: (عباد).

(٣) في [س]: (انزعها).

(٤) في [ط]: (فزعها).

(٥) مجهول؛ لجهالة يزيد بن علقمة.

(٦) في [ب]: (بن).

(٧) سقط من: [ط، هـ].

(٨) في [أ، ب، جـ، ط، ك]: زيادة (فرق).

[٨٥] من قال: إذا أسلمت (ولم)[١] (يسلم)[٢] لم تنزع منه

١٩٣١٨- **حدثنا** أبوبكر قال: نا محمد بن فضيل عن مطرف عن عامر عن علي قال: إذا أسلمت النصرانية امرأة اليهودي أو النصراني كان أحق ببضعها لأن له (عهدا)[٣][٤].

١٩٣١٩- **حدثنا** أبوبكر قال: نا وكيع عن هشام وشعبة عن قتادة عن سعيد بن المسيب عن علي قال: هو أحق بها ما داما في (دار)[٥] الهجرة[٦].

٩٢/٥ ١٩٣٢٠- **حدثنا** أبوبكر قال: نا وكيع عن يزيد/ عن ابن سيرين عن عبدالله بن يزيد الخطمي أن عمر كتب: (يخيرنّ)[٧][٨].

١٩٣٢١- **حدثنا** أبوبكر قال: نا وكيع عن إسماعيل عن الشعبي قال: هو أحق بها ما كانت في (المصر)[٩].

١٩٣٢٢- **حدثنا** أبوبكر قال: نا وكيع عن سفيان عن مغيرة عن إبراهيم قال: يقران على نكاحهما.

---

(١) في [ب]: (أو لم).

(٢) في [أ، ب]: (تسلم).

(٣) سقط من: [س]، وفي [أ، ب، جـ، ك]: (عهد).

(٤) صحيح.

(٥) سقط من: [جـ].

(٦) صحيح.

(٧) في [أ، هـ]: (تخيرن).

(٨) صحيح.

(٩) في [س]: (البصرة).

١٩٣٢٣- **حدثنا** أبوبكر قال: نا وكيع عن شعبة عن الحكم أن هانئ بن قبيصة الشيباني (وكان)[١] نصرانياً[٢] عنده أربع نسوة (فأسلمن)[٣]. فكتب عمر بن الخطاب أن (يقرن)[٤] عنده[٥].

١٩٣٢٤- **حدثنا** أبوبكر قال: نا ابن علية عن يونس عن الحسن أن نصرانية أسلمت تحت نصراني (فأرادوا)[٦] أن (ينزعوها)[٧] منه (فرحلوا)[٨] إلى عمر فخيرها[٩].

* * *

[٨٦] من قال: إذا أبى أن يسلم فهي تطليقة

١٩٣٢٥- **حدثنا** أبوبكر قال: نا معتمر بن سليمان عن أبيه أن الحسن وعمر بن عبد العزيز قالا: تطليقة بائنة.

---

(١) في [س]: (كن).

(٢) في [هـ]: زيادة (كان).

(٣) في [جـ]: (فأسلمت).

(٤) في [هـ]: (يقرون)، وفي [جـ، ز]: (يقررن)، وانظر: سنن البيهقي ١٩٠/٧، ومسند ابن الجعد (٢٩٤)، وأخبار المدينة لابن شبه (١١٢٠)، والإصابة ٢٥٩/١، وسنن سعيد ١/(١٩٨٢).

(٥) منقطع؛ الحسن لا يروي عن عمر.

(٦) في [جـ، س، ط، ك]: (فأراد).

(٧) في [ب]: (يزعواها).

(٨) في [س]: (فرحوالي)، وفي [جـ]: (فيرحلوا).

(٩) منقطع؛ الحسن لا يروي عن عمر.

١٩٣٢٦- **حدثنا** أبوبكر قال: نا عبدة بن سليمان عن[١] (سعيد)[٢] عن قتادة عن الحسن قال: إذا كان الرجل وامرأته مشركين فأسلمت وأبى أن يسلم، بانت منه بواحدة.

١٩٣٢٧- وقال عكرمة: مثل ذلك.

١٩٣٢٨- **حدثنا** أبوبكر (قال: نا)[٣] معن (بن)[٤] عيسى عن ابن أبي ذئب عن الزهري قال: تفريق الإمام تطليقة./ ٩٣/٥

* * *

[٨٧] ما قالوا فيه إذا أسلم وهي في عدتها؟ من (قال)[٥]: هو أحق بها

١٩٣٢٩- **حدثنا** أبوبكر قال: نا عبدالسلام بن حرب عن إسحاق بن عبدالله بن أبي فروة عن الزهري (أن)[٦] امرأة عكرمة بن أبي جهل أسلمت (قبله)[٧] ثم أسلم وهي في العدة فردت إليه وذلك على عهد النبي ﷺ[٨].

---

(١) في [ز]: زيادة (أبيه).

(٢) في [جـ]: (سعد).

(٣) في [أ، ب]: (حدثنا)، وسقط من: [ط].

(٤) سقط من: [ط].

(٥) سقط من: [س].

(٦) في [أ، ب]: (إلى).

(٧) في [س]: (قبل).

(٨) مرسل ضعيف جداً؛ إسحاق متروك، والزهري تابعي، وأخرجه مالك ٥٤٥/٢ (٤٦)، والبيهقي ١٨٧/٧، والطحاوي ٢٥٦/٣، وعبدالرزاق (١٢٦٤٦).

١٩٣٣٠- **حدثنا** أبوبكر قال: نا عبدة بن سليمان عن سعيد عن قتادة (عن)[١] مجاهد قال: إذا أسلم وهي في عدتها فهي امرأته.

١٩٣٣١- [**حدثنا** أبوبكر قال: نا ابن علية عن ابن أبي نجيح عن عطاء قال: إن أسلم - وهي في العدة - فهو أحق بها][٢].

١٩٣٣٢- **حدثنا** أبوبكر قال: نا (عبيدالله)[٣] عن سفيان عن عمرو بن ميمون عن عمر بن عبد العزيز قال: هو أحق بها (ما دامت)[٤] في العدة.

١٩٣٣٣- **حدثنا** أبوبكر قال: نا عباد بن العوام عن حجاج عن عطاء قال: إذا أسلم - وهي في العدة - فهي امرأته.

١٩٣٣٤- **حدثنا** أبوبكر قال: نا ابن علية عن يونس (قال: حدثنا عن)[٥] عمر بن عبدالعزيز قال: إذا أسلم الزوج بعد امرأته خيرها ما دامت في العدة (أو)[٦] قال: هو أحق بها ما دامت في العدة.

١٩٣٣٥- **حدثنا** أبوبكر قال: نا معتمر بن (سليمان)[٧] عن معمر عن الزهري قال: أيما يهودي أو نصراني أسلم ثم أسلمت امرأته فهما على نكاحهما إلا أن يكون فرق بينهما سلطان./ ٩٤/٥

---

(١) في [طيك (ابن).

(٢) سقط الخبر من: [أ، ب].

(٣) في [ز، ك]: (عبدالله).

(٤) في [س]: (وأنت).

(٥) في [س، ز]: (نا).

(٦) في [جـ]: (و).

(٧) في [س]: (سلام).

[٨٨] من قال: ليس في الظهار وقت

١٩٣٣٦- **حدثنا** أبوبكر قال: نا عباد بن العوام عن سعيد عن قتادة عن سعيد بن المسيب والحسن أنهما قالا: ليس في الظهار وقت، ولا يدخل فيه إيلاء، وإن (تطاول)[١] ذلك.

١٩٣٣٧- **حدثنا** أبوبكر قال: نا عباد عن سعيد عن أبي معشر عن إبراهيم مثله.

١٩٣٣٨- **حدثنا** أبوبكر قال: نا جرير عن مغيرة عن إبراهيم في الرجل يظاهر من امرأته ولا يوقت (أجلاً)[٢] قال: (لا)[٣] تبين منه امرأته وإن لم يقع عليها (ما دام)[٤] يتلوم في الكفارة.

١٩٣٣٩- **حدثنا** أبوبكر قال: نا (هشيم)[٥] عن مغيرة عن إبراهيم قال: ليس في الظهار وقت.

١٩٣٤٠- **[حدثنا** أبوبكر قال: نا هشيم عن (يونس)[٦] عن الحسن قال: ليس في الظهار وقت**]**[٧].

١٩٣٤١- **حدثنا** أبوبكر قال: نا ابن علية عن ليث عن طاوس قال: ليس في الظهار وقت.

---

(١) في [س، ط]: (تطلاول).

(٢) سقط من: [س].

(٣) سقط من: [ب].

(٤) في [جـ]: (ماذا).

(٥) في [س]: (هشام).

(٦) في [ب]: (يوسف).

(٧) سقط الخبر من: [جـ].

١٩٣٤٢- **حدثنا** أبوبكر قال: نا هشيم عن داود عن الشعبي في رجل قال لامرأته: إن قربتها سنة فهي (عليه)[١] كظهر أمه، قال: فقال الشعبي: لا يدخل الإيلاء في الظهار.

١٩٣٤٣- **حدثنا** أبوبكر قال: نا سهل بن يوسف عن شعبة عن الحكم وحماد قالا: إذا قال الرجل لامرأته: هي عليه كظهر أمه أربعة أشهر فمضت أربعة أشهر فهو إيلاء وإذا قال: هي علي كظهر أمي، فتركها سنة فليس إيلاء.

١٩٣٤٤- **حدثنا** أبوبكر قال: نا حفص بن غياث عن ابن (جريج)[٢] عن إبراهيم عن رجل عن علي قال: لايدخل الإيلاء في (ظهار)[٣] ولا ظهار في (إيلاء)[٤][٥]./ ٩٥/٥

* * *

[٨٩] ما قالوا فيه إذا قال: أنت علي كظهر أمي إن قربتك

١٩٣٤٥- **حدثنا** أبوبكر قال: نا هشيم عن مغيرة عن إبراهيم قال: ليس في الظهار وقت إلا أن يقول: إن (قربتك)[٦] (فإن)[٧] قال: فتركها أربعة أشهر بانت منه بالإيلاء.

---

(١) في [ك]: (علي).

(٢) في [أ، ب، س]: (جريح).

(٣) في [س، ز، ط، هـ]: (الظهار).

(٤) في [س، هـ]: (الإيلاء).

(٥) مجهول؛ لإبهام الراوي عن علي.

(٦) في [جـ]: (قربت).

(٧) في [ب]: (إن).

١٩٣٤٦- **حدثنا** أبوبكر قال: نا أبو خالد الأحمر عن بن سالم عن الشعبي قال: إذا قال الرجل لامرأته: أنت علي كظهر أمي إن قربتك، فإن قربها وقع الظهار، وإن تركها أربعة أشهر بانت منه بالإيلاء.

١٩٣٤٧- [**حدثنا** أبوبكر قال: نا يحيى بن سعيد عن عمرو عن الحسن قال: هو إيلاء][1].

١٩٣٤٨- [**حدثنا** أبوبكر قال: نا يحيى بن سعيد عن ابن جريج عن عطاء في (رجل)[2] قال لامرأته: إن قربتك فأنت علي كظهر أمي فتركها أربعة أشهر قال: ليس بشيء][3].

١٩٣٤٩- **حدثنا** أبوبكر قال: نا عبدالرحيم بن سليمان عن سعيد عن قتادة عن الحسن.

١٩٣٥٠- وعن أبي معشر عن إبراهيم (قالا)[4]: إذا قال الرجل لامرأته: إن قربتك فأنت علي كظهر أمي، فإن قربها في (الأربعة)[5] أشهر فهو ظهار، وقد (ثبت)[6] عليه، وإن لم يقربها حتى تمضي أربعة أشهر فهو إيلاء، وقد بانت منه بواحدة.

---

(١) سقط الخبر في: [جـ].

(٢) في [س، ز، ط، هـ]: (الرجل).

(٣) تقدم هذا الخبر على الخبر الذي سبقه في: [أ، ب]، وتكرر في: [س].

(٤) في [س]: (قال).

(٥) في [س، ط، هـ]: (أربعة).

(٦) في [س]: (بت)، وفي [هـ]: (وقت).

١٩٣٥١- **حدثنا** أبوبكر قال: نا شبابة (قال: نا شعبة)[١] عن الحكم (و)[٢]حماد (قالا)[٣]: (سألتهما)[٤] عن رجل (قال)[٥] لامرأته: إن قربتك سنة فأنت علي كظهر أمي، (قالا)[٦]: إذا مضت أربعة أشهر فهي تطليقة.

١٩٣٥٢- وبه يأخذ أبو بكر.

* * *

[٩٠] ما قالوا في (المبارأة)[٧] تكون طلاقاً

١٩٣٥٣- **حدثنا** أبوبكر قال: نا أبو(الأحوص)[٨] عن مغيرة عن إبراهيم قال: / الخلع تطليقة بائن، و(الإيلاء)[٩] و(المبارأة)[١٠] كذلك. ٩٦/٥

١٩٣٥٤- **حدثنا** أبوبكر قال: نا ابن علية عن ابن جريج (قال)[١١] قال عطاء:

---

(١) سقط من: [س].

(٢) في [ط]: (جهاد و).

(٣) في [ط]: (قال).

(٤) في [ط]: (إسئلاتهما).

(٥) في [ط]: (قالا).

(٦) في [س]: (قال)، وفي [جـ، ك]: (فقالا).

(٧) في [ط]: (المبادات)، وفي [س]: (المباراة).

(٨) في [ك]: (الأخوص).

(٩) في [ط]: (إيلاء).

(١٠) في [س]: (المبارة)، وفي [ط]: (المباداة).

(١١) سقط من: [س].

كل طلاق (كان)[١] نكاحه مستقيماً؛ إذا (تفرقا)[٢] في ذلك النكاح وإن لم يتكلم بالطلاق فهي واحدة: (المبارأة)[٣] (وأخذه)[٤] (الفداء)[٥].

١٩٣٥٥- **حدثنا** أبوبكر قال: نا (كثير)[٦] بن هشام عن جعفر قال: قلت لعبدالكريم: بلغني أن الزهري (كان)[٧] (يقول)[٨]: (المبارأة)[٩] أشد الطلاق قال: ما (نراه)[١٠] إذا أخذ منها شيئاً (افتدت)[١١] به إلا بمنزلة الخلع.

* * *

[٩١] من قال: كل فرقة تطليقة

١٩٣٥٦- **حدثنا** أبوبكر قال: نا عباد بن العوام عن (عمر)[١٢] بن عامر عن قتادة عن سعيد بن المسيب والحسن قالا: كل فرقة تطليقة.

---

(١) في [بيك (نكاحٌ).

(٢) في [ك]: (يفرقا).

(٣) في [ط]: (المباداة)، وفي [س]: (المبارة).

(٤) في [س، ط، هـ]: (واحدة).

(٥) في [أ، هـ]: (بالفداء)، وفي [ط]: (الفلدة).

(٦) في [ب، جـ]: (كثر).

(٧) في [جـ]: (قال).

(٨) في [ب]: (تقول).

(٩) في [ط]: (المباداة)، وفي [س]: (المبارة).

(١٠) في [ب]: (تراه)، وفي [ط]: (نرا).

(١١) في [س]: (فدت).

(١٢) في [أ، ب، س، ز، ط، ك، هـ]: (عمرو).

١٩٣٥٧- **حدثنا** أبوبكر قال: نا عبدالسلام بن حرب عن مغيرة عن إبراهيم قال: كل فرقة كانت من قبل (الرجال)[١] فهي (طلاق)[٢].

١٩٣٥٨- **[حدثنا** أبوبكر قال: (حدثنا)[٣] وكيع عن سفيان عن أشعث عن الشعبي قال: كل فرقة فهي طلاق**]**[٤].

١٩٣٥٩- **حدثنا** أبوبكر قال: نا محمد بن (يزيد)[٥] عن أبي العلاء عن قتادة قال: كل فرقة (فهي)[٦] تطليقة.

١٩٣٦٠- **حدثنا** أبوبكر قال: نا (زيد)[٧] بن (حباب)[٨] عن سفيان عن ابن جريج عن عطاء قال: كل فرقة فهي تطليقة.

١٩٣٦١- **حدثنا** أبوبكر قال: نا وكيع عن سعيد عن أبي معشر/ عن إبراهيم ٩٧/٥
قال: كل فرقة فهي تطليقة بائن.

١٩٣٦٢- **حدثنا** أبوبكر قال: نا (زيد)[٩] بن الحباب عن سفيان عن ليث عن

---

(١) في [س، هـ]: (الرجل).

(٢) في [ط]: (طالق).

(٣) في [ز]: (أخبرنا).

(٤) سقط الخبر من: [أ، ب، س، ط، هـ].

(٥) في [س]: (زيد).

(٦) في [ك]: (قال).

(٧) في [س]: (يزيد).

(٨) في [ك]: (الحباب).

(٩) في [أ، ب]: (يزيد).

طاوس قال: (ليس)[١] كل فرقة (طلاقاً)[٢].

* * *

[٩٢] ما قالوا في الأمة (تعتق)[٣]: تخير فتختار نفسها

١٩٣٦٣- **حدثنا** أبوبكر قال: نا شريك عن مغيرة عن إبراهيم.

١٩٣٦٤- وعن ليث عن طاوس.

١٩٣٦٥- وعن محمد بن سالم عن عامر قالوا: إذا كانت الأمة تحت الحر فأعتقت فاختارت (كانت)[٤] فرقة بغير طلاق.

١٩٣٦٦- **حدثنا** أبوبكر قال: نا هشيم عن مغيرة عن إبراهيم [عن حماد.

١٩٣٦٧- وعن عبيدة **عن**][٥] إبراهيم (قالا)[٦]: إذا أعتقت (فخيرت)[٧] فاختارت نفسها فهي فرقة بغير طلاق.

١٩٣٦٨- **حدثنا** أبوبكر قال: نا هشيم عن يونس عن الحسن قال: هي تطليقة[٨].

---

(١) سقط من: [هـ].

(٢) في [أ، ب، هـ]: (طلاق).

(٣) سقط من: [أ، ب، س، ص، ط، هـ].

(٤) في [أ، ب، ط]: (فكانت)، وفي [جـ، ك]: (وكانت)، وفي [س، هـ]: (فكان).

(٥) سقط ما بين المعكوفين من: [ط، هـ].

(٦) في [س، هـ]: (قال).

(٧) في [س]: (فتخريت).

(٨) في [ز]: زيادة (بائن)، وهي من انتقال نظر النساخ بدلالة إدخاله لسند هذا الخبر مع سند ما بعده.

١٩٣٦٩- **حدثنا** أبوبكر قال: نا عبدالأعلى عن هشام عن محمد قال: إذا اختارت نفسها فهي تطليقة بائن.

* * *

[٩٣] ما قالوا في الرجل يقول لامرأته: إن شئت فأنت طالق

١٩٣٧٠- **حدثنا** أبوبكر قال: نا أبوبكر بن عياش عن مغيرة عن إبراهيم في (الرجل)[١] يقول لامرأته: إن شئت (فأنت)[٢] طالق، قال: إن شاءت فهي طالق وإن لم تشأ فلا شيء.

١٩٣٧١- **حدثنا** أبوبكر قال: نا وكيع عن حماد بن زيد عن حفص بن سليمان عن (الحسن)[٣] في رجل قال لامرأته: أنت طالق إن شئت، فقالت: (قد)[٤] شئت (فقال)[٥]: هي طالق وهو أحق بالرجعة وإذا قال: إن شئت طلقتك فقالت: قد شئت، قال: إن شاء لم يطلقها. / ٩٨/٥

* * *

[٩٤] ما قالوا في الرجل يقول لامرأته: لست لي بامرأة: ما يكون؟

١٩٣٧٢- **حدثنا** أبوبكر قال: نا وكيع عن إبراهيم بن ميمون مولى آل سمرة عن عروة بن (فائد)[٦] أن رجلاً قال لامرأته: إن فعلت كذا وكذا فلست لي بامرأة،

---

(١) في [أ، ب، ط]: (رجل).

(٢) في [جـ، ك]: (فهي).

(٣) في [س، هـ]: (حسن).

(٤) في [أ، ب، جـ، س، ط، ك، هـ]: (قد)، وفي [ز]: (فقد).

(٥) في [أ، ب، ط، ك]: (قال).

(٦) في [أ، س، ط، هـ]: (قائد).

(ففعلت)[١] فانطلقت معه إلى عبدالرحمن بن أبي ليلى (فقال)[٢]: ما نوى.

١٩٣٧٣- (وأتت)[٣] معه أبا (عبدالله)[٤] (الجدلي)[٥] فقال: ما نوى.

١٩٣٧٤- (وقال)[٦] سعيد بن جبير: ليس بشيء.

١٩٣٧٥- **حدثنا** أبوبكر قال: نا غندر عن هشام الدستوائي عن قتادة قال: قلت لسعيد بن المسيب: إن (الحجاج)[٧] يحدث عن أبيه أنه قال في رجل قال لامرأته: لست لي بامرأة، فقال: تطليقة، فقال سعيد: (ما)[٨] أبعد.

١٩٣٧٦- **حدثنا** أبوبكر قال: نا جرير عن مغيرة عن إبراهيم سئل[٩] (عن رجل)[١٠] قال لامرأته: (ما أنت لي)[١١] بامرأة مرارا وهو غضبان، قال إبراهيم: ما أراه بلغ هذا[١٢] إلا وهو يريد الطلاق.

---

(١) في [جـ، ك]: (ففعلته).

(٢) في [جـ]: (قال).

(٣) في [أ، ب، ز]: (وأنت).

(٤) في [س، ط، هـ]: (عبيدالله).

(٥) في [س]: (الجذلي)، وفي [هـ]: (الهذلي).

(٦) في [س]: (قال).

(٧) في [س]: (حجاج).

(٨) في [ط]: (مما).

(٩) في [أ، ب، جـ، س، ط، هـ]: زيادة (جابر).

(١٠) سقط من: [ك].

(١١) في [س]: (لست بي).

(١٢) في [هـ]: زيادة (الحد).

١٩٣٧٧- **حدثنا** أبوبكر قال: نا عبدالأعلى عن معمر عن الزهري أنه قال (في رجل قال)[١] لامرأته: لست لي بامرأة، قال: ما نوى.

١٩٣٧٨- **حدثنا** أبوبكر قال: نا محمد بن سواء عن سعيد عن مطر عن الحسن[٢] وعطاء في رجل قال لامرأته: لست لي بامرأة (قالا)[٣]: كذبة (ليست)[٤] بشيء.

١٩٣٧٩- **حدثنا** أبوبكر قال: نا محمد بن سواء عن سعيد عن قتادة قال: إذا واجهها (به)[٥] وأراد الطلاق فهي واحدة[٦]./

٩٩/٥

* * *

[٩٥] ما قالوا في الرجل يسأل: ألك امرأة؟ (و)[٧] له (امرأة)[٨] فيقول: لا، ما عليه؟

١٩٣٨٠- **حدثنا** أبوبكر قال: نا أبو معاوية عن الأعمش (عن إبراهيم)[٩] أنه سئل عن رجل قيل له: ألك امرأة؟ وله امرأة فقال: لا، فقال (إبراهيم)[١٠]: كذبة كذبها.

---

(١) سقط من: [س].

(٢) زاد في [س، هـ]: (عن).

(٣) في [أ، ب، جـ، س، ز، ط، هـ]: (قال).

(٤) في [س]: (ليس).

(٥) في [س، هـ]: (بطلاق)، وفي [أ، ب، جـ، ك]: (بطلاق به).

(٦) في [خ]: (تم السفر السابع من مصنف أبي بكر عبدالله بن محمد بن أبي شيبة يتلوه في السفر الذي يليه من كتاب الطلاق: [ما قالوا في الرجل يسأل لك امرأة؟ وله، فيقول: لا، ما عليه).

(٧) في [جـ]: (أو).

(٨) سقط من: [جـ، ك]: (امرأة).

(٩) سقط من: [هـ].

(١٠) سقط من: [س، هـ].

١٩٣٨١- **حدثنا** أبوبكر قال: نا ابن أبي زائدة عن سعيد عن قتادة عن الحسن[١] عن[٢] عمر أنه قال: كذبة، في الرجل له امرأة فسئل: ألك امرأة؟ فيقول: لا![٣].

١٩٣٨٢- [**حدثنا** أبوبكر قال: حدثنا غندر عن شعبة عن (سيار)[٤] عن الشعبي قال: هو كاذب][٥].

١٩٣٨٣- [**حدثنا** أبوبكر قال: نا غندر عن شعبة عن الحكم قال: ليس بشيء][٦].

١٩٣٨٤- **حدثنا** أبوبكر قال: نا غندر عن أشعث عن الحسن قال: هو كاذب.

* * *

[٩٦] ما قالوا في الرجل يقال له: طلقت امرأتك؟ فيقول: نعم! ولم يكن (فعل)[٧]

١٩٣٨٥- **حدثنا** أبوبكر قال: نا أبو الأحوص عن مغيرة عن إبراهيم في رجل

---

(١) في [أ، ب، س، هـ]: زيادة (قال).

(٢) زيادة في [ز، ك]: (ابن).

(٣) منقطع؛ الحسن لا يروي عن عمر.

(٤) في [جـ]: (يسار).

(٥) سقط الخبر في: [ط، هـ].

(٦) سقط الخبر من: [ط].

(٧) في [أ، ب، جـ، س، ك]: (يفعل).

(قيل)[١] له: طلقت امرأتك؟ ولم يكن (فعل)[٢] فقال: نعم! فقال يقع: عليها الطلاق.

١٩٣٨٦- **حدثنا** أبوبكر قال: نا أبو داود عن أبي حرة عن الحسن في رجل (قيل له)[٣]: طلقت امرأتك؟ ولم يكن طلقها فقال: نعم! فقال الحسن: (فقد)[٤] طلقت.

١٩٣٨٧- **حدثنا** أبوبكر قال: نا وكيع عن إسرائيل عن جابر/ عن عامر في الرجل يقال له: طلقت؟ ولم يكن طلق، فيقول: نعم! فقال: كذبة. ١٠٠/٥

* * *

[٩٧] ما قالوا في (الرجل)[٥]

يطلق امرأته واحدة ينوي ثلاثاً

١٩٣٨٨- **حدثنا** أبوبكر قال: نا (هشيم)[٦] عن ابن (شبرمة)[٧] عن الشعبي قال: النية فيما خفي فأما فيما ظهر فلا نية (فيه)[٨].

---

(١) في [س]: (يقول)، وفي [هـ]: (يقال).

(٢) في [س]: (يفعل).

(٣) في [أ، ب، جـ، ك]: (قال).

(٤) في [جـ، س]: (قد).

(٥) في [ز، هـ]: (رجل).

(٦) في [أ، ب، س، ط، هـ]: (هشام).

(٧) في [جـ]: (سيرين)، وفي [س]: (شبرة).

(٨) في [ك]: (له).

١٩٣٨٩- **حدثنا** أبوبكر قال: نا محمد بن (عبيد)[١] عن خالد بن دينار عن الحسن في رجل طلق امرأته واحدة ينوي ثلاثاً قال: هي واحدة.

١٩٣٩٠- **حدثنا** أبوبكر قال: نا حميد بن عبدالرحمن عن جعفر الأحمر عن مطرف عن الحكم [قال: هي واحدة.

١٩٣٩١- **حدثنا** أبوبكر قال: نا حفص عن ليث عن الحكم][٢] في رجل قال لامرأته: أنت طالق (وأشار)[٣] بيده ثلاثاً قال: (فسألوه)[٤] عن ذلك (فقال)[٥]: هي واحدة.

١٩٣٩٢- **حدثنا** أبوبكر قال: نا جرير عن بيان قال: سئل الشعبي عن (أبواب)[٦] الطلاق فقال (الشعبي)[٧]: سئل رجل مرة: أطلقت امرأتك؟ قال: فأومأ بيده بأربع (أصابع)[٨] ولم يتكلم ففارق امرأته.

* * *

---

(١) في [أ، س، ط، هـ]: (عتيك)، وفي [خ]: (عبيدة).

(٢) سقط الخبر من: [أ، ب، جـ، س، ز، ك]، وتكرر ما بين المعكوفين في: [ط، هـ].

(٣) في [أ، ب]: (فأشار).

(٤) في [ع]: (فسألوا له).

(٥) في [أ، ب، جـ، خ، س، ز، ع، ك]: (فقيل).

(٦) في [ب]: (أبو).

(٧) سقط من: [س].

(٨) سقط من: [ب].

[٩٨] من قال: اللعان تطليقة

١٩٣٩٣- **حدثنا** أبوبكر قال: نا ابن مبارك عن معمر عن قتادة عن (سعيد)[١] ابن/ المسيب قال: اللعان تطليقة (بائنة)[٢]. ١٠١/٥

١٩٣٩٤- **حدثنا** أبوبكر قال: نا ابن نمير عن أبي حنيفة[٣] عن إبراهيم قال: اللعان تطليقة بائنة.

١٩٣٩٥- **حدثنا** أبوبكر قال: نا (هشيم)[٤] عن (مغيرة)[٥] قال: قلت لإبراهيم: الملاعن أشد من الذي يطلق ثلاثاً؟ فقال: نعم.

١٩٣٩٦- **حدثنا** أبوبكر قال: نا (هشيم)[٦] عن إسماعيل عن الشعبي قال: الملاعنة أشد من (الرجم)[٧].

* * *

[٩٩] ما قالوا في الرجل يطلق امرأته تطليقتين أو تطليقة (فتزوج)[٨] ثم ترجع إليه، على كم تكون عنده؟

١٩٣٩٧- **حدثنا** أبوبكر قال: نا سفيان بن عيينة عن الزهري عن عبيدالله وسليمان بن يسار وحميد بن عبدالرحمن: سمعنا أبا هريرة يقول: سألت عمر عن

---

(١) في [جـ]: (سعد).

(٢) سقط من: [س].

(٣) كذا في النسخ، والمشهور أن بينهما واسطة في الغالب أنه: (حماد).

(٤) سقط من [ك]، وفي [س، ط، هـ]: (هشام).

(٥) في [ك]: (مغير).

(٦) في [س]: (هشام).

(٧) في [س]: (الرجيم).

(٨) في [جـ]: (فزوج)، وفي [س]: زيادة (ثم تزوج إليه).

رجل من أهل البحرين طلق امرأته تطليقة أو تطليقتين، فتزوجت ثم إن زوجها طلقها ثم إن الأول تزوجها، على كم هي عنده؟ قال: هي على ما بقي من الطلاق[١].

١٩٣٩٨- **حدثنا** أبوبكر قال: نا حفص عن أشعث (و)[٢]حجاج عن الحكم عن عبدالرحمن بن أبي ليلى عن أبي[٣] قال: ترجع إليه بما بقي من الطلاق[٤].

١٩٣٩٩- **حدثنا** أبوبكر قال: نا ابن علية عن داود عن الشعبي أن زياداً سأل عمران بن حصين وشريحاً عن الرجل يطلق امرأته تطليقة أو تطليقتين فتبين فيتزوجها رجل فيطلقها أو يموت عنها (فيتزوجها)[٥] الأول، على كم تكون/ عنده؟ فقال عمران: على ما بقي من الطلاق[٦]. ١٠٢/٥

١٩٤٠٠- وقال شريح نكاح: جديد وطلاق جديد.

١٩٤٠١- **حدثنا** أبوبكر قال: نا حفص بن غياث عن حجاج عن عمرو بن شعيب قال: كان عمر وأبيٌّ وأبو الدرداء ومعاذ يقولون: ترجع إليه على ما بقي[٧].

---

(١) صحيح.

(٢) سقط من: [س].

(٣) في [س، ط، هـ]: زيادة (ليلى)، وانظر: الاستذكار ٦/٢٠٠، وسنن البيهقي ٧/٣٦٥، ومصنف عبدالرزاق (١١١٥٥).

(٤) ضعيف منقطع؛ أشعث ضعيف، وحجاج مدلس عنعن.

(٥) في [س]: (فتزوجها).

(٦) صحيح.

(٧) منقطع؛ عمرو بن شعيب لم يدركهم.

١٩٤٠٢- **حدثنا** أبوبكر قال: نا وكيع وعلي بن (هاشم)[١] عن ابن أبي ليلى عن (مزيدة)[٢] بن جابر عن أبيه عن علي قال: لا يهدم (الزوج)[٣] إلا الثلاث[٤].

١٩٤٠٣- **حدثنا** أبوبكر قال: نا غندر عن شعبة عن الحكم عن (مزيدة)[٥] بن جابر عن أبيه عن علي قال: على ما يقي[٦].

١٩٤٠٤- **[حدثنا** أبوبكر قال: أخبرنا شعبة عن الحكم عن ابن أبي ليلى عن أبي قال: على ما بقي**]**[٧][٨].

١٩٤٠٥- **حدثنا** أبوبكر قال: نا أبو خالد الأحمر عن حجاج عن عمرو بن شعيب قال: قضى عمر ومعاذ وزيد وأبيٌّ وعبدالله بن عمر (أنها)[٩] على ما بقي من الطلاق[١٠].

---

(١) في [س]: (هشام).

(٢) في [أ، ب]: (مرثدة)، وفي [س]: (زيد).

(٣) في [ف]: (الزواج).

(٤) مجهول؛ لجهالة والد مزيدة بن جابر.

(٥) في [أ، ب]: (مرثدة)، وفي [س]: (زيد).

(٦) مجهول؛ لجهالة والد مزيدة بن جابر.

(٧) سقط الخبر من: [أ، ب، س، ط، هـ].

(٨) صحيح.

(٩) في [س، ط]: (أنهما).

(١٠) منقطع؛ عمرو بن شعيب لم يدرك هؤلاء.

١٩٤٠٦- **حدثنا** أبوبكر قال: نا أبو خالد الأحمر عن يحيى بن سعيد عن سعيد عن أبي هريرة عن عمر قال: على ما بقي من الطلاق[(١)(٢)].

* * *

[١٠٠] من قال: هي عنده على طلاق جديد

١٩٤٠٧- **حدثنا** أبوبكر قال: نا وكيع (نا)[(٣)] إسماعيل عن الشعبي عن ابن عمر قال: هي عنده على طلاق مستقبل[(٤)].

١٩٤٠٨- **حدثنا** أبوبكر قال: نا وكيع عن شعبة وسفيان عن حماد عن سعيد بن جبير عن ابن عباس وابن عمر/ قالا: هي عنده على طلاق جديد[(٥)]. ١٠٣/٥

١٩٤٠٩- **حدثنا** أبوبكر قال: نا وكيع عن شعبة عن الحكم عن إبراهيم قال: هي عنده على ثلاث.

١٩٤١٠- **حدثنا** أبوبكر قال: نا وكيع عن (الأعمش)[(٦)] عن إبراهيم قال: كان أصحاب عبد الله يقولون: يهدم الثلاث ولا (يهدم)[(٧)] الواحدة (والثنتين)[(٨)]، يعني

---

(١) في [ك]: (كمل السفر السابع من مصنف أبي بكر عبدالله بن محمد بن أبي شيبة بحمد الله تعالى وحسن عونه، وصلى الله على محمد نبيه وعبده.

(٢) حسن؛ أبوخالد صدوق.

(٣) في [أ، ب]: (حدثنا)، وفي [جـ، س]: (عن).

(٤) صحيح.

(٥) حسن؛ حماد صدوق.

(٦) في [ز]: (شعبة).

(٧) في [ب]: (تهدم).

(٨) في [جـ]: (ولا اثنتان)، وفي [ب، س]: (واثنتين).

(طلاقاً)[١] (واحداً)[٢].

١٩٤١١- **حدثنا** أبوبكر (قال: نا)[٣] (أبو)[٤]معاوية عن الأعمش عن إبراهيم قال: كان أصحاب عبدالله يقولون: يهدم الثلاث، ولا يهدم الواحدة (والثنتين)[٥].

١٩٤١٢- **حدثنا** أبوبكر قال: نا حفص عن حجاج عن طلحة عن إبراهيم أن أصحاب عبدالله (كانوا)[٦] يقولون: يهدم الواحدة (والثنتين)[٧] (كما)[٨] يهدم (الثلاث)[٩] إلا (عبيدة)[١٠] فإنه قال: هي (كما)[١١] بقي.

١٩٤١٣- **حدثنا** أبوبكر قال: نا ابن (علية)[١٢] عن داود عن الشعبي عن شريح قال: على طلاق جديد، وعلى نكاح جديد.

١٩٤١٤- **حدثنا** أبوبكر قال: نا كثير بن هشام عن جعفر عن ميمون قال: هي عنده على طلاق جديد.

---

(١) في [ط]: (إطلاقاً).

(٢) في [خ، ع]: (جديداً).

(٣) في [أ، ب، جـ]: (حدثنا)، وسقط من: [جـ].

(٤) سقط من: [أ، ب].

(٥) في [جـ]: (واثنتان)، وفي [ب، س]: (واثنتين).

(٦) سقط من: [س].

(٧) في [ب، س]: (واثنتين)، وفي [أ، ب، ط، ك]: زيادة (و).

(٨) في [س]: (ولا).

(٩) في [أ، ب، جـ، س، ط، ك، هـ]: (الثلاثة).

(١٠) في [جـ]: (عبيدالله).

(١١) كذا في النسخ، ولعلها: (على).

(١٢) في [س]: (عبيدة).

١٩٤١٥- **حدثنا** أبوبكر قال: نا يزيد بن هارون عن ابن عون عن (رجاء)[١] عن قبيصة (قال)[٢]: قلت رجل طلق امرأته (تطليقة)[٣] فبانت منه فحلت، فتزوجت زوجاً فدخل بها ثم مات عنها أو طلقها، فرجعت إلى (زوجها)[٤] الأول: على كم هي عنده؟ قال: [٥]على مابقي (من الطلاق)[٦]/ (قال)[٧] قلت: فطلقها أخرى (فبانت منه)[٨] فتزوجت زوجاً فدخل بها ثم مات عنها (أو طلقها)[٩]، فرجعت إلى زوجها الأول، على كم هي عنده؟ (قال: هي على ما بقي، قلت فطلقها أخرى فحلت فتزوجت زوجاً ثم دخل بها ثم مات عنها فرجعت إلى زوجها الأول، على كم هي عنده؟)[١٠] قال: هي على ثلاث. ١٠٤/٥

١٩٤١٦- **حدثنا** أبوبكر قال: نا جرير عن مغيرة عن إبراهيم قال: إن دخل بها فإنها عنده على ثلاث تطليقات، وإن لم يدخل بها فإنها عنده على بقية الطلاق.

* * *

---

(١) في [س]: (جابر).

(٢) في [جـ، ك]: زيادة (قال).

(٣) في [س، ط، هـ]: (تطليقيتين).

(٤) في [أ، ب، س]: زيادة (زوجها).

(٥) في [ب]: زيادة (هي).

(٦) سقط من: [أ، ب].

(٧) سقط من: [أ، ب].

(٨) في [أ، ب]: (فحلت).

(٩) سقط من: [أ، ب].

(١٠) سقط من: [أ، ب، ط].

[١٠١] ما قالوا في الرجل يقول لامرأته: إذا حملت فأنت طالق

١٩٤١٧- **حدثنا** أبوبكر قال: نا عبدالأعلى عن سعيد عن قتادة قال: يقع عليها عند كل طهر مرة ثم يمسك حتى تطهر، فإذا استبان حملها بانت.

١٩٤١٨- **حدثنا** أبوبكر قال: نا معاذ بن معاذ عن أشعث عن الحسن أنه قال في رجل قال لامرأته: إذا (حملت)[١] فأنت طالق، قال: يغشاها (إذا)[٢] (تطهرت)[٣] من الحيض، ثم (يمسك)[٤] عنها إلى مثل ذلك.

١٩٤١٩- وقال ابن سيرين: يغشاها حتى تحمل.

* * *

[١٠٢] ما قالوا في المجوسيين يسلم أحدهما قبل صاحبه

١٩٤٢٠- **حدثنا** أبوبكر قال: نا عبدالأعلى عن سعيد عن قتادة عن الحسن وعكرمة و(كتاب)[٥] عمر بن عبدالعزيز أنهم قالوا: إذا (سبق)[٦] أحدهما صاحبه بالإسلام فلا سبيل له عليها إلا (بخطبة)[٧].

١٩٤٢١- **حدثنا** أبوبكر قال: نا ابن علية/ عن يونس عن الحسن في المجوسيين ١٠٥/٥

---

(١) في [خ]: (حبلت).

(٢) في [هـ]: (فإذا).

(٣) في [ع]: (طهرت).

(٤) في [أ، ب، س، هـ]: (يمسكها).

(٥) في [جـ]: (كان).

(٦) في [س]: (أسبق).

(٧) في [ك]: (بخبطة).

إذا أسلما فهما على نكاحهما (فإن)[١] أسلم أحدهما قبل صاحبه انقطع ما بينهما من النكاح.

١٩٤٢٢- **حدثنا** أبوبكر قال: نا أبوبكر بن عياش (عن)[٢] هشام وعن الحسن مثله إلا أنه قال: بانت منه.

١٩٤٢٣- **حدثنا** أبوبكر قال: نا ابن فضيل عن عبدالملك عن عطاء في الرجل (والمرأة)[٣] يكونان مشركين فيسلمان؟ قال: (يثبت)[٤] نكاحهما فإن أسلم أحدهما قبل الآخر انقطع ما بينهما؟ يعني (بذلك)[٥] (المجوس)[٦] والمشركين غير أهل الكتاب.

١٩٤٢٤- **حدثنا** أبوبكر قال: نا وكيع عن سفيان عن منصور عن الحكم في المجوسيين إذا أسلم أحدهما قبل صاحبه فرق بينهما.

* * *

[١٠٣] من قال: ليس في الطلاق والعتاق لعب، وقال: هو له لازم

١٩٤٢٥- **حدثنا** أبوبكر (قال: نا)[٧] عبدالأعلى عن يونس عن الحسن عن أبي

---

(١) في [هـ]: (وإن)، وسقط من: [س].

(٢) غير واضح في: [ط]، وفي [س، ز، هـ]: زيادة (و).

(٣) في [جـ، ك]: (وامرأته).

(٤) في [أ، ب، س]: (ثبت).

(٥) في [س]: (ذلك).

(٦) في [هـ]: (المسجوس).

(٧) في [أ، ب، ك]: (حدثنا)، وسقط من: [جـ].

الدرداء قال: ثلاث لا (يلعب)[١] بهن: النكاح والعتاق والطلاق[٢].

١٩٤٢٦- **حدثنا** أبوبكر قال: نا أبو معاوية عن حجاج عن سليمان بن سحيم عن (سعيد)[٣] بن المسيب عن عمر قال: أربع (جائزة)[٤] (على)[٥] كل حال: العتق والطلاق النكاح والنذر[٦].

١٩٤٢٧- **حدثنا** أبوبكر قال: نا وكيع عن أبي (كبران)[٧] عن الضحاك قال: سمعته يقول ثلاث لا يلعب بهن: الطلاق والنكاح والنذر.

١٩٤٢٨- **حدثنا** أبوبكر قال: نا إسماعيل بن (عياش)[٨] عن عمرو (بن)[٩] مهاجر قال: كتب عبدالملك بن مروان وسليمان و(عمر)[١٠] بن عبدالعزيز ويزيد بن عبدالملك: (ما)[١١]/ أقلتم السفهاء (من)[١٢] شيء، فلا (تقيلوهم)[١٣] الطلاق ١٠٦/٥
والعتاق.

---

(١) في [جـ]: (يعبث).

(٢) منقطع؛ الحسن لا يروي عن أبي الدرداء.

(٣) في [جـ]: (سعد).

(٤) في [أ]: (حازات)، وفي [ب]: (جائزتان)، وفي [جـ، ك]: (جائزان).

(٥) في [هـ]: (في)، وسقط من: [س].

(٦) منقطع حكماً؛ حجاج مدلس.

(٧) في [س]: (كدران)، وفي [أ، ط، هـ]: (كدان).

(٨) في [أ]: (عباس).

(٩) سقط من: [س].

(١٠) في [ط]: (عمرو).

(١١) في [هـ]: (مهما).

(١٢) في [هـ]: (عن).

(١٣) في [ط، هـ]: (تقبلوهم)، وفي [س]: (تقتلوهم).

١٩٤٢٩- [حدثنا أبوبكر قال: أخبرنا إسماعيل بن عياش عن يحيى بن سعيد عن سعيد بن المسيب قال: ثلاث لا لعب فيهن: النكاح والعتاق والطلاق][1].

١٩٤٣٠- **حدثنا** أبوبكر قال: نا عيسى بن يونس عن عمرو عن الحسن[2] قال: كان الرجل في الجاهلية يطلق ثم (يرجع)[3] يقول: كنت لاعباً، ويعتق ثم (يرجع)[4] (و)[5]يقول: كنت لاعبا، فأنزل الله: ((ولا)[6] تتخذوا آيات الله هزوا) فقال رسول الله ﷺ: **«من طلق أو حرر (أو أنكح)[7] أو نكح فقال: إني كنت لاعباً فهو جائز»**[8].

١٩٤٣١- **حدثنا** أبوبكر قال: نا مروان بن معاوية عن عبدالعزيز بن عمر بن عبدالعزيز عن سليمان (بن)[9] حبيب المحاربي قال: كتب إلي عمر بن عبدالعزيز:

---

(١) سقط الخبر من: [أ، ب، س، ط، هـ].

(٢) في [خ]: زيادة (عن أبي الدرداء)، ورواية ابن أبي شيبة مرسلة كما في الدر المنثور (٦٨٣/١).

(٣) في [أ، ب، جـ، ك]: (يراجع).

(٤) في [أ، ب، جـ، ك]: (يراجع).

(٥) في [أ، ب، ك]: زيادة (و)، وكذلك في [ط].

(٦) سقطت (و) في [جـ، س، ك].

(٧) سقط من: [س]: (أو أنكح).

(٨) مرسل ضعيف جداً؛ الحسن تابعي، وعمرو بن عبيد متروك، أخرجه مرسلاً ابن جرير في التفسير ٤٨٢/٢، وابن أبي حاتم (٢٢٤٨)، وأخرجه متصلاً من حديث أبي الدرداء ابن عدي ١٠٩/٥، والطبراني كما في مجمع الزوائد ٢٨٨/٤.

(٩) سقط من: [س].

مهما أقلت السفهاء (من)[١] (أيمانهم)[٢]، فلا (تقلهم)[٣] العتاق والطلاق.

١٩٤٣٢- **حدثنا** أبوبكر قال: حدثنا عبدة بن سليمان عن يحيى عن سعيد قال: ثلاث ليس فيهن لعب: العتاق والطلاق والنكاح][٤].

* * *

[١٠٤] ما قالوا: في الرجل يطلق بالفارسية

١٩٤٣٣- **حدثنا** أبوبكر قال: نا ابن إدريس عن مطرف عن الشعبي في (رجل)[٥] يقول لامرأته: (بهشتم)[٦]، قال: تطليقة.

١٩٤٣٤- **حدثنا** أبوبكر قال: نا جرير عن مغيرة (عن إبراهيم)[٧] قال: طلاق العجمي بلسانه جائز.

١٩٤٣٥- **حدثنا** أبوبكر قال: نا وكيع عن أبي شهاب عن (جبلة)[٨] بن (دعلج)[٩] عن سعيد بن جبير قال: إذا طلق الرجل بالفارسية قال: (يلزم)[١٠].

---

(١) في [أ، ب، جـ، س، ك]: (من)، وفي [ط، هـ]: (عن).

(٢) في [س]: (أبانهم).

(٣) في [ط]: (تقبلهم)، وفي [ك]: (تقيلوهم)، وفي [س، هـ]: (تقيلهم).

(٤) سقط الخبر من: [أ، ب، جـ، س، ز، ط، ك، هـ].

(٥) في [جـ، ك]: (الرجل).

(٦) في [أ، ب]: (بهشيم).

(٧) سقط من: [أ، ب]، وفي [ط]: (عن أبيه).

(٨) في [س، ط]: (حلة).

(٩) في [س]: (وعلج).

(١٠) في [ك]: (يلزمه)، وفي [س، هـ]: (يلزمها).

١٩٤٣٦- **حدثنا** أبوبكر قال: نا وكيع عن ربيع عن الحسن في (الرجل)[١] يقول لامرأته: (بهشتم)[٢]، قال: يلزمه الطلاق./ ١٠٧/٥

١٩٤٣٧- **حدثنا** أبوبكر قال: نا وكيع (عن سفيان)[٣] عن أبي حصين عن إبراهيم في الرجل يقول لامرأته: (بهشتم، بهشتم، بهشتم)[٤] قال: قد قالها بلسانه، ذهبت منه.

* * *

[١٠٥] ما قالوا في الرجل، متى يطيب له أن يخلع امرأته؟

١٩٤٣٨- **حدثنا** أبوبكر قال: نا معتمر بن سليمان عن أبيه عن أبي قلابة وابن سيرين قالا: لا يحل الخلع حتى (يوجد رجل)[٥] على بطنها؛ لأن الله يقول: ﴿إِلَّآ أَن يَأْتِينَ بِفَٰحِشَةٍ مُّبَيِّنَةٍ﴾ [النساء: ١٩].

١٩٤٣٩- **حدثنا** أبوبكر قال: نا جرير عن مغيرة عن (إبراهيم)[٦] قال: لا يحل له أن يأخذ (فدية)[٧] من امرأته (إلا أن لا)[٨] تطيعه ولا تبر له قسماً فإن فعلت ذلك

---

(١) في [س، ط، هـ]: (رجل).

(٢) في [أ، ب]: (بهشيم)، وفي [س]: (بهشم).

(٣) سقط من: [ط].

(٤) في [أ، ب]: (بهشيم بهشيم بهشيم)، وفي [س]: (بهشم بهشم بهشم).

(٥) كذا في النسخ، ولعله: (يجد رجلاً).

(٦) في [أ، جـ، ط، هـ]: (أبيه).

(٧) سقط من: [س].

(٨) في [ك]: (الا الا)، وفي [س، هـ]: (إن لا).

فكان من قبلها شيء حلت له الفدية، فإن أبى أن يقبل منها الفدية وأبت أن تطيعه بعثا حكمين، حكماً من أهله وحكماً من أهلها.

١٩٤٤٠- **حدثنا** أبوبكر قال: نا وكيع عن إسماعيل عن الشعبي قال: إذا كرهت المرأة زوجها فليأخذ منها وليدعها.

١٩٤٤١- **حدثنا** أبوبكر قال: نا (وكيع عن)[١] حماد بن سلمة عن مروان الأصفر عن حميد بن عبدالرحمن الحميري قال: (يطيب)[٢] لك الخلع إذا قالت: لا (أغتسل)[٣] لك من (الجنابة)[٤]، ولا أبر لك قسماً، ولا أطيع لك/ أمراً. ١٠٨/٥

١٩٤٤٢- **حدثنا** أبوبكر قال: نا وكيع عن إسرائيل عن جابر عن عبدالله بن (نجي)[٥] عن علي قال: يطيب للرجل الخلع إذا قالت: لا (أغتسل)[٦] من (جنابة)[٧] ولا أطيع لك أمراً ولا أبر لك قسماً ولا أكرم نفساً[٨].

١٩٤٤٣- **حدثنا** أبوبكر قال: نا وكيع عن سفيان عن علي بن (بذيمة)[٩] عن مقسم قال: إذا (عصتك)[١٠] (و)[١١]آذتك.

---

(١) في [أ، ب، جـ]: زيادة (وكيع عن).

(٢) في [أ، ب]: (بطيب).

(٣) في [أ، س، ط]: (أغسل).

(٤) في أ، ب، جـ، ط، ك]: (جنابة).

(٥) في [أ، ب، س، ط، هـ]: (يحيى).

(٦) في [أ، ب، ط]: زيادة (لك)، وفي [ك]: زيادة (له)، وفي [س]: (أغسل).

(٧) في [س، هـ]: (الجنابة).

(٨) ضعيف منقطع؛ جابر هو الجعفي ضعيف، وعبدالله بن نجي لا يروي عن علي.

(٩) في [أ، ب، ط]: (نديمة)، وفي [خ]: (فذيمة).

(١٠) في [أ، ب، جـ، ط، ك]: (غضبتك)، وفي [س]: (عصيتك).

(١١) في [هـ]: (أو).

١٩٤٤٤- **حدثنا** أبوبكر قال: نا وكيع عن (يزيد عن)[١] الحسن في قوله: ﴿**فَلَا جُنَاحَ**﴾ [البقرة: ٢٣٩]، قال: ذلك في الخلع إذا قالت: لا (أغتسل)[٢] لك من (جنابة)[٣].

١٩٤٤٥- **حدثنا** أبوبكر قال: نا ابن فضيل عن مطرف عن خالد (السجستاني)[٤] عن الضحاك في قوله (تعالى)[٥]: ﴿**لِتَذْهَبُوا (بِبَعْضِ)**[٦] **مَآ ءَاتَيْتُمُوهُنَّ إِلَّآ أَن يَأْتِينَ بِفَٰحِشَةٍ مُّبَيِّنَةٍ**﴾ [النساء: ١٩]، قال: إذا فعلت ذلك حل له أن يأخذ منها.

١٩٤٤٦- **حدثنا** أبوبكر قال: نا ابن أبي (غنية)[٧] عن عبدالملك عن عطاء في الرجل يخلع المرأة قال: إذا أتى ذلك من قبلها فلا بأس.

١٩٤٤٧- **حدثنا** أبوبكر قال: نا ابن علية عن ابن جريج عن عمرو بن دينار قال: قال جابر بن زيد: إذا كان النشوز من قبلها حل له فداؤها.

١٩٤٤٨- **حدثنا** أبوبكر قال: نا ابن علية عن ابن (جريج)[٨] عن هشام (أن)[٩]

---

(١) سقط من: [أ، ب، س، ط، هـ].

(٢) في [س]: (أغسل).

(٣) في [س، هـ]: (الجنابة).

(٤) في [جـ]: سقطت وفي[س]: (السحاني)، وفي [ز]: (السختياني).

(٥) في [ك]: سقطت (تعالى).

(٦) في [ط] (ببغض).

(٧) في [أ، ب، ط]: (عيينة)، وفي [س، هـ]: (عتبة).

(٨) في [أ، ب، س، ط، ك]: (جريح).

(٩) في [أ، س، هـ]: (بن)، وانظر: تفسير ابن جرير ٢/٤٦٣، وفتح الباري ٩/٢٩٨، والمدونة ٥/٣٤١.

عروة كان يقول: لا يحل له الفداء حتى يكون الفساد من قبلها ولم يكن يقول: لا تحل له حتى تقول: لا أبر لك قسماً ولا أغتسل (لك)[١] من جنابة.

١٩٤٤٩- **حدثنا** أبوبكر/ قال: حدثنا ابن علية عن ابن جريج قال: كان طاوس يقول: يحل له الفداء (ما)[٢] قال الله: ﴿إِلَّآ أَن يَخَافَآ أَلَّا يُقِيمَا حُدُودَ ٱللَّهِ﴾، ولم يكن يقول قول السفهاء: حتى تقول: لا أغتسل لك من جنابة، ولكنه كان يقول: ﴿إِلَّآ (أن)[٣] (يَخَافَآ)[٤] أَلَّا يُقِيمَا حُدُودَ ٱللَّهِ﴾ [البقرة: ٢٢٩]، فيما افترض لكل واحد منهما على صاحبه في العشرة والصحبة. ١٠٩/٥

١٩٤٥٠- **حدثنا** أبوبكر قال: نا غندر عن شعبة قال: سألت الحكم عن قول المرأة لزوجها: لا أغتسل لك من جنابة، ولا أبر لك قسماً، ولا أطيع لك أمراً، قال: ليس بشيء يمسكها.

١٩٤٥١- **حدثنا** أبوبكر قال: نا ابن علية عن محمد بن إسحاق قال: (سئل)[٥] القاسم بن محمد ﴿إِلَّآ أَن يَخَافَآ أَلَّا يُقِيمَا حُدُودَ ٱللَّهِ﴾ قال: ما افترض عليهما في العشرة والصحبة.

١٩٤٥٢- **حدثنا** أبوبكر قال: نا ابن علية (عن أيوب)[٦] عن كثير مولى ابن

---

(١) سقط من: [هـ].

(٢) في [هـ]: (بما).

(٣) سقط من: [ك].

(٤) سقط من: [هـ].

(٥) في [جـ]: (سألت).

(٦) سقط من: [س].

سمرة (أن)[١] عمر أتي بامرأة ناشز فقال لزوجها: اخلعها[٢].

١٩٤٥٣- **حدثنا** أبوبكر قال: نا عيسى بن يونس عن الأوزاعي عن الزهري وعطاء وعمرو بن شعيب (أنهم)[٣] قالوا: لا يحل الخلع إلا من (الناشز)[٤].

* * *

[١٠٦] ما قالوا في الرجل إذا خلع امرأته، كم يكون من الطلاق؟

١٩٤٥٤- **حدثنا** أبوبكر قال: نا وكيع عن هشام بن عروة عن أبيه عن جمهان أن امرأة اختلعت من زوجها (فخلعها)[٥] (فجعله)[٦] عثمان تطليقة وما سمَّى[٧].

١٩٤٥٥- **حدثنا** أبوبكر قال: نا أبو معاوية عن هشام بن عروة عن أبيه قال: (خلع)[٨]/ جمهان الأسلمي امرأة ثم ندم وندمت فأتوا عثمان فذكروا ذلك له، (قال فقال)[٩] عثمان: هي تطليقة، إلا أن تكون (سميت)[١٠] شيئاً فهو على ما (سميت)[١١][١٢]. ١١٠/٥

---

(١) في [س]: (عن).

(٢) منقطع؛ كثير لا يروي عن عمر.

(٣) سقط من: [جـ، س، هـ].

(٤) في [س، ز، هـ]: (ناشز).

(٥) في [س، ط، هـ]: (بخلعها)، وسقط من: [جـ، ز، ط، ك].

(٦) سقط من: [أ، ب، س]، وفي [ط، ك]: (فجعلها).

(٧) حسن؛ جمهان صدوق.

(٨) سقط من: [س].

(٩) في [س]: (تقديم وتأخير).

(١٠) في [ط، هـ]: (سمت).

(١١) في [ط، هـ]: (سمت).

(١٢) منقطع؛ عروة لم يدرك عثمان.

١٩٤٥٦- **حدثنا** أبوبكر قال: نا حفص عن هشام عن أبيه عن جمهان عن[١] عثمان قال: الخلع تطليقة[٢][٣].

١٩٤٥٧- **[حدثنا** أبوبكر قال: نا (أبو)[٤]معاوية عن (هشام)[٥] قال: كان أبي يجعل الخلع تطليقة بائنة**]**[٦].

١٩٤٥٨- **حدثنا** أبوبكر قال: نا وكيع عن إبراهيم بن (يزيد)[٧] عن داود بن أبي عاصم عن سعيد بن المسيب أن النبي ﷺ جعل الخلع تطليقة[٨].

١٩٤٥٩- **حدثنا** أبوبكر قال: نا وكيع عن علي بن مبارك عن يحيى (عن)[٩] أبي سلمة قال: الخلع تطليقة بائنة.

١٩٤٦٠- **حدثنا** أبوبكر/ قال: نا وكيع وابن عيينة وعلي بن هاشم عن ابن أبي ١١١/٥
ليلى عن طلحة عن إبراهيم عن عبدالله قال: لا (تكون)[١٠] تطليقة بائنة إلا في فدية أو إيلاء[١١].

---

(١) في [جـ]: زيادة (عرابا ز بن).

(٢) في [س، ط، هـ]: زيادة (بائنة).

(٣) حسن؛ جمهان صدوق.

(٤) سقط من: [س].

(٥) في [أ، ب، س، ز، هـ]: (عثمان)، وفي [جـ]: (أبان عن عثمان)، وانظر ما سيأتي برقم [١٩٤٨٤].

(٦) سقط الخبر من: [ط].

(٧) في [أ، ب، جـ، س، ز، ك، هـ]: (زيد).

(٨) مرسل ضعيف جداً؛ سعيد تابعي، وإبراهيم بن زيد متروك.

(٩) في [أ، س، جـ، ك، هـ]: (بن).

(١٠) في [أ، ب]: (يكون).

(١١) ضعيف منقطع؛ ابن أبي ليلى ضعيف، وإبراهيم لم يدرك ابن مسعود.

١٩٤٦١- إلا أن علي بن هاشم قال: (عن)[١] علقمة عن عبدالله[٢].

١٩٤٦٢- **حدثنا** أبوبكر قال: نا شريك عن مغيرة عن إبراهيم.

١٩٤٦٣- وجابر عن عامر.

١٩٤٦٤- وعطاء[٣] عن سعيد بن جبير (قالوا)[٤]: الخلع تطليقة بائنة.

١٩٤٦٥- **حدثنا** أبوبكر قال: نا أبو(الأحوص)[٥] عن مغيرة عن إبراهيم قال: الخلع تطليقة بائنة، والإيلاء و(المبارأة)[٦] كذلك.

١٩٤٦٦- **حدثنا** أبوبكر قال: نا[٧] عباد عن[٨] سعيد عن قتادة عن الحسن وسعيد بن المسيب.

١٩٤٦٧- ويونس عن (الحسن)[٩] في الرجل يخلع امرأته (قالا)[١٠]: أخذه المال تطليقة بائنة.

---

(١) في [س، ط]: (أن).

(٢) ضعيف؛ ابن أبي ليلى ضعيف.

(٣) في [أ، ب، جـ، س، ط، ك]: زيادة (و).

(٤) في [أ، ب، س، ط، ك]: (قال)، وفي [جـ]: (قالوا).

(٥) في [أ، ط]: (الأخوص).

(٦) في [ط]: (المبادأة).

(٧) في [أ، ب، س، هـ]: زيادة (أبوالأحوص عن مغيرة عن)، وفي [ك]: (أبوالأحوص عن مغيرة).

(٨) في [أ، ب]: (بن).

(٩) في [جـ]: (الحكم).

(١٠) في [س]: (قال).

١٩٤٦٨- **حدثنا** أبوبكر قال: نا ابن إدريس عن (موسى)[١] بن مسلم عن مجاهد قال: قال علي: إذا خلع الرجل أمر امرأته من عنقه فهي واحدة؛ وإن اختارته[٢].

١٩٤٦٩- **حدثنا** أبوبكر قال: نا الحسن بن موسى عن شيبان عن يحيى قال: قال قبيصة بن ذؤيب[٣]: الخلع تطليقة، إن شاءت (تزوجته)[٤] بصداق (جديد)[٥].

١٩٤٧٠- **حدثنا** أبوبكر قال: نا ابن إدريس عن مطرف عن الشعبي قال: كل (خلع)[٦] أخذ عليه فداء فهو طلاق، وهو تطليقة بائنة.

١٩٤٧١- **حدثنا** أبو خالد (عن أشعث)[٧] عن الشعبي عن شريح قال: كل خلع / تطليقة بائنة. ١١٢/٥

١٩٤٧٢- **[حدثنا** أبوبكر قال: نا يحيى بن سعيد عن ابن جريج عن عطاء قال: الخلع تطليقة بائنة**]**[٨].

١٩٤٧٣- **[حدثنا** أبوبكر قال: حدثنا عبدالأعلى عن يونس عن الحسن قال:

---

(١) في [خ]: (عيسى).

(٢) منقطع؛ مجاهد لا يروي عن علي.

(٣) في [أ، ب، س، ط، ك]: زيادة (قال).

(٤) في [س]: (تزوجت).

(٥) في [أ]: (حديد).

(٦) في [س]: سقطت (خلع).

(٧) سقط من: [جـ].

(٨) سقط الخبر من: [ط].

هو تطليقة بائنة][1].

١٩٤٧٤- **حدثنا** أبوبكر قال: نا عبدالأعلى عن معمر عن الزهري قال: هو تطليقة بائنة.

١٩٤٧٥- **حدثنا** أبوبكر قال: نا عمر بن هارون عن (ثور عن)[2] ميمون قال: في قراءة أبيّ: الخلع تطليقة بائنة[3].

١٩٤٧٦- **حدثنا** أبوبكر قال: نا الثقفي عن برد عن مكحول قال: كل مفتدية أحق بنفسها، لا ترجع إلى زوجها إلا أن (تشاء)[4].

١٩٤٧٧- **حدثنا** أبوبكر قال: نا (مخلد)[5] بن يزيد عن سعيد بن عبدالعزيز عن مكحول قال: الخلع تطليقة.

١٩٤٧٨- **حدثنا** (أبوبكر نا)[6]: حفص عن يحيى بن سعيد أن عثمان بن عفان جعل الخلع تطليقة بائنة[7].

١٩٤٧٩- [**حدثنا** أبوبكر قال: نا عبدالأعلى عن معمر عن يحيى عن أبي سلمة أنه كان يقول: الخلع تطليقة بائنة][8].

---

(١) سقط الخبر من: [أ، جـ، س، ز، ط، ك، هـ]، وانظر الخبر رقم [١٩٤٦٧].

(٢) في [هـ]: (عمرو بن).

(٣) منقطع؛ ميمون لم يدرك أبياً.

(٤) في [خ]: (يشاء).

(٥) في [أ، ب، جـ، ز، ط، ك]: (مخلد).

(٦) زيادة في [س].

(٧) منقطع؛ يحيى لا يروي عن عثمان.

(٨) سقط الخبر من: [أ، ب، ز].

١٩٤٨٠- **حدثنا** أبوبكر قال: نا عبدالأعلى عن يونس عن الحسن قال: الخلع تطليقة (بائنة)[١]، وما اشترطت عليه من الطلاق فهو لها.

* * *

[١٠٧] من كان لا يرى الخلع طلاقا

١٩٤٨١- **حدثنا** أبوبكر قال: نا ابن عيينة عن عمرو عن طاوس عن (ابن)[٢] عباس قال: إنما هو فرقه وفسخ، ليس بطلاق، ذكر الله الطلاق في أول الآية وفي آخرها والخلع بين ذلك فليس بطلاق.. ﴿ٱلطَّلَٰقُ مَرَّتَانِ فَإِمۡسَاكُۢ بِمَعۡرُوفٍ أَوۡ تَسۡرِيحُۢ بِإِحۡسَٰنٖ﴾ [البقرة: ٢٢٩][٣]./ ١١٣/٥

* * *

[١٠٨] ما قالوا في (عدة)[٤] المختلعة كيف (هي؟)[٥]

١٩٤٨٢- **حدثنا** أبوبكر قال: نا عبدة بن سليمان عن سعيد بن أبي عروبة عن قتادة عن سعيد بن المسيب.

١٩٤٨٣- وعن أبي معشر عن إبراهيم قالا: عدة (المختلعة)[٦] عدة المطلقة.

---

(١) في [أ، ب، س، ط، ك]: (بائن).

(٢) في [س]: سقط (ابن).

(٣) صحيح.

(٤) في [س]: (العدة).

(٥) في [ك]: (هو).

(٦) في [ب]: (المختلفة).

١٩٤٨٤- **حدثنا** أبوبكر قال: نا أبو معاوية عن هشام بن عروة قال: كان أبي يقول: تعتد ثلاث حيض، وهو أولى بخطبتها في العدة.

١٩٤٨٥- **حدثنا** أبوبكر قال: نا جرير وهشيم عن مغيرة عن إبراهيم قال: كل فرقة كانت بين الرجل والمرأة فعدتها عدة المطلقة.

١٩٤٨٦- **حدثنا** أبوبكر قال: نا هشيم عن يونس عن الحسن أنه كان يقوله.

١٩٤٨٧- [**حدثنا** أبوبكر قال: حدثنا عبدالوهاب عن عبيدالله بن عمر عن سالم قال: عدتها ثلاث حيض][1].

١٩٤٨٨- **حدثنا** أبوبكر قال: نا وكيع و(هشيم)[2] عن مالك بن مغول عن الشعبي قال: عدتها (ثلاثة)[3] قروء.

١٩٤٨٩- **حدثنا** أبوبكر قال: نا وكيع عن إسرائيل عن عبدالأعلى عن ابن الحنفية عن علي قال: عدة المختلعة عدة المطلقة[4].

١٩٤٩٠- [**حدثنا** أبوبكر قال: نا ابن مهدي عن هشام عن قتادة عن سعيد وأبي عياض وخلاس قالوا: عدة المختلعة عدة المطلقة][5].

---

(١) سقط الخبر من: [ط، هـ].

(٢) في [أ، ب، س، هـ]: (هشام).

(٣) في [أ، ب، جـ، ط، ك]: (ثلاث).

(٤) ضعيف؛ عبدالأعلى فيه ضعف.

(٥) سقط الخبر من: [جـ]، وفي [خ]: زيادة (وعدة الملاعنة عدة المطلقة)، ولا يظهر لي أنها من أصل المصنف، إذ إن أهل العلم ينقلون عن خلاس وأبي عياض قولهم في عدة المختلعة ولا يذكرون لهم قولاً في عدة الملاعنة، مع أن المسألتين تبحثان في موطن واحد، انظر: الاستذكار ٦/٨٤، وتفسير ابن كثير ١/٣٧٧، والمغني ٨/٧٩، والمبدع ٨/١٢٠، وأضواء البيان ١/١٤٥.

١٩٤٩١- **حدثنا** أبوبكر قال: نا شبابة عن مالك بن أنس عن الزهري عن سعيد ابن المسيب وسليمان بن يسار (وغيرهم)[١] أنهم كانوا يقولون: عدة المختلعة عدة المطلقة ثلاثة قروء./ ١١٤/٥

* * *

[١٠٩] من قال: عدتها حيضة

١٩٤٩٢- **حدثنا** أبوبكر قال: نا هشيم عن حجاج عن نافع عن ابن عمر (عن عثمان)[٢] (أنه)[٣] قال: عدة المختلعة حيضة[٤].

١٩٤٩٣- **حدثنا** أبوبكر قال: نا عبدة عن عبيدالله بن عمر عن نافع عن ابن عمر قال: عدة المختلعة حيضة[٥].

١٩٤٩٤- **[حدثنا** أبوبكر قال: نا يحيى بن سعيد عن (عبيدالله)[٦] بن عمر عن نافع عن ابن عمر**]**[٧] أن الربيع (اختلعت)[٨] من زوجها فأتى عمها عثمان (فقال: تعتد بحيضة)[٩][١٠].

---

(١) في [هـ]: (وغيرهما)، والذي في الموطأ ٢/٥٦٥: (أنه بلغه أن سعيد بن المسيب وسليمان بن يسار وابن شهاب كانوا يقولون).

(٢) سقط من: [جـ].

(٣) سقط من: [س].

(٤) منقطع حكماً؛ حجاج مدلس.

(٥) صحيح.

(٦) في [ط]: (عبدالله).

(٧) في [ب]: (تكرر ما بين المعكوفين، وكذلك [س]، وزيادة: (قال عدة المختلعة حيضة).

(٨) في [س]: (أختلف).

(٩) تكرر في: [جـ]، وفي [جـ]: (قال).

(١٠) صحيح.

١٩٤٩٥- وكان ابن عمر يقول: تعتد ثلاث حيض حتى قال هذا عثمان، فكان يفتي به ويقول: خيرنا وأعلمنا[١].

١٩٤٩٦- **حدثنا** أبوبكر قال: نا محمد بن سواء عن ابن أبي عروبة عن أبي الطفيل[٢] (سعيد)[٣] بن حمل عن عكرمة قال: عدة المختلعة حيضة قضاها رسول الله ﷺ في جميلة بنت[٤] (السلول)[٥][٦].

١٩٤٩٧- **حدثنا** أبوبكر قال: نا عبدالرحمن بن محمد المحاربي عن ليث عن طاوس عن ابن عباس قال: عدتها حيضة[٧].

١٩٤٩٨- **حدثنا** أبوبكر قال: نا وكيع عن سفيان عن محمد بن عبدالرحمن مولى آل طلحة عن سليمان بن يسار أن الربيع/ اختلعت فأمرت بحيضة[٨]. ١١٥/٥

* * *

---

(١) صحيح.

(٢) في [أ، س، ز، ط، هـ]: (عن)، وانظر: توضيح المشتبه ٤٣٢/٢، والعلل ومعرفة الرجال لأحمد ٣٧٤/٣، والمؤتلف للدارقطني ٣٩٥/١، والإكمال ١٢٣/٢.

(٣) في [أ، ب]: (سعد).

(٤) في [أ، ب، جـ، ط]: (ابنة).

(٥) في [أ، ب، س، ط]: (سلول).

(٦) مرسل مجهول؛ أبوالطفيل مجهول، وعكرمة تابعي، وأخرجه أحمد في العلل ٣٧٤/٣، وأخرجه متصلاً من حديث ابن عباس ابن ماجه (٢٠٥٦).

(٧) ضعيف؛ ليث ضعيف.

(٨) منقطع؛ سليمان بن يسار لم يدرك الواقعة.

[١١٠] ما قالوا في عدة المختلعة، أين تعتد؟

١٩٤٩٩- **حدثنا** أبوبكر قال: نا أبوبكر بن عياش عن مطرف عن الشعبي قال: (المعتدة)[١] تعتد في بيت زوجها؛ لأنه إن شاء راجعها.

١٩٥٠٠- **حدثنا** أبوبكر قال: نا الثقفي عن (عبيدالله)[٢] عن نافع عن ابن عمر أن الربيع اختلعت من زوجها فأتى معوذ عثمان فسأله فقال: (أتنتقل؟)[٣] قال: نعم! تنتقل[٤]. / ١١٦/٥

* * *

[١١١] ما قالوا في الخلع يكون دون السلطان؟

١٩٥٠١- **حدثنا** أبوبكر قال: نا وكيع عن شعبة عن الحكم عن خيثمة قال: أتى (بشر)[٥] بن مروان في خلع كان بين رجل و(امرأة)[٦] فلم (يجزه)[٧]، فقال له عبدالله ابن (شهاب)[٨] الخولاني: شهدت عمر بن الخطاب أتي في خلع كان بين

---

(١) في [خ]: (المختلعة)، والشعبي يرى أن المبتوتة لا سكنى لها لعدم إمكان الرجعة فكأن المؤلف يقول: يؤخذ من ذلك أن المختلعة لا يلزمها أن تعتد في بيت زوجها، وانظر: التمهيد ١٤٥/١٩، والاستذكار ١٦٧/٦، والحاوي ٢٤٦/١١.

(٢) في [هـ]: (عبدالله).

(٣) في [س، ط، هـ]: (تنتقل).

(٤) صحيح.

(٥) في [س، هـ]: (بشير).

(٦) في [أ، ب، جـ، س، ط، ك]: (امرأته).

(٧) في [أ، ب]: (يجلزه).

(٨) في [خ]: (بشر).

رجل وامرأته فأجازه[١].

١٩٥٠٢- **حدثنا** أبوبكر قال: نا وكيع عن شعبة عن الحكم عن الشعبي أن شريحاً أجاز خلعا دون السلطان.

١٩٥٠٣- **حدثنا** أبوبكر قال: نا ابن علية عن أيوب عن نافع عن الربيع بنت معوذ (بن)[٢] (عفراء)[٣] أن عمها (خلعها)[٤] من زوجها - وكان يشرب الخمر - دون عثمان فأجاز ذلك عثمان[٥].

١٩٥٠٤- **حدثنا** أبوبكر قال: نا ابن إدريس عن هشام (عن)[٦] ابن سيرين قال: الخلع جائز دون السلطان.

١٩٥٠٥- **حدثنا** أبوبكر قال: نا عبدالأعلى عن معمر عن الزهري أنه قال: الخلع جائز دون السلطان.

١١٧/٥ ١٩٥٠٦- **حدثنا** أبوبكر قال: نا/ الثقفي عن يحيى بن (سعيد)[٧] سمعه يقول: يختلعون عندنا دون السلطان، فإذا رفع إلى السلطان أجازه.

* * *

---

(١) حسن؛ عبد الله بن شهاب صدوق.

(٢) في [س]: سقطت (بن).

(٣) في [ط]: (غفراء)، وفي [س]: (عفر).

(٤) في [أ، ب]: (أخلعها).

(٥) صحيح.

(٦) سقط من: [أ، ب، س، ط].

(٧) في [جـ]: (سعد).

[١١٢] من قال: هو عند السلطان

١٩٥٠٧- **حدثنا** أبوبكر قال: نا عبدالأعلى عن يونس عن الحسن قال: هو عند السلطان.

١٩٥٠٨- **حدثنا** أبوبكر قال: نا عبدالوهاب الثقفي عن أيوب عن سعيد بن (جبير)[١] في المختلعة قال: إن كانت (ناشزاً)[٢] أمره السلطان أن يخلع.

* * *

[١١٣] ما قالوا في الرجل يخلع امرأته ثم يطلقها، من قال: يلحقها الطلاق

١٩٥٠٩- **حدثنا** أبوبكر قال: نا وكيع بن الجراح عن علي بن المبارك عن يحيى ابن أبي كثير قال: كان عمران بن حصين وابن (مسعود)[٣] يقولان في التي تفتدي من زوجها: لها طلاق ما كانت في عدتها[٤].

١٩٥١٠- **حدثنا** أبوبكر قال: نا وكيع/ عن أبي فضالة[٥] عن علي بن أبي ١١٨/٥

---

(١) في [أ، ب، جـ، س، ز، ط، ك، هـ]: (المسيب)، وانظر: تفسير ابن جرير ٤٦٣/٢ و٧١/٥، والدر المنثور ٥٢٥/٢، وأحكام القرآن للجصاص ١٥١/٣.

(٢) في [هـ]: (ناشزة).

(٣) في [أ، ب، جـ، ط، ك]: (سيرين)، وفي [س]: (كثيرين)، وانظر: تنقيح التحقيق ٢١٨/٣، والمحلى ٢٣٩/١٠.

(٤) منقطع؛ يحيى لا يروي عنهما.

(٥) هو فرج بن فضالة، انظر: مختصر خلافيات البيهقي (١٩٦/٤)، وتنقيح التحقيق لابن عبدالهادي (٢١٨/٣).

(طلحة)[١] عن (أبي عون الأعور)[٢] عن أبي الدرداء (قال)[٣]: للمختلعة طلاق ما دامت في العدة[٤].

١٩٥١١- **حدثنا** أبوبكر قال: نا عبدالله بن مبارك عن الحسن بن يحيى عن الضحاك قال: اختلف ابن مسعود وابن عباس في الرجل يخلع امرأته ثم يطلقها قال أحدهما: ليس طلاقه بشيء، وقال الآخر: ما دامت في العدة فإن الطلاق يلحقها[٥].

١٩٥١٢- **حدثنا** أبوبكر قال: نا ابن مبارك عن (معمر)[٦] عن قتادة عن سعيد قال: يلحقها الطلاق.

١٩٥١٣- **حدثنا** أبوبكر قال: نا وكيع عن هشام عن قتادة عن سعيد بن المسيب قال: (يجري)[٧] عليها الطلاق ما كانت في العدة.

١٩٥١٤- **حدثنا** أبوبكر قال: نا جرير عن مغيرة عن إبراهيم في الرجل يخلع امرأته ثم يطلقها قال: أخذه المال تطليقة، (وكلامه)[٨] (بالطلاق)[٩] تطليقة.

---

(١) في [أ، ب، جـ، س، ز، ط، هـ]: (طالب)، وزاد في [هـ]: بعدها (و).

(٢) في [أ، ب، جـ، س، ز، ط، ك، هـ]: (ابن عون عن الأعور).

(٣) في [هـ]: (قالا).

(٤) ضعيف؛ أبوفضالة هو فرج بن فضالة ضعيف.

(٥) منقطع؛ الضحاك لايروي عنهما.

(٦) في [س]: (عمر).

(٧) في [جـ، ط]: (يجزي).

(٨) في [أ، ب]: (فكلامه)

(٩) في [أ، ب، ط]: (بالمال).

١٩٥١٥- **حدثنا** أبوبكر قال: نا (عبدالأعلى)[١] بن (عبدالأعلى)[٢] عن (سعيد عن قتادة)[٣] عن سعيد بن المسيب و(خلاس)[٤] قالا: يلحقها الطلاق ما كانت في العدة.

١٩٥١٦- **حدثنا** أبوبكر قال: نا عبدالأعلى عن معمر عن الزهري قال: الخلع تطليقة بائن، وما أتبع من الطلاق فإنه يلحقها ما (كانت)[٥] في العدة.

١٩٥١٧- **حدثنا** أبوبكر قال: نا وكيع عن إسرائيل عن جابر عن الشعبي عن مسروق في الرجل (يخلع)[٦] امرأته ثم يطلقها قال: (ذلك)[٧] أبعد له منها.

١٩٥١٨- **حدثنا** أبوبكر قال: نا حفص بن غياث عن إسماعيل عن الشعبي عن شريح قال: يلزم المطلقة الطلاق في العدة.

١٩٥١٩- **حدثنا** أبوبكر قال: نا أبو أسامة/ عن سفيان عن منصور ومغيرة عن إبراهيم. ١١٩/٥

١٩٥٢٠- وعن بيان عن الشعبي في المرأة (تبارئ)[٨] زوجها فيطلقها قالا: يقع عليها ما كانت في عدتها.

---

(١) في [س]: (عبدالله).

(٢) في [أ، ب]: سقط (بن عبدالأعلى).

(٣) في [ط]: تكرار.

(٤) في [ط]: (خلاص).

(٥) في [ز]: (دامت).

(٦) في [أ، ب]: (يختلع).

(٧) في [جـ، ز، ك]: (ذاك).

(٨) في [ط]: (تبادئ)، وفي [جـ]: (تفادي).

١٩٥٢١- قال سفيان: (نرى)[١] أنه يقع.

١٩٥٢٢- **حدثنا** أبوبكر قال: نا عيسى بن يونس عن الأوزاعي عن عطاء في المختلعة قال: يلحقها الطلاق.

* * *

[١١٤] من قال: لا يلحقها الطلاق

١٩٥٢٣- **حدثنا** أبوبكر قال: نا ابن المبارك عن ابن جريج عن عطاء[٢] عن (ابن)[٣] عباس وابن الزبير أنهما قالا: ليس بشيء[٤].

١٩٥٢٤- **حدثنا** أبوبكر قال: نا هشيم عن منصور عن عمرو بن (هرم)[٥] عن جابر بن (زيد)[٦] أنه كان يقول: لا يلحقها طلاقه إياها ما كانت في عدة منه (بائنة)[٧].

١٩٥٢٥- **حدثنا** أبوبكر قال: نا هشيم عن يونس ومنصور عن الحسن.

١٩٥٢٦- وحجاج عن عطاء في المختلعة: لا يقع عليها (طلاق)[٨] زوجها ما

---

(١) في [ط]: (نوى)، وفي [س]: (ترى).

(٢) في [جـ]: زيادة (و).

(٣) سقطت من: [جـ].

(٤) منقطع حكماً؛ ابن جريج مدلس.

(٥) في [س]: (حزم).

(٦) سقط من: [ب].

(٧) في [س]: (مانية).

(٨) في [أ، ب، س]: (الطلاق).

كانت في (عدة)[١] منه (بائنة)[٢].

١٩٥٢٧- **حدثنا** أبوبكر قال: نا وكيع عن حسن (عن ليث)[٣] (عن)[٤] طاوس قال: لا يقع عليها الطلاق ما كانت في العدة.

١٩٥٢٨- **حدثنا** أبوبكر قال: نا حميد بن (عبدالرحمن)[٥] عن (الحسن)[٦] عن ليث عن الشعبي وطاوس قالا: إذا خلع ثم طلق لم يقع طلاقه.

١٩٥٢٩- **حدثنا** أبوبكر قال: نا عبدالأعلى عن سعيد عن مطر عن عكرمة أن المختلعة لا يلحقها الطلاق/ (في)[٧] (عدتها)[٨]. ١٢٠/٥

١٩٥٣٠- **حدثنا** أبوبكر قال: نا وكيع عن علي بن مبارك عن يحيى بن أبي كثير عن أبي (سلمة)[٩] وابن ثوبان قالا: إن طلقها في مجلسه لزمه، وإلا فلا.

* * *

---

(١) في [س]: (العدة).

(٢) سقط من: [س].

(٣) في [أ]: تكرار.

(٤) سقط من: [ب].

(٥) تكرر في: [أ].

(٦) في [أ، ب، جـ، ط، ك]: (حسن).

(٧) سقط من: [ب].

(٨) في [أ، ب]: (العدة).

(٩) في [أ، ب، س، ز، ط، هـ]: (أسامة).

[١١٥] ما قالوا (في)[١] المختلعة، [(تكون)[٢] لها نفقة أم لا؟][٣]

١٩٥٣١- **حدثنا** أبوبكر قال: نا يحيى (بن زكريا)[٤] بن أبي زائدة عن شعبة عن الحكم عن إبراهيم قال: للمختلعة السكنى والنفقة.

١٩٥٣٢- **حدثنا** أبوبكر قال: نا حميد بن عبدالرحمن عن (حسن)[٥] عن مطرف عن الشعبي قال: للمختلعة السكنى والنفقة؛ لأنها لو شاءت تزوجت زوجها في (عدتها)[٦] (فتتزوجه)[٧].

١٩٥٣٣- [**حدثنا** أبوبكر قال: أخبرنا وكيع عن سفيان عن حماد قال: المختلعة لها النفقة][٨].

١٩٥٣٤- **حدثنا** أبوبكر قال: نا وكيع وعبدة عن إسماعيل عن إبراهيم البصري عن الشعبي سئل عن المختلعة لها نفقة فقال: كيف ينفق عليها وهو يأخذ (منها)[٩].

---

(١) سقط من: [ب].

(٢) في [أ، ب]: (يكون).

(٣) سقط ما بين المعكوفين من: [ط].

(٤) في [س، ط، ك]: (بن أبي زكريا) وسقط من: [ب].

(٥) في [أ، جـ، ط، ك، هـ]: (حسين)، وفي [ز]: (حصين).

(٦) في [أ، ب، س، ز، ط، هـ]: (عدته).

(٧) في [أ، ب، خ، س، ط، هـ]: (تزوجته)، يريد الشعبي أن بين المخالعة والمطلقة بالثلاث فرقاً، وهو أن المخالعة يحل لمخالعها العقد عليها، بخلاف المطلقة بالثلاث فلا يحل لمطلقها أن يعقد عليها.

(٨) سقط الخبر من: [أ، ب، س، ط، هـ].

(٩) سقط من: [ب].

١٩٥٣٥- **حدثنا** أبوبكر قال: نا ابن علية عن يونس عن الحسن أنه كان يقول: ليس للمختلعة ولا المطلقة ثلاثاً سكنى ولا نفقة.

١٩٥٣٦- **حدثنا** أبوبكر قال: نا محمد بن (يزيد)[١] (عن)[٢] أبي العلاء عن قتادة قال: ليس للمختلعة و(المبارئة)[٣] نفقة./ ١٢١/٥

* * *

[١١٦] (ما قالوا)[٤] في متعة المختلعة؟

١٩٥٣٧- **حدثنا** أبوبكر قال: نا ابن علية عن ابن (جريج)[٥] عن عطاء قال: للمملكة (والمخيرة)[٦] والمختلعة متعة.

١٩٥٣٨- **حدثنا** أبوبكر قال: نا عبدالرزاق عن معمر عن الزهري قال: للمختلعة متعة.

١٩٥٣٩- **حدثنا** أبوبكر قال: نا ابن فضيل عن مطرف عن الشعبي قال: ليس للمختلعة متعة، كيف يمتعها وهو يأخذ منها؟.

١٩٥٤٠- **حدثنا** أبوبكر قال: نا عبدالوهاب عن ابن أبي عروبة عن قتادة قال: لكل مطلقة متاع إلا المختلعة.

---

(١) في [س، هـ]: (زياد) وفي [ط]: (زيد).

(٢) سقط من: [ب].

(٣) في [ط]: (المبادئة)، وفي [س]: (المبارة).

(٤) سقط من: [ب].

(٥) في [أ، ب]: (جريح).

(٦) سقط من: [أ، ب، ط، هـ]، وانظر: مصنف عبدالرزاق (١٢٢٤٦)، والمراد من ملكها زوجها أمر نفسها أو خيرها.

١٩٥٤١- **حدثنا** أبوبكر قال: نا الفضل بن دكين عن شريك عن ليث عن طاوس (عن ابن عباس)[١] قال: ليس (للمختلعة)[٢] متعة[٣].

* * *

[١١٧] ما قالوا في المختلعة، لزوجها أن يراجعها؟

١٩٥٤٢- **حدثنا** أبوبكر قال: نا مروان بن معاوية عن (حبيب)[٤] بن مهران (التيمي)[٥] قال: سألت عبدالله بن أبي أوفى عن امرأة اختلعت من زوجها (ببقية)[٦] مهر كان لها عليه، فهل لهما أن يتراجعا؟ قال: نعم! إن لم يكن ذكر (فيه)[٧] طلاقا؛ بمهر (جديد)[٨][٩].

١٩٥٤٣- قال: وسألت ماهان (فقال)[١٠]: نعم! ولو (بكوز)[١١] من (ماء)[١٢].

---

(١) سقط من: [هـ].

(٢) في [ط]: (المختلعة).

(٣) ضعيف؛ ليث ضعيف.

(٤) في [س، ط، هـ]: (جبير).

(٥) في [أ، ب، جـ، س، ز، ط، ك، هـ]: (التميمي)، وانظر: التاريخ الكبير ٣٢٤/٢، والجرح والتعديل ١٠٩/٣، والكنى للدولابي ٧٥٣/٢، والمقتنى ٦٠/٢، والثقات ١٤١/٤.

(٦) في [أ، ب]: (بتقية).

(٧) سقط من: [أ، ب]، وفي [ط، هـ]: (فيها).

(٨) في [أ]: (حديد).

(٩) صحيح.

(١٠) في [أ، ب]: (قال).

(١١) في [س، هـ]: (يكون).

(١٢) في [س، هـ]: (الماء).

١٩٥٤٤- **حدثنا** أبوبكر قال: نا جرير عن مغيرة عن عامر وعن إبراهيم قالا: إذا طلق الرجل امرأته واحدة على جُعل فلا يملك (الرجعة)[١] وهو خاطب من الخطّاب.

١٩٥٤٥- **حدثنا** أبوبكر قال: نا أبو معاوية عن هشام قال: كان أبي يقول: / (صاحبها)[٢] (أولى بخطبتها)[٣] في العدة. ١٢٢/٥

١٩٥٤٦- **حدثنا** أبوبكر قال: نا عبدة عن سعيد عن أبي معشر عن إبراهيم قال: (إذا)[٤] (خلعها)[٥] ثم ندما وهي في عدتها لم (ترجع)[٦] إليه إلا بخطبة.

١٩٥٤٧- **حدثنا** أبوبكر قال: نا الضحاك بن مخلد عن ابن أبي ذئب عن الزهري قال: لا يتزوجها بأقل مما أخذ (منها)[٧].

١٩٥٤٨- **حدثنا** أبوبكر قال: نا كثير بن هشام عن جعفر بن برقان قال: سمعت ميمون بن مهران يقول في (الخلع)[٨]: إذا قبل منها زوجها الفدية، ثم خطبها بعد ذلك قال: يتزوجها و(يسمي)[٩] لها مهرا جديداً.

---

(١) في [ف]: (الركعة).

(٢) في [هـ]: (لصاحبها).

(٣) في [جـ]: (لولا بخطبتها)، وفي [س، هـ]: (أن لا يخطبها).

(٤) في [أ، ط]: (مطموسة).

(٥) في [س، ط]: (جعلها).

(٦) في [ك]: (يرجع).

(٧) في [ط، هـ]: (عنها).

(٨) في [جـ، ك]: (الخلعة).

(٩) في [س، ط]: (تسمى).

١٩٥٤٩- **حدثنا** أبوبكر قال: نا إبراهيم بن صدقة عن يونس عن الحسن في المختلعة إذا أراد زوجها (مراجعتها)[١] قال: (يخطبها)[٢] بمهر جديد.

* * *

[١١٨] من كره أن يأخذ من المختلعة أكثر مما أعطاها

١٩٥٥٠- **حدثنا** أبوبكر قال: نا حفص عن ابن (جريج)[٣] عن عطاء أن امرأة أتت النبي تشكو زوجها قال: **«تردين عليه ما (أخذتِ)[٤] منه؟»**، قالت: نعم، وأزيده قال: **«أما زيادة فلا»**[٥].

١٢٣/٥ ١٩٥٥١- **حدثنا** أبوبكر قال: نا حفص عن ليث عن/ الحكم عن علي قال: لا يأخذ منها أكثر مما أعطاها[٦].

١٩٥٥٢- **حدثنا** أبوبكر قال: نا (ابن)[٧] إدريس عن ليث عن الحكم عن (علي)[٨] مثله[٩].

---

(١) في [جـ، ك]: (مراجعها).

(٢) في [ك]: (فحطها).

(٣) في [ب، س، ط]: (جريح).

(٤) في [ط]: (خلت).

(٥) مرسل؛ عطاء تابعي، أخرجه الدارقطني ٣/٢٥٥ و٣٢١، وعبدالرزاق (١١٨٤٢)، وأبوداود في المراسيل (٢٣٥)، والبيهقي (٧/٣١٤)، وابن الجوزي في التحقيق (١٦٩٤)، ويعقوب في المعرفة ٣/١٢٣.

(٦) ضعيف منقطع؛ ليث ضعيف، والحكم لا يروي عن علي.

(٧) سقط من: [هـ].

(٨) سقط من: [س].

(٩) ضعيف منقطع.

١٩٥٥٣- **حدثنا** أبوبكر قال: نا[١] عبدالرزاق عن معمر عن بن طاوس عن أبيه قال: لا يحل له أن يأخذ منها أكثر مما أعطاها.

١٩٥٥٤- **حدثنا** أبوبكر قال: نا ابن مبارك عن يحيى بن بشر عن عكرمة قال: لا يأخذ منها أكثر مما أعطاها [فإن أخذ؛ ردّ عليها.

١٩٥٥٥- **حدثنا** أبوبكر قال: نا يزيد بن هارون عن حميد عن الحسن أنه كره أن يأخذ منها أكثر مما أعطاها][٢].

١٩٥٥٦- **حدثنا** أبوبكر قال: نا محمد بن يزيد عن سفيان (بن)[٣] حسين (عن)[٤] الزهري والحسن (قالا)[٥]: لا يأخذ منها أكثر مما أعطاها.

١٩٥٥٧- [**حدثنا** أبوبكر قال: نا عيسى بن يونس عن الأوزاعي (عن الزهري)[٦] وعطاء وعمرو بن شعيب قالوا: لا يأخذ منها (إلا ما أعطاها زوجها)[٧][٨].

١٩٥٥٨- **حدثنا** أبوبكر قال: نا وكيع عن سفيان عن أبي حصين عن الشعبي أنه كره أن يأخذ منها أكثر مما أعطاها.

---

(١) في [ب]: زيادة (ثنا ابن إدريس عن ليث عن الحكم قال: حدثنا).

(٢) سقط ما بين المعكوفين من: [أ، ب، س، ط، هـ].

(٣) في [جـ]: (عن).

(٤) في [ط]: (في).

(٥) في [ط]: (قال).

(٦) سقط من: [ك]: سقطت.

(٧) في [جـ]: تقديم وتأخير (زوجها إلا ما أعطاها).

(٨) سقط الخبر من: [ز].

١٩٥٥٩- **حدثنا** أبوبكر قال: نا وكيع عن سفيان عن عبدالكريم عن سعيد بن المسيب أنه كره أن يأخذ (منها)[١] أكثر مما أعطاها.

١٩٥٦٠- **حدثنا** أبوبكر قال: نا وكيع عن شعبة قال: سألت الحكم وحماداً فكرها أن يأخذ منها أكثر مما أعطاها.

١٩٥٦١- **حدثنا** أبوبكر قال: نا عمر بن أيوب عن جعفر بن برقان عن ميمون قال: من خلع امرأته (وأخذ)[٢] منها أكثر مما أعطاها فلم يسرح بإحسان.

١٩٥٦٢- **حدثنا** أبوبكر قال: نا وكيع عن أبي حنيفة عن عمار بن عمران الهمداني عن أبيه عن علي أنه كره أن يأخذ منها (أكثر)[٣] مما أعطاها[٤].

١٢٤/٥ ١٩٥٦٣- **حدثنا** أبوبكر قال: نا يزيد بن هارون عن حميد (عن)[٥] رجاء/ (ابن)[٦] حيوة أنه سأله: كيف كان الحسن يقول في المختلعة؟ فقال: إنه كان يكره أن يأخذ منها فوق ما أعطاها.

١٩٥٦٤- فقال رجاء: قال قبيصة بن ذؤيب: اقرأ الآية التي بعدها: ﴿**فَإِنْ خِفْتُمْ (أَلَّا)**[٧] **يُقِيمَا حُدُودَ ٱللَّهِ فَلَا جُنَاحَ عَلَيْهِمَا فِيمَا ٱفْتَدَتْ بِهِۦ**﴾ [البقرة: ٢٢٩].

* * *

(١) في [هـ]: سقط (منها).

(٢) في [جـ، ك]: (فأخذ).

(٣) سقط من: [س].

(٤) مجهول؛ عمار بن عمران ووالده مجهولان.

(٥) في [س]: (بن).

(٦) سقط من: [س].

(٧) سقط من: [ط].

[١١٩] من رخص أن يأخذ من المختلعة أكثر مما أعطاها

١٩٥٦٥- **حدثنا** أبوبكر قال: نا ابن علية عن أيوب عن كثير مولى ابن سمرة أن عمر أتي بامرأة ناشز (فأمر)[١] بها إلى بيت كثير الزِّبْل[٢] ثلاثاً (فدعاها)[٣] فقال: كيف وجدت؟ (فقالت)[٤]: ما وجدت راحة (مذ)[٥] كنت عنده إلا هذه الليالي التي (حُبستُها)[٦] قال: اخلعها، ولو من (قرطها)[٧][٨].

١٩٥٦٦- **حدثنا** أبوبكر قال: نا عفان بن مسلم قال: نا همام قال: نا مطر عن ثابت عن عبدالله/ بن رباح أن عمر قال: اخلعها بما دون عقاصها[٩]. ١٢٥/٥

١٩٥٦٧- **حدثنا** أبوبكر قال: نا علي بن مسهر عن (عبيدالله)[١٠] (عن)[١١] نافع أن مولاة لصفية بنت أبي عبيد اختلعت من زوجها بكل شيء لها حتى اختلعت ببعض (ثيابها)[١٢] فبلغ ذلك ابن عمر فلم ينكره[١٣].

---

(١) في [س، ط]: (مر).

(٢) أي: القاذورات، وفي [هـ]: زيادة (فمكثت فيه).

(٣) في [جـ، ك]: (ثم دعها).

(٤) في [ب، ك]: (فقال).

(٥) في [أ، ب، جـ، ك]: (منذ).

(٦) في [خ]: (حبستني).

(٧) في [جـ]: (قرطهما)، وانظر: عمدة القارئ ٢٠/٢٦١.

(٨) مرسل منقطع؛ كثير لا يروي عن عمر.

(٩) منقطع؛ عبدالله بن رباح لا يروي عن عمل.

(١٠) في [هـ]: (عبدالله).

(١١) في [س]: (بن).

(١٢) في [س]: (نيابها).

(١٣) صحيح.

١٩٥٦٨- **حدثنا** أبوبكر قال: نا أبوخالد عن حجاج عن عمرو (عن عكرمة)[١] عن ابن عباس قال: (تختلع)[٢] حتى بعقاصها[٣].

١٩٥٦٩- **حدثنا** أبوبكر قال: نا أبو خالد عن حجاج عن بن أبي نجيح عن مجاهد مثله.

١٩٥٧٠- [**حدثنا** أبوبكر قال: نا وكيع عن شعبة عن الحكم عن إبراهيم قال: يأخذ منها حتى عقاصها][٤].

١٩٥٧١- **حدثنا** أبوبكر قال: نا علي بن هاشم عن جويبر عن الضحاك[٥] قال: لا بأس أن تختلع المرأة من زوجها، وإن كان أكثر مما أعطاها./ ١٢٦/٥

* * *

[١٢٠] في المرأة تختلع من زوجها ثم يتزوجها ثم يطلقها قبل أن يدخل بها، أي شيء لها من الصداق؟

١٩٥٧٢- **حدثنا** أبوبكر قال: نا (معتمر)[٦] عن منصور عن إبراهيم في رجل بانت منه امرأته بخلع أو إيلاء، فتزوجها (فطلقها)[٧] قبل أن يدخل بها قال: لها الصداق كاملاً.

---

(١) سقط من: [هـ].

(٢) في [ط، هـ]: (يختلع).

(٣) منقطع حكماً؛ حجاج مدلس.

(٤) سقط الخبر من: [أ، ب، ط، هـ].

(٥) في [س]: زيادة (قال).

(٦) في [جـ]: (معمر).

(٧) سقط من: [أ، ب، س، ط]، وفي [جـ، ك]: (ثم طلقها).

١٩٥٧٣- **حدثنا** أبوبكر قال: نا يحيى بن زكريا بن أبي زائدة عن إسماعيل (وأشعث عن)[١] الشعبي في الرجل يطلق امرأته تطليقة (بائنة)[٢] ثم يتزوجها في عدتها - ثم يطلقها قبل أن يدخل بها قال: (لها)[٣] الصداق، وعليها عدة (مستقبلة)[٤].

١٩٥٧٤- **حدثنا** أبوبكر قال: نا بن أبي زائدة عن سفيان عن منصور عن إبراهيم مثله، ((و)[٥]قال هو)[٦] أملك (برجعتها)[٧].

١٩٥٧٥- **حدثنا** أبوبكر قال: نا وكيع عن شعبة عن الحكم عن إبراهيم (قال)[٨]: لها الصداق كاملاً وعليها العدة كاملاً.

* * *

[١٢١] من قال: لها نصف الصداق

١٩٥٧٦- **حدثنا** أبوبكر قال: نا ابن علية عن داود بن أبي هند عن الشعبي في المرأة تبين من زوجها بتطليقة أو تطليقتين ثم يتزوجها ثم يطلقها قبل/ أن يدخل بها ١٢٧/٥
قال: لها نصف الصداق.

---

(١) في [س، هـ]: (عن أشعث عن)، وفي [أ، ب، جـ، ك، ط]: (عن أشعث و).

(٢) في [ط]: (باينة).

(٣) في [س]: (عليها).

(٤) في [س]: (مستقلة).

(٥) سقط من: [س].

(٦) في [جـ]: (وقال: هو أملك).

(٧) في [ك]: (برجعها).

(٨) في [أ، ب، جـ، ط، ك]: زيادة (قال).

١٩٥٧٧- **حدثنا** أبوبكر قال: نا عبدالأعلى عن يونس عن الحسن سئل عن رجل آلى من امرأته فبانت منه، ثم تزوجها في عدتها ثم طلقها قبل أن يدخل بها قال: (لها)[١] نصف الصداق، (وليس)[٢] عليها عدة.

١٩٥٧٨- **حدثنا** أبوبكر قال: نا عبدة بن سليمان ومحمد بن سواء عن ابن أبي عروبة عن قتادة عن عكرمة والحسن قالا: إذا خلعها ثم (تزوجها)[٣] في عدتها ثم (طلقها)[٤] قبل أن يدخل (بها)[٥] فلها نصف الصداق، و(تكمل)[٦] ما بقي عليها من العدة.

١٩٥٧٩- **[حدثنا** أبوبكر قال: أخبرنا وكيع عن حسن عن ليث عن طاووس قال: لها نصف الصداق**]**[٧].

١٩٥٨٠- **حدثنا** أبوبكر قال: نا كثير بن هشام عن جعفر (عن)[٨] ميمون في المختلعة إذا قبل[٩] زوجها الفدية ثم خطبها بعد ذلك قال: يتزوجها ويسمي لها صداقا فإن طلقها قبل أن يدخل بها فلها نصف الصداق.

١٩٥٨١- قال جعفر: وكان غير ميمون يقول: لها الصداق كاملاً.

---

(١) سقط) من: [هـ].

(٢) في [ك]: (فليس).

(٣) في [س]: (يتزوجها).

(٤) في [س]: (طلق).

(٥) سقط من: [هـ].

(٦) في [خ]: (تكفل).

(٧) سقط الخبر من: [أ، ب، س، ط، هـ].

(٨) في [جـ]: (بن).

(٩) في [ك]: زيادة (منها).

[١٢٢] ما قالوا فيه إذا اختلعت من زوجها وهو مريض فمات في العدة؟

١٩٥٨٢- **حدثنا** أبوبكر قال: نا هشيم عن مغيرة عن الحارث العكلي أنه قال: إذا اختلعت المرأة من زوجها (وهو)[١] مريض، (ثم)[٢] مات في العدة فلا ميراث لها.

١٩٥٨٣- [**حدثنا** أبوبكر قال: نا هشيم عن محمد بن سالم عن الشعبي مثل ذلك][٣].

١٩٥٨٤- **حدثنا** أبوبكر قال: نا زيد بن (الحباب)[٤] عن ابن لهيعة عن جعفر ابن[٥]/ ربيعة القرشي[٦] عن (توبة)[٧] بن (نمر)[٨] (عن سماك)[٩] بن (عمران)[١٠] (أن)[١١] (عبدالعزيز)[١٢] سأل قبيصة عن المختلعة (يتوارثان)[١٣]؟ قال: لا؛ لأنها ١٢٨/٥

---

(١) في [ط، ك]: سقطت.

(٢) في [ط]: (فلم).

(٣) سقط هذا الخبر في: [أ، ب].

(٤) في [ط]: (الجناب).

(٥) في [هـ]: زيادة (فقال: كان ابن عباس يقول: إذا مضت أربعة أشهر ملكت أمرها، وكان ابن عمر يقول ذلك. حدثنا أبوبكر قال: نا وكيع عن شعبة عن الحكم بن).

(٦) كذا في النسخ، والمعروف أنه كندي.

(٧) في [خ]: (تربة).

(٨) في [أ، جـ]: (نمير).

(٩) سقط من: [هـ].

(١٠) في [س، ط، هـ]: (عمر بن).

(١١) في [س، هـ]: (بن).

(١٢) في [خ، ع]: (عبدالملك)، والمراد: عبدالعزيز بن مروان.

(١٣) في [ط]: (تيوارثان)، وفي [س]: (بنوارثان).

افتدت (بما)[١] لها (طيبة)[٢] به نفسها.

* * *

[١٢٣] ما قالوا في الرجل يولي من امرأته فتمضي أربعة أشهر، من قال: هو طلاق؟

١٩٥٨٥- **حدثنا** أبوبكر قال: نا ابن مبارك عن معمر عن (عطاء)[٣] الخراساني عن أبي سلمة أن عثمان بن عفان وزيد بن ثابت قالا: في الإيلاء إذا مضت أربعة أشهر فهي تطليقة وهي أملك بنفسها[٤].

١٩٥٨٦- **حدثنا** أبوبكر قال: نا ابن علية عن أيوب عن أبي قلابة أن النعمان بن بشير آلى من امرأته فقال ابن مسعود: إذا مضت أربعة أشهر (فقد بانت منه)[٥] بتطليقة[٦].

١٩٥٨٧- **حدثنا** أبوبكر قال: نا جرير عن مغيرة عن إبراهيم عن عبدالله قال: إذا آلى فمضت أربعة أشهر فقد بانت منه (بتطليقة)[٧][٨].

---

(١) في [ك]: (مما).

(٢) في [ك]: (طبت)، وفي [س]: (طبيب)، وفي [ط، هـ]: (طيب).

(٣) في [س]: (عطائي).

(٤) صحيح.

(٥) كذا في أكثر النسخ وهو الموافق لما في فتح الباري ٤٢٨/٩، وفي [خ]: (فاعترف)، على أنه فعل أمر، وهو الموافق لما في مصنف عبدالرزاق (١١٦٣٩)، وسنن سعيد بن منصور (١٨٩٠)، وتفسير ابن جرير ٤٢٩/٢، ومعجم الطبراني الكبير (٩٦٣٨)، والاستذكار ٣٩/٦، ونصب الراية ٢٤١/٣، وشرح فتح القدير ١٩٥/٤.

(٦) منقطع؛ أبوقلابة لا يروي عن ابن مسعود.

(٧) في [أ، ب]: (تطليقة).

(٨) منقطع؛ إبراهيم لا يروي عن عبدالله.

١٩٥٨٨- **حدثنا** أبوبكر قال: نا أبو معاوية عن الأعمش عن حبيب عن سعيد ابن جبير عن ابن عمر وابن عباس (قالا)[١]: (إذا آلى)[٢] فلم يفئ حتى تمضي الأربعة الأشهر فهي تطليقة بائنة[٣].

١٩٥٨٩- **حدثنا** أبوبكر قال: نا ابن فضيل عن الأعمش عن حبيب قال: (سأل)[٤] سعيداً أمير مكة عن الإيلاء/ فقال: [كان ابن[٥] عباس يقول إذا مضت ١٢٩/٥
أربعة أشهر ملكت أمرها[٦].

١٩٥٩٠- وكان ابن عمر يقول ذلك[٧].

١٩٥٩١- ثنا أبوبكر قال: ثنا وكيع عن شعبة عن الحكم][٨] عن مقسم عن ابن عباس قال: عزيمة[٩] الطلاق (انقضاء)[١٠] الأربعة الأشهر، والفيء الجماع[١١].

---

(١) في [جـ، س، ط، ك]: (قال).

(٢) في [س]: (إذ آلى).

(٣) صحيح.

(٤) في [س، هـ]: (سألت)، وانظر: تفسير ابن جرير (٢/٤٣٠).

(٥) سقط من: [س].

(٦) صحيح.

(٧) صحيح.

(٨) تقدم ما بين المعكوفين للباب السابق في [هـ]، كما أشير لذلك.

(٩) في [س]: (عزمة).

(١٠) سقط من: [أ، ب، جـ، س، ز، ط، ك]، وقد رواه بإثبات هذه اللفظة: ابن أبي حاتم في التفسير (٢١٨٤)، وابن جرير ٢/٤٢٩، وسعيد بن منصور ١/(١٨٩٣)، و٢/(٣٧٦)، وانظر: الدر المنثور ١/٦٥١، وسيأتي برقم [١٩٥٩٤].

(١١) حسن؛ مقسم صدوق.

١٩٥٩٢- **حدثنا** أبوبكر قال: نا حفص ويزيد بن هارون عن سعيد عن (قتادة)[١] عن الحسن عن علي قال: إذا مضت أربعة أشهر فهي تطليقة (بائنة)[٢][٣].

١٩٥٩٣- **حدثنا** أبوبكر قال: نا عبدالأعلى عن معمر عن الزهري عن قبيصة قال: إذا مضت أربعة أشهر فهي تطليقة (بائنة)[٤].

١٩٥٩٤- **[حدثنا** أبوبكر قال: نا حفص عن حجاج عن الحكم عن مقسم عن ابن عباس[٥].

١٩٥٩٥- وعن (سالم عن)[٦] ابن (الحنفية)[٧] قالا: إذا مضت أربعة أشهر فهي تطليقة (بائنة)[٨]**]**[٩].

١٩٥٩٦- **حدثنا** أبوبكر قال: نا وكيع عن إسماعيل بن أبي خالد عن إبراهيم قال: إذا مضت أربعة أشهر فهي تطليقة (بائنة)[١٠]، وهي أملك بنفسها.

---

(١) في [ز]: غير واضحة الكلمة.

(٢) في [ط]: (بانية)، وفي [ز]: غير واضحة.

(٣) صحيح.

(٤) في [ب، ط]: (بائن).

(٥) منقطع حكماً؛ حجاج مدلس.

(٦) سقط من: [أ، ب، جـ، س، ز، ط، ك، هـ].

(٧) في [هـ]: (الحفنية).

(٨) في [أ، ب، ز، ك]: (بائن).

(٩) سقط الخبر من: [س].

(١٠) في [ط]: (بانية)، وفي [ب]: (بانن)، وفي [أ]: (بائن).

١٩٥٩٧- **حدثنا** أبوبكر قال: نا أبو أسامة عن (مجالد)[١] عن/ الشعبي عن مسروق قال: إذا مضت أربعة أشهر[٢] في الإيلاء كانت تطليقة بائنة[٣]. ١٣٠/٥

١٩٥٩٨- فأخبرت (شريحاً)[٤] بقول مسروق فقال به.

١٩٥٩٩- **حدثنا** أبوبكر قال: نا وكيع عن يزيد بن إبراهيم عن الحسن وابن سيرين قالا: إذا مضت أربعة أشهر فهي تطليقة بائنة[٥].

١٩٦٠٠- [**حدثنا** أبوبكر قال: نا وكيع عن إسماعيل بن أبي خالد عن إبراهيم قال: إذا مضت أربعة أشهر فهي تطليقة (بائنة وهي)[٦] أملك بنفسها][٧].

١٩٦٠١- **حدثنا** أبوبكر قال: نا ابن إدريس عن مالك بن أنس عن الزهري عن سعيد بن المسيب وأبي بكر بن عبدالرحمن بن الحارث بن هشام قالا: إذا مضت أربعة أشهر في (الإيلاء)[٨] فهي [تطليقة وهو أحق برجعتها.

١٩٦٠٢- **حدثنا** أبوبكر قال: نا ابن مهدي عن سفيان عن إسماعيل بن أمية عن مكحول قال: إذا مضت أربعة أشهر فهي][٩] واحدة، (وهو)[١٠] أملك بها.

---

(١) في [أ، س، ط]: (مخالد)، وفي [جـ]: غير واضحة، وفي [ب]: (فجالد).

(٢) في [ز]: (فهي تطليقة بائنة).

(٣) في [س]: (بانت)، ، في [ط]: (بانية)، وفي [ز]: (بائن).

(٤) في [س]: (سريحاً).

(٥) في [جـ]: زيادة (وهي أملك بنفسها).

(٦) في [ط]: (بانية)...

(٧) سقط الخبر من: [جـ]؛ ويلاحظ أنه مكرر رقم [١٩٥٩٦]، وأبقيته لأنه هكذا ورد في النسخ.

(٨) سقط من: [ب].

(٩) سقط ما بين المعكوفين من: [ب].

(١٠) في [أ، ب، جـ، ز، ط، ك]: (وهي).

١٩٦٠٣- **حدثنا** أبوبكر قال: نا ابن عيينة عن منصور عن[١] إبراهيم عن علقمة (قال)[٢]: (آلى)[٣] ابن أنس من امرأته (فلبثت)[٤] ستة أشهر، (فبينما)[٥] هو جالس في المجلس إذ ذكر، فأتى ابن مسعود فقال: أعلمها أنها قد ملكت (أمرها)[٦]، فأتاها (فأخبرها)[٧] فقالت: (فأنا)[٨] أهلُك، وأصدقها رطلاً[٩].

١٣١/٥ ١٩٦٠٤- **حدثنا** أبوبكر قال: نا أبو داود عن/ جرير قال: قرأت في كتاب أبي قلابة عند أيوب: سألت (أبا)[١٠] سلمة وسالماً عن الإيلاء (فقالا)[١١]: إذا مضت أربعة أشهر فهي تطليقة.

١٩٦٠٥- **حدثنا** أبوبكر قال: نا أبو داود عن جرير بن حازم عن قيس بن (سعد)[١٢] عن عطاء قال: إذا مضت أربعة أشهر فهي تطليقة بائنة و(يخطبها)[١٣] زوجها في عدتها ولا (يخطبها)[١٤] غيره.

---

(١) في [ط]: زيادة (أبي).

(٢) سقط من: [أ، ب، جـ، س، ز، ط، ك، هـ].

(٣) في [جـ]: (لا).

(٤) في [ط، س]: (فلبث).

(٥) في [س]: (فينا).

(٦) في [أ، ب، س، ط]: (نفسها).

(٧) في [ك]: (فأخبرتها).

(٨) في [س، هـ]: (فأبى)، وفي [ز]: (فأنا أملك)، وفي [أ]: (فإني).

(٩) صحيح.

(١٠) سقط من: [س].

(١١) في [س، ط]: (فقال).

(١٢) في [ط]: (سعيد).

(١٣) في [ط]: (يخليها)، وفي [ز]: غير واضحة.

(١٤) في [جـ]: (يحظها).

[١٢٤] في المولي: يوقف

١٩٦٠٦- **حدثنا** أبوبكر قال: نا ابن عيينة عن الشيباني (عن الشعبي)[١] عن عمرو (بن سلمة)[٢] بن (خَرِب)[٣] أن علياً كان يوقفه بعد الأربعة حتى (يبين)[٤] رجعة أو طلاق[٥].

١٩٦٠٧- **حدثنا** أبوبكر قال: نا وكيع عن سفيان عن الشيباني عن (بكير)[٦] بن الأخنس عن مجاهد عن عبدالرحمن بن أبي ليلى أن علياً أوقفه[٧].

١٩٦٠٨- **حدثنا** أبوبكر قال: نا ابن إدريس عن ليث عن مجاهد عن مروان عن

---

(١) سقط من: [هـ].

(٢) في [ط]: سقطت.

(٣) انظر: الإكمال ٣٣٥/٤، واللباب ٤٣٠/١، وتوضيح المشتبه ٢٦٥/٢ و١٣/٣، و١٣٧/٥، وتقريب التهذيب (٥٠٤١)، وخلاصة تذهيب التهذيب ٢٨٩/١، وتاريخ ابن معين ١١/٤ و١٠/٣، ووردت في [أ، س، ط، هـ]: بالمهملة (حرب) وجاء في بعض المراجع أنه ابن الحارث، انظر: التاريخ الكبير ٣٣٧/٦، والجرح والتعديل ٢٣٥/٦، والثقات ١٧٢/٥، ومشاهير علماء الأمصار (ص١٠٢)، والتعديل ٩٦٨/٣، وتهذيب الكمال ٤٩/٢٢، وتهذيب التهذيب (٣٨/٨).

(٤) في [س، هـ]: (تبين).

(٥) صحيح؛ أخرجه الشافعي في المسند ٢٤٨/١، وابن جرير ٤٣٣/٢، والبيهقي ٣٧٧/٧، والدارقطني ٦١/٤، وسعيد بن منصور ١/(١٩٠٦)، وعبدالرزاق (١١٦٥٧)، وابن الجعد (٢٤٧٠).

(٦) في [س، ط]: (بكر).

(٧) صحيح.

علي (قال)[١] : يوقف عند الأربعة حتى (يبين)[٢] (طلاقاً)[٣] أو رجعة[٤].

١٩٦٠٩- **حدثنا** أبوبكر قال: نا شريك عن ليث عن مجاهد (عن مروان)[٥] عن [علي (قال)[٦] : أما أنا فكنت أوقفه بعد الأربعة[٧]، فأما أن (يفيء)[٨] (وإما أن)[٩] يطلق[١٠].

١٣٢/٥ ١٩٦١٠- وقال][١١] مروان: لو[١٢] وليت لفعلت مثل ما (يفعل)[١٣]. /

١٩٦١١- **حدثنا** أبوبكر قال: نا ابن (علية)[١٤] ووكيع عن مسعر عن حبيب ابن أبي ثابت عن طاوس عن عثمان أنه كان يقول (بقول)[١٥] أهل المدينة: يوقف[١٦].

---

(١) سقط من: [س].

(٢) في [أ، هـ]: (تبين).

(٣) في [س، هـ]: (طلاق).

(٤) ضعيف؛ ليث ضعيف، وأخرجه ابن جرير ٤٣٣/٢، وسعيد بن منصور ١/(١٩٠٧)، والشافعي ٤٨١/١، وعبدالرزاق (١١٦٥٦)، والبيهقي ٣٧٧/٧.

(٥) سقط من: [أ، س، ط، هـ].

(٦) سقط من: [س].

(٧) في [جـ]: زيادة (أشهر).

(٨) في [ط]: (ليلى).

(٩) في [أ، ب]: (أو).

(١٠) ضعيف؛ لضعف ليث.

(١١) سقط من [ز]: ما بين القوسين.

(١٢) في [س، هـ]: زيادة (و).

(١٣) في [جـ، ز، ك]: (فعل).

(١٤) في [خ، ع]: (عيينة).

(١٥) سقط من: [ب، جـ]، وفي [أ]: (يقول يقول).

(١٦) منقطع؛ طاوس لا يروي عن عثمان.

١٩٦١٢- [**حدثنا** أبوبكر قال: حدثنا ابن عيينة عن أيوب عن سليمان بن يسار أن مروان أوقفه بعد ستة أشهر][(١)].

١٩٦١٣- **حدثنا** أبوبكر قال: نا ابن (عيينة)[(٢)] عن يحيى بن سعيد عن سليمان ابن يسار عن بضعة عشر من أصحاب النبي ﷺ قالوا: يوقف[(٣)].

١٩٦١٤- **حدثنا** أبوبكر قال: نا ابن عيينة عن أيوب عن سعيد بن جبير قال: سألت ابن عمر عن الإيلاء فقال: الأمراء يقضون في ذلك[(٤)].

١٩٦١٥- **حدثنا** أبوبكر قال: نا ابن عيينة عن ابن أبي نجيح عن مجاهد.

١٩٦١٦- وعن ابن طاوس عن أبيه قالوا: في الإيلاء يوقف.

١٩٦١٧- **حدثنا** أبوبكر قال: نا عبدالوهاب الثقفي عن داود عن عمر بن عبدالعزيز في المولي يوقف.

١٩٦١٨- **حدثنا** أبوبكر قال: نا عبدالله بن إدريس عن عبيدالله عن نافع عن ابن عمر قال: لا يحل له أن يفعل إلا ما أمره (الله)[(٥)]، إما أن يفيء وإما أن يعزم[(٦)].

---

(١) سقط الخبر من: [أ، ب، جـ، س، ز، ط، ك، هـ].

(٢) في [جـ، ق]: (علية).

(٣) صحيح.

(٤) صحيح.

(٥) في [ز]: كلمة غير واضحة.

(٦) صحيح.

١٩٦١٩- **حدثنا** أبوبكر قال: نا وكيع (عن)[١] حسن بن فرات عن ابن أبي (مليكة)[٢] قال: سمعت عائشة تقول: يوقف المولى[٣].

١٩٦٢٠- **حدثنا** أبوبكر قال: نا جرير عن مغيرة[٤] عن الشعبي[٥] قال: إذا آلى الرجل من/ امرأته وقف قبل أن تمضي (أربعة)[٦] (أشهر)[٧] فيقال له: اتق الله، فإما أن تفيء وإما أن تطلق طلاقا يعرف. ١٣٣/٥

١٩٦٢١- **حدثنا** أبوبكر قال: نا جرير عن منصور[٨] عن إبراهيم بنحوه.

١٩٦٢٢- **حدثنا** أبوبكر قال: نا وكيع عن الأعمش عن إبراهيم قال: يوقف المولي عند انقضاء الأربعة، فإن فاء فهي امرأته، وإن لم (يفئ)[٩] فهي تطليقة (بائنة)[١٠].

١٩٦٢٣- **حدثنا** أبوبكر قال: نا ابن فضيل عن داود عن سعيد بن المسيب قال: إذا مضت أربعة أشهر فإما أن يفيء، وإما أن يطلق.

---

(١) في [هـ]: (بن).

(٢) في [أ، س، ط]: (مليك)، وفي [ب]: (غير واضح)، وفي [جـ]: (لميكة).

(٣) حسن؛ حسن بن فرات صدوق.

(٤) في [ز، ك]: زيادة (عن إبراهيم).

(٥) في [ز]: كلمة غير واضحة.

(٦) في [أ، ب، جـ، ز، ك]: (الأربعة).

(٧) في [ط]: (شهر)، وفي [جـ]: (الأشهر).

(٨) في [ز]: زيادة (و).

(٩) في [س]: (يقف)، وفي [ك]: (يعد).

(١٠) في [ب، ط]: (بانيه).

١٩٦٢٤- **حدثنا** أبوبكر قال: نا وكيع عن (فطر)[١] عن محمد بن كعب قال: الإيلاء ليس بشيء، يوقف.

١٩٦٢٥- **حدثنا** أبوبكر قال: نا عبدالله بن نمير عن حنظلة قال: سمعت القاسم ابن محمد وسئل عن الإيلاء قال: يوقف فيقال للذي يسأله: هل طلقت؟ قال: (لا)[٢] ولكن يدعو الإمام فإما أن يفيء وإما أن يفارق.

* * *

[١٢٥] من كان لا يرى الإيلاء طلاقاً

١٩٦٢٦- **حدثنا** أبوبكر قال: نا وكيع عن عمران (بن حدير)[٣] عن أبي (مجلز)[٤] أنه كان لا يجعل في الإيلاء طلاقاً.

١٩٦٢٧- **حدثنا** أبوبكر قال: نا ابن عيينة عن عمرو قال: سألت سعيد بن المسيب عن الإيلاء فقال: ليس بشيء./ ١٣٤/٥

١٩٦٢٨- **حدثنا** أبوبكر قال: نا[٥] (عبيدالله)[٦] بن موسى عن أبان العطار عن قتادة عن سعيد بن المسيب عن أبي الدرداء قال: الإيلاء معصية، ولا (تحرم)[٧]

---

(١) في [س، هـ]: (مطر)، وفي [أ، ط]: (قطر).

(٢) سقط من: [ط، هـ].

(٣) في [ب]: (أن جرير)، وفي [أ، س، ط]: (بن جرير).

(٤) في [س، ط، هـ]: (مخلد).

(٥) في [أ، ب]: زيادة (ابن عيينة).

(٦) في [س]: (عبدالله).

(٧) في [أ، س، هـ]: (يحرم).

(عليه)[١] امرأته[٢].

١٩٦٢٩- **حدثنا** أبوبكر قال: نا أبو داود عن جرير بن حازم قال: قرأت في كتاب أبي قلابة عند أيوب: سألت عروة بن الزبير وسعيد بن المسيب (قالا)[٣]: معصية، وليس بطلاق.

* * *

[١٢٦] من قال: إذا مضت أربعة (أشهر)[٤] في الإيلاء (فعليها أن تعتد)[٥]

١٩٦٣٠- **حدثنا** أبوبكر قال: نا حفص عن حجاج عن الحكم عن مقسم عن ابن عباس[٦].

١٩٦٣١- وعن سالم عن ابن الحنفية (قالا)[٧]: إذا مضت أربعة أشهر في الإيلاء فهي تطليقة بائنة، وعليها أن تعتد ثلاثة قروء.

١٩٦٣٢- **حدثنا** أبوبكر قال: نا عبدالسلام عن علي بن (بذيمة)[٨] عن أبي عبيدة[٩] عن عبدالله قال: إذا مضت أربعة أشهر فهي تطليقة بائن، وتعتد بعد ذلك

---

(١) سقط من: [ب]: (عليه).

(٢) صحيح.

(٣) في [ز، ك]: (فقالا).

(٤) سقط من: [ب].

(٥) سقط من: [أ، ب، س، ز، ط، ك]، وفي [هـ]: (تعتد).

(٦) منقطع حكماً؛ حجاج مدلس.

(٧) في [س]: (قالا).

(٨) في [أ، ب، س]: (نديمة).

(٩) في [هـ]: زيادة (عن مسروق)، وزيادة مسروق هي رواية سفيان كما في تفسير ابن جرير (٤٢٩/٢)، وسنن البيهقي (٣٧٩/٧)؛ وسيأتي بنحوه برقم [١٩٧٠١].

١٣٤/٥
ثلاث حيض[١]./

١٩٦٣٣- **حدثنا** أبوبكر قال: نا عبدالأعلى عن هشام عن الحسن ومحمد قالا: تعتد بعد (أربعة)[٢] أشهر[٣]: عدة المطلقة.

١٩٦٣٤- **حدثنا** أبوبكر قال: نا غندر عن شعبة عن الحكم وحماد قالا: إذا آلى الرجل من امرأته فمضت أربعة أشهر، فإنها تعتد بعد ذلك (ثلاثة)[٤] أشهر إذا كانت لا تحيض.

١٩٦٣٥- **حدثنا** أبوبكر قال: نا الثقفي عن برد عن مكحول قال: إذا آلى الرجل من امرأته فمضت أربعة أشهر؛ فهي (تطليقة)[٥]، وتستقبل العدة.

١٩٦٣٦- **حدثنا** أبوبكر قال: نا سفيان بن (عيينة)[٦] عن عمرو عن جابر بن زيد قال: ليس عليها عدة.

١٩٦٣٧- **حدثنا** أبوبكر قال: نا يعلى بن (عبيد)[٧] عن عبدالملك عن عطاء في الرجل آلى من امرأته حتى مضت أربعة أشهر كيف تعتد؟ قال: تعتد (ثلاثة)[٨]
١٣٦/٥
قروء./

---

(١) منقطع؛ رواية أبي عبيدة عن أبيه عبدالله منقطعة.

(٢) في [أ، ب، جـ، س، ز، ط، ك]: (الأربعة).

(٣) في [جـ]: (الأشهر).

(٤) في [س، ز]: (ثلاث).

(٥) في [خ]: (واحدة).

(٦) في [ط]: (عينية).

(٧) في [ط]: (عينية)، وفي [س، هـ]: (عيينة).

(٨) في [س]: (ثلاث).

[١٢٧] ما قالوا في الرجل يولي دون الأربعة (أشهر)[١]،

من قال: ليس بإيلاء

١٩٦٣٨- **حدثنا** أبوبكر قال: نا علي بن مسهر عن سعيد عن عامر الأحول عن عطاء عن ابن عباس (قال)[٢]: إذا آلى من امرأته شهراً أو شهرين أو ثلاثة، - ما (لم)[٣] يبلغ الحد - فليس بإيلاء[٤].

١٩٦٣٩- **حدثنا** أبوبكر قال: نا حفص عن عبدالملك (عن عطاء)[٥] قال: إذا حلف على دون الأربعة فليس بإيلاء.

١٩٦٤٠- [**حدثنا** أبوبكر قال: أخبرنا وكيع عن سفيان عن ليث عن طاوس.

١٩٦٤١- وعن محمد بن زيد عن سعيد بن جبير (قالا)[٦]: إذا حلف الإنسان على[٧] دون الأربعة فليس بإيلاء][٨].

١٩٦٤٢- **حدثنا** أبوبكر قال: نا زيد بن الحباب عن سفيان عن جابر عن

---

(١) في [جـ، ك]: (الأشهر).

(٢) في [ز، ك]: (قالا).

(٣) سقط من: [أ، س، ط، هـ].

(٤) ضعيف؛ سعيد هو ابن أبي عروبة اختلط.

(٥) سقط من: [ز].

(٦) في [ب، جـ]: (قال).

(٧) في [س]: زيادة (ما).

(٨) سقط الخبر من: [ط، هـ].

الشعبي في رجل حلف أن لا يقرب امرأته (ثلاثة)[١] أشهر[٢] فتركها حتى مضت أربعة أشهر قال: لا يكون (مولياً)[٣].

* * *

[١٢٨] من قال: إذا حلف على دون (الأربعة)[٤] فهو (مول)[٥]

١٩٦٤٣- **حدثنا** أبوبكر قال: نا ابن ادريس عن ليث عن وبرة عن عبدالله أن رجلاً آلى من امرأته (عشراً)[٦] فأوقعه عليه عبدالله[٧].

١٩٦٤٤- **حدثنا** أبوبكر قال: نا عبدالأعلى عن هشام عن الحسن ومحمد قالا: إذا آلى الرجل من امرأته شهرا، ثم تركها حتى تمضي أربعة أشهر (إنها)[٨] تطليقة بائنة.

١٩٦٤٥- **حدثنا** أبوبكر/ قال: نا جرير عن مغيرة عن حماد قال: إذا قال الرجل لامرأته: (والله)[٩] لا أقربك اليوم، فتركها أربعة أشهر فهو إيلاء. ١٣٧/٥

---

(١) في [س]: (ثلاثاً).

(٢) سقط من: [س].

(٣) في [ز، ك]: (مولى).

(٤) في [أ، ب، س، ك]: (الأربع).

(٥) في [أ، ب، س، ط، ك]: (مولى)، ، في [ز]: (ولي).

(٦) في [هـ]: (شهراً)، وفي [س]: (أشهر).

(٧) ضعيف؛ لضعف ليث.

(٨) في [جـ]: (فإنها).

(٩) سقط من: [جـ]، وفي [س]: (وإليه).

١٩٦٤٦- **حدثنا** أبوبكر قال: نا وكيع عن سفيان عن مغيرة عن إبراهيم قال: إذا حلف على دون أربعة فهو (مول)[١].

١٩٦٤٧- [**حدثنا** أبوبكر قال: نا زيد بن الحباب عن حماد بن سلمة عن حجاج عن الحكم في الرجل (يحلف)[٢] أن لا يقرب امرأته شهراً قال: هو (مول)[٣]][٤].

* * *

[١٢٩] ما قالوا في الرجل يولي من امرأته ثم (يريد يفيء)[٥] إليها، فيمنعه من ذلك مرض أو عذر فيفيء بلسانه، من قال: هو (رجعة)[٦]

١٩٦٤٨- **حدثنا** أبوبكر قال: نا جرير عن منصور عن إبراهيم عن أبي (الشعثاء)[٧] قال: آلى رجل من الحي فنفست امرأته قال: (فسألت)[٨] علقمة والأسود ومسروقا فقالوا: إذا فاء بلسانه فقد فاء.

١٩٦٤٩- **حدثنا** أبوبكر قال: نا جرير عن منصور عن رجل عن إبراهيم قال:

---

(١) في [أ، ب، س، ز، ط، ك]: (مولى).

(٢) في [جـ]: (أن لا).

(٣) في [أ، ب، س، ز، ط، ك]: (مولى).

(٤) سقط الخبر من: [أ].

(٥) في [أ، ب، س، ط، هـ]: (يرتد فيفيء).

(٦) في [ط]: (رجعته).

(٧) في [ط]: (الشعبي).

(٨) في [س]: (سألت).

إذا آلى الرجل من امرأته فمنعه من جماعها مرض أو شغل أو عذر (منه أو منها)[١] وأشهد على (فيئه)[٢] أجزأه ذلك.

١٩٦٥٠- **حدثنا** أبوبكر قال: نا وكيع عن سفيان عن أيوب عن أبي قلابة قال: إذا (راجع)[٣] بلسانه (فهو)[٤] رجعة.

١٩٦٥١- **حدثنا** أبوبكر قال: نا معن بن عيسى/ عن ابن أبي ذئب عن الزهري قال في المولي: إذا كان مريضا أو كان مسافراً أو كانت حائضا أشهد على فيئه. ١٣٨/٥

١٩٦٥٢- **حدثنا** أبوبكر قال: نا عبدالوهاب عن سعيد عن قتادة عن الحسن وعكرمة قالا: إذا كان له عذر يعذر به فأشهد[٥] (أنه)[٦] قد فاء إليها فذلك (له)[٧].

١٩٦٥٣- **حدثنا** أبوبكر قال: نا عبدة عن ابن أبي عروبة عن قتادة عن الحسن (قال)[٨]: إذا آلى الرجل من امرأته فأشهد أنه قد فاء فذلك له.

* * *

---

(١) في [أ]: (منها أو منه).

(٢) في [ز]: (فيئته)، وفي [أ]: منيته)، وفي [س]: (سيمه).

(٣) في [أ، س]: (رجع).

(٤) في [أ، جـ، ز، ط، ك]: (فهي).

(٥) في [جـ، س، ز، ط، هـ]: زيادة (له).

(٦) في [س]: سقطت (أنه).

(٧) في [س]: سقطت (له).

(٨) في [جـ، س، ز، ك]: (قالا).

[١٣٠] من قال: لا فيء له إلا الجماع

١٩٦٥٤- **حدثنا** أبوبكر قال: نا محمد بن فضيل عن مطرف عن الشعبي عن ابن عباس قال: الفيء: الجماع[١].

١٩٦٥٥- **حدثنا** أبوبكر قال: نا وكيع عن شعبة عن الحكم عن مقسم عن ابن عباس قال: عزيمة الطلاق انقضاء أربعة أشهر، والفيء الجماع[٢].

١٩٦٥٦- **حدثنا** أبوبكر قال: نا جرير بن عبدالحميد عن منصور عن الشعبي والحكم قالا: (الفيء)[٣] الجماع.

١٩٦٥٧- [**حدثنا** أبوبكر قال: نا حفص عن إسماعيل (عن الشعبي)[٤] (قال)[٥]: لا فيء (إلا)[٦] الجماع][٧].

١٩٦٥٨- **حدثنا** أبوبكر قال: نا حفص عن الأعمش عن إبراهيم قال: لا فيء إلا الجماع.

١٩٦٥٩- [**حدثنا** أبوبكر قال: نا حفص عن إسماعيل عن الشعبي قال:

---

(١) صحيح.

(٢) حسن؛ مقسم صدوق.

(٣) في [ك]: (لا في الجماع)، وفي [جـ، ز]: (لا فيء إلا الجماع)؛ وانظر: تفسير ابن جرير ٤٢٣/٢.

(٤) سقط من: [أ، ب، جـ، س، ز، ط، ك، هـ]، وسيأتي الخبر برقم [١٩٦٥٩].

(٥) في [أ، ب، جـ، س، ط، ك]: (قالا).

(٦) سقط من: [ك].

(٧) سقط الخبر من: [جـ، ز].

(الفيء)[١] : الجماع][٢].

١٩٦٦٠- **حدثنا** أبوبكر قال: نا وكيع عن/ سفيان عن علي بن (بذيمة)[٣] عن سعيد بن جبير قال: الفيء الجماع. ١٣٩/٥

١٩٦٦١- **حدثنا** أبوبكر قال: نا يزيد بن هارون عن محمد بن سالم عن الشعبي عن علي وابن مسعود وابن عباس قالوا: الفيء الجماع[٤].

١٩٦٦٢- وقال ابن مسعود: فإن كان به علة من (كبر)[٥] (أو)[٦] مرض أو حبس (يحول)[٧] بينه وبين الجماع، (فإن)[٨] فيئه أن يفيء بقلبه ولسانه[٩].

١٩٦٦٣- (**حدثنا** أبوبكر قال)[١٠] : نا عبدالسلام عن خصيف عن سعيد بن جبير أنه سأله عن رجل آلى من امرأته[١١] : ينال منها ما ينال الرجل من امرأته إلا أن يجامعها (قال: إن)[١٢] مضت أربعة أشهر قبل أن يجامعها فهي طالق بائن.

---

(١) في [خ]: (هي).

(٢) سقط الخبر من: [جـ، ز].

(٣) في [أ، ب، س، ط]: (نديمة).

(٤) ضعيف جداً؛ محمد بن سالم متروك.

(٥) في [س]: (كبير).

(٦) سقط من: [س].

(٧) في [أ، ب]: (تحول)، وفي [س]: (بحول).

(٨) في [جـ، ز]: (قال).

(٩) ضعيف جداً؛ ابن سالم متروك.

(١٠) تكرر في: [ب].

(١١) في [هـ]: زيادة (فقال).

(١٢) في [أ، جـ، س، ط، هـ]: (فإن).

١٩٦٦٤- **حدثنا** أبوبكر قال: نا وكيع (عن سفيان)[١] عن حصين عن الشعبي عن مسروق قال: الفيء الجماع.

* * *

[١٣١] ما قالوا في الرجل يولي من الأمة، كم إيلاؤها؟

١٩٦٦٥- **حدثنا** أبوبكر قال: نا إسماعيل بن علية عن يونس عن الحسن أنه كان يقول في الإيلاء من الأمة: (إذا)[٢] مضى شهران ولم يفيء زوجها فقد وقع الإيلاء.

١٩٦٦٦- **حدثنا** أبوبكر قال: نا عبدالسلام بن حرب عن مغيرة عن إبراهيم فيمن آلى من أمة قال: (إيلاؤه)[٣] شهران.

١٩٦٦٧- **[حدثنا** أبوبكر قال: أخبرنا حفص عن أشعث عن[٤] الشعبي قال: إيلاء الأمة نصف إيلاء الحرة**]**[٥].

١٩٦٦٨- **حدثنا** أبوبكر قال: نا حفص عن أشعث عن الحكم عن إبراهيم مثله.

١٩٦٦٩- **حدثنا** أبوبكر قال: نا يزيد بن هارون عن جويبر عن الضحاك في الحر إذا آلى من الأمة أو (طلقها)[٦]/ فعدتها نصف عدة الحرة. ١٤٠/٥

---

(١) سقط من: [ط].

(٢) سقط من: [ط].

(٣) في [س]: (إيلاء)، وفي [ط، هـ]: (إيلاؤها).

(٤) في [ك]: زيادة (عن الشعبي عن أشعث عن الحكم).

(٥) سقط الخبر من: [أ س، ط، هـ].

(٦) في [أ، س، ط، هـ]: (طلق).

١٩٦٧٠- **حدثنا** أبوبكر قال: نا شبابة قال نا شعبة قال: سألت الحكم عمن يولي من الأمة فقال: قال إبراهيم: عدتها شهران.

١٩٦٧١- وسألت حماداً فقال مثل ذلك.

* * *

[١٣٢] ما قالوا في الرجل يولي من امرأته ثم يطلقها

١٩٦٧٢- **حدثنا** أبوبكر قال: نا هشيم عن مغيرة عن إبراهيم قال: إذا آلى ثم طلق، أو طلق ثم آلى هدم الطلاق الإيلاء.

١٩٦٧٣- **حدثنا** أبوبكر قال: نا هشيم عن مغيرة عن الشعبي قال: هما كفرسي رهان، أيهما سبق أخذت به، وإن وقعا جميعاً أخذت (بهما)[١].

١٩٦٧٤- [**حدثنا** أبوبكر قال: نا هشيم عن يونس عن الحسن أنه كان يقول (مثل)[٢] قول الشعبي][٣].

١٩٦٧٥- **حدثنا** أبوبكر قال: نا وكيع عن إسماعيل عن الشعبي في الرجل يولي من امرأته ثم يطلق: إذا مضت أربعة أشهر قبل أن تحيض ثلاث حيض فقد بانت.

١٩٦٧٦- **حدثنا** أبوبكر قال: نا وكيع عن سفيان عن حماد عن إبراهيم قال: يهدم الطلاق الإيلاء.

---

(١) في [أ، س، ز، ط، ، ك، هـ]: (به).

(٢) في [ز، ك]: سقطت (مثل).

(٣) تقدم هذا الخبر لأول الباب في: [أ، ب].

١٩٦٧٧- **حدثنا** أبوبكر قال: نا أبو معاوية عن الأعمش عن إبراهيم قال: يهدم الطلاق الإيلاء.

١٩٦٧٨- **حدثنا** أبوبكر قال: نا يزيد بن هارون عن حجاج عن الشعبي عن عبدالله قال: يهدم الطلاق (الإيلاء)[١][٢].

١٩٦٧٩- وقال (علي)[٣]: هما كفرسي رهان[٤].

* * *

[١٣٣] من قال: الإيلاء في الرضى والغضب، ومن قال: في الغضب

١٩٦٨٠- **حدثنا** أبوبكر قال: نا حفص بن غياث عن عبدالله بن عمرو (بن)[٥]
١٤١/٥ مرة/ عن [(عمرو)[٦] بن مرة][٧] عن أبي (عبيدة)[٨] عن عبدالله قال: الإيلاء في الرضى والغضب[٩].

---

(١) سقط من: [س].

(٢) منقطع؛ رواية الشعبي عن ابن مسعود منقطعة.

(٣) في [أ، ب]: سقطت (علي).

(٤) منقطع حكماً؛ حجاج مدلس.

(٥) في [أ، ب، س، ط]: (عن).

(٦) في [س، هـ]: (عمرة).

(٧) سقط من: [خ].

(٨) في [ط، هـ]: (عبيدة).

(٩) منقطع؛ أبوعبيدة لم يسمع من أبيه.

١٩٦٨١- **حدثنا** أبوبكر قال: نا أبو الأحوص عن سماك (عن)[١] (حريث)[٢] (ابن)[٣] (عميرة)[٤] عن أم عطية قالت: قال جبير لأمرأته: (إن)[٥] ابن أخي مع ابنك، فقالت: ما أستطيع أن أرضع (اثنين)[٦] قال: فحلف أن لا يقربها حتى تفطمه قال: فلما (فطموه)[٧] مر به على المجلس فقال القوم: حسن ما غذوتموه قال: فقال جبير: إني (حلفت)[٨] أن لا (أقربها)[٩] حتى تفطمه، قال: فقال القوم: هذا إيلاء، فقال له علي: إن كنت فعلت ذلك غضباً فلا تحل لك امرأتك، (وإلا)[١٠] فهي امرأتك[١١].

---

(١) في [جـ، هـ]: (بن).

(٢) في [أ، س، هـ]: (حرب)، وفي [ز]: (حريب).

(٣) في [جـ، هـ]: (عن).

(٤) في [جـ]: (مغيرة)، وقد وقع في هذا الإسناد اختلاف كبير، وانظر هذا الإسناد في: تفسير ابن جرير ٢/٤١٧، والأم ٧/١٧٤، ومصنف عبدالرزاق (١١٦٣٢)، وسنن سعيد ١/(١٨٧٤)، والبيهقي ٧/٣٨٢، والتاريخ الكبير ٧/١٢، والجرح والتعديل ٣/٢٦٢ و٦/٣٨١ و٢/٥١٣، والمحلى ١٠/٤٥.

(٥) في [هـ]: (أرضعي).

(٦) في [أ، ب، ك]: (اثنتين).

(٧) في [س]: (طموه).

(٨) في [ط]: (حلف)، وفي [ك]: (فحلف).

(٩) في [س، ط]: (يقربها).

(١٠) في [أ، ب]: (وإن لا).

(١١) مجهول؛ لجهالة حريث بن عميرة.

١٤٢/٥ ١٩٦٨٢- **حدثنا** أبوبكر قال: نا حفص عن ليث عن (زبيد)[١] عمن/ حدثه عن علي قال: إنما الإيلاء في الغضب[٢].

١٩٦٨٣- **حدثنا** أبوبكر قال: نا هشيم عن القعقاع بن يزيد قال: سألت الحسن عن الإيلاء فقال: إنما الإيلاء ما كان في الغضب.

١٩٦٨٤- قال: وسألت ابن سيرين فقال: ما أدري ما هذا؟ وتلا آية الإيلاء.

١٩٦٨٥- **حدثنا** أبوبكر قال: نا هشيم عن مغيرة (عن إبراهيم)[٣].

١٩٦٨٦- (و)[٤]عن مطرف عن الشعبي في رجل حلف: (ألا)[٥] يقرب امرأته حتى تفطم صبيها، (قالا)[٦]: إذا مضت أربعة أشهر فقد دخل الايلاء.

١٩٦٨٧- **حدثنا** أبوبكر قال: نا عمر بن هارون عن إسماعيل (بن)[٧] عبدالملك عن سعيد بن جبير قال: الإيلاء في الرضى (و)[٨]الغضب سواء.

* * *

---

(١) في [ع]: (زبيد).

(٢) مجهول؛ لإبهام شيخ زيد.

(٣) سقط من: [س، ط، هـ].

(٤) سقط من: [أ، جـ، س، ز، ط، هـ].

(٥) في [ز، ك]: (أن لا)، وفي [س، ط، هـ]: (لا).

(٦) في [س، ط، هـ]: (قال).

(٧) في [ز، ك]: (عن).

(٨) سقط من: [ط].

[١٣٤] من قال: لا إيلاء إلا (بحلف)[١]

١٩٦٨٨- **حدثنا** أبوبكر قال: نا علي بن مسهر عن سعيد عن قتادة عن جابر بن زيد عن ابن عباس قال: لا إيلاء إلا (بحلف)[٢][٣].

١٩٦٨٩- **حدثنا** أبوبكر قال: نا حفص عن ابن جريج عن عطاء قال: الإيلاء لا يكون (إلا)[٤] بحلف على الجماع.

١٩٦٩٠- **حدثنا** أبوبكر قال: نا عبدالرحمن بن مهدي عن أبي (حرة)[٥] قال: سألت الحسن عن رجل هجر امرأته سبعة أشهر قال: قد أطال الهجران، قلت: يدخل عليه الإيلاء؟ قال: (حلف؟)[٦] قلت: لا! قال: لا إيلاء إلا (أن يحلف)[٧] (بيمين)[٨].

١٩٦٩١- [**حدثنا** أبوبكر قال: حدثنا وكيع عن سعيد عن أبي معشر عن إبراهيم قال: لا إيلاء إلا أن يحلف][٩].

---

(١) في [ط]: (يحلف).

(٢) في [ط]: (يحلف).

(٣) الخبر ضعيف؛ سعيد هو ابن أبي عروبة اختلط.

(٤) سقط من: [س].

(٥) في [س]: (مرة)، وفي [خ]: (جرة).

(٦) في [أ، ب]: (خلف).

(٧) سقط من: [أ، جـ، خ، ز، ع، ك].

(٨) سقط من: [ط، هـ].

(٩) سقط الخبر من: [ط، هـ].

١٩٦٩٢- **حدثنا**[١] أبو معاوية عن الأعمش عن إبراهيم قال: كل يمين منعت جماعاً حتى/ تمضي أربعة أشهر (فهي)[٢] إيلاء. ١٤٣/٥

١٩٦٩٣- **حدثنا** أبوبكر قال: نا يزيد بن هارون عن حبيب عن عمرو بن هرم قال: سئل جابر بن زيد عن رجل هجر امراته فمضت أربعة أشهر قال: لا (تحرم)[٣] عليه إلا أن يكون أقسم (بالله)[٤] لا يمسها ولا (يصالحها)[٥]، فإن أقسم على ذلك ولم يراجع حتى تمضي أربعة أشهر فقد بانت منه، (وهي)[٦] الألية.

١٩٦٩٤- **حدثنا** أبوبكر قال: نا ابن مهدي عن هشام عن قتادة قال: لا إيلاء إلا أن يحلف.

١٩٦٩٥- **حدثنا** أبوبكر قال: نا وكيع قال: نا سفيان عن عبدالله بن أبي السفر عن الشعبي قال: كل يمين منعت جماعا فهي إيلاء.

١٩٦٩٦- **حدثنا** أبوبكر قال: نا وكيع قال: نا سفيان؛ عن منصور ومغيرة؛ عن إبراهيم قال: كل يمين منعت جماعا فهي إيلاء.

* * *

---

(١) في [س]: زيادة (حدثنا أبوبكر أخبرنا ..)، وفي [ك]: (أخبرنا أبو معاوية).

(٢) في [س]: (فهو).

(٣) في [أ، ب]: (يحرم).

(٤) في [أ، ب]: (عليه).

(٥) في [أ، ب، جـ، ز، ط، ك]: (صالحها)، وفي [س]: (يجالسها).

(٦) في [س]: (فهي).

[١٣٥] ما قالوا في الرجل يولي من المرأة (فتمضي)[١] العدة ثم يطلق

١٩٦٩٧- **حدثنا** أبوبكر قال: نا عبدالأعلى عن يونس عن الحسن قال: إذا/ ١٤٤/٥ انقضت عدة الإيلاء (فطلق)[٢] فإنه لا يعده شيئاً.

١٩٦٩٨- **حدثنا** أبوبكر قال: نا جرير عن مغيرة عن إبراهيم قال: إذا قال الرجل لامرأته وهي تعتد منه في الإيلاء أو طلاق: هي طالق[٣] فإن ذلك جائز عليها، فإذا قال: أنت طالق بعد ما انقضت عدتها فليس بشيء، يطلق ما لا يملك.

* * *

[١٣٦] (ما قالوا في العبد يولي من الحرة)[٤]

١٩٦٩٩- **حدثنا** أبوبكر قال: نا عبدالأعلى عن يونس عن الحسن سئل عن إيلاء العبد (من)[٥] الحرة فقال: تربص أربعة أشهر.

١٩٧٠٠- **حدثنا** أبوبكر قال: نا أبو عصام عن الأوزاعي عن الزهري قال: إيلاء العبد على النصف من إيلاء الحر.

* * *

---

(١) في [ك]: (فيمضي).

(٢) سقط من: [أ، ب، س، ط، هـ].

(٣) في [أ، ب، س، ز، ط، ك]: (طلاق).

(٤) سقط من: [س].

(٥) في [ف]: (عن).

[١٣٧] ما قالوا في الرجل يولي من امرأته (فتمضي)[١] (عدة)[٢] الإيلاء

قالوا: له أن يخطبها في العدة

١٩٧٠١- **حدثنا** أبوبكر قال: نا عبدالسلام بن حرب (عن)[٣] علي بن بذيمة[٤] عن أبي عبيدة[٥] عن عبدالله قال: لا يخطبها في عدتها غيره، فإذا انقضت عدتها كان هو (و)[٦]الناس سواء[٧].

١٩٧٠٢- **حدثنا** أبوبكر قال: نا عبدالأعلى عن هشام عن الحسن (ومحمد)[٨] (قالا)[٩]: (يخطبها)[١٠] هو: في عدتها، ولا يخطبها غيره.

١٤٥/٥ ١٩٧٠٣- **حدثنا** أبوبكر قال: نا أبو أسامة عن ابن عون عن/ محمد (قال)[١١]: كانوا يقولون أو يتحدثون في الإيلاء: إذا مضت أربعة أشهر فهي تطليقة بائنة، ويخطبها في عدتها إن شاء.

---

(١) في [ط]: (وتمظي).

(٢) في [أ، ب، ك]: (عنده).

(٣) في [س]: سقطت (عن).

(٤) في [أ، ب، س، ط]: (نديمة).

(٥) في [هـ]: زاد (عن مسروق).

(٦) في [س]: (في الناس).

(٧) منقطع؛ أبوعبيدة لم يسمع من عبدالله.

(٨) سقط من: [أ، ط، هـ].

(٩) في [جـ]: (قالا).

(١٠) في [أ، ب، س، ط]: (لا يخطبها)؛ وسقط (يخطبها) من: [س].

(١١) في [أ، ب، جـ، ز، ك]: (قالوا).

١٩٧٠٤- قال ابن عون: فقلت لمحمد (إن)[١] عامراً يقول: يخطبها في عدتها، ولا يخطبها غيره، قال: صدق عامر.

١٩٧٠٥- **حدثنا** أبوبكر قال: نا غندر عن شعبة عن مغيرة أنه (سمع)[٢] الشعبي يحدث أنه سمع (مسروقاً)[٣] قال: إذا مضت أربعة أشهر فهي واحدة بائنة، ويخطبها زوجها في عدتها، (و)[٤] لا يخطبها غيره.

١٩٧٠٦- **حدثنا** أبوبكر قال: نا يعلى بن عبيد عن عبدالملك عن عطاء قال: لا تعتد من زوجها إذا أراد أن يتزوجها ولكن تعتد من الناس ثلاثة قروء.

* * *

[١٣٨] ما قالوا فيه: إذا آلى من امرأته، (تكون)[٥] لها نفقة أم لا؟

١٩٧٠٧- **حدثنا** أبوبكر قال: نا إسماعيل بن علية عن يونس عن الحسن أنه كان يقول: للمطلقة ثلاثاً وهي حامل و(للمولى)[٦] عنها وهي حامل: النفقة.

١٩٧٠٨- **حدثنا** أبوبكر قال: نا ابن علية عن هشام الدستوائي عن حماد عن إبراهيم قال: للمطلقة ثلاثا (والمولى)[٧] عنها والمختلعة والملاعنة وهن حوامل: لهن النفقة، إلا أن يشترط ذلك على المختلعة.

---

(١) في [س]: (عن عامر)، وفي [ط]: (بن عامر).

(٢) في [خ]: (شهد).

(٣) في [أ، ب، ز، ك]: (مسروق).

(٤) سقط من: [س].

(٥) في [جـ]: (يكون).

(٦) في [س]: (وتوفى).

(٧) في [س]: (وتوفى).

[١٣٩] ما قالوا في الرجل يحلف أن لا (يبني)[١] بامرأته في موضع، من قال: ليس (بمول)[٢]

١٤٦/٥ ١٩٧٠٩- **حدثنا** أبوبكر قال: نا عبدالأعلى عن معمر عن الزهري في رجل/ تزوج امرأة فعاسره أهلها فحلف أن لا يبني بها، قال الزهري: لا إيلاء (إلا)[٣] بعد دخول.

١٩٧١٠- **حدثنا** أبوبكر قال: نا أبو عاصم عن ابن جريج عن عطاء قال: إذا آلى منها قبل أن يدخل بها فليس بإيلاء، قلت: وإن كان على جماعها (قادراً؟)[٤] (قال: وإن كان على جماعها (قادرا)[٥])[٦].

١٩٧١١- **حدثنا** أبوبكر قال: نا محمد بن يزيد عن أبي العلاء عن (أبي)[٧] هاشم في (رجل)[٨] قال لامرأته: والله لا (أبني)[٩] بامرأتي في هذا البيت ثم تركها حتى مضت أربعة أشهر، قال: هو إيلاء.

١٩٧١٢- وقال: حماد: ليس بإيلاء.

---

(١) في [ط]: (نبى).

(٢) في [أ، ب، جـ، س، ز، ط، ك]: (بمولى).

(٣) في [ط]: (لا).

(٤) في [ز]: (قادر)، وفي [س]: (قادة).

(٥) في [ز]: (قادر)، وفي [س]: (قادة).

(٦) سقط من: [أ، ب].

(٧) في [جـ، ز، ك]: زيادة (أبي).

(٨) في [س، هـ]: (الرجل)، وفي [أ، ب، جـ، ز، ط]: (رجل).

(٩) في [ز]: (آتي).

١٩٧١٣- **حدثنا** أبوبكر قال: نا (وكيع قال ثنا)[١] إسماعيل ((بن)[٢] إبراهيم)[٣] عن أبيه عن مجاهد أن ابن الزبير تزوج امرأة فاستزادوه في المهر فحلف أن لا يزيدهم ولا يدخل بها حتى (يكونوا)[٤] هم (الذين)[٥] يطلبون ذلك منه قال: فتركها (سنين)[٦] ثم طلبوا إليه فدخل بها فلم يره إيلاء[٧].

١٩٧١٤- قال وكيع: وهو قول سفيان، وكذلك نقول.

* * *

[١٤٠] من قال في المطلقة ثلاثاً: لها النفقة

١٩٧١٥- **حدثنا** أبوبكر قال: نا حفص بن غياث ومحمد بن فضيل عن الأعمش عن إبراهيم عن الأسود عن عمر قال: [٨]لا (نجيز)[٩] قول المرأة في دين الله، المطلقة ثلاثاً لها السكنى والنفقة[١٠].

---

(١) سقط من: [س، ط، هـ].

(٢) في [أ، جـ، س، ز، ط، هـ]: (عن).

(٣) في [س]: تكرر.

(٤) في [س]: (يكون)، وفي [أ، ب، ط، هـ]: (يكونون).

(٥) في [أ، ب]: (الذي).

(٦) في [جـ، ط]: (سنتين).

(٧) ضعيف؛ لضعف إسماعيل بن إبراهيم بن مهاجر.

(٨) في [جـ]: زيادة (قال).

(٩) في [س، هـ]: (نخير)، وفي [ب]: (يجيز).

(١٠) صحيح؛ أخرجه الدرامي (٢٢٧٧)، والدارقطني ٤/٢٣ و٤/٢٧، والبيهقي ٧/٤٧٥.

١٩٧١٦- زاد ابن فضيل: وقالت عائشة: ما لها في أن تذكر هذا خير[١].

١٤٧/٥ ١٩٧١٧- **حدثنا** أبوبكر قال: نا أبو معاوية عن/ الأعمش عن إبراهيم عن عمر وعبدالله قالا: لها السكنى والنفقة[٢].

١٩٧١٨- **حدثنا** أبوبكر قال: نا[٣] فضيل بن عياض عن سليمان عن إبراهيم قال: لها السكنى والنفقة.

١٩٧١٩- **حدثنا** أبوبكر قال: نا حميد عن حسن بن صالح عن السدي عن إبراهيم (و)[٤]عن الشعبي (قال)[٥]: لها السكنى والنفقة.

١٩٧٢٠- **حدثنا** أبوبكر قال: نا غندر عن ابن جريج عن أبي الزبير عن جابر قال: للمطلقة النفقة ما لم تحرم، فإذا حرمت فلها متاع بالمعروف[٦].

١٩٧٢١- **حدثنا** أبوبكر قال: نا أسباط بن محمد عن أشعث عن الحسن وعطاء والشعبي قالوا (في المطلقة)[٧] ثلاثاً[٨]: (لها)[٩] السكنى ولا نفقة.

---

(١) صحيح.

(٢) منقطع؛ إبراهيم لا يروي عن عمر ولا عبدالله.

(٣) في [أ، جـ، س، ز، ط، هـ]: زيادة (ابن).

(٤) سقطت (الواو) من: [أ، س، ط، ك، هـ]، وفي [جـ] زيادة (و).

(٥) في [جـ، ز، ك]: (قالا).

(٦) منقطع حكماً؛ ابن جريج مدلس.

(٧) في [جـ]: (للمطلقة).

(٨) في [أ، ب، ط]: زيادة (قالوا)، وفي [س]: (قال).

(٩) سقط من: [جـ].

١٩٧٢٢- **حدثنا** أبوبكر قال: نا جرير عن مغيرة قال: ذكرت لإبراهيم حديث فاطمة بنت قيس فقال إبراهيم: (قال)[١] عمر: (لا ندع)[٢] كتاب الله وسنة رسوله لقول امرأة لا ندري: حفظت أو نسيت، (و)[٣]كان عمر يجعل لها السكنى والنفقة[٤].

١٩٧٢٣- حدثنا أبوبكر قال: نا عبدة بن سليمان عن يحيى بن سعيد قال: سألت سعيد بن المسيب عن (الرجل)[٥] يطلق امرأته وهي (ببيت)[٦] بكراء[٧]/، على من الكراء؟ قال: على زوجها، قال: فإن لم يكن عند زوجها (قال)[٨]: (فعليها)[٩]، قال: فإن لم يكن عندها؟ قال: فعلى الأمير. ١٤٨/٥

١٩٧٢٤- **حدثنا** أبوبكر قال: نا (شبابة)[١٠] قال: نا شعبة عن الحكم عن إبراهيم عن شريح قال: المطلقة ثلاثاً لها السكنى والنفقة.

١٩٧٢٥- حدثنا أبوبكر قال: نا وكيع قال: نا سفيان عن سلمة[١١] بن كهيل

---

(١) سقط من: [ز].

(٢) في [ط]: (لا تدع).

(٣) سقط من: [س].

(٤) منقطع؛ إبراهيم لا يروي عن عمر.

(٥) في [ف، هـ]: (رجل).

(٦) في [أ، ب، ك]: (بنت)، وفي [جـ، س]: (في بيت).

(٧) في [أ، ب]: زيادة (قال).

(٨) سقط من: [أ، ب، جـ، س، ط، ك].

(٩) في [جـ]: (فعلها).

(١٠) في [أ، ب]: (شباية).

(١١) في [س]: زيادة (عن).

عن إبراهيم قال: قال عمر بن الخطاب: لاندع كتاب ربنا وسنة نبينا لقول المرأة (المطلقة)[١] ثلاثاً لها السكنى والنفقة[٢].

١٩٧٢٦- **حدثنا** أبوبكر قال: نا وكيع قال: نا جعفر بن برقان عن ميمون بن مهران قال: قال عمر: لا ندع كتاب ربنا وسنة نبينا لقول امرأة[٣].

١٩٧٢٧- **حدثنا** أبوبكر قال: نا وكيع عن المسعودي عن الحكم أن شريحاً قال: المطلقة ثلاثاً لها السكنى والنفقة.

١٩٧٢٨- **حدثنا** أبوبكر قال: نا (وكيع قال: حدثنا)[٤] شعبة عن الحكم وحماد عن إبراهيم قال: المطلقة ثلاثاً لها السكنى والنفقة./ ١٤٩/٥

* * *

[١٤١] من قال: إذا طلقها ثلاثاً ليس لها نفقة

١٩٧٢٩- **حدثنا** أبوبكر قال: (نا وكيع قال: حدثنا)[٥] سفيان عن أبي بكير بن أبي (الجهم)[٦] (بن)[٧] صخير العدوي قال: سمعت فاطمة بنت قيس تقول: إن زوجها طلقها (ثلاثاً)[٨] فلم يجعل لها رسول الله ﷺ سكنى ولا نفقة[٩].

---

(١) سقط من: [س].

(٢) منقطع؛ إبراهيم لم يدرك عمر.

(٣) منقطع؛ ميمون بن مهران لا يروي عن عمر.

(٤) سقط من: [هـ].

(٥) سقط من: [هـ].

(٦) في [ط]: (الجهيم).

(٧) في [أ، س، ط]: (أبو)، وسقط من: [هـ].

(٨) في [أ، ب]: سقطت.

(٩) صحيح؛ أخرجه مسلم (١٤٨٠)، وأحمد (٢٧٣٢٢).

١٩٧٣٠- **حدثنا** أبوبكر قال: نا جرير عن مغيرة عن الشعبي قال: قالت فاطمة بنت قيس: طلقني زوجي على عهد رسول الله ﷺ ثلاثاً، فقال رسول الله ﷺ: **«لا سكنى لك (و)[1]لا نفقة»**[2].

١٩٧٣١- **حدثنا** أبوبكر قال: نا فضيل بن عياض عن منصور عن إبراهيم قال: (المطلق)[3] ثلاثاً لا يجبر على النفقة./ ١٥٠/٥

١٩٧٣٢- **حدثنا** أبوبكر قال: نا ابن علية عن أيوب عن عكرمة و(الحسن)[4] (قال)[5]: سمعتهما يقولان: المطلقة ثلاثاً والمتوفى عنها ليس (لهما)[6] سكنى ولا نفقة.

١٩٧٣٣- **[حدثنا** أبوبكر قال: نا يزيد بن هارون عن شعبة عن يعلى بن مسلم عن سعيد بن جبير في المطلقة ثلاثاً: لا نفقة لها**]**[7].

١٩٧٣٤- **حدثنا** أبوبكر قال: نا يزيد بن هارون عن سعيد عن يعلى بن حكيم عن نافع عن ابن عمر قال: لا نفقة لها[8].

---

(١) سقط من: [س].

(٢) صحيح؛ أخرجه مسلم (١٤٨٠)، وأحمد (٢٧٣٤)، والترمذي (١١٨٠)، وابن حبان (٤٢٥١).

(٣) في [ز، ك]: (المطلقة).

(٤) في [ب]: (الحسين).

(٥) في [س]: (قالا).

(٦) في [أن ب، س، ط]: (لها).

(٧) سقط الخبر من: [أ، س، ط، هـ].

(٨) صحيح.

١٩٧٣٥- **حدثنا** أبوبكر قال: نا حاتم بن إسماعيل عن هشام بن عروة عن أبيه قال: سألته عن الرجل يطلق امرأته البتة (هل)[١] لها من نفقة؟ قال: لا نفقة لها./ ١٥١/٥

* * *

[١٤٢] ما قالوا فيه إذا طلقها وهي حامل؟ من قال: عليه النفقة

١٩٧٣٦- **حدثنا** أبوبكر قال: نا وكيع عن إسرائيل عن أبي إسحاق عن أبي (الأحوص)[٢] عن عبدالله قال: لا يطلقها وهي حامل فيندمه الله فينفق عليها[٣] حملها ورضاعها حتى تفطمه[٤].

١٩٧٣٧- **حدثنا** أبوبكر قال: نا ابن علية عن يونس عن الحسن أنه كان يقول: إذا طلق الرجل امرأته ثلاثاً وهي حامل؛ فلها عليه النفقة، حرة كانت أو أمة.

١٩٧٣٨- **حدثنا** أبوبكر قال: نا حاتم عن هشام عن أبيه في الرجل يطلق امرأته البتة قال: لا نفقة لها إلا أن تكون حبلى؛ فينفق عليها حتى تضع حملها.

١٩٧٣٩- **حدثنا** أبوبكر قال: نا ابن علية عن هشام عن حماد عن إبراهيم قال: (المطلقة)[٥] ثلاثاً و(المولى)[٦] عنها والمختلعة والملاعنة وهن حوامل لهن النفقة.

---

(١) سقط من: [هـ].

(٢) في [أ]: (الأخوص).

(٣) في [أ، ب]: زيادة (لعله)، وفي [هـ]: زيادة (في)، وانظر: المعجم الكبير للطبراني (٩١٦٥).

(٤) صحيح.

(٥) في [أ، ب، جـ، س، ز، ط، ك]: (المطلق).

(٦) في [س]: (المتوفى).

١٩٧٤٠- **حدثنا** أبوبكر قال: نا ابن علية عن عاصم عن الشعبي.

١٩٧٤١- (و)[١]عن يونس عن ابن سيرين (قالا)[٢]: لكل حامل نفقة.

١٩٧٤٢- **حدثنا** أبوبكر قال: نا حميد بن عبدالرحمن عن زكريا قال: سئل عامر عن المرأة يطلقها زوجها وهي حامل أينفق عليها؟ قال: نعم! إذا كان حراً.

١٩٧٤٣- **حدثنا** أبوبكر قال: نا ابن أبي (غنية)[٣] عن جويبر عن الضحاك: ﴿فَأَنفِقُواْ عَلَيْهِنَّ حَتَّىٰ (يَضَعْنَ)[٤] حَمْلَهُنَّ﴾ [الطلاق: ٦]، قال: إذا طلقها وهي حامل (ينفق)[٥] عليها حتى تضع.

* * *

[١٤٣] ما قالوا في (المختلعة)[٦] الحامل؟ من قال: لها النفقة

١٩٧٤٤- **حدثنا** أبوبكر قال: نا عبدالله بن مبارك عن سعيد عن قتادة أن/ أبا العالية وشريحاً (قالا)[٧] في المختلعة الحامل: لها النفقة. ١٥٢/٥

١٩٧٤٥- **حدثنا** أبوبكر قال: نا ابن مبارك عن سعيد عن أبي معشر عن إبراهيم قال: لها النفقة إلا أن (يشترط)[٨].

---

(١) سقط من: [أ، ب، جـ، س، ز، هـ].

(٢) في [أ، ب، س، ط، هـ]: (قال).

(٣) في [س]: (ابن علية)، وفي [أ، ب]: (عيينة)، وفي [هـ]: (عتبة).

(٤) في [هـ]: (يعضعن).

(٥) في [جـ، ز، ك]: (أنفق).

(٦) في [س]: (المختلقة).

(٧) في [ب]: (قال).

(٨) في [س، ط]: (تشترط).

١٩٧٤٦- **حدثنا** أبوبكر قال: نا ابن المبارك عن ابن جريج عن عطاء قال: لها النفقة إلا أن يشترط عليها.

١٩٧٤٧- (قال)[١]: وقال ابن طاوس عن أبيه: لها النفقة.

١٩٧٤٨- وقال عمرو بن دينار: لها النفقة إنما ينفق على ولده.

١٩٧٤٩- **حدثنا** أبوبكر قال: نا أبو داود عن حماد بن سلمة عن يحيى (عن)[٢] القاسم في المختلعة الحامل: لا بد لها (من)[٣] (نفقة)[٤].

١٩٧٥٠- **حدثنا** أبوبكر قال: نا عبدالرحمن بن مهدي عن سفيان عن حماد قال: لها النفقة.

١٩٧٥١- **حدثنا** أبوبكر قال: نا عبدالأعلى عن معمر عن الزهري قال: كان يجعل لها النفقة إذا كانت حاملاً.

١٩٧٥٢- **حدثنا** أبوبكر قال: نا إسماعيل بن علية عن (عاصم)[٥] عن الشعبي.

١٩٧٥٣- وعن يونس عن ابن سيرين (قالا)[٦]: لكل حامل نفقة.

١٩٧٥٤- **حدثنا** أبوبكر قال: نا عبدالوهاب عن سعيد عن عاصم عن الشعبي أنه قال: في المختلعة الحامل لها النفقة.

---

(١) في [ط]: (قالوا).

(٢) في [أ، جـ، س، ط، ك، هـ]: (بن).

(٣) سقط من: [س].

(٤) في [جـ، س، هـ]: (النفقة).

(٥) في [أ، ب، جـ، س، ز، ط، هـ]: (عامر).

(٦) في [ز، ط]: (قال).

[١٤٤] من قال: لا نفقة للمختلعة الحامل

١٩٧٥٥- **حدثنا** أبوبكر قال: نا عبدالله بن مبارك عن (سعيد عن قتادة)[١] عن سعيد بن المسيب والحسن وجابر بن عبدالله قالوا: لا نفقة لها[٢][٣]./ ١٥٣/٥

* * *

[١٤٥] العبد يطلق امرأته وهي حامل، من قال: (عليه)[٤] النفقة

١٩٧٥٦- **حدثنا** أبوبكر قال: نا عبدالأعلى عن يونس عن الحسن في الحرة تحت العبد، والأمة تحت الحر: يطلقان وهما حاملان، لهما النفقة.

١٩٧٥٧- **حدثنا** أبوبكر قال: نا عبدالرحمن بن محمد المحاربي عن الشيباني عن الشعبي في العبد يطلق امرأته وهي حامل قال: (عليه)[٥] النفقة حتى تضع.

١٩٧٥٨- **حدثنا** أبوبكر قال: نا حفص عن أشعث عن الحكم قال: إذا طلق العبد امرأته وهي (حرة)[٦] أنفق عليها حتى تضع، فإذا وضعت لم ينفق عليها.

١٩٧٥٩- **حدثنا** أبوبكر قال: نا عبدالأعلى عن معمر عن الزهري قال: الحر إذا كانت تحته الأمة فطلقها فإن عليه النفقة حتى تضع، وليس عليه أجر الرضاع.

---

(١) سقط من: [أ، ب].

(٢) في [أ، ب]: زيادة (عن سعيد عن قتادة).

(٣) أثر جابر منقطع؛ قتادة لم يسمع من جابر.

(٤) في [س، ك]: (عليها).

(٥) في [جـ، س]: (عليها).

(٦) في [ف]: (حامل).

[١٤٦] ما قالوا في الرجل يطلق ولم يفرض ولم يدخل،

من قال: يجبر على (المتعة)[١]

١٩٧٦٠- **حدثنا** أبوبكر قال: نا وكيع عن سفيان عن الزبير بن عدي عن زيد بن الحارث عن شريح أن رجلاً طلق[٢] ولم يفرض ولم يدخل (فجبره)[٣] شريح على المتعة.

١٩٧٦١- **حدثنا** أبوبكر قال: نا حفص بن غياث عن حجاج عمن حدثه عن ابن (مغفل)[٤] قال: إنما يجبر على المتعة من طلق (ولم)[٥] يفرض ولم يدخل[٦].

١٩٧٦٢- **حدثنا** أبوبكر قال: نا حميد عن حسن عن مطرف عن الشعبي قال: ١٥٤/٥ إذا/ طلق الرجل امرأته ولم يفرض لها ولم يدخل بها جبر على أن يمتعها.

١٩٧٦٣- **حدثنا** أبوبكر قال: نا يزيد بن هارون عن الحجاج عن الحكم عن إبراهيم قال: إنما يجبر على المتعة: من طلق ولم يفرض ولم يدخل.

١٩٧٦٤- [**حدثنا** أبوبكر قال: نا وكيع عن سفيان عن حماد قال: يمتعها بمثل نصف مهر مثلها][٧].

---

(١) في [ط، ك]: (النفقة).

(٢) في [س]: زيادة (امرأة).

(٣) في [ك]: (يجبره).

(٤) في [ك]: (معقل)، وانظر: الاستذكار ٦/١٢١، وعمدة القارئ ٢١/١١.

(٥) في [أ، ب، س، ط، هـ]: (فلم).

(٦) مجهول؛ لإبهام شيخ حجاج.

(٧) سقط هذا الخبر من: [أ، ب].

١٩٧٦٥- **حدثنا** أبوبكر قال: نا ابن عيينة عن عمرو عن عطاء عن ابن عباس قال: إذا طلق الرجل امرأته قبل أن يدخل بها وقبل أن يفرض لها فليس لها إلا المتاع[١].

١٩٧٦٦- **حدثنا** أبوبكر قال: نا هشيم عن يونس عن الحسن فيمن طلق ولم يفرض قبل أن يدخل (قال: لها)[٢] المتعة.

١٩٧٦٧- وقال ابن سيرين: لها مع المتعة شيء.

* * *

[١٤٧] من قال: لكل مطلقة متعة

١٩٧٦٨- **حدثنا** أبوبكر قال: نا أبو معاوية عن (عبيدالله)[٣] عن نافع عن ابن عمر قال: لكل مطلقة متعة، إلا التي طلقت قبل أن يدخل بها فإن لها نصف الصداق[٤].

١٩٧٦٩- **حدثنا** أبوبكر قال: نا عبدالأعلى عن يونس عن الحسن قال: لكل مطلقة (متاع)[٥] دخل بها (أو)[٦] لم يدخل، فرض لها أو لم يفرض لها.

١٩٧٧٠- **حدثنا** أبوبكر قال: نا وكيع عن أبي جعفر (الرزاي)[٧] (عن

---

(١) صحيح.

(٢) في [س]: (قالها).

(٣) في [س]: (عبدالله).

(٤) صحيح.

(٥) في [خ، ع]: (متعة)؛ وانظر: الدر المنثور ٦/٦٢٦، وتفسير ابن جرير ٢/٥٣٢، والمحلى ١٠/٢٤٧.

(٦) في [س]: (و).

(٧) في [هـ]: (البازي)، وفي [س]: (الباري).

الربيع)[١] عن أبي العالية قال: لكل مطلقة متاع.

١٩٧٧١- **حدثنا** أبوبكر قال: نا عبدالرزاق عن معمر عن الزهري قال: لكل مطلقة (متعة)[٢].

١٩٧٧٢- **حدثنا** أبوبكر قال: نا يزيد عن ابن أبي عروبة عن قتادة قال: قلت لسعيد بن المسيب: إن الحسن وأبا العالية يجعلان للمطلقة التي[٣] (تدخل)[٤] بها/ ١٥٥/٥
المتاع، والتي لم يدخل بها المتاع، فقال سعيد: إنما كان لها في سورة الأحزاب، فلما نزلت سورة البقرة جعل (للتي)[٥] فرض لها نصف الصداق ولا متعة لها.

* * *

[١٤٨] ما قالوا، إذا فرض لها[٦] فلا متعة لها؟

١٩٧٧٣- **حدثنا** أبوبكر قال: نا وكيع عن ابن أبي ليلى عن نافع عن ابن عمر قال: [٧]لكل مطلقة متاع إلا (التي)[٨] طلقت (وقد)[٩] فرض لها[١٠].

---

(١) سقط من: [أ، ب، جـ، س، ز، ط، ك، هـ]، وانظر: تفسير ابن أبي حاتم ٤٥٤/٢ (٢٤٠٢).

(٢) في [هـ]: (متاع).

(٣) في [جـ، ز، ك]: زيادة (قد).

(٤) في [ك]: (تدخل)، وفي [جـ، ز]: (دخل)، وفي [ك]: (جل)، وفي [ط، هـ]: (يدخل).

(٥) في [س]: (التي).

(٦) في [ك]: زيادة (نصف).

(٧) في [أ، ب، ط، ك]: زيادة (قال).

(٨) في [س]: (لتي).

(٩) في [س]: (فقد).

(١٠) ضعيف؛ لحال ابن أبي ليلى.

١٩٧٧٤- **حدثنا** أبوبكر قال: نا إسماعيل[١] (بن علية)[٢] عن ابن (أبي)[٣] نجيح عن عطاء قال: سئل[٤] الرجل يطلق امرأته وقد فرض (لها)[٥] قبل أن يدخل بها، (لها)[٦] متاع؟ قال: كان عطاء يقول: لا متاع لها.

١٩٧٧٥- **حدثنا** أبوبكر قال: نا ابن علية عن أيوب عن نافع قال: إذاطلق الرجل المرأة وقد فرض لها فلها نصف الصداق ولا متاع لها.

١٩٧٧٦- **حدثنا** أبوبكر قال: نا وكيع عن شعبة (و)[٧]المسعودي عن الحكم عن إبراهيم عن شريح قال: إن لها في النصف (لمتاعاً)[٨] يعني التي لم يدخل بها./ ١٥٦/٥

* * *

[١٤٩] ما قالوا في المتعة: ما هي؟

١٩٧٧٧- **حدثنا** أبوبكر قال: نا سفيان بن عيينة عن عمرو عن صالح (بن)[٩]

---

(١) في [س]: زيادة (عن)

(٢) في [س]: (عن ابن نجيح عن ابن عليه).

(٣) سقط من: [س].

(٤) في [جـ]: زيادة (عن).

(٥) في [جـ، ز، ك]: زيادة (لها).

(٦) سقط من: [أ، ب، س].

(٧) في [أ، س، ط، هـ]: (عن).

(٨) في [س]: (لمتساعها)، وفي [أ، ب، ز، ك]: (لمتاع).

(٩) في [أ، ب]: (عن).

إبراهيم أن عبدالرحمن بن عوف (حمم)[١] امرأته التي طلق جارية (سوداء)[٢][٣].

١٩٧٧٨- **حدثنا** أبوبكر قال: نا ابن علية عن يونس أنه بلغه أن أنس بن مالك متع امرأته (ثلاث مائة)[٤][٥].

١٩٧٧٩- **حدثنا** أبوبكر قال: نا أبو أسامة عن أبي العميس عن الحسن بن (سعد)[٦] عن أبيه أن (الحسن)[٧] بن علي متع امرأته بعشرة آلاف[٨].

١٩٧٨٠- **حدثنا** أبوبكر قال: نا يحيى بن سعيد عن ابن عجلان عن أياس عن أبي (مجلز)[٩] قال: سألت ابن عمر عن المتعة قال: عد كذا، عد كذا، حتى عد ثلاثين[١٠].

١٩٧٨١- **حدثنا** أبوبكر قال: نا علي بن مسهر عن داود عن الشعبي عن شريح أنه طلق امرأته فمتعها بثلاث مائة.

---

(١) في [أ، ب، س]: (حمر)، وفي [هـ]: (متع)، وفي [ط]: (حز)، وحمم أي: متع.

(٢) في [ك]: (سعودة).

(٣) منقطع؛ صالح بن إبراهيم لم يدرك عبدالرحمن بن عوف.

(٤) في [جـ، س، ط]: (ثلثمامئة).

(٥) مجهول؛ لإبهام شيخ يونس.

(٦) في [س]: (سعيد).

(٧) في [أ، ب، س]: (الحسين)، وفي [ز]: (حسن).

(٨) مجهول؛ لجهالة سعد.

(٩) في [أ، ب]: (مجلز)، وفي [جـ]: (محلز)، وفي [س، هـ]: (مخلد).

(١٠) حسن؛ ابن عجلان صدوق.

١٩٧٨٢- [**حدثنا** أبوبكر قال: نا جرير عن منصور عن إبراهيم عن الأسود أنه طلق امرأته فمتعها بثلاث مائة[(١)]][(٢)].

١٩٧٨٣- [**حدثنا** أبوبكر قال: نا أبو معاوية (قال: أخبرنا)[(٣)] الأعمش عن إبراهيم عن الأسود: أنه متع بثلاث مائة.

١٩٧٨٤- **حدثنا** أبوبكر قال: أخبرنا ابن الدراوردي عن هشام أن أباه طلق[(٤)] فمتع(بوليدة)[(٥)]][(٦)].

١٩٧٨٥- [**حدثنا** أبوبكر قال: حدثنا يحيى بن سعيد عن (عبيدالله)[(٧)] عن (نافع عن عبدالله بن)[(٨)] عبدالله أنه طلق؛ فمتع بوليدة][(٩)].

١٩٧٨٦- **حدثنا** أبوبكر قال: نا الفضل بن دكين عن العمري عن نافع عن ابن عمر أنه متع بوليدة[(١٠)].

* * *

---

(١) في [جـ]: زيادة (درهم).

(٢) تكرر الخبر في: [ك].

(٣) في [جـ]: (عن).

(٤) سقط الخبر من: [أ، ب، س، ز، ط، ك، هـ].

(٥) في [خ]: (بواحدة).

(٦) سقط الخبران من: [أ، ب، س، ط، هـ].

(٧) في [جـ]: (عبدالله).

(٨) سقط ما بين القوسين من: [جـ].

(٩) سقط الخبر من: [أ، ب، س، ز، ط، ك، هـ].

(١٠) ضعيف؛ لحال العمري.

[١٥٠] ما قالوا في أرفع المتعة وأدناها

١٩٧٨٧- **حدثنا** أبوبكر قال: نا وكيع عن سفيان عن إسماعيل بن (أمية)[١] (عن عكرمة)[٢] عن ابن عباس قال: أرفع المتعة الخادم ثم دون ذلك الكسوة ثم دون/ ذلك النفقة[٣]. ١٥٧/٥

١٩٧٨٨- [**حدثنا** أبوبكر قال: نا معاوية عن حجاج عن عمرو بن شعيب عن سعيد بن المسيب قال: أوضع المتعة الثوب، وأرفعها الخادم][٤].

١٩٧٨٩- **حدثنا** أبوبكر قال: نا أبو معاوية عن حجاج عن عطاء قال: من أوسط المتعة: الدرع والخمار والملحفة.

١٩٧٩٠- **حدثنا** أبوبكر قال: نا عبدالأعلى (عن داود)[٥] عن الشعبي في متاع المطلقة: ثيابها في بيتها، الدرع والخمار والملحفة والجلباب.

١٩٧٩١- **حدثنا** أبوبكر قال: نا عبدالأعلى عن يونس عن الحسن قال: كان الناس يمتعون، فمنهم من يمتع بالخادم، (ومنهم من كان يعطي المائتين)[٦] ومنهم من كان يعطي الدرع والخمار والملحفة، ومنهم من كان يعطي النفقة.

---

(١) في [أ س، ز، ط، هـ]: (علية).

(٢) سقط من: [هـ].

(٣) صحيح.

(٤) سقط الخبر من: [جـ].

(٥) سقط من: [هـ].

(٦) سقط من: [ط].

١٩٧٩٢- **حدثنا** أبوبكر قال: نا أبو عبدالرحمن المقرئ عن سعيد بن أبي أيوب قال: حدثني عقيل عن ابن شهاب قال: أعلاه الخادم ثم الكسوة ثم النفقة./ ١٥٨/٥

* * *

[١٥١] ما قالوا في الرجل يطلق امرأته وهي مستحاضة (بم)[١] تعتد؟

١٩٧٩٣- **حدثنا** أبوبكر قال: نا محمد بن أبي عدي عن يونس عن الحسن قال: المستحاضة تعتد بالأقراء.

١٩٧٩٤- [**حدثنا** أبوبكر قال: نا عباد بن العوام عن روح بن القاسم عن عمرو ابن دينار عن جابر بن زيد قال: تعتد بالأقراء][٢].

١٩٧٩٥- **حدثنا** أبوبكر قال: نا عباد بن العوام عن (روح)[٣] بن القاسم عن عمرو بن دينار قال طاوس: تعتد بالشهور.

١٩٧٩٦- **حدثنا** أبوبكر قال: نا عباد بن العوام عن سعيد عن أبي رجاء عن الحكم وعطاء أنهما قالا: المستحاضة تعتد بالأقراء.

١٩٧٩٧- **حدثنا** أبوبكر قال: نا عبدالسلام بن حرب عن (سعيد عن)[٤] (مطر)[٥] عن عطاء والحكم والحسن في المستحاضة قالوا: تعتد بأيام أقرائها.

---

(١) في [س، ز، ط، هـ]: (بما).

(٢) سقط الخبر من: [أ، ب، س، ز، ط، هـ].

(٣) في [س]: (الروح).

(٤) سقط من: [أ، س، ط، هـ].

(٥) في [ز]: (مطرف).

١٩٧٩٨- **حدثنا** أبوبكر قال: نا عبدالأعلى عن معمر عن الزهري قال: تعتد بالأقراء.

١٩٧٩٩- **حدثنا** أبوبكر قال: نا محمد بن (ميسر)[١] عن إبراهيم بن طهمان عن مغيرة عن إبراهيم قال: المستحاضة تعتد بالأقراء.

١٩٨٠٠- **حدثنا** أبوبكر قال: نا جرير (بن)[٢] عبدالحميد عن مغيرة عن حماد قال: إذا طلق الرجل المستحاضة، فحاضت (الثالثة)[٣] أدنى ما (كانت)[٤] تحيض فلا يملك زوجها الرجعة، ولا تغتسل ولا تصلي حتى يأتي عليها أكثر (ما)[٥] كانت تحيض.

١٩٨٠١- **حدثنا** أبوبكر قال: نا حماد بن خالد عن مالك عن الزهري عن سعيد ابن (المسيب)[٦] قال: عدة المستحاضة سنة.

١٥٩/٥ ١٩٨٠٢- **حدثنا** أبوبكر قال: نا عبدالأعلى عن سعيد[٧] عن قتادة عن/ عكرمة: أن (من)[٨] (ريبة)[٩] المستحاضة والتي لا تستقيم لها حيضة تحيض في

---

(١) في [جـ، س، ط]: (ميسرة).

(٢) في [أ، ب، جـ، س، ز، ك]: (عن).

(٣) في [س]: (الثلاثة).

(٤) في [س]: (مانت).

(٥) في [أ، ب، س، ط، هـ]: (مما).

(٦) في [س]: (المسيد).

(٧) في [ك]: زيادة (عن سعيد).

(٨) سقط من: [س].

(٩) في [س]: (رئيه)، وفي [أ، ب، ط]: (زينة)، وفي [هـ]: (رائه).

(الشهر)[١] مرتين وفي (الأشهر)[٢] مرة: عدتها ثلاثة أشهر.

١٩٨٠٣- قال: (فكان)[٣] قتادة ذلك رأيه.

١٩٨٠٤- **حدثنا** أبوبكر قال: نا عبدة بن سليمان عن سعيد عن جعفر بن أبي (وحشية)[٤] [٥] عن جابر بن زيد قال: تذاكر ابن عباس وابن عمر (امرأة)[٦] المفقود فقالا جميعاً: تربص أربع سنين، ثم يطلقها ولي زوجها، ثم تربص أربعة أشهر وعشراً، ثم تذاكرا النفقه فقال ابن عمر: لها النفقة في ماله (لحبسها نفسها)[٧] في سببه، فقال ابن عباس: ليس كذلك، إذا (تجحف)[٨] بالورثة، ولكنها تأخذ عليه في ماله، فإن قدم فذلك (لها)[٩] عليه في ماله (وإلا)[١٠] فلا شيء (لها)[١١]./ ١٦٠/٥

* * *

---

(١) في [ب]: (أشهر).

(٢) في [س]: (الشهر).

(٣) في [س]: (كان).

(٤) في [ط]: (حشية)، وفي [س]: (وحيشة)، وزاد في [هـ]: (عن عمرو بن هرم) نقلاً عن سنن البيهقي ٤٤٥/٧، وهو كذلك في حديث المصيصي (٥٩- ٦٠)، وسنن سعيد بن منصور (١٧٥٦)، والمحلى ٣٥/١٠، وانظر: تلخيص الحبير ٢٣٧/٣، والبدر المنير ٢٣٣/٨، وقد نقل في نصب الراية ٤٧٢/٣ هذا الأثر عن ابن أبي شيبة ولم يذكر (عمرو بن هرم).

(٥) زيادة (و) في: [ط].

(٦) سقط من: [أ، ب، جـ، ز، ك].

(٧) في [أ، ب]: (لحبس نفسها)، وفي [جـ، ز، ك]: (بحبسها نفسها).

(٨) في [س]: (يحجف).

(٩) في [ك]: (فمنها).

(١٠) في [أ، ب]: (قالا).

(١١) سقط من: [ك].

[١٥٢] ما قالوا في النفساء تطلق،

من قال: (لا)[١] تعتد بذلك (الدم)[٢]

١٩٨٠٥- **حدثنا** أبوبكر قال: نا عبدالله بن إدريس عن هشام عن قيس بن (سعد)[٣] عن (بكير)[٤] بن عبدالله بن الأشج عن (سليمان)[٥] (بن)[٦] يسار عن زيد بن ثابت قال: إذا طلقت النفساء لا تعتد بذلك الدم[٧].

١٩٨٠٦- **حدثنا** أبوبكر قال: نا غندر عن أشعث عن الحسن قال: سئل عن المرأة النفساء هل تعتد بالنفاس قال: لا تعتد بنفاسها.

١٩٨٠٧- **حدثنا** أبوبكر قال: نا وكيع عن سفيان عن ابن جريج عن عطاء قال: إذا طلقت وهي نفساء لم تعتد (بنفاسها)[٨][٩].

١٩٨٠٨- **حدثنا** أبوبكر قال: نا وكيع قال (نا)[١٠] جرير (بن حازم)[١١] عن

---

(١) في [جـ، ز، ك]: سقطت (لا).

(٢) سقط من: [ط].

(٣) في [س]: (سعيد).

(٤) في [أ، ب، جـ، س، ط]: (بكر)، وانظر: المحلى (١٠/١٧٦).

(٥) في [جـ]: (سلمان).

(٦) في [ط]: سقطت.

(٧) صحيح.

(٨) في [ب]: (بنفساسها).

(٩) في [جـ]: زيادة (في عدتها).

(١٠) في [أ، ب، جـ]: سقطت، وفي [س]: (عن).

(١١) في [س]: سقط (بن حازم).

قيس ابن سعد عن (بكير)[١] (بن)[٢] (عبدالله)[٣] بن الأشج عن سليمان بن (يسار)[٤] عن زيد بن ثابت قال: إذا طلق الرجل امرأته وهي نفساء (لم)[٥] تعتد بدم (نفاسها)[٦] في (عدتها)[٧][٨].

* * *

[١٥٣] ما قالوا في المستحاضة، متى (يتبين)[٩] أنها مستحاضة؟

١٩٨٠٩- **حدثنا** أبوبكر قال: نا جرير بن عبدالحميد عن مغيرة عن الحارث قال: تستبين المستحاضة أنها مستحاضة إذا جاوزت حيضتها آخر ما تطهر فيه النساء.

١٩٨١٠- حدثنا أبوبكر قال: نا جرير عن مطرف عن الحكم قال: إذا (أدرك)[١٠] قروءٌ[١١] قرأً فهي مستحاضة./ ١٦١/٥

* * *

---

(١) في [أ، ب، س، ط]: (بكر).

(٢) في [أ، ب، س، ز، ط، ك]: (عن).

(٣) في [جـ، ك]: (عبيدالله).

(٤) في [س]: (سليمان).

(٥) في [س، ط]: (كم).

(٦) في [س]: (نفسائها).

(٧) في [ط]: (عليتها).

(٨) صحيح.

(٩) في [ط]: (تبنين)، وفي [س، هـ]: (تبين).

(١٠) في [جـ]: (وافق).

(١١) في [أ، ب، س، ط، ك]: زيادة (و).

[١٥٤] ما قالوا في الأقراء، ما هي؟

١٩٨١١- **حدثنا** أبوبكر قال: نا يعلى (بن)[١] عبيد عن يحيى بن سعيد عن عروة عن عائشة قالت: إنما الأقراء الأطهار[٢].

١٩٨١٢- **حدثنا** أبوبكر قال: نا أبو خالد الأحمر عن مالك بن أنس قال: كان القاسم (وسالم)[٣] يقولان: الأقراء الأطهار.

١٩٨١٣- **حدثنا** أبوبكر قال: نا ابن (أبي غنية)[٤] عن (جويبر)[٥] عن الضحاك
١٦٢/٥ قال: الأقراء الحيض./

* * *

[١٥٥] ما قالوا في (عدة)[٦] أم الولد، من قال: ثلاث حيض إذا توفي عنها

١٩٨١٤- **حدثنا** أبوبكر قال: نا حفص عن الأعمش عن إبراهيم قال: عدة أم الولد ثلاث حيض.

١٩٨١٥- **حدثنا** أبوبكر قال: نا حفص عن أشعث عن ابن سيرين قال: ثلاث حيض.

---

(١) في [أ، ب، س، ط]: (عن).
(٢) صحيح.
(٣) سقط من: [أ، ب، جـ، س، ط].
(٤) في [ز، هـ]: (عيينة).
(٥) في [خ، ع]: (يونس).
(٦) في [س]: (العد).

١٩٨١٦- [**حدثنا** أبوبكر قال: نا حفص عن حجاج (و)[١] أشعث عن الحكم عن علي قال: ثلاث حيض][٢][٣].

١٩٨١٧- **حدثنا** أبوبكر قال: نا حفص عن حجاج عن عامر عن علي مثله[٤].

١٩٨١٨- **حدثنا** أبوبكر قال: نا أبو خالد عن حجاج عن الشعبي عن الحارث عن علي وعبدالله قالا: ثلاث حيض إذا مات عنها[٥].

١٩٨١٩- **حدثنا** أبوبكر قال: نا وكيع عن سفيان عن ابن جريج[٦] عن عطاء قال: (ثلاثة)[٧] قروء.

* * *

[١٥٦] من قال: عدتها أربعة أشهر و(عشر)[٨]

١٩٨٢٠- **حدثنا** أبوبكر قال: نا عبدالأعلى عن سعيد عن مطر عن (رجاء)[٩] ابن حيوة عن قبيصة عن عمرو بن العاص أنه قال: لا تلبسوا علينا سنة نبينا، عدتها

---

(١) في [س]: (عن).

(٢) سقط الخبر من: [خ].

(٣) منقطع؛ الحكم لم يدرك علياً.

(٤) منقطع حكماً؛ حجاج مدلس.

(٥) ضعيف منقطع حكماً؛ الحارث ضعيف، وحجاج مدلس.

(٦) في [س، ط]: (جريح).

(٧) في [أ، ب، س، ط]: (ثلاث).

(٨) هكذا في [جـ، ط]، وفي بقية النسخ (عشراً).

(٩) سقط من: [س].

عدة المتوفى عنها زوجها، (عدة الحرة)[١][٢].

١٦٣/٥ ١٩٨٢١- **حدثنا** أبوبكر قال: نا عبدالأعلى (عن/ سعيد)[٣] عن قتادة عن فضالة بن (عبيد)[٤][٥].

١٩٨٢٢- (و)[٦]عن (عبد ربه)[٧] عن أبي عياض (أنهما قالا)[٨]: عدتها إذا توفي عنها زوجها عدة (الحرة)[٩][١٠].

١٩٨٢٣- **حدثنا** أبوبكر قال: نا ابن علية عن داود عن سعيد بن المسيب قال: عدة أم الولد إذا توفي عنها (سيدها)[١١] أربعة أشهر وعشراً[١٢].

---

(١) زيادة من: [ك].

(٢) منقطع؛ قبيصة لا يروي عن عمرو بن العاص، أخرجه أحمد (١٧٨٠٣)، وأبوداود (٢٣٠٨)، وابن ماجه (٢٠٨٣)، وابن حبان (٤٣٠٠)، وأبويعلى (٧٣٤٩)، والدارقطني ٣٠٩/٣، والبيهقي ٤٤٧/٧، وابن الجارود (٧٦٩)، والحاكم ٢٠٩/٢، وابن حزم في المحلى ٣١٠/٧، والطبراني في مسند الشاميين (٢٢١٣٣)، وقد استنكر أحمد هذا الحديث. وقد رواه أحمد في مسائل صالح عن الزهري عن قبيصة به موقوفاً. ورجح الدارقطني الوقف.

(٣) في [ك]: سقطت (عن سعيد).

(٤) في [س، ط، هـ]: (عبيدة).

(٥) منقطع؛ قتادة لا يروي عن فضالة.

(٦) سقط من: [س، هـ].

(٧) في [جـ، س]: (غندر).

(٨) في [هـ]: (أنه قال).

(٩) في [س]: (الحر).

(١٠) مجهول؛ لجهالة عبد ربه.

(١١) في [أ ب، جـ، س، ز، ط، هـ]: (زوجها).

(١٢) في [أ، ب، س]: زيادة (عدة الحرة).

١٩٨٢٤- **حدثنا** أبوبكر قال[١]: نا ابن علية عن حميد عن الحسن وسعيد بن جبير أنهما قالا[٢]: أم الولد إذا توفي عنها (سيدها)[٣] أربعة أشهر وعشراً.

١٩٨٢٥- **حدثنا** أبوبكر قال: نا (ابن)[٤] علية عن أيوب قال: [(سأل)[٥] الحكم ابن (عتيبة)[٦]][٧] الزهري عن عدة أم الولد إذا توفي عنها سيدها، فقال: السنة، قال: (وما)[٨] السنة؟[٩] قال[١٠]: (بريرة)[١١] أعتقت فاعتدت عدة (الحرة)[١٢][١٣].

١٩٨٢٦- **حدثنا** أبوبكر قال: نا وكيع عن هشام عن قتادة عن سعيد بن المسيب قال: عدة أم الولد أربعة أشهر وعشرا.

١٩٨٢٧- **حدثنا** أبوبكر قال: نا يزيد بن هارون عن/ ابن أبي ذئب عن الزهري ١٦٤/٥
عن عمر بن عبدالعزيز وسعيد بن المسيب مثل ذلك.

---

(١) في [أ، ب]: زيادة (أبوبكر قال).

(٢) في [س]: زيادة (عدة).

(٣) في [س]: (زوجها).

(٤) سقط من: [ف].

(٥) في [أ، ب، جـ، س، ز، ط، هـ]: (سألت).

(٦) في [أ، ب، ك]: (عيينة)، وفي [س]: (عنية)، وفي [ك]: (عتبة و).

(٧) سقط ما بين المعكوفين من: [هـ].

(٨) في [أ، ب، ز، ك]: زيادة (وما).

(٩) في [هـ]: زيادة (قال السنة).

(١٠) سقط من: [س، ط].

(١١) في [س]: (هريرة).

(١٢) في [س]: (الحر).

(١٣) مرسل؛ الزهري تابعي.

١٩٨٢٨- **حدثنا** أبوبكر قال: نا يزيد عن سعيد عن قتادة عن خلاس عن علي مثل ذلك[١].

* * *

[١٥٧] من قال: عدة أم الولد حيضة

١٩٨٢٩- **حدثنا** أبوبكر قال: نا حفص بن غياث وابن علية عن داود عن الشعبي عن ابن عمر قال: عدتها حيضة[٢].

١٩٨٣٠- **حدثنا** أبوبكر قال: نا ابن علية عن خالد عن أبي قلابة قال: عدة أم الولد إذا توفي (عنها)[٣] سيدها حيضة.

١٩٨٣١- **حدثنا** أبوبكر قال: نا ابن علية عن يونس عن الحسن أنه كان يقول: عدتها حيضة إذا توفي عنها سيدها.

١٩٨٣٢- **حدثنا** أبوبكر قال: نا يزيد بن (هارون)[٤] عن ابن سالم عن الشعبي عن زيد قال: عدتها حيضة[٥].

١٩٨٣٣- [**حدثنا** أبوبكر قال: نا عبدالوهاب عن جويبر عن الضحاك قال: عدتها حيضة][٦].

---

(١) صحيح.

(٢) صحيح.

(٣) سقط (عنها) من: [ف].

(٤) في [أ، ب]: (مروان).

(٥) ضعيف جداً؛ محمد بن سالم متروك.

(٦) سقط الخبر من: [أ، ب].

١٩٨٣٤- **حدثنا** أبوبكر قال: نا حفص عن إسماعيل عن الشعبي قال: عدتها حيضة، فلم لا (تورثونها)[١] إذا جعلتموها ثلاث حيض.

١٩٨٣٥- **حدثنا** أبوبكر قال: نا ابن علية عن ليث عن عطاء وطاوس (قالا)[٢]: عدة أم الولد والسرية - إذا توفي عنها سيدها - شهران وخمس ليال.

١٩٨٣٦- **حدثنا** أبوبكر قال: نا الثقفي عن يحيى بن سعيد قال: سمعت القاسم وذكر له أن عبدالملك بن مروان فرق بين (رجال)[٣] ونسائهم كن أمهات أولاد نكحن بعد حيضة أو حيضتين حتى (يعتددن)[٤] أربعة أشهر/ وعشراً فقال: سبحان ١٦٥/٥
الله! يقول الله في كتابه: ﴿وَٱلَّذِينَ يُتَوَفَّوْنَ مِنكُمْ وَيَذَرُونَ أَزْوَٰجًا﴾ [البقرة: ٢٣٤]، (أتراهن من الأزواج)[٥].

* * *

[١٥٨] ما قالوا في أم الولد إذا أعتقت، كم تعتد؟

١٩٨٣٧- **حدثنا** أبوبكر قال: نا عيسى بن يونس عن الأوزاعي عن يحيى بن أبي كثير أن عمرو بن العاص أمر أم ولد أعتقت أن تعتد ثلاث حيض وكتب إلى عمر فكتب بحسن رأيه[٦].

---

(١) في [أ، ب، س، ز، ط، ك]: (توروثوها).

(٢) في [أ، ب، س، ط]: (قالوا).

(٣) في [س]: (رجالهم).

(٤) في [س، ز، ك]: (يعتدون).

(٥) في [هـ]: (ما هن لهم بأزواج)، وفي [س، ط]: (أيراهن من الأزواج).

(٦) منقطع؛ يحيى بن أبي كثير لم يرو عن عمرو ولا عمر.

١٩٨٣٨- **حدثنا** أبوبكر قال: نا ابن علية عن يونس عن الحسن أنه كان يقول: إذا أعتقها فعدتها ثلاث حيض.

١٩٨٣٩- [**حدثنا** أبوبكر قال: نا وكيع عن شعبة عن الحكم عن[١] إبراهيم قال: إذا أعتقها أو مات عنها (فعدتها ثلاث)[٢] حيض][٣].

١٦٦/٥ ١٩٨٤٠- **حدثنا** أبوبكر قال: نا (حاتم)[٤] بن (وردان)[٥] عن برد/ عن مكحول قال: إذا أعتق الرجل أم ولده اعتدت بحيضتين.

١٩٨٤١- وقال الزهري: (ثلاث)[٦] قروء.

١٩٨٤٢- **حدثنا** أبوبكر قال: نا يزيد بن هارون عن حبيب عن (عمرو)[٧] قال: سئل جابر بن زيد عن الرجل إذا أعتق سريته وهو صحيح؟ اعتدت (ثلاثة)[٨] قروء إن كانت تحيض، (فإن لم)[٩] تكن تحيض فعدتها ثلاثة أشهر إن تزوجها غيره.

---

(١) في [س]: زيادة (بن).

(٢) في [جـ، ز، ك]: (فثلاث).

(٣) تكرر الخبر في: [س].

(٤) في [أ، ب، س]: (حكيم).

(٥) في [س]: (دردان).

(٦) في [هـ]: (ثلاثة).

(٧) في [س]: (عمر).

(٨) في [جـ، س]: (ثلاثة).

(٩) في [س]: (وإن فلم).

١٩٨٤٣- **حدثنا** أبوبكر قال: نا عبدة بن سليمان عن عبيدالله عن نافع عن ابن عمر أنه كان يقول: عدتها حيضة إذا أعتقها أو مات عنها[١].

* * *

[١٥٩] ما قالوا: كم عدة الأمة إذا طلقت؟

١٩٨٤٤- [**حدثنا** أبوبكر قال: نا علي بن مسهر (عن سعيد)[٢] (عن الشيباني)[٣] عن حبيب المعلم عن الحسن عن علي عدة الأمة حيضتان، فإن لم تكن تحيض فشهر ونصف][٤][٥].

١٩٨٤٥- **حدثنا** أبوبكر قال: نا علي بن مسهر عن سعيد عن قتادة عن سعيد بن المسيب قال: عدة الأمة حيضتان، فإن لم تكن تحيض فشهر ونصف.

١٩٨٤٦- **حدثنا** أبوبكر قال: نا علي بن مسهر عن سعيد عن أبي (معشر)[٦] (عن إبراهيم)[٧] مثله.

١٩٨٤٧- **حدثنا** أبوبكر قال: نا وكيع عن داود بن قيس قال: سألت سالم بن عبدالله عن عدة الأمة فقال: حيضتان، فإن لم تكن تحيض فشهر ونصف.

---

(١) صحيح.

(٢) سقط من: [أ، ب، س، ط، هـ].

(٣) سقط من: [جـ، ز].

(٤) تكرر هذا الخبر في: [ب].

(٥) ضعيف منقطع؛ سعيد اختلط، والحسن لم يدرك علياً..

(٦) في [س]: (معمر)، وفي [أ، ب، ط]: (معتمر).

(٧) سقط من: [أ، ب، س، هـ].

١٩٨٤٨- **حدثنا** أبوبكر قال: نا وكيع عن الأعمش عن إبراهيم قال: عدة الأمة حيضتان.

١٩٨٤٩- **حدثنا** أبوبكر قال: نا ابن علية عن يونس عن الحسن قال: إن كانت تحيض فحيضتان، وإن كانت لا تحيض فشهر ونصف.

١٦٧/٥ ١٩٨٥٠- **حدثنا** أبوبكر قال: نا/ عبدة بن سليمان عن سعيد عن مطر عن عطاء عن ابن عمر قال: عدة الأمة حيضتان إن كانت تحيض، فإن لم تكن تحيض فشهر ونصف[١].

١٩٨٥١- **حدثنا** أبوبكر قال: نا ابن عيينة عن عمرو (سمع عمرو)[٢] بن أوس يقول: أخبرني رجل من ثقيف يقول: سمعت عمر بن الخطاب (يقول)[٣]: لو استطعت أن أجعل عدة الأمة حيضة ونصفاً (لفعلت)[٤] فقال له رجل: لو جعلتها شهراً ونصفا فسكت[٥].

١٩٨٥٢- **حدثنا** أبوبكر قال: نا عبدالأعلى عن معمر عن الزهري قال: عدة الأمة حيضتان، فإن لم تكن تحيض فشهران.

١٩٨٥٣- **حدثنا** أبوبكر قال: نا يزيد بن هارون عن جويبر عن الضحاك في الأمة التي لم تحض وقد راهقت: عدتها خمسة و(أربعون)[٦] يوماً، فإن كانت تحيض فعدتها حيضة.

---

(١) ضعيف؛ لضعف مطر الوراق في عطاء.

(٢) سقط من: [أ، ب، س، ط، هـ].

(٣) في [س]: سقط (يقول).

(٤) في [س]: (أفعلت)، وفي [أ، ب، جـ، ز، ط، ك]: (فعلت).

(٥) مجهول؛ لإبهام الراوي عن عمر.

(٦) في [جـ]: (أربعين).

١٩٨٥٤- **حدثنا** أبوبكر قال: نا أبو(سعد)[١] عن ابن جريج عن عطاء في عدة الأمة قال: إن كانت تحيض فحيضتان، وإن لم تكن تحيض فعدتها خمسة وأربعون يوماً.

١٩٨٥٥- **حدثنا** أبوبكر قال: نا أسباط بن محمد عن أشعث عن الشعبي قال: عدة الأمة مثل نصف عدة الحرة.

* * *

[١٦٠] ما قالوا في الأمة تكون للرجل فيعتقها، تكون عليها عدة؟

١٩٨٥٦- **حدثنا** أبوبكر قال: نا أبو أسامة عن عبيدالله عن نافع عن ابن عمر في (الأمة)[٢] التي توطأ: إذا بيعت أو وهبت أو أعتقت (فلتستبرأ)[٣] بحيضة[٤]./ ١٦٨/٥

١٩٨٥٧- **حدثنا** أبوبكر قال: نا عبدالله بن إدريس عن أبيه عن حماد عن إبراهيم في الأمة إذا أعتقت قال: عدتها ثلاث حيض.

١٩٨٥٨- **حدثنا** أبوبكر قال: نا يزيد بن هارون عن حجاج عن الحكم عن علي في الأمة إذا أعتقت قال: تعتد (ثلاثة)[٥] قروء[٦].

---

(١) في [أ، ب، جـ، س، ز، ط، هـ]: (سعيد)، وهو محمد بن ميسر.

(٢) في [ز]: سقطت (الأمة).

(٣) في [أ، ب، ط، ك]: (فلتستبر)، وفي [س]: (فلتستبريه)، وفي [ز]: (فلتشبترا).

(٤) صحيح.

(٥) في [س]: (ثلاث).

(٦) منقطع؛ الحكم لم يسمع من علي.

١٩٨٥٩- **حدثنا** أبوبكر قال: نا حاتم بن وردان عن برد عن مكحول قال: الأمة إذا أعتقت اعتدت بحيضتين.

١٩٨٦٠- وقال الزهري: (ثلاثة)[١] قروء.

١٩٨٦١- **حدثنا** أبوبكر قال: نا عمر عن ابن جريج عن عطاء قال: تعتد ثلاث حيض.

* * *

{[١٦١] ما قالوا في الأمة تعتق ولها زوج فتختار نفسها

١٩٨٦٢- **حدثنا** أبوبكر قال: حدثنا حفص بن غياث عن هشام عن الحسن أن النبي ﷺ أمر بريرة أن تعتد عدة الحرة[٢].

١٩٨٦٣- **حدثنا** أبوبكر قال: نا هشيم عن خالد عن أبي معشر عن إبراهيم أن بريرة اعتدت عدة الحرة[٣].

١٩٨٦٤- **حدثنا** أبوبكر قال: نا إسماعيل بن علية عن أيوب عن الزهري قال: بريرة أعتقت فاعتدت عدة الحرة[٤].

* * *

---

(١) في [أ، ب، س، ز، ك]: (ثلاث).

(٢) مرسل؛ الحسن تابعي.

(٣) مرسل منقطع حكماً؛ إبراهيم ليس صحابياً.

(٤) مرسل؛ الزهري تابعي.

[١٦٢] ما قالوا في الرجل تحته الأمة فيطلقها تطليقة ثم تعتق}[١]

١٩٨٦٥- **حدثنا** أبوبكر قال: نا جرير عن منصور عن إبراهيم في الأمة (تطلق)[٢] تطليقتين ثم يدركها عتاقه (قبل)[٣] أن (تنقضي)[٤] (عدتها)[٥] قال: تعتد عدة الأمة.

١٩٨٦٦- **حدثنا** أبوبكر قال: نا جرير عن مغيرة عن إبراهيم قال: إذا طلقت تطليقة ثم (أدركتها عتاقه)[٦] قبل أن تنقضي عدتها؛ اعتدت عدة (الحرة)[٧]، وإذا طلقت تطليقتين ثم (أدركتها عتاقة)[٨] اعتدت عدة الأمة لما بانت منه، والمتوفى عنها[٩] كذلك.

١٩٨٦٧- **حدثنا** أبوبكر قال: نا ابن علية عن يونس عن الحسن أنه قال: إذا طلق الرجل امرأته وهي أمة تطليقة ثم أعتقت في العدة فعدتها عدة (حرة)[١٠] وإذا

---

(١) سقطت هذه الأخبار الثلاثة وهاتان الترجمتان من هذا الموطن في: [أ، ب، س، ط، هـ، وألحقها بباب [١٧٣] من رخص للمطلقة أن تعتد في غير بيتها.

(٢) في [س، هـ]: (طلق).

(٣) سقط من [س].

(٤) في [س، ط]: (ينقضي).

(٥) في [جـ]: (منها) وسقط من: [س، ط، هـ].

(٦) في [أ، هـ]: (أدركها عتاقه).

(٧) في [س]: (الحر).

(٨) في [أ، هـ]: (أدركها عتاقه).

(٩) سقط من: [أ، ب، س، ط].

(١٠) في [س]: (الحر).

طلقها تطليقتين، ثم أعتقت قال: (لا)[١] يتزوجها حتى (تتزوج)[٢] زوجاً غيره وعدتها عدة (أمة)[٣].

١٩٨٦٨- **حدثنا** أبوبكر قال: نا عبدالرحمن بن مهدي عن حماد بن زيد عن (علي)[٤] بن الحكم عن الضحاك في الأمة إذا طلقت تطليقتين ثم أعتقت في عدتها قال: تعتد حيضتين، وإن طلقت واحدة/ فأعتقت في عدتها قال: تعتد ثلاث حيض وزوجها أحق بها. ١٦٩/٥

١٩٨٦٩- **حدثنا** أبوبكر قال: نا عبدالأعلى عن سعيد عن قتادة عن سعيد بن المسيب (أنه)[٥] قال: عدتها عدة (حرة)[٦].

١٩٨٧٠- **حدثنا** أبوبكر قال: نا عبدالله بن نمير قال: نا إسماعيل بن أبي خالد عن عامر قال: إذا طلقت الأمة تطليقتين ثم أعتقت عند ذلك، فعدتها عدة الأمة وإذا طلقت واحدة ثم أعتقت عند ذلك فعدتها عدة الحرة.

* * *

[١٦٣] ما قالوا في الرجل تكون تحته الأمة فيموت ثم تعتق بعد موته

١٩٨٧١- **حدثنا** أبوبكر قال: نا جرير بن عبدالحميد عن مغيرة عن إبراهيم في

---

(١) سقط من: [س].

(٢) في [ط]: (تزوج).

(٣) في [أ، س، هـ]: (الأمة).

(٤) في [س]: سقطت.

(٥) في [س]: (أنها).

(٦) في [هـ]: (الحرة).

امرأة مات عنها زوجها ثم أعتقت قال: تمضي على عدة الأمة، وليس لها إلا عدة الأمة.

١٩٨٧٢- **حدثنا** أبوبكر قال: نا عمر بن زرعة عن ابن سالم عن الشعبي أنه كان يقول: إذا توفي عنها زوجها وهي مملوكة؛ فأدركها العتق؛ وهي في عدتها (فتتم)[1] أربعة أشهر وعشراً.

* * *

[١٦٤] ما قالوا في المرأة تزوج في عدتها ففرق بينهما، (تعتد، بأيهما)[2] (تبدأ)[3]

١٩٨٧٣- **حدثنا** أبوبكر قال: نا إسماعيل بن علية عن صالح بن (مسلم)[4] قال: قلت/ للشعبي: رجل طلق امرأته فجاء آخر فتزوجها؟ قال: (قال)[5] عمر: ١٧٠/٥
يفرق بينهما، وتكمل عدتها الأولى (وتستأنف)[6][7] من هذا عدة جديدة، ويجعل الصداق في بيت المال، ولا يتزوجها الثاني أبدا ويصير الأول خاطباً[8].

---

(١) في [هـ]: (قسم)، وفي [ز]: (فيتم)، وفي [أ، ب]: (فتتم)، وفي [ز]: (فيتم).

(٢) في [خ]: (بأيهما)، وفي [جـ، ز]: (بعده بأيهما)، وفي [ع]: (فبعدة أيهما).

(٣) في [خ، ع]: (يبدأ).

(٤) في [ز]: (سلم).

(٥) سقط من: [أ، ب، جـ، س، ز، ط، ك].

(٦) في [ك]: (تأتنف)، وفي [أ، ب، جـ، ط]: (تأنيف).

(٧) في [س]: زيادة (وتأتنف).

(٨) منقطع؛ الشعبي لم يدرك عمر.

١٩٨٧٤- وقال (علي)[١]: يفرق (بينها)[٢] وبين زوجها، وتكمل عدتها الأولى وتعتد من هذا عدة جديدة، ويجعل لها الصداق بما استحل من فرجها ويصيران كلاهما خاطبين[٣].

١٩٨٧٥- **حدثنا** أبوبكر قال: نا عبدة بن سليمان عن إسماعيل بن أبي خالد عن إبراهيم والشعبي في امرأة تزوجت في عدتها قال الشعبي: تستأنف ثلاثة قروء وتكمل ما بقي عليها من الأول.

١٩٨٧٦- وقال إبراهيم: [٤]تكمل ما بقي من الأول وتستأنف ثلاثة قروء.

١٩٨٧٧- **حدثنا** أبوبكر قال: نا يحيى بن عبدالملك بن أبي (غنية)[٥] عن أبيه عن (الحكم)[٦] قال: يفرق بينهما، وتكمل عدتها من الأول، وتعتد من (ماء)[٧] الآخر، ويكون لها المهر بما استحل من فرجها، فإذا انقضت عدتها (فلتتزوجه)[٨] أو غيره إن شاءت./ ١٧١/٥

* * *

(١) في [ط]: سقطت.

(٢) في [أ، ب، جـ، س، ط]: (بينهما).

(٣) صحيح.

(٤) في [س]: زيادة (و).

(٥) في [أ، ب، س، ز، ط]: (عتبة).

(٦) في [ط]: (مطموسة).

(٧) في [جـ، س، ز، ط، هـ]: (مال).

(٨) في [س]: (فليتزجها)، وفي [أ، ب، جـ، ز]: (فلتزوجه).

[١٦٥] ما قالوا في المرأة (يكون)[١] لها زوج، ولها ولد من غيره، فيموت بعض ولدها، من قال: لايأتيها زوجها حتى تحيض[٢]

١٩٨٧٨- **حدثنا** أبوبكر قال: نا ابن[٣] نمير عن حجاج عن قتادة عن خلاس عن علي في الرجل يتزوج (المرأة)[٤] ولها ولد من غيره فيموت؟ قال: لا يقربها حتى يتبين له ما في بطنها أو تحيض حيضة[٥].

١٩٨٧٩- **حدثنا** أبوبكر قال: نا يحيى بن زكريا عن محمد بن مسلم عن إبراهيم (ابن)[٦] ميسرة عن عمر قال: لا يقربها حتى ينظر (أبها حبلٌ)[٧] أو لا[٨].

١٩٨٨٠- **حدثنا** أبوبكر قال: نا ابن (عياش)[٩] عن الشيباني عن حسان بن[١٠]

---

(١) في [جـ]: (تكون).

(٢) لأن حملها يرث لكونه أخاً من الأم فقيل بأن الأم إذا مات ولدها من زوجها الأول فإن زوجها الجديد لا يطؤها حتى نتبين هل هي حامل فيرث حملها لكونه أخاً من الأم؟ فإن حاضت تبين أنها غير حامل.

(٣) في [أ، س، ط]: زيادة (أبي).

(٤) في [أ، ب، س، ط، هـ]: (الأمة).

(٥) منقطع حكماً؛ حجاج مدلس.

(٦) في [ط]: (عن).

(٧) في [أ، ط، هـ]: (أنها حبلى).

(٨) منقطع؛ إبراهيم لا يروي عن عمر.

(٩) في [أ، ب]: (عباس).

(١٠) في [جـ] زيادة (أبي)، وانظر ترجمته في: التاريخ الكبير (٣/٣٣)، والجرح والتعديل (٣/٢٣٥)، وطبقات ابن سعد (٦/١٤٨).

(المخارق)[١] أن الحسن بن علي قال: لايقربها حتى تعتد أو قال: حتى تحيض[٢].

١٩٨٨١- **حدثنا** أبوبكر قال: نا ابن إدريس عن أشعث عن الشعبي أن (الحسن)[٣] بن علي صلَّى على جنازة فقال للزوج - وللمراة ولد من غيره -: ليس لك أن تستلحق[٤] سهماً ليس لك[٥].

١٩٨٨٢- **حدثنا** أبوبكر قال: نا ابن إدريس عن الأعمش عن إبراهيم وعمارة (قالا)[٦]: لا يقربها حتى (يتبين)[٧] (حمل)[٨] أم لا.

١٩٨٨٣- **حدثنا** أبوبكر قال: نا ابن أبي زائدة عن الأعمش عن إبراهيم قال: لا يقربها حتى تحيض حيضة./ ١٧٢/٥

* * *

[١٦٦] ما قالوا في امرأة العنين؟ إذا فرق بينهما عليها عدة؟

١٩٨٨٤- **حدثنا** أبوبكر قال: نا أبو خالد الأحمر عن سعيد عن قتادة عن سعيد والحسن قالا: أجَّل عمر بن الخطاب العنين سنة، فإن استطاعها، وإلا فرق بينهما

---

(١) في [س، ط، ك]: (المحارق).

(٢) مجهول؛ لجهالة حسان بن المخارق.

(٣) في [خ]: (حسين).

(٤) في [س، ز]: (بهما)، وفي [ط]: (بينهما).

(٥) ضعيف؛ أشعث ضعيف.

(٦) في [أ، ب، ط]: (قال).

(٧) في [ط]: (تبين).

(٨) في [س]: (حامل).

وعليها العدة[١].

١٩٨٨٥- **حدثنا** أبوبكر قال: نا أبو خالد الأحمر[٢] عن ابن (جريج)[٣] عن عطاء قال: إذا مضت السنة اعتدت بعد السنة عدة المطلقة، وإن لم يطلقها.

١٩٨٨٦- **حدثنا** أبوبكر قال: نا عبدالأعلى عن يونس عن الحسن في (امرأة)[٤] العنين قال: عليها العدة إذا فرق بينهما.

١٩٨٨٧- **حدثنا** أبوبكر قال: نا أسود بن عامر قال: نا حماد بن سلمة عن هشام (بن)[٥] عروة عن أبيه قال: عليها العدة.

* * *

[١٦٧] ما قالوا في المرتد عن الإسلام؟ أعلى امرأته عدة؟

١٩٨٨٨- **حدثنا** أبوبكر قال: نا وكيع عن سفيان عن موسى بن أبي كثير (أبي)[٦] الصباح قال: قلت لسعيد بن المسيب: كم تعتد امرأته؟ يعني (المرتد)[٧]، قال: ثلاثة قروء، قلت: فإن قتل؟ قال: (أربعة)[٨] أشهر وعشراً.

---

(١) ضعيف؛ سعيد اختلط.

(٢) في [س]: زيادة (عن).

(٣) في [س]: (جريح).

(٤) في [س]: (المرأة).

(٥) في [س، ط، هـ]: (عن).

(٦) في [ف]: (بن).

(٧) في [س]: (مرتد).

(٨) في [هـ]: (فأربعة).

١٩٨٨٩- **حدثنا** أبوبكر قال: نا عبدالرحيم بن سليمان عن أشعث عن الشعبي والحكم قالا في الرجل المسلم يرتد عن الإسلام ويلحق بأرض العدو، قالا: تعتد (امرأته)[١] ثلاثة قروء إن كانت تحيض، وإن كانت لا تحيض فثلاثة أشهر، وإن كانت (حاملٌ أن تضع)[٢] حملها ثم تزوج إن شاءت، وإن هو رجع (فتاب)[٣] قبل/ أن تنقضي عدتها (يثبتان)[٤] على نكاحهما. ١٧٣/٥

١٩٨٩٠- **حدثنا** أبوبكر قال: نا عبدالرحيم بن سليمان عن إسماعيل عن الحسن قال: إذا ارتد الرجل عن الإسلام فقد بانت منه امرأته بتطليقة بائنة، فليس (له)[٥] عليها سبيل إن رجع، وتعتد عدة المطلقة.

١٩٨٩١- **حدثنا** أبوبكر قال: نا عبدالرحيم عن إسماعيل عن أبي معشر عن إبراهيم قال: هو بها أحق ما دامت في العدة، إن رجع وهي في عدتها فهي امرأته.

١٩٨٩٢- قال أبو معشر: فكتب بذلك عمر بن عبدالعزيز إلى (عبدالحميد)[٦] بن عبدالرحمن في المرتد (بذلك)[٧].

* * *

---

(١) سقط من: [هـ].

(٢) في [هـ]: (حاملاً فتضع)، وفي [ط]: (حاملاً أن تضع)، ولعل كان هنا تامة.

(٣) في [ط]: (مطموسة).

(٤) في [أ، ب، جـ]: (يثيبان)، وفي [س]: (ثبتان).

(٥) في [أ، ب، جـ، ز، ك]: زيادة (له)، وفي [س]: (بها).

(٦) في [خ]: (عبده حميد).

(٧) سقط من: [هـ].

[١٦٨] ما قالوا في (ذمية)[١] طلقت أو مات عنها زوجها فأسلمت في العدة، كم يكون عليها (من)[٢] العدة؟

١٩٨٩٣- **حدثنا** أبوبكر قال: نا عبدالرحمن بن مهدي عن زياد بن عبدالرحمن قال: سألت الشعبي عن امرأة ذمية طلقت فأسلمت في عدتها، قال: إذا أسلمت[٣] لزمها ما لزم المسلمات.

١٩٨٩٤- **حدثنا** أبوبكر قال: نا ابن مهدي عن أبي حرة قال: سئل الحسن عن نصرانية (و)[٤](نصراني)[٥] فأسلمت (أيفرق)[٦] بينهما؟ قال: نعم، قال: عليها عدة؟ (قال: (نعم!)[٧] عليها عدة)[٨]: ثلاث/حيض أو ثلاثة أشهر. ١٧٤/٥

١٩٨٩٥- **حدثنا** أبوبكر قال: نا أسباط بن محمد عن عبدالملك قال: سئل عطاء عن المرأة يموت زوجها (وهي نصرانية)[٩] ثم تسلم كم تعتد؟ قال: أربعة أشهر وعشراً.

* * *

---

(١) في [هـ]: (الذمية).

(٢) في [أ، ب]: (في).

(٣) في [أ، ط، هـ]: زيادة (في عدتها)، وفي [س]: (في عدتها إذا أسلمت لزمها).

(٤) في [أ، ب، س، ط]: (أو).

(٥) في [جـ]: (نصران).

(٦) في [س، ط، هـ]: (يفرق).

(٧) سقط من: [ب].

(٨) سقط من: [س].

(٩) في [جـ، ز، ك]: (وهو نصراني).

[١٦٩] من قال: طلاق اليهودية والنصرانية طلاق المسلمة و(عدتهما)[١] مثل عدتها

١٩٨٩٦- **حدثنا** أبوبكر قال: نا إسماعيل بن علية عن يونس عن الحسن أنه كان يقول: طلاق اليهودية والنصرانية طلاق المسلمة، و(عدتهما)[٢] عدة الحرة المسلمة.

١٩٨٩٧- **حدثنا** أبوبكر قال: نا عبدة بن سليمان عن سعيد عن قتادة عن سعيد ابن المسيب (و)[٣]الحسن فيمن تزوج اليهودية (و)[٤]النصرانية على المسلمة قال: يقسم بينهما سواء، (و)[٥]طلاقها طلاق حرة، وعدتها كذلك.

١٩٨٩٨- **حدثنا** أبوبكر قال: نا عبدالله بن نمير عن عبيدة عن إبراهيم قال: طلاق اليهودية والنصرانية طلاق الحرة، و(عدتها)[٦] عدة الحرة، ويقسم (لها)[٧] كما يقسم للحرة.

١٩٨٩٩- **حدثنا** أبوبكر قال: نا معن بن عيسى عن ابن أبي ذئب عن الزهري قال: عدة النصرانية مثل عدة المسلمة، (وقسمتهما)[٨] سواء./ ١٧٥/٥

---

(١) في [أ، ب، جـ، س، ز، ط، ك]: (عدتها).

(٢) في [أ، ب، جـ، س، ز، ط، ك]: (عدتها).

(٣) في [س]: (عن).

(٤) في [هـ]: (أو).

(٥) في [س]: سقطت (و).

(٦) في [هـ]: (عدتهما).

(٧) في [هـ]: (لهما).

(٨) في [أ، ب، س، ط]: (وقسمتها).

١٩٩٠٠- **حدثنا** أبوبكر قال: نا أسباط بن محمد عن مطرف عن عامر في الرجل يتزوج المسلمة واليهودية (و)[١] النصرانية قال: (يسوّى)[٢] بينهما في القسم من ماله ونفسه.

١٩٩٠١- **حدثنا** أبوبكر قال: نا شبابة عن شعبة قال: سألت الحكم وحماداً عن الرجل يتزوج النصرانية (فقالا)[٣]: (قسمتهما)[٤] سواء.

* * *

[١٧٠] ما قالوا في الرجل يطلق امرأته، وفي بطنها ولدان (فتضع أحدهما)[٥]

١٩٩٠٢- **حدثنا** أبوبكر قال: نا حفص بن غياث عن ليث عن أبي عمرو العبدي عن علي قال: إذا وضعت ولدا وبقي في بطنها ولد فهو أحق بها ما لم تضع الآخر[٦].

١٩٩٠٣- **حدثنا** أبوبكر قال: نا حفص بن غياث عن ابن جريج عن عطاء بن ميسرة عن ابن عباس قال: إذا وضعت ولداً وبقي في بطنها ولد فهو أحق برجعتها ما لم تضع الآخر[٧].

---

(١) في [هـ]: (أو).

(٢) في [أ، ب، س، ط]: (يقسم).

(٣) في [س]: (قال).

(٤) في [س]: (قسمتها).

(٥) سقط من: [أ، س، ط، هـ]، وفي [جـ]: (فتضع إحداهما).

(٦) مجهول؛ لجهالة أبي عمرو العبدي.

(٧) منقطع؛ لم يثبت سماع عطاء بن ميسرة من ابن عباس.

١٩٩٠٤- **حدثنا** أبوبكر قال: نا حفص عن ابن جريج عن عطاء مثله[١].

١٩٩٠٥- **حدثنا** أبوبكر قال: نا عبدة بن سليمان عن سعيد بن أبي عروبة عن قتادة عن سعيد بن المسيب وعطاء وسليمان بن يسار في الرجل يطلق امرأته تطليقة فتضع ولداً (فيكون)[٢] في بطنها آخر (فيراجعها)[٣] زوجها فيما بين ذلك (قالوا)[٤]: إن شاء راجعها حتى تضع الآخر/ (منهما)[٥]. ١٧٦/٥

١٩٩٠٦- **حدثنا** أبوبكر قال: نا أبو داود الطيالسي عن هشام عن حماد عن إبراهيم في رجل طلق امرأته وفي بطنها ولدان قال: هو أحق (برجعتها)[٦] ما لم تضع الآخر وتلا: ﴿وَأُوْلَٰتُ ٱلْأَحْمَالِ أَجَلُهُنَّ أَن يَضَعْنَ حَمْلَهُنَّ﴾ [الطلاق: ٤].

١٩٩٠٧- [**حدثنا** أبوبكر قال: نا حماد بن خالد عن ابن أبي ذئب عن الزهري في (التي)[٧] تطلق وفي بطنها الولدان؟ قال: له الرجعة حتى تضع (ما)[٨] في بطنها.

١٩٩٠٨- **حدثنا** أبوبكر قال: نا أبو معاوية عن أشعث عن الشعبي قال: هو أحق بها ما لم تضع الآخر][٩].

---

(١) منقطع.

(٢) سقط من: [س]، وفي [خ]: (ويكون).

(٣) في [في [س، ط، هـ]: (فراجعها).

(٤) في [أ، ب، ط، ك]: (قال).

(٥) في [أ، ب، هـ]: (منها).

(٦) في [جـ، ز، ك]: (برجعها).

(٧) في [أ، جـ، ك، ز]: (الذي)، وفي حاشية [أ]: (التي).

(٨) في [ب]: سقطت (ما).

(٩) سقط الخبران من: [هـ].

١٩٩٠٩- **حدثنا** أبوبكر قال: نا عبدالأعلى عن سعيد عن قتادة عن سعيد بن المسيب (والحسن)[١] وسليمان بن يسار وعطاء بن أبي رباح قالوا: هو أحق بها ما لم تضع الآخر.

١٩٩١٠- **حدثنا** أبوبكر قال: نا ابن أبي زائدة عن زكريا عن عامر قال: كانوا يقولون: لو كان ولد واحد خرج منه طائفة (كان)[٢] يملك الرجعة ما لم يخرج كله.

١٩٩١١- **حدثنا** أبوبكر (قال)[٣]: نا وكيع قال: نا ابن (أبي خالد)[٤] عن الشعبي قال: هو أحق بها ما لم تضع الآخر.

* * *

[١٧١] من قال: إذا وضعت أحدهما فقد حلت

١٩٩١٢- **حدثنا** أبوبكر قال: نا إسماعيل بن علية عن يونس عن الحسن قال: إذا توفي الرجل (أو)[٥] طلق امرأته وهي حامل، فوضعت ولداً وبقي في بطنها آخر فقد انقضت عدتها بالأول.

١٩٩١٣- **حدثنا** أبوبكر قال: نا أبو معاوية عن أشعث عن الحكم عن إبراهيم

---

(١) سقط من: [أ، ب، س، ط، هـ].

(٢) سقط من: [هـ].

(٣) سقط من: [ط].

(٤) في [س، هـ]: (حنظلة)، وفي [أ، جـ، ز، ط، ك]: (أبي حنظلة)، وفي [خ]: (أبي خالد عن أبي حنظلة)، وانظر: سنن سعيد بن منصور ١/(٢١٠٢).

(٥) في [أ، ب، س، ط]: (و)، وفي حاشية [ب]: زيادة (كذا).

قال: إذا وضعت أحدهما فقد بانت (منه)[١].

١٩٩١٤- **حدثنا** أبوبكر قال: نا عبدالأعلى عن سعيد عن قتادة عن عكرمة قال: إذا وضعت (الأول)[٢] فقد بانت، قال: قيل له: تزوج؟ (قال)[٣]: لا.

١٧٧/٥ ١٩٩١٥- (قال)[٤] قتادة: خصم العبد[٥]./

* * *

[١٧٢] (ما)[٦] قالوا: أين تعتد؟ من قال: (في)[٧] (بيتها)[٨]

١٩٩١٦- **حدثنا** أبوبكر قال: نا جرير عن مغيرة عن إبراهيم قال: تعتد المطلقة في بيت زوجها (و)[٩]لا تكتحل بكحل زينة.

١٩٩١٧- **حدثنا** أبوبكر قال: نا ابن أبي زائدة عن الأعمش عن إبراهيم عن مسروق قال: جاء رجل إلى عبدالله فقال: إني طلقت امرأتي (ثلاثاً)[١٠] و(إنها)[١١]

---

(١) في [جـ]: سقطت (منه).

(٢) في [س]: (أول).

(٣) في [س]: (قالا).

(٤) في [جـ، ز، ك]: سقطت (قال).

(٥) العبد عكرمة إذ كيف يقول: انقضت عدتها ثم يقول: لا تتزوج.

(٦) في [ك]: (من).

(٧) سقط من: [س].

(٨) في [ط]: تكرار (بيتها).

(٩) في [س]: سقطت (و).

(١٠) في [س]: (ثلاثلا).

(١١) في [ب]: (نها).

تريد أن تخرج قال: (احبسها)[١] قال: لا (تجلس)[٢] قال: (فقيدها)[٣] قال: إن لها إخوة غليظة (رقابهم)[٤] قال: (استعد)[٥] الأمير[٦].

١٩٩١٨- **حدثنا** أبوبكر قال: نا جرير عن هشام بن عروة عن أبيه قال: المطلقة تزور ولا تبيت.

١٩٩١٩- **حدثنا** أبوبكر قال: نا عبدة بن سليمان عن سعيد بن أبي (عروبة)[٧] عن قتادة عن سعيد بن المسيب قال: المطلقة ثلاثاً/ لا تخرج من بيت زوجها، ولا ١٧٨/٥ تمس طيباً إلا عند الطهر (بنبذة)[٨] من قسط (و)[٩]أظفار.

١٩٩٢٠- **حدثنا** أبوبكر قال: نا (أبو زكير)[١٠] يحيى بن محمد القرشي عن ابن عجلان عن عبدالرحمن بن (نضلة)[١١] قال: (طلقت)[١٢] بنت عم لي

---

(١) في [س]: (لحبسها).

(٢) في [أ، س، هـ]: (تحبس).

(٣) في [س، ط، ك]: (تعتدها)، وفي [أ، ب، جـ، ز]: (يقيدها).

(٤) في [س]: (رقابها).

(٥) في [أ، ب، ز]: (اسعدي الأمر)، وفي [س، ط]: (استعدي الأمر)، وفي [جـ]: (استعدي الأمير).

(٦) صحيح.

(٧) في [ز]: (عروة).

(٨) سقط من: [أ، س، هـ]، وفي [جـ]: (عنده).

(٩) في [س]: (أو).

(١٠) في [جـ، ز]: (أبو زكريا)، وسقط من: [أ، ب، س، ط، هـ].

(١١) في [أ، ب، س]: (نصله).

(١٢) في [س]: (قلت).

ثلاثاً[١] البتة (فأتيت سعيد)[٢] بن المسيب أسأله فقال: تعتدّ في بيت زوجها حيث طلقت.

١٩٩٢١- (قال)[٣]: وسألت القاسم وسالماً وأبا بكر بن عبدالرحمن بن الحارث (وخارجة)[٤] بن زيد وسليمان بن يسار كلهم يقول: مثل قول سعيد.

١٩٩٢٢- **حدثنا** أبوبكر قال: نا عبدالأعلى عن معمر عن الزهري في المطلقة ثلاثاً والمتوفى عنها زوجها: يعتدان في بيت (زوجيهما)[٥] ويُحِدان.

١٩٩٢٣- **حدثنا** أبوبكر قال: نا علي بن مسهر عن يحيى بن سعيد عن القاسم (أن)[٦] يحيى بن سعيد بن العاص طلق امرأته بنت عبدالرحمن بن (أم)[٧] الحكم فانطلقت إلى أهلها فأرسلت عائشة إلى مروان: اتق الله ورد المرأة إلى بيتها فقال مروان: (إن)[٨] عبدالرحمن غلبني[٩].

---

(١) في [س]: زيادة (لي).

(٢) في [س]: (فأثبت سعداً).

(٣) في [أ، ز]: زيادة (قال).

(٤) في [س]: (والخارجة).

(٥) في [س]: (زوجها)، وفي [ط]: (زوجيها)، وفي [جـ، ز]: (زوجهما).

(٦) في [س]: (عن).

(٧) سقط من: [هـ] وحدها، وانظر: سنن البيهقي ١٩٦/٣، وتهذيب التهذيب (٤١٢/٨)، وتهذيب الكمال ٢٥٤/٢٤، والإصابة ٣٢/٥ و١٩٢/٨، وأسد الغابة ٤٥٠/٣، والذي في الصحيحين بحذفها.

(٨) في [س]: (ابن).

(٩) صحيح؛ أخرجه البخاري (٥٣٢١)، ومسلم (١٤١٨).

١٩٩٢٤- **حدثنا** أبوبكر قال: نا عبدة عن (عبيدالله)[١]/ عن نافع عن ابن عمر ١٧٩/٥
قال: لا (تبيت)[٢] (المبتوتة)[٣] و(لا المتوفى)[٤] عنها زوجها إلا في بيتها، حتى تنقضي عدتها[٥].

١٩٩٢٥- **حدثنا** أبوبكر قال: نا أبو خالد الأحمر عن يحيى بن سعيد قال: طلقت امرأة بالمدينة (فسئل)[٦] فقهاء أهل المدينة فقالوا: (تمكث)[٧] في بيتها، (فسئل)[٨] سعيد: فقال: تمكث.

* * *

[١٧٣] من رخص للمطلقة أن تعتد في غير بيتها[٩]

١٩٩٢٦- **حدثنا** أبوبكر قال: نا حفص بن غياث عن هشام بن عروة عن أبيه

---

(١) في [أ، س، ط، هـ]: (عبدالله)، وفي [جـ، ز، ك]: عبيدالله).

(٢) في [س، ط]: (بيت).

(٣) في [س، ط]: (للمبتوته).

(٤) في [س]: (للمتوفى).

(٥) صحيح.

(٦) في [ز]: (فسئيل).

(٧) في [ز]: (يمكث).

(٨) في [ز]: (فسئيل).

(٩) سقط هذا الباب في [س] بما فيه من أخبار، ووضع بدله (ما قالوا في الأمة تعتق ولها زوج فتختار نفسها)، وأورد تحته الأخبار الثلاثة السابقة برقم [١٩٨٦٢-١٩٨٦٤]، وفي [أ، ب، ط]: أُثبت اسم الباب ووضع بعده بياض، ووضعت أحاديثه تحت باب [١٦٠] ما قالوا في الرجل تكون تحته الأمة فيطلقها تطليقة ثم يعتقها) ثم وضع باب (ما قالوا في الأمة تعتق الخ... بالأخبار الثلاثة المذكورة.

١٨٠/٥ قال: قالت فاطمة بنت قيس: (يا)[١] رسول الله! إني أخاف أن/ يقتحم علي (قال)[٢] فأمرها أن تحول[٣].

١٩٩٢٧- **حدثنا** أبوبكر قال: نا ابن علية (عن يونس)[٤] عن الحسن في المطلقة ثلاثاً: تعتد في غير بيتها إن شاءت.

١٩٩٢٨- **حدثنا** أبوبكر قال: نا عبدالوهاب الثقفي عن حبيب قال: سألت عطاء فقال: تعتد حيث شاءت.

١٩٩٢٩- وقاله الحسن: أيضاً.

١٩٩٣٠- حدثنا أبوبكر قال: نا محمد بن بشر (قال: نا محمد بن عمرو)[٥] قال: نا أبو سلمة عن فاطمة بنت قيس (قال)[٦]: (كتبت)[٧] ذلك من فيها كتاباً، (قالت)[٨]: كنت عند رجل من بني مخزوم فطلقني البتة، فقال لي رسول الله ﷺ:

---

(١) في [س] سقطت (يا)، وفي [ط]: (برسول).

(٢) في [س]: سقطت (قال)، وكذلك في [أ، ب، جـ].

(٣) مرسل؛ عروة تابعي، أخرجه الطبراني ٢٤/(٩٠٨)، وابن عبدالبر في التمهيد ١٩/١٥٠، وابن حزم في المحلى ١٠/٣٠٠، ورواه متصلاً من حديث فاطمة مسلم (١٤٨٢)، والنسائي ٦/٢٠٨، والبيهقي ٧/٤٣٣، كما رواه من حديث عائشة ابن ماجه (٢٠٣٣).

(٤) سقط من: [س، هـ].

(٥) سقط من: [أ، ب، س، ط، هـ].

(٦) في [ب]: (فأتت).

(٧) في [س]: (كتب).

(٨) في [س، ز، ك]: (قال).

«(انتقلي)[١] إلى[٢] ابن (أمِّ)[٣] مكتوم فإنه رجل قد (ذهب)[٤] بصره، فإن وضعت شيئاً لم ير شيئا»[٥]./ ١٨١/٥

* * *

[١٧٤] ما قالوا فيه إذا طلقها وهي في بيت بكراء، ما تصنع؟

١٩٩٣١- **حدثنا** أبوبكر قال: نا جرير بن عبدالحميد عن مغيرة عن إبراهيم (سئل)[٦] عن امرأة طلقت وهي ساكنة في بيت بكراء فقال: إن أحسن أن يعطي أجراً وتمكث في بيتها حتى تنقضي عدتها[٧].

١٩٩٣٢- **حدثنا** أبوبكر قال: نا عبدالوهاب الثقفي عن يحيى بن سعيد قال: سئل ابن المسيب عن امرأة طلقت وهي في بيت بكراء (على من الكراء)[٨]-؟ قال: على زوجها.

* * *

---

(١) في [ك]: (انتقل).

(٢) في [جـ]: زيادة (بيت).

(٣) في [س]: سقطت (أم).

(٤) في [س]: (ذهبت).

(٥) صحيح؛ أخرجه مسلم (١٤٨٠) [٣٩]، وأحمد (٢٧٣٢٧).

(٦) في [ز]: (سئيل).

(٧) صحيح.

(٨) في [س، ط]: سقطت.

[١٧٥] ما قالوا في المطلقة،

لها أن تحج في عدتها؟ من كرهه

١٩٩٣٣- **حدثنا** أبوبكر قال: نا وكيع عن سفيان عن حبيب بن أبي ثابت عن سعيد بن المسيب[١].

١٩٩٣٤- وعن سفيان عن منصور عن مجاهد عن سعيد بن المسيب أن عمر ردّ نسوة حاجات أو معتمرات خرجن في عدتهن[٢].

١٩٩٣٥- **حدثنا** أبوبكر قال: نا ابن إدريس عن ابن جريج عن حميد الأعرج (عن مجاهد)[٣] أن عمر وعثمان (ردا)[٤] (نسوة)[٥] حواج ومعتمرات حتى (اعتددن)[٦] في بيوتهن[٧].

١٩٩٣٦- **حدثنا** أبوبكر قال: نا وكيع عن سفيان (عن حماد)[٨] عن إبراهيم أن ابن مسعود/ ردّ نسوة حاجات ومعتمرات خرجن في عدتهن[٩]. ١٨٣/٥

---

(١) صحيح.

(٢) صحيح.

(٣) سقط من: [أ، ب، س، ط، هـ]، وانظر: الأحاديث التي خولف فيها مالك [٤٤].

(٤) في [ب، س، ط]: (رد)، وفي [جـ]: (دا).

(٥) في [ب]: (بنسوة).

(٦) في [س]: (اعتدن).

(٧) منقطع؛ مجاهد لم يسمع من عمر ولا من عثمان، وابن جريج مدلس ولم يصرح بالسماع.

(٨) في [جـ]: سقطت.

(٩) منقطع؛ إبراهيم لم يدرك ابن مسعود.

١٩٩٣٧- **حدثنا** أبوبكر قال: نا وكيع عن سفيان عن أبي المقدام عن سعيد ابن المسيب قال: المتوفى عنها والمطلقة، لا تحج ولا تعتمر ولا تلبس (مجسداً)[١].

١٩٩٣٨- **حدثنا** أبوبكر قال: نا وكيع عن علي (بن)[٢] مبارك عن يحيى بن أبي كثير أن ابن عمر زجر امرأة تحج في عدتها[٣].

١٩٩٣٩- **حدثنا** أبوبكر قال: نا أبو خالد الأحمر عن أشعث عن أبي الزبير عن جابر قال: رد عمر بن الخطاب نسوة من ذي الحليفة حاجات (قتل)[٤] أزواجهن في بعض تلك المياه[٥].

١٩٩٤٠- **حدثنا** أبوبكر قال: نا أبو خالد الأحمر عن مالك بن أنس عن حميد ابن قيس (عن عمرو بن شعيب)[٦] عن سعيد بن المسيب قال: رد عمر نسوة المتوفى عنهن أزواجهن من البيداء فمنعهن[٧] الحج[٨].

* * *

---

(١) سقط من: [س]، وفي [أ]: (مجسراً)؛ وفي [ز]: (محتسراً).

(٢) سقط من: [س].

(٣) منقطع؛ يحيى بن أبي كثير لا يروي عن ابن عمر.

(٤) في [أ، س، ط، هـ]: (قبل).

(٥) ضعيف؛ لحال أشعث.

(٦) سقط من: [أ، ب، جـ، س، ز، ط]، وانظر: سنن البيهقي ٧/٤٣٥، والموطأ (١٢٣٠)، والأحاديث التي خولف فيها مالك [٤٤]، وشرح معاني الآثار ٣/٨٠.

(٧) في [هـ]: زيادة (من).

(٨) حسن؛ أبوخالد الأحمر صدوق.

[١٧٦] من رخص للمطلقة أن تحج في عدتها

١٩٩٤١- **حدثنا** أبوبكر قال: نا وكيع عن أسامة عن القاسم[١].

١٩٩٤٢- وعن جرير بن[٢] حازم عن عطاء أن عائشة أحجت أم كلثوم في عدتها[٣].

١٨٤/٥ ١٩٩٤٣- **حدثنا** أبوبكر/ قال: نا أبو معاوية عن حجاج عن عطاء عن ابن عباس أنه كان لا يرى بأساً للمطلقات ثلاثاً والمتوفى عنهن أزواجهن أن (يحججن)[٤] في عدتهن[٥].

١٩٩٤٤- **حدثنا** أبوبكر قال: نا الثقفي عن حبيب المعلم قال: سألت عطاء عن المطلقة ثلاثا والمتوفى عنها[٦]: (تحجان)[٧] في (عدتهما)[٨] قال[٩]: نعم.

١٩٩٤٥- (و)[١٠]قال حبيب: وكان الحسن يقول مثل ذلك.

* * *

---

(١) حسن.

(٢) في [س]: زيادة (أبي).

(٣) صحيح.

(٤) في [س]: (يحجن).

(٥) منقطع حكماً؛ حجاج مدلس.

(٦) في [س]: زيادة (زوجها).

(٧) في [س، ط]: (يحجان)، وفي [أ، س، ز، ط]: بعدها (عنها)، وفي [هـ]: (عنهما).

(٨) في [أ، جـ، س، ط، ك]: (عدتها).

(٩) في [أ، ب، جـ، س، ز، ط، ك]: (قالا).

(١٠) سقط من: [أ، ب، جـ، ز، ط، ك].

[١٧٧] في المتوفى عنها من قال: تعتدّ في بيتها

١٩٩٤٦- **حدثنا** أبوبكر قال: نا أبو خالد الأحمر عن (سعد)[١] بن إسحاق عن زينب بنت كعب بن عجرة وكانت تحت أبي سعيد الخدري أن أخته (الفريعة)[٢] ابنة مالك (قالت: خرج زوجي)[٣] في طلب أعلاج له (فأدركهم)[٤] (بطرف)[٥] (القدوم)[٦] (فقتلوه)[٧] فجاء نعي زوجي وأنا في دار من دور الأنصار (شاسعة)[٨] عن دور أهلي فأتيت (النبي ﷺ)[٩] فقلت: (يا رسول)[١٠] الله! إنه أتاني نعي زوجي وأنا في دار[١١] شاسعة[١٢] عن دار أهلي، ولم/ يدع (مالاً)[١٣] ينفق علي، ولا مال ورثته، ولا ١٨٥/٥
دار يملكها، فإن رأيت أن تأذن فألحق دار أهلي أو دار إخوتي، فإنه أحب إليّ وأجمع

---

(١) في [س، ز، ط، ك]: (سعيد).

(٢) في [ز]: (الفرجة)، وفي [هـ]: (فريعة).

(٣) تكرر في: [ك].

(٤) في [أ، ب]: (فأدرك).

(٥) في [س]: (في طرف).

(٦) في [س، ط]: (القدم).

(٧) في [س، ط]: (فقتاه).

(٨) في [س]: (شاشعة).

(٩) سقط من: [ز].

(١٠) في [س، ز، ط، ك]: (برسول).

(١١) زاد في [س، هـ]: (ودار إخوتي)، وفي [ك]: (ودار أخرجت).

(١٢) في [س]: (شاشعة).

(١٣) في [جـ، ع، ك]: (ما).

إليَّ بعض أمري (قال)[١] : **«(فافعلي)[٢] إن شئت»!** قالت : فخرجت قريرة (عين)[٣] لما قضى الله على لسان رسوله ، حتى إذا كنت في المسجد أو في بعض الحجرة ، دعاني (فقال)[٤] : **«كيف زعمت؟»** قالت : فقصصت عليه القصة ، فقال : **«امكثي في بيتك الذي كان فيه (نعي)[٥] زوجك ، حتى يبلغ الكتاب أجله»** (قالت)[٦] : (فاعتددت)[٧] فيه أربعة أشهر وعشراً[٨] .

١٩٩٤٧- **حدثنا** أبوبكر قال : نا ابن[٩] (عيينة)[١٠] عن منصور عن إبراهيم عن

---

(١) سقط من : [ك].

(٢) في [س]: (فعلي)، وفي [جـ]: (فافعل).

(٣) في [جـ، ز، ك]: (عيني).

(٤) في [هـ]: (فسأل).

(٥) سقط من : [أ، س، ط، هـ].

(٦) في [جـ]: (قال).

(٧) في [أ، ب، جـ، س، ط، هـ]: (فاعتدت).

(٨) حسن ؛ أبوخالد صدوق ، و زينب معروفة العين ، وذكرها ابن حبان في الثقات ٤/٢٧٠ ، وصحح حديثها الترمذي وجماعة ، والحديث أخرجه أحمد (٢٧٠٨٧) ، وأبوداود (٢٣٠٠) ، والترمذي (١٢٠٤) ، والنسائي ٦/٢٠٠ ، وابن حبان (٤٢٩٢) ، والحاكم ٢/٢٠٨ ، وابن سعد ١/٣٦٧ ، والطبراني ٤/(١٠٧٦) ، ومالك (٥٩١) ، والشافعي ٢/٥٣ ، والطحاوي ٣/٧٨ ، والدارمي (٢٢٨٧) ، والبغوي (٣٨٦) ، والطيالسي (١٦٦٤) ، والبيهقي ٧/٤٣٤ ، وعبدالرزاق (١٢٠٧٥) ، وابن الجارود (٧٥٩) ، وابن أبي عاصم في الآحاد (٣٣٢٩) ، وابن عبدالبر في التمهيد ٢١/٢٨ ، وسعد بن منصور (١٣٦٥) .

(٩) في [أ، ب، س]: زيادة (أبي).

(١٠) في [جـ]: (علية).

علقمة أن نسوة من (همذان)[١] قتل عنهن أزواجهن فقال عبدالله: يجتمعن (بالنهار)[٢] ويبتن في بيوتهن[٣].

١٩٩٤٨- **حدثنا** أبوبكر قال: نا أبو(الأحوص)[٤] عن منصور عن إبراهيم قال: توفي عن نسوة من همذان أزواجهن فأردن أن يجتمعن/ في ١٨٦/٥ بيت امرأة منهن يعتددن فأرسلن إلى ابن مسعود يسألنه قال: تعتد كل امرأة في بيتها[٥].

١٩٩٤٩- حدثنا أبوبكر قال: نا ابن علية عن أيوب عن يوسف بن ماهك عن أمه (مسيكة)[٦] أن امرأة زارت أهلها، وهي في عدة (فتمخضت)[٧] (عندهن)[٨]، (فبعثوني)[٩] إلى عثمان بعد (ما)[١٠] صلى العشاء وأخذ مضجعه فقلت: إن فلانة زارت أهلها، وهي في عدتها، وهي (تمخض)[١١] فما تأمرني؟ (قال)[١٢]: (فآمر

---

(١) في [ط]: (همداني).

(٢) في [أ، ب]: (في النهار).

(٣) صحيح.

(٤) في [أ]: (الأخوص).

(٥) منقطع؛ إبراهيم لم يدرك ابن مسعود.

(٦) في [س]: (سيكة).

(٧) في [أ، ب]: (فمتحضت)، والمراد: قرب الولادة.

(٨) في [خ]: (عندهم).

(٩) في [أ، ب، س]: (فنعت)، وفي [جـ، ز، ك]: (فبعثن)، وفي [ط، هـ]: (فبعث).

(١٠) في [هـ]: (أن).

(١١) في [أ، ب]: (تمحض)، وفي [جـ]: (تحض).

(١٢) في [س]: (فقال).

بها)[١] أن تحمل إلى (بيتها)[٢] في تلك الحال[٣].

١٩٩٥٠- **حدثنا** أبوبكر قال: نا وكيع عن علي بن مبارك عن يحيى بن أبي كثير عن ابن ثوبان: أن امرأة توفي عنها زوجها، وبها فاقة، فسألت (عمر: أن)[٤] تأتي أهلها؟ فرخص لها أن تأتي أهلها بياض يومها[٥].

١٩٩٥١- **حدثنا** أبوبكر قال: نا وكيع عن علي بن مبارك عن يحيى بن أبي كثير عن محمد بن عبدالرحمن أن امرأة من الأنصار توفي/ عنها زوجها فسألت زيد بن ثابت فلم يرخص لها إلا في بياض يومها (أو)[٦] ليلتها[٧]. ١٨٧/٥

١٩٩٥٢- **حدثنا** أبوبكر قال: نا جرير عن منصور عن إبراهيم قال: كانت امرأة تعتد من زوجها توفي عنها (فاشتكى)[٨] أبوها فأرسلت إلى أم سلمة تسألها: (أتأتي)[٩] أباها تمرضه؟ فقالت: إذا كنت (أحد)[١٠] طرفي النهار في بيتك[١١].

---

(١) في [س]: (آمرها).

(٢) في [أ، ب]: (ابنتها).

(٣) مجهول؛ لجهالة مسيكة.

(٤) في [هـ]: (عمران).

(٥) منقطع؛ ابن ثوبان لم يدرك عمر.

(٦) في [أ، ب، س، ط، هـ]: (و).

(٧) صحيح.

(٨) في [أ، ب]: (فاستكى)، وفي [جـ، س]: (فأشكى).

(٩) في [س، هـ]: (تأتي).

(١٠) في [جـ، س، ز، ط، ك]: (إحدى).

(١١) منقطع؛ إبراهيم لم يدرك أم سلمة.

١٩٩٥٣- **حدثنا** أبوبكر قال: نا وكيع عن إسماعيل قال: سمعت إبراهيم (يقول)[١]: المتوفى عنها زوجها لا تبيت (في غير)[٢] بيتها.

١٩٩٥٤- **حدثنا** أبوبكر قال: نا وكيع عن أسامة بن زيد عن نافع أن امرأة توفي زوجها [(فاعتدت)[٣] في (غير)[٤] بيتها يوماً، فأمرها ابن عمر أن تقضيه][٥][٦].

١٩٩٥٥- (حدثنا أبوبكر قال: نا أبو أسامة عن هشام بن عروة قال: سألت أبي عن المتوفى عنها زوجها)[٧] أتنتقل؟ قال: لا! إلا أن ينتقل أهلها (فتنتقل)[٨] معهم.

١٩٩٥٦- حدثنا أبوبكر قال: نا ابن فضيل عن خصيف قال: سألت سعيد بن المسيب عن المتوفى عنها زوجها تخرج من بيتها قال: لا.

١٩٩٥٧- **حدثنا** أبوبكر قال: نا غندر عن شعبة عن الحكم قال: كان عمر وعبدالله يقولان: لا تنتقل[٩].

---

(١) سقط من: [أ، ب].

(٢) في [خ]: (عن).

(٣) في [س]: (اعتدت)، وفي [ب]: (انقتعل).

(٤) سقط من: [أ، ب، س، هـ].

(٥) سقط ما بين المعكوفين من: [أ، ب].

(٦) حسن؛ أسامة بن زيد صدوق.

(٧) سقط ما بين المعكوفين من: [أ، ب].

(٨) في [س]: (فتنقل).

(٩) منقطع؛ الحكم لم يدركهما.

١٨٨/٥ ١٩٩٥٨- **حدثنا** أبوبكر قال: نا عبدة (عن)[١] إسماعيل عن الشعبي/ قال: كان أصحاب عبدالله يقولون: لا تخرج حتى تُوفي أجلها في بيت زوجها.

١٩٩٥٩- **حدثنا** أبوبكر قال: نا أبو خالد الأحمر عن يحيى بن سعيد عن سعيد ابن المسيب أن امرأة من الأنصار (توفي عنها زوجها)[٢] وأن أباها اشتكى (فاستأذنت)[٣] عمر، فلم يرخص لها إلا في (ليلة)[٤][٥].

١٩٩٦٠- **حدثنا** أبوبكر قال: نا أبو خالد الأحمر عن محمد بن عجلان عن (عوف)[٦] ابن أبي (جد)[٧] قال: توفي صديق لي، وترك (زرعاً)[٨] له بقباء، فجاءت امرأته فقالت: سل ابن عمر أخرج فأقوم عليه؟ فأتيت ابن عمر فقال: تخرج بالنهار ولا تبيت بالليل[٩].

---

(١) في [س، ط]: (ابن).

(٢) سقط من: [جـ].

(٣) في [هـ]: (واستأذنت).

(٤) في أكثر النسخ: (بيتها)، وفي [خ، ع]: (ليلة)، وقد ورد عن عمر روايتان إحداهما أن المتوفى عنها لا تبيت إلا في بيت زوجها، والثانية الترخيص لها في المبيت ليلة واحدة عند الحاجة كمرض والدها، انظر: مصنف عبدالرزاق (١٢٠٦٦)، وسنن سعيد (١٣٤٥)، والمحلى ٣٠٣/١٠.

(٥) حسن؛ أبوخالد صدوق.

(٦) في [أ، ب، ك]: (عون).

(٧) كذا في النسخ، وفي [جـ، هـ]: (جميلة) وفي الجرح والتعديل (١٤/٧) (عوف بن أبي جدر روى عن السائب بن خباب روى عنه سعيد بن أبي هلال ومحمد بن عجلان سمعت أبي يقول ذلك).

(٨) في [هـ]: (زوجاً).

(٩) مجهول؛ لجهالة عوف.

١٩٩٦١- **حدثنا** أبوبكر قال: نا يزيد بن هارون قال: أنا ابن عون عن أنس[١] ابن سيرين أن ابنة لعبدالله[٢] توفي زوجها فأتتهم، فأرادت أن (تبيت)[٣] عندهم، فمنعها عبدالله بن عمر (و)[٤] قال: ارجعي إلى بيتك فبيتي فيه[٥].

* * *

[١٧٨] من رخص للمتوفى عنها زوجها أن تخرج

١٩٩٦٢- **حدثنا** أبوبكر قال: نا جرير بن عبدالحميد عن منصور عن الحكم قال: (نقل)[٦] علي أم كلثوم (حين)[٧] قتل عمر[٨].

١٩٩٦٣- ونقلت عائشة (أختها)[٩] حين قتل طلحة[١٠].

١٩٩٦٤- [**حدثنا** أبوبكر قال: نا ابن (عيينة)[١١] عن ابن جريج عن عطاء عن ابن عباس قال: تخرج][١٢][١٣].

---

(١) في [س، ط، هـ]: زيادة (عن)، وسقط من: [أ، ب، جـ، ز، ك].

(٢) في [جـ، ز، ك]: زيادة (ابن عمر).

(٣) في [أ، ب، جـ، س، ز، ك، هـ]: (تبيت).

(٤) سقط من: [جـ].

(٥) صحيح.

(٦) في [أ، ب]: (تفل).

(٧) في [ف]: (حيث).

(٨) منقطع؛ الحكم لم يدرك علياً.

(٩) في [جـ]: (أخاها).

(١٠) منقطع؛ الحكم لم يدرك عائشة.

(١١) في [جـ]: (علية).

(١٢) سقط الخبر من: [أ، ب، س، ط، هـ].

(١٣) منقطع حكماً؛ ابن جريج مدلس.

١٩٩٦٥- **حدثنا** أبوبكر قال: نا ابن عيينة عن عمرو عن عطاء و[١]أبي الشعثاء
١٨٩/٥ في المتوفى/ عنها (قالا)[٢]: تخرج.

١٩٩٦٦- **حدثنا** أبوبكر قال: نا محمد بن (ميسر)[٣] عن ابن جريج عن عطاء عن ابن عباس[٤].

١٩٩٦٧- وعن أبي الزبير عن جابر[٥] (قالا)[٦]: تعتد المتوفى عنها زوجها حيث (شاءت)[٧][٨].

١٩٩٦٨- **حدثنا** أبوبكر قال: نا عبدة بن سليمان عن (إسماعيل)[٩] عن الشعبي قال: كان علي (يرحِّل)[١٠] المتوفى عنها زوجها[١١].

١٩٩٦٩- **حدثنا** أبوبكر قال: نا وكيع عن سفيان عن فراس عن الشعبي أن علياً (نقل)[١٢] أم كلثوم بعد سبع[١٣].

---

(١) في [س]: زيادة (عن).
(٢) في [أ، ب، جـ، س، ط]: (قال).
(٣) في [ب، ز، ك]: (ميسرة).
(٤) منقطع حكماً؛ ابن جريج مدلس.
(٥) في [ز، ك]: زيادة (أنهما).
(٦) في [أ، ب، س]: (قال).
(٧) في [ط]: (شاء).
(٨) منقطع حكماً؛ ابن جريج مدلس.
(٩) في [أ، ب، س، ز، ك]: (اسما).
(١٠) في [جـ]: (سئل).
(١١) صحيح.
(١٢) في [س]: تكرار (نقل نقل).
(١٣) صحيح.

[١٧٩] في رجل طلق امرأته فحاضت حيضة أو حيضتين

١٩٩٧٠- **حدثنا** أبوبكر قال: نا يحيى بن سعيد عن سفيان عن مغيرة عن إبراهيم في رجل طلق امرأته فحاضت حيضة أو حيضتين وتزوجت في عدتها/ ١٩٠/٥ فانقضت عدتها عند زوجها (فقال)[١]: بانت منه بتطليقة.

١٩٩٧١- **حدثنا** أبوبكر قال: نا عبدالأعلى قال: سئل سعيد عن رجل تزوج امرأة في عدتها، ثم علم أنه تزوجها في عدتها، وقد انقضت عدتها (عنده)[٢]، هل لزوجها (الأول)[٣] عليها رجعة، فحدثنا عن علي بن الحكم عن محمد بن (زيد)[٤] عن سعيد بن جبير أنه قال: يفرق بينهما، ولا رجعة عليها؛ لأن عدتها قد انقضت عند هذا.

١٩٩٧٢- **حدثنا** أبوبكر قال: نا عبدالأعلى عن سعيد عن قتادة أنه قال: زوجها أحق بها، ولا يقربها حتى تنقضي عدتها.

١٩٩٧٣- **حدثنا** أبوبكر قال: نا ابن مهدي عن سفيان عن مغيرة عن إبراهيم في رجل طلق امرأته تطليقة أو تطليقتين؛ فحاضت عنده حيضتين؛ ثم (تزوجها)[٥] رجل فحاضت عنده حيضتين قال: بانت من الأول، ولا تحتسب به لمن بعده.

---

(١) في [س]: (فقالت).

(٢) في [س]: (عندها).

(٣) سقط من: [جـ].

(٤) في [س، ط، هـ]: (يزيد).

(٥) في [س، هـ]: (زوجها)، وفي [أ، ب، جـ، ز]: (تزوجها).

١٩٩٧٤- **حدثنا** أبوبكر قال: نا ابن مهدي عن سفيان عن معمر عن الزهري قال: (تحتسب)[١] به.

* * *

[١٨٠] ما قالوا في الأمة المتوفى عنها زوجها، كم تعتد؟

١٩٩٧٥- **حدثنا** أبوبكر قال: نا إسماعيل بن علية عن يونس عن (الحسن)[٢] قال: إن توفي عنها زوجها - يعني الأمة - اعتدت شهرين وخمس ليال.

١٩٩٧٦- **حدثنا** أبوبكر قال: نا عبدة بن سليمان عن سعيد عن أبي معشر عن إبراهيم قال: عدة الأمة إذا (مات)[٣] عنها زوجها: (نصف)[٤] عدة الحرة شهران وخمسة/ أيام. ١٩١/٥

١٩٩٧٧- **حدثنا** أبوبكر قال: نا عبيدالله بن موسى عن (شيبان)[٥] عن (فراس)[٦] عن الشعبي في مملوكة توفي عنها زوجها حراً، فعدتها شهران وخمسة أيام.

١٩٩٧٨- **حدثنا** أبوبكر قال: نا شبابة عن ليث بن (سعد)[٧] عن (بكير)[٨]

---

(١) في [س]: (تحسب به).

(٢) في [أ، ب، س، ط، هـ]: (الحكم).

(٣) في [س]: (توفي).

(٤) في [خ]: (النصف من).

(٥) في [س]: (سيبان).

(٦) في [س، ط]: (فراش).

(٧) في [س]: (سعيد).

(٨) في [أ، ب، س، ط]: (بكر).

(عن)[١] ابن المسيب وابن (قسيط)[٢] في الأمة: إذا توفي عنها زوجها[٣] فعدتها شهران (و)[٤] خمسة أيام[٥].

١٩٩٧٩- **حدثنا** أبوبكر قال: نا[٦] حاتم بن وردان عن برد عن مكحول في الأمة: إذا مات عنها زوجها: اعتدت عدة الحرة.

* * *

[١٨١] ما قالوا في المرأة يطلقها زوجها فتحيض الثالثة (من)[٧] قبل أن يراجعها، من قال: لا رجعة (له)[٨] عليها

١٩٩٨٠- **حدثنا** أبوبكر قال: نا سفيان بن عيينة عن الزهري عن سليمان بن يسار أن معاوية سأل زيد بن ثابت فقال: إذاطعنت في الحيضة الثالثة فقد برئت منه[٩].

١٩٩٨١- **حدثنا** أبوبكر قال: نا جرير بن عبدالحميد عن مغيرة عن/ موسى بن ١٩٢/٥

---

(١) سقط من: [جـ].

(٢) في [س، ط]: (قسط).

(٣) في [أ، ب، جـ، س، هـ]: زيادة (حراً).

(٤) في [س]: سقطت (و).

(٥) تكرر الخبر في: [هـ].

(٦) في [أ، ب]: زيادة (شبابة).

(٧) سقط من: [س].

(٨) سقط من: [س].

(٩) صحيح.

(شداد)[١] (عن)[٢] (عمر)[٣] بن ثابت قال: كان زيد بن ثابت يقول: إذا حاضت الحيضة الثالثة قبل أن يراجعها زوجها فلا يملك الرجعة[٤].

١٩٩٨٢- **حدثنا** أبوبكر قال: نا ابن إدريس عن أشعث عن الزهري عن أبي بكر (ابن)[٥] عبدالرحمن أن عائشة وزيدا كانا يقولان: إذا دخلت في (الدم)[٦] الثالث فليس (له)[٧] عليها الرجعة[٨].

١٩٩٨٣- **حدثنا** أبوبكر قال: نا أبو معاوية عن (عبيدالله)[٩] بن عمر عن نافع عن ابن عمر وزيد بن ثابت أنهما قالا: إذا حاضت الثالثة فقد بانت[١٠].

١٩٩٨٤- **حدثنا** أبوبكر قال: نا عبدالوهاب الثقفي عن يحيى بن سعيد عن أبان ابن عثمان وسالم بن عبدالله قالا: إذا دخلت في الحيضة الثالثة فقد بانت.

١٩٩٨٥- **حدثنا** أبوبكر قال: نا وكيع عن سفيان عن أبي الزناد عن

---

(١) في [ز]: (أسيد).

(٢) في [س]: (أن).

(٣) كذا في النسخ، وفي تفسير ابن جرير (٢/٤٤٤)، ولكن ورد أنه (عمرو) في التاريخ (٧/٢٨٦)، الجرح والتعديل (٨/١٤٦)، والثقات (٧/٤٥٣).

(٤) مجهول؛ لجهالة موسى بن شداد.

(٥) سقط من: [س].

(٦) في [س]: (دم).

(٧) سقط من: [س].

(٨) ضعيف؛ لضعف أشعث.

(٩) في [هـ]: (عبدالله).

(١٠) صحيح.

سليمان بن يسار عن زيد بن ثابت قال: إذا دخلت في الحيضة الثالثة فقد بانت منه[١].

* * *

[١٨٢] من قال: هو أحق برجعتها ما لم تغتسل من الحيضة الثالثة

١٩٩٨٦- **حدثنا** أبوبكر قال: نا حفص بن غياث عن الأعمش عن إبراهيم عن (عمر)[٢] وعبدالله أنهما قالا: من طلق امرأته فهو أحق برجعتها ما لم تغتسل من (حيضتها)[٣] الثالثة[٤].

١٩٩٨٧- [**حدثنا** أبوبكر قال: حدثنا حفص بن غياث عن جعفر عن أبيه عن علي وابن عباس قالا: هو أحق بها ما لم تغتسل من حيضتها الثالثة][٥][٦].

١٩٩٨٨- **حدثنا** أبوبكر قال: نا غندر عن شعبة عن الحكم/ عن إبراهيم عن ١٩٣/٥
الأسود عن عمر وعبدالله قالا: هو أحق بها[٧].

١٩٩٨٩- **حدثنا** أبوبكر قال: نا ابن عيينة عن منصور (عن)[٨] إبراهيم عن

---

(١) صحيح.

(٢) في [س]: (عمرو).

(٣) في [س]: (الحيضة).

(٤) منقطع؛ إبراهيم لم يدرك عمر وابن مسعود.

(٥) سقط الخبر من: [أ، ب، جـ، س، ز، ط، ك، هـ].

(٦) أثر علي منقطع، وأثر ابن عباس صحيح.

(٧) صحيح.

(٨) في [جـ]: (بن).

علقمة عن عمر (و)[١] عبدالله قالا: هو أحق بها حتى تغتسل من الحيضة الثالثة[٢].

١٩٩٩٠- **حدثنا** أبوبكر قال: نا إسماعيل بن عياش عن (عبيدالله)[٣] (الكلاعي)[٤] عن مكحول أن أبا بكر وعمر وعلياً وابن مسعود وأبا الدرداء وعبادة ابن الصامت و(عبدالله)[٥] بن قيس الأشعري كانوا يقولون في الرجل يطلق امرأته تطليقة أو تطليقتين: إنه أحق بها ما لم تغتسل من (حيضتها)[٦] الثالثة، يرثها وترثه ما دامت في العدة[٧].

١٩٩٩١- **حدثنا** أبوبكر قال: نا إسماعيل بن عياش عن عبيدالله بن (عبيد)[٨] عن مكحول قال: قال (ابن)[٩] عمر: إن دخل عليها المغتسل قبل أن تفيض عليها الماء فهو أحق بها[١٠].

١٩٩٩٢- **حدثنا** أبوبكر قال: نا سفيان بن عيينة عن الزهري عن سعيد بن

---

(١) في [س]: (عن).

(٢) صحيح.

(٣) في [هـ]: (عبدالله)، وفي [أ، ب، جـ، س، ط، ك]: (عبيدالله).

(٤) في [س]: (الكاعي).

(٥) في [س، ط]: (عبيدالله).

(٦) في [س]: (حيضة).

(٧) منقطع؛ مكحول لم يدركهم.

(٨) في [أ، ب، س، ط، هـ]: (عبيدة)، وفي [جـ، ز، ك]: (عبيد).

(٩) سقط من: [ز، ع].

(١٠) منقطع؛ مكحول لا يروي عن ابن عمر.

المسيب عن علي قال: هو أحق بها (حتى)[١] تغتسل من الحيضة الثالثة[٢].

١٩٩٩٣- **حدثنا** أبوبكر قال: نا يحيى بن سعيد عن ابن عجلان عن مكحول عن سعيد بن المسيب قال: (لو)[٣] أن رجلاً دخل على امرأته وهي تغتسل فقال: قد راجعتك، فقالت: (كذبت)[٤]، كذبت، و(صبت)[٥] الماء على رأسها كان أحق بها.

١٩٩٩٤- **حدثنا** أبوبكر قال: نا عباد بن العوام عن (جويبر)[٦] عن الضحاك بن مزاحم أن امرأة تزوجت شابا فطلقها تطليقة أو تطليقتين قال: فأتاها وهي تغتسل من الحيضة الثالثة فقال: يا فلانة!/ إني قد راجعتك، فقالت: كذبت! ليس ذلك (إليك)[٧] فارتفعوا إلى (السلطان)[٨] عمر بن الخطاب وعنده عبدالله بن مسعود فقال ١٩٤/٥
عمر: ما ترى يا أبا عبدالرحمن؟ قال: فقال: أنشدك بالله هل كنت (لطمته)[٩] بالماء؟ قالت: ما فعلت! قال: فقال: خذ بيدها[١٠].

* * *

---

(١) في [جـ]: (ما لم).

(٢) صحيح.

(٣) في [ب، س]: (قالوا).

(٤) سقط من: [ز].

(٥) في [أ، ب]: (صببت).

(٦) في [س]: (جبير).

(٧) في [س]: (عليك).

(٨) في [جـ]: سقطت.

(٩) في [س]: (لطيمته).

(١٠) منقطع ضعيف جداً؛ الضحاك لم يدرك عمر، وجويبر متروك.

[١٨٣] ما قالوا في الرجل يطلق امرأته (فيعلمها)[١] الطلاق ثم يراجعها ولا يعلمها الرجعة حتى تزوج

١٩٩٩٥- **حدثنا** أبوبكر قال: نا وكيع عن إسماعيل بن أبي خالد عن الحكم أن أبا (كَنَف)[٢] طلق امرأته (ولم يعلمها)[٣]، (فأشهد)[٤] (على)[٥] رجعتها، قال: فقال (له)[٦] عمر: إن أدركتها قبل أن (تتزوج)[٧] فأنت أحق بها[٨].

١٩٩٩٦- **حدثنا** أبوبكر قال: نا وكيع عن شعبة عن الحكم قال: قال علي: إذا طلقها ثم أشهد على رجعتها فهي امرأته أعلمها أو لم يعلمها[٩].

١٩٩٩٧- **حدثنا** أبوبكر قال: نا محمد بن فضيل (عن مطرف)[١٠] عن الشعبي عن عمير بن يزيد قال: كنت قاعداً عند شريح، فجاء رجل يخاصم امرأة (فقالت)[١١]: طلقني ولم يعلمني الرجعة حتى مضت عدتي، وتزوجت ودخل بي زوجي فقال شريح: ألا أعلمتها الرجعة كما أعلمتها الطلاق؟/فلم يردها عليه. ١٩٥/٥

---

(١) في [س]: (فعليها).

(٢) في [س]: (كف).

(٣) كذا في النسخ.

(٤) في [جـ]: (وأشهد).

(٥) سقط من: [س].

(٦) سقط من: [جـ، ز، ك].

(٧) في [س]: (تزوج).

(٨) منقطع؛ الحكم لم يدرك عمر.

(٩) منقطع؛ الحكم لم يدرك علياً.

(١٠) سقط من: [هـ].

(١١) في [ك]: (قال).

١٩٩٩٨- **حدثنا** أبوبكر قال: نا حفص عن ابن جريج عن عمرو عن جابر بن زيد قال: إذا طلقها ثم[١] لم يخبرها بالرجعة حتى تنقضي العدة، فتزوجت، فدخل بها الزوج الثاني فلا شيء له.

١٩٩٩٩- **حدثنا** أبوبكر قال: نا ابن نمير عن عبدالملك عن عطاء في رجل طلق امرأته ثم راجعها، فكتمها الرجعة حتى انقضت عدتها، قال: إن (أدركها)[٢] قبل أن (تتزوج)[٣] فهو أحق بها، وإلا (فهو ضيّع)[٤].

٢٠٠٠٠- **حدثنا** أبوبكر قال: نا عبدة عن سعيد عن أبي معشر عن إبراهيم أن أبا (كنف)[٥] طلق امرأته ثم سافر وراجعها وكتب إليها بذلك وأشهد على ذلك فلم (يبلغها)[٦] الكتاب حتى انقضت العدة فتزوجت المرأة فركب إلى عمر فقص عليه القصة فقال: أنت أحق بها ما لم يدخل بها[٧].

٢٠٠٠١- **حدثنا** أبوبكر قال: نا عبدة (عن)[٨] سعيد عن (عمر)[٩] بن عامر عن حماد عن إبراهيم أن علياً كان يقول: هو أحق بها، دُخل بها أو

---

(١) في [س]: زيادة (طلق).

(٢) سقط من: [ب].

(٣) في [أ، ب، جـ، س، ز، ط، ك]: (تزوج).

(٤) في [س]: (فوضع).

(٥) في المغرب في ترتيب المعرب ٢/٢٣٤ أنه بفتحتين.

(٦) في [س، ع، هـ]: (أدركها).

(٧) منقطع؛ إبراهيم لم يدرك عمر.

(٨) في [س]: (بن).

(٩) في [س، ط]: (عمرو).

لم يدخل (بها)[١][٢].

٢٠٠٠٢- **حدثنا** أبوبكر قال: نا عبدة عن سعيد عن عمر عن حماد عن إبراهيم أنه كان يرى ذلك.

٢٠٠٠٣- **حدثنا** أبوبكر قال: نا محمد بن بشر قال: (نا)[٣] إسماعيل قال: سمعت الحكم بن (عتيبة)[٤] يذكر عن أبي كنف أنه طلق امرأته ثم راجعها/ ولم يعلمها الرجعة فتزوجت فركب في ذلك إلى عمر فقال: ارجع، إن وجدتها لم (يأتها)[٥] زوجها الذي نكحت فهي امرأتك، فرجع (فلم)[٦] يجدها أتت زوجها فقبضها[٧]. ١٩٦/٥

٢٠٠٠٤- **حدثنا** أبوبكر قال: نا حماد بن خالد عن بن أبي ذئب عن الزهري عن سعيد بن المسيب في رجل طلق امرأته [ثم بعث إليها بالرجعة فلم تأتها الرجعة حتى تزوجت قال: بانت منه، وإن (أدركتها)[٨] الرجعة][٩] قبل أن تزوج فهي امرأته.

---

(١) سقط من: [ف].

(٢) منقطع؛ إبراهيم لم يدرك علياً.

(٣) في [أ، ب، جـ]: (ثنا).

(٤) في [جـ]: (عتبة)، وفي [أ، ط]: (عيينة)، وفي [ب]: (عنيبة)، وسقط من: [س].

(٥) في [س، هـ]: (تأتها)، وفي [أ، ب، جـ، ط]: (تأت)؛ وفي [ز]: (يأت).

(٦) في [س]: (ولم).

(٧) منقطع؛ الحكم لم يدرك عمر.

(٨) في [س، ع، هـ]: (أدركها).

(٩) سقط ما بين المعكوفين من: [ز].

٢٠٠٠٥- **حدثنا** أبوبكر قال: نا وكيع عن سفيان عن ابن جريج عن (عمرو)[١] عن جابر بن زيد قال: إذا (رجع)[٢] في نفسه فليس بشيء[٣].

* * *

[١٨٤] ما قالوا في المرأة يطلقها زوجها ثم يموت عنها، من أي يوم (تعتد)[٤]؟

٢٠٠٠٦- **حدثنا**[٥] [أبو عبدالرحمن (قال)[٦]: حدثنا عبدالله بن محمد بن أبي شيبة قال: نا][٧] إسماعيل بن علية عن أيوب قال: سألت سعيد بن جبير و(مجاهداً)[٨] وعطاء عن المتوفى عنها زوجها، (من)[٩] أي يوم تعتد؟ فقالوا: من يوم يموت.

٢٠٠٠٧- قال: و(سمعت)[١٠] عكرمة و(نافعاً)[١١] ومحمد بن سيرين يقولون: عدتها يوم يموت.

---

(١) في [س، ط، هـ]: (عمر).

(٢) في [أ، ب، س، ط]: (رجع).

(٣) في [ع]: (تم الجزء الثاني من الطلاق، ولله حق حمده والصلاة على نبيه المصطفى وآله).

(٤) في [ب]: (يعتد).

(٥) في [ط]: زيادة (أبوبكر).

(٦) في [أ، ب، جـ، س، ز، ط، ك]: سقطت (قال).

(٧) في [جـ]: سقط ما بين القوسين.

(٨) في [أ، ب، جـ، ز، ط، ك]: (مجاهد).

(٩) في [س]: (عن).

(١٠) في [س]: (سألت).

(١١) في [أ، ب، س، ز، ط، ك]: (نافع).

٢٠٠٠٨- وقال طلق بن حبيب: من يوم يموت.

٢٠٠٠٩- **حدثنا** أبوبكر قال: نا ابن علية عن أيوب عن عمرو بن دينار عن جابر ابن زيد يحسبه عن ابن عباس قال: / (من)[١] يوم يموت[٢]. ١٩٧/٥

٢٠٠١٠- **[حدثنا** أبوبكر قال: ثنا أبو الأحوص عن أبي إسحاق عن أبي الأحوص عن عبدالله قال: العدة من يوم يموت (و)[٣]يطلق**]**[٤][٥].

٢٠٠١١- **حدثنا** أبوبكر قال: نا أبو معاوية عن (عبيدالله)[٦] عن نافع عن ابن عمر قال: عدتها من يوم طلقها ومن يوم يموت عنها[٧].

٢٠٠١٢- **حدثنا** أبوبكر قال: نا (هشيم)[٨] (عن خالد)[٩] عن أبي قلابة وابن سيرين وأبي العالية قالوا: العدة من يوم يموت ومن يوم (يطلق)[١٠] فمن أكل من الميراث شيئاً فهو من نصيبه.

---

(١) سقط من: [جـ، س، ز، ك].

(٢) صحيح.

(٣) في [س]: (أو).

(٤) سقط الخبر من: [هـ].

(٥) صحيح.

(٦) في [س]: (عبدالله).

(٧) صحيح.

(٨) في [ب]: (هشيم).

(٩) سقط من: [هـ].

(١٠) في [س، ط، هـ]: (طلق).

٢٠٠١٣- **حدثنا** أبوبكر قال: نا ابن فضيل عن حصين (عن الشعبي)[١] عن (مسروق)[٢] قال: تعتد المرأة من زوجها وهو غائب من يوم يموت أو من يوم يطلق.

٢٠٠١٤- **حدثنا** أبوبكر قال: نا معتمر بن سليمان (عن برد)[٣] عن مكحول والزهري (قالا)[٤]: تعتد المرأة من يوم مات أو طلق.

٢٠٠١٥- **حدثنا** أبوبكر قال: نا جرير عن مغيرة عن إبراهيم قال: تقع العدة من يوم يموت[٥] (ويوم يتكلم بالطلاق)[٦].

٢٠٠١٦- **حدثنا** أبوبكر قال: نا ابن علية (عن ليث)[٧] عن الحكم عن عبدالله قال: من يوم يموت[٨].

٢٠٠١٧- **حدثنا** أبوبكر قال: نا وكيع عن إسماعيل عن الشعبي قال: تعتد من يوم توفي عنها زوجها.

٢٠٠١٨- **حدثنا** أبوبكر قال: نا وكيع عن أبي الأشهب قال: قال جابر بن زيد: من يوم يموت أو يطلق.

---

(١) سقط من: [أ، س، هـ].

(٢) في [أ، س، ط، هـ]: (ابن سرين)، وفي [ز]: (ابن مسروق).

(٣) سقط من: [ز].

(٤) في [س، ز، ك]: (قال).

(٥) في [ز]: زيادة (من).

(٦) في [س]: سقطت.

(٧) سقط من: [هـ].

(٨) منقطع ضعيف؛ ليث ضعيف، والحكم لا يروي عن عبدالله.

٢٠٠١٩- [حدثنا أبو بكر قال: نا وكيع عن هشام عن قتادة عن سعيد بن المسيب قال: من يوم مات أو طلق][(١)].

١٩٨/٥ ٢٠٠٢٠- حدثنا أبوبكر قال: نا وكيع ويحيى/ بن آدم عن شريك (عن)[(٢)] أبي إسحاق عن عبدالرحمن بن (يزيد)[(٣)] عن عبدالله قال: العدة من يوم يموت (ويوم)[(٤)] يطلق[(٥)].

٢٠٠٢١- حدثنا أبوبكر قال: نا[(٦)] حميد بن عبدالرحمن عن (حسن)[(٧)] (عن)[(٨)] أبي إسحاق عن عبدالرحمن بن (يزيد)[(٩)] (أوقفه)[(١٠)] قال: العدة من يوم يموت ويطلق[(١١)].

* * *

(١) سقط الخبر من: [أ، ب، ط، هـ].

(٢) في [ب]: (بن).

(٣) في [س، ط، هـ]: (زيد).

(٤) في [س، هـ]: (أو).

(٥) حسن؛ شريك صدوق.

(٦) في [أ، ب، جـ، س، ز، ط، ك، هـ]: زيادة (وكيع قال: نا).

(٧) في [أ، ب، ك]: (حسين).

(٨) في [أ، ب، س، ز، ط، ك]: (ابن).

(٩) في [س، ط، هـ]: (زيد).

(١٠) في [أ]: (أوقعه).

(١١) صحيح.

[١٨٥] من قال: (من)[١] يوم يأتيها الخبر

٢٠٠٢٢- **حدثنا** أبوبكر قال: نا إسماعيل بن علية عن ليث عن الحكم أن علياً قال: من يوم يأتيها الخبر[٢].

٢٠٠٢٣- **حدثنا** أبوبكر قال: نا وكيع عن إسرائيل عن أبي إسحاق عن الحارث عن علي قال: (من)[٣] يوم يأتيها الخبر[٤].

٢٠٠٢٤- **حدثنا** أبوبكر قال: نا وكيع عن أبي الأشهب عن الحسن قال: تعتد من يوم يأتيها الخبر.

٢٠٠٢٥- **حدثنا** أبوبكر قال: نا ابن علية عن أيوب عن قتادة [قال: من يوم يأتيها الخبر.

٢٠٠٢٦- **حدثنا** أبوبكر قال: نا عبدالأعلى عن يونس عن الحسن قال: من يوم يأتيها الخبر.

٢٠٠٢٧- **حدثنا** أبوبكر قال: نا عبدة بن سليمان عن سعيد عن قتادة][٥] عن الحسن وخلاس في الرجل يطلق امرأته وهو غائب عنها قالا: تعتد من يوم يأتيها الخبر./ ١٩٩/٥

* * *

---

(١) سقط من: [س].

(٢) منقطع ضعيف؛ ليث ضعيف، والحكم لم يسمع من علي.

(٣) سقط من: [س].

(٤) ضعيف؛ لضعف الحارث.

(٥) سقط ما بين المعكوفين من: [ب، س، ط، هـ].

[١٨٦] من قال: إذا شهدت الشهود فالعدة (من)[١] ذلك اليوم

٢٠٠٢٨- **حدثنا** أبوبكر قال: نا ابن علية عن أيوب عن أبي قلابة قال: إذا شهدت الشهود على طلاق أو موت فعدتها من ذلك اليوم.

٢٠٠٢٩- **حدثنا** أبوبكر قال: نا ابن علية عن داود (بن)[٢] أبي الفرات عن محمد ابن زيد عن سعيد بن المسيب (قال)[٣]: المتوفى عنها زوجها إذا كان غائباً (تعتد)[٤] من يوم توفي إذا شهدت على ذلك الشهود.

٢٠٠٣٠- **حدثنا** أبوبكر قال: نا كثير بن هشام عن جعفر بن برقان قال: سمعت الحكم يقول: (سألت)[٥] سعيد بن جبير عن (المتوفى)[٦] عنها زوجها وهو غائب من (أي يوم)[٧] تعتد؟ قال: من يوم مات زوجها تعتد إذا قامت البينة، وإذا طلقت (مثل)[٨] ذلك.

٢٠٠٣١- **حدثنا** أبوبكر قال: نا عبدالأعلى عن سعيد عن أيوب عن نافع عن ابن عمر قال: تعتد من يوم مات أو طلق إذا قامت البينة[٩].

---

(١) سقط من: [س].

(٢) في [أ، س، هـ]: (عن).

(٣) سقط من: [س]: .

(٤) سقط من: [أ، ب، جـ، س، ط، ك].

(٥) في [أ، ب، س، ز، ط، هـ]: (سمعت).

(٦) في [س]: (المرأة يتوفى).

(٧) في [أ، ب، جـ، س، ز، ط، هـ]: (أين).

(٨) في [أ، ب، جـ]: (بمثل)، وفي [خ]: (فمثل).

(٩) صحيح.

٢٠٠٣٢- **حدثنا** أبوبكر قال: نا عبدالأعلى عن سعيد عن قتادة عن سعيد ابن المسيب وسليمان بن يسار أنهما قالا: تعتد من يوم مات أو طلق، إذا قامت البينة.

٢٠٠٣٣- **حدثنا** أبوبكر قال: نا عبدالأعلى عن سعيد عن أبي معشر عن إبراهيم قال: تعتد من يوم مات أو طلق إذا قامت البينة.

٢٠٠٣٤- **حدثنا** أبوبكر قال: نا أبو أسامة عن هشام عن محمد قال: تعتد المرأة من يوم مات أو طلق إذا قامت البينة.

٢٠٠٣٥- **حدثنا** أبوبكر قال: نا أبو خالد الأحمر عن داود عن سعيد بن المسيب والشعبي قالا: إذا قامت البينة فالعدة من يوم يموت وإن لم تقم (فيوم)[1] يأتيها الخبر.

٢٠٠٣٦- **حدثنا** أبوبكر قال: نا الثقفي عن برد عن مكحول في الرجل يطلق أو يموت وهو غائب/ قال: (إن)[2] قامت بينة عادلة (إذن)[3] (اعتدت)[4] من يوم ٢٠٠/٥
يموت، (وإلا)[5] فمن يوم يأتيها الخبر[6].

٢٠٠٣٧- **حدثنا** أبوبكر قال: نا الثقفي عن أيوب عن عمرو عن رجل

---

(١) في [س]: (فاليوم)، وفي [ع]: (فمن يوم).

(٢) في [جـ]: (إذا).

(٣) في [أ، س، ز، هـ]: (إذا).

(٤) في [س]: (إذا افتدت).

(٥) في [جـ]: (أو)، وفي [ز]: (لمن).

(٦) تكرر الخبر في: [ع].

عن جابر ابن زيد قال: إذا (شهدت)[1] الشهود فمن يوم مات: يعني (في)[2] العدة.

* * *

[١٨٧] ما قالوا في العبد يأبق وله امرأة، يكون إباقه (طلاقا)[3]؟

٢٠٠٣٨- **حدثنا** أبوبكر قال: نا وكيع عن سفيان عن جابر عن عامر قال: إباق العبد ليس بطلاق.

٢٠٠٣٩- **حدثنا** أبوبكر قال: نا عبدالأعلى عن سعيد عن قتادة قال: ليس ذلك له بطلاق.

٢٠٠٤٠- **حدثنا** أبوبكر قال: نا عبدالأعلى عن عوف عن الحسن قال: إباقه طلاقها.

٢٠٠٤١- **حدثنا** أبوبكر قال: نا عبدالأعلى عن هشام عن حوشب عن الحسن سئل عن عبد آبق، وله امرأة، فقال: إن جاء قبل أن تنقضي العدة فهي امرأته، وإن جاء بعد ما انقضت العدة فقد بانت منه بتطليقة.

* * *

[١٨٨] ما قالوا في المطلقة يستأذن عليها زوجها أم لا؟

٢٠٠٤٢- **حدثنا** أبوبكر قال: نا وكيع عن ابن أبي ليلى عن نافع عن ابن عمر

---

(١) في [ب]: (شهد).

(٢) في [س]: سقطت (في).

(٣) في [س، ز، ك]: (طلاق).

أنه كان إذا طلق طلاقاً يملك الرجعة لم يدخل (حتى)[١] يستأذن[٢].

٢٠٠٤٣- وقال الشعبي: كان أصحابنا (يقولون)[٣] يخفق بنعليه.

٢٠٠٤٤- **حدثنا** أبوبكر قال: نا عبدة بن سليمان عن عبيدالله (بن عمر)[٤] عن نافع عن ابن عمر أنه طلق امرأته تطليقة أو تطليقتين/فكان يستأذن عليها[٥]. ٢٠١/٥

٢٠٠٤٥- حدثنا أبوبكر قال: نا جرير عن مغيرة عن إبراهيم قال: تعتد المطلقة في بيت زوجها، ولا تكتحل (بكحل)[٦] زينة، ولا يدخل عليها إلا بإذن، ولا يكون معها في بيتها.

٢٠٠٤٦- **حدثنا** أبوبكر قال: نا إسماعيل بن علية عن يونس عن الحسن أنه كان يقول: إذا دخل عليها (فليستأذن)[٧] وليتنحنح، ولا (يغترنها)[٨] بدخول.

٢٠٠٤٧- **حدثنا** أبوبكر قال: نا (عبدالأعلى)[٩] عن معمر عن الزهري عن سعيد بن المسيب قال: إذا طلقها تطليقة فإنه يستأذن عليها.

٢٠٠٤٨- **حدثنا** أبوبكر قال: نا وكيع عن سفيان عن مغيرة عن إبراهيم.

---

(١) في [س]: (فهي).

(٢) ضعيف؛ ابن أبي ليلى ضعيف.

(٣) في [أ، ب، ز، ك]: (يقولان).

(٤) في [جـ، ز، ك]: زيادة (ابن عمر).

(٥) صحيح.

(٦) في [س]: (بالكحل).

(٧) في [أ، ب]: (فليستأنس)، وفي [جـ، ز، ط، ك]: (فليسأنس).

(٨) في [س]: (يقترنها)، وفي [جـ]: (يغربها)، وفي [ط]: (يعرفها)، وفي [أ، هـ]: (يقربها).

(٩) في [جـ]: (ابن علية).

٢٠٠٤٩- وعن جابر عن مجاهد قالا: يشعر بالتنحنح.

٢٠٠٥٠- **حدثنا** أبوبكر قال: نا وكيع عن ربيع عن الحسن.

٢٠٠٥١- وعن طلحة عن عطاء (قالا)[١]: يشعرها (بالتنحنح)[٢].

٢٠٠٥٢- **حدثنا** أبوبكر قال: نا عبدالصمد بن عبدالوارث عن هشام عن قتادة سئل عن رجل طلق امرأته تطليقة يستأذن عليها؟ قال: (يصوت ويتنحنح)[٣].

٢٠٢/٥ ٢٠٠٥٣- وقال ابن عباس: لا يصلح أن يرى شعرها[٤]./

* * *

[١٨٩] من قال: لا تخرج من بيتها إلا بإذن زوجها إذا كان يملك الرجعة

٢٠٠٥٤- **حدثنا** أبوبكر قال: نا عبدة بن سليمان عن عبيدالله بن عمر (عن نافع عن ابن عمر)[٥] أنه كان يقول: إذا طلق الرجل امرأته تطليقة أو تطليقتين لم تخرج (من)[٦] (بيته)[٧] إلا بإذنه[٨].

---

(١) في [أ، ب، جـ، س، ز، ط، ك]: (قالا).

(٢) في [جـ، ع]: (بالتنخم).

(٣) في [س]: (بصوت وتنحنح)، وسقط من: [ط].

(٤) منقطع؛ قتادة لا يروي عن ابن عباس.

(٥) سقط من: [ز].

(٦) في [ط]: (عن).

(٧) في [س، هـ]: (بيتها).

(٨) صحيح.

٢٠٠٥٥- **حدثنا** أبوبكر قال: نا يحيى (بن)[١] عبدالملك (بن أبي غنية)[٢] عن جويبر عن الضحاك في قوله: ﴿لَا تُخْرِجُوهُنَّ مِنۢ بُيُوتِهِنَّ (وَلَا يَخْرُجْنَ)[٣]﴾ [الطلاق: ١]، قال: (لا)[٤] تخرج من بيتها ما كان له عليها رجعة.

[١٩٠] ما قالوا فيه إذا طلقها طلاقا يملك الرجعة (تشوّف)[٥] وتزين له

٢٠٠٥٦- **حدثنا** أبوبكر قال: نا محمد بن فضيل عن مغيرة عن إبراهيم في الرجل يطلق امرأته طلاقاً يملك الرجعة، قال: تكتحل وتلبس (المعصفر)[٦] وتشوف له ولا تضع ثيابها.

٢٠٠٥٧- **حدثنا** أبوبكر قال: نا أبو معاوية عن الأعمش عن/ إبراهيم قال: إذا ٢٠٣/٥
(طلق)[٧] (الرجل)[٨] (امرأته)[٩] (تطليقة)[١٠] يملك الرجعة: تزينت له وتعرضت له واستترت.

---

(١) في [هـ]: سقطت (بن)، وفي [س]: زيادة (أبي).

(٢) سقط من: [ط]، وفي [س]: (عن أبي غنية)، وفي [جـ، ز]: (عن أبي عيينة).

(٣) سقط من: [جـ، ز]، وفي [س، ط]: (قال: يخرجن)، وفي [أ، ب، ك]: (قال: لا يخرجن).

(٤) سقط من: [س].

(٥) في [س، ط]: (تشوق).

(٦) في [ع]: (المصبغ).

(٧) سقط من: [س].

(٨) في [س]: (لرجل).

(٩) في [ز]: (إمراءه).

(١٠) سقط من: [ك].

٢٠٠٥٨- **حدثنا** أبوبكر قال: نا ابن علية عن يونس عن الحسن قال: إذا طلق الرجل امرأته تطليقة أو تطليقتين فإنها تزين و(تشوف)[١] له (من)[٢] غير أن تضع خمارها عنده.

٢٠٠٥٩- **حدثنا** أبوبكر قال: نا عبدالأعلى عن معمر عن الزهري عن سعيد قال: إذا طلق الرجل امرأته تطليقة فإنه يستأذن عليها، وتلبس ما شاءت من الثياب و(الحلي)[٣]؛ فإن لم يكن لهما إلا بيت واحد (فليجعلا)[٤] بينهما ستراً ويسلم إذا دخل.

٢٠٠٦٠- **حدثنا** أبوبكر قال: نا عبدالرزاق عن معمر عن الزهري وقتادة قالا: في الرجل يطلق امرأته (تطليقة)[٥] أو تطليقتين قالا: تشوف له.

٢٠٠٦١- **حدثنا** أبوبكر قال: نا عبدالصمد بن عبدالوارث عن هشام عن قتادة قال: قال علي: (لتشوف)[٦] له[٧].

٢٠٠٦٢- وقال ابن عباس: لا يحل له أن يرى شعرها[٨].

---

(١) في [س]: (تشوقت)، وفي [أ، ب]: (تشرف).

(٢) في [س]: (حسن).

(٣) في [س]: (الحل).

(٤) في [س]: (فليجعل).

(٥) تكرر في: [س].

(٦) في [س، هـ]: (تشوف).

(٧) منقطع؛ قتادة لم يسمع من علي.

(٨) منقطع؛ قتادة لم يسمع من ابن عباس.

٢٠٠٦٣- **حدثنا** أبوبكر قال: نا وكيع (عن طلحة)[١] (عن عطاء)[٢] قال: تزين له[٣] (تصنع)[٤] له إذا طلقها تطليقة.

* * *

[١٩١] من قال: المطلقة ثلاثة بمنزلة المتوفى عنها في الزينة

٢٠٠٦٤- **حدثنا** أبوبكر قال: نا عبدالوهاب الثقفي عن أيوب قال: كتب إليّ/ عطاء الخراساني أنه سأل (سعيد)[٥] بن المسيب و(فقهاء)[٦] (أهل)[٧] المدينة ٢٠٤/٥
قال: (و)[٨]أحسبه قال: (و)[٩]سليمان بن يسار عن المطلقة والمتوفى عنها (زوجها)[١٠] فقالوا: تحدان (وتتركان)[١١] الكحل و(التخضب)[١٢] والتطيب و(التمشط)[١٣].

---

(١) تكرر في: [س].

(٢) سقط من: [س، هـ].

(٣) سقط من: [ط].

(٤) في [ز، ط]: (تصنع).

(٥) في [جـ]: (سعد).

(٦) في [س]: (فقهاني).

(٧) سقط من: [ط].

(٨) سقط من: [س].

(٩) سقط من: [س، هـ].

(١٠) سقط من: [جـ].

(١١) في [أ، ب]: (ويتكران)، وفي [س]: (وتركان).

(١٢) في [أ، ب، س، ز، هـ]: (التخضيب).

(١٣) في [س]: (التمسط).

٢٠٠٦٥- **حدثنا** أبوبكر قال: نا وكيع عن سفيان عن عبدالعزيز عن سعيد بن المسيب قال: المطلقة ثلاثاً والمتوفى عنها سواء في الزينة.

٢٠٠٦٦- **حدثنا** أبوبكر قال: نا جرير عن مغيرة عن إبراهيم قال: المطلقة[١] لا تكتحل بكحل زينة.

٢٠٠٦٧- **حدثنا** أبوبكر قال: نا أبو داود عن حماد بن سلمة عن أيوب عن محمد قال: المطلقة ثلاثاً والمتوفى عنها لا (تكتحلان)[٢] ولا (تختضبان)[٣].

٢٠٠٦٨- **حدثنا** أبوبكر قال: نا غندر عن شعبة عن الحكم في المطلقة ثلاثا: لا تكتحل ولا تزين، (و)[٤]هو أشد عنده من المتوفى عنها.

٢٠٠٦٩- (**حدثنا** أبوبكر قال: نا ابن)[٥] مبارك عن معمر عن عطاء الخراساني عن سعيد بن المسيب قال: المطلقة ثلاثاً والمتوفى عنها سواء في الزينة.

* * *

[١٩٢] ما قالوا في المتوفى عنها، ما (تجتنب)[٦] من الزينة في عدتها؟

٢٠٠٧٠- [**حدثنا** أبوبكر قال: نا (سفيان)[٧] بن عيينة عن عاصم عن حفصة

---

(١) في [هـ]: زيادة (ثلاثاً).

(٢) في [س، ط]: (يكتحلان).

(٣) في أ، س، ط]: (يختضبان)، وفي [ز، ك]: (يخضبان).

(٤) سقط من: [س].

(٥) سقط من: [ز].

(٦) في [س]: (تحتسب).

(٧) سقط من: [ز].

ابنة سيرين عن أم عطية أنها قالت: لا تكتحل، ولا تختضب، ولا تلبس ثوبا مصبوغا إلا ثوب عصب، ولا تطيب إلا عند غسلها من حيضتها (بنبذة)[١] من قسط (و)[٢]أظفار، (تقول)[٣] في المتوفى عنها][٤][٥].

٢٠٠٧١- **حدثنا** أبوبكر قال: نا يحيى بن/ سعيد عن ابن جريج عن عطاء عن ابن عباس قال: كان (ينهى)[٦] المتوفى عنها (عن)[٧] الطيب والزينة[٨]. ٢٠٥/٥

٢٠٠٧٢- **حدثنا** أبوبكر قال: نا ابن عيينة عن أيوب بن موسى عن نافع قال: اشتكت صفية (عينها)[٩] لما توفي ابن عمر [فكانت (تقطر)[١٠] (فيها)[١١] (الصبر)[١٢]][١٣].

---

(١) في [جـ]: (نبذة).

(٢) في [هـ]: (أو).

(٣) في [أ، ب]: (يقول).

(٤) تكرر الخبر في: [أ].

(٥) صحيح؛ أخرجه سعيد بن منصور (٢١٣٥)، وورد مرفوعاً عند البخاري (٣١٣)، ومسلم (٩٣٨).

(٦) في [أ، ب]: (تنهى).

(٧) في [س]: زيادة (عن).

(٨) منقطع حكماً؛ ابن جريج مدلس.

(٩) في [س]: (عليها).

(١٠) في [هـ]: (يقطر).

(١١) في [أ، ب، جـ، س، ز، ط، ك]: (فيه).

(١٢) في [س]: (البصر).

(١٣) سقط ما بين المعكوفين من: [جـ].

٢٠٠٧٣- **حدثنا** أبوبكر قال: نا حميد بن عبدالرحمن عن حسن بن صالح عن عاصم عن لاحق بن حميد عن ابن عمر قال: تترك المتوفى عنها الكحل والطيب (والحلي)[١] و(المصبغة)[٢][٣].

٢٠٠٧٤- **حدثنا** أبوبكر قال: نا حميد بن عبدالرحمن عن حسن بن صالح (عن عاصم)[٤] عن (أنس)[٥] مثله[٦].

٢٠٠٧٥- **[حدثنا** أبوبكر قال: نا ابن نمير عن عبيدالله (بن عمر)[٧] عن نافع عن ابن عمر قال: المتوفى عنها زوجها لا تكتحل، ولا (تختضب)[٨]، (ولا تطيب)[٩]، ولا تلبس ثوباً إلا ثوب عصب ولا (تبيت)[١٠] عن بيتها ولكن تزور بالنهار**]**[١١][١٢].

---

(١) في [س]: (الحلية).

(٢) في [خ، ع]: (الصبغة).

(٣) صحيح.

(٤) سقط من: [جـ، ز].

(٥) في [ع]: (الحسن).

(٦) صحيح.

(٧) سقط من: [ط، هـ]، وفي [جـ]: (عن عمر).

(٨) في [س]: (تخضب).

(٩) سقط من: [س، هـ].

(١٠) في [هـ]: (تبين).

(١١) سقط الخبر من: [ط].

(١٢) صحيح.

٢٠٠٧٦- **حدثنا** أبوبكر قال: نا عبدة بن سليمان عن (سعيد)[١] عن قتادة أن (أسماء)[٢] بنت (عثمان)[٣] توفي زوجها، فرمدت عينها، فبعثت إلى عائشة تسألها فنهتها أن تكتحل بالإثمد، (فبعثت إليها: أني قد كنت عودته عينيّ، وإني قد خشيت عليها؟ فبعثت إليها: لا تكتحل بالإثمد)[٤] وإن (انفضخت)[٥] عينك[٦]./ ٢٠٦/٥

٢٠٠٧٧- **حدثنا** أبوبكر قال: نا حفص عن ليث عن مجاهد قال: (سألت)[٧] امرأة فقالت: إني امرأة عطارة؛ وإن زوجي قد مات، فنهاها وقال: لا تكتحلي إلا من ضرورة.

٢٠٠٧٨- **حدثنا** أبوبكر قال: نا وكيع عن سفيان[٨] عن بديل بن ميسرة عن الحسن بن مسلم (بن يناق)[٩] عن صفية (ابنة شيبة)[١٠] (عن أم سلمة)[١١]

---

(١) في [أ، ب]: (سعد).

(٢) في [ع]: (أمة)، وفي [خ]: (أمينة).

(٣) في [جـ، ص]: (عميس).

(٤) في [أ، ب]: (فبعث إليها لا تكتحل بالإثمد)، وفي [س]: (فبعث إليها لا تكتحل بالإثمد).

(٥) في [س]: (انفصحت)، وفي [هـ]: (انفضحت).

(٦) منقطع؛ قتادة لا يروي عن عائشة.

(٧) في [جـ، ز]: (سألته).

(٨) في [جـ، ز، ك]: زيادة (عن معمر).

(٩) في [س]: (ابن يسار)، وفي [أ، ب، ز، ط، ك]: (ينار).

(١٠) في [أ، ب]: (ابنة عاشيبة).

(١١) سقط من: [أ، ب، جـ، س، ز، ط، ك، هـ]، وانظر: المعجم الكبير للطبراني ٢٣/(٨٣٨)، وسنن البيهقي ٧/٤٤٠، ومصنف عبدالرزاق (١٢١١٤)، والمحلى ١٠/٢٧٨، والاستذكار ٦/٢٤٠.

(قالت)[١] : لا تلبس المتوفى عنها في عدتها حلياً[٢].

* * *

[١٩٣] في المتوفى عنها زوجها وهي حامل (من)[٣] قال: ينفق عليها من نصيبها

٢٠٠٧٩- **حدثنا** أبوبكر قال: نا وكيع عن سفيان عن حبيب عن عطاء عن ابن عباس[٤].

٢٠٠٨٠- وعن أبي الزبير عن جابر (قالا)[٥] : لا نفقة لها، ينفق عليها من نصيبها[٦].

٢٠٠٨١- **حدثنا** أبوبكر قال: نا عبدة بن سليمان عن سعيد عن قتادة عن (سعيد)[٧] ابن المسيب وجابر بن عبدالله والحسن قال: كانوا يقولون: ليس لها نفقة، حسبها الميراث[٨].

٢٠٧/٥ ٢٠٠٨٢- [**حدثنا** أبوبكر قال: نا هشيم عن حجاج عن/ عطاء قال: من نصيبها][٩].

---

(١) في [س]: (قال).

(٢) صحيح.

(٣) سقط من: [س].

(٤) صحيح.

(٥) في [أن ب، س، ز، ك]: (قال).

(٦) صحيح.

(٧) في [جـ]: (سعد).

(٨) منقطع؛ قتادة لم يسمع من جابر، فروايته عنه منقطعة.

(٩) سقط الخبر من: [ز، ك].

٢٠٠٨٣- [حدثنا أبوبكر قال: نا وكيع عن حجاج عن عطاء قال: من نصيبها][(١)].

٢٠٠٨٤- حدثنا أبوبكر قال: نا وكيع عن جعفر عن الزهري قال: قال قبيصة ابن ذؤيب: لو أنفقت عليها من غير نصيبها: أنفقات عليها من نصيب الذي في بطنها.

٢٠٠٨٥- حدثنا أبوبكر (قال)[(٢)]: نا هشيم (و)[(٣)]ابن علية عن يونس عن الحسن قال: (ينفق عليها)[(٤)] من نصيبها.

٢٠٠٨٦- حدثنا أبوبكر قال: نا ابن مهدي عن شعبة عن عمرو بن دينار أن ابن عباس قال: [(٥)]المتوفى عنها وهي حامل لا نفقة لها[(٦)].

٢٠٠٨٧- وقضى (به فينا)[(٧)] ابن الزبير[(٨)].

٢٠٠٨٨- حدثنا أبوبكر قال: نا وكيع عن شعبة عن الحكم قال: ينفق عليها من نصيبها.

٢٠٠٨٩- وسمعت وكيعاً يقول: كان سفيان يقول: ينفق عليها من نصيبها.

---

(١) سقط الخبر من: [أ، جـ].

(٢) في [ط، ك]: سقطت (قال).

(٣) سقط من: [ب]، وفي [أ، ز، ط، هـ]: (نا).

(٤) سقط من: [جـ].

(٥) في [أ، ب]: زيادة (في).

(٦) صحيح.

(٧) سقط من: [س].

(٨) صحيح.

٢٠٠٩٠- [حدثنا أبوبكر قال: نا الثقفي عن برد عن مكحول قال: نفقتها من نصيبها][(١)].

* * *

[١٩٤] من قال: ينفق عليها من جميع المال

٢٠٠٩١- حدثنا أبوبكر قال: نا أبو خالد الأحمر عن أشعث عن الشعبي عن علي وعبدالله وشريح قالوا: ينفق عليها من جميع المال[(٢)].

٢٠٠٩٢- [حدثنا أبوبكر قال: حدثنا هشيم عن أشعث عن الشعبي عن عبدالله وشريح قالا: ينفق عليها من جميع المال][(٣)(٤)].

٢٠٠٩٣- حدثنا أبوبكر قال: نا هشيم عن سفيان (بن)[(٥)] حسين عن الزهري عن سالم عن ابن عمر قال: ينفق عليها من جميع المال[(٦)].

٢٠٠٩٤- [حدثنا أبوبكر قال: نا هشيم عن إسماعيل بن أبي خالد عن الشعبي وإبراهيم قالا: ينفق عليها من جميع المال][(٧)].

٢٠٠٩٥- [حدثنا أبو بكر قال: نا هشيم عن مغيرة عن إبراهيم قال: ينفق

---

(١) سقط الخبر من: [ط].

(٢) ضعيف منقطع؛ أشعث ضعيف، والشعبي عن عبدالله منقطع.

(٣) سقط الخبر من: [أ، ب، س، ز، ط، ك، هـ].

(٤) ضعيف منقطع؛ لحال أشعث، والشعبي لا يروي عن ابن مسعود.

(٥) في [أ، س، هـ]: (عن).

(٦) ضعيف؛ سفيان بن حسين ضعيف في روايته عن الزهري.

(٧) سقط الخبر من: [هـ].

عليها من جميع المال][1].

٢٠٠٩٦- **حدثنا** أبوبكر قال: نا وكيع عن شعبة عن الحكم عن شريح قال: ينفق عليها من جميع المال.

٢٠٠٩٧- **حدثنا** أبوبكر قال: نا[2] ابن إدريس عن زكريا عن ابن أشوع قال: كان شريح وقضاة أهل الكوفة [يقولون: ينفق عليها من جميع المال.

٢٠٠٩٨- **حدثنا** أبوبكر قال: نا وكيع عن/ سفيان عن منصور عن إبراهيم ٢٠٨/٥ قال: كان أصحابنا][3] يقولون: إن كان المال له أُنفق عليها من جميع المال.

٢٠٠٩٩- **حدثنا** أبوبكر قال: نا يزيد بن هارون عن حجاج عن الحكم عن إبراهيم قال: كان أصحاب عبدالله يقولون: في المتوفى عنها زوجها: إن كان المال كثيرا فنفقتها من نصيب الغلام، وإن كان المال قليلاً من جميع المال.

٢٠١٠٠- **حدثنا** أبوبكر قال: نا وكيع عن شعبة عن قتادة [(وحماد)][4].

٢٠١٠١- و(عن)[5] مغيرة][6] عن إبراهيم: (قالوا)[7]: (الحامل)[8] المتوفى عنها[9] ينفق عليها من جميع المال.

---

(١) سقط الخبر من: [أ، ب، س، ز، ط، هـ].

(٢) في [أ، ب]: زيادة (وكيع و).

(٣) سقط ما بين المعكوفين من: [جـ].

(٤) سقط من: [ز، ك].

(٥) في [أ، ب]: (بن).

(٦) سقط ما بين المعكوفين من: [س].

(٧) في [جـ، ز، ك]: (قال)، وسقط من: [أ، هـ].

(٨) سقط من: [أ، ب، س، هـ].

(٩) في [س]: زيادة (زوجها).

[١٩٥] ما قالوا في أم الولد، يموت عنها وهي حامل، من (أين)[١] ينفق عليها؟

٢٠١٠٢- **حدثنا** أبوبكر قال: نا إسماعيل ابن علية عن يونس (أن)[٢] ابن سيرين[٣]/ كان يرى لكل حامل نفقة قال: (فولي)[٤] أم ولد يعلى بن خالد فكان يرى لها النفقة، فكره أن ينفق (عليها)[٥] دون القاضي، فأرسل إلى عبد الملك بن يعلى فمنعها[٦]. ٢٠٩/٥

٢٠١٠٣- وقال: كان الحسن يقول: ينفق عليها، فإن ولدته حيا فنفقتها من نصيب ولدها، وإن ولدته ميتاً ألغي ذلك.

٢٠١٠٤- **حدثنا** أبوبكر قال: نا عبدالوهاب الثقفي عن برد عن مكحول قال: إذا كانت أم ولد فتوفي عنها سيدها؛ فنفقتها من نصيب الذي في بطنها.

* * *

[١٩٦] ما قالوا في الرجل يطلق امرأته فترتفع حيضتها

٢٠١٠٥- **حدثنا** أبوبكر قال: نا حفص بن غياث عن أشعث عن ابن سيرين قال: قال عبدالله: عدة المطلقة بالحيض وإن طالت[٧].

---

(١) في [س، ز، ط]: (ابن).

(٢) في [هـ]: (عن).

(٣) في [أ، س، ط، هـ]: زيادة (قال).

(٤) في [هـ]: (توفي)، وفي [أ، ب]: (قولي)، وفي [أ، س، ط، هـ]: زيادة (عن) بعدها.

(٥) سقط من: [هـ].

(٦) في [خ]: زيادة (هو).

(٧) منقطع ضعيف؛ أشعث ضعيف، ورواية ابن سيرين عن عبدالله بن مسعود منقطعة.

٢٠١٠٦- (قال)[١] حفص: فذكر السنة وأكثر.

٢٠١٠٧- **حدثنا** أبوبكر قال: نا هشيم عن داود عن الشعبي.

٢٠١٠٨- وعن عبيدة عن إبراهيم أنهما قالا: تعتد بالحيض.

٢٠١٠٩- **حدثنا** أبوبكر قال: نا أبو معاوية عن يحيى بن سعيد عن سعيد بن المسيب قال: قال عمر: إذاطلقت المرأة (فحاضت)[٢] حيضة أو حيضتين ثم (رفعتها)[٣] (حيضتها)[٤] اعتدت للمحيض ثلاثة أشهر، (ثم)[٥] اعتدت للحمل تسعة أشهر ثم حلت للرجال[٦].

٢٠١١٠- [**حدثنا** أبوبكر قال: حدثنا هشيم عن يونس عن الحسن في المرأة إذا طلقها فحاضت حيضة أو حيضتين تربص سنة، ثم تمكث بعد السنة ثلاثة أشهر ثم تزوج][٧].

٢٠١١١- **حدثنا** أبوبكر قال: نا أبو اسامة عن عبد الحميد بن جعفر عن يزيد بن أبي حبيب قال: كتب إليّ الزهري أن رجلاً طلق امرأته وهي ترضع ابناً له، فمكثت سبعة (أشهر)[٨] (أو)[٩] ثمانية أشهر لا تحيض، فقيل له: إن مت ورثتك، فقال:

---

(١) في [ط]: (قالت).

(٢) في [ط]: (فخاصت).

(٣) في [جـ، س، ز، ك]: (رفعها).

(٤) في [س]: (حيضها).

(٥) سقط من: [س، ط].

(٦) صحيح.

(٧) سقط الخبر من: [هـ].

(٨) سقط من: [س، ز].

(٩) في [س]: (و).

احملوني إلى عثمان فحملوه، فأرسل عثمان إلى علي وزيد (فسألهما فقالا)[١]: لا نرى أن ترثه، فقال: ولم؟ فقالا: لأنها ليست من (اللائي)[٢] يئسن من المحيض، ولا (اللائي)[٣] لم يحضن وإنما يمنعها من (المحيض)[٤] الرضاع، فأخذ (الرجل)[٥] ابنه (منها)[٦] فلما فقدته حاضت حيضة ثم حاضت في الشهر الثاني حيضة أخرى/ ثم مات قبل أن تحيض الثالثة فورثته[٧]. ٢١٠/٥

٢٠١١٢- **حدثنا** أبوبكر قال: نا ابن علية عن أيوب عن نافع عن سليمان بن يسار أن الأحوص - رجلا من (أهل الشام)[٨] - طلق امرأته تطليقة أو تطليقتين فمات وهي في الحيضة الثالثة من الدم، فرفع ذلك إلى معاوية فسأل عنها فضالة ابن عبيد، ومن هناك من أصحاب النبي عليه السلام، فلم يوجد عندهم فيها (علم)[٩]، فبعث (بها)[١٠] راكبا إلى زيد بن ثابت فقال: لا ترثه، وإن ماتت لم يرثها[١١].

---

(١) في [س]: (فسأله فقال).

(٢) في [أ، ب]: (الكى)، وفي [س]: (التي)، وفي [جـ]: (اللواتي).

(٣) في [أ، ب، س، ط، ك]: (ولا التي)، ،في [جـ]: (ولا اللواتي)، وفي [ز]: (ولا من التي).

(٤) في [جـ، ز، ك]: (الحيض).

(٥) سقط من: [س].

(٦) في [أ، ب، جـ، ز، ط، ك]: زيادة (منها).

(٧) منقطع؛ الزهري لم يدرك عثمان.

(٨) في [س]: (الأنصام).

(٩) سقط من: [س].

(١٠) في [ز، ك]: (عليها)، وفي [جـ]: (فها).

(١١) صحيح.

٢٠١١٣- قال: (و)[١]كان (ابن)[٢] عمر يرى ذلك[٣].

٢٠١١٤- **حدثنا** أبوبكر قال: نا أبو معاوية (عن الأعمش)[٤] عن إبراهيم عن علقمة أنه طلق امرأته تطليقة أو تطليقتين، فحاضت حيضة أو حيضتين في (ستة)[٥] عشر شهراً (أو سبعة عشر شهراً)[٦]، ثم لم تحض الثالثة حتى ماتت، (فأتى)[٧] عبدالله فذكر ذلك له فقال عبدالله: حبس الله عليك ميراثها، (وورّثه)[٨] منها[٩].

٢٠١١٥- **حدثنا** أبوبكر قال: نا أبو خالد الأحمر عن يحيى بن سعيد عن محمد ابن يحيى بن حبان (أن جده حبان)[١٠] بن (منقذ)[١١] كانت عنده امرأتان: امرأة من بني هاشم، وامرأة من الأنصار، وأنه طلق الأنصارية وهي ترضع، وكانت إذا ارضعت مكثت سنة لا تحيض، فمات حبان عند رأس السنة، فورثها عثمان، وقال للهاشمية: هذا رأي ابن عمك: علي/ بن أبي طالب[١٢]. ٢١١/٥

---

(١) سقط من: [أ، ب، س، ط، هـ].

(٢) في [ز]: سقطت (ابن).

(٣) صحيح.

(٤) سقط من: [س، هـ].

(٥) في [س]: (ستة عشر أشهراً)، وفي [ط]: (عشر أشهر).

(٦) سقط من: [أ، ب، س، ط، هـ].

(٧) في [س، ز، ط]: (قال).

(٨) في [جـ]: (فورثه).

(٩) صحيح.

(١٠) سقط من: [أ، س، هـ].

(١١) في [أ، ب]: (معبد)، وفي [س]: (مسعد)، وفي [جـ]: (سعد).

(١٢) منقطع؛ محمد بن حيان لا يروي عن عثمان.

٢٠١١٦- **حدثنا** أبوبكر قال: نا عبدالأعلى (عن معمر)[١] عن الزهري في التي لا تحيض إلا في (الأشهر)[٢] قال: (تعتد)[٣] بالحيض وإن تطاول.

* * *

[١٩٧] في الرجل يطلق امرأته ويكتمها (ذلك)[٤] حتى تنقضي العدة

٢٠١١٧- **حدثنا** أبوبكر قال: نا عبدة بن سليمان عن سعيد عن قتادة عن خلاس أن رجلاً طلق امرأته وأشهد رجلين في السر وقال: اكتما (عليَّ، فكتما)[٥] عليه حتى انقضت العدة (فارتفعا)[٦] إلى علي، فاتهم الشاهدين وجلدهما ولم يجعل له عليها رجعة[٧].

٢٠١١٨- **حدثنا** أبوبكر قال: نا أبو معاوية عن عبيدالله بن عمر عن نافع عن ابن عمر أن (ابن)[٨] الزبير طلق امرأته فلم يعلمها سنة فقال ابن عمر: بئس ما صنع[٩].

---

(١) سقط من: [هـ].

(٢) في [س]: (أشهر).

(٣) في [أ]: (تقيد).

(٤) سقط من: [س، ك].

(٥) سقط من: [س، هـ].

(٦) في [س]: (فارتفعها)، وفي [جـ، ز، ك]: (فارتفعوا).

(٧) منقطع؛ قتادة لم يسمع من خلاس بن عمرو.

(٨) سقط من: [ز، ع]، وانظر: مصنف عبدالرزاق (١١٠١٥).

(٩) صحيح.

٢٠١١٩- **حدثنا** أبوبكر قال: نا وكيع عن سفيان عن قيس بن مسلم عن محمد بن المنتشر أن شريحاً طلق امرأته فكتمها الطلاق حتى انقضت عدتها، فعابوا ذلك عليه.

* * *

[١٩٨] ما قالوا في الحكمين، من قال: (ما صنعا)[١] من شيء فهو جائز

٢٠١٢٠- **حدثنا** أبوبكر قال: نا وكيع عن موسى بن عبيدة عن محمد بن كعب قال: قال علي: الحكمان بهما يجمع الله، وبهما يفرق[٢].

٢٠١٢١- **حدثنا** أبوبكر قال: نا وكيع عن إسماعيل عن الشعبي قال: ما قضى الحكمان جائز.

٢٠١٢٢- **حدثنا** أبوبكر/ قال: نا وكيع عن علي بن مبارك عن يحيى بن أبي كثير عن أبي سلمة قال: الحكمان إن شاءا جمعا، وإن شاءا فرقا. ٢١٢/٥

٢٠١٢٣- **حدثنا** أبوبكر قال: نا وكيع عن سفيان (عن)[٣] أبي هاشم عن مجاهد في قوله تعالى: ﴿إِن يُرِيدَآ إِصۡلَٰحٗا يُوَفِّقِ ٱللَّهُ بَيۡنَهُمَآ﴾ [النساء: ٣٥]، قال: هما الحكمان.

٢٠١٢٤- **حدثنا** أبوبكر قال: نا أسباط بن محمد عن مطرف عن الحكم قال: إذا الحكمان اختلفا (فلا)[٤] حكم لهما؛ ويجعل غيرهما، وإن اتفقا جاز (حكمهما)[٥].

---

(١) في [س، ط]: (ما صمنعا).

(٢) ضعيف؛ لضعف موسى بن عبيدة.

(٣) في [س، ط]: (بن).

(٤) في [أ، س، ز، ط، هـ]: (قال).

(٥) في [س، ط]: (حكماً).

٢٠١٢٥- [حدثنا أبوبكر قال: نا معتمر عن ليث عن طاوس في الحكمين: إذا (حكما)[١] فخذ بحكمهما][٢] ولا تتبع أثر غيرهما؛ وإن كان قد حكم قبلهما عليك.

٢٠١٢٦- حدثنا أبوبكر قال: نا محمد بن فضيل عن (عطاء)[٣] عن سعيد بن جبير عن ابن عباس: ﴿إِن يُرِيدَآ إِصْلَٰحًا يُوَفِّقِ ٱللَّهُ بَيْنَهُمَآ﴾ قال: هما الحكمان[٤]./

٢١٣/٥

* * *

[١٩٩] ما قالوا في الرجل يعجز عن نفقة امرأته، يجبر على أن (يطلق)[٥] امرأته أم لا و(اختلافهم)[٦] في ذلك

٢٠١٢٧- حدثنا أبوبكر قال: نا ابن عيينة[٧] عن أبي الزناد قال: سألت سعيد ابن المسيب عن الرجل يعجز عن نفقة امرأته فقال: يفرق بينهما فقلت: سنة؟

---

(١) في [هـ]: (حكمهما).

(٢) تكرر ما بين المعكوفين من: [جـ، ز].

(٣) في [س]: (طا).

(٤) ضعيف؛ عطاء اختلط، ورواية ابن فضيل عنه بعد اختلاطه.

(٥) في [س]: سقط ما بين القوسين.

(٦) في [س، ز، هـ]: (اختلافهما).

(٧) في [أ، ب، جـ، س، ز، ط، هـ]: زيادة (عن الزهري)، وقد روى ابن عبدالبر هذا الأثر عن المصنف في الاستذكار (٦/٢٩٠)، بدون هذه اللفظة، وقد روي الأثر من طريق ابن عيينة بدون ذكر للزهري كما في سنن سعيد بن منصور (٢٠٢٢)، والأم للشافعي ٥/١٠٧، وسنن البيهقي ٧/٤٦٩، ومصنف عبدالرزاق ٧/٩٦، ومعرفة السنن والآثار ٦/١٠٥، وانظر: تلخيص الحبير ٤/٨، والبدر المنير ٨/٣٠٢، ومطالب أولي النهى ٥/٦٣٧، وشرح الزركشي ٢/٥٦١، وشرح فتح القدير ٤/٣٩٠، والمحلى ١٠/٩٤، وزاد المعاد ٥/٥١٢.

فقال: سنة[١].

٢٠١٢٨- **حدثنا** أبوبكر قال: نا علي بن مسهر عن سعيد عن قتادة عن سعيد بن المسيب قال: سألته (عن)[٢] الرجل يعسر عن نفقة امرأته، (فقال)[٣]: (لا بد)[٤] من أن ينفق أو يطلق.

٢٠١٢٩- **حدثنا** أبوبكر قال: نا عبدالرزاق عن معمر عن الزهري قال: (يستأنى)[٥] به.

٢٠١٣٠- (قال)[٦]: وبلغني/ أن (عمر)[٧] بن عبدالعزيز قال ذلك. ٢١٤/٥

٢٠١٣١- **حدثنا** أبوبكر قال: نا حفص عن عمرو عن الحسن قال إذا عجز الرجل (عن)[٨] نفقة امرأته لم يفرق بينهما.

٢٠١٣٢- **حدثنا** أبوبكر قال: نا عمر بن هارون عن ابن (جريج)[٩] عن عطاء في الرجل يعجز عن نفقة امرأته، قال: لا يفرق بينهما، (امرأة)[١٠] ابتليت فلتصبر.

---

(١) مرسل؛ سعيد تابعي.

(٢) في [ط]: (من).

(٣) في [ط]: (قالا).

(٤) سقط من: [س].

(٥) في [س]: (يسنانا)، وفي [هـ]: (تستأني).

(٦) سقط من: [ط].

(٧) في [س]: (عمرو).

(٨) سقط من: [ط].

(٩) في [ب، س، ط]: (جريح).

(١٠) سقط من: [س، هـ].

٢٠١٣٣- **حدثنا** أبوبكر قال: نا غندر عن شعبة قال: سألت حماداً عن رجل تزوج امرأة (و)[١] لم يكن عنده ما ينفق قال: (يؤجل)[٢] سنة، قلت فإن لم يجد؟ قال: يطلقها.

٢٠١٣٤- **حدثنا** أبوبكر قال: نا أبو أسامة عن سفيان عن يحيى بن سعيد عن (سعيد)[٣] بن المسيب قال: يفرق بينهما.

* * *

[٢٠٠] من قال: على الغائب نفقة فإن بعث وإلا طلق

٢٠١٣٥- **حدثنا** أبوبكر قال: نا عبدالله بن نمير قال: (نا)[٤] (عبيدالله)[٥] بن عمر (عن نافع)[٦] (عن ابن عمر)[٧] قال: كتب عمر إلى أمراء الأجناد فيمن غاب عن نسائه من أهل المدينة (فأمرهم)[٨] أن يرجعوا إلى نسائهم، إما أن يفارقوا (و)[٩] إما أن يبعثوا بالنفقة، فمن فارق منهم فليبعث بنفقة ما ترك[١٠].

---

(١) سقط من: [س].

(٢) في [طي: (برجل)، وفي [س]: (لرجل).

(٣) في [ط]: سقط.

(٤) في [أ، ب، جـ]: (حدثنا).

(٥) في [أ، ب، س، ط، ك]: (عبدالله)، وانظر: مصنف عبدالرزاق (١٢٣٤٦)، وعمدة القارئ ٢١/١٥، والمحلى ١٠/٩٣، والبدر المنير ٨/٣١٥.

(٦) سقط من: [س، ط].

(٧) سقط من: [ط، هـ].

(٨) في [جـ، ع]: (يأمرهم).

(٩) في [س]: سقط.

(١٠) صحيح.

٢٠١٣٦- **حدثنا** أبوبكر قال: نا/ وكيع عن أبي (مكين)[١] قال: كتب عمر بن عبدالعزيز: من غاب عن امرأته سنتين فليطلق أو (ليقفل)[٢] إليها. ٢١٥/٥

٢٠١٣٧- [**حدثنا** أبوبكر قال: حدثنا وكيع عن أبي (مكين)[٣] عن عكرمة قال: من غاب عن امرأته سنتين فليطلقها، أو (ليقفل)[٤] إليها][٥].

٢٠١٣٨- **حدثنا** أبوبكر قال: نا ابن إدريس عن أشعث عن الشعبي قال: إذا (طالت)[٦] (غيبة)[٧] الرجل عن امرأته أنفق على امرأته أو طلقها.

٢٠١٣٩- حدثنا أبوبكر قال: نا ابن إدريس عن أبيه عن الحكم أنه كان لا يرى على الغائب نفقة.

٢٠١٤٠- **حدثنا** أبوبكر قال: نا أسباط بن محمد عن مطرف عن الشعبي قال: إذا طالت غيبة الرجل عن امرأته فليرسل إليها نفقة أو ليطلقها.

* * *

[٢٠١] ما قالوا في الرجل يتزوج المرأة فتطلب النفقة قبل أن يدخل بها، هل لها ذلك؟

٢٠١٤١- **حدثنا** أبوبكر قال: نا محمد بن أبي عدي عن ابن جريج عن عطاء في الرجل يتزوج المرأة قال: لا نفقة لها حتى يدخل بها.

---

(١) في [س]: (كمين).

(٢) في [أ، ب]: (لينقل).

(٣) في [س]: (كمين).

(٤) في [أ، ب، س]: (لينقل).

(٥) سقط الخبر من: [هـ].

(٦) في [جـ]: (كانت).

(٧) في [ب]: (غيبته).

٢٠١٤٢- **حدثنا** أبوبكر قال: نا مروان بن معاوية عن كامل بن فضيل قال: سألت الشعبي عن رجل تزوج امرأة فلم يدخل بها، ثم غاب عنها، فلما قدم أخذته بالنفقة فقال الشعبي: لانفقة لها حتى يدخل بها.

٢٠١٤٣- **حدثنا** أبوبكر قال: نا إسماعيل ابن علية قال: سئل يونس عن رجل تزوج امرأة ثم غاب عنها قبل أن يدخل بها، هل لها نفقة؟ فقال: كان الحسن لا يرى لها عليه نفقة حتى/يدخل بها، إلا أن يقولوا له: خذها فلا يأخذها. ٢١٦/٥

٢٠١٤٤- **حدثنا** أبوبكر قال: نا هشيم عن (حسام)[1] بن مصك عن أبي معشر عن إبراهيم قال: ليس للمرأة على زوجها نفقة إلا من يوم تطلب ذلك.

٢٠١٤٥- **حدثنا** أبوبكر قال: نا محمد بن فضيل (عن مطرف)[2] عن عامر قال: ليس للرجل أن ينفق على امرأته إذا كان (الحبس)[3] من قبلها.

* * *

[٢٠٢] ما قالوا في المرأة تخرج من بيتها وهي عاصية لزوجها، ألها النفقة؟

٢٠١٤٦- **حدثنا** أبوبكر قال: نا أبو أسامة قال: نا سفيان عن طارق عن الشعبي أنه سئل عن امرأة خرجت من بيتها عاصية لزوجها ألها نفقة؟ قال: لا، وإن مكثت عشرين سنة.

---

(١) في [ز]: (خرام)، وبعدها بياض قليل.

(٢) سقط من: [هـ].

(٣) في [س]: (بالحسن)، وفي [أ، ب، هـ]: (بالحبس).

٢٠١٤٧- **حدثنا** أبوبكر قال: نا غندر عن شعبة قال: سألت الحكم عن امرأة خرجت من بيت زوجها عاصية، هل لها نفقة؟ قال: نعم.

٢٠١٤٨- وسألت حماداً فقال: ليس لها نفقة.

٢٠١٤٩- **حدثنا** أبوبكر قال: نا (بهز)[١] بن (أسد)[٢] عن أبي هلال عن هارون قال: سألت الحسن عن امرأة خرجت مراغمة لزوجها، لها نفقة؟ قال: لها (جوالق)[٣] من تراب./ ٢١٧/٥

* * *

[٢٠٣] ما قالوا في الرجل يطلق امرأته (ثلاثاً)[٤] وهو مريض، هل ترثه؟

٢٠١٥٠- **حدثنا** أبوبكر قال: نا سفيان بن عيينة عن عمرو عن صالح (أن)[٥] عثمان (ورث)[٦] امرأة عبدالرحمن بن عوف حين طلقها في مرضه بعد انقضاء العدة[٧].

٢٠١٥١- **حدثنا** أبوبكر قال: نا وكيع عن سفيان عن حبيب عن رجل من

---

(١) في [أ، ب]: (بجهر)، وفي [س، ط، هـ]: (محمد).

(٢) في [ز]: (أسيد).

(٣) في [أ، ب]: (حوالق)، والجوالق أوعية، أراد أنها ليس لها نفقة.

(٤) في [جـ، ط، ك]: (ثيباً)، وفي [س]: (ثبياً).

(٥) في [أ، س، هـ]: (عن).

(٦) في [س]: (وترث).

(٧) منقطع.

قريش عن أبي بن كعب قال: إذا طلقها وهو مريض (ورثتها)[١] منه، ولو مضى سنة، (ما)[٢] لم يبرأ أو (تموت)[٣][٤].

٢٠١٥٢- **حدثنا** أبوبكر قال: نا يحيى بن سعيد عن ابن (جريج)[٥] عن ابن أبي مليكة قال: سألت ابن الزبير عن رجل طلق امرأته وهو مريض ثم مات، (فقال)[٦]: قد ورث عثمان ابنة (أصبغ)[٧] (الكلبية)[٨]، وأما أنا فلا أرى أن ترث مبتوتة[٩].

٢٠١٥٣- **حدثنا** أبوبكر قال: نا سهل بن يوسف عن حميد عن بكر (أن)[١٠] خالد بن عبدالله سأل الحسن عن رجل طلق امرأته ثلاثاً في مرضه، فمات وقد انقضت عدتها، قال: ترث.

٢٠١٥٤- **حدثنا** أبوبكر قال: نا (عبيدالله)[١١] (عن)[١٢] عثمان بن الأسود (عن

---

(١) في [أ، ز]: (ورثها).

(٢) سقط من: [أ، جـ، س، ز، ط، هـ].

(٣) في [س، هـ]: (يموت)، وفي سنن البيهقي ٣٦٣/٧، ومسائل صالح عن أحمد ١٧٤/٣، والمحلى ٢٢١/١٠، وبدائع الصنائع ٢١٩/٣، ومعرفة السنن ٥٠٢/٥، (تتزوج).

(٤) مجهول؛ لإبهام الراوي عن أُبي.

(٥) في [أ، ب، س، ط]: (جريح).

(٦) سقط من: : [س].

(٧) في [ط، ع]: (الأصبغ).

(٨) في [س]: (أكلبية).

(٩) صحيح؛ صرح ابن جريج بالسماع عند عبدالرزاق [١٢١٩٢].

(١٠) في [أ، جـ، س، ز، ط، هـ]: (بن).

(١١) في [أ، ب، س، ط، هـ]: (عبدالله)، والمراد به ابن موسى.

(١٢) في [ز]: (بن).

عطاء)[١] قال: [٢]لو مرض سنة (ورثتها)[٣] منه.

* * *

[٢٠٤] من قال: ترثه ما دامت في العدة منه إذا طلق وهو مريض

٢٠١٥٥- **حدثنا** أبوبكر قال: نا جرير بن عبدالحميد عن مغيرة عن إبراهيم/ ٢١٨/٥ عن شريح قال: أتاني عروة (البارقي)[٤] من عند عمر، في الرجل يطلق امرأته ثلاثاً في (مرضه)[٥]: إنها ترثه ما دامت في العدة ولا يرثها[٦].

٢٠١٥٦- **حدثنا** أبوبكر (نا)[٧] جرير عن مغيرة عن إبراهيم قال: ترثه ولا يرثها ما دامت في العدة.

٢٠١٥٧- **حدثنا** أبوبكر قال: نا حاتم بن إسماعيل عن جعفر عن أبيه أن (الحسن)[٨] بن علي طلق امرأته وهو مريض فمات، فورثته[٩].

---

(١) سقط من: [أ، س، هـ].

(٢) في [س]: زيادة (و).

(٣) في [أ، ب، س]: (ورثها).

(٤) في [ط]: (الباقي).

(٥) في [ب]: (مرطه).

(٦) صحيح.

(٧) في [ب، س، ط، هـ]: (عن).

(٨) في [أ، ب، س، ز، ط، ك]: (حسن).

(٩) منقطع؛ أبوجعفر لا يروي عن الحسن.

٢٠١٥٨- **حدثنا** أبوبكر قال: نا حفص بن غياث عن داود وأشعث عن الشعبي (عن شريح)[١] قال: إذا طلق ثلاثاً في مرضه (ورثته)[٢] ما دامت في العدة.

٢٠١٥٩- **حدثنا** أبوبكر قال: نا عباد بن العوام عن أشعث عن الشعبي أن أم (البنين)[٣] بنت (عيينة)[٤] بن (حصن)[٥] كانت تحت عثمان بن عفان، فلما (حُصِر)[٦] طلقها، وقد كان أرسل إليها ليشتري منها ثمنها (فأبت)[٧] فلما/ (قتل)[٨] أتت علياً فذكرت ذلك له فقال: تركها حتى إذا أشرف على الموت طلقها، فورّثها[٩]. ٢١٩/٥

٢٠١٦٠- **حدثنا** أبوبكر قال: نا علي بن مسهر عن الشيباني (عن الشعبي)[١٠] أن هشام (بن هبيرة)[١١] كتب إلى شريح يسأله عن الرجل يطلق امرأته ثلاثاً في مرضه، فكتب إليه شريح: إنه فار من كتاب الله، ترثه.

---

(١) سقط من: [أ، س، ط، هـ].

(٢) في [س]: (فورثته).

(٣) في [س، ط، ك]: (السن)، وفي [أ، ب]: (أنس)، وفي [ز]: (اليس).

(٤) في [س]: (عنية).

(٥) في [ب، س، ك]: (حصين).

(٦) في [أ، س]: (حضر).

(٧) في [ط]: (قامت).

(٨) في [أ]: (قيل).

(٩) منقطع ضعيف؛ أشعث ضعيف، والشعبي عن عثمان منقطع.

(١٠) سقط من: [س، هـ].

(١١) في [س]: (ابن ميسرة).

٢٠١٦١- **حدثنا** أبوبكر قال: نا (حميد بن)[١] عبدالرحمن عن (حسن)[٢] عن ليث عن طاوس في (رجل)[٣] طلق امرأته ثلاثاً في مرضه قال: ترثه ما دامت في العدة.

٢٠١٦٢- **حدثنا** أبوبكر قال: نا حاتم بن إسماعيل عن هشام قال: سألت عروة عن الرجل يطلق امرأته البتة، أيرث أحدهما الآخر؟ وهل لها نفقة؟ فقال: لا يرث أحدهما الآخر، ولا نفقة لها، إلا أن (تكون)[٤] حبلى فينفق عليها حتى تضع، أو يطلق مضارا في (مرضٍ)[٥].

٢٠١٦٣- **حدثنا** أبوبكر قال: نا يزيد بن هارون قال: أنا سعيد بن أبي عروبة عن هشام (بن عروة)[٦] عن أبيه عن عائشة أنها قالت في المطلقة ثلاثاً وهو مريض: ترثه ما دامت في العدة[٧].

٢٠١٦٤- **حدثنا** أبوبكر قال: نا يزيد بن هارون عن أشعث عن ابن (سيرين)[٨] قال: كانوا يقولون: لا (يختلفون)[٩] من فرّ من كتاب الله رد إليه؛ يعني في (الرجل)[١٠] يطلق امرأته وهو مريض./ ٢٢٠/٥

---

(١) في [جـ]: (عبدالحميد)، ، في [ط]: (عبدالرحيم)، وسقط من: [أ، ب، س، ز، هـ].

(٢) في [ز]: (حسين).

(٣) في [هـ]: (الرجل).

(٤) في [س]: (إلا أن يكون).

(٥) في [هـ]: (مرضه).

(٦) في [س]: (بن عروبة)، وسقط من: [هـ].

(٧) منقطع؛ سعيد بن أبي عروبة لم يسمع من هشام.

(٨) في [ط]: (شيرين).

(٩) في [أ، س، ط، هـ]: (تختلفون).

(١٠) في [ك]: (الذي)

[٢٠٥] في الرجل تكون عنده امرأته على ثنتين ثم يطلقها الثالثة وهو مريض

٢٠١٦٥- **حدثنا** أبوبكر قال: نا جرير عن مغيرة عن الحارث في رجل كانت تحته امرأة على تطليقة، وقد كان طلقها قبل ذلك تطليقتين، فيطلقها في مرضه، فمات في العدة: (لا يرثها)[١] ولا ترثه.

* * *

[٢٠٦] ما قالوا في الرجل يحلف على الشيء بالطلاق فينسى فيفعله أو العتاق

٢٠١٦٦- **حدثنا** أبوبكر قال: نا حاتم بن وردان عن يونس قال: كان الحسن يقول: لو أن رجلاً قال: إن دخلت دار بني فلان فامرأتي طالق، فينسى فيدخلها أو دخلها وهو لا يعلم، قال: كان يجعله مثل (العمد)[٢] إلا أن يشترط فيقول: إلا أن أنسى.

٢٠١٦٧- **حدثنا** أبوبكر قال: نا يحيى بن سليم عن عبدالله بن عثمان قال: حلف أخي (عمر)[٣] بن عثمان (بعتق)[٤] جارية له ألا يشرب من (يدها)[٥]، إلى

---

(١) سقط من: [ب].

(٢) في [ب، س، ط، هـ]: (العهد).

(٣) في [ز]: (عمرو).

(٤) في [س، هـ]: (يعتق).

(٥) في [أن س، ط، هـ]: (مدها).

أجل ضربه فنسي قبل الأجل، فشرب، (فاستفتيت)[١] له عطاء ومجاهداً وسعيد بن جبير وعلياً الأزدي وكلهم رأى أنها حرة.

٢٠١٦٨- **حدثنا** أبوبكر قال: نا يحيى بن سليم قال: نا بهذا الحديث ابن جريج فأنكر أن يكون [٢]عطاء يرى في النسيان شيئاً.

٢٠١٦٩- قال: وقال عطاء: بلغني أن رسول الله ﷺ قال: **«إن الله تجاوز لأمتي عن ثلاث: عن الخطأ والنسيان وما/ استكرهوا عليه»**[٣]. ٢٢١/٥

٢٠١٧٠- **حدثنا** أبوبكر قال: (حدثت عن)[٤] ابن مبارك (عن معمر)[٥] عن الزهري.

٢٠١٧١- وعن معمر عن سعيد بن عبدالرحمن عن (عمر بن)[٦] عبدالعزيز (أنهما)[٧] كانا يوجبان طلاق النسيان.

٢٠١٧٢- **حدثنا** أبوبكر قال: نا عمر عن ابن جريج عن (عبدالكريم)[٨] (أبي)[٩] أمية عن أصحاب عبدالله بن مسعود أنه جائز عليه.

---

(١) في [ط]: (فاستقيقت)، وفي [ع]: (فاستبقيت).

(٢) في [جـ، س، ز، ط، ك]: زيادة (كان).

(٣) مرسل؛ عطاء تابعي.

(٤) في [أ، ب، س، هـ]: (نا عليّ).

(٥) سقط من: [ب].

(٦) سقط من: [س، ط، هـ].

(٧) في [ط]: (أنها).

(٨) في [أ، ب، س، هـ]: (عبدالعزيز بن).

(٩) سقط من: [س].

[٢٠٧] ما قالوا في الرجلين (يحلفان)[١] على الشيء بالطلاق ولا يعلمان (ما)[٢] هو؟

٢٠١٧٣- **حدثنا** أبوبكر قال: نا جرير بن عبدالحميد عن عطاء عن الشعبي قال: سئل عن (رجل)[٣] قال لآخر: إنك (لحسود)[٤]، فقال الآخر: أحسدنا امرأته طالق ثلاثاً، قال: نعم! قال: قد خبتما وخسرتما وبانت منكما (امرأتاكما)[٥].

٢٠١٧٤- **حدثنا** أبوبكر قال: نا جرير عن (مغيرة)[٦] عن الحارث قال: (أدينهما)[٧] وآمرهما بتقوى الله وأقول: أنتما أعلم بما حلفتما عليه قال: (وباب)[٨] (التديين)[٩] في هذا وشبهه.

٢٠١٧٥- **حدثنا** أبوبكر قال: نا عبدالأعلى قال: سئل سعيد عن رجلين قال: أحدهما (لطائر)[١٠] إن لم يكن غراباً فامرأته طالق ثلاثاً، وقال/ الآخر: إن لم يكن ٢٢٢/٥

---

(١) سقط من: [ب].

(٢) في [ط]: (مما هو).

(٣) في [س، هـ]: (الرجل).

(٤) في [س]: (محسود)، وفي [أ، ب]: (مجسور).

(٥) في [س، ك، هـ]: (امرأتكما).

(٦) في [هـ]: (المغيرة).

(٧) في [أ، ب]: (أدينهما)، وفي [جـ]: (أدبهما)، وفي [س، ز، ط، ك]: (أذنبهما)، وفي [هـ]: (أود بهما).

(٨) في [ط]: (وتانا)، وفي [س]: (ومات)، وفي [هـ]: (وتاب).

(٩) وفي [س]: (شبه)، وفي [ب]: (شبهته)، وفي [هـ]: (البدس).

(١٠) في [أ، ب، ط، ك]: (الطائر).

حماماً فامرأته طالق ثلاثاً، فحدثنا عن قتادة قال: إذا طار الطائر، ولا (يدري)[١] ما هو، فلا يقربها هذا ولا يقربها هذا.

٢٠١٧٦- **حدثنا** أبوبكر قال: نا وكيع عن عمر بن (بشير)[٢] عن الشعبي في (رجلين)[٣] مر عليهما (طير)[٤] فقال: أحدهما امرأته طالق إن لم يكن (طائرا)[٥]، وقال الآخر: امرأته طالق إن لم يكن غراباً، (وطار الطائر)[٦] قال: يعتزلان نساءهما.

* * *

[٢٠٨] ما قالوا: في الرجل أو (المرأة)[٧] تسأل ابنها (أن)[٨] يطلق امرأته

٢٠١٧٧- **حدثنا** أبوبكر قال: نا يزيد بن هارون عن ابن أبي ذئب قال: نا الحارث بن عبدالرحمن عن حمزة بن عبدالله بن عمر قال: كانت (تحت)[٩] ابن

---

(١) في [أ، ب، س]: (ندري)، وفي [س، هـ]: (تدري).

(٢) في [س، ط، هـ]: (بشر).

(٣) في [ز]: (رجلان)، و[ك]: (رجل).

(٤) في [أ، ب، س، ص، هـ]: (طائر).

(٥) في [أ، ب، ط]: (طير)، والمشهور عند الفقهاء التمثيل بالحمام في مقابلة الغراب.

(٦) في [أ]: (وطائر الطير)، وفي [جـ، ز، ك]: (فطار الطائر)، وفي [س]: (أو طار الطائر).

(٧) في [ز، ط، ك]: (أو إمراءة)، وفي [س]: (وامرأته)، وفي [هـ]: (الامرأة).

(٨) سقط من: [س].

(٩) سقط من: [س].

عمر (امرأة)[١] وكان يعجب بها (وكان عمر يكرهها)[٢] فقال (له)[٣]: طلقها، فأبى (فذكرها)[٤] عمر لرسول الله ﷺ فقال النبي ﷺ: «**أطع أباك وطلقها**[٥]»[٦].

٢٢٣/٥ ٢٠١٧٨- **حدثنا** أبوبكر قال: نا جرير عن (الركين)[٧] عن/ أبي طلحة الأسدي قال: كنت جالساً عند ابن عباس فأتاه أعرابيان (فاكتنفاه)[٨] فقال: أحدهما: إني كنت أبغي إبلاً لي، فنزلت بقوم فأعجبتني فتاة لهم، فتزوجتها فحلف أبواي أن لا يضماها أبدا، وحلف الفتى فقال: عليه (ألف محرر)[٩] وألف هدية وألف بدنة إن طلقها، فقال ابن عباس: ما أنا بالذي آمرك أن تطلق امرأتك، ولا أن (تعق)[١٠] والديك قال: فما أصنع بهذه المرأة؟ قال: إبرر والديك[١١].

---

(١) في [س، ط، هـ]: (امرأته).

(٢) سقط من: [س].

(٣) في [س]: (لها).

(٤) في [س]: (فذكر).

(٥) في [ز]: زيادة (له).

(٦) مرسل؛ حمزة تابعي، أخرجه أحمد (٤٧١١)، وأبوداود (٥١٣٨)، والترمذي (١١٨٩)، وابن ماجه (٢٠٨٨)، وابن حبان (٤٢٧)، والطحاوي في شرح المشكل (١٣٨٦)، والطبراني (١٣٢٥٠)، والحاكم ١٩٧/٢، والبيهقي ٣٢٢/٧، والبغوي (٢٣٤٨)، وعبد بن حميد (٨٣٥).

(٧) في [ط]: (الدكين)، وفي [س]: (الوكين).

(٨) في [س]: (فاكتفاه).

(٩) سقط من: [س].

(١٠) في [ز]: (تعيق).

(١١) حسن؛ أبو طلحة الأسدي صدوق.

٢٠١٧٩- **حدثنا** أبوبكر قال: نا[١] محمد بن فضيل عن عطاء بن السائب عن أبي عبدالرحمن قال: كان من الحي فتى في بيت فلم (تزل)[٢] به أمه حتى (زوجته)[٣] ابنة عم له فعلق منها معلقاً، ثم قالت له أمه: طلقها، فقال: لا أستطيع، علقت مني (ما لا أستطيع)[٤]/ أن أطلقها معه، قالت: فطعامك (وشرابك)[٥] علي حرام حتى تطلقها ٢٢٤/٥
فرحل إلى أبي الدرداء إلى الشام فذكر له شأنه فقال: (ما)[٦] أنا بالذي آمرك أن تطلق امرأتك، ولا أنا بالذي آمرك أن تعق والديك[٧].

٢٠١٨٠- **حدثنا** أبوبكر قال: نا (هشيم)[٨] (عن)[٩] حميد عن الحسن قال: (جاءه)[١٠] رجل فقال: إن أمه أمرته أن (يتزوج)[١١]، [ثم أمرته بعد ذلك أن يطلق؟ فقال (الحسن)[١٢]: ليس طلاقه امرأته][١٣]، من بر (أمه)[١٤] في شيء./ ٢٢٥/٥

---

(١) في [ز]: زيادة (وكيع).
(٢) في [س]: (ترك).
(٣) في [ب، س] (حتى تزوجته).
(٤) في [س]: (ما لا تستطيع).
(٥) في [جـ، ط]: (وخيرائك).
(٦) سقط من: [س].
(٧) ضعيف؛ عطاء اختلط.
(٨) في [ب]: (هثيم).
(٩) في [ط]: (بن).
(١٠) في [ز، ط]: (جاء).
(١١) في [س]: (تتزوج).
(١٢) سقط من: [ز].
(١٣) سقط ما بين المعكوفين من: [أ، ب، س، ط، هـ].
(١٤) في [أ، س، ز، ط، هـ]: (أبيه).

[٢٠٩] ما قالوا في الرجل (تكون)[١] له النسوة فيطلق (إحداهن)[٢] ثم يموت ولا يدرى أيتهن طلق؟

٢٠١٨١- **حدثنا** أبوبكر قال: نا هشيم عن أبي (بشر)[٣] عن عمرو بن هرم عن جابر بن زيد عن ابن عباس في رجل (كن)[٤] له نسوة فطلق (إحداهن)[٥] ثم مات لم يعلم (أيتهن)[٦] طلق؟ قال: فقال ابن عباس: ينالهن من الطلاق ما ينالهن من الميراث[٧].

٢٠١٨٢- **حدثنا** أبوبكر قال: نا هشيم عن إسماعيل بن (سالم)[٨] عن الشعبي في رجل كن له أربع نسوة، فطلق إحداهن، (ثم تزوج أخرى)[٩] ثم مات ولم يدر أيتهن التي طلق، قال: فقال الشعبي: (للأربع الأول)[١٠] ثلاثة أرباع الميراث وللخامسة الربع.

٢٠١٨٣- **حدثنا** أبوبكر قال: نا عبدة بن سليمان عن سعيد عن أبي معشر عن

---

(١) سقط من: [جـ].

(٢) في [س، ط، هـ]: (إحديهن).

(٣) في [ب]: (شبر).

(٤) في [س]: (من).

(٥) في [س، ط، هـ]: (إحديهن).

(٦) في [س، ط]: (إحديهن).

(٧) صحيح؛ صرح هشيم بالتحديث عند البيهقي (٧/٣٦٤)، وأبي عبيد في الغريب ٤/٢٣٣.

(٨) في [س]: (بن حاتم).

(٩) سقط من: [هـ].

(١٠) في [ب، س]: (للأول)، وفي [ط، هـ]: (للأولى).

إبراهيم في رجل كن له أربع نسوة، فطلق إحداهن[١] لا يدرى أيتهن طلق؟ ثم تزوج خامسة ثم مات، قال: يكمل لهذه التي (تزوج)[٢] (ربع)[٣] الميراث، وما بقي بين هؤلاء الأربع.

٢٠١٨٤- **حدثنا** أبوبكر قال: نا (عبدالأعلى)[٤] (عن)[٥] برد عن مكحول في رجل كن له أربع نسوة فطلق إحداهن ثم تزوج خامسة ثم مات، و(لم)[٦] يعلم أيتهن طلق؟ قال: ربع الثمن التي تزوج أخيراً وثلاثة أرباع بين هؤلاء الأربع.

٢٢٦/٥ ٢٠١٨٥- **حدثنا** أبوبكر قال: نا معتمر بن سليمان عن أبي عثمان قال: / سئل عطاء عن (ذلك)[٧] فقال: ربع الربع أو ربع الثمن (للتي)[٨] تزوجها (آخر)[٩]، ويقسم ما بقي بينهن.

٢٠١٨٦- **حدثنا** أبوبكر قال: نا عبدالوهاب (بن)[١٠] (عطاء)[١١] عن سعيد عن قتادة عن سعيد بن المسيب والحسن قالا: يقرع بينهن.

---

(١) في [س]: (فلا).

(٢) في [س، ط، هـ]: (زوج).

(٣) سقط من: [ط].

(٤) في [ز، ك]: (عبدالرحمن).

(٥) في [س]: تكرر.

(٦) في [س، ع]: (لا).

(٧) في [س]: (تلك).

(٨) في [جـ]: (للذي).

(٩) في [س، ع]: (أخيراً).

(١٠) في [أ، س، ز، ط، هـ]: (عن).

(١١) في [س]: (عصاء).

[٢١٠] ما قالوا في الرجل يحلف بالطلاق ليضربن (غلاماً)[١] أو (ليتزوجن)[٢] على امرأته فيموت قبل أن يفعل

٢٠١٨٧- **حدثنا** أبوبكر قال: نا هشيم (بن بشير)[٣] عن منصور عن الحسن في رجل قال لامرأته: هي طالق إن لم يتزوج عليها، قال: هي امرأته حتى يتزوج، فإن مات واحد منهما فلا ميراث بينهما.

٢٠١٨٨- **حدثنا** أبوبكر قال: نا عبدالرحيم بن سليمان عن أشعث عن الشعبي في رجل حلف: [٤]امرأته طالق إن لم يضرب غلامه مائة سوط، قال: هي امرأته حتى يموت الغلام.

٢٠١٨٩- **حدثنا** أبوبكر قال: نا وكيع عن سفيان عن غيلان عن الحكم قال: امرأته طالق إن لم يضرب غلامه، (فأبق)[٥]، قال: يجامعها (و)[٦]يتوارثان.

٢٠١٩٠- **حدثنا** أبوبكر قال: نا جرير عن [مغيرة عن حماد في رجل قال: إن لم (آت)[٧] البصرة فامرأته طالق، قال: فلم يأتها حتى ماتت ثم أتاها بعد، قال: لا ميراث له منها، إنما استبان (حنثه)[٨] الآن.

---

(١) في [ع]: (غلامه).

(٢) في [س]: (يتزوجن).

(٣) سقط من: [س]، وفي [هـ]: (عن أبي بشر)، وفي [أ، ب، جـ]: (عن بشر)، وفي [ز]: (عن بشير).

(٤) في [ب]: زيادة (أن).

(٥) في [س]: (فاتق).

(٦) سقط من: [ط].

(٧) في [س، هـ]: (يأت).

(٨) في [ط، هـ]: (حديثه).

٢٠١٩١- **حدثنا** أبوبكر قال: نا جرير[(١)] عن مغيرة عن الشعبي قال: إن (أتى البصرة)[(٢)] بعد الموت ورثها.

٢٢٧/٥ ٢٠١٩٢- **حدثنا** أبوبكر قال: نا/ محمد بن يزيد عن أبي العلاء عن قتادة عن سعيد بن المسيب والحسن قالا في الرجل يقول لامرأته: إن لم أتزوج عليها، وإن لم أخرجك فأنت طالق، (قالا)[(٣)]: (لا يقربها)[(٤)]، وإن (ماتا)[(٥)] قبل ذلك لم يتوارثا.

٢٠١٩٣- **حدثنا** أبوبكر قال: نا معاذ بن (معاذ)[(٦)] عن أشعث عن (الحكم)[(٧)] في رجل قال: إن لم أخرج إلى واسط فامرأته طالق، قال: يغشاها ولا يتوارثان.

٢٠١٩٤- وقال ابن سيرين: لا يغشاها حتى يفعل ما قال.

* * *

[٢١١] ما قالوا في الرجل يطلق ثلاثا في مرضه فيموت، أعلى امرأته عدة لوفاته؟

٢٠١٩٥- **حدثنا** أبوبكر قال: نا جرير عن مغيرة عن إبراهيم قال: قال شريح: أتاني عروة (البارقي)[(٨)] من عند عمر في المطلق ثلاثاً في مرضه: (ترثه)[(٩)] ما دامت

---

(١) تكرر ما بين المعكوفين في: [ز].

(٢) في [أ، ب، س، ط، هـ]: (أتاه عبده)، ،في [جـ، ز، ك]: (أتى عبده).

(٣) في [جـ]: (قال).

(٤) في [أ، ب، س، ط]: (وإلا، لا يقربها).

(٥) في [خ، ع]: (مات).

(٦) في [س]: (معاد)، وفي [أ]: (معاد بن معاز).

(٧) في [خ، ع]: (الحسن).

(٨) في [س]: (الباقي).

(٩) سقط من: [أ، ب، س، هـ].

في العدة، (و)[1]لا يرثها، وعليها عدة المتوفى عنها زوجها[2].

٢٠١٩٦- [حدثنا أبوبكر قال: نا جرير عن مغيرة عن إبراهيم قال: عليها عدة المتوفى عنها زوجها][3].

٢٠١٩٧- حدثنا أبوبكر قال: نا عبدالأعلى عن هشام عن الحسن ومحمد قالا: إن مات الرجل في عدتها اعتدت عدة المتوفى عنها زوجها: أربعة أشهر وعشراً.

٢٠١٩٨- حدثنا أبوبكر قال: نا وكيع عن زكريا عن الشعبي قال: باب من الطلاق جسيم: إذا ورثت اعتدت.

٢٠١٩٩- حدثنا أبوبكر قال: نا أبو داود عن حبيب عن عمرو عن عكرمة أنه قال: لو لم يبق من عدتها إلا يوم واحد ثم مات؛ ورثته واستأنفت عدة المتوفى عنها.

٢٠٢٠٠- حدثنا أبوبكر قال: نا أبو داود عن شيبان عن جابر عن عامر عن شريح قال: تستأنف العدة.

* * *

[٢١٢] ما قالوا في الرجل يقول لأم ولده: أنت عليّ حرام

٢٠٢٠١- حدثنا أبوبكر قال: نا علي بن مسهر عن داود عن الشعبي عن

---

(١) سقط من: [هـ].

(٢) صحيح.

(٣) سقط الخبر من: [أ، ب، جـ، س، هـ]، وتأخر الخبر في: [ط، ك] لما بعد الخبر الآتي.

مسروق/ قال: حرم رسول الله ﷺ أم (ولده)[١] وحلف: لا يقربها فأنزل الله تعالى: ٢٢٨/٥
﴿يَٰٓأَيُّهَا ٱلنَّبِيُّ لِمَ تُحَرِّمُ مَآ أَحَلَّ ٱللَّهُ لَكَ ۖ تَبْتَغِي مَرْضَاتَ أَزْوَٰجِكَ﴾ [التحريم: ١]، إلى آخر الآية، فقيل له: أما الحرام فحلال، وأما اليمين التي (حلفت)[٢] عليها فقد فرض الله (تعالى)[٣] تحلة أيمانكم في اليمين التي (حلفتَ)[٤] عليها[٥]./ ٢٢٩/٥

٢٠٢٠٢- **حدثنا** أبوبكر قال: نا عبدالأعلى عن يونس عن الحسن في رجل قال لأم ولده: أنت عليَّ حرام، قال: (يكفّر يمينه ويأتي أمته)[٦].

٢٠٢٠٣- **حدثنا** أبوبكر قال: نا (حميد)[٧] بن عبدالرحمن عن (الحسن)[٨] بن صالح عن ابن أبي ليلى قال: إن قال: (أمته)[٩] (عليه)[١٠] حرام قال: يكفر يمينه ويأتي أمته.

* * *

---

(١) في [س]: (ولد).

(٢) في [أ، س، ز، ط، هـ]: (حلف).

(٣) في [أ، ب، جـ، ز، ك]: (لكم)، وسقط من: [ط].

(٤) في [أ، ب، ط، هـ]: (حلف).

(٥) مرسل؛ مسروق تابعي.

(٦) في [ع]: (كفارة يمين).

(٧) في [س]: تكرر.

(٨) في [أ، ب، س]: (حسين).

(٩) في [ز، ك]: (قال: قال أمته)، وفي [س]: (قال: قال لأمته)، وفي [جـ]: (أنت).

(١٠) في [ز]: (عليّ).

[٢١٣] ما قالوا في الرجل شهد عليه ثلاثة نفر (بأنه طلق)[١] في (مواطن)[٢]

٢٠٢٠٤- **حدثنا** أبوبكر قال: نا إسماعيل بن (عياش)[٣] عن عطاء الخراساني أن رجلا طلق امرأته فشهد عليه ثلاثة نفر، كل رجل يشهد في موطن غير موطن صاحبه (فقضى)[٤] عبدالله بن موهب أنها تطليقة./ ٢٣٠/٥

* * *

[٢١٤] ما قالوا في الرجل قال لامرأته: أنت طالق إن دخلت بيت فلان فأدخلت (بعض)[٥] جسدها

٢٠٢٠٥- **حدثنا** أبوبكر قال: نا جرير عن مغيرة عن حماد قال: إذا قال الرجل لامرأته: أنت طالق إن دخلت بيت فلان، فأدخلت (بعض)[٦] جسدها فقد وقع الطلاق عليها.

* * *

[٢١٥] في الرجل (قال)[٧] لامرأته: لا تحلين لي

٢٠٢٠٦- **حدثنا** أبوبكر قال: نا شريك عن جابر عن عامر في رجل قال

---

(١) تأخرت لآخر عنوان الباب في: [أ، ب، س، ز، هـ].

(٢) في [أ، ب، س، هـ]: (موطن).

(٣) في [أ، ب، ك]: (عباس).

(٤) في [ط]: (نقضى).

(٥) سقط من: [ط].

(٦) سقط من: [ط].

(٧) في [ز]: (قالت).

لامرأته: لا تحلين لي؟ قال: نيته، إن نوى واحدة فواحدة، وإن نوى ثلاثاً فثلاث.

٢٠٢٠٧- **حدثنا** أبوبكر قال: نا شريك عن مغيرة عن إبراهيم مثله.

* * *

[٢١٦] في رجل أخذ (لصاً)[١] (فكلم)[٢] فيه (فحلف)[٣] بالطلاق فغلبه (فانفلت)[٤] منه

٢٠٢٠٨- **حدثنا** أبوبكر قال: نا مروان بن معاوية عن واقد مولى بني حنظلة قال: سئل عطاء بن (أبي)[٥] رباح عن رجل أخذ (لصا)[٦] فاجتمع عليه الناس فطلبوا إليه أن يتركه، فقال: إن تركته (فامرأته)[٧] طالق ثلاثاً، فغلبه/ على نفسه ٢٣١/٥
(فانفلت)[٨] منه قال: فقال عطاء: ليس عليه شيء [٩]إنما (غلبه)[١٠] على نفسه.

* * *

(١) في [ط]: (لصاً).
(٢) في [هـ]: (فظلم).
(٣) في [س]: (حلف)، وفي [ط]: (فخلف).
(٤) في [س]: (فانقلت)، وفي [ك]: (فانقلبت).
(٥) في [س، جـ]: سقطت (أبي).
(٦) في [س]: (نقماً).
(٧) في [هـ]: (فامرأتي).
(٨) في [س]: (فانقلت)، وفي [ك]: (فانقلبت).
(٩) في [س، ز، هـ]: زيادة (و).
(١٠) في [س، هـ]: (غلب).

[٢١٧] ما قالوا في الرجل يزوج ابنته وهي صغيرة

٢٠٢٠٩- **حدثنا** أبوبكر قال: نا هشيم عن يونس عن الحسن أنه كان يقول: إذا زوج الرجل ابنته وهي صغيرة فرأى أن يخلعها، فذلك جائز عليها.

٢٠٢١٠- فقال يونس: وكان غير الحسن لا يرى ذلك.

٢٠٢١١- **حدثنا** أبوبكر قال: نا شريك عن جابر عن عامر عن شريح أن رجلاً خلع ابنته فلم ترض قال: وقع عليها الطلاق، وأبوها ضامن لما افتدى به.

* * *

[٢١٨] في رجل[1] قال لامرأته: إذا حضت فأنت طالق

٢٠٢١٢- **حدثنا** أبوبكر قال: نا يحيى بن آدم قال: نا زهير عن جابر عن عامر (و)[2]الحكم في امرأة قال لها زوجها: إذا حضت فأنت طالق، فارتفعت حيضتها و(حبلت)[3] (قالا)[4]: [5](يجامعها)[6] حتى تحيض.

٢٠٢١٣- وقال عامر: إن صلح في القريب (فإنه)[7] يصلح في البعيد.

* * *

---

(١) في [س]: زيادة (في رجل).

(٢) في [أ، ب، س، ط، ك]: (بن).

(٣) في [س]: (جلت)، وفي [هـ]: (حلت).

(٤) سقط من: [س].

(٥) في [أ، ب، ك]: زيادة (لا).

(٦) في [ز، ط، ك]: (ليجامعها).

(٧) في [س]: (فإن).

[٢١٩] في رجل قال لامرأته: أنت طالق (إذا)[١] شئت

٢٠٢١٤- **حدثنا** أبوبكر قال: نا (وكيع قال: نا)[٢] شعبة قال: سألت الحكم وحماداً/ عن رجل قال لامرأته: أنت طالق كلما شئت، قال الحكم: كلما شاءت فهي طالق. ٢٣٢/٥

٢٠٢١٥- وقال حماد: مرة.

* * *

[٢٢٠] في (الطلاق)[٣]، بيد من هو؟

٢٠٢١٦- **حدثنا** أبوبكر قال: نا (عفان)[٤] قال: نا أبو عوانة عن (أبي)[٥] بشر عن عطاء قال: إذا زوج الأب فالطلاق بيد الأب.

٢٠٢١٧- وقال مجاهد: من ملك النكاح فإن في يده الطلاق.

* * *

[٢٢١] في الطلاق في الشرك، من رآه جائزاً

٢٠٢١٨- **حدثنا** أبوبكر قال: نا هشيم عن مغيرة عن إبراهيم أنه كان يراه جائزاً.

٢٠٢١٩- حدثنا أبوبكر قال: نا هشيم عن حجاج عن عطاء.

---

(١) في [ف]: (كلما).

(٢) سقط من: [ط].

(٣) في [أ، ب، جـ، س، ز، ط، ك]: (التزويج).

(٤) في [ز]: سقط.

(٥) في [ب]: (أبي بن)، وفي [س، ط، هـ]: (ابن أبي).

٢٠٢٢٠- (و)[١]عن ابن سالم عن الشعبي أنهما كانا يريان (طلاق)[٢] الشرك جائزاً.

٢٠٢٢١- **حدثنا** أبوبكر قال: نا هشيم عن يونس عن الحسن أنه كان لا يراه جائزاً.

٢٠٢٢٢- **حدثنا** أبوبكر قال: نا حفص عن ابن (جريج)[٣] قال: قلت لعطاء أبلغك أن رسول الله ﷺ ترك أهل الجاهلية على ما كانوا عليه من نكاح أو طلاق؟ قال: نعم[٤].

٢٠٢٢٣- **حدثنا** أبوبكر قال: نا وكيع عن شعبة قال: سألت الحكم وحماداً فقالا: جائز، يعني: طلاق الشرك.

٢٠٢٢٤- **حدثنا** أبوبكر قال: نا وكيع عن سفيان عن فراس عن عامر قال: لم يزده الإسلام إلا شدة.

٢٠٢٢٥- **حدثنا** أبوبكر قال: نا وكيع عن (ابن)[٥] أبي عروبة عن قتادة أن رجلاً طلق امرأته في الجاهلية/ تطليقتين ثم أسلم، فطلقها في الإسلام تطليقة ٢٣٣/٥
(فسأل)[٦] عمر عبدالرحمن بن عوف فقال: طلاقه في الشرك ليس بشيء[٧].

---

(١) في [س]: سقطت.

(٢) في [س]: (الطلاق).

(٣) في [ب، س]: (جريح).

(٤) مرسل؛ عطاء تابعي.

(٥) في [ط]: سقطت.

(٦) في [س]: (فقال).

(٧) منقطع؛ قتادة لم يدرك عمر.

[٢٢٢] قوله (تعالى)[١]: ﴿وَلَا يَحِلُّ لَهُنَّ أَن يَكْتُمْنَ مَا خَلَقَ ٱللَّهُ فِىٓ أَرْحَامِهِنَّ﴾

٢٠٢٢٦- **حدثنا** أبوبكر قال: نا إسماعيل بن علية عن خالد الحذاء عن عكرمة في قوله (تعالى)[٢]: ﴿وَلَا يَحِلُّ لَهُنَّ أَن يَكْتُمْنَ مَا خَلَقَ ٱللَّهُ فِىٓ أَرْحَامِهِنَّ﴾ [البقرة: ٢٢٨]، قال: / الحيض، ثم قال خالد: الدم[٣]. ٢٣٤/٥

٢٠٢٢٧- (**حدثنا** أبوبكر قال)[٤]: حدثنا عبدالله بن إدريس عن (مطرف)[٥] عن الحكم (عن)[٦] مجاهد وإبراهيم قال أحدهما: الحبل، (وقال الآخر)[٧]: الحيض.

٢٠٢٢٨- **حدثنا** أبوبكر قال: نا أبو خالد عن حجاج عن (ابن)[٨] أبي نجيح عن مجاهد قال: أن تقول: أنا حامل، وليست بحامل، أو تقول: أنا حائل، وليست بحائل.

٢٠٢٢٩- حدثنا أبوبكر قال: نا أبو خالد الأحمر عن (عبيدة)[٩] عن (ابن)[١٠]

---

(١) سقط من: [جـ، س، ز، ط، ك، هـ].

(٢) في [أ، ب، س، جـ]: زيادة (تعالى).

(٣) في [أ، ب، س، ط، هـ]: زيادة (وقال الآخر: الحيض).

(٤) سقط من: [أ، ب، س، ز، ط، ك].

(٥) في [أ، ب، س، ط]: (معرب).

(٦) في [جـ]: (و).

(٧) في [أ، ب، ز، ك]: سقطت.

(٨) في [أ، ب]: سقطت.

(٩) في [جـ]: (عبدة).

(١٠) في [أ، ب]: سقطت.

سعيد بن جبير عن أبيه عن ابن عباس قال: الحيض والحبل[١].

٢٠٢٣٠- وقال إبراهيم: الحبل.

٢٠٢٣١- **حدثنا** أبوبكر قال: نا عبدة عن جويبر عن الضحاك قال: الولد والحيض.

٢٠٢٣٢- **حدثنا** أبوبكر قال: نا شبابة عن ورقاء عن بن أبي نجيح عن مجاهد: ﴿وَلَا يَحِلُّ لَهُنَّ أَن يَكْتُمْنَ مَا خَلَقَ ٱللَّهُ فِىٓ أَرْحَامِهِنَّ﴾، قال: لا يحل للمطلقة أن تقول: (أنا)[٢] حائض، وليست بحائض، ولا تقول: إني حبلى و(ليست)[٣] بحبلى، ولا تقول: لست، بحبلى و(هي)[٤] حبلى.

٢٠٢٣٣- **حدثنا** أبوبكر قال: نا عبدالوهاب الثقفي عن خالد عن عكرمة: ﴿وَلَا يَحِلُّ لَهُنَّ أَن يَكْتُمْنَ مَا خَلَقَ ٱللَّهُ فِىٓ أَرْحَامِهِنَّ﴾، قال: (الحبل والحيض، وقال إبراهيم)[٥]: (الحيض)[٦] وحده./ ٢٣٥/٥

٢٠٢٣٤- **حدثنا** أبوبكر قال: أخبرنا ابن فضيل عن مطرف عن الحكم عن مجاهد: (﴿وَلَا يَحِلُّ لَهُنَّ أَن يَكْتُمْنَ مَا خَلَقَ ٱللَّهُ فِىٓ أَرْحَامِهِنَّ﴾ قال)[٧]: الحبل والحيض.

---

(١) حسن؛ أبوخالد الأحمر صدوق، وابن سعيد هو عبدالله، وعبيدة هو ابن معتب الضبي، وهو الراوي عن إبراهيم في الأثر بعده.

(٢) في [هـ]: (إني).

(٣) في [س]: (وليت).

(٤) في [س، ط]: (وهو).

(٥) سقط من: [أ، س، ط].

(٦) في [ط]: (الحسن).

(٧) سقط من: [هـ].

٢٠٢٣٥- (قال)[١] : وقال إبراهيم : الحيض وحده.

* * *

[٢٢٣] من قال لامرأته : أنت طالق

٢٠٢٣٦- **حدثنا** أبوبكر قال : نا ابن إدريس عن جعفر بن محمد عن (سعد)[٢] بن إبراهيم أن رجلاً قال لامرأته : أنت طالق فسأل القاسم وسالماً (فقالا)[٣] : [٤]نرى أن (يحلفه)[٥] : ما أراد (البتة)[٦].

٢٠٢٣٧- **حدثنا** أبوبكر قال : نا زيد بن (الحباب)[٧] عن ابن لهيعة عن (عبيدالله)[٨] بن أبي جعفر عن (بكير)[٩] بن عبدالله بن الأشج عن سعيد بن المسيب في رجل قال لامرأته : أنت طالق ، لم يسم عدد الطلاق قال : (نحمله)[١٠] ذلك ، إن نوى واحدة أو اثنتين أو ثلاثة.

* * *

---

(١) سقط من : [أ ، جـ ، س ، ط ، هـ].

(٢) في [أ ، ب ، س ، ز ، ط ، هـ] : (سعيد).

(٣) في [س ، ز ، ك] : (فقال).

(٤) في [س] : زيادة (لا).

(٥) في [أ ، ب] : (نحلفه).

(٦) في [س ، هـ] : (إليه).

(٧) في [س] : (إجاب) ، وفي [أ ، ب ، جـ ، ط ، ك] : (حباب).

(٨) في [أ ، ب ، جـ ، س] : (عبدالله).

(٩) في [أ ، ب ، س ، ط] : (بكر).

(١٠) في [هـ] : (يحلفه) ، وفي [س ، ط] : (يحمله).

[٢٢٤] في المطلقة: كم ينفق عليها؟

٢٠٢٣٨- **حدثنا** أبوبكر قال: نا جرير عن مغيرة عن إبراهيم قال: نفقة المطلقة كل يوم (نصف)[١] صاع من بر.

٢٠٢٣٩- **حدثنا** أبوبكر قال: نا جرير عن مغيرة عن الشعبي في امرأة (أضرّ بها)[٢] زوجها ففرض لها الشعبي في كل شهر خمسة عشر صاعاً/ من حنطة (ودرهمين)[٣]. ٢٣٦/٥

٢٠٢٤٠- **حدثنا** أبوبكر قال: نا يحيى بن يمان عن منهال بن خليفة عن حجاج عن قتادة عن خلاس عن علي أنه فرض لامرأة وخادمها اثني عشر درهماً كل شهر، أربعة للخادم وثمانية للمرأة[٤].

٢٠٢٤١- **حدثنا** أبوبكر قال: نا أبو خالد (الأحمر)[٥] عن أم (خصيب)[٦] (الوابشية)[٧] أن زوجها توفي وتركها حاملاً، فخاصمت إلى شريح، فقضى أن ينفق عليها من جميع المال: خمسة عشر.

---

(١) في [جـ، ز، ك]: زيادة (نصف).

(٢) في [أ، ب]: (أضرها)، وفي [س]: (أخير لها).

(٣) في [س]: ورد (سهمين).

(٤) ضعيف منقطع حكماً؛ منهال بن خليفة ضعيف، وحجاج مدلس.

(٥) سقط من: [أ، س، ط، هـ]، وفي [ز]: زيادة (الأحمر).

(٦) في [أ، ب، ز، ط، ك]: (حصيب)، وفي [س]: (هب الواشيية)، صوابه: (حصيب والراشبية: بياض)، في [ع]: (خصيب)، وفي [هـ]: (وهب)، وفي [س]: (هب).

(٧) في [ز، ط، ك]: (الرابشية)، وفي [أ، ب، س]: (الواشبية)، وفي [هـ]: (الواسية)، وأخرجه ابن حزم ١٠/٢٩٠، فقال: أم داود الوابشية وأم داود لها ذكر في خصومة عند شريح، انظر: المعرفة ليعقوب ٢/٣٣٨، وتاريخ دمشق ٢٣/١٤، وطبقات ابن سعد ٦/١٣٢، وسير أعلام النبلاء ٤/١٠٢، وتاريخ أبي زرعة ١/٦٥٤، وتهذيب الكمال ١٢/٤٣٧، والجامع للخطيب ١/١٣٣، والعلل لأحمد ٢/٤٩٩.

٢٠٢٤٢- **حدثنا** أبوبكر قال: نا حفص عن أشعث عن الحكم قال: ينفق على خادم واحدة.

* * *

[٢٢٥] ما قالوا في الرجل يطلق امرأته ولها ولد صغير

٢٠٢٤٣- **حدثنا** أبوبكر قال: نا مروان بن معاوية عن عاصم عن عكرمة قال: (خاصم)[١] عمر أم عاصم في عاصم إلى أبي بكر، فقضى لها به ما لم يكبر أو (تتزوج)[٢]، فيختار (لنفسه)[٣] قال: هي أعطف وألطف وأرق و(أحنا)[٤] وأرحم[٥].

٢٠٢٤٤- **حدثنا** أبوبكر قال: نا ابن عيينة عن يزيد بن يزيد (بن)[٦] جابر عن إسماعيل بن (عبيدالله)[٧] عن عبدالرحمن بن (غنم)[٨] قال: شهدت عمر خير صبياً بين أبيه وأمه[٩].

٢٠٢٤٥- **حدثنا** أبوبكر قال: نا ابن علية عن أيوب ويونس عن ابن سيرين عن

---

(١) في [ط]: (عاصم).

(٢) في [أ، ب، س، ط، هـ]: (يتزوج).

(٣) في [س]: (نفسه).

(٤) في [هـ]: (أرضى)، وفي [ز]: (أحيا).

(٥) منقطع؛ عكرمة لم يسمع من عمر.

(٦) في [أ، ب، س، ط، هـ]: (عن).

(٧) في [أ، ب، س، ط، هـ]: (عبدالله).

(٨) في [س]: (عم)، وفي [هـ]: (عمر).

(٩) صحيح.

شريح قال: الأب (أحق)[١]، و(الأم)[٢] أرفق.

٢٣٧/٥ ٢٠٢٤٦- **حدثنا** أبوبكر قال: نا أبو معاوية عن/ زياد (بن)[٣] سعد أو (حدثت)[٤] عنه عن هلال بن أبي ميمونة عن (أبيه)[٥] عن أبي هريرة أن رسول الله ﷺ خير صبياً بين أبويه[٦].

---

(١) في [خ]: (أحسن).

(٢) في [ط]: (الأمم).

(٣) في [أ، ب، س، ط]: (عن).

(٤) في [س، ط، هـ]: (حدث)؛ والشك من أبي معاوية أو زياد بن سعد وفي سنن البيهقي ٣/٨، ومعرفة السنن والآثار ١٢٢/٦، أن الشك من سفيان بن عيينة.

(٥) هكذا رواه أبومعاوية، ورواه كذلك هارون بن معروف عن ابن عيينة عن زياد عند البيهقي ٣/٨، وانظر: تلخيص الحبير ١٢/٤، والبدر المنير ٣٢٧/٨، قال في معرفة علوم الحديث ١٨٥/١: قال أبوعبدالله: هلال بن أبي ميمونة عن أبيه عن أبي هريرة أبو ميمونة اسمه أسامة، لكن صرح آخرون بأنه ليس أباه ففي شرح مشكل الآثار ٩٧/٨، من طريق ابن المبارك عن ابن عيينة عن زياد عن هلال بن أبي ميمونة عن أبي ميمونة قال: وليس بأبيه وفي أحاديث أبي عروبة الحراني ٣٨/١ (١٥): حدثنا المسيب عن ابن عيينة عن زياد بن سعد عن هلال بن أبي ميمونة عن أبي ميمونة وليس بأبيه)، وانظر: تهذيب الكمال ٣٣٨/٣٤ و٣٣٩: قال: «وقيل: إنه والد هلال بن أبي ميمونة، والصحيح أنه ليس بوالده»، وفي تلقيح فهوم أهل الأثر ص٤١١: «وأبوميمونة هذا اسمه سلم الأعرابي وقد وهم بعضهم فقال: عن هلال بن أبي ميمونة عن أبيه فظنه أباه وليس كذلك؛ لأن هذا هلال بن علي وقيل: هلال بن أسامة، ويقال: هل بن علي بن أسامة، وأبوميمونة اسمه سليم»، وانظر: تحفة الأحوذي ٤٩٢/٤، ومرقاة المفاتيح ٤٩٤/٦، وتعليق أحمد شاكر على مسند أحمد ٧٥/١٣ (٧٣٤٦).

(٦) محتمل الانقطاع، أخرجه أحمد (٧٣٥٢)، والترمذي (١٣٥٧)، وأبوداود (٢٢٧٧)، والنسائي ١٨٥/٦، والدارمي (٢٢٩٣)، والحميدي ١٠٨٣، والطحاوي في شرح المشكل (٣٠٨٥)، والبيهقي ٣/٨، والحاكم ٩٧/٤، والشافعي في الأم ٩٢/٥، وابن حزم في المحلى ٣٢٦/١٠، وابن حبان كما في موارد الظمآن (١٢٠٠)، وأبويعلى (٦١٣١).

٢٠٢٤٧- **حدثنا** أبوبكر قال: نا[١] ابن علية عن يونس عن الحسن قال: هي أحق بولدها وإن تزوجت.

٢٠٢٤٨- **حدثنا** أبوبكر قال: نا يعلى بن عبيد عن عبيدة عن إبراهيم قال: إذا طلق الرجل امرأته فهي أحق بولدها ما لم (تتزوج)[٢] أو تخرج به من الأرض.

٢٠٢٤٩- **حدثنا** أبوبكر قال: نا (عبيدالله)[٣] عن إسرائيل عن جابر عن عامر عن مسروق أنه خير صبيا بين أبويه: أيهما يختار.

٢٠٢٥٠- **حدثنا** أبوبكر قال: نا وكيع عن علي بن مبارك عن يحيى (عن)[٤] أبي ميمونة عن أبي هريرة قال: جاءت امرأة إلى رسول الله ﷺ (قد)[٥] طلقها زوجها فأرادت أن تأخذ ولدها قال: فقال رسول الله ﷺ: **«استهِما فيه»**، فقال الرجل: من يحول بيني وبين ابني؟ فقال رسول الله ﷺ للابن: **«اختر: أيهما شئت»**، قال: فاختار أمه فذهبت به[٦].

٢٠٢٥١- **حدثنا** أبوبكر قال: نا حفص عن (مجالد)[٧] عن الشعبي أن أبابكر

---

(١) في [أ، ب]: زيادة (يعلى).

(٢) في [أ، ب، جـ، ز، ط، ك]: (تزوج)، وفي [س]: (يتزوج).

(٣) في [س، هـ]: (عبدالله).

(٤) في [أ، ب، س، ط، هـ]: (بن).

(٥) في [هـ]: (وقد).

(٦) صحيح؛ أبوميمونة ثقة، أخرجه أحمد (٩٧٧١)، وأبوداود (٢٢٧٧)، والنسائي ١٨٥/٦، وابن ماجه (٢٣٥١)، والترمذي (١٣٥٧)، والشافعي في الأم ٩٢/٥، والحاكم ٩٧/٤، والحميدي (١٠٨٣)، والبيهقي ٣/٨، والدارمي (٢٢٩٣).

(٧) في [ط]: (مجاهد).

٢٣٨/٥ قضى بعاصم بن عمر لأمه/ وقضى على عمر بالنفقة[١].

٢٠٢٥٢- **حدثنا** أبوبكر قال: نا محمد بن بشر قال: نا سعيد بن أبي عروبة عن قتادة عن سعيد بن المسيب أن عمر بن الخطاب طلق[٢] أم عاصم ثم (أتى)[٣] عليها و[٤]في حجرها عاصم، فأراد أن يأخذه منها، فتجاذباه بينهما حتى بكى الغلام، فانطلقا إلى أبي بكر، فقال له أبوبكر: يا عمر! مسحها وحجرها وريحها خير له منك حتى يشب الصبي فيختار[٥].

٢٠٢٥٣- **حدثنا** أبوبكر قال: نا[٦] ابن إدريس عن يحيى عن القاسم أن عمر بن الخطاب طلق جميلة بنت عاصم بن ثابت بن (أبي)[٧] (الأقلح)[٨] فتزوجت فجاء عمر فأخذ ابنه فأدركته (الشموس)[٩] ابنة (أبي عامر)[١٠] الأنصارية وهي أم جميلة فأخذته فترافعا إلى أبي بكر، وهما متشبثان، فقال لعمر: خل (بينها)[١١] وبين

---

(١) ضعيف منقطع؛ مجالد ضعيف، والشعبي لم يدرك أبابكر.

(٢) في [أ، ب]: زيادة (امرأته).

(٣) في [أ، ب، ز، ط، ك]: (أتانا)، وفي [س، هـ]: (أتاها).

(٤) في [ز]: زيادة (هي).

(٥) صحيح.

(٦) في [س، هـ]: زيادة (ابن مالك قال: نا).

(٧) سقط من: [أ، ب، س، ز، ط، ك].

(٨) في [أ، ب، س، ز، ط، ك]: (الأفلح).

(٩) في [أ، ب، ط، ك]: (السموس)، وفي [س]: (أسوس).

(١٠) في [جـ، ز، ك]: (ابنة عاصم).

(١١) في [س]: (بينهما).

ابنها، (فأخذته)[١][٢].

* * *

[٢٢٦] ما قالوا في الأولياء والأعمام: أيهم أحق بالولد؟

٢٠٢٥٤- **حدثنا** أبوبكر قال: نا وكيع بن الجراح عن موسى بن عبيدة عن محمد ابن كعب أن امرأة من أهل البادية كانت عند رجل من بني عمها، (فمات)[٣] عنها فتزوجها رجل من الأنصار، فجاء بنو عم الجارية فقالوا: (نأخذ)[٤]/ ابنتنا، قالت: ٢٣٩/٥
إني أنشدكم الله أن تفرقوا بيني وبين ابنتي؛ فأنا الحامل؛ وأنا المرضع؛ وليس أحد (أخير)[٥] (لقرب ابنتي)[٦] مني، (فأبوا)[٧]، (فقالت)[٨]: موعدكم رسول الله ﷺ ثم قال: خيرك رسول الله ﷺ فقولي: أختار الله والإيمان ودار المهاجرين والأنصار فقال النبي ﷺ: **«والذي نفسي بيده! لا (تذهبون)[٩] بها (ما بقيت)[١٠] عُنقُي في مكانها»**. وجاءوا إلى أبي بكر فقضى لهم بها فقال بلال: يا خليفة رسول الله، شهدت هؤلاء النفر وهذه المرأة عند رسول الله ﷺ اختصموا، فقضى بها لأمها،

---

(١) سقط من: [س، ط، هـ].

(٢) منقطع؛ لانقطاع ما بين القاسم وعمر.

(٣) في [جـ]: (فغاب)، وفي [ز]: (فحاث).

(٤) في [خ]: (إنا آخذوا).

(٥) سقط من: [س، هـ].

(٦) في [س، هـ]: (أقرب لابنتي)، وفي [أ، ب]: (لا أقرب لابنتي).

(٧) سقط من: [أ، ب، س، ط، هـ].

(٨) في [هـ]: (فقال).

(٩) في [أ، ب]: (يذهبون).

(١٠) في [أ]: (ما دامت).

(فقال أبوبكر)[١]: وأنا والذي نفسي بيده! (لا يذهبون)[٢] بها ما دامت عنقي في (مكانها)[٣]، فدفعها إلى أمها[٤].

٢٠٢٥٥- **حدثنا** أبوبكر قال: نا يعلى بن عبيد عن زكريا عن الشعبي في جارية أرادت أمها أن تخرج بها من الكوفة فقال: عصبتها أحق بها من أمها إن خرجت.

٢٠٢٥٦- **حدثنا** أبوبكر قال: نا عباد بن العوام عن يونس بن (عبدالله)[٥] بن ربيعة عن عمارة بن ربيعة الجرمي قال: غزا أبي نحو البحر في بعض تلك (المغازي)[٦]، فقتل فجاء عمي ليذهب بي (فخاصمته)[٧] أمي إلى علي قال: ومعي أخ لي صغير قال: فخيرني علي ثلاثاً فاخترت أمي فأبى/ عمي أن يرضى فوكزه ٢٤٠/٥
علي بيده وضربه بدرته وقال: وهذا أيضا (لو)[٨] قد بلغ (خُيِّر)[٩].

---

(١) سقط من: [أ].

(٢) في [أ، ب، ط، ك]: (لا يذهبوا)، وفي [ز، ع]: (لا تذهبون).

(٣) في [ط]: (مكانكا).

(٤) مرسل ضعيف؛ موسى بن عبيدة ضعيف، ومحمد بن كعب تابعي، وأخرجه إسحاق كما في المطالب العالية (١٦٨٣).

(٥) في المحلى (عبيدالله) وهو خطأ، انظر: مسند الشافعي ١/٢٨٨، والأم ٥/٩٢، ومصنف عبدالرزاق (١٢٦٠٩)، وسنن البيهقي ٨/٤، وانظر: التاريخ الكبير ٨/٤٠٦، والثقات ٧/٦٤٩، وتعجيل المنفعة ١/٤٦١، والمعرفة ليعقوب ٣/١٩٢، وتاريخ الإسلام ٩/٦٧٣، والاستذكار ٧/٢٩١، وزاد المعاد ٥/٤٦٦.

(٦) في [ط]: (للغازي).

(٧) في [هـ]: (فخاضمته).

(٨) سقط من: [أ، س، هـ].

(٩) في [س، هـ]: (خيراً).

٢٠٢٥٧- **حدثنا** أبوبكر قال: نا جرير عن مغيرة قال: خيّر شريح غلاماً وجارية يتيمين، فاختارت الجارية (مواليها)[١]، واختار الغلام عمته فيما يحسب، فأجازه شريح.

٢٠٢٥٨- **حدثنا** أبوبكر قال: نا[٢]معاوية (بن)[٣] هشام قال: نا سفيان عن (عبدالله)[٤] بن أبي السفر عن الشعبي في رضاع الصبي قال: أمه أحق به ما كانت في (المصر)[٥]، فإذا (أرادت)[٦] أن تخرج به إلى السواد فالأولياء.

* * *

[٢٢٧] ما قالوا في الرجل يقول لامرأته: (لأغيظنك)[٧]

٢٠٢٥٩- **حدثنا** أبوبكر قال: نا عبدالرحمن بن مهدي عن سفيان عن حماد قال: سمعته يقول: قلت لإبراهيم: ما الإيلاء؟ قال: [أن يحلف (لا)[٨] يكلمها، ولا يجامعها، ولا يجمع رأسه رأسها][٩] وليغيظنها أو ليسوءنها.

---

(١) في [ط]: (موالها).

(٢) في [أ، ب، س، هـ]: زيادة (أبو).

(٣) في [هـ]: (عن).

(٤) في [أ، ب، س، ط]: (عبيدالله).

(٥) في [س]: (للمصر)، وفي [ط]: (المصير).

(٦) في [س]: سقطت.

(٧) في [هـ]: (لأغيضك).

(٨) في [جـ، س، ط]: (أن لا)، وفي [ز]: (ألا).

(٩) في [أ، ب، ك]: (أن تحلف: ألا تكلمها ولا تجمعها ولا يجمع رأسه رأسها)، وفي [أ]: (ولا تجمع).

٢٤١/٥ ٢٠٢٦٠- **حدثنا**/ أبوبكر قال: نا عبدالله بن مبارك عن معمر عن خصيف عن الشعبي في رجل قال لامرأته: والله لأسوءنك قال: إن كان يعني بذلك امرأة يتزوجها، أو جارية يتسراها فليس بشيء؛ وإن كان يعني الجماع فهو إيلاء.

٢٠٢٦١- **حدثنا** أبوبكر قال: نا أبو داود عن شعبة قال: سمعت الحكم يقول في الرجل قال لامرأته: والله لأسوءنك، فتركها أربعة أشهر (قال)[١]: (هو)[٢] إيلاء.

* * *

[٢٢٨] في الرجل يطلق أو يموت، وفي منزله متاع

٢٠٢٦٢- **حدثنا** أبوبكر قال: نا إسماعيل بن علية عن ابن عون عن ابن سيرين أن رجلاً ادعى متاع البيت، (فجئن)[٣] أربع نسوة إلى شريح، فشهدن قلن: (دفعنا إليه)[٤] الصداق، (وقلن)[٥]: (جهزها)[٦]، فجهزها، فقضى عليه بالمتاع[٧] وقال: إن عقرها من مالك.

٢٠٢٦٣- **حدثنا** أبوبكر قال: نا عبدالوهاب (الثقفي)[٨] عن أيوب قال:

---

(١) سقط من: [س].

(٢) في [هـ]: (فهو).

(٣) في [أ، ب]: (فمجين).

(٤) في [هـ]: (ادفع إليها).

(٥) في [أ، ب]: (وقلان).

(٦) في [ط]: (فجهزها).

(٧) اعتبر المتاع من الصداق، والزوج قد دخل.

(٨) سقط من: [أ، ب، جـ، س، ز، ط، ك].

(كتبت)[١] إلى أبي قلابة أسأله عن الرجل يُحدِثُ البيت في متاع المرأة[٢]، لمن هو؟ قال: هو له ما لم يعطها.

٢٠٢٦٤- **حدثنا** أبوبكر قال: نا حفص عن أشعث عن الحسن قال: ما كان للرجال فهو للرجال، وما كان للنساء (فهو للنساء)[٣]، وما بقي فهو لمن أقام البينة.

٢٠٢٦٥- **حدثنا** أبوبكر قال: نا حفص (عن عبيدة)[٤] عن إبراهيم قال: / ما كان للرجال فهو للرجال، وما كان للنساء فهو للنساء، وما بقي (فهو)[٥] بينهم. ٢٤٢/٥

٢٠٢٦٦- **حدثنا** أبوبكر قال: نا عبدة بن سليمان عن ابن أبي عروبة عن قتادة عن الحسن في (التي)[٦] يتوفى عنها زوجها، قال: (لها)[٧] ما (أغلقت)[٨] (عليه)[٩] (بابها)[١٠] إلا ما كان من متاع الرجل: الطيلسان والقميص (ونحوه)[١١].

---

(١) في [س]: (كنت).

(٢) أي يبني بيت شعر أو خيمة في بيت الزوجية؛ وفي [ع]: زيادة (ثم يموت)، ولا محل لها.

(٣) سقط من: [س].

(٤) سقط من: [هـ، س].

(٥) في [جـ، ز، ك، هـ]: (فهو).

(٦) في [جـ]: (الذي).

(٧) في [أ]: (ما).

(٨) في [هـ]: (أعلقت).

(٩) في [أ، س، هـ]: (عامة).

(١٠) في [ز، ك]: (ما بها)، وفي [ب]: (بالها)، وفي [هـ]: (مالها).

(١١) في [هـ]: (نحوه).

٢٠٢٦٧- **حدثنا** أبوبكر قال: نا غندر عن شعبة عن حماد أنه سئل عن متاع البيت فقال: ثياب المرأة للمرأة، وثياب الرجل للرجل، وما تشاجرا فلم يكن لهذا ولا لهذا (فهو)[١] للذي في يده.

٢٠٢٦٨- **حدثنا** أبوبكر قال: نا هشيم عن إسماعيل (بن سالم)[٢] عن الشعبي أنه سمعه يقول: إذا دخلت المرأة على زوجها - ومعها حلي ومتاع - فمكثت عند زوجها حتى (تموت)[٣] فهو ميراث، وإن أقام أهلها البينة أنه كان عارية عندها إلا أن يكونوا قد أعلموا ذلك الزوج في حياتها قبل موتها.

٢٠٢٦٩- **حدثنا** أبوبكر قال: نا وكيع عن سفيان عن يزيد بن أبي زياد قال: سمعت شيخاً كان أدرك شريحاً يذكر عن شريح أنه قال في متاع البيت: (فما)[٤] كان من سلاح أو متاع الرجل فهو للرجل.

٢٠٢٧٠- [**حدثنا** أبوبكر قال: نا يحيى بن أبي (غنية)[٥] عن أبيه عن الحكم قال: إذا مات الرجل][٦] وترك متاعاً (من متاع)[٧] (البيت)[٨]، فما كان للرجل

---

(١) في [هـ، ط]: (وهو).

(٢) سقط من: [جـ، ز].

(٣) في [أ، ب، هـ]: (يموت).

(٤) في [أ، ب]: (فمن).

(٥) في [هـ]: (عيينة)؛ وفي [ز]: (عتبة).

(٦) سقط ما بين المعكوفين من: [أ، ب].

(٧) سقط من: [أ، ب].

(٨) في [أ، ب]: (للبيت).

(لا)[١] يكون للمرأة، وما (كان)[٢] للمرأة لا يكون للرجل، هو للمرأة وما (كان)[٣] للرجال والنساء فهو للرجل إلا أن تقيم المرأة البينة أنه لها./ ٢٤٣/٥

* * *

[٢٢٩] ما قالوا في الصبي يموت (أبوه)[٤] (و)[٥]أمه (وله)[٦] مال، رضاعه من أين يكون؟

٢٠٢٧١- [حدثنا أبوبكر قال: نا هشيم وعبدالله بن إدريس عن الشيباني عن ابن (معقل)[٧] قال: رضاع الصبي من نصيبه][٨].

٢٠٢٧٢- حدثنا أبوبكر قال: نا هشيم عن يونس عن الحسن قال: رضاعه من نصيبه.

٢٠٢٧٣- حدثنا أبوبكر قال: نا إسماعيل بن (علية)[٩] عن أيوب عن محمد قال: أُتي عبدالله بن عتبة في رضاع صبي فجعل رضاعه من ماله، وقال لوليه: لو

---

(١) في [أ، ب، ط، هـ]: (فلا)

(٢) في [س، هـ]: (يكون).

(٣) في [هـ]: (يكون)، وفي [ز، ك]: (كان يكون).

(٤) في [س]: (أبواه).

(٥) في [أ، ب، جـ، ز، ط، ك]: (أو).

(٦) تكرر في: [ز].

(٧) في [أ، س، ط، هـ]: (مغفل).

(٨) سقط الخبر من: [ب].

(٩) في [ز، ك]: (عياش).

لم يكن له مال لجعلنا رضاعه في مالك، ألا تراه يقول: ﴿وَعَلَى ٱلْوَارِثِ مِثْلُ ذَٰلِكَ﴾ [البقرة: ٢٣٣].

٢٠٢٧٤- **حدثنا** أبوبكر قال: نا هشيم عن مغيرة عن إبراهيم قال: كان يقول: إن وفى رضاعَه نصيبُه فهو من نصيبه، وإن لم يف فهو من جميع المال.

٢٠٢٧٥- **حدثنا** أبوبكر قال: نا يزيد بن هارون عن حجاج عن الحكم عن إبراهيم عن شريح في الرضيع ينفق عليه من نصيبه (قليلاً كان أو كثيراً)[١].

٢٠٢٧٦- **حدثنا** أبوبكر قال: نا وكيع (قال: أخبرنا)[٢] سفيان عن منصور عن إبراهيم قال: كان أصحابنا يقولون: إن كان المال/ له أُنفق (عليه)[٣] من جميع المال. ٢٤٤/٥

٢٠٢٧٧- **حدثنا** أبوبكر قال: نا وكيع قال: نا سفيان عن منصور عن إبراهيم عن شريح قال: كان يقول: النفقة والرضاع من جميع المال.

* * *

[٢٣٠] في قوله[٤]: ﴿وَعَلَى ٱلْوَارِثِ مِثْلُ ذَٰلِكَ﴾

٢٠٢٧٨- **حدثنا** أبوبكر قال: نا سفيان بن عيينة عن ابن أبي نجيح عن مجاهد: ﴿وَعَلَى ٱلْوَارِثِ مِثْلُ ذَٰلِكَ﴾، قال: على الوارث مثل ما على (أبيه)[٥] أن يسترضع له.

---

(١) في [أ، ب، ز، ك]: (قليل أو كثير).

(٢) في [أ، ب]: (ثنا)، وفي [س، هـ]: (عن).

(٣) في [أن ب، س، ز، ك]: (عليها)، وفي [هـ]: (عليهما).

(٤) في [جـ]: زيادة (تعالى).

(٥) في [أ، ب، س، ط]: (ابنه).

٢٠٢٧٩- **حدثنا** أبوبكر قال: نا جرير بن عبدالحميد عن منصور ومغيرة عن إبراهيم: ﴿وَعَلَى ٱلْوَارِثِ مِثْلُ ذَٰلِكَ﴾ (مثل)[١] ما على (أبيه)[٢] من الرضاع.

٢٠٢٨٠- **حدثنا** أبوبكر قال: نا حفص بن غياث عن أشعث عن الشعبي.

٢٠٢٨١- وحماد عن إبراهيم قالا: رضاع الصبي.

٢٠٢٨٢- [**حدثنا** أبوبكر قال: نا عبدالله بن إدريس عن أشعث وهشام عن الحسن: ﴿وَعَلَى ٱلْوَارِثِ مِثْلُ ذَٰلِكَ﴾ (قال: الرضاع)[٣]][٤].

٢٠٢٨٣- **حدثنا** أبوبكر قال: نا حفص عن أشعث [عن الحسن قال: عليه الرضاع، وليس (عليه)[٥] نفقة الحامل.

٢٠٢٨٤- **حدثنا** أبوبكر قال: نا أبوخالد عن أشعث][٦] (عن)[٧] الحكم[٨] عن مجاهد عن ابن عباس قال: لا تضار[٩].

٢٠٢٨٥- **حدثنا** أبوبكر قال: نا عباد بن العوام عن جويبر عن الضحاك في هذه الآية: ﴿وَعَلَى ٱلْوَارِثِ مِثْلُ ذَٰلِكَ﴾ قال: الوالد يموت ويترك (ولداً)[١٠] صغيراً

---

(١) في [جـ، ز]: زيادة (مثل).

(٢) في [أ، ب، س، ط]: (ابنه).

(٣) سقط من: [ك].

(٤) سقط الخبر من: [جـ].

(٥) سقط من: [س، ط].

(٦) سقط ما بين المعكوفين من: [هـ]، وبعدها في [أ، جـ، س، ز، ط]: زيادة (و).

(٧) في [أ، ب، جـ، س، ط، هـ]: (وعن).

(٨) في [أ]: زيادة (عليه).

(٩) ضعيف؛ لحال أشعث.

(١٠) في [ز]: (ولذا).

فإن كان له مال فرضاعه في ماله (وإن)[١] لم يكن له مال فرضاعه على عصبته.

٢٤٥/٥ ٢٠٢٨٦- **حدثنا** أبوبكر قال: نا أبو خالد عن حجاج عن عمرو/ بن شعيب عن سعيد بن المسيب (قال)[٢]: جاؤوا (بيتيم)[٣] إلى عمر (فقالوا)[٤]: أنفق عليه، قال: لو لم أجد إلا (أقصى)[٥] عشيرته لفرضت عليهم[٦].

٢٠٢٨٧- **حدثنا** أبوبكر قال: نا عبدالله بن إدريس عن هشام عن ابن سيرين قال: شهدت (عبدالله)[٧] بن عتبة قال: لولي[٨] يتيم: لو لم يكن له مال لقضيت عليك بنفقته؛ لأن الله تعالى يقول: ﴿وَعَلَى ٱلْوَارِثِ مِثْلُ ذَٰلِكَ﴾.

٢٠٢٨٨- [**حدثنا** أبوبكر قال: نا أبوخالد الأحمر عن جويبر عن الضحاك: ﴿وَعَلَى ٱلْوَارِثِ مِثْلُ ذَٰلِكَ﴾][٩] قال: هو (الوالد)[١٠] (يعني)[١١] النفقة على (الولد)[١٢]

---

(١) في [ك]: (وإلا).

(٢) سقط من: [أ، ب، س، ز، ك، هـ].

(٣) في [س]: (بيتهم).

(٤) في [أ، ب، س، ز، ط، هـ]: (فقال).

(٥) في [أ، س]: (أقضى).

(٦) منقطع حكماً؛ حجاج مدلس.

(٧) في [جـ]: (عبيدالله).

(٨) في [ط، هـ]: زيادة (له).

(٩) سقط ما بين المعكوفين من: [أ، س، ط، هـ].

(١٠) في [س]: (الولد).

(١١) سقط من: [أ، ب، س، هـ].

(١٢) في [هـ]: (الوالد).

فإن لم يكن عنده فعلى العصبة فإن لم يكن (عنده)[١] جبرت الأم على رضاعه، وإذا عرفها الولد فلم يأخذ من غيرها جبرت على رضاعه.

٢٠٢٨٩- **حدثنا** أبوبكر قال: نا حفص بن غياث عن أشعث عن الشعبي عن ابن عباس: ﴿وَعَلَى ٱلْوَارِثِ مِثْلُ ذَٰلِكَ﴾ قال: على الوارث أن لا يضار[٢].

٢٠٢٩٠- **حدثنا** أبوبكر قال: نا يونس بن محمد قال: نا حماد بن زيد عن علي ابن الحكم عن الضحاك ﴿وَعَلَى ٱلْوَارِثِ مِثْلُ ذَٰلِكَ﴾ قال: لا يضار./ ٢٤٧/٥

* * *

[٢٣١] من قال: الرضاع على الرجال دون النساء

٢٠٢٩١- **حدثنا** أبوبكر قال: نا عبدالله بن إدريس عن ابن جريج عن عمرو ابن شعيب عن سعيد بن المسيب أن عمر بن الخطاب أوقف بني عم (منفوس)[٣]/ كلالة برضاعه على ابن (عم)[٤] له[٥].

٢٠٢٩٢- **حدثنا** أبوبكر قال: نا عبدة بن سليمان عن سعيد عن قتادة[٦] عن الحسن: ﴿وَعَلَى ٱلْوَارِثِ مِثْلُ ذَٰلِكَ﴾ قال: على الرجال دون النساء.

---

(١) في [أ، ب]: (عندهم).

(٢) ضعيف؛ لضعف أشعث بن سوّار.

(٣) في [س]: (منقوس)، وفي [ك]: (متعوس)؛ والمنفوس الرضيع الذي لا زالت أمه في النفاس.

(٤) في [س، هـ]: (عمر)؛ ولعل ابن عمه هذا أقرب عصبته.

(٥) منقطع حكماً؛ ابن جريج مدلس.

(٦) في [أ، ب]: زيادة (و).

٢٠٢٩٣- **حدثنا** أبوبكر قال: نا معتمر بن سليمان عن يونس عن الحسن سئل عن صبي له أم وعم، والأم موسرة والعم معسر (فقال)[١]: النفقة على العم.

٢٠٢٩٤- **حدثنا** أبوبكر قال: نا حميد بن عبدالرحمن عن حسن عن مطرف عن إسماعيل (عن الحسن)[٢] عن زيد بن ثابت قال: إذا كان عم وأم، فعلى الأم بقدر ميراثها، وعلى العم بقدر ميراثه[٣].

* * *

[٢٣٢] ما قالوا فيه إذا طلقها ولها ولد رضيع

٢٤٨/٥ ٢٠٢٩٥- **حدثنا** أبوبكر قال: نا ابن أبي زائدة عن مجالد عن الشعبي عن/ مسروق قال: إذا طلق الرجل امرأته ولها منه ولد فعليه الرضاع.

٢٠٢٩٦- **حدثنا** أبوبكر قال: نا وكيع عن إسرائيل عن أبي إسحاق عن أبي (الأحوص)[٤] عن عبدالله قال: عليه رضاعه حتى (تفطمه)[٥][٦].

* * *

---

(١) في [جـ]: (قال).

(٢) سقط من: [أ، ب، س، ط، هـ].

(٣) ضعيف؛ لحال إسماعيل بن إبراهيم الأحول.

(٤) في [أ]: (الأخوص).

(٥) في [ز]: (يفطمه).

(٦) صحيح.

[٢٣٣] ما قالوا في المرأة يفرض لها (من مال بنتها)[١]

٢٠٢٩٧- **حدثنا** أبوبكر قال: نا الحنفي عن الضحاك بن عثمان قال: سألت القاسم بن محمد عن المرأة يفرض لها من مال ابنتها؟ قال: نعم! (أراه)[٢] حقاً.

٢٠٢٩٨- **حدثنا** أبوبكر قال: نا محمد بن (بكر)[٣] عن ابن (جريج)[٤] عن عطاء قال: قلت لعطاء: اليتيم أمه محتاجة، أينفق عليها من ماله؟ قال عطاء: ليس لها شيء؟ قلت: لا! قال: نعم!.

* * *

[٢٣٤] ما قالوا في الرجل يقذف امرأته ثم يموت قبل أن يلاعنها

٢٠٢٩٩- **حدثنا** أبوبكر قال: نا يحيى بن سعيد عن ابن جريج عن عطاء قال: يتوارثان ما لم (يتلاعنا)[٥].

٢٠٣٠٠- [**حدثنا** جرير عن مغيرة عن إبراهيم قال: يتوارثان ما لم (يتلاعنا)[٦]][٧].

---

(١) سقط من: [ز]، وفي [ك]: (من مال بنيها).

(٢) سقط من: [ز، ك]، وفي [جـ]: (أراها)، وفي [ط]: (وإلا)، وفي [هـ]: (أولى).

(٣) في [ط، هـ]: (بكير).

(٤) في [س، ط]: (جريح).

(٥) في [ك]: (يتلاعبا)، وفي [س]: (يتلاعنها).

(٦) في [س]: (يتلاعنها).

(٧) تكرر الخبر في: [ز].

٢٠٣٠١- [حدثنا أبوبكر قال: نا وكيع عن سفيان عن حماد عن إبراهيم قال: إذا مات أحدهما قبل اللعان (توارثا)[(١)]][(٢)].

٢٠٣٠٢- حدثنا أبوبكر قال: نا وكيع عن شعبة عن الحكم عن إبراهيم قال: يرثها.

٢٠٣٠٣- وقال (الحكم)[(٣)]: يضرب[(٤)] ويرثها.

٢٠٣٠٤- حدثنا أبوبكر قال: نا إسماعيل بن علية عن خالد عن عكرمة قال: في رجل قذف امرأته (فماتت)[(٥)] قبل أن يلاعنها قال: إن (كذّب)[(٦)] نفسه جُلد/ ٢٤٩/٥
(وورثها)[(٧)] وإن أقام شهودا ورث، وإن حلف لم يرث.

٢٠٣٠٥- حدثنا أبوبكر قال: نا عبدالأعلى عن سعيد عن قتادة عن جابر بن زيد أنه قال: إذا مات أحدهما قبل الملاعنة؛ إن هي أقرت بها رجمت وصار إليها الميراث، وإن التعنت ورثت، وإن لم تقر (بواحد)[(٨)] (منهما)[(٩)] فلا ميراث لها ولا عدة عليها.

---

(١) في [أ]: (يتوارثا).

(٢) سقط الخبر من: [ب، جـ].

(٣) في [ب]: (الحاكم).

(٤) في [خ]: زيادة (وارثها).

(٥) سقط من: [أ، ب، جـ، ز، ك].

(٦) في [ع]: (أكذب).

(٧) في [جـ]: (وورث).

(٨) في [أ، س، ط، هـ]: (بواحدة).

(٩) في [أ، ب، س]: (منها).

٢٠٣٠٦- **حدثنا** أبوبكر قال: نا[١] إسماعيل بن علية عن معمر عن الزهري في رجل قذف امرأته ثم ماتت قال: يرثها ولا ملاعنة بينهما.

٢٠٣٠٧- **حدثنا** أبوبكر قال: نا ابن فضيل عن عبدالملك عن عطاء قال: يجلد ولا ملاعنة بعد الموت.

٢٠٣٠٨- حدثنا أبوبكر قال: نا (محمد)[٢] بن فضيل عن أشعث عن الشعبي قال: إذا قذفها ثم ماتت قبل أن يلاعنها قال: إن شاء أكذب نفسه وورث، وإن شاء لاعن ولم يرث.

٢٠٣٠٩- **حدثنا** أبوبكر قال: نا ابن فضيل عن أشعث عن الحكم (عن إبراهيم)[٣] قال: يتوارثان ما لم (يتلاعنا)[٤].

* * *

[٢٣٥] ما قالوا في الرجل يموت وامرأته حامل

٢٠٣١٠- **حدثنا** أبوبكر قال: نا هشيم عن سيار عن الشعبي في المتوفى عنها وهي حامل قال: يُنفق عليها من جميع المال حتى تضع، ثم يقسم الميراث.

٢٠٣١١- **حدثنا** أبوبكر قال: نا جرير عن مغيرة عن إبراهيم قال: إذا مات الرجل وامرأته حبلى لم يقسم الميراث حتى تضع.

---

(١) في [أ، ب، س، هـ]: زيادة (عبدالأعلى عن سعيد عن قتادة عن).

(٢) في [جـ]: زيادة (محمد).

(٣) في [أ، ب، جـ، ز، ط، ك]: زيادة (عن إبراهيم).

(٤) في [س]: (يتلاعنها)، وفي [جـ]: (ملاعنا).

٢٠٣١٢- **حدثنا** أبوبكر قال: نا يزيد بن هارون عن جويبر عن الضحاك قال: يقسم ويترك نصيب ذكر، فإن كانت أنثى رد على الورثة، وإن كان ذكراً كان له./ ٢٥٠/٥

* * *

[٢٣٦] ما يجبر الرجل عليه من النفقة؟

٢٠٣١٣- **حدثنا** أبوبكر قال: نا (عبدالرحمن)[١] بن مهدي عن سفيان عن الشيباني عن حماد قال: يجبر كل ذي محرم على أن ينفق على محرمه.

٢٠٣١٤- **حدثنا** أبوبكر قال: نا وكيع عن سفيان عن عمرو عن الحسن قال: يجبر على نفقة كل وارث.

٢٠٣١٥- **حدثنا** أبوبكر قال: نا حفص عن إسماعيل عن الحسن أن عمر أجبر رجلا على نفقة [ابن أخيه[٢].

٢٠٣١٦- **حدثنا** أبوبكر قال: نا عبدالأعلى عن معمر عن الزهري قال: يجبر الرجل على نفقة][٣] والديه ينفق عليهما بالمعروف.

٢٠٣١٧- **حدثنا** أبوبكر قال: نا أبو داود الطيالسي عن هشام عن حماد عن إبراهيم قال: يجبر على نفقة أخيه إذا كان معسراً.

٢٠٣١٨- **حدثنا** أبوبكر قال: نا معاذ بن معاذ قال: نا أشعث عن الحسن أنه كان يلزم ولد ابنه إذا كان فقيراً وكان الجد غنياً.

---

(١) سقط من: [جـ].

(٢) منقطع؛ الحسن لا يروي عن عمر.

(٣) سقط من: [جـ].

[٢٣٧] في الرجل يأخذ من مال والده بغير أمره

٢٠٣١٩- **حدثنا** أبوبكر قال: نا ابن عيينة عن عمرو قال: قال رجل لجابر ابن زيد: إن أبي يحرمني ماله فيقول: لا أنفق عليك شيئاً، فقال: خذ من مال أبيك بالمعروف./ ٢٥١/٥

* * *

[٢٣٨] ما قالوا في الرجل يقول لامرأته: (يا أخية)[١]

٢٠٣٢٠- **حدثنا** أبوبكر قال: نا عباد بن العوام عن يونس عن الحسن في الرجل يقول لامرأته: (يا أخية)[٢]: (قال)[٣]: ما هذا (وتمرتان)[٤] إلا واحد.

٢٠٣٢١- **حدثنا** أبوبكر قال: نا أبو معاوية عن ابن جريج عن عمرو بن شعيب قال: سمع النبي ﷺ رجلاً يقول لامرأته: (يا أخية)[٥] قال: «**لا (تقل)**[٦] **لها (يا أخية)**[٧]»[٨].

* * *

---

(١) في [س]: (يا أختية)، وفي [ز]: (يا أخيا).

(٢) في [س]: (يا (أختية).

(٣) في [جـ، ز، ك]: زيادة (قال).

(٤) في [أ، جـ، ك]: (يمرتان)، وفي [ب]: (تمتان)، وفي [ط]: (تموتان)، وفي [س، هـ]: (يموتان).

(٥) في [س، ط]: (يا أختية).

(٦) في [أ، ب]: (يقل).

(٧) في [س، ط]: (يا أختية).

(٨) مرسل؛ عمرو بن شعيب ليس صحابياً.

[٢٣٩] ما قالوا في الرجل يتهم امرأته أن تكون (غيبت)[١] (صكاً)[٢] فحلف أنها قد فعلت

٢٠٣٢٢- **حدثنا** أبوبكر قال: نا أبو داود الطيالسي عن (حماد)[٣] بن سلمة عن زياد الأعلم عن الحسن في امرأة (غيبت صك)[٤] رجل فقال: أنت طالق ثلاثاً إن لم (تكن)[٥] (غيبتها)[٦] فقال الحسن: إن كان صادقا فهي امرأته.

٢٠٣٢٣- وسمعت حمادا يقول: يديّن في ذلك.

* * *

[٢٤٠] ما قالوا في المرأة تدّعي أن زوجها (طلقها)[٧]

٢٥٢/٥ ٢٠٣٢٤- **حدثنا** أبوبكر قال: نا أبو داود عن حماد بن سلمة عن حميد عن/ الحسن في رجل ادعت امرأته أنه طلقها فرافعته إلى السلطان، فاستحلفه أنه لم يطلق ثم ردت عليه ومات، قال الحسن: ترثه.

---

(١) في [أ، ب]: (عينت)، وفي [س، ط، هـ]: (عيبت).

(٢) في [أ، ب]: (صلكاً)، وفي [س، هـ]: (ضنكاً)، وفي [جـ، ز]: (صككاً).

(٣) في [س، ط، هـ]: (محمد).

(٤) في [أ، ب]: (عينت)، وفي [س، ط، هـ]: (ضنك)، وفي [ط]: (ضنكك)، وفي [جـ، ز، ك]: (صكك)؛ والصك معربة ورقة يكتب فيها المعاملات والديون، وقد تجمع على صكك كما في قول بشار:

(حرمت منك الوفا معذبتي فعجلي بالسجل في صك)

وفي الزهد لأحمد (ص٤١)، (أكون تحت العرش فيلقى إليَّ صكك فيها أسماء).

(٥) في [أ، ب، س]: (يكن).

(٦) في [أ، ب]: (عينتها)، وفي [هـ]: (عيبتها).

(٧) في [س]: (طاعتها).

[٢٤١] ما قالوا في الرجل يطلق امرأته عند رجلين وامرأة (فغاب)[١] (أحد)[٢] الرجلين و(شهد)[٣] رجل وامرأة

٢٠٣٢٥- **حدثنا** أبوبكر قال: نا عباد بن العوام عن زكريا عن الشعبي أنه سئل عن رجل (طلق امرأته)[٤] عند رجلين وامرأة، (فشهد)[٥] أحد الرجلين والمرأة، وغاب الآخر قال: تُعزل عنه حتى يجيء الغائب.

* * *

[٢٤٢] ما قالوا في الرجل (حلف)[٦] بالطلاق ثلاثا إن كلم (أخاه)[٧]

٢٠٣٢٦- **حدثنا** أبوبكر قال: نا يزيد بن هارون عن أبي العلاء وسعيد عن قتادة عن الحسن قال: (إذا)[٨] قال (الرجل)[٩]: إن كلم أخاه فامرأته طالق ثلاثاً، فإن شاء طلقها واحدة، ثم تركها حتى تنقضي عدتها، فإذا بانت كلم أخاه، ثم تزوجها إن شاء بعد.

---

(١) في [أ، ب، جـ، س، ز، ع، ط، ك، هـ]: (فمات).

(٢) في [ط]: (أحيد).

(٣) في [س]: سقطت.

(٤) في [س]: سقطت.

(٥) في [س]: (شهد).

(٦) في [جـ]: (يحلف).

(٧) سقط من: [جـ].

(٨) سقط من: [س].

(٩) في [ك]: (للرجل).

[٢٤٣] من كره الطلاق من غير ريبة

٢٥٣/٥ ٢٠٣٢٧- **حدثنا** أبوبكر قال: نا محمد بن فضيل عن ليث عن شهر بن حوشب/ قال: تزوج رجل[١] وامرأة على عهد النبي ﷺ فطلقها فقال له النبي ﷺ: **«طلقتها؟»** قال: نعم، قال: **«مِنْ بَأْسٍ؟»** قال: لا يا رسول الله، ثم تزوج أخرى، ثم طلقها، فقال له رسول الله ﷺ: **(طلقتها؟)**[٢] قال: نعم، قال: **«من بأس؟»**، قال: لا يا رسول الله، [ثم تزوج أخرى ثم طلقها، فقال له رسول الله ﷺ: **(أطلقتها؟)**[٣] قال: نعم، قال: **«من بأس؟»** قال لا يا رسول الله][٤] ﷺ فقال رسول الله ﷺ في الثالثة: **«إن الله لا يحب كل ذوّاق من الرجال ولا كل ذوّاقة من النساء»**[٥].

٢٠٣٢٨- **حدثنا** أبوبكر قال: نا وكيع بن الجراح عن (معروف)[٦] (عن محارب)[٧] ابن دثار قال: قال رسول الله ﷺ: **«ليس شيء مما أحل الله أبغض إليه من الطلاق»**[٨].

---

(١) في [هـ]: زيادة (و).

(٢) في [س، ك]: (أطلقها).

(٣) في [جـ]: (أطلقها).

(٤) سقط ما بين المعكوفين من: [س].

(٥) مرسل ضعيف؛ ليث ابن أبي سليم ضعيف، وشهر ليس صحابياً، أخرجه ابن جرير (٥٣٩/٢)، وانظر: علل الدارقطني (٣٠/١١).

(٦) في [ف]: (معروف).

(٧) سقط من: [أ، ب].

(٨) مرسل؛ محارب ليس صحابياً، أخرجه البيهقي ٣٢٢/٧، وأبوداود ٢١٧٠ و٢١٧٨، وقد ورد متصلاً من حديث ابن عمر، أخرجه أبوداود (٢١٧٨)، وابن ماجه (٢٠١٨)، والحاكم ٢١٤/٢، وتمام (٢٦)، وابن عدي ٣٢٣/٤، والبغوي في التفسير ٢٠٨/١، والثعلبي ٣٣٣/٩، وابن حبان في المجروحين ٦٤/٢، وانظر: العلل لابن أبي حاتم ٤٣١/١.

٢٠٣٢٩- **حدثنا** أبوبكر قال: نا حاتم بن إسماعيل عن جعفر عن أبيه قال: قال علي: يا أهل العراق - أو يا أهل/ الكوفة - لا تزوجوا حسنا، فإنه رجل ٢٥٤/٥ (مطلاق)[١][٢].

٢٠٣٣٠- **حدثنا** أبوبكر قال: نا حاتم (عن)[٣] جعفر عن أبيه قال: قال علي: ما زال الحسن يتزوج ويطلق حتى (خشيت)[٤] أن يكون عداوة في القبائل[٥].

* * *

[٢٤٤] ما قالوا في الرجل يحلف (بطلاق)[٦] امرأته في الشيء فيختلفان

٢٠٣٣١- **حدثنا** أبوبكر قال: نا عبدالأعلى قال: سئل عن رجل قال لامرأته: إن لم أكن دفعت إليك كذاوكذا فأنت طالق ثلاثاً، قال: فحدثنا سعيد عن قتادة أنه قال: إن كانت له بينة، وإلا فقد بانت منه.

٢٠٣٣٢- **حدثنا** أبوبكر قال: نا يعلى بن عبيد عن عبدالملك بن أبي سليمان عن عطاء في امرأة قال لها زوجها: إن لم أنفق عليك عشرة دراهم كل شهر فأنت طالق ثلاثاً، فقالت المرأة: قد مضت ثلاثة أشهر (لم تنفق عليّ شيئاً، قال: القول ما قال الرجل، إلا أن تقيم المرأة البينة أنه)[٧] لم ينفق عليها.

---

(١) في [س]: (طلاق).

(٢) منقطع؛ أبوجعفر محمد بن علي لم يدرك علياً.

(٣) في [أ، ب، س، هـ]: (بن).

(٤) في [س، ط، هـ]: (حسبت).

(٥) منقطع أبو جعفر لم يدرك علياً.

(٦) في [ك]: (الطلاق).

(٧) سقط من: [ز].

٢٠٣٣٣- **حدثنا** أبوبكر قال: نا هشيم عن أبي إسحاق الكوفي عن الشعبي في رجل قال لغريمه: إن لم (أقضك)[١] حقك قبل غروب الشمس فامرأته طالق قال: فلقيه من الغد، فزعم أنه لم يعطه شيئاً قال: فقالت له امرأته: (قد)[٢] طلقتني قال: فخاصمته إلى الشعبي، فقال الشعبي: أما امرأتك فنُدينُك (فيها)[٣]، وأما الرجل فبينتك[٤] أنك دفعت إليه ماله، وإلا فأعطه حقه./ ٢٥٥/٥

* * *

[٢٤٥] ما قالوا في الرجل قال لامرأته: قد خلعتك ولم يفعل

٢٠٣٣٤- **حدثنا** أبوبكر قال: نا هشيم عن مغيرة عن إبراهيم (أنه)[٥] قال في الرجل يقول لامرأته: قد خلعتك، ولم يكن خلعها، قال: قد خلعها، ولا شيء عليه.

* * *

[٢٤٦] ما قالوا في الحرة تجبر على رضاع ابنها؟

٢٠٣٣٥- **حدثنا** أبوبكر قال: نا معاذ بن معاذ عن أشعث عن الحسن أنه قال: لا تجبر المرأة على الرضاع، وتجبر أم الولد.

٢٠٣٣٦- **حدثنا** أبوبكر قال: نا هشيم عن جويبر عن الضحاك قال: إذا كان

---

(١) في [س، ز، ك]: (أقصك)، وفي [أ، ب]: (أقض).

(٢) سقط من: [ط].

(٣) في [جـ]: (فها).

(٤) في [ز، ك]: (فيها).

(٥) في [أ، ب، جـ، ز، ك]: زيادة (أنه).

للمرأة صبي مرضع، فهي أحق به، (ولها أجر)[١] (رضاع)[٢] مثلها إن قبلته، وإن لم تقبله استرضع له من (غيرها)[٣] إن قبل الصبي من غيرها فذلك؛ وإن لم (يقبل)[٤] جبرت على رضاعه وأعطيت (أجر)[٥] مثلها.

٢٠٣٣٧- **حدثنا** أبوبكر قال: نا وكيع عن شريك عن عطاء عن سعيد بن جبير: ﴿وَإِن/ تَعَاسَرْتُمْ فَسَتُرْضِعُ لَهُ أُخْرَىٰ﴾ [الطلاق: ٦]، قال: إذا قام الرضاع على شيء فالأم أحق به. ٢٥٦/٥

٢٠٣٣٨- **حدثنا** أبوبكر قال: نا وكيع قال: (نا)[٦] سفيان إذا كان الولد لا يأخذ من غيرها وخشي عليه (جبرت)[٧].

* * *

[٢٤٧] ما قالوا فيمن رخص أن (يخرج)[٨] امرأته

٢٠٣٣٩- **حدثنا** أبوبكر قال: نا يزيد بن هارون عن محمد بن عمرو عن محمد بن إبراهيم (قال)[٩]: قال ابن عباس: ﴿إِلَّآ أَن يَأْتِينَ بِفَٰحِشَةٍ مُّبَيِّنَةٍ﴾ [الطلاق: ١]،

---

(١) في [أ، ب، س، ز، ك]: (وأنا أحد)، وفي [ط]: (ولها أجرة).

(٢) في [أ، ب، س، ط، هـ]: (الرضاع).

(٣) في [س]: (غيره).

(٤) في [س، ط، هـ]: (تقبل).

(٥) في [هـ]: (أجراً).

(٦) في [أ، ب]: (تنا)، وفي [ع]: (قال).

(٧) في [ز]: (خيرت).

(٨) في [أ، ب، س، هـ]: (تخرج).

(٩) سقط من: [س].

(قال)[١] : [٢]الفاحشة[٣] [أن (تبذو)[٤] على (أهله)[٥] إذا فعلت ذلك حل لهم أن يخرجوها[٦].

٢٠٣٤٠- **حدثنا** أبوبكر قال: نا يزيد بن هارون عن حماد بن سلمة عن موسى ابن عقبة عن نافع عن ابن عمر في قول الله: ﴿إِلَّآ أَن يَأْتِينَ بِفَٰحِشَةٍ مُّبَيِّنَةٍ﴾ قال: (خروجها من بيتها فاحشة)[٧][٨].

٢٠٣٤١- **حدثنا** أبوبكر قال: نا إسحاق بن سليمان عن أبي سنان عن حماد: ﴿وَلَا يَخْرُجْنَ إِلَّآ أَن يَأْتِينَ بِفَٰحِشَةٍ (مُّبَيِّنَةٍ)[٩]﴾، قال][١٠]: إلا تخرج لحد.

٢٠٣٤٢- [**حدثنا** أبوبكر قال: حدثنا ابن أبي (غنية)[١١] عن جويبر عن الضحاك في قوله: ﴿إِلَّآ أَن يَأْتِينَ بِفَٰحِشَةٍ مُّبَيِّنَةٍ﴾[١٢]، الفاحشة المبينة عصيان الزوج][١٣].

---

(١) سقط من: [ز].

(٢) في [ز]: زيادة (و).

(٣) في [ز]: زيادة (المبينة عصيان الزوج).

(٤) في [س]: (يبدو)، وفي [أ، ط]: (تبدو).

(٥) في [ط، هـ]: (أهلها).

(٦) منقطع؛ محمد بن إبراهيم لا يروي عن ابن عباس.

(٧) سقط من: [ز].

(٨) صحيح.

(٩) سقط من: [ك].

(١٠) سقط ما بين المعكوفين من: [أ، ب، س، هـ].

(١١) في [جـ]: (عيينة).

(١٢) في [ك]: زيادة (و).

(١٣) سقط الخبر من: [أ، ب، س، هـ].

٢٠٣٤٣- **حدثنا** أبوبكر قال: نا وكيع عن (حسن)[١] بن صالح عن رجل/ عن ٢٥٧/٥
الشعبي ﴿إِلَّآ أَن يَأۡتِينَ بِفَٰحِشَةٖ مُّبَيِّنَةٖ﴾، قال: خروجها فاحشة.

* * *

[٢٤٨] ما قالوا في (رجل)[٢] قال لرجل: إن لم تأكل هذه اللقمة فامرأته طالق، فجاءت السنور فأكلتها

٢٠٣٤٤- **حدثنا** أبوبكر قال: نا يزيد بن هارون عن حماد بن سلمة عن عطاء عن الشعبي في رجل أخذ لقمة فقال (لرجل)[٣]: إن لم تأكلها فامرأته طالق (فجاءت)[٤] سنور فأخذت اللقمة فقال: طلقت امرأته.

٢٠٣٤٥- **حدثنا** أبوبكر قال: نا (عبيدة)[٥] (بن)[٦] (حميد)[٧] عن (عطاء)[٨] ابن السائب قال: جاء إلى الشعبي رجل فقال: رجل قال لامرأته: إن لم تأكلي هذا العرق فامرأته طالق ثلاثاً، فجاءت السنور فأخذت (العرق)[٩] فقال الشعبي: لم

---

(١) في [س]: (حصين).

(٢) في [ط، هـ]: (الرجل).

(٣) في [أ، ب، جـ، س، ز، ط، ك، هـ]: (رجل).

(٤) في [ف]: (فجازت).

(٥) في [أ، جـ، س، ز، ط، هـ]: (عبدة).

(٦) في [س، هـ]: (عن).

(٧) في [أ]: (حمد).

(٨) في [س]: (الطاووس).

(٩) في [ط]: (عتق).

٢٥٨/٥ يجعل لها مخرجاً، (لا)[١] جعل الله له مخرجاً./

* * *

[٢٤٩] ما قالوا (رجل)[٢] كتب إلى امرأته بكتاب فخيرها فيه فقرأته ولم (تكلم)[٣]

٢٠٣٤٦- **حدثنا** أبوبكر قال: نا يزيد بن هارون عن حجاج قال: أخبرني من سمع إبراهيم (وأتاه)[٤] رجل بكتاب، فقال: إن (رجلاً)[٥] كتب إلى امرأته (فجعل)[٦] أمرها بيدها، فقرأت الكتاب، ثم وضعته تحت الفراش، فقامت ولم تقل شيئاً، قال: لا شيء لها.

* * *

[٢٥٠] ما قالوا في العبد يطلق[٧] طلاقاً يملك الرجعة

٢٠٣٤٧- **حدثنا** أبوبكر قال: نا شريك عن جابر عن عامر قال: إذا طلق العبد طلاقاً يملك الرجعة فعليه النفقة.

---

(١) في [أ، ب]: (إلا).

(٢) في [أ، ط، هـ]: (الرجل).

(٣) في [ز]: (تتكلم).

(٤) في [ك]: (وأماه).

(٥) في [س، ط]: (رجل).

(٦) في [أ، ب، س، ز، ط]: (يجعل).

(٧) في [س]: زيادة (طلا).

[٢٥١] ما قالوا في الرجل يدَّعي الرجعة قبل انقضاء العدة

٢٠٣٤٨- **حدثنا** أبوبكر قال: نا هشيم عن مغيرة عن إبراهيم قال: إذا ادَّعى الرجعة (بعد)[١] انقضاء العدة فعليه البينة.

٢٠٣٤٩- **حدثنا** أبوبكر قال: نا عبدالرزاق عن معمر عن الزهري قال: (إذا)[٢] ادَّعى الرجعة (بعد)[٣] انقضاء العدة لم يصدق، وإن جاء (ببينة)[٤].

٢٠٣٥٠- **حدثنا** أبوبكر قال: نا عباد بن العوام عن (جويبر)[٥] عن/ الضحاك ٢٥٩/٥
عن عبدالله قال: إن قال بعد انقضاء العدة: قد راجعتك، لم يصدق[٦].

* * *

[٢٥٢] ما قالوا في رجل شهد عليه رجلان بطلاق امرأته ففرق القاضي (بينهما)[٧] ثم رجع أحدهما

٢٠٣٥١- **حدثنا** أبوبكر قال: نا هشيم عن يزيد بن (زادي)[٨] مولى (بجيلة)[٩]

---

(١) في [أ، ب، س، ز، ط، هـ]: (قبل).

(٢) سقط من: [س].

(٣) في [س، ط، هـ]: (قبل).

(٤) في [س، ط، ك]: (بينة).

(٥) في [س]: (جرير).

(٦) ضعيف جداً؛ جويبر متروك.

(٧) في [جـ]: زيادة (بينهما).

(٨) في [س]: (رادي)، وفي [ع]: (زادبي)، وفي [جـ]: (زاذان).

(٩) في [أ، ب، س، ز، ط، هـ]: (تحله).

عن الشعبي أنه سئل عن رجل شهد عليه رجلان بطلاق امرأته ففرق القاضي (بينهما)[١]، فرجع أحد الشاهدين وتزوجها الآخر، قال: فقال الشعبي: مضى القضاء و(لا)[٢] يلتفت إلى رجوع الذي رجع.

* * *

[٢٥٣] ما قالوا في قوله (تعالى)[٣]:

﴿ٱلطَّلَٰقُ مَرَّتَانِ فَإِمۡسَاكُۢ بِمَعۡرُوفٍ أَوۡ تَسۡرِيحُۢ بِإِحۡسَٰنٍ﴾

٢٠٣٥٢- **حدثنا** أبوبكر قال: نا (أبو)[٤]معاوية قال: نا إسماعيل بن سميع عن أبي رزين قال: أتى النبي ﷺ رجل فقال: يا رسول الله أرأيت قول الله تعالى: ﴿ٱلطَّلَٰقُ مَرَّتَانِ فَإِمۡسَاكُۢ بِمَعۡرُوفٍ أَوۡ تَسۡرِيحُۢ بِإِحۡسَٰنٍ﴾ [البقرة: ٢٢٩]، فأين (الثالثة؟)[٥] فقال رسول الله ﷺ: «**(إمساك/ بمعروف أو تسريح بإحسان) هي الثالثة**»[٦]. ٢٦٠/٥

---

(١) سقط من: [س].

(٢) سقط من: [هـ].

(٣) في [جـ]: زيادة (تعالى).

(٤) سقط من: [ز].

(٥) في [س]: (الثلاثة)، والحاشية غير واضحة.

(٦) مرسل؛ أبوزيد ليس صحابياً، أخرجه أبوداود في المراسيل (٢٢٠)، وعبدالرزاق (١١٠٩١)، وفي التفسير ١/٩٣، وابن جرير ٢/٤٥٨، وابن أبي حاتم في التفسير ٢/٤١٩ (٢٢٢١٠)، والدارقطني ٤/٤، والبيهقي ٧/٣٤٠، وسعيد بن منصور (١٤٥٦)، وابن النحاس في التاريخ ١/٢٢٦، والحارث (٥٠٤/بغية) (١٧١٦/مطالب)، وابن بشكوال في غوامض الأسماء ٢/٧٧٣، وابن عبدالبر في الاستذكار ٦/٢٠٥.

٢٠٣٥٣- **حدثنا** أبوبكر قال: نا عبدالله بن إدريس عن هشام عن أبيه قال: قال (رجل)[١] لأمرأته على عهد النبي ﷺ: لا (آويك)[٢] ولا تحلين مني، قالت: فكيف تصنع؟ قال: أطلقك حتى إذا دنا مضي عدتك راجعتك، (فخرعت)[٣]، فأتت النبي عليه السلام فأنزل الله تعالى: ﴿فَإِمْسَاكٌ بِمَعْرُوفٍ أَوْ تَسْرِيحٌ بِإِحْسَانٍ﴾، قال: فاستقبله

٢٠٣٥٤- الناس (جديداً)[٤] من كان طلق ومن لم يكن (طلق)[٥][٦].

٢٠٣٥٥- **حدثنا** أبوبكر قال: نا/ أبو الأحوص عن (سماك)[٧] عن عكرمة ٢٦١/٥
قال: ﴿ٱلطَّلَٰقُ مَرَّتَانِ فَإِمْسَاكٌ بِمَعْرُوفٍ أَوْ تَسْرِيحٌ بِإِحْسَانٍ﴾، قال: إذا أراد (الرجل)[٨] أن يطلق امرأته (فليطلقها)[٩] تطليقتين، (فإن)[١٠] أراد أن يراجعها كانت (له)[١١]

---

(١) في [ط]: (رجلاً).

(٢) في [أ، س، هـ]: (أقربك)، وانظر: تفسير ابن جرير ٤٥٦/٢، وأحكام القرآن للجصاص ٧٣/٢، والمحرر الوجيز ٣٠٦/١، وتفسير القرطبي ١٢٦/٣.

(٣) في [أ، ب، هـ]: (فخرجت)، وفي [س، ط]: (فجزعت).

(٤) في [أ، ب]: (حديداً).

(٥) في [ب]: (أطلق).

(٦) مرسل؛ عروة تابعي.

(٧) في [س]: (سمك).

(٨) سقط من: [أ، ب، س، ط، ك].

(٩) في [هـ]: (فيطلقها).

(١٠) سقط من: [س].

(١١) سقط من: [ك].

(عليها)[١] رجعة، (فإن)[٢] شاء طلقها أخرى (فلا)[٣] تحل له حتى تنكح زوجا غيره.

٢٠٣٥٦- **حدثنا** أبوبكر قال: نا (عبيدالله قال: حدثنا)[٤] حسن بن صالح عن (سماك)[٥] قال: سمعت عكرمة يقول: ﴿ٱلطَّلَٰقُ مَرَّتَانِ فَإِمۡسَاكُۢ بِمَعۡرُوفٍ أَوۡ تَسۡرِيحُۢ بِإِحۡسَٰنٍ﴾، قال: إذا طلق الرجل امرأته، واحدة، فإن شاء نكحها، (وإذا)[٦] طلقها ثنتين فإن شاء نكحها، فإذا طلقها ثلاثاً فلا تحل له حتى تنكح زوجا غيره.

٢٠٣٥٧- **حدثنا** أبوبكر قال: نا شبابة عن ورقاء عن ابن أبي نجيح عن مجاهد ﴿ٱلطَّلَٰقُ مَرَّتَانِ فَإِمۡسَاكُۢ بِمَعۡرُوفٍ أَوۡ تَسۡرِيحُۢ بِإِحۡسَٰنٍ﴾، قال: يطلق الرجل امرأته طاهراً (في)[٧] غير جماع، فإذا حاضت ثم طهرت فقد تم (القرء)[٨]، ثم (طلق)[٩] (الثانية)[١٠] كما (طلق)[١١] الأولى إن أحب أن يفعل، فإذا/ طلق (الثانية)[١٢] ثم ٢٦٢/٥

(١) في [جـ]: (علها).

(٢) في [أ، ب، جـ، س، ط، ك]: (وإن).

(٣) في [جـ، ز، ك]: (فلم).

(٤) سقط من: [هـ]، وفي [أ، س، ز، ط]: (عبدالله).

(٥) في [س]: (سمك).

(٦) في [أ، ب]: (فإذا).

(٧) سقط من: [س]، وفي [هـ]: (من).

(٨) في [أ، ب، ك]: (القروء)، وفي [خ]: (الفرق).

(٩) في [هـ]: (يطلق).

(١٠) في [س، ك]: (الثالثة).

(١١) في [هـ]: (يطلق).

(١٢) في [س]: (الثالثة).

حاضت الحيضة الثانية[١] فهاتان تطليقتان وقرءان، ثم قال الله تعالى للثالثة: ﴿ٱلطَّلَٰقُ مَرَّتَانِ فَإِمۡسَاكُۢ بِمَعۡرُوفٍ أَوۡ تَسۡرِيحُۢ بِإِحۡسَٰنٍ﴾ فيطلقها في ذلك القرء كله، إن شاء حين (تجمع)[٢] عليها ثيابها.

٢٠٣٥٨- **حدثنا** أبوبكر قال: نا سفيان بن عيينة عن (عمرو)[٣] عن طاوس عن ابن عباس قال: إنما هو فرقة وفسخ، ليس بطلاق، ذكر الله الطلاق (في)[٤] آخر الآية وفي أولها، والخلع بين ذلك فليس بطلاق، قال الله تعالى: ﴿ٱلطَّلَٰقُ مَرَّتَانِ فَإِمۡسَاكُۢ بِمَعۡرُوفٍ أَوۡ تَسۡرِيحُۢ بِإِحۡسَٰنٍ﴾[٥].

٢٠٣٥٩- **حدثنا** أبوبكر قال: نا ابن علية عن أيوب قال: قال عكرمة: ﴿لَعَلَّ ٱللَّهَ يُحۡدِثُ بَعۡدَ ذَٰلِكَ أَمۡرٗا﴾ [الطلاق: ١]، [قال: ما يحدث بعد الثلاث.

٢٠٣٦٠- **حدثنا** أبوبكر قال: نا (ابن)[٦] (أبي غنية)[٧] عن جويبر عن الضحاك: ﴿لَعَلَّ ٱللَّهَ يُحۡدِثُ بَعۡدَ ذَٰلِكَ أَمۡرٗا﴾][٨] قال: لعله أن يراجعها في العدة.

---

(١) في [ز]: زيادة (فقد تم القرو ثم طلق الثالثة كما طلق الحيضة الثانية).

(٢) في [س]: (يجمع).

(٣) في [هـ]: (عمر).

(٤) في [س، ط]: (فهي)، وسقط من: [هـ].

(٥) صحيح.

(٦) في [ك]: (لن أبي عتبة).

(٧) في [هـ]: (عقبة)، وفي [أ، ز]: (عتبة)، وفي [ب]: (عيينة).

(٨)سقط ما بين المعكوفين من: [جـ].

٢٠٣٦١- حدثنا أبوبكر قال: نا (أبو معاوية)[١] عن داود الأودي عن الشعبي (قال)[٢]: ﴿(لَا)[٣] تَدْرِى لَعَلَّ ٱللَّهَ/ يُحْدِثُ بَعْدَ ذَٰلِكَ أَمْرًا﴾ قال: لا تدري لعلك تندم فيكون لك سبيل إلى الرجعة. ٢٦٣/٥

* * *

[٢٥٤] ما قالوا إذا طلق سرا راجع سرا

٢٠٣٦٢- [حدثنا أبوبكر قال: نا عباد بن العوام عن جويبر عن الضحاك عن عبدالله قال: إذا طلق سراً راجع سراً، (فتلك)[٤] رجعة، فإن (واقع)[٥] فلا بأس، (و)[٦]إن طلق (علانية)[٧] وراجع فليشهد على رجعته][٨][٩].

٢٠٣٦٣- حدثنا أبوبكر قال: نا شريك عن مغيرة عن إبراهيم قال: إذا طلق سراً راجع سراً.

* * *

---

(١) في [س]: (أبوداود).

(٢) سقط من: [أ، ب، جـ، ك].

(٣) سقط من: [س].

(٤) في [س، هـ]: (ذلك).

(٥) في [س]: (وقع).

(٦) سقط من: [ب].

(٧) في [س، ط، هـ]: (على نيته).

(٨) سقط الخبر من: [ز].

(٩) ضعيف جداً؛ جويبر متروك.

[٢٥٥] ما قالوا في (رجل)[١] [٢]آلى من امرأته (ثم)[٣] مات؟

٢٠٣٦٤- **حدثنا** أبوبكر قال: نا عبدالله بن إدريس عن حصين عن الشعبي قال: [٤]آلى (رجل)[٥] من امرأته ثم مات عنها في آخر عدتها قال: تعتد أحد عشر شهراً.

* * *

[٢٥٦] من قال: إذا اشترطت المختلعة على زوجها الطلاق فهو لها

٢٠٣٦٥- **حدثنا** أبوبكر قال: نا عبدالأعلى عن يونس عن الحسن قال: الخلع تطليقة بائن، وما اشترطت عليه من الطلاق فهو لها./ ٢٦٤/٥

* * *

[٢٥٧] ما قالوا في طلاق المكاتبة؟

٢٠٣٦٦- **حدثنا** أبوبكر قال: نا وكيع عن سفيان عن مغيرة عن إبراهيم قال: المكاتبة طلاقها طلاق الأمة، وعدتها عدة الأمة.

* * *

---

(١) في [هـ]: (الرجل).

(٢) في [أ، ب]: زيادة (قال).

(٣) في [س]: (فقد).

(٤) في [جـ]: زيادة (إذا).

(٥) في [ك]: (رجاء).

[٢٥٨] ما قالوا في المرأة تزوج في عدتها فيفرق بينهما، على من النفقة؟

٢٠٣٦٧- **حدثنا** أبوبكر قال: نا هشيم عن مغيرة عن حماد عن إبراهيم قال: النفقة على من تعتد من (مائه)[١].

* * *

[٢٥٩] ما قالوا في الرجل تكون تحته امرأة فتفجر أو يفجر هو فيرجم أحدهما؟

٢٠٣٦٨- **حدثنا** أبوبكر قال: نا يزيد بن هارون (عن هشام)[٢] عن الحسن قال: أيهما رجم الزوج (أو)[٣] المرأة؛ فلصاحبه منه الميراث.

٢٠٣٦٩- **حدثنا** أبوبكر قال: نا ابن مهدي عن حماد بن سلمة عن قتادة عن علي قال: إذا رجم فلها الميراث[٤].

٢٠٣٧٠- **حدثنا** أبوبكر قال: نا جرير عن مغيرة عن إبراهيم قال: إذا تزوج الرجل المرأة ثم فجرت، (أقيم)[٥] عليها الحد، وإن ماتت تحت (السياط)[٦] ورثها.

---

(١) في [أ، ب، جـ، ك]: (ما به)، وفي [س، هـ]: (ما له)..

(٢) سقط من: [س، هـ].

(٣) في [س]: (و).

(٤) منقطع؛ قتادة لا يروي عن علي.

(٥) في [جـ، ط]: (أقم).

(٦) في [س]: (البساط).

٢٠٣٧١- **حدثنا** أبوبكر قال: نا يحيى بن آدم عن زهير عن جابر عن (عامر)[١] في رجل أقام أربعة شهداء على امرأته (أنها)[٢] زنت، قال: ترجم ويرثها./ ٢٦٥/٥

* * *

[٢٦٠] ما قالوا في الرجل يقذف امرأته صغيرة، أيلاعن؟

٢٠٣٧٢- **حدثنا** أبوبكر قال: نا (معاذ بن معاذ)[٣] قال: (نا)[٤] أشعث عن الحسن في رجل قذف امرأته وهي صغيرة قال: ليس عليه حد، ولا لعان.

* * *

[٢٦١] ما قالوا في الرجل تزوج امرأة على أن أمرها بيد رجل؟

٢٠٣٧٣- **حدثنا** أبوبكر قال: نا يحيى بن (يمان)[٥] عن سفيان عن عبدالكريم عن الحكم والزهري في رجل تزوج امرأة على أن أمرها بيد رجل، قال الحكم: ليس بشيء.

٢٠٣٧٤- وقال الزهري: بلى!.

٢٠٣٧٥- وقال (سفيان)[٦]: رأيي رأي الزهري.

* * *

---

(١) في [جـ]: (زهير).

(٢) سقط من: [س].

(٣) في [أ]: (معاد بن معاد)، وفي [ب]: (معاذ بن معاد).

(٤) في [ز، ك]: (أنا).

(٥) في [جـ]: (مان).

(٦) سقط من: [س].

[٢٦٢] ما قالوا في الرجل يقول: أنت طالق إن شئت؟

٢٠٣٧٦- **حدثنا** أبوبكر قال: نا حكام الرازي عن (عنبسة)[١] عن جابر عن عامر عن مسروق قال: إذا قال الرجل لامرأته: أنت طالق إذا شئت، فقد خيرها.

* * *

[٢٦٣] ما قالوا في الرجل يتزوج امرأة في العدة ثم يطلقها؟

٢٠٣٧٧- **حدثنا** أبوبكر قال: نا ابن نمير عن زكريا عن الشعبي في امرأة تزوجت رجلاً فمكثت عنده سنتين ثم قدم زوجها فأخذها فطلقها الآخر قال: لا طلاق له.

٢٠٣٧٨- **حدثنا** أبوبكر قال: نا وكيع عن سفيان عن ابن جريج عن عطاء قال: كل نكاح فاسد لا يثبت، فليس طلاقه فيه (بطلاق)[٢]./ ٢٦٦/٥

* * *

[٢٦٤] ما قالوا في الرجل والمرأة يحكمان الرجل (ثم يرجعان)[٣]

٢٠٣٧٩- **حدثنا** أبوبكر قال: نا أبو أسامة عن صالح بن مسلم قال: سألت الشعبي قلت: رجل وامرأته حكما رجلين ثم بدا لهما أن (يرجعا)[٤] قال: ذلك لهما ما لم يتكلما، فإذا تكلما فليس لهما أن يرجعا.

* * *

---

(١) في [ز]: (عيينة)، وفي [أ، هـ]: (عبيد).

(٢) في [جـ]: (طلاق).

(٣) في [أ، ب، ط، هـ]: (فيرجعان).

(٤) في [س، ط]: (يراجعان).

[٢٦٥] ما قالوا في اللعان: كيف (هو)[١]؟

٢٠٣٨٠- **حدثنا** أبوبكر قال: نا إسماعيل بن علية عن أيوب قال: قلت لسعيد ابن جبير: كيف اللعان؟ قال: خذ ما في القرآن: أشهد بالله، أشهد بالله.

* * *

[٢٦٦] ما قالوا في الرجل يطلق امرأته وهي حامل فتضع؟

٢٠٣٨١- **حدثنا** أبوبكر قال: نا محمد بن (بشر)[٢] العبدي قال: (نا)[٣] عمرو بن ميمون عن أبيه قال: كانت أم كلثوم تحت الزبير بن العوام وكان رجلاً (شديداً)[٤] على النساء، (فكرهته)[٥] فسألته أن يطلقها وهي حامل فأبى، (فلما)[٦] ضربها الطلق ألحت عليه في تطليقة فطلقها واحدة وهو يتوضأ، ثم خرج فأدركه إنسان فأخبره أن أم كلثوم قد وضعت حملها، قال: خدعتني خدعها الله! (فأتى)[٧] النبي عليه السلام فذكر ذلك له وأخبره بالذي صنعت فقال: «**سبق كتاب الله**/ ٢٦٧/٥

---

(١) سقط من: [أ، ب].

(٢) في [ك]: (بشير).

(٣) في [أ، ب، جـ]: (ثنا).

(٤) في [أ، ب، ز، ك]: (شديد).

(٥) سقط من: [أ، ب، س، هـ].

(٦) في [س]: (إنما).

(٧) في [جـ]: (فإن).

(فيها)[١]، **(اخْطِبْهَا)**[٢]»، فقال: [٣]لا ترجع (إلي)[٤] أبداً[٥].

* * *

[٢٦٧] ما قالوا في (العبد)[٦] يطلق (أليس)[٧] عليه متعة

٢٠٣٨٢- **حدثنا** أبوبكر قال: نا وكيع عن سفيان عن ابن (جريج)[٨] عن عطاء قال: إذا طلق المملوك فليس عليه متعة.

* * *

[٢٦٨] ما قالوا في الرجل يطلق في المنام؟

٢٠٣٨٣- **حدثنا** أبوبكر قال: نا وكيع عن سفيان عن حماد عن إبراهيم.

٢٠٣٨٤- وعن جابر عن عامر قال: إذا طلق أو أعتق في منامه فليس بشيء.

---

(١) في [جـ، ك]: (فها).

(٢) في [ط]: (خطبها).

(٣) في [جـ]: زيادة (أنها).

(٤) في [س، هـ]: (لي).

(٥) مرسل؛ ميمون تابعي، أخرجه إسحاق كما في المطالب (١٧٣٣)، والضياء في المختارة (٨٦٨)، والشاشي (٥٦)، وابن عساكر ١٨/٤٠٠، وابن شبة في أخبار المدينة (٨٦٢)، وابن سعد ٨/٢٣٠، ورواه ابن ماجه (٢٠٢٦)، وعبدالرزاق (١١٧٢١)، من حديث ميمون عن الزبير، ورواه البيهقي ٧/٤٢١، من حديث أم كلثوم بنت عقبة.

(٦) في [س]: (الرجل).

(٧) في [ب، ك]: (ليس)، وفي [جـ]: سقطت.

(٨) في [ب، س، ط]: (جريح).

٢٠٣٨٥- **حدثنا** أبوبكر/ قال: نا (أبوبكر بن)[١] عياش عن أبي حصين عن أبي ظبيان عن علي قال: رفع القلم عن النائم حتى يستيقظ[٢]. ٢٦٨/٥

٢٠٣٨٦- **حدثنا** أبوبكر قال: نا يزيد بن هارون قال: نا حماد بن سلمة عن حماد عن إبراهيم عن الأسود عن عائشة عن النبي ﷺ قال: **«رفع القلم عن ثلاثة: عن النائم حتى يستيقظ»**[٣].

* * *

[٢٦٩] في الرجل تكون له أربع نسوة فتلحق إحداهن بدار الحرب

٢٠٣٨٧- **حدثنا** أبوبكر قال: نا وكيع عن إسرائيل عن جابر عن عامر في رجل (كنّ)[٤] له أربع نسوة فلحقت إحداهن بدار الحرب، قال: يتبعها الطلاق ثم (يتزوج)[٥].

---

(١) سقط من: [س، هـ]، وفي [ع]: (عبدالله)، وفي [جـ، ك]: (ابن).

(٢) صحيح، أخرجه النسائي في الكبرى (٧٣٤٥)، وأبوداود (٤٣٩٩)، والبيهقي ٢٦٤/٨، والشاشي (١٥٣٣)، وأخرجه مرفوعاً، الضياء في المختارة (٦٠٨)، وأحمد (١٣٦٢)، والحاكم ٢٥٨/١، وابن حبان (١٤٣)، وابن خزيمة (١٠٠٣)، وأبوداود (٤٤٠١)، والنسائي في الكبرى (٧٣٤٤)، والبيهقي ٢٦٩/٤، والترمذي (١٤٢٣)، والدارقطني ١٣٨/٣، وأبويعلى (٥٨٧)، والطيالسي (٩٠)، وابن حزم ٤٥/١، والطحاوي ٧٤/٢.

(٣) حسن؛ حماد بن أبي سليمان صدوق، أخرجه أحمد (٢٤٦٩٤)، وأبوداود (٤٣٩٨)، والنسائي ١٥٦/٦، وابن ماجه (٢٠٤١)، وابن حبان (١٤٢)، والحاكم ٥٩/٢، والدارمي (٢٢٩٦)، وابن الجارود (١٤٨)، والطحاوي ٧٤/٢، وأبويعلى (٤٤٠٠)، وابن المنذر في الأوسط (٢٣٢٧)، والبيهقي ٨٤/٦، وابن عبدالبر في الاستذكار ٣١/٢٥، وإسحاق (١٧١٣)، وابن الجوزي في التحقيق (٩٤٦)، والترمذي في العلل (٤٠٤)، وابن حزم في المحلى ٥٠/٨.

(٤) في [ط، هـ]: (كان).

(٥) في [أ، ب]: (تتزوج).

[٢٧٠] في الرجل يقول: إن دخلت دار فلان فأنت طالق (فتهدم)[١]

٢٦٩/٥ ٢٠٣٨٨- **حدثنا** أبوبكر قال: نا إسحاق الأزرق عن أبي العلاء عن الحسن/ في رجل قال لامرأته: إن دخلت دار فلان فأنت طالق فهدمت الدار قال: إذا هدمت الدار فليس (بطلاق)[٢].

٢٠٣٨٩- (قال)[٣]: وقال (أبو هاشم)[٤]: إذا كانت الدار في ملك الرجل فهدمت أو كانت طريقا فدخلته فقد وقع عليها الطلاق.

* * *

[٢٧١] ما ذكر (من)[٥] الرخصة (في)[٦] الطلاق

٢٠٣٩٠- **حدثنا** أبوبكر قال: نا وكيع قال: نا إسرائيل عن جابر عن عامر قال: أشهد أن النبي ﷺ قد طلق[٧].

٢٠٣٩١- **حدثنا** أبوبكر قال: نا (وكيع قال: حدثنا)[٨] إسرائيل عن جابر عن أبي جعفر قال: طلق النبي ﷺ امرأتين: إحداهما من بني عامر[٩].

---

(١) في [هـ]: (فتنهدم).

(٢) في [جـ، ز، ك]: (بطالق).

(٣) في [أ، ب، جـ، س، ز، ط، ك]: زيادة (قال).

(٤) في [أ، ب، س، هـ]: (ابن هاشم)، وفي [ط]: (ابن هشام).

(٥) في [أ، ب، ز، هـ]: (من).

(٦) في [أ، ب، س، ز، ط، هـ]: (في).

(٧) مرسل ضعيف؛ عامر الشعبي تابعي، وجابر ضعيف.

(٨) سقط من: [هـ].

(٩) مرسل ضعيف؛ أبوجعفر تابعي، وجابر ضعيف.

٢٠٣٩٢- **حدثنا** أبوبكر قال: نا وكيع (عن)[١] إسرائيل عن جابر (عن مجاهد)[٢] قال: لم يكن النبي يطلق، إنما كان (يعتزل)[٣][٤].

٢٠٣٩٣- **حدثنا** أبوبكر قال: نا (وكيع قال: حدثنا)[٥] هشام عن أبيه عن عمر أنه تزوج امرأة من بني (مخزوم)[٦] عاقراً (فطلقها)[٧] ثم قال: ما آتي النساء على لذة، (فلولا)[٨] الولد ما أردتهن[٩].

٢٠٣٩٤- **حدثنا** أبوبكر قال: نا وكيع (قال: نا أبوهلال)[١٠] عن قتادة أن عمر تزوج امرأة فإذا هي شمطاء فطلقها[١١].

٢٠٣٩٥- **حدثنا** أبوبكر قال: نا (وكيع قال)[١٢]: نا إسماعيل بن أبي خالد عن قيس[١٣] بن أبي حازم قال: طلق خالد بن الوليد امرأته فقال: أما إني لم أطلقها من

---

(١) في [جـ، ز، ك]: (قال أخبرنا)، وفي [أ، ب]: (قال حدثنا).

(٢) في [جـ]: (عن أبي جعفر).

(٣) في [أ، هـ]: (يعزل).

(٤) مرسل ضعيف؛ مجاهد تابعي، وجابر ضعيف.

(٥) سقط من: [هـ].

(٦) في [أ]: (مخروم).

(٧) في [س]: (فطلق).

(٨) في [أ، ك]: (لولا)، وفي [ب، جـ]: (ولو لا).

(٩) منقطع؛ عروة لا يروي عن عمر.

(١٠) سقط من: [أ، ب، س، هـ].

(١١) منقطع؛ قتادة لا يروي عن عمر.

(١٢) سقط من: [أ، ب].

(١٣) في [س]: زيادة (عن).

٢٧٠/٥ أمر ساءني، ولكن/ لم يصبها عندي (بلاء)[١][٢].

٢٠٣٩٦- **حدثنا** أبوبكر قال: نا وكيع قال: نا موسى بن عبيدة عن محمد بن كعب (القرظي)[٣] وعبدالله بن عبيدة وعمر بن الحكم (أن)[٤] النبي ﷺ تزوج امرأة من بني (الجون)[٥]، فطلقها وهي (التي)[٦] استعاذت منه[٧].

* * *

[٢٧٢] من كره الطلاق والخلع

٢٠٣٩٧- **حدثنا** أبوبكر قال: نا وكيع قال: نا سلام بن (القاسم)[٨] الثقفي عن (أمه)[٩] (عن)[١٠] أم سعيد سرية كانت لعلي (قالت)[١١]: قال (علي)[١٢]: يا أم سعيد! قد (اشتقت)[١٣] (أن)[١٤] أكون عروسا، قالت: (و)[١٥]عنده يومئذ

---

(١) سقط من: [س].

(٢) صحيح.

(٣) في [س]: (القراضي).

(٤) في [س]: (عن).

(٥) في [س، ط]: (الخون).

(٦) في [جـ]: (الذي).

(٧) مرسل ضعيف؛ موسى بن عبيدة ضعيف.

(٨) في [هـ]: (القاسم).

(٩) في [أ، ب، س، ط، هـ]: (أبيه).

(١٠) سقط من: [ز].

(١١) في [ز، ك]: (قال).

(١٢) في [جـ]: (سعيد).

(١٣) في [س]: (أشتفت).

(١٤) في [س]: (من).

(١٥) في [س]: سقطت (و).

أربع نسوة (فقلت)[١]: طلق (إحداهن)[٢] و(استبدل)[٣] فقال: الطلاق قبيح، أكرهه[٤]./ ٢٧١/٥

* * *

[٢٧٣] ما (ذكر)[٥] من الكراهية (للنساء)[٦] أن يطلبن الخلع

٢٠٣٩٨- **حدثنا** أبوبكر قال: نا وكيع قال: نا أبو الأشهب عن الحسن[٧] قال: قال رسول الله ﷺ: «**إن المختلعات**[٨] **والمنتزعات**[٩] **(من**[١٠]**) المنافقات**[١١]»[١٢].

---

(١) سقط من: [أ، ب].

(٢) في [س، هـ]: (إحديهن).

(٣) في [س]: (نسبدل).

(٤) مجهول؛ لجهالة أم سلام.

(٥) في [ب، س]: (أكره)، وفي [ط، هـ]: (كره).

(٦) في [س]: (النساء).

(٧) زاد في [هـ]: (عن أبي هريرة ﷺ) نقلاً عن السنن الكبرى للبيهقي.

(٨) في [هـ]: زيادة (و).

(٩) في [أ، ب]: (التنزعات)، وفي [س]: (المنتجعات).

(١٠) سقط من: [س]، وفي [ط، هـ]: (هن).

(١١) في [س]: (المنفقات).

(١٢) مرسل؛ الحسن تابعي، أخرجه عبدالرزاق (١١٨٩٠)، ورواه أحمد (٩٣٥٨)، والنسائي ١٦٨/٦، والبيهقي ٣١٦/٧، وأبويعلى (٦٢٣٧) عن الحسن عن أبي هريرة. كما رواه من طريق الحسن عن ثابت بن يزيد عن عقبة: الطبري ٤٦٧/٢، والطبراني ١٧/(٩٣٥)، وانظر العلل للدارقطني ٢٦٦/١٠.

٢٠٣٩٩- **حدثنا** أبوبكر قال: نا وكيع عن سفيان عن خالد وأيوب عن أبي قلابة قال: (قال)[١] رسول الله ﷺ: **«أيما امرأة سألت زوجها (الطلاق)[٢] من غير (ما)[٣] بأس لم (ترح)[٤] (رائحة)[٥] الجنة»**[٦]./ ٢٧٢/٥

٢٠٤٠٠- **حدثنا** أبوبكر قال: نا أبو أسامة (عن حماد بن سلمة)[٧] عن أيوب عن أبي قلابة عن أبي أسماء عن ثوبان عن النبي ﷺ بنحوه[٨].

٢٠٤٠١- **حدثنا** أبوبكر قال: نا وكيع قال: نا حماد بن زيد عن أبي عبدالله (الشقري)[٩] (أن)[١٠] امرأة اختلعت من زوجها فقال إبراهيم: أما إنها مخاصمتك عند الله يوم القيامة[١١].

---

(١) سقط من: [أ، س، هـ].

(٢) في [جـ]: (الطالق).

(٣) في [أ، ب]: سقط (ما).

(٤) في [س، ز، ط]: (تروح).

(٥) في [س]: (راح)، وفي [ط]: (ريحة).

(٦) مرسل؛ أبوقلابة تابعي، وانظر: ما بعده.

(٧) سقط من: [أ، ب، س، هـ].

(٨) صحيح؛ أخرجه أحمد (٢٢٤٤٠)، وأبوداود (٢٢٢٦)، وابن ماجه (٢٠٥٥)، والترمذي (١١٨٧)، والدارمي (٢٢٧٠)، وابن جرير في التفسير ٤٦٨/٢، والحاكم ٢٠٠/٢، وابن الجارود (٧٤٨)، والبيهقي ٣١٦/٧، وابن حبان (٤١٨٤)، والطبراني في الأوسط (٥٤٦٥).

(٩) في [أ، ب، س، ز، ط، هـ]: (الثقفي).

(١٠) في [س]: (عن).

(١١) تكررت في [ط]: (ثنا أبوبكر قال: نا وكيع قال: نا أبو هلال أما أنها مخاصمتك عند الله يوم القيامة).

٢٠٤٠٢- **حدثنا** أبوبكر قال: نا وكيع قال: نا أبو هلال عن عبدالله بن بريدة قال: قال عمر بن الخطاب: [١](إذا)[٢] أراد النساء الخلع فلا تكفروهن[٣][٤].

٢٠٤٠٣- **حدثنا** أبوبكر قال: نا وكيع قال: نا هشام بن عروة عن أبيه قال: قال عمر: لا تكرهوا فتياتكم على (الرجل)[٥] الذميم، فإنهن (يحبن)[٦] من ذلك ما تحبون[٧].

* * *

[٢٧٤] ما قالوا في قوله[٨]: ﴿وَلِلرِّجَالِ عَلَيْهِنَّ دَرَجَةٌ﴾

٢٠٤٠٤- **حدثنا** أبوبكر قال: نا وكيع قال: نا (بشير)[٩] بن (سلمان)[١٠] عن عكرمة/ عن ابن عباس قال: إني أحب[١١] (أن)[١٢] أتزين للمرأة كما أحب أن ٢٧٣/٥

---

(١) في [س]: زيادة (و).

(٢) في [جـ]: (فإذا).

(٣) أي: كفران العشير لبقائهن مع أزواجهن مكرهات.

(٤) منقطع؛ عبدالله بن بريدة لا يروي عن عمر.

(٥) في [س]: (الرجال).

(٦) في [أ، ب، س، ط]: (يحبون).

(٧) منقطع؛ عروة لا يروي عن عمر.

(٨) في [جـ]: زيادة (تعالى).

(٩) في [أ، ب، جـ، س، ط]: (بشر).

(١٠) في [أ، ب، س]: (سليمان).

(١١) في [ز، ط]: زيادة (إلى).

(١٢) سقط من: [ز].

(تتزين)[١] لي المرأة؛ لأن الله (تعالى)[٢] يقول: ﴿وَلَهُنَّ مِثْلُ ٱلَّذِى عَلَيْهِنَّ بِٱلْمَعْرُوفِ ۚ وَلِلرِّجَالِ عَلَيْهِنَّ دَرَجَةٌ﴾، (و)[٣]ما أحب أن (استنطف)[٤] حقي عليها؛ لأن الله تعالى يقول: ﴿وَلِلرِّجَالِ عَلَيْهِنَّ دَرَجَةٌ﴾ [البقرة: ٢٢٨][٥].

٢٠٤٠٥- **حدثنا** أبوبكر قال: نا وكيع قال: نا سفيان عن زيد بن أسلم ﴿وَلِلرِّجَالِ عَلَيْهِنَّ دَرَجَةٌ﴾ قال: إمارة.

٢٠٤٠٦- **حدثنا** أبوبكر قال: نا أزهر عن ابن عون عن محمد: ﴿وَلِلرِّجَالِ عَلَيْهِنَّ دَرَجَةٌ﴾، قال: لا أعلم إلا أن لهن مثل الذي عليهن، إذا (عرفن)[٦] (تلك)[٧] الدرجة.

٢٠٤٠٧- **حدثنا** أبوبكر قال: نا عبيدالله عن إسرائيل عن السدي عن أبي مالك: ﴿وَلِلرِّجَالِ عَلَيْهِنَّ دَرَجَةٌ﴾، قال: يطلقها وليس لها من الأمر شيء.

٢٠٤٠٨- **حدثنا** أبوبكر قال: نا شبابة عن ورقاء عن ابن أبي نجيح عن مجاهد: (﴿(وَ)[٨]لِلرِّجَالِ عَلَيْهِنَّ دَرَجَةٌ﴾ للرجال عليهن درجة) قال: / فضل الله، ما فضله الله ٢٧٤/٥

---

(١) في [أ، ب، س، ز، ط]: (تزين).

(٢) سقط من: [س].

(٣) سقط من: [أ، ب، جـ، س، ز، ط، ك].

(٤) أي: استوفي، وفي [هـ]: (استنظف جميع)، وفي [خ]: (استطف).

(٥) صحيح.

(٦) في [س]: (عرض).

(٧) في [س، ط]: (ذاك).

(٨) سقط من: [أ، س، ز، ط].

به عليها من الجهاد وفضل ميراثه على ميراثها (وكل)[١] ما فضل به عليها.

* * *

[٢٧٥] الرجل يتزوج المرأة وله غيرها فقيل: [٢]طلقها

٢٠٤٠٩- **حدثنا** أبوبكر قال: نا وكيع قال: نا عبدالله بن حبيب بن أبي ثابت قال: سألت الحكم ومجاهداً عن رجل كانت عنده امرأة (قد دخل)[٣] بها (فتزوج عليها)[٤] امرأة فقالت امرأته الأولى: أَجْعَلُ لك جعلاً على أن تطلقني تطليقة وتطلق امرأتك هذه تطليقة، ففعل، فقال الحكم: بانتا جميعاً.

٢٠٤١٠- قال مجاهد: بانت التي لم يدخل بها، ووقع على الأخرى تطليقة.

٢٧٥/٥

٢٠٤١١- وقال وكيع: (والناس)[٥] على قول الحكم./

* * *

[٢٧٦] في مداراة النساء

٢٠٤١٢- **حدثنا** أبوبكر قال: نا أبو أسامة قال: نا مسعر عن عمرو بن مرة عن (أبي)[٦] (البختري)[٧] قال: اشتكى إبراهيم إلى ربه (درءاً)[٨] في

---

(١) في [س]: (وفكل)، وفي [ط]: (فكل).

(٢) في [جـ]: زيادة (له).

(٣) في [أ، ب]: (فدخل).

(٤) في [ب]: (فتزوجها).

(٥) في [أ، ب، ط، هـ]: (البائن).

(٦) سقط من: [س].

(٧) في [جـ، س، ز، ك]: (البحتري)، وفي [ط]: (بحتري).

(٨) أي: إعراضاً، وفي [أ، ب، ز]: (درى)، وسقط من: [خ].

خلق سارة فأوحى الله (تعالى)[١] إليه أن المرأة كالضلع، فإن (قومتها)[٢] كسرتها، وإن (تركتها)[٣] أعوجت (فالبس)[٤] على ما كان (فيها)[٥][٦].

٢٠٤١٣- **حدثنا** أبوبكر قال: نا (هوذة)[٧] بن خليفة قال: نا عوف عن رجل قال: سمعت سمرة بن جندب يخطب على منبر البصرة يقول: سمعت رسول الله ﷺ (يقول)[٨]: **«إن المرأة خُلقت من ضلع، وإنك إن ترد إقامة الضلع (تكسره)[٩] فدارها تعش بها، (فدارها تعش بها)[١٠]»**[١١].

---

(١) سقط من: [جـ، ك].

(٢) في [جـ]: (قومها).

(٣) في [جـ، ك]: (تركها).

(٤) في [س]: (فالبش).

(٥) في [جـ، ك]: (فها).

(٦) منقطع.

(٧) في [أ، ب]: (هود).

(٨) سقط من: [أ، ط، هـ].

(٩) في [س]: (تكره)، وفي [هـ]: (تكسر).

(١٠) سقط من: [ط].

(١١) مجهول؛ لإبهام الراوي عن سمرة، أخرجه أحمد (٢٠٠٩٣)، وابن أبي الدنيا في العيال (٤٧٠)، والحارث (٤٩٦/بغية)، والروياني (٨٥١)، وقد ورد من طريق عوف عن أبي رجاء عن سمرة وأبو رجاء ثقة فيكون صحيحاً، رواه كذلك ابن حبان (٤١٧٨)، والحاكم ٤/١٧٤، والبزار (١٤٧٦/كشف)، والطبراني (٦٩٩٢)، وفي الأوسط (٨٤٨٩).

٢٠٤١٤- **حدثنا** أبوبكر قال: نا أبو أسامة عن أبي طلق عن أبيه (عن)[١] أوس ابن (ثريب)[٢] قال: أكريت (الحاج)[٣] فدخلت المسجد الحرام، فإذا (عمر (و)[٤] جرير)[٥] قال: فقال عمر (لجرير: يا أبا عمرو)[٦] كيف تصنع (مع)[٧] نسائك؟ فقال: يا أمير المؤمنين! إني ألقى منهن شدة، ما أستطيع أن أدخل (بيت)[٨] (إحداهن)[٩] في غير يومها، ولا أُقبّل (ابن)[١٠] (إحداهن)[١١] في غير (يوم أمه)[١٢] إلا غضبن، قال: فقال/ عمر: إن كثيراً منهن لا (يؤمِنّ)[١٣] بالله ولا (يؤمنّ)[١٤] للمؤمنين، لعلك أن تكون في حاجة (إحداهن)[١٥] (فتتهمك)[١٦] قال: فقال عبدالله ابن مسعود وهو في القوم: يا أمير المؤمنين! أما تعلم أن إبراهيم شكا إلى ٢٧٦/٥

---

(١) سقط من: [س].

(٢) في [أ، ب]: (شريب)، وفي [س]: (شريك).

(٣) في [جـ]: (للحاج)، وفي [هـ]: (الحجاج)؛ وفي المطالب العالية ١٩١/٨: (عبدالله بن جرير).

(٤) سقط من: [ط]؛

(٥) في [ز]: (عمرو وجرير).

(٦) سقط من: [ب].

(٧) في [س]: (من).

(٨) في [س]: (على).

(٩) في [س، هـ]: (إحديهن)، وفي [ط]: (أحدهن).

(١٠) في [أ، ب]: (أنية)، وفي [س، ط، هـ]: (ابنة).

(١١) في [س، هـ]: (إحديهن)، وفي [ط]: (أحدهن).

(١٢) في [أ، ب، س، هـ]: (يومها).

(١٣) في [هـ]: (لؤمنن).

(١٤) في [هـ]: (لؤمنن).

(١٥) في [هـ]: (إحديهن)، وفي [ط]: (أحدهن).

(١٦) في [أ، ب، جـ، ز، ط، ك]: (فتتهمك).

(ربه)[١] درءاً في خلق سارة قال: فقيل له: إن المرأة (مثل الضلع)[٢] إن أقمتها كسرتها وإن تركتها اعوجت، فالبس أهلك على (ما فيهم)[٣]، قال: فقال عمر لعبدالله: إن في قلبك من العلم غير قليل، (قالها)[٤] ثلاث مرات، زاد فيه بعض ((أصحابه)[٥] أظنه)[٦] سفيان: ما لم ير عليها (خربة)[٧] في دينها[٨].

٢٠٤١٥- **حدثنا** أبوبكر قال: نا حسين بن علي عن زائدة عن ميسرة عن أبي حازم عن أبي هريرة عن النبي ﷺ قال: **«استوصوا بالنساء[٩]، فإن المرأة خلقت من ضلع، وإن أعوج شيء في الضلع أعلاه، (إن)[١٠] ذهبت تقيمه كسرته وإن (تركته)[١١] لم (يزل)[١٢] أعوج، استوصوا بالنساء[١٣]»[١٤]**./ ٢٧٧/٥

---

(١) في [جـ، ز، ك]: (الله).

(٢) في [س]: (كالضلع).

(٣) في [جـ، ز]: (فهم).

(٤) في [ط]: (قال لها).

(٥) في [س، هـ]: (الصحابة).

(٦) سقط من: [ط].

(٧) في [أ، س، هـ]: (حرمة)، وفي [ع]: (حزبة).

(٨) مجهول؛ لجهالة أوس بن ثريب والراوي عنه، أخرجه إسحاق كما في المطالب العالية (١٦٠١) و(٤٠٦١)، والبخاري في التاريخ ١٨/٢، والدولابي في الكنى ٦٨٩/٢.

(٩) في [أ، ب، هـ]: زيادة (خيراً).

(١٠) في [جـ]: (إني).

(١١) في [ط]: (تركه).

(١٢) في [ط]: (يزل).

(١٣) في [س، هـ]: زيادة (خيراً).

(١٤) صحيح؛ أخرجه البخاري (٣٣٣١)، ومسلم (١٤٦٨).

٢٠٤١٦- **حدثنا** أبوبكر قال: نا (عبيدة)[١] بن حميد عن (ركين)[٢] عن نعيم بن حنظلة قال: قدم جرير بن عبدالله على عمر فشكا إليه ما يلقى من النساء من سوء أخلاقهن، قال: فقال عمر: إني ألقى مثل ما تلقى منهن، إني لآتي، قال - السوق أو الناس - أشتري منهم الدابة أو الثوب، فتقول المرأة: إنما انطلق ينظر إلى (فتياتهم)[٣] أو يخطب إليهم، قال: فقال عبدالله بن مسعود: أو ما تعلم (ما)[٤] شكا إبراهيم من درء في خلق سارة، فأوحى الله إليه، إنما هي من ضلع، فخذ الضلع فأقمه، فإن استقام وإلا فالبسها على ما (فيها)[٥][٦].

* * *

[٢٧٧] ما قالوا في السقط تنقضي به العدة؟

٢٠٤١٧- **حدثنا** أبوبكر قال: نا (وكيع قال: نا)[٧] سفيان عن مغيرة قال: سألت إبراهيم عن السقط (فقال)[٨]: تنقضي به العدة.

---

(١) في [أ، ب، جـ، س، ط، ك]: (عبدة).

(٢) في [س، ط]: (دكين)، وفي [أ، ب، جـ، ز، ك]: (الركين).

(٣) في [ط]: (فتاتهم).

(٤) في [هـ]: (أن).

(٥) في [جـ، ك]: (فها).

(٦) حسن إلى عمر، نعيم بن حنظلة صدوق، أخرجه يعقوب في المعرفة ٢/٣١٦، وابن عساكر ٣٣/١٤٩.

(٧) سقط من: [هـ].

(٨) في [س]: (قال).

٢٠٤١٨- **حدثنا** أبوبكر قال: نا وكيع قال: نا حسن عن مطرف عن عامر قال: السقط بمنزلة الولد التام.

٢٠٤١٩- **حدثنا** أبوبكر قال: نا عبدالأعلى عن هشام عن الحسن ومحمد قالا: إن (أسقطت)[١] الحرة فقد أنقضت عدتها.

٢٠٤٢٠- **حدثنا** أبوبكر قال: نا علي بن الحسن بن شقيق قال: أخبرنا حسين ابن واقد قال: نا أبو(منازل)[٢] قال: سمعت شريحاً/ يقول: إذا أسقطت المرأة سقطاً تم عدة الحرة وأعتقت السرية. ٢٧٨/٥

٢٠٤٢١- **حدثنا** أبوبكر قال: نا إسحاق الأزرق عن أبي العلاء عن حجاج عن الحارث أنه قال في المطلقة والمتوفى عنها: إذا رمت بولدها قبل أن يتم خلقه قال: إذا استبان منه شيء حلت للزوج.

٢٠٤٢٢- قال: وقال ابن شبرمة: حتى يستبين ويعرف أنه (ولد)[٣].

٢٠٤٢٣- **حدثنا** أبوبكر قال: نا ابن أبي عدي عن أشعث قال: كان الحسن يقول: إذا ألقته علقة أو مضغة بعد أن يعلم أنه حمل ففيه (الغرة)[٤]، (و)[٥]تنقضي به العدة، وإن كانت أم ولد أعتقت.

* * *

---

(١) سقط من: [س].

(٢) في [أ، ب، جـ، س، ط، هـ]: (مبارك).

(٣) في [س، ط، هـ]: (ولده).

(٤) في [س]: (العرة).

(٥) سقط من: [ط].

[٢٧٨] الرجلان يختلفان في أمر واحد، فيقول (كل)[١] واحد منهما: (هو)[٢] ما قلت

٢٠٤٢٤- **حدثنا** أبوبكر قال: نا جعفر بن عون قال: أنا خالد بن (وردان)[٣] قال: سألت عطاء عن رجلين (حلف)[٤] كل واحد منهما: إن ما قلت (كذلك)[٥] وتحت أحدهما (خالتي)[٦] فقال: (يدينان)[٧].

* * *

[٢٧٩] في الرجل يقول لامرأته: أنت طالق إلى سنة

٢٠٤٢٥- **حدثنا** أبوبكر قال: نا محمد بن (سواء)[٨] عن سعيد عن قتادة عن جابر/ بن زيد في رجل قال لامرأته: إن قربتك سنة فأنت طالق، قال: إن قربها قبل ٢٧٩/٥
أن تمضي (الأربعة)[٩] أشهر فهي طالق ثلاثاً، وإن تركها حتى تمضي (الأربعة)[١٠] أشهر فقد بانت منه بواحدة، ويتزوجها إن شاء؛ ولا يقربها حتى تمضي السنة.

---

(١) في [أ، ب]: (لكل).

(٢) في [أ، ب]: (عو ما قلت).

(٣) في [س]: (دردارن).

(٤) في [أ، ب]: (خلف).

(٥) في [أ، ب، جـ]: (لذلك).

(٦) في [س]: (حالتي).

(٧) في [جـ]: (يديننا)، وفي [س]: (بدنيا)؛ وفي [س، ط، هـ]: (يدينا).

(٨) في [ف]: (سوار).

(٩) في [جـ]: (أربعة).

(١٠) في [جـ]: (أربعة).

٢٠٤٢٦- **حدثنا** أبوبكر قال: نا محمد بن سواء عن سعيد عن قتادة عن الحسن قال: إن قربها قبل أن تمضي أربعة أشهر فهي طالق ثلاثاً، فإن تركها حتى تمضي أربعة أشهر فقد بانت (منه)[١] بواحدة، ويتزوجها إن شاء ويدخل بها قبل أن تمضي السنة.

٢٠٤٢٧- **حدثنا** أبوبكر قال: نا محمد بن سواء عن سعيد عن حماد عن إبراهيم قال: إن قربها (قبل)[٢] أن تمضي أربعة أشهر فهي طالق (ثلاثاً)[٣]، وإن تركها حتى تمضي (الأربعة)[٤] (أشهر)[٥] فقد بانت منه بواحدة، ولا يتزوجها حتى يمضي من السنة (أقل مما يدخل عليه الإيلاء، شهران أو ثلاثة ويتزوجها ولا يقربها حتى تمضي السنة)[٦].

٢٠٤٢٨- وذلك رأي (سعيد)[٧].

* * *

[٢٨٠] ما قالوا في إحداد المرأة على زوجها؟

٢٠٤٢٩- **حدثنا** أبوبكر قال: نا ابن عيينة عن الزهري عن عروة عن عائشة

---

(١) سقط من: [أ].

(٢) سقط من: [س].

(٣) سقط من: [س].

(٤) في [جـ]: (أربعة).

(٥) سقط من: [أ، ب، ز، ط، ك].

(٦) سقط من: [ط].

(٧) سقط من: [س].

تبلغ به النبي ﷺ قال: «**لا يحل لامرأة (أن)**[١] **تَحِدَّ على ميت فوق ثلاث إلا على (زوج)**[٢]»[٣].

٢٠٤٣٠- حدثنا أبوبكر قال: نا يزيد بن هارون/ عن يحيى بن سعيد عن حميد ٢٨٠/٥
ابن نافع أنه سمع زينب بنت أم سلمة (تحدث)[٤] أنها سمعت أم سلمة وأم حبيبة (تذكران)[٥] أن امرأة أتت النبي ﷺ فذكرت أن ابنة لها توفي عنها زوجها، فاشتكت عينها فهي تريد أن تكحلها، فقال رسول الله ﷺ: «**قد كانت (إحداكن)**[٦] **(ترمي)**[٧] **بالبعرة (على)**[٨] **رأس الحول، وإنما هي أربعة أشهر وعشراً**»[٩].

٢٠٤٣١- قال حميد: فسألت زينب: ما رميها بالبعرة؟ فقالت: كانت امرأة في الجاهلية عمدت إلى (شر بيت)[١٠] لها فجلست فيه سنة، فإذا مرت السنة خرجت ورمت ببعرة من ورائها[١١].

---

(١) في [أ، ب، جـ، س، ط]: سقطت (أن).

(٢) في [س]: (زوجها).

(٣) صحيح؛ أخرجه مسلم (١٤٩١)، وأحمد (٢٤٠٩٢).

(٤) في [س، ط، ك]: (يحدث).

(٥) في [أ، ب، س، ط]: (تحدث).

(٦) في [س، ط]: (إحديكن).

(٧) في [س]: (ترى).

(٨) في [هـ]: (عند).

(٩) صحيح؛ أخرجه البخاري (٥٣٣٨)، ومسلم (١٤٨٨).

(١٠) في [أ، ب]: (شر بته).

(١١) صحيح.

٢٠٤٣٢- **حدثنا** أبوبكر قال: نا محمد بن فضيل (ويزيد)[١] بن هارون عن يحيى ابن سعيد عن نافع عن صفية بنت أبي عبيد أنها سمعت حفصة زوج النبي ﷺ (تحدث أن النبي ﷺ)[٢] قال: **«لا يحل لامرأة تؤمن بالله واليوم الآخر أن تحد على ميت فوق ثلاث إلا على زوج»**[٣].

٢٨١/٥ ٢٠٤٣٣- **حدثنا** أبوبكر قال: نا ابن نمير عن هشام عن/ حفصة عن أم عطية قالت: قال رسول الله ﷺ: **«لا (يُحَدَّ)**[٤] **على ميت فوق ثلاث إلا المرأة تحد على زوجها أربعة أشهر وعشراً،** [٥]**لا تلبس ثوباً مصبوغاً إلا ثوب عصب، ولا تكتحل ولا تطيب إلا عند (أدنى)**[٦] **طهرها (بُنبذة من قسط)**[٧] **أو أظفار»**[٨].

٢٠٤٣٤- **حدثنا** أبوبكر قال: نا يزيد بن هارون عن التيمي عن أبي (مجلز)[٩] قال: قال ابن عمر: المتوفى عنها زوجها تعتد أربعة أشهر وعشراً، فقال رجل: إن هذا لكثير فقال ابن عمر: قد كن في الجاهلية (يحددن)[١٠] أكثر من هذا[١١].

---

(١) في [أ]: (ويديد)، ،في [جـ]: (بريعاً).

(٢) في [س]: سقط.

(٣) صحيح؛ أخرجه مسلم (١٤٩٠)، وأحمد (٢٦٤٥٢).

(٤) في [أ، ب، ط، هـ]: (تحد).

(٥) في [هـ]: زيادة (و).

(٦) في [س]: سقط.

(٧) في [ب، ز، ك]: (ينبذ من طهر)، وفي [أ]: (منذ من طهر).

(٨) صحيح؛ أخرجه البخاري (٥٣٤١)، ومسلم (٩٣٨).

(٩) في [أ، ب، س، ط، هـ]: (مخلد).

(١٠) في [ب، جـ، س]: (يحدون).

(١١) صحيح.

٢٠٤٣٥- **حدثنا** أبوبكر قال: نا عبيدة عن ابن أبي ليلى عن نافع عن صفية بنت أبي عبيد أنها أخبرته أنها سمعت أم سلمة وعائشة وحفصة يقلن: قال رسول الله ﷺ: **«(لا يحل)[1] لامرأة تؤمن بالله واليوم الآخر تَحِدُّ على ميت فوق ثلاثة أيام، إلا على[2] بعلها، فإنها تحد عليه أربعة أشهر وعشراً»**[3].

* * *

[٢٨١] من كان لا يرى الإحداد

٢٠٤٣٦- **حدثنا** أبوبكر قال: نا ابن علية عن يونس عن الحسن أنه كان لا يرى الإحداد شيئاً. / ٢٨٢/٥

* * *

[٢٨٢] من قال: اؤتمنت المرأة على فرجها

٢٠٤٣٧- **حدثنا** أبوبكر قال: نا حفص بن غياث وعلي بن (هاشم)[4] عن الأعمش عن أبي الضحى عن مسروق عن أبي قال: إن من الأمانة أن المرأة اؤتمنت على فرجها[5].

---

(١) في [ط]: سقطت.

(٢) في [س، ط]: زيادة (زوج بعلها).

(٣) ضعيف؛ ابن أبي ليلى ضعيف، والحديث أخرجه مسلم (١٤٩٠)، وأحمد (٢٥٥١٣).

(٤) في [أ، س، ط، هـ]: (هشام).

(٥) صحيح؛ أخرجه الحاكم ٤٥٨/٢، والبيهقي ٣٧١/٧، ومالك في المدونة ٣٢٩/٥، وابن جرير في التفسير ٥٥/٢٢، والثعلبي ٦٨/٨، وابن حزم في المحلى ٢٧٣/١٠، وابن نصر في تعظيم الصلاة (٥١٤)، وعبدالرزاق في التفسير ١٢٥/٣.

٢٠٤٣٨- **حدثنا** أبوبكر قال: نا (وكيع)[١] قال: نا سفيان عن الأعمش عن أبي (الضحى)[٢] عن مسروق عن أبي قال: إن من الأمانة: أن المرأة اؤتمنت على فرجها[٣].

٢٠٤٣٩- **حدثنا** أبوبكر قال: نا حفص بن غياث عن ابن أبي نجيح عن أبيه عن عبدالله بن (عمرو)[٤] قال: الفرج أمانة[٥].

٢٠٤٤٠- **حدثنا** أبوبكر قال: نا ابن عيينة عن عمرو (عن)[٦] عبيد بن عمير قال: من الأمانة: أن المرأة اؤتمنت على فرجها.

٢٠٤٤١- **حدثنا** أبوبكر قال: نا وكيع عن حماد بن زيد عن أيوب (السختياني)[٧] عن سليمان بن يسار قال: ذكر عنده عدد النساء فقال: إنا لم (نؤمر)[٨] أن (نفتحهن)[٩].

---

(١) سقط من: [ط].

(٢) سقط من: [أ، ز].

(٣) صحيح.

(٤) في [أ، ب، جـ، ز، ك]: (عمر)، وانظر: تعظيم قدر الصلاة (٥١٢) والورع لابن أبي الدنيا (١٣٣)، ومكارم الأخلاق له (٢٧٥).

(٥) صحيح.

(٦) في [ط]: (و).

(٧) في [س]: (السجتياني)، ، في [أ]: (السحيتتاني).

(٨) في [س، هـ]: (نؤمن).

(٩) أي: نفتشهنّ، وفي [س]: (تقجهن)، وفي [هـ]: (يصحن)، وفي [أ]: (نقبحهن)، وفي [ط]: (يعمن).

٢٠٤٤٢- **حدثنا** أبوبكر قال: نا وكيع عن إسماعيل بن أبي خالد عن عامر قال: جاءت امرأة إلى علي طلقها زوجها فزعمت أنها حاضت في شهر ثلاث حيض وطهرت عند كل قرء وصلّت، فقال علي لشريح: قل (فيها)[١] فقال شريح: إن جاءت (بينة)[٢] من بطانة أهلها ممن يرضى بدينه وأمانته يشهدون أنها حاضت في شهر ثلاث حيض [٣]طهرت عند كل (قرء)[٤] (و)[٥]صلت فهي صادقة وإلا فهي كاذبة، فقال (علي)[٦]: (قالون)[٧]! وعقد ثلاثين بيده يعني بالرومية[٨]./ ٢٨٣/٥

* * *

[٢٨٣] ما قالوا في الحيض؟

٢٠٤٤٣- **حدثنا** أبوبكر قال: نا (إسماعيل بن علية)[٩] عن (الجلد)[١٠] بن

---

(١) في [جـ، ك]: (فها).

(٢) في [جـ، س، ط، ع]: (ببينة).

(٣) في [هـ]: زيادة (و).

(٤) في [أ، ز، ط، ك]: (قروء).

(٥) في [جـ]: سقطت (و).

(٦) في [أ، ب]: سقطت (علي).

(٧) في [أ، ب]: (فالون)؛ وقالون، أي: جيد.

(٨) رجاله ثقات، أخرجه الشافعي في الأم ١٧٣/٧، والدارمي (٨٥٥)، والبيهقي في معرفة السنن ٣١/٦ (٤٦١٧)، وابن حزم في المحلى ٢٠٢/٢ و٢٧٢/١٠، وابن حجر في تغليق التعليق ١٧٩/٢.

(٩) في [أ، ب]: (سفيان بن علية)، وفي [س، هـ]: (سفيان بن عيينة)، وانظر: سنن الدارقطني ٢٠٩/١، ومسند الشافعي ٣١١/١، والأم ٦٤/١.

(١٠) في [س، ط]: (الخالد)، وفي [هـ]: (خالد).

أيوب عن معاوية بن قرة عن أنس قال: قروء الحيض أربع خمس، ست، سبع، ثمان (تسع)[١]، عشر، ثم تغتسل وتصلي[٢].

٢٠٤٤٤- **حدثنا** أبوبكر قال: نا محمد بن فضيل عن أشعث (عن الحسن)[٣] عن عثمان بن أبي العاص قال: لا تكون المستحاضة يوما ولا يومين ولا ثلاثة حتى تبلغ عشرة أيام، (فإذا بلغت عشرة أيام)[٤] كانت مستحاضة[٥].

٢٠٤٤٥- **حدثنا** أبوبكر قال: نا إسماعيل بن عياش عن (أم)[٦] الضحاك (بنت)[٧] راشد (قالت)[٨]: سمعت (خالد)[٩] بن معدان (قال)[١٠]: أقل ما تكون حيضة المرأة: ثلاثة أيام وآخرها (عشرة)[١١].

---

(١) سقط من: [س].

(٢) ضعيف؛ لضعف الجلد، أخرجه الشافعي في المسند ١/٣١١، وعبدالرزاق (١١٥٠)، ويعقوب في المعرفة ٣/١٥٣، والبيهقي ١/٣٢٢، وابن حبان في المجروحين ١/٢١١، وابن عدي ٢/١٧٦، والدارقطني ١/٢١٠.

(٣) في [أ، س، هـ]: (عن قيس)، وفي [جـ، ز، ك]: (عن حسن).

(٤) سقط من: [س، ط].

(٥) ضعيف؛ أشعث ضعيف.

(٦) سقط من: [أ، س، ط، هـ].

(٧) سقط من: [أ، ب]: (بنت)، وفي [س، هـ]: (عن بنت).

(٨) في [أ، ب، س، ط]: (قال).

(٩) في [س]: سقطت.

(١٠) في [جـ]: (يقول).

(١١) في [أ، ب]: (عاشراً).

٢٠٤٤٦- **حدثنا** أبوبكر قال: نا وكيع عن حماد بن سلمة عن علي بن ثابت عن محمد بن زيد عن سعيد بن جبير قال: الحيض ثنتي[١] عشرة.

٢٠٤٤٧- **حدثنا** أبوبكر قال: نا حفص عن أشعث عن عطاء قال: (أقصى)[٢] ما تجلس الحائض خمس عشرة ليلة.

٢٠٤٤٨- [**حدثنا** أبوبكر قال: نا وكيع عن ربيع عن عطاء قال: الحيض خمس (عشرة)[٣]][٤].

٢٠٤٤٩- **حدثنا** أبوبكر قال: نا وكيع عن ربيع عن الحسن قال: أقراؤها ما كانت تحيض./ ٢٨٤/٥

* * *

[(كمل)[٥] كتاب الطلاق، ولله الحمد والمنة][٦]

* * *

---

(١) كذا في النسخ، والوجه الرفع.

(٢) في [ط]: (أقضى).

(٣) في [جـ]: (عشر).

(٤) سقط الخبر من: [أ، ب، س، ط، هـ].

(٥) في [ع]: (تم).

(٦) سقط من: [أ، س، هـ].

فهرس الموضوعات

الموضوع	الصفحة

[١٤] كتاب النكاح ٥-٨٤

[٢١٥] ما قالوا في مهر البغي، من نهى عنه ٥

[٢١٦] ما قالوا في الرجل يتزوج الأمة والحرة في (عقدة) ٧

[٢١٧] ما قالوا في رجل تزوج امرأة فدخل بها ثم مات عنها فقامت بينة أنها أخته من الرضاعة ٧

[٢١٨] ما قالوا في الرجل يكون ولي المرأة فيريد أن يتزوجها، ما يصنع؟ ٨

[٢١٩] في نكاح المضطهد ٨

[٢٢٠] في المرأة والرجل يختلفان في العاجل من المهر ٩

[٢٢١] في الرجل يكون لـه المرأة أو الجارية فيشك في ولـدها، ما يصنع؟ ١٠

[٢٢٢] ما قالوا في الرجل يعبث بذكره ١١

[٢٢٣] ما قالوا في نكاح الشغار ١٣

[٢٢٤] ما قالوا في خطب النكاح ١٥

[٢٢٥] من كره (للمرأة) أن تنام (مستلقية) ١٧

[٢٢٦] في الرجل اليهودي والنصراني (تكون) تحته النصرانية فتسلم بل أن يدخل بها، ألها الصداق؟ ١٨

[٢٢٧] ما قالوا في الرجل يقر (لأمرأته) بصداقها في مرضه ١٩

[٢٢٨] ما قالوا في الرجل والمرأة يختلفان في الصداق ٢٠

[٢٢٩] في المرأة تدعي الصداق بعد (وفاة) زوجها ٢٠

الموضوع	الصفحة

[٢٣٠] في الرجل يقذف امرأته قبل أن يدخل بها، ما لها من الصداق؟ ٢١
[٢٣١] ما قالوا في العدل بين النسوة إذا اجتمعن ومن كان يفعله ٢٣
[٢٣٢] ما قالوا في الرجل يكون له المرأتان أو الجاريتان فيطأ إحداهما والأخرى تنظر ٢٦
[٢٣٣] ما قالوا في الرجل تهدي إليه امرأته فتقول: لم يمسني ويصدّقها، ما لها من الصداق؟..... ٢٧
[٢٣٤] ما قالوا في الرجل يقول للرجل: إذا جاء شهر كذا وكذا زوجتك ابنتي ٢٨
[٢٣٥] في العبد يأذن له مولاه في التزويج من قال: عليه النفقة ٢٩
[٢٣٦] في المرأة تجلس حاسرة عند أبيها أو ابنها ٢٩
[٢٣٧] في الإخبار ما يصنع الرجل بامرأته و المرأة بزوجها ٣٠
[٢٣٨] ما قالوا في النكاح في عام من الجدب ٣٢
[٢٣٩] في الرجل الولي يزوج المرأة فلا ترضى ثم ترضى بعد ٣٢
[٢٤٠] في الرجل يقر بولده، من قال: ليس له أن ينفيه ٣٣
[٢٤١] ما قالوا في قوله: ﴿فَإِذَآ أُحۡصِنَّ﴾ ٣٦
[٢٤٢] ما قالوا في زوج بريرة كان حراً أو عبداً؟ ٣٧
[٢٤٣] ما قالوا في الحسن: ما هو؟ ٣٩
[٢٤٤] في مباشرة الرجل الرجل والمرأة المرأة ٤٠
[٢٤٥] ما قالوا في الرجل يستأذن على أمه وعلى أخته ٤٢
[٢٤٦] ما قالوا في الرجل يستأذن على (جاريته) ؟ ٤٥
[٢٤٧] ما قالوا في قوله: ﴿وَلَا تَعۡزِمُواْ عُقۡدَةَ ٱلنِّكَاحِ﴾ ٤٧

الموضوع	الصفحة

[٢٤٨] ﴿وَٱهۡجُرُوهُنَّ فِي ٱلۡمَضَاجِعِ﴾ ٤٧

[٢٤٩] ما قالوا في الاستتار إذا جامع الرجل أهله ٤٩

[٢٥٠] ما قالوا في الرضاع بلبن اليهودية والنصرانية والفاجرة ٤٩

[٢٥١] باب كراهية أن تصف المراة المرأة لزوجها ٥٠

[٢٥٢] من قال: إذا تزوج الرجل أمة وقع عليها ولم يستبرئها ٥١

[٢٥٣] من قال: لا يخطب الرجل على خطبة أخيه ٥٢

[٢٥٤] ما ذكر في الزنا وما جاء فيه ٥٢

[٢٥٥] ما قالوا في المرأة يتزوجها الخصي ٥٥

[٢٥٦] ما قالوا في رجل زوج ابنته ثم مات الزوج ولم تعلم الابنة ٥٦

[٢٥٧] ما قالوا في الرجل يزف ابنته إلى زوجها ٥٧

[٢٥٨] ما قالوا في الرجل يزوج أمه ٥٧

[٢٥٩] ما قالوا في الرجل يُقبِّل ابنته أو أخته ٥٨

[٢٦٠] ما قالوا في الرجل يدخل على المغيبة ٥٩

[٢٦١] ما قالوا في الرجل يتزوج على الوصفاء ٦٢

[٢٦٢] ما قالوا في الجارية تشوف ويطاف بها ٦٣

[٢٦٣] من كان يكره المرأة على ما لا تهوى من الرجال ٦٤

[٢٦٤] ما قالوا في الرجل يتزوج في أرض الحرب ٦٥

[٢٦٥] من قال: لا يحصن الرجل نكاح الحرام ٦٥

[٢٦٦] ما قالوا في النقش بالخضاب ٦٦

[٢٦٧] ما قالوا في الخلوق للرجال ٦٧

[٢٦٨] من رخص في الخلوق للرجال ٧١

الموضوع	الصفحة

[٢٦٩] من قال: الولد للفراش ٧١
[٢٧٠] ما قالوا في الرجل يلحق بأرض العدو، أتزوج امرأته؟ ٧٤
[٢٧١] ما قالوا في تزويج الأبكار وما ذكر في ذلك ٧٤
[٢٧٢] ما قالوا في الأكفاء في النكاح ٧٧
[٢٧٣] في الغيرة وما ذكر فيها ٧٩
[٢٧٤] من كان يقول: إذا درأ اللعان ألزق به الولد ٨١
[٢٧٥] ما قالوا في الرجل يفجر بالمرأة، أيتزوج ابنتها؟ ٨٢
[٢٧٦] ما قالوا في الرجل يتزوج المرأة فيموت أو يطلقها ولها ابنة، يحل لابن الرجل أن يتزوجها؟ ٨٣

[١٥] كتاب الطلاق ٨٥-٥٢٢

[١] ما قالوا في طلاق السنة ما هو ومتى يطلق؟ ٨٥
[٢] ما يستحب من طلاق السنة، وكيف هو؟ ٩٠
[٣] ما قالوا في الحامل: كيف تطلق؟ ٩١
[٤] ما قالوا في الرجل يطلق امرأته وهي حائض؟ ٩٢
[٥] من كان يرى أن تعتد بالحيضة من عدتها ٩٤
[٦] من قال: يحتسب بالطلاق إذا طلق وهي حائض ٩٥
[٧] ما قالوا إذا طلق عند كل طهر طلقة، متى تنقضي عدتها؟ ٩٦
[٨] ما قالوا في الإشهاد على الرجعة إذا طلق ثم راجع؟ ٩٨
[٩] [في الرجل يراجع في نفسه ١٠٠
[١٠] في الرجل يقول لامرأته: إن دخلت هذه الدار فأنت طالق فتدخل ولا يعلم، من قال: يشهد على رجعتها إذا علم ١٠١

الموضوع	الصفحة

[١١] من كره أن يطلق الرجل امرأته ثلاثاً في مقعد واحد وأجاز ذلك عليه ١٠١
[١٢] من رخص للرجل أن يطلق ثلاثاً في مجلس ١٠٣
[١٣] في الرجل يطلق امرأته مائة أو ألفاً في قول واحد ١٠٤
[١٤] من قال: لامرأته أنت طالق عدد النجوم ١٠٨
[١٥] الرجل يقول: يوم أتزوج فلانة فهي طالق، من كان لا يراه شيئاً ١٠٩
[١٦] في رجل قال: يوم أتزوج فلانة فهي طالق ثلاثاً ١١٤
[١٧] من كان يوقعه عليه ويلزمه الطلاق إذا وقت ١١٥
[١٨] في الرجل يقول: كل امرأة يتزوجها فهي طالق، ولا يوقت وقتاً ١١٩
[١٩] في الرجل يتزوج المرأة ثم يطلقها ١٢٠
[٢٠] في الرجل يقول لامرأته: أنت طالق أنت طالق (أنت الق)، قبل أن يدخل عليها، متى يقع عليها؟ ١٢٥
[٢١] (ما قالوا): إذا طلق امرأته ثلاثاً قبل أن يدخل بها فهي واحدة ... ١٢٧
[٢٢] ما قالوا في الرجل يطلق المرأة واحدة فيلقاه الرجل فيقول: طلقت؟ فيقول: نعم! ثم يلقاه آخر فيقول: طلقت؟ فيقول: نعم! .. ١٢٨
[٢٣] في الرجل يطلق امرأته إلى سنة، متى يقع عليها؟ ١٣٠
[٢٤] من قال: لا يطلق حتى يحل الأجل ١٣١
[٢٥] في الرجل يقول لامرأته: اعتدي، ما يكون؟ ١٣٣
[٢٦] ما قالوا إذا قال: اعتدي ثلاثاً؟ ١٣٤
[٢٧] ما قالوا فيه إذا قال: أنت طالق فاعتدي، أنت طالق فاعتدي.... ١٣٤
[٢٨] ما قالوا في طلاق المجنون ١٣٥

الموضوع	الصفحة
[٢٩] ما قالوا في طلاق المعتوه	١٣٦
[٣٠] ما قالوا: في الذي به الموتة يطلق؟	١٣٨
[٣١] ما قالوا في المجنون والمعتوه: يجوز لوليه أن (يطلق عليه) ؟	١٤٠
[٣٢] ما قالوا: في المجنون يخاف أن يقتل امرأته	١٤١
[٣٣] ما قالوا في الصبي	١٤٢
[٣٤] في طلاق المبرسم والذي يهذي	١٤٤
[٣٥] من أجاز طلاق السكران	١٤٦
[٣٦] من كان لا يرى طلاق السكران جائزاً	١٤٩
[٣٧] في الرجل يطلق ويقول: عنيت غير امرأتي	١٥٠
[٣٨] في الرجل يقول لامرأته: قد أذنت لك فتزوجي	١٥٣
[٣٩] في الرجل يقول لامرأته: لا حاجة لي فيك	١٥٤
[٤٠] في رجل قاللامرأته: قد خليت سبيلك أو لا سبيل لي عليك	١٥٥
[٤١] من قال: إذا طلق امرأته ثلاثا وهي حامل لم تحل له حتى تنكح زوجاً غيره	١٥٦
[٤٢] في الرجل يكتب طلاق امرأته بيده	١٥٦
[٤٣] الجارية تطلق ولم تبلغ المحيض، ما تعتد؟	١٥٨
[٤٤] في الرجل تكون عنده الجارية الصغيرة والتي قد يئست، كيف يطلقها؟	١٥٩
[٤٥] في الرجل تكون له النسوة فيقول: إحداكن طالق، ولا يسمي	١٦٠
[٤٦] في الرجل يحلف بالطلاق فيبدأ به	١٦٢
[٤٧] ما قالوا: في الاستثناء في الطلاق	١٦٤

الموضوع	الصفحة
[٤٨] من لم ير طلاق المكره شيئاً	١٦٦
[٤٩] من كان يرى طلاق المكره جائزاً	١٦٨
[٥٠] في الرجل تكون له امرأتان نهى إحداهما عن الخروج فخرجت التي لم ينه فقال: فلانة خرجت أنت طالق	١٧٠
[٥١] ما قالوا في الرجل يقول لامرأته: الحقي بأهلك	١٧٢
[٥٢] ما قالوا في الرجل يطلق امرأته نصف تطليقة	١٧٢
[٥٣] في الرّجل يحدث نفسه بطلاق امرأته	١٧٤
[٥٤] ما قالوا في رجل جعل أمر امرأته بيد رجل فيطلق، ما قالوا فيه؟	١٧٥
[٥٥] ما قالوا في الرجل يجعل أمر امرأته بيدها فتطلق نفسها وما قالوا فيه؟	١٧٦
[٥٦] ما قالوا فيه إذا جعل أمر امرأته بيدها فتقول: أنت طالق ثلاثاً	١٨٠
[٥٧] ما قالوا في الرجل يخير امرأته فتختاره أو تختار نفسها	١٨٢
[٥٨] من قال: «اختاري» و«أمرك بيدك» سواء	١٨٦
[٥٩] ما قالوا في الرجل يخير امرأته فلا تختار حتى تقوم من مجلسها	١٨٧
[٦٠] من قال: أمرها بيدها حتى تتكلم	١٨٩
[٦١] ما قالوا في الرجل يخير امرأته فيرجع في الأمر قبل أن تختار	١٩٠
[٦٢] في الرجل يخير امرأته ثلاثا فتختار مرة	١٩١
[٦٣] ما قالوا فيه إذا خيرها فسكتت ولم تقل شيئا	١٩٢
[٦٤] ما قالوا في الرجل يطلق امرأته البتّة	١٩٢
[٦٥] ما قالوا في الخلية	١٩٨
[٦٦] ما قالوا في البرية: ما هي؟ وما قالوا فيها؟	٢٠٠

الموضوع	الصفحة
[٦٧] ما قالوا في البائن؟	٢٠٢
[٦٨] في الرجل يقول لامرأته: أنت عليّ حرج	٢٠٤
[٦٩] ما قالوا في الحرام، من قال لها: أنت عليّ حرام، من رآه طلاقاً..	٢٠٥
[٧٠] من قال: الحرام يمين وليست بطلاق	٢٠٧
[٧١] ما قالوا فيه إذا قال: كل حل عَلَيَّ فهو حرام	٢١٠
[٧٢] ما قالوا في الرجل يهب امرأته لأهلها	٢١١
[٧٣] ما قالوا في الرجل قالت له امرأته: أراحني الله منك، فقال: نعم	٢١٤
[٧٤] ما قالوا في الرجل يقول لامرأته: أنت طالق واحدة كألف وطالق حمل بعير	٢١٥
[٧٥] في الرجل يطلق امرأته ثلاثاً ثم يجحدها	٢١٦
[٧٦] ما قالوا في الرجل يريد أن يتكلم بالشيء فيغلط فيطلق امرأته؟ ...	٢١٨
[٧٧] ما قالوا في الرجل يطلق امرأته طلاقا (بائناً) ثم يتبعها بطلاق في عدتها؟	٢١٩
[٧٨] ما قالوا في العبد تكون تحته الحرة أو الحر تكون تحته الأمة: كم طلاقها؟	٢٢٠
[٧٩] من قال: الطلاق بالرجال والعدة بالنساء	٢٢٢
[٨٠] في الرجل يزوج عبده أمته ثم يبيعها، من قال: بيعها طلاقها	٢٢٤
[٨١] من قال: ليس هو بطلاق، فلا يطأها الذي يشتريها حتى يطلق...	٢٢٦
[٨٢] في الرجل يأذن لعبده في النكاح، من قال: الطلاق بيد العبد	٢٣٠
[٨٣] من قال: إذا تزوج العبد بغير إذن السيد فالطلاق بيد السيد	٢٣٤
[٨٤] ما قالوا في المرأة تسلم قبل زوجها، من قال: يفرق بينهما	٢٣٥

الموضوع	الصفحة

[٨٥] من قال: إذا أسلمت ولم يسلم لم تنزع منه ٢٣٨
[٨٦] من قال: إذا أبى أن يسلم فهي تطليقة ٢٣٩
[٨٧] ما قالوا فيه إذا أسلم وهي في عدتها؟من قال: هو أحق بها ٢٤٠
[٨٨] من قال: ليس في الظهار وقت ٢٤٢
[٨٩] ما قالوا فيه إذا قال: أنت علي كظهر أمي إن قربتك ٢٤٣
[٩٠] ما قالوا في المبارأة تكون طلاقاً ٢٤٥
[٩١] من قال: كل فرقة تطليقة ٢٤٦
[٩٢] ما قالوا في الأمة تعتق: تخير فتختار نفسها ٢٤٨
[٩٣] ما قالوا في الرجل يقول لامرأته: إن شئت فأنت طالق ٢٤٩
[٩٤] ما قالوا في الرجل يقول لامرأته: لست لي بامرأة: ما يكون؟ ٢٤٩
[٩٥] ما قالوا في الرجل يسأل: ألك امرأة؟ و له امرأة فيقول: لا، ما عليه؟ ٢٥١
[٩٦] ما قالوا في الرجل يقال له: طلقت امرأتك؟ فيقول: نعم! ولم يكن فعل ٢٥٢
[٩٧] ما قالوا في الرجل يطلق امرأته واحدة ينوي ثلاثاً ٢٥٣
[٩٨] من قال: اللعان تطليقة ٢٥٥
[٩٩] ما قالوا في الرجل يطلق امرأته تطليقتين أو تطليقة فتزوج ثم ترجع إليه، على كم تكون عنده؟..... ٢٥٥
[١٠٠] من قال: هي عنده على طلاق جديد ٢٥٨
[١٠١] ما قالوا في الرجل يقول لامرأته: إذا حملت فأنت طالق ٢٦١
[١٠٢] ما قالوا في المجوسيين يسلم أحدهما قبل صاحبه ٢٦١

الموضوع	الصفحة
[١٠٣] من قال: ليس في الطلاق والعتاق لعب، وقال: هو له لازم ...	٢٦٢
[١٠٤] ما قالوا: في الرجل يطلق بالفارسية	٢٦٥
[١٠٥] ما قالوا في الرجل، متى يطيب له أن يخلع امرأته؟	٢٦٦
[١٠٦] ما قالوا في الرجل إذا خلع امرأته، كم يكون من الطلاق؟	٢٧٠
[١٠٧] من كان لا يرى الخلع طلاقا	٢٧٥
[١٠٨] ما قالوا في (عدة) المختلعة كيف هي؟	٢٧٥
[١٠٩] من قال: عدتها حيضة	٢٧٧
[١١٠] ما قالوا في عدة المختلعة، أين تعتد؟	٢٧٩
[١١١] ما قالوا في الخلع يكون دون السلطان؟	٢٧٩
[١١٢] من قال: هو عند السلطان	٢٨١
[١١٣] ما قالوا في الرجل يخلع امرأته ثم يطلقها، من قال: يلحقها الطلاق	٢٨١
[١١٤] من قال: لا يلحقها الطلاق	٢٨٤
[١١٥] ما قالوا في المختلعة، تكون لها نفقة أم لا؟	٢٨٦
[١١٦] ما قالوا في متعة المختلعة؟	٢٨٧
[١١٧] ما قالوا في المختلعة، لزوجها أن يراجعها؟	٢٨٨
[١١٨] من كره أن يأخذ من المختلعة أكثر مما أعطاها	٢٩٠
[١٢٠] في المرأة تختلع من زوجها ثم يتزوجها ثم يطلقها قبل أن يدخل بها، أي شيء لها من الصداق؟.....	٢٩٤
[١٢١] من قال: لها نصف الصداق	٢٩٥
[١٢٢] ما قالوا فيه إذا اختلعت من زوجها وهو مريض فمات في العدة؟	٢٩٧

الموضوع	الصفحة

[١٢٣] ما قالوا في الرجل يولي من امرأته فتمضي أربعة أشهر، من قال: هو طلاق؟ ٢٩٨
[١٢٤] في المولي: يوقف ٣٠٣
[١٢٥] من كان لا يرى الإيلاء طلاقاً ٣٠٧
[١٢٦] من قال: إذا مضت أربعة أشهر في الإيلاء فعليها أن تعتد ٣٠٨
[١٢٧] ما قالوا في الرجل يولي دون الأربعة (أشهر)، من قال: ليس بإيلاء ٣١٠
[١٢٨] من قال: إذا حلف على دون الأربعة فهو مول ٣١١
[١٢٩] ما قالوا في الرجل يولي من امرأته ثم (يريد يفيء) إليها، فيمنعه من ذلك مرض أو عذر فيفيء بلسانه، من قال: هو رجعة ٣١٢
[١٣٠] من قال: لا فيء له إلا الجماع ٣١٤
[١٣١] ما قالوا في الرجل يولي من الأمة، كم إيلاؤها؟ ٣١٦
[١٣٢] ما قالوا في الرجل يولي من امرأته ثم يطلقها ٣١٧
[١٣٣] من قال: الإيلاء في الرضى والغضب، ومن قال: في الغضب. ٣١٨
[١٣٤] من قال: لا إيلاء إلا بحلف ٣٢١
[١٣٥] ما قالوا في الرجل يولي من المرأة فتمضي العدة ثم يطلق ٣٢٣
[١٣٦] ما قالوا في العبد يولي من الحرة ٣٢٣
[١٣٧] ما قالوا في الرجل يولي من امرأته فتمضي عدة الإيلاء قالوا: له أن يخطبها في العدة ٣٢٤
[١٣٨] ما قالوا فيه: إذا آلى من امرأته، تكون لها نفقة أم لا؟ ٣٢٥
[١٣٩] ما قالوا في الرجل يحلف أن لا يبني بامرأته في موضع، من قال: ليس بمول ٣٢٦

الموضوع	الصفحة
[١٤٠] من قال في المطلقة ثلاثاً: لها النفقة	٣٢٧
[١٤١] من قال: إذا طلقها ثلاثاً ليس لها نفقة	٣٣٠
[١٤٢] ما قالوا فيه إذا طلقها وهي حامل؟ من قال: عليه النفقة	٣٣٢
[١٤٣] ما قالوا في المختلعة الحامل؟ من قال: لها النفقة	٣٣٣
[١٤٤] من قال: لا نفقة للمختلعة الحامل	٣٣٥
[١٤٥] العبد يطلق امرأته وهي حامل، من قال: (عليه) النفقة	٣٣٥
[١٤٦] ما قالوا في الرجل يطلق ولم يفرض ولم يدخل، من قال: يجبر على المتعة	٣٣٦
[١٤٧] من قال: لكل مطلقة متعة	٣٣٧
[١٤٨] ما قالوا، إذا فرض لها فلا متعة لها؟	٣٣٨
[١٤٩] ما قالوا في المتعة: ما هي؟	٣٣٩
[١٥٠] ما قالوا في أرفع المتعة وأدناها	٣٤٢
[١٥١] ما قالوا في الرجل يطلق امرأته وهي مستحاضة بم تعتد؟	٣٤٣
[١٥٢] ما قالوا في النفساء تطلق، من قال: لا تعتد بذلك الدم	٣٤٦
[١٥٣] ما قالوا في المستحاضة، متى يتبين أنها مستحاضة؟	٣٤٧
[١٥٤] ما قالوا في الأقراء، ما هي؟	٣٤٨
[١٥٥] ما قالوا في عدة أم الولد، من قال: ثلاث حيض إذا توفي عنها	٣٤٨
[١٥٦] من قال: عدتها أربعة أشهر و(عشر)	٣٤٩
[١٥٧] من قال: عدة أم الولد حيضة	٣٥٢
[١٥٨] ما قالوا في أم الولد إذا أعتقت، كم تعتد؟	٣٥٣
[١٥٩] ما قالوا: كم عدة الأمة إذا طلقت؟	٣٥٥

الموضوع	الصفحة

[١٦٠] ما قالوا في الأمة تكون للرجل فيعتقها، تكون عليها عدة؟ ٣٥٧
[١٦١] ما قالوا في الأمة تعتق ولها زوج فتختار نفسها ٣٥٨
[١٦٢] ما قالوا في الرجل تحته الأمة فيطلقها تطليقة ثم تعتق ٣٥٩
[١٦٣] ما قالوا في الرجل تكون تحته الأمة فيموت ثم تعتق بعد موته ... ٣٦٠
[١٦٤] ما قالوا في المرأة تزوج في عدتها ففرق بينهما، تعتد، بأيهما تبدأ ... ٣٦١
[١٦٥] ما قالوا في المرأة يكون لها زوج، ولها ولد من غيره، فيموت بعض ولدها، من قال: لايأتيها زوجها حتى تحيض ٣٦٣
[١٦٦] ما قالوا في امرأة العنين؟ إذا فرق بينهما عليها عدة؟ ٣٦٤
[١٦٧] ما قالوا في المرتد عن الإسلام؟ أعلى امرأته عدة؟ ٣٦٥
[١٦٨] ما قالوا في ذمية طلقت أو مات عنها زوجها فأسلمت في العدة، كم يكون عليها من العدة؟ ٣٦٧
[١٦٩] من قال: طلاق اليهودية والنصرانية طلاق المسلمة وعدتهما مثل عدتها ٣٦٨
[١٧٠] ما قالوا في الرجل يطلق امرأته، وفي بطنها ولدان فتضع أحدهما ٣٦٩
[١٧١] من قال: إذا وضعت أحدهما فقد حلت ٣٧١
[١٧٢] ما قالوا: أين تعتد؟ من قال: في بيتها ٣٧٢
[١٧٣] من رخص للمطلقة أن تعتد في غير بيتها ٣٧٥
[١٧٤] ما قالوا فيه إذا طلقها وهي في بيت بكراء، ما تصنع؟ ٣٧٧
[١٧٥] ما قالوا في المطلقة، لها أن تحج في عدتها؟ من كرهه ٣٧٨
[١٧٦] من رخص للمطلقة أن تحج في عدتها ٣٨٠

الموضوع	الصفحة
[١٧٧] في المتوفى عنها من قال: تعتدّ في بيتها	٣٨١
[١٧٨] من رخص للمتوفى عنها زوجها أن تخرج	٣٨٧
[١٧٩] في رجل طلق امرأته فحاضت حيضة أو حيضتين	٣٨٩
[١٨٠] ما قالوا في الأمة المتوفى عنها زوجها، كم تعتد؟	٣٩٠
[١٨١] ما قالوا في المرأة يطلقها زوجها فتحيض الثالثة من قبل أن يراجعها، من قال: لا رجعة له عليها	٣٩١
[١٨٢] من قال: هو أحق برجعتها ما لم تغتسل من الحيضة الثالثة	٣٩٣
[١٨٣] ما قالوا في الرجل يطلق امرأته فيعلمها الطلاق ثم يراجعها ولا يعلمها الرجعة حتى تزوج	٣٩٦
[١٨٤] ما قالوا في المرأة يطلقها زوجها ثم يموت عنها، من أي يوم تعتد؟	٣٩٩
[١٨٥] من قال: من يوم يأتيها الخبر	٤٠٣
[١٨٦] من قال: إذا شهدت الشهود فالعدة من ذلك اليوم	٤٠٤
[١٨٧] ما قالوا في العبد يأبق وله امرأة، يكون إباقه طلاقا؟	٤٠٦
[١٨٨] ما قالوا في المطلقة يستأذن عليها زوجها أم لا؟	٤٠٦
[١٨٩] من قال: لا تخرج من بيتها إلا بإذن زوجها إذا كان يملك الرجعة	٤٠٨
[١٩٠] ما قالوا فيه إذا طلقها طلاقا يملك الرجعة تشوّف وتزين له	٤٠٩
[١٩١] من قال: المطلقة ثلاثة بمنزلة المتوفى عنها في الزينة	٤١١
[١٩٢] ما قالوا في المتوفى عنها، ما تجتنب من الزينة في عدتها؟	٤١٢
[١٩٣] في المتوفى عنها زوجها وهي حامل من قال: ينفق عليها من نصيبها	٤١٦

الموضوع	الصفحة

[١٩٤] من قال: ينفق عليها من جميع المال ٤١٨
[١٩٥] ما قالوا في أم الولد، يموت عنها وهي حامل، من أين ينفق عليها؟ ٤٢٠
[١٩٦] ما قالوا في الرجل يطلق امرأته فترتفع حيضتها ٤٢٠
[١٩٧] في الرجل يطلق امرأته ويكتمها ذلك حتى تنقضي العدة ٤٢٤
[١٩٨] ما قالوا في الحكمين، من قال: ما صنعا من شيء فهو جائز ٤٢٥
[١٩٩] ما قالوا في الرجل يعجز عن نفقة امرأته، يجبر على أن يطلق امرأته أم لا واختلافهم في ذلك ٤٢٦
[٢٠٠] من قال: على الغائب نفقة فإن بعث وإلا طلق ٤٢٨
[٢٠١] ما قالوا في الرجل يتزوج المرأة فتطلب النفقة قبل أن يدخل بها، هل لها ذلك؟ ٤٢٩
[٢٠٢] ما قالوا في المرأة تخرج من بيتها وهي عاصية لزوجها، ألها النفقة؟ ٤٣٠
[٢٠٣] ما قالوا في الرجل يطلق امرأته ثلاثاً وهو مريض، هل ترثه؟ ٤٣١
[٢٠٤] من قال: ترثه ما دامت في العدة منه إذا طلق وهو مريض ٤٣٣
[٢٠٥] في الرجل تكون عنده امرأته على ثنتين ثم يطلقها الثالثة وهو مريض ٤٣٦
[٢٠٦] ما قالوا في الرجل يحلف على الشيء بالطلاق فينسى فيفعله أو العتاق ٤٣٦
[٢٠٧] ما قالوا في الرجلين (يحلفان) على الشيء بالطلاق ولا يعلمان ما هو؟ ٤٣٨
[٢٠٨] ما قالوا: في الرجل أو (المرأة) تسأل ابنها (أن) يطلق امرأته ٤٣٩

الموضوع	الصفحة
[٢٠٩] ما قالوا في الرجل تكون له النسوة فيطلق إحداهن ثم يموت ولا يدرى أيتهن طلق؟	٤٤٢
[٢١٠] ما قالوا في الرجل يحلف بالطلاق ليضربن غلاماً أو ليتزوجن على امرأته فيموت قبل أن يفعل	٤٤٤
[٢١١] ما قالوا في الرجل يطلق ثلاثا في مرضه فيموت، أعلى امرأته عدة لوفاته؟	٤٤٥
[٢١٢] ما قالوا في الرجل يقول لأم ولده: أنت عليّ حرام	٤٤٦
[٢١٣] ما قالوا في الرجل شهد عليه ثلاثة نفر بأنه طلق في مواطن	٤٤٨
[٢١٤] ما قالوا في الرجل قال لامرأته: أنت طالق إن دخلت بيت فلان فأدخلت بعض جسدها	٤٤٨
[٢١٥] في الرجل (قال) لامرأته: لا تحلين لي	٤٤٨
[٢١٦] في رجل أخذ لصاً فكلم فيه فحلف بالطلاق فغلبه فانفلت منه	٤٤٩
[٢١٧] ما قالوا في الرجل يزوج ابنته وهي صغيرة	٤٥٠
[٢١٨] في رجل قال لامرأته: إذا حضت فأنت طالق	٤٥٠
[٢١٩] في رجل قال لامرأته: أنت طالق إذا شئت	٤٥١
[٢٢٠] في الطلاق، بيد من هو؟	٤٥١
[٢٢١] في الطلاق في الشرك، من رآه جائزا	٤٥١
[٢٢٢] قوله تعالى: ﴿وَلَا يَحِلُّ لَهُنَّ أَن يَكْتُمْنَ مَا خَلَقَ ٱللَّهُ فِىٓ أَرْحَامِهِنَّ﴾	٤٥٣
[٢٢٣] من قال لامرأته: أنت طالق	٤٥٥
[٢٢٤] في المطلقة: كم ينفق عليها؟	٤٥٦
[٢٢٥] ما قالوا في الرجل يطلق امرأته ولها ولد صغير	٤٥٧

الموضوع	الصفحة
[٢٢٦] ما قالوا في الأولياء والأعمام: أيهم أحق بالولد؟	٤٦١
[٢٢٧] ما قالوا في الرجل يقول لامرأته: لأغيظنك	٤٦٣
[٢٢٨] في الرجل يطلق أو يموت، وفي منزله متاع	٤٦٤
[٢٢٩] ما قالوا في الصبي يموت أبوه وأمه وله مال، رضاعه من أين يكون؟	٤٦٧
[٢٣٠] في قوله: ﴿وَعَلَى ٱلْوَارِثِ مِثْلُ ذَٰلِكَ﴾	٤٦٨
[٢٣١] من قال: الرضاع على الرجال دون النساء	٤٧١
[٢٣٢] ما قالوا فيه إذا طلقها ولها ولد رضيع	٤٧٢
[٢٣٣] ما قالوا في المرأة يفرض لها من مال بنتها	٤٧٣
[٢٣٤] ما قالوا في الرجل يقذف امرأتهثم يموت قبل أن يلاعنها	٤٧٣
[٢٣٥] ما قالوا في الرجل يموت وامرأته حامل	٤٧٥
[٢٣٦] ما يجبر الرجل عليه من النفقة؟	٤٧٦
[٢٣٧] في الرجل يأخذ من مال والده بغير أمره	٤٧٦
[٢٣٨] ما قالوا في الرجل يقول لامرأته: (يا أخية)	٤٧٧
[٢٣٩] ما قالوا في الرجل يتهم امرأته أن تكون غيبت صكاً فحلف أنها قد فعلت	٤٧٨
[٢٤٠] ما قالوا في المرأة تدّعي أن زوجها (طلقها)	٤٧٨
[٢٤١] ما قالوا في الرجل يطلق امرأته عند رجلين وامرأة فغاب أحد الرجلين وشهد رجل وامرأة	٤٧٩
[٢٤٢] ما قالوا في الرجل حلف بالطلاق ثلاثا إن كلم أخاه	٤٧٩
[٢٤٣] من كره الطلاق من غير ريبة	٤٨٠
[٢٤٤] ما قالوا في الرجل يحلف (بطلاق) امرأته في الشيء فيختلفان	٤٨١

الموضوع	الصفحة

[٢٤٥] ما قالوا في الرجل قال لامرأته: قد خلعتك ولم يفعل ٤٨٢
[٢٤٦] ما قالوا في الحرة تجبر على رضاع ابنها؟ ٤٨٢
[٢٤٧] ما قالوا فيمن رخص أن يخرج امرأته ٤٨٣
[٢٤٨] ما قالوا في رجل قال لرجل: إن لم تأكل هذه اللقمة فامرأته طالق، فجاءت السنور فأكلتها ٤٨٥
[٢٤٩] ما قالوا رجل كتب إلى امرأته بكتاب فخيرها فيه فقرأته ولم تكلم ٤٨٦
[٢٥٠] ما قالوا في العبد يطلق طلاقاً يملك الرجعة ٤٨٦
[٢٥١] ما قالوا في الرجل يدَّعي الرجعة قبل انقضاء العدة ٤٨٧
[٢٥٢] ما قالوا في رجل شهد عليه رجلان بطلاق امرأته ففرق القاضي (بينهما) ثم رجع أحدهما ٤٨٧
[٢٥٣] ما قالوا في قوله تعالى: ﴿ٱلطَّلَٰقُ مَرَّتَانِۖ فَإِمۡسَاكُۢ بِمَعۡرُوفٍ أَوۡ تَسۡرِيحُۢ بِإِحۡسَٰنٖ﴾ ٤٨٨
[٢٥٤] ما قالوا إذا طلق سرا راجع سرا ٤٩٢
[٢٥٥] ما قالوا في رجل آلى من امرأته ثم مات؟ ٤٩٣
[٢٥٦] من قال: إذا اشترطت المختلعة على زوجها الطلاق فهو لها ٤٩٣
[٢٥٧] ما قالوا في طلاق المكاتبة؟ ٤٩٣
[٢٥٨] ما قالوا في المرأة تزوج في عدتها فيفرق بينهما، على من النفقة؟ ٤٩٤
[٢٥٩] ما قالوا في الرجل تكون تحته امرأة فتفجر أو يفجر هو فيرجم أحدهما؟ ٤٩٤
[٢٦٠] ما قالوا في الرجل يقذف امرأته صغيرة، أيلاعن؟ ٤٩٥

الموضوع	الصفحة

[٢٦١] ما قالوا في الرجل تزوج امرأة على أن أمرها بيد رجل؟ ٤٩٥
[٢٦٢] ما قالوا في الرجل يقول: أنت طالق إن شئت؟ ٤٩٦
[٢٦٣] ما قالوا في الرجل يتزوج امرأة في العدة ثم يطلقها؟ ٤٩٦
[٢٦٤] ما قالوا في الرجل والمرأة يحكمان الرجل ثم يرجعان ٤٩٦
[٢٦٥] ما قالوا في اللعان: كيف هو؟ ٤٩٧
[٢٦٦] ما قالوا في الرجل يطلق امرأته وهي حامل فتضع؟ ٤٩٧
[٢٦٧] ما قالوا في العبد يطلق أليس عليه متعة ٤٩٨
[٢٦٨] ما قالوا في الرجل يطلق في المنام؟ ٤٩٨
[٢٦٩] في الرجل تكون له أربع نسوة فتلحق إحداهن بدار الحرب ٤٩٩
[٢٧٠] في الرجل يقول: إن دخلت دار فلان فأنت طالق (فتهدم) ٥٠٠
[٢٧١] ما ذكر من الرخصة في الطلاق ٥٠٠
[٢٧٢] من كره الطلاق والخلع ٥٠٢
[٢٧٣] ما ذكر من الكراهية للنساء أن يطلبن الخلع ٥٠٣
[٢٧٤] ما قالوا في قوله: ﴿وَلِلرِّجَالِ عَلَيْهِنَّ دَرَجَةٌ﴾ ٥٠٥
[٢٧٥] الرجل يتزوج المرأة وله غيرها فقيل: طلقها ٥٠٧
[٢٧٦] في مداراة النساء ٥٠٧
[٢٧٧] ما قالوا في السقط تنقضي به العدة؟ ٥١١
[٢٧٨] الرجلان يختلفان في أمر واحد، فيقول (كل) واحد منهما:
(هو) ما قلت ٥١٣
[٢٧٩] في الرجل يقول لامرأته: أنت طالق إلى سنة ٥١٣
[٢٨٠] ما قالوا في إحداد المرأة على زوجها؟ ٥١٤

الموضوع	الصفحة
[٢٨١] من كان لا يرى الإحداد	٥١٧
[٢٨٢] من قال: اؤتمنت المرأة على فرجها	٥١٧
[٢٨٣] ما قالوا في الحيض؟	٥١٩

* * *

المصنف لابن أبي شيبة

الإمام أبي بكر عبد الله بن محمد بن أبي شيبة العبسي الكوفي

المولود سنة ١٥٩ هـ - والمتوفى سنة ٢٣٥ هـ

تقديم معالي الشيخ

ناصر بن عبد العزيز أبو حبيب الشثري

تحقيق

أ. د. سعد بن ناصر بن عبد العزيز أبو حبيب الشثري

المجلد الحادي عشر

كتاب الجهاد ، كتاب الصيد ، كتاب البيوع والأقضية

(٢٠٤٥٠ - ٢٢٤٧٦)

دار كنوز إشبيليا
للنشر والتوزيع

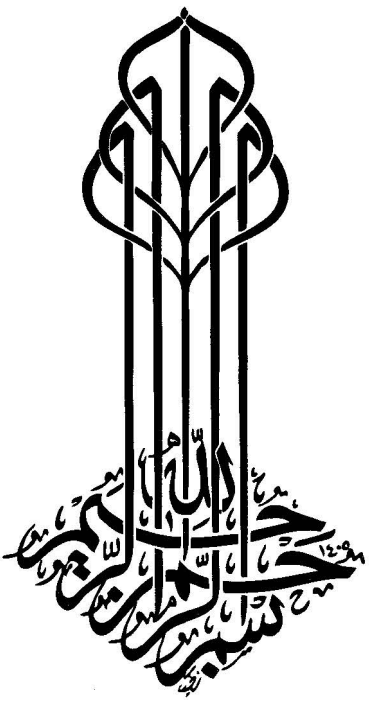
بسم الله الرحمن الرحيم

بسم الله الرحمن الرحيم

جميع الحقوق محفوظة للمحقق

الطبعة الأولى

١٤٣٦هـ - ٢٠١٥م

دار كنوز إشبيليا للنشر والتوزيع

المملكة العربية السعودية ص. ب ٢٧٢٦١ الرياض ١١٤١٧

هاتف: ٤٩١٤٧٧٦ - ٤٩٦٨٩٩٤ فاكس: ٤٤٥٣٢٠٣

E-mail: eshbelia@hotmail.com

٢٨٤/٥ /(بسم الله الرحمن الرحيم)[١]

[١٣] (كتاب الجهاد)[٢]

[١] ما ذكر في فضل الجهاد والحث (عليه)[٣]

٢٠٤٥٠- **حدثنا** أبوبكر بن أبي (شيبة)[٤] حدثنا أبو خالد (الأحمر)[٥] عن حجاج عن الحكم (عن مقسم)[٦] عن ابن عباس أن رسول الله ﷺ بعث إلى مؤتة، فاستعمل زيداً، فإن قتل (زيد)[٧] فجعفر (فإن)[٨] قتل (جعفر)[٩] فابن رواحة، قال: فتخلف ابن رواحة يجمّع مع النبي ﷺ (فرآه)[١٠] النبي فقال: «**(ما خلفك؟)**[١١]» فقال: أجمّع معك فقال: «**(لغدوة)**[١٢] **أو روحة في سبيل الله خير من الدنيا وما فيها**»[١٣].

---

(١) سقط من: [أ، ب، جـ].

(٢) سقط من: [أ، جـ، ز، ك].

(٣) في [س]: (عليها).

(٤) في [ط]: (ليبسة)، وفي [س]: (المبيتة)، وفي [ك]: (سلمة).

(٥) سقط من: [س].

(٦) سقط من: [أ، ب، س، هـ].

(٧) في [أ]: (زبد).

(٨) في [ك]: (وأن).

(٩) سقط من: [س].

(١٠) في [أ]: (قراة).

(١١) في [س، ط]: (ما خلق).

(١٢) في [أ، ب]: (غزوة).

(١٣) منقطع حكماً؛ حجاج مدلس، أخرجه أحمد (١٩٦٧)، وابنه (٢٣١٧)، والترمذي (١٦٤٩)، وأبويعلى (٢٥٠٦)، والطبراني (١٢٠٨١)، والطيالسي (٢٦٩٩)، والبيهقي ١٨٧/٣، وعبد بن حميد (٦٥٤)، وابن أبي عاصم في الجهاد (٦٦).

٢٠٤٥١- **حدثنا** أبوبكر قال: نا وكيع نا سفيان عن أبي حازم عن سهل بن سعد قال: قال رسول الله ﷺ: **«(لغدوة)[١] أو روحة في سبيل الله خير من الدنيا وما فيها»**[٢].

٢٨٥/٥ ٢٠٤٥٢- **حدثنا** أبو عبدالرحمن (المقرئ)[٣] (عن)[٤]/ سعيد بن أبي أيوب قال: نا (شرحبيل بن شريك)[٥] (المعافري)[٦] عن أبي عبد الرحمن الحبلي قال: سمعت أبا أيوب يقول: قال رسول الله ﷺ: **«(لغدوة)[٧] في سبيل الله أو روحة خير مما طلعت عليه الشمس وغربت»**[٨].

٢٠٤٥٣- **حدثنا** أبوبكر (قال: نا أبو خالد)[٩] عن محمد بن عجلان عن أبي حازم عن أبي هريرة قال: قال رسول الله ﷺ: **«غدوة أو روحة في سبيل الله خير من الدنيا[١٠]»**[١١].

---

(١) في [س]: (لعدوة).

(٢) صحيح؛ أخرجه البخاري (٢٧٩٤)، ومسلم (١٨٨١).

(٣) في [س]: (الأعقري).

(٤) في [ب]: (بن).

(٥) في [هـ]: (شريك بن شرحبيل).

(٦) في [س]: (المغافري)، وفي [ط]: (الغافري).

(٧) في [س]: (لعدوة).

(٨) حسن؛ شرحبيل صدوق، أخرجه مسلم (١٨٨٣)، وأحمد (٢٣٥٨٦).

(٩) سقط من: [ك].

(١٠) في [هـ]: زيادة (وما فيها).

(١١) حسن؛ أبوخالد وابن عجلان صدوقان، والحديث أخرجه البخاري (٢٧٩٣)، ومسلم (١٨٨٢).

٢٠٤٥٤- **حدثنا** (وكيع)[١] قال: نا هشام بن عروة عن أبيه (عن أبي مراوح)[٢] عن أبي ذر قال: قلت يا رسول الله أي العمل أفضل؟ قال: "(إيمان)[٣] بالله وجهاد في سبيله[٤].

٢٠٤٥٥- **حدثنا** أبوبكر قال: نا علي بن مسهر عن الشيباني عن الوليد بن (العيزار)[٥] عن (سعد)[٦] بن إياس أبي عمرو الشيباني (عن)[٧] عبدالله قال: سألت النبي ﷺ أي العمل أفضل؟ قال: **«الصلاة لوقتها»**، قال، قلت: ثم أي؟ قال: **«بر الوالدين»**/ قلت: ثم أي؟ قال: **«الجهاد في سبيل الله»**[٨]. ٢٨٦/٥

٢٠٤٥٦- **حدثنا** أبو (الأحوص)[٩] عن سماك عن النعمان بن بشير قال: مثل (الغازي)[١٠] في سبيل الله مثل الذي يصوم النهار ويقوم الليل حتى يرجع الغازي (متى)[١١] ما رجع[١٢].

---

(١) في [ز، ك]: ورد (أبوبكر).

(٢) سقط من: [ز].

(٣) في [س]: (الإيمان).

(٤) صحيح؛ أخرجه البخاري (٢٥١٨)، ومسلم (٨٤).

(٥) في [أ]: (العرار)، وفي [ك]: (العراز)، وفي [س]: (الغيرار).

(٦) في [س، ط]: (سعيد).

(٧) سقطت من: [س].

(٨) صحيح؛ أخرجه البخاري (٥٢٧)، ومسلم (٨٥).

(٩) في [أ]: (الأخوص).

(١٠) في [أ، س]: (العازي).

(١١) في [أ، ب، ز، هـ]: (مثل).

(١٢) صحيح؛ أخرجه عبدالرزاق (٩٥٣٧)، والبزار (١٦٤٧/كشف)، وابن أبي عاصم في الجهاد (٣٢)، وأخرجه مرفوعاً أحمد (١٨٤٠١)، وابن أبي عاصم في الجهاد (٣١)، والبزار (١٦٤٥/كشف)، والطبراني كما في مجمع الزوائد ٢٧٥/٥، والأرجح الوقف.

٢٠٤٥٧- **حدثنا** عفان حدثنا (حماد)[١] بن سلمة عن ثابت عن أنس قال: قال رسول الله ﷺ: «**(غدوة)**[٢] **أو روحة في سبيل الله خير من الدنيا وما (فيها)**[٣]»[٤].

٢٠٤٥٨- **حدثنا** جرير عن منصور عن أبي وائل عن سلمة بن سبرة عن (سلمان)[٥] قال: إذا كان الرجل في سبيل الله فأرعد (قلبه)[٦] من الخوف (تحاتت)[٧] خطاياه، (كما)[٨] (يتحات)[٩] عذق النخلة[١٠].

٢٠٤٥٩- **حدثنا** غندر عن شعبة عن الحكم قال: سمعت عروة بن (النزال)[١١] يحدث عن معاذ بن جبل قال: (أقبلنا)[١٢] مع رسول الله ﷺ (من)[١٣] غزوة تبوك/ ٢٨٧/٥

---

(١) سقط من: [أ].

(٢) في [س]: (عدوة).

(٣) في [جـ]: (وما فها).

(٤) صحيح؛ أخرجه البخاري (٢٧٩٢)، ومسلم (١٨٨٠).

(٥) في [س]: (سليمان).

(٦) في [س]: (عليه).

(٧) في [س]: (تحانت).

(٨) في [س]: سقطت.

(٩) في [جـ]: (يتحاتا).

(١٠) مجهول؛ لجهالة سلمة بن سبرة، أخرجه ابن المبارك في الزهد (٣٥)، وابن عساكر ٧٥/٢٢.

(١١) في [ط]: سقطت، وفي [س]: (النزار).

(١٢) في [س]: (أقبلها).

(١٣) في [س، ط]: (عن).

فقلت: يا رسول الله! أخبرني عن ذروته فقال: **«أما ذروته فالجهاد في سبيل الله، يعني ذروة الإسلام»**[١].

٢٠٤٦٠- **حدثنا** أبو(معاوية)[٢] عن (سهيل)[٣] بن أبي صالح عن أبيه عن أبي هريرة قال: قال رسول الله ﷺ: **«(تضمَّن)[٤] الله لمن خرج في سبيله (لا يخرجه إلا)[٥] إيمان به وتصديق (لرسوله)[٦] أن يدخله الجنة أو يرجعه إلى منزله نائلا من أجر أو غنيمة»**[٧].

٢٠٤٦١- **حدثنا** أبو معاوية عن (سهيل)[٨] بن أبي صالح عن أبيه عن أبي هريرة قال: قالوا: يا رسول الله أخبرنا بعمل (يعدل)[٩] الجهاد في سبيل الله، قال رسول الله ﷺ: **«لا تطيقونه»**، قالوا: يا رسول الله، أخبرنا (فلعلنا أن نطيقه)[١٠] قال:

---

(١) مجهول؛ لجهالة عروة بن النزال، أخرجه أحمد (٢٢٠٦٨)، والنسائي ٤/١٦٦، والطيالسي (٥٦٠)، والحارث (١٢/بغية)، وابن أبي عاصم في الجهاد (١٦)، وابن جرير في التفسير ٢١/١٠٢، والمروزي في قيام الليل (ص٤٧)، والطبراني ٢٥/(٣٠٥)، وهناد في الزهد (١٠٩٠)، والبيهقي في الشعب (٣٣٤٩)، وأصله عند الترمذي (٢٦١٦)، وابن حبان (٢١٤)، والحاكم ٢/٤١٢.

(٢) في [ك]: (معاذ).

(٣) في [جـ]: (سبيل)، وفي [س، ز، ط]: (سهل).

(٤) في [ط]: بياض.

(٥) سقط من: [أ، جـ، ك].

(٦) في [س]: (برسوله)؛ وفي [هـ]: (برسله).

(٧) صحيح؛ أخرجه البخاري (٣٦)، ومسلم (١٨٧٦).

(٨) في [أ، ب، س، ط]: (سهل).

(٩) في [س]: (بعد)، وفي [ط]: (يعد).

(١٠) في [س]: (ولعثان نطيقه).

«مثل المجاهد في سبيل الله كمثل الصائم القائم (القانت)[١] بآيات الله لا يفتُرُ من صيام ولا صدقة حتى يرجع المجاهد إلى أهله»[٢].

٢٠٤٦٢- **حدثنا** أبومعاوية عن يحيى بن سعيد عن أبي صالح عن أبي هريرة قال: قال رسول الله ﷺ: **«لقد هممت أن لا أتخلف عن سرية تخرج في سبيل الله ولكن ليس عندي/ ما (أحملهم)[٣]، (ولَوَدِدْتُ)[٤] أن أُقْتَلَ في سبيل الله ثمَّ أحيا ثم أُقْتَلَ ثم أحيا ثم أقتل[٥]»**[٦]. ٢٨٨/٥

٢٠٤٦٣- **حدثنا** محمد بن فضيل عن عمارة عن أبي زرعة عن أبي هريرة قال: قال رسول الله ﷺ: **«أعد الله لمن خرج في سبيله - لا يخرج إلا (لجهاد)[٧] في سبيلي وإيمان بي وتصديق (برسولي)[٨]- فهو عليَّ ضامن أن أدخله الجنة وأن أرجعه إلى مسكنه الذي خرج منه نائلاً ما نال من أجر أو غنيمة"[٩] قال: والذي نفس محمد بيده! (لولا)[١٠] أن أشق على المسلمين ما قعدت (خلاف)[١١] سرية تغزو في سبيل**

---

(١) في [أ]: (السابت).

(٢) صحيح؛ أخرجه البخاري (٢٧٨٧)، ومسلم (١٨٧٨).

(٣) في [س]: (أجملهم).

(٤) في [س]: (ومودوت).

(٥) في [هـ]: زيادة (ثم أحيى ثم أقتل).

(٦) صحيح؛ أخرجه مسلم (١٨٧٦)، وأحمد (٩٤٨١)، وأصله عند البخاري (٣٦).

(٧) في [س، ز]: (الجهاد).

(٨) في [ط، هـ]: (برسلي).

(٩) في [هـ]: زيادة (ثم).

(١٠) في [س]: (مولا).

(١١) في [س، ط]: (خالف).

الله أبدا، ولكن لا أجد سعة (فأحملهم)[١] ولا يجدون سعة فيتبعوني، ولا تطيب أنفسهم فيتخلفون بعدي، والذي نفس محمد بيده لوددت (أني)[٢] (أغزو)[٣]/ في سبيل الله فأقتل، ثم أغزو فأقتل، (ثم أغزو فأقتل)[٤]»[٥]. ٢٨٩/٥

٢٠٤٦٤- **حدثنا** هشيم بن (بشير)[٦] أنا (مجالد)[٧] بن سعيد عن (أبي)[٨] (الوداك)[٩] عن أبي سعيد[١٠] يرفع الحديث قال: **«ثلاثة يضحك الله إليهم: الرجل إذا قام من الليل يصلي، والقوم إذا صفوا في الصلاة، والقوم إذا صفوا في قتال العدو»**[١١].

٢٠٤٦٥- **حدثنا** غندر عن شعبة عن منصور قال: سمعت ربعي [بن (حراش)[١٢]][١٣] يحدث عن زيد بن (ظبيان)[١٤] يرفعه إلى أبي ذر عن النبي ﷺ قال:

---

(١) في [أ، ب، س]: (فاتبعهم).

(٢) في [هـ]: (أن).

(٣) في [أ]: (اغرو).

(٤) في [أ، ب، س]: سقط ما بين القوسين؛ وفي [هـ]: زيادة (ثم أغزو فأقتل).

(٥) صحيح؛ أخرجه البخاري (٣٦)، ومسلم (١٨٧٦).

(٦) في [ط]: (بشر).

(٧) في [أ، ط]: (المخالد)، وفي [ب، س، ك]: (المجالد).

(٨) في [ط]: سقطت (أبي).

(٩) في [س]: (الوذاك).

(١٠) في [س]: زيادة (و).

(١١) ضعيف؛ لضعف مجالد، أخرجه أحمد (١١٧٦١)، وابن ماجه (٢٠٠)، وعبد بن حميد (٩١١)، وأبويعلى (١٠٠٤)، والبيهقي في الأسماء ص٤٧٢، والبزار (٧١٥/كشف)، والبغوي (٩٢٩)، وابن جميع في مجمع شيوخه (ص١٦٥)، وابن أبي عاصم في الجهاد (١٤٠).

(١٢) في [س، ط]: (خراش).

(١٣) سقط من: [أ، ب، جـ، ز، ك].

(١٤) في [س]: بياض.

«ثلاثة يحبهم الله – فذكر - أحدهم (الرجل)[١] كان في سرية فلقوا العدو فهزموا فأقبل بصدره حتى يقتل أو يفتح (بصدره)[٢]»[٣].

٢٠٤٦٦- **حدثنا** أبو خالد الأحمر عن شعبة عن قتادة (و)[٤] حميد عن أنس قال: قال رسول الله ﷺ: **«ما (من)[٥] نفس تموت لها عند الله خير (يُسِرُّهَا)[٦] (يتمنى)[٧] أن يرجع إلى الدنيا ولا أن لها الدنيا وما (فيها)[٨] إلا الشهيد فيتمنى أن يرجع فيقتل في سبيل الله لما يرى من فضل الشهادة»**[٩].

٢٩٠/٥ ٢٠٤٦٧- **حدثنا** أبوخالد عن حميد (عن)[١٠] أنس يرفعه قال: أتته/ امرأة قتل ابنها ولم يكن لها غيره وكان اسمه حارثة (فقالت)[١١]: يا رسول الله! إن يكن في

---

(١) في [ز]: (كأحدكم)، وفي [جـ]: (كرجل)، وفي [ع]: (رجل).

(٢) في [جـ، ك]: (لهم).

(٣) مجهول؛ لجهالة زيد بن ظبيان، أخرجه أحمد (٢١٣٥٥)، والترمذي (٢٥٦٨)، والنسائي ٢٠٧/٣، وابن خزيمة (٢٤٥٦)، وابن حبان (٣٣٥٠)، والحاكم ٤١٦/١، وابن أبي عاصم في الجهاد (١٢٩)، والمزي ٨٢/١، ومحمد بن نصر في قيام الليل (٢٥١)، وابن المبارك في الجهاد (٤٧)، وعبدالرزاق (٢٠٢٨٢)، والطحاوي في شرح المشكل (٢٧٨٢).

(٤) في [هـ]: (عن).

(٥) في [ب، جـ، ك]: سقط (من)، وفي [أ]: (بالعس).

(٦) في [س، ط]: (بسرها).

(٧) في [أ، ب، جـ، ك]: سقط (يتمنى).

(٨) في [جـ، ك]: (فها).

(٩) حسن؛ أبوخالد صدوق، والحديث أخرجه البخاري (٢٧٩٥)، ومسلم (١٨٧٧).

(١٠) في [أ، ب، س، ط، ك]: (بن).

(١١) في [س]: (فقال).

الجنة أصبر، وإن يكن [١] غير ذلك فستعلم ما أصنع؟ فقال النبي ﷺ: **«إنها (جنان)[٢] كثيرة وإنه في الفردوس الأعلى»**[٣].

٢٠٤٦٨- **حدثنا** ابن نمير (قال)[٤]: حدثنا محمد بن إسحاق عن الحارث [(بن)[٥] (الفضيل)[٦]][٧] عن محمود بن (لبيد)[٨] عن ابن عباس قال: قال رسول الله ﷺ: **«الشهداء على بارق نهر (بباب)[٩] الجنة، في قبة خضراء، يخرج عليهم رزقهم من الجنة (غدوة)[١٠] وعشية»**[١١].

٢٠٤٦٩- **حدثنا** ابن أبي عدي (عن ابن عون)[١٢] عن هلال بن أبي زينب عن شهر بن حوشب عن أبي هريرة قال: ذكر الشهداء (عند)[١٣] النبي ﷺ فقال: **«لا**

---

(١) في [هـ]: زيادة (في).

(٢) في [أ، س، ط، هـ]: (جنات).

(٣) حسن؛ أبوخالد صدوق، والحديث أخرجه البخاري (٦٥٦٧)، وأحمد (١٣٧٨٧).

(٤) في [جـ]: زيادة (قال).

(٥) في [ز]: (عن).

(٦) في [أ، ب، س، هـ]: (الفضل).

(٧) في [ز]: (عن الفضيل).

(٨) في [ك]: (المبيد).

(٩) في [هـ]: (باب).

(١٠) في [س]: (عدوة).

(١١) حسن؛ ابن إسحاق صدوق، أخرجه أحمد (٢٣٩٠)، وصرح ابن إسحاق عنده بالتحديث، وأخرجه ابن حبان (٤٦٥٨)، والحاكم ٢/٧٤، وابن هشام ٣/١٢٦، وهناد في الزهد (١٦٦)، وعبد بن حميد (٧٢١)، وابن أبي عاصم في الجهاد (١٩٩)، والطبري (١٠٨٢٥)، والبيهقي في الشعب (٤٢٤١).

(١٢) سقط من: [س].

(١٣) في [هـ]: (عن).

تجف الأرض من دم (الشهيد)[١] (حتى)[٢] تبتدره[٣] زوجتاه، كأنهما (ظئران)[٤] أضلتا (فصيليهما)[٥] في براح من الأرض، وفي يد كل واحد منهما حلة، خير من الدنيا وما (فيها)[٦]»[٧].

٢٠٤٧٠- **حدثنا** وكيع عن الأعمش عن أبي سفيان عن جابر قالوا: يا رسول الله! أي (الجهاد)[٨] أفضل؟ قال: **«من عقر جواده/ واهريق دمه»**[٩]. ٢٩١/٥

٢٠٤٧١- **حدثنا** (وكيع)[١٠] قال: نا المسعودي عن عمرو بن مرة عن عبدالله بن الحارث عن[١١] عبدالله بن عمرو قال: قال رجل: يا رسول الله! أي

---

(١) في [ب، س]: (الشهداء)، وفي [أ]: (شهد).

(٢) في [س]: (متى).

(٣) في [ك]: زيادة (أو).

(٤) في [أ، س]: (طيران)، وفي [هـ]: (ظيران)، والظئر: المرضع.

(٥) في [س]: (فصيليها)، وفي [أ، ب]: (فصيلتها).

(٦) في [جـ، ك]: (فها).

(٧) منقطع حكماً، شهر مدلس، وأخرجه أحمد (٧٩٥٥)، وابن ماجه (٢٧٩٨)، وابن المبارك في الجهاد (٢٠)، ويعقوب في المعرفة ٥٩/٢، والمزي ٣٣٨/٣٠، وابن عساكر ٢٣٢/٢٣.

(٨) في [جـ]: (الجواد).

(٩) حسن؛ أبوسفيان صدوق، أخرجه أحمد (١٤٢١٠)، والدارمي (٢٣٩٢)، والطبراني في الصغير (٧١٣)، وابن حبان (٤٦٣٩)، والطيالسي (١٧٧٧)، والحميدي (١٢٧٦)، وأبويعلى (٢٠٨١).

(١٠) في [ز]: (أبوبكر).

(١١) في مسند أحمد (٦٧٩٢) زيادة: (عن أبي كثير الزبيدي)، وعبدالله بن الحارث يروي عنه وعن عبدالله بن عمرو، ولم ترد هذه اللفظة في جميع نسخ المصنف، ثم إن ابن عبدالبر نقل الحديث بإسناده عن المؤلف ولم يذكر هذه الزيادة، انظر: التمهيد ٢٣٧/١، والاستذكار ١٢٨/٥.

الجهاد أفضل؟ قال: **«من عقر جواده وأهريق دمه»**[١].

٢٠٤٧٢- **حدثنا** وكيع نا أسامة بن زيد عن (بعجة)[٢] بن عبدالله الجهني عن أبي هريرة قال: قال رسول الله ﷺ: **«يأتي على الناس زمان يكون خير الناس (فيه)[٣] منزلة من أخذ بعنان فرسه في سبيل الله، كلما سمع (هيعة)[٤] استوى على متنه ثم يطلب الموت في (مظانه)[٥]، ورجل في شِعْبٍ من هذه (الشعاب)[٦] يقيم الصلاة ويؤتي الزكاة ويدع الناس إلا من خير»**[٧].

٢٠٤٧٣- **حدثنا** أبو أسامة عن زكريا بن أبي زائدة عن أبي إسحاق عن البراء قال: جاء رجل من بني (النبيت)[٨] إلى النبي ﷺ فقال: أشهد أن لا إله إلا الله وأشهد أنك عبده ورسوله، ثم تقدم (فقاتل)[٩] حتى قتل، فقال النبي ﷺ: **«عمل هذا يسيراً/ وأجر كثيراً»**[١٠]. ٢٩٢/٥

---

(١) صحيح؛ سماع وكيع من المسعودي قبل اختلاطه، أخرجه أحمد (٦٧٩٢)، وابن عبدالبر في التمهيد ١/ ٢٣٧.

(٢) في [أ، ب، س]: (نعجه)، وفي [ط]: (بفحه).

(٣) سقط من: [س].

(٤) في [جـ، ز، ع، ك]: (بهيعة).

(٥) سقط من: [س].

(٦) في [س]: (أشعاب).

(٧) حسن؛ أسامة صدوق، أخرجه مسلم (١٨٨٩)، وأحمد (٩٧٢٣).

(٨) في [س]: (الليث)، وفي [أ، ب، ط]: (البيت)، وفي [جـ]: (البنيت).

(٩) في [س]: (فقال).

(١٠) صحيح؛ صرح أبوإسحاق بالسماع عند البخاري، أخرجه البخاري (٢٨٠٨)، ومسلم (١٩٠٠).

٢٠٤٧٤- **حدثنا** زيد بن حباب عن جعفر بن سليمان الضبعي نا أبوعمران الجوني عن أبي بكر بن أبي موسى الأشعري قال: سمعت أبي تجاه العدو يقول: سمعت رسول الله ﷺ: **«إن السيوف مفاتيح الجنة»**، فقال له رجل (رث)[١] الهيئة: أنت سمعت هذا من رسول الله ﷺ؟ قال: نعم! فسل سيفه وكسر غمده والتفت إلى أصحابه، وقال: أقرأ عليكم السلام، ثم تقدم إلى العدو فقاتل حتى قتل[٢].

٢٠٤٧٥- **حدثنا** محمد بن فضيل عن يزيد بن أبي زياد عن مجاهد قال: قام (يزيد)[٣] بن (شجرة)[٤] في أصحابه فقال: إنها قد أصبحت عليكم من بين أخضر وأحمر وأصفر، وفي البيوت ما فيها، فإذا لقيتم العدو غداً فقُدُما قدما، فإني سمعت رسول الله ﷺ يقول: / **«ما تقدم رجل من خطوة إلا تقدم إليه الحور العين، فإن تأخر (استترت)[٥] منه، وإن استشهد كانت أولُ (نضحة)[٦] كفارةَ خطاياه، وتنزل إليه اثنتان من (الحور)[٧] العين (تنفضان)[٨] عنه التراب، وتقولان له: مرحباً قد (آنى)[٩]** ٢٩٣/٥

---

(١) في [س]: (أث)، وفي [ك]: (رك).

(٢) صحيح؛ أخرجه مسلم (١٩٠٢)، وأحمد (١٩٥٣٨).

(٣) في [أ]: (بريد).

(٤) في [أ]: (سحرة)، وفي [ز]: (سخبرة).

(٥) في [أ، ب، ز، ط، ك]: (استترن).

(٦) في [س]: (نفحة).

(٧) في [ك]: (الحوار).

(٨) في [أ، ب]: (ينفضان)، وفي [ك]: (فتنفضان).

(٩) في [أ، ب، س]: (فداي)، وفي [ط]: (فداني).

لك، ويقول: مرحباً قد آنى لكما»[١].

٢٠٤٧٦- **حدثنا** محمد بن فضيل عن موسى[٢] أبي جعفر الثقفي عن سالم (بن)[٣] أبي (الجعد)[٤] عن (سبرة)[٥] (بن)[٦] أبي فاكهة (و)[٧]كان من أصحاب النبي ﷺ، قال: (سمعت)[٨] رسول الله ﷺ يقول: **«إن الشيطان قعد لابن آدم (بأَطْرُقِهِ)[٩]، فقعد له بطريق الإسلام فقال: تسلم وتدع دينك ودين آبائك؟ ثم قعد له بطريق الهجرة فقال: تهاجر وتدع مولدك، فتكون كالفرس في طَوْلِهِ؟ ثم قعد له بطريق الجهاد فقال: تجاهد فتقتل (فتزوج)[١٠] (امرأتك)[١١]**

---

(١) ضعيف؛ لضعف يزيد بن أبي زياد، أخرجه الخرائطي في مكارم الأخلاق كما في الإصابة ٦٥٨/٣، وابن أبي شيبة في المسند (٥٢٧)، وعبد بن حميد (٤٤١)، وهناد في الزهد (١٥٨)، والطبراني ٢٢/(٦٤٢)، وابن عساكر ٢٣١/٦٥، وسعيد بن منصور (٢٥٦٤)، وابن الأثير ٥١٢/٥، وقد روي موقوفاً أخرجه الحاكم ٤٩٤/٣، وابن المبارك في الجهاد (٢٢)، والطبراني ٢٢/(٦٤١)، وسعيد بن منصور (٢٥٦٧)، وعبدالرزاق (٩٥٣٨)، وانظر: ما سيأتي برقم [٢٠٤٩٩].

(٢) في [جـ]: زيادة (ابن).

(٣) سقط من: [ز، ك].

(٤) في [س]: (جعد).

(٥) في [س]: (سيرة).

(٦) في [أ، س، ط، هـ]: (عن).

(٧) سقط من: [س].

(٨) في [س]: (سمعنا).

(٩) في [س]: (بأطرفه).

(١٠) في [هـ]: (فتتزوج).

(١١) في [هـ]: (مرأتك).

و(يقسم)[١] **(ميراثك)**[٢]**»**، قال: فقال رسول الله ﷺ: **«فمن فعل ذلك ضمن الله له الجنة إن قتل أو مات غرقا أو حرقا (أو أكله)**[٣] **السبع»**[٤].

٢٠٤٧٧- **حدثنا** يزيد بن هارون أنا محمد بن إسحاق عن محمد بن إبراهيم عن محمد ابن عبدالله بن عتيك عن أبيه قال: سمعت رسول الله ﷺ يقول: **«من خرج مجاهداً/ في سبيل الله**، «ثم جمع أصابعه (الثلاث)[٥] ثم قال:» **وأين المجاهدون؟ فخر عن دابته (فمات)**[٦] **فقد وقع أجره على الله، أو لسعته دابة فقد وقع أجره على الله، ومن مات حتف أنفه فقد وقع أجره على الله، ومن قتل (قعصاً)**[٧] **فقد استوجب (المآب)**[٨]**»**[٩]. ٢٩٤/٥

٢٠٤٧٨- **حدثنا** شبابة عن ابن أبي ذئب عن سعيد بن خالد عن إسماعيل

---

(١) في [س، ط، هـ]: (تقسم).

(٢) في [جـ]: (مالك).

(٣) في [أ، ب، جـ، ط، هـ]: (فأكله).

(٤) حسن؛ موسى بن أبي جعفر صدوق، أخرجه أحمد (١٥٩٥٨)، والنسائي ٢١/٦، وابن حبان (٤٥٩٣)، والبخاري في التاريخ ١٨٧/٤، وابن أبي عاصم في الآحاد (١٠٤٣)، والطبراني (٦٥٥٨)، والبيهقي في شعب الإيمان (٤٢٤٦)، والمزي ٢٠٢/١٠، وابن الأثير ٣٨٨/٢، وابن قانع ٣٠٣/١.

(٥) في [أ، ب، س، ز، ط، هـ]: (الثلاثة).

(٦) في [هـ]: (ومات).

(٧) أي: ضرب ضربة واحدة فمات، وفي [أ، ب]: (بعصا)، وفي [س]: (فيها)، وفي [ط]: (فعصا)، وفي [جـ]: (وصعا).

(٨) في [أ، ب، س، ط]: (الباب).

(٩) مجهول؛ محمد بن عبد الله بن عتيك، أخرجه أحمد (١٦٤١٤)، والبخاري في التاريخ ١٣/٥، وابن أبي عاصم في الجهاد (٢٣٦)، والطبراني (١٧٧٨)، والحاكم (٨٨/٢)، والبيهقي ١٦٦/٩، ويعقوب في المعرفة ٢٦١/١.

(ابن)[١] عبدالرحمن بن أبي (ذوئب)[٢] عن عطاء بن يسار عن ابن عباس أن النبي ﷺ خرج عليهم وهم جلوس فقال: **«ألا أخبركم بخير الناس منزلاً؟»** قلنا: بلى يا رسول الله! قال: **«رجل ممسك برأس (فرسه)[٣] في سبيل الله حتى يقتل أو يموت، ألا أخبركم بالذي يليه؟»** قالوا: بلى يا رسول الله! قال: **«رجل معتزل في شعب يقيم الصلاة ويؤتي الزكاة يعتزل شر الناس»**[٤].

٢٠٤٧٩- **حدثنا** (محمد)[٥] بن فضيل عن محمد بن إسحاق عن إسماعيل بن أمية عن أبي الزبير عن ابن عباس زاد فيه ابن إدريس عن أبي الزبير عن سعيد بن جبير عن ابن عباس قال: قال رسول الله ﷺ: **«لما أصيب إخوانكم[٦] جعل الله أرواحهم في أجواف طير خضر، / (ترد أنهارها)[٧] وتأكل (من)[٨] ثمارها، وتسرح في الجنة حيث شاءت، (فلما)[٩] رأوا (حسن)[١٠] (مقيلهم)[١١] ومطعمهم ومشربهم»**. ٢٩٥/٥

---

(١) في [أ، ب، س، هـ]: (عن).

(٢) في [س، ط، هـ]: (ذئب).

(٣) في [ط]: سقطت.

(٤) صحيح؛ أخرجه أحمد (٢١١٦)، والترمذي (١٦٥٢)، وابن حبان (٦٠٥)، والحاكم ٤٤٦/٤، والنسائي ٨٣/٥، والطبراني (١٠٧٦٨)، وسعيد بن منصور (٢٤٣٤)، وابن المبارك في الجهاد (١٦٩)، وابن أبي عاصم في الجهاد (١٥٣)، وعبد بن حميد (٦٦٨)، والدارمي (٢٤٠٠)، والبيهقي في الشعب (٣٥٣٩).

(٥) في [جـ]: زيادة (محمد).

(٦) في [هـ]: زيادة (بأحد).

(٧) في [ط]: (برد أبهارها).

(٨) في [أ، ب، ط]: سقطت (من).

(٩) في [س]: سقطت.

(١٠) في [س]: سقطت.

(١١) في [أ]: (مقتلهم).

قالوا: يا ليت قومنا يعلمون (بما)[١] صنع الله لنا، كي يرغبوا في الجهاد ولا (ينكلوا)[٢] عنه! فقال: «**الله تعالى: فإني مخبر عنكم ومبلغ إخوانكم، ففرحوا واستبشروا بذلك، فذلك قوله تعالى: ﴿وَلَا تَحْسَبَنَّ ٱلَّذِينَ قُتِلُوا۟ فِى سَبِيلِ ٱللَّهِ (أَمْوَٰتًۢا)[٣] بَلْ أَحْيَآءٌ عِندَ رَبِّهِمْ يُرْزَقُونَ﴾** [آل عمران: ١٦٩]، **إلى قوله تعالى: ﴿وَأَنَّ ٱللَّهَ لَا يُضِيعُ أَجْرَ (ٱلْمُؤْمِنِينَ)[٤]﴾**»[٥]. [آل عمران: ١٧١].

٢٠٤٨٠- **حدثنا** وكيع نا سفيان عن زيد العمي عن أبي إياس معاوية بن قرة قال: / قال رسول الله ﷺ: «**لكل أمة رهبانية ورهبانية هذه الأمة الجهاد في سبيل الله**»[٦]. ٢٩٦/٥

---

(١) في [هـ]: (ما).

(٢) في [ط، هـ]: (يتكلوا).

(٣) في [أ، ب]: (أموات).

(٤) في [س]: (المحسنين).

(٥) حسن؛ ابن إسحاق صدوق، وصرح ابن إسحاق بسماعه عند أحمد (٢٣٨٨)، وأخرجه أبوداود (٢٥٢٠)، وهناد في الزهد (١٥٥)، وابن أبي عاصم في الجهاد (١٩٤)، والطبري ١٧٠/٤، وابن هشام ١٢٦/٣، وأبويعلى (٢٣٣١)، والحاكم ٨٨/٢، والبيهقي ١٦٣/٩، والواحدي في أسباب النزول (ص٨٥)، وعبد بن حميد (٦٧٩)، وابن المبارك في الجهاد (٦٢)، وابن جرير في التفسير ١٧٠/٤.

(٦) مرسل ضعيف؛ معاوية بن قرة تابعي، وزيد العمي ضعيف، وأخرجه سعيد بن منصور (٢٣٠٩)، وابن المبارك في الجهاد (١٥) و(١٦)، وأخرجه متصلاً أحمد (١٣٨٠٧)، وأبويعلى (٤٢٠٤)، وابن أبي عاصم في الجهاد (٣٣)، وابن عدي ١٠٥٦/٣، والبيهقي في شعب الإيمان (٤٢٢٧).

٢٠٤٨١- **حدثنا** وكيع نا ثور عن عبدالرحمن بن (أبي عوف)[١] عن مجاهد بن رباح عن ابن عمر قال: ألا أنبئكم بليلة هي أفضل من ليلة القدر؟ حارس حرس في سبيل الله عز وجل في (أرض)[٢] خوف، لعله ألا يؤوب إلى أهله[٣].

٢٠٤٨٢- **حدثنا** وكيع نا علي بن مبارك عن يحيى بن أبي كثير عن (عامر العقيلي)[٤] عن أبيه عن أبي هريرة قال: قال رسول الله ﷺ: **«أول ثلاثة يدخلون الجنة: الشهيد، ورجل (عفيف)[٥] متعفف ذو (عيال)[٦]، (و)[٧]عبدٌ أحسن عبادة ربه وأدى حق (مواليه)[٨]، وأول ثلاثة يدخلون النار أمير مسلَّط وذو (ثروة)[٩] لا يؤدي حقه، وفقير فخور»**[١٠].

---

(١) في [هـ]: (عائذ)، وانظر: التاريخ الكبير ٤١٢/٧، والجرح والتعديل ٣٢٠/٨، والثقات ٤١٩/٥، والكاشف ٢٤١/٢.

(٢) في [ط]: (أزنص).

(٣) مجهول؛ لجهالة مجاهد بن رباح، أخرجه النسائي في الكبرى (٨٨٦٨)، والحاكم ٧٣/٢، والبيهقي ١٤٩/٩، والروياني (١٤٢٠).

(٤) في [ط]: (عامر نا لعقيلي)، وفي [جـ]: (عامر العقيل).

(٥) سقط من: [هـ].

(٦) في [جـ، ط]: (عياك).

(٧) سقط من: [س].

(٨) في [س]: (موليه)، وفي [هـ]: (مولاه).

(٩) في [أ، ب]: (ثروة من مال).

(١٠) صحيح؛ أخرجه أحمد (١٠٢٠٥)، والترمذي (١٦٤٢)، وابن خزيمة (٢٢٤٩)، وابن حبان (٤٣١٢)، والحاكم ٣٨٧/١، والطيالسي (٢٥٦٧)، والبيهقي ٨٢/٤، وعبد بن حميد (١٤٤٦)، وأبونعيم في صفة الجنة (٨٠)، والمزي ٧١/١٤، وابن عدي ١٤٢٩/٤.

٢٠٤٨٣- **حدثنا** وكيع (حدثنا سفيان)[١] عن أبي الزناد عن الأعرج عن أبي هريرة قال: سمعت رسول الله ﷺ يقول: **«إن الله ليضحك إلى رجلين يقتل أحدهما/ الآخر كلاهما يدخل الجنة، يقاتل هذا في سبيل الله فَيُسْتَشْهَدُ، ثم يتوب الله على قاتله فيُسلم فيقاتل في سبيل الله فيُسْتَشْهَدُ»**[٢]. ٢٩٧/٥

٢٠٤٨٤- **حدثنا** وكيع نا مغيرة بن زياد عن مكحول قال: (جاء)[٣] رجل إلى النبي ﷺ فقال يا رسول الله! إن الناس قد غزوا، (وحبسني شيء)[٤]، (فدلني)[٥] على عمل يلحقني بهم قال: **«هل تستطيع قيام الليل؟»** قال: أتكلف ذلك! (قال)[٦]: **«هل تستطيع صيام النهار؟»** قال: نعم! قال: **«فإن إحياءك (ليلتك)**[٧]، **وصيامك نهارك كنومة أحدهم»**[٨].

٢٠٤٨٥- **حدثنا** إسماعيل بن علية عن أيوب عن ثمامة بن عبدالله بن أنس (عن أنس)[٩] قال: (أتيت)[١٠] على ثابت بن قيس يوم اليمامة وهو (متحنط)[١١] فقلت:

---

(١) سقط من: [أ، س، هـ]، وفي [ز]: (نا سفيان).

(٢) صحيح؛ أخرجه البخاري (٢٨٢٦)، ومسلم (١٨٩٠).

(٣) سقط من: [س].

(٤) في [أ]: (حسبي)، وفي [ب]: (وكبر شني).

(٥) في [س]: (قدلتي).

(٦) في [س]: سقطت.

(٧) في [س، ط]: (ليلة).

(٨) مرسل؛ مكحول تابعي.

(٩) سقط من: [س].

(١٠) في [س]: (أتينا).

(١١) في [أ، س، ط]: (متحيط).

أي عم! ألا ترى ما لقي الناس؟ فقال: الآن يا ابن أخي[١].

٢٠٤٨٦- **حدثنا** عيسى بن يونس عن (الأوزاعي)[٢] عن عثمان بن أبي (سودة)[٣] وتلا (هذه)[٤] الآية: ﴿(وَ)[٥]ٱلسَّٰبِقُونَ ٱلسَّٰبِقُونَ ۝ أُوْلَٰٓئِكَ ٱلْمُقَرَّبُونَ﴾، قال: هم أولهم رواحا إلى المسجد وأولهم خروجاً في سبيل الله عز وجل.

٢٠٤٨٧- **حدثنا** عيسى بن يونس عن الأوزاعي عن حسان (بن)[٦] عطية عن (فروة)[٧] (اللخمي)[٨] قال: قال رسول الله ﷺ: **«أيما سرية خرجت فرجعت وقد (أخفقت)[٩] فلها أجرها مرتين»**[١٠]./ ٢٩٨/٥

٢٠٤٨٨- **حدثنا** عيسى عن الأوزاعي عن حسان (بن عطية)[١١] قال: من (بات)[١٢] حارساً - حرس ليلة - أصبح وقد تحاتت خطاياه.

---

(١) صحيح؛ ثمامة ثقة.

(٢) في [س]: (أوزاعي)

(٣) في [س]: (الأسود).

(٤) في [س]: (بذه).

(٥) في [أ، ب، س، ط]: زيادة (و).

(٦) سقط من: [س].

(٧) في [أ، ب، س، هـ]: (عروة).

(٨) في [س]: (الخمي).

(٩) في [هـ]: (أخضعت).

(١٠) مرسل؛ فروة ليس صحابياً.

(١١) في [س]: (عطبة)، وسقط من: [أ، ب].

(١٢) في [س]: (يات).

٢٠٤٨٩- قال الأوزاعي قال مكحول: (بات)[١] حتى يصبح تحاتت عنه خطاياه.

٢٠٤٩٠- **حدثنا** عيسى بن يونس عن الأوزاعي عن يحيى بن أبي عمرو (الشيباني)[٢] عن (ابن)[٣] (محيريز)[٤] قال: قال رسول الله ﷺ: **«فارس (نطحة)[٥] أو نطحتان، ثم (لا)[٦] فارس بعدها (أبداً)[٧]، والروم ذات القرون أصحاب بحر وصخر كلما ذهب قرن خلف قرن مكانه، هيهات إلى آخر الدهر (هم)[٨] أصحابكم ما كان في العيش خير»**[٩].

٢٠٤٩١- **حدثنا** بشر بن مفضل عن عمارة بن أبي حفصة عن (حجر)[١٠]

---

(١) في [س]: (يات).

(٢) في [هـ]: (السيباني).

(٣) في [جـ]: (أبي).

(٤) في [س، ط]: (محرز)، وفي [أ]: (مخير).

(٥) في [ط]: (بطحة).

(٦) في [س]: (أبداً).

(٧) في [ط]: (أبدها).

(٨) سقط من: [س].

(٩) مرسل؛ ابن محيريز ليس صحابياً.

(١٠) في [هـ]: (ذي حجر اليحمدي)، وفي [أ، ب، س، ط]: (صخر)، وانظر: سنن سعيد بن منصور (٢٥٦٨)، والزهد لهناد (١٦٤)، ومعاني القرآن ١٤٩/٥، والجهاد لابن المبارك (٤٥)، والتاريخ الكبير ٧٣/٣، والجرح والتعديل ٢٦٧/٣، والثقات ٢٣٤/٦، ولسان الميزان ١٨١/٢، وتاريخ بغداد ١٣٥/٦ و٤١٢/٧، وتاريخ أصبهان ٣٨٨/١، وطبقات المحدثين بأصبهان ٣٨٨/١، والعلل لأحمد ٤٥٤/٢، والعرش لأبي الشيخ (٤١)، وغريب الحديث لابن قتيبة ٦٣٦/٢.

(عن)[١] سعيد بن جبير: ﴿فَصَعِقَ مَن فِي ٱلسَّمَٰوَٰتِ وَمَن فِي ٱلْأَرْضِ إِلَّا (مَن)[٢] شَآءَ ٱللَّهُ﴾ [الزمر: ٦٨]، (قال)[٣]: هم الشهداء، (ثنية)[٤] الله حول العرش (متقلدين)[٥] السيوف.

٢٠٤٩٢- **حدثنا** عيسى (عن)[٦] صفوان/ بن عمرو السكسكي عن عبدالرحمن ابن (جبير بن نفير)[٧] قال: لما اشتد (حزن)[٨] أصحاب النبي ﷺ على من أصيب مع زيد يوم مؤته، قال النبي ﷺ: **«ليدركن المسيح من هذه الأمَّة أقواما إنهم (لمثلكم)[٩] أو (خير)[١٠] (ثلاث مرات)، ولن يخزي الله أمة أنا أولها، والمسيح آخرها»**[١١]. ٢٩٩/٥

٢٠٤٩٣- **حدثنا** وكيع نا مسعر عن أبي بكر بن حفص أن رسول الله ﷺ قرأ يوم بدر: ﴿سَابِقُوٓاْ إِلَىٰ مَغْفِرَةٍ مِّن رَّبِّكُمْ وَجَنَّةٍ عَرْضُهَا (السموات)[١٢]﴾ [الحديد: ٢١]، قال

---

(١) سقط من: [ز].

(٢) في [ز، ك]: (ما).

(٣) في [أ، ب، س، ط]: سقطت.

(٤) في [أ، س، ط، ك]: (بينه الله).

(٥) في [أ، ب، س، ز، ط]: (مقلدين).

(٦) في [هـ]: (بن).

(٧) في [س]: (فقير).

(٨) في [س، هـ]: (خوف).

(٩) في [س]: (لمنكم).

(١٠) في [ك]: (أخير).

(١١) مرسل؛ عبدالرحمن بن جبير ليس من الصحابة.

(١٢) كذا في النسخ، وقد ذكر بأنها قراءة بعض الصحابة.

(مسعر)[١] : أما التي (في)[٢] آل عمران وأما التي في الحديد؟ فقال (رجل)[٣] إن (فتحتم)[٤] يا (رسول الله)[٥]! فما (لمن)[٦] (لقي)[٧] هؤلاء فقاتل حتى (قتل)[٨]؟ فقال: «**الجنة**»، (فقال)[٩] :[١٠] حسبي من الدنيا، و(في يده)[١١] تمرات فألقاها ثم تقدم (فقتل)[١٢][١٣].

٢٠٤٩٤- **حدثنا** وكيع عن مسعر عن حبيب بن أبي ثابت عن (نعيم)[١٤] بن أبي هند (قال)[١٥] رجل يوم القادسية: (اللهم)[١٦] إن (حدية سوداءُ بذية)[١٧] فزوجني اليوم من/الحور العين، ثم تقدم فقتل قال: فمروا عليه وهو معانقُ رجلٍ عظيم. ٣٠٠/٥

---

(١) في [ف]: (مسعود).

(٢) سقط من: [س].

(٣) سقط من جميع النسخ ما عدا: (هـ).

(٤) في [س، ط]: (فسحم)، وفي [أ، ب]: (فسحتم).

(٥) في [أ، ب، س، ط]: (برسول الله).

(٦) في [أ]: (لن).

(٧) في [ب]: (بقية).

(٨) سقط من: [س].

(٩) في [س، ط، هـ]: (قال).

(١٠) في [أ، ب، جـ، س، ط]: زيادة (تحل)، وفي [ك]: (تحلى).

(١١) في [س]: (وفر يده)، وفي [أ، ب]: (وفي يده).

(١٢) في [س]: (لقتل).

(١٣) مرسل.؛ أبوبكر بن حفص ليس صحابياً.

(١٤) في [جـ]: (أبي)، وفي [ز]: (نعم).

(١٥) سقط (قال) من: [هـ].

(١٦) في [ط]: (عليهم).

(١٧) في [س]: بياض، وفي [هـ]: (حدثه سواد تدله)، وفي [أ]: (سواد يديه)، وفي [ط]: (سواد ندبه).

٢٠٤٩٥- **حدثنا** وكيع نا مسعر عن (سعد)[١] (بن)[٢] إبراهيم قال: مروا على رجل يوم القادسية وقد قطعت (يداه)[٣] ورجلاه وهو (يفحص)[٤]/ وهو يقول: ﴿مَعَ ٱلَّذِينَ أَنْعَمَ ٱللَّهُ عَلَيْهِم مِّنَ ٱلنَّبِيِّـۧنَ وَٱلصِّدِّيقِينَ وَٱلشُّهَدَآءِ وَٱلصَّـٰلِحِينَ ۚ وَحَسُنَ أُو۟لَـٰٓئِكَ رَفِيقًا﴾ [النساء: ٦٩]، فقال رجل: من أنت يا عبدالله؟ قال: أنا (امرؤ)[٥] من الأنصار.

٢٠٤٩٦- **حدثنا** محمد بن بشر نا مسعر عن علقمة بن مرثد قال: حدثني من سمع عمر بن عبدالعزيز قال: مرت امرأة (بابنها)[٦] وزوجها قتيلين، فأتت النبي ﷺ فقالت: (أنت)[٧] رسول الله وقد أنزل الله (عليك الوحي)[٨] فإن كان (هذان)[٩] منافقين (لم نبكيهما)[١٠] (ولم (ننعمهما)[١١])[١٢] (عيناً)[١٣]، وإن كانا غير منافقين

---

(١) في [هـ]: (سعيد).

(٢) في [ز]: (عن).

(٣) في [س]: (يداً).

(٤) في [ط]: (يفحض).

(٥) في [س، هـ]: (امرء).

(٦) في [س]: (بأبها).

(٧) في [أ، ب]: (يا).

(٨) في [س]: (عليه الرحى).

(٩) في [أ، ب، ز، ك]: (هذين).

(١٠) في [ط]: (أبكيمها)، وفي [ز، ك]: (أبكهما)، وفي [هـ]: (أبكيهما).

(١١) في [أ، ب، ط]: (ولم تنعمها).

(١٢) في [ز، ك]: (ولا تنعمها)، وفي [هـ]: (تنعهما).

(١٣) في [هـ]: (عيناي).

قلنا فيهما ما نعلم، قال: **«(أجل)[١] لم يكونا منافقين، لقد (تلقيا)[٢] بثمار الجنة، ولقد (تباشرت)[٣] بهما الملائكة»**، قال: تقول (المرأة)[٤]: (الآن أحق ألا أبكيهما)[٥] قال: **«ألا إنك معهما»**[٦].

٢٠٤٩٧- **حدثنا** محمد بن بشر نا مسعر عن عون بن عبدالله قال: مر (على)[٧] رجل يوم القادسية (و)[٨]قد انتثر قصبه أو بطنه، فقال لبعض من مر عليه: ضم إلي منه (أدنو)[٩] (قيد)[١٠] رمح أو رمحين في سبيل الله قال: فمر عليه وقد فعل.

٣٠١/٥ ٢٠٤٩٨- **حدثنا** وكيع نا يزيد/ عن إبراهيم بن العلاء (أبي)[١١] هارون (الغنوي)[١٢] عن رجل (يقال)[١٣] له مسلم (بن)[١٤] شداد عن عبيد بن عمير عن

---

(١) في [س]: (أجلكم).

(٢) في [س، ط]: (تلتا)، وفي [هـ]: (تليا).

(٣) في [أ، ب]: (تناشرت).

(٤) في [أ، ب، س، هـ]: (الملائكة).

(٥) في [جـ]: (الآن حق أن لا أبكهما)، وفي [ط]: (لأن أحق اكها)، وفي [س]: (إلا أن أحق بكما)، وفي [هـ]: (إلا أن ألحق بكما).

(٦) مرسل مجهول؛ عمر ليس صحابياً، والراوي عنه مبهم.

(٧) سقط من: [س، هـ].

(٨) سقط من: [ط، هـ].

(٩) في [س]: (أوتو).

(١٠) في [أ، ب]: (فتلك).

(١١) في [أ، ب، س، هـ]: (بن).

(١٢) في [س]: (العنسوي).

(١٣) في [جـ]: (قال).

(١٤) في [ط، هـ]: (و).

أبي ابن كعب قال: الشهداء في قباب في رياض (بفناء)[١] الجنة، (يبعث لهم)[٢] حوت (وثور)[٣] يعتركان، يلهون بهما، (إذا)[٤] (احتاجوا)[٥] إلى شيء (عقر)[٦] أحدهما صاحبه فأكلوا منه، فوجدوا طعم كل شيء من الجنة[٧].

٢٠٤٩٩- **حدثنا** وكيع نا الأعمش عن مجاهد عن يزيد بن (شجرة)[٨] قال: السيوف مفاتيح الجنة، فإذا تقدم الرجل إلى العدو قالت الملائكة: اللهم (انصره)[٩]، وإن (تأخر)[١٠] (قالت)[١١]: اللهم اغفر له، (فأول)[١٢] (قطرة)[١٣] تقطر من دم السيف يغفر له (بها)[١٤] كل ذنب وينزل عليه حوراوان

---

(١) في [س]: (نقباء).

(٢) في [س، هـ]: (ليبعث إليهم).

(٣) في [جـ]: (رعد).

(٤) في [جـ، ز، ك]: (فإذا).

(٥) في [س]: (احتاجها).

(٦) في [س]: (عقو).

(٧) مجهول؛ لجهالة سلم بن شداد، أخرجه ابن المبارك في الجهاد (٦٠)، وابن غيلان في الفوائد الغيلانيات (٩٢٠)، والدولابي ٣/١١٤٠، وابن عدي ١/٢٠٩، والذهبي في سير أعلام النبلاء ٧/٢٩٣.

(٨) في [س، ك]: (سنجرة).

(٩) في [ط]: (انضره).

(١٠) في [جـ]: (تأخفر).

(١١) في [أ، ب]: (قال).

(١٢) في [س]: (أول).

(١٣) في [ط]: (فطرة).

(١٤) في [س]: (بهما).

(تمسحان)[١] الغبار عن وجهه (وتقولان)[٢]: قد (آن)[٣] لك [ويقول لهما: (وإنكما)[٤]][٥] قد (آن)[٦] لكما.

٢٠٥٠٠- **حدثنا** علي بن مسهر عن محمد بن عمرو عن أبي سلمة عن أبي هريرة (عن)[٧] النبي ﷺ سئل: أي الأعمال خير (أو)[٨] أفضل؟ قال: **«إيمان بالله ورسوله»**، قيل: ثم أي؟ قال: **«الجهاد في سبيل الله»**، (قيل)[٩]: ثم أي قال: **«حج مبرور»**[١٠].

٢٠٥٠١- **حدثنا** عبدالله بن مبارك (عن)[١١] الأوزاعي عن يحيى بن أبي كثير[١٢]/قال: قال رسول الله ﷺ: **«(أفضل الشهداء)[١٣] الذين يُلْقَوْنَ في الصف[١٤]**

٣٠٢/٥

---

(١) في [س، ط]: (يمسحان)، وفي [أ، ب]: (يمسحا).

(٢) في [أ، ب، س]: (يقولان).

(٣) في [أ، ب، س]: (الآن).

(٤) في [ك، ز]: (وإنما)، وفي [س، ط]: (وإنهما).

(٥) في [أ، ب]: (وأيهما).

(٦) في [أ، ب، س، ز، ط، ك]: (أنى).

(٧) في [جـ]: (أن).

(٨) في [ز]: (و).

(٩) في [س]: (قال)، وفي [جـ]: سقطت.

(١٠) حسن؛ محمد بن عمرو صدوق، والحديث أخرجه البخاري (٢٦)، ومسلم (٨٣).

(١١) في [ط]: (الهن).

(١٢) في [هـ]: زيادة (عن أبي سعيد الخدري).

(١٣) سقط من: [س، هـ]، وفي [جـ]: (أفضل الشهداء قال:).

(١٤) في [هـ]: زيادة (الأول).

(فلا يلفتون)[١] وجوههم حتى (يقتلوا)[٢]، أولئك (يتلبَّطون)[٣] في الغرف العلى من الجنة، يضحك إليهم ربك، (إن ربك)[٤] إذا ضحك إلى قوم فلا حساب عليهم»[٥].

٢٠٥٠٢- **حدثنا** أبو أسامة نا إسماعيل بن أبي خالد عن قيس بن أبي حازم قال: رأيت رجلاً يريد أن (يشري)[٦] نفسه يوم اليرموك، (وامرأته)[٧] تناشده، قال: ردوا هذه عني، فلو أعلم أنه يصيبها الذي (أريد)[٨] ما (نفست)[٩] عليها، إني والله لئن استطعت (لا يمضي)[١٠] (يومٌ)[١١] (يزول)[١٢] هذا من مكانه، وأشار بيده إلى جبل، فإن (غلبتم)[١٣] على جسدي فخذوه، قال قيس: فمررنا عليه فرأيته بعد ذلك (قُتل)[١٤] في (تلك)[١٥] المعركة.

---

(١) في [أ، ب، س، ز، ط]: (قال: يلقون)، وفي [جـ]: (فلا يلتفتون).

(٢) في [أ، ب، س، ز، ط، ك]: (يقتلون).

(٣) في [أ، ب، ز]: (يتليطون)، وفي [س]: (يتطلبون)، ويتلبطون: أي يتمرغون.

(٤) سقط من: [س].

(٥) مرسل؛ يحيى بن أبي كثير تابعي.

(٦) في [أ، ب، جـ، س، ز، ط، ك]: (يشتري).

(٧) في [س]: (وامرأ).

(٨) في [أ، ب، س، ط]: (أصيب)، وفي [هـ]: (أصبت).

(٩) في [س]: (نفشت).

(١٠) في [س، ز، ط، ك]: (لا تمضي)، ، في [أ، ب]: (يمضي)، وفي [هـ]: (لأمضي).

(١١) سقط من: [أ، ب، س، ط]، وفي [هـ]: (ولو).

(١٢) في [ط]: (نزول)، وفي [أ، ب]: (تزول).

(١٣) في [أ، ب، س]: (غلبتهم).

(١٤) في [ط]: (قتبل)، وفي [أ، ب]: (قتيل)، وفي [جـ]: (قتيلاً).

(١٥) سقط من: [س].

٢٠٥٠٣- **حدثنا** أبو أسامة نا كهمس (بن الحسن)[١] عن أبي العلاء (عن ابن الأحمس)[٢] قال: قلت لأبي ذر: حديث بلغني عنك عن نبي الله، قال: هات! إني لا (أخالني)[٣] (أن)[٤] (أكذب)[٥] على رسول الله ﷺ/ بعد إذ سمعته منه، ٣٠٣/٥
قال: قلت: ذكرت: **«ثلاثة يحبهم الله»**، قال: سمعته وقلته! **«أما (الذين يحب)[٦] الله، فرجل لقي فئة فانكشفت (فئته)[٧]، فقاتل من ورائهم حتى يقتل أو يفتح الله له، ورجل أسرى مع قوم حتى (يجيئون)[٨] (لأرضٍ)[٩] فنزلوا فقام يصلي حتى (أيقظهم)[١٠] (لرحيلهم)[١١]، ورجل كان له جار سوء (فيصبر)[١٢] على أذاه»**[١٣].

---

(١) سقط من: [أ، ب، جـ، س، ز].

(٢) في [أ، ب، جـ، س، ز، ك]: زيادة (بن الأحمس)، وفي [ط]: (بن الأحسن)، وسقط من: [هـ].

(٣) في [س]: (اختالني)، وفي [جـ]: (إخالي).

(٤) في [أ، ب، جـ، س، ز، ط، ك]: سقطت.

(٥) في [س]: (الكذب).

(٦) في [س، ط، هـ]: (الذي يحبه).

(٧) في [س، هـ]: (فئة).

(٨) في [ج]: (يحبوا)، وفي [ز]: (يحبون)، وفي المسند: (يحبوا أن يمسوا).

(٩) في [أ، س، ط، هـ]: (الأرض).

(١٠) في [س]: (تيقظهم).

(١١) في [أ، هـ]: (برحيلهم).

(١٢) في [جـ]: (فصبر).

(١٣) مجهول؛ لجهالة ابن الأحمس، أخرجه أحمد (٢١٣٤٠)، والترمذي (٢٥٦٨)، والنسائي ٢٠٧/٣، وابن حبان (٣٣٥٠)، وابن خزيمة (٢٤٥٦)، والحاكم ٨٨/٢، وعبدالرزاق (٢٠٢٨٢)، والبيهقي ١٦٠/٩، والبزار (٣٩٠٨)، وابن المبارك في الجهاد (٤٧)، وابن أبي عاصم في الجهاد (١٢٧)، وابن نصر في قيام الليل (٢٥٢)، والمزي ٨٢/١٠.

٢٠٥٠٤- **حدثنا** أبو أسامة نا إسماعيل (عن)[١] قيس عن (مدرك)[٢] بن عوف الأحمسي قال: كنت عند عمر إذ جاءه رسول النعمان بن مقرن فسأله عمر عن الناس فقال: (أصيب)[٣] فلان وفلان (و)[٤]آخرون لا أعرفهم. فقال عمر: لكن الله يعرفهم، فقال: يا أمير المؤمنين (و)[٥]رجل شرى نفسه، فقال مدرك بن عوف: ذلك والله خالي يا أمير المؤمنين! [٦]زعم (الناس)[٧] أنه (ألقى)[٨] بيده إلى التهلكة، فقال عمر: كذب أولئك (و)[٩] لكنه ممن اشترى (الآخرة)[١٠] بالدنيا[١١].

٢٠٥٠٥- **حدثنا** وكيع نا الأعمش عن أبي وائل عن سلمة بن سبرة عن (سلمان)[١٢] قال: إذا (زحف)[١٣] العبد في سبيل (الله)[١٤] وضعت خطاياه على

---

(١) في [أ، ب، ط]: (بن).

(٢) انظر: العلل للدارقطني ٢/٢٠٨.

(٣) في [ز، ك]: (أصبت).

(٤) في [أ، ب، جـ، س، ز، ط، ك]: زيادة (و).

(٥) سقط من: [س].

(٦) في [أ، ب]: زيادة (و).

(٧) في [أ، ب، جـ، س، ز، ط، ك]: سقطت.

(٨) في [س]: (لُقي).

(٩) سقط من: [س].

(١٠) في [س]: (الآخر).

(١١) صحيح؛ مدرك بن عوف قال ابن حبلة في الثقات ٣/٣٨٢: «له صحبة»، وورد الخبر عن شبيل بن عوف كما في علل أحمد ٢/٢٦٢، والخبر أخرجه البيهقي ٩/٤٥، وأحمد في العلل ٢/٢٦٣.

(١٢) في [س]: (سليمان).

(١٣) في [أ، ب]: (رجف).

(١٤) سقط من: [ك].

رأسه فتحات، كما يتحات عذق النخلة[١].

٢٠٥٠٦- **حدثنا** وكيع نا شعبة عن أبي سليمان عن أنس قال: سمعته يقول: ٣٠٤/٥ **«غدوة في سبيل الله أفضل من عشر حجج لمن/ قد حج»**[٢].

٢٠٥٠٧- **حدثنا** وكيع نا سفيان عن آدم بن علي قال: سمعت عبدالله بن عمر يقول: سفرة - يعني (غزوة)[٣] في سبيل الله - أفضل من خمسين حجة[٤].

٢٠٥٠٨- **حدثنا** وكيع (نا)[٥] محمد بن عبد(الله)[٦] (الشعيثي)[٧] عن مكحول قال: إن في الجنة لمائة درجة، ما بين الدرجة إلى الدرجة كما بين السماء (إلى)[٨] الأرض أعدها الله للمجاهدين في سبيل الله.

٢٠٥٠٩- **حدثنا** وكيع نا سفيان عن أبي الضحى قال: أول آية (أنزلت)[٩] من براءة ﴿**ٱنفِرُواْ خِفَافًا وَثِقَالاً وَجَٰهِدُواْ بِأَمْوَٰلِكُمْ وَأَنفُسِكُمْ فِي سَبِيلِ ٱللَّهِ**﴾[التوبة: ٤١].

---

(١) مجهول؛ لجهالة سلمة بن سبرة.

(٢) مجهول، قال عبدالله بن أحمد في العلل (١/ ٣٣٩)، قلت لأبي: من أبو سليمان هذا؟ فقال: خراساني لقيه شعبة بواسط.

(٣) في [أ، ب، س]: (عزوة).

(٤) صحيح.

(٥) في [أ، ب، جـ، ط]: (ثنا).

(٦) سقط من: [س].

(٧) في [س]: (الشيعثي)، وفي [هـ]: (الشعثي).

(٨) في [س، هـ]: (و).

(٩) في [جـ، ز، ك]: (نزلت).

٢٠٥١٠- **حدثنا** زيد بن الحباب ثني عبدالرحمن بن شريح نا قيس بن الحجاج عن (حنش)[١] بن علي (الصنعاني)[٢] قال: سمعت ابن عباس يقول في قوله تعالى: ﴿ٱلَّذِينَ يُنفِقُونَ أَمْوَٰلَهُم بِٱلَّيْلِ وَٱلنَّهَارِ سِرًّا وَعَلَانِيَةً﴾ [البقرة: ٢٧٤]، قال: على الخيل في سبيل الله[٣].

٢٠٥١١- **حدثنا** زيد بن (الحباب)[٤] نا رجاء بن أبي سلمة نا سليمان بن موسى الدمشقي أنه سمع (سهل)[٥] بن عجلان يقول في قوله تعالى: ﴿ٱلَّذِينَ يُنفِقُونَ أَمْوَٰلَهُم بِٱلَّيْلِ وَٱلنَّهَارِ سِرًّا وَعَلَانِيَةً﴾، قال: على الخيل في سبيل الله، قال: ثم ذكر من ربط فرساً في سبيل الله - لم (يربطه)[٦] رياء ولا سمعة - كان من الذين ينفقون أموالهم بالليل والنهار.

٢٠٥١٢- **حدثنا** وكيع عن مسعر عن محمد بن عبدالرحمن مولى آل طلحة عن عيسى بن طلحة عن أبي هريرة قال: لا يجتمع (غبار)[٧] في سبيل الله ودخان جهنم في (منخر)[٨] عبد أبداً، (ولن)[٩] يلج النار رجل بكى من خشية الله[١٠] حتى

---

(١) في [جـ، ز]: (حبش)، وفي [أ، هـ]: (حسن).

(٢) في [س]: (الصعاتي)، وفي [هـ]: (الصغاني).

(٣) حسن؛ قيس بن الحجاج صدوق

(٤) في [أ، ب، جـ]: (حباب).

(٥) في [س]: (سهيل).

(٦) في [س، هـ]: (يربط).

(٧) في [أ، ب]: (غيار).

(٨) في [س]: (نخر).

(٩) في [س]: (ومن).

(١٠) في [أ، ب]: زيادة (تعالى).

يلج اللبن في (الضرع)[١][٢].

٣٠٥/٥ ٢٠٥١٣- **حدثنا** يحيى بن آدم عن (قطبة)[٣]/ بن عبدالعزيز عن الأعمش عن عدي بن ثابت عن سالم بن أبي الجعد قال: (أريهم)[٤] النبي(ﷺ)[٥] في النوم فرأى (جعفراً)[٦] (ملكاً)[٧] ذا جناحين (مضرجاً)[٨] (بالدماء)[٩]، وزيد مقابله على السرير، وابن رواحة جالس معهما (كأنهما)[١٠] (معرضان)[١١] عنه[١٢].

٢٠٥١٤- **حدثنا** مالك بن إسماعيل نا زهير نا داود بن عبدالله الأودي أن وبرة

---

(١) في [س]: (الضوع)، وفي [ط]: (الفرع).

(٢) صحيح؛ أخرجه النسائي ٦/١٢، ووكيع في الزهد (٢٣)، والبيهقي في الشعب (٨٠١)، وأخرجه مرفوعاً الترمذي (١٦٣٣)، والحاكم ٤/٢٦٠، وابن المبارك في الجهاد (٣٠)، وهناد في الزهد (٤٦٥)، وأحمد (١٠٥٦٠)، والبغوي (٢٦٢٠)، والحميدي (١٠٩١)، وابن حبان (٤٦٠٧).

(٣) في [ب]: (قطبة).

(٤) في [أ]: (أرثهم)، وفي [ط]: (أرايهم).

(٥) في [س، ط، ك]: (عليه السلام).

(٦) في [س، ط، هـ]: (جعفر).

(٧) في [س]: (المكا).

(٨) في [أ، ب]: (مصرخاً).

(٩) في [س، ط]: (بالدنيا).

(١٠) في [أ، ب]: (كأنهم).

(١١) في [أ، ب، س، ز، ط، ك]: (معرضين).

(١٢) مرسل؛ سالم تابعي، أخرجه الطبراني (١٤٦٨)، وابن أبي عاصم في الآحاد (٣٦١)، وورد متصلاً من حديث أبي اليسر، أخرجه الطبراني ١٩(٣٧٨)، وابن أبي عاصم في الجهاد (٢١٨)، وابن عساكر ٣٨/٢١٥، وابن سعد ٢/١٣٠.

أبا كرز (الحارثي)[١] (حدثه)[٢] (أنه)[٣] سمع الربيع بن زيد يقول: (بينما)[٤] رسول الله ﷺ يسير، إذ هو بغلام من قريش شاب معتزل (من)[٥] الطريق (يسير)[٦] فقال رسول الله ﷺ: **«أليس ذلك (فلاناً؟)[٧]»**، قالوا: بلى! قال: **«فادعوه»**، (قال)[٨]: **«ما لك اعتزلت (من)[٩] الطريق؟»** قال: (يا)[١٠] رسول (الله)[١١][١٢]! (كرهته للغبار)[١٣] قال: **«فلا (تعتزله)[١٤] فوالذي نفس محمد بيده إنه (لذريرة)[١٥] الجنة»**[١٦].

---

(١) في [ط]: (الحارفي).

(٢) في [ك]: (حدثته).

(٣) سقط من: [ط].

(٤) في [س]: (بينهما).

(٥) في [هـ]: (عن).

(٦) في [أ، ب]: (بيسير).

(٧) في [ب، س، ط، هـ]: (فلان).

(٨) في [ز]: (فقال).

(٩) في [هـ]: (عن).

(١٠) سقط من: [س].

(١١) سقط من: [ط].

(١٢) في [هـ]: زيادة (ﷺ).

(١٣) في [هـ]: (كرهت الغبار).

(١٤) في [أ، ب]: (تعزله).

(١٥) في [أ، ب]: (كزبوة).

(١٦) مرسل مجهول؛ الربيع بن زيد تابعي، ووبرة مجهول، أخرجه الدولابي ٩٣٩/٣، وأبوداود في المراسيل ٢٣٤/١، والطبراني (٤٦٠٨)، والنسائي في الكبرى (٨٨١٩)، والمزي ٨١/٩.

٢٠٥١٥- **حدثنا** ابن فضيل عن أبيه عن موسى بن أبي عثمان عن أبي العوام عن أبي أيوب أنه (أقام)[١] عن الجهاد عاماً واحداً فقرأ/ هذه الآية: ﴿ٱنفِرُواْ خِفَافًا وَثِقَالاً﴾ (فغزا من)[٢] عامه وقال: ما رأيت في هذه الآية من رخصة[٣]. ٣٠٦/٥

٢٠٥١٦- **حدثنا** سفيان بن عيينة عن حصين عن أبي مالك قال: أول شيء نزل من براءة ﴿ٱنفِرُواْ خِفَافًا وَثِقَالاً﴾[٤].

٢٠٥١٧- **حدثنا** يزيد بن هارون عن إسماعيل بن أبي خالد عن أبي صالح ﴿ٱنفِرُواْ خِفَافًا وَثِقَالاً﴾، قال: الشيخ و(الشاب)[٥].

٢٠٥١٨- **حدثنا** عبدالأعلى عن سعيد عن قتادة عن الحسن قال: شيوخاً وشباباً.

٢٠٥١٩- قال قتادة: (نشاطاً)[٦] وغير نشاط.

٢٠٥٢٠- **حدثنا** ابن مهدي عن سفيان عن منصور عن الحكم: ﴿ٱنفِرُواْ خِفَافًا وَثِقَالاً﴾، قال: مشاغيل وغير مشاغيل.

---

(١) في [هـ]: (قام).

(٢) في [ز]: (فغزاهن).

(٣) مجهول؛ لجهالة أبي العوام.

(٤) مرسل؛ أبو مالك تابعي.

(٥) في [أ، ب، جـ]: (الشاب)، وفي [ط]: (الشبات).

(٦) في [ز، ك]: (نشاط).

٢٠٥٢١- **حدثنا** أبو أسامة عن مالك بن مغول عن إسماعيل عن عكرمة قال: الشيخ (والشاب)[١].

٢٠٥٢٢- **حدثنا** شبابة عن ورقاء عن ابن أبي نجيح عن مجاهد: ﴿**ٱنفِرُواْ خِفَافًا وَثِقَالًا**﴾، (قالوا)[٢]: فينا الثقيل وذو الحاجة و(الضعفة)[٣] والمشتغل.

٢٠٥٢٣- **حدثنا** حفص بن غياث عن عمرو (عن)[٤] الحسن قال: شيوخاً وشباباً.

٢٠٥٢٤- **حدثنا** أبو أسامة عن عبدالرحمن بن يزيد بن جابر عن مكحول قال: قال رسول الله ﷺ: «**من صام يوماً في سبيل الله بوعد من النار مائة خريف**»[٥].

٢٠٥٢٥- **حدثنا** ابن نمير (عن سفيان)[٦] عن (السمي)[٧] عن النعمان بن أبي عياش عن (أبي)[٨] سعيد الخدري قال: قال رسول الله ﷺ: «**لا يصوم عبد يوماً في**

---

(١) في [ط]: (الشآيد)، وفي [س، هـ]: (الشباب).

(٢) في [س، هـ]: (قال).

(٣) في [س]: (المضعة)، وفي [هـ]: (المضعفة).

(٤) في [أ]: (ابن).

(٥) مرسل؛ مكحول تابعي، وقد قيل إن أبا أسامة يروي عن ابن تميم لا عن ابن جابر، وابن تميم ضعيف.

(٦) سقط من: [ب].

(٧) في [ب، جـ، ز، ك]: (سمي).

(٨) في [ط]: (أبو).

سبيل الله إلا باعد الله بذلك اليوم عن وجهه النار سبعين (خريفا)[١]**»**[٢].

٣٠٧/٥ ٢٠٥٢٦- **حدثنا**/ أبو معاوية عن سفيان[٣] عن النعمان عن أبي سعيد (نحوه)[٤] ولم يرفعه[٥].

٢٠٥٢٧- **حدثنا** وكيع نا ربيع بن صبيح عن يزيد بن أبان عن أنس بن مالك قال: قال رسول الله ﷺ: **«من صام يوما في سبيل الله باعده (الله)**[٦] **(من)**[٧] **جهنم سبعين عاماً»**[٨].

٢٠٥٢٨- **حدثنا** وكيع نا قيس عن (شمر)[٩] بن عطية عن شهر بن حوشب عن أبي الدرداء قال: من صام يوماً في سبيل الله (كان)[١٠] بينه وبين جهنم (خندق)[١١]

---

(١) في [س]: (حريفاً).

(٢) صحيح؛ وخولف ابن نمير فقيل: عن سفيان عن سهيل عن النعمان، ولا يمتنع أن يروي الخبر من جهتين، والحديث أخرجه النسائي ١٧٤/٤، وأحمد (١١٢١٠)، والمزي ٢٩١/١٤، والخطيب ٢٧٢/٨، والذهبي في السير ٣٥٧/١١، والدارقطني في العلل ٣١٥/١١، وقد وافق ابن نمير: عمرو بن محمد العنقزي كما رواه أحمد في العلل ومعرفة الرجال ٥٧١/٢، وأصل الحديث عند البخاري (٢٨٤٠)، ومسلم (١١٥٣).

(٣) في [هـ]: زيادة (عن السمي)، من التهذيب لا من النسخ.

(٤) في [أ، ب، س، ط، هـ]: (مثله).

(٥) معلول، وهم فيه أبومعاوية، وانظر وهماً آخر له في الحديث عند النسائي في الكبرى (٢٥٥٤)، وانظر: فتح الباري ٤٨/٦.

(٦) في [ب]: سقط ما بين القوسين.

(٧) في [س]: (عن).

(٨) ضعيف؛ ربيع ويزيد ضعيفان، أخرجه ابن عدي ٧١٧/٢.

(٩) في [ب، س، ط]: (سمر)، وفي [هـ]: (سمرة).

(١٠) في [ط]: (أكان).

(١١) في [أ، ب]: (خندقاً).

أبعد مما بين السماء والأرض[١].

٢٠٥٢٩- **حدثنا** غندر عن شعبة عن يعلى بن عطاء قال: سمعت (يعقوب)[٢] (ابن)[٣] عاصم بن عروة بن مسعود يحدث عن عبدالله بن عمرو (قال)[٤]: في الجنة قصر يقال له: عدن، فيه خمسة آلاف باب، على كل باب خمسة آلاف (حبرة)[٥] قال يعلى: (أحسبه)[٦] قال: لا يدخله إلا نبي أو صديق أو (شهيد)[٧][٨].

٢٠٥٣٠- **حدثنا** وكيع نا سفيان عن منصور عن أبي الضحى عن مسروق: ﴿أُوْلَٰٓئِكَ هُمُ ٱلصِّدِّيقُونَ وَٱلشُّهَدَآءُ﴾ [الحديد: ١٩]، قال: هذه للشهداء خاصة.

٢٠٥٣١- [٩]**[حدثنا** وكيع نا سفيان عن برد عن مكحول قال: للشهداء (خاصة)[١٠]**]**[١١].

٢٠٥٣٢- **حدثنا** وكيع نا سفيان عن برد عن مكحول قال: (للشهيد)[١٢] ست

---

(١) ضعيف؛ لحال شهر بن حوشب، وأخرجه مرفوعاً الطبراني في الأوسط (٣٥٧٤)، والصغير (٤٤٩)، والحارث (٣٤٤/بغية) كما في المطالب (١٠٠٠).

(٢) في [س، ط، هـ]: (عروة).

(٣) في [ع]: (عن).

(٤) في [ط]: (تنال).

(٥) في [أ، ب، س، ط]: (خيره).

(٦) في [ز، ط، ك]: (أحسبته).

(٧) في [أ، ب]: (سعيد).

(٨) حسن؛ يعقوب بن عاصم صدوق، أخرجه ابن جرير في التفسير ١٠/١٨٢، وابن أبي حاتم في العلل ٢/٤٣٦، وسيأتي [٢٠٥٤٢].

(٩) في حاشية [س]: زيادة (وكيع أخبرنا).

(١٠) سقط من: [ب].

(١١) سقط الأثر من: [جـ، ع].

(١٢) في [س]: (للشهداء).

٣٠٨/٥ خصال يوم القيامة، يؤمن من عذاب (الله)[١]، ومن/ الفزع الأكبر، ويشفع في كذا وكذا من أهل بيته، ويَحلى (حلية)[٢] الأيمان، ويَرى مقعده من الجنة، ويُغفر له كل ذنب.

٢٠٥٣٣- **حدثنا** أبو بكر[٣] (بن)[٤] عياش عن أبي إسحاق عن (علقمة)[٥] قال: غزوة لمن قد حج خير من عشر حجات.

٢٠٥٣٤- حدثنا أبو معاوية عن الأعمش عن عبدالله بن مرة عن مسروق قال: سألت ابن مسعود عن هذه الآية: ﴿وَلَا تَحْسَبَنَّ ٱلَّذِينَ قُتِلُوا۟ فِى سَبِيلِ ٱللَّهِ أَمْوَٰتًۢا ۚ بَلْ أَحْيَآءٌ عِندَ رَبِّهِمْ يُرْزَقُونَ﴾ [آل عمران: ١٦٩]، فقال: أما إنا قد سألنا عن ذلك[٦]: أرواحهم (طير)[٧] خضر تسرح في الجنة في أيها (شاءت)[٨]، [ثم تأوي إلى قناديل
٣٠٩/٥ معلقة (بالعرش)[٩]][١٠][١١] فبينما هم كذلك (إذ اطلع)[١٢] عليهم (ربك)[١٣]/

---

(١) سقط من: [س].

(٢) في [أ، ب، س، ز، ط، ك]: (عليه).

(٣) في [أ، ب]: زيادة (قال: حدثنا).

(٤) في [ط]: (قال).

(٥) في [ط]: (علقمة).

(٦) في [هـ]: زيادة (قال).

(٧) في [ب، هـ]: (كطير).

(٨) في [أ، ب]: (شيئاً).

(٩) في [ز]: (العرش).

(١٠) سقط ما بين المعكوفين من: [ب].

(١١) في [ب]: زيادة (قال).

(١٢) في [ز]: (إذ طلع).

(١٣) في [ك]: (ربهم)، وبعدها في [هـ]: (اطلاعه).

فقال: سلوني (ما شئتم)[١] فقالوا: يا ربنا، وماذا نسألك (و)[٢]نحن نسرح في الجنة في أيها شئنا! قال[: فبينما هم كذلك إذ اطلع عليهم ربهم اطلاعة فقال: سلوني[٣] ما شئتم! فقالوا: يا ربنا (و)[٤]ماذا نسألك ونحن نسرح في الجنة (في)[٥] أيها شئنا! قال: فبينما هم كذلك إذ اطلع عليهم (ربهم)[٦] اطلاعة فقال: سلوني ما شئتم! فقالوا: (يا)[٧] ربنا (و)[٨]ماذا نسألك ونحن نسرح في الجنة في أيها شئنا! (قال)[٩]][١٠]: فلما (رأوا)[١١] أنهم (لن يتركوا)[١٢] قالوا: نسألك (أن)[١٣] ترد أرواحنا في أجسادنا (إلى الدنيا)[١٤] حتى نقتل في سبيلك، (قال)[١٥]: فلما رأى أنهم لا يسألون إلا هذا تركهم[١٦].

---

(١) في [هـ]: (ماذا شئتم).

(٢) في [ب]: (أو).

(٣) تكرر في: [جـ].

(٤) سقط من: [س].

(٥) سقط من: [جـ].

(٦) في [جـ]: (ربك).

(٧) سقط من: [ط].

(٨) سقط من: [س].

(٩) سقط من: [جـ].

(١٠) سقط ما بين المعكوفين من: [أ، ب].

(١١) في [جـ]: (رأى).

(١٢) في [أ، ب، س، ط]: (لا يتركوا)، ،في [هـ]: لا يتركون من أن يسألوا).

(١٣) سقط من: [ز].

(١٤) سقط من: [س].

(١٥) سقط من: [جـ].

(١٦) صحيح؛ أخرجه مسلم (١٨٨٧)، والترمذي (٣٠١١)، وابن ماجه (٢٨٠١).

٢٠٥٣٥- **حدثنا** أبو معاوية عن الأعمش عن عمرو بن مرة عن سالم بن أبي الجعد عن شرحبيل بن السمط قال: قلنا لكعب بن مرة: حدثنا يا كعب عن رسول الله ﷺ (واحذر)[١]! فقال: سمعت رسول الله (ﷺ)[٢] يقول: **«ارموا، من بلغ (العدو)[٣] بسهم (رفعه)[٤] الله به درجة»**، فقال له عبدالرحمن (بن أبي النحام)[٥]: يا رسول (الله! و)[٦]ما الدرجة؟ قال: **«(أما الدرجة)[٧] أما إنها ليست (بعتبة)[٨] (أبيك)[٩] ولكن ما بين الدرجتين مائة عام»**، [١٠]يا كعب! حدثنا عن رسول الله (ﷺ)[١١] واحذر! (قال)[١٢]: سمعت رسول الله ﷺ (يقول)[١٣]:

٣١٠/٥ **«من شاب في سبيل الله (شيبة)[١٤] كانت له نوراً/ يوم القيامة،**

---

(١) في [جـ]: (فاحذره).

(٢) في [ط]: (صلى الله يقول:).

(٣) في [س]: (الحدو)، ، في [أ، ب]: (الغد).

(٤) في [ك]: (رفع الله).

(٥) في [ط]: (النجام)، وفي [أ، ب]: (النحام)، وفي [هـ]: (بن أم الحكم)، وفي [جـ]: (أم النحام)، والمثبت موافق لما في مسند أحمد وعليه أكثر النسخ، وما في [أ، ب] موافق لما عند ابن حبان والنسائي في الكبرى (٤٣٥٢)، وعمدة القاري ١٨٢/١٤، وما في [جـ]: يوافق ما في الإصابة ٤٦٣/٤، وأسد الغابة ٥١٥/٣.

(٦) سقط من: [س].

(٧) سقط من: [جـ، ز، ك].

(٨) في [ط]: (بعنة).

(٩) في [هـ]: (أمك).

(١٠) في [هـ]: زيادة (ثم قلنا).

(١١) سقط من: [ك].

(١٢) في [جـ، ز، ك]: (فقال).

(١٣) في [أ، ب، جـ، ز]: (يقول).

(١٤) سقط من: [ك].

(ومـن)[١] **(رمى)**[٢] **بسهم في سبيل الله كان (كمن)**[٣] **أعتق رقبة»**[٤].

٢٠٥٣٦- **حدثنا** وكيع نا محمد بن عبدالله عن ليث[٥] (بن)[٦] المتوكل (المحاربي)[٧] عن مالك بن عبدالله (الخثعمي)[٨] قال: قال رسول الله ﷺ: **«من اغبرت قدماه في سبيل الله حرمه الله على النار»**[٩].

٢٠٥٣٧- **حدثنا** وكيع نا سفيان نا يحيى بن عمرو بن سلمة عن أبيه قال: قال عبدالله: لئن أمتع بسوط في سبيل الله أحب إلي من حجة في إثر حجة[١٠].

٢٠٥٣٨- **حدثنا** وكيع نا إسماعيل عن قيس قال: سمعت سعداً يقول: إني أول العرب رمى بسهم في سبيل الله[١١].

---

(١) سقط من: [س].

(٢) في [ط]: (ومن يرمي).

(٣) في [أ، ب]: (عمن).

(٤) منقطع حكماً؛ سالم بن أبي الجعد مدلس، أخرجه أحمد (١٨٠٦٣)، والنسائي (٦/٢٧)، وابن حبان (٤٦١٦)، وأبوداود (٣٩٦٧)، والبيهقي ٩/١٦٢، وطرفه عند ابن ماجه (٢٥٢٢)، وابن الأثير في أسد الغابة ٤/٤٩٠.

(٥) في [جـ، هـ]: زيادة (عن).

(٦) في [أ، ب، جـ، س، ط، هـ]: (أبي).

(٧) في [أ، ب، س، ط، هـ]: (الناجي).

(٨) في [ك]: (الخثمعي).

(٩) مجهول؛ ليث بن المتوكل مجهول، أخرجه أحمد (٢١٩٦٣)، والطبراني ١٩/(٦٦١)، وابن قانع ٣/٥٥، وابن المبارك في الجهاد (٣٣)، والدارمي (٢٣٩٧)، وابن عاصم في الآحاد (٢٧٧٧)، وابن الأثير في أسد الغابة ٥/٣٢.

(١٠) حسن؛ يحيى بن عمرو بن سلمة صدوق، أخرجه الطبراني (٨٥٧٥) و(٩١٥٨)، وابن المبارك في الجهاد (٢٢٦)، والخطيب في الموضح ١/٣٣٢.

(١١) صحيح.

٢٠٥٣٩- **حدثنا** يزيد بن هارون أنا يحيى بن سعيد (عن سعيد)[١] عن عبدالله بن أبي قتادة عن أبيه قال: جاء رجل إلى رسول الله ﷺ فقال: (يا)[٢] رسول الله! (إن)[٣] قتلت في سبيل (الله)[٤] كفر الله به (خطاياي)[٥] فقال رسول الله ﷺ: **«إن قتلت في سبيل الله (صابراً)[٦] محتسبا مُقبلا غير مدبر كفر الله به خطاياك إلا الدين، كذا قال لي (جبريل)[٧]»**[٨].

٢٠٥٤٠- **حدثنا** زيد بن حباب عن موسى بن عبيدة نا عبدالله بن أبي قتادة عن أبيه قال: لما (أقبلنا)[٩] من غزوة تبوك قال رسول الله ﷺ: **«من لقي منكم (أحداً)[١٠] من (المتخلفين)[١١] فلا (يكلمنه)[١٢] ولا (يجالسنه)[١٣]»**[١٤].

---

(١) سقط من: [ع].

(٢) سقط من: [جـ].

(٣) في [ز، ك]: (لئن)، وفي [جـ]: (لأن)، وفي [ب]: (إني).

(٤) سقط من: [س]، وفي [أ، ب]: زيادة (تعالى).

(٥) في [أ، ب، س، ط]: (خطاي).

(٦) في [س]: (ضامراً).

(٧) في [ط]: (حبرائيل).

(٨) صحيح؛ أخرجه مسلم (١٨٨٥)، وأحمد (٢٢٥٤٢).

(٩) في [س]: (قبلنا).

(١٠) في [أ، ب]: (أحد).

(١١) في [ز، ك]: (المختلفين)، وفي [جـ]: (المخلفين).

(١٢) في [جـ]: (يكلمه)، وهو كذلك في المطالب العالية (٤٣١٤)، والمثبت موافق لما في المطالب (١٣١٥).

(١٣) في [س]: (يجلسنه).

(١٤) ضعيف؛ موسى بن عبيدة ضعيف، أخرجه ابن شبة في أخبار المدينة (٤٨٦).

٢٠٥٤١- **حدثنا** حماد بن خالد عن معاوية بن صالح عن يونس بن سيف عن (عمير)[١] بن[٢] الأسود قال: قال عمر: عليكم بالحج فإنه/ عمل صالح أمر الله به ٣١١/٥
والجهاد أفضل منه[٣].

٢٠٥٤٢- **حدثنا** عبدالرحيم بن سليمان (عن عبدالله بن مسلم)[٤] عن ابن سابط[٥] عن عبدالله بن عمرو قال: في الجنة قصر يدعى (عدن)[٦]، حوله (المروج)[٧] (و(البروج)[٨] له)[٩]، خمسة آلاف باب، لا يسكنه أو لا يدخله إلا نبي أو صديق أو شهيد أو (إمام)[١٠] عادل[١١].

٢٠٥٤٣- **حدثنا** أبو(بكر)[١٢] بن (عياش)[١٣] عن عامر عن (زر)[١٤] قال: قال

---

(١) في [أ، ب]: (عمر)، وفي [س، هـ]: (عمرو).

(٢) سقط من: [س].

(٣) حسن؛ معاوية بن صالح صدوق.

(٤) سقط من: [أ، ب، جـ، س، ز، ع، ط، ك، هـ]، وسيأتي الخبر في باب الإمام العادل من كتاب البيوع والأقضية، وباب ما جاء في الإمام العادل من كتاب السير.

(٥) في [ز، ك]: زيادة (عن أبيه).

(٦) في [ط]: (عن)، وفي [جـ]: (عدناً).

(٧) في [س، ط، هـ]: (الروح).

(٨) في [أ، س، ط، هـ]: (الروح).

(٩) في [س]: سقط (والروح له).

(١٠) في [ط]: (مام).

(١١) ضعيف؛ لضعف عبدالله بن مسلم، وأخرجه مرفوعاً البزار (٢٤٨٧)، وأبونعيم في فضيلة العادلين (٢٧).

(١٢) في [س]: (بكير).

(١٣) في [أ، ب]: (عباس).

(١٤) في [س]: (رز)، وفي [ط]: (ذر).

عبدالله: النعاس (عند)[١] (القتال)[٢] أمنة من الله، و(عند)[٣] (الصلاة)[٤] من الشيطان، وتلا هذه الآية: ﴿(إِذْ يُغَشِّيكُمُ)[٥] ٱلنُّعَاسَ أَمَنَةً مِّنْهُ﴾[٦].

٢٠٥٤٤- **حدثنا** (عبدالله بن)[٧] بكر السهمي عن (حميد)[٨] عن أنس أن أبا طلحة كان (يرمي)[٩] بين يدي رسول الله ﷺ، والنبي[١٠] خلفه (فرفع)[١١] رسول الله ﷺ رأسه [(ورفع)[١٢] أبو طلحة رأسه][١٣][١٤] يقول: نحري دون نحرك (يا)[١٥] رسول الله[١٦].

---

(١) في [ف]: (عن).

(٢) في [أ، س، جـ، ز، هـ]: (القتل).

(٣) سقط من: [س].

(٤) في [ز]: (الصلى).

(٥) في [ط، ك]: (يغشاكم).

(٦) صحيح؛ أخرجه الطبراني (٩٤٥١)، ومسدد كما في المطالب (٣٥٦٢)، وعبدالرزاق (٤٢١٩)، وفي التفسير ٢/٢٥٦، وابن جرير ٤/١٤١.

(٧) في [س]: سقطت.

(٨) في [ط]: (حبيد).

(٩) في [أ، ب]: (يرى).

(١٠) في [جـ]: زيادة (ﷺ).

(١١) في [س]: (فرقع)، وفي [جـ]: (مرفع).

(١٢) في [جـ، ك]: (يرفع).

(١٣) سقط ما بين المعكوفين من: [ط].

(١٤) في [أ، ب، جـ، س، ز، ط، ك]: زيادة (و).

(١٥) سقط من: [ط].

(١٦) صحيح؛ أخرجه البخاري (٢٨٨٠)، ومسلم (١٨١١).

٢٠٥٤٥- **حدثنا** عبد(الله)[١] بن بكر عن حميد عن أنس عن أبي طلحة قال: كنت فيمن (أنزل)[٢] عليه النعاس يوم أحد[٣].

٢٠٥٤٦- **حدثنا** عفان نا حماد بن سلمة عن هشام بن عروة عن أبيه عن الزبير (بنحو)[٤] حديث/ أبي طلحة[٥]. ٣١٢/٥

٢٠٥٤٧- **حدثنا** أبو أسامة نا مصعب بن سليم[٦] الزهري قال: نا أنس بن مالك قال: لما بعث أبو موسى على البصرة، كان ممن بعث معه (البراء، وكان من (وزرائه)[٧])[٨] وكان يقول له: (اخترمن)[٩] (عملي)[١٠] فقال البراء: (ومعطي)[١١] أنت (ما)[١٢] سألتك؟ قال: نعم! قال: أما إني لا أسألك إمارة مصر

---

(١) سقط من: [س].

(٢) في [أ، ب]: (نزل).

(٣) صحيح؛ أخرجه البخاري (٤٥٦٢)، ومسلم (١٨١١).

(٤) في [ب]: (بفجو).

(٥) صحيح؛ أخرجه الترمذي بعد (٣٠٠٧)، وابن جرير في التفسير ١٤١/٤، والبزار (٩٨٣)، والضياء في المختارة ٣(/٨٦٧)، والبيهقي في دلائل النبوة ٢٧٣/٣.

(٦) في [هـ]: زيادة (عن).

(٧) في [س، هـ]: (ورائه).

(٨) سقط من: [ط].

(٩) في [جـ]: (اخبر من)، وفي [س، هـ]: (احرس)، وفي [ز، ط]: (احترس).

(١٠) في [س، هـ]: (عليّ).

(١١) في [هـ]: (وتعطي)، وفي [جـ]: (ومعي)، وفي [ط]: (معطي).

(١٢) في [ب]: (منا).

ولا (جباية)[١]، ولكن أعطني (قوسي)[٢] ((ورمحي وفرسي)[٣] وسيفي)[٤] (ودرعي)[٥] والجهاد في سبيل (الله)[٦]، (فبعثه)[٧] على (جيش)[٨] (فكان)[٩] أول من قتل[١٠].

٢٠٥٤٨- **حدثنا** أبوأسامة نا مصعب بن سليم[١١] عن أنس قال: (تمثل)[١٢] (البراء)[١٣] (ببيت)[١٤] من شعر فقلت له: أي (أخي)[١٥] تمثلت ببيت من شعر، لعلك لا تدري لعله آخر شيء تكلمت به؟ قال: لا أموت على فراشي، لقد قتلت من المشركين والمنافقين مائة رجل إلا (رجلاً)[١٦][١٧].

---

(١) في [هـ]: (جبايته).

(٢) في [س]: (قويتي).

(٣) في [أ، ب، جـ، ك]: تقديم وتأخير (وفرسي ورمحي).

(٤) سقط من: [ز].

(٥) في [س]: (وذرني).

(٦) سقط من: [س].

(٧) في [أ ب، س، ط، ك]: (وبعثه).

(٨) في [س، ط]: (حبش)، وسقط من: [ز].

(٩) في [ط]: (فكا).

(١٠) حسن؛ مصعب بن سليم صدوق.

(١١) في [هـ]: زيادة (عن الزهري).

(١٢) في [س]: (مثل)، وفي [ك]: (عبد).

(١٣) في [ك]: (البر).

(١٤) في [ط]: (بيت).

(١٥) في [أ]: (خي).

(١٦) في [أ، ب، ط، ك]: (رجل).

(١٧) حسن؛ مصعب صدوق.

٢٠٥٤٩- **حدثنا** يزيد بن هارون أنا حميد عن أنس بن مالك أن عمه غاب عن قتال بدر فقال: غبت عن أول قتال قاتله رسول الله ﷺ والله لئن أراني الله قتال المشركين ليرين الله ما أصنع؟ فلما كان يوم أحد انكشف المسلمون فقال: اللهم إني أعتذر إليك مما صنع هؤلاء، يعني المسلمين، (وأبرأ)[١] إليك مما جاء به هؤلاء، يعني المشركين، ثم تقدم/ فلقيه سعد (بأخراها)[٢] دون أحد، فقال (له)[٣] (سعد)[٤]: أنا معك، قال سعد: فلم (أستطع)[٥] (أن)[٦] أصنع (كما)[٧] صنع ووجد فيه (بضع)[٨] وعشرون ضربة بسيف، وطعنة (برمح)[٩] و(رمية)[١٠] بسهم فكنا نقول: فيه وفي أصحابه نزلت: ﴿فَمِنْهُم مَّن قَضَىٰ نَحْبَهُ وَمِنْهُم مَّن يَنتَظِرُ﴾ [الأحزاب: ٢٣][١١].

٣١٣/٥

---

(١) في [أ، ب]: (أبوء).

(٢) كذا في أكثر النسخ وهو موافق لما في منتخب عبد بن حميد (١٣٩٦)، وفي المسند (لاخراها)، وفي [هـ]: بدلها (فقال: يا سعد بن معاذ الجنة ورب الكعبة، إني أجد ريحها من)، وفي [س]: (نحوه).

(٣) سقط (له) من: [أ، ب، س، ط، هـ].

(٤) في [ط]: سقط (سعد).

(٥) في [س]: (أستطيع).

(٦) سقط من: [جـ].

(٧) في [جـ]: (ما).

(٨) في [ط]: (بضنع).

(٩) سقط من: [ط].

(١٠) في [ط]: (برمية).

(١١) صحيح؛ أخرجه البخاري (٢٨٠٥)، ومسلم (١٩٠٣).

٢٠٥٥٠- **حدثنا** هاشم بن القاسم (عن)[١] عبدالرحمن (بن ثوبان)[٢] حدثنا حسان بن عطية عن أبي منيب الجرشي عن ابن عمر قال: قال رسول الله ﷺ: **«(بعثت)[٣] بين يدي الساعة (بالسيف)[٤] حتى يُعْبَدَ الله وحده لا (يُشْرَكَ)[٥] به (شيء)[٦]، و(جعل)[٧] رزقي تحت ظل رمحي، وجعل الذلة والصغار على من خالف أمري، (و)[٨]من تشبه بقوم فهو منهم»**[٩].

٢٠٥٥١- **حدثنا** عفان نا حماد بن سلمة عن عطاء بن السائب عن مرة عن عبدالله قال النبي ﷺ: **«عجب ربنا من رجلين: رجل (قام من)[١٠] فراشه[١١] ولحافه من بين (حِبِّهِ)[١٢] وأهله إلى صلاته (رغبة)[١٣] فيما عندي وشفقة**

---

(١) في [ط]: سقط (عن).

(٢) سقط من: [أ، ب، س، ط، هـ].

(٣) في [س]: (بعث).

(٤) في [س]: (السيف).

(٥) في [س، ط]: (شريك)، وفي [أ، ب]: (نشرك)، وفي [هـ]: (شريك).

(٦) في [أ، ب]: (شيئاً).

(٧) سقط من: [س].

(٨) سقط من: [أ، ب، جـ، س، ز، ط، ك].

(٩) ضعيف؛ لضعف عبدالرحمن بن ثوبان، أخرجه أحمد (٥١١٥)، وأبوداود (٤٠٣١)، وعبد بن حميد (٨٤٨)، والبيهقي في شعب الإيمان (١١٩٩)، والطبراني في مسند الشاميين (٢١٦)، وابن الأعرابي في المعجم (١١٣٧)، والذهبي في سير أعلام النبلاء ١٥/١٠٩، وابن حجر في تغليق التعليق ٣/٤٤٥، وسيأتي ٥/٣٢٢ برقم [٢٠٥٨٧] عن طاووس مرسلاً.

(١٠) في [أ، ب، س، هـ]: (فارش).

(١١) في [س] حاشيته: (فارق).

(١٢) في [أ، ب]: (جنبه).

(١٣) في [ط]: (نرعبه).

مما عندي، ورجل غزا في سبيل الله (تعالى)[١] ففر أصحابه فعلم ما عليه في الفرار وما له في الرجوع فرجع حتى أهريق دمه فيقول/ الله (تعالى)[٢] لملائكته: يا ملائكتي، انظروا إلى عبدي رجع حتى أهريق دمه، رغبة فيما عندي وشفقة مما عندي»[٣]. ٣١٤/٥

٢٠٥٥٢- **حدثنا** حسين بن علي عن زائدة عن عبدالله بن عبدالرحمن عن أنس قال: اتكأ رسول الله ﷺ عند ابنة ملحان قال: فأغفى فاستيقظ وهو يتبسم قال: (فقالت)[٤]: يا رسول الله (صلى الله عليك)[٥] مم (ضحكك؟)[٦] قال: **«من أناس من أمتي (يغزون)[٧] هذا (البحر)[٨] الأخضر، مثلهم (مثل)[٩] الملوك على الأسرة»** قال: فقالت يا رسول الله! ادع الله أن يجعلني منهم، فقال: **«اللهم اجعلها منهم»**،

---

(١) سقط من: [أ، ب، جـ، ز، ط، ك].

(٢) سقط من: [جـ، ز، ك].

(٣) صحيح؛ ولا يصح الاعتماد على المراسيل في توهينه، ورواية حماد عن عطاء قبل الاختلاط، أخرجه أحمد (٣٩٤٩)، وابن حبان (٢٥٥٧)، وأبوداود (٢٥٣٦)، والحاكم ١١٢/٢، والبيهقي ٤٦/٩، والطبراني (١٠٣٨٣)، وابن أبي عاصم في السنة (٥٦٩)، وأبويعلى (٥٣٦١)، والشاشي (٨٧٦)، وأبونعيم ١٦٧/٤، والبغوي ٩٣٠، والبيهقي ٤٦/٩.

(٤) في [س]: (فقلت)، وفي [ط]: (فقال لت).

(٥) في [ك]: (ﷺ).

(٦) في [ط]: (مما ضحاك)، وفي [س]: (مم ضحك)، وفي [هـ]: (مم تضحك).

(٧) في [س، ط]: (يعزون).

(٨) في [ط]: (لبحر).

(٩) سقط من: [ط].

قال: فنكحت عبادة بن الصامت فركبت مع ابنة (قرظة)[١] فلما (قفلت)[٢] وقصت بها دابتها (فقتلتها)[٣] فدفنت ثمَّ[٤].

٢٠٥٥٣- **حدثنا** غندر عن شعبة عن يعلى بن عطاء عن خالد بن (أبي)[٥] مسلم عن عبدالله بن عمرو قال: لئن أغزو في البحر غزوة (أحب)[٦] إلي من (أن)[٧] أنفق (قنطاراً)[٨] متقبلا في سبيل الله (عز وجل)[٩][١٠].

٢٠٥٥٤- **حدثنا** وكيع عن سعيد بن عبدالعزيز عن علقمة بن شهاب قال: قال رسول الله ﷺ: **«من لم يدرك الغزو معي فليغز في البحر، فإن (غزوة البحر)[١١]**
٣١٥/٥ **أفضل من غزوتين في/البر وإن شهيد (البحر له (أجر شهيدي)[١٢])[١٣] البر، إن أفضل**

---

(١) في [أ، ب، س، ز، ط]: (قرطة).

(٢) في [ط]: (فقلت).

(٣) في [جـ، ك]: (فقلها).

(٤) صحيح؛ أخرجه البخاري (٢٧٨٨)، ومسلم (١٩١٢).

(٥) في [ع]: (أم).

(٦) في [س]: (أجب).

(٧) سقط من: [س، ز، ط].

(٨) في [أ، ب]: (قنطار).

(٩) سقط من: [ز، ك].

(١٠) مجهول؛ لجهالة خالد بن أبي مسلم، أخرجه ابن أبي عاصم في الجهاد (٢٨١)، وابن المبارك في الجهاد (٢٠٢).

(١١) في [جـ]: (غزوه في البحر)، وفي [أ، ب، س، هـ]: (غزو البحر).

(١٢) في [جـ، ك]: (أجرا شهيد)، وفي [أ، ب، ز، ط]: (أجر شهيد).

(١٣) سقط من: [س].

الشهداء عند الله أصحاب الوكوف»، قالوا: يا رسول الله (ﷺ)[١] وما أصحاب الوكوف؟ قال: **«قوم (تكفأ بهم)[٢] مراكبهم في سبيل الله»**[٣].

٢٠٥٥٥- **حدثنا** وكيع عن سفيان عن يحيى بن سعيد (عمّن)[٤] سمع عطاء بن

٢٠٥٥٦- يسار عن عبدالله بن عمرو قال: المائد في البحر غازياً كالمتشحط في دمه (شهيداً)[٥] في البر[٦].

٢٠٥٥٧- **حدثنا** وكيع (عن سفيان)[٧] عن يحيى بن سعيد أخبرني (مخبر)[٨] عن عطاء بن يسار عن عبدالله بن (عمرو)[٩] قال: غزوة في البحر أفضل من عشر غزوات في البر، من جاز البحر غازيا (فكأنما)[١٠] جاز الأودية كلها[١١].

٢٠٥٥٨- **حدثنا** أبو أسامة نا جرير بن حازم عن أيوب عن عكرمة قال: خرج ابن عباس غازياً في البحر وأنا معه[١٢].

---

(١) في [أ، ب، جـ، ز]: سقط (ﷺ).

(٢) في [س، ط]: (تكفائهم)، وفي [هـ]: (تكفأهم).

(٣) مرسل؛ علقمة بن شهاب تابعي.

(٤) في [ط]: (عمر).

(٥) في [س]: (سهيداً).

(٦) مجهول؛ لإبهام الراوي عن عطاء بن يسار.

(٧) في [جـ]: (حدثنا).

(٨) في [أ س، ط، هـ]: (محرز).

(٩) في [هـ]: (عمر).

(١٠) في [ك]: (وكأنما).

(١١) مجهول؛ لإبهام شيخ يحيى بن سعيد.

(١٢) صحيح.

٢٠٥٥٩- **حدثنا** حفص بن (غياث)[١] عن ليث عن مجاهد قال[٢]: لا يركب البحر إلا حاج أو غاز أو معتمر.

٢٠٥٦٠- **حدثنا** عبدالأعلى عن يونس عن الحسن أن عمر بن الخطاب قال: عجبت لراكب البحر و(عجبت لتاجر)[٣] هجر[٤].

٢٠٥٦١- **حدثنا** وكيع نا سفيان عن ليث عن نافع عن ابن عمر قال: لا (يسألني)[٥] الله عن جيش ركبوا البحر أبداً، (يعني التغرير)[٦][٧].

٣١٦/٥ ٢٠٥٦٢- **حدثنا** يحيى بن أبي (بكير)[٨] نا (حريز)[٩] بن عثمان (عن)[١٠]/ عبدالرحمن بن ميسرة عن أبي راشد (الحبراني)[١١] أنه وافى (المقداد)[١٢] جالساً على [تابوت من (توابيت)[١٣] (الصيارفة)[١٤]][١٥] وقد

---

(١) في [ك]: (عفان).

(٢) في [س]: زيادة (قال).

(٣) في [س]: (عجبت لناجر).

(٤) منقطع؛ الحسن لا يروي عن عمر.

(٥) في [ز، ك]: (يسلني).

(٦) سقط من: [هـ]، وفي [س]: (يد البعرة).

(٧) ضعيف؛ ليث ضعيف

(٨) في [ز]: (كبير)، وفي [س، ط، هـ]: (بكر).

(٩) في [أ، س، هـ]: (جرير).

(١٠) سقط من: [س].

(١١) في [س، ط]: (الحراني).

(١٢) في [ز، ك]: (المقدام).

(١٣) في [جـ]: (توابت)، وفي [ط]: (ترابيت).

(١٤) في [أ، س، ز، ط]: (الصارفة).

(١٥) في [ب]: (تابوت من توبيت الصارفة).

(فضل)[١] عنه (عظماً)[٢] فقلت له: (لقد)[٣] (أعذر)[٤] الله إليك يا (أبا)[٥] الأسود، قال: (أبت)[٦] علينا سورة (البحوث)[٧] يعني سورة التوبة: ﴿انفِرُوا خِفَافًا وَثِقَالًا﴾ [التوبة: ٤١][٨].

٢٠٥٦٣- **حدثنا** عبدالله بن إدريس عن محمد بن إسحاق عن يحيى بن عباد بن عبدالله بن الزبير عن أبيه عن جده قال: أخبرني أبي (الذي)[٩] (أرضعني)[١٠] من بني مرة، قال: كأني أنظر إلى جعفر يوم مؤتة، نزل (عن)[١١] فرس له شقراء (فعرقبها)[١٢] ثم مضى فقاتل حتى قتل[١٣].

---

(١) في [س، ط، هـ]: (فصل)، والمراد كبر جسمه جداً حتى يظن سقوط الجهاد عنه.

(٢) في [هـ]: (غطماً).

(٣) سقط من: [هـ].

(٤) في [أ، ب]: (تعذر)، وفي [ط]: (أعدو).

(٥) في [جـ]: (ابن).

(٦) في [ب]: (أنت).

(٧) في [س]: (الحوب)، وفي [هـ]: (البعوث).

(٨) حسن؛ عبدالرحمن بن ميسرة هو أبوسلمة الشامي ثقة على الصحيح، وأبوراشد صدوق.

(٩) في [أ، ب، س، ز، ك]: سقطت.

(١٠) في [ط]: (أرصحني)، وفي [هـ]: زيادة (وهو أحد).

(١١) في [س]: (من)، وفي [أ، ب، ز، ك]: (على).

(١٢) في [جـ]: (فعرقها).

(١٣) حسن، صرح ابن إسحاق بالتحديث عند البيهقي ٨٧/٩، والطبراني (١٤٦٢)، وأبي نعيم في الحلية ١١٨/١، وابن عساكر ٨٨/٦٨، وأخرجه أبوداود (٢٥٧٣)، وابن سعد ٣٧/٤، والحاكم ٢٠٩/٣، وابن الأثير ٤٢٢/١، والطحاوي في شرح المشكل ١٠٧/١٢، وابن جرير في التاريخ ١٥١/٢.

٢٠٥٦٤- **حدثنا** أبو أسامة عن عبدالله بن الوليد عن أبي بكر بن عمرو بن (عتبة)[١] عن (ابن)[٢] عمر قال: أتيت على (عبدالله)[٣] بن (مخرمة)[٤] صريعاً عام اليمامة فوقفت عليه فقال: يا [٥]عبدالله بن عمر! هل أفطر الصائم؟ قلت: نعم! قال: (فاجعل)[٦] لي في هذا (المجن)[٧] (ماء)[٨] لعلي أفطر، (قال)[٩]: فأتيت الحوض وهو مملوء دماً/ فضربته (بجحفة)[١٠] (معي)[١١] ثم (اغترفت)[١٢] فيه فأتيته فوجدته قد (قضى)[١٣]. ٣١٧/٥

٢٠٥٦٥- **حدثنا** عبدالرحيم بن سليمان عن هاشم بن هاشم سمعت سعيد بن المسيب يقول: كان سعد بن أبي وقاص أشد المسلمين بأساً يوم أحد[١٤].

---

(١) في [س]: (عتبته).

(٢) في [ز]: (أبي).

(٣) في [أ، ب، جـ، س، ز، ط، ك، هـ]: (عبد)، وسيأتي الخبر في كتاب التاريخ [باب حديث اليمامة] وانظر: الجهاد لابن المبارك (١١٧)، والتاريخ الأوسط ٤١/١، والإصابة ٢٢٦/٤، والاستيعاب ٩٨٦/٣، وقد رواه عن المؤلف وأسد الغابة ٣٨٩/٣، وطبقات ابن سعد ٤٠٤/٣.

(٤) في [س]: (محرمة).

(٥) في [أ، ب، س، ط]: زيادة (أبا).

(٦) في [س، ط، هـ]: (ما جعل).

(٧) في [هـ]: (المحن).

(٨) سقط من: [أ، ب، س، هـ].

(٩) في [أ، ب، جـ، ك]: زيادة (قال).

(١٠) في [هـ]: (بجحفة).

(١١) سقط من: [جـ].

(١٢) في [أ، ب، س]: (اعترفت).

(١٣) في [ب]: (مضى).

(١٤) مرسل؛ سعيد بن المسيب تابعي.

٢٠٥٦٦- **حدثنا** معاوية (بن)[١] عمرو عن زائدة عن الأعمش عن أبي خالد (الوالبي)[٢] عن جابر بن سمرة قال: أول الناس رمى بسهم في سبيل الله[٣] سعد[٤].

٢٠٥٦٧- **حدثنا** وكيع عن سفيان عن أبي إسحاق عن أبي حبيبة عن أبي الدرداء أن رجلاً أوصى بشيء في سبيل الله فقال: يعطي المجاهدين[٥].

٢٠٥٦٨- **حدثنا** حسين بن علي عن زائدة عن الأعمش (عن شمر)[٦] عن شهر عن أبي الدرداء قال: من صام يوماً في سبيل الله كان بينه وبين النار خندق كما بين السماء والأرض[٧].

٢٠٥٦٩- **حدثنا** محمد بن بشر نا مسعر عن حبيب بن أبي ثابت عن يحيى بن جعدة قال: قال عمر: لولا أن (أسير)[٨] في سبيل الله، أو أضع (جنبي لله)[٩] في التراب، أو أجالس قوماً يلتقطون طيب الكلام كما يلتقط طيب (التمر)[١٠]

---

(١) في [أ، ب]: (عن).

(٢) في [أ، س، ز، ك]: (الوالي).

(٣) في [أ، ب]: زيادة (تعالى).

(٤) حسن؛ أبوخالد صدوق.

(٥) مجهول؛ لجهالة أبي حبيبة.

(٦) سقط من: [س، ط، هـ].

(٧) ضعيف؛ شهر فيه ضعف.

(٨) في [ط]: (أمير).

(٩) في [ط]: (جنبي الله)، وفي [ك]: (حبيني).

(١٠) في [ط]: (التمز).

(لأحببت)[١] أن أكون قد لحقت بالله[٢].

٢٠٥٧٠- **حدثنا** عبدالله بن نمير نا إسماعيل عن قيس قال: سمعت خالد بن الوليد يقول: (لقد)[٣] منعني (كثيراً)[٤] من (القراءة)[٥] الجهادُ في سبيل الله[٦].

٢٠٥٧١- **حدثنا** محمد بن (عبيد)[٧] عن إسماعيل بن أبي خالد عن زياد عن خالد بن الوليد قال: ما كان في الأرض ليلة (أبشر)[٨] فيها بغلام، ويهدى إليّ (عروس)[٩] أنا لها محبٌ أحب/ إليّ من ليلة شديدة الجليد في سرية من المهاجرين أصبح بهم العدو، فعليكم بالجهاد[١٠]. ٣١٨/٥

٢٠٥٧٢- **حدثنا** (الفضل)[١١] بن دكين عن يونس بن أبي إسحاق عن (العيزار)[١٢] ابن (حريث)[١٣] قال: قال خالد بن الوليد: والله ما أدري من أي

---

(١) في [س]: (لأحبت).

(٢) منقطع؛ يحيى بن جعدة لا يروي عن عمر.

(٣) في [أ، ب، س، هـ]: (قد).

(٤) في [أ، ب، جـ، س، ز، ط، ك]: (كثير).

(٥) في [س]: (القراد).

(٦) صحيح.

(٧) في [جـ]: (عبد)، وفي [س]: (عبيدالله).

(٨) في [ط]: (أشر).

(٩) في [ك]: (بها).

(١٠) ضعيف؛ لحال زياد بن أبي زياد المخزومي

(١١) في [س]: (أفضل).

(١٢) في [ط]: (العرار)، وفي [أ، ب]: (الغرار)، وفي [س]: (العوار).

(١٣) في [أ، ب، س، ز، ط، ك]: (حرب).

(يومي)[١] [٢](أقر؟)[٣] يوم أراد الله أن يهدي (لي)[٤] فيه الشهادة، أو من يوم أراد الله أن يهدي[٥] لي فيه كرامة[٦].

٢٠٥٧٣- **حدثنا** عبدالوهاب الثقفي عن أيوب (عن)[٧] محمد قال: نبئت أن عبدالله بن سلام قال: إن (أدركني)[٨] وليس لي قوة (فاحملوني)[٩] على سرير - يعني القتال - حتى تضعوني بين الصفين[١٠].

٢٠٥٧٤- **حدثنا** حسين بن علي عن زائدة عن (الركين)[١١] بن الربيع (الفزاري)[١٢] عن أبيه عن (يسير)[١٣] بن (عميلة)[١٤] (عن)[١٥] (خريم)[١٦] بن

---

(١) في [أ، ب، هـ]: (يوم)

(٢) في [جـ]: زيادة (أنا).

(٣) أي: تهنأ نفسي وتقر عيني، وفي [أ، ب، ك]: (افر)، وفي [س]: (آخر).

(٤) في [س، ط]: (يو).

(٥) في [أ، ب]: زيادة (الله).

(٦) منقطع؛ العيزار لا يروي عن خالد.

(٧) في [س، هـ]: (بن).

(٨) في [ف]: (أدركتني).

(٩) في [س]: (فاحملوا).

(١٠) مجهول؛ لإبهام الراوي عن عبدالله بن سلام.

(١١) في [س]: (الدكين)، وفي [ط]: (الذكين).

(١٢) في [س، ط]: (الفراري).

(١٣) في [أ، ب، س، ط]: (بشر)، وفي [ز]: (بسر).

(١٤) في [س]: (علمة)، وفي [ط]: (عمله).

(١٥) في [ط]: (بن).

(١٦) في [أ، س، ك]: (حريم)، وفي [ط]: (جريم).

(فاتك)[١] الأسدي عن النبي ﷺ قال: **«من أنفق نفقة في سبيل الله (كتب)[٢] له (سبع)[٣] مائة ضعف»**[٤].

٣١٩/٥ ٢٠٥٧٥- **حدثنا** حسين بن علي عن زائدة قال: نا ميسرة عن عكرمة/ عن ابن عباس قال: سألت (كعباً)[٥] عن جنة المأوى، [فقال: (أما)[٦] جنة المأوى][٧] فجنة فيها طير (خضر)[٨] (ترتعي)[٩] فيها أرواح الشهداء[١٠].

٢٠٥٧٦- **حدثنا** عبيدالله بن موسى أنا شيبان (عن فراس)[١١] عن عطية عن أبي

---

(١) في [ك]: (قابل).

(٢) في [جـ، ز، ك]: (كتبت).

(٣) في [أ، ب، س، ط]: (بسبع).

(٤) حسن، يسير صدوق، أخرجه أحمد (١٩٠٣٨)، والترمذي (١٦٢٥)، والنسائي (٤٩/٦)، وفي الكبرى (١١٠٢٧)، وابن حبان (٤٦٤٧)، والحاكم (٨٧/٢)، والبخاري في التاريخ ٤٢٣/٨، وابن أبي عاصم في الآحاد (١٠٤٧)، والطبراني (٤١٥٥)، وأبونعيم في الحلية ٣٤/٩، وابن الأثير ١٣١/٢، والبيهقي في الشعب (٤٢٦٨).

(٥) في [ز، ك]: (كعب).

(٦) في [س]: (أن).

(٧) سقط من: [ب].

(٨) في [ط]: (خفر).

(٩) في [جـ، ز، ك]: (يرتعي)، وفي [س، هـ]: (يعني)، وانظر: الجهاد لابن المبارك (٦١)، ونزهة السامعين ص١٠٩، والقضاء والقدر (٦٣٩)، وفي الدر المنثور (٣٧٥/١)، وأحكام تمني الموت ٥٥/١: (ترتقي) وهو الموافق لما سيأتي في كتاب ذكر الجنة وفي الحلية ٣٨١/٥: (يرفع).

(١٠) صحيح.

(١١) في [س، ز]: سقط.

(سعيد)[١] عن نبي الله (ﷺ)[٢] قال: «**المجاهد في سبيل الله مضمون على الله (إما)**[٣] **أن (يكفته)**[٤] **إلى مغفرته ورحمته، وإما أن يرجعه بأجر وغنيمة، ومثل المجاهد في سبيل الله كمثل الصائم**[٥] **القائم لا (يفتر)**[٦] **حتى يرجع**»[٧].

٢٠٥٧٧- **حدثنا** يزيد بن هارون أنا (حريز)[٨] (بن)[٩] عثمان نا أبومنيب (الجرشي)[١٠] أن رجلاً نزل على تميم وسافر معه فرآه قصرّ في السفر عما كان عليه في أهله فقال: رحمك الله، أراك قد قصرت عما كنت عليه في أهلك؟ فقال: أو لا يكفيني أن (يكون)[١١] لي أجر صائم وقائم.

٢٠٥٧٨- **حدثنا** يزيد بن هارون أنا أبو هلال نا محمد بن سيرين قال: غارت (خيل)[١٢] (للمشركين)[١٣] على سرح المدينة فخرج رسول الله ﷺ وجاء أبو قتادة،

---

(١) في [جـ، س، ط]: (سعد).

(٢) سقط من: [س، ز، ط، ك، هـ].

(٣) سقط من: [ط].

(٤) في [أ، ب، جـ]: (يكفيه)، وفي [س، هـ]: (يكتبه)، وفي [ع]: (يلقيه).

(٥) في [س، ط، هـ]: زيادة (و).

(٦) في [أ، ب]: (لا يقر)، وفي [ط]: (لا يغير).

(٧) ضعيف؛ عطية ضعيف، أخرجه ابن ماجه (٢٧٥٤)، وأبويعلى (١٣٣٦)، وأبونعيم في تاريخ إصبهان ٢/٦٣، وفراس في مسانيد فراس (٤١).

(٨) في [أ، س، هـ]: (جرير).

(٩) في [هـ]: (عن).

(١٠) في [أ، ب، س]: (الحرشي)، وفي [ز]: (الحرني).

(١١) سقط من: [هـ].

(١٢) في [ط]: (خل).

(١٣) في [جـ، ز، ك]: (المشركين).

وقد رجّل شعره فقال رسول الله ﷺ: **«إني لأرى شعرك (حبسك)**[١]**؟»** فقال: لآتينك برجل سلم، قال: (و)[٢] كانوا يستحبون أن يوفروا شعورهم[٣].

٢٠٥٧٩- **حدثنا** وكيع عن مالك بن مغول عن أبي حصين عن أبي عبدالرحمن السلمي قال: لأن يكون لي ابن مجاهد في سبيل الله أحب إلي من مائة ألف.

٢٠٥٨٠- **حدثنا** وكيع نا أبو الأشهب عن الحسن قال: قال رسول الله ﷺ:

٣٢٠/٥ **«قال ربكم: من خرج/ مجاهداً في سبيلي ابتغاء وجهي فأنا له ضامن، إن أنا قبضته في وجهه أدخلته الجنة، وإن أنا [(أرجعته)**[٤] **أرجعته]**[٥] **بما أصاب من أجر وغنيمة»**[٦].

٢٠٥٨١- **حدثنا** (وكيع ثنا)[٧] مالك بن مغول وسفيان عن سلمة بن (كهيل)[٨] عن أبي الزعراء قال: قال عبدالله: ليأتين على الناس زمان يغبط الرجل فيه (بقلة حاذه)[٩] كما (يغبط)[١٠] بكثرة ماله وولده، فقالوا: يا (أبا)[١١] عبدالرحمن! فما

---

(١) في [س]: (جهك)، وفي [ب]: (حسبك).

(٢) في [ز]: سقط (و).

(٣) مرسل؛ ابن سيرين تابعي.

(٤) في [ط]: (رجعته).

(٥) سقط ما بين المعكوفين من: [س، ز].

(٦) مرسل؛ الحسن تابعي.

(٧) سقط من: [أ، ب، جـ، خ، س، ز، ط، هـ].

(٨) في [س]: (كهبل).

(٩) أي قلة ما له وأولاده، وفي [ز]: (بقلة حاده)، وفي [أ، ب]: (بقلبه جاره).

(١٠) في [س]: (يغبطه).

(١١) في [جـ] ورد (با).

(خير)[١] مال الرجل يؤمئذ؟ قال: فرس صالح، وسلاح صالح، يزولان مع العبد حيث زال[٢].

٢٠٥٨٢- **حدثنا** عيسى بن يونس عن الأعمش عن أبي (ظبيان)[٣] قال: (غزا)[٤] أبوأيوب أرض الروم فمرض فقال: إذا أنا مت فإن صافقتم العدو فادفنوني تحت أقدامكم[٥].

٢٠٥٨٣- **حدثنا** عيسى بن يونس عن عبدالرحمن بن يزيد بن جابر قال: حدثني أبوسلام الدمشقي عن خالد بن زيد قال: كنت رجلاً رامياً فكان يمر بي عقبة بن عامر فيقول: يا خالد، أخرج بنا (نرمي)[٦]، فلما كان ذات يوم (أبطأت)[٧] عنه فقال: يا خالد، تعال أخبرك ما قال رسول الله ﷺ: **«إن الله يدخل بالسهم الواحد ثلاثة نفر الجنة: صانعه (يحتسب)[٨] في صنعته الخير، والرامي به، (ومُنْبِلُهُ)[٩] وليس اللهو إلا في ثلاث: تأديب الرجل فرسه، وملاعبته أهله/ ورميه بقوسه ونبله، ومن** ٣٢١/٥

---

(١) في [س، ط]: (خبر).

(٢) مجهول؛ لجهالة أبي الزعراء.

(٣) في [س]: (طبيان).

(٤) في [س]: (عزا).

(٥) منقطع؛ أبو ظبيان لم يدرك أبا أيوب، أخرجه أحمد (٢٣٥٦٠)، وابن سعد ٣/٤٨٤، والشاشي (١١٥٥)، والطبراني (٤٠٤٣).

(٦) في [س]: (رمى).

(٧) في [س]: (الطاف).

(٨) في [جـ]: (حتسب).

(٩) في [س]: (سنبله).

ترك الرمي بعد ما علمه فهي نعمة تركها أو كفرها»[١].

٢٠٥٨٤- **حدثنا** عيسى بن يونس بن أبي إسحاق أخبرني أبي عن رجال من بني سلمة قالوا: لما صرف معاوية عينه التي (تمر)[٢] على قبور الشهداء، (فأجريت)[٣] عليهما - يعني (على)[٤] قبر عبدالله بن (عامر)[٥] بن (حرام)[٦] وعلى قبر عمرو ابن (الجموح)[٧] - (فبرز)[٨] قبراهما (فاستصرخ)[٩] عليهما (فأخرجناهما)[١٠] (يتثنيان)[١١] تثنياً كأنهما ماتا بالأمس، عليهما بردتان قد (غطي)[١٢] بهما على

---

(١) مجهول؛ لجهالة خالد بن زيد، أخرجه أحمد (١٧٣٢١)، وأبوداود (٢٥١٣)، والنسائي ٢٨/٦، والترمذي (١٦٣٧)، وابن ماجه (٢٨١١)، والحاكم (٩٥/٢)، وسعيد بن منصور (٢٤٥٠)، ويعقوب في المعرفة ٥٠١/٢، وابن الجارود (١٠٦٢)، وأبوعوانة ١٠٣/٥، والطبراني ١٧/(٩٤٢)، والبيهقي ١٣/١٠، والخطيب في موضح الأوهام ١١٣/١، والمزي ٧٥/٨، والطحاوي في شرح المشكل (٢٩٧)، وعبدالرزاق (٢١٠١٠)، والدارمي (٢٤٠٥)، والطيالسي (١٠٠٦)، وابن عبدالبر في التمهيد ١٠١/٢٤.

(٢) في [س]: (بمر)، وفي [أ، ب]: (يمر).

(٣) في [س]: (فأضرت)، وفي [هـ]: (فأضربت).

(٤) في [س]: سقطت.

(٥) في [جـ]: (عمرو).

(٦) في [أ، ب]: (حزام).

(٧) في [ز، ك]: (الجموع).

(٨) في [أ ب]: (قرار)، وفي [س، هـ]: (فرز).

(٩) في [ط]: (فاستصرفاخ).

(١٠) في [س]: (فأخرجنابهما)، وفي [جـ]: (وأخرجلاهما).

(١١) في [أ، ب، س]: (يتشيان)، وفي [ط]: تيثينان).

(١٢) في [أ، س]: (عطى).

(وجهيهما)[١]، وعلى أرجلهما شيء من نبات الأرض[٢].

٢٠٥٨٥- **حدثنا** وكيع عن سفيان عن الأسود بن قيس عن (نبيح)[٣] عن جابر قال: قال لي[٤] أبي عبدالله: أي بُني، لو لا نُسيّات أخلفهن من بعدي من (بنات)[٥] وأخوات (لأحببت)[٦] أن أقدمك أمامي، ولكن كن في (نظاري)[٧] المدينة قال: فلم ألبث أن جاءت بهما عمتي قتيلين - يعني أباه وعمه- قد (عرضتهما)[٨] على بعير[٩].

٢٠٥٨٦- **حدثنا** وكيع (عن)[١٠] سفيان عن سالم عن سعيد بن جبير/: ﴿وَلَا تَحْسَبَنَّ ٱلَّذِينَ قُتِلُوا۟ فِى سَبِيلِ ٱللَّهِ أَمْوَٰتًۢا ۚ بَلْ أَحْيَآءٌ عِندَ رَبِّهِمْ يُرْزَقُونَ﴾، قال: لما أصيب حمزة بن عبد المطلب ومصعب بن عمير يوم أحد قالوا: ليت إخواننا يعلمون ما أصبنا من الخير، كي يزدادوا (رغبة)[١١] فقال الله: أنا أبلغ عنكم فنزلت: ﴿وَلَا تَحْسَبَنَّ ٱلَّذِينَ قُتِلُوا۟ فِى سَبِيلِ ٱللَّهِ أَمْوَٰتًۢا ۚ بَلْ أَحْيَآءٌ عِندَ رَبِّهِمْ يُرْزَقُونَ ﴿١٦٩﴾ فَرِحِينَ﴾ إلى ٣٢٢/٥

---

(١) في [أ، ب، س]: (وجوههما)، وفي [ط]: (وجهما)، وفي [ب، هـ]: (وجههما).

(٢) مجهول؛ لإبهام الرجال من بني سلمة.

(٣) في [س، ط]: (سح).

(٤) في [س]: زيادة (عبدالله).

(٥) في [س، ط]: (نبات).

(٦) في [س]: (لأجبت).

(٧) أي: مراقباً للعدو غير مشارك في القتال، وفي [س، ط]: (بطار)، وفي [أ، ب]: (بطاري)، وفي [هـ]: (نظار).

(٨) في [ط]: (عرفتهما).

(٩) صحيح.

(١٠) في [س، هـ]: (نا).

(١١) في [س]: (رغبته).

قوله: (﴿ٱلْمُؤْمِنِينَ﴾)[1][2] [آل عمران: ١٦٩-١٧٠، ١٧١].

٢٠٥٨٧- حدثنا عيسى بن يونس عن الأوزاعي عن (سعيد)[3] (بن جبلة)[4] عن طاوس أن النبي ﷺ قال: **«إن الله بعثني بالسيف بين يدي الساعة، (وجعل)[5] رزقي[6] تحت ظل رمحي، وجعل الذل والصغار على من خالفني، ومن تشبه بقوم فهو منهم»**[7].

٢٠٥٨٨- **حدثنا** غندر عن شعبة عن سماك عن (عبد)[8]الله بن (شداد)[9] أن رسول الله ﷺ قال (لسعد)[10] بن معاذ وهو يكيد بنفسه: **«جزاك الله خيرا من سيد قوم، فقد (صدقت)[11] الله ما وعدته، والله صادقك ما وعدك»**[12].

---

(١) في [أ، ب، جـ، ز]: (المحسنين).

(٢) مرسل؛ سعيد بن جابر تابعي.

(٣) في [جـ، ع]: (سعد).

(٤) في [س، ص]: (حلة)، وسقط من: [هـ].

(٥) في [ط]: (واجعل).

(٦) في [أ، ب]: زيادة (في).

(٧) مرسل؛ طاوس تابعي، وورد مرفوعاً عن ابن عمر عند أحمد (٥١١٤)، والطبراني في مسند الشاميين (٢١٦)، وابن الأعرابي (١١٣٧)، والبيهقي في شعب الإيمان (١١٩٩)، وسبق عند المصنف ٥/٣١٣.

(٨) سقط من [ط]: (عبد).

(٩) في [س]: (سعداد).

(١٠) في [س]: (لسعيد).

(١١) في [ط]: (صدنت).

(١٢) مرسل؛ عبدالله بن شداد تابعي، أخرجه أحمد في فضائل الصحابة (١٥٠٤)، وابن سعد ٣/٤٢٩.

٢٠٥٨٩- **حدثنا** محمد بن أبي عدي عن ابن عون عن محمد قال: جاءت (كتيبة)[١] من قبل (المشرق)[٢][٣]من (كتائب)[٤] الكفار، فلقيهم رجل من الأنصار فحمل عليهم فخرق الصف حتى خرج ثم (كر)[٥] راجعاً، (فصنع)[٦] (مثل)[٧] ذلك مرتين أو ثلاثاً، فإذا سعد بن هشام[٨] (فذكر)[٩] ذلك لأبي هريرة فتلا هذه الآية: ﴿وَمِنَ ٱلنَّاسِ مَن يَشْرِى نَفْسَهُ ٱبْتِغَآءَ مَرْضَاتِ ٱللَّهِ﴾ [البقرة: ٢٠٧][١٠].

٢٠٥٩٠- **حدثنا** غندر عن شعبة عن سعد بن إبراهيم عن أبيه (عن جده)[١١] (عبدالرحمن)[١٢] بن عوف (أنه)[١٣] أتي بطعام قال شعبة: أحسبه كان صائماً، / ٣٢٣/٥

---

(١) في [س]: (كتبة)، وفي [ك]: (كتبهه).

(٢) في [ز]: (المشركين).

(٣) في [ز، ك]: زيادة (و).

(٤) في [ز، ك]: (كتاب).

(٥) في [أ، ب، س، ط، هـ]: (فكبر).

(٦) في [س]: (الصنع).

(٧) في [ك]: (من).

(٨) كذا في جميع النسخ وفي الاستذكار ١٣٣/٥، وتفسير السمرقندي ١٥٦/١، وفي الإصابة ٥٤٣/٦، والدر المنثور ٥٧٧/١، وتفسير ابن جرير ٣٢١/٢، وشعب الإيمان للبيهقي (٣٢١١)، والزهد لابن المبارك ٢٩٥/١، أن القصة لوالده هشام بن عامر.

(٩) في [أ، ب، س، ط، هـ]: (يذكر).

(١٠) صحيح.

(١١) سقط من: [ز]، وبعدها في [ب، س، ط، هـ]: (عن).

(١٢) سقط من: [جـ، ك].

(١٣) في [أ]: (أته).

(فقال)[١] عبدالرحمن: قتل حمزة (ولم)[٢] (نجد)[٣] ما (نكفنه)[٤] وهو خير (مني)[٥]، وقتل مصعب بن عمير وهو خير مني، ولم (نجد)[٦] ما (نكفنه)[٧]، (و)[٨]قد أصبنا ما أصبنا، (قال شعبة)[٩]: (أو)[١٠] قال: أعطينا منها (ما أعطينا)[١١] ثم قال عبدالرحمن: إني لأخشى أن تكون قد عجلت لنا طيباتنا في الدنيا، قال شعبة: وأظنه قام (ولم)[١٢] يأكل[١٣].

٢٠٥٩١- **حدثنا** وكيع بن الجراح نا كهمس عن سيار بن (منظور)[١٤] عن أبيه قال: حدثني (ابن)[١٥] (عبدالله)[١٦] بن سلام قال: تجهزت غازياً فلما وضعت رجلي في رجلي في (الغرز)[١٧] قال لي أبي: يا بني اجلس! قلت: ألا كان هذا قبل

---

(١) في [ز]: (قال).

(٢) في [جـ]: (فلم).

(٣) في [ط]: (تجد).

(٤) في [أ، ب]: (يكفيه)، وفي [س، ط، هـ]: (يكفنه).

(٥) سقط من: [س، ط].

(٦) في [ط]: (تجد).

(٧) في [أ، ب]: (يكفيه)، وفي [س، ط، هـ]: (يكفنه).

(٨) زيادة (و) في: [جـ، ز، ك].

(٩) في [أ، ب، جـ، ز، ك]: زيادة (قال: شعبه).

(١٠) في [س، ط]: (و).

(١١) ورد في حاشية: [ك].

(١٢) في [س]: (وثم).

(١٣) صحيح.

(١٤) في [ب، س]: (منطور).

(١٥) سقط من: [س، ط].

(١٦) في [هـ]: (لعبدالله).

(١٧) في [أ، ب]: (العزر).

أن (أتجهز)[١] وأنفق؟ قال: أردت أن يكتب لي أجر غاز، وإنها كربة تجيء من هاهنا وأشار بيده نحو الشام - فإن أدركتها فسوف تراني كيف (أفعل)[٢]، وإن لم أدركها (فعجل)[٣] (إليها)[٤][٥].

٢٠٥٩٢- **حدثنا** وكيع عن مسعر عن عبيد بن الحسن عن ابن (معقل)[٦] قال: أراد ابن لعبدالله بن سلام (الغزو)[٧] (فأشرف)[٨] إليه أبوه فقال: يا بني لا تفعل، فإن (صريخ)[٩] الشام إذا (جاء بلغ)[١٠] كل مسلم[١١].

٢٠٥٩٣- **حدثنا** وكيع عن إسماعيل عن قيس قال: سمعت خالد بن الوليد قال: (اندقت)[١٢] في يدي يوم مؤتة (تسعة)[١٣] (أسياف)[١٤]/ فما (صبرت)[١٥] في ٣٢٤/٥

---

(١) في [س]: (تجهز)، وفي [ط]: (أتجهر).

(٢) سقط من [س].

(٣) في [جـ]: (يعجل).

(٤) في [أ، ب، جـ، ز، ك]: (عليها).

(٥) مجهول؛ لجهالة سيار ووالده.

(٦) في [أ، ب، س، هـ]: (مغفل).

(٧) في [س، ط]: (العدو).

(٨) في [أ، ب، س، ط]: (فأسرف).

(٩) في [أ، ب]: (صريح).

(١٠) في [هـ]: (بلغ بلغ)، وفي [أ، ب]: (بلغ).

(١١) منقطع؛ ابن معقل لم يدرك عبدالله بن سلام.

(١٢) في [ط]: (إندفت).

(١٣) سقط من: [س].

(١٤) في [س]: (أسياف).

(١٥) في [س، ط]: (صرت).

يدي إلا (صفيحة)[١] يمانية[٢].

٢٠٥٩٤- **حدثنا** يزيد بن هارون أنا المسعودي عن أبي إسحاق قال: جاء رجل إلى النبي ﷺ يسأله (أن)[٣] (يعطيه)[٤] سيفاً [فقال لعلي: «**إن (أعطيتك)**[٥] **سيفاً تقوم به في (الكيول)**[٦]»، قال: فأعطاه رسول الله ﷺ سيفاً][٧] فجعل يضرب به المشركين وهو يقول:

إنـــي (امـــرء)[٨] (بـــايعني)[٩] خليلـــي
ونحـــن عنـــد أســـفل (النخيـــل)[١٠]
(ألا)[١١] (أقـــوم)[١٢] الـــدهر في (الكيـــول)[١٣]
أضـــرب بـــسيف الله والرســـول[١٤]

---

(١) في [جـ]: (صيحة).

(٢) صحيح؛ أخرجه البخاري (٤٢٦٥).

(٣) في [ب]: (عن).

(٤) في [ب]: (تعطيه).

(٥) في [جـ]: (أعطيك).

(٦) في [أ، ب]: (الليول)، وفي [س، هـ]: (الكبول)، وفي [ع]: (الكتول).

(٧) سقط ما بين المعكوفين من: [ز].

(٨) في [س]: (أمراء).

(٩) في [ط]: (يا يعني).

(١٠) في [س]: (التخيل)، وفي [أ، ب]: (النخيلي).

(١١) في [جـ]: (أن لا).

(١٢) في [س، ز]: (قوم).

(١٣) في [أ، ب]: (الليول)، وفي [س، هـ]: (الكبول)، وفي [ع]: (الكتول).

(١٤) مرسل ضعيف؛ أبو إسحاق تابعي، والمسعودي اختلط.

٢٠٥٩٥- **حدثنا** وكيع عن سفيان عن الأعمش عن (خيثمة)[١] عن عبدالله بن (عمرو)[٢] قال: يأتي على الناس (زمان)[٣] لا يبقى مؤمن إلا (لحق)[٤] بالشام[٥].

٢٠٥٩٦- **حدثنا** يزيد بن هارون نا جرير بن حازم عن الزبير بن (الخريت)[٦] عن عكرمة عن ابن عباس قال: كان فرض على المسلمين أن يقاتل الرجل منهم العشرة من المشركين، قوله: ﴿إِن يَكُن مِّنكُمْ عِشْرُونَ صَٰبِرُونَ يَغْلِبُوا۟ مِائَتَيْنِ ۚ وَإِن يَكُن مِّنكُم مِّائَةٌ يَغْلِبُوٓا۟ أَلْفًا﴾، فشق ذلك عليهم، فأنزل الله التخفيف فجعل على (الرجل)[٧] يقاتل الرجلين قوله تعالى: ﴿إِن يَكُن مِّنكُمْ عِشْرُونَ صَٰبِرُونَ يَغْلِبُوا۟ مِائَتَيْنِ﴾ [الأنفال: ٦٥]، فخفف (عنهم ذلك)[٨] ذلك ونقصوا من النصر بقدر ذلك[٩].

٢٠٥٩٧- [**حدثنا** عيسى بن يونس عن أبي بكر الغساني عن حبيب بن

---

(١) في [ب]: (حثيمة).

(٢) في [س، ط، هـ]: (عمر).

(٣) سقط من: [ط].

(٤) في [س]: (حق).

(٥) صحيح.

(٦) في [أ، ب، س، ط، هـ]: (الحريث).

(٧) في [هـ]: (رجل).

(٨) تقديم وتأخير في [ز، ك]: (ذلك عنهم).

(٩) صحيح، أخرجه البخاري (٤٦٥٣)، والبيهقي ٩/٧٦، وابن جرير ١٠/٤٠، والضياء في المختارة ٨/(٤٨٩)، وإسحاق كما في المطالب (٤٢٤٨)، وابن أبي حاتم في التفسير (٩١٤١)، والنحاس في الناسخ ١/٤٧٠، والطبراني (١١٣٩٦).

(عبيد)[١] قال: قال كعب[٢]: أحب البلاد إلى الله الشام، وأحب الشام إليه القدس، وأحب القدس إليه جبل بنابلس، ليأتين على الناس زمان يتماسحونه بينهم بالحبال][٣].

٢٠٥٩٨- **حدثنا** عيسى بن يونس عن أبي بكر عن أبي الزاهرية قال: قال رسول الله ﷺ: **«معقل المسلمين من الملاحم دمشق، ومعقلهم من (الدجال)[٤] بيت المقدس ومعقلهم/ من ياجوج وماجوج بيت (الطور)[٥]»**[٦]. ٣٢٥/٥

٢٠٥٩٩- **حدثنا** يحيى بن إسحاق[٧] حدثني يحيى بن أيوب عن يزيد بن أبي حبيب (أن)[٨] عبدالرحمن بن (شماسة)[٩] (المهري)[١٠] أخبره عن زيد بن (ثابت)[١١] قال: بينما (نحن)[١٢] حول رسول الله ﷺ (نؤلف)[١٣] القرآن من

---

(١) في [ز، ك]: (عمرو)، وفي [جـ]: (عمير)، وذكره ابن عساكر (١/١٢٢) عن حسين بن عبيد ثم قال: صوابه حبيب بن عبيد.

(٢) في [ع]: زيادة (قال رسول ﷺ) وسيأتي في [باب ما جاء في أهل الشام] موقوفاً وهو كذلك في تاريخ دمشق ١/١٢٢.

(٣) سقط الخبر من: [أ، ب، س، ط، هـ].

(٤) في [ط، ك]: (الرجال).

(٥) في [أ، ب، ط]: (الطورة).

(٦) مرسل ضعيف؛ أبو الزاهرية تابعي، وأبو بكر بن أبي مريم ضعيف.

(٧) في [ك]: زيادة (حدثنا).

(٨) في [س]: (عن).

(٩) في [س]: (شمامة).

(١٠) في [ز، ك]: (المهدي).

(١١) في [س]: (ثاين).

(١٢) سقط من: [أ، ب].

(١٣) في [أ، ب]: (يؤلف).

(الرقاع)[١] (إذ)[٢] قال: «**طوبى للشام، (طوبى للشام)**[٣]»، قيل يا رسول الله: (ولماذا؟)[٤] (قال)[٥]: «**لأن (ملائكة)**[٦] **الرحمن باسطة أجنحتها عليها**»[٧].

٢٠٦٠٠- **حدثنا** عيسى بن يونس عن الأوزاعي عن حسان بن عطية قال: (مال)[٨] مكحول وابن (أبي)[٩] زكريا إلى خالد بن (معدان)[١٠] وملت معهما (فحدثنا)[١١] عن جبير (بن)[١٢] نفير قال: قال لي جبير: انطلق بنا (إلى)[١٣] (ذي)[١٤] (مخمر)[١٥] وكان (رجلاً)[١٦] من أصحاب النبي ﷺ/ فانطلقت معه فسأله ٣٢٦/٥

---

(١) في [أ، ب]: (الدفاع).

(٢) في [س]: (إذا).

(٣) سقط من: [س، هـ].

(٤) في [أ، ب، ز، ط، ك]: (ولم ذا)، وفي [س]: (لماذا).

(٥) سقط من: [أ، ب، ز، ط، ك]، وتكرر في [جـ]: مرة.

(٦) في [س]: (الملائكة).

(٧) حسن؛ يحيى بن أيوب صدوق، أخرجه أحمد (٢١٦٠٧)، والترمذي (٣٩٥٤)، وابن حبان (١١٤)، والحاكم ٢/٢٢٩، والطبراني (٤٩٣٣)، والبيهقي في دلائل النبوة ٧/١٤٧، ويعقوب في المعرفة ٢/١٧٣، والمزي ١٧/١٧٤، وابن عساكر ١/١٢٥.

(٨) في [أ، ب، ز، س، ط]: (قال).

(٩) زيادة من [أ، ب، جـ، س، ز، ط، ك]: (أبي).

(١٠) في [س]: (سعد).

(١١) في [جـ]: (حدثنا).

(١٢) في [س]: (عن).

(١٣) سقط من: [س، ط].

(١٤) في [س]: (الزوي)، وفي [ط]: (الززي).

(١٥) في [س، ط]: (محمر).

(١٦) في [أ، ب، س، ط، ف، ك]: (رجل).

جبير (عن الهدنة)[١] فقال: سمعت (رسول)[٢] الله (ﷺ)[٣] يقول: "(ستصالحكم)[٤] الروم[٥] (ثم)[٦] (تغزون)[٧] [٨]أنتم (وهم)[٩] (عدوا)[١٠] فتنصرون (وتغنمون)[١١] وتسلمون ثم (تنصرفون)[١٢] حتى (تنزلوا)[١٣] (بمرج)[١٤] ذي تلول مرتفع، فيرفع رجل من أهل النصرانية الصليب فيقول: [غلب الصليب! فيغضب (رجل)[١٥] من المسلمين، فيقوم][١٦] إليه فيدقه، فعند ذلك (تغدر)[١٧] الروم (ويجمعون)[١٨]

---

(١) سقط من: [س]: (عن الهدنة)، وفي [ط]: (عن الهدية).

(٢) في [ز]: (النبي).

(٣) في [ز]: (عليه وسلم).

(٤) في [ط]: (ست مالحكم).

(٥) في [هـ]: زيادة (صلحاً آمناً).

(٦) سقط من [س، هـ]: (ثم).

(٧) في [س]: (تقرؤن)، وفي [جـ، ز]: (يغزون).

(٨)في [أ، ب، جـ، س، ز، ط]: زيادة (و).

(٩) سقط من: [أ، ب، جـ، س، ز، ط، ك].

(١٠) في [أ، ب]: (عذر)، وفي [س]: (عدد)، وفي [ط]: (غدر)، وفي [ك]: (عدو).

(١١) في [س، ط]: (وتفتمون).

(١٢) في [جـ]: (تنصرفوا).

(١٣) في [س]: (تنزل).

(١٤) في [ب]: (يمرح)، وفي [س]: (بموج)، وفي [أ]: (بمرح).

(١٥) في [س]: (الرجل).

(١٦) سقط ما بين المعكوفين من [ط].

(١٧) في [ط]: (تعزز).

(١٨) في [س]: (ويخمعون).

(للملحمة)[١][٢].

٢٠٦٠١- [حدثنا عيسى بن يونس عن أبي بكر بن عبدالله عن أشياخه قال: قال عمر: وفروا الأظفار في أرض العدو، فإنها سلاح][٣][٤].

٢٠٦٠٢- حدثنا عيسى بن يونس عن الأوزاعي عن حسان بن عطية عن أبي الدرداء قال: إذا عرض عليكم الغزو فلا تختاروا (أرمينية)[٥] (فإن بها)[٦] (عذاباً)[٧] (من)[٨] عذاب (الله)[٩] (القر)[١٠][١١].

٢٠٦٠٣- حدثنا عيسى بن يونس عن الأعمش عن إبراهيم عن علقمة قال: غزونا أرض الروم/ ومعنا حذيفة، وعلينا رجل من قريش، فشرب الخمر (فأردنا)[١٢] أن (نحدّه)[١٣] فقال حذيفة: تحدون أميركم وقد ٣٢٧/٥

---

(١) في [أ، ب]: (للملحة).

(٢) صحيح؛ أخرجه أحمد (١٦٨٢٦)، وأبوداود (٢٧٦٧)، وابن ماجه (٤٠٨٩)، وابن حبان (٦٧٠٨)، وابن سعد ٤٢٥/٧، وابن أبي عاصم في الآحاد (٢٦٦٢)، والطبراني (٤٢٣١)، والبيهقي ٢٢٣/٩.

(٣) سقط الخبر من: [ع، هـ].

(٤) مجهول؛ لإبهام الأشياخ.

(٥) في [س]: (الرمسة)، وفي [ط]: (أرمية).

(٦) في [أ، ب]: (فإنها).

(٧) في [أ، ب، ز، ط، ك]: (عذاب).

(٨) في [ط]: (أمن).

(٩) زيادة (الله) من: [جـ، ز، ك].

(١٠) في [س، هـ]: (القبر)، والقر: البرد الشديد.

(١١) منقطع؛ حسان بن عطية لا يروي عن أبي الدرداء.

(١٢) في [س]: (فارادونا).

(١٣) في [س]: (يحده).

(دنوتم)[١] من عدوكم (فيطمعون)[٢] فيكم، فقال: (لأشربنها)[٣] وإن كانت محرمة، (ولأشربن)[٤] على (رغم)[٥] من (رغم)[٦][٧].

٢٠٦٠٤- **حدثنا** عيسى بن يونس عن الأوزاعي عن (المطعم)[٨] (بن المقدام)[٩] عن أبي هريرة قال: إذا (رابطت)[١٠] ثلاثاً فليتعبد المتعبدون ما شاؤوا[١١].

٢٠٦٠٥- **حدثنا** عيسى بن يونس عن هشام بن (الغاز)[١٢] عن مكحول عن سلمان قال: قال رسول الله ﷺ: **«رباط يوم في سبيل الله خير من صيام شهر وقيامه، ومن مات مرابطاً أجير من فتنة القبر، وجرى عليه صالح عمله إلى يوم القيامة»**[١٣].

---

(١) في [أ، ب]: (وصلتم).

(٢) في [جـ]: (فيطعمون).

(٣) في [س]: (لا يشربنها).

(٤) في [س]: (ولا يشربن).

(٥) في [أ، ب، س، ط]: (رعم).

(٦) في [أ، ب]: (زعم)، وفي [س، ط]: (رعم).

(٧) صحيح.

(٨) في [أ، ب، جـ، ز، ك]: (مطعم).

(٩) في [س]: (عن المقدم)، وفي [أ، ب]: (بن المقدم).

(١٠) في [أ، ب]: (ربطت).

(١١) منقطع؛ المطعم لا يروي عن أبي هريرة.

(١٢) في [س]: (الحار).

(١٣) منقطع؛ مكحول لم يسمع من سلمان، وأخرجه مسلم (١٩١٣)، وأحمد (٢٣٧٢٧)، وعبدالرزاق (٩٦١٨).

٢٠٦٠٦- حدثنا عيسى بن يونس عن هشام بن (الغاز)[١] قال: حدثني عطاء (الخراساني)[٢] عن أبي هريرة بمثله إلا أنه قال: ساحل البحر[٣].

٢٠٦٠٧- **حدثنا** يحيى بن إسحاق عن ليث بن سعد عن أبي عقيل عن أبي صالح مولى عثمان بن عفان عن عثمان أنه قال على المنبر: أيها (الناس)[٤] سمعت (من)[٥] رسول الله ﷺ حديثاً (كتمتكموه)[٦] كراهية (أن)[٧] يفرقكم عني، سمعت[٨] رسول الله/ ﷺ يقول: **«رباط يوم (في سبيل الله)[٩] خير من[١٠] ألف يوم فيما سواه من المنازل، (فلختر)[١١] كل (امرئ)[١٢] (لنفسه)[١٣]** ٣٢٨/٥

---

(١) في [س]: (الحارق).

(٢) في [ط]: (الخراني).

(٣) منقطع؛ عطاء لا يروي عن أبي هريرة، أخرجه سعيد بن منصور ١/(٢٤١٠)، وبنحوه عبدالرزاق (٩٦٢٢)، والطبراني في الأوسط (٥٣١٢)، وابن أبي عاصم في الجهاد (٢٩٧)، وابن عدي ١/٣٢٨، وابن حبان في المجروحين ٢/٥٩، وابن ماجه (٢٧٦٧)، والبيهقي في الشعب (٩٨٩٧).

(٤) في [س، ط، هـ]: (المسلمون).

(٥) سقط من: [جـ].

(٦) في [أ، ب، س]: (كتمتموه)، وفي [ط]: (كتمتكمونه)، وفي [ك]: (كتكتموه)، وفي [ز]: (كتمكموه).

(٧) سقط من: [جـ، ز، ك]: (أن).

(٨) في [هـ]: زيادة (من)، وفي [س]: (عن).

(٩) سقط من: [أ، ب]: (في سبيل الله).

(١٠) في [س، ط، هـ]: زيادة (رباط).

(١١) في [ط، هـ]: (فليخير)، وفي [س]: (فليخر).

(١٢) في [س]: (امراء)، وفي [ك]: (امرئي)، وفي [ط]: (امرء).

(١٣) في [ب]: (بنفسه).

ما شاء»[١].

٢٠٦٠٨- **حدثنا** وكيع قال: نا داود بن قيس عن (عمرو)[٢] بن عبدالرحمن العسقلاني عن أبي هريرة قال: تمام الرباط أربعون يوماً[٣].

٢٠٦٠٩- **[حدثنا** عيسى بن (يونس عن)[٤] معاوية بن يحيى الصدفي عن يحيى بن الحارث (الذماري)[٥] عن مكحول قال: (قال)[٦] رسول الله ﷺ: **«(تمام)**[٧] **الرباط أربعون يوماً]**[٨]**»**[٩].

٢٠٦١٠- **حدثنا** عيسى بن يونس عن عمر بن عبدالله مولى (غفرة)[١٠] قال: (حدثنا)[١١] رجل من ولد عبدالله بن عمر أن ابناً لابن عمر رابط ثلاثين ليلة ثم

---

(١) حسن، أبوصالح وثقه العجلي وابن حبان وصحح له ابن حبان والحاكم ووافقه الذهبي، وحسن الترمذي حديثه، والحديث أخرجه أحمد (٤٧٠)، والترمذي (١٦٦٧)، والنسائي ٣٩/٦، والحاكم ١٤٣/٢، والبيهقي ٣٩/٩، والدارمي (٢٤٢٤)، والطيالسي (٨٧)، والبخاري في التاريخ ١٤٨/٢، والبزار (٤٠٦).

(٢) في [أ، ب]: (عمر).

(٣) مجهول؛ لجهالة عمرو بن عبدالرحمن العسقلاني، أخرجه عبدالرزاق (٩٦١٦).

(٤) سقط من: [ب].

(٥) في [ك]: (الزمارمي)، وفي [س]: (الزماني)، وفي [هـ]: (الرماني).

(٦) سقط من: [ز، ك].

(٧) سقط من: [ز]، وفي [ك]: (قال).

(٨) سقط الخبر من: [جـ].

(٩) مرسل ضعيف؛ مكحول تابعي، معاوية بن يحيى ضعيف، وانظر: الطبراني (٨٦٠٦).

(١٠) في [هـ]: (عفرة).

(١١) في [س، ز، ط]: (نا).

رجع، فقال له ابن عمر: أعزم عليك لترجعن فلترابطن (عشراً)[١] حتى تتم الأربعين[٢].

٢٠٦١١- **حدثنا** أبو أسامة عن عبدالرحمن بن يزيد (بن)[٣] جابر قال: نا خالد ابن (معدان)[٤] قال: سمعت أبا (أمامة)[٥] وجبير بن نفير يقولان: (يأتي)[٦] على الناس (زمان)[٧] أفضل الجهاد الرباط، فقلت: (و)[٨]ما ذلك؟ فقال: إذا (انطاط)[٩] الغزو، وكثرت الغرائم، واستحلت الغنائم، فأفضل الجهاد (يومئذ)[١٠]الرباط[١١].

٢٠٦١٢- **حدثنا** حاتم بن إسماعيل عن حميد (بن)[١٢] صخر/ عن يزيد بن ٣٢٩/٥
عبدالله بن قسيط وصفوان بن سليم (قالا)[١٣]: من مات مرابطاً مات شهيداً.

---

(١) في [س]: (عشر).

(٢) مجهول؛ لإبهام ولد ابن عبدالله بن عمر.

(٣) في [جـ]: (عن).

(٤) في [س]: (سعدان).

(٥) في [س]: (أسامة).

(٦) في [س]: (يأني).

(٧) تكرر في: [س].

(٨) سقط من: [س].

(٩) أي: بعُد، وفي [جـ]: (أبطاط)، ،في [س، هـ]: (أطاط).

(١٠) في [جـ]: (يوم).

(١١) أكثر المحدثين على أن أبا أسامة يروي عن ابن تميم لا ابن جابر وعلى ذلك فالحديث ضعيف.

(١٢) في [ز]: (أن).

(١٣) في [جـ]: (قال).

٢٠٦١٣- **حدثنا** عيسى بن يونس عن الأوزاعي عن بن حبيب المحاربي عن أبي أمامة الباهلي قال: لقد افتتح الفتوح أقوام ما كانت حلية سيوفهم الذهب ولا الفضة، إنما كانت حليتها (العلابي)[١] (والآنك)[٢] والحديد[٣].

٢٠٦١٤- **حدثنا** المحاربي (عن)[٤] عبدالرحمن بن زياد بن أنعم (عن عبدالله بن يزيد)[٥] عن عبدالله بن (عمرو)[٦] قال: قال رسول الله ﷺ: **«من صدع رأسه في سبيل الله غفر الله له ما تقدم من ذنبه»**[٧].

٢٠٦١٥- **حدثنا** يحيى بن إسحاق نا يحيى بن أيوب عن (أبي)[٨] (قبيل)[٩] قال: سمعت عبدالله بن (عمرو وسئل)[١٠]: أي المدينتين يفتح أولاً (قسطنطينية)[١١] أو

---

(١) في [س]: (العلاني)، والعلابي: الجلود الخام التي ليست مدبوغة، انظر: فتح الباري ٩٦/٦، وقيل: عصب في العنق تشد العرب به أجفان سيوفها، انظر: النهاية ٢٨٥/٣.

(٢) في [أ، ب]: (الأقل)، والآنك: الرصاص المذاب.

(٣) صحيح؛ أخرجه البخاري (٢٩٠٩).

(٤) في [ط]: (إن).

(٥) سقط من: [ط].

(٦) في [أ، ب، س، هـ]: (عمر).

(٧) ضعيف؛ لحال عبدالرحمن بن زياد الأفريقي، أخرجه سعيد بن منصور ١/(٢٤٢٥)، وعبد بن حميد (٣٢٩)، والطبراني ٥٣/١٣، والبزار (٢٤٣٧)، وابن أبي عمر وأحمد بن منيع كما في المطالب العالية (١٩٣٧)، وابن عدي ٢٨٠/٤، والخطيب ١٠٠/١٢، والبيهقي في الشعب (٩٨٩٩).

(٨) في [ع]: (عن).

(٩) في [س، ط]: (قبل).

(١٠) في [س]: (عمر وسئل).

(١١) في [س، ز، ك]: (قسطنطينه).

رومية؟ قال: فدعا عبدالله بن عمرو بصندوق له حلق، فأخرج منه كتاباً (فجعل)[١] يقرؤه قال: فقال: بينما (نحن)[٢] حول رسول الله ﷺ (نكتب)[٣] (إذ)[٤] (سئل)[٥]: أي المدينتين يفتح/ أولاً (قسطنطينية)[٦] أو رومية؟ فقال النبي ﷺ: «**بل مدينة هرقل (تفتح أولاً)**[٧]»[٨]. ٣٣٠/٥

٢٠٦١٦- **حدثنا** عبدالله بن إدريس عن أبيه وعمه سمعهما يذكران قالا: قال (سلمان)[٩] بن ربيعة: قتلت (بسيفي)[١٠] هذا مائة (مستلئم)[١١] (كلهم)[١٢] (يعبد)[١٣] غير الله، ما قتلت منهم رجلاً صبراً[١٤].

---

(١) في [ط]: (فجعا).

(٢) سقط من: [أ، ب].

(٣) في [أ، ب، س]: (يكتب).

(٤) في [أ، ب]: (إذا).

(٥) في [س]: (بسئل).

(٦) في [ز، س، ك]: (فسطنطينه).

(٧) في [أ، ب، ط، هـ]: (أولاً تفتح).

(٨) حسن؛ يحيى بن أيوب صدوق، أخرجه أحمد (٦٦٤٥)، والحاكم ٥٥٥/٤، والطبراني في الأوائل (٦١)، والدارمي (٤٨٦)، وابن عبدالحكم في فتوح مصر ص٢٥٧، ونعيم بن حماد في الفتن (١٣٤٤)، والداني في السنن الواردة في الفتن (٦٠٧)، والأزهري في تهذيب اللغة ١٤٠/٦.

(٩) في [أ، ب، س]: (سليمان).

(١٠) في [أ]: سقط، وفي [ب]: (سيفي).

(١١) في [أ، س، هـ]: (مستلم)، والمستلئم: لابس لامة الحرب والدرع.

(١٢) في [جـ، ز، ك]: زيادة (كلهم).

(١٣) في [س]: (بعبد).

(١٤) منقطع؛ والد ابن إدريس وعمه لم يدركا سلمان بن ربيعة.

٢٠٦١٧- **حدثنا** عبدالله بن إدريس عن موسى بن سعيد عن أشياخه قال: قال أبوموسى: لقد (رأيتني)[١] خامس خمسة (أو)[٢] سادس ستة ما في يدي ولا رجلي ظفر إلا قد نصل[٣]، ثم قال: (ما خالف)[٤] إليّ ذكر هذا، الله (يحرمني)[٥] بذلك[٦].

٢٠٦١٨- **حدثنا** حاتم بن وردان عن يونس عن الحسن عن النبي ﷺ: **«ما من أحد يموت، له عند الله خير يسره[٧] أن يرجع إلى الدنيا ولا أنّ له مثل (نعيمها)[٨] إلا الشهيد، (فإنّه)[٩] مما يرى من الثواب يود أنه رجع فقتل»**[١٠].

٢٠٦١٩- **حدثنا** حاتم بن وردان عن برد عن مكحول قال: للشهيد عند الله (ست)[١١] خصال: يغفر (الله)[١٢] ذنبه عند أول قطرة تصيب الأرض من دمه، ويحلى حلة الإيمان، ويزوج (الحور)[١٣]/ العين، ويفتح له باب من الجنة ٣٣١/٥

(١) في [س]: (رأتني).
(٢) في [س]: (أ و ر)
(٣) أي: (انخلع).
(٤) في [أ، ب، س]: (ما حالف).
(٥) في [ط]: (يحربني)، وفي [أ، ب، جـ، ك]: (يحيريني)، وفي [س]: (يجزيني).
(٦) مجهول؛ لعدم تعيين أشياخ موسى بن سعيد.
(٧) في [ع، خ]: زيادة (يتمنى).
(٨) في [س، ز]: (نعمها).
(٩) في [س]: (فإنما).
(١٠) مرسل؛ الحسن تابعي.
(١١) في [س، ط]: (سنت).
(١٢) في [ز]: (له).
(١٣) في [س]: (حور).

و(يجار)[١] من عذاب القبر، و(يؤمن)[٢] من (الفزع)[٣] الأكبر (أو)[٤] فزع يوم القيامة.

٢٠٦٢٠- **حدثنا** بشر (بن)[٥] مفضل عن مغيرة عن حبيب قال: سألت سالماً عن المبارزة، فأكب (هنيهة)[٦] ثم رفع (رأسه)[٧] فقال: ﴿إِنَّ ٱللَّهَ يُحِبُّ ٱلَّذِينَ يُقَٰتِلُونَ فِي سَبِيلِهِۦ صَفّٗا كَأَنَّهُم بُنۡيَٰنٞ مَّرۡصُوصٞ﴾ [الصف: ٤].

٢٠٦٢١- **حدثنا** أبو الأحوص عن منصور عن أبي صالح عن ابن عباس: ﴿وَلَا تُلۡقُواْ بِأَيۡدِيكُمۡ إِلَى ٱلتَّهۡلُكَةِ﴾ [البقرة: ١٩٥]، قال: أنفق في سبيل الله ولو بمشقص[٨].

٢٠٦٢٢- **حدثنا** وكيع (عن)[٩] سفيان عن عثمان بن الأسود عن مجاهد قال: إذا لقيت فانهد[١٠]، فإنما نزلت هذه الآية في النفقة.

٢٠٦٢٣- **حدثنا** (محمد)[١١] (بن)[١٢] مروان البصري عن عمارة[١٣] قال: شُج

---

(١) في [س]: (يحار)، ، في [ط، هـ]: (يجاز).

(٢) في [ط]: (يوم من).

(٣) في [س]: (فزع).

(٤) في [أ، ب، ط، هـ]: (و).

(٥) في [س]: (عن).

(٦) في [ك]: (هبهسة)، وفي [س]: (نهينه).

(٧) سقط من: [س].

(٨) صحيح؛ والمشقص: نصل السهم إذا كان طويلاً، انظر: النهاية ٢/٤٩٠.

(٩) في [هـ]: (نا).

(١٠) في [س، ط، هـ]: زيادة (قائماً).

(١١) سقط من: [أ، ب].

(١٢) سقط من: [ك].

(١٣) سيأتي الخبر في باب غزوة أحد بزيادة (عن عكرمة).

النبي ﷺ (في وجهه)[١] وكسرت رباعيته، وذلق من العطش حتى جعل يقع على (ركبتيه)[٢] وتركه أصحابه، فجاء أبي بن خلف يطلق بدم أخيه أمية بن خلف فقال: (أين)[٣] هذا الذي يزعم أنه نبي فليبرز (لي)[٤]، (فإن)[٥] كان نبياً قتلني، فقال رسول الله ﷺ: **«أعطوني الحربة»** (فقالوا)[٦]: يا رسول الله! وبك حراك؟ قال: **«إني (قد)[٧] استسقيت الله دمه»**، فأخذ الحربة ثم مشى إليه فطعنه فصرعه عن (دابته)[٨]، وحمله أصحابه (فاستنقذوه)[٩] فقالوا: ما نرى (بك)[١٠] بأساً! فقال: **«(إنه)[١١] قد استسقى الله دمي إني لأجد لها ما لو كان على مضر وربيعة لوسعتهم»**[١٢].

٣٣٢/٥ ٢٠٦٢٤- **حدثنا** (زيد)[١٣] بن (حباب)[١٤] عن الضحاك بن عثمان نا الحكم/

---

(١) في [جـ، ز، ط، ك]: زيادة (في وجهه).

(٢) في [س، ط]: (ركبته).

(٣) سقط من: [س].

(٤) في [جـ]: (له).

(٥) في [جـ]: (فإنه إن).

(٦) في [ط، ك]: (فقال).

(٧) في [س]: سقط.

(٨) في [س]: (دابة).

(٩) في [أ، ب، س، ط]: (فاستفروه)، وفي [هـ]: (فاستفردوه)، وفي [جـ، ز، ك]: (فاستنفدوه).

(١٠) سقط من: [س].

(١١) سقط من: [ط].

(١٢) مرسل.

(١٣) في [س، ط]: (يزيد).

(١٤) في [ز]: (الحباب).

ابن ميناء عن أبي هريرة أنه سمعه يقول قال[١] رسول الله ﷺ: «**(غَدْوَةُ)**[٢] **(في سبيل الله أو روحة)**[٣] **خير من الدنيا وما (فيها)**[٤]»[٥].

٢٠٦٢٥- **حدثنا** عبدالله بن نمير نا محمد بن إسحاق عن أبي مالك بن ثعلبة عن عمر بن الحكم بن ثوبان عن أبي هريرة قال: سمعت رسول الله ﷺ يقول: «**ما (تعدون)**[٦] **الشهيد؟**» قال: (فقالوا)[٧]: المقتول في سبيل الله، قال: «**إن شهداء أمتي (إذن)**[٨] **لقليل! القتيل في سبيل الله شهيد، [والخار عن (دابته)**[٩] **في سبيل الله شهيد (والغرق في سبيل الله شهيد)**[١٠]**، [والطعن (في سبيل الله)**[١١] **شهيد، والمبطون في سبيل الله شهيد]**[١٢]**، (والمجنوب في سبيل الله شهيد)**[١٣]**]**[١٤] **يعني (قرحة)**[١٥]

---

(١) في [أ، ب، ز، ك]: زيادة (قال).

(٢) في [أ، ب]: (غزوة).

(٣) تقديم وتأخير في [أ، ب]: (غزوة أو روحة في سبيل الله).

(٤) في [س]: (وما فيهما).

(٥) صحيح؛ أخرجه أحمد (١٠٨٨٣)، وابن ماجه (٢٧٥٥)، وابن المبارك في الجهاد (١٨)، وابن أبي عاصم في الجهاد (٦١)، والترمذي (١٦٤٩)، وأصله عند مسلم (١٨٢٢).

(٦) في [ط]: (تعتدون).

(٧) في [س]: (فقال).

(٨) في [أ، ب، جـ]: (إذا).

(٩) في [س]: (دابة).

(١٠) سقط من: [ط].

(١١) سقط من: [ك].

(١٢) سقط ما بين المعكوفين من: [أ، ب، س، هـ].

(١٣) تكرر هذا المقطع مرة وبدون لفظ الجلالة في: [ط]، وسقط من: [س].

(١٤) سقط ما بين المعكوفين من: [أ، ب].

(١٥) في [س]: (فرحة).

ذات الجنب»[١].

٢٠٦٢٦- **حدثنا** وكيع عن هشام بن الغاز عن عبادة (بن (نسي)[٢] عن عبادة)[٣] بن الصامت أن النبي ﷺ قال: **«ما (تِعدُّون)[٤] الشهيد فيكم؟»** قالوا: الذي يقاتل في سبيل الله [فيقتل، فقال رسول الله ﷺ: **«إن شهداء أمتي (إذن)[٥] لقليل! القتيل في سبيل الله شهيد]**[٦] **(والمطعون شهيد)**[٧] **والمبطون شهيد، والمرأة تموت (بجمع)**[٨] - يعني حاملاً - **شهيد»**[٩].

٢٠٦٢٧- **حدثنا** وكيع (قال)[١٠]: نا أبوالعميس عن عبدالله (بن عبدالله)[١١]

---

(١) مجهول؛ لجهالة أبي مالك بن ثعلبة، أخرجه أحمد (٩٦٩٥)، والبيهقي في الشعب (٩٤١٥)، وأصله عند البخاري (٦٥٣)، ومسلم (١٩١٥).

(٢) في [س]: (نسبي).

(٣) سقط من: [ز]، وتكرر في [ط]: مرة.

(٤) في [ط]: (تعتدون).

(٥) في [جـ]: (إذا).

(٦) سقط ما بين المعكوفين من: [ز].

(٧) سقط من: [أ، ب، س، هـ].

(٨) في [أ، ب]: (تجمع).

(٩) منقطع؛ عبادة بن نسي لا يروي عن عبادة بن الصامت، أخرجه أحمد (٢٢٦٨٥)، والطيالسي (٢٤١٤)، والدارمي (٢٤١٤)، والشاشي (١٣٠٣)، والطبراني في الشاميين (٢٢٣٥)، وابن الأثير في أسد الغابة ٢/١٨٧.

(١٠) سقط من: [ز].

(١١) سقط من: [أ، ب، س، هـ].

ابن[١] (جبر)[٢] بن عتيك عن أبيه عن جده أن النبي ﷺ[٣] عاده في مرضه/ فقال قائل ٣٣٣/٥
من أهله: إنا (كنا)[٤] لنرجوا أن تكون وفاته (قتل)[٥] شهادة في سبيل الله! فقال: **«إن شهداء أمتي (إذن)[٦] (لقليل)[٧]، القتيل في سبيل الله (شهيد)[٨]، والمبطون شهيد، والمطعون شهيد، والمرأة تموت بجمع شهيد، والحرق والغرق و(المجنوب)[٩] شهيد»**. يعني قرحة ذات (الجنب)[١٠][١١].

٢٠٦٢٨- **حدثنا** يزيد بن هارون عن التيمي عن أبي عثمان (عن)[١٢] عامر بن

---

(١) تكرر في: [ط].

(٢) في [أ، ب، س، ز، ط، ك]: (جبير)، وفي [جـ]: (جابر).

(٣) في [ك]: (عليه).

(٤) في [جـ]: سقط.

(٥) في [أ، ب]: (قبل).

(٦) في [أ، ب، جـ]: (إذا).

(٧) في [ك]: (القليل).

(٨) سقط من: [س، ك].

(٩) في [س، هـ]: (الجنوب).

(١٠) في [س]: (الخيب).

(١١) معلول، أخرجه ابن ماجه (٢٨٠٣)، والنسائي ٦/٥١، وابن قانع ١/١٤٠، والطبراني (١٧٨٠)، وابن عبدالبر في التمهيد ١٩/٢٠٦، ورواه مالك عن عبدالله عن جده عتيك عن جابر بن عتيك، أخرجه مالك ١/٢٣٣، والشافعي في المسند ١/١٩٩، وأحمد (٢٣٧٥٣)، وأبوداود (٣١١١)، والنسائي ٤/١٣، وابن حبان (٣١٨٩)، والحاكم ١/٣٥١، وابن أبي عاصم في الآحاد (٢١٤١)، والطحاوي ٤/٢٩١، وابن قانع ١/١٤٠، والطبراني (١٧٧٩)، والبيهقي ٤/٦٩، والبغوي (١٥٣٢)، وابن الأثير ١/٣٠٩، والمزي ١٩/٣٣٣.

(١٢) سقط (عن) من: [أ، ب، س، هـ].

مالك عن صفوان بن أمية قال: الطاعون شهادة، والغرق شهادة، والبطن والنفساء[١].

٢٠٦٢٩- **حدثنا** وكيع عن سفيان عن إبراهيم بن مهاجر عن طارق بن شهاب قال: قال عبدالله: إن (ممن)[٢] يغرق في البحور، ويتردى من الجبال، وتأكله السباع لشهداء عند الله يوم القيامة[٣].

٢٠٦٣٠- **حدثنا** عبدالوهاب الثقفي عن أيوب عن محمد عن امرأة مسروق (عن مسروق)[٤] قال: الطاعون والبطن والنفساء والغرق وما أصيب به مسلم فهو (له)[٥] شهادة.

٢٠٦٣١- **حدثنا** (همام نا عفان)[٦] نا محمد بن (جحادة)[٧] أن أبا حصين حدثه أن أبا صالح حدثه أن أبا هريرة حدثه قال: جاء (رجل)[٨] إلى النبي (ﷺ)[٩] فقال: يا

---

(١) مجهول؛ لجهالة عامر بن مالك، وأخرجه أحمد (١٥٣٠٧)، والنسائي ٤/٩٩، والطبراني (٧٣٢٩)، وابن أبي عاصم في الآحاد (٧٧٨)، والدارمي ٢/٢٠٧.

(٢) في [ز]: (بين)، وفي [أ، س، هـ]: (بين من).

(٣) حسن؛ إبراهيم بن مهاجر صدوق.

(٤) سقط من: [ط].

(٥) سقط من: [جـ].

(٦) كذا في النسخ، وصوابه: (عفان عن همام)، كما في البخاري (٢٧٨٥)، والنسائي (٤٣٣٦)، والبيهقي ٩/١٥٧، وأبي عوانة (٧٣٥٢)، ومسند أحمد ٢/٣٤٤ (٨٥٢١).

(٧) في [س]: (حصادة)، وفي [ك]: (محارة)، وفي [ز]: (محاده).

(٨) سقط من: [أ، ب، ك].

(٩) زيادة في [أ، ب، جـ، ز، ط، ك]: (ﷺ).

رسول الله! علمني عملا يعدل الجهاد، قال: **«لا أجده»** [(ثم)[١] قال: **«هل تستطيع إذا خرج المجاهد أن تدخل مسجدك فتقوم لا تفتر، وتصوم]**[٢] (و)[٣]**لا تفطر»**، قال: لا أستطيع (ذلك)[٤]، فقال أبو هريرة: إن فرس المجاهد ليستن في طوله (فتكتب)[٥] (له)[٦] (حسناته)[٧][٨].

٢٠٦٣٢- **حدثنا** محمد بن بشر عن محمد بن عمرو عن أبي سلمة عن/ أبي ٣٣٤/٥
هريرة قال: قال رسول الله ﷺ: **«ما من رجل أو ما من أحد ينفق زوجين في سبيل الله إلا**[٩] **خَزَنَةُ الجنة يوم القيامة (يدعونه)**[١٠] **(تعال)**[١١] [**يا (فلان)**[١٢] **(تعال)**[١٣]][١٤] **هذه خير»**، فقال أبوبكر: أي رسول الله! هذا الذي لا (توى)[١٥]

---

(١) سقط من: [أ، ب، جـ، س، ط، هـ].

(٢) سقط ما بين المعكوفين من: [ك].

(٣) سقط (و) من: [جـ].

(٤) في [أ، ب، ط، ك]: (ذاك).

(٥) في [أ، ب]: (فيكتب).

(٦) في [أ، ب، ط، هـ]: (به).

(٧) في [جـ]: (حسنات).

(٨) صحيح؛ أخرجه البخاري (٢٧٨٥)، ومسلم (١٨٧٨).

(٩) في [ك]: زيادة (ابتدرته).

(١٠) في [ط]: (يذعوبه)، وفي [أ، ب]: (يدعوته).

(١١) في [ط، ك]: (تعالى)، وفي [س]: (الله تعالى).

(١٢) في [أ، ب، جـ، ك]: (فل).

(١٣) في [ك]: (تعالى).

(١٤) سقط ما بين المعكوفين من: [ط]، وفي [ز]: بياض.

(١٥) أي نقص، وفي [ك]: (ثوى).

عليه فقال: **«إني أرجو أن تكون منهم»**[١].

٢٠٦٣٣- **حدثنا** وكيع نا الربيع عن الحسن قال: قال (رجل)[٢] لعمر: يا خير الناس! قال: لست بخير الناس، ألا (أخبرك)[٣] بخير الناس؟ قال: بلى! يا أمير المؤمنين! قال: رجل من أهل البادية له (صرمة)[٤] من إبل (أو)[٥] غنم، أتى بها (مصراً)[٦] من (الأمصار)[٧] فباعها، ثم أنفقها في سبيل الله، وكان بين المسلمين وبين عدوهم (فذاك)[٨] خير الناس[٩].

٢٠٦٣٤- **حدثنا** عبدة بن سليمان عن محمد بن عمرو (عن)[١٠] (صفوان)[١١] بن سليم عن حصين بن اللجلاج عن أبي هريرة قال: قال رسول الله ﷺ: **«لا يجتمع الشح والإيمان في جوف رجل مسلم، ولا غبار في سبيل الله ودخان جهنم في**

---

(١) حسن؛ محمد بن عمرو صدوق، أخرجه ابن حبان (٤٦٤١)، وبنحوه البخاري (٢٨٤١)، ومسلم (١٠٢٧).

(٢) سقط من: [ط].

(٣) في [ج،]: (أخبركم).

(٤) في [س]: (حرمة)، وفي [أ، ب]: (ظربة).

(٥) في [أ، س، هـ]: (و).

(٦) في [أ، ب، ز،ك]: (مصر).

(٧) في [أ]: (مصار)، وفي [س، هـ]: (أمصار).

(٨) في [هـ]: (فذلك).

(٩) منقطع؛ الحسن لم يدرك عمر.

(١٠) في [ف]: (بن).

(١١) في [س]: (سفيان).

(جوف)[١] **رجل»**[٢].

٢٠٦٣٥- **حدثنا** حسين بن علي عن زائدة عن (حصين)[٣] عن سالم يرفعه إلى (معاذ)[٤] (قال)[٥]: من شاب شيبة في سبيل الله كانت له نورا يوم القيامة، ومن رمى بسهم في سبيل الله رفعه الله به درجة[٦].

٢٠٦٣٦- **حدثنا** حسين (بن علي)[٧] عن زائدة عن منصور عن (شقيق)[٨] عن مسروق قال: ما من حال (أحرى)[٩] أن يستجاب للعبد فيه إلا أن يكون في سبيل الله من أن يكون عافرا وجهه ساجداً.

٢٠٦٣٧- **حدثنا** أبو أسامة عن هشام بن عروة قال: أسلم الزبير وهو ابن

---

(١) سقط من: [س].

(٢) مجهول؛ لجهالة حصين بن اللجلاج، أخرجه أحمد (٧٤٨٠)، والبخاري في التاريخ ٣٠٧/٤، والنسائي ١٤/٦، وهناد في الزهد (٤٦٧)، وسعيد بن منصور (٢٤٠٢)، كما أخرجه الترمذي (١٦٣٣)، وابن ماجه (٢٧٧٤)، وابن حبان (٤٦٠٧)، والحاكم ٧٢/٢، والطيالسي (٢٤٦١)، والبيهقي ١٦١/٩، والبغوي (٢٦١٩)، وابن أبي عاصم في الجهاد (١٢١)، والطبراني في الصغير (٤١٠)، والحميدي (١٠٩١)، ووكيع في الزهد (٢٣)، وعبد ابن حميد (١٤٤٧).

(٣) في [ف]: (حضين).

(٤) في [أ، ب]: (معاد).

(٥) سقط من: [س].

(٦) منقطع؛ سالم لا يروي عن معاذ.

(٧) سقط من: [جـ].

(٨) في [ز، ك]: (سفيان).

(٩) في [أ، ب]: (أجدى).

٣٣٥/٥ (ست)[١] (عشرة)[٢] سنة/ ولم يتخلف عن غزوة غزاها رسول الله ﷺ (وَقتل)[٣] وهو ابن بضع (و)[٤]ستين سنة[٥].

٢٠٦٣٨- **حدثنا** وكيع نا هشام بن سعد عن زيد بن أسلم عن أبيه قال: لما أتى أبوعبيدة الشام (حُصر)[٦] هو وأصحابه (وأصابهم)[٧] جهد شديد، قال: فكتب إلى عمر، فكتب إليه عمر: (سلام)[٨] (عليك)[٩]، أما بعد: فإنه لم (تكن)[١٠] شدة إلا جعل الله بعدها مخرجا، (و)[١١]لن يغلب عسر (يسرين)[١٢]، (وكتب)[١٣] إليه: ﴿يَٰٓأَيُّهَا ٱلَّذِينَ ءَامَنُواْ ٱصْبِرُواْ وَصَابِرُواْ وَرَابِطُواْ وَٱتَّقُواْ ٱللَّهَ لَعَلَّكُمْ تُفْلِحُونَ﴾ [آل عمران: ٢٠٠]، قال: فكتب إليه أبوعبيدة سلام! أما بعد فإن الله تبارك وتعالى قال: ﴿أَنَّمَا ٱلْحَيَوٰةُ ٱلدُّنْيَا لَعِبٌ وَلَهْوٌ وَزِينَةٌ وَتَفَاخُرٌۢ بَيْنَكُمْ وَتَكَاثُرٌ فِى ٱلْأَمْوَٰلِ وَٱلْأَوْلَٰدِ﴾ [الحديد: ٢٠]، إلى آخر الآية، قال: فخرج عمر بكتاب

---

(١) في [أ، ب، هـ]: (ستة).

(٢) في [أ، ب، هـ]: (عشر).

(٣) سقط من: [هـ].

(٤) سقط من: [س].

(٥) مرسل؛ هشام تابعي.

(٦) في [أ، ب، س، ط، هـ]: (حضر).

(٧) في [س، ك]: (وأصحابهم).

(٨) في [ب]: (مسلم).

(٩) سقط من: [أ، ب، ز، ط، ك، هـ].

(١٠) في [أ، ب، س]: (يكن).

(١١) سقط من: [جـ].

(١٢) في [ط]: (سعرين).

(١٣) في [جـ]: (فكتب).

أبي (عبيدة)[١] (فقرأه)[٢] على الناس فقال: يا أهل المدينة! (إنما)[٣] كتب أبو عبيدة يعرض بكم، ويحثكم على الجهاد، قال زيد: فقال أبي: (فإني)[٤] (لقائم)[٥] في السوق إذ (أقبل)[٦] قوم مبيضين، قد اطلعوا[٧] (من الثنية)[٨]، (فيهم)[٩] حذيفة بن اليمان (يبشرون)[١٠] الناس قال: فخرجت أشتد حتى دخلت على عمر فقلت: يا أمير المؤمنين! أبشر بنصر الله والفتح! فقال عمر: الله أكبر، رب (قائل: لو كان)[١١] خالد بن الوليد[١٢].

٢٠٦٣٩- **حدثنا** وكيع نا سفيان عن برد عن مكحول قال: قال رسول الله ﷺ: **«إن الله جعل رزق هذه الأمة في (سنابك)[١٣] خَيْلِهَا وأزجُّة رماحها ما لم يزرعوا فإذا زرعوا (صاروا)[١٤] من الناس»**[١٥].

---

(١) في [ط]: فراغ.

(٢) في [أ، ب، طي: (فقرأ).

(٣) سقط من: [س].

(٤) في [أ، س، ط، هـ]: (إني)، وفي [جـ]: (إني).

(٥) في [ب]: (لقاسم).

(٦) في [ب]: (قيل).

(٧) في [ز]: زيادة (في).

(٨) سقط من: [س].

(٩) في [جـ]: (منهم).

(١٠) في [س]: (يشرون).

(١١) في [س، هـ]: (قاتل)، وفي [أ، ب]: (قائل).

(١٢) حسن؛ هشام بن سعد صدوق.

(١٣) في [س]: (سنانك).

(١٤) سقط من: [ط].

(١٥) مرسل؛ مكحول تابعي.

٣٣٦/٥ ٢٠٦٤٠- **حدثنا** عفان عن سليمان بن كثير حدثني/ ابن شهاب عن عطاء بن يزيد عن أبي سعيد الخدري قال: قيل يا رسول الله! أي المؤمنين أفضل؟ قال: **«مؤمن مجاهد في سبيل الله بنفسه وماله، (ومؤمن)[١] اعتزل في شعب من الجبال»**، أو قال: **«شعبة كفى الناس شره»**[٢].

٢٠٦٤١- **حدثنا** عفان نا (عبيدالله)[٣] بن (إياد)[٤] (عن إياد)[٥] عن أبي كبشة البراء بن قيس (السكوني)[٦] قال: كنت جالساً مع سعد وهو يحدث أصحابه فقال في آخر حديثه: أيها الناس! إن الله أراد بكم اليسر ولم يرد بكم العسر والله (والله)[٧] لغزوة في سبيل الله احب إلي من حجتين (ولحجة أحجها)[٨] (ببيت)[٩] الله أحب إلي من عمرتين، ولعمرة اعتمرها أحب إلي من ثلاثة (أبيتهن)[١٠]

---

(١) سقط من: [أ، ب، جـ، س، ك].

(٢) ضعيف، سليمان ضعيف في الزهري، أخرجه أحمد (١١٥٣٥)، وأبوداود (٢٤٧٧)، والحاكم ٧١/٢، وأبوعوانة ٥٦/٥، وابن أبي عاصم في الجهاد (٣٧)، وأخرجه عن الزهري من غير طريق سليمان: البخاري (٢٧٨٦)، ومسلم (١٨٨٨).

(٣) في [جـ]: (عبدالله).

(٤) في [س]: (أماد)، وفي [ط]: (أباد).

(٥) سقط من: [أ، جـ، س، ز، ط]، وفي [هـ]: (عن أبيه)، وهو إياد بن لقيط السدوسي، وانظر: أوهام الحاكم لعبدالغني الأزدي ١٤٢/١، وسنن سعيد بن منصور ١/(٢٣٤٧)، ومعرفة علوم الحديث للحاكم ص١٨٤.

(٦) في [س، هـ]: (السلولي).

(٧) سقط من: [س].

(٨) في [س]: (وجبمة أمجها).

(٩) في [جـ]: (إلى بيت)، وفي [س، ك]: (بيت).

(١٠) في [أ، ب، س، ك، هـ]: (أيتهن).

(بيت)[١] المقدس[٢].

٢٠٦٤٢- **حدثنا** زيد بن حباب [حدثني عبدالرحمن بن شريح عن (عبيدالله)[٣] ابن المغيرة عن أبي (فراس)[٤] يزيد بن رباح][٥] مولى عمرو بن (العاص)[٦] أنه سمع عبدالله بن (عمرو)[٧] يقول: إن الله يضحك إلى أصحاب البحر مراراً، (حين)[٨] (يستوي)[٩] في مركبه ويخلي أهله وماله، وحين (يأخذه)[١٠] (الميد)[١١] في مركبه، وحين يوجه[١٢] (البر)[١٣] فيشرف إليه[١٤].

٢٠٦٤٣- **حدثنا** هشيم عن أبي الأشهب العطاردي عن الحسن قال: (كان)[١٥]

---

(١) في [جـ، ط، ك]: (بيت).

(٢) مجهول؛ لجهالة أبي كبشة.

(٣) في [أ، ب، س، هـ]: (عبدالله).

(٤) في [س]: (خراسن).

(٥) سقط ما بين المعكوفين من: [أ، ب].

(٦) في [جـ، ز]: (العاصي).

(٧) في [أ، ب]: (عمر).

(٨) في [ز، ك]: (حتى).

(٩) في [ط]: (يستوني).

(١٠) في [س]: (يأخذ).

(١١) في [ز]: (الميل).

(١٢) في [أ، ب، س، ز، هـ]: زيادة (إليه)، وسقط من: [جـ].

(١٣) في [ط]: (الفجر).

(١٤) حسن؛ عبيد الله بن المغيرة صدوق.

(١٥) في [أ، س، ط، هـ]: (قال).

٣٣٧/٥ رسول الله ﷺ: «**إذا كان في الصف في القتال (لم)**[١] **يلتفت**»[٢]./

٢٠٦٤٤- **حدثنا** غندر عن عثمان بن (غياث)[٣] عن عكرمة قال: سمعته يقول في هذه الآية: ﴿وَلَا تَقُولُوا لِمَن يُقْتَلُ فِي سَبِيلِ ٱللَّهِ أَمْوَٰتٌۢ بَلْ أَحْيَآءٌ (وَلَٰكِن لَّا تَشْعُرُونَ)[٤]﴾ [البقرة: ١٥٩]، قال: أرواح الشهداء في طير بيض (فقاقيع)[٥] في الجنة.

٢٠٦٤٥- **حدثنا** عبدالله بن (المبارك)[٦] عن الأوزاعي عن يحيى بن أبي كثير عن محمد بن إبراهيم عن ابن[٧] (عتيك)[٨] قال: قال رسول الله ﷺ: «**أما ما (يُحب من)**[٩] **الخيلاء (فالرجل)**[١٠] **(يختال)**[١١] **(بسيفه)**[١٢] **عند القتال، وعند الصدقة ولا**

---

(١) في [أ، ب]: زيادة وتكرار (لم).

(٢) مرسل؛ الحسن تابعي.

(٣) في [س]: (الغياث).

(٤) في [أ، ب، جـ، ز]: ﴿عِندَ رَبِّهِمْ يُرْزَقُونَ﴾ [آل عمرن: ١٦٩].

(٥) في [أ]: (مفاقيع).

(٦) في [أ، ب، جـ، ز، ك]: (مبارك).

(٧) زاد في [هـ]: (جابر بن).

(٨) في [أ، ب]: (عتيد)، وفي [ط]: (عينك)، وزاد بعدها في [هـ]: (عن أبيه).

(٩) في [س]: (يحسان).

(١٠) في [أ، ب، ز]: (فالرجال).

(١١) في [س، ط]: (يختار).

(١٢) في [س]: (سيفه).

يحب المرح»[١].

٢٠٦٤٦- **حدثنا** زيد بن (حباب)[٢] أخبرني موسى بن (عبيدة)[٣] قال: أخبرني محمد بن أبي (منصور)[٤] عن (السمط)[٥] بن عبدالله ((عن)[٦] سلمان)[٧] أنه كان في جند من المسلمين، (فأصابهم)[٨] حصر وضر، فقال (سلمان)[٩] لأمير الجند: ألا أخبرك بما سمعت (من)[١٠] رسول الله ﷺ (يكون)[١١] عوناً لك على هذا (الجند)[١٢]؟ سمعت رسول الله ﷺ يقول: **«من رابط يوما أو ليلة في سبيل الله كان عدل صيام شهر وصلاته الذي لا يفطر ولا ينصرف إلا لحاجة، ومن مات مرابطا في سبيل الله أجري له أجره حتى يقضي الله بين أهل الجنة والنار»**[١٣].

---

(١) مجهول؛ لإبهام ابن عتيك، أخرجه أحمد (٢٣٧٤٧)، وأبوداود (٢٦٥٩)، والنسائي ٧٨/٥، والدارمي (٢٢٢٦)، وابن حبان (٤٧٦٢)، وابن قانع ١٤٠/١، وابن أبي عاصم في الآحاد (٢١٤٢)، وسعيد بن منصور ١/(٢٥٤٨)، والطبراني (١٧٧٤)، والبيهقي ٣٠٨/٧، وفيها (عن ابن جابر بن عتيك عن أبيه).

(٢) في [أ، ب، جـ، ز، ط، ك]: (الحباب).

(٣) في [س]: (عبيد).

(٤) في [أ، ب]: (منضور).

(٥) في [ب، جـ، س، ط، ك]: (السمط)، وفي [هـ]: (السميط).

(٦) في [ف]: (بن).

(٧) سقط من: [س].

(٨) في [أ، س، هـ]: (وأصابهم).

(٩) في [أ، س]: (سليمان).

(١٠) سقط من: [س، ك].

(١١) في [جـ، ز، ك]: (يكن).

(١٢) في [جـ]: (الجد).

(١٣) ضعيف؛ موسى بن عبيدة ضعيف، وأخرجه بنحوه مسلم (١٩١٣)، وأحمد (٢٣٧٢٧).

٣٣٨/٥ ٢٠٦٤٧- **حدثنا**/ زيد بن حباب (نا)[١] أبو(سنان)[٢] سعيد بن سنان قال: أخبرني موسى بن أبي كثير الأنصاري أن عمر بن الخطاب قال: في قوله تعالى: ﴿مَّن ذَا ٱلَّذِى يُقْرِضُ ٱللَّهَ قَرْضًا حَسَنًا﴾ [الحديد: ١١]، قال: [النفقة في سبيل الله[٣].

٢٠٦٤٨- **حدثنا** زيد بن حباب أخبرنا موسى بن عبيدة أخبرنا أيوب بن خالد الأنصاري في قوله (تعالى)[٤]: ﴿مَّن ذَا ٱلَّذِى يُقْرِضُ ٱللَّهَ قَرْضًا حَسَنًا﴾، قال][٥]: من ربط (فرساً)[٦] في سبيل الله (فهو يقرض الله قرضاً حسناً)[٧].

٢٠٦٤٩- **حدثنا** زيد بن حباب (نا)[٨] موسى بن عبيدة عن عبدالله بن عبدالله بن حكيم بن حزام قال: من أنفق (زوجين)[٩] في سبيل الله لم يأت باباً من أبواب الجنة إلا فتح له.

٢٠٦٥٠- فقال موسى: سمعت (أشياخنا)[١٠] يقولون: (زوجين)[١١]: (دينار

---

(١) في [أ، ب]: (ثنا)، وفي [ز، ك]: (أنا).

(٢) في [أ]: (لسنان).

(٣) منقطع؛ موسى بن أبي كثير لا يروي عن عمر.

(٤) سقط من: [ك].

(٥) سقط ما بين المعكوفين من: [هـ].

(٦) في [أ، ب، س، ز، ط]: (فرس).

(٧) سقط من: [س].

(٨) في [أ، ب، ط]: (ثنا)، وفي [ز، ك]: (أنا).

(٩) في [س]: (روحين)، وانظر: الاستذكار (١٤٧/٥).

(١٠) في [ب]: (أشياخن).

(١١) سقط من: [س، هـ].

ودرهم)[١] أو درهم ودينار.

٢٠٦٥١- **حدثنا** زيد بن (حباب)[٢] (أخبرني)[٣] موسى بن عبيدة قال: أخبرني عبدالله أخي عن (شيبة)[٤] المهري (ومدرك)[٥] قالا: لا يجتمع غبار في سبيل الله ودخان جهنم في صدر مؤمن.

٢٠٦٥٢- **حدثنا** يزيد بن هارون (أنا)[٦] العوام عن إبراهيم التيمي قال: أرواح الشهداء في طير خضر تسرح (في)[٧] الجنة وتأوي إلى قناديل معلقة (بالعرش)[٨] فيطلع إليهم ربك فيقول: سلوني - ثلاثاً يقولها - فيقولون: ربنا نسألك أن تردنا إلى الدنيا فنقتل في سبيلك قتلة أخرى.

٢٠٦٥٣- **حدثنا** يزيد بن هارون أنا محمد بن إسحاق عن عاصم بن (عمر)[٩] ابن قتادة قال: قال (معاذ)[١٠] بن (عفراء)[١١]: يا رسول الله ما يضحك الرب من

---

(١) في [س، ط، هـ]: (ديناران).

(٢) في [ز]: (الحباب).

(٣) في [جـ]: (حدثني).

(٤) كذا في النسخ، والمشهور: (عن أبي شيبة المهري).

(٥) في [س]: (ملاك).

(٦) في [أ، ب، جـ، س]: (نا) وهكذا ما في الأخبار الآتية.

(٧) في [ك]: (من).

(٨) في [أ، ب، س، هـ]: (في العرش).

(٩) في [ك]: (عبد)، وفي [ز]: (عباد)، وفي [أ، س، ط، هـ]: (محمد)، وانظر: سيرة ابن هشام ١٧٥/٣، وتاريخ ابن جرير الطبري ٣٣/٢، والبداية والنهاية ٢٧١/٣، والأغاني ١٩٥/٤، والإصابة ٧٣٩/٤، وأسد الغابة ٣٣٢/٤، ونيل الأوطار ٢٩/٨، وسنن البيهقي ٩٩/٩.

(١٠) كذا في النسخ، وفي المصادر السابقة (عوف).

(١١) في [س]: (غفيراء).

عبده؟ قال: «**(غمسُهُ)**[١] **يده في العدو (حاسراً)**[٢]»، قال: (فألقى)[٣] درعاً كانت عليه فقاتل حتى قتل[٤].

٣٣٩/٥ ٢٠٦٥٤- **حدثنا** يزيد/ بن هارون أنا (حريز)[٥] بن عثمان عن (نمران)[٦] بن (مخمر)[٧] (الرحبي)[٨] قال: كان (أبو)[٩]عبيدة بن الجراح يسير بالجيش وهو يقول: ألا رب مبيض لثيابه مدنس (لدينه)[١٠][١١].

٢٠٦٥٥- **حدثنا** يزيد بن هارون أنا (جرير)[١٢] بن حازم عن بشار بن أبي سيف عن الوليد بن عبدالرحمن عن عياض بن (غطيف)[١٣] عن أبي عبيدة قال: سمعت رسول الله ﷺ يقول: «**من أنفق نفقة فاضلة في سبيل الله**

---

(١) في [ب]: (غمسة).

(٢) في [س، ط]: (خاسراً).

(٣) في [أ، ب، ط، هـ]: (وألقى).

(٤) مرسل؛ عاصم بن عمر ليس صحابياً.

(٥) في [أ، ب، س، ط]: (جرير)، وفي [ز]: (الحيز).

(٦) في [س]: (عوان).

(٧) في [أ، ب، س، ط، ك]: (محمد).

(٨) في [س]: (السرخسي)، وفي [هـ]: (الرحيبي).

(٩) سقط من: [س، ط]: (أبو).

(١٠) في [أ، ب، س، ز، ط، هـ]: (للسانه)؛ وانظر: حلية الأولياء ١٠٢/١، وصفة الصفوة ٣٦٨/١.

(١١) منقطع؛ نمران لم يدرك أبا عبيدة.

(١٢) في [جـ، ز، ك]: (جرير)، وفي [أ، س، هـ]: (زيد).

(١٣) في [أ، ب، س، ط]: (عطيف).

فسبعمائة ضعف»[١].

٢٠٦٥٦- **حدثنا** عبدالله بن نمير (نا)[٢] ثابت بن (يزيد)[٣] عن عمرو بن ميمون قال: (قال)[٤] عمر: حجة هاهنا - ثم يشير بيده إلى مكة - ثم أخرج في سبيل الله تعالى[٥].

٢٠٦٥٧- **حدثنا** (هوذة)[٦] بن خليفة نا عوف عن (حسناء)[٧] (ابنة)[٨] معاوية قالت: حدثني عمي قال: قلت: يا رسول الله، من في الجنة؟ قال: **«النبي في الجنة، والشهيد في الجنة، (والموؤودة)[٩] في الجنة»**[١٠].

---

(١) مجهول؛ لجهالة بشار بن أبي سيف، أخرجه أحمد (١٧٠١)، والنسائي ١٦٧/٤، وابن خزيمة (١٨٩٢)، والحاكم ٢٦٥/٣، والطيالسي (٢٢٧)، والبيهقي ١٧١/٩، والدارمي (٢٧٦٣)، والبخاري في التاريخ ٢١/٧، وابن أبي عاصم في الجهاد (٧٣)، وأبويعلى (٨٧٨)، والدولابي في الأسماء ١٢/١، والشاشي (٢٦٥).

(٢) في [ز]: (أنا)، وفي [أ، ب، جـ]: (ثنا).

(٣) في [س، ط، هـ]: (زيد).

(٤) سقط من: [أ، س، هـ].

(٥) ضعيف؛ لضعف ثابت بن يزيد.

(٦) في [أ، ب، س]: (هودة).

(٧) في [أ، ب، جـ، ك]: (خنساء).

(٨) في [أ ب، جـ، س، ز، ط، ك]: (ابنة).

(٩) في [س]: (المودة)، وفي [ف]: (الموؤودة).

(١٠) مجهول؛ حسناء مجهولة، أخرجه أحمد (٢٠٥٨٣)، وأبوداود (٢٥٢١)، وابن الأثير ٣٦٦/٦، وابن سعد ٨٤/٧، وأبونعيم في معرفة الصحابة (٨٦٤)، وابن عبدالبر في التمهيد ١١٦/١٨، وأبوالشيخ في الطبقات (٤٥١)، والبيهقي ١٦٣/٩.

٢٠٦٥٨- **حدثنا** وكيع عن موسى قال: سمعت موسى بن طلحة يقول: جرح طلحة مع رسول الله ﷺ (بضعاً)[١] (و)[٢]عشرين جرحاً[٣].

٣٤٠/٥ ٢٠٦٥٩- **حدثنا** حسين بن علي عن زائدة/ عن أبي الزناد عن الأعرج عن أبي هريرة عن النبي ﷺ قال: «**من خرج في سبيل الله ابتغاء وجه الله و(تنجيزاً)**[٤] **(لموعود)**[٥] **الله، فهو مثل الصائم القائم، حتى يرجع إلى أهله أو من حيث خرج**»[٦].

٢٠٦٦٠- **حدثنا** خالد بن مخلد عن عبدالرحمن بن عبدالعزيز نا الزهري عن عبدالرحمن بن كعب بن مالك عن أبيه قال: قال رسول الله ﷺ: «**ليس جريح (يجرح)**[٧] **في**[٨] **الله إلا جاء (جرحه)**[٩] **يوم القيامة يدمي: لونه لون الدم، وريحه ريح المسك، قدموا أكثر القوم قرآنا (فاجعلوه)**[١٠] **في (اللحد)**[١١]»[١٢].

---

(١) في [ط]: (بضع)، وفي [أ، ب، جـ، ز، ك]: (بضعه).

(٢) في [ط]: (أو).

(٣) مرسل مجهول؛ موسى تابعي، وموسى الآخر هو: ابن عبدالله بن إسحاق مجهول.

(٤) في [س]: (تيجيزاً).

(٥) في [أ، ب، هـ]: (الموعود)، وفي [ز]: (لموعد).

(٦) صحيح؛ أخرجه أحمد (١٠٠٠٠)، وأصله عند البخاري (٢٧٨٧)، ومسلم (١٨٧٨).

(٧) سقطت في: [ف]، وفي [س]: (يجريح).

(٨) في [جـ]: زيادة (سبيل).

(٩) في [ط]: (جرجر).

(١٠) في [س]: (فجعلو).

(١١) في [س]: (الملحد).

(١٢) حسن؛ خالد وعبدالرحمن صدوقان، أخرجه الطبراني ١٩/(١٦٧)، والبيهقي ٤/١١، وابن عدي ٤/٢٨٧، وابن سعد ٣/١٣، والطبراني في الدعاء (١٩٧٣)، وانظر: العلل لابن أبي حاتم ١/٣٥٢.

٢٠٦٦١- **حدثنا** يعلى بن عبيد (نا)[١] أبو (حيان)[٢] عن شيخ من أهل المدينة قال: كان بيني وبين كاتب عبيدالله بن زياد صداقة معروفة فطلبت إليه أن (ينسخ)[٣] لي رسالة عبدالله بن أبي أوفى إلى عبيدالله فنسخها (لي)[٤] فكان فيها (أن)[٥] عبدالله ابن أبي أوفى روى عن رسول الله ﷺ أنه قال: **«لا تسألوا لقاء العدو، فإذا لقيتموهم فاصبروا، واعلموا أن الجنة تحت ظلال السيوف»**. وكان ينتظر فإذا (زالت)[٦] الشمس (غدا)[٧] إلى عدوه و(هو)[٨] يقول: **«اللهم مُنْزِّل الكتاب ومجري السحاب (و)[٩]هازم الأحزاب اللهم اهزمهم وانصرنا عليهم»**[١٠].

٢٠٦٦٢- **حدثنا** إسحاق بن منصور (نا)[١١] (هزيم)[١٢] عن ليث عن يحيى ابن عباد قال: فضل الغازي في البحر على الغازي في البر كفضل الغازي في

---

(١) سقط من: [أ، ب].

(٢) في [ط، هـ]: (حبان).

(٣) في [س]: (ينسح).

(٤) في [ط]: (إلي).

(٥) في [أ، ب، س، ز، ط، ك]: (ابن).

(٦) في [س]: (أزالت).

(٧) في [ك]: (نهد).

(٨) سقط من: [أ، ب، جـ، ز، ك].

(٩) سقط من: [جـ، س، ط، ك].

(١٠) مجهول؛ لإبهام كاتب عبدالله، أخرجه أحمد (١٩١١٤)، وعبدالرزاق (٩٥١٥)، وسعيد بن منصور (٢٥١٨)، والطبراني في الدعاء (١٠٦٩)، وأصله عند البخاري (٢٨١٨)، ومسلم (١٧٤٢).

(١١) في [أ، ب، جـ]: (ثنا)، وفي [ز، ك]: (بن).

(١٢) في [س]: (هويم).

البر على (القاعد)[١] في بيته.

٢٠٦٦٣- **حدثنا** شبابة (نا)[٢] (ليث)[٣] بن سعد عن (يزيد)[٤] بن (أبي)[٥] حبيب عن أبي الخير عن أبي الخطاب عن أبي سعيد الخدري/ أنه قال: إن النبي ﷺ خطب الناس عام تبوك وهو مسند (ظهره)[٦] إلى نخلة فقال: **«ألا (أخبركم)[٧] (بخير)[٨] الناس وشر الناس؟ إن من خير الناس (رجلاً)[٩] (يحمل)[١٠] في سبيل الله على ظهر (فرسه)[١١] أو[١٢] ظهر بعيره أو على قدمه حتى يأتيه الموت[١٣] وإن من شر الناس (رجلاً)[١٤] (فاجراً)[١٥] (جريئاً)[١٦] يقرأ كتاب الله لا**

٣٤١/٥

---

(١) في [جـ، ز، ك]: (الجالس).

(٢) في [أ، ب]: (ثنا)، وفي [جـ]: (عن).

(٣) في [ط]: (ثابت).

(٤) في [ط]: (زيد)، وفي [جـ]: (يربل).

(٥) سقط (أبي) من: [ب، س، ط].

(٦) في [س]: (ظهري).

(٧) في [ط]: (خيركم).

(٨) في [ط]: (خير).

(٩) في [ك]: (رجل).

(١٠) في [ب]: (تحمل).

(١١) في [ب]: (فرميه)، وفي [ط]: (فرس).

(١٢) زيادة من [س]: (على).

(١٣) زيادة من [ط]: (هو).

(١٤) في [ب، س، ز، ك]: (رجل).

(١٥) في [ك]: (واحداً حرياً)، وفي [س]: (أفاجراً).

(١٦) في [ز]: (أحر)، وفي [جـ]: (حرياً)، وسقط من: [س، هـ].

يرعوي إلى (شيء)[١] **منه»**[٢].

٢٠٦٦٤- **حدثنا** حسين بن علي عن ابن (عيينة)[٣] عن علي بن زيد بن جدعان قال: قال أبو طلحة: ﴿**ٱنفِرُواْ خِفَافًا وَثِقَالاً**﴾ [التوبة: ٤١]، قال: كهولاً و(شباباً)[٤] قال: ما أرى الله (عذر)[٥] (أحداً)[٦]، فخرج إلى الشام فجاهد[٧].

٢٠٦٦٥- **حدثنا** يزيد بن هارون أنا (ابن)[٨] عون عن ابن سيرين عن أبي (العجفاء)[٩] السلمي قال: قال عمر بن الخطاب: قال محمد ﷺ: **«من قتل في سبيل الله أو مات فهو في الجنة»**[١٠].

---

(١) في [س]: (شتى).

(٢) مجهول؛ لجهالة أبي الخطاب، أخرجه أحمد (١١٣١٩)، والنسائي ٦/١١، والحاكم ٢/٦٧، والبيهقي ٩/١٦٠، وعبد بن حميد (٩٨٩)، والمزي في ترجمة (أبي الخطاب) ٣٣/٢٨٢.

(٣) في [ط]: (عينية)، وفي [س]: (عنينيه).

(٤) في [ز]: (شبانا).

(٥) في [س]: (غد).

(٦) في [ز]: (أحد).

(٧) ضعيف منقطع؛ علي بن زيد ضعيف، وهو لم يدرك أبا طلحة.

(٨) سقط من: [جـ]: (ابن).

(٩) في [ز، ك]: (الصحفا)، وفي [س، ط، هـ]: (الضّحى).

(١٠) حسن؛ أبوالعجاء صدوق، أخرجه أحمد (٢٨٥)، والنسائي ٦/١١٧، وفي الكبرى (٥٥١١)، وابن حبان (٤٦٢٠)، والحاكم ٢/١٧٥، والبيهقي ٣/٣١٤، وسعيد بن منصور ١/(٢٥٤٧)، وعبدالرزاق (١٠٣٩٩)، وابن عبدالبر في التمهيد ١٨/٣٤٥، وابن أبي خيثمة في أخبار المكيين ١/٤٠٦(٤٣٣)، والطحاوي في شرح المشكل (٥١٠٢)، والحميدي (٢٣).

٢٠٦٦٦- **حدثنا** محمد بن بشر نا عبدالعزيز بن عمر حدثني يزيد (بن يزيد)[١] (ابن)[٢] جابر عن مكحول عن بعض أصحاب النبي ﷺ أن الدعاء كان يستحب عند نزول القطر وإقامة الصلاة والتقاء (الصفين)[٣][٤].

٢٠٦٦٧- **حدثنا** محمد بن (بشر)[٥] عن صدقة بن المثنى قال: سمعت جدي (رياح)[٦] (بن الحارث)[٧] يذكر عن سعيد (بن زيد)[٨] بن عمرو بن نفيل يقول: والله لمشهد (يشهده)[٩] الرجل منهم يوماً واحداً في سبيل الله مع رسول الله (ﷺ)[١٠] (أغبر)[١١] فيه وجهه، أفضل من عمل أحدكم ولو عمَّر عُمر نوح[١٢].

٢٠٦٦٨- **حدثنا** خالد بن مخلد نا (إسماعيل بن)[١٣] جعفر بن أبي كثير حدثني العلاء بن عبدالرحمن بن يعقوب عن أبيه عن أبي هريرة قال: قال رسول الله ﷺ: / ٣٤٢/٥ **«لا يجتمع كافر وقاتله من المسلمين في النار»**[١٤].

---

(١) سقط من: [ط].

(٢) في [جـ]: (عن).

(٣) في [جـ]: (الجمعين).

(٤) حسن؛ عبدالعزيز صدوق.

(٥) في [ز]: (بشير).

(٦) في [س، هـ]: (رباح).

(٧) سقط من: [جـ].

(٨) سقط من: [ك].

(٩) في [جـ]: (شهده)، وفي [س]: (يشهد).

(١٠) في [ب، جـ، ز]: زيادة (ﷺ).

(١١) في [س]: (أغير).

(١٢) صحيح.

(١٣) سقط من: [أ، جـ، س، ز، هـ].

(١٤) حسن؛ خالد والعلاء صدوقان، أخرجه أحمد (٨٨١٦)، ومسلم (١٨٩١).

٢٠٦٦٩- **حدثنا** عبدالرحيم بن سليمان عن واصل بن السائب الرقاشي قال: سألني عطاء بن أبي (رباح)[١] (أي)[٢] دابة عليك مكتوبة؟ قال فقلت: فرس. قال: تلك الغاية القصوى من (الأجر)[٣] ثم ذكر أن (رسول)[٤] الله ﷺ (قال)[٥]: **«ألا أدلكم على أحب عباد الله إلى الله بعد النّبيين والصديقين والشهداء قال: عبد مؤمن معتقل رمحه على فرسه يميل به النعاس (يميناً وشمالاً)[٦] في سبيل الله، يستغفر الرحمن ويلعن الشيطان قال: و(تُفْتَحُ)[٧] أبواب السماء فيقول الله (لملائكته)[٨] انظروا إلى عبدي قال: فيستغفرون له قال: ثم قرأ: ﴿إِنَّ ٱللَّهَ ٱشْتَرَىٰ مِنَ ٱلْمُؤْمِنِينَ (أَنفُسَهُمْ وَأَمْوَٰلَهُم)[٩] بِأَنَّ لَهُمُ ٱلْجَنَّةَ ۚ يُقَٰتِلُونَ فِى سَبِيلِ ٱللَّهِ﴾** [التوبة: ١١١]» إلى آخر الآية[١٠].

٢٠٦٧٠- **حدثنا** عبدالرحيم بن سليمان عن أشعث بن سوار عن محمد بن سيرين عن أبي (عبيدة)[١١] بن حذيفة قال: كان حذيفة بن اليمان وعبد الله بن

---

(١) في [ط]: (الرباح).

(٢) في [ب، جـ، ز، ك]: (أنى).

(٣) في [س]: (أجر).

(٤) في [س]: (النبي).

(٥) تكرر في: [جـ]، وسقط من: [س].

(٦) في [ز]: (يمين وشمال).

(٧) في [ب]: (يفتح).

(٨) في [س]: (بملائكته)، وفي [ط]: (الملائكة)، وفي [ب]: (ملائكة).

(٩) في [هـ]: (أموالهم وأنفسهم).

(١٠) مرسل ضعيف؛ عطاء تابعي، وواصل ضعيف.

(١١) في [أ، س، ز، ط، هـ]: (عبيد).

مسعود و(أبو)[١] مسعود الأنصاري وأبوموسى (الأشعري)[٢] في المسجد فجاء رجل فقال: يا عبدالله بن قيس! فسماه باسمه (فقال: أرأيت إن أنا أخذت سيفي فجاهدت به)[٣] أريد وجه الله (تعالى)[٤] (فقتلت)[٥] وأنا على ذلك، (أين)[٦] أنا؟ قال: في الجنة قال حذيفة عند ذلك: استفهم (الرجل)[٧] وأفهمه، فليدخلن النار كذا وكذا يصنع ما قال هذا؟ فقال حذيفة: إن أخذت سيفك فجاهدت به (فأصبت)[٨] الحق (فقتلت)[٩] وأنت/ على ذلك فأنت في الجنة ومن أخطأ الحق فقتل وهو على ذلك فلم يوفقه الله ولم يسدده دخل (النار)[١٠] قال القوم: (صدقت)[١١][١٢]. ٣٤٣/٥

٢٠٦٧١- **حدثنا** عبدالرحيم عن أشعث عن ابن سيرين قال: كانوا يقولون: القتال في سبيل الله خير من الجلوس، والجلوس خير من القتال على الضلال، ومن

---

(١) في [أ، ب، س، ز، ط، ك]: (ابن).

(٢) في [ط]: بياض، وفي [س]: (دستري).

(٣) في [جـ]: تكرر ما بين القوسين (مرة واحدة)، مع سقوط (أنا) في التكرار الثاني.

(٤) في [أ، ب]: زيادة (تعالى).

(٥) سقط من [س].

(٦) في [ط]: (ابن).

(٧) سقط من: [أ، س، هـ].

(٨) في [هـ]: (فاصيت).

(٩) في [س، ط]: (فقلت).

(١٠) في [س]: (الجنة).

(١١) في [جـ]: (صدق).

(١٢) ضعيف؛ لضعف أشعث.

(رابه)[١] شيء (فليتعده)[٢] إلى ما لا يريبه.

٢٠٦٧٢- **حدثنا** عبدالرحيم بن سليمان عن زكريا عن أبي إسحاق عن البراء بن (عازب)[٣] قال: لما (أنزلت)[٤] هذه الآية: ﴿**لَّا يَسْتَوِى ٱلْقَٰعِدُونَ مِنَ ٱلْمُؤْمِنِينَ**[٥] **وَٱلْمُجَٰهِدُونَ فِى سَبِيلِ ٱللَّهِ**﴾ [النساء: ٩٥]، قال رسول الله ﷺ: «**ادع (لي)**[٦] **زيداً (وليجيئني)**[٧] **(باللوح)**[٨] **(والدواة)**[٩]» أو قال: «**بالكتف (والدواة)**[١٠]»، (فقال)[١١]: أكتب: ﴿**لَّا يَسْتَوِى ٱلْقَٰعِدُونَ مِنَ ٱلْمُؤْمِنِينَ**﴾، فقال (عمرو)[١٢] بن أم (مكتوم)[١٣] وكان ضرير البصر: (يا رسول)[١٤] الله (فبم)[١٥] تأمرني فإني لا

---

(١) في [س]: (راى به).

(٢) في [س]: (فليتعده).

(٣) في [س]: (العازب).

(٤) في [أ، ب، س، ز، ط، ك]: (نزلت).

(٥) في [س، هـ]: زيادة ﴿**غَيْرُ أُوْلِى ٱلضَّرَرِ**﴾؛ والاستثناء متأخر النزول.

(٦) سقط من: [جـ، ط].

(٧) في [جـ، ز، ك]: (وليجي).

(٨) في [س]: (بالوح).

(٩) في [س]: (والداواة).

(١٠) في [أ، ب، جـ، ط، ك]: زيادة (الدواة).

(١١) سقط من [س].

(١٢) سقط من: [هـ].

(١٣) في [ز، ك]: (كلثوم).

(١٤) في [ط]: (برسول).

(١٥) في [س، ز، ط، هـ]: (بما).

أستطيع الجهاد؟ فأنزل (الله)[١] (مكانه)[٢]: ﴿غَيْرُ أُوْلِي ٱلضَّرَرِ﴾[٣].

٢٠٦٧٣- **حدثنا** عبدالرحيم بن سليمان عن مجالد عن الشعبي عن مسروق قال: إن (الشهداء)[٤] ذكروا عند عمر بن الخطاب قال: فقال عمر للقوم: ما ترون الشهداء؟ قال القوم: يا أمير المؤمنين! هم (من)[٥] يقتل في هذه (المغازي)[٦] قال: فقال (عمر)[٧] عند ذلك: إن شهداءكم (إذن)[٨] (لكثير)[٩]، إني أخبركم عن ذلك أن الشجاعة (والجبن)[١٠] غرائز في الناس، يضعها الله حيث يشاء، فالشجاع يقاتل من وراء من لا يبالي أن لا يؤوب إلى أهله، والجبان/ فار عن (حليلته)[١١]، ولكن الشهيد من احتسب بنفسه، والمهاجر من هجر ما نهى الله عنه، والمسلم من سلم المسلمون من لسانه ويده[١٢]. ٣٤٤/٥

---

(١) سقط من [ز، ك].

(٢) في [س، هـ]: (إليه).

(٣) صحيح؛ صرح أبو إسحاق بالتحديث عند الشيخين، أخرجه البخاري (٢٨٣١)، ومسلم (١٨٩٨).

(٤) في [ط]: (للشهداء).

(٥) في [هـ]: (ممن).

(٦) في [س]: (المغاري).

(٧) سقط من [أ، ب، جـ، ز، ك].

(٨) في [جـ]: (إذا).

(٩) سقط من: [ك]، ووردت في الحاشية.

(١٠) في [ط]: (والجبر).

(١١) في [أ، ب]: (حيلته)، وفي [هـ]: (خليلته).

(١٢) ضعيف؛ لضعف مجالد.

٢٠٦٧٤- **حدثنا** عبدالرحيم بن سليمان عن هشام بن عروة عن أبيه أن أول رجل سل سيفاً في سبيل الله الزبير[١] [(نفح)[٢] نفحة (من الشيطان)[٣]][٤][٥]: أخذ رسول الله[٦] فخرج الزبير يشق الناس بسيفه ورسول الله (ﷺ)[٧] بأعلى (مكة)[٨] قال: فلقي النبي ﷺ فقال: **«مالك يا زبير؟»** (قال)[٩]: أخبرت أنك أخذت؟ قال: فصلى عليه ودعا له ولسيفه[١٠].

٢٠٦٧٥- **حدثنا** يحيى بن أبي (بكير)[١١] نا شعبة عن أبي الفيض قال: سمعت سعيد بن جابر (الرعيني)[١٢] عن أبيه يحسب[١٣] (أن)[١٤] أبا بكر شيع جيشاً فمشى معهم فقال: الحمد لله اغبرت أقدامنا في سبيله! قال: فقال رجل: إنما شيعناهم، فقال: إنما جهزناهم وشيعناهم و(دعونا لهم)[١٥][١٦].

---

(١) في [هـ]: زيادة (وذلك أنه)، وسقط من: [أ، جـ، ز، ك].

(٢) في [أ، س، هـ]: (نفحت).

(٣) سقط من: [أ، ب، جـ، ز، ك].

(٤) سقط من: [س، ط].

(٥) في [س]: زيادة (حدثنا)

(٦) في [أ، ب، جـ]: زيادة (ﷺ).

(٧) في [أ، ب، جـ]: زيادة (ﷺ).

(٨) في [ط]: (مكم).

(٩) في [أ، ب]: (فقال).

(١٠) مرسل؛ عروة تابعي.

(١١) في [س، ز، ط، ك]: (بكر)، وفي [أ، ب، جـ]: (كثير).

(١٢) في [أ، ب]: (الدعييني)، وفي [س، ط]: (الرعبي).

(١٣) في [أ، ب، جـ، ز، ط، ك]: زيادة (قال يحسب الشك منه).

(١٤) في [ط]: (لأن).

(١٥) في [س]: (دعوناهم).

(١٦) مجهول؛ لجهالة سعيد بن جابر الرعيني وأبيه، أخرجه البيهقي ٩/١٧٣.

٢٠٦٧٦- **حدثنا** ابن أبي (غنية)[١] عن أبيه عن (إسماعيل)[٢] بن أبي خالد عن قيس أو غيره[٣] قال: بعث أبو بكر جيشاً إلى الشام فخرج يشيعهم على رجليه فقالوا: يا خليفة رسول الله، (أن)[٤] لو ركبت قال: (إني)[٥] احتسب (خطاي)[٦] في سبيل الله[٧].

٢٠٦٧٧- **حدثنا** أبو أسامة عن الأعمش عن أبي إسحاق قال: (لما)[٨] (أسلم)[٩] عكرمة بن أبي جهل/ (أتى)[١٠] النبي ﷺ فقال: يا رسول الله! والله لا أترك مقاما قمته (ليصد)[١١] (به)[١٢] عن سبيل الله إلا قمت مثليه في سبيل الله، ولا أترك نفقة (أنفقتها ليصد)[١٣] بها عن سبيل الله (إلا أنفقت مثليها في سبيل الله)[١٤] ٣٤٥/٥

---

(١) في [ط]: (عينيه) وفي [س]: (عينه)، وفي [هـ]: (عيينة).

(٢) في [س]: (إسرائيل).

(٣) في [هـ]: زيادة (يحسب الشك منه).

(٤) سقط من: [جـ، س].

(٥) سقط (إني) من: [س، ط، هـ].

(٦) في [جـ، س، ك]: (خطائي).

(٧) صحيح.

(٨) في [أ، ب، س، هـ]: (أبي).

(٩) في [س، ط]: (أسكم).

(١٠) في [هـ]: (فأتى).

(١١) في [جـ]: (أصد).

(١٢) في [س]: (بها).

(١٣) في [جـ]: (نفقتها أصد).

(١٤) سقط من: [أ، ب، ز، هـ].

فلما كان يوم اليرموك نزل (فترجل)[١] فقاتل قتالاً شديداً، فقتل (فوجد)[٢] به (بضع وسبعون)[٣] من بين طعنة ورمية وضربة[٤].

٢٠٦٧٨- **حدثنا** عبدالله بن نمير نا هشام بن سعد قال: حدثني قيس بن بشر (التغلبي)[٥] قال: كان أبي (جليساً)[٦] لأبي الدرداء بدمشق، وكان بدمشق رجل من أصحاب رسول الله ﷺ يقال له ابن (الحنظلية)[٧] من الأنصار، وكان الرجل متوحداً، (قل)[٨] ما يجالس الناس، إنما هو يصلي فإذا انصرف فإنما هو تسبيح وتهليل حتى يأتي أهله، (فمر بنا)[٩] ذات يوم ونحن (عند)[١٠] أبي الدرداء فسلم فقال له أبو الدرداء: (كلمة)[١١] تنفعنا ولا تضرك! قال: قال رسول الله ﷺ: **[«المنفق على الخيل في سبيل الله كباسط يديه بالصدقة لا يقبضها»**، ثم مر بنا يوماً آخر، فسلم، فقال أبو الدرداء: كلمة تنفعنا ولا تضرك، قال: قال رسول الله ﷺ][١٢]:

---

(١) في [أ، ب]: (فترحل).

(٢) في [س]: (وجد).

(٣) في [أ، ب، ط، هـ]: (بضعاً وسبعين).

(٤) مرسل؛ أبوإسحاق لم يدرك ذلك.

(٥) في [جـ، س، ز، ط، ك]: (الثعلبي)، وفي [هـ]: (التغلي)، وفي [أ، ب]: (التغلمي).

(٦) في [ط]: (جلساً).

(٧) في [ط]: (الحيطليه).

(٨) في [ك]: (قبل).

(٩) تكرار في [أ، ب]: (فمر بنا).

(١٠) في [ط]: (عز).

(١١) في [ك]: (أكلمة).

(١٢) سقط ما بين المعكوفين من: [أ، ب، س، ز، ط، ك، هـ].

«إنكم قادمون على (إخوانكم)[١]، (فأصلحوا)[٢] (رحالكم)[٣] وأصلحوا لباسكم حتى تكونوا كأنكم شامة في الناس فإن الله لا يحب الفُحش (ولا)[٤] التفحش»[٥].

٢٠٦٧٩- **حدثنا** وكيع عن الأعمش عن إبراهيم قال: قال عبدالرحمن بن (يزيد)[٦]: (اغدوا)[٧] بنا حتى نجتعل قال: فغدوت إليه فقال (لي)[٨]: إني قرأت البارحة سورة (براءة)[٩] فوجدتها تحث على الجهاد قال: فخرج.

٣٤٦/٥ ٢٠٦٨٠- **حدثنا** ابن علية (عن ابن عون)[١٠] عن/ ابن سيرين قال: (قال)[١١] (ابن)[١٢] عمر في (الجعالة)[١٣]: لا أبيع نصيبي (من)[١٤] الجهاد

---

(١) في [جـ]: (أخوالكم).

(٢) في [س]: (وأصلحوا).

(٣) في [أ، ط، هـ]: (رجالكم)، وفي [ب]: أرحالكم).

(٤) سقط من: [هـ].

(٥) مجهول؛ لجهالة بشر التغلبي، أخرجه أحمد (١٧٦٢٢)، وأبوداود (٤٠٨٩)، والحاكم ٩١/٢ و١٨٣/٤، وابن المبارك في الزهد (٨٥٣)، والطبراني (٥٦١٦)، والبيهقي في شعب الإيمان (٦٢٠٤)، والمزي ١٤٣/٤، وابن عساكر ٢٥٠/١٠.

(٦) سقط من: [ز، ط].

(٧) في [س، هـ]: (اغزوا).

(٨) سقط من: [س].

(٩) في [س]: (البراءة).

(١٠) زيادة من: [جـ، ز، ك]، وفي [س]: (عن ابن عوف).

(١١) سقط من: [ب، س، ط، ك]، وفي [أ، هـ]: (كتب).

(١٢) في [ز، ك]: (أتى)، وفي [أ، ب، هـ]: (إلى)، وانظر: لسان العرب ١١١/١١.

(١٣) في [ط]: (الجنة).

(١٤) في [جـ، ز]: (في).

(ولا)[١] أغزو على (أجر)[٢][٣].

٢٠٦٨١- **حدثنا** وكيع عن سفيان عن الزبير بن عدي عن الشقيق بن (العيزار)[٤] قال: سألت ابن الزبير (عن)[٥] (الجعائل)[٦] (فقال)[٧]: (إن أخذتها)[٨] (فأنفقها)[٩] في سبيل الله، وتركها أفضل[١٠].

٢٠٦٨٢- (و)[١١]سألت ابن عمر فقال: لم أكن لأرتشي إلا ما رشاني الله[١٢].

٢٠٦٨٣- **حدثنا** وكيع عن سفيان عن أبي إسحاق عن (عبيد)[١٣] بن الأعجم

---

(١) في [س]: (على).

(٢) في [جـ]: (أحد)، وفي [س، هـ]: (آخرنا).

(٣) صحيح.

(٤) في [س]: (العرار)، وفي [هـ]: (العزار).

(٥) في [ز، ك]: (على).

(٦) في [ط]: (الجعافل).

(٧) في [هـ]: (قال).

(٨) في [ط]: (إن خذتها)، وفي [ب]: (إذا أخذتها).

(٩) في [س]: (فأنفقتها).

(١٠) مجهول؛ الشقيق مجهول، أخرجه البيهقي ٩/٢٧، وعبدالرزاق (٩٤٦٠).

(١١) في [س] سقط: (و).

(١٢) مجهول؛ الشقيق مجهول، أخرجه البخاري في التاريخ ٤/٢٤٦، وعبدالرزاق (٩٤٦٠)، والبيهقي ٩/٢٧.

(١٣) في التاريخ الكبير ٥/٣٧٣، والجرح والتعديل ٥/٣٠٧، والثقات لابن حبان ٥/٦٥، المنفردات والوحدان ص١٣٢: (عبيدالله).

قال: سألت ابن عباس (عن)[١] الجعائل (قال)[٢]: إن جعلتها في سلاح أو كراع في سبيل الله فلا بأس.

٢٠٦٨٤- (قال)[٣]: وإن جعلتها في عبد أو أمة فهو غير طائل[٤].

٢٠٦٨٥- **حدثنا** عبدالرحيم بن سليمان عن زكريا عن أبي بكر بن عمرو بن عتبة[٥] قال: خرج على الناس بعث في (زمن)[٦] معاوية (فكتب)[٧] معاوية إلى جرير بن عبدالله: إنا قد وضعنا عنك البعث وعن ولدك، (قال)[٨]: فكتب إليه جرير: إني بايعت رسول الله ﷺ على (النصح)[٩] والطاعة والنصح للمسلمين فإن (ننشط)[١٠]

---

(١) سقط من: [س].

(٢) في [جـ]: (فقال).

(٣) في [جـ، ز، ك]: سقط.

(٤) مجهول؛ لجهالة عبيد بن الأعجم، أخرجه عبدالرزاق (٩٤٦١)، والبيهقي ٢٧/٩، وابن حبان في الثقات ٦٦/٥.

(٥) هو أبوبكر بن عمرو بن عتبة بن فرقد الزهري الكوفي روى عن جابر بن سمرة وجرير وشريح وعباد بن تميم وعبدالله بن عمر وعبدالرحمن بن عبدالله بن مسعود وأبي جحيفة وأبي عبيدة بن عبدالله بن مسعود وابن لحذيفة وابن معقل وعمه؛ وروى عنه إبراهيم بن المهاجر وحجاج بن أرطاة وزكريا بن أبي زائدة وصالح بن حي وسليمان الأعمش والشيباني وعبدالأعلى وعبدالله بن الوليد وعتبة بن عبدالله المسعودي ومسعر قال ابن مندة: كوفي تابعي» (هق، ش، عب، طب، حم).

(٦) في [جـ، ك]: (زمان).

(٧) في [س]: (فكتت).

(٨) زيادة من: [جـ، ز، ك].

(٩) في [جـ]: (السمع).

(١٠) في [ك]: (بسيط)، وفي [ز]: (تبسط)، وفي [س، هـ]: (بسط).

نخرج فيه وإلا (قوينا)[١] من يخرج[٢].

٢٠٦٨٦- **حدثنا** ابن نمير نا سفيان عن مغيرة عن إبراهيم قال: سئل الأسود عن الرجل يجعل له ويجعل هو أقل مما جعل له (ويستفضل)[٣] قال: لا بأس.

٢٠٦٨٧- وسئل شريح عن ذلك فقال: دع ما (يريبك)[٤] إلى ما لا (يريبك)[٥].

٢٠٦٨٨- **حدثنا** عيسى بن يونس عن سعيد بن عبد العزيز عن مكحول أنه كان لا يرى بالجعل في/ القبيلة بأساً. ٣٤٧/٥

٢٠٦٨٩- **حدثنا** إسماعيل بن عياش عن معدان بن (حدير)[٦] الحضرمي (عن)[٧] (عبدالرحمن)[٨] بن (جبير بن نفير)[٩] الحضرمي عن أبيه قال: قال رسول

---

(١) في [س]: (قوساً)، وفي [أ، ب]: (قوينا)، وفي [ك]: (فوتنا)، وفي [هـ، ط]: (قوّمنا).

(٢) حسن، أبوبكر بن عمرو روى عنه جماعة من أهل العلم ولم يذكر فيه البخاري ولا ابن أبي حاتم جرحاً وذكره ابن سعد في طبقة التابعين، وأخرجه الطبراني (٢٥٠٨)، والبخاري في الكنى ص١٢، والطحاوي في شرح المشكل ٣١٤/٨، والمروزي في تعظيم الصلاة ٦٩١/٢، والمرفوع من طريقه، وأخرجه البخاري (٢١٥٧)، وبنحوه مسلم (٥٦).

(٣) في [س]: (تستفصل).

(٤) في [س]: (ييربيك).

(٥) في [س، ط]: (يربيك).

(٦) في [أ، ب، س، ط]: (جرير)، وفي [ز]: (جابر).

(٧) في [ط]: (بن).

(٨) في [أ، ب، ز، ط، ك]: (عبدالرحيم).

(٩) في [س]: (يعمر بن جبير)، وفي [أ، ب، ز، ط، ك]: (نفير بن جبير).

الله ﷺ: «مثل الذين يغزون من أمتي ويأخذون الْجُعْلَ (يتقوُّون)[١] بـه على عدوهم كمثل أم موسى ترضع ولدها وتأخذ أجرها»[٢].

٢٠٦٩٠- **حدثنا** ابن علية عن ابن عون قال: سألت ابن سيرين قلت: الرجل يريد الغزو فيعان؟ قال: ما زال المسلمون يمتع بعضهم بعضاً.

٢٠٦٩١- **حدثنا** ابن مهدي عن سفيان عن (نسير)[٣] أن الربيع كان يأخذ الجعالة فيجعلها في المساكين.

٢٠٦٩٢- **حدثنا** (عبيدالله بن موسى عن عثمان)[٤] بن الأسود عن مجاهد أنه أُعطي يوم (غزا)[٥] (شيئاً)[٦] فقبله.

٢٠٦٩٣- **حدثنا** وكيع عن (إسرائيل)[٧] عن جابر عن عامر عن[٨] عكرمة والأسود و(مسروق)[٩] أنهم كرهوا (الجعائل)[١٠] وذلك في البعث.

---

(١) في [س، ط]: (يتقون).

(٢) مرسل مجهول؛ معدان مجهول، وعبدالرحمن تابعي، أخرجه سعيد بن منصور ١/(٢٣٦١) وأبوداود في المراسيل (٢٣٢)، والبيهقي ٩/٢٧.

(٣) في [ز، ك]: (بشير)، وفي [س، هـ]: (بشر).

(٤) في [س]: (بن موسى عن عثمان).

(٥) زيادة من: [أ، ب، جـ، ز، ك].

(٦) في [س، هـ]: (ليشا).

(٧) في [ز، ك]: (سفيان).

(٨) في [ز]: زيادة (مسروق).

(٩) في [س]: (مشرون).

(١٠) في [ط]: (الجعاكل).

٢٠٦٩٤- **حدثنا** وكيع عن سفيان عن جابر عن عامر عن مسروق أنه كره (الجعائل)[١].

٢٠٦٩٥- **حدثنا** عبيدالله بن موسى (عن موسى)[٢] بن عبيدة/ قال: كان النعمان بن أبي عياش وابن (قسيط)[٣] و(عمرو)[٤] بن علقمة يأخذون الجعائل ويخرجون. ٣٤٨/٥

٢٠٦٩٦- **حدثنا** وكيع عن شريك عن منصور عن إبراهيم قال: كان عبدالرحمن بن يزيد يؤالف الرجل ثم يغزو عنه.

٢٠٦٩٧- **حدثنا** أبو معاوية عن الأعمش عن مسلم عن سعيد بن جبير عن ابن عباس قال: قال رسول الله ﷺ: **«ما من أيام العمل الصالح فيها أحبُّ إلى الله من هذه الأيام»**، يعني أيام العشر قالوا: يا رسول الله ولا الجهاد في سبيل الله؟ قال: **«ولا الجهاد في سبيل الله، إلا رجل خرج بنفسه، وماله فلم يرجع (من)[٥] ذلك بشيء»**[٦].

٢٠٦٩٨- **حدثنا** غندر عن شعبة عن محمد بن أبي يعقوب قال: أخبرني من سمع بريدة الأسلمي من وراء نهر (بلخ)[٧] وهو يقول: لا عيش إلا

---

(١) في [ط]: (الجفائل).

(٢) زيادة من: [جـ، ز، ك].

(٣) في [ط]: (فسيط).

(٤) في [س]: (عمرو)، وفي بقية النسخ (عمر).

(٥) سقط من: [ز، ك].

(٦) صحيح؛ أخرجه البخاري (٩٦٩)، وأحمد (١٩٦٨).

(٧) في [ب]: (بلح).

(لمعان)[١] الخيل[٢].

٢٠٦٩٩- **حدثنا** أبو أسامة عن زائدة عن الأعمش عن أبي عمرو الشيباني عن أبي مسعود عقبة بن عمرو قال: جاء (رجل إلى)[٣] النبي ﷺ بناقة مخطومة فقال: يا رسول الله هذه في سبيل الله، فقال له رسول الله ﷺ: **«لك بها يوم القيامة سبع مائة (ناقة)[٤] كلها مخطومة»**[٥].

٢٠٧٠٠- **حدثنا** عفان نا حماد بن سلمة عن ثابت عن أنس عن أبي طلحة قال: رفعت رأسي يوم أحد فجعلت أنظر، فما أرى أحدا من القوم إلا يميد تحت (حجفته)[٦] من النعاس[٧].

٢٠٧٠١- **حدثنا** عفان نا حماد ((بن)[٨] سلمة)[٩][١٠] عن هشام عن أبيه

---

(١) في [جـ]: (طعان)، وفي [ز]: (لمعار)، وفي طبقات ابن سعد ٢٤٣/٤ و٨/٧، و٣٦٥/٧، وسنن سعيد بن منصور ١/(٢٨٥٦)، وتاريخ ابن معين ٣٦/٣، وعلل ابن أبي حاتم ٣٤٦/١، وتاريخ الإسلام ٧٧/٥، وسير أعلام النبلاء ٤٧٠/٢: (لا عيش إلا طراد الخيل) وفي بعضها زيادة: (بالخيل)، وفي بعضها: (إلا طراد الخيل الخيل).

(٢) مجهول؛ لإبهام الراوي عن بريدة.

(٣) تقديم وتأخير (إلى رجل) في: [ط].

(٤) سقط من: [أ، ب، س، هـ].

(٥) صحيح؛ أخرجه مسلم (١٨٩٢)، وأحمد (١٧٠٩٤).

(٦) في [س]: (جحفة)، وفي [هـ]: (جحفته).

(٧) صحيح، أخرجه البخاري (٤٠٦٨)، ومسلم (١٨١١).

(٨) في [ط]: (عن).

(٩) سقط من: [ز].

(١٠) في [أ، س، هـ]: زيادة (عن ثابت عن أنس).

عن الزبير مثله[١].

٢٠٧٠٢- **حدثنا** يزيد بن هارون أنا هشام عن الحسن قال: حدثني صعصعة (ابن)[٢] معاوية قال: لقيت أبا ذر فقلت: حدثني حديثا سمعته من/ رسول الله ﷺ، ٣٤٩/٥
(فقال: سمعت رسول الله ﷺ)[٣] يقول: **«ما من مسلم أنفق (من)[٤] ماله زوجين في سبيل (الله)[٥] إلا ابتدرته (حجبة)[٦] الجنة»**[٧].

٢٠٧٠٣- وكان (الحسن)[٨] يقول: زوجين من ماله: (دينارين ودرهمين وعبدين (أو)[٩] اثنين)[١٠] من كل شيء.

٢٠٧٠٤- **حدثنا** حسين بن علي عن جعفر بن برقان عن ميمون بن (مهران)[١١]

---

(١) صحيح، أخرجه الترمذي (٣٠٠٧)، وابن جرير في التفسير ١٤/٤، والبزار (٩٨٣)، والضياء في المختارة ٣/(٨٦٧)، والبيهقي في دلائل النبوة ٢٧٣/٣.

(٢) في [أ، س، ط، هـ]: (عن).

(٣) سقط من [ط].

(٤) سقط من: [جـ، ز، ك].

(٥) سقط من: [جـ].

(٦) في [س]: (حجة).

(٧) صحيح؛ أخرجه أحمد (٢١٤٥٣)، والنسائي ٢٤/٤، وابن حبان (٤٦٤٢)، والحاكم ٦٨/٢، والبخاري في الأدب المفرد (١٥٠)، وأبوعوانة (٧٤٨٣)، والدارمي (٢٤٠٣)، والبزار (٣٩٠٩)، والطبراني (١٦٤٥)، والبيهقي ١٧١/٩، والمزي ١٧٢/١٣.

(٨) في [ط]: (الحسين).

(٩) في [س، ك]: (و).

(١٠) في [جـ]: (ديناران ودرهمان وعبدان أو اثنان)، وفي [هـ]: (اثنتين) بدل (اثنين).

(١١) في [ز]: (مهدان).

قال: كان أبو بكر إذا أراد أن يبعث بعثاً (ندب)[١] الناس فإذا كمل له (من)[٢] العدة ما يريد جهزهم بما كان عنده، ولم تكن الأعطية فرضت على عهد أبي بكر[٣].

٢٠٧٠٥- **حدثنا** عبيد الله نا إسرائيل عن أبي إسحاق عن سعد بن عياض (قال)[٤]: كان رسول الله ﷺ قليل الكلام قليل الحديث، فلما أمر بالقتال شمّر فكان من أشد الناس بأساً[٥].

٢٠٧٠٦- **حدثنا** عبدة عن إسماعيل بن رافع عن زيد بن (أسلم)[٦] قال: قال رسول الله ﷺ: **«اغزوا (تصِحُّوا)[٧] وتغنموا»**[٨].

٢٠٧٠٧- **حدثنا** يزيد بن هارون أنا هشام الدستوائي عن يحيى بن أبي كثير عن أبي سلام عن عبدالله بن الأزرق عن عقبة بن عامر عن النبي ﷺ قال: **«إن الله ليدخل بالسهم الواحد ثلاثة الجنة: صانعه يحتسب في صنعته الخير، والرامي به و(الممد)[٩] به»**، / وقال: **«أرموا واركبوا، (وإن ترموا)[١٠] أحب إليّ من أن** ٣٥٠/٥

---

(١) في [س، ز]: (بدر)، وفي [ب]: (بدن)، وفي [ط، هـ]: (يدر).

(٢) في [س]: (في).

(٣) منقطع؛ ميمون لم يدرك أبا بكر.

(٤) سقط من: [س، ط].

(٥) مجهول؛ لجهالة سعد بن عياض.

(٦) في [ط]: (مسلم).

(٧) في [ب]: (وانصحوا).

(٨) مرسل ضعيف؛ زيد ليس صحابياً، وإسماعيل بن رافع ضعيف.

(٩) في [س، ط]: (المهد)، وفي [ب]: (المهدد)، وفي [جـ، ز، ك]: (المدد).

(١٠) سقط من: [جـ].

تركبوا، وكل ما يلهو به المرء المسلم (باطل)[١] إلا رميه بقوسه، وتأديبه فرسه، وملاعبته أهله، فإنهن من الحق»[٢].

٢٠٧٠٨- **حدثنا** زيد بن الحباب نا عبدالرحمن بن شريح عن محمد بن (سمير)[٣] الرعيني أنه سمع أبا علي (التجيبي)[٤] أنه سمع أبا ريحانة يقول: غزونا مع رسول الله ﷺ فأصابنا برد ليلة فلقد رأيت الرجل يحفر الحفرة ثم يدخل فيها ويضع ترسه عليه فقال رسول الله (ﷺ)[٥]: **«من يحرسنا الليلة؟»** فقال رجل من الأنصار: أنا، فقال: **«(مِمَّنْ)[٦] أنت؟»** فانتسب له فدعا له بخير ثم قال: **«من يحرسنا الليلة»** فقلت: أنا، فقال: **«(من)[٧] أنت؟»** فقلت: أبو ريحانة، فدعا (لي بدون (ما دعا)[٨])[٩] للأنصاري، ثم قال: **«حُرِّمَتْ النار على ثلاثة أعين: عين**

---

(١) في [س]: (الباطل).

(٢) مجهول؛ لجهالة عبدالله بن الأزرق، أخرجه أحمد (١٧٣٣٧)، وابن ماجه (٢٨١١)، والترمذي (١٦٣٧)، وعبدالرزاق (٢١٠١٠)، والبيهقي في الشعب (٤٣٠١)، وابن عساكر ٤٠/٤٩٧، والدارمي (٢٤٠٥)، والطبراني ١٧/(٩٣٩)، والطيالسي (١٠٠٦)، والطحاوي في شرح المشكل ١/٢٧٠، وتقدم طرف له برقم [٢٠٥٨٣].

(٣) في [جـ]: (نمير)، وفي [ع]: (شمير).

(٤) في [س]: (البمسي)، وفي [هـ]: (الجنبي)، (والتجيبي وهم من زيد بن الحباب وصوابه الجنبي)، انظر: مسند أحمد (١٧٢١٣).

(٥) سقط من: [ك].

(٦) في [جـ، ز]: (من).

(٧) في [س، هـ]: (ممن).

(٨) في [أ، س، هـ]: (دعاء).

(٩) سقط من: [ط].

(سهرت)[١] **في سبيل الله، وعين بكت أو دمعت من خشية الله»**، وسكت محمد بن سمير عن (الثالثة)[٢]، (لم)[٣] يذكرها[٤].

٢٠٧٠٩- **حدثنا** وكيع نا الأعمش عن سليمان بن ميسرة والمغيرة بن (شبل)[٥] (عن)[٦] طارق بن شهاب قال: كان (سلمان)[٧] إذا قدم من الغزو (نزل)[٨] القادسية وإذا قدم/ (من)[٩] الحج نزل المدائن (غازياً)[١٠][١١]. ٣٥١/٥

٢٠٧١٠- **حدثنا** معاوية بن عمرو نا زائدة عن الأعمش عن أبي صالح عن أبي هريرة أن النبي ﷺ قال: **«من كُلِمَ في سبيل الله - والله أعلم بمن كلم في سبيله - يجيء يوم القيامة (و)**[١٢]**جرحه كهيئته يوم جرح»**[١٣].

---

(١) في [ط]: (سرت).

(٢) في [س]: (الثلاثة).

(٣) في [جـ]: (فلم).

(٤) مجهول؛ لجهالة محمد بن سمير، أخرجه أحمد (١٧٢١٣)، والحاكم ٦٣/٢، والنسائي ١٥/٦، والبخاري في التاريخ ٢٦٤/٤، وابن أبي عاصم في الجهاد (١٤٥)، والطبراني في الأوسط (٨٧٣٦)، والدارمي ٢٠٣/٢، وأبونعيم في الحلية ٢٨/٢، والدارقطني في المؤتلف ١٢٥٤/٣، والبيهقي ١٤٩/٩.

(٥) في [أ، س، هـ]: (الشبل)، وفي [ب، جـ، ز، ك]: (شبل).

(٦) في [س، هـ]: (بن).

(٧) في [ز]: (سليمان).

(٨) في [س]: (ونزل).

(٩) سقط من: [س].

(١٠) في [س]: (غارياً).

(١١) صحيح.

(١٢) في [ب، جـ، ز، ط، ك]: سقط (و).

(١٣) صحيح؛ أخرجه البخاري (٢٨٠٣)، ومسلم (١٨٧٦).

٢٠٧١١- **حدثنا** يونس بن محمد نا ليث بن سعد عن يزيد بن عبدالله بن أسامة عن الوليد بن أبي الوليد عن عثمان بن عبدالله بن سراقة عن عمر بن الخطاب قال: سمعت رسول الله ﷺ (يقول)[١]: **«من أظل رأس غاز أظله الله يوم القيامة، ومن جهز (غازياً)[٢] حتى يستقل كان له مثل أجره حتى يموت أو يرجع، ومن بنى مسجداً يذكر فيه اسم الله بنى الله (له)[٣] بيتاً في الجنة»**[٤].

٢٠٧١٢- **حدثنا** يحيى بن أبي (بكير)[٥] نا زهير بن محمد عن عبدالله (بن محمد ابن عبدالله)[٦] بن سهل بن حنيف أن سهلا (حدثه)[٧] أن النبي ﷺ قال: **«من أعان مجاهدا في سبيل الله أو (غارماً)[٨] في عسرته أو مكاتباً في رقبته (أظله)[٩] الله يوم لا ظل إلا ظله»**[١٠].

---

(١) في [س]: سقط (يقول).

(٢) في [س]: (غارياً).

(٣) في [ط]: (به).

(٤) صحيح؛ متصل على الأرجح، أخرجه أحمد (١٢٦)، وابن ماجه (٢٧٥٨)، وابن حبان (٤٦٢٨)، والحاكم ٢/٨٩، وأبويعلى (٢٥٣)، والبزار (٣٠٤)، والضياء في المختارة ١/(٢٤٤)، والبيهقي ٩/١٧٢، والمزي ١٩/٤١٦، والخطيب في الموضح ١/١٧٥، وابن أبي عاصم في الجهاد (٩٢)، والفاكهي (١٩٤٣)، والبيهقي في الشعب (٤٢٧٦).

(٥) في [س، ط]: (بكر).

(٦) زيادة من: [جـ، ز، ك].

(٧) في [ز، ك]: (حدسه)

(٨) في [أ، ب، ط، هـ]: (غازياً).

(٩) في [س]: (أظلله).

(١٠) مجهول؛ لجهالة عبدالله بن محمد، أخرجه أحمد (١٥٩٨٦)، والحاكم ٢/٢١٧، وعبد بن حميد (٤٧١)، والطحاوي في شرح المشكل (٣٨١٨)، والطبراني (٥٥٩١)، والبيهقي ١٠/٣٢٠، وابن أبي عاصم في الجهاد (٩٣).

٢٠٧١٣- **حدثنا** وكيع نا ابن أبي ليلى عن عطاء عن زيد بن (خالد)[١] الجهني قال: قال رسول الله ﷺ: **«من فطَّر صائماً أو جهَّزَ غازياً أو حاجاً (أو)[٢] خلفه في أهله كان له مثل أجورهم من غير أن (ينتقص)[٣] من أجورهم (شيئاً)[٤]»**[٥].

٢٠٧١٤- **حدثنا** يزيد بن هارون أنا هشام (الدستوائي)[٦] عن يحيى بن أبي كثير عن عامر العقيلي عن أبيه عن أبي هريرة عن النبي ﷺ قال: **«عُرض عليَّ (أول)[٧] ثلاثة يدخلون الجنة من أمتي: الشهيد وعبد مملوك لم (يشغله)[٨] (رق)[٩] الدنيا عن طاعة ربه وفقير متعفف ذو عيال»**[١٠].

---

(١) في [ز]: (خلد).

(٢) في [س]: (إذ).

(٣) في [س]: (ينقص).

(٤) في [جـ]: (شيء).

(٥) منقطع ضعيف؛ ابن أبي ليلى ضعيف، وعطاء لا يروي عن زيد، أخرجه أحمد (١٧٠٣٣)، والترمذي (١٦٢٩)، وابن ماجه (٢٧٥٩)، والنسائي في الكبرى (٣٣٣٠)، وابن حبان (٤٦٣٠)، وابن خزيمة (٢٠٦٤)، وعبدالرزاق (٧٩٠٥)، والحميدي (٨١٨)، والطبراني (٥٢٦٧)، وأبونعيم في الحلية (٩٨/٧)، والبيهقي (٣٤٠/٤)، وسعيد بن منصور (٢٣٢٨)، وابن قانع ٢٢٤/١، والخطيب ٢٤٣/١، والبغوي (١٨١٨)، والدارمي (٢٤١٩).

(٦) في [ط]: (الدستواهي).

(٧) في [ك]: (أولى).

(٨) في [س]: (يشغل).

(٩) في [ز، ك]: (رزق).

(١٠) مجهول؛ لجهالة والد عامر العقيلي، أخرجه أحمد (٩٤٩٢)، والترمذي (١٦٤٢)، وابن خزيمة (٢٢٤٩)، وابن حبان (٤٣١٢)، والحاكم ٣٨٧/١، وعبد بن حميد (١٤٤٦)، والطيالسي (٢٥٦٧)، والبيهقي ٨٢/٤، والمزي ٨٢/١٤، وابن عدي ١٤٢٩/٤، وأبونعيم في صفة الجنة (٨٠)، وابن المبارك في الجهاد (٤٦).

[٢] ما قالوا في الغزو واجب (هو)[١]؟

٢٠٧١٥- **حدثنا** محمد بن (بكر)[٢] عن ابن جريج قال: قال معمر: كان مكحول يستقبل القبلة ثم يحلف عشرة (أيمان)[٣] أن (الغزو)[٤] (لواجب)[٥] عليكم، / ثم يقول: إن شئتم زدتكم. ٣٥٢/٥

٢٠٧١٦- **حدثنا** محمد بن (بكر)[٦] عن ابن جريج قال لي داود: قلت لسعيد ابن المسيب: قد أعلم أن الغزو (واجب)[٧] على الناس أجمعين، قال: فسكت قال: (فقال)[٨]: (قد)[٩] علمت لو أَنكر ما قلت لبَيّن لي، فقلت لسعيد بن المسيب: (تجهزت)[١٠]، لا ينهزني إلا ذلك حتى رابطت؟ قال: قد (أجزأت)[١١] عنك.

٢٠٧١٧- **حدثنا** ابن المبارك قال: قلت لعطاء الغزو واجب؟ فقال هو وعمرو ابن دينار: ما علمنا.

---

(١) سقطت من: [س]، وفي [ط]: (وهو).

(٢) في [أن س، ط، هـ]: (أبي بكر)، وفي [ز]: (بكير).

(٣) في [جـ، س، ط، هـ]: (أيام).

(٤) في [ط]: (الغزف).

(٥) في [س]: (بواجب).

(٦) في [ز، ك]: (بكير)، وفي [س، ط، هـ]: (أبي بكر).

(٧) في [س]: (بواجب)، وفي [هـ]: (لواجب).

(٨) سقط من: [جـ].

(٩) في [جـ، ز، ك]: (فقد).

(١٠) في [س]: (تجهرت).

(١١) في [جـ]: (أجزئت)، وفي [س]: (أخذتك)، وفي [هـ]: (أخذت)، وفي [ز]: (أجزت).

٢٠٧١٨- **حدثنا** ابن (فضيل)[١] عن عمارة بن القعقاع عن أبي زرعة قال: قال عمر: عُرى الإيمان (أربعة)[٢]: الصلاة والزكاة والجهاد والأمانة[٣].

٢٠٧١٩- **حدثنا** وكيع عن سفيان (عن أبي إسحاق)[٤] عن صلة قال حذيفة: (الإسلام)[٥] ثمانية أسهم: الصلاة سهم، والزكاة سهم، والجهاد سهم، والحج سهم، وصوم رمضان سهم، والأمر بالمعروف سهم، والنهي عن المنكر سهم، وقد خاب من لا سهم له[٦].

٢٠٧٢٠- **حدثنا** محمد بن (بكر)[٧] عن ابن جريج عن عبدالكريم عن عائشة قالت: إذا أحس (أحدكم)[٨] من نفسه جبناً فلا (يغزون)[٩][١٠].

٢٠٧٢١- **حدثنا** جرير عن منصور عن سالم بن أبي الجعد عن عطية مولى بني عامر عن يزيد بن بشر السكسكي قال: (قدمت)[١١] المدينة (فدخلت)[١٢] على

---

(١) في [س]: (الفضل).

(٢) في [جـ]: (أربع).

(٣) منقطع؛ أبوزرعة لم يدرك عمر.

(٤) سقط من: [ب].

(٥) في [س]: (إسلام).

(٦) صحيح؛ أخرجه الطيالسي (٤١٣)، وعبدالرزاق (٩٢٨٠)، والبزار (٢٩٢٨)، وابن الأعرابي في مجمعه (١٦٦)، والبيهقي في الشعب (٧٥٨٥).

(٧) في [ز، ك]: (بكير)، وفي [أ، س، هـ]: (أبي بكر)، وانظر: الاستذكار ١١٦/٥.

(٨) سقطت من: [س، ك].

(٩) في [س]: (يعزون)، وفي [ب]: (تغزون).

(١٠) ضعيف منقطع؛ عبدالكريم ضعيف ولم يرو عن عائشة.

(١١) في [جـ]: (دخلت).

(١٢) في [س]: (فدخل).

عبدالله ابن عمر فأتاه رجل من أهل العراق فقال: يا عبدالله بن عمر! ما لك تحج و(تعتمر)[١]/ وقد تركت الغزو في سبيل الله؟ قال: ويلك إن الإيمان بني ٣٥٣/٥
على خمس: تعبد الله (وتقيم)[٢] الصلاة (وتؤتي)[٣] الزكاة وتحج وتصوم رمضان [قال: (فردها)[٤] عليَّ، فقال: يا عبدالله، تعبد الله وتقيم الصلاة وتؤتي الزكاة وتحج وتصوم رمضان][٥] كذلك (قال)[٦] لنا رسول الله ﷺ (ثم)[٧] الجهاد حسن[٨].

٢٠٧٢٢- **حدثنا** (معاذ)[٩] عن ابن عون عن نافع قال: كان ابن عمر (يُغزي بنيه)[١٠] ويحمل على (الظهر)[١١] و(يري)[١٢] أن الجهاد في سبيل الله أفضل الأعمال بعد الصلاة[١٣].

---

(١) في [س]: (تسمر)، وفي [ط]: (تستمر).

(٢) في [ط]: (يقيم).

(٣) في [ز، ك]: (تؤدي).

(٤) في [ك]: (فردينا).

(٥) ما بين المعكوفين زيادة في: [ب، ز، ك].

(٦) في [ط]: (مال).

(٧) في [جـ]: (إن).

(٨) مجهول؛ لجهالة يزيد بن بشر، أخرجه أحمد (٤٧٩٨)، والمرزوي في تعظيم الصلاة (٤١٢)، والبخاري في التاريخ ٣٢٢/٨، والخطيب في كتاب الأسماء المبهمة ٣٣٧/٥، وابن عساكر ٣٨٩/١٣ و١٣٠/٦٥، وابن السبكي في الطبقات الشافعية ٧٧/١.

(٩) في [ب]: (معاد).

(١٠) في [أ، ب، جـ، ز، ك]: (يعزي بنيه)، وفي [ط]: (يغزو بنيه)، وفي [س]: (يعزو حدثنا).

(١١) في [ب]: (الطهر).

(١٢) في [ف]: (يروي).

(١٣) صحيح.

٢٠٧٢٣- **حدثنا** ابن مبارك عن أمية (الشّامي)[١] قال: كان مكحول ورجاء بن حيوة يختاران الساقة لا (فارقانها)[٢].

٢٠٧٢٤- **حدثنا** خالد بن مخلد نا علي بن صالح عن (أبيه)[٣] عن الشعبي قال: الغالب في سبيل الله أفضل من (المقتول)[٤].

٣٥٤/٥ **(كمل)[٥] كتاب الجهاد. (والحمد لله حق حمده)[٦]/**

* * *

(١) في [س]: (السامي).

(٢) في [س]: (يفارقها).

(٣) في [أ]: (أخيه).

(٤) في [ط]: (المقبول).

(٥) في [ف]: (تم).

(٦) سقط من: [جـ، ف].

(بسم الله الرحمن الرحيم)[١]

[١٤] (كتاب الصيد)[٢] / ٣٥٤/٥

[١] ما (قالوا)[٣] في الكلب يأكل من صيده؟[٤]

٢٠٧٢٥- **حدثنا** (أبو عبدالرحمن بقي بن مخلد قال: نا أبوبكر عبدالله بن محمد بن أبي شيبة العبسي قال: نا)[٥] محمد بن فضيل (الضبي)[٦] عن بيان عن الشعبي عن[٧] عدي بن حاتم قال: سألت النبي عليه السلام قال: قلت: إنا قوم نصيد بهذه الكلاب، قال: **«إذا أرسلت كلابك المعلمة وذكرت اسم الله عليها فكل مما أمسكن عليك (وإن)[٨] قتلن، (إلا أن)[٩] (يأكلن)[١٠]، (فإن أكلن)[١١] فلا تأكل فإني أخاف أن يكون إنما (أمسك على نفسه)[١٢]، وإن خالطها كلاب**

---

(١) سقط: [أ، ب، جـ، س، ط، ك]، وفي [ز]: بعد البسملة زيادة: (وصلى الله على محمد وآله).

(٢) سقط من: [أ، ب، ز، س، ط].

(٣) سقط من: [أ، ب، ز، س، ط].

(٤) قال الجمهور: إذا أكل الكلب من الصيد فلا يحل الصيد، ولا يكون الكلب معلماً، وحكي عن مالك خلافه.

(٥) سقط من: [جـ].

(٦) سقط من: [أ، ب].

(٧) في: [ز، ك]: زيادة (بن).

(٨) في [ز]: (فإن).

(٩) في [أ، ب]: (إذا لا).

(١٠) في [ز]: (يأكل).

(١١) في [ز، ك]: (فإن أكل)، وفي [أ، ب]: (فإذا أكلن).

(١٢) في [جـ، ز]: (أمسكت على نفسها).

أخرى فلا تأكل»[١].

٢٠٧٢٦- **حدثنا** (أبوبكر قال: نا)[٢] أبو أسامة عن عبد الرحمن بن يزيد بن جابر عن مكحول قال: قال رسول الله ﷺ: **«إذا أرسلت كلبك (المكلب)**[٣] **فأكل منه ولم تدرك ذكاته فلا تأكل منه، وإن لم ياكل منه فوجدته قد مات فكل»**[٤].

٢٠٧٢٧- **حدثنا** (أبوبكر[❖] قال: نا)[٥] أبو الأحوص عن أبي إسحاق عن الشعبي قال: قال ابن عباس: إذا أرسلت كلبك فأخذ الصيد فأكل منه/ فلا تأكل، فإنما أمسك على نفسه، وإن هو لم يأكل منه فكل فإنما أمسك عليك وإن قتل[٦]. ٣٥٥/٥

٢٠٧٢٨- **حدثنا** (أبوبكر قال: نا)[٧] علي بن هاشم عن ابن أبي ليلى (عن الحكم)[٨] عن سعيد بن جبير عن ابن عباس قال: إذا أرسلت كلبك فأكل فلا تأكل فإنما أمسك على نفسه[٩].

---

(١) صحيح، أخرجه البخاري (٥٤٨٣)، ومسلم (١٩٢٩).

(٢) سقط من: [جـ].

(٣) غير واضحة في [أ، ب]: بياض.

(٤) مرسل فيه ضعف؛ مكحول تابعي، ويرى المحدثون أن أبا أسامة إنما حدث عن ابن تميم الضعيف لا ابن جابر.

(❖) في نسخة [جـ]: لا يذكر (أبوبكر قال: أخبرنا)، وفي نسخة [أ، ب]: (حدثنا بدل أخبرنا).

(٥) سقط من: [جـ].

(٦) صحيح.

(٧) سقط من: [جـ].

(٨) في [س]: (عبدالحكم)، وفي [هـ]: (عبدالحكيم).

(٩) ضعيف؛ لضعف ابن أبي ليلى.

٢٠٧٢٩- **حدثنا** أبوبكر قال: نا حفص عن ليث عن مجاهد عن ابن عمر قال: إذا أكل من صيده فاضربه فإنه ليس بمعلم[١].

٢٠٧٣٠- **حدثنا** أبوبكر قال: نا ابن نمير عن الأعمش عن إبراهيم عن ابن عباس قال: إذا أكل الكلب [من الصيد فليس بمعلم[٢].

٢٠٧٣١- **حدثنا** أبوبكر قال: نا جرير عن المغيرة عن إبراهيم عن ابن عباس قال: إذا أكل الكلب][٣] فلا تأكل[٤].

٢٠٧٣٢- **حدثنا** أبوبكر قال: نا وكيع عن أبي المنهال الطائي[٥] عن عمه عن أبي هريرة قال: سألته عن صيد الكلب فقال: (وَدِّمْه)[٦] وأرسله واذكر اسم الله (عليه)[٧] وكُلْ ما أمسك عليك ما لم يأكل[٨].

---

(١) ضعيف؛ لضعف ليث بن أبي سليم.

(٢) منقطع؛ إبراهيم لم يدرك ابن عباس.

(٣) سقط ما بين القوسين من: [جـ].

(٤) منقطع؛ إبراهيم لم يدرك ابن عباس.

(٥) أبوالمنهال الطائي هو نصر بن أوس روى عن عمه عبدالله بن زيد وعلي بن الحسين وعامر الشعبي على قول، محمد بن علي بن الحنفية وعنه عبدالله بن المبارك وعبيدالله بن موسى ومحمد بن ربيعة الرؤاسي ومحمد بن بشر والقاسم بن مالك المزني ووكيع وأبوداود الطيالسي وأبونعيم قال: ابن معين ويعقوب بن سفيان ويعجلي: ثقة، وقال أبوحاتم: يكتب حديثه وذكره ابن حبان وابن شاهين في الثقات.

(٦) وذمتُه، أي: شددتَه ومسكته، انظر: غريب الحديث لابن قتيبة (٢/٢٩٥)، وتوذيم الكلب أن يشد في عنقه سير يعلم به أنه معلم مؤدب)، انظر: لسان العرب ١٢/٦٣٣، وفي [س، هـ]: (أدبه).

(٧) سقط من: [أ، ب، جـ]، وفي [ز]: (يعلم).

(٨) مجهول؛ لجهالة عم أبي المنهال.

٢٠٧٣٣- [حدثنا أبوبكر قال: أخبرنا جرير عن مغيرة عن إبراهيم قال: إذا أكل الكلب من الصيد فلا تأكل][(١)].

٢٠٧٣٤- حدثنا أبوبكر قال: نا يحيى بن سعيد عن ابن جريج عن (ابن)[(٢)] طاوس عن أبيه في الكلب يأكل؟ قال: إنما أمسك على نفسه ولم يمسك عليك فلا (تأكل)[(٣)].

٢٠٧٣٥- حدثنا أبوبكر قال: نا يحيى بن سعيد عن ابن جريج عن عطاء قال: هو ميتة.

٢٠٧٣٦- [حدثنا أبوبكر قال: أخبرنا يحيى بن سعيد عن أبي سلمة عن عكرمة قال: إذا أكل فلا تأكل][(٤)].

٣٥٦/٥ ٢٠٧٣٧- حدثنا أبوبكر قال/: (نا)[(٥)] ابن عيينة عن عمرو عن عبيد بن عمير قال: إذا أرسلت كلبك (المعلم)[(٦)]، وذكرت اسم الله فكل وإن قتل.

٢٠٧٣٨- قال سفيان: (وأشك)[(٧)] في (البازي)[(٨)].

٢٠٧٣٩- حدثنا أبوبكر قال: نا حميد بن عبدالرحمن عن حسن عن حبيب بن أبي عمرة عن سعيد بن جبير في الكلب يأكل من صيده؟ قال: لا (تأكل)[(٩)].

---

(١) سقط الخبر من: [أ، ب، س، هـ].

(٢) سقط من: [أ، ب، جـ، ز، س، ط، ك].

(٣) في [ط]: (يأكل).

(٤) سقط الخبر من: [أ، ب، س، ط، هـ].

(٥) في [أ، ب]: (حدثنا)، وسقط من: [ط].

(٦) في [أ]: (معلم).

(٧) في [أ]: (وشك).

(٨) في [جـ]: (الناري)، وفي [أ، ب، هـ]: (الباز).

(٩) في [أ، ب]: (يأكل).

٢٠٧٤٠- **حدثنا** أبوبكر قال: نا حفص عن ابن جريج عن عطاء قال: إن أكل فلا تأكل.

٢٠٧٤١- **حدثنا** أبوبكر قال: نا[1] عبدالله بن المبارك عن ابن عون عن الشعبي قال: إذا أكل الكلب فلا تأكل.

٢٠٧٤٢- **حدثنا** أبوبكر قال: نا وكيع عن إسرائيل عن (إبراهيم)[2] بن عبدالأعلى عن سويد بن غفلة قال: إذا أرسلت كلبك، وذكرت اسم الله (عليه)[3] فكل ما لم يأكل.

٢٠٧٤٣- **حدثنا** أبوبكر قال: نا وكيع عن يونس عن الشعبي وأبي بردة قالا: صيد الكلب: إن أكل فلا تأكل.

٢٠٧٤٤- **حدثنا** أبوبكر قال: نا يزيد بن هارون عن جويبر عن الضحاك في الكلب إذا كان معلماً فأصاب صيدا: فإن أكل منه فلا تأكل، وإن قتل (فأمسك)[4] عليك فكل.

٢٠٧٤٥- **حدثنا** أبوبكر قال: نا يزيد بن هارون قال: أنا داود عن الشعبي قال: إذا أرسلت كلبك فأكل فإنما أمسك على نفسه فلا تأكل، فإنه لم (يتعلم)[5] ما علمته./ ٣٥٧/٥

---

(١) في [س، هـ]: زيادة (وكيع عن).

(٢) في [أ، ب، ز، س، ط، ك]: (جابر)، وسقط من: [جـ].

(٣) سقط من: [أ].

(٤) في [جـ]: (وإن أمسك).

(٥) في [ز]: (يعلم).

٢٠٧٤٦- **حدثنا** أبوبكر قال: نا زيد بن حباب عن موسى بن (عبيدة)[١] قال: حدثني أبان بن صالح عن القعقاع بن حكيم عن سلمى (أم رافع)[٢] عن أبي رافع قال: قال رسول الله ﷺ: **«إذا أرسل الرجل صائده، وذكر اسم الله، فليأكل ما لم يأكل»**[٣].

٢٠٧٤٧- **حدثنا** أبوبكر قال: نا يزيد بن هارون عن حجاج عن مكحول عن أبي ثعلبة الخشني (و)[٤]عن الوليد بن أبي مالك عن (عايذ)[٥] الله أنه سمع أبا ثعلبة الخشني قال: قلت يا رسول الله! إنا أهل صيد، قال: **«إذا أرسلت كلبك وذكرت اسم الله عليه (فأمسك عليك)[٦] فكل»**، (قال)[٧]: قلت، وإن قتل؟ قال: **«(وإن قتل»**[٨].

* * *

[٢] من رخص في أكله (وإن أكله)[٩]

٢٠٧٤٨- **حدثنا** أبوبكر قال: نا حفص بن غياث عن (عبيد)[١٠]الله عن نافع

---

(١) في [س، ز، ط]: (عبيد).

(٢) في [هـ]: (عن أبي رافع)، وفي [س]: (الشافعي).

(٣) مجهول؛ لجهالة سلمى، أخرجه الروياني (٦٩٨)، وابن أبي حاتم كما في تفسير ابن كثير (١٧/٢)، وأبويعلى كما في المطالب (٢٣٢٩).

(٤) سقط من: [أ، ب، ز، س، ط، ك].

(٥) في [ب، ز، س، ط، ك]: (عابد).

(٦) سقط من: [ف].

(٧) في [أ، ب، ز، ك]: زيادة (قال).

(٨) منقطع حكماً؛ حجاج مدلس وقد عنعن، أخرجه أحمد (١٧٧٣٣)، والترمذي (١٤٦٤)، وأصله عند البخاري (٥٤٨٨)، ومسلم (١٩٣٠-١٩٣١).

(٩) في [جـ، س، ط، ك، هـ]: (وأكله).

(١٠) في [س]: (عبد).

عن ابن عمر قال: كل وإن أكل[١].

٢٠٧٤٩- **حدثنا** أبوبكر قال: نا [٢]فضيل (بن)[٣] عياض عن منصور عن أبي جعفر وسعد وسلمان أنهم لم يروا بأساً إذا/ أكل من صيده أن ياكل من صيده[٤]. ٣٥٨/٥

٢٠٧٥٠- **حدثنا** أبوبكر قال: نا عبدالله بن نمير ووكيع عن بن أبي ذئب عن (بكير)[٥] بن عبدالله بن الأشج عن حميد بن مالك قال: سألت سعد بن أبي وقاص قلت: إن لنا كلاباً (ضوارياً)[٦] نرسلها على الصيد فتأكل وتقطع، فقال: (كل)[٧] وإن لم يبق إلا بضعة[٨].

٢٠٧٥١- **حدثنا** أبوبكر قال: نا أبو داود عن هشام عن قتادة عن سعيد بن المسيب قال: (سألته)[٩] عن الكلب يُرسل على الصيد فقال: كل وإن أكل (ثلثيه)[١٠]، فقلت: (عن من؟)[١١] قال: عن (سلمان)[١٢][١٣].

---

(١) صحيح.

(٢) في [أ، ب، س، ز، ط، ك، هـ]: زيادة (ابن).

(٣) في [أ، ب، جـ، س، ط، هـ]: (عن).

(٤) منقطع؛ منصور لم يدركهم.

(٥) في [أ، ب، ط]: (بكر).

(٦) في [جـ]: (ضوري).

(٧) في [أ، ب، جـ، ز، ك]: زيادة (قل).

(٨) صحيح.

(٩) في [جـ]: (سألت).

(١٠) في [جـ]: (ثلثه).

(١١) في [ط]: (علمن).

(١٢) في [أ، ب، جـ، ك]: (عمر).

(١٣) صحيح.

٢٠٧٥٢- [حدثنا أبوبكر قال: نا يزيد بن هارون قال: نا داود عن الشعبي عن أبي هريرة قال: إذا أرسلت كلبك فأكل فكل، وإن أكل (ثلثيه)[1][2][3].

٢٠٧٥٣- حدثنا أبوبكر قال: نا وكيع عن شعبة عن قتادة عن سعيد بن المسيب (عن سلمان)[4] قال: إن أكل (ثلثيه)[5] فكل الثلث الباقي[6].

٢٠٧٥٤- حدثنا أبوبكر قال: نا وكيع عن ابن أبي ذئب عن نافع عن ابن عمر قال: كل من صيد الكلب (و)[7] إن أكل من طريدته[8].

٢٠٧٥٥- حدثنا أبوبكر قال: نا الفضل بن دكين عن سفيان عن عمرو بن دينار عن ابن عمر قال (له)[9]: إذا أكل الكلبُ فكل وإن لم يبق إلا بضعة[10]./ ٣٥٩/٥

* * *

[٣] الكلب يرسل على (صيده)[11] (فيعتقبه)[12] غيره[13]

٢٠٧٥٦- حدثنا أبوبكر قال: نا محمد بن فضيل عن (مجالد)[14] عن الشعبي

---

(١) في [جـ]: (ثلثه).
(٢) سقط ما بين القوسين من: [أ، ب].
(٣) صحيح.
(٤) سقط (عن سلمان) من: [أ، س، هـ].
(٥) في [جـ]: (ثلثه).
(٦) صحيح.
(٧) سقط من: [هـ].
(٨) صحيح.
(٩) سقط من: [جـ، ز، ك].
(١٠) صحيح.
(١١) في [أ، ب، جـ، ز، ط، ك]: (صيد).
(١٢) في [س، هـ]: (فيتعقبه).
(١٣) قال الفقهاء ومنهم الأئمة الأربعة: إذا أرسل كلبه فوجد معه كلباً غيره فلا يحل الصيد.
(١٤) في [ب، س]: (مخالد)، وفي [ط]: (مجاهد).

عن عدي بن حاتم قال: قلت: يا رسول الله إنا قوم نصيد فما يحل لنا (مما)[١] يحرم علينا؟ قال: **«يحل لكم ما علمتم من الجوارح مكلبين تعلمونهن مما علمكم الله فكلوا مما أمسكن عليكم واذكروا اسم الله عليه»** قال: قلت: وإن قتل؟ قال: **«وإن قتل»** قال: **«وإن خالطها كلاب (أخر)[٢] فلا تأكل حتى تعلم أن كلبك هو الذي أخذه»**[٣].

٢٠٧٥٧- **حدثنا** أبوبكر قال: نا عباد بن العوام عن (جميل)[٤] بن زيد قال: سألت ابن عمر عن صيد الكلاب فقال: أليست مقلدة؟ قال: (قلت)[٥]: (بلى)[٦] انطلقت أقودها! قال: أكلها تقود؟ قال: قلت: منها ما أقود ومنها ما يتبعني، قال: إذا رأيت الصيد و(خلعت)[٧] كلبك، وذكرت اسم الله، فكل ما (أصاد)[٨]، (وأما الكلب)[٩] التابع فإن اخذه فلا (تلبس)[١٠] به إلا أن (تجده)[١١] حياً فتذبحه، وإما أن

---

(١) في [س، ط]: (فما)، وفي [هـ]: (وما).

(٢) في [جـ، ك]: (أخرى).

(٣) ضعيف؛ لضعف مجالد، أخرجه أحمد (١٨٢٥٨)، وأبوداود (٢٨٥١)، والترمذي (١٤٧٠)، والحميدي (٩١٧)، والطبراني ١٧/(١٤٦)، وأبونعيم في أخبار أصبهان ١٤٥/٢، والبيهقي ٢٣٥/٩، وأصله بنوع اختلاف أخرجه البخاري (٥٤٧٥)، ومسلم (١٩٢٩).

(٤) في [جـ]: (حميد).

(٥) سقط من: [ط].

(٦) في [س]: (بل)، وسقط من: [هـ].

(٧) في [أ، ب]: (خلفت).

(٨) في [جـ]: (صاد).

(٩) في [أ، ب، ز، ط، ك]: (أما الكلب)، وفي [س]: (في الكلب)، وفي [هـ]: (وا بالكلب).

(١٠) في [أ، ب]: (يلبس)، وفي [س، هـ]: (بأس).

(١١) في [أ، ب]: (يجده).

يفرسه كلب لم ترسله (فقتله)[١] (فذلك)[٢] حرام[٣].

٢٠٧٥٨- **حدثنا** أبوبكر قال: (نا)[٤] أبو بكر عن أسامة بن زيد قال: سألت القاسم عن الرجل يرسل الكلب المعلم؛ فيأخذ الصيد فيقتله؛ فيجد معه كلاباً غير معلمة؟ قال: إن كان يعلم أن كلبه المعلم (قتله)[٥] فليأكل، وإن شك فلا يدري لعل غير الكلب شركه فلا ياكل.

٢٠٧٥٩- **حدثنا** أبوبكر قال: نا جرير عن مغيرة عن إبراهيم قال: إذا رد الكلب الذي ليس بمعلم على الكلب المعلم صيداً فقد أفسد.

* * *

[٤] إذا أرسله ونسي أن يسمي الله[٦]

٢٠٧٦٠- **حدثنا** أبوبكر قال: نا حفص بن غياث عن حجاج قال: سألت عطاء عن الرجل ينسى أن يسمي على كلبه فيقتل قال: يأكل./ ٣٦٠/٥

٢٠٧٦١- **حدثنا** أبوبكر قال: نا وكيع عن سفيان (عن)[٧] ابن حرملة عن سعيد ابن المسيب في الرجل يرسل كلبه وينسى أن يسمي قال: لا بأس به.

---

(١) في [ز]: (فيقتله)، وسقط من: [أ، ب، س، هـ].

(٢) في [ز، ك]: (فذاك).

(٣) ضعيف؛ لضعف جميل بن زيد.

(٤) في [أ، ب، جـ]: (حدثنا).

(٥) في [ز]: (قتلته).

(٦) قال أحمد: لا يحل الصيد متروك التسمية عمداً أو سهواً، وقال أبوحنيفة ومالك: يباح متروك التسمية في النسيان دون العمد، وقال الشافعي: يباح متروك التسمية عمداً.

(٧) سقط (عن) من: [أ، س، ط، هـ].

٢٠٧٦٢- **حدثنا** أبوبكر قال: (نا)[١] (أسباط)[٢] عن مغيرة بن مسلم عن عمرو ابن دينار عن ابن عباس قال: سئل عن رجل أرسل كلبه ولم يسم قال: المسلم فيه اسم الله عز وجل[٣].

٢٠٧٦٣- **حدثنا** أبوبكر قال: نا عبدالأعلى قال: نا معمر عن الزهري قال: إذا أرسل كلبه فنسي أن يسمي فليأكل.

٢٠٧٦٤- **حدثنا** أبوبكر قال: نا عبدالوهاب عن سعيد عن قتادة في الرجل يرسل كلبه وصقره فينسى أن يسمي فيقتله قال: يأكل.

* * *

[٥] إذا نسي أن يسمي ثم سمى قبل أن يقتل[٤]

٢٠٧٦٥- **حدثنا** أبوبكر قال: نا جرير عن مغيرة عن حماد إبراهيم قال: إذا رميت بالسهم ولم تسم، فذكرت قبل أن (يقتل)[٥] الصيد، ثم سميت ثم قتله فكل، والكلب مثل ذلك.

٢٠٧٦٦- **حدثنا** أبوبكر قال: نا أبو أسامة عن هشام عن الحسن قال: إذا انفلت الكلب، وصاحبه لا يشعر، فقال بعد ما يطلب الكلب الصيد: بسم الله، فأصاد الكلب فليأكل.

---

(١) في [أ، ب، ط]: (حدثنا).

(٢) في [ب]: (أشباط).

(٣) صحيح.

(٤) قال أبوحنيفة: لا يحل إن كان ترك التسمية عمداً، وقال أحمد: إذا أرسل الكلب ثم سمى وزجره فانزجر حل أكل الصيد، أما إذا سمى فلم ينزجر لم يحل.

(٥) في [س، ط، هـ]: (تقتل).

٢٠٧٦٧- **حدثنا** أبوبكر قال: نا حميد بن عبدالرحمن عن زهير عن جابر عن عامر قال: إذا أرسلت كلبك أو سهمك فنسيت أن تسمي - أي حين ترسله - ثم سميت قبل أن (تأخذه)[١] فلا تأكل، حتى (تسمي)[٢] حين ترسله.

٢٠٧٦٨- **حدثنا** أبوبكر قال: نا عبدالأعلى عن يونس عن الحسن أنه قال في رجل رمى ونسي أن يذكر اسم الله قال: كان لا يرى به بأساً.

٢٠٧٦٩- **حدثنا** أبوبكر قال: نا يحيى بن سعيد عن (ابن)[٣] حرملة عن سعيد ابن المسيب/ قال: قلت: رميت (بحجري)[٤] ونسيت أن أسمي قال: فاذكر اسم الله وكل. ٣٦١/٥

* * *

[٦] الرجل يرسل كلبه على صيد فيأخذ غيره[٥]

٢٠٧٧٠- **حدثنا** أبوبكر قال: نا عبدالأعلى عن يونس عن الحسن في رجل أرسل كلبه على صيد (فيأخذ)[٦] غيره قال: لا بأس به.

٢٠٧٧١- **حدثنا** أبوبكر قال: نا حفص عن حجاج عن عطاء قال: سألته عن الرجل يرمي الصيد فيصيب غيره قال: يأكل.

---

(١) في [أ، ب]: (يأخذه).

(٢) في [جـ]: (سمي).

(٣) سقط من: [س، هـ].

(٤) في [س، هـ]: (حجري).

(٥) قال أبوحنيفة وأحمد: إذا أرسل كلبه لصيد فأصاب صيداً آخر حل، وقال مالك: لا يحل، وقال الشافعي: إن كان في طريقه حل، وإن عدل عن طريقه إليه ففيه قولان، والأول أرجح.

(٦) في [ز، ط، ك]: (فيأخذه).

٢٠٧٧٢- **حدثنا** أبوبكر قال: نا هشيم عن يونس عن الحسن في رجل (سمى)[١] صيداً وسمى عليه، فأصاب غيره قال: لا بأس.

٢٠٧٧٣- **حدثنا** أبوبكر قال: نا هشيم عن مغيرة عن إبراهيم مثله.

٢٠٧٧٤- **حدثنا** أبوبكر قال: نا شريك عن جابر عن عامر في (الرجل)[٢] يرمي الصيد ولا (يتعمد)[٣] فيصيب أحدهما قال: يأكل إذا ذكر اسم الله[٤].

* * *

[٧] في صيد كلب المشرك[٥][٦]

٢٠٧٧٥- **حدثنا** أبوبكر قال: نا عبدالله بن مبارك عن معمر قال: حدثني قتادة عن سعيد بن المسيب في كلب المشرك قال: إنما هو كشفرته.

٢٠٧٧٦- قال: (و)[٧] قال الزهري: إذا كنت أنت تصيد به فلا بأس.

٢٠٧٧٧- **حدثنا** أبوبكر قال: نا حفص بن (غياث)[٨] عن ليث عن مجاهد أنه كره صيد كلب (المجوسي واليهودي والنصراني)[٩].

---

(١) في [هـ]: (رمى)

(٢) في [س، ط، هـ]: (رجل).

(٣) في [س، ط، هـ]: (يتعمل).

(٤) زيادة (عليه) في: [ز]، سقط من: [أ، ب، جـ، س، ط، ك].

(٥) في [هـ]: زيادة (والمجوسي واليهودي والنصراني).

(٦) وإذا أرسل المشرك كلبه فصاد لم يحل الصيد اتفاقاً، أما إذا أرسل مسلم أو كتابي كلباً فقال الأئمة الأربعة: يحل صيده، ولم يجوز مالك صيد الكتابي.

(٧) في [أ، ب، ز، س، ط، ك، هـ]: زيادة (و).

(٨) في [أ]: (عفان).

(٩) في [جـ]: (اليهودي والمجوسي والنصراني).

٢٠٧٧٨- **حدثنا** أبوبكر قال: نا ابن إدريس عن ليث عن مجاهد (قال: لا يصيد)[١] بكلب المجوسي ولا ياكل من صيده.

٣٦٢/٥ ٢٠٧٧٩- **حدثنا** أبوبكر قال: نا عباد بن العوام/ عن هشام عن الحسن أنه كان يكره أن يستعين المسلم بكلب المجوسي فيصيد به، ولا يرى بأساً أن يستعين بكلب اليهودي والنصراني فيصيد به.

٢٠٧٨٠- [**حدثنا** أبوبكر قال: نا وكيع عن سفيان عن ابن أبي ليلى عن رجل عن إبراهيم أنه كره صيد كلب المجوسي][٢].

٢٠٧٨١- **حدثنا** أبوبكر قال: نا وكيع عن سفيان عن ابن أبي ليلى عن الحكم قال: كلبه كسكينه.

٢٠٧٨٢- **حدثنا** أبوبكر قال: نا محمد بن فضيل عن حجاج عن أبي الزبير عن جابر قال: لا بأس بصيد اليهودي والنصراني وذبائحهم، ولا خير في [صيد المجوس وذبائحهم[٣].

٢٠٧٨٣- **حدثنا** أبوبكر قال: نا يزيد بن هارون عن حجاج عن أبي الزبير عن جابر قال: لا خير في صيد[٤] المجوسي، ولا بازه، ولا في كلبه[٥].

٢٠٧٨٤- **حدثنا** أبوبكر قال: نا وكيع عن سفيان عن ليث عن مجاهد وعطاء أنهما كرها صيد كلب المجوسي.

---

(١) تكرر في: [ك].

(٢) سقط الخبر من: [جـ].

(٣) منقطع حكماً؛ حجاج مدلس.

(٤) سقط ما بين المعكوفين من: [جـ، ع].

(٥) منقطع حكماً؛ حجاج مدلس.

٢٠٧٨٥- **حدثنا** أبوبكر قال: نا عبدة بن سليمان عن سعيد عن قتادة عن الحسن (أنه كره)[١] أن يستعير الرجل كلب المجوسي أو النصراني أو اليهودي فيصيد به ويقول: ما علمتم أنتم.

٢٠٧٨٦- **حدثنا** أبوبكر قال: نا وكيع عن إسرائيل عن جابر عن أبي جعفر أنه كره صيد كلب المجوسي.

٢٠٧٨٧- **حدثنا** أبوبكر قال: نا وكيع عن محمد بن مسلم عن ابن أبي نجيح عن مجاهد أنه كره صيد المجوسي.

٢٠٧٨٨- **حدثنا** أبوبكر قال: سمعت وكيعاً يقول: سمعت سفيان يكره صيد كلب المجوسي حتى يأخذ من تعليم المسلم.

* * *

[٨] (**في صيد طير المجوسي**)[٢]

٢٠٧٨٩- **حدثنا** أبوبكر قال: نا يحيى بن سعيد القطان/ عن ابن جريج (عن عطاء)[٣] قال: قلت له: المجوسي يرسل (الباز؟)[٤] قال: نعم. ٣٦٣/٥

٢٠٧٩٠- **حدثنا** أبوبكر قال: نا عيسى بن يونس عن هشام عن الحسن في طير المجوسي قال: لا يأكل.

٢٠٧٩١- **حدثنا** أبوبكر قال: نا علي بن هاشم ووكيع عن جرير بن حازم عن

---

(١) في [ز، ك]: (أنه كان يكره).

(٢) سقط من: [س، هـ].

(٣) سقط من: [ب، س، ط، هـ]، وفي [ز]: زيادة (عن عطاء).

(٤) في [ز، ك]: (الوباره)، وفي [جـ]: (وإلى الوبارة).

عيسى بن عاصم عن علي أنه كره صيد صقره وبازه[١].

٢٠٧٩٢- **حدثنا** أبوبكر قال: نا يزيد بن هارون عن حجاج عن أبي الزبير عن جابر قال: لاخير في صقره ولا في بازه[٢].

٢٠٧٩٣- **حدثنا** أبوبكر قال: نا وكيع عن إسرائيل عن جابر عن أبي جعفر أنه كره صيد صقره وبازه.

* * *

[٩] الرجل يأخذ الصيد وبه رمق، ما قالوا في ذلك؟ وما جاء فيه؟

٢٠٧٩٤- **حدثنا** أبوبكر قال: نا جرير عن مغيرة عن إبراهيم قال: إذا أخذت الصيد وبه رمق فمات في يدك فلا تأكله.

٢٠٧٩٥- **حدثنا** أبوبكر قال: نا عبدالرحيم بن سليمان عن (عبيدالله)[٣] بن عمر عن نافع أنه رمى (دبسياً)[٤] بحجر (فصرعه)[٥] (فأخذ)[٦] عبدالله (يعالجه)[٧] (بقدوم)[٨] معه ليذبحه، فمات في يده قبل أن يذبحه فألقاه[٩].

---

(١) منقطع؛ عيسى بن عاصم لا يروي عن علي

(٢) منقطع حكماً؛ حجاج مدلس.

(٣) في [هـ]: (عبدالله).

(٤) نوع من الطيور، وفي [أ، ب]: (دلساً)، وفي [هـ]: (ولساً)، وفي [س]: (حدثنا).

(٥) في [جـ، ز، ك]: زيادة (فصرعه).

(٦) في [أ، ب، جـ]: (فأخذه).

(٧) في [أ، ب]: (فعالجه).

(٨) في [أ، ب]: (يقدوم).

(٩) صحيح.

٢٠٧٩٦- **حدثنا** أبوبكر قال: نا (ابن)[١] إدريس عن ابن جريج عن عطاء قال: إذا كنت في تخليص الصيد فسبقك بنفسه، فلا بأس أن (تأكله)[٢]، وإن تربصت به فمات فلا (تأكله)[٣].

٢٠٧٩٧- **حدثنا** أبوبكر قال: نا سهل بن يوسف عن شعبة قال: سألت الحكم عن الرجل يدرك الصيد وبه رمق، فيدع الكلب حتى (يقتله)[٤] قال: لا يأكل.

٢٠٧٩٨- **حدثنا** أبوبكر قال: نا أبو داود عن أبي حرة عن الحسن في رجل (أدرك)[٥] كلبه على صيد فأدرك الصيد وبه رمق فمات في (يديه)[٦] فقال: إذا كان الكلب (مكلباً)[٧] فليأكل./ ٣٦٤/٥

* * *

[١٠] الرجل يرسل الكلب ويسمي ولم ير صيداً[٨]

٢٠٧٩٩- **حدثنا** أبوبكر قال: نا عبدالوهاب الثقفي عن خالد عن معاوية بن قرة قال: كان أحدهم يرسل كلبه ويسمي ولا يرى صيدا فإذا (صاد)[٩] أكله.

---

(١) سقط من: [ز، ك].

(٢) في [ط]: (تأكل).

(٣) في [ب]: (تأكل).

(٤) في [ز، ك]: (يقلبه).

(٥) في [ع]: (أرسل).

(٦) في [جـ، س]: (يده).

(٧) في حاشية [أ]: (معلماً).

(٨) قال الشافعي وأحمد: لا يحل.

(٩) في [ز]: (صاد صيداً)، وفي [أ، ب، س]: (أصاد)، وفي [ك]: (أصاد صيداً فإذا أصاد).

٢٠٨٠٠- **حدثنا** أبوبكر قال: نا حفص عن حجاج قال: سألت عطاء عن الكلاب تنفلت من مرابطها (فتقتل)[١] قال: لا بأس به.

* * *

[١١] ما يدعو به الرجل (إذا)[٢] أرسل كلبه؟

٢٠٨٠١- **حدثنا** أبوبكر قال: نا حفص عن حجاج عن معروف قال: خرجنا بكلاب فلقينا ابن عمر فقال: إذا (أرسلتموها)[٣] فسموا الله عليها وقولوا: اللهم اهد صدورها[٤].

٣٦٥/٥ ٢٠٨٠٢- **حدثنا** أبوبكر قال: نا ابن مهدي عن زهير بن محمد عن/ عبدالله بن أبي بكر أن أباه كان إذا أرسل كلابه قال: اللهم اهد صدورها.

* * *

[١٢] الكلب (يشرب)[٥] من دم الصيد

٢٠٨٠٣- **حدثنا** أبوبكر قال: نا يزيد بن هارون عن أشعث عن الشعبي عن عدي بن حاتم قال: إن شرب من دمه فلا تأكل، فإنه لم يعلم ما علمته[٦].

٢٠٨٠٤- [**حدثنا** أبوبكر قال: (حدثنا)[٧] حفص بن غياث عن ابن جريج عن

---

(١) في [ز]: (تقتل)، وفي [ك]: (فقتل).

(٢) في [هـ]: (إن)، وفي [ط]: (إلا).

(٣) في [أ، ب، ط، هـ]: (أرسلتموه).

(٤) منقطع حكماً؛ حجاج مدلس.

(٥) في [جـ، ك]: (شرب).

(٦) ضعيف؛ لضعف أشعث.

(٧) في [ز، س، ك]: (نا).

عطاء قال: إن أكل فلا تأكل، وإن شرب فكل][1].

٢٠٨٠٥- [حدثنا أبوبكر قال: أخبرنا حفص عن أشعث عن الشعبي قال: إن أكل فلا تأكل، وإن شرب فلا تأكل][2].

٢٠٨٠٦- [حدثنا أبوبكر قال: نا حفص (بن غياث)[3] عن أشعث عن الحسن قال: إن أكل فكل، وإن شرب فكل][4].

* * *

[١٣] في صيد البازي من لم ير به بأساً[5]

٢٠٨٠٧- حدثنا أبوبكر قال: نا يحيى بن سعيد عن ابن جريج عن نافع عن ابن عمر قال في الطير: (البزاة)[6] والصقور وغيرها وما أدركت ذكاته فهو لك، وما (لم تدرك)[7] ذكاته فلا تأكله[8].

٢٠٨٠٨- حدثنا أبوبكر قال: نا يحيى بن سعيد عن ابن جريج عن عطاء قال: الكلب والبازي شيء واحد، كل صيود.

---

(١) سقط الخبر من: [هـ].

(٢) سقط الخبر من: [أ، ب، س، ط، هـ].

(٣) سقط من: [أ، ب، جـ، ز، س، ط، ك].

(٤) سقط الخبر من: [ز].

(٥) يرى الأئمة الأربعة إباحة صيد البازي

(٦) في [جـ]: (البزاة).

(٧) في [ز، ك]: (يدرك).

(٨) منقطع حكماً؛ ابن جريج مدلس.

٢٠٨٠٩- **حدثنا** أبوبكر قال: نا ابن علية ووكيع عن شعبة عن الهيثم عن طلحة ابن مصرف قال: قال خيثمة بن عبدالرحمن: هذا ما قد أثبت لك أن (الصقور والبازي)[١] من (الجوارح)[٢].

٢٠٨١٠- **حدثنا** أبوبكر قال: نا أبو داود عن وهيب عن يونس عن الحسن أنه لم ير بأساً بصيد (البازي)[٣] والصقر.

٢٠٨١١- **[حدثنا** أبوبكر قال: نا معاذ (أنا)[٤] أشعث عن الحسن أنه كان يقول في (الصقر)[٥] والبازي بمنزلة الكلب**]**[٦].

٢٠٨١٢- **حدثنا** أبوبكر قال: نا حفص عن حجاج عن القاسم عن مجاهد: ﴿**مَا عَلَّمْتُم مِّنَ ٱلْجَوَارِحِ مُكَلِّبِينَ**﴾ [المائدة: ٤]، قال: من الطير والكلاب.

* * *

٣٦٦/٥

[١٤] /(البازي)[٧] يأكل من صيده[٨]

٢٠٨١٣- **حدثنا** أبوبكر قال: نا عيسى بن يونس عن مجالد عن الشعبي عن عدي ابن حاتم قال: سألت رسول الله ﷺ عن صيد الباز فقال:

---

(١) في [أ، ب]: (الصقور والبوازي)، وفي [جـ، ط]: (الصقر والبازي).

(٢) في [ز]: (الخوارج).

(٣) في [س، هـ]: (الباز).

(٤) في [أ، ب، جـ، ط]: (قال نا).

(٥) في [س]: (الصقور).

(٦) سقط الخبر من: [ز].

(٧) في [أ، ب، ز، ك]: (الباز).

(٨) قال الشافعي: إن أكل البازي من صيده لم يحل، وخالفه الجمهور، وقولهم أرجح.

«ما أمسك عليك فكل»[١].

٢٠٨١٤- [**حدثنا** أبوبكر قال: أخبرنا وكيع عن سفيان عن سالم عن سعيد قال: إذا أكل فلا تأكل][٢].

٢٠٨١٥- **حدثنا** أبوبكر قال: نا وكيع عن سفيان عن حماد عن إبراهيم.

٢٠٨١٦- وعن جابر عن الشعبي قالا: كل من صيد البازي، وإن أكل.

٢٠٨١٧- **حدثنا** أبوبكر قال: نا حاتم بن وردان عن برد عن مكحول في الصقر و(الكلب)[٣]: إن أصاب منه (أو أكل منه)[٤] فكل وإن أكل.

٢٠٨١٨- **حدثنا** أبوبكر قال: نا يزيد بن هارون عن جويبر عن الضحاك في الكلب إذا كان معلماً فأصاب صيداً (أو)[٥] البازي فأكل: فلا تأكل.

٢٠٨١٩- **حدثنا** أبوبكر قال: نا جرير بن عبدالحميد عن (الشيباني)[٦] عن حماد قال: إذا (نتف)[٧] الطير أو أكل فكل؛ فإنما تعليمه أن يرجع إليك.

---

(١) ضعيف؛ لضعف مجالد، أخرجه أحمد (١٨٢٥٨)، وأبوداود (٢٨٥١)، والترمذي (١٤٦٧)، وابن جرير في التفسير (١١١٥٦)، والطبراني ١٧/(١٦٨)، والبيهقي ٩/٢٣٨، وابن عبدالبر في الاستذكار ١٥/٢٩٠.

(٢) سقط الخبر من: [أ، ب، س، هـ].

(٣) في [ز، ك]: (الكلاب).

(٤) سقط من: [هـ]، وفي [أ، ب، ز]: (وإن أكل منه).

(٥) في [أ، ب، ز، س، ك]: (و).

(٦) في [أ، ب، س]: (الساي).

(٧) في [س، ط، هـ]: (أنتف).

٢٠٨٢٠- حدثنا أبوبكر قال: نا حميد بن عبدالرحمن عن زهير عن جابر عن عامر والحكم قالا: إذا أرسلت صقرك أو بازك ثم دعوته فأتاك؛ فذاك (علمه)[١]؛ فإن (أرسلت)[٢] على صيد فأكل فكل.

٢٠٨٢١- **حدثنا** أبوبكر قال: نا يحيى بن سعيد عن داود بن أبي الفرات عن محمد بن زيد/ عن سعيد بن المسيب عن سلمان قال: إذا أرسلت كلبك وبازك فكل وإن أكل ثلثه[٣]. ٣٦٧/٥

٢٠٨٢٢- **حدثنا** أبوبكر قال: نا وكيع عن (عمر)[٤] بن الوليد (الشيني)[٥] عن عكرمة قال: إذا أكل الباز أو الصقر فلا تأكل.

٢٠٨٢٣- **حدثنا** أبوبكر قال: نا وكيع عن الربيع عن الحسن وعطاء في الباز والصقر يأكل قال عطاء: إذا أكل فلاتأكل.

٢٠٨٢٤- وقال الحسن: كل.

٢٠٨٢٥- **حدثنا** أبوبكر قال: نا عبدالله بن المبارك عن معمر [[عن ابن طاوس عن أبيه أنه لم ير بصيد الفهد بأساً.

---

(١) في [ع]: (علمته).

(٢) في [أ]: (أرسلته).

(٣) رجاله ثقات، ولم يثبت لدي سماع سعيد بن سلمان مع إمكانه، أخرجه ابن جرير ٩٦/٦، وعبدالرزاق (٨٥١٨)، وأبونعيم في الحلية ١٣٧/٨، وفي تاريخ أصبهان ١٧٠/٢، والبيهقي ٢٣٧/٩، وورد مرفوعاً عند ابن جرير ٩٧/٦.

(٤) في [هـ]: (عمرو)، وفي [ز]: (عمر).

(٥) في [هـ]: (السهمي)، وفي [س، ط]: (السهى).

٢٠٨٢٦- [(**حدثنا** أبوبكر قال: حدثنا ابن المبارك عن معمر)[١] عن ابن أبي نجيح عن مخاليد قال: الفهد من الجوارح][٢].

٢٠٨٢٧- **حدثنا** أبوبكر][٣] قال: نا عبدالرزاق عن معمر عن حماد قال: لا بأس بصيد الفهد.

٢٠٨٢٨- **حدثنا** أبوبكر قال: نا (روّاد)[٤] بن جراح عن الأوزاعي عن الزهري قال: لا بأس بصيد الفهد.

٢٠٨٢٩- **حدثنا** أبوبكر قال: نا معاذ بن معاذ قال: أخبرنا أشعث عن الحسن قال: الفهد والشاهين بمنزلة الكلب.

٢٠٨٣٠- **حدثنا** أبوبكر قال: نا المحاربي عن الشيباني عن حماد عن إبراهيم أنه كان يكره صيد الكلب والفهد إذا (أكلا)[٥] منه، وكان لا يرى بأسا بصيد البازي إذا أكل؛ لأن (الكلب والفهد)[٦] (يضريان)[٧]، والباز لا (يضري)[٨]./ ٣٦٨/٥

* * *

---

(١) سقط من: [جـ].

(٢) سقط الخبر من: [ط].

(٣) سقط ما بين المعكوفين من: [هـ].

(٤) في [س، هـ]: (داود).

(٥) في [أ، ب، س، هـ]: (أكل).

(٦) في [جـ]: (الفهد والكلب).

(٧) في [ب، ز، ك]: (يضربان)، وفي [جـ]: (يضران).

(٨) في [ب، جـ، ز، ك]: (يضري)، وفي [أ]: (يضر).

[١٥] في صيد المجوسي السمك[١]

٢٠٨٣١- **حدثنا** أبوبكر قال: نا حفص عن حجاج عن أبي الزبير عن جابر قال: لا بأس بصيد المجوسي للسمك[٢].

٢٠٨٣٢- **حدثنا** أبوبكر قال: نا أبو الأحوص عن سماك عن عكرمة عن ابن عباس قال: كل السمك لا يضرك من (صاده)[٣][٤].

٢٠٨٣٣- **حدثنا** أبوبكر قال: نا أبو بكر بن عياش عن ليث عن مجاهد قال: لا يؤكل من صيد المجوسي إلا (الحيتان)[٥].

٢٠٨٣٤- **حدثنا** أبوبكر قال: نا عمر بن أيوب عن مغيرة بن زياد عن مكحول قال: كل صيد البحر ما (أصاب)[٦] اليهودي والنصراني والمجوسي.

٢٠٨٣٥- [**حدثنا** أبوبكر قال: نا عيسى بن يونس عن هشام عن الحسن قال: لا بأس بصيد المجوسي السمك][٧].

٢٠٨٣٦- **حدثنا** أبوبكر قال: نا حميد بن عبدالرحمن عن حسن بن صالح عن هارون بن (سعد)[٨] عن عكرمة: كل من صيد المجوسي والنصراني واليهودي (السمك)[٩].

---

(١) اتفق الأئمة الأربعة على إباحة ما صاده المجوسي من السمك.

(٢) منقطع حكماً؛ حجاج مدلس.

(٣) في [جـ]: (حاده)، وفي [أ، ب، هـ]: (أصاده).

(٤) حسن الإسناد؛ سماك صدوق.

(٥) في [ع]: (السمك).

(٦) في [ز، ك]: (أصاده)، وفي [ع]: (صاده).

(٧) سقط الخبر من: [ز].

(٨) في [ز]: (سعيد).

(٩) في [جـ، ز، ك]: (سمك).

٢٠٨٣٧- **حدثنا** أبوبكر قال: نا حميد بن عبدالرحمن عن حسن عن ابن أبي ليلى عن عبدالكريم عن الحسن وابن سيرين أنّهما لم يريا بأساً بصيد المجوسي (السمك)[١].

٢٠٨٣٨- **حدثنا** أبوبكر قال: نا (حميد بن)[٢] عبدالرحمن عن الحسن بن صالح عن مطرف عن الحكم قال: سألته عن المجوسي يصيد السمك قال: صيده ذكي.

٢٠٨٣٩- **حدثنا** أبوبكر قال: نا محمد بن فضيل عن مغيرة عن حماد أنه (كان)[٣] لا يرى[٤] بصيد المجوسي (بأساً)[٥]/ يعني (للسمك)[٦]. ٣٦٩/٥

٢٠٨٤٠- **حدثنا** أبوبكر قال: نا أبو خالد الأحمر (عن حجاج)[٧] عن عطاء قال: لا تأكل من صيد المجوسي إلا السمك والجراد.

٢٠٨٤١- **حدثنا** أبوبكر قال: نا يزيد بن هارون عن حجاج عن عطاء والنخعي أنهما كانا لا يريان بأساً بصيد المجوسي للسمك.

٢٠٨٤٢- **حدثنا** أبوبكر قال: نا وكيع عن سفيان عن منصور عن إبراهيم قال: يؤكل صيدهم في البحر ولا يؤكل صيدهم في البر.

* * *

---

(١) في [أ، ب، ط]: (للسمك).

(٢) في [ز]: سقط.

(٣) سقط من: [جـ، ز، ن].

(٤) في [ب، جـ، ك]: زيادة (بأساً).

(٥) سقط من: [جـ].

(٦) في [أ، ب، جـ، ز، ك]: (السمك).

(٧) في [جـ، ز، ك]: (عن حجاج)، وفي [س، ط، هـ]: (الأعمش).

[١٦] من كره صيد المجوسي

٢٠٨٤٣- **حدثنا** أبوبكر قال: نا وكيع وعلي بن هاشم عن (جرير)[١] بن حازم عن عيسى بن عاصم عن علي أنه كره صيد المجوسي للسمك[٢].

٢٠٨٤٤- **حدثنا** أبوبكر قال: حدثنا وكيع عن مالك بن مغول عن عطاء قال: سألته عن صيد المجوسي (للسمك)[٣] فكرهه.

٢٠٨٤٥- **حدثنا** أبوبكر قال: نا محمد بن فضيل عن عطاء عن سعيد بن جبير قال: لا تأكل من صيد المجوسي؛ سمى أو لم يسم.

* * *

[١٧] الرجل يرمي الصيد ويغيب عنه ثم يجد سهمه فيه[٤]

٢٠٨٤٦- **حدثنا** أبوبكر قال: نا جرير بن عبدالحميد عن موسى بن أبي عائشة عن أبي (رزين)[٥] قال: جاء رجل إلى النبي ﷺ بأرنب فقال: إني/ رميت أرنباً فأعجزني طلبها حتى أدركني الليل، فلم أقدر عليها حتى أصبحت، فوجدتها وفيها ٣٧٠/٥

---

(١) في [جـ]: (جويبر).

(٢) منقطع؛ عيسى بن عاصم عن علي منقطع.

(٣) سقط من: [أ، ب، س، هـ]، وزيادة (للسمك) في: [جـ، ز، ك].

(٤) قال أبوحنيفة: إذا غاب عنه الصيد وهو في طلبه ثم وجده جاز أكله، وإن ترك الطلب واشتغل بغيره كره له أكله، وقال مالك: إن أدركه من يومه أكله، وإن كان ميتاً، وإن كان قد بات عنه لم يأكله، وقال الشافعي: لا يأكله، وقال أحمد: يحل أكله إذا لم يجد فيه غير أثر سهمه، ولعل قوله أرجح الأقوال.

(٥) في [س]: (زرين).

سهمي فقال: **«أصميت أو أنميت؟»**[١] قال: لا بل أنميت قال: **«إن الليل خلق من خلق الله عظيم، لا يقدر (خلقه)[٢] إلا الذي خلقه، لعله (أعان)[٣] على قتلها شيء أنبذها (عنك)[٤]»**[٥].

٢٠٨٤٧- **حدثنا** أبوبكر قال: نا ابن نمير ويحيى بن آدم عن سفيان عن موسى بن أبي عائشة عن عبدالله بن أبي (رزين)[٦] عن أبيه عن النبي ﷺ بنحو منه[٧].

٢٠٨٤٨- **حدثنا** أبوبكر قال: نا (أبو)[٨]معاوية/ عن الأعمش عن زيد بن وهب قال: جاء رجل إلى أبي الدرداء فقال: إني أرمي الصيد فيغيب عني ثم أجد سهمي فيه من الغد أعرفه فقال: أما أنا فكنت آكله[٩]. ٣٧١/٥

٢٠٨٤٩- **حدثنا** أبوبكر قال: نا حفص بن غياث عن (الأجلح)[١٠] عن عبدالله

---

(١) أصميت: أي قتلت صيدك مباشرة بآلة الصيد وأنت ترى، وأنميت: أصبت الصيد ثم مات بعد ذلك، والصائد لا يراه حال موته.

(٢) في [جـ]: (قدره).

(٣) في [أ، س، ط]: (أغار).

(٤) سقط من: [أ، ب، جـ، ز، ط، ك].

(٥) مرسل؛ أبو رزين تابعي، وليس بأبي زر بن العقيلي الصحابي، وإنما هو مولى أبي وائل، أخرجه أبوداود في المراسيل (٣٨٣)، والبيهقي (٩/ ٢٤١)، والطبراني [١٩/ (٤٧٨)].

(٦) في [س]: (زرين).

(٧) مرسل مجهول؛ أبوزيد تابعي، وابنه عبدالله مجهول، أخرجه الطبراني [١٩/ (٤٧٨)]، وانظر: ما قبله.

(٨) سقط من: [أ، ب، هـ].

(٩) صحيح.

(١٠) في [جـ]: (الأملح).

ابن أبي الهذيل قال: (سمعت)[١] ابن عباس وسأله عبد أسود فقال له: يا أبا عباس! إني أرمي الصيد فأصمي وأنمي فقال: ما أصميت فكل وما (أنميت)[٢] فلا تأكل[٣].

٢٠٨٥٠- **حدثنا** أبوبكر قال: نا أبو معاوية عن الأعمش عن الحكم عن مقسم عن ابن عباس بنحو من حديث حفص[٤].

٢٠٨٥١- **حدثنا** أبوبكر قال: نا يحيى بن سعيد عن عبيدالله عن نافع عن ابن عمر قال: إذا رمى ثم وجد سهمه من الغد، (فلا يأكل)[٥][٦].

٢٠٨٥٢- **حدثنا** أبوبكر قال: نا (ابن)[٧] فضيل عن حصين عن عامر في الرجل يرمي الصيد فيغيب عنه قال: فإن وجدته لم يقع في ماء ولم يقع من جبل ولم يأكل منه سبع فكل.

٢٠٨٥٣- **حدثنا** أبوبكر قال: نا عبدالصمد بن عبد الوارث عن حماد بن سلمة عن عمرو عن جابر بن زيد قال: إذا وجدت سهمك فيه من الغد فعرفته، فلا بأس.

٢٠٨٥٤- **حدثنا** أبو(بكر)[٨] قال: نا حاتم بن وردان عن برد عن مكحول أنه

---

(١) في [س، ط، هـ]: (سألت).

(٢) في [ك]: (نميت).

(٣) حسن؛ الأجلح صدوق.

(٤) رجاله ثقات، وفي سماع الحكم من مقسم كلام.

(٥) في [أ، س، ط، هـ]: (فليأكل).

(٦) صحيح.

(٧) سقط من: [هـ].

(٨) سقط من: [ب].

كان يقول: إذا غاب عنك ليلة (وإن)[١] وجدت (سهمك فيه)[٢] من الغد فعرفته فلا تأكل.

٢٠٨٥٥- **حدثنا** أبوبكر قال: نا أبو أسامة عن هشام عن الحسن قال: إذا رميت الصيد فغاب عنك ليلة فمات فوجدت سهمك فيه فلا تأكله.

٢٠٨٥٦- **حدثنا** أبوبكر/ قال: نا عبيدة بن حميد عن حبيب بن أبي عمرة ٣٧٢/٥ عن سعيد بن جبير قال: سأله رجل فقال: إني أرمي الصيد؛ فيغيب عني ثم أجده بعد ذلك، فقال له سعيد: إن وجدته وليس فيه إلا سهمك فكل، وإن لا فلا تأكل.

٢٠٨٥٧- **حدثنا** أبوبكر قال: نا عبدالأعلى عن داود عن الشعبي أن عدي بن حاتم قال: يا رسول الله! أحدنا يرمي الصيد فيقتفي أثره اليومين والثلاثة ثم يجده ميتاً[٣] فيه سهمه أيأكل؟ قال: **«نعم إن شاء»** أو قال: **«يأكل إن شاء»**[٤].

٢٠٨٥٨- **حدثنا** أبوبكر قال: نا غندر عن شعبة عن عبدالملك بن ميسرة عن سعيد بن جبير عن عدي بن حاتم قال: سألت رسول الله ﷺ عن الصيد أرميه فأطلب الأثر بعد ليلة قال: **«إذا وجدت سهمك فيه ولم يأكل**

---

(١) في [س، ط، هـ]: (فإن).

(٢) في [أ، ب، ط]: تقديم وتأخير في (فيه سهمك).

(٣) في [أ، ب، جـ، ز، ك]: زيادة (و).

(٤) مرسل؛ الشعبي تابعي، وقد ورد من حديث الشعبي عن عدي، أخرجه أبو داود (٢٨٥٣)، والبيهقي (٢٤٢/٩)، وابن حجر في تعليق التعليق (٥٠٥/٤)، وابن حزم في المحلى (٤٦٤/٧)، وأصله عند البخاري (٥٤٨٣).

منه سبع فكل»[١].

* * *

[١٨] إذا رمى صيدا فوقع في الماء

٢٠٨٥٩- **حدثنا** أبوبكر قال: نا أبو الأحوص عن الأعمش عن عبدالله بن مرة عن مسروق قال: قال عبدالله: إذا رميت (طيراً)[٢] فوقع في ماء فلا تأكل؛ (فإني)[٣] أخاف أن (يكون)[٤] الماء قتله، و(إن)[٥] رميت صيدا وهو على جبل فتردى فلا تأكله فإني أخاف (أن)[٦][٧] التردي[٨] أهلكه[٩].

٢٠٨٦٠- [**حدثنا** أبوبكر قال: نا عبدة بن سليمان عن عاصم عن الحسن مثله][١٠].

٢٠٨٦١- **حدثنا** أبوبكر قال: نا محمد بن فضيل عن حصين عن عامر في الرجل

---

(١) صحيح، أخرجه أحمد (١٩٣٧٦)، والنسائي في الكبرى (٤٨١٤)، وابن الجارود (٩١٩)، والطيالسي (١٠٤١)، والطبراني [١٧/(٢١٦)]، والبيهقي (٩/٢٤٢)، وأصله عند البخاري (٥٤٧٥)، ومسلم (١٩٢٩).

(٢) في [خ، ع]: (صيداً).

(٣) في [أ، ب، ط، ك]: (وإني).

(٤) في [جـ، ز، ك]: زيادة (يكون).

(٥) في [أ، ب، جـ، ز، ك]: (إذا).

(٦) سقط من: [أ، ب، ط، ك].

(٧) في [جـ]: زيادة (يكون).

(٨) في [أ، ب]: زيادة (الذي).

(٩) صحيح.

(١٠) سقط الخبر من: [ط، هـ].

يرمي الصيد فيغيب عنه قال: إن وجدته لم يقع في ماء ولم يقع من جبل ولم يأكل منه سبع فكل./ ٣٧٣/٥

٢٠٨٦٢- **حدثنا** أبوبكر قال: نا وكيع عن سفيان عن عيسى بن أبي (عزة)[١] عن الشعبي في دجاجة ذبحت فوقعت في ماء فكره أكلها.

٢٠٨٦٣- **حدثنا** أبوبكر قال: نا أبو خالد عن أشعث عن منصور عن إبراهيم قال: إذا رميته فوقع في ماء فلا تأكله، وإذا رميته فتردى من جبل فلا تأكله.

٢٠٨٦٤- **حدثنا** أبوبكر قال: نا حاتم بن وردان عن برد عن مكحول قال: إذا وقع في ماء فلا تأكله.

٢٠٨٦٥- **حدثنا** أبوبكر قال: نا أبو داود عن زمعة عن ابن طاوس عن أبيه قال: إذا رميت الصيد فوقع في ماء فلا تأكل، (وإن)[٢] تردى من جبل فلا تأكل.

٢٠٨٦٦- **حدثنا** أبوبكر قال: نا يزيد بن هارون عن جويبر عن الضحاك قال: إن (وجدته)[٣] لم يترد من جبل و(لم يجاور)[٤] ماء (فلتأكله)[٥].

٢٠٨٦٧- **حدثنا** أبوبكر قال: نا أبوبكر الحنفي عن أسامة عن القاسم في رجل رمى صيداً على شاهقة فتردى حتى وقع على الأرض وهو ميت قال: إن كان يعلم أنه مات من (رميته)[٦] أكل، وإن شك أنه مات من التردي لم يأكل.

---

(١) في [س]: (مرة).

(٢) في [أ، ب]: (فإن).

(٣) في [ز، س، ط، هـ]: (وجدت).

(٤) في [ز، ك]: (لا يجاوز)، وفي [أ]: (لم يجاوزه).

(٥) في [أ، ب]: (فليأكله).

(٦) في [أ، ب، جـ]: (رميه).

[١٩] في الرجل يضرب الصيد فيبين منه العضو[١]

٢٠٨٦٨- **حدثنا** أبوبكر قال: نا عيسى بن يونس عن الأعمش عن زيد بن وهب قال: سئل ابن مسعود عن رجل ضرب (رِجْلَ)[٢] حمار (وحش)[٣] (فقطعها)[٤] فقال: دعوا ما سقط، وذكوا ما بقي فكلوه[٥].

٢٠٨٦٩- حدثنا أبوبكر قال: نا حفص بن غياث عن حجاج عن حصين عن الشعبي عن الحارث عن علي قال: إذا ضرب الصيد فبان عضو لم ياكل ما (أبان)[٦] وأكل ما بقي[٧].

٣٧٤/٥ ٢٠٨٧٠- **حدثنا** أبوبكر/ قال: نا أبوبكر بن عياش عن الأعمش عن ابراهيم عن علقمة قال: إذا ضرب الرجل الصيد فبان عضو منه ترك ما سقط وأكل ما بقي.

٢٠٨٧١- **حدثنا** أبوبكر قال: نا أبوخالد الأحمر عن حجاج عن حصين عن الشعبي عن الحارث عن علي قال: يدع ما أبان، ويأكل ما بقي، (فإن جزله جزلاً)[٨] (فليأكله كله)[٩][١٠].

---

(١) إذا أبان منه عضواً وبقي الحيوان حياً، فالعضو حرام، وإن مات الحيوان فقال أبوحنيفة: لا يحل العضو، وقال الشافعي وأحمد: يحل.

(٢) سقط من: [أ، ب].

(٣) في [جـ، ك]: (وحشي).

(٤) في [س]: (قطعها).

(٥) صحيح.

(٦) في [س]: (بان).

(٧) ضعيف منقطع حكماً؛ الحارث ضعيف، وحجاج مدلس.

(٨) كذا في [أ، ط، هـ]، وفي [ز]: (جزا)، وفي [س]: (فإن خبز له خبزلا).

(٩) في [س، هـ]: (فليأكل)، وفي [ز، ط]: (فليأكله).

(١٠) ضعيف منقطع حكماً؛ حجاج مدلس، والحارث ضعيف.

٢٠٨٧٢- **حدثنا** أبوبكر قال: نا (أبو)[١] خالد الأحمر عن حجاج عن ابن أبي نجيح عن مجاهد.

٢٠٨٧٣- و(عن)[٢] حجاج عن عطاء مثله.

٢٠٨٧٤- **حدثنا** أبوبكر قال: نا ابن إدريس عن ابن جريج عن عطاء قال: إذا أبان منه عضوا ترك ما أبان وذكى ما بقي، وإن (جزله)[٣] بأثنين أكله.

٢٠٨٧٥- **حدثنا** أبوبكر قال: نا هشيم عن يونس عن الحسن في رجل ضرب صيداً فأبان منه يدا أو رجلا، وهو حي ثم مات، قال: يأكله ولا ياكل ما (أبان)[٤] منه إلا أن يضربه فيقطعه فيموت من (ساعته)[٥]، فإذا كان ذلك فليأكله كله.

٢٠٨٧٦- **حدثنا** أبوبكر قال: نا عبدالرحيم عن سعيد عن أبي معشر عن إبراهيم في الرجل يضرب الصيد بالشيء فيبين منه الشيء ويتحامل ما كان فيه الرأس قال: لا يأكل ما (بان)[٦] منه، وإن (وقعا)[٧] جميعاً أكله.

٢٠٨٧٧- **حدثنا** أبوبكر قال: نا وكيع عن الربيع عن/ الحسن وعطاء (قالا)[٨]: ٣٧٥/٥

---

(١) زيادة (أبو) في [ب، جـ، س، ز، ط، ك، هـ].

(٢) سقط من: [جـ].

(٣) في [أ، ب]: (حركه).

(٤) في [جـ، ز، ك]: (بان).

(٥) في [س، هـ]: (ساعة).

(٦) في [س، ط، هـ]: (أبان).

(٧) في [ز، ك]: (وقع).

(٨) في [ط]: (قال).

إذا ضرب الصيد فسقط (منه)[١] عضو فلا (يأكله)[٢]، يعني العضو.

* * *

[٢٠] المناجل تنصب (فتقطع)[٣][٤]

٢٠٨٧٨- **حدثنا** أبوبكر قال: نا (هشيم)[٥] بن بشير عن [حصين (عن)[٦] ابن (أخي)[٧]][٨] مسروق (سأل)[٩] عن صيد المناجل قال: إنها تقطع من الظباء والحمر فيبين منه الشيء وهو حي، فقال ابن عمر: ما (أبان)[١٠] منه وهو حي (فدعه)[١١] و(كل)[١٢] ما سوى ذلك[١٣].

٢٠٨٧٩- **حدثنا** أبوبكر قال: نا حفص عن ابن جريج عن عطاء أنه قال في المناجل التي توضع فتمر بها فتقطع منها قال: لا تأكل.

---

(١) في [هـ]: (عنه).

(٢) في [س، ط، هـ]: (يأكل منه).

(٣) في [س، ط]: (فقطع).

(٤) إذا نصب المناجل للصيد فقتلته فقال أحمد: تحل، وقال الشافعي: لا تباح.

(٥) في [س، هـ]: (هاشم).

(٦) سقط من: [أ، جـ، خ، ز، س، ط، ك، هـ].

(٧) في: [أ، ب، جـ، ز، س، ط، ع، ك، هـ]: (أبي)، وانظر: المحلى ٤٥٩/٧ و٤٦٧.

(٨) سقط من: [ك، ع].

(٩) في [ز، هـ]: (سئل).

(١٠) في [جـ، ز، ك]: (بان).

(١١) في [س]: (فدع).

(١٢) في [س]: (أكل).

(١٣) صحيح؛ صرح هشيم التحديث كما في المحلى ٤٥٩/٧.

٢٠٨٨٠- **حدثنا** أبوبكر قال: نا أبو أسامة عن هشام عن الحسن قال: إذا وقع الصيد في (الحبالة)[١] فكان فيها حديدة فأصاب الصيد الحديدة فكل، وإن لم (يصب)[٢] الحديدة (و)[٣]لم تدرك ذكاته فلا تأكل.

٢٠٨٨١- **حدثنا** أبوبكر قال: نا يحيى بن يمان عن إسرائيل عن جابر عن عامر أنه كره صيد المناجل.

٢٠٨٨٢- وقال سالم: لا بأس به.

* * *

[٢١] في المعراض[٤]

٢٠٨٨٣- **حدثنا** أبوبكر قال: نا وكيع عن زكريا عن الشعبي عن عدي بن حاتم قال: سألت رسول الله (ﷺ)[٥] عن صيد المعراض فقال: **«ما أصبت بحده فكل، وما أصبت بعرضه فهو (وقيذ)[٦]»**[٧].

---

(١) في [س]: (الجبالة).

(٢) كذا في [س، ط، هـ]: (يعب)، وفي [جـ، ك]: (تصبه)، وفي [أ، ب]: (تصب)، وفي [ز]: (يصيبه).

(٣) في [ز، ك، هـ]: (وإن)، وفي [س، ط، هـ]: (فإن).

(٤) قال الأئمة الأربعة: يباح ما قتل المعراض بحده دون ما قتل بعرضه، وقال ابن عمر: لا يحل، وقال الأوزاعي: يباح مطلقاً، والأول أرجح.

(٥) في [ك]: (عليه السلام).

(٦) في [ك]: (وقيزة)، وفي [ط]: (وقبل).

(٧) صحيح، أخرجه البخاري (٥٤٧٦)، ومسلم (١٩٢٩).

٢٠٨٨٤- **حدثنا** أبوبكر قال: أنا عبدالله بن نمير قال: نا (مجالد)[١] عن الشعبي عن عدي بن/ حاتم قال: قلت يا رسول الله! إنا قوم نرمي بالمعراض فما (يحل لنا)[٢] قال: **«لا تأكل ما (أصبت)[٣] بالمعراض إلا ما ذكيّت»**[٤]. ٣٧٦/٥

٢٠٨٨٥- **حدثنا** أبوبكر قال: نا عبد السلام بن حرب عن يحيى بن سعيد عن عمرو بن شعيب عن حذيفة أنه كان يأكل ما قتل (بالمعراض)[٥][٦].

٢٠٨٨٦- **حدثنا** أبوبكر قال: نا علي بن هاشم وعبدالرحيم بن (سليمان)[٧] عن سعيد عن قتادة عن سعيد بن المسيب قال: قال (سلمان)[٨]: ما (خزق)[٩] المعراض فكل[١٠].

٢٠٨٨٧- **حدثنا** أبوبكر قال: نا حفص بن (غياث)[١١] عن أشعث عن[١٢]

---

(١) في [أ، ب، ز، ط، ك]: (مخلد).

(٢) في [هـ]: (يحل نا).

(٣) في [ك]: (أمنت)، وفي [ز]: (أمرت).

(٤) ضعيف؛ لضعف مجالد، أخرجه أحمد (١٨٢٥٨)، وعبدالرزاق (٨٥٣١)، والطبراني [١٧/(١٦٢)]، وأصله متفق عليه كما سبق في الذي قبله.

(٥) في [أ، جـ، ز، ك]: (المعراض).

(٦) منقطع؛ عمرو بن شعيب عن حذيفة منقطع.

(٧) في [جـ]: (سلمان).

(٨) في [هـ]: (سليمان).

(٩) في [أ، ب، جـ، س، ك]: (خرق).

(١٠) ضعيف؛ سعيد بن أبي عروبة اختلط.

(١١) في [ب]: (حباب).

(١٢) في [أ، ب، ز، ك]: زيادة (ابن).

عكرمة عن ابن عباس قال: لا تأكل ما أصاب المعراض إلا أن يخزق[١].

٢٠٨٨٨- **حدثنا** أبوبكر قال: نا عبدالرحيم بن (سليمان)[٢] عن أشعث عن عكرمة عن ابن عباس مثله[٣].

٢٠٨٨٩- **حدثنا** أبوبكر قال: نا أبوأسامة عن عبدالرحمن بن يزيد (بن)[٤] جابر قال: نا مكحول أن رجلاً أتى فضالة بن عبيد صاحب رسول الله ﷺ بعصافير صادهن بمعراض، (فمنها)[٥] ما جعله في (مخلاته)[٦]، ومنها ما جعله في خيط فقال: هذا ما (أصدت)[٧] بمعراض، منها ما أدركت ذكاته، ومنها ما لم أدرك ذكاته فقال: ما أدركت ذكاته فكل، وما لم تدرك ذكاته فلا (تأكله)[٨][٩].

٢٠٨٩٠- **حدثنا** أبوبكر قال: نا عبدالسلام بن حرب عن إسحاق بن عبدالله عن مكحول أن فضالة بن عبيد وأبا مسلم الخولاني كانا يأكلان ما (قتل)[١٠] المعراض[١١].

---

(١) ضعيف؛ لضعف أشعث.

(٢) في [جـ]: (سلمان).

(٣) ضعيف؛ لحال أشعث.

(٤) في [ح]: (عن).

(٥) في [جـ]: (منها).

(٦) في [س]: (نخلانه)، وفي [ط]: (نجلاته).

(٧) في [جـ]: (صدت).

(٨) في [ز، ك]: (فكله)، وفي [جـ]: (تأكل).

(٩) معلول؛ يرى أهل الحديث أن أبا أسامة يروي عن ابن تميم الضعيف لا ابن جابر.

(١٠) في [جـ]: (قل).

(١١) ضعيف جداً؛ إسحاق متروك.

٣٧٧/٥

٢٠٨٩١- **حدثنا** أبوبكر قال: نا الفضل بن دكين عن محمد بن مسلم/ عن إبراهيم بن ميسرة عن عبيد بن سعد أن (بلالاً)[١] رمى أرنبا (بعصى)[٢] (فكسر)[٣] (قوائمها)[٤] ثم ذبحها فأكلها[٥].

٢٠٨٩٢- **حدثنا** أبوبكر قال: نا ابن فضيل عن خصيف قال: سألت سعيد بن جبير عن المعراض فقال: لم يكن من نبال المسلمين، فلا تأكل منه شيئاً إلا (شيئاً)[٦] قد (خزق)[٧].

٢٠٨٩٣- **حدثنا** أبوبكر قال: نا ابن فضيل عن حصين عن عامر[٨] قال: سألته عن المعراض فقال: إذا (كنت)[٩] أصبت بحده فخزق كما يخزق السهم فكل، فإن (أصابه)[١٠] بعرضه (فلا)[١١] تأكل إلا أن تذكيه.

٢٠٨٩٤- **حدثنا** أبوبكر قال: (نا)[١٢] أبوخالد الأحمر عن يحيى بن سعيد عن

---

(١) في [أ، ب، جـ، ز، س، ط، هـ]: (رجلاً)، وانظر: مصنف عبدالرزاق (٨٥٣٥ و٨٦٩٧)، وعمدة القارئ (١٢٦/٢١)، وما سيأتي في أول كتاب الأطعمة.

(٢) في [ز]: (بعضا).

(٣) في [س]: بياض.

(٤) في [ط]: (قوائها).

(٥) مجهول؛ لجهالة عبيد بن سعد.

(٦) في [ك]: (شيء).

(٧) في [ك]: (خرق).

(٨) في [أ، ب، س، ط]: (حدثنا).

(٩) في [أ، ب، ز، س، ط، هـ]: (كان)، وفي [جـ، ع]: (كنت).

(١٠) في [ز]: (أصاب).

(١١) في [س، ط]: (قال).

(١٢) في [أ، ب، س، ط]: (حدثنا).

سعيد أنه كان لا يرى بأسا بما (أصيب)[١] (بالمعراض)[٢].

٢٠٨٩٥- **حدثنا** أبوبكر قال: نا حفص بن غياث عن ليث عن مجاهد قال: لا (تأكل)[٣] ما أصاب المعراض إلا أن يخزق.

٢٠٨٩٦- [**حدثنا** أبوبكر قال: نا حفص بن غياث عن الأعمش عن إبراهيم قال: لا (تأكل)[٤] ما أصاب المعراض إلا أن يخزق][٥].

٢٠٨٩٧- **حدثنا** أبوبكر قال: نا عبدالرحيم بن سليمان عن الحسن (بن)[٦] (عبيدالله)[٧] عن إبراهيم أنه كره ما أصاب المعراض إلا ما خزق.

٢٠٨٩٨- **حدثنا** أبوبكر قال: نا عبدالوهاب الثقفي (عن)[٨] (عبيدالله)[٩] عن القاسم وسالم أنهما كانا يكرهان المعراض إلا ما أدركت/ ذكاته. ٣٧٨/٥

٢٠٨٩٩- **حدثنا** أبوبكر قال: نا عمر بن أيوب عن مغيرة (بن)[١٠] زياد عن مكحول قال: أما المعراض فقد كان ناس يكرهونه وقال: هو موقوذة ولكن إذا خزق.

---

(١) في [س]: (أصبت).

(٢) في [س]: (بمعراض).

(٣) في [أ، ب]: (يأكل).

(٤) في [س]: (تأكله).

(٥) سقط هذا الأثر في [جـ، ز].

(٦) في [جـ]: (عن).

(٧) في [ط]: (عن).

(٨) في [س، هـ]: (عبدالله).

(٩) في [جـ]: (عن).

(١٠) في [هـ]: (عبدالله).

٢٠٩٠٠- **حدثنا** أبوبكر قال: نا عبدالرحيم بن سليمان عن (عبيدالله)[١] عن نافع عن ابن عمر أنه كان لا يأكل ما أصابت البندقة والحجر والمعراض[٢].

* * *

[٢٢] في (البندقة)[٣] والحجر يرمى به فيقتل، ما قالوا في ذلك؟[٤]

٢٠٩٠١- **حدثنا** أبوبكر قال: نا ابن عيينة عن عمرو (عن)[٥] سعيد قال: قال عمار: إذا رميت بالحجر أو البندقة وذكرت اسم الله فكل وإن قتل[٦].

٢٠٩٠٢- **حدثنا** أبوبكر قال: نا عبد الرحيم بن سليمان عن (عبيدالله)[٧] عن نافع عن ابن عمر أنه كان لا ياكل ما (أصابت)[٨] (البندقة)[٩] والحجر[١٠].

٢٠٩٠٣- **حدثنا** أبوبكر قال: نا عبدالوهاب الثقفي عن عبيدالله بن عمر عن القاسم وسالم أنهما كانا يكرهان البندقة إلا ما أدركت ذكاته.

---

(١) في [س، ط، هـ]: (عبدالله).

(٢) صحيح.

(٣) في [س]: (البندق).

(٤) قال الأئمة الأربعة: يحرم ما قتلته البندقة والحجر.

(٥) سقط من: [جـ]، وفي [أ، ب، ز، س، ط، هـ]: (بن)، وانظر: مصنف عبدالرزاق (٨٥٢٤)، والمحلى (٧/٤٦٠)، والمبدع لابن مفلح (٩/٢٤١).

(٦) صحيح.

(٧) في [جـ، هـ]: (عبدالله).

(٨) في [س، ط]: (أصابه).

(٩) في [س]: (البندق).

(١٠) صحيح، أخرجه البيهقي (٩/٢٤٩)، وبنحوه مالك (٢/٤٩١).

٢٠٩٠٤- **حدثنا** أبوبكر قال: نا ابن إدريس عن عيسى بن المغيرة قال: سألت الشعبي عن المعراض والبندقة فقال: ذلك ما يفتي به أهل الشام وإذا هو لا يراه.

٢٠٩٠٥- **حدثنا** أبوبكر قال: نا حفص عن الأعمش عن إبراهيم قال: لا تأكل ما أصبت بالبندقة[١] إلا أن تذكي.

٢٠٩٠٦- [**حدثنا** أبوبكر قال: نا حفص عن ليث عن مجاهد قال: ما أصبت بالبندقة أو بالحجر فلا تأكل إلا أن تذكي][٢].

٢٠٩٠٧- **حدثنا** أبوبكر قال: نا عبدالله بن المبارك عن معمر عن قتادة عن سعيد ابن المسيب قال: ما رد عليك حجرك فكل.

٢٠٩٠٨- وكان عكرمة يكرهه ويقول: هو موقوذة.

٢٠٩٠٩- [**حدثنا** أبوبكر قال: نا ابن مبارك عن معمر عن ابن أبي نجيح عن مجاهد أنه كرهه][٣].

٢٠٩١٠- **حدثنا** أبوبكر قال: نا يحيى بن سعيد عن (ابن)[٤] حرملة (عن سعيد)[٥] قال: كُلْ وحشيةً أصبتها بعصى أو بحجر أو ببندقة وذكرت اسم الله عليه[٦].

---

(١) في [س]: زيادة (والحجر)، وفي [ط، هـ]: (أو بالحجر)، وانظر: تعليق التعليق (٤/٥٠١)، وعمدة القارئ (٢١/٩٣).

(٢) في [أ، ب، جـ، ك]: زيادة الخبر (حدثنا أبوبكر قال: نا حفص عن ليث عن مجاهد قال: ما أصبت بالبندقة أو بالحجر إلا أن تذكي).

(٣) سقط الخبر من: [أ، ب، س، ط، هـ].

(٤) سقط من [س]: (ابن).

(٥) سقط (عن سعيد) من: [أ، س، ط، هـ].

(٦) كذا في النسخ، وفي مصنف عبدالرزاق (٨٥٢٢)، والمحلى (٧/٤٦٠) زيادة (فكل).

٢٠٩١١- **حدثنا** أبوبكر قال: نا جرير عن مغيرة عن إبراهيم قال: إذا قتل الحجر فلا تأكل.

٢٠٩١٢- **حدثنا** أبوبكر قال: نا وكيع عن إسرائيل عن جابر عن عامر قال: لا تأكل من/ صيد البندقة إلا ما ذكيت. ٣٧٩/٥

٢٠٩١٣- **حدثنا** أبوبكر قال: نا عبدالأعلى عن هشام عن الحسن قال: إذا رمى الرجل الصيد بالحجر (بالجُلاّهِقة)[١] فلا تأكله إلا أن تدرك ذكاته.

* * *

[٢٣] في صيد الجراد والحوت، وما ذكاته؟[٢]

٢٠٩١٤- **حدثنا** أبوبكر قال: نا أبو أسامة عن عبدالرحمن بن يزيد (بن جابر)[٣] عن مكحول قال: قال رسول الله ﷺ: **«الجراد والنون ذكيٌّ كله، فكلوه»**[٤].

٢٠٩١٥- **حدثنا** أبوبكر قال: نا ابن أبي زائدة عن سعيد بن أبي عروبة عن قتادة عن جابر بن زيد قال: قال عمر: الحيتان ذكي (كله)[٥] والجراد ذكي كله[٦].

---

(١) أي البندقة أو الحجر الصغير المصنوع من الطين، وقيل هي البندفة بالفارسية، وفي [أ، ب، ز، ك]: (بالحلادقة)، وفي [س]: (بالحلاوته)، وفي [ط]: (بالحلافة)، وفي [هـ]: (بالحادقة)، وانظر: عمدة القارئ ٩٤/٢١، وفتح الباري ٦٠٤/٩، وتعليق التعليق ٥٠٢/٤.

(٢) قال مالك: لا يؤكل الجراد إذا مات بغير سبب، وقال الجمهور: يحل الجراد مطلقاً، وقولهم أرجح، وقال الحنفية: يكره الطافي من السمك، وقال الجمهور: السمك حلال كله.

(٣) في [أ، س، هـ]: (عن حباب)، وسقط من: [جـ].

(٤) مرسل؛ مكحول تابعي، وتقدم الكلام في عبدالرحمن بن زيد.

(٥) في [هـ]: (كلها).

(٦) منقطع؛ جابر لم يدرك عمر.

٢٠٩١٦- **حدثنا** أبوبكر قال: نا حفص بن غياث عن جعفر عن أبيه قال علي: الجراد والحيتان ذكي (كله)[١] إلا ما مات في البحر فإنه ميتة[٢].

٢٠٩١٧- **حدثنا** أبوبكر قال: نا حفص بن غياث عن ابن جريج عن أبي بكر بن حفص قال: قال عبدالله: ذكاة الحوت فك (لحييه)[٣][٤].

٢٠٩١٨- **حدثنا** أبوبكر قال: نا ابن عيينة عن ابن طاوس عن أبيه قال: ذكاة الحوت أخذه.

٢٠٩١٩- **حدثنا** أبوبكر قال: نا وكيع عن إسرائيل عن عبدالأعلى عن ابن الحنفية قال: ذكاة الحوت أخذه، والجراد ذكيٌّ.

* * *

[٢٤] في الطافي[٥]

٢٠٩٢٠- **حدثنا** أبوبكر قال: نا ابن علية عن أيوب عن أبي الزبير عن جابر قال: ما مات (فيه)[٦] (فطفأ)[٧] فلا تأكل[٨].

٢٠٩٢١- [**حدثنا** أبوبكر قال: نا ابن علية و(عبدة)[٩]/ بن سليمان عن ابن ٣٨٠/٥

---

(١) سقط من: [جـ].

(٢) منقطع؛ أبوجعفر لم يدرك علياً.

(٣) في [أ، هـ]: (لحيته).

(٤) منقطع حكماً؛ ابن جريج مدلس.

(٥) قال الحنفية: يكره الطافي من المسك، وخالفهم الجمهور.

(٦) سقط من [جـ]: (فيه).

(٧) في [ط، هـ]: (وطفا).

(٨) صحيح.

(٩) في [س]: (عبيدة).

أبي عروبة عن قتادة (عن الحسن و)[١] سعيد بن المسيب أنهما كرها الطافي من السمك][٢].

٢٠٩٢٢- **حدثنا** أبوبكر قال: نا ابن علية عن خالد بن محمد قال: كان لا يكره من السمك شيئاً إلا الطافي منه.

٢٠٩٢٣- [**حدثنا** أبوبكر قال: نا ابن عيينة عن عمرو عن أبي الشعثاء قال: يكره الطافي منه، وكل ما جزره][٣].

٢٠٩٢٤- **حدثنا** أبوبكر قال: نا علي بن (مسهر)[٤] عن الأجلح عن عبدالله بن أبي الهذيل قال: سأل رجل ابن عباس فقال: إني آتي (إلى)[٥] البحر، فأجده قد (جفل)[٦] سمكا كثيرا فقال: كل ما لم تر سمكاً طافياً[٧].

٢٠٩٢٥- **حدثنا** أبوبكر قال: نا حفص عن (جعفر)[٨] عن أبيه قال: قال علي[٩]: ما مات في البحر فإنه ميتة[١٠].

---

(١) في [أ، ب، س]: (عن)، وفي [هـ]: (و)، وانظر: الاستذكار (٥/٢٨٥)، وانظر: ما سيأتي برقم [٢٠٩٣٩].

(٢) سقط هذا الأثر من: [ز].

(٣) سقط الخبر من: [أ، ب، س، هـ].

(٤) في [أ، ب]: (الأسهر).

(٥) في [أ، ب، ز، ط]: سقط (إلى).

(٦) في [أ، ب]: (حفل)، وفي [س]: (حبل)، وفي [ط، هـ]: (جعل).

(٧) صحيح.

(٨) في [س]: سقط.

(٩) في [س]: (عن جعفر).

(١٠) منقطع؛ أبوجعفر لم يدرك علياً.

٢٠٩٢٦- **حدثنا** أبوبكر قال: نا عبدة عن ابن أبي عروبة عن أبي معشر عن إبراهيم أنه كره من السمك ما يموت في الماء، إلا أن يتخذ الرجل (حظيرة)[١] فما دخل فيها فمات فلم ير (بأكله)[٢] بأساً.

٢٠٩٢٧- **حدثنا** أبوبكر قال: نا يحيى بن سعيد عن ابن جريج عن ابن طاوس عن أبيه في الحوت يوجد في البحر ميتا فنهى عنه.

٢٠٩٢٨- **حدثنا** أبوبكر قال: نا عبدالأعلى عن معمر عن الزهري أنه كره الطافي منه.

٢٠٩٢٩- **حدثنا** أبوبكر قال: نا وكيع عن (حسن عن)[٣] مغيرة عن إبراهيم أنه كره الطافي.

* * *

[٢٥] من رخص في الطافي من السمك

٢٠٩٣٠- **حدثنا** أبوبكر قال: نا ابن علية عن خالد الحذاء عن معاوية بن قرة أن أبا أيوب وجد سمكة طافية فأكلها[٤].

٢٠٩٣١- **حدثنا** أبوبكر قال: نا وكيع عن/ سفيان عن عبدالملك بن أبي ٣٨١/٥
(بشير)[٥] عن عكرمة عن ابن عباس أنه قال: أشهد على أبي بكر أنه قال: السمكة الطافية على الماء حلال[٦].

---

(١) في [س]: (حفرة)، وفي [أ، ب]: (حظرة).

(٢) في [س]: (أكله).

(٣) سقط من: [س].

(٤) صحيح.

(٥) في [ع]: (بشر).

(٦) صحيح.

٢٠٩٣٢- **حدثنا** أبوبكر قال: نا محمد بن يزيد عن أيوب عن قتادة عن ابن عمر أنه لم يكن يرى بالسمك الطافي (بأساً)[١][٢].

* * *

[٢٦] ما قذف به[٣] البحر وجزر عنه الماء[٤]

٢٠٩٣٣- **حدثنا** أبوبكر قال: نا هشيم عن أبي الزبير عن جابر قال: (بعثنا)[٥] النبي(ﷺ)[٦] مع أبي عبيدة في سرية (فنفد)[٧] زادنا، (فمررنا)[٨] بحوت قد قذفه البحر، فأردنا أن نأكل منه، فنهانا أبو عبيدة ثم قال: نحن رسل رسول الله ﷺ وفي سبيل الله (تبارك وتعالى)[٩] كلوا فأكلنا، قال: فلما قدمنا (على)[١٠] رسول الله ﷺ ذكرنا ذلك فقال: **«إن كان بقي معكم منه شيء فابعثوا به إلي»**[١١].

---

(١) سقط في [س]: (بأساً).

(٢) صحيح.

(٣) في [أ، ب، س، ط، هـ]: زيادة (في).

(٤) اتفق الأئمة الأربعة على إباحته.

(٥) في [س]: (بعثني).

(٦) في [ط، ك]: (عليه السلام).

(٧) في [أ، ب، ز، س، ط، هـ]: (قد نفد)، وانظر: مسند أبي يعلى (١٩٥٤).

(٨) في [أ، هـ]: (فمررت).

(٩) زيادة من: [ز، ك].

(١٠) سقط من: [س].

(١١) صحيح، صرح هشيم بالتحديث عند النسائي (٢٠٨/٧)، وفي الكبرى (٤٨٦٥)، والحديث أخرجه البخاري (٤٣٦٢)، ومسلم (١٩٣٥).

٢٠٩٣٤- (**حدثنا** أبوبكر قال)[١] : (نا)[٢] وكيع عن ابن أبي ليلى عن عطية عن أبي سعيد الخدري في السمك يجزر عنه الماء قال: كل[٣].

٢٠٩٣٥- [**حدثنا** أبوبكر قال: نا ابن عيينة عن عمرو عن أبي الشعثاء قال: كل ما جزر][٤].

٢٠٩٣٦- [**حدثنا** أبوبكر قال: نا ابن علية عن أيوب عن أبي الزبير عن جابر قال: ما جزر عنه طفير البحر فكل][٥][٦].

٢٠٩٣٧- **حدثنا** أبوبكر قال: نا ابن مهدي عن حماد بن سلمة عن قتادة عن القاسم بن ربيعة عن عبد الرحمن بن عوف قال: ما قذف البحر فهو حلال[٧].

٢٠٩٣٨- **حدثنا** أبوبكر قال: نا وكيع عن سفيان عن أبي الزناد[٨] عن أبي سلمة عن زيد وأبي هريرة (قالا)[٩] : لا بأس بما قذف البحر[١٠].

٢٠٩٣٩- **حدثنا** أبوبكر قال: نا/ عبدة بن سليمان عن سعيد عن قتادة عن سعيد بن المسيب والحسن أنهما قالا: إذا نضب عنه الماء ثم مات فلا يريان بأكله بأساً. ٣٨٢/٥

---

(١) سقط من: [جـ].

(٢) في [أ، ب، جـ]: (حدثنا).

(٣) ضعيف؛ عطية وابن أبي ليلى ضعيفان.

(٤) سقط الخبر من: [أ، ب، س، هـ].

(٥) سقط الخبر من: [ز].

(٦) صحيح.

(٧) صحيح.

(٨) في [ع]: زيادة (عن الأعرج).

(٩) في [جـ]: (قال).

(١٠) صحيح.

٢٠٩٤٠- **حدثنا** أبوبكر قال: نا حفص عن ليث عن شهر (بن حوشب)[١] عن أبي (أيوب)[٢] في قوله: ﴿مَتَٰعًا لَّكُمۡ وَلِلسَّيَّارَةِ﴾ [المائدة: ٩٦]، قال: ما (لفظ)[٣] البحر وإن كان ميتاً[٤].

* * *

[٢٧] قوله (تعالى)[٥]: ﴿مَتَٰعًا لَّكُمۡ وَلِلسَّيَّارَةِ﴾

٢٠٩٤١- **حدثنا** أبوبكر قال: نا حاتم بن إسماعيل عن حميد بن صخر عن محمد ابن كعب القرظي عن ابن عباس في قوله: ﴿أُحِلَّ لَكُمۡ صَيۡدُ ٱلۡبَحۡرِ وَطَعَامُهُۥ...﴾ [المائدة: ٩٦]: ما ألقى البحر على ظهره ميتا[٦].

٢٠٩٤٢- **حدثنا** أبوبكر قال: نا عبدة عن محمد بن عمرو عن أبي سلمة عن أبي هريرة قال: ما لفظ على (ظهره)[٧] ميتاً فهو طعامه[٨].

٢٠٩٤٣- **حدثنا** أبوبكر قال: نا عبدالرحيم بن سليمان عن ليث عن شهر عن أبي أيوب قال: ما لفظ البحر فهو طعامه وإن كان ميتاً[٩].

---

(١) في [جـ، ز]: سقط (ابن حوشب).

(٢) سقط من: [س].

(٣) سقط من: [ز].

(٤) منقطع ضعيف؛ ليث ضعيف؛ وشهر لم يسمع من أبي أيوب.

(٥) زيادة من: [أ، ب، جـ].

(٦) حسن؛ حميد صدوق.

(٧) في [س]: (ظهر).

(٨) حسن؛ محمد بن عمرو صدوق..

(٩) ضعيف منقطع؛ ليث ضعيف، وشهر عن أبي أيوب منقطع.

٢٠٩٤٤- **حدثنا** أبوبكر قال: نا ابن عيينة عن عمرو عن أبي الشعثاء قال: ما كنا نتحدث إلا أن طعامه (مالحه)[١]./ ٣٨٣/٥

٢٠٩٤٥- **حدثنا** أبوبكر قال: نا وكيع عن سفيان عن التيمي عن أبي (مجلز)[٢] عن ابن عباس قال: طعامه ما قذف[٣].

٢٠٩٤٦- **حدثنا** أبوبكر قال: نا وكيع عن سفيان عن منصور عن إبراهيم قال: ما قذف.

٢٠٩٤٧- **حدثنا** أبوبكر قال: نا عبدالرحيم عن عبدالرحمن بن حرملة قال: سمعت سعيد بن المسيب سئل عن صيد البحر وطعامه (قال: طعامه)[٤] ما لفظ وهو حي.

* * *

[٢٨] الحيتان يقتل بعضها بعضا

٢٠٩٤٨- **حدثنا** أبوبكر قال: نا حماد بن[٥] خالد عن مالك بن أنس عن (زيد)[٦] بن أسلم عن (سعد)[٧] الجاري قال: سألت (ابن)[٨] (عمر وابن)[٩] عمرو

---

(١) أي السمك غير الطازج، وفي [هـ]: (مالحة).

(٢) في [س، ط، هـ]: (مخلد).

(٣) صحيح؛ أخرجه ابن أبي حاتم ١٢١١/٤ (٦٨٣٤)، وابن جرير ٦٥/٧، وسعيد بن منصور ق٢(٨٣٣)، والبيهقي ٢٠٨/٥.

(٤) سقط من: [س].

(٥) في [هـ]: زيادة (أبي).

(٦) في [ز، س، ك]: (يزيد).

(٧) في [س، هـ]: (سعيد).

(٨) سقط في: [ز].

(٩) ساقطة من: [س].

عن الحيتان تموت (صرداً)[١] أو يقتل بعضها بعضا (قالا)[٢]: حلال[٣].

٢٠٩٤٩- **حدثنا** أبوبكر قال: نا ابن مهدي عن زمعة عن ابن طاوس عن أبيه أنه كان يكره الحوت التي قتلتها الحوت[٤].

٢٠٩٥٠- **حدثنا** أبوبكر قال: نا ابن مهدي عن مالك عن زيد بن أسلم عن (سعد الجاري)[٥] عن عبدالله بن عمر (قال)[٦]: لا بأس بها[٧].

٢٠٩٥١- **حدثنا** أبوبكر قال: نا يزيد بن هارون عن حماد بن سلمة عن حميد قال: سئل عبدالله بن عبيد/(بن عمير)[٨] عن رجل رمى (بشصه)[٩] (فأخذ)[١٠] سمكة فجاءت سمكة أخرى فضربتها فذهبت (بنصفها)[١١] قال: يأكل ما بقي. ٣٨٤/٥

* * *

(١) أي من البرد، وفي [ز، ك]: (شرداً)، وفي [أ، ب، س، هـ]: (سدداً).

(٢) في [س]: (قال).

(٣) حسن؛ سعد الجاري هو ابن نوفل مولى عمر، ذكره ابن حيان في الثقات، وروى عنه جماعة، وهو سعد الفلح أو ابن الأفلح، وقال ابن حجر: بل معروف، أخرجه مالك في الموطأ (١٠٥٦).

(٤) هذا الأثر في [ز]: وضع له إسناد الحديث الذي بعده.

(٥) في [جـ]: (سعد الحادي)، وفي [أ، س، هـ]: (سعيد الجار).

(٦) في [س، ط، هـ]: (وابن عمر وقالا)، وفي [ز، ك]: (قالا).

(٧) حسن؛ سعد الجاري صدوق.

(٨) في [س]: (عن عبير).

(٩) الشص: حديدة لصيد السمك، وفي [س]: (بشفية)، وفي [ط، هـ]: (بشيصة)، وفي [ع]: (بسهمه).

(١٠) في [هـ]: (فأخذه).

(١١) في [جـ]: (بعضها).

[٢٩] باب الرجل يطعن الصيد طعناً

٢٠٩٥٢- **حدثنا** أبوبكر قال: نا معتمر بن سليمان قال: قلت لبرد: الرجل (يكون على الرجل)[١] فيطعن (الحمار)[٢] (ويذكر)[٣] اسم الله، أو يضربه بالسيف فذكر عن مكحول أنه قال: إذا ذكر اسم الله حين يضرب أو يطعن فليس به بأس.

٢٠٩٥٣- **حدثنا** أبوبكر قال: نا يحيى بن أبي زائدة عن ابن (جريج)[٤] عن عطاء في رجل طعن صيداً برمحه وسمى قال: يأكله.

٢٠٩٥٤- **حدثنا** أبوبكر قال: نا معتمر بن سليمان عن إسحاق بن سويد عن يحيى بن (يعمر)[٥] قال: لا يأكل ما يطعن به في الحلق ثم يقطع (العروق)[٦] قال: (ذلك ليس)[٧] بذبح، ولكنه القتل.

٢٠٩٥٥- **حدثنا** أبوبكر قال: نا غندر عن شعبة عن سماك قال: كان الظبي يمر بهم فيضربونه بأسيافهم فيقطع هذا اليد وهذا الرجل فسمعت (مصعباً)[٨] يخطب وينهى عن ذلك.

* * *

---

(١) سقط من: [ط].

(٢) في [س]: (بحار).

(٣) سقط في: [س].

(٤) في [س]: (ريح).

(٥) في [س]: (معمر).

(٦) في [هـ]: (العرق).

(٧) في [جـ]: (ليس ذلك).

(٨) في [س]: (شعباً)، وفي [جـ، ع]: (مصعب بن الزبير).

[٣٠] في صيد الكلب (البهيم)[١][٢]

٢٠٩٥٦- **حدثنا** أبوبكر قال: نا وكيع عن سفيان عن يونس عن الحسن أنه كره صيد الكلب الأسود (البهيم)[٣]. / ٣٨٥/٥

٢٠٩٥٧- **حدثنا** أبوبكر قال: نا عبدالوهاب عن سعيد عن أبي معشر عن إبراهيم أنه كرهه.

٢٠٩٥٨- **حدثنا** أبوبكر قال: نا عبدالوهاب عن ابن أبي عروبة عن قتادة أنه كان يكره صيد الكلب الأسود ويقول: أُمر بقتله فكيف يؤكل صيده.

٢٠٩٥٩- **حدثنا** أبوبكر قال: نا عبدالأعلى عن هشام عن أبيه أنه كره صيد الكلب الأسود (البهيم)[٤].

* * *

[٣١] ما قالوا في الإنسية توحش[٥] من الإبل والبقر؟[٦]

٢٠٩٦٠- **حدثنا** أبوبكر قال: نا ابن علية عن خالد عن عكرمة قال: قال ابن عباس: ما أعجزك مما في يدك فهو بمنزلة الصيد[٧].

---

(١) أي: الأسود الخالص، وفي [س]: (البهم).

(٢) قال أحمد: لا يحل صيده، وخالفه الجمهور.

(٣) أي: ألأسود الخالص، وفي [س]: (البهم).

(٤) أي الأسود الخالص، وفي [س]: (البهم).

(٥) في [هـ]: زيادة (من).

(٦) قال مالك: لا بد من ذكاته، وقال الجمهور: هو كالصيد، وقولهم أرجح.

(٧) صحيح.

٢٠٩٦١- **حدثنا** أبوبكر قال: نا ابن (علية)[١] عن ليث عن طاوس قال: إذا (ند)[٢] من الإبل والبقر شيء فاصنعوا به كما تصنعون بالوحش.

٢٠٩٦٢- **حدثنا** أبوبكر قال: نا (وكيع عن)[٣] قرة عن الضحاك في بقرة (شردت)[٤] قال: هي بمنزلة الصيد.

٢٠٩٦٣- **حدثنا** أبوبكر قال: نا وكيع عن سفيان عن حبيب أن بعيرا ند فطعنه رجل بالرمح/ فسئل علي عنه فقال: كله [(أهدى له)[٥] (عجزه)[٦][٧]. ٣٨٦/٥

٢٠٩٦٤- **حدثنا** أبوبكر قال: نا حفص عن أشعث][٨] عن الحكم وحماد عن إبراهيم والشعبي أنهما قالا: إذا توحش البعير (أو البقرة)[٩] صنع بهما ما يصنع (بالوحشية)[١٠].

٢٠٩٦٥- **حدثنا** أبوبكر قال: نا عبدالأعلى عن سعيد عن قتادة عن الحسن.

٢٠٩٦٦- وعن أبي معشر عن إبراهيم قالا: هو بمنزلة الصيد.

---

(١) في [س]: (عتبة).

(٢) في [ز]: (ندا).

(٣) سقط من: [س].

(٤) في [س]: (برده).

(٥) في [س، هـ]: (اهد لي)، وفي [أ، ب]: (اهدى لي).

(٦) في [ب، ك]: (عجره).

(٧) منقطع؛ حبيب لم يدرك علياً.

(٨) في: [جـ]: بياض.

(٩) في [س]: (والبقر)، وفي [هـ]: (والبقرة).

(١٠) في: [جـ]: بياض.

٢٠٩٦٧- **حدثنا** أبوبكر قال: نا ابن عيينة عن عبدالكريم عن زياد (بن)[١] أبي مريم أن حماراً وحشياً استعصى على أهله (فضربوا)[٢] عنقه فسئل (ابن)[٣] مسعود فقال: تلك أسرع الذكاة[٤].

٢٠٩٦٨- **حدثنا** أبوبكر قال: نا يحيى بن سعيد عن سفيان عن منصور عن إبراهيم عن علقمة قال: كان حمار وحش (في دار)[٥] (عبدالله)[٦] فضرب رجل عنقه بالسيف وذكر اسم الله عليه فقال ابن مسعود: صيد فكلوه[٧].

٢٠٩٦٩- **[حدثنا** أبوبكر قال: نا عبيدة عن منصور عن إبراهيم عن علقمة عن عبدالله بمثله أو نحوه[٨].

٢٠٩٧٠- **حدثنا** أبوبكر قال: نا وكيع عن سفيان عن منصور عن إبراهيم عن علقمة أن حماراً لأهل عبدالله (ضرب رجلٌ عنقه بالسيف فسئل عبدالله)[٩] فقال: كلوه! (إنما)[١٠] هو (صيد)[١١]**]**[١٢][١٣].

---

(١) في [أ، ب، س، هـ]: (عن).

(٢) في [س]: (فقير لو).

(٣) في: [جـ]: بياض.

(٤) منقطع؛ زياد لا يروي عن ابن مسعود.

(٥) في [ط]: (بياض)، وفي [س]: (كل دار).

(٦) في [س]: سقط.

(٧) صحيح.

(٨) صحيح.

(٩) في [ط]: تكررت.

(١٠) في [جـ، ز، ك]: (فإنما).

(١١) في [هـ]: (الصيد).

(١٢) سقط هذا الخبران من: [س].

(١٣) صحيح.

٢٠٩٧١- **حدثنا** أبوبكر قال: نا حفص عن جعفر عن أبيه أن (ثوراً)[١] (حرث)[٢] في بعض دور المدينة (فضربه)[٣] رجل بالسيف وذكر اسم الله (عليه)[٤] فسئل عنه (علي)[٥] فقال: / ذكاة (وحيّة)[٦] وأمرهم بأكله[٧]. ٣٨٧/٥

٢٠٩٧٢- **حدثنا** أبوبكر قال: نا عبدالرحيم بن سليمان عن سفيان عن أبيه عن عباية بن رفاعة عن جده رافع بن خديج قال: كنا مع النبي (ﷺ)[٨] [فند بعير فضربه رجل بالسيف، فذُكر (ذلك)[٩] للنبي عليه السلام][١٠] فقال: **«إن هذه البهائم لها أوابد كأوابد الوحش، فما[١١] (غلبكم)[١٢] منها فاصنعوا (به)[١٣] هكذا»**[١٤].

* * *

---

(١) في [ب، ز، ك]: (ثور).

(٢) في [خ، ع]: (حرب).

(٣) في [هـ]: (فضرب).

(٤) سقط من: [جـ، ز، ك].

(٥) سقط من: [س، هـ].

(٦) أي: سريعة، انظر: تغليق التعليق ٥٢٠/٤، والمبسوط ٢٢٧/١١، وطلبة الطلبة ٢٢٤/١، وفي [هـ]: (وجبة)، وسقط من: [س].

(٧) منقطع؛ أبوجعفر لم يدرك علياً، أخرجه عبدالرزاق (٨٤٧٩).

(٨) في [ط، ك]: (عليه السلام).

(٩) في [أ، ب، جـ، س، ط، ك]: زيادة (ذلك).

(١٠) سقط ما بين المعكوفين من: [ز].

(١١) في [هـ]: زيادة (ند).

(١٢) في [س، هـ]: (عليكم).

(١٣) سقط من: [ب، ك].

(١٤) صحيح، أخرجه البخاري (٥٥٤٣)، ومسلم (١٩٦٨).

[٣٢] السمك (يحظر له الحظيرة)[١][٢]

٢٠٩٧٣- **حدثنا** أبوبكر قال: نا هشيم عن مغيرة عن إبراهيم ويونس عن الحسن أنهما لم يريا بأساً بما مات من السمك في (الحظيرة)[٣].

٢٠٩٧٤- **حدثنا** أبوبكر قال: نا عبدة عن سعيد عن أبي معشر عن إبراهيم أنه كره من السمك ما يموت في الماء، إلا أن يتخذ الرجل (حظيرة)[٤]، فما دخل فيها فمات لم ير (بأكله)[٥] بأساً.

٢٠٩٧٥- **حدثنا** أبوبكر قال: نا حفص بن غياث عن (معقل)[٦] (بن)[٧] عبيدالله عن عبد الكريم عن سعيد بن جبير قال: إذا (حظرت)[٨] في الماء (حظيرة)[٩] فما مات فيها فكل.

* * *

[٣٣] من قال: إذا أنهر الدم فكل ما خلا سنا أو عظماً

٢٠٩٧٦- **حدثنا** أبوبكر قال: نا أبو الأحوص عن سعيد (بن)[١٠] مسروق عن

---

(١) في [جـ]: (بالحظيرة)، وفي [أ، ب، س]: (يخطر له الخطيرة).

(٢) قال الفقهاء: لا بأس بسمك مات في حظيرة الماء.

(٣) في [أ، ب، س، ط]: (الخطيرة).

(٤) في [ب، ط]: (خطيرة).

(٥) في [أ، س، ط، هـ]: (به).

(٦) في [س، ط]: (مغفل).

(٧) في [ط، هـ]: (عن).

(٨) في [أ، ب، س، ط، هـ]: (خطرت).

(٩) في [أ، ب، س، ط، هـ]: (خطيرة).

(١٠) في [جـ]: (عن).

(عباية)[١] بن رفاعة عن أبيه عن جده قال: قلت: يا رسول الله إنا نلقى العدو غدا وليس معنا مدى؟ فقال رسول الله ﷺ: **«(أرن)[٢] أو[٣] (أعجل)[٤]/ ما أنهر الدم (وذكر)[٥] اسم الله عليه فكلوا، ما لم يكن سن أو ظفر، وسأحدثكم عن ذلك، أما السن فعظم وأما الظفر فمدى الحبشة»**[٦]. ٣٨٨/٥

٢٠٩٧٧- **حدثنا** أبوبكر قال: نا حفص بن غياث عن هشام عن أبي إدريس قال: رأيت أنساً أتى بعصافير فدعا بليطة (فذبحهن)[٧] بها[٨].

٢٠٩٧٨- **حدثنا** أبوبكر قال: نا أبو بكر بن عياش عن الشيباني عن المسيب بن رافع قال: سئل علقمة عن (الليطة)[٩] يذبح (بها)[١٠] والمروة؟ فقال: (لا بأس به، وقال)[١١]: كل ما أفرى (الأوداج)[١٢] إلا السن والظفر.

---

(١) في [س]: (عبابه).

(٢) في [ب]: (أذن).

(٣) في [جـ، س، ط، هـ]: (أو)، وفي [أ، ب، ز، ك]: (و).

(٤) في [أ، ب، ز، ك]: (عجل).

(٥) في [أ، ب]: (واذكر).

(٦) صحيح، أخرجه البخاري (٥٥٤٣)، وأبو داود (٢٨٢١)، والترمذي (١٤٩١)، والنسائي (٢٦٦/٧)، وبنحوه مسلم (١٩٦٨).

(٧) في [ب]: (قد تجهز)، ، في [أ]: (قد يجهر).

(٨) مجهول؛ لجهالة أبي إدرايس.

(٩) في [هـ]: (الليط)، والليطة: قشر القصب.

(١٠) سقط من: [أ، ب].

(١١) سقط من: [هـ]، وفي [جـ]: (لا بأس بها وقال)، وفي [س]: (حد وقال).

(١٢) في [هـ]: (الأودج).

٢٠٩٧٩- **حدثنا** أبوبكر قال: نا حفص بن غياث عن الأعمش عن إبراهيم والشعبي قالا: لا بأس بذبح (الليطة)[١]، (أو قال)[٢]: القصبة.

٢٠٩٨٠- **حدثنا** أبوبكر قال: نا يحيى عن ابن جريج عن عمرو بن دينار قال: تذاكرنا عند أبي الشعثاء ما يذكى به فقال: ما أفرى (الأوداج)[٣]، (و)[٤]ما أفرى: (ماحز)[٥].

٢٠٩٨١- **حدثنا** أبو أسامة عن هشام عن الحسن قال: ما أفرى الأوداج وأهراق الدم (فكل)[٦] ما خلا الناب والظفر والعظم.

٢٠٩٨٢- **حدثنا** خالد بن حيان الرقي عن جعفر بن ميمون قال: كل ما أفرى اللحم وقطع الأوداج، إلا أنهم كانوا يكرهون السن والظفر ويقولون: إنهما مدى الحبشة.

٢٠٩٨٣- **حدثنا** عمر بن أيوب عن جعفر بن برقان عن الزهري قال: لا ذكاة إلا (بالأَسَل)[٧] و(الظُرَر)[٨]، وما قطع الأوداج وفرى اللحم فكل، ما خلا السن والظفر./ ٣٨٩/٥

٢٠٩٨٤- **حدثنا** أبو خالد (الأحمر)[٩] عن عوف عن أبي رجاء قال: أصعدنا

---

(١) في [هـ]: (الليط)، والليطة: قشر القصب.

(٢) في [أ، ب]: (قال).

(٣) في [جـ]: (ألأواع).

(٤) في [أ، ب، ز، س]: زيادة (و).

(٥) في [هـ]: (مابر)، وفي [أ، ب]: (ماحر)، وفي بقية النسخ (حر)، وفي [جـ]: (حز).

(٦) في [جـ، ز، ك]: زيادة (فكل).

(٧) نوع من النبات له أطراف محددة، وفي [س]: (الرسل).

(٨) الظرر: نوع من الحجارة محدد صلب، انظر: تاج العروس ٤/٣٥٠ و١٢/٤٦٦، في [جـ، ز]: (الطرر)، وفي [أ]: (الضرر)، وفي [ك]: زيادة (الطوى)، وفي [هـ]: (الطور).

(٩) سقط من: [س].

في (الحاج)[١]، فأصاب (صاحب)[٢] لنا أرنباً فلم يجد ما يذكيها به، فذبحها بظفره، فملوها[٣] (فأكلوها)[٤] وأبيت أن آكل قال: فلقيت ابن عباس فذكرت ذلك له فقال: أحسنت حين لم تأكل! قتلها (خنقاً)[٥][٦].

٢٠٩٨٥- **حدثنا** أبوبكر قال: نا أبو الأحوص عن مغيرة عن إبراهيم قال: لا يذبح بسن ولا عظم ولا (ظفر)[٧] ولا قرن.

٢٠٩٨٦- **حدثنا** وكيع عن حماد بن سلمة عن سماك عن مري بن قطري عن عدي بن حاتم قال: سألت رسول الله ﷺ عن (الذبيحة)[٨] بالمروة و(الشِّقَّة)[٩] فقال: **«لا بأس به»**، ورخص فيه[١٠].

٢٠٩٨٧- **حدثنا** أبو خالد عن ابن جريج عمن حدثه عن رافع بن خديج قال:

---

(١) في [س]: (الحجاج).

(٢) في [ز، ك]: (صاحباً).

(٣) أي: جعلوها في الرماد الحاد لتنضح.

(٤) في [هـ]: (وأكلوها).

(٥) في [ع]: (حتفاً).

(٦) حسن؛ أبوخالد صدوق.

(٧) في [ك]: (صعر).

(٨) في [س]: (الذبحة).

(٩) الشقة: قطعة مشقوقة من لوح أو خشب، انظر: تاج العروس ٢٥/٥١٤، وفي [ك، هـ]: (الشفة).

(١٠) حسن، مري حكم عليه جماعة بالجهالة ووثقه ابن معين وصحح له ابن حبان، أخرجه أحمد (١٨٢٦٤)، وأبوداود (٢٨٢٤)، وابن ماجه (٣١٧٧)، وابن حبان (٣٣٢)، والحاكم (٤/٢٤٠)، وعبدالرزاق (٨٦٢١)، والطيالسي (١٠٣٣)، والطحاوي ٤/١٨٣، وأبوالقاسم البغوي في الجعديات (٥٦٢)، والطبراني ١٧/(٢٤٧)، والبيهقي ٩/٢٨١، والمزي ٢٧/٤١٤.

(سألت)[١] رسول الله ﷺ عن (الذبيحة)[٢] (بالليطة)[٣] فقال: **«كل ما فرى الأوداج إلا سن (أو)[٤] (ظفر)[٥]»**[٦].

٢٠٩٨٨- **حدثنا** عبد الرحيم بن (سليمان)[٧] عن إسماعيل (بن سميع)[٨] عن أبي (الربيع)[٩] سئل ابن عباس عن ذبيحة القصبة إذا لم يجد سكيناً فقال: إذا (فرت)[١٠] فقطعت الأوداج كقطع السكين وذُكر اسم الله فكل، وإذا (ثلغت ثلغاً)[١١] فلا تأكل، وسألته عن ذبيحة الثروة إذا لم يجد سكيناً فقال: إذا (فرت)[١٢] فقطعت الأوداج فكل (و)[١٣] إذا (ثلغت)[١٤] (ثلغاً)[١٥] فلا تأكل[١٦].

---

(١) في [ك]: زيادة (قال: سمعت).

(٢) في [س، ط]: (الذبحة).

(٣) في [هـ]: (الليط)، والليطة: قشرة القصب، انظر: لسان العرب ٣٩٦/٧.

(٤) في [ب]: (و).

(٥) في [خ]: (ظلف).

(٦) مجهول، وأصله عند البخاري (٥٥٠٣)، ومسلم (١٩٦٨).

(٧) في [جـ]: (سلمان).

(٨) في [س]: سقطت.

(٩) في [أ، ب]: (الربيع)، وفي [س، هـ]: (ربيع).

(١٠) في [جـ، ز، س، ط]: (قرب)، وفي [هـ]: (برت).

(١١) في [هـ، ط]: (بلغت بلغاً)، وثلغت: شدخت، انظر: غريب الحديث لأبي عبيد ٢٥/٢، ومعجم مقاييس اللغة ٣٨٦/١.

(١٢) في [جـ، ز]: (قرب)، وفي [هـ، ط]: (برت).

(١٣) في [س]: سقطت.

(١٤) في [س، هـ]: (بلغت).

(١٥) في [س]: (بليغاً)، وفي [ب]: (ثلعاً)، وفي [هـ]: (بلغاً)، وفي [ع]: (تلعاً).

(١٦) صحيح، أخرجه أحمد (١٥٧٨٠)، وأبوداود (٢٨٢٢)، والنسائي ١٩٧/٧، وابن ماجه (٣١٧٥)، وابن حبان (٥٨٨٧)، والطبراني ١٩/(٥٢٨)، والبيهقي ٣٢٠/٩، والدارمي ٩٢/٢، والحاكم ٢٣٥/٤، وابن عبدالبر.

٢٠٩٨٩- **حدثنا** أبو الأحوص عن عاصم عن الشعبي عن محمد بن صيفي قال: أتيت النبي ﷺ بأرنبين قد ذبحتهما بمروة، فأمرني (بأكلهما)[(١)(٢)]./ ٣٩٠/٥

٢٠٩٩٠- **حدثنا** يزيد بن هارون عن داود عن الشعبي عن محمد بن صفوان عن النبي ﷺ بمثله[(٣)].

٢٠٩٩١- **حدثنا** يحيى بن سعيد عن ابن جريج عن (أبي)[(٤)] الزبير عن عبيد (ابن)[(٥)] عمير قال: اذبح بحجرك (وحديدتك)[(٦)] (وعودك)[(٧)] وعظمك.

---

(١) في [س]: (بأكلها).

(٢) صحيح، أخرجه ابن ماجه (٣١٧٥)، وابن عبدالبر في التمهيد ١٥١/٥، والاستذكار ٢٤٥/٥، وقد أشار إليه الترمذي في السنن ٢٥١/٤ فقال: وفي الباب.. عن محمد بن صفوان ويقال محمد بن صيفي وقد أشار للخلاف في اسمه ابن الأثير في أسد الغابة ٣١/٣، وقد أخرجه عن ابن صفوان أحمد (١٥٨٧٠)، وأبوداود (٢٨٢٢)، والنسائي ١٩٧/٧، والحاكم (٢٣٥/٤)، وابن حبان (٥٨٨٧)، والطبراني [١٩/(٥٢٨)]، والبيهقي ٣٢٠/٩، والدارمي ٩٢/٢، والطيالسي (١١٨٢)، وعبدالرزاق (٨٦٩٢)، وابن ماجه (٣٢٤٤)، وابن جرير في مسند عمر من تهذيب الآثار (٧٤٩/٢)، والبخاري في التاريخ ١٣/١، والمزي ٣٩٣/٢٥، وانظر: ما بعده.

(٣) صحيح، أخرجه أحمد (١٥٨٧١)، والنسائي ٢٢٥/٧، وابن ماجه (٣٢٤٤)، والحاكم ٢٣٥/٤، والدارمي ٩٢/٢، والبيهقي (٣٢١/٩، والطبراني ١٩/(٥٢٥)، وابن قانع ٢٣/٣.

(٤) في [ط]: (ابن).

(٥) في [س]: (عن).

(٦) في [ب، جـ، ز]: (حديدك)، وفي [س، هـ]: (وحد).

(٧) سقط من: [س، ط]، وفي [هـ]: (سكينك).

٢٠٩٩٢- **حدثنا** أبوبكر (قال)[١]: نا معتمر بن سليمان عن إسحاق بن سويد عن يحيى بن يعمر (قال)[٢]: (كل)[٣] ما يجرح، (و)[٤]لا تأكل ما (يفدغ)[٥]، وكل شيء يفري الأوداج فكل، ولو بليطة أو (شظية)[٦] حجر.

٢٠٩٩٣- **حدثنا** يحيى بن سعيد عن ابن جريج عن ابن طاوس عن أبيه قال: اذبح (بالحجر)[٧] (والليطة)[٨] وكل شيء من (الشفرة)[٩] ما لم يجرح أو (يقدّغ)[١٠].

٢٠٩٩٤- **حدثنا** أبوبكر (قال)[١١]: نا (جرير)[١٢] عن منصور عن إبراهيم قال: جاء أعرابي إلى الأسود فقال له: اذبح بالمروة، فقال له الأسود: (لا)[١٣]! فلما

---

(١) سقط من [ك].

(٢) سقط من: [ب].

(٣) في [ب]: (فأكل).

(٤) سقط من: [س].

(٥) في [س]: (يفدع)، وفي [أ، ب، جـ]: (يفر)، وفي [هـ]: (يفزع بعد)، وسقط من: [ط، ز]، وفي [ك]: (يقد)، وانظر: غريب الحديث للخطابي ٣/١٠٤، وغريب ابن الجوزي ٢/١٨١، والنهاية ٣/٤٢٠.

(٦) في [ز]: (شطبة)، وفي [س]: (سطية)، وفي [أ، ب]: (سطنه)، وفي [هـ]: (سطبة).

(٧) سقط من: [جـ].

(٨) في [س]: (اللبطة).

(٩) في [س]: (الشقرة).

(١٠) في [هـ]: (يفدغ بعد)، وفي [س]: (يقدع)، وفي [أ]: (يقدّ).

(١١) سقط من: [ز، ك].

(١٢) في [جـ]: (جريح).

(١٣) سقط من: [ب].

قفى الأعرابي قلت[١]: (أليس)[٢] لا بأس أن (يذبح)[٣] بالمروة؟ قال: إنما هذا (يريد)[٤] أن يفصد بعيره فإذا مات قال[٥]: ذكيته.

٢٠٩٩٥- **حدثنا** عبدالرحيم بن سليمان عن (عبدالملك)[٦] عن عطاء قال: إذا ذبحت بالعود والمروة فقطعت الأوداج فليس به بأس.

٢٠٩٩٦- **حدثنا** يحيى بن (سعيد)[٧] (عن)[٨] سلمة/ بن بشر عن عكرمة قال: ٣٩١/٥
(سألته)[٩] عن الذبيحة بالمروة (فقال)[١٠]: إذا كانت حديدة لا (تشرد)[١١] الأوداج فكل.

٢٠٩٩٧- **حدثنا** غندر (حدثنا)[١٢] شعبة عن (عبدالله)[١٣] بن أبي (السفر)[١٤] قال: سمعت الشعبي يقول: كُلْ ذبيحةَ المروة.

---

(١) في [جـ]: زيادة (قلت).
(٢) في [أ، ب]: (ألسن).
(٣) في [ب]: (تذبح).
(٤) في [س]: (يزيد)، وفي [ك]: (تريد).
(٥) في [ط]: زيادة (و).
(٦) سقط من: [جـ].
(٧) سقط من [جـ].
(٨) في [ط]: (بن).
(٩) في [جـ]: (سألت).
(١٠) في [س]: (فقالت).
(١١) في [جـ، ز]: (تتر)، وفي [هـ]: (ترد)، وفي [س، ط]: (رد).
(١٢) في [هـ]: (عن)، وفي [س]: (نا).
(١٣) في [س]: (عبد).
(١٤) في [س]: (أسفر).

٢٠٩٩٨- **حدثنا** الفضل بن (دكين)[١] عن إسرائيل عن السدي[٢] عن الوليد بن عتبة قال: (قال)[٣] (علي)[٤]: إذا لم تجد إلا المروة [فاذبح بها[٥].

٢٠٩٩٩- **حدثنا** عبدالرحيم بن سليمان عن أشعث عن الشعبي قال: كل ما ذبح بالشفرة والمروة][٦] والقصبة والعود، (و)[٧]ما أفرى الأوداج وأنهر الدم، وكان يكره السن والعظم والظفر.

٢١٠٠٠- **حدثنا** ابن عيينة عن زيد بن أسلم عن عطاء بن يسار أن غلاماً من بني حارثة كان يرعى لقحة لنا[٨] فأتاها الموت وليس معه ما يذكيها فأخذ (وتداً)[٩] فنحرها فسأل النبي ﷺ (فأمره)[١٠] بأكلها[١١].

---

(١) في [س، ط]: (وكين)، وفي [ب]: (دلكين).

(٢) في [أ، ب، ز، س، ط، ك]: (البدري)، وفي [جـ]: (المعري)، وفي [ع]: (الهجري).

(٣) في [جـ]: زيادة (قال).

(٤) سقط من: [أ، ب].

(٥) مجهول؛ لجهالة الوليد بن عتبة.

(٦) سقط ما بين المعكوفين من: [ز].

(٧) في [أ، ب، جـ، ز، س، ط، ك]: زيادة (و).

(٨) في [جـ، ز، ك]: زيادة (فأخذ).

(٩) في [خ]: (وته).

(١٠) في [جـ]: (فأمر).

(١١) مرسل؛ عطاء تابعي، أخرجه عبدالرزاق (٨٦٢٦)، وأخرجه متصلاً من طريق عطاء عن رجل من بني حارثة: أحمد (٢٣٦٤٧)، وأبوداود (٢٨٢٣)، والبيهقي ٢٥٠/٩، ومن طريق عطاء عن أبي سعيد أخرجه النسائي ٢٢٥/٧، وابن عدي ٥٥٢/٢.

٢١٠٠١- **حدثنا** جرير عن الركين[١] عن أبي طلحة الأسدي قال: (كنت)[٢] جالساً عند ابن عباس فأتاه أعرابي فقال: كنت (في)[٣] غنم (فعدا)[٤] الذئب (فبقر)[٥] (النعجة)[٦] من غنمي، (فنثر)[٧] (قصبها)[٨] في الأرض فأخذت ظراراً[٩] من الأظرة فضربت بعضه ببعض حتى صار لي منه كهيئة السكين، فذبحت به الشاة و(أهرقت)[١٠] به الدم، وقطعت العروق فقال: انظر (ما)[١١] مس الأرض منها فاقطعه فإنه قد مات وكل سائرها[١٢].

٢١٠٠٢- **حدثنا** محمد بن بشر عن مسعر عن عاصم عن/ زر قال: قال عمر: ٣٩٢/٥
(ليذكين)[١٣] لكم[١٤] الأسل[١٥]: الرماح والنبل[١٦].

---

(١) في [س]: (الدكين).
(٢) في [س]: (كلت).
(٣) في [س]: (من).
(٤) في [س، ط، هـ]: (فعلا).
(٥) في [س، هـ]: (فنفر).
(٦) في [س]: (النمجة).
(٧) في [س]: (فسبر)، وفي [هـ]: (فبر).
(٨) القصب: الأمعاء، وفي [س، هـ]: (وصبها).
(٩) في [س]: (صراراً)، وفي [هـ]: طراراً).
(١٠) في [ز، ك]: (وأهراقت).
(١١) في [ط]: (حدا).
(١٢) حسن؛ أبوطلحة صدوق.
(١٣) في [ط]: (نزكين)، وفي [ك]: (المبدكين)، وفي [ز]: (لليزكين)، وفي [هـ]: (ولا يذكين).
(١٤) في [هـ]: زيادة (إلا).
(١٥) في [أ، هـ]: زيادة (و).
(١٦) ضعيف؛ عاصم ضعيف في زر.

٢١٠٠٣- **حدثنا** (أبو)[١]معاوية عن حجاج عن نافع عن (ابن)[٢] كعب بن مالك عن أبيه أن (جويرية)[٣] لهم سوداء ذبحت شاة بمروة فسأل النبي ﷺ عن ذلك فأمره (بأكلها)[٤][٥].

٢١٠٠٤- **حدثنا** أبو خالد الأحمر عن حجاج عن حماد عن إبراهيم عن ابن مسعود قال[٦]: كل ما أفرى الأوداج إلا سن أو ظفر[٧].

٢١٠٠٥- **حدثنا** (أبو)[٨] أسامة عن حماد بن زيد عن سلمة بن علقمة قال: سئل محمد عن الذبيحة بالعود فقال: (كل)[٩] ما لم (يفدغ)[١٠].

٢١٠٠٦- **حدثنا** ابن مبارك عن خالد عن عكرمة عن ابن عباس قال: الذكاة في الحلق واللبة[١١].

٢١٠٠٧- **حدثنا** يحيى بن سعيد عن ابن جريج عن داود بن أبي عاصم أن بعيراً

---

(١) سقط من: [جـ].

(٢) سقط من: [جـ].

(٣) في [ز، ك]: (جويرة).

(٤) في [هـ]: (بأكله).

(٥) منقطع حكماً؛ حجاج مدلس، ومن طريق آخر، أخرجه البخاري (٢٣٠٤)، وأحمد (١٥٧٦٨).

(٦) في [ط]: (قا).

(٧) منقطع؛ إبراهيم لم يدرك ابن مسعود.

(٨) في [ز، ك]: سقط (أبو).

(٩) في [أ، ب، جـ، ز، ك]: سقطت (كل).

(١٠) في [أ، ب]: (يفرع)، وفي [س، ط، ك]: يفدع).

(١١) صحيح.

(تردى)[١] في منهل من تلك المناهل فلم يستطيعوا أن ينحروه، فسألوا[٢] سعيد بن المسيب فقال: لا منحر إلا منحر إبراهيم (عليه السلام)[٣].

٢١٠٠٨- **حدثنا** يحيى بن سعيد عن ابن جريج عن عطاء قال: لا نحر إلا في المنحر و(المذبح)[٤].

٢١٠٠٩- **حدثنا** يزيد بن هارون أنا هشام الدستوائي عن يحيى بن أبي كثير عن (المعرور)[٥] عن (ابن)[٦] الفرافصة[٧]: (أن الفُرافصة)[٨] كان عند عمر فأمر/ مناديه (فنادى)[٩] (أن النحر)[١٠] (في)[١١] اللبة و(الحلق)[١٢] لمن ٣٩٣/٥

---

(١) في [س]: (تروى).

(٢) في [س]: زيادة (عن).

(٣) في [ز]: (صلوات الله عليه).

(٤) في [ز، ط]: (الذبح).

(٥) في النسخ (أبي المعرور)، وقد نقله ابن حزم في المحلى ٤٤٤/٧، عن المؤلف فقال: (عن المعرور) وقد ورد أن اسمه (معرور) في التاريخ الكبير للبخاري ٣٩/٨، والجرح والتعديل ٤١٦/٨، وتاريخ ابن عساكر ٣٤٦/٥٩، وتهذيب مستمر الأوهام ٣٢٣/١، كما ورد في مصنف عبدالرزاق (١٠١٩٦)، أن اسمه (معروف بن أبي معروف).

(٦) (ابن) كذا وردت في مصنف عبدالرزاق (٤٠٤١) و(٨٦١٤)، والمحلى ٣٩٨/٧، وهو الموجود في أكثر النسخ، وسماه في الجرح والتعديل ٤١٦/٨: (حفص بن الفرافصة)، وفي [أ، س، هـ]: (أبي)، وهو يوافق ما في الإكمال ٢٠٩/٧، والمحلى ٤٤٤/٧، وتهذيب مستمر الأوهام ٣٢٣/١.

(٧) في [هـ]: (الفراصة).

(٨) في [ب]: (أن الفرافصة)، وسقط من: [هـ].

(٩) في [جـ، ز، ك]: زيادة (فنادى).

(١٠) في [جـ]: (عن عمر).

(١١) سقطت من: [جـ].

(١٢) في [س]: (الحق).

(قدر)[١]، وأقروا الأنفس حتى تزهق[٢].

٢١٠١٠- **حدثنا** وكيع عن سفيان عن ابن أبي نجيح عن عطاء في رجل ذبح شاة من قفاها فكره أكلها.

* * *

[٣٤] من قال: تكون الذكاة في غير الحلق واللَّبَّة

٢١٠١١- **حدثنا** وكيع عن أسامة بن زيد عن إسماعيل بن أمية عن رجل من بني حارثة عن أشياخ لهم[٣]: أن بعيرا تردى[٤] (في بئر)[٥] فسألوا النبي ﷺ عنه فقال: «**اطعنوه (وكلوه)**[٦]»[٧].

٢١٠١٢- **حدثنا** أبوبكر قال: نا وكيع عن عبدالعزيز بن (سياه)[٨] عن حبيب عن مسروق أن بعيرا (تردى)[٩] في بئر فصار أعلاه أسفله فقال علي: قطعوه (أعضاء)[١٠] وكلوه[١١].

---

(١) في [س، ط]: (قد)، وفي [هـ]: (ند).

(٢) مجهول؛ لجهالة ابن الفرافصة.

(٣) في [ز، ك]: (له).

(٤) في [س]: (تروى)، وفي [ط]: (تردى).

(٥) في [س]: (في غير عين)، وفي [أ، ب، جـ، ز، ك]: (في عين).

(٦) في [جـ]: (فكلوه).

(٧) مجهول؛ لإبهام الراوي.

(٨) في [أ، ب]: (سباه)، وفي [س، ط]: (ساه).

(٩) في [س]: (تروى).

(١٠) في [س]: (أعطا)، وفي [أ، ب، ز، ك]: (أعطنا)، وفي [ط]: (أعضاءه).

(١١) حسن؛ عبدالعزيز بن سياه صدوق.

٢١٠١٣- **حدثنا** (وكيع)[١] عن هشام عن قتادة عن سعيد بن المسيب في البعير يتردى في البئر فقال: يطعن حيث قُدِرَ ويذكر اسم الله عليه.

٢١٠١٤- **حدثنا** وكيع عن حماد بن سلمة عن أبي (العشراء)[٢]/عن أبيه قال: قلت يا رسول الله ما تكون الذكاة إلا في الحلق واللبة؟ فقال: **«لو طعنت في فخذها لأجزاك»**[٣]. ٣٩٤/٥

٢١٠١٥- **حدثنا** يحيى (عن أبي)[٤] (حيان)[٥] عن (عباية)[٦] قال: تردى بعير في (ركية)[٧] وابن عمر حاضر، (فنزل)[٨] رجل لينحره فقال: لا أقدر أن أنحره، (فسأل)[٩]

---

(١) في [ز، ك]: (أبوبكر).

(٢) في [س، ط]: (العراء).

(٣) مجهول؛ أبوالعشراء مجهول، أخرجه أحمد (١٨٩٤٧)، وأبوداود (٢٨٢٥)، والترمذي (١٤٨١)، وابن ماجه (٣١٨٤)، والنسائي ٢٢٨/٧، والطيالسي (١٢١٦)، والبخاري في التاريخ ٢٢/٢، والدارمي (١٩٧٢)، وأبويعلى (١٥٠٣)، وابن قانع ٥٣/٣، وابن أبي عاصم في الآحاد (١٢٠٠)، وابن حبان في الثقات ٣/٣، والطبراني (٦٧١٩)، وابن عدي ٦٧٥/٢، والبيهقي ٢٤٦/٩، والإسماعيلي ٧٥٥/٣، وأبونعيم في الحلية ٣٤١/٦، والذهبي في ميزان الاعتدال ٥٥٢/٤، وزاد المؤلف ابن أبي شيبة في المسند (٦٠٦) قال: يقولون: في الصيد.

(٤) في [أ، ب]: (عن ابن)، وفي [هـ]: (بن أبي).

(٥) في [أ]: (حبان).

(٦) في [س، ط]: (عامة).

(٧) في [س]: (ركبة)، وفي [ط]: (وكيه).

(٨) في [س]: (فترك).

(٩) في [أ، ب، جـ، ز، ط، ك]: (فقال).

ابن عمر (فقال)[١]: (اذكر)[٢] اسم الله (عليه)[٣] و(أجز)[٤] عليه (مما)[٥] قبل شاكلته، ففعل فاخرج مقطعا، فأخذ منه ابن عمر عشراً بدرهمين أو (بأربعة)[٦][٧].

٢١٠١٦- **حدثنا** ابن مهدي نا (سفيان)[٨] عن حبيب (عن أبي الضحى)[٩] عن مسروق في (قرمل)[١٠] تردى في بئر فقال: قطعوه وكلوه.

٣٩٥/٥ ٢١٠١٧- **حدثنا**[١١] وكيع عن عبدالعزيز بن (سياه)[١٢]/ عن أبي راشد السلماني قال: كنت أرعى (منائح)[١٣] لأهلي بظهر الكوفة يعني (العشار)[١٤] قال:

---

(١) سقط من: [أ، ب، جـ، ز]: (فقال).

(٢) في [جـ]: (فاذكر).

(٣) سقط في: [ز، ك].

(٤) في [أ، ب، س، ط]: (أحره)، وفي [هـ]: (انحره).

(٥) في [هـ]: (من).

(٦) في [جـ]: (أربعة).

(٧) صحيح.

(٨) في [س]: (سفين).

(٩) في [أ، ب، جـ، ز، س، ك]: زيادة (أبي الضحى).

(١٠) في [أ، ب، ز، ك]: (قومل)، وفي [س]: (قرن)، والقرمل: البعير الصغير كثير الوبر.

(١١) في [جـ]: زيادة (أن)، وفي المحلى ٤٤٧/٧: (ابن عيينة)، بدل (وكيع) وأخرجه ابن حجر في تغليق التعليق ٥١٧/٤، عن وكيع، وانظر: طبقات ابن سعد ٢٣٩/٦.

(١٢) في [أ، ب]: (سباه)، وفي [ط]: (سياه)، وفي [س]: (سماء).

(١٣) في [أ، ب]: (مناتح).

(١٤) في [س]: (العشاء).

فتردى منها بعير فخشيت أن يسبقني (بذكاته)[١]، فأخذت حديدة فوجأت بها في جنبه أو[٢] (سنامه)[٣]، ثم قطعته أعضاء و(فرقته)[٤] على سائر أهلي، ثم أتيت أهلي فأبوا أن يأكلوا حيث أخبرتهم خبره، فأتيت علياً فقمت على باب قصره فقلت: يا أمير المؤمنين! (يا أمير المؤمنين)[٥]! فقال: لبيكاه لبيكاه! فأخبرته خبره فقال[٦]: كل و(أطعمني)[٧] عجزه[٨].

٢١٠١٨- **حدثنا** مصعب نا يونس بن أبي إسحاق عن أبي إسحاق قال: كان شريح ومسروق يقولان: (إيما)[٩] (بعير)[١٠] تردى في بئر فلم يجدوا منحره (فتوجوؤه)[١١] بالسكين فهو ذكاته.

* * *

[٣٥] في الذكاة إذا تحرك منها شيء فكل

٢١٠١٩- **حدثنا** عبدالرحيم بن سليمان عن يحيى بن (سعيد عن محمد بن يحيى

---

(١) في [أ، ب، جـ، ز، ط، ك]: (بذكاته).

(٢) في [هـ]: زيادة (في).

(٣) في [ز]: (سنابية).

(٤) في [س]: (فرقتم).

(٥) سقط في: [أ، ب].

(٦) في [أ، ب، ز، ط، ك]: (فقال).

(٧) في [ز]: (أطعمك).

(٨) مجهول؛ لجهالة أبي راشد.

(٩) في [س]: (أيهما).

(١٠) في [ط]: (بغير).

(١١) في [س]: (فتوجهو)، وفي [ط]: (فتوجوه)، وفي [هـ]: (فتوجئوه).

ابن)[١] (حبان)[٢] عن أبي (مرة)[٣] مولى عقيل بن أبي طالب قال: رجعت إلى أهلي وقد (كان)[٤] لهم شاة فإذا هي ميتة فذبحتها فتحركت فأتيت أبا هريرة فذكرت ذلك له فأمرني بأكلها[٥].

٢١٠٢٠- قال: ثم أتيت زيد بن ثابت فذكرت له (أمرها)[٦] فقال: (إن)[٧] الميت يتحرك[٨].

٢١٠٢١- **حدثنا** يحيى بن سعيد عن ابن جريج عن أبي الزبير عن عبيد بن عمير في الذبيحة (قال)[٩]: إذا (مصعت)[١٠] (بذنبها)[١١] أو (طرفت)[١٢] أو تحركت فقد حلت./ ٣٩٦/٥

٢١٠٢٢- **حدثنا** يحيى بن سعيد عن ابن جريج عن ابن طاوس عن أبيه أنه لم ير بها بأساً.

---

(١) سقط من: [هـ].

(٢) في [ز]: (حيان).

(٣) في [أ، ب، س، ط]: (بحره).

(٤) في [جـ]: (كانت).

(٥) صحيح.

(٦) سقط في: [س].

(٧) سقط في: [س].

(٨) صحيح.

(٩) في [جـ]: (فقال).

(١٠) في [أ، ب]: (مضغت).

(١١) في [أ، ب]: (بدفها)، وفي [جـ، ز، ك]: (يديها) بدون نقاط.

(١٢) في [س]: (طرقت)، وزاد بعدها في [هـ]: (بعينها).

٢١٠٢٣- **حدثنا** عباد بن العوام عن حجاج عن (عطاء)[١] قال: [إذا ذكيت فحركت ذنباً أو طرفاً أو رجلاً فهي (ذكية)[٢].

٢١٠٢٤- [**حدثنا** عباد عن يونس عن الحسن في الذبيحة][٣]: إذا ذكيت فحركت طرفاً أو رجلاً فهي (ذكاة)[٤]][٥].

٢١٠٢٥- **حدثنا** ابن نمير عن الصباح بن ثابت قال: سألت عامر بن عبدة[٦] عن بطة وقعت في بئر فأخرجوها وبها رمق فقال: اذبحوها وكلوها.

٢١٠٢٦- **حدثنا** حفص عن جعفر عن أبيه عن علي قال: إذا طرفت بعينها أو (مصعت)[٧] (بذنبها)[٨] أو ركضت برجلها فكل[٩].

٢١٠٢٧- **حدثنا** عبدالرحيم بن سليمان عن جويبر عن الضحاك قال: ما أدركت من ذلك يطرف (بعينه)[١٠] أو يحرك ذنبه، فذبح فهو حلال، وما ذبح (فلم)[١١] يطرف له عين ولم يتحرك له ذنب فهو حرام ميتة.

---

(١) في [ط]: (غطا).

(٢) في [ك]: (ذكي)، وفي [س]: (ذكاة).

(٣) سقط ما بين المعكوفين من: [س].

(٤) في [ز، ك]: (ذكي).

(٥) سقط الخبر من: [أ، ب، جـ].

(٦) كذا في النسخ وهناك راوٍ بهذا الاسم لا يعرف بالفقه، ويحتمل أنه ابن عبيدة الباهلي قاضي البصرة، أو الشعبي فقد قيل في اسمه: عامر بن شراحبيل بن عبد، وانظر: توضيح المشتبه ٦/١٣٣، وقد روى عنه الصباح بن ثابت كما في باب البراذين من كتاب السير.

(٧) في [أ، ب]: (مضغت).

(٨) في [أ، ب]: (بدفها)، وفي [جـ، ز، ك]: (يديها) بدون نقاط.

(٩) منقطع؛ أبوجعفر لا يروي عن علي.

(١٠) في [س]: (لعينه).

(١١) في [ز، ك]: (فلا)، وفي [ط]: بياض.

٢١٠٢٨- **حدثنا** ابن نمير عن أبي شهاب موسى بن نافع عن (النعمان)[١] بن علي قال: مرَّ سعيد بن جبير على نعامة (ملقاة)[٢] على (الكناسة)[٣]، (تحرك)[٤] فقال: ما (هذه؟)[٥] فقالوا: نخاف أن (تكون)[٦] موقوذة؟ فقال: كدتم تدعوها للشيطان، إنما الوقيذ ما مات في وقيذة.

٢١٠٢٩- **حدثنا** معتمر عن أبيه عن أبي (مجلز)[٧] قال: كانوا (يرجون)[٨] في المنخنقة والموقوذة والمتردية إلا ما ذكيتم، ثم حرم الله (ذلك)[٩] كله (إلا ما ذكى)[١٠]./ ٣٩٧/٥

* * *

[٣٦] في (المجثمة)[١١] (و)[١٢] التي نهي عنها

٢١٠٣٠- **حدثنا** حسين بن علي عن زائدة عن محمد بن عمرو عن

---

(١) في [س]: (النعمن).

(٢) في [س]: (فلقاه).

(٣) في [جـ]: (كناسة).

(٤) في [هـ]: (تتحرك).

(٥) في [س]: (هذا).

(٦) في [س]: (يكون).

(٧) في [س، ط، هـ]: (مخلد).

(٨) في [ك]: (يرخون)، وفي [س، هـ]: (يرخصون).

(٩) سقط من: [س].

(١٠) سقط من: [ط، هـ].

(١١) في [أ، ب، ز]: (المحثمة)، والمجثمة: الحيوان يتخذ غرضاً للرمي فيموت بذلك.

(١٢) سقطت من: [جـ].

أبي سلمة عن أبي هريرة أن رسول الله ﷺ حرم يوم (خيبر)[١] (المجثمة)[٢][٣].

٢١٠٣١- **حدثنا** ابن علية عن (أيوب)[٤] عن أبي قلابة أن (النبي)[٥] ﷺ نهى عن (المجثمة)[٦][٧].

٢١٠٣٢- **حدثنا** عبدالوهاب الثقفي عن خالد عن عكرمة قال: نهي عن (المجثمة)[٨][٩].

٢١٠٣٣- **حدثنا** هاشم بن القاسم عن عكرمة بن عمار عن يحيى بن أبي كثير عن أبي (سلمة)[١٠] عن جابر (بن)[١١] عبدالله قال: لما كان يوم خيبر حرم رسول الله ﷺ

---

(١) في [س]: (الخبير).

(٢) في [أ، ب، ز]: (المحثمة)، والمجثمة: الحيوان يتخذ غرضاً للرمي فيموت بذلك.

(٣) حسن؛ محمد بن عمرو صدوق، أخرجه أحمد (٨٧٨٩)، والترمذي (١٧٩٥)، والحاكم ٤٠/٢، وأبويعلى (٦١١٦)، وابن عبدالبر في التمهيد ١٤١/١، وهمام (١٠٧٦)، والبيهقي ٣٣١/٩.

(٤) في [جـ]: (كعب).

(٥) في [جـ]: (رسول الله بدل النبي).

(٦) في [جـ]: (مجثمة)، وفي [أ، ب]: (المحثمة).

(٧) مرسل؛ أبوقلابة تابعي.

(٨) في [أ، ب، ز]: (المحثمة)، والمجثمة: الحيوان يتخذ غرضاً للرمي فيموت بذلك.

(٩) مرسل، وانظر: [٢١٠٣٤].

(١٠) في [س]: (سلة).

(١١) في [ز، ك]: (عن).

(المجثمة)[١] و(الخلسة)[٢] و(النهبة)[٣][٤].

٢١٠٣٤- **حدثنا** يونس بن محمد نا حماد بن سلمة عن قتادة عن عكرمة عن ابن عباس قال: نهى رسول الله ﷺ عن (المجثمة)[٥][٦].

* * *

[٣٧] ما قالوا في الطير والشاة (ترمى)[٧] حتى (تموت)[٨]؟

٢١٠٣٥- **حدثنا** يحيى بن[٩] سعيد عن ابن جريج قال: قلت لعطاء: أرأيت لو رميت ديكاً أو كبشاً بالنبل كنت تأكله؟ قال: لا، هو ميتة.

٢١٠٣٦- **حدثنا** يحيى بن سعيد عن ابن جريج عن ابن طاوس عن أبيه أنه كان ينهى عن ذلك.

---

(١) في [أ، ب، ز]: (المحثمة).

(٢) في [أ، ب]: (الحلسة)، وفي [س]: (الخلثة).

(٣) في [س]: (النهنة).

(٤) مضطرب، رواية عكرمة عن يحيى مضطربة، أخرجه أحمد (١٤٤٦٣)، وابن سعد ١١٢/٢، والطبراني في الأوسط (٣٦٩١)، وابن المنذر في الأوسط ٣٠٣/٢.

(٥) في [أ، ب، ز]: (المحثمة).

(٦) صحيح، أخرجه أحمد (١٩٨٩)، وأبوداود (٣٧١٩)، والترمذي (١٨٢٥)، والحاكم (٣٤/٢)، والبيهقي (٣٣٤/٩)، والنسائي (٢٤٠/٧)، والدارمي (١٩٧٥)، وابن خزيمة (٢٥٥٢)، وابن حبان (٥٣٩٩)، والطبراني (١١٨٢٠)، والطحاوي (١٨١/٣)، وصرح قتادة بالسماع.

(٧) في [س، ط، هـ]: (يرمى).

(٨) في [ز، س، ط، هـ]: (يموت).

(٩) في [س]: زيادة (أبي).

٢١٠٣٧- **حدثنا** أبو معاوية عن الأعمش عن (المنهال)[١] عن سعيد بن جبير (أن)[٢] ابن عمر مر على قوم نصبوا دجاجة (يرمونها)[٣] فقال: (لعن)[٤] رسول الله ﷺ/ من مثل بالبهائم[٥]. ٣٩٨/٥

٢١٠٣٨- **حدثنا** عقبة بن خالد عن موسى بن محمد قال: أخبرني أبي عن أبي سعيد قال: نهى رسول الله ﷺ أن يمثل بالبهائم[٦].

٢١٠٣٩- **حدثنا** الفضل بن دكين عن سفيان عن سماك عن عكرمة عن ابن عباس قال: مر على أناس من الأنصار (قد)[٧] وضعوا حمامة[٨] يرمونها فقال: نهى رسول الله ﷺ [[أن يتخذ الروح (غرضاً)[٩][١٠].

٢١٠٤٠- [[**حدثنا** يزيد أنا شعبة عن هشام بن زيد (بن)[١١] أنس قال: دخلت

---

(١) في [س]: (النهال).

(٢) في [س]: (عن).

(٣) في [س]: (يربونها).

(٤) سقط من: [أ، ب، ز، ك].

(٥) صحيح، أخرجه البخاري (٥٥١٥)، ومسلم (١٩٥٨).

(٦) منقطع ضعيف جداً؛ موسى متروك، ووالده لم يدرك أبا سعيد، أخرجه ابن ماجه (٣١٨٥).

(٧) زيادة (الواو) في [أ، ب]: (وقد).

(٨) في [ز، ك]: زيادة (وهم).

(٩) في [أ، ب، جـ]: (عرضاً).

(١٠) مضطرب؛ رواية سماك عن عكرمة مضطربة، أخرجه أحمد (١٨٦٣)، والترمذي (١٤٧٥)، والحاكم (٤٨٢/٢)، وابن ماجه (٣١٨١)، والطبراني (١١٧١٨)، وعبدالرزاق (٨٤٢٧)، وأصله عند مسلم (١٩٥٧).

(١١) في [أ، ب]: (عن).

مع أنس دار الإمارة وقد نصبوا دجاجة وهم يرمونها فقال: نهى رسول الله ﷺ[(١)] أن تصبر البهائم[(٢)].

٢١٠٤١- **حدثنا** (أبو)[(٣)] (المورع)[(٤)] عن ابن جريج عن أبي الزبير قال: نهى رسول الله ﷺ[(٥)] أن (يقتل)[(٦)] شيء من البهائم صبراً[(٧)][(٨)].

٢١٠٤٢- **حدثنا** عبدالرحيم بن سليمان عن محمد بن إسحاق عن (بكير)[(٩)] بن عبدالله بن الأشج عن عبيد بن (تعلى)[(١٠)] عن أبي أيوب قال: سمعت رسول الله ﷺ (ينهى)[(١١)] عن صبر البهيمة، وما أحب أني (صبرت)[(١٢)] دجاجة، ولا أن لي كذا وكذا[(١٣)].

---

(١) سقط ما بين المعكوفين من: [ك].

(٢) صحيح، أخرجه البخاري (٥٥١٣)، ومسلم (١٩٥٦).

(٣) في [أ، ب، س، هـ]: (ابن)، وسقط من: [جـ].

(٤) في [س]: (للورع).

(٥) سقط ما بين المعكوفين من: [ز].

(٦) في [أ، ب]: (تقتل).

(٧) سقط الحديثين من: [ز].

(٨) مرسل؛ أبوالزبير تابعي، وورد متصلاً من حديث جابر، أخرجه مسلم (١٩٥٩)، وأحمد (١٤٤٢٣).

(٩) في [ط]: (بكر).

(١٠) في [أ، س، هـ]: (يعلى).

(١١) في [أ، ب]: (نهى).

(١٢) في [ط]: (ضبرت).

(١٣) منقطع حكماً؛ ابن إسحاق مدلس، والأكثر على أن بكيراً يرويه عن أبيه كما في تهذيب الكمال ١٩/١٩١، وأخرجه أحمد (٢٣٥٨٩)، وأبوداود (٢٦٨٧)، وابن حبان (٥٦١٠)، والدارمي (١٩٧٤)، والطحاوي ٣/١٨٢، والاشي (١١٦٠)، والبيهقي ٩/٧١، وسعيد بن منصور (٢٦٦٧)، والمزي ١٩/١٩٠.

[٣٨] ما ينهى عن أكله من الطير والسباع؟

٢١٠٤٣- **حدثنا** ابن عيينة عن الزهري (عن أبي إدريس)[١] عن أبي ثعلبة قال: نهى رسول الله ﷺ عن أكل كل ذي ناب من السباع[٢].

٢١٠٤٤- **حدثنا** أبو أسامة عن عبدالرحمن بن (يزيد)[٣] (بن)[٤] جابر قال: نا القاسم ومكحول عن أبي أمامة أن رسول الله ﷺ نهى يوم خيبر عن كل ذي ناب من السباع[٥]./ ٣٩٩/٥

٢١٠٤٥- **حدثنا** حسين بن علي عن زائدة (عن)[٦] محمد بن عمرو عن أبي سلمة عن أبي هريرة أن رسول الله ﷺ حرم يوم خيبر كل ذي (ناب)[٧] من السباع[٨].

٢١٠٤٦- **حدثنا** هشيم (عن)[٩] أبي بشر عن ميمون بن مهران عن ابن

---

(١) سقط (عن أبي إدريس) من: [هـ].

(٢) صحيح، أخرجه البخاري (٥٧٨٠)، ومسلم (١٩٣٢).

(٣) في [س، هـ]: (زيد).

(٤) في [جـ]: (عن).

(٥) معلول، قال المحدثون: أبو أسامة يروي عن ابن تميم الضعيف لا ابن جابر، أخرجه الطبراني (٧٧٩٩)، وفي مسند الشاميين (١٧٣).

(٦) في [ط]: (بن).

(٧) في [ط]: (باب).

(٨) حسن؛ محمد بن عمرو صدوق، أخرجه أحمد (٨٧٨٩)، والترمذي (١٤٧٩)، وأبويعلى (٦١١٦)، والطحاوي (٤/١٩٠)، والبيهقي (٩/٣٣١)، وتمام (١٠٧٦)، وابن عبدالبر في التمهيد (١/١٤١)، وابن الجوزي في التحقيق (١٩٥٨)، وابن المنذر في الأوسط (٢/٣٠٢)، وأصله عند مسلم (١٩٣٣).

(٩) في [أ، ب، س، هـ]: (بن).

عباس قال: نهى عن كل (ذي)[١] ناب من السباع وعن كل ذي مخلب من الطير[٢].

٢١٠٤٧- **حدثنا** (هاشم)[٣] بن القاسم عن عكرمة بن عمار عن يحيى بن أبي كثير عن أبي سلمة عن جابر قال: حرم رسول الله ﷺ يوم خيبر كل ذي ناب من السباع، وكل ذي مخلب من الطير[٤].

٢١٠٤٨- **[حدثنا** يحيى بن آدم عن أبي عوانة عن أبي بشر عن ميمون بن مهران عن ابن عباس قال: نهى رسول الله ﷺ عن كل ذي ناب من السباع، وعن كل ذي مخلب من الطير**]**[٥][٦].

٢١٠٤٩- **حدثنا** (أبو)[٧]أسامة عن ابن عون عن محمد قال: كانوا يكرهون كل ذي مخلب من الطير وكل سبع (ذي ناب)[٨].

٢١٠٥٠- **حدثنا** أبو الأحوص عن منصور عن إبراهيم قال: كانوا يكرهون من

---

(١) سقط في: [ك].

(٢) صحيح، صرح هشيم بالسماع كما في المحلى (٤٠٤/٧)، أخرجه مسلم (١٩٣٤)، وأحمد (٢٧٤٧).

(٣) في [ز، ك]: (هشيم).

(٤) مضطرب؛ رواية عكرمة بن عمار عن يحيى بن أبي كثير مضطربة، أخرجه أحمد (١٤٤٦٣)، وابن سعد (١١٢/٢)، والطبراني في الأوسط (٣٦٩١)، وابن المنذر في الأوسط (٣٠٣/٢)، والترمذي (١٤٧٨)، وفي العلل (٢٤٠/١).

(٥) سقط الخبر من: [جـ].

(٦) صحيح، أخرجه مسلم (١٩٣٤)، وأحمد (٢١٩٢).

(٧) سقط من: [ز].

(٨) في [جـ]: (وناب).

الطير ما أكل (الجيف)[١].

٢١٠٥١- **حدثنا** (أبوبكر)[٢] (قال)[٣]: نا عبدالرحيم عن ليث عن مجاهد قال: كل شيء (لقط)[٤] من الطير فليس به بأس، وكل شيء نهش بمنقاره أو أخذ (بمخلبه)[٥] فكان يكره (لحمه)[٦]، وكان يكره لحم (الصرد)[٧].

٢١٠٥٢- **حدثنا** وكيع عن سفيان عن ابن (أبي)[٨] نجيح قال: قلت لمجاهد إن اليهود لا يأكلون (من)[٩] الطير (إلا)[١٠] ما لقط، قال: فأعجب ذلك (مجاهداً)[١١].

٢١٠٥٣- **حدثنا** أبوخالد الأحمر عن يحيى بن سعيد عن القاسم قال: كانت عائشة إذا سئلت عن كل ذي ناب من السباع، وكل ذي مخلب من الطير/ قالت: ﴿قُل لَّآ أَجِدُ فِي مَآ أُوحِيَ إِلَيَّ مُحَرَّمًا (عَلَىٰ طَاعِمٍ يَطْعَمُهُۥٓ)[١٢]﴾، ثم تقول: إن ٤٠٠/٥

---

(١) في [س]: (الحيف).

(٢) سقط من: [جـ].

(٣) في [س]: زيادة (قال).

(٤) في [س]: (لفط).

(٥) في [أ، ب]: (بمخلابه)، وفي [ز، ك]: (بمخالبه)، وفي [س، ط، هـ]: ([بمنخلابه).

(٦) في [أ، ب، جـ، ز، س، ط، ك]: (لحمه)، وفي [هـ]: (لحم).

(٧) في [س، هـ]: (السرد)، والصرد: طائر ضخم الرأس والمنقار له ريش عظيم يصيد العصافير، نصفه أبيض ونصفه أسود، وانظر: النهاية ٣/٢١، العين ٧/٩٧.

(٨) سقط من: [س].

(٩) سقط من: [ز، ك].

(١٠) في [جـ]: (لم).

(١١) في [س]: (جاهداً).

(١٢) في [جـ]: زيادة (على طاعم يطعمه).

(البرمة)[١] (لتكون)[٢] فيها (الصفرة)[٣][٤].

٢١٠٥٤- **حدثنا** وكيع عن معمر عن موسى عن أبي جعفر أنه كره أكل سباع الطير وسباع الوحش.

* * *

[٣٩] ما قالوا في لحم الغراب؟

٢١٠٥٥- **حدثنا** أبو معاوية عن هشام عن أبيه قال: من يأكل الغراب وقد سماه رسول الله ﷺ (فاسقاً)[٥][٦].

٢١٠٥٦- **حدثنا** أبو أسامة عن عمران بن (حدير)[٧] قال: سمعت عكرمة وسئل عن لحم الغراب (والحديا)[٨] فقال: دجاجة (سمينة)[٩].

٢١٠٥٧- **حدثنا** عبدالوهاب الثقفي (عن أيوب عن ابن عباس)[١٠] أنه سئل

---

(١) في [أ، ب، جـ، ز، س، ط، هـ]: (البومة)، وانظر: تفسير ابن أبي حاتم (٨٠١١)، وتفسير القرطبي (١١٨/٧)، وتفسير ابن جرير (٧١/٨)، وفتح القدير (١٦٩/١).

(٢) سقط في: [س]، وفي [أ، هـ]: (ليكون).

(٣) في [هـ]: (الصقرة).

(٤) حسن؛ أبوخالد صدوق.

(٥) في [س]: (فاسقاه).

(٦) مرسل؛ عروة بن الزبير تابعي.

(٧) في [س]: (جرير)، وفي [جـ، ط]: (جدير).

(٨) سقط من: [جـ، ز، ك]، وفي [س]: (حدبا).

(٩) في [أ، ب، س]: (سميته).

(١٠) كذا في النسخ، ولا يعرف لأيوب رواية عن ابن عباس، والمشهور رواية أيوب عن عكرمة عن ابن عباس.

عن لحم الغراب (والحُدَيّا)[١] فقال: أحل الله حلالاً، وحرم حراما، وسكت عن أشياء فما سكت عنه فهو عفو (منه)[٢].

٢١٠٥٨- **حدثنا** وكيع عن محمد بن مسلم عن عبدالرحمن بن القاسم عن أبيه قال: لا بأس به.

٢١٠٥٩- **حدثنا** عباد عن حجاج أنه كان لا يرى بالطير كله بأسا إلا أن (تقذر)[٣] منه شيئاً.

٢١٠٦٠- **حدثنا** عباد عن حجاج عمن سمع إبراهيم مثله.

٢١٠٦١- **حدثنا** وكيع عن أبي مكين عن عكرمة قال: ما لم يحرم عليك (في القرآن)[٤] فهو لك حلال.

* * *

[٤٠] ما قالوا في (أكل)[٥] اليربوع؟

٢١٠٦٢- **حدثنا** ابن مبارك عن معمر عن هشام عن أبيه قال: لا بأس بأكل/ اليربوع. ٤٠١/٥

٢١٠٦٣- **حدثنا** عبدالرزاق عن معمر عن هشام عن أبيه قال: لا بأس به.

٢١٠٦٤- **حدثنا** (زيد)[٦] بن (الحباب)[٧] عن حماد بن سلمة عن قتادة عن ابن

---

(١) في [س، ك]: (الحدبا).

(٢) في [هـ]: (عنه).

(٣) في [ط]: (تفذر).

(٤) في [جـ، ز، ك]: (في القرآن).

(٥) في [جـ، ز]: (اكل).

(٦) في [أ، ب]: (يزيد).

(٧) في [هـ]: (حباب).

عباس قال: لا بأس باليربوع[١].

٢١٠٦٥- **حدثنا** زيد بن (حباب)[٢] عن داود بن أبي الفرات عن إبراهيم (الصائغ)[٣] عن عطاء أنه قال: في الذئب لا يؤكل، واليربوع يؤكل.

٢١٠٦٦- **حدثنا** عبد الرزاق عن معمر عن عطاء الخرساني قال: لا بأس به.

٢١٠٦٧- **حدثنا** زيد بن الحباب عن ابي الوسيم قال: سألت حسن بن حسين بن علي عن اليربوع قال: فأر البرية.

٢١٠٦٨- **حدثنا** غندر عن شعبة قال: سألت الحكم وحمادا عن أكل اليربوع (فكرهاه)[٤].

* * *

[٤١] ما قالوا في قتل (الأوزاغ؟)[٥]

٢١٠٦٩- **حدثنا** ابن (عيينة)[٦] عن عبدالحميد بن جبير (بن شيبة)[٧][٨] عن سعيد بن المسيب عن أم شريك أن النبي ﷺ أمرها بقتل (الأوزاغ)[٩][١٠].

---

(١) منقطع؛ قتادة عن ابن عباس منقطع.

(٢) في [أ، ب، ز، ط، ك]: (الحباب)، وفي [س]: (الخباب).

(٣) في [س]: (الصانع).

(٤) في [أ، ب، ز، س، ك]: (فكرهها)، وفي [ط]: (فكرهما).

(٥) في [س]: (الأوزاع).

(٦) في [ب]: (عينه).

(٧) سقط من: [ز]، وفي [ط]: بياض.

(٨) زيادة (حديث) في: [س].

(٩) في [أ، ز، س]: (الأوزاع).

(١٠) صحيح، أخرجه البخاري (٣٣٠٧)، ومسلم (٢٢٣٧).

٢١٠٧٠- **حدثنا** عبدالأعلى عن معمر عن الزهري عن سعيد (عن)[١] النبي ﷺ أنه (أمر)[٢] بقتله يعني (الوزغ)[٣][٤].

٢١٠٧١- **حدثنا** يحيى بن سعيد عن أبي جعفر (الخطمي)[٥] قال: حدثني خالي عبدالرحمن عن جدي عقبة بن فاكه قال: أتيت زيد بن ثابت نصف النهار فاستأذنت، عليه فخرج (متزراً)[٦] بيده عصى فقلت: (أين كنت)[٧] في هذه الساعة؟ فقال: (إني)[٨] كنت أتبع هذه الدابة، يكتب الله/ بقتلها الحسنة ويمحو بها السيئة فاقتلها وهي (الوزغ)[٩][١٠]. ٤٠٢/٥

٢١٠٧٢- [**حدثنا** وكيع عن حنظلة عن القاسم عن عائشة أنها كانت تقتل الأوزاغ][١١][١٢].

---

(١) في [أ]: (أت)، وفي [ب]: (أن).

(٢) في [ز، ك]: (أمر)، وفي [أ، س، ط، هـ]: (أمره).

(٣) في [ز، س]: (الوزع).

(٤) مرسل؛ سعيد تابعي.

(٥) في [س]: (الخطي).

(٦) في [ط]: (متزراً)، وفي [س]: (مقداراً).

(٧) سقط من: [أ، ب، جـ، ز، ط، ك].

(٨) في [أ، ب]: (أين)، وسقط من: [س، هـ].

(٩) في [أ، ب، س]: (الوزع).

(١٠) مجهول؛ لجهالة عقبة وعبدالرحمن، أخرجه الطبراني (٤٧٣٨)، وابن عساكر (٣٠١/١٩).

(١١) سقط هذا الخبر من: [أ، ب].

(١٢) صحيح.

٢١٠٧٣- **حدثنا** وكيع عن هشام (عن أبيه)[١] عن عائشة أنها كانت تفعله[٢].

٢١٠٧٤- **حدثنا** وكيع عن سفيان عن حبيب بن أبي عمرة عن سعيد بن جبير قال: من قتل (وزغة)[٣] كانت له بها صدقة.

٢١٠٧٥- **حدثنا** وكيع عن مسعر عن عبد الكريم عن عطاء قال: من قتل (وزغة)[٤] كفر عنه سبع (خطيئات)[٥].

٢١٠٧٦- **حدثنا** يونس بن محمد نا (جرير)[٦] بن حازم عن نافع عن (سائبة)[٧] مولاة لفاكه بن المغيرة أنها دخلت على عائشة، فرأت في بيتها رمحا موضوعا، فقالت: يا أم المؤمنين! ما تصنعين بهذا؟ قالت: نقتل (بها)[٨] هذه (الأوزاغ)[٩] فإن (النبي)[١٠] ﷺ (أخبرنا)[١١] أن إبراهيم خليل الله لما ألقي في النار لم تكن (دابة في الأرض)[١٢] إلاأطفأت النار عنه، غير (الوزغ)[١٣]؛ فإنه كان

---

(١) سقط من: [س].

(٢) صحيح.

(٣) في [س]: (وزعة).

(٤) في [س]: (وزعة).

(٥) في [أ، ب]: (خطايات)، وفي [جـ، ز، ك]: (خطيات).

(٦) في [س]: (جوبير).

(٧) في [أ، جـ، ز، ط، ك]: (صادنة)، وفي [س]: (خادمه)، وفي [هـ]: (صادقة).

(٨) في [أ، ب، جـ]: (به).

(٩) في [ز، س]: (الأوزاع).

(١٠) في [أ، ب، جـ، ز، ط، ك]: (نبي الله).

(١١) في [س، ط]: (أنا).

(١٢) في [جـ، ز، ك]: (في الأرض دابة).

(١٣) في [ز]: (الوزع).

ينفخ عليه فأمر رسول الله ﷺ بقتله[١].

٢١٠٧٧- **حدثنا** خالد بن مخلد عن موسى بن يعقوب قال: أخبرتني عمتي (قريبة)[٢] بنت عبدالله بن وهب قالت: كانت أم سلمة تأمر بقتل (الوزغ)[٣][٤].

٢١٠٧٨- **حدثنا** حفص عن ليث عن مجاهد عن ابن عمر قال: اقتلوا (الوزغ)[٥] في (الحل)[٦] والحرم[٧].

٢١٠٧٩- **[حدثنا** عبيدالله بن موسى عن أبي العميس عن أبيه قال: كانت لعائشة قناة تقتل بها الوزغ**]**[٨][٩].

٢١٠٨٠- **حدثنا** عبيدالله بن موسى عن عثمان بن الأسود عن مجاهد أنه كان يأمر بقتل (الوزغ)[١٠]./ ٤٠٣/٥

* * *

---

(١) مجهول؛ لجهالة سائبة، أخرجه أحمد (٣٤٥٣٤)، وابن ماجه (٣٢٣١)، وعبدالرزاق (٨٣٩٢)، وأبويعلى (٤٣٥٧)، والمزي في ترجمته (سائبة) ١٩٢/٣٥٢، وابن حبان (٥٦٣١).

(٢) في [ب]: (قرية)، وفي [أ]: (قرسه).

(٣) في [أ، ب، س]: (الوزع).

(٤) مجهول؛ لجهالة قريبة.

(٥) في [أ، ز، س]: (الوزع).

(٦) في [ز]: (الخل).

(٧) ضعيف؛ لضعف ليث.

(٨) سقط هذا الخبر من: [أ، ب، س، هـ].

(٩) مجهول؛ لجهالة والد أبي العميس.

(١٠) في [س]: (الوزع).

[٤٢] ما قالوا في قتل الحيات والرخصة فيه؟

٢١٠٨١- **حدثنا** أبو معاوية عن الأعمش عن إبراهيم عن الأسود عن عبدالله قال: كنا مع (رسول الله)[١] ﷺ في غار، (و)[٢]قد أنزلت عليه: ﴿وَٱلْمُرْسَلَٰتِ عُرْفًا﴾، قال[٣]: فنحن نأخذها من فيه رطبة، إذ دخلت علينا حية، فقال لنا رسول الله ﷺ: **«اقتلوها»** (فابتدرنا لها)[٤] (لنقتلها)[٥] (فسبقتنا)[٦] (بنفسها)[٧] فقال رسول الله ﷺ: **«وقاها الله شركم كما وقاكم شرها»**[٨].

٢١٠٨٢- **حدثنا** وكيع عن سفيان عن عبد الكريم عن مجاهد قال: قال عمر: اقتلوا الحيات كلهم على كل حال[٩].

٢١٠٨٣- **حدثنا** يحيى بن سعيد عن ابن جريج عن عبدالله بن عبيد بن عمير (عن)[١٠] أبي الطفيل عن علي بن أبي طالب أنه كان يأمر بقتل (الحيات)[١١]

---

(١) في [أ، ب، جـ، ز، س، ط، ك]: (النبي).

(٢) سقط من: [س].

(٣) في [ز، ك]: زيادة (قال).

(٤) في [أ، ب، جـ، ز، ك]: (فابندرناها).

(٥) في [س]: (لتقتلها).

(٦) في [س]: (فسبقنا).

(٧) في [س، هـ]: (نفسها)، وفي [ط]: (نفسيها).

(٨) صحيح، أخرجه البخاري (١٨٣٠)، ومسلم (٢٢٣٤).

(٩) منقطع؛ مجاهد لا يروي عن عمر.

(١٠) في [س]: (ابن).

(١١) في [س]: (الحبات).

ذي (الطفيتين)[١][٢].

٢١٠٨٤- **حدثنا** أبو معاوية عن الأعمش عن مسلم عن أبي صالح قال: (وقال)[٣] عمر: أصلحوا (مثاويكم)[٤] و(أخيفوا)[٥] الهوام قبل أن (تخيفكم)[٦] فإنه لا (يظهر)[٧] لكم منهن مسلم[٨].

٢١٠٨٥- **حدثنا** أبو معاوية عن الأعمش عن إبراهيم قال: قال عبدالله: [من قتل حية قتل كافراً[٩].

٢١٠٨٦- **حدثنا** أبو معاوية عن الأعمش عن أبي قيس عن علقمة قال: قال عبدالله][١٠]: اقتلوا الحيات كلها إلا الذي كأنه (ملمول)[١١] فإنه جنها[١٢].

٢١٠٨٧- **حدثنا** الثقفي عن أيوب عن عكرمة عن ابن عباس أنه كان يقتل

---

(١) في [ط]: (الطعس)، وفي [س، هـ]: (الطمس)، والمراد: ذات الخطين على ظهرها، وانظر: ضعفاء العقيلي (٤/٥١).

(٢) منقطع حكماً؛ ابن جريج مدلس.

(٣) سقط من: [ف].

(٤) في [أ، ب]: (منازلكم)، وفي [س، هـ]: (مهاويكم).

(٥) في [ب]: (وأحثوا)، وفي [أ]: (واحتفوا)، وفي [س]: (واحفوا).

(٦) في [أ، ب]: (يخنقكم)، وفي [س]: (تحفكم).

(٧) في [س]: (نظهر).

(٨) منقطع؛ أبوصالح لا يروي عن عمر.

(٩) منقطع؛ إبراهيم لا يروي عن عبدالله، أخرجه الطيالسي (٣١٥)، و الثاني (٤٣٨)، وأحمد (٣٧٤٦)، وأبويعلى (٥٣٢٠)، والطبراني (١٠١٠٩).

(١٠) سقط ما بين المعكوفين من: [ز].

(١١) في [أ، ب]: (ملمرل)، وفي [هـ]: (ميل)، وفي [ط، ك]: (ميلمرك)، والملمول: المستقيم.

(١٢) حسن؛ أبوقيس صدوق.

الحيات ويأمر بقتلها ويقول: (الجان)[١] (مسخ)[٢] الجن، كما مسخت القردة من بني إسرائيل[٣].

٢١٠٨٨- **حدثنا** وكيع عن عمران بن (حدير)[٤] عن عكرمة[٥] قال: كان ابن عمر يأمر بقتل الحيات ثم أمر (بنبذهن)[٦][٧].

٢١٠٨٩- [**حدثنا** محمد بن أبي عدي عن أشعث قال: كان الحسن ومحمد يأمران بقتل الحيات إلا الجان][٨].

٢١٠٩٠- (**حدثنا** ابن فضيل عن مغيرة عن إبراهيم قال: كانوا يأمرون بقتل الحيات إلا الجان)[٩] الذي كأنه (قضيب)[١٠] فضة.

٤٠٤/٥ ٢١٠٩١- **حدثنا** (خلف)[١١] بن خليفة عن ابن أبي طلحة عن أبي جعفر قال: / سألته عن قتل الحيات فقال: (وددت)[١٢] أني وجدت من يتبعهن (فيقتلهن)[١٣]

---

(١) في [ك]: (الحبات)، وفي [ز]: (الحيات).

(٢) في [جـ، ك]: (مسيخ).

(٣) صحيح.

(٤) في [س، ط]: (جدير).

(٥) زاد في [هـ]: (عن ابن عباس أنه كان يقتل الحيات).

(٦) في [س]: (بنيدهن).

(٧) صحيح.

(٨) سقط هذا الخبر من: [ز].

(٩) سقط من: [أ، ب، س، هـ].

(١٠) في [أ، س، هـ]: (قصبة).

(١١) في [جـ، ز، ك]: زيادة (خلف).

(١٢) في [ط]: (رددت).

(١٣) في [جـ، ز، ك]: (فيقتلك)، وفي [ط]: (فيقلهن)، وفي [س]: (فيقتلنهن).

و(نعطيه)[١] على ذلك أجراً.

٢١٠٩٢- **حدثنا** وكيع عن سفيان عن ابي قيس عن علقمة قال: ما يضر أحدكم قتل حية أو قتل كافراً إلا الذي كأنه ميل فإنه جنّها.

٢١٠٩٣- **حدثنا** عبدة عن هشام عن (أبيه)[٢] عن عائشة قالت: (أمر)[٣] رسول الله ﷺ بقتل ذي (الطفيتين)[٤]، فإنه (يلتمس)[٥] البصر، ويصيب (الحمل)[٦] يعني حية (خبيثة)[٧][٨].

٢١٠٩٤- حدثنا عبيدالله عن (ابن)[٩] أبي ليلى عن (ثابت البناني)[١٠] قال: قال عبدالرحمن بن أبي ليلى: قال أبو ليلى: جاء رجل إلى[١١] النبي ﷺ فسأله (عن)[١٢] الحيات في البيوت فقال: **«إن رأيتموهن في مساكنكم فقولوا لهن/ ننشدكم بالعهد** ٤٠٥/٥ **الذي أخذ عليكم (نوح، ننشدكم بالعهد الذي أخذ عليكم)[١٣] سليمان بن داود أن**

---

(١) في [أ، ب]: (ويعطيه)، وفي [ط]: (تعطيه).

(٢) في [جـ]: (أمه).

(٣) في [أ، ب]: (أمرنا).

(٤) في [س]: (عطين)، وفي [ط]: (الطعس)، وفي [هـ]: (الطمس).

(٥) في [س، هـ]: (يلقس).

(٦) في [ط]: (الحبل).

(٧) في [س]: (خبيثة).

(٨) صحيح، أخرجه البخاري (٣٣٠٨)، ومسلم (٢٢٣٢).

(٩) سقط في: [ز، ط، ك].

(١٠) في [س]: (ثانت الباني).

(١١) في [ز]: زيادة (أبي).

(١٢) في [ط]: (في).

(١٣) سقط من: [س، هـ].

(لا)[١] **(تؤذوننا)**[٢] **فإن (رأيتم)**[٣] **منهن شيئاً فاقتلوهن»**[٤].

٢١٠٩٥- **حدثنا** زيد بن (الحباب)[٥] عن داود بن أبي (الفرات)[٦] عن محمد بن زيد عن أبي الأعين العبدي عن أبي الأحوص عن (عبدالله)[٧] قال: قال رسول الله ﷺ: **«من قتل حية قتل كافراً»**[٨].

٢١٠٩٦- **حدثنا** أبو داود (الحفري)[٩] عمر بن (سعد)[١٠] عن سفيان عن الأعمش عن إبراهيم عن الأسود عن (عبدالله)[١١] قال: من قتل حية قتل كافراً[١٢].

---

(١) سقطت من: [جـ].

(٢) في [جـ]: (تؤذونا).

(٣) في [س]: (رأيتهم).

(٤) ضعيف؛ ابن أبي ليلى هو محمد ضعيف، أخرجه النسائي في الكبرى (١٠٨٠٤)، وأبوداود (٥٢٦٠)، والترمذي (١٤٨٥)، والطبراني (٦٤٢٩)، وابن عبدالبر في التمهيد (١٦/٢٦٤)، والمزي (٢١/١٦٩).

(٥) في [هـ]: (حباب).

(٦) في [ط]: (الغراف)، وفي [س]: (الغراب).

(٧) في [هـ]: (عبيدالله).

(٨) ضعيف؛ أبوالأعين ضعيف، أخرجه أحمد (٣٧٤٦)، وأبويعلى (٥٣٢٠)، والبزار (١٢٢٩كشف)، والطحاوي في شرح المشكل (٢٩٢٦)، والطيالسي (٣١٥)، والشاشي (٧١٧)، والطبراني (١٠١٠٩)، وابن حبان في المجروحين (٣/١٥٠).

(٩) في [س]: (الحصري)، وفي [أ]: (الجعري)، وفي [ب، ط]: (الجفري).

(١٠) في [س، هـ]: (سعيد).

(١١) في [س، ط، هـ]: (عبيدالله).

(١٢) صحيح، أخرجه الشاشي (٤٣٨).

٢١٠٩٧- **حدثنا** ابن علية عن بن أبي نجيح عن مجاهد قال: من قتل حية فقد قتل عدواً كافراً.

* * *

[٤٣] ما قالوا في قتل الكلاب؟

٢١٠٩٨- **حدثنا** علي بن مسهر عن محمد بن عمرو عن أبي سلمة عن عائشة أن النبي ﷺ أمر بقتل الكلاب[١].

٢١٠٩٩- **حدثنا** ابن نمير عن موسى بن عبيدة عن أبان بن صالح عن القعقاع (ابن)[٢] حكيم عن (سلمى)[٣] أم رافع عن أبي رافع قال: أمرني رسول الله ﷺ حين أصبح فلم أدع كلباً إلا (قتلته)[٤][٥].

٢١١٠٠- **حدثنا** أبوبكر قال: نا أبوداود عن سفيان عن[٦] إسماعيل بن أمية عن نافع عن ابن عمر أن النبي ﷺ أمر بقتل الكلاب، حتى قتلنا (كلب)[٧] امرأة جاءت

---

(١) حسن؛ محمد بن عمرو صدوق، أخرجه أحمد (٢٥١٠٠)، وابن ماجه (٣٦٥١)، وإسحاق (١٠٨١)، والطحاوي (٤/٥٤)، وبنحوه مسلم (٢١٠٤).

(٢) في [هـ]: (عن).

(٣) في [س]: (سلمة).

(٤) في [س]: (قتله).

(٥) مجهول؛ لجهالة سلمى أم رافع، أخرجه ابن جرير في التفسير (٦/٨٨)، والطحاوي (٤/٥٧)، والطبراني (٩٧١)، كما أخرجه أحمد (٢٣٨٦٥)، والحاكم (٢/٣١١)، والحارث (٤١٧/ بغية)، والبزار (٣٨٦٩)، والبيهقي (٩/٢٣٥)، والطيالسي (٩٧٣)، والروياني (٦٩٠)، وابن عبدالبر في التمهيد (١٤/٢٣٤).

(٦) في [أ، ب، ز، س، ط، ك]: زيادة (أبي).

(٧) في [س]: (كلبة).

به من البادية[١].

٤٠٦/٥ ٢١١٠١- **حدثنا** شبابة عن شعبة عن/ أبي التياح قال: سمعت مطرفا يحدث عن ابن (المغفل)[٢] أن (رسول)[٣] الله ﷺ أمر بقتل الكلاب ثم قال: **«ما لهم وللكلاب ثم رخص في كلب الصيد»**[٤].

٢١١٠٢- **حدثنا** شبابة عن ابن أبي ذئب عن الحارث عن كريب عن أسامة قال: دخلت على رسول الله ﷺ (وعليه)[٥] (الكآبة)[٦] فقلنا: ما لك يا رسول الله؟ قال: **«إن جبريل عليه السلام وعدني أن يأتيني**[٧] **فلم يأتني منذ ثلاث»** قال: **«(فأجاز)**[٨] **كلب»** قال أسامة: فوضعت يدي على رأسي، وصحت، فجعل النبي ﷺ يقول: **«ما لك يا أسامة؟»** فقلت: (أجاز)[٩] كلب فأمر النبي ﷺ (بقتله)[١٠] فقتل[١١].

---

(١) صحيح، أخرجه البخاري (٣٣٢٣)، ومسلم (١٥٧٠).

(٢) في [هـ]: (مغفل).

(٣) في [س]: (النبي).

(٤) صحيح، أخرجه مسلم (١٥٧٣)، وأحمد (١٦٧٩٢).

(٥) سقط من: [هـ].

(٦) في [ط]: (المكابة).

(٧) في [أ، ب، جـ، ز، ط، ك، هـ]: زيادة (فلم يأتيني).

(٨) في [س، هـ]: (فأجار).

(٩) في [ز، س، ط]: (جار)، وفي [أ، ب]: (جاءت)، وفي [هـ]: (أجار).

(١٠) في [س]: (بقتل).

(١١) حسن؛ الحارث صدوق، أخرجه أحمد (٢١٧٧٢)، والبزار (٢٥٩٠)، والطيالسي (٦٢٧)، والطحاوي (٤/٢٨٣)، والضياء (٤/١٣٤٧)، والطبراني (٣٨٧).

٢١١٠٣- **حدثنا** الثقفي عن يونس عن الحسن أن عثمان أمر بقتل الكلاب وذبح الحمام[١].

٢١١٠٤- **حدثنا** يونس بن محمد عن حماد بن سلمة عن أبي الزبير عن جابر أن النبي ﷺ أمر بقتل الكلاب، حتى أن المرأة كانت تدخل بالكلب فيقتل قبل أن (تخرج)[٢] قال: لولا أن الكلاب أمة من الأمم لأمرت بقتلها، فاقتلوا منها كل أسود (بهيم)[٣] (الذي)[٤] بين عينيه نقطتان، فإنه شيطان[٥].

٢١١٠٥- **حدثنا** أبو أسامة عن (عبيدالله)[٦] بن عمر (عن)[٧] نافع عن ابن عمر أن النبي ﷺ أمر بقتل الكلاب[٨].

* * *

[٤٤] في وسم الدابة، وما ذكروا فيه

٢١١٠٦- **حدثنا** وكيع عن سفيان عن أبي الزبير عن جابر أن النبي ﷺ مر على حمار يوسم في وجهه (فقال)[٩]: **«ألم أنه عن هذا؟ لعن الله من فعل هذا»**[١٠].

---

(١) صحيح.

(٢) في [ط، هـ]: (يخرج).

(٣) في [ز، س]: (بهم).

(٤) في [س]: (الذين).

(٥) صحيح، أخرجه مسلم (٢١١٧)، وأحمد (١٤٤٥٩).

(٦) في [أ، ب، جـ، ز، ك]: (عبدالله).

(٧) في [س]: (أن).

(٨) صحيح، أخرجه البخاري (٣٣٢٣)، ومسلم (١٥٧٠).

(٩) في [أ، ب، ز، س، ط، ك]: (وقال).

(١٠) صحيح، أخرجه مسلم (٢١١٧)، وأحمد (١٤٤٥٩).

٢١١٠٧- **حدثنا** وكيع عن سفيان عن سماك عن عكرمة قال: نهى رسول الله ﷺ أن يضرب وجه الدابة[١].

٢١١٠٨- [**حدثنا** وكيع عن حنظلة عن سالم عن أبيه أنه كره أن تعلّم الصورة][٢][٣].

٤٠٧/٥ ٢١١٠٩- [**حدثنا** وكيع عن/ حنظلة عن سالم عن أبيه قال: نهى رسول الله ﷺ أن تضرب الصورة][٤][٥].

٢١١١٠- **حدثنا** علي بن مسهر عن (ابن)[٦] أبي ليلى عن عطية عن أبي سعيد قال: (رآني)[٧] رسول الله ﷺ على حمار موسوم بين عينيه فكره ذلك وقال فيه قولاً شديداً[٨].

٢١١١١- **حدثنا** علي بن مسهر عن ابن (جريج)[٩] عن أبي الزبير عن جابر قال: نهى رسول الله ﷺ عن الضرب في الوجه، ((و)[١٠] عن

---

(١) مرسل مضطرب؛ عكرمة تابعي، ورواية سماك عنه مضطربة.

(٢) سقط الخبر من: [أ، س، ط، هـ].

(٣) صحيح، أخرجه البخاري (٥٥٤١).

(٤) سقط الخبر من: [جـ].

(٥) صحيح، أخرجه البخاري (٥٥٤١)، وأحمد (٤٧٧٩)، وبنحوه مسلم (١٦٥٧).

(٦) سقط من: [س].

(٧) في [أ، ب، ز، ك]: (رأى)، وفي [جـ]: (مر).

(٨) ضعيف؛ لضعف ابن أبي ليلى وعطية.

(٩) في [ب، س، ط]: (جريح).

(١٠) سقط من: [جـ].

الوسم في الوجه)[١][٢].

٢١١١٢- **حدثنا** ابن فضيل عن الأعمش عن إبراهيم قال: قال عمر: لا يلطم الوجه (أو)[٣] لا يوسم[٤].

٢١١١٣- **حدثنا** ابن علية عن خالد عن عكرمة قال: نهى عن وسمها في (وجهها)[٥].

٢١١١٤- **حدثنا** جرير عن مغيرة عن إبراهيم قال: يكره أن (توسم)[٦] العجماء على خدها، أو (تلطم)[٧]، أو (تجر)[٨] برجلها (إلى مذبحها)[٩].

٢١١١٥- **حدثنا** وكيع عن الأوزاعي عن يحيى بن أبي كثير قال: قال رسول الله ﷺ: «**لكل شيء (حرمة)**[١٠]، **وحرمة البهائم وجوهها**»[١١].

* * *

---

(١) سقط من: [س].

(٢) صحيح، أخرجه مسلم (٢١١٦)، وأحمد (١٤٤٢٤)، وصرح ابن جريج بالسماع عند أحمد وابن خزيمة (٢٥٥١)، وأبي يعلى (٢٢٣٥)، والبيهقي ٥/٢٥٥.

(٣) في [أ، ب، جـ]: (و).

(٤) منقطع؛ إبراهيم لم يدرك عمر.

(٥) في [ز، ك]: (وجوهها).

(٦) في [ط]: (يرسم)، وفي [ب، س]: (يوسم).

(٧) في [س، ط]: (يلطم).

(٨) في [هـ]: (يجر).

(٩) في [س]: (أن نذبحها).

(١٠) في [ط]: (حرملة).

(١١) مرسل؛ يحيى تابعي.

[٤٥] من رخص في السمة

٢١١١٦- **حدثنا** ابن نمير نا عثمان بن حكيم (قال)[١]: (أخبرني)[٢] عبدالرحمن ابن عبدالعزيز عن يعلى بن مرة أن رسول الله ﷺ قال لرجل: **«هبه لي»** - أو قال -: **«(بعنيه)[٣]»** يعني (جملاً)[٤] قال: هو لك يا رسول الله! (فوسمه)[٥] سمة الصدقة/ ثم (بعث)[٦] (به)[٧][٨]. ٤٠٨/٥

٢١١١٧- **حدثنا** شريك عن ليث عن طاوس قال: لا بأس (في السمة)[٩] في مؤخر الأذن.

٢١١١٨- **[حدثنا** وكيع عن سفيان عن يحيى بن سعيد عن سعيد بن المسيب قال: لا بأس بالسمة في الأذن][١٠].

٢١١١٩- **حدثنا** وكيع عن سفيان عن حماد بن سلمة عن محمد بن زياد قال: مر ابن عمر بأبي وهو يسم وسم (قدامة)[١١] بن (مظعون)[١٢]، فقال ابن عمر: لا

---

(١) في [ك]: زيادة (قال).

(٢) سقط من: [ز].

(٣) في [ز، ك]: (تبيعيه)، وفي [ط]: (تعبيه)، وفي [أ، ب، س]: (بعينه).

(٤) في [س]: (حملاً).

(٥) في [أ، ب، ز، س، ط، ك]: (توسمه).

(٦) في [س]: (بعت).

(٧) سقط من: [ك].

(٨) مجهول؛ لجهالة عبدالرحمن، أخرجه أحمد (١٧٥٤٨)، والطبراني ٢٢/(٦٩٤)، وأبونعيم في دلائل النبوة (١٨٤).

(٩) في [أ، ب، جـ، ز، ط، ك]: (بالسمة).

(١٠) سقط الخبر من: [أ، ب، س، هـ].

(١١) في [أ، ب، س، ط]: (قدمه).

(١٢) في [س]: (مقعون).

(تلحم)[١] لا (تلحم)[٢][٣].

٢١١٢٠- **حدثنا** شبابة قال: نا شعبة عن هشام بن زيد قال: سمعت أنس بن مالك يقول: (رأيت)[٤] رسول الله ﷺ وهو في (المربد)[٥] (يسم)[٦] غنماً له - أحسبه قال - في آذانها[٧].

٢١١٢١- **حدثنا** ابن عيينة عن إسحاق بن سليمان عن أبيه قال: سألت الشعبي عن وسم الغنم في آذانها فلم ير به بأساً.

* * *

[٤٦] في اتخاذ الكلب وما ينقص من أجره

٢١١٢٢- **حدثنا** ابن (عيينة)[٨] عن عبدالله بن دينار قال: ذهبت مع ابن عمر إلى بني معاوية (فنبحت)[٩] علينا (كلاب)[١٠] فقال: قال رسول الله ﷺ: **«من اقتنى كلباً إلا كلب ضارية أو ماشية نقص من أجره كل يوم (قيراطان)[١١]»**[١٢].

---

(١) في [س]: (نلتهم).

(٢) في [س]: (تلتهم).

(٣) صحيح.

(٤) سقط من: [ط].

(٥) في [س]: (المبريد)، وفي [ط]: (المريد).

(٦) في [س]: (بسم).

(٧) صحيح، أخرجه البخاري (٥٥٤٢)، ومسلم (٢١١٩).

(٨) في [س]: (عينة).

(٩) في [س]: (فتجبت).

(١٠) في [س]: (الكلات).

(١١) في [س]: (قيرطان).

(١٢) صحيح، أخرجه البخاري (٥٤٨٠)، ومسلم (١٥٧٤) [٥٢].

٢١١٢٣- [حدثنا ابن عيينة عن الزهري عن سالم عن أبيه قال: قال رسول الله ﷺ: «**من اقتنى كلباً إلا كلب صيد أو ماشية نقص من أجره كل يوم قيراطان**»][(١)(٢)].

٢١١٢٤- **حدثنا** وكيع عن حنظلة عن سالم عن أبيه قال: قال رسول الله ﷺ: «**من اقتنى كلباً إلا كلب صيد أو ماشية نقص من أجره كل يوم (قيراطان)**[(٣)]»[(٤)]./ ٤٠٩/٥

٢١١٢٥- قال: (و)[(٥)]قال سالم: و(قال)[(٦)] أبوهريرة: أو كلب حرث[(٧)].

٢١١٢٦- **حدثنا** وكيع عن ابن أبي ليلى عن نافع عن ابن عمر زاد فيه أو كلب مخافة[(٨)].

٢١١٢٧- **حدثنا** (يحيى)[(٩)] بن سعيد عن (سفيان)[(١٠)] عن عاصم عن زر عن

---

(١) سقط الخبر من: [أ، ب، س، هـ].

(٢) صحيح، أخرجه مسلم باب [٢٠٠] برقم (١٥٧٤)، وأحمد (٤٥٤٩).

(٣) في [س]: (قيرظان).

(٤) صحيح، أخرجه مسلم (١٥٧٤) [٥٤] والترمذي (١٤٨٨).

(٥) سقط (الواو) من: [س].

(٦) سقط من: [س].

(٧) صحيح، أخرجه مسلم (١٥٧٤) [٥٤] والنسائي ١٨٩/٧، وأصله عند البخاري (٣٣٢٤).

(٨) ضعيف؛ لضعف ابن أبي ليلى، وقد رواه الطرسوسي في مسند ابن عمر (٤) من طريق عبيدالله ابن موسى قال حدثنا ابن أبي ليلى عن عطية عن ابن عمر به، قال محمد يعني ابن أبي ليلى: فذكرت ذلك لنافع فقال: إني قد سمعت ابن عمر يقوله ولم أسمعه يقول: كلب مخافة، وانظر آخر حديث في الباب.

(٩) في [س]: (وكيع).

(١٠) في [جـ]: (يسار).

عبدالله قال: من اقتنى كلباً إلا كلب قنص أو ماشية نقص من أجره كل يوم (قيراط)[١][٢].

٢١١٢٨- [حدثنا وكيع عن عمر بن الوليد الشني عن عكرمة قال: إلا كلب زرع أو كلب قنص أو كلب ماشية أو كلب مخافة.

٢١١٢٩- حدثنا عبدالأعلى عن (برد)[٣] عن مكحول قال: من اقتنى كلباً ليس بكلب صيد ولا ماشية[٤] نقص من أجر أهل بيته كل يوم قيراط][٥].

٢١١٣٠- حدثنا عفان نا (سليم)[٦] بن (حيان)[٧] قال: سمعت أبي يحدث عن أبي هريرة عن النبي ﷺ قال: **«من اتخذ كلبا ليس بكلب (زرع)[٨] ولا صيد ولا ماشية (فإنه ينقص)[٩] من أجره كل يوم قيراط»**[١٠].

---

(١) في [جـ، س]: (قيراطان).

(٢) ضعيف؛ عاصم ضعيف في زر، وأخرجه مرفوعاً أبويعلى (٥٠٢٥)، والإسماعيلي في معجم شيوخه وابن عدي ١١٥١/٣، والسهي في تاريخ جرجان (٦٠١)، وانظر علل الدارقطني ٦٩/٥.

(٣) في [ز]: (يزيد)، وفي [جـ]: (يزد).

(٤) في [جـ]: زيادة (فإنه).

(٥) سقط الخبران من: [أ، ب، س، ط، هـ].

(٦) في [س، هـ]: (سليمان).

(٧) في [ط، هـ]: (حبان).

(٨) في [س، ط، هـ]: (الزرع).

(٩) في [هـ]: (نقص).

(١٠) مجهول؛ لجهالة حيان، أخرجه أحمد (٨٥٤٧)، وأصله عند البخاري (٣٣٢٤)، ومسلم (١٥٧٥).

٢١١٣١- **حدثنا** خالد بن مخلد عن مالك بن أنس عن يزيد بن (خصيفة)[١] عن السائب بن يزيد عن سفيان (بن)[٢] أبي زهير قال: سمعت رسول الله ﷺ يقول: **«من اقتنى (كلباً)[٣] لا يغني عنه (زرعاً ولا ضرعاً)[٤] نقص من (أجره)[٥] كل يوم قيراط»**[٦].

٢١١٣٢- **حدثنا** أبو أسامة عن (عبيدالله)[٧] عن نافع عن ابن عمر قال: قال رسول الله ﷺ: **«من اقتنى كلبا نقص من أجره كل يوم قيراط»**[٨].

* * *

[٤٧] الرخصة في اتخاذ الكلب

٢١١٣٣- **حدثنا** وكيع عن هشام عن أبيه قال: رخص في (الكلاب)[٩] في (البيت المعور)[١٠].

---

(١) في [س]: (حفصة).

(٢) في [جـ]: (عن).

(٣) في [ط]: (قلباً).

(٤) في [أ، ب، س، هـ]: (زرع ولا ضرع)، وفي [س]: بعدها زيادة (و).

(٥) في [أ، ب]: (أمر).

(٦) حسن؛ خالد صدوق، أخرجه البخاري (٢٣٢٣)، ومسلم (١٥٧٦).

(٧) في [أ، ب، ز، ك]: (عبدالله).

(٨) صحيح، أخرجه البخاري (٥٤٨١)، ومسلم (١٥٧٤).

(٩) في [جـ]: (الكلب).

(١٠) أي الذي يخلو من الجيران، وفي [س]: (البيت المعمور)، وفي [هـ]: (بيت المعمور).

٢١١٣٤- **حدثنا** وكيع عن (الحسن)[١] بن أبي (يزيد)[٢] عن أبي (الفضل)[٣] قال: كان أنس يأتينا، ومعه كلب له (فقلنا له)[٤] فقال: إنه يحرسنا[٥].

٢١١٣٥- **حدثنا** عبدة عن عبدالملك عن عطاء في الرجل يتخذ كلباً يحرس داره فقال: لا خير (فيه)[٦] إلا أن يكون كلب صيد./ ٤١٠/٥

* * *

[٤٨] الملائكة لا تدخل بيتا فيه كلب

٢١١٣٦- **حدثنا** ابن عيينة عن الزهري عن (عبيدالله)[٧] عن ابن عباس عن أبي طلحة عن النبي ﷺ قال: «**لا تدخل (الملائكة)**[٨] **(بيتاً)**[٩] **فيه صورة ولا كلب**»[١٠].

---

(١) في [س، هـ]: (حسن).

(٢) في [س، هـ]: (زيد).

(٣) في [ز، س، ك، هـ]: (الفضيل)، وانظر: تاريخ البخاري (٣٠٩/٢)، والجرح والتعديل (٤٥/٣) و(٤٢٤/٩)، والمقتنى (١٧/٢)، وتاريخ الإسلام (١٤٠/١٠).

(٤) سقط من: [أ، ب، ز، س، ط، هـ].

(٥) مجهول؛ لجهالة أبي الفضل.

(٦) في [س]: (في).

(٧) في [أ، ط، هـ]: (عبدالله).

(٨) في [س]: (ملائكة).

(٩) في [جـ]: (بيت).

(١٠) صحيح، أخرجه البخاري (٣٣٢٢)، ومسلم (٢١٠٦).

٢١١٣٧- **حدثنا** زيد بن الحباب عن حسين بن (واقد)[١] عن (ابن)[٢] بريدة عن أبيه قال: قال رسول الله ﷺ: **«لا تدخل الملائكة بيتا فيه كلب»**[٣].

٢١١٣٨- **حدثنا** زيد بن الحباب قال: أنا الليث بن سعد [قال: أخبرني (بكير)[٤]][٥] ابن عبدالله بن الأشج عن (بسر)[٦] بن (سعيد)[٧] عن (زيد)[٨] بن خالد عن أبي طلحة أن رسول الله ﷺ قال: **«لا تدخل الملائكة بيتا فيه كلب ولا صورة»**[٩].

٢١١٣٩- **حدثنا** غندر عن (شعبة)[١٠] عن علي بن مدرك عن أبي زرعة عن عبدالله بن (نجي)[١١] عن أبيه عن علي عن النبي ﷺ أنه قال[١٢]: **«لا تدخل الملائكة**

---

(١) في [س]: (الواقد).

(٢) في [س]: (أبي)، وفي [جـ]: (ابن أبي).

(٣) حسن؛ حسين بن واقد صدوق، أخرجه أحمد (٢٢٩٨٧)، والغرافي في تغريب الأسانيد (ص٧٧)، وأبويعلى في الكبير والضياء والبرقاني كما في إتحاف الخيرة (٧٣٢٢)، وابن الأعرابي (٢٤١١).

(٤) في [أ، ب، جـ، ز، ط، ك]: (بكر)، وفي [هـ]: (بكير).

(٥) في [س]: سقطت.

(٦) في [س]: (نشر)، وفي [أ، ط، هـ]: (بشر).

(٧) في [أ، ب]: (سعد).

(٨) في [س]: (رسيد).

(٩) صحيح، أخرجه البخاري (٥٩٥٨)، ومسلم (٢١٠٦).

(١٠) في [ع]: (سعيد).

(١١) في [أ، ب، س، ط، هـ]: (يحيى).

(١٢) في [س]: زيادة (قال).

بيتا فيه كلب ولا صورة»[١].

* * *

[٤٩] في رمي حمام الأمصار

٢١١٤٠- **حدثنا** (جرير)[٢] عن مغيرة عن إبراهيم قال: كان يكره أن يرمي طير حارة وإذا رماه فعليه ثمنه.

٢١١٤١- **حدثنا** وكيع عن فضيل بن غزوان قال: سمعت رجلاً يسأل (نافعاً)[٣] عن صيد حمام المدينة فكرهها.

٢١١٤٢- **حدثنا** أبو أسامة أو (حدثت)[٤] عنه عن عثمان بن غياث عن الحسن أنه كره صيد حمام[٥] الأمصار.

٢١١٤٣- **حدثنا** وكيع عن سفيان عن مغيرة عن إبراهيم أنه كره/ أن يحال ٤١١/٥
الرجل - يعني: يأذن - هذا لهذا في حمامه (وهذا)[٦] لهذا في حمامه.

---

(١) حسن، ابن نجي قال عنه الدارقطني: لا بأس به، وقال العجلي: ثقة من خيار التابعين، وقال النسائي ثقة، والحديث أخرجه أحمد (٦٠٨)، وابن ماجه (٣٦٥)، وابن حبان (٢٠٥)، والحاكم ١/١٧١، والنسائي ٧/١٨٥، وأبوداود (٢٢٧)، والدارمي (٢٦٦٣)، وأبويعلى (٣١٣)، والبزار (٨٨٠)، والبيهقي ١/٢٠١، والمزي ١٢/٤٢٩، والطيالسي (١١٠)، وسيأتي ٨/٤٢٠ برقم [٢٦٨٢٧].

(٢) في [س]: (جوبير).

(٣) في [ز، ك]: (نافع).

(٤) في [أ، ب]: (حديث).

(٥) في [ز]: زيادة (المدينة و).

(٦) في [ز]: (ولهذا).

٢١١٤٤- **حدثنا** وكيع عن فضيل عن نافع أنه كره صيد حمام الأمصار.

٢١١٤٥- **حدثنا** وكيع عن (حسن)[١] بن صالح قال: سألت ابن أبي ليلى عن رجل أصاب صيدا بالمدينة فقال: نحكم عليه.

* * *

كمل كتاب الصيد والحمد لله (حق حمده)[٢]

(وصلواته على نبيه وعبده وعلى آله وسلم)[٣]

(ويتلوه كتاب البيوع والأقضية في الشريكين)[٤]

* * *

---

(١) في [س]: (سفيان)، وفي حاشيتها (حسين)، وكذلك: [ط].

(٢) في [ط، هـ]: (وحده)، وسقط من: [أ، ب].

(٣) زيادة من: [ك]، وورد نحوها في: [ع].

(٤) زيادة من: [ط].

[١٥] (كتاب البيوع والأقضية)[١]

[١] في الشريكين من قال: الربح على ما اصطلحا عليه و(الوضيعة)[٢] على (رأس)[٣] المال

٢١١٤٦- **حدثنا** أبوعبدالرحمن قال: نا أبو بكر عبدالله بن محمد بن أبي شيبة قال: نا جرير بن عبد الحميد عن منصور عن أصحاب إبراهيم عن إبراهيم.

٢١١٤٧- وعن مغيرة عن إبراهيم والشعبي في الشريكين/ (قالا)[٤]: الشركة على (ما) اصطلحا عليه و(الوضيعة)[٥] على المال. ٢/٦

٢١١٤٨- **حدثنا** شريك عن جابر عن أبي جعفر قال: إذا اشترى الرجل المتاع و(أشرك)[٦] فيه أحدا، فالربح على ما (اشتركا)[٧] عليه، و(الوضيعة)[٨] على المال.

٢١١٤٩- **حدثنا** وكيع عن (سفيان عن)[٩] عاصم الأحول عن جابر بن زيد.

---

(١) سقط من: [أ، هـ]، وفي [ز]: زيادة (بسم الله الرحمن الرحيم صلى الله على محمد وآله).

(٢) في [س]: (الوضية)، وفي [ز]: (الوضعة).

(٣) في [جـ]: سقط.

(٤) (قالوا) في [أ، ب، ز، ط، ك، س].

(٥) (الوضعية) في [س].

(٦) (اشترك) في [ط]، وفي [س]: (الشرك).

(٧) في [هـ]: (اشترطا).

(٨) (الوضعية) في [س].

(٩) سقط من [هـ].

٢١١٥٠- وعن سفيان عن (هشام)[١] أبي كليب عن إبراهيم في الشريكين يخرج هذا مائة وهذا مائتين (قالا)[٢] الربح على ما (اصطلحا)[٣] عليه و(الوضيعة)[٤] على المال.

٣/٦ ٢١١٥١- **حدثنا** عبدالله بن إدريس عن هشام عن الحسن وابن سيرين/ (قالا)[٥] الربح على ما (اشترطا)[٦] عليه و(الوضيعة)[٧] على المال.

٢١١٥٢- **حدثنا** ابن إدريس عن الأعمش عن إبراهيم قال: الربح على ما اشترطا عليه والوضيعة على رأس المال.

٢١١٥٣- **حدثنا** أبوبكر قال: نا هشيم عن مغيرة عن إبراهيم مثل ذلك.

٢١١٥٤- **حدثنا** هشيم عن يونس (عن)[٨] الحسن قال: الربح على ما (اشترطا)[٩] عليه، والوضيعة على (رب)[١٠] المال.

---

(١) في [جـ، ع، ف، و]: (همام بن)، وفي [هـ]: (هشام بن)، واسمه: (هشام بن عائذ بن نصيب الأسدي الكوفي، من رجال تهذيب الكمال؛ روى له النسائي؛ وانظر: المحلى ١٢٦/٨.

(٢) في [س، أ، ب، جـ، ز، ك، ط]: (قال).

(٣) في [أ، ب، ز، س، ك، ط]: (صطلحوا).

(٤) في [س]: (الوضعية).

(٥) في [أ، ب، ز، س، ط، ك]: (قال).

(٦) في [أ، ب، ز، س، ط، ك]: (اشترطوا).

(٧) في [س]: (الوضعية)، وفي [ز]: (الوصية).

(٨) في [ز]: (بن).

(٩) في [أ، ب، ز، س، ط، ك]: (اشترطوا).

(١٠) في [هـ]: (رب رأس)، وفي [ج، ع، ك]: (رأس).

٢١١٥٥- **حدثنا** عبد الصمد بن عبد الوارث عن شعبة قال: سألت الحكم وحمادا وقتادة عن رجلين اشتركا فجاء أحدهما بألفين (وجاء)[١] الآخر بألف فاشتركا واشترطا أن الوضيعة بينهما والربح نصفين، (فقالوا)[٢]: الربح على ما (اشترطا)[٣] عليه، و(الوضيعة)[٤] على المال/. ٤/٦

٢١١٥٦- **حدثنا** محمد بن فضيل عن أشعث عن الحكم عن شريح أنه قال: إذا (ولاه)[٥] الرجل بصفقة بنسيئة، ثم أدخل فيها رجلا آخر، فالضمان على صاحب الصفقة وليس على شريكه شيء ما لم يكن نقد، فإن كان نقد، (فالوضيعة)[٦] على صاحب النقد، والربح على ما (اصطلحا)[٧] عليه.

٢١١٥٧- **حدثنا** وكيع قال: نا سفيان عن أبي حصين عن علي في (المضارب)[٨] (أو)[٩] الشريكين قال: سفيان لا أدري أيهما قال: الربح على ما اصطلحا عليه و(الوضيعة)[١٠] على المال.

---

(١) سقط من: [س].

(٢) في [أ، ب، هـ، س، ط، ز، ع]: (فقال).

(٣) (اشترطوا) في [أ، ب، ز، س، ط، ك].

(٤) في [س]: (الوضعية)، وفي [ز]: (الوصية).

(٥) في [س، ط]: (والاه).

(٦) في [س]: (الوضعية).

(٧) (اصطلحوا) في [ب].

(٨) في [هـ]: (المضاربة).

(٩) في [س]: (و).

(١٠) في [س]: (الوضعية).

٥/٦ ٢١١٥٨- **حدثنا** غندر عن عبد الرحمن بن (خضير)[١] قال: سئل (طاوس)/ وأنا أسمع عن شريكين اشتركا، أحدهما أكثر رأس مال [(وأسنى)[٢] في (الوضيعة)[٣] فقال طاوس: لا (يغرم)[٤]، (وله)[٥] رأس ماله][٦].

* * *

[٢] في الرجل يشتري الشيء ولا ينظر إليه من قال: هو (بالخيار)[٧] إذا رآه؛ إن شاء (أخذ)[٨] وإن شاء (ترك)[٩]

٢١١٥٩- **حدثنا** (أبوبكر)[١٠] قال: نا هشيم عن إسماعيل بن سالم عن الشعبي فيمن اشترى شيئا لم ينظر إليه كائنا (ما)[١١] كان، قال: هو بالخيار إن شاء أخذ وإن شاء ترك.

---

(١) في [أ، ط، س، ك، هـ]: (حصين) وتقدم في كتاب الطهارة باب [٢٠٠] برقم [١٧٥٣] نحو هذا الإسناد وانظر: الجرح والتعديل ٢٣٠/٥، وتوضيح المشتبه ٢٦٣/٣، والضعفاء لابن الجوزي ٩٣/٢، والمغني للذهبي ٣٧٩/٢، ولسان الميزان ٤١٣/٣، وتهذيب الكمال (٢٩٩/٣٢) في ترجمة (يسار أبي نجيح)، وأسد الغابة ٢٧٩/٢، وتاريخ الإسلام ٤٨٠/٩، والإكمال ٤٨٤/٢.

(٢) في [س]: (وشي). والمراد: إذا شُرط في عقد الشركة أن أحد الشريكين يتحمل نسبة أكبر من الآخر عند الخسارة.

(٣) زيادة في [س].

(٤) في [س، ط]: (تعرم).

(٥) سقط من: [ط].

(٦) سقط ما بين المعكوفين من: [جـ].

(٧) في [س]: (والخيار).

(٨) (أخذه) في [أ، جـ، ب]، وفي [س]: (خذ).

(٩) (تركه) في [أ، ب].

(١٠) سقط من: [جـ].

(١١) في [ط، هـ]: (من).

٢١١٦٠- **حدثنا** هشيم عن يونس عن الحسن.

٢١١٦١- وعن مغيرة (عن)[١] إبراهيم مثله.

٢١١٦٢- **حدثنا** جرير عن مغيرة عن إبراهيم مثله، وزاد فيه: وهو/ (بالخيار)[٢] ٦/٦ (وإن)[٣] (وجده)[٤] كما شرط (له)[٥].

٢١١٦٣- **حدثنا** (إسماعيل بن إبراهيم)[٦] عن أيوب عن الحسن قال: من اشترى شيئا لم (يره)[٧] فهو بالخيار إذا رآه،

٢١١٦٤- وقال محمد: إذا كان كما وصف فهو جائز.

٢١١٦٥- [**حدثنا** هشيم عن يونس (و)[٨] ابن عون عن ابن سيرين قال: إذا (وجده)[٩] كما وُصف (له)[١٠] فهو جائز، ولا خيار له][١١].

---

(١) سقط من: [س].

(٢) في [س]: (الخيار).

(٣) (فإن) في [س، ب، ط، أ].

(٤) زيادة (فإن وجد) في [س].

(٥) سقط من: [أ، ب، س، ط، ك].

(٦) في [س]: (إبراهيم بن إسماعيل).

(٧) في [س]: (ير).

(٨) سقط من: [أ، ب، جـ].

(٩) في [س]: (وجد).

(١٠) في [س]: (لها).

(١١) سقط الخبر من: [ز].

٢١١٦٦- **حدثنا** هشيم عن إسماعيل بن أبي خالد عن (محمول)[١] مولى[٢] عمارة قال: (بعت)[٣] من رجل بردين و(شرطت)[٤] عليه إن (نشر)[٥] أحدهما فقد وجب فنشر أحدهما فلم يرضه فجاء يردهما (فأبيت)[٦] عليه، فخاصمته إلى/ ٧/٦ شريح فقال: (لك)[٧] الرضى، (وليس)[٨] له، إنما البيع عن تراض.

٢١١٦٧- **حدثنا** إسماعيل عن أبي بكر بن عبد الله عن مكحول رفعه قال: إذا اشترى الرجل (الشيء)[٩] (ولم)[١٠] ينظر إليه غائباً عنه فهو بالخيار إذا نظر إليه؛ إن شاء أخذ (وإن)[١١] شاء ترك[١٢].

٢١١٦٨- **حدثنا** جرير عن مغيرة عن الحارث قال: إذا اشترى الرجل العدل من

---

(١) في [أ، ب، جـ، س، ز، ط، هـ]: (محمود)، وانظر: التاريخ الكبير ٦١/٨ و٤٠٥/٧، والجرح والتعديل ٤٣٢/٨، وعلل الحديث ٩٧/٢، والثقات ٥٢٢/٧، والمغني ٦٤٧/٢، ولسان الميزان ٥/٦، وانظر: الخبر في أخبار القضاة ٣٩٣/٢.

(٢) سقط من: [جـ]، وفي [ز]: زيادة (أبي)، وفي [أ، ب، س، هـ]: (آل).

(٣) في [س]: (بعث).

(٤) في [س]: (شرط).

(٥) في [ط، هـ]: (ينشر).

(٦) (فأتيت) في [س، ط، ب].

(٧) سقط من: [أ، ب، هـ، س، جـ، ز].

(٨) في [س]: (يس)، و[جـ].

(٩) سقط من: [ز].

(١٠) سقط من: [أ، ب، جـ، ز، س، ط، ك].

(١١) سقط من: [س].

(١٢) مرسل فيه ضعف؛ مكحول تابعي، وأبوبكر فيه ضعف.

(البر)[١] فنظر بعض التجار إلى بعضه فقد وجب عليه إذا (لم يدعوا أن فيها)[٢] عوارا فيما[٣] ينظر إليه.

٢١١٦٩- **(اخبرنا)**[٤] غندر عن شعبة قال: سألت الحكم وحمادا عن/ رجل ٨/٦ رأى (عبدا أمس)[٥] فاشتراه (اليوم)[٦] (ولم يره)[٧] (قالا: لا)[٨] حتى يراه يوم اشتراه.

* * *

[٣] في مشاركة اليهودي والنصراني

٢١١٧٠- **حدثنا** (أبوبكر)[٩] قال: نا هشيم عن أبي (حمزة)[١٠] قال: قلت لابن عباس: (إن) (أبي)[١١] (رجل جلاب)[١٢] يجلب الغنم، وإنه (ليشارك)[١٣]

---

(١) في [ك]: (البز)، والعدل مكيال للأحجام لا يدخل إلا في المكيلات، وانظر: المحلى ٣٣٨/٨.

(٢) في [جـ، هـ]: (لم ير).

(٣) في [هـ]: زيادة (لم) أخذاً من المحلى.

(٤) سقط من: [أ، ب، ط].

(٥) في [أ، ب، جـ، س، ز، ط، ك]: (غداً أمسى)، وفي [ع، ز]: (عند رجل).

(٦) في [ط]: (إليهم).

(٧) سقط من: [أ، ط].

(٨) في [أ، ب]: (قال لا لا)، وفي [ز، ط، ك]: (قال لا).

(٩) سقط من: [جـ].

(١٠) في [ع]: (جمرة).

(١١) سقط من [أ، ب، هـ]، وفي [جـ]: (أتى)، وفي [ز]: زيادة (أنني).

(١٢) في [هـ]: (رجلا جلابا).

(١٣) في [أ، ب، س، ز]: (بشارك).

اليهودي والنصراني؟ قال: (لا)[١] (يشارك)[٢] يهودياً ولا نصرانياً ولا مجوسياً، قال: قلت لم؟ قال: لأنهم يربون، والربا لا يحل[٣].

٩/٦ ٢١١٧١- /**حدثنا** جرير عن ليث[٤] عن عطاء قال: لا (تشارك)[٥] (اليهود)[٦] و(النصارى)[٧]، ولا يمروا عليك في صلاتك، فإن فعلوا فهم مثل الكلب.

٢١١٧٢- **(حدثنا)**[٨] عبد الله بن إدريس عن هشام عن الحسن أنه لم يكن يرى بأسا بشركة اليهودي والنصراني: إذا كان المسلم هو الذي (يلي)[٩] الشراء والبيع.

٢١١٧٣- **حدثنا** هشيم عن سليمان[١٠] أبي محمد الناجي عن ابن سيرين قال: لا تعط (الذمي)[١١] (مالاً مضاربة، وخذ منه)[١٢] مالاً مضاربة، فإذا مررت بأصحاب صدقة فأعلمهم أنه مال ذمي.

---

(١) سقط من: [س].

(٢) في [ز]: (يشاركن).

(٣) ضعيف منقطع حكماً، لعنعنة هشيم وضعف أبي حمزة.

(٤) في [د]: زيادة (عن مجاهد).

(٥) في [أ، ب]: (شارك)، وفي [جـ، ز، ك]: (يشاركوا).

(٦) في [س]: (اليهودي).

(٧) في [ط، هـ]: (النصراني).

(٨) في [هـ]: (أخبرنا).

(٩) في [أ، ب، هـ]: (يرى).

(١٠) في [س]: زيادة (أبي).

(١١) في [س]: (الذي).

(١٢) سقط من: [س].

٢١١٧٤- **حدثنا** وكيع عن الحسن بن صالح عن ليث قال: كان عطاء وطاوس ومجاهد يكرهون شركة اليهودي والنصراني[١].

٢١١٧٥- /**حدثنا**[٢] يزيد بن هارون عن (جويبر)[٣] عن (الضحاك)[٤] قال: لا ١٠/٦ تصلح مشاركة المشرك في حرث ولا بيع (يغيب)[٥] عليه؛ لأن المشرك يستحل في دينه الربا وثمن الخنزير.

٢١١٧٦- (**حدثنا**)[٦] (زيد)[٧] بن (الحباب)[٨] عن حماد بن سلمة عن إياس بن معاوية قال: لا بأس بشركة اليهودي والنصراني إذا كنت تعمل بالمال.

٢١١٧٧- (**حدثنا**)[٩] وكيع عن سفيان عن معمر عن رجل عن الحسن قال: خذ منهم مالا مضاربة، ولا (تدفعه)[١٠] إليهم.

* * *

---

(١) في [أ، ب، د، س]: زيادة (كان المسلم هو الذي يلي البيع والشراء)، وفي [هـ]: (إلا إذا كان المسلم هو الذي يرى الشراء والبيع)، وضبب عليها في [ع].

(٢) في [أ، ب، س، هـ]: زيادة (هشيم نا).

(٣) في [س]: (جبير).

(٤) في [س]: (ضحاك).

(٥) في [أ، هـ]: (بعت).

(٦) في [س، ط، هـ]: (نا)، وسقط من: [جـ].

(٧) في [ز]: (يزيد).

(٨) في [هـ]: (خباب).

(٩) في [س، هـ]: (نا)، وسقط من: [جـ].

(١٠) (ترفع) في [ك، ز].

[٤] في رجل أسلف في طعام وأخذ بعض طعام وبعض رأس المال، (من قال)[١]: لا بأس

٢١١٧٨- **حدثنا** (أبوبكر قال)[٢]: (حدثنا)[٣] أبو(الأحوص) سلام بن سليم عن عبدالأعلى عن سعيد بن جبير عن ابن عباس قال: أتاه رجل فقال: إني/ ١١/٦ أسلفت رجلا ألف درهم في طعام، فأخذت منه نصف (سلفي طعاما)[٤] فبعته بألف درهم، ثم أتاني فقال: (خذ بقية)[٥] رأس مالك: خمسمائة، فقال ابن عباس: ذلك المعروف وله أجران[٦].

٢١١٧٩- **حدثنا** جرير عن يزيد عن مجاهد وعطاء قالا: قال ابن عباس: ذلك المعروف[٧].

٢١١٨٠- **حدثنا** وكيع عن أبي مطرف الأسدي عن أبيه عن جده عن شريح أنه لم ير بأسا يأخذ بعض سلمه وبعض رأس ماله.

٢١١٨١- حدثنا وكيع عن شعبة عن الحكم (عن)[٨] ابن الحنفية أنه لم (ير)[٩] (به)[١٠] بأسا.

---

(١) (فقال) في [أ، ب، ط، س، ز، ك].

(٢) سقط من: [جـ].

(٣) في [س، هـ]: (نا).

(٤) في [س]: (حدثنا).

(٥) في [س]: (حذيفة).

(٦) ضعيف، لضعف عبدالأعلى هو ابن عامر الثعلبي.

(٧) ضعيف؛ لضعف يزيد.

(٨) سقط من: [ز، ك، أ، ب، ط].

(٩) في [هـ، ط]: (يره).

(١٠) سقط من [أ، ب].

٢١١٨٢- **حدثنا** وكيع عن سفيان عن جابر عن نافع عن ابن عمر قال: لا بأس به[١].

٢١١٨٣- **حدثنا** وكيع عن الربيع عن عطاء قال: لا بأس به./ ١٢/٦

٢١١٨٤- **حدثنا** أبو [سعد][٢] محمد بن (ميسر)[٣] عن ابن جريج عن عمرو بن دينار عن أبي (الشعثاء)[٤] قال: إن أسلف مائة دينار في ألف (فرق)[٥] فلا بأس أن يأخذ منه خمسمائة فرق، ويكتب عليه خمسين دينارا.

٢١١٨٥- **حدثنا** وكيع (قال)[٦]: حدثنا شعبة عن الحكم عن ابن عباس قال: لا بأس به[٧].

٢١١٨٦- [**حدثنا** وكيع (نا)[٨] سفيان عن جعفر بن برقان عن رجل عن محمد ابن علي قال: لا بأس به][٩].

٢١١٨٧- **حدثنا** عبد السلام بن حرب عن يزيد الدالاني عن موسى بن (أبجر)[١٠]

---

(١) ضعيف؛ لضعف جابر الجعفي.

(٢) في [س، ط، هـ]: (سعيد).

(٣) في [أ، ب، حـ، س، ز، ط، هـ]: (ميسرة).

(٤) في [س]: (الشعشاء).

(٥) في [جـ]: (فوق).

(٦) سقط من: [جـ].

(٧) منقطع؛ الحكم لا يروي عن ابن عباس.

(٨) في [جـ]: (حدثنا).

(٩) سقط هذا الخبر من: [أ، ب].

(١٠) في [أ، ب، س، هـ]: (الحر)، وفي [أ]: (بحر). والدالاني يروي عن أبي العلاء الأودي الذي يروي عن حميد.

عن حميد بن عبد الرحمن ان رجلا أسلم (دراهم)[١] فأخذ بعضه حنطة وبعضه
١٣/٦ (دراهم)[٢] فقال: لا بأس، ذلك (المعروف)[٣]./

* * *

[٥] من كره أن يأخذ بعض سلمه وبعضا طعاما

٢١١٨٨- **حدثنا** محمد بن (ميسر)[٤] عن ابن جريج عن (عمرو)[٥] بن شعيب[٦] أن عبد الله بن عمرو كان (يسلف)[٧] له في الطعام، فقال (للذي)[٨] كان يسلف له: لا (تأخذ)[٩] بعض (رأس)[١٠] (مالنا)[١١] وبعض طعامنا، ولكن (خذ)[١٢] رأس مالنا كله أوالطعام وافياً[١٣].

٢١١٨٩- **حدثنا** علي بن مسهر [(عن الشيباني)[١٤] عن الشعبي قال: سألته عن

---

(١) في [س]: (دارهم)، وفي [ز]: (درهماً).
(٢) في [ز]: (درهماً).
(٣) في [ز]: (بالمعروف).
(٤) في [أ، ب، س، جـ، هـ]: (ميسرة).
(٥) في [س]: (عمر).
(٦) في [هـ]: زيادة (عن أبيه شعيب).
(٧) في [ط، س، ك]: (سلف).
(٨) في [ك، أ، ب، س، ز، ط]: (الذي).
(٩) في [أ، ب]: (يأخذ).
(١٠) سقط من: [هـ].
(١١) في [ز، ك]: (مالها).
(١٢) في [أ، ب]: (يأخذ).
(١٣) منقطع؛ عمرو بن شعيب لم يدرك جده عبدالله بن عمرو.
(١٤) سقط من: [س].

رجل يسلم السلم [فيأخذ بعض سلمه (دراهما)[١]][٢] وبعض سلمه طعاما، فقال: لا تأخذ إلا رأس مالك أو طعاما كله.

٢١١٩٠- **حدثنا** علي بن مسهر عن الشيباني عن حماد عن إبراهيم مثله.

٢١١٩١- **حدثنا** علي بن مسهر عن أبي (عمر)[٣] عن الحسن قال: سألته عنه فقال: هذا فاسد، لا تأخذ إلا رأس مالك أو طعاما كله.

٢١١٩٢- **حدثنا** جرير عن عطاء بن السائب عن عبد الله بن/ (معقل)[٤] في ١٤/٦ رجل أسلم مائة (درهم)[٥] في طعام فأخذ نصف سلمه طعاما وعسر عليه النصف فقال: لا، (خذ)[٦] رأس مالك جميعا.

٢١١٩٣- **حدثنا** أبو الأحوص عن منصور عن إبراهيم في الرجل يسلم[٧] فيأخذ نصف سلمه[٨] و(بعض)[٩] (درهم)[١٠] فكرهه.

---

(١) في [ز]: (درهما).

(٢) سقط ما بين المعكوفين من: [ط].

(٣) في [أ، ب]: (عمرو).

(٤) في [أ، ب، هـ]: (مغفل)، وانظر: [٢١٢٠٨].

(٥) في [ز، ط]: (دينار).

(٦) في [هـ]: (تأخذ إلا)، وفي [أ]: (تأخذ)، وسقط من [جـ]؛ وفي [أ، ب، س، ز، ك]: زيادة (سلمك)، وفي [هـ]: (سلمك أو).

(٧) في [س]: (مائة درهم في طعام).

(٨) في [س]: (طعاما).

(٩) في [س]: (ويعطي).

(١٠) في [أ، هـ]: (درهم).

٢١١٩٤- **حدثنا** (عبد الرحمن)[١] بن مهدي عن زمعة عن (ابن)[٢] طاوس عن أبيه أنه كان يكره أن يأخذ بعض سلمه وبعضا طعاما.

٢١١٩٥- **حدثنا** عبد السلام بن حرب عن عبد الله بن (بشر)[٣] عمن يذكر عن أبي سلمة أنه كان يكره أن يأخذ بعض سلمه وبعضا حنطة./ ١٥/٦

٢١١٩٦- **حدثنا** وكيع عن سفيان عن زيد بن جبير قال: سمعت ابن عمر يقول: خذ رأس سلمك أو رأس مالك[٤].

٢١١٩٧- **حدثنا** أبو داود الطيالسي عن جرير بن حازم عن قيس بن سعد عن مجاهد أنه كرهه.

٢١١٩٨- وأن عطاء لم ير به بأسا.

٢١١٩٩- **حدثنا** ابن عيينة عن عمرو بن دينار عن (جابر)[٥] بن زيد أنه كره أن يأخذ بعض سلمه وبعضا طعاما.

٢١٢٠٠- **حدثنا** ابن عيينة عن أبي (السوداء)[٦] عن[٧] شريح أنه كرهه.

---

(١) في [أ، ب]: (عبدالرحيم).

(٢) سقط من: [أ، ب، س، ك، ط، ز].

(٣) في [ع]: (بسر).

(٤) صحيح.

(٥) في [أ، ب، س، ط، ز، ك، ج، ع، ت]: (عامر)، وتقدم إسناد مماثل في كتاب الحج، باب [١٩] في الرجل يدركه المساء في اليوم الثاني من أيام التشريق فينفر أم لا؟.

(٦) (الأسود) في [جـ].

(٧) في [س]: زيادة (أبي).

٢١٢٠١- **حدثنا** الضحاك بن مخلد عن ابن جريج عن أبي الزبير عن سعيد بن جبير أنه كرهه.

٢١٢٠٢- **حدثنا** ابن مهدي (عن)[١] سفيان عن ابن أبي ذئب (عن)[٢] سالم والقاسم أنهما كرها أن يأخذ بعض سلمه وبعضا طعاما.

٢١٢٠٣- **حدثنا** ابن أبي عدي عن سلمة بن علقمة عن ابن سيرين أنه/ كره أن ١٦/٦
يأخذ بعض سلمه وبعضا طعاما.

٢١٢٠٤- **حدثنا** وكيع (حدثنا)[٣] سفيان عن منصور عن إبراهيم.

٢١٢٠٥- وسفيان عن مطرف عن الشعبي.

٢١٢٠٦- وسفيان عن يونس عن الحسن.

٢١٢٠٧- وسفيان عن عبد الملك بن عمير عن عمرو بن الحارث بن المصطلق.

٢١٢٠٨- وسفيان عن (عطاء)[٤] بن السائب عن ابن (معقل)[٥] أنهم كرهوا أن يأخذ الرجل بعض سلمه وبعض رأس ماله.

* * *

---

(١) سقط من: [جـ].

(٢) في [أ، ب]: (من).

(٣) في [هـ]: (قال: نا).

(٤) سقط من: [س].

(٥) في [أ، هـ، ب، س]: (مغفل).

[٦] في الرهن في السلم

٢١٢٠٩- **حدثنا** حفص بن غياث وابن فضيل عن الأعمش، (عن)[١] إبراهيم، عن الأسود، عن عائشة أن رسول الله ﷺ اشترى من يهودي طعاما إلى (أجل)[٢] فرهنه درعه. ولم يذكر ابن فضيل إلى أجل.[٣]/ ١٧/٦

٢١٢١٠- **حدثنا** حفص عن سعيد (عن)[٤] قتادة (عن)[٥] أبي حسان عن ابن عباس قال: لا بأس بالرهن في السلم[٦].

٢١٢١١- [**حدثنا** ابن عيينة عن أيوب عن قتادة عن أبي حسان عن ابن عباس بنحوه][٧][٨].

٢١٢١٢- **حدثنا** حفص وابن فضيل عن الأعمش عن إبراهيم أنه كان لا يرى بالرهن في السلم بأسا، قال: فقيل له: إن سعيد بن جبير يقول: ذلك الربح المضمون، قال (إبراهيم)[٩]: قد يأخذ الرهن ثم يرتفع (السعر)[١٠].

---

(١) في [جـ]: (و).

(٢) سقط من: [س]، وفي [ط]: (الرجل).

(٣) صحيح، أخرجه البخاري (٢٠٩٦)، ومسلم (١٦٠٣).

(٤) في [ط]: (بن).

(٥) في [ط]: (من).

(٦) ضعيف، حفص روى عن سعيد بن أبي عروبة بعد الاختلاط.

(٧) تكرر إسناد هذا الأثر بمتن الذي قبله في [أ، ب، جـ، ز، ك، هـ].

(٨) صحيح.

(٩) سقط من: [أ، ب، س، هـ].

(١٠) في [ع]: (الثمن).

٢١٢١٣- **حدثنا** علي بن مسهر عن الشيباني قال: سألت الشعبي عن الرهن في السلم فقال: وددت أني لم أكن أعطيت شيئا إلا بالرهن.

٢١٢١٤- **حدثنا** أبو أسامة عن سعيد عن قتادة عن سعيد بن المسيب وعطاء أنهما كانا لا يريان بالرهن في السلم بأسا.

٢١٢١٥- **حدثنا** وكيع قال: حدثنا عبد الحميد بن (بهرام)[١] عن شهر بن حوشب عن أسماء بنت يزيد أن النبي ﷺ توفي ودرعه مرهونة عند يهودي/ بطعام[٢]. ١٨/٦

٢١٢١٦- **حدثنا** يزيد بن هارون عن هشام عن عكرمة عن ابن عباس قال: قبض رسول الله ﷺ وأن درعه (مرهونة)[٣] بثلاثين صاعاً (من)[٤] شعير أخذها رزقا لعياله[٥].

٢١٢١٧- **حدثنا** أبو أسامة عن خالد بن دينار قال: سألت سالما عن الرهن في السلم فقرأ ! (فرهان)[٦] مقبوضة) كأنه لم ير (به)[٧] بأساً[٨].

---

(١) في [ع]: (بهران).

(٢) ضعيف؛ لحال شهر، أخرجه أحمد (٢٧٥٦٤)، وابن ماجه (٢٤٣٨)، وابن سعد ٤٨٨/١، والطبراني ٤٤٤/٢٤، وابن عدي ١٣٥٦/٤، وأبوالشيخ في أخلاق النبي ﷺ ص٢٦٣.

(٣) في [س، هـ]: (مرهونة).

(٤) في [س]: (و).

(٥) صحيح؛ أخرجه أحمد (٢١٠٩)، والترمذي (١٢١٤)، والنسائي ٣٠٣/٧ (٦٢٤٧)، وابن ماجه (٢٤٣٩)، وابن سعد ٤٨٨/١، والدارمي (٢٥٨٢)، وأبويعلى (٢٦٨٤)، وعبد ابن حميد (٥٨١)، والطبراني (١١٧٩٧)، والبزار (٣٦٨٢/كشف)، والبيهقي ٣٦/٦، وابن جرير في مسند ابن عباس من تهذيب الآثار (١٣)، وابن النحاس في الناسخ ص٢٧١.

(٦) في [أ، هـ]: (فرهن).

(٧) سقط من: [س].

(٨) صحيح.

٢١٢١٨- **حدثنا** مروان بن معاوية عن (الزبرقان)[١] السراج قال: سألت (عبد)[٢] (الله)[٣] بن (معقل)[٤] عن (السلم)[٥] أخذ فيه الرهن أو (القبيل)[٦] فقال: استوثق من/ الذي لك. ١٩/٦

٢١٢١٩- **حدثنا** ابن (أبي)[٧] (زائدة)[٨] عن (ابن)[٩] عون عن عامر قال: إني لأعجب (ممن)[١٠] يكره الرهن (أو)[١١] القبيل في السلم.

٢١٢٢٠- **حدثنا** ابن فضيل عن إسماعيل بن أبي خالد عن الشعبي أنه كان لا يرى باسا أن تأخذ (ثقة)[١٢] بمالك، فقال له رجل: (إن)[١٣] قوما يكرهون (القبيل)[١٤] ولا يرون بالكفيل بأساً.

٢١٢٢١- **حدثنا** ابن أبي زائدة عن إسرائيل عن جابر عن عامر قال: كان أصحاب عبد الله لا يرون به بأسا.

---

(١) في [س]: (الزبيرقان)، وفي [ز]: (البرقان).

(٢) (عبيد) في [س].

(٣) سقط من: [أ، ب].

(٤) في [أ، هـ، ب]: (مغفل).

(٥) في [جـ، ع]: (السلف).

(٦) في [س، ط]: (القتيل)، والقبيل: الكفيل بالمال.

(٧) سقط من: [س].

(٨) في [س]: (زائد).

(٩) في [ع]: (أبي).

(١٠) في [جـ]: (ممن).

(١١) في [أ، ب]: (و).

(١٢) في [أ، ب، س، ط، ك]: (نفقة).

(١٣) في [س]: (عن).

(١٤) في [س]: (فتيل)، والقبيل ضامن المال، والكفيل: متعهد إحضار البدن.

٢١٢٢٢- **حدثنا** ابن أبي زائدة عن عبد الملك عن عطاء مثله.

٢١٢٢٣- **حدثنا** حميد بن عبد الرحمن عن حسن (عن جابر)[١] عن أبي جعفر وسالم و(القاسم)[٢] قالوا: لا بأس بالرهن في السلم.

٢١٢٢٤- **حدثنا** إسماعيل بن إبراهيم عن أيوب عن محمد قال: إذا كان/ ٢٠/٦ (أوله)[٣] حلالا فالرهن مما أمر به.

٢١٢٢٥- **حدثنا** محمد بن فضيل عن يزيد عن مجاهد عن ابن عمر أنه سئل عن الرهن في السلم فقال: استوثق (من مالك)[٤][٥].

٢١٢٢٦- **حدثنا** وكيع قال حدثنا ابن أبي خالد قال: سئل عامر عن الرهن في السلم قال: (إني)[٦] لا أقول فيه مثل قول ابن جبير إنه (ربا)[٧] مضمون.

٢١٢٢٧- **حدثنا** وكيع قال: نا سفيان عن يزيد عن مقسم عن ابن عباس قال: لا بأس بالرهن والكفيل في السلم[٨].

* * *

---

(١) سقط من: [أ].

(٢) (المقسم) في [س].

(٣) في [أ، ب، جـ، ز، هـ]: (أول).

(٤) في [هـ]: (نا مالك نا)، وفي [س]: (مالك).

(٥) ضعيف؛ لضعف يزيد.

(٦) (لي) في [س].

(٧) في [س، ن]: (ربح).

(٨) ضعيف؛ لضعف يزيد.

[٧] من كره (الرهن)[١] في السلم

٢١٢٢٨- [حدثنا وكيع][٢] (بن)[٣] الجراح عن ابن جريج عن (عبيد الله)[٤] بن أبي (يزيد)[٥] عن أبي عياض أن علياً كان يكره الرهن و(القبيل)[٦] في السلم[٧].

٢١٢٢٩- حدثنا أبو الأحوص عن محمد بن قيس قال: سئل ابن عمر عن الرجل يسلم السلم ويأخذ الرهن فكرهه وقال: ذلك (الشف)[٨] المضمون يعني (الربح)[٩][١٠]./ ٢١/٦

٢١٢٣٠- [حدثنا ابن فضيل عن يزيد و(سالم)[١١] (عن)[١٢] مجاهد عن ابن عباس أنه كان يكره الرهن في السلم][١٣][١٤].

---

(١) سقط من: [س].

(٢) سقط من: [س].

(٣) في [س]: (عن).

(٤) في [أ، ب، ص، ز، هـ]: (عبدالله).

(٥) في [س، ص، هـ]: (زائدة).

(٦) في [س، هـ]: (الفتيل)، وعند عبدالرزاق (١٤٠٨٢) الكفيل.

(٧) منقطع حكماً؛ ابن جريج مدلس.

(٨) في [أ، ب]: (السف حكى)، وفي [ز، ك]: (سلم السلم)، وفي [هـ]: (السلف)، وفي [ع]: (السيف) والشف الزيادة.

(٩) في [هـ]: (الريح).

(١٠) صحيح.

(١١) في [ب، هـ]: (سلام).

(١٢) في [أ، ب]: (بن).

(١٣) سقط الخبر من: [ز].

(١٤) حسن لغيره؛ سالم صدوق، ويزيد ضعيف.

٢١٢٣١- **حدثنا** حفص بن (غياث)[١] عن ليث عن طاوس قال: كل بيع نسأ فإنه يكره القبيل والرهن فيه.

٢١٢٣٢- **حدثنا** ابن فضيل عن (بكير)[٢] بن عتيق قال: قلت لسعيد بن جبير: آخذ الرهن في السلم؟ فقال: ذلك ربح مضمون، قال: قلت: آخذ الكفيل؟ قال: ذلك ربح مضمون.

٢١٢٣٣- **حدثنا** ابن مهدي عن سفيان عن الجعد عن شريح أنه كان يكره الرهن في السلف.

٢١٢٣٤- **حدثنا** محمد بن (أبي)[٣] عدي عن داود عن سعيد بن المسيب أنه كان يكره الرهن والقبيل في السلم.

* * *

[٨] من قال: ليس بين العبد و(بين)[٤] (سيده)[٥] ربا

٢١٢٣٥- **حدثنا** سفيان بن عيينة عن عمرو عن أبي (معبد)[٦] عن ابن عباس أنه كان لا يرى بين العبد وبين سيده ربا، لوكان يبيع ثمرته من غلمانه قبل أن تطعم[٧].

---

(١) في [أ، ب]: (لياث).

(٢) في [ط]: (بكر).

(٣) سقط من: [س].

(٤) سقط من: [هـ].

(٥) سقط من: [س].

(٦) في [أ، ب، جـ، س، هـ]: (سعيد)، وانظر: سنن البيهقي ٥/٣٠٢ ومصنف عبدالرزاق (١٤٣٧٨).

(٧) صحيح.

٢١٢٣٦- **حدثنا** حفص بن غياث (عن الشيباني)[١] عن الشعبي قال: ليس بين العبد وبين سيده ربا[٢]، يعطيه درهما ويأخذ منه درهمين./ ٢٢/٦

٢١٢٣٧- [٣]**(حدثنا)**[٤] حفص عن (أبي)[٥] العوام عن عطاء عن ابن عباس قال: ليس بين العبد وبين سيده ربا[٦].

٢١٢٣٨- **حدثنا** إسماعيل عن ليث عن (طاوس)[٧]،

٢١٢٣٩- [وعن هشام الدستوائي عن قتادة عن جابر بن زيد][٨].

٢١٢٤٠- وعن هشام عن حماد (عن)[٩] إبراهيم (قال)[١٠]: ليس بين العبد وبين (سيده ربا)[١١].

٢١٢٤١- **حدثنا** هشيم عن مغيرة قال: سألت إبراهيم والشعبي عن رجل كان

---

(١) سقط من [أ، ب، س].

(٢) سقط ما بين المعكوفين من: [هـ].

(٣) في [ز] زيادة: (حدثنا إسماعيل عن ليث).

(٤) في [ز]: (عن).

(٥) سقط من: [جـ]، وفي [أ، ب، هـ]: (ابن)، وانظر: المطالب العالية (١٣٦٧)، والاستذكار ٣٠٨/٦، والمحلى ٥١٤/٨.

(٦) صحيح.

(٧) في [ب]: (عطاووس).

(٨) سقط الأثر من: [جـ].

(٩) في [ز، ط، ك]: (بن).

(١٠) كذا في النسخ، والأحسن فيه: (قالوا).

(١١) في [ط]: بياض.

له عبد يؤدي خمسة (دراهم)[١] كل (شهر)[٢] فقال: (أ)[٣]عطني مائتي درهم كل (شهر)[٤] وأعطيك كل (شهر)[٥] تسعة دراهم، قال: فلم (يريا)[٦] به بأساً.

٢١٢٤٢- **حدثنا** هشيم عن يونس عن الحسن وابن سيرين أنهما كرها أن يعطي الرجل مملوكه (الدرهم)[٧] على أن يزيده في الغلة.

٢١٢٤٣- وقال ابن سيرين: يعطيه (بدنة)[٨] أو دابة أو غير ذلك من المنائح؛ ويزيد عليه ما شاء./ ٢٣/٦

٢١٢٤٤- **حدثنا** عبدة بن سليمان عن سعيد عن قتادة عن جابر بن زيد والحسن (قالا)[٩]: ليس بين العبد و(بين)[١٠] سيده ربا.

٢١٢٤٥- **حدثنا** غندر عن ابن جريج عن عطاء قال: ليس بين المملوك وبين سيده ربا.

* * *

---

(١) سقط من: [أ، ب، هـ].

(٢) في [س]: (شمر).

(٣) سقط من: [ك، ز].

(٤) في [س]: (شمر).

(٥) في [س]: (شمر).

(٦) سقط من: [أ، ب، جـ، س، ز، ط].

(٧) في [جـ]: (الدراهم).

(٨) في [أ، ب، ز، هـ]: (فدية).

(٩) في [س]: (قال).

(١٠) سقط من [س].

[٩] في شراء البقول والرطاب[١]

٢١٢٤٦- **حدثنا** شريك عن مغيرة عن إبراهيم قال: لا (بأس)[٢] ببيع الرطاب جزة بعد جزة.

٢١٢٤٧- **حدثنا** شريك عن مغيرة عن عامر قال: لا بأس ببيع الرطاب الجزة (بعد)[٣] الجزة، و(القطعة)[٤] بعد (القطعة)[٥].

٢١٢٤٨- **حدثنا** وكيع عن (بريد)[٦] بن عبد الله بن أبي بردة قال: سألت عطاء عن (بيع)[٧] الرطبة جزتين، قال: لا تصلح إلا جزة.

٢٤/٦ ٢١٢٤٩- **حدثنا** وكيع عن محمد بن مسلم عن ابن أبي نجيح عن مجاهد أنه/ كره بيع (القضب)[٨] والحناء[٩] وكره بيع الخيار و(الخربز)[١٠] إلا (جَنْيَة)[١١].

---

(١) البقول: النبات الذي يمكن أكله بدون طبخ والرطاب قيل القضب خاصة وقيل: ما يؤكل رطباً من النبات.

(٢) في [س]: (ليس).

(٣) سقط من: [ك].

(٤) في [س]: (القعة).

(٥) في [س]: (القعة).

(٦) في [أ، ب، س، ز، ط]: (يزيد).

(٧) في [أ، ب، جـ، س، ز، ك، ط]: (مبيع).

(٨) في [أ، ب]: (القصب)، وفي [جـ، ز، س، ط]: (العصب).

(٩) في [هـ]: زيادة (الإجزة).

(١٠) في [س]: (الحرير).

(١١) في [أ، ب، ز، ك، ط]: (جبة)، وفي [جـ]: (جزة)، وفي [س]: (حيد).

٢١٢٥٠- **حدثنا** علي بن مسهر عن (الشيباني)[١] قال: سألت عكرمة عن بيع (القصيل)[٢] فقال: لا بأس فقلت: إنه يسنبل فكرهه.

٢١٢٥١- **حدثنا** أبو الأحوص عن طارق عن سعيد بن المسيب قال: قال عمر: لا تسلموا في فراخ حتى (تبلغ)[٣][٤].

٢١٢٥٢- **حدثنا** جرير بن عبد الحميد عن عاصم عن ابن سيرين قال: لا يشتري السنبل حتى يبيض./ ٢٥/٦

٢١٢٥٣- حدثنا وكيع عن إسرائيل عن جابر عن ابن أشوع (والقاسم)[٥] أنهما كرها بيع الرطاب إلا (جزة)[٦].

٢١٢٥٤- **حدثنا** جرير عن مغيرة عن حماد عن إبراهيم قال: يكره السلم في العنب (والبسر)[٧] والرطب والتفاح والكمثرى والبطيخ و(القثاء)[٨] والسنبل والرطب وأشباهه.

* * *

---

(١) في [ك]: (السلباني).

(٢) في [أ، ب]: (الفضيل)، وفي [س]: (القاد)، وفي [ط]: (الفضل)، والقصيل: نوع من النبات الأخضر.

(٣) في [ب]: (يبلغ)، والفراخ: هنا صغير النبات.

(٤) منقطع، من مراسيل سعيد بن المسيب.

(٥) سقط من: [ك، ز].

(٦) في [أ، ب]: (جن).

(٧) سقط من: [ز].

(٨) في [س]: (التمثاء).

[١٠] الرجل يدفع إلى الخياط الثوب فيقطعه

٢١٢٥٥- **حدثنا** جرير عن مغيرة عن حماد عن إبراهيم قال: لا بأس أن (يتقبل)[١] الخياط (الثياب)[٢] (بأجر)[٣] معلوم (يقبلها)[٤] بدون ذلك[٥]؛ بعد أن يعرفها بشيء (أ)[٦]و يقطع، أو يعطيه سلوكا و(إبراً)[٧]، أو يخيط فيها شيئا، فإن لمْ يعرفها بهذا أو بشيء منه فلا يأخذن فضلاً.

٢١٢٥٦- **حدثنا** حفص بن غياث عن الشيباني عن حماد قال: كان لا يرى بأساً أن يأخذ الثوب ويعطيه بأقل من ذلك بالثلثين (أو النصف)[٨] إذا قطع أو عمل فيه.

٢٦/٦ ٢١٢٥٧- **حدثنا** أبو داود الطيالسي عن أبي (خلدة)[٩] قال: سألت/ عكرمة وأبا العالية فقلت: إني رجل خياط (أ)[١٠]قطع الثوب و(أواجره)[١١] (بأقل)[١٢]

---

(١) في [هـ]: (يقيل)، وفي [ط، س]: (يتقل).

(٢) سقط من: [أ، ب، هـ، س].

(٣) في [أ، ب، س]: (أجر).

(٤) في [س]: (حدثنا)، وفي [ط]: (يقبلهما)، وفي [هـ]: (أو يقيلها).

(٥) أي أن الخياط يأخذ الثوب على أن يخيطه بمبلغ معلوم، ثم يقوم الخياط بدفعه لخياط آخر ليتولى خياطته بأجرة أقل.

(٦) في [س]: سقطت.

(٧) في [أ، هـ]: (الأبر).

(٨) في [هـ]: (الثلث)، وفي [س]: (اللعب)؛ وفي [أ، ب، ط]: (البعث).

(٩) في [س]: (جلدة).

(١٠) سقط من: [ك].

(١١) في [س]: (أجره).

(١٢) سقط من: [ز].

مما آخذه (به)[١] قالا: تعمل فيه شيئا؟ قلت: نعم! أقطعه وأضمه (قالا)[٢]: لا بأس.

٢١٢٥٨- **حدثنا** أبو أسامة عن هشام عن محمد في الرجل يدفع (إلى)[٣] (الرجل)[٤] الثوب فيؤاجره بأقل، قال: لا بأس به (إذا)[٥] عمل فيه وقطعه، قال: (يستأذنه)[٦] أحب إلي.

٢١٢٥٩- **حدثنا** وكيع عن إسرائيل عن جابر عن أبي جعفر قال: في الخياط يدفع الثوب بالنصف أو الثلث أو الربع، قال: إذا أعانه بشيء فلا بأس.

* * *

[١١] الرجل يشهد الطعام يكال بين يديه

٢١٢٦٠- **حدثنا** شريك عن ابن أبي ليلى عن محمد بن بيان عن ابن عمر/ أنه سئل ٢٧/٦
عن الرجل يشتري الطعام[٧] قد شهد كيله، قال: لا، حتى يجري فيه الصاعان[٨].

٢١٢٦١- **حدثنا** محمد بن فضيل عن مطرف عن الشعبي قال: قلت له: أكون شاهد الطعام وهو (يكال)[٩] أشتر(يه)[١٠] آخذه بكيله؟ فقال: مع كل صفقة كيلة.

---

(١) سقط من: [جـ، س].

(٢) في [جـ]: (قال).

(٣) سقط من: [س].

(٤) في [أ، ب]: (رجل).

(٥) في [س]: (أو).

(٦) في [ز]: (يستأنه)

(٧) في [هـ]: زيادة (و).

(٨) ضعيف فيه جهالة؛ محمد بن بيان فيه جهالة، وابن أبي ليلى ضعيف.

(٩) سقط من: [أ، ب].

(١٠) سقط من: [س].

٢١٢٦٢- **حدثنا** مروان بن معاوية عن (زياد)[١] مولى آل (سعد)[٢] قال: قلت لسعيد بن المسيب: رجل ابتاع طعاما فاكتاله. أيصلح[٣] أن أشتريه بكيل الرجل؟ فقال: لا، حتى يكال بين يديك.

٢٨/٦ ٢١٢٦٣- **حدثنا** وكيع عن كهمس بن الحسن عن ميمون (القناد)[٤] قال: / قلت لسعيد بن المسيب: الرجل يشتري (الهاشمية)[٥] وأنا أنظر إلى وزنها أشتريها بوزنها؟ قال: كان يقال: ذلك الربا (خالط)[٦] الكيل والوزن.

٢١٢٦٤- **حدثنا** وكيع عن خالد بن عبدالرحمن السلمي قال: (قدم)[٧] (رجل)[٨] (بجلال)[٩] فاشتراها رجل فكال منه (جلة)[١٠] ثم أراد أن يأخذ بكيلها فكرهه الحسن.

---

(١) في [س، ع، جـ]: (إياد).

(٢) في [هـ]: (سعيد).

(٣) في [هـ]: زيادة (لي)، وفي [أ، ب، جـ، س، ز، ط، ك]: سقطت.

(٤) في [ط]: (القياد).

(٥) في [جـ]: (الناشية)، وفي [هـ]: (الماشية)، وهي الدنانير الجديدة نسبة لبني هاشم، انظر: المدونة (٨/٤٤٠)، والأم (٣/٤)، والاستذكار (٦/٣٦٨).

(٦) في [جـ]: (يخالط).

(٧) سقط من: [س].

(٨) سقط من: [ز، ك].

(٩) جمع جُلّة: وعاء من خوص غالباً يكون للتمر، وانظر: تاج العروس ٢٨/٢٢١، وفي [جـ]: (بخصال)، وفي [أ، هـ]: (بحلال).

(١٠) في [أ، ب، هـ]: (حلة).

٢١٢٦٥- **حدثنا** وكيع عن (عمر)[١] بن حفص قال: سمعت الحسن (وسأله رجل)[٢] عن رجل اشترى طعاما وهو ينظر إلى كيله، قال: لا، حتى يكيله.

٢١٢٦٦- **حدثنا** زيد بن الحباب عن سوادة بن (حيان)[٣] قال: سمعت محمد بن سيرين وسئل عن رجلين اشترى أحدهما طعاما و(الآخر)[٤] (معه)[٥] فقال: قد شهدت البيع والقبض، فقال: خذ مني ربحا و(أعطنيه)[٦] قال: لا، حتى يجري فيه الصاعان، فيكون (له)[٧] زيادته وعليه نقصانه./ ٢٩/٦

* * *

[١٢] في الرجل يشتري الثوب بدينار إلا درهم[٨]

٢١٢٦٧- **حدثنا** عبد الرزاق عن معمر عن أيوب[٩] أنه كان يكره أن يشتري الثوب بدينار إلا درهم (نسيئة)[١٠].

---

(١) في [أ، جـ، س]: (عمرو).

(٢) في [أ، ب، جـ، ز، ك]: (وسمعه رجل)، وفي [ط، س]: (وسمعه) فقط، وفي [هـ]: (وسئل).

(٣) في [ب، هـ]: (حبان).

(٤) في [ك]: (الاجر).

(٥) في [أ، ب، س]: (يبيعه)، وفي [ط]: (بيعه).

(٦) في [ب، س]: (وأعطيته).

(٧) في [هـ]: (لك).

(٨) كذا في النسخ بالخفض ومثله ما في الآثار معه، وانظر كذلك: مصنف عبدالرزاق ١٢٩/٨، والأم ٣٥/٣، ومسائل أحمد لعبدالله ٢٨٢/١ (١٠٥٠)، والمبسوط ١١/١٤، وانظر: أصول النحو ٣١٢/١، واللباب ٣١٢/١، فتكون: (إلا) صفة بمعنى غير، وفي [هـ]: زيادة (نسيئة)، وفي [ص]: (بنسيئة).

(٩) في مصنف عبدالرزاق (١٤٥٩٠) زيادة (عن ابن سيرين).

(١٠) ساقطة في [أ، ب]، وفي [س]: (بنية).

٢١٢٦٨- [حدثنا جرير عن مغيرة عن إبراهيم أنه كان (يكره أن)[١] يشتري الثوب بدينار إلا درهم][٢].

٢١٢٦٩- حدثنا عبد السلام بن حرب عن ابن جريج عن عطاء أنه كره أن يشتري الثوب بدينار إلا درهم.

٢١٢٧٠- حدثنا ابن مبارك عن طلحة بن أبي (سعيد)[٣] عن صخر بن (أبي غليظ)[٤] قال: رأيت أبا سلمة بن عبد الرحمن اشترى ثوبا بدينار إلا درهم.

٢١٢٧١- حدثنا جرير عن مغيرة عن حماد عن إبراهيم قال: لا بأس أن يقول ابيعك بدينار وتزيد(ني)[٥] درهمين.

٢١٣٣٠- حدثنا وكيع قال: (نا) سفيان عن خالد بن دينار عن الحارث عن إبراهيم.

٢١٢٧٢- وعن سفيان عن ابن جريج عن عطاء أنهما كرها أن يقول الرجل للرجل: أبيعك (هذا)[٦] الثوب بدينار إلا درهم./ ٣٠/٦

* * *

[١٣] في الرجل يملك المحرم منه يعتق أم لا؟

٢١٢٧٣- حدثنا حفص بن غياث عن عاصم عن الشعبي قال: [إذا ملك أخاه فهو حر.

---

(١) سقط من: [ك، ز].

(٢) سقط الخبر من [أ، ب].

(٣) في [خ]: (سعد).

(٤) في [هـ]: (العيلة)، وفي [أ، ب، جـ، س، ز، ط، ك]: (أبي غليط).

(٥) في [س]: (في).

(٦) في [س]: (هذه).

٢١٢٧٤- **حدثنا** جرير عن مغيرة عن حماد عن إبراهيم قال: إذا[1] ملك الرجل[2] ((عمه)[3] أو)[4] (عمته)[5] أو (خاله)[6] أو خالته فهو عتيق، وهو بمنزلة أبويه.

٢١٢٧٥- **حدثنا** جرير عن أبان بن (تغلب)[7] عن (طلحة)[8] عن إبراهيم والشعبي قالا: من ملك عمه أو عمته أو (خاله)[9] أو خالته وما دون ذلك من النسب فهو عتيق.

٢١٢٧٦- **حدثنا** علي بن هاشم عن ابن أبي ليلى عن عبد الكريم عن الحسن قال: قال رسول الله ﷺ: **«من ملك (ذا رحم)[10] فهو حر»**[11]./ ٣١/٦

٢١٢٧٧- **حدثنا** يزيد بن هارون عن حماد بن سلمة عن قتادة عن الحسن عن

---

(١) سقط ما بين المعكوفين من: [هـ].

(٢) في [ط]: زيادة (أو).

(٣) سقط من: [ز، ك].

(٤) سقط من: [أ، ب].

(٥) سقط من: [ط].

(٦) في [ط]: (خالد).

(٧) في [أ، ب، س، ط]: (علب).

(٨) في [س]: (صلحة).

(٩) في [ط]: (خالد).

(١٠) في [أ، ب]: (يحملهم)، وفي [س]: (بجملهم)، وفي [جـ، ز، ك]: (ذا رحم)، وفي [هـ]: (ذا محرم من ذي رحم).

(١١) مرسل ضعيف؛ الحسن تابعي، وابن أبي ليلى سيئ الحفظ، وورد من حديث سمرة كما في رقم [٢١٢٧٧].

سمرة عن النبي ﷺ مثله[١].

٢١٢٧٨- **حدثنا** علي بن هاشم عن (ابن)[٢] أبي ليلى عن الحكم قال: قال عمر: من ملك (ألف)[٣] ذا رحم محرم فهو حر[٤].

٢١٢٧٩- **حدثنا** أبو معاوية عن حجاج عن محمد بن عبد الرحمن بن (زرارة)[٥] (عن أشياخه)[٦] عن الزبير أنه (ملك يوم الطائف)[٧] خالات له، (فأعتقن)[٨] بملكه إياهن[٩].

---

(١) منقطع حكماً؛ لانقطاع ما بين الحسن وسمرة، أخرجه أحمد (٢٠١٦٧)، وأبوداود (٣٩٤٩)، والترمذي (١٣٦٥)، والنسائي في الكبرى (٤٨٩٨)، والحاكم ٢/٢١٤، وابن ماجه (٢٥٢٤)، والطيالسي (٩١٠)، وابن الجارود (٩٧٣)، والطبراني (٦٨٥٢)، والبيهقي ١٠/٢٨٩، والطحاوي ٣/١٠٩.

(٢) سقط من: [س].

(٣) سقط من: [أ، ب، جـ، س، ز، ط، ك].

(٤) منقطع ضعيف، بل معضل؛ الحكم لا يروي عن عمر، وابن أبي ليلى ضعيف، وأخرجه النسائي في الكبرى (٤٩١٠)، والطحاوي ٣/١١٠، والبيهقي ١٠/٢٩٠ عن الحكم عن الأسود عن عمر، وأخرجه أبوداود (٣٩٥٠)، والنسائي في الكبرى (٤٩٠٣)، والبيهقي ١٠/٢٨٩ عن قتادة عن عمر.

(٥) في [أ، ب، هـ، س، ط، ز، جـ]: (أبزى)، وسيأتي في باب ما ذكروا في الطائف من كتاب المغازي.

(٦) سقط من: [س].

(٧) في [أ، ب، ك، ز]: (يوم الطائف ملك)، وفي [جـ]: (أنه قدم الطائف فملك)، وفي [س، ط]: (قوم الطائف ملك).

(٨) في [هـ]: (فأعتقهن)، وفي [س]: (فأعتق).

(٩) مجهول؛ لإبهام الأشياخ.

٢١٢٨٠- **حدثنا** وكيع عن مسعر وسفيان عن سلمة بن كهيل عن المستورد بن الأحنف قال: (جاء)[١] رجل إلى عبد الله فقال: إن عمي زوجني وليدته/ وهو يريد ٣٢/٦
أن (يسترق)[٢] ولدي قال: ليس له ذلك[٣].

٢١٢٨١- **حدثنا** أبو أسامة عن سعيد عن قتادة عن (جابر)[٤] بن زيد والحسن قالا: من ملك ذا رحم فهو حر[٥].

٢١٢٨٢- **حدثنا** معتمر بن سليمان عن معمر عن الزهري قال: يعتق كل (ذي)[٦] رحم إذا ملكه ذو رحم.

٢١٢٨٣- **حدثنا** وكيع عن شعبة عن الحكم وحماد قالا: إذا ملك العمة والخالة وبنت العم وكل ذي محرم عتق.

٢١٢٨٤- **حدثنا** جرير عن مغيرة عن إبراهيم قال: لا يملك (ولدٌ)[٧] والدَه، / ٣٣/٦
ولا والدٌ ولدَه، قال: والعمة والخالة [٨] (بتلك)[٩] المنزلة[١٠].

---

(١) سقط من: : [س].

(٢) في [س]: (يشرَق).

(٣) صحيح.

(٤) في [أ، ب، جـ، ط]: (خالد).

(٥) في [ز]: زيادة (له).

(٦) سقط من [أ، ب، هـ].

(٧) في [أ، ب]: (والد).

(٨) في [جـ]: زيادة (بمنزلة).

(٩) في [ز، ك]: (بملك).

(١٠) أخرجه أبوداود (٣٩٥١)، والنسائي في الكبرى (٤٩٠٥)، والبيهقي ١٠/٢٨٩.

٢١٢٨٥- (**حدثنا** أبوبكر قال)[١] : (نا)[٢] عبد الأعلى عن يونس عن الحسن قال: من ملك ذا رحم فهو عتق أو (هو)[٣] عتيق.

٢١٢٨٦- **حدثنا** وكيع عن سفيان عن إسماعيل (بن)[٤] أمية (عن ابن أبي نجيح)[٥] عن عطاء قال: إذا ملك (العمة)[٦] والخالة [فبتلك المنزلة.

٢١٢٨٧- **حدثنا** عبدالأعلى عن يعلى عن يونس عن الحسن قال: من ملك ذا رحم فقد عتق، أو هو عتيق.

٢١٢٨٨- حدثنا وكيع عن سفيان (عن اسماعيل)[٧] (بن)[٨] أمية عن ابن أبي نجيح عن عطاء قال: إذا ملك العمة والخالة][٩] عتقا.

٢١٢٨٩- **حدثنا** غندر (عن شعبة)[١٠] عن جابر عن الشعبي عن شريح أنه كان يُعتق الولد والوالد إذا ملك أحدهما (صاحبه)[١١].

---

(١) سقط من: [جـ].

(٢) في [جـ]: (ثنا).

(٣) سقط من: [هـ].

(٤) في [أ، ب، ز، ك]: (أبو).

(٥) سقط من: [هـ].

(٦) في [ز، ك، ز]: (العامة).

(٧) سقط من: [س، ط].

(٨) في [أ، ب، ز، ك]: (أبو).

(٩) سقط ما بين المعكوفين من: [هـ].

(١٠) سقط من: [هـ].

(١١) في [أ، ب]: (صاحب).

٢١٢٩٠- **حدثنا** كثير بن هشام عن جعفر عن الزهري قال: مضت السنة أنه من ملك من محرمه شيئا فهو حر، بملكه عتيق، قال: وما وراء ذلك من القرابة رحم أمر الله بصلتها ونهى عن عقوقها، ولا أعلم من/ (العقوق)[١] شيئا أشدَّ من أن يتخذ ٣٤/٦
الرجل (قريبه)[٢] مملوكا[٣].

٢١٢٩١- **حدثنا** وكيع عن زكريا عن الشعبي قال: إذا ملك الأخ فلا يعتق عليه.

* * *

[١٤] في الرجل يموت وعنده (الوديعة)[٤] والدين

٢١٢٩٢- **حدثنا** هشيم عن مغيرة عن إبراهيم (قال)[٥]: (يبدأ)[٦] (بالوديعة)[٧].

٢١٢٩٣- **حدثنا** (هشيم)[٨] عن يونس عن الحسن قال: (يبدأ)[٩] بالأمانة.

٢١٢٩٤- **حدثنا** هشيم عن سيار عن الشعبي قال: (الوديعة و)[١٠] المضاربة

---

(١) في [ك]: (العهوق).

(٢) سقط من: [س].

(٣) مرسل.

(٤) في [س]: (الوديعد).

(٥) سقط من: [أ، ب، ز، ك، ط].

(٦) في [س]: (بيد).

(٧) في [س]: (بياض).

(٨) في [ز]: (هشام).

(٩) في [س]: (بيدا).

(١٠) سقط من: [س، هـ].

و(الدين)[١] كل ذلك بالحصص.

٢١٢٩٥- **حدثنا** محمد بن فضيل عن حجاج عن الحكم عن إبراهيم وطاوس **والزهري** قالوا: يأخذون بالحصص.

٢١٢٩٦- **حدثنا** حفص عن الشيباني (عن الشعبي)[٢] قال: المضاربة والدين سواء، إذا لم يعرف (شيئا)[٣] بعينه.

٢١٢٩٧- **حدثنا** حفص عن حجاج عن الحكم عن الشعبي (وأبي)[٤] جعفر وعطاء والزهري قالوا: إذا مات وعليه دين وعنده مضاربة أو (وديعة)[٥] فهم/ فيه على الحصص. ٣٥/٦

٢١٢٩٨- (**حدثنا**)[٦] الفضل بن دكين عن إسرائيل عن جابر عن عامر عن مسروق وشريح في الدين والوديعة بالحصص،

٢١٢٩٩- قال: عامر إذا لم (توجد)[٧] بعينها.

٢١٣٠٠- **حدثنا** حميد بن عبد الرحمن عن الحسن عن أشعث عن الحكم قال: (يحاص)[٨] الغرماء.

---

(١) في [س]: (الذين).

(٢) سقط من: [س].

(٣) في [هـ، أ]: (شيء).

(٤) في [س]: (عن)، وفي [ز]: (وابن).

(٥) في [أ، ب، هـ]: (دفعة).

(٦) في [أ، ب، جـ، س، ز]: (ثنا).

(٧) في [س]: (توحد).

(٨) في [س]: (الحاص).

٢١٣٠١- **حدثنا** وكيع قال: (نا) سفيان عن منصور عن إبراهيم قال: الوديعة بمنزلة الدين.

* * *

[١٥] (في)[١] الرجل يموت أو يفلس وعنده سلعة بعينها

٢١٣٠٢- **حدثنا** وكيع عن هشام الدستوائي عن قتادة عن (بشير)[٢] بن (نَهِيك)[٣] عن أبي (هريرة)[٤] قال: قال رسول الله ﷺ: **«إذا أفلس الرجل فوجد[٥] سلعته قائمة بعينها فهو أحق بها من الغرماء»**[٦].

٢١٣٠٣- **حدثنا** ابن عيينة وعبدة بن سليمان عن يحيى بن سعيد عن أبي بكر (ابن محمد)[٧] (بن عمرو)[٨] بن حزم عن عمر بن عبد العزيز أن أبا بكر بن/ ٣٦/٦ عبدالرحمن بن الحارث (أخبره)[٩] عن أبي هريرة قال: قال رسول الله ﷺ: **«من وجد ماله بعينه عند رجل قد أفلس فهو أحق به من غرمائه»**[١٠].

---

(١) في [جـ]: زيادة (في).

(٢) في [ط]: (بشر).

(٣) في [س]: (ظيك).

(٤) في [س]: (هرهرة).

(٥) في [هـ، س]: زيادة (الرجل).

(٦) منقطع حكماً؛ قتادة مدلس، وقد صرح قتادة بسماع الحديث من النضر بن أنس عن بشير كما عند البيهقي ٤٦/٦، وأبي عوانة (٥٢٢٧)، وأحمد ٤٦٨/٢ (١٠٠٤٩)، والحديث أخرجه عبدالرزاق (١٥١٥٩)، ومسلم (١٥٥٩)، وبنحوه عند البخاري (٢٤٠٢).

(٧) في [ط]: (مكررة).

(٨) سقط من: [أ، ب، س، ط].

(٩) في [س]: (أجره).

(١٠) صحيح، أخرجه البخاري (٢٤٠٢)، ومسلم (١٥٥٩).

٢١٣٠٤- **(حدثنا)**[١] إسماعيل بن إبراهيم (عن)[٢] عوف قال: قرئ علينا كتاب عمر بن عبدالعزيز: أيما رجل أفلس فأدرك رجلٌ مالَه بعينه فهو أحق (به)[٣] من سائر الغرماء، إلا أن يكون اقتضى من ماله شيئا فهو أسوة الغرماء. قضى بذلك رسول الله (ﷺ)[٤][٥].

٢١٣٠٥- **حدثنا** عبد الوهاب الثقفي عن برد عن مكحول أنه قال: في المفلس يجد عنده[٦] الرجلُ متاعهَ بعينه قال: إن كان أخذ من ثمنه شيئا فهو أسوة الغرماء وإلا فهو له.

٢١٣٠٦- **(حدثنا)**[٧] هشيم وجرير عن مغيرة عن إبراهيم قال: (هو)[٨] أسوة الغرماء./ ٣٦/٦

٢١٣٠٧- **حدثنا** هشيم عن يونس عن الحسن قال: هو أسوة الغرماء.

٢١٣٠٨- **حدثنا** محمد بن فضيل عن عطاء بن السائب عن الشعبي أنه أتاه رجل [فقال: (إني)[٩] (دفعت)[١٠]][١١] إلى رجل مالا مضاربة، فانطلق حتى إذا

---

(١) في [أ، ب، جـ، س، ز]: (ثنا).

(٢) في [أ، ب، جـ، ز، س، ك، ط]: (بن).

(٣) في [أ، ب، جـ]: زيادة (به).

(٤) في [ك]: (عليه السلام).

(٥) مرسل؛ عمر بن عبدالعزيز تابعي، وأخرجه البخاري (٢٤٠٢)، ومسلم (١٥٥٩) من طريق عمر بن عبدالعزيز عن أبي بكر بن عبدالرحمن عن أبي هريرة كما في الذي قبله.

(٦) في [د]: زيادة (مال).

(٧) في [أ، ب، جـ، س، ز]: (ثنا).

(٨) سقط من: [ك، ز].

(٩) سقط من: [هـ].

(١٠) في [أ، ب]: (رفعت).

(١١) سقط ما بين المعكوفين من: [ط].

بلغ حلوان مات، فانطلقت (فوجدت)[١] (كيسي)[٢] بعينه، فقال عامر: ليس لك دون الغرماء.

٢١٣٠٩- **حدثنا** هشيم عن عمرو بن دينار عمن حدثه عن أبي هريرة قال: من وجد عين ماله عند رجل قد أفلس فهو أحق به ممن سواه[٣].

٢١٣١٠- **حدثنا** وكيع عن هشام الدستوائي (عن قتادة عن خلاس)[٤] عن علي قال: إذا أفلس وسلعته قائمة بعينها فهو أسوة الغرماء[٥].

٢١٣١١- **حدثنا** وكيع قال: (نا)[٦] سفيان عن مغيرة عن إبراهيم قال: هو أسوة الغرماء./ ٣٨/٦

٢١٣١٢- **حدثنا** حفص عن (أشعث)[٧] عن الحسن قال: هو أسوة الغرماء.

٢١٣١٣- **حدثنا** وكيع قال: (نا)[٨] سفيان عن مغيرة عن إبراهيم قال: هو أسوة (الغرماء)[٩] إلا أن يكون حبسها له سلطان.

* * *

---

(١) في [س]: (فدجدت).

(٢) في [ط]: بياض.

(٣) مجهول؛ لإبهام الراوي عن أبي هريرة.

(٤) في [أ، ب، جـ، ز، س، ك، هـ]: (عن خلاس عن قتادة)، وانظر: مصنف عبدالرزاق (١٥١٧٠)، وكتب التراجم.

(٥) صحيح.

(٦) في [أ، ب]: (ثنا).

(٧) في [ز]: يمكن (ليث).

(٨) في [أ، ب]: (ثنا).

(٩) سقط من: [س، هـ].

[١٦] الرجل يُسكن الرجلَ السكنى

٢١٣١٤- **حدثنا** علي بن مسهر عن (عبد الله)[١] عن نافع أن حفصة بنت عمر أسكنت أسماء بنت زيد حجرة لها حياتها، فلما توفيت حفصة قبض ابن عمر الحجرة[٢].

٢١٣١٥- **حدثنا** إسماعيل بن إبراهيم عن خالد الحذاء قال: كتب عمر بن عبد العزيز أن السكنى عارية. فإذا قال: هي لـه و(لعقبه)[٣]، (فهي لـه و(لعقبه)[٤])[٥] ما بقيت منهم امرأة، فإذا انقرضوا جميعا رجعت إلى ورثته.

٣٩/٦ ٢١٣١٦- **حدثنا** ابن أبي زائدة عن عبد الملك عن عطاء في الرجل يسكن/ الرجل له و(لعقبه)[٦] ثم يموت. قال: لاتستطيع ورثته أن يخرجوه ولا عقبه ما بقي منهم أحد.

٢١٣١٧- **حدثنا** وكيع عن السائب (بن)[٧] عمر عن ابن أبي مليكة قال: كانت عائشة إذا أسكنت قالت: أسكنتك ما بدا لي[٨].

٢١٣١٨- **حدثنا** ابن أبي زائدة عن حجاج عن عثمان ابن أخي شريح عن شريح قال: السكنى (على)[٩] ما اشترط صاحبها.

---

(١) في [هـ، س، ط]: (عبيدالله).

(٢) ضعيف؛ لضعف عبدالله.

(٣) في [س]: (تعقبه).

(٤) في [س]: (تعقبه).

(٥) سقط من: [ع].

(٦) في [س]: (تعقبه).

(٧) في [أ، ب، س، ز، ط، هـ]: (عن).

(٨) صحيح.

(٩) سقط من: [أ، س، ط، هـ].

٢١٣١٩- **حدثنا** حفص عن حجاج (عن عثمان)[١] عن شريح بنحوه.

٢١٣٢٠- **حدثنا** حفص عن أشعث عن الحسن والشعبي (قالا)[٢]: (السكنى)[٣] عارية.

٢١٣٢١- (**حدثنا**)[٤] هشيم عن مغيرة عن إبراهيم قال: سألته عن رجل أسكن رجلا داره، فمات المسكِن و(المسكَن)[٥] قال: يرجع إلى (ورثة)[٦] المسكِن؛ قال: قلت: يا (أبا)[٧] عمران (أليس)[٨] كان (يقال)[٩]: من ملك شيئا حياته فهو لورثته من بعده، قال: إنما (ذلك)[١٠] في العمرى، فأما السكنى والغلة والعارية فإنها ترجع إلى ورثتها.

٢١٣٢٢- **حدثنا** عبد الأعلى عن معمر عن الزهري قال: إذا وهب/ الرجل شيئاً فقال: هو لك ولعقبك، فهو له ولورثته، وإذا قال: هي لك حياتك، فهي راجعة إليه. ٦/٤٠

---

(١) سقط من: [أ، ب].

(٢) في [أ، ب، ز، ط، ك]: (قال).

(٣) في [س]: (لا سكنى إلا).

(٤) في [أ، ب، جـ، س، ز]: (ثنا).

(٥) في [أ، ب]: (الساكن)، وفي [جـ، س، ز، ط، ك]: (السكن).

(٦) في [س، ك]: (ورثته).

(٧) في [ط، هـ]: (وأنا)، وفي [أ، ب]: (فأنا).

(٨) في [أ، ب، هـ]: (السر).

(٩) في [ب، هـ]: (يقول).

(١٠) في [جـ، ك]: (ذاك)، وكذلك [ط].

٢١٣٢٣- **حدثنا** ابن أبي (غنية)[١] عن أبيه عن الحكم قال: السكنى عارية.

٢١٣٢٤- **حدثنا** ابن أبي زائدة عن أشعث عن محمد قال: اختصم إخوة إلى شريح فقال أحدهم: زوجني و(أسكنني)[٢] و(أثابني)[٣] فقال: (أزوّجه)[٤] وأسكنه؟ (فقالوا)[٥]: (زوّجه)[٦] وأسكنه فقال: شاهدان ذو(ا)[٧] عدل على أنه (آثرك)[٨] بها على نفسه في حياته.

* * *

[١٧] من قال: (لا)[٩] تجوز الصدقة حتى (تقبض)[١٠]

٢١٣٢٥- **حدثنا** عبد الله بن المبارك عن معمر عن الزهري قال: تصدق رجل بمائة دينار على ابنه، وهما شريكا(ن)[١١]، والمال في (يدي)[١٢] (ابنه)[١٣]. قال: لا

---

(١) في [أ، ب، س]: (عتبة)، وفي [جـ]: (عقبه)، وفي [ط]: (عنبة).

(٢) في [س، ط]: (أسكنى).

(٣) في [أ، ب، س]: (انابني)، وفي [هـ]: (انا بني).

(٤) في [س]: (زووجه).

(٥) في [جـ]: (فقال).

(٦) في [ط]: (أزوجه).

(٧) سقط من: [ز، ك].

(٨) في [س]: (اشرك).

(٩) سقط من: [ط].

(١٠) في [أ، ب، ط]: (يقبض).

(١١) سقط من: [ط].

(١٢) في [س]: (اليدى)، وفي [جـ]: (يد).

(١٣) في [س]: (أنه)، ولعل الصواب (أبيه).

يجوز حتى (يحوزها)[١]، قضى أبو بكر وعمر: (أنه)[٢] إن لم (يحز)[٣] فلا شيء له[٤].

٢١٣٢٦- **حدثنا** ابن عيينة عن الزهري عن عروة عن عبد الرحمن (بن)[٥] عبدالقارىء قال: قال عمر: ما بال رجال (ينحلون)[٦] أولادهم (نحلا)[٧]، فإذا مات/ (ابن)[٨] (أحدهم)[٩] قال: مالي وفي يدي، وإذا مات هو قال: قد كنت (نحلته)[١٠] ولدي،[١١] لا (نحلة)[١٢] إلا (نحلة)[١٣] (يحوزها)[١٤] (الولد دون الوالد)[١٥][١٦]. ٤١/٦

---

(١) في [أ، ب]: (يجوزها)، وكذلك في [س]، وفي [ط]: (بحوزها).

(٢) في [جـ، ك، ز]: زيادة (أنه).

(٣) في [أ، ط، هـ]: (يجز).

(٤) منقطع؛ الزهري لم يدرك أبابكر وعمر.

(٥) في [جـ]: (عن).

(٦) في [س]: (ينجلون).

(٧) في [س]: (نجلا)، وفي الموطأ (١٤٣٩)، والبيهقي (٤/٢٨٠)، والمحلى (٩/١٢٢)، زيادة (ثم يمسكون).

(٨) سقط من: [أ، ب، جـ، ط، ك، س، ز].

(٩) سقط من: [جـ].

(١٠) في [ب]: (نجلته)، وفي [س]: (تحلة).

(١١) في [س]: زيادة (و).

(١٢) في [س]: (تحلته)، وفي [ط]: (نحلته).

(١٣) في [ط]: (نجلة)، وفي [س]: (تحلة).

(١٤) في [س]: (يجوزها).

(١٥) في [أ، ب، ز، ك]: (الولد أو الوالد)، وفي [جـ]: (الوالد أو الولد)، وفي [س، ط]: (الولد أو الولد).

(١٦) صحيح.

٢١٣٢٧- **حدثنا** سفيان بن عيينة عن الزهري عن سعيد قال: شكى ذلك إلى عثمان أن الولد إذا كان صغيرا لا (يحوز)[١]، فرأى أن أباه إذا وهب له و(أشهد)[٢] (جاز)[٣][٤].

٢١٣٢٨- **حدثنا** أبو معاوية عن عيسى بن (المسيب)[٥] عن الشعبي عن عثمان أنه قال: لا (تجوز)[٦] الصدقة حتى (تقبض)[٧] (إلا)[٨] (الصبي)[٩] بين أبويه، فإن (قبضهما)[١٠] له قبض[١١].

٢١٣٢٩- **حدثنا** ابن مبارك عن حجاج قال: سمعت الشعبي يقول: لا
٤٢/٦ (تجوز)[١٢]/ الصدقة حتى (تقبض)[١٣].

٢١٣٣٠- **حدثنا** ابن مبارك عن إسماعيل عن الشعبي مثله.

---

(١) في [أ، ب، س]: (يجوز).

(٢) في [أ]: (وشهر)، وفي [ك، ع]: (وشهد).

(٣) أي تمت الهبة، وفي [هـ، جـ، ك]: (حاز).

(٤) صحيح.

(٥) في [س]: (مسيلبة).

(٦) في [س]: (يجوز).

(٧) في [أ، ب، ط]: (يقبض).

(٨) سقط من: [أ، ب].

(٩) في [جـ، س، ط، ك]: (لصبي).

(١٠) في [س، ط، هـ]: (قبضها).

(١١) ضعيف؛ لضعف عيسى.

(١٢) في [س]: (يجوز).

(١٣) في [أ، ب]: (يقبض).

٢١٣٣١- **حدثنا** وكيع عن سفيان عن (أبي)[١] حصين عن شريح قال: لا تجوز الصدقة حتى (تقبض)[٢].

٢١٣٣٢- **حدثنا** وكيع عن سفيان عن جابر عن القاسم قال: كان معاذ وشريح يقولان: لا تجوز الصدقة حتى (تقبض)[٣] إلا (الصبي)[٤] (بين)[٥] أبويه[٦].

٢١٣٣٣- **حدثنا** وكيع قال: (نا)[٧] همام عن قتادة[٨] عن النضر بن (أنس)[٩] قال: (نحلني)[١٠] (أبي)[١١] نصف داره، فقال أبو(بردة)[١٢]: (إن)[١٣] (سرك)[١٤] أن (تجوز)[١٥] ذلك فاقبضه، فإن عمر بن الخطاب قضى في

---

(١) سقط من: [ع].

(٢) في [أ، س]: (يقبض)، وفي [ب]: (يفيض).

(٣) في [أ، ب]: (يقبض).

(٤) في [جـ]: (لصبى).

(٥) في [س]: (عن)، وفي [ز]: (من).

(٦) ضعيف منقطع؛ جابر ضعيف، والقاسم لم يدرك معاذاً.

(٧) في [أ، ب، جـ]: (ثنا).

(٨) في [هـ]: زيادة (عن الحسن).

(٩) في [س]: (يونس).

(١٠) في [ب]: (نجلنى)، وفي [س]: (تحيا).

(١١) في [س]: (إلى).

(١٢) في [س]: (سودة).

(١٣) سقط من: [أ، ب، س، ط].

(١٤) في [هـ]: (شرك). وفي [هـ]: (تحوز).

(١٥) في [أ، ب، س]: (يجوز)، وفي [ط]: (يحوز).

(الأنحال)[١] (أن)[٢] (مـــا)[٣] قبض منه فهـــو جـــائز، ومـــا لم يقبض منه فهـــو ٤٣/٦ ميراث[٤]./

٢١٣٣٤- **حدثنا** وكيع عن شعبة قال: سألت الحكم وحمادا فقالا: لا يجوز حتى يقبض.

٢١٣٣٥- **حدثنا** حفص عن أشعث عن إبراهيم قال: إذا (علمت)[٥] الصدقة فهي جائزة وإن لم (تقبض)[٦]، فإذا قال: داري التي في مكان كذا وكذا أو غلامي، فهو جائز وإن لم يقبض.

٢١٣٣٦- **حدثنا** حفص عن حجاج عن القاسم عن علي وعبد الله قالا: إذا (علمت)[٧] الصدقة فهي جائزة وإن لم تقبض[٨].

٢١٣٣٧- **حدثنا** سفيان بن عيينة عن الزهري عن عروة عن عائشة أن أبا بكر كان (نحلها)[٩] (جداد)[١٠] عشرين وسقا، فلما حُضِر قال: لها: وددت أنك

---

(١) في [ب]: (الانجال)، وفي [س]: (المال)، والانحال: الهبات.

(٢) سقط: [أ، ب، جـ، س، ط].

(٣) سقط من: [ز].

(٤) منقطع؛ أبوبردة لم يدرك عمر.

(٥) في [س]: (عملت).

(٦) في [س]: (يقبض).

(٧) في [س]: (عملت).

(٨) منقطع؛ القاسم لم يدركهما.

(٩) في [أ]: (بحلها)، وفي [ب]: (بخلها)، وفي [س]: (تحلها).

(١٠) في [ب]: (جذاذ)، وفي [س]: (حداد).

كنت (حزتيه)[١] أو (جددتيه)[٢]، وإنما هو اليوم مال الوارث[٣].

٢١٣٣٨- **حدثنا** وكيع (قال)[٤]: نا عيسى بن المسيب عن القاسم بن عبدالرحمن/ ٤٤/٦ عن أبيه عن ابن مسعود قال: الصدقة إذا علمت قبضت أو لم تقبض[٥].

٢١٣٣٩- [**حدثنا** حفص عن حجاج عن عطاء عن ابن عباس قال: لا تجوز الصدقة حتى (تقبض)[٦]][٧][٨].

٢١٣٤٠- **حدثنا** حفص عن حجاج عن فضيل عن إبراهيم قال: هي جائزة وإن لم (تقبض)[٩].

٢١٣٤١- **حدثنا** أبو معاوية عن حجاج عمن حدثه عن ابن عباس قال: لا تجوز الصدقة حتى (تقبض)[١٠][١١].

---

(١) في [أ، ب، ز، ك]: (خزنته)، وفي [س، ط]: (خزينة)، وفي [هـ]: (خزنتيه).

(٢) في [ب]: (جذدتيه)، وفي [س]: (حدوديته).

(٣) صحيح، أخرجه مالك في الموطأ (١٤٣٨)، وابن عساكر ٢٦٧/٦١، والبيهقي ١٦٩/٦، وأحمد في العلل ١٩١/٣، والطحاوي ٨٨/٤، وبنحوه عبدالرزاق (١٦٥٠٨)، وابن سعد ١٩٤/٣.

(٤) سقط من: [ز، ك].

(٥) ضعيف؛ لضعف عيسى.

(٦) في [ط]: (يقبض).

(٧) سقط الخبر من: [أ، ب].

(٨) منقطع حكماً؛ حجاج مدلس.

(٩) في [ط]: (يقبض).

(١٠) في [س، ط]: (يقبض).

(١١) مجهول؛ لإبهام الراوي عن ابن عباس.

[١٨] في الكتابة على الوُصفاء[١]

٢١٣٤٢- **حدثنا** عباد بن العوام، عن محمد بن إسحاق، عن نافع، عن ابن عمر قال: كان لا يرى بأسا بالكتابة على الوصفاء[٢].

٢١٣٤٣- **حدثنا** إسماعيل بن إبراهيم عن أيوب عن نافع أن حفصة كاتبت غلاما لها على وصفاء[٣]./ ٤٥/٦

٢١٣٤٤- **(نا)**[٤] هشيم بن (بشير)[٥] عن عبد الحميد (بن)[٦] سوار قال: حدثتني (ختنة)[٧] لي يقال لها (سارة)[٨] مولاة لأبي برزة أن أبا برزة كاتب بعض (مماليكه)[٩] على رقيق[١٠].

٢١٣٤٥- **حدثنا** هشيم وجرير عن مغيرة عن إبراهيم قال: لا بأس أن (يُكاتب)[١١] عبد على الوصفاء. [زاد فيه جرير: (و)[١٢] الوصائف][١٣].

---

(١) أي يقول لعبده: ملكني عدد كذا من الخدم المماليك فإذا فعلت ذلك فأنت حر.

(٢) منقطع حكماً؛ ابن إسحاق مدلس.

(٣) صحيح.

(٤) في [أ، ب، جـ، س، ز]: (ثنا).

(٥) في [ب، س]: (بشر).

(٦) في [هـ]: (عن).

(٧) في [ب، س]: (حتنة).

(٨) في [س]: (سائرة).

(٩) في [أ، جـ]: (مملوكه).

(١٠) مجهول؛ لجهالة سارة.

(١١) في [س]: (كاتب).

(١٢) سقط من: [أ، ب، س، هـ، ط].

(١٣) وردت هذه الجملة بعد الأثر الآتي في [أ، ب، س، ز، ط، ك، هـ].

٢١٣٤٦- [**حدثنا** وكيع عن سفيان عن عمار عن سعيد بن جبير قال: لا بأس[١] أن يكاتب عبد على الوصفاء][٢].

٢١٣٤٧- **حدثنا** ابن إدريس عن هشام عن الحسن وابن سيرين أنهما كانا (لا)[٣] يريان به بأساً أن يكاتب المكاتب على الوصفاء.

٢١٣٤٨- **حدثنا** وكيع عن سفيان عن عمار عن سعيد بن جبير قال: لا بأس بالكتابة على الوصفاء.

٢١٣٤٩- **حدثنا** حفص عن الشيباني عن الشعبي قال: لا بأس أن يكاتب عبده على الوصفاء./ ٤٦/٦

٢١٣٥٠- **حدثنا** (ابن مبارك)[٤] عن الأوزاعي عن عطاء عن ابن عباس أنه كان لا يرى بأساً أن يكاتب الرجلُ مملوكَه على الوصفاء[٥].

٢١٣٥١- **حدثنا** عباد بن العوام عن حجاج عن عكرمة بن خالد المخزومي أن رجلاً كاتب عبده (على)[٦] غلامين يصنعان مثل (صناعته)[٧] فارتفعا إلى عمر بن الخطاب فقال: إن لم يجئك بغلامين يصنعان مثل (صناعته)[٨] فرده إلى الرق[٩].

---

(١) في [س]: زيادة (ان ياس).

(٢) سقط الأثر من: [جـ].

(٣) سقط من: [س].

(٤) في [هـ]: (المبارك).

(٥) صحيح.

(٦) سقط من: [س].

(٧) في [أ، ب، س، ط]: (صناعة).

(٨) في [أ، ب، س]: (صناعة).

(٩) منقطع؛ عكرمة لم يدرك عمر.

٢١٣٥٢- **حدثنا** عبدالأعلى عن معمر عن الزهري قال: لا بأس أن يكاتب عبده على رقيق إلى (أجل)[١] مسمى.

٢١٣٥٣- **حدثنا** عبدالوهاب عن عطاء عن سعيد عن قتادة عن عمر بن عبدالعزيز أنه كان لا يرى بأساً بالكتابة [على الوصفاء، يد(اً)[٢]][٣] بيد ويكره ذلك (نسيئة)[٤]،

٢١٣٥٤- وذلك رأي قتادة.

٢١٣٥٥- **حدثنا** وكيع قال: (نا)[٥] حماد بن زيد عن (عبدالله)[٦] بن أبي بكر بن أنس قال: هذه مكاتبة (سيرين)[٧] عندنا. هذا ما كاتب عليه أنس بن مالك/ ٤٧/٦ غلامه، كاتبه على كذا وكذا[٨] ألف، وعلى غلامين[٩] (يعملان)[١٠] مثل عمله[١١].

---

(١) في [س]: (رجل).

(٢) سقط من: [أ، ط].

(٣) ساقط بين القوسين من [س].

(٤) في [أ، ب]: (نسية)، وفي [جـ]: (لسه)، وفي [ط، ك، م]: (نسئة).

(٥) في [أ، ب]: (ثنا).

(٦) في [أ، ب، جـ، ك، ط، ز]: (عبيدالله)، وفي [س]: (عبيدالله).

(٧) في [أ، ب، جـ، ز، ط، ك]: (شهرين)، وفي [س]: (تتمرين)، وانظر: سنن البيهقي (١٠/٣٢٢)، وفتح الباري (٥/١٨٦)، المعرفة والتاريخ (٢/٣٦)، طبقات ابن سعد (٧/١٢٠)، تاريخ بغداد (٥/٣٣٢)، تاريخ دمشق (٥٣/١٨١)، المنتظم (٧/١٣٩).

(٨) في [أ، ب، جـ، ز، س، ط، ك]: زيادة (من).

(٩) في [أ، ب، جـ، ز، س، ط، ك]: زيادة (له).

(١٠) في [س]: (يعلمان).

(١١) صحيح.

[١٩] من كره العينة[١]

٢١٣٥٦- **حدثنا** حفص بن غياث عن ليث عن عطاء عن ابن عمر قال: نهى عن العينة[٢].

٢١٣٥٧- **حدثنا** حفص عن أشعث عن الحكم عن مسروق قال: العينة حرام.

٢١٣٥٨- **حدثنا** معتمر بن سليمان عن أبيه عن إياس بن معاوية أنه كان[٣] يرى (التورق)[٤]- يعني: العينة.

٢١٣٥٩- **حدثنا** أبو معاوية عن هشام عن ابن سيرين أنه كره العينة.

٢١٣٦٠- **حدثنا** معاذ بن معاذ عن ابن عون قال: ذكروا عند محمد العينة/ فقال: نبئت أن ابن عباس كان يقول: (دراهم بدراهم)[٥] وبينهما (حريرة)[٦][٧]. ٤٨/٦

---

(١) تأخر هذا الباب عن الذي يليه في [أ، ب]، والعينة: هي بيع السلعة بثمن مؤجل ثم شراؤها بثمن حال أقل.

(٢) ضعيف؛ لضعف ليث؛ وذكره ابن حزم في المحلى ١٠٦/٩، وقد ورد في حديث ابن عمر النهي عن العينة؛ أخرجه أبوداود (٣٤٦٢)، وأحمد ٤٢/٢ (٥٠٠٧)، وأبويعلى (٥٦٥٩)، والطبراني (١٣٥٨٣)، والبيهقي ٣١٦/٥، والطبراني في مسند الشاميين (٢٤١٧)، والدولابي ٨٥٠/٢، وأبونعيم في الحلية ٣١٩/٣، والخطيب في تاريخ بغداد ٣٠٧/٤.

(٣) في [أ، ع، ك]: زيادة (لا)، وانظر: أخبار القضاة ٣٧٢/١، وحاشية سنن أبي داود ٢٤٩/٩.

(٤) في [هـ]: (النوق)، وفي [س]: (التودق)، وفي [ع]: (التورك).

(٥) في [هـ]: (دراهم بدراهم).

(٦) في [س، ط]: (حررة)، وفي [أ، هـ]: (جريرة).

(٧) مجهول؛ لإبهام الراوي عن ابن عباس.

٢١٣٦١- **حدثنا** الفضل[١] بن (دكين)[٢] عن (أبي)[٣] (جناب)[٤] و(يزيد)[٥] بن (مردانبة)[٦] قال أحدهما: جاءنا، وقال الآخر: جاء كتاب عمر بن عبد العزيز إلى عبدالحميد (انْهَ)[٧] من قبلك عن العينة فإنها أخت (الربا)[٨].

٢١٣٦٢- **حدثنا** وكيع عن الربيع عن الحسن وابن سيرين أنهما كرها (العينة)[٩] وما (أدخل)[١٠] الناس فيه (منها)[١١].

٤٩/٦ ٢١٣٦٣- **حدثنا** يزيد بن هارون عن حجاج عن أبي إسحاق قال: سمعت/ مسروقا كره العينة و(الحريرة)[١٢].

* * *

---

(١) في [س، ز، ط]: زيادة (ابن الفضل).

(٢) في [س]: (وكين).

(٣) في [س]: (بن).

(٤) في [أ، ب، ك، س]: (حباب)، وفي [ك]: (حان).

(٥) في [أ، ب، جـ، س، ط، ك]: (زيد).

(٦) في [أ، ب]: (مراد به)، وفي [س]: (مراد سنة)، وفي [ط]: (مرداشة)، وفي [هـ]: (مرذانبة).

(٧)من النهي، وفي [أ، ب]: زيادة (أن)، وفي [س]: زيادة (أنه).

(٨) في [ب]: (الرنا).

(٩) في [ب]: (المعينة)، وفي [س]: (العنية).

(١٠) في [هـ، س]: (دخل).

(١١) في [أ، ب، س، ط]: (بينهما)، وفي [ز]: (بينها).

(١٢) في [ط]: (الحرير)، وفي [س]: (العنيتة)، وفي [هـ]: (الجريرة).

[٢٠] الرجل (يكري)[١] الدابة (فيجاوز بها)[٢]

٢١٣٦٤- **حدثنا** هشيم عن أبي حمزة عمران بن أبي عطاء قال: شهدت شريحا واختصم إليه رجلان (اكترى)[٣] أحدهما من الآخر دابة إلى مكان معلوم فجاوز، (فضمنه)[٤] شريح.

٢١٣٦٥- **حدثنا** حفص بن غياث عن الحسن بن (عبيدالله)[٥] قال: سألت إبراهيم عن رجل تكارى دابة فجاوز بها. قال: هو ضامن، ولا كراء عليه فيما (خالف)[٦].

٢١٣٦٦- **حدثنا** وكيع عن سفيان عن أشعث عن الحكم قال: إذا سلمت الدابة اجتمع عليه الكراءان.

٢١٣٦٧- **حدثنا** أبو أسامة قال: (نا)[٧] ابن أبي زائدة قال: حدثني محمد بن عبد الله الثقفي عن شريح أنه قضى في رجل استأجر من رجل دابة إلى (المردمة)[٨]، فجاوز (عليها)[٩] الوقت فعطبت فماتت، فجعل عليه الأجر إلى المكان/ الذي سمى ٥٠/٦ وضمنه الدابة حين خالف.

---

(١) في [ط]: (يكون).

(٢) في [س]: (فيجاورها)، وفي [أ، ب]: (فيجاوزها).

(٣) في [أ، ب، س، ط]: (اكرى).

(٤) في [أ، ب، س، هـ]: (وضمنه).

(٥) في [أ، ب، س، هـ]: (عبدالله).

(٦) في [أ، ب، جـ، س، ط، ك]: (خلف).

(٧) في [أ، ب، جـ، ز]: (ثنا).

(٨) في [أ، ب، خ، س، هـ]: (الردمة)، وفي [جـ، ز]: (البردمة)، والمردمة مكان بالعراق بين الكوفة والقادسية، انظر: المنتظم ١٨٢/٦، وتاريخ الطبري ٥٦٩/٣.

(٩) في [س، ط]: (عليه).

٢١٣٦٨- **حدثنا** محمد بن فضيل عن الحسن [بن] عبيد الله عن إبراهيم قال: إذا تكارى الرجل الدابة إلى المكان كان له كراؤها فإن جاوز عليها (فنفقت)[١] كان له كراؤها الأول وعليه أن يضمنها.

٢١٣٦٩- **حدثنا** وكيع عن سفيان عن (أبي)[٢] عون عن شريح في رجل (اكترى)[٣] دابة فجاوز الوقت، قال: يجمع عليه الكراء والضمان.

* * *

[٢١] في الرجل يشتري (المبيع)[٤] (فيهلك)[٥] في يد البائع قبل أن (يقبضه)[٦] (المبتاع)[٧]

٢١٣٧٠- **حدثنا** عباد بن العوام عن أشعث عن الحكم في (رجل)[٨] اشترى من رجل متاعا (هلك)[٩] في يدي البائع قبل أن يقبضه قال: إن كان قال له: خذ متاعك. فلم يأخذه (فهو)[١٠] من مال المشتري/ وإن كان قال: لا أدفعه لك حتى (تأتي)[١١] بالثمن فهو (من)[١٢] مال البائع. ٥١/٦

---

(١) في [أ، س، ط]: (فنفعت).

(٢) في [أ، ب، س]: (ابن أبي)، وفي [هـ]: (ابن).

(٣) في [س، ز]: (اكرى).

(٤) في [أ، ب]: (المتاع)، وفي [هـ، س]: (البيع).

(٥) في [جـ]: (فهلك)، وفي [ط]: (هلك)، وفي [أ، ب، هـ]: (يهلك).

(٦) في [ك]: (يقضبه).

(٧) في [ط]: (المتاع).

(٨) في [ط]: (الرجل).

(٩) في [جـ]: (فهلك).

(١٠) سقط من: [ك، جـ، س]، وفي [هـ]: زيادة (في يدي البائع).

(١١) في [جـ]: (تأتني).

(١٢) سقط من: [هـ].

٢١٣٧١- **حدثنا** ابن أبي زائدة (عن)[١] داود قال: قلت لعامر: (رجل)[٢] اشترى (بزا)[٣] (إلى)[٤] أجل (فحبسه)[٥] و(عكمه)[٦] ووضعه في منزل البائع ولم (يحبسه)[٧] رهنا بالمال، (فاحترق المال)[٨] قال: من مال البائع.

٢١٣٧٢- **حدثنا** ابن علية عن ابن عون عن إبراهيم قال: إذا اشترى الرجل المتاع فقال المشتري: (انقله إليَّ)[٩] وقال البائع: لا، حتى (تأتيني)[١٠] بالثمن فهذا بمنزلة الرهن، (إن)[١١] هلك فهو من مال البائع، وإن قال: البائع للمشتري: انقله، فقال: دعه حتى (نأتيك)[١٢] بالثمن، فهذا بمنزلة الوديعة، إن هلك فهو من مال المشتري، ويبيع هذا ولا يبيع ذاك.

٢١٣٧٣- قال ابن عون: فذكرته لمحمد فقال: صدق، أظن./ ٥٢/٦

---

(١) في [أ، ب، هـ]: (هو)، وفي [جـ]: (عن).

(٢) في [س]: (لرجل)، في [ز]: (برجل).

(٣) في [أ، ب]: (بر).

(٤) في [ط]: مكررة.

(٥) في [هـ]: (فحبسه)، وفي [س]: (فحبه).

(٦) في [هـ]: (عكرمه).

(٧) في [أ، ب]: (يحتسبه)، وفي [جـ، س، ك]: (يحتبسه).

(٨) سقط من: [ط].

(٩) في [أ، ب]: (انقله لي)، وكذلك في [جـ، ك]، وفي [س، ط]: (انفله لي).

(١٠) في [س]: (يأتيني).

(١١) في [س، ك، هـ]: (فإن).

(١٢) في [س]: (يأتيك).

٢١٣٧٤- **حدثنا** إسماعيل بن إبراهيم عن داود بن أبي هند أن رجلا ابتاع من رجل متاعا إلى أجل، و(حبسه)[١]، (فبيتهم)[٢] حريق من الليل (فأحرق)[٣] بعضه، فسألت الشعبي (فقال)[٤]: هو (من)[٥] مال الذي (هو)[٦] (في)[٧] (يديه)[٨].

* * *

[٢٢] في المكاتب يشترط عليه مولاه: ألا يخرج ولا يتزوج

٢١٣٧٥- **حدثنا** هشيم (عن)[٩] يونس عن الحسن أنه كان يقول: إذا اشترط على (مكاتبه)[١٠] ألا يخرج ولا يتزوج، (قال)[١١]: فشرطه باطل، يسير حيث (شاء)[١٢] ويتزوج.

٢١٣٧٦- **حدثنا** هشيم عن عبيدة عن إبراهيم قال: إنكم تشترطون على

---

(١) في [س]: (وجئه)، وفي [ك]: (حسبه).

(٢) في [ط]: (فبينهم).

(٣) في [جـ، ز، ك]: (فاحترق).

(٤) في [ز]: (قال).

(٥) سقط من: [ز، ك].

(٦) سقط من: [أ، ب].

(٧) في [ز، ك]: (فيه).

(٨) في [ب]: (يدى).

(٩) في [أ، ب، هـ]: (بن).

(١٠) في [هـ، س]: (مكاتبة).

(١١) سقط من: [أ، ب، س].

(١٢) في [هـ]: (يشاء).

المكاتب شروطا لا تحل، (يشترط)[١] عليه ألا يخرج ولا يتزوج، قال: يخرج ويتزوج.

٢١٣٧٧- **حدثنا** هشيم عن إسماعيل عن الشعبي مثله.

٢١٣٧٨- **حدثنا** حفص بن غياث عن أشعث عن أبي الزبير عن جابر قال: لأهل (المكاتب)[٢] (ما)[٣] اشترطوا عليه ولهم ما أخذوا منه[٤].

٢١٣٧٩- **حدثنا** وكيع عن سفيان عن أبي الجهم عن سعيد بن جبير قال: / (يخرج)[٥] إن شاء. ٥٣/٦

٢١٣٨٠- **حدثنا** وكيع عن إسماعيل عن الشعبي في رجل اشترط على مكاتبه أن لا يخرج، قال: يخرج،

٢١٣٨١- قال وكيع[٦]: قال[٧] سفيان: لا يخرج إلا بإذن مولاه.

٢١٣٨٢- **حدثنا** أبو بحر البكراوي عن محمد بن أبي يحيى قال: أخبرتني أمي أن جدها كان مكاتباً لعبد الله بن قيس الأسلمي فأراد الخروج إلى البصرة فمنعه (فأتى)[٨] عثمان فقال: ليس لك أن تمنعه، (فخلى)[٩] عنه[١٠].

---

(١) في [جـ]: (يشترطون).

(٢) في [أ، ب، س، هـ]: (الكتاب).

(٣) سقط من: [س].

(٤) ضعيف.

(٥) في [ط]: (نخرج).

(٦) في [جـ، ك، ز]: زيادة (و).

(٧) في [أ، ب]: زيادة (ثنا)، وفي [ع]: (و) بدل (قال).

(٨) في [ب]: (فأبى).

(٩) في [أ، ك، س]: (فخل).

(١٠) مجهول؛ لجهالة أم محمد.

٢١٣٨٣- **حدثنا** وكيع عن سفيان عن جابر في الرجل يشترط على مكاتبه أن لا (يخرج)[١] ولا يتزوج، قال: يتزوج (ويخرج)[٢].

٢١٣٨٤- **حدثنا** حفص عن أشعث، عن الحكم وحماد، عن إبراهيم قال: كانوا يكرهون أن يشترطوا على المكاتب ما يضر به: أن لا يخرج من المصر ولا يتزوج.

* * *

[٢٣] في (السيف)[٣] المحلى والمنطقة المحلاة و(المصحف)[٤]

٢١٣٨٥- **حدثنا** شريك بن عبد الله (عن إبراهيم بن مهاجر)[٥] عن إبراهيم قال: كان (خباب)[٦] (قينا)[٧]، وكان ربما اشترى السيف المحلى بالورق وربما ذكر المصحف[٨].

٥١/٦ ٢١٣٨٦- **حدثنا** أبو بكر بن عياش عن حصين عن الشعبي قال: لا بأس/ أن يشتري السيف المحلى (بالدراهم)[٩].

٢١٣٨٧- **حدثنا** حفص بن غياث عن أشعث عن الحسن قال: لا بأس أن

---

(١) في [ب]: (نخرج).

(٢) سقط من: [س].

(٣) في [س]: (الصيف).

(٤) في [س]: (المصحفة).

(٥) سقط من: [س].

(٦) في [أ، ب، س، ط]: (حباب).

(٧) في [أ، ب، جـ، س، ز، ط]: (فينا).

(٨) منقطع؛ إبراهيم لم يدرك خباباً، وانظر: حلية الأولياء ٣٤/٩، والمحلى ٤٩٦/٨.

(٩) في [س، ط، هـ]: (بالورق).

يشتري السيف المفضض (بالتأخير)[١].

٢١٣٨٨- **حدثنا** حفص عن أشعث عن ابن سيرين أنه كرهه.

٢١٣٨٩- **حدثنا** وكيع عن محمد بن عبد الله عن أبي قلابة عن أنس قال: أتانا كتاب عمر ونحن بأرض فارس أن لا تبيعوا (السيوف)[٢] فيها حلقة فضة (بالدراهم)[٣][٤].

٢١٣٩٠- **حدثنا** ابن مبارك عن سعيد بن (يزيد)[٥] قال: سمعت خالد بن/ ٥٥/٦ أبي عمران يحدث عن (حنش)[٦] عن فضالة بن عبيد قال: أُتي (النبي)[٧] ﷺ يوم (خيبر)[٨] بقلادة فيها خرز معلقة بذهب ابتاعها رجل بتسعة دنانير أو (بسبعة)[٩] فأتى النبي ﷺ فذكر ذلك له، فقال: [١٠]لا، حتى (تميز)[١١] (ما)[١٢] بينهما فقال: إنما أردت الحجارة. قال: لا، حتى (تميز ما)[١٣] بينهما. (قال: فرده حتى ميز ما بينهما)[١٤][١٥].

---

(١) في [س]: (بالناخير)، وفي [هـ]: (بالناجز).

(٢) في [ب، س]: (السيف).

(٣) في [س، ط، هـ]: (بالدرهم).

(٤) صحيح، أخرجه مالك في المدونة (٤١٥/٨)، وعبدالرزاق (١٤٣٥٣).

(٥) في [أ، ب، جـ، ط]: (زيد)، وسقطت في [س].

(٦) في [أ، ب، س، ط]: (حسن).

(٧) في [س]: (نبى).

(٨) في [أ]: (حنين).

(٩) في [أ، ب]: (سبعة).

(١٠) في [س]: زيادة (الله).

(١١) في [أ، ب]: (يميز).

(١٢) في [س]: (نا).

(١٣) في [س]: (تميزنا).

(١٤) سقط من [س، هـ].

(١٥) صحيح، أخرجه مسلم (١٥٩١)، وأحمد (٢٣٩٦٢).

٢١٣٩١- **حدثنا** وكيع عن زكريا عن الشعبي قال: سئل شريح عن قوس ذهب فيه فصوص، قال: (ينزع)[١] الفصوص، ثم (يباع)[٢] الذهب وزنا بوزن.

٢١٣٩٢- **حدثنا** أبو بكر بن عياش عن مغيرة عن إبراهيم قال: لا تباع المنطقة المحلاة والسيف المحلى (بنسيئة)[٣].

٢١٣٩٣- **حدثنا** عثمان بن مطر عن هشام عن ابن سيرين.

٥٧/٦ ٢١٣٩٤- وعن سعيد/ عن قتادة أنهما لم يريا بأساً بشراء المفضض، والخوان المفضض والقدح (المفضض)[٤] (بالدراهم)[٥].

٢١٣٩٥- (**حدثنا** عبد الأعلى)[٦] بن عبد الأعلى عن معمر عن الزهري أنه كان يكره أن يشتري السيف المحلى بفضة[٧] يقول: (اشتره)[٨] بالذهب يدا بيد.

٢١٣٩٦- **حدثنا** ابن مهدي عن سعيد بن عبد الرحمن قال: سألت (سليمان)[٩] ابن موسى عن السيف المحلى بالفضة فقال: لا بأس به،

٢١٣٩٧- وقال مكحول: (الجارية)[١٠] تباع وعليها حلي.

---

(١) في [ب]: (تنزع).

(٢) في [س]: (أنباع)، وفي [هـ، أ]: (يبتاع).

(٣) في [أ، ب]: (بنسئة)، وفي [س]: (بنبئة).

(٤) سقط من: [أ، ب، هـ، س، ط].

(٥) في [أ، ب، هـ]: (بالدرهم).

(٦) في [جـ]: غير واضحة.

(٧) في [هـ]: زيادة (و).

(٨) في [أ، ب، ط، ك]: (اشتريه)، وفي [س]: (اشيربه).

(٩) في [س]: (سلمين).

(١٠) في [س]: (الحبارية).

٢١٣٩٨- **حدثنا** غندر عن شعبة قال: سألت حماداً عن السيف (المحلى)[١] يباع بالدرهم فقال: لا بأس به،

٢١٣٩٩- وقال الحكم: إذا كانت الدراهم أكثر من/ الحلية فلا بأس به. ٥٧/٦

٢١٤٠٠- **حدثنا** غندر عن شعبة عن عمارة بن أبي حفصة عن المغيرة بن (حنين)[٢] قال: (سئل علي)[٣] عن جامات (من)[٤] ذهب (مخلوطات)[٥] بفضة؛ أتباعُ بالفضة؟ قال: فقال هكذا برأسه، أي لا (بأس)[٦] به[٧].

٢١٤٠١- **حدثنا** إسماعيل بن إبراهيم عن أيوب أن محمداً كان يكره شراء السيف المحلى إلا بعرض.

٢١٤٠٢- **حدثنا** إسماعيل بن إبراهيم عن سعيد عن أبي معشر عن إبراهيم أنه كان لا يرى بأسا إذا كان الثمن أكثر من الحلية، ويكرهه إذا كان الثمن أقل من الحلية.

٢١٤٠٣- **حدثنا** إسماعيل بن إبراهيم عن سعيد بن (أبي عروبة)[٨] (وغيره)[٩] أن

---

(١) سقط من: [جـ].

(٢) في [أ، ب، ط]: (حين).

(٣) في [هـ]: (سألت علياً)، وفي [جـ]: (سأل علي)، وفي [ع]: (سئل عن علي).

(٤) في [ز]: (عن).

(٥) في [أ، ب، س، هـ]: (مخلوطاً).

(٦) في [ز]: (باش).

(٧) مجهول؛ لجهالة المغيرة بن حنين.

(٨) في [هـ]: (عروة)، وفي [ب]: (أبي عروة).

(٩) في [ب]: (وغزة).

الحسن كان لا يرى (بأسا)[١] باشتراء السيف المحلى (والخاتم)[٢] بالدرهم.

٢١٤٠٤- **حدثنا** عبد السلام بن حرب عن يزيد الدالاني عن قيس بن مسلم عن طارق بن شهاب قال: كنا نبيع السيف المحلى بالفضة و(نشتريه)[٣]./ ٥٨/٦

٢١٤٠٥- **حدثنا** وكيع عن (إسرائيل)[٤] عن عبد الأعلى عن سعيد بن جبير عن ابن عباس قال: لا بأس (ببيع)[٥] السيف المحلى (بالدراهم)[٦][٧].

* * *

[٢٤] في بيع من يزيد

٢١٤٠٦- **حدثنا** سفيان بن عيينة عن إبراهيم عن ابن أبي نجيح عن مجاهد قال: لا بأس ببيع من يزيد، (كذلك)[٨] كانت تباع الأخماس.

٢١٤٠٧- **حدثنا** حاتم بن وردان عن برد عن مكحول أنه كره بيع من يزيد إلا الشركاء بينهم.

٢١٤٠٨- **حدثنا** إسماعيل بن عياش عن (عمرو)[٩] بن مهاجر أن عمر بن

---

(١) في [س]: (بأس).

(٢) في [س]: (فالخاتم).

(٣) في [س]: (يشتريه).

(٤) في [أ، ب، ز، س]: (إسماعيل). وانظر: المحلى ٤٩٦/٨، وشرح معاني الآثار ٧٦/٤.

(٥) في [س]: (يبيع).

(٦) في [ب، ك، ز]: (بالدرهم)، وكذلك في [س].

(٧) صحيح.

(٨) في [أ، ب]: (لذلك).

(٩) في [أ، ب، س]: (عمر).

عبدالعزيز بعث (عميرة)[١] بن (يزيد)[٢] الفلسطيني يبيع السبي فيمن يزيد، فلما (فرغ)[٣] جاءه فقال له عمر: كيف كان (البيع اليوم)[٤]؟ فقال: (إن)[٥] كان (كاسدا)[٦] يا أمير المؤمنين، لولا أني كنت أزيد عليهم فأُنفِّقه، (فقال)[٧] عمر: كنت تزيد(ه)[٨]/ عليهم ولا (تريد)[٩] أن تشتري؟ فقال: نعم! قال عمر: هذا[١٠] النجش لا يحل، ابعث يا (عميرة)[١١] مناديا ينادي ألا إن البيع مردود،[١٢] إن النجش لا يحل. ٥٩/٦

٢١٤٠٩- **حدثنا** وكيع عن حزام بن هشام (الخزاعي)[١٣] عن أبيه قال: شهدت عمر بن الخطاب باع إبلا من إبل الصدقة فيمن يزيد[١٤].

---

(١) في [جـ]: (عميرة).

(٢) في [هـ، س، ط]: (زيد)، وقد ورد الأثر في مصنف عبدالرزاق (٤٨٨٢)، والمحلى ٤٤٨/٨، وسمى الرجل (عبيد بن مسلم)، وسيأتي في كتاب المغازي.

(٣) في [س]: (فرع).

(٤) في [أ، ب]: (اليوم البيع).

(٥) في [أ، جـ، ب]: سقطت، وزاد بعده في [هـ]: (البيع).

(٦) في [س]: (المكاسدا).

(٧) في [أ، ب، ك]: (قال).

(٨) سقط من: [جـ].

(٩) في [س]: (تزيد).

(١٠) في [هـ]: زيادة (نجش، و).

(١١) في [أ، ب، س، ز، ط، ك]: (عمر)، وفي [هـ]: (عمرة).

(١٢) في [هـ]: زيادة (و).

(١٣) في [أ، ب، جـ، ط، ك]: (الجراحى)، وفي [س]: (الحرامي).

(١٤) حسن؛ حزام بن هشام صدوق.

٢١٤١٠- **حدثنا** معتمر بن سليمان عن الأخضر بن عجلان عن أبي بكر الحنفي عن أنس بن مالك عن رجل من الأنصار أن رسول الله ﷺ باع حلساً وقدحاً فيمن يزيد[١].

٢١٤١١- **حدثنا** جرير عن مغيرة عن حماد قال: لا بأس ببيع من يزيد: (إن تزيد)[٢] في السوم إذا أردت أن (تشتري)[٣].

٢١٤١٢- **حدثنا** حفص بن غياث عن أشعث عن الحسن وابن سيرين أنهما كرها بيع من يزيد، إلا بيع المواريث والغنائم./ ٥٧/٦

٢١٤١٣- **حدثنا** وكيع عن سفيان عمن سمع مجاهدا وعطاء قالا: لا بأس (ببيع)[٤] من يزيد.

٢١٤١٤- **حدثنا** الفضل بن دكين عن حماد بن سلمة عن ابي جعفر (الخطمي)[٥] عن المغيرة بن شعبة أنه باع المغانم فيمن يزيد[٦].

* * *

---

(١) مجهول؛ لجهالة أبي بكر الحنفي، أخرجه أحمد (١١٩٦٨)، والنسائي ٢٥٩/٧، وأبوداود (١٦٤١)، وابن ماجه (٢١٩٨)، وابن الجارود (٥٦٩)، والطحاوي ١٩/٢، والبيهقي ٢٥/٧، والضياء في المختارة (٢٢٦٥)، والبخاري في التاريخ الكبير ٦٦/٢.

(٢) في [أ، ب، س، هـ]: (أن يزد)، وفي [ك]: (فزد).

(٣) في [ز]: (يشترى).

(٤) في [هـ، ط]: (من بيع).

(٥) في [أ، ب]: (الخمطي).

(٦) منقطع؛ أبوجعفر لم يدرك المغيرة.

[٢٥] من كره شراء المصاحف

٢١٤١٥- **حدثنا** علي بن مسهر عن بن أبي إسحاق الشيباني (عن مسلم)[١] بن (صبيح)[٢] قال: (خطر علي رجل)[٣] من البصرة، ومعه مصاحف يبيعها (فأتيت)[٤] (مسروق)[٥] بن (الأجدع)[٦] وعبد الله بن يزيد الأنصاري وشريحاً فسألتهم فقالوا: (ما)[٧] (نحب)[٨] أن (نأخذ)[٩] بكتاب الله ثمنا./ ٦١/٦

٢١٤١٦- **حدثنا** ابن علية عن خالد عن ابن سيرين عن عبيدة أنه كره بيع المصاحف وإبتياعها.

٢١٤١٧- **حدثنا** إسماعيل بن علية عن ليث عن أبي محمد عن سعيد بن جبير عن ابن عمر قال: وددت أني قد رأيت الأيدي تقطع في بيع المصاحف[١٠].

---

(١) سقط من: [ك].

(٢) في [س]: (صبحي).

(٣) في [هـ]: (نظرت رجلاً)، وفي [أ، ب، ط، ك]: (نظرت علي)، وفي [س]: (خطر إلى).

(٤) في [أ، ط، ك]: (وأتيت).

(٥) في [س]: (مسروقا).

(٦) في [ب]: (الأجذع).

(٧) سقط من: [ط].

(٨) في [س]: (تحب).

(٩) في [س]: (يأخذ).

(١٠) ضعيف؛ لضعف ليث، وانظر: ما سيأتي برقم [٢١٤٢٢]، أبو محمد هو سالم بن عجلان ابن الأفطس، انظر: التاريخ الكبير ١١٧/٤، أخرجه عبدالرزاق (١٤٥٢٥)، وأحمد في العلل (٤٧٩٠) ١٨٣/٣، وابن أبي داود في المصاحف (٥٤٠)، وسعيد بن منصور رقم ١٢٤/٢، والخطيب في الموضح ١٤٦/٢، والبيهقي ١٦/٦.

٢١٤١٨- **حدثنا** إسماعيل بن إبراهيم عن سعيد عن أبي معشر عن إبراهيم [قال: (للحسُ الدَبَر)[١] أحب إلي من بيع المصاحف، وكان يكره أن يأخذ على عرضها أجراً.

٢١٤١٩- **حدثنا** أبو بكر بن (عياش)[٢] عن مغيرة عن إبراهيم أنه كره بيع المصاحف][٣] (و)[٤]قال: هي لمن يقرأ من أهل البيت، وكره الكتاب فيها بالأجرة.

٢١٤٢٠- **حدثنا** وكيع عن عكرمة بن (عمار)[٥] عن سالم قال: بئس التجارة بيع المصاحف./ ٦٢/٦

٢١٤٢١- **حدثنا** (إسماعيل بن إبراهيم)[٦] [٧] عن ليث عن حماد (عن)[٨] إبراهيم عن علقمة عن عبد الله أنه كره شراء المصاحف وبيعها[٩].

٢١٤٢٢- **حدثنا** وكيع عن سفيان عن سالم عن سعيد بن جبير عن ابن عمر قال: وددت أني رأيت الأيدي تقطع في بيع المصاحف[١٠].

---

(١) في [هـ]: (لحس الدبر)، وفي [أ، ب]: (للحسن الدين)، والمراد لسعة النحل.

(٢) في [ك]: (عباس).

(٣) سقط ما بين المعكوفين من: [ع].

(٤) سقط من: [س].

(٥) في [أ، ب]: (يسار).

(٦) سقط من: [أ، ب، س، ط].

(٧) في [ك]: زيادة (عن سعيد بن أبي بشر عن إبراهيم: أنه كره بيع المصاحف).

(٨) في [ز]: (ابن).

(٩) ضعيف؛ لضعف ليث.

(١٠) صحيح.

٢١٤٢٣- **حدثنا** وكيع عن شعبة عن (الحكم)[١] قال: (كان)[٢] علقمة يكره بيع المصاحف.

٢١٤٢٤- **حدثنا** (ابن)[٣] إدريس عن هشام (أن)[٤] ابن سيرين كان يكره بيعها وشراءها.

٢١٤٢٥- **حدثنا** وكيع قال: (نا)[٥] سفيان عن أبي حصين عن أبي الضحى قال: سألت شريحا ومسروقا وعبد الله بن يزيد عن بيع المصاحف (فقالوا)[٦]: لا (نأخذ)[٧] بكتاب الله ثمنا./ ٦٣/٦

٢١٤٢٦- **حدثنا** ابن فضيل عن الأعمش عن إبراهيم قال: قلت لعلقمة أبيع مصحفا؟ قال: لا.

* * *

[٢٦] (من رخص في اشترائها)[٨]

٢١٤٢٧- **حدثنا** عبد الله بن إدريس عن ابن جريج عن أبي الزبير عن جابر [أنه قال: (اشترها)[٩] ولا تبعها[١٠].

---

(١) في [س]: (الحسن).

(٢) في [س]: (قال).

(٣) سقط من: [ز].

(٤) في [س، ط]: (عن).

(٥) في [أ، ب]: (ثنا).

(٦) في [أ، ب]: (قال)، وفي [س، ط]: (فقال).

(٧) في [أ، ب]: (يأخذ)، وفي [س، ط]: (تأخذ).

(٨) في [أ، ب]: أخر هذا الباب وقدم الباب الذي يليه.

(٩) في [أ، ب، س، ك]: (اشتريها).

(١٠) منقطع حكماً؛ ابن جريج مدلس.

٢١٤٢٨- **حدثنا** إسماعيل بن إبراهيم وابن إدريس عن ليث عن مجاهد عن ابن عباس][1] أنه رخص في (شراء)[2] المصاحف وكره بيعها[3].

٢١٤٢٩- **حدثنا** ابن إدريس عن أبيه عن حماد عن سعيد بن جبير مثله.

٢١٤٣٠- **حدثنا** وكيع عن سعيد عن قتادة عن سعيد بن جبير عن ابن عباس قال: (اشترها)[4] ولا تبعها[5].

٢١٤٣١- **حدثنا** وكيع عن شعبة عن الحكم قال: لا بأس بشرائها.

٦٤/٦ ٢١٤٣٢- **حدثنا** حفص بن غياث عن جعفر عن أبيه أنه كان لا يرى بأساً/ بشراء المصاحف وإن يعطيه على (كتابته)[6] أجرا.

٢١٤٣٣- **حدثنا** معتمر بن سليمان عن معمر عن قتادة قال: اشتر[7] ولا (تبع)[8].

٢١٤٣٤- **حدثنا** وكيع قال: نا سفيان عن عيسى بن أبي (عزة)[9] قال: أمرني الشعبي أن أبيع.

---

(١) سقط ما بين المعكوفين من: [ع].

(٢) في [س، هـ]: (اشتراء).

(٣) ضعيف؛ لضعف ليث.

(٤) في [أ، ب، ب، س، ز، ط]: (اشتريها).

(٥) صحيح.

(٦) في [س، ط، هـ]: (كتابه)، وفي [ك]: (كتابها)، وفي المصاحف لابن أبي داود ص٤٠٦/(٦٧٢): (كتابتها).

(٧) في [أ، ب، ط، ك، ز]: زيادة (ى).

(٨) في [أ، ب، ك، ط]: (تبيع).

(٩) في [أ]: (عدوة)، وفي [هـ، س]: (عروة).

٢١٤٣٥- [حدثنا عفان][1] (قال)[2]: (نا)[3] همام عن يحيى بن أبي كثير قال: سألت أبا سلمة عن بيع المصاحف قال: (اشترها)[4] ولا (تبعها)[5].

* * *

[٢٧] من رخص (في)[6] بيع المصاحف

٢١٤٣٦- حدثنا حفص بن غياث عن داود عن أبي العالية والشعبي أنهما كانا يرخصان في بيع المصاحف.

٢١٤٣٧- حدثنا إسماعيل بن إبراهيم عن داود عن الشعبي أنه قال: إنهم ليسوا يبيعون كتاب (الله)[7]، (إنما)[8] يبيعون الورق وعمل أيديهم./ ٦٥/٦

٢١٤٣٨- حدثنا[9] (عبد الله)[10] بن إدريس عن هشام عن الحسن أنه كان لا يرى ببيعها وشرائها (بأسا)[11].

٢١٤٣٩- حدثنا إسماعيل بن إبراهيم عن سعيد (عن)[12] مطر الوراق عن الحسن والشعبي أنهما كانا لا يريان بأسا ببيع المصاحف.

---

(١) سقط من: [أ، ب، جـ، س، ك، ط]، وفي [ز]: (خمس).

(٢) سقط من: [جـ].

(٣) في [أ، ب، جـ]: (ثنا).

(٤) في [أ، ب، ط، ك]: (اشتريها)، وفي [ز]: (اشترتها)، وفي [س]: (يشتريها).

(٥) في [ز]: (تبيعها)، وفي [س]: (يبتعها).

(٦) سقط من: [هـ].

(٧) سقط من: [س].

(٨) في [س]: (إنا).

(٩) في [ز، ك]: زيادة (ابن).

(١٠) سقط من: [س].

(١١) سقط من: [ط].

(١٢) في [أ، ب، جـ، س، ك، ط، ز]: (بن).

٢١٤٤٠- **حدثنا** ابن إدريس عن داود عن الحسن أنه لم يكن (يرى)[١] ببيعها وشرائها بأسا.

* * *

[٢٨] في أخذ الأجر على (كتابها)[٢]

٢١٤٤١- **حدثنا** قاسم بن مالك المزني عن أيوب (بن)[٣] (عائذ)[٤] قال: قلت للشعبي: ها هنا قوم يكتبون المصاحف بالأجر. (فقال)[٥]: أما أنت فلا تفعله.

٢١٤٤٢- **حدثنا** معاذ بن (معاذ)[٦] عن ابن عون عن محمد أنه يكره [أن يشارط على كتابتها][٧]./ ٦٦/٦

٢١٤٤٣- **حدثنا** وكيع عن سفيان عن ابن أبي ليلى عن (أبيه)[٨] (عيسى)[٩] عن (أبيه)[١٠] عبد الرحمن بن أبي ليلى أنه كتب له نصراني مصحفا من أهل (الحيرة)[١١]. بتسعين درهما.

---

(١) سقط من: [أ، ب].

(٢) في [أ، ب]: (كتابتها).

(٣) في [س، ط، هـ]: (عن).

(٤) في [أ، ب]: (عايد)، وفي [ط]: (عائد)، وفي [س]: (عابد).

(٥) في [جـ]: (قال)، وكذلك في [ك].

(٦) سقط من: [ط].

(٧) سقط من: [س].

(٨) كذا في النسخ، وفي مصنف عبدالرزاق (١٤٥٣٠) (أخيه).

(٩) سقط من: [س].

(١٠) سقط من: [أ، ب، س].

(١١) في [ط]: (الحسرة)، وفي [س]: (الحبر).

٢١٤٤٤- **حدثنا** حفص بن غياث عن الأعمش عن إبراهيم أنه كره (كتاب)[١] المصاحف بالأجر، و(تأول)[٢] هذه الآية: ﴿فَوَيْلٌ لِّلَّذِينَ يَكْتُبُونَ ٱلْكِتَٰبَ بِأَيْدِيهِمْ﴾ [البقرة: ٧٩].

٢١٤٤٥- **حدثنا** وكيع عن سفيان عن منصور عن إبراهيم عن علقمة أنه أراد أن يكتب مصحفا فاستعان (أصحابه)[٣] وكتبوه.

٢١٤٤٦- **حدثنا** حفص عن جعفر عن أبيه أنه كان لا يرى بأسا أن يعطيه على كتابته يعني أجرا.

٢١٤٤٧- **حدثنا** إسماعيل بن إبراهيم عن سعيد عن أبي معشر عن إبراهيم أنه كان يكره أن (يعطى)[٤] على (كتابتها)[٥] أجراً./ ٦٧/٦

* * *

[٢٩] الرجل يريد أن يشتري (الجارية)[٦] فيمسها

٢١٤٤٨- **حدثنا** جرير عن منصور عن مجاهد قال: كنت مع ابن عمر أمشي في السوق فإذا نحن بناس من (النخاسين)[٧] قد اجتمعوا على جارية (يقلبونها)[٨]، فلما

---

(١) في [أ، ب]: (كتابة).

(٢) في [ك]: (تتاول).

(٣) في [ط]: (أصحفابه).

(٤) في [أ، ب]: (يعطيه).

(٥) في [جـ، ك، ز]: (كتابها)، وفي [ط]: (كتابتها).

(٦) في [ط]: (المحادية).

(٧) في [هـ]: (النحاسين).

(٨) في [ب]: (يقبلونها).

رأوا (ابن عمر)[١] تنحوا و(قالوا)[٢]: ابن عمر قد جاء، فدنا منها ابن عمر فلمس شيئا من (جسدها)[٣] (و)[٤] (قال: أين)[٥] أصحاب هذه الجارية، (إنما)[٦] هي سلعة[٧].

٢١٤٤٩- **حدثنا** علي بن مسهر عن عبيد الله عن نافع عن (ابن)[٨] عمر أنه كان إذا أراد أن يشتري (الجارية)[٩] وضع (يده)[١٠] على أليتيها وبين (فخذيها)[١١] (و)[١٢] ربما كشف عن ساقيها[١٣].

٦٨/٦ ٢١٤٥٠- **حدثنا** وكيع عن سفيان عن عبيد المكتب عن إبراهيم عن رجل/ من أصحاب عبد الله أنه قال: ما أبالي (مسستها)[١٤] أو (مسست)[١٥] هذا الحائط.

---

(١) في [ط]: (حمر).

(٢) في [س]: (قال).

(٣) في [ز]: (جلدها).

(٤) سقط من: [س].

(٥) في [ط]: (قالوا: بن).

(٦) في [جـ]: (فانما).

(٧) صحيح.

(٨) سقط من: [س].

(٩) سقط من: [أ، ب].

(١٠) سقط من: [ط].

(١١) في [هـ]: (فخذها).

(١٢) سقط من: [س].

(١٣) صحيح.

(١٤) في [ط]: (مستها)، وفي [ز]: (مسيتها).

(١٥) في [ط]: (مست).

٢١٤٥١- **حدثنا** وكيع عن عبد الله (بن)[١] حبيب عن أبي جعفر أنه[٢] ساوم بجارية فوضع يده على (ثدييها)[٣] وصدرها.

٢١٤٥٢- **حدثنا** ابن مبارك عن الأوزاعي قال: سمعت عطاء وسئل عن الجواري التي يبعن بمكة فكره النظر إليهن إلا لمن (يريد)[٤] أن يشتري.

٢١٤٥٣- **حدثنا** أزهر السمان عن ابن عون قال: كان محمد إذا بعث إليه (بالجارية)[٥] ينظر إليها كشف[٦] ساقيها وذراعيها.

٢١٤٥٤- **حدثنا** هشيم عن مغيرة عن إبراهيم أن صديقا له (أسود)[٧] كتب (إليه)[٨] أن يشتري له جارية، ففعل فعاب شيئاً من ساق الجارية، قال: فبلغ ذلك الأسود من قوله فقال: ما أحب أني نظرت إلى ساقيها ولا (أنّ لي)[٩] كذا وكذا./ ٦٩/٦

٢١٤٥٥- **حدثنا** وكيع عن حماد بن سلمة عن حكيم الأثرم عن أبي تميمة عن أبي موسى أنه خطبهم فقال: لا أعلم رجلا اشترى جارية فنظر إلى ما دون

---

(١) سقط من: [س].

(٢) في [أ، ب، جـ، س، ز، ط، ك]: زيادة (قال).

(٣) في [س، ط]: (تذييها)، وفي [جـ، ك]: (ثديها).

(٤) في [س]: (يزيد).

(٥) في [س]: (الجارية).

(٦) في [أ، ب، س، هـ]: زيادة (بين).

(٧) في [ط]: (سود).

(٨) في [أ، ب]: (له).

(٩) في [أ، ط، هـ]: (إلى).

(الحاوية)[١] وإلى ما فوق الركبة إلا عاقبته[٢].

* * *

[٣٠] في الشراء إلى العطاء والحصاد من (كرهه)[٣]

٢١٤٥٦- **حدثنا** جرير عن منصور عن إبراهيم أنه كان يكره أن يشتري إلى (العطاء)[٤] والحصاد ولكن يسمي شهراً.

٢١٤٥٧- **حدثنا** شريك عن عبد الكريم عن عطاء (أو)[٥] عكرمة عن ابن عباس قال: لا تسلم إلى (عصير)[٦] (ولا إلى عطاء)[٧] ولا إلى (الأندر)[٨]./ يعني (البيدر)[٩][١٠]. ٦٩/٦

٢١٤٥٨- **حدثنا** ابن عيينة عن عبد الكريم عن عكرمة عن ابن عباس بنحو منه[١١].

---

(١) أي البطن، وفي [هـ]: (الجارية).

(٢) حسن، حكيم الأثرم، صدوق.

(٣) في [ط، س، ز]: (كره).

(٤) في [ط]: (الطعام).

(٥) في [س، هـ]: (و). وقد جزم بأنه عكرمة في الأم ١٠٢/٧، ومصنف عبدالرزاق (١٤٠٦٦)، وسنن البيهقي ٢٥/٦، والمحلى ٤٤٧/٨، وانظر: إلى الإسناد بعده.

(٦) في [أ، ب، ز، ك]: (عطير)، وفي [س، ط]: (عطر).

(٧) سقط من: : [ط].

(٨) في [هـ]: (الأندر)، وفي [س]: (الأيدر).

(٩) في [س]: (البيدر).

(١٠) حسن؛ شريك صدوق، وعبدالكريم هو الجزري.

(١١) صحيح.

٢١٤٥٩- **حدثنا** وكيع عن سفيان عن (بكير)[١] عن سعيد بن جبير قال: لا (تبع)[٢] إلى الحصاد، (و)[٣] لا إلى (الجداد)[٤]، ولا إلى (الدراس)[٥]، ولكن (سم)[٦] شهرا.

٢١٤٦٠- **حدثنا** محمد بن أبي عدي عن ابن عون قال: سئل محمد عن (البيع)[٧] إلى العطاء فقال: (ما)[٨] (أدري)[٩] ما هو؟.

٢١٤٦١- **حدثنا** وكيع عن إسرائيل عن جابر عن عطاء (أنه)[١٠] (كرهه)[١١].

٢١٤٦٢- **حدثنا** حميد بن عبد الرحمن عن حسن بن صالح عن مغيرة عن الحكم أنه كره البيع إلى العطاء./ ٧١/٦

٢١٤٦٣- **حدثنا** وكيع قال: (نا)[١٢] (ضابئ)[١٣] بن عمرو قال: سألت سالما عن السلف إلى إدراك الثمرة فقال: لا، إلا إلى أجل معلوم.

---

(١) في [أ، ب، س، ط]: (بكر).

(٢) في [ب]: (يبع).

(٣) سقط من [س، ط، هـ].

(٤) في [ب]: (الجذاذ)، وفي [س]: (الجدار).

(٥) في [أ، ب، س، ط]: (الدياس).

(٦) في [أ، ب]: (سمي).

(٧) في [أ، ب، ط]: (المبيع).

(٨) في [س، هـ]: (لا).

(٩) في [ط]: (درى).

(١٠) في [ز، جـ، ك]: زيادة (أنه).

(١١) في [س]: (كره).

(١٢) في [أ، ب، جـ]: (ثنا).

(١٣) وفي [هـ، ع]: (صابى)، وفي [أ، ب]: (صالى).

٢١٤٦٤- **حدثنا** ابن فضيل عن (بكير)[١] بن عتيق قال: قلت لسعيد بن جبير أشتري إلى الحصاد وإلى (الدراس)[٢] قال: (اشتر)[٣] كيلا معلوما إلى أجل معلوم.

* * *

[٣١] من رخص في الشراء[٤] إلى العطاء

٢١٤٦٥- **حدثنا** حفص بن غياث وعباد بن العوام عن حجاج عن حبيب أن أمهات المؤمنين كن يشترين إلى العطاء[٥].

٢١٤٦٦- **حدثنا** حفص بن غياث عن حجاج عن عطاء أن (ابن عمر)[٦] كان يشتري إلى العطاء[٧][٨].

٧٢/٦ ٢١٤٦٧- **حدثنا** حفص بن غياث وعباد عن حجاج عن جعفر بن عمرو/ بن (حريث)[٩] عن أبيه أن دهقانا (بعث)[١٠] إلى علي بثوب ديباج منسوج بذهب - وقال

---

(١) في [أ، ب، ط، س]: (بكر).

(٢) في [هـ، س]: (الدياس).

(٣) في [أ، ب، ك]: زيادة (ى)، وفي [ز]: (ساشترى).

(٤) في [ط]: زيادة (و).

(٥) منقطع؛ حبيب لم يدرك أمهات المؤمنين.

(٦) في [س]: (ابن سيرين).

(٧) في [ك]: زيادة (حدثنا حفص بن غياث وعباد عن حجاج عن عطاء أن ابن عمر كان يشتري إلى العطاء).

(٨) منقطع حكماً؛ حجاج مدلس.

(٩) في [س]: (حريص).

(١٠) في [س]: (لبث).

حفص: مرسوم بذهب - (فابتاعه)[١] منه عمرو بن (حريث)[٢] بأربعة الآف درهم إلى العطاء[٣].

٢١٤٦٨- **حدثنا** أبو بكر الحنفي عن (نوح)[٤] بن أبي (بلال)[٥] قال: اشترى مني علي بن الحسين إلى (عطائه)[٦] طعاما.

٢١٤٦٩- **حدثنا** وكيع عن إسرائيل عن جابر عن عامر قال: لا بأس بالبيع إلى العطاء.

* * *

[٣٢] في السويق بالحنطة وأشباهه من أجازه

٢١٤٧٠- **حدثنا** عبد الله بن المبارك عن حكيم بن (رزيق)[٧] (عن أبيه)[٨] عن سعيد بن المسيب في البر (بالدقيق)[٩] قال: هو ربا.

---

(١) في [س، ط]: (فاتباعه).

(٢) في [س]: (حريص).

(٣) منقطع حكماً؛ حجاج مدلس.

(٤) في [أ، ب، س، ك، ط]: (برح).

(٥) في [أ، ب، جـ، س، ز، ط، ك]: (هلال).

(٦) في [س]: (عطاء).

(٧) في [أ، ب، جـ، س، ز، ط، ك، هـ]: (رزين)، وانظر: التاريخ الكبير (٣/٩٥)، والجرح والتعديل (٣/٢٨٧)، والإكمال (١/١٢٧)، وتوضيح المشتبه (٣/٢٨١)، والثقات (٦/٤٢)، وتاريخ دمشق (١٥/١٣٦)، وتاج العروس (٢٥/٣٣٨).

(٨) سقط من: [جـ].

(٩) في [ط]: (بالدنيق)، وفي [س]: (بالرقيق).

٧٣/٦

٢١٤٧١- **حدثنا** جرير عن منصور عن إبراهيم قال: كان (يكره)[١] السويق/ بالحنطة و(أشباهه)[٢].

٢١٤٧٢- **حدثنا** جرير عن ليث عن مجاهد قال: لا بأس بالحنطة[٣] (بالدقيق، والحنطة بالسويق، والدقيق بالحنطة، والخبز بالحنطة)[٤]، والفلس بالفلسين يدا بيد.

٢١٤٧٣- **حدثنا** ابن علية عن ابن عون قال: سئل محمد عن (الخبز)[٥] بالبر، قال: الخبز (من البر)[٦].

٢١٤٧٤- **حدثنا** ابن أبي زائدة عن شعبة قال: سألت الحكم وحماد(ا)[٧] عن حنطة بدقيق (فكرهاه)[٨].

٢١٤٧٥- **حدثنا** ابن أبي زائدة عن أشعث عن الحكم قال: كان (يكره)[٩] الحنطة بالسويق.

---

(١) في [س]: (أكره).

(٢) في [س، هـ]: (أشباهها).

(٣) في [هـ]: زيادة (بالسويق).

(٤) في [أ، ب]: (والدقيق بالحنطة وبالسويق والدقيق والخبز بالحنطة)، وفي [س]: (والدقيق بالحنطة والسويق والدقيق والخبز بالحنطة)، وفي [ك]: (والدقيق بالحنطة وبالسويق والدقيق بالحنطة والخبز)، وفي [هـ]: (والدقيق بالحنطة والسويق والدقيق والخبز بالحنطة).

(٥) في [س]: (الحبز).

(٦) في [س]: (بالبر).

(٧) سقط من: [س].

(٨) في [س]: (فكرها).

(٩) سقط من: [ط].

٢١٤٧٦- **حدثنا** (عبيدة)[١] بن حميد عن مطرف عن عامر قال: سئل عن السويق بالحنطة، قال: (فقال)[٢]: إن لم يكن ربا (فريبة)[٣]./ ٧٤/٦

٢١٤٧٧- **حدثنا** وكيع عن شعبة قال: سألت الحكم وحمادا عن (قفيز)[٤] حنطة (بقفيزي)[٥] دقيق (فكرهاه)[٦].

٢١٤٧٨- **حدثنا** سهل بن يوسف عن (عمرو)[٧] عن الحسن أنه كرهه إلا وزنا بوزن.

٢١٤٧٩- **حدثنا** غندر عن أشعث عن الحسن أنه كرهه إلا وزنا (بوزن)[٨].

٢١٤٨٠- **حدثنا** [أبوبكر قال: (نا)[٩]][١٠] يزيد بن هارون عن (سعيد)[١١] عن قتادة أنه كرهه إلا وزنا بوزن.

* * *

---

(١) في [ع]: (عبدة).

(٢) في [أ، ب، جـ، س، ز، ط، ك]: (قال).

(٣) في [س]: (قريبة).

(٤) في [ط]: (قفير).

(٥) في [أ، ب، ز، ك]: (بقفيزين). وفي [ط]: (بقفير).

(٦) في [س]: (فكرها).

(٧) في [س]: (عمر).

(٨) سقط من: [أ، ب، س، هـ].

(٩) في [أ، ب]: (ثنا).

(١٠) سقط ما بين المعكوفين من: [جـ].

(١١) في [س]: (عبيد).

[٣٣] في الخلاص في البيع[١]

٢١٤٨١- **حدثنا** هشيم عن إسماعيل بن سالم قال: سمعت الشعبي يقول: ليس الخلاص بشيء، من باع (مبيعا)[٢] (فاستحق)[٣] (فهو)[٤] لصاحبه، وعلى البائع الثمن الذي أخذه به، [ليس عليه أكثر من ذلك./ ٧٥/٦

٢١٤٨٢- **حدثنا** أسباط بن محمد عن مطرف عن عامر (عن)[٥] (شريح)[٦] قال: لا (يشترط)[٧]][٨] الخلاص إلا أحمق، (سلم)[٩] كما (بعت أو اردد كما)[١٠] أخذت.

٢١٤٨٣- **حدثنا** الضحاك بن مخلد عن ابن جريج عن عطاء أنه كان لا يرى الخلاص شيئا.

٢١٤٨٤- **حدثنا** إسماعيل بن إبراهيم عن عثمان البتي عن الحسن أن علياً كان (يحبس)[١١] في (الخلاص)[١٢][١٣].

---

(١) أي إذا تبين أن السلعة المباعة ليست ملكاً للبائع فإن المشتري يأخذ ما دفعه من الثمن.

(٢) في [س]: (بيعانا)، وفي [أ، ب، هـ]: (بيعا).

(٣) في [س، ط، هـ]: (استحق).

(٤) سقط من: [أ، ب، هـ].

(٥) في [أ، ب، ز، س، ك]: (بن).

(٦) في [ط]: (سريح).

(٧) في [س]: (يشتري).

(٨) سقط ما بين المعكوفين من: [جـ].

(٩) في [هـ]: (سلمه).

(١٠) سقط من: [ط].

(١١) في [س]: (بحسن)، وفي [هـ]: (يحسن).

(١٢) في [أ، ب]: (الخلاصة).

(١٣) حسن؛ عثمان صدوق.

٢١٤٨٥- **حدثنا** يحيى بن يعلى التيمي عن منصور عن الحكم عن علي أن رجلاً (ترك)[١] امرأته و(ابنا)[٢] له و(جارية)[٣] فباعت امرأته وابنه الجارية (فوطئها)[٤] الذي ابتاعها فولدت، ثم (جاء صاحب)[٥] الجارية فتعلق بها، (فخاصمه)[٦] إلى علي فقال علي: باعت امرأتك وابنك وقد ولدت من الرجل، سلم البيع، فقال الرجل: / أنشدك (الله)[٧] لما قضيت بكتاب الله، فقال: خذ ٧٦/٦ جاريتك وولدها، وقال (للآخر)[٨]: خذ المرأة والابن بالخلاص، فلما (أخذ)[٩] سلم الآخر البيع[١٠].

٢١٤٨٦- **حدثنا** إسماعيل بن علية (عن سلمة)[١١] بن علقمة عن ابن سيرين قال: كانت القضاة تقضي فيمن باع شيئا ليس له، فهو لصاحبه إذا طلبه[١٢] هو (و)[١٣] يؤخذ هذا (بالشروى)[١٤].

---

(١) أي سافر.

(٢) في [أ، ب، ك]: (ابن).

(٣) في [س]: (جاوريته)، وفي [أ، هـ]: (جاريته).

(٤) في [س، ط]: (فوطنها).

(٥) في [أ، ب]: (حاضت).

(٦) في [س]: (فحاصمه).

(٧) سقط من [أ، ب، هـ].

(٨) في [س، ط]: (الآخر).

(٩) في [أ، ب، س، هـ]: (أخذا).

(١٠) منقطع؛ الحكم لم يدرك علياً.

(١١) سقط من: [س].

(١٢) في [س]: زيادة (و).

(١٣) سقط من: [س].

(١٤) في [س، ط، ب]: (بالسروى).

٢١٤٨٧- **حدثنا** إسماعيل بن علية عن أيوب أن امرأة باعت داراً لزوجها وهو غائب، فلما قدم (أبى)[١] أن يجيز البيع (فخاصمه)[٢] فيها إلى اياس بن معاوية فجعل المشتري يقول: أصلحك الله! أنفقت (فيها ألفي)[٣] درهم، فقال: [٤] (ألفاك)[٥] عَليّ (ألفاك علي)[٦]، (قال)[٧]: (فقضى)[٨] للرجل بداره، وأمر (بامرأته)[٩] إلى السجن، فلما رأى ذلك جوّز البيع.

٢١٤٨٨- **حدثنا** معاذ بن معاذ عن ابن عون عن محمد أنه كان يرى الخلاص شرطا (قويا)[١٠]. وكان يشدد فيه.

٢١٤٨٩- **حدثنا** الضحاك بن مخلد عن أشعث عن الحسن أنه كان لا يرى الخلاص شيئا./ ٧٧/٦

* * *

[٣٤] من (كان)[١١] يجيز شهادة العبيد

٢١٤٩٠- **حدثنا** حفص بن غياث عن المختار بن فلفل قال: (سألت)[١٢] أنسا

---

(١) في [س]: (إلى)، وفي [أ، ب]: (أبي)، وفي [ز، ك]: (أبا).

(٢) في [أ، ب، هـ]: (فخاصمه).

(٣) في [س]: (منها ألف).

(٤) في [س]: زيادة (قال: على).

(٥) في [ط، هـ]: (الفال).

(٦) في [ط، هـ]: (الفال).

(٧) في [جـ، ز، ك]: (على).

(٨) في [ك]: (فقضَا).

(٩) في [هـ]: (امرأته).

(١٠) في [أ، ب، ك]: (قوما).

(١١) سقط من: [س].

(١٢) في [جـ]: (سأل).

عن شهادة (العبيد)[١] فقال: (جائزة)[٢][٣].

٢١٤٩١- **حدثنا** ابن أبي زائدة عن أشعث عن عامر أن شريحا أجاز شهادة (العبد)[٤].

٢١٤٩٢- **[حدثنا** وكيع عن سفيان عن منصور عن إبراهيم قال: كانوا يجيزونها في الشيء الطفيف**]**[٥].

٢١٤٩٣- **حدثنا** وكيع عن سفيان عن عمار الدهني قال: شهدت شريحا شهد عنده عبد على دار فأجا(ز)[٦] شهادته فقيل (له)[٧]: إنه عبد، (فقال)[٨]: كلنا عبيد وأمنا حواء.

٢١٤٩٤- **حدثنا** أبوبكر قال: ثنا حفص بن غياث عن أشعث (عن الشعبي)[٩]/ قال: قال شريح: لا (نجيز)[١٠] شهادة (العبيد)[١١] فقال علي: (لكنا)[١٢] (نجيزها)[١٣][١٤]. ٧٨/٦

---

(١) في [أ، ب، ك]: (العبد)، وفي [س]: (البعيد).

(٢) في [ب]: (حائزة).

(٣) صحيح.

(٤) في [هـ]: (العبيد).

(٥) سقط الخبر من: [أ، ب، س، هـ].

(٦) سقط من: [ط].

(٧) سقط من: [هـ]، وزاد بعدها في [س]: (و).

(٨) في [ز، ك]: (قال).

(٩) سقط من: [جـ].

(١٠) في [أ، ب]: (يجيز)، وفي [س]: (تجز)، وفي [هـ]: (تجيز).

(١١) في [أ، ب، ز، ك]: (العبد).

(١٢) في [س، هـ]: (لا كنا).

(١٣) في [س]: (يجيزها).

(١٤) ضعيف منقطع؛ أشعث ضعيف، والشعبي لم يدرك علياً.

٢١٤٩٥- قال: فكان شريح (بعد)[١] يجيزها إلا (لسيده)[٢].

* * *

[٣٥] (من قال)[٣]: لا تجوز شهادة (العبد)[٤]

٢١٤٩٦- **حدثنا** حفص بن غياث عن حجاج عن عطاء عن ابن عباس قال: لا تجوز شهادة العبد[٥].

٢١٤٩٧- [**حدثنا** ابن مبارك عن (ابن جريج)[٦] عن عطاء قال: لا (تجوز)[٧] شهادة العبد][٨].

٢١٤٩٨- **حدثنا** ابن مبارك عن محمد (بن)[٩] (راشد)[١٠] عن[١١] مكحول قال: لا (تجوز)[١٢] شهادة العبد.

---

(١) في [س]: (لعبد).

(٢) في [س]: (بسيده).

(٣) سقط من: [ط].

(٤) في [أ، ب]: (العبيد).

(٥) منقطع حكماً؛ حجاج مدلس.

(٦) في [أ]: (بن مبارك).

(٧) في [ط]: (يجوز).

(٨) سقط هذا الخبر من: [جـ].

(٩) في [هـ]: (عن)، وفي [أ، ط، س]: بياض.

(١٠) في [أ، هـ]: (أسد).

(١١) في [ز]: زيادة (ابن).

(١٢) في [س]: (يجوز).

٢١٤٩٩- [حدثنا يحيى بن زكريا بن أبي زائدة عن عبد الملك عن عطاء قال: لا تجوز شهادة العبد][(١)] وإن كان في شيء (طفيف)[(٢)].

٢١٥٠٠- حدثنا وكيع عن سفيان عن ابن أبي نجيح عن مجاهد في قوله تعالى: ﴿وَٱسْتَشْهِدُواْ شَهِيدَيْنِ مِن رِّجَالِكُمْ﴾ [البقرة: ٢٨٢]، قال: من الأحرار./ ٧٩/٦

٢١٥٠١- حدثنا وكيع عن زكريا عن عامر قال: لا (تجوز)[(٣)] شهادة العبد.

٢١٥٠٢- حدثنا وكيع عن إسرائيل عن عيسى بن أبي (عزة)[(٤)] عن الشعبي أنه رد شهادة عبد.

٢١٥٠٣- [قال أبوبكر: [(٥)]سمعت وكيعا يقول: قال سفيان: لا تجوز شهادة العبد][(٦)].

٢١٥٠٤- قال أبوبكر: (و)[(٧)]هو قول وكيع.

٢١٥٠٥- حدثنا وكيع قال: (نا)[(٨)] (حسن)[(٩)] بن صالح عن منصور عن مجاهد

---

(١) سقط ما بين المعكوفين من: [جـ].

(٢) في [س]: (حفيف).

(٣) في [س]: (يحوز).

(٤) في [هـ]: (عروة)، وفي [أ]: (عرة).

(٥) في [ز]: زيادة (و).

(٦) سقط الخبر من: [أ، ب].

(٧) سقط من: [س].

(٨) في [أ، ب، جـ]: (حدثنا).

(٩) في [ك]: (حسين)، وفي [س]: (الحسن).

قال: (أهل مكة)[١] لا (يجيزونها)[٢] على درهم.

* * *

[٣٦] في [(الراهن)[٣] و][٤] المرتهن يختلفان

٢١٥٠٦- **حدثنا** حفص بن غياث عن عبد الملك عن عطاء قال: إذا اختلف الراهن والمرتهن فقال هذا: (عشرة، وقال هذا)[٥]: عشرون، فالقول قول الراهن./ ٨٠/٦

٢١٥٠٧- **حدثنا** عبد الله بن إدريس عن بسّام عن الحكم قال:[٦] قول المرتهن.

٢١٥٠٨- **حدثنا** يحيى بن سعيد عن أشعث عن (الحسن)[٧] قال: القول قول الذي في يده الرهن.

٢١٥٠٩- **حدثنا** زيد بن الحباب عن حماد بن سلمة عن (إياس)[٨] بن معاوية قال: إذا اختلف الراهن والمرتهن فالقول قول المرتهن [إلا أن تقوم عليه البينة، وكل من كان في يده شيء فالقول فيه قوله.

---

(١) سقط من: [هـ].

(٢) في [س]: (يجيزوها)، وفي [هـ]: (تجروها).

(٣) في [ب، ط]: (الرهن).

(٤) سقط ما بين المعكوفين من [س].

(٥) سقط من: [هـ].

(٦) في [هـ]: زيادة (القول).

(٧) في [أ]: (الحكم).

(٨) في [ط]: (عباس).

٢١٥١٠- **حدثنا** زيد بن الحباب عن أبي عوانة عن قتادة قال: إذا اختلف الراهن والمرتهن: فالقول قول المرتهن[(١)] ما بينه وبين قيمته، فإذا زادت فالقول قول الراهن.

٢١٥١١- **حدثنا** وكيع عن حماد بن زيد عن أبي هاشم عن إبراهيم قال: إذا اختلف الراهن والمرتهن[(٢)] فالقول قول الراهن إلا أن يقيم المرتهن البينة.

٢١٥١٢- [**حدثنا** ابن أبي زائدة عن ابن (سالم)[(٣)] عن عامر قال: إذا اختلف الراهن والمرتهن في قيمة الرهن فالبينة على الذي[(٤)] يدعي الرهن][(٥)].

٢١٥١٣- **حدثنا** عرعرة بن (البرند)[(٦)] عن (عبد)[(٧)] الملك الأزرق عن عبدالكريم/ عن سعيد بن جبير (قال)[(٨)]: (القول)[(٩)] (قول)[(١٠)] المرتهن. ٨١/٦

٢١٥١٤- **(حدثنا)**[(١١)] عبد الصمد بن عبد الوارث عن جرير بن حازم قال: سئل حماد عن رجل في يده رهن فقال: هو بعشرة، وقال صاحبه: هو بدرهم،

---

(١) سقط ما بين المعكوفين من: [جـ].

(٢) سقط ما بين المعكوفين من: [جـ].

(٣) في [أ، ب، هـ، س]: (هشام).

(٤) في [س]: زيادة (في).

(٥) سقط الخبر من [ز].

(٦) في [س]: (زيد)، وفي [ط]: (اليزيد)، وفي [أ]: (الزيد).

(٧) سقط من: [س].

(٨) سقط من: [أ، ب].

(٩) في [أ، ب]: (فالقول).

(١٠) في [ط]: سقطت.

(١١) في [أ، ب، جـ، ز، س]: (ثنا).

فقال: البينة على من ادعى الفضل كما أنه لو قال: هو رهن، وقال صاحبه: هو وديعة، كان القولُ قولَ (صاحب)[١] المتاع.

٢١٥١٥- **(حدثنا)**[٢] عبد الأعلى عن معمر عن الزهري قال: (القول)[٣] قول المرتهن.

* * *

[٣٧] من رخص في أكل الثمرة إذا (مر)[٤] بها

٢١٥١٦- **حدثنا** (شريك)[٥] عن جابر عن أبي جعفر أن النبي ﷺ كان إذا خرج أمر (علياً)[٦] أن (يثلم)[٧] الحيطان[٨].

٢١٥١٧- **حدثنا** معتمر بن سليمان قال: سمعت ابن[٩] (حكم)[١٠] يقول: (حدثتني جدتي)[١١] عن (عم)[١٢] أبي: رافع بن عمرو الغفاري قال: كنت (وأنا

---

(١) في [س]: (صاحبة).

(٢) في [أ، ب، جـ، س، ز]: (ثنا).

(٣) سقط من: [أ، ب، جـ، ز، ك].

(٤) في [س]: (أمر).

(٥) في [س، هـ]: (وكيع).

(٦) في [س، هـ]: (على).

(٧) في [أ]: (يتلم)، وفي [س]: (يقيم)، وفي [هـ]: (يقلم).

(٨) ضعيف مرسل؛ أبوجعفر تابعي، وجابر ضعيف، وقال ابن معين: كذب، انظر: تاريخ ابن معين رواية الدوري (٣/٣٦٦).

(٩) في [هـ]: زيادة (أبي).

(١٠) في [هـ]: (الحكم).

(١١) في [أ، ب، جـ، ز، س، ط]: (حدثني جدي).

(١٢) في [ب، ط، ك، هـ]: (عمي)، وفي [أ]: (عمر).

غلام)[١]/أرمي نخل (الأنصار)[٢] فقيل للنبي عليه السلام: إن ها هنا (غلاما)[٣] يرمي ٨٢/٦
نخلنا فأتي[٤] النبي (ﷺ)[٥] فقال: **«يا غلام! لم (ترمي)[٦] النخل؟»** قلت: آكل، قال: **«فلا ترم النخل، وكل مما سقط في أسفلها»**، ثم مسح رأسي، وقال: **«اللهم اشبع بطنه»**[٧].

٢١٥١٨- **حدثنا** ابن أبي زائدة عن محمد بن إسحاق عن عمرو بن شعيب عن أبيه عن جده قال: سمعت رجلاً من مزينة يسأل النبي ﷺ عن الثمار ما كانت في
٨٣/٦
(أكمامها)[٨] فقال: **«من أكل بفيه ولم يتخذ (كيسة)[٩]»**[١٠]./

---

(١) في [أ، ب، جـ، س، ط]: (أنا وغلام).

(٢) في [أ، ب]: (للأنصار).

(٣) في [أ، ب، س، ز]: (غلام).

(٤) في [هـ]: زيادة (بي).

(٥) في [ك، س، ط]: (عليه السلام).

(٦) في [س]: (ترم).

(٧) مجهول؛ لجهالة ابن أبي حكم وجدته، أخرجه أحمد (٢٠٣٤٣)، وأبوداود (٢٦٢٢)، والترمذي (١٢٨٨)، وابن ماجه (٢٢٩٩)، والحاكم (٤٤٣/٣)، وابن أبي عاصم في الآحاد (١٠٢٠)، وأبويعلى (١٤٨٢)، والروياني (٧٢٠)، والطبراني (٤٤٥٩)، والبيهقي (٢/١٠)، والمزي (٣٠/٩)، وابن الأثير في أسد الغابة ٢٢٩/٢.

(٨) في [س]: (الأكمامها).

(٩) في [أ، ب، هـ]: (كسبة)، وفي المصادر (خبنة)، وزاد في [هـ]: (فليس عليه شيء).

(١٠) هذا إسناد منقطع حكماً؛ ابن إسحاق مدلس وقد عنعن، ولكن تابعه جماعة، والحديث أخرجه أحمد ١٨٠/٢ (٦٦٨٣)، وأبوداود (١٧١٠)، والترمذي (١٢٨٩)، والنسائي ٨٥/٨ (٤٩٥٨)، وابن ماجه (٢٥٩٦)، والحاكم ٣٨١/٤، وابن الجارود (٨٢٧)، والدارقطني ١٩٤/٣، والطحاوي (١٤٦/٣)، والبيهقي ٣٥٩/٩، وابن المبارك في المسند (١٤٦)، والطبراني في الأوسط(٥٢٦).

٢١٥١٩- **حدثنا** معتمر عن قرة عن هارون بن (رئاب)[١] عن سنان بن سلمة قال: (حدثنا)[٢] - (و)[٣]هو بالبحرين - قال: كنت في[٤] أغيلمة (نلقط)[٥] البلح، ففجأنا عمر (فسعى)[٦] الغلمان، فقمت فقلت: يا أمير المؤمنين [(إنه)[٧] مما ألقت الريح، فقال: (أرينه)[٨]، (فلما أريته)[٩] (إياه)[١٠] قال: (انطلق)[١١]، قلت: يا أمير المؤمنين][١٢] (ترى)[١٣] هؤلاء الغلمان الساعة، فإنك إذا انصرفت (عني)[١٤] انتزعوا ما معي، (قال)[١٥]: فمشى معي، حتى بلغت مأمني[١٦].

---

(١) في [ب، س، ط]: (رباب)، وفي [هـ]: (رياب).

(٢) في [س، هـ]: (نا)، وسقط من: [ز].

(٣) سقط من: [س].

(٤) في [ط]: زيادة (أغلة).

(٥) في [هـ]: (نلتقط).

(٦) في [س، ط]: (فينبغي)، وفي [هـ]: (فتبعني).

(٧) في [جـ]: (إن).

(٨) في [س]: (أريته).

(٩) سقط من: [س].

(١٠) سقط من [أ، ب، هـ، س، ط].

(١١) سقط من: [ك].

(١٢) سقط ما بين المعكوفين من: [أ، ب].

(١٣) في [جـ]: (نرى)، وفي [هـ]: (فبين)، وفي [ك]: فترى).

(١٤) في [س]: (عمى).

(١٥) سقط من: [س].

(١٦) صحيح؛ أخرجه ابن جرير في مسند علي ٣/٢٥٠ (٣٨٩)، وابن سعد في الطبقات الكبرى ٧/١٢٤، وابن أبي الدنيا في العيال (٢٤٩).

٢١٥٢٠- **حدثنا** جرير بن عبد الحميد عن (العلاء)[١] بن المسيب قال: سألت حماداً عن الذي يسقط من النخل ليس لك؟ قال: فقال[٢] إبراهيم: إن المهاجرين الأولين كانوا لا يرون بأكله بأسا[٣].

٢١٥٢١- **حدثنا** أبو بكر بن عياش عن منصور عن مجاهد (عن)[٤] أبي عياض/ ٨٤/٦ قال: قال (عمر)[٥]: إذا مررت ببستان فكل، ولا تتخذ (خبنة)[٦][٧].

٢١٥٢٢- **حدثنا** جرير عن منصور عن أبي وائل قال: كنا نغزو (فنصيب)[٨] من الثمار ولا نرى بذلك بأسا.

٢١٥٢٣- **حدثنا** عباد بن العوام عن سفيان (بن)[٩] حسين قال: سألت الحسن وابن سيرين قلت إني (ربما)[١٠] خرجت إلى (الأبلة)[١١] (فنمر)[١٢] (بالنخل)[١٣]

---

(١) في [س]: (علاء).

(٢) في [أ، ب، ط، هـ]: زيادة (قال).

(٣) منقطع؛ إبراهيم لم يدرك المهاجرين الأولين.

(٤) في [أ، ط، ك]: (بن). وسقط من: [س].

(٥) في [س]: (عمرو).

(٦) في [أ، ب]: (حبة).

(٧) صحيح.

(٨) في [س]: (ختصف).

(٩) في [جـ]: (عن).

(١٠) سقط من [هـ، س، ط].

(١١) في [أ، ب، س]: (الأيلة).

(١٢) في [س]: (فتمر).

(١٣) في [س]: (بالنخلة).

فنأكل منه (وبالشجر)[١]، (كلاهما)[٢] رخص لي فيه و(قالا)[٣]: ما لم تحمل أو تفسد.

٢١٥٢٤- **حدثنا** عبد الأعلى عن (الجريري)[٤] عن أبي (نضرة)[٥] عن أبي سعيد قال: إذا مررت ببستان فناد صاحبه، (فإن)[٦] أجابك فاستطعمه، وإن لم يجبك/ فكل ولا تفسد[٧].

٨٥/٦

٢١٥٢٥- **حدثنا** غندر عن شعبة عن عاصم (عن)[٨] (أبي)[٩] زينب قال: سافرت في (جيش)[١٠] مع أبي بكرة وأبي (برزة)[١١] وعبد الرحمن بن سمرة (فكنا)[١٢] نأكل من الثمار[١٣].

---

(١) في [هـ، س]: (وبالثمر).

(٢) في [جـ، ز]: (فكلاهما).

(٣) في [س]: (فقال)، وفي [ط]: (قال).

(٤) في [أ، ب]: (الحريرى)، وفي [س]: (جرير).

(٥) في [س]: (نصرة)، وفي [ط]: (بصرة).

(٦) في [أ، ب]: (فإذا).

(٧) صحيح.

(٨) في [أ، ب]: (بن).

(٩) سقط من: [س].

(١٠) في [س]: (جين).

(١١) في [أ، ب، هـ، س، ط، جـ]: (بردة)، وانظر: التمهيد ٢٠٩/١٤، وطرح التثريب ١٤٨/٦، وطبقات ابن سعد ١٣٠/٧، والاستذكار ٥٠٢/٨.

(١٢) في [أ، ب، س، ك، ط]: (وكنا).

(١٣) مجهول؛ لجهالة أبي زينب.

٢١٥٢٦- **حدثنا** عبد الله بن إدريس عن حصين عن (زر)[١] عن إبراهيم قال: كنت أسافر معه (فكان)[٢] يأكل من (الثمار)[٣].

٢١٥٢٧- **حدثنا** وكيع عن هشام (بن)[٤] (سعد)[٥] عن عمرو بن شعيب قال: قال رسول الله ﷺ: **«من مر بحائط فليأكل ولا يحمل»**[٦].

٢١٥٢٨- **حدثنا** وكيع عن إسرائيل عن جابر عن أبي جعفر قال: لا بأس (بثمار)[٧] أهل الذمة.

٢١٥٢٩- **حدثنا** وكيع قال: (نا)[٨] يزيد بن هارون عن ابن سيرين قال: سألت عبيدة عن ابن السبيل يمر بالثمرة فقال: يأكل ولا يفسد./ ٨٦/٦

٢١٥٣٠- **حدثنا** وكيع عن سفيان عن أيوب عن محمد قال: سألت عبيدة فذكر مثله.

٢١٥٣١- **حدثنا** وكيع قال: (نا)[٩] شعبة عن (أبي)[١٠] عمران الجوني قال: سمعت جندب البجلي يقول: كنا نغزو مع أصحاب رسول الله ﷺ ونحن نفعل كما

---

(١) في [جـ، س، ز، ك]: (ذر).

(٢) في [س]: (وكان).

(٣) في [س]: (الأثمار).

(٤) في [س]: (عن).

(٥) في [ط]: (سعيد).

(٦) مرسل؛ عمرو تابعي، وانظر: ما تقدم برقم [٢١٥١٨].

(٧) في [س]: (ثمار).

(٨) في [أ، ب]: (ثنا).

(٩) في [أ، ب]: (ثنا).

(١٠) في [س]: (ابن).

يفعلون، (فنأكل)[١] من الثمرة، و(نأخذ)[٢] (العلج)[٣]، فيدلنا من القرية إلى القرية من غير أن (نشاركهم)[٤] في بيوتهم[٥].

٢١٥٣٢- **حدثنا** غندر عن شعبة[٦] قال: سألت حماداً عن المسافر يأكل من الثمرة، فقال: إذا ظلموهم الأمراء فأحب إلي أن (لا)[٧] يأكل.

٢١٥٣٣- وسألت الحكم فقال: كل.

٢١٥٣٤- **حدثنا** شبابة قال: نا شعبة عن أبي (بشر)[٨] عن عباد بن شرحبيل
٨٧/٦ رجل من بني (غبر)[٩] قال: [١٠]أصابتنا سنة فدخلت حائطا فأخذت سنبلا/ ففركته، فجاء صاحب الحائط (وضربني)[١١] وأخذ كسائي، فأتينا النبي ﷺ فقال: **«(ما أطعمته (إذ)[١٢] كان جائعا أو (ساغبا)[١٣]، ولا علمته (إذ)[١٤] كان جاهلا؟»**

---

(١) في [س، هـ]: (فنأخذ).

(٢) في [س، هـ]: (تأكل).

(٣) في [هـ]: (البلح).

(٤) في [س]: (يشاركهم).

(٥) صحيح؛ أخرجه عبدالرزاق (٩٦٠٩)، والطبراني (١٦٧٥)، والبيهقي ١٩٨/٩.

(٦) في [أ، ب، س]: زيادة (عن حماد).

(٧) سقط من: [هـ].

(٨) في [س، ك]: (بشير).

(٩) في [أ، ب، س، هـ]: (عبد).

(١٠) في [هـ]: زيادة (كنا).

(١١) في [س]: (فقربتي).

(١٢) في [س]: (إذا).

(١٣) في [أ، ب، س]: (ساعيا).

(١٤) في [س]: (إذا).

و(أخذ)[١] ثوبه فرده (على)[٢] صاحبه[٣].

* * *

[٣٨] من كره أن يأكل منها إلا بإذن أهلها

٢١٥٣٥- **حدثنا** وكيع عن علي بن مبارك عن يحيى بن أبي كثير عن أبي عبدالرحمن مولى سعد قال: نزلنا إلى (جانب)[٤] حائط دهقان، فقال (لي)[٥] سعد: إن سرك أن (تكون)[٦] مسلما حقا فلا تصيبن منه شيئا، وأعطاني درهما وقال: (اشتر)[٧] ببعضه (تمرا)[٨] (أو غداء)[٩] و(ببعضه علفا)[١٠][١١]./ ٨٨/٦

---

(١) في [س]: (فأخذ).

(٢) في [أ، ب]: (إلى).

(٣) صحيح، أخرجه أحمد (١٧٥٢١)، وأبوداود (٢٦٢١)، وابن ماجه (٢٢٩٨)، والطيالسي (١١٦٩)، وابن أبي عاصم في الآحاد (١٦٥٤)، الحاكم ١٣٣/٤، والبيهقي ٢/١٠، والنسائي (٥٤٠٩)، والضياء ٨/(٢٩٨)، وابن الأثير في أسد الغابة ١٥١/٣، وابن عبدالبر في الاستذكار ٥٠٣/٨.

(٤) سقط من: [أ، ب].

(٥) سقط من: [جـ].

(٦) في [أ، ب]: (يكون)، وفي [ط]: (يكن).

(٧) في [أ، ب، جـ، س، ك]: (اشتري)، وفي [ط]: (شترى).

(٨) في [ب، س]: (تمرا

(٩) في [أ، ز، ك]: (أو بعددًا)، وفي [ب]: (بعدادا)، وكذلك في [ط]، وفي [جـ]: (أو عداً)، وفي [س]: (تعدادا)، وسقط من [هـ].

(١٠) في [س]: (بعضه علقاً).

(١١) مجهول؛ لجهالة أبي عبدالرحمن، أخرجه مسدد كما في المطالب (١٤٢١)، وأبونعيم في تاريخ أصبهان (٣٧٩/١)، والطحاوي (٢٤٣/٤).

٢١٥٣٦- **حدثنا** عبدة بن سليمان عن سعيد بن أبي عروبة عن قتادة عن ابن عباس قال: (إذا)[١] مررت بنخل أو نحوه وقد أحيط عليه حائط فلا (تدخله)[٢] إلا بإذن صاحبه، وإذا مررت به في فضاء الأرض فكل ولا (تحمل)[٣][٤].

٢١٥٣٧- **حدثنا** كثير بن هشام (عن)[٥] جعفر بن (برقان)[٦] قال: نا يزيد بن الأصم قال: (تلقيت)[٧] عائشة (وهي مقبلة من مكة)[٨] أنا وابن (لطلحة)[٩] بن (عبيد الله)[١٠] وهو ابن أختها وقد كنا (وقعنا)[١١] في حائط من حيطان المدينة، فأكلنا منه، فبلغها ذلك فأقبلت على ابن أختها تلومه (وتعذله)[١٢]، ثم أقبلت علي فوعظتني موعظة بليغة[١٣].

---

(١) سقط من: [جـ].

(٢) في [س]: (تدخل).

(٣) في [س]: (تحل).

(٤) صحيح.

(٥) في [س]: (بن).

(٦) في [س]: (يرقان).

(٧) في [أ، ب، جـ، س، ك، هـ]: (بعثتنا)، وانظر: المستدرك (٦٧٩٩)، والحلية (٤/٩٧)، وسير أعلام النبلاء (٢/٢٤٣)، و(٥/٧٨).

(٨) سقط من: [أ، ب، هـ، س، جـ].

(٩) في [ب، س]: (طلحة).

(١٠) في [أ، ب، س، ط، هـ]: (عبيد).

(١١) في [أ، ب، س، هـ]: (وقفنا).

(١٢) سقط من: [أ، ب، س، هـ].

(١٣) حسن؛ جعفر صدوق.

٢١٥٣٨- **حدثنا** وكيع عن إسرائيل عن جابر عن عامر قال: لا تأكل من الثمرة إلا بالثمن.

٢١٥٣٩- **حدثنا** وكيع قال: (نا)[١] سفيان عن إبراهيم بن عبد الأعلى الجعفي عن سعيد بن جبير قال: لا تأكل من الثمرة إلا باذن أهلها.

٢١٥٤٠- **حدثنا** يزيد بن هارون قال: (أنا)[٢] سعيد عن قتادة عن عكرمة عن ابن/ عباس قال: كان لا (يحتمى)[٣] الثمرة إذا لم يكن لها حائط، (ولا يأكل من الحائط)[٤] إلا باذن (أهله)[٥][٦]. ٨٩/٦

٢١٥٤١- **حدثنا** وكيع قال: (نا)[٧] فضيل بن غزوان عن عبد الرحمن بن حازم (قال)[٨]: (سألت)[٩] مجاهداً عما يسقط من الشجر، (فقال)[١٠]: دعه للسباع وللطير.

٢١٥٤٢- **حدثنا** وكيع قال: (نا)[١١] سفيان عن جابر عن نافع عن ابن عمر أنه كره اللقاط[١٢].

---

(١) في [أ، ب]: (ثنا).

(٢) في [أ، ب، جـ]: (نا).

(٣) في [أ، ب، جـ، ز]: (يحتفى)، وفي [س]: (يجيء)، وفي [هـ]: (يجتني).

(٤) سقط من [أ، ب، س، هـ].

(٥) في [أ، ب]: (أهلها).

(٦) صحيح.

(٧) في [أ، ب، جـ]: (ثنا).

(٨) في [ز]: (قالت).

(٩) سقط من: [س].

(١٠) في [ز]: (قالت).

(١١) في [أ، ب، جـ]: (ثنا).

(١٢) ضعيف؛ لضعف جابر.

[٣٩] من رخص في جوائز (الأمراء)[١] (و)[٢] (العمال)[٣]

٢١٥٤٣- **حدثنا** حاتم بن إسماعيل عن جعفر بن (محمد)[٤] عن أبيه أن الحسن (والحسين)[٥] (كانا)[٦] يقبلان جوائز معاوية[٧].

٢١٥٤٤- **حدثنا** أبو معاوية عن الأعمش عن حبيب قال: رأيت[٨] ابن عمر وابن عباس يأتيهما هدايا المختار (فيقبلانها)[٩][١٠]. /٩٠/٦

٢١٥٤٥- **حدثنا** جرير (عن مغيرة)[١١] عن (سماك)[١٢] بن سلمة عن عبدالرحمن ابن عصمة قال: كنت عند عائشة (فأتاها)[١٣] رسول من عند معاوية

---

(١) في [س]: (أمراء).

(٢) سقط من: [س].

(٣) في [أ، ب، هـ]: (العمالة)، وفي [س]: (العمان).

(٤) في [أ، ب، هـ، س، ط، ز، ك، جـ]: (يحيى)، وانظر: تاريخ دمشق ١٩٤/٩، واعتقاد أهل السنة للالكلائي ١٤٤٤/٨ (٢٧٨٢)، والشريعة ٢٤٧٠/٥، وسير أعلام النبلاء ٢٩١/٣.

(٥) سقط من: [أ، ب، ز، ك].

(٦) في [أ، ب]: (كان).

(٧) صحيح.

(٨) في [س]: زيادة (أن).

(٩) في [س]: (فقبلان).

(١٠) صحيح.

(١١) سقط من: [جـ].

(١٢) في [س]: (سواك).

(١٣) في [س]: (وأتاها).

(بهدية)[١] (فقبلتها)[٢][٣].

٢١٥٤٦- **حدثنا** يحيى بن[٤] زكريا بن أبي زائدة عن حجاج عن عطاء (أن)[٥] عائشة بعث إليها معاوية قلادة قومت (بمائة ألف)[٦] فقبلتها وقسمتها بين أمهات المؤمنين[٧].

٢١٥٤٧- **حدثنا** يحيى بن سعيد (عن سفيان)[٨] عن عبد الملك بن عمير قال: أرسل معي (بشر)[٩] بن مروان بخمسمائة[١٠] إلى (خمسة)[١١] أناس: إلى أبي جحيفة و(إلى)[١٢] أبي (رزين)[١٣] وعمرو بن ميمون ومرة وأبي عبدالرحمن، فردها أبو(رزين)[١٤] و(أبو)[١٥](جحيفة)[١٦] وعمرو بن ميمون

---

(١) سقط من: [أ، ب، ز، س، ك، هـ].

(٢) في [ط]: (فقيلتها).

(٣) مجهول؛ لجهالة عبدالرحمن بن عصمة.

(٤) في [أ، ب]: زيادة (أبى).

(٥) في [س]: (عن).

(٦) في [س]: (بألف مائة).

(٧) منقطع حكماً؛ حجاج مدلس.

(٨) سقط من [أ، ب، هـ، س].

(٩) في [س]: (بشير).

(١٠) في [ن]: زيادة (خمسمائة).

(١١) في [أ، ب، س، ط]: (خمس).

(١٢) سقط من: [س].

(١٣) في [ط]: (دزين).

(١٤) في [ط]: (دزين)، وفي [ز]: (بدير).

(١٥) في [ز، ك]: (بن).

(١٦) في [س]: (جحفة)، وفي [ز]: (جحيفة).

وقبلها (الآخران)[١][٢].

٢١٥٤٨- **حدثنا** عبد الرحمن بن مهدي عن سفيان عن عبد الملك بن عمير ذكر نحو حديث يحيى بن سعيد[٣].

٢١٥٤٩- **حدثنا** عباد بن العوام عن سفيان بن حسين قال: سمعت الحسن وسأله رجل (قال)[٤]: (إني آتي)[٥] العامل (فيعطيني)[٦] و(يجيزني)[٧]؟ فقال: ٩١/٦ خذها/ - (لا)[٨] (أبا)[٩] لك - وانطلق.

٢١٥٥٠- **حدثنا** وكيع قال: (نا)[١٠] إسماعيل (عن)[١١] قيس قال: دخلت مع (أبي على)[١٢] أبي بكر نعوده و(هو)[١٣] مريض فحملنا على فرسين، ورأيت أسماء

---

(١) في [أ، ب، هـ]: (الآخرون).

(٢) صحيح.

(٣) صحيح.

(٤) سقط من: [س].

(٥) في [هـ]: (إني انا)، وفي [أ، ب]: (أتي)، وفي [جـ]: (إني).

(٦) في [أ، هـ]: (فتعطيني).

(٧) في [هـ]: (تجيزني).

(٨) في [ط]: (ألا).

(٩) سقط من: [س].

(١٠) في [أ، ب]: (ثنا).

(١١) في [أ، ب، هـ]: (بن).

(١٢) سقط من: [ك].

(١٣) سقط من: [س].

(موسومة)[١] (اليدين)[٢] (تذب)[٣] عنه[٤].

٢١٥٥١- **حدثنا** وكيع قال: (نا)[٥] سفيان عن منصور وإبراهيم بن مهاجر أن إبراهيم وتميم بن سلمة خرجا إلى (عامل)[٦] ففضل [(تميماً)[٧] على إبراهيم][٨] في الجائزة فغضب إبراهيم.

٢١٥٥٢- **حدثنا** يزيد عن شعبة عن إبراهيم بن محمد بن المنتشر عن أبيه أن خالد ابن (أسيد)[٩] بعث إلى مسروق بثلاثين ألفاً فردها (فقالوا)[١٠] له: لو أخذتها فتصدقت بها (ووصلت)[١١] بها! فأبى أن يأخذها.

٢١٥٥٣- [حدثنا عبدة عن ابن أبي عروبة عن قتادة عن عكرمة أنه كان لا يرى بجوائز العمال بأساً][١٢].

---

(١) في [ك]: (مرسومة).

(٢) في [ز]: (الدين)، وكذلك في [ك].

(٣) في [ط]: (بدر).

(٤) صحيح.

(٥) في [أ، ب، جـ]: (ثنا)، وكذلك في [ك].

(٦) في [جـ، ز، ك]: (عامر)، وكذلك في [أ، ب، ط].

(٧) في [ب، هـ]: (تميم).

(٨) بين المعكوفين في [أ، ب]: (إبراهيم على تميم).

(٩) في [هـ]: (أسد).

(١٠) في [أ، ب، ط، هـ]: (فقال)، وانظر: الطبقات الكبرى ٦/٧٩، وتاريخ دمشق ٥٧/٤١٧.

(١١) في [ل]: (وصلت).

(١٢) أثبت الخبر من [ع] وحاشية [جـ].

٢١٥٥٤- **حدثنا** وكيع عن الأعمش عن إبراهيم أنه ركب إلى عامل فأجازه وحمله على دابة فقبلها.

٢١٥٥٥- **حدثنا** وكيع عن يونس عن مخول عن أبي جعفر قال: (لا)[١] (بأس)[٢]/ ٩٢/٦ (بجوائز)[٣] العمال.

٢١٥٥٦- **حدثنا** وكيع عن إسرائيل عن جابر عن عامر قال: (لا بأس)[٤] (بجوائز)[٥] (العمال)[٦].

٢١٥٥٧- **حدثنا** عبد الصمد بن عبد الوارث عن حماد بن سلمة[٧] عن (حميد)[٨] أن ابن هبيرة أجاز الحسن وبكرا فقبلا، (وأجاز)[٩] محمدا فلم يقبل منه.

٢١٥٥٨- **حدثنا** وكيع عن الأعمش عن حبيب أن رجلا بعث إلى (ذر)[١٠] بجا(ئزة)[١١] فقال للرسول: (ألكل)[١٢] مسلم بعث بهذا؟ فقال: لا،

---

(١) سقط من: [س].

(٢) في [س]: (الباس).

(٣) في [ز]: (جوائز).

(٤) سقط من: [ط].

(٥) في [ز]: (جوائز).

(٦) في [س]: (عمال).

(٧) في [أ، ب]: زيادة (عن حميد بن سلمة).

(٨) في [ز، ك]: (حماد).

(٩) في [س]: (فأجاز).

(١٠) في [هـ]: (زر).

(١١) سقط من: [س]، وفي [ز]: (جائزة).

(١٢) في [أ، ب، س، هـ]: (أكل).

(فقال)[١]: رده، (وقال)[٢]: ﴿كَلَّآ إِنَّهَا لَظَىٰ[٣] ۝ نَزَّاعَةً لِّلشَّوَىٰ﴾ [المعارج: ١٥-١٦].

٢١٥٥٩- **حدثنا** عبد الصمد بن عبد الوارث عن حماد بن سلمة عن يحيى بن سعيد عن ابن (ميناء)[٤] (أن)[٥] عبد العزيز بن مروان بعث إلى ابن عمر فقبل منه وبعث إلى عبد الله بن (عياش)[٦] بن أبي ربيعة فلم يقبل منه[٧].

٢١٥٦٠- **حدثنا** وكيع عن سفيان عن عاصم عن أبي (مجلز)[٨] قال: قال/ ٩٣/٦ علي: لا بأس بجائزة (العمال)[٩]، إن له (معونة)[١٠] ورزقا، (و)[١١]إنما أعطاك من طيب ماله[١٢].

٢١٥٦١- **حدثنا** جرير عن العلاء عن حماد عن إبراهيم قال: لو أتيتُ عاملا (فأجازني)[١٣] لقبلت منه، إنما هو بمنزلة بيت المال، يدخله الخبيث و(الطيب)[١٤]

---

(١) في [جـ]: (قال).

(٢) سقط من: [جـ].

(٣) في [س]: زيادة (نطق).

(٤) في [س]: (ميتا).

(٥) في [أ، ب، ز، ك]: (أو)، وفي [س]: (بن).

(٦) في [هـ]: (عباس).

(٧) صحيح.

(٨) في [س]: (حجا).

(٩) في [ع]: (العامل).

(١٠) في [س]: (مغوقة).

(١١) سقط من: [س].

(١٢) منقطع؛ أبومجلز لم يدرك علياً.

(١٣) في [س، هـ]: (وأجازني).

(١٤) في [س]: (الطبيب).

وقال: إذا (أتاك)[١] البريد في أمر معصية فلا خير في جائزته، وإذا أتاك بأمر ليس به بأس فلا بأس (بجائزته)[٢].

٢١٥٦٢- **حدثنا** وكيع قال: نا إسماعيل بن أبي خالد عن رجل لم يسمه (عن سعيد)[٣] (بن)[٤] عامر بن (حذيم)[٥] أن عمر أجازه بألف دينار[٦].

٢١٥٦٣- **حدثنا** أبو أسامة عن زهير قال: حدثني أشعث بن (أبي)[٧] الشعثاء قال: خرجنا ثلاثين راكباً علينا الأسود، (أمره)[٨] (بشر)[٩] بن (مروان)[١٠]، (فأجازه)[١١] (بخمسين)[١٢] دينارا فقبلها.

* * *

[٤٠] من رخص في بيع الأخ من الرضاعة

٢١٥٦٤- **حدثنا** معتمر بن سليمان عن معمر عن الزهري أنه لم ير بأساً أن يبيع الرجل أخاه من الرضاعة.

---

(١) في [ب، س]: (أناك).

(٢) في [س]: (بجائزة).

(٣) في [س]: سقطت.

(٤) في [أ، ب، ن، هـ، س، ز]: (عن).

(٥) في [هـ]: (حرم)، وفي [ط]: (حدم)، وفي [أ]: (جذيم)، وفي [أ، ب، جـ، ز، ك]: (جذيم).

(٦) مجهول؛ لإبهام أحد رواته.

(٧) سقط من: [أ، ب، س، ك، ط، ز].

(٨) في [ب]: (امرءة).

(٩) في [س]: (بشير).

(١٠) في [ك]: (مرون).

(١١) في [جـ، ز، ك]: (وأجازه).

(١٢) في [س]: (وخمسين).

٢١٥٦٥- **حدثنا** معتمر عن معمر عن أيوب عن محمد بن سيرين وقتادة/ قالا: لا بأس أن يبيع الرجل أخاه من الرضاعة. ٩٤/٦

٢١٥٦٦- **حدثنا** ابن علية عن يونس (عن أيوب)[١] عن ابن سيرين قال: لا بأس به.

٢١٥٦٧- **حدثنا** غندر عن شعبة عن منصور أنه كان يقول: (يبيع)[٢] الرجل أخاه من الرضاعة وأمه، لا بأس بذلك.

٢١٥٦٨- **حدثنا** ابن علية عن ابن عون قال: كتبت إلى نافع أسأله عن بيع الأخ من الرضاعة فقال: لا بأس به.

* * *

[٤١] من كره أن يبيع أخاه من الرضاعة

٢١٥٦٩- **حدثنا** عبد الرحمن بن مهدي وأبو داود الطيالسي (عن)[٣] هشام الدستوائي عن قتادة عن جابر بن زيد أنه كان يكره أن يبيع الرجل أخاه من الرضاعة.

٢١٥٧٠- **حدثنا** ابن علية عن يونس عن الحسن أنه قال: في (أخيه)[٤] وجدّته من الرضاعة (فكره)[٥] (بيعهما)[٦].

---

(١) سقط من: [س].

(٢) في [س]: (بيع).

(٣) في [س]: (أو).

(٤) في [أ، جـ]: (أخته).

(٥) كذا في النسخ، ولعلها: (نكره).

(٦) في [أ، ب، س، ز، ط، ك]: (بيعها).

٢١٥٧١- **حدثنا** أبو داود الطيالسي عن عمران (القطان)[١] قال: سمعت الحسن وسئل عنه فكرهه،

٩٥/٦ ٢١٥٧٢- (فذكرته)[٢] لقتادة فقال: كان جابر بن زيد (يقوله)[٣]/.

٢١٥٧٣- (وكان)[٤] إبراهيم النخعي يقول يبيعه إن شاء.

٢١٥٧٤- **حدثنا** معتمر عن هشام عن الحسن أنه كره أن (يبيع)[٥] أخاه من الرضاعة.

٢١٥٧٥- **حدثنا** وكيع عن سفيان عن منصور عن إبراهيم عن علقمة قال: جاء رجل إلى عبد الله فقال: إن جاريتي أرضعت (ابني)[٦] (أفأبيعها)[٧] قال: فقال عبدالله: لوددت أنه أخرجها إلى السوق فقال: من يشتري مني أم ولدي (فكأنه)[٨] كرهه[٩].

* * *

[٤٢] في الإشهاد على الشراء والبيع

٢١٥٧٦- **حدثنا** هشيم بن بشير عن سليمان التيمي قال: سألت الحسن عن

---

(١) في [جـ، ز، ك]: (العطان).

(٢) في [هـ، س]: (وذكرته).

(٣) في [هـ]: (يقول بكراهته)، وفي [ط]: (بقوله).

(٤) في [ز]: (فكان).

(٥) في [س]: (بيع).

(٦) في [ب، س، ز، ك]: (أمي)، وفي [ط]: (الى).

(٧) في [أ، ب، س، هـ]: (أما أبيعها).

(٨) في [جـ، ز، ك]: (كأنه).

(٩) صحيح.

قوله (تعالى)[١]: ﴿وَأَشْهِدُوٓاْ إِذَا تَبَايَعْتُمْ﴾ [البقرة: ٢٨٢]، (فقال)[٢]: ألا ترى إلى قوله: ﴿فَإِنْ/ أَمِنَ بَعْضُكُم بَعْضًا﴾ [البقرة: ٢٨٣]، إنه كان يرى أنه قد نسخ ما كان قبله. ٩٦/٦

٢١٥٧٧- **حدثنا** هشيم عن إسماعيل قال: (قلت)[٣] للشعبي: أرأيت الرجل (يشتري)[٤] من الرجل (الشيء)[٥] حتم عليه أن يشهد، لا بد منه؟ قال: (لا)[٦]، (ألا)[٧] ترى إلى قوله: ﴿فَإِنْ أَمِنَ بَعْضُكُم بَعْضًا﴾.

٢١٥٧٨- **حدثنا** محمد بن (مروان)[٨] عن عبد الملك بن أبي نضرة عن أبيه عن أبي سعيد الخدري في قوله: (و)[٩] أشهدوا[١٠] إذا تبايعتم)، قال: نسختها ﴿فَإِنْ/ أَمِنَ بَعْضُكُم بَعْضًا﴾[١١].

---

(١) سقط من: [جـ، س، ك].

(٢) في [جـ، س]: (قال).

(٣) سقط من: [س].

(٤) في [س]: (أشترى).

(٥) سقط من: [س].

(٦) سقط من [أ، ب، هـ، س].

(٧) في [ك]: (لا).

(٨) في [ك]: (مرون).

(٩) سقط من: [جـ].

(١٠) في [س]: زيادة (و).

(١١) حسن؛ محمد بن مروان، وعبدالملك صدوقان، أخرجه ابن ماجه (٢٣٦٥)، والبيهقي ١٤٥/١٠، والطبراني في الأوسط (١٥٥٨)، وابن جرير ١١٩/٣، النحاس في الناسخ والمنسوخ ٢٦٧/١، وابن الجوزي في نواسخ القرآن ٩٥/١، والبخاري في التاريخ ٢٣٢/١، وابن عدي ٢٦٣/٦، والمزي ٤٢٨/١٨، وأحمد في العلل ١٢/٣ (٣٩٢٧)، وابن أبي حاتم في التفسير ٥٧٠/٢.

٢١٥٧٩- **حدثنا** وكيع عن أبي جعفر (الرازي)[١] عن الربيع بن أنس قال: رأيت صفوان بن محرز وأتى السوق ومعه درهم (زيف)[٢] فقال: من يبيعني/ عنباً طيباً (بدرهم)[٣] خبيث، فاشترى ولم يشهد. ٩٧/٦

٢١٥٨٠- **حدثنا** ابن أبي زائدة عن العلاء بن المسيب قال: سمعت الحكم قرأ: ﴿فَإِنْ أَمِنَ بَعْضُكُم بَعْضًا﴾ قال: نسخت هذه الشهود.

٢١٥٨١- **حدثنا** ابن أبي زائدة عن مجالد عن الشعبي قال: البيوع ثلاثة: بيع (بشهود)[٤] و(كتاب)[٥]، وبيعٌ[٦] برهانٍ مقبوضة، وبيع بالأمانة، (و)[٧]قرأ آية الدين.

٢١٥٨٢- **حدثنا** يحيى بن (سعيد)[٨] القطان عن (شعبة)[٩] عن فراس عن الشعبي عن أبي بردة عن أبي موسى قال: ثلاثة لا (تستجاب)[١٠] لهم دعوة: رجل آتى سفيها وقال الله: ﴿(وَ)[١١]لَا تُؤْتُوا ٱلسُّفَهَآءَ أَمْوَٰلَكُمُ﴾ [النساء: ٥]، ورجل

---

(١) سقط من: [أ، ب].

(٢) في [جـ، ز]: (زايف).

(٣) في [ط]: (بدر) فقط.

(٤) في [أ، ط، هـ]: (شهود).

(٥) في [ك]: (كلر)، وفي [جـ]: (كاتب).

(٦) في [ط]: زيادة (و).

(٧) سقط من: [ج، ك]، وفي [ز]: (ثم)..

(٨) في [ز]: (سعد).

(٩) في [أ، ب، جـ، ز، ط، ك]: (سعيد).

(١٠) في [س، ط، هـ]: (يستجاب).

(١١) سقط من: [ز، س، هـ].

كانت عنده امرأة سيئة (الخلق)[١] فلم يفارقها ولم يطلقها، ورجل اشترى ولم يشهد[٢].

٢١٥٨٣- **حدثنا** وكيع عن حماد بن زيد عن (ابن)[٣] أبي نجيح عن مجاهد قال/: ثلاثة لا (يستجاب)[٤] لهم دعوة: رجل يدعو على امرأته وعلى مملوكه، ٩٨/٦ ورجل يبيع ويشتري ولا يشهد.

٢١٥٨٤- **حدثنا** هشيم عن عوف عن ابن سيرين أنه كان يقول[٥]: (يشهد)[٦] إذا باع وإذا اشترى.

٢١٥٨٥- **[حدثنا** هشيم عن (جويبر)[٧] عن الضحاك أنه كان يقول: يشهد إذا باع و(إذا)[٨] اشترى**]**[٩].

* * *

---

(١) في [ط]: (الحق).

(٢) صحيح، وأخرجه ابن جرير ٢٤٦/٤، وابن حزم في المحلى ٣٤٥/٨، وأخرجه مرفوعاً الحاكم ٣٣١/٢، والبيهقي ١٤٦/١٠، وأبونعيم في مسانيد فراس (٢٩١)، وابن شاذان في مشيخته (٤١)، والطحاوي في شرح المشكل ٣٥٧/٦.

(٣) سقط من: [س، هـ].

(٤) في [أ، ب]: (تستجاب).

(٥) في [س]: زيادة (أ).

(٦) في [ط]: (اشهد).

(٧) في [س، ط]: (جوبير).

(٨) سقط من: [جـ، ز، ك].

(٩) تكرر الخبر في: [ب].

[٤٣] فيما يستحلف به أهل الكتاب

٢١٥٨٦- **حدثنا** شريك عن جابر عن رجل من (آل)[١] أبي (الهياج)[٢] عن أبي (الهياج)[٣] قال: استعملني علي، على السواد وأمرني أن أستحلف أهل الكتاب بالله[٤].

٢١٥٨٧- **حدثنا**[٥] (مروان)[٦] بن معاوية عن يحيى ابن[٧] ميسرة عن عمرو بن مرة عن أبي عبيدة أنه استحلف المشرك بالله./ ٩٩/٦

٢١٥٨٨- **حدثنا** أبو معاوية عن حجاج عن القاسم بن عبد الرحمن عن مسروق أنه كان يستحلف المشركين بالله.

٢١٥٨٩- **حدثنا** أبو بكر بن عياش عن مغيرة عن إبراهيم قال: لا يستحلف المشرك (إلا)[٨] بالله، ولكن يغلظ عليه في دينه.

٢١٥٩٠- **حدثنا** وكيع عن سفيان عن أيوب عن ابن سيرين أن كعب بن

---

(١) سقط من: [س].

(٢) في [س]: (الصباح)، وفي [ط]: (الهياح).

(٣) في [س]: (الصباح)، وفي [ط]: (الهياح).

(٤) مجهول؛ لإبهام الرجل من آل أبي الهياج.

(٥) في [أ، ب، ط]: زيادة (أبومعاوية عن حجاج عن)، وفي [ع، هـ]: (أبومعاوية عن)، ولعل سبب وهم النساخ انتقال النظر للأثر بعده.

(٦) في [ك]: (مرون).

(٧) في [هـ]: زيادة (سعيد عن سعيد بن)، وانظر: المحلى (٣٨٥/٩).

(٨) سقط من: [هـ].

(سور)[١] أدخله[٢] الكنيسة ووضع (التوراة)[٣] على رأسه و(استحلفه)[٤] بالله.

٢١٥٩١- **حدثنا** وكيع (عن سفيان)[٥] عن عبد الله بن أبي (السفر)[٦] عن الشعبي عن شريح أنه كان يستحلف المشركين بالله حيث يكرهون.

٢١٥٩٢- **حدثنا** ابن نمير عن أبي (الغصن)[٧] قال: سمعت الشعبي وأراد أن يحلف نصرانيا (فقال)[٨]: أحلف بالله، فقال الشعبي: قد تركتم الله وأنتم/ تبصرون ١٠٠/٦ (اذهبوا)[٩] به إلى البيعة (واستحلفوه)[١٠] بما يستحلف به أهل دينهم.

٢١٥٩٣- **حدثنا** أسباط بن محمد عن عبد (الملك)[١١] عن عطاء قال: سئل عن اليهودي والنصراني (أيستحلف)[١٢] (بالتوارة)[١٣] والإنجيل؟ قال: استحلفوه بالله فإن (التوراة)[١٤] والانجيل من كتاب الله.

---

(١) في [ب]: (ثور)، وفي [هـ]: (سوار).

(٢) الضمير يعود على النصراني.

(٣) في [أ، ب، س، ط]: (التورته).

(٤) في [أ، ب، هـ]: (استحلفه).

(٥) سقط من: [أ، ب].

(٦) في [ب]: (الصقر).

(٧) في [أ، ب، س، هـ]: (العصي).

(٨) في [جـ]: (فقالت).

(٩) في [أ، ب]: (اذهبون).

(١٠) في [ك، جـ]: (فاستحلفوه).

(١١) في [أ، ب، جـ، س، ز، ك، هـ]: (الحميد).

(١٢) في [ز، ط]: (استحلف)، وفي [جـ]: (أيستحلفه)

(١٣) في [أ، ط]: (بالتورية)، وفي [ب، س]: (بابتورية).

(١٤) في [أ، س، ط]: (التورية)، وكذلك في [ب].

٢١٥٩٤- **حدثنا** أبو معاوية عن حجاج عن أبي إسحاق عن شريح أنه كان (يحلّف)[١] (المشركين)[٢] بدينهم.

* * *

[٤٤] في بيع جلود الميتة

٢١٥٩٥- **حدثنا** أبو أسامة عن خالد بن دينار قال: سألت سالما وطاوسا عن بيع جلود الميتة فكرهاها وقال سالم: هل بيع جلود الميتة إلا كأكل لحمها.

٢١٥٩٦- **حدثنا** يحيى بن سعيد القطان عن سلمة أبي (بشر)[٣] عن عكرمة أنه كره بيع جلود الميتة والأضحية.

١٠١/٦ ٢١٥٩٧- **حدثنا** عبد الأعلى عن خالد (عن)[٤] أبي الوليد عن ابن عباس/ رفعه قال: (إن الله إذا حرم على قوم أكل شيء حرم[٥] ثمنه)[٦].

٢١٥٩٨- **حدثنا** وكيع عن مسعر قال: حدثني مغيرة مولى عمرو ابن حريث قال: سئل الشعبي عن جلود جواميس ميتة (فكره)[٧][٨]

---

(١) في [هـ]: (يستحلف).

(٢) في [س]: (المشركون).

(٣) في [ط]: (بشير)، وكذلك في [س].

(٤) في [ز]: (بن).

(٥) في [جـ، هـ]: زيادة (عليهم).

(٦) صحيح، أخرجه أبوداود (٣٤٨٨)، وأحمد ١/٢٤٧ (٢٢٢١)، وابن حبان (٤٩٣٨)، والشافعي في السنن ١/٢٨٥، والطبراني (١٢٨٨٧)، والبخاري في التاريخ ٢/١٤٧، والبيهقي ٦/١٣، وابن عبدالبر في التمهيد ٩/٤٤، والضياء في المختارة (٤٩٤).

(٧) في [أ، ب، س]: (فكرهها).

(٨) في [أ، ب، س]: زيادة (وكره)، وزيادة في [س] فقط بعد (وكره لبسهاو).

بيعهـا[١] قبل أن (تدبغ)[٢].

٢١٥٩٩- **حدثنا** أبو الأحوص عن مغيرة عن إبراهيم قال: (كانوا)[٣] يكرهون أن يبيعوها فيأكلوا أثمانها يعني جلود الميتة.

٢١٦٠٠- **حدثنا** وكيع عن سفيان عن حماد عن إبراهيم أنه كره بيعها ولبسها قبل أن (تدبغ)[٤].

٢١٦٠١- **حدثنا** وكيع عن (يزيد)[٥] عن الحسن أنه كره بيع جلود الميتة حتى تدبغ.

٢١٦٠٢- **حدثنا** أبو أسامة عن عبد الحميد (بن)[٦] جعفر عن (يزيد)[٧] بن أبي حبيب عن عطاء عن جابر قال: سمعت رسول الله ﷺعام الفتح وهو يقول: **«إن الله ورسوله حرم بيع الميتة»**[٨]./ ١٠٢/٦

* * *

[٤٥] في احتكار الطعام

٢١٦٠٣- **حدثنا** حدثنا (أبو أسامة عن)[٩] عبد(الرحمن)[١٠] بن يزيد بن جابر

---

(١) في [أ، ب]: زيادة (وبيعها).

(٢) في [ط]: (تديغ).

(٣) في [أ، ب]: (كان).

(٤) في [ط]: (تديغ).

(٥) في [ط، هـ]: (زيد).

(٦) في [أ، ب، ط، هـ]: (عن).

(٧) في [ط]: (زيد).

(٨) صحيح، أخرجه البخاري (٢٢٣٦)، ومسلم (١٥٨١).

(٩) سقط من [أ، ب، هـ، س، ط، ز، جـ]، وانظر: المطالب العالية (١٤١١).

(١٠) في [أ، ب]: (الرحيم).

قال: (نا) القاسم عن أبي (أمامة)[١] قال: نهى رسول الله ﷺ أن يحتكر الطعام[٢].

٢١٦٠٤- **حدثنا** يحيى بن سعيد القطان عن التيمي عن (أبي)[٣] (نضرة)[٤] عن أبي سعيد مولى الأنصار عن عثمان بن عفان أنه نهى عن الحكرة[٥].

٢١٦٠٥- **حدثنا** عبدة بن سليمان عن محمد بن إسحاق عن محمد بن إبراهيم عن سعيد بن المسيب عن معمر بن[٦] (نضلة)[٧] العدوي قال: قال رسول الله ﷺ: ١٠٣/٦ **«لا يحتكر إلا خاطئ»**[٨]./

٢١٦٠٦- **حدثنا** يحيى بن سعيد (القطان)[٩] عن (يحيى)[١٠] بن سعيد عن سعيد

---

(١) في [هـ، ب، س، ز، ط]: (أسامة).

(٢) حسن؛ القاسم صدوق، وقد رواه جعفر بن عون عن عبدالرحمن بن يزيد بن جابر، والحديث أخرجه الحاكم (٢/١١) (٢١٦٣)، والطبراني (٧٧٧٧)، والروياني (١١٩٩)، وابن أبي عمر كما في المطالب (١٤١١)، والبيهقي في الشعب (١١٢١٢)، وابن عبدالبر في الاستذكار (٦/٤١٠).

(٣) سقط من: [س].

(٤) في [س]: (نصرة).

(٥) حسن، أبوسعيد هو مولى أبي أسيد من كبار التابعين وذكر في الصحابة وذكره ابن حبان في الثقات، أخرجه ابن اسحاق ومسدد كما في المطالب العالية (١٤٠٩)، وابن شبه (١٨٣٩).

(٦) في [هـ]: زيادة (عبدالله بن).

(٧) في [س]: (نصلة).

(٨) منقطع حكماً؛ ابن إسحاق مدلس، أخرجه أحمد (١٥٧٥٩)، ومسلم (١٦٠٥).

(٩) في [س]: (القصان).

(١٠) سقط من: (ط).

ابن المسيب عن ابن (عمر)[١] قال: الحكرة خطيئة[٢].

٢١٦٠٧- **حدثنا** حفص بن غياث عن ليث عن عبيد الله قال: قال عمر: من احتكر طعاما ثم تصدق برأس ماله والربح لم يكفر عنه[٣].

٢١٦٠٨- **حدثنا** جرير عن ليث عن الحكم قال: أخبر عليُ برجل احتكر طعاما (بمائة ألف)[٤]، فأمر به أن يحرق[٥].

٢١٦٠٩- **حدثنا** حميد بن عبدالرحمن الرواسي عن الحسن (بن)[٦] الحكم عن عبدالرحمن بن قيس (قال:)[٧] قال (حبيش)[٨]: (قد)[٩] (أحرق)[١٠] (عليُ)[١١] على (بيادر)[١٢] بالسواد كنت (احتكرتها) لو (تركها)[١٣]

---

(١) في [ز]: (ابن معمر)، وفي [د]: (معمر)، وانظر: صحيح مسلم (١٦٠٥).

(٢) صحيح.

(٣) ضعيف؛ لضعف ليث.

(٤) في [س]: (بألف مائة).

(٥) منقطع ضعيف؛ ليث ضعيف، والحكم لم يدرك علياً.

(٦) في [أ، ب، جـ، س، ز، هـ]: (عن)، وانظر: التاريخ الكبير ١٢٣/٣ و٣٣٨/٥، والجرح والتعديل ٧/٣ و٢٧٧/٥، والإكمال ٣٣٠/٢، والثقات ٨٩/٧، وتهذيب الكمال ١٢٩/٦.

(٧) سقط من: [س].

(٨) في [أ، ب، هـ، س، ط]: (قيس)، وانظر: المحلى (٦٥/٩).

(٩) سقط من: [جـ].

(١٠) في [ط]: (أرق).

(١١) في [هـ]: (لي)، وسقط من: [س].

(١٢) في [هـ]: (بياور)، وفي [س]: (ببادر).

(١٣) في [أ، ب، س، ط]: (تركتها).

١٠٤/٦ (لربحت)[١] (مثل)[٢] عطاء الكوفة[٣]./

٢١٦١٠- حدثنا وكيع عن سفيان عن إبراهيم (بن)[٤] مهاجر عن عبد الله بن (باباه)[٥] عن (عبد الله)[٦] بن عمرو قال: لا (يحتكر)[٧] إلا خاطئ (أو)[٨] (باغ)[٩][١٠].

٢١٦١١- **حدثنا** (عبيد الله)[١١] بن موسى عن الربيع (بن)[١٢] حبيب عن نوفل ابن عبد الملك عن أبيه عن علي قال: نهى رسول الله ﷺ عن الحكرة (بالبلد)[١٣][١٤].

---

(١) في [س، هـ]: (لربحتها)، وفي [ط]: (لو بحتها).

(٢) سقط من: [س].

(٣) مجهول؛ لجهالة عبدالرحمن بن قيس.

(٤) في [أ، ب، س، ط]: (عن).

(٥) في [أ، ب، هـ]: (نائلة).

(٦) في [ز]: (عبيدالله).

(٧) في [س]: (تحتكر).

(٨) في [س]: (و).

(٩) في [هـ]: (باغي)، وفي [س]: (باعى).

(١٠) حسن؛ إبراهيم بن مهاجر صدوق.

(١١) في [أ، ب، س، ط، ك]: (عبدالله).

(١٢) في [جـ]: (عن).

(١٣) في [س]: (بالبد).

(١٤) ضعيف جداً؛ نوفل بن عبدالملك متروك، أخرجه الحارث كما في البغية (٤٢٧)، والمحاملي (١٨٩)، وابن عدي ١٣٤/٣، والبيهقي في الشعب (١١٢١٥).

٢١٦١٢- **حدثنا** يزيد بن هارون قال: أخبرنا الأصبغ بن (زيد)[١] الوراق قال: (نا)[٢] أبو (بشر عن أبي)[٣] (الزاهرية)[٤] عن كثير بن مرة الحضرمي عن ابن عمر عن النبي (عليه السلام)[٥] قال: **«من احتكر طعاما (أربعين)[٦] ليلة فقد برئ من الله وبرئ الله منه، أيما أهل (عرصة)[٧] ظل فيهم[٨] امرؤ جائع فقد برئت منهم ذمة الله»**[٩][١٠]./ ١٠٥/٦

* * *

[٤٦] في الرجل يدفع إلى الرجل الثوب فيقول: بعه (بكذا)[١١] فما ازددت (فلك)[١٢]

٢١٦١٣- **[حدثنا** أبوعبد الرحمن (بقي)[١٣] بن مخلد قال: (نا)[١٤] أبوبكر

---

(١) في [أ، ب، جـ، س، ز، ط، ك]: (يزيد).

(٢) في أ، ب، جـ، ز]: (ثنا).

(٣) سقط من: [ز].

(٤) في [أ، ب، س، ط]: (الراهوية).

(٥) في [أ، ب، جـ، ز، س]: (ﷺ). وفي [أ]: زيادة (وآله).

(٦) في [أ، ب، ز، ك]: (أويعسق)، وفي [س]: (أو يعتق)، وفي [ط]: (أو بعين).

(٧) في [أ، ب]: (عرضه).

(٨) في [ز، ك]: زيادة (أمر).

(٩) مجهول؛ لجهالة أبي الزاهرية، أخرجه أحمد (٤٨٨٠)، والحاكم (١١/٢)، وأبويعلى (٥٧٤٦)، وابن عدي (١٩/١)، وأبونعيم في الحلية (١٠١/٦)، والبزار (١٣١١/كشف)، والفاكهي (١٧٧٢)، والطبراني في الأوسط (٢١).

(١٠) في [د]: (تم الجزء الأول من كتاب البيوع والحمد لله وحده)، وفي [ك]: (الجزء الثاني من البيوع).

(١١) سقط من: [أ، ب، هـ، س، ز، ك].

(١٢) في [س]: (ملك).

(١٣) في [هـ]: (يعني).

(١٤) في [أ، ب]: (ثنا).

(عبدالله بن محمد)[١] بن أبي شيبة قال][٢] : نا هشيم بن (بشير)[٣] عن عمرو بن دينار عن عطاء عن ابن عباس أنه كان لا يرى بأسا أن يعطي الرجل الرجل الثوب فيقول : بعه بكذا وكذا ، فما ازددت (فلك)[٤][٥].

٢١٦١٤- **حدثنا** هشيم عن يونس عن ابن سيرين أنه لم يكن يرى[٦] (بذلك)[٧] بأسا.

٢١٦١٥- **حدثنا** أبوبكر قال : (نا)[٨] وكيع عن أبي المطرف عن أبيه عن جده عن شريح أنه لم يكن يرى[٩][١٠] بأسا أن يعطيه الثوب فيقول : بع هذا الثوب بكذا وكذا فما ازددت فلك.

٢١٦١٦- **حدثنا** أبوبكر قال : (نا)[١١] وكيع عن إسرائيل عن جابر عن عامر أنه لم يكن يرى[١٢] بذلك بأسا.

---

(١) في [هـ]: (محمد بن عبدالله).

(٢) ما بين المعكوفين سقط من : [جـ].

(٣) في [ب ، س ، ط]: (بشر).

(٤) في [س]: (ملك).

(٥) صحيح ، صرح هشيم بالتحديث كما رواه الإمام أحمد في مسائل صالح (١/٤٢٣).

(٦) سقط من : [أ ، ب ، ز ، ك].

(٧) سقط من : [هـ].

(٨) في [أ ، ب ، جـ]: (ثنا).

(٩) سقط من : [أ ، ب ، ز ، ك].

(١٠) في [س]: زيادة (به).

(١١) في [أ ، ب ، جـ]: (ثنا).

(١٢) سقط من : [أ ، ب ، ز ، ك].

٢١٦١٧- **حدثنا** أبوبكر قال: (ثنا)[١] عبد الأعلى عن معمر عن الزهري قال: / إذا ١٠٦/٦
(دفع)[٢] الرجل إلى الرجل متاعا فقا(ل)[٣]: ما استفضلت فهو لك، (أو)[٤] فبيني[٥] وبينك، فلا بأس به.

٢١٦١٨- **حدثنا** أبوبكر قال: (نا)[٦] (حميد)[٧] بن عبد الرحمن عن حسن بن صالح عن رجل عن الحكم في الرجل يعطي الرجل الثوب فيقول: بعه بكذا (وكذا)[٨] فما زاد (فهو بيني)[٩] وبينك، (قال)[١٠]: لا بأس به.

٢١٦١٩- **حدثنا** أبوبكر قال: نا هشيم عن مغيرة عن إبراهيم

٢١٦٢٠- وعن[١١] يونس عن الحسن أنهما (كرهاه)[١٢].

٢١٦٢١- **حدثنا** أبوبكر قال: نا حكام الرازي عن المثنى عن عطاء أنه كان لا يرى بذلك بأساً.

---

(١) في [ك، س، ط]: (نا).
(٢) في [ط]: (فع).
(٣) سقط من: [ب].
(٤) سقط من: [ب].
(٥) في [س، ط]: زيادة (فهو لك).
(٦) في [أ، ب، جـ]: (ثنا).
(٧) في [ط]: (الحميد).
(٨) في [ز، ك]: (وبكذا).
(٩) في [جـ، ز، ك]: (فبينى).
(١٠) في [ك]: (فقال).
(١١) في [ك]: زيادة (المثنا عن عطاء أنه كان لا يرى بذلك بأسا).
(١٢) في [هـ]: [كرها ذلك)، وفي [س]: (كرها).

٢١٦٢٢- قال: وكان طاوس يكرهه إلا بأجر معلوم.

٢١٦٢٣- **حدثنا** أبوبكر قال: نا يحيى بن سعيد القطان عن عبد الملك عن عطاء في الرجل يدفع إلى الرجل الثوب فيقول: بعه بكذا وكذا/ (فما استفضلت)[١] (فهو لك)[٢] قال: إن كان بنقد فلا بأس، وإن كان بنسيئة فلا خير فيه. ١٠٧/٦

* * *

[٤٧] في النفقة تضم إلى رأس المال

٢١٦٢٤- **حدثنا** أبوبكر قال: (نا)[٣] عبدة بن سليمان عن سعيد بن أبي عروبة عن خالد الحذاء عن أبي معشر عن إبراهيم عن ابن مسعود[٤] كان لا يرى بأساً أن يبيع الرجل المتاع العشرة (اثني)[٥] عشرة ما لم يأخذ للنفقة ربحا[٦].

٢١٦٢٥- **حدثنا** أبوبكر قال: (نا)[٧] عبدة[٨] عن سعيد عن قتادة عن سعيد بن المسيب أنه كره إذا باع الرجل المتاع مرابحة أن[٩] يأخذ للنفقة ربحا.

٢١٦٢٦- **حدثنا** أبوبكر قال: نا عبدة بن سليمان عن سعيد عن قتادة عن الحسن أنه كان لا يرى بذلك بأساً.

---

(١) سقط من: [س].

(٢) في [جـ، ز، ك]: (فلك).

(٣) في [أ، ب، جـ]: (ثنا).

(٤) في [جـ]: زيادة (أنه).

(٥) في [أ، ب، ز، ك]: (اثنا).

(٦) منقطع؛ إبراهيم لا يروي عن ابن مسعود.

(٧) في [أ، ب، جـ]: (ثنا).

(٨) في [ع]: زيادة (بن سليمان).

(٩) في [جـ]: زيادة (لم).

٢١٦٢٧- **حدثنا** أبوبكر قال: (ثنا)[١] عبد الوهاب الثقفي عن أيوب عن محمد أنه كان لا يرى بأسا أن يأخذ للنفقة (ربحا)[٢].

٢١٦٢٨- **حدثنا** أبوبكر قال: نا وكيع عن سفيان عن خالد عن ابن سيرين قال: لا بأس أن يحسب النفقة على المتاع./ ١٠٨/٦

٢١٦٢٩- **حدثنا** أبوبكر قال: نا أبو معاوية عن عبد الرحمن بن عجلان قال: قلت لإبراهيم: إنا نشتري المتاع، ثم (نزيد)[٣] عليه (القصارة)[٤] والكراء، ثم (نبيعه)[٥] (بزيادة)[٦] قال: لا بأس.

٢١٦٣٠- **حدثنا** أبوبكر قال: نا (عبيد الله)[٧] عن حنظلة عن طاوس أنه سئل عن الرجل يشتري (البز)[٨] (فيتكارى)[٩] له، أيأخذ له ربحا؟ قال: إذا بيّن.

٢١٦٣١- **حدثنا** أبوبكر قال: نا يزيد بن هارون عن عبد الملك عن عطاء في الرجل يبيع مرابحة، يأخذ ربحا (للكراء)[١٠]؟ قال: يأخذ ربح ما

---

(١) في [ز، س، ك]: (نا).

(٢) في [ط]: (ريحاً).

(٣) في [س]: (يزيد).

(٤) في [أ، ب، جـ، ز]: (العصارة).

(٥) في [س]: (يبيعه).

(٦) في [ط]: (بدهنازده)، وفي [س]: (مدهنارده)، وفي [جـ]: (به مرابحه)، وفي [هـ]: (بدهيازده).

(٧) في [هـ، س]: (عبيدالله).

(٨) في [أ، ب، هـ]: (البر).

(٩) في [س]: (فيكارى).

(١٠) في [جـ]: (لكراء)، وفي [س]: (بكراء).

(نقــد)[١] في الأرض التي خرج منها إن شاء، وما (نقد)[٢] في (البلد)[٣] الذي باع فيه فلا يأخذ (ربحه)[٤].

* * *

[٤٨] في الرجل يشتري من الرجل الشيء (فيستغليه)[٥] فيرد(ه)[٦] ويرد معه (درهما)[٧]

١٠٩/٦ ٢١٦٣٢- **حدثنا** أبوبكر قال: نا عبد الأعلى بن عبد الأعلى/ (عن داود)[٨] عن عكرمة عن ابن عباس قال: ذلك الباطل[٩].

٢١٦٣٣- **حدثنا** أبوبكر قال: نا ابن أبي زائدة عن أبيه عن عامر قال: لا تأخذ سلعتك وتأخذ معها فضلا.

٢١٦٣٤- **حدثنا** أبوبكر قال: نا جرير عن مغيرة قال: سألت إبراهيم عن رجل باع شاة من رجل ثم بدا له من قبل أن يأخذها فقال: (أ)[١٠]قلني، فأبى وقال:

---

(١) في [أ، ب، س، ط، ز، هـ]: (نفد).

(٢) في [أ، ب، س، ط، ز، هـ]: (نفد).

(٣) في [س، ز]: (البلدة).

(٤) في [ط، هـ]: (ربحاً).

(٥) في [س]: (فتغلب)، وفي [ط]: (يستغلبه).

(٦) سقط من: [أ، ب، س، ز، ط، ك].

(٧) في [أ، ب، ز، س، ط]: (درهم)، وفي [جـ]: (دراهم).

(٨) سقط من: [س].

(٩) فيه ضعف، داود ثقة، إلا في عكرمة.

(١٠) سقط من: [جـ].

أعطني (درهما)[١] و(أقيلك)[٢] فكرهه.

٢١٦٣٥- **حدثنا** أبوبكر قال: نا عبدة بن سليمان عن ابن أبي عروبة عن أبي معشر عن إبراهيم أن علقمة باع رجلا دابة، فأراد صاحبها أن يردها ويرد معها (درهما)[٣]، فقال علقمة: هذه دابتنا فما حقنا في دراهمك؟.

٢١٦٣٦- **حدثنا** أبوبكر قال: نا وكيع عن سفيان عن مغيرة عن إبراهيم عن الأسود أنه كره أن يردها ويرد معها (درهما)[٤]./ ١١٠/٦

٢١٦٣٧- **حدثنا** أبوبكر قال: نا يزيد بن هارون عن أبي (معبد)[٥] قال: سمعت جابر بن زيد سئل عن رجل ابتاع (داراً)[٦] (أو)[٧] عقارا، فأراد أن يقيله، فأبى، فترك له عشرة (دراهم)[٨] أو عشرين درهما فأقاله، قال: لا بأس بذلك.

٢١٦٣٨- **حدثنا** أبوبكر قال: نا وكيع عن سفيان عن الشيباني عن الشعبي أنه كره أن يردها ويرد معها (درهما)[٩].

---

(١) في [ك]: (درهم)، وفي [جـ]: (دراهم).

(٢) في [أ، ب]: (أقلك).

(٣) في [ز، ك]: (درهم)، وفي [جـ]: (دراهم).

(٤) في [ز، ك]: (درهم)، وفي [جـ]: (دراهم).

(٥) في [هـ]: (سعيد).

(٦) سقط من: [هـ].

(٧) سقط من: [ب].

(٨) في [ك]: (درهم).

(٩) في [ك، ز]: (درهم)، وفي [جـ]: (دراهم).

٢١٦٣٩- **حدثنا** أبوبكر قال: نا وكيع عن أسامة بن زيد قال: سمعت سعيد بن المسيب وسئل عن رجل اشترى بعيرا، فندم المبتاع فأراد أن يرده (ويرد)[١] معه ثمانية (دراهم)[٢]، فقال سعيد: لا بأس به، إنما الربا فيما يكال ويوزن (مما)[٣] يؤكل ويشرب.

٢١٦٤٠- **حدثنا** أبوبكر قال: نا ابن علية عن ابن عون عن (ابن)[٤] سيرين قال: جاء رجلان فقاما عند شريح ثم (تحاورا)[٥]، فقال له أحدهما: اشهدوا/ أني قد (قبلت)[٦] (جملي)[٧] وثلاثين درهما، فسكت شريح، قال: فأراه لو (كرهه لأنكره)[٨]. ١١١/٦

٢١٦٤١- **حدثنا** أبوبكر قال: نا ابن أبي زائدة عن يزيد عن الحسن وابن سيرين أنهما لم يريا بذلك بأسا[٩] إذا (استغلى)[١٠] الرجل البيع.

٢١٦٤٢- **حدثنا** أبوبكر قال: نا وكيع عن يزيد بن إبراهيم عن الوليد بن عبدالله بن أبي مغيث عن مجاهد عن ابن عمر في رجل اشترى بعيرا فأراد أن يرده

---

(١) سقط من: [ط].

(٢) في [ك]: (درهم).

(٣) في [أ، ب، س، ز، ط، ك]: (ما).

(٤) سقط من: [ط].

(٥) في [ط، س]: (يحاورا).

(٦) في [ط]: (ملث)، وفي [س]: (قلت).

(٧) في [ب، س، ط]: (حملى).

(٨) في [س]: (كره لأنكر).

(٩) في [س]: زيادة (و).

(١٠) في [س]: (استغنى)، وفي [ز]: (استلا).

ويرد معه (درهما)[١] فقال: لا بأس به[٢].

٢١٦٤٣- **حدثنا** أبوبكر قال: نا وكيع عن يزيد بن إبراهيم عن الحسن وابن سيرين في الرجل يشتري السلعة (ثم)[٣] (يستغليها)[٤] (قالا)[٥]: لا بأس أن يردها ويرد معها درهما.

٢١٦٤٤- **حدثنا** أبوبكر قال: نا وكيع عن سفيان عن منصور عن إبراهيم قال: (إذا)[٦] تغيرت عن حالها فلا بأس.

* * *

[٤٩] في العبد بالعبدين والبعير بالبعيرين

٢١٦٤٥- **حدثنا** أبوبكر قال: نا علي بن مسهر وابن أبي (زائدة)[٧] عن صدقة ابن المثنى عن جده (رياح)[٨] (بن)[٩] الحارث (عن)[١٠] عمار بن ياسر قال: العبد خير من العبدين، والبعير خير من البعيرين، والثوب خير من الثوبين، (لا بأس به)[١١] يدا

---

(١) في [ز، ك]: (درهم)، وفي [جـ]: (دراهم).

(٢) صحيح.

(٣) سقط من: [ط].

(٤) في [س]: (يستغلها).

(٥) في [هـ، س، ط]: (قال).

(٦) سقط من: [س].

(٧) في [أ، ب، س، ط]: (زياد).

(٨) في [ب، س، ط]: (رباح).

(٩) في [أ، ب، س]: (عن).

(١٠) في [أ، ب، س]: (بن).

(١١) سقط من: [جـ].

(بيد)[١] إنما الربا في النساء، إنما الربا في النساء[٢] إلا ما كيل ووزن[٣].

٢١٦٤٦- **حدثنا** أبوبكر قال: نا هشيم عن أبي (بشر)[٤] عن نافع عن ابن عمر أنه اشترى ناقة بأربعة أبعرة (بالربذة)[٥] فقال لصاحبه: اذهب فانظر، / فإن رضيت فقد وجب البيع[٦]. ١١٣/٦

٢١٦٤٧- **حدثنا** أبوبكر قال: نا جرير عن عبد العزيز بن رفيع عن محمد بن علي بن الحنفية قال: قلت له: أبيع بعيراً ببعيرين إلى أجل؟ قال: لا، ولا بأس به يدا (بيد)[٧].

٢١٦٤٨- **حدثنا** أبوبكر قال: نا حفص بن غياث عن حجاج عن أبي الزبير عن جابر قال: قال رسول الله ﷺ: «**الحيوان واحد باثنين لا (يصلح)**[٨]»، يعني (نسيئة)[٩][١٠].

٢١٦٤٩- **حدثنا** أبوبكر قال: نا حفص بن غياث عن (الحجاج)[١١] عن الحكم

---

(١) في [ك]: (بيدا).

(٢) سقط من: [هـ].

(٣) صحيح.

(٤) في [أ، س، ط]: (بشير).

(٥) في [س]: (بالريدة).

(٦) صحيح، أخرجه مالك في الموطأ (١٣٣١)، والشافعي في الأم (١١٨/٣).

(٧) في [ك]: (بيداً).

(٨) في [ب]: (تصلح).

(٩) في [أ]: (نسية).

(١٠) منقطع حكماً؛ حجاج مدلس.

(١١) في [أ، ب، جـ، ز، س، ط، ك]: (حجاج).

قال: (نهى)[١] رسول الله ﷺ[٢] عن الحيوان واحد باثنين يعني نسيئة[٣].

٢١٦٥٠- **حدثنا** أبوبكر قال: نا عبدة بن سليمان عن محمد بن إسحاق عن يزيد ابن عبدالله بن قسيط قال: باع عليٌّ بعيرا ببعيرين فقال له الذي اشتراه منه: سلم لي بعيري حتى آتيك ببعيريك، فقال علي: لا تفارق/ يدي (خطامه)[٤] حتى (تأتي)[٥] ببعيري[٦]. ١١٤/٦

٢١٦٥١- **حدثنا** أبوبكر قال: نا أبو داود الطيالسي عن جرير بن حازم عن قيس ابن (سعد)[٧] عن عطاء عن جابر أنه لم ير بأسا بالبعير بالبعيرين[٨].

٢١٦٥٢- **حدثنا** أبوبكر قال: نا حماد بن خالد عن ابن أبي ذئب عن الزهري عن سعيد بن المسيب قال: لا بأس بالبعير بالبعيرين[٩].

٢١٦٥٣- **حدثنا** أبوبكر قال: نا وكيع عن سفيان عن مغيرة عن إبراهيم

---

(١) سقط من: [جـ].

(٢) في [أ]: زيادة (وآله).

(٣) مرسل؛ الحكم تابعي.

(٤) في [ز]: (خطاه).

(٥) في [س]: (يأتي)، وفي [ز]: (يأتيني).

(٦) منقطع حكماً؛ ابن إسحاق مدلس، أخرجه ابن ماجه (٢٢٧١)، والترمذي (١٢٣٨)، وأحمد (٣/٣١٠) (١٤٣٧٠)، وأبو يعلى (٢٢٢٣)، والطحاوي (٤/٦٠)، والطبراني في الأوسط (٢٧٤١)، وابن الجعد (٣٣٩٠)، وابن عدي (٢/٥١)، وأبونعيم في مسند الشاميين (٢٨٠١).

(٧) في [أ، ب، س، ز، ك]: (سعيد).

(٨) صحيح.

(٩) في [ع]: زيادة (نسيئة).

والشعبي، قال: قلت (لهما)[١]: ما تريان في طيلسان بطيلسانين (و)[٢] في (مستقة)[٣] (بمستقتين)[٤]؟ فقال الشعبي: لا بأس به.

٢١٦٥٤- وكرهه إبراهيم.

٢١٦٥٥- **حدثنا** أبوبكر قال: نا وكيع عن سفيان عن إسماعيل بن أمية عن رجل عن سعيد بن المسيب قال: لا بأس[٥] بالقبطية بالقبطيتين.

٢١٦٥٦- **حدثنا** أبوبكر قال: نا وكيع عن إسرائيل عن جابر عن أبي جعفر عن
١١٥/٦ علي قال: لا بأس بالحلة (بالحلتين)[٦][٧]./

٢١٦٥٧- **حدثنا** أبوبكر قال: نا (علي بن)[٨] مسهر عن الشيباني عن (الشعبي)[٩] قال: كل (شيء)[١٠] لا يكال ولا يوزن فلا بأس أن يعطى واحد(ا)[١١] باثنين أو ثلاثة أو أقل (أو)[١٢] أكثر يداً بيد.

---

(١) في [س]: (لها).

(٢) سقط من: [ط].

(٣) في [أ، ب]: (مسبقة).

(٤) في [أ، ب]: (بمسبقتين).

(٥) في [ك]: زيادة (بالبعير بالبعيرين).

(٦) في [هـ]: (بالحلتيين)، وسقط الخبر من [س].

(٧) ضعيف منقطع؛ جابر ضعيف، وأبوجعفر لم يدرك علياً..

(٨) سقط من: [هـ].

(٩) في [س]: (الشيباني).

(١٠) في [أ، ب، جـ]: (ما)، وسقط من: [ز، ك]

(١١) سقط من: [س].

(١٢) في [ط]: (و).

٢١٦٥٨- **حدثنا** أبوبكر قال: نا ابن[١] أبي زائدة عن حجاج عن أبي الزبير عن جابر قال: قال رسول الله ﷺ: **«الحيوان (واحد)[٢] بواحد لا بأس (به)[٣] يد(اً)[٤] بيد ولا خير فيه نساء»**[٥].

٢١٦٥٩- **حدثنا** أبوبكر قال: نا ابن أبي زائدة عن ابن عون عن أنس بن سيرين قال: قلت لابن عمر: البعير بالبعيرين[٦]، (قال)[٧]: [يداً بيد؟ فقلت: لا، (إلى أجل)[٨]، قال: فكرهه][٩][١٠].

٢١٦٦٠- [**حدثنا** أبوبكر قال: نا حماد (بن خالد)[١١] عن مالك بن أنس عن الزهري قال: لا بأس بالبعير بالبعيرين نسيئة][١٢]./ ١١٦/٦

٢١٦٦١- **حدثنا** أبوبكر قال: نا عبد الرحيم بن سليمان [عن (مجالد)[١٣] عن

---

(١) في [ط]: زيادة (علية).

(٢) في [أ، ب]: (واحداً)، وفي [هـ]: (اثنان).

(٣) سقط من: [س].

(٤) سقط من: [ز، ك].

(٥) منقطع حكماً؛ حجاج مدلس، وتقدم برقم [٢١٦٤٨].

(٦) في [أ، ب، ك]: (يد بيد)، وفي [جـ، ز، س، ط]: (يداً بيد).

(٧) سقط من: [أ، ب، جـ، س، ط، هـ].

(٨) سقط من: [أ، ب، س، ز، ط، هـ].

(٩) في [هـ]: بدل ما بين المعكوفين (إلى أجل فكرهه).

(١٠) صحيح.

(١١) سقط من: [س].

(١٢) سقط الخبر من: [ز].

(١٣) في [ز]: (مخالد).

قيس][1] عن (الصنابحي)[2] (الأحمسي)[3] قال: أبصر النبي ﷺ ناقة (حسنة)[4] فقال: (ما هذه الناقة؟)[5] فقال: يا رسول الله! إني ارتجعتها ببعيرين من حواشي الإبل قال: فنعم إذن[6].

٢١٦٦٢- **حدثنا** أبوبكر قال: نا يزيد بن هارون عن سعيد عن قتادة عن الحسن عن سمرة قال: نهى رسول الله ﷺ (عن)[7] الحيوان بالحيوان نسيئة[8].

٢١٦٦٣- **حدثنا** [أبوبكر قال: نا][9] وكيع قال: نا ابن أبي ذئب عن يزيد ابن عبدالله بن قسيط عن أبي الحسن (البراد)[10] عن علي قال: لا يصلح الحيوان/ ١١٧/٦

---

(١) في [ك]: (عن قيس عن مجالد).

(٢) هكذا في أكثر النسخ: (الصنابحي)، وفي [د]: (الصنابح) ويبدو أن الرواية هنا بإثبات الياء كما هي رواية أبي يعلى، وانظر: مسائل: أحمد برواية صالح (١٢/ ١٧١)، وتاريخ دمشق (٣٥/ ١٢٢)، وتهذيب الكمال (١٧/ ٢٨٤).

(٣) في [س]: (الأصمى).

(٤) في [هـ]: (مسنة).

(٥) سقط من: [س].

(٦) ضعيف؛ لضعف مجالد، أخرجه أحمد (١٩٠٦٦)، وأبويعلى (١٤٥٣)، وابن أبي عاصم في الآحاد (٢٥٣٩)، والبيهقي ٤/ ١١٣، والطبراني (٧٤١٧)، والبخاري في الصغير ١/ ١٦٨، والترمذي في العلل ١/ ٣٠٨.

(٧) سقط من: [س].

(٨) منقطع حكماً؛ الحسن مدلس، أخرجه أحمد (٢٠١٤٣)، وأبوداود (٣٣٥٦)، والترمذي (١٢٣٧)، والنسائي ٧/ ٢٩٢، وابن ماجه (٢٢٧٠)، والدارمي (٢٥٦٤)، وابن الجارود (٦١١)، والطحاوي ٤/ ٦٠، والطبراني (٦٨٤٩)، والبيهقي ٥/ ٢٨٨، والخطيب ٢/ ٣٥٤.

(٩) سقط من: [س].

(١٠) في [أ، ب]: (البرار).

(بالحيوان)[١] ولا (الشاة بالشاتين)[٢] إلا يدا بيد[٣].

٢١٦٦٤- **حدثنا** أبوبكر قال: نا [عبدة][٤] بن سليمان عن سعيد عن قتادة عن سعيد بن المسيب قال: سئل عمر عن الشاة بالشاتين إلى (الحيا)[٥] يعني (الخصب)[٦] فكره ذلك[٧].

٢١٦٦٥- **حدثنا** أبوبكر قال: نا وكيع عن إسرائيل عن إبراهيم بن عبدالأعلى عن سويد بن غفلة قال: لا بأس بالفرس بالفرسين، والدابة بالدابتين (يدا بيد)[٨].

٢١٦٦٦- **حدثنا** أبوبكر قال: نا ابن (عيينة)[٩] قال: سألت أيوب عن الثوب بالثوبين نسيئة قال: كان محمد يكرهه.

٢١٦٦٧- **حدثنا** أبوبكر قال: نا عفان قال: نا حماد بن سلمة عن ثابت/ عن ١١٨/٦
أنس (أن)[١٠] النبي ﷺ اشترى صفية بسبعة (أرؤس[١١].

---

(١) في [أ، س، هـ]: (بالحيوانين).

(٢) في [ز]: (بالشاة الشاتين)، وفي [ك]: (بالشاة).

(٣) مجهول؛ لجهالة أبي الحسن البراد، وانظر: فتح الباب (١/٢٢٣) (١٨٤٥)، والحجة لمحمد ابن الحسن (٢/٨٨).

(٤) في [س، هـ]: (عبيدة).

(٥) في [ط]: (الحا).

(٦) في [ط]: (الحصيب).

(٧) منقطع؛ رواية سعيد عن عمر منقطعة.

(٨) سقط من: [س].

(٩) في [أ، ب]: (عنية)، وفي [ط، س]: (عينية).

(١٠) في [س]: (عن).

(١١) صحيح، أخرجه مسلم (١٣٦٥)، وأبوداود (٢٩٩٧)، وابن ماجه (٢٢٧٢). وأحمد (١٢٢٦٢).

٢١٦٦٨- **حدثنا** أبوبكر قال: نا وكيع قال: نا سفيان عن أبي (الوازع)[١] قال: سمعت ابن عمر يقول: من يبيعني بعيرا ببعيرين [٢]من يبيعني ناقة (بناقتين)[٣][٤].

٢١٦٦٩- **حدثنا** أبوبكر قال: نا عباد عن هشام عن ابن سيرين قال: لا بأس بالبيضة بالبيضتين والجوزة بالجوزتين.

٢١٦٧٠- **حدثنا** أبوبكر قال: نا وكيع قال: (نا)[٥] سفيان عن عبد الله مولى مجاهد عن مجاهد قال: لا بأس (بالبيضة بالبيضتين)[٦] يدا بيد.

٢١٦٧١- **حدثنا** أبوبكر قال: نا ملازم بن عمرو عن زفر (بن)[٧] يزيد عن أبيه قال: سألت أبا هريرة عن شراء الشاة بالشاتين إلى أجل (فنهاني)[٨] (وقال: لا)[٩] إلا يدا بيد[١٠]./ ١١٩/٦

* * *

(١) في [أ، ب، ز، ك، ط]: (الوراع)، وفي [س]: (الورع).

(٢) في [هـ]: زيادة (و).

(٣) في [ك]: (ناقتين).

(٤) حسن؛ أبوالوازع هو زهير بن مالك الراسبي صدوق.

(٥) في [جـ]: (ثنا).

(٦) في [س]: (والجوزة بالجوزتين).

(٧) في [جـ]: (عن).

(٨) في [س]: (فنههما).

(٩) سقط من: [س].

(١٠) مجهول؛ لجهالة زفر، وأخرجه مسدد كما في المطالب (١٣٨٠).

[٥٠] الرجل يشتري من الرجل (المبيع)[١] فيقول: إن كان بنسيئة فبكذا، وإن كان نقدا (فبكذا)[٢]

٢١٦٧٢- **حدثنا** أبوبكر قال: نا يحيى بن (زكريا)[٣] بن أبي زائدة عن أشعث عن عكرمة عن ابن عباس قال: لا بأس أن يقول للسلعة: هي بنقد بكذا وبنسيئة (بكذا)[٤] ولكن لا يفترقا إلا عن رضا[٥].

٢١٦٧٣- **حدثنا** أبوبكر قال: (ثنا)[٦] أبو الأحوص عن سماك عن أبي عبيدة أو عن عبدالرحمن بن عبدالله عن ابن مسعود قال: صفقتان في صفقة ربا (إلا)[٧] أن يقول الرجل: إن كان بنقد فبكذا، (و)[٨] إن كان (بنسيئة)[٩] فبكذا[١٠].

٢١٦٧٤- **حدثنا** أبوبكر قال: نا وكيع قال: نا سفيان عن سماك عن عبدالرحمن بن عبد الله عن أبيه بمثله[١١].

---

(١) في [أ، ب، جـ، ك]: (البيع).

(٢) في [أ، ب، ط، ك]: (بكذا)، وفي [س]: (هكذا).

(٣) سقط من: [ز].

(٤) في [س]: (هكذا).

(٥) ضعيف؛ لضعف أشعث.

(٦) في [ك، ز]: (نا).

(٧) سقط من: [هـ].

(٨) في [س]: (أو).

(٩) في [أ، ب]: (بنسية)، وفي [جـ، ط، س]: (بنسئة).

(١٠) منقطع؛ رواية أبي عبيدة عن أبيه منقطعة.

(١١) منقطع؛ رواية عبدالرحمن عن أبيه منقطعة.

٢١٦٧٥- **حدثنا** أبوبكر قال: نا الثقفي عن أيوب عن محمد أنه كان يكره أن يستام الرجل بالسلعة (يقول)[١]: هي بنقد بكذا و(بنسيئة)[٢] بكذا.

١٢٠/٦ ٢١٦٧٦- **حدثنا** أبوبكر[٣] قال: نا أبو داود عن زمعة عن الزهري عن/ سعيد ابن المسيب أنه سمعه ينهى عن البيعتين (تحويهما)[٤] الصفقة.

٢١٦٧٧- **حدثنا** أبوبكر قال: نا (حفص)[٥] بن غياث عن ليث عن طاوس إنه سمعه قال: لا بأس به إذا أخذه على أحد النوعين.

٢١٦٧٨- **[حدثنا** أبوبكر قال: نا وكيع عن سفيان عن ليث عن طاوس][٦].

٢١٦٧٩- وعن عبد الرحمن بن عمرو الأوزاعي عن عطاء (قالا)[٧]: لا بأس أن يقول: هذا الثوب بالنقد بكذا وبالنسيئة بكذا، (و)[٨]يذهب به على أحدهما.

٢١٦٨٠- **حدثنا** أبوبكر قال: نا يحيى بن أبي زائدة عن عبد الملك عن عطاء في رجل اشترى (بيعا)[٩] ثم قال: ليس عندي[١٠] هذا، أشتريه بالنسيئة، قال: إذا

---

(١) في [س]: (تقول).

(٢) في [أ، ب]: (بنسية)، وفي [س]: (بنسئة).

(٣) في [ز، ك]: زيادة (قال: نا أبوبكر).

(٤) في [ز، ط]: (تجيزهما)، وفي [هـ]: (تجرهما).

(٥) في [ع]: (جعفر).

(٦) سقط ما بين القوسين من [ز].

(٧) في [أ، ب، ز، س، ك، ط]: (قال).

(٨) في [أ]: (أو).

(٩) في [هـ]: (مبيعاً)، وفي [ط]: (سبعاً).

(١٠) في [هـ]: زيادة (نقد).

(تتاركا البيع)[١] اشتراه إن شاء.

٢١٦٨١- **حدثنا** أبوبكر قال: نا ابن أبي زائدة عن محمد بن (عمرو)[٢] عن أبي سلمة عن أبي هريرة قال: قال رسول الله ﷺ: **«من باع بيعتين في بيعة فله أوكسهما أو الربا»**[٣]./ ١٢١/٦

٢١٦٨٢- **حدثنا** أبوبكر قال: نا ابن فضيل عن داود عن عمرو بن شعيب (أن)[٤] جده كان إذا بعث تجارة نهاهم عن شرطين في بيع[٥].

٢١٦٨٣- **حدثنا** أبوبكر قال: نا هاشم بن القاسم قال: (نا)[٦] شعبة قال: سألت الحكم وحمادا عن الرجل يشتري من الرجل الشيء فيقول: إن كان بنقد فبكذا، وإن كان إلى أجل فبكذا، قال: (لا بأس)[٧] إذا انصرف على أحدهما.

٢١٦٨٤- قال: شعبة، فذكرت ذلك لمغيرة فقال: كان إبراهيم لا يرى بذلك بأسا إذا (تفرقا)[٨] على (أحدهما)[٩].

---

(١) في [أ، ب، جـ، ز، س، ك]: (تتاركا البيع)، وفي [ط]: (ساركا البيع).

(٢) في [س]: (عمر).

(٣) حسن؛ محمد بن عمرو صدوق، أخرجه أبوداود (٣٤٦١)، والترمذي (١٢٣١)، وابن حبان (٤٩٧٣)، والحاكم ٤٥/٢، والبيهقي ٣٤٣/٥، والدارمي (١٣٧٢)، والبغوي (٢١١١)، وابن عبدالبر في التمهيد ٣٨٩/٢٤.

(٤) في [س]: (عن).

(٥) منقطع؛ عمرو لا يروي عن جده ولا جد أبيه.

(٦) في [أ، ب، جـ]: (ثنا).

(٧) سقط من: [أ، ب].

(٨) في [جـ]: (افترقا)، وفي [هـ]: (تفرق).

(٩) في [جـ]: (رضا).

[٥١] في بيع الولاء وهبته

٢١٦٨٥- **حدثنا** أبوبكر قال: نا ابن عيينة عن عبد الله بن دينار عن ابن (عمر)[١] قال: نهى رسول الله ﷺ عن بيع الولاء و (عن)[٢] هبته[٣].

١٢٢/٦ ٢١٦٨٦- **حدثنا** أبوبكر قال: نا جرير وحفص وأبو خالد عن عبد الملك/ بن أبي سليمان عن عطاء عن ابن عباس قال: الولاء (لا)[٤] يباع ولا يوهب[٥].

٢١٦٨٧- **حدثنا** أبوبكر قال: نا جرير عن مغيرة عن إبراهيم قال: قال عبدالله (إنما)[٦] الولاء كالنسب، أيبيع الرجل نسبه[٧].

٢١٦٨٨- **حدثنا** أبوبكر قال: نا ابن عيينة عن ابن أبي نجيح عن مجاهد قال: قال (علي)[٨]: الولاء بمنزلة الحلف، لا يباع ولا يوهب، (أقروه)[٩] حيث (جعله الله)[١٠][١١].

---

(١) سقط من: [ط].

(٢) سقط من: [أ، ب، س، هـ].

(٣) صحيح، أخرجه البخاري (٦٧٥٦)، ومسلم (١٥٠٦).

(٤) سقط من: [جـ، م].

(٥) ضعيف؛ لضعف عبدالملك.

(٦) في [س]: (إنا).

(٧) منقطع؛ إبراهيم لم يدرك عبدالله.

(٨) سقط من: [س].

(٩) في [جـ]: (أبروه).

(١٠) في [س]: (جعل الله).

(١١) منقطع؛ مجاهد لا يروي عن علي، أخرجه عبدالرزاق (١٦١٤٠)، والشافعي في الأم ١٢٥/٤، وسعيد بن منصور (٢٧٧)، والبيهقي ٢٩٤/١٠.

٢١٦٨٩- **حدثنا** أبوبكر قال: (حدثنا)[١] محمد بن يزيد عن أيوب أبي العلاء عن قتادة عن (عمر)[٢] قال: الولاء كالرحم لا يباع ولا يوهب.

٢١٦٩٠- **حدثنا** أبوبكر قال: نا أبو خالد عن داود عن سعيد بن المسيب قال: الولاء كالنسب لا يباع ولا يوهب./ ١٢٣/٦

٢١٦٩١- **حدثنا** أبوبكر قال: نا وكيع عن سفيان عن أبي مسكين عن إبراهيم قال: الولاء لا يباع ولا يوهب.

٢١٦٩٢- **حدثنا** أبوبكر قال: نا إسماعيل بن إبراهيم عن ليث عن طاوس قال: لا يباع الولاء ولا يوهب ولا يتصدق (به)[٣].

٢١٦٩٣- **حدثنا** أبوبكر قال: نا عباد بن العوام عن هشام عن الحسن ومحمد قالا: الولاء لحمة (كلحمة النسب)[٤] لا يباع ولا يوهب.

٢١٦٩٤- **حدثنا** أبوبكر قال: نا ابن علية عن ابن أبي عروبة عن قتادة عن سعيد بن المسيب قال: كان لا يرى بأسا (ببيع)[٥] الولاء إذا كان من (مكاتبه)[٦] ويكرهه إذا كان (عتقا)[٧].

٢١٦٩٥- **حدثنا** أبوبكر قال: نا وكيع عن إسرائيل عن جابر عن عامر قال: الولاء لا يباع ولا يوهب.

---

(١) في [س، ك، ز]: (نا).

(٢) في [أ، ب، جـ، هـ]: (عمرو)، ولعله عمر بن عبدالعزيز.

(٣) سقط من: [س].

(٤) في [م]: (كالنسب).

(٥) في [س]: (بيع).

(٦) في [س، هـ]: (مكاتبة).

(٧) في [ط]: (علقا).

٢١٦٩٦- [حدثنا أبوبكر قال: حدثنا وكيع عن إسرائيل عن إبراهيم بن عبدالأعلى عن سويد بن غفلة قال: الولاء كالنسب لا يباع ولا يوهب][1].

* * *

[٥٢] من رخص في هبة الولاء

٢١٦٩٧- حدثنا أبوبكر قال: نا سفيان بن عيينة عن عمرو قال: وهبت ميمونة ولاء سليمان بن يسار لابن عباس[2].

١١٨/٦ ٢١٦٩٨- حدثنا أبوبكر قال: نا جرير عن منصور قال: سألت إبراهيم/ عن رجل أعتق رجلا فانطلق المعتق فوالى غيره، قال: ليس له ذلك إلا أن يهبه المعتق.

٢١٦٩٩- حدثنا أبوبكر قال: نا أبو خالد الأحمر عن يحيى بن سعيد عن أبي بكر بن عمرو بن حزم أن امرأة من (حاضر)[3] محارب وهبت (ولاء)[4] (عبدها)[5] (لنفسه)[6] و(عتقه)[7]، (فأعتق)[8] نفسه، قال: فوهب نفسه لعبدالرحمن بن عمرو ابن حزم قال: وماتت، وخاصم (الموالي)[9] إلى عثمان بن عفان فدعا عثمان بالبينة

---

(١) سقط الخبر من [أ، ب، جـ، س، ط، ن].

(٢) منقطع؛ عمرو بن دينار لم يدرك ذلك.

(٣) في [س، هـ]: (حاصر).

(٤) في [أ، ب، س، هـ]: (ولاءها).

(٥) في [ط]: (عندها).

(٦) في [س]: (حدثنا)، وفي [جـ، ز، ك]: (نفسه)، وفي [أ، هـ]: (لنفسها).

(٧) في [أ، ب]: (أعتقته)، وفي [ز، ك]: (فأعتقه)، وفي [هـ]: (أعتقه).

(٨) سقط من: [ب]، وفي [هـ]: (وأعتق).

(٩) في [س، هـ]: (المولى).

على ما قال: [١]فأتاه (بالبينة)[٢] فقال له عثمان: اذهب (فوال)[٣] من شئت، (قال)[٤]: فوالي عبد الرحمن بن عمرو بن حزم[٥].

٢١٧٠٠- **حدثنا** أبوبكر قال: نا غندر عن شعبة عن منصور عن إبراهيم والشعبي قالا: لا بأس ببيع ولاء (السائبة)[٦] وهبته.

٢١٧٠١- **حدثنا** أبوبكر قال: نا عبد الصمد بن عبد الوارث عن حماد بن سلمة عن قتادة أن امرأة وهبت ولاء مواليها لزوجها، فقال هشام بن هبيرة: / أما أنا فأراه ١٢٥/٦ لزوجها ما عاش، (وإذا)[٧] (مات)[٨] رددتُه إلى ورثة المرأة.

* * *

[٥٣] في السلف في الشيء الذي (ليس)[٩] في أيدي الناس

٢١٧٠٢- **حدثنا** أبوبكر قال: نا هشيم عن مغيرة عن إبراهيم قال: [١٠] يكره

---

(١) في [جـ]: زيادة (قال).

(٢) في [س]: (البينة).

(٣) في [أ، ب، ز، ك، ط]: (فوال)، وفي [س]: (فقال).

(٤) في [جـ، ز، ك]: زيادة (قال).

(٥) منقطع؛ أبوبكر لم يدرك عثمان.

(٦) في [س]: (السابئة). وولاء السائبة: أن يعتق السيد عبده ويقول له: ليس لأحد ولاء عليك. انظر: فتح الباري (٤١/١٢)، والاستذكار (٢٦٧/٧).

(٧) في [أ، ب، جـ، ز، ك]: (فإذا).

(٨) في [ك]: (ماتت).

(٩) سقط من: [س].

(١٠) في [أ، ب]: زيادة (كان).

السلف (في الشيء)[١] الذي ليس (له)[٢] في أيدي الناس (أصل)[٣].

٢١٧٠٣- **حدثنا** أبوبكر قال: نا ابن أبي زائدة عن يحيى بن سعيد عن نافع قال: كان ابن عمر إذا سئل عن الرجل يبتاع من الرجل شيئا إلى أجل وليس عنده أصله، لا يرى به بأسا[٤]،

٢١٧٠٤- قال يحيى: وكان سعيد بن المسيب يكرهه.

٢١٧٠٥- **حدثنا** أبوبكر قال: نا ابن علية عن أيوب عن عكرمة أنه كان (يكره)[٥] السلف إلا في (الشيء)[٦] عنده (أصله)[٧]،

١٢٦/٦ ٢١٧٠٦- قال أيوب: ونبئت عن طاوس مثل ذلك./

٢١٧٠٧- **حدثنا** أبوبكر قال: نا أبو أسامة عن هشام عن الحسن أنه كان لا يرى بأسا بالسلف إلى أجل معلوم، كان أصله عنده أو لم يكن،

٢١٧٠٨- قال: وكان محمد يكره السلف إلا في شيء عند صاحبه أصله.

٢١٧٠٩- **حدثنا** أبوبكر قال: نا يحيى بن أبي زائدة عن ابن سالم عن الشعبي

---

(١) سقط من: [جـ].

(٢) سقط من: [ز، جـ].

(٣) سقطت في [ز]، وفي [ب]: (أهل).

(٤) صحيح.

(٥) في [هـ]: (يكرهه).

(٦) في [هـ]: (شيء).

(٧) في [ب]: (أهله).

قال: (لا)[١] (تسلم)[٢] في شيء إلا و(منه)[٣] شيء [في أيدي (الناس)[٤]][٥].

* * *

[٥٤][٦] في الأجير يضمن أم لا؟

٢١٧١٠- [حدثنا أبوبكر قال: حدثنا شريك عن جابر عن القاسم أن علياً وشريحاً كانا يضمنان الأجير][٧][٨].

٢١٧١١- حدثنا أبوبكر قال: حدثنا شريك عن[٩] سماك عن (ابن)[١٠] عبيد (ابن)[١١] الأبرص أن عليا ضمن (نجارا)[١٢][١٣]./ ١٢٧/٦

---

(١) سقط من: [ط].

(٢) في [أ، ب]: (يسلم).

(٣) في [أ، ب، س، هـ]: (فيه).

(٤) في [س]: (تنظر)، وفي [هـ]: (ينظر)، وسقط من: [ك]، وبعدها في [ب، س]: (تم بحمد الله). وفي [أ]: (تم الجزء الأول من مصنف خاتمة المحدثين بقية السلف المجتهدين ابن أبي شيبة تغمده الله بالرحمة والمغفرة وأسكنه أعلى فراديس الجنان).

(٥) سقط من: : [ك].

(٦) في [أ، جـ]: زيادة (بسم الله الرحمن الرحيم وهو حسبي).

(٧) سقط الخبر من [أ، ب، جـ، ح، س، ز، ط، ك، هـ].

(٨) ضعيف منقطع؛ القاسم لا يروي عن علي، وجابر هو الجعفي ضعيف.

(٩) في [هـ]: زيادة (عن هشام).

(١٠) في [أ، ب، جـ، ز، ط]: (أبي)، وسقط من [هـ].

(١١) سقط من: [ز].

(١٢) في [أ، ط]: (نجاداً)، وفي [أ، ب]: (نحاتاً).

(١٣) مجهول؛ لجهالة ابن عبيد.

٢١٧١٢- **حدثنا** أبوبكر قال: حدثنا عباد بن العوام عن حجاج عن حصين الحارثي عن الشعبي عن الحارث عن علي قال: من (أخذ أجراً)[١] فهو ضامن[٢].

٢١٧١٣- **حدثنا** أبوبكر قال: حدثنا عباد عن حجاج عن الحكم عن علي مثله[٣].

٢١٧١٤- **حدثنا** أبوبكر قال: حدثنا جرير عن منصور عن خالد الأحول عن عبد الله بن عتبة بن مسعود قال: الأجير مضمون له أجره ضامن لما استودع.

٢١٧١٥- **حدثنا** أبوبكر قال: حدثنا جرير عن منصور عن إبراهيم قال: إذا أخذ الأجير المشترك شيئا ضمن.

٢١٧١٦- **حدثنا** أبوبكر قال: حدثنا وكيع عن شعبة عن الحكم عن عبد الرحمن بن يزيد قال: كان إذا اشترى الشيء استأجر له من يحمله، قال الحكم: يضمن.

٢١٧١٧- **حدثنا** أبوبكر قال: حدثنا شبابة بن سوار قال: حدثنا شعبة عن منصور عن إبراهيم عن عبد الرحمن بن يزيد بنحو من حديث وكيع.

١٢٨/٦ ٢١٧١٨- **حدثنا** أبوبكر قال: حدثنا أزهر السمان عن ابن عون عن/ محمد أنه كان لا يضمن الاجير إلا من (تضييع)[٤].

---

(١) في [أ، هـ، س]: (أجر أجيراً).

(٢) ضعيف؛ الحارث ضعيف.

(٣) منقطع؛ الحكم لا يروي عن علي.

(٤) في [ط]: (يضع)، وفي [ب، س]: (يصنع)؛ وفي [أ]: (كالصباغ والنجار واحترز به عن مثل الحمال، والله أعلم).

٢١٧١٩- **حدثنا** أبوبكر قال: حدثنا ابن إدريس عن هشام عن ابن سيرين قال: (كل)[١] أجير أخذ أجرا فهو ضامن إلا من عدو مكابر أو أجير يده مع يدك.

٢١٧٢٠- **حدثنا** أبوبكر قال: حدثنا هشيم عن إسماعيل بن سالم عن الشعبي قال: ليس على أجير المشاهرة[٢] ضمان.

٢١٧٢١- **حدثنا** أبوبكر قال: حدثنا حفص عن أشعث عن ابن سيرين (عن شريح)[٣] أنه كان لا يضمن الملاح غرقا ولا (حرقا)[٤].

٢١٧٢٢- **حدثنا** أبوبكر قال: حدثنا وكيع قال: حدثنا حسن عن مطرف عن صالح بن (دينار)[٥] أن علياً رضي الله عنه كان[٦] يضمن الأجير المشترك[٧].

٢١٧٢٣- **حدثنا** أبوبكر قال: حدثنا وكيع نا الأعمش عن أبي الهيثم (العطار)[٨] قال: استأجرت حمالا يحمل لي شيئا فكسره، فخاصمته إلى شريح فضمنه وقال: / إنما استأجرك لتبلغه ولم يستأجرك لتكسره. ١٢٩/٦

---

(١) في [هـ]: (كان).

(٢) أي الأجير الخاص وهو من يستأجر على مدة كشهر ويعمل لمستأجر واحد.

(٣) سقط من: [ط].

(٤) في [هـ، أ]: (خرقاً).

(٥) كذا في النسخ، وفي [س]: (دندار)، ولم أجد من ترجمه، وسبق حديث مطرف عن صالح ابن جبير.

(٦) في [س، هـ]: زيادة (لا)؛ والأجير المشترك: من يأخذ أجرة على عمله، ويعمل لأشخاص متعددين كغسال الثياب.

(٧) مجهول.

(٨) في [أ، ب، س، هـ]: (القطان).

٢١٧٢٤- **حدثنا** أبوبكر[١] قال: حدثنا [وكيع قال: حدثنا] حسن بن صالح عن زهير العبسي أن رجلا استأجر رجلا يعمل على بعير فضربه ففقأ عينه فخاصمه إلى شريح فضمنه وقال: إنما استأجرك لتصلح ولم يستأجرك لتفسد.

* * *

[٥٥] في الرجل يساوم الرجل بالشيء (ولا)[٢] يكون عنده

٢١٧٢٥- **حدثنا** أبوبكر قال: حدثنا هشيم عن أبي بشر عن يوسف بن ماهك عن حكيم بن حزام قال: قلت: يا رسول الله! الرجل يأتيني ويسألني البيع ليس عندي (ما)[٣] أبيعه منه، (أبتاعه)[٤] له من السوق؟ قال: فقال: لا تبع ما ليس عندك[٥].

٢١٧٢٦- **حدثنا** أبوبكر قال: حدثنا يحيى بن زكريا عن حجاج عن الحكم عن أبي رزين قال: قلت لمسروق يأتيني الرجل يطلب مني السمن (والزيت)[٦]، وليس عندي أشتريه ثم أدعوه له؟ قال: لا! ولكن اشتره فضعه عندك، فإذا جاءك فبعه منه./ ١٣٠/٦

---

(١) لعله ابن عياش.

(٢) في [جـ، ز، و]: (فلا).

(٣) سقط (ما) من [أ، ب، س، هـ].

(٤) في [أ، و]: (ابتاع).

(٥) منقطع؛ يوسف لا يروي عن حكيم، أخرجه أحمد (١٥٣١١)، والترمذي (١٢٣٢)، وأبوداود (٣٥٠٣)، والنسائي(٧/٢٨٩)، وابن ماجه (٢١٨٧)، وأبوداود (٣٥٠٣)، والطيالسي (١٣٦٠)، والطحاوي في شرح المشكل (٢٠٤)، والبيهقي ٥/٣١٧، والطبراني (٣٠٩٩)، وعبدالرزاق (١٤٢١٤)، والخطيب ١١/٤٢٥.

(٦) سقط من [أ، ب، س، ز، ط، هـ].

٢١٧٢٧- **حدثنا** أبوبكر قال: حدثنا ابن أبي زائدة عن حجاج عن عبد الملك (ابن)[١] (أياس)[٢] أن عامرا وإبراهيم اجتمعا فسألهما عن رجل يطلب من الرجل المتاع وليس عنده فيشتريه ثم يدعوه إليه، فقال إبراهيم: يكره ذلك، وقال عامر: لا بأس، إن شاء أن يتركه تركه.

٢١٧٢٨- **حدثنا** أبوبكر قال: حدثنا ابن أبي زائدة عن عبد الملك عن عطاء في رجل يريد من الرجل البيع ليس عنده، (فإذا)[٣] تواطآ على الثمن اشتراه؟ قال: لا يشتريه إلا على (غير)[٤] مواطأة من صاحبه.

٢١٧٢٩- **حدثنا** أبوبكر قال: حدثنا ابن المبارك عن الزهري عن سعيد بن المسيب أنه كان يكره بيع (المراوضة)[٥] أن تواصف الرجل بالسلعة ليست عندك، وكره أن (يُري)[٦] (للرجل)[٧] الثوبَ ليس (له، فيقول)[٨] من حاجتك هذا؟ (يشتريه ليبيعه)[٩] منه.

٢١٧٣٠- **حدثنا** أبوبكر قال: حدثنا وكيع عن الحكم (بن)[١٠] أبي الفضل قال/: قلت للحسن: الرجل يأتيني فيساومني بالحرير ليس عندي، قال: فأتي ١٣١/٦

---

(١) في [جـ]: (عن).

(٢) في [ط]: (عباس).

(٣) في [ط، هـ]: (فإن).

(٤) سقط من [أ، ب، هـ].

(٥) في [هـ]: (المواصفة، والمواصفة أن).

(٦) في [هـ]: (تري).

(٧) في [جـ]: (الرجل).

(٨) في [هـ]: (لك فتقول).

(٩) في [هـ]: (تشتريه لتبيعه).

(١٠) في [ع]: (عن).

(السوق)[١] ثم أبيعه قال: هذه (المواصفة)[٢] فكرهه.

٢١٧٣١- **حدثنا** أبوبكر قال: حدثنا وكيع عن محمد بن شريك عن ابن أبي مليكة قال: اشترى رجل من رجل طعاما، بعضه عنده وبعضه ليس عنده، (فسأل)[٣] ابن عباس وابن (عمرو)[٤]، (فقالا)[٥]: ما كان عنده فهو جائز، وما كان ليس عنده فليس بشيء[٦].

* * *

[٥٦] في بيع الغرر والعبد الآبق

٢١٧٣٢- **حدثنا** أبوبكر قال: حدثنا حاتم بن إسماعيل عن جَهضَم بن عبد الله عن محمد بن إبراهيم عن محمد بن زيد عن شهر بن حوشب عن أبي (سعيد)[٧] قال: (نهى)[٨] رسول الله ﷺ عن شراء ما في بطون الأنعام حتى تضع، وعما في ضروعها إلا بكيل، وعن شراء العبد وهو آبق، وعن شراء المغانم حتى تقسم، وعن شراء الصدقات حتى تقبض، وعن ضربة الغائص[٩]./ ١٣٢/٦

---

(١) في [أ، س، ز، هـ]: (السوم).

(٢) في [ز]: (المواضعة)، وفي [و]: (المراصعة).

(٣) في [ز]: (فقال).

(٤) في [س]: (عمر).

(٥) في [ط، هـ]: (قال).

(٦) صحيح.

(٧) في [ز]: (معبد).

(٨) في [أ، ب]: (يا).

(٩) مجهول؛ لجهالة محمد بن إبراهيم، أخرجه أحمد (١١٣٧٧)، والترمذي (١٥٦٣)، وابن ماجه (٢١٩٦)، وعبدالرزاق (١٤٩٢٣)، وأبويعلى (١٠٩٣)، والدارقطني ١٥/٣، والبيهقي (٣٣٨/٥)، وابن زنجويه (١٥٩٣).

٢١٧٣٣- **حدثنا** أبوبكر قال: حدثنا أبو الأحوص عن أبي إسحاق عن عكرمة قال: قال ابن عباس: لا تبايعوا الصوف على ظهور الغنم، ولا اللبن في الضروع[١].

٢١٧٣٤- **حدثنا** أبوبكر قال: حدثنا ابن المبارك عن يحيى بن بشر أنه سمع عكرمة يقول: لا (تشتر)[٢] الغرر من الدابة الضالة، ولا العبد الآبق، فإنك لا تدري (لعلك)[٣] لا تجدهما أبدا، ويؤكل رأس مالك باطلا.

٢١٧٣٥- **حدثنا** أبوبكر قال: حدثنا ابن إدريس عن عبيد الله بن عمر عن أبي الزناد عن الأعرج عن أبي هريرة أن النبي ﷺ نهى عن بيع الغرر[٤].

٢١٧٣٦- **حدثنا** أبوبكر قال: حدثنا أبو خالد الأحمر عن أشعث عن الحسن عن (سنان)[٥] بن سلمة أن رجلا اشترى من رجل عبدا آبقا فرد البيع[٦].

٢١٧٣٧- **حدثنا** أبوبكر قال: حدثنا وكيع قال: حدثنا موسى بن عبيدة عن (عبدالله بن دينار عن ابن عمر قال: نهى رسول الله ﷺ)[٧] عن بيع الغرر[٨].

---

(١) صحيح.

(٢) في [هـ]: (يشتري).

(٣) في [ز]: (لعلهما).

(٤) صحيح، أخرجه مسلم (١٥١٣)، وأحمد (٧٤١١).

(٥) في [أ، هـ]: (شيبان).

(٦) ضعيف منقطع حكماً؛ أشعث بن سوار ضعيف، والحسن مدلس.

(٧) سقط من [ب، س، هـ].

(٨) ضعيف؛ لضعف موسى بن عبيدة، أخرجه أحمد (٦٣٠٧)، وابن حبان (٤٩٧٢)، والبيهقي (٥/٣٠٢)، وأبو عوانة (٣/٢٥٩) (٤٨٨٣)، وعبد بن حميد (٧٤٦).

١٣٣/٦ ٢١٧٣٨- **حدثنا** أبوبكر قال: حدثنا وكيع قال: حدثنا ابن أبي ليلى عن/ الشعبي قال: نهى رسول الله ﷺ عن بيع الغرر[١].

٢١٧٣٩- **حدثنا** أبوبكر قال: حدثنا الفضل بن دكين عن سفيان عن منصور عن إبراهيم قال: كانوا يكرهون بيع الغرر.

٢١٧٤٠- **حدثنا** أبوبكر قال: حدثنا أبو خالد الأحمر عن أشعث عن ابن سيرين والشعبي قالا: لا يجوز بيعه حتى يعلم البيع ما يعلم المشتري.

٢١٧٤١- [**حدثنا** أبوبكر قال: حدثنا جرير عن مغيرة عن الشعبي قال: أتى رجل شريحا فقال: إن لي عبدا آبقا، وإن رجلا يساومني (به)[٢] فأبيعه منه؟ قال: نعم! فإنك إذا رأيته فأنت بالخيار، فإن شئت أجزت البيع، وإن شئت لم تجزه][٣].

٢١٧٤٢- **حدثنا** أبوبكر قال: حدثنا جرير عن مغيرة عن الشعبي قال: إذا ١٣٤/٦ أعلمه منه ما كان يعلم منه جاز بيعه ولم يكن له خيار./

٢١٧٤٣- **حدثنا** أبوبكر قال: حدثنا وكيع عن زكريا عن الشعبي في رجل اشترى عبدا آبقا وجده أو لم يجده، فكرهه وقال: هو غرر.

٢١٧٤٤- **حدثنا** أبوبكر قال: حدثنا ابن علية عن ابن عون عن ابن سيرين قال: لا أعلم ببيع الغرر بأسا.

٢١٧٤٥- **حدثنا** أبوبكر قال: حدثنا عبدة بن سليمان عن عبيدالله بن عمر عن

---

(١) مرسل ضعيف؛ الشعبي تابعي، وابن أبي ليلى ضعيف.

(٢) في [أ، ب، ز]: (له).

(٣) سقط الخبر من [جـ، ن].

نافع (أن)[١] (ابن)[٢] عمر أنه اشترى بعيرا وهو شارد[٣].

٢١٧٤٦- **حدثنا** أبوبكر قال: حدثنا [أبو سعد][٤] عن ابن جريج عن ابن طاوس عن أبيه أنه كان لا يرى بأساً أن يشتري الرجل الدابة الغائبة/ إذا كان قد رآها ويقول: إن كانت صحيحة فهي لي. ١٣٥/٦

٢١٧٤٧- **حدثنا** أبوبكر قال: حدثنا عبد الأعلى عن معمر عن الزهري عن سعيد بن المسيب أن الناس قالوا: [٥]ليتنا (قد رأينا)[٦] بين عبد الرحمن بن عوف (و)[٧] عثمان بيعا حتى ننظر أيهما أعظم جدا في التجارة، فاشترى عبد الرحمن من عثمان أفراسا بأربعين ألفاً و(اشترط عليه)[٨] إن كانت الصفقة (أدركتها)[٩] وهي حية مجموعة إلى الراعي ليست بضالة فقد وجب البيع، ثم جاوز شيئا فقال عبدالرحمن: ما صنعت فرجع إليه فقال: أزيدك ستة آلاف على إن أدركها الرسول وهي حية فعلي، فأدركها الرسول وقد نفقت، فخرج عبد الرحمن من الضمان بالشرط الآخر[١٠]./ ١٣٦/٦

---

(١) في [أ، هـ]: (عن).

(٢) في [ز]: (أن).

(٣) صحيح.

(٤) في [جـ، ط، و]: (سعيد).

(٥) في [ك]: زيادة (يا).

(٦) سقط من: [ط].

(٧) في [ز]: (عن).

(٨) في [ط]: (شرط).

(٩) في [أ، حـ]: (أدركتهما)، وفي [س]: (ادركهما).

(١٠) صحيح.

٢١٧٤٨- **حدثنا** أبوبكر قال: حدثنا عباد بن العوام عن هشام عن ابن سيرين عن شريح أنه كان لا يرى بأسا ببيع الغرر إذا كان علمهما فيه سواء.

٢١٧٤٩- **حدثنا** أبوبكر قال: حدثنا ابن علية عن ابن أبي نجيح عن مجاهد أن النبي ﷺ نهى عن بيع الغرر[١].

٢١٧٥٠- [**حدثنا** أبوبكر قال: حدثنا علي بن هاشم عن إسماعيل عن الحسن، وقتادة عن الحسن أن النبي ﷺ نهى عن بيع الغرر][٢][٣].

* * *

[٥٧] في الرجل له أن يطأ مدبرته

٢١٧٥١- **حدثنا** أبوبكر قال: حدثنا حفص بن غياث عن ابن جريج قال: سألت عطاء أكان ابن عمر يطأ مدبرته؟ فقال: نعم، وابن عباس/[٤]. ١٣٧/٦

٢١٧٥٢- [**حدثنا** أبوبكر قال: حدثنا ابن إدريس عن يحيى بن سعيد عن (سعيد عن)[٥] مطرف عن الشعبي قال: إذا دبر الرجل مملوكته فله أن يطأها][٦].

٢١٧٥٣- **حدثنا** أبوبكر قال: حدثنا ابن إدريس عن يحيى بن سعيد عن سعيد ابن المسيب قال: له أن يطأها.

٢١٧٥٤- **حدثنا** أبوبكر قال: حدثنا هشيم عن يونس عن الحسن أنه كان لا يرى بأسا أن يطأ الرجل مدبرته.

---

(١) مرسل؛ مجاهد تابعي، أخرجه عبدالرزاق (١٤٥٠٦).

(٢) سقط الخبر من [هـ، أ، حـ، س].

(٣) مرسل؛ الحسن تابعي.

(٤) صحيح.

(٥) سقط من: [س، هـ].

(٦) سقط الخبر من [جـ، ع، و].

٢١٧٥٥- **حدثنا** أبوبكر قال: حدثنا معتمر بن سليمان عن ليث عن عطاء وطاوس لم (يريا)[١] بأسا أن توطأ المعتقة عن دبر.

٢١٧٥٦- **حدثنا** أبوبكر قال: حدثنا أبو أسامة عن هشام عن الحسن وابن سيرين أنهما كانا لا يريان بأسا أن يعتق الرجل أمته عن دبر ثم يطأها.

٢١٧٥٧- **حدثنا** أبوبكر قال: حدثنا وكيع عن حنظلة عن القاسم قال: / لا بأس أن يستمتع الرجل من مدبرته. ١٣٨/٦

٢١٧٥٨- **حدثنا** أبو بكر حدثنا وكيع عن زكريا عن الشعبي قال: لا بأس أن يقع عليها.

٢١٧٥٩- **حدثنا** أبوبكر قال: حدثنا عبد الوهاب بن عطاء عن ابن أبي عروبة عن برد عن الزهري أنه كره أن يغشى الرجل أمته وقد أعتقها عن (دبر)[٢].

٢١٧٦٠- **حدثنا** أبوبكر قال: حدثنا عيسى بن يونس وعبدة بن سليمان عن عثمان ابن حكيم قال: سألت سالم بن عبدالله: أيطأ الرجل مدبرته؟ فقال: هي عندي الآن.

* * *

[٥٨] في المرأة يكون لها على زوجها مهر فيموت وعليه دين

٢١٧٦١- **حدثنا** أبوبكر قال: حدثنا عبد الله بن (المبارك)[٣] عن أسامة بن زيد عن نافع عن ابن عمر قال: إذا توفي الرجل وعليه (دين و)[٤] صداق امرأته فهي

---

(١) في [أ، س، هـ]: (يروا).

(٢) في [ز]: (برد).

(٣) في [ز، جـ]: (مبارك).

(٤) سقط من [أ، جـ، ط، س، ع].

أسوة الغرماء، فإن كان في بيته زيت أو قمح أو غير ذلك فهو للورثة إلا أن يكون سماه للتي دخل بها وهو صحيح[١]./ ١٣٩/٦

٢١٧٦٢- **حدثنا** أبوبكر قال: حدثنا إسماعيل بن عياش عن سوادة (بن)[٢] زياد وعمرو بن مهاجر أن عمر بن عبد العزيز كتب إلى الولاة في الدين ومهور النساء أنهن أسوة الغرماء.

* * *

[٥٩] في النفر يكاتبون جميعا فيموت بعضهم

٢١٧٦٣- **حدثنا** أبوبكر قال: حدثنا جرير (عن)[٣] منصور عن إبراهيم في النفر يكاتبون جميعا فيموت بعضهم قال: (يسعى)[٤] الباقون فيما كاتبوا عليه جميعاً.

٢١٧٦٤- **حدثنا** أبوبكر قال: حدثنا حفص بن غياث قال: سألت (عمرا)[٥]: ما كان الحسن يقول في الرجل كاتب مماليكه جميعا فيموت بعضهم؟ قال: يرفع عنهم بالحصة.

٢١٧٦٥- **حدثنا** أبوبكر قال: حدثنا وكيع عن (الأشعث)[٦] عن الشعبي في رجل كاتب عبدين له فمات أحدهما قال: يرفع عنه بالحصة.

---

(١) حسن؛ أسامة بن زيد صدوق.

(٢) في [جـ]: (بنت).

(٣) في [أ، هـ]: (بن).

(٤) في [د]: (يبقى).

(٥) في [هـ]: (عمروا).

(٦) في [أ، هـ]: (الأعمش).

٢١٧٦٦- **حدثنا** أبوبكر قال: حدثنا الفضل بن دكين عن ابن أبي (غنية)[١] عن الحكم في الرجل يكاتب أهل البيت جميعا فيموت بعضهم، قال: يرفع[٢]/ ١٤٠/٦ بالحصة.

* * *

[٦٠] في الرجل يشتري الجارية فتلد منه ثم يقيم الرجل البينة أنها له

٢١٧٦٧- **حدثنا** أبوبكر قال: حدثنا أبو بكر بن عياش عن مطرف عن عامر[٣] عن علي في رجل اشترى جارية فولدت منه أولادا ثم أقام الرجل البينة أنها له، قال: ترد عليه ويقوم عليه ولدها فيغرم الذي باعه (بما)[٤] عز وهان[٥].

٢١٧٦٨- **حدثنا** أبوبكر قال: حدثنا هشيم عن مغيرة عن إبراهيم في رجل وجد أمته عند رجل اشتراها وقد ولدت منه، قال: (يأخذها)[٦] ويأخذ قيمة الولد من أبيهم ويهضم (عنه)[٧] من القيمة (شيئاً)[٨].

٢١٧٦٩- **حدثنا** أبوبكر قال: حدثنا هشيم عن مغيرة عن الشعبي قال: قال

---

(١) في [أ، ب، س، هـ]: (عيينة)، وفي [ع]: (عتبة).

(٢) في [هـ]: زيادة (عنه).

(٣) في [ز]: زيادة (عن عامر).

(٤) في [أ، ب، جـ، ط]: (ما).

(٥) صحيح.

(٦) في [أ، هـ]: (يأخذ).

(٧) في [ب]: (عنهم).

(٨) في [أ، س، هـ]: (شيء).

١٤١/٦ أبوميسرة: مكان كل وصيفٍ[١] وصيفُ، فريضةً (قد حلبا)[٢] وصرا./

٢١٧٧٠- **حدثنا** أبوبكر قال: حدثنا هشيم[٣] عن يونس عن [الحسن قال: مكان كل وصيف وصيفٌ.

٢١٧٧١- **حدثنا** أبوبكر قال: حدثنا هشيم عن][٤] محمد بن سالم عن الشعبي قال: قلت له: متى يُقوّم الولد؟ قال: يوم ولدوا.

* * *

[٦١] في العارية من كان لا يضمنها ومن كان (يفعل)[٥]

٢١٧٧٢- **حدثنا** أبوبكر قال: حدثنا أبو الأحوص عن عبد العزيز بن رفيع عن ابن أبي مليكة قال: كتب إليَّ ابن عباس أن ضمن العارية إن شاء صاحبها[٦].

٢١٧٧٣- **حدثنا** أبوبكر قال: حدثنا إسماعيل بن عياش عن سوادة بن زياد قال: (كتبت)[٧] إلى عمر بن عبد العزيز في امرأة استعارت (حليا لعرس)[٨] (فهلك)[٩] الحلي، فكتب عمر بن عبد العزيز: لا ضمان عليها إلا أن تكون (بغتة)[١٠] غائلة.

---

(١) في [هـ]: زيادة (و).

(٢) في [هـ]: (فدخلنا).

(٣) في [أ، هـ]: (هشام).

(٤) سقط ما بين المعكوفين من: [أ، س، ط، هـ].

(٥) في [جـ، ك]: (يفعله).

(٦) صحيح.

(٧) في [جـ]: (كتب).

(٨) في [أ، هـ]: (حلي العرس).

(٩) في [هـ]: (فهدى).

(١٠) في [هـ]: (نفثة)، وفي [جـ]: (نعتة)، وفي [أ]: (نفته).

٢١٧٧٤- [**حدثنا** أبوبكر قال: حدثنا عبدالوهاب الثقفي عن داود عن عمر بن عبدالعزيز أنه كان يضمّن العارية][1].

٢١٧٧٥- **حدثنا** أبوبكر قال: حدثنا حفص عن حجاج عن الحكم أن عليا[2] قال: في العارية هو مؤتمن./ ١٤٢/٦

٢١٧٧٦- **حدثنا** أبوبكر قال: حدثنا جرير عن مغيرة عن (شباك)[3] قال: استعارت امرأة خواتيم فأرادت أن تتوضأ فوضعتها في حجرها فضاعت، فارتفعوا إلى شريح فقال: إنما استعارت لتردها فخالفت، فضمنها شريح.

٢١٧٧٧- **حدثنا** أبوبكر قال: حدثنا جرير عن (مغيرة)[4] عن إبراهيم قال: ليس على المستكري والمستعير ضمان إلا أن (يخالفا)[5].

٢١٧٧٨- **حدثنا** أبوبكر قال: حدثنا يحيى بن عبد الملك بن أبي (غنية)[6] عن أبيه عن الحكم وحماد أنهما كانا لا يضمنان المستعير.

٢١٧٧٩- **حدثنا** أبوبكر قال: حدثنا يزيد بن هارون عن هشام عن الحسن قال: إذا خالف صاحب العارية ضمن.

٢١٧٨٠- **حدثنا** أبوبكر قال: حدثنا ابن مهدي عن سفيان عن أبي إسحاق عن عطاء قال: العارية مضمونة.

٢١٧٨١- **حدثنا** أبوبكر قال: حدثنا وكيع عن ابن جريج و[7]ابن شريك عن

---

(١) سقط الخبر من: [أ، ب، س، ز، ط، هـ].

(٢) يظهر أنه علي بن الحسين.

(٣) في [أ، ز، هـ]: (سماك).

(٤) في [د]: (منصور).

(٥) في [ب، ط]: (يخالف).

(٦) في [أ، ب]: (عتبة).

(٧) في [د]: زيادة (محمد).

ابن أبي مليكة أن ابن عباس كان يضمن العارية[١].

١٤٣/٦ ٢١٧٨٢- وزاد/ ابن جريج: إذا (تبعها)[٢] صاحبها[٣].

٢١٧٨٣- **حدثنا** أبوبكر قال: حدثنا وكيع عن علي بن صالح عن عبد الأعلى عن محمد بن الحنفية عن علي قال: العارية ليست (ببيع)[٤] ولا مضمونة، إنما هو معروف إلا أن يخالف فيضمن[٥].

٢١٧٨٤- **حدثنا** أبوبكر قال: حدثنا جرير عن مغيرة عن إبراهيم في رجل استعار من رجل فرسا فركضه حتى مات، قال: ليس عليه ضمان؛ لأن الرجل يركض فرسه.

٢١٧٨٥- **حدثنا** أبوبكر قال: حدثنا الفضل بن دكين عن إسرائيل عن أبي إسحاق عن الشعبي عن مسروق أنه كان يضمن العارية.

٢١٧٨٦- **حدثنا** أبوبكر قال: حدثنا ابن أبي زائدة (عن مبارك)[٦] عن الحسن قال: إذا استعار دابة فأكراها ضمن.

٢١٧٨٧- **حدثنا** أبوبكر قال: حدثنا جرير عن عبد العزيز بن رفيع عن (إياس ١٤٤/٦ ابن عبد الله)[٧] بن صفوان أن صفوان هرب من رسول الله ﷺ/ فأرسل إليه رسول

---

(١) صحيح.

(٢) في [أ، هـ]: (باعها).

(٣) منقطع حكماً؛ ابن جريج مدلس.

(٤) في [أ، ح، هـ]: (بيعاً).

(٥) صحيح.

(٦) سقط من [أ، ب، س، هـ].

(٧) كذا في جميع النسخ الخطية، وقد رواه أبوداود (٣٥٦٣)، والدارقطني (٣/٤٠)، والبيهقي (٦/٨٩ و٧/١٨) من طريق المؤلف بلفظ: (أناس من آل عبدالله)، وكذا رواه الطحاوي في شرح المشكل (٤٤٥٩) من طريق أسد بن موسى عن جرير، ورواية أحمد (١٥٣٠٢): عبدالعزيز عن أمية بن صفوان عن أبيه وكذا رواية أبي داود والنسائي والحاكم.

الله ﷺ، (فأمنه وأسلم)[١] وكان رسول الله ﷺ يريد حنينا فقال: يا صفوان! هل (لك)[٢] من سلاح؟ قال: عارية أم غصبا؟ قال: لا! بل عارية، فأعاره ما بين الثلاثين إلى الأربعين درعاً، وغزا رسول الله ﷺ حنينا، فلما هَزَمَ (المشركين)[٣] جمعت دروع صفوان، ففقد منها أدراعا، فقال[٤] رسول الله ﷺ: **«يا صفوان! إنا[٥] فقدنا من أدراعك أدراعا فهل نغرم لك»**؟ فقال: (لا)[٦] يا رسول الله[٧] إن في قلبي اليوم ما لم يكن[٨].

٢١٧٨٨- **حدثنا** أبوبكر قال: حدثنا وكيع عن شعبة عن الحكم عن إبراهيم قال: ما ضمن شريح عارية إلا امرأة استعارت خاتما فوضعته في (مغتسلها)[٩]

---

(١) سقط من [ح، هـ].

(٢) في [ب، هـ]: (عندك).

(٣) في [س، ط، هـ]: (المشركون).

(٤) في [هـ]: زيادة (له).

(٥) في [هـ]: زيادة (قد).

(٦) سقط من: [هـ].

(٧) في [هـ]: زيادة (ﷺ).

(٨) مضطرب، عبدالعزيز بن رفيع مرة يرويه عن أمية بن صفوان عن أبيه كما عند أحمد (١٥٣٠٢)، وأبي داود (٣٥٦٢)، والنسائي في الكبرى (٥٧٧٩)، والطحاوي في شرح المشكل (٤٤٥٥)، والدارقطني ٣/٣٩، والبيهقي (٦/٨٩)، والبغوي (٢١٦١)، ويرويه مرة عن ابن أبي مليكة عن أمية عن أبيه كما عند الطحاوي (٤٤٥٤)، والطبراني (٧٣٣٩)، والدارقطني ٣/٤٠، ومرة عن عبدالعزيز بن أبي مليكة عن عبدالرحمن بن صفوان مرسلاً كما عند النسائي في الكبرى (٥٧٨٠)، والطحاوي في شرح المشكل (٤٤٥٦)، ومرة عن عبدالعزيز عن عطاء عن ناس من آل صفوان مرسلاً كما عند أبي داود (٣٥٦٤)، والطحاوي في شرح المشكل (٤٤٥٧)، والبيهقي ٦/٨٩.

(٩) في [ب، هـ]: (مغسلها).

١٤٥/٦ (فضاع)[١] فضمنها./

٢١٧٨٩- **حدثنا** أبوبكر قال: حدثنا وكيع قال: حدثنا إسرائيل عن أشعث بن أبي الشعثاء عن شريح أنه كان يضمن العارية.

٢١٧٩٠- **حدثنا** أبوبكر قال: حدثنا ابن إدريس عن الشيباني عن الشعبي قال: كان شريح لا يضمن العارية والوديعة حتى أمره زياد، قال: فقلت له: فكيف كان يصنع ذلك؟ قال: ما زال يضمنها حتى مات.

٢١٧٩١- **حدثنا** أبوبكر قال: حدثنا ابن عيينة عن عمرو (عن)[٢] عبد الرحمن ابن (السائب)[٣] أن رجلا استعار من رجل بعيراً فعطب البعير فسأل مروان أبا هريرة فقال: يضمن[٤].

٢١٧٩٢- **حدثنا** أبوبكر قال: حدثنا إسماعيل بن عياش عن شرحبيل بن مسلم الخولاني قال: سمعت (أبا أمامة)[٥] الباهلي قال: سمعت النبي ﷺ يقول في حجة
١٤٦/٦ الوداع: العارية مؤداة، والدين (مؤدى)[٦]، والزعيم غارم- يعني الكفيل[٧]./

---

(١) في [س، هـ]: (فحلت)، وفي [و]: (فملث).

(٢) سقط من: [أ، ب، ز، ط].

(٣) في [أ، ح، ط، و]: (السائبة)، وانظر: تهذيب الكمال (١٧/ ١٢٩) (٣٨٢٥).

(٤) مجهول؛ لجهالة عبدالرحمن بن السائب.

(٥) سقط من [و].

(٦) في [ع]: (مقضيٌ).

(٧) حسن؛ إسماعيل بن عياش صدوق في روايته عن الشاميين، أخرجه أحمد (٢٢٢٩٤)، وأبوداود (٣٥٦٥)، والترمذي (١٢٦٥)، وابن ماجه (٢٣٩٨)، والطيالسي (١١٢٨)، وعبدالرزاق (٧٢٧٧)، وسعيد بن منصور (٤٢٧)، وابن الجارود (١٠٢٣)، والطحاوي في شرح المشكل (٤٤٦١)، والطبراني (٧٦١٥)، والدارقطني (٣/ ٤١)، وأبونعيم في أخبار اصبهان ٢/ ٢٨١، والبيهقي ٦/ ٨٨، والبغوي (٦١٦٢).

٢١٧٩٣- **حدثنا** أبوبكر قال: حدثنا عبدة بن سليمان عن سعيد عن قتادة عن الحسن عن سمرة عن النبي ﷺ قال: على اليد ما أخذت حتى تؤديه[١].

* * *

[٦٢] في المكاتب عبد ما بقي عليه شيء

٢١٧٩٤- **حدثنا** أبوبكر قال: حدثنا إسماعيل بن علية عن أيوب عن نافع عن ابن عمر قال: المكاتب عبد ما بقي عليه درهم[٢].

٢١٧٩٥- **حدثنا** أبوبكر قال: حدثنا علي بن مسهر عن عبيد الله عن نافع عن ابن عمر قال: المكاتب عبد ما بقي عليه من كتابته درهم[٣].

٢١٧٩٦- **حدثنا** أبوبكر قال: حدثنا وكيع عن إسماعيل عن الشعبي./[٤] ١٤٧/٦

٢١٧٩٧- وعن سفيان عن ابن أبي نجيح عن مجاهد عن زيد. قال: قال: المكاتب: عبد ما بقي عليه درهم[٥].

---

(١) منقطع؛ لم يثبت سماع الحسن لهذا الحديث من سمرة، أخرجه أحمد (٢٠٠٨٦)، وأبوداود (٣٥٦١)، والترمذي (١٢٦٦)، والنسائي في الكبرى (٥٧٨٣)، والحاكم (٤٧/٢)، وابن ماجه (٢٤٠٠)، والدارمي (٢٥٩٦)، وابن الجارود (١٠٢٤)، والطبراني (٦٨٦٢)، والقضاعي (٢٨٠)، والبيهقي (٢٧٦/٨).

(٢) صحيح، أخرجه عبدالرزاق (١٥٧٢٢).

(٣) صحيح، أخرجه البيهقي ٣٢٤/١٠ (٢١٤٣٣)، والطحاوي (١١٢/٣)، والبغوي في التفسير (٢٤٢/٣)، والشافعي في المسند ٢٠٦/١، ومالك (١٤٨).

(٤) صحيح، أخرجه البيهقي ٣٢٤/١٠ (٢١٤٣٣).

(٥) صحيح، أخرجه البيهقي ٣٢٤/١٠ (٢١٤٣١)، وعبدالرزاق (١٥٧١٧)، والطحاوي ١١٢/٣، والشافعي في المسند (٢٠٦/١).

٢١٧٩٨- [**حدثنا** أبوبكر قال: حدثنا أبوخالد الأحمر عن ابن أبي عروبة عن قتادة عن معبد الجهني عن عمر قال: المكاتب عبد ما بقي عليه درهم][(١)(٢)].

٢١٧٩٩- [**حدثنا** أبوبكر قال: حدثنا وكيع عن سفيان عن سليمان التيمي عن رجل قال: قال عمر: المكاتب عبد ما بقي عليه درهم][(٣)(٤)].

٢١٨٠٠- **حدثنا** أبوبكر قال: حدثنا حفص بن غياث عن عمرو بن ميمون عن سليمان بن (يسار)[(٥)] قال: استأذنت على عائشة (فقالت: سليمان؟)[(٦)] فقلت: سليمان! فقالت: أديت ما بقي عليك من (كتابتك)[(٧)] (التي)[(٨)] قاطعت عليها، (قال)[(٩)]: (قلت)[(١٠)]: نعم! إلا شيئا (يسيرا)[(١١)] قالت: ادخل فإنك عبد ما بقي عليك شيء[(١٢)].

---

(١) سقط الخبر من [أ، ب، جـ، ح، س، و، هـ].

(٢) منقطع؛ معبد الجهني لم يدرك عمر، أخرجه البيهقي ١٠/٣٢٥ (٢١٤٣٨)، والطحاوي ٣/١١١.

(٣) سقط الخبر من [أ، ب، ح، س، هـ، ط].

(٤) مجهول؛ لإبهام الراوي عن عمر.

(٥) في [أ، ب]: (سيار).

(٦) سقط من: [ز].

(٧) في [و]: (مكاتبتك).

(٨) في [هـ، و]: (و)، وفي [أ، ب، حـ]: (أو).

(٩) سقط من: [جـ، ك].

(١٠) سقط من: [أ، ح، ز، ط، ع].

(١١) سقط من: [أ، ب، ح، س، ط، و].

(١٢) صحيح؛ أخرجه البيهقي (١٠/٣٢٤ (٢١٤٣٤)، والطحاوي (٣/١١٢).

٢١٨٠١- **حدثنا** أبوبكر قال: حدثنا حفص عن ليث عن مجاهد قال: كان أمهات المؤمنين لا يحتجبن من المكاتب ما بقي عليه من مكاتبته مثقال/ أو دينار[١]. ١٤١/٦

٢١٨٠٢- **حدثنا** أبوبكر قال: حدثنا وكيع عن جعفر بن (برقان)[٢] عن ميمون أن عائشة قالت لمكاتب لها يكنى أبا مريم: ادخل وإن لم يبق عليك إلا أربعة دراهم[٣].

٢١٨٠٣- **حدثنا** أبوبكر قال: حدثنا وكيع عن علي بن مبارك عن يحيى عن عكرمة عن ابن عباس قال: (حد)[٤] المكاتب حد المملوك[٥].

٢١٨٠٤- **حدثنا** أبوبكر قال: حدثنا (عبدة)[٦] (بن)[٧] سليمان عن صالح بن حي عن الشعبي قال: حد (المكاتب حد المملوك)[٨] ما بقي عليه درهم.

٢١٨٠٥- [**حدثنا** أبوبكر قال: حدثنا يحيى بن يمان عن معمر عن الزهري قال: المكاتب عبد ما بقي عليه درهم][٩].

---

(١) ضعيف؛ لضعف ليث.

(٢) في [أ، ب، ح، ز، هـ]: (مهران).

(٣) صحيح، جعفر ثقة في غير الزهري.

(٤) سقط من: [أ، ح، ز، ط].

(٥) صحيح.

(٦) سقط من [أ، ب، هـ، س، ز].

(٧) سقط من [ز].

(٨) في [هـ، أ، ح، س]: (المملوك حد المكاتب).

(٩) سقط الخبر من [أ، ب، ح، هـ، جـ، س، ط].

٢١٨٠٦- **حدثنا** أبوبكر قال: حدثنا (يحيى)[١] بن يمان عن إسرائيل عن عباد بن منصور عن (حماد)[٢] عن إبراهيم عن عثمان قال: المكاتب عبد ما بقي/ عليه درهم[٣]. ١٤٩/٦

٢١٨٠٧- [**حدثنا** أبوبكر قال: نا يزيد بن هارون عن عباد بن منصور عن حماد عن إبراهيم عن عثمان قال: المكاتب عبد ما بقي عليه درهم][٤][٥].

٢١٨٠٨- **حدثنا** أبوبكر قال: حدثنا زيد بن حباب عن داود بن أبي الفرات عن إبراهيم الصائغ عن عطاء وعبد الله بن عبيد بن عمير ونافع قالوا: المكاتب عبد ما بقي عليه درهم.

* * *

[٦٣] من قال: إذا أدى مكاتبته فلا رد عليه في الرق

٢١٨٠٩- **حدثنا** أبوبكر قال: حدثنا علي بن مسهر عن الشيباني (عن الشعبي)[٦] قال: قال عبد الله: إذا أدى المكاتب من رقبته فلا رد عليه في الرق[٧].

٢١٨١٠- **حدثنا** أبوبكر قال: حدثنا حفص بن غياث عن الأعمش عن إبراهيم[٨].

---

(١) في [ز]: (وكيع).

(٢) في [جـ، و]: (عمار).

(٣) منقطع؛ إبراهيم لم يدرك عثمان.

(٤) سقط الخبر من: [أ، ب، ح، س، هـ].

(٥) منقطع؛ إبراهيم لم يدرك عثمان.

(٦) سقط الخبر من: [ز].

(٧) منقطع؛ لانقطاع ما بين الشعبي وعبدالله.

(٨) منقطع؛ إبراهيم عن عبدالله منقطع.

٢١٨١١- وعن أشعث عن الشعبي قالا: قال عبدالله: إذا أدى المكاتب ثلث مكاتبته فهو (غريم)[١][٢]./ ١٥٠/٦

٢١٨١٢- [**حدثنا** أبوبكر قال: حدثنا عبدة بن سليمان عن (هشام)[٣] بن عروة عن أبيه قال: إذا أدى المكاتب شطر مكاتبته فهو غريم يتبع][٤].

٢١٨١٣- **حدثنا** أبوبكر قال: حدثنا عبد الوهاب الثقفي عن يحيى بن سعيد عن عروة أن مروان كان يقضي إذا أدى المكاتب نصف مكاتبته فهو دين يتبع به فذكرت ذلك لعبد الملك بن مروان فأبى أن يأخذ به.

٢١٨١٤- **حدثنا** أبوبكر قال: حدثنا ابن أبي زائدة ووكيع عن المسعودي عن القاسم عن جابر بن سمرة قال: قال عمر: إنكم تكاتبون مكاتبين فإذا أدى النصف فلا رد عليه في الرق[٥].

٢١٨١٥- **حدثنا** أبوبكر قال: حدثنا وكيع عن المسعودي عن الحكم عن علي قال: تجري فيه العتاقة في أول نجم[٦].

٢١٨١٦- **حدثنا** أبوبكر قال: حدثنا عبد الأعلى عن هشام عن الحسن أنه قال: في مكاتب عجز وقد أدى بعض مكاتبته وقد شرطوا عليه فهو رد، قال: إذا أدى النصف فهو غريم.

---

(١) في [و]: (غرم).

(٢) منقطع ضعيف؛ أشعث ضعيف.

(٣) في [ب]: (عثام).

(٤) سقط الخبر من: [أ، ب، هـ].

(٥) منقطع؛ القاسم لم يسمع من جابر بن سمرة.

(٦) منقطع؛ الحكم لم يسمع من علي.

٢١٨١٧- [**حدثنا** أبوبكر قال: حدثنا عبدالأعلى عن هشام عن (محمد بن زياد قال)[١]: إذا أدى النصف فهو غريم][٢].

٢١٨١٨- **حدثنا** أبوبكر قال: حدثنا غندر عن شعبة عن منصور عن إبراهيم قال: إذا أدى الثلث أو الربع أو النصف فليس لهم أن يسترقوه.

٢١٨١٩- **حدثنا** أبوبكر قال: حدثنا ابن عيينة عن الزهري عن (نبهان)[٣] عن أم سلمة قالت: قال: رسول الله ﷺ: **«إذا كان لاحداكن مكاتب وكان عنده ما يؤدي فلتحتجب منه»**[٤].

٢١٨٢٠- **حدثنا** أبوبكر قال: حدثنا وكيع قال: حدثنا سفيان عن منصور عن إبراهيم قال: كان يقال: إذا أدى الثلث أوالربع فهو غريم./ ١٥٢/٦

٢١٨٢١- **حدثنا** أبوبكر قال: حدثنا وكيع قال: حدثنا سفيان عن طارق عن الشعبي عن علي قال: يعتق من المكاتب بقدر ما أدى[٥].

* * *

---

(١) في [هـ، أ]: (الحسن أنه قال في مكاتب عجز)، وفي [و]: (عن زياد).

(٢) سقط الخبر من [أ، ب، ج، س، هـ].

(٣) في [د]: (شهاب).

(٤) مجهول؛ لجهالة نبهان، أخرجه أحمد (٢٦٤٧٣)، وأبوداود (٣٩٢٨)، والترمذي (١٢٦١)، والنسائي في الكبرى (٩٢٢٨)، وابن ماجه (٢٥٢٠)، وابن حبان (٤٣٢٢)، والحاكم ٢١٩/٢، والشافعي في السنن (٦٠٠)، والحميدي (٢٨٩)، وعبدالرزاق (١٥٧٢٩)، والطحاوي ٣٣١/٤، والطبراني ٢٣/(٩٥٥)، وأبويعلى (٩٦٥٦)، والبيهقي ٣٢٧/١٠، وابن بشكوال ١٧٢/١، والمزي ٣١٢/٢٩.

(٥) صحيح.

[٦٤] من قال: القرض حال وإن كان إلى أجل

٢١٨٢٢- **حدثنا** أبوبكر قال: حدثنا جرير عن مغيرة عن الحارث وأصحابه.

٢١٨٢٣- (و)[١] عن عبيدة[٢] عن إبراهيم (قالوا)[٣]: القرض حال وإن كان إلى أجل.

* * *

[٦٥] في الرجل يعتق أمته ويستثنى ما في بطنها

٢١٨٢٤- **حدثنا** أبوبكر قال: حدثنا هشيم عن مغيرة عن إبراهيم قال: من باع حبلى أو أعتقها واستثنى ما في بطنها، قال: له ثنياه فيما/ قد استبان خلقه وإن لم ١٥٣/٦
يستبن خلقه فلا شيء له.

٢١٨٢٥- **حدثنا** أبوبكر قال: حدثنا هشيم عن يونس عن الحسن أنه كان يجيز ثنياه في البيع ولا يجيز في العتق.

٢١٨٢٦- **حدثنا** أبوبكر قال: حدثنا يحيى بن سعيد عن هشام عن محمد في الرجل يعتق الأمة ويستثني ما في بطنها، قال: له ثنياه.

٢١٨٢٧- **حدثنا** أبوبكر قال: حدثنا عبد الأعلى عن معمر عن الزهري قال: ١٥٤/٦
هما حران./

٢١٨٢٨- **حدثنا** أبوبكر قال: حدثنا يحيى بن يمان عن سفيان عن ابن جريج عن عطاء.

---

(١) سقط (الواو) من [أ، ب، ح، ز، ط، هـ].

(٢) في [س]: زيادة (و)؛ وسيأتي الخبر في باب رقم [١٩٧] برقم [٢٢٩٢٩].

(٣) في [ب، هـ]: (قال: و)، وفي [أ، س]: (قال).

٢١٨٢٩- وعن سفيان عن جابر عن الشعبي،

٢١٨٣٠- وعن سفيان عن منصور عن إبراهيم (قالوا)[١]: إذا أعتقها واستثنى ما في بطنها فله ثنياه.

٢١٨٣١- **حدثنا** أبوبكر قال: حدثنا (حرمي)[٢] بن عمارة بن أبي حفصة عن شعبة قال: سألت الحكم وحمادا فقالا: ذلك له.

٢١٨٣٢- **حدثنا** أبوبكر قال: حدثنا (قرة)[٣] بن سليمان عن محمد بن (الفضاء)[٤] عن أبيه عن ابن عمر في الرجل يبيع الأمة ويستثني ما في بطنها قال: له ثنياه[٥]./ ١٥٥/٦

* * *

[٦٦] في الرجل يدعي الشيء فيقيم عليه البينة (فيستحلف)[٦] أنه لم يبع

٢١٨٣٣- **حدثنا** أبوبكر قال: حدثنا جرير عن مغيرة عن الحارث في الرجل يدعي الدابة في يد الرجل فيقول: ضلت مني، قال: لا أقول للشهود: إنه لم (يبع ولم يهب)[٧]، ولكن إذا شهدت الشهود أنها دابته، ضلت منه، أحلّفه بالله: ما باع ولا وهب.

---

(١) في [ح، ز، ط]: (قال).

(٢) في [ز]: (جرير)، وفي [ب]: (حرم).

(٣) كذا في النسخ، وفي [ع]: (مرة)، والمشهور بالرواية عن ابن فضاء هو معتمر بن سليمان.

(٤) في [ج]: (فضل)، وفي [ط]: (الفضل)؛ وانظر: ما سيأتي برقم [٢٢٩٢٣].

(٥) مجهول؛ لجهالة الفضاء.

(٦) سقط من: [جـ، و].

(٧) في [أ، حـ، ط]: (تبع ولم تهب).

٢١٨٣٤- **حدثنا** أبوبكر قال: حدثنا جرير عن أشعث عن ابن سيرين عن شريح قال: إذا شهدت الشهود أنها دابته، أحلفه بالله: ما أهلكت ولا أمرت (مهلكا)[١].

٢١٨٣٥- **حدثنا** أبوبكر قال: حدثنا حميد بن عبد الرحمن عن حسن بن صالح عن الأسود بن قيس عن حسان بن ثمامة أن حذيفة عرف (جملاً له)[٢] فخاصم فيه إلى قاض من قضاة المسلمين، فصارت على حذيفة يمين في القضاء، فحلف بالله الذي لا إله إلا هو: ما باع ولا وهب[٣].

* * *

[٦٧] في الحنطة بالشعير اثنين بواحد

٢١٨٣٦- **حدثنا** أبوبكر قال: حدثنا جرير عن مغيرة قال: كان الحجاج يعطي الناس الرزق فيقول: (أصحاب دار)[٤] الرزق: من شاء أخذ أربعة أجربة/ شعير بجريبين (من)[٥] حنطة الذي له، (فسألنا)[٦] إبراهيم والشعبي فقالا: لا بأس به. ١٥٦/٦

٢١٨٣٧- **حدثنا** أبوبكر قال: حدثنا ابن فضيل عن أشعث عن أبي الزبير عن

---

(١) في [ع]: (مهلكها).

(٢) في [هـ]: (جماله).

(٣) مجهول؛ لجهالة حسان بثمامة، وأخرجه الدارقطني (٢٤٢/٤)، والبيهقي (١٧٩/١٠)، وبنحوه عبدالرزاق (١٦٠٥٥).

(٤) في [أ، هـ]: (لأصحاب).

(٥) سقط من: [جـ، و]، وفي [أ، ز، ط]: (بجريبي حنطة).

(٦) في [أ، ط]: (فسألها)، وفي [هـ]: (فسألوا).

جابر قال: إذا اختلف النوعان فلا بأس بالفضل يدا بيد[١].

٢١٨٣٨- **حدثنا** أبوبكر قال: حدثنا عبد الأعلى عن معمر عن الزهري عن سالم أن ابن عمر كان لا يرى بأسا فيما يكال يداً بيد (واحدا)[٢] باثنين إذا (اختلف)[٣] ألوانه[٤].

١٥٧/٦ ٢١٨٣٩- **حدثنا** أبوبكر قال: حدثنا عبد الوهاب الثقفي عن خالد عن/ أبي قلابة قال: إذا اختلف النوعان فبع كيف شئت.

٢١٨٤٠- **حدثنا** أبوبكر قال: حدثنا عبد الأعلى عن معمر عن الزهري أنه كان لا يرى بأسا ببيع البر بالشعير يداً بيد، أحدهما أكثر من الآخر.

٢١٨٤١- **حدثنا** أبوبكر قال: حدثنا يزيد بن هارون عن ابن أبي عروبة عن قتادة عن مسلم بن يسار عن أبي الأشعث الصنعاني أن (عبادة بن الصامت)[٥] قال: لا بأس ببيع الحنطة بالشعير، والشعير أكثر منه، يداً بيد ولا يصلح نسيئة[٦].

---

(١) ضعيف؛ لضعف أشعث.

(٢) في [أ، ح]: (واحد).

(٣) في [س، ز]: (اختلفت).

(٤) صحيح.

(٥) في [ز]: (هريرة بن الصليت).

(٦) صحيح، أخرجه النسائي ٢٧٦/٧، والبزار (٢٧٣٣)، والطحاوي ٤/٤، والشاشي (١٢٤٢)، والبيهقي ٢٧٦/٥، وابن الأثير في أسد الغابة ١٦١/٣، وأخرجه مرفوعاً مسلم (١٥٨٧)، وأحمد (٢٢٦٨٣).

٢١٨٤٢- **حدثنا** أبوبكر قال: حدثنا الفضل بن دكين عن (أنيس)[١] بن خالد التميمي قال: سألت عطاء عن الشعير بالحنطة اثنين بواحد يداً بيد، قال: لا بأس به.

٢١٨٤٣- **حدثنا** أبوبكر قال: حدثنا ابن فضيل عن أبيه عن أبي حازم عن أبي هريرة قال: قال رسول الله ﷺ: **«الحنطة بالحنطة، والشعير بالشعير، يداً بيد كيلا بكيل وزنا بوزن (لا بأس)[٢] فمن زاد واستزاد/ فقد أربى إلا ما اختلفت ألوانه»**[٣]. ١٥٨/٦

٢١٨٤٤- **حدثنا** أبوبكر قال: حدثنا وكيع قال: حدثنا سفيان عن خالد عن أبي قلابة عن (أبي)[٤] الأشعث الصنعاني عن عبادة بن الصامت قال: قال رسول الله ﷺ: **«الذهب بالذهب والفضة بالفضة والبر بالبر والشعير بالشعير مثلا بمثل يداً بيد، فإذا اختلفت هذه الاصناف فبيعوا كيف شئتم إذا كان يداً بيد»**[٥].

* * *

[٦٨] من كره ذلك

٢١٨٤٥- **حدثنا** أبوبكر قال: حدثنا أبو داود[٦] الطيالسي عن هشام الدستوائي

---

(١) في [أ، جـ، ح، ط، و]: (أنس).

(٢) سقط من: [هـ].

(٣) صحيح، أخرجه مسلم (١٥٨٨)، و أبويعلى (٦٤٤١)، وأحمد (٧١٧١)، وابن ماجه (٢٢٥٥)، والنسائي ٢٧٣/٧.

(٤) سقط من [أ، ز، ح، جـ، ط].

(٥) صحيح، أخرجه مسلم (١٥٨٧)، وأحمد (٢٢٧٢٧).

(٦) في [ط]: زيادة (حدثنا أبوداود).

عن يحيى بن أبي كثير أن عمر أرسل (غلاما له)[١] أو (عبدا له)[٢] بصاع من (تمر)[٣] يشتري له به صاعا من شعير، وزجره: إن زادوه أن يزداد[٤]./ ١٥٩/٦

٢١٨٤٦- **حدثنا** أبوبكر قال: حدثنا غندر عن شعبة عن أبي إسحاق عن أبي عبد الرحمن أنه كان يكره قفيزا من بر بقفيزين من شعير.

٢١٨٤٧- **حدثنا** أبوبكر قال: حدثنا شبابة عن ليث عن نافع عن سليمان بن يسار عن عبد الرحمن بن الأسود بن عبد يغوث الزهري أنه (أتاه غلامه)[٥] (فأخبره)[٦] بأن دابته قد فنى شعيرها، (فأمره)[٧] أن يأخذ (من)[٨] حنطة أهله فيشتري له شعيراً ولا يأخذ إلا مثلا بمثل.

٢١٨٤٨- ٢١٩٠٨- قال: نافع: وأخبرني سليمان بن يسار بمثلها عن (سعد)[٩] بن أبي وقاص[١٠].

* * *

---

(١) في [ب]: (غلمانه).

(٢) في [جـ]: (عماله).

(٣) في [هـ، س، و]: (بر).

(٤) منقطع؛ يحيى لا يروي عن عمر.

(٥) في [ب، ط]: (أتى)، وفي [أ، ح، و، هـ]: (أتى دابته).

(٦) في [هـ]: (فأخبر).

(٧) في [هـ، س]: (فأمر).

(٨) سقط من [أ، ب، هـ، س].

(٩) في [هـ]: (سعيد).

(١٠) ضعيف؛ لضعف ليث.

[٦٩] في الرجل يخلط الشعير بالحنطة ثم يبيعه

٢١٨٤٩- **حدثنا** أبوبكر قال: حدثنا عبد الأعلى عن برد عن سليمان بن موسى قال: مر رسول الله ﷺ على رجل يبيع طعاما/ (ملغوثا)[١] فيه شعير، فقال: **«اعزل** ١٦٠/٦ **هذا من هذا، وهذا من هذا، ثم بع كيف شئت، (و)[٢] بع ذا كيف شئت، فإنه ليس في ديننا غش»**[٣].

٢١٨٥٠- **حدثنا** أبوبكر قال: حدثنا وكيع عن شعبة عن يمان أبي حذيفة ((عن)[٤] زياد مولى بن عباس عن ابن عباس)[٥] أنه سئل عن الرجل يخلط الشعير بالحنطة ثم يبيعه، قال: لا بأس به[٦].

٢١٨٥١- حدثنا أبوبكر قال: حدثنا وكيع (عن شعبة)[٧] عن يمان أبي حذيفة أنه سأل الشعبي عنه فكرهه.

٢١٨٥٢- **حدثنا** أبوبكر قال: حدثنا عبد الأعلى عن هشام عن محمد أنه كان يكره أن يشتري الرجل الطعام الجيد والرديء، فيخلطهما جميعا ثم (يبيعهما)[٨] فإن

---

(١) أي: مخلوط، وفي [جـ، ز]: (مغلوثاً).

(٢) في [أ، ب، هـ، س]: (ثم).

(٣) مرسل؛ سليمان بن موسى تابعي.

(٤) كذا في النسخ، وفي الجرح والتعديل (٣٧٣/٩)(أبو زياد)، وكذلك في الكنى للبخاري ص(٣٢)، وانظر: تاريخ واسط (١١١/١).

(٥) سقط من: [ب].

(٦) مجهول؛ لجهالة زياد أو أبي زياد.

(٧) سقط من: [ع].

(٨) في [س، ط]: (يبيعها).

كان الذي بينهما (قريبا)[١] فلا بأس.

٢١٨٥٣- **حدثنا** أبوبكر قال: حدثنا عبد الصمد بن عبد الوارث عن جرير بن حازم عن حماد سئل عن البر يخلط بالشعير والبر يخلط بأردأ منه فكرهه.

* * *

[٧٠] في ولد أم الولد من قال: هو بمنزلتها

١٦١/٦ ٢١٨٥٤- **حدثنا** أبوبكر قال: حدثنا عبد السلام بن حرب عن مغيرة/ عن إبراهيم في الرجل يزوج أم ولده عبده فتلد له أولادا، قال: هم بمنزلة أمهم، يعتقون بعتقها ويرقون برقها، فإذا مات سيدهم عتقوا.

٢١٨٥٥- **حدثنا** أبوبكر قال: حدثنا (علي)[٢] بن مسهر وابن أبي زائدة عن داود عن الشعبي في ولد أم الولد: يعتقون بعتقها ويرقون برقها.

٢١٨٥٦- **حدثنا** أبوبكر قال: حدثنا ابن علية عن يونس عن الحسن قال: إذا تزوجت أم الولد فولدت فولدها بمنزلتها.

٢١٨٥٧- **حدثنا** أبوبكر قال: حدثنا جرير عن مغيرة عن حماد قال: ولدها بمنزلتها.

١٦٢/٦ ٢١٨٥٨- **[حدثنا** أبوبكر قال: حدثنا ابن مهدي عن العمري عن نافع عن/ ابن عمر قال: ولد أم الولد بمنزلتها**]**[٣][٤].

---

(١) في [س]: (قريب).

(٢) سقط من: [أ، ب، س، ط، هـ].

(٣) سقط الخبر من [ع، و، د].

(٤) ضعيف؛ لضعف العمري.

٢١٨٥٩- **حدثنا** أبوبكر قال: حدثنا ابن مهدي عن سفيان عن الزبير بن عدي عن حوط (أن)[١] رجلاً (غصب)[٢] رجلا أم ولد له فولدت له أولاداً فقال شريح: أولادها بمنزلتها، يستخدمهم ولا يبيعهم.

٢١٨٦٠- **حدثنا** أبوبكر قال: حدثنا معن بن عيسى عن ابن أبي ذئب عن الزهري قال: ولد أم الولد بمنزلتها، يعتقون بعتقها ويرقون برقها.

٢١٨٦١- **حدثنا** أبوبكر قال: حدثنا عبد الأعلى عن برد عن مكحول قال: ولد أم الولد بمنزلتها (يعتقون بعتقها)[٣]، يبيعهم صاحبهم إن شاء.

٢١٨٦٢- **حدثنا** أبوبكر قال: حدثنا ابن علية عن داود عن (رياح)[٤] بن عُبَيْدة عن عمر بن عبد العزيز أنه أرق ولد أم الولد.

* * *

[٧١] في ولد المدبرة من قال: هم بمنزلتها

٢١٨٦٣- **حدثنا** أبوبكر قال: حدثنا أبو معاوية عن يحيى بن سعيد عن سعيد بن المسيب قال: ولد المدبرة بمنزلتها./ ١٦٣/٦

٢١٨٦٤- **حدثنا** أبوبكر قال: حدثنا ابن أبي زائدة و(ابن المسيب)[٥] عن

---

(١) في [ط]: (عن).

(٢) في [ج]: (عصب)، وفي [هـ]: (أعصب).

(٣) سقط من [أ، ب، هـ].

(٤) في [أ، ب، هـ، س]: (رباح).

(٥) كذا في النسخ، ويحتمل أنه (عن) بدل (و) ويحتمل أن اسمه قد تحرف، وقد روى الخبر عن عبيد الله: ابن نمير عند البيهقي ١٠/٣١٥، وابن المبارك عند الطحاوي في شرح المشكل ١٢/٤٥٩، ومحمد بن عبيد عند الدارقطني ٤/١٣٧، وابن وهب كما في المحلى ٩/٣٧، كلهم عن عبيد الله.

عبيدالله عن نافع عن ابن عمر قال: ولد المعتقة عن دبر منها: يرقون برقها ويعتقون بعتقها[١].

٢١٨٦٥- **حدثنا** أبوبكر قال: حدثنا أبو خالد الأحمر عن أشعث عن ابن سيرين عن شريح قال: ولد المدبرة منها.

٢١٨٦٦- **حدثنا** أبوبكر قال: حدثنا ابن علية عن يونس عن الحسن قال: كان يقول: ولد المعتقة عن دبر بمنزلتها، (هم)[٢] وأمهم من الثلث.

١٦٤/٦ ٢١٨٦٧- **حدثنا** أبوبكر قال: حدثنا ابن علية عن داود عن (رياح)[٣] بن/ عبيدة عن عمر بن عبد العزيز أنه جعلهم بمنزلة أمهم.

٢١٨٦٨- **حدثنا** أبوبكر قال: حدثنا علي بن مسهر وابن أبي زائدة (عن داود)[٤] عن الشعبي قال: ولدها بمنزلتها.

٢١٨٦٩- **حدثنا** أبوبكر قال: حدثنا ابن أبي زائدة عن إسماعيل بن أبي خالد عن (الشعبي)[٥] قال: كل شيء ولدت من يوم (دُبرت)[٦] فإنهم بمنزلتها، يعتقون بعتقها ويرقون برقها.

٢١٨٧٠- **حدثنا** أبوبكر قال: حدثنا ابن أبي زائدة عن ابن عون قال: قيل للقاسم بن محمد: أن عمر بن عبد العزيز قال: ذلك، فقال القاسم: هذا رأيي، وما

---

(١) صحيح.

(٢) سقط من [جـ].

(٣) في [أ، ح، ط]: (رباح).

(٤) سقط من: [أ، س، هـ].

(٥) في [س، هـ]: (إسماعيل).

(٦) في [ز، هـ]: (ولد).

١٦٥/٦ أرى (رأيه)[١] في هذا إلا (معتدلا)[٢]./

٢١٨٧١- **حدثنا** أبوبكر قال: حدثنا غندر عن معمر عن الزهري قال: ولد المدبرة (بمنزلة أمهم)[٣].

٢١٨٧٢- **حدثنا** أبوبكر قال: حدثنا إسماعيل بن عياش عن عبد العزيز بن عبيد الله عن عامر عن ابن مسعود قال: ولد المدبرة بمنزلتها، يعتقون بعتقها ويرقون برقها[٤].

٢١٨٧٣- **حدثنا** أبوبكر قال: حدثنا إسماعيل بن عياش عن عبد العزيز عن الشعبي وشريح ومسروق بمثله.

٢١٨٧٤- **حدثنا** أبوبكر قال: حدثنا ابن إدريس عن هشام عن الحسن ومحمد (قالا)[٥]: ولد المدبرة بمنزلتها.

٢١٨٧٥- **حدثنا** أبوبكر قال: حدثنا ابن فضيل عن حصين عن عامر قال: إذا كانت امرأة فولدت أولادا فولدها بمنزلتها، إذا (عتقت)[٦] عتقوا.

٢١٨٧٦- **حدثنا** أبوبكر قال: حدثنا أبو داود الطيالسي عن عبد العزيز بن مسلم عن ابن أبي نجيح عن عطاء وطاوس ومجاهد وسعيد بن جبير أنهم قالوا: ولد ١٦٦/٦ المدبرة بمنزلة أمهم./

---

(١) في [س]: (أنه)، وانظر: جامع بيان العلم (٢/١٦٤)، ومصنف عبدالرزاق (١٦٦٩٣).

(٢) في [ز]: (معدلاً).

(٣) في [أ، ب]: (بمنزلتها).

(٤) ضعيف منقطع؛ لضعف عبدالعزيز بن عبيد الله، وعامر لم يسمع من ابن مسعود.

(٥) في [أ، ب، ح، هـ]: (قال).

(٦) في [هـ]: (اعتقت).

٢١٨٧٧- **حدثنا** أبوبكر قال: حدثنا عبدة بن سليمان عن عبد الملك عن عطاء في امرأة أعتقت جارية لها عن دبر فولدت بعد ذلك (أولاداً)[١]: هم بمنزلة أمهم إذا (عتقت)[٢] عتقوا.

٢١٨٧٨- **حدثنا** أبوبكر قال: حدثنا الضحاك بن مخلد عن ابن جريج عن أبي الزبير عن جابر قال: ما أرى أولاد المدبرة إلا بمنزلة أمهم[٣].

٢١٨٧٩- **حدثنا** أبوبكر قال: حدثنا عبد الأعلى عن (برد)[٤] عن مكحول قال: ولد المدبرة يبيعهم صاحبهم إن شاء.

٢١٨٨٠- **حدثنا** أبوبكر قال: حدثنا الضحاك بن مخلد (عن ابن جريج)[٥] عن عمرو بن دينار عن جابر بن زيد قال: ولد المدبرة (عبيد)[٦]./ ١٦٧/٦

* * *

[٧٢] في الرجل يشتري من الرجل الشيء فيدفع إليه بعض الشيء فلا يقبضه المشتري حتى يذهب عند البائع

٢١٨٨١- **حدثنا** أبوبكر قال: حدثنا علي بن مسهر عن الشيباني عن الشعبي عن عمرو بن (حريث)[٧] أن رجلاً اشترى جارية بستين دينارا، فنقد ثلاثين،

---

(١) في [هـ، أ]: (أولادها).

(٢) في [هـ]: (اعتقت).

(٣) منقطع حكماً؛ ابن جريج مدلس.

(٤) في [هـ]: (دبر).

(٥) سقط من [أ، ب، ح، ج، هـ، ز، ط، س].

(٦) في [س]: (عبد).

(٧) في [ط]: (حريب).

وارتهنها البائع بالبقية، فمكث أياما ثم أتى المشتري بثمنها فوجدها قد ماتت، فقال: ما أخذ البائع فله، وأما البقية فللمشتري.

٢١٨٨٢- **حدثنا** أبوبكر قال: حدثنا علي بن مسهر عن الشيباني عن محمد بن عبيد الله الثقفي أن شريحاً قال: فيها (يرد)[١] البائع ما أخذ من ثمنها ويدفن جيفته./ ١٦٨/٦

٢١٨٨٣- **حدثنا** أبوبكر قال: حدثنا حفص عن الشيباني عن الشعبي أن قول عمرو بن حريث كان أعجب إليه.

٢١٨٨٤- **حدثنا** أبوبكر قال: حدثنا يحيى بن سعيد عن سفيان عن منصور عن إبراهيم في رجل اشترى من رجل جارية فنقد بعض ثمنها وأمسكها البائع بالبقية فماتت، قال: يرد على المشتري ما أخذ، وهي من مال البائع.

٢١٨٨٥- **حدثنا** أبوبكر قال: حدثنا عبد الأعلى عن هشام عن الحسن ومحمد قالا: إن كان نقد بعض الثمن وارتهن المتاع بالبقية، فهلك المتاع فهو بما ارتهنه، وله ما كان قد أخذ، فإن كان بيعا مما يكال ويوزن (فضمانه)[٢] على البائع حتى يوفيه المشتري.

* * *

[٧٣] في شهادة (القاذف)[٣] من قال: هي جائزة إذا تاب

٢١٨٨٦- **حدثنا** أبوبكر قال: حدثنا ابن علية عن ابن أبي نجيح عن عطاء وطاوس ومجاهد (قالوا)[٤]: القاذف إذا تاب جازت شهادته./ ١٦٩/٦

---

(١) في [جـ، ز، و]: (ليرد).

(٢) في [ك، و]: (فنقضانه)، وفي [ز]: (نقصانه)، وفي [هـ]: (يقضى به)، وانظر: مصنف عبدالرزاق (١٤٢٤٦).

(٣) في [أ، ب، س، ط، هـ]: (القاذفين).

(٤) في [أ، ح، ز، ط]: (قال).

٢١٨٨٧- [**حدثنا** أبوبكر قال: حدثنا عبدالأعلى عن يونس عن عكرمة قال: إذا تاب ولم يعلم منه إلا خير جازت شهادته][(١)].

٢١٨٨٨- **حدثنا** أبوبكر قال: حدثنا حميد بن عبد الرحمن عن حسن عن مجالد عن الشعبي عن مسروق قال: تجوز شهادته إذا تاب.

٢١٨٨٩- **حدثنا** أبوبكر قال: حدثنا ابن إدريس عن مطرف عن أبي عثمان عن شريح قال: تجوز (شهادته)[(٢)] إذا تاب.

٢١٨٩٠- **حدثنا** أبوبكر قال: حدثنا ابن عيينة عن الزهري أظنه عن سعيد قال:
١٧٠/٦ قال عمر لأبي بكرة: إن (يتب أقبل شهادته)[(٣)(٤)]./

٢١٨٩١- **حدثنا** أبوبكر قال: حدثنا ابن إدريس ووكيع عن مسعر عن عمران ابن عمير عن (عبدالله)[(٥)] بن عتبة قال: تجوز إذا تاب.

٢١٨٩٢- **حدثنا** أبوبكر قال: حدثنا يزيد بن هارون عن (سفيان)[(٦)] بن حسين عن الزهري قال: [(٧)]تجوز إذا تاب.

٢١٨٩٣- [**حدثنا** أبوبكر قال: حدثنا محمد بن يزيد عن العوام عن حبيب بن أبي ثابت قال: تجوز إذا تاب][(٨)].

---

(١) سقط الخبر من: [أ، ب، جـ، ح، س، ز، ط، هـ].

(٢) سقط من: [س، هـ].

(٣) في [س]: (تاب أقبل شهادته)، وفي [ك]: (تبت أقبل شهادتك).

(٤) منقطع؛ سعيد بن المسيب لا يروي عن عمر.

(٥) في [ز]: (عبيدالله).

(٦) في [أ، ح، هـ]: (حسين).

(٧) في [ط]: زيادة (لا).

(٨) سقط الخبر من [أ، ح، هـ].

٢١٨٩٤- **حدثنا** أبوبكر قال: حدثنا وكيع عن ابن أبي خالد عن الشعبي قال: تجوز، وقال: يقبل الله شهادته ولا أجيز أنا شهادته.

* * *

[٧٤] من قال: لا (تجوز)[١] شهادته إذا تاب

٢١٨٩٥- **حدثنا** أبوبكر قال: حدثنا علي بن مسهر عن الشيباني عن الشعبي عن شريح قال: إذا أقيم على الرجل (الحد)[٢] في القذف لم تقبل (شهادته)[٣] أبدا، وتوبته فيما بينه وبين الله./ ١٧١/٦

٢١٨٩٦- **حدثنا** أبوبكر قال: حدثنا وكيع عن إسماعيل بن أبي خالد عن أبي الضحى عن شريح قال: لا تجوز شهادة القاذف، وتوبته فيما بينه وبين الله.

٢١٨٩٧- **حدثنا** أبوبكر قال: حدثنا وكيع عن سفيان عن أبي الهيثم قال: سمعت إبراهيم والشعبي يتذاكران ذلك فقال إبراهيم: لا تجوز، فقال الشعبي: لم؟ فقال إبراهيم: (لأنك)[٤] لا تدري تاب أو لم يتب.

٢١٨٩٨- **حدثنا** أبوبكر قال: حدثنا عبد الأعلى عن يونس عن الحسن أنه كان يقول في القاذف: توبته فيما بينه وبين الله، ولا (تجوز)[٥] شهادته.

٢١٨٩٩- **حدثنا** أبوبكر قال: حدثنا أبو داود الطيالسي عن حماد بن سلمة عن قتادة عن الحسن وسعيد بن المسيب قالا: لا شهادة له، وتوبته/فيما بينه وبين الله. ١٧٢/٦

---

(١) في [ح]: (يجوز).

(٢) سقط من: [ط، هـ].

(٣) في [أ، ح، هـ]: (له شهادة).

(٤) في [جـ، ز، و]: (إنك).

(٥) في [أ، ح، ط]: (يجوز).

٢١٩٠٠- **حدثنا** أبوبكر قال: حدثنا عبد الرحيم بن سليمان عن حجاج عن عمرو بن شعيب عن أبيه عن جده قال: قال رسول الله ﷺ: **«المسلمون عدول بعضهم على بعض إلا محدودا في فرية»**[١].

٢١٩٠١- **حدثنا** أبوبكر قال: حدثنا وكيع عن سفيان عن واصل عن إبراهيم قال: لا تجوز شهادة القاذف، وتوبته فيما بينه وبين الله.

* * *

[٧٥] ما (تعرف)[٢] به توبته

٢١٩٠٢- **حدثنا** أبوبكر قال: حدثنا حفص عن ليث عن طاوس قال: توبته أن يكذب نفسه.

١٧٣/٦ ٢١٩٠٣- **حدثنا** أبوبكر قال: حدثنا ابن أبي زائدة عن مجالد عن عامر/ قال: توبته أن يقوم مثل مقامه فيُكذِب نفسه.

* * *

[٧٦] في بيع المدبر

٢١٩٠٤- **حدثنا** أبوبكر قال: حدثنا حفص وأبو خالد عن حجاج عن الحسن بن (حكيم)[٣] عن زيد بن ثابت[٤]،

---

(١) منقطع حكماً؛ حجاج مدلس، أخرجه ابن ماجه (٢٣٦٦)، وأبوداود (٣٦٠١)، وأحمد (٦٩٤٠)، والبيهقي ١٠/١٥٥، والدارقطني ٤/٢٤٤، وعبدالرزاق (١٥٣٦٤)، والبغوي ١٠/٢٠٠.

(٢) في [أ، ح، هـ]: (يعرف).

(٣) في [أ، ب، ز، هـ]: (الحكم)، وفي [و]: (الحكيم).

(٤) مجهول، أخرجه البيهقي (١٠/٣١٣)، وابن معين كما في الجزء الثاني من حديث ابن معين (الفوائد) ص (٢٠٤)، وقال: إسناده لا يصح.

٢١٩٠٥- و(عن)[١] حجاج عن الحكم عن شريح قالا: (المدبر)[٢] لا يباع.

٢١٩٠٦- **حدثنا** أبوبكر قال: حدثنا أبو خالد وأبو معاوية عن يحيى بن سعيد عن سعيد بن المسيب قال: المدبرة لا يبيعها سيدها، ولا يزوجها، ولا يهبها، وولدها بمنزلتها.

٢١٩٠٧- **حدثنا** أبوبكر قال: حدثنا عيسى بن يونس عن عثمان بن حكيم قال: سألت سالما: أيحل لي أن أبيعها؟ قال: لا، قلت: أمهرها؟ قال: لا./ ١٧٤/٦

٢١٩٠٨- **حدثنا** أبوبكر قال: حدثنا ابن فضيل عن (حصين)[٣] عن الشعبي قال: المعتق عن دبر بمنزلة المملوك إلا أنه لا يباع ولا يوهب، (فإن)[٤] مات مولاه عتقُ.

٢١٩٠٩- **حدثنا** أبوبكر قال: حدثنا ابن علية عن يونس عن الحسن أنه كره بيع المعتق عن دبر [[إلا أن يصيب صاحبَه فقرٌ شديد.

٢١٩١٠- [**حدثنا** أبوبكر قال: حدثنا ابن علية عن أيوب عن محمد أنه كره بيع المعتق عن دبر]][٥] إلا من نفسه][٦].

٢١٩١١- [**حدثنا** أبوبكر قال: حدثنا عبدالسلام بن حرب عن أيوب وهشام عن محمد قال: لا يباع المدبر إلا من نفسه][٧].

---

(١) زيادة من [ع].

(٢) في [هـ]: (المدبرة).

(٣) في [ز]: (حفص).

(٤) في [جـ، و، ط]: (فإذا).

(٥) سقط ما بين المعكوفين من: [جـ].

(٦) سقط الخبر من: [أ، ب، ح، هـ].

(٧) سقط الخبر من: [أ، ب، ح، جـ، س، ط، ز].

٢١٩١٢- **حدثنا** أبوبكر قال: حدثنا يعلى عن عبد الملك عن عطاء قال: لايبيعها إلا أن يحتاج إلى ثمنها.

٢١٩١٣- [**حدثنا** أبوبكر قال: حدثنا شريك عن سلمة بن كهيل عن عطاء وأبي الزبير عن جابر أن النبي ﷺ باع (مدبراً)[(١)(٢)].

٢١٩١٤- **حدثنا** أبوبكر قال: حدثنا ابن عيينة عن عمرو عن جابر أن رجلاً دبر غلاماً فباعه رسول الله ﷺ من ابن النحام: غلاماً قبطيا مات عام أول في إمارة ابن الزبير[(٣)]./ ١٧٥/٦

٢١٩١٥- **حدثنا** أبوبكر قال: حدثنا وكيع عن حماد بن سلمة عن أيوب عن نافع (أن)[(٤)] ابن عمر كره بيع المدبر[(٥)].

* * *

[٧٧] في الرجل يكون له على الرجل الدين فيهدي له أيحسبه من دينه؟

٢١٩١٦- **حدثنا** أبوبكر قال: حدثنا إسماعيل بن إبراهيم- وهو ابن علية- عن يحيى بن يزيد الهنائي قال: سألت أنس بن مالك عن الرجل يهدي له

---

(١) سقط الخبر من: [أ، ب، هـ].

(٢) حسن؛ شريك صدوق، وأخرجه البخاري (٢٢٣٠)، وابن ماجه (٢٥١٢)، وأحمد (١٤٢١٦).

(٣) صحيح، أخرجه البخاري (٢٢٣١)، ومسلم (٩٩٧) كتاب الأيمان (٥٩).

(٤) في [ص]: (عن).

(٥) صحيح.

غريمُه فقال: إن كان يهدي له قبل ذلك فلا بأس، وإن لم يكن يهدي له قبل ذلك فلا يصلح[١].

٢١٩١٧- **حدثنا** أبوبكر قال: حدثنا إسماعيل بن إبراهيم عن (أيوب عن)[٢] عكرمة قال: قال ابن عباس: إذا أقرضت قرضا فلا (تقبلنّ)[٣] هدية كراع ولا (ركوب)[٤] دابة[٥]./ ١٧٦/٦

٢١٩١٨- **حدثنا** أبوبكر قال: حدثنا أبو الأحوص عن الأسود بن قيس عن كلثوم بن (الأقمر)[٦] عن زر بن حبيش قال: قال أبي: إذا أقرضت قرضا (فجاء)[٧] صاحب القرض يحمله ومعه هدية فخذ منه (قرضك)[٨] ورد عليه هديته[٩].

---

(١) حسن؛ يحيى بن يزيد الهنائي صدوق على الصحيح، ذكره ابن حبان في الثقات، وقال أبوحاتم: شيخ وروى عنه جمع؛ وروى نحوه الطحاوي في شرح المشكل ١١/١١٦، والبيهقي في شعب الإيمان (٥٥٣٢).

(٢) سقط من [هـ].

(٣) في [أ، ب، جـ، ز، ط، هـ]: (تُهدينّ).

(٤) في [ط]: (هدية).

(٥) صحيح.

(٦) في [أ، ب، ح، جـ، ط، و، ز]: (الأزرق).

(٧) في [س، هـ]: (وجاء)، وفي [أ، ح، ز، ط]: (جاء).

(٨) في [أ، هـ، س]: (قرضه).

(٩) مجهول؛ لجهالة كلثوم بن الأقمر، أخرجه البيهقي (٥/٣٤٩)، وعبدالرزاق (١٤٦٥٢)، والطحاوي في شرح المشكل (١١/١١٥).

٢١٩١٩- **حدثنا** أبوبكر قال: حدثنا جرير عن منصور عن إبراهيم عن علقمة قال: إذا كان للرجل على الرجل الدين فأهدى إليه ليؤخر عنه، فليحسبه من دينه.

٢١٩٢٠- **حدثنا** أبوبكر قال: حدثنا جرير عن منصور (و)[١] مغيرة عن إبراهيم
١٧٧/٦ قال: إذا كان ذلك قد جرى بينهما قبل الدين، يدعوه (ويدعوه)[٢] الآخر/ (يكافِئه)[٣] فلا بأس بذلك ولا يحسبه من دينه.

٢١٩٢١- **حدثنا** أبوبكر قال: حدثنا وكيع عن سفيان عن ابن جريج عن عطاء قال: إذا كانا يتهاديان قبل ذلك فلا بأس.

٢١٩٢٢- **حدثنا** أبوبكر قال: حدثنا حفص بن غياث عن عاصم عن ابن سيرين أن (أبيا)[٤] كان له على عمر دين فأهدى إليه هدية فردها، فقال عمر: إنما الربا على من أراد أن يربي (و)[٥] ينسىء[٦].

٢١٩٢٣- **حدثنا** أبوبكر قال: حدثنا كثير (بن)[٧] هشام عن جعفر بن برقان عن زيد بن أبي أنيسة أن علياً سئل عن الرجل يقرض الرجل القرض ويهدي إليه، قال:
١٧٨/٦ ذلك الربا العجلان[٨]./

---

(١) في [ز]: (عن).
(٢) سقط من: [س، هـ].
(٣) في [س، ق، هـ]: (فيكافئه).
(٤) في [أ، ح، ط]: (ابناً).
(٥) في [س، هـ]: (أو).
(٦) منقطع؛ ابن سيرين لم يدرك عمر.
(٧) في [ز]: (عن).
(٨) منقطع؛ زيد لم يدرك علياً.

٢١٩٢٤- **حدثنا** أبوبكر قال: حدثنا يحيى بن عبد الملك بن أبي (غنية)[١] عن أبيه عن الحكم قال: كان يكره أن يأكل الرجل (من بيت الرجل)[٢] وله عليه دين، إلا أن يحسبه من دينه.

٢١٩٢٥- **حدثنا** أبوبكر قال: حدثنا وكيع عن شعبة عن أبي إسحاق عن (ابن)[٣] عمر قال: يقاصه[٤][٥].

٢١٩٢٦- **حدثنا** أبوبكر قال: حدثنا ابن أبي زائدة وعبدة بن سليمان عن صالح ابن حي عن عامر قال: إن كان (لك)[٦] على الرجل الدين فلا تضيفه.

٢١٩٢٧- **حدثنا** أبوبكر قال: حدثنا ابن أبي زائدة (عن ابن عون)[٧] عن ابن سيرين قال: ذكر لابن مسعود رجل أقرض رجلا (دراهم)[٨] واشترط ظهر فرسه قال: ما أصاب من ظهر فرسه فهو ربا[٩].

٢١٩٢٨- **حدثنا** أبوبكر قال: حدثنا شهاب بن محمد العامري عن عثمان بن الأسود عن مجاهد قال: قلت له: إذا كان لي على رجل درهم أستعير/ منه دابة أو ١٧٩/٦
أطلب منه معروفا قال: لا بأس.

---

(١) في [أ، جـ، ح، ط]: (عيينة).

(٢) سقط من: [ط].

(٣) في [أ، ح، هـ]: (أبي).

(٤) تقدم هذا الأثر على الذي قبله في [جـ، ك، ز].

(٥) منقطع حجماً؛ أبوإسحاق مدلس.

(٦) في [ف]: (لي).

(٧) سقط من [س، هـ].

(٨) في [أ، جـ، ح]: (ذرهم)، وفي [س، هـ]: (درهماً).

(٩) منقطع؛ لم يثبت سماع ابن سيرين من ابن مسعود.

٢١٩٢٩- **حدثنا** أبوبكر قال: حدثنا ابن إدريس عن هشام عن ابن سيرين قال: كانوا يقولون قضاء و(حمد)[١].

* * *

[٧٨] في (الشراء)[٢] من المضطر

٢١٩٣٠- **حدثنا** أبوبكر قال: حدثنا ابن إدريس عن ليث عن مجاهد عن ابن عمر قال: لايباع من مضطر (شيئاً)[٣][٤].

٢١٩٣١- **حدثنا** أبوبكر قال: حدثنا ابن إدريس عن هشام عن محمد بن سيرين قال: كان شريح لا يجيز بيع (الضُّغطة)[٥].

٢١٩٣٢- **حدثنا** أبوبكر قال: حدثنا وكيع عن حسن بن صالح عن عبدالأعلى عن (ابن معقل)[٦] قال: بيع المضطر ربا.

١٨٠/٦ ٢١٩٣٣- **حدثنا** أبوبكر قال: حدثنا وكيع عن إسرائيل وعلي بن صالح/ عن أبي الهيثم قال: قلت لإبراهيم: الرجل يُعذّب (اشتري)[٧] منه؟ قال: لا.

٢١٩٣٤- **حدثنا** أبوبكر قال: حدثنا وكيع عن حسن عن ليث عن مجاهد قال: لا تشتر من مضطر شيئا.

---

(١) في [أ، جـ، س، هـ]: (حميراً)، وفي [ع]: (حمداً).

(٢) في [س، ح، هـ]: (الشرى).

(٣) سقط من: [س، هـ].

(٤) ضعيف؛ لضعف ليث.

(٥) في حاشية [أ، ح]: (الضغطة: بالضم: إذا ضيقت - أي بعدم السداد- لتنزل من دينك).

(٦) في [س، هـ]: (أبي معقل).

(٧) في [ز]: (أيشترى).

٢١٩٣٥- **حدثنا** أبوبكر قال: حدثنا وكيع عن عبيد الله بن الوليد عن سالم قال: نهى عن بيع المضطر.

* * *

[٧٩] من كره كل قرض جر منفعة

٢١٩٣٦- **حدثنا** أبوبكر قال: حدثنا أبو خالد الأحمر عن حجاج عن عطاء قال: كانوا يكرهون كل قرض جر منفعة.

٢١٩٣٧- **حدثنا** أبوبكر قال: حدثنا حفص عن أشعث عن الحكم عن إبراهيم قال: كل قرض جر منفعة فهو ربا.

٢١٩٣٨- **حدثنا** أبوبكر قال: حدثنا ابن إدريس عن هشام عن الحسن ومحمد أنهما كانا يكرهان كل قرض جر منفعة./ ١٨١/٦

٢١٩٣٩- **حدثنا** أبوبكر قال: حدثنا وكيع قال: حدثنا ابن عون عن ابن سيرين قال: أقرض رجل رجلاً خمسمائة درهم، واشترط (عليه)[١] ظهر فرسه فقال ابن مسعود: ما أصاب من ظهر فرسه فهو ربا[٢].

٢١٩٤٠- **حدثنا** أبوبكر قال: حدثنا وكيع قال: حدثنا سفيان عن مغيرة عن إبراهيم أنه كره كل قرض جر منفعة.

* * *

[٨٠] في (شراء)[٣] الرطب بالتمر

٢١٩٤١- [**حدثنا** أبو بكر (قال: أنا أبو الأحوص عن)[٤] طارق عن سعيد

---

(١) سقطت كلمة (عليه) من [أ، جـ، ح، ز، و].

(٢) منقطع؛ ابن سيرين لا يروي عن ابن مسعود.

(٣) في [أ، هـ]: (شرى).

(٤) في [هـ]: (.... عن موسى بن).

ابن المسيب أنه كره الرطب بالتمر مثلا بمثل، (وقال: الرطب منتفخ، (والتمر يابس)[1])[2][3].

٢١٩٤٢- **حدثنا** أبوبكر قال: حدثنا جرير عن مغيرة عن إبراهيم [قال: كان يكره أن يشترى الرطب بالتمر اليابس.

٢١٩٤٣- **حدثنا** أبوبكر قال: حدثنا ابن فضيل عن مغيرة عن إبراهيم][4] قال:
١٨٢/٦ لا (تشتر)[5] الرطب باليابس[6]./

٢١٩٤٤- **حدثنا** أبوبكر قال: حدثنا بن (أبي)[7] زائدة عن عبيدالله بن عمر عن نافع عن ابن عمر أن النبي ﷺ نهى عن بيع (الثمر)[8] بالتمر كيلا، وعن بيع العنب بالزبيب كيلا، وعن بيع الزرع بالحنطة كيلا[9].

٢١٩٤٥- **حدثنا** أبوبكر قال: حدثنا أبو داود الطيالسي عن زائدة بن قدامة عن سماك عن عكرمة عن ابن عباس أنه كره الرطب بالتمر وقال: هو أقلهما في المكيال أو في القفيز[10].

---

(١) في [ع]: (والتمر ضامر).

(٢) سقط من: [س، هـ].

(٣) سقط الخبر من: [ط].

(٤) سقط ما بين المعكوفين من [أ، ب، جـ، ح، س، ز، هـ].

(٥) في [جـ]: (يشتري).

(٦) منقطع.

(٧) سقط من [هـ].

(٨) في [أ، ب، ط، هـ]: (التمر).

(٩) صحيح، أخرجه مسلم (١٥٤٢)، وأحمد (٤٦٤٧)، وأبوداود (٣٣٦١)، وابن حبان (٤٩٩٩).

(١٠) مضطرب؛ رواية سماك عن عكرمة مضطربة.

٢١٩٤٦- **حدثنا** أبوبكر قال: حدثنا وكيع عن مالك بن أنس عن عبدالله بن يزيد (عن زيد)[١] (أبي عياش)[٢] قال: سألت سعداً عن السلت بالذرة فكرهه (و)[٣] قال: سئل رسول الله ﷺ عن الرطب بالتمر/ فقال: **«ينقص إذا جف؟»** فقالوا: نعم، فكرهه[٤]. ١٨٣/٦

٢١٩٤٧- **حدثنا** أبوبكر قال: حدثنا أسباط بن محمد عن أشعث عن الحكم أنه كره (الرطب بالتمر اليابس)[٥] مثلاً بمثل.

* * *

[٨١] في الرجل يعتق بعض مملوكه

٢١٩٤٨- **حدثنا** أبوبكر قال: حدثنا جرير عن أبان بن (تغلب)[٦] عن الحارث (عن)[٧] إبراهيم، وغيره عن إبراهيم قال: من أعتق شقصاً له في مملوك له، (فكان)[٨] له كله أو بعضه فهو عتيق كله.

---

(١) سقط من [ز].

(٢) في [أ، ح، ط]: (ابن أبي عباس).

(٣) سقط من [أ، ح، ط، هـ، س].

(٤) صحيح، أخرجه أحمد (١٥١٥)، ومالك في الموطأ ٦٢٤/٢، وأبوداود (٣٣٥٩)، وابن ماجه (٢٢٦٤)، والترمذي (١٢٢٥)، والنسائي ٢٦٧/٧، وابن حبان (٤٩٩٧)، والحاكم ٣٨/٢، والدارقطني ٤٩/٣، والبيهقي ٢٩٤/٥، والطحاوي ٦/٤، وأبويعلى (٧١٢)، وابن الجارود (٦٥٧)، والشاشي (١٦١)، وسيأتي ٢٠٤/١٤.

(٥) في [جـ، ز، ع]: (التمر الرطب باليابس).

(٦) في [ط]: (ثعلب).

(٧) في [أ، ح، س، هـ]: (بن).

(٨) في [ج، ع]: (وكان).

٢١٩٤٩- **حدثنا** أبوبكر قال: حدثنا حفص بن غياث عن ليث عن عاصم عن ابن عباس في رجل قال: لجاريته: فرجك حر، قال: هي حرة، وإذا (أعتق)[١] منها (شيئاً)[٢] فهي حرة[٣].

٢١٩٥٠- **حدثنا** أبوبكر قال: حدثنا وكيع عن سفيان عن خالد بن سلمة قال: جاء رجل إلى عمر وهو بعرفة فقال: إني اعتقت ثلث عبدي، فقال عمر: هو حر كله، ليس (لله)[٤] شريك[٥]./ ١٨٤/٦

٢١٩٥١- **[حدثنا** أبوبكر قال: حدثنا وكيع عن سفيان عن جابر (عن)[٦] عامر قال: إذا أعتق بعضه فهو حر كله**]**[٧].

٢١٩٥٢- **حدثنا** أبوبكر قال: حدثنا أسباط بن محمد عن مطرف عن الشعبي في رجل أعتق ثلث عبده، قال: يسعى له في الثلثين ولا يضمن (لبقيته)[٨].

٢١٩٥٣- **حدثنا** أبوبكر قال: حدثنا عباد بن العوام عن سعيد عن قتادة عن أبي المليح أن رجلا أعتق ثلث غلام له، فرفع (ذلك)[٩] إلى النبي ﷺ فقال: «**هو حر**،

---

(١) في [هـ]: (عتق).

(٢) في [أ، ط، هـ]: (شيء).

(٣) ضعيف؛ لضعف ليث.

(٤) سقط من [ح، ط]، وفي [هـ، س]: (له).

(٥) منقطع؛ خالد بن سلمة لم يدرك عمر.

(٦) في [و]: (عن).

(٧) سقط الخبر من: [أ، ح، س، هـ].

(٨) في [جـ، و]: (لنفسه).

(٩) سقط من [أ، ح، س، هـ].

ليس (لله)[١] شريك»[٢].

٢١٩٥٤- **حدثنا** أبوبكر قال: حدثنا غندر عن شعبة قال: سألت الحكم عن رجل قال لغلامه: نصفك حر، قال: إن كان كما (يقولون)[٣] الضمان حق، فهو عتيق، وكان (من)[٤] رأي الحكم أن يعتقه،

٢١٩٥٥- قال: وسألت حمادا فقال: يعتق نصفه ويسعى في النصف الباقي.

٢١٩٥٦- **حدثنا** أبوبكر قال: حدثنا حفص عن أشعث عن الحسن/ قال: قال ١٨٥/٦
علي: يعتق الرجل ما شاء من غلامه[٥].

٢١٩٥٧- **حدثنا** أبوبكر قال: حدثنا (عبدة)[٦] بن سليمان عن إسماعيل عن الحسن قال: إذا أعتق (من)[٧] عبده قليلاً أو كثيراً فهو عتيق، وإذا طلق من امرأته إصبعا أو أكثر من ذلك فهي طالق.

* * *

---

(١) في [أ، جـ، ح، ز، هـ]: (له).

(٢) مرسل؛ أبوالمليح تابعي، أخرجه أحمد (٢٠٧١٠)، وأبوداود (٣٩٣٣)، والنسائي في الكبرى (٤٩٧١)، والطحاوي في شرح المشكل (٥٣٨٣)، وأبونعيم في معرفة الصحابة (٧٧٧)، والبيهقي (٤/١٠)، وورد موصولاً عند أحمد (٢٠٧٠٩)، وأبي داود (٣٩٣٣)، والنسائي في الكبرى (٤٩٧٠)، الطحاوي (١٠٧/٣)، والطبراني (٥٠٧)، وأبي نعيم في معرفة الصحابة (٧٧٧)، والبيهقي (٢٧٣/١٠)، والضياء في المختارة (١٤٠٨).

(٣) في [س، هـ]: (تقولون).

(٤) سقط من [جـ، و].

(٥) ضعيف؛ لضعف أشعث بن سوّار.

(٦) في [أ، ب، جـ، ح، س، ز، ط، و، هـ]: (حفص).

(٧) سقط من: [هـ].

[٨٢] ما تجوز فيه شهادة النساء

٢١٩٥٨- **حدثنا** أبوبكر قال: حدثنا عيسى بن يونس عن الأوزاعي عن الزهري قال: مضت السنة أن تجوز شهادة النساء فيما لا يطلع عليه غيرهن من ولادات النساء (و)[١] عيوبهن، وتجوز شهادة القابلة وحدها في الاستهلال، وامرأتان فيما سوى ذلك[٢].

٢١٩٥٩- **حدثنا** أبوبكر قال: حدثنا أبو بكر بن عياش عن مطرف عن الشعبي فيما لا تجوز فيه شهادات الرجال: أربع (نسوة)[٣].

١٨٦/٦ ٢١٩٦٠- وقال الحكم/ امرأتان يجزئان.

٢١٩٦١- **[حدثنا** أبوبكر قال: حدثنا ابن أبي زائدة عن عبد الملك عن عطاء قال: تجوز شهادة النساء على الاستهلال**]**[٤].

٢١٩٦٢- **حدثنا** أبوبكر قال: حدثنا ابن أبي زائدة عن إسماعيل عن عامر قال: من الشهادات (شهادات)[٥] لا يجوز فيها إلا شهادات النساء.

٢١٩٦٣- **حدثنا** أبوبكر قال: حدثنا وكيع عن سفيان عن حماد عن إبراهيم.

٢١٩٦٤- وعن يونس عن الحسن.

---

(١) سقط من: [أ، ح، ط].

(٢) مرسل؛ الزهري تابعي، ومراسيل الزهري ضعيفة جداً، وأخرجه عبدالرزاق (١٥٤٢٧).

(٣) سقط من [أ، ح، ط، هـ].

(٤) سقط الخبر من: [جـ، و].

(٥) في [س، هـ]: (شهادة).

٢١٩٦٥- وعن أشعث عن الشعبي (قالوا)[١]: (تجوز)[٢] شهادة امرأة واحدة فيما لا يطلع عليه الرجال./ ١٨٧/٦

٢١٩٦٦- **حدثنا** أبوبكر قال: حدثنا وكيع عن سفيان عن ابن جريج عن عطاء قال: لا يجوز أقل من شهادة أربع نسوة فيما لا (يجوز)[٣] فيه شهادة الرجال.

٢١٩٦٧- **حدثنا** أبوبكر قال: حدثنا وكيع عن سفيان عن عبد الأعلى عن شريح أنه أجاز شهادة قابلة.

٢١٩٦٨- **حدثنا** أبوبكر قال: حدثنا وكيع عن سفيان عن جابر عن عبد الله بن نجي عن علي أنه أجاز شهادة قابلة[٤].

٢١٩٦٩- **حدثنا** أبوبكر قال: حدثنا حفص بن غياث عن الشيباني وأبي حنيفة عن حماد قال: [٥]تجوز شهادة قابلة واحدة، وقال أحدهما: وإن كانت يهودية.

٢١٩٧٠- **حدثنا** أبوبكر قال: حدثنا وكيع عن إسماعيل عن الشعبي قال: / من الشهادة شهادة لا يجوز فيها إلا شهادة امرأة. ١٨٨/٦

* * *

---

(١) في [أ، ح، ط، ز]: (قال).

(٢) في [ح، ط]: (يجوز).

(٣) في [ح، ط]: (تجوز).

(٤) ضعيف؛ لضعف جابر الجعفي.

(٥) في [جـ، و]: زيادة (لا)، وفي [ك]: (قالا).

[٨٣] في الشاهدين يختلفان

٢١٩٧١- **حدثنا** أبوبكر قال: حدثنا شريك عن جابر عن رجل[١] عن شريح في (الشاهدين)[٢] (يختلفان)[٣] فشهد أحدهما (على)[٤] عشرين والآخر على عشرة قال: يؤخذ بالعشرة.

٢١٩٧٢- **حدثنا** أبوبكر قال: حدثنا شريك عن جابر عن عامر.

٢١٩٧٣- عن مغيرة عن إبراهيم مثله.

٢١٩٧٤- **حدثنا** أبوبكر قال: حدثنا أبو معاوية[٥] عن مسعر عن عمر بن عبدالله بن (واثلة)[٦] قال: شهد شاهدان عند شريح أحدهما بأكثر وآخر بأقل، فأجاز شهادتهما على الأقل)[٧].

٢١٩٧٥- **حدثنا** أبوبكر قال: حدثنا أبو معاوية عن المختار بن عبد الله بن مليح الثقفي عن عمر بن عبد الله بن واثلة قال: شهد عند شريح شاهدان أحدهما (على ألف)[٨] والآخر على خمسمائة، فأجاز شريح شهادتهما على خمسمائة.

---

(١) في [ز]: زيادة (عن رجل).

(٢) في [س، هـ]: (شاهدين).

(٣) سقط من: [س].

(٤) في [أ، حـ، ط]: (إلى).

(٥) في [أ، جـ، س، ز، ط، و، هـ]: زيادة (عن حماد).

(٦) في [س]: (وائلة)، وفي [ط]: (وابلة)، وفي [أ]: (وايلة)، وانظر: المعرفة ليعقوب ٣/٢٧، والمنفردات ص (٢٤٠).

(٧) في [ز]: (الأول).

(٨) في [ز]: (بألف).

٢١٩٧٦- **حدثنا** أبوبكر قال: حدثنا سهل بن يوسف عن عمرو عن/ الحسن قال: له أوكسهما. ١٨٩/٦

* * *

[٨٤] في الحوالة (أله)[١] أن يرجع فيها؟

٢١٩٧٧- **حدثنا** أبوبكر قال: حدثنا أبو الأحوص عن مغيرة عن إبراهيم قال: كل حوالة (ترجع)[٢] إلا أن يقول الرجل للرجل: أبيعك ما على فلان (وفلان)[٣] بكذا وكذا، فإذا باعه فلا يرجع.

٢١٩٧٨- **حدثنا** أبوبكر قال: حدثنا يحيى[٤] بن أبي زائدة عن ابن (أبي غنية)[٥] عن الحكم بن (عتيبة)[٦] قال: لا يرجع في الحوالة إلى صاحبه، حتى يفلس أو يموت ولا يدع (وفاء)[٧]، فإن الرجل يوسر مرة ويعسر مرة.

٢١٩٧٩- **حدثنا** أبوبكر قال: حدثنا وكيع عن شعبة عن خليد بن جعفر عن أبي إياس عن عثمان في الحوالة: يرجع ليس على (مال)[٨] مسلم توى[٩]./ ١٩٠/٦

---

(١) في [ط]: (له).

(٢) في [هـ]: (يرجع).

(٣) سقط من [هـ، س، ط].

(٤) في [ع]: زيادة (بن زكريا).

(٥) في [س، هـ]: (عيينة)، وفي [أ]: (أبي عيينة).

(٦) في [أ، ح، ط]: (عيينة).

(٧) سقط من [ط، هـ].

(٨) سقط من [أ، ح، س، ز، ط، و، هـ].

(٩) منقطع؛ إبوإياس معاوية بن قرة لم يدرك عثمان.

٢١٩٨٠- **حدثنا** أبوبكر قال: حدثنا عبدة بن سليمان عن ابن أبي عروبة عن قتادة عن الحسن قال: إذا احتال على مليء ثم أفلس بعد فهو جائز عليه.

٢١٩٨١- **حدثنا** أبوبكر قال: حدثنا وكيع عن خطاب العصفري قال: أحالني رجل على يهودي (فلوّانى)[١] فسألت الشعبي فقال: ارجع إلى الأول.

٢١٩٨٢- **حدثنا** أبوبكر قال: حدثنا وكيع عن شعبة عن الحكم عن شريح في الرجل يحيل الرجل (فيتوانى)[٢] قال: [٣] يرجع على الأول.

٢١٩٨٣- **حدثنا** أبوبكر قال: حدثنا وكيع عن زكريا عن الشعبي عن شريح بنحوه. ١٩١/٦

٢١٩٨٤- **حدثنا** أبوبكر قال: حدثنا وكيع عن سفيان عن عبد الله بن/ أبي السفر عن الشعبي أنه كره أن يقول: أشتري منك ما على فلان، وقال: هو غرر.

٢١٩٨٥- **حدثنا** أبوبكر قال: حدثنا معاذ (بن معاذ)[٤] عن أشعث عن الحسن أنه كان لا يرى الحوالة (براءة)[٥] إلا أن يبرئه، (فإذا)[٦] أبرأه فقد برئ.

* * *

---

(١) أي: ماطل في السداد، وفي [هـ]: (فتواني).

(٢) أي: يتأخر في السداد، وفي [ز]: (فيثوى).

(٣) في [هـ]: زيادة (لا).

(٤) سقط من [أ، ح، س، هـ].

(٥) سقط من [جـ، و]، وفي [هـ]: (براء).

(٦) في [أ، ب، ح]: (فإن).

[٨٥] في المرأة تعطي زوجها

٢١٩٨٦- **حدثنا** أبوبكر قال: حدثنا علي بن مسهر عن الشيباني عن محمد بن (عبيد الله)[١] الثقفي قال: كتب عمر بن الخطاب أن النساء يعطين أزواجهن رغبة ورهبة، فأيما امرأة أعطت زوجها شيئا فأرادت أن تعتصره[٢] فهي أحق به[٣].

٢١٩٨٧- **حدثنا** أبوبكر قال: حدثنا أبو بكر بن عياش عن مغيرة عن عامر قال: لا ترجع المرأة في هبتها ولا يرجع الرجل في هبته.

٢١٩٨٨- [**حدثنا** أبوبكر قال: حدثنا وكيع عن سفيان عن منصور عن إبراهيم في الرجل والمرأة: ليس لواحد منهما أن يرجع فيما وهب لصاحبه][٤].

٢١٩٨٩- **حدثنا** أبوبكر قال: حدثنا وكيع عن سفيان عن عبد الكريم الجزري عن عمر بن عبد العزيز في الزوج والمرأة ليس لواحد منهما: أن يرجع فيما وهب لصاحبه./ ١٩٢/٦

٢١٩٩٠- **حدثنا** أبوبكر قال: حدثنا ابن أبي زائدة عن أشعث عن ابن سيرين قال: جاءت امرأة تخاصم زوجها إلى شريح في شيء أعطته إياه فقال الرجل: أليس قد قال الله تعالى: ﴿فَإِن طِبْنَ لَكُمْ عَن شَيْءٍ مِّنْهُ نَفْسًا فَكُلُوهُ هَنِيئًا مَّرِيئًا﴾ [النساء: ٤]، فقال شريح: لو طابت به نفسها (لم تخاصمك)[٥].

---

(١) في [أ، جـ، ح، ز، ط، و]: (عبدالله).

(٢) أي ترجع به.

(٣) صحيح؛ الشيباني هو يزيد بن عبدالله الكوفي ثقة.

(٤) سقط الخبر من: [أ، ح، هـ].

(٥) في [أ، ح، هـ]: (لما تخاصمتما).

٢١٩٩١- **حدثنا** أبوبكر قال: حدثنا ابن أبي زائدة عن ابن عون عن ابن سيرين عن شريح: شاهدان ذوا عدل أنها تركته (من)[١] غير كره ولا هوان.

٢١٩٩٢- **حدثنا** أبوبكر قال: حدثنا ابن مهدي عن زمعة عن ابن طاوس عن أبيه طاوس قال: إذا وهبت المرأة لزوجها ثم رجعت فيه يرد (إليها)[٢].

٢١٩٩٣- **حدثنا** أبوبكر قال: حدثنا غندر عن شعبة عن منصور عن إبراهيم قال: (إذا)[٣] أعطت المرأة زوجها وهي طيبة النفس فهو جائز.

٢١٩٩٤- وقال منصور: لا يعجبني.

١٩٣/٦ ٢١٩٩٥- **حدثنا** أبوبكر قال: حدثنا ابن أبي زائدة ووكيع عن إسماعيل/ عن عامر قال: يجوز لها ما أعطاها (زوجها)[٤]، ولا (يجوز)[٥] له ما أعطته.

* * *

[٨٦] في الرجل يرهن عند الرجل الأرض

٢١٩٩٦- **حدثنا** أبوبكر قال: حدثنا أبو الأحوص عن مغيرة عن إبراهيم قال: إذا ارتهن الرجل الأرض فليس له أن يعمل فيها[٦]، (فإن عمل فيها شيئاً)[٧] حسب لصاحب الأرض من رهنه (مثل)[٨] أجر مثلها.

---

(١) في [أ، ح، ز، ط]: (عن).

(٢) في [ز]: (الشهادة).

(٣) في [هـ، س، ط]: (إن).

(٤) سقط من: [جـ، و].

(٥) في [ط]: (تجوز).

(٦) في [أ، هـ]: زيادة (شيئاً).

(٧) سقط من: [أ، ح، ط]، وفي [هـ]: سقط (فيها شيئاً).

(٨) سقط من: [س، هـ].

٢١٩٩٧- **حدثنا** أبوبكر قال: حدثنا ابن المبارك عن معمر عن ابن طاوس عن أبيه في رجل رهن امرأته أرضاً بصداقها فأكلت من الغلة، قال: (لا)[١] (يحسب)[٢] عليها./ ١٩٤/٦

٢١٩٩٨- [**حدثنا** أبوبكر قال: حدثنا (ابن أبي زائدة)[٣] عن زكريا عن عامر في رجل ارتهن مملوكة لها (ابن)[٤] أرضعت له، قال: يحسب (لها)[٥] أجر مثلها بما أرضعت][٦].

٢١٩٩٩- **حدثنا** أبوبكر قال: حدثنا ابن أبي زائدة عن شعبة عن الحكم عن إبراهيم قال: إذا انتفع من الرهن بشيء قاصه بقدر[٧] ذلك.

٢٢٠٠٠- **حدثنا** أبوبكر قال: حدثنا يحيى بن آدم قال: حدثنا حسن عن مغيرة عن إبراهيم في رجل ارتهن داراً أو غلاما فاستغله، قال: الغلة من الرهن.

* * *

[٨٧] في الرجل يقر لوارث أو غير وارث (بدين)[٨]

٢٢٠٠١- **حدثنا** أبوبكر قال: حدثنا ابن علية عن ليث عن طاوس قال: إذا أقر لوارث بدين جاز./ ١٩٥/٦

---

(١) سقط من: [ع، هـ].

(٢) في [أ، ح]: (تحسب).

(٣) في [هـ]: (... بن ...).

(٤) في [ن]: (لبن).

(٥) في [أ، ح، ط، هـ]: (له).

(٦) سقط الخبر من: [ط].

(٧) في [أ، ح]: زيادة (مثل).

(٨) في [ط]: (من الدين).

٢٢٠٠٢- **حدثنا** أبوبكر قال: حدثنا ابن علية عن عامر الأحول قال: سئل الحسن (عنه)[١] فقال: أحملها إياه، ولا (أتحمّلها)[٢] عنه.

٢٢٠٠٣- **حدثنا** أبوبكر قال: حدثنا وكيع عن سفيان عن ابن أبي ليلى عن الحكم.

٢٢٠٠٤- وعن منصور عن إبراهيم.

٢٢٠٠٥- وعن سفيان عن جابر عن الشعبي عن شريح.

٢٢٠٠٦- (وعن سفيان عن منصور عن إبراهيم)[٣] (قالوا)[٤]: إذا أقر في مرض لوارث بدين لم يجز إلا ببينة، (وإذا)[٥] أقر لغير وارث جاز.

٢٢٠٠٧- **حدثنا** أبوبكر قال: حدثنا زيد بن (حباب)[٦] حدثنا حماد بن سلمة عن قتادة عن ابن (أذينة)[٧] في الرجل يقر لوارث بدين، قال: لا يجوز./ ١٩٦/٦

٢٢٠٠٨- **حدثنا** أبوبكر قال: حدثنا وكيع عن سفيان عن ابن جريج عن عطاء قال: لا يجوز إقرار المريض[٨].

---

(١) في [ط]: (عن).

(٢) في [أ، ح، ز، ط]: (تحملها).

(٣) هذا إسناد مكرر، وفي [أ، ح، هـ]: زيادة (وعن سفيان عن جابر عن الشعبي عن شريح).

(٤) في [أ، جـ، ح، ط]: (قال)، وفي [س، هـ]: (قالا).

(٥) في [س، ط، هـ]: (فإذا).

(٦) في [أ، ح، ط]: (خباب).

(٧) في [أ، ح، ط]: (أبي ذيبة).

(٨) في [ع]: زيادة (بالدين)..

٢٢٠٠٩- **حدثنا** أبوبكر قال: حدثنا زيد بن حباب قال: حدثنا حماد بن سلمة عن قيس بن سعد عن عطاء في رجل أقر لوارث بدين، قال: جائز.

٢٢٠١٠- **حدثنا** أبوبكر قال: حدثنا إسماعيل بن عياش عن عبد العزيز بن عبيد الله عن الشعبي عن شريح أنه كان يجيز اعتراف الرجل عند موته بالدين لغير وارث، ولا (يجيزه)[1] لوارث إلا ببينة.

٢٢٠١١- **حدثنا** أبوبكر قال: حدثنا عمر بن أيوب الموصلي عن جعفر/ عن ١٩٧/٦
ميمون قال: إذا أقر الرجل بدين في مرضه فأرى أن يجوز عليه؛ لأنه لو أقر به وهو صحيح (جاز)[2] (وأصدق)[3] ما يكون عند موته.

* * *

[٨٨] في الرجل يبيع من الرجل الطعام إلى أجل

٢٢٠١٢- **حدثنا** أبوبكر قال: حدثنا (ابن عيينة)[4] عن عمرو عن طاوس قال: إذا بعت طعاما إلى أجل فحل الأجل فلا (تأخذ)[5] طعاما.

٢٢٠١٣- قال: وقال جابر بن زيد[6] أبو الشعثاء: إذا حل دينك فخذ به ما شئت.

---

(١) في [ح]: (يجيز).

(٢) سقط من: [ح].

(٣) في [أ، ح]: (فأصدق).

(٤) سقط من: [ط].

(٥) في [أ، ح، ط]: (يأخذ).

(٦) في [أ، ط]: زيادة (و).

١٩٨/٦ ٢٢٠١٤- **حدثنا** أبوبكر قال: حدثنا يحيى بن سعيد القطان عن محمد بن/ عبدالله بن أبي مريم قال: قلت لسعيد بن المسيب: بعت من رجل تمرا آخذ (من ثمن)[١] تمري تمرا؟ قال: لا (تأخذن)[٢] طعاما (مما)[٣] يكال ويوزن.

٢٢٠١٥- **حدثنا** أبوبكر قال: حدثنا ابن أبي زائدة عن أشعث عن عامر قال: إذا بعت طعاماً إلى اجل فحل مالك فخذ به من العروض ما شئت، لا تأخذ طعاماً (إلا طعامك)[٤] بعينه.

٢٢٠١٦- **حدثنا** أبوبكر قال: حدثنا وكيع عن علي بن مبارك عن يحيى بن أبي كثير عن ابي سلمة في رجل باع من رجل غنما إلى أجل، فلما حل الأجل أراد أن يأخذ غنما ويقاصه فكرهه.

٢٢٠١٧- **حدثنا** أبوبكر قال: حدثنا جرير عن مغيرة عن الحارث وحماد أنهما كانا يكرهان أن يبيع الرجل طعاما (الكر)[٥] بأربعين نسأً، ثم يشتري منه طعاما مثله بدون الأربعين.

١٩٩/٦ ٢٢٠١٨- **حدثنا** أبوبكر قال: حدثنا عبدة بن سليمان عن سعيد عن/ قتادة عن طاوس قال: قال ابن عباس: إذا بعت بيعا مما يكال ويوزن إلى أجل، فحل أجلك فلا (تأخذهما، وخذ)[٦] ما (خالفهما)[٧][٨].

---

(١) سقط من [ف].

(٢) في [جـ، و]: (تأخذ).

(٣) في [س، هـ]: (ما).

(٤) سقط من: [أ، ط، هـ].

(٥) الكر: مقياس يعرف به الحجم كالصاع واللتر.

(٦) في [أ، هـ]: (تأخذ مما وجد).

(٧) في [ز، و، هـ]: (خالفاهما).

(٨) صحيح.

٢٢٠١٩- **حدثنا** أبوبكر قال: حدثنا حماد بن خالد عن مالك بن أنس عن أبي الزناد عن سعيد بن المسيب وسليمان بن (يسار)[١] قالا: من باع طعاما بذهب إلى أجل فحل الأجل فلا تأخذ به تمرا.

٢٢٠٢٠- **حدثنا** أبوبكر قال: حدثنا وكيع عن سفيان عن ابن جريج عن عطاء قال: لا تأخذ كيلا.

٢٢٠٢١- **حدثنا** أبوبكر قال: حدثنا وكيع عن إبراهيم (بن)[٢] نافع قال: سألت طاوساً عن رجل باع رجلا (برا)[٣] إلى أجل، فلما حل الأجل: أيأخذ (برا)[٤] مكان دراهمه؟ قال: لا.

٢٢٠٢٢- **حدثنا** أبوبكر قال: حدثنا وكيع (عن سفيان عن جابر)[٥] عن عطاء عن ابن عباس قال: لا بأس أن يأخذ براً مكانه[٦]./ ٢٠٠/٦

٢٢٠٢٣- **حدثنا** أبوبكر قال: حدثنا وكيع عن سفيان عن هشام عن ابن سيرين في الرجل يبيع الطعام إلى أجل فيحل فلا يجد عنده دراهم، قال: خذ ما شئت.

٢٢٠٢٤- [**حدثنا** أبوبكر قال: حدثنا وكيع عن سفيان عن حماد قال: خذ ما شئت][٧].

---

(١) في [أ، ح]: (سيار).

(٢) في [ط، س، هـ]: (عن).

(٣) في [ع]: (بزاً).

(٤) في [ع]: (بزاً).

(٥) سقط من [أ، ح، هـ].

(٦) ضعيف؛ لضعف جابر.

(٧) سقط الخبر من [أ، س، ط، هـ].

٢٢٠٢٥- **حدثنا** أبوبكر قال: حدثنا وكيع عن سفيان عن جابر عن الشعبي قال: ذلك طعام بطعام.

٢٢٠٢٦- **حدثنا** أبوبكر قال: حدثنا ابن علية عن أيوب قال: سئل محمد عن الرجل يبيع المتاع إلى أجل فيحل الأجل، أيأخذ متاعا؟ فقال: قد كان الرجل يأتي غريمه فيأخذ منه، فقيل له: أيبيع طعاما ويأخذ طعاما؟ قال: فإني لا أقول فيه شيئاً.

٢٢٠٢٧- **حدثنا** أبوبكر قال: حدثنا محمد بن مصعب عن الأوزاعي عن يحيى ابن أبي كثير قال: قضى عمر بن عبد العزيز في دين المتوفى/ من طعام، قال: (لا)[١] (يأخذ الطعام)[٢]. ٢٠١/٦

* * *

[٨٩] في رجل اشترى دارا فبناها

٢٢٠٢٨- **حدثنا** أبوبكر قال: حدثنا حفص عن الشيباني عن الشعبي في الرجل يشتري الدار فيبنيها ثم يجيء الشفيع، قال: (يأخذها)[٣] ببنيانها أو (بقيمتها)[٤].

٢٢٠٢٩- وقال حماد: يقلع بناءها ويأخذها.

٢٢٠٣٠- **حدثنا** أبوبكر قال: حدثنا ابن علية عن خالد الحذاء أن رجلا اشترى دارا (فبناها)[٥] ثم جاء رجل فاستحقها، فكتب أن تقوم العرصة ويقوم البناء، فإن شاء أخذ البناء بقيمته، وإن أبى سلم العرصة بقيمتها.

---

(١) في [س]: (ألا).

(٢) في [أ، ح]: (يأخذ طعام)، وفي [جـ، ز]: (يؤخذ طعام)، وفي [ط]: (يؤخذ الطعام).

(٣) في [س، هـ]: (يأخذ).

(٤) في [ف]: (برقبتها)، وفي [أ، هـ]: (يدفنها).

(٥) في [أ، ح]: (بناها).

٢٠٢/٦

٢٢٠٣١- **حدثنا** أبوبكر قال: قال وكيع: قال سفيان: يقلع بناءه./

* * *

[٩٠] في الرجل يتزوج المرأة على الدار

٢٢٠٣٢- **حدثنا** أبوبكر قال: حدثنا هشيم بن بشير عن (ابن)[١] (شبرمة)[٢] عن الحارث العكلي في رجل تزوج امرأة على دار، فطلب شفيع الدار (الدار)[٣]، قال: يأخذها بصداق مثل المرأة.

٢٢٠٣٣- قال: وقال ابن شبرمة: لست أرى ذلك ولكن يأخذها الشفيع بالقيمة.

٢٢٠٣٤- **حدثنا** أبوبكر قال: حدثنا أبو معاوية عن يعقوب بن عبد الله عن الحسن قال: ليس في صداق شفعة.

٢٢٠٣٥- **[حدثنا** أبوبكر قال: حدثنا وكيع عن سفيان عن منصور قال: / ٢٠٣/٦ حدثت عن الشعبي قال: ليس في صداق شفعة**]**[٤].

٢٢٠٣٦- **حدثنا** أبوبكر قال: حدثنا يحيى بن آدم قال: حدثنا حسن بن صالح عن ابن أبي ليلى في الرجل يتزوج (المرأة)[٥] على الدار، قال: يأخذها الشفيع بقيمة الدار.

* * *

---

(١) في [هـ]: (أبي).

(٢) في [أ، ح، س، ز، هـ]: (عكرمة).

(٣) سقط من [أ، ح، س، هـ].

(٤) سقط الخبر من [جـ، و].

(٥) سقط من [جـ، ز، و].

[٩١] في الرجل يكون له على الرجل الدين فلا يدري أين هو؟

٢٢٠٣٧- **حدثنا** أبوبكر قال: حدثنا جرير عن مغيرة عن إبراهيم قال: (إن)[١] كان عليك دين لرجل فلم تدر أين هو؟ وأين وارثه؟ فتصدق به عنه فإن جاء فخيّره.

٢٢٠٣٨- **حدثنا** أبوبكر قال: حدثنا ابن إدريس عن شعبة عن عبد الله بن (حنش)[٢] عن ابن عمر في رجل هلك وعليه دين لا يعرف صاحب الدين، فأمر أن يتصدق عنه بذلك الدين[٣].

٢٢٠٣٩- **حدثنا** أبوبكر قال: حدثنا حفص بن غياث عن أشعث عن الحسن
٢٠٤/٦ قال: إذا مات الرجل وعليه دين فلم يدر[٤] وارثه فليجعله في سبيل/ الله، (فإن)[٥] كان (مسلما)[٦] فلم يدر[٧] وارثه فليتصدق به عنه.

٢٢٠٤٠- **حدثنا** أبوبكر قال: حدثنا شريك عن عامر (بن)[٨] شقيق عن أبي وائل قال: اشترى عبد الله جارية بسبعمائة درهم فغاب صاحبها (فعرفها)[٩] سنة (أو)[١٠] قال: حولا- ثم خرج إلى المسجد وجعل يتصدق ويقول: اللهم فله، فإن

---

(١) في [جـ، ز، و]: (إذا).
(٢) في [أ، ح، ط]: (حشر)، وفي [ز]: (حسن).
(٣) صحيح.
(٤) في [جـ، ز، و]: زيادة (أين).
(٥) في [جـ، ز، و]: (وإن).
(٦) في [ك]: (يعلم).
(٧) في [جـ، ز، و]: زيادة (أين).
(٨) في [أ، جـ، س، هـ]: (عن).
(٩) في [س، هـ]: (وعرفها).
(١٠) في [أ، ح، ط]: (و).

(أبى)[١] (فعليّ وإلي)[٢]، ثم قال: هكذا فاصنعوا باللقطة أو بالضالة[٣].

* * *

[٩٢] في الرجل يشتري الجارية من الخمس

٢٢٠٤١- **حدثنا** أبوبكر قال: حدثنا أبو الأحوص عن أبي إسحاق عن محمد بن زيد قال: اشتريت جارية من خمس قسم، فوجدت معها خمسة عشر دينارا، فأتيت بها عبد الرحمن بن خالد بن الوليد فقال: هي لك.

٢٢٠٤٢- **حدثنا** أبوبكر قال: حدثنا أبو بكر بن عياش عن الشيباني عن الشعبي في رجل اشترى سبية من المغنم فوجد معها فضة قال: يردها./ ٢٠٥/٦

٢٢٠٤٣- **حدثنا** أبوبكر قال: حدثنا هشيم عن حصين أن رجلاً اشترى أمة يوم القادسية من الفيء، فأتته بحلي كان معها، فأتى سعد بن أبي وقاص فأخبره فقال: اجعله في غنائم المسلمين[٤].

* * *

[٩٣] في الرجل يكون عليه (الرقبة)[٥]

٢٢٠٤٤- **حدثنا** أبوبكر قال: حدثنا ابن علية عن الجريري عن أبي عبدالله (الجسري)[٦] جسر عنزة قال: قلت لمعقل بن يسار: الرجل منا يريد أن يعتق

---

(١) في [س، ط]: (أتى).

(٢) في [جـ، و]: (فإليّ و عليّ).

(٣) حسن؛ شريك صدوق.

(٤) منقطع؛ حصين لم يدرك سعداً.

(٥) في [جـ، و]: (رقبة).

(٦) في [أ، ح، س، هـ]: (الجسيري).

المعتق، قال: إذا اشتريت معتقا (تريد)[١] أن تعتقه فلا تشترط لأهله العتق فإنها عقدة من الرق؛ ولكن اشتره (ساكتا)[٢]، (إن)[٣] شئت أمسكت، وإن شئت أعتقت[٤]./ ٢٠٦/٦

٢٢٠٤٥- **حدثنا** أبوبكر قال: حدثنا ابن علية قال: حدثت بهذا الحديث أيوب فقال: إنها ليست (بتامة)[٥].

٢٢٠٤٦- **حدثنا** أبوبكر قال: حدثنا هشيم عن الشيباني (عن الشعبي)[٦] أنه كان يقول في رجل كانت عليه رقبة فاشتراها و(اشترط)[٧] عليه أن يعتقها، قال: فكره ذلك وقال: ليست بتامة.

٢٢٠٤٧- **حدثنا** أبوبكر قال: حدثنا وكيع عن سفيان عن مغيرة عن إبراهيم.

٢٢٠٤٨- وعن (ابن)[٨] أبي خالد عن الشعبي قالا: إذا اشتراها واشترط عتقها: كانا لا (يريانها)[٩] سليمة.

---

(١) في [ط]: (يريد).

(٢) في [س]: (ساكناً).

(٣) في [جـ]: (فإن).

(٤) صحيح، أخرجه الدارقطني (٤/١٣٠)، وعبدالرزاق (١٦٨٥٣)، وأخرجه مرفوعاً الطبراني في الأوسط (٥٣٦٤).

(٥) في [ز]: (ثامة).

(٦) سقط من: [ط].

(٧) في [جـ]: (شرط).

(٨) سقط من [ز]؛ وانظر: مصنف عبدالرزاق (١٦٨٥٤).

(٩) في [ع]: (يريابها).

٢٢٠٤٩- **حدثنا** أبوبكر قال: حدثنا جرير عن مغيرة عن إبراهيم في الرجل (تكون)[١] عليه الرقبة الواجبة فيشتريها: فلا يشترط أنه يشتريها للعتق.

٢٢٠٥٠- **حدثنا** أبوبكر قال: حدثنا عباد بن العوام عن (هارون بن موسى قال: أخبرني علي بن زائدة عن نافع عن ابن عمر)[٢] أنه سئل عن الرجل يشتري الجارية فيشترط مولاها عتقها، قال: الأجر لمولاها الذي اشترط[٣]./ ٢٠٧/٦

* * *

[٩٤] في القوم يشتركون في العِدْل

٢٢٠٥١- **حدثنا** أبوبكر قال: حدثنا عبد السلام عن مغيرة عن إبراهيم في القوم يشتركون في العدل قال: لا بأس أن يبيع بعضهم من بعض قبل أن (يقتسموا)[٤].

٢٢٠٥٢- **حدثنا** أبوبكر قال: حدثنا محمد بن أبي عدي[٥] عن ابن عون عن ابن سيرين قال: سألته عن متاع بين رجلين يبيع أحدهما نصيبه من قبل أن يقاسمه قال: لا بأس به.

٢٢٠٥٣- **حدثنا** أبوبكر قال: حدثنا ابن عيينة عن عمرو بن دينار عن عطاء عن ابن عباس قال: يتخارج الشريكان[٦].

---

(١) في [أ، ب، ح، ط، هـ]: (يكون)..

(٢) هكذا الإسناد في جميع النسخ.

(٣) مجهول؛ علي بن زائدة لم أجد من ترجم له.

(٤) في [د، ك]: (يقسموا).

(٥) في [و]: زيادة (عمر).

(٦) صحيح.

٢٢٠٥٤- **حدثنا** أبوبكر قال: حدثنا عبد الوهاب الثقفي عن أيوب عن محمد أنه كان لا يرى بأسا أن يبيع الرجل المتاع قبل أن يقسمه.

٢٠٨/٦ ٢٢٠٥٥- **حدثنا** أبوبكر قال: حدثنا سهل بن يوسف عن عمرو عن/ الحسن قال: كان يكره (بيع)[١] ما (يقدر)[٢] على قسمته حتى يقسم، فإذا كان شيء لا يقدر على قسمته فلا بأس به.

٢٢٠٥٦- **حدثنا** أبوبكر قال: حدثنا عبد الوهاب [الخفاف][٣] عن ابن (أبي)[٤] عروبة عن قتادة عن سعيد بن المسيب أنه كان لا يرى بأساً أن يبيع الشريك من شريكه ما لم يقاسمه خلا الكيل والوزن.

* * *

[٩٥] في (شراء)[٥] أرض الخراج

٢٢٠٥٧- **حدثنا** أبوبكر قال: حدثنا حفص (عن)[٦] مجالد عن الشعبي أن ابن مسعود اشترى أرض خراج[٧].

٢٢٠٥٨- **حدثنا** أبوبكر قال: حدثنا حفص عن حجاج عن القاسم عن ابن مسعود بمثله[٨].

---

(١) في [هـ]: (أن يبيع).

(٢) في [جـ، و]: (تقدر).

(٣) في [أ، هـ]: (الحذاق).

(٤) سقط من: [ط].

(٥) في [هـ]: (شرى).

(٦) في [ح، ط]: (بن).

(٧) منقطع ضعيف؛ مجالد ضعيف، والشعبي لم يسمع من ابن مسعود.

(٨) منقطع؛ القاسم لا يروي عن ابن مسعود.

٢٢٠٥٩- **حدثنا** أبوبكر قال: حدثنا عباد بن العوام عن حجاج عن/ الحكم ٢٠٩/٦
عن ابن (معقل)[١] قال: لا (تشتر)[٢] من أرض السواد شيئا، إلا من أهل (بانقيا)[٣] وأهل (الحيرة)[٤] وأهل أليس.

٢٢٠٦٠- **حدثنا** أبوبكر قال: حدثنا أبو أسامة عن هشام عن الحسن ومحمد أنهما كرها (أن)[٥] يشترى من السلطان من أرض الجزية.

٢٢٠٦١- **حدثنا** أبوبكر قال: حدثنا ابن إدريس عن هشام عن الحسن[٦] (قال)[٧]: كتب عمر: ليس لكم أن تشتروا من عقار أهل الذمة ولا من بلادهم
٢١٠/٦ شيئا[٨]./

٢٢٠٦٢- **حدثنا** أبوبكر قال: حدثنا زيد بن حباب عن رجاء بن أبي (سلمة)[٩] قال: أخبرني نعيم بن سلامة أن عمر بن عبد العزيز دفع إلى رجل أرضا يؤدي عنها الجزية.

٢٢٠٦٣- **حدثنا** أبوبكر قال: حدثنا زيد بن خباب قال: أخبرني رجل قال: حدثنا ابن عون عن ابن سيرين قال: كانت لهم أرض يؤدون عنها الخراج.

---

(١) في [هـ، س]: (مغفل).

(٢) في [هـ]: (لا تشترين)، وفي [أ، ط]: (لا يشتري).

(٣) في [ط]: (اتقيا).

(٤) في [ط، ح]: (الجرة).

(٥) في [ط]: (من).

(٦) في [أ، ح، س، ز، ط، هـ]: زيادة (ومحمد).

(٧) في [س، هـ]: (قالا).

(٨) منقطع؛ الحسن لم يروِ عن عمر.

(٩) في [ح، ز، ط]: (أسامة).

٢٢٠٦٤- **حدثنا** أبوبكر قال: حدثنا وكيع عن أبان[١] بن (صمعة)[٢] عن بكر بن عبد الله المزني قال: (سألته)[٣] عن شراء أرض الخراج بمائها، فقال: نهى رسول الله ﷺ أن تجعلوا في أعناقكم صغارا بعد (أن)[٤] أنقذكم الله منه[٥]./ ٢١١/٦

٢٢٠٦٥- **حدثنا** أبوبكر قال: حدثنا يحيى بن سعيد عن محمد بن عجلان عن نافع عن ابن عمر أن رجلا (سأله)[٦] عن (شراء)[٧] أرض الخراج أو شيء هذا معناه، فقال: (تخرج)[٨] الصَّغار من عنقه (فتجعله)[٩] في عنقك[١٠].

٢٢٠٦٦- **حدثنا** أبوبكر قال: حدثنا وكيع عن سلام بن مسكين قال: حدثني شيخ أنه سمع ابن الزبير يكره شراء أرض الجزية[١١].

٢٢٠٦٧- **حدثنا** أبوبكر قال: حدثنا عبدة بن سليمان ومحمد بن بشر عن سعيد ابن أبي عروبة عن قتادة- قال: محمد بن (بشر)[١٢] عن أبي عياض- عن سفيان

---

(١) في [أ، ز]: زيادة (عن).

(٢) في [جـ، ط]: (جمعة).

(٣) في [أ، هـ]: (سألت).

(٤) في [ح]: (إذ).

(٥) مرسل فيه ضعف؛ بكر تابعي، وأبان فيه ضعف.

(٦) في [أ، ح، هـ]: (سأل).

(٧) في [هـ]: (شرى).

(٨) في [أ، هـ]: (يخرج).

(٩) في [ز]: (وتجعله).

(١٠) حسن؛ ابن عجلان صدوق.

(١١) مجهول؛ لإبهام الراوي عن ابن الزبير.

(١٢) في [س، هـ]: (بشير)، والمراد أن ابن بشر زاد (عن أبي عياض).

العقيلي أن عمر قال: لا تشتروا من رقيق أهل الذمة شيئا، فإنهم أهل (خراج)[١] يبيع بعضهم بعضا، ولا من أرضهم[٢].

٢٢٠٦٨- **حدثنا** أبوبكر قال: حدثنا عبدة بن سليمان عن ابن أبي عروبة/ عن قتادة عن علي أنه كان يكره أن يشتري من أرض (الخراج)[٣] شيئاً ويقول: عليها خراج المسلمين[٤]. ٢١٢/٦

٢٢٠٦٩- **حدثنا** أبوبكر قال: حدثنا وكيع عن شريك عن الشيباني عن عكرمة عن ابن عباس أنه كره شراء[٥] أرض السواد[٦].

٢٢٠٧٠- **حدثنا** أبوبكر قال: حدثنا وكيع عن فضيل بن غزوان عن عبد الرحمن بن حازم عن مجاهد، قال: سألته عن شراء أرض الخراج فقال: لا تبعها ولا تشترها.

٢٢٠٧١- **حدثنا** أبوبكر قال: حدثنا حفص عن ليث عن مجاهد أنه كان يكره شراء أرض الجزية.

---

(١) في [هـ]: (الخراج).

(٢) مجهول؛ لجهالة سفيان العقيلي، أخرجه البيهقي ٩/١٤٠، وأبوعبيد في الأموال (١٩٤)، وعبدالرزاق (٩٩٦٦) و(١٩٢٦٩)، ومالك في المدونة ٢/٢٨٣، وأبوعبيد في الغريب ٣/٢٧١، وابن زنجويه (٣٠٢)، وانظر: أحكام أهل الذمة ١/١٧٤، والتاريخ الكبير ٤/٩٣، والجرح والتعديل ٤/٢٢٢، والثقات ٤/٣٢٠.

(٣) سقط من: [هـ].

(٤) منقطع؛ قتادة لا يروي عن علي.

(٥) في [ز]: زيادة (أهل).

(٦) حسن؛ شريك صدوق.

[٩٦] الرجل يشتري الشيء (فيجد)[١] به العيب

٢٢٠٧٢- **حدثنا** أبوبكر قال: حدثنا (أبوبكر)[٢] بن عياش عن مطرف عن الشعبي قال: كان شريح يستحلف على الداء الذي لا يرى: على علمه، وعلى الظاهر: (البتة)[٣].

٢٢٠٧٣- **حدثنا** أبوبكر قال: حدثنا عباد بن العوام عن يحيى بن سعيد عن سالم أن ابن عمر باع غلاما بثمانمائة درهم، فوجد به المشتري/ عيبا فخاصمه إلى عثمان، قال: فسأله عثمان فقال: بعته بالبراءة، فقال: (أتحلف)[٤] له لقد بعته وما به عيب تعلمه[٥]. ٢١٣/٦

٢٢٠٧٤- **حدثنا** أبوبكر قال: حدثنا الضحاك بن مخلد عن ابن جريج عن عطاء في الرجل يشتري المتاع أو السلعة (فيجد)[٦] به العيب، قال: يلتمس المبتاع البينة أنه كان عند البائع، فإن وجد وإلا استحلف البائع على علمه.

- وقال عمرو بن دينار: يحلف على علمه.

٢٢٠٧٥- **حدثنا** أبوبكر قال: حدثنا وكيع قال: حدثنا زكريا عن عامر في رجل اشترى جارية وبها برص وليس (له)[٧] شهود، قال: يحلف البائع بالله: ما باعها وبها برص.

---

(١) في [أ، ح، س، ز، ط، هـ]: (فيحدث).

(٢) سقط من: [س، هـ].

(٣) في [أ، ب، ح، جـ، س، هـ، ز]: (البينة)، وانظر: مصنف عبدالرزاق (١٤٧٤٨).

(٤) في [جـ]: (يحلف).

(٥) صحيح.

(٦) في [ح، هـ]: (فيحدث).

(٧) في [أ، س، هـ]: (لها).

٢٢٠٧٦- **حدثنا** أبوبكر قال: [حدثنا وكيع قال: حدثنا][1] عمر بن [ذر][2] قال: كان القاسم بن عبد الرحمن يستحلف الرجل ما يدفعه عن حق (يعلمه)[3] له.

٢١٤/٦

٢٢٠٧٧- وقال الشعبي/ في اليمين المرسلة: إنما إثمه وبره على ما تعمد.

٢٢٠٧٨- حدثنا أبوبكر قال: حدثنا وكيع قال: حدثنا حماد بن سلمة عن (الحسن)[4] ابن عطاء (المدني)[5] عن أبيه أن رجلا باع رجلا سلعة، فادعى المشتري عيبا، فخاصمه إلى عثمان بن عفان، فقال المشتري: أحلف بالله: ما بعتني، (عيبا)[6] فقال البائع: أحلف بالله: لقد بعتك وما أعلم بها عيبا، قال: فقال عثمان: أنصفك الرجل[7].

٢٢٠٧٩- **حدثنا** أبوبكر قال: حدثنا زيد بن (حباب)[8] قال: أخبرني الزبير بن (جنادة)[9] قال: سألت سالماً عن أرض بيضاء اشتريتها ممن يملك رقبتها (لأبني)[10]

---

(١) سقط من [أ، ب، جـ، س، ز، طـ، هـ].

(٢) في [أ، هـ]: (زر).

(٣) في [ح، ط]: (تعلمه).

(٤) في [جـ، ز، و]: (الحسين).

(٥) في [أ، ب، ح، س، ز، هـ]: (المديني).

(٦) سقط من [أ، ح، هـ].

(٧) مجهول؛ لجهالة الحسن بن عطاء.

(٨) في [أ]: (خباب).

(٩) في [ح]: (خبادة).

(١٠) في [س، هـ]: (لا شيء)، وفي [ط]: (لابناء).

فيها قال: لا بأس، قال: فقلت يؤدي عنها الخراج، قال: لا بأس، قلت: أقر بالصغار، قال: إنما ذلك في رؤوس الرجال.

* * *

[٩٧] في بيع المحفلات[١]

٢١٥/٦ ٢٢٠٨٠- **حدثنا** أبوبكر قال: حدثنا أبو معاوية عن الأعمش عن خيثمة/ عن الأسود قال: قال لي عبدالله: إياكم وبيع المحفلات فإنها خلابة[٢]، ولا تحل الخلابة لمسلم[٣].

٢٢٠٨١- **حدثنا** أبوبكر قال: حدثنا وكيع عن إسماعيل بن أبي خالد عن قيس ابن أبي حازم قال: كان يقال: التصرية خلابة.

٢٢٠٨٢- **حدثنا** أبوبكر قال: حدثنا أبو الأحوص (عن سماك)[٤] عن عكرمة عن ابن عباس قال: قال[٥] رسول الله ﷺ: **«لاتستقبلوا[٦] ولا (تحفلوا)[٧]»**[٨].

---

(١) المحفلات: البهائم ذات اللبن يترك حلبها لأيام ليظن غزارة لبنها.

(٢) الخلابة: الخديعة.

(٣) صحيح، أخرجه عبدالرزاق (١٤٨٦٥)، والبيهقي ٣١٧/٥، كما ورد مرفوعاً وسيأتي برقم [٢٢٠٨٤]، وورد في البخاري (٢١٤٩) عنه: **«من اشترى شاة محفلة فردها فليرد معها صاعاً من تمر»**.

(٤) سقط من [أ، جـ، ح، س، ز]، وفي [هـ]: (عن سماك بن حرب).

(٥) في [أ، جـ، ح، ز، ط]: زيادة (نهى).

(٦) أي: لا تستقبلوا السلع قبل نزولها في الأسواق.

(٧) في [هـ]: (تستحفلوا).

(٨) مضطرب؛ رواية سماك عن عكرمة مضطربة، أخرجه أحمد (٢٣١٢)، والترمذي (١٢٦٨)، وأبويعلى (٢٣٥٦)، والطحاوي ٧/٤، والطبراني (١١٧٧٤)، والبيهقي ٣١٧/٥.

٢٢٠٨٣- **حدثنا** أبوبكر قال: حدثنا وكيع عن علي بن مبارك عن يحيى بن أبي كثير عن أبي كثير عن أبي هريرة قال: قال رسول الله ﷺ: **«إذا باع أحدكم (اللقحة)**[١] **أو الشاة فلا يحفلها»**[٢]/. ٢١٦/٦

٢٢٠٨٤- **حدثنا** أبوبكر قال: حدثنا وكيع عن المسعودي عن جابر عن أبي الضحى عن مسروق عن عبد الله قال: حدثنا رسول الله ﷺ وهو الصادق المصدوق قال: **«بيع المحفلات خلابة، ولا تحل الخلابة لمسلم»**[٣].

* * *

[٩٨] في (شراء)[٤] الغلام وبيعه

٢٢٠٨٥- **حدثنا** أبوبكر قال: حدثنا حفص بن غياث عن حجاج عن عطاء عن ابن عباس قال: لا يجوز عتق الصبي ولا بيعه ولا شراؤه[٥].

٢٢٠٨٦- **حدثنا** أبوبكر قال: حدثنا ابن المبارك عن يونس عن الزهري قال: لا يجوز شراء الغلام ولا بيعه إلا بإذن وليه.

٢٢٠٨٧- **حدثنا** أبوبكر قال: حدثنا ابن إدريس عن مطرف قال: قلت للشعبي: يجوز بيعه وشراؤه؟ قال: إذا جاز بيعه وشراؤه جازت عتاقته.

---

(١) سقط من [ط]، وفي [ع]: (الشاة أو اللقحة).

(٢) صحيح، أخرجه أحمد (١٠٢٣٦)، والنسائي ٢٥٢/٧، وابن حبان (٤٩٦٩)، وعبدالرزاق (١٤٨٦٤)، وأصله عند البخاري (٢١٥١).

(٣) ضعيف؛ لضعف جابر، أخرجه أحمد (٤١٢٥)، وابن ماجه (٢٢٤١)، والطيالسي (٢٩٢)، والشاشي (٣٨٦)، والبيهقي ٣١٧/٥، والبزار (١٩٦٣)، والطحاوي ٢٠/٤، وسبق ٢١٤/٦ موقوفاً.

(٤) في [هـ]: (شرى)..

(٥) منقطع حكماً؛ حجاج مدلس.

٢٢٠٨٨- **حدثنا** أبوبكر قال: حدثنا ابن إدريس عن هشام عن الحسن قال: لا يجوز بيع الصبي ولا شراؤه./ ٢١٧/٦

* * *

[٩٩] في (الرجلين)[١] يختصمان فيدعي أحدهما على الآخر الشيء، على من (تكون)[٢] اليمين؟

٢٢٠٨٩- **حدثنا** أبوبكر قال: حدثنا حفص عن محمد بن (زيد)[٣] عن طلحة بن (عبدالله)[٤] بن عوف قال: أمر رسول الله ﷺ منادياً فنادى حتى بلغ الثنية: لا تجوز شهادة خصم ولا (ظنين)[٥]، وأن اليمين على المدعى عليه[٦].

٢٢٠٩٠- **حدثنا** أبوبكر قال: حدثنا ابن نمير عن جعفر بن برقان عن معمر البصري عن أبي العوام قال: كتب عمر إلى أبي موسى أن اليمين على من أنكر[٧]./ ٢١٨/٦

٢٢٠٩١- **حدثنا** أبوبكر قال: حدثنا أبو داود الطيالسي عن زمعة عن الزهري عن سعيد بن المسيب قال: مضت السنة أن اليمين على المدعى عليه[٨].

---

(١) في [ط]: (الرجل).

(٢) في [ط]: (يكون).

(٣) في [ح]: (يزيد).

(٤) في [ع]: (عبيدالله).

(٥) في [أ، ب، جـ، ح، س، ز]: (ضنين)، والظنين من يظن أنه يشهد لمحاباة.

(٦) مرسل؛ طلحة تابعي، أخرجه أبوداود في المراسيل (٣٩٦)، ومسدد كما في المطالب العالية (٢١٩٥)، وأبوعبيد في الغريب (١٥٥/٢)، والبيهقي (٢٠١/١٠)، وأخرجه عبدالرزاق (١٥٣٦٥) من حديث أبي هريرة.

(٧) مجهول، أخرجه البيهقي (١٥٠/١٠)، وابن عساكر (٧١/٣٢).

(٨) مرسل ضعيف؛ سعيد تابعي، وزمعة فيه ضعف.

٢٢٠٩٢- **حدثنا** أبوبكر قال: حدثنا أبو معاوية عن الأعمش عن حسان أبي (الأشرس)[١] عن شريح أنه أتاه رجل فقال: إن هذا باعني جارية ملتوية العنق، فقال شريح: بينتك أنه باعك (داء)[٢]، وإلا فيمينه بالله: ما باعك (داء)[٣].

٢٢٠٩٣- **حدثنا** أبوبكر قال: حدثنا جرير عن مغيرة و(ابن)[٤] شبرمة عن الشعبي أنه قال لرجل: أحلف (أنك)[٥] لم (تبعه) (داء)[٦].

٢٢٠٩٤- **حدثنا** أبوبكر قال: حدثنا محمد بن بشر عن نافع[٧] بن عمر[٨] عن ابن أبي مليكة عن ابن عباس أن رسول الله ﷺ قضى باليمين على المدعى عليه[٩]./ ٢١٩/٦

٢٢٠٩٥- **حدثنا** أبوبكر قال: حدثنا محمد بن (بشر)[١٠] عن حجاج (بن)[١١] أبي عثمان عن حميد بن هلال عن زيد بن ثابت عن النبي ﷺ أنه قضى باليمين على المطلوب[١٢].

---

(١) في [جـ، ح، ز]: (أشرح)، وفي [س، ط]: (أسرح).

(٢) في [س، هـ]: (ذا)، وانظر: المغرب في ترتيب المعرب ١/٢٩٨.

(٣) في [س، هـ]: (ذا)، وانظر: المغرب في ترتيب المعرب ١/٢٩٨.

(٤) في [أ، ح، هـ]: (أبي).

(٥) في [س، هـ]: (أنه).

(٦) في [هـ]: (ذا).

(٧) في [أ، ح، ع، هـ]: زيادة (عن).

(٨) في [ع]: زيادة (و).

(٩) صحيح، أخرجه البخاري (٢٥١٤)، ومسلم (١٧١١).

(١٠) في [أ، س، هـ]: (بشير).

(١١) في [ح، ط]: (عن).

(١٢) صحيح، أخرجه الطبراني (٤٩٣٧)، والدارقطني ٤/٢١٩، والبيهقي ١٠/٢٥٣، وإسحاق كما في المطالب العالية (٢١٨٩).

٢٢٠٩٦- **حدثنا** أبوبكر قال: حدثنا أبو معاوية عن الأعمش عن شقيق عن (عبدالله)[١] قال: من حلف على يمين[٢] هو فيها فاجر (ليقطع)[٣] بها مال رجل مسلم لقي الله وهو عليه غضبان، قال: الأشعث: فيّ والله نزلت، كان بيني وبين رجل من اليهود أرض فجحدني، فقدمته إلى النبي ﷺ/ فقال[٤] رسول الله ﷺ: (**«ألك بينة؟»**) فقلت: لا، فقال (لليهودي)[٥]: (**«احلف»**)، فقلت: إذن يحلف فيذهب بمالي، فأنزل الله: ﴿إِنَّ ٱلَّذِينَ يَشْتَرُونَ بِعَهْدِ ٱللَّهِ وَأَيْمَـٰنِهِمْ ثَمَنًا قَلِيلًا أُوْلَـٰٓئِكَ لَا خَلَـٰقَ لَهُمْ فِى ٱلْـَٔاخِرَةِ وَلَا يُكَلِّمُهُمُ ٱللَّهُ وَلَا يَنظُرُ إِلَيْهِمْ يَوْمَ ٱلْقِيَـٰمَةِ وَلَا يُزَكِّيهِمْ وَلَهُمْ عَذَابٌ أَلِيمٌ﴾ [آل عمران: ٧٧][٦][٧]. ٢٢٠/٦

* * *

[١٠٠] في أجر المعلم

٢٢٠٩٧- [**حدثنا** أبوبكر قال: حدثنا إسماعيل بن علية عن خالد الحذاء قال: سألت أبا قلابة عن المعلم يعلم ويأخذ أجرا فلم ير (به)[٨] بأسا][٩].

---

(١) في [ح]: (عبيدالله).

(٢) في [س، ط، هـ]: زيادة (و).

(٣) في [س]: (ليقتطع)، وفي [هـ]: (ليقطتع).

(٤) في [هـ]: زيادة (لي).

(٥) في [ح، ط]: (اليهودي).

(٦) سقط من [أ، جـ، ح، ز، ع].

(٧) صحيح، أخرجه البخاري (٢٦٦٦)، ومسلم (١٣٨)، وفيها أن قوله: (من حلف ...) مرفوع.

(٨) في [س، هـ]: (له).

(٩) سقط الخبر من: [أ، ح].

٢٢٠٩٨- **حدثنا** أبوبكر قال: حدثنا معتمر بن سليمان عن معمر عن ابن طاوس عن أبيه أنه كان لا يرى بأسا أن يعلم المعلم ولا يشارط، فإن أعطي شيئاً أخذه/. ٢٢١/٦

٢٢٠٩٩- **حدثنا** أبوبكر قال: حدثنا مروان بن معاوية[١] عن عثمان بن الحارث عن الشعبي قال: (لا)[٢] يشترط المعلم، وإن أعطي شيئا فليقبله.

٢٢١٠٠- **حدثنا** أبوبكر قال: حدثنا (أبوسعد)[٣] محمد بن ميسر عن ابن جريج عن عطاء أنه كان لا يرى بأساً أن يأخذ (المعلم)[٤] ما أعطي من (غير)[٥] (شرط)[٦].

٢٢١٠١- **حدثنا** أبوبكر قال: حدثنا وكيع عن صدقة[٧] الدمشقي عن[٨] الوضين ابن عطاء قال: كان بالمدينة ثلاثة معلمين يعلمون الصبيان، فكان عمر بن الخطاب يرزق كل (رجل)[٩] منهم خمسة عشر كل شهر[١٠]./ ٢٢٢/٦

---

(١) في [ط]: (الفزاري).

(٢) سقط من: [أ، ح، ط].

(٣) سقط من: [س، هـ]، وفي [أ، ط]: (سعد).

(٤) في [أ، س، ط، هـ]: (الرجل).

(٥) سقط من: [جـ، و].

(٦) في [س، هـ]: (شرطه).

(٧) في [هـ]: زيادة (ابن موسى)، وفي [س]: (ابن)، وفي [أ، ح]: (عن).

(٨) في [جـ، ز، ط، و]: زيادة (أبي).

(٩) في [أ، ح، ط، هـ]: (واحد).

(١٠) ضعيف منقطع؛ صدقة ضعيف، والوضين لم يدرك عمر.

٢٢١٠٢- **حدثنا** أبوبكر قال: حدثنا جرير عن مغيرة عن إبراهيم قال: كان يكره أن يشارط المعلمُ على تعليم[١] القرآن.

٢٢١٠٣- **حدثنا** أبوبكر قال: حدثنا وكيع عن معمر بن موسى عن أبي جعفر أنه كره (للمعلم)[٢] أن يشارط.

٢٢١٠٤- **حدثنا** أبوبكر قال: حدثنا حفص عن أشعث عن الحسن قال: لا بأس أن يأخذ على الكتابة أجرا، وكره الشرط.

٢٢١٠٥- **حدثنا** أبوبكر قال: حدثنا وكيع عن إبراهيم بن نافع عن ابن طاوس عن أبيه أنه كره أن يعلم بشرط.

٢٢١٠٦- [**حدثنا** أبوبكر قال: حدثنا يزيد بن هارون قال: أخبرنا شعبة عن الحكم قال: ما علمت أن أحداً كرهه؛ يعني أجر المعلم][٣].

٢٢١٠٧- **حدثنا** أبوبكر قال: حدثنا يزيد قال: أخبرنا شعبة عن معاوية بن قرة
٢٢٣/٦ قال: إني لأرجو أن (يأجره)[٤] الله: يؤدبهم ويعلمهم./

٢٢١٠٨- **حدثنا** أبوبكر قال: حدثنا وكيع قال: حدثنا سفيان عن أيوب بن عائذ الطائي عن عامر قال: المعلم لا يشارط، فإن أهدي له (شيء)[٥] فليقبله.

---

(١) في [أ، ح، هـ]: زيادة (الصبيان).

(٢) في [ز، هـ]: (المعلم).

(٣) سقط الخبر من: [هـ].

(٤) في [ح، هـ]: (يأخذه).

(٥) في [أ، هـ]: (شيئاً).

٢٢١٠٩- **حدثنا** أبوبكر قال: حدثنا وكيع قال: حدثنا[١] مهدي (بن ميمون)[٢] عن ابن سيرين قال: كان بالمدينة معلم عنده من أبناء (أولئك الضخام)[٣]، قال: فكانوا يعرفون حقه في (النيروز)[٤] والمهرجان.

* * *

[١٠١] من كره أجر المعلم

٢٢١١٠- **حدثنا** أبوبكر قال: حدثنا وكيع وحميد بن عبد الرحمن عن/ مغيرة ٢٢٤/٦ ابن زياد عن عبادة بن نسي عن الأسود بن ثعلبة عن عبادة بن الصامت قال: علّمت ناسا من أهل الصفة: الكتابة والقرآن، فأهدى إلي رجل منهم قوساً فقلت: (ليست)[٥] بمال، وأرمي عنها في سبيل الله، لآتين رسول الله ﷺ فلأسألنه، فأتيته فقلت: يا رسول الله! (رجل)[٦] أهدى (إليّ)[٧] قوساً ممن كنت أعلمه الكتابة والقرآن، وليست بمال، وأرمي عنها في سبيل الله، فقال: إن كنت تحب أن تطوق بها طوقاً من نار فاقبلها[٨].

---

(١) في [أ، ح، هـ]: زيادة (ابن).

(٢) في [هـ]: (عن مهدي بن ميمون)، وسقط من: [ط].

(٣) في [هـ]: (أولياء الفخام).

(٤) هذا من أعياد الفرس، وفي [ط]: (المهر).

(٥) في [ح، هـ]: (ليس).

(٦) سقط من: [جـ].

(٧) في [هـ، س]: (لي).

(٨) مجهول؛ لجهالة الأسود بن ثعلبة، أخرجه أحمد (٢٢٦٨٩)، وأبوداود (٣٤١٦)، وابن ماجه (٢١٥٧)، والحاكم ٤١/٢، والبزار (٢٦٩٢)، والشاش (١٢٦٦)، والبيهقي ١٢٥/٦، والمزي ٢٢٠/٣، وعبد بن حميد (١٨٣)، والبخاري في التاريخ ٤٤٤/١، والبزار (٢٦٩٣)، والطحاوي ١٧/٣، والطبراني في مسند الشاميين (٢٢٥٣).

٢٢١١١- **حدثنا** أبوبكر قال: حدثنا ابن علية عن الجريري عن (عبد الله)[١] ابن شقيق[٢] قال: يكره أرش المعلم، فإن أصحاب رسول الله ﷺ/ كانوا يكرهونه ويرونه شديدا[٣]. ٢٢٥/٦

٢٢١١٢- **حدثنا** أبوبكر قال: حدثنا محمد بن ميسر (أبو سعد)[٤] عن موسى بن عُلَيّ عن أبيه أن أبي بن كعب كان يعلم رجلا مكفوفا، فكان إذا أتاه غداه، قال: فوجدت في نفسي من ذلك فسألت رسول الله ﷺ فقال: «**إن (كان شيئاً)**[٥] **يتحفك به فلا خير فيه، وإن كان من طعامه وطعام أهله فلا بأس (به)**[٦]»[٧].

٢٢١١٣- **حدثنا** أبوبكر قال: حدثنا وكيع قال: حدثنا سفيان عن منصور عن إبراهيم قال: كانوا يكرهون أن يأخذوا على الغلمان في الكتاب أجرا.

* * *

[١٠٢] من كره إذا أسلم السلم أن يصرفه في غيره

٢٢١١٤- **حدثنا** أبوبكر قال: حدثنا أبو الأحوص عن سماك عن عكرمة/ عن ابن عباس قال: إذا اسلمت في طعام فلا تأخذن مكانه طعاما غيره، وإن أردت أن ٢٢٦/٦

---

(١) في [ز]: (عبيدالله).

(٢) في [هـ]: زيادة (الأنصاري).

(٣) صحيح.

(٤) سقط من [جـ، ز]، وسقط (أبو) من [أ، ح، س، ط].

(٥) في [أ، ح، س، ط، هـ]: (شيء).

(٦) سقط من: [س، ط، هـ].

(٧) مرسل ضعيف؛ محمد بن ميسر ضعيف، وعُلي تابعي، أخرجه ابن ماجه (٢١٥٨)، وعبدبن حميد (١٧٥)، والبيهقي (١٢٥/٦).

تأخذ (مكانه)[١] (علفا)[٢] فخذ إن شئت[٣].

٢٢١١٥- **حدثنا** أبوبكر قال: حدثنا وكيع عن مسعر عن عبدالملك بن ميسرة عن طاوس أن رجلاً أسلم في شيء فلم يجده، فسأل ابن عباس فقال: (خذ)[٤] عرضا، خذ غنما[٥].

٢٢١١٦- **حدثنا** أبوبكر قال: حدثنا (جرير)[٦] عن منصور عن إبراهيم قال: (إن)[٧] أسلمت سلما فلا بأس أن تأخذ (بدل رأس)[٨] مالك عرضا.

٢٢١١٧- **حدثنا** أبوبكر[٩] قال: حدثنا عبد السلام عن أبي حمزة عن إبراهيم قال: قال عمر: إذا أسلمت في شيء فلا تبعه حتى (تقبضه)[١٠]، ولا تصرفه في غيره[١١].

٢٢١١٨- **حدثنا** أبوبكر قال: حدثنا ابن نمير عن حجاج عن عطية عن ابن عمر قال: لا بأس بالسلم، ولا تصرفه إلى غيره، ولا تبعه حتى تقبضه[١٢].

---

(١) في [أ، ح، ط]: (مكانا).

(٢) في [ح]: (علقاً).

(٣) مضطرب؛ رواية سماك عن عكرمة مضطربة.

(٤) في [جـ، و]: (خذه).

(٥) صحيح.

(٦) في [ز، ط]: (وكيع).

(٧) في [جـ، ز]: (إذا).

(٨) في [جـ، و]: (برأس)، وفي [س]: (براً برأس).

(٩) في [أ، ب، ط، هـ]: زيادة (قال حدثنا جرير عن منصور).

(١٠) في [ح]: (يقبضه).

(١١) منقطع؛ إبراهيم لم يدرك عمر.

(١٢) ضعيف؛ عطية ضعيف.

٢٢١١٩- **حدثنا** أبوبكر قال: حدثنا غندر عن هشام عن الحسن قال: إذا أسلمت في شيء فلا تأخذ إلا ما أسلمت فيه، ولا (تسلفن)[١] في شيء ثم تحوله إلى شيء آخر./ ٢٢٧/٦

٢٢١٢٠- **حدثنا** أبوبكر قال: حدثنا ابن مهدي عن أبي عوانة عن داود بن عبدالله عن أبي المخارق عن أبي هريرة قال: (أسلم)[٢] المسلمون، فمن أسلم في حنطة فلا يأخذ شعيرا، ومن أسلم في (شعير فلا يأخذ)[٣] حنطة (كيل)[٤] معلوما إلى أجل (معلوم)[٥][٦].

٢٢١٢١- **حدثنا** أبوبكر قال: (حدثنا وكيع قال)[٧]: حدثنا سفيان عن يونس عن الحسن قال: لا تصرف سلمك في شيء حتى تقبضه.

* * *

[١٠٣] في البيعين يختلفان

٢٢١٢٢- **حدثنا** أبوبكر قال: حدثنا ابن عيينة ويحيى بن سعيد عن محمد بن عجلان عن عون بن عبدالله عن ابن مسعود قال: قال رسول الله ﷺ: **«إذا اختلف**

---

(١) في [أ، ح، ز]: (تسلمن).

(٢) في [هـ]: (سلم).

(٣) سقط من: [أ، جـ، ح، ز، هـ].

(٤) في [أ، س، هـ]: (كيلاً).

(٥) سقط من [أ، ح، جـ، ز، و، هـ].

(٦) مجهول؛ لجهالة أبي المخارق.

(٧) سقط من [جـ، و].

البيعان فالقول ما قال: البائع والمبتاع بالخيار»[١].

٢٢١٢٣- **حدثنا** أبوبكر قال: حدثنا هشيم عن إسماعيل بن سالم عن الشعبي قال: إذا اختلف البيعان وليس بينهما بينة و(المبيع)[٢] قائم بعينه فالقول قول البائع، أو يترادان البيع، فإن كان (المبيع)[٣] قد استهلك فالقول قول المشتري، / والبينة على البائع. ٢٢٨/٦

٢٢١٢٤- **حدثنا** أبوبكر قال: حدثنا عباد بن العوام عن هشام عن ابن سيرين عن شريح أنه كان يقول في البيعين إذا اختلفا و(المبيع)[٤] قائم بعينه: (سألهما)[٥] البينة، فإن أقام أحدهما البينة (أعطي)[٦] ببينته، وإن لم يكن لهما بينة استحلفهما، فإن جاءا (بها)[٧] جميعا رد البيع، وإن لم يحلفا رد البيع، (وإن)[٨] حلف أحدهما ونكل الآخر (أعطى)[٩] الذي حلف، وإن لم يكن

---

(١) منقطع؛ عون لا يروي عن ابن مسعود، أخرجه أحمد (٤٤٤٤)، والبيهقي ٣٣٢/٥، والترمذي (١٢٧٠)، والشاشي (٩٠٠)، والبغوي (٢١٢٣)، وبنحوه أخرجه أبوداود (٣٥١١)، والنسائي ٣٠٣/٧، وابن ماجه (٢١٨٦)، وأبويعلى (٤٩٨٤)، والدارقطني ٢١/٣، والبيهقي ٣٣٣/٥، والحاكم ٤٥/٢، والدارمي (٢٥٤٩)، والطيالسي (٣٩٩).

(٢) في [أ، ب، ح، ط، هـ]: (البيع).

(٣) في [أ، ب، ح، ط، هـ]: (البيع).

(٤) في [أ، ح، ط، هـ]: (البيع).

(٥) في [جـ، ز]: (يسألهما).

(٦) في [ز، ط]: (أعطاه).

(٧) في [أ، جـ، ح، ط]: (بهما).

(٨) في [جـ]: (فإن).

(٩) في [أ، هـ]: (فأعطى).

(المبيع)[١] قائما بعينه- أو قال: قد استهلك- يكلف البائع البينة، واليمين على المشتري.

٢٢١٢٥- [حدثنا أبوبكر قال: حدثنا عمر بن هارون عن ابن جريج عن عطاء قال: قلت له رجلان يختلفان في بيع ليس بينهما بينة قال: يرد البيع إذا لم يستقيما[٢] إن لم (تكن)[٣] لهما بينة][٤]./ ٢٢٩/٦

* * *

[١٠٤] في النحل عند (الجلوة)[٥]

٢٢١٢٦- حدثنا أبوبكر قال: حدثنا هشيم بن بشير عن يونس عن الحسن أنه سئل عن النحل عند الجلوة، فقال: ليس بشيء.

٢٢١٢٧- حدثنا أبوبكر قال: حدثنا أزهر[٦] عن ابن عون قال: كان محمد يكره أن ينحل الشيء المرأة لا يفي به.

٢٢١٢٨- حدثنا أبوبكر قال: حدثنا عبد الأعلى عن ابن أبي عروبة عن قتادة أن أبا الخليل أوصى أن يدفع إلى امرأته (نحلا)[٧] كان نحلها إياه تحرجا منه.

---

(١) في [أ، ح، ط، هـ]: (البيع).

(٢) في [أ، ح، ط، ز، و]: زيادة (و).

(٣) في [س، هـ]: (يكن).

(٤) سقط الخبر من [جـ].

(٥) في [هـ]: (الخلوة)، والمراد: العطية التي تكون من أجل تمكين الزوج من رؤية زوجته بعد العقد.

(٦) في [ط]: (السمان).

(٧) في [أ، ب، ح، جـ، ط، ز، س، هـ]: (نحلاً).

٢٢١٢٩- حدثنا أبوبكر قال: حدثنا (يزيد)[١] بن هارون عن حجاج عن مكحول قال: قال رسول الله ﷺ: **«أيما رجل تزوج امرأة على صداق أو عدة فهو لها إذا كان قبل عقدة النكاح، فإن حبا أهلها حباء بعد عقدة النكاح فهو لهم، وأحق ما (أكرم)[٢] به الرجل ابنته وأخته»**[٣]./ ٢٣٠/٦

٢٢١٣٠- **حدثنا** أبوبكر قال: حدثنا ابن مهدي عن حماد بن سلمة عن قتادة عن خلاس عن (عبيدالله)[٤] بن معمر أنه كان يقضى بها.

٢٢١٣١- وأن إياساً كان يقضي بها.

٢٢١٣٢- **حدثنا** أبوبكر قال: حدثنا يزيد بن هارون عن حماد بن سلمة عن قتادة أن شريحاً وابن أذينة كانا لا يجيزان الجلوة.

٢٢١٣٣- **حدثنا** أبوبكر قال: حدثنا محمد بن مصعب عن الأوزاعي قال: سألت قتادة عن عطية (الجلوة)[٥]، قال: تلك سمعة، لا تجوز.

٢٢١٣٤- حدثنا أبوبكر قال: حدثنا يزيد بن هارون عن هشام عن الحسن في

---

(١) في [جـ]: (عمر).

(٢) في [ز]: (أكره)، وفي [هـ، س]: (يكرم).

(٣) مرسل؛ مكحول تابعي، أخرجه أحمد (٢٤٩٠٩)، وعبدالرزاق (١٠٧٤٣)، وأبوداود في المراسيل (٢١٢)، كما ورد من حديث عبدالله بن عمرو، وأخرجه أحمد (٦٧٠٩)، وأبوداود (٢١٢٩)، والنسائي ١٢٠/٦، وابن ماجه (١٩٥٥)، وعبدالرزاق (١٠٧٣٩)، والبيهقي ٢٤٨/٧، والطحاوي في شرح المشكل (٤٤٧١)، كما ورد من حديث عائشة أخرجه أحمد (٢٤٩٠٩)، وعبدالرزاق (١٠٧٤٠)، والبيهقي (٢٤٨/٧).

(٤) في [س، هـ]: (عبدالله)، وانظر: أخبار القضاة ٣٠٢/١.

(٥) في [ح]: (الخلق).

الرجل (تجلى)[١] (عليه)[٢] امرأته فيقولون: لا (نريك)[٣] حتى تنحلها شيئاً، قال: هي واجبة عليه، يؤخذ بها./ ٢٣١/٦

* * *

[١٠٥] في الرجل يكلم الرجل في الشيء فيهدي له

٢٢١٣٥- **حدثنا** أبوبكر قال: حدثنا أبو خالد الأحمر عن بن عون عن ابن سيرين قال: جاء عقبة بن (عمرو أبو)[٤]مسعود إلى أهله فإذا هدية، فقال: ما هذا؟ فقالوا: الذي شفعت له، فقال: أخرجوها، أتعجل أجر شفاعتي في الدنيا[٥]؟.

٢٢١٣٦- **حدثنا** أبوبكر قال: حدثنا غندر عن شعبة عن عمار عن سالم عن مسروق قال: سألت عبدالله عن السحت فقال: الرجل يطلب الحاجة (للرجل)[٦] فيهدي إليه فيقبلها[٧].

٢٢١٣٧- **حدثنا** أبوبكر قال: حدثنا أبو الأحوص عن كليب بن (وائل)[٨] قال: قلت لابن عمر: أتاني دهقان عظيم الخراج فقال: (تقبلني)[٩] من العامل، لا

---

(١) في [هـ]: (يجيء)، وفي [جـ]: (تحلى).

(٢) في [هـ]: (على).

(٣) في [س، هـ]: (نترك)، وفي [ط]: (لا نرتك).

(٤) سقط من: [هـ].

(٥) حسن؛ أبوخالد صدوق.

(٦) سقط من: [س، هـ]، وفي [أ، جـ]: (يطلب الرجل الحاجة)، وفي [ط]: زيادة (فتقضى له)، وانظر: تفسير ابن جرير (٦/ ٢٣٩).

(٧) صحيح.

(٨) في [ط]: (وايل).

(٩) أي: اكفلني، وفي [ك]: (تقياني).

أتقبله (لأُعطي)[١] عنه شيئاً إلا ليؤمنه عامله ويضطرب في حوائجه[٢]، فلم ألبث إلا قليلاً حتى أتاني بصحيفتي[٣]، فقلت: جزاك الله خيراً، وحملني على دابة/ (وأعطاني دراهم)[٤] وكساني، فقال: أرأيت[٥] لو لم (تقبله)[٦] (أكان)[٧] يعطيك؟ (قلت: لا)[٨]، قال: لا، (يصلح)[٩] لك[١٠]. ٢٣٢/٦

٢٢١٣٨- **حدثنا** أبوبكر قال: حدثنا يزيد بن هارون عن هشام عن (الحسن)[١١] قال: (أتى)[١٢] دهقان من دهاقين سواد الكوفة عبدالله بن جعفر يستعين به في شيء على علي، (قال)[١٣]: فكلم له عليا فقضى له حاجته، قال: فبعث إليه الدهقان بأربعين ألفا وبشيء معها لا أدري ما هو؟ فلما وضعت بين يدي عبدالله بن جعفر قال: ما هذا؟ قيل له: بعث بها الدهقان الذي كلمت له في حاجته أمير المؤمنين، قال: ردوها عليه، فإنا أهلَ بيت لا نبيع المعروف[١٤].

---

(١) في [جـ، ط، و]: (لا أعطى).

(٢) أي أن سبب كفالتي له عدم إكثار العامل من مطالبته، وليتمكن الدهقان من قضاء حوائجه، وليست كفالتي له من أجل الحصول على المال.

(٣) أي صحيفة الوكالة.

(٤) في [أ، جـ، س، هـ]: (آتاني درهماً).

(٥) في [جـ]: زيادة (أن).

(٦) في [هـ]: (تتقلبه).

(٧) في [أ، ح، هـ]: (كان).

(٨) سقط من: [جـ، و].

(٩) في [س، هـ]: (يصح).

(١٠) حسن؛ كليب صدوق.

(١١) في [ط]: (محمد).

(١٢) في [ز]: (أتاني)، وفي [ح]: (أتاه).

(١٣) سقط من: [أ، ح، هـ].

(١٤) منقطع؛ الحسن لا يروي عن علي ولا عبدالله بن جعفر.

[١٠٦] في الرجل يكتب الكتاب على النفر

٦/٢٣٣ ٢٢١٣٩- **حدثنا** أبوبكر قال: حدثنا يحيى بن أبي زائدة عن إسرائيل عن/ طارق ابن عبدالرحمن عن شريح قال: شهدته وجاءه (رجل)[١] فقال: إني اكتتبت على هذا وعلى رجلين معه: أيهم شئتُ أخذتُ بحقي، فقال الرجل: إن صاحبيَّ في السوق[٢]، فقال: خذ أيَّهم (شئت)[٣].

٢٢١٤٠- **حدثنا** أبوبكر قال: حدثنا محمد بن (بكر)[٤] عن ابن جريج قال: قلت لعطاء: اكتتبت على رجلين (في بيع)[٥] أن حيَّكما على ميتكما (و)[٦]مَليكما[٧] على معدمكما، قال: يجوز.

٢٢١٤١- و(قاله)[٨] عمرو بن دينار وسليمان بن موسى.

٢٢١٤٢- **حدثنا** أبوبكر قال: حدثنا محمد بن فضيل عن (عبيدة)[٩] عن إبراهيم أنه سئل عن النفر يكتب عليهم الصك: أيهم شاء أخذ بجميع حقه، قال: هو على شرطه، أيهم شاء أخذ بجميع حقه، وكان إبراهيم يستحب أن يأخذ من كل إنسان منهم بحصته و(قال:)[١٠] وهو أعدل.

---

(١) سقط من: [أ، ح، ز، ط].

(٢) في [جـ، و]: زيادة (قال).

(٣) سقط من: [ط].

(٤) في [أ، ح، س، هـ]: (بكير).

(٥) سقط من: [أ، ب، س، هـ].

(٦) في [ط]: (أو).

(٧) أي: الغني منكما.

(٨) في [أ، ب، هـ]: (قال).

(٩) في [أ، س، هـ]: (عيينة).

(١٠) سقط من: [أ، ح، س، ط، هـ].

٢٢١٤٣- **حدثنا** أبوبكر قال: حدثنا حميد بن عبد الرحمن عن زهير/ عن ٢٣٤/٦
جابر عن الحكم في الرجل يكون له الحق على القوم يقول: أيّهم شئتُ أخذتُ بجميع حقي قال: هذا بمنزلة الكفيل.

٢٢١٤٤- ٢٢٢٠٤- **حدثنا** أبوبكر قال: حدثنا حفص عن أشعث عن أبي (الجهم)[1] قال: كتبت ذكر حق على عدة: أيهم شئت أخذت بحقي، فقدمتهم إلى شريح فقال: خذ أيهم شئت.

* * *

[١٠٧] في العبد المأذون له في التجارة

٢٢١٤٥- **حدثنا** أبوبكر قال: حدثنا هشيم عن مغيرة عن إبراهيم أنه كان يقول في العبد المأذون له في التجارة: إذا كان عليه دين فأعتقه مولاه، (قال)[2]: يسعى لهم العبد في دينهم، لم يزده العتق إلا صلاحاً.

٢٢١٤٦- **حدثنا** أبوبكر قال: حدثنا وكيع عن سفيان عن حماد في/ الرجل ٢٣٥/٦
يأذن لعبده فيدان ثم يعتقه مولاه، قال: يضمن مولاه القيمة.

٢٢١٤٧- (و)[3]قال: سفيان: يتبع غرماءه بما بقي من الدين[4].

٢٢١٤٨- **حدثنا** أبوبكر قال: حدثنا عبدالأعلى بن عبدالأعلى عن معمر عن الزهري في الرجل يفلس فيعتقه سيده: أن عتقه جائز ويضمن السيد ثمنه.

---

(١) واسمه صبيح بن الحارث، وعند عبدالرزاق (١٤٧٦٠) أبوالجهضم.

(٢) سقط من: [هـ].

(٣) سقط من: [س، ط، هـ].

(٤) أي أن حماداً يرى أن السيد إذا أعتق عبده المأذون له بالتجارة المدين يلزمه سداد قيمة المملوك لدائنه فقط، بينما يرى سفيان أن السيد يسدد جميع الدين.

٢٢١٤٩- **حدثنا** أبوبكر قال: حدثنا عبدالصمد بن عبدالوارث عن جرير بن حازم عن حماد قال: إن أعتقه سيده فالدين على سيده.

٢٢١٥٠- **حدثنا** أبوبكر قال: حدثنا وكيع عن سفيان، عن منصور ومغيرة، عن إبراهيم قال: يسعى (للغرماء)[1] لم يزده العتق إلا صلاحاً./ ٦/٢٣٦

* * *

[١٠٨] في العبد يدّان بغير إذن سيده

٢٢١٥١- **حدثنا** أبوبكر قال: حدثنا (محمد)[2] بن أبي عدي عن أشعث عن الحسن قال: إذا أدان العبد بغير إذن مواليه ثم أعتق، فإنه يباع بذلك الدين.

٢٢١٥٢- **حدثنا** أبوبكر قال: حدثنا عبدالأعلى عن معمر عن الزهري في العبد يبيع ويشتري بغير إذن سيده، قال: ليس على سيده شيء، هو في ذمة العبد، إذا أعتق فعليه.

٢٢١٥٣- **حدثنا** أبوبكر قال: حدثنا (عبدالصمد)[3] بن عبدالوارث عن جرير ابن حازم قال: سئل حماد عن عبدٍ اشترى بغير إذن سيده فأعتقه فليس عليه شيء، وأموالهم في (ذمة)[4] العبد إذا أعتق.

* * *

---

(١) في [هـ]: (للغير ما).

(٢) سقط من: [ط].

(٣) في [ز]: (عبدالله).

(٤) في [أ، ح، س، ط، هـ]: (رقبة).

[١٠٩] الرجل يشتري الأمة فيطأها ثم يجد بها عيباً

٢٢١٥٤- **حدثنا** أبوبكر قال: حدثنا (شريك)[١] عن جابر عن عامر (عن)[٢] عمر[٣] قال: إن كانت ثيباً رد نصف العشر، وإن كانت بكراً/ رد[٤] العشر[٥]. ٢٣٧/٦

٢٢١٥٥- [**حدثنا** أبوبكر قال: حدثنا شريك عن الأعمش عن إبراهيم عن شريح بمثله][٦].

٢٢١٥٦- **حدثنا** أبوبكر قال: حدثنا حفص عن جعفر عن أبيه عن (علي)[٧] ابن الحسين عن علي قال: لا يردها، و(لكنها)[٨] (تكسر)[٩] فيرد[١٠] عليه قيمة (العيب)[١١][١٢].

٢٢١٥٧- **حدثنا** أبوبكر قال: حدثنا عبدالأعلى عن يونس عن الحسن قال: إذا اشترى الرجل الجارية ثم ظهر بها داء كان عند البائع، قال: كان يوجبها عليه، ولا يرد عليه البائع شيئاً.

---

(١) في [م]: (جرير).

(٢) في [أ، ح، س، هـ]: (أن).

(٣) في [س، هـ]: زيادة (بن الخطاب).

(٤) في [ز]: زيادة (نصف).

(٥) ضعيف منقطع؛ جابر ضعيف، وعامر لا يروي عن عمر.

(٦) سقط الخبر من: [أ، ح، س، هـ].

(٧) سقط من: [أ، ح، ط]، وفي [هـ]: (جده علي).

(٨) في [س، ط، هـ]: (لكن).

(٩) في [س، هـ]: (يكسر).

(١٠) في [أ، ح، ط]: (فترد).

(١١) في [أ، ح، ز]: (العبد).

(١٢) منقطع؛ علي بن الحسين لم يسمع من علي.

٢٢١٥٨- **حدثنا** أبوبكر قال: حدثنا عبدالأعلى عن معمر عن الزهري عن عمر ابن عبدالعزيز أنه أمضاها عليه، ولم يرد عليه شيئاً./ ٢٣٨/٦

٢٢١٥٩- **حدثنا** أبوبكر قال: حدثنا عبدالوهاب عن أيوب عن محمد في الرجل يشتري الجارية وبها داء فيقع عليها قبل أن يطلع على ذلك، قال: أحب إلي أن يوضع عنه بقدر ذلك، ويجوز عليه.

٢٢١٦٠- **حدثنا** أبوبكر قال: حدثنا علي بن مسهر عن الشيباني عن الشعبي عن شريح قال: ما كان يوقت (فيها)[1] شيئاً، يقضي على نحو ما يرى من (هيئتها)[2].

٢٢١٦١- **حدثنا** أبوبكر قال: حدثنا ابن علية عن أيوب عن أبي معشر عن إبراهيم قال: إن كانت بكراً رد العشر، وإن كانت ثيباً رد نصف العشر.

٢٢١٦٢- **حدثنا** أبوبكر قال: حدثنا عبدالأعلى عن معمر عن الزهري عن سعيد بن المسيب قال: يرد معها عشرة دنانير.

* * *

[١١٠] في بيع (حاضر)[3] لباد

٢٣٩/٦ ٢٢١٦٣- **حدثنا** أبوبكر قال: حدثنا ابن عيينة عن الزهري عن/ سعيد عن أبي هريرة يبلغ به النبي ﷺ قال: **«لا (يبع)[4] حاضر لباد»**[5].

---

(١) في [أ، ح، ز، هـ]: (عليها).

(٢) في [أ، س، ط، هـ]: (هاهنا)، وفي [و]: (هبتها).

(٣) في [أ، ح، س، ط، هـ]: (الحاضر).

(٤) في [أ، ب، ح، ط، هـ]: (يبيع).

(٥) صحيح، أخرجه البخاري (٢١٤٠)، ومسلم (١٥٢٠).

٢٢١٦٤- **حدثنا** أبوبكر قال: حدثنا ابن عيينة عن أبي الزبير سمع جابراً يقول: قال[١] رسول الله ﷺ: **«لا يبيع حاضر لباد، (دعوا)[٢] الناس يرزق الله بعضهم من بعض»**[٣].

٢٢١٦٥- **حدثنا** أبوبكر قال: حدثنا شبابة عن ابن أبي ذئب قال: حدثني مسلم (الخياط)[٤] عن ابن عمر قال: نهى رسول الله ﷺ عن/ بيع حاضر لباد[٥]. ٢٤٠/٦

٢٢١٦٦- **حدثنا** أبوبكر قال: حدثنا أبو داود عن أبي حرة عن الحسن أنه كان لا يرى بأساً أن يشتري من الأعرابي (للأعرابي)[٦] قال: فقيل له: فيشتري منه للمهاجر؟ قال: لا.

٢٢١٦٧- **حدثنا** أبوبكر قال: حدثنا ابن عيينة عن مسلم (الخياط)[٧] سمع أبا هريرة يقول: نهى أن يبيع حاضر لباد[٨].

٢٢١٦٨- وسمع عمر يقول: لا يبيع حاضر لباد[٩].

---

(١) في [أ، ح، ز]: زيادة (قال).

(٢) في [أ، ح، هـ]: (دع).

(٣) صحيح، أخرجه مسلم (١٥٢٢)، وأحمد (١٤٢٩١).

(٤) في [ز]: (الخباط).

(٥) صحيح، أخرجه أحمد (٥٠١٠)، والطيالسي (١٩٣٠)، والطحاوي (٤/٨)، وأصله عند البخاري (٢١٥٩).

(٦) في [جـ، ط، و]: (الأعرابي).

(٧) في [ز]: (الخباط)، وزاد في [هـ]: بعدها (أنه).

(٨) صحيح.

(٩) صحيح، ومسلم ثقة وقد صرح بالسماع من عمر؛ وهو هكذا في المحلى ٤٥٤/٨، ويحتمل أن المراد (ابن عمر) وأنه سقط من النسخ (ابن)، كما في التاريخ الكبير ٢٦٠/٧.

٢٢١٦٩- **حدثنا** أبوبكر قال: حدثنا جرير عن منصور عن إبراهيم (عن إبي هريرة)[١] عن النبي عليه السلام قال: **«لا يبيع حاضر لباد»**[٢][٣].

٢٢١٧٠- **حدثنا** أبوبكر قال: حدثنا ابن عيينة عن ابن أبي نجيح عن مجاهد قال: ليس به بأس اليوم إنما أراد النبي ﷺ/أن يصيب الناس غرة أهل البادية لما قدم المدينة. ٢٤١/٦

٢٢١٧١- قال عطاء: لا يصلح اليوم.

٢٢١٧٢- **حدثنا** أبوبكر قال: حدثنا أبو أسامة عن ابن عون عن ابن سيرين عن أنس قال: لا يبيع حاضر لباد[٤].

٢٢١٧٣- **حدثنا** أبوبكر قال: حدثنا وكيع عن سفيان عن أبي موسى عن الشعبي قال: كان المهاجرون يكرهون بيع حاضر لباد[٥].

٢٢١٧٤- [قال: الشعبي وإني لأفعله][٦]./ ٢٤٢/٦

٢٢١٧٥- **حدثنا** أبوبكر قال: حدثنا وكيع عن سفيان عن أبي حمزة عن إبراهيم قال: قال عمر: دلوهم على الطريق وأخبروهم بالسعر[٧].

---

(١) سقط من: [ط].

(٢) تكرر الخبر في: [جـ].

(٣) منقطع؛ إبراهيم لم يدرك أبا هريرة، أخرجه أحمد (٩٤٥٦)، وانظر: ما سبق برقم [٢٢١٦٣].

(٤) صحيح.

(٥) صحيح.

(٦) سقط من: [ز].

(٧) ضعيف منقطع؛ أبوحمزة ضعيف، وإبراهيم لم يدرك عمر.

٢٢١٧٦- **حدثنا** أبوبكر قال: حدثنا أبو داود عن إياس (بن)[١] (دغفل)[٢] قال: قرئ علينا كتاب عمر بن عبدالعزيز: لا (يبيع)[٣] حاضر لباد.

٢٢١٧٧- **حدثنا** أبوبكر قال: حدثنا وكيع عن سفيان عن ابن (خثيم)[٤] قال: قلت لعطاء: قوم من الأعراب يقدمون علينا (فأشتري)[٥] لهم؟ قال: لا بأس.

٢٢١٧٨- **حدثنا** أبوبكر قال: حدثنا وكيع عن سفيان عن مغيرة عن إبراهيم قال: كان يعجبهم أن يصيبوا من الأعراب رخصة./ ٢٤٣/٦

٢٢١٧٩- **حدثنا** أبوبكر قال: حدثنا وكيع عن سفيان عن يونس عن (الحسن)[٦] (و)[٧]ابن سيرين عن أنس بن مالك قال: نهينا أن يبيع حاضر لباد، وإن كان أخاه لأبيه وأمه[٨].

---

(١) سقط من: [أ، جـ].

(٢) في [ط]: (عفل).

(٣) في [أ، ح، ط]: (يبيع).

(٤) في [هـ]: (خيثم).

(٥) في [جـ، ز]: (فنشتري)، وفي [و]: (فيشتري).

(٦) سقط من: [ز]، وفي [جـ، و]: (أنس). وانظر: سنن النسائي الكبرى (٦٠٨٣)، وسنن أبي داود (٣٤٣٩)، وسنن البيهقي ٣٤٦/٥، وقد رواه أبونعيم في الحلية (٢٧٠/٧) عن يونس عن أنس بن سيرين عن أنس مرفوعاً، وقال: تفرد به محمد بن عثمان بن أبي شيبة، وانظر: تاريخ بغداد (٤٢/٣).

(٧) سقط من: [ز]، وفي [جـ، ط، هـ]: (عن). وانظر: صحيح مسلم (١٥٢٣)، وسنن النسائي الكبرى (٦٠٨٤)، ومسند أبي عوانة (٤٩٤٥)، ومصنف عبدالرزاق (١٤٨٧١)، وتاريخ اصبهان (٥٥/٢).

(٨) صحيح، أخرجه البخاري (٢١٦)، ومسلم (١٥٢٣).

[١١١] ما جاء في ثمن الكلب[١]

٢٢١٨٠- **حدثنا** أبوبكر قال: حدثنا سفيان بن عيينة عن عمرو عن عطاء عن (سعيد عن)[٢] أبي هريرة قال: سمعته يقول: ثمن الكلب سحت[٣].

٢٢١٨١- **حدثنا** أبوبكر قال: حدثنا ابن عيينة عن الزهري عن أبي بكر عن أبي مسعود أن النبي ﷺ نهى عن مهر البغي وثمن الكلب[٤].

٢٤٤/٦ ٢٢١٨٢- **حدثنا** أبوبكر قال: حدثنا وكيع[٥] عن (ابن)[٦] أبي ليلى/ عن عطاء عن أبي هريرة قال: نهى رسول الله ﷺ عن مهر البغي، وعسب (الفحل)[٧]، (وكسب الحجام، وثمن الكلب)[٨][٩].

٢٢١٨٣- **حدثنا** أبو بكر (قال: حدثنا وكيع)[١٠] عن الأعمش قال: (أرى)[١١]

---

(١) هذا بداية الجزء الخامس من: [ز]، وأوله بسم الله الرحمن الرحيم وصلى الله على محمد نبيه الكريم وآله وصحبه.

(٢) سقط من: [هـ].

(٣) صحيح.

(٤) صحيح، أخرجه البخاري (٥٣٤٦)، ومسلم (١٥٦٧).

(٥) في [ح، هـ]: زيادة (عن أبي بكر).

(٦) سقط في: [ط].

(٧) سقط من: [جـ، و].

(٨) سقط من: [ط].

(٩) ضعيف؛ لضعف ابن أبي ليلى، أخرجه أحمد (١٠٤٨٩)، وأبوداود (٣٤٨٤)، والنسائي ٣١١/٧، والدارمي (٢٦٢٣)، وأبويعلى (٦٣٧١)، والطحاوي ٥٣/٤، والبيهقي ٦/٦، والبغوي (٢٠٣٨)، وبنحوه الطيالسي (٢٥١٠)، والترمذي (١٢٨١).

(١٠) سقط من: [أ، هـ].

(١١) في [أ، ح، ز، هـ]: (حدثنا)، وفي [جـ، و]: (أخبرنا)، وانظر: ما سيأتي [٢٢١٨٤].

(أبا)[١] سفيان ذكره عن جابر قال: نهى رسول الله ﷺ عن ثمن الكلب[٢].

٢٢١٨٤- **حدثنا** أبوبكر قال: حدثنا وكيع عن حماد بن سلمة عن أبي (الزبير)[٣] عن جابر[٤].

٢٢١٨٥- وعن أبي المُهَزِّم عن أبي هريرة أنهما كرها ثمن الكلب إلا كلب صيد[٥].

٢٢١٨٦- **حدثنا** أبوبكر قال: حدثنا وكيع عن يزيد بن زياد (بن)[٦] أبي الجعد عن (عوف)[٧] بن أبي جحيفة عن أبيه قال: نهى رسول الله ﷺ/ عن مهر البغي ٢٤٥/٦
وكسب الحجام وثمن الكلب[٨].

٢٢١٨٧- **حدثنا** أبوبكر قال: حدثنا وكيع عن إسرائيل عن عبدالكريم

---

(١) في [هـ]: (ابن)، وفي [أ، جـ، ح، ز، و]: (أبو).

(٢) مضطرب؛ مرة يرويه الأعمش هكذا، ومرة عن أبي حازم عن أبي هريرة، ومرة رواه موقوفاً، قال الترمذي: هذا حديث في إسناده اضطراب، أخرجه أحمد (١٤٦٥٢)، وأبوداود (٣٤٧٩)، والترمذي (١٢٧٩)، والحاكم ٣٤/٢، وابن الجارود (٥٨٠)، والطحاوي ٥٢/٤، والطبراني في الأوسط (٣٢٢٥)، والدارقطني ٢/٣، والبيهقي ١١/٦، وأبويعلى (٢٢٧٥)، وأبوعوانة ٣٥٤/٣ (٥٢٧١)، والعقيلي ٢٢٠/٢، وابن عساكر ٢٦٧/٥١، وابن الجوزي في العلل ٥٩٦/٢.

(٣) في [أ، ح، ط]: (الزهري).

(٤) صحيح موقوفاً.

(٥) ضعيف جداً، أبوالمُهَزِّم متروك.

(٦) في [أ، ح، هـ]: (عن).

(٧) سقط من: [أ، جـ، ح، س، ز، ط، هـ].

(٨) صحيح، أخرجه البخاري (٢٢٣٨)، وأحمد (١٨٧٥٦).

عن قيس ابن حبتر عن ابن عباس رفعه قال: ثمن الكلب ومهر البغي وثمن الخمر حرام[١].

٢٢١٨٨- **حدثنا** أبوبكر قال: حدثنا ابن إدريس عن أشعث عن ابن سيرين قال: أخبث الكسب: كسب الزمارة وثمن الكلب.

٢٤٦/٦ ٢٢١٨٩- **حدثنا** أبوبكر قال: حدثنا (يونس بن محمد)[٢] قال: حدثنا شريك/ عن أبي (فروة)[٣] قال: سمعت عبدالرحمن بن أبي ليلى يقول: ما أبالي ثمن (كلب)[٤] أكلت أو ثمن خنزير.

٢٢١٩٠- **حدثنا** أبوبكر قال: حدثنا ابن إدريس عن شعبة قال: سمعت الحكم وحمادا يكرهان ثمن الكلب.

٢٢١٩١- **حدثنا** أبوبكر قال: حدثنا عفان قال: أخبرنا أبان العطار عن يحيى بن أبي كثير عن إبراهيم بن (عبدالله)[٥] عن السائب بن يزيد عن رافع بن خديج أن النبي ﷺ قال: «**كسب الحجام خبيث، (ومهر البغي خبيث)**[٦]، **وثمن الكلب خبيث**»[٧].

---

(١) صحيح، أخرجه أحمد (٢٠٩٤)، والنسائي ٣٠٩/٧، وأبوداود (٣٤٨٢)، والطحاوي ٥٢/٤، والطبراني (١٢٦٠١)، وأبويعلى (٢٦٠٠)، والطيالسي (٢٧٥٥)، والدارقطني ٧/٣، والبيهقي ٦/٦، والمزي ١٩/٢٤، والحاكم ١٥٥/١.

(٢) في [ط]: (ابن إدريس).

(٣) في [جـ]: (مرة).

(٤) في [أ، جـ، ز، و]: (الكلب).

(٥) في [جـ، ع]: (عبيدالله)، وفي [ط]: زيادة (بن قارظ).

(٦) سقط من: [أ، ح، ط، هـ].

(٧) صحيح، أخرجه مسلم (١٥٦٨)، وأحمد (١٥٨١٢).

[١١٢] من رخص في (ثمن كلب الصيد)[١]

٢٢١٩٢- **حدثنا** أبوبكر قال: حدثنا وكيع عن سفيان عن (سعيد)[٢] عن إبراهيم قال: لا بأس بثمن كلب الصيد.

٢٢١٩٣- [**حدثنا** أبوبكر قال: حدثنا وكيع عن إسرائيل عن جابر عن عطاء قال: لا بأس بثمن (كلب)[٣] السلوقي][٤]./ ٢٤٧/٦

٢٢١٩٤- **حدثنا** أبوبكر قال: حدثنا يحيى بن زكريا بن أبي زائدة عن ابن جريج عن عطاء قال: إن قتلت كلباً ليس بعقور فاغرم لأهله ثمنه.

٢٢١٩٥- **حدثنا** أبوبكر قال: حدثنا ابن فضيل عن يحيى بن سعيد عن محمد بن يحيى بن حبان قال: كان الناس يقضون (في الكلب)[٥] بأربعين درهماً.

٢٢١٩٦- **حدثنا** أبوبكر قال: حدثنا هشيم عن يعلى بن عطاء عن إسماعيل ابن (جستاس)[٦] عن عبدالله بن عمرو قال[٧]: في كلب الصيد (أربعون)[٨] درهماً، وفي كلب الماشية شاة من الغنم، وفي كلب الحرث فرق من طعام، وفي كلب

---

(١) في [هـ]: (ثمن الكلب)، وفي [ط]: (شراء كلب الصيد).

(٢) في [ق]: (مغيرة)، وانظر: ما سيأتي برقم: [٢٢١٩٧]، وعمدة القاري ٢/٤٠، وشرح معاني الآثار ٤/٩.

(٣) في [أ، هـ]: (الكلب).

(٤) سقط الخبر من: [جـ، و].

(٥) في [أ، ح، هـ]: (بالكلب).

(٦) في [أ، ح، س، هـ]: (جساس).

(٧) في [هـ]: زيادة (قضى).

(٨) في [هـ]: (بأربعين)، وفي [أ، ح]: (أربعين).

٢٤٨/٦ الدار فرق من تراب، حق على الذي أصابه/ أن يعطيه، وحق على صاحب الدار[١] أن يقبله[٢].

٢٢١٩٧- **حدثنا** أبوبكر قال: حدثنا ابن فضيل عن مغيرة عن إبراهيم قال: لا بأس بثمن كلب الصيد.

* * *

[١١٣] في الحبس في الدين

٢٢١٩٨- **حدثنا** أبوبكر قال: حدثنا جرير عن طلق بن معاوية قال: كان لي على رجل ثلاثمائة درهم فخاصمته إلى شريح فقال الرجل: إنهم وعدوني أن يحسنوا إلي فقال شريح: ﴿إِنَّ ٱللَّهَ يَأْمُرُكُمْ أَن تُؤَدُّوا۟ ٱلْأَمَـٰنَـٰتِ إِلَىٰٓ أَهْلِهَا﴾ [النساء: ٥٨]، قال: وأمر بحبسه وما طلبت إليه أن يحبسه حتى صالحني على مائة وخمسين درهماً.

٢٢١٩٩- **حدثنا** أبوبكر قال: حدثنا وكيع عن أبي هلال عن ابن سيرين عن
٢٤٩/٦ شريح أنه كان يحبس في الدين./

٢٢٢٠٠- **حدثنا** أبوبكر قال: حدثنا وكيع عن مالك بن مِغْول عن سُرِّيةِ الشعبي يقال لها أم جعفر عن الشعبي قال: إذا أنا لم أحبس في الدين فأنا (أتويت)[٣] حقه.

---

(١) هكذا هو النسخ، وفي المطالب العالية (١٢٨٥) ٩٣/٧، والحيوان ٢٩٣/١، وورد في سنن البيهقي ٨/٦، والدارقطني ٢٤٣/٤، والحاوي ٣٧٥/٥: (الكلب)، وانظر: مصنف عبدالرزاق (١٨٤١٥)، والضعفاء للعقيلي ٨١/١، والمحلى ٥٢٣/١٠.

(٢) مجهول؛ لجهالة إسماعيل بن جستاس.

(٣) أي: أضعته، وفي [أ]: (أنويت).

٢٢٢٠١- **حدثنا** أبوبكر قال: حدثنا زيد بن حباب و(عبيدالله)[١] عن أبي هلال عن غالب القطان عن أبي (المهزم)[٢] أن رجلاً أتى أبا هريرة في غريم له فقال: (احبسه)[٣] قال: قال أبو هريرة: هل تعلم له (عيناً)[٤] فآخذه به؟ قال: لا، قال: فهل تعلم له عقاراً أكسره؟ قال: لا، قال: فما تريد؟ قال: أحبسه، (قال)[٥]: لا، ولكني أدعه يطلب لك ولنفسه ولعياله[٦]./ ٢٥٠/٦

٢٢٢٠٢- **حدثنا** أبوبكر قال: حدثنا عبيدالله بن موسى وزيد بن الحباب عن أبي هلال عن غالب عن الحسن قضى بمثل أبي هريرة.

٢٢٢٠٣- [**حدثنا** أبوبكر قال: حدثنا وكيع قال: نا علي بن صالح عن جابر أن علياً حبس في الدين][٧][٨].

٢٢٢٠٤- **حدثنا** أبوبكر قال: حدثنا وكيع عن علي بن صالح عن عبدالأعلى قال: شهدت شريحاً حبس رستم (الشديد)[٩] في دين.

٢٢٢٠٥- قال وكيع: ما أدركنا احدا من قضاتنا ابن أبي ليلى وغيره إلا وهو يحبس في الدين.

---

(١) في [ز]: (عبدالله).

(٢) في [ز]: (المهدي).

(٣) في [جـ، و]: (أجلسه).

(٤) في [ط]: (عين مال).

(٥) سقط من: [ط].

(٦) ضعيف جدا؛ أبوالمهزم متروك.

(٧) سقط الخبر من: [أ، ح، س، هـ].

(٨) منقطع، ضعيف؛ لضعف جابر، وعدم روايته عن علي.

(٩) في [أ، هـ]: (الضرير)، وفي [ط]: (السرير).

[١١٤] في الرجل يجعل الشيء حبسا في سبيل الله

٢٢٢٠٦- **حدثنا** أبوبكر قال: حدثنا هشيم عن إسماعيل بن أبي خالد عن الشعبي قال: قال علي: لا حبس عن فرائض الله إلا (ما)[١] كان من سلاح أو كراع[٢][٣].

٢٢٢٠٧- [**حدثنا** أبوبكر قال: حدثنا ابن فضيل عن مطرف عن رجل عن القاسم قال: قال عبدالله: لا حبس إلا في كراع أو سلاح][٤][٥]./ ٢٥١/٦

٢٢٢٠٨- **حدثنا** أبوبكر قال: حدثنا وكيع وابن أبي زائدة عن[٦] مسعر عن (أبي)[٧] عون عن شريح قال: جاء محمد (ببيع)[٨] الحبس[٩].

٢٢٢٠٩- **حدثنا** أبوبكر قال: حدثنا حميد بن عبدالرحمن عن حسن عن مغيرة عن إبراهيم قال: كانوا يحبسون الفرس والسلاح في سبيل الله.

* * *

[١١٥] من كان يرى أن يوقف الدار والمسكن

٢٢٢١٠- **حدثنا** أبوبكر قال: حدثنا حفص عن هشام بن عروة عن أبيه أن

---

(١) في [أ، ط]: (من).

(٢) في [ط]: زيادة (أوسهم).

(٣) منقطع حكماً؛ هشيم مدلس.

(٤) سقط الخبر من: [ط].

(٥) مجهول؛ لإبهام الراوي عن القاسم.

(٦) في [أ، ط]: زيادة (أبي).

(٧) في [جـ، و]: (ابن).

(٨) في [س، هـ]: (يمنع)، وانظر: الدراية (٢/١٤٥)، والذخيرة (٦/٣٢٣).

(٩) مرسل، شريح تابعي، أخرجه البيهقي (٦/١٦٣).

الزبير (وقف)[١] داراً له على المردودة من بناته[٢].

٢٢٢١١- **حدثنا** أبوبكر قال: حدثنا وكيع عن القاسم بن (فضل)[٣] عن أبي جعفر أن علياً وعمر وقفا أرضا لهما بتا بتلاً[٤][٥]./ ٢٥٢/٦

٢٢٢١٢- **حدثنا** أبوبكر قال: حدثنا ابن علية عن سوار عن الوليد بن أبي هشام قال: قال عثمان: رباعي التي بمكة يسكنها بنيَّ و(يسكنونها)[٦] من أحبوا[٧].

٢٢٢١٣- **حدثنا** أبوبكر قال: حدثنا وكيع عن إسرائيل عن جابر عن عامر قال: الحبس بمنزلة العتق هو لله في الدار والعقار.

٢٢٢١٤- **حدثنا** أبوبكر قال: حدثنا ابن علية عن ابن عون عن نافع عن ابن عمر قال: أصاب عمر أرضا بخيبر فأتى النبي ﷺ فقال[٨]: أصبت أرضاً بخيبر لم أصب مالاً قط أنفس منه عندي، فما تأمرني؟ قال: **(إن شئت حبست أصلها وتصدقت بها)**، قال: فتصدق بها، (غير)[٩] أنه لا يباع أصلها، ولا يوهب، ولا يورث[١٠].

---

(١) في [جـ، و]: (أوقف).

(٢) صحيح.

(٣) في [أ، ح، ط، هـ]: (فضيل).

(٤) أي: دائماً.

(٥) منقطع؛ أبوجعفر لا يروي عن علي وعمر.

(٦) في [جـ، و]: و(يسكنوها).

(٧) منقطع؛ الوليد لا يروي عن عثمان.

(٨) في [ز]: زيادة (يا رسول الله، إني).

(٩) في [هـ]: (عمر).

(١٠) صحيح، أخرجه البخاري (٢٧٣٧)، ومسلم (١٦٣٢).

٢٢٢١٥- **حدثنا** أبوبكر قال: حدثنا أبو خالد وحفص (عن حميد)[١] عن أنس أن أبا طلحة أتى النبي ﷺ فقال: إني جعلت حائطي / لله، ولو استطعت أن أخفيه (ما أظهرته)[٢] فقال النبي ﷺ: **«أجعله في فقراء أهلك»**[٣]. ٢٥٣/٦

٢٢٢١٦- **حدثنا** أبوبكر قال: حدثنا ابن عيينة عن ابن طاوس عن أبيه قال: ألم تر أن حجراً (المدري)[٤] أخبرني أن في صدقة رسول الله ﷺ: (يأكل منها)[٥] (أهله)[٦] بالمعروف غير المنكر[٧].

* * *

[١١٦] في بيع الماء و(شرائه)[٨]

٢٢٢١٧- **حدثنا** أبوبكر قال: حدثنا معتمر بن سليمان عن (سلم)[٩] بن أبي الذيال قال: سألت الحسن عن الرجل تكون له الأرض ولا يكون له ماء، يشتريه لأرضه؟ فقال: نعم لا بأس بذلك.

---

(١) سقط من: [ز].

(٢) في [هـ]: (فما أظهر به).

(٣) صحيح، أخرجه أحمد (١٢١٤٤)، والترمذي (٢٩٩٧)، وابن خزيمة (٢٤٥٨)، وعبد ابن حميد (١٤١٣)، وأبويعلى (٢٨٦٥)، وابن جرير ٣٤٨/٣، والدارقطني ١٩١/٤، وأخرجه بنحوه البخاري (١٤٦١)، ومسلم (٩٩٨).

(٤) في [ز]: (المدني)، وفي [هـ]: (المدنيين)، وفي [جـ]: (المديني).

(٥) في [س، هـ]: (يأكله).

(٦) في [جـ، ز، و]: (أهلها).

(٧) مرسل؛ حجر تابعي.

(٨) في [أ]: (شرابه).

(٩) في [أ، ط]: (سالم).

٢٢٢١٨- **حدثنا** أبوبكر قال: حدثنا ابن مبارك عن ابن جريج فيما قرأ عليه عن عطاء قال: قلت له: بيع الماء في القرب؟ قال: لا بأس به[١]، وهو يستقيه، (وهو)[٢] يحمله، ليس كفضل الماء الذي يذهب في الأرض./ ٢٥٤/٦

٢٢٢١٩- **حدثنا** أبوبكر قال: حدثنا وكيع عن ابن جريج عن أبي الزبير عن جابر قال: نهى رسول الله ﷺ عن (بيع)[٣] فضل الماء[٤].

٢٢٢٢٠- **حدثنا** أبوبكر قال: حدثنا ابن علية عن أيوب عن أبي قلابة قال: قال رسول الله ﷺ: **«من منع فضل ماء (ليمنع)[٥] به (فضل)[٦] الكلأ منعه الله فضله يوم القيامة»**[٧].

٢٢٢٢١- **حدثنا** أبوبكر قال: حدثنا وكيع قال: حدثنا المسعودي عن عمران بن عمير قال: منعني (جاري)[٨] فضل (مائه)[٩]، فسألت عبيدالله بن عبدالله/ بن ٢٥٥/٦ عتبة[١٠] فقال: (سمعت)[١١] أبا هريرة يقول: لا يحل بيع فضل الماء[١٢].

---

(١) في [س، ط، هـ]: زيادة (و).

(٢) في [هـ]: (و).

(٣) سقط من: [ز].

(٤) صحيح، صرح ابن جريج وأبوالزبير بالتحديث عند مسلم والنسائي (٤٧٠٠)، وأبي عوانة (٥٢٥٢)، والحديث أخرجه مسلم (١٥٦٥)، وأحمد (١٤٦٣٩).

(٥) في [ق]: (يمنع).

(٦) سقط من: [جـ].

(٧) مرسل؛ أبوقلابة تابعي، أخرجه عبدالرزاق (١٤٤٩٢).

(٨) في [أ، جـ، ح، ط]: (جار)، وفي [ق]: (جار لي).

(٩) في [أ، ح، ط]: (ماء).

(١٠) في [هـ]: زيادة (بن مسعود).

(١١) في [أ، ح]: (سألت).

(١٢) مجهول؛ لجهالة عمران بن عمير.

٢٢٢٢٢- **حدثنا** أبوبكر قال: حدثنا وكيع قال: حدثنا مسعر عن إبراهيم بن محمد بن (المنتشر)[١] قال: كان مسروق يعجبه ثمنُ الماء.

٢٢٢٢٣- قال وكيع: يعني السقاية (على)[٢] الحمل والظهر (ببيعه)[٣].

٢٢٢٢٤- **حدثنا** أبوبكر قال: حدثنا ابن أبي زائدة (عن زكريا)[٤] عن يحيى بن سعيد عن القاسم قال: يكره (بيع)[٥] فضل الماء.

٢٢٢٢٥- **حدثنا** أبوبكر قال: حدثنا يحيى بن آدم قال: حدثنا زهير عن أبي (الزبير)[٦] عن عمرو بن شعيب عن أبيه عن (جده)[٧] أن غلاماً لهم باع فضل ماء لهم (من عين لهم)[٨] بعشرين ألفاً، فقال له عبدالله (بن عمرو)[٩]: / لا (تبيعوه)[١٠] فإنه لا يحل بيعه[١١]. ٢٥٦/٦

٢٢٢٢٦- **حدثنا** أبوبكر قال: حدثنا ابن عيينة عن عمرو عن أبي المنهال قال: سمعت إياس بن عبد المزني، ورأى أناسا يبيعون الماء فقال: لا تبيعوا الماء، فإني

---

(١) في [أ]: (الميسر)، وزاد في [هـ]: (عن أبيه).

(٢) في [هـ]: (عن).

(٣) في [أ، ح]: (يبيعه).

(٤) سقط من: [ط].

(٥) سقط من: [س].

(٦) في [ط]: (الزهير).

(٧) في [أ، ح، ط]: (حزم).

(٨) سقط من: [ز].

(٩) سقط من: [ز].

(١٠) في [ق، هـ]: (تبعه).

(١١) منقطع حكماً؛ أبوالزبير مدلس، وقد رواه عن غير جابر، وأخرجه أبونعيم في الحلية ١/٢٩٠.

سمعت رسول الله ﷺ (نهى)[١] أن يباع (فضل)[٢] (الماء)[٣][٤].

٢٢٢٢٧- **حدثنا** أبوبكر قال: حدثنا (وكيع قال: حدثنا)[٥] سفيان عن أبي الزناد عن الأعرج عن أبي هريرة قال: [نهى رسول الله ﷺ عن (منع)[٦] فضل الماء/ (ليمنع)[٧] به فضل الكلأ[٨]. ٢٥٧/٦

٢٢٢٢٨- **حدثنا** أبوبكر قال: حدثنا وكيع قال: حدثنا الأعمش (عن أبي صالح)[٩]عن أبي هريرة قال][١٠]: قال رسول الله ﷺ: **«ثلاثة لا يكلمهم الله يوم**

---

(١) في [هـ]: (ينهي).

(٢) سقط من: [أ، جـ، ح، س، هـ].

(٣) في [ط]: (ماء)، وسقط من: [جـ، و].

(٤) صحيح، أخرجه أحمد (١٧٢٣٦)، والنسائي ٣٠٧/٧، وابن ماجه (٢٤٧٦)، وأبوداود (٣٤٧٨)، والترمذي (١٢٧١)، والحاكم ٤٤/٢، وعبدالرزاق (١٤٢٩٥)، والحميدي (٩١٢)، والدارمي ٢٦٩/٢، وابن أبي عاصم في الآحاد (١١٠٧)، والطبراني (٧٨٢)، والبيهقي ١٥/٦.

(٥) سقط من: [أ، ح، س، ط، هـ].

(٦) في [أ، ح، س، ط، هـ]: (بيع).

(٧) في [أ، ح]: (يمنع).

(٨) صحيح، أخرجه البخاري (٢٣٥٣)، ومسلم (١٥٦٦)، وأحمد (٩٩٧١).

(٩) زيادة من [ع]، وسقط من بقية النسخ، وفي [أ، ح، س، ط]: (لعله عن أبي صالح عن أبي هريرة؛ لأنه حدثه الأعمش عن أبي هريرة، خرجه أبوبكر هذا في مسنده قال: حدثنا أبومعاوية عن الأعمش فذكره بمعناه) ولعلها استدراك من بعض رواة المصنف، والأعمش يروي عن أبي هريرة، وقد رواه أبوداود (٣٤٧٤)، عن المؤلف بهذا الإسناد وفيه (عن أبي صالح)، ورواية المؤلف عن أبي معاوية عن الأعمش، عن أبي صالح، عن أبي هريرة، أخرجها مسلم (١٠٨)، وعند أحمد (١٠٢٢٦)، وأبي داود (٣٤٧٤)، والترمذي (١٥٩٥)، وابن ماجه (٢٢٠٧)، وأبي عوانة ٤١/١، وابن منده في الإيمان (٦٢٢)، والبيهقي ١٧٧/١٠.

(١٠) سقط ما بين المعكوفين من: [جـ، ع].

القيامة: رجل منع ابن السبيل فضل ماء عنده، ورجل حلف على (سلعة)[١] بعد العصر -يعني كاذبا-، ورجل بايع إماماً (فإن)[٢] أعطاه وفى، وإن لم يعطه منها لم (يف)[٣]»[٤].

٢٢٢٢٩- **حدثنا** أبوبكر قال: حدثنا يزيد بن هارون قال: حدثنا ابن إسحاق عن محمد بن عبدالرحمن عن أمه[٥] عمرة عن عائشة قالت: نهى/ رسول الله ﷺ أن يمنع (نقع)[٦] البئر - يعني - (فضل)[٧] الماء[٨]. ٢٥٨/٦

* * *

[١١٧] في شهادة الأعمى

٢٢٢٣٠- **حدثنا** أبوبكر قال: حدثنا حفص بن غياث عن أشعث عن الحسن قال: كان يقول: لا يجوز شهادة الأعمى، إلا أن يكون (شيئاً)[٩] قد رآه قبل أن يذهب بصره.

---

(١) في [س، ط، هـ]: (سلعته).

(٢) في [ط، هـ]: (فإذا).

(٣) في [أ، ح، هـ]: (يفي).

(٤) صحيح، أخرجه البخاري (٢٣٥٨)، ومسلم (١٠٨).

(٥) في [أ، ح، ط]: زيادة (عن).

(٦) في [أ، ح، ط]: (يقع).

(٧) سقط من: [ز].

(٨) منقطع حكماً؛ ابن إسحاق مدلس، أخرجه أحمد (٢٥٠٨٧)، وابن ماجه (٢٤٧٩)، وابن حبان (٤٩٥٥)، والحاكم ٦١/٢، وعبدالرزاق (١٤٤٩٣)، ومالك ٧٤٥/٢، وإسحاق (٩٩٨)، والطبراني في الأوسط (٢٦٨)، وأبونعيم في الحلية (٩٥/٧)، والبيهقي ١٥٢/٦، والخطيب ٤٣٥/١٢، وابن عبدالبر في التمهيد ١٢٤/١٣.

(٩) سقط من: [أ، ح، ط، هـ].

٢٢٢٣١- **حدثنا** أبوبكر قال: حدثنا وكيع (عن سفيان)[١] عن الأسود (بن)[٢] قيس أن أبا (بصير)[٣] شهد (عند)[٤] علي وهو أعمى فرد شهادته[٥]./ ٢٥٩/٦

٢٢٢٣٢- **حدثنا** أبوبكر قال: حدثنا معاذ (بن معاذ)[٦] عن أشعث عن الحسن وابن سيرين قالا: شهادة الأعمى جائزة.

٢٢٢٣٣- **حدثنا** أبوبكر قال: حدثنا أبو أسامة عن عبدالواحد بن زياد عن مجالد عن الشعبي قال: كان شريح يجيز شهادة الأعمى مع الرجل العدل إذا عرف الصوت.

٢٢٢٣٤- [**حدثنا** أبوبكر قال: حدثنا ابن مهدي عن شعبة قال: سألت الحكم عن شهادة الأعمى فقال: رب شيء تجوز فيه][٧].

٢٢٢٣٥- **حدثنا** أبوبكر قال: حدثنا ابن مهدي عن سفيان عن ابن أبي ذئب عن الزهري أنه كان يجيز شهادة الأعمى.

٢٢٢٣٦- **حدثنا** أبوبكر قال: حدثنا وكيع عن (الحسن)[٨] بن صالح وإسرائيل عن (عيسى)[٩] بن أبي (عزة)[١٠] عن الشعبي أنه أجاز شهادة الأعمى./ ٢٦٠/٦

---

(١) سقط من: [أ، جـ، ح، س، ز، ط].

(٢) في [أ، ح، ط]: (عن).

(٣) في [أ، ح، ط]: (نصر).

(٤) في [أ، ط، هـ]: (على).

(٥) منقطع؛ الأسود بن قيس لا يروي عن علي.

(٦) سقط من: [ز].

(٧) سقط الخبر من: [أ، ح، ط، هـ].

(٨) في [ط]: (الأعمش).

(٩) في [أ، ح، ط]: (عمي).

(١٠) في [ز]: (عبيدة)، وفي [ح]: (غرة).

٢٢٢٣٧- [حدثنا أبوبكر قال: حدثنا وكيع عن سفيان عن جابر (عن عامر)[١] قال: (تجوز)[٢] شهادة][٣] الأعمى إذا كان عدلاً.

٢٢٢٣٨- حدثنا أبوبكر قال: حدثنا وكيع عن سفيان (أن)[٤] قتادة شهد عند إياس بن معاوية وهو أعمى فرد شهادته.

٢٢٢٣٩- حدثنا أبوبكر قال: حدثنا وكيع عن شريك عن مغيرة قال: سألت إبراهيم عن شهادة الأعمى فحدث بحديث ظنناً أنه كرهه.

٢٢٢٤٠- [حدثنا أبوبكر قال: حدثنا ابن فضيل عن يحيى بن سعيد قال: سألت الحكم][٥] (بن)[٦] (عتيبة)[٧] والقاسم بن محمد عن الأعمى: تجوز شهادته ويؤم القوم؟ قالا: وما يمنعه أن يؤم القوم، و(أن)[٨] يشهد./ ٢٦١/٦

* * *

[١١٨] في شراء المائة في العطاء[٩]

٢٢٢٤١- حدثنا أبوبكر قال: حدثنا علي بن مسهر وأبو معاوية عن الشيباني

---

(١) سقط من: [ح، ط، هـ].

(٢) سقط من: [أ، ح، ط، هـ].

(٣) سقط الخبر من: [جـ]، وزاد في [هـ]: (جائزة).

(٤) في [ط]: (عن).

(٥) سقط من: [ز].

(٦) في [ط]: (عن).

(٧) في [ز، ط]: (عيينة)، وبعد في [ز]: (بن).

(٨) سقط من: [أ، ح، ط، هـ].

(٩) المراد بيع المرتب الذي يعطيه الإمام للرعية قبل حلول وقت العطاء.

عن الشعبي عن شريح أنه كان لا يرى بأساً في (أن يشتري)[١] المائة في العطاء بالعرض.

٢٢٢٤٢- قال: وقال الشعبي: لا يشترى (بعَرض)[٢] ولا بغيره.

٢٢٢٤٣- **حدثنا** أبوبكر قال: حدثنا وكيع عن هشام عن قتادة عن زرارة بن[٣] أوفى عن ابن عباس أنه كره بيع المائة في العطاء إلا بعرض[٤].

٢٢٢٤٤- **حدثنا** أبوبكر قال: حدثنا يحيى بن سعيد عن صالح بن مسلم قال: سألت الشعبي عن شراء الزيادة في العطاء، قال: لا آمر بها ولا أنهى (عنها)[٥] (وأنهى)[٦] (عنها)[٧] نفسي وولدي، وقد فعل ذلك من هو خير مني، قلت: من؟ قال: (أمراء)[٨] المؤمنين[٩].

٢٢٢٤٥- **حدثنا** أبوبكر قال: حدثنا زيد بن حباب عن حماد بن زيد عن (بكر)[١٠] بن عثمان قال: كنت أشتري الزيادة في العطاء بخراسان بالحرير/ ٢٦٢/٦

---

(١) في [هـ]: (شرى).

(٢) في [جـ، و]: (بعوض).

(٣) في [ز]: زيادة (أبي).

(٤) صحيح.

(٥) سقط من: [أ، ح، ط، هـ].

(٦) سقط من: [ط].

(٧) سقط من: [ز].

(٨) في [أ، هـ]: (أمير).

(٩) رجاله ثقات، صالح هو البكري.

(١٠) في [أ، جـ، ز]: (بكير).

و(الدراهم)[١]، فحججت فسألت سالما فقال: أكرهه (بالدراهم)[٢] وليس به بأس بالعروض.

٢٢٢٤٦- وسألت محمد بن كعب القرظي فقال: مثله.

٢٢٢٤٧- وسألت عطاء، فقال: مثله.

٢٢٢٤٨- وسألت الحسن، وابن سيرين، فقالا: نكرهها (بالدراهم)[٣] ولا نرى (بها)[٤] بأساً بالعروض.

٢٢٢٤٩- **حدثنا** أبوبكر قال: حدثنا أبو داود الطيالسي عن إبراهيم بن داود قال: سألت الحسن ومحمدا عن بيع العطاء فقالا: بعه بعرض.

* * *

[١١٩] المضارب إذا خالف فربح

٢٢٢٥٠- **حدثنا** أبوبكر قال: حدثنا حفص عن داود عن الشعبي.

٢٢٢٥١- وعن سعيد عن أبي معشر عن إبراهيم قالا: في المضارب يخالف، قالا: (يتنزهان)[٥] عن الربح (و)[٦]يتصدقان به./ ٢٦٣/٦

٢٢٢٥٢- **حدثنا** أبوبكر قال: حدثنا جرير عن مغيرة عن حماد قال: يتصدقان بالربح.

---

(١) في [ط، هـ]: (الدرهم).

(٢) في [ح، هـ]: (بالدرهم).

(٣) في [ح، هـ]: (بالدرهم).

(٤) في [ز]: (به).

(٥) في [هـ]: (ينزهان).

(٦) سقط من: [أ، ح، ز، و].

٢٢٢٥٣- **حدثنا** أبوبكر قال: حدثنا إسماعيل بن علية عن أيوب عن أبي قلابة قال: إذا خالف فهو ضامن، والربح لصاحب المال.

٢٢٢٥٤- **حدثنا** أبوبكر قال: حدثنا الثقفي عن خالد عن أبي قلابة قال: الربح على ما اشترطا عليه.

٢٢٢٥٥- **حدثنا** أبوبكر قال: حدثنا عبدالوهاب الثقفي عن أيوب عن (إياس ابن معاوية)[١] قال: هو ضامن، والربح بينهما.

٢٢٢٥٦- **حدثنا** أبوبكر قال: حدثنا أبو معاوية عن حجاج عن فضيل بن (عمرو)[٢] عن شريح (قال)[٣]: من ضمن مالاً (فله ربحه)[٤].

٢٢٢٥٧- **حدثنا** أبوبكر قال: حدثنا أبو معاوية عن داود عن الشعبي عن شريح مثله.

٢٢٢٥٨- قال: وقال الشعبي: يتصدقان بالفضل./ ٢٦٤/٦

٢٢٢٥٩- **حدثنا** أبوبكر قال: حدثنا ابن علية عن داود بن أبي هند عن (رياح)[٥] (ابن)[٦] عبيدة أن رجلاً بعث معه ببضاعة، فلما كان ببعض (الطريق)[٧] رأى شيئاً يباع، فأشهد أنه ضامن للبضاعة ثم اشترى بها ذلك

---

(١) في [أ، جـ، ح، س، ز، و، هـ]: (أبي قلابة)، وانظر: تهذيب الكمال ٣/٤٢٣، ومختصر اختلاف العلماء ٤/٥٣، وأخبار القضاء ١/٣٣٧.

(٢) في [ز]: (عمر)، وفي [و]: (عمير).

(٣) في [ط]: (قالا).

(٤) في [أ، جـ، هـ]: (فهو ربحه)، وفي [ز]: (ربحه).

(٥) في [أ، هـ]: (رباح).

(٦) في [ز]: (عن).

(٧) في [هـ، س]: (الطرق).

الشيء، فلما قدم المدينة باع الذي اشترى فربح، فسأل ابن عمر عن ذلك فقال: الربح لصاحب المال[١].

* * *

[١٢٠] في كسب الحجام

٢٢٢٦٠- **حدثنا** أبوبكر قال: حدثنا معتمر بن سليمان عن أبيه قال: قلت لعكرمة: (لم)[٢] كره كسب الحجام، قال: لا يكره.

٢٢٢٦١- **حدثنا** أبوبكر قال: حدثنا معتمر عن أبيه عن رجل عن أبي قلابة قال: لولا أن الحجام (يمص)[٣] الدم لم أر به بأساً.

٢٢٢٦٢- **حدثنا** أبوبكر قال: حدثنا أبو أسامة عن زيد[٤] أبي أسامة قال: سألت سالماً والقاسم عن كسب الحجام فلم (يريا)[٥] به بأساً (وتلوا)[٦]: / ﴿**قُل لَّآ أَجِدُ فِي مَآ أُوحِيَ إِلَيَّ مُحَرَّمًا عَلَىٰ طَاعِمٍ يَطْعَمُهُۥٓ**﴾ [الأنعام: ١٤٥]. ٢٦٥/٦

٢٢٢٦٣- **حدثنا** أبوبكر قال: حدثنا ابن أبي زائدة عن الوليد بن عيسى عن أبيه أن عثمان بن عفان قال: ما (تعجبني)[٧] غلة الحجام والحمام[٨].

---

(١) منقطع؛ رياح لم يدرك ابن عمر.

(٢) في [ط]: (ثم).

(٣) في [ط، هـ]: (يلص).

(٤) في [ز]: زيادة (بن)، وفي [أ، ح، ط، هـ]: زيادة (عن).

(٥) في [أ، ح، ط]: (ير).

(٦) في [أ، ح، ط]: (يتلوا).

(٧) في [أ، هـ]: (يعجبني).

(٨) مجهول؛ لجهالة عيسى القرشي والد الوليد بن عيسى.

٢٢٢٦٤- [**حدثنا** أبوبكر قال: حدثنا غندر عن شعبة عن مغيرة قال: كان للحارث غلام حجام][(١)].

٢٢٢٦٥- **حدثنا** أبوبكر قال: حدثنا غندر عن شعبة عن عبدالرحمن بن القاسم عن أبيه أنه سئل عن كسب الحجام فلم ير به بأساً.

٢٢٢٦٦- **حدثنا** أبوبكر قال: حدثنا ابن عيينة عن الزهري عن (حرام)[(٢)] بن سعد بن محيصة أن أباه سأل النبي ﷺ عن كسب الحجام، فنهاه عنه فلم يزل يكلمه حتى قال: أعلفه ناضحك، أو أطعمه رقيقك[(٣)].

٢٢٢٦٧- **حدثنا** أبوبكر قال: حدثنا ابن أبي زائدة عن حميد عن/ أنس قال: احتجم[(٤)] النبي ﷺ فأعطاء صاعين من طعام وكلم أهله (فخففوا)[(٥)] عنه من غلته[(٦)]. ٢٦٦/٦

---

(١) سقط الخبر من: [ز].

(٢) في [أ، ح، ط]: (حزام).

(٣) مرسل؛ حرام تابعي، أخرجه أحمد (٢٣٦٩٣)، وأبوداود (٣٤٢٢)، والترمذي (١٢٧٧)، وابن ماجه (٢١٦٦)، وابن حبان (٥١٥٤)، ومالك ٩٧٤/٢، والشافعي في المسند (١٦٦/٢)، والحميدي (٨٧٨)، والطحاوي (١٣١/٤)، والبيهقي ٣٣٧/٩، والحازمي في الاعتبار ص١٣٨، وابن زنجوبة في الأموال (٢٨٢)، وابن أبي عاصم في الآحاد (٢١١٩)، والطبراني ٢٠/(٧٤٣)، والبخاري في التاريخ ٥٣/٨، والدولابي (٧٦/١)، وابن قانع (١١٦/٣)، وابن عبدالبر في التمهيد (٧٩/١١)، والبغوي (٢٠٣٤)، وابن الأثير ١٢٠/٥، وابن الجارود (٥٨٣).

(٤) في [هـ]: زيادة (أبوطيبة).

(٥) في [هـ]: (فخفف).

(٦) صحيح، أخرجه البخاري (٥٦٩٦)، ومسلم (١٥٧٧).

٢٢٢٦٨- **حدثنا** أبوبكر قال: حدثنا علي بن مسهر عن ابن أبي ليلى (عن)[١] نافع عن ابن عمر أن أبا طيبة حجم النبي ﷺ (فسأله)[٢]: **«كم خراجك؟»** قال: (ثلاثة)[٣] آصع، قال: فوضع عنه من خراجه صاعا وأعطاه (أجره)[٤][٥].

٢٢٢٦٩- **حدثنا** أبوبكر قال: حدثنا غندر عن هشام الدستوائي عن يحيى بن أبي كثير عن عطاء قال: كان لا يرى بكسب الحجام (بالجلمين)[٦] بأساً.

٢٢٢٧٠- **حدثنا** أبوبكر قال: حدثنا ابن أبي زائدة عن أشعث عن ابن سيرين عن (ابن)[٧] عباس قال: احتجم النبي ﷺ/وآجر الحجام، ولو كان حراما لم يعطه[٨]. ٢٦٧/٦

٢٢٢٧١- **حدثنا** أبوبكر قال: حدثنا محمد بن ميسر عن ابن جريج عن عطاء قال: دخلت على ابن عباس وغلام له يحجمه قال: (قلت)[٩]: يا (أبا)[١٠] عباس: ما تصنع بخراج هذا؟ قال: آكله وأوكله، وأشار بيده إلى فيه[١١].

---

(١) في [ط، هـ]: (و).

(٢) في [ز]: (وسأله).

(٣) في [أ، ح]: (ثلاث).

(٤) في [أ، هـ]: (أجراً).

(٥) ضعيف؛ ابن أبي ليلى ضعيف، أخرجه أبويعلى في معجم شيوخه (٣٢٢)، والترمذي في الشمائل (٣٦٣)، والخطيب (٤/٢٧٩).

(٦) في [أ، ح، ط، هـ]: (الحكمين)، والجلمان: مقص يجزُّ به الصوف.

(٧) سقط من: [ز].

(٨) ضعيف؛ أشعث ضعيف، وأخرجه البخاري (٢٢٧٨)، ومسلم (١٢٠٢).

(٩) سقط من: [أ، ح، ط، هـ].

(١٠) في [ح، ط، هـ]: (ابن).

(١١) ضعيف منقطع حكماً؛ محمد بن ميسر ضعيف، وابن جريج مدلس.

٢٢٢٧٢- **حدثنا** أبوبكر قال: حدثنا وكيع قال: حدثنا أبو(جناب)[١] عن أبي جميلة (الطُهَوي)[٢] قال: سمعت (علياً)[٣] يقول: احتجم رسول الله ﷺ [ثم قال للحجام حين فرغ: **«كم خراجك؟»** قال: صاعان، قال: فوضع عنه صاعاً قال: فأمرني فأعطيته صاعاً[٤]./ ٢٦٨/٦

٢٢٢٧٣- **حدثنا** أبوبكر قال: حدثنا وكيع عن يزيد بن إبراهيم عن (ابن سيرين عن)[٥] ابن عباس قال: احتجم رسول الله ﷺ][٦] وآجره، ولو كان به بأس لم يعطه[٧].

٢٢٢٧٤- **حدثنا** أبوبكر قال: حدثنا وكيع قال: حدثنا موسى بن عُليّ (بن)[٨] رباح عن أبيه قال: كنت عند ابن عباس فأتته امرأة فقالت: إني امرأة من أهل العراق ولي غلام حجام، ويزعم أهل العراق أني آكل ثمن الدم، فقال: إنهم لا يزعمون شيئاً، إنما تأكلين خراج غلامك، ولست تأكلين ثمن الدم[٩].

---

(١) في [أ، ط]: (خباب).

(٢) في [أ، ح]: (الطهيري)، وفي [ط]: (الطهري).

(٣) سقط من: [ط].

(٤) ضعيف؛ أبوجناب ضعيف، أخرجه أحمد (٦٩٢)، وابنه (١١٣٦)، وابن ماجه (٢٠٦٣)، والترمذي في الشمائل (٣٥٤)، والطحاوي (١٣٠/٤)، والطيالسي (١٥٣)، والبزار (٧٦٣)، والبيهقي (٣٣٨/٩).

(٥) سقط من: [أ، جـ، ح، س، ز، ط، ق، و، هـ].

(٦) سقط ما بين المعكوفين من: [جـ، م، و].

(٧) صحيح، أخرجه أبوعوانة (٥٢٩٧)، والطبراني (١٢٨٥١)، وقد قال ابن سيرين: (أنبئت أن ابن عباس قال:) كما عند الطبراني (١٢٨٥٢)، والبيهقي (٣٣٨/٩)، وأصل الخبر أخرجه البخاري (٢٢٧٨)، ومسلم (١٢٠٢).

(٨) في [أ]: (عن).

(٩) صحيح.

٢٢٢٧٥- **حدثنا** أبوبكر قال: حدثنا وكيع قال: حدثنا (عمر)[١] بن فروخ عن حبيب بن الزبير عن عكرمة، قال: احتجم رسول الله ﷺ وأعطى الحجام عمالته دينارًا[٢]./ ٢٦٩/٦

٢٢٢٧٦- **حدثنا** أبوبكر قال: حدثنا وكيع قال: حدثنا (معمر)[٣] بن (سام)[٤] عن أبي جعفر قال: لا بأس أن يحتجم الرجل ولا يشارط.

٢٢٢٧٧- **حدثنا** أبوبكر قال: حدثنا ابن عيينة عن عمرو عن عطاء عن سعيد قال: سمعت أبا هريرة يقول: هو سحت[٥].

٢٢٢٧٨- **حدثنا** أبوبكر قال: حدثنا يحيى بن سعيد القطان عن (سفيان)[٦] عن منصور عن إبراهيم قال: كانوا يكرهون كسب الحجام.

٢٢٢٧٩- **حدثنا** أبوبكر قال: حدثنا (وكيع قال: حدثنا)[٧] ابن أبي ليلى عن عطاء عن أبي هريرة قال: نهى رسول الله ﷺ عن كسب الحجام[٨].

---

(١) في [أ]: (عمرو).

(٢) مرسل؛ عكرمة تابعي، وأخرجه متصلاً من حديث ابن عباس رضي الله عنهما: الطبراني في الأوسط (٧٨٣٠)، وفي الكبير (١١٩٣٤)، والمزي ٢١/٤٨٠، وأبونعيم في تاريخ أصبهان ١/٣٤٨، وابن أبي الدنيا في مكارم الأخلاق (٤٠٢).

(٣) في [أ، ح، س، هـ]: (معتمر).

(٤) في [أ، جـ، س، ط، هـ]: (سالم).

(٥) صحيح.

(٦) في [أ، ح، ط، هـ]: (سعيد).

(٧) سقط من: [أ، ح، هـ].

(٨) ضعيف؛ لضعف ابن أبي ليلى، أخرجه أحمد (١٠٤٨٩)، وأبوداود (٣٤٨٤)، والنسائي ٧/٣١١، والدارمي (٢٦٢٣)، والطحاوي ٤/٥٣، وأبويعلى (٦٣٧١)، والبيهقي ٦/٦، والبغوي (٢٠٣٨).

٢٢٢٨٠- **حدثنا** أبوبكر قال: حدثنا ابن أبي زائدة عن عبد(الجبار)[١] بن عباس عن عون بن أبي جحيفة أن أباه اشترى غلاماً[٢] حجاماً فكسر محاجمه وقال: نهى النبي ﷺ عن ثمن الدم[٣]./ ٢٧٠/٦

٢٢٢٨١- **حدثنا** أبوبكر قال: حدثنا (هشيم)[٤] (عن هشام)[٥] بن عروة عن أبيه أن غلمة من الأنصار كان لهم غلام حجام، فأمرهم النبي ﷺ أن (يجعلوا)[٦] كسبه في علف (الناضح)[٧][٨].

٢٢٢٨٢- **حدثنا** أبوبكر قال: حدثنا عفان قال: حدثنا أبان العطار عن يحيى ابن أبي كثير عن إبراهيم بن عبدالله بن قارظ عن السائب بن يزيد عن رافع بن خديج عن النبي ﷺ قال: «**كسب الحجام خبيث، ومهر البغي خبيث، وثمن الكلب خبيث**»[٩].

---

(١) في [جـ، و]: (الوهاب).

(٢) في [أ، جـ، ح، س، هـ]: زيادة (له).

(٣) حسن؛ عبدالجبار صدوق، وأخرجه البخاري (٢٠٨٦)، وأحمد (١٨٧٥٦).

(٤) سقط من: [ح، ز].

(٥) سقط من: [أ، جـ، س، ع، م، و، هـ].

(٦) في [أ، ح، هـ]: (يجعل).

(٧) في [ط]: (الناضخ).

(٨) مرسل؛ عروة تابعي، وأخرج ابن عدي ٦٤/٧، والسهمي في تاريخ جرجان ٧٦/١، والخطيب ٧٦/٧، من حديث هشام عن أبيه عن عائشة بلفظ: دعا حجاماً وأعطاه ديناراً، وأخرج نحوه الدارقطني ٣٠٠/٣، والطبراني في الأوسط (٦٥٤٤)، وابن عدي ٢٩٥/١، وابن أبي حاتم في العلل ٤٠٩/١، وانظر: لسان الميزان ٢٣٢/٦.

(٩) صحيح، أخرجه مسلم (١٥٦٨)، وأحمد (١٥٨١٢).

٢٢٢٨٣- **حدثنا** أبوبكر قال: حدثنا وكيع قال: حدثنا سفيان عن منصور وأبي هاشم، عن إبراهيم أنه كره كسب الحجام.

* * *

[١٢١] (في)[١] الرجل يتصدق بالصدقة ثم يردها إليه الميراث

٢٧١/٦ ٢٢٢٨٤- **حدثنا** أبوبكر قال: حدثنا عبدالله بن نمير عن عبدالله بن/ عطاء عن ابن (بريدة)[٢] عن أبيه قال: جاءت امرأة إلى النبي ﷺ فقالت: إني تصدقت على أمي بجارية فماتت أمي، وبقيت الجارية، فقال لها: **«وجب أجرك ورجعت إليك في الميراث»**[٣].

٢٢٢٨٥- **حدثنا** أبوبكر قال: حدثنا ابن علية عن أيوب عن حميد بن هلال أن رجلاً منهم تصدق على أمه بأمة فكاتبتها ثم توفيت أمه، فسأل عمران بن حصين فقال: أنت ترث أمك، وإن شئت وجهتها في الوجه الذي كنت وجهتها فيه، قال حميد: فلقد رأيتها يقال لها: (لبيبة)[٤][٥].

٢٢٢٨٦- **حدثنا** أبوبكر قال: حدثنا عباد بن العوام عن عمر بن عامر عن قتادة
٢٧٢/٦ عن سعيد بن المسيب في الرجل يتصدق بالصدقة ثم يرثها، قال: / إذا ردها (إليه)[٦] كتاب الله فلا بأس بها.

---

(١) سقط من: [أ، ح، ط، هـ].

(٢) في [ز]: (بريد).

(٣) صحيح، أخرجه مسلم (١١٤٩)، وأحمد (٢٣٠٣٢).

(٤) في [أ، هـ]: (لبنية).

(٥) رجاله ثقات، والصواب أن بين حميد وعمران أبا الدهماء قرفة بن بهين، وهو ثقة هكذا أخرجه مسدد كما في المطالب (١٥٣٥)، وانظر: مصنف عبدالرزاق (١٦٥٨٣).

(٦) في [أ، ح، ط]: (إلي).

٢٢٢٨٧- قال: وقال قتادة: كان ابن مسعود يقول ذلك[١].

٢٢٢٨٨- **حدثنا** أبوبكر قال: حدثنا هشيم عن مغيرة عن إبراهيم أنه كان يقول في الصدقة إذا ورثها[٢]: يجعلها في مثل الوجه الذي كانت فيه.

٢٢٢٨٩- **حدثنا** أبوبكر قال: حدثنا هشيم عن العوام عن إبراهيم التيمي مثل ذلك.

٢٢٢٩٠- **حدثنا** أبوبكر قال: حدثنا (هشيم)[٣] عن حصين عن الشعبي عن شريح أنه كان لا يرى بأساً أن يأكلها.

٢٢٢٩١- **حدثنا** أبوبكر قال: حدثنا هشيم عن يونس عن الحسن أنه كان لا يرى بأساً أن يأكلها.

٢٢٢٩٢- **حدثنا** أبوبكر قال: حدثنا هشيم عن سيار عن الشعبي قال: / كل ٢٧٣/٦
فإن الله لم يكن ليطعمك حراماً.

٢٢٢٩٣- **حدثنا** أبوبكر قال: حدثنا هشيم عن داود عن عامر عن مسروق قال: ما رد عليك سهام الفرائض فهو لك حلال.

٢٢٢٩٤- **حدثنا** أبوبكر قال: حدثنا يزيد بن هارون عن العوام عن إبراهيم التيمي أن عمر كان إذا كانت صدقة فردها عليه حق - يرى أن يوجهها في مثل ما كانت فيه[٤].

---

(١) منقطع؛ قتادة لا يروي عن ابن مسعود.

(٢) زاد في [ز]: (قال).

(٣) في [ح، هـ]: (هشام).

(٤) منقطع؛ إبراهيم لم يدرك عمر.

٢٢٢٩٥- **حدثنا** أبوبكر قال: حدثنا يزيد (عن)[١] العوام عن عكرمة عن ابن عباس قال: إذا ردها إليه حق فلا بأس[٢].

٢٢٢٩٦- **حدثنا** أبوبكر قال: حدثنا وكيع عن ابن أبي ليلى عن الشعبي في الرجل يتصدق بالصدقة ثم يرثها قال: إن السهام لم (تزدها)[٣] إلا حلالاً.

٢٢٢٩٧- **حدثنا** أبوبكر قال: حدثنا عبدالله بن نمير عن عبدالملك عن عطاء في الرجل يتصدق بالصدقة ثم (ترجع)[٤] إليه (في)[٥] الميراث (قال)[٦]: يجعلها/ (من)[٧] حصة غيره. ٢٧٤/٦

٢٢٢٩٨- **حدثنا** أبوبكر قال: حدثنا وكيع عن (مزرع)[٨] قال: سألت الشعبي عنها فقال: إن أخذها فلا بأس، وإن أمضاها أفضل.

٢٢٢٩٩- **حدثنا** أبوبكر قال: حدثنا وكيع عن شعبة عن حماد عن إبراهيم قال: يجعلها في مثلها.

٢٢٣٠٠- **حدثنا** أبوبكر قال: حدثنا ابن علية عن سليمان التيمي عن أبي

---

(١) في [أ، ح، س، ز، ط، و، هـ]: (بن).

(٢) صحيح.

(٣) في [هـ]: (تردها)، وفي [ق]: (ترد).

(٤) في [ط]: (يرجع).

(٥) في [جـ، ز]: (بعد).

(٦) في [جـ، ح، ز، ط]: (فقال).

(٧) في [ز]: (في).

(٨) في [ط]: (مزوع)، وفي [ق]: (مورع).

٢٧٥/٦

عثمان قال: قال عمر: السائبة والصدقة ليومهما[١]./

* * *

[١٢٢] في الرجل يقرض الرجل القرض

٢٢٣٠١- [أخبرنا عبدالله بن يونس قال: حدثنا (أبو)[٢]عبدالرحمن بقي بن مخلد قال: حدثنا أبو بكر عبدالله بن محمد بن أبي شيبة قال: حدثنا علي بن مسهر عن الشيباني عن محمد بن (زيد)[٣] عن ابن عمر في الرجل يقرض الرجل (الدراهم)[٤] ثم يأخذ بقيمتها طعاما: أنه كرهه][٥][٦].

٢٢٣٠٢- حدثنا أبوبكر قال: حدثنا علي بن مسهر عن الشيباني عن سعيد بن جبير وحماد (و)[٧]عكرمة (قالوا)[٨]: كانوا (لا)[٩] يرون بذلك بأساً.

---

(١) صحيح، وقوله: ليومهما: أي يوم القيامة كما عند عبدالرزاق (١٦٢٢٩)، وأحمد في مسائله برواية عبدالله ٣٩٨/١، والنهاية ٣٠٢/٥، ولسان العرب ٦٥٠/١٢، وغريب الحديث لأبي عبيد ٣٧٠/٣، والمراد أنه لا ينتفع بشيء منها في الدنيا بعد ذلك كما في تهذيب اللغة ٦٨/٣، والمغرب ٤٢٦/١، أي لا يتصرف بشيء منها كما في التمهيد ٧٤/٣. وفي [أ، ح]: (يقومها)، وفي [ط]: (بقومها)، وفي [ز]: (ليومها)، وفي [ز]: انتهى الجزء الثاني من كتاب البيوع.

(٢) سقط من: [أ، ح، هـ].

(٣) في [ط]: (يزيد).

(٤) في [أ، هـ]: (الدرهم).

(٥) سقط الخبر من: [جـ، و].

(٦) صحيح.

(٧) في [أ، هـ]: (عن).

(٨) في [أ، جـ، ح، س، ط، هـ]: (قال).

(٩) سقطت من: [ط، هـ].

٢٢٣٠٣- **حدثنا** أبوبكر قال: حدثنا معتمر بن سليمان عن ليث عن طاوس قال: إذا كان أصل الحق دينا فلا تأخذ منه إلا ما بعته به، (فإذا)[١] كان قرضاً فلا يضرك أن تأخذ غير ما أقرضته./ ٢٧٦/٦

٢٢٣٠٤- **حدثنا** أبوبكر قال: حدثنا جرير عن مغيرة عن إبراهيم قال: لا بأس إذا كان للرجل على الرجل (الدراهم)[٢] فأتاه فتقاضاه فقال: خذ بحقك شعيراً أو حنطة أو تمراً أو شيئاً غير الذهب، قال: إذا كانت دراهمه قرضاً فإنه يأخذ بها ما شاء.

٢٢٣٠٥- **حدثنا** أبوبكر قال: حدثنا يحيى بن سعيد القطان عن ابن حرملة قال: بعت (جزوراً)[٣] بدراهم إلى الحصاد، فلما (حل)[٤] (قضوني)[٥] الحنطة والشعير والسلت، فسألت سعيد بن المسيب فقال: لا يصلح، (لا)[٦] تأخذ إلا (الدراهم)[٧].

٢٢٣٠٦- **حدثنا** أبوبكر قال: حدثنا محمد بن (ميسر)[٨] عن (ابن)[٩] جريج عن أبي الزبير عن جابر قال: إذا كان للرجل على الرجل الدين فلا بأس أن يشتري منه عبدا رخيصاً[١٠].

---

(١) في [ط، هـ]: (فإن).

(٢) في [هـ]: (الدرهم).

(٣) في [ط، هـ]: (جذوراً).

(٤) في [أ، ح]: (حصل).

(٥) في [ح]: (قصوى)، وفي [أ]: (قضوا).

(٦) في [ز]: (أن).

(٧) في [ح، ط]: (درهماً)، وفي [ز]: (دراهم).

(٨) في [أ، هـ]: (ميسرة).

(٩) سقط من: [ز].

(١٠) ضعيف؛ لضعف ابن ميسر.

[١٢٣] في الرجل يعطي الرجل (الدراهم)[١] بالأرض ويأخذ بغيرها

٢٢٣٠٧- **حدثنا** أبوبكر قال: حدثنا حفص بن غياث عن عبيدالله بن عبدالرحمن بن موهب عن حفص (أبي)[٢] المعتمر عن أبيه أن عليا قال: / لا بأس أن يعطي المال بالمدينة و(يأخذه)[٣] بأفريقية[٤]. ٢٧٧/٦

٢٢٣٠٨- **حدثنا** أبوبكر قال: حدثنا عيسى بن يونس عن عبيدالله بن عبدالرحمن بن موهب عن حفص (أبي)[٥] المعتمر عن أبيه عن علي بنحوه[٦].

٢٢٣٠٩- **حدثنا** أبوبكر قال: حدثنا حفص عن حجاج عن عطاء عن ابن عباس وابن الزبير أنهما كانا لا يريان بأساً أن يأخذ المال بأرض الحجاز و(يعطي)[٧] بأرض
العراق (و)[٨]يأخذ بأرض العراق ويعطى بأرض الحجاز[٩].

٢٢٣١٠- [**حدثنا** أبوبكر قال: حفص عن حجاج عن الحكم عن إبراهيم أنه لم ير به بأساً][١٠].

---

(١) في [هـ]: (الدرهم)، وفي [س]: (دراهم).

(٢) سقط من: [أ، ح، ز، ط]، وفي [س، هـ]: (بن).

(٣) في [ط، هـ]: (يأخذ).

(٤) مجهول؛ لجهالة حفص وأبيه.

(٥) سقط من: [ح، ط]، وفي [هـ]: (بن).

(٦) مجهول؛ لجهالة حفص وأبيه.

(٧) في [ز]: (يعطيها).

(٨) في [أ، ح، هـ]: (أو).

(٩) منقطع حكماً؛ حجاج مدلس.

(١٠) سقط الخبر من: [أ، جـ، ح، ز، ط، هـ].

٢٧٨/٦ ٢٢٣١١- **حدثنا** أبوبكر قال: حدثنا حفص عن حجاج عن/ أبي مسكين وخارجة عمن حدثه عن الحسن بن علي على أنه كان يأخذ المال بالحجاز ويعطيه بالعراق أو بالعراق ويعطيه بالحجاز[١].

٢٢٣١٢- **حدثنا** أبوبكر قال: حدثنا حفص عن حجاج قال: كان عبدالرحمن ابن الأسود يأخذ (الدراهم)[٢] بالحجاز و(يعطيها)[٣] بالعراق.

٢٢٣١٣- **حدثنا** أبوبكر قال: حدثنا ابن علية عن ابن عون عن محمد أنه كان لا يرى بأساً أن يدفع (الدراهم)[٤] بالبصرة، ويأخذها بالكوفة.

٢٢٣١٤- **حدثنا** أبوبكر قال: حدثنا وكيع عن ابن عون عن محمد قال: لا بأس بالسفتجة.

٢٧٩/٦ ٢٢٣١٥- **حدثنا** أبوبكر قال: حدثنا وكيع عن أبي (العميس)[٥] عن يزيد/ بن جُعدُبة عن عبيد بن السباق عن زينب الثقفية امرأة عبدالله أن النبي ﷺ أعطاها جذاذ خمسين وسقا تمراً وعشرين وسقا شعيراً فقال لها عاصم بن عدي: إن شئت وفيتكيها هنا بالمدينة وتوفيها بخيبر، فقالت: حتى أسأل أمير المؤمنين عمر، فسألته فقال: وكيف بالضمان[٦]؟.

---

(١) مجهول؛ لإبهام الراوي عن الحسن بن علي.

(٢) في [هـ]: (الدرهم).

(٣) في [هـ]: (يعطيه).

(٤) في [هـ]: (الدرهم).

(٥) في [هـ]: (عميس)، وفي [ز، ط]: (العنيس)، وفي [أ، ح]: (العنبس).

(٦) ضعيف جداً؛ يزيد بن جعدُبة متروك، أخرجه إسحاق ٢٥٢/٥ (٢٤٠٦)، والطبراني ٢٨٧/٢٤ (٧٣٢)، والبيهقي ٣٥٢/٥، وعبدالرزاق (١٤٦٤٣)، وابن أبي عمر كما في المطالب العالية (١٢٤).

٢٢٣١٦- **حدثنا** أبوبكر قال: حدثنا وكيع عن ابن جريج عن عطاء أن ابن الزبير كان يعطي التجار المال ها هنا ويأخذ منهم بأرض أخرى، (فذكرت أو ذكر)[١] ذلك لابن عباس فقال: لا بأس ما لم يشترط[٢].

٢٢٣١٧- **حدثنا** أبوبكر قال: حدثنا غندر عن شعبة عن الحكم عن إبراهيم قال: لا بأس بالسفتجة.

٢٢٣١٨- وكان ميمون بن أبي شبيب/ يكرهها. ٢٨٠/٦

٢٢٣١٩- **حدثنا** أبوبكر قال: حدثنا حميد بن عبدالرحمن (الرؤاسي)[٣] عن دينار قال: سألت الحسن: أعطي الصراف الدرهم بالبصرة وآخذ السفتجة، آخذ مثل دراهمي بالكوفة، فقال: إنما يفعل ذلك من أجل اللصوص، لا خير في قرض جر منفعة.

* * *

[١٢٤] في شهادة الصبيان

٢٢٣٢٠- **حدثنا** أبوبكر قال: حدثنا جرير عن منصور عن إبراهيم أنه كان يقول: (تجوز)[٤] شهادة الصبيان بعضهم على بعض.

٢٢٣٢١- [**حدثنا** أبوبكر قال: حدثنا علي بن مسهر عن الشيباني عن شريح أنه كان يجيز شهادة الصبيان بعضهم على بعض][٥].

---

(١) في [أ، جـ]: (فذكر أو ذكرت).

(٢) منقطع حكماً؛ ابن جريج مدلس.

(٣) في [أ، ط]: (الدواسي).

(٤) سقط من: [أ، ح، ز، هـ].

(٥) سقط الخبر من: [أ، ح، س، ز، ط، هـ].

٢٢٣٢٢- **حدثنا** أبوبكر قال: حدثنا علي بن مسهر عن هشام بن عروة عن أبيه أنه كان يقول: (تجوز)[١] شهادة الصبيان[٢] ويؤخذ بأول قولهم.

٢٢٣٢٣- حدثنا أبوبكر قال: حدثنا وكيع عن ابن جريج عن ابن أبي مليكة عن ابن عباس في شهادة الصبيان[٣]، قال الله تعالى: ﴿مِمَّن تَرْضَوْنَ/ مِنَ ٱلشُّهَدَآءِ﴾ [البقرة: ٢٨٢]، (و)[٤]ليسوا ممن (يرضون)[٥][٦]. ٢٨١/٦

٢٢٣٢٤- قال: (ابن)[٧] الزبير: هم (أحرى)[٨] إذا سئلوا عما رأوا أن يشهدوا[٩].

٢٢٣٢٥- قال ابن أبي مليكة: فما رأيت القضاة أخذت إلا بقول ابن الزبير[١٠].

---

(١) سقط من: [ح، هـ].

(٢) في [هـ]: زيادة (تجوز فيما بينهم).

(٣) في [هـ]: زيادة (قال).

(٤) في [جـ]: (أو).

(٥) في [جـ]: (يُرضى).

(٦) صحيح؛ صرح ابن جريج بالسماع عند عبدالرزاق (١٥٤٩٤)، وأخرجه ابن أبي حاتم في التفسير ٥٦١/٢ (٢٩٨٩)، والحاكم ٣١٤/٢ (٣١٣١)، و١١١/٤ (٧٠٥٠)، والبيهقي ١٦١/١٠، وسعيد بن منصور [ق٢/(٤٥٥)]، ومسدد كما في المطالب العالية ٢٣٨/١٠، والشافعي في الأم ٨٩/٧.

(٧) سقط من: [ط].

(٨) في [هـ]: (أخرى).

(٩) صحيح؛ صرح ابن جريج بالسماع، أخرجه عبدالرزاق (١٥٤٩٤)، والحاكم ٣١٤/٢، والبيهقي ١٦٢/١٠.

(١٠) صحيح.

٢٢٣٢٦- **حدثنا** أبوبكر قال: حدثنا حاتم بن وردان عن يونس عن الحسن قال: لا (تجوز)[١] شهادة الصبيان على الكبار، وتجوز شهادة الصبيان بعضهم (على بعض)[٢] إذا فرق بينهم.

٢٢٣٢٧- **حدثنا** أبوبكر قال: حدثنا شريك عن عبدالأعلى عن شريح أنه كان يجيز شهادة الصبيان (في)[٣] السن والموضحة، و(يأباهم)[٤] فيما سوى ذلك./ ٢٨٢/٦

٢٢٣٢٨- **حدثنا** أبوبكر قال: حدثنا عيسى بن يونس[٥] عن أبي بكر بن (أبي)[٦] مريم قال: سمعت مكحولاً يقول: إذا بلغ الغلام خمسة عشر جازت شهادته.

٢٢٣٢٩- **حدثنا** أبوبكر قال: حدثنا أبو معاوية عن (عبيدالله)[٧] بن عمر عن (داود)[٨] بن الحصين قال: (شهد غلام)[٩] عند قاض من قضاة أهل المدينة يقال له سلمة بن عبدالرحمن المخزومي، فأرسل (إلى)[١٠] (القاسم وسالم)[١١] فسألهما عن شهادته، (قالا)[١٢]: إن كان أنبت فأجز شهادته.

---

(١) في [ط]: (يجوز).

(٢) سقط من: [أ، ح، ط].

(٣) في [أ، هـ]: (على).

(٤) في [هـ]: يتأباهم).

(٥) في [أ، جـ، ح، س، ز، ط، هـ]: زيادة (عن عبدالأعلى).

(٦) سقط من: [هـ].

(٧) في [ع]: (عبدالله).

(٨) سقط من: [ز].

(٩) في [ح، هـ]: (شهدت غلاماً).

(١٠) في [ز]: (إليه).

(١١) في [جـ، ز، و]: (سالم والقاسم)، وفي [أ، ح]: (قاسم وسالم).

(١٢) في [أ، ح، ط]: (قال).

٢٢٣٣٠- **حدثنا** أبوبكر قال: حدثنا ابن علية عن ابن عون عن ابن سيرين أنه قال في شهادة الصبيان: تكتب شهادتهم و(يستثبتون)[١]./ ٢٨٣/٦

٢٢٣٣١- **حدثنا** أبوبكر قال: حدثنا معاذ بن معاذ عن أشعث عن محمد (عن حميد)[٢] بن عبد الرحمن قال: يستثبتون.

٢٢٣٣٢- **حدثنا** أبوبكر قال: حدثنا ابن أبي زائدة عن حجاج عن عطاء عن ابن عباس قال: لا تجوز شهادة الصبي[٣].

٢٢٣٣٣- **حدثنا** أبوبكر قال: حدثنا ابن أبي زائدة (عن)[٤] عبدالملك عن عطاء قال: لا تجوز شهادة الصغار حتى يكبروا.

٢٢٣٣٤- **حدثنا** أبوبكر قال: حدثنا ابن أبي زائدة عن أبي سهل عن عامر قال: كان لا (يجيز)[٥] شهادة (الصبي)[٦].

٢٢٣٣٥- **حدثنا** أبوبكر قال: حدثنا وكيع قال: حدثنا سفيان عن (الزبير)[٧] ابن عدي عن سليمان الهمداني، قال: شهدت عند شريح وأنا غلام فقال: / بإصبعه في بعض جسدي: حتى تبلغ. ٢٨٤/٦

---

(١) في [أ، ح، ط]: (يسيسون).

(٢) في [ز]: (بن محمد)، وسقط من: [أ، جـ، ح، س، ط، هـ].

(٣) منقطع حكماً؛ حجاج مدلس.

(٤) سقط من: [هـ].

(٥) في [ط]: (يجوز).

(٦) في [هـ]: (الصبيان).

(٧) في [ط]: (الزهري).

٢٢٣٣٦- **حدثنا** أبوبكر قال: حدثنا وكيع قال: (شهد)[١] عند ابن أبي ليلى (صبيان)[٢] من الحي لم يبلغوا، فقال: اكتب: شهد فلان وفلان وهم صغار ولم يبلغوا، فإذا بلغوا فإن ثبتوا على شهادتهم جازت، وإن رجعوا فليس بشيء.

٢٢٣٣٧- **حدثنا** أبوبكر قال: حدثنا وكيع قال: حدثنا إسرائيل عن عيسى بن أبي عزة عن الشعبي أنه كان يجيز شهادة الصبيان ويرسل إليهم فيسألهم عنها.

٢٢٣٣٨- **حدثنا** أبوبكر قال: حدثنا وكيع قال: حدثنا سفيان عن أبي إسحاق عن شريح أنه أجاز شهادة غلمان في آمة[٣]، وقضى فيها بأربعة آلاف./ ٢٨٥/٦

٢٢٣٣٩- **حدثنا** أبوبكر قال: حدثنا يحيى بن سعيد القطان عن عمرو عن الحسن عن علي أنه كان يجيز شهادة الصبيان بعضهم على بعض[٤].

* * *

[١٢٥] في القصار والصباغ وغيره

٢٢٣٤٠- **حدثنا** أبوبكر قال: حدثنا شريك[٥] عن سماك عن (ابن)[٦] عبيد بن الأبرص أن علياً ضمن نجاراً[٧].

٢٢٣٤١- **حدثنا** أبوبكر قال: حدثنا ابن مبارك عن طلحة بن أبي سعيد قال:

---

(١) في [أ، ح، هـ]: (شهدت)، وفي [ط]: (شهادات).

(٢) في [ح، هـ]: (صبياناً).

(٣) الآمة: شجة في الرأس تصل لأم الدماغ.

(٤) منقطع؛ الحسن لا يروي عن علي.

(٥) في [أ، ح، ط، هـ]: زيادة (عن هشام).

(٦) سقط من: [هـ].

(٧) مجهول؛ لجهالة ابن عبيد بن الأبرص.

سمعت بكير بن عبدالله بن الأشج يحدث (أن)[١] عمر بن الخطاب ضمن (الصناع)[٢] الذين انتصبوا للناس في أعمالهم: ما أهلكوا في أيديهم[٣].

٢٨٦/٦ ٢٢٣٤٢- **حدثنا** أبوبكر قال: حدثنا حاتم بن إسماعيل عن جعفر عن/ أبيه عن علي أنه كان يضمن القصار و(الصواغ)[٤] وقال: لا يصلح (الناس)[٥] إلا ذلك[٦].

٢٢٣٤٣- **حدثنا** أبوبكر قال: حدثنا علي بن مسهر عن الشيباني عن علي بن الأقمر عن شريح أنه كان يضمن القصار وقال: أعطه ثوبه أو (شرواه)[٧].

٢٢٣٤٤- **حدثنا** أبوبكر قال: حدثنا غندر عن شعبة عن جابر عن الشعبي عن مسروق وشريح، قال: [كانا يضمنان القصار (شرواه)[٨] يوم أخذه.

٢٨٧/٦ ٢٢٣٤٥- **حدثنا** أبوبكر قال: حدثنا وكيع عن إسرائيل عن جابر عن/ عامر عن مسروق وشريح أنهما قالا][٩] في قصار خرق ثوباً: يضمن قيمته، ويأخذ ثوبه إليه.

---

(١) في [هـ]: (عن).

(٢) في [ح]: (الصباغ).

(٣) منقطع؛ بكير لم يدرك عمر.

(٤) في [أ، ح، ط]: (الصباغ).

(٥) في [أ، ح]: (للناس).

(٦) منقطع؛ أبوجعفر لم يدرك علياً.

(٧) أي: مثله، وفي [أ، هـ]: (شراءه).

(٨) في [أ، هـ]: (وشراؤه).

(٩) تكر ما بين المعكوفين في: [ز].

٢٢٣٤٦- **حدثنا** أبوبكر قال: حدثنا عبدالأعلى عن يونس عن الحسن أنه قال في القصار إذا أفسد، قال: هو ضامن، قال: وكان لا يضمنه غرقا (ولا حرقاً)[١] ولا عدواً مكابراً.

٢٢٣٤٧- **حدثنا** أبوبكر قال: حدثنا عبدالله بن نمير عن الأعمش قال: أمرني جار لي قصار، يقال له ثابت: (أسأل له)[٢] إبراهيم عن رجل أعطى غلاماً له ثوباً فضاع فسألته فقال: أليس يعلم أنه (غلامه)[٣] قلت: نعم، قال: هو ضامن.

٢٢٣٤٨- **حدثنا** أبوبكر قال: حدثنا هشيم عن مغيرة قال: سألت إبراهيم عن حائك مشى في غزل (بشعلة)[٤] من نار، فوقعت شرارة (فأحرقت)[٥]/ الغزل قال: ٢٨٨/٦
يضمن.

٢٢٣٤٩- **حدثنا** أبوبكر قال: حدثنا يحيى بن عبدالملك بن أبي (غنية)[٦] عن الحكم قال: يضمن الصباغ والقصار وكل أجير مشترك.

٢٢٣٥٠- **حدثنا** أبوبكر قال: حدثنا وكيع قال: حدثنا سفيان، عن جابر ومطرف، عن عامر قال: لا يضمن القصار إلا ما جنت يده.

* * *

---

(١) سقط من: [ز].

(٢) في [أ، ط، هـ]: (سل).

(٣) في [أ، س، هـ]: (غلام).

(٤) في [أ، هـ]: (بعنقلة).

(٥) في [أ، ط، ع]: (فأحرق).

(٦) في [أ، ح]: (عتبة).

[١٢٦] في الأمة تزعم أنها حرة

٢٢٣٥١- **حدثنا** أبوبكر قال: حدثنا سفيان بن عيينة عن أيوب بن موسى (عن)[١] ابن (قسيط)[٢] عن سليمان بن يسار أن أمة أتت قوماً فغرتهم (وزعمت)[٣] أنها حرة، فتزوجها رجل فولدت منه أولاداً فوجدوها أمة، فقضى عمر بقيمة أولادها في كل مغرور (غرة)[٤][٥]./ ٢٨٩/٦

٢٢٣٥٢- **حدثنا** أبوبكر قال: حدثنا عبدالأعلى عن سعيد عن قتادة عن خلاس أن أمة أتت طيا فزعمت أنها حرة، (فتزوجها)[٦] (رجل)[٧]، ثم إن سيدها ظهر عليها فقضى عثمان أنها وأولادَها لسيدها، وجعل لزوجها ما أدرك من (متاعه)[٨]، وجعل فيهم السنة أو الملة: في كل رأس رأسين[٩].

٢٢٣٥٣- **حدثنا** أبوبكر قال: حدثنا يزيد بن هارون عن أشعث عن الشعبي قال: سألته عن جارية أبقت[١٠] من أرض إلى أرض أخرى فأتت قوماً، فزعمت أنها

---

(١) سقط من: [ز].

(٢) في [أ]: (قصيد).

(٣) في [أ، ح]: (فزعمت).

(٤) سقط من: [أ].

(٥) منقطع؛ سليمان بن يسار لم يدرك عمر.

(٦) سقط من: [ط].

(٧) سقط من: [أ، ح، ط، و].

(٨) في [س، هـ]: (متاعها).

(٩) صحيح؛ عبدالأعلى روى عن سعيد قبل اختلاطه.

(١٠) أي: هربت.

حرة، فرغب فيها رجل فتزوجها فولدت (لـه)[١] أولاداً ثم علموا أنها أمة، فجاء مولاها فأخذها، قال: يأخذ المولى أمته، ويفدي الأبُ أولادهَ (بغرة)[٢] غرة.

٢٢٣٥٤- **حدثنا** أبوبكر قال: حدثنا الفضل بن دكين عن هشام/ بن (سعد)[٣] عن شيبة بن نصاح عن سعيد بن المسيب قال: في (ولد كل)[٤] مغرورٍ غرةٌ. ٢٩٠/٦

* * *

[١٢٧] في الرجل يحجر على غلامه

٢٢٣٥٥- **حدثنا** أبوبكر قال: حدثنا محمد بن (أبي)[٥] عدي عن صالح بن أبي (الأخضر)[٦] عن عباد بن سعيد أن عمر بن عبد العزيز قال: من باع عبدا أو رجلاً محجورا عليه فمالُه إتواء[٧].

٢٢٣٥٦- **حدثنا** أبوبكر قال: حدثنا هشيم عن مغيرة عن إبراهيم قال: إذا أتى أهل سوقه فأعلمهم أنه حُجر عليه فليس لأحد أن يخالطه.

٢٢٣٥٧- [**حدثنا** أبوبكر قال: حدثنا أبو أسامة عن هشام عن الحسن قال: إذا حجر الرجل على عبده في أهل سوقه (لم)[٨] يجز عليه][٩].

---

(١) سقط من: [أ، ب، ح، هـ].

(٢) في [ز، هـ]: (بعد)، وفي [جـ]: (بكرة).

(٣) في [ط]: (سعيد).

(٤) في [هـ]: (كل ولد).

(٥) سقط من: [أ، ح، هـ].

(٦) في [أ، ب، ط، هـ]: (الأحمر).

(٧) أي: ضائع.

(٨) في [هـ]: (فلم).

(٩) سقط الخبر من: [ط].

٢٢٣٥٨- **حدثنا** أبوبكر قال: حدثنا هشيم عن ابن عون عن ابن سيرين أنه كان لا يرى في الحجر شيئاً.

٢٢٣٥٩- **حدثنا** أبوبكر قال: حدثنا يحيى بن يمان عن محمد بن قيس عن بكار (العتري)[١] أن رجلاً حجر على غلام له فرفع إلى علي فقال: / كنت ترسله بدرهم يشتري به لحماً قال: نعم، قال: فأجعله مأذوناً له[٢]. ٢٩١/٦

* * *

[١٢٨] من كره الحجر على الحر، ومن رخص فيه

٢٢٣٦٠- **حدثنا** أبوبكر قال: حدثنا عبدالله بن إدريس عن شعبة عن مغيرة عن إبراهيم قال: لا يحجر على حر.

٢٢٣٦١- **حدثنا** أبوبكر قال: حدثنا ابن فضيل عن حصين قال: شهدت شريحا (وأتاه)[٣] رجل ومعه ابن أخيه قد استعدى عليه، فقال[٤] الرجل: إن ابن أخي يكثر[٥] السكر، يعرّض[٦] بالشراب، قال شريح: أمسك عليه ماله، وأنفق عليه بالمعروف، قال: وكان ابن أخيه قد خرجت لحيته.

٢٢٣٦٢- **حدثنا** أبوبكر قال: حدثنا حفص عن حجاج عن عبدالملك بن المغيرة

---

(١) في [ح]: (العربي)، وفي [ط]: (الغرين)، وفي [ح، و]: (العتربي)، وفي [هـ]: (العنزي). وانظر: التاريخ الكبير (٢/١٢٠)، وتوضيح المشتبه (٦/٣٨٢).

(٢) مجهول؛ لجهالة بكار العتري.

(٣) في [أ، هـ]: (فأتاه).

(٤) في [ط]: زيادة (إن).

(٥) في [ع]: زيادة (أكل).

(٦) في [أ، هـ]: زيادة (عليه).

قال: كتب نجدة إلى ابن عباس يسأله عن الشيخ الكبير الذي/ قد ذهب عقله أو أنكر ٢٩٢/٦
عقله، فكتب إليه إذا ذهب عقله أو أنكر عقله حجر عليه[١].

٢٢٣٦٣- **حدثنا** أبوبكر قال: حدثنا ابن أبي زائدة عن حجاج عن عطاء عن ابن عباس نحواً منه[٢].

* * *

[١٢٩] من كان يردُّ من الحمق

٢٢٣٦٤- **حدثنا** أبوبكر قال: حدثنا هشيم عن علي بن عبد الأعلى عن أبيه عن شريح أنه كان يرد من الحمق (البات)[٣].

٢٢٣٦٥- **حدثنا** أبوبكر قال: حدثنا معتمر بن سليمان عن زيد[٤] أبي المعلى مولى لبني تميم قال: شهدت إياس بن معاوية اُختصم إليه في جارية، فقال (الرجل)[٥]: إني اشتريت من هذا جارية حمقاء، قال: ما أعلمه يُردُّ من الحمق، فقال: إنه حمق كالجنون، قال: فقال لها بالفارسية: تذكرين ليلة ولدتي؟ قالت: نعم، قال: فقال لها: أي (رجليك)[٦] أطول؟. قال: فقالت (بإحدى)[٧] رجليها: هذا فردها.

---

(١) منقطع حكماً؛ حجاج مدلس.

(٢) منقطع حكماً؛ حجاج مدلس.

(٣) في [أ، ح، ط، هـ]: (الباب).

(٤) في [ح، هـ]: زيادة (بن).

(٥) في [ع]: (أحد الرجلين).

(٦) في [هـ]: (رجلين).

(٧) في [هـ]: (أحد)، وفي [ح]: (لإحدى).

٢٩٣/٦ ٢٢٣٦٦- **حدثنا** أبوبكر قال: حدثنا وكيع عن سفيان عن جابر عن/ عامر في الهوج قال: لا يُردُّ منه إلا أن يكون (شيئاً)[١] معروفاً يعني حمقاً معروفاً.

* * *

[١٣٠] في الرجل يشتري الغلام فيجد به قرعاً أو صلعاً

٢٢٣٦٧- **حدثنا** أبوبكر قال: حدثنا شريك عن شيخ من الزعافر عن مسروق أنه كان يرد من (الصلع)[٢].

٢٢٣٦٨- **حدثنا** أبوبكر قال: حدثنا هشيم عن إسماعيل بن سالم عن الشعبي قال: سمعته يحدث أن رجلاً اشترى من رجل غلاماً، فلما انصرف[٣] إذا به قرع، فخاصم صاحبه إلى شريح قال: فقال: إني اشتريت من هذا هذا الغلام وبه قرع، فانظر إلى قرعه، فإن القرع لا يحدث، قال: فقال شريح: لا أجمع أن أكون قاضياً وشاهداً، (أره)[٤] غيري، ثم ائتني بهم فليشهدوا لك، وإلا فيمينه بالله: ما ٢٩٤/٦ (باعكه)[٥] وبه هذا القرع. /

* * *

[١٣١] في بيع صكاك الرزق

٢٢٣٦٩- **حدثنا** أبوبكر قال: حدثنا عبدالأعلى بن (عبدالأعلى عن)[٦] معمر

---

(١) في [هـ]: (شيئاً).

(٢) في [هـ]: (الصلح).

(٣) في [أ، ح، هـ]: زيادة (به).

(٤) في [هـ]: (أريه).

(٥) في [أ، ح، ز، هـ]: (باعكاه).

(٦) في [ز]: (عبدالعلي بن).

عن الزهري أن ابن عمر وزيد بن ثابت كانا لا يريان بأساً بشراء الرزق إذا (أخرجت)[١] القطوط، وهي الصكاك، ويقولون: لا تبعه حتى تقبضه[٢].

٢٢٣٧٠- **حدثنا** أبوبكر قال: حدثنا إسماعيل بن إبراهيم (عن)[٣] أيوب عن نافع قال: نبئت أن حكيم بن حزام كان يشتري صكاك الرزق، فنهى عمر/ أن يبيع ٢٩٥/٦ حتى يقبض[٤].

٢٢٣٧١- **حدثنا** أبوبكر قال: حدثنا محمد بن بشر قال: حدثنا (عبيدالله)[٥] عن نافع عن ابن عمر عن عمر بنحوه[٦].

٢٢٣٧٢- **حدثنا** أبوبكر قال: حدثنا ابن أبي زائدة عن إسماعيل بن (أبي)[٧] خالد قال: سئل عامر عن بيع الرزق فقال: لا بأس به، ولكن لا يبيعه حتى يقبضه.

٢٢٣٧٣- [**حدثنا** أبوبكر قال: حدثنا عبدالأعلى عن هشام عن محمد أنه كان يكره بيع الرزق إذا خرجت الصكاك.

٢٢٣٧٤- حدثنا أبوبكر قال: حدثنا عبدالأعلى عن هشام عن الحسن أنه كان يكرهه، ويقول: إنه لا يجيء سواء، ويقول: إنهم يكيلون بالجريب، ويقول: اشترِ كيلاً مسمى إلى أجل مسمى.

---

(١) في [ط، هـ]: (أخرجت)، وفي [ز]: (خرج).

(٢) صحيح.

(٣) في [ز]: (بن).

(٤) مجهول؛ لإبهام الراوي عن حكيم.

(٥) في [جـ، م]: (عبدالله).

(٦) صحيح.

(٧) سقط من: [ط].

٢٢٣٧٥- حدثنا أبوبكر قال: حدثنا وكيع عن سفيان عن سلم بن عبدالرحمن عن الحارث عن إبراهيم أنه كره بيع الرزق حتى يقبض الصك.

٢٢٣٧٦- حدثنا أبوبكر قال: حدثنا وكيع عن سفيان عن معمر عن الزهري أنه كره بيع الرزق][1].

* * *

[١٣٢] الرجل يكون بين الرجلين فيكاتب بعضهم

٢٢٣٧٧- **حدثنا** أبوبكر قال: حدثنا عبد الله بن مبارك عن يعقوب بن القعقاع عن مطر عن الحسن في عبد بين ثلاثة؛ كاتبه أحدهم قال: يؤخذ منه ما أخذ منه فيقسم بين شركائه، والعبد بينهم [لا (تجوز)[2] كتابته./ ٢٩٦/٦

٢٢٣٧٨- قال: وكان عطاء يقول: نفاذ عتقه قدر الذي عتق][3].

٢٢٣٧٩- **حدثنا** أبوبكر قال: حدثنا صفوان بن عيسى عن أنيس بن أبي يحيى، قال: سألت سعيد بن المسيب عن مكاتب كان بين ثلاثة قاطعه بعضهم وتمسك بعضهم بكتابته فلم يقاطعه، ومات (المكاتب)[4] وترك مالا كثيراً، لمن (يتركه)[5]؟ قال: فقال سعيد: (يستوفي)[6] الذين تمسكوا بقية كتابتهم، ثم يكون ما بقي (بينهم)[7].

---

(١) سقطت هذه الأخبار من: [أ، جـ، ح، س، ز، ط، م، و، هـ].

(٢) في [أ، هـ]: (يجوز)..

(٣) سقط ما بين المعكوفين من: [أ، جـ، ح، س، ز، ط، م، و]، وانظر: الخبر في سنن البيهقي ٣٣٣/١٠.

(٤) سقط من: [ز].

(٥) في [ع]: (تركته).

(٦) في [هـ]: (يشري)، وفي [ح، ط]: (تسري)، وفي [أ، جـ]: (يشتري).

(٧) في [أ، ح، س، ط، هـ]: (منهم).

٢٢٣٨٠- **حدثنا** أبوبكر قال: حدثنا (سهل)[١] بن يوسف عن شعبة قال: سألت الحكم وحمادا عن عبد كان بين رجلين، فكاتب أحدهما نصيبه، فكرهه حماد ولم ير (به الحكم)[٢] بأساً.

٢٢٣٨١- **حدثنا** أبوبكر قال: حدثنا ابن أبي زائدة عن إسرائيل عن جابر عن عامر في رجل كاتب حصته من عبد قال: إن علم أصحابه قبل/ أن يؤدي (ردوه)[٣]، وإن أدى لم يرد. ٢٩٧/٦

٢٢٣٨٢- **حدثنا** أبوبكر قال: حدثنا ابن أبي زائدة عن أبيه عن عامر في عبد بين ثلاثة فأعتقه رجلان منهم، ثم توفي العبد وله مال، قال: يغرمان اللذان أعتقا للذي لم يعتق ثلث ثمنه، ثم يقسم ميراثه على ثلاثة أسهم، لكل رجل سهم.

٢٢٣٨٣- **حدثنا** أبوبكر قال: حدثنا هشيم عن يونس عن الحسن في عبد بين رجلين، قال: كان يكره أن يكاتبه أحدهما إلا بإذن شريكه، فإن فعل قاسمه الذي لم يكاتب[٤] كل شيء أخذ منه، فإذا استكمل الذي كاتبه ما كاتبه عليه عتق وسعى في نصف قيمته (للذي)[٥] لم يكاتبه والولاء بينهما.

* * *

[١٣٣] في الرجل يموت وعليه دين إلى أجل

٢٢٣٨٤- **حدثنا** أبوبكر قال: حدثنا إسماعيل بن علية عن الليث (عن)[٦]

---

(١) في [ط]: (شميل)، وفي [ح]: (إسماعيل).

(٢) في [ز]: (الحكم به).

(٣) في [هـ]: (ردده).

(٤) في [ز]: زيادة (على).

(٥) في [أ، ط، هـ]: (الذي).

(٦) في [أ، ح، هـ]: (و).

الشعبي وإبراهيم (قالا)[١]: إذا مات الرجل وعليه دين إلى أجل فقد حل دينه.

٢٩٨/٦ ٢٢٣٨٥- **حدثنا** أبوبكر قال: حدثنا ابن إدريس عن هشام عن الحسن/ وابن سيرين في الرجل يموت وعليه دين إلى أجل، قال ابن (سيرين)[٢]: إذا أوثق الورثة لصاحب الحق فلهم أجل صاحبهم.

٢٢٣٨٦- وقال (الحسن)[٣]: إذا مات فقد حل دينه.

٢٢٣٨٧- **حدثنا** أبوبكر قال: حدثنا حفص عن أشعث عن الحسن وابن سيرين قال: إذا مات الرجل (أو)[٤] أفلس فقد حل ما عليه.

٢٢٣٨٨- **حدثنا** أبوبكر قال: حدثنا حفص عن أشعث، عن الحكم (و)[٥]حماد، عن إبراهيم، قال: إذا مات الرجل (أو)[٦] أفلس فقد حل ما عليه.

٢٢٣٨٩- **حدثنا** أبوبكر قال: حدثنا روح (بن)[٧] عبادة عن ابن أبي ذئب عن أبان (بن)[٨] عبدالعزيز وابن شهاب وأبي بكر بن محمد وسعد بن إبراهيم، كانوا يقضون في دينه: إلى أجل.

٢٢٣٩٠- **حدثنا** أبوبكر قال: حدثنا وكيع عن سفيان عن أشعث عن الحسن[٩]

---

(١) في [ط، هـ]: (قال).

(٢) سقط من: [ز].

(٣) في [جـ]: (أنس).

(٤) في [هـ]: (و).

(٥) في [جـ]: (عن).

(٦) في [هـ]: (و).

(٧) في [ز]: (عن).

(٨) في [ز]: (عن).

(٩) في [ع]: زيادة (عن رجل).

٢٩٩/٦ عن شريح قال: إذا أوثق (له الورثة)[١] فهو (إلى)[٢] أجله. /

٢٢٣٩١- [حدثنا أبوبكر قال: حدثنا ابن إدريس عن مطرف عن الشعبي قال: ليس لميت شرط][٣].

* * *

[١٣٤] في الرجل (يبيع)[٤] البيع مما يكال فيرفع للظروف منه شيء

٢٢٣٩٢- حدثنا أبوبكر قال: حدثنا حفص عن ليث عن طاوس أنه كان يكره بيع السمن وبيع الزيت، ويرفع للظروف كذا وكذا، ويقول: لا؛ إلا صبا أو وزنا.

٢٢٣٩٣- حدثنا أبوبكر قال: حدثنا ابن علية عن ابن عون عن محمد أنه كان يكره القطر.

٢٢٣٩٤- قال ابن عون: (و)[٥]القطر: الرجل يبيع الرجل فيلقي للظروف شيئاً من الوزن.

٢٢٣٩٥- حدثنا أبوبكر قال: حدثنا معتمر بن سليمان عن (سلم)[٦] بن أبي الذيال قال: سألت ابن سيرين عن الذي يبيع المتاع في (البواسن)[٧]، وقد جعلوا بينهم وزن الظروف شيئاً معلوماً، قال: يبيعه وزناً كله والظروف معه./ ٣٠٠/٦

---

(١) في [أ، جـ، ح، ز، ط، هـ]: (الرجل).

(٢) سقط من: [أ، هـ].

(٣) الخبر من [ع]: وحدها.

(٤) في [أ، ح، ط، هـ]: (يمنع).

(٥) سقط من: [هـ].

(٦) في [أ، ط، ح]: (سالم).

(٧) هي أكسية غليظة مخيطة يجعل فيها الطعام، وفي [هـ]: (النواس).

٢٢٣٩٦- **حدثنا** أبوبكر قال: حدثنا محمد بن يزيد عن أيوب أبي العلاء، عن قتادة وأبي هاشم قالا: في الرجل يشتري السمن والعسل على أن (يرفع)[١] من الظروف كذا وكذا، فزعموا أنه مكروه.

٢٢٣٩٧- **حدثنا** أبوبكر قال: حدثنا أبو داود عن عمران عن حماد قال: سألت إبراهيم عن الأعرابي يجيء بالنحي[٢] من السمن ويبيعه ويلقي للنحي أمنانا فقال: لا بأس به.

* * *

[١٣٥] في الرجل يشتري من الرجل السلعة ويقول: قد برئت إليك

٢٢٣٩٨- **حدثنا** أبوبكر قال: حدثنا شريك عن عاصم (بن)[٣] عبيدالله عن عبدالله بن عامر بن ربيعة عن زيد بن ثابت أنه كان يرى البراءة من كل عيب (جائزاً)[٤][٥].

٣٠١/٦ ٢٢٣٩٩- **حدثنا** أبوبكر قال: حدثنا عباد بن العوام عن يحيى بن سعيد/ عن سالم (أن)[٦] ابن عمر باع غلاماً له بثمانمائة، قال: فوجد به المشتري عيباً، فخاصمه إلى عثمان، فسأله عثمان فقال: بعته بالبراءة، فقال: (تحلف)[٧] بالله (لقد بعته

---

(١) في [هـ]: (يدفع).

(٢) النحي: وعاء للسمن ونحوه، والمن مكيال له.

(٣) في [ز]: (عن).

(٤) في [أ، ح، ط]: (جائز).

(٥) ضعيف؛ لضعف عاصم بن عبيد الله.

(٦) سقط من: [ط].

(٧) في [أ، ح]: (يحلف).

و)[1]ما به من عيب تعلمه، فقال: بعته بالبراءة، وأبى أن يحلف، فرده عثمان عليه فباعه بعد ذلك بألف وخمسمائة[2].

٢٢٤٠٠- **حدثنا** أبوبكر قال: حدثنا عبدالسلام بن حرب عن مغيرة عن إبراهيم قال: ما سَمَى من عيب برئ منه.

٢٢٤٠١- **حدثنا** أبوبكر قال: حدثنا وكيع عن إسرائيل عن جابر عن عامر عن شريح قال: إذا هو سمى برئ.

٢٢٤٠٢- **حدثنا** أبوبكر قال: حدثنا محمد بن أبي عدي عن ابن عون عن ابن سيرين في الرجل يبيع الدابة فيقول: أبرئ من كذا، أبرئ من كذا، أبرئ من الجرد[3]، قال: لا يبرأ إلا من شيء يسميه و(يريه)[4]. / ٣٠٢/٦

٢٢٤٠٣- **حدثنا** أبوبكر قال: حدثنا حميد بن عبد الرحمن عن دينار قال: قلت للحسن: أبيع السلعة وأتبرأ من القروح والجروح (والنغانغ)[5] والباطن

---

(١) سقط من: [جـ، ز].

(٢) صحيح، أخرجه مالك (٦١٣/٢) (١٢٧٤)، وعبدالرزاق (١٤٧٢٢)، والبيهقي (٣٢٨/٥)، وتقدم برقم (٢١٨٦٠).

(٣) أي: من جميع العيوب، فالجرد أخذك الشيء عن الشيء على سبيل السحق، يقال للثوب الذي ذهب وبره: جرد، وأرض جردة: لا نبات فيها، مأخوذ من الجراد الذي لا يبقي شيئاً من النبات. انظر: غريب الحديث للخطابي ٧٢١/١، ولسان العرب ١١٦/٣، وتهذيب اللغة ٣٣٦/١٠، والتفسير الكبير ١٧٨/١٤، وفتح الباري ٦٢٠/٩، وعمدة القاري ١٠٩/٢١.

(٤) في [أ، ح]: (تريه)، وفي [هـ]: (يقربه).

(٥) النغانغ: لحم زائد في اللهات، وفي [هـ]: (النفائغ)، وفي [جـ]: (النطائع).
جاء في كتاب الحيوان (٣٨٢/٣)، وأبرأ للذي يبتاع مني ❖.. هلالاً من خصال فيه خمس ❖.. فمنهن النغانغ والمكاوي ❖.. وآثار الجروح وأكل ضرس.

والظاهر، فقال: لا تبرأ حتى تقول: في هذا العين كذا، وهذا كذا، وإلا رد عليك.

٢٢٤٠٤- **حدثنا** أبوبكر قال: حدثنا غندر عن ابن جريج عن عطاء قال: لا يبرأ من العيب حتى (يسميه)[١] ويضع (يده)[٢] عليه.

٢٢٤٠٥- **حدثنا** أبوبكر قال: حدثنا وكيع عن إسماعيل[٣] الأزرق عن الشعبي قال: (إذا)[٤] سمى برئ، وإن لم يضع يده على العيب.

٢٢٤٠٦- **حدثنا** أبوبكر قال: حدثنا وكيع قال: حدثنا سفيان عن منصور عن رجل عن شريح قال: لايبرأ حتى يضع (يده)[٥] (عليه)[٦]. / ٣٠٣/٦

٢٢٤٠٧- **حدثنا** أبوبكر قال: حدثنا (وكيع قال: حدثنا)[٧] سفيان عن مغيرة عن إبراهيم قال: إذا قال: أبيعك (لحما)[٨] على (بارية)[٩]، أبيعك ما أقلت الأرض قال: إذ سمى برئ.

* * *

---

(١) في [ح]: (تسمية).

(٢) في [أ، هـ]: (يديه).

(٣) في [جـ]: زاد (بن).

(٤) في [أ، ح، ط، هـ]: (إن).

(٥) في [هـ]: (يديه).

(٦) في [هـ]: (على الداء).

(٧) سقط من: [أ، جـ، ح، س، ز، ط، هـ].

(٨) في [هـ]: (الحما) وفي (نجما).

(٩) أي حصير قصب، وفي [هـ]: (بازية).

[١٣٦] من كره أن يستعمل الأجير حتى يبين له أجره

٢٢٤٠٨- **حدثنا** أبوبكر قال: حدثنا وكيع عن سفيان عن حماد عن إبراهيم عن أبي هريرة وأبي سعيد قالا: من استأجر أجيراً فليعلمه أجره[١].

٢٢٤٠٩- **حدثنا** أبوبكر قال: حدثنا عبدالرحمن بن مهدي عن سهل السراج عن الحسن قال: قال عثمان: من استأجر أجيراً فليبين له أجره[٢]./ ٣٠٤/٦

٢٢٤١٠- **حدثنا** أبوبكر قال: حدثنا حفص عن أشعث عن الحكم وحماد عن إبراهيم وابن سيرين أنهما كرها أن يستعمل الأجير [حتى يبين له أجره.

٢٢٤١١- **حدثنا** أبوبكر قال: حدثنا محمد بن فضيل عن أشعث عن محمد أنه كره أن يستعمل الأجير][٣] ما لا يدري ما هو؟ إلا أن يكون شيئاً معلوماً.

٢٢٤١٢- **حدثنا** أبوبكر قال: حدثنا عبدالرحمن بن مهدي عن زمعة عن ابن طاوس عن أبيه قال: لا يستأجر الأجير إلا بأفراق معلومة.

* * *

[١٣٧] في الرجل يشتري الجارية فيظهر بها العيب

٢٢٤١٣- **حدثنا** أبوبكر قال: حدثنا أبو خالد الأحمر عن أشعث عن الحكم في الرجل يشتري الجارية فيقول البائع: لا أدفعها إليك حتى تحيض، فوضعت على يدي عدل فماتت، فقال: هي (من)[٤] مال البائع.

---

(١) منقطع؛ إبراهيم لم يدرك أبا هريرة وأبا سعيد، وورد مرفوعاً كما في مسند أبي حنيفة (٨٩/١)، ومصنف عبدالرزاق (١٥٠٢٣)، وسنن البيهقي (١٢٠/٦).

(٢) منقطع؛ الحسن لا يروي عن عثمان.

(٣) سقط من: [جـ].

(٤) سقط من: [أ، ط، هـ].

٣٠٥/٦ ٢٢٤١٤- **حدثنا** أبوبكر قال: حدثنا محمد بن فضيل عن زكريا عن/ عامر أنه سئل عن رجل اشترى جارية فزعم أنها حبلى، فأنكر الذي باعها فوضعوا الجارية على يدي عدل حتى (يبين)[١] حملها فماتت، فقال: إن كان (تبين حملها فهي من مال البائع وإن)[٢]، لم (يكن تبين)[٣] حملها فهي من مال المشتري.

٢٢٤١٥- **حدثنا** أبوبكر (قال: حدثنا وكيع)[٤] عن إسرائيل عن جابر عن عامر والحكم في رجل باع (من رجل)[٥] جارية فظفر بعيب، (فوضعاها)[٦] على يدي (عدل)[٧] فماتت، قالا: هي من مال البائع.

* * *

[١٣٨] في نثر (الجوز)[٨] والسكر في العرس

٢٢٤١٦- **حدثنا** أبوبكر قال: حدثنا هشيم عن حصين قال: شهدت (ملاك)[٩] عباس بن تمام بن (عباس)[١٠] بن عبد المطلب ومعنا عكرمة، فجاؤوا باللوز والسكر
٣٠٦/٦ لينثروه، فقال عكرمة: ائتونا به على الأطباق فلنأخذ منه حاجتنا./

---

(١) في [أ، هـ]: (تبين)، وفي [جـ]: (يتبين).
(٢) سقط من: [أ، جـ، ح، ز، هـ].
(٣) في [أ، ح]: (يبين)، وفي [هـ]: (يتبين).
(٤) سقط من: [أ].
(٥) سقط من: [أ، ح، ط، هـ].
(٦) في [ح، ط، هـ]: (فوضعها).
(٧) في [م]: (رجل).
(٨) في [جـ]: (اللوز).
(٩) في [أ، ح]: (بلاس)، وفي [أ]: (حلاس)، وفي [ط]: (الابن).
(١٠) في [أ، ح، ط]: (عيار).

٢٢٤١٧- **حدثنا** أبوبكر قال: حدثنا هشيم عن يونس عن الحسن أنه كان لا يرى بأساً (بالنهاب)[١] في العرسات والولائم.

٢٢٤١٨- **حدثنا** أبوبكر قال: حدثنا هشيم عن يونس[٢] عن ابن سيرين أنه كان يحب أن يؤتى به على الأطباق، فينالون منه حاجتهم.

٢٢٤١٩- **حدثنا** أبوبكر قال: حدثنا هشيم عن مغيرة عن الشعبي أنه كان لا يرى (به)[٣] بأساً.

٢٢٤٢٠- **[حدثنا** أبوبكر قال: حدثنا هشيم عن مغيرة عن إبراهيم أنه (قال)[٤]: يأخذه الصبيان**]**[٥].

٢٢٤٢١- **حدثنا** أبوبكر قال: حدثنا حفص بن غياث عن الأعمش عن موسى ابن (عبدالله)[٦] بن يزيد قال: (دعي)[٧] عبدالرحمن بن أبي ليلى إلى عرس، فجاؤوا بسكر لينثروه، فقال: أقسموه بينهم.

٢٢٤٢٢- **حدثنا** أبوبكر قال: حدثنا ابن أبي زائدة عن الأعمش عن موسى (ابن)[٨] (عبدالله)[٩] بن يزيد الأنصاري قال: شهدت ملاكا، فجيء بسكر لينثروه

---

(١) في [أ، حـ، هـ]: (بالنثار)، وفي [ز]: (بالنهار).

(٢) في [أ، جـ، ح، ز، ط، هـ، و] زيادة: (عن الحسن).

(٣) سقط من: [أ، هـ].

(٤) في [ز]: (كان).

(٥) سقط الخبر من: [أ، هـ].

(٦) في [جـ]: (عبيدالله)، وفي [ط]: (عبيد)، وفي [ح]: (عبد).

(٧) في [ح، ط، هـ]: (دعاني).

(٨) في [ز]: (عن).

(٩) في [أ، ح، ط، هـ]: (عبيدالله).

فقال عبدالرحمن بن أبي ليلى: (ضعوه)[١] (فاقسموه)[٢].

٣٠٧/٦ ٢٢٤٢٣- **حدثنا** أبوبكر قال: حدثنا وكيع عن سفيان عن أبيه عن/ المسيب بن رافع عن عبدالله بن يزيد الخطمي في نثر الجوز قال: إن وضعتموه أصبنا منه، وإن نثرتموه لم نصب منه[٣].

٢٢٤٢٤- [**حدثنا** أبوبكر قال: حدثنا وكيع عن إسرائيل عن جابر عن أبي جعفر قال: أدركت رجالا صالحين يكرهون أكل ما نثر][٤].

٢٢٤٢٥- **حدثنا** أبوبكر قال: حدثنا ابن أبي زائدة عن حجاج عن الحكم عن إبراهيم أنه كره انتهاب الجوز والسكر.

٢٢٤٢٦- قال: وقال عامر: لا بأس، إنما كره ما لم تطب به نفس صاحبه.

٢٢٤٢٧- **حدثنا** أبوبكر قال: حدثنا وكيع قال: حدثنا إسرائيل عن (أبي)[٥] حصين (عن خالد بن سعد)[٦] عن أبي مسعود الأنصاري أنه كان إذا نثر على الصبيان منع صبيانه (واشترى)[٧] لهم[٨]./ ٣٠٨/٦

٢٢٤٢٨- **حدثنا** أبوبكر قال: حدثنا محمد بن أبي عدي عن سفيان عن أبي

---

(١) في [ح، هـ]: (دعوه).

(٢) في [أ، هـ]: (فاقتسموه).

(٣) صحيح.

(٤) سقط الخبر من: [جـ].

(٥) في [أ]: (ابن).

(٦) سقط من: [أ، ح، هـ].

(٧) في [جـ]: (فاشترى).

(٨) صحيح.

حصين عن خالد بن (سعد)[١] أن أبا مسعود كره نهاب السكر على الصبيان[٢].

٢٢٤٢٩- **حدثنا** أبوبكر قال: حدثنا وكيع قال: حدثنا شعبة عن الحكم قال: كنت[٣] بين إبراهيم والشعبي فسئل عن نهاب السكر في العرس فكرهه إبراهيم.

٢٢٤٣٠- ولم ير الشعبي به بأساً.

٢٢٤٣١- [**حدثنا** أبوبكر قال: حدثنا شريك عن غنبسة عن الشعبي أنه لم ير به بأساً.

٢٢٤٣٢- وكرهه إبراهيم][٤].

٢٢٤٣٣- **حدثنا** أبوبكر قال: حدثنا ابن إدريس عن حصين عن عكرمة أن كره نثر السكر./ ٣٠٩/٦

٢٢٤٣٤- [**حدثنا** أبوبكر قال: حدثنا عيسى بن يونس عن الأوزاعي عن عطاء أنه كره نثر السكر][٥].

* * *

[١٣٩] في هذه الآية: ﴿وَمِنَ ٱلنَّاسِ مَن يَشْتَرِى لَهْوَ ٱلْحَدِيثِ﴾

٢٢٤٣٥- **حدثنا** أبوبكر قال: حدثنا حاتم بن إسماعيل عن حميد بن صخر عن عمار الدهني عن سعيد بن جبير عن أبي الصهباء عن عبد الله بن مسعود أنه سئل

---

(١) في [أ، ح، ز، ط]: (معبد).

(٢) صحيح.

(٣) في [هـ] زيادة: (امشي).

(٤) سقط الخبر من: [أ، ح، ط، هـ].

(٥) سقط الخبر من: [أ، جـ، ح، ز، ط، و، هـ].

عنها فقال: الغناء والذي لا إله إلا (هو)[١][٢].

٢٢٤٣٦- **حدثنا** أبوبكر قال: حدثنا وكيع عن (ابن)[٣] أبي ليلى عن الحكم عن مقسم عن ابن عباس قال: الغناء وشراء المغنية[٤].

٢٢٤٣٧- **حدثنا** أبوبكر قال: حدثنا ابن (علية)[٥] عن ليث عن مجاهد قال: هو الغناء (والغناء)[٦] منه، (والاستماع)[٧] إليه./ ٣١٠/٦

٢٢٤٣٨- **حدثنا** أبوبكر قال: حدثنا عبدة بن سليمان عن إسماعيل بن أبي خالد عن شعيب عن عكرمة قال: هو الغناء.

٢٢٤٣٩- **حدثنا** أبوبكر قال: حدثنا وكيع عن أسامة بن زيد قال: سمعت عكرمة (يقول)[٨]: هو الغناء.

٢٢٤٤٠- **حدثنا** أبوبكر قال: حدثنا وكيع عن شعبة عن الحكم عن مجاهد قال: هوالغناء.

٢٢٤٤١- **حدثنا** أبوبكر قال: حدثنا وكيع عن سفيان عن حبيب قال: هو الغناء.

---

(١) في [د]: (غيره).

(٢) حسن؛ حميد بن صخر صدوق.

(٣) سقط من: [ط].

(٤) ضعيف؛ ابن أبي ليلى سيئ ا لحفظ..

(٥) في [ز]: (عيينة)، وانظر: تفسير الطبري (٢١/٦٢).

(٦) سقط من: [ز].

(٧) في [ط]: (الاستمتاع).

(٨) سقط من: [ز].

٢٢٤٤٢- **حدثنا** أبوبكر قال: حدثنا ابن فضيل عن عطاء عن سعيد بن جبير عن ابن عباس قال: هو الغناء ونحوه[١].

٢٢٤٤٣- **حدثنا** أبوبكر قال: حدثنا وكيع قال: حدثنا سفيان/ عن حبيب بن أبي ثابت عن مجاهد وإبراهيم، قال إبراهيم: الغناء ينبت النفاق (في القلب)[٢]. ٣١١/٦

٢٢٤٤٤- قال: وقال مجاهد: ﴿وَمِنَ ٱلنَّاسِ مَن يَشْتَرِى لَهْوَ ٱلْحَدِيثِ﴾ [لقمان: ٦]: (هو)[٣] الغناء.

* * *

[١٤٠] في الرجل يلتقط الصبي فينفق عليه

٢٢٤٤٥- **حدثنا** أبوبكر قال: حدثنا إسماعيل بن علية عن ابن عون قال: حدثنا المسور بن (زيد)[٤] أن امرأة التقطت صبياً، فأنفقت عليه حتى شب، ثم طلبت نفقتها، فكتب في ذلك إلى عمر بن عبد العزيز أن تستحلف أنها لم (تنفق)[٥] عليه احتساباً، فإن حلفت (استسعي)[٦].

٢٢٤٤٦- **حدثنا** أبوبكر قال: حدثنا وكيع عن سفيان عن جابر عن عامر في الرجل ينفق على (اللقيط)[٧] قال: لا شيء له.

---

(١) ضعيف؛ رواية ابن فضيل عن عطاء بعد اختلاطه.

(٢) سقط من: [ز].

(٣) سقط من: [أ، جـ، ح، ط، هـ].

(٤) في [ح، ط، هـ]: (يزيد).

(٥) في [ح، ز، ط]: (ينفق).

(٦) في [هـ]: (استغنى).

(٧) في [ط]: (اللقيطة).

٣١٢/٦ ٢٢٤٤٧- **حدثنا** أبوبكر قال: حدثنا حاتم بن إسماعيل عن جعفر عن/ أبيه عن علي قال: (المنبوذ)[١] حر، وإن طلب الذي رباه نفقته وكان موسرا رد عليه، وإن لم يكن موسرا كان ما أنفق عليه صدقة[٢].

٢٢٤٤٨- **حدثنا** أبوبكر قال: حدثنا أبو داود الطيالسي عن شعبة قال: أخبرني خالد بن أبي (الصلت)[٣] قال: قال (لي)[٤] عمر بن عبدالعزيز: إن عمر بن الخطاب قضى في ولد الزنا أنه يقاص صاحبه بما خدمه، وما بقي (استسعي)[٥] (فيه)[٦][٧].

٢٢٤٤٩- وقضيت أنا: يقاصه بما خدمه، وما بقي أديته عنه من بيت المال.

* * *

[١٤١] في الرجل يأخذ البعير الضال فينفق عليه

٢٢٤٥٠- **حدثنا** أبوبكر قال: حدثنا علي بن مسهر عن داود عن الشعبي قال: أضل رجل بعيراً، فوجده عند رجل قد أنفق عليه، أعلفه، وأسمنه، فاختصما إلى عمر بن عبد العزيز وهو يؤمئذ أمير على المدينة، فقضى لصاحب البعير ببعيره، وقضى عليه بالنفقة.

---

(١) أي: اللقيط، وفي [أ، ح، ط]: (المستور).

(٢) منقطع؛ أبوجعفر لا يروي عن علي.

(٣) في [ز]: (طالب).

(٤) سقط من: [ز].

(٥) في [حـ، هـ]: (استغني).

(٦) سقط من: [ح].

(٧) منقطع؛ عمر بن عبدالعزيز لا يروي عن عمر بن الخطاب.

٢٢٤٥١- (فقال)[١] الشعبي: فلم يعجبني ذلك، وقال: يأخذ الرجل بعيره ولا نفقة عليه.

٢٢٤٥٢- **حدثنا** أبوبكر قال: حدثنا حاتم بن إسماعيل عن جعفر عن/ أبيه قال: ٣١٣/٦
سمعت النعمان بن مرة يحدث[٢] سعيد بن المسيب قال: رأيت علياً بنى للضوال مربداً، فكان يعلفها علفا لا يسمنها ولا يهزلها من بيت المال، فكانت تشرف بأعناقها، فمن أقام بينة على شيء أخذه، وإلا أقرها على حالها لا يبيعها[٣].

٢٢٥١١- (فقال)[٤] سعيد بن المسيب: لو وليت أمر المسلمين صنعت هكذا.

* * *

[١٤٢] في بيع الرقم[٥]

٢٢٤٥٣- **حدثنا** أبوبكر قال: حدثنا جرير عن مغيرة عن إبراهيم قال: من أحب بيوعهم إليَّ: بيع الرقم.

٢٢٤٥٤- **حدثنا** أبوبكر قال: حدثنا وكيع عن سفيان عن واصل عن طاوس أنه كره بيع الرقم وقال: إني أكره (أن أزين)[٦] سلعتي بالكذب.

٢٢٤٥٥- **حدثنا** أبوبكر قال: حدثنا ابن علية عن ابن عون عن ابن سيرين أنه كان يقول: يرقم الرجل متاعه ما شاء، ثم يقول: إنما رقمته لأساومكم به، ثم يبيعه ٣١٤/٦
مناقصة: العشرة بتسعة./

---

(١) في [جـ، هـ]: (قال).

(٢) في [هـ] زيادة: (عن).

(٣) صحيح.

(٤) في [جـ، ز]: (قال).

(٥) أي وضع أثمان السلع عليها.

(٦) في [ز]: (أين).

٢٢٤٥٦- **حدثنا** أبوبكر قال: حدثنا كثير بن هشام عن جعفر بن برقان قال: حدثنا عبد الملك بن أبي القاسم قال: سألت نافعا وربيعة فقلت: (نشتري)[١] البز ثم نزيد عليه فوق ثمنه، ثم نرقمه عليه ثم نبيعه مرابحة ولا نبين الزيادة (فقالا)[٢]: هذه المخالبة والمكاذبة.

٢٢٤٥٧- [**حدثنا** أبوبكر قال: حدثنا ابن أبي زائدة عن إسرائيل عن مغيرة عن إبراهيم قال: لا بأس أن يرسم الثياب ثم يقول: أبيعكم على رسمي هذا مرابحة، ولا يبين الزيادة][٣][٤].

٢٢٤٥٨- **حدثنا** أبوبكر قال: حدثنا ابن أبي زائدة[٥] عن (ابن)[٦] أبي (غنية)[٧] عن الحكم أنه قال ذلك، (وقال)[٨]: إنما هو شبه المساومة.

* * *

[١٤٣] في الرجلين يختصمان في الشيء فيقيم أحدهما بينته

٢٢٤٥٩- **حدثنا** أبوبكر قال: حدثنا أبو الأحوص عن أبي إسحاق عن الشعبي قال: ادعى رجل بغلا في يد رجل وأقام البينة أنه له، وأقام الذي/ هو في يده: البينة (أنه)[٩] أنتجه، فقضى به شريح للذي هو في يده. ٣١٥/٦

---

(١) في [ح]: (يشتري).

(٢) في [أ، جـ، س، ز، هـ]: (فقال: لا).

(٣) سقط الخبر من: [ز].

(٤) في [أ، جـ، س، هـ]: زيادة (فقال: لا، هذه المخالبة والمكاذبة).

(٥) في [أ، ح، ط، هـ]: (عن إسرائيل).

(٦) سقط من: [أ، ح، هـ].

(٧) في [هـ]: (عتبة).

(٨) سقط من: [ز].

(٩) سقط من: [جـ].

٢٢٤٦٠- **حدثنا** أبوبكر قال: حدثنا أبوبكر بن عياش عن أبي حصين قال: اختصم إلى عبدالله بن عتبة في (لوالٍ)[١] وأنا عنده، (فأقام)[٢] كل واحد (منهما)[٣] البينة أنها له، قال: فرأيت عبدالله بن عتبة يحركهن بيده ويقول: هي (للمتلد)[٤]، هي للذي في يده.

٢٢٤٦١- **حدثنا** أبوبكر قال: حدثنا ابن أبي زائدة عن حجاج عن الحكم قال: وجد بغل في النهرين، (فأقام)[٥] كل فرقة البينة أنه لهم، فقضى به عبدالله بن عتبة: (للذي هو)[٦] في أيديهم.

٢٢٤٦٢- [**حدثنا** أبوبكر قال: حدثنا يحيى بن أبي زائدة عن حجاج عن حماد عن إبراهيم قال: إذا استوت البينتان فهو للذي في أيديهم][٧].

٢٢٤٦٣- **حدثنا** أبوبكر قال: حدثنا جرير عن مغيرة عن إبراهيم قال: إذا شهد شاهدان أن هذه الدابة لفلان و(نتجت)[٨] عنده، وشهد شاهدان أنها لفلان و(نتجت)[٩] عنده، (فهي)[١٠] للذي في يده./ ٣١٦/٦

---

(١) جمع لؤلؤة، في [ح، ز]: (لوالي)، وفي [هـ]: (الوالي).

(٢) في [ط]: (فقام).

(٣) في [ط]: (منهن).

(٤) في [أ، ح، هـ]: (للمتلا).

(٥) في [جـ]: (أقامت).

(٦) في [أ، ح، ط، هـ]: (هو للذي).

(٧) سقط من: [ز].

(٨) في [أ، جـ، ح، ط]: (نتج).

(٩) في [أ، جـ، ح، ط]: (نتج).

(١٠) في [أ، جـ، ح، ز]: (فهو).

٢٢٤٦٤- **حدثنا** أبوبكر قال: حدثنا حميد بن عبدالرحمن عن (حسن)[١] بن صالح عن أشعث عن الحكم في الرجل يكون في يده الثوب فيقيم الرجل البينة أنه ثوبه، ويقيم الذي (هو)[٢] في يده البينة أنه ثوبه، فقال: هو للذي في يده، وقال في الدابة: يقيم هذا البينة (أنها دابته)[٣]، ويقيم الذي (هي)[٤] في يده البينة أنها دابته قال: هي للذي في يده.

٢٢٤٦٥- **حدثنا** أبوبكر قال: حدثنا أبو الأحوص عن سماك (عن)[٥] تميم بن طرفة أن رجلين ادعيا بعيراً، فاقام كل واحد (منهما)[٦] البينة أنه له، فقضى به النبي ﷺ أنه بينهما[٧].

٣١٧/٦ ٢٢٤٦٦- **حدثنا** أبوبكر قال: حدثنا وكيع عن سفيان عن علقمة بن/ مرثد عن عبدالرحمن بن أبي ليلى عن أبي الدرداء، أن رجلين اختصما إليه في دابة، فأقام كل واحد (منهما)[٨] البينة أنها له، [[فقضى به بينهما، وقال: ما كان أحوجكما إلى مثل سلسلة بني إسرائيل[٩].

---

(١) في [جـ، ز]: (حسين).

(٢) سقط من: [هـ، و].

(٣) سقط من: [أ، جـ، ح، س، هـ].

(٤) سقط من: [ح، هـ].

(٥) في [ط]: (بن).

(٦) سقط من: [ز].

(٧) مرسل؛ تميم تابعي، أخرجه أبوداود في المراسيل (٣٣٩)، والطحاوي (٢٦٣/٣)، وفي شرح المشكل (٤٧٥٨)، والبيهقي ٤٥٨/١٠، وعبدالرزاق ٢٨٦/٨، وسيأتي متصلاً ١٥٦/١٠ برقم [٣٠٩٩٦]، كما سيأتي برقم [٣١٠٧٧] من حديث أبي سعيد.

(٨) سقط من: [ز].

(٩) صحيح، وأخرجه عبدالرزاق (١٥٢٠٤)، والطحاوي في شرح المشكل (٢١٤/١٢).

٢٢٤٦٧- **حدثنا** أبوبكر قال: حدثنا عبدة (عن سعيد)[١] عن [قتادة عن سعيد ابن أبي بردة عن أبي موسى أن رجلين اختصما في دابة، وأقام كل واحد منهما البينة أنها له][٢] فقضى النبي ﷺ بها بينهما[٣].

٢٢٤٦٨- **حدثنا** أبوبكر قال: نا عفان، قال نا همام عن[٤] سعيد بن أبي بردة (عن أبيه)[٥] عن أبي موسى عن النبي ﷺ بمثل حديث عبدة (عن)[٦] سعيد[٧]./ ٣١٨/٦

٢٢٤٦٩- **حدثنا** أبوبكر قال: حدثنا خالد بن الحارث عن ابن أبي عروبة عن

---

(١) في [هـ]: (بن شعبة).

(٢) سقط ما بين المعكوفين من: [جـ]، وقوله: (أقام كل واحد منهما البينة) ليس هذا هو المشهور من رواية سعيد بن أبي عروبة كما في مصادر التخريج، وكما سيأتي عند المؤلف في كتاب الأقضية ١٠/١٦٨ برقم [٣١٠٢٨] حيث ورد فيها: (ليس لواحد منهما بينة)، وانظر: نصب الراية ٤/١٠٩، والبدر المنير ٩/٦٩١.

(٣) منقطع؛ سعيد بن أبي بردة لا يروي عن جده، لكن في كتب التاريخ رواه سعيد عن أبيه عن جده، وسعيد وقتادة لا يبعد من مثلهما رواية الخبر مرة متصلاً ومرة مرسلاً، والحديث أخرجه أحمد (١٩٦٠٣)، وأبو داود (٣٦١٣)، والنسائي ٨/٢٤٨، وابن ماجه (٢٣٣٠)، والحاكم ٤/٩٤، والترمذي في العلل ١/٥٦٥، والطحاوي في شرح المشكل (٤٧٥٣)، والبيهقي ١٠/٢٥٤، والبزار (٣٠٩٨).

(٤) سقط ما بين المعكوفين من: [هـ].

(٥) في [هـ]: زيادة (عن أبيه)، نقلاً من سنن البيهقي ١٠/٢٥٤، وهي كذلك موجودة في سنن أبي داود (٣٦١٥)، وبقية مصادر التخريج، وهكذا وردت هذه الزيادة عند المؤلف في كتاب الأقضية ١٠/١٨٤ برقم [٣١٠٧٧].

(٦) في [هـ]: (بن).

(٧) صحيح، أخرجه أبو داود (٣٦١٥)، والحاكم ٤/٩٥، وأبو يعلى (٧٢٨٠)، والطحاوي في شرح المشكل (٤٧٥٤)، والبيهقي ١٠/٢٥٧، وابن غطريف (١٤)، وأحمد في العلل (٢٧١)، وابن حزم في المحلى ٩/٤٣٧.

قتادة عن خلاس عن أبي رافع عن أبي هريرة أن رجلين اختصما إلى النبي ﷺ في دابة وليس (بينهما)[١] بينة، فأمرهما رسول الله ﷺ أن يستهما على اليمين[٢].

* * *

[١٤٤] في الرجل يكون له على الرجل الوديعة فيدفعها إليه

٢٢٤٧٠- **حدثنا** أبوبكر قال: حدثنا ابن أبي زائدة عن عبدالملك عن عطاء في رجل كانت له على رجل دراهم، فلما حلت قال: أمسكها مضاربة، قال: (لا، يصلح)[٣] حتى يقبضها منه، ثم يدفعها إليه إن شاء.

٢٢٤٧١- **حدثنا** أبوبكر قال: حدثنا ابن إدريس عن هشام عن الحسن قال: الوديعة مثل القرض، لا تدفع مضاربة حتى تقبض.

٢٢٤٧٢- **حدثنا** أبوبكر قال: حدثنا جرير عن مغيرة عن الحارث (في)[٤] رجل كان له على رجل دراهم فقال له: (اشتر لي)[٥] بها شيئاً، [فقال: / لا بأس، وإن هلك الذي اشترى له، فبينته أنه (له)[٦] اشترى وإلا لم يصدق أنه اشتراه له، وإن كانت مضاربة فلا يشتري له بها شيئاً][٧] حتى (يقبضها)[٨] أو يعطيها ولياً له. ٣١٩/٦

---

(١) في [ع]: (لهما).

(٢) صحيح؛ روى خالد عن سعيد قبل اختلاطه، أخرجه أحمد (١٠٣٤٧)، وأبوداود (٣٦١٦)، وابن ماجه (٢٣٢٩)، والنسائي في الكبرى (٥٩٩٩)، وإسحاق (٢٢)، وأبويعلى (٦٤٣٨)، والدارقطني ٢١١/٤، والبيهقي ٢٥٥/١٠، وأصله عند البخاري (٢٦٧٤).

(٣) في [أ، ح، هـ]: (لا يصلح).

(٤) في [جـ]: (عن).

(٥) في [ط]: (اشترط).

(٦) سقط من: [أ، ح، س، هـ].

(٧) سقط ما بين المعوفين من: [ط].

(٨) في [ط]: (يقبضه).

٢٢٤٧٣- حدثنا أبوبكر قال: حدثنا جرير عن مغيرة عن إبراهيم قال: يكره إذا كان له على الرجل دين أن (يُسْلِمَه)[١] إليه في شيء حتى يقبضه.

٢٢٤٧٤- **حدثنا** أبوبكر قال: حدثنا وكيع عن إسرائيل عن الشعبي في رجل كان له على رجل دين فأسلمه إليه، قال: لا، حتى (يقبضه)[٢].

٢٢٤٧٥- **حدثنا** أبوبكر قال: حدثنا ابن مهدي عن (أبي)[٣] شهاب عن العلاء بن المسيب عن الحكم قال: تصرف المضاربة في الدين، ولا يصرف الدين في المضاربة.

٢٢٤٧٦- **حدثنا** أبوبكر قال: حدثنا وكيع قال: حدثنا (سفيان عن كليب ابن)[٤] وائل قال: سمعت ابن (عمر)[٥] سئل عن رجل كان (له)[٦] على رجل دين. فأراد أن (يسلمه)[٧] إليه في طعام فكرهه، وقال: لا، حتى (يقبضه)[٨][٩]./ ٣٢٠/٦

* * *

(١) كذا في النسخ، ولعلها: (يُسلم).

(٢) في [ط]: (تقبضه).

(٣) في [جـ]: (ابن).

(٤) في [هـ]: (شقيق بن سلمة أبي)، وانمحت (عن كليب) في: [أ، ح].

(٥) في [جـ، ز]: (عمرو).

(٦) سقط من: [ط].

(٧) في [هـ]: (يسلم).

(٨) في [أ، حـ، ط]: (تقبضه).

(٩) حسن؛ كليب بن وائل صدوق.

فهرس الموضوعات

الموضوع	الصفحة
[١٦] كتاب الجهاد	**٥-١٣٢**
[١] ما ذكر في فضل الجهاد والحث عليه	٥
[٢] ما قالوا في الغزو واجب هو	١٢٩
[١٧] كتاب الصيد	**١٣٣-٢٣٨**
[١] ما قالوا في الكلب يأكل من صيده؟	١٣٣
[٢] من رخص في أكله وإن أكله	١٣٨
[٣] الكلب يرسل على صيده فيعتقبه غيره	١٤٠
[٤] إذا أرسله ونسي أن يسمي الله	١٤٢
[٥] إذا نسي أن يسمي ثم سمى قبل أن يقتل	١٤٣
[٦] الرجل يرسل كلبه على صيد فيأخذ غيره	١٤٤
[٧] في صيد كلب المشرك	١٤٥
[٨] في صيد طير المجوسي	١٤٧
[٩] الرجل يأخذ الصيد وبه رمق، ما قالوا في ذلك؟ وما جاء فيه؟	١٤٨
[١٠] الرجل يرسل الكلب ويسمي ولم ير صيداً	١٤٩
[١١] ما يدعو به الرجل إذا أرسل كلبه؟	١٥٠
[١٢] الكلب يشرب من دم الصيد	١٥٠
[١٣] في صيد البازي من لم ير به بأساً	١٥١
[١٤] البازي يأكل من صيده	١٥٢
[١٥] في صيد المجوسي السمك	١٥٦
[١٦] من كره صيد المجوسي	١٥٨

الموضوع	الصفحة

[١٧] الرجل يرمي الصيد ويغيب عنه ثم يجد سهمه فيه ١٥٨
[١٨] إذا رمى صيدا فوقع في الماء ١٦٢
[١٩] في الرجل يضرب الصيد فيبين منه العضو ١٦٤
[٢٠] المناجل تنصب فتقطع ١٦٦
[٢١] في المعراض ١٦٧
[٢٢] في البندقة والحجر يرمى به فيقتل، ما قالوا في ذلك؟ ١٧٢
[٢٣] في صيد الجراد والحوت، وما ذكاته؟ ١٧٤
[٢٤] في الطافي ١٧٥
[٢٥] من رخص في الطافي من السمك ١٧٧
[٢٦] ما قذف به البحر وجزر عنه الماء ١٧٨
[٢٧] قوله تعالى: ﴿مَتَٰعًا لَّكُمۡ وَلِلسَّيَّارَةِ﴾ ١٨٠
[٢٨] الحيتان يقتل بعضها بعضا ١٨١
[٢٩] باب الرجل يطعن الصيد طعناً ١٨٣
[٣٠] في صيد الكلب البهيم ١٨٤
[٣١] ما قالوا في الإنسية توحش من الإبل والبقر؟ ١٨٤
[٣٢] السمك يحظر له الحظيرة ١٨٨
[٣٣] من قال: إذا أنهر الدم فكل ما خلا سنا أو عظماً ١٨٨
[٣٤] من قال: تكون الذكاة في غير الحلق واللَّبَّة ٢٠٠
[٣٥] في الذكاة إذا تحرك منها شيء فكل ٢٠٣
[٣٦] في المجثمة والتي نهي عنها ٢٠٦
[٣٧] ما قالوا في الطير والشاة ترمى حتى تموت؟ ٢٠٨

الموضوع	الصفحة

[٣٨] ما ينهى عن أكله من الطير والسباع؟ ٢١١
[٣٩] ما قالوا في لحم الغراب؟ ٢١٤
[٤٠] ما قالوا في أكل اليربوع؟ ٢١٥
[٤١] ما قالوا في قتل الأوزاغ؟ ٢١٦
[٤٢] ما قالوا في قتل الحيات والرخصة فيه؟ ٢٢٠
[٤٣] ما قالوا في قتل الكلاب؟ ٢٢٥
[٤٤] في وسم الدابة، وما ذكروا فيه ٢٢٧
[٤٥] من رخص في السمة ٢٣٠
[٤٦] في اتخاذ الكلب وما ينقص من أجره ٢٣١
[٤٧] الرخصة في اتخاذ الكلب ٢٣٤
[٤٨] الملائكة لا تدخل بيتا فيه كلب ٢٣٥
[٤٩] في رمي حمام الأمصار ٢٣٧

[١٨] كتاب البيوع والأقضية ٢٣٩-٥٤٤

[١] في الشريكين من قال: الربح على ما اصطلحا عليه والوضيعة على رأس المال ٢٣٩
[٢] في الرجل يشتري الشيء ولا ينظر إليه من قال: هو بالخيار إذا رآه؛ إن شاء أخذ وإن شاء ترك ٢٤٢
[٣] في مشاركة اليهودي والنصراني ٢٤٥
[٤] في رجل أسلف في طعام وأخذ بعض طعام وبعض رأس المال، من قال: لا بأس ٢٤٨
[٥] من كره أن يأخذ بعض سلمه وبعضا طعاما ٢٥٠

الموضوع	الصفحة
[٦] في الرهن في السلم	٢٥٤
[٧] من كره الرهن في السلم	٢٥٨
[٨] من قال: ليس بين العبد وبين سيده ربا	٢٥٩
[٩] في شراء البقول والرطاب	٢٦٢
[١٠] الرجل يدفع إلى الخياط الثوب فيقطعه	٢٦٤
[١١] الرجل يشهد الطعام يكال بين يديه	٢٦٥
[١٢] في الرجل يشتري الثوب بدينار إلا درهم	٢٦٧
[١٣] في الرجل يملك المحرم منه يعتق أم لا؟	٢٦٨
[١٤] في الرجل يموت وعنده الوديعة والدين	٢٧٣
[١٥] في الرجل يموت أو يفلس وعنده سلعة بعينها	٢٧٥
[١٦] الرجل يُسكن الرجلَ السكنى	٢٧٨
[١٧] من قال: لا تجوز الصدقة حتى تقبض	٢٨٠
[١٨] في الكتابة على الوُصفاء	٢٨٦
[١٩] من كره العينة	٢٨٩
[٢٠] الرجل يكري الدابة فيجاوز بها	٢٩١
[٢١] في الرجل يشتري المبيع فيهلك في يد البائع قبل أن يقبضه المبتاع...	٢٩٢
[٢٢] في المكاتب يشترط عليه مولاه: ألا يخرج ولا يتزوج	٢٩٤
[٢٣] في السيف المحلى والمنطقة المحلاة والمصحف	٢٩٦
[٢٤] في بيع من يزيد	٣٠٠
[٢٥] من كره شراء المصاحف	٣٠٣
[٢٦] من رخص في اشترائها	٣٠٥

الموضوع	الصفحة
[٢٧] من رخص في بيع المصاحف	٣٠٧
[٢٨] في أخذ الأجر على كتابها	٣٠٨
[٢٩] الرجل يريد أن يشتري الجارية فيمسها	٣٠٩
[٣٠] في الشراء إلى العطاء والحصاد من كرهه	٣١٢
[٣١] من رخص في الشراء إلى العطاء	٣١٤
[٣٢] في السويق بالحنطة وأشباهه من أجازه	٣١٥
[٣٣] في الخلاص في البيع	٣١٨
[٣٤] من كان يجيز شهادة العبيد	٣٢٠
[٣٥] من قال: لا تجوز شهادة العبد	٣٢٢
[٣٦] في الراهن والمرتهن يختلفان	٣٢٤
[٣٧] من رخص في أكل الثمرة إذا مر بها	٣٢٦
[٣٨] من كره أن يأكل منها إلا بإذن أهلها	٣٣٣
[٣٩] من رخص في جوائز الأمراء والعمال	٣٣٦
[٤٠] من رخص في بيع الأخ من الرضاعة	٣٤٢
[٤١] من كره أن يبيع أخاه من الرضاعة	٣٤٣
[٤٢] في الإشهاد على الشراء والبيع	٣٤٤
[٤٣] فيما يستحلف به أهل الكتاب	٣٤٨
[٤٤] في بيع جلود الميتة	٣٥٠
[٤٥] في احتكار الطعام	٣٥١
[٤٦] في الرجل يدفع إلى الرجل الثوب فيقول: بعه بكذا فما ازددت فلك	٣٥٥

الموضوع	الصفحة
[٤٧] في النفقة تضم إلى رأس المال	٣٥٨
[٤٨] في الرجل يشتري من الرجل الشيء فيستغليه فيرده ويرد معه درهما	٣٦٠
[٤٩] في العبد بالعبدين والبعير بالبعيرين	٣٦٣
[٥٠] الرجل يشتري من الرجل المبيع فيقول: إن كان بنسيئة فبكذا، وإن كان نقدا فبكذا	٣٧١
[٥١] في بيع الولاء وهبته	٣٧٤
[٥٢] من رخص في هبة الولاء	٣٧٦
[٥٣] في السلف في الشيء الذي ليس في أيدي الناس	٣٧٧
[٥٤] في الأجير يضمن أم لا؟	٣٧٩
[٥٥] في الرجل يساوم الرجل بالشيء ولا يكون عنده	٣٨٢
[٥٦] في بيع الغرر والعبد الآبق	٣٨٤
[٥٧] في الرجل له أن يطأ مدبرته	٣٨٨
[٥٩] في النفر يكاتبون جميعا فيموت بعضهم	٣٩٠
[٦٠] في الرجل يشتري الجارية فتلد منه ثم يقيم الرجل البينة أنها له...	٣٩١
[٦١] في العارية من كان لا يضمنها ومن كان يفعل	٣٩٢
[٦٢] في المكاتب عبد ما بقي عليه شيء	٣٩٧
[٦٣] من قال: إذا أدى مكاتبته فلا رد عليه في الرق	٤٠٠
[٦٤] من قال: القرض حال وإن كان إلى أجل	٤٠٣
[٦٥] في الرجل يعتق أمته ويستثنى ما في بطنها	٤٠٣
[٦٦] في الرجل يدعي الشيء فيقيم عليه البينة فيستحلف أنه لم يبع....	٤٠٤

الموضوع	الصفحة
[٦٧] في الحنطة بالشعير اثنين بواحد	٤٠٥
[٦٨] من كره ذلك	٤٠٧
[٦٩] في الرجل يخلط الشعير بالحنطة ثم يبيعه	٤٠٩
[٧٠] في ولد أم الولد من قال: هو بمنزلتها	٤١٠
[٧١] في ولد المدبرة من قال: هم بمنزلتها	٤١١
[٧٢] في الرجل يشتري من الرجل الشيء فيدفع إليه بعض لشيء فلا يقبضه المشتري حتى يذهب عند البائع	٤١٤
[٧٣] في شهادة القاذف من قال: هي جائزة إذا تاب	٤١٥
[٧٤] من قال: لا تجوز شهادته إذا تاب	٤١٧
[٧٥] ما تعرف به توبته	٤١٨
[٧٦] في بيع المدبر	٤١٨
[٧٧] في الرجل يكون له على الرجل الدين فيهدي له أيحسبه من دينه؟	٤٢٠
[٧٨] في الشراء من المضطر	٤٢٤
[٧٩] من كره كل قرض جر منفعة	٤٢٥
[٨٠] في شراء الرطب بالتمر	٤٢٥
[٨١] في الرجل يعتق بعض مملوكه	٤٢٧
[٨٢] ما تجوز فيه شهادة النساء	٤٣٠
[٨٣] في الشاهدين يختلفان	٤٣٢
[٨٤] في الحوالة أله أن يرجع فيها؟	٤٣٣
[٨٥] في المرأة تعطي زوجها	٤٣٥
[٨٦] في الرجل يرهن عند الرجل الأرض	٤٣٦

الموضوع	الصفحة

[٨٧] في الرجل يقر لوارث أو غير وارث بدين ٤٣٧
[٨٨] في الرجل يبيع من الرجل الطعام إلى أجل ٤٣٩
[٨٩] في رجل اشترى دارا فبناها ٤٤٢
[٩٠] في الرجل يتزوج المرأة على الدار ٤٤٣
[٩١] في الرجل يكون له على الرجل الدين فلا يدري أين هو؟..... ٤٤٤
[٩٢] في الرجل يشتري الجارية من الخمس ٤٤٥
[٩٣] في الرجل يكون عليه الرقبة ٤٤٥
[٩٤] في القوم يشتركون في العِدْل ٤٤٧
[٩٥] في شراء أرض الخراج ٤٤٨
[٩٦] الرجل يشتري الشيء فيجد به العيب ٤٥٢
[٩٧] في بيع المحفلات ٤٥٤
[٩٨] في شراء الغلام وبيعه ٤٥٥
[٩٩] في الرجلين يختصمان فيدعي أحدهما على الآخر الشيء، على من تكون اليمين؟ ٤٥٦
[١٠٠] في أجر المعلم ٤٥٨
[١٠١] من كره أجر المعلم ٤٦١
[١٠٢] من كره إذا أسلم السلم أن يصرفه في غيره ٤٦٢
[١٠٣] في البيعين يختلفان ٤٦٤
[١٠٤] في النحل عند الجلوة ٤٦٦
[١٠٥] في الرجل يكلم الرجل في الشيء فيهدي له ٤٦٨
[١٠٦] في الرجل يكتب الكتاب على النفر ٤٧٠

الموضوع	الصفحة

[١٠٧] في العبد المأذون له في التجارة ٤٧١
[١٠٨] في العبد يدّان بغير إذن سيده ٤٧٢
[١٠٩] الرجل يشتري الأمة فيطأها ثم يجد بها عيباً ٤٧٣
[١١٠] في بيع حاضر لباد ٤٧٤
[١١١] ما جاء في ثمن الكلب ٤٧٨
[١١٢] من رخص في ثمن كلب الصيد ٤٨١
[١١٣] في الحبس في الدين ٤٨٢
[١١٤] في الرجل يجعل الشيء حبسا في سبيل الله ٤٨٤
[١١٥] من كان يرى أن يوقف الدار والمسكن ٤٨٤
[١١٦] في بيع الماء وشرائه ٤٨٦
[١١٧] في شهادة الأعمى ٤٩٠
[١١٨] في شراء المائة في العطاء ٤٩٢
[١١٩] المضارب إذا خالف فربح ٤٩٤
[١٢٠] في كسب الحجام ٤٩٦
[١٢١] في الرجل يتصدق بالصدقة ثم يردها إليه الميراث ٥٠٢
[١٢٢] في الرجل يقرض الرجل القرض ٥٠٥
[١٢٣] في الرجل يعطي الرجل الدراهم بالأرض ويأخذ بغيرها ٥٠٧
[١٢٤] في شهادة الصبيان ٥٠٩
[١٢٥] في القصار والصباغ وغيره ٥١٣
[١٢٦] في الأمة تزعم أنها حرة ٥١٦
[١٢٧] في الرجل يحجر على غلامه ٥١٧

الموضوع	الصفحة
[١٢٨] من كره الحجر على الحر، ومن رخص فيه	٥١٨
[١٢٩] من كان يردُّ من الحمق	٥١٩
[١٣٠] في الرجل يشتري الغلام فيجد به قرعاً أو صلعاً	٥٢٠
[١٣١] في بيع صكاك الرزق	٥٢٠
[١٣٢] الرجل يكون بين الرجلين فيكاتب بعضهم	٥٢٢
[١٣٣] في الرجل يموت وعليه دين إلى أجل	٥٢٣
[١٣٤] في الرجل يبيع البيع مما يكال فيرفع للظروف منه شيء	٥٢٥
[١٣٥] في الرجل يشتري من الرجل السلعة ويقول: قد برئت إليك.....	٥٢٦
[١٣٦] من كره أن يستعمل الأجير حتى يبين له أجره	٥٢٩
[١٣٧] في الرجل يشتري الجارية فيظهر بها العيب	٥٢٩
[١٣٨] في نثر الجوز والسكر في العرس	٥٣٠
[١٣٩] في هذه الآية: ﴿وَمِنَ ٱلنَّاسِ مَن يَشۡتَرِي لَهۡوَ ٱلۡحَدِيثِ﴾	٥٣٣
[١٤٠] في الرجل يلتقط الصبي فينفق عليه	٥٣٥
[١٤١] في الرجل يأخذ البعير الضال فينفق عليه	٥٣٦
[١٤٢] في بيع الرقم	٥٣٧
[١٤٣] في الرجلين يختصمان في الشيء فيقيم أحدهما بينته	٥٣٨
[١٤٤] في الرجل يكون له على الرجل الوديعة فيدفعها إليه	٥٤٢
فهرس الموضوعات	٥٤٥

* * *

المصنف لابن أبي شيبة

الإمام أبي بكر عبد الله بن محمد بن أبي شيبة العبسي الكوفي

المولود سنة ١٥٩ هـ - والمتوفى سنة ٢٣٥ هـ

تقديم معالي الشيخ

ناصر بن عبد العزيز أبو حبيب الشثري

تحقيق

أ. د. سعد بن ناصر بن عبد العزيز أبو حبيب الشثري

المجلد الثاني عشر

تتمة كتاب البيوع والأقضية

(٢٢٤٧٧ - ٢٤٦٣١)

دار كنوز إشبيليا
للنشر والتوزيع

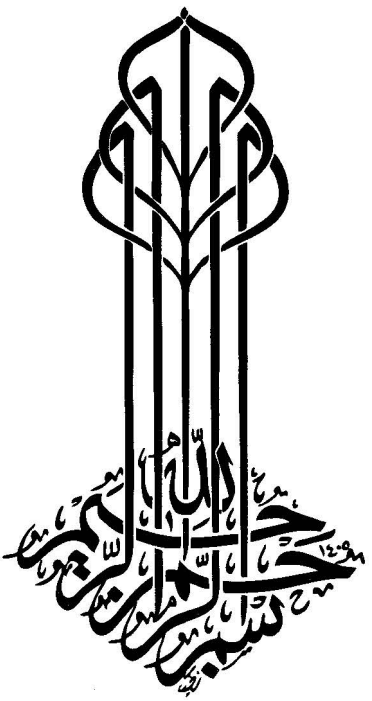
بسم الله الرحمن الرحيم

بسم الله الرحمن الرحيم

جميع الحقوق محفوظة للمحقق

الطبعة الأولى

١٤٣٦هـ - ٢٠١٥م

دار كنوز إشبيليا للنشر والتوزيع

المملكة العربية السعودية ص. ب ٢٧٢٦١ الرياض ١١٤١٧

هاتف: ٤٩١٤٧٧٦ - ٤٩٦٨٩٩٤ فاكس: ٤٤٥٣٢٠٣

E-mail: eshbelia@hotmail.com

[١٤٥] في الرجل يشتري من الرجل الثوب فيقطعه ثم يجد به عواراً

٢٢٤٧٧- **حدثنا** أبوبكر قال: حدثنا عبدالوهاب الثقفي عن أيوب عن ابن سيرين عن (عثمان)[١] أنه قضى في الثوب يشتريه الرجل وبه عوار أنه يرده إذا كان قد لبسه[٢].

٢٢٤٧٨- **حدثنا** أبوبكر قال: حدثنا عبدالأعلى عن يونس عن الحسن في رجل (اشترى)[٣] ثوباً ثم رأى فيه عواراً، قال: يحط عنه من ثمنه ما يضع ذلك العوار[٤].

٢٢٤٧٩- **حدثنا** أبوبكر قال: حدثنا محمد بن أبي عدي عن ابن عون عن محمد قال: كان يقول في الرجل يشتري الثوب فيرى فيه العوار (قال: كان يقول)[٥]: إذا تغير عن حاله أحب إليّ أن (يحوزه)[٦] ويحط عنه قدر العوار.

٢٢٤٨٠- **حدثنا** أبوبكر قال: حدثنا حفص عن الحسن (بن)[٧] (عبيدالله)[٨]/ ٣٢١/٦ عن إبراهيم عن شريح (أنه)[٩] اختصم إليه رجلان اشترى أحدهما من الآخر

---

(١) في [أ، ح، ط]: (علي)، وفي [ع]: (عمار).

(٢) منقطع؛ ابن سيرين لا يروي عن عثمان.

(٣) في [أ، هـ]: (يشتري).

(٤) في [ز]: زيادة (له).

(٥) سقط في: [هـ].

(٦) في [هـ]: (يجوزه).

(٧) في [ز]: (عن).

(٨) في [ع]: (عبدالله).

(٩) سقط من: [أ، ح، ز، ط].

(راوية)[١] فقطعها ثم وجد بها عيبا فقال[٢]: (للذي)[٣] أحدثت بها أشد من الذي كان بها.

٢٢٤٨١- **حدثنا** أبوبكر قال: حدثنا غندر عن شعبة قال: سألت الحكم عن رجل اشترى ثوباً فقطعه فوجد به عواراً قال: يرده.

٢٢٤٨٢- وسألت حماداً فقال: يرده ويرد (معه)[٤] أرش التقطيع.

٢٢٤٨٣- قال شعبة: وأخبرني الهيثم عن حماد أنه قال: يوضع عنه أرش العوار.

٢٢٤٨٤- **حدثنا** أبوبكر قال: حدثنا غندر عن شعبة عن جبلة بن (سحيم)[٥] قال: رأيت ابن عمر اشترى قميصاً فلبسه، فأصابته صفرة من لحيته، فأراد أن يرده
٣٢٢/٦ فلم يرده من أجل الصفرة[٦]./

٢٢٤٨٥- **حدثنا** أبوبكر قال: حدثنا وكيع قال: حدثنا (جرير)[٧] بن حازم عن ابن سيرين عن عثمان قال: من اشترى ثوباً فوجد به عيبا فهو بالخيار[٨].

* * *

---

(١) الراوية: ظرف يحمل فيه الماء ونحوه كالقربة، وفي [أ، ح، ز]: (روبة)، وفي [هـ]: (هروبة).

(٢) في [هـ]: زيادة (له شريح).

(٣) في [جـ، س، هـ]: (الذي).

(٤) سقط من: [أ، ح، ط].

(٥) في [ز]: (سخيم).

(٦) صحيح.

(٧) في [ط]: (جريج).

(٨) منقطع؛ ابن سيرين لا يروي عن عثمان.

[١٤٦] في الرجل يشتري العبد أو الدار (فيستغلهما)[١]

٢٢٤٨٦- **حدثنا** أبوبكر قال: حدثنا عبد الله بن المبارك عن ابن جريج عن ابن شهاب قال: قال أبو بكر بن عبد الرحمن: النماء مع الضمان -يعني الربح-.

٢٢٤٨٧- **حدثنا** أبوبكر قال: حدثنا ابن إدريس عن الشيباني عن الشعبي عن (شريح)[٢] في الرجل يرد العبد (بالداء)[٣] قال: يرده وله (الغلة)[٤]./ ٣٢٣/٦

٢٢٤٨٨- **حدثنا** أبوبكر قال: حدثنا إسماعيل بن علية عن ابن عون أن رجلاً اشترى عبدا فاستغله، ثم جاء رجل فادعاه فخاصمه إلى إياس بن معاوية فاستحقه فقضى له بالعبد وبغلته، وقضى للرجل على صاحبه الذي اشتراه منه بمثل العبد وبمثل غلته.

٢٢٤٨٩- قال: فذكرت ذلك لمحمد بن سيرين فقال: هو فهم.

٢٢٤٩٠- **حدثنا** أبوبكر قال: حدثنا معاذ بن معاذ عن أشعث عن الحسن في رجل اشترى عبداً واطلع على عيب وقد (استغله)[٥] قال: الغلة للمشتري.

٢٢٤٩١- **حدثنا** أبوبكر قال: حدثنا غندر عن شعبة عن حماد قال: الغلة له بالضمان.

٢٢٤٩٢- **حدثنا** أبوبكر قال: حدثنا جرير عن مغيرة عن الحارث العكلي في رجل اشترى داراً فاستغلها ثم جاء رجل فاستحقها قال: لا (اجعل)[٦] له من

---

(١) في [أ، جـ، ح، ط، هـ]: (فيستغلها).

(٢) في [أ، ح، ط]: (ابن جريج).

(٣) في [أ، ح، ط]: (بالرأي).

(٤) في [أ]: (العلة).

(٥) في [ز]: (استعمله).

(٦) في [أ، ح، ط، هـ]: (يجعل).

الغلة (شيئاً)[١] - يعني المستحق، وفي (أشباه)[٢] هذا فيمن (استنقذ)[٣] من (يديه)[٤]./ ٣٢٤/٦

٢٢٤٩٣- **حدثنا** أبوبكر قال: حدثنا وكيع وابن إدريس عن ابن أبي ذئب عن (مخلد)[٥] بن (خفاف)[٦] عن عروة عن عائشة قالت: قضى رسول الله ﷺ أن الخراج بالضمان[٧].

٢٢٤٩٤- **حدثنا** أبوبكر قال: حدثنا عبدالله بن نمير عن (عبيدة)[٨] عن إبراهيم (قال)[٩]: له الغلة بالضمان.

---

(١) في [أ، ح، ط، هـ]: (شيء).

(٢) في [هـ]: (إسناده).

(٣) في [أ، هـ]: (استغل).

(٤) في [أ، ح، ط، هـ]: (بدنه).

(٥) في [أ، جـ، ح، ز، ط]: (مجالد).

(٦) في [ح، ط]: (الحقاف)، وفي [ع]: (عفان).

(٧) حسن، مخلد وَثَّقَهُ ابن وضاح وذكره ابن حبان في الثقات وصحح له الترمذي وابن حبان، وروى عنه ثلاثة، وتوبع في حديثه هذا، وقد صححه الترمذي وابن القطان ٢١٢/٥، وحسنه البغوي في شرح السنة، والحديث أخرجه أحمد (٢٥٧٤٥)، وأبو داود (٣٥٠٨)، والترمذي (١٢٨٥)، والنسائي ٢٥٤/٧، وابن ماجه (٢٢٤٢)، وابن حبان (٤٩٢٨)، والحاكم ١٥/٢، والطيالسي (١٤٦٤)، والشافعي في المسند ١٤٣/٢، وعبدالرزاق (١٤٧٧٧)، وابن الجارود (٢٧)، وإسحاق (٧٥٠)، وحميد بن زنجويه (٢٨٠)، وأبويعلى (٤٥٧٥)، والطحاوي ٢١/٤، والبغوي في الجهد الثابت (٢٨٣٠)، وابن عدي ٢٤٣٦/٦، والدارقطني ٥٣/٣، وتمام (٦٩١)، والبيهقي ٣٢١/٥، والبغوي (٢١١٩)، وابن عبدالبر ٢٠٦/١٨.

(٨) في [ق]: (عبدة).

(٩) في [أ، ح، ز، ط]: (قالا).

٢٢٤٩٥- حدثنا أبوبكر قال: حدثنا زيد بن الحباب عن ابن لهيعة عن يزيد بن أبي حبيب في رجل باع داراً (لابنه)[١]، وكان الأب (يرهق)[٢]، فجاء الابن إلى عمر بن عبدالعزيز فأبطل بيعه وقضى له بالدار (فقال: غلتها؟)[٣]، وقال: غلتها بضمانها.

٢٢٤٩٦- **حدثنا** أبوبكر قال: حدثنا وكيع قال: حدثنا حسن بن صالح عن مطرف عن رجل يقال له حجاج عن شريح في رجل غصب عبداً (فاستغله)[٤]، قال: يرد الغلة./ ٣٢٥/٦

* * *

[١٤٧] في الرجل يشتري[٥] النخل ثم يبيعه قبل أن يصرمه

٢٢٤٩٧- **حدثنا** أبوبكر قال: حدثنا عبدة بن سليمان عن سعيد بن أبي عروبة عن قتادة عن سليمان بن يسار أن زيد بن ثابت والزبير بن العوام لم يريا بأساً أن يشتري الرجل ما في رؤوس النخل إذا (أدرك)[٦]، ثم يبيعه في رؤوس النخل قبل أن يصرمه[٧].

---

(١) في [أ، ح، هـ]: (لأبيه).

(٢) في [أ، جـ، ح، ز، ط، هـ]: (يرهن)، ولعل المراد أنه كثير الضيفان.

(٣) سقط من: [أ، ح، هـ].

(٤) في [ز]: (فاستعمله).

(٥) في [جـ]: زيادة (عن).

(٦) في [أ، هـ]: (أتى).

(٧) صحيح.

٢٢٤٩٨- **حدثنا** أبوبكر قال: حدثنا عبدة بن سليمان عن سعيد عن قتادة عن عكرمة عن ابن عباس أنه كرهه[١].

٢٢٤٩٩- **حدثنا** أبوبكر قال: حدثنا عبدالوهاب الثقفي عن خالد عن محمد أنه قال: إذا اشترى الرجل التمر على رؤوس (النخل)[٢] [فلا يبيعها حتى يقبضها.

٢٢٥٠٠- **حدثنا** أبوبكر قال: حدثنا عبدالوهاب الثقفي عن خالد عن عكرمة أنه كان يكره إذا اشترى الثمرة على رؤوس (النخل)[٣] أن يبيعها حتى يصرمها.

٢٢٥٠١- **حدثنا** أبوبكر قال: حدثنا يزيد عن هارون عن هشام عن الحسن في الرجل يشتري التمر على روؤس النخل][٤]، قال: لا بأس أن يبيعه قبل أن يصرمه.

٢٢٥٠٢- قال: وكان محمد لا يرى به زماناً بأساً، فلما (أكثروا)[٥] عليه فيه قال: دعوا ما يريبكم إلى ما لا يريبكم.

٣٢٦/٦ ٢٢٥٠٣- **حدثنا** أبوبكر قال: حدثنا زيد بن حباب عن ثعلبة بن/(أبي)[٦]

---

(١) صحيح.

(٢) سقط من: [ز].

(٣) في [س]: (النحل).

(٤) سقط ما بين المعكوفين من: [أ، ح، ط، هـ].

(٥) في [أ، ح، ط، هـ]: (كثروا).

(٦) سقط من: [هـ]، وثبتت في باقي النسخ، والذي في كتب التراجم حذفها.

انظر: التاريخ الكبير ١٧٥/٢، الجرح والتعديل ٤٦٤/٢ و٢١٠/٩، الثقات لابن حبان (٧٨)، ميزان الاعتدال ٦٨/٨، لسان الميزان ٨٢/٢، ذيل الميزان ٦٨/١، الإصابة ٢٨٥/٤، التحفة اللطيفة ٢٣١/١.

الفرات الأنصاري قال: (بعت)[١] قوماً ثوباً وارتهنت منهم رهنا إلى أجل، فلما حل الأجل اشتريت منهم نخلا (بمالي)[٢] عليهم (فقبضته)[٣] ويبسته في رؤوس النخل، فوقع (منه)[٤] (عزق)[٥] فأخذته ثم (جاؤوني)[٦] الذين باعونيه، فرغبوا إلي في (التمر)[٧] فبعته منهم إلى أجل، فأكثر الناس في ذلك فسألت سالما وقصصت عليه القصة، فقال: كان في نفسك أن تبيعه منهم؟ (قلت)[٨]: لا والله ولا خطر على قلبي، فقال: لا بأس.

٢٢٥٠٤- وسألت القاسم، فقال: كان في نفسك أن تبيعه منهم؟ قلت: لا والله ولا خطر على قلبي[٩]، قال: لا بأس.

٢٢٥٠٥- **حدثنا** أبوبكر قال: حدثنا زيد بن حباب عن هارون بن (موسى)[١٠] النحوي قال: أخبرني الزبير بن (خريت)[١١] عن عكرمة في الرجل يشتري ثمرة النخل، قال: لا يبيعه حتى يصرمه./ ٣٢٧/٦

---

(١) في [هـ]: (بعثت).

(٢) في [جـ]: (مالي).

(٣) في [ح]: (فقبضه).

(٤) في [هـ]: (منهم).

(٥) في [ح، هـ]: (عرق).

(٦) في [هـ]: (جاءني).

(٧) في [س]: (الثمر).

(٨) في [هـ]: (فقلت)، وفي [أ، ح، ز، ط]: (فقال).

(٩) في [ز]: زيادة (فقال).

(١٠) في [أ، جـ، ح، ق، ز، ط، ع]: (إبراهيم بن).

(١١) في [أ، ح، ط]: (حديث).

[١٤٨] من كره للرجل أن يبيع البيع ويستثني بعضه

٢٢٥٠٦- **حدثنا** أبوبكر قال: حدثنا ابن علية عن أيوب عن (أبي)[١] الزبير عن جابر أن النبي ﷺ نهى عن (الثنيا)[٢][٣].

٢٢٥٠٧- **حدثنا** أبوبكر قال: حدثنا ابن علية عن أيوب عن عمرو بن شعيب قال: قلت لسعيد بن المسيب: أبيع (ثمرة)[٤] أرضي وأستثني؟ قال: لا تستثن إلا شجرا معلوماً، ولا تبرأن من الصدقة.

٢٢٥٠٨- قال: فذكرته لمحمد بن سيرين فكأنه أعجبه.

٢٢٥٠٩- **حدثنا** أبوبكر قال: حدثنا إسماعيل بن علية وابن أبي زائدة عن ابن عون عن القاسم، قال: لو لا أن ابن عمر كره (الثنيا)[٥] وكان عندنا/ مرضياً[٦] ما رأينا بذلك بأساً[٧]. ٣٢٨/٦

٢٢٥١٠- زاد ابن علية عن ابن عون فتحدثنا أن ابن عمر كان يقول: لا أبيع هذه النخلة، ولا (أبيع)[٨] هذه النخلة[٩].

---

(١) في [جـ، ح]: (ابن).

(٢) في [ز]: (الثنيات).

(٣) صحيح، أخرجه مسلم (١٥٣٦)، وأحمد (١٤٣٥٨).

(٤) في [ع]: (تمر)، وفي [هـ]: (ثمرة).

(٥) في [ز]: (الثنيات).

(٦) في [ط]: زيادة (قال).

(٧) صحيح.

(٨) سقط من: [هـ].

(٩) منقطع؛ ابن عون لم يدرك ابن عمر.

٢٢٥١١- **حدثنا** أبوبكر قال: حدثنا عباد عن يحيى بن سعيد عن سعيد بن المسيب أنه كره أن (يشتري شيئاً من النخل)[١] بكيلٍ.

٢٢٥١٢- **حدثنا** أبوبكر قال: حدثنا أبو الأحوص عن (أبي حمزة)[٢] قال: قلت لإبراهيم: (أبيع)[٣] الرجل الشاة و(أستثني)[٤] بعضها، قال: لا، ولكن (قل)[٥]: أبيعك نصفها./ ٣٢٩/٦

٢٢٥١٣- **حدثنا** أبوبكر قال: حدثنا عبدالصمد (عن)[٦] أبي الجارود قال: سألت جابر بن زيد عن الرجل يبيع البيع ويستثني بعضه، قال: لا يصلح ذلك.

٢٢٥١٤- **حدثنا** أبوبكر قال: حدثنا عبدالأعلى عن يونس عن الحسن في الرجل يبيع ثمر أرضه ويستثني الكر، قال: كان يعجبه أن يعلم نخلاً.

٢٢٥١٥- **حدثنا** أبوبكر قال: حدثنا ابن مهدي عن حماد بن سلمة عن حجاج قال: سألت أبا بكر بن أبي موسى عن رجل باع من رجل سلعة وقال: أنا (شريكك)[٧] فيها قال: فكره هذا البيع.

٢٢٥١٦- **حدثنا** أبوبكر قال: حدثنا عباد بن العوام عن عمرو بن عامر عن قتادة عن سالم أنه كره أن يستثني كيلاً أو سلالاً أو (كراراً)[٨]./ ٣٣٠/٦

---

(١) في [هـ]: (بيع النخل)، وفي [أ، ح]: يشتري من النخل)، وسقط من: [ط].

(٢) في [أ، ح، ط]: (ابن عمرة).

(٣) في [أ، هـ]: (أيبيع).

(٤) في [أ، ح، هـ]: (يستثني).

(٥) في [هـ]: (يقول)، وفي [أ، ح]: (قال).

(٦) في [أ، ح]: (عبد)، وفي [جـ، ز]: (بن)؛ وانظر: الكنى للبخاري ص٢٠، والجرح والتعديل ٣٥٥/٩.

(٧) في [هـ]: (شريك).

(٨) في [جـ]: (إكراراً).

[١٤٩] من رخص في ذلك

٢٢٥١٧- **حدثنا** أبوبكر قال: حدثنا ابن أبي زائدة[١] عن زكريا عن الشعبي عن جابر بن عبدالله أنه باع (النبي)[٢] ﷺ بعيرا واشترط ظهره إلى المدينة[٣].

٢٢٥١٨- **حدثنا** أبوبكر قال: حدثنا عباد بن العوام عن يحيى بن سعيد عن أبي بكر بن عمرو بن حزم عن أبيه أنه باع ثمرة له بأربعة آلاف واستثنى منها ثمانمائة (درهم)[٤].

٢٢٥١٩- **حدثنا** أبوبكر قال: حدثنا وكيع عن إبراهيم بن إسماعيل بن مجمع عن سالم أنه كان لا يرى بأساً أن (يبيع)[٥] ثمرته ويستثني[٦] مكيلة معلومة.

٢٢٥٢٠- **حدثنا** أبوبكر قال: حدثنا ابن أبي زائدة عن (بشير)[٧] عن أبي حازم قال: اشترينا من ابن عمر (بيتاً)[٨] واستثنى بعضه[٩]./ ٣٣١/٦

٢٢٥٢١- **حدثنا** أبوبكر قال: حدثنا ابن أبي زائدة عن يزيد عن ابن سيرين أنه كان لا يرى بأساً أن يبيع الرجل ثمرته ويستثني (ثلثه، ربعه، نصفه)[١٠].

---

(١) هو: يحيى بن زكريا.

(٢) في [أ، ح]: (للنبي).

(٣) صحيح، أخرجه البخاري (٥٠٧٩)، ومسلم (٧١٥) كتاب المساقاة (١٠٩).

(٤) سقط من: [أ، ح، ط، هـ].

(٥) سقط من: [ز].

(٦) زاد في [هـ]: (منها).

(٧) في [ز]: (بشر).

(٨) في [أ، ح]: (ثنياً)، وفي [ط]: (شيئاً)، وفي [ز]: (تيناً)، وانظر: المعجم الكبير (١٣٠٧٣).

(٩) صحيح.

(١٠) في [هـ]: (نصفها ثلثها ربعها).

٢٢٥٢٢- **حدثنا** أبوبكر قال: حدثنا زيد بن حباب عن [مالك بن أنس عن أبي الرجال عن أمه عمرة أنها كانت تبيع ثمرة أرضها وتستثني منها.

٢٢٥٢٣- **حدثنا** أبوبكر قال: حدثنا وكيع عن](١) مالك بن أنس عن عبدالله بن أبي بكر بن عمرو بن حزم عن أبيه عن جده أنه باع ثمرته بأربعة آلاف (درهم)(٢) أو بثلاثة (آلاف)(٣) واستثنى منها سبعمائة(٤).

٢٢٥٢٤- **حدثنا** أبوبكر قال: حدثنا ابن مهدي عن سفيان، عن منصور والأعمش، عن إبراهيم (قال)(٥): لا بأس أن يبيع السلعة ويستثني (نصفها)(٦)./ ٣٣٢/٦

٢٢٥٢٥- **حدثنا** أبوبكر قال: حدثنا زيد بن حباب عن مالك بن أنس عن ربيعة الرأي عن القاسم بن محمد أنه باع ثمرته واستثنى منها.

* * *

[١٥٠] من رخص في اقتضاء الذهب من الورق

٢٢٥٢٦- **حدثنا** أبوبكر قال: حدثنا جرير عن منصور عن الحكم قال: كان لامرأة إبراهيم على إبراهيم شيء، فأمرني أن أعطيها بقيمة الدراهم دنانير.

---

(١) سقط من [أ، ح، هـ]: ما بين المعكوفين.

(٢) سقط من: [أ، ح، س، ط، هـ].

(٣) سقط من: [جـ، ز].

(٤) صحيح.

(٥) في [ز]: (قالا).

(٦) في [أ، ح]: (بعضها).

٢٢٥٢٧- **حدثنا** أبوبكر قال: حدثنا ابن أبي زائدة عن داود بن أبي هند عن سعيد بن جبير، قال: رأيت ابن عمر يكون عليه، الورق فيعطي بقيمته دنانير[١] إذا قامت على سعر ويكون عليه الدنانير فيعطي الورق بقيمتها[٢].

٢٢٥٢٨- **حدثنا** أبوبكر قال: حدثنا وكيع عن سفيان عن السدي عن البهي عن يسار بن نمير عن عمر أنه لم ير بأسا باقتضاء الذهب من/ الورق، والورق من الذهب[٣]. ٣٣٣/٦

٢٢٥٢٩- **حدثنا** أبوبكر قال: حدثنا وكيع عن موسى بن نافع قال: سألت سعيد ابن جبير عن رجل اقتضى ذهباً من ورق، أو ورقاً من ذهب في القرض، قال: لا بأس به.

٢٢٥٣٠- **حدثنا** أبوبكر قال: حدثنا معتمر عن معمر عن ابن طاوس عن أبيه أنه لم ير به بأساً.

٢٢٥٣١- **حدثنا** أبوبكر قال: حدثنا معتمر عن معمر عن الزهري وقتادة، أنهما قالا: لا بأس بذلك.

٣٣٤/٦ ٢٢٥٣٢- **حدثنا** أبوبكر قال: حدثنا وكيع عن الحسن قال: لا بأس/ باقتضاء الذهب من الورق، والورق من الذهب بقيمة السوق.

٢٢٥٣٣- **حدثنا** أبوبكر قال: حدثنا ابن إدريس عن هشام عن الحسن قال: لا بأس به.

---

(١) في [أ] زيادة: (حدثنا أبوبكر قال: حدثنا ابن أبي زائدة).

(٢) صحيح، أخرجه أبو يعلى (٥٦٥٤)، والنسائي (٢٢/٧).

(٣) حسن؛ السدي صدوق.

٢٢٥٣٤- **حدثنا** أبوبكر قال: حدثنا أبو بكر (الحنفي)[١] عن أفلح[٢] عن القاسم قال: لا بأس به.

٢٢٥٣٥- **حدثنا** أبوبكر قال: حدثنا ابن أبي غنية عن أبيه عن الحكم أنه كان لا يرى بأساً أن يكون للرجل على الرجل دنانير فيأخذ (منه)[٣] (دراهم)[٤] (بصرفها)[٥]، ولا يرى بأسا أن يزيده على السعر أو ينقص منه إذا كان عن تراض منهما.

* * *

[١٥١] من كره اقتضاء الذهب من الورق

٢٢٥٣٦- **حدثنا** أبوبكر قال: حدثنا وكيع عن ابن عون عن ابن سيرين عن ابن مسعود قال: كان يكره اقتضاء الذهب (من الورق)[٦]، والورق من الذهب[٧]./ ٣٣٥/٦

٢٢٥٣٧- **حدثنا** أبوبكر قال: حدثنا ابن فضيل عن الشيباني عن عكرمة عن ابن عباس: أنه كره أن يعطي الذهب من الورق، والورق من (الذهب)[٨][٩].

---

(١) في [س، هـ]: (النحفي).

(٢) في [ز]: زيادة (ابن أفلح).

(٣) في [هـ]: (عنه).

(٤) في [هـ]: (الدرهم)، وفي [أ، ح]: (الدراهم).

(٥) في [أ، ح، ط، هـ]: (يصرفها).

(٦) سقط من: [أ، ح، ط].

(٧) صحيح.

(٨) في [جـ، ز]: (الفضة).

(٩) صحيح.

٢٢٥٣٨- **حدثنا** أبوبكر قال: حدثنا ابن علية عن يونس عن ابن سيرين قال: قال لي (أبو)[١] عبيدة بن عبدالله بن مسعود: لا تأخذ الذهب من الورق يكون لك على الرجل، ولا (تأخذ)[٢] الورق من الذهب.

٢٢٥٣٩- **حدثنا** أبوبكر قال: حدثنا وكيع (عن)[٣] ابن مبارك عن يحيى عن أبي سلمة قال: سألته عن الرجل يقرض الرجل (الدراهم)[٤] فيأخذ منه الدنانير: فكرهه.

٢٢٥٤٠- **حدثنا** أبوبكر قال: حدثنا معتمر (عن معمر)[٥] عن يحيى عن أبي سلمة أنه كرهه.

٣٣٦/٦ ٢٢٥٤١- **حدثنا** أبوبكر قال: حدثنا عبدالأعلى بن عبدالأعلى/ عن هشام عن محمد في رجل كانت له على رجل دراهم فأخذ منها ثم أراد أن يأخذ بقيمتها دنانير فكرهه.

٢٢٥٤٢- **حدثنا** أبوبكر قال: حدثنا مروان بن معاوية عن موسى بن عبيدة قال: أخبرني عطاء[٦] مولى عمر بن عبدالعزيز قال: ابتعت من برد مولى سعيد بن المسيب ناقةً بأربعة دنانير فجاء يلتمس حقه مني فقلت: عندي دراهم، ليس عندي

---

(١) سقط من: [ز].

(٢) في [هـ]: (تأخذن).

(٣) سقط من: [ز].

(٤) في [ق]: (القرض).

(٥) سقط من: [ط].

(٦) في [ز]: زيادة (عن).

دنانير [فقال: حتى أستأمر سعيد بن المسيب (فاستأمره)[١] فقال[٢]: خذ منه دنانير][٣] عيناً، فإن أبى فدعه، موعده الله.

٢٢٥٤٣- **حدثنا** أبوبكر قال: حدثنا ابن[٤] زائدة عن ابن عون عن ابن سيرين قال: بلغني أن ابن مسعود كرهه[٥].

٢٢٥٤٤- **حدثنا** أبوبكر قال: حدثنا ابن إدريس عن هشام عن ابن سيرين عن عبدالله مثله[٦]./ ٣٣٧/٦

* * *

[١٥٢] من لم ير بالمزارعة بالنصف (والثلث)[٧] والربع بأساً

٢٢٥٤٥- **حدثنا** أبوبكر قال: حدثنا شريك (بن)[٨] عبدالله عن إبراهيم (بن)[٩] مهاجر قال: سألت موسى بن طلحة فحدثني أن عثمان أقطع خباباً أرضاً، وعبدالله أرضاً، وسعداً أرضاً، وصهيباً أرضاً، فكلا جاريّ قد رأيته يعطي أرضه بالثلث والربع: عبدالله وسعداً[١٠].

---

(١) سقط من: [ز].

(٢) في [هـ]: زيادة (له سعيد).

(٣) سقط ما بين المعكوفين من: [أ، ح، ط].

(٤) في [هـ]: زيادة (معد).

(٥) منقطع؛ ابن سيرين لا يروي عن ابن مسعود.

(٦) منقطع؛ ابن سيرين لا يروي عن ابن مسعود.

(٧) في [جـ]: (بالثلث).

(٨) في [ط، ح، هـ]: (عن).

(٩) في [ط]: (عن).

(١٠) حسن؛ شريك صدوق.

٢٢٥٤٦- **حدثنا** أبوبكر قال: حدثنا شريك عن جابر عن أبي جعفر قال: لقد (أعطى)[١] رسول الله ﷺ أرضه بخيبر - يعني بنصف -[٢].

٢٢٥٤٧- **حدثنا** أبوبكر قال: حدثنا أبو الأحوص عن إبراهيم بن مهاجر عن موسى بن طلحة قال: كان سعد وابن مسعود يزارعان بالثلث والربع[٣]./ ٣٣٨/٦

٢٢٥٤٨- **حدثنا** أبوبكر قال: حدثنا جرير عن ليث عن طاوس قال: جاءنا معاذ ونحن نعطي أرضنا بالثلث والربع، فلم يعب ذلك علينا[٤].

٢٢٥٤٩- **حدثنا** أبوبكر قال: حدثنا [٥]فضيل بن عياض عن ليث عن طاوس عن معاذ وبنحوه[٦].

٢٢٥٥٠- **حدثنا** أبوبكر قال: حدثنا ابن أبي زائدة عن حجاج عن أبي جعفر قال: عامل رسول الله ﷺ أهل خيبر على الشطر، ثم أبو بكر (وعمر)[٧] وعثمان وعلي، ثم أهلوهم إلى اليوم يعطون الثلث والربع[٨].

٢٢٥٥١- **حدثنا** أبوبكر قال: حدثنا أبو أسامة ووكيع عن عمرو بن عثمان عن أبي جعفر قال: سألته عن المزارعة بالثلث والربع فقال: إن نظرت في آل أبي بكر وآل عمر وآل علي وجدتهم يفعلون ذلك./ ٣٣٩/٦

---

(١) في [هـ]: (أعطاني).

(٢) مرسل ضعيف؛ أبوجعفر تابعي، وجابر ضعيف.

(٣) حسن؛ إبراهيم بن مهاجر صدوق.

(٤) ضعيف؛ ليث ضعيف.

(٥) في [ح، هـ]: زيادة (ابن).

(٦) ضعيف؛ لحال ليث.

(٧) سقط من: [هـ].

(٨) مرسل منقطع حكماً؛ أبوجعفر تابعي، حجاج مدلس.

٢٢٥٥٢- **حدثنا** أبوبكر قال: حدثنا ابن أبي زائدة وأبو الأحوص عن كليب ابن وائل قال: قلت لابن عمر: رجل له أرض وماء، وليس له بذر ولا بقر، فأعطاني أرضه بالنصف فزرعتها ببذري وبقري، ثم قاسمته على النصف قال: حسن[١].

٢٢٥٥٣- **حدثنا** أبوبكر قال: حدثنا وكيع عن سفيان عن الحارث بن حصيرة عن صخر بن الوليد عن (عمرو)[٢] (بن)[٣] (صليع)[٤] عن علي أنه لم ير بأساً بالمزارعة على النصف[٥].

٢٢٥٥٤- **حدثنا** أبوبكر قال: حدثنا وكيع عن سفيان عن إسماعيل (بن)[٦] أبي خالد عن رجل عن أنس قال: أرضي وبقري سواء[٧].

٢٢٥٥٥- **حدثنا** أبوبكر قال: حدثنا ابن عيينة عن عمرو سمع سالماً (يقول)[٨]: (أكثر)[٩] ابن خديج على نفسه، والله لنكرينها كراء الإبل./ ٣٤٠/٦

٢٢٥٥٦- **حدثنا** أبوبكر قال: حدثنا وكيع عن طلحة القناد قال: سمعت طاوسا يقول لا بأس بالمزارعة بالنصف والثلث والربع.

---

(١) حسن؛ كليب بن وائل صدوق.

(٢) في [ف]: (عمر).

(٣) في [أ، جـ، ح، ز، ط]: (و).

(٤) في [أ، ح، ط]: (طيع)، وفي [جـ، ز]: (صليع).

(٥) ضعيف؛ لضعف الحارث بن حصيرة.

(٦) في [ز]: (عن).

(٧) مجهول؛ لإبهام الراوي عن أنس.

(٨) سقط من: [ح].

(٩) سقط من: [ط]، وزاد في [ح، هـ]: (رافع).

٢٢٥٥٧- **حدثنا** أبوبكر قال: حدثنا ابن مسهر عن إسماعيل (بن)[١] أبي خالد عن (ابن)[٢] الأسود أنه كان يزارع أهل السواد حياة أبيه.

٢٢٥٥٨- **حدثنا** أبوبكر قال: حدثنا الفضل بن دكين عن[٣] ابن عامر عن عبدالرحمن بن الأسود، قال: كنت أزارع بالثلث والربع، وأحمله إلى علقمة والأسود فلو (رأيا)[٤] به بأساً (لنهياني)[٥] عنه./ ٣٤١/٦

٢٢٥٥٩- **حدثنا** أبوبكر قال: حدثنا حفص عن يحيى (بن)[٦] سعيد أن عمر بن عبدالعزيز كان يأمر بإعطاء الأرض بالثلث والربع.

٢٢٥٦٠- **حدثنا** أبوبكر قال: حدثنا عبد الوهاب الثقفي عن خالد الحذاء أن عمر بن عبدالعزيز كتب إلى عدي أن يزارع بالثلث والربع.

٢٢٥٦١- **حدثنا** أبوبكر قال: حدثنا فضيل (بن عياض)[٧] عن هشام عن القاسم وابن سيرين أنهما كانا لا يريان بأساً أن يعطي الرجل أرضه آخر، على أن يعطيه الثلث (أو)[٨] الربع أوالعشر، ولا يكون عليه من (النفقة)[٩] شيء.

---

(١) في [ز]: (عن).

(٢) في [أ، جـ، ح، ز]: (أبي).

(٣) في [ز]: زيادة (فضيل).

(٤) في [أ، جـ، ح، ز، ط]: (رأوا).

(٥) في [أ، جـ، ح، ز، ط]: (لنهوني).

(٦) في [ز]: (عن).

(٧) سقط من: [أ، ح، س، ط، هـ].

(٨) في [ز]: (و).

(٩) في [ح، ز، ط]: (السفه).

٢٢٥٦٢- **حدثنا** أبوبكر قال: حدثنا أبو أسامة عن هشام بن عروة/ قال: كان أبي لا يرى بكراء الأرض بأساً. ٣٤٢/٦

٢٢٥٦٣- **حدثنا** أبوبكر قال: حدثنا وكيع عن سعيد بن عبيد قال: سألت سالماً عنه فقال: لا بأس به.

٢٢٥٦٤- **حدثنا** أبوبكر قال: حدثنا ابن علية عن عبدالرحمن بن إسحاق عن أبي عبيدة (بن)[١] محمد (بن)[٢] عمار بن يسار عن الوليد بن أبي الوليد عن عروة بن الزبير، قال: قال زيد بن ثابت: يغفر الله لرافع بن خديج أنا والله أعلم بالحديث منه إنما أتاه رجلان قد اقتتلا فقال رسول الله ﷺ: **«إن كان هذا شأنكم فلا تكروا المزارع»**، فسمع رافع قوله: **«لا تكروا المزارع»**[٣]./ ٣٤٣/٦

٢٢٥٦٥- **حدثنا** أبوبكر قال: حدثنا وكيع عن سفيان عن قيس بن (مسلم)[٤] عن أبي جعفر قال: ما بالمدينة أهل بيت هجرة إلا وهم يعطون أرضهم بالثلث والربع[٥].

٢٢٥٦٦- **حدثنا** أبوبكر قال: حدثنا وكيع عن سفيان عن منصور عن مجاهد عن ابن عمر أنه كان يدفع أرضه بالثلث[٦].

---

(١) في [ز]: (عن).

(٢) في [ع]: (عن).

(٣) حسن، الوليد ثقة، وعبدالرحمن بن إسحاق، وأبوعبيدة بن محمد صدوقان، أخرجه أحمد (٢١٥٨٨)، وأبو داود (٣٣٩٠)، والنسائي ٧/٥٠، وابن ماجه (٢٤٦١)، وعبدالرزاق (١٤٤٦٥)، والطحاوي ٤/١١٠، والطبراني (٤٨٢٢)، والبيهقي ٦/١٣٤.

(٤) في [أ، ح، ط]: (سالم).

(٥) صحيح، أخرجه عبدالرزاق (١٤٤٧٦) وعلقه البخاري في باب المزارعة، من كتاب الحرث.

(٦) صحيح.

٢٢٥٦٧- **حدثنا** أبوبكر قال: حدثنا وكيع قال: حدثنا سفيان عن عبدالله ابن عيسى عن موسى (بن)[١] عبدالله بن يزيد عن ابن عمر قال: أرضي وبعيري سواء[٢].

٣٤٤/٦ ٢٢٥٦٨- **حدثنا** أبوبكر قال: حدثنا بن أبي زائدة عن (عبيدالله)[٣] عن/ نافع عن ابن عمر أن رسول الله ﷺ عامل أهل خيبر على الشطر[٤].

٢٢٥٦٩- حدثنا أبوبكر قال: حدثنا وكيع قال: حدثنا شريك[٥] عن عبدالله بن عيسى قال: كان لعبدالرحمن بن أبي ليلى أرض بالفوارة، فكان يدفعها (بالثلث والربع)[٦]، (فكان يرسلني)[٧] وأقاسمهم.

* * *

[١٥٣] من (كره)[٨] أن يعطي الأرض بالثلث والربع

٢٢٥٧٠- **حدثنا** أبوبكر قال: حدثنا أبو بكر بن عياش عن أبي حصين عن مجاهد عن رافع بن خديج قال: (نهانا)[٩] رسول الله ﷺ عن أمر كان

---

(١) في [ز]: (عن).

(٢) منقطع؛ موسى لم يدرك ابن عمر، وأخرجه عبدالرزاق (١٤٤٥٨)، والبيهقي ٦/١٣٣.

(٣) في [ز]: (عبدالله).

(٤) صحيح، أخرجه البخاري (٢٢٨٥)، ومسلم (١٥٥١).

(٥) زاد في [ع]: (عن سفيان).

(٦) في [ز]: (بالربع والثلث).

(٧) في [جـ، ز]: (فيرسلني).

(٨) في [جـ، ح]: (يكره).

(٩) في [ز]: (نهى).

لنا نافعاً، (نهانا)[١] إذا (كانت)[٢] لأحدنا أرض ان يعطيها ببعض (خراجها)[٣] بثلث أو نصف، وقال: «**من كانت له أرض فليزرعها أو ليمنحها أخاه**»[٤].

٢٢٥٧١- **حدثنا** أبوبكر قال: حدثنا علي بن مسهر عن الشيباني عن/ عبدالله ابن (السائب)[٥] قال: سألت ابن (معقل)[٦] عن المزارعة فقال: أخبرني ثابت بن الضحاك أن رسول الله ﷺ نهى عنها[٧]. ٣٤٥/٦

٢٢٥٧٢- **حدثنا** أبوبكر قال: حدثنا ابن عيينة سمع عمراً يحدث عن جابر أن النبي ﷺ نهى عن المخابرة[٨].

٢٢٥٧٣- **حدثنا** أبوبكر قال: حدثنا ابن عيينة[٩]: سمع عمرو عبدالله بن عمر يقول: كنا نخابر ولا نرى بذلك بأسا، حتى زعم رافع بن خديج أن النبي ﷺ نهى

---

(١) في [أ، ح، ط]: (نهاه)، وفي [ط]: (نهى).

(٢) في [س، هـ]: (كان).

(٣) في [س]: (خرجها).

(٤) رجاله ثقات، أعله النسائي بأن مجاهداً لم يسمع من رافع، أخرجه أحمد (١٧٢٦٤)، والترمذي (١٣٨٤)، والنسائي ٣٥/٧، والطبراني (٤٣٥٦)، والطحاوي ١٠٥/٤، وأصله عند البخاري (٢٣٣٢)، ومسلم (١٥٤٧).

(٥) في [أ، جـ، ح، ز، ط]: (مسعود).

(٦) في [أ، ح، ط]: (مغفل).

(٧) صحيح، أخرجه مسلم (١٥٤٩)، وأحمد (١٦٣٨٨).

(٨) صحيح، أخرجه أحمد (١٤٣٥٨)، ومسلم (١٥٣٦)، وأصله عند البخاري (٢٢١٥).

(٩) في [هـ]: زيادة (قال).

٣٤٦/٦ (عنها)[١]، فتركناه من أجله[٢]./

٢٢٥٧٤- **حدثنا** أبوبكر قال: حدثنا عمر بن أيوب عن جعفر بن برقان عن ثابت ابن الحجاج عن زيد بن ثابت قال: نهى رسول الله ﷺ عن المخابرة، (قال)[٣]: قلت: وما المخابرة؟ قال: أن تأخذ الأرض بنصف، أو ثلث، أو ربع[٤].

٢٢٥٧٥- **حدثنا** أبوبكر قال: حدثنا علي ابن مسهر عن الشيباني عن حبيب بن أبي ثابت قال: كنت جالساً مع ابن عباس في المسجد الحرام إذ أتاه رجل (فقال)[٥]: إنا نأخذ الأرض من الدهاقين، فأعتملها ببذري وبقري، فآخذ حقي وأعطيه حقه، فقال له: خذ رأس مالك، (ولا تردد)[٦] عليه (شيئاً)[٧]، فأعادها عليه ثلاث مرات، كل ذلك يقول له هذا[٨].

٢٢٥٧٦- **حدثنا** أبوبكر قال: حدثنا الثقفي عن خالد الحذاء عن عكرمة [أنه
٣٤٧/٦ كره المزارعة بالثلث والربع./

---

(١) في [ط]: (عنه).

(٢) صحيح، أخرجه مسلم (١٥٤٧) (١٠٨)، وأحمد (٤٥٨٧)، وأصله عند البخاري (٢٣٤٣).

(٣) سقط من: [هـ].

(٤) صحيح، أخرجه أحمد (٢١٦٣١)، وأبوداود (٣٤٠٧)، وعبد بن حميد (٢٥٣)، والطبراني (٤٩٣٨)، والبيهقي (٦/١٣٣).

(٥) في [ز، ط]: (قال).

(٦) كذا في النسخ، وفي فتاوى السبكي ١/٤١٦، وفي تحقيق المراد للعلائي ص (١٢٣): (ولا ترد)، ويحتمل أنها: (ولا تزد).

(٧) في [أ، ح، ط، هـ]: (عيناً).

(٨) صحيح.

٢٢٥٧٧- **حدثنا** أبوبكر قال: حدثنا حفص عن الأعمش عن إبراهيم[١] (أنه كره)[٢] أن يعطي الأرض بالثلث والربع.

٢٢٥٧٨- **حدثنا** أبوبكر قال: حدثنا وكيع عن عكرمة بن عمار عن عطاء عن جابر أنه كره كراء الأرض[٣].

٢٢٥٧٩- **حدثنا** أبوبكر قال: حدثنا هاشم (بن)[٤] القاسم عن عكرمة ابن عمار عن طاوس قال: لا (تُكرى)[٥] الأرض ولا (بذرة)[٦]، أو قال: (مدرة)[٧].

٢٢٥٨٠- حدثنا أبوبكر قال: حدثنا وكيع قال: حدثنا عمر بن ذر عن مجاهد عن ابن رافع بن خديج عن أبيه قال: جاءنا (أبو)[٨]رافع من عند/ رسول الله ﷺ ٣٤٨/٦ فقال: (نهانا)[٩] رسول الله ﷺ عن أمر كان يرفق بنا، وطاعة الله وطاعة رسوله أرفق بنا، (نهانا)[١٠] أن يزرع أحدنا إلا أرضاً يملك رقبتها أو

---

(١) تكرر ما بين المعكوفين في: [أ، ح، هـ].

(٢) سقط من: [ز].

(٣) صحيح، عكرمة بن عمار ثقة في غير يحيى بن أبي كثير.

(٤) في [ز]: (عن).

(٥) في [س، هـ]: (نكري).

(٦) في [أ، ح]: (نذره)، وفي [س]: (تذره).

(٧) في [أ، ح، هـ]: (نذره)، وسقط الخبر من: [ط].

(٨) في [جـ، ز]: (أبونا).

(٩) في [ز]: (نهى).

(١٠) سقط من: [س، هـ].

(منيحة)[١] يمنحها رجل[٢].

---

(١) في [ح، هـ]: (منحة).

(٢) مضطرب، هكذا أخرجه أحمد (١٥٨٢٢)، وأبوداود (٣٣٩٧)، والطبراني (٤٣٦٠)، ورواه النسائي في الكبرى (٤٦٠٠) عن عمرو بن دينار عن مجاهد عن ابن رافع عن أبيه، وأخرجه الطبراني (٤٣٥٣) وفي الأوسط (٣٩٥)، عن أبي حصين عن مجاهد عن ابن رافع عن أبيه، وأخرجه الطبراني (٤٣٥٧) عن خصيف عن مجاهد عن ابن رافع عن رافع، وأخرجه الطحاوي ١٠٦/٤، والطبراني (٤٣٥٨) عن عبدالكريم عن مجاهد عن ابن رافع عن أبيه، وأخرجه أحمد (١٥٨١٥)، وابن حبان (٥١٩٨)، وأبوداود (٣٣٩٨)، والنسائي ٣٣/٧، وفي الكبرى (٤٥٩٠)، وابن ماجه (٢٤٦٠)، وعبدالرزاق (١٤٤٦٣)، والطبراني (٤٢٥٦)، والبيهقي ١٣٢/٦، وابن عبدالبر ٤٣/٣ عن منصور عن مجاهد عن أسيد بن ظهير عن رافع، وأخرجه النسائي ٣٤/٧، وفي الكبرى (٤٥٩٣)، وأحمد (١٥٨٠٨)، والطحاوي ١٠٥/٤، والطبراني (٤٣٦٣)، ، وأخرجه أبو عوانة (٥١٣١)، والطبراني (٤٢٥٣) عن أبي الخليل عن مجاهد عن ابن عمر عن رافع، وأخرجه النسائي ٣٥/٧، والترمذي (١٣٨٤)، وابن أبي شيبة (٢٢٦٢٩)، والطبراني (٤٣٥٦)، عن أبي حصين، وأخرجه أحمد (١٥٨١١)، والنسائي ٣٥/٧، والطحاوي ١٠٥/٤، والطيالسي (٩٦٥)، والطبراني (٤٣٦٥) عن الحاكم، وأخرجه النسائي ٣٥/٧، والطبراني (٤٣٦٧)، عن إبراهيم بن مهاجر، وأخرجه أحمد (٢٥٩٨)، والنسائي ٣٥/٧، والطبراني (٤٣٦٦) عن عبدالملك، وأخرجه النسائي ٣٤/٧، وأبوعوانة (٥١٨٢)، والطبراني عن عبدالكريم، وأخرجه الطبراني (٤٣٧٠)، وابن الجعد (٣٣٤٥) عن خالد الحذاء، وأخرجه الطبراني (٤٣٦٨) عن قيس بن سعد، وأخرجه الطبراني أيضاً (٤٣٦٩) عن ليث ثمانيتهم عن مجاهد عن رافع، وقد ذكر طائفة من الأئمة بأن مجاهداً لم يسمع من رافع هذا الخبر، وأصل الحديث أخرجه البخاري (٢٣٣٩)، ومسلم (١٥٤٨)، من حديث رافع عن ظهير بن رافع، وقد أشار البخاري إلى اضطراب حديث مجاهد في التاريخ الكبير ٤٧/٢.

٢٢٥٨١- **حدثنا** أبوبكر قال: حدثنا وكيع عن (نصير)[١] بن (أدهم)[٢] قال: سمعت الضحاك بن مزاحم يقول: لا يصلح من الأرض إلا (خصلتان)[٣] أرض (منحكها)[٤] رجل (يملك رقبتها)[٥] أو أرض (استأجرتها)[٦] بأجر معلوم (إلى أجل معلوم)[٧].

٢٢٥٨٢- **حدثنا** أبوبكر قال: حدثنا وكيع قال: حدثنا إسماعيل[٨] بن/ أبي خالد عن الحكم عن إبراهيم قال: إن أمثل أبواب الزرع أن يستأجر الأرض البيضاء بأجر معلوم. ٣٤٩/٦

٢٢٥٨٣- **حدثنا** أبوبكر قال: حدثنا وكيع قال: حدثنا سفيان عن منصور عن مجاهد قال: لا يصلح من الزرع إلا أرض تملك رقبتها، أو أرض يمنحكها رجل.

٢٢٥٨٤- **حدثنا** أبوبكر قال: حدثنا (جرير)[٩] عن عبدالعزيز بن رفيع عن

---

(١) في [أ، ح، ط]: (نصر).

(٢) في [أ]: (أدمم).

(٣) في [أ، ح، ز، ط]: (خصلتين).

(٤) في [ق]: (منحها)، وفي [ع]: (ينحلها).

(٥) في [م]: (يملكها).

(٦) في [أ، جـ، ز، ط]: (استأجرها).

(٧) سقط من: [أ].

(٨) في [جـ، ز]: زيادة (عن).

(٩) في [هـ]: (وكيع قال: حدثنا سفيان، قال: أخبرت)، وفي [أ، ح، ط]: (سفيان قال: تاجرت)، وفي فتاوى السبكي (١/٤١٦) (حرب بن).

رفاعة بن رافع بن خديج قال: نهى رسول الله ﷺ عن المزارعة والإجارة (إلا أن)[١] يشتري الرجل أرضاً أو يعار[٢].

٣٥٠/٦ ٢٢٥٨٥- ثم قال: (أعار أبي)[٣] أرضاً من رجل فزرعها وبنى فيها بنياناً، / فخرج إليها فرأى البنيان فقال: من بنى هذا؟ (فقالوا:)[٤] (فلان)[٥] الذي أعرته؟ فقال: أعوض مما أعطيته؟ قالوا: نعم قال: لا (أبرح)[٦] حتى تهدموه[٧].

* * *

[١٥٤] في كراء الأرض بالطعام

٢٢٥٨٦- **حدثنا** أبوبكر قال: حدثنا وكيع عن أبي مكين عن عكرمة قال: لا بأس (بكراء)[٨] الأرض بالطعام.

٢٢٥٨٧- **حدثنا** أبوبكر قال: حدثنا جرير عن مغيرة عن إبراهيم قال: لا بأس أن يستأجر الرجل الأرض البيضاء بالحنطة.

---

(١) في [هـ]: (أن لا).

(٢) مرسل؛ رفاعة تابعي، أخرجه إسحاق كما في المطالب (١٣٦٠)، وأخرجه الطبراني (٤٣٧٣).

(٣) في [أ، ح، ط]: (أعارني).

(٤) في [ط]: (فقال).

(٥) في [هـ]: (الفلان).

(٦) في [ز]: (برح).

(٧) صحيح.

(٨) في [ح]: (بكري) بالياء.

٢٢٥٨٨- **حدثنا** أبوبكر قال: حدثنا وكيع عن زياد بن أبي مسلم قال: سألت سعيد بن جبير عن كراء الأرض بالدراهم والطعام فلم ير به بأساً.

٢٢٥٨٩- **حدثنا** أبوبكر قال: حدثنا عبدة بن سليمان (عن سعيد بن أبي عروبة عن)[١] أبي معشر عن إبراهيم قال: لا بأس أن (تأخذ)[٢] بطعام مسمى.

٢٢٥٩٠- [**حدثنا** أبوبكر قال: حدثنا عبدة بن سليمان عن سعيد بن أبي عروبة عن يعلى بن[٣] حكيم عن سليمان بن يسار عن رافع بن خديج قال: قال رسول الله ﷺ: **«من كانت له أرض فليزرعها أو ليزرعها أخاه، ولا (يكريها)[٤] بثلث ولا (بربع، ولا[٥] بطعام مسمى»**[٦]][٧]. / ٣٥١/٦

* * *

[١٥٥] في الرجلين[٨] يدعيان الشيء فيقيم هذا شاهدين ويقيم هذا رجلاً

٢٢٥٩١- **حدثنا** أبوبكر قال: حدثنا علي بن مسهر عن داود عن الشعبي قال: كانت دابة في أيدي (أناس)[٩] من الازد، فادعاها قوم فأقاموا البينة أنها

---

(١) سقط من: [أ، ح، ط، هـ]، وفي [جـ]: (سعيد عن).

(٢) في [ح]: (يأخذ).

(٣) زيادة في: [أ].

(٤) في [ح]: (يكرها).

(٥) زيادة من: [جـ].

(٦) الخبر ساقط من: [ط].

(٧) صحيح، أخرجه مسلم (١٥٤٨)، وأحمد (١٧٥٣٩)، وانظر: البخاري (٢٣٣٩).

(٨) في [ح]: (الرجل)

(٩) في [ط، هـ]: (الناس).

دابتهم أضلوها في زمان عمر بن عبد العزيز، فأقام (الذين)[١] هي في أيديهم البينة أنهم نتجوها، فرفع ذلك إلى قاضيهم عبد الرحمن بن (أذينة)[٢]، فجعل هؤلاء يغدون ببينة ويروح (الآخرون)[٣] بأكثر منهم [(فكتب)[٤] (في)[٥] ذلك إلى شريح][٦] فكتب إليه: (لست)[٧] من التهاتر، والتكاثر في شيء، (و)[٨] (الذين)[٩] (أقاموا)[١٠] البينة أنهم نتجوها وهي في أيديهم أحق، (وأولئك)[١١] أولى بالشبهة./ ٣٥٢/٦

٢٢٥٩٢- **حدثنا** أبوبكر قال: حدثنا جرير عن مغيرة عن حماد عن إبراهيم في الرجلين يدعيان الدابة ليست في يد واحد منهما، فيقيم أحدهما شاهدين، والآخر أربعة فقال: هي بينهما نصفين؛ لأن الاثنين يوجبان الحق.

٢٢٥٩٣- **حدثنا** أبوبكر قال: حدثنا جرير عن مغيرة عن الشعبي قال: هي بينهم على حصص الشهود.

---

(١) في [ط]: (الذي).

(٢) في [ح، ط]: (أريبة).

(٣) في [ط]: (الآخر).

(٤) في [ز]: (وكتب).

(٥) زيادة في: [أ، جـ، ز].

(٦) سقط من: [ط].

(٧) في [ع]: (ليست).

(٨) ناقصة في: [جـ، ز].

(٩) في [ط]: (الذي).

(١٠) في [ط]: (أقاموا).

(١١) في [جـ]: (من أولئك و).

٢٢٥٩٤- **حدثنا** أبوبكر قال: حدثنا أبو أسامة عن (عوف)[١] أن هشام بن هبيرة كان يقضي لأكثر الفريقين شهوداً.

٢٢٥٩٥- **حدثنا** أبوبكر قال: حدثنا ابن فضيل عن عاصم بن كليب عن محمد ابن كعب قال: (بعت)[٢] بغلة من رجل، (فلبث)[٣] ما شاء الله، فأتاني وقد عرفت البغلة عنده، فأتينا شريحا وانطلقت (بالدابة)[٤]، فأقام سبعة من الشهود أنها دابته[٥] لم تبع ولم تهب، وجاء الآخر بستة من الشهود أنها دابته لم تبع ولم تهب، فقال شريح: أشهد (بأن)[٦] أحد الفريقين كاذب، فقسمها بينهم على ثلاثة (عشر سهماً)[٧] أعطى كل واحد منهما بحصة (شهوده)[٨].

٢٢٥٩٦- **حدثنا** أبوبكر قال: حدثنا يزيد بن هارون عن حجاج عن سماك عن (حنش)[٩] بن المعتمر عن علي (قال)[١٠]: اختصم إليه رجلان في بغلة، / ٣٥٣/٦ فأقام هذا خمسة شهداء (بأنها)[١١] نتجت عنده، (وأقام)[١٢] هذا شاهدين

---

(١) في [أ، جـ، ح، ط]: (ابن عون).

(٢) في [ز، ط]: (بعث)، وبعدها زاد في [ز]: (محمد).

(٣) في [ز]: (فلبثت).

(٤) في [أ، ح، ز، ط]: (بالذي منه).

(٥) في [ز]: (و).

(٦) في [جـ، ز]: (أن).

(٧) في [جـ]: (عشر جزءاً)، وفي [هـ]: (أعشار سهماً).

(٨) في [ط]: (شهود).

(٩) في [أ]: (جبير).

(١٠) ساقطة من: [ز].

(١١) في [ز، ع]: (أنها).

(١٢) في [أ]: (فأقام).

(بأنها)[١] نتجت عنده، (فجعلها)[٢] (عليٌّ)[٣] (بينهم أسباعاً)[٤][٥].

* * *

[١٥٦] في العبد المأذون له في التجارة

٢٢٥٩٧- **حدثنا** أبوبكر قال: حدثنا هشيم عن مغيرة عن إبراهيم قال: (إذا)[٦] أفلس العبد المأذون له في التجارة، (فدينه)[٧] (في)[٨] رقبته، فإن شاء مولاه أن يبيعه باعه ويقسم ثمنه بين الغرماء، وليس عليه أكثر من ثمنه.

٢٢٥٩٨- **حدثنا** أبوبكر قال: حدثنا هشيم عن يونس عن الحسن قال: [إن شاؤوا أن يبيعوه باعوه، وإن شاؤوا أن يستسعوه استسعوه.

٢٢٥٩٩- **حدثنا** أبوبكر قال: حدثنا هشيم عن الشعبي أنه كان يقول][٩]: إن شاؤوا أن يبيعوه باعوه، وإن شاؤوا استسعوه.

٢٢٦٠٠- **حدثنا** قال: فكان شريح يقول ذلك.

---

(١) في [ز، ع]: (أنها).

(٢) في [ط]: (فجعل).

(٣) في [ز]: (عليّ) بالشدة.

(٤) في [أ، ح، ط، هـ]: (على سهم أسباعها).

(٥) ضعيف منقطع حكماً؛ حنش ضعيف، وحجاج مدلس.

(٦) في [ط]: (إن) بدل (إذا).

(٧) في [ح، ط]: (فديته).

(٨) سقط من: [أ، ح، ز، ط].

(٩) سقط من [أ، ح، ز، هـ]: ما بين المعكوفين.

٢٢٦٠١- **حدثنا** أبوبكر قال: حدثنا وكيع عن سفيان عن مطرف عن الحكم قال: لا يباع حتى يحيط الدين برقبته./ ٣٥٤/٦

٢٢٦٠٢- **حدثنا** أبوبكر قال: حدثنا إسماعيل بن علية عن ابن عون عن ابن سيرين أن عبدالرحمن بن أذينة أوتي (في)[١] عبد ركبه دين فقال: ماله بدينه، ماله بدينه.

٢٢٦٠٣- [**حدثنا** أبوبكر قال: حدثنا وكيع عن سفيان عن هشام عن ابن سيرين قال: دينه في ثمنه][٢].

٢٢٦٠٤- **حدثنا** أبوبكر قال: حدثنا وكيع قال: حدثنا الحسن (بن)[٣] صالح (عن)[٤] الحسن (بن)[٥] عمرو عن فضيل عن إبراهيم قال: لا يباع العبد في الدين، وإن كان عليه مائة ألف.

٢٢٦٠٥- [**حدثنا** أبوبكر قال: حدثنا وكيع قال: حدثنا سفيان قال: حدثنا الحسن (ابن)[٦] عمرو عن رجل عن إبراهيم، قال: يسعى العبد في الدين ولا يباع][٧].

٢٢٦٠٦- **حدثنا** أبوبكر قال: حدثنا ابن إدريس عن الشيباني عن الشعبي عن شريح في الرجل يأذن لعبده أن يستدين قال: كان يرى أن يباع للغرماء.

---

(١) زيادة في: [جـ، ز].

(٢) سقط الخبر في: [ز].

(٣) في [ز]: (عن).

(٤) في [ز]: (بن).

(٥) في [ز]: (عن) بدل (بن).

(٦) في [ز]: (عن).

(٧) سقط الخبر من: [أ، ح، ط، هـ].

[١٥٧] في الرجل يشتري المتاع أو الغلام فيجد (ببعضه)[١] عيباً

٢٢٦٠٧- **حدثنا** أبوبكر قال: حدثنا هشيم عن إسماعيل بن سالم عن القاسم ابن عبدالرحمن أنه كان يقول في الرجل يشتري المتاع فيجد (ببعضه)[٢] عيباً قال: يأخذه كله، أو يرده كله.

٢٢٦٠٨- [**حدثنا** أبوبكر قال: حدثنا يحيى بن سعيد (عن سفيان)[٣] عن الشيباني عن عامر في الرجل يشتري المتاع فيجد (ببعضه)[٤] عيباً قال: يأخذه كله/ أو يرده كله][٥]. ٣٥٥/٦

٢٢٦٠٩- **حدثنا** أبوبكر قال: حدثنا جرير عن مغيرة عن الحارث العكلي قال: إذا اشترى الرجل الغلامين (أو)[٦] السلعتين، فوجد (بأحدهما)[٧] عيباً، فأراد ردها ردها بقيمتها، وجازت عليه التي ليس (بها)[٨] عيب.

٢٢٦١٠- **حدثنا** أبوبكر قال: حدثنا معاذ بن معاذ عن أشعث عن الحسن في الرجل يشتري العبيد فيجد ببعضهم عيباً، فقال: يرد بقيمته وفي المتاع مثله.

٢٢٦١١- وقاله محمد.

---

(١) في [ز]: (ببعضهم).
(٢) في [ط]: (بعضه).
(٣) سقط من: [ع].
(٤) في [جـ]: (بعضه).
(٥) سقط الخبر من: [ط].
(٦) في [أ، ح، ط]: (و).
(٧) في [هـ]: (بأحديهما)، في [ز]: (بأحدها).
(٨) في [هـ]: (لها).

٢٢٦١٢- **حدثنا** أبوبكر قال: حدثنا وكيع عن حسن بن صالح عن الشيباني عن شريح في الرجل يشتري المتاع صفقة فيجد ببعضه عيباً قال: يأخذه جميعاً (أو يرده جميعاً)[١]./ ٣٥٦/٦

٢٢٦١٣- **حدثنا** أبوبكر قال: حدثنا عباد عن أشعث عن عامر وابن سيرين قالا: إذا ابتاع الرجل بيع حكرة، فرأى فيه (عيباً)[٢] قالا: يرده كله.

٢٢٦١٤- **حدثنا** أبوبكر قال: حدثنا وكيع عن سفيان عن رجل عن عطاء (في)[٣] رجل اشترى متاعا فوجد ببعضه عيباً، قال: يرده (ويلزمه)[٤] ما بقي بالقيمة.

٢٢٦١٥- **حدثنا** أبوبكر قال: حدثنا عبدالسلام عن ليث عن حجاج بن يسار أن رجلاً اشترى من رجل (أزقاقاً)[٥] من سمن ونقد صاحبه، فنقصت الزقاق فأراد أن يقاصه ببعض الدراهم، فقال ابن عمر: خذ بيعك جميعاً أو رده جميعاً[٦].

* * *

[١٥٨] في المضارب من أين (تكون)[٧] نفقته؟

٢٢٦١٦- **حدثنا** أبوبكر قال: حدثنا ابن إدريس عن هشام عن الحسن/ قال: نفقة المضارب من جميع المال. ٣٥٧/٦

---

(١) سقط من: [ط].

(٢) في [ق]: (غشاً).

(٣) في [ز]: (عن).

(٤) في [أ، ح، هـ]: (ويلزم)، وفي [ع]: (كله ويلزمه).

(٥) في [هـ]: (زقاقاً).

(٦) مجهول منقطع؛ لجهالة حجاج بن يسار، وعدم ثبوت روايته عن ابن عمر.

(٧) في [ط]: (يكون).

٢٢٦١٧- وقال ابن سيرين: (ليس)[١] كذلك.

٢٢٦١٨- **حدثنا** أبوبكر قال: حدثنا حفص عن أشعث عن الحكم وحماد عن إبراهيم قال: المضارب ينفق (ويكتسي)[٢] بالمعروف، فإن ربح كان من ربحه، وإن وضع كان من رأس المال.

٢٢٦١٩- قال: وسألت ابن سيرين، قال: ما أحب أن ينفق حتى يستأذن رب المال.

٢٢٦٢٠- **حدثنا** أبوبكر قال: حدثنا جرير عن مغيرة عن حماد قال: إن شاء المضارب استأجر الأجير وأطعم الرقيق إذا كان من المضاربة، ولا يأكل معهم.

٢٢٦٢١- **حدثنا** أبوبكر قال: حدثنا جرير عن مغيرة عن حماد قال: لا يشترط المضارب طعاماً ولا شيئاً ينتفع به، إلا أن يكون فيه منفعة/ للمضاربة، فإن لم تكن فيه منفعة للمضاربة كان ذلك في مال نفسه. ٣٥٨/٦

٢٢٦٢٢- **حدثنا** أبوبكر قال: حدثنا زيد بن حباب عن ابن لهيعة عن خالد بن أبي عمران عن القاسم وسالم أنه سألهما عن (المقارض)[٣] يأكل ويشرب ويكتسي ويركب بالمعروف، (قالا)[٤]: إذا كان في سبب المضاربة (فلا بأس)[٥].

* * *

---

(١) سقط من: [ز].

(٢) في [أ، ح، ط]: (يكسي).

(٣) في [ز]: (المضارب)، وفي [ط]: (القارض).

(٤) في [أ، ح، ط، هـ]: (قال).

(٥) في [ط]: (ولا بأس).

[١٥٩] في الشفعة تكون للغائب أم لا؟

٢٢٦٢٣- **حدثنا** أبوبكر قال: حدثنا علي بن مسهر عن عبدالملك عن عطاء عن جابر قال: قال رسول الله ﷺ: **«الشفيع أحق بشفعة جاره، ينتظر بها وإن كان غائباً إذا كانت (طريقهما واحدة)[1]»**[2]./ ٣٥٩/٦

٢٢٦٢٤- **حدثنا** أبوبكر قال: حدثنا حفص عن الشيباني[3] عن عمر بن عبدالعزيز أنه قضى بالشفعة للشريك بعد عشر سنين، وكان غائباً صاحبها.

٢٢٦٢٥- **حدثنا** أبوبكر قال: حدثنا ابن أبي عدي عن أشعث عن الحسن قال: كان يرى الشفعة للصغير والغائب.

٢٢٦٢٦- **حدثنا** أبوبكر قال: حدثنا حميد بن عبد الرحمن عن (حسن)[4] بن صالح عن مطرف عن شريح في الدار تبتاع، (ولها)[5] شفيع غائب أو صغير، قال: الغائب أحق بالشفعة حتى يرجع، والصغير حتى يكبر.

٢٢٦٢٧- **حدثنا** أبوبكر قال: حدثنا (جرير)[6] عن مغيرة عن إبراهيم قال: ليس لغائب شفعة.

---

(١) في [ز]: (طريقها واحد).

(٢) صحيح، وقيل: معلول، أخرجه أحمد (١٤٢٥٣)، وأبوداود (٣٥١٨)، والترمذي (١٣٦٩)، وعبدالرزاق (١٤٣٩٦)، والطحاوي ١٢١/٤، والدارمي (٢٦٢٧)، وابن ماجه (٢٤٩٤)، والعقيلي ٣١/٣، وابن عدي ١٩٤١/٤، والبيهقي ٢١٠٦/٦، أعله شعبة وتكلم في عبدالملك بن سليمان من أجله، ولا وجه لذلك وعبدالملك ثقة.

(٣) في [هـ]: زيادة (عن حميد الأزرق).

(٤) في [ز]: (حسين).

(٥) في [أ، ح، ط، هـ]: (وبها).

(٦) سقط من: [ط].

٢٢٦٢٨- وكان الحارث يرى ذلك.

٣٦٠/٦ ٢٢٦٢٩- **حدثنا** أبوبكر قال: حدثنا وكيع قال: (حدثنا)[١] سفيان عن جابر/ عن الشعبي (والحكم قالا)[٢]: للغائب شفعة.

٢٢٦٣٠- **حدثنا** أبوبكر (قال)[٣]: حدثنا حميد بن عبدالرحمن عن حسن عن مجالد عن الشعبي قال: للغائب شفعة، تكتب إليه، فإن أخذ وبعث بالثمن وإلا فلا شفعة له.

* * *

[١٦٠] في التولية[٤] بيع أم لا؟

٢٢٦٣١- **حدثنا** أبوبكر قال: حدثنا معتمر بن سليمان عن أبيه عن الحسن وابن سيرين، قال: صار قولهما إلى أن التولية بيع.

٢٢٦٣٢- (**حدثنا** أبوبكر)[٥] قال: حدثنا شريك عن جابر عن عامر قال: التولية بيع.

٢٢٦٣٣- **حدثنا** أبوبكر قال: حدثنا ابن مبارك عن معمر عن الزهري قال: التولية بيع، ولا تولي حتى تقبض.

---

(١) سقط من: [جـ].

(٢) سقط من: [أ، هـ].

(٣) في [ز]: (قالا).

(٤) التولية: بيع السلعة بثمنها الذي اشتريت به.

(٥) تكرر في: [ز] ما بين القوسين.

٢٢٦٣٤- [حدثنا أبوبكر قال: حدثنا حفص وأبو أسامة عن (فطر)[١] عن الحكم قال: التولية بيع][٢].

٢٢٦٣٥- حدثنا أبوبكر قال: حدثنا معتمر بن سليمان عن معمر عن ابن طاوس عن أبيه أنه كان لا يرى بالتولية بأساً./ ٣٦١/٦

٢٢٦٣٦- حدثنا أبوبكر قال: حدثنا حفص عن أبي قيس عن ابن سيرين قال: التولية بيع.

٢٢٦٣٧- [حدثنا أبوبكر قال: حدثنا معتمر بن سليمان عن معمر عن الزهري قال: التولية بيع][٣].

٢٢٦٣٨- حدثنا أبوبكر قال: حدثنا ابن (إدريس)[٤] عن هشام عن محمد قال: (التولية بيع)[٥].

* * *

[١٦١] في الرجل يأخذ العبد الآبق فيأبق منه

٢٢٦٣٩- حدثنا أبوبكر قال: حدثنا (وكيع عن)[٦] سفيان عن (حزن)[٧] بن

---

(١) في [ز]: (مطر)، وفي [ع]: (قطر).

(٢) سقط الخبر من: [أ، ح، ط، هـ].

(٣) سقط الخبر من: [ز].

(٤) في [جـ]: (سيرين).

(٥) سقط من: [جـ].

(٦) سقط من: [أ، ح، ز، ط].

(٧) في [ط]: (حز).

٣٦٢/٦ (بشير)[١] عن (جابر)[٢] بن الحارث أن رجلاً اجتعل في عبد آبق فأخذه ليرده/ فأبق منه، فخاصمه إلى شريح فضمنه، فبلغ ذلك علياً فقال: أساء القضاء، يحلف بالله لأبق منه، ولا ضمان عليه[٣][٤].

٢٢٦٤٠- **حدثنا** أبوبكر قال: حدثنا علي بن مسهر وعبدة ووكيع عن ابن أبي خالد عن الشعبي في رجل أخذ عبداً آبقا ليرده، فذهب منه، قال: ليس عليه شيء.

٢٢٦٤١- **حدثنا** أبوبكر قال: حدثنا يحيى بن سعيد [(القطان)[٥] عن أشعث عن الحسن قال: ليس عليه شيء.

٢٢٦٤٢- **حدثنا** أبوبكر][٦] قال: حدثنا أبو معاوية عن الشيباني عن الشعبي عن شريح أن رجلاً أخذ عبداً آبقا فأبق منه، قال: فجاء مولى العبد فقدمه إلى شريح فقال شريح: قد أبق منك قبله، (فليس)[٧] عليه شيء.

٢٢٦٤٣- **حدثنا** أبوبكر قال: حدثنا الضحاك بن مخلد عن ابن جريج قال: قال
٣٦٣/٦ لي ابن (أبي)[٨] مليكة: إن ذهب منه فليس عليه شيء./

---

(١) في [ط، هـ]: (بشر).

(٢) كذا في النسخ ومصنف عبدالرزاق (١٤٩١٥)، والإكمال ١/٢٩١، وكنز العمال٥/٣٢٨، وورد في سنن البيهقي ٦/٢٠١، والتاريخ الكبير ٣/٣١٣، والثقات ٤/٢٣٨: (رجاء).

(٣) سقط من: [ط].

(٤) مجهول؛ لجهالة جابر بن الحارث.

(٥) سقط من: [جـ، و]

(٦) سقط ما بين المعكوفين من: [ز].

(٧) في [جـ، ز]: (ليس).

(٨) سقط من: [أ، ح، ط، هـ].

٢٢٦٤٤- **حدثنا** أبوبكر قال: حدثنا محمد بن يزيد عن أبي العلاء عن قتادة وأبي هاشم ومنصور، (قالوا)[١]: إن فر من الذي أخذه فليس عليه ضمان.

* * *

[١٦٢] من قال: إذا سمى الكيل والوزن فليكل

٢٢٦٤٥- **حدثنا** أبوبكر قال: حدثنا يحيى بن أبي زائدة وابن أبي (غنية)[٢] (عن عبدالملك بن أبي (غنية)[٣])[٤] (عن الحكم)[٥] قال: قدم لعثمان طعام (على)[٦] عهد النبي ﷺ فقال: **«اذهبوا بنا إلى عثمان نعينه على بيع طعامه»**، فقام إلى جنبه وعثمان يقول: في هذه الغرارة كذا وكذا وأبيعها بكذا وكذا، فقال رسول الله ﷺ: **«إذا سميت فكل»**[٧].

٢٢٦٤٦- **حدثنا** أبوبكر قال: حدثنا عباد بن العوام عن التيمي عن/ ابن سيرين قال: إذا سمى الكيل والوزن (فلا يبعه)[٨] حتى يكيله. ٣٦٤/٦

٢٢٦٤٧- **حدثنا** أبوبكر قال: حدثنا عباد بن العوام عن سعيد عن قتادة والحسن أنهما قالا: إذا سمى الكيل والوزن فليكله.

---

(١) في [جـ، ط]: (قال).

(٢) في [أ، ح، ط]: (عتبة).

(٣) في [أ، ح، ط]: (عتبة).

(٤) ساقطة من: [ح].

(٥) سقطت من: [جـ].

(٦) سقطت من: [ز].

(٧) مرسل؛ الحكم تابعي، وأخرجه بنحوه متصلاً أحمد (٤٤٤)، وابن ماجه (٢٢٣٠)، وعبد (٥٢)، والطحاوي (١٧/٤)، والبيهقي (٣١٥/٥)، والدارقطني (٨/٣).

(٨) في [أ، ح، هـ]: (فلا تبعه).

٢٢٦٤٨- **حدثنا** أبوبكر قال: حدثنا جرير عن مغيرة عن إبراهيم قال: إذا أسلمت سلماً وسميت كيلاً، فلا (تأخذه)[١] جزافاً.

٢٢٦٤٩- **حدثنا** أبوبكر قال: حدثنا ابن أبي زائدة عن زكريا عن الشعبي قال: إذا ابتعت (طعاماً)[٢] في أوساقه (فاكتله)[٣] -يعني إذا ابتعته كيلا -.

* * *

[١٦٣] في الرجل يشتري الطعام تولية[٤] قبل أن يقبضه

٢٢٦٥٠- **حدثنا** أبوبكر قال: حدثنا يحيى بن سعيد عن التيمي عن الحسن أنه كره أن يولي من الطعام (شيئاً)[٥] حتى (يقبضه)[٦].

٢٢٦٥١- **حدثنا** أبوبكر قال: حدثنا ابن علية عن سعيد عن قتادة أنه كان لا
٣٦٥/٦ يرى بأساً بتولية الطعام قبل أن يقبض، ويقول: هو معروف./

٢٢٦٥٢- [**حدثنا** أبوبكر قال: حدثنا ابن علية عن ابن عون عن محمد أنه كرهه][٧].

٢٢٦٥٣- **حدثنا** أبوبكر قال: حدثنا ابن علية عن سعيد عن وهب العمي عن

---

(١) في [ط، هـ]: (تأخذ).

(٢) في [ط]: (طعا).

(٣) في [جـ]: (فأكله)، وفي [هـ]: (فكله)، وفي [ز]: (فأليكه).

(٤) التولية: بيع الشيء بثمنه الذي شري به.

(٥) في [جـ]: (شيء).

(٦) سقط من: [أ]، وفي [س]: (يقبض).

(٧) سقط الخبر من: [أ، ح، ز، ط، هـ].

عطاء، أنه كان لا يرى بأساً أن يوليه (قبل)[١] أن يقبضه.

٢٢٦٥٤- **حدثنا** أبوبكر قال: حدثنا أبو خالد الأحمر عن يحيى (بن)[٢] سعيد عن سعيد قال: من اشترى شيئاً بكيل أو وزن فلا (يبعه)[٣] حتى يقبضه، وكان لا يرى بأساً أن يوليه أو يشرك فيه بغير كيل ولا وزن.

٢٢٦٥٥- **حدثنا** أبوبكر قال: حدثنا ابن أبي زائدة عن سليمان بن بلال عن ربيعة عن سعيد بن المسيب رفعه قال: (لا)[٤] بأس بالتولية و(الشرك)[٥] قبل أن (يستوفي)[٦][٧].

* * *

[١٦٤] من قال: إذا (بعت)[٨] بيعاً فلا (تبعه)[٩] حتى تقبضه

٢٢٦٥٦- **حدثنا** أبوبكر قال: حدثنا أبو الأحوص عن عبد العزيز بن/ رفيع ٣٦٦/٦
عن عطاء عن حزام بن حكيم قال: قال لي حكيم: ابتعت طعاماً من طعام

---

(١) في [ط]: (وقبل).

(٢) سقط من: [هـ].

(٣) في [أ، هـ]: (يبيعه).

(٤) سقط من: [ط].

(٥) في [أ، ح، ز، ط]: (يشرك)، وفي [هـ]: (الشركة).

(٦) في [جـ]: (يستوفاء).

(٧) مرسل؛ سعيد تابعي، أخرجه أبوداود في المراسيل (١٩٨)، وعبدالرزاق (١٤٢٥٧).

(٨) في [جـ، ز]: (ابتعت).

(٩) في [أ، ح، هـ]: (تبيعه).

الصدقة فربحت فيه قبل أن أقبضه فأتيت النبي ﷺ فقال: «**(لا تبعه)**[١] **حتى تقبضه**»[٢].

٢٢٦٥٧- **حدثنا** أبوبكر قال: حدثنا علي بن مسهر وابن أبي زائدة (كلاهما)[٣] عن عبيدالله عن نافع (عن ابن عمر)[٤] قال: قال رسول الله ﷺ: «**إذا ابتاع أحدكم طعاما فلا (يبعه)**[٥] **حتى (يكيله)**[٦]» (قال ابن أبي زائدة: ويقبضه)[٧][٨].

٢٢٦٥٨- **حدثنا** أبوبكر قال: حدثنا عباد بن العوام عن حجاج عن عطية عن ابن عمر قال: سألته (عن السلف)[٩] في الزبيب و(التمر)[١٠] والحنطة والشعير، فقال: لا بأس به، ولكن لا (تبعه)[١١] حتى تقبضه[١٢].

---

(١) في [ح، ط]: (لا تبيعه).

(٢) حسن، حزام روى عنه جمع، وأثنى عليه عمر بن عبدالعزيز، وذكره ابن حبان في الثقات، وقد توبع، أخرجه النسائي (٧/٢٨٦)، والطحاوي (٤/٣٨)، وابن حبان (٤٩٨٥)، والطبراني (٣١١٠)، وتقدم طرفه (٦/١٢٩).

(٣) في [ط]: (كلاها).

(٤) سقط من: [أ، ح، ط].

(٥) في [أ، ح، ط، هـ]: (يبيعه).

(٦) في [أ، ح]: (يقبضه)، وفي [هـ]: (تقبضه)، وسقط من: [ز].

(٧) تكرر في: [أ، ط].

(٨) صحيح، أخرجه البخاري (٢١٢٣)، ومسلم (١٥٢٦).

(٩) سقط من: [أ، ح، هـ].

(١٠) في [و]: (السمن).

(١١) في [أ، هـ]: (تبيعه).

(١٢) ضعيف، منقطع حكماً؛ عطية ضعيف، وحجاج مدلس.

٢٢٦٥٩- **حدثنا** أبوبكر قال: حدثنا ابن علية عن أيوب عن نافع/ قال[١]: نبئت (أن)[٢] حكيم بن حزام كان يشتري صكاك الرزق فنهاه (عمر)[٣] أن يبيع حتى (يقبض)[٤][٥]. ٣٦٧/٦

٢٢٦٦٠- **حدثنا** أبوبكر قال: حدثنا[٦]حدثنا محمد بن (بشر)[٧] عن عبيدالله عن نافع عن ابن عمر عن عمر بنحو من حديث أيوب[٨].

٢٢٦٦١- **حدثنا** أبوبكر قال: حدثنا علي بن مسهر عن (إسماعيل)[٩] بن أبي خالد عن الشعبي (قال)[١٠]: إذا ابتعت بيعا أبدا فلا (تبعه)[١١] حتى تقبضه.

٢٢٦٦٢- **حدثنا** أبوبكر قال: حدثنا عبدة بن سليمان عن يحيى بن سعيد عن سعيد بن المسيب قال: إذا اشتريت طعاما فلا تبعه حتى تقبضه، ولا يرى (بالشرك)[١٢] بأساً أو (تعطيه)[١٣] الثمن.

---

(١) في [أ، ح، ط]: زيادة (قال).

(٢) في [أ، ح، ط]: (عن) بدل (أن).

(٣) في [أ، جـ، ز، ط]: (ابن عمر)، وتقدم برقم: [٢٢٣٧٠].

(٤) في [أ، ط]: (تنقبض).

(٥) مجهول؛ لإبهام من روى عنه نافع.

(٦) في [أ، ح، ط، هـ]: زيادة (علي بن مسهر عن الشيباني قال).

(٧) في [هـ]: (بشير).

(٨) صحيح.

(٩) في [ز]: (إبراهيم).

(١٠) ساقطة من: [ط].

(١١) في [هـ]: (تبيعه)، وفي [ط]: (نبيعه).

(١٢) في [هـ]: (بالشركة)، وباقي النسخ: (بالشرك).

(١٣) في [أ، ح، ط]: (نعطيه).

٣٦٨/٦ ٢٢٦٦٣- **حدثنا** أبوبكر قال: حدثنا عبد الله بن نمير عن عبدالملك/ عن عطاء في الرجل يشتري البيع ثم يبيعه قبل أن يقبضه، (قال: لا، حتى يقبضه)[١].

٢٢٦٦٤- **حدثنا** أبوبكر قال: حدثنا ابن مهدي عن سفيان عن أبيه قال: سمعت إبراهيم سئل عن الرجل يبيع البيع قبل أن يقبضه، فقال: إنما كان ذلك في (الكيل)[٢] والوزن.

٢٢٦٦٥- **حدثنا** أبوبكر قال: حدثنا هشيم عن عمرو بن دينار عن طاوس عن ابن عباس قال: (الطعام)[٣] الذي نهي عنه لا يباع حتى يقبض، وأحسب كل شيء مثل الطعام[٤].

٢٢٦٦٦- **حدثنا** أبوبكر قال: حدثنا محمد بن ميسر عن ابن (جريج)[٥] عن الشعبي عن (خارجة)[٦] بن زيد عن زيد بن ثابت، أنه كان ينهى الذين يبتاعون
٣٦٩/٦ صحف (الجار)[٧] حتى (يستوفوها)[٨][٩]./

٢٢٦٦٧- **حدثنا** أبوبكر قال: حدثنا وكيع عن سفيان عن ابن طاوس عن أبيه عن ابن عباس قال: قال رسول الله ﷺ: **«من ابتاع طعاماً فلا (يبعه)**[١٠] **حتى**

---

(١) سقط من: [ط]، وفي [أ، ح، هـ]: (قال: لا يقبضه).

(٢) في [ز]: (الكل).

(٣) في [ز]: (للطعام).

(٤) صحيح، أخرجه البخاري (٢١٣٥)، ومسلم (١٥٢٥).

(٥) في [هـ]: (جرير).

(٦) في [جـ، ط]: (خارخة).

(٧) مدينة على البحر يقدم من ساحلها الطعام وقد يكون هناك صكاك للحوالة على هذا الطعام.

(٨) في [أ، ح، ط]: (يستوفيها).

(٩) ضعيف منقطع حكماً؛ محمد ضعيف، وابن جريج مدلس.

(١٠) في [ح، ط، هـ]: (يبيعه).

يكتاله[١]»، قلت لابن عباس: (لم قال؟)[٢]: ألا ترى أنهم (يتاعون)[٣] (بالذهب)[٤] والطعام مرجأ[٥].

٢٢٦٦٨- **حدثنا** أبوبكر قال: حدثنا زيد بن حباب قال: حدثنا الضحاك بن عثمان قال: أخبرني بكير بن عبدالله بن الأشج عن سليمان بن يسار عن أبي هريرة أن النبي ﷺ قال: «**من ابتاع طعاما فلا (يبعه)**[٦] **حتى يكتاله**»[٧].

* * *

[١٦٥] من كان يحط عن المكاتب في أول نجومه

٢٢٦٦٩- **حدثنا** أبوبكر قال: حدثنا إسماعيل بن علية عن ليث عن عبدالأعلى عن أبي عبد الرحمن عن علي.. ﴿**وَءَاتُوهُم مِّن مَّالِ ٱللَّهِ ٱلَّذِىٓ (ءَاتَىٰكُمْ)**[٨]﴾ [النور: ٣٣]، قال: (الربع)[٩] من أول نجومه[١٠]./ ٣٧٠/٦

---

(١) في [جـ، ز]: (يكاله).

(٢) في [أ، ح، ط]: (ثم قلت).

(٣) في [أ، ح، ط]: (يتنازعون).

(٤) في [هـ]: (الذهب).

(٥) صحيح، أخرجه البخاري (٣١٣٢)، ومسلم (١٥٢٥).

(٦) في [أ، هـ]: (يبيعه)، وفي [جـ، ز]: (فأبيعه).

(٧) حسن؛ الضحاك صدوق، أخرجه مسلم (١٥٢٨)، وأحمد (٨٤٤٠).

(٨) في [ز]: (أتاهم).

(٩) في [ط]: (الربيع).

(١٠) ضعيف؛ لضعف ليث، أخرجه النسائي في الكبرى (٥٠٣٥)، والطحاوي في شرح المشكل ١٦٥/١١، وابن جرير ١٢٩/١٨، وعبدالرزاق (١٥٥٩١)، وابن عبدالبر في الاستذكار ٣٨٤/٧، وابن أبي حاتم في التفسير (١٤٥٠٦)، والحاكم ٤٣١/٢، والبيهقي ٣٢٨/٧.

٢٢٦٧٠- **حدثنا** أبوبكر قال: حدثنا وكيع عن سفيان عن سالم عن سعيد بن جبير عن ابن عمر أنه كره أن يضع الرجل عن مكاتبه حتى يكون في آخر نجم، مخافة أن يعجز[١].

٢٢٦٧١- حدثنا أبوبكر قال: حدثنا أزهر عن ابن عون قال: كان ابن سيرين يحب إذا كان المكاتب: أن يكتب في (الكتاب)[٢]: و(احطك)[٣] من آخر نجم من نجومك.

٢٢٦٧٢- **حدثنا** أبوبكر قال: حدثنا معتمر عن ليث عن مجاهد قال: المكاتب تعطيه الربع من جميع مكاتبته، تعجلها من مالك./ ٣٧١/٦

٢٢٦٧٣- **حدثنا** أبوبكر قال: حدثنا وكيع عن أبي شبيب[٤] عن عكرمة عن ابن عباس أن (عمر)[٥] كاتب عبداً له يكنى أبا أمية، فجاءه بنجمه حين جاء فقال: يا (أبا)[٦] أمية استعن به في مكاتبتك، فقال: يا أمير المؤمنين، لو تركته حتى يكون في آخر نجم، قال: إني أخاف أن لا أدرك (ذلك)[٧] ثم قرأ: ﴿وَءَاتُوهُم مِّن مَّالِ ٱللَّهِ ٱلَّذِىٓ ءَاتَىٰكُمْ﴾[٨].

---

(١) صحيح.

(٢) في [ح]: (الكاب).

(٣) في [هـ]: (أخطا).

(٤) في [أ، ح، ز، ط]: (شيب).

(٥) في [أ، جـ، ح، ز، ط]: (ابن عمر).

(٦) في [أ، ح، س، ز، ط]: سقطت.

(٧) في [أ، ح، ط]: (ذاك).

(٨) مجهول؛ لجهالة أبي شبيب، أخرجه ابن سعد ١١٨/٧، وابن أبي حاتم في التفسير ٢٥٨٧/٨ (١٤٥١٠)، والبيهقي ٣٢٩/١٠.

٢٢٦٧٤- قال عكرمة: (هو)[١] أول نجم أُدي في الاسلام[٢].

٢٢٦٧٥- **حدثنا** أبوبكر قال: حدثنا ابن أبي زائدة عن الحكم بن عطية عن محمد ابن سيرين قال: كان يعجبهم أن يدع[٣] (لمكاتبه)[٤] طائفة من مكاتبته.

٢٢٦٧٦- حدثنا أبوبكر قال: حدثنا ابن أبي زائدة عن عبدالملك عن/ عطاء في قوله (تعالى)[٥]: ﴿وَءَاتُوهُم مِّن مَّالِ ٱللَّهِ ٱلَّذِىٓ ءَاتَىٰكُمْ﴾ قال: مما أخرج الله لك من مكاتبته. ٣٧٢/٦

٢٢٦٧٧- **حدثنا** أبوبكر قال: حدثنا ابن أبي زائدة عن حجاج عن عطاء قال: (تعطيه)[٦] (ما)[٧] طابت به نفسك، وليس فيه شيء مُؤقّت.

٢٢٦٧٨- **حدثنا** أبوبكر قال: حدثنا أبو خالد عن حجاج عن عطاء.

٢٢٦٧٩- وعن(القاسم عن)[٨] (مجاهد)[٩] قالا: يوضع عنه.

---

(١) في [أ، ح، ز، ط]: سقطت، وفي [هـ]: (وكان).

(٢) منقطع؛ عكرمة لم يدرك عمر.

(٣) في [هـ]: زيادة (الرجل).

(٤) في [أ، ح، ط]: (المكاتبة).

(٥) سقط من: [جـ، ز].

(٦) في [ط]: (نعطيه).

(٧) في [ح]: (من).

(٨) سقط من: [أ، ب]، وفي [س، هـ]: (مجالد عن)، وفي [جـ]: (مجالد عن القاسم عن)، وهو القاسم بن أبي بزة يروي عن مجاهد، وعنه الحجاج بن أرطأة.

(٩) في [ح، ط]: (مجالد).

٢٢٦٨٠- **حدثنا** أبوبكر قال: حدثنا ابن إدريس عن ليث عن مجاهد ﴿وَءَاتُوهُم مِّن مَّالِ ٱللَّهِ ٱلَّذِىٓ ءَاتَىٰكُمْ﴾، قال: مما في يديك.

٢٢٦٨١- **حدثنا** أبوبكر قال: حدثنا ابن فضيل عن عطاء عن أبي عبدالرحمن أنه كاتب غلاماً فأعطاه الربع.

٢٢٦٨٢- (وقال)[1]: هذا قول علي: ﴿وَءَاتُوهُم مِّن مَّالِ ٱللَّهِ ٱلَّذِىٓ ءَاتَىٰكُمْ﴾[2].

* * *

[١٦٦] في حريم (الآبار)[3] كم يكون ذراعا

٢٢٦٨٣- **حدثنا** أبوبكر قال: حدثنا (معتمر)[4] عن عدي بن الفضيل قال: أتيت عمر بن عبدالعزيز فاستحفرته بئرا قال: اكتب حريمها خمسين ذراعاً/ وليس له (حق)[5] مسلم ولا يضره، وابن السبيل (أولى)[6] من يشرب. ٣٧٣/٦

٢٢٦٨٤- **حدثنا** أبوبكر قال: حدثنا ابن أبي زائدة عن محمد بن إسحاق قال: سألت أبا بكر (بن)[7] محمد بن عمرو بن حزم عن الأعطان فقال: أما أهل الجاهلية فكانت خمسين ذراعا لناحيتها يكون بين البئرين مائة، فلما كان الإسلام رأوا أن

---

(١) في [ط]: (فقال).

(٢) ضعيف؛ رواية ابن فضيل عن عطاء بعد اختلاطه.

(٣) في [جـ]: غير واضحة.

(٤) في [ع]: (معمر).

(٥) سقط من: : [ز].

(٦) في [ط، هـ]: (أول).

(٧) في [ز]: (عن).

دون ذلك مجزئ، فجعل لكل (بئر)[١] خمس وعشرون ذراعا لناحيتها خمسون ذراعاً[٢].

٢٢٦٨٥- **حدثنا** أبوبكر قال: حدثنا ابن أبي زائدة عن أشعث عن عامر قال: حريم البئر أربعون ذراعا كلها، ليس لأحد أن يدخل عليه في عطنه ولا مائه.

٢٢٦٨٦- **حدثنا** أبوبكر قال: حدثنا عبدالأعلى عن معمر عن الزهري/ عن (عروة)[٣] قال: حريم بئر البدئ[٤] (خمسة)[٥] وعشرون ذراعاً، وحريم العادية خمسون ذراعا وحريم الزرع[٦]. ٣٧٤/٦

٢٢٦٨٧- قال: الزهري وبلغني أن حريم (العين)[٧] (خمسمائة)[٨] ذراع.

٢٢٦٨٨- **حدثنا** أبوبكر قال: حدثنا وكيع (قال: حدثنا)[٩] سفيان عن يونس عن الحسن.

٢٢٦٨٩- وعن جابر عن الشعبي (قالا)[١٠]: حريم البئر أربعون ذراعاً.

---

(١) في [أ، ط]: (بين).

(٢) منقطع؛ أبوبكر بن محمد بن عمرو بن حزم لايروي عن الصحابة فضلاً عن أهل الجاهلية.

(٣) في [هـ]: (سعيد بن المسيب).

(٤) أي الجديدة التي بدؤوا بحفرها، وفي [هـ]: (بئر البدء)، وفي [جـ، ز]: (البدو)، وفي [أ، ح]: (بئر البدو)، والعادية أي القديمة نسبة لقوم عاد.

(٥) في [ح]: (خمس).

(٦) في [هـ]: زيادة (ثلاثمائة ذراع).

(٧) في [ح]: (عين).

(٨) في [أ، ح، ط]: (ستمائة).

(٩) سقط من: [ز].

(١٠) في [أ، ح، ز، ط]: (قال).

٢٢٦٩٠- حدثنا أبوبكر قال: حدثنا وكيع (قال: حدثنا)[١] سفيان عن إسماعيل/ ابن أمية عن (الزهري)[٢] عن سعيد بن المسيب قال: قال رسول الله ﷺ: **«حريم بئر البدو (خمسة)[٣] وعشرون ذراعاً، وحريم البئر العادية خمسون ذراعا»**[٤]. ٣٧٥/٦

٢٢٦٩١- قال سعيد: وحريم بئر الزرع ثلاثمائة ذراع.

٢٢٦٩٢- **حدثنا** أبوبكر قال: حدثنا وكيع عن (سعيد)[٥] بن أوس العبسي عن بلال بن يحيى العبسي قال: قال رسول الله ﷺ: **«لا حمى إلا في ثلاثة: (ثلة)[٦] القليب»**، - يعني حريم البئر[٧] وحلقة القوم[٨].

* * *

---

(١) سقط من: [جـ].

(٢) في [جـ]: (الشعبي).

(٣) في [جـ]: (خمس).

(٤) مرسل؛ سعيد تابعي، أخرجه أبوداود في المراسيل (٤٠٢)، والحاكم (٩٧/٤)، والبيهقي (١٥٥/٦)، وابن حزم في المحلى (٢٣٩/٨)، ومسدد كما في المطالب (١٤٦٤)، وفي آدم في الخراج (٣٢٩)، وأخرجه متصلاً من حديث أبي هريرة الدارقطني (٢٢٠/٤)، وأبونعيم في تاريخ اصبهان (٢٥٣/١)، وابن الجوزي في التحقيق (١٦٠٣).

(٥) كذا في النسخ، ومثله في طبقات ابن سعد ٢٦٣/٣، وتفسير البغوي ١١٥/٣، والثقات لابن شاهين ص٩٦، وجماع العلم لابن عبدالبر ١٥٨/١، والمشهور في اسمه: (سعد) كما في التاريخ الكبير ٥٣/٤، والجرح والتعديل ٨٠/٤، وتهذيب الكمال ٢٥٤/١٠، ولذا غيرها في [هـ].

(٦) في [أ، جـ، ح، ط]: (قلة).

(٧) في [هـ]: زيادة (وطول الفرس).

(٨) مرسل؛ بلال تابعي، أخرجه البيهقي ١٥١/٦ و١٥٦، ويحيى بن آدم في الخراج (٣٢٤).

[١٦٧] في الرجل يكاتب (مدبره)[١] ثم يموت وعليه من (مكاتبته)[٢] شيء

٢٢٦٩٣- **حدثنا** أبوبكر قال: حدثنا ابن مبارك عن أبي حمزة السكري عن يزيد النحوي عن مجاهد عن أبي هريرة قال: دبرتْ امرأة من قريش غلاماً/ لها ثم أرادت أن (تكاتبه)[٣]، فكتب الرسول إلى أبي هريرة فقال: «**(كاتبه)**[٤]، **فإن أدى مكاتبته فذاك، وإن حدث (بك)**[٥] **حدث عتق**»، قال: وأراه ما كان عليه (له)[٦][٧]. ٣٧٦/٦

٢٢٦٩٤- **حدثنا** أبوبكر قال: حدثنا عباد عن حجاج عن محمد بن قيس بن الأحنف عن أبيه[٨] عن ابن مسعود في الرجل يبيع (مدبره)[٩] خدمته، قال: ما أخذ سيده فهو له، وما بقي فلا شيء له[١٠][١١].

---

(١) في [أ، ح، ط]: (مدبرته).

(٢) في [جـ، ز]: (مكاتبه).

(٣) في [ط]: (تكابنه).

(٤) في [هـ]: (كاتبيه).

(٥) في [أ، ح، هـ]: (به).

(٦) في [هـ]: (لها)، وزاد: (من كتابته شيء).

(٧) صحيح، أخرجه البيهقي ١٠/٣١٤.

(٨) في [جـ]: (عن أمه).

(٩) في [أ، ح، ط، هـ]: (مدبرته).

(١٠) سقط من: [ط، هـ].

(١١) مجهول منقطع حكماً؛ حجاج مدلس، ومحمد بن قيس مجهول، أخرجه البخاري في التاريخ ١/٢١٠.

٢٢٦٩٥- **حدثنا** أبوبكر قال: حدثنا هشيم عن حجاج (عن)[١] محمد بن (قيس)[٢] بن الأحنف عن أبيه عن ابن مسعود (بمثل)[٣] حديث عباد، إلا أنه قال: لا شيء لكم إذا مات صاحبكم[٤].

٢٢٦٩٦- **حدثنا** أبوبكر قال: حدثنا هشيم عن حجاج قال: أخبرني داود بن حريث قال: شهدت شريحا قضى بذلك.

٢٢٦٩٧- **حدثنا** أبوبكر قال: حدثنا زيد بن حباب عن أبي عوانة عن قتادة عن
٣٧٧/٦ الحسن قال: يؤخذ (منه)[٥] ما بقي./

٢٢٦٩٨- **حدثنا** أبوبكر قال: حدثنا عبدالسلام، عن أيوب (و)[٦]هشام، عن ابن سيرين (قال)[٧]: لا (يباع)[٨] المدبر إلا من نفسه.

٢٢٦٩٩- **حدثنا** أبوبكر قال: حدثنا عباد بن العوام عن هشام عن ابن سيرين قال: (كان)[٩] يكره بيعه، ولا يرى بأساً أن يكاتبه.

٢٢٧٠٠- **حدثنا** أبوبكر قال: حدثنا وكيع عن سفيان عن ابن جريج عن عطاء قال: (لا تباع)[١٠] خدمة المدبر إلا من نفسه.

---

(١) في [جـ، ز]: (بن).
(٢) سقط من: [جـ].
(٣) في [جـ]: (مثل).
(٤) مجهول منقطع حكماً؛ محمد بن قيس مجهول، وحجاج مدلس.
(٥) في [هـ]: (عنه).
(٦) في [ع]: (عن).
(٧) في [أ، جـ، ز، ط]: (قالا).
(٨) في [جـ]: (باع).
(٩) سقط من: [ز].
(١٠) سقط من: [جـ]، وباع بدلاً من تباع.

[١٦٨] في مال اليتيم يدفع مضاربة

٢٢٧٠١- **حدثنا** أبوبكر قال: حدثنا عيسى بن يونس عن ابن عون (عن نافع)[١] أن ابن عمر كان في حجره يتيمة فزوجها ودفع مالها (إلى زوجها)[٢] مضاربة[٣].

٢٢٧٠٢- **حدثنا** أبوبكر قال: حدثنا ابن أبي زائدة ووكيع عن عبدالله بن حميد عن أبيه عن جده أن عمر بن الخطاب دفع (إليه مال)[٤] يتيم مضاربة، فطلب فيه فأصاب، فقاسمه الفضل، ثم (تفرقا)[٥][٦].

٢٢٧٠٣- **حدثنا** أبوبكر قال: حدثنا حفص بن غياث عن داود عن الشعبي أن عمر بن الخطاب كان عنده مال يتيم [فأعطاه مضاربة في البحر[٧].

٢٢٧٠٤- **حدثنا** أبوبكر قال: حدثنا عبدالأعلى عن داود عن الشعبي (عن الحسن)[٨] (بن)[٩] علي أنه ولي مال يتيم][١٠] فدفعه إلى (مولى)[١١]له[١٢]./ ٣٧٨/٦

---

(١) سقط من: [أ، ح، هـ].

(٢) في [جـ]: (لزوجها).

(٣) صحيح.

(٤) سقطت من: [ز].

(٥) في [ط]: (تفر).

(٦) مجهول؛ لجهالة والد ابن حميد وجده.

(٧) منقطع؛ الشعبي لا يروي عن عمر.

(٨) في [ط]: (عمر بن الخطاب بدل عن الحسن).

(٩) في [ز]: (عن).

(١٠) سقط من: [ع].

(١١) في [ح، هـ]: (ري).

(١٢) صحيح.

٢٢٧٠٥- **حدثنا** أبوبكر قال: حدثنا وكيع عن سفيان عن منصور عن إبراهيم قال: لا بأس ان يعمل الوصي بمال اليتيم، [قلت لإبراهيم: إن توى يضمن؟ قال: لا.

٢٢٧٠٦- **حدثنا** أبوبكر قال: حدثنا وكيع عن حسن بن صالح عن منصور عن إبراهيم قال: لا بأس أن يعمل الوصي بمال اليتيم][1] له (أو به)[2].

٢٢٧٠٧- **حدثنا** أبوبكر قال: حدثنا سهل بن يوسف عن سهل عن الحسن أنه كره أن يدفع مال اليتيم مضاربة (ويقول: اضمنه، ولا تعرضه لبر ولا بحر)[3].

٢٢٧٠٨- **حدثنا** أبوبكر قال: حدثنا يحيى بن (يعلى)[4] عن عثمان بن الأسود عن مجاهد قال في مال اليتيم: إن اتجرت فيه فربحت فله، وإن ضاع ضمنت، وإن (وضعته)[5]، فهلك فليس عليك.

٢٢٧٠٩- **حدثنا** أبوبكر قال: حدثنا علي بن مسهر عن (يحيى بن)[6] سعيد عن القاسم قال: كنا أيتاما في حجر عائشة فكانت (تزكي أموالنا)[7] وتبضعها[8][9]./ ٣٧٩/٦

---

(١) سقط الخبر من: [جـ].

(٢) المراد أن يتجر لنفسه، وفي [م]: (إذنه).

(٣) سقطت من: [ز].

(٤) في [جـ]: (علي).

(٥) في [أ، ط]: (وضعيته).

(٦) سقط من: [ز].

(٧) في [ز]: (تكري أحوالنا).

(٨) في [هـ]: زيادة (في البحر).

(٩) صحيح.

٢٢٧١٠- **حدثنا** أبوبكر قال: حدثنا وكيع قال: حدثنا فضيل بن مرزوق عن الضحاك.. ﴿وَلَا تَقْرَبُوا۟ مَالَ ٱلْيَتِيمِ إِلَّا بِٱلَّتِى هِىَ أَحْسَنُ﴾ [الأنعام: ١٥٢]، قال: (يبتغي لليتيم)[١] في ماله.

* * *

[١٦٩] في الأكل من مال اليتيم

٢٢٧١١- **حدثنا** أبوبكر قال: حدثنا إسماعيل بن علية عن أيوب عن عمرو بن دينار عن (الحسن العرني)[٢] رجل من أهل الكوفة أن رجلا قال: يا رسول الله (أضرب يتيمي؟ قال)[٣]: **«أضربه مما كنت ضارباً (منه)[٤] ولدك»**/ قال: فما آكل من ماله؟ قال: **«بالمعروف[٥] غير متأثل من ماله ولا (واقياً)[٦] مالك بماله»**[٧]. ٣٨٠/٦

---

(١) في [ح]: (تسعي لليتيم)، وفي [ط]: (لسعي ليتيم)، وفي [أ]: (سعي لليتيم).

(٢) في [أ، ح، ز، ط]: (الحي العربي).

(٣) ساقطة في: [ط].

(٤) في [أ، ح، ز، ط]: (منك).

(٥) زيادة في: [أ، و].

(٦) في [ط]: (وفياً).

(٧) مرسل؛ العرني ليس صحابياً، أخرجه عبدالرزاق في التفسير ١٤٨/١، وابن جرير في التفسير ٢٦٠/٤، وفي مسند عمر من تهذيب الآثار (٦٩٦)، والنحاس في الناسخ ٣٠٠/١، والبيهقي ٤/٦، وابن المبارك في البر والصلة (٢١٠)، وقد ورد من حديث عمر بن دينار عن جابر، أخرجه الطبراني الصغير (٢٤٤)، وابن حبان (٤٢٤٤)، وأبونعيم في الحلية ٢٩٦/٦، وابن عدي ٧٢/٤، وابن عساكر ٣٦٧/٥٢، وورد نحوه من حديث عمرو بن شعيب عن أبيه عن جده، أخرجه أحمد (٦٧٤٧)، وأبوداود (٢٨٧٢)، والنسائي ٢٥٦/٦، وابن ماجه (٢٧١٨)، وابن الجارود (٩٥٢)، والبيهقي ٢٨٤/٦، والبغوي (٢٢٠٥)، والنحاس ٣٠٠/١، والعقيلي ٣٥٨/٤.

٢٢٧١٢- **حدثنا** أبوبكر قال: حدثنا ابن المبارك عن الربيع بن أنس عن أبي العالية قال: ما أكلت من مال اليتيم فهو دين عليك، ألا ترى إلى قوله: ﴿فَإِذَا دَفَعْتُمْ (إِلَيْهِمْ)[1] (أَمْوَالَهُمْ)[2] فَأَشْهِدُوا عَلَيْهِمْ﴾ [النساء: ٦].

٢٢٧١٣- **حدثنا** أبوبكر قال: حدثنا ابن علية عن سلمة بن علقمة عن ابن سيرين قال: سألت عبيدة عن قوله: ﴿وَمَن كَانَ غَنِيًّا فَلْيَسْتَعْفِفْ وَمَن كَانَ فَقِيرًا فَلْيَأْكُلْ بِالْمَعْرُوفِ﴾، قال: إنما هو (قرض)[3]، ألا ترى إلى قوله: ﴿فَإِذَا دَفَعْتُمْ إِلَيْهِمْ أَمْوَالَهُمْ فَأَشْهِدُوا عَلَيْهِمْ﴾ [النساء: ٦]./ ٣٨١/٦

٢٢٧١٤- **حدثنا** أبوبكر قال: حدثنا ابن علية عن ابن أبي نجيح عن مجاهد في قوله: ﴿وَمَن كَانَ غَنِيًّا فَلْيَسْتَعْفِفْ وَمَن كَانَ فَقِيرًا فَلْيَأْكُلْ بِالْمَعْرُوفِ﴾: (يستسلف)[4] منه، (و)[5]يتجر فيه.

٢٢٧١٥- **حدثنا** أبوبكر قال: حدثنا جرير عن الشيباني عن عكرمة عن ابن عباس قال: الوصي (إذا)[6] (احتاج)[7] وضع يده مع أيديهم، ولا (يكتسي)[8] عمامة[9].

---

(١) في [جـ]: (إليه).

(٢) سقط من: [أ، ح].

(٣) في [أ، ح، ط]: (فرض).

(٤) في [ز]: (يستلف).

(٥) سقط من: [أ، هـ].

(٦) في [أ، ح، ط، هـ]: (إن).

(٧) في [جـ]: (أحاج).

(٨) في [س، ع، م]: (يلبس).

(٩) صحيح.

٢٢٧١٦- **حدثنا** أبوبكر قال: حدثنا وكيع عن (أبي العميس عن)[١] عبدة بن أبي (لبابة)[٢] عن أبي يحيى[٣] عن ابن عباس في قوله (تعالى)[٤]: ﴿وَمَن كَانَ فَقِيرًا فَلْيَأْكُلْ بِٱلْمَعْرُوفِ﴾، قال: من ماله[٥].

٢٢٧١٧- **حدثنا** أبوبكر قال: حدثنا وكيع عن أبي جعفر الرازي عن الربيع عن أبي العالية.

٢٢٧١٨- وسفيان (عن حماد)[٦] عن سعيد بن جبير.

٢٢٧١٩- وعن سفيان عن عاصم عن أبي وائل قالوا: بالقرض./ ٣٨٢/٦

٢٢٧٢٠- **حدثنا** أبوبكر قال: حدثنا عباد بن العوام عن حصين عن محمد بن كعب قال: أتته امرأة فسألته فقالت: إن بنيَّ وإخوةً لهم من أبيهم (و)[٧]هم أيتام في حجري، وكان لي مال (كنت)[٨] أنفقه (عليهم)[٩] حتى ذهب ولهم مال، فما ترى؟ قال: ضعي يدك مع أيديهم وكلي بالمعروف.

---

(١) سقط من: [أ، ح، هـ].

(٢) في [ز]: (نبانة)، وفي [ح، هـ]: (أسامة).

(٣) تكرر في: [ط].

(٤) في [أ، جـ، ح، ز]: (محذوفة).

(٥) صحيح.

(٦) في [جـ]: تكرر.

(٧) سقط من: [جـ].

(٨) في [ح، ز]: (فكنت).

(٩) سقط من: [ز].

٢٢٧٢١- **حدثنا** أبوبكر قال: حدثنا ابن عيينة عن عمرو عن عطاء (و)[١] عكرمة: ﴿وَمَن كَانَ فَقِيرًا فَلْيَأْكُلْ بِٱلْمَعْرُوفِ﴾ (قالا)[٢]: يضع يده[٣].

٢٢٧٢٢- **حدثنا** أبوبكر قال: حدثنا عبدة بن سليمان عن هشام بن عروة عن أبيه عن عائشة في قوله: ﴿وَمَن كَانَ غَنِيًّا فَلْيَسْتَعْفِفْ وَمَن كَانَ فَقِيرًا فَلْيَأْكُلْ بِٱلْمَعْرُوفِ﴾ [النساء: ٦]، قالت: أنزل ذلك في والي مال (اليتيم)[٤] يقوم عليه ويصلحه إذا كان محتاجاً (أن)[٥] يأكل منه[٦]./ ٣٨٣/٦

٢٢٧٢٣- **حدثنا** أبوبكر قال: حدثنا مروان بن معاوية عن الحسن بن يزيد عن الشعبي[٧] قال: أرسلتني امرأة إليه أسأله عن يتامى في حجرها قامت عليهم، هل تأكل من أموالهم شيئاً؟ قال: نعم، بالمعروف.

٢٢٧٢٤- **حدثنا** أبوبكر قال: حدثنا وكيع عن شعبة عن أم سلمة (العتكية)[٨] عن عائشة قالت: كلي من مال اليتيم وأعلمي ما (تأكلين)[٩][١٠].

---

(١) في [أ، جـ، ح، ز، ط]: (عن).

(٢) في [جـ]: (قال).

(٣) في [هـ]: زيادة (عليه).

(٤) في [هـ]: (اليتيم الذي)، وفي [ز]: (الأيتام).

(٥) ناقصة في: [جـ].

(٦) صحيح؛ أخرجه البخاري (٤٥٧٥)، ومسلم (٣٠١٨)، من طريق المؤلف.

(٧) في [ح، ع]: زيادة (عن).

(٨) في [ط، هـ]: (العشرية).

(٩) في [أ، ح، ز]: (تأكلي).

(١٠) حسن، أم سلمة هي شميسة صدوقة.

٢٢٧٢٥- **حدثنا** أبوبكر قال: حدثنا وكيع عن هشام الدستوائي عن (حماد)[١] عن إبراهيم قال: قالت عائشة إني (لأكره)[٢] أن يكون مال اليتيم (عندي عرة[٣] حتى)[٤] أخلط (طعامه بطعامي وشرابه بشرابي)[٥][٦].

٢٢٧٢٦- **[حدثنا** أبوبكر قال: حدثنا ابن إدريس عن هشام بن عروة عن أبيه (أنه)[٧] رخص لوالي اليتيم أن يأكل[٨] مكان قيامه بالمعروف**]**[٩].

٢٢٧٢٧- **حدثنا** أبوبكر قال: حدثنا ابن مهدي عن سفيان عن مغيرة[١٠] الأزرق عن الشعبي في والي مال اليتيم، (قال)[١١]: يأكل من الرِّسل و(الثمرة)[١٢] (بحساب)[١٣] (الأجير)[١٤]./ ٣٨٤/٦

---

(١) في [جـ]: (همام)، وفي [أ، هـ]: (هشام).

(٢) في [س، هـ]: (أكره).

(٣) أي: منعزلاً، وانظر: تفسير الثوري ١/ ٩٠.

(٤) في [جـ]: (عندي حتى)، وفي [ز]: (عندي عنده حتى)، وفي [ح]: (عدة حتى)، وفي [س]: (عندي عن حتى)، وفي [هـ]: (من تحتي).

(٥) سقط من: [أ، جـ، ح، ط، هـ].

(٦) منقطع؛ إبراهيم لا يروي عن عائشة، أخرجه ابن جرير في التفسير ٢/ ٣٧٣.

(٧) في [أ، ح]: (قال).

(٨) في [أ، ح]: زيادة (من).

(٩) سقط من: [س، ش، هـ]: ما بين المعكوفين من قوله: (طعامه).

(١٠) في [ز]: زيادة (عن).

(١١) زائدة في: [جـ، ز].

(١٢) في [هـ]: (الثمن).

(١٣) في [أ، ح، هـ]: (من حساب).

(١٤) في [هـ]: (الآخر).

[١٧٠] في الرجل (يكري)[١] من الرجل غلامه أو نحو ذلك

٢٢٧٢٨- **حدثنا** أبوبكر قال: حدثنا عبد الأعلى عن هشام عن الحسن في رجل آجر غلامه سنة ثم أراد أن يبيعه قال: يبيعه إن شاء.

٢٢٧٢٩- **حدثنا** أبوبكر قال: حدثنا عبدالوهاب الثقفي عن خالد (عن إياس)[٢] ابن معاوية في الغلام يدفعه الرجل إلى الرجل يُعلِّمه ثم يخرجه قبل أن (ينقضي)[٣] شرطه، قال: يَردُّ على معلمه ما أنفق عليه.

٢٢٧٣٠- **حدثنا** أبوبكر قال: حدثنا غندر عن شعبة عن الحكم قال: سألته عن رجل آجر غلامه سنة (وأراد أن)[٤] يخرجه، قال: له أن يأخذه.

٢٢٧٣١- قال: وسألت حمادا فقال: لا يأخذه إلا من (مضرة)[٥].

٢٢٧٣٢- **حدثنا** أبوبكر قال: حدثنا شبابة عن شعبة عن الحسن بن (عبيدالله)[٦] قال: سمعت أبا (الضحى)[٧] يذكر أن شريحا ومسروقا كانا يقولان/ في الرجل إذا آجر العبد سنة أو شهرا أو نحو ذلك ثم بدا له أن يأخذه منه فذلك له. ٣٨٥/٦

* * *

---

(١) في [ح، هـ]: (يكرى).

(٢) في [أ، ح، ز، ط]: (عن أبي أياس).

(٣) في [ح]: (يقضى).

(٤) في [ز]: (ولا أن).

(٥) في [ز]: (نظرة).

(٦) في [أ، جـ، ح، ز، ط]: (عبدالله).

(٧) في [أ، ح، ط]: (الضحاك).

[١٧١] في الرجل تكون عنده الوديعة فيعمل بها لمن يكون ربحها

٢٢٧٣٣- **حدثنا** أبوبكر قال: حدثنا إسماعيل بن علية عن ابن أبي نجيح قال: سأله رجل وأنا أسمع (عن)[١] رجل استودع مالاً يتجر فيه، فقال: كان عطاء يقول: ما كان فيه من (نماء)[٢] (فهو لرب)[٣] المال.

٢٢٧٣٤- وقال مجاهد: ليس لرب المال ولا للمستودع، وهو للمساكين.

٢٢٧٣٥- (**حدثنا** أبوبكر قال)[٤]: حدثنا هشام عن الحسن قال: لا تحرك الوديعة إلا بإذن ربها، فإن فعل (فهو)[٥] ضامن، وله الربح./ ٣٨٦/٦

٢٢٧٣٦- **حدثنا** أبوبكر قال: حدثنا عبدة عن ابن أبي عروبة عن أبي معشر عن إبراهيم في الوديعة: لا ضمان عليه إلا أن يحولها (عن)[٦] موضعها أو يغيرها عن حالها، فإن هو غيرها عن موضعها فكان فيه ربح فإنه يتصدق به، وليس لواحد منهما.

٢٢٧٣٧- **حدثنا** أبوبكر قال: حدثنا ابن علية عن خالد عن أبي قلابة قال: سئل ابن عمر عن مال اليتيم فقال: هو مضمون حتى (تدفعه)[٧] إليه، قال: إنه

---

(١) في [ط]: (في).

(٢) في [س، ط]: (عناء).

(٣) في [ز]: (فلرب المال).

(٤) كذا في النسخ قد يظن أن أبابكر هو المصنف، ويحتمل أن المراد ابن عياش، وسقط من: [جـ].

(٥) في [أ، ح، هـ]: (هو).

(٦) في [أ، ح، هـ]: (من).

(٧) في [أ، ح، ط]: (يدفعه).

قد كان فيه فضل، [قال: اصنع بفضله ما شئت، هو مضمون حتى تدفعه إليه][(١)(٢)].

٢٢٧٣٨- **حدثنا** أبوبكر قال: حدثنا عيسى بن يونس عن ابن عون عن إبراهيم في الرجل يكون عنده (المال لأيتام)[(٣)] فيعمل به، قال: هو (ضامن)[(٤)] إذا عمل بغير إذنهم (فالربح)[(٥)] يتصدق به.

* * *

[١٧٢] في الرجل يسلم فيقول: ما كان من حنطة فبكذا

٢٢٧٣٩- **حدثنا** أبوبكر قال: حدثنا ابن إدريس عن حصين عن محمد بن زيد قال: قلت لابن (عمر)[(٦)]: ربما أسلم الرجل إلى الرجل ألفاً[(٧)] ونحوها فيقول: إن أعطيتني برا فبكذا، وإن أعطيتني شعيرا فبكذا، قال: (يسمي)[(٨)] في كل نوع منها (ورقاً)[(٩)] مسماةٍ، فإن أعطاك الذي (أسلمت)[(١٠)] فيه وإلا فخذ رأس مالك[(١١)]./ ٣٨٧/٦

---

(١) سقط ما بين المعكوفين من: [م].

(٢) صحيح.

(٣) في [س، هـ]: (مال لأيتام)، وفي [أ، جـ، ح، ز]: (عنده المال لأيتام).

(٤) في [ز]: (عامل).

(٥) في [جـ]: (والربح)، وسقطت في: [ز].

(٦) في [أ]: (عمرو).

(٧) في [جـ، ز]: (ألف درهم).

(٨) سقط من: [جـ]، وفي [ع]: (سم).

(٩) في [أ، ح، هـ]: (ورق).

(١٠) سقط من: [أ، جـ، ح، ط، هـ].

(١١) حسن؛ محمد بن زيد صدوق.

٢٢٧٤٠- **حدثنا** أبوبكر قال: حدثنا وكيع عن (أسلم)[١] المنقري عن سعيد بن جبير في الرجل يسلم فيقول: ما (كان)[٢] عندك (من)[٣] حنطة فبكذا، (وما)[٤] كان (عندك)[٥] من حبوب فبكذا، أنه كرهه.

٢٢٧٤١- **حدثنا** أبوبكر قال: حدثنا (يحيى)[٦] بن أبي زائدة عن أبيه قال: سئل عامر عن السلم في الحنطة والشعير أيهما (استيسر)[٧] عليه أعطاه، قال: لا يصلح.

٢٢٧٤٢- **حدثنا** أبوبكر قال: حدثنا ابن أبي زائدة عن عبدالملك عن عطاء في رجل أسلم في شيء معلوم إلى أجل معلوم، فإن لم يدفعه فكذا وكذا (لشيء)[٨] آخر معلوم، قال: لا يصلح.

٢٢٧٤٣- **حدثنا** أبوبكر قال: حدثنا ابن أبي عدي عن أشعث عن الحسن في الرجل يسلف فيقول: إن كان براً فبكذا، وإن كان شعيراً (فبكذا)[٩] أنه كرهه./ ٣٨٨/٦

* * *

---

(١) في [ز]: (أسأم).

(٢) زيادة في: [ز]، وفي [جـ]: (كان عندك).

(٣) في [هـ]: (عن).

(٤) في [س، هـ]: (أو).

(٥) في [أ، هـ]: (عندي).

(٦) سقط من: [أ، ح، ز، ط].

(٧) في [جـ]: (يستبشر).

(٨) في [أ، ح، ط]: (الشيء)، وكذلك في: [جـ].

(٩) في [ز]: (فكذا).

[١٧٣] في السلم (في الثياب)[١]

٢٢٧٤٤- **حدثنا** أبوبكر قال: حدثنا وكيع عن أسلم عن علقمة بن مرثد عن (رزين)[٢] (بن)[٣] سليمان عن سعيد بن المسيب قال: لا بأس (في السلم)[٤] في الثياب، ذرع معلوم إلى أجل معلوم.

٢٢٧٤٥- **حدثنا** أبوبكر قال: حدثنا ابن مبارك عن إبراهيم بن (نشيط)[٥] قال: سألت بكير بن عبدالله بن الأشج عن السلم في الثياب، (فقال)[٦]: لا (يصلح)[٧] إلا معلوم (الرقعة)[٨]، معلوم كذا.

٢٢٧٤٦- **حدثنا** أبوبكر قال: حدثنا ابن أبي زائدة ووكيع عن زكريا قال: سئل عامر عن السلم في الكرابيس[٩] فقال: قد كنت أفعله.

٢٢٧٤٧- **حدثنا** أبوبكر قال: حدثنا ابن أبي زائدة عن ابن سالم عن عامر قال: إذا أسلم في ثوب يعرف ذرعه (ورقعته)[١٠] فلا بأس.

---

(١) في [ط، هـ]: (بالثياب).

(٢) في [أ، ط]: (ذر).

(٣) في [ز]: (نحو)، وفي [ع]: ساقطة.

(٤) في [أ، ز]: (بالسلم).

(٥) في [هـ]: (قصيد)، وفي [ع]: (نسيط)، وفي [ز]: (بشيط).

(٦) في [ط، هـ]: (قال).

(٧) في [هـ]: (يصح).

(٨) في [ط]: (الوقعة).

(٩) أي القطن.

(١٠) أي: أصله، مختار الصحاح ص١٠٦، وفي [أ، ب، ح، ط، هـ]: (رقعه).

٢٢٧٤٨- **حدثنا** أبوبكر قال: حدثنا شريك عن جابر وعطاء (قالا)[١]: / لا ٣٨٩/٦
بأس (بالسلم)[٢] في الصوف و(الأكسية)[٣].

٢٢٧٤٩- **حدثنا** أبوبكر قال: حدثنا هشيم عن يحيى بن سعيد عن القاسم[٤] أنه سئل عن السلم في الكرابيس، فقال: لا بأس إذا كان (في)[٥] ذرع معلوم (إلى أجل معلوم)[٦].

٢٢٧٥٠- **حدثنا** أبوبكر قال: حدثنا ابن أبي زائدة عن سعيد عن أبي معشر عن إبراهيم قال: كان ابن مسعود لا يرى بالسلم في كل شيء بأساً إلى أجل معلوم ما خلا الحيوان[٧].

٢٢٧٥١- **حدثنا** أبوبكر قال: حدثنا وكيع عن حنظلة عن القاسم بن محمد قال: سئل ابن عباس عن رجل أسلم في (سبائب)[٨] (أيبعن)[٩] قبل أن
(يستوفين)[١٠] قال: لا[١١]./ ٣٩٠/٦

---

(١) في [أ، ط]: (قال).

(٢) في [ح، ط، هـ]: (في السلم).

(٣) في [ط]: (الأكيسة).

(٤) في [هـ]: زيادة (عن ابن عباس).

(٥) سقط من: [أ، جـ].

(٦) سقط من: [ز].

(٧) منقطع؛ إبراهيم لم يدرك ابن مسعود.

(٨) نوع من الثياب، في [أ، ط]: (سائب).

(٩) في [أ، ط]: (انتضر)، وفي [ح، هـ]: (اتنشر).

(١٠) تستوفين بالتاء في: [أ].

(١١) صحيح.

[١٧٤] (من)[١] رد المكاتب إذا عجز

٢٢٧٥٢- **حدثنا** أبوبكر قال: حدثنا عباد بن العوام عن حجاج عن حصين (الحارثي)[٢] عن علي قال: إذا تتابع على المكاتب نجمان فدخل في السنة فلم (يؤد)[٣] نجومه رد في الرق[٤].

٢٢٧٥٣- **حدثنا** أبوبكر قال: حدثنا أبو بكر بن عياش عن مغيرة عن إبراهيم قال: (إذا قال المكاتب)[٥]: قد عجزت، رد رقيقاً.

٢٢٧٥٤- **حدثنا** أبوبكر قال: حدثنا وكيع وابن أبي زائدة عن أبان بن عبدالله البجلي عن عطاء أن ابن عمر كاتب غلاماً له على ألف دينار/ فأداها، (إلا)[٦] مائة فرده (في الرق)[٧][٨]. ٣٩١/٦

٢٢٧٥٥- **حدثنا** أبوبكر قال: حدثنا جرير عن مغيرة عن الحارث (العكلي)[٩] قال: إذا دخل (نجم)[١٠] في نجم (فقد)[١١] استبان عجزه[١٢].

---

(١) في [ز]: (في).

(٢) في [هـ]: (عن الشعبي عن الحارث)، وانظر: الدراية (١٩٢/٢)، وتلخيص الحبير (٢١٧/٤)، ونصب الراية (١٤٦/٤).

(٣) في [ط]: (يريد).

(٤) منقطع؛ حصين لا يروي عن علي.

(٥) سقط من: [ط].

(٦) في [أ، ط]: (إلى).

(٧) ساقطة في: [ط].

(٨) صحيح.

(٩) في [جـ]: (العكل).

(١٠) سقط من: [أ، ح، ط، هـ].

(١١) في [ح، هـ]: (وقد).

(١٢) في [هـ]: زيادة (رد).

٢٢٧٥٦- **حدثنا** أبوبكر قال: حدثنا ابن نمير عن حجاج عن الحكم عن إبراهيم عن شريح أنه كان يرد المكاتب إذا عجز ولا (يستأني)[١] به.

٢٢٧٥٧- **حدثنا** أبوبكر قال: حدثنا بن أبي زائدة عن حجاج عن عمرو بن شعيب عن أبيه عن جده عن النبي ﷺ قال: **«إذا كاتب غلامه على مائة أوقية فأداها (إلا عشر)[٢] (أواق)[٣] ثم عجز رد في الرق»**[٤]. / ٣٩٢/٦

٢٢٧٥٨- **حدثنا** أبوبكر قال: حدثنا محمد بن (يزيد)[٥] عن أبي العلاء عن الحكم قال: لا يرد حتى يعجز عن (سنتين)[٦].

* * *

[١٧٥] في بيع المجازفة لما قد علم كيله

٢٢٧٥٩- **حدثنا** أبوبكر قال: حدثنا ابن عيينة عن عمرو عن طاوس قال: إذا علمت مكيلة شيء فلا (تبعه)[٧] جزافاً.

---

(١) في [ط]: (سابي)، وفي [ز]: (يستاني).

(٢) في [أ، ح، ز]: (إلا عشرة)، وفي [هـ]: (إلى عشرة).

(٣) في [جـ]: (أواقي).

(٤) منقطع حكماً، الحجاج بن أرطاة مدلس وقد عنعن، لكن تابعه جماعة، والحديث أخرجه أحمد (٦٩٢٣)، والنسائي (١٠/٣٢٤)، وأبوداود (٣٩٢٦)، والترمذي (١٢٦٠)، وابن ماجه (٢٥١٩)، والبيهقي (١٠/٣٢٤)، وابن حبان (٤٣٢١)، وعبدالرزاق (١٤٢٢٢)، والحاكم (٢/٢١٨)، والدارقطني (٤/١٢١)، والجصاص في أحكام القرآن (٥/١٨٤)، والطبراني في مسند الشاميين (٢٤٣١).

(٥) في [أ، ح، ط، هـ]: (زيد).

(٦) في [ز]: (شنين)، وفي [ع]: (ستين)، وفي [أ، هـ]: (سنين).

(٧) في [ط]: (تبيعه).

٢٢٧٦٠- **حدثنا** أبوبكر قال: حدثنا معتمر بن (سليمان)[١] قال: قلت لأبي: الرجل يقول: قد كلت في هذه (الخابية)[٢] كذا وكذا منّا، ولا أدري لعله (ينقص أو يسرق)[٣] أو (تشتبه الخابية)[٤] أو كان فيه غلط، لا أبيعك كيلاً، إنما أبيعك جزافاً، قال: كان ابن سيرين يكرهه.

٣٩٣/٦ ٢٢٧٦١- وكان الحسن لا يرى به بأساً./

٢٢٧٦٢- **حدثنا** أبوبكر قال: حدثنا جرير عن مغيرة قال: سألت إبراهيم عن رجل كان جَزّافا فقال له: ما (كان في بيتك)[٥] من حنطة فبكذا، و(ما كان)[٦] من شعير فبكذا وكذا، قال: فكرهه إبراهيم.

٢٢٧٦٣- **حدثنا** أبوبكر قال: حدثنا وكيع عن (فطر)[٧] أنه سأل الشعبي عن قوم من الأعراب يقدمون (علينا)[٨] بالطعام فنشتري منهم كيلا ثم نقول: بيعونا جزافاً قال: لا، حتى (تتاركوا البيع)[٩].

٢٢٧٦٤- **حدثنا** أبوبكر قال: حدثنا وكيع عن سفيان عن ابن جريج عن عطاء أنه لم يكن يرى بأساً أن يبيعه جزافا (إذا)[١٠] أعلمه أنه يعلم كيله.

---

(١) في [ط]: (سلمان).

(٢) في [هـ]: (الجاية)، وفي [ح]: (الجابية).

(٣) في [جـ]: (نقص أو سرق).

(٤) في [أ، ح]: (نسيه الخابية)، وفي [ط]: (نسيه الجاية)، وفي [و]: (تشبه الجابية).

(٥) في [أ، جـ، ح، ز، هـ]: (في بيتك كان).

(٦) سقط من: [ط].

(٧) في [أ، ح، ط]: (قطر).

(٨) سقط من: [ز].

(٩) في [ز]: (تاركونا البيع)، وفي [هـ]: (فتاركوا بالبيع).

(١٠) في [ط]: (فإذا).

٢٢٧٦٥- **حدثنا** أبوبكر قال: حدثنا (روّاد)[١] بن جراح أبو(عصام)[٢] العسقلاني عن الأوزاعي عن يحيى بن أبي كثير، قال: سألت الحسن و(مجاهداً)[٣]/ ٣٩٤/٦ وعكرمة (وعطاء)[٤] عن رجل يأتي الرجل (فابتاع)[٥] من بيته طعاماً[٦] فيه مجازفة، ورب الطعام قد علم كيله، (فكرهه)[٧] كلهم.

٢٢٧٦٦- **حدثنا** أبوبكر قال: حدثنا وكيع عن الربيع (عن)[٨] نافع قال: لقد رأيتنا وفينا أصحاب رسول الله ﷺ يجاء بالأوساق (فتلقى)[٩] (بالمصلى)[١٠] فيقول الرجل: كلتُ كذا وكذا، ولا أبيعه مكايلة، إنما أبيعه مجازفة فلم يروا به بأساً[١١].

٢٢٧٦٧- **حدثنا** أبوبكر قال: حدثنا علي بن مسهر عن (عبيدالله)[١٢] عن نافع عن ابن عمر قال: كنا (نتلقى)[١٣] الركبان فنشتري منهم الطعام مجازفة،

---

(١) في [ط]: (داود)، وفي [أ، ح]: (رواد).

(٢) في [ز]: (عاصم).

(٣) في [ز]: (مجاهد).

(٤) سقط من: [هـ].

(٥) في [جـ]: (فيبتاع).

(٦) في [ط]: زيادة (و).

(٧) في [جـ]: (وكرهه).

(٨) في [هـ]: (بن)، وهو الربيع بن صبيح.

(٩) في [ط]: (فنلقى).

(١٠) في [جـ، ز]: (في المصلى).

(١١) ضعيف؛ لضعف الربيع.

(١٢) في [ط]: (عبدالله).

(١٣) في [أ، ح]: (نلتقي)، وفي [ط]: (نلقي)، وفي [هـ]: (نلتقي).

(فنهى)[١] رسول الله ﷺ أن نبيعه حتى نحوله من مكانه أو ننقله[٢].

* * *

[١٧٦] في المكاتب يموت ويترك دينا وبقية من مكاتبته

٢٢٧٦٨- **حدثنا** أبوبكر قال: حدثنا حفص عن الشيباني وأشعث وإسماعيل عن الشعبي عن شريح في مكاتب مات وعليه دين وبقية من مكاتبته قال: يضرب مواليه بما حل من (نجومه)[٣].

٣٩٥/٦ ٢٢٧٦٩- وقال حماد: يضربون/ بما (حل وما)[٤] لم يحل.

٢٢٧٧٠- **حدثنا** أبوبكر قال: حدثنا حفص عن سعيد عن قتادة عن سعيد بن المسيب قال: أخطأ شريح وإن كان قاضيا، كان زيد بن ثابت يقول: (يبدأ)[٥] بالدين قبل المكاتبة[٦].

٢٢٧٧١- **حدثنا** أبوبكر قال: حدثنا جرير عن منصور عن إبراهيم قال: إذا مات المكاتب وعليه دين يضرب مواليه بما حل من نجومه (مع الغرماء)[٧]، وإن لم يكن له نجم حال (بدئ بالغرماء)[٨] فأخذوا دينهم، فإن فضل شيء كان لمواليه حتى تتم مكاتبته، فإن فضل شيء بعد مكاتبته كان لورثته.

---

(١) في [جـ]: (فنهانا).

(٢) صحيح، أخرجه البخاري (٢١٦٧)، ومسلم (١٥٢٦).

(٣) في [أ، جـ، ح، ز، ط]: (نجومهم).

(٤) في [جـ]: (وبما)، وفي [هـ]: (ما).

(٥) سقط من: [ط، هـ].

(٦) ضعيف؛ سعيد بن أبي عروبة اختلط، وانظر: ما سيأتي برقم [٢٢٧٧٧].

(٧) سقط من: [ز].

(٨) في [جـ، ز]: (بدأ الغرماء).

٢٢٧٧٢- **حدثنا** أبوبكر قال: حدثنا وكيع عن سفيان عن منصور عن إبراهيم قال: يضرب مولاه مع الغرماء بما حل من نجومه.

٢٢٧٧٣- [**حدثنا** أبوبكر قال: حدثنا ابن إدريس عن هشام عن الحسن، قال: يبدأ بالدين][1].

٢٢٧٧٤- [**حدثنا** أبوبكر قال: حدثنا غندر عن شعبة عن الحكم عن شريح قال: يبدأ بالدين][2]. / ٣٩٦/٦

٢٢٧٧٥- **حدثنا** أبوبكر قال: حدثنا ابن فضيل عن أشعث عن الشعبي والحكم أنهما قالا: إذا كان على الرجل الدين وبقية من مكاتبته، (قالا)[3]: ينظر إلى ما حل عليه من نجومه وما كان لغرمائه فيقسم ذلك بالحصص.

٢٢٧٧٦- **حدثنا** أبوبكر قال: حدثنا وكيع (أن)[4] حسن بن صالح وسفيان وابن أبي ليلى كانوا يقولون: إذا مات وعليه دين حل ما عليه، فيضرب المولى مع الغرماء بجميع المكاتبة.

٢٢٧٧٧- **حدثنا** أبوبكر قال: حدثنا ابن إدريس عن شعبة عن قتادة عن سعيد ابن المسيب قال: أخطأ شريح وإن كان قاضياً، قال: (كان)[5] زيد بن ثابت

---

(١) سقط الخبر من: [أ، ح، ط، هـ].

(٢) سقط الخبر من: [ز].

(٣) في [ط، هـ]: (قال).

(٤) في [ط، هـ]: (عن).

(٥) ناقصة في: [جـ، ز].

٣٩٧/٦ يبدأ بالدين[١][٢]. /

* * *

[١٧٧] في (البينتين)[٣] إذا استوتا

٢٢٧٧٨- **حدثنا** أبوبكر قال: حدثنا أبو أسامة عن هشام بن عروة قال: أخبرني أبي أن (ناساً)[٤] من[٥] فهم خاصموا (ناساً)[٦] من (بني)[٧] سليم في معدن لهم إلى مروان، (فأمر)[٨] مروان ابن الزبير أن يقضي بينهم، (فاستوت)[٩] الشهود فأقرع بينهم عبدالله، فجعله لمن أصابته القرعة من أجل أن الشهود استوت[١٠].

٢٢٧٧٩- **حدثنا** أبوبكر قال: حدثنا أبو خالد الأحمر وابن أبي زائدة عن حجاج عن حماد عن إبراهيم قال: إذا استوت البينتان فهي (للذي)[١١] في أيديهم.

---

(١) أضاف في [هـ]: (حدثنا أبوبكر بن أبي شيبة قال: حدثنا عبدالله بن إدريس عن سعيد عن قتادة عن سعيد بن المسيب عن زيد عن ثابت قال: يبدأ بالدين)، آخذاً من سنن البيهقي ١٠/٣٣٢.

(٢) صحيح.

(٣) في [أ، جـ، ح، ز، ط]: (البينة).

(٤) في [جـ، ز]: (أناساً).

(٥) في [س] زيادة (بني).

(٦) في [جـ، ز]: (أناساً).

(٧) في [ز]: (حي).

(٨) في [ز]: (وأمر).

(٩) في [جـ]: (واستوت).

(١٠) صحيح.

(١١) في [أ، جـ، ز]: (للذين).

٢٢٧٨٠- **حدثنا** أبوبكر قال: حدثنا معن بن عيسى عن ابن أبي ذئب عن الزهري، أنه قال في القوم إذا اختلفت شهادتهم واستووا في التعديل والعدد: فاليمين على من ادُّعي عليه./ ٣٩٨/٦

* * *

[١٧٨] في تلقي البيوع

٢٢٧٨١- **حدثنا** أبوبكر قال: حدثنا أبو الأحوص عن سماك عن عكرمة (عن ابن عباس)[١] قال: قال رسول الله ﷺ: **«لا تستقبلوا ولا تحفلوا ولا ينفق (بعضكم)[٢] لبعض»**[٣].

٢٢٧٨٢- **حدثنا** أبوبكر قال: حدثنا ابن مبارك عن أبي جعفر الرازي عن ليث عن مجاهد عن ابن عمر[٤]: أن (لا تلقوا البيوع)[٥] بأفواه السكك[٦].

٢٢٧٨٣- **حدثنا** أبوبكر قال: حدثنا أبو داود الطيالسي عن إياس بن ذغفل قال: قرئ علينا كتاب عمر بن عبدالعزيز: لا (تلقوا)[٧] الركبان.

---

(١) زائدة في: [ح، ز].

(٢) في [أ، جـ، ح، ط]: (بعضهم).

(٣) مضطرب؛ رواية سماك عن عكرمة مضطربة، أخرجه أحمد وابنه (٢٣١٣)، والترمذي (١٢٦٨)، والطيالسي (٢٦٨٤)، وأبويعلى (٢٣٤٥)، والطحاوي ٧/٤، والطبراني (١١٧٧٤)، والبيهقي ٣١٧/٥.

(٤) في [جـ، ط]: (ابن عبدالعزيز بدل عمر).

(٥) في [جـ، ز]: (قال: لا تلقوا البيوع)، وفي [أ، ح]: (وتلقوا البيوع)، وفي [ط]: (أن تلقوا البيوع).

(٦) ضعيف؛ لضعف ليث، أخرجه الطيالسي (١٩٣٠)، والطحاوي (٨/٤)، والطبراني (١٣٥٤٦)، وأصله في البخاري (٢١٦٥)، ومسلم (١٥١٧).

(٧) في [ط]: (تقلوا).

٢٢٧٨٤- **حدثنا** أبوبكر قال: حدثنا محمد بن أبي عدي عن ابن عون عن محمد قال: نهى عن تلقي الجلب، فإن تلقى رجل (فاشتراه)[١] فصاحبه بالخيار/ إذا قدم المصر. ٣٩٩/٦

٢٢٧٨٥- **حدثنا** أبوبكر قال: حدثنا ابن مبارك عن التيمي عن أبي عثمان النهدي عن ابن مسعود عن النبي ﷺ أنه نهى عن تلقي البيوع[٢].

٢٢٧٨٦- **حدثنا** أبوبكر قال: حدثنا ابن أبي زائدة عن محمد بن عمرو عن أبي سلمة عن أبي هريرة قال: قال رسول الله ﷺ: **«لا تلقوا الركبان للبيع»**[٣].

٢٢٧٨٧- **حدثنا** أبوبكر قال: حدثنا عبيد الله عن الربيع بن (حبيب)[٤] عن نوفل ابن عبدالملك عن أبيه عن علي عن النبي ﷺ أنه نهى عن التلقي[٥].

٢٢٧٨٨- **حدثنا** أبوبكر قال: حدثنا جرير عن ليث عن مجاهد عن ابن عمر وأبي هريرة قالا: نهى رسول الله ﷺ أن تلقى البيوع من أفواه الطرق[٦]./ ٤٠٠/٦

* * *

---

(١) في [جـ، ز]: (فاشترى).

(٢) صحيح، أخرجه البخاري (٢١٤٩)، ومسلم (١٥١٨).

(٣) حسن؛ محمد بن عمرو صدوق، أخرجه أحمد (١٠٥١٦)، وأصله عند البخاري (٢١٥٠)، ومسلم (١٥١٥).

(٤) في [أ]: (جليب).

(٥) منكر؛ لحال نوفل، أخرجه الترمذي في العلل ١/ ١٨٠ (٣١٤)، والبيهقي في الشعب (١١٢١٦)، وابن عدي (٣/ ٩٩٥).

(٦) ضعيف؛ لحال ليث، أخرجه الدارقطني (٣/ ٧٤)، وأخرجه من حديث ابن عمر: الطبراني (١٣٥٤٦).

[١٧٩] في المضاربة والعارية (والوديعة)[١]

٢٢٧٨٩- **حدثنا** أبوبكر قال: حدثنا جرير عن مغيرة عن إبراهيم قال: ليس على (المستكري)[٢] والمستعير والمستودع ضمان، إلا أن يخالف.

٢٢٧٩٠- **حدثنا** أبوبكر قال: حدثنا (هشيم)[٣] عن إسماعيل بن سالم قال: سمعت الشعبي يقول: إذا خالف المستودع والمستعير والمستبضع فهو ضامن.

٢٢٧٩١- **حدثنا** أبوبكر قال: حدثنا جرير عن مغيرة عن إبراهيم قال: إذا نهيت مضاربك أن يشتري (من متاع)[٤] كذا وكذا فاشترى ضمن.

٢٢٧٩٢- وقال حماد: يتصدقان (بالربح)[٥].

٢٢٧٩٣- **حدثنا** أبوبكر قال: حدثنا (معتمر)[٦] بن سليمان عن ليث عن طاوس قال: المضارب مؤتمن وإن خالف أمرك./ ٤٠١/٦

٢٢٧٩٤- **حدثنا** أبوبكر قال: حدثنا ابن إدريس عن الشيباني عن الشعبي أن عمر ضمن أنسا أربعة آلاف كانت معه مضاربة[٧].

---

(١) سقط من: [ط].

(٢) في [ز]: (المشتري).

(٣) في [ح]: (هيثم).

(٤) سقط من: [ز].

(٥) في [أ، ح، ز، ط]: (الربح).

(٦) في [جـ]: (معمر).

(٧) منقطع؛ الشعبي عن عمر منقطع.

٢٢٧٩٥- **حدثنا** أبوبكر قال: حدثنا (معتمر)[١] عن (حسين)[٢] عن الحسن قال: المضارب مؤتمن وإن خالف.

٢٢٧٩٦- **حدثنا** أبوبكر قال: حدثنا ابن إدريس عن هشام عن أنس ابن سيرين (عن أنس بن مالك)[٣] قال: استودعت (ستة)[٤] آلاف فذهبت، فقال لي عمر: ذهب لك معها شيء، قلت: لا، قال: فضمنني[٥].

٢٢٧٩٧- **حدثنا** أبوبكر قال: حدثنا وكيع عن حماد (بن)[٦] سلمة عن أبي (المهزم)[٧] عن أبي هريرة قال: إذا (شرط)[٨] رب المال على المضارب: لا ينزل بطن
٤٠٢/٦ واد، فنزل فهو ضامن[٩]./

٢٢٧٩٨- **حدثنا** أبوبكر قال: حدثنا وكيع عن شعبة عن قتادة عن عبدالله بن الحارث عن علي قال: من قاسم الربح فلا ضمان عليه[١٠].

---

(١) في [جـ]: (معمر).

(٢) في [هـ]: (حميد)، بناء على ما في مصنف عبدالرزاق (١٥١٢١)، وفي [م]: (حصين).

(٣) سقط ما بين القوسين في: [أ، جـ، ح، ز، ط]، وانظر: أحكام القرآن للجصاص ١٧٣/٣، وسنن البيهقي ٢٩٠/٦، وتفسير الرازي ١١٢/١٠، والحاوي ٣٥٦/٨.

(٤) في [ط]: (سنة).

(٥) رجاله ثقات.

(٦) في [أ، جـ، ح، ز، ط]: (عن).

(٧) في [ز]: (المهذم).

(٨) في [جـ، ز]: (اشترط)، وفي [ط]: (شرب).

(٩) ضعيف جداً؛ أبوالمهزم متروك.

(١٠) صحيح.

٢٢٧٩٩- [**حدثنا** أبوبكر قال: حدثنا (هشيم)[١] عن منصور عن الحسن[٢] في مضارب دفع المال إلى غيره (قال: لا)[٣] ضمان عليه، هو أمين][٤].

٢٢٨٠٠- **حدثنا** أبوبكر قال: حدثنا عباد بن العوام عن حجاج عن عثمان بن أخي شريح (عن شريح)[٥] أنه قال: إذا خالف في الوديعة والكراء فهو ضامن.

٢٢٨٠١- **حدثنا** أبوبكر قال: حدثنا ابن أبي زائدة عن داود عن الشعبي في مضارب قال له صاحب المال: لا تجاوز مكان كذا وكذا قال: (هو)[٦] (ضامن)[٧] إن جاوزه.

٢٢٨٠٢- **حدثنا** أبوبكر قال: حدثنا علي بن مسهر عن داود عن الشعبي بنحوه.

٢٢٨٠٣- **حدثنا** أبوبكر قال: حدثنا ابن أبي زائدة عن أشعث عن ابن سيرين قال: لا (تشترط)[٨] على المضارب شيئاً، فإني أخاف أن (يخالف)[٩] فيفسد/ عليك ٤٠٣/٦
وعلى نفسه.

---

(١) في [ح]: (هثيم).

(٢) سقط من: [ط].

(٣) في [ز]: (فلا ضمان).

(٤) تكرر الخبر في: [ط].

(٥) سقط من: [أ، ح، ط، هـ].

(٦) سقط من: [أ، ح، ط، هـ].

(٧) في [هـ]: (ضمن).

(٨) في [ح، ز]: (يشترط).

(٩) في [ح]: (يحالف).

٢٢٨٠٤- **حدثنا** أبوبكر قال: حدثنا عبدالأعلى عن معمر عن الزهري أنه سئل عن رجل دفع إليه ماله[١] مضاربة، (وقال)[٢]: لا تخرج (من)[٣] المصر فخرج، قال: لا ضمان عليه.

٢٢٨٠٥- **حدثنا** أبوبكر قال: حدثنا عبدالوهاب الثقفي (عن خالد)[٤] عن أبي قلابة في المضارب إذا اشترطوا عليه: (أن)[٥] لا يجاوز، (فجاوز)[٦]، فهو ضامن.

٢٢٨٠٦- **حدثنا** أبوبكر قال: حدثنا عبدالوهاب عن أيوب عن إياس بن معاوية قال: هو ضامن.

٢٢٨٠٧- **حدثنا** أبوبكر قال: حدثنا ابن أبي زائدة عن عبدالملك بن (أبي)[٧] سليمان عن عطاء قال: إن نهاه أن يخرج (فخرج)[٨] فهو ضامن.

٢٢٨٠٨- **حدثنا** أبوبكر قال: حدثنا هشيم، عن حصين ومغيرة، عن إبراهيم قال: إذا خالف المستودع والمستعير والمستبضع فهو ضامن.

---

(١) في [أ، ح، ز]: (مال).

(٢) في [ز]: (وصل)، وفي [أ، ح]: (فقال).

(٣) في [جـ، ز]: (عن).

(٤) تكرر في: [ط].

(٥) سقط من: [أ، ح، ط، هـ].

(٦) في [ط]: (فجاوزت).

(٧) ساقطة في: [ز].

(٨) ساقطة من: [ح، ط].

٢٢٨٠٩- **حدثنا** أبوبكر قال: حدثنا حفص عن حجاج عن أبي الزبير عن جابر أن أبا بكر كان لا يضمن الوديعة[١]. / ٤٠٤/٦

٢٢٨١٠- **حدثنا** أبوبكر قال: حدثنا أبو خالد الأحمر عن حجاج عن هلال بن (عبدالرحمن عن)[٢] عبدالله (بن عكيم)[٣] أن رجلاً استودع رجلاً وديعة فهلكت فلم يضمنه عمر[٤].

٢٢٨١١- **حدثنا** أبوبكر قال: حدثنا عبدالأعلى عن معمر عن الزهري قال: ليس على المستودع والمستعير ضمان إلا أن يتهم.

* * *

[١٨٠] في الرهن إذا كان على يدي عدل أيكون (مقبوضاً)[٥]؟

٢٢٨١٢- **حدثنا** أبوبكر قال: حدثنا (هشيم)[٦] عن مغيرة عن الحارث.

٢٢٨١٣- وعن أشعث عن الحكم، أنهما كانا لا يريان بأسا بالرهن إذا كان على يدي عدل مقبوضاً./ ٤٠٥/٦

٢٢٨١٤- **حدثنا** أبوبكر قال: حدثنا وكيع عن سفيان عن جابر وأشعث عن الشعبي قال: هو رهن.

---

(١) منقطع حكماً؛ حجاج مدلس، أخرجه مسدد كما في المطالب (١٤٦٨)، والبيهقي (٢٨٩/٦)، وسعيد بن منصور كما في تلخيص الحبير ٩٨/٣.

(٢) ساقطة من: [جـ]، (وهو هلال بن أبي حميد).

(٣) في [أ، ح]: (بن حكيم)، وفي [ز]: لم يرد (بن).

(٤) منقطع حكماً؛ حجاج مدلس، أخرجه مسدد كما في المطالب العالية (١٤٦٩)، والطحاوي في شرح المشكل (٣٠٢/١١).

(٥) في [ز]: (مقبوصاً).

(٦) في [ج]: (هيثم).

٢٢٨١٥- **حدثنا** أبوبكر قال: حدثنا وكيع عن سفيان عن أشعث عن الحكم قال: لا يكون (رهناً)[١] حتى (يقبضه)[٢] صاحبه.

٢٢٨١٦- **حدثنا** أبوبكر قال: حدثنا وكيع عن شريك عن سالم عن سعيد أنه قرأها: ﴿فَرِهَـٰنٌ مَّقْبُوضَةٌ﴾ [البقرة: ٢٨٣]، قال: لا يكون الرهن إلا مقبوضاً.

* * *

[١٨١] في الرجل يدفع إلى الرجل (المال)[٣] مضاربة

٢٢٨١٧- **حدثنا** أبوبكر قال: حدثنا أبو بكر (بن عياش)[٤] عن مغيرة عن إبراهيم أنه كره أن يعطي الرجل مالاً مضاربة على أن يعطيه (بضاعة)[٥].

٢٢٨١٨- **حدثنا** أبوبكر قال: حدثنا ابن أبي (رواد)[٦] عن معمر عن ابن طاوس عن أبيه أنه كرهه./ ٤٠٦/٦

٢٢٨١٩- **حدثنا** أبوبكر قال: حدثنا غندر عن أشعث عن الحسن أنه سئل عن رجل دفع إلى رجل مالا مضاربة واشترط عليه بضاعة أنه كرهه.

٢٢٨٢٠- وكان ابن سيرين لا يرى به بأساً.

٢٢٨٢١- **حدثنا** أبوبكر قال: حدثنا ابن علية عن أيوب عن محمد بن سيرين أنه

---

(١) في [ز]: (رهن)، وفي [ح، هـ]: (رهنه).

(٢) في [ط]: (تقبضه).

(٣) سقط من: [ز].

(٤) في [ز]: (عن عباس).

(٥) في [ط]: (رضاعة).

(٦) في [ط]: (روان).

كان لا يرى بأساً أن يدفع الرجل إلى الرجل مالا مضاربة على أن (يجعل)[١] له بضاعة أو يعمل له عملاً.

* * *

[١٨٢] في بيع أم الولد إذا أسقطت

٢٢٨٢٢- **حدثنا** أبوبكر قال: حدثنا (وكيع)[٢] عن سفيان عن أبيه عن عكرمة قال: قال (عمر)[٣] بن الخطاب في أم الولد: أعتقها ولدها وإن كان سقطاً[٤].

٢٢٨٢٣- **حدثنا** أبوبكر قال: حدثنا وكيع عن (عمر)[٥] بن ذر عن (محمد)[٦] بن عبدالله بن (قارب)[٧] الثقفي عن أبيه أنه اشترى من رجل جارية بأربعة آلاف قد كانت أسقطت من مولاها سقطاً، فبلغ ذلك عمر فأتاه فعلاه بالدرة/ ضرباً، وقال: ٤٠٧/٦
بعد ما اختلطت لحومكم بلحومهن ودماؤكم بدمائهن بعتموهن، لعن الله اليهود حرمت عليهم الشحوم فباعوها (وأكلوا)[٨] أثمانها[٩].

---

(١) في [هـ]: (يحمل).

(٢) سقط من: [ز].

(٣) سقط من: [ز].

(٤) منقطع؛ عكرمة لا يروي عن عمر.

(٥) في [ح]: (عمرو).

(٦) في [أ، ح، ط]: (عمرو) بدل (محمد)، وانظر: ترجمته في: التاريخ الكبير (١/١٤٦)، والجرح والتعديل (٧/٣١٩)، وتكملة الإكمال (٤/٥٨٧)، والثقات (٥/٣٧٢)، وتهذيب التهذيب (١٢/٢٠٧)، وتهذيب الكمال (٣٤/١٤٤).

(٧) في [ط]: (قاب).

(٨) في [ز]: (وأكلوما).

(٩) حسن؛ أبوقارب ووالده صدوقان، أخرجه عبدالرزاق (١٣٢٤٨)، وسعيد بن منصور (ق١) (٢٠٤٩)، وابن شبه في أخبار المدينة (١٢٠٦).

٢٢٨٢٤- **حدثنا** أبوبكر قال: حدثنا هشيم عن يونس عن الحسن قال: إذا حملت الأمة من سيدها ثم أسقطت، قال: إن كان استبان خلقه فهي أم ولد، لا سبيل (له)[١] إلى بيعها.

٢٢٨٢٥- **حدثنا** أبوبكر قال: حدثنا هشيم عن داود عن الشعبي قال: إذا (انكسر)[٢] في الخلق (الرابع)[٣] فكان مخلقا أعتقت به الأمة.

٢٢٨٢٦- **حدثنا** أبوبكر قال: حدثنا عبد الأعلى عن هشام عن الحسن ومحمد أنهما (قالا)[٤]: إذا أسقطت الأمة من سيدها فهي حرة.

٤٠٨/٦ ٢٢٨٢٧- **[حدثنا** أبوبكر قال: حدثنا معن بن عيسى عن ابن أبي ذئب/ عن الزهري قال: تعتق أم الولد إذا أسقطت إذا علم أنه كان سقطاً**]**[٥].

٢٢٨٢٨- **حدثنا** أبوبكر قال: حدثنا يزيد بن هارون عن حماد بن سلمة في أم الولد إذا وضعته (وهو مضغة)[٦] فقد عتقت[٧] به.

* * *

[١٨٣] في الرجل (يبضع)[٨] الرجل فيحتاج إليها

٢٢٨٢٩- **حدثنا** أبوبكر قال: حدثنا جرير عن عبد العزيز بن رفيع عن عطاء قال: سألته قلت: إنا نحمل هذه البضائع للناس فنحتاج إليها في الطريق، قال: إذا

---

(١) زائدة في: [جـ، ز].

(٢) في [ع]: (تلبس)، وفي [ز]: (نكس).

(٣) في [أ]: (للرابع).

(٤) في [أ، ط]: (قال).

(٥) سقط الخبر من: [ز].

(٦) في [أ، ز]: (وأمضعة).

(٧) في [ط]: (عتقته).

(٨) في [أ، ح، ط]: (ببضع).

قدمت اشتريت لأصحابها (حاجتهم)[١] ولم تحبسها؟ قلت: بلى، قال: لا بأس هو خير لصاحب البضاعة.

٢٢٨٣٠- **حدثنا** أبوبكر قال: حدثنا يزيد بن هارون عن هشام عن الحسن في رجل (دفعت إليه)[٢] (دراهم)[٣] يشتري بها شيئاً فصرفها في حاجته ثم ردها، فاشترى بها الذي أمر به، قال: هو ضامن حتى يسلمها إلى ربها.

* * *

[١٨٤] في الرجل يشتري الشيء فيستزيد

٢٢٨٣١- **حدثنا** أبوبكر قال: حدثنا علي بن مسهر عن إسماعيل بن (سميع)[٤] عن/ ماهان قال: (مر)[٥] ابن مسعود على رجل يزن دويرة قد أرجح فقال: (أقم)[٦] لسان الميزان، فإذا استقام فزده من مالك ما شئت[٧]. ٤٠٩/٦

٢٢٨٣٢- **حدثنا** أبوبكر قال: حدثنا أبو الأحوص عن أبي (سنان)[٨] عن (أبي)[٩] الهذيل -كذا قال: أبو الأحوص[١٠]- قال: رأيت عمار بن ياسر اشترى

---

(١) في [هـ، ط]: (حاجتها).

(٢) في [ح]: (رفعت إليهم).

(٣) في [ح]: (درهم).

(٤) سقط من: [أ، ح، ط، هـ].

(٥) في [جـ]: (مرد)، وفي [ط]: (أمر).

(٦) في [أ، ح، هـ]: (أقسم).

(٧) حسن؛ إسماعيل بن سميع صدوق.

(٨) في [ع]: (شيبان).

(٩) ساقطة من: [جـ، ز].

(١٠) قال أبوالأحوص: عن أبي الهذيل وصوابه: عن ابن أبي الهذيل واسمه عبدالله.

(قتاً)[١] فاستزاده حبلا فأبى أن (يزيده)[٢]، فرأيت عماراً ينازعه إياه فلا أدري أيهما غلب عليه[٣].

٢٢٨٣٣- **حدثنا** أبوبكر قال: حدثنا محمد بن فضيل عن أبي سنان عن (ابن)[٤] أبي الهذيل عن عمار مثله[٥].

٤١٠/٦ ٢٢٨٣٤- **حدثنا** أبوبكر قال: حدثنا وكيع عن يونس عن بهدل[٦]/ أبي الوضاح (الشيباني)[٧] عن رجل عن علي أنه مر على (جارية)[٨] وقد اشترت لحما وهي تقول: زدني، فقال (له)[٩]: زدها هو أعظم لبركة البيع[١٠].

٢٢٨٣٥- **حدثنا** أبوبكر قال: حدثنا وكيع عن إسرائيل عن مغيرة عن إبراهيم قال: لا بأس أن يستزيد على البيع.

---

(١) في [ط]: (قباء)، وفي [هـ]: (قثاء)، والقت طعام البهائم، وانظر: شرح مشكل الآثار (١١/ ٤٣٠)، ومصنف عبدالرزاق (١٤٣١٠)..

(٢) في [جـ]: (يزيد).

(٣) صحيح.

(٤) ساقطة من: [جـ، ز، ط].

(٥) صحيح.

(٦) في [ط]: زيادة (بن).

(٧) في [أ، جـ، ح، ط]: (الشامي)، وفي [ز]: (السامي).

(٨) في [أ، جـ، ط، هـ]: (عائشة)، وانظر: الكنى للدولابي (١٩٥٨) ومصنف عبدالرزاق (١٤٣٠٩)، وفضائل الصحابة للإمام أحمد (١٠٦٣)، وإصلاح المال لابن أبي الدنيا (٢٨٠).

(٩) ساقطة من: [ز، ط].

(١٠) مجهول؛ لإبهام الراوي عن علي.

٢٢٨٣٦- **حدثنا** أبوبكر قال: حدثنا وكيع قال: حدثنا سفيان عن أبي حصين عن رجل من النخع قال: رأيت عمارا اشترى (قتاً)[١] من رجل فنازعه حبلاً، وعمار يقول: زدني، والآخر يقول: لا[٢].

٢٢٨٣٧- **حدثنا** أبوبكر قال: حدثنا وكيع عن سفيان عن جابر عمن سمع (ابن)[٣] عمر يقول (له)[٤]: إذا اشتريت لحماً (فلا تزدادن)[٥][٦]. / ٤١١/٦

* * *

[١٨٥] في الجارية متى يجوز عطيتها؟

٢٢٨٣٨- **حدثنا** أبوبكر قال: حدثنا ابن عيينة عن عمرو قال: قال أبوالشعثاء: لا يجوز لامرأة عطية حتى (تلد)[٧] (شرواها)[٨].

٢٢٨٣٩- **حدثنا** أبوبكر قال: حدثنا ابن عيينة عن ابن طاوس عن أبيه قال: لا يجوز لامرأة عطية إلا بإذن زوجها.

---

(١) في [أ، ح، ط]: (قباء)، وفي [هـ]: (قثاء).

(٢) مجهول؛ لإبهام الراوي عن عمار، وأخرجه ابن سعد ٢٥٥/٣، وابن عساكر ٤٤٦/٤٣ من طريق سفيان عن الأجلح عن ابن أبي الهذيل.

(٣) ساقطة في: [ز].

(٤) ساقطة في: [جـ، ز].

(٥) في [أ، ح، ط]: (فلا تزداد)، وفي [ز]: (تزدادن).

(٦) مجهول؛ لإبهام الراوي عن ابن عمر.

(٧) في [أ]: (يلد)، وفي [ط]: (يعد).

(٨) في [أ، ح، ط]: (شراوها)، والمراد أن صغيرة السن لا تصح هبتها حتى تبلغ سناً يمكن أن يلد فيها أمثالها.

٢٢٨٤٠- **حدثنا** أبوبكر قال: حدثنا أبو الأحوص عن مغيرة عن الشعبي (قال)[١]: إذا حالت في بيتها حولاً جاز لها ما صنعت.

٢٢٨٤١- **حدثنا** أبوبكر قال: حدثنا أبو الأحوص عن مغيرة عن إبراهيم قال: إذا ولدت الجارية أو ولد مثلها جاز لها هبتها.

٢٢٨٤٢- **حدثنا** أبوبكر قال: حدثنا ابن أبي زائدة عن أبيه عن عامر عن شريح قال: عهد إليَّ عمر أن لا أجيز هبة مملكة حتى تحول في بيتها حولاً (أو تلد)[٢] بطناً[٣].

٢٢٨٤٣- [**حدثنا** أبوبكر قال: حدثنا ابن أبي زائدة عن إسماعيل عن الشعبي عن شريح بمثله][٤]./ ٤١٢/٦

٢٢٨٤٤- **حدثنا** أبوبكر قال: حدثنا ابن أبي زائدة عن مجالد عن عامر قال: قرأت (كتاب)[٥] عمر إلى شريح بذلك، وذلك أن جارية من قريش قال: لها أخوها وهي مملكة: تصدقي علي بميراثك من أبيك قبل أن تذهبي إلى زوجك، ففعلت ثم طلبت ميراثها فرده عليها[٦].

٢٢٨٤٥- **حدثنا** أبوبكر قال: حدثنا[٧] أبو داود الطيالسي عن (سعيد بن)[٨]

---

(١) في [ز]: (حتى) بدل (قال).

(٢) في [ز]: (ويلد).

(٣) صحيح.

(٤) سقط الخبر من: [أ، ح، هـ].

(٥) في [جـ]: (كاب).

(٦) ضعيف؛ لضعف مجالد.

(٧) في [أ، ح، ط]: زائدة (عمر).

(٨) سقط من: [ز].

عبدالرحمن عن الحسن ومحمد، قال محمد: لا تجوز لامرأة عطية حتى تحول حولاً أو تلد ولداً.

٢٢٨٤٦- [وقال الحسن: حتى تلد ولدا أو (تبلغ إني)[١] ذلك][٢].

٢٢٨٤٧- **حدثنا** أبوبكر قال: حدثنا ابن أبي زائدة عن إسماعيل عن الشعبي قال: قلت له: أرأيت إن (عنست)[٣]، قال: لا يجوز./ ٤١٣/٦

٢٢٨٤٨- **حدثنا** أبوبكر قال: حدثنا عبيد الله (عن)[٤] عثمان بن الأسود عن عطاء ومجاهد قالا لليتيمة (خناقان)[٥]: لا يجوز لها شيء في مالها حتى تلد ولداً (أو تمضي)[٦] عليها سنة في بيت زوجها.

٢٢٨٤٩- **حدثنا** أبوبكر قال: حدثنا وكيع عن إسماعيل وزكريا عن الشعبي عن شريح قال: (عهد إلى عمر أن)[٧] لا أجيز (عطية)[٨] جارية حتى تحول في بيتها حولا أو تلد ولداً[٩].

٢٢٨٥٠- قال إسماعيل: قلت للشعبي: أرأيت إن عنست يجوز قال: نعم.

---

(١) أي وقت ذلك، وفي [ح، ط]: (يبلغ أبا).

(٢) سقط الخبر من: [ز].

(٣) في [أ، ط]: (غلست)، وفي [ح]: (غسلت).

(٤) في [هـ]: (بن).

(٥) أي: مانعان، وفي [أ، ح، ط]: (حباقان).

(٦) في [ط]: (وتمضي).

(٧) في [ع]: (لي عمر: إني).

(٨) في [أ، ح، هـ]: (هبة).

(٩) صحيح.

[١٨٦] في ثمن السِّنَّور

٢٢٨٥١- **حدثنا** أبوبكر قال: حدثنا ابن إدريس عن هشام عن ابن سيرين قال: كان لا يرى بأساً بثمن الهر.

٢٢٨٥٢- **حدثنا** أبوبكر قال: حدثنا حفص عن ليث عن مجاهد وطاوس أنهما كرها ثمن السنور، وبيعه، وأكل لحمه، وأن ينتفع بجلده./ ٤١٤/٦

٢٢٨٥٣- **حدثنا** أبوبكر قال: حدثنا ابن إدريس عن شعبة، قال: سألت الحكم وحمادا عن ثمن السنور فقالا: لا بأس به.

٢٢٨٥٤- **حدثنا** أبوبكر قال: حدثنا أبو داود الطيالسي عن أبي حرة عن الحسن في رجل اشترى هراً، فقال: لا بأس بشرائه، (وكره)[1] ثمنه للبائع.

٢٢٨٥٥- **حدثنا** أبوبكر قال: حدثنا وكيع عن أبي حنيفة قال: سألت عطاء عنه فقال: لا بأس به.

٢٢٨٥٦- **حدثنا** أبوبكر قال: حدثنا وكيع عن الأعمش قال: أرى (أبا)[2] سفيان ذكره عن جابر قال: نهى رسول الله ﷺ عن ثمن الهر[3]. / ٤١٥/٦

---

(١) في [هـ]: (كره).

(٢) في [هـ]: (أنا).

(٣) مضطرب، أخرجه أحمد (١٤٦٥٢)، وأبوداود (٣٤٧٩)، والترمذي (١٢٧٩)، والحاكم ٣٤/٢، وابن الجارود (٥٨٠)، والطحاوي ٥٢/٤، والطبراني في الأوسط (٣٢٢٥)، والدارقطني ٧٢/٣، والبيهقي ١١/٦، وأبويعلى (٢٢٧٥)، وأبوعوانة ٣٥٤/٣، والعقيلي ٢٢٠/٢، وابن عساكر ٢٦٧/٥١، وابن الجوزي في العلل ٥٩٦/٢.

٢٢٨٥٧- **حدثنا** أبوبكر قال: حدثنا وكيع عن حماد بن سلمة عن أبي (المهزم)[١] عن أبي هريرة[٢].

٢٢٨٥٨- وعن أبي الزبير (عن جابر)[٣] أنهما كرها ثمن الهر[٤].

* * *

[١٨٧] في مكاتب مات وترك ولداً (أحراراً)[٥]

٢٢٨٥٩- **حدثنا** أبوبكر قال: حدثنا أبو الأحوص عن سماك عن قابوس بن[٦] المخارق عن أبيه قال: بعث عليٌ محمد بن أبي بكر على مصر، فكتب إليه يسأله عن مكاتب مات وترك مالا وولداً، فكتب يأمر في (المكاتب)[٧] إن (كان)[٨] ترك وفاء لمكاتبته، (يدعى)[٩] مواليه فيستوفون، وما بقي كان ميراثاً لولده[١٠].

٢٢٨٦٠- **حدثنا** أبوبكر قال: حدثنا ابن أبي زائدة عن إسماعيل عن الشعبي قال: قلت له: إن شريحاً كان يقضي في المكاتب يموت ويترك مالاً/ وولداً: ٤١٦/٦

---

(١) في [أ، ح، ط]: (الهزل).

(٢) ضعيف جداً؛ أبوالمهزم متروك.

(٣) سقط من: [أ، ح، ط].

(٤) حسن؛ أبوالزبير صدوق.

(٥) في [جـ]: (أحرار).

(٦) في [هـ]: زيادة (أبي).

(٧) في [أ، ح، ط، هـ]: (الكتاب).

(٨) سقط من: [ط].

(٩) في [أ، ح، ط]: (تدعى).

(١٠) حسن؛ سماك وقابوس صدوقان.

(يؤدّى)[١] عنه لمواليه ما بقي من مكاتبته (و)[٢]ما بقي رده على ولده؟.

٢٢٨٦١- فقال: إن شريحاً كان يقضي فيها بقضاء عبدالله[٣].

٢٢٨٦٢- **حدثنا** أبوبكر قال: حدثنا جرير عن منصور عن إبراهيم قال: إن فضل شيء كان لمواليه حتى تتم مكاتبته، وإن فضل شيء بعد مكاتبته كان لورثته.

٢٢٨٦٣- **حدثنا** أبوبكر قال: حدثنا وكيع عن سفيان عن منصور عن إبراهيم مثله.

٢٢٨٦٤- **حدثنا** أبوبكر قال: حدثنا محمد بن يزيد عن أبي العلاء عن قتادة أن عمر بن الخطاب وزيد بن ثابت قالا: إذا مات المكاتب وله مال فهو لمواليه، وليس لولده شيء[٤]./ ٤١٧/٦

٢٢٨٦٥- **حدثنا** أبوبكر قال: حدثنا وكيع عن إسماعيل بن أبي خالد عن[٥] عبدالله في مكاتب مات وترك مالاً وولداً أحراراً، قال: يؤدى ما بقي من مكاتبته، وما بقي فلولده[٦].

* * *

(١) في [أ، ح، ز، ط]: (أتؤدا).

(٢) في [ح، ط]: سقطت (الواو).

(٣) منقطع؛ الشعبي لا يروي عن ابن مسعود.

(٤) منقطع؛ رواية قتادة عن عمر وزيد منقطعة.

(٥) في [هـ]: زيادة (عامر عن).

(٦) منقطع؛ إسماعيل لا يروي عن ابن مسعود.

[١٨٨] في الرجل يعتق العبد وله مال

٢٢٨٦٦- **حدثنا** أبوبكر قال: حدثنا شريك عن مُيسَّر عن أبيه عن جده أن عبد الله أعتقه فقال: أما إن مالك لي ولكنه لك[١].

٢٢٨٦٧- **حدثنا** أبوبكر قال: حدثنا إسماعيل بن إبراهيم عن أيوب عن ابن سيرين أن أنساً سأل غلاما له عن ماله فأخبره، فقال: أنت ومالك (لك)[٢][٣].

٤١٨/٦

٢٢٨٦٨- **حدثنا** أبوبكر قال: حدثنا غندر عن هشام الدستوائي عن/ أبي الزبير عن عبدالله بن أبي مليكة أن امرأة من قوم عائشة أعتقت مملوكاً، فسألت عائشة فقالت: إذا أعتقتيه ولم تشترطي ماله فماله له[٤].

٢٢٨٦٩- **حدثنا** أبوبكر قال: حدثنا وكيع عن أبي (العميس)[٥] عن عمران بن عمير عن أبيه (أن)[٦] عبدالله أعتق غلاماً له فقال: أما إن المال (مالي)[٧] ولكنه لك[٨].

٢٢٨٧٠- **حدثنا** أبوبكر قال: حدثنا عبد الأعلى عن هشام عن ابن

---

(١) مجهول؛ لجهالة جد ميسر.

(٢) سقط من: [أ، جـ، ح، س، ز، ط، هـ].

(٣) صحيح.

(٤) صحيح.

(٥) في [جـ، ز]: (العميش)، وفي [هـ]: (العنبس).

(٦) في [أ، ح، هـ]: (عن).

(٧) في [ط، هـ]: (لي).

(٨) مجهول؛ لجهالة عمير والد عمران.

سيرين أن أبا أيوب دعا غلاما له فسأله عن ماله (فأخبره)[١] فقال: أنت ومالك (لك)[٢][٣].

٢٢٨٧١- **حدثنا** أبوبكر قال: حدثنا علي بن مسهر عن إسماعيل عن الشعبي قال: إذا أعتق العبد تبعه ماله.

٢٢٨٧٢- **حدثنا** أبوبكر قال: حدثنا عبدالأعلى عن يونس عن الحسن قال: المال للعبد إلا أن يستثنيه السيد.

٤١٩/٦ ٢٢٨٧٣- **حدثنا** أبوبكر قال: حدثنا (أبو)[٤]معاوية عن الأعمش عن/ إبراهيم قال: إذا أعتق الرجل غلامه تبعه ماله.

٢٢٨٧٤- **حدثنا** أبوبكر قال: حدثنا حميد بن عبدالرحمن عن حسن بن صالح عن (ابن)[٥] أبي نجيح عن مجاهد قال: إذا أعتق الرجل العبد وله مال فمال العبد للعبد.

٢٢٨٧٥- **حدثنا** أبوبكر قال: حدثنا وكيع عن سفيان عن ليث عن طاوس قال: (إذا)[٦] أعتق العبد تبعه ماله.

٢٢٨٧٦- **حدثنا** أبوبكر قال: حدثنا محمد بن أبي عدي عن ابن عون عن محمد في الذي يعتق العبد وله مال، قال: أحب أن يبين له، إن أراد أن يمسكه

---

(١) في [ط]: (وأخبره).

(٢) سقط من: [ط، هـ].

(٣) صحيح.

(٤) سقط من: [ط].

(٥) سقط من: [ط].

(٦) سقط من: [ط].

(أمسكه)[١] وإن (أراد)[٢] أن يجعله معه جعله[٣].

٢٢٨٧٧- **حدثنا** أبوبكر قال: حدثنا عبدالأعلى عن معمر عن الزهري قال: إذا أعتق (الرجل)[٤] (مملوكه)[٥] وله مال فماله (لمملوكه)[٦].

٢٢٨٧٨- **حدثنا** أبوبكر قال: حدثنا وكيع عن شعبة عن الحكم قال: إذا أعتقه فالمال للسيد./ ٤٢٠/٦

* * *

[١٨٩] في الرجل يسلم وله أرض

٢٢٨٧٩- **حدثنا** أبوبكر قال: حدثنا حفص عن محمد بن قيس عن محمد بن عبيدالله أبي عون الثقفي عن (عمر وعلي)[٧] (قالا)[٨]: إذا أسلم وله أرض، وضعنا عنه الجزية وأخذنا منه خراجها[٩].

٢٢٨٨٠- **حدثنا** أبوبكر قال: حدثنا هشيم عن سيار عن الزبير بن عدي أن دهقاناً أسلم على عهد علي فقال له علي: إن أقمت في أرضك رفعنا الجزية عن

---

(١) في [أ، هـ]: (مسكه).

(٢) في [أ، ح]: (يراد).

(٣) في [ز]: زيادة (معه).

(٤) في [أ، ح، ط، هـ]: (العبد)، وفي [جـ، ر]: (الرّجل).

(٥) في [ط]: (مملكه).

(٦) في [هـ]: (مملوكه).

(٧) في [جـ]: (عمرو وعلي).

(٨) في [أ، ط]: (قال).

(٩) منقطع؛ رواية الثقفي عن عمر وعلي منقطعة.

رأسك وأخذناها من أرضك، وإن تحولت عنها فنحن أحق بها[١].

٢٢٨٨١- **حدثنا** أبوبكر قال: حدثنا هشيم عن حصين أن رجلين من أهل أليس[٢] أسلما في عهد عمر فأتيا عمر فأخبراه بإسلامهما، فكتب (لهما)[٣] إلى عثمان بن حنيف أن يرفع الجزية عن رؤوسهما وأن يأخذ/ الطسق[٤] من أرضيهما[٥]. ٤٢١/٦

٢٢٨٨٢- **حدثنا** أبوبكر قال: حدثنا وكيع قال: حدثنا سفيان عن قيس بن مسلم عن طارق بن شهاب أن دهقانة من[٦] نهر الملك أسلمت، فقال: عمر أدفعوا إليها (أرضها)[٧] (تؤدي)[٨] (عنها)[٩] الخراج[١٠].

٢٢٨٨٣- **حدثنا** أبوبكر قال: حدثنا وكيع عن حسن بن صالح عن قيس بن مسلم عن طارق بن شهاب أن دهقانة أسلمت (من نهر الملك)[١١] فكتب عمر أن خيروها[١٢].

---

(١) منقطع؛ رواية الزبير بن عدي عن علي منقطعة.

(٢) أليس قرية في الأنبار، وفي [أ، ح، ط]: (اللبس).

(٣) في [ب]: (عمر).

(٤) الطسق: مبلغ مالي يوضع خراجاً على الأرض، وفي [أ، ح، ط]: (الطين).

(٥) منقطع حكماً؛ هشيم مدلس.

(٦) في [هـ]: زيادة (أهل)، نهر الملك منطقة في بغداد.

(٧) سقط من: [أ، ح، ط]، وفي [جـ، ز]: (مالها).

(٨) سقط من: [جـ]، وفي [أ، ح]: (يؤدى).

(٩) في [أ، ح]: (عليها).

(١٠) صحيح.

(١١) في [ز]: (في نهر الملوك).

(١٢) صحيح.

٢٢٨٨٤- **حدثنا** أبوبكر قال: حدثنا وكيع عن سفيان عن جابر عن عامر أن الرفيل دهقان النهرين أسلم، ففرض له عمر في ألفين[١]، ورفع/ عن رأسه ٤٢٢/٦
(الجزية)[٢] ودفع إليه أرضه يؤدي عنها الخراج[٣].

٢٢٨٨٥- **حدثنا** أبوبكر قال: حدثنا حميد بن عبدالرحمن عن حسن قال: سالت عبيد(الله)[٤] بن عمر عمن أسلم [من أهل السواد (فقال: من أسلم من أهل السواد)[٥] ممن له ذمة فله أرضه وماله، ومن أسلم][٦] ممن لا ذمة له وإنما أخذه عنوة فأرضه للمسلمين.

٢٢٨٨٦- قال عبيدالله: قرأت هذا في كتاب عمر بن عبدالعزيز.

٢٢٨٨٧- **حدثنا** أبوبكر قال: حدثنا حميد عن حسن عن منصور عن إبراهيم قال: إذا أسلم الرجل من أهل السواد ثم أقام في أرضه أُخذ منه الخراج، فإن خرج منها لم يؤخذ منه الخراج.

* * *

[١٩٠] في المكاتب يعجز وقد أدى بعض مكاتبته

٢٢٨٨٨- **حدثنا** أبوبكر قال: حدثنا ابن أبي زائدة عن محمد بن إسحاق

---

(١) في [أ، ح، ط]: (الفيء).

(٢) في [ق]: (الخراج).

(٣) ضعيف منقطع؛ جابر هو الجعفي ضعيف، والشعبي لم يسمع من عمر.

(٤) سقط من: [ط].

(٥) سقط من: [ط]، وكذلك من: [جـ].

(٦) سقط من: [ز].

عن نافع عن ابن عمر أن مكاتباً له عجز فرده[١] مملوكاً وأمسك ما أخذ
٤٢٣/٦ منه[٢]./

٢٢٨٨٩- **حدثنا** أبوبكر قال: حدثنا حفص عن أشعث عن (أبي)[٣] الزبير عن جابر قال: لهم ما أخذوا منه[٤].

٢٢٨٩٠- **حدثنا** أبوبكر قال: حدثنا ابن أبي زائدة ووكيع عن إسماعيل عن الشعبي عن مسروق قال: (يجعله)[٥] في مثله.

٢٢٨٩١- **حدثنا** أبوبكر قال: حدثنا جرير عن مغيرة عن إبراهيم قال: ينظر ما كان أعانه الناس في مكاتبته فيجعله في الرقاب، وما كان من كسبه وماله (فهو)[٦] لمولاه.

٢٢٨٩٢- **حدثنا** أبوبكر قال: حدثنا حفص عن حجاج عن الحكم عن إبراهيم عن شريح قال: يجعله في مثله.

٢٢٨٩٣- **حدثنا** أبوبكر قال: حدثنا وكيع عن حسن بن صالح عن مجالد عن الشعبي عن شريح قال: هو لمولاه.

٤٢٤/٦ ٢٢٨٩٤- وقال سفيان عن مغيرة عن إبراهيم: يجعله في الرقاب./

* * *

---

(١) في [أ، ز، ح، ط]: (ورده).

(٢) منقطع حكماً؛ ابن إسحاق مدلس.

(٣) سقط من: [ط].

(٤) ضعيف؛ لضعف أشعث.

(٥) في [ط]: (نجعله).

(٦) في [أ، هـ]: (وهو).

[١٩١] في المكاتب (يسأل)[١] فيعطى

٢٢٨٩٥- **حدثنا** أبوبكر قال: حدثنا وكيع عن سفيان عن أبي جعفر (الفراء)[٢] عن (جعفر)[٣][٤] بن أبي (ثروان)[٥] أن عليا حث الناس على ابن (النباح)[٦] (فجمعوا)[٧] له (أكثر)[٨] من مكاتبته ففضلت[٩] فضلة فجعلها عليٌّ (في)[١٠] المكاتبين[١١].

٢٢٨٩٦- **حدثنا** أبوبكر قال: حدثنا ابن علية عن يونس عن الحسن قال: مكاتب (سأل)[١٢] في رقبة أو أو رقبتين فاعطي عطاء، (فلما)[١٣] (كثر)[١٤] في عين أبي موسى ما أعطي، أمر به وبما أعطي (فأدخل)[١٥] ثم نظر الذي سأل فيه فأعطاه إياه (فأخذ)[١٦] الفضل فجعله في رقبته أو رقاب.

---

(١) في [أ، ط]: (سئل).

(٢) سقط من: [أ، هـ].

(٣) سقط من: [ط].

(٤) في [ز]: زيادة (عن).

(٥) في [أ، جـ، ح، ط]: (تروان).

(٦) في [أ، ح، ط]: (البتاح).

(٧) في [جـ]: (فجعلوا).

(٨) سقط من: [جـ].

(٩) في [ز]: زيادة (له).

(١٠) حذفت في: [ز].

(١١) مجهول؛ لجهالة جعفر.

(١٢) في [جـ]: (سئل)، وفي [ز]: (يسأل).

(١٣) في [ط]: (فإنما).

(١٤) في [ز]: (كبر).

(١٥) سقط من: [ز].

(١٦) في [أ، ب، د، هـ]: (فأخذه).

٤٢٥/٦ ٢٢٨٩٧- **حدثنا** أبوبكر قال: حدثنا وكيع قال: حدثنا الربيع (بن)[١] صبيح/ عن يزيد بن أبان عن صبيح (بن عبدالله)[٢] أن عبدالله بن عباس حث الناس على مكاتبه، فجمعوا له فأدى مكاتبته، وبقيت فضلة فجعلها عبد الله في المكاتبين[٣].

* * *

[١٩٢] في الرجل يقول للرجل: قم على (نخلي)[٤]

٢٢٨٩٨- **حدثنا** أبوبكر قال: حدثنا عبدة بن سليمان عن سعيد بن (أبي عروبة عن قتادة)[٥] عن سعيد بن المسيب أنه (كان)[٦]: لا (يرى بأساً)[٧] بأن يعالج الرجل النخل (ويقوم)[٨] عليه بالثلث والربع ما لم ينفق (هو)[٩] منه شيئاً.

٢٢٨٩٩- **حدثنا** أبوبكر قال: حدثنا عبدة بن سليمان عن (ابن)[١٠] أبي عروبة عن قتادة عن الحسن أنه كان يكره ذلك إلا (بأجر)[١١] معلوم.

---

(١) في [ز]: (عن).

(٢) سقط من: [ح].

(٣) مجهول؛ لجهالة صبيح بن عبدالله.

(٤) في [أ، ح، ط]: (نخل).

(٥) في [ط]: تكرر.

(٦) في [أ، ح، هـ]: (قال).

(٧) في [هـ]: (بأس).

(٨) في [هـ]: (يقول).

(٩) سقط من: [أ، ح، ط].

(١٠) سقط من: [ز، ط].

(١١) في [ز]: (أجل).

٢٢٩٠٠- **حدثنا** أبوبكر قال: حدثنا ابن علية عن أيوب عن (الفضيل)[١] عن سالم قال: النخل[٢] يُعطى من عمل فيه منه./ ٤٢٦/٦

٢٢٩٠١- **حدثنا** أبوبكر قال: حدثنا جرير عن مغيرة عن إبراهيم قال: كان يكره كل شيء يعمل بالثلث والربع.

٢٢٩٠٢- **حدثنا** أبوبكر قال: حدثنا عبدالأعلى عن معمر عن الزهري أنه كان لا يرى بأساً أن يستأجر الأجير[٣] يعمل في الأرض بالثلث والربع.

٢٢٩٠٣- **حدثنا** أبوبكر قال: حدثنا غندر عن شعبة عن حماد قال: كان يكره أن يستأجر الأجير فيقول: لك ثلثٌ أو ربع مما (تخرج أرضي هذه)[٤].

* * *

[١٩٣] في الرجل يدفع إلى (الحائك)[٥] الثوب

٢٢٩٠٤- **حدثنا** أبوبكر قال: حدثنا محمد بن أبي عدي عن ابن عون قال: سألت محمداً عن الرجل يدفع إلى النساج الثوب بالثلث ودرهم، أو بالربع أو بما ٤٢٧/٦
تراضيا عليه، (قال)[٦]: لا أعلم به بأساً./

٢٢٩٠٥- **حدثنا** أبوبكر قال: حدثنا ابن علية عن ليث عن الشعبي.

---

(١) في [ط]: (الفضل).

(٢) في [أ، جـ، ح، س، ز، ط]: زيادة (أن) وليست في المحلى (١٩٩/٨).

(٣) في [ز]: زيادة (أن).

(٤) في [هـ]: (يخرج أرضي هذا)، وفي [جـ]: (تخرج أرضي).

(٥) في [ط]: (الحابك)، وفي [ز]: (الخايط).

(٦) في [هـ]: (فقال).

٢٢٩٠٦- والحكم عن إبراهيم (أنهم كرهوا)[١] أن يدفع الرجل الثوب إلى النساج بالثلث.

٢٢٩٠٧- قال: وكان عطاء لا يرى بذلك بأساً.

٢٢٩٠٨- **حدثنا** أبوبكر قال: حدثنا عبد الأعلى عن معمر عن الزهري قال: لا بأس أن يدفعه إليه بالثلث.

٢٢٩٠٩- **حدثنا** أبوبكر قال: حدثنا زيد بن (حباب)[٢] عن أبي هلال عن قتادة أنه كان لا يرى بأساً (أن يدفع الثوب إلى النساج)[٣] بالثلث والربع.

٢٢٩١٠- **حدثنا** أبوبكر قال: حدثنا زيد بن (حباب)[٤] عن مروان بن معاوية قال: سألت شهر بن حوشب عن الثوب يدفعه بالثلث والربع إلى (الحائك)[٥] قال: شرط بغير (رأس)[٦]. / ٤٢٨/٦

٢٢٩١١- **حدثنا** أبوبكر قال: حدثنا زيد بن (حباب)[٧] عن مبارك عن الحسن أنه كره أن يدفع الثوب (إلى)[٨] (الحائك)[٩] بالثلث والربع.

---

(١) في [أ، ح، ط]: (أنه كرهوا)، وفي [هـ]: (أنه كره).

(٢) في [ح، هـ]: (الحباب).

(٣) سقط من: [جـ].

(٤) في [ح، هـ]: (الحباب).

(٥) في [ط]: (الحابك)، وفي [جـ، ز]: (الخايط).

(٦) في [أ، ح، ط، هـ]: (لا غير).

(٧) في [س، هـ]: (الحباب)، وفي [أ، جـ، ز، ط]: (بن حباب).

(٨) في [جـ]: (ال) بدل (إلى).

(٩) في [ط]: (الحابك)، وفي [ز]: (الخايط).

٢٢٩١٢- **حدثنا** أبوبكر قال: حدثنا ابن مهدي عن حماد بن زيد قال: سألت أيوب ويعلى بن حكيم عن الرجل يدفع الثوب إلى النساج بالثلث والربع، فلم (يريا)[١] به بأساً.

* * *

[١٩٤] في الرجل يضطر إلى مال المسلم

٢٢٩١٣- **حدثنا** أبوبكر قال: حدثنا ابن أبي زائدة عن عبدالرحمن بن زيد بن أسلم عن أبيه قال: ذكروا الرجل يضطر إلى الميتة وإلى مال الرجل المسلم، فقلت: يأكل الميتة، (وقال)[٢] عبدالله بن (دينار)[٣]: [٤]يأكل مال الرجل المسلم، فقال سعيد ابن المسيب: أصبتَ، إن الميتة[٥] تحل له إذا اضطر، ولا يحل له مال المسلم.

٢٢٩١٤- **حدثنا** أبوبكر قال: حدثنا شريك عن جابر عن أبي جعفر قال: إذا اضطر إلى ما حرم عليه (فما حرم عليه)[٦] فهو له (حلال)[٧]./ ٤٢٩/٦

* * *

(١) في [أ، جـ، ح، ز]: (ير).

(٢) في [ط]: (قال).

(٣) في [ز]: (مسلم) بدل (دينار).

(٤) في [ز]: زيادة (عن).

(٥) في [ط]: زيادة (لا).

(٦) سقط من: [ز].

(٧) في [أ، ز، هـ]: (حال).

[١٩٥] في الرجل يبيع الجارية أو يعتقها ويستثني ما في بطنها

٢٢٩١٥- **حدثنا** أبوبكر قال: حدثنا هشيم عن مغيرة عن إبراهيم قال: من باع حبلى[١] (أو)[٢] أعتقها واستثنى ما في بطنها، (قال)[٣]: له (ثنياه)[٤] فيما قد استبان خلقه، وإن لم يستبن خلقه فلا (ثنيا)[٥] له.

٢٢٩١٦- **حدثنا** أبوبكر قال: حدثنا هشيم عن يونس عن الحسن أنه (كان)[٦] يجيز ثنياه في البيع ولا يجيزها في العتق./ ٤٣٠/٦

٢٢٩١٧- **حدثنا** أبوبكر قال: حدثنا يحيى بن سعيد عن هشام عن محمد في الرجل يعتق الأمة ويستثني ما في بطنها، قال: له ثنياه.

٢٢٩١٨- [**حدثنا** أبوبكر قال: حدثنا عبدالأعلى عن معمر عن الزهري قال: هما حران.

٢٢٩١٩- **حدثنا** أبوبكر قال: حدثنا يحيى بن يمان عن سفيان عن ابن جريج عن عطاء.

٢٢٩٢٠- و[٧] عن جابر عن الشعبي.

---

(١) في: [جـ، ز]: زيادة (إشتنط).

(٢) في [أ، جـ، ح، س، ز]: (و).

(٣) في [جـ]: (فقال).

(٤) في [ط]: (يثناه).

(٥) في [س، هـ]: (شيء)، وفي [جـ]: (تسأله).

(٦) في [ز]: (كره).

(٧) في [هـ]: زيادة (عن سفيان).

٢٢٩٢١- (و)[١]عن سفيان عن منصور عن إبراهيم قالوا: له ثنياه[٢].

٢٢٩٢٢- **حدثنا** أبوبكر قال: حدثنا (حرمي)[٣] (بن)[٤] عمارة عن شعبة/ ٤٣١/٦ قال: سألت الحكم وحماداً عن الرجل يعتق الأمة ويستثني ما في بطنها، قالا: له ذلك.

٢٢٩٢٣- **حدثنا** أبوبكر قال: حدثنا قرة بن سليمان عن محمد بن فضاء عن أبيه عن (ابن)[٥] عمر قال: سألته عن الرجل يعتق الأمة ويستثني ما في بطنها، قال: له ثنياه[٦].

* * *

[١٩٦] في الرجل يشتري الجارية أو الغلام

٢٢٩٢٤- **حدثنا** أبوبكر قال: حدثنا علي بن مسهر عن إسماعيل عن الشعبي في رجل اشترى عبداً فأعتقه ثم وجد به جنوناً، قال: إن كان الداء قبل الصفقة رد البائع على المشتري فضل ما بين الصحة والداء ويجعل ما أخذ في مثله./ ٤٣٢/٦

٢٢٩٢٥- **حدثنا** أبوبكر قال: حدثنا عبدالأعلى عن يونس عن الحسن في رجل

---

(١) سقط من: [ط].

(٢) سقط الخبر من: [جـ].

(٣) في [ط]: (جرير).

(٤) في [ز]: (عن) بدل (بن).

(٥) سقط من: [أ، جـ، ح، س، ز، ط، ع]، وسبق الأثر ١٥٥/٦ برقم [٢١٨٣٢]، وفيه ابن عمر، باب: (الرجل يعتق الأمة ويستثني ما في بطنها).

(٦) مجهول؛ لجهالة والد محمد بن فضاء، واسمه: فضاء بن خالد الجهضمي.

اشترى عبدا فأعتقه ثم ظهر به داء كان عند البائع، قال: (كان)[١] يوجبه عليه ولا يرد البائع شيئاً.

٢٢٩٢٦- **حدثنا** أبوبكر قال: حدثنا معتمر (عن معمر)[٢] عن الزهري قال: كان يرى أن يحط عنه بقدر العيب إذا[٣] وجد بها داء بعد الموت.

٢٢٩٢٧- **حدثنا** أبوبكر قال: حدثنا عبدالله بن مبارك عن ابن جريج عن عطاء قال: لا عهدة بعد الموت.

* * *

[١٩٧] من قال: القرض حال

٢٢٩٢٨- **حدثنا** أبوبكر قال: حدثنا جرير عن مغيرة عن الحارث العكلي وأصحابه.

٤٣٣/٦ ٢٢٩٢٩- وعن عبيدة عن إبراهيم قالوا: القرض حال، وإن كان إلى أجل./

٢٢٩٣٠- وبه ياخذ أبو بكر.

* * *

[١٩٨] في الرجل (يكون)[٤] تحته الأمة فتلد منه

٢٢٩٣١- **حدثنا** أبوبكر قال: حدثنا عبدالسلام بن (حرب)[٥] عن مغيرة عن إبراهيم وعامر في الرجل يتزوج الأمة فتلد منه ثم يشتريها، قالا: يبيعها ما لم تلد في ملكه.

---

(١) سقط من: [ز].

(٢) في [ز]: سقطت (عن معمر).

(٣) في [ز]: زيادة (كان).

(٤) في [جـ]: (تكون).

(٥) في [ز]: (خرث).

٢٢٩٣٢- [حدثنا أبوبكر قال: حدثنا عبد السلام عن ليث عن طاوس قال: يبيعها][1].

٢٢٩٣٣- حدثنا أبوبكر قال: حدثنا عبدالسلام عن سعيد عن قتادة عن الحسن قال: هي أم ولد.

٢٢٩٣٤- حدثنا أبوبكر قال: حدثنا وكيع عن سفيان عن حماد قال: لا يبيعها هي بمنزلة أم ولد.

* * *

[١٩٩] في الرجل يدفع إلى الرجل الشيء مضاربة

٢٢٩٣٥- حدثنا أبوبكر قال: حدثنا معتمر عن معمر عن حماد في رجل دفع إلى رجل (متاعاً)[2] مضاربة فقوم[3] المتاع ألف درهم ثم باعه بتسعمائة قال: رأس المال تسعمائة.

٢٢٩٣٦- حدثنا أبوبكر قال: حدثنا (معاذ)[4] بن معاذ عن أشعث عن الحسن أنه قال في رجل دفع إلى رجل متاعاً مضاربة وقوماه بينهما، قال/: رأس المال[5] ما قوم به المتاع: وليس (قيمتها)[6] بشيء. ٤٣٤/٦

---

(١) سقط الخبر من: [جـ، ز].

(٢) في [هـ]: (مالاً).

(٣) في [جـ]: (وقوماه).

(٤) في [جـ، ع]: (معن).

(٥) في [ز]: زيادة (على).

(٦) في [س، ط]: (قيمتهما).

٢٢٩٣٧- **حدثنا** أبوبكر قال: حدثنا معتمر بن سليمان عن كثير بن (نباتة)[١] عن الحكم بن أبان عن طاوس أنه كان لا يرى بأسا أن يقوم الرجلُ على الرجل المتاعَ فيدفعه إليه مضاربة بتلك القيمة.

* * *

[٢٠٠] في بيع ده دوازده[٢]

٢٢٩٣٨- **حدثنا** أبوبكر قال: حدثنا سفيان بن عيينة عن (عبيدالله)[٣] بن أبي (يزيد)[٤] عن ابن عباس أنه كره [بيع ده دوازده وقال: بيع الأعاجم[٥].

٢٢٩٣٩- **حدثنا** أبوبكر قال: حدثنا محمد بن فضيل عن (بكير)[٦] (بن)[٧] عتيق عن سعيد بن جبير أنه كان يكره[٨] بيع ده (دوازده)[٩] وده دوزاده قلت له: فكيف أصنع؟ قال: قل: أخذته بكذا وأبيعكه بكذا وكذا./ ٤٣٥/٦

٢٢٩٤٠- [**حدثنا** أبوبكر قال: حدثنا وكيع عن سفيان عن عمار الدهني عن ابن أبي نعم عن ابن عمر، قال: هو ربا[١٠].

---

(١) في [أ، جـ]: (شبابة).

(٢) مثل بيع عشرة بإحدى عشرة.

(٣) في [هـ]: (عبدالله).

(٤) في [ز]: (يزيده).

(٥) صحيح.

(٦) في [أ، ح، ط]: (بكر).

(٧) في [ز]: (عن) بدل (بن).

(٨) سقط ما بين المعكوفين من: [جـ].

(٩) في [جـ]: (ده دازده)، وفي [هـ]: (دوازده).

(١٠) صحيح.

٢٢٩٤١- **حدثنا** أبوبكر قال: حدثنا وكيع عن هلال بن أبي ميمون، قال: سمعت سعيد بن المسيب سئل عن بيع ده وازده؟ قال: لا بأس به[(١)].

٢٢٩٤٢- **حدثنا** أبوبكر قال: حدثنا وكيع عن سفيان عن القعقاع بن يزيد عن إبراهيم قال: كنا نكرهه (ثم)[(٢)] لم نر به بأساً.

٢٢٩٤٣- **حدثنا** أبوبكر قال: حدثنا حفص بن غياث عن أشعث عن الحكم.

٢٢٩٤٤- وحماد عن إبراهيم وابن سيرين أنهما قالا: لا بأس ببيع ده دوازده.

٢٢٩٤٥- [**حدثنا** أبوبكر قال: حدثنا وكيع عن سفيان عن عبدالأعلى عن سعيد ابن جبير عن (ابن)[(٣)] عباس قال: هو ربا][(٤)(٥)].

٢٢٩٤٦- **حدثنا** أبوبكر قال: حدثنا وكيع عن سفيان عن (الجعد)[(٦)] بن ذكوان قال: شهدت شريحا أجاز بيع ده دوازده.

٢٢٩٤٧- **حدثنا** أبوبكر قال: حدثنا وكيع عن سفيان عن جابر عن القاسم عن مسروق أنه كره بيع ده دوازده قال: يقول: اشتريته بكذا وكذا (وأبيعكه)[(٧)] بكذا (وكذا)[(٨)].

٢٢٩٤٨- **حدثنا** أبوبكر قال: حدثنا وكيع عن ربيع عن الحسن قال: / كان يكرهه. ٤٣٦/٦

---

(١) سقط الخبران من: [أ، ح، ز، هـ].

(٢) سقط من: [ز].

(٣) سقط من: [ز].

(٤) سقط الخبر من: [أ، ح، ط، هـ].

(٥) صحيح.

(٦) في [هـ]: (جعدة).

(٧) في [جـ]: (أبيعه).

(٨) سقط من: [جـ].

٢٢٩٤٩- وقال عكرمة: هو حرام.

٢٢٩٥٠- **حدثنا** أبوبكر قال: حدثنا وكيع عن الوليد (بن)[١] جميع عن عكرمة عن ابن عباس قال: هو ربا[٢].

* * *

[٢٠١] في بيع أمهات الأولاد

٢٢٩٥١- **حدثنا** أبوبكر قال: حدثنا (وكيع، قال: حدثنا)[٣] شريك عن حسين ابن عبدالله عن عكرمة عن ابن عباس قال: قال رسول الله ﷺ: **«أيما رجل ولدت منه أمته فهي معتقة عن دبر منه»**[٤].

٢٢٩٥٢- **حدثنا** أبوبكر قال: حدثنا أبو خالد الأحمر عن إسماعيل بن أبي خالد[٥] عن الشعبي عن عبيدة عن علي قال: / استشارني عمر في بيع أمهات الأولاد فرأيت أنا وهو إذا ولدت (عتقت)[٦]، فقضى به عمر (حياته)[٧] وعثمان من ٤٣٦/٦

---

(١) في [ط]: (عن).

(٢) حسن؛ الوليد صدوق.

(٣) سقط من: [هـ].

(٤) ضعيف؛ لضعف حسين، أخرجه أحمد (٢٧٥٩)، وعبدالرزاق (١٣٢١٩)، والدارمي (٢٥٧٤)، والدارقطني (١٣٠/٤)، وابن ماجه (٢٥١٥)، والحاكم ١٩/٢٢، والبيهقي ٣٤٦/١٠، وابن حزم في المحلى ١٨/٩.

(٥) زيدت كلمة (الأحمر) في [أ، ط]: زيادة (الأحمر)، وفي [أ، ح، ط]: زيادة (عن إسماعيل عن أبي خالد عن الشعبي).

(٦) في [أ، ح، ط، هـ]: (أعتقت).

(٧) في [جـ]: (حيا).

بعده، فلما وليت الأمر (من بعدهما)[١] (رأيت)[٢] أن أرقها[٣].

٢٢٩٥٣- قال الشعبي: فحدثني ابن سيرين قال: (قلت لعبيدة: ما ترى)[٤]؟ قال: رأي عمر وعلي في الجماعة أحب إلي من قول علي حين أدرك (في الاختلاف)[٥][٦].

٢٢٩٥٤- **حدثنا** أبوبكر قال: حدثنا أبو خالد الأحمر عن يحيى بن سعيد قال: أخبرنا نافع أن رجلين من أهل العراق (سألا)[٧] ابن عمر بالأبواء (قالا)[٨]: تركنا ابن الزبير يبيع أمهات الأولاد بمكة، فقال عبدالله (بن عمر)[٩]: (لكن)[١٠] (أبو(حفص)[١١] عمر)[١٢] - أتعرفانه؟ - قال: أيما رجل ولدت منه جارية فهي له

---

(١) في [جـ]: (بعدها).

(٢) في [ط]: (أرأيت).

(٣) حسن؛ أبوخالد صدوق، أخرجه سعيد بن منصور ق١/(٢٠٤٧)، ووكيع في أخبار القضاة ٩٩/٢، والبيهقي ٣٤٣/١٠، والدولابي ١٠٠٨/٣ (١٧٧٠)، وابن شبه (١٢١١)، وابن عبدالبر في جامع بيان العلم ٦٠/٢.

(٤) كررت هذه اللفظة في النسخة: [ز].

(٥) في [أ، ح، هـ]: (الخلاف).

(٦) حسن؛ أبوخالد صدوق، أخرجه سعيد (٢٠٤٨)، ويعقوب في المعرفة ٢٣٥/١، والبيهقي ٣٤٣/١ و٣٤٨، وعبدالرزاق (١٣٢٢٤)، وابن شبة (١٢١٥).

(٧) في [ط]: (سأل).

(٨) في [أ، ح، س، ط]: (قال).

(٩) سقط من: [أ، جـ، ح، ز].

(١٠) في [أ، جـ]: (ذكر)، وسقط من: [ح، ط، هـ].

(١١) سقط من: [أ، ح].

(١٢) سقط من: [ط].

٤٣٨/٦ متعة حياته، وهي حرة من بعد موته، وأيما رجل وطىء جارية ثم/ أضاعها فالولد له والضيعة عليه[١].

٢٢٩٥٥- **حدثنا** أبوبكر قال: حدثنا وكيع قال: حدثنا الأعمش عن زيد بن وهب قال: مات رجل من الحي وترك أم ولد (فقال)[٢] الوليد بن عقبة: يبيعها، فأتينا عبدالله ابن مسعود فسألناه فقال: إن كنتم لا بد فاعلين فاجعلوها من نصيب ابنها[٣].

٢٢٩٥٦- **حدثنا** أبوبكر قال: حدثنا وكيع قال: حدثنا سفيان عن سلمة بن كهيل عن زيد بن وهب قال: باع عمر بن الخطاب أمهات (الأولاد)[٤] فينا، ثم ردهن فينا حتى ردهن (حبالى)[٥] من (تستر)[٦][٧].

٤٣٩/٦ ٢٢٩٥٧- **حدثنا** أبوبكر قال: حدثنا ابن نمير عن الأعمش عن إبراهيم/ قال: أتت علياً[٨] أم ولد فقال: إن عمر قد أعتقكن[٩].

٢٢٩٥٨- **حدثنا** أبوبكر قال: حدثنا وكيع عن جعفر بن برقان عن ميمون بن مهران قال: فشى في عسكر عمر بن عبد العزيز أنه يرى بيع أمهات الأولاد، فدخل

---

(١) حسن؛ أبوخالد الأحمر صدوق، أخرجه البيهقي ١٠/٣٤٨.

(٢) في [أ، ح، هـ]: (قام)، وفي [ز، م]: (قال).

(٣) صحيح.

(٤) في [أ، ط، هـ]: (أولاد).

(٥) في [جـ]: (جبال).

(٦) في [أن ح، ط]: (يسير).

(٧) صحيح.

(٨) سقط من: [جـ].

(٩) منقطع؛ إبراهيم لم يدرك علياً.

عليه رجل فذاكره (في)[١] ذلك، فإذا عمر (أشد)[٢] في عتقهن من الرجل الذي ذاكره ذلك، وإذا عمر يرى أن (ذلك)[٣] رأي عمر بن الخطاب[٤].

٢٢٩٥٩- **حدثنا** أبوبكر قال: حدثنا وكيع عن سفيان عن عبدالله بن دينار، قال: قيل لابن عمر: إن (ابن)[٥] الزبير يبيع أمهات الأولاد، فقال ابن عمر: لكن عمر قضى أن لا تباع ولا توهب (ولا تورث)[٦]، يستمتع (منها)[٧] صاحبها حياته، (فإذا)[٨] مات فهي حرة[٩].

٢٢٩٦٠- **حدثنا** أبوبكر قال: حدثنا حسين (بن)[١٠] علي عن زائدة عن عمرو[١١] ابن قيس (عن زيد)[١٢] بن وهب عن عبدالله أنه ذكر له بيع أمهات الأولاد، فقال: (لكن عمر)[١٣] القوي الأمين أعتقهن[١٤]./ ٦/٤٤٠

---

(١) سقط من: [جـ، ز].

(٢) في [هـ]: (أسند).

(٣) في [جـ]: (ذاك).

(٤) منقطع؛ لعدم إدراكهم لعمر بن الخطاب.

(٥) سقط من: [ط، هـ].

(٦) سقط من: [أ، ح، ط، هـ].

(٧) في [و]: منهم).

(٨) في [ط]: تكررت.

(٩) صحيح.

(١٠) في [ز]: (عن).

(١١) كذا في النسخ، وهو عمر بن قيس الماصر، أخطأ فيه بعض الرواة فقالوا: عمرو، كما في تهذيب التهذيب ٧/٤٣٠، والتاريخ الكبير ٦/١٨٦، والطبقات الكبرى ٦/٣٣٩.

(١٢) سقط من: [ز].

(١٣) في [ط]: (لكن).

(١٤) صحيح.

٢٢٩٦١- **حدثنا** أبوبكر قال: حدثنا وكيع قال: حدثنا إسماعيل بن أبي خالد عن خالد[١] عن عامر قال: قضى عثمان في أم الولد أنها حرة إذا ولدت من سيدها[٢].

٢٢٩٦٢- **حدثنا** أبوبكر قال: حدثنا ابن فضيل عن أشعث عن سالم (عن عروة)[٣] عن ابن عباس أنه جعل أم الولد من نصيب ولدها[٤].

* * *

[٢٠٢] إذا فجرت يرقها أم لا؟

٢٢٩٦٣- **حدثنا** أبوبكر قال: حدثنا جرير عن مغيرة عن حماد عن إبراهيم قال: إذا أتت أم (ولد)[٥] بفاحشة لا يرقها ذلك، فهي على حالها إذا مات سيدها عتقت.

٢٢٩٦٤- **حدثنا** أبوبكر قال: حدثنا معتمر بن سليمان عن أبيه قال: كان الحسن وإبراهيم لا يريان أن تباع أم الولد وإن بغت.

٢٢٩٦٥- وكان ابن سيرين يرى أن تباع.

٢٢٩٦٦- **حدثنا** أبوبكر قال: حدثنا وكيع عن أبان بن صمعة عن بكر بن عبدالله المزني قال: كتب عمر بن عبدالعزيز في أم ولد: هي حرة/وإن بغت. ٤٤١/٦

---

(١) في [أ، ح، هـ]: زيادة (عن خالد).

(٢) صحيح.

(٣) في [هـ]: (عن ابن أبي عروبة)، وفي [أ، جـ، خ، ط]: (ابن أبي عروبة)، وفي [ز]: (عن أبي عروة).

(٤) ضعيف؛ لضعف أشعث.

(٥) في [جـ، ز]: (الولد).

٢٢٩٦٧- **حدثنا** أبوبكر قال: حدثنا وكيع قال: حدثنا سفيان عن أبي حصين عن الشعبي قال: أم (الولد)[١] لا يرقها (الحدث)[٢].

٢٢٩٦٨- **حدثنا** أبوبكر قال: حدثنا وكيع عن أبي هلال عن قتادة عن عمر بن عبدالعزيز قال: لا تباع أم الولد وإن فجرت.

٢٢٩٦٩- **حدثنا** أبوبكر قال: حدثنا وكيع قال: حدثنا جرير (بن)[٣] حازم قال: (سألت)[٤] سالم بن عبدالله (أو سأله)[٥] رجل قال: أم (ولد إذا)[٦] فجرت أبيعها، قال: لا، فجورها على نفسها وهي امرأة حرة.

٢٢٩٧٠- **حدثنا** أبوبكر قال: حدثنا وكيع قال: حدثنا يزيد بن إبراهيم عن ابن سيرين عن مالك بن عامر الهمداني قال: قال عمر في أم الولد: / إن هي (أحصنت وأسلمت (وعفّت)[٧] عتقت، وإن هي فجرت)[٨] وكفرت وزنت رقت[٩]. ٤٤٢/٦

* * *

---

(١) في [أ، ح، هـ]: (ولد).

(٢) في [ط]: (الحديث).

(٣) في [هـ]: (عن).

(٤) في [هـ]: (سأل).

(٥) في [ح]: (ثم سأله) وسقطت من: [ز، هـ].

(٦) في [هـ]: (الولد لأبي)، وفي [أ، ح، ز، ط]: (لولد أبي).

(٧) من العفاف، وسقط من: [أ، ط، هـ].

(٨) سقط من: [ز].

(٩) منقطع؛ مالك لا يروي عن عمر.

[٢٠٣] في (العبد)[١] يدس (إلى)[٢] الرجل المال فيشتريه

٢٢٩٧١- **حدثنا** أبوبكر قال: حدثنا جرير عن منصور عن إبراهيم في (رجل)[٣] دس إلى رجل دراهم (يشتريه)[٤] ويعتقه، قال: إن ظهر مولاه عليه قبل أن يعتقه فله ما أخذ من ثمنه ويأخذ عبده، وإن ظهر عليه بعد ما أعتقه الذي أخذه، أخذ من الذي اشتراه سوى ما (قد)[٥] (أخذ)[٦] فأعتق.

٤٤٣/٦ ٢٢٩٧٢- **حدثنا** أبوبكر قال: حدثنا جرير عن مغيرة عن إبراهيم قال: / يأخذ (منه)[٧] مرة أخرى، ويصير ولاؤه للذي أعتقه.

٢٢٩٧٣- **حدثنا** أبوبكر قال: حدثنا جرير (عن)[٨] أشعث عن الحسن قال: لا (شراء)[٩] له، ولا عتق له، ومن فعل ذلك فهو فاسق.

٢٢٩٧٤- **حدثنا** أبوبكر قال: حدثنا وكيع عن (ابن)[١٠] أبي خالد عن الشعبي قال: سئل (عن عبد)[١١] دس إلى رجل مالاً فاشتراه فأعتقه، قال الشعبي: لو

---

(١) في [أ، ح، ز، ط]: (الرجل).

(٢) في [ط]: (من)، بدل (إلى).

(٣) في [هـ]: (عبد).

(٤) في [هـ]: (ليشتريه).

(٥) سقط من: [جـ].

(٦) في [جـ]: (أخذه).

(٧) في [جـ، ع]: (ثمنه).

(٨) سقط من: [هـ].

(٩) في [أ، هـ]: (شرى).

(١٠) سقط من: [جـ].

(١١) في [أ، جـ، ح، ط]: (عن رجل).

(أخذته)[١] لعاقبته عقوبة شديدة.

٢٢٩٧٥- **حدثنا** أبوبكر قال: حدثنا أسباط (بن)[٢] محمد عن مطرف عن الحكم في عبد أتى رجلاً فأعطاه مالاً، (فقال)[٣]: (اشترني)[٤]، فاشتراه فأعتقه، ثم أطلع على ذلك قال: البيع جائز، ويؤخذ الثمن الذي (اشتري)[٥] به العبد.

٢٢٩٧٦- **حدثنا** أبوبكر قال: (حدثنا وكيع قال)[٦]: حدثنا إسرائيل عن جابر عن عامر وسالم والقاسم وعطاء في عبد أعطى رجلا مالا (فاشتراه)[٧] فأعتقه، قالوا: لا يجوز./ ٤٤٤/٦

٢٢٩٧٧- **حدثنا** أبوبكر قال: حدثنا ابن إدريس عن إسماعيل عن أبي بكر عن الشعبي، قال: لا يجوز، ويعاقب من فعله.

٢٢٩٧٨- **حدثنا** أبوبكر قال: حدثنا ابن فضيل عن أشعث عن الحسن وابن سيرين، قالا: لا يجوز، ومن فعل ذلك فهو فاسق.

* * *

---

(١) في [أ، د، ط]: (لو أخذت به)، وفي [جـ]: (لو أسرته).

(٢) في [ز]: (عن).

(٣) في [هـ]: (وقال).

(٤) في [هـ]: (اشتريني).

(٥) في [أ، ح، ز، ط]: (اشتراه).

(٦) سقط من: [هـ].

(٧) سقط من: [جـ].

[٢٠٤] ما جاء في بيع الخمر

٢٢٩٧٩- **حدثنا** أبوبكر قال: حدثنا ابن عيينة عن عمرو عن طاوس عن ابن عباس، قال: بلغ عمر بن الخطاب أن فلاناً يبيع الخمر فقال: ما له قاتله الله، ألم يعلم أن رسول الله ﷺ قال: **«لعن الله اليهود حرمت (عليهم)[١] الشحوم (فحملوها)[٢] فباعوها وأكلوا أثمانها»**[٣].

٢٢٩٨٠- **حدثنا** أبوبكر قال: حدثنا ابن أبي زائدة عن مجالد عن أبي الوداك عن أبي سعيد قال: كان عندنا خمر ليتيم لنا، فلما نزلت الآية التي في المائدة سألنا النبي ﷺ فقال: **«أهر بقوه»**[٤]/. ٤٤٥/٦

٢٢٩٨١- **حدثنا** أبوبكر قال: حدثنا وكيع قال: حدثنا سفيان عن منصور عن أبي الضحى عن مسروق عن عائشة قالت: لما نزلت (آيات)[٥] الربا قام رسول الله ﷺ على المنبر فتلاهن على الناس، ثم حرم التجارة في الخمر[٦].

٢٢٩٨٢- **حدثنا** أبوبكر قال: حدثنا أبومعاوية عن الأعمش (عن مسلم)[٧] عن مسروق عن عائشة عن النبي ﷺ بنحوه[٨].

---

(١) سقط من: [ز].

(٢) في [جـ، ز]: (فحملوها).

(٣) صحيح، أخرجه البخاري (٢٢٢٣)، ومسلم (١٥٨٢).

(٤) ضعيف؛ لضعف مجالد، أخرجه أحمد (١١٢٠٥)، والترمذي (١٢٦٣)، وأبويعلى (١٢٧٧)، وابن الجارود (٨٥٣)، والطحاوي في شرح المشكل ٨/٣٩٠، وابن الجوزي في التحقيق (٩٨).

(٥) في [أ، ح، هـ]: (آية).

(٦) صحيح، أخرجه البخاري (٤٥٩)، ومسلم (١٥٨٠).

(٧) سقط من: [جـ].

(٨) صحيح، أخرجه البخاري (٤٥٤٠)، ومسلم (١٥٨٠).

٢٢٩٨٣- **حدثنا** أبوبكر قال: حدثنا ابن إدريس ووكيع عن (طعمة بن عمرو عن عمر)[١] بن (بيان)[٢] التغلبي عن عروة بن المغيرة (بن)[٣] شعبة عن أبيه/ قال: ٤٤٦/٦ قال رسول الله ﷺ: **«من باع الخمر فليشقص الخنازير»**[٤].

٢٢٩٨٤- **حدثنا** أبوبكر قال: حدثنا وكيع عن مطيع (بن)[٥] عبدالله قال: (سمعت)[٦] الشعبي يحدث عن ابن عمر قال: قال عمر: لعن الله فلاناً، فإنه أول من أذن في بيع الخمر، (فإن)[٧] التجارة لا (تصلح)[٨] (فيما)[٩] لا (يحل)[١٠] أكله وشربه[١١].

٢٢٩٨٥- **حدثنا** أبوبكر قال: حدثنا علي بن مسهر قال: أخبرنا أبو(حيان)[١٢] عن أبي الفرات عن أبي داود قال: كنت تحت منبر حذيفة وهو بالمدائن، فحمد الله

---

(١) في [أ، جـ، ح، ز، ط]: (عمرو).

(٢) في [ع]: (ذبيان).

(٣) في [ز، ط]: (عن).

(٤) مجهول؛ لجهالة عمر بن بيان، أخرجه أحمد (١٨٢١٤)، وأبوداود (٣٤٨٩)، والحميدي (٧٦٠)، والدارمي (٢١٠٢)، والطبراني ٢٠/(٨٨٤)، والبيهقي (١٢/٦)، والمزي (٣٨٥/١٣).

(٥) في [ز]: (عن).

(٦) في [ط]: (سألت).

(٧) في [جـ]: (وإن).

(٨) في [ط]: (يصلح).

(٩) في [ز]: (فيها).

(١٠) في [ط]: (تحل).

(١١) صحيح.

(١٢) في [أ، هـ]: (حسان).

وأثنى عليه ثم قال: أما بعد (ألا إن)[١] بائع الخمر وشاربها في الإثم (سواء)[٢]، ألا ومقتني الخنازير وآكلها في الإثم سواء[٣].

٢٢٩٨٦- **حدثنا** أبوبكر قال: حدثنا وكيع عن إسماعيل بن أبي خالد عن الحارث (ابن)[٤] شبيل عن (أبي)[٥] عمرو الشيباني، قال: بلغ عمر بن الخطاب أن رجلاً (أثرى)[٦] من بيع (الخمر)[٧] فقال: (اكسروا)[٨] كل آنية له، وسيروا/كل ماشية له[٩]. ٤٤٧/٦

٢٢٩٨٧- **حدثنا** أبوبكر قال: (حدثنا وكيع قال)[١٠]: حدثنا مسعر عن وبرة ابن عبدالرحمن قال: سمعت ابن (عمر)[١١] يقول: لا يصلح بيع الخمر ولا شربها[١٢].

٢٢٩٨٨- **حدثنا** أبوبكر قال: حدثنا عباد بن العوام عن حصين عن بكر بن

---

(١) في [ز]: (فإن).

(٢) سقط من: [ط].

(٣) مجهول؛ لجهالة أبي داود مالك الأحمري.

(٤) في [ز]: (عن).

(٥) في [ح]: (ابن).

(٦) في [أ، ح، ط]: (أبرى)، وفي [ز]: (أثرا).

(٧) سقط من: [أ، ح، ط].

(٨) في [ط]: (اكشروا).

(٩) منقطع؛ أبوعمرو الشيباني لم يدرك عمر.

(١٠) سقط من: [أ، ح، ط، هـ].

(١١) في [أ، ح، ط، هـ]: (عبدالرحمن).

(١٢) صحيح.

عبدالله قال: لما حرمت الخمر أتوا (إلى)[١] النبي ﷺ (فقالوا)[٢]: (يا رسول)[٣] الله أنبيعها فننتفع بأثمانها، قال: **(أهريقوها)**[٤].

٢٢٩٨٩- **حدثنا** أبوبكر قال: حدثنا وكيع قال: حدثنا عبدالعزيز بن عمر عن عبدالرحمن بن (عبدالله)[٥] الغافقي وأبي طعمة مولاهم سمعا ابن عمر يقول: قال[٦] رسول الله ﷺ: **(لعنت الخمر على عشرة وجوه: لعنت الخمر بعينها، وعاصرها، ومعتصرها، وبائعها، ومبتاعها، وحاملها، والمحمولة/ إليه، و(آكل)[٧] ثمنها، وشاربها و(ساقيها)**[٨][٩]. ٤٤٨/٦

٢٢٩٩٠- **حدثنا** أبوبكر قال: (حدثنا وكيع قال)[١٠]: حدثنا إسماعيل بن أبي خالد عن عمران بن أبي الجعد عن ابن عمر قال: سمعته يقول: لا يصلح بيع الخمر ولا شربها[١١].

---

(١) سقط في: [ز].

(٢) في [ز]: (فقال).

(٣) في [جـ]: (برسول).

(٤) مرسل؛ بكر تابعي.

(٥) في [أ، جـ، ح، ز، ط]: (عبيدالله).

(٦) في [ز]: زيادة (يقول).

(٧) في [ط]: (كل).

(٨) في [ز]: (سارقها).

(٩) حسن، أخرجه أحمد (٤٧٨٧)، وأبوداود (٣٦٧٤)، وابن ماجه (٣٣٨٠)، والمزي ٢٤٥/١٧، والحاكم ١٤٤/٤، وأبويعلى (٥٥٩١)، والبيهقي ٢٨٧/٨، والطحاوي في شرح المشكل (٣٣٤٣)، والطيالسي (١٩٥٧).

(١٠) سقط من: [أ، ح، ط، هـ].

(١١) مجهول؛ عمران بن أبي الجعد لم يوثقه أحد، وقال البخاري في التاريخ الكبير ٤١٤/٦: «منقطع».

٢٢٩٩١- **حدثنا** أبوبكر قال: حدثنا أبوأسامة (عن)[١] عبدالحميد بن جعفر عن يزيد بن أبي حبيب عن عطاء عن جابر (عن)[٢] النبي ﷺ: (نهى يوم الفتح عن بيع الخمر والأصنام)[٣].

٢٢٩٩٢- **حدثنا** أبوبكر قال: حدثنا محمد بن فضيل عن (جهيم)[٤] قال: سأل رجل عطاء قال: ورثت عُرُشاً[٥]، قال: بعه عنباً، قال: فإن لم أجد أحداً يشتريه؟ قال: فبعه عصيراً، قال: فإن لم أجد أحداً يشتريه؟ قال: فلا تبع الخمر، فإنه لا يحل بيع الخمر/. ٤٤٩/٦

* * *

[٢٠٥] في اللقطة ما يصنع بها؟

٢٢٩٩٣- **[حدثنا** أبوبكر قال: حدثنا أبوبكر بن عياش عن عبدالعزيز بن رفيع قال: حدثني أبي قال: وجدت عشرة دنانير، فأتيت ابن عباس فسألته (عنها)[٦]، فقال: عرفها على الحجر سنة، فإن تعرف فتصدق بها، (فإن)[٧] جاء صاحبها (فخيره)[٨] الأجر أو الغرم[٩].

---

(١) سقط من: [ط].

(٢) في [أ، جـ، ح]: (أن).

(٣) صحيح، أخرجه البخاري (٢٢٣٦)، ومسلم (١٥٨١).

(٤) في [ز، ع]: (جهم).

(٥) جمع عريش، وهو شجر العنب مصفوفة على أعواد مرتفعة، وفي [ز]: (غرساً).

(٦) سقط من: [ز].

(٧) في [أ، ح، ط]: (فإذا).

(٨) في [أ، ط]: (فخير).

(٩) حسن؛ رفيع صدوق.

٢٢٩٩٤- **حدثنا** أبوبكر قال: حدثنا شريك عن عامر بن شقيق عن أبي وائل قال: اشترى عبدالله جارية بسبعمائة درهم، فغاب صاحبها فأنشدها حولاً -أو قال: سنة- ثم خرج إلى المسجد فجعل يتصدق ويقول: اللهم فله، فإن أبي فعلي[1]، ثم قال: هكذا افعلوا باللقطة/ أو بالضالة[2]. ٤٥٠/٦

٢٢٩٩٥- **حدثنا** أبوبكر قال: حدثنا ابن أبي زائدة عن محمد بن إسحاق عن (عمرو)[3] بن شعيب عن أبيه عن جده قال: سمعت رجلاً من مزينة يسأل النبي ﷺ فقال: ما نجد في السبيل العامرة من اللقطة؟ فقال: **(عرفها حولاً، فإن جاء صاحبها وإلا فهي لك)**[4].

٢٢٩٩٦- **حدثنا** أبوبكر قال: حدثنا زيد بن حباب عن عبدالرحمن/ بن شريح قال: حدثني أبوقبيل عن عبدالله بن عمرو أن رجلاً قال: التقطت ديناراً، (فقال)[5]: لا يأوي الضالة إلا ضال، قال: فأهوى (به)[6] الرجل ليرمي به (فقال)[7]: لا تفعل، قال: فما أصنع (به)[8]؟ قال: تُعرِّفه، فإن جاء صاحبه فرده ٤٥١/٦

---

(١) في [هـ]: زيادة (وإليَّ).

(٢) ضعيف؛ لضعف عامر بن شقيق.

(٣) في [ز]: (عمر).

(٤) منقطع حكماً، ابن إسحاق مدلس عنعن وقد توبع، أخرجه أحمد (٦٦٨٣)، وأبوداود (١٧٠٨)، والنسائي (٥/٤٤)، وابن خزيمة (٢٣٢٨)، والبيهقي (٦/١٩٧)، والبغوي (٢٢١١)، والطبراني في الأوسط (٥٢٦)، والدارقطني (٣/١٩٤)، وأبوعبيد في الأموال (٨٦٠)، وابن عساكر (٤٦/٧٧).

(٥) في [أ، جـ، ح، ط]: (قال)، وفي [ز]: (قالا).

(٦) سقط من [ط].

(٧) في [ز]: (قال).

(٨) سقط من: [ز].

إليه وإلا فتصدق به[١].

٢٢٩٩٧- [**حدثنا** أبوبكر قال: حدثنا وكيع قال: حدثنا (مسعر)[٢] وسفيان عن حبيب بن أبي ثابت قال: سئل ابن عمر عن اللقطة، فقال: ادفعها إلى الأمير][٣][٤].

٢٢٩٩٨- **حدثنا** أبوبكر قال: حدثنا وكيع قال: حدثنا سفيان عن أبي إسحاق عن أبي السفر عن رجل من بني رؤاس، قال: التقطت ثلاثمائة درهم فعرفتها تعريفاً ضعيفاً وأنا يومئذٍ محتاج، فأكلتها حين لم أجد أحداً يعرفها/، ثم أيسرت فسألت علياً فقال: عرفها سنة، فإن جاء صاحبها فادفعها إليه، وإلا فتصدق بها، وإلا فخيره بين الأجر وبين أن تغرمها له[٥]. ٤٥٢/٦

٢٢٩٩٩- **حدثنا** أبوبكر قال: حدثنا وكيع قال: حدثنا يونس (بن)[٦] أبي إسحاق قال: سمعت هذا الحديث من أبي السفر عن رجل من بني (رؤاس)[٧] عن علي مثله إلا (أنه)[٨] لم يقل: عرفها[٩].

---

(١) صحيح.

(٢) في [أ، ح، هـ]: (مسعود)، ، في [ب]: (مسعر قال: حدثنا).

(٣) سقط الخبر من: [ط].

(٤) صحيح.

(٥) مجهول؛ لإبهام الرجل.

(٦) في [هـ]: (عن).

(٧) في [أ، جـ، ح، ط، ز]: (رواس).

(٨) في [ط]: (نه).

(٩) مجهول؛ لإبهام الرجل.

٢٣٠٠٠- **حدثنا** أبوبكر قال: حدثنا وكيع قال: حدثنا سفيان عن إبراهيم بن عبدالأعلى عن سويد قال: كان عمر بن الخطاب يأمر أن تعرف اللقطة سنة، فإن جاء صاحبها وإلا (تصدق)[١] بها، فإن جاء صاحبها[٢] خير[٣]./ ٤٥٣/٦

٢٣٠٠١- **حدثنا** أبوبكر قال: حدثنا وكيع (قال: حدثنا)[٤] الأسود بن (شيبان)[٥] عن أبي نوفل (بن)[٦] أبي عقرب عن أبيه قال: التقطت بدرة فأتيت بها عمر بن الخطاب فقلت: يا أمير المؤمنين (أغنها)[٧] عني، (فقال)[٨]: واف بها (الموسم)[٩]، (فوافيت)[١٠] بها الموسم[١١] فعرفتها، فلم أجد أحدا يعرفها[١٢]. فأغنها عني، فقال: إلا أخبرك بخير (سبلها)[١٣]/تصدق بها، فإن جاء صاحبها فاختار المال ٤٥٤/٦ غرمت له وكان الأجر لك، وإن اختار الأجر كان الأجر له ولك ما نويت[١٤].

---

(١) في [أ، ح، ط]: (يتصدق)، وفي [ز]: فتصدق).

(٢) في [أ، ح، ط]: زيادة (وإلا).

(٣) صحيح.

(٤) في [ز]: (وكيع عن الأسود).

(٥) في [أ، جـ، ح، ز، ط]: (هلال)، وتقدم مثل هذا الإسناد باب الوصال من كتاب: الصيام برقم [٩٨٥٥]، وسيأتي في باب المرأة تزوج عبدها، من كتاب الحدود برقم [٣٠٦٧٩].

(٦) في [جـ]: (عن).

(٧) في [أ، ح، ط]: (أعنها).

(٨) في [ز]: (قال).

(٩) في [أ، ح، ط]: سقط.

(١٠) في [أ، ح، ط، ز]: (فوفيت).

(١١) في [هـ]: زيادة (فقال: عرفها حولاً).

(١٢) في [هـ]: زيادة (فأتيته فقلت).

(١٣) في [أ، ح]: (سبيلها)، وفي [ط]: (سبيل).

(١٤) صحيح.

٢٣٠٠٢- **حدثنا** أبوبكر قال: حدثنا ابن أبي زائدة عن زكريا عن الشعبي قال: تعرف اللقطة سنة، فإن لم تجد لها طالبا فأعطها أهل بيت من المسلمين فقراء (وقل)[١] لهم: هذه قرض من صاحبها عليكم، فإن جاء فهو أحق بها، (وإن)[٢] لم يجيء فهي (صدقة)[٣] عليكم منه.

٢٣٠٠٣- **حدثنا** أبوبكر قال: (حدثنا وكيع قال)[٤]: حدثنا سفيان عن سلمة ابن كهيل عن سويد بن غفلة قال: خرجت أنا و(زيد بن صوحان)[٥] وسلمان بن ربيعة حتى إذا كنا بالعذيب[٦] التقطت سوطاً، فقالا: لي ألقه، فأبيت فلما (أتيت)[٧] (المدينة)[٨] أتيت أبي بن كعب فسألته فقال: التقطت (مائة)[٩] دينار على عهد النبي ﷺ، فذكرت ذلك له فقال: عرفها سنة، فإن جاء/ صاحبها (فادفعها)[١٠] إليه وإلا فاعرف عددها ووعاءها ووكاءها، ثم يكون كسبيل مالك[١١]. ٤٥٥/٦

٢٣٠٠٤- **حدثنا** أبوبكر قال: حدثنا يحيى بن سعيد القطان عن عبدالرحمن بن

---

(١) في [ح، ز]: (وقيل)، وفي [جـ]: (وقل هم)، وفي [هـ]: (قل).

(٢) في [ز]: (فإن لم يج).

(٣) زائدة في: [جـ].

(٤) سقط من: [ز].

(٥) ورد في [ط، ح]: (زيد بن حارثة)، وفي حاشية [م]: (زيد بن سوحان).

(٦) العذيب: مكان قرب القادسية، يمر به حجاج الكوفة، فيه ماء عذب.

(٧) في [ج، ز]: (أتينا).

(٨) في [ط]: ناقصة (المدينة).

(٩) في [ح]: (ثلاث مائة).

(١٠) في [ح]: (فارفعها).

(١١) صحيح، أخرجه البخاري (٢٤٢٦)، ومسلم (١٧٢٣).

حرملة قال: سألت سعيد بن المسيب عن اللقطة فقال: عرفها (سنة)[١] (فأنشد)[٢] ذكرها، فإن جاء من يعرفها فأعطها إياه وإلا فتصدق بها، فإن جاء فخيره بين الأجر واللقطة.

٢٣٠٠٥- **حدثنا** أبوبكر قال: حدثنا ابن علية عن أيوب عن نافع عن ابن عمر أنه قال في اللقطة: عرفها لا آمرك أن تأكلها، لو شئت لم تأخذها[٣][٤].

٢٣٠٠٦- **حدثنا** أبوبكر قال: حدثنا عبدالوهاب الثقفي عن خالد عن أبي العلاء عن مطرف عن عياض بن (حمار)[٥] قال: قال النبي ﷺ/: **(من وجد لقطة** ٤٥٦/٦ **فليشهد (ذا عدل أو ذوي عدل)**[٦] **ثم لا (يغيره)**[٧] **ولا يكتم، فإن (جاء ربها)**[٨] **فهو أحق بها، وإلا فهو مال الله يؤتيه من يشاء)**[٩].

* * *

---

(١) سقط من: [ز].

(٢) في [أ، جـ، ح، ز]: (وأنشد).

(٣) في [ط]: ناقصة (ها).

(٤) صحيح.

(٥) في [أ، ح، ط]: (حماد).

(٦) في [أ، ح، ط]: (ذوا عدل أو ذو عدل)، وفي [ز]: (ذا عدل أو ذي عدل).

(٧) في [أ، ح، ط]: (لا يقر).

(٨) في [ح، ز]: (جاء بها).

(٩) صحيح، أخرجه أحمد (١٧٤٨١)، وأبوداود (١٧٠٩)، وابن حبان (٤٨٩٤)، والطحاوي في شرح المشكل (٣١٣٦)، وابن ماجه (٢٥٠٥)، والطبراني ١٧/(٩٩٠)، والنسائي في الكبرى (٥٧٠٩)، وابن أبي عاصم في الآحاد (١١٩٣)، والطيالسي (١٠٨١)، وابن الجارود (٦٧١)، والبيهقي ٦/١٨٧، وابن عبدالبر في التمهيد ٣/١٢١.

[٢٠٦] ما رخص فيه من اللقطة

٢٣٠٠٧- **حدثنا** أبوبكر قال: حدثنا وكيع قال: حدثنا سفيان عن ربيعة بن أبي عبدالرحمن عن يزيد مولى المنبعث عن زيد بن خالد الجهني قال: (سئل رسول)[١] الله ﷺ عن اللقطة فقال: **(عرفها سنة، فإن جاء صاحبها وإلا فاستنفقها)**[٢].

٤٥٧/٦ ٢٣٠٠٨- **حدثنا** أبوبكر قال: حدثنا وكيع عن طلحة (بن)[٣] يحيى عن/ عبدالله (ابن فروخ)[٤] (هو مولى لآل طلحة بن عبيدالله)[٥] قال: سأل رجل أم سلمة زوج النبي ﷺ فقال لها: الرجل يجد سوطاً؟ (فقالت)[٦]: لا بأس به، يصل به المسلم يده، قال: والحذاء؟ قالت: والحذاء؟ (قال)[٧]: (والوعاء؟)[٨] قالت: لا أحل ما حرم الله، الوعاء يكون فيه (اللقطة)[٩][١٠].

٢٣٠٠٩- **[حدثنا** أبوبكر قال: حدثنا وكيع عن (سفيان)[١١] عن منصور عن

---

(١) في [جـ، ز]: (سئل النبي)، وورد في متن [ح]: (سئل رسول)، وفي حاشيته: (النبي).

(٢) صحيح، أخرجه البخاري (٩١)، ومسلم (١٧٢٢).

(٣) في [ز]: (عن).

(٤) سقط من: [أ، ح، هـ].

(٥) سقط ما بين القوسين من: [جـ]، وفي [ع]: (مولى أم سلمة).

(٦) ورد في [ز]: (فقال).

(٧) سقط من [ز]: (قال).

(٨) زيادة في [ط]: (والحذاء).

(٩) في [هـ]: (النفقة).

(١٠) حسن؛ طلحة بن يحيى صدوق.

(١١) في [أ، ب، ط، هـ]: (سنان).

طلحة بن (مصرف)[١] عن أنس بن مالك أن النبي ﷺ وجد تمرة فقال: **(لولا أن تكوني من الصدقة لأكلتك)**[٢][٣].

٢٣٠١٠- **حدثنا** أبوبكر قال: حدثنا وكيع (قال: حدثنا)[٤] سفيان عن منصور عن طلحة بن (مصرف)[٥] عن ابن عمر أنه وجد تمرة فأكلها[٦].

٢٣٠١١- **حدثنا** أبوبكر قال: حدثنا وكيع عن سفيان عن منصور عن إبراهيم قال: كانوا يرخصون من اللقطة في (السير)[٧] والعصا والسوط.

٢٣٠١٢- **حدثنا** أبوبكر قال: حدثنا وكيع قال: حدثنا ربيعة بن (عتبة)[٨]/ (الكناني)[٩] قال: سمعت عطاء قال: لا بأس أن يلتقط السير والعصا والسوط. ٤٥٨/٦

٢٣٠١٣- **حدثنا** أبوبكر قال: حدثنا وكيع قال: حدثنا سفيان عن أبي قيس الأودي عن (بشير)[١٠] أنه رخص في اللقطة نحوا من خمسة دراهم.

٢٣٠١٤- **حدثنا** أبوبكر قال: حدثنا عبدالأعلى عن هشام عن الحسن قال: إذا كان إليها محتاجاً فليأكلها.

---

(١) في [ط]: (مطرف).

(٢) سقط الخبر من: [أ، ب، ح، هـ].

(٣) صحيح؛ أخرجه البخاري (١٣٤٢)، ومسلم (١٠٧١).

(٤) سقط من: [ز].

(٥) ورد في [ح، ط]: (مطرف).

(٦) صحيح.

(٧) في [ع]: (اليسير).

(٨) في [س، هـ]: (عقبة) وفي [أ، حـ، ط، جـ، ز]: (عتبة).

(٩) في [أ، ح، ط]: (الكندي).

(١٠) في [أ، ح، ط، هـ]: (أبي بشر).

٢٣٠١٥- **حدثنا** أبوبكر قال: حدثنا وكيع قال: حدثنا إسرائيل عن جابر عن عبدالرحمن بن الأسود (عن أبيه)[١] عن عائشة أنها رخصت في اللقطة في درهم[٢].

٤٥٩/٦ ٢٣٠١٦- **حدثنا** أبوبكر قال: حدثنا وكيع قال: حدثنا سفيان عن/ عبيد المكتب عن أبي (رزين)[٣] قال: لو وجدتها وأنا محتاج إليها لأكلتها.

٢٣٠١٧- **حدثنا** أبوبكر قال: حدثنا وكيع عن سفيان عن موسى بن أبي عائشة عن رجل عن ميمونة أنها وجدت تمرة فأكلتها (وقالت)[٤]: لا يحب الله الفساد[٥].

٢٣٠١٨- **حدثنا** أبوبكر قال: حدثنا وكيع عن مسعر عن شيخ (لم يسمه)[٦] (قال)[٧]: رأيت ابن عمر وجد تمرة[٨] فمسحها ثم ناولها مسكيناً[٩].

٢٣٠١٩- **حدثنا** أبوبكر قال: حدثنا عبدالرحمن بن مهدي عن عقبة بن (عبدالله)[١٠] قال: حدثني ميسرة بن عميرة أنه لقي

---

(١) سقط من: [أ، هـ].

(٢) ضعيف؛ لضعف جابر.

(٣) في [ط]: (وزين).

(٤) في [أ، ح، ز، ط]: (فقالت).

(٥) مجهول؛ لإبهام الرجل.

(٦) في [أ، هـ]: (سمعه)، وفي [ط]: (ثم سمعه).

(٧) تكرر في: [ط].

(٨) في [جـ]: زيادة (أو بعض تمرة).

(٩) مجهول؛ لإبهام الراوي عن ابن عمر.

(١٠) في [أ، جـ، ز، ط، هـ]: (عبيدالله)، وفي الثقات لابن حبان (٤٢٦/٥) (مرزوق)، وفي التاريخ الكبير (٤٣٩/٦) والجرح والتعديل (٣١٦/٦) والثقات (٤٩٩/٨): (عقبة بن مسروق).

(أبا هريرة)[١] فقال: ما تقول في اللقطة؟ (قال: وما اللقطة؟ قال:)[٢] الحبل والزمام (ونحو هذا)[٣] قال: تعرفه، فإن وجدت صاحبه رددته عليه، وإلا استمتعت به[٤].

٢٣٠٢٠- **حدثنا** أبوبكر قال: حدثنا عبد الأعلى عن هشام عن الحسن/: إذا كان (إليها محتاجاً)[٥] يأكلها. ٤٦٠/٦

٢٣٠٢١- **حدثنا** أبوبكر قال: حدثنا وكيع قال: حدثنا سلمة بن وردان قال: سألت سالم بن عبدالله عن ضالة الإبل فقال: معها (سقاؤها وحذاؤها)[٦]، دعها إلا أن تعرف صاحبها فتدفعها إليه، قال: وسألته عن ضالة الغنم فقال: عرفها، فإن جاء صاحبها وإلا فهي لك أو لأخيك أو للذئب.

٢٣٠٢٢- حدثنا أبوبكر قال: حدثنا وكيع قال: حدثنا هشام بن سعد عن عمرو ابن شعيب عن أبيه عن جده أن رجلاً سأل النبي ﷺ عن ضالة الغنم فقال: **«لك أو لأخيك أو للذئب»**، وسأله عن ضالة الإبل فقال: **«ما تريد (إليها؟)**[٧] **معها (سقاؤها وحذاؤها)**[٨]**، تأكل المرعى وترد الماء»**[٩].

---

(١) تكرر في: [ز].

(٢) سقط من: [أ، ز، هـ].

(٣) سقط من: [ط].

(٤) مجهول؛ لجهالة ميسرة وعقبة.

(٥) في [جـ]: (محتاجاً إليها).

(٦) في [أ، ح]: (سقاها وحذاها)، وفي [ط]: (سقاها وخذاها).

(٧) سقط من: [جـ].

(٨) في [أ، ح، ط]: (سقاها وحذاها).

(٩) حسن؛ هشام وشعيب صدوقان، أخرجه أحمد (٦٦٨٣)، وأبوداود (١٧١٠)، وعبدالرزاق (٨٥٩٧)، والطحاوي ١٣٥/٤، والطبراني في الأوسط (٥٢٦)، والبيهقي ١٥٢/٤.

٢٣٠٢٣- **حدثنا** أبوبكر قال: حدثنا أبو الأحوص عن أبي إسحاق عن (العالية)[١] (قالت)[٢]: كنت (جالسة)[٣] عند عائشة فأتتها امرأة فقالت: / يا أم المؤمنين إني وجدت شاة ضالة فكيف تأمريني أن أصنع؟ فقالت: عرفي واحلبي و(اعلفي)[٤]، ثم عادت فسألتها، فقالت عائشة: (تأمريني)[٥] أن آمرك أن (تذبحيها أو تبيعيها)[٦] فليس لك ذلك[٧]. ٤٦١/٦

٢٣٠٢٤- **حدثنا** أبوبكر قال: حدثنا شريك عن زهير بن أبي ثابت عن سلمى، ولا أراها إلا ابنة كعب، (قالت)[٨]: وجدت (خاتماً)[٩] في طريق مكة فسألت عائشة (فقالت)[١٠]: تمتعي به[١١].

٢٣٠٢٥- **حدثنا** أبوبكر قال: حدثنا أبو الأحوص عن زيد بن جبير قال: كنت

---

(١) في [أ، ح، ز، ط]: (أبي العالية)، ، في حاشية [جـ]: (العالية بنت أيفح زوجة أبي إسحاق السبيعي وأم يونس بن أبي إسحاق، وثقها ابن حبان، حرره محمود العيني).

(٢) في [أ، ح، ط]: (قال)، وكذلك في: [ز].

(٣) في [أ، ح، ز، ط]: (جالساً).

(٤) في [ز]: (اعلقي).

(٥) في [ط]: (تسأليني).

(٦) في [أن ح، ط، ز]: (تذبحينها أ، تبيعينها).

(٧) حسن؛ العالية صدوقة.

(٨) في [ب، ط، هـ]: (قال).

(٩) سقط من: [جـ].

(١٠) في [جـ]: (فقال).

(١١) مجهول؛ لجهالة سلمى.

قاعدا عند ابن عمر فأتاه رجل فقال: ضالة (وجدتها)[١]؟/ (فقال)[٢]: أصلح إليها ٤٦٢/٦
وأنشد، قال: فهل علي أن شربت من لبنها[٣]؟ قال ابن عمر: ما أرى عليك في ذلك[٤].

٢٣٠٢٦- **حدثنا** أبوبكر قال: حدثنا حاتم بن وردان عن أيوب عن عطاء قال: رخص للمسافر أن يلتقط السوط والعصا والنعلين.

٢٣٠٢٧- **حدثنا** أبوبكر قال: حدثنا[٥] أبو خالد الأحمر عن يحيى بن سعيد عن معاوية بن عبدالله بن (بدر)[٦] عن أبيه قال: وجدت ثمانين ديناراً في عهد عمر بن الخطاب فأتيت بها عمر فقال: عرفها سنة، قلت: فإن لم تعرف؟ قال: فاستمتع بها[٧].

* * *

[٢٠٧] من كره أخذ اللقطة

٢٣٠٢٨- **حدثنا** أبوبكر قال: حدثنا جرير عن قابوس عن أبيه عن/ ابن عباس ٤٦٣/٦
قال: لا ترفعها من الأرض، فلست منها في شيء[٨].

---

(١) في [ط]: (وجدناها).

(٢) في [أ، ط]: (ناقصة).

(٣) في [ز]: (فقال).

(٤) صحيح.

(٥) في [أ، ح، ط، هـ]: زيادة (حاتم بن وردان عن أيوب عن عطاء) ولعله تكرار للسند قبله سهواً.

(٦) في [ع]: (بكير).

(٧) حسن؛ معاوية بن عبدالله صدوق.

(٨) ضعيف؛ قابوس فيه لين.

٢٣٠٢٩- **حدثنا** أبوبكر قال: حدثنا معتمر بن سليمان عن أبيه أن مجاهداً وابن عمر كانا يطوفان بالبيت فوجدا حُقّة[١] فيها جوهر فلم يعرضا (لها)[٢][٣].

٢٣٠٣٠- **حدثنا** أبوبكر قال: حدثنا عبد الرحمن بن مهدي عن سفيان عن سُرّية الربيع بن خثيم عن الربيع أنه كره أخذ اللقطة.

٢٣٠٣١- **حدثنا** أبوبكر قال: حدثنا حرمي (بن)[٤] عمارة عن أبي عتبة (الدهان)[٥] قال: سألت جابر بن زيد عن اللقطة آخذها من الطريق؟ (فكرهها)[٦].

٢٣٠٣٢- **حدثنا** أبوبكر قال: حدثنا (وكيع قال: حدثنا)[٧] سفيان عن منصور عن إبراهيم أو (تميم)[٨] بن سلمة - شك منصور - قال: كان شريح يمر بالدينار فلا (يعرض)[٩] له./ ٤٦٤/٦

٢٣٠٣٣- **حدثنا** أبوبكر قال: (وكيع قال: حدثنا)[١٠] الضحاك بن

---

(١) الحقة: وعاء خشب.

(٢) في [أ، ح، هـ]: (له).

(٣) منقطع؛ سليمان التيمي لم يدرك ابن عمر.

(٤) في [ز]: (عن).

(٥) في [ط]: (الدهقان).

(٦) في [ز]: (يكرهها).

(٧) سقط في: [هـ].

(٨) في [أ، ح]: (تيم)، ، في [ط]: (يتيم).

(٩) في [هـ]: (يعترض).

(١٠) سقط من: [هـ].

(يسار)[١] عن أبي صالح عن أبي هريرة أنه رأى ديناراً مطروحاً (فيدنيه)[٢] (برجله)[٣] حتى أتى به قريبا من مكان الإمام فتركه[٤].

٢٣٠٣٤- **حدثنا** أبوبكر قال: حدثنا وكيع حدثنا واقد بن عبدالله قال: كنت عند عطاء بن أبي (رباح)[٥] فسأله رجل، (فقال)[٦]: ترك اللقطة خير أو أخذها؟ قال: لا، بل تركها.

٢٣٠٣٥- **حدثنا** أبوبكر قال: حدثنا وكيع عن سفيان عن عبدالله بن دينار قال: قلت لابن عمر: وجدت لقطة، قال: ولم أخذتها؟[٧].

٢٣٠٣٦- **حدثنا** أبوبكر قال: حدثنا وكيع عن موسى بن أبي الفرات (المكي)[٨] قال: سمعت طاوساً (وسأله)[٩] رجل فقال: وجدت ديناراً فأخذته، قال: (أأضعه)[١٠] مكانه قال: قد (ضمنته)[١١].

---

(١) في [أ]: (سيار).

(٢) في [ز]: (فدسه)، وفي [جـ]: (فداسه)، وفي [ط]: (سدسه).

(٣) في [أ، هـ]: (فرسله)، وفي [جـ]: (فرجله)، وفي حاشية [أ، ح]: (فدهده برجله).

(٤) ضعيف؛ لضعف الضحاك بن يسار.

(٥) في [ح]: (رياح).

(٦) زائدة في: [جـ].

(٧) صحيح.

(٨) سقط من: [جـ].

(٩) في [ط]: (سمعه)، وسقط من: [ز].

(١٠) في [أ، ح، ط]: (أضعه).

(١١) في [هـ]: (ظلمته).

٤٦٥/٦ ٢٣٠٣٧- **حدثنا** أبوبكر قال: حدثنا ابن أبي زائدة عن أبي (حيان)[١]/ عن الضحاك بن المنذر بن جرير (عن أبيه)[٢] (عن)[٣] (أبيه)[٤] جرير قال: الضالة (لا)[٥] يأخذها أو لا يأويها إلا ضال[٦].

٢٣٠٣٨- **حدثنا** أبوبكر قال: حدثنا ابن أبي زائدة عن يحيى (بن)[٧] سعيد (عن)[٨] سعيد بن المسيب قال: قال عمر وهو مسند ظهره إلى الكعبة: من أخذ ضالة فهو (ضال)[٩][١٠].

٢٣٠٣٩- **حدثنا** أبوبكر قال: حدثنا وكيع قال: حدثنا همام عن قتادة عن سعيد ابن المسيب قال: قال عمر: لا يضم الضالة إلا ضال[١١].

٤٦٦/٦ ٢٣٠٤٠- وقال/ علي: لا يأكل الضالة إلا ضال[١٢].

---

(١) في [أ، ح، ط]: (حبان).

(٢) سقط من: [جـ].

(٣) سقط من: [ز].

(٤) زيادة من: [ز].

(٥) سقط من: [ب].

(٦) مجهول؛ لجهالة الضحاك بن المنذر، أخرجه أحمد (١٩١٨٤)، وأبوداود (١٧٢٠)، والنسائي في الكبرى (٥٧٩٩)، وابن ماجه (٥٠٣)، والطحاوي (٤/١٣٣)، والطبراني (٢٣٧٧)، والبخاري في التاريخ (٤/٣٣٤)، والبيهقي (٦).

(٧) في [ز]: (عن).

(٨) في [ز]: (بن).

(٩) في [جـ]: (ضالة).

(١٠) صحيح.

(١١) صحيح.

(١٢) صحيح.

٢٣٠٤١- **حدثنا** أبوبكر قال: حدثنا ابن أبي زائدة عن يحيى بن سعيد عن سليمان بن يسار عن ثابت (بن)[١] الضحاك قال: وجدت بعيراً فسألت عمر فقال: عرفه، فعرفته فلم أجد أحداً يعرفه فأتيته (قال)[٢]: فقلت: قد شغلني قال: فأرسله حيث (وجدته)[٣][٤].

* * *

[٢٠٨] (في)[٥] اللقطة تضيع من الذي أخذها

٢٣٠٤٢- **حدثنا** أبوبكر قال: حدثنا جرير عن مغيرة عن الحارث العكلي قال: من أخذ شيئا يريد (الحسبة)[٦] فلا ضمان عليه.

٢٣٠٤٣- **حدثنا** أبوبكر قال: حدثنا عبدالأعلى (بن عبدالأعلى)[٧] عن هشام عن الحسن قال: إذا ضاعت اللقطة فصاحبها ضامن./ ٤٦٧/٦

٢٣٠٤٤- **حدثنا** أبوبكر قال: حدثنا يحيى بن آدم عن حماد بن سلمة عن حجاج (عن)[٨]رجل عن علي في رجل أخذ ضالة فضلت منه قال: هو أمين[٩].

* * *

---

(١) في [ز]: (عن).

(٢) زائدة في: [جـ].

(٣) في [جـ]: (وجدت).

(٤) صحيح.

(٥) سقط من: [جـ، ز].

(٦) في [أ، هـ]: (الخشية)، وفي [ز]: (الحسنة).

(٧) سقط من: [ط].

(٨) في [ح]: (من).

(٩) مجهول؛ لإبهام الراوي عن علي.

[١٠٩] من رخص في السلم في الحيوان

٢٣٠٤٥- **حدثنا** أبوبكر قال: حدثنا (ابن)[١] إدريس عن الشيباني عن القاسم قال: أسلم عبدالله في (وصفاء)[٢]، أحدهم أبو زائدة مولانا[٣].

٢٣٠٤٦- **حدثنا** أبوبكر قال: حدثنا ابن إدريس عن الشيباني عن عامر: (أنه)[٤] كان لا يرى بذلك باساً.

٢٣٠٤٧- **[حدثنا** أبوبكر قال: حدثنا عبدالسلام (بن حرب)[٥] عن خصيف عن سعيد بن المسيب أنه لم ير بذلك بأساً**]**[٦].

٢٣٠٤٨- **حدثنا** أبوبكر قال: حدثنا معتمر بن سليمان عن ليث عن طاوس قال: لا بأس بالسلم في الحيوان[٧] عند أصحاب الشاء إذا سميت الآجال/ و(الأسنان)[٨]. ٤٦٨/٦

٢٣٠٤٩- **حدثنا** أبوبكر قال: حدثنا عبدالأعلى (عن)[٩] يونس عن الحسن: أنه لم ير بأساً أن يسلم في الحيوان أسنانا (مسماة)[١٠] إلى أجل مسمى.

---

(١) في [أ، ط]: (أبو).

(٢) جمع وصيف، وهو الخادم، وفي [أ، ح، ط]: بدون (همزة).

(٣) منقطع؛ القاسم لا يروي عن عبدالله بن مسعود.

(٤) سقط من: [أ، ح، ط، هـ].

(٥) سقط من: [أ، ح، ط، هـ]، وفي [جـ]: (ابن حرب).

(٦) الخبر سقط من: [ط].

(٧) في [جـ]: زيادة (إذا).

(٨) في [أ]: (والأصنان).

(٩) في [جـ]: (ابن).

(١٠) في [ح]: (مسماء).

٢٣٠٥٠- **حدثنا** أبوبكر قال: حدثنا ابن نمير عن عبدالملك عن عطاء: أنه كان لا يرى بأساً بالسلم في الحيوان، وأن يأخذ الرجل دون شرطه وفوقه من الأسنان إذا طابت بذلك نفس (المعطي)[١] والآخذ.

٢٣٠٥١- **حدثنا** أبوبكر قال: حدثنا وكيع عن عمران الأحول عن مجاهد قال: سمعته يقول: كنا نسلم في الوصفاء كذا وكذا (شبرا)[٢].

٢٣٠٥٢- **حدثنا** أبوبكر قال: حدثنا وكيع قال: حدثنا معمر بن (سام)[٣]/ عن ٤٦٩/٦
أبي جعفر قال: لا بأس بالسلم [في الحيوان.

٢٣٠٥٣- **حدثنا** أبوبكر قال: حدثنا رواد بن (جراح)[٤] عن الأوزاعي عن الزهري: أنه لم ير بأساً بالسلم][٥] في الوصفاء إذا كان سن معلوم.

٢٣٠٥٤- **حدثنا** أبوبكر قال: حدثنا محمد بن (ميسر)[٦] عن ابن جريج عن عطاء: أنه لم ير بذلك بأساً.

٢٣٠٥٥- **حدثنا** أبوبكر قال: حدثنا سهل بن (يوسف)[٧] عن حميد (عن)[٨] أبي نضرة قال: سألت ابن عمر عن السلم في الحيوان في الوصفاء فقال: لا بأس به[٩].

---

(١) في [ط]: (العطى).

(٢) في [أ، ح، هـ]: (شرى).

(٣) في [جـ]: (سلماء)، وفي [ط]: (هشام)، وفي [ط]: (ليساء).

(٤) في [أ، ح، ط]: (خراج).

(٥) سقط من: [ز].

(٦) في [ط]: (يسر).

(٧) في [ط]: (يونس).

(٨) سقط من: [ز].

(٩) صحيح.

[٢١٠] من كرهه

٤٧٠/٦ ٢٣٠٥٦- **حدثنا** أبوبكر قال: حدثنا حفص عن الأعمش عن إبراهيم/ قال: كان عبدالله يكره السلم في الحيوان[١].

٢٣٠٥٧- **حدثنا** أبوبكر قال: حدثنا أبو(خالد)[٢] الأحمر عن حجاج عن قتادة عن ابن سيرين أن عمر وحذيفة وابن مسعود كانوا يكرهون السلم في الحيوان[٣].

٢٣٠٥٨- **حدثنا** أبوبكر قال: حدثنا وكيع قال: حدثنا سفيان عن قيس بن مسلم عن طارق بن شهاب أن زيد بن خليدة أسلم إلى (عتريس)[٤] بن عرقوب في (قلائص)[٥]، فسأل ابن مسعود فكره السلم في الحيوان[٦].

٢٣٠٥٩- **حدثنا** أبوبكر قال: حدثنا (وكيع قال: حدثنا)[٧] المسعودي عن
٤٧١/٦ القاسم بن عبدالرحمن قال: قال عمر: من الربا أن يسلم في سن[٨]./

٢٣٠٦٠- **حدثنا** أبوبكر قال: حدثنا (وكيع قال: حدثنا)[٩] حسن بن صالح عن عبدالأعلى قال: شهدت شريحاً رد السلم في الحيوان.

---

(١) منقطع؛ إبراهيم لم يدرك ابن مسعود.

(٢) في [ز]: (حال).

(٣) منقطع؛ ابن سيرين لا يروي عن عمر وحذيفة وابن مسعود.

(٤) في [أ، ح]: (عرقس)، وفي [ط]: (عرتس).

(٥) في [ع]: (قلانص).

(٦) صحيح.

(٧) سقط من [ط].

(٨) منقطع؛ القاسم لم يدرك عمر.

(٩) سقط من: [هـ].

٢٣٠٦١- **حدثنا** أبوبكر قال: حدثنا وكيع قال: حدثنا إسرائيل عن إبراهيم بن عبدالأعلى قال: (سمعت)[١] سويد بن غفلة يكره السلم في الحيوان.

٢٣٠٦٢- **حدثنا** أبوبكر قال: حدثنا وكيع قال: (حدثنا)[٢] النضر بن أبي مريم أبو(لينة)[٣] عن الضحاك أنه (رخص)[٤] في السلم في الحيوان ثم رجع عنه.

٢٣٠٦٣- **حدثنا** أبوبكر قال: حدثنا وكيع قال: حدثنا حسن بن صالح عن إبراهيم (بن مهاجر عن إبراهيم)[٥] قال: كتب عمر إلى عبدالله: لا تسلم في الحيوان[٦].

٢٣٠٦٤- **حدثنا** أبوبكر قال: حدثنا (وكيع قال: حدثنا)[٧] شعبة عن عمار صاحب السابري قال: سمعت سعيد بن جبير يسال عن السلم في الحيوان فنهى عنه، (فقلت)[٨] (له)[٩]: قد كنت بأذربيجان (سنين أو)[١٠] سنتين نراهم يفعلونه ولا ننهاهم[١١] فقال سعيد: (أنثر)[١٢]/ (بزي)[١٣] عند من لا يريده كان حذيفة بن ٤٧٢/٦

---

(١) في [هـ]: (شهدت).

(٢) سقط من: [ط].

(٣) في [ط]: (بشة)، وفي [س]: (كبشة).

(٤) في [أ، ح]: (خص).

(٥) في [أ، ط]: ناقصة.

(٦) منقطع؛ إبراهيم لم يدرك عمر.

(٧) سقط من: [أ، ح، ط، هـ].

(٨) في [أ، ب، ط، هـ]: (فقال).

(٩) زائدة في: [جـ، ز].

(١٠) سقط من: [أ، ح، هـ].

(١١) في [ط]: (ننها)، وفي [جـ]: (نهاهم).

(١٢) في [أ]: (انثر)، وفي [جـ، ح، ط، ز]: (أنشر)..

(١٣) في [ط]: (بذي)، وفي [هـ]: (بذري).

اليمان ينهى عنه[١].

٢٣٠٦٥- **حدثنا** أبوبكر قال: حدثنا سهل بن يوسف عن حميد عن أبي نضرة قال: قلت لابن عمر: (إن)[٢] أمراءنا (ينهونا)[٣] عنه - يعني السلم - في الحيوان في الوصفاء قال: فأطع أمراءك[٤] إن كانوا ينهون عنه، وأمراؤهم يومئذ مثل الحكم الغفاري[٥] وعبد الرحمن بن سمرة[٦].

* * *

[٢١١] في الرجل يهب الهبة فيريد أن يرجع فيها

٢٣٠٦٦- **حدثنا** أبوبكر قال: حدثنا أبو معاوية عن الأعمش عن إبراهيم عن الأسود عن عمر قال: من وهب هبة لذي رحم فهي جائزة، ومن وهب هبة لغير ذي رحم فهو أحق بها ما لم يثب منها[٧]./ ٤٧٣/٦

٢٣٠٦٧- **حدثنا** أبوبكر قال: حدثنا عبدالرحمن بن مهدي عن معاوية (بن)[٨] صالح عن ربيعة بن يزيد عن عبد الله بن عامر قال: كنت (جالساً)[٩] عند

---

(١) منقطع؛ سعيد بن جبير لا يروي عن حذيفة، وعمار هو الدهني كما صرح به في ٤١٠/٨ برقم [٢٧٢٨٧] كتاب الأدب باب: من قال: لا يحدث بالحديث إلا عند من يريده.

(٢) سقط من: [ط، هـ].

(٣) في [جـ]: (ينهانا)، وفي [ع]: (تنهانا).

(٤) في [ز]: (أمراءكم).

(٥) في [جـ]: زيادة (مثل).

(٦) صحيح.

(٧) صحيح.

(٨) في [جـ]: (عن).

(٩) سقط في: [ز].

فضالـة[١]، فأتاه رجلان يختصمان[٢] في باز، فقال أحدهما: وهبت له بازي رجاء أن يثيبني، وأخذ بازي ولم يثبني، فقال له الآخر: وهب لي (بازه)[٣]، ما سألته ولا تعرضت له، فقال فضالة[٤]: رد عليه (بازه)[٥] أو أثبه[٦]، فإنما (يرجع)[٧] في المواهب (النساء)[٨] (وشرار)[٩] الأقوام[١٠].

٢٣٠٦٨- **حدثنا** أبوبكر قال: حدثنا محمد بن يزيد (عن)[١١] الإفريقي قال: كتب عمر بن عبدالعزيز: من وهب هبة فلم يثب عليها و(أراد)[١٢] أن يرجع فيها فليرجع علانية غير سر./ ٤٧٤/٦

٢٣٠٦٩- **حدثنا** أبوبكر قال: حدثنا وكيع عن سفيان عن جابر عن القاسم عن (ابن)[١٣] أبزى عن علي قال: الرجل أحق بهبته ما لم يثب منها[١٤].

---

(١) في [هـ]: زيادة (بن عبيد).

(٢) في [هـ]: زيادة (إليه).

(٣) في [هـ]: (بازيه).

(٤) في [هـ]: زيادة (بن عبيد).

(٥) في [هـ]: (بازيه).

(٦) في [هـ]: زيادة (منه).

(٧) في [أ، ح، ط]: (ترجع).

(٨) في [أ، ح]: (للنساء).

(٩) في [ز]: (أشرار).

(١٠) حسن؛ معاوية بن صالح صدوق.

(١١) سقط من: [جـ، ق].

(١٢) في [ط]: (وأزاد).

(١٣) في [أ، ح، ط]: (ابن أبي).

(١٤) ضعيف؛ لضعف جابر الجعفي، أخرجه عبدالرزاق (١٦٥٢٦)، والدارقطني ٤٤/٣، والطحاوي في شرح المشكل ٣٤/١٣.

٢٣٠٧٠- **حدثنا** أبوبكر قال: حدثنا (وكيع)[١] عن إبراهيم بن إسماعيل بن مجمع عن عمرو بن دينار عن أبي هريرة قال: قال: رسول الله ﷺ: **«الرجل أحق بهبته ما لم يثب منها»**[٢].

٢٣٠٧١- حدثنا أبوبكر قال: حدثنا يحيى بن زكريا بن أبي زائدة عن (عبيد)[٣]الله (عن)[٤] نافع عن ابن عمر قال: هو أحق بها ما لم يرض منها[٥].

٢٣٠٧٢- حدثنا أبوبكر قال: حدثنا ابن أبي زائدة عن هشام عن ابن سيرين عن
٤٧٥/٦ شريح قال: من أعطى في صلة أو قرابة أو معروف أو حق/ (فعطيته)[٦] جائزة، والجانب (المستغزر)[٧] يثاب من (هبته)[٨] أو ترد عليه.

٢٣٠٧٣- **حدثنا** أبوبكر قال: حدثنا ابن أبي زائدة عن (إبراهيم عن عمرو)[٩] ابن دينار عن ابن عمر قال: من وهب هبة لوجه الثواب فلا بأس أن يرد[١٠].

---

(١) سقط من: [ز].

(٢) ضعيف منقطع؛ إبراهيم بن مجمع ضعيف، وعمرو بن دينار لم يسمع من أبي هريرة، أخرجه ابن ماجه (٢٣٨٧)، والدارقطني (٣/٤٣)، والبيهقي (٦/١٨١)، والبخاري في التاريخ (١/٢٧١)، وابن الجوزي في التحقيق (١٦٢٩).

(٣) في [جـ، ع]: (عبدالله).

(٤) في [ز]: (بن).

(٥) صحيح.

(٦) في [جـ]: (عطيته).

(٧) أي الطالب لأكثر من قيمة هديته، وفي [هـ]: (المستعذب)، وفي [ز]: (المستعدب)، و في [ع]: (المستعرر).

(٨) في [أ]: (هبة).

(٩) سقط من: [هـ]، وسقط من: [أ، ح]: (إبراهيم عن).

(١٠) ضعيف؛ إبراهيم بن إسماعيل بن مجمع ضعيف.

٢٣٠٧٤- **حدثنا** أبوبكر قال: حدثنا يحيى بن يمان عن معمر عن الزهري عن سعيد بن المسيب قال: من وهب هبة لغير ذي رحم فله أن يرجع ما لم يثبه.

٢٣٠٧٥- **حدثنا** أبوبكر قال: حدثنا (عبيدة)[1] بن حميد عن مطرف عن عامر قال: إذا وهب الرجل الهبة فهو أحق بها ما دامت في يده، فإذا أعطاها فقد جازت./ ٤٧٦/٦

* * *

[٢١٢] من كره الرجوع في الهبة

٢٣٠٧٦- **حدثنا** أبوبكر قال: حدثنا أبو أسامة عن حسين المعلم عن عمرو بن شعيب عن طاوس عن ابن عمر وابن عباس قالا: (قال)[2] رسول الله ﷺ: **«لا يحل لرجل أن يعطي عطية ثم يرجع فيها، فمثله (كمثل)[3] (الكلب)[4] (أكل)[5] حتى إذا شبع قاء ثم عاد في قيئه»**[6].

٢٣٠٧٧- **حدثنا** أبوبكر قال: حدثنا ابن علية عن أيوب عن عكرمة عن ابن

---

(١) في [أ، جـ، ح، ز، ط]: (عبدة).

(٢) سقط من: [ط].

(٣) في [هـ، س]: (مثل)، وفي [أ، ح، ط، ز، جـ]: (كمثل).

(٤) سقط من: [أ، ح، ط].

(٥) في [أ، ح، ط]: (آكل).

(٦) صحيح، أخرجه أحمد (٢١١٩)، وأبوداود (٣٥٣٩)، والترمذي (١٢٩٩)، والنسائي ٢٩٥/٦، وابن حبان (٢٣)، والحاكم ٤٦/٢، وابن ماجه (٢٣٧٧)، والبيهقي ١٧٩/٦، وأبويعلى (٢٧١٧)، والدارقطني ٤٢/٣، وابن الجارود (٩٩٤)، والطحاوي ٧٩/٤، وانظر: ما بعده.

عباس قال: قال رسول الله ﷺ: «**ليس لنا مثل السوء العائد في هبته (كالكلب يعود في قيئه)**[١]»[٢]./ ٤٧٧/٦

٢٣٠٧٨- **حدثنا** أبوبكر قال: حدثنا أبو أسامة عن عوف عن (خلاس)[٣] عن أبي هريرة قال: قال رسول الله ﷺ: [«**مثل الذي يعود في عطيته مثل الكلب أكل حتى إذا شبع قاء ثم عاد (في)**[٤] **(قيئه)**[٥]»[٦].

٢٣٠٧٩- **حدثنا** أبوبكر قال: حدثنا وكيع عن إبراهيم بن نافع عن الحسن بن مسلم عن طاوس قال: قال رسول الله ﷺ][٧]: «**لا يحل لرجل أن يرجع في هبته إلا الوالد**»[٨].

٢٣٠٨٠- **حدثنا** أبوبكر قال: حدثنا وكيع عن هشام (بن سعد)[٩] عن زيد بن أسلم عن أبيه قال: قال رسول الله ﷺ: «**مثل الذي يعود في (صدقته)**[١٠] **كمثل**

---

(١) سقط من: [جـ].

(٢) صحيح، أخرجه البخاري (٢٦٢٢)، ومسلم (١٦٢٢).

(٣) في [أ، ح، ز، ط]: (خلال).

(٤) سقط من: [أ، ح، ط].

(٥) في [ز]: (قيه).

(٦) منقطع؛ خلاس لا يروي عن أبي هريرة، أخرجه أحمد (٧٥٢٤)، وابن ماجه (٢٣٨٤)، وإسحاق (٤٩٧)، والطحاوي (٤/٧٨).

(٧) ما بين المعكوفين سقط من: [جـ، ع].

(٨) مرسل؛ طاوس تابعي، أخرجه النسائي (٦٥٣٥)، وعبدالرزاق (١٦٥٤٢)، والبيهقي (٦/١٧٩).

(٩) في [أ، ح، ط]: (بن سعيد)، وفي [ز]: (عن سعيد).

(١٠) في [ط، هـ]: (هبته).

الكلب يعود في قيئه»[١].

٢٣٠٨١- **[حدثنا** أبوبكر قال: حدثنا وكيع عن حنظلة عن طاوس عن بعض أصحاب النبي ﷺ قال: **«مثل الذي يعود في (هبته)**[٢] **كالكلب يعود في قيئه»**[٣]**]**[٤]./ ٤٧٨/٦

٢٣٠٨٢- **حدثنا** أبوبكر قال: حدثنا وكيع عن هشام الدستوائي عن قتادة عن سعيد بن المسيب عن ابن عباس (أن)[٥] رسول الله ﷺ (قال)[٦]: **«العائد في هبته كالعائد في قيئه»**[٧].

* * *

[٢١٣] في شراء السكران وبيعه

٢٣٠٨٣- [[٨]**حدثنا** (أبو)[٩]محمد عبدالله بن يونس قال: حدثنا (أبو)[١٠]عبدالرحمن بقي بن مخلد قال: حدثنا أبوبكر قال][١١]: حدثنا عبدالسلام عن مغيرة عن إبراهيم: ما تكلم به السكران من شيء جاز عليه.

---

(١) مرسل؛ أسلم تابعي، وقد ورد متصلاً من حديث أسلم عن عمر مرفوعاً، أخرجه البخاري (٢٦٢٣).

(٢) في [أ، ح، ط، هـ]: (صدقته).

(٣) الخبر بأكمله سقط من: [ز].

(٤) صحيح، أخرجه النسائي في الكبرى (٦٥٣٦).

(٥) في [جـ، ز]: (قال: قال رسول الله).

(٦) سقط من: [جـ، ز].

(٧) صحيح، أخرجه البخاري (٢٦٢١)، ومسلم (١٦٢٢).

(٨) في [ز]: زيادة (حدثنا أبوبكر قال:).

(٩) سقط من: [ز].

(١٠) سقط من: [هـ].

(١١) ما بين المعكوفين سقط من: [جـ].

٢٣٠٨٤- **حدثنا** أبوبكر قال: حدثنا عيسى بن يونس عن الأوزاعي عن الزهري أنه قال (في)[١] السكران: أما بيعه وشراؤه فلا يجوز، (هو)[٢] بمنزلة السفيه.

٢٣٠٨٥- **حدثنا** أبوبكر قال: حدثنا عبدالسلام (عن)[٣] (عمرو عن)[٤] الحسن قال: / كان لا يجيز بيعه ولا شراءه. ٤٧٩/٦

* * *

[٢١٤] في (الرجلين)[٥] يشتركان (في السلعة)[٦] فيُقوّم على أحدهما بعشرة وعلى الآخر بتسعة

٢٣٠٨٦- **حدثنا** أبوبكر قال: حدثنا ابن علية عن خالد عن ابن سيرين أنه قال في ثوب بين رجلين: نصفه على أحدهما بعشرين، ونصفه على الآخر (بعشرة)[٧]، قالا: إن (باعاه)[٨] مساومة أو مرابحة فهو نصفان بينهما.

٢٣٠٨٧- **حدثنا** أبوبكر قال: حدثنا وكيع عن سفيان عن جابر عن الشعبي

---

(١) سقط من: [ز].

(٢) في [جـ]: (وهو).

(٣) في [جـ]: (بن).

(٤) سقط من: [هـ].

(٥) في [أ، ح، ط]: (الرجلان).

(٦) سقط من: [ز].

(٧) في [ط]: (بتسعة).

(٨) في [هـ]: (باعوه).

والحكم في رجلين اشتريا سلعة، (اشترى)[١] أحدهما نصفها بعشرين، واشترى الآخر نصفها بعشرة، فقال الشعبي: إن (باعاها)[٢] (مرابحة فعلى رؤوس أموالهما وإن باعاها)[٣] مساومة فالنصف والنصف.

٤٨٠/٦

٢٣٠٨٨- (و)[٤]قال الحكم: هو بينهما (نصفان)[٥]./

٢٣٠٨٩- **حدثنا** أبوبكر قال: حدثنا ابن مهدي عن حماد بن سلمة عن زياد الأعلم عن الحسن قال: إن (باعاها)[٦] مرابحة فالربح على رأس المال، وإن (باعاها)[٧] مساومة فهو بينهما[٨].

٢٣٠٩٠- وعن قتادة مثل ذلك.

٢٣٠٩١- **حدثنا** أبوبكر قال: حدثنا عبدالصمد بن عبدالوارث عن جرير بن حازم قال: سئل (حماد)[٩] عن سلعة بين رجلين يقوم على أحدهما بأكثر مما يقوم على الآخر، قال: الربح على قدر رؤوس أموالهما.

* * *

---

(١) سقط من: [ط].

(٢) في [أ، ح، هـ]: (باعها).

(٣) ما بين القوسين سقط من: [ز].

(٤) (الواو) سقط من: [ط].

(٥) في [أ، جـ، ح، ز، ط]: (نصفين).

(٦) في [أ، ط، هـ]: (باعها).

(٧) في [أ، ط، هـ]: (باعها).

(٨) في [هـ]: زيادة (نصفان).

(٩) سقط من: [هـ].

[٢١٥] الرهن يقال لصاحبه: إن لم تجيء (بفكاكه)[١] إلى كذا وكذا فهو لك

٢٣٠٩٢- **حدثنا** أبوبكر قال: حدثنا حفص (عن)[٢] موسى (بن)[٣] عبيدة (عن)[٤] عبدالله بن (دينار)[٥] عن ابن عمر أنه سئل (عن)[٦] الرجل يرهن الرهن فيقول: إن (لم)[٧] أجئك به إلى كذا وكذا فهو لك، قال: ليس (له ذلك)[٨][٩]./ ٤٨١/٦

٢٣٠٩٣- **حدثنا** أبوبكر قال: حدثنا جرير عن مغيرة عن إبراهيم في (الرجل)[١٠] يرهن (عنده)[١١] الرجل (الرهن)[١٢] فيقول: إن لم آتك به إلى كذا وكذا فهو (لك)[١٣]، قال: الرهن لا يغلق، وإن (قال: إن)[١٤] لم آتك به إلى

---

(١) في [هـ]: (بفاكه).

(٢) في [ز]: (بن).

(٣) في [ز]: (عن).

(٤) في [ز]: (بن).

(٥) في [ز]: (دنيا).

(٦) سقط من: [ز].

(٧) سقط من: [ز].

(٨) في [أ، جـ، ح، ز]: (ذلك لـه).

(٩) ضعيف؛ لحال موسى بن عبيدة.

(١٠) في [ط]: (رجل).

(١١) في [جـ]: (عند).

(١٢) سقط من: [ز].

(١٣) سقط من: [أ، ح، ط].

(١٤) سقط من: [أ، ح، هـ].

كذا وكذا فبعه و(اقتض)[١] الذي لك، قال: لا (يكون)[٢] أمين نفسه ولا (يبعه)[٣].

* * *

[٢١٦] العبد يكون بين الرجلين فيعتق أحدهما نصيبه

٢٣٠٩٤- **حدثنا** أبوبكر قال: حدثنا علي بن مسهر عن سعيد بن أبي عروبة عن قتادة عن النضر بن أنس عن بشير بن نهيك عن أبي هريرة قال: قال رسول الله ﷺ: **«من أعتق شقصا له في مملوك، أو نصيباً فعليه خلاصه (من)[٤] ماله إن كان له مال، (وإن)[٥] لم يكن له مال اُستسعي العبد في قيمته غير مشقوق عليه»**[٦]./ ٤٨٢/٦

٢٣٠٩٥- **حدثنا** أبوبكر قال: حدثنا أبو أسامة وابن نمير عن عبيدالله عن نافع عن ابن عمر قال: قال: (النبي)[٧] ﷺ: **«إن كان موسراً ضُمّن وإن كان معسراً أعتق منه ما أعتق»**[٨].

---

(١) في [أ، ح، ط، هـ]: (اقبض).

(٢) في [جـ، ز]: (يكن).

(٣) في [هـ]: (بيعه).

(٤) في [أ، جـ، ح، ز، ط]: (في).

(٥) في [جـ، ز]: (فإن).

(٦) ضعيف، علي بن مسهر روى عن سعيد بعد اختلاطه، والحديث أخرجه البخاري (٢٤٩٢)، ومسلم (١٥٠٣).

(٧) في [ز]: (رسول الله).

(٨) صحيح، أخرجه البخاري (٢٥٢٣)، ومسلم (١٥٠١).

٢٣٠٩٦- **حدثنا** أبوبكر قال: حدثنا ابن نمير عن (الحجاج)[١] عن نافع عن ابن عمر قال: قال النبي ﷺ: **«من أعتق شقصا له في عبد ضمن لأصحابه في ماله إن كان له مال»**[٢].

٢٣٠٩٧- وقال ابن عمر: إن لم يكن له مال سعى العبد[٣].

٢٣٠٩٨- **حدثنا** أبوبكر قال: حدثنا أبو معاوية عن الأعمش عن إبراهيم عن عبدالرحمن بن يزيد قال: كان بيني وبين الأسود و(بين)[٤] أمنا غلام/ قد شهد القادسية (وأبلى)[٥] فيها فأرادوا عتقه وكنت صغيراً، فذكر ذلك الأسود لعمر فقال عمر: أعتقوا أنتم، ويكون عبدالرحمن على نصيبه حتى يرغب[٦] في مثل ما رغبتم فيه أو يأخذ نصيبه[٧]. ٤٨٣/٦

٢٣٠٩٩- **حدثنا** أبوبكر قال: حدثنا يزيد بن هارون عن حجاج عن عبدالرحمن ابن الأسود عن أبيه قال: كان[٨] غلام بيني وبين إخوتي فأردت أن

---

(١) في [أ، جـ، ح، ز]: (الحجاج)، وفي [ط، هـ]: (عبيدالله)، وتم ترجيح الأول؛ لأن أكثر النسخ عليه؛ ولأن [ط، هـ]: أكثر أخطاء؛ ولأنه سبقت رواية ابن نمير عن عبيدالله بلفظ آخر، ثم لا داعي لإعادتها.

(٢) منقطع حكماً، وانظر: ما قبله، وأخرجه ابن عبدالبر في التمهيد (١٤/٢٦٨).

(٣) منقطع حكماً.

(٤) سقط من: [هـ].

(٥) في [أ، ح، ز، ط]: (وبلا).

(٦) في [ز]: زيادة (فيما).

(٧) صحيح.

(٨) في [أ، ح، هـ]: زيادة (لي).

أعتقه، فأتيت ابن مسعود فذكرت ذلك له، فقال: لا (تفسد)[١] على شركائك (فتضمن)[٢]، ولكن تربص حتى (يشبوا)[٣][٤].

٢٣١٠٠- **حدثنا** أبوبكر قال: حدثنا يزيد بن هارون عن حجاج عن إبراهيم عن الأسود عن عمر (مثله)[٥][٦].

٢٣١٠١- **حدثنا** أبوبكر قال: حدثنا أبو معاوية عن حجاج عن عمرو/ (بن)[٧] شعيب عن سعيد بن المسيب قال: كان ثلاثون من أصحاب (رسول)[٨] الله ﷺ يُضمّنون الرجل يعتق العبد بينه وبين صاحبه (إذا)[٩] كان موسراً[١٠]. ٤٨٤/٦

٢٣١٠٢- **حدثنا** أبوبكر قال: حدثنا أزهر السمان عن ابن عون أن عبداً كان بين رجلين فأعتقه أحدهما فركب شريكه إلى عمر فكتب: أن يقوم عليه[١١] أغلى القيمة[١٢].

---

(١) في [أ، ح، ط]: (نفسك).

(٢) في [أ، ح، ط]: (فيضمن).

(٣) في [ط]: (سلوا)، وفي [ش]: (ليسلوا)، وفي [ع]: (يستووا).

(٤) منقطع حكماً؛ حجاج مدلس.

(٥) في [أ، جـ، ح]: (بمثله).

(٦) منقطع حكماً؛ حجاج مدلس.

(٧) سقط من: [ز].

(٨) في [أ، جـ، ح، ز، ط]: (النبي).

(٩) في [ط، هـ]: (إن).

(١٠) منقطع حكماً؛ حجاج مدلس، أخرجه البيهقي (١٠/٢٨٣)، وأحمد (١٦٤١٨).

(١١) في [جـ، ز]: زيادة (عليه).

(١٢) منقطع؛ ابن سيرين لم يدرك عمر.

٢٣١٠٣- **حدثنا** أبوبكر قال: حدثنا غندر عن شعبة عن مغيرة عن الشعبي قال: إن كان شريح (ليحبسه)[١] به.

٢٣١٠٤- [**حدثنا** أبوبكر قال: حدثنا ابن مهدي عن سفيان عن منصور عن إبراهيم في العبد يكون بين الرجلين فيعتق أحدهما نصيبه، قال: يضمن إن كان له مال، فإن لم يكن له مال اُستسعي العبد][٢]./ ٤٨٥/٦

٢٣١٠٥- **حدثنا** أبوبكر قال: حدثنا ابن (مهدي)[٣] عن سفيان عن أسامة (ابن)[٤] زيد قال: سألت عنه سليمان بن يسار فقال: مثل ذلك، فقلت له: إنه صغير؟ (فقال: السنة)[٥][٦].

٢٣١٠٦- **حدثنا** أبوبكر قال: حدثنا ابن علية عن يونس عن الحسن أنه كان يقول: إذا أعتق الرجل نصيباً من مملوك له في شرك فإنه يضمن ما (بقي)[٧] منه إن كان موسراً، وإن كان معسراً اُستسعي العبد.

٢٣١٠٧- **حدثنا** أبوبكر قال: حدثنا محمد بن (ميسر)[٨] عن هشام (بن)[٩] عروة

---

(١) في [ط، هـ]: (ليحسنه).

(٢) الخبر سقط من: [جـ].

(٣) سقط من: [ز].

(٤) في [ز]: (عن).

(٥) سقط من: [ط].

(٦) مرسل؛ سليمان ليس صحابياً

(٧) في [أ، ح]: (يغنى).

(٨) في [هـ]: (مبشر)، وفي [أ، ح، ط، جـ، ز]: (ميسر).

(٩) في [ز]: (عن).

عن أبيه في العبد يكون بين اثنين فيعتق أحدهما نصيبه، فقال: هو ضامن لنصيب صاحبه.

٢٣١٠٨- **حدثنا** أبوبكر قال: حدثنا[١] ابن أبي زائدة عن زكريا عن عامر (في)[٢] عبد كان بين رجلين فأعتق أحدهما نصيبه، قال: يتم عتقه، / فإن لم يكن له ٤٨٦/٦
مال اُستسعي العبد في النصف، وكان الولاء للذي أعتق.

٢٣١٠٩- **حدثنا** أبوبكر قال: حدثنا سفيان (بن)[٣] عيينة عن ابن أبي ليلى عن إسماعيل بن رجاء عن أبي مجلز أن عبداً كان بين رجلين فأعتق أحدهما نصيبه، قال: فحبسه النبي ﷺ حتى باع فيه غليمة له[٤].

٢٣١١٠- **حدثنا** أبوبكر قال: حدثنا يحيى بن آدم عن زهير عن مغيرة عن إبراهيم والشعبي في العبد يكون بين الرجلين فيعتق أحدهما نصيبه، قالا: هو عتيق من مال الذي أعتقه، ويضمن لصاحبه (بقيمة)[٥] عدل يوم أعتقه.

* * *

[٢١٧] ما العدل في المسلمين؟

٢٣١١١- **حدثنا** أبوبكر قال: حدثنا جرير عن (منصور)[٦] عن إبراهيم/ قال: ٤٨٧/٦

---

(١) في [ز]: زيادة (يحيى).

(٢) في [ز]: (عن).

(٣) في [ز]: (عن).

(٤) مرسل ضعيف؛ أبومجلز تابعي، وابن أبي ليلى ضعيف، أخرجه عبدالرزاق (١٦٧١٦)، والبيهقي (١٠/٢٧٦)، وانظر: المطالب العالية (١٥١٣).

(٥) في [ح]: (يتيمة).

(٦) في [ح]: (منصور).

العدل في المسلمين: (من)[١] لم يطعن عليه في بطن ولا فرج.

٢٣١١٢- **حدثنا** أبوبكر قال: حدثنا ابن أبي زائدة عن صالح (بن)[٢] حي عن عامر قال: تجوز شهادة الرجل المسلم ما لم يصب حدا، أو (تعلم)[٣] عليه (خِرْبة)[٤] في دينه.

٢٣١١٣- **حدثنا** أبوبكر قال: حدثنا عباد بن العوام عن عوف عن الحسن أنه كان يجيز شهادة من صلى إلا أن يأتي الخصم بما يجرحه به.

٢٣١١٤- **حدثنا** أبوبكر قال: حدثنا وكيع عن مسعر عن حبيب قال: سأل عمر رجلا عن رجل فقال: لا (نعلم)[٥] إلا خيراً، فقال: عمر حسبك[٦].

٢٣١١٥- **حدثنا** أبوبكر قال: حدثنا ابن أبي زائدة عن ابن عون عن محمد قال: قال شريح: (ادع)[٧] وأكثر و(اطنب)[٨] وائت على ذلك بشهود/ (عدل)[٩] فإنا قد أمرنا (بالعدل)[١٠]، وائت فسل عنه، فإن قالوا: الله أعلم، فالله أعلم[١١] ٤٨٨/٦

---

(١) في [أ، ح، ط، هـ]: (ما).

(٢) في [ز]: (عن).

(٣) في [أ، ح، ط]: (يعلم).

(٤) في [أ، جـ، ح، ز، ط]: (جرية).

(٥) في [جـ]: (علم).

(٦) منقطع؛ حبيب لم يدرك عمر.

(٧) في [ح، ز، ط]: (أدعي).

(٨) في [أ، ح]: (ارطب).

(٩) في [هـ]: (عدول).

(١٠) في [هـ]: (بالعدول).

(١١) في [أ، ح، ط، هـ]: زيادة (أن).

(يَفْرقُوا)[١] أن يقولوا: هو مريب (ولا)[٢] تجوز شهادة مريب، (فإن)[٣] قالوا: ما علمناه (إلا)[٤] (عدلاً مسلماً)[٥] فهو إن شاء الله كذلك، وتجوز شهادته.

* * *

[٢١٨] الرجل يشتري الجارية على أن لا يبيع ولا يهب

٢٣١١٦- **حدثنا** أبوبكر قال: حدثنا عيسى بن يونس عن الأوزاعي قال: ابتعت جارية وشرط عليَّ أهلها أن لا أبيع ولا أهب ولا أمهر، فإذا مت فهي حرة، فسألت الحكم بن (عتيبة)[٦] فقال: لا بأس به.

٢٣١١٧- وسألت (مكحولاً)[٧]، [فقال: لا بأس به، قلت: تخاف (عليَّ منه)[٨]؟ فقال: (بل)[٩] أرجو لك فيه أجرين.

٢٣١١٨- وسألت][١٠] عطاء أو سئل فكرهه.

٢٣١١٩- قال الأوزاعي: فحدثني يحيى بن أبي كثير/ عن الحسن قال: البيع جائز و(الشرط)[١١] باطل. ٤٨٩/٦

---

(١) في [أ، ح، ز، ط]: (يعزلون)، وفي [جـ]: (يعرفون).

(٢) في [أ، جـ، ح، ز، ط]: (ولا).

(٣) في [جـ، ز]: (وإن).

(٤) سقط من: [جـ، ز].

(٥) في [جـ]: (عدل مسلم).

(٦) في [أ، جـ، ح، ز، ط]: (عيينة).

(٧) في [هـ]: (مولى).

(٨) في [ز]: (عليه).

(٩) في [جـ]: (بلى).

(١٠) سقط من: [أ، ح، ط، هـ].

(١١) في [أ]: (وللشرط).

٢٣١٢٠- وسألت عبدة بن أبي (لبابة)[١] فقال: (هذا)[٢] فرج (سوء)[٣].

٢٣١٢١- وسألت الزهري (فأخبرني)[٤] أن ابن مسعود كتب إلى عمر يسأله عن جارية ابتاعها من (امرأته)[٥] (على)[٦] أنه إن باعها فهي أحق بها بالثمن، فقال عمر: لا تطأ فرجاً فيه (شيء)[٧] لغيرك[٨].

٢٣١٢٢- **حدثنا** أبوبكر قال: حدثنا وكيع وابن أبي زائدة عن مسعر عن القاسم قال: قال عمر: ليس من مالك ما كان فيه (مثنوية)[٩] لغيرك[١٠].

٢٣١٢٣- **حدثنا** أبوبكر قال: حدثنا وكيع عن سفيان عن عاصم بن (عبيدالله)[١١] عن القاسم عن عائشة أنها كرهت أن تباع الجارية بشرط[١٢] أن لا تباع[١٣].

---

(١) في [ز]: (لبانة).

(٢) في [ز]: (هدا).

(٣) في [ط]: سقطت، وفي [جـ، ز]: (سو).

(٤) سقط من: [ط].

(٥) في [جـ، ز]: (امرأة).

(٦) في [أ، ح، ط]: (عن).

(٧) في [جـ، ز]: (شيئاً).

(٨) منقطع؛ الزهري لم يدرك عمر.

(٩) في [أ، ط، هـ]: (مشوبة).

(١٠) منقطع؛ القاسم لم يدرك عمر.

(١١) في [أ، جـ، ح، ز، ط]: (عبدالله).

(١٢) في [جـ، ز]: زيادة (على).

(١٣) صحيح.

٢٣١٢٤- **حدثنا** أبوبكر قال: حدثنا عبد السلام بن حرب عن (خصيف)[١] عن سعيد بن جبير في الرجل يشتري الجارية على أن لا يبيع ولا (يهب)[٢]/، قال: لا يقربها. ٦/٤٩٠

٢٣١٢٥- **حدثنا** أبوبكر قال: حدثنا ابن مهدي عن حماد بن سلمة عن هشام ابن عروة عن أبيه أنه كرهها.

٢٣١٢٦- **[حدثنا** أبوبكر قال: حدثنا ابن نمير عن عبيدالله بن عمر عن نافع عن ابن عمر أنه كان يقول: لا (يطأ)[٣] فرجا فيه**]**[٤] شرط[٥].

٢٣١٢٧- **حدثنا** أبوبكر قال: حدثنا ابن فضيل عن الحسن بن عبيد الله عن إبراهيم في الرجل يشتري الجارية على أن لا يبيع ولا يهب، قال: ليس بشيء.

٢٣١٢٨- (**حدثنا** أبوبكر)[٦] قال: حدثنا ابن أبي زائدة عن إسماعيل بن أبي (خالد)[٧] عن الشعبي في الرجل يشتري الجارية على أن لا يبيع (ولا يهب)[٨] ولا يمهر، قال: وددت أني وجدتها فاشتريتها بهذا الشرط (واشترط)[٩] (لهم)[١٠] أنها عتيق إذا مت.

---

(١) في [ح]: (حصيف).

(٢) في [أ، ح، هـ]: (يوهبها).

(٣) في [ح]: (تطأ).

(٤) سقط ما بين المعكوفين من: [ط].

(٥) صحيح.

(٦) سقط من [ط].

(٧) في [ز]: (خال).

(٨) سقط من: [ز].

(٩) سقط من: [ط].

(١٠) سقط من: [ز].

٤٩١/٦ ٢٣١٢٩- **حدثنا** أبوبكر قال: حدثنا ابن أبي زائدة عن أشعث عن/ الحكم عن إبراهيم أنه قال: كل شرط في بيع يهدمه البيع إلا العتاق، وكل شرط في نكاح يهدمه النكاح إلا الطلاق.

٢٣١٣٠- **حدثنا** أبوبكر قال: حدثنا وكيع عن إسماعيل بن أبي خالد عن الشعبي قال: أتت امرأة فقالت: إن ابنتي اشتريت على أن لا تباع قال: ابنتك على شرطها.

٢٣١٣١- **حدثنا** أبوبكر قال: حدثنا وكيع قال: حدثنا جعفر بن برقان عن الزهري عن عبيدالله بن (عبدالله بن)[١] عتبة أن ابن مسعود اشترى من (زوجته)[٢] زينب جارية (واشترطت)[٣] عليه إن باعها فهي أحق بها بالثمن، فسأل ابن مسعود عمر فكره أن يطأها[٤].

٢٣١٣٢- **حدثنا** أبوبكر قال: حدثنا وكيع عن مسعر عن عمران (بن عمير)[٥]
٤٩٢/٦ أن[٦] عمر قال: (لعبدالله)[٧]: لا يقربها[٨]./

* * *

---

(١) سقط من: [أ، ح، ط].

(٢) في [أ، ح، ط]: زيادة (ابنته)، وفي [جـ، ز]: (ابنته بدل زوجته).

(٣) في [هـ]: (فاشترطت).

(٤) منقطع؛ عبيدالله بن عبدالله بن عتبة لم يدركها.

(٥) سقط من: [ح].

(٦) في [ح]: زيادة (ابن).

(٧) في [أ، ح، هـ]: (لعبيدالله)، وفي [ز]: (عبدالله).

(٨) منقطع وفيه جهالة؛ عمران مجهول ولا يثبت إدراكه لعمر.

[٢١٩] في الرجل يعتق عبده وليس له مال غيره

٢٣١٣٣- **حدثنا** أبوبكر قال: حدثنا حفص بن غياث عن حجاج عن العلاء بن بدر عن أبي (يحيى)[١] (الأعرج)[٢] قال: سئل النبي ﷺ عن عبد أعتقه مولاه عند موته وليس له مال (غيره)[٣] وعليه دين، قال: فأمره النبي ﷺ أن يسعى في الدين[٤].

٢٣١٣٤- **حدثنا** أبوبكر قال: حدثنا حفص عن حجاج (عن)[٥] قتادة عن الحسن قال: سئل علي عن رجل أعتق عبداً له عند موته وليس له مال غيره وعليه دين قال: يعتق ويسعى في القيمة[٦].

٢٣١٣٥- **حدثنا** أبوبكر قال: حدثنا حفص عن حجاج عن القاسم قال: أعتقت امرأة جارية[٧] ليس لها مال غيرها، فقال: عبدالله تسعى في قيمتها[٨]. / ٤٩٣/٦

٢٣١٣٦- **حدثنا** أبوبكر قال: حدثنا عبدالسلام بن حرب عن مغيرة عن حماد عن إبراهيم في رجل أعتق عبداً له في مرضه ثم مات وعليه دين وليس

---

(١) في [ز]: (محي).

(٢) في [ع]: (الأزج).

(٣) في [ز]: (سواه).

(٤) مرسل؛ أبويحيى الأعرج تابعي، أخرجه عبدالرزاق (١٦٧٦٦)، وسعيد بن منصور [١/(٤٠٦)]، والبيهقي (١٠/٢٨٣).

(٥) في [أ، ح، ز، ط]: (وعن).

(٦) منقطع حكماً؛ حجاج مدلس.

(٧) في [جـ، ز]: زيادة (لها).

(٨) منقطع؛ القاسم لا يروي عن ابن مسعود.

(له)[١] مال غيره، قال: [يسعى في قيمته، فإن كانت القيمة أكثر من الدين يسعى الغرماء في دينهم، ونظر ما بقي من شيء فللورثة ثلثاه وله ثلثه.

٢٣١٣٧- **حدثنا** أبوبكر قال: حدثنا ابن فضيل عن مطرف عن الشعبي في رجل أعتق عبده عند موته وليس له مال غيره، قال][٢]: يقوم قيمة عدل ثم يسعى في قيمته.

* * *

[٢٢٠] الرجل يعتق عبده في مرضه

٤٩٤/٦ ٢٣١٣٨- **حدثنا** أبوبكر قال: حدثنا علي بن مسهر عن إسماعيل بن/ أبي خالد عن الشعبي عن مسروق أنه سئل عن رجل أعتق عبدا له في مرضه وليس له مال غيره، قال: (أجيزه)[٣] بذمته شيء جعله (لله)[٤] لا أرده.

٢٣١٣٩- وقال: شريح أجيز ثلثه وأستسعيه في (ثلثيه)[٥].

٢٣١٤٠- **حدثنا** أبوبكر قال: حدثنا ابن مسهر عن إسماعيل قال: قلت للشعبي: أي القولين أعجب إليك؟ (قال)[٦]: قول مسروق أعجبهما إلي في الفتوى، وقول شريح (أعجبهما)[٧] إلي في (القضاء)[٨].

---

(١) سقط من: [ط].

(٢) سقط ما بين المعكوفين من: [ع].

(٣) في [أ، ح، ط]: (أجره)، وفي [ز]: (أجيزني).

(٤) في [أ، جـ، ح، ز، ط]: (الله).

(٥) في [أ، ح، ط]: (ثلثه).

(٦) تكررت في: [ز].

(٧) في [جـ]: (أحب).

(٨) في [ط]: (الفضاء).

٢٣١٤١- **حدثنا** أبوبكر قال: حدثنا وكيع عن هشام الدستوائي عن قتادة عن الحسن عن ابن مسعود قال: يعتق ثلثه[١].

٢٣١٤٢- **حدثنا** أبوبكر قال: حدثنا (حسين)[٢] (بن علي عن)[٣] زائدة عن منصور قال: قال إبراهيم في رجل أعتق غلاماً له عند موته وليس له مال غيره، فقال إبراهيم: يعتق ثلثه ويسعى في ثلثيه./ ٤٩٥/٦

٢٣١٤٣- **حدثنا** أبوبكر قال: حدثنا (هشيم)[٤] عن إسماعيل بن سالم عن الشعبي (قال)[٥]: إذا أوصى الرجل بعتق مملوك له فهو من الثلث، فإن كان (أكثر)[٦] من الثلث يسعى فيما زاد.

* * *

[٢٢١] إذا أعتق بعض عبده في مرضه

٢٣١٤٤- **حدثنا** أبوبكر قال: حدثنا ابن علية عن يونس قال: زعموا أن الحسن كان يقول في رجل أعتق بعض مملوكه عند (موته)[٧]، (قال)[٨]: يعتق منه ما عتق ويستسعى فيما بقي.

---

(١) منقطع؛ الحسن لا يروي عن ابن مسعود.

(٢) في [أ، ح، ط، هـ]: (حسن).

(٣) سقط من: [جـ].

(٤) في [ح]: (هثيم).

(٥) كررت في: [ط].

(٦) في [أ، ح، ط]: (يكثر).

(٧) في [أ، ح، ط]: (عتقه).

(٨) في [ز]: (فقال).

٢٣١٤٥- **حدثنا** أبوبكر قال: حدثنا الضحاك بن مخلد عن ابن جريج عن عطاء (في)[١] رجل أعتق ثلث عبده في مرضه، قال: يقام (في)[٢] ثلثه، فإن/ كان أوصى بوصايا استسعي العبد. ٤٩٦/٦

٢٣١٤٦- **حدثنا** أبوبكر قال: حدثنا يزيد بن هارون عن حماد بن سلمة عن حماد عن إبراهيم قال: إذا أعتق بعض عبده في مرضه عتق كله، فإن (كان)[٣] أكثر من الثلث يسعى فيما بقي من الثلث.

٢٣١٤٧- **حدثنا** أبوبكر قال: حدثنا عبدالأعلى قال: سئل هشام عن رجل أعتق (شقصا)[٤] (من مملوك له)[٥] عند موته، فحدثنا عن حفص بن سليمان عن الحسن أنه قال: هو في ثلثه لا (يعدو)[٦] ذلك.

* * *

[٢٢٢] (في)[٧] شهادة السمع (أله)[٨] أن (يشهد)[٩] بها؟

٢٣١٤٨- **حدثنا** أبوبكر قال: حدثنا هشيم عن مطرف عن الشعبي.

---

(١) في [ط]: (عن).

(٢) في [ز]: (على).

(٣) سقط من: [أ، ط، هـ].

(٤) في [ط]: (شقيصاً).

(٥) سقط من: [ح].

(٦) في [ز]: (يعد).

(٧) سقط من: [ط].

(٨) في [ط]: (له).

(٩) في [هـ]: (يسمع).

٢٣١٤٩- (وعن)[١] عبيدة (عن إبراهيم)[٢] (قالا)[٣]: شهادة السمع جائزة./ ٤٩٧/٦

٢٣١٥٠- **حدثنا** أبوبكر قال: حدثنا (حاتم)[٤] بن وردان عن يونس عن (الحسن)[٥] قال: لو أن رجلاً سمع من قوم شيئا فإنه يأتي القاضي فيقول: لم يشهدوني، ولكني سمعت كذا وكذا.

٢٣١٥١- **حدثنا** أبوبكر قال: حدثنا ابن إدريس عن الحسن (بن)[٦] فرات عن أبيه فرات قال: كان لي على رجل (خمسون)[٧] درهماً، فذهبت أتقاضاه ورجل يسمع، فقمت به إلى شريح فجحدني فقال شريح: بينتك، فقلت: رجل كان يسمع وهو مقر (لي)[٨] فقال: ادع به، فدعوت به فشهد، فقال: قم فأعطه حقه.

٢٣١٥٢- **حدثنا** أبوبكر قال: حدثنا عبيدة (بن)[٩] حميد عن الأسود بن قيس عن كلثوم بن الأقمر قال: كان شريح لا يجيز شهادة مختبئ./ ٤٩٨/٦

٢٣١٥٣- **حدثنا** أبوبكر قال: حدثنا (عبيدة)[١٠] عن بيان أبي بشر قال: كان الشعبي لا يجيز شهادة (مختبئ)[١١].

---

(١) في [ز]: (وهو).

(٢) سقط من: [ز].

(٣) في [أ، ط، هـ]: (قال).

(٤) سقط من: [ز].

(٥) في [ز]: (الحرش).

(٦) في [ز]: (عن).

(٧) في [أ، ح، ز، ط]: (خمسين).

(٨) في [ز]: (بن).

(٩) في [ز]: (عن).

(١٠) في [جـ]: (عبدة).

(١١) في [جـ، ز]: (المختبئ).

٢٣١٥٤- [حدثنا أبوبكر قال: حدثنا إسحاق بن منصور عن إسرائيل عن مغيرة عن إبراهيم قال: لا تجوز شهادة المختبئ][1].

٢٣١٥٥- حدثنا أبوبكر قال: حدثنا حفص عن الشيباني عن الشعبي عن شريح أنه كان لا يجيز شهادة المختبئ.

- قال: قال عمرو بن حريث: كذا يفعل بالخائن الظالم - أو قال-: (الفاجر)[2].

٢٣١٥٦- حدثنا أبوبكر قال: حدثنا جرير عن مغيرة عن إبراهيم والشعبي (قالا)[3]: إذا أتاك المشركون فحكموك فيما بينهم[4] بحكم المسلمين (فلا)[5] تعده إلى غيره، أو أعرض عنهم، وخلهم وأهل دينهم./ ٤٩٩/٦

* * *

[٢٢٣] في (الحكومة)[6] بين اليهود والنصارى

٢٣١٥٧- حدثنا أبوبكر قال: حدثنا معن بن عيسى عن ابن أبي ذئب عن الزهري قال: (سألته)[7] عن حكومة اليهود والنصارى إذا تحاكموا إلينا، (فقال)[8]: أحكم بينهم بحكمك في المسلمين، لا يجوز بينهم إلا ما يجوز بين (المسلمين)[9].

---

(١) سقط الخبر من: [أ، ح، هـ].

(٢) في [جـ]: (بالفاجر).

(٣) في [أ، جـ، ح، ز، ط]: (قال).

(٤) في [هـ]: زيادة (فاحكم بينهم).

(٥) في [هـ]: (لا).

(٦) في [جـ]: (الحكوية).

(٧) في [ح، هـ]: (سألت).

(٨) في [ط]: (قال).

(٩) سقط في: [أ، جـ، ط]، وكذلك: [ز].

٢٣١٥٨- **حدثنا** أبوبكر قال: حدثنا أبو أسامة عن سعيد بن أبي عروبة عن قتادة عن الحسن قال: خلوا بين أهل الكتاب وبين (أحكامهم)[١]، فإذا ارتفعوا إليكم فأقيموا عليهم ما في كتابكم.

٢٣١٥٩- **حدثنا** أبوبكر قال: حدثنا أبو الأحوص عن (سماك)[٢] عن قابوس بن (مخارق)[٣] عن أبيه قال: بعث (عليٌّ)[٤] محمدَ بن أبي بكر أميراً على مصر، فكتب محمد إلى علي يسأله عن مسلم فجر بنصرانية، فكتب علي: أن أقم الحد على المسلم الذي فجر بالنصرانية، (وادفع)[٥] النصرانية إلى النصارى يقضون فيها ما شاءوا[٦].

٢٣١٦٠- **حدثنا** أبوبكر قال: حدثنا وكيع عن سفيان عن/ السدي عن عكرمة ٥٠٠/٦
قال: نسخت هذه الآية: ﴿وَأَنِ ٱحْكُم بَيْنَهُم بِمَآ أَنزَلَ ٱللَّهُ﴾ [المائدة: ٤٩]، (فاحكم بينهم أو أعرض عنهم).

٢٣١٦١- **حدثنا** أبوبكر قال: حدثنا وكيع عن سفيان عن (عكرمة عن)[٧] عطاء قال: إن شاء حكم، وإن شاء لم يحكم.

٢٣١٦٢- **حدثنا** أبوبكر قال: حدثنا جرير عن مغيرة عن الشعبي قال: رجم

---

(١) في [جـ، ز]: (حكامهم).

(٢) في [ز]: (شماك).

(٣) في [ز]: (مخارف).

(٤) سقط من: [أ، هـ].

(٥) في [أ، ح، ط، هـ]: (وارفع).

(٦) حسن؛ سماك وقابوس صدوقان.

(٧) سقط من: [جـ]، وفي تفسير ابن جرير (٦/٢٤٤): (ابن جريج عن).

النبي ﷺ يهودياً بعثت[١] (به)[٢] يهود مع (يهودي)[٣] ومنافق[٤].

٥٠١/٦ ٢٣١٦٣- **حدثنا** أبوبكر قال: حدثنا شريك عن سماك عن جابر/ بن سمرة أن النبي ﷺ رجم يهودياً ويهودية[٥].

٢٣١٦٤- **حدثنا** أبوبكر قال: حدثنا أبو معاوية ووكيع عن الأعمش عن عبدالله ابن مرة عن البراء أن النبي ﷺ رجم يهودياً[٦][٧].

٢٣١٦٥- **[حدثنا** أبوبكر قال: حدثنا (عبدالرحيم بن سليمان عن مجالد عن عامر)[٨] عن جابر (بن)[٩] عبدالله (أن رسول)[١٠] الله ﷺ رجم (يهودياً)[١١] ويهودية**]**[١٢][١٣].

---

(١) في [جـ، ز]: زيادة (له إليه).

(٢) سقط من: [جـ، ز].

(٣) في [هـ]: (يهود).

(٤) مرسل؛ الشعبي تابعي.

(٥) حسن؛ سماك صدوق، أخرجه أحمد (٢٠٨٥٦)، والترمذي (١٤٣٧)، وابن ماجه (٢٥٥٧)، والطيالسي (٧٧٥)، وأبويعلى (٧٤٥١)، والطبراني (١٩٥٤).

(٦) في [أ، ح، ط]: زيادة (ويهودية).

(٧) صحيح، أخرجه مسلم (١٧٠٠)، وأحمد (١٨٥٢٥).

(٨) في [ز]: (عبدالرحمن بن سليمان عن عامر)، وزيادة من: [جـ، ز]، وفي بقية النسخ بياض.

(٩) في [ز]: (عن).

(١٠) في [جـ، ز]: (أن النبي).

(١١) في [ز]: (يهودي).

(١٢) الحديث بأكمله سقط من: [أ، ح، ط].

(١٣) ضعيف؛ مجالد ضعيف، أخرجه أبوداود (٤٤٥٢)، والحميدي (١٢٩٤)، والبزار (١٥٥٨/ كشف) والدارقطني (١٦٩/٤)، وسيأتي ١٤٩/١٠، وأصله عند مسلم (١٧٠١)، وأحمد (١٤٤٤٧).

٢٣١٦٦- **حدثنا** أبوبكر قال: حدثنا ابن نمير قال: حدثنا (عبيدالله)[١] بن عمر عن نافع عن ابن عمر أن النبي ﷺ رجم يهوديين، أنا فيمن رجمهما[٢].

* * *

[٢٢٤] شهادة شارب الخمر: تقبل أم لا؟

٢٣١٦٧- **حدثنا** أبوبكر قال: حدثنا وكيع عن سفيان عن منصور عن محمد بن كردوس عن (أبيه)[٣] أن رجلاً حُدّ في الخمر، فشهد عند شريح، فسألني عنه فقلت: من خير شبابنا، فأجاز شهادته./ ٥٠٢/٦

٢٣١٦٨- **حدثنا** أبوبكر قال: حدثنا ابن مهدي عن حماد بن سلمة عن سماك ابن حرب عن عبدالله بن شداد عن ابن عمر أن عمر كتب إلى أبي موسى في رجل شرب الخمر: إن تاب فاقبل شهادته[٤].

٢٣١٦٩- **حدثنا** أبوبكر قال: حدثنا وكيع عن إسرائيل عن عيسى بن أبي عزة عن الشعبي أنه أجاز شهادة رجل ضرب (في الخمر)[٥].

* * *

[٢٢٥] في شهادة الأخ لأخيه

٢٣١٧٠- **حدثنا** أبوبكر قال: حدثنا ابن مبارك عن ابن جريج عن سليمان بن موسى عن عمر بن عبدالعزيز أنه أجاز شهادة الأخ لأخيه.

---

(١) في [أ، ب، ح]: (عبدالله)، وسيأتي (١٠/١٤٩) و(١٤/١٤٩).

(٢) صحيح، أخرجه البخاري (٧٥٤٣)، ومسلم (١٦٩٩).

(٣) في [جـ]: (أمه).

(٤) حسن؛ سماك صدوق.

(٥) في [أ، جـ، ح، ز، ط]: (في خمر).

٢٣١٧١- [حدثنا أبوبكر قال: حدثنا ابن فضيل عن عطاء بن أبي رباح، قال: كان بين رجلين من الحي خصومة، فشهد لأحدهما أخوه لأبيه وأمه عند شريح، فقال (للرجل)[١]: أنت أخوه؟ (قال)[٢]: فهل لك من الذي تشهد عليه شيء؟ قال: لا، (فقال)[٣] لخصمه: فبأي شيء أرد شهادته.

٢٣١٧٢- **حدثنا** أبوبكر قال: حدثنا أبومعاوية عن (عاصم عن الشعبي)[٤] قال: أدنى ما (يجوز من الشهادة)[٥]: شهادة الأخ لأخيه.

٢٣١٧٣- **حدثنا** أبوبكر قال: حدثنا ابن مهدي عن حماد بن سلمة عن أبي هاشم عن إبراهيم قال: [٦]تجوز شهادة الأخ لأخيه.

٢٣١٧٤- **حدثنا** أبوبكر قال: حدثنا ابن مهدي عن سفيان عن عثمان (البتي)[٧] عن الشعبي بمثله.

٢٣١٧٥- **حدثنا** أبوبكر قال: حدثنا روح بن عبادة عن ابن جريح عن مزاحم بن أبي مزاحم عن ابن أبي يزيد عن ابن الزبير أنه أجاز شهادة الأخ لأخيه][٨][٩].

---

(١) في [ز]: (على الرجل).

(٢) سقط من: [جـ].

(٣) في [جـ، ز]: (قال).

(٤) في [ز]: (الشعبي عن عاصم).

(٥) في [ز]: (تجوز شهادته).

(٦) في [ز]: زيادة (لا)، وهو خطأ. انظر: المدونة (١٣/١٥٦).

(٧) في [ز]: (التيمي).

(٨) سقطت الأخبار الخمسة من: [أ، ح، ط، هـ].

(٩) منقطع حكماً؛ ابن جريج مدلس.

٢٣١٧٦- **حدثنا** أبوبكر قال: حدثنا[١] محمد بن عبدالله الأنصاري عن إسماعيل عن الحسن قال: تجوز شهادة الأخ لأخيه./ ٥٠٣/٦

٢٣١٧٧- **حدثنا** أبوبكر قال: حدثنا وكيع قال: حدثنا سفيان عن الشعبي عن شريح قال: تجوز شهادة الأخ لأخيه إذا كان عدلاً.

٢٣١٧٨- **حدثنا** أبوبكر قال: حدثنا عبيدة بن حميد عن عطاء بن السائب عن (حرب)[٢] بن (عبيدالله)[٣] عن شريح أنه أجاز شهادة أخ لأخيه.

* * *

[٢٢٦] الرجل يُحلَّف فينكل عن اليمين

٢٣١٧٩- **حدثنا** أبوبكر قال: حدثنا شريك عن مغيرة عن الحارث قال: نكل رجل عند شريح عن اليمين فقضى شريح[٤]، فقال (الرجل)[٥]: أنا أحلف، فقال شريح: قد مضى قضائي.

٢٣١٨٠- **حدثنا** أبوبكر قال: حدثنا حفص عن (ابن)[٦] جريج عن ابن أبي مليكة عن ابن عباس أنه أمره أن يستحلف امرأة، فأبت أن تحلف/فألزمها ٥٠٤/٦ ذلك[٧].

---

(١) في [أ، هـ]: زيادة (ابن مبارك عن).

(٢) في [أ، ح، ط]: (حارث).

(٣) في [جـ]: (عبدالله).

(٤) في [هـ]: زيادة (عليه).

(٥) في [ح]: (رجل).

(٦) سقط من: [ز].

(٧) منقطع حكماً؛ ابن جريج مدلس.

٢٣١٨١- **حدثنا** أبوبكر قال: حدثنا عباد بن العوام عن يحيى بن سعيد عن سالم أن ابن عمر باع غلاماً له بثمانمائة درهم، فوجد به المشتري عيبا فخاصمه إلى عثمان، فقال له عثمان: بعته بالبراءة، فأبى أن يحلف، فرده عثمان عليه[١].

٢٣١٨٢- **حدثنا** أبوبكر قال: حدثنا جرير عن مغيرة وابن شبرمة قالا: اشترى عبد الله غلاما (لامرأة)[٢]، فلما ذهب به إلى منزله حم الغلام (فجاء ليرد الغلام)[٣] فخاصمه إلى الشعبي، فقال لعبدالله: بينتك أنه دلس (للرد)[٤] عيباً؟ فقال: ليس لي بينة، فقال (للرجل)[٥]: احلف أنك لم تبعه (ذا)[٦] داء، فقال: الرجل إني أرد اليمين على عبدالله، فقضى الشعبي باليمين عليه، فقال: / إما أن تحلف وإلا جاز عليك الغلام. ٥٠٥/٦

* * *

[٢٢٧] في القاضي يأخذ الرزق

٢٣١٨٣- **حدثنا** أبوبكر قال: حدثنا أبو معاوية عن حجاج عن نافع قال: كان زيد (بن ثابت)[٧] لا يأخذ على القضاء أجراً[٨].

---

(١) صحيح.

(٢) في [هـ]: (لامرئ).

(٣) في [هـ]: (في البرد).

(٤) في [هـ]: (عليك).

(٥) في [أ، ح، ز]: (الرجل).

(٦) زيادة من: [جـ، ز].

(٧) سقط من: [هـ]، وبعدها في [ط، هـ] زيادة: (لا).

(٨) منقطع حكماً؛ حجاج مدلس.

٢٣١٨٤- [**حدثنا** أبوبكر قال: حدثنا يحيى بن سعيد عن الأعمش عن القاسم عن مسروق أنه كان لا يأخذ على القضاء أجراً][1].

٢٣١٨٥- وذكر عن القاسم نحوه أو شيء هذا معناه.

٢٣١٨٦- **حدثنا** أبوبكر قال: حدثنا محمد بن (مروان)[2] البصري عن يونس ابن أبي الفرات عن الحسن قال: أكره أن آخذ على القضاء أجراً.

٢٣١٨٧- **حدثنا** أبوبكر قال: حدثنا وكيع عن سفيان عن أبي (حصين)[3] عن القاسم عن عمر قال: لا ينبغي لقاضي المسلمين أن يأخذ أجراً ولا صاحب مغنمهم[4]./ ٥٠٦/٦

٢٣١٨٨- **حدثنا** أبوبكر قال: حدثنا يزيد بن هارون عن هشام عن محمد أنه كان لا يرى بأساً أن يأخذ القاضي رزقاً من بيت مال المسلمين.

٢٣١٨٩- **حدثنا** أبوبكر قال: حدثنا الفضل بن دكين عن حسن بن صالح عن ابن أبي ليلى قال: بلغنا - أو قال: بلغني - أن علياً رزق شريحاً خمسمائة[5].

* * *

---

(١) سقط الخبر من: [جـ].

(٢) في [جـ]: (مسروق).

(٣) في [ط، هـ]: (الحصين).

(٤) منقطع؛ القاسم لم يدرك عمر.

(٥) ضعيف منقطع؛ ابن أبي ليلى ضعيف لم يدرك علياً.

[٢٢٨] في بيع (الثمرة)[١] متى تباع

٢٣١٩٠- **حدثنا** أبوبكر قال: حدثنا ابن عيينة عن عمرو عن طاوس عن ابن عباس قال: كان ينهى عن بيع الثمرة حتى تطعم[٢].

٥٠٧/٦ ٢٣١٩١- وقال ابن عمر: حتى (يبدو)[٣] صلاحها[٤]./

٢٣١٩٢- **حدثنا** أبوبكر قال: حدثنا ابن أبي زائدة (و)[٥]وكيع عن مسعر عن القاسم قال: قال عمر: من الربا أن تباع الثمرة وهي (مغضفة)[٦] لما تطب[٧].

٢٣١٩٣- **حدثنا** أبوبكر قال: حدثنا أبوالأحوص عن أبي إسحاق عن الأسود قال: لا (تسلم)[٨] في نخل حتى تصفر أو تحمر، ولا في (قراح)[٩] زرع وهو أخضر حتى يسنبل.

---

(١) في [جـ، ح]: (التمرة).

(٢) صحيح.

(٣) في [ح، ط]: (تبدو).

(٤) صحيح.

(٥) في [أ، ح، ط، هـ]: (عن)، وفي [أ، هـ]: (عن).

(٦) أي: متدلية الثمار التي قاربت النضج ولم تنضج بعد. انظر: غريب الحديث لأبي عبيد (٢٨٣/٣)، ولابن الجوزي (١٥٨/٢)، والفائق (٢٠٣/٢)، وقد وردت في [ز]: (مغصفة)، وفي [ع]: (معصفة).

(٧) منقطع؛ القاسم لم يدرك عمر.

(٨) في [أ، هـ]: (سلم).

(٩) في [ز]: (فراع)، وفي [هـ]: (فراخ حتى تبلغ و). وانظر: تهذيب اللغة (٣١/٤)، ولسان العرب (١٦٠/١١)، والنهاية (٣٤٠/٢).

٢٣١٩٤- **حدثنا** أبوبكر قال: حدثنا ابن عيينة عن الزهري عن (سالم)[١] عن أبيه أن النبي ﷺ نهى عن بيع الثمرة حتى يبدو صلاحها[٢]. / ٥٠٨/٦

٢٣١٩٥- **حدثنا** أبوبكر قال: حدثنا جرير عن مغيرة عن حماد عن إبراهيم قال: لا يباع النخل حتى يشتد (نواه)[٣] وتؤمن عليه الآفة.

٢٣١٩٦- **حدثنا** أبوبكر قال: حدثنا وكيع عن سفيان عن أبي الزناد عن خارجة ابن زيد (عن زيد)[٤] بن ثابت أنه كان يبيع ثمرته إذا طلعت الثريا[٥].

٢٣١٩٧- **حدثنا** أبوبكر قال: حدثنا ابن أبي زائدة عن حجاج عن عطاء وأبي الزبير عن جابر قال: نهى النبي ﷺ عن بيع الثمار حتى يبدو صلاحها[٦].

٢٣١٩٨- **حدثنا** أبوبكر قال: حدثنا يحيى بن سعيد القطان عن عبدالملك بن أبي كثيرة قال: سمعت سعيد بن المسيب يقول: لا تباع الثمرة حتى تزهو (و)[٧]تؤمن عليها الآفة.

٢٣١٩٩- **حدثنا** أبوبكر قال: حدثنا سهل بن يوسف عن حميد عن أنس قال: نهى النبي (ﷺ)[٨] عن بيع الثمرة حتى يبدو صلاحها/، قيل لأنس: وما يبدو ٥٠٩/٦
صلاحها؟ قال: تحمر أو تصفر[٩].

---

(١) في [ح]: (السالم).

(٢) صحيح، أخرجه البخاري (٢١٨٣)، ومسلم (١٥٣٤).

(٣) في [أ، ح، هـ]: (نوه).

(٤) سقط من: [أ، ط، هـ]، وزائده في [جـ، ز].

(٥) صحيح.

(٦) منقطع حكماً؛ حجاج مدلس، وأخرجه مسلم (١٥٣٦)، وأحمد (١٥٠٨٣).

(٧) في [ط]: (أو).

(٨) في [أ، ح، ز]: (عليه السلام).

(٩) صحيح، أخرجه البخاري (٢١٩٨)، ومسلم (١٥٥٥).

٢٣٢٠٠- **حدثنا** أبوبكر قال: حدثنا وكيع عن (بكير)[١] بن عامر (عن عامر)[٢] قال: لا يباع النخل حتى يحمر أو يصفر.

٢٣٢٠١- **حدثنا** أبوبكر قال: حدثنا وكيع عن سفيان عن ابن جريج عن عطاء قال: إذا احمر بعضه فلا بأس (بشرائه)[٣].

٢٣٢٠٢- **حدثنا** أبوبكر قال: حدثنا وكيع عن سفيان عن جابر عن أم ثور عن زوجها بشر قال: قلت لابن عباس: متى يباع النخل؟ قال: إذا (احمر أو اصفر)[٤][٥].

٢٣٢٠٣- **حدثنا** أبوبكر قال: حدثنا عبدالأعلى عن معمر عن الزهري أن زيد ابن ثابت قال: لا (تبتاعوا)[٦] الثمرة حتى تطلع الثريا[٧].

٥١٠/٦ ٢٣٢٠٤- [٨]قال: (الزهري)[٩]: / فذكرت ذلك لسالم بن عبدالله، فقال: إن العاهة تكون بعد طلوع الثريا.

---

(١) في [أ، ط]: (بكر).

(٢) سقط من: [أ، ح، ط، هـ].

(٣) في [أ، جـ، ط]: (بشراه).

(٤) في [جـ، ز]: (اصفر أو احمر).

(٥) مجهول؛ لجهالة أم ثور وزوجها.

(٦) في [جـ]: (لا تبيعوا)، وفي [ز]: (لا تبتادعوا)، وفي [أ، ط]: (لا تبتاع و).

(٧) منقطع، الزهري لم يرو عن زيد، وعند عبدالرزاق (١٢/٨) (١٤٣١٦): بينهما (خارجة ابن زيد)، فيصح الأثر ويتصل إسناده.

(٨) في [ز]: زيادة (حدثنا أبوبكر قال: حدثنا).

(٩) في [ز]: (الزهره).

٢٣٢٠٥- **حدثنا** أبوبكر قال: حدثنا أبو الأحوص عن زيد بن جبير قال: سأل رجل ابن عمر عن (شراء)[١] الثمرة فقال: نهى رسول الله ﷺ أن تباع الثمرة حتى يبدو صلاحها[٢].

٢٣٢٠٦- **حدثنا** أبوبكر قال: حدثنا وكيع عن إسرائيل عن جابر عن عامر عن مسروق عن عمر و(عبدالله)[٣] أنهما قالا: لا يباع النخل حتى يحمر أو يصفر[٤].

٢٣٢٠٧- **حدثنا** أبوبكر قال: حدثنا كثير بن هشام عن جعفر بن برقان قال: كتب عمر بن عبدالعزيز (أن)[٥] لا تباع الثمرة حتى يبدو صلاحها.

٢٣٢٠٨- **حدثنا** أبوبكر قال: حدثنا ابن إدريس عن شعبة عن يزيد بن (خمير)[٦] عن مولى لقريش قال: سمعت أبا هريرة يحدث[٧] معاوية/ قال: نهى ٥١١/٦
النبي (ﷺ)[٨] عن بيع الثمار حتى تحرز من كل عارض[٩].

٢٣٢٠٩- **حدثنا** أبوبكر قال: حدثنا أبو أسامة عن عبدالرحمن بن يزيد قال:

---

(١) في [أ، هـ]: (شرى).

(٢) صحيح، أخرجه البخاري (١٥١٦)، ومسلم (١٥٣٥).

(٣) في [هـ]: (ابن مسعود)، وفي [ط]: (ابن عبدالله).

(٤) ضعيف؛ لضعف جابر.

(٥) سقط من: [أ].

(٦) في [أ، ح، ط]: (جبير).

(٧) في [هـ]: زيادة (عن)، والمحدث بذلك المتكلم هو أبوهريرة كما في رواية أحمد (١٠١٠٥).

(٨) في [أ، هـ]: (عليه السلام).

(٩) مجهول؛ لإبهام الراوي عن أبي هريرة، أخرجه أحمد (٩٠١٧)، وأبوداود (٢٣٦٩)، والبيهقي ٢/٢٤٠، والخطيب في الموضح ٢/٢٠.

حدثنا القاسم ومكحول عن أبي (أمامة)[١] قال: نهى النبي ﷺ عن بيع الثمرة حتى يبدو صلاحها[٢].

٢٣٢١٠- **حدثنا** أبوبكر قال: حدثنا علي بن هاشم عن ابن أبي ليلى عن عطية عن أبي سعيد عن النبي ﷺ قال: **«لا (تبتاعوا)[٣] الثمرة (حتى)[٤] يبدو صلاحها»**، ((قالوا)[٥]: وما بدو صلاحها؟)[٦] قال: **«حتى تذهب عاهتها ويخلص طيبها»**[٧].

٥١٢/٦ ٢٣٢١١- **حدثنا** أبوبكر قال: حدثنا يعلى (بن عبيد قال: حدثنا)[٨] فضيل/ بن غزوان عن (ابن)[٩] أبي (نعم)[١٠] عن[١١] أبي هريرة أن النبي ﷺ نهى عن بيع الثمرة حتى يبدو صلاحها[١٢].

---

(١) في [ز]: (أسامة).

(٢) ضعيف، للتردد في عبدالرحمن هل هو ابن جابر أو ابن تميم؟ والحديث أخرجه الطبراني (٧٥٩٢)، وانظر: المطالب العالية (١٤٠٢).

(٣) في [ز]: (تبايعوا).

(٤) في [هـ]: (قبل أن).

(٥) في [ط]: (قال).

(٦) سقط من: [ز، ح].

(٧) ضعيف؛ ابن أبي ليلى وعطية ضعيفان، أخرجه عبدالرزاق (١٤٣٢٢)، وورد من حديث ابن أبي ليلى عن عطية عن ابن عمر، أخرجه أحمد ٢/ ٨٠ (٥٥٢١).

(٨) في [ز]: (عن فضيل قال: حدثنا عبيد).

(٩) سقط من: [ز].

(١٠) في [أ، هـ]: (نعيم).

(١١) في [ط]: زيادة (عن أبي نعيم).

(١٢) صحيح، أخرجه مسلم (١٥٣٨)، وأحمد (٧٥٥٩).

[٢٢٩] الرجل يأخذ من مال عبده أو أمته

٢٣٢١٢- **حدثنا** أبوبكر قال: حدثنا أبو معاوية عن عبيد الله عن نافع عن ابن عمر قال: يأخذ (السيد)[١] من مال مملوكه ما شاء[٢].

٢٣٢١٣- **حدثنا** أبوبكر قال: حدثنا أزهر السمان عن ابن عون قال: سئل محمد عن الرجل يأخذ من مال عبده، فقال: لا أعلم ذلك من الإحسان.

٢٣٢١٤- **حدثنا** أبوبكر قال: حدثنا شبابة عن ابن أبي ذئب عن يزيد بن عبدالله ابن (قسيط)[٣] عن رافع بن خديج وجابر بن عبدالله وأبي سعيد الخدري قالوا: من كان (له)[٤] عبد مخارج، (أو)[٥] أمة يطوف عليها فليس له أن يأخذ مما (أعطاهما)[٦] شيئاً[٧].

* * *

[٢٣] القاضي يقضي في المسجد

٢٣٢١٥- **حدثنا** أبوبكر قال: حدثنا عباد بن العوام عن حصين قال: كتب عمر ابن عبدالعزيز: (لا يقعدنّ)[٨] قاضٍ في المسجد يدخل عليه فيه/ المشركون فإنهم ٥١٣/٦

(١) سقط من: [أ، ح، ط، هـ].

(٢) صحيح.

(٣) في [هـ]: (فضيل)، وفي [أ، ح]: (قصيد).

(٤) سقط من: [جـ].

(٥) في [أ، هـ]: (و).

(٦) في [أ، هـ]: (أعطاها).

(٧) صحيح.

(٨) في [جـ]: (أن لا سعدن).

نجس، قال الله تعالى: ﴿إِنَّمَا ٱلْمُشْرِكُونَ نَجَسٌ﴾ [التوبة: ٢٨].

٢٣٢١٦- **حدثنا** أبوبكر قال: حدثنا ابن (مهدي)[١] عن المثنى (بن)[٢] سعيد قال: رأيت [الحسن وزرارة بن[٣] أوفى يقضيان في الرحبة خارجا من المسجد.

٢٣٢١٧- **حدثنا** أبوبكر قال: حدثنا ابن مهدي حدثنا عبدالرحمن بن قيس قال: رأيت][٤] يحيى بن يعمر يقضي في المسجد[٥].

٢٣٢١٨- **حدثنا** أبوبكر قال: حدثنا وكيع عن سفيان عن الجعد بن ذكوان عن شريح أنه كان إذا كان يوم (مطير)[٦] قضى في داره./ ٥١٤/٦

٢٣٢١٩- **حدثنا** أبوبكر قال: حدثنا ابن مهدي عن ابن (أبي غنية)[٧] قال: رأيت الحسن يقضي في المسجد.

* * *

---

(١) في [أ، ح، ط]: (المهدي).

(٢) في [أ، ح، ط، هـ]: (عن).

(٣) في [أ، ح، ط، هـ]: (أبي).

(٤) ما بين المعكوفين سقط من: [جـ].

(٥) زاد محقق الطبعة السلفية هنا: (حدثنا أبوبكر قال: حدثنا... عن إسماعيل بن أبي خالد قال: رأيت شريحاً يقضي في المسجد) نقلاً عن فتح الباري (١٣/١٥٥)، والذي في الفتح خطأ مطبعي صوابه ابن أبي خيثمة لا ابن أبي شيبة كما في تغليق التعليق (٥/٢٩٦).

(٦) في [هـ]: (مطر).

(٧) في [هـ]: (عيينة)، وفي [ح]: (غنية)، وفي [ز، ع]: (أبي عتبة).

[٢٣١] في اليهودي والنصراني والمملوك يشهد

٢٣٢٢٠- **حدثنا** أبوبكر قال: حدثنا ابن علية عن معمر عن الزهري وقتادة قالا: أهل الكتاب والعبد والصبي إذا كانت عندهم شهادة فأسلم أهل الكتاب و(عتق)[1] العبد وشب الصبي فشهادتهم جائزة [إلا أن تكون ردت وهم كذلك.

٢٣٢٢١- **حدثنا** أبوبكر قال: حدثنا عيسى بن يونس عن الأوزاعي عن الزهري في العبد[2] يشهد بالشهادة فيرد ثم يعتق، قال: لا (يجوز)[3]./ ٥١٥/٦

٢٣٢٢٢- **حدثنا** أبوبكر قال: حدثنا معاذ بن معاذ عن أشعث عن الحسن أنه كان يقول في العبد والذمي إذا (شهدا)[4] فردت (شهادتهما)[5]، ثم (عتق)[6] هذا وأسلم هذا: (أنهما)[7] تجوز (شهادتهما)[8].

٢٣٢٢٣- **حدثنا** أبوبكر قال: حدثنا وكيع عن شعبة عن الحكم عن إبراهيم قال: إذا شهد العبد فردت شهادته ثم أعتق قال: لا تجوز.

٢٣٢٢٤- وقال الحكم: تجوز.

٢٣٢٢٥- **حدثنا** أبوبكر قال: حدثنا ابن مهدي عن (أبي)[9] عوانة عن عمر بن

---

(١) في [هـ]: (أعتق).

(٢) سقط ما بين المعكوفين في: [جـ].

(٣) في [هـ]: (تجوز).

(٤) في [ح]: (شهد)، وفي [ز]: (شهدوا).

(٥) في [جـ، ز]: (شهادتهم).

(٦) في [هـ]: (أعتق).

(٧) في [أ، ح، ز، ط]: (أنها)، وفي [جـ]: (أنه).

(٨) في [أ، ح، ز، ط]: (شهادتهم).

(٩) في [ط]: (ابن).

٥١٦/٦ (أبي)[١] سلمة عن أبيه قال: إذا شهد العبد فردت شهادته ثم (أعتق)[٢]/فإنها لا تجوز.

٢٣٢٢٦- **حدثنا** أبوبكر قال: حدثنا ابن مهدي عن حماد بن سلمة عن قتادة عن شريح أنه (قال)[٣]: إذا شهد العبد فردت شهادته ثم أعتق قال: [٤]لا تجوز.

٢٣٢٢٧- **حدثنا** أبوبكر قال: حدثنا ابن مهدي قال: حدثنا حماد بن سلمة عن عبد الكريم عن عمرو بن شعيب وعطاء أن عمر بن الخطاب قال في اليهودي والنصراني والعبد: [إذا شهدوا شهادة لم (يقيموها)[٥] حتى يعتق ويسلم اليهودي][٦]، فشهادتهم جائزة[٧].

* * *

[٢٣٢] في الإشهاد: يشهد رجلين أو أكثر

٢٣٢٢٨- **حدثنا** أبوبكر قال: حدثنا عيسى بن يونس عن الأوزاعي قال: (حدثني)[٨] (ابن)[٩] سراقة أن أبا عبيدة بن الجراح كتب (لأهل)[١٠]

---

(١) سقط من: [جـ].

(٢) في [ط]: (عتق).

(٣) في [ز]: (كان).

(٤) في [أ، ح، ط، هـ]: زيادة (فإنها).

(٥) في [ق]: (يسمعوها)، وفي [س]: (يغنموها).

(٦) سقط من [أ، ح، ط، هـ]: ما بين المعكوفين.

(٧) ضعيف منقطع؛ لضعف عبدالكريم، وعطاء وعمرو ولم يدركا عمر.

(٨) في [هـ]: (حدثنا)، وفي [أ، ح، ط، جـ، ز]: (حدثني).

(٩) في [ط]: (أبي).

(١٠) في [جـ]: (إلى أهل).

(دير)[١]/ (طيايا)[٢] (إني)[٣] أمنتكم على دمائكم وأموالكم وكنائسكم أن تخرب أو ٥١٧/٦
(تكشر)[٤] ما لم تحدثوا أو تؤوا (محدثاً)[٥] مغيلة، فإن أنتم أحدثتم أو أويتم (محدثا)[٦] مغيلة فقد برئت منكم الذمة، وإن عليكم إنزال الضيف ثلاثة أيام، وإن ذمتنا بريئة من معرة الجيش. شهد - خالد بن الوليد ويزيد بن أبي سفيان وشرحبيل ابن حسنة و(قضاعي)[٧] بن عامر وكتب[٨].

٢٣٢٢٩- **حدثنا** أبوبكر قال: حدثنا (ابن)[٩] عيينة عن عمرو بن دينار قال: مر عمر بن الخطاب بكاتب يكتب بين الناس وهو يشهد أكثر من اثنين فنهاه، ثم مر (به)[١٠] (بعد)[١١] فقال: ألم أنهك؟ فقال (الرجل)[١٢]: أطعت الله وعصيتك[١٣].

---

(١) سقط من: [أ، ح، ز، ط].

(٢) موطن بأرض قنسرين بالشام بحول حمص. انظر: بغية الطلب (١/ ٥٨٤)، فتحها أبوعبدية، وفي [أ، ح]: (طبايا)، وفي [ط]: (طانا).

(٣) تكررت في: [ج].

(٤) في [ط، هـ]: (تسكن)، وفي [أ، ح، جـ، ز]: (تكسر).

(٥) سقط من: [جـ].

(٦) في [أ، ح]: (محتلق) بدون نقاط.

(٧) في [جـ]: (وقضى عن).

(٨) حسن؛ ابن سراقة صدوق.

(٩) في [ز]: (أبو).

(١٠) زائدة في: [جـ].

(١١) في [هـ]: (بعده).

(١٢) سقط من: [ط].

(١٣) منقطع؛ عمرو بن دينار لم يدرك عمر.

٢٣٢٣٠- وكان في صدقة عمر: شهد عبدالله بن الأرقم و(معيقيب)[١][٢].

٢٣٢٣١- وكان في صدقة علي[٣]: شهد فلان وفلان كتب[٤].

٢٣٢٣٢- **حدثنا** أبوبكر قال: حدثنا ابن مهدي عن (أبي)[٥] الجراح قال: حدثني موسى بن سالم قال: لما (أجلى)[٦] الحجاج أهل الأرض أتتني امرأة بكتاب زعمت أن الذي (أعتق)[٧] أبوها: هذا ما اشترى طلحة بن عبيدالله/ ٥١٨/٦
(من)[٨] فلان (ابن فلان)[٩]، اشترى منه فتاه دينار أو درهم؛ بخمسمائة درهم بالجيد والطيب والحسن، وقد دفع إليه الثمن (وأعتقه)[١٠] لوجه الله فليس لأحد عليه سبيل إلا سبيل الولاء، (شهد)[١١] الزبير بن العوام وعبدالله بن عامر وزياد[١٢].

* * *

(١) في [ز]: (معقيب)، وفي [ط]: (معينيت).

(٢) منقطع؛ عمرو بن دينار لم يدرك عمر.

(٣) في [أ، ح]: (علي).

(٤) منقطع؛ عمرو بن دينار لا يروي عن علي.

(٥) في [ح]: (ابن).

(٦) في [جـ]: (أحل).

(٧) في [هـ]: (أعتقها).

(٨) في [ز]: (بن).

(٩) سقط من: [أ، ح، هـ].

(١٠) في [هـ]: (فاعتقه فليس).

(١١) في [أ، ح، ط، هـ]: (فشهد).

(١٢) مجهول؛ لجهالة المرأة ووالدها.

[٢٣٣] الرجل يشتري السلعة وبها عيب

٢٣٢٣٣- **حدثنا** أبوبكر قال: حدثنا حفص عن أشعث عن الشعبي قال: إذا اشترى الرجل الجارية عنده وبها عيب وحدث بها عيب آخر، قال: أبطل الآخر الأول.

٢٣٢٣٤- **حدثنا** أبوبكر قال: حدثنا عبد الأعلى عن معمر عن الزهري أنه كان يقول: إذا حدث عنده (داء)[١] غير الذي دلس له، فإنه يمضي (عنده)[٢] ويضع عنه ما يضع ذلك (الداء)[٣] من ثمنه.

٢٣٢٣٥- **حدثنا** أبوبكر قال: حدثنا وكيع عن سفيان عن حماد عن إبراهيم قال: كان يقال: (رد)[٤] الداء بدائه، فإن حدث عيب فهو من مال المشتري، ويرد البائع (قيمة)[٥] (العيب)[٦]./ ٥١٩/٦

٢٣٢٣٦- [**حدثنا** أبوبكر قال: حدثنا وكيع عن سفيان عن هشام عن ابن سيرين قال: هو من مال المشتري، ويرد البائع قيمة العيب][٧].

* * *

---

(١) سقط من: [ز].

(٢) في [جـ، ز]: (عنه).

(٣) في [جـ، ز]: (الدا)، وفي [ط]: (بدائه).

(٤) في [ط، هـ]: (يرد).

(٥) في [ط]: (قيمته)، وفي [أ، ح]: تكرر (قيمة).

(٦) في [ز]: (البيع)، وفي [ط]: (للبيع)، وفي [جـ]: (العيـــ) بدون نقاط، وفي [أ، ح، هـ]: (المبيع).

(٧) سقط الخبر من: [ز].

[٢٣٤] الرجل يشتري الشيء بكذا وكذا (يبيعه)[١] مرابحة فيزداد

٢٣٢٣٧- **حدثنا** أبوبكر قال: حدثنا جرير عن أبي (سنان)[٢] (عن)[٣] عبدالله بن الحارث قال: مر رجل بقوم فيهم رسول الله ﷺ ومعه ثوب، [٤]أراه قال: (برد)[٥] فقال له بعضهم: بكم ابتعت؟ أراه قال: هو (بزيادة)[٦] على ثمنه. ثم قال: كذبت، وفيهم رسول الله ﷺ فرجع فقال: يا رسول الله ابتعته بكذا وكذا بدون ما (قال)[٧]، فقال: رسول الله ﷺ: **«تصدق بالفضل»**[٨].

* * *

[٢٣٥] السلم في اللحم و(الرؤوس)[٩]

٢٣٢٣٨- **حدثنا** أبوبكر قال: حدثنا جرير عن مغيرة عن إبراهيم أنه كره السلم في (اللحم)[١٠]./ ٥٢٠/٦

٢٣٢٣٩- **حدثنا** أبوبكر قال: حدثنا حفص عن أشعث عن الحسن قال: لا بأس بالسلم في الرؤوس إذا (أراه)[١١] قدراً معلوماً.

---

(١) سقط من: [أ، ح، ط، هـ].

(٢) في [ط]: (بيضان)، وفي [ع]: (شيبان).

(٣) سقط من: [أ، جـ، ح، ط].

(٤) زيادة في [ز]: (قال).

(٥) في [أ، هـ]: (يزاد)، وفي [جـ]: (ترد).

(٦) في [ط]: (بزياد).

(٧) في [أ، ح، ط، هـ]: (كان).

(٨) مرسل؛ عبدالله بن الحارث الزبيدي المكتب تابعي، أخرجه أبوداود في المراسيل (١٦٤).

(٩) في [أ، جـ، ح، ز، ط، هـ]: (الروس).

(١٠) في [ز]: (اللحوم).

(١١) في [ط، هـ]: (رآه).

٢٣٢٤٠- **حدثنا** أبوبكر قال: حدثنا معتمر بن سليمان عن (أبي)[١] عمرو عن قيس (بن)[٢] سعد عن طاوس أنه كره اللحم بالقديد نسيئة.

٢٣٢٤١- **حدثنا** أبوبكر قال: حدثنا يحيى بن آدم قال: حدثنا سفيان عن ابن جريج عن عطاء أنه كان لا يرى بأسا بالسلم في (اللحم)[٣] إذا كان له حد يعلم.

* * *

[٢٣٦] التجارة في (السابري)[٤]

٢٣٢٤٢- **حدثنا** أبوبكر قال: حدثنا حفص عن ليث عن طاوس أنه كره لبس الحرير والسابري الرقيق والتجارة فيهما.

٢٣٢٤٣- **حدثنا** أبوبكر قال: حدثنا وكيع عن مالك بن مغول قال: / سمعت ٥٢١/٦
أزهر سأل عطاء عن بيع (الخمر)[٥] (الرقاق)[٦] فكرهها.

٢٣٢٤٤- **حدثنا** أبوبكر قال: حدثنا وكيع عن سفيان عن أبي إسحاق قال: قال عطاء: الحرير أحب إلي من السابري.

* * *

---

(١) في [جـ، ط، هـ]: (ابن). وانظر: السنة للمروزي (١٨٣).

(٢) في [ز]: (عن).

(٣) في [ز]: (الحيوان).

(٤) في [أ، ح]: (الشابري)، ما استشف ما وراءه على رقيق عندهم، السابري، وأمته الدروع السابرية نسبة إلى سابور مجمع بحار الأنوار.

(٥) في [أ، ح، ز، ط]: (خمر).

(٦) في [أ، ح، ز، ط]: (الزقاق).

[٢٣٧] العبد بين رجلين يعتقه أحدهما

٢٣٢٤٥- **حدثنا** أبوبكر قال: حدثنا عبد السلام عن يزيد بن عبدالرحمن (الدالاني)[١] عن إبراهيم (الصائغ)[٢] عن نافع عن ابن عمر في عبد بين اثنين فأعتق أحدهما نصيبه، قال: عليه أن يعتق بقيته، فإن لم يكن عنده سعى العبد في بقية (ثمنه)[٣]، وكانوا شركاء في الولاء[٤].

٢٣٢٤٦- **حدثنا** أبوبكر قال: حدثنا حفص عن أشعث عن الحسن قال: إن كان موسراً ضمن، وكان الولاء له، وإن كان معسراً سعى العبد، وكان الولاء بينهما.

٢٣٢٤٧- **حدثنا** أبوبكر قال: حدثنا ابن أبي زائدة عن زكريا عن عامر قال: يسعى العبد والولاء يكون للذي أعتق.

٥٢٢/٦ ٢٣٢٤٨- **حدثنا** أبوبكر قال: حدثنا وكيع عن سفيان عن حماد في عبد/ كان بين رجلين فأعتقه أحدهما قال: الولاء بينهما - يعني - إذا اُستسعي العبد.

٢٣٢٤٩- **حدثنا** أبوبكر قال: حدثنا محمد بن بشر عن علي بن صالح عن مغيرة عن إبراهيم قال: الولاء للذي أعتق، (سعى)[٥] العبد أو لم يسع[٦].

* * *

---

(١) في [ز]: (الدلالي).

(٢) في [هـ]: (الصانع).

(٣) في [ظ]: (قيمته)، وفي [ع]: (نفسه)، وفي [س]: (بقيته).

(٤) حسن؛ الدالاني صدوق.

(٥) سقط من: [جـ].

(٦) في [جـ]: (لم يسمح).

[٢٣٨] في الحبس في الكفالة

٢٣٢٥٠- **حدثنا** أبوبكر قال: حدثنا علي بن مسهر عن الشيباني قال: أخبرني حبيب الذي كان يقوم على رأس شريح أنه حبس ابنه عبدالله في كفالة (لرجل)[١] كفل له بنفسه.

* * *

[٢٣٩] في الرجل يقاطع مملوكه على الضريبة[٢]

٢٣٢٥١- **حدثنا** أبوبكر قال: حدثنا سهل بن يوسف عن شعبة عن/ الحكم ٥٢٣/٦ قال: إذا كان الغلام في الضريبة فاشترى بيعا ففي رقبته.

٢٣٢٥٢- [وقال حماد: إذا أذن له مولاه في البيع ففي رقبته][٣].

٢٣٢٥٣- **حدثنا** أبوبكر قال: حدثنا هشيم عن مغيرة عن الحارث وحماد أن الرجل إذا قاطع مملوكه على الضريبة فقد أذن له.

* * *

[٢٤٠] في المدبر: من أين هو؟

٢٣٢٥٤- **حدثنا** أبوبكر قال: حدثنا عبدة بن سليمان عن يحيى بن سعيد عن سعيد بن المسيب قال: المدبر من الثلث.

٢٣٢٥٥- **حدثنا** أبوبكر قال: حدثنا عباد بن العوام عن هشام عن الحسن ومحمد قالا: المدبر من الثلث.

---

(١) في [ح]: (الرجل).

(٢) الضريبة: ما يدفعه المملوك لسيده مرتباً من أجل أن يتركه يعمل لنفسه.

(٣) سقط الخبر من: [أ، ح، ط، هـ].

٢٣٢٥٦- **حدثنا** أبوبكر قال: حدثنا ابن إدريس عن أشعث عن الشعبي أن علياً كان يجعل المدبر من الثلث[١].

٥٢٤/٦ ٢٣٢٥٧- وأن عامراً كان يجعله من الثلث./

٢٣٢٥٨- **حدثنا** أبوبكر قال: حدثنا ابن إدريس عن (ابن)[٢] (أبجر)[٣] عن الشعبي عن شريح قال: هو من الثلث.

٢٣٢٥٩- وقال مسروق: هو فارغ من جميع المال.

٢٣٢٦٠- **حدثنا** أبوبكر قال: حدثنا (جرير)[٤] عن منصور (والأعمش)[٥] ومغيرة عن إبراهيم قال: المدبر من الثلث.

٢٣٢٦١- **حدثنا** أبوبكر قال: حدثنا وكيع قال: حدثنا سفيان عن (خالد)[٦]
٥٢٥/٦ عن أبي قلابة أن النبي ﷺ قال: **«المدبر من الثلث»**[٧]./

٢٣٢٦٢- **حدثنا** أبوبكر قال: حدثنا عيسى بن يونس عن الأوزاعي عن الزهري قال: المدبر من الثلث.

٢٣٢٦٣- **حدثنا** أبوبكر قال: حدثنا أبو معاوية عن الأعمش عن إبراهيم عن شريح قال: المدبر من الثلث.

---

(١) ضعيف؛ أشعث ضعيف.

(٢) في [أ، ح، ز، ط]: (أبي).

(٣) في [أ، ح، ز، ط]: (الحبر).

(٤) في [ط]: (ابن جرير).

(٥) في [هـ]: (ومغيرة عن الأعمش).

(٦) تكررت في: [ط].

(٧) مرسل؛ أبوقلابة تابعي، أخرجه عبدالرزاق (١٦٦٥٨)، والبيهقي (١٠/٣١٤).

٢٣٢٦٤- **حدثنا** أبوبكر قال: حدثنا وكيع عن (أبي)[١] الربيع عن أبي بشر عن سعيد بن جبير قال: هو من جميع المال.

٢٣٢٦٥- **حدثنا** أبوبكر قال: حدثنا شبابة عن شعبة عن حماد قال: المدبر من جميع المال.

٢٣٢٦٦- [**حدثنا** أبوبكر قال: حدثنا [(شاذان)[٢] قال: حدثنا][٣] يحيى بن حمزة عن (العلاء)[٤] والنعمان (عن)[٥] مكحول قال: المدبر من الثلث][٦].

٢٣٢٦٧- **حدثنا** أبوبكر قال: حدثنا وكيع عن زكريا عن عامر قال: المدبر من الثلث./ ٥٢٦/٦

* * *

[٢٤١] من قال: الكفن من جميع المال

٢٣٢٦٨- **حدثنا** أبوبكر قال: حدثنا إسماعيل بن عياش عن عمرو بن مهاجر قال: كتب عمر بن عبدالعزيز في الكفن أنه من (جملة رأس)[٧] المال، ليس من الثلث.

---

(١) سقط من: [أ، ح، ط، ع، هـ]، وهو أبو الربيع أشعث بن سعيد السمان.

(٢) في [هـ]: (شادان).

(٣) سقط ما بين المعكوفين من: [ط].

(٤) في [ح، هـ]: (العال).

(٥) في [ح، ط، هـ]: (بن).

(٦) سقط الخبر من: [ع].

(٧) في [أ، ح، ز، هـ]: (رأس جملة).

٢٣٢٦٩- **حدثنا** أبوبكر قال: حدثنا حفص عن إسماعيل (بن)[١] أبي خالد عن الحكم عن إبراهيم قال: الكفن من جميع المال.

٢٣٢٧٠- [**حدثنا** أبوبكر قال: حدثنا ابن علية عن ليث عن طاوس قال: إن كان المال كثيراً فمن جميع المال][٢]، وإن كان قليلا فمن الثلث.

٢٣٢٧١- **حدثنا** أبوبكر قال: حدثنا ابن إدريس عن هشام عن الحسن ومحمد (قالا)[٣]: الكفن من جميع المال.

٢٣٢٧٢- [**حدثنا** أبوبكر قال: حدثنا ابن إدريس عن عثمان بن الأسود عن مجاهد قال: الكفن من جميع المال][٤].

٢٣٢٧٣- **حدثنا** أبوبكر قال: حدثنا ابن فضيل عن العلاء بن المسيب عن حماد قال: الكفن من رأس جملة المال، لا من الثلث، ولا من غيره.

٥٢٧/٦ ٢٣٢٧٤- **حدثنا** أبوبكر قال: حدثنا محمد بن بشر عن شعبة عن قتادة/ [عن سعيد بن المسيب والحسن قالا: الكفن من جميع المال.

٢٣٢٧٥- **حدثنا** أبوبكر قال: حدثنا وكيع عن سعيد[٥] عن قتادة][٦] عن خلاس قال: الكفن من الثلث.

---

(١) في [ز]: (عن).

(٢) سقط أول الخبر من: [ع].

(٣) في [أ، ط]: (قال).

(٤) سقط الخبر من: [جـ].

(٥) في [أ، ح، ط، هـ]: (بن المسيب)، وهي غلط، وصوابه ابن أبي عروبة، والخبر الأول رواه الطحاوي في شرح مشكل الآثار (١٠/٢٢٤)، وأحمد في العلل (٢/٤٢٩) (٢٨٩٥)، والخبر الثاني قول سعيد بن المسيب رواه عبدالرزاق (٦٢٢٥).

(٦) سقط ما بين المعكوفين في: [جـ، ز].

٢٣٢٧٦- وقال سعيد بن المسيب: من جميع المال.

٢٣٢٧٧- **حدثنا** أبوبكر قال: حدثنا وكيع عن شعبة عن الحكم قال: الكفن من جميع المال.

٢٣٢٧٨- **حدثنا** أبوبكر قال: حدثنا أبو خالد الأحمر عن أشعث عن (جهم)[1] عن إبراهيم قال: من جميع المال.

٢٣٢٧٩- [**حدثنا** أبوبكر قال: حدثنا أبوخالد عن عيسى عن الشعبي قال: الكفن من جميع المال][2].

٢٣٢٨٠- **حدثنا** أبوبكر قال: حدثنا يحيى بن يمان عن سفيان عن (خالد عن)[3] أبي قلابة قال: الكفن من جميع المال.

٢٣٢٨١- **حدثنا** أبوبكر قال: حدثنا وكيع عن سفيان عن فراس عن عامر قال: تكفن المرأة من نصيبها.

٢٣٢٨٢- **حدثنا** أبوبكر قال: حدثنا شبابة قال: حدثنا شعبة عن الحكم عن إبراهيم قال: الكفن من جميع المال.

٢٣٢٨٣- [**حدثنا** أبوبكر قال: حدثنا محمد بن أبي عدي عن سعيد بن أبي معشر عن إبراهيم قال: الكفن من جميع المال][4].

---

(١) في [أ، ح، ط]: (جهيم).

(٢) سقط الخبر من: [أ، ح، ط، هـ].

(٣) سقط من: [هـ].

(٤) سقط الخبر من: [أ، ح، هـ].

٢٣٢٨٤- **حدثنا** أبوبكر قال: حدثنا محمد بن (أبي)[١] (عدي)[٢] عن سعيد عن/ قتادة عن خلاس قال: يكفن من الثلث. ٥٢٨/٦

* * *

[٢٤٢] من قال: اللقيط حر

٢٣٢٨٥- **حدثنا** أبوبكر قال: حدثنا وكيع قال: حدثنا الأعمش عن زهير (العبسي)[٣] أن رجلاً التقط لقيطاً فأتى به علياً فأعتقه[٤].

٢٣٢٨٦- **حدثنا** أبوبكر قال: حدثنا ابن عيينة عن الزهري سمع سنيناً[٥] أبا (جميلة)[٦] يقول: وجدت منبوذاً فذكره عريفي لعمر، فأتيته فقال: هو حر وولاؤه[٧] و(رضاعه)[٨] علينا[٩].

٢٣٢٨٧- **حدثنا** أبوبكر قال: حدثنا وكيع عن سفيان عن منصور عن إبراهيم

---

(١) سقط من: [أ، ط، هـ].

(٢) في [ز]: سعيد).

(٣) هو ابن ثابت أبو الأزهر الأعمى، وفي [هـ]: (العنسي).

(٤) منقطع؛ زهير لا يروي عن علي.

(٥) في حاشية [أ]: (سُنين – بمهملة مضمومة ونونين بينهما تحتية، وابن فرقد يكنى بأبي جميلة بجيم وضمة تحتية وتشديدها).

(٦) في [ط]: (حبله).

(٧) في [هـ]: زيادة (لك).

(٨) في [ك]: (رضاعة).

(٩) صحيح.

في اللقيط قال: (نيته)[١] إن نوى أن يكون حراً فهو حر/ وإن نوى أن يكون عبداً ٥٢٩/٦
فهو عبد.

٢٣٢٨٨- **حدثنا** أبوبكر قال: حدثنا وكيع قال: حدثنا سفيان عن الحسن بن (عمرو عن)[٢] فضيل عن إبراهيم قال: اللقيط حر.

٢٣٢٨٩- [**حدثنا** أبوبكر قال: حدثنا وكيع قال: حدثنا ابن أبي خالد عن عامر قال: اللقيط حر][٣].

٢٣٢٩٠- **حدثنا** أبوبكر قال: حدثنا وكيع قال: حدثنا زكريا عن عامر قال: اللقيط لا يسترق.

٢٣٢٩١- **حدثنا** أبوبكر قال: حدثنا وكيع قال: حدثنا سفيان عن ابن جريج عن عطاء قال: اللقيط حر.

٢٣٢٩٢- **حدثنا** أبوبكر قال: حدثنا وكيع قال: حدثنا سفيان عن عمرو بن
٥٣٠/٦ دينار عن الزهري عن رجل من الأنصار أن عمر بن الخطاب أعتق لقيطاً[٤]./

٢٣٢٩٣- **حدثنا** أبوبكر قال: حدثنا وكيع قال: حدثنا شعبة قال: سألت الحكم وحمادا عن اللقيط (فقالا)[٥]: هو حر.

٢٣٢٩٤- قال شعبة: فقلت للحكم عمن؟ قال: عن الحسن (البصري)[٦] عن علي.

---

(١) في [أ، ح]: (يليه)، وفي [هـ]: (له نيته).
(٢) في [أ، ح، ط]: (عمير وعن فضيل).
(٣) الخبر سقط من: [جـ، ز، ع].
(٤) مجهول؛ لإبهام الراوي عن عمر.
(٥) في [أ، ح، ط]: (قال).
(٦) كذا في النسخ، ولعلها: (العرني).

٢٣٢٩٥- **حدثنا** أبوبكر قال: حدثنا وكيع قال: حدثنا سفيان عن زهير بن أبي ثابت عن ذهل بن أوس عن تميم بن مسيح قال: خرجت من الدار وليس لي ولد فوجدت لقيطاً فأتيت به علياً فألحقه في مائه[١].

٢٣٢٩٦- [**حدثنا** أبوبكر قال: حدثنا وكيع قال: حدثنا سفيان عن سليمان الشيباني عن حوط (عن)[٢] إبراهيم قال: قال عمر: هم مملوكون][٣][٤]./ ٥٣١/٦

٢٣٢٩٧- **حدثنا** أبوبكر قال: حدثنا وكيع (قال)[٥]: حدثنا سفيان عن موسى الجهني قال: رأيت ولد زنا ألحقه علي في مائه[٦].

٢٣٢٩٨- **حدثنا** أبوبكر قال: حدثنا الفضل بن دكين عن عبد الله بن (حبيب)[٧] ابن أبي ثابت قال: جاء كتاب عمر بن عبدالعزيز إلى أهل مكة أن اللقيط حر.

* * *

[٢٤٣] في المواصفة في البيع

٢٣٢٩٩- **حدثنا** أبوبكر قال: حدثنا ابن مبارك عن معمر عن الزهري عن سعيد ابن المسيب أنه كره أن يواصف الرجل بالسلعة ليس عنده.

---

(١) مجهول؛ لجهالة تميم وذهل.

(٢) سقط من: [أ، ح، ط].

(٣) الحديث سقط من: [جـ].

(٤) مجهول منقطع؛ حوط مجهول، وإبراهيم لم يدرك عمر.

(٥) سقط من: [هـ].

(٦) منقطع؛ موسى الجهني لم يدرك علياً.

(٧) في [ط]: (جيب).

٢٣٣٠٠- **حدثنا** أبوبكر قال: حدثنا حفص عن عمرو عن الحسن أنه كان يكره المواصفة.

٢٣٣٠١- [**حدثنا** أبوبكر قال: حدثنا أزهر عن ابن عون عن محمد أنه كرهها][(١)].

٢٣٣٠٢- **حدثنا** أبوبكر قال: حدثنا وكيع (عن)[(٢)] سفيان عن/ ابن جريج عن ٥٣٢/٦
زيد بن أسلم قال: قلت لابن عمر: الرجل يقول: (اشتر)[(٣)] هذا البيع، وأشتريه منك فكرهه[(٤)].

٢٣٣٠٣- **حدثنا** أبوبكر قال: حدثنا وكيع عن الحكم (ابن)[(٥)] أبي (الفضل)[(٦)] قال: سمعت الحسن وسأله (رجل)[(٧)] عن الرجل يساوم الرجل (بالحرير)[(٨)] فيقول: ليس عندي، فيقول: (اشتره)[(٩)] حتى اشتريه منك، (قال)[(١٠)]: فكرهه وقال: هذه المواصفة.

---

(١) سقط لخبر من: [أ، ح، ط، هـ].

(٢) في [هـ]: (قال: حدثنا).

(٣) في [أ، جـ، ح، ط]: (اشتري).

(٤) منقطع حكماً؛ ابن جريج مدلس.

(٥) في [أ، هـ]: (عن).

(٦) في [أ، ح، هـ]: (الفضيل).

(٧) سقط من: [أ، ط، هـ].

(٨) في [ع، هـ]: (بالحرية)، وفي [ط]: (بالحربة)، وتقدم الأثر ١٣١/٦ برقم [٢١٧٣٠] باب رقم [٥٥] في الرجل يساوم الرجل بالشيء فلا يكون عنده.

(٩) في [أ، ح، ز، ط]: (اشتريه).

(١٠) زائدة في: [جـ].

٢٣٣٠٤- **حدثنا** أبوبكر قال: حدثنا عائذ بن حبيب عن يحيى بن سعيد عن القاسم بن محمد أنه لم ير (به)[١] بأساً.

٢٣٣٠٥- **حدثنا** أبوبكر قال: حدثنا محمد بن مسلم عن إبراهيم [بن ميسرة قال: قلت لطاوس: الرجل يساومني بالسلعة وليست عندي، فيقول: (اشتره)[٢] و(أشتري)[٣] منك، ولولا مكانه ما اشتريتها[٤] فكرهه طاوس.

٥٣٣/٦ ٢٣٣٠٦- **حدثنا** أبوبكر قال: حدثنا وكيع عن سفيان عن حماد عن/ إبراهيم][٥] في (الرجل)[٦] يقول (للرجل)[٧]: (اشتر)[٨] هذا (البز)[٩] وأشتريه منك - فكرهه.

* * *

[٢٤٤] بيع اللبن في الضروع

٢٣٣٠٧- **حدثنا** أبوبكر قال: حدثنا أبو الأحوص عن أبي إسحاق عن عكرمة عن ابن عباس قال: لا (تبتاعوا)[١٠] الصوف على (ظهور)[١١] الغنم،

---

(١) في [جـ، ز]: (بها).

(٢) في [أ، ح، ز، ط]: (اشتري).

(٣) في [ط]: (اشتر).

(٤) في [ط، هـ]: زيادة (منك).

(٥) ما بين المعكوفين سقط من: [جـ].

(٦) في [ط]: (رجل).

(٧) في [ز، ط]: (لرجل).

(٨) في [أ، ح، ز، ط]: (اشتري).

(٩) في [ح، ط]: (البر).

(١٠) في [ز]: (تتبايعوا).

(١١) في [ز]: (ظهر).

ولا اللبن في الضروع[١].

٢٣٣٠٨- **حدثنا** أبوبكر قال: حدثنا ملازم بن عمرو عن زفر بن يزيد عن أبيه قال: سألت أبا هريرة عن شراء اللبن في الضروع فنهاني عنه[٢].

٢٣٣٠٩- **حدثنا** أبوبكر قال: حدثنا حاتم بن إسماعيل عن جهضم بن عبدالله عن محمد بن إبراهيم عن محمد بن زيد عن شهر بن حوشب عن/ أبي سعيد قال: ٥٣٤/٦
نهى النبي (ﷺ)[٣] عن شراء ما في بطون الأنعام حتى تضع وعما في ضروعها إلا بكيل[٤].

٢٣٣١٠- **حدثنا** أبوبكر قال: حدثنا ابن مهدي عن زمعة عن ابن طاوس عن أبيه أنه كره بيع اللبن في الضروع إلا كيلاً.

٢٣٣١١- **حدثنا** أبوبكر قال: حدثنا عبدالأعلى عن هشام عن الحسن أنه كره (شراء)[٥] اللبن في ضروع الشاء.

٢٣٣١٢- **حدثنا** أبوبكر قال: حدثنا وكيع (عن)[٦] وهب بن (عقبة)[٧] قال:

---

(١) صحيح، أخرجه البيهقي ٣٤٠/٥، والدارقطني ١٥/٣، وسيأتي مرسلاً برقم [٢٣٣١٣].

(٢) مجهول؛ لجهالة زفر.

(٣) في [أ، ح]: (عليه السلام).

(٤) مجهول؛ لجهالة محمد بن إبراهيم، أخرجه أحمد (١١٣٧٧)، وابن ماجه (٢١٩٦)، والترمذي (١٥٦٣)، وعبدالرزاق (١٤٩٢٣)، وأبويعلى (١٠٩٣)، والدارقطني ١٥/٣، والبيهقي (/٣٣٨.

(٥) في [هـ]: (بيع).

(٦) في [ز]: (قال: حدثنا).

(٧) في [س]: (عتبة).

سألت الشعبي عن قوم كانوا يبتاعون ألبان البقر أياما معلومة ثم (يبيعونها)[١] فقال: لا تصلح إلا يداً بيد.

٢٣٣١٣- **حدثنا** أبوبكر قال: حدثنا وكيع قال: (حدثنا)[٢] (عمر)[٣] بن (فروخ)[٤] القتاب سمعه من حبيب بن الزبير عن عكرمة قال: نهى النبي (ﷺ)/ أن يباع لبن في ضرع، [أو سمن في لبن[٥]. ٥٣٥/٦

٢٣٣١٤- **حدثنا** أبوبكر قال: حدثنا ابن فضيل عن مغيرة عن إبراهيم قال: كان يكره أن يشتري اللبن في ضروع][٦] (الشاه)[٧].

٢٣٣١٥- **حدثنا** أبوبكر قال: حدثنا إسحاق بن منصور قال: حدثنا محمد بن مسلم عن إبراهيم بن ميسرة عن طاوس ومجاهد أنهما كرها (بيع)[٨] اللبن في (الضروع)[٩].

* * *

---

(١) في [هـ]: (يبتاعونها).

(٢) سقط من: [أ، ح، ط].

(٣) في [ز]: (عمرو).

(٤) في [أ، جـ، ح، ط]: (فروح)، وفي [ز]: (فرح).

(٥) مرسل؛ عكرمة تابعي، وأخرجه أبوداود في المراسيل (١٤٣)، وأخرجه متصلاً من حديث ابن عباس الدراقطني ١٤/٣، والطبراني ٣٨٨/١١(١١٩٣٥)، والبيهقي ٣٤٠/٥، وسبق موقوفاً برقم [٢٣٣٠٧].

(٦) سقط ما بين المعكوفين من: [أ، ح، ط، هـ].

(٧) سقط من: [جـ].

(٨) في [ط]: (بين).

(٩) في [ز]: (الضرع).

[٢٤٥] في (الإمام العادل)[١]

٢٣٣١٦- **حدثنا** أبوبكر قال: حدثنا عبد الرحيم (بن)[٢] سليمان عن عبدالله بن مسلم عن ابن سابط عن عبدالله بن عمرو قال: في الجنة قصر (يدعى)[٣] (عدنا)[٤] حوله (البروج)[٥] (والمروج)[٦] له خمسة آلاف باب، لا يسكنه أو لا يدخله إلا نبي أو صديق أو شهيد أو إمام عادل[٧].

٢٣٣١٧- **حدثنا** أبوبكر قال: حدثنا أبوخالد الأحمر عن ليث عن مجاهد قال: قال (عمار)[٨]: ثلاثة لا يستخف بحقهن إلا منافق (بيّن نفاقه)[٩]: إمام مقسط/ ومعلم الخير، وذو الشيبة في الاسلام[١٠]. ٥٣٦/٦

٢٣٣١٨- **حدثنا** أبوبكر قال: حدثنا أبو أسامة عن أشعث عن الحسن عن قيس ابن عباد قال: لعمل إمام عادل يوما خير من عمل أحدكم ستين (سنة)[١١].

---

(١) في [ح]: (الأيام العدل).

(٢) في [أ، ز، هـ]: (عن).

(٣) في [ط]: (يدعونا)، وفي [أ، جـ، ح، ز]: (يدعا).

(٤) في [أ، ح، هـ]: (عوناً).

(٥) في [أ، هـ]: (المروج).

(٦) سقط من: [ط].

(٧) ضعيف؛ لضعف عبدالله بن مسلم.

(٨) في [أ، ب، ط، هـ]: (عمر)، وسيأتي في كتاب السير برقم [٣٤٧٤٥]، باب ما جاء في الإمام العادل بلفظ: (عمار)، وهكذا رواه ابن عساكر ٤٥٣/٤٣.

(٩) سقط من: [ط، هـ].

(١٠) منقطع ضعيف؛ مجاهد لم يدرك عماراً، وليث ضعيف.

(١١) في [أ، ح، هـ]: (يوماً).

٢٣٣١٩- **حدثنا** أبوبكر قال: حدثنا معاذ بن معاذ قال: حدثنا عوف عن زياد (ابن)[١] (مخراق)[٢] عن أبي كنانة عن أبي موسى قال: (إن)[٣] من إجلال الله إكرام ذي الشيبة المسلم، وحامل القرآن غير الغالي فيه ولا الجافي عنه، وإكرام ذي السلطان المقسط[٤].

٢٣٣٢٠- **حدثنا** أبوبكر قال: حدثنا (وكيع قال: حدثنا)[٥] سعدان الجهني عن سعد أبي مجاهد الطائي عن أبي (مدلة)[٦] عن أبي هريرة قال: قال رسول الله ﷺ[٧]: ٥٣٧/٦
«الإمام العادل لا ترد دعوته»[٨]./

* * *

---

(١) في [ز]: (عن).

(٢) في [أ، ح]: (محراق).

(٣) سقط من: [أ، ح، ز، ط، هـ].

(٤) مجهول؛ لجهالة أبي كنانة، أخرجه البخاري في الأدب المفرد (٣٥٧)، وابن المبارك في الزهد (٧٨)، وأبوعبيدة كما في التمهيد ١٧/ ٤٢٩، وقد روي مرفوعاً، أخرجه أبوداود (٣٨٤٣)، والبزار (٧٠)، والبيهقي ٨/ ١٦٣، والمزي ٣٤/ ٢٢٨.

(٥) سقط من: [أ، ح، هـ].

(٦) في [هـ]: (مذلة).

(٧) في [ط]: زيادة (قال).

(٨) حسن، أبو مدلة وثقه أبومجاهد كما عند ابن ماجه، وحسّن له الترمذي، والحديث أخرجه أحمد (٩٧٢٥) وإسحاق (٣٠٢)، والطبراني في الدعاء (١٣٢٢)، كما أخرجه الترمذي (٢٥٢٦)، وعبد بن حميد (١٤٢٠)، وابن خزيمة (١٩٠١)، وابن حبان (٧٣٨٧)، والحاكم ٤/ ٢٤٦، وابن المبارك في الزهد (١٠٧٥)، والطيالسي (٢٥٨٤)، والبيهقي ٣/ ٣٥٤.

[٢٤٦] الرجل يحفر البئر في داره

٢٣٣٢١- **حدثنا** أبوبكر قال: حدثنا وكيع قال: حدثنا سفيان عن مغيرة عن إبراهيم في قوم أرادوا أن يحفروا في دارهم حشاً أو حماماً، قال: (ملكهم)[١] يصنعون فيه ما شاؤا.

٢٣٣٢٢- **حدثنا** أبوبكر قال: حدثنا يحيى بن زكريا بن أبي زائدة عن أبيه عن (ابن)[٢] (أشوع)[٣] أنه سد بئراً (حفرها جاره)[٤] خلف حائطه.

٢٣٣٢٣- **حدثنا** أبوبكر قال: حدثنا سهل بن يوسف عن عمرو عن الحسن في حائط في دار قوم قال: إن شاء نقب فيه باباً.

٢٣٣٢٤- **حدثنا** أبوبكر قال: حدثنا عبد الرزاق عن معمر عن[٥] (أيوب عن)[٦] أبي قلابة قال: قال النبي ﷺ: **«لا تضاروا في الحفر»**[٧].

* * *

[٢٤٧] في رجل قال (لغلامه)[٨]: إن فارقت غريمي فأنت حر

٢٣٣٢٥- **حدثنا** أبوبكر قال: حدثنا سهل (بن)[٩] يوسف عن عمرو أن رجلا

---

(١) في [ز]: (ملكم).

(٢) سقط من: [ز].

(٣) في [ط]: (أشرع)، وفي [ع]: (أسيوع).

(٤) في [ع]: (حفر حيازة).

(٥) في [هـ]: زيادة (أبي).

(٦) سقط من: [ز].

(٧) مرسل؛ أبوقلابة تابعي، أخرجه أبوداود في المراسيل (٤٠٨)، والبيهقي (٦/١٥٦).

(٨) في [ط]: (الغلامه).

(٩) في [ز]: (عن).

٥٣٨/٦ قال لغلامه: الزم فلاناً فإن (فارقته)[١] فأنت حر، فقال: / اشهدوا أني قد فارقته، فرفع ذلك إلى عمر بن عبدالعزيز وهو أمير مكة فأجاز عتقه.

٢٣٣٢٦- قال: فكان الحسن يرى ذلك.

٢٣٣٢٧- **حدثنا** أبوبكر قال: حدثنا أبو خالد الأحمر عن يحيى بن سعيد قال: بلغني أن عمر بن عبدالعزيز قال: لا يعتق.

* * *

[٢٤٨] الرجل يدعي شهادة القاضي أوالوالي

٢٣٣٢٨- **حدثنا** أبوبكر قال: حدثنا إسماعيل بن عياش عن سفيان (عن)[٢] عمرو بن إبراهيم الأنصاري عن عمه الضحاك قال: اختصم رجلان إلى عمر بن الخطاب ادعيا (شهادته)[٣] فقال لهما عمر: إن شئتما شهدت ولم أقض (بينكما)[٤] وإن شئتما قضيت ولم أشهد[٥].

٢٣٣٢٩- **حدثنا** أبوبكر قال: حدثنا وكيع عن حسن بن صالح عن عبدالأعلى قال: جاءت امرأة إلى شريح فأتته بشاهد، (قال)[٦]: ائتيني بشاهد آخر، (قالت)[٧]: أنت شاهدي، فاستحلفها وقضى لها.

---

(١) في [ط]: (فارقت).

(٢) سقط من: [جـ، ز].

(٣) في [ز]: (شهادة).

(٤) في [ز]: (بينهما).

(٥) مجهول؛ لجهالة عمرو بن إبراهيم وعمه الضحاك.

(٦) في [ز]: (فقال).

(٧) في [أ، هـ]: (قال).

٢٣٣٣٠- [حدثنا أبوبكر قال: حدثنا ابن مهدي عن سفيان عن إسماعيل بن سالم الشعبي [قال: لا أجمع أن أكون قاضياً وشاهداً][1].

٢٣٣٣١- حدثنا أبوبكر قال: حدثنا ابن فضيل عن (ابن)[2] شبرمة عن الشعبي][3] قال: سألته عن رجل كان له على رجل (مال)[4]، فأشهد[5] شاهدين/ ٥٣٩/٦ فاستقضى أحد الشاهدين، فقال الشعبي: جاء رجل إلى شريح يخاصم وأنا جالس (معه)[6]، فجاء الآخر عليه بشاهد، ثم قال لشريح: أنت تشهد لي، فقال شريح: أئت (الأمير)[7] حتى أشهد لك.

* * *

[٢٤٩] في شراء تراب الصواغين

٢٣٣٣٢- حدثنا أبوبكر قال: حدثنا حفص عن حجاج عن عطاء أنه كان يكره تراب (الصواغين)[8] يعني شراءه.

٢٣٣٣٣- حدثنا أبوبكر قال: حدثنا أبو أسامة عن هشام عن الحسن أنه كان يكره شراء تراب الصواغين إلا أن يشتري تراب الذهب بالفضة، وتراب الفضة بالذهب.

---

(١) سقط الخبر من: [أ، ح، هـ].

(٢) سقط من: [أ، ح، ط].

(٣) سقط ما بين المعكوفين من: [جـ].

(٤) في [أ، ح، ز، ط]: (مالاً).

(٥) في [جـ، ز]: زيادة (عليه).

(٦) سقط من: [ط].

(٧) في [ط]: (الأمر).

(٨) في [ح]: (الصوغين).

٢٣٣٣٤- **حدثنا** أبوبكر قال: حدثنا وكيع عن محمد بن أبي الجعد قال: سألت الشعبي عن شراء تراب الصواغين فكرهه وقال: هو غرر.

٢٣٣٣٥- قال محمد: وكان أبي (يشتريه)[١] بالعروض.

٥٤٠/٦ ٢٣٣٣٦- **حدثنا** أبوبكر قال: حدثنا حرمي بن (عمارة)[٢] عن شعبة عن/ حماد عن إبراهيم قال: لا بأس أن يشتري تراب (الذهب)[٣] بالفضة وتراب الفضة بالذهب.

* * *

[٢٥٠] الرجل يبيع الطعام، على من يكون أجر الكيال؟

٢٣٣٣٧- **حدثنا** أبوبكر قال: حدثنا صفوان بن عيسى عن (بَرَدان)[٤] بن أبي النضر قال: كنت بعت من رجل طعاماً، فأعطى الرجل أجر الكيال، فسألت الشعبي عن ذلك، فقال: أعطه أنت؛ (فإنما)[٥] هو عليك.

* * *

[٢٥١] جعل الآبق

٢٣٣٣٨- **حدثنا** أبوبكر قال: حدثنا (حفص)[٦] عن ابن جريج عن عطاء

---

(١) في [ح]: (يشتري تراب الذهب).

(٢) في [ز]: (عمار).

(٣) سقط من: [ز].

(٤) في [أ، ح، ط]: (مردان)، وفي [هـ]: (ردان).

(٥) في [جـ، ز]: (إنما).

(٦) في [ع]: (جعفر).

(أو)[١] ابن (أبي)[٢] مليكة وعمرو بن دينار (قالا)[٣]: ما زلنا نسمع أن النبي ﷺ قضى في العبد الآبق يوجد خارجا من الحرم (دينارا (أو)[٤] عشرة)[٥] دراهم[٦]./ ٥٤١/٦

٢٣٣٣٩- **حدثنا** أبوبكر قال: حدثنا وكيع عن سفيان عن عبدالله بن (رباح)[٧] عن (أبي)[٨] عمرو الشيباني أن رجلا أصاب عبدا آبقاً بعين التمر، فجاء به، فجعل ابن مسعود فيه أربعين (درهماً)[٩][١٠].

٢٣٣٤٠- **حدثنا** (أبوبكر)[١١] قال: حدثنا يزيد بن هارون عن حجاج عن عمرو ابن (شعيب)[١٢] عن سعيد بن المسيب أن عمر جعل في جعل الآبق دينارا أو اثني عشر (درهماً)[١٣][١٤].

---

(١) في [أ، ح، ط]: (و)، وانظر: ما سيأتي برقم [٢٣٤٠٩].

(٢) سقط من: [أ، ح، ط].

(٣) في [أ، جـ، ح، ط]: (قالوا).

(٤) في [ز]: (و).

(٥) في [أ، ح، ط]: (دنيانيراً وغيره دراهم).

(٦) مرسل؛ ابن أبي مليكة وعمرو بن دينار تابعيان.

(٧) في [ع]: (رياح).

(٨) في [جـ]: (ابن).

(٩) في [ط]: (دراهماً).

(١٠) صحيح.

(١١) سقط من: [أ، جـ، ح، ز، ط]، وفي [هـ]: (أيوب).

(١٢) في [ط]: (سعد)، وفي [أ، جـ، ح، هـ]: (سعيد).

(١٣) في [ط]: (دراهماً).

(١٤) منقطع حكماً؛ حجاج مدلس.

٢٣٣٤١- **حدثنا** أبوبكر قال: حدثنا يزيد بن هارون عن حجاج عن حصين عن الشعبي عن (الحارث)[١] عن علي مثله[٢].

٥٤٢/٦ ٢٣٣٤٢- **حدثنا** أبوبكر قال: حدثنا الضحاك بن مخلد عن ابن جريج/ قال: أخبرني ابن أبي مليكة أن عمر بن عبدالعزيز قضى في جعل الآبق إذا (أخذ)[٣] على (مسيرة)[٤] (ثلاث: ثلاثة دنانير)[٥].

٢٣٣٤٣- **حدثنا** أبوبكر قال: حدثنا محمد بن يزيد عن أيوب[٦] أبي العلاء عن قتادة وأبي هاشم أن عمر قضى في جعل الآبق أربعين درهماً[٧].

٢٣٣٤٤- **حدثنا** أبوبكر قال: حدثنا (يحيى)[٨] بن (أبي)[٩] زائدة عن عبدالرحمن بن (جريس)[١٠] عن حماد عن إبراهيم (قال)[١١]: لا بأس بجعل الآبق.

٢٣٣٤٥- **حدثنا** أبوبكر قال: حدثنا وكيع عن إسرائيل عن إبراهيم بن مهاجر عن إبراهيم قال: المسلم يرد على المسلم.

---

(١) في [أ، ط]: (الحارثي)، وفي [ح]: (الحاربي).

(٢) ضعيف منقطع حكماً؛ الحارث ضعيف وحجاج مدلس.

(٣) في [ط]: (أخذت).

(٤) في [هـ]: (ميسرة).

(٥) في [ز]: (ثلاثة أيام دينار).

(٦) في [أ، جـ، ح، ز، هـ، ط]: زيادة (عن).

(٧) منقطع؛ قتادة وأبوهاشم لا يرويان عن عمر.

(٨) سقط من: [ط، هـ].

(٩) سقط من: [ز].

(١٠) في [ز]: (جريش).

(١١) في [ز]: (قالا).

٢٣٣٤٦- **حدثنا** أبوبكر قال: حدثنا وكيع قال: حدثنا سفيان عن أبي إسحاق قال: أعطيت الجعل في زمن معاوية: أربعين درهماً./ ٥٤٣/٦

٢٣٣٤٧- **حدثنا** أبوبكر قال: حدثنا وكيع قال: حدثنا سفيان عن هشام عن ابن سيرين عن شريح.

٢٣٣٤٨- وعن سفيان عن جابر عن القاسم عن شريح أنه كان يقول: إذا أُخذ (في)[١] المصر فعشرة دراهم، (وإذا)[٢] أُخذ (خارجاً)[٣] (من)[٤] المصر (فأربعون)[٥] درهماً.

٢٣٣٤٩- **حدثنا** أبوبكر قال: حدثنا وكيع عن سفيان عن جابر عن الحكم أنه قال في الآبق (يؤخذ قال)[٦]: المسلم يرد على المسلم.

٢٣٣٥٠- **حدثنا** أبوبكر قال: حدثنا وكيع قال: حدثنا ابن جريج عن ابن أبي مليكة وعمرو بن دينار (قالا)[٧]: جعل النبي (ﷺ)[٨] في/ العبد الآبق إذا جيء به ٥٤٤/٦ (خارجاً من)[٩] الحرم ديناراً[١٠].

---

(١) في [ز]: (من).

(٢) في [أ، ح، ط]: (فإذا).

(٣) في [أ، ح، ز، ط]: (خارج).

(٤) سقط من: [ط].

(٥) في [أ، جـ، ز، ط]: (فأربعين).

(٦) في [هـ]: (يوجد).

(٧) في [أ، ط]: (قال).

(٨) سقط من: [ز].

(٩) في [أ، ط]: (خارج من)، وفي [هـ]: (خارج).

(١٠) مرسل.

٢٣٣٥١- **حدثنا** أبوبكر قال: حدثنا وكيع قال: حدثنا مسعر عن عبدالكريم قال: [قلت لعبدالله بن (عتبة)[١]: أيجتعل في الآبق؟ (قال)[٢]: (نعم)[٣]][٤]، قلت: الحر؟ قال: لا.

٢٣٣٥٢- **حدثنا** أبوبكر قال: حدثنا وكيع قال: حدثنا إسرائيل عن جابر (عن)[٥] عبدالرحمن بن القاسم عن أبيه (قال)[٦]: إن لم يعطه جعلا فليرسله في المكان الذي أخذه.

* * *

[٢٥٢] في الوالي والقاضي يهدى إليه

٢٣٣٥٣- **حدثنا** أبوبكر قال: حدثنا خلف بن خليفة عن منصور عن الحكم عن أبي وائل عن مسروق قال: القاضي إذا أخذ هدية فقد أكل السحت، وإذا أخذ الرشوة بلغت به الكفر/. ٥٤٥/٦

٢٣٣٥٤- **حدثنا** أبوبكر قال: حدثنا وكيع عن معاذ بن العلاء عن أبيه عن جده قال: خطب علي بالكوفة وبيده قارورة (فقال)[٧]: (ما)[٨] (أصبت)[٩] بها منذ

---

(١) في [ز]: (عيينة).

(٢) في [ز]: زيادة (قلت).

(٣) سقط من: [أ، ح].

(٤) ما بين المعكوفين سقط من: [ط].

(٥) في [أ، ح، ط]: (بن).

(٦) سقط من: [ز].

(٧) تكررت في [ز].

(٨) سقط من: [ط].

(٩) في [ز]: (صبت).

دخلتها إلا (هذه)[١] أهداها إلي دهقان[٢].

٢٣٣٥٥- **حدثنا** أبوبكر قال: حدثنا الفضل بن دكين عن يوسف بن المهاجر قال: أهدى (الاصبهبذ)[٣] إلى عبدالحميد أربعين ألفاً أو أقل أو أكثر، فكتب إلى عمر بن عبدالعزيز فكتب إليه إن كان يهدي لك وأنت بالجزيرة فاقبلها منه، وإلا فاحسبها له من خراجه.

٢٣٣٥٦- **حدثنا** أبوبكر قال: حدثنا جرير (عن)[٤] منصور عن إبراهيم قال: كان يقال: الرشوة في الحكم سحت.

٢٣٣٥٧- **حدثنا** أبوبكر قال: حدثنا أبو معاوية عن الأعمش عن خيثمة قال: قال عمر: بابان من السحت (يأكلهما)[٥] الناس: الرشا ومهر الزانية.

٢٣٣٥٨- **حدثنا** أبوبكر قال: حدثنا إسحاق بن منصور عن عبدالله بن/ (عمرو ابن)[٦] (مرة)[٧] (عن أبيه)[٨] قال: سألت سعيد بن جبير عن السحت، فقال: الرشاء. ٥٤٦/٦

---

(١) في [ح، هـ]: (هدية).

(٢) مجهول؛ لجهالة والد معاذ وجده.

(٣) في [أ، ح، ط]: (الأصبهية)، وفي [جـ]: (الأصهبل)، وفي [ز]: (الأصبهبة)، والمراد به قائد العسكر في لغة الفرس.

(٤) في [ز]: (بن).

(٥) في [ح]: (أكلهما)، وفي [ط]: (باكلها).

(٦) سقط من: [ط].

(٧) في [ط]: (قرة).

(٨) سقط من: [هـ].

٢٣٣٥٩- **حدثنا** أبوبكر قال: حدثنا ابن مهدي عن شعبة عن أبي قزعة عن أبي نضرة عن أبي سعيد قال: هدايا الأمراء غلول[١].

٢٣٣٦٠- **حدثنا** أبوبكر قال: حدثنا ابن مهدي عن[٢] (قرة)[٣] عن أبي يزيد المديني قال: سئل جابر (بن)[٤] عبدالله عن هدايا الأمراء فقال: هي في نفسي غلول[٥].

٢٣٣٦١- **حدثنا** أبوبكر قال: حدثنا يحيى بن سعيد عن أبي معاذ عن طاوس قال: هي سحت.

٢٣٣٦٢- **حدثنا** أبوبكر قال: حدثنا أبو معاوية عن (الأعمش)[٦] عن شقيق قال: قدم معاذ من اليمن برقيق في (زمن)[٧] أبي بكر، فقال له عمر: / (أدفعهم)[٨] ٥٤٧/٦
إلى أبي بكر، قال: ولِمَ (أدفع)[٩] إليه (رقيقي)[١٠]؟ قال: فانصرف إلى منزله ولم

---

(١) صحيح، وأخرجه مرفوعاً الخليلي في الإرشاد [١/٤٤٤(١١٥)].

(٢) في [هـ]: زيادة (أبي).

(٣) هو ابن خالد الدوسي، وفي [أ، جـ، ز، هـ]: (قزعة).

(٤) سقط من: [ط].

(٥) صحيح، أخرجه مرفوعاً الطبراني في الأوسط (٤٩٦٩) و(٩٠٥٥)، وأبونعيم في الحلية ١١٠/٧، والقزويني في التدوين ٢٣٢/٢، وابن عدي ٢٨٤/١، والسهمي في تاريخ جرجان ٢٩٥/١ (٤٩٦)، ومحمد بن خلف في أخبار القضاة ٦٠/١.

(٦) في [ط]: (أعمش).

(٧) في [جـ، ز]: (زمان).

(٨) في [أ، ح، ط، هـ]: (ارفعهم).

(٩) في [هـ]: (أرفع).

(١٠) في [ط]: (رقيق).

(يدفعهم)[١]، فبات ليلته ثم أصبح من الغد (فدفعهم)[٢] إلى أبي بكر، فقال له عمر: ما بدا لك؟ قال: رأيتني فيما يرى النائم كأني إلى نار (أهوي)[٣] إليها، فأخذتَ بحجزتي فمنعتني من دخولها، (فظننت)[٤] أنهم هؤلاء الرقيق، فقال (له)[٥] أبوبكر: هم لك فلما انصرف[٦] إلى منزله قام يصلي فرآهم يصلون خلفه فقال: لمن تصلون؟ فقالوا: لله، (فقال)[٧]: اذهبوا أنتم (لله)[٨][٩].

٢٣٣٦٣- **حدثنا** أبوبكر قال: حدثنا وكيع قال: حدثنا هشام بن عروة عن أبيه عن أبي حميد الساعدي أن النبي ﷺ استعمل (ابن)[١٠] (اللتبية)[١١] على صدقات بني سليم، فلما جاء قال: هذا لكم، وهذا أهدي لي، فقام النبي ﷺ فخطب الناس فحمد الله وأثنى عليه ثم قال: **«ما بال**[١٢] **رجال نوليهم أموراً مما (ولانا)**[١٣]

---

(١) في [أ، هـ]: (يرفعهم).

(٢) في [أ، هـ]: (فرفعهم).

(٣) في [هـ]: (أهدي).

(٤) في [جـ]: (وظننت).

(٥) في [جـ، ز]: زيادة.

(٦) في [ز]: زيادة (قام).

(٧) في [جـ، ز]: (قال).

(٨) في [ط]: (الله).

(٩) صحيح.

(١٠) في [ط]: (أبي)، وهي سقط من [ز].

(١١) في [ط]: (اللتبيه)، وفي [ع]: (الكتبية).

(١٢) في [ز]: زيادة (أقوام).

(١٣) في [جـ، ز]: (ولا ناها).

(الله)[١] **فيجيء (أحدكم)**[٢] **فيقول: هذا لكم وهذا أهدي إلي، أفلا يجلس في بيت أبيه أو بيت أمه حتى تأتيه هدية إن كان صادقاً»**[٣]./ ٥٤٨/٦

٢٣٣٦٤- **حدثنا** أبوبكر قال: حدثنا وكيع قال: حدثنا إسماعيل بن أبي خالد عن قيس (عن)[٤] عدي (بن)[٥] عميرة الكندي قال: سمعت رسول الله ﷺ يقول: **«من استعملناه منكم (على عمل)**[٦] **فكتمنا مخيطا (فما فوقه)**[٧] **كان غلولاً يأتي به يوم القيامة»**، فقام إليه رجل (أسود)[٨] من الأنصار كأني أنظر/ إليه فقال: يا (رسول)[٩] الله أقبل عني عملك قال: **«وما ذاك؟»** قال: سمعتك (تقول)[١٠] كذا وكذا قال: **«فأنا أقول الآن: من استعملناه منكم على عمل فليأتنا بقليله وكثيره، فما أوتي منه أخذ، وما نهي عنه انتهى»**[١١]. ٥٤٩/٦

٢٣٣٦٥- **حدثنا** أبوبكر قال: حدثنا وكيع قال: حدثنا سعيد بن عبيد الطائي عن علي بن ربيعة، (أن عليا)[١٢] استعمل رجلا من بني أسد يقال له: ضبيعة بن

---

(١) في [ط]: (إليه).

(٢) في [ع]: (أحدهم).

(٣) صحيح، أخرجه البخاري (١٥٠٠)، ومسلم (١٨٣٢).

(٤) في [أ، ح، ط]: (ابن).

(٥) في [أ، جـ، ح، ز، ط]: (عن).

(٦) سقط من: [ط].

(٧) سقط من: [ع].

(٨) سقط من: [أ، ح، ط، هـ].

(٩) في [جـ، ز]: (برسول).

(١٠) سقط من: [أ، ح، هـ].

(١١) صحيح، أخرجه مسلم (١٨٣٣)، وأحمد (١٧٧١٩).

(١٢) سقط في: [أ، ح، ز، ط]، وفي [جـ]: (أن رجلاً).

زهير أو زهير بن ضبيعة، فلما جاء قال: يا أمير المؤمنين إني أهدي إلي في عملي أشياء وقد أتيتك بها، فإن كانت حلالا أكلتها وإلا فقد أتيتك بها، فقبضها علي وقال: لو حبستها كان غلولاً[١].

٢٣٣٦٦- **حدثنا** أبوبكر قال: حدثنا ابن أبي زائدة عن ليث عن أبي الخطاب عن أبي زرعة عن أبي إدريس عن ثوبان قال: لعن النبي ﷺ الراشي والمرتشي (والرائش)[٢] - يعني الذي يمشي بينهما[٣] -.

٢٣٣٦٧- **حدثنا** أبوبكر قال: حدثنا وكيع قال: حدثنا ابن أبي ذئب عن (خاله)[٤] الحارث عن أبي سلمة بن عبدالرحمن عن عبدالله بن عمرو/ قال: لعن ٥٥٠/٦
رسول الله ﷺ الراشي والمرتشي[٥].

٢٣٣٦٨- **حدثنا** أبوبكر قال: حدثنا يعلى بن عبيد عن الحارث بن عمير عن يحيى بن سعيد قال: لما بعث النبي ﷺ ابن رواحة إلى أهل خيبر أهدوا له (فردة)[٦]

---

(١) صحيح.

(٢) سقط من: [ز].

(٣) مجهول؛ أبو الخطاب مجهول، أخرجه أحمد (٢٢٣٩٩)، والطحاوي في شرح المشكل (٥٦٥٦)، والبزار (١٣٥٣/كشف)، والحاكم (١٠٣/٤)، وأبويعلى كما في الإتحاف (٦٧١٦)، والبيهقي في شعب الإيمان (٥٥٠٣).

(٤) في [أ، ح، ط]: (خالد).

(٥) حسن؛ الحارث صدوق، أخرجه أحمد (٦٥٣٢)، وأبوداود (٣٥٨٠)، والترمذي (١٣٣٧)، وابن ماجه (٢٣١٣)، ووكيع في أخبار القضاة ٤٦/١، وابن الجارود (٥٨٦)، والطيالسي (٢٢٧٦)، وعبدالرزاق (١٤٦٦٩)، وابن حبان (٥٠٧٧)، والحاكم ١٠٢/٤، والطبراني في الصغير (٥٨)، والبيهقي ١٣٨/١٠، والبغوي (٢٤٩٣).

(٦) في [ح، هـ]: (فروة).

فقال: هو سحت[١].

٢٣٣٦٩- **حدثنا** أبوبكر قال: حدثنا يعلى عن الحارث (بن عمير)[٢] عن يحيى بن سعيد قال: كتب عمر إلى أهل العراق: إن لنا هدايا دهاقيننا[٣].

٢٣٣٧٠- **حدثنا** أبوبكر قال: حدثنا وكيع قال: حدثنا سفيان عن أبي حصين عن شريح قال: لعن[٤] الراشي والمرتشي.

* * *

[٢٥٣] في الرجل يهدي إلى الرجل، أو يبعث إليه

٥٥١/٦ ٢٣٣٧١- **حدثنا** أبوبكر قال: حدثنا أبوبكر بن عياش عن يحيى بن/ هانئ قال: أخبرني أبو حذيفة عن عبدالملك بن محمد عن عبدالرحمن بن علقمة قال: قدم على النبي ﷺ وفد ثقيف فأهدوا إليه هدية، فقال: **«هدية أم صدقة؟»** (قالوا)[٥]: هدية، (قال)[٦]: **«إن الهدية يطلب بها وجه الرسول وقضاء الحاجة، وإن الصدقة يبتغى بها وجه الله»**، قالوا: لا، بل هدية فقبلها منهم، وشغلوه عن الظهر (حتى صلاها مع)[٧] العصر[٨].

---

(١) مرسل؛ يحيى ليس صحابياً، أخرجه مالك في الموطأ (١٣٨٨)، والبيهقي (١٢٢/٤)، وابن عساكر (١١١/٢٨)، وأخرجه متصلاً من حديث ابن عمر، ابن حبان (٥١٩٩).

(٢) سقط من: [هـ].

(٣) منقطع؛ يحيى لم يدرك عمر.

(٤) في [ط، هـ]: زيادة (الله).

(٥) في [ز]: (فقالوا).

(٦) في [هـ]: (قالوا)، وفي [ز]: (فقال).

(٧) في [أ، ب، ح، ط، هـ]: (و).

(٨) مجهول؛ أبوحذيفة وعبدالملك بن محمد مجهولان، أخرجه النسائي ٢٧٩/٦، والبخاري في التاريخ ٢٥٠/٥، وابن قانع ١٥٧/٢، وابن الأثير ٥١٠/٣، والمزي ٤٠٠/١٨، والطيالسي (١٣٣٧)، وأبوعبيد في الأموال (١٧٧٠).

٢٣٣٧٢- [**حدثنا** أبوبكر قال: حدثنا وكيع قال: حدثنا هشام بن عروة قال: كان النبي ﷺ يقبل الهدية ويثبت ما هو خير منها][(١)(٢)].

٢٣٣٧٣- **حدثنا** أبوبكر قال: حدثنا (وكيع قال: حدثنا)[(٣)] هشام عن أيوب ابن ميسرة قال: قال رسول الله ﷺ: **«أهد لمن لا يهدي لك، وعد من لا يعودك»**[(٤)].

٢٣٣٧٤- **حدثنا** أبوبكر قال: حدثنا (زيد)[(٥)] بن الحباب عن (حسين)[(٦)] ابن واقد قال: حدثني عبدالله بن بريدة عن أبيه أن سلمان لما أتى المدينة/ أتى النبي ﷺ ٥٥٢/٦ بهدية على طبق فوضعها بين يديه فقال: **«ما هذا؟»** قال: صدقة عليك وعلى أصحابك، (قال)[(٧)]: **«إني لا آكل الصدقة»**، فرفعها ثم أتاه من الغد بمثلها فقال: **«ما هذا؟»** فقال: هدية لك[(٨)]، فقال رسول الله ﷺ لأصحابه: **«كلوا»**[(٩)].

---

(١) سقط الخبر من: [جـ].

(٢) مرسل، وأخرجه متصلاً من طريق عائشة البخاري (٢٥٨٥)، وأحمد (٢٤٥٩١).

(٣) سقط من: [ط، هـ].

(٤) مرسل؛ أيوب بن ميسرة ليس صحابياً، أخرجه أحمد في العلل ٣٣١/١، والبخاري في التاريخ ٤٠٩/١٠، والدوري في تاريخ ابن معين ٩٦/٣، والخطيب في الموضح ٢٣٦/١.

(٥) في [ز]: (يزيد).

(٦) في [أ، ب، هـ]: (حصين).

(٧) في [جـ، ز]: (فقال).

(٨) في [ع]: زيادة (يا رسول الله).

(٩) حسن؛ حسين بن واقد صدوق، أخرجه أحمد (٢٢٩٩٧)، والترمذي في الشمائل (٢٠)، والبزار (٢٧٢٦/كشف)، والحاكم ١٦/٢، والطبراني (٦٠٧٠)، والبيهقي ٣٢١/١٠، وابن عبدالبر في التمهيد ٩٨/٣، والطحاوي ١٠/٢.

٢٣٣٧٥- **حدثنا** أبوبكر قال: حدثنا مروان عن معمر عن الزهري عن السائب ابن يزيد قال: قال عمر: كان رسول الله ﷺ يعطيني (العطاء)[١] فأقول: يا رسول الله أعطه من هو أحق إليه مني، فقال رسول الله ﷺ: **«خذه فإما أن تموله، وإما أن تصدق به، وما جاءك من هذا المال وأنت غير سائل ولا (مشرف)[٢] فخذه، وما لا فلا تتبعه نفسك»**[٣].

٢٣٣٧٦- **حدثنا** أبوبكر قال: حدثنا ابن نمير قال: حدثنا هشام بن سعد عن زيد ابن أسلم عن أبيه قال: سمعت عمر بن الخطاب يقول: أرسل إليّ/ النبي ﷺ (بمال)[٤] فرددته، فلما جئته به (قال)[٥]: **«ما حملك (على)[٦] أن ترد ما أرسلت به إليك؟»** قال: قلت (لي)[٧] يا رسول (الله)[٨][٩] أن خيراً لك (ألا)[١٠] تأخذ من الناس، قال: **«إنما ذاك أن تسأل الناس، وما جاءك من غير مسألة فإنما (هو)[١١]** ٥٥٣/٦

---

(١) في [س، ط، هـ]: (العطايا).

(٢) في [ط]: (مسرف).

(٣) رجاله ثقات، أخرجه عبدالرزاق (٢٠٠٤٥)، وأحمد (٢٨٠)، وأخرجه البخاري (٧١٦٣) من حديث السائب عن حويطب عن عبدالله بن السعدي، وأخرجه مسلم (١٠٤٥) من حديث السائب عن ابن السعدي.

(٤) سقط من: [أ، ح، هـ].

(٥) في [أ، ح، ز، ط]: (فقال).

(٦) سقط من: [أ، هـ].

(٧) سقط من: [أ، ح، ط، هـ].

(٨) سقط من: [ز].

(٩) في [ح]: زيادة (ﷺ)، وفي [هـ]: زيادة (أليس قد أخبرتنا).

(١٠) في [ح، ط]: (لا)، وفي [جـ، ز]: (أن لا).

(١١) في [جـ، ز]: زيادة (هو).

رزق (رزقكه)[١] الله»[٢].

٢٣٣٧٧- **حدثنا** أبوبكر قال: حدثنا وكيع قال: حدثنا الأعمش عن عمارة أن الأسود أهدى إلى شريح ناقة فقبلها.

٢٣٣٧٨- **حدثنا** أبوبكر قال: حدثنا وكيع قال: حدثنا سفيان عن منصور عن إبراهيم أن شريحاً أهدى للأسود ناقة، فسأل علقمة فقال: ما ترى؟ قال: أخوك أكرمك، أرى أن تقبلها، فقبلها./ ٥٥٤/٦

٢٣٣٧٩- [**حدثنا** أبوبكر قال: حدثنا وكيع قال: حدثنا الأعمش قال: ربما أهدى (ابن)[٣] الهيثم إلى إبراهيم (الجملة)[٤] من (القصب)[٥] فيقبلها][٦].

٢٣٣٨٠- **حدثنا** أبوبكر قال: حدثنا وكيع قال[٧]: حدثنا الأعمش قال: أهدي إلى إبراهيم طلا فكان حلواً فنبذه.

٢٣٣٨١- [**حدثنا** أبوبكر قال: حدثنا وكيع قال: حدثنا أسامة بن زيد عن عمر بن عبدالعزيز قال: قال رسول الله ﷺ: **«تهادوا تذهب السخيمة،**

---

(١) في [ط، هـ]: (رزقه)، وفي [جـ]: (رزقاه).

(٢) حسن؛ هشام بن سعد صدوق، أخرجه ابن خزيمة (٢٣٦٧)، والبزار (٢٧١)، وعبد بن حميد (٤٢)، وأبويعلى (١٦٧)، والبيهقي (١٨٤/٦)، والبخاري في التاريخ (٣٠٤/٨)، وابن عبدالبر في التمهيد (٨٥/٥).

(٣) في [أ، ح، ز]: (أبو)، وفي [ع]: (إبراهيم إلى أبي الهيثم).

(٤) في [هـ]: (الحلة)، وفي [جـ]: (الحملة).

(٥) في [س]: (القضب)، وفي [هـ]: (الفضة).

(٦) الخبر سقط من: [ط].

(٧) في [أ، ح، ط، هـ]: زيادة (قال حدثنا: أسامة بن زيد).

تصفاحوا يذهب الغل»[(١)(٢)].

٢٣٣٨٢- **حدثنا** أبوبكر قال: حدثنا وكيع قال: حدثنا سفيان عن قيس (ابن)[(٣)] (يسير)[(٤)] بن (عمرو)[(٥)] عن أبيه أن أويسا القرني (عري)[(٦)] فكساه أبي، فقبله[(٧)].

٢٣٣٨٣- **حدثنا** أبوبكر قال: حدثنا وكيع (قال: حدثنا)[(٨)] عن محمد بن (مهزم)[(٩)] عن محمد بن (واسع)[(١٠)] (الأزدي)[(١١)] قال: لا يطيب هذا المال إلا من أربع خلال: سهم (فيء)[(١٢)] المسلمين، أو تجارة من حلال، أو إعطاء من أخ مسلم عن ظهر يد، (أو)[(١٣)] ميراث في كتاب الله./ ٥٥٥/٦

---

(١) سقط الخبر من: [أ، ح، ط، هـ].

(٢) مرسل، أخرجه ابن وهب في الجامع [١/٣٥٢(٢٤٦)].

(٣) في [ز]: (عن).

(٤) في [أ، ح، ط]: (بشر)، وفي [جـ، ز]: (بشير).

(٥) في [ز]: (عمر).

(٦) في [ح]: (غزي).

(٧) مجهول؛ قيس بن يسير لم يرو عنه سوى سفيان وابنه عمرو، وأخرجه ابن عدي ٥/١٤٤، وابن عساكر ٩/٤٤٥.

(٨) في [أ، هـ]: (عن)، وفي [جـ]: (قال: نا).

(٩) في [ز]: (هزم).

(١٠) سقط من: [ز].

(١١) في [أ، ح، ز، ط]: (اليدري)، وفي [جـ]: (لأزدي).

(١٢) في [هـ]: (في).

(١٣) في [أ، ح، ط]: (و).

٢٣٣٨٤- **حدثنا** أبوبكر قال: حدثنا وكيع قال: حدثنا سفيان عن ليث عن مجاهد في رجل عرض عليه رجلان مالا، أحدهما أخ مسلم، والآخر[١] قرابة مع السلطان، من أيهما يقبل (قال)[٢]: من القرابة.

٢٣٣٨٥- **حدثنا** أبوبكر قال: حدثنا حفص عن ابن جريج عن عطاء قال: قال أبو الدرداء: إذا وصل أحدكم أخاه فليقبل صلته، وإن كان محتاجاً إليه فلينفقه، وإن كان (مستغنياً)[٣] عنه فليضعه في أهل الحاجة[٤].

٢٣٣٨٦- **حدثنا** أبوبكر قال: حدثنا حفص عن الأعمش قال: ولدت امرأة للمسيب غلاماً، فاشترى له خيثمة (ظئرا)[٥]، فأرسل بها إليه.

٢٣٣٨٧- **حدثنا** أبوبكر قال: حدثنا عمر بن عبيد الطنافسي عن الأعمش عن أبي وائل عن عبدالله قال: قال: النبي ﷺ: **«لا تردوا الهدية واجيبوا الداعي، ولا تضربوا المسلمين»**[٦]./ ٥٥٦/٦

٢٣٣٨٨- **حدثنا** أبوبكر قال: حدثنا (أبو)[٧]معاوية عن الأعمش عن أبي حازم

---

(١) في [هـ]: زيادة (له).

(٢) في [ز]: (فقال).

(٣) في [أ، ز، ط]: (مستغني)، وفي [ح]: (مستغن).

(٤) منقطع حكماً؛ ابن جريج مدلس.

(٥) في [أ، جـ، ح، ز، ط]: (طيراً).

(٦) صحيح، عمر ثقة، أخرجه أحمد (٣٨٣٨)، والبخاري في الأدب المفرد (١٥٧)، والبزار (١٦٩٧)، والطبراني (١٠٤٤٤)، وابن حبان (٥٦٠٣)، والشاشي (٥٩٠)، وأبونعيم في الحلية (١٢٨/٧)، والطحاوي في شرح المشكل (٣٣٠٣).

(٧) سقط من: [أ، هـ].

عن أبي هريرة قال: قال رسول الله ﷺ: «**لو أهدي إليّ ذراع (لقبلته)**[١]، **ولو دعيت إلى كراع (لأجبت)**[٢]»[٣].

٢٣٣٨٩- **حدثنا** أبوبكر قال: حدثنا علي بن مسهر عن ليث عن مجاهد عن ابن (عمر)[٤] قال: قال رسول الله ﷺ: «**من سأل بالله فأعطوه ومن أهدى إليكم كراعا فاقبلوه**»[٥].

٢٣٣٩٠- **حدثنا** أبوبكر قال: حدثنا عبيد الله بن موسى عن إسرائيل عن أبي إسحاق عن أبي (قرة)[٦] الكندي عن سلمان قال: أتيت النبي ﷺ بهدية على طبق فقال: «**لأصحابه (كلوا)**[٧]»[٨].

---

(١) في [هـ]: (لقبلت).

(٢) في [ز]: (لأجبته).

(٣) صحيح، أخرجه البخاري (٢٥٦٨)، وأحمد (٩٤٨٥).

(٤) سقط من: [ط].

(٥) ضعيف؛ لضعف ليث، أخرجه أحمد (٥٧٠٣)، أخرجه أبوداود (٥١٠٩)، والنسائي ٨٢/٥، وابن حيان (٣٤٠٨)، والحاكم (٤١٢/١)، والطيالسي (١٨٩٥)، وأبونعيم في الحلية ٥٦/٩، والقضاعي (٤٢١)، والسهمي في تاريخ جرجان (٢٣٥)، والطبراني (١٣٤٨٠)، والبيهقي ١٩٩/٤.

(٦) في [ع]: (قترة).

(٧) سقط من: [ز].

(٨) حسن؛ أبوقرة صدوق، أخرجه أحمد (٢٣٧١٢)، وابن حبان (٧١٢٤)، والحاكم ١٠٨/٤، وابن هشام ٢٢٨/١، وابن سعد ٨١/٤، ووكيع في أخبار القضاة ١٨٧/٢، والطحاوي ٨/٢، والبزار (٢٤٩٩)، والطبراني (٦١٥٥)، والبيهقي ٩٨/٦، والذهبي في سير أعلام النبلاء ٥١٣/١.

٢٣٣٩١- **حدثنا** أبوبكر قال: حدثنا عباد بن العوام عن شيخ عن الزهري قال: قال رسول الله ﷺ: **«نعم الشيء الهدية بين يدي الحاجة»**[١]./ ٥٥٧/٦

* * *

[٢٥٤] الرجل يصانع عن نفسه

٢٣٣٩٢- **حدثنا** أبوبكر قال: حدثنا ابن عيينة عن (عمرو)[٢] (قال)[٣]: (سمعت)[٤] جابر بن زيد يقول: لم نجد في ذلك الزمان (لنا شيئاً)[٥] أنفع لنا من الرشاء.

٢٣٣٩٣- **حدثنا** أبوبكر قال: حدثنا وكيع قال: حدثنا أبو العميس عن القاسم ابن عبدالرحمن أن ابن مسعود لما أتى أرض الحبشة أُخذ في شيء فأعطى دينارين حتى (خلي)[٦] سبيله[٧].

---

(١) مرسل مجهول؛ الزهري تابعي، والراوي عنه مبهم، أخرجه أحمد في العلل ٣٩٣/٢، والعقيلي ١٢١/٢، والمروزي في البر والصلة (٢٧٠)، وورد من حديث عائشة، أخرجه ابن عدي ١٦٠/٥، وأبونعيم في تاريخ أصبهان ٣٦/٢، وابن الجوزي في الموضوعات ٢٨٣/٢، كما ورد من حديث أم سلمة عند ابن عبدالبر ١٨/٢١، ومن حديث أنس عند ابن عدي ٧٢/٧، وابن الجوزي في الموضوعات ٢٨٣/٢، والذهبي في السير ١٧٢/١٧.

(٢) في [ح]: (عمر).

(٣) سقط من: [جـ، ز].

(٤) في [جـ، ز]: (سمع).

(٥) في [أ، هـ]: (له أشياء).

(٦) في [ح، ز، هـ]: (أخذ)، وفي [جـ]: (خل).

(٧) منقطع؛ القاسم لم يدرك ابن مسعود.

٢٣٣٩٤- **حدثنا** أبوبكر قال: حدثنا وكيع (قال: حدثنا)[١] سفيان عن عثمان بن الأسود عن مجاهد قال: أجعل مالك جنة دون دينك، ولا تجعل دينك جنة دون مالك.

٢٣٣٩٥- **حدثنا** أبوبكر قال: حدثنا (هشيم)[٢] عن حجاج عن عطاء، وعن عمرو بن دينار عن جابر بن زيد والشعبي أنهم قالوا: لا بأس أن يصانع الرجل (على)[٣] نفسه وماله إذا (خاف)[٤] الظلم./ ٥٥٨/٦

٢٣٣٩٦- **حدثنا** أبوبكر قال: حدثنا هشيم عن يونس عن الحسن مثله.

٢٣٣٩٧- **حدثنا** أبوبكر قال: حدثنا (هشيم)[٥] عن يونس عن الحسن أنه كان لا يرى (بأساً)[٦] أن يعطي الرجل من ماله ما يصون به (عرضه)[٧].

* * *

[٢٥٥] أكل الربا وما جاء فيه

٢٣٣٩٨- **حدثنا** أبوبكر قال: حدثنا وكيع قال: حدثنا الأعمش عن (إبراهيم عن)[٨] علقمة قال عبدالله: آكل الربا وموكله سواء[٩].

---

(١) في [ز]: زيادة (عن).

(٢) في [أ، هـ، ط]: (هشام).

(٣) في [أ، هـ]: (إلى).

(٤) في [ح]: (أخاف).

(٥) في [ح]: (هشيم).

(٦) سقط من: [أ، ز، هـ].

(٧) في [ح]: (عوضه).

(٨) سقط من: [ز].

(٩) صحيح.

٢٣٣٩٩- **حدثنا** أبوبكر قال: حدثنا وكيع قال: حدثنا سفيان عن عبدالعزيز بن رفيع عن عبدالله بن أبي مليكة عن عبدالله بن حنظلة بن الراهب عن كعب الأحبار قال: لأن أزني ثلاثا وثلاثين زنية أحب إلي من أكل درهم ربا يعلم الله إني أكلته حين أكلته وهو ربا[١].

٢٣٤٠٠- **حدثنا** أبوبكر قال: حدثنا وكيع قال: حدثنا الأعمش عن/ عبدالله بن مرة عن الحارث بن عبدالله قال: قال عبدالله: آكل الربا ومؤكله (سواء)[٢] وكاتبه و(شاهده)[٣] إذا علموا به، والواشمة والمستوشمة للحسن، ولاوي الصدقة والمرتد أعرابيا بعد هجرته (ملعونون)[٤] على لسان محمد[٥]. ٥٥٩/٦

٢٣٤٠١- **حدثنا** أبوبكر قال: حدثنا وكيع قال: حدثنا سفيان عن أبي هاشم عن رجل عن ابن عباس قال: غلقت عليكم أبواب الربا، فأنتم (تلتمسون)[٦] محارمها[٧].

٢٣٤٠٢- **حدثنا** أبوبكر قال: حدثنا ابن نمير عن مجالد عن الشعبي عن (ابن)[٨]

---

(١) ذكره أحمد في المسند (٢١٩٥٨)، والدارقطني (١٦/٣)، والبيهقي في الشعب (٥٥١٦)، وابن الجوزي في الموضوعات (٢٤٨/٢).

(٢) سقط من: [هـ].

(٣) في [هـ]: (شاهداه).

(٤) في [أ، ح، ط]: (معلون).

(٥) ضعيف؛ لضعف الحارث.

(٦) في [أ، ط، هـ]: (تلبسون).

(٧) مجهول؛ لإبهام الراوي عن ابن عباس.

(٨) سقط من: [أ، جـ، ح، ز، ط، ع، هـ]، وقد رواه المؤلف بإثباتها في باب واصلة الشعر من كتاب العقيقة، وفي باب نكاح المحلل من كتاب الرد على أبي حنيفة.

(عبدالله)[١] (عن علي)[٢] عن النبي ﷺ [قال: «**لعن آكل الربا ومؤكله وكاتبه وشاهداه**»[٣][٤]./ ٥٦٠/٦

٢٣٤٠٣- **حدثنا** أبوبكر قال: حدثنا وكيع][٥] قال: حدثنا سفيان عن عمرو بن (مرة)[٦] عن مرة الهمداني قال: قال عمر: ثلاث (لأن)[٧] يكون رسول الله ﷺ بينّهن لنا أحب إلي من (الدنيا)[٨] وما فيها: الخلافة والكلالة والربا[٩].

---

(١) كذا في النسخ، وفي رواية ابن نمير (جابر بن عبدالله) وقد وهم فيها فذكر (جابر بن عبدالله) انفرد به وبقية الرواة يذكرونه عن الحارث الأعور كما في مصادر التخريج. وانظر: سنن الترمذي (١١١٩)، والعلل للدارقطني ١٥٥/٣، وتفسير ابن كثير ٢٨٠/١، وسبب الوهم أن الحديث رواه مجالد عن الشعبي عن جابر بن عبدالله وعن الحارث عن علي قالا. كما هو عند الترمذي (١١١٩)، وابن عدي ٣٧٩/١، فاختصره ابن نمير فقال: الشعبي عن جابر عن علي.

(٢) سقط من: [أ، ح، هـ].

(٣) في [هـ]: (شاهديه).

(٤) ضعيف فيه علة؛ مجالد ضعيف، وابن نمير وهم فيه، وأخرجه أحمد (٦٣٥)، والنسائي ١٤٧/٨، وعبدالرزاق (١٠٧٩١)، والبزار (٨٢١)، وأبويعلى (٤٠٢)، والطبراني في الأوسط (٧٠٦٣)، وفي الدعاء (٢١٦٨)، وابن عساكر ١١١/٦، والذهبي في السير ١٥٥/٤، والخطيب في التاريخ ٤٢٣/١١.

(٥) تكرر ما بين المعكوفين في [أ، ح، ط، هـ].

(٦) في [ط]: (قرة).

(٧) في [ز]: (لا).

(٨) في [أ، ح]: (الدني).

(٩) منقطع؛ مرة لا يروي عن عمر، أخرجه ابن ماجه (٢٧٢٧)، والحاكم ٣٠٤/٢، والطيالسي (٦٠)، والبيهقي ٢٢٥/٦.

٢٣٤٠٤- **حدثنا** أبوبكر قال: (حدثنا وكيع)[١] حدثنا زكريا عن عامر قال: سمعت النعمان بن بشير يخطب و(أهوى)[٢] بإصبعه إلى أذنيه يقول: سمعت النبي ﷺ/ يقول: **«الحلال بين والحرام بين، وبينهما أمور (مشتبهات)[٣] فمن اتقى الشبهات (استبرأ)[٤] لدينه (وعرضه)[٥]، ومن وقع في (الشبهات)[٦] وقع في الحرام كالراعي يرعى حول الحمى يوشك أن يرتع فيه، ألا إن لكل ملك حمى، وإن (حمى)[٧] الله محارمه، ألا وإن في الجسد مضغة إذا صلحت صلح الجسد كله، وإذا فسدت فسد الجسد كله، ألا وهي القلب»**[٨]. ٥٦١/٦

٢٣٤٠٥- **حدثنا** أبوبكر قال: حدثنا ابن فضيل عن ليث عن الحكم عن علي قال: لدرهم ربا أشد عند الله (تعالى)[٩] من ست وثلاثين زنية[١٠].

٢٣٤٠٦- **حدثنا** أبوبكر قال: حدثنا ابن أبي زائدة عن عبدالله بن سعيد (المقبري)[١١] عن جده عن أبي هريرة أن النبي ﷺ قال: **«الربا سبعون حوباً،**

---

(١) سقط من: [أ، ح، ز، ط، هـ].

(٢) في [ط]: (أهدى)، وفي [هـ]: (يهوي).

(٣) في [أ، ح، ط، ز]: (مشبهات).

(٤) في [ز]: (أسترا)، وفي [أ، ح، ط]: (استبرى).

(٥) في [ز]: (ودين).

(٦) في [ز]: (المشبهات).

(٧) سقط من: [ط].

(٨) صحيح، زكريا صرح بالتحديث عند أحمد (١٨٣٧٤)، وأخرجه البخاري (٥٢)، ومسلم (١٥٩٩).

(٩) سقط من: [أ، جـ، ح، ز].

(١٠) ضعيف منقطع؛ ليث ضعيف، والحكم لا يروي عن علي.

(١١) في [ز]: (المقرني).

أيسرها نكاح الرجل أمه، وأربى الربا استطالة الرجل في عرض أخيه»[١]./ ٥٦٢/٦

٢٣٤٠٧- **حدثنا** أبوبكر قال: حدثنا ابن أبي زائدة عن أبي هانئ عن عامر قال: قرأت كتاب أهل نجران فوجدت فيه: إن أكلتم الربا فلا صلح بيننا وبينكم، وكان النبي ﷺ لا يصالح من يأكل الربا[٢].

٢٣٤٠٨- **حدثنا** أبوبكر قال: حدثنا جرير عن أشعث عن جعفر عن سعيد بن جبير: ﴿ٱلَّذِينَ يَأْكُلُونَ ٱلرِّبَوٰاْ لَا يَقُومُونَ إِلَّا كَمَا يَقُومُ ٱلَّذِى يَتَخَبَّطُهُ ٱلشَّيْطَٰنُ مِنَ ٱلْمَسِّ﴾ [البقرة: ٢٧٥]، قال: يبعث يوم القيامة مجنوناً (يخنق)[٣]./ ٥٦٣/٦

٢٣٤٠٩- **حدثنا** أبوبكر قال: حدثنا شبابة قال: حدثنا شعبة عن عون بن أبي جحيفة عن أبيه قال: لعن النبي ﷺ آكل الربا ومؤكله[٤].

٢٣٤١٠- **حدثنا** أبوبكر قال: حدثنا ابن إدريس عن أشعث وداود عن الشعبي قال: خطب عمر فحمد الله وأثنى عليه ثم قال: إنا نأمركم بأشياء لعلها لا تصلح لكم، وننهاكم عن أشياء لعلها[٥] تصلح لكم، وإن آخر ما عهد إلينا النبي ﷺ

---

(١) ضعيف جداً؛ عبدالله بن سعيد متروك، أخرجه ابن ماجه (٢٢٧٤)، والبخاري في التاريخ ٩٥/٥، وابن الجارود (٦٤٧)، وابن عدي ٢٧٥/٥، والعقيلي ٢٥٧/٢، وابن الجوزي في الموضوعات (١٥٣/٢)، والبيهقي في الشعب (٥٢٠)، والمروزي في السنة (١٠٤)، وهناد في الزهد (١١٧٦)، وابن أبي الدنيا في الصمت (١٧٣)، والدينوري في المجالسة (١٥٩٠).

(٢) مرسل ضعيف؛ عامر تابعي، وأبوهانئ هو عمر بن بشير ضعيف.

(٣) في [أ، ح]: (يحوا)، وفي [ط]: (يحر).

(٤) صحيح، أخرجه البخاري (٢٠٨٦)، وأحمد (١٨٧٦٨).

(٥) في [أ، ب، هـ]: زيادة (لا).

(آيات)[١] الربا، فقبض النبي ﷺ (ولم)[٢] يبينهن (لنا)[٣]، إنما هو الربا (والريبة)[٤] فدعوا [ما يريبكم إلى ما لا يريبكم[٥].

٢٣٤١١- فكان الشعبي إذا سئل عن الشيء، قال: إنما هو الربا والريبة فدعوا][٦] (الربا)[٧] و(المريبات)[٨].

٢٣٤١٢- **حدثنا** أبوبكر قال: حدثنا ابن إدريس عن عيسى بن المغيرة/ عن الشعبي قال: قال عمر: لقد خفت أن يكون قد زدنا في الربا عشرة أضعافه مخافته[٩]. ٥٦٤/٦

٢٣٤١٣- **حدثنا** أبوبكر قال: حدثنا ابن إدريس عن حصين عن الشعبي قال: (دفع)[١٠] عبدالله بن يزيد الأنصاري إلى غلام له أربعة آلاف، فلحق بأصبهان فاتجر حتى صارت عشرين ألفاً، ثم هلك، فقيل له: (إنه)[١١] كان (يقارف)[١٢] الربا،

---

(١) في [أ، هـ]: (آية).

(٢) سقط من: [ز].

(٣) في [أ، هـ]: (لكم)، وفي [ز]: (لهم).

(٤) في [أ، ح، ط]: (الربية).

(٥) منقطع فيه ضعف؛ الشعبي لم يسمع من عمرو، أخرجه أحمد (٢٤٦)، وابن ماجه (٢٢٧٦)، والطبري (٣/١١٤).

(٦) سقط ما بين المعكوفين من: [أ، ح، ط، هـ].

(٧) سقط من: [جـ].

(٨) في [أ، ح، ط]: (الربيات)، وفي [س]: (المربيات).

(٩) منقطع؛ الشعبي لم يسمع من عمر.

(١٠) في [ط]: (رفع).

(١١) في [ط]: (إن).

(١٢) في [أ]: (تفارق)، وفي [ح]: (يفارق)، وفي [ط]: (تقارن)، وفي [هـ]: (يقارب).

فأخذ أربعة الاف وترك ما سوى ذلك[١].

٢٣٤١٤- **حدثنا** أبوبكر قال: حدثنا ابن فضيل عن الأعمش عن عمارة عن عبدالرحمن بن يزيد قال: قال عبدالله: الربا بضع وسبعون باباً/ والشرك مثل ذلك[٢]. ٥٦٥/٦

* * *

[٢٥٦] في الرجل يسرق من الرجل (الحدّ)[٣] والأرض

٢٣٤١٥- **حدثنا** أبوبكر قال: حدثنا يحيى بن أبي زائدة عن أبي يعفور عن أيمن قال: سمعت يعلى يقول: سمعت النبي ﷺ يقول: **«من أخذ أرضاً بغير حقها كلف أن يحمل ترابها إلى المحشر»**[٤].

٢٣٤١٦- **حدثنا** أبوبكر قال: حدثنا ابن أبي زائدة عن هشام (بن)[٥] عروة (عن أبيه)[٦] عن سعيد بن زيد قال: سمعت النبي ﷺ يقول: **«من أخذ شبرا من الأرض ظلما فإنه يطوقه من سبع أرضين»**[٧].

---

(١) صحيح.

(٢) صحيح.

(٣) في [أ، هـ]: (الحذاء).

(٤) حسن؛ أيمن صدوق، أخرجه أحمد (١٧٥٥٨)، وابن حبان (٥١٦٤)، وفي الثقات ٤٨/٤، وعبد بن حميد (٤٠٦)، والطبراني ٢٢/(٦٩١)، وأبويعلى في معجم شيوخه (١١١)، والدولابي في الكنز ١٣٣/١، والطبري في مسند علي من تهذيب الآثار (٢٨٦)، والطحاوي في شرح المشكل (٦١٤٩)، وابن قانع ٢١٥/٣.

(٥) في [أ، هـ]: (عن).

(٦) سقط من: [هـ].

(٧) صحيح، أخرجه البخاري (٣١٩٨)، ومسلم (١٦١٠).

٢٣٤١٧- **حدثنا** أبوبكر قال: حدثنا ابن أبي زائدة عن إسماعيل عن أبي عمرو الشيباني قال: أُخبرت أنه: ما من أحد يسرق أرضاً (يكون)[١] (له)[٢] توبة ما وجد أرضاً (يحفرها)[٣]./ ٥٦٦/٦

٢٣٤١٨- **حدثنا** أبوبكر قال: حدثنا خالد بن (مخلد)[٤] عن سليمان بن بلال قال: حدثني محمد بن (عجلان)[٥] (عن أبيه)[٦] عن أبي هريرة قال: قال رسول الله ﷺ: **«من أخذ شبرا من الأرض (طوقه)[٧][٨] يوم القيامة من (سبع)[٩] أرضين»**[١٠].

٢٣٤١٩- **حدثنا** أبوبكر قال: حدثنا مروان بن معاوية عن منصور بن (حيان)[١١] عن أبي الطفيل قال: كنت جالساً عند علي فأتاه رجل فقال: هل كان النبي (ﷺ)[١٢] (يسر)[١٣] إليك؟ فغضب فقال: ما كان النبي (ﷺ)[١٤] يسر إلي شيئاً،

---

(١) في [أ، ح]: (تكون).

(٢) سقط من: [ز].

(٣) في [جـ، ح، ز]: (يحفرها).

(٤) في [أ، ب، هـ]: (مجلز).

(٥) في [ط]: (عجلال).

(٦) سقط من: [جـ].

(٧) في [أ، هـ]: (طوق)، وفي [جـ، ز]: (طوقه).

(٨) في [ز]: زيادة (الله)

(٩) في [أ، ح، ز، ط]: (سبعة).

(١٠) حسن؛ لحال ابن عجلان وأبيه وخالد، وتوبع ابن عجلان، أخرجه مسلم (١٦١١)، وأحمد (٩٥٨٢).

(١١) في [أ، ح، ط]: (حبان).

(١٢) في [ز]: (عليه السلام).

(١٣) في [أ، ح]: (بسر).

(١٤) سقط من: [ز].

يكتمه الناس، غير أنه حدثني بأربع كلمات قال: (ما هن؟)[١] قال: لعن الله من لعن (والده)[٢]، ولعن الله من ذبح لغير الله، / ولعن (الله)[٣] من آوى محدثاً، ولعن الله من غيّر منار الأرض[٤]. ٥٦٧/٦

٢٣٤٢٠- **حدثنا** أبوبكر قال: حدثنا وكيع عن (شريك)[٥] عن عبدالله (بن)[٦] (محمد)[٧] بن (عقيل)[٨] عن عطاء بن يسار عن أبي مالك الأشعري قال: قال رسول الله ﷺ: **«(أعظم)[٩] الغلول (عند)[١٠] الله يوم القيامة ذراع أرض يسرقها الرجل، (الرجلان)[١١] والجاران يكون بينهما الأرض فيسرق أحدهما من صاحبه فيطوقه من سبع أرضين»**[١٢].

٢٣٤٢١- **حدثنا** أبوبكر قال: حدثنا أبو الأحوص (عن)[١٣] طارق عن ابن

---

(١) سقط من: [جـ].

(٢) في [ط]: (ولده)، وفي [جـ]: (والديه).

(٣) سقط من: [ز].

(٤) صحيح، أخرجه مسلم (١٩٧٨)، وأحمد (٩٥٤).

(٥) في [ز]: (إسرائيل).

(٦) في [جـ]: (عن).

(٧) في [أ، ب، هـ، ز]: (جعفر).

(٨) في [أ، هـ]: (عتيك)، وفي [جـ]: (عتيق).

(٩) سقط من: [جـ].

(١٠) في [جـ، ز]: (عند)، وفي بقية النسخ: (إلى).

(١١) في [جـ]: (الرجل).

(١٢) ضعيف؛ لضعف عبدالله بن محمد بن عقيل، أخرجه أحمد (٢٢٩١٤)، والطبراني (٣٤٦٣)، وابن جرير الطبري في مسند علي من تهذيب الآثار (٢٩٣).

(١٣) سقط من: [ط].

سابط قال: لعن النبي ﷺ أربعة: من أهلَّ لغير الله، ومن آوى محدثاً، ومن عق والديه، ومن سرق المنار، قال: قلت: وما المنار؟ قال: الرجل يأخذ من أرض صاحبه في أرضه[١].

٢٣٤٢٢- **حدثنا** أبوبكر قال: حدثنا أبومعاوية عن الأعمش عن عمارة/ بن عمير عن مسروق قال: من ظلم شبراً من الأرض فطوقته ذوات الأرض يوم القيامة لم تحمله. ٥٦٨/٦

٢٣٤٢٣- **حدثنا** أبوبكر قال: حدثنا عبد الرحيم بن سليمان عن محمد بن كريب (عن كريب)[٢] قال: سمعت ابن عباس يقول: قال (رسول الله)[٣] ﷺ: **«الملعون من (انتقص)[٤] شيئاً من (تخوم)[٥] الأرض بغير حقه»**[٦].

* * *

[٢٥٧] من قال: المسلمون عند شروطهم

٢٣٤٢٤- **حدثنا** أبوبكر قال: حدثنا[٧] يحيى بن أبي زائدة عن عبدالملك عن

---

(١) مرسل؛ ابن سابط تابعي.

(٢) سقط من: [أ، ح، ط، هـ].

(٣) سقط من: [أ، ب، جـ، ح، ز، ط].

(٤) في [أ، ح]: (أتقض).

(٥) في [أ، ح، ط]: (نجوم).

(٦) ضعيف؛ لضعف محمد بن كريب، أخرجه أبويعلى (٢٥٢١)، كما أخرجه أحمد (١٨٧٥)، والحاكم (٣٥٦/٤)، والطبراني (١١٥٤٦)، والبيهقي (٢٣٧٨)، وابن حبان (٤٤١٧)، وعبد بن حميد (٥٨٩).

(٧) في [أ، ح، ط]: زيادة (عبدالرحيم).

عطاء قال: بلغنا أن النبي(ﷺ)[١] قال: «**(المؤمنون)**[٢] **عند شروطهم**»[٣].

٢٣٤٢٥- **حدثنا** أبوبكر قال: حدثنا ابن أبي زائدة عن حجاج عن خالد بن محمد عن شيخ من بني كنانة قال: سمعت عمر يقول: المسلم عند (شرطه)[٤][٥].

٥٦٩/٦ ٢٣٤٢٦- **حدثنا** أبوبكر قال: حدثنا ابن أبي زائدة عن أشعث عن/ عامر عن شريح قال: المسلمون عند شروطهم ما لم يُعصّ الله.

٢٣٤٢٧- **حدثنا** أبوبكر قال: حدثنا وكيع قال: حدثنا سفيان عن (شبيب)[٦] بن غرقدة قال: سمعت شريحاً يقول: لكل مسلم شرطه.

٢٣٤٢٨- **حدثنا** أبوبكر قال: حدثنا وكيع قال: حدثنا إسماعيل بن أبي خالد قال: جاءت امرأة إلى الشعبي فقالت: إن ابنتي بيعت على شرط أن لا تباع (قال)[٧]: ابنتك على شرطها.

٢٣٤٢٩- **حدثنا** أبوبكر قال: حدثنا وكيع قال: حدثنا سفيان عن (نسير)[٨] بن

---

(١) في [أ]: (عليه السلام).

(٢) في [هـ]: (المسلمون).

(٣) مرسل؛ عطاء تابعي، أخرجه عبدالرزاق (١٥٥٩٦)، وأخرجه متصلاً من حديث أنس: الحاكم (٤٩/٢)، والدارقطني (٢٧/٣)، والبيهقي (٢٤٩/٧)، وابن الجوزي في التحقيق (١٤٢٥).

(٤) في [ز]: (شرط).

(٥) مجهول؛ لإبهام الشيخ الكناني.

(٦) في [ط]: (حسيب).

(٧) في [ز]: (فقال).

(٨) في [أ، ح، ز، ط]: (بشر).

(ذعلوق)[١] (الثوري)[٢] عن عمرو بن راشد الأشجعي أن رجلا اشترى من رجل بعيراً وهو مريض فاستثنى البائع جلده، (فبرأ)[٣] البعير، فاختصما إلى عمر (فأرسلهما)[٤]/ إلى علي فقال علي: يقوم البعير في السوق فيكون له (شروى)[٥] جلده[٦]. ٥٧٠/٦

٢٣٤٣٠- [حدثنا أبوبكر قال: حدثنا وكيع قال: نا سفيان عن هشام عن ابن سيرين عن شريح قال: له شرواه][٧].

٢٣٤٣١- حدثنا أبوبكر قال: حدثنا وكيع قال: حدثنا سفيان عن جابر عن عامر عن زيد في رجل باع من رجل بعيراً واشترط رأسه (فقال)[٨]: له شروى الرأس[٩].

٢٣٤٣٢- حدثنا أبوبكر قال: حدثنا ابن أبي زائدة عن أشعث عن محمد قال: باع رجل من رجل[١٠] بعيراً مريضاً، و(اشترط)[١١] رأسه و(مسكه)[١٢]

---

(١) في [أ، جـ، ح، ط]: (دعلوق)، وفي [ز]: (دغلوق).

(٢) في [ز]: (النوري).

(٣) في [ح]: (فبر).

(٤) في [أ، ط، هـ]: (فأرسلهم).

(٥) في [أ، ح، ط]: (سروى)، وفي [جـ]: (سوى)، والمراد: جلد يماثل جلده.

(٦) مجهول؛ لجهالة عمرو بن راشد الأشعري.

(٧) سقط الخبر من: [أ، جـ، ح، ط، هـ، ع].

(٨) في [جـ]: (قال).

(٩) ضعيف؛ لضعف جابر الجعفي

(١٠) في [ع]: زيادة (سلعة أو).

(١١) في [ز]: (استر).

(١٢) أي: جلده، وفي [هـ]: (أمسكه).

(فبرأ)[١] البعير فلم ينحره فقال له شريح: أعطه شرواه.

٢٣٤٣٣- فذكرته لعامر فقال: قضى علي وشريح بالشروى[٢].

٢٣٤٣٤- **حدثنا** أبوبكر قال: حدثنا (حفص)[٣] بن غياث عن جعفر عن أبيه عن علي قال: المسلمون عند شروطهم[٤].

٢٣٤٣٥- **حدثنا** أبوبكر قال: حدثنا ابن عيينة عن يزيد بن يزيد (بن)[٥] جابر عن إسماعيل بن (عبيدالله)[٦] عن عبدالرحمن بن غنم قال: قال عمر: إن مقاطع/ ٥٧١/٦ الحقوق عند الشروط[٧].

* * *

[٢٥٨] النجش في البيع

٢٣٤٣٦- **حدثنا** أبوبكر قال: حدثنا ابن أبي زائدة عن محمد بن عمرو عن أبي سلمة (عن أبي هريرة)[٨] قال: قال رسول الله ﷺ: **«لا تناجشوا، ولا تباغضوا، ولا تحاسدوا، وكونوا عباد الله إخوانا»**[٩].

---

(١) في [ح]: (فبر).

(٢) ضعيف؛ لضعف أشعث.

(٣) في [ط]: (جعفر).

(٤) منقطع؛ أبوجعفر لم يدرك علياً ﷺ.

(٥) في [أ، ب، جـ، ز، هـ]: (عن).

(٦) في [ز]: (عبدالله).

(٧) صحيح، أخرجه عبدالرزاق (١٠٦٠٨)، وسعيد ١/(٦٦٢)، والبيهقي ٢٤٩/٧، وابن عبدالبر ١٦٨/١٨، وابن حجر في تغليق التعليق ٤٠٩/٣.

(٨) سقط من: [أ، ح، ط، هـ].

(٩) حسن؛ محمد بن عمرو صدوق، أخرجه أحمد (١٠٥١٦)، والبخاري في الأدب المفرد (٤٠٨)، وأبويعلى (٥٩٧٠).

٢٣٤٣٧- **حدثنا** أبوبكر قال: حدثنا يزيد بن هارون عن العوام عن إبراهيم السكسكي عن ابن أبي أوفى قال: سمعته يقول: الناجش آكل (ربا)[١] خائن[٢].

٢٣٤٣٨- **حدثنا** أبوبكر قال: حدثنا أبو خالد عن العوام عن إبراهيم السكسكي عن ابن أبي أوفى مثله[٣].

٢٣٤٣٩- **حدثنا** أبوبكر قال: حدثنا عبدالأعلى عن معمر عن الزهري عن سعيد بن المسيب عن أبي هريرة قال: قال رسول الله ﷺ: **«لا تناجشوا»**[٤]./ ٥٧٢/٦

٢٣٤٤٠- **حدثنا** أبوبكر قال: حدثنا إسماعيل بن عياش عن عمرو بن مهاجر أن عمر بن عبدالعزيز قال: النجش لا يحل.

* * *

[٢٥٩] من كره أن يأكل ربح ما لم يضمن

٢٣٤٤١- **حدثنا** أبوبكر قال: حدثنا معاذ بن معاذ قال: حدثنا حسين[٥] (المعلم)[٦] عن قيس بن (سعد)[٧] عن مجاهد قال: قلت لعبدالرحمن بن أبي ليلى:

---

(١) في [هـ]: (الربا)، وفي [ط]: (البا).

(٢) حسن؛ إبراهيم السكسكي صدوق.

(٣) حسن.

(٤) صحيح، أخرجه البخاري (٢١٤٠)، ومسلم (١٤١٣).

(٥) في [ز]: زيادة (بن).

(٦) في [ط]: (العلم).

(٧) في [ز، هـ]: (سعيد).

(حدثنا)[١] حديثاً تجمع لي فيه أبواب الربا، قال: لا (تأكل)[٢] شف[٣] شيء ليس (عليك)[٤] ضمانة.

٢٣٤٤٢- **حدثنا** أبوبكر قال: حدثنا ابن فضيل عن حجاج عن عمرو بن شعيب عن أبيه عن جده قال: بعث النبي ﷺ عتاب بن أسيد إلى أهل مكة فقال: **«(تدري)[٥] إلى أين بعثتك؟ بعثتك إلى أهل الله»**، ثم قال: **«إنههم عن أربع: عن بيع وسلف، وعن شرطين في بيع، وعن ربح ما لم يضمن، وعن بيع ما ليس عندك»**[٦]./ ٥٧٣/٦

٢٣٤٤٣- **حدثنا** أبوبكر قال: حدثنا ابن فضيل عن داود بن أبي هند عن عمرو ابن شعيب أن جده كان إذا بعث تجارة نهاهم عن: سلف وبيع، وعن شرطين في بيع وعن ربح ما لم يضمنوا[٧].

* * *

---

(١) في [جـ، ز]: (حدثني).

(٢) في [أ، ح، ط]: (يأكل).

(٣) أي: ربح.

(٤) في [أ، ح، ط، هـ]: (عليه).

(٥) في [ز]: (أتدري).

(٦) منقطع حكماً، حجاج مدلس عنعن، وقد توبع، أخرجه الفاكهي (١٨٠١)، كما أخرجه أحمد (٦٦٢٨)، وأبوداود (٣٤٩٨)، والترمذي (١٢٣٤)، والنسائي ٢٩٥/٧، وابن ماجه (٢١٨٨)، والحاكم ١٧/٢، وابن حبان (٤٣٢١)، وعبدالرزاق (١٤٢١٥)، والدارمي (٢٥٦٠)، والطحاوي ٤٦/٤، والدارقطني ٧٤/٣، والبيهقي ٣٤٠/٥.

(٧) منقطع؛ عمرو بن شعيب لا يروي عن جده.

[٢٦٠] من رخص في العينة

٢٣٤٤٤- **حدثنا** أبوبكر قال: حدثنا ابن مبارك عن يعقوب بن القعقاع عن معروف بن (سعد)[١] أن جابر بن زيد (استسلف)[٢] (حريراً)[٣] في غرم أصابهم.

٢٣٤٤٥- **حدثنا** أبوبكر قال: حدثنا جرير عن مغيرة عن إبراهيم قال: لا بأس بالعينة إذا كانت على وجه الصحة.

٢٣٤٤٦- **حدثنا** أبوبكر قال: حدثنا وكيع عن سفيان عن الأعمش[٤] عن إبراهيم.

٢٣٤٤٧- وعن سفيان عن إسماعيل بن أبي خالد عن الشعبي.

٢٣٤٤٨- و[٥]سفيان عن جابر عن القاسم قالوا: لا بأس بالعينة.

٢٣٤٤٩- **حدثنا** أبوبكر قال: حدثنا وكيع قال: حدثنا سفيان عن/ عبدالعزيز ٥٧٤/٦
ابن (قُرَير)[٦] قال: سئل ابن سيرين عن العينة قال: كان الرجل يخرج (متاعه)[٧] إلى السوق فيبيع بالنقد ويبيع بالنسيئة.

---

(١) في [هـ]: (سعد)، وهو موافق لما في التاريخ الكبير (٤١٤/٧)، والجرح والتعديل (٣٢٢/٨)، والثقات (٥٠٠/٧)، وقد ورد في بعض نسخها (سعد)، وهو الموافق لما في سنن البيهقي (٢٨٢/٥)، وتاريخ دمشق (٢٩٢/١٤)، والتاريخ الكبير (٣٩٩/٨)، والثقات (٦٤٤/٧)، وفي [أ، ح، ط، ز]: (سعد).

(٢) في [أ، هـ]: (أسلف)، وفي [ز، جـ]: (استسلف في).

(٣) في [ط]: (جريراً).

(٤) في [أ، ح، ط]: زيادة (و).

(٥) في [هـ]: زيادة (عن).

(٦) في [أ، ط، هـ]: (رفيع)، وفي [ع]: (عزيز).

(٧) في [أ، هـ]: (ساعة).

٢٣٤٥٠- **حدثنا** أبوبكر قال: حدثنا وكيع قال: حدثنا (أبو)[١]كعب عبد ربه بن عبيد قال: سألت ابن سيرين عن بيع الحرير فقال: كان الرجل يشتري المتاع ثم يضعه، فإن وجد ربحا بالنقد باعه، وإن وجد ربحا بالنسيئة باعه.

٢٣٤٥١- **حدثنا** أبوبكر قال: حدثنا حماد بن خالد عن أفلح قال: قلت للقاسم: الرجل يطلب مني الحنطة والزيت وليس عندي، إلا أنه قد عرف (سعر ذلك)[٢] (و)[٣]عرفته (فاشتريته)[٤] ثم أبيعه (إياه)[٥] إلى أجل؟ قال: نعم.

* * *

[٢٦١] الرهن في العينة

٢٣٤٥٢- [**حدثنا** أبوبكر قال: حدثنا يزيد بن هارون عن حجاج عن عطاء قال: خذ رهناً في العينة][٦].

٢٣٤٥٣- **حدثنا** أبوبكر قال: (حدثنا وكيع)[٧] قال: حدثنا (بدر)[٨] بن (حويزة)[٩] قال: سألت الشعبي عن الرهن في العينة، فقال: لا بأس به.

---

(١) سقط من: [ز].

(٢) في [أ، هـ]: (سعره).

(٣) في [جـ]: (أو).

(٤) في [أ، هـ]: (واشتريته).

(٥) في [ز]: تكرار.

(٦) الخبر سقط من: [ط].

(٧) سقط من: [ز، ط].

(٨) في [ز]: (يزيد).

(٩) في [ح، ط]: (حريزة).

٢٣٤٥٤- **حدثنا** أبوبكر قال: حدثنا وكيع قال: حدثنا سفيان عن مرزوق التيمي عن إبراهيم قال في الرهن في العينة[١]: توفي النبي (ﷺ)[٢]/ ودرعه مرهونة[٣]. ٥٧٥/٦

٢٣٤٥٥- **حدثنا** أبوبكر قال: حدثنا الفضل بن دكين عن حسين بن عقيل عن الضحاك أنه كرهه.

* * *

[٢٦٢] بيع (السمك)[٤] في الماء (وبيع)[٥] (الآجام)[٦]

٢٣٤٥٦- **حدثنا** أبوبكر قال: حدثنا ابن فضيل عن يزيد بن أبي زياد عن المسيب بن رافع الكاهلي عن (ابن)[٧] مسعود قال: لا (تشتروا)[٨] السمك في الماء فإنه غرر[٩].

٢٣٤٥٧- **حدثنا** أبوبكر قال: حدثنا أبوبكر - يعني ابن عياش - عن مغيرة عن إبراهيم أنه كره ضربة (البالة)[١٠].

---

(١) في [ز]: زيادة (قال).

(٢) في [أ، هـ]: (عليه السلام).

(٣) مرسل؛ إبراهيم ليس من الصحابة.

(٤) في [ط]: (السماك).

(٥) سقط من: [ح].

(٦) في [أ، جـ، ح]: (الأحام)، وفي [ز]: (الأحكام).

(٧) سقط من: [ط].

(٨) في [ط]: (شروا).

(٩) ضعيف؛ لضعف يزيد، أخرجه الطبراني (٩٦٠٧)، وأخرجه مرفوعاً أحمد (٣٦٧٦)، وأبونعيم في الحلية ٢١٤/٨، والبيهقي ٣٤٠/٥، والخطيب ٣٦٩/٥.

(١٠) في [هـ]: (البانة)، والبالة حديدة يصاد بها السمك.

٢٣٤٥٨- **حدثنا** أبوبكر قال: حدثنا ابن مهدي عن سفيان عن (الزبير)[١] بن عدي عن إبراهيم أنه كره ضربة (الغائص)[٢].

٢٣٤٥٩- **حدثنا** أبوبكر قال: حدثنا وكيع قال: حدثنا إسرائيل عن جابر عن عامر وعطاء أنهم كرهوا بيع الآجام[٣]./ ٥٧٦/٦

٢٣٤٦٠- [**حدثنا** أبوبكر قال: حدثنا سفيان عن حماد عن إبراهيم أنه كره بيع الآجام][٤].

٢٣٤٦١- **حدثنا** أبوبكر قال: حدثنا وكيع قال: حدثنا سفيان عن حماد أن عمر ابن عبدالعزيز رخص في (بيع)[٥] الآجام.

* * *

[٢٦٣] (في)[٦] بيع خدمة (المدبر)[٧]

٢٣٤٦٢- **حدثنا** أبوبكر قال: حدثنا وكيع قال: حدثنا سفيان عن ابن جريج

---

(١) في [هـ]: (أبي السربي).

(٢) ضربة الغائص أن يقول: بعتك ما يخرج من هذه الغوصة أو إلقاء هذه الشبكة، والعلة في النهي عنه الجهالة والغرر، انظر: النهاية لابن الأثير ٣٩٥/٣، ومجمع الأنهر ٨١/٣، والبحر الرائق ٨٢/٦، وفي [أ]: (الخانض)، وفي [ع]: (القايض)، وفي [هـ]: (القانص).

(٣) في [أ، جـ، ح، ز]: (الآحام)، والآجام: جزء من البحر داخل في اليابسة تدخله السمك ثم يوضع القصب في مدخله من أجل صيد السمك الداخل فيه.

(٤) سقط الخبر من: [أ، ح، هـ].

(٥) سقط من: [هـ].

(٦) زائدة في: [أ، ح، ط، ز].

(٧) في [أ، ح، ط]: (المدبرة).

عن عطاء (قال)[١]: لا تباع خدمة (المدبر)[٢] إلا من نفسه.

٢٣٤٦٣- **حدثنا** أبوبكر قال: حدثنا (وكيع قال: حدثنا)[٣] حماد بن زيد عن ابن أبي ذئب عن (قارظ)[٤] بن شيبة عن سعيد بن المسيب قال: لا بأس بخدمة المدبر.

٢٣٤٦٤- وكان الزهري يقوله.

٢٣٤٦٥- [**حدثنا** أبوبكر قال: حدثنا وكيع قال: حدثنا حماد بن زيد عن أيوب السختياني ويحيى بن عتيق عن ابن سيرين قال: لا بأس ببيع خدمة المدبر من نفسه][٥].

٢٣٤٦٦- **حدثنا** أبوبكر قال: حدثنا ابن علية عن[٦] يونس أن رجلين كان بينهما غلام (فأعتقاه)[٧] على أن يخدمهما ما (عاشا)[٨]، فاشترى أحدهما من الآخر نصيب صاحبه فسئل عن ذلك ابن سيرين فلم ير به بأساً.

٢٣٤٦٧- **حدثنا** أبوبكر قال: حدثنا أبوخالد الأحمر عن شعبة عن الحكم عن أبي جعفر قال: باع النبي ﷺ خدمة (مدبر)[٩][١٠]./ ٥٧٧/٦

---

(١) في [جـ، ز]: زائدة.

(٢) في [أ، ح، ط]: (العبد).

(٣) في [ز]: سقط.

(٤) في [جـ، ز، ط]: (قارط).

(٥) سقط الخبر من: [أ، ح، هـ].

(٦) زاد في [أ، ح، هـ]: (ابن).

(٧) في [جـ]: (وأعتقا).

(٨) في [ز]: (شآ).

(٩) في [أ، هـ]: (المدبر).

(١٠) مرسل؛ أبوجعفر تابعي، أخرجه الشافعي في الأم ٢٧/٨، وسعيد بن منصور ٤٤٣/١، والدارقطني ١٣٨/٤، والبيهقي ٣١٢/١٠.

[٢٦٤] من كره شراء (السرقة)[١]

٢٣٤٦٨- **حدثنا** أبوبكر قال: حدثنا عباد بن العوام عن هشام عن الحسن قال: إذا دخلت سوق (المسلمين)[٢] (فاشتر)[٣] ما وجدت ما لم تعلم أنه خيانة أو سرقة.

٢٣٤٦٩- **حدثنا** أبوبكر قال: حدثنا وكيع قال: حدثنا سفيان عن مصعب بن محمد عن رجل من أهل المدينة قال: قال النبي (ﷺ)[٤]: **«من اشترى سرقة وهو يعلم أنها سرقة فقد شرك في عارها وأثمها»**[٥].

٢٣٤٧٠- **حدثنا** أبوبكر قال: حدثنا وكيع عن الربيع عن ابن سيرين قال: قلت لعبيدة: أشتري السرقة، وأنا أعلم أنها سرقة؟ قال: لا، قلت: فأشتري الخيانة، و(أنا)[٦] أعلم أنها خيانة؟ قال: لا، قلت: فأشتري نيل العمل[٧]؟ قال: وهل تستطيع تركه؟.

---

(١) في [ع]: (الرقبة).

(٢) في [ط، هـ]: (المدينة).

(٣) في [ز]: (واشتر).

(٤) في [ح، ط، هـ]: (عليه السلام).

(٥) مرسل مجهول؛ مصعب بن محمد لا يروي عن الصحابة، والرجل المدني مبهم، أخرجه إسحاق (٤١٢)، وابن أبي عمر وابن منيع كما في المطالب (١٣٤٦)، وأخرجه متصلاً من حديث أبي هريرة الحاكم ٣٥/٢، وإسحاق (٤١٣)، والبيهقي ٢٣٥/٥، وابن عدي ٣٢٨/١.

(٦) سقط من: [جـ].

(٧) كذا في النسخ.

٢٣٤٧١- **حدثنا** أبوبكر قال: حدثنا أبو أسامة عن هشام عن ابن سيرين عن عبيدة بمثله./ ٥٧٨/٦

* * *

[٢٦٥] في أجر السمسار

٢٣٤٧٢- **حدثنا** أبوبكر قال: حدثنا (حماد)[١] بن خالد عن سفيان عن حماد أنه (كان يكره)[٢] أجر السمسار إلا بأجر معلوم.

٢٣٤٧٣- **حدثنا** أبوبكر قال: حدثنا عبدالرزاق عن معمر عن (ابن طاوس عن)[٣] أبيه قال: قلت لابن عباس: ما لا يبيع حاضر لباد؟ قال: لا يكون[٤] سمساراً[٥].

٢٣٤٧٤- **حدثنا** أبوبكر قال: حدثنا حفص عن أشعث عن الحكم.

٢٣٤٧٥- وحماد عن إبراهيم وابن سيرين (قالوا)[٦]: لا بأس بأجر السمسار إذا اشترى يداً بيد.

٢٣٤٧٦- **حدثنا** أبوبكر قال: حدثنا وكيع قال: حدثنا ليث أبو عبدالعزيز قال: سألت عطاء عن السمسرة، فقال: لا بأس بها.

---

(١) في [ز]: (حميد).

(٢) في [جـ]: (كره).

(٣) سقط من: [أ، ح، ط، ز].

(٤) في [هـ]: زيادة (له).

(٥) صحيح؛ أخرجه البخاري (٢٠٥٠)، ومسلم (١٥٢١).

(٦) في [جـ]: (قالا)، وفي [ط]: (قال).

٥٧٩/٦ ٢٣٤٧٧- **حدثنا** أبوبكر قال: حدثنا وكيع قال: كان سفيان يكره السمسرة./

* * *

[٢٦٦] من كان لا يرى في الحيوان شفعة

٢٣٤٧٨- **حدثنا** أبوبكر قال: حدثنا غندر عن شعبة قال: سألت الحكم وحمادا: في العبد شفعة؟ (قالا)[١]: لا.

٢٣٤٧٩- **حدثنا** أبوبكر قال: حدثنا أبوبكر بن عياش عن عبدالعزيز بن رفيع عن ابن أبي مليكة قال: قضى النبي ﷺ بالشفعة في كل شيء[٢].

٢٣٤٨٠- [**حدثنا** أبوبكر قال: حدثنا معاذ عن أشعث عن الحسن قال: كان يقول: [٣]ليس في الحيوان شفعة][٤].

٢٣٤٨١- **حدثنا** أبوبكر قال: حدثنا ابن إدريس عن محمد بن عمارة عن أبي
٥٨٠/٦ بكر[٥] بن (عمرو)[٦] بن حزم عن أبان بن عثمان (قال: قال/ عثمان)[٧]: لا شفعة

---

(١) في [أ، ح، ط]: (قال).

(٢) مرسل؛ ابن أبي مليكة تابعي، أخرجه عبدالرزاق (١٤٤٣١)، والترمذي (١٣٧١)، والبيهقي ١٠٩/٦، وابن عبدالبر في الاستذكار ٨٦/٧، وقد روي متصلاً من حديث ابن عباس، أخرجه الترمذي (١٣٧١)، والطحاوي ١٢٥/٤، والخطيب ١٩٠/١١، وابن عساكر ٣٧١/٤٥.

(٣) في [جـ]: زيادة (و).

(٤) الخبر سقط من: [ز].

(٥) في [هـ]: زيادة (بن محمد).

(٦) في [ز]: (عمر).

(٧) سقط من: [ح].

في بئر ولا فحل، و(الأرف)[١] (يقطع)[٢] كل شفعة[٣].

٢٣٤٨٢- **حدثنا** أبوبكر قال: حدثنا وكيع قال: حدثنا أبان بن عبدالله البجلي قال: سألت عطاء في الثوب شفعة؟ قال: نعم.

* * *

[٢٦٧] الكيس يدعيه رجلان

٢٣٤٨٣- **حدثنا** أبوبكر قال: حدثنا عبدة بن سليمان عن حسن بن صالح عن ابن أبي ليلى وابن شبرمة وربيعة الرأي قالوا في (الرجلين)[٤] يكون بينهما الكيس فيقول هذا: لي (بعضه)[٥]، و(يقول)[٦]: هذا لي كله، قال ابن شبرمة: للذي قال هو لي كله: نصفه خالصاً، ويكون ما بقي بينهما.

٢٣٤٨٤- وقال ابن أبي ليلى: (الثلث والثلثان)[٧].

٢٣٤٨٥- [وقال ربيعة: هو بينهما (نصفان)[٨].

---

(١) في [أ، ح، ط]: (ولارق)، وفي [جـ]: (والارب)، والأرف بوزن غرف: الحدود والمعالم. انظر: سنن البيهقي (١٠٥/٦)، ومعرفة السنن (٤٩٤/٤)، وعلل الحديث لابن أبي حاتم ٤٧٩/١، والمحلى ٨٣/٩، وشرح الزركشي ١٦٦/٢، وإعلام الموقعين ١٤١/٢، وتهذيب الأسماء ٧/٣.

(٢) في [أ، ح، ط]: (تقطع).

(٣) حسن؛ محمد بن عمارة صدوق.

(٤) في [أ، ح، هـ]: (رجلين).

(٥) في [هـ]: (نصفه).

(٦) سقط من: [أ، ح، هـ].

(٧) في [ز]: (الثلث والثلث)، وفي [أ، هـ]: (الثلثين).

(٨) سقط من: [ز].

٢٣٤٨٦- **حدثنا** أبوبكر قال: حدثنا جرير عن مغيرة عن الحارث: رجلين بينهما مال، فادعى الواحد نصفه وادعى الآخر الثلثين، قال: يعطى صاحب[(١)] الثلثين نصف المال؛ لأن صاحب النصف قد برئ من النصف، (ويعطى الذي يدعي النصف الثلث؛ لأن صاحب الثلثين قد برئ من الثلث)[(٢)]، وبقي سدس (وكلاهما)[(٣)] يدعيه فهو بينهما نصفين./ ٥٨١/٦

* * *

[٢٦٨] من قال: (لا يباع)[(٤)] الرهن إلا عند سلطان

٢٣٤٨٧- **حدثنا** أبوبكر قال: حدثنا عبدالله بن مبارك عن معمر عن أيوب عن ابن سيرين قال: لا يباع الرهن إلا عند سلطان.

٢٣٤٨٨- **حدثنا** أبوبكر قال: حدثنا ابن مهدي عن سفيان عن خالد (قال)[(٥)]: بعثني محمد بن سيرين إلى إياس بن معاوية وهو على القضاء فقال: (قل)[(٦)] له: إن عندي (غزلاً رهناً)[(٧)] قد خشيت أن يفسد، فأمرني أن أبيعه./ ٥٨٢/٦

* * *

---

(١) سقط من: [أ، ح، ط، هـ]: ما بين المعكوفين.

(٢) سقط من: [جـ].

(٣) في [هـ]: (فكلاهما).

(٤) سقط من: [ز].

(٥) سقط من: [ط].

(٦) في [أ، ح، ط]: (قال).

(٧) في [أ، ح، هـ]: (غزل رهن).

[٢٦٩] من رخص في الحكرة لما لا يضر بالناس

٢٣٤٨٩- **حدثنا** أبوبكر قال: حدثنا عيسى بن يونس عن يحيى بن (سعيد)[١] عن سعيد بن المسيب أنه كان يحتكر الزيت.

٢٣٤٩٠- **حدثنا** أبوبكر قال: حدثنا وكيع قال: حدثنا ابن أبي ذئب عن مسلم الخياط قال: كنت أبتاع لسعيد بن المسيب النوى والعجم و(الخبط)[٢] فيحتكره.

* * *

[٢٧٠] المرأة تصدق من بيت زوجها

٢٣٤٩١- **حدثنا** أبوبكر قال: حدثنا ابن أبي زائدة وأبو معاوية عن الأعمش عن (شقيق)[٣] عن مسروق عن عائشة قالت: قال رسول الله ﷺ: **«إذا أنفقت المرأة من بيت زوجها (غير مفسدة)[٤] كان (لها)[٥] أجرها، وله مثله بما اكتسب، ولها (بما)[٦] أنفقت، وللخازن مثل ذلك»**[٧].

٢٣٤٩٢- زاد أبو معاوية: / **«من غير أن ينتقص من أجورهم شيئا»**[٨]. ٥٨٣/٦

---

(١) في [س]: (شعيب).

(٢) في [أ، ح، ط]: (الخيط).

(٣) في [ز]: (سفيان)، وفي [هـ]: (شفيق).

(٤) سقط من: [أ، هـ].

(٥) في [أ، ح، ط]: (له).

(٦) في [أ، ح، ط]: (ما).

(٧) صحيح، أخرجه البخاري (١٤٣٧)، ومسلم (١٠٢٤).

(٨) صحيح، أخرجه مسلم (١٠٢٤)، وأحمد (٢٤١٧١).

٢٣٤٩٣- **حدثنا** أبوبكر قال: حدثنا وكيع قال: حدثنا إسرائيل عن سماك عن عكرمة عن ابن عباس قال: (سألته)[١] امرأة (فقالت)[٢]: يأتي المسكين أفأتصدق من مال زوجي بغير إذنه؟ فكرهه وقال لها: أله أن يتصدق بحليك بغير إذنك[٣].

٢٣٤٩٤- **حدثنا** أبوبكر قال: حدثنا يحيى بن أبي زائدة عن عبدالملك عن عطاء عن أبي هريرة قال: لا تصدق المرأة إلا من قوتها، فأما من مال زوجها فلا يحل لها إلا بإذنه، ويكون الأجر بينهما[٤].

٢٣٤٩٥- **حدثنا** أبوبكر قال: حدثنا يحيى بن أبي زائدة عن الصلت بن بهرام عن أم صالح أن امرأة قالت لعائشة: يصلح للمرأة أن تأخذ من/ بيت زوجها الشيء، بغير إذنه؟ فقالت: ما عليها إن فعلت ذلك أم نقبت بيت جارتها فسرقته[٥]. ٥٨٤/٦

٢٣٤٩٦- **حدثنا** أبوبكر قال: حدثنا وكيع قال: حدثنا هشام بن عروة عن أبيه عن عائشة قالت: جاءت هند إلى النبي ﷺ (فقالت)[٦]: يا رسول الله إن أبا سفيان رجل شحيح فلا يعطيني ما يكفيني وولدي إلا ما أخذت من ماله وهو لا يعلم فقال: **«خذي ما يكفيك وولدك بالمعروف»**[٧].

---

(١) في [أ، ح، س، ط، هـ]: (سألت).

(٢) في [ط، هـ]: (فقال)، وسقط من: [ز].

(٣) مضطرب؛ رواية سماك عن عكرمة مضطربة.

(٤) صحيح.

(٥) مجهول؛ لجهالة أم صالح.

(٦) في [أ، ح، ط]: (قالت).

(٧) صحيح، أخرجه البخاري (٥٣٦٤)، ومسلم (١٧١٤).

٢٣٤٩٧- **حدثنا** أبوبكر قال: حدثنا وكيع قال: حدثنا إياس بن دغفل عن الحسن قال: جاء رجل إلى النبي ﷺ فقال: يا رسول الله ما أمري وأمر (صاحبتي)[١]؟ (قال)[٢]: **«(وأي)[٣] أمركما؟»** قال: تصدق من بيتي بغير إذني، قال: **«الأجر بينكما»** قال: أرأيت إن **(منعتها؟)**[٤] قال: «لها ما (أحسنت)[٥] ولك ما بخلت[٦] به[٧]./ ٥٨٥/٦

٢٣٤٩٨- **حدثنا** أبوبكر قال: حدثنا عبد السلام عن يونس عن زياد بن جبير عن سعد قال: لما بايع النبي ﷺ النساء (قامت)[٨] إليه امرأة جليلة كأنها من نساء (مضر)[٩] فقالت: يا رسول الله إنا كَلٌّ على (آبائنا)[١٠] وأزواجنا وأبنائنا، فما يحل لنا من أموالهم؟ قال: **«الرُّطْب تأكلينه وتهدينه»**[١١].

---

(١) في [أ، ح، ط]: (صاحبي).

(٢) في [هـ]: (فقال).

(٣) في [أ، هـ]: (بأي).

(٤) في [أ، ح، ط]: (منعها).

(٥) في [أ، ح، ط]: (ما احتسبت).

(٦) في [أ، ح، ط]: (نحلت).

(٧) مرسل؛ الحسن تابعي، أخرجه عبدالرزاق (١٦٦١٦).

(٨) في [هـ]: (فأتت).

(٩) في [ح]: (مصر).

(١٠) في [ح]: (أبينا).

(١١) صحيح، أخرجه أبوداود (١٦٨٦)، والحاكم (١٣٤/٤)، وعبد بن حميد (١٤٧)، والبيهقي ١٩٢/٤، وابن سعد ١٠/٨، والبزار (١٢٤١)، والضياء في المختارة (٩٤٩)، وابن أبي الدنيا في العيال (٥١٩).

٢٣٤٩٩- **حدثنا** أبوبكر قال: حدثنا إسماعيل بن عياش عن شرحبيل بن مسلم قال: سمعت أبا أمامة الباهلي يقول: سمعت النبي ﷺ يقول في (حجته)[١] عام (حجة)[٢] الوداع: **«لا تنفق امرأة شيئا من بيت زوجها إلا بإذنه»** قيل: يا رسول الله ولا الطعام؟ قال: **«ذلك أفضل أموالنا»**[٣].

* * *

[٢٧١] [٤]بيع الشريك جائز في شركته

٥٨٦/٦

٢٣٥٠٠- **حدثنا** أبوبكر قال: حدثنا ابن علية عن أشعث عن الشعبي/ ومحمد وشريح (قالوا)[٥]: بيع الشريك جائز ما لم ينه.

٢٣٥٠١- **حدثنا** أبوبكر قال: حدثنا هشيم عن سيار عن الشعبي قال: (كل)[٦] شريك بيعه في شركته جائز إلا شركة (في)[٧] ميراث.

* * *

---

(١) في [هـ]: (حجة).

(٢) سقط من: [ز، هـ].

(٣) حسن؛ إسماعيل بن عياش صدوق، أخرجه أحمد (٢٢٢٩٤)، وأبوداود (٣٥٦٥)، والترمذي (٦٧٠)، وابن ماجه (٢٢٩٥)، والطيالسي (١١٢٧)، وعبدالرزاق (٧٢٧٧)، وسعيد بن منصور (٤٢٧)، والطبراني (٧٦١٥)، والدارقطني ٤١/٣، والبيهقي ١٩٣/٤، والبغوي (١٦٩٦).

(٤) في [ز]: زيادة (في).

(٥) في [أ، جـ، ح، ط]: (قال).

(٦) في [أ، ح، ط]: (كان).

(٧) سقط من: [هـ].

[٢٧٢] الرجحان في الوزن

٢٣٥٠٢- **حدثنا** أبوبكر قال: حدثنا وكيع قال: حدثنا سفيان عن سماك عن سويد ابن قيس قال: جلبت أنا و(مخرفة)[١] العبدي (بَزّا)[٢] من هجر، فجاءنا النبي ﷺ (فساومنا سراويل وعندنا وزان يزن بالأجر فقال النبي ﷺ)[٣] للوزان: «**زن وأرجح**»[٤].

٢٣٥٠٣- **حدثنا** أبوبكر قال: حدثنا وكيع قال: حدثنا شعبة عن [محارب بن دثار عن جابر قال: اشترى مني النبي (ﷺ)[٥] بعيراً فوزن لي ثمنه وأرجح لي[٦].

٢٣٥٠٤- **حدثنا** أبوبكر قال: حدثنا وكيع عن مسعر عن][٧] محارب/ بن دثار ٥٨٧/٦ عن جابر قال: [كان لي على النبي ﷺ دين فقضاني وزادني[٨].

---

(١) في [أ، ط]: (مخزقة).

(٢) في [أ، ح، ط]: (برا).

(٣) سقط من: [أ، ح، ط، هـ].

(٤) حسن؛ سماك صدوق، أخرجه أحمد (١٩٠٩٨)، وأبوداود (٣٣٣٦)، والترمذي (١٣٠٥)، والنسائي ٢٨٤/٧، وابن ماجه (٢٢٢٠)، وابن حبان (٥١٤٧)، والحاكم (٣٠/٢)، والطيالسي (١١٩٢)، وابن الجارود (٥٥٩)، وعبدالرزاق (١٤٣٤١)، والدارمي (٢٥٨٥)، وابن أبي عاصم في الآحاد (١٦٦٨)، والطبراني (٦٤٦٦)، والدولابي ٣٩/١، والبيهقي ٣٣/٦، وابن قانع ١٢٦/٣، وابن الأثير ٢٩٣/٢، وأبوالشيخ في أخلاق النبي (ص١٢٠)، والخطيب في الموضح ١٥١/٢.

(٥) في [ز]: (عليه السلام).

(٦) صحيح، أخرجه البخاري (٢٦٠٤)، ومسلم (٧١٥).

(٧) سقط ما بين المعكوفين من: [أ، ح، ط، هـ].

(٨) صحيح؛ أخرجه البخاري (٤٣٢)، ومسلم (٧١٥).

٢٣٥٠٥- **حدثنا** أبوبكر قال: حدثنا وكيع قال: حدثنا إسماعيل بن أبي خالد عن أبيه قال: [(١) كان لي على الحسن بن علي دين، فأتيته أتقاضاه، فوجدته قد خرج من الحمام وقد أثر الحناء بأظافره و(جارية له)(٢) تحك عنه الحناء بقارورة، فدعا (بقعب)(٣) فيه (دراهم)(٤) فقال: خذ هذا، فقلت: هذا أكثر من حقي، (قال)(٥): خذه، فأخذته فوجدته يزيد على حقي بستين أو سبعين درهماً(٦).

٢٣٥٠٦- **حدثنا** أبوبكر قال: حدثنا وكيع (قال: حدثنا)(٧) سفيان عن مغيرة عن إبراهيم قال: لا بأس (بالرجحان)(٨) في الوزن.

* * *

[٢٧٣] الراشي والمرتشي

٢٣٥٠٧- **حدثنا** أبوبكر قال: حدثنا ابن أبي زائدة عن ليث عن أبي الخطاب عن أبي زرعة عن أبي إدريس عن ثوبان قال: لعن رسول الله ﷺ الراشي والمرتشي والرائش - يعني الذي يمشي بينهما-(٩)./ ٥٨٨/٦

---

(١) سقط ما بين المعكوفين من: [أ، ح، ط، هـ].

(٢) في [هـ]: (جاريته).

(٣) في [أ، ط]: (بعتب)، وفي [هـ]: (بعيب)، والقعب: إناء ضخم.

(٤) في [أ، ح، هـ]: (درهم).

(٥) في [ح]: (فقال).

(٦) مجهول؛ لجهالة أبي خالد البجلي الأحمسي.

(٧) في [ز]: (عن).

(٨) في [أ، هـ]: (في الرجحان).

(٩) مجهول؛ لجهالة أبي الخطاب، أخرجه أحمد (٢٢٣٩٩)، والحاكم ١٠٣/٤، وأبويعلى كما في إتحاف الخبرة (٦٧١٦)، والطحاوي في شرح المشكل (٥٦٥٦)، والطبراني (١٤١٥)، والبيهقي في شعب الإيمان (٥٥٠٣)، والبزار (١٣٥٣/كشف).

٢٣٥٠٨- **حدثنا** أبوبكر قال: حدثنا وكيع قال: حدثنا ابن أبي ذئب عن (خاله)[١] الحارث بن عبدالرحمن عن أبي سلمة عن عبدالله بن عمرو قال: لعن رسول الله ﷺ الراشي والمرتشي[٢].

٢٣٥٠٩- **حدثنا** أبوبكر (قال: حدثنا وكيع)[٣] قال: حدثنا سفيان عن أبي حصين عن شريح قال: (لعن)[٤] الراشي والمرتشي (والمفتري)[٥].

٢٣٥١٠- قال شريك: يعني (المفتري)[٦] الذي (يقول)[٧]: أرتشي القاضي.

٢٣٥١١- **حدثنا** أبوبكر قال: حدثنا وكيع قال: حدثنا سفيان عن عاصم (بن)[٨] أبي النجود عن (زر)[٩] بن حبيش عن ابن مسعود قال: السحت (الرشوة)[١٠][١١]./ ٥٨٩/٦

---

(١) في [أ، ح، ط]: (خالة).

(٢) حسن؛ الحارث صدوق، أخرجه أحمد (٦٥٣٢)، وأبوداود (٣٥٨٠)، والترمذي (١٣٣٧)، وابن ماجه (٢٣١٣)، وابن حبان (٥٠٧٧)، والحاكم ١٠٢/٤، وعبدالرزاق (١٤٦٦٩)، والطيالسي (٢٢٧٦)، ووكيع في أخبار القضاة ٤٦/١، وابن الجارود (٥٨٦)، والبغوي في الجعديات (٢٧٧٩)، والطبراني في الصغير (٥٨)، والبغوي (٢٤٩٣)، والبيهقي ١٣٨/١٠.

(٣) سقط في: [أ، ح، ز].

(٤) سقط من: [أ، ح، ط، هـ].

(٥) في [هـ]: (المغتر).

(٦) في [هـ]: (المغتر).

(٧) سقط من: [ط].

(٨) في [أ، ح، ط]: (عن).

(٩) في [أ، ح، ط]: (ذر).

(١٠) في [ط]: (رشوة).

(١١) ضعيف الإسناد؛ لضعف عاصم في زر.

[٢٧٤] الراهن يرهن العبد فيعتقه

٢٣٥١٢- **حدثنا** أبوبكر قال: حدثنا يحيى بن آدم قال: حدثنا إسرائيل عن مغيرة عن إبراهيم في رجل رهن عبداً (فأعتقه)[١] قال: عتق العبد جائز، ويتبع المرتهن الراهن.

٢٣٥١٣- **حدثنا** أبوبكر قال: حدثنا يحيى بن آدم قال: سألت الحسن بن صالح وشريكاً عن (الرجل)[٢] يرهن عبده ثم يعتقه، قالا: عتقه جائز.

٢٣٥١٤- وقال: شريك يسعى العبد (للمرتهن)[٣].

٢٣٥١٥- وقال: الحسن بن صالح: ليس عليه سعاية.

٢٣٥١٦- **حدثنا** أبوبكر قال: حدثنا ابن إدريس عن عبدالملك عن عطاء في رجل اشترى من رجل عبداً فلم يقبضه حتى أعتقه، قال: لا يجوز عتقه حتى (يقبضه)[٤] أو ينقده.

٢٣٥١٧- **حدثنا** أبوبكر قال: حدثنا وكيع قال: سمعت سفيان يقول: إذا أعتق الرجل عبده خرج من الرهن، وإذا دبره خرج من (الرهن)[٥]، وإذا كانت أمة فوطئها فجاءت بولد خرجت من الرهن، وإن كان/ السيد موسراً أتبع المرتهن السيد بالرهن، وإن كان معسراً سعى هؤلاء في الأقل من قيمتهم والرهن. ٥٩٠/٦

---

(١) في [جـ]: (فأعتقهم).

(٢) في [هـ]: (رجل).

(٣) في [ط]: (المرتهن).

(٤) في [ط]: (تقبضه).

(٥) في [هـ]: (رهن).

٢٣٥١٨- وقال سفيان: يرجع (العبد)[١] بما سعى فيه على المولى إذا أيسر، وأم الولد والمدبر لا يرجعان على مولاهما بشيء؛ لأن خدمتهما للمولى.

* * *

[٢٧٥] (الرجلان)[٢] يشتركان فيجيء هذا بدنانير وهذا بدراهم

٢٣٥١٩- **حدثنا** أبوبكر قال: حدثنا يزيد بن هارون قال: حدثنا (هشام)[٣] عن الحسن أنه لم يكن يرى بأساً بالرجلين يشتركان فيجيء هذا بدنانير والآخر بدراهم، (و)[٤]قال: الدنانير عين كله، (فإذا)[٥] (أرادا)[٦] أن يفترقا أخذ صاحب الدنانير دنانير، وأخذ صاحب الدراهم دراهم، ثم اقتسما الربح.

٢٣٥٢٠- قال هشام: وكان محمد يحب أن يكون دراهم ودراهم، ودنانير ودنانير.

* * *

[٢٧٦] في القاضي هل يجالسه أحد على (القضاء)[٧]؟

٢٣٥٢١- **حدثنا** أبوبكر قال: حدثنا ابن أبي زائدة عن إسماعيل بن أبي خالد قال: رأيت شريحاً يقضي وعنده أبو عمرو الشيباني و(أشياخ)[٨] نحوه يجالسونه على القضاء.

---

(١) سقط من: [أ، ح، ط، هـ].

(٢) في [أ، ح، ط، ز]: (الرجلين).

(٣) في [جـ]: (هيثم)، وفي [هـ]: (هشيم).

(٤) سقط في: [جـ].

(٥) في [ز]: (وإذا).

(٦) في [جـ، ح، ط]: (أراد).

(٧) في [أ، ح]: (قض).

(٨) في [ز]: (أشياخاً).

٢٣٥٢٢- **حدثنا** أبوبكر قال: حدثنا ابن إدريس عن أبيه قال: رأيت محارب بن دثار (وحمادا والحكم)[١] وأحدهما عن يمينه والآخر عن/ يساره، ينظر إلى الحكم مرة، والى حماد مرة، والخصوم (بين يديه)[٢]. ٥٩١/٦

٢٣٥٢٣- **حدثنا** أبوبكر قال: حدثنا حفص عن الأعمش قال: قال (لي)[٣] القاسم: (اجلس إلي)[٤] - وهو يقضي بين الناس.

* * *

[٢٧٧] الشراء بالعَرْض الإبل ونحوها

٢٣٥٢٤- **حدثنا** أبوبكر قال: حدثنا وكيع قال: حدثنا (هشام)[٥] بن عروة عن أبيه أن النبي ﷺ اشترى من أعرابي جزوراً بوسق من تمر فأرسلني إلى خولة بنت حكيم فأوفته وقال: «**خياركم الموفون (المطيبون)**[٦]»[٧].

---

(١) في [جـ]: (والحكم وحماداً).

(٢) سقط من: [ز].

(٣) سقط من: [ز].

(٤) سقط من: [جـ].

(٥) في [أ، هـ]: (هشيم).

(٦) في [أ، ب، س، هـ]: (الطيبون).

(٧) مرسل؛ عروة تابعي، وعائشة هي التي أرسلها النبي ﷺ، أخرجه عبدالرزاق (١٥٣٥٨)، وإسحاق كما في المطالب (١٤٥٢)، وورد متصلاً من حديث عائشة، أخرجه أحمد (٢٦٣١٢)، وعبد بن حميد (١٤٩٩)، والبزار (١٣١٠/كشف)، والحاكم ٣٢/٢، والبيهقي ٢٠/٦، والعقيلي ٢٦٥/٤، والقضاعي في مسند الشهاب (٩٨٣)، ومن حديث أبي حميد، أخرجه أبوعوانة ٣٩٦/٤ (٥٠٧٥)، والطبراني في الصغير (١٠٤٥)، وأبونعيم في الحلية ٢٩٠/١٠، وابن عساكر ٣٨٨/٣٦.

٢٣٥٢٥- **حدثنا** أبوبكر قال: حدثنا وكيع قال: حدثنا يونس ابن أبي إسحاق عن مجاهد قال: (اشترى)[١] مهراً من أعرابي بمائة صاع من تمر، فقال النبي ﷺ (للرجل)[٢]: **«انطلق فقل (لهم)[٣]: يأكلوا حتى يشبعوا، و(يكتالوا)[٤] حتى (يستوفوا»**[٥]، - يعني الكيل -، فخرج الرجل وهو (يحك)[٦] (بمرفقيه)[٧]/ - يعني يشتد[٨][٩]. ٥٩٢/٦

٢٣٥٢٦- **حدثنا** أبوبكر قال: حدثنا محمد بن أبي عبيدة قال: (حدثنا)[١٠] أبي عن الأعمش عن أبي صالح عن أبي سعيد قال: قال رسول الله ﷺ: **«لا قدست أمة لا يعطى الضعيف فيها حقه غير (متعتع)[١١]»**[١٢].

* * *

---

(١) في [ز]: (اشتر).

(٢) في [ط]: (الرجل).

(٣) سقط من [جـ].

(٤) في [أ، جـ، ح، ز، ط]: (يكتالون).

(٥) في [أ، ح، ط]: (يستوفون).

(٦) في [ح، ز]: (يحتك)، وفي [أ]: (يحيك).

(٧) في [ط]: (فقيه)، وفي [ز]: (يمرفقه).

(٨) في [ط]: (يشقد).

(٩) مرسل؛ مجاهد تابعي، وأخرجه أبوداود في المراسيل (١٦٩).

(١٠) في [جـ، ز]: (حدثني).

(١١) في [أ، ح، ط]: (متقنع)، وفي [جـ]: (مسقنع) بدون نقاط.

(١٢) صحيح، أخرجه ابن ماجه (٢٤٢٦)، وأبويعلى (١٠٩١)، والجصاص في أحكام القرآن (٢/٢٠٠)، وانظر: المطالب العالية (٣٢٩٩).

[٢٧٨] القوم يشهدون للرجل بالشيء

٢٣٥٢٧- **حدثنا** أبوبكر قال: حدثنا هشيم عن إسماعيل بن سالم قال: شهدت القاسم بن عبدالرحمن[١] و(خاصم)[٢] إليه رجل (عاملاً)[٣] من عمال الحجاج غصبه طعاما كان له، فسأله القاسم البينة، فجاء ببينته فشهدوا أنه أخذ طعاما له من بيوته، فقال لهم القاسم: كم (الطعام الذي أخذه؟ قالوا: لا ندري ما كيله، قال: فإني لا أقضي له بشيء حتى)[٤] تخبروني بكيل ما أخذ من الطعام؟.

* * *

[٢٧٩] الرجل يشتري من الرجل الدابة

٢٣٥٢٨- **حدثنا** أبوبكر قال: حدثنا هشيم عن إسماعيل بن سالم عن القاسم ابن عبدالرحمن قال: شهدته واختصم إليه رجلان اشترى أحدهما من الآخر دابة، فقال للقاسم: مره فليعطني[٥] كفيلاً/ (إن)[٦] أدركني في هذه الدابة درك، فقال: هل كنت اشترطت عليه ذلك عند عقدة البيع؟ (قال)[٧]: لا، (قال)[٨]: ليس (لك)[٩] ذلك. ٥٩٣/٦

---

(١) في [ز]: زيادة (قال: شهدت).

(٢) في [ز]: (اختصم).

(٣) في [أ]: (عامل).

(٤) سقط من [أ، ح، ط، هـ]: ما بين القوسين.

(٥) في [أ، جـ، ح، ز]: (فليعطي).

(٦) في [ز، هـ]: (إذ).

(٧) في [ز]: (فقال).

(٨) في [ز]: (فقال).

(٩) في [أ، ح، هـ]: (له).

[٢٨٠] الرجل يشتري الشيء فيذوقه

٢٣٥٢٩- **حدثنا** أبوبكر قال: حدثنا خلف بن خليفة عن (جميل)[١] بن بشر قال: رأيت سالم بن عبدالله مر بصاحب (صير)[٢] يعني (صحناة)[٣]، فأخذ منه فذاقه، فقال: كيف تبيع هذا؟.

٢٣٥٣٠- **حدثنا** أبوبكر قال: حدثنا وكيع قال: حدثنا سفيان عن منصور عن إبراهيم قال: لا بأس إذا اشترى الرجل الفاكهة أن يأكل منها - يعني (يذوقها)[٤].

٢٣٥٣١- **حدثنا** أبوبكر قال: حدثنا عبيدة بن حميد عن منصور عن إبراهيم قال: لا بأس (إذا)[٥] اشترى الشيء بأن يذوقه قبل أن يشتريه.

* * *

[٢٨١] الرجل يبيع السلعة بالنقد ثم يشتريها

٢٣٥٣٢- **حدثنا** أبوبكر قال: حدثنا وكيع عن سفيان عن ليث والشيباني [عن الشعبي.

٢٣٥٣٣- وسفيان][٦] عن الأعمش عن إبراهيم في الرجل يبيع السلعة بالنقد ثم

---

(١) في [أ، هـ]: (حسان)، وفي [ز]: (حبيل).

(٢) إدام يحتوي على سمك له رائحة كريهة، وفي [هـ]: (صميم).

(٣) في [أ، هـ]: (صحباه).

(٤) في [ز]: (يذوقه).

(٥) سقط من: [ط].

(٦) سقط ما بين المعكوفين من: [جـ].

٥٩٤/٦ يشتريها بأقل مما باعها قبل أن ينتقد (فكرها)[١] ذلك./

٢٣٥٣٤- **حدثنا** أبوبكر قال: حدثنا (وكيع عن)[٢] سفيان عن أيوب عن ابن سيرين قال: لا بأس إذا باعها بالنقد أن يشتريها بدون ما باعها إذا (قاصه)[٣].

* * *

[٢٨٢] من قال: الكفالة والحوالة سواء

٢٣٥٣٥- **حدثنا** أبوبكر قال: حدثنا حفص عن أشعث عن الحسن وابن سيرين (قالا)[٤]: الكفالة والحوالة سواء.

* * *

[٢٨٣] القوارير الصحاح بالمكسورة

٢٣٥٣٦- **حدثنا** أبوبكر قال: حدثنا (هشيم)[٥] عن منصور عن الحسن أنه كان لا يرى بأساً بالقوارير الصحاح بالوازنة المكسورة إذا كانت أفضل من الصحاح.

٢٣٥٣٧- وكان ابن سيرين يكره ذلك إلا وزناً بوزن.

* * *

[٢٨٤] اللبن (يغش)[٦] بالماء

٢٣٥٣٨- **حدثنا** أبوبكر قال: حدثنا عبد الأعلى عن يونس عن الحسن قال:

---

(١) في [أ، ح، ط]: (وكره).

(٢) سقط من: [ح، ط].

(٣) في [ط]: (أقاحه).

(٤) في [أ، ح، ط]: (قال).

(٥) في [ح، ط]: (هثيم).

(٦) في [ط]: (نعش).

٥٩٥/٦ قال رسول الله ﷺ: «لا (يُشَابَنَّ)[١] (لبن)[٢][٣] لبيع»[٤]./

* * *

[٢٨٥] الرجل يكسر الدرهم عند البقال

٢٣٥٣٩- **حدثنا** أبوبكر قال: حدثنا حفص عن أشعث عن الحكم وحماد عن إبراهيم (أنه كره)[٥] أن يكسر (الدرهم)[٦] عند البقال: فيأخذ غير الذي كسره فيه.

٢٣٥٤٠- **حدثنا** أبوبكر قال: حدثنا ابن علية عن ابن عون عن ابن سيرين أنه كان يكره (تعجيل)[٧] (الدرهم)[٨] للبقال.

٢٣٥٤١- وسئل عن ذلك الحسن فقال: والله ما بلغ منا هذا.

٢٣٥٤٢- **حدثنا** أبوبكر قال: حدثنا عبدالسلام عن أشعث عن ابن سيرين في الرجل يسلم (إلى البقال)[٩] (الدرهم)[١٠]، قال: لا يأخذ إلا الذي أسلم فيه، وإن وضعه (عنده)[١١] فليأخذ ما شاء.

---

(١) في [ز]: (يشا).

(٢) سقط من: [ط]، وفي [أ، ح، ز]: (لبناً).

(٣) في [ز]: مكررة (لبن لبناً).

(٤) مرسل؛ الحسن تابعي.

(٥) في [أ، ح، ط، هـ]: (أنهم كرهوا).

(٦) في [ز]: (الدراهم).

(٧) في [أ، ط]: (لتعجيل).

(٨) في [ز]: (الدراهم).

(٩) في [س]: (للبقال).

(١٠) في [ز]: (الدراهم).

(١١) سقط من: [ط].

٢٣٥٤٣- **حدثنا** أبوبكر قال: حدثنا عبدالوهاب عن خالد عن محمد أنه كره أن يعطي البقال (الدرهم)[١] فيأخذ منه (المبيع)[٢] ولكن يأخذ منه، فإذا تم درهم[٣] أعطاه.

* * *

[٢٨٦][٤] الرجل يشتري (المحفّلة)[٥] فيحلُبُها

٢٣٥٤٤- **حدثنا** أبوبكر قال: (حدثنا وكيع قال)[٦]: حدثنا حماد بن سلمة عن (محمد)[٧] بن زياد عن أبي هريرة قال: قال رسول الله ﷺ: / **«من اشترى مصراة فهو[٨] بالخيار: إن شاء ردها ورد معها صاعا من تمر»**[٩]. ٥٩٦/٦

٢٣٥٤٥- **حدثنا** أبوبكر قال: حدثنا وكيع قال: حدثنا شعبة عن الحكم عن عبدالرحمن بن أبي ليلى عن رجل من أصحاب (النبي)[١٠] (ﷺ)[١١] قال: قال النبي

---

(١) في [ز]: (الدراهم).

(٢) في [أ، س، ز، ط، هـ]: (البيع).

(٣) (دراهم) في: [ز].

(٤) زيدت لفظة (في) في نسخة [ز].

(٥) في [ط]: (محفلة).

(٦) سقط من: [ز].

(٧) في [ز]: (مجد).

(٨) في [ز]: زيادة (فيها).

(٩) صحيح، أخرجه البخاري (٢١٤٨)، ومسلم (١٥١٥).

(١٠) في [ز]: (الرسول).

(١١) سقطت من: [هـ].

ﷺ: «من اشترى[١] مصراة فهو (فيها)[٢] (بأحد)[٣] النظرين، إن ردها رد (معها)[٤] صاعاً من تمر أو صاعاً من طعام»[٥].

٢٣٥٤٦- **حدثنا** أبوبكر قال: حدثنا يزيد بن هارون قال: أخبرنا التيمي عن أبي عثمان النهدي قال: قال عبدالله: من اشترى محفلة فردها فليرد معها صاعاً[٦][٧]./ ٥٩٧/٦

* * *

[٢٨٧] الخص[٨] يدعيه أهل الدارين

٢٣٥٤٧- **حدثنا** أبوبكر قال: حدثنا علي بن مسهر عن الشيباني عن الشعبي قال: سألته عن الخص يدعيه أهل هذه الدار وأهل هذه، قال: هو للذي يليهم (القمط)[٩].

٢٣٥٤٨- وسألته عن الحائط اللبن يدعيه أهل هذه الدار وأهل هذه؟ قال: (هو للذي)[١٠] يليهم الأنصاف.

---

(١) في [هـ]: زيادة (شاة).

(٢) سقط من: [أ، ح، ط].

(٣) في [هـ]: (بخير).

(٤) في [ز]: (معاها).

(٥) صحيح، أخرجه أحمد (١٨٨١٩)، وأبوداود (٢٣٧٤)، والطحاوي (٤/١١)، والبيهقي (٤/٢٦٣).

(٦) في [ط]: (عاصاً).

(٧) صحيح.

(٨) الخص: بيت القصب.

(٩) القمط: الخيوط من الليف يربط به قصب الخص.

(١٠) سقط ما بين القوسين من: [أ، ح، ط، هـ].

٢٣٥٤٩- **حدثنا** أبوبكر قال: حدثنا حفص عن زكريا عن حميد[١] قال: تقدمت مع أبي إلى شريح فسمعته يقضي بالخص إلى من كانت (إليه)[٢] القمط.

* * *

[٢٨٨] من كره أجلا بأجل

٢٣٥٥٠- **حدثنا** أبوبكر قال: حدثنا وكيع قال: حدثنا موسى بن عبيدة عن نافع عن ابن عمر أنه كره (كالئا)[٣] بكالئ يعني دينا (بدين)[٤][٥].

٢٣٥٥١- [**حدثنا** أبوبكر قال: حدثنا وكيع قال: حدثنا سفيان عن عاصم عن الحكم أنه كره آجلاً بآجل، يعني ديناً بدين][٦].

٢٣٥٥٢- **حدثنا** أبوبكر قال: حدثنا وكيع قال: حدثنا سفيان عن أسلم المنقري عن عطاء أنه كره (آجلاً)[٧] بآجل - يعني ديناً بدين./ ٥٩٨/٦

٢٣٥٥٣- **حدثنا** أبوبكر قال: حدثنا ابن أبي زائدة عن موسى بن عبيدة عن عبدالله بن دينار عن (ابن عمر)[٨] قال: نهى (رسول الله)[٩] ﷺ أن يباع

---

(١) في [أ، جـ، ح]: (حميدة).

(٢) سقط من: [أ، هـ]، وفي [جـ، ز]: زيدت (إليه).

(٣) في [أ، ح، ز، ط]: (كالي).

(٤) في [ط]: (بديناً)

(٥) ضعيف؛ لضعف موسى بن عبيدة.

(٦) سقط الخبر من: [أ، ح، ط].

(٧) في [ز]: (آجل).

(٨) سقط من: [ز].

(٩) في [هـ]: (النبي).

كالئ بكالئ - يعني ديناً (بدين)[(١)(٢)].

* * *

[٢٨٩] في بيع العصير

٢٣٥٥٤- [**حدثنا** أبوبكر قال: حدثنا وكيع قال: حدثنا أبو عاصم الثقفي عن أبي بكر بن أبي موسى أن أباه كان يبيع العصير][(٣)(٤)].

٢٣٥٥٥- **حدثنا** أبوبكر قال: حدثنا وكيع قال: حدثنا شعبة عن عبدالملك بن عمير عن (عَقّار)[(٥)] (بن)[(٦)] المغيرة (بن)[(٧)] شعبة قال: سئل ابن عمر عن بيع الكرم فقال: زببوه ثم بيعوه[(٨)].

٢٣٥٥٦- **حدثنا** أبوبكر قال: حدثنا أبو أسامة عن سفيان بن دينار عن مصعب ابن سعد[(٩)] أن صاحب (ضيعة سعد)[(١٠)] أتاه فقال: إن الأعناب/ قد كثرت، فقال: ٥٩٩/٦

---

(١) في [ط]: (بديناً).

(٢) ضعيف؛ موسى ضعيف، أخرجه الحاكم (٥٧/٢)، والبزار (١٢٨٠/ كشف)، وعبدالرزاق (١٤٤٤٠)، والطحاوي ٢١/٤، والدارقطني ٧١/٣، والبيهقي ٩٢٠/٥، والبغوي في شرح السنة (٢٠٩١)، وأحمد بن منيع كما في المطالب العالية (١٤٠٣).

(٣) الخبر سقط من: [ط].

(٤) حسن؛ أبوعاصم صدوق.

(٥) في [أ، ح، هـ]: (عفان)، وفي [ز]: (عفار).

(٦) في [هـ]: (عن).

(٧) في [ز، ط]: (عن).

(٨) صحيح.

(٩) في [هـ]: زيادة (عن أبيه).

(١٠) في [أ، ط، هـ]: (ضيعته).

(اتخذوه)[١] زبيباً، بعه عنباً، (فقال)[٢]: إنه أكثر من ذلك، قال: فخرج سعد إلى ضيعته فأمر بها فقلعت، وقال لقهرمانه: لا (أئتمنك)[٣] على شيء بعدها[٤].

٢٣٥٥٧- **حدثنا** أبوبكر قال: حدثنا ابن فضيل عن حصين أن أبا عبيدة كان له كرم فكان يقول لوكلائه: بيعوه عنباً فإن لم يشتر فبيعوه عصيراً حين (تعصرونه)[٥].

٢٣٥٥٨- **حدثنا** أبوبكر قال: حدثنا عباد بن العوام عن عمر بن عامر عن قتادة عن سعيد بن المسيب.

٢٣٥٥٩- و(عن)[٦] حماد[٧] عن إبراهيم (قالا)[٨]: لا بأس ببيع العصير ما لم يَغلِ.

٦٠٠/٦ ٢٣٥٦٠- **حدثنا** أبوبكر قال: حدثنا علي بن مسهر عن عبدالملك/ عن عطاء في الرجل يبيع العصير (ممن)[٩] يجعله خمراً، قال: أحب (إليّ)[١٠] أن (يبيعه)[١١] من

---

(١) في [هـ]: (اتخذه)، وفي [ز]: (اتخذوها).

(٢) في [أ، جـ، ح، ز]: (قال).

(٣) في [ز]: (أتمنك).

(٤) صحيح.

(٥) في [أ، جـ، ح، ط]: (تقصرونه).

(٦) سقط من: [ز].

(٧) في [ح]: زيادة (الواو).

(٨) في [أ، جـ، ح، ط]: (قال).

(٩) في [جـ، ز]: (ثم).

(١٠) في [ز]: زيادة (من).

(١١) في [ط]: (أبيعه).

غير (من)[١] يجعله خمراً، وإن باعه فلا بأس.

٢٣٥٦١- **حدثنا** أبوبكر قال: حدثنا غندر عن أشعث عن الحسن أنه سئل عن بيع العصير فقال: بعه ما كان حلواً.

٢٣٥٦٢- **حدثنا** أبوبكر قال: حدثنا أسباط بن محمد عن مطرف عن الحكم في الرجل يكون له الكرم فيبيعه عصيراً (فقال: إذا باعه عصيراً)[٢] أو عنباً فلا بأس.

٢٣٥٦٣- **حدثنا** أبوبكر قال: حدثنا وكيع (قال)[٣]: نا الحسن بن صالح عن أبي (طوق)[٤] عن عطاء قال: (لا)[٥] (تبع)[٦] العنب ممن يجعله خمراً.

٢٣٥٦٤- **حدثنا** أبوبكر قال: حدثنا وكيع قال: سألت سفيان عن بيع العصير فقال: بع الحلال ممن شئت.

٢٣٥٦٥- **حدثنا** أبوبكر (قال: حدثنا وكيع)[٧] قال: حدثنا سفيان عن ابن (جريج)[٨] عن عطاء قال: لا (تبع)[٩] العصير ممن يجعله خمراً./ ١/٧

* * *

---

(١) في [ط، هـ]: (أن).

(٢) سقط من: [أ، ح، هـ].

(٣) سقط من: [هـ].

(٤) قال الإمام أحمد: «لا أعرفه، انظر: العلل ومعرفة الرجال ١/٣٣٢، وفي [أ، ط، هـ]: (طوف)، وفي [ز]: (مطرف).

(٥) سقط من: [أ، هـ].

(٦) سقط من: : [ز، ط]

(٧) سقط من: : [ز].

(٨) في [هـ]: (جرير).

(٩) في [أ، ز، ط]: (تبيع).

[٢٩٠] الرجل يهب الهبة

٢٣٥٦٦- **حدثنا** أبوبكر قال: حدثنا وكيع قال: حدثنا سفيان عن معمر عن الزهري (أن)[١] عمر (قضى)[٢] في رجل وهب لرجل بهيمة فولدت، قال له: أن يرجع (في الهبة بالقيمة)[٣] يوم وهب[٤].

٢٣٥٦٧- **حدثنا** أبوبكر قال: حدثنا وكيع قال: حدثنا سفيان عن عبد الرحمن ابن زياد قال: كتب عمر بن عبدالعزيز أن يرجع في الهبة في القيمة يوم وهب، وكتب أن الزيادة للموهوب له.

* * *

[٢٩١] الرجل يحلف على اليمين الفاجرة

٢٣٥٦٨- **حدثنا** أبوبكر قال: حدثنا وكيع قال: حدثنا الأعمش عن (شقيق)[٥] عن عبد الله قال: قال النبي ﷺ: **(من حلف على يمين (صبر)[٦] ليقتطع بها مال امرئ مسلم (و)[٧] هو فيها فاجر، لقي الله وهو عليه/ غضبان)**، قال: فدخل الأشعث ابن قيس فقال: ما يحدثكم أبو عبد الرحمن قلنا: كذا وكذا، قال: صدق! ٢/٧

(١) في [أ، هـ، ح، ط]: (عن).

(٢) سقط من [هـ، ح].

(٣) في [أ، هـ، ح]: (في القيمة).

(٤) منقطع؛ الزهري لم يدرك عمر.

(٥) في [ز]: (سفيان).

(٦) في [هـ]: (صبراً).

(٧) سقط من: [ز].

فيّ والله نزلت، كان بيني وبين رجل من اليهود خصومة، فخاصمته إلى النبي ﷺ فقال: **«ألك بينة؟»** قلت: لا، قال: **«فلك يمينه»**، (فقلت)[١]: إذن يحلف! فقال النبي ﷺ: **«من حلف على يمين صبر»**- فذكر مثل قول عبد الله- فنزلت هذه الآية: (إن الذين يشترون بعهد الله وأيمانهم ثمنا قليلا)[٢].

٢٣٥٦٩- **حدثنا** أبوبكر قال: حدثنا أبو أسامة عن الوليد بن كثير عن محمد بن كعب بن مالك أنه سمع أخاه عبد الله بن كعب يحدث أن أبا أمامة الحارثي حدثه أنه سمع النبي ﷺ (يقول)[٣]: **«لا يقتطع رجل حق امرئ مسلم بيمينه إلا حرم الله عليه الجنة وأوجب له النار»** (قال)[٤]: فقال رجل من القوم: يا رسول الله! وإن كان شيئا يسيرا، قال: **«وإن كان سواكا من أراك»**[٥].

٢٣٥٧٠- **حدثنا** أبوبكر قال: حدثنا ابن نمير قال: حدثنا (هاشم)[٦] بن هاشم/ ٣/٧ قال: أخبرني عبد الله بن (نسطاس)[٧] أنه سمع جابر بن عبد الله يقول: (قال)[٨] النبي (ﷺ)[٩]: **«لا يحلف أحد عند منبري هذا على يمين آثمة - ولو على سواك**

---

(١) (قلت): بدل: (فقلت) في [جـ، ز].

(٢) صحيح، أخرجه البخاري (٢٦٦٦)، ومسلم (١٣٨).

(٣) سقط من: [ح].

(٤) سقط من: [أ، هـ، ح].

(٥) صحيح، أخرجه مسلم (١٣٧)، وأحمد (٢٢٢٣٩).

(٦) في [أ، ح، ط]: (هشيم).

(٧) في [أ، ح]: (نبطاس)، وفي [ز]: (قسطاس)، وفي [ط]: (بنيلطاس).

(٨) في [ز]: (سمع).

(٩) في [ز]: (عليه السلام).

أخضر- إلا تبوأ مقعده من النار (أو)[١] **أوجب (الله)**[٢] **له النار»**[٣].

٢٣٥٧١- **حدثنا** أبوبكر قال: حدثنا ابن عيينة عن جامع عن أبي وائل عن عبدالله عن النبي (ﷺ)[٤] أنه قال: **«من اقتطع مال مسلم بيمينه ظالما لقي الله وهو عليه غضبان»**[٥].

٢٣٥٧٢- **حدثنا** أبوبكر قال: حدثنا حسين بن علي عن جعفر بن برقان عن ثابت بن الحجاج عن أبي بردة عن أبيه عن النبي/ ﷺ قال: **«إن اقتطعها بيمينه كان ممن لا يكلمهم الله، ولا ينظر إليهم**[٦] **ولا يزكيهم، ولهم عذاب اليم»**[٧]. ٤/٧

٢٣٥٧٣- **حدثنا** أبوبكر قال: حدثنا أبو الأحوص (عن سماك)[٨] عن علقمة ابن وائل عن أبيه عن النبي (ﷺ)[٩] أنه قال: (لئن)[١٠] حلف على ماله ليأكله ظالما

---

(١) في [هـ]: (و).

(٢) سقط من: [جـ]، وفي [ط]: (بدنة).

(٣) صحيح، أخرجه أحمد (١٤٧٠٦)، وأبوداود (٣٢٤٦)، والنسائي في الكبرى (٦٠١٨)، وابن ماجه (٢٣٢٥)، وابن حبان (٤٣٦٨)، والحاكم ٢٩٦/٤، ومالك ٧٢٧/٢، والشافعي ٧٣/٢، والحاكم ٢٩٦/٤، وأبويعلى (١٧٨٢)، والبيهقي ٣٩٨/٧، وابن الجارود (٩٢٧).

(٤) في [ز]: (عليه السلام).

(٥) صحيح، أخرجه البخاري (٢٤١٦)، ومسلم (١٣٨).

(٦) في [هـ]: زيادة (يوم القيامة).

(٧) صحيح، أخرجه أحمد (١٩٥١٤)، وعبد بن حميد (٥٣٨)، وأبويعلى (٧٢٧٤)، والبزار (١٣٥٩/كشف)، والطبراني في الأوسط (١٠٩٤).

(٨) تكررت في [ح].

(٩) في [ز]: (عليه السلام).

(١٠) في [جـ، ز]: (لئن)، وفي بقية النسخ: [إن].

(ليلقين)[١] الله وهو عنه معرض[٢].

٢٣٥٧٤- **حدثنا** أبوبكر قال: حدثنا وكيع قال: حدثنا الحارث بن سليمان الكندي عن كردوس الثعلبي عن أشعث بن قيس قال: قال النبي(ﷺ)[٣]: **«من حلف على يمين صبر ليقتطع بها مال امرئ مسلم وهو فاجر (فيها)[٤] لقي الله وهو أجذم»**[٥].

٢٣٥٧٥- **حدثنا** أبوبكر قال: حدثنا وكيع قال: حدثنا ثور عن محفوظ (بن)[٦] علقمة عن أبي الدرداء قال: من حلف على يمين (غيب)[٧] أصاب فيها مأثما صدق فيها أو فجر[٨]/. ٥/٧

٢٣٥٧٦- **حدثنا** أبوبكر قال: حدثنا يونس قال: حدثنا ليث بن سعد عن هشام ابن سعد عن محمد بن زيد بن المهاجر بن قنفذ عن أبي أمامة الأنصاري (رضي الله عنه)[٩]

---

(١) في [جـ]: (ليقين).

(٢) حسن؛ سماك صدوق، أخرجه مسلم (١٣٩)، وأبوداود (٣٢٤٥)، والترمذي (١٣٤٠)، وبنحوه أحمد (١٨٨٦٣).

(٣) في [أ]: (عليه السلام).

(٤) سقط من [ط، هـ].

(٥) مجهول؛ لجهالة كردوس، أخرجه أحمد (٢١٨٤٣)، وأبوداود (٣٢٤٤)، والنسائي في الكبرى (٦٠٠٢)، وابن حبان (٥٠٨٨)، والحاكم ٤/٢٩٥، وابن الجارود (١٠٠٥)، والدولابي ١/٨٧، والطحاوي في شرح المشكل (٤٤٧٩)، والطبراني (٦٣٧)، والبيهقي ١٠/١٨٠، والضياء في المختارة (١٤٨٦)، وأصله عند البخاري (٢٦٦٦)، ومسلم (١٣٨).

(٦) في [ز]: (عن).

(٧) في [أ، ط، ز]: (عيب)، وفي [هـ]: (عسب).

(٨) منقطع؛ محفوظ بن علقمة لا يروي عن أبي الدرداء

(٩) سقط من: [ز]، وكذلك في [جـ].

عن عبد الله بن (أنيس)[١] عن النبي ﷺ قال: **«ما حلف حالف بالله يمين صبر فأدخل فيها مثل جناح بعوضة إلا كانت نكتة في (قلبه)[٢] إلى يوم القيامة»**[٣].

٢٣٥٧٧- **حدثنا** أبوبكر قال: حدثنا يزيد بن هارون قال: حدثنا هشام بن حسان عن محمد بن سيرين عن عمران بن حصين عن النبي (ﷺ)[٤] قال: **«من حلف على يمين مصبورة كاذبا متعمدا فليتبوأ (بوجهه)[٥] مقعده من النار»**[٦].

٢٣٥٧٨- **حدثنا** أبوبكر قال: حدثنا شبابة عن ابن أبي ذئب عن الحارث بن
٦/٧ عبدالرحمن (عن)[٧] أبي سلمة عن سعيد بن زيد عن النبي ﷺ/ قال: **«من حلف على (مال)[٨] امرئ مسلم ليقتطعه لم يبارك له فيه»**[٩].

* * *

---

(١) في [أ، ح، ط، ز]: (أنس).

(٢) سقط من: [ز].

(٣) ضعيف؛ لحال هشام بن سعد، أخرجه أحمد (١٦٠٤٣)، والترمذي (٣٠٢٠)، وابن حبان (٥٥٦٣)، والحاكم ٤/٢٩٦، والطحاوي ٤/٢٩٦، وابن أبي عاصم في الآحاد (٢٠٣٦)، وأبونعيم في الحلية ٧/٣٢٧، وابن الأثير ٣/١٨٠، والطبراني في الأوسط (٣٢٦١).

(٤) في [أ، ز، ط، ح]: (عليه السلام).

(٥) سقط من: [ج].

(٦) صحيح، أخرجه أحمد (١٩٩١٢)، وأبوداود (٣٢٤٢)، والحاكم (٤/٢٩٤)، والطبراني (١٨/٤٤٦)، وابن جرير في التفسير (٣/٣٢٢)، والخطيب في تلخيص المتشابه (١/١٧٢).

(٧) في [ط]: (بن).

(٨) في [أ، ح، ط، هـ]: (يمين).

(٩) صحيح، أخرجه أحمد (١٦٤٠)، والنسائي (٧/١١٥)، وأبويعلى (٩٥٥)، والشاش (٢١٩)، والطيالسي (٢٣٧).

[٢٩٢] في رجل رأى جارية تباع فقالت: إني مسروقة

٢٣٥٧٩- **حدثنا** أبوبكر قال: حدثنا أبو داود الطيالسي عن عمران القطان قال: سمعت الحسن وسئل عن رجل رأى جارية في السوق تباع فقالت: إني مسروقة، فقال: (تشترى)[١] ولا تصدق.

٢٣٥٨٠- وسألت قتادة فكره ذلك.

* * *

[٢٩٣] الرجل يكاتب المكاتب

٢٣٥٨١- **حدثنا** أبوبكر قال: حدثنا أبوبكر بن عياش عن مغيرة عن إبراهيم قال: إذا كاتب عبدَه وله عبدٌ أو أمة فهو من مكاتبته، وإن كان له ولد قد كتمهم فليس (له)[٢] ذلك.

٢٣٥٨٢- **حدثنا** أبوبكر قال: حدثنا أبو معاوية عن الأعمش عن إبراهيم بنحوه.

٢٣٥٨٣- **حدثنا** أبوبكر قال: حدثنا محمد بن (بكر)[٣] عن ابن جريج عن عطاء قال: قلت له: (رجل)[٤] كاتب عبداً له أو قاطعه فكتمه (مالا)[٥] له: رقيقا/ أو عيناً ٧/٧
أو مالا[٦] غير ذلك، قال: هو للعبد.

---

(١) في [أ، ح]: (تشرى)، وفي [ز]: (تشرا).

(٢) سقط من: [ز].

(٣) في [أ، هـ]: (بكير).

(٤) في [أ، ح، ط]: (رجلاً).

(٥) في [أ، ح، ز، ط]: (مال).

(٦) في [ز]: زيادة (له).

٢٣٥٨٤- و(قاله)[١] عمرو بن دينار وسليمان بن موسى.

٢٣٥٨٥- **حدثنا** أبوبكر قال: حدثنا محمد بن (أبي)[٢] عدي عن يونس عن الحسن قال: أم ولده (وولده)[٣] يدخلون جميعا في مكاتبته.

* * *

[٢٩٤] الرجل يكاتب المكاتب ويشترط ميراثه

٢٣٥٨٦- **حدثنا** أبوبكر قال: حدثنا عبد الوهاب الثقفي عن أيوب عن محمد أن رجلا كاتب غلاما له واشترط ولاءه وميراثه وداره، فلما أدى مكاتبته عتق (ثم مات)[٤] فخاصم أولياؤه (في ميراثه)[٥] فأبطل شريح ذلك، فقال المولى: فما يغني (عني)[٦] شرطي (منذ)[٧] عشرين سنة؟ فقال شريح: شرط الله قبل شرطك منذ خمسين سنة/. ٨/٧

٢٣٥٨٧- **حدثنا** أبوبكر قال: حدثنا ابن علية عن خالد (أن عدياً)[٨] (كتب)[٩] إلى عمر بن عبد العزيز في رجل كاتب غلاما له وشرط (عليه)[١٠] سهما من ميراثه،

---

(١) في [أ، ز، ط]: (قال).

(٢) سقط من: [ز].

(٣) سقط من: [ح].

(٤) في [ز، هـ]: (بزمان).

(٥) سقط من: [ط].

(٦) في [ط]: (عن).

(٧) في [أ، ح، ز، ط]: (من).

(٨) في [أ، ح، هـ]: (بن عدي أنه).

(٩) في [ط، أ]: (أكتب).

(١٠) في [أ، ط]: (عليهما).

فكتب أنه ليس لأحد شرط (ينقض أو ينتقص)[١] شيئاً من فرائض الله.

٢٣٥٨٨- **حدثنا** أبوبكر قال: حدثنا محمد بن بكر عن ابن جريج قال: سئل عطاء عن رجل كوتب واشترط عليه أهله أن لنا (سهما)[٢] من (ميراثك)[٣]، قال: لا، شرط الله قبل شرطهم.

٢٣٥٨٩- **حدثنا** أبوبكر قال: حدثنا سويد بن عمرو عن أبي عوانة عن مغيرة عن إبراهيم بنحو من (قول)[٤] عطاء/. ٩/٧

* * *

[٢٩٥] في أجر المغنية والنائحة

٢٣٥٩٠- **حدثنا** أبوبكر قال: حدثنا عبدة ووكيع عن إسماعيل بن أبي خالد عن الشعبي أنه كره أجر المغنية.

٢٣٥٩١- زاد فيه عبدة و(قال)[٥]: ما أحب أن آكله.

٢٣٥٩٢- **حدثنا** أبوبكر قال: حدثنا يحيى بن سعيد عن عمرو عن الحسن أنه كره أجر النائحة والمغنية.

٢٣٥٩٣- **حدثنا** أبوبكر قال: حدثنا وكيع قال: حدثنا سفيان عن أبي هاشم عن إبراهيم أنه كره أجر النائحة والمغنية والكاهن.

---

(١) في [هـ، ح]: (ينقص أو يتبعض).

(٢) في [أ، ح، ط، ز]: (سهم).

(٣) في [ط]: (ميراث).

(٤) في [ط]: (قال).

(٥) سقط من: [ز].

٢٣٥٩٤- **حدثنا** أبوبكر قال: حدثنا (وكيع)[١] قال: حدثنا جعفر بن عون عن يحيى بن سعيد عن عبد الله بن هبيرة.. (وأكلهم السحت) قال: مهر البغي، وما كان يأخذ (الكاهن)[٢] على (كهانتهم)[٣].

* * *

[٢٩٦] الرجل (يشتري)[٤] الصك (بالبز)[٥]

١٠/٧ ٢٣٥٩٥- **حدثنا** أبوبكر (قال: حدثنا وكيع)[٦] قال: حدثنا سفيان عن/ منصور عن إبراهيم قال: لا بأس أن يشتري الصك (بالبز)[٧] على الرجل نوى أو لم (ينو)[٨].

٢٣٥٩٦- **حدثنا** أبوبكر قال: حدثنا وكيع قال: حدثنا زكريا عن الشعبي، قال: (سألته)[٩] عن رجل اشترى من رجل (صكا فيه)[١٠] ثلاثة دنانير بثوب، قال: لا يصلح.

---

(١) سقط من: [ز].

(٢) في [هـ]: (الكهان).

(٣) في [ز]: (كهانته).

(٤) في [جـ]: (يشترط).

(٥) في [أ، ح، ط]: (بالبر).

(٦) سقط من: [ط].

(٧) في [أ، ح، ط]: (بالبر).

(٨) سقط من: [ج].

(٩) في [أ، ط، هـ]: (سألت).

(١٠) سقط من [أ، ح، ط].

٢٣٥٩٧- **حدثنا** أبوبكر قال: حدثنا وكيع قال: حدثنا سفيان عن عبد الله بن أبي السفر عن الشعبي أنه كرهه وقال: هو غرر.

٢٣٥٩٨- **حدثنا** أبوبكر قال: حدثنا ابن إدريس عن هشام عن الحسن قال: إذا تبين إفلاس الرجل فلا يجوز عتاقه وعليه دين، وإن لم يتبين إفلاسه فعتاقه جائز./ ١١/٧

* * *

[٢٩٧] إنظار المعسر والرفق به

٢٣٥٩٩- **حدثنا** أبوبكر قال: حدثنا حسين بن علي عن زائدة عن عبد الملك ابن عمير عن ربعي قال: حدثني أبو اليسر قال: قال رسول الله ﷺ: **«من (أنظر)**[1] **معسراً أو وضع له أظله الله في ظل عرشه»**[2].

٢٣٦٠٠- **حدثنا** أبوبكر قال: حدثنا حاتم بن (إسماعيل)[3] عن جعفر عن أبيه عن أبي اليسر عن النبي (ﷺ)[4] بنحوه[5].

٢٣٦٠١- **حدثنا** أبوبكر قال: حدثنا ابن عيينة عن عمرو قال: سمعت (عبيد بن عمير)[6] قال: كان رجل يداين الناس و يبايعهم، وكان له كاتب

---

(١) في [جـ]: (نظر).

(٢) صحيح، أخرجه مسلم (٣٠٠٦)، وأحمد (١٥٥٢١).

(٣) في [أ، ح، ط]: (سليمان).

(٤) في [أ، هـ]: (عليه السلام).

(٥) صحيح؛ أخرجه من طريق المؤلف: ابن أبي عاصم في الآحاد (١٩١٦)، والطبراني ١٩/(٣٧٤)، وانظر: ما قبله.

(٦) في [ح، هـ]: (عمر بن عمر).

و(متجازٍ)[١] فيأتيه المعسر والمستنظر فيقول(له)[٢]: كل وأنظر وتجاوز اليوم، يتجاوز عنا، قال: فلقي الله ولم يعمل خيرا غيره فغفر له.

١٢/٧ ٢٣٦٠٢- **حدثنا** أبوبكر قال: حدثنا أبو معاوية عن الأعمش عن (شقيق)[٣]/ عن (أبي)[٤] (مسعود)[٥] قال: قال النبي ﷺ: **«حوسب (رجل)[٦] ممن كان قبلكم فلم يوجد له من الخير (شيء)[٧] إلا (أنه)[٨] كان رجلا موسرا (يخالط)[٩] الناس فيقول لغلمانه: تجاوزوا عن المعسر، فقال الله لملائكته: فنحن أحق بذلك منه، فتجاوزوا عنه»**[١٠].

٢٣٦٠٣- **حدثنا** أبوبكر قال: حدثنا ابن عيينة عن منصور عن ربعي عن أبي مسعود بنحو منه ولم يرفعه[١١].

٢٣٦٠٤- **حدثنا** أبوبكر قال: حدثنا يونس (بن)[١٢] محمد عن حماد بن سلمة عن أبي جعفر الخطمي عن محمد بن كعب عن أبي قتادة قال: سمعت النبي ﷺ

---

(١) في [هـ]: (متجاري)، وفي [أ، ح، ط]: (متجازي)، والمتجازي: الوكيل في المطالبة بسداد الدين.

(٢) سقط من: [جـ، ح، ط].

(٣) في [ز]: (سفيان).

(٤) سقط من [جـ].

(٥) في [أ، جـ، ح، ز، ط]: (مسروق).

(٦) في [هـ]: (الرجل).

(٧) في [أ، ح، ز، ط]: (شيئاً).

(٨) سقط من [ط].

(٩) في [جـ]: (مخالط).

(١٠) صحيح، أخرجه مسلم (١٥٦١)، وأحمد (١٧٠٨٣)، وأصله عند البخاري (٣٤٥١).

(١١) صحيح.

(١٢) في [ط، هـ]: (عن).

(يقول)[١]: **«من نفس (عن)[٢] (غريمه[٣] أو (محا عنه)[٤] كان في ظل العرش يوم القيامة»**[٥].

٢٣٦٠٥- **حدثنا** أبوبكر قال: حدثنا حسين بن علي عن زائدة عن/ عبد الملك ١٣/٧
بن عمير عن ربعي قال: قال عقبة بن عمرو لحذيفة: حدثني بشيء سمعته من رسول الله ﷺ (قال)[٦]: (سمعت رسول الله ﷺ)[٧] يقول: **«كان[٨] فيمن كان قبلكم (رجل)[٩] أتاه الملك ليقبض روحه فقال: هل (عملت)[١٠] خيرا؟ قال: ما أعلمه، قال: انظر، قال: ما أعلمه، إلا أني كنت رجلا (أجازف)[١١] الناس وأخالطهم، فكنت أنظر المعسر وأتجاوز عن (الموسر)[١٢] فأدخله الله الجنة»** قال عقبة: وأنا سمعته يقول ذلك[١٣].

---

(١) سقط من [أ، ح، ط].

(٢) في [ط]: (بن).

(٣) كذا في [جـ، ز]، وفي باقي النسخ (غريم).

(٤) في [أ، هـ]: (مجاعته).

(٥) صحيح، أخرجه مسلم (١٥٦٣)، وأحمد (٢٢٥٥٩).

(٦) في [ز]: (فقال).

(٧) في [أ، ح، هـ]: (سمعته).

(٨) في [أ، هـ]: زيادة (رجل).

(٩) سقط من [هـ]: (رجل).

(١٠) في [أ، ح، ط]: (علمت).

(١١) في [ح، ط]: (جازف).

(١٢) في [ط]: (المعسر).

(١٣) صحيح، أخرجه البخاري (٢٣٩١)، ومسلم (١٥٦٠).

٢٣٦٠٦- **حدثنا** أبوبكر قال: حدثنا يحيى بن أبي (بكير)[١] عن زهير بن محمد عن عبد الله بن محمد بن عقيل عن عبد الله بن سهل بن حنيف أن سهلاً حدثه أن رسول الله ﷺ قال: **«من أعان مجاهدا في سبيل الله أو غارما في عسرته أو مكاتبا في رقبته: أظله الله[٢] يوم لا ظل إلا ظله»**[٣]/. ١٤/٧

* * *

[٢٩٨] في السوم في البيع

٢٣٦٠٧- **حدثنا** أبوبكر قال: حدثنا ابن مبارك عن معمر عن الزهري أن النبي ﷺ مر بأعرابي يبيع شيئا فقال: **«عليك بأول السومة (أو بأول السوم)[٤] فإن (الأرباح)[٥] مع السماح»**[٦].

٢٣٦٠٨- **حدثنا** أبوبكر قال: حدثنا ابن مبارك عن عبدالله بن عمرو (بن)[٧] علقمة (عن)[٨] (ابن)[٩] أبي حسين قال: قال النبي ﷺ: **«سيد السلعة أحق بالسوم»**[١٠].

---

(١) في [أ، ح، ط]: (بكر).

(٢) في [هـ]: زيادة (في ظله).

(٣) مجهول؛ لجهالة عبدالله بن سهل بن حنيف، أخرجه أحمد (١٥٩٨٧)، والحاكم ٨٩/٢، وابن أبي عاصم في الجهاد (٩٤)، والطحاوي في شرح المشكل (٣٨١٩)، والطبراني (٥٥٩٠)، وعبد بن حميد (٤٧١)، والبيهقي ٣٢٠/١٠، وابن الأثير في أسد الغابة ٢٧٢/٣.

(٤) سقط من [ز].

(٥) في [أ، ح، ط]: (الرباح)، وفي [ز]: (الرّبا).

(٦) مرسل؛ الزهري تابعي، أخرجه أبوداود في المراسيل (١٦٧)، والبيهقي ٣٦/٦.

(٧) في [ز]: (عن).

(٨) سقط من [جـ، ح، ز].

(٩) سقط من [هـ].

(١٠) مرسل؛ ابن أبي حسين تابعي، أخرجه أبوداود في المراسيل (١٦٦)، والبيهقي ٣٥/٦.

٢٣٦٠٩- **حدثنا** أبوبكر قال: حدثنا وكيع عن العمري عن نافع عن ابن عمر قال: (ارثم)[١] (انفه)[٢] بالسوم[٣]/. ١٥/٧

* * *

[٢٩٩] في التجارة والرغبة فيها

٢٣٦١٠- **حدثنا** أبوبكر قال: حدثنا وكيع قال: حدثنا الأعمش (عن)[٤] شقيق عن (مسروق)[٥] عن عائشة قالت: قال أبوبكر في مرضه الذي مات فيه: انظروا ما زاد في مالي منذ دخلت في الخلافة فابعثوا به إلى الخليفة من بعدي، فإني قد كنت أستحله، وقد (كنت)[٦] أصبت من (الودك)[٧] نحوا مما كنت أصبت من التجارة، قالت عائشة: فلما مات نظرنا، فإذا عبدٌ نوبي يحمل صبيانه، وناضح كان (يسنى)[٨] عليه قالت: فبعثنا بهما إلى عمر، قالت: فأخبرني (جريي)[٩] أن عمر بكى وقال: رحمة الله على أبي بكر! لقد أتعب من بعده تعبا شديدا[١٠].

---

(١) في [ط]: (أربح)، وفي [هـ]: (ارتم).

(٢) في [أ، ز، هـ]: (الله)، والمراد: كسر أنف البائع بالسوم.

(٣) ضعيف؛ العمري ضعيف.

(٤) في [ط]: (بن).

(٥) في [ز]: (مسارق).

(٦) سقط من [أ، ح].

(٧) في [ط]: (الورك).

(٨) في [أ، ح، ز، ط]: (يسقي).

(٩) أي: وكيلها، وفي [أ، ب، س، ط، هـ]: (جدي).

(١٠) صحيح، أخرجه ابن سعد ١٩٢/٣، ومسدد كما في المطالب (٣٨٧٨)، والبيهقي ٣٥٣/٦، وابن عساكر ٢٦٠/٣٠، واللالكائي (٢٤٤٧).

٢٣٦١١- **حدثنا** أبوبكر قال: حدثنا وكيع عن محمد بن قيس عن جامع بن أبي راشد قال: قال عمر: لولا هذه البيوع صرتم عالة على الناس[١]/. ١٦/٧

٢٣٦١٢- (**حدثنا** أبوبكر) قال: حدثنا (وكيع قال: حدثنا)[٢] محمد بن شريك عن (ابن)[٣] أبي مليكة قال: (قالت)[٤] عائشة: كان أبوبكر أتجر قريش[٥].

٢٣٦١٣- **حدثنا** أبوبكر قال: حدثنا وكيع قال: حدثنا الأعمش عن خيثمة قال: قال أبو الدرداء: كنت تاجرا قبل أن يبعث النبي ﷺ فلما بعث النبي ﷺ أردت أن أجمع بين التجارة و(العبادة)[٦] فلم يستقم لي، فتركت التجارة وأقبلت على العبادة[٧].

٢٣٦١٤- **حدثنا** أبوبكر قال: حدثنا وكيع قال: حدثنا يزيد (عن ابن)[٨] سيرين قال: نبئت أن أبا بكر كان أتجر قريش[٩].

---

(١) منقطع؛ جامع بن أبي راشد لا يروي عن عمر.

(٢) سقط من [أ، هـ، ز].

(٣) سقط من [ط].

(٤) في [ط]: (قلت).

(٥) صحيح، أخرجه ابن أبي الدنيا في إصلاح المال (٢٢١).

(٦) في [ط]: (العبارة).

(٧) منقطع؛ خيثمة لا يروي عن أبي الدرداء، أخرجه ابن سعد ٣٩١/٧، وابن عساكر ١٠٧/٤٧، وهناد في الزهد (٦٦٠)، والطبراني كما في مجمع الزوائد ٣٦٧/٩، وأبونعيم في الحلية ٢٠٩/١، والخطيب في الفقيه والمتفقه ١٨٥/٢، وابن الجوزي في المنتظم ١٧/٥، وابن عبدالغني في تكملة الإكمال ٥٠٢/٤.

(٨) في [هـ]: (بن أبي).

(٩) منقطع؛ ابن سيرين لا يروي عن أبي بكر.

٢٣٦١٥- **حدثنا** أبوبكر قال: حدثنا وكيع قال: حدثنا سفيان عن عمرو بن قيس عن عاصم بن أبي النجود عن أبي وائل قال: (لدرهم)[١] من تجارة أحب إلي من عشرة من عطائي.

٢٣٦١٦- **حدثنا** أبوبكر قال: حدثنا وكيع قال: حدثنا سفيان عن حجاج بن فرافصة عن رجل عن مكحول عن أبي هريرة قال: قال رسول الله ﷺ: **«من طلب الدنيا حلالا استعفافا عن المسألة وسعيا/ على أهله وتعطفا على جاره لقي الله** ١٧/٧ **(و)[٢] وجهه كالقمر ليلة البدر، ومن (طلب)[٣] الدنيا (حلالاً)[٤] مكاثراً[٥] مرائيا لقي الله وهو عليه غضبان»**[٦].

٢٣٦١٧- **حدثنا** أبوبكر قال: حدثنا وكيع قال: حدثنا عمرو بن عيسى (أبو نعامة)[٧] سمعه (أو)[٨] قال: حدثنا (حريث)[٩] بن الربيع العدوي قال: سمعت

---

(١) في [ط]: (الدرهم).

(٢) سقط من: [أ، ح، ط].

(٣) سقط من [هـ].

(٤) تأخرت في [ط]، وفي المطالب العالية (٣٢٨٤): (حراماً).

(٥) في [هـ]: زيادة (بها حلالاً).

(٦) مجهول منقطع؛ لإبهام الرجل، ومكحول لا يروي عن أبي هريرة، أخرجه إسحاق (٣٥٢)، وعبد بن حميد (١٤٣٣)، وابن حبان في المجروحين (١/١١٨)، وأبونعيم في الحلية (٣/١١٠) و(٨/٢١٥)، والطبراني في مسند الشاميين (٣٤٦٥)، والبيهقي في شعب الإيمان (١٠٣٧٤)، وابن أبي الدنيا في العيال (٣٢).

(٧) في [ح، ط]: (معاوية).

(٨) في [أ، هـ]: (و).

(٩) في [أ، ح، ط]: (حديث)، وفي [هـ]: (حجير).

عمر ابن الخطاب يقول: (كتبت)[١] عليكم ثلاثة أسفار: الحج والعمرة والجهاد في سبيل الله، والرجل يسعى بماله في وجه من هذه الوجوه، (أبتغي)[٢] بمالي (من)[٣] (فضل الله)[٤] أحب إلي من أن أموت على فراشي، ولو قلت: إنها شهادة، (لرأيت)[٥] أنها شهادة[٦].

١٨/٧ ٢٣٦١٨- **حدثنا** أبوبكر قال: حدثنا وكيع قال: حدثنا موسى بن/ عُليٍّ (عن)[٧] (أبيه)[٨] قال: سمعت عمرو بن العاص يقول: (قال)[٩] رسول الله ﷺ: **«يا عمرو! أشدد عليك سلاحك وثيابك (فائتني)[١٠]»**، قال: فشددت عليَّ سلاحي وثيابي ثم أتيته فوجدته يتوضأ، فصعد في البصر (وصوبه)[١١] فقال: **«(يا عمرو)[١٢] إني أريد أن أبعثك وجها يُسلّمُك الله ويُغنمُك، (فأرغب لك من المال رغبة**

---

(١) كذا في أكثر النسخ، وهو الموافق لما في أخبار المدينة (١٢٥٦)، وفي [أ، ح، ط]: (كفيت)، وورد (كذب) في مصنف عبدالرزاق (٩٢٧٦)، وفسره أهل اللغة بالإغراء، انظر: غريب الحديث لأبي عبيد (٣/٢٤٨)، والنهاية (٤/١٥٨)، وتهذيب اللغة (١٠/٩٩).

(٢) في [أ، ح، ز، ط]: (مع).

(٣) سقط من: [ز].

(٤) في [أ، ح، ز، ط]: (قضاء الله).

(٥) في [أ، جـ، ح، ز، ط]: (لريت).

(٦) حسن؛ حريث بن الربيع صدوق.

(٧) في [ط]: (على).

(٨) سقط من: [أ، ط].

(٩) سقط من: [ط].

(١٠) في [ج، ز]: (وائتنى) بدون نقاط.

(١١) في [ح]: (صويه).

(١٢) في [ط]: (عمر).

صالحة)[١]»، قال: قلت يا رسول الله! إني لم أسلم رغبة (في)[٢] المال، إنما (أسلمت)[٣] رغبة في الجهاد والكينونة معك، قال: «**يا عمرو! نعما بالمال الصالح (للرجل)**[٤] **الصالح**»[٥].

٢٣٦١٩- **حدثنا** أبوبكر قال: حدثنا وكيع قال: حدثنا محمد بن مهزم عن محمد بن واسع الأزدي قال: لا يطيب هذا المال إلا من أربع خلال: سهم في المسلمين، أو تجارة من حلال، أو عطاء من أخ مسلم عن ظهر يد، أو ميراث في كتاب الله.

٢٣٦٢٠- **حدثنا** أبوبكر قال: حدثنا وكيع قال: حدثنا شريك عن سماك عن عكرمة عن ابن عباس قال: قدمت (عير)[٦] إلى المدينة، فاشترى النبي ﷺ منها فربح (أواقيَّ)[٧] فقسمها في أرامل بني عبد المطلب، / وقال: «**لا أشتري (شيئا)**[٨] ١٩/٧

---

(١) كذا في النسخ، وفي كتب اللغة بالزاي: (فأزعب لك من المال زعبة صالحة)، وهو يوافق بعض كتب مصادر الحديث، انظر: النهاية ٣٠٢/٢، ولسان العرب ٤٩٩/١، وتهذيب اللغة ٨٩/٢.

(٢) سقط من: [ز].

(٣) في [ط]: (سلمت).

(٤) في [جـ]: (الرجل).

(٥) صحيح، أخرجه أحمد (١٧٨٠٢)، وابن حبان (٣٢١١)، والحاكم ٢٣٦/٢، والبخاري في الأدب المفرد (٢٩٩)، وأبويعلى (٧٣٣٦)، والبغوي (٢٤٩٥)، والطحاوي في شرح المشكل (٦٠٥٦)، وأبوعبيد في غريب الحديث ٩٣/١، وابن عبدالحكم في فتوح مصر ص (٢٥٠)، والطبراني في الأوسط (٣٢١٣)، والقضاعي في مسند الشهاب (١٣١٥)، والبيهقي في الشعب (١٢٤٨).

(٦) في [ط]: (غير).

(٧) في [أ، هـ، ط]: (أواقاً).

(٨) سقط من: [ز].

(ليس)[١] **عندي ثمنه»**[٢].

٢٣٦٢١- **حدثنا** أبوبكر قال: حدثنا وكيع عن حماد بن زيد عن أيوب قال: كان أبو قلابة يحثني (على) (الاحتراف)[٣] والطلب.

٢٣٦٢٢- وقال أبو قلابة: الغنى (من)[٤] العافية.

٢٣٦٢٣- **حدثنا** أبوبكر قال: حدثنا (وكيع قال: حدثنا)[٥] شعبة عن الحكم عن مجاهد ﴿أَنفِقُواْ مِن طَيِّبَٰتِ مَا كَسَبْتُمْ﴾ [البقرة: ٢٦٧]، قال: التجارة/. ٢٠/٧

* * *

[٣٠٠] ما نهي عنه من الحلف

٢٣٦٢٤- **حدثنا** أبوبكر قال: حدثنا ابن عيينة عن العلاء بن عبدالرحمن عن أبيه عن أبي هريرة رواية قال: إن اليمين الفاجرة (منفقة)[٦] للسلعة ممحقة للكسب[٧].

٢٣٦٢٥- **حدثنا** أبوبكر قال: حدثنا يزيد بن هارون قال: أخبرنا محمد بن

---

(١) سقط من: [ط].

(٢) مضطرب؛ رواية سماك عن عكرمة مضطربة، أخرجه أحمد (٢٠٩٤)، وأبوداود (٣٣٤٤)، والبيهقي ٣٥٦/٥، والطبراني (١١٧٤٣)، والحاكم ١٢٤/٢.

(٣) في [هـ]: (الأحزاب)، وفي [س]: (الاحتراب)، وفي [ب]: (الاحتراث).

(٤) في [ز]: (في).

(٥) سقط من: [ط]، وزاد بعدها في [هـ]: (شعبة).

(٦) في [جـ]: (منفعة).

(٧) حسن؛ العلاء صدوق، أخرجه أحمد (٧٢٩٣)، والبخاري (٢٠٨٧)، ومسلم (١٦٠٦).

إسحاق عن معبد (بن)[١] كعب بن مالك عن أبي قتادة (قال: قال)[٢] النبي (ﷺ)[٣]: **«إياكم وكثرة الحلف فإنه ينفق ثم يمحق»**[٤].

٢٣٦٢٦- **حدثنا** أبوبكر قال: حدثنا أبو أسامة عن الوليد بن كثير عن معبد بن كعب بن مالك عن أبي (قتادة)[٥] أنه سمع النبي ﷺ يقول: **«إياكم وكثرة الحلف في البيع فإنه ينفق ثم يمحق»**[٦]/. ٢١/٧

٢٣٦٢٧- **حدثنا** أبوبكر قال: حدثنا يزيد بن هارون قال: حدثنا محمد بن طلحة عن محمد بن (جحادة)[٧] عن (زاذان) قال: كان (علي)[٨] يأتي السوق فيسلم ثم يقول: يا معشر التجار! إياكم وكثرة الحلف في البيع، فإنه ينفق السلعة ويمحق البركة[٩].

٢٣٦٢٨- **حدثنا** أبوبكر قال: حدثنا يزيد بن هارون عن حماد بن سلمة عن سلمة (بن)[١٠] زياد بن (أخي)[١١] سالم (بن)[١٢] أبي الجعد عن سالم قال: قال ابن

---

(١) في [ع]: (عن).

(٢) في [أ، هـ، ح، ط]: (عن)، وفي [جـ]: (قال).

(٣) في [ز]: (عليه السلام).

(٤) حسن، صرح ابن إسحاق بالتحديث عند أحمد، أخرجه أحمد (٢٢٥٤٥)، وابن ماجه (٢٢٠٩)، وانظر: ما بعده.

(٥) في [ز]: (قلابة).

(٦) صحيح، أخرجه مسلم (١٦٠٧)، والنسائي (٢٤٦/٧)، وانظر: ما قبله.

(٧) في [ط]: (حجارة).

(٨) سقط من: [ح].

(٩) حسن؛ محمد بن طلحة صدوق.

(١٠) في [ز]: (عن).

(١١) في [أ، ح، ط]: (أبي)، وسقط من [هـ].

(١٢) في [ز]: (عن).

مسعود: الأيمان (لقاح)[١] البيوع وتمحق الكسب[٢].

٢٣٦٢٩- **حدثنا** أبوبكر قال: حدثنا وكيع قال: حدثنا الأعمش عن شقيق عن قيس بن أبي (غرزة)[٣] قال: كنا نبتاع (الأوساق)[٤] بالمدينة، وكنا نسمي أنفسنا السماسرة، (فأتانا)[٥] النبي ﷺ فسمانا باسم هو أحسن مما كنا نسمي به أنفسنا، فقال: **«يا معشر التجار! إن هذا البيع يحضره اللغو والحلف فشوبوه بالصدقة»**[٦].

٢٢/٧

٢٣٦٣٠- **حدثنا** أبوبكر قال: حدثنا عبد الله بن بكر السهمي قال: حدثنا/ حاتم ابن أبي صغيرة عن عمرو بن دينار عن البراء بن عازب عن النبي ﷺ بنحو من حديث قيس بن أبي (غرزة)[٧][٨].

---

(١) في [هـ]: (تلقح)، وفي [أ، ح، ط، ز، جـ]: (لقاح).

(٢) منقطع؛ سالم لا يروي عن ابن مسعود.

(٣) في [أ، ح، ط]: (عزرة)، وفي [جـ]: (غره)، وفي [ز]: (عزة).

(٤) في [أ، هـ]: (في الأسواق).

(٥) في [هـ]: (فأتينا).

(٦) صحيح، أخرجه أحمد (١٦١٣٥)، وأبوداود (٣٣٢٧)، والترمذي (١٢٠٨)، والنسائي ١٤/٧، وابن ماجه (٢١٤٥)، والحاكم ٥/٢، وابن أبي عاصم في الآحاد (١٠١٤)، وابن الجارود (٥٥٧)، والطبراني ٩٠٨/١٨، والطيالسي (١٢٠٤)، والطحاوي في شرح المشكل (٢٠٨٠)، والبيهقي ٢٦٥/٥، والخطيب ١٣٢/١٠، وأبونعيم ١٢٥/٧، وعبدالرزاق (١٥٩٦٢)، وابن عدي ٨١٤/٢، والمزي ٧٥/٢٤.

(٧) في [أ، ح]: (عرزه)، وفي [ط، جـ]: (عزره)، وفي [ز]: (غرره).

(٨) صحيح، أخرجه الطحاوي في شرح المشكل (٢٠٨٢)، والبيهقي في الشعب (٤٨٤٨)، وتمام (١١٦٤)، وبحشل في تاريخ واسط ١٤٠/١.

٢٣٦٣١- **حدثنا** أبوبكر قال: حدثنا أبو معاوية عن (بشار)[١] بن (كدام)[٢] السلمي عن محمد بن زيد عن ابن عمر قال: قال النبي ﷺ: **«الحلف حنث أوندم»**[٣].

٢٣٦٣٢- **حدثنا** أبوبكر قال: حدثنا غندر عن شعبة عن علي بن مدرك عن أبي (زرعة)[٤] عن (خرشة)[٥] بن الحر عن أبي (ذر)[٦] عن النبي ﷺ قال: **«(ثلاثة)[٧] لا يكلمهم الله (يوم القيامة)[٨] ولا يزكيهم ولهم عذاب أليم: المنان و(المسبل)[٩]، والمنفق سلعته بالحلف (الكاذب)[١٠]»**[١١].

٢٣٦٣٣- **حدثنا** أبوبكر قال: حدثنا ابن عيينة عن مجمع الأنصاري قال: سمعت خالد بن (سعد)[١٢] مولى أبي مسعود قال: سمعت أبا هريرة يقول/: ٢٣/٧

---

(١) في [أ، ح، ط، ز]: (يسار).

(٢) في [أ، ح، ط، ز]: (كمام)، وفي [جـ]: (حمام).

(٣) ضعيف؛ بشار ضعيف، أخرجه ابن ماجه (٢١٠٣)، والحاكم ٣٠٣/٤، وابن حبان (٤٣٥٦)، والبخاري في التاريخ ١٢٨/٢، وأبويعلى (٥٦٩٧)، والطبراني في الأوسط (٨٤٢٥)، والبيهقي (٣٠/١٠)، والقضاعي في مسند الشهاب (٢٦٠)، وابن عساكر ٥٣/٥٣.

(٤) في [ط]: (ززعة)، وفي [ز]: (درعه).

(٥) في [ز]: (حرسة).

(٦) في [ز]: (در).

(٧) في [ز]: (ثلث).

(٨) في [جـ]: تكرار (يوم القيامة).

(٩) في [ط]: (السبل).

(١٠) في [ز، جـ]: (الكذب).

(١١) صحيح، أخرجه مسلم (١٠٦)، وأحمد (٢١٤٣٦).

(١٢) في [ط]: (سعيد)، وفي [ع]: (صفوان).

الكذب ملح البيع: ينفق السلعة ويمحق الكسب[١].

* * *

[٣٠١] من كره أن يكاتب عبده إن لم (يكن)[٢] له حرفة

٢٣٦٣٤- **حدثنا** أبوبكر قال: حدثنا وكيع قال: حدثنا ثور عن يونس بن (سيف)[٣] عن (حرام)[٤] بن (حكيم)[٥] قال: كتب عمر بن الخطاب إلى (عمير)[٦] ابن (سعد)[٧]: أما بعد فإنَّهَ من قبلك من المسلمين أن يكاتبوا (أرقاءهم)[٨] على مسألة الناس[٩].

٢٣٦٣٥- **حدثنا** أبوبكر قال: حدثنا وكيع قال: حدثنا سفيان عن عبد الكريم عن نافع عن ابن عمر أنه كره أن يكاتب (الرجل)[١٠] عبده إذا لم يكن له حرفة[١١].

---

(١) صحيح.

(٢) في [أ، ح]: (تكن).

(٣) في [ز]: (يوسف).

(٤) في [هـ، ح]: (حزام).

(٥) في [ز]: (حكم).

(٦) في [أ، ح، ط، جـ، ز]: (عمر).

(٧) في [ز]: (سعيد).

(٨) في [أ، ط]: (أرقابهم)، وفي [ح]: (رقابهم)، وفي [جـ]: (أرقاهم)، وفي [ز]: (أرقاقهم).

(٩) منقطع؛ حرام بن حكيم لم يدرك عمر.

(١٠) سقط من: [ط].

(١١) صحيح.

٢٣٦٣٦- **حدثنا** أبوبكر قال: حدثنا وكيع قال: (حدثنا)[١] جعفر بن/ برقان ٢٤/٧ عن ميمون بن مهران قال: كاتب ابن عمر غلاما له (فجاءه)[٢] بنجمه حين حل، فقال: من أين لك هذا؟ قال: كنت أسأل وأعمل، قال: تريد أن تطعمني أوساخ الناس؟ أنت حر ولك نجمك هذا[٣].

٢٣٦٣٧- **حدثنا** أبوبكر قال: حدثنا وكيع قال: حدثنا سفيان عن أبي جعفر الفراء عن أبي ليلى (الكندي)[٤] أن سلمان أراد أن يكاتب غلاما له فقال: من أين؟ قال: أسأل الناس، قال: تريد أن تطعمني أوساخ الناس؟ فأبى أن يكاتبه[٥].

٢٣٦٣٨- **حدثنا** أبوبكر قال: حدثنا وكيع قال: حدثنا سفيان عن جابر عن عامر قال: إن شاء كاتب عبده، وإن شاء لم يكاتبه.

٢٣٦٣٩- **حدثنا** أبوبكر قال: حدثنا عفان قال: حدثنا (حماد بن)[٦]/ سلمة ٢٥/٧ قال: أخبرني حميد (عمن حدثه)[٧] عن ابن عباس أنه كاتب عبداً له واشترط عليه ألا يستكد الناس[٨].

* * *

---

(١) في [ز]: (أخبرنا).

(٢) في [هـ]: (فجاء).

(٣) صحيح.

(٤) في [ز]: (النكدي).

(٥) صحيح.

(٦) سقط من: [ز].

(٧) في [أ، ب، هـ]: (عن جدته).

(٨) مجهول؛ لإبهام راويه.

[٣٠٢] من قال: (إذا)[١] فرضت فخذ ما فرضت

٢٣٦٤٠- **حدثنا** أبوبكر قال: حدثنا شريك عن سماك عن الحسن قال: إذا فرضت عددا فخذ عددا، و(إذا)[٢] فرضت وزنا فخذ وزنا.

٢٣٦٤١- **حدثنا** أبوبكر قال: حدثنا الثقفي عن أيوب عن محمد أنه كان يكره أن يسلف عددا (و)[٣] يأخذ وزنا.

٢٣٦٤٢- **حدثنا** أبوبكر قال: حدثنا يزيد بن هارون عن (باذام)[٤] قال: رأيت إياس بن معاوية ولي سكر (نبق)[٥] فكان يستقرض القصب وزنا و(يرده)[٦] وزنا.

٢٣٦٤٣- **حدثنا** أبوبكر قال: حدثنا عبد الأعلى عن هشام عن الحسن ومحمد أنهما (قالا)[٧] في رجل اقترض من رجل دراهم (عددا بأرض)[٨] فجازت بوزنها (أيقضيه)[٩] وزنا؟ فكرها ذلك وقالا: لا يقضيه إلا مثل دراهمه.

٢٣٦٤٤- **حدثنا** أبوبكر قال: حدثنا ابن مبارك عن (حكيم)[١٠] بن

---

(١) في [ط]: (ذا).

(٢) في [هـ]: (إن).

(٣) في [ط]: (أو).

(٤) في [أ، هـ]: (آدم).

(٥) في [ز]: (تبوَ)، والنبق ثمرة شجرة السدر.

(٦) في [ز]: (يرد).

(٧) في [ط]: (قال).

(٨) سقط من: [جـ].

(٩) في [أ، ط]: (القضيه)، وفي [ز]: (ايقضيها).

(١٠) في [ز]: (حكم).

(رزيق)[١] عن أبيه عن سعيد بن المسيب في رجل كان له على رجل ألف لبنة من لبن/ كبار، والكبار تباع مائتين (بدرهم)[٢] والصغار خمسين ومائتين، قال: نقصه من حقه فهو يحلله إن شاء. ٢٦/٧

٢٣٦٤٥- **حدثنا** أبوبكر قال: حدثنا روح بن عبادة عن ابن جريج عن عطاء قال: الوزن بالوزن، والعدد بالعدد.

* * *

[٣٠٣] في الرجل (يقرض)[٣] الدراهم السود ويأخذ بيضا

٢٣٦٤٦- **حدثنا** أبوبكر قال: حدثنا (عبدة)[٤] بن سليمان عن سعيد عن قتادة عن سعيد بن المسيب والحسن أنهما كانا لا يريان بأسا بقضاء الدراهم البيض من الدراهم السود ما لم يكن شرطا.

٢٣٦٤٧- [**حدثنا** أبوبكر قال: حدثنا عبدة عن سعيد عن أبي سعيد عن إبراهيم أنه لم يكن (يرى)[٥] (بذلك)[٦] بأسا ما لم يكن شرطا أو نية][٧].

* * *

---

(١) في [أ، ح، ط، ز]: (زريق).

(٢) سقط من [أ، هـ، ح، ط، ز].

(٣) في [ز]: (يأخذ).

(٤) في [ز]: (عنده).

(٥) في [ز]: (يريد).

(٦) في [ز]: (لك).

(٧) سقط الخبر من: [ط].

[٣٠٤] في الرجل يشتري الجارية فتأبق منه

٢٣٦٤٨- **حدثنا** أبوبكر قال: حدثنا جرير عن الشيباني عن الشعبي في (الرجل)[١] يشتري الجارية فتأبق منه، فإن دلست له أو (غُرّر به)[٢] رد عليه الثمن واطلب جاريتك.

٢٧/٧ ٢٣٦٤٩- قال: وكان شريح يقول ردها (بدائها)[٣]/.

* * *

[٣٠٥] في رجل باع من رجل سلعة (إلى أجل)[٤] وشرط عليه: إن باعها قبل الأجل فهو أحق بها

٢٣٦٥٠- **حدثنا** أبوبكر قال: حدثنا (معتمر)[٥] بن سليمان عن سلم بن أبي (الذيال)[٦] قال: سألت محمداً عن رجل باع سلعة إلى (شهرين)[٧] شرط على المشتري إن باعها قبل الشهرين أن ينقده، قال: لا أعلم به بأسا.

٢٣٦٥١- **حدثنا** أبوبكر قال: حدثنا وكيع قال: حدثنا سفيان عن عبد العزيز ابن رفيع قال: بعت من رجل جارية وشرطت عليه إن تبعها نفسي، قال:

---

(١) في [ط]: (رجل).

(٢) في [جـ]: (غدرته)، وفي [أ، هـ]: (غدرت)، وفي [ز]: (غررت).

(٣) في [جـ]: (بداتها).

(٤) سقط من: [ط].

(٥) كذا ورد في الأثر رقم [٢٣٨٢٢] من الباب (٣٥٢)، وهو الوارد في [س]، وفي [أ، ب، ح، ط]: (وكيع)، وفي [جـ، ز، ع]: (عبدة)، وفي [هـ]: (وكيع عن معتمر).

(٦) في [ح]: (الديال)، وفي [ط]: (الربان).

(٧) في [أ، ح، جـ، ط]: (شرطين).

(فتبعتها)[١] نفسي فخاصمته إلى شريح فقال: قد أقررت بالبيع فبينتك على الشرط./ ٢٨/٧

٢٣٦٥٢- **حدثنا** أبوبكر قال: حدثنا وكيع قال: حدثنا شريك (عن)[٢] عبدالعزيز بن رفيع عن (شريح)[٣] أنه أجاز الشرط لبضعة عشر يوما.

* * *

[٣٠٦] في المكاتب يقول لمواليه: أعجل لك وتضع عني

٢٣٦٥٣- **حدثنا** أبوبكر قال: حدثنا (عبد السلام)[٤] بن حرب عن عطاء ابن السائب عن طاوس أنه كان لا يرى بأساً أن يقول المكاتب لمولاه: حط عني وأعجل لك.

٢٣٦٥٤- **حدثنا** أبوبكر قال: حدثنا وكيع قال: (حدثنا)[٥] سفيان عن[٦] عطاء ابن السائب عن طاوس قال: لا بأس أن يقول لمكاتبه: عجل لي وأضع عنك.

٢٣٦٥٥- **حدثنا** أبوبكر قال: حدثنا وكيع عن زكريا عن الشعبي في رجل يقول لمكاتبه: أضع عنك وعجل لي، فكرهه.

---

(١) في [هـ، ح]: (فتبعها).

(٢) في [ط]: (بن).

(٣) في [ط]: (فيع)، وفي [أ، هـ]: (رفيع).

(٤) في [جـ]: (عبدالسلم).

(٥) في [أ، ز، حـ]: (عن).

(٦) في [هـ]: زيادة (جابر).

٢٣٦٥٦- **حدثنا** أبوبكر قال: حدثنا عبد الأعلى عن معمر عن الزهري أنه قال في الرجل [١] يكاتب غلامه على (دراهم)[٢] إلى أجل مسمى، فيقول له (قبل)[٣] محل الأجل: عجل (لي)[٤] وأضع عنك، لم ير (به)[٥] بأسا.

٢٣٦٥٧- قال: ولم أر أحدا كرهه إلا ابن عمر فإنه كان يكره ذلك إلا بعرض[٦]/. ٢٩/٧

٢٣٦٥٨- **حدثنا** أبوبكر قال: حدثنا وكيع عن الربيع عن الحسن وابن سيرين أنهما كرها في المكاتب أن يقول: عجل لي وأضع عنك.

٢٣٦٥٩- **حدثنا** أبوبكر قال: حدثنا وكيع قال: حدثنا سفيان عن جابر عن عطاء عن ابن عباس في الرجل يقول لمكاتبه: عجل لي وأضع عنك، (قال)[٧]: لا بأس به[٨].

٢٣٦٦٠- قال وكيع: وكان سفيان يكرهه في المكاتب والدين.

* * *

(١) في [أ، هـ، ط]: زيادة (كان).

(٢) في [هـ، حـ]: (درهم).

(٣) في [ط]: (اقبل).

(٤) سقط من: [جـ].

(٥) سقط من [هـ، ز].

(٦) صحيح.

(٧) سقط من [أ، ح، هـ، ط، ز].

(٨) ضعيف؛ لضعف جابر الجعفي.

[٣٠٧] من قال: لا بأس أن يأخذ من المكاتب عروضا

٢٣٦٦١- **حدثنا** أبوبكر قال: حدثنا وكيع قال: حدثنا سفيان عن عاصم بن سليمان عن بكر المزني عن ابن عمر قال: لا بأس أن يأخذ الرجل من مكاتبه (عروضا)[١][٢].

٢٣٦٦٢- [**حدثنا** أبوبكر قال: حدثنا وكيع قال: حدثنا الربيع قال: كتب إلينا عمر بن عبد العزيز ليأخذ الرجل (من)[٣] مكاتبه عروضا][٤]/. ٣٠/٧

٢٣٦٦٣- **حدثنا** أبوبكر قال: حدثنا حفص عن عبيد الله عن نافع عن ابن عمر أنه كان يكره أن يقاطع مكاتبه على ذهب أو فضة، وقال: لا، إلا (بعرض)[٥][٦].

٢٣٦٦٤- **حدثنا** أبوبكر قال: حدثنا سهل بن يوسف عن التيمي عن الحسن بن مسلم قال: كتب عمر بن عبد العزيز إلى أهل المدينة و(إلى)[٧] أهل مكة (أو إحداهما)[٨] فنهاهم عن مقاطعة المكاتبين.

---

(١) في [ز، ط]: (عروض).

(٢) صحيح.

(٣) في [أ، ح، ط، ز]: زيادة (من)، وسقط من [هـ].

(٤) الخبر سقط من: [جـ].

(٥) في [أ، ح، ط]: (لغرض).

(٦) صحيح.

(٧) سقط من: [جـ، ز].

(٨) في [هـ]: (وأحدهما).

٢٣٦٦٥- (و)[١] قال: هذا لا (يرى)[٢] به بأسا (يعني طاوساً)[٣].

* * *

[٣٠٨] ما جاء في ثواب القرض والمنيحة

٢٣٦٦٦- **حدثنا** أبوبكر قال: حدثنا عبد الرحمن بن مهدي عن سفيان عن عبدالرحمن بن عابس عن سليم بن (أذنان)[٤] عن علقمة (سمعته)[٥] يقول: لأن أقرض رجلا مرتين أحب إلي من أن أعطيه مرة/. ٣١/٧

٢٣٦٦٧- **حدثنا** أبوبكر قال: حدثنا وكيع قال: حدثنا الأعمش عن طلحة عن عبدالرحمن بن عوسجة عن البراء بن عازب قال: قال رسول الله ﷺ: **«من منح منيحة (ورق)[٦] أو (منح)[٧] منيحة لبن؛ أو (هَدى)[٨] (زقاقا)[٩] كان له كعتق رقبة»**[١٠].

---

(١) سقط من: [هـ].

(٢) في [أ، ح، ط]: (نرى).

(٣) سقط من [هـ].

(٤) في [أ، ح]: (أديان)، وفي [ز]: (أدنان)، وفي [ط]: (أوبان).

(٥) في [أ، هـ، ح]: (سمعه).

(٦) في [ز]: (ورقا)، وكذلك في [أ، ط].

(٧) سقط من [أ، هـ، ح].

(٨) في [هـ، أ، ح]: (أهدى).

(٩) في [ح، أ]: (قافا)، والزقاق: الطريق الضيقة، أي: من دلَّ الضال، وقيل: الزقاق: آنية توضع فيها الأشربة، انظر: النهاية لابن الأثير ٢/٧٥٩.

(١٠) صحيح، أخرجه أحمد (١٨٦٦٥)، والترمذي (١٩٥٧)، والحاكم ١/٥٧١، وابن حبان (٥٠٩٦)، والطيالسي (٧٤٠)، والبخاري في الأدب المفرد (٨٩٠)، ويعقوب في المعرفة ٣/١٧٨، والعقيلي (٤/٨٦)، والطبراني في الأوسط (٧٢٠٢)، والخرائطي في مكارم الأخلاق ص ١٨، وتمام (٥٣٩/ الروض)، والبيهقي في الشعب (٢٣٨٥).

٢٣٦٦٨- **حدثنا** أبوبكر (قال)[١]: حدثنا وكيع قال: حدثنا دلهم بن صالح الكندي عن (حميد بن)[٢] عبد الله (الكندي)[٣] عن علقمة بن قيس قال: قال عبدالله: لأن أقرض مالا مرتين، أحب إلي من أن أتصدق به مرة[٤].

٢٣٦٦٩- **حدثنا** أبوبكر قال: حدثنا عباد بن العوام عن الشيباني عن القاسم ابن عبدالرحمن (عن)[٥] قبيصة (بن)[٦] حصين أو حصين (بن)[٧] قبيصة [٨]عن ابن مسعود أنه قال: من منح ورقا أو لبنا أو (هدى)[٩] زقاقا أو طريقا فعدل رقبة[١٠].

٢٣٦٧٠- **حدثنا** أبوبكر قال: حدثنا وكيع قال: حدثنا سفيان عن منصور/ عن ٣٢/٧
إبراهيم عن علقمة قال: قرض مرتين كإعطاء مرة.

٢٣٦٧١- **حدثنا** أبوبكر قال: حدثنا وكيع قال: حدثنا حنظلة عن طاوس قال:

---

(١) في [أ، ح، ط، ز]: زيادة (قال).

(٢) سقط من: [ط].

(٣) كذا في النسخ، وهو الموافق لما في التاريخ الكبير ٣٥٥/٢ و١٢١/٤، وسنن البيهقي ٣٥٣/٥، بينما ورد (الثقفي) في المعجم الكبير للطبراني (٩١٨٠)، والجرح والتعديل ٢٢٤/٣، وتهذيب الكمال ٤٩٤/٨.

(٤) مجهول؛ لجهالة حميد بن عبدالله.

(٥) في [ط]: (بن).

(٦) في [ز]: (أو).

(٧) في [ز]: (عن).

(٨) في [أ، ح، ط، هـ]: زيادة (بن حصين).

(٩) في [أ، ح، ط، هـ]: (أهدى).

(١٠) حسن؛ حصين بن قبيصة صدوق.

من منح منيحة لبن كان له بكل حلبة عشر حسنات (غزرت)[١] أو (بكأت)[٢].

٢٣٦٧٢- **حدثنا** أبوبكر قال: حدثنا أبو خالد الأحمر عن حجاج عن عطاء قال: من منح لبنا أو أرضا كان له (أجر)[٣].

٢٣٦٧٣- **حدثنا** أبوبكر قال: حدثنا (وكيع قال: حدثنا)[٤] محمد بن شريك قال: حدثنا عطاء عن أبي هريرة قال: قال رسول الله ﷺ: **«نعم الإبل الثلاثون (تحمل)[٥] (على)[٦] (نجيبها)[٧] و(تعير)[٨] (أداتها)[٩]، وتمنح غزيرتها، و(تحلبها)[١٠] يوم وردها في أعطانها»**[١١]./ ٣٣/٧

٢٣٦٧٤- **حدثنا** أبوبكر قال: حدثنا وكيع قال: حدثنا عكرمة بن عمار عن علقمة بن الزبرقان قال: قلت لأبي هريرة ما حق الإبل؟ قال: أن تمنح (الغزيرة)[١٢]

---

(١) أي كثر لبنها، وفي [ط]: (عن رب).

(٢) أي قل لبنها، وفي [جـ]: (ـلون).

(٣) في [ز]: (اخر).

(٤) سقط من: [ز].

(٥) في [هـ]: (يحمل).

(٦) في [ط]: (عليه).

(٧) في [ط]: (يحسا) بدون نقاط.

(٨) في [ط]: (ويعنى).

(٩) في [أ، ط]: (أدائها).

(١٠) سقط من: [ز]، وفي [هـ]: (يجيبها).

(١١) صحيح، أخرجه أحمد (٩٧٦٦)، وابن عساكر ٣٤٣/٣٧، وأخرجه عبدالرزاق (٦٨٦٠) موقوفاً.

(١٢) في [أ، ح، ط]: (الغريره).

(و)[١] (أن)[٢] تعطي الكريمة، وتطرق (الفحل)[٣][٤].

٢٣٦٧٥- **حدثنا** أبوبكر قال: حدثنا وكيع قال: حدثنا عبد العزيز بن سياه عن حبيب بن أبي عمرة عن سعيد بن جبير عن ابن عباس قال: لأن أُقرض (مائتي)[٥] درهم (مرتين)[٦] أحب إلي من أن (أتصدق)[٧] بها مرة[٨].

٢٣٦٧٦- **حدثنا** أبوبكر قال: حدثنا وكيع قال: حدثنا ابن أبي ذئب عن الزهري قال: قال رسول الله ﷺ: **«ثلاثٌ، سنةٌ، عليَّ أجرهن،** - يعني من (عظمه)[٩] -: **المنيحة والأضحية والرجل يحج عن الرجل لم يحج قط»**[١٠].

٢٣٦٧٧- **حدثنا** أبوبكر قال: حدثنا وكيع قال: حدثنا المسعودي عن علي ابن الأقمر عن شريح قال: ما أقرض رجل رجلا قرضا (منيحة)[١١] ولا مالا

---

(١) في [ز]: (أو).

(٢) سقط من: [ز].

(٣) في [ط]: (الفجل).

(٤) مجهول؛ لجهالة علقمة بن الزبرقان، وبنحوه أخرجه أحمد (١٠٣٥٠)، وأبوداود (١٦٦٠). وابن خزيمة (٢٣٢٢)، والحاكم (١/٥٦٠)، والبيهقي (٤/١٨٤)، والمزي (٣٤/١١٣)، والأزهري في تهذيب اللغة (١٠/٣٥٢).

(٥) في [أ، هـ، ح]: (مائة).

(٦) سقط من: [جـ].

(٧) في [ز]: (تصدق).

(٨) صحيح؛ عبدالعزيز ثقة على الصحيح.

(٩) في [هـ، ح]: (عظيمة)، وفي [س]: (عطية).

(١٠) مرسل؛ الزهري تابعي.

(١١) في [هـ]: (يحسبه)، وفي [ز، س]: (يحبه).

(إلا)[١] كان (المقرض)[٢] أفضلهما، وإن قضى فأحسن.

٢٣٦٧٨- **حدثنا** أبوبكر قال: حدثنا عبيدة بن حميد عن منصور عن سالم بن أبي الجعد قال: قال أبو الدرداء: لأن أقرض رجلا (دينارين)[٣]/ (مرتين)[٤] أحب إلي من أن أتصدق (بهما)[٥] إني إذا (أقرضتهما)[٦] ردا علي فأتصدق بهما فيكون لي أجران[٧]. ٣٤/٧

* * *

[٣٠٩] في بيع الأصنام

٢٣٦٧٩- **حدثنا** أبوبكر قال: حدثنا أبو أسامة عن عبدالحميد بن جعفر عن يزيد بن أبي حبيب عن عطاء عن جابر قال: سمعت رسول الله ﷺ عام الفتح يقول: **«إن الله ورسوله حرم بيع الخمر والخنازير والأصنام والميتة»**[٨].

٢٣٦٨٠- **حدثنا** أبوبكر قال: حدثنا (أبو معاوية قال: حدثنا)[٩] الأعمش عن شقيق عن مسروق قال: مُرَّ عليه وهو بالسلسلة بتماثيل من صفر تباع، فقال

---

(١) في [هـ]: (إن).

(٢) في [ز]: (القرض)، وفي [جـ]: زيادة (من).

(٣) سقط من: [أ، ح، ط].

(٤) سقط من: [ج، ز].

(٥) في [أ، ح، ط، ز]: (بها).

(٦) في [ز]: (أقرضتها).

(٧) منقطع؛ سالم لا يروي عن أبي الدرداء.

(٨) صحيح، أخرجه البخاري (٢٢٣٦)، ومسلم (١٥٨١).

(٩) سقط من: [ز].

مسروق: لو أعلم أنه (يقتلني)[١] (لغرقتها)[٢]، ولكني أخاف أن يعذبني (فيفتنني)[٣]، والله ما أدري أي الرجلين: رجل قد زين له سوء عمله أو رجل قد أيس من آخرته (فهو)[٤] يتمتع من الدنيا.

٢٣٦٨١- **حدثنا** أبوبكر قال: حدثنا زيد بن حباب عن جرير بن/ حازم عن ٣٥/٧
عبدالكريم عن مجاهد أن رجلا ورث أصناما من فضة وخنازير وخمرا، فسأل عنها رهطا من أصحاب رسول الله ﷺ فكلهم [أمره أن يكسر (الأصنام)[٥] فيجعلها فضة و][٦] (كلهم)[٧] نهاه عن الخمر والخنازير[٨].

* * *

[٣١٠] في كسب الأمة

٢٣٦٨٢- **حدثنا** أبوبكر قال: حدثنا هشيم عن أبي (بلج)[٩] الفزاري عن عباية

---

(١) في [جـ]: (لقضى)، وفي [هـ]: (سعص).

(٢) في [ط، ح]: (لحرمها)، وفي [جـ]: (لعرقها)، وفي [هـ]: (لغرمتها).

(٣) في [ط]: (فبعنى)، وفي [أ، ح، ز، جـ]: (فعى)، وفي [هـ]: (فمنعني).

(٤) سقط من [هـ]: وانظر الأثر في المبسوط للسرخسي (٢٤/٤٦)؛ ومسند علي من تهذيب الآثار للطبري (٣٨٢)، وهذه تماثيل غنمها المسلمون في عهد معاوية فأرسل بها معاوية إلى الهند لبيعها فمر بها على السلسلة وكان مسروق والياً عليها.

(٥) في [جـ]: (الأصيام).

(٦) سقط ما بين المعكوفين من [أ، ح، ط].

(٧) سقط من [أ، هـ، ح، ط].

(٨) ضعيف؛ عبدالكريم ضعيف.

(٩) في [أ، هـ، ط]: (صالح)، وفي [ز]: (أفلح).

ابن (رفاعة)[١] بن (رافع)[٢] الأنصاري أن جده توفي وترك أمة (تُغِلُّ)[٣]، فذكر ذلك للنبي ﷺ فكره كسب الأمة وقال: «**لعلها (أن)**[٤] **لا تجد فتبغي بنفسها**»[٥].

٢٣٦٨٣- **حدثنا** أبوبكر قال: حدثنا وكيع قال: حدثنا شعبة عن محمد بن جحادة عن أبي حازم عن أبي هريرة قال: نهى رسول الله ﷺ عن كسب الأمة[٦]./ ٣٦/٧

٢٣٦٨٤- **حدثنا** أبوبكر قال: حدثنا (وكيع قال: حدثنا)[٧] سفيان عن أبي النضر عن (أبي)[٨] أنس قال: سمعت عثمان يقول: لا تُكلِّفوا الصغير الكسب فيسرق، ولا (تكلفوا)[٩] الجارية غير ذات الصنع فتكسب بفرجها، (واعفوا)[١٠]

---

(١) في [ح]: (رفاع).

(٢) سقط من [ز].

(٣) في [ح]: غير واضح، وفي [أ، هـ]: (نفل).

(٤) في [جـ]: زيادة (أن).

(٥) مرسل؛ عباية تابعي، أخرجه أحمد (١٧٢٦٨)، والطيالسي (٩٦٩)، والطبراني (٤٤٠٨)، وابن الجعد في المسند (١٧٠٦)، وبنحوه أخرجه أبوداود (٣٤١٩)، والحاكم ٤٢/٢.

(٦) صحيح، أخرجه البخاري (٢٢٨٣)، وأحمد (٧٨٥١).

(٧) سقط من [هـ، ط].

(٨) في [جـ]: (ابن).

(٩) في [هـ]: (تكلف).

(١٠) في [هـ]: (وعفوا)، وفي [جـ]: (فاعفوا).

(إذ)[١] أعفكم الله، وعليكم من المكاسب (بما)[٢] طاب لكم[٣].

٢٣٦٨٥- **حدثنا** أبوبكر قال: حدثنا أبو خالد الأحمر عن (حرام)[٤] بن عثمان عن أبي (عتيق)[٥] عن جابر قال: نهى النبي (ﷺ) عن خراج الأمة إلا أن تكون في عمل (واصب)[٦][٧].

* * *

[٣١١] الدينار الشامي بالدينار الكوفي

٢٣٦٨٦- **حدثنا** أبوبكر قال: حدثنا وكيع قال: حدثنا سفيان عن عبد الواحد عن الحكم في الدينار الشامي بالدينار الكوفي وفضل الشامي فضة، / قال: لا بأس به. ٣٧/٧

٢٣٦٨٧- **حدثنا** أبوبكر قال: حدثنا وكيع قال: حدثنا سفيان عن عثمان بن الأسود عن مجاهد قال: لا بأس به.

٢٣٦٨٨- **حدثنا** أبوبكر قال: حدثنا وكيع قال: حدثنا سفيان عن منصور قال: سألت إبراهيم عن الدينار الشامي بالدينار الكوفي وفضله فضة؟ فكرهه.

---

(١) في [جـ]: (إذا).

(٢) في [هـ]: (ما).

(٣) صحيح.

(٤) في [أ، ح، ط]: (حزام).

(٥) في [ط]: (عقيق).

(٦) أي دائم.

(٧) ضعيف جداً؛ حرام بن عثمان منكر، أخرجه ابن الجعد (٢٩٦٧)، والبيهقي ٨/٨، وابن عدي ٢/٤٤٦.

٢٣٦٨٩- **حدثنا** أبوبكر قال: حدثنا (وكيع قال: حدثنا)[١] سفيان عن معمر عن رجل عن ابن سيرين أنه سئل عن مائة مثقال بمائة دينار وعشرة دراهم: فكرهه/. ٣٨/٧

٢٣٦٩٠- **حدثنا** أبوبكر قال: حدثنا جرير عن مغيرة عن إبراهيم قال: يكره دينار شامي بدينار (كوفي)[٢] و(درهم)[٣]، ولا بأس إذا كان لك على رجل دينار كوفي (فيعطيك)[٤] دينارا شاميا وتشتري الفضل منه بشيء، ولا تفترقا إلا وقد تصرم ما بينهما.

٢٣٦٩١- **حدثنا** أبوبكر قال: حدثنا يزيد عن موسى بن مسلم قال: سألت طاوسا، قلت: دينار ثقيل بدينار أخف منه و(درهم)[٥] قال: لا بأس به.

* * *

[٣١٢] الرجل يصرف الدينار فيفضل (القيراط)[٦]

٢٣٦٩٢- [**حدثنا** أبو محمد عبد الله بن يونس قال: حدثنا (أبو عبد الرحمن)[٧] بقي بن مخلد قال: حدثنا أبوبكر قال: حدثنا وكيع قال: حدثنا][٨] سفيان عن عثمان

---

(١) سقط من [أ، ز، ح، ط].

(٢) في [ط]: (في).

(٣) في [ز]: (دراهم).

(٤) في [أ، ح، ط، هـ]: (فتعطيه).

(٥) في [ز]: (دراهم).

(٦) في [جـ]: (قراط).

(٧) سقط من: [ز].

(٨) سقط ما بين المعكوفين من [جـ].

ابن الأسود عن مجاهد في الرجل يصرف عند الرجل (الدنانير)[١] (فيفضل)[٢] القيراط[٣] (ذهباً)[٤] قال: لا بأس أن يأخذ به كذا (و)[٥] كذا درهما.

٢٣٦٩٣- **حدثنا** أبوبكر قال: حدثنا ابن أبي زائدة عن يزيد بن إبراهيم عن الحسن في الرجل يشتري (من الرجل)[٦] الذهب بالدراهم فيزن (الدنانير)[٧] (فتزيد)[٨] فيأخذ/ بفضلها (فضة)[٩] قال: لا بأس. ٣٩/٧

٢٣٦٩٤- وكره ذلك ابن سيرين وقال: خذ به (أجمع)[١٠] ذهبا.

٢٣٦٩٥- **حدثنا** أبوبكر قال: حدثنا ابن أبي زائدة عن شعبة (عن الحكم)[١١] عن إبراهيم أنه كره أن يأخذ بنصف (الدنانير)[١٢] ذهبا][١٣] وبنصفها فضة.

٢٣٦٩٦- **حدثنا** أبوبكر قال: حدثنا ابن أبي زائدة عن يزيد قال: كان ابن سيرين يكره الوازنة.

---

(١) في [هـ، ط]: (الدينار).

(٢) في [ط]: (فيعرف).

(٣) في [هـ]: زيادة (من).

(٤) في [أ، ح، ط، ز]: (ذهب).

(٥) سقط من [هـ].

(٦) سقط من [هـ].

(٧) في [هـ، أ، ح]: (الدينار).

(٨) في [أ، ز، هـ]: (فيزيد).

(٩) سقط من [أ، هـ، ح].

(١٠) في [أ، هـ]: (جمع).

(١١) سقط من [ز].

(١٢) في [س، ز]: (الدينار).

(١٣) سقط ما بين المعكوفين من [أ، هـ].

٢٣٦٩٧- **حدثنا** أبوبكر قال: حدثنا غندر عن شعبة عن الحكم عن إبراهيم أنه كان يكره أن يبيع الرجل الدينار فيأخذ بعضه ذهبا وبعضه فضة.

٢٣٦٩٨- قال: وكان الحكم لا يرى (بذلك)[١] بأسا.

٢٣٦٩٩- **حدثنا** أبوبكر قال: حدثنا أزهر عن ابن عون قال: سألت محمدا، قلت: أشتري الدنانير اليسيرة وأقول: أنت بريء من وزنها، قال: لا أعلم به بأسا.

* * *

[٣١٣] في أجر القسام

٢٣٧٠٠- **حدثنا** أبوبكر قال: حدثنا أبوبكر بن عياش عن عبد العزيز بن رفيع عن موسى بن (طريف)[٢] قال: دخل عليٌّ، بيت المال/ (فاضرط)[٣] به، (و)[٤] قال: (والله)[٥] لا (أمسي)[٦] وفيك درهم، فدعا رجلا من بني أسد فقال: أقسمه، فقسمه حتى أمسى، (فقالوا)[٧]: لو (عوضته)[٨] (قال)[٩]: إن شاء، ولكنه سحت، ٤٠/٧

(١) في [ز]: (به).

(٢) في [أ، ط]: (ظريف).

(٣) أي استخف.

(٤) سقط من [هـ].

(٥) في [ز، جـ، ح]: زيادة (والله).

(٦) في [ز]: (أمشي).

(٧) في [هـ]: (فقال الناس)، وفي [أ]: (فقال).

(٨) في [أ، ط]: (عرفته).

(٩) في [جـ]: (وقال)، وفي [ز]: (فقال).

فقال: لا حاجة لنا في (سحتكم)[١][٢].

٢٣٧٠١- **حدثنا** أبوبكر قال: حدثنا وكيع قال: حدثنا هشام (الدستوائي)[٣] عن قتادة عن سعيد بن المسيب قال: كل حساب (تحسبه)[٤] فتأخذ عليه أجرا فهو غير طائل.

٢٣٧٠٢- **حدثنا** أبوبكر قال: حدثنا وكيع قال: حدثنا (همام)[٥] بن يحيى عن قتادة عن يزيد الرشك عن القاسم، قال: قلت لسعيد بن المسيب: ما ترى (في)[٦] كسب (القسام)[٧]؟ فكرهه، قلت: إني أعمل فيه حتى (يعرق)[٨] جبيني، فلم يرخص لي فيه.

٢٣٧٠٣- قال (قتادة)[٩]: وكان الحسن يكره كسبه.

٢٣٧٠٤- قال قتادة: وقال ابن سيرين: إن لم يكن خبيثا (فما)[١٠] أدري ما هو/. ٤١/٧

---

(١) في [ز]: (سحتك).

(٢) ضعيف؛ لضعف موسى بن طريف، أخرجه عبدالرزاق (١٤٥٣٧)، ومسدد كما في المطالب (٢١٨٤)، وسعيد بن منصور ٧٤٢/٢، والبيهقي ١٣٢/١٠، وابن عساكر ٤٧٧/٤٢.

(٣) في [ز]: (الرستواني).

(٤) في [ط]: (نحسبه).

(٥) في [ز]: (هشام).

(٦) في [ط]: (فما).

(٧) في [ط]: (قاسم).

(٨) في [ط]: (يعرف).

(٩) سقط من: [جـ].

(١٠) في [جـ، ز]: (فلا).

٢٣٧٠٥- **حدثنا** أبوبكر قال: حدثنا وكيع قال: حدثنا هشام عن قتادة عن سعيد ابن أبي الحسن قال: إني لأعجب من الذي (يأتمنه)[١] الناس[٢] يقضي بينهم ثم يأخذ على ذلك أجرا.

٢٣٧٠٦- **حدثنا** أبوبكر قال: حدثنا وكيع قال: حدثنا سفيان عن أبي (الحصين)[٣] عن القاسم بن عبد الرحمن أن عمر كره لقاضي المسلمين وصاحب مغانمهم أن (يأخذ أجرا)[٤][٥].

٢٣٧٠٧- **حدثنا** أبوبكر قال: حدثنا وكيع قال: حدثنا المسعودي عن القاسم قال: أربع لا يؤخذ عليهن (أجر)[٦]: قراءة القرآن، (والأذان)[٧] والقضاء، و(المقاسم)[٨].

* * *

[٣١٤] في أجر (الكساح)[٩]

٢٣٧٠٨- [**حدثنا** أبوبكر قال: حدثنا عبد الأعلى عن هشام قال: سئل الحسن عن كسب الكساح، فقال: ما تريدون إليهم دعوهم؟ فلولاهم/ ٤٢/٧

(١) في [جـ، ط]: (يئتمنه)، وفي [حـ]: (أيمنه)، وفي [ز]: (يمينه).

(٢) في [هـ، ط]: زيادة (حتى).

(٣) في [ز]: (حصين).

(٤) سقط من: [جـ].

(٥) منقطع؛ القاسم لم يدرك عمر.

(٦) في [أ، هـ، ح]: (أجرا).

(٧) سقط من: [جـ].

(٨) في [ط، ز]: (القاسم).

(٩) أي الكناس ومنظف الحمامات؛ وفي [ط]: (الساح).

(لسيل)[١] بكم][٢].

٢٣٧٠٩- **حدثنا** أبوبكر قال: حدثنا عبد الأعلى عن (هشام)[٣] عن محمد أنهم كانوا يكسحون لهم فيعطوهم أجورهم.

٢٣٧١٠- **حدثنا أبوبكر** قال: حدثنا وكيع قال: حدثنا حسن عن مطرف عن الحسن أنه كان يكره أجر الكساح.

٢٣٧١١- **حدثنا** أبوبكر قال: حدثنا وكيع قال: (حدثنا مهدي)[٤] بن ميمون عن واصل مولى (أبي عيينة)[٥] عن رجل عن ابن (عمر)[٦] أن رجلا سأله فقال: أصبت مالا من كنس هذه الحشوش، فقال: فيه قولا شديدا[٧].

٢٣٧١٢- **حدثنا** أبوبكر قال: حدثنا وكيع قال: حدثنا إسماعيل الأزرق عن الشعبي أنه كره أن يُسْلِم الرجل غلامه كساحا.

٢٣٧١٣- **حدثنا** أبوبكر قال: حدثنا أبو أسامة عن أبان بن يزيد (قال)[٨]: حدثنا (أبو)[٩] عبد الله (الشقري)[١٠] أن ابن عمر (سئل)[١١] عن كسب

---

(١) في [ط]: (لسئل).

(٢) هذا الخبر سقط من: [ز].

(٣) في [ز]: (همام).

(٤) في [أ، ح، ط، ج]: (حدثنا ابن مهدي).

(٥) في [جـ]: (أبوعبيدة).

(٦) في [هـ]: (عباس).

(٧) مجهول لإبهام الراوي عن ابن عمر.

(٨) في [ط]: (فقال).

(٩) في [ز]: سقط (أبو).

(١٠) في [جـ، أ]: (السهري)، وفي [هـ]: (السهمري).

(١١) سقط من [ز].

٤٣/٧ الكناس؟ فقال: (خبيث)[١]، كسب خبيث، أكل خبيث، لبس خبيث[٢]./

* * *

[٣١٥] من كان ينهى (عن)[٣] [(الملامسة)[٤] والمنابذة][٥]

٢٣٧١٤- **حدثنا** أبوبكر قال: حدثنا سفيان بن عيينة عن الزهري عن عطاء بن يزيد عن أبي سعيد الخدري أن النبي ﷺ نهى عن المنابذة (والملامسة)[٦][٧].

٢٣٧١٥- **حدثنا** أبوبكر قال: حدثنا أبو أسامة وابن نمير عن عبيد الله بن عمر عن (خبيب)[٨] (بن)[٩] عبد الرحمن عن حفص بن (عاصم)[١٠] عن أبي هريرة أن رسول الله ﷺ نهى عن المنابذة والملامسة[١١].

٢٣٧١٦- **حدثنا** أبوبكر قال: حدثنا وكيع قال: حدثنا موسى بن عبيدة عن عبدالله بن دينار عن ابن عمر قال: نهى النبي (ﷺ)[١٢] عن بيع

---

(١) في [ح]: (خبيب).

(٢) حسن؛ أبو عبدالله الشقري صدوق.

(٣) في [هـ، جـ]: (من).

(٤) في [ط]: (الملاسسة).

(٥) تقديم وتأخير في [جـ، ح].

(٦) سقط من [ز].

(٧) صحيح، أخرجه البخاري (٦٢٨٤)، ومسلم (١٥١٢).

(٨) في [هـ، ح]: (حبيب).

(٩) في [ز]: (عن).

(١٠) في [أ، ح، جـ، ز]: (عامر).

(١١) صحيح، أخرجه أحمد (١٠٤٤١)، ومسلم (١٥١١)، وابن ماجه (٢١٦٩)، وهو عند البخاري (٥٨١٩).

(١٢) في [ز]: (عليه السلام).

المنابـذة والملامسة[١].

٢٣٧١٧- **حدثنا** أبوبكر قال: حدثنا سفيان عن أبي الزناد عن الأعرج (عن أبي هريرة)[٢] عن النبي (عليه السلام)[٣] (مثله)[٤][٥]./ ٤٤/٧

* * *

[٣١٦] الرجل يسلم في الطعام

٢٣٧١٨- **حدثنا** أبوبكر قال: حدثنا وكيع قال: حدثنا سفيان عن مغيرة عن إبراهيم في الرجل يسلم إلى الرجل في الطعام، فيحل الأجل فيجيء (إليه)[٦] فيقول: هذا طعامك قد كلته فخذه، قال (إبراهيم)[٧]: لا يأخذه حتى يعيد كيله.

٢٣٧١٩- **حدثنا** أبوبكر قال: حدثنا وكيع قال: حدثنا (ضابئ)[٨] بن (عمرو)[٩] قال: سألت سالم بن عبد الله عن الرجل يسلم إلى الرجل في الطعام

---

(١) ضعيف؛ لضعف موسى بن عبيدة، أخرجه النسائي ٢٦١/٧، والروياني (١٤٠٧)، والعقيلي ١٨٤/١، وابن عبدالبر في التمهيد ١٢/١٣، وانظر: العلل لابن أبي حاتم ١٨٩/١ (٥٤٤).

(٢) سقط من [ط].

(٣) في [جـ، ز]: (ﷺ).

(٤) سقط من [ط].

(٥) صحيح، أخرجه مسلم (١٥١١)، وأحمد (١٠١٦٩)، وبنحوه البخاري (٢١٤٦).

(٦) سقط من [هـ].

(٧) سقط من [هـ، ط].

(٨) في [أ، ح]: (صامي)، وفي [ع]: (صابي)، وفي [هـ]: (صامن).

(٩) في [ط]: (عمر).

فيجيء إلى (المداسة)[١] فيأخذه ويقول: (اشتر)[٢] مني، قال: من شاء خادع نفسه، (يقبضه)[٣] ثم يبيعه إن شاء.

* * *

[٣١٧] في جريب أرض بجريبي أرض

٢٣٧٢٠- **حدثنا** أبوبكر قال: حدثنا معاذ بن معاذ عن أشعث عن الحسن أنه سئل عن جريب أرض بجريبي أرض وذراع أرض بذراعي أرض فكرهه.

٢٣٧٢١- **حدثنا** أبوبكر قال: حدثنا ابن أبي زائدة عن شعبة قال: سألت الحكم عن خمسة عشر جريبا (أرضا)[٤] بعشرين جريبا أرضا، فلم ير به بأسا./ ٤٥/٧

* * *

[٣١٨] في غزل الكتّان بكتان غير مغزول

٢٣٧٢٢- **حدثنا** أبوبكر قال: حدثنا ابن أبي زائدة عن شعبة قال: سألت الحكم وحمادا عن غزل كتان بكتان وزنا بوزن؟ (فكرهاه)[٥].

٢٣٧٢٣- **حدثنا** أبوبكر قال: حدثنا وكيع عن شعبة قال: سألت الحكم وحمادا عن غزل كتان بكتان غير مغزول وزنا بوزن (فكرهاه)[٦].

---

(١) في [أ، ح، ط]: (المدملكه)، وفي [جـ]: (المداينة)، وفي [هـ]: (المدينة). ❖ والمداسة موطن وطئ البهائم على السنابل لإخراج الحب.

(٢) في [أ، ح، ط]: (اشتري).

(٣) سقط من [ز].

(٤) في [أ، جـ، ط، ز]: (أرض).

(٥) في [ز]: (فكرهه).

(٦) في [ز]: (فكرهه).

[٣١٩] الرجل يمر برقيق على العاشر

٢٣٧٢٤- **حدثنا** أبوبكر قال: حدثنا (وكيع قال: حدثنا)[١] شعبة قال: سألت الحكم وحمادا عن رجل مر برقيق على عاشر، فقال: هؤلاء أحرار، [(قال)[٢] الحكم][٣]: ليس بشيء.

٢٣٧٢٥- وقال: حماد إني أخاف أن يعتقوا.

٢٣٧٢٦- **حدثنا** أبوبكر قال: حدثنا معاذ بن معاذ عن أشعث عن (الحسن)[٤] في رجل مر بمملوك على عاشر فقال: هو حر، (فقال)[٥]: كان لا يرى أن يعتق بهذا القول، ولا يرى بأسا أن يقوله.

٢٣٧٢٧- **حدثنا** أبوبكر قال: حدثنا أبو أسامة عن جرير بن حازم عن حماد (عن)[٦] إبراهيم في الرجل يمر بالرقيق على (العاشر)[٧] (فيقول)[٨]: هم أحرار، ينوي: من العمل، قال: لا (يعتقون)[٩]./ ٤٦/٧

* * *

---

(١) في [أ، هـ، ح، ط]: (ابن أبي زائدة عن).

(٢) في [جـ]: (فقال).

(٣) سقط من [ز].

(٤) في [ز]: (الحكم).

(٥) في [جـ]: (قال).

(٦) في [حـ]: (وعن).

(٧) في [ط]: (الواشر).

(٨) في [أ، ح]: (فقال)، وفي [ز]: (قال).

(٩) في [جـ، ز]: (يعتقوا).

[٣٢٠] الرجل يدفع إلى الرجل المال مضاربة

٢٣٧٢٨- **حدثنا** أبوبكر قال: حدثنا عبد الأعلى عن هشام عن الحسن في رجل دفع إلى رجل ثلاثة آلاف درهم مضاربة، فركب البحر (فكُسر به)[١] فهلكت ألفان وبقيت ألف، فاتجر في تلك الألف فأصاب مالا، كيف يقسمان؟ قال: لا يقسمان حتى تكون ثلاثة (آلاف)[٢] ثم يقسمان الربح بعد.

٢٣٧٢٩- [**حدثنا** أبوبكر قال: حدثنا عبدالأعلى عن هشام عن الحسن قال: رأس مال المضارب ألف درهم، ويقتسمان الربح (كما اشترطا)[٣]][٤].

٢٣٧٣٠- **حدثنا** أبوبكر قال: حدثنا روّاد بن جراح عن الأوزاعي عن يحيى بن أبي كثير أنه قال للحكم بن (عتيبة)[٥] فقال: إن كان رجع (إلى)[٦] صاحبه فأعلمه أنه نقص من (مالك)[٧] فقال: اذهب فاعمل بما بقي، فالربح على (خمسة)[٨] آلاف يقتسمانه، و(إن)[٩] لم يكن قال له؛ فرأس مال الرجل عشرة آلاف و(يقتسمان)[١٠] ما زاد.

---

(١) في [أ، ح، ز، ط]: (فكسرته).

(٢) سقط من [ط، هـ].

(٣) سقط من: [ز].

(٤) سقط الخبر من: [ط، هـ].

(٥) في [أ، ط، ح]: (عيينة).

(٦) في [أ، ط، ح]: (عن).

(٧) في [جـ]: (ماله).

(٨) في [ط]: (قسمة).

(٩) في [جـ]: (لو).

(١٠) في [أ، هـ]: (يقسمان).

٢٣٧٣١- **حدثنا** أبوبكر قال: حدثنا عيسى بن يونس عن الأوزاعي عن الأعمش عن إبراهيم أنه (قال)[١] في المضارب: الربح على ما اصطلحوا عليه، والوضيعة على المال، فإن اقتسموا الربح كانت الوضيعة (على المال)[٢]، وإن لم يقتسموا رد الربح على رأس المال.

٢٣٧٣٢- **حدثنا** أبوبكر قال: حدثنا ابن علية عن عوف عن ابن سيرين/ في المضارب إذا ربح ثم وضع (ثم ربح)[٣][٤] قال: الحساب على رأس المال الأول، إلا أن يكون قبل ذلك قبض (المال)[٥] أو (حَسَبا)[٦] بالقبض. ٤٧/٧

٢٣٧٣٣- **حدثنا** أبوبكر قال: حدثنا ابن علية عن خالد عن أبي قلابة قال: هما على أصل شركتهما حتى (يحتسبا)[٧].

٢٣٧٣٤- **حدثنا** أبوبكر قال: حدثنا هشيم عن أيوب أبي العلاء (عن قتادة)[٨]: مضارب دفع إليه مال مضاربة على النصف فدفعه إلى غيره على النصف، قال: للآخر النصف، ولصاحب المال النصف.

٢٣٧٣٥- وقال أبو هاشم: للآخر النصف، وما بقي فبين صاحب المال والوسط.

---

(١) سقط من [ط].

(٢) سقط من [ز].

(٣) سقط من [ز].

(٤) في [جـ]: زيادة (ثم وضع).

(٥) سقط من [ز]، وفي [هـ]: (قبضاً للمال).

(٦) في [هـ، أ]: (حساباً)، وفي [ط]: (حساب).

(٧) في [أ، ح، ز، ط]: (يحتسبان).

(٨) في [أ، ح، ط]: (عن أبي قتادة).

[٣٢١] من قال: لا يحتسب الشريكان حتى (يجتمعا)[١]

٤٨/٧ ٢٣٧٣٦- **حدثنا** أبوبكر قال: حدثنا أبوبكر بن (عياش عن)[٢] مغيرة عن/ إبراهيم.

٢٣٧٣٧- (و)[٣] عن مطرف (عن)[٤] الشعبي في الشريكين يشتركان، (قال)[٥]: لا يحتسبان حتى (يجتمعا)[٦].

* * *

[٣٢٢] من كره بيع المرابحة

٢٣٧٣٨- **حدثنا** أبوبكر قال: حدثنا وكيع عن سفيان عن ابن جريج (عن)[٧] عبيد الله بن أبي يزيد عن ابن عباس أنه كره بيع (المشافة)[٨] يعني المرابحة[٩].

* * *

---

(١) في [ز]: (يجتمعان).

(٢) سقط من [جـ، ز].

(٣) سقط من [جـ].

(٤) سقط من [ط].

(٥) كذا في النسخ، ولعله (قالا).

(٦) في [أ، ح، ز]: (يجتمعان).

(٧) سقط من [ط].

(٨) في [ط، هـ]: (المشاقة).

(٩) منقطع حكماً؛ ابن جريج مدلس.

[٣٢٣] من قال: إذا استهلكت الهبة[١] فلا رجوع فيها

٢٣٧٣٩- **حدثنا** أبوبكر قال: حدثنا وكيع عن سفيان عن أبي (بكر)[٢] عن سعيد بن جبير.

٢٣٧٤٠- وعن سفيان عن (طارق)[٣] عن الشعبي (قالا)[٤]: إذا استهلكت الهبة فلا رجوع فيها.

٢٣٧٤١- **حدثنا** أبوبكر قال: حدثنا ابن أبي زائدة عن حجاج عن الحكم عن إبراهيم عن عمر قال: هو أحق بها ما لم (يُثَبْ)[٥] (منها)[٦] أو يستهلكها/ أو ٤٩/٧
(يموت)[٧] أحدهما[٨].

٢٣٧٤٢- **حدثنا** أبوبكر قال: حدثنا وكيع (عن)[٩] أبي ليلى عن (أبي حريز)[١٠] قال: كتب عمر بن عبد العزيز: إذا استهلكت الهبة أو (أثيب)[١١] منها أو وهبت لذي رحم فليس له أن يرجع.

---

(١) في [أ، ط، ح]: زيادة (قال).

(٢) في [جـ، ز]: (بكير).

(٣) في [هـ]: (طاوس).

(٤) في [أ، ط، ح، جـ، ز]: (قال).

(٥) في [أ، جـ، ح، ط، ز]: (يثبه).

(٦) في [ط]: (عنها).

(٧) في [جـ]: (يمت).

(٨) منقطع؛ إبراهيم لم يدرك عمر.

(٩) في [أ، ح، ط]: (بن)، وفي [هـ]: (عن ابن)، وهو عبدالله بن ميسرة أبوليلى.

(١٠) في [أ، هـ، ح]: (ابن جرير)، وفي [ط]: (ابن حريز)، وهو عبدالله بن حسين القاضي.

(١١) في [أ، ح، ط]: (يثب)، وفي [هـ]: (أيثب).

[٣٢٤] الخياط وصاحب الثوب يختلفان

٢٣٧٤٣- **حدثنا** أبوبكر قال: حدثنا معاذ بن معاذ عن أشعث عن الحسن في الرجل يدفع إلى الخياط الثوب فيقول: أمرتك (بقُرْطق)[١] (فيقول)[٢]: الخياط: أمرتني بقميص، قال: هو قول الخياط.

* * *

[٣٢٥] القوم يمرون بالإبل

٢٣٧٤٤- **حدثنا** أبوبكر قال: حدثنا أبو أسامة قال: حدثنا (عبيد الله)[٣] بن عمر عن نافع عن ابن عمر قال: نهى رسول الله ﷺ أن (تحتلب)[٤] المواشي إلا بإذن أهلها، (و)[٥] قال: أيحبُّ أحدكم أن تؤتى مشربته/ التي فيها طعامه فيكسر بابها (فينتشل)[٦] ما فيها؟ (فإن)[٧] ما (في)[٨] (ضروع)[٩] مواشيهم (مثل)[١٠] ما في (مشاربكم)[١١] ألا! فلا يحل ما في ضروعها إلا بإذن أهلها[١٢]. ٥٠/٧

---

(١) لباس يشبه القباء والبشت والفروة.

(٢) في [جـ، ز]: (ويقول).

(٣) في [حـ، ز]: (عبدالله).

(٤) في [جـ]: (تحلب).

(٥) في [أ]: (أو).

(٦) في [أ، ح، ط]: (فينتقل).

(٧) في [أ، هـ]: (فإنما)، وفي [جـ]: (فإنمار).

(٨) سقط من [ط].

(٩) في [جـ]: (بطون).

(١٠) في [ز]: (بمثل).

(١١) في [ط]: (شاربكم).

(١٢) صحيح، أخرجه البخاري (٢٤٣٥)، ومسلم (١٧٢٦).

٢٣٧٤٥- **حدثنا** أبوبكر قال: حدثنا أبو معاوية عن الأعمش عن زيد بن وهب قال: قال عمر: إذا مررتم براعي الإبل فنادوا: (يا راعي)[١] ثلاثاً، فإن أجابكم فاستسقوه، وإن لم يجبكم (فأتوها)[٢] فحلوها واشربوا ثم صروها[٣].

٢٣٧٤٦- **حدثنا** أبوبكر قال: حدثنا وكيع قال: حدثنا إسرائيل عن عبد الله بن عصمة قال: سمعت أبا سعيد الخدري يقول: لا يحل لرجل أن يحلب ناقة رجل مصرورة إلا بإذن صاحبها، ألا إن خاتمها صرارها، فإن (أرمل)[٤] القوم (فلينادي)[٥] الراعيَ ثلاثا، فإن أجاب شربوا، وإلا فليمسكه رجلان ٥١/٧ وليشربوا[٦]/.

٢٣٧٤٧- **حدثنا** أبوبكر قال: حدثنا عفان قال: حدثنا حماد بن سلمة [(عن عاصم)[٧] بن بهدلة][٨] عن زر بن حبيش عن عبد الله قال: كنت غلاما يافعا (أرعى)[٩] غنما لعقبة بن أبي معيط، فجاء النبي ﷺ وأبوبكر، وقد (فرا)[١٠] من

---

(١) في [جـ]: (يا راعي الإبل).

(٢) في [ط]: (فأعرها فحلق ما).

(٣) صحيح، أخرجه عبدالرزاق (٦٩٦٠)، والبيهقي ٣٥٩/٩.

(٤) في [أ، ح، ط، ز]: (أوبل).

(٥) في [أ، هـ، ح، ط]: (فينادى).

(٦) حسن؛ عبدالله بن عِصمة صدوق، أخرجه الطحاوي ٢٤١/٤، كما أخرجه مرفوعاً أحمد (١١٤١٩)، والطحاوي ٢٤١/٤، والبيهقي ٣٦٠/٩، وبنحوه ابن ماجه (٢٣٠٠)، وابن حبان (٥٢٨١)، الحاكم (١٣٢/٤)، وأبويعلى (١٢٨٧)، وأبونعيم في الحلية ٩٩/٣، وابن الجوزي في التحقيق (١٩٧٦).

(٧) سقط من [أ، ح، ط].

(٨) سقط من [جـ، ز].

(٩) في [أ، ح، ط، ز]: (نرى).

(١٠) في [أ، ح، ط]: (فروا).

المشركين، فقالا: يا غلام، هل عندك[١] لبن تسقينا، (فقلت)[٢]: إني مؤتمن، و(لست)[٣] (ساقيكما)[٤]، فقال: النبي (ﷺ)[٥]: **«هل عندك من جذعة لم (ينز)[٦] عليها الفحل»** قلت: نعم، [٧] فأتيتهما بها، (فاعتقلها)[٨] رسول الله ﷺ ومسح الضرع ودعا [٩] ثم أتاه (أبوبكر)[١٠] (بصخرة)[١١] (منقعرة)[١٢]، فاحتلب فيها فشرب وشرب أبوبكر وشربت، ثم قال: للضرع: **«اقلص»**، فقلص[١٣] /. ٥٢/٧

* * *

(١) في [جـ، ز]: زيادة (من).

(٢) في [أ، ح، ط]: (فقال).

(٣) في [أ، جـ، ح، ط]: (ليس).

(٤) في [جـ، ز]: (بساقيكما).

(٥) في [أ، جـ]: (عليه السلام).

(٦) في [ط، أ، ح]: (يبن).

(٧) في [ز]: زيادة (قال).

(٨) في [أ، ح، ط]: (فاعقلها).

(٩) في [هـ]: زيادة (فحفل الضرع).

(١٠) سقط من [هـ].

(١١) في [ح]: (لصخرة).

(١٢) في [حـ، أ، ط]: (منعقرة).

(١٣) ضعيف؛ عاصم ضعيف في زر، أخرجه أحمد (٤٤١٢)، وابن حبان (٧٠٦١)، وأبويعلى (٥٠٩٦)، والطبراني (٨٤٥٦)، والبيهقي في دلائل النبوة ٨٤/٦، والطيالسي (٣٥٣)، وابن سعد ١٥٠/٣، والشاشي (٦٥٩)، وأبونعيم في الدلائل (٢٣٣).

[٣٢٦] السلف في الطعام والتمر

٢٣٧٤٨- **حدثنا** أبوبكر قال: حدثنا إسماعيل بن إبراهيم (عن)[١] ابن أبي نجيح عن عبد الله بن كثير عن أبي المنهال عن ابن عباس قال: قدم النبي ﷺ المدينة والناس يسلفون في التمر العام والعامين والثلاثة، فقال: «**من (سلّف)**[٢] **في تمر فليسلف في كيل معلوم ووزن معلوم (إلى أجل معلوم)**[٣]»[٤].

٢٣٧٤٩- **حدثنا** أبوبكر قال: حدثنا شريك عن (عثمان)[٥] عن سالم عن ابن عباس قال: إذا سميت في السلم قفيزاً (و أجلا)[٦] فلا بأس[٧].

٢٣٧٥٠- **حدثنا** أبوبكر قال: حدثنا شريك عن سماك عن عكرمة عن ابن عباس[٨].

٢٣٧٥١- وأبي إسحاق عن الأسود مثله.

٢٣٧٥٢- **حدثنا** أبوبكر قال: حدثنا وكيع قال: حدثنا شعبة عن/ أبي (عمر)[٩] (البهراني)[١٠] يحيى بن عبيد قال: سمعت ابن عباس يقول: لا بأس ٥٣/٧

---

(١) سقط من [جـ].

(٢) في [ط، هـ]: (أسلف).

(٣) سقط من [جـ، ز].

(٤) صحيح، أخرجه البخاري (٢٢٣٩)، ومسلم (١٦٠٤).

(٥) في [أ، هـ]: (يمان)، وفي [س]: (عمار)، وانظر: تغليق التعليق (٢٧٧/٣).

(٦) سقط من [أ، ح، ط]، وفي [هـ]: (أو أجلاً).

(٧) حسن؛ شريك صدوق.

(٨) مضطرب؛ رواية سماك عن عكرمة مضطربة.

(٩) في [ط، أ]: (عمرو).

(١٠) في [ط، أ، جـ]: (النهرأبي)، وفي [هـ]: (الهراني).

بالسلم في الطعام (كيلا معلوما)[١] إلى أجل معلوم[٢].

٢٣٧٥٣- **حدثنا** أبوبكر قال: حدثنا وكيع عن سفيان عن أبي إسحاق عن الأسود قال: سألته عن السلم في الطعام فقال: لا بأس به، كيل معلوم إلى أجل معلوم.

٢٣٧٥٤- **حدثنا** أبوبكر قال: حدثنا (وكيع قال: حدثنا)[٣] سفيان عن علقمة ابن مرثد عن (رزين)[٤] بن سليمان الأحمري عن سعيد بن المسيب أنه/ قال في السلم: لا تؤخر عنه لتزداد عليه، ولا يعجل لك لتضع عنه[٥]. ٥٤/٧

٢٣٧٥٥- **حدثنا** أبوبكر قال: حدثنا ابن نمير عن عبيد الله عن نافع عن ابن عمر أنه كان لا يرى بأسا أن يسلف الرجل في الطعام بكيل معلوم إلى أجل معلوم ما لم يكن في زرع أو تمر قبل أن يبدو صلاحه[٦].

٢٣٧٥٦- **حدثنا** أبوبكر قال: حدثنا ابن أبي زائدة عن أشعث عن محمد بن أبي المجالد عن (ابن)[٧] أبي أوفى قال: كنا (نسلف)[٨] (نبيط)[٩] أهل الشام في البر والزبيب ورسول الله ﷺ فينا[١٠].

---

(١) في [جـ، ز]: (كيل معلوم).

(٢) صحيح.

(٣) سقط من [ط].

(٤) في [ز، جـ]: (زر)، وفي [أ، ب، ط]: (زيد).

(٥) تكرر الخبران السابقان في [هـ، ط].

(٦) صحيح.

(٧) سقط من [أ، ح، ط].

(٨) في [أ، ح، ط، جـ]: (نسالف).

(٩) في [أ، ط، ح]: (سك).

(١٠) ضعيف؛ لضعف أشعث، وسيأتي نحوه بسند صحيح برقم [٢٣٧٦٢].

٢٣٧٥٧- **حدثنا** أبوبكر قال: حدثنا ابن أبي زائدة عن أشعث عن أبي الزبير عن جابر أنه قال: في السلم في (السمن)[١] قال: سم كيلا معلوما/ وأجلا معلوما[٢]. ٥٥/٧

٢٣٧٥٨- **حدثنا** أبوبكر قال: حدثنا ابن أبي زائدة عن أبيه عن أبي إسحاق قال: كان أبو ميسرة يُسلِم في الحنطة.

٢٣٧٥٩- **حدثنا** أبوبكر قال: حدثنا ابن أبي زائدة عن كليب بن وائل قال: قلت لابن عمر: أتاني (رجل)[٣] يستسلفني (دراهم)[٤] بطعام إلى أجل مسمى: كل جريب حنطة بدرهم وجريبي شعير بدرهم، قال: حسن[٥].

٢٣٧٦٠- **حدثنا** أبوبكر قال: حدثنا ابن أبي زائدة عن حجاج عن وبرة قال: قال ابن عمر: لا بأس بالسلم إذا كان في كيل معلوم إلى أجل معلوم[٦].

٢٣٧٦١- **حدثنا** أبوبكر قال: حدثنا ابن أبي زائدة عن سعيد عن أبي معشر عن إبراهيم قال: كان ابن مسعود لا يرى بالسلم في كل شيء بأسا إلى أجل معلوم ما خلا الحيوان[٧].

---

(١) في [ط]: (الثمن).

(٢) ضعيف؛ لحال أشعث.

(٣) سقط من [ح، ط].

(٤) في [أ، ح، ط، هـ]: (درهماً).

(٥) حسن؛ كليب بن وائل صدوق.

(٦) منقطع حكماً؛ حجاج مدلس.

(٧) ضعيف منقطع؛ إبراهيم لم يلق ابن مسعود، وأبومعشر ضعيف..

٢٣٧٦٢- **حدثنا** أبوبكر قال: (حدثنا وكيع)[١] حدثنا شعبة عن محمد بن أبي المجالد قال: / اختلف أبو بردة وعبد الله بن شداد في السلم، فأرسلوني إلى ابن أبي أوفى فسألته فقال: كنا نسلم في الحنطة والشعير والزبيب على عهد النبي ﷺ وأبي بكر، ولا ندري: عند أصحابه منه شيء أم لا؟[٢]. ٥٦/٧

٢٣٧٦٣- **حدثنا** أبوبكر قال: حدثنا وكيع قال: حدثنا هشام عن قتادة عن أبي حسان الأعرج عن ابن عباس (قال: أشهد)[٣] أن السلف المضمون إلى أجل مسمى، أن (الله)[٤] (أحله)[٥] وأذن فيه، ثم قرأ: ﴿إِذَا تَدَايَنتُم بِدَيْنٍ إِلَىٰٓ أَجَلٍ مُّسَمًّى فَٱكْتُبُوهُ﴾[٦]. [البقرة: ٢٨٢].

* * *

[٣٢٧] من كره النهبة ونهى عنها

٢٣٧٦٤- **حدثنا** أبوبكر قال: حدثنا أبو الأحوص عن سماك عن ثعلبة بن الحكم قال: أصبنا غنما للعدو فانتهبناها[٧] فأمر النبي / ﷺ بالقدور فأكفئت ٥٧/٧

---

(١) سقط من [أ، هـ]، وتكرر في [ز].

(٢) صحيح، أخرجه البخاري (٢٢٤٢)، وأحمد (١٩١٢٢).

(٣) سقط من [ط].

(٤) سقط من [ز].

(٥) في [جـ]: (حله).

(٦) صحيح، أخرجه عبدالرزاق (١٤٠٦٤)، والشافعي في الأم (٣/٩٣)، وابن أبي حاتم (٢٩٤٨)، وابن جرير ٣/١١٦، والحاكم ٢/٣١٤، والطبراني (١٢٩٠٣)، وابن أبي عمر كما في المطالب (٣٥٣٦)، وابن حجر في تغليق التعليق ٣/٢٧٦.

(٧) في [هـ]: زيادة (فنصبنا قدورنا).

وقال: **«لا تحل النهبة»**[١].

٢٣٧٦٥- **حدثنا** أبوبكر قال: حدثنا وكيع قال: حدثنا شعبة عن عدي بن ثابت عن عبد الله بن يزيد قال: نهى رسول الله ﷺ عن النهبة [والمثلة[٢].

٢٣٧٦٦- **حدثنا** أبوبكر قال: حدثنا الفضل بن دكين عن أبي جعفر عن الربيع عن أنس بن مالك قال: نهى رسول الله ﷺ عن النهبة][٣] وقال: **«من انتهب فليس منا»**[٤].

٢٣٧٦٧- **حدثنا** أبوبكر قال: حدثنا علي بن مسهر عن عاصم بن كليب عن أبيه قال: أخبرني رجل من أصحاب النبي ﷺ قال: كنا مع النبي (في)[٥] غزاة فأصابتنا مجاعة، فأصبنا غنما فانتهبناها قبل أن تقسم، فأتانا رسول الله ﷺ يمشي متوكئا/ على قوسه حتى (أتانا)[٦] على قدرونا فكفأها بقوسه وقال: ٥٨/٧

---

(١) حسن؛ سماك صدوق، أخرجه ابن ماجه (٣٩٣٨)، وابن حبان (٥١٦٩)، والحاكم ١٣٤/٤، وعبدالرزاق (١٨٨٤١)، والطيالسي (١١٩٥)، والبخاري في التاريخ الكبير ١٧٣/٢، وابن أبي عاصم في الآحاد (٩٣٥)، والطحاوي ٤٩/٣، وابن قانع ١٢٠/١، والطبراني (١٣٧١)، وأبونعيم في معرفة الصحابة (١٣٥٦)، والمزي ٣٩١/٤، وبنحوه أحمد (٢٣١١٦).

(٢) صحيح، أخرجه البخاري (٢٤٧٤)، وأحمد (١٨٧٤٠).

(٣) سقط ما بين المعكوفين من [ع].

(٤) حسن، أبوجعفر صدوق، والحديث أخرجه أحمد (١٢٤٢٢)، وأبوداود (٢٧٠٥)، والترمذي (١٦٠١)، والنسائي (١٦/٤)، وابن حبان (٣١٤٦)، وعبدالرزاق (٦٦٩٠)، وعبد بن حميد (١٢٥٣)، وسعيد بن منصور (٢٦٣٧)، والبيهقي ٦٢/٤، والطحاوي في شرح المشكل (١٣١٦)، والضياء (٢١٢٦)، والبزار (١٧٣٣/كشف).

(٥) سقط من: [ط].

(٦) في [هـ، س]: (أتى).

«ليست النهبة بأحل من الميتة»[١].

٢٣٧٦٨- **حدثنا** أبوبكر قال: حدثنا ابن علية عن ليث عن (مدرك)[٢] عن ابن أبي أوفى قال: قال رسول الله ﷺ: **«لا ينتهب نهبة ذات شرف يرفع المسلمون إليها رؤوسهم وهو مؤمن»**[٣].

٢٣٧٦٩- **حدثنا** أبوبكر قال: حدثنا (وكيع قال: حدثنا)[٤] (أبوخلف)[٥] عن أبي الزبير عن جابر قال: من انتهب نهبة ذات شرف (يشهره)[٦] بها المسلمون فليس منا، قيل لأبي الزبير: عن النبي (ﷺ)[٧] [قال: (عن)[٨] النبي (ﷺ)[٩]][١٠][١١].

---

(١) حسن؛ كليب صدوق، أخرجه أبوداود (٢٧٠٥)، وسعيد بن منصور (٢٦٣٦)، والبيهقي ٦١/٩، وابن الأثير في أسد الغابة ٤٠٧/٦.

(٢) في [أ، ح، هـ]: (مبارك)، وقد ورد الخبر في المصنف برقم: [٣٢٤٠٨]، وفيه: (مدرك).

(٣) ضعيف؛ لضعف ليث، وسيأتي بإسناد حسن ٣٣/١١، أخرجه أحمد (١٩١٠٢)، والطيالسي (٨٢٣)، والبزار (١١١/ كشف)، والبغوي في الجعديات (٢٦٧)، وعبدبن حميد (٥٢٥)، والحارث (٣٢/بغية).

(٤) سقط من [هـ، ط].

(٥) في [ز]: (أبوخالد)، وفي [هـ]: (ابن خلف)، وانظر: فتح الباب (٢٩٥/١).

(٦) في [ط]: (يشهد)، وفي [أ، ح]: (يشهده).

(٧) سقط من [ز].

(٨) في [ط]: (نهى).

(٩) سقط من [ز]، وفي [جـ]: (ﷺ).

(١٠) سقط من [ح].

(١١) ضعيف جداً؛ أبوخلف هو ياسين الزيات متروك، أخرجه ابن عدي ١٨٤/٧، وبنحوه أخرجه أحمد (١٥٠٧٠)، وأبوداود (٤٣٩١)، وابن ماجه (٢٥٩١)، وابن حبان (٤٤٥٦)، وعبدالرزاق (١٨٨٤٤)، والطحاوي في شرح المشكل ٣٥٧/٣.

٢٣٧٧٠- **حدثنا** أبوبكر قال: حدثنا زيد بن حباب قال: حدثني يحيى بن أيوب المصري قال: أخبرني عياش بن (عباس)[١] الحميري عن أبي الحصين/ الحجري ٥٩/٧ الهيثم عن عامر الحجري قال: سمعت أبا ريحانة صاحب النبي ﷺ يقول: كان النبي ﷺ ينهى عن النهبة[٢].

٢٣٧٧١- **حدثنا** أبوبكر قال: حدثنا عفان قال: حدثنا جرير بن حازم عن يعلى بن حكيم عن أبي لبيد عن عبدالرحمن بن (سمرة)[٣] أن النبي ﷺ نهى عن النهبة[٤].

٢٣٧٧٢- **حدثنا** أبوبكر قال: حدثنا يزيد بن هارون قال: (أخبرنا)[٥] ابن أبي ذئب عن مولى لجهينة عن عبد الرحمن بن (زيد)[٦] بن خالد الجهني عن أبيه عن النبي ﷺ أنه نهى عن النهبة والمثلة[٧].

* * *

---

(١) في [ز]: (عياش).

(٢) مجهول؛ لجهالة عامر الحجري، أخرجه أحمد (١٧٢١٠)، وأبوداود (٤٠٤٩)، والنسائي ١٤٣/٨، والطحاوي ٢٦٥/٤، والدارمي ٢٨٠/٢.

(٣) في [أ، ح، هـ]: (سلمة)، وفي [ط]: (سلمان).

(٤) حسن؛ أبولبيد صدوق، أخرجه أحمد (٢٠٦٣١)، وأبوداود (٢٧٠٣)، والطحاوي في شرح المشكل (١٣١١)، والدارمي (١٩٩٥)، وابن قانع ١٦٧/٢.

(٥) في [جـ]: (أخبرني).

(٦) في [ز]: (يزيد).

(٧) مجهول؛ لجهالة مولى جهينة وعبدالرحمن، أخرجه أحمد (٢١٦٨٥)، والطحاوي ٤٩/٣، والطبراني (٥٢٦٥).

[٣٢٨] في الشركة بالعُروض

٢٣٧٧٣- **حدثنا** أبوبكر قال: حدثنا وكيع قال: كان سفيان يكره الشركة والمضاربة بالعروض.

٢٣٧٧٤- وكان ابن أبي ليلى يقول: لا بأس به.

٢٣٧٧٥- **حدثنا** أبوبكر قال: حدثنا وكيع قال: حدثنا سفيان عن أشعث عن ابن سيرين أنه كره الشركة بالعروض.

٦٠/٧ ٢٣٧٧٦- **حدثنا** أبوبكر قال: حدثنا أبو خالد الأحمر عن أشعث عن/ محمد قال: لا تكون الشركة والمضاربة بالدين والوديعة والعروض والمال الغائب.

٢٣٧٧٧- **حدثنا** أبوبكر قال: حدثنا ابن علية عن أيوب عن محمد أنه كان يكره الشركة بالعروض.

* * *

[٣٢٩] في الوالد يأخذ من الولد أو يبيع له الشيء

٢٣٧٧٨- **حدثنا** أبوبكر قال: حدثنا ابن أبي زائدة عن (داود عن)[١] بكر قال: زوج (رجل)[٢] من أهل البادية ابنته وساق مهرها[٣] ثم مات، (وخاصمت)[٤] إخوتها في مهرها إلى عمر بن الخطاب فقال عمر: أما ما وجدت من مهرك قائما بعينه فهو لك، وما كان أبوك استهلكه فلا شيء لك[٥].

---

(١) سقط من [ط].

(٢) في [جـ]: (الرجل).

(٣) في [هـ]: زيادة (وحازه).

(٤) في [جـ، ز]: (فخاصمت).

(٥) منقطع؛ بكر لا يروي عن عمر.

٢٣٧٧٩- **حدثنا** أبوبكر قال: حدثنا ابن إدريس عن عمه عن الشعبي عن شريح أنه حبس رجلا في خادم (باعها)[١] لابنته.

٢٣٧٨٠- [قال ابن إدريس: ورأيت ابن أبي ليلى حبس رجلا في خادم (باعها)[٢] لابنته][٣]/. ٦١/٧

٢٣٧٨١- **حدثنا** أبوبكر قال: حدثنا وكيع قال: حدثنا إسرائيل عن جابر عن عامر عن شريح وأبي عبد الله الجدلي أنهما (حبسا)[٤] رجلا في السجن أخذ (من)[٥] مهر ابنته.

٢٣٧٨٢- **حدثنا** أبوبكر قال: حدثنا وكيع قال: حدثنا حماد بن سلمة عن قتادة عن عبيد (بن)[٦] قدامة قال: قضى عمر بن الخطاب في مهور النساء: ما كان (قائما)[٧] بعينه (فهي)[٨] أحق به[٩].

٢٣٧٨٣- **حدثنا** أبوبكر قال: حدثنا حفص عن أشعث عن الحكم عن إبراهيم قال: لا يكون للولد على والده (دين)[١٠].

---

(١) في [هـ]: (باعه).

(٢) في [هـ]: (باعه).

(٣) سقط من: [جـ].

(٤) في [جـ]: (حبسلا).

(٥) سقط من [أ، هـ، ح].

(٦) في [أ، هـ، ح، جـ، ز]: (أبي)، وانظر: التاريخ الكبير ٢/٦، والجرح والتعديل ٤١٢/٥، والثقات ١٣٨/٥.

(٧) في [أ، ط، ح]: (قائم).

(٨) في [جـ]: (فهو).

(٩) مجهول؛ لجهالة عبيد.

(١٠) في [أ، ط، ز، ح]: (دينا).

[٣٣٠] الحر يرهن نفسه فيقر بذلك

٢٣٧٨٤- **حدثنا** أبوبكر قال: حدثنا أبو الأحوص عن مغيرة عن إبراهيم قال: إذا رهن الرجل الحر فأقر بذلك كان رهنا حتى يفكه الذي (رهنه)[١] أو يفك نفسه.

* * *

[٣٣١] البيض الذي يقامر به

٦٢/٧ ٢٣٧٨٥- **حدثنا** أبوبكر قال: حدثنا ابن إدريس عن هشام عن/ ابن سيرين قال: كان يكره (شراء)[٢] قمار الصبيان (من الصبيان)[٣].

٢٣٧٨٦- وكان الحسن يرخص فيه.

٢٣٧٨٧- **حدثنا** أبوبكر قال: حدثنا ابن أبي زائدة عن عاصم عن ابن سيرين قال: كل شيء فيه قمار فهو من الميسر.

٢٣٧٨٨- **حدثنا** أبوبكر قال: حدثنا حاتم بن إسماعيل عن ابن (حرملة)[٤] عن سعيد بن المسيب قال: لا بأس بالبيض الذي يلعب به الصبيان- يعني شراءه.

٢٣٧٨٩- **حدثنا** أبوبكر قال: حدثنا حماد بن مسعدة عن محمد بن عجلان عن زيد بن أسلم قال: لا بأس به.

* * *

---

(١) في [أ]: (أرهنه)، وفي [جـ]: (يرهنه).

(٢) في [أ، هـ]: (شرى).

(٣) سقط من [جـ].

(٤) في [ط]: (حولة).

[٣٣٢] رجل قال لرجل: بع غلامك من فلان ولك خمسمائة

٢٣٧٩٠- **حدثنا** أبوبكر قال: حدثنا جرير عن مغيرة عن إبراهيم في مملوك قال لمولاه: (بعني)[١] من فلان بكذا وكذا ولك (عليَّ)[٢] خمسمائة (درهم، أو: رجل جاءه فضمن، قال: بع غلامك من فلان بكذا وكذا ولك خمسمائة)[٣] قال: يبطل شرطه.

٢٣٧٩١- **حدثنا** أبوبكر قال: حدثنا حميد بن عبد الرحمن عن حسن/ بن صالح عن مطرف عن الشعبي قال: لا يجوز، أو كلمة نحوها. ٦٣/٧

* * *

[٣٣٣] المماسحة[٤] في البيع

٢٣٧٩٢- **حدثنا** أبوبكر قال: [٥]: حدثنا ابن أبي زائدة عن أبي (يعقوب)[٦] الثقفي عن خالد بن أبي مالك قال: بايعت محمد بن (سعد)[٧] (سلعة)[٨] فقال: هات يدك أماسحك، فإن رسول الله ﷺ قال: «**البركة في المماسحة**»[٩].

---

(١) في [هـ، ح]: (يعني).

(٢) سقط من [أ، هـ].

(٣) سقط من [أ، خ، هـ، ط]: ما بين القوسين.

(٤) المراد: مسح الأيدي بعد البيع دلالة على إتمام البيع.

(٥) في [هـ]: زيادة (حدثنا يزيد قال).

(٦) في [أ، ح]: (يعفور)، وفي [ط]: (اليعفور).

(٧) في [هـ]: (سعيد).

(٨) في [أ، ط، ز]: (بسلعة)، وفي [جـ]: (السلسة).

(٩) مرسل ضعيف؛ أبو يعقوب ضعيف، أخرجه أبوداود في المراسيل (١٦٨)، والبيهقي ٣٦/٦، ويحيى بن معين في الفوائد (٨٩).

[٣٣٤] في (البز)[١] يدفع مضاربة

٢٣٧٩٣- **حدثنا** أبوبكر قال: حدثنا يزيد قال: حدثنا سفيان عن مغيرة عن إبراهيم أنه كره (البز)[٢] مضاربة.

٢٣٧٩٤- [**حدثنا** أبوبكر قال: ثنا ابن أبي زائدة عن أشعث قال: كره ابن سيرين (البز)[٣] مضاربة][٤].

٢٣٧٩٥- **حدثنا** أبوبكر قال: حدثنا الثقفي عن أيوب عن ابن سيرين أنه كان
٦٤/٧ يكره أن يدفع الرجل إلى الرجل المتاع مضاربة و(يحسبه)[٥] عليه (دراهم)[٦]./

* * *

[٣٣٥] في تزيين السلعة

٢٣٧٩٦- **حدثنا** أبوبكر قال: حدثنا خالد بن عبد الرحمن بن (بكير)[٧] عن ابن سيرين (عن شريح)[٨] قال: يزين الرجل سلعته بما (شاء)[٩].

---

(١) في [أ، ح، ز، ط]: (البر).

(٢) في [أ، ح، ز، ط]: (البر).

(٣) في [أ، ح، ز، ط]: (البر).

(٤) سقط الخبر من [أ، هـ].

(٥) في [هـ، ط]: (يحبسه).

(٦) في [هـ]: (درهم).

(٧) في [أ، ز، هـ]: (بكر)، وخالد هذا ليس من شيوخ المؤلف، ويظهر أن بينهما وكيع بن الجراح، كما سيأتي في باب [٤٢٦] برقم [٢٤٣٦٢] شهادة أهل الشرك بعضهم على بعض، وانظر: التاريخ الكبير ٦/٢٦٠، والجرح والتعديل ٣/٣٤١، والثقات ٦/٢٦٠، وتهذيب الكمال ٨/١١٩.

(٨) سقط من: [ز].

(٩) تكرر في: [ط].

٢٣٧٩٧- **حدثنا** أبوبكر قال: حدثنا وكيع قال: حدثنا سفيان عن هشام عن ابن سيرين قال: لا بأس بالتزيين، وكره الغش.

٢٣٧٩٨- **حدثنا** أبوبكر قال: حدثنا وكيع قال: حدثنا أسامة بن زيد عن أبي حازم عن سهل بن سعد أنهم مروا عليه بجارية قد زُيِّنت، فدعا بها ونظر إليها واجلسها في حجره ومسح على رأسها ودعا لها بالبركة[١].

٢٣٧٩٩- [**حدثنا** أبوبكر قال: حدثنا وكيع قال: حدثنا أسامة بن زيد عن بعض أشياخه قال: قال عمر: إذا أراد أحد منكم أن (يحسن)[٢] الجارية فليزينها وليطوف (بها)[٣] يتعرض بها رزق الله][٤][٥].

٢٣٨٠٠- **حدثنا** أبوبكر قال: حدثنا وكيع قال: حدثنا (العلاء)[٦] بن عبدالكريم عن عمار بن عمران رجل من زيد الله (عن)[٧] امرأة منهم عن/ عائشة ٦٥/٧
أنها (شوفت)[٨] جارية وطافت بها وقالت: لعلنا (نتصيد)[٩] بها بعض شباب قريش[١٠].

---

(١) حسن؛ أسامة صدوق.

(٢) في [أ، ح]: (يحبس).

(٣) في [أ، ح]: (بما).

(٤) سقط الخبر من: [هـ].

(٥) مجهول؛ لإبهام الرواة عن عمر.

(٦) في [ح]: (زيد الله).

(٧) في [ح]: (من).

(٨) في [أ، ز، ح، جـ، ط]: (سوقت).

(٩) في [أ، هـ]: (نصيب).

(١٠) مجهول؛ لإبهام عدد من رواته.

٢٣٨٠١- **حدثنا** أبوبكر قال: حدثنا ابن علية عن أيوب وابن عون عن محمد أن رجلا صبغ ثوباً له لون الهروي فجاء رجل فقال: بكم تبيع الهروية؟ (فمكث)[١] ثم ساومه فاشتراه منه، فلما ذهب به إذا هو ليس بهروي، فخاصمه إلى شريح فقال: لو استطاع أن يزين ثوبه بأفضل من ذلك (لزينه)[٢] (و)[٣]أجازه عليه.

٢٣٨٠٢- **حدثنا** أبوبكر قال: حدثنا ابن أبي زائدة عن مجالد عن (ابن)[٤] أبي بردة عن أبيه قال: أتى عمر (غلاما)[٥] له يبيع الرطب فقال: (نقشها)[٦] فإنه أحسن، / وأتاه غلام له وهو يبيع الحلل فقال: إذا كان الثوب (ضيقا)[٧] (فانشره)[٨] وأنت جالس، وإذا كان واسعا فانشره وأنت قائم[٩]. ٦٦/٧

[٣٣٦] في (العسر)[١٠] يرد منه أم لا؟

٢٣٨٠٣- **حدثنا** أبوبكر قال: حدثنا وكيع قال: حدثنا سفيان عن عبد الأعلى عن شريح أنه كان يرد من العسر.

---

(١) في [ح]: (فسكت).

(٢) في [أ، ح، ط]: (الزينه).

(٣) في [جـ، ز]: (فأجازه).

(٤) سقط (ابن) من [أ، هـ، ح، ط].

(٥) في [جـ]: (غلام).

(٦) في [أ، ح]: (نفسها)، وفي [ط]: (نقيها)، وفي [هـ]: (نقها).

(٧) في [جـ، ز]: (عاجزاً).

(٨) في [أ، ط، ح]: (ونشره).

(٩) ضعيف؛ لضعف مجالد.

(١٠) في [جـ، ز]: (العشر)، والمراد: هل كون المملوك أعسر - يستعمل اليد اليسرى - يعد عيباً يرد به البيع؟.

٢٣٨٠٤- [**حدثنا** أبوبكر قال: ثنا وكيع قال: ثنا إسرائيل عن جابر عن عامر أنه كان يرد من العسر][(١)].

٢٣٨٠٥- **حدثنا** أبوبكر قال: حدثنا ابن عون عن ابن سيرين عن شريح أنه كان[(٢)] يرد من (الإدفان)[(٣)] و(لا)[(٤)] يرد من الأباق، و(الإدفان)[(٥)]/ الذي يتوارى في ٦٧/٧
المصر، والأباق: الذي يلحق بأرضه.

٢٣٨٠٦- **حدثنا** أبوبكر قال: حدثنا وكيع قال: حدثنا سفيان عن أبي حصين عن عامر قال: يرد من عوار الظفر، ويرد من (الشامة)[(٦)] (الشائنة)[(٧)].

٢٣٨٠٧- **حدثنا** أبوبكر قال: حدثنا وكيع (قال: حدثنا)[(٨)] جرير بن حازم عن (عبيد الله)[(٩)] بن جَهْضَم الأزدي قال: خاصمت إلى شريح في بغلة (حمارة)[(١٠)] فردها.

٢٣٨٠٨- [**حدثنا** أبوبكر قال: حدثنا وكيع قال: حدثنا سفيان عن أشعث عن

---

(١) سقط الخبر من [أ، جـ، ع، هـ].

(٢) في [هـ]: زيادة (لا).

(٣) في [أ، ح]: (الإدقان)، وفي [ط]: (الادمان)، وفي [ز]: (الادياق).

(٤) سقط من: [هـ].

(٥) في [أ، ح، ط]: (والإدقان)، وفي [ج]: (والأدقان)، وفي [ز]: (الاذياق).

(٦) في [أ، ح، ط]: (السامة).

(٧) في [أ، ح، ط]: (السائبه)، وفي [ز]: (الشانيه)، وفي [هـ]: (والشائنة).

(٨)سقط من [ز]، وفيه (عن).

(٩) في [ط]: (عبدالله).

(١٠) في [ط، جـ]: (خمارة)، وفي [ح]: (حماره).

ابن سيرين عن شريح (أنه)[١] كان يرد من كل عيب][٢].

* * *

[٣٣٧] في (العثار)[٣]

٦٨/٧ ٢٣٨٠٩- **حدثنا** أبوبكر قال: حدثنا وكيع قال: حدثنا سفيان عن/ أبي إسحاق عن شريح أنه كان لا يرد من (العثار)[٤] ويقول: كل الدواب تعثر.

٢٣٨١٠- (و)[٥] قال وكيع: قال سفيان: هو عيب يرد منه.

٢٣٨١١- **حدثنا** أبوبكر قال: حدثنا شريك عن أبي إسحاق عن شريح أنه كان لا يرد من العثار ويقول: كل الدواب تعثر.

* * *

[٣٣٨] الشاة تأكل (الذُّبان)[٦]

٢٣٨١٢- **حدثنا** أبوبكر قال: حدثنا وكيع قال: حدثنا المسعودي عن القاسم ابن عبد الرحمن قال: اُختصم إلى شريح في شاة تأكل (الذبان)[٧]، قال: (لبن)[٨] طيب وعلف (مجان)[٩] فأجازها.

---

(١) سقط من [أ، ح، ط].

(٢) سقط الخبر من [ز].

(٣) في [ط]: (العشار).

(٤) في [ط]: (العشار).

(٥) في [هـ]: زيادة (و).

(٦) جمع ذباب، وفي [أ، جـ، ح، ز، ط]: (الدبان).

(٧) جمع ذباب، وفي [أ، ج، ح، ز، ط]: (الدبان).

(٨) في [ط، أ، ح]: (لئن)، وفي [ز]: (لين)، وانظر: أخبار القضاة (٢/٢٩٢)، ومسائل أحمد برواية صالح (١/٢٢٩).

(٩) في [أ، ط، ح]: (محادفاً)، وفي [جـ]: (مجازها).

[٣٣٩] العذرة (تُعَرَّبها)[١] الأرض

٢٣٨١٣- **حدثنا** أبوبكر قال: حدثنا معاذ عن عمران بن (حدير)[٢] (عن)[٣]/ ٦٩/٧ الرديني عن يحيى بن يعمر عن عمر أنه كان يكري ويشترط أن لا يدمن بالعرة[٤].

٢٣٨١٤- **حدثنا** أبوبكر قال: حدثنا (وكيع قال: حدثنا)[٥] فضيل بن غزوان عن نافع عن ابن عمر قال: كان إذا أكرى أرضه اشترط على صاحبها أن (لا)[٦] يعرها[٧].

٢٣٨١٥- **حدثنا** أبوبكر قال: حدثنا وكيع قال: حدثنا موسى بن عبيدة عن عبد الله بن (دينار)[٨] أن رجلا كان يزرع أرضه بالعذرة فقال له عمر بن الخطاب: أنت الذي تطعم الناس ما يخرج منهم[٩].

---

(١) أي: تسمد، وفي [ط]: (تقربها)، وفي [ح]: (يقربها).

(٢) في [ط]: (جُديد).

(٣) سقط من: [ز].

(٤)منقطع؛ يحيى لا يروي عن عمر، والرديني هو ابن أبي مجلز لاحق بن حميد السدوسي، روى عن أبيه ويحيى بن يعمر وعنه عمران بن حدير والمنذر بن ثعلبة وقرة بن خالد قال الذهبي عنه: لا أعلم به بأساً.

(٥) سقط من [هـ، ز، أ].

(٦) سقط من [ز].

(٧) صحيح.

(٨) في [ز]: (دينا).

(٩) منقطع ضعيف؛ موسى ضعيف، وعبدالله بن دينار لا يروي عن عمر.

٢٣٨١٦- **حدثنا** أبوبكر قال: حدثنا معتمر عن زياد (أبي)[١] الحسن عن ابن عباس أنه كره أن (يدمل)[٢] الأرض بالعذرة[٣] /. ٧٠/٧

٢٣٨١٧- **حدثنا** أبوبكر قال: حدثنا (معتمر)[٤] عن حجاج بن حسان قال: حدثني صخر عن أبي جعفر أنه كره أن يدمل الأرض بالعذرة.

* * *

[٣٤٠] من رخص في ذلك

٢٣٨١٨- **حدثنا** أبوبكر قال: حدثنا عباد بن العوام عن محمد بن إسحاق عن (محمد بن عبدالرحمن عن)[٥] (بابي)[٦] مولى أم سلمة أو عائشة (قال)[٧]: رأيت سعداً يحمل (مكتلا)[٨] من (عذرة)[٩] الناس إلى أرض له يقال لها: (زغابة)[١٠] فقلت له: يا أبا إسحاق! أتحمل هذا؟ قال: إن مكتل (عرة)[١١]

---

(١) في [هـ، أ]: (بن)؛ وهو زياد بن سعد الواسطي.

(٢) في [ز، جـ]: (يرمل).

(٣) مجهول؛ لجهالة زياد.

(٤) في [جـ]: (معمر).

(٥) كذا في النسخ، وفي التاريخ الكبير ١٤٣/٢، والإكمال ١٥٩/١، وتوضيح المشتبه ٢٩٧/١، وعدلها في [هـ] إلى (عبدالله بن) بناء على ما في البيهقي ١٣٨/٦.

(٦) في [ط]: (باقي).

(٧) في [أ، هـ]: (قالت).

(٨) في [جـ]: (مقتلاً).

(٩) في [ز]: (عند).

(١٠) في [هـ]: (رعابة).

(١١) في [أ، ح، ط]: (عشرة).

(مكتل)[١] حب[٢].

* * *

[٣٤١] في قوله (تعالى)[٣]: ﴿وَلَا يَأْبَ ٱلشُّهَدَآءُ إِذَا مَا دُعُواْ﴾

٢٣٨١٩- **حدثنا** أبوبكر قال: حدثنا إسماعيل بن علية عن ابن أبي نجيح/ عن مجاهد في قوله: ﴿وَلَا يَأْبَ ٱلشُّهَدَآءُ إِذَا مَا دُعُواْ[٤]﴾ [البقرة: ٢٨٢]، (قال)[٥]: إذا كانت عندك الشهادة فقد (دعيت)[٦]. ٧١/٧

٢٣٨٢٠- **حدثنا** أبوبكر قال: حدثنا ابن علية عن يونس عن الحسن قال: إذا (ابتدأ)[٧] ليشهد، وإذا دعي ليقيمها[٨].

٢٣٨٢١- **حدثنا** أبوبكر قال: حدثنا حميد (عن)[٩] (الحسن)[١٠] عن (سالم عن)[١١] عن (سعيد)[١٢] بن جبير في قوله: ﴿وَلَا يَأْبَ ٱلشُّهَدَآءُ إِذَا مَا دُعُواْ﴾ قال: هو

---

(١) في [ز]: (مكتك).

(٢) مجهول؛ لجهالة بابي.

(٣) زيادة في [أ، جـ].

(٤) زاد في [هـ]: (ولاتسأموا).

(٥) في [جـ]: (فقال).

(٦) في [ط، جـ]: (وعيت).

(٧) في [ح]: (ابتعد).

(٨) يعني عند حصول الواقعة يجوز له أن يشهد ويحضر ولا يجب سواء دعي للشهادة أو لم يدع، أما عند الإدلاء بالشهادة فإنه لا يقيمها إلا عندما يدعى؛ فإذا دعي وجبت عليه الشهادة.

(٩) في [ز]: (بن).

(١٠) في [ز]: (حسن).

(١١) سقط من [أ، هـ، ح، ط، ز].

(١٢) في [جـ]: (سالم).

الرجل (يشهد)[١] على الشهادة ثم يدعى لها.

٢٣٨٢٢- **حدثنا** أبوبكر قال: حدثنا وكيع قال: حدثنا عمران بن (حدير)[٢]
٧٢/٧ قال: قلت لأبي (مجلز)[٣]: إني أدعى إلى الشهادة وأنا أكره؟ قال: دع/ ما تكره، ولكن إذا شهدت فدعيت فأجب.

٢٣٨٢٣- **حدثنا** أبوبكر قال: حدثنا وكيع قال: حدثنا يزيد بن إبراهيم عن الحسن قال: من دعي إلى شهادة فليجب، ولكن (لا تشهد)[٤] إلا على ما (تعلم)[٥].

٢٣٨٢٤- **حدثنا** أبوبكر قال: حدثنا وكيع قال: حدثنا محمد بن ثابت قال: سمعت عطاء وسئل ﴿وَلَا يَأْبَ ٱلشُّهَدَآءُ إِذَا مَا دُعُوا۟﴾ قبل أن (يشهدوا)[٦] أو بعد؟ قال: لا! (بل)[٧] بعد ما شهدوا.

٢٣٨٢٥- **حدثنا** أبوبكر قال: حدثنا أبو أسامة عن مسعر عن أبي حصين عن سعيد بن المسيب قال: (إذا)[٨] كانوا (قد أشهدوا)[٩].

---

(١) في [ط]: (شهد).

(٢) في [ط، أ، ح]: (جرير).

(٣) في [ط]: (مجد).

(٤) في [ز]: (فلا تشهد).

(٥) في [ز]: (يعلم).

(٦) في [ز]: (يشهدوا).

(٧) سقط من [ز].

(٨) سقط من [أ، هـ، ط].

(٩) في [ز، هـ]: (إذا قرأ شهدوا).

٢٣٨٢٦- **حدثنا** أبوبكر قال: حدثنا وكيع قال: حدثنا سفيان عن جابر عن الشعبي قال: الشاهد بالخيار ما لم يشهد.

٢٣٨٢٧- **حدثنا** أبوبكر قال: حدثنا الفضل بن دكين عن شريك عن سالم عن سعيد قال: الذي عنده الشهادة/. ٧٣/٧

٢٣٨٢٨- **حدثنا** أبوبكر قال: حدثنا شبابة عن ورقاء عن ابن أبي نجيح عن مجاهد ﴿وَلَا يَأْبَ ٱلشُّهَدَآءُ إِذَا مَا دُعُواْ﴾ قال: إذا كانوا قد شهدوا قبل هذا.

٢٣٨٢٩- **حدثنا** أبوبكر قال: حدثنا وكيع عن سفيان عن ابن أبي نجيح عن مجاهد قال: ﴿وَلَا يَأْبَ ٱلشُّهَدَآءُ إِذَا مَا دُعُواْ﴾ قال: إذا كانوا قد شهدوا.

* * *

[٣٤٢] من قال: (إذا)[١] أحيا أرضا فهي له

٢٣٨٣٠- **حدثنا** أبوبكر قال: حدثنا ابن عيينة عن الزهري عن سالم عن أبيه قال: كان الناس يتحجرون على عهد عمر، فقال: من أحيا أرضا فهي له[٢].

٢٣٨٣١- حدثنا أبوبكر قال: حدثنا علي بن مسهر عن الشيباني عن محمد بن (عبيدالله)[٣] الثقفي قال: كتب عمر أنه من أحيا (أرضاً)[٤] (مواتا)[٥] فهو أحق (به)[٦][٧]/. ٧٤/٧

---

(١) في [ز]: (من).

(٢) صحيح.

(٣) في [ز]: (عبدالله)، وفي [أ، هـ]: (عبيد).

(٤) سقط من: [ط، أ].

(٥) سقط من: [ح].

(٦) في [ز]: (بها).

(٧) منقطع؛ الثقفي لا يروي عن عمر.

٢٣٨٣٢- **حدثنا** أبوبكر قال: حدثنا وكيع قال: حدثنا هشام بن عروة عن ابن أبي رافع عن جابر بن عبد الله قال: قال رسول الله ﷺ: **«من أحيا أرضا ميتة فله فيها أجر، وما أكلت العافية (فهي)[1] له صدقة»**[2].

٢٣٨٣٣- **حدثنا** أبوبكر قال: حدثنا وكيع قال: حدثنا هشام عن أبيه قال: قال رسول الله ﷺ: **«من أحيا أرضا ميتة فهي له، وليس لعرق ظالم حق»**[3].

٢٣٨٣٤- **حدثنا** أبوبكر قال: حدثنا جرير عن ليث عن أبي بكر بن حفص يرفعه قال: **«من أحيا أرضا على (دعوة)[4] من المصر فله رقبتها إلى ما يصيب فيها من الأجر»**[5]./ ٧٥/٧

٢٣٨٣٥- **حدثنا** أبوبكر قال: حدثنا معتمر بن سليمان عن ليث عن طاوس قال: من أحيا شيئا من (موتان)[6] الأرض فله رقبتها.

---

(١) في [هـ، جـ]: (فهو).

(٢) صحيح، ابن أبي رافع هو عبيدالله بن عبدالرحمن صحح حديثه أحمد وأخرج له أبوداود، والحديث أخرجه النسائي في الكبرى (٥٧٥٦)، وأحمد (١٤٣٦١)، وابن حبان (٥٢٠٢)، والبيهقي ١٤٨/٦، وابن عبدالبر في التمهيد ٢٨١/٢٢، والبغوي (١٦٥١)، وأبوعبيد في الأموال (٧٠٢)، وابن زنجويه (١٠٥٠)، ويحيى بن آدم في الخراج (٢٥٩)، والدارمي (٢٦٠٧).

(٣) مرسل؛ عروة تابعي، أخرجه مالك ٧٤٣/٢، والشافعي ١٣٤/٢، وأبوداود (٣٠٧٠)، والنسائي في الكبرى (٥٧٦٢)، والبيهقي (١٤٢/٦)، وابن زنجويه (١٠٥٣)، والبغوي (٢١٨٩)، وأبوعبيد في الأموال (١٠٥٣)، وأخرجه متصلاً البخاري (٢٣٣٥) من حديث عائشة.

(٤) في [س، هـ]: (وعرة).

(٥) مرسل ضعيف؛ ليث ضعيف، وأبوبكر بن حفص تابعي، وبنحوه أخرجه أحمد (١٤٩١٢) متصلاً من حديث جابر.

(٦) في [ح، ط، جـ، أ]: (موتات).

٢٣٨٣٦- **حدثنا** أبوبكر قال: حدثنا ابن إدريس عن ليث عن طاوس عن ابن عباس مثل حديث معتمر[١].

٢٣٨٣٧- **حدثنا** أبوبكر قال: حدثنا وكيع قال: حدثنا سفيان عن ابن طاوس عن أبيه قال: قال رسول الله ﷺ: **«من أحيا أرضا ميتة فله رقبتها»**[٢].

٢٣٨٣٨- **حدثنا** أبوبكر قال: حدثنا إسحاق الأزرق عن هشام عن الحسن قال: من أحيا أرضا مواتا لم تكن لأحد قبله فهي له.

٢٣٨٣٩- قال هشام: وكتب بذلك عمر بن عبد العزيز.

٢٣٨٤٠- **حدثنا** أبوبكر قال: حدثنا ابن علية عن هشام (الدستوائي)[٣] (عن)[٤] عبيد الله (بن)[٥] حميد الحميري عن الشعبي قال: قال رسول الله ﷺ: **«من ترك دابة بمهلكة فهي للذي أحياها»**[٦]/. ٧٦/٧

٢٣٨٤١- **حدثنا** أبوبكر قال: حدثنا أبو أسامة عن عثمان بن (غياث)[٧] قال: سئل الحسن عن الرجل يترك دابته بالأرض القفر (فيأخذها)[٨] رجل (فيصلحها)[٩] ويقوم عليها حتى يصلحها؟ قال: هي لمن أحياها.

---

(١) ضعيف؛ لضعف ليث.

(٢) مرسل؛ طاوس تابعي، وأخرجه البيهقي (٦/١٤٣).

(٣) في [ز]: (الرستواني).

(٤) في [ط]: (من).

(٥) في [ز]: (بن).

(٦) مرسل؛ الشعبي تابعي، أخرجه أبوداود (٣٥٢٠)، والدارقطني ٣/٦٨، والبيهقي ٦/١٩٨، وابن جرير في مسند علي من تهذيب الآثار (٣٩١)، وابن الجوزي في التحقيق (١٦٤٤).

(٧) في [ع، ط]: (عتيك).

(٨) في [أ، ط، ح]: (أفيأخذها).

(٩) سقط من: [هـ].

٢٣٨٤٢- **حدثنا** أبوبكر قال: حدثنا عبدة بن سليمان عن سعيد عن قتادة عن الحسن عن سمرة عن النبي ﷺ (قال)[١]: **«من أحاط حائطا على أرض فهي له»**[٢].

* * *

[٣٤٣] الرجل يهب للرجل (الدين)[٣] يكون[٤] عليه[٥]

٢٣٨٤٣- **حدثنا** أبوبكر قال: حدثنا ابن أبي زائدة عن (شعبة)[٦] عن الحكم في رجل وهب لرجل (دينا)[٧] له عليه[٨] قال: ليس له أن يرجع فيه.

٢٣٨٤٤- **حدثنا** أبوبكر قال: حدثنا أبو داود الطيالسي عن شعبة قال: قال (لي)[٩] الحكم: أتاني ابن أبي ليلى فسألني عن رجل كان له على رجل دين (فوهبه)[١٠] له، أله أن يرجع فيه؟ قلت: لا.

---

(١) سقط من [ط].

(٢) منقطع حكماً؛ الحسن مدلس، أخرجه أحمد (٢٠١٣٠)، والنسائي في الكبرى (٥٧٦٣)، وابن الجارود (١٠١٥)، والطيالسي (٩٠٦)، والطحاوي ٣/٢٦٨، والطبراني (٦٨٦٣)، والبيهقي ٦/١٤٢.

(٣) في [هـ، ح]: (الذي).

(٤) في [هـ]: زيادة (له).

(٥) في [هـ]: زيادة (دين).

(٦) في [جـ، ع]: (سعيد).

(٧) سقط من [هـ].

(٨) في [هـ]: زيادة (دين).

(٩) في [ط]: (في).

(١٠) في [أ، ط، هـ]: (فوهب).

٧٧/٧

٢٣٨٤٥- وسألت حمادا فقال: بلى! له/ أن يرجع فيه.

* * *

[٣٤٤] الرجل تموت امرأته ولها ولد (صغار)[١] وخادم

٢٣٨٤٦- **حدثنا** أبوبكر قال: حدثنا وكيع قال: حدثنا سفيان عن عبد الكريم الجزري قال: ماتت امرأة لخال لي وكان موسرا، فتركت خادما وولدا صغارا، فقال: (سعيد)[٢] بن جبير: لا بأس أن يقوّم[٣] الأب أنصباء ولده من الخادم ويطأها.

٢٣٨٤٧- **حدثنا** أبوبكر قال: (حدثنا وكيع قال)[٤]: حدثنا (أبو)[٥] سفيان (ابن)[٦] العلاء قال: سألت الحسن وطاوسا عن ذلك: (فقالا)[٧]: لا بأس أن يطأها.

٢٣٨٤٨- **حدثنا** أبوبكر قال: حدثنا ابن إدريس عن موسى بن سعيد أن جدته ماتت عند أبي بردة فاقتوى أبو بردة بعض جواريها، قلت: حدثك ابن عون عن محمد قال: إذا أراد الرجل أن يأخذ جارية ولده وهم صغار، قوّمها عليه قيمة وأشهد (لهم)[٨] بثمنها، قال: نعم! سمعته.

---

(١) في [أ، ب، هـ]: (صغير).

(٢) في [ز]: (سعد).

(٣) في [ز]: زيادة (الرجل).

(٤) سقط من [جـ].

(٥) سقط من: [ز].

(٦) في [ز]: (عن).

(٧) في [أ، ح، ط، جـ]: (فقال).

(٨) زائدة في [جـ، ز].

٢٣٨٤٩- **حدثنا** أبوبكر قال: حدثنا عبد السلام عن إسماعيل بن عبد الملك أن امرأة ماتت وتركت (ولدا صغيرا)[١] وجارية، فأراد الأب/ أن يشتري الجارية، فقال سعيد: قومها في السوق قيمة، ثم أشهد على نفسك بثمنها، ثم اصنع (بها)[٢] ما بدا لك. ٧٨/٧

* * *

[٣٤٥] أجر حوانيت السوق

٢٣٨٥٠- **حدثنا** أبوبكر قال: حدثنا وكيع قال: حدثنا حسن بن صالح عن أبيه قال: كتب عمر بن عبد العزيز ألا يؤخذ من أهل السوق (أجر)[٣].

٢٣٨٥١- **حدثنا** أبوبكر قال: حدثنا وكيع قال: حدثنا يحيى بن (أبي)[٤] (الهيثم)[٥] العطار عن الأصبغ بن نباتة قال: كنا في زمان علي: من سبق إلى مكان في السوق كان أحق به إلى الليل[٦].

٢٣٨٥٢- **حدثنا** أبوبكر قال: حدثنا (وكيع قال: حدثنا)[٧] محمد بن (تميم)[٨]

---

(١) في [ط]: (ولداً فغيراً).

(٢) في [أ، ح، ط]: (به).

(٣) في [أ، ح، ز، ط]: (أجرا).

(٤) سقط (أبي) من [أ، ح، ط، ع، هـ].

(٥) في [ع]: (القاسم).

(٦) ضعيف جداً؛ الأصبغ متروك.

(٧) سقط من [أ، هـ].

(٨) في [أ، ح، ز، هـ]: (نمير).

(الراسبي)[١] قال: سألت الحسن عن دكاكين السوق فكره بيعها وشراءها وإجارتها.

٢٣٨٥٣- **حدثنا** أبوبكر قال: حدثنا وكيع قال: حدثنا إسرائيل عن زياد بن فياض عن رجل من أهل المدينة، قال: دخل عمر بن الخطاب السوق وهو راكب، فرأى دكانا قد أحدث في السوق، فكسره[٢].

٢٣٨٥٤- **حدثنا** أبوبكر قال: حدثنا يحيى بن آدم عن الحسن عن مجالد بن سعيد قال: أول من أخذ من السوق أجرا زياد/. ٧٩/٧

* * *

[٣٤٦] في مطل الغني ودفعه

٢٣٨٥٥- **حدثنا** أبوبكر (قال: حدثنا وكيع)[٣] قال: حدثنا (وبر)[٤] بن (أبي)[٥] دليلة الطائفي عن محمد بن ميمون بن مسيكة- قال (وكيع)[٦]: وأثنى عليه خيرا - عن عمرو بن (الشريد)[٧] عن أبيه قال: قال رسول الله ﷺ: **«لي الواجد**

---

(١) في [هـ]: (الهمداني)، وفي [ح]: (الراسبي)، وفي [ز]: (الراشبي)، وانظر: التاريخ الكبير ٤٩/١، والجرح والتعديل ٢١٥/٧، والثقات ٤٠٠/٧، والكنى ٥٨١/١، وغنية الملتمس ٣٣٨/١، والخبر في تاريخ البخاري ٤٩/١، وحلية الأولياء ٤٨/٩.

(٢) مجهول؛ لإبهام الراوي.

(٣) سقط من [أ، ح، ط، ز].

(٤) في [ط، أ، ح، جـ]: (زيد).

(٥) سقط من: [ط].

(٦) سقط من: [ط].

(٧) في [ز]: (الرشيد).

(يحل)[١] **(دينه)**[٢] **وعقوبته**[٣]**»**[٤].

٢٣٨٥٦- **حدثنا** أبوبكر قال: حدثنا وكيع قال: حدثنا سفيان عن عبدالله ابن ذكوان أبي الزناد عن عبد الرحمن بن هرمز الأعرج عن أبي هريرة قال: قال رسول الله ﷺ: **«مطل الغني ظلم، و(من)**[٥] **(أحيل)**[٦] **على (مليء)**[٧] **(فليحتل)**[٨]**»**[٩]/. ٨٠/٧

٢٣٨٥٧- **حدثنا** أبوبكر قال: حدثنا وكيع قال: حدثنا الربيع بن مسلم عن (مروان)[١٠] (أبي)[١١] عثمان العجلي قال: قال عبد الله بن مسعود: لو (كان)[١٢]

---

(١) في [ط، ح، أ]: (تحل).

(٢) في [هـ]: (عرضه).

(٣) زاد في [هـ]: (نقلاً عن المسند: (قال وكيع: عرضه شكايته، وعقوبته حبسه).

(٤) صحيح، ابن مسيكة أثنى عليه وبر، وهو ثقة، وأخرج له أبوداود وقال أبوحاتم: روى عنه الطائفيون، والحديث أخرجه أحمد (١٧٩٤٦)، وأبوداود (٣٦٢٨)، والنسائي ٣١٦/٧، وابن ماجه (٢٤٢٧)، وابن حبان (٥٠٨٩)، والبيهقي ٥١/٦، والطبراني (٧٢٥٠)، والحاكم ١٠٢/٤.

(٥) في [جـ]: (إذا).

(٦) في [ط، ج]: (احبل).

(٧) في [ز]: (على).

(٨) في [جـ]: (فليحل).

(٩) صحيح، أخرجه البخاري (٢٢٨٧)، ومسلم (١٥٦٤).

(١٠) في [أ، جـ، ح، ط، ع، هـ]: (هارون)، وانظر: ترجمته في التاريخ الكبير (٣٦٩/٧)، والجرح والتعديل ٢٧٣/٨، وانظر الخبر في: الزهد لأحمد ص ١٦٣، والطبقات الكبرى ١٩٨/٦.

(١١) في [أ، هـ]: (أبو)، وفي [س]: (عن أبي).

(١٢) سقط من [جـ].

(المعك)[١] (رجلا)[٢] كان رجل سوء و(المعك)[٣] طرف من الظلم[٤].

٢٣٨٥٨- **حدثنا** أبوبكر قال: حدثنا وكيع قال: حدثنا إسرائيل عن أبي إسحاق عن شريح (قال)[٥]: (المعك)[٦] طرف من الظلم.

٢٣٨٥٩- **حدثنا** أبوبكر قال: حدثنا[٧] عبدة بن سليمان عن عاصم عن ابن سيرين عن أبي هريرة قال: المطل ظلم[٨].

٢٣٨٦٠- **حدثنا** أبوبكر قال: حدثنا أبو الأحوص عن (أبي)[٩] إسحاق عن شريح قال: (المعك)[١٠] طرف من الظلم.

* * *

[٣٤٧] في التفريق بين الشهود

٢٣٨٦١- **حدثنا** أبوبكر قال: حدثنا هشيم عن إسماعيل بن سالم عن أبي

---

(١) هكذا في [جـ، هـ]، وهو الموافق لما في تهذيب اللغة ١/٢١٤، والنهاية ٤/٣٤٣، وغريب الحديث لابن الجوزي ٢/٣٦٥، وفي [أ، ح، ط، ز]: (العيب)، وهو كذلك في الطبقات الكبرى ٦/١٩٨، وفي الزهد لأحمد، ص ١٦٣. (الغث): وفي الطبقات.

(٢) في [أ، ح، ط، ز]: (رجل)، وزاد بعدها في [أ، ز، ط]: (سوء).

(٣) ناقصه في [ط]، وفي [ز، أ، ح]: (والمعد).

(٤) مجهول؛ لجهالة مروان.

(٥) في [ز]: (في).

(٦) في [أ، ح، ز، ط]: (المعد).

(٧) زاد في [أ، ط، هـ]: (وكيع)، وفي [هـ]: (وكيع عن).

(٨) صحيح.

(٩) سقط من: [هـ].

(١٠) في [أ، ح، ز، ط]: (المعد).

إدريس (الأودي)[١] أن (دانيا)[٢] أول من فرق بين الشهود[٣].

٨١/٧ ٢٣٨٦٢- **حدثنا** أبوبكر قال: حدثنا علي بن هاشم عن أبيه عن (محرز)[٤]/ بن صالح أن علياً فرق بين الشهود[٥].

* * *

[٣٤٨] [٦] الرجل يموت وعليه دين وليس (له)[٧] كفن

٢٣٨٦٣- **حدثنا** أبوبكر قال: حدثنا عمر بن علي بن عطاء بن مقدم عن أيوب أبي العلاء قال: سمعت (الحكم)[٨] يقول: يبدأ بالكفن ثم الدين ثم الوصية.

٢٣٨٦٤- **حدثنا** أبوبكر قال: حدثنا وكيع قال: حدثنا سفيان عن بعض أصحابه عن إبراهيم قال: يبدأ بالكفن ثم الدين ثم الوصية ثم الميراث.

٢٣٨٦٥- **حدثنا** أبوبكر قال: حدثنا شريك عن مغيرة عن إبراهيم قال: يبدأ بالكفن قبل الدين.

٢٣٨٦٦- **حدثنا** أبوبكر قال: حدثنا شريك عن جابر عن عامر.

---

(١) في [أ، ح، هـ، جـ، ز]: (الأزدي).

(٢) في [س، أ]: (دانيال)، وانظر: سنن البيهقي (٨/٢٣٥). ودانيا: هو دانيال، انظر: تهذيب الأسماء (١/١٨٠)، ولسان العرب (١٤/٢٧٦)، والبدر المنير (٩/٦٠١)، وتلخيص الحبير (٤/١٩٤).

(٣) منقطع.

(٤) في [ط]: (يجدر)، وفي [ز]: (محرر).

(٥) مجهول؛ لجهالة محرز.

(٦) في [هـ]: زيادة (في).

(٧) سقط من: [ز].

(٨) في [أ، هـ، ش، ط]: (الحسن).

٢٣٨٦٧- وإسماعيل عن الحسن مثله.

٢٣٨٦٨- **حدثنا** أبوبكر قال: حدثنا حفص عن عمرو عن الحسن قال: يبدأ بالكفن قبل الدين.

٢٣٨٦٩- **حدثنا** أبوبكر قال: حدثنا (عائذ)[١] بن حبيب عن حجاج عن عبدالكريم عن سعيد بن جبير قال: يبدأ بالكفن ثم الدين ثم الوصية/. ٨٢/٧

* * *

[٣٤٩] الرجل يدفع إلى الرجل الغنم

٢٣٨٧٠- **حدثنا** أبوبكر قال: حدثنا يزيد بن هارون عن حجاج عن (عمير)[٢] ابن سعيد قال: كنا نعطي أهل الغنم على أن يعطونا كذا وكذا من (الجبن)[٣] [وكذا وكذا من (السمن)[٤] وكذا وكذا من المصل[٥]، فسألت (علقمة ومسروقا)[٦] وعبدالرحمن بن أبي ليلى فكلهم نهاني عنه.

٢٣٨٧١- **حدثنا** أبوبكر قال: حدثنا أبومعاوية عن حجاج عن (عمير)[٧] بن سعيد أن رجلا سأل عبيدة وغير واحد من أصحاب عبدالله (عنه)[٨] (فكرهوه)[٩].

---

(١) في [أ، ح]: (عايد)، وفي [ط، ز]: (عابد).

(٢) في [جـ]: (نمير).

(٣) في [جـ]: (السمن).

(٤) في [جـ]: (الجبن).

(٥) المصل: الحليب يطبخ حتى يتبخر ماؤه ليمكن صنع الأقط منه.

(٦) في [ز، جـ]: (مسروقاً وعلقمه).

(٧) في [أ، ح]: (عمر)، وكذلك [ط].

(٨) سقط من: [ز].

(٩) في [أ، هـ، ط]: (فكرهه).

[٣٥٠] من قال: لا يتفرق بيعان إلا عن تراض

٢٣٨٧٢- **حدثنا** أبوبكر قال: حدثنا إسماعيل بن علية عن أيوب عن أبي قلابة قال: قال رسول الله ﷺ: **«لا يتفرق بيعان إلا عن تراض»**[١]/. ٨٣/٧

٢٣٨٧٣- **حدثنا** أبوبكر قال: حدثنا وكيع عن سفيان عن أبي (غياث)[٢] عن أبي زرعة أنه باع فرساً فخير صاحبه بعد البيع، ثم قال: سمعت أبا هريرة يقول: (هذا)[٣] البيع عن تراض[٤].

٢٣٨٧٤- **حدثنا** أبوبكر قال: حدثنا ابن عيينة[٥] (ابن)[٦] طاوس عن أبيه قال: ما كان التخيير إلا بعد البيع.

٢٣٨٧٥- قال: وبايع رسول الله ﷺ رجلا من (الأعراب)[٧] فخيره بعد البيع[٨].

---

(١) مرسل؛ أبو قلابة تابعي، أخرجه عبدالرزاق (١٤٢٦٨)، وابن جرير الطبري في التفسير (٣٤/٥)، وأخرجه البيهقي (٢٧١/٥) متصلاً من حديث أنس.

(٢) في [هـ]: (عتاب) نقلاً من مصنف عبدالرزاق (١٤٢٦٧)، وهذا خطأ، وأبوغياث هو طلق ابن معاوية النخعي الكوفي جد حفص بن غياث كما صرح به مسدد في تاريخ دمشق ٢٤٥/٦٦، وهو من رجال مسلم، انظر: ترجمته في تهذيب الكمال (٤٥٩/١٣)، والجرح والتعديل ٤٩١/٤.

(٣) سقط من [ز]، وفي [هـ]: (هكذا).

(٤) حسن؛ أبوغياث صدوق، أخرجه عبدالرزاق (١٤٢٦٧)، والدارقطني في العلل ٢١١/١١، وابن عساكر ٢٤٥/٦٦، وأخرجه مرفوعاً أحمد (١٠٩٢٢)، وأبوداود (٣٤٥٨)، والترمذي (١٢٤٨)، والبيهقي ٢٧١/٥، والطبري ٣٤/٥، وابن عدي ١٥٢/٦.

(٥) في [أ، ح، ط]: (عن سفيان عن)، وفي [هـ]: (سفيان عن ابن)، وسقطت من [جـ].

(٦) سقط من: [ط، ج، أ، ح].

(٧) في [ط]: (الانصار).

(٨) مرسل؛ طاوس تابعي، أخرجه الشافعي في المسند ١٣٨/١، وعبدالرزاق (١٤٢٦١)، والدارقطني ٢٢/٣، والبيهقي ٢٧٠/٥، وابن حجر في تغليق التعليق ٢٢٩/٣.

٢٣٨٧٦- **حدثنا** أبوبكر قال: حدثنا ابن (عيينة)[١] عن (سفيان)[٢] عن طاوس أنه كان يحلف: ما التخيير إلا بعد الرضا.

٨٤/٧ ٢٣٨٧٧- **حدثنا** أبوبكر قال: حدثنا وكيع قال: حدثنا قاسم/ الجعفي عن أبيه (عن)[٣] ميمون (بن)[٤] مهران قال: قال رسول الله ﷺ: **«البيع عن تراض، والخيار بعد الصفقة، ولا يحل لمسلم أن يغبن مسلما»**[٥].

٢٣٨٧٨- **حدثنا** أبوبكر قال: حدثنا ابن (علية)[٦] عن ابن عون عن محمد (أن)[٧] الحسن بن علي اشترى من امرأته نصيبها من ميراثه ثم قال: إذا أنا مت فخيروها[٨].

* * *

[٣٥١] الرجل يستأجر الدار شهرا

٢٣٨٧٩- **حدثنا** أبوبكر قال: حدثنا عباد بن العوام عن أشعث عن الشعبي عن شريح في رجل استأجر بيتا (أشهرا)[٩] (أو)[١٠] قال: إلى أجل فسكنه، ثم أراد أن يخرج منه فقال: إذا أتى بالمفاتيح فقد برئ، وعليه أجر ما سكن.

---

(١) في [ع]: (علية).

(٢) في [أ، هـ، ط]: (سليمان).

(٣) في [جـ]: (بن).

(٤) في [جـ]: (عن).

(٥) مرسل مجهول؛ قاسم مجهول، وميمون تابعي، أخرجه ابن جرير ٣٢/٥، وانظر: ميزان الاعتدال ٤٦٤/٥.

(٦) في [ز]: (عيينة).

(٧) في [ز]: (بن).

(٨) صحيح.

(٩) في [ط]: (شهرا).

(١٠) في [أ، هـ، ح]: (و)، وفي [جـ، ز]: (أو).

٢٣٨٨٠- **حدثنا** أبوبكر قال: حدثنا وكيع قال: حدثنا إسماعيل عن الشعبي عن شريح بنحو من حديث عباد.

٢٣٨٨١- **حدثنا** أبوبكر قال: حدثنا عباد بن العوام عن الشيباني عن الشعبي عن شريح قال: عليه أجر ما سكن.

* * *

[٣٥٢] في رجل باع من رجل سلعة إلى أجل

٢٣٨٨٢- **حدثنا** أبوبكر قال: حدثنا (معتمر)[١] بن سليمان عن (سلم)[٢]
٨٥/٧ قال: / سألت محمد بن سيرين عن رجل باع سلعة إلى شهرين وشرط على المشتري إن باعها قبل الشهرين أن يَنْقُده، قال: لا أعلم به بأسا.

٢٣٨٨٣- **حدثنا** أبوبكر قال: حدثنا جرير عن مغيرة عن إبراهيم في الرجل يشتري الدار فيقول المشتري للبائع: متى (ما)[٣] جئت بثمنها فهي رد عليك، قال: يبطل شرطه ويجوز عليه البيع.

٢٣٨٨٤- **حدثنا** أبوبكر قال: حدثنا جرير عن منصور عن إبراهيم قال: كل شرط في بيع فالبيع يهدمه.

* * *

---

(١) في [جـ]: (معمر).

(٢) في [أ، ح، ط، جـ]: (سالم).

(٣) زائده في [أ، ح، جـ]، وكذلك [ز].

[٣٥٣] في كرى الأرض البيضاء بالذهب

٢٣٨٨٥- **حدثنا** أبوبكر قال: حدثنا أبو الأحوص عن طارق عن سعيد بن المسيب عن رافع بن خديج عن النبي ﷺ (قال)[١]: **«إنما يزرع ثلاثة: رجل (منح)[٢] (أرضاً)[٣] فهو (يزرع ما منح)[٤] ورجل (له أرض فهو يزرعها)[٥]، ورجل (استكرى)[٦] أرضا بذهب أو فضة»**[٧]./ ٨٦/٧

٢٣٨٨٦- **حدثنا** أبوبكر قال: حدثنا وكيع عن سفيان عن ربيعة (بن)[٨] أبي عبد الرحمن (عن حنظلة)[٩] بن قيس قال: سألت رافع بن خديج عن (كراء)[١٠] الأرض البيضاء بالذهب والفضة فقال: حلال لا بأس به[١١].

---

(١) زائده في [أ، ح، جـ].

(٢) في [هـ]: (له).

(٣) في [هـ]: (أرض).

(٤) في [هـ]: (يزرعها).

(٥) في [هـ]: (منح أرضاً فهو يزرع ما منح).

(٦) في [ز]: (اشترى).

(٧) الصواب أنه من كلام سعيد بن المسيب كما أخرجه النسائي في الكبرى (٤٦١٩)، وانظر: المحلى ٢٢٣/٨، وأخرجه أبوداود (٣٤٠٠)، والنسائي ٤٠/٧، وابن ماجه (٢٤٤٩)، والطبراني (٤٢٦٩)، والطحاوي ١٠٤/٤، وابن عدي ١١٤/٤، والبيهقي ١٣٢/٦، وابن عبدالبر في التمهيد ٤٤٢/٦.

(٨) في [ز]: (عن).

(٩) ناقصه في [ط].

(١٠) في [ح، س، هـ]: (كرى).

(١١) صحيح، أخرجه عبدالرزاق (١٤٤٥٢)، والنسائي ٤٤/٧، والطبراني (٤٣٣١)، وورد مرفوعاً عند البخاري (٢٣٣٢)، ومسلم (١٥٤٧).

٢٣٨٨٧- **حدثنا** أبوبكر قال: حدثنا وكيع عن سفيان عن يعلى بن عطاء عن القاسم بن عبد الله قال: سألت (سعدا)[١] عن (كراء)[٢] الأرض (بالذهب)[٣] والفضة فقال: لا بأس به، ذلك قرض الأرض[٤].

٢٣٨٨٨- **حدثنا** أبوبكر قال: حدثنا وكيع قال: حدثنا هشام الدستوائي عن قتادة عن سعيد بن المسيب قال: لا بأس (بكراء)[٥] الأرض بالذهب والفضة.

٨٧/٧ ٢٣٨٨٩- **حدثنا** أبوبكر قال: حدثنا يحيى بن زكريا عن داود عن سعيد/ بن جبير قال: لا بأس (بكراء)[٦] الأرض البيضاء بالذهب والفضة.

٢٣٨٩٠- **حدثنا** أبوبكر قال: حدثنا عبد الوهاب الثقفي عن (عبيد الله)[٧] بن عمر قال: كان سالم وسعيد بن المسيب وعروة والزهري لا يرون (بكراء)[٨] الأرض البيضاء بالذهب والفضة بأسا.

٢٣٨٩١- **حدثنا** أبوبكر قال: حدثنا وكيع عن سفيان عن عبد الكريم عن سعيد ابن جبير عن ابن عباس قال: إن أمثل ما أنتم صانعون: أن تستأجروا الأرض البيضاء بالذهب والفضة[٩].

---

(١) في [ط]: (سعيدا).

(٢) في [ح، س، هـ]: (كري).

(٣) في [ج]: سقط.

(٤) مجهول؛ لجهالة القاسم.

(٥) في [أ، ب، هـ]: (بكرى).

(٦) في [أ، ب، هـ]: (بكرى).

(٧) في [أ، ح، هـ]: (عبدالله).

(٨) في [أ، ط، هـ]: (بكرى).

(٩) صحيح، عبدالكريم هو الجزري كما في مصنف عبدالرزاق (١٤٤٤٨)، وتغليق التعليق ٣١٣/٣.

٢٣٨٩٢- **حدثنا** أبوبكر قال: حدثنا ابن علية عن أيوب عن (الفضيل)[١] عن سالم قال: أما الأرض البيضاء (فإنا)[٢] نكريها بالذهب والورق.

٢٣٨٩٣- **حدثنا** أبوبكر قال: حدثنا جرير عن مغيرة عن إبراهيم قال: لا بأس أن تستأجر الأرض البيضاء بالذهب والورق، وما أراد/ إن (تستأجرها)[٣] به. ٨٨/٧

٢٣٨٩٤- **حدثنا** أبوبكر قال: حدثنا يعلى بن عبيد عن حجاج بن دينار قال: سألت أبا جعفر عن الأرض البيضاء ليس فيها شجر ولا زرع؛ تستأجرها (بالدراهم والدنانير)[٤] قال: هو حسن، كذلك نفعل بالمدينة.

٢٣٨٩٥- **حدثنا** أبوبكر قال: حدثنا يزيد بن هارون عن (إبراهيم)[٥] بن سعد عن محمد بن عكرمة[٦] (بن)[٧] الحارث عن محمد بن عبد الرحمن [(بن)[٨] أبي لبيبة][٩] عن سعيد بن المسيب عن (سعد)[١٠] قال: كنا نكري الأرض على عهد رسول الله ﷺ بما[١١] على السواقي من الزرع وما صعد بالماء (منها)[١٢] فنهانا رسول ٨٩/٧

---

(١) في [أ، ح، هـ]: (أبي الفضيل)، وفي [ز، ط]: (أبي الفضل)، وانظر: التاريخ الكبير ١٢٣/٧، والجرح والتعديل ٧٦/٧، والمحلى ١٩٩/٨.

(٢) في [جـ]: (فانها).

(٣) في [هـ، أ]: (استأجرها).

(٤) في [أ، ح]: (الدنانير والدراهم).

(٥) في [ط، أ، ح، جـ، ز]: (اسماعيل).

(٦) زاد في [هـ]: (بن عبدالرحمن).

(٧) في [ط]: (عن).

(٨) سقط (بن) من [أ، هـ، ح، جـ، ط].

(٩) في [أ، ح، ط]: (قال لبنيه)، و هي سقط من: [جـ].

(١٠) في [جـ، ع]: (سعيد).

(١١) في [هـ]: زيادة (يكون).

(١٢) في [أ، ح، ط]: (عنها).

الله ﷺ عن ذلك وأمرنا أن (نكري)[١]/ بالذهب والورق[٢].

٢٣٨٩٦- **حدثنا** أبوبكر قال: حدثنا أبو خالد الأحمر عن يحيى بن سعيد قال: سألت سعيد بن المسيب عن يتيم لي له أرض فقال: إن كنت مكريها فأكرها بذهب أو فضة.

٢٣٨٩٧- **حدثنا** أبوبكر قال: حدثنا أبو الأحوص عن معاوية بن إسحاق قال: سألت سعيد (بن جبير)[٣] عن إجارة الأرض فقال: لا بأس بها.

* * *

[٣٥٤] الرجل يزرع في الأرض بغير إذن (أهلها)[٤]

٢٣٨٩٨- **حدثنا** أبوبكر قال: حدثنا شريك عن أبي إسحاق عن عطاء عن رافع ابن خديج رفعه قال: من زرع في أرض قوم بغير إذنهم فليس له من الزرع شيء، ويرد عليه نفقته[٥].

---

(١) في [ز]: (نكريها).

(٢) ضعيف؛ لضعف محمد بن أبي لبيبة، أخرجه أحمد (١٥٤٢)، والنسائي (٤١/٧)، وأبوداود (٣٣٩١)، وابن حبان (٥٢٠١)، والدارمي (٢٦١٨)، والدورقي في مسند سعد (٩٦)، والبزار (١٠٨١)، وابن عبدالبر في التمهيد (٤٥/٣)، وأبويعلى (٨١١)، والطحاوي (١١١/٤)، والبيهقي (١٣٣/٦)، والبخاري في التاريخ (١١١/٤).

(٣) سقط من: [ط].

(٤) في [ز]: (صاحبها).

(٥) منقطع؛ عطاء لا يروي عن رافع، أخرجه أحمد (١٥٨٢١)، وأبوداود (٣٤٠٤)، والترمذي (١٣٦٦)، وابن ماجه (٢٤٦٦)، والطيالسي (٩٦٠)، وأبوعبيد في الأموال (١٠٥٧)، والطحاوي في شرح المشكل (٢٦٦٩)، والطبراني (٤٤٣٧)، وابن عدي ١٣٣٤/٤، والبيهقي (١٣٦/٦)، ويحيى بن آدم في الخراج (٢٩٦).

٢٣٨٩٩- **حدثنا** أبوبكر قال: حدثنا وكيع قال: حدثنا سفيان عن قيس بن مسلم عن الحسن بن محمد قال: مر النبي ﷺ على زرع يهتز (فسأل)[١] عنه، فقالوا: رجل زرع أرضا بغير إذن صاحبها، فأمره/ أن يردها ويأخذ نفقته[٢]. ٩٠/٧

٢٣٩٠٠- **حدثنا** أبوبكر قال: حدثنا يحيى بن سعيد عن أبي جعفر الخطمي قال: بعثني (عمي)[٣] (أنا)[٤] (وغلاما)[٥] له إلى سعيد بن المسيب فقال: ما تقول في المزارعة؟ قال: كان ابن عمر لا يرى بها بأسا، حتى حُدّث (عن)[٦] رافع بن خديج (فيها)[٧] حديثا أن رسول الله ﷺ (أتى)[٨] بني حارثة فرأى زرعا في أرض ظهير، فقال: **«ما أحسن زرع (ظهير)[٩]!»**، (فقالوا)[١٠]: إنه ليس لظهير، قال: **«أليست الأرض أرض ظهير؟»** قالوا: بلى، ولكنه زارع فلانا، قال: **«فردوا عليه نفقته وخذوا (أرضكم)[١١] وزرعكم»**[١٢]، قال رافع: فرددنا عليه نفقته وأخذنا زرعنا.

---

(١) في [ط]: (فقالت)، وفي [أ، ح]: (فسألت).

(٢) مرسل؛ الحسن ليس صحابياً.

(٣) في [ط، ح، أ]: (عمر).

(٤) سقط من: [أ، ح، ط، ز].

(٥) في [ط، ح، ز، أ]: (وغلام).

(٦) في [جـ]: (فيها).

(٧) سقط من: [جـ].

(٨) في [أ، ح، ط]: (أتانى)، وفي [جـ]: (أتى على).

(٩) سقط من: [ط، أ، ز].

(١٠) في [ح، ط، أ]: (فقال).

(١١) زيادة في [ز].

(١٢) صحيح، أخرجه أبوداود (٣٣٩٩)، والنسائي ٤٠/٧، الطحاوي في شرح المشكل (٢٦٧٠)، والطبراني (٤٢٦٧)، والبيهقي ١٣٦/٦.

٩١/٧ ٢٣٩٠١- قال سعيد: (أفقر)[١] (أخاك)[٢] أو أكره بورق./

* * *

[٣٥٥] ما تجوز فيه شهادة اليهودي والنصراني

٢٣٩٠٢- **حدثنا** أبوبكر قال: حدثنا وكيع عن الأعمش عن إبراهيم عن شريح قال: لا تجوز شهادة اليهودي والنصراني إلا في سفر، ولا (تجوز)[٣] إلا على وصية.

٢٣٩٠٣- **حدثنا** أبوبكر قال: حدثنا وكيع قال: حدثنا زكريا عن الشعبي أن رجلا من خثعم توفي (بدقوقاء)[٤] فلم يُشهد على وصيته إلا نصرانيين، فأحلفهما أبوموسى بعد (العصر)[٥] بالله: ما خانا ولا كتما ولا بدلا، و(إنها)[٦] (لوصيته)[٧]
٩٢/٧ فأجاز شهادتهما[٨]./

٢٣٩٠٤- **حدثنا** أبوبكر قال: حدثنا وكيع قال: حدثنا ابن عون عن ابن سيرين عن عبيدة ﴿أَوْ ءَاخَرَانِ مِنْ غَيْرِكُمْ﴾ [المائدة: ١٠٦]، قال: من أهل الكتاب.

---

(١) أي: أعره أرضك، وأصلها الإفقار من إعارة الظهر، وفي [أ، ح، ط]: (فعر)، وفي [جـ، ع]: (فقر).

(٢) في [ز]: (أحاط).

(٣) في [أ، جـ]: (يجوز).

(٤) مدينة في العراق، قرب بغداد.

(٥) في [ط]: (آليه).

(٦) في [هـ]: (أنهما).

(٧) في [ح]: (الوصية).

(٨) صحيح.

٢٣٩٠٥- [حدثنا أبوبكر قال: حدثنا (هشيم)[١] عن مغيرة عن إبراهيم ﴿أَوْ ءَاخَرَانِ مِنْ غَيْرِكُمْ﴾ قال: من أهل (دينكم)[٢]][٣].

٢٣٩٠٦- حدثنا أبوبكر قال: حدثنا (هشيم)[٤] عن التيمي عن سعيد بن المسيب أنه قال مثل ذلك.

٢٣٩٠٧- [حدثنا أبوبكر قال: حدثنا هشيم قال: (حدثنا)[٥] التيمي عن أبي مجلز أنه قال مثل ذلك][٦].

٢٣٩٠٨- حدثنا أبوبكر قال: حدثنا (هشيم)[٧] قال: أخبرنا مغيرة عمن سمع سعيد بن جبير يقول مثل ذلك.

٢٣٩٠٩- [حدثنا أبوبكر (قال: حدثنا هشيم)[٨] قال: حدثنا منصور وغير واحد عن الحسن قال: من غير عشائركم][٩].

٢٣٩١٠- حدثنا أبوبكر قال: حدثنا (هشيم عن هشام)[١٠] عن ابن سيرين/ ٩٣/٧ قال: سألت عبيدة عن ذلك فقال: من غير أهل دينكم.

---

(١) في [ح]: (هثيم).

(٢) في [جـ]: (الكتاب).

(٣) الخبر سقط من: [ز].

(٤) في [ح]: (هثيم).

(٥) في [جـ]: (أخبرنا).

(٦) سقط الخبر من [أ، هـ، ح، ط].

(٧) في [ح]: (هثيم).

(٨) سقط من: [ز].

(٩) سقط الخبر من [أ، هـ، ح].

(١٠) في [ط، أ، ح]: (هشام عن هشيم).

٢٣٩١١- **حدثنا** أبوبكر قال: حدثنا أبو داود عن الحكم بن عطية عن ابن سيرين ﴿أَوْ ءَاخَرَانِ مِنْ غَيْرِكُمْ﴾، قال: من سائر الملل.

٢٣٩١٢- **حدثنا** أبوبكر قال: حدثنا خالد بن مخلد قال: حدثنا عبد الله بن عبدالرحمن (الجمحي)[١] عن الزهري في قوله (تعالى)[٢]: ﴿أَوْ ءَاخَرَانِ مِنْ غَيْرِكُمْ﴾ قال: هم من أهل الميراث.

* * *

[٣٥٦] الرجل يكتري الدابة

٢٣٩١٣- **حدثنا** أبوبكر قال: حدثنا الضحاك بن مخلد عن ابن جريج عن (ابن)[٣] طاوس عن أبيه قال: من اكترى على أنه ضامن فليس بضامن.

٢٣٩١٤- **حدثنا** أبوبكر قال: حدثنا الضحاك (بن)[٤] مخلد عن ابن جريج قال: قلت لعطاء أو قال له إنسان: يستكري الرجل (بضمان)[٥]؟ قال: لا.

٢٣٩١٥- **حدثنا** أبوبكر قال: حدثنا ابن مهدي عن زمعة عن ابن طاوس عن أبيه أنه كان لا يرى الكراء والضمان)[٦]./ ٩٤/٧

* * *

(١) في [أ، هـ، ح، ز، ط]: (الجحفي)، وفي [س]: (الجعفي).

(٢) سقط من: [جـ، ز].

(٣) سقط من: [ز].

(٤) في [ز]: (عن).

(٥) في [أ، هـ]: (يضمن).

(٦) في [ح، أ]: (الكرى).

[٣٥٧] باب الطين اثنين بواحد

٢٣٩١٦- **حدثنا** أبوبكر قال: حدثنا إسماعيل بن علية عن ابن عون عن محمد ابن سيرين قال: سألت عن (الطين)[١] الذي يصبغ (به)[٢] الثياب (اثنين)[٣] بواحد، فكرهه.

* * *

[٣٥٨] الرجل يسلم في طعام حديث فلا يلقى صاحبه

٢٣٩١٧- **حدثنا** أبوبكر قال: حدثنا عبد السلام بن حرب عن مغيرة عن إبراهيم في رجل أسلم إلى رجل (في)[٤] طعام حديث، فلم (يلقه)[٥] حتى صار حديث [ذلك (العام)[٦] (عتيقا)[٧]، قال: له حديث][٨] سنته التي لقيه فيها.

٢٣٩١٨- وكان شريح يقول ذلك.

٢٣٩١٩- **حدثنا** أبوبكر قال: حدثنا جرير عن مغيرة عن إبراهيم عن شريح قال: يعطيه حديث سنته التي (يتقاضاه)[٩] فيها.

---

(١) سقط من: [ز].

(٢) سقط من: [ز].

(٣) في [جـ]: (اثنان).

(٤) تكرر في [ز].

(٥) في [هـ، أ]: (يلقاه).

(٦) في [جـ]: (الطعام).

(٧) في [ز]: (عتيق).

(٨) سقط ما بين المعكوفين من [ط].

(٩) في [ط]: (يتقاصاه).

[٣٥٩] الرجل يأذن للرجل يبني في الدار ثم يخرجه

٢٣٩٢٠- **حدثنا** أبوبكر قال: حدثنا غندر عن شعبة عن جابر عن القاسم عن شريح وعبد الله كانا يقولان في رجل (بنى)[١] في فناء قوم بغير إذنهم أن له (النقض)[٢]، وإن بنى بإذنهم فله النفقة[٣]./ ٩٥/٧

٢٣٩٢١- **حدثنا** أبوبكر قال: حدثنا حفص أو (حدثت)[٤] عنه عن أشعث عن علي بن (عبيدالله)[٥] الغطفاني عن علي بنحوه[٦].

٢٣٩٢٢- **حدثنا** أبوبكر قال: حدثنا (وكيع قال: حدثنا)[٧] المسعودي عن القاسم (بن)[٨] عبد الرحمن عن شريح قال: من بنى في حق قوم بغير إذنهم فله نقضه، ومن بنى في حق قوم بإذنهم فله نفقته.

٢٣٩٢٣- **حدثنا** أبوبكر قال: حدثنا وكيع قال: حدثنا زكريا قال: سألت عامراً عن رجل أعار جاراً له حائطا فبنى عليه، (فأراد)[٩] أن يقلع بناءه قال: يغرم لصاحب الحائط ما أنفق.

---

(١) سقط من: [ط].

(٢) في [ط، ح]: (النقص).

(٣) منقطع؛ القاسم لم يدرك عبدالله.

(٤) في [هـ، أ، ح]: (حدثنا).

(٥) في [جـ]: (عبدالله).

(٦) مجهول منقطع.

(٧) سقط من: [ز].

(٨) في [ز]: (عن).

(٩) في [جـ]: (فراد).

٢٣٩٢٤- **حدثنا** أبوبكر قال: حدثنا وكيع قال: حدثنا سفيان عن هشام (أبي)[١] كليب عن إبراهيم أن رجلا أعار رجلا حائطا، فبنى عليه، فأراد أن (يقلع)[٢] بناءه، فقال شريح لصاحب الحائط: ضع رجلك حيث شئت، يعني: يقلع بناءه.

٢٣٩٢٥- **حدثنا** أبوبكر قال: حدثنا محمد بن (يزيد)[٣] عن أيوب عن قتادة وأبي (هاشم)[٤] (قالا)[٥]: من أذن لرجل في بناء ثم أراد أن يخرجه فله/ قيمة البناء. ٩٦/٧

٢٣٩٢٦- **حدثنا** أبوبكر قال: حدثنا وكيع قال: حدثنا إسرائيل عن أشعث بن أبي الشعثاء أن رجلا أعار رجلاً حائطا فبنى عليه فقال شريح لصاحب الحائط: أردد عليه نفقته.

* * *

[٣٦٠] القوم يختلفون في النقد

٢٣٩٢٧- **حدثنا** أبوبكر قال: حدثنا حفص عن أشعث عن ابن سيرين عن شريح أنه كان يقول إذا اختلفوا في النقد: لك الجيد والحسن والطيب، فإن ذهب الأعلى (فاترك)[٦] الأسفل.

---

(١) في [هـ، أ، ح]: (ابن).

(٢) في [ز]: (تقلع).

(٣) في [ح، أ]: (زيد).

(٤) في [ز]: (هشام).

(٥) في [ط]: (قال).

(٦) في [س]: (فانزل).

٢٣٩٢٨- **حدثنا** أبوبكر قال: حدثنا ابن مهدي عن (أبي)[١] الجراح قال: حدثني موسى بن سالم قال: لما أجلى الحجاج أهل الأرض أتتني امرأة بكتاب زعمت (أن)[٢] الذي (أُعتق)[٣] أبوها: هذا ما اشترى طلحة بن عبيد الله من فلان بن فلان، اشترى منه (فناءه)[٤] (ديناراً أو درهماً)[٥] بخمسمائة درهم بالجيد (والطيب والحسن)[٦].

٩٧/٧ ٢٣٩٢٩- **حدثنا** أبوبكر قال: حدثنا أبو خالد الأحمر عن (الحجاج)[٧] عن/ عبد الرحمن بن عابس عن أبيه قال: اشترى حذيفة (من رجلين من النخع ناقة)[٨] [وشرط (لها)[٩] من النقد رضاهما][١٠] فجاء بهما (إلى)[١١] منزله فأخرج لهما (كيساً)[١٢] (فافسلا)[١٣] عليه (ثم أخرج لهما كيساً فافسلا عليه)[١٤] فقال حذيفة:

---

(١) في [ح، جـ]: (ابن).

(٢) في [ز]: (انه).

(٣) في [أ، ح، جـ، ز]: (اعتق).

(٤) في [أ، هـ]: (فناه).

(٥) هذا اسمه وفي [أ، هـ]: (دينار أو درهم).

(٦) في [جـ]: (والحسن والطيب).

(٧) في [أ، جـ، ح، ز، ط]: (حجاج).

(٨) سقط من: [ط].

(٩) في [أ، ز]: (لها).

(١٠) زيادة في [أ، جـ، ز]

(١١) في [هـ]: (في).

(١٢) في [هـ]: (كيسه).

(١٣) في [هـ]: (فانكرا).

(١٤) سقط من [أ، ح، ط، هـ].

(إني بالله)[١] منكما، إني سمعت رسول الله ﷺ يقول: «**من شرط على صاحبه شرطا لم يف له، به كان كالمدلي (بجاره)[٢] إلى غير (منعة)[٣]**»[٤].

* * *

[٣٦١] الرجل يدفع إلى الملاح الطعام ويضمّنه نقصانه

٢٣٩٣٠- **حدثنا** أبوبكر قال: حدثنا شريك عن مغيرة عن إبراهيم قال: إذا دفع الرجل إلى الملاح الطعام؛ فهو ضامن لما نقص.

٢٣٩٣١- **حدثنا** أبوبكر قال: حدثنا عبد الله بن نمير (عن عبيدالله)[٥] عن عطاء في رجل يكاري الطعام إلى (أرض)[٦] بكيل، إن زاد فلهم، وإن نقص فعليهم، قال: إذا رضي بذلك الأكرياء وأقروا به فلا بأس.

٢٣٩٣٢- **حدثنا** أبوبكر قال: حدثنا ابن نمير عن سفيان عن عاصم عن ابن سيرين في الرجل يستأجر الملاح على أن عليه النقصان، والزيادة له، (قال)[٧]: الزيادة لصاحب الطعام والنقصان على الملاح.

---

(١) في [هـ]: (إي والله).

(٢) في [أ، ب، هـ]: (تجارة)، وفي س[ط]: (جاره).

(٣) في [أ، ب، هـ]: (متعة)، وفي [ز]: (منفعة).

(٤) منقطع حكماً؛ الحجاج مدلس، أخرجه أحمد (٢٣٤٣٨)، والحارث كما إتحاف الخيرة (٣٧٩٨)، وبغية الباحث (٤٥٠)، وانظر: المطالب العالية (١٣٩٦).

(٥) في [ز]: زيادة.

(٦) في [أ، هـ]: (الأرض).

(٧) في [ز]: (فقال).

٢٣٩٣٣- **حدثنا** أبوبكر قال: حدثنا عبد الوهاب (بن)[١] عطاء عن (ابن)[٢] أبي عروبة قال: سمعت الحسن وسئل عن الملاح يحمل الطعام فقال: (له الزيادة)[٣] (وعليه النقصان)[٤]./ ٩٨/٧

* * *

[٣٦٢] في بيع مالا يكال ولا يوزن قبل أن (يقبض)[٥]

٢٣٩٣٤- **حدثنا** أبوبكر قال: حدثنا ابن علية عن سعيد عن قتادة عن عبد ربه عن أبي عياض عن عثمان أنه كان لا يرى بأسا ببيع كل شيء قبل أن يقبض ما خلا الكيل والوزن[٦].

٢٣٩٣٥- **حدثنا** أبوبكر قال: حدثنا ابن علية عن سعيد عن قتادة عن سعيد بن المسيب مثله.

٢٣٩٣٦- **حدثنا** أبوبكر قال: حدثنا وكيع عن هشام [عن قتادة عن سعيد بن المسيب مثله.

٢٣٩٣٧- **حدثنا** أبوبكر قال: حدثنا وكيع عن هشام][٧] عن محمد قال: إذا اشترى الرجل الشيء مما لا يكال ولا يوزن فلا بأس أن يبيعه قبل أن يقبضه.

---

(١) في [ز]: (عن).

(٢) ناقصه في [ز].

(٣) في [جـ، ز]: (الزيادة له).

(٤) في [ز]: (والنقصان عليه).

(٥) في [أ]: (يقيض).

(٦) مجهول؛ لجهالة عبد ربه بن أبي يزيد، وأبي عياض.

(٧) في [أ، ح، ط، هـ]: سقط ما بين المعكوفين.

٢٣٩٣٨- **حدثنا** أبوبكر قال: حدثنا ابن مهدي عن سفيان عن أبيه عن إبراهيم في الرجل يبيع البيع قبل أن يقبضه، قال: إنما يقول ذلك في/ الكيل والوزن. ٩٩/٧

٢٣٩٣٩- **[حدثنا** أبوبكر قال**]**[1]: حدثنا أبو خالد الأحمر عن حجاج عن عمرو عن طاوس عن ابن عباس قال: إنما كان (النهي)[2] فيما يكال ويوزن، (ولا أحسب ما سوى ذلك إلا مثله)[3][4].

٢٣٩٤٠- **حدثنا** أبوبكر قال: حدثنا أبو خالد (الأحمر)[5] عن حجاج عن عطاء مثله.

٢٣٩٤١- **حدثنا** أبوبكر قال: حدثنا وكيع قال: حدثنا شعبة عن الحكم وحماد (قالا)[6]: كل شيء لا يكال ولا يوزن فلا بأس أن يبيعه قبل أن[7] يقبضه.

٢٣٩٤٢- **حدثنا** أبوبكر قال: حدثنا وكيع قال: حدثنا ابن عون قال: قلت للقاسم بن محمد: الرجل يشتري المتاع وهو غائب، (أيبيعه)[8] قبل أن يقدم؟ قال: القاسم: كنا نقول: حتى يقدم.

* * *

---

(١) في [جـ، ز، جـ]: زيادة (قال: حدثنا وكيع).

(٢) سقط من: [جـ، ح].

(٣) سقط من: [ز].

(٤) منقطع حكماً، حجاج مدلس عنعن، وقد تابعه سفيان بن عيينة عن عمرو عند البخاري (٢١٣٥).

(٥) سقط من: [ز، جـ].

(٦) في [ح، ط]: (قال).

(٧) في [ز]: زيادة (لا).

(٨) في [ط]: (ابيعه).

[٣٦٣] من قال: الذهب بالذهب والفضة بالفضة

٢٣٩٤٣- **حدثنا** أبوبكر قال: حدثنا ابن (عيينة)[١] عن الزهري سمع مالك بن أوس بن الحدثان يقول: سمعت عمر (قال)[٢]: قال رسول الله ﷺ/: **«(الذهب بالورق)[٣] ربا إلا هاء وهاء، و(الفضة بالفضة)[٤] ربا إلا هاء وهاء، و(الشعير بالشعير)[٥] ربا إلا هاء وهاء، والتمر بالتمر ربا إلا هاء وهاء»**[٦]. ١٠٠/٧

٢٣٩٤٤- **حدثنا** أبوبكر قال: حدثنا عبد الوهاب الثقفي عن أيوب عن أبي قلابة عن أبي الأشعث قال: كنا في غزاة وعلينا معاوية، فأصبنا (فضة وذهبا)[٧]، فأمر معاوية رجلا [٨] يبيعها الناس في (أعطياتهم)[٩]، (فسارع)[١٠] الناس فيها، فقام عبادة فنهاهم، فردوها، فأتى الرجل معاوية فشكا إليه، فقام معاوية خطيبا فقال: ما بال رجال يحدثون عن رسول الله ﷺ أحاديث يكذبون فيها[١١] لم

---

(١) في [ز]: (عليه).

(٢) في [ز]: (يقول).

(٣) في [جـ، ط]: (الذهب بالذهب)، وكذا نقله عنه في نصب الراية، وفي بقية النسخ: (الذهب بالورق)، وهو الموافق لرواية ابن ماجه في سننه عن ابن أبي شيبة وأحمد (١٦٢).

(٤) في [ز]: (البر بالبر)، وفي [جـ]: (الورق بالورق).

(٥) في [جـ]: (البر بالبر).

(٦) صحيح، أخرجه البخاري (٢١٣٤)، ومسلم (١٥٨٦)، وسيأتي (١٤/٢٧٣)، وأخرجه من طريق المصنف ابن ماجه (٢٢٥٩).

(٧) في [جـ، ز]: (ذهباً وفضه).

(٨) في [هـ]: زيادة (أن).

(٩) في [ط]: (عطياتهم).

(١٠) في [هـ]: (فتسارع).

(١١) في [هـ]: زيادة (عليه).

نسمعها؟ فقام عبادة فقال: والله لنحدثن عن رسول الله (ﷺ)[١] وإن كره معاوية، قال رسول الله ﷺ/: **«لا تبيعوا الذهب (بالذهب)[٢]، ولا الفضة بالفضة،[٣] ولا الشعير بالشعير، ولا التمر بالتمر، ولا الملح بالملح إلا مثلا بمثل سواء (بسواء)[٤] عينا بعين»**[٥]. ١٠١/٧

٢٣٩٤٥- **حدثنا** أبوبكر قال: حدثنا ابن نمير قال: حدثنا محمد بن إسحاق عن يزيد (بن)[٦] عبد الله (بن)[٧] قسيط عن عطاء بن يسار عن أبي سعيد قال: قسم فينا رسول الله ﷺ طعاما من التمر (مختلفا)[٨] بعضه أفضل من بعض، فذهبنا (نتزايد فيه)[٩] بيننا، فنهانا رسول الله (ﷺ)[١٠] إلا كيلا بكيل[١١].

٢٣٩٤٦- **حدثنا** أبوبكر قال: حدثنا ابن أبي زائدة عن يحيى بن سعيد عن نافع عن أبي سعيد أنه سمع النبي ﷺ يقول: **«الدينار بالدينار، والدرهم بالدرهم، ليس بينهما فضل، ولا يباع عاجل بآجل»**[١٢]./ ١٠٢/٧

---

(١) سقط من: [ز].

(٢) سقط من: [ز].

(٣) زاد في [هـ]: (ولا البر بالبر).

(٤) سقط من [جـ].

(٥) صحيح، أخرجه مسلم (١٥٨٧)، وأحمد (٢٢٦٨٣).

(٦) في [ز]: (عن).

(٧)سقط من [هـ].

(٨) في [ط]: (مختلف).

(٩) في [هـ]: (لنزايد)، وفي [ط]: (بعرافيته)، وفي [أ، ح، ز]: (مرانق).

(١٠) سقط من [ز].

(١١) حسن، وصرح ابن إسحاق بالسماع عند أحمد، أخرجه أحمد (١١٧٧١)، وأصله عند البخاري (٢١٧٦)، ومسلم (١٥٩٥).

(١٢) صحيح؛ أخرجه البخاري (٢١٧٧)، ومسلم (١٥٩٥).

٢٣٩٤٧- **حدثنا** أبوبكر قال: حدثنا ابن أبي زائدة عن ابن عون عن نافع عن أبي سعيد عن النبي(ﷺ)[١] بمثله[٢][٣].

٢٣٩٤٨- **حدثنا** أبوبكر قال: حدثنا ابن أبي زائدة عن (محمد)[٤] بن عمرو عن أبي سلمة عن أبي سعيد قال: قال رسول الله ﷺ: **«لا يصلح درهم (بدرهمين)[٥] ولا صاع بصاعين، الدينار بالدينار والدرهم بالدرهم»**[٦].

٢٣٩٤٩- **حدثنا** أبوبكر قال: حدثنا يعلى بن (عبيد عن)[٧] فضيل بن غزوان عن ابن أبي (نُعْم)[٨] عن أبي هريرة عن النبي ﷺ قال: **«الفضة بالفضة وزن بوزن مثل بمثل، والذهب بالذهب وزن بوزن، (مثل بمثل)[٩]، فما زاد فهو ربا، ولا (تباع)[١٠] ثمرة حتى يبدو صلاحها»**[١١].

٢٣٩٥٠- **حدثنا** أبوبكر قال: حدثنا ابن نمير عن فضيل بن (غزوان)[١٢] قال: حدثني أبو دهقانة قال: كنت جالسا عند عبد الله بن عمر فقال: أتى رسول الله ﷺ

---

(١) في [أ، ح]: (عليه السلام).

(٢) تأخر هذا الخبر عن الذي يليه في [أ، ح، ط، هـ].

(٣) صحيح، أخرجه البخاري (٢١٧٧)، ومسلم (١٥٩٣).

(٤) سقط من [ز].

(٥) في [أ، ح، ط]: (بدرهم).

(٦) حسن؛ محمد بن عمرو صدوق، أخرجه البخاري (٢٠٨٠)، ومسلم (١٥٩٥).

(٧) سقط من: [ز].

(٨) في [أ، ح، ط]: (نعيم).

(٩) سقط من [أ، هـ، ح، ط].

(١٠) في [ط، ح]: (يباع).

(١١) صحيح، أخرجه مسلم (١٥٨٨)، وأحمد (٧٥٥٨).

(١٢) في [ز]: (غرول).

ضيف فقال لبلال: **«ائتنا بطعام»**، فذهب بلال إلى صاعين من تمر (فاشترى)[١] به صاعا من تمر جيد، وكان تمرهم (دونا)[٢]/، فأعجب النبي ﷺ التمر فقال النبي ١٠٣/٧
ﷺ: **«من أين هذا التمر»**، فأخبره أنه بدل صاعين بصاع فقال رسول الله ﷺ: **«رد علينا تمرنا»**[٣].

٢٣٩٥١- **حدثنا** أبوبكر قال: حدثنا وكيع عن فضيل عن[٤] أبي دهقانة عن ابن عمر عن النبي (ﷺ)[٥] بمثله[٦].

٢٣٩٥٢- **حدثنا** أبوبكر قال: حدثنا وكيع قال: حدثنا سفيان عن (خالد)[٧] عن أبي قلابة عن أبي الأشعث عن عبادة[٨] بن الصامت قال: قال رسول الله ﷺ: **«الذهب بالذهب، والفضة (بالفضة)[٩]، والشعير بالشعير، والملح بالملح، مثلا (بمثل)[١٠] يدا بيد، فإذا اختلفت/ هذه الأصناف فبيعوا كيف شئتم إذا كان يدا** ١٠٤/٧
بيد»[١١].

---

(١) في [أ، هـ]: (اشترى).

(٢) في [أ، ح، ط، ز]: (دون).

(٣) مجهول؛ لجهالة أبي دهقانة، أخرجه أحمد (٤٧٢٨)، وعبد بن حميد (٨٢٥)، وأبويعلى (٥٧١٠)، والطبراني (١٠٢٨).

(٤) في [أ، ح، ط]: زيادة (ابن).

(٥) في [أ، ح، ز]: (عليه السلام).

(٦) مجهول؛ لجهالة أبي دهقانة، وانظر: ما قبله.

(٧) في [ز]: (خلد).

(٨) في [ز]: زيادة (مثله).

(٩) سقطت (بالفضة) من [ط]، وزاد في [هـ] بعدها: (والبر بالبر).

(١٠) في [ز]: (بمثلا).

(١١) صحيح، أخرجه مسلم (١٥٨٧)، وأحمد (٢٢٧٢٧).

٢٣٩٥٣- **حدثنا** أبوبكر قال: حدثنا وكيع قال: حدثنا إسماعيل بن أبي خالد عن حكيم (بن)[١] جابر عن عبادة بن الصامت قال: سمعت النبي ﷺ يقول: **«الذهب بالذهب الكفة بالكفة، (والفضة بالفضة)[٢] الكفة بالكفة حتى (خص)[٣] الملح»**، فقال عبادة: إني والله ما أبالي أن (لا)[٤] أكون بأرض بها معاوية[٥].

٢٣٩٥٤- **حدثنا** أبوبكر قال: (حدثنا وكيع)[٦] قال: حدثنا إسماعيل بن مسلم العبدي قال: حدثنا أبو المتوكل الناجي عن (أبي)[٧] سعيد الخدري، قال: قال/ ١٠٥/٧ رسول الله ﷺ: **«الذهب بالذهب، والفضة بالفضة، والبر بالبر، والشعير بالشعير، والتمر بالتمر، والملح بالملح (يداً بيد مثلاً بمثل)[٨] فمن زاد (أو)[٩] استزاد فقد أربى، الآخذ والمعطي فيه سواء»**[١٠].

٢٣٩٥٥- **حدثنا** أبوبكر قال: حدثنا علي بن مسهر عن الشيباني عن جبلة بن

---

(١) في [ط]: (عن).

(٢) سقط من: [ط].

(٣) في [أ، ح، ط]: (حصر)، وفي [هـ]: (خلص إلى).

(٤) في [ط]: سقط (لا).

(٥) رجاله ثقات، لكن شكك البخاري في التاريخ الكبير ١٢/٣، في سماع حكيم من عبادة، أخرجه أحمد (٢٢٧٢٤)، والنسائي ٢٢٧/٧، وابن الجارود (٦٥٢)، والطحاوي ٦٧/٤، والشاشي (١٢٥٢)، والبيهقي ٢٧٨/٥، والمزي ١٦٤/٧، وأصله عند مسلم (١٥٨٧).

(٦) سقط من: [ح].

(٧) في [ز]: سقط (أبي).

(٨) في [هـ]: (مثلاً بمثل يداً بيد)، وفي [ح، ط، أ]: (مثلاً بمثل).

(٩) في [أ، ح، ط، ز]: (و).

(١٠) صحيح، أخرجه مسلم (١٥٨٤)، وأحمد (١١٩٢٨)، وأصله في البخاري (٢١٧٦).

(سحيم)[١] عن عبدالله بن عمر (عن عمر)[٢] قال: أيها الناس! لا تشتروا دينارا بدينارين، ولا درهما بدرهمين، فإني أخاف عليكم (الرما)[٣]، قيل: وما (الرّما)[٤]؟ قال: الذي تدعونه (الربا)[٥][٦].

٢٣٩٥٦- **حدثنا** أبوبكر قال: حدثنا وكيع قال: حدثنا سفيان عن (عياش)[٧] العامري عن مسلم بن (نذير)[٨] السعدي قال: سئل علي عن الدرهم بالدرهمين فقال: الربا العجلان[٩]./ ١٠٦/٧

٢٣٩٥٧- **حدثنا** أبوبكر قال: حدثنا ابن فضيل عن ليث عن مجاهد (عن)[١٠]: أربعة عشر من أصحاب محمد (ﷺ)[١١] (أنهم)[١٢] قالوا: الذهب بالذهب والفضة بالفضة، و(اتقوا)[١٣] الفضل، منهم: أبوبكر وعمر وعثمان وعلي وسعد وطلحة والزبير[١٤].

---

(١) في [جـ]: (عم)، وكذلك في [ز].

(٢) سقط (عن عمر) من [أ، هـ].

(٣) في [أ، ح]: (رنا)، وفي [ط]: (ربا).

(٤) في [أ، ط، ح]: (الرنا).

(٥) في [ط]: (الرنا).

(٦) صحيح.

(٧) في [جـ، ز، هـ]: (عباس).

(٨) في [أ، ح، ط، جـ]: (بريد)، وفي [ز]: (زيد)، وفي [ع]: (بكير).

(٩) حسن؛ مسلم بن نذير صدوق.

(١٠) في [أ، ح، هـ]: (قال).

(١١) سقط من: [ز].

(١٢) سقط من [هـ].

(١٣) في [ح]: (أولوا)، وفي [هـ، ز، أ]: (اربوا).

(١٤) ضعيف منقطع؛ ليث ضعيف، مجاهد لا يروي عنهم.

٢٣٩٥٨- حدثنا أبوبكر قال: حدثنا أبو الأحوص عن زيد بن جبير قال: سأل رجل ابن عمر عن الذهب والفضة فقال ابن عمر: الذهب بالذهب، والفضة بالفضة وزن بوزن[١].

٢٣٩٥٩- **حدثنا** أبوبكر قال: حدثنا (وكيع حدثنا)[٢] ابن أبي ليلى عن الحكم عن عبد الرحمن ابن أبي ليلى قال: قال عمر: (لا تبيعوا)[٣] الدرهم بالدرهمين فإن ذلك هو الربا العجلان[٤].

٢٣٩٦٠- **حدثنا** أبوبكر قال: حدثنا ابن إسحاق[٥] عن (وهيب)[٦] عن يحيى ابن أبي إسحاق عن عبد الرحمن بن أبي بكرة (عن أبيه)[٧] قال: نهانا رسول الله/ ﷺ أن نبيع الذهب بالذهب والفضة بالفضة إلا سواء بسواء، وأمرنا أن نبيع الذهب بالفضة والفضة بالذهب كيف شئنا[٨]. ١٠٧/٧

٢٣٩٦١- **حدثنا** أبوبكر قال: حدثنا (يعلى)[٩] عن الكلبي عن (سلمة)[١٠] (بن السائب)[١١] عن أبي رافع عن أبي بكر قال: سمعت النبي (ﷺ)[١٢] يقول: «**الذهب**

---

(١) صحيح.

(٢) سقط من: [ط، هـ].

(٣) سقط من: [جـ].

(٤) ضعيف؛ لضعف بن أبي ليلى.

(٥) هو أحمد بن إسحاق الحضرمي كما في مسند أبي عوانة (٣/٣٧٣)، والاستذكار (٦/٣٤٩).

(٦) في [ز]: (وهب).

(٧) سقط من: [أ، ح، ط].

(٨) صحيح، أخرجه البخاري (٢١٨٢)، ومسلم (١٥٩٠).

(٩) في [هـ]: (أبويعلى).

(١٠) في [هـ]: (أبي سلمة).

(١١) سقط من [هـ].

(١٢) في [ز]: (عليه السلام).

بالذهب (وزن بوزن)[١]، والفضة بالفضة (وزن بوزن)[٢]، الزائد والمستزيد في النار»[٣].

٢٣٩٦٢- **حدثنا** أبوبكر قال: حدثنا عفان قال: حدثنا شعبة قال: (أخبرنا)[٤] حبيب بن أبي ثابت قال: سمعت أبا المنهال قال: (سألت)[٥] البراء بن عازب وزيد ابن أرقم عن الصرف، فكلاهما يقول: نهى رسول الله ﷺ/ عن بيع الورق بالذهب ١٠٨/٧ دينا[٦].

٢٣٩٦٣- **حدثنا** أبوبكر قال: حدثنا وكيع قال: حدثنا نصر بن (علي)[٧] (الجهضمي)[٨] عن قيس بن رباح (الحداني)[٩] عن (ملكة)[١٠] ابنة (هانئ)[١١] قالت: دخلت على عائشة وعليَّ (سواران)[١٢] من فضة فقلت: يا أم المؤمنين!

---

(١) في [جـ، ز]: (وزنا بوزن).

(٢) في [ز]: (وزنا بوزن)، وفي [ط]: سقط (بوزن).

(٣) ضعيف جداً؛ الكلبي محمد بن السائب متروك، أخرجه أبويعلى (٥٥)، وإسحاق والمصنف في المسند كما في المطالب (١٣٦٩)، والمروزي في مسند أبي بكر (٨١)، والحارث كما في البغية (٤٤١)، وعبد بن حميد (٦)، والبزار (٤٥).

(٤) في [ز]: (حدثنا).

(٥) في [أ، ح، ط]: (سمعت).

(٦) صحيح، أخرجه البخاري (٢١٨٠)، ومسلم (١٥٨٩).

(٧) كذا في النسخ، وصوابه نصر بن عائذ كما في كتب التراجم، انظر: التاريخ الكبير ١٥٥/٧، و١٠٣/٨، والجرح والتعديل ٤٧٠/٨، والمغني للذهبي ٦٩٦/٢، ولسان الميزان ١٥٥/٦.

(٨) في [أ، ح، ط]: (عن الحمصي).

(٩) في [ط]: (الحدابى).

(١٠) كذا في النسخ، وفي التاريخ الكبير (١٥٥/٧)، والثقات (٣٣٠/٧): (مليكة).

(١١) سقط من: [ز].

(١٢) في [ح، ز]: (سوارين).

(أبيعهما)[١] بدراهم؟ فقالت: (لا)[٢]، الفضة بالفضة وزن بوزن مثل بمثل[٣].

٢٣٩٦٤- **حدثنا** أبوبكر قال: حدثنا معتمر بن سليمان قال: سمعت عبدالعزيز بن حكيم[٤] يقول: شهدت ابن عمر وأتاه رجل من أهل البصرة فقال: إني جئت من عند قوم يصرفون الدراهم الصغار فيأخذون بها كبارا، قال: أيزدادون؟ قال: نعم! قال: لا! إلا وزنا بوزن[٥].

* * *

[٣٦٤] من قال: إذا صرفت فلا تفارقه وبينك وبينه لبس

٢٣٩٦٥- **حدثنا** أبوبكر قال: حدثنا أبو الأحوص عن سماك عن سعيد بن جبير عن ابن عمر قال: كنت أبيع الذهب بالفضة والفضة بالذهب، فأتيت

---

(١) في [أ، هـ]: (أبيعها).

(٢) سقط من [أ، هـ، ح، ط].

(٣) مجهول؛ لجهالة نصر.

(٤) عبدالعزيز بن حكيم صدوق، وهو من رجال أحمد، ولم يترجم في الإكمال ولا في تعجيل المنفعة، وهو عبدالعزيز بن حكيم الحضرمي، أبويحيى الكوفي، ويقال: ابن أبي حكيم، روى عن زيد بن أرقم وعبدالله بن عمر وطلحة بن مصرف وأبي إدريس وأبي بريدة وعنه إسرائيل وجعفر الأحمر وخالد بن عبدالله الطحان وزحر بن الحسن وزهير بن معاوية وسفيان الثوري وسليمان بن عبدالله بن وهب، وشريك وأبوالصباح عبدالغفور بن سعيد الأنصاري والقاسم بن مالك المازني ومحمد بن أبان ومحمد بن فضيل والمعتمر بن سليمان وأبوعوانة، قال ابن معين: ثقة، وقال مرة: كوفي ليس به بأس، وقال أبوحاتم: ليس بقوي يكتب حديثه، وذكره ابن حبان في الثقات كما ذكره العجلي في ثقاته، وقال: كوفي ليس به بأس، وذكره العقيلي وابن الجوزي في الضعفاء، وامتنع جرير من الرواية عنه، قال خليفة: مات بعد الثلاثين ومائة.

(٥) حسن؛ عبدالعزيز بن حكيم صدوق.

النبي (ﷺ)[١] فسألته فقال: «**إذا (بايعت)**[٢] **صاحبك فلا تفارقه وبينك وبينه لبس**»[٣]./ ١٠٩/٧

٢٣٩٦٦- **حدثنا** أبوبكر قال: حدثنا معتمر بن سليمان عن عبد العزيز بن حكيم قال: سمعت ابن عمر يقول: إذا صرفت دينارا فلا تقم حتى تأخذ ثمنه[٤].

٢٣٩٦٧- **حدثنا** أبوبكر قال: حدثنا ابن عيينة قال: (سمع)[٥] (عمرو)[٦] بن عمر يقول: (قال عمر)[٧]: (إذا)[٨] استنظرك (حلب)[٩] ناقة فلا (تنظره)[١٠] يعني: في الصرف[١١].

---

(١) سقط من: [ز]، وفي [أ، ح، ط]: (عليه السلام).

(٢) في [ط، أ]: (تبايعت).

(٣) حسن، سماك صدوق، وقد انفرد برفعه برواية وألفاظ تخالف رواية من وقفه، أخرجه مرفوعاً أحمد (٤٨٨٣)، وأبوداود (٣٣٥٥)، والترمذي (١٢٤٢)، والنسائي (٢٨١/٧)، وابن ماجه (٢٢٦٢)، وابن حبان(٤٩٢٠)، والحاكم ٤٤/٢، والطيالسي(١٨٦٨)، والدارمي ٢٥٩/٢، وابن الجارود (٦٥٥)، والطحاوي في شرح المشكل (١٢٤٨)، والدارقطني (٢٣/٣)، والبيهقي ٢٨٤/٥، وابن عبدالبر في التمهيد ٢٩٢/٦، وأخرجه موقوفاً المؤلف كما سبق [٢٣٩٨٥، ٢٣٩٦٤، ٢٣٩٦٦]، والنسائي ٨٢/٧، وأبويعلى (٥٦٥٤)، وانظر: تلخيص الحبير ٢٦/٣.

(٤) حسن؛ عبدالعزيز بن حكيم صدوق.

(٥) في [ز]: (سمعت).

(٦) سقط من: [ز].

(٧) سقط من: [ز].

(٨) سقطت من [هـ].

(٩) في [ط]: (صلب).

(١٠) في [ح، ط، أ]: (تنتظره).

(١١) صحيح، أخرجه عبدالرزاق (٣٤٥٥١)، وابن جرير في مسند عمر من تهذيب الآثار (١٠٥٤).

٢٣٩٦٨- **حدثنا** أبوبكر قال: حدثنا الثقفي عن أيوب عن أبي قلابة أن طلحة اصطرف دنانير بوزن فنهاه عمر أن يفارقه حتى يستوفي[١].

١١٠/٧ ٢٣٩٦٩- **حدثنا** أبوبكر قال: حدثنا ابن عيينة عن عبيد الله بن أبي يزيد/ عن ابن عباس عن أسامة قال: قال رسول الله ﷺ: **«إنما الربا في النساء»**[٢].

٢٣٩٧٠- **حدثنا** أبوبكر قال: حدثنا غندر عن هشام عن الحسن وابن سيرين (قالا)[٣]: إذا بعت ذهبا (لفضة)[٤] فلا تفارقه وبينك وبينه شرط إلا هاء وهاء.

٢٣٩٧١- **حدثنا** أبوبكر قال: حدثنا علي بن مسهر عن الشيباني عن عقبة أبي (الأخضر)[٥] قال: سئل ابن عمر عن الذهب يباع بنسيئة، فقال: سمعت عمر بن الخطاب على هذا المنبر وسئل عنه فقال: كل ساعة استنسأه فهو ربا[٦].

٢٣٩٧٢- **حدثنا** أبوبكر قال: حدثنا هشيم عن مغيرة (عن إبراهيم)[٧] قال: لا (يفترقا)[٨] إلا (وقد)[٩] تصرم ما بينهما.

---

(١) منقطع؛ أبوقلابة لا يروي عن طلحة.

(٢) صحيح، أخرجه مسلم (١٥٩٦)، والنسائي (٢٨١/٧)، وأحمد (٢١٧٧٨)؛ وبنحوه البخاري (٢١٧٩).

(٣) في [ط]: (قال).

(٤) في [جـ، ح، ز]: (بفضه).

(٥) في [أ، ح، ط، جـ]: (الأحصر)، وفي [ز]: (الاحضر).

(٦) مجهول؛ لجهالة عقبة أبي الأخضر.

(٧) سقط من [هـ، أ، ح].

(٨) في [أ، ح، ط]: (تفترقا).

(٩) في [ط، أ]: (دفك).

٢٣٩٧٣- **حدثنا** أبوبكر قال: حدثنا وكيع قال: حدثنا سفيان عن مغيرة [عن (شباك)[١] عن إبراهيم][٢] عن شريح قال: أحب إلي في الصرف/ أن (يتصادرا)[٣] ١١١/٧ وليس بينهما لبس.

* * *

[٣٦٥] من كره الصرف

٢٣٩٧٤- **حدثنا** أبوبكر قال: حدثنا إسماعيل بن إبراهيم عن (حبيب)[٤] بن شهيد قال: جاء (بديل)[٥] العقيلي إلى ابن سيرين ومعه رجل فقال: إن هذا يسألك عن الصرف، فقال: نهى عنه النبي ﷺ وأبوبكر وعمر وعثمان[٦].

٢٣٩٧٥- **حدثنا** أبوبكر قال: حدثنا وكيع عن شعبة عن قتادة عن سعيد بن المسيب أن عليا وعثمان نهيا عن الصرف[٧].

٢٣٩٧٦- **حدثنا** أبوبكر قال: حدثنا يزيد بن هارون عن سَلِيم بن حيان عن أبي غالب عن أبي أمامة قال: سمعته يقول: الصرف ربا[٨].

---

(١) في [أ، ح، ط، جـ]: (سباك).

(٢) في [ز]: سقط ما بين المعكوفين.

(٣) في [ح]: (يتشاورا)، وفي [أ، ط]: (يتصاورا).

(٤) في [ح]: (حميد).

(٥) في [ط]: (ليلى)، وفي [هـ، س]: (ليل)، وفي [ح، أ]: (بدليل).

(٦) مرسل؛ ابن سيرين تابعي لم يدرك الشيخين.

(٧) صحيح.

(٨) حسن؛ أبوغالب صدوق.

٢٣٩٧٧- **حدثنا** أبوبكر قال: حدثنا وكيع قال: حدثنا جرير بن (حازم)[١] عن محمد بن أبي يعقوب عن يحيى الطويل[٢] قال: سئل علي عن الصرف فقال: / ذلك الربا العجلان[٣]. ١١٢/٧

٢٣٩٧٨- **حدثنا** أبوبكر قال: حدثنا وكيع قال: حدثنا أبو (خلدة)[٤] عن أبي العالية قال: لو مررت بدار صيرفي وأنا عطشان ما (استسقيته)[٥] ماء.

* * *

[٣٦٦] الرجل يشتري العبد له المال أو النخل فيه التمر

٢٣٩٧٩- **حدثنا** أبوبكر قال: حدثنا (سفيان)[٦] بن عيينة عن الزهري عن سالم (عن)[٧] أبيه عن النبي(عليه السلام)[٨] قال: **«من باع نخلا (بعد)[٩] أن (تؤبر)[١٠] فثمرته (للبائع)[١١] إلا أن يشترطه المبتاع، ومن باع عبدا وله مال، فماله للبائع إلا أن يشترطه المبتاع»**[١٢].

---

(١) في [ز]: سقط (ابن حازم).

(٢) في المحلى (٤٩٩/٨)، نقلاً عن سنن سعيد بن منصور زيادة (عن رجل من همدان).

(٣) مجهول منقطع؛ يحيى الطويل مجهول لم يدرك علياً.

(٤) في [ز]: (خالد عن قتادة).

(٥) في [أ، ح]: (استقيه)، وفي [ز]: (استقيت)، وفي [هـ]: (استسقيه).

(٦) في [ح، ط، أ]: (شيبان).

(٧) سقط من: [هـ].

(٨) في [جـ، ط]: (ﷺ).

(٩) في [ز]: (قبل).

(١٠) في [ط، أ، ح]: (بذر).

(١١) في [ط]: (المباع).

(١٢) صحيح، أخرجه البخاري (٢٢٠٦)، ومسلم (١٥٤٣).

٢٣٩٨٠- **حدثنا** أبوبكر قال: حدثنا وكيع عن سفيان [عن سلمة بن كهيل][(١)] عمن سمع جابر بن عبد الله يقول: قال[(٢)] رسول الله ﷺ: **«من (اشترى)[(٣)] عبداً وله مال فماله للبائع إلا أن (يشترط)[(٤)] المبتاع»**[(٥)]./ ١١٣/٧

٢٣٩٨١- **حدثنا** أبوبكر قال: حدثنا أبو الأحوص عن عبد العزيز (بن)[(٦)] رفيع عن عطاء وابن أبي مليكة قالا: قال رسول الله ﷺ: **«من باع عبدا وله مال فماله للبائع إلا أن يشترط المبتاع، يقول: اشتريته منك وماله، ومن باع نخلا قد (أبر)[(٧)] فثمرته للبائع إلا أن يشترط المبتاع»**[(٨)].

٢٣٩٨٢- **حدثنا** أبوبكر قال: حدثنا ابن فضيل عن (أشعث)[(٩)] عن أبي الزبير عن جابر[(١٠)].

---

(١) سقط من: [أ، هـ].

(٢) في [ز]: زيادة (قال).

(٣) في [هـ]: (باعه).

(٤) في [جـ]: (يشترطه).

(٥) مجهول؛ لإبهام الراوي عن جابر، أخرجه أحمد (١٤٢١٤)، وأبوداود (٣٤٣٥)، وأبويعلى (٢١٣٩)، والبيهقي ٣٢٦/٥، كما أخرجه النسائي في الكبرى (٤٩٨٣)، وابن حبان (٤٩٢٤)، وابن عدي ١١١٧/٣، وابن ماجه (٥٩٢٩).

(٦) في [ط]: (عن).

(٧) في [هـ]: (أدبر).

(٨) مرسل، أخرجه النسائي في الكبرى (٤٩٨٤)، وعبدالرزاق (١٤٦٢٤).

(٩) في [جـ]: (اشعب).

(١٠) ضعيف؛ لضعف أشعث.

٢٣٩٨٣- (و)[١] عن أشعث عن نافع عن ابن عمر قالا: من باع نخلا (فالثمرة)[٢] للبائع إلا أن يشترط المشتري، ومن باع عبدا له مال فالمال للبائع إلا أن يشترط المبتاع[٣].

٢٣٩٨٤- **حدثنا** أبوبكر قال: حدثنا حاتم بن إسماعيل عن جعفر عن أبيه قال: قال علي: من باع عبدا وله مال فالمال للبائع (إلا أن يشترط المبتاع)[٤]، ومن باع نخلا قد أبرت- يعني: لقحت- (فثمرته)[٥] للبائع إلا أن يشترط المبتاع، قضى به رسول الله ﷺ[٦]./ ١١٤/٧

٢٣٩٨٥- **حدثنا** أبوبكر قال: حدثنا عبدة بن سليمان عن عبيد (الله)[٧] (عن)[٨] نافع عن ابن عمر قال: قال عمر: من باع عبدا وله مال فماله لسيده إلا أن يشترط الذي اشتراه[٩].

٢٣٩٨٦- **حدثنا** أبوبكر قال: حدثنا ابن إدريس عن الشيباني عن الشعبي عن عبد الله بن عتبة وشريح قالا: إذا باعه وله مال فماله للمشتري.

٢٣٩٨٧- [**حدثنا** أبوبكر قال: حدثنا وكيع عن شعبة قال: سألت الحكم عنه فقال: المال للمشتري][١٠].

---

(١) سقط من [ز].

(٢) في [أ]: (فثمره).

(٣) ضعيف؛ لضعف أشعث.

(٤) سقط من [أ، ح، ط].

(٥) في [جـ]: (فثمرتها).

(٦) منقطع؛ أبوجعفر لم يدرك علياً.

(٧) سقط من: [ز].

(٨) في [ز]: (بن).

(٩) صحيح.

(١٠) سقط الخبر من [أ، هـ، ح، ط].

٢٣٩٨٨- **حدثنا** أبوبكر قال: حدثنا (عبيد الله)[١] (عن)[٢] حنظلة عن طاوس سئل عن رجل اشترى عبدا (وله مال)[٣] وشرط ماله، قال: ماله له، وإن لم يشترط فماله لسيده./ ١١٥/٧

٢٣٩٨٩- **حدثنا** أبوبكر قال: حدثنا جرير عن منصور عن إبراهيم قال: إذا بيع وله مال فماله للمشتري.

٢٣٩٩٠- **[حدثنا** أبوبكر قال: حدثنا غندر عن أشعث عن الحسن قال: إذا باعه وله مال فماله للمشتري**]**[٤].

٢٣٩٩١- **حدثنا** أبوبكر قال: حدثنا أبو أسامة عن هشام عن محمد أنه كان لا يرى بأساً إذا باع الرجل غلامه وله مال أن يقول: [٥] (أبيعكه)[٦] وماله.

* * *

[٣٦٧] في دابة بدابة و(دراهم)[٧] معجلة

٢٣٩٩٢- **حدثنا** أبوبكر قال: حدثنا إسماعيل بن علية عن أيوب عن محمد أنه كان لا يرى بأسا دابة بدابة و(دراهم)[٨]، الدابة معجلة والدراهم نسيئة.

---

(١) في [ع]: (عبدالله).

(٢) في [جـ، ز]: (بن).

(٣) زائدة في [ز].

(٤) سقط الخبر من [أ، هـ، ط]؛ وفي [ز]: تكرر الخبر.

(٥) في [ز]: زيادة (يقول).

(٦) في [ز]: (ابيعكها)، وفي [ح، هـ]: (أبيعك).

(٧) في [ح، هـ]: (درهم).

(٨) في [ح، هـ]: (درهم).

٢٣٩٩٣- **حدثنا** أبوبكر قال: حدثنا سهل (بن)[١] يوسف عن أشعث عن الحسن ومحمد: بقرة ببقرة بينهما (دراهم)[٢]، (الدراهم)[٣] نسيئة، قال محمد: لا بأس به.

٢٣٩٩٤- وكرهه الحسن.

١١٦/٧ ٢٣٩٩٥- **حدثنا** أبوبكر قال: حدثنا بعض المشيخة عن قيس عن العلاء/ بن المسيب عن حماد عن إبراهيم قال: لا بأس أن يباع البعير بالبعير بينهما (العشرة)[٤] (الدراهم)[٥] إذا كان الحيوان معجلا والدراهم (مؤخرة)[٦]، وكرهه إذا كانت الدراهم معجلة والحيوان (مؤخراً)[٧].

* * *

[٣٦٨] في العنب متى يباع؟

٢٣٩٩٦- **حدثنا** أبوبكر قال: حدثنا غندر عن شعبة عن حميد عن أنس قال: سمعته يقول: لا يباع العنب حتى يسود[٨].

٢٣٩٩٧- **حدثنا** أبوبكر قال: حدثنا ابن مهدي عن حماد بن سلمة (عن

---

(١) في [ز]: (عن).

(٢) في [هـ، ح]: (درهم).

(٣) في [هـ، أ]: (والدراهم)، وفي [ح، ط]: (الدرهم).

(٤) في [جـ، ز]: (عشره).

(٥) في [ز]: (دراهم).

(٦) في [هـ، أ]: (موجودة).

(٧) في [أ، هـ، ح، ط، جـ]: (مؤخرة).

(٨) صحيح.

حميد)[١] عن أنس أن النبي ﷺ نهى عن بيع العنب حتى يسود[٢].

* * *

[٣٦٩] في الشفعة على رؤوس الرجال

٢٣٩٩٨- **حدثنا** أبوبكر قال: حدثنا غندر عن شعبة عن أبي شيبة عن عيسى بن الحارث عن شريح أنه قال: في الشفعة على قدر الأنصباء./ ١١٧/٧

٢٣٩٩٩- **حدثنا** أبوبكر قال: حدثنا وكيع قال: حدثنا سفيان عن جابر عن عامر.

٢٤٠٠٠- وعن سفيان عن ابن جريج عن عطاء (قالا)[٣]: الشفعة بالحصص.

٢٤٠٠١- **حدثنا** أبوبكر قال: حدثنا وكيع قال: حدثنا سفيان عن أشعث عن عامر قال: الشفعة على رؤوس (الرجال)[٤].

٢٤٠٠٢- [٥] [**حدثنا** أبوبكر قال: حدثنا أبو معاوية عن أشعث عن الشعبي قال: الشفعة على رؤوس الرجال][٦].

---

(١) سقط من: [ز]: (عن حميد).

(٢) صحيح، أخرجه أحمد (١٣٣١٤)، وأبوداود (٣٣٧١)، والترمذي (١٢٢٨)، وابن ماجه (٢٢١٧)، وأبويعلى (٣٧٤٤)، والطحاوي (٢٤/٤)، وابن حبان (٤٩٩٤)، والحاكم ١٩/٢، والبيهقي ٣٠٣/٥، والبغوي (٢٠٨٢)، والدارقطني ٤٧/٣.

(٣) في [أ، ح، ط، ز]: (قال).

(٤) في [جـ]: (الجبال).

(٥) سند الحديث رقم (٢٤٠٦١) ناقص إلى رؤوس الرجال في [جـ، ز].

(٦) سقط ما بين المعكوفين في [جـ، ز].

٢٤٠٠٣- وقال الحسن: هي على قدر الأنصباء.

٢٤٠٠٤- [حدثنا أبوبكر قال: حدثنا وكيع قال: سمعت سفيان يقول: الشفعة والقسامة والعقل على رؤوس الرجال][1].

٢٤٠٠٥- حدثنا أبوبكر قال: حدثنا زيد بن حباب عن أبي شيبة عن الحكم قال: هي على رؤوس الرجال./ ١١٨/٧

٢٤٠٠٦- حدثنا أبوبكر قال: حدثنا معاذ عن أشعث عن الحسن قال: الشفعة على قدر الأنصباء.

* * *

[٣٧٠] الشفعة بالأبواب والحدود

٢٤٠٠٧- حدثنا أبوبكر قال: حدثنا وكيع قال: حدثنا سفيان (عن)[2] الشيباني عن الشعبي قال: الشفعة بالحدود ولا شفعة بالأبواب.

٢٤٠٠٨- حدثنا أبوبكر قال: حدثنا وكيع قال: (حدثنا)[3] سفيان عن إبراهيم (ابن)[4] مهاجر عن إبراهيم قال: الشفعة بالأبواب.

٢٤٠٠٩- حدثنا أبوبكر قال: حدثنا وكيع قال: حدثنا إسرائيل عن جابر عن عامر عن شريح قال: الشفعة (بالحيطان)[5].

---

(١) سقط الخبر من [ز].

(٢) سقط من: [ز].

(٣) سقط من: [جـ].

(٤) في [أ، ح، ط]: (عن).

(٥) في [ز، جـ]: (للحيطان).

٢٤٠١٠- **حدثنا** أبوبكر قال: حدثنا عباد بن العوام عن الشيباني عن الشعبي قال: الشفعة بالأبواب ليس بشيء، إنما الشفعة بالحدود.

* * *

[٣٧١] الصفر بالحديد نسيئة

٢٤٠١١- **حدثنا** أبوبكر قال: حدثنا شبابة عن شعبة قال: سألت الحكم/ ١١٩/٧ وحمادا عن الصفر بالحديد نسيئة فكره ذلك حماد.

٢٤٠١٢- ولم ير به الحكم بأساً.

* * *

[٣٧٢] المكاتب يجيء بمكاتبته جميعا

٢٤٠١٣- **حدثنا** أبوبكر قال: حدثنا ابن أبي زائدة عن ابن عون عن محمد قال: أراد مكاتب أن يعطي مولاه المال (كله)[١]، فقال: لا آخذه إلا نجوما، (فكتب)[٢] له عثمان عتقه، فأخذ المال (و)[٣]قال: أنا أعطيكه نجوما، فلما رأى ذلك الرجل أخذ المال[٤].

٢٤٠١٤- **حدثنا** أبوبكر قال: حدثنا علي بن هاشم عن (ابن)[٥] أبي ليلى عن (أبيه عن)[٦] ضبة قال: رفع إلى عمر مكاتب جاء بالمال بجملته، فقال مولاه: لا

---

(١) سقط من: [جـ].

(٢) في [أ، ح، ط، ز]: (وكتب).

(٣) في [أ، ح، ز، ط]: (أو).

(٤) منقطع؛ محمد بن سيرين لا يروي عن عثمان.

(٥) سقط من [أ، ح، ط].

(٦) في [أ، جـ، ح، ز، ط، هـ]: (أبي) وضبة بن محصن.

أقبله منك، إنما كاتبتك لآخذه منك نجوما في السنين (ينفعني)[١]، ولعلك مع ذلك (أن)[٢] تموت فأرثك، فأمر عمر بالمال فوضعه في بيت المال ثم (أجراه)[٣] عليه نجوما وأمضى عتقه[٤].

٢٤٠١٥- **حدثنا** أبوبكر قال: حدثنا وكيع عن إسرائيل عن عبد العزيز بن رفيع عن أبي بكر بن عمرو بن حزم أن رجلاً كاتب غلاما له فنجمها/ عليه نجوما ١٢٠/٧
فأتاه بمكاتبته كلها، فأبى أن يقبلها المولى إلا نجوما، فأتى المكاتب عمر (فأرسل)[٥] إلى مولاه فجاء فعرض عليه المال، فأبى أن يأخذه فقال عمر: يا يرفأ (ادفعه)[٦] في بيت المال، وقال للمولى: (خذها)[٧] نجوما، وقال للمكاتب: اذهب حيث شئت[٨].

* * *

[٣٧٣] في الفلس بالفلسين

٢٤٠١٦- **حدثنا** أبوبكر قال: حدثنا جرير عن ليث عن مجاهد قال: لا بأس بالفلس بالفلسين يدا بيد.

٢٤٠١٧- **حدثنا** أبوبكر قال: حدثنا حفص عن ليث عن طاوس مثله.

---

(١) في [جـ]: (لينفعنى).

(٢) سقط من [ح، ط، هـ].

(٣) في [ط]: (أجره).

(٤) ضعيف منقطع؛ ابن أبي ليلى ضعيف، وابن أبي ليلى لم يدرك ضبة.

(٥) في [أ، ح، ط، ز]: (فأرسله).

(٦) في [ط، ح]: (دفعه)، وفي [جـ]: (رفعه).

(٧) في [ز]: (خذ).

(٨) منقطع؛ أبوبكر لا يروي عن عمر.

٢٤٠١٨- **حدثنا** أبوبكر قال: حدثنا أبو معاوية عن الشيباني عن حماد قال: لا بأس بالفلس بالفلسين يدا بيد.

* * *

[٣٧٤] الرجل يبيع العبد وعليه دين

٢٤٠١٩- **حدثنا** أبوبكر قال: حدثنا ابن إدريس عن الشيباني عن/ [الشعبي عن ١٢١/٧
عبدالله بن عتبة وشريح في الرجل يبيع العبد وعليه دين قال][1]: دينه على مولاه ولا يجاوز ثمنه، وإذا باعه وله مال فماله للذي ابتاعه- يعني المشتري.

٢٤٠٢٠- **حدثنا** أبوبكر قال: حدثنا جرير عن منصور عن إبراهيم قال: إذا بيع العبد وعليه دين وله مال، فماله للذي ابتاعه. (ودينه على الذي باعه)[2].

٢٤٠٢١- **حدثنا** أبوبكر قال: حدثنا يزيد بن هارون قال: (أخبرنا)[3] ابن عون وهشام وأشعث عن محمد عن شريح في العبد (يباع)[4] وعليه دين، قال: دينه على من باعه وأكل ثمنه.

٢٤٠٢٢- **حدثنا** أبوبكر قال: حدثنا ابن علية عن ابن عون عن (ابن)[5] سيرين أن (عبدالرحمن)[6] بن (أُذَيْنة)[7] أتى في عبد ركبه دين، فقال: ماله بدينه.

---

(١) سقط من [هـ].

(٢) سقط ما بين المعكوفين من [أ، هـ، ح، ط].

(٣) في [س]: (حدثنا).

(٤) سقط من [أ، هـ، ط].

(٥) في [ط]: (أبى).

(٦) في [ز]: (عبدالله).

(٧) في [ط، جـ]: (ادينه).

[٣٧٥] رجل اشترى دابة فسافر عليها ثم وجد بها عيبا

٢٤٠٢٣- **حدثنا** أبوبكر قال: حدثنا إسماعيل بن علية عن أيوب عن ابن سيرين قال: اشترى رجل من رجل دابة فسافر عليها، فلما رجع وجد بها عيبا فخاصمه إلى شريح فقال[١]: أنت أذنت له في ظهرها./ ١٢٢/٧

٢٤٠٢٤- **حدثنا** أبوبكر قال: حدثنا وكيع عن سفيان عن غيلان عن الحكم في رجل اشترى دابة (فأهزلها)[٢] ثم وجد بها عيبا، قال: يردها (ويردّ)[٣] معها ما بين (الهزال)[٤] (والسمن)[٥].

* * *

[٣٧٦] الشاهدان يشهدان ثم يرجع أحدهما

٢٤٠٢٥- **حدثنا** أبوبكر قال: حدثنا عبد الرحمن بن مهدي عن سفيان عن أبي حصين عن رجلين شهدا عند شريح فأمضى الحكم، ثم رجع أحدهما فلم يقبل شريح رجوعه.

٢٤٠٢٦- **حدثنا** أبوبكر قال: حدثنا (وكيع و)[٦] غندر عن شعبة عن الحكم وحماد، قال الحكم: لا يرد.

٢٤٠٢٧- وقال حماد: يرد.

---

(١) في [هـ]: زيادة (له).

(٢) في [جـ]: (فهزلها).

(٣) في [هـ]: (فيرد).

(٤) في [هـ]: (الهزول)، وفي [ز]: (الهزل).

(٥) في [أ، ح، ط]: (إلى الثمن)، وفي [ج، ز]: (إلى السمن).

(٦) سقط من [جـ].

٢٤٠٢٨- **حدثنا** أبوبكر قال: حدثنا سهل بن يوسف عن عمرو عن الحسن في رجلين شهدا بشهادة ثم رجعا جميعا، فحكم بها، قال: يرد الحكم.

٢٤٠٢٩- **حدثنا** أبوبكر قال: حدثنا وكيع عن سفيان عن أبي حصين أن رجلاً شهد عند شريح بشهادة، فجاء فرجع، فقال شريح: قد قبلنا شهادتك.

٢٤٠٣٠- **حدثنا** أبوبكر قال: حدثنا وكيع قال: حدثنا سفيان إذا مضى الحكم جازت الشهادة، ويغرم الشاهد إذا رجع./ ١٢٣/٧

* * *

[٣٧٧] القوم يشتركون في الزرع

٢٤٠٣١- **حدثنا** أبوبكر قال: حدثنا وكيع (عن)[١] الأوزاعي عن واصل بن أبي جميل عن مجاهد قال: اشترك أربعة رهط على عهد رسول الله ﷺ (في)[٢] زرع، فقال أحدهم: قبلي الأرض، وقال الآخر: قبلي الفدان، وقال الآخر: قبلي البذر، وقال الآخر: علي العمل، فلما (استحصد)[٣] الزرع تفاتوا فيه إلى النبي (ﷺ)[٤] فجعل الزرع لصاحب البذر، وألغى صاحب الأرض، وجعل لصاحب الفدان شيئا معلوما، وجعل لصاحب العمل درهما كل يوم[٥].

٢٤٠٣٢- قال واصل: فحدثت به مكحولا فقال: لهذا الحديث أحب إلي من (وصيف)[٦].

---

(١) في [ز]: (حدثنا).

(٢) في [ز]: (على).

(٣) في [أ، ح، ط]: (استحضر).

(٤) في [ز]: (عليه السلام).

(٥) مرسل؛ مجاهد تابعي.

(٦) في [ط]: (وصيفك).

٢٤٠٣٣- قال وكيع: (من)[١] أحب الزرع إلينا التجارة بالذهب والفضة والطعام وهو قول سفيان.

٢٤٠٣٤- قال وكيع: (ونرجوا)[٢] أن يكون النصف والثلث والربع جائزا؛ لأن الناس/ يعملون به. ١٢٤/٧

* * *

[٣٧٨] من قال: البيعان بالخيار ما لم يفترقا

٢٤٠٣٥- **حدثنا** أبوبكر قال: حدثنا ابن عيينة عن عبد الله بن دينار عن ابن عمر قال: قال رسول الله ﷺ: **«البيعان بالخيار في بيعهما، ما لم (يتفرقا)[٣]، إلا أن يكون بيعهما (عن)[٤] خيار»**[٥].

٢٤٠٣٦- **حدثنا** أبوبكر قال: حدثنا يزيد بن هارون عن (سعيد)[٦] عن قتادة عن صالح[٧] أبي (الخليل)[٨] عن عبد الله بن الحارث عن حكيم بن حزام أن النبي ﷺ قال: **«البيعان بالخيار ما لم (يتفرقا)[٩]»**[١٠].

---

(١) سقط من: [أ، ب، ح، ط، هـ].

(٢) في [ط]: (ويرجوا).

(٣) في [هـ، ح]: (يفترقا).

(٤) في [أ، ح، ط]: (على).

(٥) صحيح، أخرجه البخاري (٢١١٣)، ومسلم (١٥٣١).

(٦) في [ز]: (يزيد).

(٧) في [أ، ح، ط]: زيادة (ابن).

(٨) في [ز]: (الخليد).

(٩) في [أ، هـ]: (يفترقا).

(١٠) صحيح، أخرجه البخاري (٢١٠٨)، ومسلم (١٥٣٢).

٢٤٠٣٧- **حدثنا** أبوبكر قال: حدثنا الفضل بن دكين قال: حدثنا حماد بن زيد عن جميل بن مرة عن أبي (الوضيء)[١] عن أبي برزة قال: قال/رسول الله ﷺ: ١٢٥/٧ **«البيعان بالخيار ما لم (يتفرقا)[٢]»**[٣].

٢٤٠٣٨- **[حدثنا** أبوبكر قال: حدثنا هاشم بن القاسم قال: حدثنا (أيوب)[٤] ابن عتبة قال: حدثنا أبو كثير (السحيمي)[٥] عن أبي هريرة قال: قال رسول الله ﷺ: **«البيعان بالخيار ما لم (يتفرقا)[٦] من بيعهما، أو يكون (بينهما)[٧] (خيار)[٨]»**[٩].

٢٤٠٣٩- **حدثنا** أبوبكر قال: حدثنا جرير بن عبد الحميد عن عبد العزيز بن رفيع عن ابن أبي مليكة وعطاء (قالا)[١٠]: قال رسول الله ﷺ: **«البيعان بالخيار حتى**

---

(١) في [هـ]: (الوضين).

(٢) في [هـ]: (يفترقا).

(٣) صحيح، أخرجه أحمد (١٩٨١٣)، وأبوداود (٣٤٥٧)، وابن ماجه (٢١٨٢)، والطيالسي (٩٢٢)، وابن الجارود (٦١٩)، والبزار (٣٨٦٠)، وبحشل ص٥٣، والطحاوي ٤/١٣، والروياني (٧٧١)، والدارقطني ٣/٦.

(٤) سقط من [هـ، ز].

(٥) في [ز]: (الشحيمي).

(٦) في [هـ]: (يفترقا).

(٧) في [هـ]: (بيعهما).

(٨) في [ط، هـ]: (بخيار).

(٩) ضعيف؛ لضعف أيوب بن عتبة، أخرجه أحمد (٨٠٩٩)، والطيالسي (٢٥٦٨)، والطحاوي ٤/١٣، والطبراني في الأوسط (٩١٢)، وابن عدي ١/٣١٠.

(١٠) سقط من: [ح].

(يتفرقا)[١] **عن رضى»**][٢][٣].

١٢٦/٧ ٢٤٠٤٠- **حدثنا** أبوبكر قال: حدثنا أبو الأحوص عن عبد العزيز بن/ رفيع (عن)[٤] ابن أبي مليكة قال: قال رسول الله ﷺ: «**البيعان بالخيار ما لم (يتفرقا)**[٥]»[٦].

٢٤٠٤١- [**حدثنا** أبوبكر قال: حدثنا وكيع عن شعبة عن الحكم عن شريح قال: البيعان بالخيار ما لم (يتفرقا)[٧]][٨].

٢٤٠٤٢- **حدثنا** أبوبكر قال: حدثنا جرير عن مغيرة عن الشعبي[٩] في رجل اشترى من رجل برذونا، فأراد أن يرده قبل أن (يتفرقا)[١٠] فقضى الشعبي أنه قد وجب عليه، فشهد عنده أبو الضحى أن شريحا أُتي في مثل ذلك فرده على البائع، فرجع الشعبي إلى قول شريح.

٢٤٠٤٣- **حدثنا** أبوبكر قال: حدثنا ابن أبي زائدة عن (محمد)[١١] بن إسحاق عن نافع عن ابن عمر، قال: البيعان بالخيار ما لم يتفرقا، فكان ابن عمر إذا باع

---

(١) في [هـ]: (يفترقا).

(٢) سقط الخبران من [جـ].

(٣) مرسل.

(٤) سقطت من [ط].

(٥) في [هـ]: (يفترقا).

(٦) مرسل.

(٧) في [ح]: (يفترقا).

(٨) سقط الخبران من [جـ].

(٩) في [هـ]: زيادة (أنه أتى).

(١٠) في [جـ، ز]: (يفترقا).

(١١) سقط من: [ط].

انصرف ليوجب البيع[١].

٢٤٠٤٤- **حدثنا** أبوبكر قال: حدثنا وكيع قال: حدثنا سفيان عن (ابن)[٢] أبي السفر عن الشعبي عن شريح قال: البيعان بالخيار ما لم يتفرقا./ ١٢٧/٧

٢٤٠٤٥- **حدثنا** أبوبكر قال: حدثنا وكيع قال: حدثنا هشام (بن)[٣] زياد عن سعيد بن المسيب قال: البيعان بالخيار ما لم يتفرقا.

٢٤٠٤٦- **حدثنا** أبوبكر قال: حدثنا أبو الأحوص عن عبدالعزيز بن رفيع عن ابن أبي مليكة قال: قال رسول الله ﷺ: **«البيعان بالخيار ما لم يتفرقا»**[٤].

* * *

[٣٧٩] من كان يوجب البيع إذا تكلم به

٢٤٠٤٧- **حدثنا** أبوبكر قال: حدثنا ابن أبي زائدة وأبو خالد الأحمر عن (الحجاج)[٥] عن الحكم عن شريح قال: إذاتكلم بالبيع جاز عليه.

٢٤٠٤٨- **حدثنا** أبوبكر قال: حدثنا ابن أبي زائدة عن (الحجاج)[٦] عن خالد ابن (محمد)[٧] عن شيخ من بني كنانة قال: سمعت (عمر)[٨] يقول: إنما/ البيع ١٢٨/٧

---

(١) منقطع حكماً؛ ابن إسحاق مدلس.

(٢) سقطت من [جـ، أ، ط]، وفي [هـ]: (عبدالله بن أبي).

(٣) في [ز، أ]: (عن).

(٤) مرسل.

(٥) في [أ]: (حجاج)، وكذلك في [جـ، ط، ز]، وفي [جـ]: (حاج).

(٦) في [أ]: (حجاج)، وكذلك في [جـ، ط، ز]، وفي [جـ]: (حاج).

(٧) في [ج، ز، ن، س، أ]: (مخلد)، وهكذا ورد اسمه خالد بن محمد، فيما سبق برقم [٢٣٤٢٥]، وفي المحلى ٤١٤/٨، وورد اسمه (محمد بن خالد) عند عبدالرزاق (١٤٢٧٤)، وفي المحلى ٣٦٣/٨، وانظر: الاختلاف في اسمه في التاريخ الكبير ١٧١/٣.

(٨) سقط من: [ط].

(عن)[١] صفقة أو خيار[٢].

٢٤٠٤٩- **حدثنا** أبوبكر قال: حدثنا وكيع قال: حدثنا سفيان عن مغيرة عن إبراهيم قال: البيع جائز وإن لم يتفرقا.

* * *

[٣٨٠] الرجل يقول: إن بعتك (غلامي)[٣] فهو حر

٢٤٠٥٠- **[حدثنا** أبوبكر قال]: حدثنا معاذ بن معاذ عن أشعث عن الحسن في رجل قال لرجل: إن بعتك غلامي فهو حر، وقال الآخر: إن اشتريته فهو حر، قال: يعتق من مال (البائع)[٤]؛ لأنه حنث قبله.

٢٤٠٥١- **حدثنا** أبوبكر قال: حدثنا إسماعيل بن علية عن هشام (الدستوائي)[٥] قال: حدثنا حماد عن إبراهيم قال: (هو)[٦] حر من (مال)[٧] البائع لأنه حنث أولهما.

* * *

---

(١) في [جـ]: (من).

(٢) مجهول؛ لإبهام الراوي عن عمر.

(٣) سقط من: [ح].

(٤) سقط من: [ح].

(٥) في [ز]: (الدستواني).

(٦) سقط من [أ، ح، هـ].

(٧) سقط من: [ط].

[٣٨١] في المحاقلة[١] والمزابنة[٢]

٢٤٠٥٢- **حدثنا** أبوبكر قال: حدثنا أبو الأحوص عن طارق عن/ سعيد بن المسيب عن رافع بن خديج قال: نهى رسول الله ﷺ عن المحاقلة والمزابنة[٣]. ١٢٩/٧

٢٤٠٥٣- [**حدثنا** أبوبكر قال: حدثنا ابن عيينة عن ابن جريج [عن عطاء عن جابر][٤] قال: نهى رسول الله ﷺ عن المحاقلة والمزابنة][٥][٦].

٢٤٠٥٤- **حدثنا** أبوبكر قال: حدثنا ابن عيينة عن يحيى بن سعيد عن بشير بن يسار عن سهل بن (أبي)[٧] (حثمة)[٨] أن رسول الله ﷺ نهى عن بيع (الثمر)[٩] بالتمر، ورخص في العرية أن تباع بخرصها يأكلها أهلها رطبا[١٠].

---

(١) المحاقلة: كراء الأرض لزراعتها بثمرة جزء منها.

(٢) المزابنة: بيع الرطب بالتمر.

(٣) صحيح، طارق ثقة على الصحيح، أخرجه أبوداود (٣٤٠٠)، والنسائي ٤/٧، وابن ماجه (٢٢٦٧)، ومالك في الموطأ ٦٢٥/٢، والدارقطني ٣٦/٣، والبيهقي ١٣٢/٦، والطبراني (٤٢٦٩)، وابن عبدالبر في التمهيد ٤٤٢/٦، والطحاوي في شرح المشكل ١٠٥/٧، وفي شرح معاني الآثار ١٠٦/٤، والحديث أخرجه مسلم (١٥٣٩) من حديث سعيد بن المسيب مرسلاً.

(٤) سقط من: [ط].

(٥) الحديث سقط من [ز].

(٦) صحيح، أخرجه البخاري (٢٣٨١)، ومسلم (١٥٣٨) (٨١).

(٧) سقط من: [أ، ح، ز، ط].

(٨) في [أ، ح، ط]: (خيثمه).

(٩) في [ط، ز]: (التمر).

(١٠) صحيح، أخرجه البخاري (٢١٩١)، ومسلم (١٥٤٠).

٢٤٠٥٥- **حدثنا** أبوبكر قال: حدثنا أبو معاوية عن الشيباني عن عكرمة عن ابن عباس أن رسول الله ﷺ نهى عن المحاقلة والمزابنة[١].

١٣٠/٧ ٢٤٠٥٦- **حدثنا** أبوبكر قال: حدثنا أبو أسامة عن الوليد بن كثير قال/: (حدثني)[٢] بشير بن يسار مولى (بني)[٣] حارثة أن رافع بن خديج وسهل بن (أبي)[٤] (حثمة)[٥] (حدثاه)[٦] أن النبي ﷺ نهى عن المزابنة: الثمر بالتمر إلا أصحاب العرايا فإنه قد أذن لهم[٧].

٢٤٠٥٧- **حدثنا** أبوبكر قال: حدثنا ابن أبي زائدة عن محمد بن عمرو عن أبي سلمة عن أبي سعيد قال: نهى رسول الله ﷺ عن المحاقلة والمزابنة (و)[٨] المحاقلة في الزرع، والمزابنة في النخل[٩].

٢٤٠٥٨- **حدثنا** أبوبكر قال: حدثنا أبو داود عن سفيان عن (سعد)[١٠] بن

---

(١) صحيح، أخرجه البخاري (٢١٨٧)، والطحاوي (٣٣/٤)، والطبراني (١١٧٩٥)، والإسماعيلي في معجم شيوخه (٣٣٠)، والبيهقي (٣٠٨/٥)، والسهمي في تاريخ جرجان (٢٥٧/١) (٤١٨)، وشرف الدين الأربلي في تاريخ أربل ص٣٤٧.

(٢) في [ط]: (حدثنا).

(٣) سقط من [هـ].

(٤) سقط من: [أ، ح، ز، ط].

(٥) في [ط]: (خيثمه).

(٦) في [ط]: (حدثنا).

(٧) صحيح، أخرجه البخاري (٢٣٨٤)، ومسلم (١٥٤٠).

(٨) سقطت من [هـ، أ].

(٩) حسن؛ محمد بن عمرو صدوق، أخرجه البخاري (٢١٨٦)، ومسلم (١٥٤٦).

(١٠) في [أ، ح، ط]: (سعيد).

إبراهيم عن (ابن)[١] أبي سلمة عن أبيه عن أبي هريرة قال: نهى رسول الله ﷺ عن المحاقلة والمزابنة[٢].

٢٤٠٥٩- **حدثنا** أبوبكر قال: حدثنا ابن (عيينة)[٣] عن الزهري عن سالم عن أبيه قال: نهى النبي ﷺ عن بيع (الثمر)[٤] بالتمر[٥]./ ١٣١/٧

٢٤٠٦٠- **حدثنا** أبوبكر قال: حدثنا ابن (عيينة)[٦] عن عمرو عن إسماعيل الشيباني قال: (بعت)[٧] ما في رؤوس النخل إن زاد فلهم، وإن نقص فعليهم، فسألت ابن عمر فقال: نهى رسول الله ﷺ عن ذلك إلا أنه قد رخص في العرايا[٨].

٢٤٠٦١- **حدثنا** أبوبكر قال: حدثنا ابن علية عن أيوب عن أبي الزبير عن جابر

---

(١) سقط من: [ط].

(٢) حسن؛ ابن أبي سلمة صدوق، ولا يمتنع أن يكون أبوسلمة بن عبدالرحمن قد حفظه عن عدد من الصحابة، والحديث أخرجه مسلم (١٥٤٥)، وأحمد (٩٠٨٨)، والترمذي (١٢٢٤)، والنسائي (٣٩/٧)، وعبدالرزاق (١٤٨٨)، والطحاوي (٣٣/٤)، والطبراني في الأوسط (١٨٧٠)، والبيهقي (٣٠٨/٥).

(٣) في [ز]: (أبي غنية).

(٤) في [س]: (التمر).

(٥) صحيح، أخرجه البخاري (٢٢٠٥)، ومسلم (١٥٣٤).

(٦) في [هـ]: (علية).

(٧) في [ح]: (بعث).

(٨) صحيح، إسماعيل وثقه أبوزرعة وأثنى عليه ابن إسحاق وروى عنه ثقتان، أخرجه أحمد (٤٥٩٠)، والشافعي ١٥٠/٢، والطحاوي ٢٩/٤، وأصله في البخاري (٢١٧٢)، ومسلم (١٥٤٢)، والحميدي (٦٧٣)، والبغوي في الجعديات (١٦٤٤).

قال: نهى رسول الله ﷺ عن (المحاقلة والمزابنة)[١][٢].

٢٤٠٦٢- **حدثنا** أبوبكر قال: حدثنا ابن علية (عن أيوب)[٣] عن نافع قال: المحاقلة في الزرع (كالمزابنة)[٤] في النخل.

٢٤٠٦٣- **حدثنا** أبوبكر قال: حدثنا ابن نمير عن محمد بن إسحاق عن نافع عن ابن عمر قال: حدثني زيد بن ثابت أن رسول الله ﷺ نهى عن المحاقلة والمزابنة[٥].

٢٤٠٦٤- **حدثنا** أبوبكر قال: حدثنا ابن مبارك عن عثمان بن حكيم عن عطاء عن ابن عباس قال: (التمر)[٦] بالتمر على رؤوس النخل مكايلة، قال: إن (كان)[٧] بينهما دينار أو عشرة دراهم فلا بأس[٨][٩]./ ١٣٢/٧

٢٤٠٦٥- **حدثنا** أبوبكر قال: حدثنا ابن نمير قال: حدثنا عثمان بن حكيم عن عطاء عن ابن عباس قال: لا بأس ببيع التمر على رؤوس النخل (بالتمر)[١٠] مكيلة

---

(١) في [ز]: (المزابنة والمحاقلة).

(٢) صحيح، أخرجه مسلم (١٥٣٦)، وأحمد (١٤٣٥٨)، وأصله عند البخاري (٢٣٨١).

(٣) سقط من [أ، هـ، ح].

(٤) في [ز]: (والمزاينة).

(٥) منقطع حكماً؛ ابن إسحاق مدلس، وأخرجه الترمذي (١٣٠٠)، والطحاوي (٤/٢٩)، والطبراني (٤٧٥٦)، وأصله في البخاري (٢١٩٢)، ومسلم (١٥٣٩).

(٦) في [هـ]: (الثمر).

(٧) في [ز]: (كانت).

(٨) في [هـ]: زيادة (به).

(٩) صحيح.

(١٠) في [هـ]: (بالتمرة).

إذا كان فيه عشرة دراهم أو دينار[١].

٢٤٠٦٦- **حدثنا** أبوبكر قال: حدثنا وكيع قال: حدثنا العمري عن نافع عن ابن عمر قال: نهى رسول الله ﷺ عن المزابنة[٢].

٢٤٠٦٧- **حدثنا** أبوبكر قال: حدثنا وكيع[٣] قال: سمعنا تفسير المزابنة: اشتراء ما في رؤوس النخل بالتمر، والمحاقلة: (اشتراء)[٤] ما (في)[٥] السنبل بالحنطة والشعير، والعرايا: الرجل تكون له النخلة يرثها أو يشتريها في بستان الرجل.

* * *

[٣٨٢] البر بالتمر نسيئة والذرة بالحنطة نسيئة

٢٤٠٦٨- **حدثنا** أبوبكر قال: حدثنا وكيع قال: حدثنا إبراهيم[٦] (بن)[٧] إسماعيل (بن)[٨] مجمع عن عمرو بن دينار عن ابن عباس أنه قال: في البر بالتمر نسيئة: ربا[٩].

---

(١) صحيح.

(٢) ضعيف؛ لضعف العمري، والحديث أخرجه البخاري (٢١٧١)، ومسلم (١٥٤٢).

(٣) في [هـ]: زيادة (حدثنا وكيع)، وفي [ط]: (حدثنا مطيع).

(٤) في [أ، ح، ط]: (اشترى).

(٥) سقط من: [ز].

(٦) في [ح]: تكرار (إبراهيم).

(٧) في [ز]: (عن).

(٨) في [أ، هـ، ح، ط، ز، جـ، ع]: (عن).

(٩) ضعيف؛ لضعف إبراهيم.

٢٤٠٦٩- **حدثنا** أبوبكر قال: حدثنا (وكيع قال: حدثنا)[١] (إبراهيم بن يزيد)[٢]/ عن أبي الزبير عن جابر أنه كره (مدي)[٣] ذرة (بمد حنطة نسيئة)[٤][٥]. ١٣٣/٧

* * *

[٣٨٣] الرجل يشتري الشيء على أن ينظر إليه

٢٤٠٧٠- **حدثنا** أبوبكر قال: حدثنا وكيع قال: حدثنا زكريا عن عامر قال: اشترى عمر من رجل فرسا، واستوجبه على إن رضيه وإلا فلا بيع بينهما، فحمل عليه عمر رجلا (من)[٦] عنده فعطب الفرس، (فجعلا)[٧] بينهما شريحا، فقال: شريح لعمر: سلم ما (ابتعت)[٨] أو رد ما أخذت، فقال له: (قضيت)[٩] بمر الحق[١٠].

٢٤٠٧١- قال زكريا: قال (عامر)[١١]: (وبعثه)[١٢] على قضاء الكوفة، وبعث

---

(١) سقط من: [ط].

(٢) في [جـ]: (هثيم بن يزيد)، وفي [هـ]: (هشيم بن بشير).

(٣) في [هـ، أ]: (مد).

(٤) سقط من: [أ، ح، ط].

(٥) ضعيف جداً؛ إبراهيم متروك..

(٦) سقط من: [ز].

(٧) في [ط، أ، ح]: (فخلا).

(٨) في [ح]: (ما ايتعت).

(٩) في [أ]: (قضبت).

(١٠) منقطع؛ الشعبي لم يدرك عمر.

(١١) في [ط]: (عمر).

(١٢) في [أ، ح، ز]: (وبعث).

كعب بن (سور)[١] على قضاء البصرة[٢].

٢٤٠٧٢- **حدثنا** أبوبكر قال: حدثنا وكيع قال: حدثنا سفيان عن جابر عن عامر عن [٣] (أبي)[٤] (قرة)[٥] عن (سلمان)[٦] بن ربيعة الباهلي في رجل اشترى من رجل سلعة على أن ينظر إليها وقطع (الثمن)[٧] فماتت، فضمنه/ (سلمان)[٨] ابن ربيعة[٩]. ١٣٤/٧

٢٤٠٧٣- **حدثنا** أبوبكر قال: حدثنا وكيع قال: حدثنا سفيان عن جابر عن عامر في الرجل يشتري السلعة على أن ينظر إليها فماتت، قال: يضمن (المشتري)[١٠].

٢٤٠٧٤- **حدثنا** أبوبكر قال: حدثنا وكيع قال: حدثنا حماد بن زيد عن يحيى ابن عتيق عن الحسن قال: يضمن المشتري إذا كان بالخيار.

٢٤٠٧٥- **حدثنا** أبوبكر قال: حدثنا هشيم عن يونس عن الحسن أنه كان

---

(١) في [أ، ح، ط]: (ثور).

(٢) منقطع؛ الشعبي لم يدرك عمر.

(٣) في [هـ]: زيادة (ابن).

(٤) سقط من: [أ].

(٥) كذا في النسخ ولعلها (ميسرة).

(٦) في [ط، ح]: (سليمان).

(٧) سقط من: [ز].

(٨) في [أ، ح، ط]: (سلمه).

(٩) أبوقرة لم أعرفه ويحتمل أنه أبوميسرة، وقد روى عبدالرزاق (١٤٢٨٤) الأثر عن عامر عن سلمان بلا واسطة.

(١٠) في [أ]: (للمشترى).

يقول: إذا اشترى الرجل المتاع على أنه فيه بالخيار، فهلك من عنده، قال: إن كان سمى الثمن فهو (له ضامن، وإن لم يكن سمى الثمن فهو)[١] فيه مؤتمن.

٢٤٠٧٦- **حدثنا** أبوبكر قال: حدثنا وكيع قال: كان ابن أبي ليلى يقول: إذا كان البائع بالخيار فماتت السلعة فليس على المشتري شيء.

١٣٥/٧ ٢٤٠٧٧- وقال سفيان: يضمن القيمة./

* * *

[٣٨٤] الرجل يسأل (عندك)[٢] الشهادة فيقول: لا

٢٤٠٧٨- **حدثنا** أبوبكر قال: حدثنا وكيع قال: حدثنا سفيان عن جابر عن عامر في الرجل يقول للرجل: عندك شهادة؟ فيقول: لا، ثم يجيء فيشهد، (قال)[٣]: (هي)[٤] (جائزة)[٥].

٢٤٠٧٩- **حدثنا** أبوبكر قال: حدثنا عبد الوهاب الثقفي عن جعفر بن محمد قال: شهد القاسم بن محمد بشهادة عند أبان بن عثمان لرجل، فجعل الرجل يُذكّره شيئا في شهادته، فيقول: لا أذكره ولا أحفظ إلا هذا، ثم خرج فذكر والقوم قعود فقال: إن هذا سألني شيئا في شهادتي كنت لا أذكره له، وإني قد ذكرته وإني أشهد أن ما (قال)[٦] حق وأنا أشهد به.

---

(١) سقط من: [ع].

(٢) سقط من: [أ، ح، ط، هـ].

(٣) في [جـ، ز]: (فقال).

(٤) سقط من: [جـ، ز].

(٥) في [جـ]: (جائز).

(٦) في [هـ]: (قالوا).

[٣٨٥] في بيع المكاتب

٢٤٠٨٠- **حدثنا** أبوبكر قال: حدثنا الضحاك (بن)[١] مخلد عن ابن جريج عن عطاء عن ابن مسعود أنه كان يكره بيع المكاتب[٢].

٢٤٠٨١- **حدثنا** أبوبكر قال: حدثنا جرير عن مغيرة عن إبراهيم أو عن حماد عن إبراهيم قال: لا بأس أن يباع المكاتب إن بقي عليه من مكاتبته ممن يشتريه ويضمن عتقه، ولا يباع (للرق)[٣]./ ١٣٦/٧

٢٤٠٨٢- **حدثنا** أبوبكر قال: حدثنا وكيع عن هشام بن عروة عن أبيه عن عائشة أن بريرة أتتها وهي مكاتبة، فسألت النبي(عليه السلام)[٤]: أشتريها على أن ولاءها لمواليها فقال: «**اشتريها و(أعتقيها)**[٥]، **فإنما الولاء لمن أعتق**»[٦].

* * *

[٣٨٦] في ولد المكاتبة إذا ماتت وقد بقي عليها

٢٤٠٨٣- **حدثنا** أبوبكر قال: حدثنا ابن مبارك عن ابن جريج قال: أخبرني ابن أبي مليكة أن امرأة كوتبت، فولدت ولدين في مكاتبتها، ثم ماتت، فسئل عن ذلك

---

(١) في [ز]: (عن).

(٢) منقطع حكماً؛ ابن جريج مدلس.

(٣) سقط من: [ز]، وفي [ح]: (المرق).

(٤) في [ج]: (ﷺ).

(٥) في [ز، جـ]: (اعتقها).

(٦) صحيح، أخرجه البخاري (١٥٦٣)، ومسلم (١٥٠٤).

عبد الله بن الزبير فقال: إن (أقاما)[١] بكتابة (أمهما)[٢] فذلك (لهما)[٣]، فإذا أديا عتقا[٤].

٢٤٠٨٤- **حدثنا** أبوبكر قال: حدثنا (هشيم)[٥] عن مغيرة عن إبراهيم قال: ولد المكاتبة بمنزلتها، يعتقون بعتقها ويرقون برقها، (فإن)[٦] ماتت (سعوا)[٧] فيما بقي من مكاتبتها، فإن أدوا عتقوا، وإن عجزوا (ردوا)[٨]./ ١٣٧/٧

٢٤٠٨٥- **حدثنا** أبوبكر قال: حدثنا حفص عن جعفر عن أبيه عن علي قال: (ولده بمنزلته)[٩] في السعي- يعني (المكاتب)[١٠][١١].

* * *

[٣٨٧] العمرى[١٢] وما قالوا فيها

٢٤٠٨٦- **حدثنا** أبوبكر قال: حدثنا سفيان بن عيينة عن عمرو عن طاوس عن

---

(١) في [ح]: (قاما).

(٢) في [ط]: (امها).

(٣) في [ط]: (لها).

(٤) صحيح.

(٥) في [ح]: (هثيم).

(٦) في [أ، ح، ز]: (ان).

(٧) في [هـ، ط]: (سعى).

(٨) في [جـ، ح، س]: (أرقوا).

(٩) في [هـ]: (ولدها بمنزلتها)، وفي [هـ]: (بمنزله).

(١٠) في [هـ]: (المكاتبة).

(١١) منقطع؛ أبوجعفر لا يروي عن علي.

(١٢) العمرى: إسكان الدار ونحوه مدة العمر.

حجر (المدري)[١] عن زيد بن ثابت أن النبي ﷺ جعل العمرى للوارث[٢].

٢٤٠٨٧- **حدثنا** أبوبكر قال: حدثنا ابن عيينة عن عمرو عن سليمان بن يسار أن طارقا قضى (بالعمرى للوارث)[٣] لقول جابر عن رسول الله ﷺ[٤]./ ١٣٨/٧

٢٤٠٨٨- **حدثنا** أبوبكر قال: حدثنا ابن أبي زائدة عن محمد بن عمرو عن أبي سلمة عن أبي هريرة قال: قال رسول الله ﷺ: **«لا عمرى، (فمن)[٥] أعمر شيئا فهو له»**[٦].

٢٤٠٨٩- **حدثنا** أبوبكر قال: حدثنا ابن أبي زائدة عن حجاج عن أبي الزبير عن طاوس عن ابن عباس قال: قال رسول الله ﷺ: **«العمرى جائزة لمن أعمرها»**[٧].

٢٤٠٩٠- **حدثنا** أبوبكر قال: حدثنا محمد بن (بشر)[٨] قال: حدثنا سعيد عن قتادة عن الحسن عن سمرة قال: قال رسول الله ﷺ: **«العمرى ميراث لأهلها**

---

(١) في [أ، ح، ط]: (المدني).

(٢) صحيح، أخرجه أحمد (٢١٥٨٦)، وابن ماجه (٢٣٨١)، والنسائي ٢٧١/٦، وابن حبان (٥١٣٢)، والشافعي ١٦٨/٢، والحميدي (٣٩٨)، والطحاوي ٩١/٤، والطبراني (٤٩٤٥)، والبيهقي ١٧٤/٦، وعبدالرزاق (١٦٨٧٥)، وبنحوه أخرجه أبوداود (٣٥٥٩).

(٣) سقط من: [ز].

(٤) رجاله ثقات، أخرجه الشافعي ١٦٩/٢، ومسلم (١٦٢٥)، وأبويعلى (١٨٣٥)، والطحاوي ٩١/١، والبيهقي ١٧٣/٦، والمزي ٣٤٩/١٣، وسيأتي ١٨٣/١٠، ١٦٧.

(٥) في [ح]: (فيمن).

(٦) حسن؛ محمد بن عمرو صدوق، أخرجه أحمد (٨٦٨٦)، والنسائي (٢٧٧/٦)، وابن ماجه (٢٣٧٩)، وابن حبان (٥١٣١)، والطحاوي ٩٢/٤.

(٧) منقطع حكماً؛ حجاج مدلس، أخرجه أحمد (٢٢٥٠)، والنسائي ٢٦٧/٦، والطبراني (١٠٩٩٥)، وابن عدي ٢٤٢٦/٦.

(٨) في [هـ]: (بشير).

(أو)[1] **[جائزة لأهلها]**[2]**»**[3].

١٣٩/٧ ٢٤٠٩١- **حدثنا** أبوبكر قال: حدثنا [وكيع قال: حدثنا][4] سفيان عن/ أبي الزبير عن جابر قال: قال رسول الله ﷺ: **«أمسكوا عليكم أموالكم: لا تعمروها، فمن أعمر عمرى فهي سبيل الميراث»**[5].

٢٤٠٩٢- **حدثنا** أبوبكر قال: حدثنا (وكيع قال: حدثنا)[6] هشام بن عروة عن أبيه قال: قال رسول الله ﷺ: **«من أعمر عمرى فهي له ولورثته من بعده»**[7].

٢٤٠٩٣- **حدثنا** أبوبكر قال: حدثنا (وكيع قال: حدثنا)[8] سفيان عن ابن أبي نجيح عن طاوس[9] عن زيد بن[10] ثابت قال: قال رسول الله ﷺ: **«العمرى ميراث»**[11].

---

(١) سقط من [أ، جـ، ح، ط، هـ].

(٢) سقط من [أ، ح، هـ].

(٣) منقطع؛ لأنه من رواية الحسن عن سمرة، أخرجه أحمد (٢٠٠٨٤)، وأبوداود (٣٥٤٩)، والترمذي (١٣٤٩)، والطبراني (٦٨٤٦)، والطحاوي (٤/٩٢)، والبيهقي (٦/١٧٤).

(٤) سقط من: [أ، ح، ط].

(٥) صحيح، أخرجه مسلم (١٦٢٥)، وأحمد (١٤٢٣٠).

(٦) سقط من [أ، ح، ط، هـ].

(٧) مرسل؛ عروة تابعي.

(٨) سقط من: [ز].

(٩) في [ط]: زيادة (عن طاووس)، وفي [هـ]: زيادة (عن حجر المداري)، وهو كذلك في بقية المراجع، كما تقدم في أول خبر في الباب.

(١٠) في [هـ]: زيادة (أبي).

(١١) منقطع؛ طاوس لا يروي عن زيد، أخرجه النسائي (٦/٢٧٠)، وسبق متصلاً برقم [٢٤٠٨٦].

٢٤٠٩٤- **حدثنا** أبوبكر قال: حدثنا علي بن مسهر عن الشيباني قال: أخبرنا سلمة بن كهيل قال: كنا جلوساً عند شريح إذ أتاه قوم يختصمون إليه في عمرى جعلت لرجل (حياته)[١] فقال: هي له (حياته)[٢] و(موته)[٣]، فأقبل عليه الذي قضى (عليه)[٤] يناشده فقال شريح: لقد لامني هذا على أمر قضى به رسول الله ﷺ/[٥]. ١٤٠/٧

٢٤٠٩٥- **حدثنا** أبوبكر قال: حدثنا أبو أسامة عن عبد الرحمن بن يزيد بن جابر عن مكحول أن رسول الله ﷺ قال: **«أيما رجل (أُعمر)[٦] عمرى فهي له يصنع بها ما شاء»**[٧].

٢٤٠٩٦- **حدثنا** أبوبكر قال: حدثنا (شريك)[٨] عن عبد الله بن محمد بن عقيل عن ابن الحنفية (عن)[٩] علي قال[١٠]: العمرى (بتات)[١١][١٢].

---

(١) في [ط، ح، أ، ز]: (كتابه).

(٢) في [أ، ط، ح، ز]: (كتابه).

(٣) في [أ، ح]: (مونه).

(٤) في [ز]: (له).

(٥) مرسل، شريح تابعي.

(٦) في [ز]: (عمر).

(٧) مرسل، مكحول تابعي.

(٨) سقط من: [ز].

(٩) في [ط]: (بن).

(١٠) في [ز]: تكرار (قال).

(١١) في [ط، ح، أ]: (ثبات).

(١٢) ضعيف منقطع؛ عبدالله بن محمد بن عقيل ضعيف لا يروي عن ابن الحنفية.

٢٤٠٩٧- **حدثنا** أبوبكر قال: حدثنا علي بن مسهر عن الشيباني عن (حبيب)[١] ابن أبي ثابت عن ابن عمر قال: أتاه أعرابي (فقال)[٢]: [أعطيت ابن (أخي)[٣] ناقة حياته، فنمت حتى صارت إبلاً، فما ترى فيها، قال][٤]: هي له حياته وموته، فقال الأعرابي: إنما جعلتها صدقة، قال: ذلك أبعد لك منها[٥].

١٤١/٧ ٢٤٠٩٨- **حدثنا** أبوبكر قال: حدثنا هشيم عن مغيرة[٦] قال: سألت/ إبراهيم عن السكنى، (قال)[٧]: ترجع إلى ورثة المسكن، (فقلت)[٨]: يا أبا (عمران)[٩]! أليس كان يقال: من ملك شيئا حياته (فهو)[١٠] له حياته و[١١]موته، قال: (ذلك)[١٢] في العمرى.

٢٤٠٩٩- **حدثنا** أبوبكر قال: حدثنا غندر (عن)[١٣] عثمان بن غياث عن

---

(١) في [ح]: (ابى).

(٢) في [ز]: (قال).

(٣) سقطت من [ز]، وفي [س]: (أختى).

(٤) سقط من: [أ، ح، ط]، وفي [هـ]: (رجل أعطى ابناً له ناقة ما عاش فنتجت ذوداً، فقال ابن عمر).

(٥) صحيح.

(٦) في [ز]: زيادة (عن قال سالف).

(٧) في [جـ]: (فقال).

(٨) في [ز]: (فقال).

(٩) في [ط]: (عمر).

(١٠) في [أ، ح، ط، ز]: (فهي).

(١١) في [هـ، أ، ح]: زيادة (بعد).

(١٢) في [جـ]: (ذاك).

(١٣) سقط في [ز].

الحسن قال: (سمعته)[١] يقول: إذا أعطى الرجل (الرجل)[٢] الدار حياته (فهي له حياته)[٣] وبعد موته.

٢٤١٠٠- **حدثنا** أبوبكر قال: حدثنا وكيع قال: حدثنا جرير بن حازم عن ابن سيرين عن شريح قال: جاءه رجل أعمى يخاصم في أمة أعمرها، فقضى (بها)[٤] شريح (للذي)[٥] أُعمرها، فقال الرجل: قضيت علي، فقال: ما أنا قضيت عليك، ولكن قضى رسول الله ﷺ: **«من ملك شيئا حياته [فهو له حياته]**[٦] **و**[٧]**موته»**[٨]./ ١٤٢/٧

٢٤١٠١- **حدثنا** أبوبكر قال: حدثنا وكيع قال: حدثنا ابن أبي خالد عن الشعبي قال: إذا قال: هي لك (حياتك، فهي له)[٩] حياته وموته.

٢٤١٠٢- **حدثنا** أبوبكر قال: حدثنا وكيع قال: حدثنا سفيان عن أبي الزبير عن طاوس عن ابن عباس قال: من أعمر عمرى (فهي)[١٠] له ولورثته[١١].

---

(١) في [ح]: (سمعت).

(٢) سقط من: [ط].

(٣) سقط من: [ط].

(٤) في [هـ، أ]: (لها).

(٥) في [ح]: (الذى).

(٦) سقط من: [ط].

(٧) في [هـ، ط]: زيادة (بعد).

(٨) مرسل؛ شريح تابعي، أخرجه النسائي في الكبرى (٦٥٨٧)، وعبدالرزاق (١٦٨٨٠)، والبيهقي (١٧٥/٦).

(٩) في [هـ]: (حتى تموت فهي).

(١٠) في [ط]: (فهو).

(١١) صحيح.

٢٤١٠٣- **حدثنا** أبوبكر قال: حدثنا محمد بن بشر قال: حدثنا حجاج بن أبي عثمان عن أبي الزبير عن جابر قال: قال رسول الله ﷺ: **«يا معشر الأنصار! أمسكوا عليكم أموالكم لا تعمروها، فإنه من أعمر شيئا فإنه لمن أُعمره»**[١].

٢٤١٠٤- **حدثنا** أبوبكر قال: حدثنا [٢]يعلى[٣] محمد بن إسحاق عن عبد الله بن محمد بن عقيل (عن)[٤] ابن الحنفية قال: سمعت معاوية يقول: قال رسول الله ﷺ:
١٤٣/٧ **«العمرى جائزة لأهلها»**[٥]/.

٢٤١٠٥- **حدثنا** أبوبكر قال: حدثنا يحيى بن آدم قال: حدثنا ابن أبي ذئب عن الزهري عن أبي سلمة عن جابر قال: قضى رسول الله ﷺ بالعمرى له ولعقبه (بتلة)[٦]، ليس للمعطي فيها شرط ولا (ثنيا)[٧][٨].

٢٤١٠٦- **حدثنا** أبوبكر قال: حدثنا محمد بن بشر قال: حدثنا سعيد عن قتادة عن النضر بن أنس عن بشير بن نهيك عن أبي هريرة قال: قال رسول الله ﷺ: **«العمرى جائزة لأهلها: أو ميراث لأهلها»**[٩].

---

(١) صحيح، أخرجه مسلم (١٦٢٥)، وأحمد (١٤٤٠٧)، وأصله في البخاري (٢٤٨٢).

(٢) في [هـ]: زيادة (أبو).

(٣) في [جـ، ز]: (بن).

(٤) سقط من: [ز].

(٥) ضعيف منقطع حكماً؛ ابن إسحاق مدلس، وابن عقيل ضعيف، أخرجه أحمد (١٦٨٨٣)، وأبويعلى (٧٣٦٩)، والطحاوي (٩١/٤)، والطبراني (٧٣٤/١٩)، وابن قانع (٧٢/٣)، وأبونعيم في الحلية (١٨٠/٣).

(٦) في [ط، أ، ح، جـ، ز]: (مثله).

(٧) في [ط، أ، ح، ز]: (شيئاً).

(٨) صحيح، أخرجه مسلم (١٦٢٥)، وأحمد (١٤٨٧٢)، وأصله عند البخاري (٢٦٢٥).

(٩) صحيح، أخرجه مسلم (١٦٢٦)، وأحمد (٩٥٤٦)، وأصله عند البخاري (٢٦٢٦).

[٣٨٨] من قال: لصاحب العمرى أن يرجع

٢٤١٠٧- **حدثنا** أبوبكر قال: حدثنا غندر عن شعبة عن الحكم وحماد أنهما (قالا)[١]: يرجع صاحب العمرى ما داما حيين.

* * *

[٣٨٩] في (الرقبى)[٢] وما سبيلها

٢٤١٠٨- **حدثنا** أبوبكر قال: حدثنا وكيع قال: حدثنا (يزيد)[٣] بن زياد (بن)[٤] أبي الجعد عن حبيب بن أبي ثابت عن ابن عمر قال: نهى رسول الله/ ﷺ ١٤٤/٧ عن الرقبى، (و)[٥] قال: **«من أرقب رقبى فهي له»**[٦].

٢٤١٠٩- **حدثنا** أبوبكر قال: حدثنا وكيع قال: حدثنا حنظلة عن طاوس قال: قال رسول الله ﷺ: **«لا تحل الرقبى، فمن أرقب رقبى فهي في سبيل الميراث»**[٧].

٢٤١١٠- [**حدثنا** أبوبكر قال: حدثنا ابن علية عن ابن أبي نجيح عن طاوس

---

(١) في [أ، هـ]: (قال).

(٢) في [ط]: (الرقى).

(٣) في [ز]: (زيد).

(٤) في [ط]: (عن).

(٥) سقطت من [هـ، ط].

(٦) صحيح، صرح حبيب بالسماع عند النسائي، وأخرجه أحمد (٤٨٠١)، والنسائي ٢٧٤/٦، وعبدالرزاق (١٦٩٢٠)، وابن ماجه (٢٣٨٢).

(٧) مرسل؛ طاوس تابعي، أخرجه النسائي في الكبرى (٦٥٤٥)، وعبدالرزاق (١٦٩١٢).

قال: قال رسول الله ﷺ: «**لا رقبى، من أرقب رقبى فهي لورثة المرقب**»[1][2].

٢٤١١١- **حدثنا** أبوبكر قال: حدثنا (وكيع قال: حدثنا)[3] شعبة عن ابن أبي نجيح عن مجاهد قال: قال علي: «**العمرى والرقبى (سواء)**[4]»[5].

٢٤١١٢- **حدثنا** أبوبكر قال: حدثنا وكيع قال: حدثنا سعيد بن حسان قال: سمعت مجاهداً يقول: (من أُعمر)[6] عمرى فهي له ولورثته من بعده، لا ترجع إلى الذي أعمرها، والرقبى مثلها، قلت لمجاهد: ما الرقبى؟ قال: قول الرجل: هي (للآخر)[7] مني ومنك/. ١٤٥/٧

٢٤١١٣- **حدثنا** أبوبكر قال: حدثنا يحيى بن سعيد عن سفيان عن أبي الزبير عن طاوس عن ابن عباس قال: (الرقبى والعمرى)[8] (سواء)[9][10].

٢٤١١٤- قال وكيع: العمرى والهبة والعطية و(النحلة)[11] إذا قبضت فهي جائزة.

---

(١) سقط الخبر من [هـ، أ].

(٢) مرسل؛ طاوس تابعي.

(٣) سقط من: [ط].

(٤) في [أ]: (سوى).

(٥) منقطع؛ مجاهد لا يروي عن علي.

(٦) في [ط]: (ابن عمر).

(٧) في سنن البيهقي (١٧٦/٦): (لآخر من بقي).

(٨) في [جـ، ز]: (العمرى والرقبا).

(٩) في [أ، ح]: (سوى).

(١٠) صحيح.

(١١) في [ط]: (النخل).

[٣٩٠] في عسب الفحل[١]

٢٤١١٥- **حدثنا** أبوبكر قال: حدثنا وكيع قال: حدثنا ابن أبي ليلى عن عطاء عن أبي هريرة قال: نهى رسول الله ﷺ عن عسب الفحل[٢].

٢٤١١٦- **حدثنا** أبوبكر قال: حدثنا وكيع قال: حدثنا سفيان عن هشام (أبي)[٣] كليب عن عبدالرحمن بن أبي (نعم)[٤] عن أبي سعيد قال: نُهي عن/ عسب الفحل[٥]. ١٤٦/٧

٢٤١١٧- **حدثنا** أبوبكر قال[٦]: حدثنا وكيع قال: حدثنا سفيان عن (أبي معاذ)[٧] قال: كنت تياساً فنهاني البراء عن (عسبي)[٨][٩].

---

(١) أي إجارة فحل الحيوان من أجل الضراب.

(٢) ضعيف؛ لحال ابن أبي ليلى، أخرجه أحمد (١٠٤٨٩)، والنسائي ٣١٠/٧، وابن ماجه (٢١٦٠)، والطيالسي (٢٠٥٩)، والترمذي في العلل (٣٣٤)، والدارمي (٢٦٢٣)، وأبويعلى (٦٣٧١)، وإسحاق (١٣٨)، والبخاري في التاريخ ١١٥/٧، وابن معين في رواية الدوري (٢٤٠٨)، وابن جرير في التفسير ٢٤٠/٦، والحارث (٤٣٤/ بغية).

(٣) في [أ، ح، ط]: (ابن).

(٤) في [ط]: (انعم)، وفي [ز]: (نعيم).

(٥) صحيح، أخرجه النسائي في الكبرى (٤٦٩٤)، والطحاوي في شرح المشكل (١٨٧/٢)، والدارقطني (٤٧/٣)، والبيهقي (٣٣٩/٥)، والعجلي في معرفة الثقات (٣٣١/٢) (١٩٠٥).

(٦) في [هـ]: زيادة (حدثنا أبوبكر قال:).

(٧) في [ز]: (عطاء).

(٨) في [ط]: (عبسى).

(٩) مجهول؛ لجهالة أبي معاذ، أخرجه عبدالرزاق (١٤٤٩٨)، والبخاري في التاريخ ٢٦٠/٤، والدولابي في الكنى ١٢٢/٢، ومسدد كما في المطالب العالية (١٤٠٨).

٢٤١١٨- **حدثنا** أبوبكر قال: حدثنا (ابن)[١] نمير عن عبد الملك عن عطاء عن أبي هريرة قال: من السحت ضراب الفحل ومهر البغي وكسب الحجام[٢]/. ١٤٧/٧

٢٤١١٩- **حدثنا** أبوبكر قال: حدثنا وكيع عن ابن جريج عن أبي الزبير عن جابر قال: نهى النبي ﷺ عن طرق الفحل[٣].

* * *

[٣٩١] من رخص في ذلك

٢٤١٢٠- **حدثنا** أبوبكر قال: حدثنا وكيع قال: حدثنا الوليد بن عيسى السعدي قال: قلت للحسن: إن لنا تيوسا نؤاجرها، قال: لا بأس ما لم (تحلب)[٤] أو (تبسر)[٥].

٢٤١٢١- **حدثنا** أبوبكر قال: حدثنا ابن نمير عن عبد الملك عن عطاء قال: لا

---

(١) في [أ]: (أبى).

(٢) صحيح، عبدالملك هو ابن أبي سليمان ثقة على الصحيح، والخبر أخرجه النسائي في الكبرى (٤٦٩٥)، وابن جرير في التفسير ٦/ ٢٤٠، وورد مرفوعاً أخرجه ابن حبان (٤٩٤١)، وابن أبي حاتم في التفسير (٦٣٨٤)، وأبوعوانة (٥٢٨٨)، والحارث (٤٣٤/بغية)، والخطيب ١/ ٣٣٩، وابن عدي ٣/ ١٧١، والطحاوي في شرح المشكل (٤٦٥٤).

(٣) صحيح، صرح ابن جريج وأبوالزبير بالسماع، والحديث أخرجه مسلم (١٥٦٥)، والنسائي في الكبرى (٦٢٦٦)، وابن حبان (٥١٥٥)، والحاكم (٢/ ٤٤).

(٤) في [ح، ط]: (يحلب)

(٥) أي تطرق الفحل قبل أن تطلبه الشاة، انظر: غريب الحديث لابن قتيبة (٢/ ٦٠٩)، وغريب الحديث لابن الجوزي (١/ ٧٠)، والنهاية (١/ ١٢٦)، لسان العرب (٤/ ٥٧)، وفي [ز، جـ]: (سر)، وفي [هـ]: (سس).

تأخذ على ضراب الفحل أجرا، ولا بأس أن تعطي (إذا لم)[١] لم تجد (من)[٢] يطرقك.

٢٤١٢٢- **حدثنا** أبوبكر قال: حدثنا وكيع قال: حدثنا (الأعمش)[٣] عن[٤] المسيب بن رافع قال: كانوا يدخلون على علقمة وهو (يُقرع)[٥] غنمه- يعني/ ينزي ١٤٨/٧ عليها التيس ويعلف ويحلب.

* * *

[٣٩٢] من كره أن يسلم ما يكال فيما يكال

٢٤١٢٣- **حدثنا** أبوبكر قال: حدثنا جرير عن مغيرة عن إبراهيم قال: لا يسلم ما يكال (فيما يكال)[٦] ولا يسلم ما يوزن فيما يوزن.

٢٤١٢٤- **حدثنا** أبوبكر قال: حدثنا محمد بن بشر عن ابن جريج عن عبد الله بن طاوس عن (أبيه)[٧] قال: لا يُسلم (طعامٌ)[٨] في طعام ولا (طعام)[٩] في لحم، وكان لا يرى بأسا أن يسلم طعاما في الشاة القائمة.

---

(١) في [أ، ط، هـ]: (إذا لم تعلم أو)، وفي [أ، ح]: (إذا لم تعلم إذا).

(٢) في [أ، ح، ط]: (لم).

(٣) في [أ، ح، ط]: (أعمش).

(٤) في [هـ، ط]: زيادة (ابن).

(٥) في [ط]: (يفرع).

(٦) سقط من: [ح].

(٧) في [جـ]: (امه).

(٨) في [أ، جـ، ح، ز]: (طعاما).

(٩) في [جـ، ز]: (طعاماً)، وفي [ع]: (لحماً).

٢٤١٢٥- **حدثنا** أبوبكر قال: حدثنا ابن أبي زائدة عن (ابن)[١] سالم[٢] قال: قال الشعبي: لا يشتري شيئا يكال بشيء (يكال)[٣] إلى أجل.

٢٤١٢٦- **حدثنا** أبوبكر قال: حدثنا عبد الوهاب (بن)[٤] عطاء عن ابن أبي عروبة عن الحسن وقتادة أنهما كرها أن يسلم طعاما في طعام.

١٤٩/٧ ٢٤١٢٧- **حدثنا** أبوبكر قال: حدثنا وكيع قال: حدثنا سفيان عن/ ابن جريج عن عطاء قال: لا بأس أن يسلم ما يكال فيما يكال (و)[٥] ما يوزن فيما يوزن، إنما هو (طعام)[٦] (بطعام)[٧].

* * *

[٣٩٣] (الرجل يدفع المال مضاربة على أنه ضامن)[٨]

٢٤١٢٨- **حدثنا** أبوبكر قال: حدثنا الضحاك بن مخلد عن ابن جريج عن عطاء في الرجل يدفع إلى الرجل مالا مضاربة (على)[٩] أنه ضامن، قال: ليس بضامن.

---

(١) في [ط]: (ابى)، وكذلك [أ].

(٢) في [ط]: زيادة (ثم).

(٣)ساقطة من [هـ]، وفي [جـ]: (كال).

(٤) في [جـ]: (عن).

(٥) في [ح]: (او).

(٦) في [هـ]: (كطعام).

(٧) في [ط]: ساقطة.

(٨) في [أ، ح، ط، هـ]: (شرط الضمان في المضاربة).

(٩) في [أ، ح، ز]: زيادة (على)، وفي [جـ]: (قال).

٢٤١٢٩- **حدثنا** أبوبكر قال: حدثنا محمد بن (سواء)[١] عن سعيد عن قتادة عن عكرمة قال: كل شرط في مضاربة فهو ربا.

٢٤١٣٠- وهو قول قتادة.

٢٤١٣١- **حدثنا** أبوبكر قال: حدثنا غندر عن أشعث عن الحسن أنه سئل عن رجل دفع إلى رجل مالا مضاربة وضمنه إياه، قال: الربح بينهما، ولا يلتفت إلى ضمانه.

* * *

[٣٩٤] (في عبد الذمي أو أمته تسلم)[٢]

٢٤١٣٢- **حدثنا** أبوبكر قال: حدثنا جرير عن ليث قال: قال عمر بن الخطاب: إذا كان للمشرك مملوك فأسلم، أنتزع منه فيبيع للمسلمين ورد ثمنه على صاحبه[٣].

٢٤١٣٣- **حدثنا** أبوبكر قال: حدثنا وكيع قال: حدثنا سفيان عن/ إسماعيل بن أمية عن (عمر)[٤] بن عبدالعزيز أنه كان يأمر ببيع رقيق أهل الذمة إذا أسلموا. ١٥٠/٧

٢٤١٣٤- **حدثنا** أبوبكر قال: حدثنا حفص عن أشعث عن الحسن قال: إذا أسلمت أم ولد النصراني سعت في قيمتها، وإذا أسلمت (أمته)[٥] باعها.

---

(١) في [جـ]: (سوار).

(٢) في [أ، ح، هـ]: (ما يفعل بعبد الكافر إذا أسلم).

(٣) ضعيف منقطع؛ ليث ضعيف ولم يدرك عمر.

(٤) في [ز]: (عمير).

(٥) في [هـ]: (أمة).

٢٤١٣٥- **حدثنا** أبوبكر قال: حدثنا وكيع قال: حدثنا سفيان عن ابن جريج عن عطاء قال: إذا أسلم عبد الذمي فرق بينه وبين مولاه.

٢٤١٣٦- **حدثنا** أبوبكر قال: حدثنا وكيع قال: حدثنا مبارك عن الحسن قال: (من)[1] كان [من][2] (فتيتهم)[3] فأسلم فهو حر، وما اشتروا من سبي المسلمين فأسلم بيع في المسلمين.

٢٤١٣٧- **حدثنا** أبوبكر قال: حدثنا وكيع قال: حدثنا الربيع عن الحسن قال: إذا أسلم عبد الذمي رفع إلى الإمام فباعه (في)[4] المسلمين، ودفع ثمنه إلى مولاه.

٢٤١٣٨- وقال الحسن: لا (يخدم)[5] مسلم كافرا.

٢٤١٣٩- **حدثنا** أبوبكر قال: حدثنا (معن)[6] بن عيسى عن ابن أبي ذئب عن
١٥١/٧ الزهري قال: مضت السنة أن لا يسترق كافر مسلما[7]/.

* * *

[٣٩٥] (من كره أن يعطي الشيء ويأخذ أكثر منه)[8]

٢٤١٤٠- **حدثنا** أبوبكر قال: حدثنا جرير عن منصور عن إبراهيم: ﴿وَلَا تَمْنُن تَسْتَكْثِرُ﴾ [المدثر: ٦]، قال: لا تعط لتزداد.

---

(١) في [جـ]: (ما).

(٢) سقط من: [ح، ز].

(٣) في [ز]: (قتلهم)، وفي [هـ، أ]: (فيهم).

(٤) سقط من: [جـ].

(٥) في [هـ، ح]: (يحرم).

(٦) في [ز]: (معاوية).

(٧) مرسل؛ الزهري تابعي.

(٨) في [ح، أ، هـ]: (الهدية فيمن يريد زيادة المكافأة عليها).

٢٤١٤١- **حدثنا** أبوبكر قال: حدثنا غندر عن شعبة قال: حدثني من سمع عكرمة يقول: لا تعط العطية فتريد أن تأخذ أكثر منها.

٢٤١٤٢- **حدثنا** أبوبكر قال: حدثنا وكيع عن سلمة بن نبيط عن الضحاك: ﴿وَلَا تَمْنُن تَسْتَكْثِرُ﴾ (قال)[١]: لا تعط لتعطى أكثر منه.

٢٤١٤٣- **حدثنا** أبوبكر قال: حدثنا وكيع عن [بن][٢] أبي رواد قال: سمعت الضحاك (يقول)[٣]: ﴿وَمَآ ءَاتَيْتُم مِّن رِّبًا لِّيَرْبُوَاْ فِيٓ أَمْوَٰلِ ٱلنَّاسِ فَلَا يَرْبُواْ عِندَ ٱللَّهِ﴾ [الروم: ٣٩]، قال: (هذا كان)[٤] (للنبي)[٥] ﷺ خاصة[٦]/. ١٥٢/٧

٢٤١٤٤- **حدثنا** أبوبكر قال: حدثنا يزيد (بن هارون عن سفيان)[٧] (بن حسين)[٨] عن الحسن في قوله: ﴿وَلَا تَمْنُن تَسْتَكْثِرُ﴾ [المدثر: ٦]، قال: لا (تمنن)[٩] (عملك)[١٠] على (ربا)[١١] (لتستكثر)[١٢] على ربك.

---

(١) في [جـ]: (وقال).

(٢) سقط من [ز، هـ].

(٣)سقط من [أ، ح، ط، هـ].

(٤) في [هـ]: (كان هذا).

(٥) في [ط]: (النبي).

(٦) مرسل؛ الضحاك تابعي.

(٧) تكرر في [ط].

(٨) سقط من: [ز].

(٩) في [هـ]: (تعطي).

(١٠) في [هـ]: (شيئاً)، وفي [جـ]: (علمك)، وفي [س]: (بمالك).

(١١) سقط من [ط، هـ].

(١٢) في [هـ]: (أن تستكثر).

٢٤١٤٥- **حدثنا** أبوبكر قال: حدثنا أبو أسامة عن نافع[١] بن عمر عن القاسم (ابن)[٢] أبي بزة في قوله: ﴿(وَ)[٣]لَا تَمْنُن تَسْتَكْثِرُ﴾، قال: لا تعطى شيئاً تطلب أكثر منه.

٢٤١٤٦- **حدثنا** أبوبكر قال: حدثنا (وكيع قال: حدثنا)[٤] سفيان عن منصور (ابن)[٥] صفية عن سعيد بن جبير قال: الرجل يعطي ليثاب عليه ﴿وَمَآ ءَاتَيْتُم مِّن رِّبًا لِّيَرْبُوَاْ فِيٓ أَمْوَٰلِ ٱلنَّاسِ (فَلَا يَرْبُواْ عِندَ ٱللَّهِ)[٦]﴾.

٢٤١٤٧- **حدثنا** أبوبكر قال: حدثنا وكيع عن سفيان عن (ابن)[٧] أبي نجيح عن مجاهد قال: الهدايا./ ١٥٣/٧

٢٤١٤٨- [**حدثنا** أبوبكر قال: حدثنا وكيع عن إسماعيل بن أبي خالد عن إبراهيم قال: كان الرجل يعطي قرابته ليكثر بذلك ماله][٨].

٢٤١٤٩- **حدثنا** أبوبكر قال: حدثنا عبد الأعلى عن خالد عن عكرمة ﴿وَمَآ ءَاتَيْتُم مِّن رِّبًا لِّيَرْبُوَاْ فِيٓ أَمْوَٰلِ ٱلنَّاسِ فَلَا يَرْبُواْ عِندَ ٱللَّهِ﴾، هو الذي يتعاطى الناس بينهم من معروف التماس الثواب.

---

(١) في [أ، جـ، ز، هـ]: زيادة (عن)، وانظر: مسند أحمد ٢٤/٥ (٢٠٢٨٢)، والمحلى ١١٩/٩، ومجمع الزوائد ١٣١/٧.

(٢) في [ز]: (عن).

(٣) سقط من [ط، هـ].

(٤) سقط من: [ز].

(٥) في [ح]: (في).

(٦) سقط من: [ز].

(٧) سقط من: [ط].

(٨) سقط الخبر من: [جـ].

[٣٩٦] (في)[1] الإذن على حوانيت السوق

٢٤١٥٠- **حدثنا** أبوبكر قال: حدثنا عبد السلام عن مغيرة عن إبراهيم قال: ليس على حوانيت السوق إذن.

٢٤١٥١- **حدثنا** أبوبكر قال: حدثنا حفص وابن علية وعبد السلام عن داود عن الشعبي قال: إذا فتح (السوقي)[2] بابه وجلس (فقد)[3] (أذن)[4].

٢٤١٥٢- **حدثنا** أبوبكر قال: حدثنا أبو أسامة عن الأعمش قال: كان إبراهيم التيمي وإبراهيم النخعي وخيثمة وأصحابنا يأتونا في حوانيت السوق فلا (يزيدون)[5] على أن يقولوا: السلام عليكم، ثم يدخلون.

٢٤١٥٣- **حدثنا** أبوبكر قال: حدثنا غندر عن عمران بن (حدير)[6] عن عكرمة أنه قيل له: كان ابن عمر يستأذن على حوانيت السوق؟ فقال/: ومن يطيق [ما كان (ابن)[7] عمر يطيق][8][9]. ١٥٤/٧

٢٤١٥٤- **حدثنا** أبوبكر قال: حدثنا ابن علية عن ابن عون قال: كان ابن

---

(١) سقط من: [ز].

(٢) في [أ، هـ]: (الساقي).

(٣) في [جـ]: (فيه).

(٤) في [ز]: (لان).

(٥) في [ز، ح]: (يزيد).

(٦) في [أ، ح، ط]: (جرير).

(٧) في [أ، ح]: (أبي).

(٨) سقط من: [ط].

(٩) صحيح.

سيرين (يأتي)[١] في حجرة (بزي)[٢] (فيقول)[٣]: السلام عليكم، ثم يلج.

٢٤١٥٥- **حدثنا** أبوبكر قال: حدثنا ابن علية عن شعيب قال: كان أبو العالية (يأتي)[٤] في بيت (بري)[٥] فيقول: السلام عليكم ألج؟ فأقول: رحمك الله! إنما هي السوق، فيقول: إن الرجل ربما [خلا على حسابه، (و)[٦] ربما][٧] خلا على الدراهم يتفقدها.

٢٤١٥٦- **حدثنا** أبوبكر قال: حدثنا ابن علية عن ابن عون قال: كنت مع مجاهد في سوق الكوفة وخيام للخياطين (مقبلة)[٨] على السوق مما يلي دور (بني)[٩] البكاء، فقال: كان ابن عمر يستأذن في مثل هذه؟ قال: (وقلت)[١٠]: كيف (كان)[١١] يصنع؟ قال: كان يقول: السلام عليكم ألج؟ ثم يلج[١٢].

٢٤١٥٧- **حدثنا** أبوبكر قال: حدثنا وكيع قال: حدثنا (عبادة)[١٣] بن مسلم

---

(١) في [جـ]: (يأتيني).

(٢) في [أ، هـ]: (ثري)، البزي هو الذي يبيع الأقمشة.

(٣) في [هـ]: (فيقف ثم يقول).

(٤) في [جـ، ز]: (يأتيني).

(٥) في [ط]: (بزي)، البزي هو الذي يبيع الأقمشة.

(٦) سقط من: [ز].

(٧) سقط من: [ط].

(٨) في [ز]: (يقبله).

(٩) سقط من [أ، ح، هـ].

(١٠) في [جـ]: (فقلت).

(١١) في [جـ، ز]: زيادة (كان).

(١٢) صحيح.

(١٣) في [ز]: (عباد).

(الفزاري)[١] عن درهم (أبي)[٢] عبيد المحاربي قال: رأيت عليا أصابته السماء (وهو)[٣]/ في السوق، فاستظل بخيمة الفارسي، فجعل الفارسي يدفعه عن خيمته ١٥٥/٧
و(جعل)[٤] علي يقول: إنما أستظل من المطر[٥]، فأخبر الفارسي بعد أنه علي فجعل يضرب[٦] صدره[٧].

* * *

[٣٩٧] في شهادة النساء في العتق والدين والطلاق

٢٤١٥٨- [حدثنا أبوبكر قال][٨]: حدثنا حفص عن ابن عون عن الشعبي عن شريح أنه أجاز شهادة امرأتين في عتق.

٢٤١٥٩- [حدثنا أبوبكر قال: حدثنا وكيع عن ابن عون عن الشعبي (عن شريح)[٩] أنه أجاز شهادة امرأتين في عتق][١٠] إحداهما (خالته)[١١] -يعني (معهن)[١٢] رجل.

---

(١) في [ط، ز]: (العرارى).

(٢) في [ح، ط]: (بن).

(٣) سقط من: [ز].

(٤) سقط من: [جـ].

(٥) في [ز]: زيادة (فجعل الفارسي يدفعه عن خيمته وعلي يقول: إنما أستظل من المطر).

(٦) في [ز]: زيادة (على).

(٧) مجهول؛ لجهالة درهم أبي عبيد.

(٨) سقط من: [جـ].

(٩) سقط من: [ز].

(١٠) سقط من: [جـ].

(١١) في [أ، ح، ط، ز، جـ]: (خاله).

(١٢) في [جـ]: (معهما).

٢٤١٦٠- **حدثنا** أبوبكر قال: حدثنا وكيع قال: حدثنا سفيان عن جابر عن الحكم عن إبراهيم قال: تجوز شهادة النساء في العتاقة (والوصية والدين)[١]- يعني (مع)[٢] الرجل./ ١٥٦/٧

٢٤١٦١- **حدثنا** أبوبكر قال: حدثنا وكيع قال: حدثنا إسرائيل عن جابر عن عامر عن شريح أنه كان يجيز شهادة النساء في الحقوق.

٢٤١٦٢- **حدثنا** أبوبكر قال: حدثنا ابن مهدي عن سفيان عن برد عن مكحول قال: لا تجوز شهادة النساء إلا في الدين.

٢٤١٦٣- **حدثنا** أبوبكر قال: حدثنا عبدة عن (جويبر)[٣] عن الضحاك قال: (يجيز)[٤] شهادة النساء.

٢٤١٦٤- **حدثنا** أبوبكر قال: حدثنا وكيع قال: حدثنا [٥] مبارك عن الحسن قال: تجوز (شهادتهن)[٦] في الدين وفيما لا بد منه.

٢٤١٦٥- **حدثنا** أبوبكر قال: حدثنا وكيع قال: حدثنا إسماعيل بن أبي خالد قال: سأل المغيرة بن (سعيدٍ)[٧] الشعبيَّ: أتجوز شهادة الرجل والمرأتين في الطلاق؟ قال: نعم.

---

(١) في [هـ، ط]: (الدين والوصية).

(٢) في [أ، ح، ط، ز]: (من).

(٣) في [هـ، ط]: (جرير).

(٤) في [ط]: (تجيز).

(٥) في [أ، ح، هـ]: زيادة (ابن).

(٦) في [ح، هـ]: (شهادتهم).

(٧) في [ج]: (شعبه).

٢٤١٦٦- **حدثنا** أبوبكر قال: حدثنا وكيع قال: حدثنا جرير بن حازم عن الزبير ابن (الخريت)[١] عن أبي لبيد أن عمر أجاز شهادة النساء في الطلاق[٢].

* * *

[٣٩٨] (في)[٣] الرجل يبيع ثمرته ويبرأ من الصدقة

٢٤١٦٧- **حدثنا** أبوبكر قال: حدثنا وكيع عن عمر بن راشد عن/ أبي كثير الحنفي عن أبي هريرة أنه كره أن يبيع ثمرته و(يتبرأ)[٤] من الصدقة[٥]. ١٥٧/٧

٢٤١٦٨- **حدثنا** أبوبكر قال: حدثنا ابن علية عن أيوب عن عمرو بن شعيب عن سعيد بن المسيب قال: لا (تبرأ)[٦] من الصدقة.

٢٤١٦٩- **حدثنا** أبوبكر قال: حدثنا الضحاك بن مخلد عن ابن جريج عن عطاء قال: إذا بعت ثمرتك (أو)[٧] ثمرة حائطك فالصدقة في الحائط.

٢٤١٧٠- وقال: ابن أبي مليكة: هي على المبتاع.

* * *

---

(١) في [أ، جـ، ح، ز، ط]: (الحارث).

(٢) منقطع؛ أبولبيد لا يروي عن عمر.

(٣) سقطت من [هـ].

(٤) في [أ، ح، هـ]: (يبرأ).

(٥) ضعيف؛ لضعف عمر بن راشد.

(٦) في [ط، ح، أ]: (يبرأ)، وفي [هـ]: (تبرأن).

(٧) في [ط، هـ]: (و).

[٣٩٩] في الرجل يأخذ من مال ولده

٢٤١٧١- **حدثنا** أبوبكر قال: حدثنا أبو معاوية عن الأعمش عن إبراهيم (عن)[١] الأسود عن عائشة (قالت)[٢]: قال رسول الله ﷺ: **«إن أطيب ما أكل الرجل من كسبه، وولده من كسبه»**[٣].

١٥٨/٧ ٢٤١٧٢- **حدثنا** أبوبكر قال: حدثنا ابن أبي زائدة عن هشام بن عروة/ عن محمد بن المنكدر أن رجلا خاصم أباه في (مال)[٤] (كان)[٥] أصابه إلى النبي ﷺ فقال: **«أنت ومالك لأبيك»**[٦].

٢٤١٧٣- **حدثنا** أبوبكر قال: حدثنا (خلف)[٧] ابن خليفة عن محارب بن دثار

---

(١) في [ط]: (من).

(٢) في [ز]: (قال).

(٣) صحيح، ولا يمتنع من عالم مثل إبراهيم أن يرويه من وجهين، وأخرجه أحمد (٢٤١٤٨)، وأبوداود (٣٥٢٩)، والنسائي (٤٤٤٩)، وابن حبان (٤٢٦١)، والحاكم ٤٥/٢، والبغوي (٢٣٩٨)، والطبراني في الأوسط (٤٤٨٤)، والطيالسي (١٥٨٠)، والحميدي (٢٤٦)، والدارمي (٢٥٣٧)، والبيهقي ٤٨٠/٧، وابن حزم في المحلى ١٠٢/٨، والبخاري في التاريخ الكبير ٤٠٧/١، وعبدالرزاق (١٦٦٤٣).

(٤) سقط من: [ز].

(٥) سقط من: [جـ].

(٦) مرسل؛ ابن المنكدر تابعي، أخرجه الشافعي في الأم ١٠٣/٦، وعبدالرزاق (١٦٦٢٨)، والبيهقي ٤٨٠/٧، وابن عدي ١٦٤/٧، وأخرجه متصلاً من حديث جابر؛ وابن ماجه (٢٢٩١)، والطحاوي ١٥٨/٤، والطبراني في الأوسط (٣٥٣٤)، والإسماعيلي في المعجم (٤٠٨)، والسهمي ٣٨٥/١، وابن عساكر ٢٨٧/٨، والخطيب في الموضح ١٤٠/٢.

(٧) سقط من [هـ، ط].

قال: قال: رسول الله ﷺ: «**الولد من كسب الوالد**»[١].

٢٤١٧٤- **حدثنا** أبوبكر قال: حدثنا وكيع وغندر عن شعبة عن الحكم عن (عمارة)[٢] بن عمير (التيمي)[٣] عن (أمه)[٤] عن عائشة قالت: قال رسول الله ﷺ: [«**ولد الرجل من (كسبه)[٥] من أطيب كسبه**»[٦].

٢٤١٧٥- **حدثنا** أبوبكر قال: حدثنا ابن أبي زائدة عن الأعمش عن عمارة بن عمير عن عمته عن عائشة عن النبي ﷺ][٧] بنحوه[٨]./ ١٥٩/٧

٢٤١٧٦- **حدثنا** أبوبكر قال: حدثنا وكيع قال: حدثنا سفيان عن إبراهيم بن

---

(١) مرسل؛ محارب تابعي، أخرجه سعيد بن منصور (٢٢٩٥)، وأخرجه متصلاً من حديث ابن عمر: الطبراني في الأوسط (٥١٣٦).

(٢) في [أ، ح، ط، ز، جـ]: (حماد).

(٣) في [ز]: (اللتيمي)، وفي [أ، هـ، جـ]: (الليثي).

(٤) في [أ، ح، ط]: (أبيه).

(٥) في [ط]: (أكسبه).

(٦) مجهول؛ لجهالة أم عمارة، وأخطأ فيه الحكم فقال: (عن أمه)، وصوابه: (عن عمته)، كما في الرواية الآتية، وأخرجه أحمد (٢٤٩٥١)، وأبوداود (٣٥٢٩)، والحاكم (٤٥/٢)، والطيالسي (١٥٨٠)، وإسحاق (١٦٥٥)، والإسماعيلي (٦٥٧/٢)، والسهمي في تاريخ جرجان ص ٢٢٩، والبيهقي (٤٨٠/٤)، وانظر: ما بعده.

(٧) ما بين المعكوفين: سقط في [جـ].

(٨) مجهول؛ لجهالة عمة عمارة، أخرجه أحمد (٢٤٠٤٢)، والنسائي ٢٤٠/٧، وأبوداود (٣٥٢٨)، وابن ماجه (٢٢٩٠)، والترمذي (١٣٥٨)، وابن حبان (٤٢٥٩)، والحاكم ٤٦/٢، والبخاري في التاريخ ٤٠٧/١، والحميدي (٢٤٦)، والبيهقي ٤٧٩/٧، والدارمي (٢٥٣٧)، وإسحاق (١٥٠٨)، وابن حزم في المحلى ١٠٢/٨، والطبراني في الأوسط (٤٤٨٤).

عبد الأعلى عن سويد بن (غفلة)[١] عن عائشة (قالت)[٢]: (يأكل)[٣] الرجل من مال ولده ما شاء، ولا يأكل الولد من مال والده إلا بإذنه[٤].

٢٤١٧٧- **حدثنا** أبوبكر قال: حدثنا وكيع قال: حدثنا داود (بن)[٥] عبدالله قال: سمعت الشعبي يقول: قالت عائشة: ولد الرجل من كسبه، يأكل من ماله ما شاء[٦].

٢٤١٧٨- **حدثنا** أبوبكر قال: حدثنا وكيع قال: حدثنا ابن أبي (ليلى)[٧] عن الشعبي قال: جاء رجل من الأنصار إلى النبي ﷺ فقال: يا رسول الله! إن أبي غصبني مالي، (قال)[٨]: **«أنت ومالك لأبيك»**[٩].

٢٤١٧٩- **حدثنا** أبوبكر قال: حدثنا ابن أبي زائدة عن داود[١٠] بن أبي هند عن سعيد بن المسيب قال: يأكل الوالد من مال ولده ما شاء، ولا يأكل الولد من مال
١٦٠/٧ والده إلا بطيب نفسه./

---

(١) في [ز]: (علقمة).

(٢) في [ط]: (قال).

(٣) في [جـ]: (يأخذ).

(٤) صحيح.

(٥) في [أ، هـ]: (عن ابن)، وفي [ز]: (بن أبي).

(٦) رجاله ثقات، واختلفوا في سماع الشعبي من عائشة، والأظهر ثبوت السماع.

(٧) في [ط]: (يعلى).

(٨) في [جـ، ز]: (فقال).

(٩) مرسل ضعيف؛ الشعبي تابعي، وابن أبي ليلى ضعيف، أخرجه ابن أبي عمر كما في المطالب العالية (٢٥٣٨).

(١٠) في [أ، ح، ط]: زيادة (عن).

٢٤١٨٠- **حدثنا** أبوبكر قال: حدثنا ابن أبي زائدة (و)[١] وكيع عن إسماعيل عن الشعبي مثله.

٢٤١٨١- **حدثنا** أبوبكر قال: حدثنا ابن أبي زائدة عن أشعث (عن)[٢] (أبي)[٣] الزبير (عن جابر)[٤] مثله[٥].

٢٤١٨٢- **حدثنا** أبوبكر قال: حدثنا ابن أبي زائدة عن صالح بن حي عن عامر قال: الرجل في حل من مال ولده.

٢٤١٨٣- **حدثنا** أبوبكر قال: حدثنا [وكيع قال: حدثنا][٦] هشام بن عروة عن أبيه قال: صنع رجل في (ماله شيئا)[٧] ولم يستأذن أباه، قال هشام: قال أبي: فسأل النبي (ﷺ)[٨] (أو أبا بكر أو عمر)[٩] فقال: «**(اردده)**[١٠] **عليه فإنما هو (سهم)**[١١] **من كنانتك**»[١٢].

---

(١) في [هـ، ط]: (عن).

(٢) سقط من: [ز].

(٣) سقط من: [ط].

(٤) سقط من: [ز].

(٥) ضعيف؛ لحال أشعث

(٦) سقط من [أ، جـ، ح، ز، ط]، وانظر: المحلى (١٢١/٨).

(٧) في [جـ]: (ماشا)، وفي [ز]: (شى).

(٨) في [ز]: (عليه السلام).

(٩) في [ز]: (وأبابكر وعمر).

(١٠) في [أ، هـ]: (اردد).

(١١) في [ز]: (سم).

(١٢) مرسل؛ عروة تابعي، أخرجه عبدالرزاق (١٦٦٢٧)، كما أخرجه متصلاً من حديث عائشة: ابن عدي ١٩٢/٢، والخطيب في تالي التلخيص (٣١٠).

٢٤١٨٤- **حدثنا** أبوبكر قال: حدثنا غندر عن ابن جريج قال: كان عطاء لا يرى بأساً (بأن)[١] يأخذ الرجل من مال ولده ما شاء من غير ضرورة./ ١٦١/٧

٢٤١٨٥- **حدثنا** أبوبكر قال: حدثنا وكيع (قال: حدثنا)[٢] إسرائيل عن جابر عن عامر عن مسروق (قال)[٣]: أنت من هبة الله لأبيك، (أنت)[٤] ومالك لأبيك، ثم (قرأ)[٥]: ﴿يَهَبُ لِمَن يَشَآءُ إِنَٰثًا وَيَهَبُ لِمَن يَشَآءُ ٱلذُّكُورَ﴾ [الشورى: ٤٩].

٢٤١٨٦- **حدثنا** أبوبكر قال: حدثنا أبو خالد الأحمر عن حجاج عن عمرو بن شعيب عن أبيه عن جده أن رجلاً أتى النبي ﷺ فقال: يا رسول الله! (إن)[٦] أبي (اجتاح)[٧] مالي، فقال: **«أنت ومالك لأبيك»**[٨].

* * *

[٤٠٠] من قال: لا يأخذ من مال ولده إلا بإذنه

٢٤١٨٧- **حدثنا** أبوبكر قال: حدثنا عبد الله بن إدريس عن هشام عن ابن سيرين قال: على الولد أن يبر والده، وكل إنسان أحق بالذي له.

---

(١) في [أ، ح، جـ، ط، ز]: (أن).

(٢) في [هـ]: (عن).

(٣) سقط من: [ز].

(٤) سقط من: [ز].

(٥) في [أ، ح، هـ]: (قال).

(٦) سقط من: [ز].

(٧) في [ط]: (احتاج).

(٨) منقطع حكماً؛ حجاج مدلس، أخرجه أحمد (٦٩٠٢)، وأبوداود (٣٥٣٠)، وابن ماجه (٢٢٩٢)، والطحاوي ١٥٨/٤، وابن الجارود (٩٩٥)، والبيهقي ٤٨٠/٧، وأبونعيم في تاريخ أصبهان ٢٢/٢، والخطيب في تاريخ بغداد ٤٩/١٢.

٢٤١٨٨- **حدثنا** أبوبكر قال: حدثنا ابن أبي زائدة (عن ابن عون)[١] قال: (قال)[٢] رجل للقاسم بن محمد: (أيعتصر)[٣] الرجل من مال ولده ما شاء، فقال: ما أدري ما (هذا)[٤]؟./ ١٦٢/٧

٢٤١٨٩- **حدثنا** أبوبكر قال: حدثنا (عبيدالله)[٥] بن موسى عن عثمان بن الأسود عن مجاهد قال: خذ من مال ولدك ما أعطيته، ولا تأخذ منه ما لم تعطه.

٢٤١٩٠- **حدثنا** أبوبكر قال: حدثنا يزيد بن هارون عن جرير بن حازم عن يونس بن يزيد عن الزهري عن سالم أن حمزة بن (عبدالله)[٦] بن عمر نحر جزورا فجاء سائل فسأل ابن عمر، فقال عبد الله: ما هي لي؟ فقال[٧] حمزة: (يا)[٨] أبتاه! فأنت في حل، فأطعم منها ما شئت[٩].

٢٤١٩١- **حدثنا** أبوبكر قال: حدثنا (معتمر)[١٠] بن سليمان عن معمر عن الزهري قال: ينفق الرجل من (مال)[١١] ولده إذا كان محتاجا (بقدر)[١٢] ما أنفق عليه.

---

(١) ساقطة من [ط].

(٢) في [أ، ط، هـ]: (جاء).

(٣) في [أ، جـ، ط]: (أيقتصر)، وفي [ز]: (أيعتصب).

(٤) في [ط]: (هو).

(٥) في [جـ، ط]: (عبدالله).

(٦) في [أ، ح، ط]: (عبيدالله).

(٧) في [هـ]: زيادة (له).

(٨) في [ح]: (ما).

(٩) صحيح.

(١٠) في [ز]: (معمر).

(١١) سقط من: [ط].

(١٢) في [جـ]: (بعدد)، وفي [ز]: (بعده)، وفي [أ، ح، ط، هـ]: (بعد).

٢٤١٩٢- [حدثنا أبوبكر قال: حدثنا وكيع قال: حدثنا إسرائيل عن عبدالأعلى
١٦٣/٧ عن محمد بن الحنفية عن علي قال: الرجل أحق بمال ولده/ إذا كان صغيرا، فإذا كبر (واحتاز)[١] ماله كان أحق به][٢][٣].

* * *

[٤٠١] ما يحل للولد من مال أبيه

٢٤١٩٣- حدثنا أبوبكر قال: حدثنا ابن (عيينة)[٤] عن (عمرو)[٥] (قال)[٦]: قال [٧]رجل لجابر بن زيد: أن أبي يحرمني ماله، يقول: لا أعطيك منه شيئا، قال: كل من مال أبيك (بالمعروف)[٨].

* * *

[٤٠٢] من كان يقضي بالشفعة للجار

١٦٤/٧ ٢٤١٩٤- حدثنا أبوبكر قال: حدثنا جرير بن عبد الحميد عن منصور/ عن [الحكم (عن علي)[٩] وعبدالله قالا: قضى رسول الله ﷺ بالشفعة للجوار[١٠].

---

(١) في [أ، ح، ط]: (واختار)، وفي [جـ]: (اختار).

(٢) تكرر الخبر في [جـ، ز].

(٣) ضعيف؛ لحال عبدالأعلى.

(٤) في [ط]: (عليه).

(٥) في [أ، ح، ط، ز]: (عمره).

(٦) سقط من [أ، جـ، ح، ز، ط].

(٧) في [ط]: زيادة (جاء).

(٨) سقط من: [أ، ح، ز، ط].

(٩) في [أ، ح]: (وعلي)، وفي [ط]: (عمن سمع علياً).

(١٠) منقطع؛ الحكم لم يدرك علياً ولا ابن مسعود، أخرجه أحمد (٩٢٣)، وعبدالرزاق (١٤٣٨٣)، وابن حزم في المحلى ١٠١/٩، وانظر: الحديث الذي بعده.

٢٤١٩٥- **حدثنا** أبوبكر قال: حدثنا وكيع قال: حدثنا سفيان عن منصور عن[(١)] الحكم. عمن سمع (عليا)[(٢)] وعبد الله يقولان: قضى رسول الله ﷺ (بالشفعة)[(٣)] (بالجوار)[(٤)(٥)].

٢٤١٩٦- **حدثنا** أبوبكر قال: حدثنا ابن عيينة عن إبراهيم (بن)[(٦)] ميسرة/ عن عمرو بن الشريد عن أبي رافع يبلغ به (إلى)[(٧)] النبي ﷺ قال: «**الجار أحق (بصقبه)**[(٨)]»[(٩)]. ١٦٥/٧

٢٤١٩٧- **حدثنا** أبوبكر قال: حدثنا عبدة بن سليمان عن سعيد عن قتادة عن الحسن عن سمرة عن النبي (ﷺ)[(١٠)] قال: «**جار الدار أحق بالدار**»[(١١)].

---

(١) تكرر ما بين المعكوفين في [أ، هـ، ح].

(٢) في [ح]: (علينا).

(٣) سقط من: [جـ، ز].

(٤) في [أ، هـ]: (للجوار).

(٥) مجهول؛ لإبهام شيخ الحكم، وانظر: الحديث الذي قبله.

(٦) في [ط]: (عن).

(٧) سقط من: [جـ، ز].

(٨) في [ح]: (بالشفعته)، وفي [ط]: (بشفعه)، وفي [ب، هـ]: (بشفعته)، وفي [أ، س]: (بصفقته).

(٩) صحيح، أخرجه البخاري (٦٩٧٧)، وأحمد (٢٧١٨٠).

(١٠) سقط من: [ز].

(١١) منقطع؛ لكونه من رواية الحسن عن سمرة، أخرجه أحمد (٢٠١٢٨)، وأبوداود (٣٥١٧)، والترمذي (١٣٦٨)، والنسائي في الكبرى كما في التحفة ٦٩/٤، والطيالسي (٩٠٤)، وابن أبي حاتم في العلل (٦٨٠١)، والروياني (٧٨٦)، وابن الجارود (٦٤٤)، وابن عدي ٧٢٩/٢، والطبراني (٦٨٠٣)، والطحاوي ١٢٣/٤، والبغوي في الجعديات (٩٩١).

٢٤١٩٨- **حدثنا** أبوبكر قال: حدثنا عبدة (عن)[١] عبد الملك عن عطاء عن جابر قال: قال: رسول الله ﷺ: **«الجار أحق بشفعة جاره/ إذا كان (طريقهما)[٢] (واحدا)[٣] (ينتظر بها)[٤] وإن كان غائبا»**[٥]. ١٦٦/٧

٢٤١٩٩- **حدثنا** أبوبكر قال: حدثنا وكيع عن هشام بن المغيرة الثقفي قال: سمعت[٦] الشعبي يقول: قال رسول الله ﷺ: **«الشفيع (أولى)[٧] (من)[٨] الجار، والجار أولى من الجنب»**[٩].

٢٤٢٠٠- **حدثنا** أبوبكر قال: حدثنا وكيع قال: حدثنا سفيان قال: حدثنا (عمر)[١٠] بن راشد السلمي قال: سمعت الشعبي يقول: قضى رسول الله ﷺ بالجوار[١١].

---

(١) في [ز]: (ابن).

(٢) في [ز]: (طريقها).

(٣) في [جـ، ز، أ، ح]: (واحد).

(٤) في [ط]: (ينتظرها).

(٥) صحيح، وقيل: معلول، قال شعبة: سها فيه عبدالملك بن أبي سليمان، وأنكره أحمد ويحيى بن سعيد، ويقال: بأنه رأي عطاء أدرجه عبدالملك، والصواب أن عبدالملك ثقة مأمون ما قدح فيه أحد إلا شعبة لهذا الحديث، وتفرد عبدالملك لا يضر الخبر؛ قال الخطيب: أساء شعبة، وعبدالملك ثناؤهم عليه مستفيض، أخرجه أحمد (١٤٢٥٣)، وأبوداود (٣٥١٨)، والترمذي (١٣٦٩)، وعبدالرزاق (١٤٣٩٦)، والطحاوي ١٢١/٤، والدارمي (٢٦٢٧)، وابن ماجه (٢٤٩٤)، والعقيلي ٣١/٣، وابن عدي ١٩٤١/٤، والبيهقي ١٠٦/٦.

(٦) في [ط]: تكرار: قال سمعت.

(٧) في [جـ]: (أول).

(٨) سقط من: [جـ].

(٩) مرسل؛ الشعبي تابعي.

(١٠) في [أ، جـ، ز]: (عمرو)، انظر: الجرح والتعديل (٢٠٧/٦)، والتاريخ الكبير (١٥٤/٦)، وأشار في المعرفة والتاريخ (٢١٩/٣) أن بعض الرواة رواه فقال: عمرو.

(١١) مرسل؛ الشعبي تابعي، وعمر مجهول، أخرجه عبدالرزاق (١٤٣٩٠).

٢٤٢٠١- **حدثنا** أبوبكر قال: حدثنا ابن عيينة عن عمرو عن أبي بكر بن حفص (قال: كتب عمر)[١] إلى شريح أن يقضي بالجوار[٢].

٢٤٢٠٢- قال: فكان شريح يقضي للرجل من أهل الكوفة على الرجل من أهل الشام./ ١٦٧/٧

٢٤٢٠٣- **حدثنا** أبوبكر قال: حدثنا (أبو)[٣] معاوية عن عاصم عن الشعبي [عن شريح][٤] قال: الخليط أحق من الشفيع، والشفيع (أحق من)[٥] الجار، والجار أحق ممن سواه.

٢٤٢٠٤- **حدثنا** أبوبكر قال: حدثنا شريك عن مغيرة عن إبراهيم قال: الشريك أحق بالشفعة، فإن لم يكن (له)[٦] شريك (فالجار)[٧].

٢٤٢٠٥- **حدثنا** أبوبكر قال: حدثنا وكيع قال: حدثنا سفيان عن الحسن (ابن)[٨] عمرو عن فضيل بن عمرو عن إبراهيم قال: الخليط أحق من الجار، والجار أحق من غيره/. ١٦٨/٧

٢٤٢٠٦- **حدثنا** أبوبكر قال: حدثنا معاوية بن هشام قال: حدثنا سفيان عن

---

(١) في [ح، ز]: (أن عمر كتب).

(٢) منقطع؛ أبوبكر بن حفص لا يروي عن عمر.

(٣) سقط من: [ط].

(٤) سقط من: [أ، ح، ط].

(٥) سقط من: [جـ].

(٦) سقط من: [أ، ح، جـ، ز].

(٧) في [ز]: (في الجار).

(٨) في [ز]: (عن).

(أبي)[١] (حيان)[٢] عن أبيه أن عمرو بن حريث كان يقضي بالجوار.

٢٤٢٠٧- **حدثنا** أبوبكر قال: حدثنا أبو (أسامة)[٣] (عن حسين المعلم)[٤] عن عمرو ابن شعيب عن عمرو بن الشريد عن أبيه قال: قلت: يا رسول الله! أرض ليس [فيها (لأحد)[٥]][٦] قسم ولا شرك إلا الجوار، قال: **«(الجوار)[٧] أحق بسقبه ما كان»**[٨].

٢٤٢٠٨- **حدثنا** أبوبكر قال: حدثنا وكيع قال: حدثنا سفيان عن أبي الزبير عن جابر قال: قال رسول الله ﷺ: **«من كانت له شركة في أرض (أو)[٩] ربعة فليس له أن يبيع حتى يستأذن شريكه، فإن شاء أخذ، وإن شاء ترك»**[١٠]./ ١٦٩/٧

* * *

---

(١) في [جـ، ح]: (ابن).

(٢) في [أ، ط]: (حبان)، في حاشية [جـ]: (أبوحيان) بفتح الحاء المهملة وتشديد الياء آخر الحروف واسمه: يحيى بن سعيد بن حيان التيمي الكوفي).

(٣) في [ز]: (شامه).

(٤) انفرد بهذه الزيادة نسخة [هـ]، وقد أثبتها المؤلف في المسند (٩١١)، وذكرها من روى الحديث من طريق المؤلف كابن ماجه والطبراني والطحاوي.

(٥) (لأحد): سقط من: [جـ].

(٦) في [ز]: (لأحد فيها).

(٧) في [س، هـ]: (الجار).

(٨) صحيح، أخرجه أحمد (١٩٤٦٢)، وابن ماجه (٢٤٩٦)، والنسائي ٣٢٠/٧، والطحاوي ١٢٤/٤، والطبراني (٧٢٥٣)، وابن قانع ٣٤٢/١، والدارقطني ٢٢٤/٤.

(٩) سقط من: [ز].

(١٠) صحيح، أخرجه مسلم (٢٨٣٥)، وأحمد (١٤٢٩٢).

[٤٠٣] في الشفعة للذمي والأعرابي

٢٤٢٠٩- **حدثنا** أبوبكر قال: حدثنا أبو معاوية عن الشيباني عن حماد عن إبراهيم قال: الشفعة للمشرك والأعرابي و(غيرهما)[١].

٢٤٢١٠- وقال الشعبي: لا شفعة لأعرابي ولا مشرك.

٢٤٢١١- **حدثنا** أبوبكر قال: حدثنا شريك عن ليث عن مهاجر عن الشعبي قال: ليس (لأعرابي)[٢] و(لا)[٣] لمن لا يسكن المصر (شفعة)[٤].

٢٤٢١٢- **حدثنا** أبوبكر قال: حدثنا وكيع قال: حدثنا سفيان عن حميد عن (الحسن)[٥] قال: ليس لليهودي و(لا)[٦] (للنصراني)[٧] شفعة.

٢٤٢١٣- **حدثنا** أبوبكر قال: حدثنا وكيع قال: حدثنا جرير بن حازم/ عن[٨] المقدام (أبي فروة)[٩] قال: حدثني جار لي أن شريحاً قضى لنصراني (بشفعة)[١٠]. ١٧٠/٧

---

(١) في [أ، ب، ط، هـ]: (غيره).

(٢) في [أ، ح، ز]: (للأعرابي).

(٣) سقط من: [ز].

(٤) سقط من [أ، هـ، ح، ط].

(٥) في [ز]: (حسن).

(٦) سقط من: [جـ].

(٧) في [أ، هـ، ط، ح]: (النصراني).

(٨) في [أ، ح، هـ]: زيادة (أبي).

(٩) في [هـ]: (بن قرة)، وفي [ط]: (أبي قرة)، وفي [ح]: (ابن فروة)؛ وانظر: سؤالات أبي عبيد ٣٤٠/١، والعلل لأحمد ٢٠/٢ و٢٩١، والجرح والتعديل ٣٠٣/٨، والتاريخ الكبير ٤٣٠/٧، والثقات ١٩٧/٩، والكنى للدولابي ٦٧٩/٢، والمقتنى ١٢/٢.

(١٠) في [ز، ط]: (شفعة).

٢٤٢١٤- **حدثنا** أبوبكر قال: حدثنا وكيع قال: حدثنا قيس بن الربيع عن خالد الحذاء قال كتب عمر بن عبد العزيز: لليهودي والنصراني شفعة.

٢٤٢١٥- **حدثنا** أبوبكر قال: حدثنا (حسن)[١] بن صالح (عن الشيباني)[٢] عن الشعبي قال: ليس (ليهودي)[٣] ولا نصراني شفعة.

٢٤٢١٦- **[حدثنا** أبوبكر قال: حدثنا وكيع قال: (قال)[٤] (لنا)[٥] سفيان: لليهودي والنصراني شفعة**]**[٦].

٢٤٢١٧- **حدثنا** أبوبكر قال: حدثنا ابن (أبي)[٧] عدي عن أشعث عن الحسن قال: كان (لا)[٨] يرى للكفار شفعة.

* * *

---

(١) هكذا في النسخ، والمؤلف لا يروي عن حسن بن صالح مباشرة فلعله سقط الرواي بينهما، كوكيع أو حميد أو عبدة، أو يحيى بن آدم، أو أبي نعيم، أو عبيدالله بن موسى، أو لعل اسم حسن بن صالح تحرف من الناسخ ويكون صوابه: حفص بن غياث أو جرير بن حازم، ولعل هذا الاحتمال أظهر، وقد ورد في الجعديات (٢٤٨٣): (قال: أخبرنا هشيم عن الشيباني عن الشعبي أنه كان لا يرى للذمي شفعة)، وانظر: أحكام أهل الذمة لابن القيم ١/ ٥٨٨، وطبقات الحنابلة ١/ ٢٩٠.

(٢) سقط من: [ط].

(٣) في [ح]: (لليهودي).

(٤) في [أ، جـ]: زيادة (قال).

(٥) في [هـ]: (أنا).

(٦) سقط الخبر من: [ز].

(٧) سقط من: [ط، هـ].

(٨) سقط من: [ط].

[٤٠٤] في الشفعة للأعرابي

٢٤٢١٨- **حدثنا** أبوبكر قال: حدثنا أبو أسامة عن مجالد عن عامر/ عن شريح ١٧١/٧ قال: للأعرابي شفعة.

٢٤٢١٩- **حدثنا** أبوبكر قال: (حدثنا وكيع قال: حدثنا سفيان عن جابر عن الحكم قال: للأعرابي شفعة)[١].

٢٤٢٢٠- قال وكيع: قال[٢] سفيان: له شفعة.

٢٤٢٢١- **حدثنا** أبوبكر قال: حدثنا وكيع قال: حدثنا زكريا عن أبي حصين (عن)[٣] الشعبي قال: لا شفعة للأعرابي.

٢٤٢٢٢- **حدثنا** أبوبكر قال: حدثنا وكيع قال: حدثنا إسرائيل عن سعيد (ابن)[٤] (أشوع)[٥] قال: ليس للأعرابي شفعة.

* * *

[٤٠٥] من قال: إذا (صرفت)[٦] الطرق والحدود فلا شفعة

٢٤٢٢٣- **حدثنا** أبوبكر قال: حدثنا وكيع قال: حدثنا مالك بن أنس عن الزهري عن سعيد بن المسيب وأبي سلمة (قالا)[٧]: قضى رسول الله ﷺ بالشفعة (في

---

(١) سقط من: [جـ].

(٢) في [هـ، أ، ح]: زيادة (حدثنا).

(٣) في [ط]: (من).

(٤) في [أ، ح، ط، ز]: (عن).

(٥) في [ط]: (أشرع).

(٦) في [جـ، ز]: (عرفت).

(٧) في [أ، ح، جـ، ط، ز]: (قال).

١٧٢/٧ كل)[١] ما لم يقسم، فإذا وقعت الحدود فلا شفعة[٢]/.

٢٤٢٢٤- **حدثنا** أبوبكر قال: حدثنا ابن إدريس عن محمد بن عمارة عن أبي بكر ابن محمد بن عمرو بن حزم عن أبان بن عثمان (قال)[٣]: قال عثمان: لا شفعة في بئر ولا (فحل)[٤]، و(الأرف)[٥] يقطع كل شفعة[٦].

٢٤٢٢٥- **حدثنا** أبوبكر قال: حدثنا يزيد بن هارون قال: (أخبرنا)[٧] يحيى بن سعيد عن عون بن عبيد الله بن أبي رافع عن عبيد الله بن عبد الله قال: قال عمر بن الخطاب: إذا وقعت الحدود، وعرف الناس حدودهم فلا شفعة بينهم[٨].

١٧٣/٧ ٢٤٢٢٦- **حدثنا** أبوبكر قال: حدثنا عبد الوهاب الثقفي عن خالد/ عن إياسابن معاوية أنه كان يقضي (بالجوار)[٩] حتى جاءه كتاب عمر بن عبدالعزيز: ألا

---

(١) سقطت من: [هـ].

(٢) مرسل، أخرجه مالك في الموطأ ٧١٣/٢، والشافعي في المسند ١٨/١، ومرسل أبي سلمة أخرجه النسائي في الكبرى (٦٣٠٣)، ومرسل سعيد أخرجه البخاري في التاريخ الكبير ١١١/١، وقد روي الحديث متصلاً من طريق أبي هريرة أخرجه أبوداود (٣٥١٥)، وابن ماجه (٢٤٩٧)، وذكر أن رواية سعيد مرسلة ورواية أبي سلمة متصلة كما أخرجه ابن عساكر ٣٥٥/١٢، والمزي ١٨٦/٣١؛ وأخرجه البخاري (٢٢١٣) عن أبي سلمة عن جابر.

(٣) سقط من: [ط].

(٤) في [أ، ح، ط]: (نخل).

(٥) أي الحدود والمعالم كما تقدم، وفي [ز]: (الأزق)، وفي [ع]: (الأرب).

(٦) حسن؛ محمد بن عمارة صدوق، وتقدم برقم [٢٣٤٨١].

(٧) في [ز]: (حدثنا).

(٨) منقطع؛ عبيدالله لا يروي عن عمر، وأخرجه الطحاوي (١٢٥/٤).

(٩) في [ط]: (بالجار).

يقضي به إلا ما كان (من)[١] شريكين مختلطين، أو (داراً)[٢] يغلق عليها (باب)[٣] (واحد)[٤].

٢٤٢٢٧- **حدثنا** أبوبكر قال: حدثنا ابن علية عن ابن جريج قال: أخبرني (الزبير)[٥] (بن)[٦] موسى عن عمر بن عبد العزيز قال: إذا قسمت الأرض (و)[٧](حدت)[٨] وصرفت طرقها فلا شفعة.

٢٤٢٢٨- **حدثنا** أبوبكر قال: حدثنا عبد الله بن إدريس عن يحيى بن سعيد عن عون بن (عبيدالله)[٩] بن أبي رافع عن عبيد الله بن عبد الله بن عمر قال: قال (عمر)[١٠]: إذا وقعت الحدود وعرف الناس حقوقهم فلا شفعة بينهم[١١].

* * *

---

(١) في [هـ]: (بين).

(٢) في [جـ]: (دار).

(٣) في [أ، ح، ط، ز]: (باباً).

(٤) في [أ، ح، ط، ز]: (واحداً).

(٥) في [أ، ح، ط]: (الربيع).

(٦) في [ز]: (عن).

(٧) سقط من: [ط].

(٨) في [جـ]: (ووحدت).

(٩) في [ز]: (عبدالله)، وانظر: الجرح والتعديل (٦/٣٨٥).

(١٠) في [أ، ح]: (عمرو).

(١١) منقطع؛ عبيدالله لم يدرك عمر.

[٤٠٦] من قال: إذا كان بين الدارين طريق فلا شفعة فيه

٢٤٢٢٩- **حدثنا** أبوبكر قال: حدثنا عبد السلام بن حرب عن (عمرو)[١] عن الحسن قال: إذا كان بين الدارين طريق فلا شفعة (بينهما)[٢]./ ١٧٤/٧

٢٤٢٣٠- **حدثنا** أبوبكر قال: حدثنا عباد بن العوام عن عبيدة قال: سمعت إبراهيم يقول: إذا كان بينهما طريق (فاصل)[٣] فلا شفعة[٤].

٢٤٢٣١- **حدثنا** أبوبكر قال: حدثنا غندر عن شعبة قال: سألت الحكم وحمادا عن الشفعة فقال[٥]: إذا كانت الدار إلى جنب الدار ليس بينهما طريق (ففيها)[٦] شفعة.

* * *

[٤٠٧] من قال: لا شفعة إلا في تربة أو عقار

٢٤٢٣٢- **حدثنا** أبوبكر قال: حدثنا (هشيم)[٧] عن يونس عن الحسن قال: لا شفعة إلا (في)[٨] تربة.

---

(١) في [ط]: (عمر).

(٢) في [جـ]: (بهما).

(٣) في [جـ]: (فاضل).

(٤) في [ح]: زيادة (بينهما).

(٥) كذا في النسخ بالإفراد.

(٦) في [جـ]: (معها).

(٧) في [ح]: (هثيم).

(٨) سقط من: [ط].

٢٤٢٣٣- **حدثنا** أبوبكر قال: حدثنا وكيع عن سفيان عن جابر عن عامر عن شريح قال: لا شفعة إلا في (جريب)[١] أو عقار.

٢٤٢٣٤- **حدثنا** أبوبكر قال: حدثنا هشيم عن (عبيدة)[٢] عن إبراهيم أنه كان يقول ذلك.

٢٤٢٣٥- **حدثنا** أبوبكر قال: حدثنا أبو الأحوص عن عبد العزيز بن رفيع عن ابن أبي مليكة قال: قضى رسول الله ﷺ/ بالشفعة في كل شيء: الأرض والدار ١٧٥/٧ والجارية والخادم[٣].

٢٤٢٣٦- قال: فقال عطاء: إنما الشفعة في الأرض والدار، قال: فقال[٤] ابن أبي مليكة: تسمعني- لا أم لك- أقول: قال رسول الله ﷺ ثم تقول: مثل هذا؟.

* * *

[٤٠٨] في الدار تباع ولها جاران

٢٤٢٣٧- **حدثنا** أبوبكر قال: حدثنا ابن علية عن ليث عن الشعبي قال:

---

(١) في [جـ، ز]: (حديب)، وفي [ط]: (جرث)، وفي [هـ]: (حرث).

(٢) في [جـ]: (عبيد)، وفي [ز]: (عبده).

(٣) مرسل؛ ابن أبي ملكية تابعي؛ أخرجه الترمذي (١٣٧١)، والدارقطني ٢٢٢/٤، وعبدالرزاق (١٤٤٣٠)، والبيهقي ١٠٩/٦، وابن عبدالبر في الاستذكار ٨٦/٧؛ وأخرجه متصلاً من حديث ابن عباس: الترمذي (١٣٧١)، والطحاوي ١٢٥/٤، والخطيب ١٩٠/١١، وابن عساكر ٣٧١/٤٥.

(٤) في [هـ]: زيادة (له).

(في)[١] (جاري)[٢] الدار إذا (كانا)[٣] في الجوار سواء فأيهما سبق فهو أحق بالشفعة.

٢٤٢٣٨- [حدثنا أبوبكر قال: حدثنا وكيع قال: حدثنا يونس بن أبي إسحاق قال: سمعت الشعبي يقول: (من)[٤] بيعت (شفعته)[٥] وهو شاهد لا ينكر، فلا شفعة له][٦]/. ١٧٦/٧

٢٤٢٣٩- حدثنا أبوبكر قال: حدثنا وكيع قال: حدثنا سفيان عن جابر عن عامر والقاسم في رجل بيعت داره وهو ساكت لا ينكر، قالا: يلزمه، وهو جائز عليه.

٢٤٢٤٠- حدثنا أبوبكر قال: حدثنا وكيع قال: حدثنا (إسرائيل)[٧] عن جابر عن عامر والقاسم بن عبد الرحمن أنهما كانا يقولان للمبتاع: أقم البينة أنها بيعت وهو شاهد لا ينكر.

* * *

[٤٠٩] في الشفيع يأذن للمشتري

٢٤٢٤١- حدثنا أبوبكر قال: حدثنا وكيع قال: حدثنا سفيان عن أشعث عن الحكم قال: إذا أذن الشفيع للمشتري في الشراء فاشترى فلا شفعة له.

---

(١) سقط من: [ز].

(٢) في [أ، ح، هـ، ط]: (جار).

(٣) في [ط]: (كان).

(٤) سقط من: [أ، ح، ط].

(٥) في [أ، ح، ط]: (شفعه).

(٦) سقط الخبر من: [ز].

(٧) في [ز]: (إشرايك).

٢٤٢٤٢- **حدثنا** أبوبكر قال: حدثنا وكيع قال: (قال)[١] سفيان: له الشفعة لأن حقه وقع بعد البيع.

* * *

[٤١٠] الرجل يقرض (الرجل)[٢] الدراهم

٢٤٢٤٣- **حدثنا** أبوبكر قال: حدثنا إسماعيل بن علية عن التيمي عن أبي عثمان أن ابن مسعود كان يكره إذا أقرض (دراهم)[٣] أن (يأخذ)[٤] خيراً منها[٥].

٢٤٢٤٤- [**حدثنا** أبوبكر قال: قال حدثنا ابن أبي زائدة عن حجاج عن عطاء قال: كان ابن عمر يستقرض فإذا خرج عطاؤه أعطاه خيراً منه][٦][٧].

٢٤٢٤٥- **حدثنا** أبوبكر قال: حدثنا قَطَري بن عبد الله (أبو مري)[٨] عن/ ١٧٧/٧ أشعث الحداني قال: سألت الحسن فقلت: يا أبا سعيد! تجيء الكبار ولي (جارات)[٩]، و(لهن)[١٠] عطاء، (فيقترضن)[١١] مني، و(نيتي)[١٢] فضل

---

(١) في [أ، جـ، ح، ط، هـ]: (حدثنا).

(٢) سقط من: [جـ].

(٣) في [ط، هـ]: (الدراهم).

(٤) في [أ]: (نأخذ).

(٥) صحيح.

(٦) سقط الخبر من [أ، ح، هـ، ط].

(٧) منقطع حكماً؛ حجاج مدلس.

(٨) في [أ، هـ]: (الدمري)، وفي [جـ، ز]: (أبوسري).

(٩) في [أ، ح، ط]: (جاران).

(١٠) في [أ، ح، ط]: (وليس).

(١١) في [أ، ح، ط]: (فيقترض)، وفي [جـ]: (معرض).

(١٢) في [أ، ح، ط]: (وبينى).

(دراهم)[١] العطاء على دراهمي، قال: لا بأس[٢].

٢٤٢٤٦- **حدثنا** أبوبكر قال: حدثنا ابن أبي زائدة عن زكريا قال: قلت لعامر: الرجل يستقرض، فإذا خرج (عطاؤه أعطاني)[٣] خيرا منها، قال: لا بأس ما لم يشترط أو (يعطيه)[٤] التماسَ (ذلك)[٥].

١٧٨/٧ ٢٤٢٤٧- **حدثنا** أبوبكر قال: حدثنا أبو أسامة عن جويبر عن الضحاك/ قال: إذا أقرضت شيئا (فقضيت)[٦](أفضل)[٧] منه، فلا بأس إن لم يكن شرط عند القرض.

٢٤٢٤٨- **حدثنا** أبوبكر قال: حدثنا غندر عن شعبة عن الحكم وحماد، قال: سألتهما (عن)[٨] الرجل يقرض (الرجل)[٩] (الدراهم)[١٠] فيأخذ خيرا من الذي أعطى، (فقالا)[١١]: إن لم يكن نوى فلا بأس.

---

(١) في [أ، ح، ط]: (درهم).

(٢) في [هـ]: زيادة (به).

(٣) في [جـ]: (أعطاؤه إعطاى)، وفي [ز]: (أعطاه أعطانى).

(٤) في [ز]: (تعطه).

(٥) سقط من: [ز].

(٦) في [ط]: (تقصينا)، وفي [أ، هـ]: (تقضينا).

(٧) في [جـ]: (فضل).

(٨) سقط من: [ح].

(٩) سقط من: [جـ].

(١٠) في [هـ، أ]: (الدرهم).

(١١) في [ط]: (فقال).

٢٤٢٤٩- **حدثنا** أبوبكر قال: حدثنا رواد بن (جراح)[١] عن الأوزاعي في رجل أقرض رجلا عشرة دراهم (فأتى)[٢] بعشرة ودانقين، قال: لا تقبل، قلت له: إنه قد طابت نفسه (بها)[٣]، قال: وهل يكون الربا إلا عن طيب نفس.

٢٤٢٥٠- **حدثنا** أبوبكر قال: حدثنا وكيع قال: حدثنا سفيان عن خالد بن دينار عن عامر في الرجل يقرض الرجل القرض وينوي أن يقضى أجود منه، قال: (ذلك)[٤] أخبث.

٢٤٢٥١- **حدثنا** أبوبكر قال: حدثنا وكيع قال: حدثنا ابن عون عن ابن سيرين قال: استقرض رجل من ابن مسعود (دراهم)[٥] فقضاه، فقال (له)[٦] الرجل: (إني)[٧] تجاوزت لك من (جيد)[٨] عطائي، (فكره)[٩] ذلك ابن مسعود وقال/: مثل ١٧٩/٧
دراهمي[١٠].

٢٤٢٥٢- **حدثنا** أبوبكر قال: حدثنا وكيع قال: حدثنا هشام (الدستوائي)[١١] عن القاسم بن أبي بزة عن عطاء بن يعقوب قال: (استسلف)[١٢] مني ابن عمر ألف

---

(١) في [ط]: (جرح).

(٢) في [أ، هـ، ح]: (فيأتي).

(٣) سقط من: [جـ].

(٤) في [جـ، ز]: (ذاك).

(٥) في [جـ، ز]: (دراهما)، وفي [هـ، أ]: (درهماً).

(٦) سقط من: [ز].

(٧) في [جـ]: (إن).

(٨) في [ز]: (طيب).

(٩) في [جـ]: (وكره).

(١٠) منقطع؛ ابن سيرين لا يروي عن ابن مسعود.

(١١) في [ز]: (الدستواني).

(١٢) في [هـ]: (استلف).

درهم فقضاني دراهم أجود من دراهمي، فقال: ما كان فيها من فضل فهو نائل مني إليك، أتقبله؟ قلت: نعم![1].

٢٤٢٥٣- حدثنا أبوبكر قال: حدثنا وكيع عن (شعبة)[2] قال: سألت الحكم وحمادا عن الرجل يقرض الرجل الدراهم فيعطى أجود منها، (قالا)[3]: لا بأس ما لم تكن نيته على ذلك.

٢٤٢٥٤- **حدثنا** أبوبكر قال: حدثنا وكيع قال: حدثنا زكريا بن أبي زائدة عن عامر قال: (سألته)[4] (عن)[5] الرجل يقرض الرجل الدراهم فيعطى أجود منها، قال: لا بأس ما لم (يتعمد أو)[6] يشترط/. ١٨٠/٧

٢٤٢٥٥- **حدثنا** أبوبكر قال: حدثنا وكيع قال: حدثنا حماد بن سلمة قال: سمعت شيخا يقال له: المغيرة قال: قلت لابن عمر: إني أسلف جيراني (إلى)[7] العطاء فيقضوني دراهم أجود من دراهمي، قال: لا بأس ما لم تشترط[8].

* * *

(١) صحيح، وأخرجه الطبراني (١٣٠٧١).

(٢) في [جـ]: (سعيد).

(٣) في [أ، ح، ط، ز]: (قال)، وفي [جـ]: (فقال).

(٤) في [زي]: (سألت).

(٥) سقط (عن) من [أ، هـ، ح].

(٦) سقط من: [جـ].

(٧) سقط من: [ط].

(٨) مجهول، ويحتمل أن يكون المغيرة بن سلمان وهو صدوق على الصحيح.

[٤١١] في الرجل يأخذ من الرجل المتاع

٢٤٢٥٦- **حدثنا** أبوبكر قال: حدثنا إسماعيل بن عياش عن سلمة (بن)[١] (علقمة)[٢] عن ابن سيرين قال: من اشترى ثوبا بشرط فباعه مرابحة قبل أن يستوجبه، فإن الربح لصاحب الثوب.

٢٤٢٥٧- **حدثنا** أبوبكر قال: حدثنا أبو (أسامة)[٣] عن هشام عن محمد قال: من اشترى بيعا بشرط فباعه (قبل أن يستوجبه)[٤] فما كان فيه من فضل فهو للأول.

٢٤٢٥٨- **حدثنا** أبوبكر قال: حدثنا ابن مهدي عن زمعة عن ابن طاوس عن أبيه قال: إذا اشترى بيعا على أنه فيه بالخيار، فباعه قبل/ أن يأتي صاحبه فقد جاز ١٨١/٧
بيعه وهو له حل.

٢٤٢٥٩- **حدثنا** أبوبكر قال: حدثنا ابن علية عن يونس عن مطرف بن عتبة عن أبيه وكان صديقا لشريح، قال: قلت لشريح: آتي السوق فأشتري الثوب وأشترط (أني)[٥] فيه بالخيار ثم أنطلق، فإن بعته أخذت الربح، وإلا رددته، قال: فلا تفعل.

* * *

---

(١) في [ع]: (عن).

(٢) في [أ، ح، ط]: (غفله).

(٣) في [ط]: (أمامه).

(٤) سقط من: [ط].

(٥) سقط من: [ز].

[٤١٢] في الرجل يبيع الشيء ليس له

٢٤٢٦٠- **حدثنا** أبوبكر قال: حدثنا أبو معاوية عن حجاج عن سعيد بن زيد (ابن)[١] عقبة عن أبيه عن سمرة قال: قال رسول الله ﷺ: **«من ضاع له متاع أو سرق له متاع، فوجده في يد رجل فهو أحق به، ويرجع المشتري على البائع»**[٢].

٢٤٢٦١- **حدثنا** أبوبكر قال: حدثنا وكيع عن إسرائيل عن سماك عن حجار ابن (أبجر)[٣] عن علي في رجل كان في يده ثوب، فأقام رجل عليه البينة/ فقال: (علي)[٤]: ادفع إلى هذا ثوبه، واتبع من اشتريت منه[٥]. ١٨٢/٧

حدثنا أبوبكر قال: حدثنا ابن علية عن سلمة (بن)[٦] علقمة عن (ابن)[٧] سيرين قال: كانت القضاة تقضي: (فيمن)[٨] باع شيئا ليس له فهو لصاحبه، إذا (طالبه)[٩]

---

(١) في [أ، ح، ط]: (عن).

(٢) منقطع حكماً؛ حجاج مدلس، أخرجه أحمد (٢٠١٤٦)، وأبوداود (٣٥٣١)، وابن ماجه (٢٣٣١)، والنسائي (٣١٣/٧)، وابن الجارود (١٠٢٦)، والطحاوي (١٦٥/٤)، والطبراني (٦٨٦٠)، والبيهقي (٥١/٦)، والمزي (٤٤٥/١٠)، والدارقطني (٢٨/٣).

(٣) في [أ، ح]: (أبحر).

(٤) سقط من [هـ].

(٥) مجهول؛ حجار مجهول.

(٦) في [ز]: (عن).

(٧) في [أ]: (أبى).

(٨) في [أ، هـ]: (من).

(٩) في [أ، ح، جـ، ز]: (طلبه).

(و)[١] (يؤخذ)[٢] هذا (بالشروى)[٣].

* * *

[٤١٣] في القوم يكونون شركاء في الدار

٢٤٢٦٢- **حدثنا** أبوبكر قال: حدثنا حفص عن ليث عن الشعبي في القوم يكونون شركاء في الدار، فاشترى بعضهم من بعض، قال: ليس للآخرين شفعة.

٢٤٢٦٣- **حدثنا** أبوبكر قال: حدثنا حفص (عن)[٤] (عمرو)[٥] عن الحسن مثله.

٢٤٢٦٤- **حدثنا** أبوبكر قال: حدثنا الضحاك (بن)[٦] مخلد عن ابن (جريج)[٧] قال: قلت لعطاء: ابتعت أنا ورجل دارا، ولرجل سدس وللآخر نصف/ فباع - يعني صاحبي -، آخذه أنا وهم (جميعا)[٨] (أو)[٩] آخذه دونهم، قال: (لا)[١٠]! (بل)[١١] تأخذه دونهم. ١٨٣/٧

---

(١) سقط من: [ط]

(٢) في [ط]: (لوحد).

(٣) في [ح، ط]: (بالسروى).

(٤) في [ز]: (بن).

(٥) في [ط]: (عمر).

(٦) في [ز، ح]: (عن).

(٧) في [أ، ط]: (جريح).

(٨) في [أ، ح، ط]: (جمعاً).

(٩) في [ط]: (لو).

(١٠) سقط من: [س].

(١١) في [م]: (لم).

٢٤٢٦٥- **حدثنا** أبوبكر قال: حدثنا الضحاك بن مخلد عن ابن جريج قال: أخبرني ابن أبي حسين (عن)[١] طاوس (قال)[٢]: هم فيه سواء.

* * *

[٤١٤] في الرجل يرهن الرجل فيهلك

٢٤٢٦٦- **حدثنا** أبوبكر قال: حدثنا عبد الله بن مبارك عن مصعب بن ثابت قال: سمعت عطاء يحدث أن رجلا رهن رجلا فرسا فنفق في يده، فقال رسول الله ﷺ للمرتهن: «**ذهب حقك**»[٣].

١٨٤/٧ ٢٤٢٦٧- **حدثنا** أبوبكر قال: حدثنا شريك عن أبي حصين قال: /سمعت شريحا يقول: [ذهبت الرهان بما فيها.

٢٤٢٦٨- حدثنا أبوبكر قال: حدثنا علي بن مسهر عن الشيباني عن الشعبي عن شريح قال: الرهن بما فيه.

٢٤٢٦٩- حدثنا أبوبكر قال: حدثنا ابن أبي زائدة عن إسماعيل عن الشعبي عن شريح قال:][٤] (ذهبت)[٥] الرهان بما فيها.

٢٤٢٧٠- **حدثنا** أبوبكر قال: حدثنا ابن أبي زائدة عن هشام عن محمد (عن)[٦] شريح مثله.

---

(١) في [أ، هـ، ط، س]: (و).

(٢) في [هـ، ح]: (قالا).

(٣) مرسل ضعيف؛ عطاء تابعي، ومصعب ضعيف، أخرجه أبوداود في المراسيل (١٨٨)، والبيهقي (٦/٤١)، والطحاوي (٤/١٠٢).

(٤) سقط ما بين المعكوفين من [أ، هـ، ح].

(٥) في [جـ]: (ذهب).

(٦) في [جـ]: (ابن).

٢٤٢٧١- **حدثنا** أبوبكر قال: حدثنا عبد الأعلى عن يونس عن الحسن قال: الرهن بما فيه.

٢٤٢٧٢- **حدثنا** أبوبكر قال: حدثنا ابن علية قال: سألت ابن أبي نجيح عن (الرهن)[١] إذا هلك (قال)[٢]: (كان)[٣] عطاء يقول: الذهب والفضة والعروض يترادان، والحيوان لا يترادان، هو من الأول[٤].

٢٤٢٧٣- **حدثنا** أبوبكر قال: حدثنا هشيم عن مغيرة عن إبراهيم قال: إذا كان الرهن (بأكثر)[٥] مما رهن (به)[٦] فهو أمين في الفضل، (فإن)[٧] كان (ناقصا)[٨] فأحسن (من)[٩] ذلك أن يرد عليه النقصان./ ١٨٥/٧

٢٤٢٧٤- **حدثنا** أبوبكر قال: حدثنا ابن مهدي عن زمعة عن ابن طاوس عن أبيه قال: (الرهن)[١٠] بما فيه.

٢٤٢٧٥- **[حدثنا** أبوبكر قال: حدثنا عبد الوهاب بن عطاء عن ابن عون عن محمد بن سيرين قال: الرهن بما فيه**]**[١١].

---

(١) في [أ، ح، ط]: (الزهري).

(٢) في [جـ، ز]: (فقال).

(٣) سقط من: [ز].

(٤) أي أنه يرى أن الحيوان لا يضمنه المرتهن.

(٥) في [هـ]: (أكثر).

(٦) في [أ، ب، هـ]: (فيه).

(٧) في [جـ]: (وإن).

(٨) في [ز]: (ناقص).

(٩) سقط من: [جـ].

(١٠) في [جـ]: (الزهري).

(١١) الخبر سقط من: [جـ].

٢٤٢٧٦- **حدثنا** أبوبكر قال: حدثنا وكيع قال: حدثنا[١] إدريس (الأودي)[٢] عن إبراهيم (بن)[٣] (عمير)[٤] قال: سمعت ابن عمر يقول في الرهن: يترادان الفضل[٥].

٢٤٢٧٧- **حدثنا** أبوبكر قال: حدثنا وكيع قال: حدثنا سفيان عن منصور عن الحكم عن علي قال: يترادان الفضل في الرهن[٦].

١٨٦/٧ ٢٤٢٧٨- **حدثنا** أبوبكر قال: حدثنا وكيع عن علي بن صالح عن/ (عبدالأعلى)[٧] ابن عامر (قال)[٨]: عن محمد بن الحنفية عن علي قال: إذا كان الرهن (أكثر)[٩] مما رهن به فهلك (فهو)[١٠] بما فيه لأنه أمين في الفضل، وإذا كان أقل مما رهن به فهلك رد الراهن الفضل[١١].

٢٤٢٧٩- **حدثنا** أبوبكر قال: حدثنا (وكيع قال: حدثنا)[١٢] سفيان عن

---

(١) في [أ، ح، ط، ز]: زيادة (ابن).

(٢) في [أ، ح]: (الدردى).

(٣) في [جـ، ق]: (عن).

(٤) كذا في أكثر النسخ، وهو يوافق ما في الثقات ١٤/٤، والمحلى ٩٧/٨، واختلاف العلماء ٢٦٩/١، وفي [جـ، ز]: (عميرة)، وهذا يوافق ما في الثقات ٩/٦، والتمهيد ٤٣٦/٦.

(٥) مجهول؛ لجهالة إبراهيم.

(٦) منقطع؛ الحكم لا يروي عن علي.

(٧) في [ز]: (عبدالله).

(٨) في [أ، ح، ط، جـ، ز]: زيادة (قال).

(٩) في [أ، ح، ز، ط]: (بأكثر).

(١٠) سقط من: [أ، ح، ط].

(١١) ضعيف؛ لضعف عبدالأعلى.

(١٢) سقط من: [ط].

القعقاع ابن يزيد عن إبراهيم قال: إذا كان الرهن أكثر مما رهن به فهلك (فهو بما فيه؛ لأنه أمين في الفضل، وإذا كان أقل مما رهن به فهلك)[١] رد الراهن الفضل.

٢٤٢٨٠- **حدثنا** أبوبكر قال: حدثنا وكيع (قال: حدثنا سفيان)[٢] عن مغيرة عن (شباك)[٣] قال: قلت لإبراهيم: رجل رهن مائة درهم (بمائتي درهم)[٤] فهلكت (المائة)[٥] فقال: إن (أحسن ما يترادان)[٦] (في)[٧] الفضل.

٢٤٢٨١- [حدثنا أبوبكر قال: حدثنا وكيع قال: حدثنا إسماعيل عن عامر قال: الرهن بما فيه][٨]./ ١٨٧/٧

٢٤٢٨٢- **حدثنا** أبوبكر قال: (حدثنا وكيع قال: حدثنا شعبة عن الحكم عن شريح قال: الرهن بما فيه)[٩].

٢٤٢٨٣- قال: شعبة (فقلت)[١٠] للحكم في قوله: إذا كان (أقل)[١١] أو أكثر سواء، قال: نعم.

---

(١) سقط ما بين المعكوفين من [أ، ح، ط، هـ]؛ وزاد في [هـ]: (ذهب ما فيه، وإن كان أقل).

(٢) سقط من: [ز].

(٣) في [أ، ح، هـ]: (سماك).

(٤) سقط من [أ، هـ].

(٥) في [ط]: (بالمائة).

(٦) في [أ، ح، ز، ط]: (أحسن أن يترادان)، وفي [جـ]: (أحسن أن يتراد).

(٧) سقط من: [جـ].

(٨) سقط الخبر من [أ، ح، هـ].

(٩) تكرر في [جـ].

(١٠) في [جـ، ز]: (قلت).

(١١) سقط من: [أ، ح، ط].

٢٤٢٨٤- **حدثنا** أبوبكر قال: حدثنا وكيع قال: حدثنا ابن أبي ذئب عن الزهري عن سعيد بن المسيب قال: قال: رسول الله ﷺ: **«لا يغلق الرهن**[١] **، هو لمن رهنه، له غنمه وعليه غرمه»**[٢].

١٨٨/٧ ٢٤٢٨٥- **حدثنا** أبوبكر قال: حدثنا وكيع قال: حدثنا إسرائيل عن/ إبراهيم ابن عامر بن مسعود الجمحي عن معاوية بن عبد الله بن جعفر أن رجلا رهن داراً إلى (أجل)[٣] ، فلما حل (الأجل)[٤] ، قال المرتهن: داري، فقال رسول الله ﷺ: **«لا (يغلق)**[٥] **الرهن»**[٦].

٢٤٢٨٦- **حدثنا** أبوبكر قال: حدثنا ابن فضيل عن عبد الملك (عن)[٧] عطاء قال: ما زلنا [نسمع][٨] أن الرهن بما فيه.

٢٤٢٨٧- **حدثنا** أبوبكر قال: حدثنا أبو عاصم عن عمران القطان عن (مطر)[٩] عن عطاء قال: ما زلنا نسمع أن الرهن بما فيه.

---

(١) أي: أن المرتهن لا يتملك العين المرهونة بمجرد مضي مدة أجل الدين.

(٢) مرسل؛ سعيد تابعي، أخرجه عبدالرزاق (١٥٠٣٣)، ومالك ٧٢٨/٢، والشافعي في الأم ١٨٦/٣، والطحاوي ١٠٠/٤، والبيهقي ٣٩/٦، ومن طريق سعيد عن أبي هريرة مرفوعاً أخرجه ابن ماجه (٢٤٤١)، وابن حبان (٥٩٣٤)، والحاكم ٥٨/٢، والدارقطني ٣٢/٣، وأبونعيم ٣١٥/٧، والخطيب ٣٠٣/٣، وابن عساكر ١٦٧/٥.

(٣) في [ز]: (إلى رجل).

(٤) في [أ، ح، هـ]: (الرهن).

(٥) في [ط، ح]: (تعلق).

(٦) مرسل؛ معاوية تابعي، أخرجه البيهقي (٤٤/٦).

(٧) في [جـ]: (ابن).

(٨) سقط من: [ط].

(٩) في [أ، ح، ط]: (مطرف).

٢٤٢٨٨- **حدثنا** أبوبكر قال: حدثنا أبو عاصم عن (عمران)[١] القطان عن (مطر)[٢] (عن عطاء)[٣] عن عبيد بن عمير (عن عمر)[٤] قال: إذا كان الرهن (أكثر)[٥]/ مما رهن به فهو أمين في الفضل، وإذا كان أقل رد عليه[٦]. ١٨٩/٧

٢٤٢٨٩- **حدثنا** أبوبكر قال: حدثنا عبد الوهاب بن عطاء عن ابن (عون)[٧] عن محمد بن سيرين قال: الرهن بما فيه.

٢٤٢٩٠- **حدثنا** أبوبكر قال: حدثنا ابن إدريس عن (يزيد)[٨] (عن)[٩] (ابن)[١٠] (جابان)[١١] قال: خاصمت إلى شريح في خاتم ذهب فقال: الرهن بما فيه[١٢].

* * *

---

(١) في [أ، ح، ط]: (عمار).

(٢) في [أ، ح، ط]: (مطرف).

(٣) سقط من: [ز]، وفي [أ]: (عظا).

(٤) سقط من: [ز].

(٥) في [ز، ط، أ، ح]: (بأكثر).

(٦) ضعيف؛ لضعف عمران.

(٧) في [ط]: (عمر).

(٨) في [هـ]: (مزود).

(٩) سقط من [ع].

(١٠) سقط من [أ، هـ، ح، ز].

(١١) هو عيسى بن جابان، انظر: ترجمته في الثقات (٤٩١/٨)، وانظر: الخبر في أخبار القضاة (٢٩٩/٢)، وشرح معاني الآثار (١٠٣/٤)، وفي [ع]: (حامان)، وفي [هـ]: (حانان).

(١٢) في [ز]: (هنا انتهى الجزء الخامس من البيوع).

[٤١٥] في التفريق بين الوالد وولده

٢٤٢٩١- (**حدثنا** أبو محمد عبد الله بن يونس قال: حدثنا أبو عبد الرحمن بقي ابن مخلد قال: حدثنا أبوبكر بن أبي شيبة قال)[١]: حدثنا وكيع قال/: حدثنا سفيان ١٩٠/٧
عن عبد الله بن الحسن عن أمه فاطمة ابنة حسين أن زيد بن حارثة قدم يعني من أيلة، فاحتاج إلى ظهر فباع بعضهم، فلما قدم على النبي ﷺ رأى امرأة منهم تبكي، قال: ما شأن هذه؟ فأخبر أن زيدا باع ولدها، فقال [له][٢] النبي ﷺ: **«اردده أو اشتره»**[٣].

٢٤٢٩٢- **حدثنا** أبوبكر قال: حدثنا حفص عن ابن أبي ليلى عن الحكم عن علي قال: بعث (معي)[٤] النبي ﷺ بغلامين سبيين مملوكين أبيعهما، فلما أتيته قال: جمعت (أو)[٥] فرقت؟ قلت: فرقت؟ قال: **«فأدرك أدرك»**[٦].

١٩١/٧ ٢٤٢٩٣- **حدثنا** أبوبكر قال: حدثنا ابن علية عن أيوب عن عمرو/ بن دينار عن[٧] فروخ قال: كتب عمر: لا تفرقوا بين الأخوين[٨].

---

(١) سقط من: [جـ].

(٢) سقط من: [أ، جـ، ح، ز، ط].

(٣) مرسل؛ فاطمة بنت الحسين تابعية، أخرجه عبدالرزاق (١٥٣١٦).

(٤) في [ط]: (مع).

(٥) في [هـ]: (أم).

(٦) ضعيف منقطع؛ ابن أبي ليلى ضعيف، والحكم لم يدرك علياً، أخرجه أبوداود (٢٦٨٩)، والترمذي (١٢٨٤)، والحاكم ٥٥/٢، وأحمد (٧٦٠)، وابن ماجه (٢٢٤٩)، وابن الجارود (٥٧٥)، والطيالسي (١٨٥)، والدارقطني (٦٦/٣)، والبيهقي ١٢٧/٩، والبزار (٦٢٣)، والطبراني في الأوسط (٢٥٦١)، والضياء في المختارة (٦٥١).

(٧) زاد في [هـ]: (عبدالرحمن بن).

(٨) مجهول منقطع؛ فروخ مجهول لم يدرك عمر، أخرجه عبدالرزاق (١٥٣١٩)، وسعيد بن منصور (٢٦٥٧)، والبيهقي ١٢٨/٩.

٢٤٢٩٤- **حدثنا** أبوبكر قال: حدثنا ابن عيينة (عن عمرو)[١] عن عبد الرحمن ابن فروخ وربما قال: عن أبيه أن عمر قال: لا تفرقوا بين الأم وولدها[٢].

٢٤٢٩٥- **حدثنا** أبوبكر قال: حدثنا ابن علية عن يونس عن حميد بن هلال (قال)[٣]: قال عقال- أو حكيم بن عقال-[٤]: كتب عثمان بن عفان إلى عقال: أن يشتري مائة أهل بيت (يرفعهم)[٥] إلى المدينة، ولا يشتري (لى)[٦] شيئا يفرق بينه وبين (والده)[٧][٨]/. ١٩٢/٧

٢٤٢٩٦- **حدثنا** أبوبكر قال: حدثنا غندر عن حبيب[٩] بن شهاب عن أبيه أنه غزا مع أبي موسى، فلما فتحوا تستر كان لا يفرق بين المرأة وولدها في البيع[١٠].

٢٤٢٩٧- **حدثنا** أبوبكر قال: حدثنا زيد بن حباب عن موسى بن علي قال: سمعت ابن أبي جبلة القرشي يقول: كانوا يفرقون بين السبايا، فيجيء أبو أيوب فيجمع بينهم[١١].

---

(١) سقط من [ز].

(٢) مجهول؛ عبدالرحمن بن فروخ مجهول، وانظر: ما قبله.

(٣) سقط من: [ز].

(٤) في [أ، ح، ط، هـ]: زيادة (قال).

(٥) في [ط، أ، ح]: (ترفعهم).

(٦) سقطت (لي) من [أ، هـ].

(٧) في [ز، ط]: (ولده).

(٨) حسن؛ حكيم بن عقال صدوق، أخرجه عبدالرزاق (١٥٣٢١)، وسعيد بن منصور (٢٦٥٩)، والبيهقي (١٢٦/٩).

(٩) في [ح]: زيادة (عن حبيب).

(١٠) صحيح.

(١١) منقطع؛ حبان بن أبي جبلة لا يروي عن أبي أيوب.

٢٤٢٩٨- **حدثنا** أبوبكر قال: حدثنا جرير عن منصور عن إبراهيم قال: إنما كرهوا بيع الرقيق مخافة أن يفرقوا بين الولد و(والده)[١] وبين الأخوة.

٢٤٢٩٩- **حدثنا** أبوبكر قال: حدثنا وكيع قال: حدثنا سفيان عن جابر عن القاسم بن عبد الرحمن عن أبيه عن ابن مسعود قال: كان رسول الله ﷺ إذا أتي بالسبي أعطى[٢] أهل البيت جميعا كراهية أن يفرق بينهم[٣]/. ١٩٣/٧

٢٤٣٠٠- **حدثنا** أبوبكر قال: حدثنا وكيع قال: حدثنا سفيان عن أيوب عن حميد بن هلال عن حكيم بن عقال: قال: كتب عثمان إلى أبي أن (اشتر لي)[٤] مائة أهل بيت، ولا تفرق بين والد وولده[٥].

٢٤٣٠١- **حدثنا** أبوبكر قال: حدثنا إسحاق الأزرق عن هشام عن الحسن ومحمد أنهما كانا يكرهان أن يفرق بين الأمة وولدها.

٢٤٣٠٢- **حدثنا** أبوبكر قال: حدثنا ابن إدريس عن هشام عن (الحسن)[٦] أنه كان يكرهه ويقول: لا بأس به إذا (أوصف)[٧] أو (أوصفت)[٨].

---

(١) في [ط]: (ولده).

(٢) في [جـ، ح، ز، ط]: زيادة (أهل البيت).

(٣) ضعيف؛ لضعف جابر الجعفي، أخرجه أحمد (٣٦٩٠)، وابن ماجه (٢٢٤٨)، وعبدالرزاق (١٥٣١٥)، والطيالسي (٣٩٨)، والبيهقي ١٢٨/٩، والشاشي (٢٩٨)، والطبراني (١٠٣٥٩)، والدارقطني ٦٦/٣؛ وأبونعيم في الحلية ١٠٤/٢.

(٤) في [أ، هـ]: (اشترى).

(٥) حسن؛ حكيم بن عقال صدوق، وسبق برقم [٢٤٢٩٥].

(٦) في [ط]: (حسن).

(٧) في [أ، ح، هـ]: (وصف)، والمراد بلغ حد الخدمة لكبر سنه وبلوغه سن التكليف.

(٨) في [ط]: (وصف)، وفي [ح، هـ]: (وصفت).

٢٤٣٠٣- **حدثنا** أبوبكر قال: حدثنا (عبيد الله)[١] عن إبراهيم بن إسماعيل عن طليق بن عمران عن أبي بردة عن أبي موسى أن النبي ﷺ نهى أن يفرق بين (الأمة)[٢] وولدها في البيع[٣].

٢٤٣٠٤- **حدثنا** أبوبكر قال: حدثنا سهل (بن يوسف)[٤] عن ابن عون قال: كتبت إلى نافع أسأله عن أهل البيت يكونون للرجل، أيصلح/ أن يفرق بينهم؟ ١٩٤/٧
قال: فقال: لا أعلم ذلك حراما، ولكن يكره عندنا.

٢٤٣٠٥- **حدثنا** أبوبكر قال: حدثنا عبد الوهاب بن عطاء عن ابن أبي عروبة عن داود (بن)[٥] أبي القصاف عن رياح بن عبيدة أن عمر بن عبد العزيز كتب إليه أن يبيع رقيقا من رقيق الإمارة، و(أن يبيع)[٦] أهل البيت جميعا، ولا (يفرق)[٧] بينهم.

---

(١) في [ط]: (عبدالله).

(٢) سقط من: [ز].

(٣) ضعيف؛ لضعف إبراهيم بن إسماعيل بن مجمع، وأخرجه الدارقطني (٦٧/٣)، ووكيع في أخبار القضاة (١٣٣/٢)، كما ورد بلفظ: اللعن، أخرجه ابن ماجه (٢٢٥٠)، وأبويعلى (٧٢٥٠)، والبزار (٣١٤٠)، والبيهقي ١٢٨/٩، والطبراني في الدعاء (٢١١٥)، والمزي ٤٦١/١٣، وابن الجوزي في التحقيق (١٤٩٤)، وذكره البخاري في التاريخ ٣٥٩/٤، ورجح الدارقطني أن المحفوظ رواية الإرسال، انظر: العلل ٢١٧/٧.

(٤) سقط من: [جـ].

(٥) سقطت من [أ، ب، جـ، ح، ز، ط]، وانظر: التاريخ الكبير ٢٣٨/٣، الجرح والتعديل ٤٢٣/٣، الثقات لابن حبان ٢٨٥/٦، الطبقات الكبرى ١٨١/٧، تاريخ ابن معين برواية الدوري (٢٣٣/٤).

(٦) في [ح، ز، ط]: (أتبيع).

(٧) في [أ، ح]: (تفرق).

٢٤٣٠٦- **حدثنا** أبوبكر قال: حدثنا ابن أبي زائدة عن أشعث عن عامر قال: كتب عمر: (ألا)[١] تفرقوا بين السبايا وأولادهن[٢].

٢٤٣٠٧- **حدثنا** أبوبكر قال: حدثنا ابن أبي زائدة عن يزيد بن إبراهيم عن ابن سيرين قال: نبئت أن ابناً لابن عمر قال له: (تكره)[٣] أن يفرق بين الأمة و (بين)[٤] (ابنها)[٥] وقد فرقت بيني وبين أمي[٦].

٢٤٣٠٨- **حدثنا** أبوبكر قال: حدثنا شريك عن جابر عن أبي جعفر (يرفعه)[٧] قال: كان النبي ﷺ إذا قدم عليه السبي/ أعطى أهل البيت: أهل البيت كراهية أن يفرق بينهم[٨]. ١٩٥/٧

* * *

[٤١٦] من رخص فيه وفعله

٢٤٣٠٩- **حدثنا** أبوبكر قال: حدثنا وكيع قال: حدثنا سفيان عن منصور عن إبراهيم أنه باع بنت جارية له، قال منصور: فقلت له: (أليس)[٩] كانوا يكرهون التفريق، قال: بلى! ولكن أمها رضيت وقد وضعتها موضعا[١٠].

---

(١) في [جـ، ز]: (لا).

(٢) ضعيف منقطع؛ أشعث ضعيف، وعامر لا يروي عن عمر.

(٣) في [أ، ح، هـ]: (يكره).

(٤) سقط من [ز، هـ].

(٥) في [هـ، ح، ز]: (أختها).

(٦) مجهول؛ ابن سيرين لم يروه عن ابن عمر، بينهما راوٍ مجهول.

(٧) في [ز]: (رفعه).

(٨) مرسل ضعيف؛ جابر ضعيف، وأبوجعفر تابعي.

(٩) في [ح]: (أليسوا).

(١٠) في [هـ]: زيادة (صالحاً).

٢٤٣١٠- **حدثنا** أبوبكر قال: حدثنا وكيع قال: حدثنا إسرائيل عن جابر عن عامر وعطاء ومحمد بن علي قالوا: لا بأس أن يفرق بين المولدات.

٢٤٣١١- **حدثنا** أبوبكر قال: حدثنا ابن إدريس عن هشام عن الحسن/ قال: لا بأس به إذا (أوصف)[1] أو أوصفت. ١٩٦/٧

٢٤٣١٢- وقال وكيع: السبي لا يفرق بينهم، فأما المولدات إذا استغنين عن أمهاتهن فلا بأس[2].

٢٤٣١٣- **حدثنا** أبوبكر قال: حدثنا شريك عن جابر عن عامر وأبي جعفر أنهما كرها التفريق بين السبايا، فأما (المولدون)[3] فلا بأس.

* * *

[٤١٧] في الرجل يبيع البيع فيغلط فيه

٢٤٣١٤- **حدثنا** أبوبكر قال: حدثنا شريك عن فراس عن عامر قال: قال عبدالله: (لا غلت)[4] في الإسلام- يعني: لا غلط[5].

٢٤٣١٥- **حدثنا** أبوبكر قال: حدثنا حفص عن أشعث عن ابن سيرين أنه كان لا يجيز الغلط.

٢٤٣١٦- **حدثنا** أبوبكر قال: حدثنا وكيع عن إسرائيل عن جابر عن عامر في

---

(١) في [جـ]: (أوصفت).

(٢) في [أ، ح، هـ]: زيادة (به).

(٣) في [أ، ح، ط]: (مولدين)، وفي [ز]: (مولدات).

(٤) في [أ]: (لاغلف)، وفي [ز، ح، ط]: (لا غلب).

(٥) منقطع.

رجل باع رجلا ثوبا فقال: (غلطت)[١]، (فقال)[٢] الشعبي: ليس بشيء، البيع خدعة.

١٩٧/٧ ٢٤٣١٧- [وقال القاسم: يرده][٣]./

٢٤٣١٨- **حدثنا** أبوبكر قال: حدثنا عبد الرحمن بن عبد الله مولى عمرو بن حريث عن أبيه قال: قدم رجل من أهل البادية بعشرة أبعرة فجعل يعطى بالبعير مائة وثلاثين، ومائة وعشرين، فيأبى، فأتاه رجل من النخاسين فقال: قد أخذتها منك بألف أقرع، فباعها، فلما حسب حسابها ندم، فخاصمه إلى شريح فاجاز البيع وقال: البيع خدعة.

* * *

[٤١٨] في الرجل يشتري الطعام فيزيد لمن تكون زيادته؟

٢٤٣١٩- **حدثنا** أبوبكر قال: حدثنا حفص عن هشام عن الحسن قال: نهى رسول الله ﷺ عن بيع الطعام [حتى يجري فيه الصاعان، فتكون له زيادته وعليه نقصانه][٤].

---

(١) في [ز]: (غلطة).

(٢) في [ز]: (قال).

(٣) سقط الخبر من: [ط].

(٤) مرسل؛ الحسن تابعي، ذكره الشافعي في الأم ٧٢/٣، ومن حديث جابر أخرجه ابن ماجه (٢٢٢٨)، والدارقطني ٨/٣، وعبد بن حميد (١٠٥٩)، والبيهقي ٣١٦/٥، ومن حديث أبي هريرة أخرجه أبويعلى في المعجم (٢٩٣)، والطحاوي في شرح المشكل (٥٩٠٢)، والخطيب في الموضح ٤٦٠/٢، والبزار (١٢٦٥/كشف)، والبيهقي ٣١٦/٥، ومن حديث أنس أخرجه ابن عدي ١٤/٣.

٢٤٣٢٠- **حدثنا** أبوبكر قال: حدثنا حفص عن أشعث عن ابن سيرين عن عبيدة قال: نهي عن بيع الطعام حتى يجري فيه][1] الصاعان، فتكون زيادته لمن اشترى، ونقصانه على البائع[2].

٢٤٣٢١- [**حدثنا** أبوبكر قال: حدثنا عبد الله بن إدريس عن هشام عن ابن سيرين والحسن أنهما (سئلا)[3] عن الرجل يشتري الطعام يبيعه بكيله، (فقالا)[4]: لا، (حتى)[5] يجري فيه الصاعان، فتكون له الزيادة وعليه النقصان][6]./ ١٩٨/٧

٢٤٣٢٢- **حدثنا** أبوبكر قال: حدثنا وكيع عن سفيان عن جابر عن الشعبي والحكم في الرجل يشتري الطعام (فيزيد)[7]، فقالا: إن كان غلط رده، وإن كان زيادة رده.

٢٤٣٢٣- **حدثنا** أبوبكر قال: حدثنا عفان قال: حدثنا مهدي بن ميمون عن عاصم بن بشير بن البراء قال: سمعت مورقا العجلي يقول: لقد بعثنا بسفينة من الأهواز إلى البصرة فيها ثلاثون كرا، ما هو إلا فضل (ما)[8] بين الكيلين.

٢٤٣٢٤- **حدثنا** أبوبكر قال: حدثنا عمر عن ابن جريج عن عطاء قال: إن بعت (طعاما)[9] فوجدت زيادة فلك، أو نقصانا فعليك.

---

(١) سقط ما بين المعكوفين من [أ، ح، هـ].

(٢) مرسل؛ عبيدة تابعي.

(٣) في [ط]: (سئل).

(٤) في [ح، ط]: (فقال).

(٥) سقط من: [ز].

(٦) سقط الخبر من [أ، جـ].

(٧) سقط من: [جـ].

(٨) في [أ، جـ، هـ]: (من).

(٩) في [ز]: (طعامك).

[٤١٩] الحر يقر على نفسه بالعبودية

٢٤٣٢٥- **حدثنا** أبوبكر قال: حدثنا شريك عن جابر عن عامر عن علي قال: إذا أقر على نفسه بالعبودية فهو عبد[١].

١٩٩/٧ ٢٤٣٢٦- **حدثنا** أبوبكر قال: حدثنا إسماعيل بن عياش عن عبد العزيز/ بن (عبيد الله)[٢] عن الشعبي قال: لا يسترق حر باقراره على نفسه بالعبودية.

٢٤٣٢٧- **حدثنا** أبوبكر قال: حدثنا جرير عن مغيرة عن الحارث في الرجل يقول كنت مملوكا لفلان، (أو كان أبي مملوكاً لفلان)[٣] أو كانت أمي مملوكة لفلان، فقال فلان: أنتم عبيدي اليوم، قال: إذا كانوا قد (جروا)[٤] في العتق، وعرف أنهم (موالٍ)[٥] لا(يكونون)[٦] (بهذا)[٧] مملوكين (للذين)[٨] (يدعون)[٩] إلا أن يجيء (بشهود)[١٠] عدول يشهدون أنهم (مملوكوه)[١١] (إلى)[١٢] اليوم.

---

(١) ضعيف؛ لحال جابر.

(٢) في [ح]: (عبدالله).

(٣) سقط من [أ، ح، ز، ط، هـ].

(٤) في [أ، ط، هـ]: (حرروا).

(٥) في [هـ، أ]: (موالي).

(٦) في [ز]: (يكونوا)، وفي [ط]: (ما يرعون).

(٧) في [أ، هـ]: (لهذا).

(٨) سقط من: [ز].

(٩) في [ز]: (يدعين).

(١٠) في [ز]: (شهود)، وفي [جـ]: ناقصة.

(١١) في [أ، هـ]: (مملوكيه).

(١٢) سقط من [أ، هـ، ح، ز].

[٤٢٠] في المتفاوضين يلحق أحدهما الدين

٢٤٣٢٨- **حدثنا** أبوبكر قال: حدثنا يحيى بن زكريا بن أبي زائدة عن ابن أبي (غنية)[١] عن الحكم قال: إذا لحق أحد المتفاوضين دين فهو عليهما جميعا.

* * *

[٤٢١] من قال: الكفيل غارم

٢٤٣٢٩- **حدثنا** أبوبكر قال: حدثنا ابن أبي زائدة (عن أشعث)[٢] عن عامر عن شريح قال: الكفيل غارم.

٢٤٣٣٠- **حدثنا** أبوبكر قال: حدثنا ابن أبي زائدة عن ابن عون عن/ محمد ٢٠٠/٧
قال: (قلت)[٣] (لشريح)[٤]: كفيلي حيل دونه، ومالي اُقتضي مسمى، و(مال)[٥] غريمي اقتسم دوني، فقال: إن كان (الكفيل)[٦] (مخيرا)[٧] فالكفيل غارم، وإن كان مالك اُقتضي مسمى، فأنت أحق به، وإن كان مال غريمك اقتسم دونك فهو بالحصص.

---

(١) في [أ، ز]: (عيينه)، وصوبه في [ز]: (غنيه).

(٢) سقط من: [ز].

(٣) سقط من [أ، هـ].

(٤) في [ح]: (شريح).

(٥) في [ز]: (مالي).

(٦) سقط من [ح، هـ].

(٧) في [ز]: (محرا)، وفي [جـ]: (مجيزا).

٢٤٣٣١- **حدثنا** أبوبكر قال: حدثنا إسماعيل بن عياش عن شرحبيل بن مسلم قال: سمعت أبا أمامة (الباهلي)[١] (يقول)[٢]: سمعت رسول الله ﷺ في خطبته (في)[٣] عام حجة الوداع يقول: الدين مقضي والزعيم غارم- يعني الكفيل[٤].

* * *

[٤٢٢] في قوله (تعالى)[٥]: ﴿فَكَاتِبُوهُمْ إِنْ عَلِمْتُمْ فِيهِمْ خَيْرًا﴾

٢٠١/٧ ٢٤٣٣٢- **حدثنا** أبوبكر قال: حدثنا إسماعيل بن علية عن ابن أبي نجيح/ عن مجاهد وطاوس في قوله تعالى: ﴿فَكَاتِبُوهُمْ إِنْ عَلِمْتُمْ فِيهِمْ خَيْرًا﴾ [النور: ٣٣]، قالا: (مالٌ)[٦] وأمانة.

٢٤٣٣٣- **حدثنا** أبوبكر قال: حدثنا ابن إدريس عن عبد الملك عن عطاء[٧]: أداؤه وماله.

---

(١) سقط من [أ، ط، هـ].

(٢) سقط من: [ز]، وفي [أ، هـ]: زيادة (قال) بعدها.

(٣) سقط من: [جـ، ز].

(٤) حسن؛ إسماعيل بن عياش صدوق، أخرجه أحمد (٢٢٢٩٤)، وأبوداود (٣٥٦٥)، والترمذي (١٢٦٥)، وابن ماجه (٢٤٠٥)، والطيالسي (١١٢٨)، وعبدالرزاق (٧٢٧٧)، وسعيد بن منصور (٤٢٧)، وابن الجارود (١٠٢٣)، والطحاوي في شرح المشكل (٤٤٦١)، والطبراني (٧٦١٥)، والدارقطني ٤١/٣، وابن عدي ٢٩٠/١، والبيهقي ٨٨/٦، والبغوي (٢١٦٢)، وابن عبدالبر في التمهيد ٣٩/١٤.

(٥) في [جـ، ز]: زيادة (تعالى).

(٦) في [هـ]: (مالاً).

(٧) في [هـ، ح]: زيادة (قال).

٢٤٣٣٤- [**حدثنا** أبوبكر قال: حدثنا ابن أبي زائدة ووكيع عن ابن عون عن ابن سيرين عن عبيدة قال: إذا صلى.

٢٤٣٣٥- **حدثنا** أبوبكر قال: حدثنا ابن أبي زائدة عن عبدالملك عن عطاء قال: خيره: أداؤه وماله][1].

٢٤٣٣٦- **حدثنا** أبوبكر قال: حدثنا ابن إدريس عن هشام عن ابن سيرين عن عبد الله قال: إذا صلى[2].

٢٤٣٣٧- **حدثنا** أبوبكر قال: حدثنا (عبيد الله)[3] عن سفيان عن يونس عن الحسن ﴿فَكَاتِبُوهُمْ إِنْ عَلِمْتُمْ فِيهِمْ خَيْرًا﴾، قال: دينا وأمانة.

٢٤٣٣٨- [**حدثنا** أبوبكر قال: حدثنا وكيع قال: حدثنا إسماعيل ابن أبي خالد عن أبي صالح قال: أداءً وأمانة].

٢٤٣٣٩- **حدثنا** أبوبكر قال: حدثنا وكيع قال: حدثنا شعبة عن الحكم/ عن ٢٠٢/٧
مجاهد (قال)[4]: مالا.

٢٤٣٤٠- **حدثنا** أبوبكر قال: حدثنا وكيع قال: حدثنا سفيان ومالك بن مغول عن مغيرة عن إبراهيم قال: صدقا ووفاء.

٢٤٣٤١- **حدثنا** أبوبكر قال: حدثنا وكيع قال: حدثنا مالك بن مغول عن عطاء قال: مالا.

---

(١) سقط الخبران من [أ، هـ، ح، ط].

(٢) منقطع؛ ابن سيرين لا يروي عن ابن مسعود.

(٣) في [جـ]: (عبدالله).

(٤) في [ط]: (قالا).

٢٤٣٤٢- **حدثنا** أبوبكر قال: حدثنا الضحاك بن مخلد عن ابن جريج عن عطاء قال: قال ابن (عباس)[١] (إن)[٢] علمتم فيهم خيرا)[٣] الخير: المال[٤].

٢٤٣٤٣- **حدثنا** أبوبكر قال: حدثنا شبابة عن ورقاء عن ابن أبي نجيح عن مجاهد ﴿فَكَاتِبُوهُمْ إِنْ عَلِمْتُمْ فِيهِمْ خَيْرًا﴾، قال: كائنة أخلاقهم ما كانت.

٢٠٣/٧ ٢٤٣٤٤- **حدثنا** أبوبكر قال: حدثنا عفان قال: حدثنا[٥] حماد بن سلمة/ عن يونس عن الحسن في قوله[٦]: ﴿فَكَاتِبُوهُمْ إِنْ عَلِمْتُمْ فِيهِمْ خَيْرًا﴾، قال: الخير القرآن والإسلام[٧].

٢٤٣٤٥- وقال سعيد بن أبي الحسن: الإسلام (والغنى)[٨].

* * *

[٤٢٣] في الرجل يكفل الرجل ولم يأمره

٢٤٣٤٦- **حدثنا** أبوبكر قال: حدثنا (وكيع قال: حدثنا)[٩] سفيان عن عبيدة

---

(١) في [هـ]: (صبابة).

(٢) سقط من: [ز].

(٣) في [جـ، ز]: زيادة (قال ابن عباس).

(٤) منقطع حكماً؛ ابن جريج مدلس.

(٥) في [ز]: زيادة (عفان).

(٦) في [جـ]: زيادة (تعالى).

(٧) زيد في [ز]: (حد).

(٨) في [ط]: (والغناء)، وكذلك [ز].

(٩) سقط ما بين القوسين من [هـ].

(بن)[١] أبي صالح عن الشعبي قال: من كفل عن رجل بكفالة ولم يأمره بها فأداها عنه فليس للمكفول عنه شيء، إنما هي حمالة تحملها.

* * *

[٤٢٤] فيمن لا تجوز له (الشهادة)[٢]

٢٤٣٤٧- **حدثنا** أبوبكر قال: حدثنا حفص عن محمد بن زيد عن طلحة بن عبد الله بن عوف قال: أمر النبي (ﷺ)[٣] مناديا فنادى حتى انتهى إلى الثنية: ألا! لا تجوز شهادة خصم ولا ظنين وأن اليمين/ على المدعى عليه[٤]. ٢٠٤/٧

٢٤٣٤٨- **حدثنا** أبوبكر قال: حدثنا علي بن مسهر عن الأجلح عن الشعبي عن شريح قال: (أرد)[٥] شهادة (ستة)[٦]: الخصم، (و)[٧]المريب، ودافع المغرم، والشريك لشريكه، والأجير لمن استأجره، والعبد لسيده.

٢٤٣٤٩- **حدثنا** أبوبكر قال: حدثنا جرير عن منصور عن إبراهيم قال: لا يجوز في الطلاق (شهادة)[٨] ظنين ولا متهم.

---

(١) في [هـ، ح، ط]: (عن).

(٢) في [جـ]: (شهادة).

(٣) سقط من: [ز].

(٤) مرسل؛ طلحة تابعي، أخرجه أبوداود في المراسيل (٣٩٦)، ومسدد كما في المطالب العالية (٢١٩٥)، وأبوعبيد في الغريب ١٥٥/٢، والبيهقي ٢٠١/١٠، وأخرجه عبدالرزاق (١٥٣٦٥) من حديث أبي هريرة.

(٥) في [ط]: (أردد).

(٦) في [ز]: (خمسة).

(٧) سقط من [هـ].

(٨) سقط من: [ز].

٢٤٣٥٠- **حدثنا** أبوبكر قال: حدثنا حفص عن أشعث عن ابن سيرين قال: قال شريح: لا أجيز شهادة: خصم، ولا مريب، ولا دافع مغرم، ولا الشريك لشريكه، ولا الأجير لمن استأجره، ولا العبد لسيده.

* * *

[٤٢٥] في شهادة الولد لوالده

٢٤٣٥١- **حدثنا** أبوبكر قال: حدثنا وكيع قال: حدثنا سفيان عن جابر عن عامر عن شريح قال: لا تجوز شهادة الابن لأبيه، ولا الأب لابنه، ولا المرأة لزوجها، ولا الزوج لامرأته./ ٢٠٥/٧

٢٤٣٥٢- **حدثنا** أبوبكر قال: حدثنا وكيع قال: حدثنا سفيان عن منصور عن إبراهيم قال: لا تجوز شهادة الوالد لولده (ولا الولد لوالده)[1]، ولا المرأة لزوجها، ولا الزوج لامرأته، ولا العبد لسيده، ولا السيد لعبده، ولا الشريك لشريكه، ولا كل واحد منهما لصاحبه.

٢٤٣٥٣- **حدثنا** أبوبكر قال: حدثنا ابن أبي زائدة عن أشعث عن عامر أنه كان لا يجيز شهادة الرجل لأبيه، ولا شهادة المرأة لزوجها، وكان يجيز شهادة الرجل لابنه، وشهادة الرجل لامرأته.

٢٤٣٥٤- **حدثنا** أبوبكر قال: حدثنا محمد بن عبد الله الأنصاري عن أشعث عن الحسن أنه كان يقول: لا (تجوز)[2] شهادة الرجل لابنه، ولا شهادة الابن لأبيه، ولا شهادة الزوج لزوجته، ولا شهادة الزوجة لزوجها.

---

(١) سقط من: [ط].

(٢) في [جـ، ز]: (تجيز).

٢٤٣٥٥- **حدثنا** أبوبكر قال: حدثنا وكيع قال: حدثنا سفيان عن (شبيب)[١] ابن غرقدة قال: شهدت شريحا أجاز شهادة زوج لامرأته، فقيل له: إنه زوج، فقال: ومن يشهد للمرأة إلا زوجها؟./ ٢٠٦/٧

٢٤٣٥٦- **حدثنا** أبوبكر قال: حدثنا وكيع قال: كان ابن أبي ليلى يجيز شهادة الزوج لامرأته، ولا يجيز شهادة المرأة لزوجها.

٢٤٣٥٧- **[حدثنا** أبوبكر قال: حدثنا أبو نعيم عن أبي (جناب)[٢] (عن عون)[٣] عن شريح أنه أجاز شهادة زوج وأب**]**[٤].

٢٤٣٥٨- **حدثنا** أبوبكر قال: حدثنا (شبابة)[٥] عن ابن أبي ذئب عن سليمان بن أبي سليمان قال: شهدت (لأبي)[٦] عند أبي بكر[٧] بن حزم فأجاز شهادتي.

* * *

[٤٢٦] شهادة أهل الشرك بعضهم (على بعض)[٨]

٢٤٣٥٩- **حدثنا** أبوبكر قال: حدثنا وكيع قال: حدثنا سفيان عن/ عمرو بن ميمون عن (عمر)[٩] بن عبدالعزيز أنه أجاز شهادة مجوسي على يهودي أو نصراني. ٢٠٧/٧

---

(١) في [هـ]: (شعيب).

(٢) في [ح، هـ]: (حباب).

(٣) في [ز]: (أبي عون عن)، وسقط من [ح، ط، هـ].

(٤) تكرر الخبر في: [ط، هـ].

(٥) في [ط]: (سبابة).

(٦) في [هـ]: لأمي).

(٧) في [هـ]: زيادة (بن محمد بن عمرو).

(٨) سقط من: [ط].

(٩) في [جـ]: (عمرو).

٢٤٣٦٠- **حدثنا** أبوبكر قال: حدثنا وكيع قال: حدثنا سفيان عن أبي حصين عن يحيى بن وثاب عن شريح أنه كان يجيز شهادة أهل الكتاب بعضهم على بعض.

٢٤٣٦١- **حدثنا** أبوبكر قال: حدثنا (وكيع قال: حدثنا)[١] سفيان عن عيسى ابن أبي عزة عن عامر أنه أجاز شهادة يهودي على نصراني أو نصراني على يهودي.

٢٤٣٦٢- **حدثنا** أبوبكر قال: حدثنا وكيع قال: حدثنا خالد بن عبد الرحمن ابن بكير السلمي عن ابن سيرين قال: شهدت شريحا أجاز شهادة قوم من أهل الشرك بعضهم على بعض (بخفافهم نقع)[٢]./ ٢٠٨/٧

٢٤٣٦٣- **حدثنا** أبوبكر قال: حدثنا زيد بن حباب عن عون (بن)[٣] معمر عن إبراهيم الصائغ قال: سألت (نافعا)[٤] عن شهادة أهل الكتاب بعضهم على بعض، فقال: تجوز.

٢٤٣٦٤- **حدثنا** أبوبكر قال: حدثنا وكيع عن شعبة قال: سألت حماداً فقال: أهل الشرك جميعا تجوز شهادة بعضهم على بعض.

٢٤٣٦٥- **حدثنا** أبوبكر قال: حدثنا وكيع قال: (قال)[٥] سفيان: الإسلام ملة والشرك ملة، تجوز شهادة بعضهم على بعض.

---

(١) سقط ما بين القوسين من [أ، هـ، ط].

(٢) ساقطة من [ج]، والنقع: الغبار.

(٣) في [ز]: (عن).

(٤) في [أ، ح، ط]: (نافع).

(٥) في [أ، ط، هـ]: (حدثنا).

٢٤٣٦٦- **حدثنا** أبوبكر قال: (قال)[١] وكيع: وكذلك (نقول)[٢].

* * *

[٤٢٧] من قال: لا تجوز شهادة ملة إلا على ملتها

٢٤٣٦٧- **حدثنا** أبوبكر قال: حدثنا ابن علية عن يونس عن (الحسن)[٣] أنه كان يقول: إذا اختلفت (الملل)[٤] (لا تجوز)[٥] شهادة بعضهم على بعض.

٢٤٣٦٨- **حدثنا** أبوبكر قال: حدثنا ابن إدريس عن ليث عن عطاء/ قال: لا ٢٠٩/٧ تجوز شهادة اليهودي على النصراني، ولا النصراني على (اليهودي)[٦]، ولا ملة على غير ملتها إلا المسلمين.

٢٤٣٦٩- **حدثنا** أبوبكر قال: حدثنا وكيع قال: حدثنا سفيان عن داود عن الشعبي قال: لا تجوز شهادة ملة على ملة إلا المسلمين.

٢٤٣٧٠- **حدثنا** أبوبكر قال: حدثنا ابن علية عن معمر عن الزهري [وحماد][٧] (قالا)[٨]: لا تجوز شهادة أهل الكتاب بعضهم على بعض.

---

(١) في [أ، ط، هـ]: (حدثنا).

(٢) في [ح، هـ]: (يقول).

(٣) في [ط]: (حسن).

(٤) في [أ، جـ، ح، ز، ط]: (ملل).

(٥) في [هـ]: (لم تجز).

(٦) في [ح، هـ]: (المجوسي).

(٧) سقط من: [هـ].

(٨) في [هـ، ط]: (قال).

٢٤٣٧١- [**حدثنا** أبوبكر قال: حدثنا حفص عن أشعث عن الحكم وحماد عن إبراهيم قال: لا تجوز شهادة أهل الكتاب بعضهم على بعض][(١)].

٢٤٣٧٢- **حدثنا** أبوبكر قال: حدثنا حفص عن أشعث، عن الحكم وحماد، عن إبراهيم (و)[(٢)] الشعبي (و)[(٣)] الحسن (قالوا)[(٤)]: لا تجوز شهادة أهل ملة إلا على/ أهل ملتها: اليهودي على اليهودي، والنصراني على النصراني. ٢١٠/٧

٢٤٣٧٣- **حدثنا** أبوبكر قال: حدثنا يزيد بن هارون عن جويبر عن الضحاك أنه كان لا يقبل شهادة ملة على غيرهم.

٢٤٣٧٤- **حدثنا** أبوبكر قال: حدثنا وكيع عن شعبة قال: سألت الحكم عن شهادة اليهودي على النصراني (و)[(٥)] النصراني على اليهودي، فقال الحكم: لا تجوز شهادة أهل دين على (أهل)[(٦)] دين.

٢٤٣٧٥- **حدثنا** أبوبكر قال: حدثنا وكيع قال: حدثنا عمر بن راشد عن يحيى ابن أبي كثير عن أبي سلمة بن عبد الرحمن قال: لا تجوز شهادة ملة على ملة إلا المسلمين.

٢٤٣٧٦- قال وكيع: كان ابن أبي ليلى لا يجيز شهادة اليهودي على النصراني، ولا النصراني على اليهودي.

* * *

---

(١) سقط الخبر من: [أ، جـ، ز].

(٢) في [هـ]: (أو).

(٣) في [هـ، ح]: (أو).

(٤) في [هـ، ط]: (قال).

(٥) في [ز]: (أو).

(٦) سقط من [أ، هـ، ح].

[٤٢٨] في شهادة أهل الكتاب بعضهم على بعض

٢٤٣٧٧- **حدثنا** أبوبكر قال: حدثنا أبو خالد عن أشعث عن جهم عن إبراهيم قال: (تجوز)[١] شهادة أهل الكتاب بعضهم على بعض للمسلمين./ ٢١١/٧

٢٤٣٧٨- **حدثنا** أبوبكر قال: حدثنا أسباط (بن)[٢] محمد عن أشعث عن الشعبي قال: تجوز شهادتهم للمسلمين بعضهم على بعض.

* * *

[٤٢٩] في العبد يكفل

٢٤٣٧٩- **حدثنا** أبوبكر قال: حدثنا شريك عن (عباس)[٣] عن شريح.

٢٤٣٨٠- (و)[٤]عن جابر عن عامر قالا: لا كفالة للعبد.

* * *

[٤٣٠] في شهادة الأقطع

٢٤٣٨١- **حدثنا** أبوبكر قال: حدثنا ابن مهدي عن حماد بن سلمة عن قتادة وحميد عن الحسن أن رجلا من قريش سرق بعيرا، فقطع النبي ﷺ يده، قال: وكانت تجوز شهادته[٥].

---

(١) سقط من [ط، هـ].

(٢) في [ز]: (عن).

(٣) في [أ، هـ، ح، ط]: (عياش).

(٤) سقط في [ز].

(٥) مرسل؛ الحسن تابعي، أخرجه أبوداود في المراسيل (٣٩٥)، والبيهقي (١٠/١٥٦).

٢٤٣٨٢- **حدثنا** أبوبكر قال: حدثنا ابن أبي زائدة عن أشعث عن الشعبي قال: شهد عند شريح أقطع، فأثنى عليه خيرا، [١]فقال: شريح نجيز شهادة (صاحب كل)[٢] حد إذا كان يوم يشهد عدلا إلا القاذف، فإن توبته فيما بينه وبين الله./ ٢١٢/٧

٢٤٣٨٣- **حدثنا** أبوبكر قال: حدثنا وكيع عن سفيان عن أبي حصين عن شريح أنه أجاز شهادة أقطع.

* * *

[٤٣١] في الصلح بين الخصوم

٢٤٣٨٤- حدثنا أبوبكر قال: حدثنا ابن أبي زائدة ووكيع عن إسماعيل عن عامر قال: أُتي عَليٌّ في بعض الأمر، (و)[٣] قال وكيع: في (شيء)[٤]، فقال: إنه (لجور)[٥]، ولولا أنه صلح (لرددته)[٦][٧].

٢٤٣٨٥- **حدثنا** أبوبكر قال: حدثنا ابن أبي زائدة عن إسماعيل عن الشعبي عن شريح قال: أيما امرأة صولحت[٨] (على)[٩] ثمنها، ولم يبين لها ما ترك زوجها، فتلك الريبة كلها.

---

(١) في [ز]: زيادة (حدثنا أبوبكر قال).

(٢) في [هـ]: (كل صاحب).

(٣) زائدة في [جـ].

(٤) في [ع]: (سبي).

(٥) في [أ]: (يجوز)، وكذلك [ح، ط]، وفي [ز]: (لا يجور).

(٦) في [أ، ح، ط]: (لودته).

(٧) صحيح.

(٨) في [أ]: زيادة (على صلحها).

(٩) في [هـ]: (عن).

٢٤٣٨٦- **حدثنا** أبوبكر قال: حدثنا عبد الوهاب الثقفي عن أيوب عن/ محمد ٢١٣/٧
قال: ما شهدت شريحا أمر بصلح إلا مرة، وذلك أن رجلا أسود استودع امرأة ثمانين درهما فحولت متاعها، فضاعت الدراهم، فخاصمها إلى شريح فقال: أتتهمها، قال: لا، قال: إن شئت أخذت خمسين.

٢٤٣٨٧- **حدثنا** أبوبكر قال: حدثنا ابن مهدي عن سفيان عن أبي حصين عن عبدالله بن عتبة أنه ربما أتاه القوم يختصمون إليه في الشيء فيقول: اذهبوا فاصطلحوا.

٢٤٣٨٨- **حدثنا** أبوبكر قال: حدثنا ابن إدريس عن أشعث [عن الشعبي][1] عن ابن سيرين أنه قال: ربما أتى شريحاً القوم يختصمون إليه فيقول: اذهبوا إلى عبيدة.

٢٤٣٨٩- **حدثنا** أبوبكر قال: حدثنا وكيع قال: حدثنا مسعر عن أزهر العطار عن محارب بن دثار قال: (قال)[2] عمر: رددوا الخصوم حتى يصطلحوا/، فإن ٢١٤/٧
فصل القضاء يورث[3] القوم الضغائن[4].

٢٤٣٩٠- **حدثنا** أبوبكر قال: حدثنا جرير بن حازم عن ابن سيرين قال: بعث عمر بن الخطاب قاضيا، فاختصم إليه رجلان في دينار، قال: فأعطاه أحدهما، وأعطى الآخر دينارا من عنده، فبلغ ذلك عمر فبعث إليه فعزله[5].

* * *

---

(١) في [ز]: سقط (عن الشعبي).

(٢) زائده في [هـ].

(٣) في [هـ]: زيادة (بين).

(٤) حسن؛ أزهر الأظهر أنه صدوق، فقد روى عنه جمع من الثقات، وذكره ابن حبان في الثقات.

(٥) منقطع؛ ابن سيرين لا يروي عن عمر.

[٤٣٢] من قال: إذا رضي الخصمان بقول رجل جاز عليهما

٢٤٣٩١- **حدثنا** أبوبكر قال: حدثنا عبد الله بن مبارك عن عاصم عن (الشعبي) قال: إذا رضي الخصمان بقول رجل جاز عليهما (ما قال)[١].

٢٤٣٩٢- **[حدثنا** أبوبكر قال]: حدثنا وكيع قال: حدثنا سفيان عن عاصم الأحول عن ابن سيرين قال: جاء رجلان يختصمان إلى عبيدة فقال: تؤمراني عليكما؟ قالا: نعم! فقضى بينهما./ ٢١٥/٧

* * *

[٤٣٣] في كسر الدراهم وتغييرها

٢٤٣٩٣- **حدثنا** أبوبكر قال: حدثنا عبد السلام عن إسحاق بن (عبد الله)[٢] -يعني ابن أبي فروة- عن غيلان قال: قلت لعمر بن عبد العزيز: لو غيرت هذه الدراهم، فإنها تقع في يد اليهودي والنصراني والجنب والمجوسي، قال: أردت أن تحتج علينا الأمم، قال: تريد أن تغيّر (توحيد ربنا واسم نبينا)[٣].

٢٤٣٩٤- **حدثنا** أبوبكر قال: حدثنا (معتمر)[٤] عن (محمد)[٥] بن (فضاء)[٦] (عن)[٧] أبيه (عن علقمة بن عبد الله عن أبيه)[٨] قال: نهى رسول الله ﷺ عن كسر

---

(١) سقط من: [ط، أ].

(٢) في [أ، ط]: (عبيدالله).

(٣) في [هـ]: (توحيداً بنا وهم بيننا).

(٤) في [ج]: (معمر).

(٥) في [أ، ح، ز، ط]: (مجاهد).

(٦) في [أ، جـ، ح، ط]: (فضل).

(٧) سقط من: [أ، ح].

(٨) سقط من: [ز].

[(سكة)[1] المسلمين الجائزة بينهم إلا من بأس[2].

٢٤٣٩٥- **حدثنا** أبوبكر قال: حدثنا ابن علية عن ابن جريج عن عطاء قال: أثم الناس في (ضربهم)[3]-][4] الدراهم البيض./ ٢١٦/٧

* * *

[٤٣٤] في إنفاق الدرهم الزيف

٢٤٣٩٦- **حدثنا** أبوبكر قال: حدثنا سفيان بن عيينة عن أبي فروة سمع ابن أبي ليلى قال: قال عمر: من زافت عليه وَرِقُه فلا (يحالف)[5] الناس أنها طيبة، ولكن ليخرج بها إلى السوق فليقل: من يبيعني هذه الدراهم الزيوف بنحو ثوب أو حاجة من حاجته[6].

٢٤٣٩٧- **حدثنا** أبوبكر قال: حدثنا جرير عن مغيرة عن أبيه عن رجل من السمانين قال: قال علي: إذا كان لأحدكم (دراهم)[7] لا (تنفق)[8] عنه (فليبتع

---

(١) في [أ، ح]: (سكتى).

(٢) ضعيف جداً؛ محمد بن فضاء متروك، أخرجه أحمد (١٥٤٥٧)، وأبوداود (٣٤٤٩)، وابن ماجه (٢٢٦٣)، وابن عدي (٢١٧٨/٦)، والحاكم (٣١/٢)، والعقيلي (١٢٥/٤)، والخطيب (٣٤٦/٦)، وأبونعيم في أخبار أصبهان (٢٠٨/١).

(٣) سقط من: [أ، ح، ط، هـ]: (ضربهم).

(٤) في [ط]: سقط ما بين المعكوفين.

(٥) في [أ، ح]: (يخالف).

(٦) صحيح، وثبت سماع ابن أبي ليلى من عمر.

(٧) في [أ، ح، هـ]: (درهم).

(٨) في [أ، هـ]: (ينفق).

بها)[١] ذهبا (وليبتع)[٢] بالذهب ما ينفق عنه[٣].

٢٤٣٩٨- **حدثنا** أبوبكر قال: حدثنا (وكيع قال: حدثنا)[٤] سلمة بن نبيط عن الضحاك بن (مزاحم)[٥] قال: باع ابن مسعود نفاية بيت المال مرة، ثم لقي عمر فلم يعد/ لذلك[٦]. ٢١٧/٧

٢٤٣٩٩- **حدثنا** أبوبكر قال: حدثنا حفص بن غياث عن الأعمش عن إبراهيم أن عمر نهى عبد الله أن يبيع نفاية (بيت) المال[٧].

٢٤٤٠٠- **حدثنا** أبوبكر قال: حدثنا وكيع قال: حدثنا مسعر عن عبد الملك بن ميسرة عن حوط العبدي قال: جعلني (عبد الله)[٨] على بيت المال، فكنت إذا مر بي درهم زيف [(كسرته)[٩] [١٠].

٢٤٤٠١- **حدثنا** أبوبكرقال: حدثنا ابن مهدي عن سفيان (عن)[١١] منصور عن

---

(١) في [هـ]: (فليبتاع لها).

(٢) في [ح، هـ]: (فليبتاع).

(٣) مجهول؛ لإبهام الرجل.

(٤) سقط من: [هـ].

(٥) في [هـ]: (مراحم).

(٦) صحيح.

(٧) منقطع؛ إبراهيم لم يدرك عمر.

(٨) في [ز]: (عبيدالله).

(٩) في [جـ، ز]: (كسرته).

(١٠) صحيح.

(١١) سقط في [ز].

إبراهيم عن ميمون بن أبي شبيب أنه كان إذا مر به درهم زيف[(١)] كسره، ويقول: لا (يغر)[(٢)] به (المسلمون)[(٣)].

٢٤٤٠٢- **حدثنا** أبوبكر قال: حدثنا وكيع قال: حدثنا ابن عون قال: قلت لمحمد بن سيرين: أشتري (بالدرهم)[(٤)] الزيف وأبينه، قال: لا بأس.

٢٤٤٠٣- **حدثنا** أبوبكر قال: حدثنا وكيع قال: حدثنا أبو جعفر الرازي عن الربيع بن أنس قال: رأيت صفوان بن محرز [(٥)] أتى السوق ومعه (درهم)[(٦)] زيف فقال: من يبيعني (عنباً)[(٧)] طيبا بدرهم خبيث، فاشترى ولم يشهد./ ٢١٨/٧

٢٤٤٠٤- **حدثنا** أبوبكر قال: حدثنا وكيع قال: حدثنا الربيع قال: (قلت)[(٨)] للحسن: يا أبا سعيد! (يجتمع)[(٩)] عندي الدراهم (النحاس)[(١٠)] فأبيعها وأبينها؟ قال: لا بأس.

٢٤٤٠٥- **حدثنا** أبوبكر قال: حدثنا زياد بن الربيع عن صالح الدهان عن جابر

---

(١) سقط ما بين المعكوفين من: [أ، ب، ح، هـ].

(٢) في [أ، ح، ط]: (يقر)، وفي [أ، هـ]: (عيناً).

(٣) في [جـ]: (المسلمين).

(٤) في [ح]: (بالدراهم).

(٥) زاد في [ح، م، هـ]: (و).

(٦) في [أ، ح، ط]: (دراهم).

(٧) في [أ، هـ]: (عيناً).

(٨) تكرار في [ز].

(٩) في [ز]: (يجمع).

(١٠) في [هـ]: (البخاس).

ابن زيد أنه كان إذا وقع في يده درهم (زيف)[١] كسره وقال: ما يحل أن (يُغرَ)[٢] به مسلم.

٢٤٤٠٦- **حدثنا** أبوبكر قال: حدثنا محمد بن عبيد عن يعقوب بن قيس أن سعيد ابن جبير كان في يده درهم[٣]، فقلت له: (أرينه)[٤]؟ فأعطانيه وقال: لو كان رديئاً لم أعطكه.

* * *

[٤٣٥] في (الرجل)[٥] (يركبه)[٦] الدين

٢٤٤٠٧- **حدثنا** أبوبكر قال: حدثنا وكيع قال: حدثنا سفيان عن معمر عن الزهري أن معاذ بن جبل دار عليه دين، فأخرجه النبي ﷺ من ماله لغرمائه[٧]./ ٢١٩/٧

٢٤٤٠٨- **حدثنا** أبوبكر قال: حدثنا وكيع قال: حدثنا حسن بن صالح عن منصور عن شريح قال: كان يبيع ما فوق الإزار.

---

(١) سقط من [أ، هـ، ح].

(٢) في [ح]: (يقر).

(٣) في [ح]: زيادة (كسره وقال: ما يحل أن يقر به).

(٤) في [هـ، أ]: (أزينه).

(٥) في [هـ]: (رجل).

(٦) في [ط]: (يركنه).

(٧) مرسل؛ الزهري تابعي، أخرجه عبدالرزاق (١٥١٧٧)، والبيهقي (٤٨/٦)، كما أخرجه أبوداود في المراسيل (١٧٠)، وأبونعيم ٢٣١/١، وابن سعد في الطبقات ٥٨٤/٣، والحارث (٤٤٧/بغية)، وإسحاق كما في المطالب (١٤٦١)، وورد الحديث متصلاً من رواية كعب بن مالك أخرجه الحاكم ٦٧/٢، والدارقطني ٢٣٠/٤، والعقيلي ٦٨/١.

٢٤٤٠٩- **حدثنا** أبوبكر قال: حدثنا ابن إدريس عن (عبيد الله)[١] بن عمر (عن عمر)[٢] بن (عبد الرحمن)[٣] بن (دلاف)[٤] عن أبيه عن (عم)[٥] أبيه بلال بن الحارث قال: كان رجل (يغالي)[٦] بالرواحل، ويسبق الحاج، حتى أفلس، قال: فخطب عمر بن الخطاب فقال: أما بعد! فإن (الأسيفع أسيفع)[٧] جهينة رضي من أمانته ودينه أن يقال: سبق الحاج، فادّان معرضا، فأصبح[٨] قد دِين به، فمن كان له (عليه)[٩] شيء فليأتنا حتى نقسم ماله بينهم[١٠].

٢٤٤١٠- **حدثنا** أبوبكر قال: حدثنا ابن مهدي عن سفيان عن ابن أبي ذئب أن عمر بن عبد العزيز كان لا يبيع خادم (الرجل)[١١] ولا مسكنه في الدين.

٢٤٤١١- [**حدثنا** أبوبكر قال: حدثنا وكيع قال: حدثنا سفيان عن عمرو بن ميمون عن عمر بن عبد العزيز أنه فلّس رجلا وآجره][١٢]./ ٢٢٠/٧

---

(١) في [ز]: (عبدالله).

(٢) في [ط]: (عن عبدالله).

(٣) في [أ، جـ، ح، ز]: (عبدالله)، وفي [ط]: (عبيدالله).

(٤) في [ط]: (دلان).

(٥) في [ط]: (عما).

(٦) في [أ، ح، ط]: (يعطي).

(٧) في [أ، ح، ط]: (الأسيقع أسيقع).

(٨) في [أ، ح، ط، ز]: زيادة (دين).

(٩) في [جـ]: زيادة (عليه).

(١٠) مجهول؛ لجهالة عبدالرحمن بن دلاف، أخرجه مالك (١٤٦٠)، والطحاوي في شرح المشكل ٧٣/١١، والبيهقي ٤٩/٦، وانظر: علل الدارقطني ١٤٧/٢.

(١١) في [ز]: (للرجل).

(١٢) هذا الخبر سقط من: [جـ].

٢٤٤١٢- **حدثنا** أبوبكر قال: حدثنا وكيع قال: حدثنا سفيان عن رجل عن ابن سيرين عن شريح أنه كان (إذا)[١](فلّس)[٢] رجلا (جعل)[٣] ما بقي بين غرمائه.

* * *

[٤٣٦] (في السلم في الحرير: من رخص فيه)[٤]

٢٤٤١٣- [**حدثنا** أبوبكر قال: حدثنا وكيع قال: حدثنا شريك عن الأعمش عن إبراهيم قال: لا بأس به][٥].

٢٤٤١٤- **حدثنا** أبوبكر قال: حدثنا وكيع قال: حدثنا شريك عن جابر عن سالم والقاسم وطاوس ومجاهد ومحمد بن علي وعطاء قالوا: لا بأس (بالسلم)[٦] في الحرير.

٢٤٤١٥- **حدثنا** أبوبكر قال: (قال)[٧]وكيع: (نرجو أن لا)[٨] يكون به بأس.

٢٤٤١٦- **حدثنا** أبوبكر قال: حدثنا ابن علية عن يونس عن (الفزع)[٩] بن (عفيق)[١٠] قال: قلت لابن عمر: ما تقول في السرق؟ قال: وما السرق؟

---

(١) سقط من: [ط].

(٢) في [أ، ح، ط]: (أفلس).

(٣) سقط من: [أ، ح، ط]؛ وفي [هـ]: (قسم).

(٤) سقط من: [ز].

(٥) سقط الخبر من: [أ، هـ].

(٦) في [ط]: (في السلم).

(٧) في [أ، ح، ط، هـ]: (حدثنا).

(٨) في [جـ]: (اناس الا أن لا).

(٩) في [جـ، ز]: (الفرع)، وفي [أ]: (المسرع)، وفي [هـ]: (السرع).

(١٠) في [هـ]: (عقيق).

(فقلت)[١]: الحرير أو شقق الحرير، قال: يا أهل العراق! إنكم تسمون [أسماء منكرة، أو(لا)[٢] (تقول)[٣]: (شقق)[٤] الحرير؟ قلنا: فإن له في السوق (سعراً)[٥]/ (نشتريه)[٦]][٧] بسعر، ونبيعه إلى العطاء (بأكثر)[٨] (من ذلك)[٩]، قال: إذا اشتريته وقبضته فبعه كيف (شئت)[١٠][١١]. ٢٢١/٧

* * *

[٤٣٧] من كره السلم في الحرير

٢٤٤١٧- **حدثنا** أبوبكر قال: حدثنا (وكيع قال: حدثنا)[١٢] عبد الله بن الوليد المزني عن رجل عن (ابن)[١٣] معقل أنه كره السلم في الحرير.

٢٤٤١٨- **حدثنا** أبوبكر قال: حدثنا معتمر عن أبيه قال: سئل طاوس عن

---

(١) في [أ، جـ، ح، ز، ط]: (قال).

(٢) سقط من: [ط].

(٣) في [ط]: (نقول).

(٤) في [ط]: (شق).

(٥) في [ح، ط]: (شعر).

(٦) في [جـ]: (يشتريه).

(٧) سقط ما بين المعكوفين من: [ز].

(٨) في [ط]: و(باكثر)، وفي [جـ]: (فاكثر).

(٩) سقط من: [ز].

(١٠) في [جـ]: (سيث).

(١١) مجهول؛ لجهالة الفزع.

(١٢) سقط من: [ز].

(١٣) في [أ، هـ، ح]: (أبي).

(السلم في)[١] (العرض)[٢] أو قال: العروض، قال: لا بأس، وسئل عن السلم في الحرير، فقال: لا أدري ما الحرير.

٢٤٤١٩- **حدثنا** أبوبكر قال: حدثنا وكيع قال: حدثنا إسرائيل وشريك عن أبي إسحاق عن مسروق أنه كره السلم في الحرير.

٢٤٤٢٠- [**حدثنا** أبوبكر قال: حدثنا وكيع عن إسرائيل عن جابر عن عامر أنه (كره)[٣] السلم في الحرير][٤].

* * *

[٤٣٨] في الرجل يرهن الرهن فيذهب بعضه عند المرتهن

٢٤٤٢١- **حدثنا** أبوبكر قال: حدثنا [هشيم] عن أشعث عن الشعبي.

٢٤٤٢٢- وعن مغيرة عن إبراهيم (قالا)[٥]: ما ذهب من الرهن من شيء فبحساب ذلك./ ٢٢٢/٧

٢٤٤٢٣- **حدثنا** أبوبكر قال: حدثنا يحيى بن سعيد عن أشعث عن الحسن قال: (سألته)[٦] عن رجل ارتهن دارا فاحترقت، قال: حقه فيما ذهب، وحقه فيما بقي.

---

(١) سقط من: [أ، ح، ط].

(٢) في [هـ]: (العروض).

(٣) سقط من [أ، هـ، ح].

(٤) سقط الخبر من [أ، هـ، ح].

(٥) في [أ، ط، هـ]: (قال).

(٦) في [أ، هـ]: (سألت).

٢٤٤٢٤- **حدثنا** أبوبكر قال: حدثنا ابن مهدي عن حماد بن سلمة [عن قتادة في رجل ارتهن (دارا)[١] فاحترقت، قال: حقه في العرصة[٢].

٢٤٤٢٥- **حدثنا** أبوبكر قال: حدثنا يحيى بن آدم قال: حدثنا حماد بن سلمة][٣] عن حماد عن إبراهيم في رجل رهن ثوبا (فاتكل)[٤] قال: يلقي (عنه)[٥] بقدر ما نقص من قيمة الثوب.

* * *

[٤٣٩] من قال: إذا كان الرهن عند المرتهن فهو أحق (به)[٦] من سائر الغرماء

٢٤٤٢٦- **حدثنا** أبوبكر قال: حدثنا وكيع قال: حدثنا سفيان عن جابر عن عامر قال: إذا قبض المرتهن الرهن ثم مات الراهن وعليه دين، فهو أحق به من الغرماء حتى يستوفي.

٢٤٤٢٧- **حدثنا** أبوبكر قال: حدثنا وكيع قال: حدثنا إسرائيل عن/ جابر عن ٢٢٣/٧
عطاء وسالم وعامر قالوا: إذا مات الراهن وعليه دين، فالمرتهن أحق به من الغرماء حتى يستوفي.

---

(١) في [جـ]: (ارا).

(٢) العرصة: الفضاء بين المنازل.

(٣) سقط في [ح]: ما بين المعكوفين.

(٤) أي أكل بعضه بعضا، وفي [أ، ح، ط]: (واكل)، وفي [هـ]: (فائتكل).

(٥) في [ط، هـ]: (منه).

(٦) في [جـ، ز]: زيادة (به).

٢٤٤٢٨- **حدثنا** أبوبكر قال: حدثنا حميد بن عبد الرحمن عن الحسن عن مطرف عن الحكم في الرجل يرهن الرهن ثم يموت صاحبه ولا يدع مالا غير الرهن، وعليه دين سوى (دين)[١] صاحب الرهن، قال: المرتهن أحق بالرهن من غرماء الميت.

٢٤٤٢٩- **حدثنا** أبوبكر قال: حدثنا ابن إدريس عن هشام عن الحسن قال: إن الرهن المقبوض إذا مات صاحبه أو أفلس فالذي (هو في يده)[٢] أحق به، فإن لم يكن مقبوضا فهو بين الغرماء.

* * *

[٤٤٠] في شهادة الرجل وحده

٢٤٤٣٠- **حدثنا** أبوبكر قال[٣]: حدثنا (وكيع قال: حدثنا)[٤] زكريا (قال: حدثنا)[٥] عامر أن النبي ﷺ أجاز شهادة خزيمة بن ثابت شهادة رجلين[٦].

٢٤٤٣١- **حدثنا** أبوبكر قال: حدثنا وكيع قال: حدثنا عمران بن (حدير)[٧] عن (أبي)[٨] مجلز قال: شهدت عند زرارة بن أوفى على شهادة وحدي، فأجاز شهادتي، و(بئس)[٩] ما صنع!./ ٢٢٤/٧

---

(١) سقط من: [جـ].

(٢) تكرر في: [ز].

(٣) في [جـ]: زيادة (في).

(٤) سقط من: [ح].

(٥) في [ز]: (عن عامر)، وفي [جـ]: (قال عامر).

(٦) مرسل؛ عامر تابعي، أخرجه ابن سعد ٤/٣٨٠، وورد نحوه من حديث زيد بن ثابت، أخرجه البخاري (٢٨٠٧).

(٧) في [أ، ح]: (حدير)، وفي [ط]: (جرير).

(٨) في [ط]: (ابن).

(٩) في [ز]: (وليس).

٢٤٤٣٢- حدثنا أبوبكر قال: حدثنا سفيان[١] عن أبي إسحاق قال: شهدت عند شريح على شهادة وحدي فأجاز شهادتي.

٢٤٤٣٣- **حدثنا** أبوبكر قال: حدثنا سفيان عن أبي إسحاق قال: قال لي شريح: تشهد أنه خطك بيدك، (وأملى رزين)[٢] عليك، قلت: نعم، فأجاز شهادتي وحدي.

٢٤٤٣٤- [**حدثنا** أبوبكر قال: حدثنا ابن إدريس عن أشعث عن أبي قيس أن شريحاً أجاز شهادته وحده على مصحف][٣].

٢٤٤٣٥- **حدثنا** أبوبكر قال: حدثنا شريك عن أبي إسحاق عن شريح أنه أجاز شهادته وحده.

* * *

[٤٤١] في الرجل يكون له على الرجل الدين فيجحده

٢٤٤٣٦- **حدثنا** أبوبكر قال: حدثنا جرير عن عطاء بن السائب عن ابن (معقل)[٤] في الرجل يكون له على الرجل الدين فيجحده، ثم يقدر له على مال، قال: لا يعارضه، يؤدي وديعته.

٢٤٤٣٧- **حدثنا** أبوبكر قال: حدثنا يحيى بن سعيد (عن سفيان)[٥] عن داود عن الشعبي قال: هو (أسعد)[٦] به./ ٢٢٥/٧

---

(١) لعله ابن عيينة.

(٢) في [ط]: (ولما زين)، وفي [هـ]: (لمازين).

(٣) سقط الخبر من [أ، ح، هـ].

(٤) في [أ، هـ]: (مغفل).

(٥) سقط من: [هـ].

(٦) في [أ، ح]: (أشعر).

٢٤٤٣٨- **حدثنا** أبوبكر قال: حدثنا عبد السلام عن عطاء قال: كان لرجل من أصحابنا على رجل (مال)[١] فجحده، ثم وقع له عندي شيء، فجاءني وسألني وسأل أصحابنا فقالوا: يأخذه، (وسألت)[٢] ابن (معقل)[٣] فقال: يؤدي أمانته، ويطلب حقه، فإن (كان)[٤] له بينة (أخذ بحقه)[٥] وإلا استحلفه.

٢٤٤٣٩- **حدثنا** أبوبكر قال: حدثنا عبد السلام عن خالد عن محمد بن سيرين أنه كان إذا سئل عن هذا قرأ هذه الآية: ﴿**وَإِنْ عَاقَبْتُمْ فَعَاقِبُوا بِمِثْلِ مَا عُوقِبْتُم بِهِۦ**﴾ [النحل: ١٢٦].

٢٤٤٤٠- **حدثنا** أبوبكر قال: حدثنا عبد السلام عن سعيد عن الحكم عن إبراهيم قال: يقبض ما لم يحلف.

٢٤٤٤١- **حدثنا** أبوبكر قال: حدثنا وكيع قال: حدثنا شعبة قال: سألت الحكم عن الرجل يكون له على الرجل الدين فيجحده، فيقع له عنده المال، قال الحكم: قال إبراهيم: لا بأس أن يقبض ما لم (يخف)[٦] أن يستحلف.

٢٢٦/٧ ٢٤٤٤٢- **حدثنا** أبوبكر قال: (قال)[٧] وكيع: (و)[٨] كذلك (نقول)[٩]./

---

(١) في [أ، جـ، ح، ز، ط]: (مالا).

(٢) في [جـ، ز]: (فسألت).

(٣) في [أ، ح، هـ]: (مغفل).

(٤) في [جـ، ز]: (كانت).

(٥) سقط من: [أ، هـ].

(٦) في [جـ]: (يحلف).

(٧) في [أ، ط، هـ]: (حدثنا).

(٨) سقط من: [جـ].

(٩) في [أ، ط]: (يقول).

٢٤٤٤٣- **حدثنا** أبوبكر قال: حدثنا وكيع قال: حدثنا هشام عن (أبيه)[١] قال: مكتوب في التوراة: لا تخن الخائن، خيانته (تكفيك)[٢].

٢٤٤٤٤- **حدثنا** أبوبكر قال: حدثنا [وكيع قال: حدثنا][٣] مسكين أبو هريرة التيمي (قال)[٤]: سألت مجاهدا عن (ذلك)[٥] فقال: (لا)[٦] (تخونه)[٧].

٢٤٤٤٥- **حدثنا** أبوبكر قال: حدثنا وكيع قال: حدثنا شعبة عن رجل عن الحسن قال: لا (تخونه)[٨].

٢٤٤٤٦- **حدثنا** أبوبكر قال: حدثنا خالد بن الحارث عن أبي مكين أن أبا مجلز ويحيى بن عقيل قال أحدهما: رجل خانني فذهب مني (بدراهم)[٩] فصارت له عندي دراهم، أفلا آخذ من دراهمه كما أخذ من (دراهمي)[١٠]؟ قال لي: لا (تأخذ)[١١] [لكي لا آخذ][١٢]، قال (الآخر)[١٣]: لكني آخذ.

---

(١) في [جـ]: (أمه).

(٢) في [ح، ط]: (يكفيك).

(٣) سقط من: [جـ].

(٤) سقط من: [أ، هـ].

(٥) في [أ، جـ]: (ذاك).

(٦) سقط من: [ط].

(٧) في [هـ]: (يحويه).

(٨) في [هـ]: (يحويه).

(٩) في [أ، هـ]: (بدرهم).

(١٠) في [ط]: (درهمي).

(١١) في [جـ]: (تأخذه).

(١٢) في [ز]: (لكى لا لى لا اخذ).

(١٣) في [هـ]: (الآخذ).

٢٤٤٤٧- **حدثنا** أبوبكر قال: حدثنا وكيع قال: حدثنا الربيع عن الحسن قال:
٢٢٧/٧ قال رسول الله ﷺ: **«أد الأمانة، ولا تخن من خانك»**[١]./

٢٤٤٤٨- **حدثنا** أبوبكر قال: حدثنا وكيع قال: سمعت سفيان يقول: لا بأس أن يقبض الذهب من الذهب والفضة من الفضة، ولا يقبض عروضا ولا حيواناً من ذهب ولا فضة.

٢٤٤٤٩- **حدثنا** أبوبكر قال: (قال)[٢] وكيع: وكذلك نقول.

٢٤٤٥٠- **حدثنا** أبوبكر قال: حدثنا يحيى بن سعيد عن سفيان عن داود عن الشعبي قال: هو أسعد به.

* * *

[٤٤٢] في العبد يفلس فيقر بالدين

٢٤٤٥١- **حدثنا** أبوبكر قال: حدثنا غندر عن هشام عن الحسن قال: إذا أفلس العبد فاعترف (بالدين)[٣] فإنه لا يجوز قوله.

٢٤٤٥٢- **حدثنا** أبوبكر قال: حدثنا أبوبكر بن عياش عن مطرف عن الحكم قال: لا يقضى دين المملوك إلا (ببينة)[٤].

٢٤٤٥٣- **حدثنا** أبوبكر قال: حدثنا يزيد بن هارون عن محمد بن سالم عن
٢٢٨/٧ الشعبي قال: لا يجوز إقرار مملوك بدين إلا أن يكون مأذونا له في التجارة./

---

(١) مرسل؛ الحسن تابعي، أخرجه ابن جرير (١٤٦/٥)، وعبد بن حميد كما في المحلى (١٨١/٨).

(٢) في [أ، هـ]: (حدثنا وكيع قال).

(٣) في [جـ]: (بالفعر).

(٤) في [أ، جـ، ح، ز، ط]: (ببينته).

[٤٤٣] في الرجل يقول للرجل: أدلك على المتاع وتشركني فيه

٢٤٤٥٤- **حدثنا** أبوبكر قال: حدثنا محمد بن أبي عدي عن ابن عون عن ابن سيرين قال: كان يكره أن يقول: أدلك على المتاع وتشركني فيه.

٢٤٤٥٥- **حدثنا** أبوبكر (قال: حدثنا)[١] أبو داود الطيالسي عن أبي حرة عن الحسن في رجل قال: أدلك على بيع كذا وكذا، وتشرك (فيه)[٢] أخي، قال: البيع عن تراض.

٢٤٤٥٦- **حدثنا** أبوبكر قال: (حدثنا)[٣] ابن نمير عن سفيان عن زكريا عن الشعبي أنه كان يكره أن يدل الرجلُ (الرجلَ)[٤] على المتاع على أن يشركه.

* * *

[٤٤٤] في (الحَكَم)[٥] يكون هواه لأحد الخصمين

٢٤٤٥٧- **حدثنا** أبوبكر قال: حدثنا جرير عن قابوس عن أبيه عن ابن عباس في قوله تعالى: ﴿يَٰٓأَيُّهَا ٱلَّذِينَ ءَامَنُواْ كُونُواْ قَوَّٰمِينَ بِٱلْقِسْطِ﴾ [النساء: ١٣٥]، قال: الرجلان يجلسان عند القاضي، فيكون لي القاضي (وإكرامه)[٦] لأحد الرجلين/ ٢٢٩/٧ دون الآخر[٧].

---

(١) في [أ] تكررت.

(٢) سقط من: [أ، هـ، ح، ط].

(٣) سقط من: [أ].

(٤) سقط من: [أ، هـ].

(٥) في [س]: (الحاكم).

(٦) في [أ، ط، هـ]: (إكراهه).

(٧) ضعيف؛ قابوس فيه لين.

٢٤٤٥٨- **حدثنا** أبوبكر قال: حدثنا (عبدالرحيم)[١] بن سليمان عن (مجالد)[٢] عن الشعبي عن مسروق عن عبد الله قال: ما من حكم (يحكم)[٣] بين الناس إلا حشر يوم القيامة وملك آخذ بقفاه حتى يقف به على جهنم، ثم يرفع رأسه إلى الرحمن، فإن قال له: اطرحه، طرحه في مهوى أربعين خريفا[٤].

٢٤٤٥٩- قال: وقال مسروق: (لأن)[٥] (أقضي)[٦] يوما آخذ بحق وعدل أحب إليَّ من (سنة)[٧] أغزوها في سبيل الله.

٢٤٤٦٠- **حدثنا** أبوبكر قال: حدثنا أبو معاوية قال: حدثنا الأعمش عن المنهال عن سعيد بن جبير عن ابن عباس قال: كان بلاء سليمان الذي ابتلي (به)[٨] في ناس من أهل الجرادة، (كانت الجرادة)[٩] امرأة، وكان هوى سليمان أن يكون الحق لأهل الجرادة فيقضي لهم به[١٠].

---

(١) في [أ، ز، هـ]: (عبدالسلام).

(٢) في [جـ، ز]: (المجالد).

(٣) في [ط، أ]: (محكم).

(٤) ضعيف؛ مجالد ضعيف، وأخرجه مرفوعاً أحمد (٤٠٩٧)، وابن ماجه (٢٣١١)، والدارقطني ٢٠٥/٤، والطبراني (١٠٣١٣)، والبيهقي ٨٩/١٠.

(٥) ساقطة من [ز].

(٦) في [ز]: (لأقضي).

(٧) في [ح]: (سنته).

(٨) سقط من [جـ].

(٩) ساقطة من [ط].

(١٠) حسن إلى ابن عباس؛ المنهال صدوق، وأخرجه النسائي في الكبرى (١٠٩٩٣)، وابن جرير ٤٤٩/١.

٢٤٤٦١- **حدثنا** أبوبكر قال: حدثنا وكيع قال: حدثنا سعيد بن عبد العزيز التنوخي عن إسماعيل بن عبيد الله بن (أبي)[١] المهاجر عن عبد الرحمن بن غنم الأشعري قال: قال عمر: «ويل لديان أهل الأرض من ديان أهل السماء/ يوم ٢٣٠/٧ (يلقونه)[٢] إلا من أمَّ العدل وقضى بالحق، ولم يقض لهوى ولا قرابة، ولا لرغبة ولا لرهبة، وجعل كتاب الله مرآة بين عينيه».[٣]

٢٤٤٦٢- **حدثنا** أبوبكر قال: حدثنا شبابة بن سوار عن شعبة عن قتادة قال: سمعت (رفيعا)[٤] أبا العالية قال: قال علي: القضاة (ثلاثة)[٥]: اثنان في النار، وواحد في الجنة، فذكر (اللذين)[٦] في النار، قال: رجل جار متعمدا (فهذا)[٧] في النار، ورجل أراد (الحق)[٨] فأخطأ فهو في النار، (وآخر)[٩] أراد الحق فأصاب فهو في الجنة[١٠].

٢٤٤٦٣- قال: فقلت لرفيع: أرأيت هذا الذي أراد الحق فأخطأ؟ قال: كان حقه إذا لم يعلم القضاء (أن)[١١] لا يكون قاضيا.

---

(١) سقط من: [أ، ب، ط، هـ].

(٢) سقط من: [ط].

(٣) صحيح.

(٤) في [حـ، ز]: (رفيع).

(٥) في [ز]: (ثلاث).

(٦) في [أ، ح، ز]: (اللذان).

(٧) في [هـ]: (فهو).

(٨) في [جـ]: (احق).

(٩) في [هـ]: (آخر)، وفي [ح]: (والآخر)، وفي [ح]: (والآخر)، وفي [هـ]: (آخر).

(١٠) صحيح.

(١١) سقط من [أ، هـ، ح].

٢٤٤٦٤- **حدثنا** أبوبكر قال: حدثنا يزيد بن هارون قال: (حدثنا)[١] (حماد)[٢]/ بن سلمة عن قتادة أن أبا موسى الأشعري قال: لا ينبغي لقاض أن يقضي حتى يتبين له الحق كما يتبين (الليل)[٣] من النهار، قال: فبلغ ذلك عمر فقال: صدق أبو موسى[٤]. ٢٣١/٧

٢٤٤٦٥- **[حدثنا** أبوبكر قال: حدثنا علي بن مسهر عن أشعث عن الحسن في قوله: ﴿وَفَصْلَ ٱلْخِطَابِ﴾ [ص: ٢٠]، قال: العلم بالقضاء**]**[٥].

٢٤٤٦٦- **حدثنا** أبوبكر قال: حدثنا علي بن مسهر عن أشعث عن الحكم (عن)[٦] شريح قال: الشهود والأيمان.

٢٤٤٦٧- **حدثنا** أبوبكر قال: حدثنا جرير عن ليث عن مجاهد في قوله: ﴿يُؤْتِي ٱلْحِكْمَةَ مَن يَشَآءُ﴾ [البقرة: ٢٦٩]، قال: ليست النبوة، ولكنه العلم والقرآن والفقه/. ٢٣٢/٧

٢٤٤٦٨- **حدثنا** أبوبكر قال: حدثنا وكيع عن زكريا عن الشعبي عن زياد قال: ﴿وَفَصْلَ ٱلْخِطَابِ﴾، أما بعد.

٢٤٤٦٩- **[حدثنا** أبوبكر قال: حدثنا (وكيع)[٧] عن شعبة عن الحكم عن شريح قال: الشهود والأيمان**]**[٨].

---

(١) في [جـ]: (أخبرنا).

(٢) سقط من: [ط].

(٣) في [هـ]: (اليل).

(٤) منقطع؛ قتادة لا يروي عن أبي موسى ولا عمر.

(٥) هذا الخبر ساقط من: [ز].

(٦) في [ط]: (و) بدل (عن).

(٧) سقط من: [ط].

(٨) هذا الخبر سقط من: [ز].

٢٤٤٧٠- **حدثنا** أبوبكر قال: حدثنا وكيع عن مسعر عن أبي حصين عن[١] عبدالرحمن بن أبي بكرة عن أبيه قال: قال رسول الله ﷺ: **«لا يحكم (الحاكم)[٢] بين اثنين وهو غضبان»**[٣].

٢٤٤٧١- **حدثنا** أبوبكر قال: حدثنا يزيد بن هارون قال: أخبرنا داود بن أبي هند عن الشعبي عن شريح قال: ما (شددت)[٤] على لهوات خصم ولا لقنته (حجته)[٥]./ ٢٣٣/٧

٢٤٤٧٢- **حدثنا** أبوبكر قال: حدثنا عبيدة عن عبدالملك (بن)[٦] عمير عن عبدالرحمن بن أبي بكره عن أبيه قال: **«لا يحكم (الحاكم)[٧] بين اثنين وهو غضبان»**[٨].

* * *

---

(١) في [ز]: زيادة (أبي).

(٢) في [ز، جـ]: (الحكم).

(٣) صحيح، أخرجه البخاري (٧١٥٨)، ومسلم (١٧١٧).

(٤) كذا في كتب الرواية كما في الطبقات الكبرى (١٣٣/٦)، وتاريخ دمشق (٣١/٢٣)، وأخبار القضاة (٢٢٠/٢) و(٢٨٣)، وسير أعلام النبلاء (١٠٥/٤)، وجاء في النسخ [أ، جـ، ح، ز، ط]: (شهدت)، وفي كتب اللغة: (سددت)، انظر: تهذيب اللغة (١٩٦/١٢)، والنهاية (٣٥٣/٢)، ولسان العرب (٢١٠/٣)، و الفائق (١٧١/٢).

(٥) في [جـ]: (حجة).

(٦) في [أ، هـ، ح]: (عن).

(٧) في [أ، ح، جـ، ز]: (الحكم).

(٨) صحيح، وأخرجه البخاري (٧١٥٨)، ومسلم (١٧١٧)، وعندهما زيادة: (فإني سمعته من رسول الله ﷺ).

[٤٤٥] ما لا يحله (قضاء)[١] القاضي

٢٤٤٧٣- **حدثنا** أبوبكر قال: حدثنا وكيع قال: حدثنا هشام بن عروة عن أبيه عن زينب بنت أم سلمة (عن أم سلمة)[٢] قالت: قال رسول الله ﷺ: **«إنكم تختصمون إلي، وإنما أنا بشر، ولعل بعضكم أن يكون ألحن بحجته من بعض، وإنما أقضي بينكم على نحو مما أسمع منكم، فمن قضيت له من حق أخيه بشيء فلا يأخذه، فإنما أقطّع له قطعة من النار يأتي بها يوم القيامة»**[٣].

٢٣٤/٧ ٢٤٤٧٤- **حدثنا** أبوبكر قال: حدثنا وكيع قال: حدثنا أسامة بن زيد/ الليثي عن عبد الله بن رافع مولى (أم)[٤] سلمة (عن أم سلمة)[٥] قالت: جاء رجلان من الأنصار إلى النبي ﷺ يختصمان في مواريث بينهما قد درست، ليس (بينهما)[٦] بينة، فقال رسول الله ﷺ: **«إنكم تختصمون إلي، وإنما أنا بشر، ولعل بعضكم أن يكون ألحن بحجته من بعض، وإنما أقضي بينكم على نحو مما اسمع منكم، فمن قضيت له من حق أخيه بشيء فلا يأخذه، فإنما أقطع له (به)[٧] قطعة من النار، يأتي بها [(إسطاما)[٨] في عنقه][٩] يوم القيامة»**، (قالت)[١٠]: فبكى الرجلان وقال كل

---

(١) في [ط]: (قضى).

(٢) سقط من: [ز].

(٣) صحيح، أخرجه البخاري (٢٦٨٠)، ومسلم (٧١٣).

(٤) في [ز]: (أبي).

(٥) سقط من: [ط].

(٦) في [هـ]: (لهما).

(٧) سقط من: [جـ، ز].

(٨) في [أ، ح، ط]: (إسطام)، وهي حديدة تحرك بها النار والجمر.

(٩) سقط من: [ز].

(١٠) في [جـ]: (قال).

(واحد)[١] (منهما)[٢]: حقي لأخي، فقال رسول الله ﷺ: **«أما إذا فعلتما فاذهبا واقتسما (وتوخيا)[٣] الحق ثم (استهما ثم)[٤] (ليحلل)[٥] كل واحد منكما صاحبه»**[٦].

٢٤٤٧٥- **حدثنا** أبوبكر قال: حدثنا محمد بن بشر (العبدي)[٧] قال: حدثنا (محمد)[٨] ابن عمرو قال: حدثنا أبوسلمة عن أبي هريرة قال: قال رسول الله/ ﷺ: ٢٣٥/٧ **«إنما أنا بشر، ولعل بعضكم أن يكون ألحن بحجته من بعض، فمن قطعت له من حق أخيه[٩] فإنما أقطع له قطعة من النار»**[١٠].

٢٤٤٧٦- **حدثنا** أبوبكر قال: حدثنا وكيع قال: حدثنا ابن عون عن إبراهيم عن شريح أنه كان يقول للخصوم: سيعلم الظالمون حق من (نقصوا)[١١]، إن الظالم

---

(١) زيادة في [جـ، ز].

(٢) سقط من: [جـ].

(٣) في [ط]: (وتراضيا).

(٤) سقط من [هـ، ح].

(٥) في [ز]: (اقتسما).

(٦) حسن؛ أسامة بن زيد صدوق، أخرجه أحمد (٢٦٧١٧)، وأبوداود (٣٥٨٤)، وأبويعلى (٦٨٩٧)، والطحاوي (١٥٥/٤)، والحاكم (٩٥/٤)، والدارقطني (٢٣٨/٤)، والبيهقي (٦٦/٦)، والبغوي (٢٥٠٨)، وابن الجارود (١٠٠٠)، والطبراني (٦٦٣/٢٣)، وإسحاق (١٨٢٣)، وابن عبدالبر في التمهيد (٢٢٢/٢).

(٧) في [أ، ب، ط، هـ]: (الغنوي).

(٨) في [جـ]: زيادة (محمد) مرتين.

(٩) في [هـ]: زيادة (قطعة).

(١٠) حسن؛ محمد بن عمرو صدوق، أخرجه أحمد (٨٣٩٤)، وابن ماجه (٢٣١٨)، وابن حبان (٥٠٧١)، والطحاوي (١٥٤/٤)، وأبويعلى (٥٩٢٠).

(١١) في [ط]: (يقضو)، وفي [أ، ح، ز]: (نقضوا)، وكذلك في [جـ].

ينتظر[١] العقاب، وإن المظلوم ينتظر النصر.

٢٤٤٧٧- **حدثنا** أبوبكر قال: حدثنا ابن أبي زائدة عن عوف عن محمد قال: كان شريح مما يقول للخصم: يا عبد الله! والله إني لأقضي لك وإني لأظنك ظالما، و(لكن)[٢] لست أقضي بالظن، ولكن أقضي بما أحضرني (من بينتك)[٣] وإن قضائي لا يحل لك ما حرم (عليك)[٤].

* * *

[٤٤٦] في القضاء وما جاء فيه

٢٤٤٧٨- **حدثنا** أبوبكر قال: حدثنا وكيع قال: حدثنا إسرائيل عن عبدالأعلى (ابن)[٥] عامر (الثعلبي)[٦] عن بلال بن أبي بردة (بن)[٧] أبي موسى عن أنس/ بن مالك قال: قال رسول الله ﷺ: **«من سأل القضاء وكل إلى نفسه، ومن (جبر)[٨] عليه نزل عليه ملك فسدده»**[٩]. ٢٣٦/٧

---

(١) في [أ، ح، ط]: زيادة (حق).

(٢) في [هـ، س]: (لكني).

(٣) سقط من [أ، هـ، ح، ط].

(٤) نقص في [جـ].

(٥) في [ز]: (عن).

(٦) في [ط]: (الشعبي).

(٧) في [أ، ح، ط]: (عن).

(٨) في [جـ]: (أجبر).

(٩) ضعيف؛ لحال عبدالأعلى وبلال، أخرجه أحمد (١٢١٨٤)، والترمذي (١٣٢٣)، وابن ماجه (٢٣٠٩)، وأبوداود (٣٥٨٧)، والحاكم (٤/٩٢)، والضياء (١٥٨١)، ووكيع في أخبار القضاة (١/٦٣)، والبيهقي (١٠/١٠٠).

٢٤٤٧٩- **حدثنا** أبوبكر قال: حدثنا وكيع قال: حدثنا شريك عن الحارث (البصري)[١] قال: كانت بنو إسرائيل إذا استقضي (الرجل)[٢] منهم (أونس)[٣] (له)[٤] من النبوة.

٢٤٤٨٠- **حدثنا** أبوبكر قال: حدثنا وكيع قال: حدثنا بعض المدنيين (عن)[٥] المقبري عن أبي هريرة قال: قال رسول الله ﷺ: **«من ولي القضاء فكأنما ذبح بغير سكين»**[٦].

٢٤٤٨١- **حدثنا** أبوبكر قال: حدثنا وكيع عن مسعر عن أبي حصين عن[٧] شريح قال: إنما القضاء جمر، فادفع الجمر عنك بعودين- يعني الشاهدين./ ٢٣٧/٧

٢٤٤٨٢- **حدثنا** أبوبكر قال: حدثنا وكيع قال: حدثنا مسعر (عن)[٨] (معن ابن)[٩] عبدالرحمن قال: كان شريح يقول للشاهدين: إني لم (أَدْعُكما)[١٠]

---

(١) في [جـ، ز]: (النصري)، وفي [هـ]: (العطري).

(٢) في [أ، هـ]: (للرجل).

(٣) في [هـ]: (أو ليس).

(٤) سقط من [ز]، وفي [أ، هـ]: (لهم).

(٥) مكرر في [ز].

(٦) مجهول؛ لإبهام الراوي، أخرجه أحمد (٧١٤٥)، والنسائي في الكبرى (٥٩٢٤)، وابن ماجه (٢٣٠٨)، والبيهقي (١٠/٩٦)، وأبويعلى (٥٨٦٦)، والدارقطني (٤/٢٠٣)، وأبوداود (٣٥٧١)، والترمذي (١٣٢٥)، وابن عدي (٢/٤٦٥)، والبغوي (٢٤٩٦)، وابن الجوزي في العلل (١٢٦١)، والمزي (٨/٢٨٤).

(٧) زيادة (أبي) في [أ، ح، ط].

(٨) في [أ، ح، ط، ز]: (بن).

(٩) سقط من: [أ، هـ، ح، ط].

(١٠) في [ط]: (أرعكما).

ولا أنا ما نعكما إن (قمتما)[١][٢] وإنما يقضي أنتما وإني متحرز بكما، فتحرزا لأنفسكما.

٢٤٤٨٣- **حدثنا** أبوبكر قال: حدثنا وكيع قال: حدثنا فرات بن أبي (بحر)[٣] قال: سمعت الشعبي وقال له: رجل اقض بيننا بما أراك الله، قال: إني لست برأيي أقضي.

٢٤٤٨٤- **حدثنا** أبوبكر قال: حدثنا وكيع عن مسعر عن أبي حصين عن (أبي)[٤]عبد الرحمن قال: لما أمر داود بالقضاء قطع به، فأوحى الله إليه: (سلهم)[٥] البينة واستحلفهم./ ٢٣٨/٧

٢٤٤٨٥- **حدثنا** أبوبكر قال: حدثنا (سفيان)[٦] بن عيينة عن (عمرو)[٧] قال: كتب الحكم بن أيوب في نفر (يستعملهم)[٨] على (القضاء)[٩]، فقال: جابر بن زيد: لو أرسل إلي لهربت.

---

(١) في [أ، جـ، ح، ز، ط]: (قمتها).

(٢) في [ز]: زيادة (أن يقضي).

(٣) في [أ، جـ، ح، ز، ط]: (حجر)، وانظر: التاريخ الكبير ١٢٩/٧، الموضح للخطيب ٣٦٢/٢، المقتنى ١٠٢/١، الإكمال لرجال أحمد ٣٣٧/١ (٦٩٦)، تعجيل المنفعة ٣٣١/١.

(٤) سقط من [أ، جـ، ح، ز، ط]؛ وانظر: أخبار القضاة (٣٠/١).

(٥) في [ح]: (سلمهم).

(٦) في [ز]: (وكيع).

(٧) في [ط]: (عمر).

(٨) في [ز]: (يستعلمهم).

(٩) في [أ، ح]: (المقضى).

٢٤٤٨٦- **حدثنا** أبوبكر قال: حدثنا ابن علية عن أيوب قال: لما توفي عبدالرحمن ابن أذينة ذُكر أبو قلابة للقضاء فهرب حتى أتى الشام، فوافق ذلك (عزل)[١] (صاحبها)[٢] فهرب حتى[٣] أتى اليمامة فلقيته بعد ذلك (فقال)[٤]: ما وجدت مَثَل القاضي إلا كمثل رجل سابح في بحر، وكم عسى أن يسبح حتى يغرق.

٢٤٤٨٧- **حدثنا** أبوبكر قال: (حدثنا)[٥] (معلى)[٦] بن منصور عن عبد الله بن جعفر عن عثمان بن محمد (عن)[٧] (المقبري)[٨] عن أبي هريرة عن النبي ﷺ قال: **«من جعل قاضيا بين الناس فقد ذبح بغير سكين»**[٩]./ ٢٣٩/٧

* * *

---

(١) في [ز]: (عند).

(٢) في [ز]: (أصحابها).

(٣) في [ز]: زيادة (وافق).

(٤) في [ط]: (قال).

(٥) سقط من: [ز].

(٦) في [أ، ب، هـ]: (يعلى).

(٧) في [جـ، ز]: سقطت (عن).

(٨) في [س]: (المقرى)، وفي [ز]: (المنقري).

(٩) حسن؛ عثمان صدوق، وأخرجه أحمد (٨٧٧٧)، وأبوداود (٣٥٧١)، والترمذي (١٣٢٥)، وابن ماجه (٢٣٠٨)، والنسائي في الكبرى (٥٩٢٥)، والدارقطني ٢٠٤/٤، والبيهقي ٩٦/١٠، والخطيب ١٥١/٦، ووكيع في أخبار القضاة ٧/١، والمزي ٤٨٩/١٩، وأبويعلى (٥٨٦٦)، وابن عدي ٤٦٥/٢، والبغوي (٢٤٩٦)، وابن الجوزي في العلل (١٢٦١)، الحاكم ٩١/٤.

[٤٤٧] في القاضي ما ينبغي أن يبدأ به في قضائه

٢٤٤٨٨- **حدثنا** أبوبكر قال: حدثنا وكيع عن شعبة عن (أبي)[١] عون عن الحارث بن (عمرو)[٢] (الهذلي)[٣] عن رجال من أهل حمص (من)[٤] أصحاب معاذ (عن)[٥] معاذ أن النبي ﷺ لما بعثه قال (له)[٦]: **«كيف تقضي؟»** قال: أقضي بما في كتاب الله، قال: **«فإن جاءك أمر ليس في كتاب الله»**، قال: أقضي بسنة رسول الله (ﷺ)[٧]، قال: **«فإن لم تكن سنة من رسول الله[٨]؟»** قال: أجتهد رأيي، قال: **«الحمد لله (الذي)[٩] وفق رسول (رسول)[١٠] الله ﷺ»**[١١].

٢٤٤٨٩- **حدثنا** أبوبكر قال: حدثنا أبو معاوية عن الشيباني عن محمد بن (عبيدالله)[١٢] الثقفي قال: لما بعث رسول الله ﷺ معاذا إلى/ اليمن قال: **«يا معاذ!** ٢٤٠/٧

---

(١) في [أ، ح، ط]: (ابن).

(٢) في [ط]: (عمر)، وكذلك [ح، أ].

(٣) في [أ، ح، ط، هـ]: (الهمداني).

(٤) سقط من: [ط].

(٥) في [ز]: (بن).

(٦) في [جـ، ز]: زيادة (له).

(٧) سقط من: [أ، ح، ز].

(٨) زيادة في [جـ]: (ﷺ).

(٩) سقط من: [ط].

(١٠) سقط من: [ط]، وفي [ز]: (رسو).

(١١) مجهول، وصححه وحسنه جماعة لتلقي أهل العلم له بالقبول، أخرجه أحمد (٢٢٠٦١)، والترمذي (١٣٢٧)، وأبوداود (٣٥٩٢)، وابن ماجه (٥٥)، والطيالسي (٥٥٩)، وابن سعد ٣٤٧/٢، والدارمي (١٦٨)، وعبدبن حميد (١٢٤)، والعقيلي ٢١٥/١، والبيهقي ١١٤/١٠، والخطيب في الفقيه ١٨٨/١، وابن عبدالبر في جامع بيان العلم ٥٥/٢، والطبراني ٣٦٢/٢٠، والمزي ٢٦٦/٥.

(١٢) في [هـ]: (عبدالله).

بم تقضي؟» قال: أقضي بكتاب الله، قال: **«فإن جاءك أمر ليس في كتاب الله»**، (قال: أقضي بما قضى (به)[١] نبيه ﷺ، قال: **«فإن جاءك أمر ليس في كتاب الله)**[٢] **ولم يقض فيه نبيه (ولم)**[٣] **يقض فيه الصالحون؟»** قال: أؤم الحق جهدي، قال: فقال رسول الله ﷺ: **«الحمد لله الذي جعل (رسول)**[٤] **رسول الله (ﷺ)**[٥] **يقضي بما يرضى به رسول الله (ﷺ)**[٦]**»**[٧].

٢٤٤٩٠- **حدثنا** أبوبكر قال: حدثنا علي بن مسهر عن الشيباني عن الشعبي عن شريح أن عمر بن الخطاب ﷺ كتب (إليه)[٨]: إذا جاءك شيء في كتاب الله فاقض به، ولا يلفتنك عنه الرجال، (فإن)[٩] (جاءك)[١٠] أمر ليس في كتاب الله فانظر سنة رسول الله ﷺ فاقض بها، فإن جاءك (ما)[١١] ليس في كتاب الله وليس فيه (سنة)[١٢] من رسول الله (ﷺ)[١٣] فانظر ما اجتمع (عليه الناس)[١٤] فخذ

---

(١) سقط من: [ز].

(٢) سقط من: [أ، ح، ط، هـ].

(٣) ناقصة، وفي [ح]: (ولم).

(٤) سقط من: [ط].

(٥) سقط من: [ز].

(٦) سقط من: [أ، ز].

(٧) مرسل؛ محمد بن عبيدالله الثقفي تابعي.

(٨) سقط من: [ط، جـ، أ].

(٩) في [ز]: (وإن).

(١٠) في [ح]: (جاء).

(١١) بدل (ما): (أمر) في [جـ].

(١٢) سقط من: [ز].

(١٣) سقط من: [أ، ح].

(١٤) في [أ، هـ، ح]: (الناس عليه).

(به، فإن جاءك ما ليس في كتاب الله ولم يكن فيه سنة من رسول الله ﷺ ولم يتكلم فيه أحد قبلك فاختر)[١] أي الأمرين شئت: إن شئت أن تجتهد (برأيك)[٢] وتقدم فتقدم، وإن شئت أن (تتأخر)[٣] فتأخر، ولا أرى التأخر إلا خيرا لك[٤]./ ٢٤١/٧

٢٤٤٩١- **حدثنا** أبوبكر قال: حدثنا أبو معاوية عن الأعمش عن عمارة عن عبد الرحمن بن (يزيد)[٥] قال: أكثروا على[٦] عبد الله ذات يوم فقال: يا أيها الناس! قد أتى علينا زمان لسنا نقضي، ولسنا هناك، ثم إن الله (قدّر أن بلّغنا)[٧] من الأمر ما ترون، فمن عرض له منكم (قضاء)[٨] بعد اليوم فليقض بما في كتاب الله، فإن جاءه أمر ليس في كتاب الله فليقض بما قضى (به)[٩] نبيه ﷺ، [فإن جاءه أمر ليس في كتاب الله ولم يقض به نبيه (فليقض بما قضى به الصالحون، فإن أتاه أمر ليس في كتاب الله ولم يقض به رسول الله ﷺ)[١٠]][١١] ولم يقض به الصالحون فليجتهد (رأيه)[١٢] ولا (يقول)[١٣]:

---

(١) سقط من: [أ، ح، ز، ط].

(٢) في [ز]: (رأيك)، وكذلك في [جـ].

(٣) في [جـ، ز]: (تاخر).

(٤) صحيح، أخرجه النسائي ٢٣١/٨، الدارمي (١٦٧)، وأبونعيم ١٣٦/٤، والبيهقي ١١٠/١٠، وأبونعيم ١٣٦/٤، وابن عبدالبر في جامع بيان العلم ٥٦/٢.

(٥) سقط من: [ز].

(٦) في [ز]: زيادة (اكثروا).

(٧) في [هـ، أ، ط]: (قد رأى).

(٨) في [ح]: (قضى).

(٩) سقط من: [ز].

(١٠) سقط ما بين القوسين من: [أ، ح، ط، ز].

(١١) سقط ما بين المعكوفين من: [ج].

(١٢) في [أ، هـ]: (برأيه).

(١٣) في [ط]: (تقول).

إني أرى وإني أخاف، فإن الحلال بين والحرام بين، وبين ذلك أمور (مشتبهات)[١] فدع ما يريبك إلى ما لا يريبك[٢].

٢٤٤٩٢- **حدثنا** أبوبكر قال: حدثنا ابن أبي زائدة عن الأعمش عن/ عمارة ٢٤٢/٧ عن عبد الرحمن بن يزيد عن عبد الله مثل حديث (أبي)[٣] معاوية[٤].

٢٤٤٩٣- **حدثنا** أبوبكر قال: حدثنا ابن أبي زائدة عن الأعمش عن القاسم عن أبيه عن عبدالله نحوه إلا أنه زاد فيه «**فإن أتاه أمر لا يعرفه (فليقر)**[٥] **ولا يستحي**»[٦].

٢٤٤٩٤- **حدثنا** أبوبكر قال: حدثنا ابن عيينة عن (عبيدالله)[٧] بن أبي (يزيد)[٨] قال: كان ابن عباس إذا سئل عن الأمر، وكان في القرآن أخبر به، وإن لم يكن في القرآن فكان عن رسول الله ﷺ، أخبر به، فإن لم يكن فعن أبي بكر وعمر (رضي الله عنهما)[٩]، فإن لم يكن قال: فيه برأيه[١٠].

* * *

---

(١) في [هـ]: (متشابهات).

(٢) صحيح.

(٣) في [أ، ح، ط]: (ابن).

(٤) صحيح.

(٥) في [جـ]: (فيقر)، وفي [ع]: (فليفر).

(٦) صحيح.

(٧) في [ط، ز، ح، أ، جـ]: (عبدالله).

(٨) في [ز]: (زائدة).

(٩) سقط من: [جـ].

(١٠) صحيح.

[٤٤٨] شهادة شاهد مع يمين الطالب

٢٤٤٩٥- **حدثنا** أبوبكر قال: حدثنا زيد بن الحباب قال: حدثنا سيف بن (سليمان)[١] المكي عن قيس (بن)[٢] سعد عن عمرو بن دينار عن ابن عباس أن/ ٢٤٣/٧ النبي ﷺ (قضى بشاهد مع يمين)[٣][٤].

٢٤٤٩٦- **حدثنا** أبوبكر قال: حدثنا يزيد بن هارون قال: (حدثنا)[٥] (جويرية)[٦] (بن)[٧] أسماء عن عبد الله بن يزيد[٨] عن رجل[٩] عن سرق أن رسول الله ﷺ قضى بشهادة شاهد (مع يمين)[١٠][١١].

٢٤٤٩٧- **حدثنا** أبوبكر قال: حدثنا وكيع عن سفيان عن (جعفر)[١٢] بن محمد

---

(١) في [أ، ح، ط، ز، جـ]: (مسلم).

(٢) في [ز]: (عن).

(٣) في [جـ]: (قضى بشهادة شاهد ويمين).

(٤) صحيح، أخرجه مسلم (١٧١٢)، وأحمد (٢٢٢٤).

(٥) في [جـ، ز]: (أخبرنا).

(٦) في [ز]: (جويرة).

(٧) في [ز، ح، أ، ط]: (عن).

(٨) في [هـ]: زيادة (مولى المنبعث).

(٩) في [هـ]: زيادة (من أهل مصر).

(١٠) في [ز، جـ]: (ويمين).

(١١) مجهول؛ لإبهام الراوي، أخرجه ابن ماجه (٢٣٧١)، والطبراني (١٦٦/٧)، والمزي (٢١٦/١٠)، والبيهقي (١٧٢/١٠)، وابن سعد (٥٠٤/٧)، وابن عدي (٢٧/٧)، وابن عبدالبر في التمهيد (١٥٢/٢)، وابن الأثير في أسد الغابة (٣٩٨/٢).

(١٢) في [ز]: (جعد).

عن أبيه أن النبي ﷺ قضى بشهادة (شاهد)[١] ويمين[٢].

٢٤٤٩٨- قال: وقضى بها علي (رضي الله عنه)[٣] بين أظهركم[٤]./ ٢٤٤/٧

٢٤٤٩٩- **حدثنا** أبوبكر قال: حدثنا وكيع (عن)[٥] خالد بن أبي (كريمة)[٦] عن أبي (جعفر)[٧] أن النبي ﷺ قضى بشهادة شاهد ويمين في الحقوق[٨].

٢٤٥٠٠- **حدثنا** أبوبكر قال: حدثنا ابن علية عن سوار بن عبدالله قال: قلت لربيعة: قولكم في شهادة شاهد ويمين صاحب الحق؟ قال: (وجد)[٩] في كتاب سعد[١٠].

٢٤٥٠١- **حدثنا** أبوبكر قال: حدثنا يحيى بن سعيد القطان عن محمد بن عجلان عن أبي الزناد أن عبد الحميد كان [يقضي باليمين بالكوفة مع الشاهد، قال: فأنكر (ذلك)[١١] عليه[١٢] ناس من أهل الكوفة، (فكتب)[١٣] إلى عمر بن عبد العزيز فكتب

---

(١) سقط من: [جـ].

(٢) مرسل؛ أبو جعفر تابعي، أخرجه مالك ٧٢١/٢، والترمذي (١٣٤٥)، والطحاوي ١٤٥/٤، والبيهقي ١٧٠/١٠، والعقيلي ٢١٦/٤، وورد من حديث جابر أخرجه ابن ماجه (٢٣٦٩)، وابن الجارود (١٠٠٨)، والدارقطني ٢١٢/٤، وأبوعوانة (٦٠٢٢).

(٣) سقط من: [جـ].

(٤) منقطع؛ أبوجعفر لم يلق علياً.

(٥) في [ز]: (قال: حدثنا).

(٦) في [ط، ح، ز، أ]: (كربه).

(٧) في [أ، جـ، ط، ز]: (جعد).

(٨) مرسل ضعيف؛ خالد ضعيف، وأبو جعفر تابعي.

(٩) في [جـ]: (وجدت).

(١٠) منقطع؛ ربيعة لم يدرك سعداً.

(١١) سقط من [أ، هـ].

(١٢) في [ز]: زيادة (ذلك).

(١٣) في [هـ]: (وكتب).

إليه أن][1] يقضي باليمين مع الشاهد.

٢٤٥/٧ ٢٤٥٠٢- فقال شيخ من مشيختهم- أو قال[2]: /من (كبرائهم)[3]- شهدت شريحاً يقضي باليمين مع الشاهد.

٢٤٥٠٣- **حدثنا** أبوبكر قال: حدثنا يحيى بن سعيد عن شعبة عن حصين قال: قضى عليٌّ عبدُالله (بن عتبة)[4] (بشهادة)[5] شاهد مع يمين صاحب الحق.

٢٤٥٠٤- **حدثنا** أبوبكر قال: حدثنا عفان قال: حدثنا حماد بن زيد عن عبدالحميد (العتكي)[6] أن يحيى بن يعمر كان يقضي (بشهادة)[7] شاهد ويمين.

* * *

[٤٤٩] في القاضي يقضي (بالقضاء)[8] ثم يستقضي قاضيا غيره أله أن يردها؟

٢٤٥٠٥- **حدثنا** أبوبكر قال: حدثنا هشيم عن إسماعيل بن سالم قال: سمعت الشعبي وسئل عن قاض قضى بجور، فقال الشعبي: أما الجور فلا أقول فيه، يقول: إنه لا ينبغي له أن يجور، (ولكن)[9]: أيما قاض قضى فجاء قاض من

---

(١) سقط من: [ح]: ما بين المعكوفين.

(٢) في [ز]: زيادة (قال).

(٣) في [أ، ح]: (كراتهم).

(٤) سقط من: [جـ].

(٥) في [ط]: (شهاده)، وكذلك [أ، ح].

(٦) في [أ، ح، ط، جـ]: (العبلي).

(٧) في [أ، ح، ط]: (شهاده).

(٨) في [جـ]: (القضاء).

(٩) في [هـ]: (كين).

بعده، (فلا)[١]: ينبغي له أن ينظر في قضائه، ويوليه (من)[٢] ذلك ما كان (تولى)[٣].

* * *

[٤٥٠] من قال: لا يباع حر في إفلاس

٢٤٥٠٦- **حدثنا** أبوبكر قال: حدثنا [٤]ابن مهدي عن محمد بن راشد/ عن مكحول قال: لا يباع حر في إفلاس. ٢٤٦/٧

٢٤٥٠٧- (قال)[٥]: وكتب بذلك عمر بن عبد العزيز (رحمه)[٦] الله (تعالى)[٧].

* * *

[٤٥١] في الرجل يدعي قِبَل الرجل الشيء

٢٤٥٠٨- **حدثنا** أبوبكر قال: حدثنا محمد بن (يزيد)[٨] عن أيوب (أبي)[٩] العلاء عن قتادة وأبي هاشم في رجل ادعى قِبَل رجل مالا، فقال: أعطني كفيلا حتى آتي ببينتي، (قالا)[١٠]: ليس له ذلك.

---

(١) في [أ، هـ]: (قال).

(٢) في [ز]: (عن).

(٣) في [ط]: (قول).

(٤) في [ز]: زيادة (محمد).

(٥) سقط من: [أ، ح، هـ].

(٦) في [ط]: (رحمته).

(٧) سقط من: [جـ، ح، ز].

(٨) في [ط، هـ]: (زيد).

(٩) في [أ، هـ]: (بن).

(١٠) في [هـ، ط]: (قال).

٢٤٥٠٩- **حدثنا** أبوبكر قال: حدثنا عبيدالله (بن)[١] موسى قال: (حدثنا)[٢] سفيان عن عقبة بن أبي العيزار قال: أتيت الشعبي برجل (لي)[٣] عليه حق لم يكن (لي)[٤] عليه بينة، فقال: خذ لي منه كفيلا، فأبى أن يأخذ لي منه كفيلا.

* * *

[٤٥٢] في الرجل يساوم الرجل بالشيء

٢٤٥١٠- **حدثنا** أبوبكر قال: حدثنا غندر عن شعبة عن أبي الفيض قال: سمعت عبد الله بن يسار قال: (سمعت)[٥] أبا الدرداء ساوم رجلا، فحلف/ أن لا
٢٤٧/٧ يبيعه، ثم أعطاه بعد ذلك (بذلك)[٦] الثمن، فقال أبو الدرداء: إني أخشى- (أو)[٧] أكره- أن (أحملك)[٨] على إثم[٩].

٢٤٥١١- **حدثنا** أبوبكر قال: حدثنا (وكيع عن)[١٠] يونس (بن)[١١] أبي إسحاق عن أبيه عن[١٢] سعيد بن وهب (عن)[١٣] معاذ أنه ساوم رجلا (ببيع)[١٤] فحلف أن

---

(١) في [جـ]: (أبي).
(٢) في [جـ، ز]: (أخبرني).
(٣) في [جـ]: (له).
(٤) في [جـ]: (له).
(٥) في [هـ]: (رأيت).
(٦) سقط من: [ط].
(٧) في [ط، هـ]: (و).
(٨) في [ط]: (أجملك).
(٩) صحيح.
(١٠) سقط من [أ، هـ، ح، ط].
(١١) في [أ، هـ، ط]: (عن).
(١٢) في [أ، ح، ط]: (أبي).
(١٣) في [ط]: (بن).
(١٤) في [جـ، ط]: (يبيع).

لا يبيعه، ثم دعاه أن يبيعه [فكره أن يشتري منه[١].

٢٤٥١٢- **حدثنا** أبوبكر قال: حدثنا شريك عن أبي إسحاق أن معاذاً ساوم رجلا بشيء فحلف أن لا يبيعه][٢] فذكر نحوه[٣].

٢٤٥١٣- [**حدثنا** أبوبكر قال: حدثنا ابن علية عن ابن عون عن محمد قال: قلت له: الرجل يحلف على الشيء أن لا يبيعه ثم يبيعه، أشتريه منه؟ قال: نعم، وأذكِره يمينه][٤].

٢٤٥١٤- **حدثنا** أبوبكر قال: حدثنا حفص عن عاصم عن ابن سيرين بنحو منه، (وقال)[٥]: (هو أحرز)[٦] ليمينه./ ٢٤٨/٧

* * *

[٤٥٣] (في)[٧] الرجل يبيع داره ويشترط فيها (سكنى)[٨]

٢٤٥١٥- **حدثنا** أبوبكر قال: حدثنا وكيع قال: حدثنا سفيان عن أبي إسحاق عن (مرة)[٩] بن شراحيل قال: (إن)[١٠] صهيبا باع داره من عثمان، واشترط

---

(١) صحيح.

(٢) نقص في [ح]: ما بين المعكوفين.

(٣) منقطع؛ أبوإسحاق لم يدرك معاذاً.

(٤) سقط الخبر من [هـ، ح، ط].

(٥) في [أ، هـ]: (قال).

(٦) في [أ، هـ]: (هذا حرز).

(٧) سقط من: [ز].

(٨) سقط من: [ز].

(٩) في [ز]: (بره)، وفي [ط]: (عزره).

(١٠) سقط من: [أ، ح، ط، ز].

سكناها كذا وكذا[١].

٢٤٥١٦- **حدثنا** أبوبكر قال: حدثنا وكيع قال: حدثنا محمد بن قيس الأسدي عن عون بن عبد الله (بن)[٢] (عتبة)[٣] أن تميما الداري باع داره (واشترط)[٤] سكناها حياته، وقال: إنما مثلي مثل أم موسى رد عليها ابنها وأعطيت أجر رضاعها[٥].

٢٤٥١٧- **حدثنا** أبوبكر قال: حدثنا وكيع قال: حدثنا إسرائيل عن جابر عن عامر أن امرأتين باعتا دارين لهما (واشترطتا)[٦] (سكناهما)[٧] (حياتهما)[٨]، فقال
٢٤٩/٧ عامر: (تسكنان)[٩] حتى (تموتا)[١٠]./

٢٤٥١٨- **[حدثنا** أبوبكر قال: حدثنا وكيع قال: كان ابن أبي ليلى يجيزه عندنا وأما غيره فكان يرده**]**[١١].

٢٤٥١٩- **حدثنا** أبوبكر قال: حدثنا وكيع قال: حدثنا سفيان عن شبيب بن غرقدة البارقي قال: سمعت شريحا يقول: لكل مسلم شرطه.

---

(١) صحيح.
(٢) في [هـ]: (عن).
(٣) في [ط]: (عتمه).
(٤) في [ط، أ، ح]: (وشرط).
(٥) منقطع؛ عبدالله بن عتبة لا يروي عن تميم.
(٦) في [أ، ح، ط]: (واشترطا)، وفي [جـ]: (فاشترطتا).
(٧) في [أ، هـ]: (سكناها).
(٨) في [ز]: (حياتها).
(٩) في [ط، أ، ح]: (يسكنان).
(١٠) في [ط، أ، ح، ز]: (تموتان).
(١١) سقط الخبر من [أ، هـ].

[٤٥٤] الرجل يقع بينه وبين جاره الحائط

٢٤٥٢٠- **حدثنا** أبوبكر قال: (حدثنا وكيع)[١] ويحيى بن آدم (قالا)[٢]: حدثنا أبو عوانة عن أشعث (بن)[٣] أبي الشعثاء قال: وقع حائط لرجل بينه وبين جاره، (فخاصمه جاره)[٤] إلى شريح، فلم (يجبره)[٥] على بنائه، وقال لجاره: اذهب فاستر على نفسك.

* * *

[٤٥٥] في ثواب إنظار المعسر والرفق به

٢٤٥٢١- **حدثنا** أبوبكر قال: حدثنا أبو معاوية عن الأعمش (عن شقيق)[٦] عن أبي مسعود قال: قال: رسول الله ﷺ/: **«حوسب رجل ممن كان قبلكم، فلم** ٢٥٠/٧ **يوجد له من الخير شيء إلا أنه كان رجلاً موسرا، يخالط الناس فيقول لغلمانه: تجاوزوا (عن المعسر)[٧]، فقال الله (تعالى)[٨] (لملائكته)[٩]: (فنحن)[١٠][١١] أحق**

---

(١) سقط من: [ز].

(٢) في [هـ]: (قال).

(٣) في [ز]: (عن).

(٤) سقط من: [ط].

(٥) في [أ، هـ]: (يجزه).

(٦) سقط من: [أ، ح، ط].

(٧) في [جـ، ز]: زيادة (عن المعسر).

(٨) في [جـ]: زيادة (تعالى).

(٩) في [ط]: (ملائكته).

(١٠) في [ز]: (نحن).

(١١) في [أ، هـ، ط]: (نجاوز عنه).

بذلك منه (فتجاوزوا عنه)[١]»[٢].

٢٤٥٢٢- **حدثنا** أبوبكر قال: حدثنا يونس بن محمد عن حماد بن سلمة عن أبي جعفر الخطمي عن محمد بن كعب عن أبي قتادة قال: سمعت رسول الله ﷺ يقول: **«من نفس عن غريمه (أو محا عنه)[٣] كان في ظل العرش يوم القيامة»**[٤].

٢٤٥٢٣- **حدثنا** أبوبكر قال: حدثنا يحيى بن أبي بكير عن زهير بن محمد عن (عبدالله بن محمد بن)[٥] عقيل عن عبد الله بن سهل بن حنيف (أن)[٦] (سهل بن حنيف)[٧] حدثه قال: قال: رسول الله ﷺ: **«من أعان مجاهدا في سبيل الله، أو غارماً في عسرته، أو مكاتبا في رقبته، أظله الله في ظله يوم لا ظل إلا ظله»**[٨].

٢٥١/٧ ٢٤٥٢٤- **حدثنا** أبوبكر قال: حدثنا حسين بن علي عن زائدة (عن)[٩]/ (عبدالملك)[١٠] بن عمير عن ربعي قال: قال عقبة بن عمرو (لحذيفة)[١١]: حدثني

---

(١) سقط من [أ، هـ، ط].

(٢) صحيح، أخرجه مسلم (١٥٦١)، وأحمد (١٨٠٧٣)، وأصله عند البخاري (٣٤٥١).

(٣) في [أ، ح، جـ، ز]: (أو مجاعه)، وفي [ط]: (عن مجاعه).

(٤) صحيح، أخرجه مسلم (١٥٦٣)، وأحمد (٢٢٥٥٩).

(٥) سقط من: [ز].

(٦) في [ح، جـ، أ]: (عن).

(٧) سقط من [هـ، ط].

(٨) مجهول؛ لجهالة عبدالله بن سهل، أخرجه أحمد (١٥٩٨٧)، والحاكم (٨٩/٢)، والطبراني (٥٥٩٠)، والبيهقي (٣٢٠/١٠)، وابن أبي عاصم في الجهاد (٩٤)، والطحاوي في شرح المشكل (٣٨١٩)، وعبد بن حميد (٤٧١)، وابن الأثير في أسد الغابة (٢٧٢/٣).

(٩) في [ح]: (بن).

(١٠) في [ط]: (عبدالله).

(١١) في [ز]: (حذيفة).

(بشيء)[١] سمعته من رسولِ الله ﷺ (فقال: سمعت رسول الله ﷺ)[٢] يقول: **«كان فيمن كان قبلكم رجل أتاه الملَك ليقبض روحه فقال: هل (عملت)[٣] خيرا؟ قال: ما أعلمه، قال: انظر، قال: ما أعلمه[٤] إلا أني كنت رجلا (أحارف)[٥] الناس في (الدنيا)[٦] وأخالطهم، فكنت أنظر المعسر، وأتجاوز عن الموسر، [٧] فأدخله الله الجنة»**، قال عقبة: وأنا أسمعه يقول ذلك[٨].

٢٤٥٢٥- **حدثنا** أبوبكر قال: حدثنا وكيع قال: حدثنا محمد بن عبد الله (الشعيثي)[٩] عن مكحول قال: (قال)[١٠] رسول الله ﷺ: **«خذ حقك في عفاف واف أو غير واف»**[١١]./ ٢٥٢/٧

---

(١) في [جـ]: (لشيء).

(٢) سقط من: [ط].

(٣) في [ط، أ، ح، ز]: (علمت).

(٤) في [ز]: زيادة (قال: انظر: قال: ما أعلمه).

(٥) في [هـ]: (أجازف).

(٦) في [ط]: (الدين)، وفي [أ]: (الدنى).

(٧) في [ط]: زيادة (فاد).

(٨) صحيح، أخرجه البخاري (٢٣٩١)، ومسلم (١٥٦٠).

(٩) في [هـ]: (عن الشعبي)، وفي [أ]: (الشعبي).

(١٠) تكرار (قال) في [جـ، ز، ط].

(١١) مرسل؛ مكحول تابعي؛ أخرجه هناد في الزهد (١٢٨٦)، وورد من حديث أبي هريرة أخرجه ابن ماجه (٢٤٢٢)، والحاكم ٣٢/٢، والبخاري في التاريخ ٢٣٤/٥، والخطيب في الكفاية ص٢١٨، والمزي ٢٨٩/١٦، ومن حديث ابن عمر وعائشة أخرجه ابن ماجه (٢٤٢١)، وابن حبان (٥٠٨٠)، الحاكم ٣٢/٢، ومن حديث جرير أخرجه الطبراني (٢٢٩٥).

٢٤٥٢٦- **حدثنا** أبوبكر قال: حدثنا حسين بن علي عن زائدة عن عبد الملك بن عمير عن ربعي عن أبي اليَسَر قال: قال رسول الله ﷺ: **«من أنظر معسرا أو وضع له أظله الله في ظل عرشه»**[١].

* * *

[٤٥٦] فيما لا ينبغي للشاهد أن يتكلم به

٢٤٥٢٧- **حدثنا** أبوبكر قال: حدثنا وكيع قال: حدثنا الأعمش عن عمارة بن عمير قال: شهد رجلان عند شريح لرجل على شيء- قال الأعمش: أراه قال: على بغل- فقالا: (نشهد أن)[٢] هذا اشتراه من هذا، قال أحد الشاهدين: (و)[٣]: أشهد أنه فاجر، فقال شريح: وما يدريك أنه فاجر؟ قم، لا شهادة لك.

٢٤٥٢٨- **حدثنا** أبوبكر قال: حدثنا وكيع قال: حدثنا (حسن)[٤] بن صالح عن الجعد بن ذكوان قال: تقدم رجل إلى شريح، قال: فدعا بشاهد له فقال: (أين)[٥] ربيعة (الكويفر)[٦] فجاء فقال شريح: أقررت (بكويفر)[٧]، فرد شهادته. / ٢٥٣/٧

٢٤٥٢٩- **حدثنا** أبوبكر قال: حدثنا وكيع قال: حدثنا سفيان: لو شهد رجلان على رجل أنه طلق امرأته ثم رجعا عن شهادتهما، قال: الطلاق باق، إن لم يكن

---

(١) صحيح، أخرجه مسلم (٣٠٠٦)، وأحمد (١٥٥٢١).

(٢) في [هـ، ح]: (تشهدان).

(٣) في [أ، هـ]: (قال).

(٤) في [أ، ح، ط، ز، جـ]: (حسين).

(٥) في [أ، ح، ط، جـ]: (ابن).

(٦) في [أ، ح، ط]: (الكومر)، وفي [ز]: (الكوفير).

(٧) في [هـ]: (بكفرك).

(دخل)[١] بها (رجع)[٢] الزوج (عليهما)[٣] بنصف الصداق، وإن كان قد دخل بها فلا شيء عليهما- يعني من الصداق.

* * *

[٤٥٧] في الرجل يأذن لعبده فيدان ويموت المولى

٢٤٥٣٠- **حدثنا** أبوبكر قال: حدثنا هشيم عن عثمان (البتي)[٤] عن بعض أصحاب إبراهيم (عن إبراهيم)[٥] في رجل أذن لعبده (فلحقه)[٦] دين، ومات المولى وعليه دين، قال: يُبدأ بدين المولى قبل دين العبد.

٢٤٥٣١- قال البتي: لا يعجبني ذلك، يُبدأ بدين العبد قبل دين المولى لأنه قد (أغلق)[٧] رقبته.

* * *

[٤٥٨] في الرجل يأتي حريفه فيشتري منه المتاع

٢٤٥٣٢- **حدثنا** أبوبكر قال: حدثنا عبد الله بن مبارك عن ابن جريج قال: قلت لعطاء: آتي حريفي فأشتري منه المتاع وأزيده (في)[٨] ثمنه، (و)[٩] لو

---

(١) في [هـ، ط]: (دخله).

(٢) في [هـ، أ]: (دخل).

(٣) في [ط، ز]: (عليها).

(٤) في [هـ، أ]: (التيمي).

(٥) سقط من: [أ، ب، ح، ط، هـ].

(٦) في [أ، ح، ط]: (فلف)، وفي [هـ]: (فلفه).

(٧) في [جـ]: (أطلق).

(٨) في [هـ، أ، ح]: (على).

(٩) في [هـ]: (قال).

٢٥٤/٧ شئت أخـذته منه بدون ذلك، [١]: أبيعه (منه)[٢] (مشافة)[٣]؟ قال: لا، /يعني مرابحة.

* * *

[٤٥٩] في (قبض)[٤] النخل كيف هو؟

٢٤٥٣٣- **حدثنا** أبوبكر قال: حدثنا ابن أبي زائدة عن أبيه عن الشعبي قال: قبض (النخل)[٥] أن ينظر إليه و(يقلبه)[٦].

* * *

[٤٦٠] الضمان يلزمه الرجل

٢٤٥٣٤- **حدثنا** أبوبكر قال: حدثنا (وكيع قال: حدثنا)[٧] ابن عون عن ابن سيرين في رجل قال لرجل: إن لم آتك بحقك إلى كذا وكذا فداري لك، فقال: شريح إن أخطت يده رجله غرم.

٢٤٥٣٥- **حدثنا** أبوبكر قال: (حدثنا وكيع)[٨] قال: حدثنا ابن عون عن ابن سيرين قال: (جاء)[٩] رجل إلى شريح فقال: إني (استودعته)[١٠] هذا وإنها ذهبت وهو ينظر، فقال شريح: شهودك أنها ذهبت وهو ينظر.

---

(١) في [هـ]: زيادة (قلت)، وفي [أ، ح، ط]: زيادة (قال).

(٢) سقط من: [جـ، ز].

(٣) في [هـ]: (مشاقة).

(٤) في [ط، هـ]: (بعض).

(٥) سقط من [هـ، ط].

(٦) في [هـ، ط]: (يقبله).

(٧) سقط من: [أ، ح، ط].

(٨) سقط من: [ط].

(٩) سقط من: [ط].

(١٠) في [ز]: (استودعت).

[٤٦١] القرية (تقبل)[١] وفيها العلوج والنخل

٢٥٥/٧

٢٤٥٣٦- **حدثنا** أبوبكر قال: حدثنا علي عن الشيباني قال: سألت سعيد بن/ جبير عن القرية يتقبلها وفيها العلوج والبيوت والنخل والشجر فكره ذلك.

٢٤٥٣٧- **حدثنا** أبوبكر قال: حدثنا ابن أبي زائدة عن عبيدة عن إبراهيم قال: سأله رجل وأنا أسمع: أيتقبل الرجل الأرض فيها العلوج والثمار والبيوت، فقال: لا.

٢٤٥٣٨- **حدثنا** أبوبكر قال: حدثنا وكيع عن إسرائيل عن جابر عن أبي جعفر أنه كره قبالة (الرؤوس)[٢] ولم ير (بالقرى)[٣] بأسا.

* * *

[٤٦٢] الطريق إذا اختلف فيه كم يجعل؟

٢٤٥٣٩- **حدثنا** أبوبكر قال: حدثنا وكيع قال: حدثنا المثنى بن سعيد الضُبَعي عن قتادة عن (بشير)[٤] بن كعب عن أبي هريرة قال: قال رسول الله ﷺ: **«اجعلوا الطريق (سبعة)[٥] أذرع»**[٦]./

٢٥٦/٧

٢٤٥٤٠- **حدثنا** أبوبكر قال: حدثنا وكيع قال: حدثنا سفيان عن سماك عن

---

(١) في [س]: (تتقبل).

(٢) في [ط]: (رأس).

(٣) في [ز]: (القرية).

(٤) في [ط، أ]: (بشر).

(٥) في [أ، ب، هـ]: (سبع).

(٦) صحيح، أخرجه البخاري (٢٤٧٣)، ومسلم (١٦١٣).

عكرمة عن ابن عباس قال: قال النبي ﷺ: **«إذا اختلفتم في الطريق فاجعلوه سبع أذرع»**[١].

* * *

[٤٦٣] في الرجل يجعل خشبة على جدار جاره

٢٤٥٤١- **حدثنا** أبوبكر قال: حدثنا وكيع قال: حدثنا منصور بن دينار عن أبي عكرمة المخزومي عن أبي هريرة قال: قال رسول الله ﷺ: **«لا يمنع أحدكم جاره أن يضع خشبة على جداره»**[٢].

٢٤٥٤٢- **حدثنا** أبوبكر قال: حدثنا عبد الأعلى عن معمر عن الزهري عن سعيد بن المسيب عن أبي هريرة قال: قال رسول الله ﷺ: **«لا يمنع أحدكم جاره أن يضع خشبة على جداره»**[٣].

٢٤٥٤٣- قال: (وقال)[٤] أبو هريرة: ما لي أراكم عنها معرضين، والله لأرمين بها بين أكتافكم[٥]!.

٢٥٧/٧ ٢٤٥٤٤- **حدثنا** أبوبكر قال: حدثنا (وكيع قال: حدثنا)[٦] سفيان عن/ سماك

---

(١) مضطرب؛ رواية سماك عن عكرمة مضطربة، أخرجه أحمد (٢٠٩٨)، والبيهقي ٩٦/٦، والطبراني (١١٧٣٦)، وابن ماجه (٢٣٣٧).

(٢) مجهول؛ أبوعكرمة مجهول، ومنصور ضعيف، أخرجه أحمد (٩٧٦٩)، وأصله عند البخاري (٥٦٢٧)، ومسلم (١٦٠٩).

(٣) صحيح، أخرجه البخاري (٢٤٦٣)، ومسلم (١٦٠٩).

(٤) في [ز]: (قال).

(٥) صحيح.

(٦) سقط من: [ط، ح، أ].

عن عكرمة عن ابن عباس قال: قال رسول الله ﷺ: **«من بنى بناءا فليدعمه (بحائط)**[١] **جاره»**[٢].

* * *

[٤٦٤] ما ذكر في شهادة الزور

٢٤٥٤٥- **حدثنا** أبوبكر قال: حدثنا وكيع قال: حدثنا سفيان عن عاصم بن أبي النجود عن وائل بن ربيعة قال: قال ابن مسعود: (عدلت)[٣] شهادة الزور بالشرك بالله، ثم قرأ: ﴿فَٱجْتَنِبُواْ ٱلرِّجْسَ مِنَ ٱلْأَوْثَٰنِ وَٱجْتَنِبُواْ قَوْلَ ٱلزُّورِ﴾ [الحج: ٣٠][٤][٥].

٢٤٥٤٦- **حدثنا** أبوبكر قال: حدثنا محمد بن عبيد عن (سفيان)[٦] العُصْفري عن أبيه عن حبيب بن النعمان الأسدي عن (خريم)[٧] بن (فاتك)[٨] قال: / صلى ٢٥٨/٧

---

(١) في [أ، جـ، ح، ط، ز]: (حائط).

(٢) مضطرب؛ رواية سماك عن عكرمة مضطربة، أخرجه أحمد (٢٣٠٧)، وابن ماجه (٢٣٣٧)، والطبراني (١١٧٣٦)، والبيهقي (٦/٩٦).

(٣) في [أ]: (عزلت).

(٤) في [ح]: (واجتنبوا قول الزور واجتنبوا الرجس من الأوثان).

(٥) حسن، وائل بن ربيعة، روى عن ابن مسعود وروى عنه عاصم والمسيب بن رافع وشمر بن عطية ووثقه العجلي وذكره ابن حبان في الثقات، والأثر أخرجه ابن جرير (١٧/١٥٤)، وعبدالرزاق (١٥٣٩٥)، والطبراني (٨٥٦٩)، والبيهقي في الشعب (٤٨٦٢)، والخلال في السنة (١٣٤٨)، والخرائطي في مساوئ الأخلاق (١٦٣).

(٦) في [أ، ح، ط]: (سعيد).

(٧) في [أ، ط، ح، ز، جـ]: (خزيم).

(٨) في [ز]: (نابك).

رسول الله ﷺ الصبح فلما انصرف قام قائما (فقال)[١]: **عدلت شهادة الزور (بالشرك)[٢] بالله -ثلاث مرات، ثم تلا (هذه الآية)[٣]: ﴿وَٱجْتَنِبُواْ قَوْلَ ٱلزُّورِ ۝٣٠ حُنَفَآءَ لِلَّهِ غَيْرَ مُشْرِكِينَ بِهِۦ﴾** [الحج: ٣٠-٣١][٤].

٢٤٥٤٧- **حدثنا** أبوبكر قال: حدثنا وكيع قال: حدثنا المسعودي عن عبدالرحمن بن القاسم بن محمد (بن أبي بكر)[٥] عن أبيه قال: قال عمر بن الخطاب: ألا لا (يؤسرن)[٦] أحد في الإسلام (بشهود)[٧] الزور (فإنا)[٨] لا (نقبل)[٩] إلا العدول[١٠].

٢٤٥٤٨- **حدثنا** أبوبكر قال: حدثنا وكيع (عن)[١١] إسماعيل عن (ابن)[١٢]

---

(١) في [ط]: (قال).

(٢) في [هـ]: (بالإشراك).

(٣) سقط من: [ز].

(٤) مجهول؛ لجهالة حبيب ووالد العصفري، أخرجه أحمد (١٨٨٩٨)، وأبوداود (١٣٥٩٩)، والترمذي (٢٣٠٠)، وابن ماجه (٢٣٧٢)، وابن جرير في التفسير (١٧/١٥٤)، والعقيلي (٣/٤٣٣)، والطبراني (٤١٦٢)، والمزي (٣/٤٤٦).

(٥) سقط من: [ز].

(٦) في [أ، ح]: (تورون)، وفي [ط]: (ترون)، وفي [هـ]: (يؤسر).

(٧) في [أ، ح، ط]: (شهادة).

(٨) في [ط، ح، أ]: (فإنها).

(٩) في [أ، ح، ط]: (تقبل).

(١٠) منقطع؛ القاسم عن عمر منقطع.

(١١) في [ز]: (قال: نا).

(١٢) في [هـ]: (أبي).

عمر (عن)[١] ابن الحنفية: ﴿وَلَا تَقْفُ مَا لَيْسَ لَكَ بِهِۦ عِلْمٌ﴾ [الإسراء: ٣٦]، قال: شهادة الزور./ ٢٥٩/٧

٢٤٥٤٩- **حدثنا** أبوبكر قال: حدثنا أبوبكر وشريك عن عاصم عن وائل بن ربيعة قال: عدلت شهادة الزور بالشرك بالله، وتلا أحدهما: ﴿وَٱلَّذِينَ لَا يَشْهَدُونَ ٱلزُّورَ﴾ [الفرقان: ٧٢]، وتلا الآخر: ﴿وَٱجْتَنِبُواْ قَوْلَ ٱلزُّورِ﴾.

* * *

[٤٦٥] شاهد الزور ما يصنع به؟

٢٤٥٥٠- **حدثنا** أبوبكر قال: حدثنا وكيع قال: حدثنا شعبة عن عاصم (بن)[٢] عبيد الله عن (عبد الله بن)[٣] عامر بن ربيعة قال: شهدت عمر بن الخطاب أقام (شاهد)[٤] زور عشية في إزار ينكت نفسه[٥].

٢٤٥٥١- **حدثنا** أبوبكر قال: حدثنا وكيع قال: حدثنا سفيان عن أبي الحصين قال: كان شريح يبعث بشاهد الزور إلى مسجد قومه أو إلى سوقه[٦]: إنا قد (زيفنا)[٧] شهادة هذا./ ٢٦٠/٧

---

(١) سقط من: [جـ].

(٢) في [ز]: (عن).

(٣) سقط من: [أ، ح، ط، ز، جـ].

(٤) في [أ، ح، ط]: (شاهدا).

(٥) ضعيف؛ لضعف عاصم بن عبيدالله.

(٦) في [هـ]: زيادة (يقول).

(٧) في [أ، ح، ط]: (دفعنا).

٢٤٥٥٢- **حدثنا** أبوبكر قال: (حدثنا وكيع قال:)[١] حدثنا المسعودي عن أبي حصين قال: جلس إليَّ القاسم (فقال)[٢]: أي شيء كان يصنع شريح بشاهد الزور إذا أخذه، قال: قلت كان يكتب اسمه عنده، (فإن)[٣] كان من العرب بعث به إلى مسجد قومه، وإن كان من الموالي بعث به إلى سوقه، يعلمهم ذلك منه.

٢٤٥٥٣- **حدثنا** أبوبكر قال: حدثنا وكيع قال: (حدثنا)[٤] سفيان عن الجعد بن ذكوان قال: شهدت شريحا ضرب شاهد الزور خفقات، ونزع عمامته عن رأسه.

٢٤٥٥٤- **حدثنا** أبوبكر قال: حدثنا (وكيع قال: حدثنا)[٥] سفيان عن عبدالكريم (الجزري)[٦] قال: شهد قوم عند عمر بن عبد العزيز على هلال رمضان، فاتهمهم فضربهم/ سبعين (سبعين)[٧]، وأبطل شهادتهم. ٢٦١/٧

٢٤٥٥٥- **حدثنا** أبوبكر قال: حدثنا عبد الأعلى عن معمر عن الزهري قال: شاهد الزور يعزر.

٢٤٥٥٦- **حدثنا** أبوبكر قال: حدثنا عباد بن العوام عن يونس عن الحسن قال: شاهد الزور يضرب شيئا ويعرف الناس ويقال: إن هذا (يشهد)[٨] بزور.

٢٤٥٥٧- **حدثنا** أبوبكر قال: حدثنا عباد عن أشعث عن الشعبي قال: شاهد الزور يضرب ما دون أربعين: خمسة وثلاثين، ستة وثلاثين، سبعة وثلاثين.

---

(١) سقط من [هـ، ط، ز].
(٢) سقط من: [ط].
(٣) في [ز]: (فإذا).
(٤) سقط من: [ط].
(٥) سقط من [هـ، أ، ح].
(٦) في [أ، ح، ط]: (الجريرى)، وفي [ز]: (الحربى).
(٧) سقط من: [ز].
(٨) في [جـ]: (شهد).

٢٤٥٥٨- **حدثنا** أبوبكر قال: حدثنا المحاربي عن عبد الله بن سعيد (أن)[١] عمر ابن عبد العزيز جلد شاهد الزور سبعين سوطا.

٢٤٥٥٩- **حدثنا** أبوبكر قال: حدثنا المحاربي عن الجعد أبي عثمان قال: كان شريح إذا أتي بشاهد الزور خفقه خفقات ونزع عمامته.

* * *

[٤٦٦] في رجل اشترى علفا بوزن فقبضه (بغير)[٢] وزن

٢٤٥٦٠- **حدثنا** أبوبكر قال: حدثنا معاذ بن معاذ عن أشعث عن الحسن/ في رجل اشترى علفا بوزن فقبضه بغير وزن فتلف العلف، (فقال)[٣]: هو من مال الذي اشتراه. ٢٦٢/٧

٢٤٥٦١- (قال)[٤]: وقال محمد: [٥] مثل هذا.

* * *

[٤٦٧] في رجل قال: إن فعلت كذا وكذا فغلامي حر

٢٤٥٦٢- **حدثنا** أبوبكر قال: حدثنا معاذ بن معاذ عن أشعث عن الحسن قال: إذا قال: إن فعلت كذا وكذا فغلامي حر، فباعه ثم (فعله)[٦] قال: ليس عليه شيء.

---

(١) في [هـ]: (عن).

(٢) سقط من [س، هـ].

(٣) في [جـ، أ، ح]: (قال).

(٤) سقط من: [ز].

(٥) في [ز]: زيادة (هذا).

(٦) في [ز]: (جعله).

٢٤٥٦٣- **حدثنا** أبوبكر قال: حدثنا عبد السلام بن حرب عن حجاج عن عمرو ابن شعيب عن سعيد بن المسيب.

٢٤٥٦٤- وعن (الحجاج)[١] عن الحكم وعطاء في الرجل يقول لغلامه: إن دخلت الدار فأنت حر، فباعه فدخل الدار ثم اشتراه (قالوا)[٢]: لا يعتق.

٢٤٥٦٥- **حدثنا** أبوبكر قال: حدثنا زيد بن حباب عن همام عن قتادة عن الحسن في الرجل يقول (لغلامه)[٣]: إن فعلت كذا وكذا فأنت حر، أو لامرأته: فأنت طالق، قال: إن كان بينهما بيع أو طلاق لم يقع.

٢٤٥٦٦- **حدثنا** أبوبكر قال: حدثنا يحيى بن آدم قال: حدثنا حسن بن صالح عن ابن أبي ليلى والقاسم بن الوليد وابن شبرمة في الرجل يقول: إن فعلت كذا وكذا فغلامه حر أو امرأته طالق، فيبيع الغلام أو يطلق/ المرأة ثم يحنث في يمينه (قالوا)[٤]: يلزمه العتق والطلاق. ٢٦٣/٧

* * *

[٤٦٨] في القاضي ترفع إليه (القصة)[٥] ينظر فيها

٢٤٥٦٧- **حدثنا** أبوبكر قال: حدثنا علي بن مسهر عن أشعث عن الشعبي وعن ابن سيرين أن شريحا كان يجيز الاعتراف في القصص.

---

(١) في [ز، جـ]: (حجاج).

(٢) سقط من: [ز]، وفي [جـ]: (قال).

(٣) في [ط]: (لغلام).

(٤) في [أ، ح، ط]: (قال).

(٥) أي: الورقة فيها الدعوى أو الاعتراف.

٢٤٥٦٨- **حدثنا** أبوبكر قال: حدثنا (وكيع)[١] قال: حدثنا فرات (بن)[٢] أبي (بحر)[٣] عن أبيه قال: (شهدت)[٤] شريح رفعت إليه قصة فقال: (إني)[٥] لست أقرأ الكتب.

* * *

[٤٦٩] من كان يستحلف الرجل مع (بينته)[٦]

٢٤٥٦٩- **حدثنا** أبوبكر قال: حدثنا حفص عن ابن أبي ليلى عن الحكم عن حنش عن علي أنه استحلف (عبيد الله)[٧] بن الحر مع (بينته)[٨] [٩].

٢٤٥٧٠- [**حدثنا** أبوبكر قال: حدثنا وكيع قال: حدثنا حسن بن صالح عن ابن أبي ليلى عن على أنه استخلف عبيدالله ابن الحر مع بينته][١٠][١١].

٢٤٥٧١- **حدثنا** أبوبكر قال: حدثنا وكيع قال: حدثنا هشام بن (المغيرة)[١٢] عن سعيد بن أشوع عن شريح قال: قبح الله بينتك إن لم تحلف على حقك./ ٢٦٤/٧

---

(١) سقط من: [ط].

(٢) في [ز، ط]: (عن).

(٣) في [ط، ج، ح، ز]: (نحد).

(٤) سقط من [أ، هـ، ح].

(٥) في [ط]: (ابن).

(٦) في [ز]: (يمينه).

(٧) في [ط]: (عبدالله).

(٨) في [ز]: (يمينه).

(٩) ضعيف؛ لحال ابن أبي ليلى.

(١٠) سقط الخبر من [أ، هـ، ح، ط].

(١١) ضعيف منقطع؛ ابن أبي ليلى ضعيف لم يدرك علياً.

(١٢) في [ط]: (غره).

٢٤٥٧٢- **حدثنا** أبوبكر قال: حدثنا وكيع قال: حدثنا مالك بن مغول قال: قلت للشعبي: [(١)]أستحلف الرجل مع بينته؟ قال: نعم!.

٢٤٥٧٣- **حدثنا** أبوبكر قال: حدثنا علي بن مسهر عن الشيباني عن الشعبي عن شريح أنه كان يستحلف مع (البينة)[(٢)].

٢٤٥٧٤- **حدثنا** أبوبكر قال: حدثنا ابن أبي زائدة عن أشعث عن محمد قال: أقام رجل على رجل بينته، فقال خصمه: يمينه أحب إليَّ من شهوده، (فاستحلفه)[(٣)] (رجل)[(٤)] فنكل فقال شريح: بئس ما (أثنيت)[(٥)] على شهودك، (ورد)[(٦)] شهادتهم.

٢٤٥٧٥- وقال عبد الله بن (عتبة)[(٧)]: لا أعطيك حقا لا تحلف عليه.

* * *

[٤٧٠] (في)[(٨)] الرجل يستأجر السفينة فتغرق

٢٦٥/٧ ٢٤٥٧٦- **حدثنا** أبوبكر قال: حدثنا (عبيدالله)[(٩)] قال: حدثنا سفيان/ عن[(١٠)]

---

(١) في [ز]: زيادة (قال).

(٢) في [ح]: (بينته).

(٣) في [ز]: (فحلفه).

(٤) سقط من: [هـ].

(٥) في [أ، ح، ط]: (أليت).

(٦) في [ح]: (أردد).

(٧) في [ز]: (عقبة).

(٨) سقط من: [هـ].

(٩) في [ط]: (عبدالله).

(١٠) في [ز]: زيادة (جابر قال: سألت).

ابن شبرمة وابن أبي ليلى في سفينة (تؤجر)[١] في البحر فتنكسر وفيها متاع، قال ابن شبرمة: لا يضمن.

٢٤٥٧٧- وقال ابن أبي ليلى: يضمن.

٢٤٥٧٨- وقال سفيان: لا نرى عليه ضمانا.

* * *

[٤٧١] في رجل استعار دابة فأكراها، لمن (الكِرى)[٢]؟

٢٤٥٧٩- **حدثنا** أبوبكر قال: حدثنا (عبيدالله)[٣] قال: (أخبرنا)[٤] سفيان عن جابر قال: سألت الحكم والشعبي عن رجل استعار دابة فأكراها بدرهم، قال الحكم: الدرهم له.

٢٤٥٨٠- وقال الشعبي: الدرهم لصاحب الدابة.

* * *

[٤٧٢] في الرجلين يشتركان في المال ولا يخلطانه

٢٤٥٨١- **حدثنا** أبوبكر قال: حدثنا (عبيدالله)[٥] بن موسى قال: (أخبرنا)[٦] سفيان عن جابر (عن الشعبي)[٧] في رجلين اشتركا، فأخرج كل واحد

---

(١) في [ز، جـ]: (تواجر)، وفي [ح]: (يوجر).

(٢) في [ح]: (الكري)، وفي [جـ]: (الكرا).

(٣) في [جـ]: (عبدالله).

(٤) في [ز]: (حدثنا).

(٥) في [جـ]: (عبدالله).

(٦) في [ط]: (أنبأنا)، وفي [ز]: (حدثنا).

(٧) سقط من: [جـ].

(منهمـا)[١] عشرة آلاف ولم (يخلطاها)[٢] فعمل أحدهما بما عنده (فتوى)[٣]، فلم (يره)[٤] شريكا (وقال)[٥]: / النقصان وما (توى)[٦] عليه، وليس على الآخر منه شيء. ٢٦٦/٧

٢٤٥٨٢- **حدثنا** أبوبكر قال: حدثنا عبيد الله (قال)[٧]: قال سفيان: لا تكون شركة بينهما حتى يخلطا أموالهما.

* * *

[٤٧٣] في قصار استعان صاحب (الثوب)[٨] فدق معه

٢٤٥٨٣- **حدثنا** أبوبكر قال: حدثنا يحيى بن آدم قال: حدثنا حسن (عن)[٩] ابن أبي ليلى أنه قال: في قصار استعان (صاحب)[١٠] الثوب فدق معه فخرق الثوب، قال: يضمن القصار.

* * *

---

(١) سقط من [ح، ط، هـ].

(٢) سقط من: [أ، هـ].

(٣) أي: ضاع، وفي [ط]: (فقرأ).

(٤) في [ح]: (تره).

(٥) في [أ، ح، ط، هـ]: (فقال).

(٦) في [ط]: (قرأ).

(٧) سقط من: [ط].

(٨) في [هـ]: (الثواب).

(٩) سقط من: [ز].

(١٠) سقط من: [ز].

[٤٧٤] في المريض يبرئ الوارث من الدين

٢٤٥٨٤- **حدثنا** أبوبكر قال: حدثنا يحيى بن آدم قال: حدثنا سفيان عن ابن أبي ليلى عن الحكم عن إبراهيم في المريض قال: إذا (أبرأ)[1] الوارثَ من الدين برئ.

٢٤٥٨٥- **حدثنا** أبوبكر قال: حدثنا يحيى بن آدم عن سفيان عن مطرف عن الحكم مثله.

٢٤٥٨٦- **حدثنا** أبوبكر قال: حدثنا يحيى بن آدم قال: حدثنا سفيان عن موسى ابن أبي عائشة عن أبي عبد الرحمن عن إبراهيم قال: كل شيء يوزن فمثل بمثل، فإذا اختلف فزد وازدد، وكل شيء يكال فمثل بمثل/ فإذا اختلف فزد وازدد. ٢٦٧/٧

* * *

[٤٧٥] من قال: الحق لا يبطله طول الترك

٢٤٥٨٧- **حدثنا** أبوبكر قال: حدثنا وكيع عن سفيان عن جابر عن الشعبي عن شريح قال: الحق جديد، لا يبطله طول الترك.

* * *

[٤٧٦] في (رجل)[2] سرق عبدا فباعه

٢٤٥٨٨- **حدثنا** أبوبكر قال: حدثنا محمد بن أبي عدي عن أشعث عن الحسن في رجل سرق عبدا فباعه (من آخر)[3] فمات في يد المشتري، قال: (ذهبت)[4] دراهم المشتري، ويتبع صاحبُ العبد السارق.

---

(١) في [ح]: (ابراه)، وفي [أ، ح، ط، ز]: (ابرى).

(٢) في [أ، هـ، ح، ط]: (عبد).

(٣) في [ز، جـ]: زيادة (من آخر).

(٤) سقط من: [جـ].

[٤٧٧] في (رجل)[١] يشتري الفلوس

٢٤٥٨٩- **حدثنا** أبوبكر قال: حدثنا عمر بن أيوب عن جعفر بن برقان قال: سألت الزهري عن (الرجل)[٢] يشتري الفلوس (بالدراهم)[٣] (قال)[٤]: هو صرف[٥] [فلا تفارقه حتى تستوفيه./ ٢٦٨/٧

* * *

[٤٧٨] في الرجل يشتري البز جماعة

٢٤٥٩٠- **حدثنا** أبوبكر قال: حدثنا عبيد الله قال: (أخبرنا)[٦] سفيان عن مغيرة عن إبراهيم في الرجل يبتاع الثوب جماعة، [٧]كل ثوب بعشرة دراهم][٨] وبعضه خير من بعض، فيكون (في)[٩] بعضه (خرق)[١٠] قال: (يرده)[١١] (بعشرة)[١٢].

---

(١) في [ز، جـ]: (الرجل).

(٢) في [هـ، ط]: (رجل).

(٣) في [أ، هـ]: (بالدرهم).

(٤) في [ز، أ، هـ]: (هل).

(٥) في [هـ]: زيادة (فقال: نعم).

(٦) في [ز]: (حدثنا).

(٧) في [جـ]: زيادة (قال).

(٨) سقط ما بين المعكوفين من: [ط].

(٩) في [أ، ح، ط]: (من).

(١٠) في [أ، ح، ز، ط]: (خرقا).

(١١) في [أ، هـ]: (يرد).

(١٢) في [ط، هـ]: (بعشر).

٢٤٥٩١- قال: سفيان غيره، (يقول: يرده بقيمته من جميع الثمن؛ قال سفيان)[١]: وهو أحب إلي.

* * *

[٤٧٩] في الرجل يأذن لعبده في التجارة ثم يبيعه

٢٤٥٩٢- **حدثنا** أبوبكر قال: حدثنا يحيى بن آدم قال: حدثنا مفضل (بن)[٢] مهلهل عن (مطرف)[٣] عن الشعبي في الرجل يأذن لعبده في التجارة ثم يبيعه: قال: يضمن.

* * *

[٤٨٠] في شهادة الشاهد على الشاهد

٢٤٥٩٣- **حدثنا** أبوبكر قال: حدثنا يحيى بن آدم عن (حسن)[٤] بن صالح قال: قلت للجعد بن ذكوان: (شهدت)[٥] شريحا يقول: (أجيز)[٦] شهادة[٧] الشاهد (على الشاهد)[٨] (قال: نعمُ إذا كان عدلا)[٩].

---

(١) سقط ما بين القوسين من [أ، هـ، ط].

(٢) في [ز]: (عن).

(٣) في [ز]: (مطر).

(٤) في [أ، ح، هـ]: (حسين).

(٥) في [ز]: (شهد).

(٦) في [ز]: (أجز).

(٧) في [ز]: زيادة (قال).

(٨) سقط من: [ط].

(٩) في [ز، ج]: (قال: نعم إذا كان عدلا).

٢٤٥٩٤- (**حدثنا** أبوبكر قال: حدثنا يحيى بن آدم عن الحسن عن عبدالأعلى عن شريح: أنه كان يجيز شهادة الشاهد على الشاهد)[١] إذا (كان)[٢] شهد عليهما.

٢٦٩/٧ ٢٤٥٩٥- **حدثنا** أبوبكر قال: حدثنا وكيع (قال: حدثنا)[٣] إسرائيل عن/ جابر عن عامر عن شريح أنه كان (لا)[٤] يجيز شهادة الشاهد (على الشاهد)[٥] (ما دام حيا)[٦] ولو كان (باليمن)[٧].

٢٤٥٩٦- **حدثنا** أبوبكر قال: حدثنا وكيع عن إسماعيل[٨] الأزرق عن الشعبي قال: كان يقول: لا تجوز شهادة الشاهد على الشاهد حتى (يكونا)[٩] اثنين.

* * *

[٤٨١] ما ذكر في المقاواة

٢٤٥٩٧- **حدثنا** أبوبكر قال: حدثنا يزيد بن هارون قال: (حدثنا)[١٠] هشام

---

(١) سقط من: [أ، ح، ط، هـ].

(٢) سقط من: [جـ].

(٣) في [أ، ط، هـ]: (عن).

(٤) سقط من: [ز].

(٥) سقط من [أ، ط، هـ].

(٦) سقط من: [جـ].

(٧) في [هـ]: (باليمين).

(٨) في [ز]: زيادة (ابن).

(٩) في [أ، ح، ز، ط]: (يكونان).

(١٠) في [جـ، ز]: (أخبرنا).

عن محمد أنه كان لا يرى بأسا (بالمقاواة)[١].

* * *

[٤٨٢] في الكسب

٢٤٥٩٨- **حدثنا** أبوبكر قال: حدثنا حفص عن الأعمش عن إبراهيم قال: كانوا يستحبون كسب اليد على التجارة.

٢٤٥٩٩- **حدثنا** أبوبكر قال: حدثنا أبو معاوية عن وائل بن داود/ عن سعيد ابن (المسيب)[٢] قال: سئل النبي (ﷺ)[٣]: أي الكسب (أطيب)[٤]؟ قال: **«عمل الرجل بيده، وكل[٥] بيع مبرور»**[٦]. ٢٧٠/٧

* * *

---

(١) ورد في حاشية [أ]: تعريف المقاواة: التقاوي بين الشركاء: أن يشتروا سلعة رخيصة حتى يبلغوا غاية ثمنها، يقال بيني وبين فلان ثوب مقاواة فتقاويناه أي: أعطيته به ثمناً فأخذته وأعطاني به ثمناً فأخذه. انتهى، (مجمع بحار الأنوار).

(٢) في [هـ]: (عمير).

(٣) في [أ، ح، ز]: (عليه السلام).

(٤) في [ز] زيادة (أفضل)، في [ح]: (أفضل).

(٥) في [ز]: زيادة (عمل).

(٦) مرسل؛ سعيد تابعي، أخرجه أبوعبيد في غريب الحديث ٤٦٩/٤، والبيهقي ٢٦٣/٥، مع الاختلاف هل المرسل ابن المسيب أو ابن عمير، ورواه متصلاً من طريق رافع ابن خديج: أحمد (١٧٢٦٥)، والحاكم ١٠/٢، والطبراني (٤٤١١)، ومن طريق البراء: أحمد (١٥٨٣٦)، والحاكم ١٠/٢، والبيهقي (٢٦٣/٥)، والطبراني ٥٢٠/٢٢، ومن حديث رفاعة: أخرجه الحاكم ١٠/٢، والبزار (١٢٥٧/كشف).

[٤٨٣] في البطيخ والقثاء وأشباهه

٢٤٦٠٠- **حدثنا** أبوبكر قال: حدثنا حفص قال: سألت (عمرا)[١] ما كان الحسن يقول في البطيخ والقثاء والخيار و(الورد)[٢] (و)[٣] ما لا يخرج جميعا، قال: كان[٤] يقول: لا يشتري إلا ما يخرج جميعا.

* * *

[٤٨٤] في السلم في (العنب)[٥]

٢٤٦٠١- **حدثنا** أبوبكر قال: حدثنا يحيى بن آدم قال: حدثنا مفضل (عن)[٦] مغيرة قال: قلت لإبراهيم: الرجل يسلم في العنب، فلم ير به بأسا، قال: قلت أسلم في العنب أيأخذ (به)[٧] بسرا؟ قال: لا.

* * *

[٤٨٥] في الرجل يحلف ألا يبيع السلعة إلا بثمن قد سماه

٢٧١/٧ ٢٤٦٠٢- **حدثنا** أبوبكر قال: حدثنا يحيى بن آدم قال: حدثنا أبوبكر/ (النهشلي)[٨] عن محمد بن قيس عن حبيب بن أبي ثابت عن طاوس أن رجلا سأله

---

(١) في [جـ]: (عمر)، وفي [أ، هـ]: (عمروا).

(٢) في [ز]: (ورده).

(٣) سقط من: [ز].

(٤) في [ط]: زيادة (ما).

(٥) في [ط]: (الغيب).

(٦) في [ط]: (بن).

(٧) زيادة من [جـ]: (به).

(٨) في [ز]: (النهشكى).

فقال: إني جعلت جاريتي حرة إن (نقصتها)[١] من كذا وكذا، فقد خفت أن ينقضي الموسم قبل أن (نبيعها)[٢] (فترى)[٣] أن (نبيعها)[٤] بأقل (مما قلت)[٥]، قال: إن لم (تخف)[٦] السلطان، أو لولا أني أخاف السلطان عليك.

* * *

[٤٨٦] في الرجل يشتري البيع[٧] بعضه بنقد وبعضه بنسيئة

٢٤٦٠٣- **حدثنا** أبوبكر قال: حدثنا أبو أسامة عن هشام عن الحسن ومحمد أنهما (كانا)[٨] لا يريان بأسا أن يشتري الرجل (البيع)[٩] (بعضه)[١٠] بنقد وبعضه بنسيئة: ثم يبيعه مرابحة (قال)[١١]: (علم)[١٢] صاحبه منه مثل ما يعلم.

* * *

---

(١) في [ط]: (يقصتها).

(٢) في [أ، هـ]: (يبيعها).

(٣) في [هـ، ح]: (فيرى).

(٤) في [ز، جـ]: (أبيعها)، وفي [أ]: (تبيعها)، وفي [هـ]: (يبيعها).

(٥) سقط من: [ز].

(٦) في [جـ]: (يخف).

(٧) في [أ، حـ، ط]: زيادة (بفضة).

(٨) في [ط]: (كان).

(٩) سقط من: [ط].

(١٠) في [ط]: تكرار (بعضه).

(١١) في [هـ]: (قالا).

(١٢) في [جـ]: (يعلم).

[٤٨٧] في التاجر الصدوق

٢٤٦٠٤- **حدثنا** أبوبكر قال: حدثنا أبو داود الطيالسي عن أبي حرة قال: (سمعت)[١] أبا نضرة يقول: التاجر الصدوق بمنزلة الشهيد عند الله (تعالى)[٢] يوم القيامة.

٢٧٢/٧ ٢٤٦٠٥- **حدثنا** أبوبكر قال: حدثنا ابن نمير قال: حدثنا مالك بن مغول/ عن أبي حمزة عن الحسن قال: التاجر الأمين الصادق مع الصديقين والشهداء.

٢٤٦٠٦- قال: فذكرت ذلك لإبراهيم فقال: صدق الحسن؛ أو ليس في جهاد.

* * *

[٤٨٨] في الرجل (يعتق)[٣] العبد (و)[٤] يشترط خدمته

٢٤٦٠٧- **حدثنا** أبوبكر قال: حدثنا أبو خالد الأحمر عن يحيى بن سعيد (عن)[٥] (سعيد)[٦] بن المسيب في رجل أعتق عبده (وشرط)[٧] خدمته، قال: إذا أعتقه بطل شرطه.

---

(١) في [هـ]: (سمت).

(٢) سقط من: [أ، جـ، ح، ز].

(٣) في [ز، جـ]: (يشترى).

(٤) سقط من: [ط].

(٥) سقط من: [ح، ط].

(٦) سقط من [أ، ح، هـ].

(٧) في [ز، جـ]: (واشترط).

٢٤٦٠٨- **حدثنا** أبوبكر قال: حدثنا عباد بن العوام عن يحيى بن سعيد (عن)[١] أبي (حيان)[٢] التيمي (عن أبيه)[٣] أن (جارة)[٤] لشريح (دخلت)[٥] عليه (ومعها)[٦] جارية (لها)[٧] فقالت: يا أبا (أمية)[٨]! إني أعتقت جاريتي هذه، قال: قد أسمع ما تقولين، (قالت)[٩]: وشرطت عليها خدمتي ما دمت حية، فقال شريح: ها هي هذه إن شاءت فعلت.

٢٤٦٠٩- **حدثنا** أبوبكر قال: حدثنا وكيع عن أبي كيران عن الضحاك/ في امرأة أعتقت خادما لها ثم استثنت، قال الضحاك: (تعتق)[١٠]. ٢٧٣/٧

٢٤٦١٠- **حدثنا** أبوبكر قال: حدثنا عباد عن (حجاج)[١١] عن القاسم ابن عبدالرحمن عن المغيرة بن سعد بن الأخرم عن أبيه أن رجلا أتى ابن مسعود (فقال)[١٢]: إني أعتقت أمتي هذه، واشترطت عليها أن (تلي مني ما تلي)[١٣] الأمة

---

(١) سقط من: [ح، ط، هـ]: (عن).

(٢) في [ط، ح]: (حبان).

(٣) سقط من: [أ، ح، ط].

(٤) في [جـ]: (جاريه).

(٥) في [ط]: (فعلت).

(٦) في [ز]: (ومعاها).

(٧) في [جـ، ز]: زيادة (لها).

(٨) في [ط]: (امّه).

(٩) في [أ، ح، هـ]: (قال).

(١٠) في [هـ، أ]: (يعتق).

(١١) في [هـ]: (الحجاج).

(١٢) في [ز]: (قال).

(١٣) في [ط، أ، ح]: (تلزمني ما يلي).

من سيدها (إلا)[١] الفرج -أو قال: غير الفرج- فلما غلظت رقبتها قالت: إني حرة، قال: ليس ذلك (لها)[٢] خذ برقبتها فانطلق بها، فلك ما اشترطت عليها[٣].

٢٤٦١١- **حدثنا** أبوبكر قال: حدثنا (عبيدالله)[٤] بن موسى عن سعيد بن (جُمهان)[٥] عن سفينة أن أم سلمة (أعتقته)[٦] واشترطت عليه أن يخدم النبي ﷺ ما عاش[٧].

* * *

[٤٨٩] في الكتاب في السلف

٢٧٤/٧ ٢٤٦١٢- **حدثنا** أبوبكر قال: حدثنا أبوبكر الحنفي عن الضحاك بن/ عثمان قال: أمرني الزهري فكتبت عليه كتابا أنه استسلف ذهبا معلوما، في طعام معلوم إلى أجل معلوم، من صالح طعام كذا أو (شراؤه)[٨].

* * *

---

(١) في [هـ]: (إلى).

(٢) سقط من: [أ، ح، ط].

(٣) مجهول؛ لجهالة سعد بن الأخرم.

(٤) في [ز]: (عبدالله).

(٥) في [أ، جـ، ط]: (جهمان).

(٦) في [ط، ح،]: (أعتقت).

(٧) رجاله ثقات، إلا ابن جمهان صدوق، والإسناد على هذا الوجه في المخطوطات ويظهر لي أن بين عبيدالله وبن سعيد: سليمان الأعمش، وبذلك يكون الحديث حسناً، وقد أخرجه أحمد (٢١٩٢٧)، وأبوداود (٣٩٣٢)، وابن ماجه (٢٥٢٦)، والنسائي في الكبرى (٤٩٩٦)، والحاكم ٢/٢١٣، وابن الجارود (٩٧٦)، والطبراني (٦٤٤٧)، والبيهقي ١٠/٢٩١، والطيالسي (١٦٠٢)، وابن قانع في معجمه ١/٢٩٠، وأبونعيم في الحلية ١/٣٦٩.

(٨) في [ز]: (شرواه).

[٤٩٠] في الرجل يبيع الطعام بنقد ثم (يستقيله)[١]

٢٤٦١٣- **حدثنا** أبوبكر قال: حدثنا عبد الصمد (بن)[٢] عبد الوارث عن هشام الدستوائي عن حماد قال: لو بعت رجلا طعاما (بالحال)[٣]، فنقله إلى بيته ثم أقلته منه وقبضته في بيته، فإن شئت (بعته)[٤] منه بنسيئة.

٢٤٦١٤- وقال قتادة: لا (تشتره)[٥] منه حتى تنقله إلى بيتك.

* * *

[٤٩١] في كر من (بر)[٦] بمائة ميزان من علف

٢٤٦١٥- **حدثنا** أبوبكر قال: حدثنا عبد الصمد عن هشام عن حماد عن إبراهيم قال: كان يقال: في كر من (بر)[٧] بمائة ميزان من علف (نسيئة)[٨]: لا بأس به.

* * *

[٤٩٢] في الرجل يستقرض الطعام العتيق

٢٤٦١٦- **حدثنا** أبوبكر قال: حدثنا خالد بن (حيان)[٩] عن جعفر بن

---

(١) في [جـ]: (يستقبله).

(٢) في [ح، هـ]: (عن).

(٣) في [ط]: (بالحلال).

(٤) في [أ، ح، هـ]: (بعت).

(٥) في [هـ]: (تشتريه)، وفي [جـ]: (يشتره).

(٦) في [أ، ح، ط]: (بز).

(٧) في [أ، ح، ط]: (بز).

(٨) في [ز]: (نسبه).

(٩) في [هـ]: (حبان).

برقان عن حبيب بن أبي (مرزوق)[١] قال: سئل ابن عباس عن رجل استقرض طعاما عتيقا، (فقضى)[٢] مكانه حديثا، قال: (إن)[٣] لم يكن بينهما (شرط)[٤] فلا بأس (به)[٥][٦]./ ٢٧٥/٧

* * *

[٤٩٣] في الرجل يعين أهل الذمة ويشتري لهم

٢٤٦١٧- **حدثنا** أبوبكر قال: حدثنا ابن مهدي عن سهل (السراج)[٧] قال: سألت الحسن عن الرجل يعين الرجل من المشركين، قال: أو ما بلغك ما قال النبي ﷺ في الأعرابي؟[٨].

٢٤٦١٨- **حدثنا** أبوبكر قال: حدثنا ابن مهدي (عن)[٩] بشر بن منصور عن حماد أنه كان لا يرى بأسا أن يشتري لأهل الذمة.

* * *

---

(١) في [ط]: (رزوق)، وفي [ز]: (مروان).

(٢) في [ط]: (قضى).

(٣)سقط من: [أ، ط].

(٤) في [ط]: (شرطه).

(٥) سقط من: [جـ، ز].

(٦) منقطع؛ حبيب بن أبي مرزوق لا يروي عن ابن عباس.

(٧) في [ط]: (الراج).

(٨) مرسل؛ الحسن تابعي، وحديث الأعرابي أخرجه أحمد (٢٠٧٣٧)، والنسائي ١٣٤/٧، والبيهقي ١٣/٩، وأبوعبيد في الأموال (٣٠)، والطحاوي ٣٠٢/٣.

(٩) سقط من: [ز].

[٤٩٤] في الرجل يبيع الدين إلى أجل

٢٤٦١٩- **حدثنا** أبوبكر قال: حدثنا عبد الرحمن بن مهدي عن سعيد بن زيد عن أبي (عبدالله)[١] (الشقري)[٢] (عن إبراهيم)[٣] في رجل (باع بيعا)[٤] إلى أجل، فباعه (المشتري)[٥] من رجل، أيشتريه صاحبه الذي باعه؟ قال: إذا لم يكن فيه (مواكسة)[٦] فلا بأس.

٢٤٦٢٠- **حدثنا** أبوبكر قال: حدثنا ابن مهدي عن [سعيد بن زيد عن هشام عن الحسن في هذا: إذا لم يكن فيه مواكسة فلا بأس.

٢٤٦٢١- **حدثنا** أبوبكر قال: حدثنا ابن مهدي عن] [٧] سعيد بن (السائب)[٨]/ ٢٧٦/٧ عن داود بن أبي عاصم أنه باع من (أخته)[٩] بيعاً إلى أجل ثم أمرته أن يبيعه، فباعه،[١٠] فسألتُ ابن المسيب فقال: أبصر أن يكون هو أنت؟ قلت: أنا هو، قال: [(ذلك)[١١] الربا][١٢]، فلا تأخذ (منها)[١٣] إلا رأس مالك.

---

(١) في [أ، ح، ط، هـ]: (عبدالرحمن).

(٢) في [ط]: (الشفر)، وفي [ز]: (السقرى).

(٣) سقط ما بين القوسين من [أ، ح، ط، هـ].

(٤) في [أ، ح، ط]: (يبيع)، وفي [هـ]: (يبيع الدين).

(٥) في [ز]: (مستر).

(٦) أي النقص وفي [أ، جـ]: (مواليته)، وفي [هـ]: (موالية).

(٧) سقط ما بين المعكوفين من [أ، ح، س، ز، ط، هـ].

(٨) في [ط]: (المكاتب)، وفي [أ، ح]: (الكاتب).

(٩) في [س، ع]: (أخيه).

(١٠) في [هـ]: زيادة (قال).

(١١) في [ح، ز]: (ذاك).

(١٢) في [ز]: تكررت.

(١٣) في [جـ]: (منه).

[٤٩٥] الرجل (يؤجر)[١] داره (سنين)[٢]

٢٤٦٢٢- **حدثنا** أبوبكر قال: حدثنا (عبدالله)[٣] بن إدريس عن مطرف عن الشعبي قال: ليس (لميت)[٤] شرط.

٢٤٦٢٣- **حدثنا** أبوبكر قال: حدثنا عبد الصمد عن حماد بن سلمة عن حميد عن الحكم (في الرجل)[٥] (يؤجر)[٦] داره عشر سنين فيموت قبل ذلك، قال: تنتقض الإجارة: و(تبطل)[٧] العارية.

٢٤٦٢٤- وقال مكحول: تمضي العارية و(تبطل)[٨] الإجارة.

٢٤٦٢٥- وقال إياس بن معاوية: يمضيان إلى غايتهما.

٢٧٧/٧ ٢٤٦٢٦- قال: أيوب: عن/ محمد بن سيرين: إنما (يرثون)[٩] من ذلك ما (كان)[١٠] يملك في حياته.

٢٤٦٢٧- **حدثنا** أبوبكر قال: حدثنا وكيع قال: حدثنا ابن أبي خالد عن عامر أنه سئل عن امراة أسلمت غلاماً لها أشهراً، فماتت المرأة قبل ذلك، فقال عامر:

---

(١) في [ز، ج]: (يؤاجر).
(٢) في [أ، هـ]: (سنتين).
(٣) في [ز]: (عبد).
(٤) في [ط]: (ليت).
(٥) سقط من: [ط].
(٦) في [ز، جـ]: (يؤاجر).
(٧) في [ط]: (يبطل).
(٨) في [ط]: (يبطل).
(٩) في [جـ]: (يوثرون).
(١٠) سقط من: [ز].

[لأختها: هو (غلامك)[١] إن شئت قبضتيه، وإن شئت تركتيه][٢].

* * *

[٤٩٦] السمسار يضمن

٢٤٦٢٨- **حدثنا** أبوبكر قال: حدثنا روح (بن)[٣] عبادة عن ابن عون عن محمد أنه كان يكره أن يضمن السمسار.

* * *

[٤٩٧] في الرجل (يدبر)[٤] غلامه ثم يموت وعليه دين

٢٤٦٢٩- [**حدثنا** أبوبكر قال: حدثنا زيد بن الحباب عن ابن أبي ذئب عن الزهري في رجل (دبر)[٥] (غلاما له)[٦] ثم مات وعليه دين][٧]، قال: (يسعى)[٨] فيه.

* * *

---

(١) في [ز]: (غلاملك).

(٢) في [س، ع]: (لأخيها: هو غلامك، إن شئت قبضته وإن شئت تركته).

(٣) في [ز]: (عن).

(٤) في [أ، ح، هـ]: (يدين).

(٥) في [أ، ح، هـ]: (دين).

(٦) في [ط]: (غلامه).

(٧) في [ج]: ساقطة.

(٨) في [ط]: (سعى).

[٤٩٨] في الرجل يشرك الرجل بغير وزن

٢٤٦٣٠- **حدثنا** أبوبكر قال: حدثنا غندر عن شعبة عن حذيفة (أبي اليمان)[١] قال: سمعت الشعبي يقول: إذا أشرك الرجل (الرجل)[٢] ولم ينقد فليس عليه وضيعة، إنما هي طعمة أطعمها إياه./ ٢٧٨/٧

* * *

[٤٩٩] رجل باع غلاماً بغنم

٢٤٦٣١- **حدثنا** أبوبكر قال: (حدثنا)[٣] عبد الأعلى عن معمر عن الزهري في رجل باع غلاما له بغنم (فتناتجت)[٤] الغنم فزادت، ثم وجد بالغلام (عيبا)[٥] دلس له، قال: (يرده)[٦] وله شروى (غنمه)[٧] أو (يعطيها)[٨] (إياه)[٩] بأعيانها كما أخذها.

* * *

---

(١) في [أ، هـ]: (بن).

(٢) سقط من: [ز].

(٣) سقط من: [ز].

(٤) في [هـ]: (فتمنى بخت).

(٥) في [جـ، ز]: (عيب).

(٦) في [ز]: (ردّه).

(٧) في [ز]: (الغنم).

(٨) في [ز]: (أو يعطيه).

(٩) في [ز]: (اياها).

فهرس الموضوعات

الموضوع	الصفحة
[١٨] كتاب البيوع والأقضية	٥-٥٦٠
[١٤٥] في الرجل يشتري من الرجل الثوب فيقطعه ثم يجد به عواراً....	٥
[١٤٦] في الرجل يشتري العبد أو الدار فيستغلهما	٧
[١٤٧] في الرجل يشتري النخل ثم يبيعه قبل أن يصرمه	٩
[١٤٨] من كره للرجل أن يبيع البيع ويستثني بعضه	١٢
[١٤٩] من رخص في ذلك	١٤
[١٥٠] من رخص في اقتضاء الذهب من الورق	١٥
[١٥١] من كره اقتضاء الذهب من الورق	١٧
[١٥٢] من لم ير بالمزارعة بالنصف والثلث والربع بأساً	١٩
[١٥٣] من كره أن يعطي الأرض بالثلث والربع	٢٤
[١٥٤] في كراء الأرض بالطعام	٣٠
[١٥٥] في الرجلين يدعيان الشيء فيقيم هذا شاهدين ويقيم هذا رجلاً.....	٣١
[١٥٦] في العبد المأذون له في التجارة	٣٤
[١٥٧] في الرجل يشتري المتاع أو الغلام فيجد ببعضه عيباً	٣٦
[١٥٨] في المضارب من أين تكون نفقته؟	٣٧
[١٥٩] في الشفعة تكون للغائب أم لا؟	٣٩
[١٦٠] في التولية بيع أم لا؟	٦٠
[١٦١] في الرجل يأخذ العبد الآبق فيأبق منه	٤١
[١٦٢] من قال: إذا سمى الكيل والوزن فليكل	٤٣
[١٦٣] في الرجل يشتري الطعام تولية قبل أن يقبضه	٤٤

الموضوع	الصفحة
[١٦٤] من قال: إذا بعت بيعاً فلا تبعه حتى تقبضه	٤٥
[١٦٥] من كان يحط عن المكاتب في أول نجومه	٤٩
[١٦٦] في حريم الآبار كم يكون ذراعا	٥٢
[١٦٧] في الرجل يكاتب مدبره ثم يموت وعليه من مكاتبته شيء	٥٥
[١٦٨] في مال اليتيم يدفع مضاربة	٥٧
[١٦٩] في الأكل من مال اليتيم	٥٩
[١٧٠] في الرجل يكري من الرجل غلامه أو نحو ذلك	٦٤
[١٧١] في الرجل تكون عنده الوديعة فيعمل بها لمن يكون ربحها	٦٥
[١٧٢] في الرجل يسلم فيقول: ما كان من حنطة فبكذا	٦٦
[١٧٣] في السلم في الثياب	٦٨
[١٧٤] من رد المكاتب إذا عجز	٧٠
[١٧٥] في بيع المجازفة لما قد علم كيله	٧١
[١٧٦] في المكاتب يموت ويترك دينا وبقية من مكاتبته	٧٤
[١٧٧] في البينتين إذا استوتا	٧٦
[١٧٨] في تلقي البيوع	٧٧
[١٧٩] في المضاربة والعارية والوديعة	٧٩
[١٨٠] في الرهن إذا كان على يدي عدل أيكون مقبوضاً	٨٣
[١٨١] في الرجل يدفع إلى الرجل المال مضاربة	٨٤
[١٨٢] في بيع أم الولد إذا أسقطت	٨٥
[١٨٣] في الرجل يبضع الرجل فيحتاج إليها	٨٦
[١٨٤] في الرجل يشتري الشيء فيستزيد	٨٧

الموضوع	الصفحة

[١٨٥] في الجارية متى يجوز عطيتها؟ ٨٩
[١٨٦] في ثمن السِّنَّور ٩٢
[١٨٧] في مكاتب مات وترك ولداً أحراراً ٩٣
[١٨٨] في الرجل يعتق العبد وله مال ٩٥
[١٨٩] في الرجل يسلم وله أرض ٩٧
[١٩٠] في المكاتب يعجز وقد أدى بعض مكاتبته ٩٩
[١٩١] في المكاتب يسأل فيعطى ١٠١
[١٩٢] في الرجل يقول للرجل: قم على نخلي ١٠٢
[١٩٣] في الرجل يدفع إلى الحائك الثوب ١٠٣
[١٩٤] في الرجل يضطر إلى مال المسلم ١٠٥
[١٩٥] في الرجل يبيع الجارية أو يعتقها ويستثني ما في بطنها ١٠٦
[١٩٦] في الرجل يشتري الجارية أو الغلام ١٠٧
[١٩٧] من قال: القرض حال ١٠٨
[١٩٨] في الرجل يكون حته الأمة فتلد منه ١٠٨
[١٩٩] في الرجل يدفع إلى الرجل الشيء مضاربة ١٠٩
[٢٠٠] في بيع ده دوازده ١١٠
[٢٠١] في بيع أمهات الأولاد ١١٢
[٢٠٢] إذا فجرت يرقها أم لا؟ ١١٦
[٢٠٣] في العبد يدس إلى الرجل المال فيشتريه ١١٨
[٢٠٤] ما جاء في بيع الخمر ١٢٠
[٢٠٥] في اللقطة ما يصنع بها؟ ١٢٤

الموضوع	الصفحة
[٢٠٦] ما رخص فيه من اللقطة	١٣٠
[٢٠٧] من كره أخذ اللقطة	١٣٥
[٢٠٨] في اللقطة تضيع من الذي أخذها	١٣٩
[١٠٩] من رخص في السلم في الحيوان	١٤٠
[٢١٠] من كرهه	١٤٢
[٢١١] في الرجل يهب الهبة فيريد أن يرجع فيها	١٤٤
[٢١٢] من كره الرجوع في الهبة	١٤٧
[٢١٣] في شراء السكران وبيعه	١٤٩
[٢١٤] في الرجلين يشتركان في السلعة فُيقوّم على أحدهما بعشرة وعلى الآخر بتسعة	١٥٠
[٢١٥] الرهن يقال لصاحبه: إن لم تجيء بفكاكه إلى كذا وكذا فهو لك	١٥٢
[٢١٦] العبد يكون بين الرجلين فيعتق أحدهما نصيبه	١٥٣
[٢١٧] ما العدل في المسلمين؟	١٥٧
[٢١٨] الرجل يشتري الجارية على أن لا يبيع ولا يهب	١٥٩
[٢١٩] في الرجل يعتق عبده وليس له مال غيره	١٦٣
[٢٢٠] الرجل يعتق عبده في مرضه	١٦٤
[٢٢١] إذا أعتق بعض عبده في مرضه	١٦٥
[٢٢٢] في شهادة السمع أله أن يشهد بها؟	١٦٦
[٢٢٣] في الحكومة بين اليهود والنصارى	١٦٨
[٢٢٤] شهادة شارب الخمر: تقبل أم لا؟	١٧١

الموضوع	الصفحة

[٢٢٥] في شهادة الأخ لأخيه ١٧١
[٢٢٦] الرجل يُحلَّف فينكل عن اليمين ١٧٣
[٢٢٧] في القاضي يأخذ الرزق ١٧٤
[٢٢٨] في بيع الثمرة متى تباع ١٧٦
[٢٢٩] الرجل يأخذ من مال عبده أو أمته ١٨١
[٢٣] القاضي يقضي في المسجد ١٨١
[٢٣١] في اليهودي والنصراني والمملوك يشهد ١٨٣
[٢٣٢] في الإشهاد: يشهد رجلين أو أكثر ١٨٤
[٢٣٣] الرجل يشتري السلعة وبها عيب ١٨٧
[٢٣٤] الرجل يشتري الشيء بكذا وكذا يبيعه مرابحة فيزداد ١٨٨
[٢٣٥] السلم في اللحم والرؤوس ١٨٨
[٢٣٦] التجارة في السابري ١٨٩
[٢٣٧] العبد بين رجلين يعتقه أحدهما ١٩٠
[٢٣٨] في الحبس في الكفالة ١٩١
[٢٣٩] في الرجل يقاطع مملوكه على الضريبة ١٩١
[٢٤٠] في المدبر: من أين هو؟ ١٩١
[٢٤١] من قال: الكفن من جميع المال ١٩٣
[٢٤٢] من قال: اللقيط حر ١٩٦
[٢٤٣] في المواصفة في البيع ١٩٨
[٢٤٤] بيع اللبن في الضروع ٢٠٠
[٢٤٥] في الإمام العادل ٢٠٣

الموضوع	الصفحة
[٢٤٦] الرجل يحفر البئر في داره	٢٠٥
[٢٤٧] في رجل قال لغلامه: إن فارقت غريمي فأنت حر	٢٠٥
[٢٤٨] الرجل يدعي شهادة القاضي أو الوالي	٢٠٦
[٢٤٩] في شراء تراب الصواغين	٢٠٧
[٢٥٠] الرجل يبيع الطعام، على من يكون أجر الكيال؟	٢٠٨
[٢٥١] جعل الآبق	٢٠٨
[٢٥٢] في الوالي والقاضي يهدى إليه	٢١٢
[٢٥٣] في الرجل يهدي إلى الرجل، أو يبعث إليه	٢١٨
[٢٥٤] الرجل يصانع عن نفسه	٢٢٥
[٢٥٥] أكل الربا وما جاء فيه	٢٢٦
[٢٥٦] في الرجل يسرق من الرجل الحدّ والأرض	٢٣٢
[٢٥٧] من قال: المسلمون عند شروطهم	٢٣٥
[٢٥٨] النجش في البيع	٢٣٨
[٢٥٩] من كره أن يأكل ربح ما لم يضمن	٢٣٩
[٢٦٠] من رخص في العينة	٢٤١
[٢٦١] الرهن في العينة	٢٤٢
[٢٦٢] بيع السمك في الماء وبيع الآجام	٢٤٣
[٢٦٣] في بيع خدمة المدبر	٢٤٤
[٢٦٤] من كره شراء السرقة	٢٤٦
[٢٦٥] في أجر السمسار	٢٤٧
[٢٦٦] من كان لا يرى في الحيوان شفعة	٢٤٨

الموضوع	الصفحة
[٢٦٧] الكيس يدعيه رجلان	٢٤٩
[٢٦٨] من قال: لا يباع الرهن إلا عند سلطان	٢٥٠
[٢٦٩] من رخص في الحكرة لما لا يضر بالناس	٢٥١
[٢٧٠] المرأة تصدق من بيت زوجها	٢٥١
[٢٧١] بيع الشريك جائز في شركته	٢٥٤
[٢٧٢] الرجحان في الوزن	٢٥٥
[٢٧٣] الراشي والمرتشي	٢٥٦
[٢٧٤] الراهن يرهن العبد فيعتقه	٢٥٨
[٢٧٥] (الرجلان يشتركان فيجيء هذا بدنانير وهذا بدراهم	٢٥٩
[٢٧٦] في القاضي هل يجالسه أحد على القضاء؟	٢٥٩
[٢٧٧] الشراء بالعَرْض الإبل ونحوها	٢٦٠
[٢٧٨] القوم يشهدون للرجل بالشيء	٢٦٢
[٢٧٩] الرجل يشتري من الرجل الدابة	٢٦٢
[٢٨٠] الرجل يشتري الشيء فيذوقه	٢٦٣
[٢٨١] الرجل يبيع السلعة بالنقد ثم يشتريها	٢٦٣
[٢٨٢] من قال: الكفالة والحوالة سواء	٢٦٤
[٢٨٣] القوارير الصحاح بالمكسورة	٢٦٤
[٢٨٤] اللبن يغش بالماء	٢٦٤
[٢٨٥] الرجل يكسر الدرهم عند البقال	٢٦٥
[٢٨٦] الرجل يشتري المحفّلة فيحلُبُها	٢٦٦
[٢٨٧] الخص يدعيه أهل الدارين	٢٦٧

الموضوع	الصفحة
[٢٨٨] من كره أجلا بأجل	٢٦٨
[٢٨٩] في بيع العصير	269
[٢٩٠] الرجل يهب الهبة	٢٧٢
[٢٩١] الرجل يحلف على اليمين الفاجرة	٢٧٢
[٢٩٢] في رجل رأى جارية تباع فقالت: إني مسروقة	٢٧٧
[٢٩٣] الرجل يكاتب المكاتب	٢٧٧
[٢٩٤] الرجل يكاتب المكاتب ويشترط ميراثه	٢٧٨
[٢٩٥] في أجر المغنية والنائحة	٢٧٩
[٢٩٦] الرجل يشتري الصك بالبز	٢٨٠
[٢٩٧] إنظار المعسر والرفق به	٢٨١
[٢٩٨] في السوم في البيع	٢٨٤
[٢٩٩] في التجارة والرغبة فيها	٢٨٥
[٣٠٠] ما نهي عنه من الحلف	٢٩٠
[٣٠١] من كره أن يكاتب عبده إن لم يكن له حرفة	٢٩٤
[٣٠٢] من قال: إذا فرضت فخذ ما فرضت	٢٩٦
[٣٠٣] في الرجل يقرض الدراهم السود ويأخذ بيضا	٢٩٧
[٣٠٤] في الرجل يشتري الجارية فتأبق منه	٢٩٨
[٣٠٥] في رجل باع من رجل سلعة إلى أجل وشرط عليه: إن باعها قبل الأجل فهو أحق بها	٢٩٨
[٣٠٦] في المكاتب يقول لمواليه: أعجل لك وتضع عني	٢٩٩
[٣٠٧] من قال: لا بأس أن يأخذ من المكاتب عروضا	٣٠١

الموضوع	الصفحة
[٣٠٨] ما جاء في ثواب القرض والمنيحة	٣٠٢
[٣٠٩] في بيع الأصنام	٣٠٦
[٣١٠] في كسب الأمة	٢٠٧
[٣١١] الدينار الشامي بالدينار الكوفي	٣٠٩
[٣١٢] الرجل يصرف الدينار فيفضل القيراط	٣١٠
[٣١٣] في أجر القسام	٣١٢
[٣١٤] في أجر الكساح	٣١٤
[٣١٥] من كان ينهى عن الملامسة والمنابذة	٣١٦
[٣١٦] الرجل يسلم في الطعام	٣١٧
[٣١٧] في جريب أرض بجريبي أرض	٣١٨
[٣١٨] في غزل الكتّان بكتان غير مغزول	٣١٨
[٣١٩] الرجل يمر برقيق على العاشر	٣١٩
[٣٢٠] الرجل يدفع إلى الرجل المال مضاربة	٣٢٠
[٣٢١] من قال: لا يحتسب الشريكان حتى يجتمعا	٣٢٢
[٣٢٢] من كره بيع المرابحة	٣٢٢
[٣٢٣] من قال: إذا استهلكت الهبة فلا رجوع فيها	٣٢٣
[٣٢٤] الخياط وصاحب الثوب يختلفان	٣٢٤
[٣٢٥] القوم يمرون بالإبل	٣٢٤
[٣٢٦] السلف في الطعام والتمر	٣٢٧
[٣٢٧] من كره النهبة ونهى عنها	٣٣٠
[٣٢٨] في الشركة بالعُروض	٣٣٤

الموضوع	الصفحة
[٣٢٩] في الوالد يأخذ من الولد أو يبيع له الشيء	٣٣٤
[٣٣٠] الحر يرهن نفسه فيقر بذلك	٣٣٦
[٣٣١] البيض الذي يقامر به	٣٣٦
[٣٣٢] رجل قال لرجل: بع غلامك من فلان ولك خمسمائة	٣٣٧
[٣٣٣] المماسحة في البيع	٣٣٧
[٣٣٤] في البز يدفع مضاربة	٣٣٨
[٣٣٥] في تزيين السلعة	٣٣٨
[٣٣٦] في العسر يرد منه أم لا؟	٣٤٠
[٣٣٧] في العثار	٣٤٢
[٣٣٨] الشاة تأكل الذُّبان	٣٤٢
[٣٣٩] العذرة تُعَرَّ بها الأرض	٣٤٣
[٣٤٠] من رخص في ذلك	٣٤٤
[٣٤١] في قوله تعالى: ﴿وَلَا يَأْبَ ٱلشُّهَدَآءُ إِذَا مَا دُعُواْ﴾	٣٤٥
[٣٤٢] من قال: إذا أحيا أرضا فهي له	٣٤٧
[٣٤٣] الرجل يهب للرجل الدين يكون عليه	٣٥٠
[٣٤٤] الرجل تموت امرأته ولها ولد صغار وخادم	٣٥١
[٣٤٥] أجر حوانيت السوق	٣٥٢
[٣٤٦] في مطل الغني ودفعه	٣٥٣
[٣٤٧] في التفريق بين الشهود	٣٥٥
[٣٤٨] الرجل يموت وعليه دين وليس له كفن	٣٥٦
[٣٤٩] الرجل يدفع إلى الرجل الغنم	٣٥٧

الموضوع	الصفحة
[٣٥٠] من قال: لا يتفرق بيعان إلا عن تراض	٣٥٨
[٣٥١] الرجل يستأجر الدار شهرا	٣٥٩
[٣٥٢] في رجل باع من رجل سلعة إلى أجل	٣٦٠
[٣٥٣] في كرى الأرض البيضاء بالذهب	٣٦١
[٣٥٤] الرجل يزرع في الأرض بغير إذن أهلها	٣٦٤
[٣٥٥] ما تجوز فيه شهادة اليهودي والنصراني	٣٦٦
[٣٥٦] الرجل يكتري الدابة	٣٦٨
[٣٥٧] باب الطين اثنين بواحد	٣٦٩
[٣٥٨] الرجل يسلم في طعام حديث فلا يلقى صاحبه	٣٦٩
[٣٥٩] الرجل يأذن للرجل يبني في الدار ثم يخرجه	٣٧٠
[٣٦٠] القوم يختلفون في النقد	٣٧١
[٣٦١] الرجل يدفع إلى الملاح الطعام ويضمّنه نقصانه	٣٧٣
[٣٦٢] في بيع مالا يكال ولا يوزن قبل أن يقبض	٣٧٤
[٣٦٣] من قال: الذهب بالذهب والفضة بالفضة	٣٧٦
[٣٦٤] من قال: إذا صرفت فلا تفارقه وبينك وبينه لبس	٣٨٤
[٣٦٥] من كره الصرف	٣٨٧
[٣٦٦] الرجل يشتري العبد له المال أو النخل فيه التمر	٣٨٨
[٣٦٧] في دابة بدابة ودراهم معجلة	٣٩١
[٣٦٨] في العنب متى يباع؟	٣٩٢
[٣٦٩] في الشفعة على رؤوس الرجال	٣٩٣
[٣٧٠] الشفعة بالأبواب والحدود	٣٩٤

الموضوع	الصفحة
[٣٧١] الصفر بالحديد نسيئة	٣٩٥
[٣٧٢] المكاتب يجيء بمكاتبته جميعا	٣٩٥
[٣٧٣] في الفلس بالفلسين	٣٩٦
[٣٧٤] الرجل يبيع العبد وعليه دين	٣٩٧
[٣٧٥] رجل اشترى دابة فسافر عليها ثم وجد بها عيبا	٣٩٨
[٣٧٦] الشاهدان يشهدان ثم يرجع أحدهما	٣٩٨
[٣٧٧] القوم يشتركون في الزرع	٣٩٩
[٣٧٨] من قال: البيعان بالخيار ما لم يفترقا	٤٠٠
[٣٧٩] من كان يوجب البيع إذا تكلم به	٤٠٣
[٣٨٠] الرجل يقول: إن بعتك غلامي هو حر	٤٠٤
[٣٨١] في المحاقلة المزابنة	٤٠٥
[٣٨٢] البر بالتمر نسيئة والذرة بالحنطة نسيئة	٤٠٩
[٣٨٣] الرجل يشتري الشيء على أن ينظر إليه	٤١٠
[٣٨٤] الرجل يسأل عندك الشهادة فيقول: لا	٤١٢
[٣٨٥] في بيع المكاتب	٤١٣
[٣٨٦] في ولد المكاتبة إذا ماتت وقد بقي عليها	٤١٣
[٣٨٧] العمرى وما قالوا فيها	٤١٤
[٣٨٨] من قال: لصاحب العمرى أن يرجع	٤٢١
[٣٨٩] في الرقبى وما سبيلها	٤٢١
[٣٩٠] في عسب الفحل	٤٢٣
[٣٩١] من رخص في ذلك	٤٢٤

الموضوع	الصفحة
[٣٩٢] من كره أن يسلم ما يكال فيما يكال	٤٢٥
[٣٩٣] الرجل يدفع المال مضاربة على أنه ضامن	٤٢٦
[٣٩٤] في عبد الذمي أو أمته تسلم	٤٢٧
[٣٩٥] من كره أن يعطي الشيء ويأخذ أكثر منه	٤٢٨
[٣٩٦] في الإذن على حوانيت السوق	٤٣١
[٣٩٧] في شهادة النساء في العتق والدين والطلاق	٤٣٣
[٣٩٨] في الرجل يبيع ثمرته ويبرأ من الصدقة	٤٣٥
[٣٩٩] في الرجل يأخذ من مال ولده	٤٣٦
[٤٠٠] من قال: لا يأخذ من مال ولده إلا بإذنه	٤٤٠
[٤٠١] ما يحل للولد من مال أبيه	٤٤٢
[٤٠٢] من كان يقضي بالشفعة للجار	٤٤٢
[٤٠٣] في الشفعة للذمي والأعرابي	٤٤٧
[٤٠٤] في الشفعة للأعرابي	٤٤٩
[٤٠٥] من قال: إذا صرفت الطرق والحدود فلا شفعة	٤٤٩
[٤٠٦] من قال: إذا كان بين الدارين طريق فلا شفعة فيه	٤٥٢
[٤٠٧] من قال: لا شفعة إلا في تربة أو عقار	٤٥٢
[٤٠٨] في الدار تباع ولها جاران	٤٥٣
[٤٠٩] في الشفيع يأذن للمشتري	٤٥٤
[٤١٠] الرجل يقرض الرجل الدراهم	٤٥٥
[٤١١] في الرجل يأخذ من الرجل المتاع	٤٥٩
[٤١٢] في الرجل يبيع الشيء ليس له	٤٦٠

الموضوع	الصفحة
[٤١٣] في القوم يكونون شركاء في الدار	٤٦١
[٤١٤] في الرجل يرهن الرجل فيهلك	٤٦٢
[٤١٥] في التفريق بين الوالد وولده	٤٦٨
[٤١٦] من رخص فيه وفعله	٤٧٢
[٤١٧] في الرجل يبيع البيع فيغلط فيه	٤٧٣
[٤١٨] في الرجل يشتري الطعام فيزيد لمن تكون زيادته؟	٤٧٤
[٤١٩] الحر يقر على نفسه بالعبودية	٤٧٦
[٤٢٠] في المتفاوضين يلحق أحدهما الدين	٤٧٧
[٤٢١] من قال: الكفيل غارم	٤٧٧
[٤٢٢] في قوله تعالى: ﴿فَكَاتِبُوهُمْ إِنْ عَلِمْتُمْ فِيهِمْ خَيْرًا﴾	٤٧٨
[٤٢٣] في الرجل يكفل الرجل ولم يأمره	٤٨٠
[٤٢٤] فيمن لا تجوز له الشهادة	٤٨١
[٤٢٥] في شهادة الولد لوالده	٤٨٢
[٤٢٦] شهادة أهل الشرك بعضهم على بعض	٤٨٣
[٤٢٧] من قال: لا تجوز شهادة ملة إلا على ملتها	٤٨٥
[٤٢٨] في شهادة أهل الكتاب بعضهم على بعض	٤٨٧
[٤٢٩] في العبد يكفل	٤٨٧
[٤٣٠] في شهادة الأقطع	٤٨٧
[٤٣١] في الصلح بين الخصوم	٤٨٨
[٤٣٢] من قال: إذا رضي الخصمان بقول رجل جاز عليهما	٤٩٠
[٤٣٣] في كسر الدراهم وتغييرها	٤٩٠

الموضوع	الصفحة

[٤٣٤] في إنفاق الدرهم الزيف ٤٩١
[٤٣٥] في الرجل يركبه الدين ٤٩٤
[٤٣٦] في السلم في الحرير: من رخص فيه ٤٩٦
[٤٣٧] من كره السلم في الحرير ٤٩٧
[٤٣٨] في الرجل يرهن الرهن فيذهب بعضه عند المرتهن ٤٩٨
[٤٣٩] من قال: إذا كان الرهن عند المرتهن فهو أحق به من سائر الغرماء ٤٩٩
[٤٤٠] في شهادة الرجل وحده ٥٠٠
[٤٤١] في الرجل يكون له على الرجل الدين فيجحده ٥٠١
[٤٤٢] في العبد يفلس فيقر بالدين ٥٠٤
[٤٤٣] في الرجل يقول للرجل: أدلك على المتاع وتشركني فيه ٥٠٥
[٤٤٤] في الحَكَم يكون هواه لأحد الخصمين ٥٠٥
[٤٤٥] ما لا يحله قضاء القاضي ٥٠٩
[٤٤٦] في القضاء وما جاء فيه ٥١٢
[٤٤٧] في القاضي ما ينبغي أن يبدأ به في قضائه ٥١٦
[٤٤٨] شهادة شاهد مع يمين الطالب ٥٢٠
[٤٤٩] في القاضي يقضي بالقضاء ثم يستقضي قاضيا غيره أله أن يردها؟ ٥٢٢
[٤٥٠] من قال: لا يباع حر في إفلاس ٥٢٣
[٤٥١] في الرجل يدعي قِبَل الرجل الشيء ٥٢٣
[٤٥٢] في الرجل يساوم الرجل بالشيء ٥٢٤

الموضوع	الصفحة
[٤٥٣] في الرجل يبيع داره ويشترط فيها سكنى	٥٢٥
[٤٥٤] الرجل يقع بينه وبين جاره الحائط	٥٢٧
[٤٥٥] في ثواب إنظار المعسر والرفق به	٥٢٧
[٤٥٦] فيما لا ينبغي للشاهد أن يتكلم به	٥٣٠
[٤٥٧] في الرجل يأذن لعبده فيدان ويموت المولى	٥٣١
[٤٥٨] في الرجل يأتي حريفه فيشتري منه المتاع	٥٣١
[٤٥٩] في قبض النخل كيف هو؟	٥٣٢
[٤٦٠] الضمان يلزمه الرجل	٥٣٢
[٤٦١] القرية تقبل وفيها العلوج والنخل	٥٣٣
[٤٦٢] الطريق إذا اختلف فيه كم يجعل؟	٥٣٣
[٤٦٣] في الرجل يجعل خشبة على جدار جاره	٥٣٤
[٤٦٤] ما ذكر في شهادة الزور	٥٣٥
[٤٦٥] شاهد الزور ما يصنع به؟	٥٣٧
[٤٦٦] في رجل اشترى علفا بوزن فقبضه بغير وزن	٥٣٩
[٤٦٧] في رجل قال: إن فعلت كذا وكذا فغلامي حر	٥٣٩
[٤٦٨] في القاضي ترفع إليه القصة ينظر فيها	٥٤٠
[٤٦٩] من كان يستحلف الرجل مع بينته	٥٤١
[٤٧٠] في الرجل يستأجر السفينة فتغرق	٥٤٢
[٤٧١] في رجل استعار دابة فأكراها، لمن الكِرى؟	٥٤٣
[٤٧٢] في الرجلين يشتركان في المال ولا يخلطانه	٥٤٣
[٤٧٣] في قصار استعان صاحب الثوب فدق معه	٥٤٤

الموضوع	الصفحة
[٤٧٤] في المريض يبرئ الوارث من الدين	٥٤٥
[٤٧٥] من قال: الحق لا يبطله طول الترك	٥٤٥
[٤٧٦] في رجل سرق عبدا فباعه	٥٤٥
[٤٧٧] في رجل يشتري الفلوس	٥٤٦
[٤٧٨] في الرجل يشتري البز جماعة	٥٤٦
[٤٧٩] في الرجل يأذن لعبده في التجارة ثم يبيعه	٥٤٧
[٤٨٠] في شهادة الشاهد على الشاهد	٥٤٧
[٤٨١] ما ذكر في المقاواة	٥٤٨
[٤٨٢] في الكسب	٥٤٩
[٤٨٣] في البطيخ والقثاء وأشباهه	٥٥٠
[٤٨٤] في السلم في العنب	٥٥٠
[٤٨٥] في الرجل يحلف ألا يبيع السلعة إلا بثمن قد سماه	٥٥٠
[٤٨٦] في الرجل يشتري البيع بعضه بنقد وبعضه بنسيئة	٥٥١
[٤٨٧] في التاجر الصدوق	٥٥٢
[٤٨٨] في الرجل يعتق العبد ويشترط خدمته	٥٥٢
[٤٨٩] في الكتاب في السلف	٥٥٤
[٤٩٠] في الرجل يبيع الطعام بنقد ثم يستقيله	٥٥٥
[٤٩١] في كر من بر بمائة ميزان من علف	٥٥٥
[٤٩٢] في الرجل يستقرض الطعام العتيق	٥٥٥
[٤٩٣] في الرجل يعين أهل الذمة ويشتري لهم	٥٥٦
[٤٩٤] في الرجل يبيع الدين إلى أجل	٥٥٧

الموضوع	الصفحة

[٤٩٥] الرجل يؤجر داره سنين ٥٥٨
[٤٩٦] السمسار يضمن ٥٥٩
[٤٩٧] في الرجل يدبر غلامه ثم يموت وعليه دين ٥٥٩
[٤٩٨] في الرجل يشرك الرجل بغير وزن ٥٦٠
[٤٩٩] رجل باع غلاماً بغنم ٥٦٠
فهرس الموضوعات ٥٦١

* * *

KIU
جامعة المعرفة العالمية
Knowledge International University

المصنف لابن أبي شيبة

الإمام أبي بكر عبد الله بن محمد بن أبي شيبة العبسي الكوفي

المولود سنة ١٥٩ هـ - والمتوفى سنة ٢٣٥ هـ

تقديم معالي الشيخ

ناصر بن عبد العزيز أبو حبيب الشثري

تحقيق

أ. د. سعد بن ناصر بن عبد العزيز أبو حبيب الشثري

المجلد الثالث عشر

تتمة كتاب البيوع والأقضية، كتاب الطب، كتاب الأشربة،
كتاب العقيقة، كتاب الأطعمة، كتاب اللباس

(٢٤٦٣٢ - ٢٦٥٠٤)

دار كنوز إشبيليا
للنشر والتوزيع

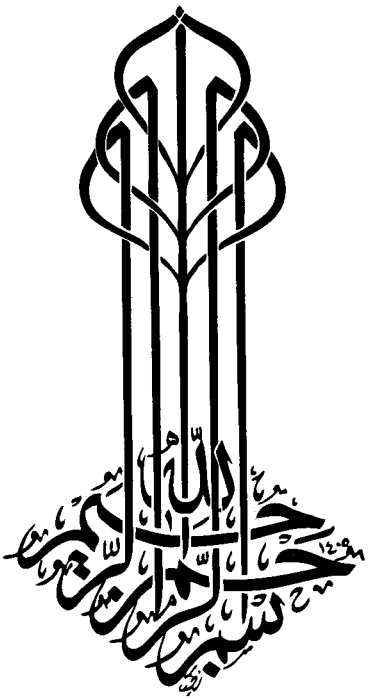
بسم الله الرحمن الرحيم

المصنف لابن أبي شيبة

(١٣)

جميع الحقوق محفوظة للمحقق

الطبعة الأولى

١٤٣٦هـ - ٢٠١٥م

دار كنوز إشبيليا للنشر والتوزيع

المملكة العربية السعودية ص. ب ٢٧٢٦١ الرياض ١١٤١٧

هاتف: ٤٩١٤٧٧٦ - ٤٩٦٨٩٩٤ فاكس: ٤٤٥٣٢٠٣

E-mail: eshbelia@hotmail.com

[٥٠٠] في رجل رهن مصحفا

٢٤٦٣٢- **حدثنا** أبوبكر قال: حدثنا عبد الأعلى عن هشام عن الحسن ومحمد في الرجل يرهن المصحف بالقرض (قالا)[١]: لا يقرأ (فيه)[٢] وإن أذن صاحبه، وإن كان في بيع فأذن له صاحبه قرأ فيه، [٣] وإلا لم يقرأ فيه.

* * *

[٥٠١] في الرجل يستأجر الدار وغيرها

٢٤٦٣٣- **حدثنا** أبوبكر قال: حدثنا محمد بن أبي عدي عن ابن عون قال: كان محمد يكره أن يستأجر العرصة فيبني فيها من أجرها.

* * *

[٥٠٢] من كره (للساكن)[٤] أن يعجل من الأجر شيئا

٢٤٦٣٤- **حدثنا** أبوبكر قال: حدثنا محمد بن أبي عدي عن ابن عون/ قال: ٢٧٩/٧
كان محمد يكره (أن يعجل)[٥] الساكن (شيئا من الأجر)[٦].

* * *

---

(١) في [أ، هـ]: (قال).

(٢) في [ط]: (منه).

(٣) في [ز]: (وان أذن صاحبه).

(٤) في [ط]: (للسالك).

(٥) في [ط]: (معجل).

(٦) في [جـ، ز]: (من الأجر شيئا).

[٥٠٣] في الرجل يستأجر فيعجل له (شيئا)[١]

٢٤٦٣٥- **حدثنا** أبوبكر قال: حدثنا محمد بن أبي عدي عن ابن عون قال: كان رجل أجر نفسه[٢] (سنة)[٣] بألف درهم، قال: فقال: لي سل محمدا فإنهم قد عجلوا لي، فسألته فقال: لا أعلم به بأسا.

* * *

[٥٠٤] في الرجل يقضي عليه ثم يستقضي غيره

٢٤٦٣٦- **حدثنا** أبوبكر قال: حدثنا محمد بن (أبي)[٤] عدي (عن ابن عون)[٥] عن محمد قال: كان القاسم (بن محمد)[٦] خاصم إلى قاض فقضى عليه، فعزل ذلك القاضي فجاء غيره، فكان يقضي للقاسم، فقيل له: لو (خاصمت)[٧] إليه، فقال: لا، إني قد خاصمت إلى قاض فقضى علي.

* * *

[٥٠٥] في الرجل يبيع الثوب فيقول: (إن)[٨] أخذته كله فبكذا، وإن أخذت نصفه فبكذا

٢٤٦٣٧- **(حدثنا** أبوبكر قال)[٩]: حدثنا أزهر عن ابن عون عن محمد قال: لا

---

(١) في [جـ]: (شيء).

(٢) في [ز]: زيادة (كل).

(٣) في [جـ]: ساقطة.

(٤) سقط من: [ط].

(٥) سقط من [أ، هـ، ح].

(٦) تكرر في [ط]: (ابن محمد).

(٧) في [ز]: (خاصمته).

(٨) سقط من: [ز].

(٩) في [ز]: تكرر ما بين القوسين.

بأس بالثوب أن يقول الرجل: إن تأخذه كله فبعشرة، وإن/ أخذت نصفه (فبأحد)[١] عشر. ٢٨٠/٧

* * *

[٥٠٦] في كتاب القاضي إلى القاضي

٢٤٦٣٨- **حدثنا** أبوبكر قال: حدثنا حميد بن عبد الرحمن عن حسن بن صالح عن عيسى بن (أبي)[٢] (عزة)[٣] قال: كان عامر يجيز الكتاب (المختوم)[٤] (يجيئه)[٥] من القاضي.

٢٤٦٣٩- **حدثنا** أبوبكر قال: حدثنا معاذ بن معاذ عن عمر بن أبي (زائدة)[٦] قال: جئنا بكتاب من قاضي الكوفة إلى إياس بن معاوية، فجئت وقد عزل إياس، واستقضي الحسن، فدفعت كتابي إليه (فقبله)[٧] ولم يسألني عنه، ففتحه ثم نشره فوجد لي فيه شهادة شاهدين على رجل من أهل البصرة بخمسمائة (درهم)[٨] [فقال لرجل يقوم على رأسه: اذهب بهذا إلى ابن زياد، (فقل)[٩] (له)[١٠]: أرسل إلى

---

(١) في [جـ]: (فبأحدا).

(٢) سقط من: [ط].

(٣) في [ط]: (غره).

(٤) سقط من: [ز].

(٥) في [ط]: (فيجيئه).

(٦) في [أ، جـ، ح، ز]: (زاهره)، وفي [ط]: (زاهر).

(٧) في [ح]: (فقبل).

(٨) سقط من [أ، هـ، ح].

(٩) في [ط، أ، ح]: (فقال).

(١٠) سقط من: [ط].

فلان ابن فلان، فخذ منه خمسمائة درهم فادفعها][1] إلى هذا، (قال)[2]: فذهب بي ٢٨١/٧ ففعل./

٢٤٦٤٠- **حدثنا** أبوبكر قال: حدثنا عيسى بن يونس عن عبيدة عن إبراهيم قال: كتاب القاضي إلى القاضي جائز.

* * *

[٥٠٧] من كان يسأل الشاهد أن يجيء بمن يزكيه

٢٤٦٤١- **حدثنا** أبوبكر قال: حدثنا حميد بن عبد الرحمن عن (حسن)[3] (عن)[4] عيسى بن أبي عزة قال: كان الشعبي يسأل الشاهد أن يجيء بمن يزكيه.

* * *

[٥٠٨] في رجل اشترى البيع

٢٤٦٤٢- **حدثنا** أبوبكر قال: (حدثنا)[5] حماد بن خالد عن داود بن سنان أن رجلا اشترى (حائط)[6] رمان بثمانمائة درهم، فباع منه بعشرين درهما، ثم باع ما بقي مرابحة، فأخبر صاحبه فخاصمه إلى (أمير)[7] السوق فأبرأه منها، قال: فسألت القاسم وسالما (فقالا)[8]: هذا لا يصح.

---

(١) في [ز]: سقط ما بين المعكوفين.

(٢) في [أ، ح، ط]: (فقال).

(٣) في [جـ]: (حسين).

(٤) سقط من: [ز]، وفي [جـ]: (ابن).

(٥) سقط من: [ز].

(٦) في [ز]: (حائطاً).

(٧) في [س]: (أمين).

(٨) في [ط]: (قال).

[٥٠٩] في الرجل يشتري الدابة فيجد بها عيبا

٢٤٦٤٣- **حدثنا** أبوبكر قال: حدثنا جرير عن منصور عن إبراهيم (قال: إذا اشترى)[١] (الرجل)[٢] الدابة فوجد بضرسها عيبا فأراد ردها، فإنه يحلف (بالله)[٣] إنه لمن أجل (ضرسها)[٤] ردها، وإن كان عيبا سوى ذلك لم يحلف./ ٢٨٢/٧

٢٤٦٤٤- **حدثنا** أبوبكر قال: حدثنا هشيم عن (حنش)[٥] بن الحارث عن علي ابن مدرك النخعي أن رجلا اشترى من رجل جارية فلم يجد لها أضراسا، فخاصمه إلى شريح، فقال شريح: بينتك أنه (باعكها)[٦] وليس لها أضراس، وإلا فيمينه (بالله)[٧] أنه (باعكها)[٨] ولها أضراس.

* * *

[٥١٠] في الرجل يدفع إلى الرجل الشيء

٢٤٦٤٥- **حدثنا** أبوبكر قال: حدثنا جرير عن منصور قال: سألت إبراهيم عن حذاء (حذا)[٩] لي نعلين بغير أجر فأفسدهما، قال: إني لأكره أن أضمنه ولم (أعطه)[١٠] أجرا.

---

(١) في [ز]: مكرر (قال: إذا اشترى).

(٢) سقط من: [ز].

(٣) في [ط]: (الله).

(٤) في [ط]: (بينها).

(٥) في [أ، ح]: (حسن)، وفي [هـ]: (حسين).

(٦) في [هـ]: (باعها).

(٧) سقط من: [ط].

(٨) في [ز]: (باعها).

(٩) في [ط]: (خذ)، وفي [هـ]: (أخذ)، وكذلك في [ز].

(١٠) في [ز]: (يعطه).

٢٤٦٤٦- **حدثنا** أبوبكر قال: حدثنا أحمد بن (بشير)[١] عن ابن شبرمة عن الشعبي بنحو منه.

* * *

[٥١١] (في)[٢] رجل غصب رجلا طعاما

٢٤٦٤٧- **حدثنا** أبوبكر قال: حدثنا وكيع حدثنا سفيان عن الشيباني عن الشعبي في رجل أخذ طعاما لرجل- يعني غصبه، قال: عليه مثله./ ٢٨٣/٧

٢٤٦٤٨- **حدثنا** أبوبكر قال: حدثنا وكيع قال: حدثنا عيسى الخياط قال: سألت سعيد بن المسيب عن رجل استأجر حمالا يحمل عليه طعاما، فوضع حملا منها في أهله ثم قال: انظروا كما تبيعون فاحسبوه علي، (فقال)[٣] سعيد: عليه طعام مثل طعامه.

* * *

[٥١٢] في (الرجل)[٤] (يُدّعي)[٥] على أبيه الدين

٢٤٦٤٩- **حدثنا** أبوبكر قال: حدثنا جرير عن مغيرة عن الشعبي قال: كان شريح يُحلّف (البتة)[٦] في الرجل (يُدّعي)[٧] على أبيه (الدين)[٨]، فإن حلف وإلا

---

(١) في [ز]: (بشر).

(٢) سقط من: [ز].

(٣) في [ز]: (قال).

(٤) في [ط، ز]: (رجل).

(٥) في [ز]: (يدعا).

(٦) في [أ، ط، ح]: (البينه).

(٧) في [ز]: (يدعا).

(٨) في [ط، ز، جـ]: (دين).

أخذه منه، ويكون لأبيك على إنسان دين يدعيه (فتقيم)[١] البينة، فإن (حلفت)[٢] مع بينتك وإلا لم (يعطك)[٣].

٢٤٦٥٠- [حدثنا أبوبكر قال: حدثنا جرير عن مغيره عن حماد عن إبراهيم قال: يُحلَّف في هذين البابين (على)[٤] علمه][٥].

٢٤٦٥١- حدثنا أبوبكر قال: حدثنا ابن فضيل عن الشيباني عن الشعبي عن شريح أنه كان يستحلف (البتة)[٦] على ما غاب وشهد.

٢٤٦٥٢- قال: فقلت لعامر: أرأيت لو أن رجلا ادعى على أبي مالا لا علم لي به، أكان عليَّ أن أحلف (البتة)[٧]؟ قال: نعم، فأنكرنا ذلك إنكاراً شديداً فقال: رد اليمين على/ من هو أعلم بها منك. ٢٨٤/٧

٢٤٦٥٣- قال: وكان عامر يأخذ به.

٢٤٦٥٤- حدثنا أبوبكر قال: حدثنا (هشيم)[٨] عن مغيرة عن إبراهيم قال: ما ولي الرجل (بنفسه)[٩] استحلف (البتة)[١٠]، وما وليه غيره استحلف على علمه.

---

(١) في [أ، هـ]: (فيقيم).

(٢) في [أ، ب، هـ]: (حلف).

(٣) في [ز]: (يعطى)، وفي [ط]: (يعتك).

(٤) في [ز]: (مع).

(٥) سقط الخبر من [أ، ط، هـ].

(٦) في [أ، ط]: (البينه).

(٧) في [أ، ط]: (البينه).

(٨) في [أ، ح، ط]: (هشام).

(٩) في [ح، هـ]: (كنفسه)، وفي [أ، ط]: (لنفسه).

(١٠) في [أ، ح، ط]: (البينه).

٢٤٦٥٥- **حدثنا** أبوبكر قال: حدثنا وكيع قال: حدثنا سفيان عن منصور عن إبراهيم قال: يستحلف الرجل (فيما)[١] أُدعى على أبيه على علمه.

٢٤٦٥٦- **حدثنا** أبوبكر قال: حدثنا غندر عن شعبة عن عمارة بن أبي حفصة قال: اختصم رجلان إلى الحسن فقال له: استحلفه في حق كان (لأبيه)[٢] لم يشهد أباه، قال: فقال الحسن: (وهل)[٣] يحلف على هذا أحد يعقل؟

* * *

[٥١٣] في الرجل يصيب المال الحرام ثم يندم

٢٤٦٥٧- **حدثنا** أبوبكر قال: حدثنا عبد الأعلى عن معمر عن الزهري (في)[٤] رجل يصيب المال الحرام، قال: إن[٥] سره أن يتبرأ منه فليخرج منه.

٢٤٦٥٨- **حدثنا** أبوبكر قال: حدثنا ابن علية عن مالك بن دينار قال: قال: رجل لعطاء بن أبي رباح: رجل أصاب مالا من حرام، قال: ليرده على أهله، فإن لم يعرف أهله فليتصدق به، ولا أدري: ينجيه ذلك من إثمه./ ٢٨٥/٧

٢٤٦٥٩- **حدثنا** أبوبكر قال: حدثنا عبد الوهاب الثقفي قال: زعم مالك بن دينار أن رجلاً سأل عطاء فقال: (إني)[٦] كنت غلاماً فأصبت أموالا من وجوه لا أحبها فأنا أريد التوبة، قال: ردها إلى أهلها، قال: لا أعرفهم، قال: (تصدق)[٧] بها، فمالك من ذلك من أجر، وما أدري هل تسلم من وزرها أم لا؟

---

(١) في [هـ، ط]: (فيها).

(٢) في [ع]: (لابنه).

(٣) في [ز]: (لم).

(٤) في [أ، هـ، ط]: (عن).

(٥) في [ز]: زيادة (كان).

(٦) في [ط]: (إن).

(٧) في [جـ]: (يصدق).

٢٤٦٦٠- (قال)[١] : (وسألت)[٢] مجاهداً فقال : مثل ذلك.

٢٤٦٦١- **حدثنا** أبوبكر قال : حدثنا عبد الله بن نمير عن الربيع (بن)[٣] سعد قال : سأل (رجل)[٤] أبا جعفر عن رجل ، قال : صديق لي أصاب مالا حراما ، فخالط كل شيء منه من أهله و(ما لهم)[٥] ، (ثم)[٦] إنه عرف ما كان فيه ، فأقبل على الحج و (على)[٧] جوار هذا البيت ، فما ترى (له)[٨]؟ قال : أرى له (أن)[٩] يتقي (الله)[١٠] ثم لا يعود.

٢٤٦٦٢- **حدثنا** أبوبكر قال : حدثنا حفص عن سليمان (أبي)[١١] عبد الله (قال)[١٢] : قال الحسن : من احتاز (من)[١٣] رجل مالا (أو)[١٤] سرق من رجل/ مالا ٢٨٦/٧

---

(١) سقط من : [جـ].

(٢) في [جـ]: (وسأل).

(٣) في [ز]: (عن).

(٤) سقط من : [ز]

(٥) في [جـ]: (ماله).

(٦) سقط من : [أ، ح، ز، ط].

(٧) في [ز، جـ]: زيادة (على).

(٨) سقط من : [ز].

(٩)في [أ]: (أنه).

(١٠) سقط من : [جـ].

(١١) في [هـ]: (بن)، ولعله سليمان بن سفيان المديني.

(١٢) سقط من : [ط].

(١٣) سقط من : [أ، جـ، ز، ط].

(١٤) في [ط]: (و).

(وأراد)[١] أن يرده (إليه)[٢] من وجه لا (يعلمه)[٣] فأوصله إليه، (فلا)[٤] بأس.

* * *

[٥١٤] في القوم (يكون)[٥] بينهم المملوك فيكاتبه أحدهم ويعتقه الآخر

٢٤٦٦٣- **حدثنا** أبوبكر قال: حدثنا معتمر عن حميد الطويل عن (أنس بن مالك و)[٦] (إياس)[٧] بن معاوية (سئلا)[٨] عن مملوك بين ثلاثة، فكاتب أحدهم نصيبه، وأعتق أحدهم نصيبه، فمات المملوك وترك مالا، فقضى (أنس)[٩] وإياس أن ما ترك فهو بينهم بالسوية[١٠].

* * *

[٥١٥] في مكاتب مات وله ولد من أمة

٢٤٦٦٤- **حدثنا** أبوبكر قال: حدثنا زيد بن حباب عن موسى بن عُليّ بن رباح

---

(١) في [ج، ز]: (فاراد).

(٢) سقط من: [أ، ح، ط].

(٣) في [أ، جـ، ح، ز، ط]: (يعلم).

(٤) في [هـ]: (قال)، وفي [أ، جـ، ح]: (قال: لا).

(٥) سقط من: [ط].

(٦) سقط من: [هـ].

(٧) سقط من: [أ، ح، ز، ط].

(٨) في [أ، هـ، ط، ز، جـ]: (سئل).

(٩) في [أ، هـ، ح، ط، جـ]: (الحسن).

(١٠) صحيح.

قال: سألت الزهري عن مكاتب تزوج حرة فأولدها، (واشترى)[١] جارية/ ٢٨٧/٧ فأولدها، فمات وبقي عليه شيء من (مكاتبته)[٢] أيهما يسعى فيما بقي عليه؟ قال: ولده (الذين)[٣] من جاريته.

* * *

[٥١٦] في القوم يكونون في الدار حينا فيجيء أناس يدعونها

٢٤٦٦٥- **حدثنا** أبوبكر قال: حدثنا غندر عن شعبة قال: سألت حماداً عن الرجل يكون في الدار حينا فيجيء أناس فيقيمون البينة أنها كانت لجدهم، قال: لا، حتى (يشهدوا)[٤] أنها له اليوم.

٢٤٦٦٦- **حدثنا** أبوبكر قال: حدثنا جرير عن مغيرة عن الحارث (قال)[٥]: إذا كانت الدار (خطة)[٦]، فأراد القوم[٧] أن يقتسموها، فإنها تقسم على الميراث: ميراث الميت صاحب (الخطة)[٨]، (فإن)[٩] ادعى إنسان من الورثة أو غيرهم دعوى فوق ما يصيبه من الميراث فعليه البينة فيما ادعى: أن فلانا أو أنه تصدق عليه أو

---

(١) في [جـ]: (فاشترى).

(٢) في [هـ]: (مكاتبة).

(٣) في [أ، هـ، ح]: (الذي).

(٤) في [أ، ح، ز، ط]: (يشهدون).

(٥) سقط من: [ط].

(٦) في [أ، ح، ط]: (حطه).

(٧) في [ز]: زيادة (القوم القوم).

(٨) في [أ، ح، ط]: (الحطة).

(٩) في [هـ]: (فإذا).

وهب لي أو باعني بكذا وكذا، (فإن)[١] (طلبت)[٢] امرأة أو زوج كان لبعض بني الميت (فإنه)[٣] يكلف البينة على أن فلانا ورث فلانا، أو فلانة (ورثت)[٤] فلانا، أو مات صاحب الخطة قبلها أو هي قبلة فورثته، فإنه يأخذ/ بحقه، وإن كان رجل من ولد صاحب (الخطة)[٥] يدعي فيها، وينكر الذين في أيديهم نصيبه، فعلى المدعي البينة أن فلانا مات قبل فلان، (وورثه فلان)[٦]، وورثته أنا بعد، وإذا أقر الورثة أنه قد (كان)[٧] لصاحب (الدار)[٨] امراة، وادعى أهلها نصيبها، فهو ثابت عليهم، وإن قالوا: قد (كان)[٩] طلقها قبل الموت فالبينة عليهم أنه قد كان طلقها، وإلا فقد وجب الميراث لها، وإذا كانت الدار (شراء)[١٠] وهي في يد قوم (فهي)[١١] (للذي)[١٢] في أيديهم، فإن (ادعاه)[١٣] إنسان (فيها)[١٤] فعليه البينة أن له فيها حقا.

٢٨٨/٧

---

(١) في [جـ، ز]: (وإن).

(٢) في [ز]: (طلب).

(٣) في [هـ]: (كأنه).

(٤) في [ط]: (ورث)، وفي [أ، ح]: (ورثة).

(٥) في [أ، ح، ط]: (الحطة).

(٦) سقط من: [جـ].

(٧) في [ز، جـ]: (كانت).

(٨) سقط من: [جـ].

(٩) سقط من: [ط].

(١٠) في [جـ، ز]: (شرا).

(١١) سقط من: [ط].

(١٢) في [ط]: (الذي).

(١٣) في [أ، ح]: (ادعا)، وفي [جـ، ز]: (ادعى).

(١٤) سقط من: [جـ].

٢٤٦٦٧- **حدثنا** أبوبكر قال: حدثنا شريك عن جابر عن عامر قال: (ما)[١] أحدثوا شيئا أعجب إليَّ من قولهم: يشهد أنها له اليوم.

* * *

[٥١٧] في الرجل يجعل للرجل الشيء على أن يذهب إلى الموضع

٢٤٦٦٨- **حدثنا** أبوبكر قال: حدثنا جرير عن مغيرة عن الحارث وحماد قالا: لو أن رجلا قال لرجل: أذهب إلى باب الدار[٢] ولك خمسمائة درهم، (قالا)[٣]: كان له ذلك.

* * *

[٥١٨] في رجل اشترى عبداً فأعتقه

٢٤٦٦٩- **حدثنا** أبوبكر قال: حدثنا معتمر عن أبيه عن مغيرة (عن إبراهيم)[٤] والشعبي/ في رجل (غر بولد زنية)[٥] في (قسمة)[٦][٧] (فأعتقه)[٨]، ثم علم بعد ٢٨٩/٧

---

(١) في [جـ]: (مما).

(٢) في [أ، ح، ط]: زيادة (ولي).

(٣) في [ز]: (قال).

(٤) سقط من [أ، هـ]، وفي [ز]: (عن إبيه عن إبراهيم عن مغيرة).

(٥) في [أ، هـ، ز]: (غرب وله رنيه)، وفي [ط]: (وله رتبة).

(٦) في [جـ]: (نسمة)، وفي [هـ]: زيادة (فاغر معرة)، وفي [أ، ح]: (فأعمر مغرة)، وفي [ط]: (فاعر معرة).

(٧) في [هـ]: زيادة (فاغر معرة).

(٨) في [هـ، أ]: (عتقه).

ذلك، (قالا)[١]: (جاز)[٢] عتقه، ويعتق من مال الذي غره، والولاء له.

* * *

[٥١٩] في (الرجل)[٣] يساوم بالشيء

٢٤٦٧٠- **حدثنا** أبوبكر قال: حدثنا ابن عيينة عن هشام (بن)[٤] (حجير)[٥] عن إياس بن معاوية في رجل كان يساوم رجلا (بشيء فجاء رجل)[٦] آخر (يريد)[٧] أن يساومه، (فغمز)[٨] الرجل المساوم، فرأى عمر بن الخطاب أنها شركة[٩].

* * *

[٥٢٠] في الذي يرد منه

٢٤٦٧١- **حدثنا** أبوبكر قال: حدثنا ابن (علية)[١٠] عن أيوب عن محمد أن

---

(١) سقط من: [جـ].

(٢) في [جـ]: (فاجاز).

(٣) في [جـ]: (رجل).

(٤) في [ز]: (عن).

(٥) في [أ، ح، ط]: (حجر).

(٦) سقط من [أ، هـ، ح].

(٧) في [جـ]: ساقطة.

(٨) في [ط]: (فسدنا)، وفي [ز]: (فنهزه)، وفي [هـ، ح]: (فهد ـا)، وفي [جـ]: (فهرا)، وانظر: أخبار القضاة (١/ ٣٤٠)، وفتح الباري (٥/ ١٣٦)، وعمدة القاري (١٣/ ٦٢)، وتغليق التعليق (٣/ ٣٣٧).

(٩) ضعيف؛ لحال هشام بن حجير.

(١٠) في [أ، ح، ط، هـ]: (عيينة).

رجلا باع عبدا له بقصاص شعره (كية)[١]، (فخاصمه)[٢] إلى شريح فقال: كتمت (الشين)[٣] وواريته، فلم يجزه ورده.

* * *

[٥٢١] في الرجل يشتري الدراهم (يصيرها)[٤] دنانير

٢٤٦٧٢- **حدثنا** أبوبكر قال: حدثنا ابن عيينة عن عمرو قال: سألت/ عطاء: ٢٩٠/٧
أشتري بألف درهم فأقول قبل عقدة (البيع)[٥]: أجعلها مائة دينار، قال: لا بأس.

* * *

[٥٢٢] ما ذكر في الغش

٢٤٦٧٣- **حدثنا** أبوبكر قال: حدثنا خالد بن مخلد عن سليمان بن بلال (عن سهيل)[٦] عن أبيه عن أبي هريرة قال: قال رسول الله ﷺ: **«(من)[٧] غشنا فليس منا»**[٨].

٢٤٦٧٤- **حدثنا** أبوبكر قال: حدثنا إسحاق الأزرق عن هشام عن الحسن ومحمد أنهما قالا: الغش حرام.

---

(١) في [أ، ب، هـ]: (كبة).
(٢) في [أ، ح، هـ]: (فخاصم).
(٣) في [ط]: (شمس)، وسقط من: [ز].
(٤) في [أ، ح، ط]: (بغيرها)، وفي [هـ]: (يغيرها).
(٥) سقط من: [أ، ح، هـ].
(٦) في [ط]: (عن إسماعيل).
(٧) سقط من: [ط].
(٨) حسن؛ خالد صدوق، أخرجه مسلم (١٠١)، وأحمد (٩٣٩٦).

٢٤٦٧٥- **حدثنا** أبوبكر قال: حدثنا (الأسود)[١] بن عامر قال: حدثنا شريك عن عبد الله بن عيسى عن جميع بن عمير عن (عمه)[٢] أبي بردة عن النبي ﷺ قال: **«ليس منا من غشنا»**[٣].

* * *

[٥٢٣] من كان يحب لأهل المضاربة أن يجعلوا بينهم (شهرا)[٤]

٢٩١/٧ ٢٤٦٧٦- **حدثنا** أبوبكر قال: حدثنا إسحاق الأزرق عن هشام عن/ الحسن أنه كان يأمر أهل المضاربة أن يجعلوا بينهم (شهرا)[٥] معلوما (يحسبون)[٦] فيه.

* * *

[٥٢٤] في الشهود يختلفون

٢٤٦٧٧- **حدثنا** أبوبكر قال: حدثنا علي عن حفص عن محمد بن طلحة قال: إذا اختلف الشهود في الكلام وكان الأصل (واحداً)[٧] فلا بأس.

* * *

---

(١) في [جـ، ز]: (أسود).

(٢) في [أ، هـ، جـ]: (عامر عن)، وانظر: مسند البزار (٣٧٩٧).

(٣) ضعيف، لضعف جميع، أخرجه أحمد (١٥٨٣٣)، والبخاري في التاريخ الكبير (٢٢٧/٨)، والطبراني (٥٢١/٢٢)، والبزار (٩٩/ كشف).

(٤) في [أ، ح، ز]: (شهدا)، وفي [ط]: (شهداء).

(٥) في [أ، ح، ز]: (شهدا)، وفي [ط]: (شهداء).

(٦) في [جـ]: (يحسون)، وفي [هـ]: (يحسبوا)، وفي [أ، س]: (يحتسبون).

(٧) سقط من [أ، هـ، ح].

[٥٢٥] من قال: لايقبل من خصم حتى يحضر خصمه

٢٤٦٧٨- **حدثنا** أبوبكر قال: حدثنا حسين بن علي عن (زائدة)[١] عن سماك عن حنش عن علي قال: قال رسول الله ﷺ: **«إذا تقاضى إليك رجلان فلا تسمع ما يقول الأول، حتى تسمع ما يقول الآخر، فإنك سوف ترى كيف تقضي»**، قال علي: فما زلت بعدها قاضيا[٢].

٢٤٦٧٩- **حدثنا** أبوبكر قال: حدثنا وكيع عن إسرائيل عن جابر عن القاسم وعامر أنهما قالا: لا (تقبل)[٣] من خصم خصومة حتى يحضر خصمه.

* * *

[٥٢٦] في الرجل يأخذ جارية ابنه

٢٤٦٨٠- **[حدثنا** أبوبكر قال: حدثنا عبيدالله قال: حدثنا حسن عن ليث عن (مجاهد)[٤] قال: يأخذ الرجل من مال ولده ما شاء إلا الفرج**]**[٥].

٢٤٦٨١- **[حدثنا** أبوبكر قال: حدثنا عبيدالله قال: (حدثنا)[٦] حسن عن ليث

---

(١) في [هـ]: (زائد).

(٢) ضعيف؛ لحال حنش، أخرجه أحمد (٦٩٠)، وعبدالله (١٢٨٥)، والترمذي (١٣٣١)، وابن حبان (٥٠٦٥)، والطيالسي (١٢٥)، ووكيع (١/٨٥)، والبيهقي (١٠/٨٦)، وأبوداود (٣٥٨٢)، وابن سعد (٢/٣٣٧)، والبزار (٧٢٣)، والنسائي في الخصائص (٣٥)، وأبويعلى (٣٧١)، والقطيعي في زياداته الفضائل (١٠٩٦).

(٣) في [ز]: (لا يقبلان).

(٤) في [ز]: سقط.

(٥) سقط الخبر من [أ، هـ، ز، ح، ط].

(٦) في [جـ]: (أخبرنا).

عن الحكم مثل ذلك][1].

٢٤٦٨٢- **حدثنا** أبوبكر قال: حدثنا يحيى بن سعيد عن ابن عون قال: قلت للحسن: (الرجل)[2] يأخذ جارية ابنه؟ قال: لا./ ٢٩٢/٧

٢٤٦٨٣- **حدثنا** أبوبكر قال: حدثنا معاوية (بن)[3] هشام عن[4] (سفيان)[5] عن أبي حمزة عن إبراهيم قال: الوالد في (حل)[6] من مال ولده إلا الفرج.

* * *

[٥٢٧] في أفنية الدور

٢٤٦٨٤- **حدثنا** أبوبكر قال: حدثنا يزيد بن هارون قال: (حدثنا)[7] حماد بن سلمة عن إياس بن معاوية قال: كان يقول: أصحاب الدور أحق بأفنية دورهم، وأصحاب (الأرضين)[8] أحق بنقوض أرضيهم.

٢٤٦٨٥- **حدثنا** أبوبكر قال: حدثنا ابن علية عن ابن أبي عروبة عن قتادة قال: كتب عمر بن عبد العزيز من (غلب)[9] الماء على شيء فهو له.

---

(١) في [هـ]: أخر هذا الخبر إلى آخر الباب.

(٢) في [ط]: (للرجل).

(٣) في [ز]: (عن).

(٤) في [أ، ح، ط]: زيادة (أبي).

(٥) في [ز]: (سعيد).

(٦) في [ز]: (جل).

(٧) في [جـ]: (أخبرنا).

(٨) في [أ، ب، هـ]: (الأرض).

(٩) في [جـ، ز، ط]: (علب).

[٥٢٨] في رجلين اشتركا (فينقد)[١] أحدهما

٢٤٦٨٦- **حدثنا** أبوبكر قال: حدثنا عيسى بن يونس عن عمرو مولى (عُقْرة)[٢] قال: سألت سعيد بن المسيب عن رجلين اشتركا، (فنقد)[٣] أحدهما عن/ (صاحبه)[٤] الثمن (كله)[٥]، فقدما المدينة، فباعا طائفة من البر فربحا، وبقيت طائفة، فقال (الذي)[٦] (نقد)[٧] المال لصاحبه: (إن شئت)[٨] أن تنقد ما بقي وأنت على شركتك، وإن شئت خرجت منه ومن ربحه وأبرأتك، فقال: لا يحل هذا. ٢٩٣/٧

٢٤٦٨٧- (وسألت)[٩] القاسم فقال: مثل ذلك.

٢٤٦٨٨- **حدثنا** أبوبكر قال: حدثنا معتمر بن سليمان عن (سلم)[١٠] بن أبي (الذبال)[١١] قال: سألت الحسن عن رجلين اشتريا متاعا (فباعاه)[١٢] (بربح)[١٣] بنقد

---

(١) في [هـ، أ]: (فيقر).

(٢) في [هـ]: (عفرة).

(٣) في [هـ، ح]: (فيقر).

(٤) في [أ، هـ]: (صاحب).

(٥) سقط من: [أ، ح، هـ].

(٦) في [أ، هـ]: (النبي ﷺ).

(٧) في [أ، ح، هـ]: (انقد).

(٨) سقط من: [ز].

(٩) في [ط]: (فسألت).

(١٠) في [أ، جـ، ح، ط]: (سالم).

(١١) في [ط]: (الدمال)، وفي [أ، ح، ز]: (الديال).

(١٢) في [ط]: (فباعه).

(١٣) في [أ، ح، هـ]: (فربح)، وفي [ط]: (فربحه).

ونسيئة، فقال أحدهما (لصاحبه)[١]: (انقدني)[٢] رأس مالي، فما بقي فهو لك، (قال)[٣]: (فكرهه)[٤] الحسن.

* * *

[٥٢٩] في الرجل يكون له على الرجل الدين

٢٤٦٨٩- **حدثنا** أبوبكر قال: حدثنا وكيع عن (سفيان عن)[٥][٦] سليمان التيمي عن ابن سيرين في الرجل يقضي من القمار، قال: لا بأس.

٢٤٦٩٠- وقال الحسن في الرجل يقضي من الربا[٧]: لا بأس به.

* * *

[٥٣٠] في رجل دفع إلى رجل مالا مضاربة

٢٩٤/٧ ٢٤٦٩١- **حدثنا** أبوبكر قال: حدثنا قبيصة قال: حدثنا هارون البربري/ قال: سألت الحكم و(حمادا)[٨] عن رجل دفع إلى رجل مالا مضاربة (وأشهد)[٩] عليه

---

(١) سقط من: [ط].

(٢) في [ط]: (انقد في).

(٣) سقط من: [جـ].

(٤) في [أ، ز، هـ]: (فكره).

(٥) سقط من: [ز].

(٦) في [أ، هـ، ح]: زيادة (أبي).

(٧) في [ز]: زيادة (قال).

(٨) في [هـ]: (حماد).

(٩) في [جـ]: (فاشهد).

به، فجاء الرجل يريد أن يأخذ (منه)[١] ماله، فقال: (قد)[٢] دفعته إليك، فقال الحكم: عليه البينة أنه دفعه إليه كما أشهد عليه.

٢٤٦٩٢- وقال حماد: يصدق فيه كما يصدق في مثله.

* * *

[٥٣١] ما يجوز فيه إقرار العبد

٢٤٦٩٣- **حدثنا** أبوبكر قال: حدثنا حفص عن أشعث عن الشعبي عن شريح قال: يجوز إقرار العبد فيما (استخبره)[٣] فيه أهله.

٢٤٦٩٤- **حدثنا** أبوبكر قال: حدثنا حفص عن أشعث عن الحكم وحماد عن إبراهيم أنه كان يجيز قول العبد فيما أذن له فيه أهله.

* * *

[٥٣٢] في الرجل يقرض الرجل الطعام فيجيء ليأخذه

٢٤٦٩٥- **حدثنا** أبوبكر قال: حدثنا يحيى بن آدم قال: حدثنا حماد بن زيد عن عمرو بن دينار عن سليمان بن يسار أنه سئل عن رجل له (على رجل)[٤] كر من بر، فقال: هذا كر قد (كلته)[٥]، أيأخذه بكيله؟ قال: إن شاء أخذه بكيله./ ٢٩٥/٧

* * *

---

(١) في [ز]: ساقطة.

(٢) سقط من: [ز].

(٣) في [ز]: (استنجره).

(٤) سقط من: [ط].

(٥) في [ط، ح]: (اكلته).

[٥٣٣] في رجل قال لرجل: غلامي لك

٢٤٦٩٦- **حدثنا** أبوبكر قال: حدثنا أبو أسامة عن حسين (المعلم)[١] عن مكحول في رجل قال لرجل: غلامي لك (ما)[٢] حييتَ، فإذا متَ فهو (حر)[٣]، قال: (جائز)[٤].

* * *

[٥٣٤] في رجل (اشترى)[٥] طعاما فوجده (ينقص)[٦]

٢٤٦٩٧- **حدثنا** أبوبكر قال: حدثنا (أبو)[٧] أسامة عن هشام عن الحسن في رجل اشترى من رجل (أكراراً)[٨] من طعام ونقده، ثم ذهب ليكتال الطعام فلم يف، قال: ليرد (عليه)[٩] صاحب الطعام (ثمن)[١٠] ما بقي على حصة ما اشترى.

٢٤٦٩٨- قال: وكان محمد يكرهه.

* * *

---

(١) في [ط]: (العلم).

(٢) سقط من: [ط].

(٣) في [ز]: (جر).

(٤) في [جـ]: (جاز).

(٥) في [ط]: (اشرى).

(٦) في [ط]: (نقص)، وفي [ح]: (نبقص).

(٧) سقط من: [ط].

(٨) في [أ، هـ]: (الدار).

(٩) في [هـ، ح، ط]: (على).

(١٠) سقط (ثمن) من [أ، هـ، ح، ط].

[٥٣٥] في (رجل)[١] دخل الحمام فأعطى صاحب الحمام

٢٤٦٩٩- **حدثنا** أبوبكر قال: حدثنا أبو معاوية عن حجاج (بن)[٢] أرطاة عن أبي جعفر البجلي قال: دخل رجل الحمام فأعطاه أجرا على دخول الحمام، قال: وأعطاه ثيابه يمسكها، (قال)[٣]: فضاعت الثياب، (قال)[٤]: فخاصمه إلى شريح، قال: فقال شريح: أعطيت على إمساك (الثياب)[٥]؟ قال: لا، ولكن أعطيته على دخول الحمام، فقال له شريح: قم، فلا شيء لك./ ٢٩٦/٧

* * *

[٥٣٦] (في)[٦] الرجل يقول: إن عملت كذا فبكذا

٢٤٧٠٠- **حدثنا** أبوبكر قال: حدثنا ابن إدريس عن أبيه عن حماد عن إبراهيم في الرجل يقول (للرجل)[٧]: إن عملت كذا فبكذا، وإن عملت كذا فبكذا، قال: لا بأس به في الإجارة.

* * *

[٥٣٧] في الرجل يبعث مع الرجل بالمال

٢٤٧٠١- **حدثنا** أبوبكر قال: حدثنا ابن إدريس عن يزيد بن أبي زياد عن مجاهد أن رجلا بعث إلى عائشة بصرة من دنانير عليها «لعائشة أم المؤمنين» فلما انتهى القوم

---

(١) سقط من: [ز].

(٢) في [ح]: (عن).

(٣) سقط من: [جـ، ز].

(٤) زائده في [جـ، ز].

(٥) سقط من: [ز].

(٦) سقط من: [أ، ح، ط].

(٧) زيادة في [جـ].

(قريباً)[١] من المدينة أصابتهم سماء، فضاعت الصرة، فمضى القوم فأتوا المدينة، فنظر الرجل في الكتاب ثم جعل مثل الدنانير وكتب عليها، ثم جاء بالكتاب والصرة إلى عائشة، ومر قوم بذلك المنزل، فوجدوا الصرة مكتوب[٢] عليها، فجاؤوا بها إلى عائشة (رضى الله عنها)[٣] فأرسلت (بذلك)[٤] إلى صاحب الدنانير (الأولى)[٥] فقالت (له)[٦]: أخبرني خبر الدنانير، فقال لها: الخبر في الكتاب، فقالت: اصدقني، فأخبرها الخبر، قالت: قد أردت أن تطعمني ما لا يحل لي[٧]./ ٢٩٧/٧

* * *

[٥٣٨] الرجل يبتاع من الرجل الشيء

٢٤٧٠٢- **حدثنا** أبوبكر قال: حدثنا الضحاك (بن)[٨] مخلد عن ابن جريج عن (عطاء في)[٩] رجل اشترى من رجل سلعة، (و)[١٠] قال: إن لم آتك بالثمن إلى كذا وكذا[١١]، قال: ليس ببيع.

---

(١) في [جـ]: (قربنا)، وفي [هـ]: (قرية).

(٢) كذا في النسخ بالرفع.

(٣) زائده في [ط].

(٤) في [جـ]: زيادة (بذلك).

(٥) في [أ، ح]: (الأول).

(٦) سقط من: [جـ، ز].

(٧) ضعيف؛ لحال يزيد.

(٨) في [ز]: (عن).

(٩) سقط من: [جـ].

(١٠) سقطت من [أ، هـ، ح].

(١١) زاد في [هـ]: (وإلا فلا بيع بيني وبينك).

٢٤٧٠٣- **حدثنا** أبوبكر قال: حدثنا الضحاك (بن)[١] مخلد عن ابن جريج قال: أخبرني سليمان مولى (ابن)[٢] (البرصاء)[٣] قال: (بعت)[٤] (من)[٥] ابن عمر سلعة أو بيعا، (فقال)[٦]: إن جاءت نفقتنا إلى ثلاث فالسلعة لنا، وإن لم تأتنا نفقتنا إلى ثلاث فلا بيع بيننا وبينك، فسنستقبل فيها بيعا مستقبلا[٧].

* * *

[٥٣٩] في الصفر الصحيح بالمكسور

٢٤٧٠٤- **حدثنا** أبوبكر قال: حدثنا الضحاك بن مخلد عن أشعث قال: كان من أصل قول الحسن أنه كان لا يرى بأسا (بمنٍّ)[٨] من صفر صحيح بمنوين من صفر مكسور.

٢٤٧٠٥- وسئل عن سكين بسكينين فلم ير به بأسا.

٢٤٧٠٦- **حدثنا** أبوبكر قال: حدثنا ابن علية عن سلمة عن ابن سيرين قال: كانت الدرع تباع (بالأدرع)[٩]./ ٢٩٨/٧

---

(١) في [ز]: (عن).

(٢) سقط من: [هـ].

(٣) في [ط]: (البرحا).

(٤) في [ز]: (بعث).

(٥) سقط من: [ز].

(٦) في [ز]: (قال).

(٧) مجهول؛ لجهالة سليمان مولى ابن البرصاء.

(٨) في [ط]: (عن).

(٩) في [ط]: (بالأذرع)، وكذلك (أ، ح]، وفي [ز، جـ]: (بالأدراع).

[٥٤٠] من كان لا يرى شاهدا ويمينا

٢٤٧٠٧- **حدثنا** أبوبكر قال: حدثنا سويد بن (عمرو)[١] قال: (أخبرنا)[٢] (أبو)[٣] عوانة عن مغيرة عن إبراهيم والشعبي في الرجل يكون له الشاهد مع يمينه (قالا)[٤]: لا (تجوز)[٥] إلا شهادة رجلين، أو رجل و(امرأتين)[٦].

٢٤٧٠٨- قال عامر: (مع)[٧] أن أهل المدينة (يقولون)[٨]: شهادة (الشاهد)[٩] مع يمين الطالب.

٢٤٧٠٩- **حدثنا** أبوبكر قال: حدثنا حماد بن خالد عن ابن أبي ذئب (عن الزهري)[١٠] قال: هي بدعة، وأول من قضى بها معاوية[١١]./ ٢٩٩/٧

* * *

[٥٤١] في الوكالة في الخصومة

٢٤٧١٠- **حدثنا** أبوبكر قال: حدثنا يعلى بن عبيد عن محمد بن إسحاق عن

---

(١) في [ط]: (عمر).

(٢) في [جـ]: (حدثنا).

(٣) في [ز]: تكرر (أبو).

(٤) في [أ، جـ، ح، ز، ط]: (قال).

(٥) في [ط]: (يجوز).

(٦) في [أ، ح، ط]: (امراتان).

(٧) سقط من: [هـ].

(٨) في [هـ]: (يقبلون).

(٩) في [ط]: (الشاهدين).

(١٠) سقط من: [أ، ح، ط].

(١١) منقطع؛ الزهري لم يدرك معاوية.

جهم بن أبي (الجهم)[١] قال: حدثني من سمع عبد الله بن جعفر يحدث أن علياً كان لا يحضر الخصومة، وكان يقول: إن لها قحما يحضرها الشيطان، فجعل خصومته إلى عقيل، فلما كبر ورق حولها إليَّ، فكان علي يقول: ما قضي لوكيلي فلي، وما قضي على وكيلي فعلي[٢].

* * *

[٥٤٢] في الرجل يشتري السلعة ولا تبرأ إليه

٢٤٧١١- **حدثنا** أبوبكر قال: حدثنا أبو أسامة عن ابن عون عن محمد بن سيرين عن شريح قال: عهدة المسلم وإن لم يشترط: لاداء ولا غائلة ولا (خبث)[٣] ولا شين./ ٣٠٠/٧

* * *

[٥٤٣] في الرجلين يشتركان (فينقد)[٤] أحدهما (عن)[٥] الآخر

٢٤٧١٢- **حدثنا** أبوبكر قال: حدثنا ابن أبي زائدة عن عاصم قال: قال رجل لعامر: ابتعت فرسا ونقدت ثمنه وشاركت فيه رجلا، فنفق الفرس، (قال)[٦]: (احتسب)[٧] فرسك.

* * *

---

(١) في [جـ]: (جهم).

(٢) مجهول؛ لإبهام الراوي عن عبدالله بن جعفر.

(٣) في [جـ، ز]: (خبثه)، وفي [ع]: (خيبة).

(٤) في [جـ، ز]: (مقد)، وفي [ط، هـ]: (فيقر).

(٥) في [أ، هـ]: (على).

(٦) في [ط]: (فقال).

(٧) في [ط، هـ]: (احسب).

[٥٤٤] في ثواب قضاء الدين

٢٤٧١٣- **حدثنا** أبوبكر قال: حدثنا عبد الرحمن المحاربي عن حبيب بن أبي عمرة عن سعيد بن جبير عن ابن عباس قال: من مشى إلى رجل بحقه ليقضيه كتبت له بكل خطوة حسنة[١].

* * *

[٥٤٥] في الرجل يهدي للرجل فيقبل هديته

٢٤٧١٤- **حدثنا** أبوبكر قال: حدثنا إسحاق بن منصور قال: حدثنا (هريم)[٢] عن أبي إسحاق عن عبد الله بن شداد أن (الحسين)[٣] بن علي مر (براع)[٤] يرعى، فأتاه بشاة فأهداها له، فقال له: حر أنت أم مملوك؟ فقال: مملوك/. فردها عليه، فقال: إنها لي، فقبلها منه، (ثم)[٥] اشتراه واشترى الغنم، وأعتقه وجعل الغنم له[٦]. ٣٠١/٧

* * *

[٥٤٦] في الشاهد يتهم

٢٤٧١٥- **حدثنا** أبوبكر قال: حدثنا هشيم عن خالد عن (ابن)[٧] سيرين عن

---

(١) صحيح.

(٢) في [أ، ح]: (هزيم)، وفي [ط]: (هزيمه).

(٣) في [أ، هـ، ح، ط]: (الحسن)، وانظر: المحلى (٥١٥/٨).

(٤) في [ط]: (بزاع).

(٥) في [جـ]: (لم).

(٦) صحيح.

(٧) في [أ]: (ابي).

شريح أنه كان إذا اتهم الشاهد لم (يسأله)[١] (عن شيء)[٢] حتى يقوم.

* * *

[٥٤٧] في الرجل يخرق فرو الرجل

٢٤٧١٦- **حدثنا** أبوبكر قال: حدثنا هشيم عن (سيار)[٣] عن الشعبي أن رجلاً خرق فرو رجل، فاختصما إلى شريح فقال: رقعة مكان رقعة.

٢٤٧١٧- **حدثنا** أبوبكر قال: حدثنا حميد بن عبد الرحمن عن زهير عن جابر عن الشعبي عن مسروق في الرجل يخرق الفرو، قال: ليس عليه إلا أن يرقعه.

* * *

[٥٤٨] من كان لا (تجاز)[٤] شهادته

٢٤٧١٨- **حدثنا** أبوبكر قال: حدثنا زيد بن حباب قال: أخبرني/ حسين بن واقد قال: حدثني عثمان (أبو)[٥] (المنازل)[٦] ابن أخي شريح (عن شريح)[٧] أنه كان لا (يجيز)[٨] شهادة صاحب حَمَام ولا صاحب الحمَّام. ٣٠٢/٧

---

(١) في [أ، جـ]: (يسله)، وكذلك [ح].

(٢) سقط من [هـ، ط]، وفي [أ، ح]: (حتى يقوم عن شيء).

(٣) في [ز]: (سبار).

(٤) في [هـ]: (تجوز).

(٥) في [ز]: (بن).

(٦) في [ز]: (مبارك)، وفي [ع]: (المبارك).

(٧) سقط من: [ز، ط].

(٨) سقط من: [ز].

٢٤٧١٩- **حدثنا** أبوبكر قال: حدثنا وكيع قال: حدثنا حماد بن سلمة عن[١] أبي المهزم عن أبي هريرة أنه كان لا يجيز شهادة (أصحاب)[٢] (الخمر)[٣][٤].

* * *

[٥٤٩] في الرجل يشرع الميزاب[٥]

٢٤٧٢٠- **حدثنا** أبوبكر قال: حدثنا علي بن مسهر عن أبي (حيان)[٦] عن (أبيه)[٧] عن شريح قال: لم يكن له (مثعب)[٨] إلا في جوف داره.

* * *

[٥٥٠] في الرجل يبيع النصيب المسمى من الدار

٣٠٣/٧ ٢٤٧٢١- **حدثنا** أبوبكر قال: حدثنا (هشيم)[٩] عن يونس عن الحسن/ قال: إذا (بيع)[١٠] نصيب مسمى من (داره)[١١] جاز، فإن لم يكن مسمى لم يجز.

---

(١) في [أ، ح، ط]: زيادة (ابن).

(٢) في [ز]: (صاحب).

(٣) في [أ، جـ، ط]: (الحمر).

(٤) ضعيف جداً؛ أبو المهزم متروك.

(٥) أي: يوضع في الشارع أو الطريق.

(٦) في [جـ]: (حبان).

(٧) سقط من: [جـ].

(٨) في [ط]: (متعب).

(٩) في [ط]: (هشام).

(١٠) في [جـ]: (أبيع).

(١١) في [أ، جـ، ز]: (دار).

٢٤٧٢٢- **حدثنا** أبوبكر قال: حدثنا (هشيم)[١] عن عبيدة ومغيرة عن إبراهيم مثله.

* * *

[٥٥١] حمى[٢] الكلأ وبيعه

٢٤٧٢٣- **حدثنا** أبوبكر قال: حدثنا ابن عيينة عن الزهري عن عبيدالله بن عبدالله عن ابن عباس عن الصعب بن (جثامة)[٣] عن النبي ﷺ قال: «**لا حمى إلا لله (ورسوله)**[٤]»[٥].

٢٤٧٢٤- **حدثنا** أبوبكر قال: حدثنا وكيع قال: حدثنا سفيان عن أبي الزناد عن الأعرج عن أبي هريرة قال: نهى رسول الله ﷺ عن (منع)[٦] فضل الماء ليمنع (به)[٧] الكلأ[٨].

٢٤٧٢٥- **حدثنا** أبوبكر قال: حدثنا ابن عيينة عن معمر عن (ابن)[٩] طاوس أن أباه (كان)[١٠] يكره بيع الكلأ في منبته./ ٣٠٤/٧

---

(١) في [ط]: (هشام).

(٢) الحمى: مكان يمنع من الرعي فيه.

(٣) في [أ]: (حثامه).

(٤) في [جـ، ز]: (ولرسوله).

(٥) صحيح، أخرجه البخاري (٣٠١٢)، وأحمد (١٦٤٢٢).

(٦) في [هـ]: (بيع).

(٧) سقط من: [أ، ح، ز، ط]، وفي [هـ]: بعدها: زيادة (فضل).

(٨) صحيح، أخرجه البخاري (٢٣٥٣)، ومسلم (١٥٦٦).

(٩) سقط من: [ز].

(١٠) سقط من: [ط].

٢٤٧٢٦- **حدثنا** أبوبكر قال: حدثنا يحيى بن سعيد القطان عن عبيد الله بن عمر عن نافع عن ابن عمر أن عمر حمى (الربذة)[١] لنعم الصدقة[٢].

٢٤٧٢٧- **حدثنا** أبوبكر قال: حدثنا (وكيع قال: حدثنا)[٣] (ثور الشامي)[٤] عن (حريز)[٥] بن عثمان عن أبي (خداش)[٦] عن رجل من أصحاب النبي ﷺ قال: قال رسول الله ﷺ: «**المسلمون شركاء في (ثلاث)[٧]: (الكلأ)[٨] والماء والنار**»[٩].

* * *

[٥٥٢] في العربان[١٠] في البيع

٢٤٧٢٨- **حدثنا** أبوبكر قال: حدثنا محمد بن بشر قال: حدثنا هشام بن سعد
٣٠٥/٧ عن زيد بن أسلم أن النبي ﷺ أحل (العربان)[١١] في البيع[١٢]./

---

(١) في [ز]: (الربد).

(٢) صحيح.

(٣) سقط من: [ط].

(٤) في [أ، جـ، ح، ز، ط]: (نور السامى).

(٥) سقط من: [ز]، وفي [ح، ط]: (جرير).

(٦) في [أ، جـ، ح، ز، ط]: (خراش).

(٧) في [ز]: (ثلث).

(٨) في [أ، ح]: (الكلى).

(٩) صحيح، أخرجه أحمد (٢٣٠٨٢)، وأبوداود (٣٤٧٧)، وأبوعبيد في الأموال (٧٢٩)، وابن عدي (٨٥٧/٢)، والبيهقي (١٥٠/٦).

(١٠) العربان: أن يعطيه جزءاً من الثمن بحيث إذا لم يتمم المشتري البيع أخذ صاحب السلعة هذا الجزء.

(١١) في [جـ، ط]: (العريان).

(١٢) مرسل؛ زيد بن أسلم ليس صحابياً.

٢٤٧٢٩- **حدثنا** أبوبكر قال: حدثنا حميد بن عبد الرحمن عن محمد بن مسلم عن إبراهيم بن ميسرة عن سعيد بن (المسيب)[١] قال: لا عربون في ودك ولا علف ولا طعام، و(العربون)[٢] في غيرهن.

٢٤٧٣٠- **حدثنا** أبوبكر قال: حدثنا ابن عيينة عن ابن أبي نجيح عن مجاهد قال: كان لا يرى بالعربون بأسا.

٢٤٧٣١- **حدثنا** أبوبكر قال: حدثنا يزيد (عن)[٣] هشام عن ابن سيرين أنه كان لا يرى بأسا أن يعطي الرجل (العربون)[٤] الملاح أو غيره فيقول: إن جئتُ به إلى كذا وكذا وإلا فهو لك.

٢٤٧٣٢- **حدثنا** أبوبكر قال: حدثنا يزيد بن هارون عن ابن أبي ذئب عن الزهري عن حمزة بن عبدالله بن عمر بن الخطاب قال: كنا نتبايع (الثياب)[٥] بين يدي عبدالله ابن عمر: من (افتدى)[٦] (افتدى)[٧] بدرهم، فلا يأمرنا ولا ينهانا[٨]./ ٣٠٦/٧

٢٤٧٣٣- **حدثنا** أبوبكر قال: [حدثنا معتمر بن سليمان عن (محمد)[٩] بن أسلم أن النبي ﷺ أحل العربان في البيع[١٠].

---

(١) سقط في [ز]، وفي [أ، هـ]: (ميسرة).

(٢) في [أ، ح، هـ]: (لا عربون).

(٣) في [جـ، ز]: (ابن).

(٤) سقط من: [ط].

(٥) في [أ، ح، هـ]: (بالثياب).

(٦) في [أ، ح، هـ]: (اقتدى).

(٧) في [أ، ح، هـ]: (اقتدى).

(٨) صحيح.

(٩) في [هـ]: (زيد).

(١٠) مرسل مجهول؛ محمد بن أسلم.

٢٤٧٣٤- **حدثنا** أبوبكر قال: حدثنا ابن عيينة][1] عن عمرو عن عبد الرحمن ابن فروخ (أن)[2] نافع بن (عبد)[3]الحارث اشترى (دار السجن)[4] من صفوان بن أمية بأربعة آلاف درهم، فإن (رضي عمر)[5] فالبيع له، وإن عمر لم يرض فأربعمائة لصفوان[6].

٢٤٧٣٥- **حدثنا** أبوبكر قال: حدثنا يزيد بن هارون قال: (حدثنا)[7] هشام وابن عون (عن)[8] ابن سيرين، (قال)[9]: كان يقول في الرجل يستأجر الدار/ ٣٠٧/٧ والسفينة فيقول: إن (جئتك)[10] إلى كذا وكذا وإلا فهو لك، قال: فإن لم يجئه فهو له.

٢٤٧٣٦- **حدثنا** أبوبكر قال: حدثنا عبد الله بن مبارك عن ابن جريج عن عطاء.

٢٤٧٣٧- و(عن ابن)[11] طاوس عن أبيه أنهما كرها (العربان)[12] في البيع.

---

(١) سقط في [ح]: ما بين المعكوفين.

(٢) في [أ، ح، ط]: (بن).

(٣) سقط من: [ط].

(٤) في [هـ]: (داراً للسجن).

(٥) في [جـ، ز]: (عمر رضي).

(٦) مجهول؛ لجهالة عبدالرحمن بن فروخ.

(٧) في [جـ]: (أخبرنا).

(٨) في [جـ]: (و).

(٩) في [هـ]: (قالا).

(١٠) في [ط، هـ]: (جئت).

(١١) سقط من: [ط].

(١٢) في [ط]: (للعربان).

[٥٥٣] المتاع يلقى في البحر فيخرجه الرجل

٢٤٧٣٨- **حدثنا** أبوبكر قال: حدثنا (زيد)[١] بن الحباب عن موسى بن عُلّي قال: سألت الزهري عن مركب للعدو ألقته الريح إلى قوم، قال: هو لمن غنمه، وفيه الخمس.

٢٤٧٣٩- **حدثنا** أبوبكر قال: حدثنا أبو أسامة عن عثمان بن غياث قال: سئل (الحسن)[٢] عن السفينة (تغرق)[٣] في البحر، [فيها متاع (لقوم)[٤] شتى، (فقال)[٥]: ما ألقى البحر][٦] على ساحله فهو لصاحبه، ومن غاص على شيء فاستخرجه فهو له./ ٣٠٨/٧

٢٤٧٤٠- **حدثنا** أبوبكر قال: حدثنا زيد بن الحباب عن حماد بن سلمة عن حجاج عن عطاء في البحر يطرح المتاع، قال: هو بمنزلة اللقطة، تعرف.

* * *

[٥٥٤] في اللحم ينفخ فيه (للبيع)[٧]

٢٤٧٤١- **حدثنا** أبوبكر قال: حدثنا شريك عن غالب أبي الهذيل عن كليب الجرمي أنه شهد عليا ينهى (القصابين)[٨] عن النفخ- يعني في اللحم[٩].

---

(١) في [هـ]: (يزيد بن هارون).

(٢) سقط من [أ، جـ، ز، ط]، وانظر: المحلى (٨/٢٤٠).

(٣) في [جـ]: (يغرق).

(٤) في [أ، هـ]: (القوم).

(٥) في [جـ]: (قال).

(٦) سقط ما بين المعكوفين من: [ز].

(٧) في [ز]: (البيع).

(٨) في [ز]: (الفضابين).

(٩) حسن؛ شريك صدوق.

٢٤٧٤٢- **حدثنا** أبوبكر قال: حدثنا أبو أسامة عن (الأحوص)[١] بن حكيم عن راشد بن (سعد)[٢] قال: نهى رسول الله ﷺ عن النفخ في اللحم[٣] (للبيع)[٤][٥].

* * *

[٥٥٥] في المصحف بالمصحف مبادلة

٢٤٧٤٣- **حدثنا** أبوبكر قال: حدثنا أبو الأحوص عن مغيرة عن إبراهيم أنه لم يكن يكره المصحف بالمصحف مبادلة.

٢٤٧٤٤- **حدثنا** أبوبكر قال: حدثنا وكيع قال: حدثنا سفيان عن منصور عن
٣٠٩/٧ إبراهيم قال: (لا بأس بالبدل: مصحف بمصحف)[٦]./

٢٤٧٤٥- **حدثنا** أبوبكر قال: حدثنا حفص عن ليث عن مجاهد قال: لا بأس بالمصحف (بالمصحف)[٧] وبينهما عشرة دراهم.

* * *

[٥٥٦] من كره أن يقسم المصحف في الميراث

٢٤٧٤٦- **حدثنا** أبوبكر قال: حدثنا أبو الأحوص عن مغيرة (عن إبراهيم)[٨]

---

(١) في [أ]: (الأخوص).

(٢) في [ز]: (أسعد).

(٣) في [أ، ح، ز]: زيادة (في).

(٤) في [أ، ح، جـ، ز]: (البيع).

(٥) مرسل ضعيف؛ راشد تابعي، والأحوص ضعيف.

(٦) في [ز]: (لا باس بالمصحف بالبدل بدل المصحف بمصحف).

(٧) سقط من: [ط].

(٨) في [ز]: تكرار (عن إبراهيم).

قال: لا (يقسم)[١] المصحف في الميراث، يكون (لقراء)[٢] أهل البيت.

* * *

[٥٥٧] في الرجل يتجر في الشيء فلا يرى فيه ما يحب

٢٤٧٤٧- **حدثنا** أبوبكر قال: حدثنا يزيد بن هارون قال: (أخبرنا)[٣] هشام عن الحسن قال: قال عمر: من (تجر)[٤] في شيء (ثلاث)[٥] مرات فلم يصب فيه (فليتحول)[٦] منه إلى غيره[٧].

* * *

[٥٥٨] في الرجل (يشتري)[٨] الجارية (فيطؤها)[٩]

٢٤٧٤٨- **حدثنا** أبوبكر قال: حدثنا حفص عن موسى بن عمير قال: سألت الحكم عن رجل اشترى جارية ثم وطئها، (أيبيعها)[١٠] مرابحة؟ قال: لا، حتى يبين./ ٣١٠/٧

---

(١) في [ط]: (يقم)، وفي [ح]: (يقيم).

(٢) في [ح]: (القراء).

(٣) في [ز]: (حدثنا).

(٤) في [س، هـ]: (اتجر).

(٥) في [ز]: (ثلث).

(٦) في [أ، ط، ح]: (فليحول).

(٧) منقطع؛ الحسن لا يروي عن عمر.

(٨) في [أ، ح، ط، جـ، ز]: (يشتهي).

(٩) في [جـ]: (فيعلوها).

(١٠) في [ط]: (ابيعها).

[٥٥٩] في (السلام)[١] على (الخصوم)[٢]

٢٤٧٤٩- **(حدثنا** أبوبكر قال)[٣]: حدثنا وكيع عن خالد بن عبدالرحمن عن ابن سيرين قال: كان شريح يسلم على (الخصوم)[٤].

* * *

[٥٦٠] في (المتفاوضين)[٥] يرث أحدهما (ميراثا)[٦]

٢٤٧٥٠- **حدثنا** أبوبكر قال: حدثنا وكيع عن سفيان عمن سمع ابن سيرين يكره إذا ورث أحد المتفاوضين شيئاً أن يشركه فيه صاحبه.

* * *

[٥٦١] في (شراء)[٧] سهام (القصابين)[٨]

٢٤٧٥١- **حدثنا** أبوبكر قال: حدثنا (عبدة (عن)[٩])[١٠] سعيد عن قتادة عن سعيد ابن المسيب أنه كان لا يرى بأسا أن يشتري الرجل سهام القصابين قبل أن (تقسم)[١١].

---

(١) في [أ، ح، هـ]: (السلم).

(٢) في [ح، ط، هـ]: (الحصرم).

(٣) سقط من: [جـ].

(٤) في [جـ، ز]: (الحصوم).

(٥) في [ط]: (المفاوضين).

(٦) في [ز]: (ميراث).

(٧) في [هـ، ط]: (شراى)، وفي [ح]: (شري).

(٨) في [ط]: (القضابين).

(٩) في [أ، ح، ط]: (بن).

(١٠) سقط من: [ز].

(١١) في [أ، ط، هـ]: (يقسم).

[٥٦٢] في الرجل يشتري المملوك على أن يعتقه

٢٤٧٥٢- **حدثنا** أبوبكر قال: حدثنا عبد الأعلى عن هشام عن الحسن في الرجل يشتري المملوك على أن يعتقه فلا يفعل، (قال)[١]: إن أعتقه وإلا رده./ ٣١١/٧

* * *

[٥٦٣] في شهادة الخصي

٢٤٧٥٣- **حدثنا** أبوبكر قال: حدثنا ابن علية عن ابن عون عن ابن سيرين أن عمر أجاز شهادة علقمة الخصي على ابن مظعون[٢].

* * *

[٥٦٤] في الرجل يبيع الشيء بالنقد ثم يشتريه من صاحبه

٢٤٧٥٤- **حدثنا** أبوبكر قال: حدثنا محمد بن (بشر)[٣] قال: حدثنا محمد بن مسلم عن ابن أبي نجيح عن مجاهد قال: لا ينبغي أن يبيع بدين ويشتري به، ولا يبيع بنقد ويشتري بدين، ولا بأس أن يبيع بدين ويشتري بنقد.

* * *

[٥٦٥] في الرجل يمر بالعاشر فيستطعمه

٢٤٧٥٥- **حدثنا** أبوبكر قال: حدثنا أبو أسامة قال: حدثنا هشام (أن)[٤] (مُوَرِّقاً)[٥] (العجلي)[٦] كان يمر على العاشر فيستطعمه.

---

(١) في [ز]: (فإن).

(٢) منقطع؛ ابن سيرين لا يروي عن عمر.

(٣) في [ز]: (بشير).

(٤) في [ز]: (بن).

(٥) في [ز]: (لورقا).

(٦) في [ط]: (العجل).

٢٤٧٥٦- **حدثنا** أبوبكر قال: حدثنا أبو أسامة (قال: حدثنا)[١] هشام قال: كان الحسن يكره أن يستطعمه، (ولا يرى بأسا إن أطعمه)[٢] أن يأكل.

٢٤٧٥٧- **حدثنا** أبوبكر قال: حدثنا وكيع عن إسرائيل عن حكيم بن جبير قال: أتينا سعيد بن جبير في أسفل الفرات، فأرسل إلى (أصحاب)[٣] القنطرة العشارين: إن (كان)[٤] عندكم شيء فأطعمونا، (فأطعمونا)[٥]، فأكل معنا./ ٣١٢/٧

* * *

[٥٦٦] في الرجل يكسر الطنبور

٢٤٧٥٨- **حدثنا** أبوبكر قال: حدثنا وكيع عن سفيان عن أبي حصين أن رجلاً كسر طنبوراً لرجل فخاصمه (إلى شريح)[٦] فلم يضمنه شيئا.

* * *

[٥٦٧] في أجر الدلال

٢٤٧٥٩- **حدثنا** أبوبكر قال: حدثنا محمد بن (أبي)[٧] عدي عن عثمان الشحام عن ابن سيرين أنه كان (يكرهه)[٨] وذكر عنده- أجر الدلال.

---

(١) في [ز]: (عن).

(٢) سقط من: [ط].

(٣) في [ط، هـ]: (صاحب).

(٤) سقط من: [ز].

(٥) سقط من: [ط].

(٦) سقط من: [ح].

(٧) سقط من: [ط].

(٨) في [أ، هـ]: (يكره).

[٥٦٨] (المعرفة)[١] (تؤخذ)[٢] من الرجل يبيع الشيء

٢٤٧٦٠- [٣]حدثنا أبوبكر قال: حدثنا أبو داود الطيالسي عن يزيد بن عطاء عن سماك عن حجار بن (أبجر)[٤] أن رجلا قال لعلي: ذهب والله مالي، فقال له علي: أنت ضيعته، أفلا أخذت منه (معرفة)[٥][٦].

* * *

[٥٦٩] في الرجل يكون له على الرجل (الدراهم)[٧]

٢٤٧٦١- حدثنا أبوبكر قال: حدثنا سهل بن يوسف عن[٨] عمرو عن الحسن في الرجل (يكون)[٩] له على الرجل (دراهم)[١٠] فيأخذها وفيها (مسمعية)[١١]، / ٣١٣/٧ قال: لا بأس (به)[١٢] وإن كانت فضة بعد أن يكون وزنا بوزن.

---

(١) في [ط]: (العرفه).

(٢) في [جـ]: (لوجد).

(٣) في [أ]: زيادة (قال).

(٤) في [هـ]: (ابجبر)، وفي [ط]: (أبحر).

(٥) في [جـ، ز]: (بمعرفه).

(٦) مجهول؛ حجار مجهول، ويزيد ضعيف.

(٧) في [أ، ب، ط، هـ]: (الدرهم)

(٨) في [أ، ح]: زيادة (ابن)، وفي [ط، هـ]: زيادة (أبي).

(٩) في [أ]: (تكون).

(١٠) في [ز]: (الدراهم).

(١١) في [ط]: (سمعه)، وفي [أ، جـ، ح]: (مسمعة)، والمسمعية: نوع من أنواع النقود؛ تنسب إلى محلة بالبصرة.

(١٢) سقط من: [ط].

٢٤٧٦٢- **حدثنا** أبوبكر قال: حدثنا سهل بن يوسف عن ابن عون عن محمد أنه كان لا يرى بأسا (بالمسمعية)[١].

* * *

[٥٧٠] في الرجل (يبتاع)[٢] جارية فيجد بها (دبيلة)[٣]

٢٤٧٦٣- **حدثنا** أبوبكر قال: حدثنا عبيد الله بن موسى قال: حدثنا سفيان عن أشعث عن علي بن مدرك أن الضحاك بن قيس اختصم إليه في جارية وجد بها (الدبيلة)[٤] وهو داء قديم يعرف أنه ليس مما يحدث [فقضى به على البائع.

٢٤٧٦٤- (وقال)[٥] سفيان: وقول الضحاك (أحب)[٦] إلي من قول شريح: إذا كان يعرف أنه ليس مما يحدث]**[٧]** أن يرد ويوجب يمين المشتري أنه لم (يره)[٨] قبل أن يشتريه، ولم يرضه بعد ما رآه.

* * *

[٥٧١] في الرجل يعطي (الإنسان)[٩] الشيء فيضيع

٣١٤/٧ ٢٤٧٦٥- **حدثنا** أبوبكر قال: حدثنا جرير (عن مغيرة)[١٠] عن فضيل قال: /

---

(١) في [هـ، ح، ط]: (بالسمعية).

(٢) في [ز]: (يشتري).

(٣) في [ط]: (ربيلة)؛ والدبيلة: مرض يكون في الجوف دمل".

(٤) في [أ، ح، ط]: (الدبيلا).

(٥) في [جـ]: (قال).

(٦) في [أ، ح]: (إليّ).

(٧) في [ز]: سقط ما بين المعكوفين.

(٨) في [جـ]: (يرده)، وفي [ط]: (يرى)، وفي [ز]: (يراه).

(٩) في [أ، هـ]: (للإنسان).

(١٠) سقط من: [ز].

أعطاني إنسان دينارا أشتري له (به)[١] برا، فهلك فقلت (للحناط)[٢]: كل مكانه، فذكرته لإبراهيم فقال: ما كان عليك.

٢٤٧٦٦- **حدثنا** أبوبكر قال: حدثنا جرير عن مغيرة عن عمران (الخياط)[٣] قال: أعطتني امرأة دراهم اشتري لها (بها)[٤] فهلك منها مثقال، فذكرته لإبراهيم فقال: اجعل مكانه.

٢٤٧٦٧- **حدثنا** أبوبكر قال: حدثنا معتمر وأبو أسامة عن هشام عن الحسن قال: ليس على الرسول ضمان.

٢٤٧٦٨- [**حدثنا** أبوبكر قال: حدثنا وكيع عن سفيان عن جابر عن القاسم عن علي وعبدالله قالا: ليس على مؤتمن ضمان][٥][٦].

٢٤٧٦٩- **حدثنا** أبوبكر قال: حدثنا عمر عن ابن جريج عن عطاء قال: ليس على المؤتمن غرم إلا أن يخالف.

* * *

[٥٧٢] في الرجل يدفع إلى الرجل مالا مضاربة

٢٤٧٧٠- **حدثنا** أبوبكر قال: حدثنا جرير عن مغيرة عن حماد قال: يكره أن

---

(١) سقط من [ز، ط، هـ].

(٢) في [ح]: (للخياط).

(٣) في [ط]: (الحناط).

(٤) في [أ، ح، هـ]: (باباً).

(٥) سقط الخبر من [أ، هـ، ح، ط].

(٦) ضعيف منقطع؛ لضعف جابر الجعفي، والقاسم بن عبدالرحمن لا يروي عن علي، ولا عن جده عبدالله بن مسعود.

(يقول)[١] المضارب لصاحبه: أنا أفضلك عشرين درهما أو ثلاثين، ولا يرى بأسا أن يقول: أفضلك بثلث أو ربع أو سدس.

٢٤٧٧١- **حدثنا** أبوبكر قال: حدثنا عبد الوهاب بن عطاء عن سعيد عن قتادة عن سعيد بن المسيب وابن سيرين أنهما كانا (لا يريان)[٢] بأسا أن/ يدفع الرجل إلى الرجل مالا مضاربة ويقول: لك منها ربح ألف درهم. ٣١٥/٧

٢٤٧٧٢- **حدثنا** أبوبكر قال: حدثنا عبد الوهاب بن عطاء عن سعيد عن قتادة عن الحسن أنه كان يكره ذلك إلا أن يجعل له ثلثا أو ربعا أو خمسا[٣].

* * *

[٥٧٣] في الضالة ينتفع منها بشيء

٢٤٧٧٣- **حدثنا** أبوبكر قال: حدثنا أبو الأحوص عن أبي إسحاق عن[٤] العالية (قالت)[٥]: كنت (جالسة)[٦] عند عائشة، فأتتها امرأة فقالت: يا أم المؤمنين! إني وجدت شاة ضالة فكيف تأمريني [أن أصنع بها؟ قالت: عرفي واعلفي (واحلبي)[٧]، ثم عادت فسألتها (فقالت)[٨]: تأمريني أن][٩] آمرك/ أن تبيعيها أو ٣١٦/٧

---

(١) في [ط]: (تقول).

(٢) في [أ]: (لايريا).

(٣) في [هـ]: أورد بعد هذا الأثر، ما سيأتي برقم [٢٤٧٧٦] والأنسب هو ما في نسخة [هـ]، ولولا اتفاق باقي النسخ على وضعه في آخر الباب الآتي لعملت بما في [هـ].

(٤) في [ط]: زيادة (أبي).

(٥) في [هـ، أ]: (قال).

(٦) في [ط]: (خالسه)، وفي [جـ]: (جالساً).

(٧) في [ز]: (واحتلبي).

(٨) في [ز]: (فقال).

(٩) سقط من: [ط].

تذبحيها، فليس ذلك لك[١].

٢٤٧٧٤- **حدثنا** أبوبكر قال: حدثنا أبو الأحوص عن زيد بن (جبير)[٢] قال: كنت قاعداً عند ابن عمر فأتاه رجل فقال: ضالة وجدتها، فقال: أصلح إليها وأنشد، (فقال)[٣]: (هل)[٤] علي إن شربت من لبنها؟ قال ابن عمر: ما أرى عليك في ذلك شيئا[٥].

٢٤٧٧٥- **حدثنا** أبوبكر قال: حدثنا يحيى بن أبي زائدة عن سليمان بن بلال عن يحيى بن سعيد عن سعيد بن المسيب أن رجلا قال له: وجدت جملا ضالاً أدعه يضرب في إبلي؟ قال: لا.

٢٤٧٧٦- **حدثنا** أبوبكر قال: حدثنا جرير عن مغيرة عن إبراهيم [قال: (لا)[٦] ربح لمال مضمون، قال: (تفسيره)[٧]: الرجل يأخذ من الرجل مالا مضاربة ويقول: أضمن لك ولك نصف الربح][٨] أو ثلثه.

* * *

---

(١) حسن؛ العالية صدوقة.

(٢) سقط من: [ز].

(٣) في [جـ]: (قال).

(٤) في [جـ، ز]: (فهل).

(٥) صحيح.

(٦) في [جـ]: ساقطة.

(٧) في [ز، جـ]: (فسرها)، وفي [أ، ح]: (فيسره).

(٨) سقط من: [ط].

[٥٧٤] في الرجل يشتري السلعة فيجد بها عيبا

٢٤٧٧٧- **حدثنا** أبوبكر قال: حدثنا شريك عن جابر عن عامر في الرجل يشتري السلعة فيرى بها العيب، ثم (يعرضها)[١] على البيع (قال)[٢]: (ليس)[٣] له/ أن يردها. ٣١٧/٧

٢٤٧٧٨- **حدثنا** أبوبكر قال: حدثنا شريك عن عبيدة عن إبراهيم مثله.

٢٤٧٧٩- [[**حدثنا** أبوبكر قال: حدثنا الثقفي عن أيوب عن محمد عن شريح قال: إذا عرض الرجل السلعة على البيع بعد ما يرى الداء جازت عليه.

٢٤٧٨٠- **حدثنا** أبوبكر قال: حدثنا وكيع عن سفيان عن هشام عن ابن سيرين عن شريح قال: إذا اشترى (الرجل)[٤] السلعة، ثم وطئها، أو عرضها على البيع بعد العيب (لزمته)[٥].

* * *

[٥٧٥] في الرجل يبيع البيع على أن يأخذ الدينار بكذا

٢٤٧٨١- **حدثنا** أبوبكر قال: حدثنا شريك عن جابر عن عامر وأبي جعفر قال: كرها أن يبيع الرجل على أن يأخذ الدينار(بكذا)[٦] وكذا.

٢٤٧٨٢- **حدثنا** أبوبكر قال: حدثنا شريك عن مغيرة عن إبراهيم مثله]][٧].

---

(١) في [أ، ح، ط، جـ، ز]: (يعرض ما).

(٢) سقط من: [هـ، ط].

(٣) في [ط]: (فليس).

(٤) سقط من: [أ، هـ، ح، ط].

(٥) في [ط]: (لزمه).

(٦) سقط من: [هـ].

(٧) سقطت الأخبار من: [ز].

٢٤٧٨٣- **حدثنا** أبوبكر قال: حدثنا وكيع عن سفيان عن جابر عن عامر قال: سأله عن الرجل يشتري (البر)[١] بكذا وكذا (درهما)[٢]، الدينار/ بعشرة. ٣١٨/٧

٢٤٧٨٤- قال: وحدثني مسروق عن عبد الله قال: لا (تصلح)[٣] صفقتان في صفقة[٤].

* * *

[٥٧٦] الرجل يشتري الجارية لا تحيض

٢٤٧٨٥- **حدثنا** أبوبكر قال: حدثنا شريك عن جابر عن عامر قال: لا ترد الأمة[٥] من الحيض إلا أن يشترط المبتاع.

* * *

[٥٧٧] الرجل يدعي على الرجل أشياء مختلفة

٢٤٧٨٦- **حدثنا** أبوبكر قال: حدثنا شريك عن جابر عن عامر قال: سألته عن الرجل يدعي على الرجل أشياء مختلفة، قال: يحلفه على (شيء شيء)[٦].

* * *

---

(١) في [هـ]: (البز).

(٢) في [هـ]: (دينار).

(٣) في [هـ، أ، ح]: (يصلح).

(٤) ضعيف؛ لضعف جابر.

(٥) في [ز]: زيادة (الاّ).

(٦) سقط من: [ط]، وفي [ز]: (فشيء).

[٥٧٨] في (الرجل)[١] استودع غنما فباعها

٢٤٧٨٧- **حدثنا** أبوبكر قال: حدثنا عباد بن العوام عن الشيباني عن رجل استودع غنما فتناسلت عنده فباعها، قال: عليه (قيمتها)[٢] يوم باعها.

* * *

[٥٧٩] في الرجل يلحقه الدين فيحط عنه

٢٤٧٨٨- **حدثنا** أبوبكر قال: حدثنا شبابة (بن)[٣] سوار قال: حدثنا ليث (بن سعد)[٤] عن (بكير)[٥] عن عياض بن عبد الله بن سعد عن أبي سعيد قال: أصيب/ رجل في عهد رسول الله ﷺ في ثمار ابتاعها (فكثر)[٦] دينه، فقال رسول الله ﷺ: **«تصدقوا عليه»**، (فتصدق الناس عليه)[٧]، (فلم)[٨] يبلغ (ذلك)[٩] وفاء دينه، فقال رسول الله ﷺ: **«خذوا ما وجدتم، وليس لكم إلا ذلك»** يعني: الغرماء[١٠]. ٣١٩/٧

---

(١) في [جـ، هـ، ح، ز]: (رجل).

(٢) في [جـ]: (قيمته).

(٣) في [ز]: (عن).

(٤) في [ز]: (عن سعيد).

(٥) في [جـ]: (بكر).

(٦) في [ط]: (وكثر).

(٧) في [ط، ح]: ساقطة، وكذلك في [أ].

(٨) في [أ، ح، ط، ز]: (ولم).

(٩) سقط من: [ط، ز].

(١٠) صحيح، أخرجه مسلم (١٥٥٦)، وأحمد (١١٣١٧).

٢٤٧٨٩- **حدثنا** أبوبكر قال: حدثنا وكيع قال: حدثنا زمعة عن الزهري عن ابن كعب بن مالك عن أبيه أن النبي ﷺ مر به وهو (ملازم)[١] رجلا في أوقيتين، فقال رسول الله (ﷺ)[٢] للرجل: هكذا بيده، أي ضع عنه الشطر، فقال[٣] الرجل: نعم يا رسول الله! فقال: **«أد إليه ما بقي من حقه»**[٤].

٢٤٧٩٠- **حدثنا** أبوبكر (قال: حدثنا وكيع)[٥] قال: حدثنا الأعمش عن عمرو ابن مرة عن أبي صالح الحنفي أن قوما لزمهم ديون في زمن عمر بن الخطاب، فكتب عمر[٦] إلى عامله أن (يؤخروا)[٧] ثلثا إلى الميسرة ويحطوا (ثلثا)[٨] (ويتعجلوا ثلثا)[٩] ففعلوا[١٠]./ ٣٢٠/٧

* * *

---

(١) في [ط]: (لازم).

(٢) سقط من: [ز].

(٣) في [جـ، ز]: زيادة (رجل).

(٤) ضعيف؛ لحال زمعة، أخرجه أحمد (١٥٧٦٦)، والطبراني ١٢٦/١٩، وأصله عند البخاري (٢٤٢٤)، ومسلم (١٥٥٨).

(٥) سقط من: [ز].

(٦) في [ز]: زيادة (عليهم).

(٧) في [أ، ح، ط]: (تؤخروا).

(٨) في [جـ]: (ثلاثاً).

(٩) سقط من: [ط]، وفي [ح، هـ]: (ويجعلوا ثلثاً).

(١٠) منقطع؛ أبوصالح لا يروي عن عمر.

[٥٨٠] (في)[١] الرجل يقول للرجل: (اشتر)[٢] مني حتى (أقضيك)[٣]

٢٤٧٩١- **حدثنا** أبوبكر قال: حدثنا وكيع قال: حدثنا سفيان عن مغيرة عن إبراهيم أنه كره أن يقول الرجل للرجل: (اشتر)[٤] مني هذا الدينار وأقضيك.

* * *

[٥٨١] في الرجل يبيع الثمرة (السنتين)[٥] والثلاث

٢٤٧٩٢- **حدثنا** أبوبكر قال: حدثنا ابن عيينة (عن عمرو)[٦] عن جابر قال: نهيت ابن الزبير عن بيع النخل (معاومة)[٧][٨].

٢٤٧٩٣- **حدثنا** أبوبكر قال: حدثنا ابن عيينة عن حميد الأعرج عن سليمان ابن عتيق عن جابر [أن النبي ﷺ نهى عن بيع النخل سنين[٩].

٢٤٧٩٤- **حدثنا** أبوبكر قال: حدثنا ابن علية عن أيوب عن أبي الزبير عن جابر

---

(١) سقط من [هـ].

(٢) في [أ، ح، ط، ز]: (اشترى).

(٣) في [ط]: (افضيك).

(٤) في [أ، ح، ط، ز]: (اشترى).

(٥) في [هـ، ط]: (بالسنتين).

(٦) سقط من: [ز].

(٧) في [ط]: (مقاومه)، والمعاومة: بيع ثمرة الشجرة عامين أو أكثر، وهو بيع السنين، انظر: شرح النووي ١٠/١٩٣.

(٨) صحيح.

(٩) صحيح، أخرجه مسلم (١٥٣٦)، وأحمد (١٤٣٢٠).

(قال: نهى)[١] النبي ﷺ[٢][٣] عن (المعاومة)[٤][٥].

٢٤٧٩٥- **حدثنا** أبوبكر قال: حدثنا ابن عيينة[٦] عن عمرو عن محمد بن علي/ ٣٢١/٧ قال: (وليت)[٧] صدقة النبي (ﷺ)[٨][٩] فأتيت محمود بن لبيد فسألته فقال: إن عمر كان عنده يتيم، فباع ماله ثلاث سنين[١٠].

٢٤٧٩٦- **حدثنا** أبوبكر قال: حدثنا (وكيع عن)[١١] سفيان عن منصور، قال: قلت له: كان إبراهيم يكره بيع النخل (السنين)[١٢]؟ قال: (كان يكره)[١٣] ما هو أهون من هذا.

٢٤٧٩٧- **حدثنا** أبوبكر قال: حدثنا أبو أسامة عن هشام بن عروة عن (سعد)[١٤]

---

(١) في [أ، ح، هـ]: (أن).

(٢) في [هـ]: زيادة (نهى).

(٣) سقط ما بين المعكوفين من: [ط].

(٤) في [ط]: (مقاومه).

(٥) صحيح، أخرجه مسلم (١٥٣٦)، وأحمد (١٤٣٥٨).

(٦) في [أ، ح]: زيادة (عن).

(٧) في [أ، ح]: (وكتب)، وفي [هـ]: (كتب)، وانظر: الاستذكار (٣٠٦/٦).

(٨) في [ز]: (عليه السلام).

(٩) في [هـ]: زيادة (إلى).

(١٠) صحيح.

(١١) سقط من: [ز].

(١٢) في [أ، ح، ط]: (السنتين).

(١٣) في [أ، ح، ط، هـ]: (كانوا يكرهون).

(١٤) في [أ، ح، هـ]: (سعيد)، وانظر: التاريخ الكبير ٦٦/٤، والجرح والتعديل ٩٩/٤، والثقات ٢٩٩/٢، ومعجم البلدان ٩٣/٢، والمنفردات ص (١٢٦).

مولى عمر أن أسيد بن حضير مات وعليه دين، فباع عمر ثمرة أرضه سنتين[١].

* * *

[٥٨٢] في الهبة يرجع فيها

٢٤٧٩٨- **حدثنا** (أبوبكر)[٢] قال: حدثنا (عبيدالله)[٣] (قال)[٤] سفيان: لا رجوع في هبة إلا عند القاضي.

٣٢٢/٧ ٢٤٧٩٩- وقال ابن أبي ليلى: يرجع دون القاضي./

* * *

[٥٨٣] في الرجل يقر عند القاضي

٢٤٨٠٠- **حدثنا** أبوبكر قال: حدثنا وكيع عن إسرائيل عن جابر عن عامر قال: إذ أقر عند القاضي بشيء ثم (أنكر)[٥] (أخذ)[٦] بإقراره إلا الحد.

* * *

[٥٨٤] (في)[٧] الرجلين (يتدارآن)[٨] في (الشيء)[٩]

٢٤٨٠١- **حدثنا** أبوبكر قال: حدثنا وكيع (قال: حدثنا)[١٠] إسرائيل عن جابر

---

(١) مجهول؛ لجهالة سعد.

(٢) سقط من: [أ].

(٣) في [ز]: (عبدالله).

(٤) في [جـ، ز]: تكررت.

(٥) في [جـ، ز]: (كافر).

(٦) في [جـ، ز]: (أخذه).

(٧) سقط من: [أ، ب، ط، هـ].

(٨) في [هـ، أ، ح]: (يتداريان).

(٩) في [ز]: (المشى).

(١٠) في [جـ، ز]: (عن).

عن عامر في رجلين (يداريان الشيء)[١] فقال: أحدهما لصاحبه: إن (حلفت)[٢] فهو لك، قال: إن حلف فهو له.

* * *

[٥٨٥] في بيع جلود (النمر)[٣]

٢٤٨٠٢- **حدثنا** أبوبكر قال: حدثنا وكيع عن عبادة بن مسلم عن محمد بن ميسرة قال: سمعت طاؤسا يكره بيع جلود النمور وعظام الفيل وشراءها.

٢٤٨٠٣- **حدثنا** أبوبكر قال: حدثنا وكيع عن (ربيع)[٤] عن الحسن أنه لم ير بأساً ببيع جلود النمور وشرائها.

٢٤٨٠٤- **حدثنا** أبوبكر قال: حدثنا (هشيم)[٥] عن هشام عن الحسن/ وابن سيرين أنهما لم يريا بأسا بشراء أنياب (الأفيلة)[٦] ولا (ببيعها)[٧] (بأسا)[٨]. ٣٢٣/٧

٢٤٨٠٥- **حدثنا** أبوبكر قال: حدثنا وكيع عن سفيان عن هشام عن محمد قال: لا بأس بالتجارة في العاج.

* * *

---

(١) في [جـ]: (يدارافي الشئ)، وفي [ز]: (يداريا في الشئ).

(٢) في [ط]: (حلف).

(٣) في [أ، ح]: (النمور).

(٤) هو الربيع بن صبيح، وفي [ط، هـ]: (ربيعة)،

(٥) في [أ، ح، ط]: (هشام).

(٦) في [جـ]: (الفيله).

(٧) في [أ، هـ]: (بيعها).

(٨) سقط من [هـ، ز].

[٥٨٦] في الحائك يفسد الثوب

٢٤٨٠٦- **حدثنا** أبوبكر قال: حدثنا وكيع قال: حدثنا يزيد بن إبراهيم عن ابن سيرين في رجل دفع إلى نساج غزلا فأفسده، قال: كان شريح يقول: أقم البينة أنه أفسده، فإذا (أقام)[١] البينة قال للنساج: أعطه مثل غزله.

٢٤٨٠٧- **حدثنا** أبوبكر قال: حدثنا وكيع قال: حدثنا إسرائيل عن منصور قال: (سلمت)[٢] غزلا (لأمي)[٣] إلى (نساج)[٤] فأفسده، (فسألت)[٥] إبراهيم فقال: يضمن.

* * *

[٥٨٧] من قال: لا يبيع إلا من يعقل البيع

٢٤٨٠٨- **حدثنا** أبوبكر قال: حدثنا جرير عن ليث عن طاوس قال: قال عمر: لا يبيعن بسوقكم إنسان إلا إنسان يعقل البيع[٦]./ ٣٢٤/٧

* * *

[٥٨٨] في الرجلين يُودعان الشيء

٢٤٨٠٩- **حدثنا** أبوبكر قال: حدثنا جرير عن عطاء بن السائب عن (زاذان)[٧]

---

(١) في [جـ]: (اقمت).

(٢) في [هـ]: (أسلمت).

(٣) في [ز]: (لأبى)، وفي [هـ]: (لأمتي).

(٤) في [هـ]: (النساج).

(٥) في [أ، ح، هـ]: (فسألنا).

(٦) ضعيف منقطع؛ ليث ضعيف، وطاوس لا يروي عن عمر.

(٧) في [ط]: (زادان).

قال: استودع (رجلان امرأة)[١] وديعة وقالا لها: (لا)[٢] تدفعيها (لواحد)[٣] منا حتى نجتمع عندك، ثم انطلقا فغابا، فجاء أحدهما إليها (فقال)[٤]: أعطيني وديعتي فإن صاحبي قد مات، فأبت حتى كثر اختلافه إليها ثم أعطته، (ثم جاء)[٥] الآخر بعد فقال: هاتي وديعتي، (فقالت)[٦]: قد جاء صاحبك فذكر أنك قد مت، فأخذ وديعتكما مني، فارتفعا إلى عمر، فلما قصا عليه القصة قال لها عمر: ما أراك إلا قد ضمنت، قالت (المرأة)[٧]: يا أمير المؤمنين! اجعل (عليا)[٨] بيني وبينه، (قال)[٩] لعلي: اقض بينهما يا علي، قال علي: هذه الوديعة عندي، وقد (أمرتماها)[١٠] ألا تدفع إلى واحد منكما حتى تجتمعا عندها، (فأتني)[١١] بصاحبك، فلم يضمنها قال: (فرأوا)[١٢] (إنما)[١٣] أرادا أن يذهبا بمال المرأة[١٤].

* * *

---

(١) في [جـ]: (رجلاً وامرأة).

(٢) سقط من: [ط، ح].

(٣) في [جـ، ز]: (إلى واحد).

(٤) في [ز]: (قال).

(٥) في [أ، هـ]: (فجاء).

(٦) في [جـ]: (قالت).

(٧) سقط من: [جـ، ز].

(٨) سقط من: [جـ، ز].

(٩) في [جـ]: (فقال).

(١٠) في [أ، هـ، ح]: (أمرناها).

(١١) في [هـ]: (فأتي)، وفي [أ، ح]: (فايتنى).

(١٢) في [ز]: (فروا).

(١٣) في [هـ، ط]: (أنهما).

(١٤) ضعيف؛ عطاء اختلط.

[٥٨٩] في الشريك

٢٤٨١٠- **حدثنا** أبوبكر قال: حدثنا جرير عن مغيرة عن إبراهيم قال: في المضارب يمر على العاشر فيهدي له (ويصنع)[١] له قارورة (من)[٢] الدهن، قال: يحسبه من الربح، فإن لم يكن (ربح)[٣] فمن رأس المال، قال: /يصانع بالمال عن المال. ٣٢٥/٧

* * *

[٥٩٠] في الرجل باع أم ولده

٢٤٨١١- **حدثنا** أبوبكر قال: حدثنا جرير عن مغيرة عن حماد في الرجل يبيع سرية قد ولدت منه فيشتريها رجل فيقع عليها (فتلد منه)[٤] (أيضا)[٥]، قال: ترد إلى الأول، ويكون لها صداق مثلها، ويكون ولدها (من)[٦] الآخر بمنزلتها يعتقون بعتقها، ويأخذ الآخر ثمنها من (الأول)[٧]، فإن (كان واحد)[٨] منهما علم أنه لا يصلح عوقب، (فإن)[٩] علما كلاهما (عوقبا)[١٠].

* * *

---

(١) في [جـ، ط]: (ويضع).

(٢) سقط من: [أ، ح، جـ، ز].

(٣) في [أ، ح، ط، ز]: (ربحا).

(٤) في [هـ]: (فيلزمه)، وفي [ط]: (فيلز منه).

(٥) في [ط]: (ضا).

(٦) في [جـ، ز]: زيادة (من).

(٧) في [ط]: (الأقل).

(٨) في [ز]: (احد).

(٩) في [جـ]: (وإن).

(١٠) في [ط]: (عوقب).

[٥٩١] (١) رجل اشترى (من رجل متاعا) (٢)

٢٤٨١٢- **حدثنا** أبوبكر قال: حدثنا أزهر السمان عن ابن عون عن محمد في رجل باع من رجل متاعا فوضعه عنده (فباعه)(٣) المبتاع، قال: الربح (للأول)(٤).

٢٤٨١٣- **حدثنا** أبوبكر قال: حدثنا جرير عن مغيرة عن حماد في رجل اشترى من رجل متاعا، فذهب يجيء (بجمال)(٥) ينقله، فوجد صاحبه قد باعه، قال: إن وجد شيئا بعينه أخذه، وإن كان قد ذهب فلم يقدر عليه/ فلا شيء له، وربحه الذي باعه. ٣٢٦/٧

٢٤٨١٤- **حدثنا** أبوبكر قال: حدثنا جرير عن مغيرة قال: شهدت الحكم سأل إبراهيم فلم يجبه (عنه)(٦).

* * *

[٥٩٢] في الرجل يرهن الرهن، على من نفقته؟

٢٤٨١٥- **حدثنا** أبوبكر قال: حدثنا (وكيع قال: حدثنا)(٧) زكريا عن الشعبي عن أبي هريرة قال: قال رسول الله ﷺ: **«(الرهن)(٨) يُركب إذا كان مرهونا، ولبن**

---

(١) في [ز]: زيادة (في).

(٢) في [أ، ح]: (متاعاً من رجل).

(٣) في [أ، ب، هـ]: (فباع).

(٤) في [ط]: (الاول).

(٥) في [ط]: (بجمال).

(٦) سقط من: [جـ، ز].

(٧) سقط من: [ط].

(٨) في [هـ]: (الظهر).

الدر يشرب إذا كان مرهونا، وعلى الذي يركب ويشرب نفقته»[١].

٢٤٨١٦- **حدثنا** أبوبكر قال: حدثنا يحيى بن آدم حدثنا حميد بن عبد الرحمن عن عباد بن العوام عن الشيباني عن الشعبي في عبد رهن (قال)[٢]: نفقته على الراهن.

٢٤٨١٧- **حدثنا** أبوبكر قال: حدثنا يحيى بن آدم قال: حدثنا مفضل (بن)[٣] مهلهل عن سفيان قال: نفقة الرهن على الراهن.

٢٤٨١٨- **حدثنا** أبوبكر قال: حدثنا يحيى بن آدم قال: سمعت حسن بن صالح قال: نفقة (الرهن)[٤] على المرتهن لأنه في ضمانه.

٣٢٧/٧ ٢٤٨١٩- وقول أبي حنيفة: / على الراهن.

٢٤٨٢٠- **حدثنا** أبوبكر قال: (حدثنا يحيى بن آدم)[٥] قال: سألت شريكا على (من)[٦] نفقة الحيوان إذا كان رهنا؟ (قال)[٧]: على الراهن.

٢٤٨٢١- **حدثنا** أبوبكر قال: حدثنا عبد الله بن نمير عن الربيع[٨] بن (سعد)[٩]

---

(١) صحيح، أخرجه أحمد (١٠١١٠)، وبنحوه البخاري (٢٥١١).

(٢) في [ز]: (فقال).

(٣) في [ز]: (عن).

(٤) في [ز]: (الراهن).

(٥) سقط من: [جـ].

(٦) سقط من: [ز].

(٧) في [ز، جـ]: (فقال).

(٨) في [ز]: زيادة (عن).

(٩) في [ز]: (أسعد).

قال: سألت أبا جعفر عن رجل أشتري منه طعاما (فيعطيني)[١] بعضه ثم يقطع به (فلا)[٢] يجد ما يعطيني فيقول: بعني (من)[٣] طعامك حتى أعطيك، قال: لا تقربن هذا، هذا الربا (الصراحية)[٤].

* * *

[٥٩٣] في الرجل يستأجر الدار (يؤجر بأكثر)[٥]

٢٤٨٢٢- **حدثنا** أبوبكر قال: حدثنا عباد بن العوام عن عمر بن عامر عن قتادة عن نافع عن ابن عمر في رجل استأجر أجيرا (فآجره)[٦] بأكثر مما استأجره، (قال)[٧]: الفضل (للأول)[٨][٩].

٢٤٨٢٣- **حدثنا** أبوبكر قال: حدثنا وكيع قال: حدثنا (شعبة)[١٠] عن قتادة عن ابن عمر أنه (كرهه)[١١][١٢]./ ٣٢٨/٧

---

(١) في [أ، جـ، ح، ز، ط]: (فيعطى).

(٢) في [ط]: (ولا).

(٣) في [ط]: (عن).

(٤) في [ط]: (السراجيه).

(٥) سقط من: [جـ، ز، ع].

(٦) في [ز]: (فواجره).

(٧) في [جـ]: (فقال).

(٨) في [ط]: (الأول).

(٩) حسن؛ عمر بن عامر صدوق.

(١٠) في [أ، ح، ط]: (سفيان).

(١١) في [ط]: (كره).

(١٢) منقطع؛ قتادة لا يروي عن ابن عمر.

٢٤٨٢٤- [**حدثنا** أبوبكر قال: حدثنا جرير عن منصور عن إبراهيم في الرجل (يستكري)[١] البيت فيكريه بأكثر مما استأجره، قال: يرد الفضل][٢].

٢٤٨٢٥- **حدثنا** أبوبكر قال: حدثنا (وكيع قال: حدثنا)[٣] علي بن مبارك عن يحيى بن أبي كثير عن سعيد بن المسيب و(أبي)[٤] سلمة بن عبد الرحمن وعروة بن الزبير وسليمان بن يسار في الرجل يستأجر الدار (فيؤجرها)[٥] بأكثر مما (استأجرها)[٦] فرخص فيه اثنان وكرهه اثنان.

٢٤٨٢٦- **حدثنا** أبوبكر قال: حدثنا عيسى بن يونس عن عثمان بن الأسود عن مجاهد قال: (لا تأخذن)[٧] (فضلا)[٨] من دابة تستأجرها ولا بيت.

٣٢٩/٧ ٢٤٨٢٧- **حدثنا** أبوبكر قال: حدثنا معتمر عن طلحة عن إياس بن/ معاوية أنه قال: (إذا)[٩] استأجرت غلاما أو (دكانا)[١٠] فلا (تؤجره)[١١] بأكثر مما (استأجرته)[١٢].

---

(١) في [ز]: (يستأجرى).

(٢) سقط الخبر من: [ط].

(٣) سقط من [أ، ح، ط، هـ].

(٤) في [ط]: (وأبو).

(٥) في [ز، جـ]: (فيواجرها).

(٦) في [ز]: (يستأجرها).

(٧) في [ز]: (لا تأخذون).

(٨) في [هـ، أ]: (وصلاً).

(٩) سقط من: [جـ].

(١٠) في [هـ، ح]: (دخاناً).

(١١) في [أ، ح]: (تاجره)، وفي [جـ، ز]: (تواجره)، وفي [ط]: (تأخذه).

(١٢) في [ز]: (استأجره).

٢٤٨٢٨- **حدثنا** أبوبكر قال: حدثنا وكيع قال: حدثنا أبو هلال قال: سمعت شهر بن حوشب يكره أن يستأجر الرجل الشيء (فيؤجره)[١] بأكثر (من)[٢] أجره.

٢٤٨٢٩- **حدثنا** أبوبكر قال: حدثنا عبيد الله عن الربيع عن عكرمة قال: (هو)[٣] حرام.

٢٤٨٣٠- **حدثنا** أبوبكر قال: حدثنا وكيع قال: حدثنا شعبة عن حماد عن إبراهيم قال: هو ربا.

٢٤٨٣١- **حدثنا** أبوبكر قال: حدثنا عبد الأعلى عن معمر عن الزهري (قال)[٤]: سألته عن الرجل يستأجر الشيء (فيؤجره)[٥] (بأكثر)[٦] (مما)[٧] استأجره، فلم ير به بأسا، ثم سألته (عنه)[٨] بعد فكرهه.

٢٤٨٣٢- **حدثنا** أبوبكر قال: حدثنا عمر بن أيوب عن جعفر عن ميمون أنه كرهه./ ٣٣٠/٧

٢٤٨٣٣- **حدثنا** أبوبكر قال: حدثنا وكيع قال: حدثنا سفيان عن منصور عن إبراهيم أنه كره أن يستأجر الرجل الدار ثم (يؤجرها)[٩] بأكثر مما استأجرها، قال: قلت لإبراهيم: فإن (آجرها)[١٠] بأكثر لمن يكون الأجر؟ قال: لصاحبها.

---

(١) في [هـ، ط]: (فيؤجر)، وفي [جـ، ز]: (فيواجره).

(٢) في [جـ]: (مما).

(٣) ساقط في [ط].

(٤) في [ز]: تكررت (قال).

(٥) في [هـ، ط]: (فيؤجره)، وفي [جـ، ز]: (فيواجره).

(٦) في [ز]: (فاكثر).

(٧) في [ط، أ]: (من ما).

(٨) سقط من: [جـ، ز].

(٩) في [جـ، ز]: (يواجرها).

(١٠) في [جـ، ز]: (واجرها).

٢٤٨٣٤- **حدثنا** أبوبكر قال: حدثنا وكيع قال: حدثنا مبارك عن يونس بن عبيد عن ابن سيرين أنه كرهه.

٢٤٨٣٥- **حدثنا** أبوبكر قال: حدثنا ابن علية عن أيوب عن محمد قال: كان أصحابنا الكوفيون يكرهونه ويقولون: (لم نشتر)[١] ولم نبع، فبأي شيء (نأكل)[٢] ماله؟.

٢٤٨٣٦- **حدثنا** أبوبكر قال: حدثنا ابن عليه عن ابن أبي عروبة عن قتادة عن سعيد بن المسيب وابن عمر أنهما كانا يكرهان إذا استأجر الرجل الشيء أن (يؤجره)[٣] بأكثر مما استأجره[٤]./ ٣٣١/٧

٢٤٨٣٧- **حدثنا** أبوبكر قال: حدثنا ابن علية عن عوف قال: كان هشام بن هبيرة (يقضي)[٥] من استأجر شيئا (ثم آجره)[٦] بأكثر مما استأجر به أن ذلك الفضل لربه.

٢٤٨٣٨- **حدثنا** أبوبكر قال: حدثنا أبو أسامة عن الزبرقان عن إبراهيم مثل حديث وكيع عن منصور[٧].

* * *

---

(١) في [أ، ح، ط]: (نشترى).

(٢) في [أ، ح، ط]: (يأكل).

(٣) في [جـ، ز]: (يواجره).

(٤) منقطع؛ قتادة لا يروي عن ابن عمر.

(٥) في [جـ]: (يقول)، وفي [ز]: (يقض).

(٦) في [ط]: (ثم يوجره)، وسقطت في [ز].

(٧) لعله يقصد ما تقدم برقم [٢٤٨٣٣].

[٥٩٤] من رخص في (ذلك)[١] إذا عمل فيه بشيء

٢٤٨٣٩- **حدثنا** أبوبكر قال: حدثنا حفص عن أشعث قال: سألت الشعبي والحكم عن الرجل (يكتري)[٢] الإبل ثم يكريها بأكثر مما استأجرها، قال: لا بأس إذا عمل فيها بنفسه أو اكترى فيها أجيرا.

٢٤٨٤٠- **حدثنا** أبوبكر قال: حدثنا عباد بن العوام عن عبد الملك/ عن عطاء ٣٣٢/٧
أنه سئل عن رجل اكترى إبلا فأكراها بأكثر من ذلك، قال: فتردد ساعة ثم قال: ما أرى به بأسا في رأيي.

٢٤٨٤١- **حدثنا** أبوبكر قال: حدثنا أبو داود عن زمعة عن ابن طاوس عن أبيه قال: لا بأس إذا اكتريت بيتاً أن تكريه بأكثر من أجره.

٢٤٨٤٢- **حدثنا** أبوبكر قال: حدثنا أبو أسامة عن عوف عن هشام بن هبيرة أنه كرهه إلا أن يستعمل، أو يسكن في الدار، أو يسكن (بعضها)[٣].

٢٤٨٤٣- **حدثنا** أبوبكر قال: حدثنا ابن أبي (غنية)[٤] عن أبيه عن الحكم قال: إذا استأجر الرجل الدار فأجر بعضها (وأسكن)[٥] بعضها، قال: لا بأس.

٢٤٨٤٤- **حدثنا** أبوبكر قال: حدثنا وكيع قال: حدثنا سفيان عن (حصين)[٦] عن عامر أنه كرهه إلا أن يصلح فيها شيئا.

---

(١) سقطت في [ز].

(٢) في [أ، ب، ح، ط]: (يكري).

(٣) في [أ]: (بعضا).

(٤) في [أ، ح، جـ، ط]: (عيينه).

(٥) في [ط]: (أوسكن).

(٦) في [أ، ح، ط]: (حسين).

٢٤٨٤٥- **حدثنا** أبوبكر قال: حدثنا وكيع قال: حدثنا الربيع ومبارك وأبو هلال عن الحسن (قال)[١]: لا بأس أن يستأجر الرجل (الشيء)[٢] ثم (يؤجره)[٣]/ ٣٣٣/٧ بأكثر مما استأجره.

٢٤٨٤٦- [**حدثنا** أبوبكر قال: حدثنا ابن علية عن ليث عن عطاء أنه كان لا يرى بأساً أن يستأجر الرجل البيت ثم (يؤاجره)[٤] بأكثر][٥] مما (استأجره)[٦] به.

٢٤٨٤٧- **حدثنا** أبوبكر قال: حدثنا غندر عن شعبة عن الحكم قال: إذا (دُفع)[٧] إليه (زميل)[٨] أو مر فواجره بأكثر مما استأجره (به)[٩] فلا بأس.

٢٤٨٤٨- **حدثنا** أبوبكر قال: حدثنا إسحاق بن منصور عن محمد بن راشد عن مكحول أنه كان لا يرى بأساً أن (يؤاجر)[١٠] الأجير أو الشيء بأكثر مما استأجره.

* * *

[٥٩٥] في التخيير بين الغلمان

٢٤٨٤٩- **حدثنا** أبوبكر قال: حدثنا أبو أسامة عن هشام عن محمد عن عبيدة

---

(١) في [ز]: (قالا).

(٢) في [ع]: (البيت).

(٣) في [جـ، ز]: (يواجره).

(٤) في [جـ]: (يوجره).

(٥) سقط ما بين المعكوفين من [أ، ط، هـ].

(٦) في [جـ]: (استاجره).

(٧) في [هـ، ط]: (رفع).

(٨) في [جـ]: (زميلاً)، والزميل والمر: من أدوات البناء.

(٩) في [أ، ح، جـ، ز]: زيادة (به).

(١٠) في [ح، هـ]: (يؤجر).

قال: (التخيير)[١] بين الغلمان حكم.

٢٤٨٥٠- **حدثنا** أبوبكر قال: حدثنا حفص عن أشعث عن (بكير)[٢] (الضخم)[٣] [عن علي قال: هو حكم[٤].

* * *

[٥٩٦] في الرجل يعطي الدابة فيقول: اعمل عليها

٢٤٨٥١- حدثنا أبوبكر قال: حدثنا (هشيم)[٥]][٦] عن يونس عن الحسن.

٢٤٨٥٢- ومغيرة عن إبراهيم أنهما كرها أن يعطي (الرجل) (الرجل)[٧] الدابة أو الغلام أو البيت فيقول: ما كسبت من شيء فهو بيني وبينك.

* * *

[٥٩٧] في الرجل يكون له الاصطبل فيسميه باسم

٢٤٨٥٣- **حدثنا** أبوبكر قال: حدثنا [هشيم][٨] عن مغيرة عن إبراهيم قال/: ٣٣٤/٧
قيل له: إن (ناسا)[٩] من النخاسين وأصحاب الدواب يسمي أحدهم [اصطبل][١٠]

---

(١) في [أ، هـ، ح]: (التخاير).

(٢) في [أ، جـ، ط]: (بكر).

(٣) في [ز]: (الحضم).

(٤) ضعيف؛ لضعف أشعث وبكير هو ابن أبي عبدالله الطائي الكوفي الطويل.

(٥) في [س]: (هشام).

(٦) سقط ما بين المعكوفين من [ط، هـ].

(٧) سقط من [أ، ح، ط، هـ].

(٨) في [أ، هـ]: (هشام).

(٩) في [جـ]: (أناساً).

(١٠) في [ط، هـ]: (الاصطبل).

دوابه: خراسان وسجستان، ثم يأتي السوق فيقول: جاءت من خراسان وسجستان، قال: فكره ذلك إبراهيم][1].

* * *

[٥٩٨] في بيع البلح قبل أن يدرك

٢٤٨٥٤- **حدثنا** أبوبكر قال: حدثنا [هشيم][2] عن يونس عن الحسن قال: كان لا يرى بأسا ببيع[3] البلح لمن (يصرمه)[4] (حين)[5] يشتريه.

* * *

[٥٩٩] الرجل يُستأجر على الميتة

٢٤٨٥٥- **حدثنا** أبوبكر قال: حدثنا هشيم عن مغيرة عن إبراهيم، أنه كان يكره أن يحمل الميتة إلى من يستحل أكلها، ولا يرى بأسا أن يستأجر عليها (من)[6] ينقلها عنه.

* * *

[٦٠٠] في الرجل يشتري البيع إلى كذا (أو)[7] كذا

٢٤٨٥٦- **حدثنا** أبوبكر قال: حدثنا هشيم عن مغيرة عن إبراهيم في رجل

---

(١) سقط هذا الباب بأخباره من [ز].

(٢) في [أ، هـ]: (هشام).

(٣) في [ز]: زيادة (الرجل).

(٤) في [أ، هـ]: (تصرمه).

(٥) في [هـ، ط]: (حتى).

(٦) في [ز]: (ممن).

(٧) في [أ، هـ، ط]: (و).

اشترى بيعا إلى شهر بكذا، وإلى شهرين بكذا، (فاُستهلك)[١] (المبيع)[٢] قال: له أوكس الثمنين إلى أبعد الأجلين./ ٣٣٥/٧

٢٤٨٥٧- **حدثنا** أبوبكر قال: حدثنا أحمد بن إسحاق عن وهيب عن ابن طاوس عن أبيه قال: من باع بيعين إلى أجلين، فله أقل الثمنين إلى أبعد الأجلين.

* * *

[٦٠١][٣] في الراعي عليه ضمان

٢٤٨٥٨- **حدثنا** أبوبكر قال: حدثنا معاذ عن أشعث عن الحسن أنه (كان)[٤] يضمّن الراعي إلا من موت.

٢٤٨٥٩- **حدثنا** أبوبكر قال: حدثنا وكيع قال: حدثنا زكريا عن عامر أنه سئل عن الراعي يضمن إذا كان أجيرا؟ قال: لا.

٢٤٨٦٠- **حدثنا** أبوبكر قال: حدثنا أبوبكر عن الشيباني عن الشعبي قال: يضمن الراعي.

٢٤٨٦١- **حدثنا** أبوبكر قال: حدثنا حفص عن زكريا عن عامر قال: ليس على (الراعي)[٥] ضمان.

٢٤٨٦٢- **حدثنا** أبوبكر قال: حدثنا الثقفي عن المثنى (عن)[٦] عمرو بن

---

(١) في [أ، ح، ط]: (فأسر ملك)، وفي [جـ، ز]: (فستهلك)، وفي [هـ]: (فأسرذلك).

(٢) في [أ، جـ، هـ، ط]: (البيع).

(٣) سقط من [أ، جـ، هـ].

(٤) سقط من [هـ، ح، ط].

(٥) في [ط]: (الرائى).

(٦) في [ع]: (بن).

(شعيب)[١] عن سعيد بن المسيب قال: لا يضمن الراعي.

٢٤٨٦٣- **حدثنا** أبوبكر قال: حدثنا قتيبة (بن)[٢] سعيد عن بكر بن مضر عن يونس عن الزهري قال: ليس على الراعي ضمان./ ٣٣٦/٧

٢٤٨٦٤- **حدثنا** أبوبكر قال: حدثنا حفص بن غياث عن الشيباني عن الشعبي قال: ما رأيت شريحا قط إلا وهو يضمّن الأجير، إلا رجلا استأجر رجلا يعلف له (بغلتين)[٣] (حشيشاً)[٤]، فشردت إحداهما، فلم يضمنه.

٢٤٨٦٥- **حدثنا** أبوبكر قال: حدثنا حميد بن عبد الرحمن عن (حسن)[٥] (عن)[٦] أبي حمزة عن إبراهيم قال: يضمن الراعي، إذا كان يرعى [لهذا (ولهذا)[٧]، فإذا كان يرعى][٨] لك وحدك فليس عليه ضمان.

٢٤٨٦٦- **حدثنا** أبوبكر قال: حدثنا عبد الرزاق عن معمر عن الزهري قال: لا يضمن الراعي.

* * *

---

(١) في [أ، هـ، جـ، ز]: (سعيد).

(٢) في [ز]: (عن).

(٣) في [ط]: (نعلتين).

(٤) في [أ، ح، ز، ط]: (حشيش)، وفي [هـ]: (بحشيش).

(٥) في [ط، هـ]: (حسين).

(٦) في [أ، جـ، ط، هـ]: (بن).

(٧) سقط من: [ز].

(٨) سقط ما بين المعكوفين من [هـ، أ، ح، ط].

[٦٠٢] في الشهادة عند الإمام الجائر

٢٤٨٦٧- **حدثنا** أبوبكر [قال: حدثنا (محمد بن)[١] يزيد عن محمد (بن)[٢] مسلم عن إبراهيم بن ميسرة عن طاوس قال: لو رأيتُ][٣] رجلا يشج رجلا، فدعاني إلى (إمام)[٤] جائر أشهد له؛ ما شهدت له.

* * *

[٦٠٣] (في)[٥] الوصي (يُتهم)[٦]

٢٤٨٦٨- **حدثنا** أبوبكر قال: حدثنا قبيصة قال: (أخبرنا)[٧] سفيان عن جابر عن الشعبي والحكم (قالا)[٨]: (إن اتهم)[٩] الوصي اُستحلف./ ٣٣٧/٧

* * *

[٦٠٤] في الرجلين يكون بينهما سلعة

٢٤٨٦٩- (**حدثنا** أبوبكر قال)[١٠]: حدثنا جرير عن مغيرة عن حماد في رجلين

---

(١) سقط من: [ز].

(٢) في [ز]: (عن).

(٣) سقط ما بين المعكوفين من: [ح].

(٤) سقط من: [أ، ط، هـ].

(٥) سقط من: [ز].

(٦) في [ط]: (يَشهم).

(٧) في [ز]: (حدثنا).

(٨) في [جـ]: (قال).

(٩) في [ز]: (إذا استحلف)، وفي [جـ]: (اذا اتهم)، وفي [أ، ح، ط]: (ان استحلف).

(١٠) تكرر في: [أ، ط، هـ].

كانت بينهما أمة (اشترياها)[١] بأربعين دينارا، فأرادا أن (يبيعاها)[٢] مرابحة، فأعطيا (بها)[٣] خمسين دينارا، (فاشتراها)[٤] أحدهما، ثم أراد أن يبيعها مرابحة، قال: يبيعها على خمسة وأربعين دينارا، تلك الخمسة ربحها نفسه.

* * *

[٦٠٥] في الرجل يتصدق على أمه بجارية

٢٤٨٧٠- **حدثنا** أبوبكر قال: حدثنا جرير عن مغيرة عن الحارث أن رجلا تصدق على أمه (بجارية)[٥] ثم تزوج امرأة، فساقها إلى امرأته، فاختصموا إلى شريح فقال (لأمه)[٦]: إن ابنك لم (يهبك)[٧] صدقته.

٢٤٨٧١- **حدثنا** أبوبكر قال: حدثنا جرير عن مغيرة عن إبراهيم أنه كان يجعلها لأمه، إلا أن (يأتي ببينة)[٨] أنه أصدقها قبل أن (يتصدق)[٩] بها (عليها)[١٠]./ ٣٣٨/٧

* * *

(١) في [أ، ط]: (اشتراها).

(٢) في [ز]: (يبيعانها).

(٣) سقط من: [أ، ط، هـ].

(٤) في [جـ]: (فاقتواها).

(٥) سقط من: [أ، جـ، ح، ط].

(٦) في [ز]: ساقطة (لأمه).

(٧) في [ط، هـ]: (يهب).

(٨) في [ز]: (يحى ببينه)، وفي [ط، هـ]: (يبينه).

(٩) في [هـ]: (تصدق).

(١٠) في [أ، ح، هـ]: (عليه).

[٦٠٦] في الرجلين يختلفان (في)[١] الشيء

٢٤٨٧٢- **حدثنا** أبوبكر قال: حدثنا هشيم عن إسماعيل بن سالم عن الشعبي في رجلين (تدارآ)[٢] في مال كان بينهما، فوضعاه على (يدي عدل)[٣]، قال: فالمال على حاله عند العدل حتى يقيم أحدهما البينة.

* * *

[٦٠٧] في القوم يتراضون بالشيء بينهم

٢٤٨٧٣- **حدثنا** أبوبكر قال: حدثنا حفص عن أشعث عن ابن سيرين عن شريح قال: (جاءه)[٤] قوم يختصمون (من الغزالين)[٥] فقالوا: سنتنا فيما بيننا، فقال: سنتكم فيما بينكم.

* * *

[٦٠٨] (في)[٦] الرجل يُعتق بالفارسية

٢٤٨٧٤- **حدثنا** أبوبكر قال: حدثنا عبد الله بن إدريس عن أبي عاصم (الغطفاني)[٧] عن الشعبي (أن)[٨] أم ولد قالت لسيدها: رقص صبيك إذا بكى

---

(١) في [أ، هـ]: (على).

(٢) أي: تدافعا، وفي [ط]: (تذاريا)، وفي [أ، هـ]: (تداريا).

(٣) في [ز]: (يد رجل).

(٤) في [ط]: (جاء)، وفي [جـ، ز]: (جاه).

(٥) في [ز]: (في العدالين).

(٦) سقطت من [أ، هـ، ز].

(٧) في [ز]: (العطفانى).

(٨) في [أ، ز، هـ]: (عن).

عليك، (وقل)[١]: (مادر)[٢] تو آزاد، (قال)[٣] الشعبي: (إن)[٤] كان لا يدري ما الفارسية/ فليس بشيء. ٣٣٩/٧

* * *

[٦٠٩] في شهادة (الأقلف)[٥]

٢٤٨٧٥- **حدثنا** أبوبكر قال: حدثنا أبو أسامة عن سعيد عن قتادة عن حيان عن جابر بن زيد عن ابن عباس قال: (الأقلف)[٦] لا تجوز شهادته[٧].

٢٤٨٧٦- **حدثنا** أبوبكر قال: حدثنا محمد بن بشر قال: حدثنا سعيد عن قتادة [عن جابر بن زيد عن ابن عباس][٨] قال: (الأقلف)[٩] لا تجوز شهادته، ولا تقبل له صلاة، ولا تؤكل له ذبيحة[١٠].

٢٤٨٧٧- قال: (وكان)[١١] الحسن لا يرى ذلك.

* * *

---

(١) في [أ، ح]: (وقال)، وفي [هـ]: (فقال).

(٢) في [ز]: (مازر)، وفي [جـ]: (مازر)، وترجمته من الفارسية (أمك حرة).

(٣) في [ز، جـ]: (فقال).

(٤) في [ز]: (زان).

(٥) في [أ، ط]: (أقلق)، والأقلف: غير المختون.

(٦) في [ط]: (الأقلق).

(٧) صحيح عن ابن عباس، وقد خالفه بعض الصحابة.

(٨) سقط من: [أ، ح، ط].

(٩) في [ط]: (الأقلق).

(١٠) رجاله ثقات.

(١١) في [أ، ح، ط]: (فكان).

[٦١٠] في الرجل يشتري من الرجل الشيء

٢٤٨٧٨- **حدثنا** أبوبكر قال: حدثنا وكيع قال: حدثنا زياد (بن أبي زياد)[١] قال: اشتريت من رجل شاة فنقدته ثمنها، ثم جئت لأقبضها فقال البائع: إنها أرادت أن تموت فذبحها أهلي، (فخاصمته)[٢] إلى شريح فقال شريح: رد عليه الثمن.

٢٤٨٧٩- **حدثنا** أبوبكر قال: حدثنا وكيع قال: حدثنا زكريا عن عامر أنه سئل عن رجل اشترى عبداً فقال المشتري للبائع: (بعه)[٣] لي، فهو منك/أنفق[٤]، فمات العبد في يد البائع، فقال: يغرم البائع ثمنه. ٣٤٠/٧

٢٤٨٨٠- **حدثنا** أبوبكر قال: حدثنا وكيع قال: حدثنا سفيان عن منصور عن إبراهيم قال: (إذا)[٥] (اعتقب)[٦] البائع البيع ببعض الثمن، فمات فهو من مال البائع.

* * *

[٦١١] في الدار تشترى بالدراهم

٢٤٨٨١- **حدثنا** أبوبكر قال: حدثنا معاذ بن معاذ عن أشعث عن الحسن قال: إذا اشترى دارا بعرض أو بدراهم وعرض أنه ليس فيها شفعة.

---

(١) سقط من: [أ، ب، هـ].

(٢) في [أ، ح، ط، هـ]: (فخاصمه).

(٣) في [ز]: (به).

(٤) أي: أنه يسهل عليك بيعه وترويجه أكثر مني.

(٥) سقط من: [أ، هـ].

(٦) في [ح، هـ]: (اعتقت)، والمراد: أنه اشترط أن يبقى بعض الثمن بعد تسليم المبيع.

[٦١٢] في النساج يُدّعى عليه غزل

٢٤٨٨٢- **حدثنا** أبوبكر قال: حدثنا عبيد(الله)[١] بن (سهل)[٢] (الغداني)[٣] عن منصور بن (حيان)[٤] عن الشعبي قال: كان نساج في بيته غزول الناس، (فاحترق بيته)[٥] فاحترقت (غزول)[٦] الناس، فبقي ثلاث كُبّات، فانطلق بها إلى شريح ومعه امرأتان، فقالت إحداهما: هو غزلي، وقالت (الأولى)[٧]: (لا)[٨] والله! هو غزلي، (قال)[٩]: (فخلا)[١٠] (بإحداهما)[١١] فقال: على (أيش)[١٢] (كبيت)[١٣] غزلك؟ قالت: على (قشر جوزة)[١٤]، وقال للأخرى: على (أيش)[١٥] (كبيت)[١٦] غزلك؟

---

(١) سقط من [أ، جـ، ز، ط، هـ].

(٢) في [ط]: (اسماعيل)، وفي [هـ]: (أسهل).

(٣) في [أ، ح]: (الغدائي)، وفي [هـ]: (العدائي).

(٤) في [أ، ح، ط]: (حبان)، وفي التاريخ الكبير (٣٤٥/٧): (عبدالرحمن).

(٥) تكرر في [ط]: (فاحترقت بيته).

(٦) في [هـ]: (عزول).

(٧) في [أ، ح، ط]: (الأول).

(٨) سقط من: [ز].

(٩) سقط من: [أ، ط].

(١٠) في [هـ]: (فخلى).

(١١) في [ز]: (فاحداهما)، وفي [هـ]: (احداهما).

(١٢) في [ز]: (اس).

(١٣) سقط من: [ز].

(١٤) في [ز]: (كسره خبز).

(١٥) في [ز]: (اس).

(١٦) سقط من: [ز].

(قالت)[١]: على (كسرة)[٢]/ (خبز)[٣] فقال: يا نساج! اذهب فانقض هذا الغزل، ٣٤١/٧
فإن (كان)[٤] على قشرة جوزة فادفعه إلى هذه، وإن كان على كسرة خبز فادفعه إلى هذه[٥].

* * *

[٦١٣] في الرجل يقول: يوم أشتري فلاناً فهو حر

٢٤٨٨٣- **حدثنا** أبوبكر قال: حدثنا عبد الأعلى عن داود عن الشعبي في رجل قال: يوم أشتري فلانا فهو حر، فاشتراه، قال: هو حر.

٢٤٨٨٤- **حدثنا** أبوبكر قال: حدثنا زيد بن الحباب عن حماد بن سلمة عن إبراهيم (قال: إذا)[٦] قال: إن (اشتريت)[٧] هذا العبد فهو حر، فاشتراه فهو حر.

٢٤٨٨٥- **حدثنا** أبوبكر قال: حدثنا (عبدالله)[٨] بن نمير عن عبد الملك عن عطاء في الرجل يقول: يوم (أشتري)[٩] فلانا فهو حر، قال: يوم يشتريه فهو عتيق.

---

(١) في [ز]: (فقالت).

(٢) في [ز]: (قشرة).

(٣) في [ز]: (جوزة).

(٤) في [هـ، ط]: (كانت).

(٥) حسن؛ عبيدالله بن سهل الغداني صدوق.

(٦) سقط من [أ، هـ].

(٧) في [ط، هـ]: (اشترى).

(٨) في [ز]: (عبدالملك).

(٩) في [ز]: (اشتر).

٢٤٨٨٦- **حدثنا** أبوبكر قال: حدثنا[١] يحيى بن سعيد قال: أخبرني (عبد)[٢] الله ابن رفاعة الأنصاري قال: قيل لرجل: ذكر أنك (تريد أن)[٣] تبتاع فلانة: (وليدة)[٤] سموها، فقال الرجل: (إن ابتعتها فهي حرة)[٥]، فزعم عبد الله أنه سأل سعيد بن المسيب فقال: أما أنا فلا (أراه)[٦] شيئا، وأما عمر بن عبد العزيز فيأباه.

٣٤٢/٧ ٢٤٨٨٧- **حدثنا** أبوبكر قال: حدثنا.....[٧]، وكان القاسم وسالم/ (لا)[٨] يرخصان لأحد في طلاق أو عتاق.

٢٤٨٨٨- **حدثنا** أبوبكر قال: حدثنا أبو أسامة عن هشام عن (الحسن)[٩] في الرجل يقول: إن اشتريت فلانة فهي حرة، أو كل جارية اشتريتها عليك فهي حرة، أنه إن اشترى شيئا من ذلك فقد عتق.

* * *

---

(١) كذا في النسخ، ويبدو أن بينهما ابن نمير، اكتفى المؤلف بذكره في الأثر قبله كما ورد في كتاب الطلاق، باب (١٧)، برقم [١٨٧٨٧].

(٢) في [هـ، ح، ط]: (عبيدالله)، وانظر: المنفردات لمسلم (ص١٢٤).

(٣) سقط من: [ح، هـ].

(٤) في [ز]: (ولده).

(٥) سقط من: [أ، ح، ط]، وفي [ز]: (هي حرة ان تبعتها).

(٦) في [ح]: (أراى).

(٧) يعني (ابن نمير عن يحيى بن سعيد قال) كما تقدم في الطلاق برقم [١٨٧٨٧].

(٨) سقط من: [ط].

(٩) في [ط]: (الحسين).

[٦١٤] في الرجل يقول (لغلامه)[١]: أنت لله

٢٤٨٨٩- **حدثنا** أبوبكر قال: حدثنا هشيم عن مغيرة أن رجلا قال لغلامه: أنت لله، قال: فسئل الشعبي والمسيب بن رافع وحماد بن (أبي)[٢] سليمان (فقالوا)[٣]: هو حر.

٢٤٨٩٠- **حدثنا** أبوبكر قال: حدثنا جرير عن مغيرة عن إبراهيم قال: إذا قال الرجل لعبده أو لأمته: أنت عتيق، أنت حر، أنت لله، فهو عتيق، (و)[٤] إذا قال: أنت (مولى بني)[٥] فهو عتيق.

* * *

[٦١٥] العبد يأذن له مولاه

٢٤٨٩١- **حدثنا** أبوبكر قال: حدثنا أبو خالد عن حجاج عن عمير أن عبداً أذن له مولاه في الخياطة، و(عبداً)[٦] أذن له في الصبغ، قال: (فضمنهما)[٧]/ شريح، ٣٤٣/٧
(فضمن)[٨] الخياط ثمن (الخيوط والإبر)[٩]، وضمن الآخر (الصبغ)[١٠] و(الغَلي)[١١] وما أشبه أعمالهم.

---

(١) في [ط]: (لغلام).

(٢) سقط من: [ط، هـ].

(٣) في [ز]: (فقال).

(٤) زائده في [هـ].

(٥) في [أ، هـ، ح، ط]: (مولاي).

(٦) في [هـ، ح]: (عبد).

(٧) في [هـ، ط]: (فضمنها).

(٨) في [هـ، أ]: (وضمن).

(٩) في [ز]: (الابر والخيوط).

(١٠) سقط من: [ط].

(١١) مادة توضع مع الألوان لتجعلها مائعة، وانظر: المبسوط ٥/٢٥، وفي [أ، هـ]: (العلي).

٢٤٨٩٢- **حدثنا** أبوبكر قال: حدثنا حميد [عن (حسن)[١] عن أشعث][٢] عن ابن سيرين قال: إذا أذن له في نوع من التجارة (فأتجر)[٣] في نوع غير الذي أذن (له)[٤] فيه، فليس عليه دينه.

٢٤٨٩٣- **حدثنا** أبوبكر قال: حدثنا حميد عن حسن بن صالح أنه كان يقول: إذا أذن له في نوع واحد فقد أذن له.

* * *

[٦١٦] من قال: الشفعة لا تورث

٢٤٨٩٤- **حدثنا** أبوبكر قال: حدثنا ابن علية عن ابن عون [عن عمرو بن سعيد[٥] قال ابن سيرين: الشفعة لا تورث.

٢٤٨٩٥- **حدثنا** أبوبكر قال: (حدثت)[٦] (عن)[٧] جرير عن أبي (سالم)[٨] عن الشعبي قال: [٩] لا تورث./ ٣٤٤/٧

* * *

(١) في [ط]: (حسين).

(٢) في [أ، هـ]: (عن أشعث عن حسن).

(٣) في [ز]: (فتجر)

(٤) سقط من [هـ].

(٥) في [ز]: زيادة (قال).

(٦) في [أ، ح]: (حدثتك)، وفي [هـ]: (حدثنا).

(٧) سقط من [هـ، ط].

(٨) في [هـ]: (صالح).

(٩) في [هـ]: زيادة (الشفعة).

[٦١٧] من رخص أن يقضي (غرماءه)[١] بعضهم دون بعض

٢٤٨٩٦- **حدثنا** أبوبكر قال: حدثنا ابن علية عن ابن عون عن ابن سيرين[٢] أنه ركبه دين فكان (يقضي)[٣] (غرماءه)[٤] بعضهم دون بعض.

٢٤٨٩٧- **حدثنا** أبوبكر قال: حدثنا أبو أسامة عن الحارث (بن)[٥] عمير عن أيوب عن أبي قلابة بنحو منه أو شبيه به.

* * *

[٦١٨] من كان لا يبرئ من الداء

٢٤٨٩٨- **حدثنا** أبوبكر قال: حدثنا ابن علية عن أيوب عن محمد قال: كان شريح لا يبرئ البائع (إلا)[٦] من[٧] داء أعلمه إياه.

* * *

[٦١٩] الرجل يُطالَب فيموت

٢٤٨٩٩- **حدثنا** أبوبكر قال: حدثنا عبد الأعلى عن داود عن عامر عن شريح في رجل كان يطالب رجلا[٨] بدين، فمات المطلوب فقال شريح: بينته على أصل

---

(١) في [أ، ح، ز]: (غرماه).

(٢) سقط ما بين المعكوفين من: [ط].

(٣) في [ط]: (بعض).

(٤) في [أ، ح، ز]: (غرماه).

(٥) في [ز]: (عن).

(٦) سقط من: [ز].

(٧) في [ز]: زيادة (كل).

(٨) في [ط]: زيادة (به).

حقه، والبراءة على أهل المتوفى أن (صاحبهم)[١] قد برئ، أو يمين الطالب أنه مات يوم مات والحق عليه.

* * *

[٦٢٠] في المتاع يباع مرابحة

٣٤٥/٧ ٢٤٩٠٠- **حدثنا** أبوبكر قال: حدثنا ابن إدريس عن هشام عن/ الحسن قال: إذا بعت (متاعاً)[٢] مرابحة فاحسب ما أنفقت عليه، ولا تحسب ما أنفقت على نفسك.

* * *

[٦٢١] الرجل يعطي الرجل الدينار (يصرفه)[٣]

٢٤٩٠١- **حدثنا** أبوبكر قال: حدثنا إسحاق بن منصور قال: حدثنا محمد بن راشد عن مكحول أنه كان يكره أن يعطي الرجل الرجل الدينار فيقول: اصرفه بكذا وكذا ولك ما فضل.

* * *

[٦٢٢] في (رجل)[٤] باع (جاريته)[٥] (فادعى)[٦] ولدها

٢٤٩٠٢- **حدثنا** أبوبكر قال: حدثنا يحيى بن يمان عن سفيان عن ربيعة الرأي

---

(١) في [ح، ز]: (صاحبتهم).

(٢) سقط من [أ، ط، هـ].

(٣) في [ط]: (فيصرفه).

(٤) في [هـ]: (الرجل).

(٥) في [ط]: (جايته).

(٦) في [أ، هـ]: (فادعاها).

عن عمر بن عبد العزيز في رجل باع جارية وولدها، ثم ادعى الولد، (قال)[١]: ترد عليه بالملك، ولا يثبت النسب.

* * *

[٦٢٣] في رجل اشترى (قصيلا)[٢] فتركه

٢٤٩٠٣- **حدثنا** أبوبكر قال: حدثنا يحيى بن آدم قال: حدثنا أبو شهاب عن سفيان عن خالد بن دينار عن الحارث العكلي في شراء (القصيل)[٣] على/ أن يعلفه، قال: إن شغله شيء عن قطعه حتى يزيد فلا بأس به. ٣٤٦/٧

* * *

[٦٢٤] في الرجل يشتري المتاع

٢٤٩٠٤- **حدثنا** أبوبكر قال: حدثنا أبو داود عن حماد بن سلمة عن عمرو عن طاوس أنه لم ير بأساً أن يقول الرجل للرجل (إذا باعه)[٤] الطعام: أنقدك إذا وفيتني.

* * *

[٦٢٥] في الرجل قال لعبده: أخدمني سنة وأنت حر

٢٤٩٠٥- **حدثنا** أبوبكر قال: حدثنا يحيى بن سعيد القطان عن أشعث عن الحسن في رجل قال لعبده: أخدمني سنة وأنت حر، (قال: يخدمه سنة وهو حر)[٥]

---

(١) سقط من [أ]، وفي [هـ]: (فلا).

(٢) في [أ، ط]: (فصيلا)، وفي [ح]: (فضيلا).

(٣) في [أ، ح، ط، ز]: (الفصيل).

(٤) في [ط]: (ان اباعه).

(٥) سقط من: [ز].

وإذا قال: أنت حر على أن تخدمني سنة، ثم مات الرجل خدم ولده سنة من بعده ويعتق من ثلثه.

* * *

[٦٢٦] في شهادة ولد الزنى

٢٤٩٠٦- **حدثنا** أبوبكر قال: حدثنا معتمر عن أبيه قال: شهد رجل عند عمر ابن عبد العزيز على شهادة، فقال المشهود عليه: إنه لا (تقبل)[١] (شهادته)[٢]، قال: ولم؟ قال: لايدري من أبوه؟ قال: ائتني بشاهد سواه.

٢٤٩٠٧- **حدثنا** أبوبكر قال: حدثنا وكيع عن سفيان عن زهير (العبسي)[٣] عن الشعبي قال: ولد الزنى يؤم، وتجوز شهادته./ ٣٤٧/٧

٢٤٩٠٨- **حدثنا** أبوبكر قال: حدثنا ابن مهدي عن هشام الدستوائي عن يحيى ابن أبي كثير عن رجل عن نافع قال: لا تجوز شهادة ولد الزنى.

٢٤٩٠٩- **حدثنا** أبوبكر قال: حدثنا ابن مهدي عن هشام[٤] عن حجاج أن ابن عباس كان يقول: تجوز شهادته[٥].

* * *

---

(١) في [ح]: (يقبل).

(٢) في [ط]: (شهادة).

(٣) في [أ، ح، هـ، ط]: (العنسي).

(٤) في [ح]: زيادة (الدستوائى عن يحيى بن أبي كثير).

(٥) منقطع؛ حجاج لم يدرك ابن عباس.

[٦٢٧] في الرجل يكون عليه الدين وهو موسر فلا يقضيه

٢٤٩١٠- **حدثنا** أبوبكر قال: حدثنا أبو أسامة عن سفيان وزهير عن أبي سنان عن شيخ من بني الهجيم قال: سمعت أبا هريرة يقول: أيما رجل كان عليه دين فأيسر فلم يقضه كان كآكل سحت[١].

٢٤٩١١- **حدثنا** أبوبكر قال: حدثنا أبو أسامة عن أبي مكين عن عكرمة قال: أيما رجل كان عليه دين إلى أجل فأيسر ولم يقضه فقد هلك.

* * *

[٦٢٨] في الرجل يقول: قد أخذت قد رضيت

٢٤٩١٢- **حدثنا** أبوبكر قال: حدثنا عبد الأعلى عن هشام عن محمد في الرجل يقول: قد أخذت، (قد)[٢] رضيت، قال: هو بالخيار ما كان على شرطه./ ٣٤٨/٧

* * *

[٦٢٩] في رجل رأى بيد رجل ثوبا، فقال رجل: أبيعك مثله

٢٤٩١٣- **حدثنا** أبوبكر قال: حدثنا ابن علية عن أيوب عن محمد أن رجلا ساوم رجلا بثوب فقال رجل: أبيعك مثله بكذا وكذا، فباعه منه، ثم انطلق إلى صاحب الثوب فاشتراه منه، ثم أتاه به فأبى أن يقبله، فخاصمه إلى شريح فقال: لا(تجد)[٣] (شيئا)[٤] أشبه به منه، (فأجازه)[٥] عليه.

---

(١) مجهول؛ لإبهام الراوي عن أبي هريرة.

(٢) سقط من: [ط].

(٣) في [ح]: (نجد).

(٤) سقط من: [ط].

(٥) في [ط]: (فاجاز).

[٦٣٠] في قوم يرثون الميراث (فيبيع)[١] بعضهم من بعض قبل أن يقتسموها

٢٤٩١٤- **حدثنا** أبوبكر قال: حدثنا الضحاك (بن)[٢] مخلد عن ابن جريج عن عطاء في رجلين ورثا أموالا وأمتاعا يبيع أحدهما صاحبه قبل أن يقتسما؟ قال: نعم.

٢٤٩١٥- **حدثنا** أبوبكر قال: حدثنا الضحاك (بن)[٣] مخلد عن أشعث عن الحسن قال: لا يبيعه حتى يقاسمه./ ٣٤٩/٧

٢٤٩١٦- **حدثنا** أبوبكر قال: حدثنا (سفيان)[٤] بن عيينة عن عمرو عن عطاء عن ابن عباس قال: (يتخارج)[٥] الشريكان[٦].

* * *

[٦٣١] في مكاتب بين رجلين فأعتقه أحدهما

٢٤٩١٧- **حدثنا** أبوبكر قال: حدثنا يحيى بن يعلى الأسلمي عن عيسى بن موسى قال: سأل رجل الحكم عن مكاتب (كان)[٧] بين رجلين أعتقه أحدهما؟ فقال: إنما هو مال وهبه له، ليس عليه شيء.

---

(١) في [ط]: (فبيع).

(٢) في [ز]: (عن).

(٣) في [ز]: (عن).

(٤) سقط من: [ز].

(٥) في [أ، ط]: (تخارج).

(٦) صحيح.

(٧) في [ز]: زيادة (كان).

[٦٣٢] في رجل يكتري بالكفاية

٢٤٩١٨- **حدثنا** أبوبكر قال: حدثنا عبد الأعلى عن معمر عن الزهري أنه كان لا يرى بأسا (بكراء)[١] الكفاية إذا لم يعطه (الدراهم)[٢].

* * *

[٦٣٣] في الرجل يموت وقد جعل لأبيه الشيء[٣]

٢٤٩١٩- **حدثنا** أبوبكر قال: حدثنا جرير عن مغيرة عن (شباك)[٤]/ قال: ٣٥٠/٧
خاصم رجل أخته إلى شريح في حلي عليها، فقال: هو ميراث أبي، (فاسألها)[٥] (البينة)[٦] (أنه لها؟)[٧] فقال: لا، بل أسألك البينة (أنه)[٨] لأبيك.

* * *

[٦٣٤] في الرجل يبيع المتاع مرابحة[٩]

٢٤٩٢٠- **حدثنا** أبوبكر قال: حدثنا الضحاك (بن)[١٠] مخلد[١١] عن ابن جريج

---

(١) في [أ، ح، ط، ز]: (بكرا).

(٢) في [أ، ح]: (الدرهم).

(٣) كذا في النسخ، والآثار الواردة في الباب في استئجار الأجير بطعامه.

(٤) في [ط]: (سباك).

(٥) في [ز]: (أنها لها)، وفي [هـ، ح]: (فسألها).

(٦) سقط من: [ز].

(٧) سقط من: [أ، ط، هـ]، وفي [ز]: (أنها لها).

(٨) في [ز]: (أنها).

(٩) كذا في النسخ، والآثار الواردة في الباب في استئجار الأجير بطعامه.

(١٠) في [ز]: (عن).

(١١) في [أ، ح، ط]: زيادة (عن ابن مخلد).

عن عطاء في الرجل يستأجر الأجير سنة (بطعامه)[١]، وسنة بخراج بكذا وكذا، قال: لا بأس.

٢٤٩٢١- **حدثنا** أبوبكر قال: حدثنا الضحاك بن مخلد عن ابن (جريج)[٢] قال: قلت (لعطاء)[٣]: (أواجر)[٤] غلامي (على)[٥] أن أطعمه سنة وهو سنة، وفي الثالثة بخراج كذا وكذا، قال: لا بأس به.

٢٤٩٢٢- **حدثنا** أبوبكر قال: حدثنا ابن مبارك عن (جرير)[٦] بن حازم عن حماد أنه كره أن يستأجر الرجل بطعامه.

٢٤٩٢٣- **حدثنا** أبوبكر قال: حدثنا ابن علية عن (الجريري)[٧] عن (مضارب)[٨] ابن (حزن)[٩] عن أبي هريرة قال: كنت أجيراً (لبسرة)[١٠] ابنة (صفوان)[١١] بطعامي

---

(١) في [ز]: (بطعام).

(٢) في [أ، ح]: (جريح).

(٣) سقط من: [ط].

(٤) في [أ، هـ]: (أوجر).

(٥) سقط من [أ، هـ].

(٦) في [أ، ح، ط]: (جريج).

(٧) في [أ]: (الحريرى).

(٨) في [ح]: (مصارب).

(٩) في [ط]: (حب).

(١٠) في [هـ]: (ليسرة).

(١١) كذا في النسخ، وفي المصادر (غزوان)، انظر: موارد الظمآن (٢٢٥٦)، وطبقات ابن سعد ٣٢٦/٤، والحلية ٣٨٠/١، وتاريخ دمشق ٣٦٥/٦٧، وسير أعلام النبلاء ٦١٢/٢، وتاريخ الإسلام ٣٥٢/٤، وفتح الباري ٥٥٨/٩، والإصابة ٤٤٢/٧، وعمدة القاري ١٢٤/١، والحاوي الكبير ٣٩٠/٧.

٣٥١/٧

وعقبة (رحلي)[١][٢]./

* * *

[٦٣٥] ما جاء في القرعة

٢٤٩٢٤- **حدثنا** أبوبكر قال: حدثنا إسماعيل بن علية عن أيوب عن أبي قلابة عن (أبي)[٣] المهلب عن عمران بن حصين أن رجلا (كان)[٤] له ستة أعبد، فأعتقهم عند موته، فأقرع بينهم النبي (ﷺ)[٥] فأعتق منهم اثنين وأرق أربعة[٦].

٢٤٩٢٥- **حدثنا** أبوبكر قال: حدثنا عبيدالله بن موسى قال: (أخبرنا)[٧] إسرائيل عن عبدالله بن مختار عن محمد بن زياد عن أبي هريرة عن النبي عليه السلام أنه أقرع[٨].

٢٤٩٢٦- **حدثنا** أبوبكر قال: حدثنا (أبومعاوية)[٩] عن هشام بن عروة عن أبيه

---

(١) في [ز]: (رجلى).

(٢) مجهول؛ لجهالة مضارب بن حزن.

(٣) سقط من: [أ، ط، ح].

(٤) في [ز]: (كانت).

(٥) في [ز]: (عليه السلام).

(٦) صحيح، أخرجه مسلم (١٦٦٨)، وأحمد (١٩٨٢٦).

(٧) في [ز]: (حدثنا).

(٨) صحيح، ابن مختار ثقة، والحديث أخرجه النسائي في الكبرى (٢٤٩٧٩)، والبيهقي ٢٨٦/١٠، وتمام (١٣٥٣)، وابن عبدالبر ٤١٩/٢٣.

(٩) في [ط]: (يعقوب).

عن صفية أنها أقرعت بين حمزة وبين رجل في كفن[١].

٢٤٩٢٧- **حدثنا** أبوبكر قال: حدثنا عيسى بن يونس عن صالح بن أبي (الأخضر)[٢] عن الوليد بن[٣] هشام عن مالك بن عبد الله الخثعمي قال: كنا جلوساً عند عثمان فقال: من ها هنا من أهل الشام؟ فقمت فقال/: أبلغ معاوية إذا غنم غنيمة أن يأخذ خمسة أسهم، فليكتب على كل سهم منها لله ثم ليقرع، فحيث ما خرج منها فليأخذه[٤]. ٣٥٢/٧

٢٤٩٢٨- **حدثنا** أبوبكر قال: حدثنا يحيى بن يمان عن معمر عن الزهري عن عروة عن عائشة أن النبي (ﷺ)[٥] كان إذا سافر (أقرع)[٦] بين نسائه[٧].

٢٤٩٢٩- **حدثنا** أبوبكر قال: حدثنا الفضل بن دكين قال: حدثنا عبدالواحد ابن أيمن عن ابن أبي مليكة عن القاسم عن عائشة عن النبي (ﷺ)[٨] بمثله[٩].

٢٤٩٣٠- **حدثنا** أبوبكر قال: حدثنا جرير عن أسلم المنقري عن سعيد بن جبير أنه أقرع.

---

(١) منقطع؛ عروة لا يروي عن صفية، أخرجه البيهقي في دلائل النبوة ٢٨٩/٣، وابن سعد ١٥/٣، وأخرجه متصلاً من حديث الزبير، أحمد (١٤١٨)، والبزار (٩٨٠)، والضياء (٨٧٤)، وأبويعلى (٦٨٦)، والحارث (٦٨٨/بغية)، والشاشي (٤٤)، والبيهقي ٤٠١/٣.

(٢) في [ط، ح]: (احضر)، وفي [ز]: (احص).

(٣) في [أ، جـ، ز، هـ]: زيادة (أبي)؛ وسيأتي الخبر في كتاب البر، باب رقم (١٢٤).

(٤) ضعيف؛ لضعف صالح بن أبي الأخضر.

(٥) في [أ، ح، ز، ط]: (عليه السلام).

(٦) في [ط]: (قرع).

(٧) حسن؛ يحيى صدوق، أخرجه البخاري (٢٥٩٣)، ومسلم (٢٤٤٥).

(٨) سقط من: [أ، ز، ط]، وفي [ح]: (عليه السلام).

(٩) صحيح، أخرجه البخاري (٥٢١١)، ومسلم (٢٤٤٥).

٢٤٩٣١- **حدثنا** أبوبكر قال: حدثنا وكيع عن سفيان عن أسلم عن سعيد بن جبير مثله.

٢٤٩٣٢- **حدثنا** أبوبكر قال: حدثنا علي بن مسهر عن (الأجلح)[١] عن الشعبي عن عبد الله بن الخليل الحضرمي عن زيد بن (أرقم)[٢] قال: اختصم إلى/ ٣٥٣/٧ عليٍّ قوم (قال)[٣]: (فقال)[٤]: (إني)[٥] (مقرع)[٦] (بينكم)[٧]، قال: فذكر ذلك (للنبي)[٨] ﷺ، فضحك حتى (بدت)[٩] نواجذه[١٠].

٢٤٩٣٣- **حدثنا** أبوبكر قال: حدثنا خالد بن الحارث عن سعيد بن أبي عروبة عن قتادة عن خلاس عن أبي رافع عن أبي هريرة أن رجلين ادعيا دابة، ولم يكن

---

(١) في [ط]: (أهلع).

(٢) في [ط]: (أقم).

(٣) سقط من: [ز].

(٤) في [ط]: (قالا).

(٥) في [ط]: (نى).

(٦) في [ط]: (قرع).

(٧) سقط من: [ط]، وفي [أ، ح، هـ]: (بينهم).

(٨) في [ط]: (النبى).

(٩) في [ط]: (سكن).

(١٠) حسن؛ عبدالله بن الخليل ذكره ابن حبان في الثقات، وروى عنه جمع، والأجلح صدوق، ولا يبعد من مثل الشعبي وهو إمام ثقة أن يروي الحديث من أوجه متعددة، أخرجه أحمد (١٩٣٤٢)، وأبوداود (٢٢٧٠)، والنسائي ١٨٢/٦، والحاكم ١٣٦/٣، والبخاري في التاريخ ٧٩/٥، وابن ماجه (٢٣٤٨)، والحميدي (٧٨٥)، والعقيلي ٢٤٤/٢، والطبراني (٤٩٩٠)، والطحاوي ٣٨٢/٤، والبيهقي ٢٦٦/١٠.

لهما بينة، فأمرهما النبي ﷺ أن يستهما على اليمين[١].

٢٤٩٣٤- **حدثنا** أبوبكر قال: حدثنا وكيع قال: حدثنا أسامة بن زيد عن عبدالله ابن رافع عن أم سلمة أن النبي ﷺ قال لرجلين: «**استهما ثم (توخيا الحق)[٢]، ثم (ليحلل)[٣] كل واحد (منكما)[٤] صاحبه**»[٥].

٣٥٤/٧ ٢٤٩٣٥- **حدثنا** أبوبكر قال: حدثنا أبوأسامة عن هشام عن/ أبيه أن (ابن)[٦] الزبير أقرع[٧].

٢٤٩٣٦- **حدثنا** أبوبكر قال: حدثنا عبد الوهاب الثقفي عن أيوب عن محمد (عن)[٨] (عبيدة)[٩] أنه أقرع.

---

(١) صحيح، أخرجه أحمد (١٠٣٤٧)، وأبوداود (٣٦١٦)، وابن ماجه (٢٣٢٩)، والنسائي في الكبرى (٥٩٩٩)، وأبويعلى (٦٤٣٨)، وإسحاق (٢٢)، والدارقطني (٢١١/٤)، والبيهقي (٢٥٥/١٠)، وأصله عند البخاري (٢٦٧٤).

(٢) في [ط]: (تونيا الحق).

(٣) في [ط]: (لتجعل).

(٤) في [ط]: (من كله).

(٥) حسن؛ أسامة بن زيد صدوق، أخرجه أحمد (٢٦٧١٧)، وأبوداود (٣٥٨٤)، وأبويعلى (٦٨٩٧)، والحاكم ٩٥/٤، والدارقطني ٢٣٨/٤، والطحاوي ١٥٥/٤، وابن الجارود (١٠٠٠)، والبغوي (٢٥٠٨)، والبيهقي ٦٦/٦، والطبراني ٢٣/(٦٦٣)، وإسحاق (١٨٢٣)، وابن عبدالبر في التمهيد ٢٢٢/٢٢.

(٦) سقط من: [ز].

(٧) صحيح.

(٨) في [أ، هـ، ز، جـ، ط]: (بن).

(٩) في [ز]: (عبيد).

٢٤٩٣٧- **حدثنا** أبوبكر قال: حدثنا أزهر السمان عن ابن عون قال: بلغ محمد ابن سيرين أن عمر بن عبد العزيز أقرع فقال: (ما أرى)[١] هذا (إلا من)[٢] (الإستسقام)[٣] بالأزلام.

* * *

[٦٣٦] في قطع (الكنف)[٤]

٢٤٩٣٨- **حدثنا** أبوبكر قال: حدثنا ابن إدريس ووكيع عن مسعر عن واصل عن الشعبي عن علي أنه كانه (يقطع)[٥] الكنف أو يأمر بقطعها[٦].

٢٤٩٣٩- **حدثنا** أبوبكر قال: حدثنا أزهر عن ابن عون قال: قال محمد: وددت أن (كل)[٧] (كنيف)[٨] قطع، (وأولها كنيف)[٩] عبد الله.

---

(١) سقط من [أ، ح، هـ].

(٢) في [أ، هـ]: (الأمر).

(٣) في [أ، ح، هـ]: (للاستسقام).

(٤) في [ط]: (الكتف)، ورد في حاشية [أ]، (ورد في جامع الأصول: كنف الإنسان: ظله، والذي يأوى إليه الخائف، أ.هـ. مجمع)، ولعل المراد المظلات التي توضع خارج المنازل فتضيق على المارة، وقيل المراد الكنيف الذي يوضع لقضاء الحاجة، وقطع الكنيف وضعه في المنزل، وكان أهل الجاهلية لا يضعون الكنيف في المنزل.

(٥) في [ط]: (نقطع).

(٦) صحيح.

(٧) سقط من: [ز].

(٨) في [ط]: (كيف).

(٩) في [ط]: (واوكنها كفيف).

٢٤٩٤٠- **حدثنا** أبوبكر قال: حدثنا أبو أسامة عن[١] إسماعيل بن مسلم عن الحارث قال: كان شريح لا يدع ظلة (لا)[٢] يمر فيها الفارس برمحه، ويقول: بنيتم على رمح الفارس.

* * *

[٦٣٧][٣] الرجل يشتري بالدين

٣٥٥/٧ ٢٤٩٤١- **حدثنا** أبوبكر قال: حدثنا أزهر عن ابن عون قال/: سألت الحسن: الرجل يشتري بالدين، قال: اتق الله، وكل بقدر مالك.

٢٤٩٤٢- **حدثنا** أبوبكر قال: حدثنا أزهر عن ابن عون قال: ذكر (لنافع)[٤] أن ابن عمر كان يشتري إلى الميسرة، فغضب وقال: إنما كان يشتري من قوم قد عرفهم وعرفوه، فيمطلهم السنة والسنتين، وله من الرباع ما لو (شاء)[٥] (لباع)[٦] فقضاهم، وكان ابن عمر إذا أيسر قضى[٧].

* * *

[٦٣٨] الرجل يصرف الدنانير[٨]

٢٤٩٤٣- (**حدثنا** أبوبكر قال: حدثنا وكيع عن سفيان عن رجل عن الحسن في

---

(١) في [ز]: زيادة (عبدالله).

(٢) سقط من [أ، ز، هـ].

(٣) في [ز]: زيادة (في).

(٤) في [هـ، ط]: (لنا).

(٥) في [ط]: (شه).

(٦) في [ط]: (لبا).

(٧) صحيح.

(٨) في [هـ]: زيادة (من).

الرجل يصرف الدنانير)[١] فيعطى (الدرهم)[٢] الزيف. قال: لا بأس أن (يستبدله)[٣].

٢٤٩٤٤- **حدثنا** أبوبكر قال: حدثنا وكيع قال: وقال سفيان: إن كان (ستوقا)[٤] رده، ويكون شريكا في الدنانير بحصته.

٢٤٩٤٥- **حدثنا** أبوبكر قال: حدثنا وكيع قال: سمعت سفيان يقول: لو أن رجلا جاء إلى صيرفي بدينار فصرفه عنده بعشرة دراهم (فقبض)[٥] الدينار، وليس عند الصيرفي (درهم)[٦]، قال: إن احتالها له قبل أن (يفترقا)[٧] فإن/ البيع جائز، ٣٥٦/٧
لأن كل واحد منهما (ضمن)[٨] لصاحبه، ولو كان عرضا فسد البيع.

٢٤٩٤٦- **حدثنا** أبوبكر قال: حدثنا (وكيع قال: قال)[٩] سفيان في عشرة (دراهم)[١٠] (بتسعة)[١١] (وفلس)[١٢]، فكرهه، وعشرة دراهم بتسعة دراهم وذهب، لم ير به بأسا.

---

(١) سقط ما بين المعكوفين من: [أ، ح، ط، هـ]؛ وفي [هـ]: جعل بقية الأثر ضمن عنوان الباب.

(٢) في [ز]: (الدراهم).

(٣) في [ط]: (يستدله).

(٤) الستوق: المغشوش، وفي [ز]: (زيوف).

(٥) في [ز]: (وقبض).

(٦) في [ز]: (دراهم).

(٧) في [ط]: (يفترقان)، وفي [ز]: (يتفرقا).

(٨) في [أ، ب، هـ]: (ثمن).

(٩) سقط ما بين القوسين من: [ط، هـ].

(١٠) سقط من: [ز].

(١١) في [أ، ح، ط]: (سبعة)، وفي [هـ]: (بسبعة).

(١٢) في [ط]: (فليس).

٢٤٩٤٧- **حدثنا** أبوبكر قال: حدثنا وكيع قال: سمعت سفيان يقول: إذا (سمى)[١] برئ وإن لم يضع يده.

٢٤٩٤٨- **حدثنا** أبوبكر قال: حدثنا وكيع قال (أبو حنيفة)[٢]: إذا قال: برئت من كل (عيب)[٣]: برئ.

٢٤٩٤٩- **حدثنا** أبوبكر قال: حدثنا عبد الله بن نمير عن الربيع (بن سعد)[٤] قال: سألت أبا جعفر عن رجل أشتري منه طعاما فيعطيني بعضه ثم يقطع به فلا[٥] يعطيني، فيقول: (بعني)[٦] [٧] طعامك حتى (أقضيك)[٨]، قال: لا تقربن هذا، (هذا)[٩] الربا الصراحية.

٢٤٩٥٠- **حدثنا** أبوبكر قال: حدثنا حفص (عن)[١٠] سليمان (أبي)[١١] عبدالله/ قال: قال الحسن: من (احتاز)[١٢] من رجل مالا، أو سرق من رجل ٣٥٧/٧

---

(١) في [ط]: (سحى).

(٢) في [ع]: (سفيان)، وسفيان يرى أنه لا يبرأ إلا من عيب يسميه، وأبوحنيفة يرى أنه يبرئ باشتراط البراءة من كل عيب سواء سماه أو لا.

(٣) في [ز]: (عند).

(٤) سقط من: [ز].

(٥) في [هـ]: زيادة (يجدما) وتقدم الأثر برقم [٢٤٨٢١].

(٦) في [ط، ز]: (يعني).

(٧) في [هـ]: زيادة (من).

(٨) في [هـ، ط]: (أقضيه).

(٩) سقط من: [هـ].

(١٠) سقط من: [ط].

(١١) في [هـ، ح]: (بن)، وتقدم الخبر برقم [٢٤٦٦٢].

(١٢) في [أ، ح، ط، ز]: (أختار)، وفي [ز]: (احتار).

(مالا)[١] فأراد أن يرده إليه من وجه لا يعلم، فأوصله إليه فلا بأس.

٢٤٩٥١- **حدثنا** أبوبكر قال: حدثنا معتمر بن سليمان عن (سلم)[٢] بن أبي (الذيال)[٣] قال: سألت الحسن عن شريكين اشتريا متاعا، (فباعاه)[٤] بربح (بنقد)[٥] ونسيئة، فقال (أحدهما)[٦] (لصاحبه)[٧]: انقدني رأس مالي[٨]، وما (بقي)[٩] فهو (لك)[١٠]، فكرهه الحسن.

* * *

[٦٣٩] (في)[١١] الرجل يشتري الشيء فيجده يزيد أو ينقص

٢٤٩٥٢- **حدثنا** أبوبكر قال: حدثنا أبوأسامة عن هشام عن الحسن ومحمد أنهما قالا في الرجل يبيع قوسرة أو حلة، ثم يعطيه (بقيتها)[١٢] عددا (يكيلها)[١٣]، أنهما كرها ذلك.

---

(١) سقط من: [ز]، وفي [ط]: (فالا).

(٢) في [أ، ح، ط]: (سالم).

(٣) في [ط]: (الرمال)، وفي [أ، ح]: (الديال).

(٤) في [ط]: (فباعن)، وفي [أ، هـ]: (فباعه).

(٥) في [ز]: (وبنقد).

(٦) في [ط]: (أحداهن).

(٧) سقط من: [ز].

(٨) في [ط]: زيادة (لك).

(٩) في [ز]: (بعني).

(١٠) سقط من: [ط].

(١١) سقط من: [ز].

(١٢) في [أ، ح، ط]: (بقيمتها).

(١٣) في [ط، ح]: (يكيلهما).

٢٤٩٥٣- **حدثنا** أبوبكر قال: حدثنا محمد بن يزيد عن أبي العلاء عن قتادة وأبي (هاشم)[١] في رجل اشترى عشرة آلاف جوزة بثلاثين درهما يشتريه عددا، ثم (يُصيّر)[٢] (بجرة)[٣] (أو بجرتين)[٤] ثم (يعدون)[٥] بقيته على ما في الجرتين، قالا: هو مكروه./ ٣٥٨/٧

* * *

[٦٤٠] الرجل يقول لغلامه: ما أنت إلا حر

٢٤٩٥٤- **حدثنا** أبوبكر قال: حدثنا جرير عن مغيرة عن إبراهيم قال: إذا قال الرجل لمملوكه: [إنك لحر النفس، فهو حر.

٢٤٩٥٥- **حدثنا** أبوبكر قال: حدثنا هشيم عن يونس (عن الحسن)[٦] في الرجل يقول لمملوكه][٧]: ما أنت إلا حر، قال: فقال الحسن: نيته.

٢٤٩٥٦- **حدثنا** أبوبكر قال: حدثنا هشيم عن إسماعيل (بن)[٨] أبي خالد عن الشعبي مثله.

٢٤٩٥٧- **حدثنا** أبوبكر قال: حدثنا عباد بن العوام عن إسماعيل عن

---

(١) في [ز]: (قتادة).

(٢) في [هـ، ط]: (يعبر)، وفي [أ، ح]: (يعير).

(٣) في [أ، هـ، ط]: (بحراً).

(٤) في [أ، ح]: (وبحرين)، وفي [هـ، ط]: (وبحريين).

(٥) في [هـ]: (يعد).

(٦) سقط من: [ز].

(٧) سقط ما بين المعكوفين من [جـ].

(٨) في [ز]: (عن).

الشعبي في رجل قاتل غلامُه رجلا فقال: إنما هو حر مثلك، قال: هو حر[1]./ ٣٥٩/٧

* * *

(١) ورد في [جا]: (آخر الجزء الرابع والحمد لله وحده، وصلى الله على سيدنا محمد وآله وصحبه وسلم تسليماً كثيراً، يتلوه في الجزء الخامس إن شاء الله: كتاب الطب، من رخص في الدواء والطب، ونجز على يد العبد الفقير إلى رحمة ربه، المستقيل من زلله وذنبه: يوسف بن عبدالباقي الحراني الحنبلي، عامله الله بلطفه، في اليوم المبارك، يوم الأربعاء، الثاني عشر من شوال سنة اثنتين وأربعين وسبع مائة من الهجرة النبوية على صاحبها أفضل الصلاة والسلام والرحمة وحسبنا الله ونعم الوكيل)، وعلى حاشية [ز]: (هنا انتهى آخر البيوع، والحمد لله على عونه)، وفي [ع]: (والحمد لله وحده والصلاة والسلام على من لا نبي بعده، نجز هذا الجزء المبارك بحمد الله وعونه وحسن توفيقه في يوم الجمعة المبارك عشري شهر شعبان المكرم من شهور سنة أربع وتسعين وألف على يد المذنب المفتقر: أحمد بن حسن شهاب الدين المنياوي، عفا الله عنه آمين، يتلوه: كتاب الطب: من رخص في الدواء والطب).

[١٩] كتاب الطب

[١] من رخص في الدواء والطب

٢٤٩٥٨- (**حدثنا** أبوعبدالرحمن قال: حدثنا أبوبكر بن أبي شيبة قال)[١]: حدثنا سفيان بن عيينة قال: حدثنا عمرو بن دينار عن هلال بن (يساف)[٢] قال: جرح رجل على عهد رسول الله ﷺ فقال: **«ادعوا له الطبيب»** (فقالوا)[٣]: يا رسول الله (هل)[٤] يغني عنه الطبيب؟ قال: **«نعم، إن الله (تبارك وتعالى)[٥] لم ينزل داء إلا أنزل معه شفاء»**[٦].

٢٤٩٥٩- **حدثنا** أبوبكر قال: حدثنا يونس بن محمد قال: حدثنا حرب بن ميمون قال: سمعت عمران العمي يقول: سمعت أنساً ﷺ يقول: إن رسول الله ﷺ قال: **«إن الله حيث خلق الداء خلق الدواء، فتداووا»**[٧].

٢٤٩٦٠- **حدثنا** أبوبكر قال: : حدثنا محمد بن عبدالله الأسدي عن (عمر)[٨] بن سعيد (بن)[٩] أبي حسين قال: حدثنا عطاء عن أبي هريرة ﷺ قال: قال رسول

---

(١) ساقط في: [جـ].

(٢) في [ح]: (يساق).

(٣) في [أ، هـ]: (فقال:)

(٤) سقط من: [ح].

(٥) سقط من: [جـ].

(٦) مرسل؛ هلال بن يساف تابعي، رواه القضاعي في مسند الشهاب (٧٩٦)، وأخرجه أحمد متصلاً (٢٣١٥٦)، وابن منيع كما في إتحاف الخيرة (٥٢٧٧) من حديث رجل من الأنصار.

(٧) حسن؛ عمران صدوق، أخرجه أحمد (١٢٥٩٦)، وابن عبدالبر في التمهيد ٥/٢٨٤.

(٨) في [أ، جـ، ح، ز، ط]: (عمرو).

(٩) في [جـ]: (عن).

٣٦٠/٧ الله ﷺ: «**ما أنزل الله من داء إلا أنزل له شفاء/**»[١].

٢٤٩٦١- **حدثنا** أبوبكر قال: حدثنا ابن عيينة عن زياد بن علاقة عن[٢] أسامة ابن شريك قال: شهدت الأعراب يسألون رسول الله (ﷺ)[٣] فقال: «**تداووا عباد الله، فإن الله لم يضع داء إلا وضع معه شفاء إلا الهرم**»[٤].

٢٤٩٦٢- **حدثنا** أبوبكر قال: حدثنا هاشم بن القاسم قال: حدثنا شبيب بن (شيبة)[٥] قال: حدثنا عطاء بن أبي رباح عن أبي سعيد الخدري ﷺ عن النبي (ﷺ)[٦] قال: «**إن الله لم ينزل داء، (أو)[٧] لم يخلق داء، إلا وقد أنزل أو[٨] خلق له (دواء)[٩] علمه من علمه (و)[١٠]جهله من جهله، إلا السام**» قالوا: يا رسول الله وما
٣٦١/٧ السام؟ قال: «**الموت**»[١١]./

---

(١) صحيح، أخرجه البخاري (٥٦٧٨)، والنسائي في الكبرى (٧٥٥٥)، وابن ماجه (٣٤٣٩).

(٢) في [أ، جـ، ح، ز، ط] زيادة: (أبي).

(٣) ساقطة في: [ز].

(٤) صحيح، أخرجه أحمد (١٨٤٥٤)، وأبوداود (٣٨٥٥)، والترمذي (٢٠٣٨)، والنسائي في الكبرى (٥٨٧٥ و٧٥٥٧)، وابن ماجه (٣٤٣٦)، والبخاري في الأدب (٢٩٢)، والحميدي (٨٢٤)، والحاكم ٤/٤٠٠، وابن حبان (٦٠٦٤)، والطيالسي (١٢٣٢)، والخطيب في الموضح ٢/١١٠، والطبراني (٤٦٣)، والبيهقي ٩/٣٤٣، والخطابي في غريب الحديث ١/٥٣٧، والدارقطني ٢/٢٥١.

(٥) في [ح]: (شبيب).

(٦) في [ح، هـ]: (عليه السلام).

(٧) ساقطة في: [ح].

(٨) في [جـ]: زيادة (قد).

(٩) في [جـ]: (دا).

(١٠) في [ز]: (أو).

(١١) ضعيف؛ لحال شبيب بن شيبة، أخرجه الحاكم ٤/٤٠١، والبزار (٣٠١٦/كشف)، والطبراني في الأوسط (٢٥٥٥) والصغير (٩٢).

٢٤٩٦٣- حدثنا أبوبكر قال: حدثنا وكيع عن سفيان عن عطاء بن السائب عن أبي عبدالرحمن قال: قال عبدالله: لم ينزل الله داء (أو لم يخلق داء)[١]، إلا وقد أنزل معه شفاء، جهله من جهله، وعلمه من علمه[٢].

٢٤٩٦٤- **حدثنا** أبوبكر قال: حدثنا عبدالرحيم بن سليمان عن يحيى بن سعيد عن زيد بن أسلم أن رجلاً أصابه جرح، فاحتقن الدم، وأن رسول الله ﷺ دعا له رجلين من بني أنمار فقال: **«أيكما (أطب)[٣]؟»**، فقال: رجل يا رسول الله أو في الطب خير؟ فقال[٤]: **«إن الذي أنزل الداء[٥] أنزل الدواء»**[٦].

٢٤٩٦٥- **حدثنا** أبوبكر قال: حدثنا معتمر عن أبيه عن شبيب عن أبي قلابة[٧] قال: ﴿(وَقِيلَ)[٨] مَنْ رَاقٍ﴾ [القيامة: ٢٧]، قال: من طبيب./ ٣٦٢/٧

٢٤٩٦٦- **حدثنا** أبوبكر قال: حدثنا (يعمر)[٩] عن (ابن)[١٠] مبارك عن

---

(١) سقط من: [جـ، ز].

(٢) صحيح، أخرجه عبدالرزاق (١٧١٤٤)، والطبراني (٩١٦٣)، كما أخرجه مرفوعاً أحمد (٣٥٧٨)، وابن ماجه (٣٤٣٨)، والنسائي في الكبرى (٦٨٦٥)، وابن حبان (٦٠٦٢)، والحاكم ٤/١٩٦.

(٣) في [جـ، ح]: (أصيب).

(٤) في [ز]: زيادة (له).

(٥) في [جـ]: زيادة (الذي).

(٦) مرسل؛ زيد بن أسلم تابعي، أخرجه مالك (٢/٩٤٣)، وابن عبدالبر في الاستذكار (٨/٤١٣).

(٧) في [ط، هـ]: زيادة (قال).

(٨) ناقصة في: [ط].

(٩) في [أ، هـ]: (معتمر)، وفي [أ، ح، ط]: (معمر).

(١٠) ساقطة من: [ط].

خالد عن أبي قلابة عن كعب قال: إن الله يقول: **«أنا الذي (أصح)**[١] **وأداوي»**.

* * *

[٢] من كره الطب ولم يره

٢٤٩٦٧- **حدثنا** أبوبكر قال: حدثنا حسين بن علي عن (ابن أبجر عن)[٢] أياد ابن لقيط عن أبي رمثة قال: انطلقت مع أبي وأنا غلام إلى النبي (ﷺ)[٣] قال: فقال له (أبي)[٤]: إني رجل طبيب، فأرني هذه السلعة التي بظهرك، قال: **«(و)**[٥]**ما تصنع بها؟»** قال: أقطعها قال: **«لست بطبيب، ولكنك (رفيق)**[٦]**، طبيبها الذي وضعها»** - وقال غيره: **«الذي خلقها»**[٧].

٢٤٩٦٨- **حدثنا** أبوبكر قال: حدثنا أبوأسامة عن هشام عن الحسن أنه كان يكره شرب الأدوية كلها إلا اللبن والعسل.

---

(١) في [ز]: (أسح وكذلك).

(٢) سقط من: [ز].

(٣) في [ز]: (عليه السلام).

(٤) سقط من: [ز].

(٥) سقط من: [أ، ح، ط].

(٦) في [جـ]: (رقيق).

(٧) صحيح، أخرجه أحمد (٧١١٧)، وابنه (٧١١٠)، وأبوداود (٤٢٠٧)، والنسائي ٥٣/٨، وابن حبان (٥٩٩٥)، وابن سعد ٤٢٦/١، والشافعي في المسند ٩٨/٢، والحميدي (٨٦٦)، والطبراني ٢٢/(٧١٥)، والبيهقي ٢٧/٨، والبغوي (٢٥٣٤)، والدولابي ٨٤/١، وابن شبه (٩٩٧)، وابن أبي عاصم (١١٤٢).

٢٤٩٦٩- [**حدثنا** أبوبكر قال: حدثنا أبوأسامة (عن هشام)[١] عن محمد أنه كان يكره شرب الأدوية المعجونة إلا (شيئاً)[٢] يعرفه، وكان إذا أراد شيئا منه/ وليه بنفسه][٣]. ٣٦٣/٧

٢٤٩٧٠- **حدثنا** أبوبكر قال: حدثنا أبوأسامة عن عبدالله بن الوليد عن (عبيد)[٤] بن الحسن عن (ابن)[٥] (معقل)[٦] أنه كره الدواء الخبيث الذي إذا علق قتل صاحبه.

٢٤٩٧١- **حدثنا** أبوبكر قال: حدثنا وكيع عن يونس بن أبي إسحاق عن مجاهد عن أبي هريرة قال: نهى رسول الله ﷺ عن الدواء الخبيث[٧].

٢٤٩٧٢- **حدثنا** أبوبكر قال: حدثنا عبدالرحمن (بن)[٨] (محمد)[٩] (المحاربي)[١٠] عن عبدالملك بن عمير قال: قيل للربيع بن خثيم في مرضه: ألا ندعوا

---

(١) ساقطة من: [ط].

(٢) في [أ، ح، ط]: (شي).

(٣) سقط الخبر من: [ز].

(٤) في [جـ]: (عبيدالله).

(٥) في [أ، ط]: (أبي).

(٦) في [ح، ط، هـ]: (مغفل).

(٧) حسن؛ يونس صدوق، أخرجه أحمد (٨٠٤٨)، وأبوداود (٣٨٧٠)، والترمذي (٢٠٤٥)، والحاكم ٤/٤١٠، والبيهقي ١٠/٥، وابن ماجه (٣٤٥٩)، وأبونعيم في الحلية ٨/٣٧٤.

(٨) في [ز]: (عن).

(٩) في [ز]: (محد).

(١٠) في [ط]: (المحاد).

(لك)[١] الطبيب؟ (فقال)[٢]: (أنظروني)[٣] ثم تفكر فقال: ﴿(وَ)[٤] عَادًا وَثَمُودَاْ وَأَصْحَٰبَ ٱلرَّسِّ وَقُرُونًۢا بَيْنَ ذَٰلِكَ كَثِيرًا ﴿٣٨﴾ وَكُلًّا ضَرَبْنَا لَهُ ٱلْأَمْثَٰلَ وَكُلًّا تَبَّرْنَا تَتْبِيرًا﴾ [الفرقان: ٣٨-٣٩]، فذكر من حرصهم على الدنيا ورغبتهم فيها، قال: فقد كانت[٥] مرضى، / وكان فيهم أطباء، فلا (المداوي)[٦] (بقي)[٧] ولا (المداوى)[٨]، هلك (الناعت والمنعوت)[٩] له، والله لا تدعوا لي طبيباً. ٣٦٤/٧

٢٤٩٧٣- **حدثنا** أبوبكر قال: حدثنا أبوأسامة عن هشام عن محمد أنه كان يكره (السكر بانا)[١٠].

٢٤٩٧٤- **حدثنا** أبوبكر قال: حدثنا وكيع عن أبي هلال عن معاوية بن قرة قال: مرض أبوالدرداء فعادوه فقالوا له: ندعوا لك الطبيب فقال: هو أضجعني[١١].

* * *

---

(١) في [ح]: (لا).

(٢) في [أ، ح، هـ]: (قال).

(٣) في [ز]: (انظرو لي).

(٤) ناقصة في: [ز].

(٥) في [هـ]: زيادة (فيهم).

(٦) في [أ، ح، ط، هـ]: (الداوي).

(٧) في [أ، جـ، ح، ز، ط]: (هلك).

(٨) في [جـ]: (الداوي).

(٩) في [ع]: (الباعث والمبعوث).

(١٠) لعله من أنواع الأدوية، وفي [أ، ط، هـ]: (لم تنقط).

(١١) منقطع؛ معاوية بن قرة لا يروي عن أبي الدرداء.

[٣] في شرب الدواء الذي (يمشي)[١]

٢٤٩٧٥- **حدثنا** أبوبكر قال: حدثنا أبوأسامة عن سفيان عن منصور عن إبراهيم قال: كانوا لا يرون بالاستمشاء بأساً، قال: وإنما كرهوا منه/ مخافة أن يضعفهم. ٣٦٥/٧

٢٤٩٧٦- **حدثنا** أبوبكر قال: حدثنا ابن مهدي عن سفيان عن ابن أبي نجيح عن عطاء قال: لا بأس أن يستمشي المحرم.

٢٤٩٧٧- **حدثنا** أبوبكر قال: حدثنا عبدالرحيم بن سليمان عن زكريا عن الشعبي قال: كان النبي (ﷺ)[٢] يقول: **«(خير)[٣] الدواء (اللدود)[٤] (والسعوط)[٥] والمشي والحجامة والعلق»**[٦].

٢٤٩٧٨- **حدثنا** أبوبكر قال: حدثنا عبدالأعلى عن (داود)[٧] عن الشعبي عن النبي (ﷺ)[٨] بمثله[٩].

---

(١) أي: يسبب الإسهال.

(٢) في [ز]: (عليه السلام).

(٣) في [أ، ح]: (حرو)، وفي [ط]: (حربي).

(٤) في [ط]: (لدود)، وفي [ز]: (الدوا).

(٥) في [ط]: (السقوطة).

(٦) مرسل؛ الشعبي تابعي، أخرجه أبوداود في المراسيل (٤١٠)، ط. القلعجي، والبيهقي (٣٤٦/٩)، والحربي في غريب الحديث (١٢١٧/٣).

(٧) في [ط]: (اؤد).

(٨) ساقطة في: [ز].

(٩) مرسل، وانظر: ما قبله.

٢٤٩٧٩- **حدثنا** أبوبكر قال: حدثنا أبوأسامة عن عبدالحميد بن جعفر عن زرعة ابن عبدالرحمن عن مولى لمعمر التيمي عن أسماء بنت (عميس)[١] قالت: قال[٢] رسول الله ﷺ: **«بماذا كنت/ تستمشين؟»** قلت: بالشبرم، (قال)[٣]: **«(حار)[٤] (جار)[٥] ثم (استمشيت)[٦] بالسنا»** فقال: **«لو كان (شيء)[٧] (يشفي)[٨] من الموت كان السنا (أو)[٩] السنا شفاء من الموت»**[١٠]. ٣٦٦/٧

* * *

[٤] ما رخص فيه من الأدوية

٢٤٩٨٠- **حدثنا** أبوبكر قال: حدثنا ابن عيينة عن الزهري عن عبيدالله عن أم قيس ابنة محصن قالت: دخلت بابن لي على رسول الله ﷺ وقد أعلقت (عليه)[١١]

---

(١) في [ز]: (عميش).

(٢) في [هـ]: زيادة (لي).

(٣) في [أ، ح، ط]: (وقال).

(٤) في [أ، ح، ط]: (جار).

(٥) في [أ، ح، ط]: (حار)، وفي [ز]: (حار).

(٦) في [أ، ح، ط]: (استمشت).

(٧) زائدة في: [هـ].

(٨) في [ط]: (يشفى).

(٩) في [هـ]: (و).

(١٠) مجهول؛ لجهالة مولى معمر، أخرجه أحمد وابنه (٢٧٠٨٠)، والترمذي (٢٠٨١)، وابن ماجه (٣٤٦١)، والحاكم ٢٠١/٤، وإسحاق (٢١٤٠).

(١١) زائدة من: [هـ].

من العذرة فقال: «**(علام)**[١] **(تدغرن)**[٢] **أولادكن (عليكن)**[٣] **بهذا العلاق؟ عليكن بهذا العود الهندي فإن فيه/ سبعة أشفية، (يستعط)**[٤] **به من العذرة، (ويلد)**[٥] **به من (ذات)**[٦] **(الجنب)**[٧]»[٨]. ٣٦٧/٧

٢٤٩٨١- **حدثنا** أبوبكر قال: حدثنا أبومعاوية عن الأعمش عن أبي سفيان عن جابر قال: دخل رسول الله ﷺ على أم سلمة وعندها صبي (يبتدر)[٩] (منخراه)[١٠] دما، فقال النبي ﷺ: «**ما (لهذا)**[١١]؟» قالوا: به العذرة، فقال: النبي (ﷺ)[١٢]: «**علام (تعذبن)**[١٣] **أولادكن؟ إنما يكفي إحداكن أن تأخذ قسطاً هندياً فتحكه بماء سبع مرات، ثم توجره إياه**»، قال: ففعلوه فبرأ[١٤]./ ٣٦٨/٧

---

(١) في [هـ]: (على ما).

(٢) في [ز]: (تدعون).

(٣) سقط من: [هـ].

(٤) في [ح]: (يسقط)، وفي [هـ]: (يسعط).

(٥) في [ح، ط]: (ويلا).

(٦) في [أ، ح، ز، ط]: (ذوات).

(٧) في [ح]: (خبب).

(٨) صحيح، أخرجه البخاري (٥٧١٣)، ومسلم (٢٢١٤).

(٩) في [هـ]: (يندر).

(١٠) في [أ، ح، ط]: (سحراه).

(١١) في [أ، ح، ز، ط]: (هذا).

(١٢) في [ز]: (عليه السلام).

(١٣) في [ط]: (ـعرين)، وفي [ح]: (تغرين).

(١٤) حسن؛ أبوسفيان صدوق، أخرجه أحمد (١٤٣٨٥)، والحاكم ٢٠٥/٤، وأبويعلى (١٩١٢)، والبزار (٣٠٢٤/كشف).

٢٤٩٨٢- **حدثنا** أبوبكر قال: حدثنا عبدالوهاب عن حميد عن أنس عن النبي ﷺ قال: **«إن أمثل ما تداويتم به الحجامة والقسط (العربي)**[١] **لصبيانكم من العذرة، ولا تعذبوهم (بالغمز)**[٢]**»**[٣].

٢٤٩٨٣- **حدثنا** أبوبكر قال: حدثنا ابن عيينة عن الزهري عن أبي سلمة عن أبي هريرة قال: عليكم بهذه الحبة السوداء، فإن فيها شفاء من كل داء، قيل له عن النبي (ﷺ؟)[٤] قال: نعم[٥].

٢٤٩٨٤- **حدثنا** أبوبكر قال: حدثنا عبدالرحيم بن سليمان عن إسماعيل بن مسلم عن قتادة ومطر بن عبدالرحمن (عن)[٦] عبدالله بن بريدة عن أبيه عن النبي (عليه السلام)[٧] قال: **«(الشونيز)**[٨] **فيه شفاء من كل داء إلا السام»**، قالوا: يا رسول الله (وما)[٩] السام؟ قال: **«الموت»**[١٠]./ ٣٦٩/٧

---

(١) في [ط]: (العزلي)، وفي [هـ]: (البحري).

(٢) في [أ، ح، ط]: (بالغمر).

(٣) صحيح، أخرجه البخاري (٥٦٩٦)، ومسلم (١٥٧٧).

(٤) في [ح]: (عليه السلام).

(٥) صحيح، أخرجه البخاري (٥٦٨٨)، ومسلم (٢٢١٥).

(٦) في [جـ]: (ابن عبدالرحمن عن).

(٧) في [جـ]: (ﷺ).

(٨) في [ط]: (الشوفيز)، وفي [أ، ح]: (لشونيز).

(٩) في [ح، ط، هـ]: (ما).

(١٠) ضعيف؛ إسماعيل بن مسلم ضعيف، أخرجه أحمد (٢٢٩٣٨)، وابن عبدالبر في التمهيد ١٧/ ٨٨، وأبويعلى في المسند الكبير كما في إتحاف الخيرة (٥٢٨٦)، والعراقي في تقريب الأسانيد (ص١٤٣).

٢٤٩٨٥- **حدثنا** أبوبكر قال: حدثنا عبيدالله قال: أخبرنا إسرائيل عن منصور عن خالد بن سعد عن ابن أبي عتيق عن عائشة عن النبي عليه السلام قال: **«عليكم بهذه الحبة السوداء فإن فيها شفاء من كل داء»** - يعني الشونيز[١].

* * *

[٥] في الحقنة من كرهها

٢٤٩٨٦- **حدثنا** أبوبكر قال: حدثنا جرير عن ليث عن علقمة بن مرثد عن علي أنه كان يقول في الحقنة: أشد (القول)[٢][٣].

٢٤٩٨٧- **حدثنا** أبوبكر قال: حدثنا جرير عن ليث عن مجاهد أنه كان يكرهها.

٢٤٩٨٨- **حدثنا** أبوبكر قال: حدثنا شريك وعباد عن حصين عن مجاهد قال: إني لأتفحشها.

٢٤٩٨٩- **حدثنا** أبوبكر قال: حدثنا شريك عن جابر قال: سئل عامر عن الحقنة للصائم (فقال)[٤]: إني لأكرهها للمفطر، فكيف للصائم؟.

٢٤٩٩٠- **حدثنا** أبوبكر قال: حدثنا شريك عن مغيرة عن إبراهيم قال: إني لأتفحشها.

٢٤٩٩١- **حدثنا** أبوبكر قال: حدثنا ابن مبارك عن معمر عن قتادة/ والحسن ٣٧٠/٧
أنهما كرها الحقنة.

---

(١) صحيح، أخرجه من طريق المؤلف: البخاري (٥٦٨٧)، وابن ماجه (٣٤٤٩)، كما أخرجه أحمد (٢٥٠٦٧).

(٢) سقط من: [ز].

(٣) ضعيف منقطع؛ لضعف ليث، وعلقمة بن مرثد لا يروي عن علي.

(٤) في [جـ، ز]: (قال).

٢٤٩٩٢- [**حدثنا** أبوبكر قال: حدثنا سويد بن عمرو قال: حدثنا أبوعوانة عن ليث عن علقمة بن مرثد عن (المعرور)[١] عن علي أنه كره الحقنة][٢][٣].

٢٤٩٩٣- **حدثنا** أبوبكر قال: حدثنا عبدالله بن نمير عن عثمان بن الأسود عن مجاهد قال: هي طرف من عمل قوم لوط - يعني الحقنة.

٢٤٩٩٤- **حدثنا** أبوبكر قال: حدثنا وكيع عن إسرائيل عن (جابر)[٤] عن مجاهد وطاوس أنهما كرها الحقنة.

* * *

[٦] من رخص في الحقنة

٢٤٩٩٥- **حدثنا** أبوبكر قال: حدثنا جرير عن سفيان عن منصور عن إبراهيم قال: لا بأس بها.

٢٤٩٩٦- **حدثنا** أبوبكر قال: حدثنا شريك (عن جابر)[٥] عن أبي جعفر قال: هي دواء.

٢٤٩٩٧- **حدثنا** أبوبكر قال: حدثنا وكيع عن سفيان عن ابن أبي ليلى عن الحكم أنه احتقن.

٢٤٩٩٨- **حدثنا** أبوبكر قال: حدثنا عمر عن ابن جريج عن عطاء أنه كان لا يرى بالحقنة بأساً.

---

(١) في [ح، ط، هـ]: (معرور)

(٢) الخبر ساقط في: [ط].

(٣) ضعيف؛ لضعف ليث.

(٤) في [ز]: (حماد).

(٥) سقط من: [أ، ح، ط، هـ].

٢٤٩٩٩- **حدثنا** أبوبكر قال: حدثنا يحيى بن آدم قال: حدثنا زهير عن/ مغيرة ٣٧١/٧ قال: حدثني أبومعشر عن إبراهيم أنه كان (لا يرى)[١] بالحقنة بأساً.

* * *

[٧] في تعليق (التمائم)[٢] والرقى

٢٥٠٠٠- **حدثنا** أبوبكر قال: حدثنا جرير (ومعتمر)[٣] عن (الركين)[٤] عن (القاسم)[٥] بن حسان عن عمه[٦] عبدالرحمن بن حرملة عن عبدالله قال: كان رسول الله ﷺ يكره عقد التمائم[٧].

٢٥٠٠١- **حدثنا** أبوبكر قال: حدثنا وكيع عن ابن أبي ليلى عن عيسى (عن)[٨] عبدالله (بن)[٩] (عكيم)[١٠] قال: قال رسول الله ﷺ: **«من تعلق علاقة**

---

(١) ساقطة في: [ط].

(٢) التمائم هي ما يعلق بزعم أنه يدفع العين أو يحفظ صاحبه.

(٣) في [ز]: (عن مغيرة).

(٤) في [ط]: (الدكين)، وكذلك في: [أ].

(٥) في [ط]: (القسيم).

(٦) زيادة (عن) في: [أ، ح، ط].

(٧) مجهول؛ لجهالة عبدالرحمن بن حرملة، أخرجه أحمد (٣٦٠٥)، وأبوداود (٤٢٢٢)، والنسائي ١٤١/٧، وابن حبان (٥٦٨٢)، والطيالسي (٣٩٦)، وأبويعلى (٥١٥١)، والحاكم ١٩٥/٤، والبيهقي ٢٣٢/٧.

(٨) في [ز]: (بن).

(٩) في [ز]: (عن).

(١٠) في [ط]: (حكيم).

وكل (إليها)[١]»[٢].

٢٥٠٠٢- **حدثنا** أبوبكر قال: حدثنا (وكيع عن)[٣] الأعمش عن (إبراهيم عن)[٤] أبي عبيدة قال: دخل عبدالله على امرأته وهي مريضة، فإذا في عنقها/ خيط معلق فقال: ما هذا؟، (فقالت)[٥]: شيء رقي لي فيه من الحمى، فقطعه فقال: إن آل (إبراهيم)[٦] أغنياء عن الشرك[٧]. ٣٧٢/٣

٢٥٠٠٣- **حدثنا** أبوبكر قال: حدثنا (هشيم)[٨] عن مغيرة عن إبراهيم قال: رأى ابن مسعود على بعض أهله شيئا قد (تعلقه)[٩] فنزعه منه نزعاً عنيفاً وقال: إن آل ابن مسعود أغنياء عن الشرك[١٠].

---

(١) في [ز]: (مها).

(٢) مرسل ضعيف؛ ابن أبي ليلى ضعيف، وعبدالله بن عُكيم ليس صحابياً، أخرجه أحمد (١٨٧٨١)، والترمذي (٢٠٧٢)، والحاكم ٢١٦/٤، والبيهقي ٣٥١/٩، وابن قانع ١١٧/٢، والطبراني ٢٢/(٩٦٠)، وابن أبي عاصم في الآحاد (٢٥٧٦).

(٣) في [أ، ح، ط]: ساقطة، وفي [هـ]: (أبومعاوية عن).

(٤) سقط من: [أ، ح، ط، هـ].

(٥) في [جـ، ز]: (قالت).

(٦) في مصادر التخريج (عبدالله) وانظر: ما بعده.

(٧) منقطع؛ أبوعبيدة بن عبدالله بن مسعود لم يثبت سماعه من أبيه، وأخرجه أحمد (٣٦١٥)، وأبوداود (٣٨٨٣)، وابن ماجه (٣٥٣٠)، والحاكم ٢٤١/٤، وعبدالرزاق (٢٠٣٤٣)، وأبويعلى (٥٢٠٨)، والطبراني (٨٨٦٣)، والبغوي (٣٢٤٠).

(٨) في [أ، ح، هـ]: (هشام).

(٩) في [ح]: (تحلقه).

(١٠) منقطع؛ إبراهيم لم يدرك ابن مسعود، وانظر: ما قبله.

٢٥٠٠٤- **حدثنا** أبوبكر قال: حدثنا هشيم قال: أخبرنا يونس عن الحسن عن عمران بن الحصين أنه رأى في يد رجل حلقة من صفر فقال: ما هذه قال: من الواهنة قال: (لم)[١] (تزدك)[٢] إلا وهنا، لو مت وأنت تراها نافعتك لمت على غير الفطرة[٣].

٢٥٠٠٥- **حدثنا** أبوبكر قال: حدثنا (هشيم)[٤] قال: (أخبرنا)[٥] منصور عن/ ٣٧٣/٧ الحسن عن عمران بن (الحصين)[٦] مثل ذلك[٧].

٢٥٠٠٦- **حدثنا** أبوبكر قال: حدثنا علي بن مسهر عن يزيد قال: أخبرني زيد ابن وهب قال: انطلق حذيفة إلى رجل من النخع يعوده، فانطلق وانطلقت معه، فدخل عليه ودخلت معه، فلمس عضده فرأى فيه خيطا فأخذه فقطعه، ثم قال: لو مت وهذا في عضدك ما صليت عليك[٨].

٢٥٠٠٧- **حدثنا** أبوبكر قال: حدثنا (أبو)[٩]معاوية عن الأعمش عن أبي ظبيان

---

(١) في [جـ، ز]: (لن).

(٢) في [جـ، ز]: (يزيدك)، وفي [ح]: (يترك).

(٣) منقطع؛ الحسن لا يروي عن عمران، أخرجه عبدالرزاق (٢٠٣٤٤)، والطبراني (١٨/[٣٥٥])، وأخرجه مرفوعاً أحمد (٢٠٠٠)، وابن ماجه (٣٥٣١)، وابن حبان (٦٠٨٥)، والحاكم (٤/٢١٦)، والبيهقي (٩/٣٥٠).

(٤) في [أ، ح، هـ]: (هشام).

(٥) في [ز]: (أنبأنا)، وفي [أ، هـ] بعدها زيادة (أبو).

(٦) في [ط]: (حصين).

(٧) منقطع؛ الحسن لا يروي عن عمران، وانظر: ما قبله.

(٨) ضعيف؛ لضعف يزيد.

(٩) سقط من: [أ، ط].

عن حذيفة، قال: دخل (عليٌّ)[١] على رجل يعوده، فوجد في عضده خيطا (قال)[٢]: فقال: ما هذا؟ قال: خيط رقي لي فيه، فقطعه ثم قال: لو مت ما صليت عليك[٣].

٢٥٠٠٨- **حدثنا** أبوبكر قال: حدثنا وكيع (عن)[٤] سفيان عن إبراهيم بن المهاجر عن إبراهيم عن عبدالله أنه كره تعليق شيء من (القرآن)[٥][٦].

٢٥٠٠٩- **حدثنا** أبوبكر قال: حدثنا شبابة قال: حدثنا ليث (بن سعد)[٧] عن يزيد (عن)[٨] أبي (الخير)[٩] عن عقبة بن عامر قال: موضع التميمة من الإنسان و(الطفل)[١٠] شرك[١١]./ ٣٧٤/٧

٢٥٠١٠- **حدثنا** أبوبكر قال: حدثنا وكيع عن عمران عن أبي مجلز قال: من (تعلق)[١٢] علاقة وكل إليها.

---

(١) سقط من: [أ، ح، هـ].

(٢) ساقط من: [ح].

(٣) صحيح.

(٤) في [أ، ح، ط، هـ]: (قال حدثنا).

(٥) في [ز]: (القراره).

(٦) منقطع؛ إبراهيم لا يروي عن عبدالله.

(٧) في [ز]: (عن سعيد).

(٨) في [ز]: (بن).

(٩) في [أ، ح، ط، هـ]: (الحر).

(١٠) في [ط]: (الطنقل).

(١١) صحيح.

(١٢) في [ح، ط]: (يعلق).

٢٥٠١١- **حدثنا** أبوبكر قال: حدثنا (هشيم)[١] (قال: أخبرنا)[٢] مغيرة عن إبراهيم قال: كانوا يكرهون التمائم كلها من القرآن وغير القرآن.

٢٥٠١٢- **حدثنا** أبوبكر قال: حدثنا هشيم قال: (أخبرنا)[٣] يونس عن الحسن أنه كان يكره ذلك.

٢٥٠١٣- **حدثنا** أبوبكر قال: حدثنا هشيم عن مغيرة قال: قلت لإبراهيم: أعلق في عضدي هذه الآية: ﴿قُلْنَا يَٰنَارُ كُونِى بَرْدًا وَسَلَٰمًا عَلَىٰٓ إِبْرَٰهِيمَ﴾[الأنبياء: ٦٩]، من حمى (كانت)[٤] بي، فكره ذلك.

٢٥٠١٤- **حدثنا** أبوبكر قال: حدثنا شريك عن هلال عن عبدالرحمن بن أبي ليلى عن النبي (عليه السلام)[٥] قال: «**من علق التمائم وعقد الرقى فهو على شعبة من الشرك**»[٦]./ ٣٧٥/٧

٢٥٠١٥- **حدثنا** أبوبكر قال: حدثنا وكيع عن سفيان عن منصور عن إبراهيم قال: كانوا يكرهون التمائم والرقى و(النُشَر)[٧].

٢٥٠١٦- **حدثنا** أبوبكر قال: حدثنا عبدة عن محمد بن سوقة أن سعيد بن جبير رأى إنساناً يطوف بالبيت في (عنقه)[٨] خرزة فقطعها.

---

(١) في [أ، ح، ط، هـ]: (هشام).

(٢) في [أ، هـ]: (عن).

(٣) في [ز]: (أنبئنا).

(٤) في [أ، جـ، ح، ط]: (فكانت).

(٥) في [جـ]: (ﷺ).

(٦) مرسل؛ عبدالرحمن بن أبي ليلى تابعي.

(٧) في [أ، ح، ط]: (الشر).

(٨) في [ط]: (عتقه).

٢٥٠١٧- **حدثنا** أبوبكر قال: حدثنا حفص عن ليث عن سعيد بن جبير قال: من قطع تميمة عن إنسان كان كعدل رقبة.

٢٥٠١٨- **حدثنا** أبوبكر قال: حدثنا وكيع عن شعبة عن قتادة عن (واقع)[١] بن (سحبان)[٢] قال: قال عبدالله: من تعلق شيئا وكل إليه[٣].

٣٧٦/٧ ٢٥٠١٩- **حدثنا** أبوبكر قال: حدثنا وكيع عن (أبي)[٤] شهاب عن سعيد/ بن جبير قال: (كانت)[٥] (به)[٦] شقيقة (قال)[٧]: فقال له رجل: (أرقيك)[٨] منها، (فقال)[٩]: لا حاجة لي بالرقى.

٢٥٠٢٠- **حدثنا** أبوبكر قال: حدثنا وكيع عن ابن عون (عن)[١٠] إبراهيم أنه كان يكره المعاذة للصبيان و(يقول)[١١]: إنهم يدخلون به الخلاء.

* * *

---

(١) في [أ، جـ، ح، ز، ط]: (رافع).

(٢) في [أ، ح، ط]: (سحنان).

(٣) حسن، واقع روى عنه جمع من الثقات وذكره ابن حبان في ثقاته.

(٤) في [ح، ط، هـ]: (ابن).

(٥) في [ز]: (كان).

(٦) زائدة من: [هـ].

(٧) ساقطة في: [جـ].

(٨) في [ز]: (أقيك).

(٩) في [أ، ح، ط، هـ]: (قال).

(١٠) سقط من: [ز].

(١١) في [ح]: (يقولون).

[٨] ما ذكروا في تمر عجوة هو للسم وغيره

٢٥٠٢١- **حدثنا** أبوبكر قال: حدثنا أبوأسامة عن هاشم بن هاشم قال: سمعت عامر بن سعد بن أبي وقاص يقول: سمعت سعداً يقول: سمعت رسول الله ﷺ يقول: **«من تصبح بسبع تمرات عجوة لم يضره ذلك اليوم سم ولا سحر»**[(١)].

٢٥٠٢٢- **حدثنا** أبوبكر قال: حدثنا يزيد عن عباد بن منصور عن القاسم بن محمد عن أبي هريرة قال: قال: رسول الله ﷺ: **«العجوة من الجنة وهو شفاء من السم»**[(٢)].

٢٥٠٢٣- **حدثنا** أبوبكر قال: حدثنا ابن نمير قال: (أخبرنا)[(٣)] هشام بن عروة عن أبيه عن عائشة أنها كانت تأمر من الدوّام (أو)[(٤)] (الدوار)[(٥)] (بسبع)[(٦)]/ تمرات ٣٧٧/٧
عجوة في سبع غدوات على الريق[(٧)].

٢٥٠٢٤- **حدثنا** أبوبكر قال: حدثنا خالد بن مخلد قال: حدثنا سليمان بن بلال

---

(١) صحيح، أخرجه البخاري (٥٤٤٥)، ومسلم (٢٠٤٧).

(٢) ضعيف؛ لضعف عباد بن منصور، أخرجه أحمد (١٠٣٣٥)، وابن ماجه (٣٤٥٥)، والترمذي (٢٠٦٦)، والنسائي في الكبرى (٦٦٧١)، وإسحاق (٥٠٧)، والدارمي (٢٨٤٣)، وابن عدي ١٤٥٣/٤، والطيالسي (٢٣٩٧).

(٣) في [ز]: (حدثنا).

(٤) في [جـ]: (و).

(٥) في [أ، جـ، ح، ز، ط]: (الدواء).

(٦) في [أ، ح]: (بسبيع).

(٧) صحيح.

قال: حدثنا شريك بن عبدالله (بن)[١] أبي (نمر)[٢] عن عبدالله بن محمد (بن)[٣] أبي عتيق عن عائشة قالت: قال رسول الله ﷺ: **«في عجوة العالية شفاء** - (أو)[٤] إنها ترياق - **في أول البكرة على الريق»**[٥].

* * *

[٩] في التمر يحنك به (المولود)[٦]

٢٥٠٢٥- **حدثنا** أبوبكر قال: حدثنا يزيد بن هارون قال: (أخبرنا)[٧] ابن عون عن أنس بن سيرين عن أنس أن أم سليم ولدت غلاما فقال لي أبوطلحة: احمله حتى تأتي (به)[٨] النبي (ﷺ)[٩]، فأتى (به)[١٠] النبي (ﷺ)[١١] وبعث معه بتمرات، فأخذه النبي (ﷺ)[١٢] فقال: **«معه شيء؟»** قالوا: نعم، تمرات، فأخذها النبي

---

(١) في [ز]: (عن).

(٢) في [ط]: (نمير).

(٣) في [ز]: (عن).

(٤) في [ح، هـ]: (و).

(٥) حسن؛ خالد بن مخلد صدوق، أخرجه مسلم (٢٠٤٨)، وأحمد (٢٤٤٨٤).

(٦) في [ز]: (بالمولود)، ريق النبي ﷺ مبارك، له من الخاصية ما ليس لغيره.

(٧) في [ز]: (أنبأنا).

(٨) ساقطة في: [ز].

(٩) في [أ، ح]: (عليه السلام).

(١٠) ساقطة في: [ط].

(١١) في [ز]: (عليه السلام).

(١٢) في [أ، ز]: (عليه السلام).

(ﷺ)[١] فمضغها ثم (أخذه)[٢] من فيه، فجعله في في الصبي، ثم (حنكه)[٣] به وسماه/ عبدالله[٤]. ٣٧٨/٧

٢٥٠٢٦- **حدثنا** أبوبكر قال: حدثنا أبوأسامة عن (بريد)[٥] بن عبدالله عن أبي بردة عن أبي موسى قال: ولد لي غلام، (فأتيت)[٦] النبي ﷺ فسماه إبراهيم، وحنكه بتمرة[٧].

٢٥٠٢٧- **حدثنا** أبوبكر قال: حدثنا خالد بن مخلد عن ابن مسهر عن هشام عن أبيه عن أسماء بنت أبي بكر أنها أتت النبي ﷺ بابن الزبير حين وضعته، وطلبوا تمرة (حتى وجدوها)[٨]، فحنكوه بها[٩]، (فكان)[١٠] أول شيء دخل بطنَه ريقُ رسول الله (ﷺ)[١١][١٢].

---

(١) ساقطة في: [ز].

(٢) في [ز]: (أخذ).

(٣) في [أ، ح، ط، هـ]: (حنك).

(٤) صحيح، أخرجه البخاري (٥٤٧٠)، ومسلم (٢١٤٤).

(٥) في [ع]: (يزيد).

(٦) في [جـ]: (فأتيته).

(٧) صحيح، أخرجه البخاري (٥٤٦٧)، كما أخرجه مسلم (٢١٤٥)، وأحمد (١٩٥٧٠) من طريق المؤلف.

(٨) سقط من: [أ، ح، ط، هـ].

(٩) في [ز]: (حتى وجدوها فحنكوه بها) زيادة.

(١٠) في [ز]: (فقال).

(١١) ساقطة في: [جـ].

(١٢) حسن؛ خالد بن مخلد صدوق، أخرجه البخاري (٣٩٠٩)، ومسلم (٢١٤٦).

٢٥٠٢٨- **حدثنا** أبوبكر قال: حدثنا ابن نمير قال: حدثنا هشام عن أبيه عن عائشة أن رسول الله ﷺ (كان يؤتى)[١] بالصبيان فيبرك عليهم ويحنكهم[٢]./ ٣٧٩/٧

* * *

[١٠] في الإثمد من أمر به عند النوم

٢٥٠٢٩- **حدثنا** أبوبكر قال: حدثنا عبدالرحيم بن سليمان عن إسماعيل بن مسلم عن محمد بن المنكدر عن جابر قال: سمعت رسول الله ﷺ يقول: **«عليكم بالإثمد عند النوم، فإنه يشد البصر، وينبت الشعر»**[٣].

٢٥٠٣٠- **حدثنا** أبوبكر قال: حدثنا يحيى بن آدم قال: حدثنا سفيان عن عبدالله ابن عثمان بن خثيم عن سعيد بن جبير عن ابن عباس قال: قال رسول الله ﷺ: **«خير أكحالكم الإثمد، يجلو البصر وينبت الشعر»**[٤].

* * *

[١١] كم يكتحل في كل عين

٢٥٠٣١- **حدثنا** أبوبكر قال: حدثنا عيسى بن يونس عن عبدالحميد بن جعفر

---

(١) في [ز]: (كابوتي).

(٢) صحيح، أخرجه البخاري (٦٠٠٢)، ومسلم (٢٨٦).

(٣) ضعيف؛ لضف إسماعيل بن مسلم، أخرجه ابن ماجه (٣٤٩٦)، والترمذي في الشمائل (٥٠)، وعبد بن حميد (١٠٨٥)، وأبويعلى (٢٠٥٨)، وابن عدي ١٠٥٢/٣.

(٤) حسن؛ عبدالله بن عثمان بن خثيم صدوق، أخرجه أحمد (٢٠٤٧)، وابن ماجه (٣٤٩٧)، وأبوداود (٣٨٧٨)، وابن حبان (٦٠٧٢)، وعبدالرزاق (٦٢٠٠)، والحميدي (٥٢٠)، وأبويعلي (٢٤١٠)، والطبري ٤٨٣/١، والحاكم ٣٥٤/١، والبيهقي ٢٥٤/٣، والبغوي (١٤٧٧).

عن عمران بن أبي (أنس)[١] قال: كان رسول الله ﷺ (يكتحل بالإثمد)[٢]، ويكحل اليمنى ثلاثة مراود، واليسرى مرودين[٣]./ ٣٨٠/٧

٢٥٠٣٢- [حدثنا أبوبكر قال: حدثنا أبومعاوية عن عاصم عن حفصة عن أنس أنه كان يكتحل ثلاثة في كل عين][٤][٥].

٢٥٠٣٣- حدثنا أبوبكر قال: حدثنا أبومعاوية عن عاصم عن ابن سيرين أنه كان يكتحل اثنين في (ذه)[٦]، واثنين في ذه، وواحداً بينهما.

٢٥٠٣٤- حدثنا أبوبكر قال: حدثنا يزيد (عن)[٧] عباد (بن)[٨] منصور عن عكرمة عن ابن عباس قال: كان للنبي (ﷺ)[٩] مكحلة يكتحل (بها)[١٠] ثلاثاً في كل عين[١١].

---

(١) في [ط]: (أنيس).

(٢) ساقطة في: [ز].

(٣) مرسل؛ عمران تابعي، أخرجه ابن سعد (١/ ٤٨٤)، وأخرجه أبوالشيخ في أخلاق النبي ﷺ (٥٢٦) متصلاً من حديث أنس.

(٤) سقط الخبر في: [جـ].

(٥) صحيح.

(٦) في [ح، ز، ط]: (ده).

(٧) في [ز]: (بن).

(٨) في [ز]: (عن).

(٩) في [أ، ح، ز]: (عليه السلام).

(١٠) في [هـ]: (منها).

(١١) ضعيف؛ لضعف عباد بن منصور، أخرجه أحمد (٣٣١٨)، وابن ماجه (٣٤٩٩)، والترمذي (٢٠٤٨)، وابن سعد (١/ ٤٨٤)، وعبد بن حميد (٥٧٣)، وأبويعلى (٢٦٩٤)، وأبوالشيخ في أخلاق النبي ﷺ (ص١٦٩)، والطيالسي (٢٦٨١).

[١٢] في الخمر يتداوى (به)[١] والسكر

٢٥٠٣٥- **حدثنا** أبوبكر قال: حدثنا (شبابة قال: حدثنا)[٢] شعبة عن سماك عن علقمة بن وائل عن أبيه أن رجلاً من جُعْفَى يقال له: سويد بن طارق سأل النبي ﷺ عن الخمر فنهاه عنها، فقال: يا رسول الله، إنما (نصنعها)[٣] للدواء، فقال: رسول الله ﷺ: **«إنها داء وليست بدواء»**[٤]./ ٣٨١/٧

٢٥٠٣٦- **حدثنا** أبوبكر قال: حدثنا جرير عن منصور عن أبي وائل أن رجلا أصابه الصفر[٥]، (فنعت)[٦] له السكر، فسأل عبدالله عن ذلك فقال: إن الله لم يجعل شفاءكم فيما حرم عليكم[٧].

٢٥٠٣٧- **حدثنا** أبوبكر قال: حدثنا خلف بن خليفة عن أبي هاشم عن نافع قال: كانت لابن عمر (بختية)[٨]، وأنها مرضت، فُوصف لي أن (نداويها)[٩] بالخمر، فداويتها ثم قلت لابن عمر: إنهم وصفوا لي أن أداويها بالخمر، قال: ففعلت؟ قلت لا، - وقد كنت فعلت - قال: أما إنك لو فعلت (عاقبتك)[١٠][١١].

---

(١) في [جـ]: (بها).

(٢) سقط من: [هـ].

(٣) في [أ، ح، هـ]: (نصفها).

(٤) حسن؛ سماك صدوق، أخرجه مسلم (١٩٨٤)، وأحمد (١٨٧٨٧).

(٥) الصفر: مرض في الكبد تصفر له العين.

(٦) في [ز]: (فبعث).

(٧) صحيح.

(٨) في [أ، ح، ط]: (نجيبة).

(٩) في [ز]: (داويها)، وفي [جـ]: (أداويها).

(١٠) في [هـ]: (لعاقبتك).

(١١) حسن؛ خلف صدوق.

٢٥٠٣٨- **حدثنا** أبوبكر قال: حدثنا يزيد بن هارون قال: (أخبرنا)[١] ابن عون عن الحسن قال: قال ابن عامر (أو)[٢] ابن زياد: لا أوتي بأحد سقى/ صبياً خمراً ٣٨٢/٧ إلا جلدته قال ابن عون: وحفظي: ابن زياد.

٢٥٠٣٩- **حدثنا** أبوبكر قال: حدثنا عبدالرحيم بن سليمان عن عبدالله (عن)[٣] نافع عن ابن عمر أنه كان يكره أن تسقى البهائم الخمر[٤].

٢٥٠٤٠- **حدثنا** أبوبكر قال: حدثنا عبدالرحيم (عن)[٥] عبيدة عن إبراهيم أنه كان يكره أن (يتداوى)[٦] بالخمر، وبدم (الحلم)[٧] وبالنار.

٢٥٠٤١- **حدثنا** أبوبكر قال: حدثنا ابن مهدي عن (الحكم)[٨] بن عطية قال: سمعت (الحسن)[٩] وسئل عن صبي يشتكي نعت له (نقطة)[١٠] من خمر، قال: لا.

٢٥٠٤٢- **حدثنا** أبوبكر قال: حدثنا معاوية (بن)[١١] هشام عن ابن أبي

---

(١) في [ز]: (أنبأنا).

(٢) في [أ، جـ، ز، هـ]: (و).

(٣) في [ز]: (بن).

(٤) حسن؛ عبدالله هو ابن عثمان بن خثيم صدوق.

(٥) في [ز]: (بن).

(٦) في [جـ]: (يتداويها).

(٧) في [ط]: (الحكم).

(٨) في [ط]: (الحكم).

(٩) في [ط]: (الحسين).

(١٠) في [أ، ح، هـ]: (قطرة).

(١١) في [ز]: (عن).

ذئب عن الزهري أن عائشة كانت تقول: من تداوى بالخمر فلا (شفاه)[١] الله[٢].

٢٥٠٤٣- **حدثنا** أبوبكر قال: حدثنا ابن أبي عدي عن ابن عون عن عامر قال: قال ابن عمر: من سقى صبياً خمراً جلدنا الذي سقاه[٣]./ ٣٨٣/٧

٢٥٠٤٤- **حدثنا** أبوبكر قال: حدثنا عبدة (عن)[٤] مسعر عن سعد بن إبراهيم أن ابن عمر كره أن (يداوى)[٥] دبر الإبل بالخمر[٦].

* * *

[١٣] في التلبينة

٢٥٠٤٥- **حدثنا** أبوبكر قال: حدثنا جعفر بن عون قال: حدثنا أيمن بن (نابل)[٧] عن أم كلثوم ابنة عمرو عن عائشة قالت: قال: رسول الله ﷺ: **«عليكم (بالبغيض)[٨] النافع** - يعني التلبينة - **فوالذي نفسي بيده إنه ليغسل بطن أحدكم كما يغسل أحدكم[٩] وجهه من الوسخ، وكان إذا اشتكى أحد من أهله لم تزل**

---

(١) في [ز]: (شاه).

(٢) منقطع؛ الزهري لا يروي عن عائشة.

(٣) صحيح.

(٤) في [ز]: (بن).

(٥) في [هـ]: (يتداوى)، وفي [س]: (تداوى).

(٦) منقطع؛ إبراهيم لا يروي عن ابن عمر.

(٧) في [أ، ح، ط]: (وائل).

(٨) في [ط]: (بالغيض).

(٩) زيادة (بطنه) في: [ز].

البرمة على النار حتى يأتي على أحد طرفيه»[١].

* * *

[١٤] في (الحجامة)[٢] أين توضع من الرأس

٢٥٠٤٦- **حدثنا** أبوبكر قال: حدثنا عبدة بن سليمان عن عبدالعزيز بن عمر عن مكحول قال: كان النبي (ﷺ)[٣] يحتجم أسفل من الذؤابة ويسميها (منقذاً)[٤][٥].

٢٥٠٤٧- **حدثنا** أبوبكر قال: حدثنا أسود بن عامر قال: حدثنا جرير بن حازم عن قتادة عن أنس قال: احتجم رسول الله ﷺ (ثلاثاً)[٦] (على)[٧] الأخدعين، وعلى الكاهل واحدة[٨].

---

(١) مجهول، أخرجه أحمد (٢٥٠٦٦)، وابن ماجه (٣٤٤٦)، والنسائي في الكبرى (٧٥٧٦)، والحاكم (٤/٢٠٥)، وإسحاق (١٦٥٨)، والبيهقي ٩/٣٤٦، والدينوري في المجالسة (٢٨٨٧)، وبنحوه الترمذي (٢٠٣٩)، وأخرجه البخاري موقوفاً (٥٦٩٠)، وأخرج البخاري (٥٤١٧)، ومسلم (٢٢١٦)، التلبينة مجمة لفؤاد المريض.

(٢) في [ط]: (المجامة).

(٣) في[أ، ح، ز]: (عليه السلام).

(٤) في [أ، ح، ط]: (منفذاً)، وفي [جـ]: (منذراً).

(٥) مرسل؛ مكحول تابعي، وأخرج البخاري (٥٧٠٠)، وأحمد (٢١٠٨) من حديث ابن عباس: أن النبي ﷺ احتجم في رأسه.

(٦) سقط من: [ز]، وزاد بعدها في [هـ]: (اثنتين).

(٧) سقط من: [ح].

(٨) صحيح، وقد أخرج الشيخان من حديث جرير عن قتادة، ووقوع الخطأ مرات قليلة في رواية جرير عن قتادة لا ترد به جميع الروايات، والحديث أخرجه أحمد (١٢١٩١)، وأبوداود (١٨٣٧)، والنسائي ٥/١٩٤، والترمذي (٢٠٥١)، وابن ماجه (٣٤٨٣)، وابن خزيمة (٢٦٥٩)، وابن حبان (٣٩٥٢)، والحاكم ١/٤٥٣، والبيهقي ٩/٣٣٩، والبغوي (١٩٩٤)، وأبويعلى (٣٠٤٨)، وابن عدي ٢/٥٥٠.

٢٥٠٤٨- **حدثنا** أبوبكر قال: حدثنا خالد بن (مخلد)[١] قال: حدثنا سليمان بن بلال قال: حدثني علقمة بن أبي علقمة قال: سمعت عبدالرحمن الأعرج قال: سمعت عبدالله بن (بحينة)[٢] يقول: احتجم رسول الله ﷺ (بلحى جمل)[٣] وهو محرم وسط رأسه[٤].

٢٥٠٤٩- **حدثنا** أبوبكر قال: حدثنا يزيد بن هارون قال: (حدثنا)[٥] يحيى بن (سعيد)[٦] عن سليمان بن يسار أن رسول الله ﷺ احتجم بمكان بطريق مكة (بمعدن)[٧] يدعى لحى جمل وهو محرم فوق رأسه[٨].

٣٨٥/٧ ٢٥٠٥٠- **حدثنا** أبوبكر قال: حدثنا يحيى بن آدم عن حسن بن صالح/ عن منصور قال: قلت لمجاهد احتجم رسول الله ﷺ؟ قال: (لا)[٩]، إلا إن رجله (وثئت)[١٠] فحجمها رسول الله ﷺ[١١].

---

(١) في [ط]: (مخلده).

(٢) في [ط]: (مجينه).

(٣) اسم موقع بين مكة والمدينة، وسقط من: [ط].

(٤) حسن؛ خالد بن مخلد صدوق، أخرجه البخاري (١٨٣٦)، ومسلم (١٢٠٣).

(٥) في [جـ]: (أنبأنا).

(٦) في [أ، جـ، ز، هـ]: (يزيد)، وتقدم الخبر في كتاب الحج باب: [٢٩٣] برقم: [١٥٢٢٣].

(٧) في [ط، هـ]: (بعدن).

(٨) مرسل؛ سليمان بن يسار تابعي

(٩) سقط من: [هـ].

(١٠) في [أ، ح، ط]: (وثبت)، وفي [ز]: (وثيت).

(١١) مرسل؛ مجاهد تابعي، أخرجه مالك ١/٣٤٩ (٧٧٦)، والشافعي في الأم ٧/٢١٢، وأخرجه متصلاً من حديث ابن بحينة: ابن عبدالبر في التمهيد ٢٣/١٦٢، ومن حديث ابن عباس ابن عساكر في تاريخ دمشق ٥١/١٨٥.

٢٥٠٥١- **حدثنا** أبوبكر قال: حدثنا يزيد بن هارون قال: (حدثنا)[١] هشام عن عكرمة عن ابن عباس أن رسول الله ﷺ احتجم وهو محرم في رأسه من أذى كان به[٢].

* * *

[١٥] في الرخصة في القرآن يُكتب لمن يُسقاه

٢٥٠٥٢- **حدثنا** أبوبكر قال: حدثنا علي بن مسهر عن ابن أبي ليلى عن الحكم عن سعيد بن جبير عن ابن عباس قال: إذا (عسر)[٣] على المرأة ولدها، فيكتب هاتين (الآيتين)[٤] والكلمات في صحفة، ثم تغسل فتسقى منها: بسم الله (الذي)[٥] لا إله إلا هو الحليم الكريم، سبحان الله رب السماوات السبع ورب العرش العظيم، كأنهم يوم يرونها لم يلبثوا إلا عشية أو ضحاها، كأنهم يوم يرون ما يوعدون لم يلبثوا إلا ساعة من نهار، بلاغ فهل يهلك إلا القوم الفاسقون[٦]./ ٣٨٦/٧

٢٥٠٥٣- **حدثنا** أبوبكر قال: حدثنا (هشيم)[٧] عن مغيرة عن أبي معشر عن عائشة أنها كانت لا ترى بأساً أن يعوذ في الماء ثم يصب على المريض[٨].

---

(١) في [جـ]: (أخبرنا)، وفي [ز]: (أنبأنا).

(٢) صحيح، أخرجه البخاري (٥٧٠٠)، وأحمد (٢٣٥٥).

(٣) في [ز]: (أعسرت).

(٤) سقطت من: [ز].

(٥) سقط من: [ز].

(٦) ضعيف؛ لحال ابن أبي ليلى.

(٧) في [أ، ح، هـ]: (هشام).

(٨) منقطع؛ أبومعشر لا يروي عن عائشة.

٢٥٠٥٤- **حدثنا** أبوبكر قال: حدثنا (هشيم)[١] عن خالد عن أبي قلابة وليث عن مجاهد أنهما لم يريا بأساً أن يكتب (آية)[٢] من القرآن ثم يسقاه صاحب الفزع.

٢٥٠٥٥- **حدثنا** أبوبكر قال: حدثنا (هشيم)[٣] قال: (حدثنا)[٤] حجاج قال: أخبرني من رأى سعيد بن جبير يكتب التعويذ لمن أتاه.

٢٥٠٥٦- قال حجاج: وسألت عطاء فقال: ما سمعنا (كراهيته)[٥] إلا من قبلكم[٦] أهل العراق.

٢٥٠٥٧- **حدثنا** أبوبكر قال: حدثنا أبوأسامة عن شعبة قال: (أخبرنا)[٧] قتادة عن سعيد بن المسيب قال: سألته عن النشر فأمرني بها، قلت: (أرويها)[٨] عنك؟ قال: نعم.

٢٥٠٥٨- **حدثنا** أبوبكر قال: حدثنا يزيد قال: أخبرنا ابن عون عن إبراهيم عن الأسود أن أم المؤمنين عائشة سئلت عن النشر فقالت: (ما تصنعون)[٩] بهذا؟ هذا

---

(١) في [أ، ح، هـ]: (هشام).

(٢) في [ز]: (آيات).

(٣) في [أ، ح، هـ]: (هشام).

(٤) في [جـ]: (أخبرنا)، وفي [ز]: (أنبأنا).

(٥) في [أ، ح، ط]: (بكراهته)، وفي [ز]: (بكراهيته).

(٦) في [هـ]: زيادة (من).

(٧) في [ز]: (أنا).

(٨) في [ط]: (أربيها).

(٩) في [ط، هـ]: (تضعوا).

(الفرات)[١] إلى جانبكم يستنقع فيه أحدكم (سبعاً)[٢] يستقبل الجرية[٣]./ ٣٨٧/٧

* * *

[١٦] من كره ذلك

٢٥٠٥٩- **حدثنا** أبوبكر قال: حدثنا هشيم قال: أخبرنا (ابن)[٤] عون عن إبراهيم أنه سئل عن رجل كان بالكوفة يكتب (من الفزع)[٥]: آيات من القرآن فيسقاه المريض، فكره ذلك.

٢٥٠٦٠- **حدثنا** أبوبكر قال: حدثنا ابن مهدي عن الحكم (بن)[٦] عطية قال: سمعت الحسن وسئل عن النشر فقال: سحر.

٢٥٠٦١- **حدثنا** أبوبكر قال: حدثنا (ابن عيينة)[٧] (و)[٨]أبوأسامة عن شعبة عن أبي رجاء (قال)[٩]: سألت الحسن عن النشر، فذكر لي عن النبي (عليه السلام)[١٠] قال: **«هي من عمل الشيطان»**[١١].

---

(١) في [ز]: (القرآن).

(٢) سقط من: [أ، ح، ط، هـ].

(٣) صحيح.

(٤) ساقطة في: [أ، ح، ط].

(٥) سقط من: [أ، ح، ط، هـ].

(٦) في [أ، ح]: (عن).

(٧) سقطت من: [جـ، ز].

(٨) سقطت (الواو) في: [أ، ح، ط].

(٩) في [ز]: (قالت).

(١٠) في [جـ]: (ﷺ).

(١١) مرسل؛ الحسن تابعي.

[١٧] في الرجل يسحر ويسم فيعالج

٢٥٠٦٢- **حدثنا** أبوبكر قال: حدثنا (عثام)[١] بن علي عن الأعمش عن إبراهيم عن الأسود عن عائشة (قالت)[٢]: من أصابه (بسرة)[٣] أو سم أو سحر فليأت الفرات، فليستقبل الجرية، (فيغتمس)[٤] فيه سبع مرات[٥].

٣٨٨/٧ ٢٥٠٦٣- **حدثنا** أبوبكر قال: حدثنا أبومعاوية عن الأعمش عن يزيد/ بن (حيان)[٦] عن زيد بن أرقم قال: سحر النبي ﷺ رجل من اليهود، فاشتكى النبي ﷺ لذلك أياماً، (فأتاه جبريل)[٧] فقال: إن (رجلاً)[٨] كذا من اليهود سحرك، عقد لك عقداً، فأرسل إليها رسول الله ﷺ علياً، فاستخرجها، فجاء (به)[٩]، فجعل كلما حل عقدة وجد لذلك خفة، (قال)[١٠]: فقام النبي ﷺ كأنما نشط من عقال، فما ذكر النبي (ﷺ)[١١] ذلك اليهودي ولا رآه في وجهه قط[١٢].

---

(١) في [أ، ح]: (عنان)، وفي [ط، هـ]: (عفان).

(٢) في [هـ]: (قال).

(٣) في [جـ]: (سرة).

(٤) في [جـ]: (فيتغمس).

(٥) صحيح، عضده ما تقدم برقم [٢٥٠٥٨].

(٦) في [ح]: (حباب)، وفي [هـ]: (حبان).

(٧) سقط من: [ز].

(٨) في [جـ]: (رجل).

(٩) في [هـ]: (بها).

(١٠) في [جـ، ز]: زيادة (قال).

(١١) في [ز]: (عليه السلام).

(١٢) منقطع حكماً؛ الأعمش مدلس، أخرجه أحمد (١٩٢٦٧)، والنسائي ١١٢/٧، والحاكم ٣٦٠/٤، وعبد بن حميد (٢٧١)، والطحاوي في شرح المشكل (٥٩٣٥)، والطبراني (٥٠١٦)، وابن سعد ١٩٩/٢، ويعقوب في المعرفة ٢٨٩/٣.

٢٥٠٦٤- **حدثنا** أبوبكر قال: حدثنا عبدالله بن نمير (عن هشام)[١] عن أبيه عن عائشة قالت: سحر رسولَ الله ﷺ يهوديٌ من يهود بني زريق يقال له: لبيد بن الأعصم، حتى كان رسول الله ﷺ (يخيل إليه)[٢] أنه يفعل الشيء ولا يفعله، (قال)[٣]: حتى إذا كان ذات يوم أو[٤] ذات ليلة دعا رسول الله ﷺ (ثم دعا)[٥] ثم قال: **«يا عائشة، أشعرتِ أن الله قد أفتاني فيما[٦] استفتيته فيه، جاءني رجلان/ فجلس أحدهما عند رأسي، والآخر عند رجلي، فقال الذي عند رأسي للذي عند رجلي أو الذي عند رجلي للذي عند رأسي: ما وجع الرجل؟ (قال)[٧]: مطبوب[٨]، قال: من طبه؟ قال: لبيد بن الأعصم، قال: في أي شيء؟ قال: في مشط (ومشاطة)[٩] و(جف)[١٠] طلعة ذكر، قال: وأين هو؟ قال: في بئر ذي (أروان)[١١]»**، (قال)[١٢]: (فأتاها)[١٣] رسول الله (ﷺ)[١٤] في أناس من أصحابه، ثم ٣٨٩/٧

---

(١) في [ط]: سقطت (عن هشام).

(٢) سقط من: [ز].

(٣) زيادة (قال) في: [أ، ح، ز].

(٤) زاد في [هـ]: (كان).

(٥) تكررت الجملة في: [هـ].

(٦) زيادة (قد) في: [جـ].

(٧) في [أ، ح، ط]: (قالوا).

(٨) أي: مسحور.

(٩) المشاطة: الشعر الذي يسقط عند تسريح الرأس، وفي [أ، ح]: (وماشطة)، وفي [ط]: (وما مشطه).

(١٠) في [ز]: (حب)، وفي [ط]: (حف).

(١١) في [ط]: (ذروان)، وكذلك في: [أ، ح]، وفي [ز]: (أرواق).

(١٢) سقط من: [هـ]، وفي [ط]: (فإن).

(١٣) في [ط]: (فاياها)، وفي [ز]: (فأتاه)، وفي [ح]: (فأتاه).

(١٤) سقط من: [ز].

جاء فقال: **«يا عائشة (كأنما)[١] ماؤها نقاعة (الحناء)[٢]، ولكأن نخلها رؤوس (الشياطين)»**[٣]، (قالت)[٤]: فقلت: يا رسول الله (أفلا)[٥] (أحرقته؟)[٦] فقال[٧]: **«(أما)[٨] أنا فقد عافاني الله، وكرهت أن أثير على الناس منه (شرا)[٩]»**، فأمر بها فدفنت[١٠].

٣٩٠/٧ ٢٥٠٦٥- **حدثنا** أبوبكر قال: حدثنا شبابة قال: حدثنا (ليث)[١١] بن سعد/ (عن سعيد بن أبي سعيد)[١٢] عن أبي هريرة قال: لما فتحت خيبر (أهديت)[١٣] (لرسول)[١٤] الله ﷺ شاة فيها سم، فقال رسول الله ﷺ: **«اجمعوا لي من كان ها هنا من اليهود»**، فقال (لهم)[١٥] رسول الله (ﷺ)[١٦]: **«هل جعلتم في هذه الشاة**

---

(١) في [جـ]: (كأن).

(٢) في [ز]: (الجناء).

(٣) في [جـ]: (الشيطان).

(٤) سقط من: [هـ].

(٥) في [أ، ح، ط، هـ]: (أفهلا).

(٦) في [جـ]: (أخرجته).

(٧) في [جـ، ز]: (قال).

(٨) في [ح]: (من).

(٩) في [ح، ز]: (شيئاً)، وكذلك في: [أ]، وفي [ط]: (شيء).

(١٠) صحيح، أخرجه البخاري (٥٧٦٥)، ومسلم (٢١٨٩).

(١١) في [أ، ح، ط]: (لبيد).

(١٢) سقط من: [ز].

(١٣) في [ز]: (أهدى).

(١٤) في [ط]: (رسول).

(١٥) سقط من: [ز].

(١٦) سقط من: [ز].

(سماً)[١]؟» قالوا: نعم قال: **«ما حملكم على ذلك؟»** قالوا: أردنا إن كنت كاذباً (أن)[٢] نستريح منك، وإن كنت نبيا لم يضرك[٣].

٢٥٠٦٦- **حدثنا** أبوبكر قال: حدثنا إسماعيل بن عياش عن ابن جريج عن عطاء، أنه كان لا يرى بأساً أن يأتي المؤخذ عن أهله والمسحور من يطلق (عنه)[٤].

٢٥٠٦٧- **حدثنا** أبوبكر قال: حدثنا إسماعيل بن عياش قال: سألت عطاء الخراساني عن المؤخذ (عن أهله)[٥] والمسحور (يأتي)[٦] (من)[٧] (يطلق)[٨] عنه، قال: لا بأس بذلك إذا اضطر إليه.

٢٥٠٦٨- **حدثنا** أبوبكر قال: حدثنا وكيع عن هشام عن قتادة عن سعيد بن المسيب قال: قلت له: رجل طب بسحر، (نحل)[٩] عنه؟ قال: نعم، من استطاع أن ينفع أخاه فليفعل./ ٣٩١/٧

* * *

---

(١) في [جـ، ز]: (سم)

(٢) في [جـ، ز]: زيادة (أن).

(٣) صحيح، أخرجه البخاري (٤٢٤٩)، وأحمد (٩٨٢٧).

(٤) في [أ، ح، ز، ط]: (عليه).

(٥) سقط من: [جـ، ز، ط].

(٦) في [ط، هـ]: (نأتي).

(٧) في [جـ]: زيادة (من).

(٨) في [ط، هـ]: (نطلق).

(٩) في [ط]: (محل)، وفي [أ]: (يحل).

[١٨] من كره إتيان الكاهن والساحر والعراف

٢٥٠٦٩- **حدثنا** أبوبكر قال: حدثنا ابن علية عن حجاج الصواف عن يحيى بن أبي كثير عن هلال بن أبي ميمون عن عطاء بن يسار عن معاوية بن الحكم السلمي قال: قلت يا رسول الله إني حديث عهد بجاهلية، وقد جاء الله بالإسلام، وإن منا رجالاً يأتون الكهان، قال: «**فلا (تأتهم)**[١]»[٢].

٢٥٠٧٠- **حدثنا** أبوبكر قال: حدثنا (أبو)[٣]معاوية قال: حدثنا الشيباني عن جامع بن شداد عن الأسود بن هلال قال: قال علي: إن هؤلاء (العرافين)[٤] كهان العجم، فمن أتى كاهنا يؤمن بما يقول: فقد برئ مما أنزل الله على محمد ﷺ[٥].

٢٥٠٧١- **حدثنا** أبوبكر قال: حدثنا أبومعاوية عن الأعمش (عن مسلم)[٦] عن مسروق (عن)[٧] عبدالله قال: لدرهم (قسي)[٨] خير من (قلب)[٩] رجل يأتي العراف[١٠].

---

(١) في [هـ]: (تأتوهم)، وفي [جـ]: (تأتيهم).

(٢) صحيح، أخرجه مسلم (٥٣٧)، وأحمد (٢٣٧٦٢).

(٣) سقط من: [هـ]، وفي [ح، ط]: (ابن).

(٤) في [ح]: (العراقتين)، وفي [هـ]: (العراقين).

(٥) صحيح.

(٦) سقط من: [ط].

(٧) في [ط]: (بن).

(٨) في [ط]: (مني).

(٩) أي: الدرهم الرديء، انظر: النهاية ٤/٦٣، وفي [أ، ط، هـ]: (قيني)، وفي [ط]: (قبل).

(١٠) صحيح.

٢٥٠٧٢- **حدثنا** أبوبكر قال: حدثنا ابن عيينة عن الزهري عن أبي بكر عن أبي (مسعود)[١] (أن)[٢] النبي (عليه السلام)[٣] نهى عن حلوان الكاهن[٤]./ ٣٩٢/٧

٢٥٠٧٣- **حدثنا** أبوبكر قال: حدثنا يحيى بن آدم ووكيع (قالا)[٥]: حدثنا سفيان عن أبي إسحاق عن هبيرة عن عبدالله قال: من مشى إلى ساحر أو كاهن أو عراف فصدقه مما يقول: فقد كفر بما أنزل على محمد (ﷺ)[٦][٧].

* * *

[١٩] (في رقية العقرب والحمة)[٨] من رخص فيها؟

٢٥٠٧٤- **حدثنا** أبوبكر قال: حدثنا علي بن مسهر عن الشيباني عن عبدالرحمن بن الأسود عن أبيه عن عائشة قال: سألتها عن الرقية من (الحمة)[٩]، فقالت: رخص رسول الله ﷺ[١٠] (في الرقية)[١١] من كل ذي حمة[١٢].

---

(١) سقط من: [ط].

(٢) في [أ، هـ]: (عن).

(٣) في [جـ]: (ﷺ).

(٤) صحيح، أخرجه البخاري (٥٣٤٦)، ومسلم (١٥٦٧).

(٥) في [هـ]: (قال).

(٦) في [أ، ح، ز]: (عليه السلام).

(٧) حسن؛ هبيرة صدوق.

(٨) الحمة: السم، وفي [ز]: (في رمق الحبة والعقرب).

(٩) في [ز]: (الحبة)، وفي [جـ]: (الحية).

(١٠) في [هـ]: زيادة (لأهل بيت من الأنصار).

(١١) سقط من: [ز].

(١٢) صحيح، أخرجه البخاري (٥٧٤١)، ومسلم (٢١٩٣).

٣٩٣/٧ ٢٥٠٧٥- **حدثنا** أبوبكر قال: حدثنا أبومعاوية عن الأعمش/ عن أبي سفيان عن جابر قال: نهى رسول الله ﷺ عن الرقى، وكان عند (آل)[١] عمرو بن حزم رقية يرقون بها من العقرب، (قال)[٢]: فأتوا النبي (عليه السلام)[٣] فعرضوها عليه، وقالوا: إنك نهيت عن (الرقى)[٤]، فقال: **«من استطاع منكم أن ينفع أخاه فليفعل»**[٥].

٢٥٠٧٦- **حدثنا** أبوبكر قال: حدثنا أبوأسامة (عن)[٦] مجالد عن عامر عن بعض أصحاب النبي ﷺ قال: (قال رسول الله ﷺ)[٧]: **«لا رقية إلا من عين أو حمة»**[٨].

---

(١) في [ط]: (ألا).

(٢) سقط من: [ز].

(٣) في [جـ]: (ﷺ).

(٤) سقط من: [ز]، وفي [أ، جـ، ح، ط]: (الرقا).

(٥) حسن؛ أبوسفيان صدوق، أخرجه مسلم (٢١٩٩)، وأحمد (١٤٣٨٢).

(٦) سقط من: [جـ].

(٧) سقط من: [ز].

(٨) ضعيف؛ مجالد ضعيف، وأخرجه البزار (٣٠٥٦/كشف)، والقضاعي في مسند الشهاب (٨٥١)، وابن عبدالبر ١٥٨/٢٣ من حديث ا لشعبي عن جابر مرفوعاً، وأخرجه البخاري (٥٧٠٥) من حديثه عن عمران موقوفاً، وأخرجه مرفوعاً أحمد (١٩٩٠٨)، وأبوداود (٣٨٨٤)، والبزار في المسند (٣٥٩٧)، وأخرجه من حديث بريدة موقوفاً مسلم (٢٢٠)، وابن حبان (٦٤٢٠)، ومن حديثه مرفوعاً أخرجه ابن ماجه (٣٥١٣)، والترمذي (٢٠٥٧)، وأخرجه من حديث أنس مرفوعاً أبوداود (٣٨٨٩)، والحاكم ٤١٣/٤، وقد ورد في مسند ابن الجعد عن الشعبي مرسلاً (٢٣٩٧).

٢٥٠٧٧- **حدثنا** أبوبكر قال: حدثنا ابن فضيل عن الأعمش عن إبراهيم قال: لدغتني عقرب، فابتدر منخراي (دم)[١]، (فرقاني)[٢] الأسود فبرأت.

٢٥٠٧٨- **حدثنا** أبوبكر قال: حدثنا خلف بن خليفة عن منصور عن الحسن أنه كان لا يرى برقية (الحمة)[٣] بأساً.

٢٥٠٧٩- **حدثنا** أبوبكر قال: حدثنا أبوأسامة عن هشام عن محمد/ قال: ٣٩٤/٧
رخص في الرقى من الحمة (والنملة)[٤] والنفس.

٢٥٠٨٠- **حدثنا** أبوبكر قال: حدثنا (ابن)[٥] إدريس عن محمد بن عمارة عن أبي بكر بن محمد أن خالدة بنت أنس أم بني حزم (الساعدي)[٦] جاءت إلى رسول الله ﷺ فعرضت عليه الرقى، فأمرها بها[٧].

٢٥٠٨١- **حدثنا** أبوبكر قال: حدثنا يحيى بن آدم قال: حدثنا سفيان عن عاصم عن يوسف بن عبدالله بن الحارث عن أنس قال: رخص رسول الله ﷺ في الرقية من العين والحمة[٨][٩].

---

(١) في [جـ، ز]: (دماً).

(٢) في [ط]: (فرق في الأسود).

(٣) في [ط]: (الحمر)، وفي [هـ]: (الحمرة)، وفي [أ، جـ، ح، ز]: (الحمه).

(٤) النملة: قروح في الجنب، وفي [أ، ح، ط]: (المله).

(٥) في [أ، ط]: (أبو)، وفي [ح]: (أبي).

(٦) في [هـ]: (الساعدية).

(٧) حسن؛ محمد بن عمارة صدوق، أخرجه ابن ماجه (٣٥١٤)، والطبراني ٢٤/(٦٣٧).

(٨) زاد في [هـ]: (والنملة).

(٩) صحيح، أخرجه مسلم (٢١٩٦)، وأحمد (١٢١٧٣).

٢٥٠٨٢- **حدثنا** أبوبكر قال: حدثنا ابن فضيل عن زكريا عن عامر قال: (رأى ابن)[١] مسعود على ابنه (قصبة)[٢] من الحمى، فقطعها وقال: لا رقية/ إلا من عين أو حمة[٣]. ٣٩٥/٧

٢٥٠٨٣- **حدثنا** أبوبكر قال: حدثنا (علي)[٤] بن مسهر عن (عبيدالله)[٥] عن نافع عن ابن عمر أنه استرقى من العقرب[٦].

٢٥٠٨٤- **حدثنا** أبوبكر قال: حدثنا غندر عن شعبة (عن مغيرة)[٧] عن إبراهيم قال: كان لآل الأسود (رقية)[٨] يرقون بها في الجاهلية من (الحمة)[٩]، قال: (فعرضها)[١٠] الأسود على عائشة، قال: (فأمرتهم)[١١] أن (يرقوا)[١٢] بها، قال: وقالت: عائشة لارقية إلا من عين أو حمة[١٣].

* * *

(١) في [ط]: (رأى أني).

(٢) في [أ، ح، هـ]: (فصة)، وفي [ز]: (قبضة).

(٣) منقطع؛ عامر لا يروي عن ابن مسعود.

(٤) سقط من: [أ، ح، ز، ط].

(٥) في [ز]: (عبدالله).

(٦) صحيح.

(٧) سقط من: [ز].

(٨) في [ط]: (بوقية).

(٩) في [جـ]: (الحمى).

(١٠) في [ز]: (فعرها).

(١١) في [أ، ح، ط]: (فأمرهم).

(١٢) في [أ، ز]: (يرقون).

(١٣) صحيح.

[٢٠] من رخص في رقية النملة[١]

٢٥٠٨٥- **حدثنا** أبوبكر قال: حدثنا ابن علية عن محمد بن المنكدر عن (أبي)[٢] بكر بن (سليمان)[٣] بن أبي (حثمة)[٤] أن رسول الله ﷺ قال (لجدته)[٥] الشفاء بنت عبدالله: **«علمي حفصة رقيتك»**[٦].

٢٥٠٨٦- قال: أبو(بشر)[٧] -يعني إسماعيل بن علية -: فقلت لمحمد: ما رقيتها؟ قال: رقية النملة.

٢٥٠٨٧- **حدثنا** أبوبكر قال: حدثنا يحيى بن آدم قال: حدثنا سفيان عن (عاصم)[٨] عن يوسف بن عبدالله بن الحارث عن أنس قال: رخص/ رسول الله ﷺ ٣٩٦/٧ في الرقية من النملة[٩].

٢٥٠٨٨- **حدثنا** أبوبكر قال: حدثنا محمد بن بشر قال: حدثنا عبدالعزيز بن

---

(١) النملة: قروح تخرج في ا لجنب وغيره من الجسد، انظر: فتح الباري ١٠/١٩٦، وغريب الحديث لأبي عبيد ١/٨٤.

(٢) في [ط]: (أبو).

(٣) في [جـ]: (سهل).

(٤) في [أ، ح، ز، ط]: (خيثمة).

(٥) في [أ، جـ، ح، ز، ط، هـ]: (لحرة).

(٦) مرسل؛ سليمان بن أبي خثمة تابعي، أخرجه الطبراني ٢٤/(٧٩٨)، والحاكم ٤/٥٦، وسيأتي [٢٥٠٨٨].

(٧) في [ط]: (لبشر).

(٨) في [أ، ح، هـ]: (عامر).

(٩) صحيح، أخرجه مسلم (٢١٩٦)، وأحمد (١٢٢٨٢).

عمر قال: حدثني صالح بن (كيسان)[١] عن (أبي)[٢] بكر بن (سليمان)[٣] بن أبي (حثمة)[٤] أن الشفاء ابنة عبدالله قالت: دخل عليَّ رسول الله ﷺ وأنا قاعدة عند حفصة بنت عمر، فقال: **«ما (يمنعك)[٥] أن (تعلمي)[٦] هذه رقية النملة كما (علمتيها)[٧] الكتابة»**[٨].

* * *

[٢١] من رخص في تعليق التعاويذ

٢٥٠٨٩- **حدثنا** أبوبكر قال: حدثنا عقبة بن خالد عن شعبة عن أبي عصمة قال: سألت سعيد بن المسيب عن التعويذ فقال: لا بأس (به)[٩] إذا كان في أديم.

٢٥٠٩٠- **حدثنا** أبوبكر قال: حدثنا ابن نمير عن عبدالملك عن عطاء في الحائض يكون عليها التعويذ قال: إن كان في أديم فلتنزعه وإن كان في قصبة فضة فإن شاءت وضعته، وإن شاءت لم تضعه.

---

(١) في [ط]: (كيسا).

(٢) في [ط]: (أبو).

(٣) في [أ، ط]: (سلمان).

(٤) في [أ، ح، ط]: (خيثمة).

(٥) في [أ، هـ]: (تمنعك).

(٦) في [أ، ح، ز، ط]: (تعلمين).

(٧) في [جـ، ز]: (علمتها).

(٨) صحيح، أخرجه أحمد (٢٧٠٩٥)، وأبوداود (٣٨٨٧)، والنسائي في الكبرى (٧٠٥٤٣)، والطبراني (٢٤/[٧٩٠])، والطحاوي (٣٢٦/٤)، والبيهقي (٣٤٩/٩)، وابن أبي عاصم في الآحاد (٣١٧٧).

(٩) سقط من: [هـ].

٢٥٠٩١- **حدثنا** أبوبكر قال: حدثنا وكيع عن إسرائيل عن/ (ثوير)[١] قال: كان مجاهد يكتب (للصبيان)[٢] التعويذ فيعلقه عليهم. ٣٩٧/٧

٢٥٠٩٢- **حدثنا** أبوبكر قال: حدثنا عبيدالله عن (حسن)[٣] عن جعفر عن أبيه: أنه كان لا يرى بأساً أن يكتب القرآن في أديم ثم يعلقه.

٢٥٠٩٣- **حدثنا** أبوبكر قال: حدثنا عبدة (عن)[٤] محمد بن إسحاق عن عمرو ابن شعيب عن أبيه عن جده قال: قال رسول الله ﷺ: **«إذا فزع أحدكم (في)[٥] نومه، فليقل[٦]: أعوذ بكلمات الله (التامة)[٧] من غضبه وسوء عقابه، و(من)[٨] شر عباده، ومن شر الشياطين و(ما)[٩] يحضرون، فكان عبدالله (يعلمها)[١٠] ولده من (أدرك)[١١] منهم، ومن لم يدرك كتبها وعلقها عليه»**[١٢].

---

(١) في [ز]: (نور).

(٢) في [أ، ح، ط]: (للناس).

(٣) في [جـ]: (حسين).

(٤) في [ز]: (بن).

(٥) في [جـ]: (من).

(٦) في [هـ]: زيادة (بسم الله).

(٧) في [ط، هـ]: (التامات).

(٨) سقط من: [جـ].

(٩) في [هـ]: (أن).

(١٠) في [ط]: (بعلمها).

(١١) في [ط]: (أدركت).

(١٢) منقطع حكماً؛ ابن إسحاق مدلس، أخرجه أحمد (٦٦٩٦)، وأبوداود (٣٨٩٣)، والترمذي (٣٥٢٨)، والنسائي في عمل اليوم والليلة (٧٦٦)، وابن السني (٧٥٣)، والبخاري في خلق أفعال العباد ص٨٩، والطبراني في الدعاء (١٠٨٦)، والبيهقي في الآداب (٩٩٣).

٣٩٨/٧ ٢٥٠٩٤- **حدثنا** أبوبكر قال: حدثنا عبدالرحيم بن سليمان عن/ إسماعيل بن مسلم عن ابن سيرين: أنه كان لا يرى بأساً بالشيء من القرآن.

٢٥٠٩٥- **حدثنا** أبوبكر قال: حدثنا عفان قال: حدثنا وهيب قال: حدثنا أيوب أنه رأى في عضد عبيدالله بن عبدالله بن عمر خيطاً.

٢٥٠٩٦- **حدثنا** أبوبكر قال: حدثنا يحيى بن آدم قال: حدثنا حسن عن ليث عن عطاء قال: لا بأس أن يعلق القرآن.

٢٥٠٩٧- **حدثنا** أبوبكر قال: حدثنا يحيى بن آدم عن أبان بن (تغلب)[١] عن يونس ابن (خباب)[٢] قال: سألت أبا جعفر عن التعويذ يعلق على الصبيان فرخص فيه.

٢٥٠٩٨- **حدثنا** أبوبكر قال: حدثنا إسحاق الأزرق عن (جويبر)[٣] عن الضحاك (أنه)[٤] لم يكن يرى بأسا أن (يعلق)[٥] الرجل الشيء من كتاب الله إذا وضعه عند (الغسل)[٦] وعند الغائط.

* * *

[٢٢] في رقية العقرب ما هي؟

٢٥٠٩٩- **حدثنا** أبوبكر قال: حدثنا عبدالرحيم (عن)[٧] مطرف عن المنهال بن

---

(١) في [ح، ط، هـ]: (ثعلب).

(٢) في [ز، ط]: (حبان)، وفي [هـ]: (حباب).

(٣) في [أ، ح]: (حوبير)، وفي [ط]: (جوبر).

(٤) في [جـ، ز]: زيادة (أنه).

(٥) في [ز]: (يتعلق).

(٦) في [أ، جـ، ح]: (الحبل).

(٧) في [ز]: (بن).

عمرو عن محمد بن علي[١] قال: بينا رسول الله ﷺ ذات ليلة يصلي فوضع يده على الأرض فلدغته عقرب، فتناولها/ رسول الله ﷺ بنعله فقتلها، فلما انصرف قال: ٣٩٩/٧
«**لعن الله العقرب، لا تدع مصلياً ولا غيره، أو نبياً ولا غيره**[٢]»، ثم دعا بملح وماء (فجعله)[٣] في إناء، ثم جعل يصبه على إصبعه حيث لدغته ويمسحها ويعوذها بالمعوذتين[٤].

٢٥١٠٠- **حدثنا** أبوبكر قال: حدثنا عبدالرحيم عن (الحسن)[٥] بن (عبيدالله)[٦] عن إبراهيم [بن الأسود قال: كان يرقي (بالحميرية)[٧].

٢٥١٠١- **حدثنا** أبوبكر قال: حدثنا وكيع عن سفيان عن القعقاع عن إبراهيم][٨] قال: رقية العقرب (شجة)[٩] (قرنية)[١٠] ملحة بحر (قفطاً)[١١].

---

(١) في [هـ]: زيادة (عن علي)

(٢) زاد في [هـ]: (إلا لدغتهم).

(٣) سقط من: [ز].

(٤) مرسل؛ محمد بن علي ليس من الصحابة، وأخرجه متصلاً من حديث علي الطبراني في الأوسط (٥٨٩٠)، والصغير (٨٣٠)، وأبونعيم في تاريخ أصبهان ١٩٣/٢، والبيهقي في شعب الإيمان (٢٥٧٥)، وأبومحمد البغدادي الخلال في فضائل سورة الإخلاص (٥٦).

(٥) في [جـ]: (حسن).

(٦) في [أ، جـ، ح، ز، ط، هـ]: (عبدالله).

(٧) في [أ]: (الحميرته).

(٨) سقط في [جـ]: ما بين المعكوفين.

(٩) في [هـ]: (شحة).

(١٠) في [ز]: (قرية)، وفي [هـ]: (قرينة).

(١١) في [ط، ز]: (قعطا)، وفي [هـ]: (معطا)، وفي [أ، ح]: (قفطاء).

٢٥١٠٢- **حدثنا** أبوبكر قال: حدثنا وكيع عن سفيان (عن القعقاع)[١] عن إبراهيم عن الأسود قال: عرضتها على عائشة فقالت: هذه (مواثيق)[٢][٣].

٢٥١٠٣- **حدثنا** أبوبكر قال: حدثنا عبدالرحيم عن حجاج عن الزهري عن طارق بن أبي (مخاشن)[٤] عن أبي هريرة قال: أتي رسول الله ﷺ برجل لدغته عقرب، فقال: **«أما أنه لو قال: أعوذ بكلمات (الله)[٥]/ (التامة)[٦] من شر ما خلق لم يلدغ ولم يضره»**[٧]. ٤٠٠/٧

* * *

[٢٣] من كان يكره أن ينفث في (الرقى)[٨]

٢٥١٠٤- **حدثنا** أبوبكر قال: حدثنا (أبو)[٩]معاوية عن الأعمش عن إبراهيم قال: كانوا يرقون، ويكرهون النفث في الرقى.

---

(١) سقط من: [أ، ح، ط، هـ].

(٢) في [ز]: (موثين).

(٣) صحيح، القعقاع هو ابن يزيد؛ وسيأتي في باب ما يؤمر الرجل أن يدعو فلا يضره لسعة العقرب من كتاب الدعاء الأثر وفيه (المغيرة) بدل القعقاع برقم [٣١٧٩٠].

(٤) في [هـ]: (المحاسن)، وفي [أ، ح]: (محاسن).

(٥) سقط من: [ط].

(٦) في [ط، هـ]: (التامات).

(٧) منقطع حكماً؛ حجاج مدلس، أخرجه النسائي في الكبرى (١٠٤٣٤)، وأبوداود (٣٨٩٩)، وعثمان بن سعيد في الرد على الجهمية ص٩٢، والطحاوي (٣٤)، والبيهقي في الدعوات ٣١٥/٢، والطبراني في مسند الشاميين (١٨١٤)، وأصل الحديث عند مسلم (٢٧٠٩)، وأحمد (٨٨٨٠).

(٨) في [جـ]: (للرقا).

(٩) في [ط]: (ابن).

٢٥١٠٥- **حدثنا** أبوبكر قال: حدثنا (عرعرة)[١] بن (البرند)[٢] عن أبي (الهزهاز)[٣] قال: دخلت على الضحاك وهو وجع، فقلت: (ألا)[٤] (أعوذك)[٥] يا أبا محمد، قال: بلى، ولا تنفث، قال: فعوذته بالمعوذتين.

٢٥١٠٦- **حدثنا** أبوبكر قال: حدثنا ابن علية عن أيوب قال: قال/ عكرمة: ٤٠١/٧
أكره أن أقول (في الرقية)[٦]: بسم (الله)[٧] أف.

٢٥١٠٧- **حدثنا** أبوبكر قال: حدثنا أبو(قطن)[٨] عن شعبة عن الحكم وحماد أنهما كرها التفل في الرقى.

* * *

[٢٤] من رخص في النفث في الرقى

٢٥١٠٨- **حدثنا** أبوبكر قال: حدثنا شريك عن سماك عن محمد بن حاطب قال: (دببتُ)[٩] إلى قدر لنا فاحترقت يدي، فأتت بي أمي (إلى شيخ)[١٠] بالبطحاء، فقالت: هذا محمد (قد)[١١] احترقت يده، فجعل ينفث عليها ويتكلم بكلام لا

---

(١) في [ح، ط]: (دعرعره)، وفي: [أ]: (رعرعره).

(٢) في [ح]: (البريد)، وفي [ز]: (الريد)، وفي [ز]: (النريد).

(٣) في [أ، ح، ط]: (الهرهار)، وفي [ز]: (الهرهاز).

(٤) في [أ، ح، ط]: (لا).

(٥) في [أ، ح، ط]: (أعوذ لك)، وفي [ز]: (عوذ لك)، وفي [هـ]: (اعوذ بك).

(٦) ساقطة في: [ز]، وفي [ط]: (بالرقية).

(٧) ساقطة في: [ز].

(٨) في [أ، هـ]: (قطر)، وفي [ط]: (خطر).

(٩) في [أ، ح]: (دبيت)، وكذلك: [ز، ط].

(١٠) في [أ، جـ، ح، ز]: (لشيخ).

(١١) سقط من: [ح].

أحفظه، فلما كان في (إمرة)[١] عثمان قلت: من الشيخ (الذي)[٢] ذهبت بي إليه؟ (قالت)[٣]: رسول الله[٤][٥].

٢٥١٠٩- **حدثنا** أبوبكر قال: حدثنا محمد بن بشر قال: حدثني عبدالعزيز بن عمر قال: حدثني رجل من بني سلامان بن سعد عن (أمه)[٦] أن خالها حبيب بن (فويك)[٧] حدثها أن أباه خرج به إلى رسول الله ﷺ/ وعيناه (مبيضتان)[٨]، لا يبصر بهما شيئاً، (فسأله)[٩] ما أصابه؟ فأخبره فنفث رسول الله ﷺ في (عينيه)[١٠] فرأيته يدخل الخيط في الإبرة وإنه لابن ثمانين، وإن عينيه (لمبيضتان)[١١][١٢]. ٤٠٢/٧

---

(١) في [ح، ز، ط]: (إمارة).

(٢) في [ط]: (البامي).

(٣) في [ز]: (فقالت).

(٤) في [جـ]: زيادة (ﷺ).

(٥) حسن؛ شريك وسماك صدوقان، أخرجه أحمد (١٥٤٥٢)، والنسائي في الكبرى (١٠٨٦٣)، وابن حبان (٢٩٧٦)، والطيالسي (١١٩٤)، والحاكم (٦٢/٤)، والطبراني (١٩/[٩٣٨])، والبيهقي في الدلائل (١٧٤/٦).

(٦) في [ط]: (أم).

(٧) في [ز]: (مويل)، وفي [جـ]: (مرمد).

(٨) في [ط]: (ببيضان).

(٩) في [ط]: (يساله).

(١٠) في [ح]: (عينه).

(١١) في [أ، ح، هـ]: (مبيضتان)، وفي [ط]: (بيضتان).

(١٢) مجهول؛ لإبهام الرجل من بني سلامان وأمه، أخرجه ابن أبي عاصم في الآحاد (٢٦٣٤)، والطبراني (٣٥٤٦)، وأبونعيم في معرفة الصحابة (٢١٨١)، والبيهقي في الدلائل ١٧٣/٦، وابن الأثير في أسد الغابة ٥٤٧/١.

٢٥١١٠- **حدثنا** أبوبكر قال: حدثنا وكيع عن مالك بن أنس عن الزهري عن عروة عن عائشة أن النبي ﷺ كان ينفث في الرقية[١].

٢٥١١١- **حدثنا** أبوبكر قال: حدثنا ابن نمير قال: حدثنا (عثمان)[٢] بن حكيم قال: أخبرني عبدالرحمن بن عبدالعزيز (عن)[٣] يعلى بن مرة قال: رأيت رسول الله ﷺ رفعت امرأة إليه صبياً، فجعله بينه وبين واسطة (الرّحْل)[٤] ثم (فغر فاه)[٥] فنفث فيه[٦].

٢٥١١٢- **حدثنا** أبوبكر قال: حدثنا حفص عن عثمان بن قيس عن قيس بن محمد بن الأشعث قال: ذهب (بي)[٧] إلى عائشة وفي عيني سوء، فرقتني ونفثت[٨].

٢٥١١٣- **حدثنا** أبوبكر قال: حدثنا أبوأسامة عن ابن عون قال: سألت محمداً عن الرقية ينفث فيها، فقال: لا أعلم بها بأساً/. ٤٠٣/٧

* * *

---

(١) صحيح، أخرجه البخاري (٥٠١٦)، ومسلم (٢١٩٢).

(٢) في [أ، هـ]: (عفان).

(٣) في [جـ]: (ابن).

(٤) في [ح، هـ]: (الرجل).

(٥) في [ح، ط]: (يغر)، وفي [أ]: (بغر).

(٦) مجهول؛ لجهالة عبدالرحمن بن عبدالعزيز، أخرجه أحمد (١٧٥٤٨)، وأبونعيم في الدلائل (٣٩٤)، ووكيع في الزهد (٥٠٨)، وهناد في الزهد (١٣٣٨)، والبيهقي في الدلائل (٢١/٦)، وعبد بن حميد (٤٠٥).

(٧) سقط من: [ز].

(٨) مجهول؛ لجهالة عثمان بن قيس.

[٢٥] في المريض ما يرقى به وما يعوذ به؟

٢٥١١٤- **حدثنا** أبوبكر قال: حدثنا وكيع عن سفيان عن عاصم بن (عبيدالله)[١] عن زياد بن ثويب عن أبي هريرة قال: دخل علي رسول الله ﷺ وأنا اشتكي، فقال: (ألا)[٢] أرقيك برقية علمنيها جبريل **«بسم الله أرقيك، (والله)[٣] يشفيك، من كل (أرب)[٤] يؤذيك، ومن شر النفاثات في العقد، ومن شر حاسد إذا حسد»**[٥].

٢٥١١٥- **حدثنا** أبوبكر قال: حدثنا ابن عيينة عن عبدربه (عن)[٦] عمرة عن عائشة أن رسول الله ﷺ (كان)[٧] مما يقول للمريض (ببزاقه)[٨] بإصبعه: **«بسم الله (بتربة)[٩] أرضنا بريقة بعضنا يشفى سقيمنا بإذن ربنا»**[١٠].

٢٥١١٦- **حدثنا** أبوبكر قال: حدثنا أبومعاوية عن الأعمش عن مسلم عن مسروق عن عائشة قالت: كان رسول الله ﷺ يعوذ/ بهذه الكلمات: **«أذهب** ٤٠٤/٧

---

(١) في [أ، جـ، ح، ز، ط]: (عبدالله).

(٢) في [ط]: (لا).

(٣) في [ز]: (وبسم الله).

(٤) في [ط]: (رب).

(٥) مجهول؛ لجهالة زياد بن ثويب، أخرجه أحمد (٩٧٥٧)، وابن ماجه (٣٥٢٤)، والنسائي في الكبرى (١٠٨٤١)، والحاكم ٥٤١/٢، والمزي ٤٣٨/٩، والطبراني في الدعاء (١٠٩٦).

(٦) في [ط]: (أن).

(٧) في [ز]: (سقطت).

(٨) في [ط]: (مرامه).

(٩) في [أ، ب، هـ]: (تربة).

(١٠) صحيح، أخرجه البخاري (٥٧٤٦)، ومسلم (٢١٩٤).

(الباس)[١] **رب الناس، واشف وأنت الشافي لا شفاء إلا شفاؤك (شفاء)**[٢] **لا (يغادر)**[٣] **سقما»**، قالت: فلما ثقل رسول الله(ﷺ)[٤] في مرضه الذي مات فيه أخذت بيده فجعلت أمسحها وأقولها، قالت: فنزع يده من يدي وقال: **«اللهم اغفر لي وألحقني (بالرفيق)**[٥] **(الأعلى)**[٦]**»** قالت: فكان (هذا)[٧] آخر (ما)[٨] سمعت من كلامه[٩].

٢٥١١٧- **حدثنا** أبوبكر قال: حدثنا وكيع عن شعبة عن عمرو بن مرة عن عبدالله بن سلمة عن علي (قال)[١٠]: اشتكيت فدخل علي النبي (ﷺ)[١١] وأنا أقول: إن كان أجلي قد (حضر)[١٢] (فأرحني)[١٣]، وإن كان متأخرا فاشفني أو عافني، وإن كان بلاء (فصبرني)[١٤] قال: فقال النبي (ﷺ)[١٥]: **«(كيف قلت؟»**

---

(١) في [ط]: (الناس).

(٢) سقط من: [أ، ح، ط، هـ].

(٣) في [ط]: (يغار).

(٤) سقط من: [ز].

(٥) في [ز]: (بالرفيع).

(٦) سقط من: [جـ، ز].

(٧) سقط من: [ز].

(٨) سقط من: [هـ].

(٩) صحيح، أخرجه البخاري (٥٧٤٣)، ومسلم (٢١٩١).

(١٠) سقط من: [ط].

(١١) في [أ، ح، ط]: (عليه السلام).

(١٢) في[جـ]: (قرب).

(١٣) في [ط]: (فارخي).

(١٤) في [ط]: (فعرني).

(١٥) في [ز]: (عليه السلام).

قال: فقلت)[١] له، فمسحني بيده ثم قال: **«اللهم اشفه أو عافه»** (قال)[٢] فما اشتكيت ذلك (الوجع)[٣] بعد[٤].

٤٠٥/٧ ٢٥١١٨- **حدثنا** أبوبكر قال: حدثنا عبدالرحيم بن سليمان عن الحجاج/ (عن المنهال)[٥] (بن)[٦] عمرو (عن)[٧] عبدالله (بن)[٨] الحارث عن ابن عباس أن رسول الله ﷺ قال: **«من دخل على مريض لم تحضر وفاته فقال: أسأل الله العظيم رب العرش العظيم أن يشفيك، سبع مرات (شفي)[٩]»**[١٠].

٢٥١١٩- **حدثنا** أبوبكر قال: حدثنا زيد بن حباب عن عبدالرحمن بن ثوبان قال: أخبرني (عمير)[١١] بن هانئ قال: سمعت (جنادة)[١٢] بن أبي أمية يقول:

---

(١) في [جـ]: (كيف قال: قلت له، قال).

(٢) في [ز]: زيادة (قال).

(٣) سقط من: [ز].

(٤) حسن؛ عبدالله بن سلمة صدوق، أخرجه أحمد (١٠٥٧)، والترمذي (٣٥٦٤)، وابن حبان (٦٩٤٠)، والنسائي في عمل اليوم والليلة (١٠٥٧)، وأبويعلى (٤٠٩)، والبزار (٧٠٩)، والطيالسي (١٤٣)، وعبد بن حميد (٧٣)، وأبونعيم في الحلية ٩٦/٥، والحاكم ٦٢٠/٢، وسيأتي ٣١٦/١٠ برقم [٣١٤٧٤].

(٥) ساقطة في: [ز].

(٦) في [جـ]: (أن)، وفي [ز]: (عن).

(٧) في [ز]: (بن).

(٨) في [ز]: (عن).

(٩) في [جـ، ز]: (شقي).

(١٠) منقطع حكماً؛ حجاج مدلس، أخرجه أحمد (٢١٣٨)، والنسائي في عمل اليوم والليلة (١٠٤٤)، والترمذي (٢٠٨٣)، وعبد بن حميد (٧١٨)، والطبراني في الدعاء (١١١٤)، وابن حبان (٢٩٧٥)، والحاكم ٣٤٣/١، والبخاري في الأدب المفرد (٥٣٦).

(١١) في [أ، ح، ز، ط]: (عمر).

(١٢) في [أ، ح، ط]: (حناد).

سمعت عبادة بن الصامت يحدث عن رسول الله ﷺ أن جبريل (رقاه)[١] وهو يوعك فقال: «**بسم الله أرقيك من كل داء يؤذيك من (كل)**[٢] **حاسد إذا حسد ومن كل عين، واسم الله يشفيك**»[٣].

٢٥١٢٠- **حدثنا** أبوبكر قال: حدثنا أبوالأحوص عن أبي إسحاق عن الحارث عن علي قال: كان رسول الله ﷺ إذا دخل على مريض قال: «**(أذهب)**[٤] **(البأس)**[٥] **رب الناس، وأشف (أنت)**[٦] **الشافي، لا شفاء/ إلا** ٤٠٦/٧ **(شفاؤك)**[٧]»[٨].

٢٥١٢١- **حدثنا** أبوبكر قال: حدثنا محمد بن بشر العبدي قال: حدثنا زكريا قال: حدثني سماك عن محمد بن حاطب قال: تناولت قدرا لنا فاحترقت يدي، فانطلقت بي أمي إلى رجل[٩] جالس في الجبانة، فقالت[١٠]: يا رسول الله، فقال:

---

(١) في [ط]: (رقا).

(٢) في [جـ]: (شر).

(٣) ضعيف؛ لضعف عبدالرحمن ثوبان، أخرجه أحمد (٢٢٧٦٠)، وابن ماجه (٣٥٢٧)، وابن حبان (٩٥٣)، والحاكم ٤١٢/٤، والنسائي في عمل اليوم والليلة (١٠٠٤)، وعبد بن حميد (١٨٧)، والشاشي (١٢٢٠)، والبزار (٢٦٨٤)، والطبراني في الدعاء (١٠٨٩).

(٤) في [ز]: (أهب).

(٥) في [ط]: (الناس).

(٦) في [ز]: زيادة (وأنت).

(٧) في [أ، هـ]: (أنت).

(٨) ضعيف؛ لضعف الحارث، أخرجه أحمد (٥٦٥)، وعبد بن حميد (٦٦)، والترمذي (٣٥٦٥)، والبزار (٨٤٧)، وسيأتي ٣١٣/١٠ برقم [٣١٤٦٦].

(٩) في [ز]: زيادة (شيخ).

(١٠) في [هـ]: زيادة (له).

«لبيك وسعديك» ثم أدنتني منه فجعل ينفث ويتكلم بكلام لا أدري ما هو، فسألت أمي (بعد ذلك)[١] ما كان يقول؟ فقالت: كان يقول: **«أذهب البأس رب الناس، وأشف أنت الشافي لا (شافي)[٢] إلا أنت»**[٣].

٢٥١٢٢- **حدثنا** أبوبكر قال: حدثنا أحمد بن عبدالله قال: حدثنا أبوشهاب عن (داود)[٤] عن أبي نضرة عن أبي سعيد قال: اشتكى رسول الله ﷺ فرقاه جبريل فقال: **«بسم الله أرقيك من كل شيء يؤذيك من كل حاسد وعين، والله يشفيك»**[٥].

٤٠٧/٧ ٢٥١٢٣- **حدثنا** أبوبكر قال: حدثنا يعلى عن سفيان عن منصور عن/ المنهال عن سعيد بن جبير عن ابن عباس قال: كان رسول الله ﷺ يعوذ الحسن والحسين يقول: **«أعيذكما بكلمات الله التامة من كل (شيطان)[٦] وهامة، ومن كل (عين)[٧] لامة»**، ويقول: **«هكذا كان إبراهيم يعوذ (ابنيه)[٨]: إسماعيل وإسحاق»**[٩].

---

(١) سقط من: [ز].

(٢) في [أ، ح، ز، ط]: (شفاء).

(٣) حسن؛ سماك صدوق، أخرجه أحمد (١٥٤٥٢)، والنسائي في الكبرى (١٠٨٦٣)، وابن حبان (٢٩٧٦)، والطيالسي (١١٩٤)، والحاكم ٦٢/٤، والطبراني ١٩ (٥٣٨)، والبيهقي في الدلائل ١٧٤/٦.

(٤) في [ز]: (رواد).

(٥) صحيح، أخرجه مسلم (٢١٨٦)، وأحمد (١١٥٥٧).

(٦) سقط من: [ز].

(٧) في [أ، ح، ط]: (شيطان).

(٨) في [جـ]: (بنيه).

(٩) صحيح، أخرجه البخاري (٣٣٧١)، وأحمد (٢١١٢).

٢٥١٢٤- **حدثنا** أبوبكر قال: حدثنا عبيدة بن حميد عن منصور عن المنهال عن سعيد بن جبير عن ابن عباس عن النبي (ﷺ)[١] بمثله أو نحوه[٢].

٢٥١٢٥- **حدثنا** أبوبكر قال: حدثنا (زيد)[٣] بن حباب عن إبراهيم بن إسماعيل (ابن)[٤] أبي حبيبة قال: حدثني داود بن (الحصين)[٥] عن عكرمة عن ابن عباس قال: كان رسول الله ﷺ يعلمنا من الأوجاع كلها، ومن الحمى هذا الدعاء: **«بسم الله الكبير، أعوذ بالله العظيم من شر كل عرق (نعار)[٦] ومن شر حر النار»**[٧]./ ٤٠٨/٧

٢٥١٢٦- **حدثنا** أبوبكر قال: حدثنا الحسن بن موسى قال: حدثنا حماد بن سلمة عن فرقد (السبخي)[٨] عن سعيد بن جبير عن ابن عباس أن امرأة جاءت بابن لها إلى النبي ﷺ فقالت: يا رسول الله، إن ابني هذا به جنون، وإنه يأخذه [عند

---

(١) في [أ، ح، هـ]: (عليه السلام).

(٢) صحيح، وانظر: ما قبله.

(٣) في [جـ، ز]: (يزيد).

(٤) في [ز]: (عن).

(٥) بياض في: [ط].

(٦) أي: يخرج الدم منه بقوة لها صوت، وفي [ط، هـ]: (يعار).

(٧) ضعيف؛ إبراهيم بن إسماعيل ضعيف، ورواية داود عن عكرمة ضعيفة، أخرجه أحمد (٢٧٢٩)، والترمذي (٢٠٧٥)، وابن ماجه (٣٥٢٦)، والحاكم ٤/٤١٤، وعبدالرزاق (١٩٧٧١)، وعبد بن حميد (٥٩٤)، والعقيلي ١/٤٤، والطبراني (١١٥٦٣)، وابن السني (٥٦٦)، وابن عدي ١/٢٣٥، وابن عساكر ٤١/٢١٢، وابن أبي الدنيا في المرضى (١٨).

(٨) في [ط]: (السحي)، وفي [ح]: (السنجي).

عشائنا و(عند)[١] غدائنا][٢]، فيخبث[٣]، قال: (فمسح)[٤] رسول الله ﷺ صدره ودعا له فثع (ثعة)[٥] فخرج من جوفه مثل (الجرو)[٦] الأسود[٧].

٢٥١٢٧- **حدثنا** أبوبكر قال: حدثنا عبدالرحيم عن يحيى بن سعيد عن عمرة ابنة عبدالرحمن قالت: اشتكت عائشة أم المؤمنين، وإن أبا بكر دخل عليها و(يهودية)[٨] (ترقيها)[٩]، فقال: أرقيها بكتاب الله[١٠].

٤٠٩/٧ ٢٥١٢٨- **حدثنا** أبوبكر قال: حدثنا بن فضيل عن العلاء بن المسيب/عن فضيل ابن عمرو قال: جاء رجل إلى (علي)[١١] فقال: إن فلانا شاكٍ قال: (فيسرك)[١٢] إن (يبرأ)[١٣]؟ قال: نعم، قال: قل يا حليم يا كريم اشف فلانا[١٤].

---

(١) في [ز]: زيادة (عند).

(٢) في [جـ]: (غدائنا وعشائنا).

(٣) في [ط]: (فيحسب)، وفي [ز]: (فيحث).

(٤) بياض في: [ط].

(٥) في [جـ]: (تعة).

(٦) في [هـ]: (الجرء).

(٧) ضعيف؛ لحال فرقد، أخرجه أحمد (٢١٣٣)، والدارمي (١٩)، والبيهقي في دلائل النبوة (٣٩٥)، والطبراني (١٢٤٦٠)، وأبونعيم في الدلائل (٣٩٥)، والحربي في غريب الحديث ٧٢٩/٢.

(٨) في [أ، جـ، ح، ز، ط]: (يهودي).

(٩) في [أ، ح، ط]: (يرقيها).

(١٠) منقطع؛ عمرة لم تدرك أبابكر، أخرجه مالك ٩٤٣/٢ (١٦٨٨)، والشافعي في الأم ٢٢٨/٧، والبيهقي ٣٤٩/٩.

(١١) سقط من: [ز].

(١٢) في [أ، هـ]: (فيسرا).

(١٣) في [جـ، ز]: (سرا).

(١٤) منقطع؛ فضيل بن عمرو لا يروي عن علي.

٢٥١٢٩- **حدثنا** أبوبكر قال: حدثنا يحيى[١] بن أبي (بكير)[٢] قال: حدثنا[٣] زهير بن محمد (عن يزيد)[٤] بن خصيفة عن (عمر)[٥] بن عبدالله بن كعب عن نافع عن عثمان بن (أبي)[٦] (العاص)[٧] الثقفي قال: قدمت على رسول الله ﷺ وبي وجع قد كاد يبطلني، فقال (لي)[٨] رسول الله (ﷺ)[٩]: **«اجعل يدك اليمنى عليه، ثم قل بسم الله أعوذ بعزة الله وقدرته من شر ما أجد سبع مرات»**، ففعلت ذلك فشفاني الله[١٠].

٢٥١٣٠- **حدثنا** أبوبكر قال: حدثنا عبدالرحيم بن سليمان عن يزيد بن أبي زياد عن سليمان بن عمرو بن (الأحوص)[١١] عن أمه أم جندب (قالت)[١٢]: / ٤١٠/٧

---

(١) في [ط]: زيادة (ابن آدم).

(٢) في [أ، ح، ط]: (بكر)، وفي [ز]: (كثير).

(٣) في [ز]: زيادة (ابن).

(٤) سقط من: [ز].

(٥) في [هـ]: (عمرو).

(٦) في [ط]: (أبو).

(٧) في [جـ، ز]: (العاصي).

(٨) في [ط]: ساقطة.

(٩) سقط من: [ز].

(١٠) صحيح، وهم فيه زهير فسمى شيخه عمر، وهو عند مالك بن أنس وإسماعيل بن جعفر: (عمرو)، والحديث أخرجه مسلم (٢٢٠٢)، وأحمد (١٦٢٦٨)، وانظر: الدعاء للطبراني (١١٣٢).

(١١) في [ز]: (الأخوص).

(١٢) في [أ، ط]: (قال)، وكذلك في: [جـ].

رأيت رسول الله ﷺ[١] (تبعته)[٢] امرأة من خثعم معها (صبي)[٣] لها (به)[٤] بلاء[٥]، (فقالت: يا رسول الله إن هذا ابني وبقية أهلي، وبه بلاء)[٦]، لا يتكلم، فقال رسول الله ﷺ: **«ائتوني بشيء من ماء»**، فأتي به، فغسل فيه يديه ومضمض فاه (فيه)[٧]، ثم أعطاها فقال: **«اسقيه منه (وصبي عليه منه)[٨] واستشفي الله له»**، فلقيت المرأة فقلت: لو وهبت لي منه، فقالت: إنما هو لهذا (المبتلى)[٩]، فلقيت المرأة من الحول فسألتها عن الغلام فقالت: برأ وعقل (عقلاً)[١٠] ليس كعقول الناس[١١].

٢٥١٣١- **حدثنا** أبوبكر قال: حدثنا عبدالرحيم بن سليمان عن يحيى بن أبي (حية)[١٢] عن عبدالعزيز بن رفيع عن عبدالله بن أبي الحسين عن عمر بن الخطاب أن

---

(١) زاد في [هـ]: (رمى جمرة العقبة من بطن الوادي يوم النحر ثم انصرف و).

(٢) في [ط]: (بنعة)، وفي [أ، ح]: (تبغنه)..

(٣) في [ط]: (حبي).

(٤) سقط من: [ط].

(٥) زاد في [هـ]: (لا يتكلم).

(٦) سقط من: [جـ].

(٧) سقط من: [ط، هـ].

(٨) ساقطة في: [أ، ح، ط].

(٩) في [ط]: (اللبتلا).

(١٠) سقط من: [ز].

(١١) ضعيف؛ لضعف يزيد، أخرجه أحمد (٢٧١٣١)، وابن ماجه (٣٥٣٢)، وعبد بن حميد (١٥٦٧)، وابن سعد ٣٠٦/٨، وابن أبي عاصم في الآحاد (٣٢٩٣)، والبيهقي في الدلائل ٤٤٤/٥، وابن الأثير في أسد الغابة ٣٥٢/٣، وأبونعيم في الدلائل (٣٩٣).

(١٢) في [هـ]: (حبة).

رسول الله ﷺ قال: «**نزل (ملكان، فجلس)**[١] **أحدهما عند رأسي والآخر عند رجلي، فقال: الذي عند رجلي (للذي)**[٢] **عند رأسي: ما به؟ قال: حمى شديدة، قال: عوّذه، قال: فما نفث ولا نفخ، (فقال)**[٣]**: بسم الله أرقيك والله يشفيك، خذها فلتهنئك**»[٤]./ ٤١١/٧

* * *

[٢٦] في الأخذ على الرقية من رخص (فيه)[٥]

٢٥١٣٢- **حدثنا** أبوبكر قال: حدثنا عبدالرحيم عن زكريا عن عامر قال: حدثني خارجة بن الصلت (أن عمه)[٦] أتى النبي ﷺ، فلما رجع مر على أعرابي مجنون موثق في الحديد، فقال بعضهم: أعندك شيء تداويه به؟ فإن صاحبكم قد (جاء)[٧] بخير، فرقيته بأم القرآن ثلاثة أيام، كل يوم مرتين، فبرأ، فأعطوني مائة شاة، فلما قدمت أتيت النبي ﷺ فأخبرته فقال: «**أقلت غير هذا؟**» قلت: لا، قال: «**كلها بسم الله، فلعمري لئن (أكل)**[٨] **برقية باطل، لقد**

---

(١) في [هـ]: (مجلس ملكان).

(٢) في [ح]: (للذين).

(٣) في [جـ]: (فقال).

(٤) ضعيف منقطع؛ يحيى بن أبي حية ضعيف، وعبدالله بن أبي الحسن لا يروي عن عمر، أخرجه الطبراني في الدعاء (١٠٩٣)، وابن السني في عمل اليوم والليلة (٥٦٩)، والقزويني في التدوين ٤/٨٥.

(٥) في [هـ]: (فيها).

(٦) في [أ، ح، ط، هـ]: (أنه)، وفي [ز]: (أن عن).

(٧) في [جـ]: (جاءكم).

(٨) في [هـ]: (أكلت).

أكلت برقية حق»[١].

٢٥١٣٣- **حدثنا** أبوبكر قال: حدثنا أبومعاوية عن الأعمش عن جعفر بن[٢] إياس عن أبي نضرة عن أبي سعيد قال: بعثنا النبي (ﷺ)[٣] ثلاثين راكباً في سرية، (قال)[٤]: فنزلنا بقوم فسألناهم (القرى)[٥]، فلم يقرونا، (قال)[٦]: فلُدغ سيدهم، قال: فأتونا، فقالوا: أفيكم أحد (يرقي)[٧] من العقرب؟/ قال: قلت: نعم (أنا)[٨]، ولكن لا أرقيه حتى (تعطونا)[٩] غنما، (قال)[١٠]: فقالوا: (إنا)[١١] (نعطيكم)[١٢] ثلاثين شاة، قال: فقبلنا، قال: فقرأت[١٣] (فاتحة)[١٤]

٤١٢/٧

---

(١) حسن؛ خارجة بن الصلت صدوق، أخرجه أحمد (٢١٨٣٥)، وأبوداود (٣٨٩٦)، والنسائي في عمل اليوم والليلة (١٠٣٢)، وابن حبان (٦١١١)، والحاكم ٥٥٩/١، والطبراني ٥٠٩/١٧، والطحاوي ١٢٦/٤، وابن الأثير ٣٦٧/٦، والمزي ١٤/٨، وابن السني (٦٣٠)، والطيالسي (١٣٦٣)، والبيهقي في الدلائل ٩١/٧.

(٢) في [جـ]: زيادة (أبي).

(٣) في [جـ]: (عليه السلام).

(٤) في [ز]: (فقال).

(٥) في [ط]: (القرآن).

(٦) سقط من: [ط].

(٧) في [جـ]: (يرق).

(٨) ساقطة في: [ط].

(٩) في [ح]: (يعطونا).

(١٠) سقط من: [ج].

(١١) في [جـ، ز]: (فإنا).

(١٢) في [جـ]: (نطعمكم).

(١٣) في [هـ]: زيادة (عليه).

(١٤) في [ط، هـ]: (الفاتحة).

(الكتاب)[١] سبع مرات، قال: فبرأ[٢]، فقلنا لاتعجلوا حتى تأتوا رسول الله ﷺ قال: فلما قدمنا عليه، قال: فذكرت له الذي صنعت قال: **«أو ما علمت أنها رقية، أقسموا الغنم، وأضربوا لي معكم بسهم»**[٣].

٢٥١٣٤- **حدثنا** أبوبكر قال: حدثنا عبدالرحيم عن إسماعيل بن أبي خالد عن قيس بن أبي حازم قال: أتى رسول الله ﷺ (رجل)[٤] فقال: إني رقيت فلانا وكان به جنون، فأُعطيت قطيعاً من غنم، وإنما رقيته بالقرآن، فقال: رسول الله ﷺ: **«من أخذ برقية باطل فقد أخذت برقية حق»**[٥].

٢٥١٣٥- **حدثنا** أبوبكر قال: حدثنا ابن نمير قال: حدثنا عثمان بن حكيم قال: أخبرني عبدالرحمن بن عبدالعزيز عن يعلى بن مرة، قال: خرجت مع رسول الله ﷺ (في سفر)[٦] حتى إذا كنا ببعض الطريق مررنا بامرأة جالسة، (و)[٧]معها صبي لها، فقالت: يا رسول (الله)[٨] (إن)[٩] ابني/ هذا به بلاء، وأصابنا منه بلاء، يؤخذ ٤١٣/٧ في اليوم لا أدري كم مرة؟ فقال: **«(ناولينيه)[١٠]»**، فرفعته إليه، فجعله بينه وبين

---

(١) سقط من: [أ، ط، هـ].

(٢) في [هـ]: زيادة (وقبضت الغنم فعرض في أنفسنا منها شيء).

(٣) صحيح، أخرجه البخاري (٢٢٧٦)، ومسلم (٢٢٠١).

(٤) في [ز]: (رجلاً).

(٥) مرسل؛ قيس بن أبي حازم تابعي.

(٦) سقط من: [ز]، وفي [جـ]: (في سفره).

(٧) سقطت (الواو) من: [أ، هـ].

(٨) سقط من: [ز].

(٩) سقط من: [أ، جـ، ح، ز].

(١٠) في [أ، ط]: (ناولينه)، وكذلك في: [جـ].

واسطة (الرحْل)[١]، ثم (فغر فاه)[٢] ثم نفث فيه ثلاثاً: «**بسم الله أنا عبدالله (أخسأ)**[٣] **عدو الله**»، ثم ناولها إياه، ثم قال: القينا في الرجعة في هذا المكان فأخبرينا ما فعل؟ قال: فذهبنا ثم رجعنا فوجدناها في ذلك المكان معها شياه (ثلاث)[٤]، فقال: «**ما فعل صبيك؟**» (فقالت)[٥]: والذي بعثك بالحق[٦] (ما أحسسنا)[٧] منه بشيء حتى[٨] هذه الساعة، فاجتَرِز هذه الغنم، قال: أنزل فخذ منها واحدة ورد البقية[٩].

٢٥١٣٦- **حدثنا** أبوبكر قال: حدثنا يحيى بن آدم قال: (أخبرنا)[١٠] إسرائيل عن أبي إسحاق عن عمارة بن عبد عن علي قال: لا رقية إلا (مما)[١١] أخذ سليمان (منه)[١٢] الميثاق[١٣]./ ٤١٤/٧

---

(١) في [أ، ط، هـ]: (الرجل).

(٢) في [ط]: (نغرفان)، وفي [ط]: (نغرفاه).

(٣) في [ط، ح، هـ]: (أخس).

(٤) في [أ، ح، ز، ط]: (ثلاثة).

(٥) في [ز]: (قالت).

(٦) سقط من: [ح] (ما).

(٧) في [جـ]: (أحسسنا).

(٨) زائدة من: [هـ].

(٩) مجهول؛ لجهالة عبدالرحمن بن عبدالعزيز، أخرجه أحمد (١٧٥٤٨)، وعبد بن حميد (٤٠٥)، ووكيع في الزهد (٥٠٨)، وهناد في الزهد (١٣٣٨)، وأبونعيم في الدلائل (٣٩٤)، والبيهقي في دلائل النبوة ٢١/٦.

(١٠) في [ز]: (أنبأنا).

(١١) في [هـ، ط]: (ما).

(١٢) في [هـ]: (عليه).

(١٣) مجهول؛ لجهالة عمارة بن عبد، وأخرجه إسحاق كما في المطالب العالية (٢٤٧٨).

[٢٧] من رخص في الرقية من العين

٢٥١٣٧- **حدثنا** أبوبكر قال: حدثنا ابن عيينة عن عمرو عن عروة بن عامر عن عبيد بن رفاعة الزرقي قال: قالت أسماء لرسول الله ﷺ: إن بني جعفر تسرع إليهم العين، فأسترقي لهم من العين؟ قال: **«نعم، فلو (كان)[1] شيء سابق القدر لسبقته العين»**[2].

٢٥١٣٨- **حدثنا** أبوبكر قال: حدثنا عبدالرحيم عن يحيى بن سعيد عن نافع عن سليمان بن يسار أن عروة بن الزبير أخبره أن رسول الله ﷺ دخل بيت أم سلمة فإذا صبي في البيت يشتكي، فسألهم (عنه)[3] فقالوا: نظن أن به العين، فزعم أن رسول الله ﷺ قال: **«(ألا)[4] (تسترقون)[5] له من العين»**[6].

٢٥١٣٩- **حدثنا** أبوبكر قال: حدثنا عبدالرحيم عن محمد بن إسحاق/ عن ٤١٥/٧

---

(١) في [ط]: (كانت).

(٢) مرسل؛ عبيد تابعي، أخرجه أحمد (٢٧٤٧٠)، والترمذي (٢٠٥٩)، وابن ماجه (٣٥١٠)، والحميدي (٣٣٠)، وابن أبي عاصم في الآحاد (٣١٤٦)، والطبراني (٢٤/[٣٧٩])، والبيهقي (٩/٣٤٨)، والبغوي (٣٢٤٣)، والنسائي في الكبرى (٧٥٣٧)، والطحاوي (٤/٣٢٧)، وابن عدي (٤/١٥٧٥).

(٣) سقط من: [ز].

(٤) في [أ، ح، ط]: (لا)، وفي [هـ]: (أن).

(٥) في [أ، ح، ز]: (تسترقوا).

(٦) مرسل؛ عروة تابعي، وأخرجه مالك في الموطأ ٢/٩٤٠ (١٦٨١) بدون ذكر نافع مع ثبوت رواية يحيى عنه وثبوت روايته عن سليمان بن يسار، وقد ورد الخبر من حديث عروة عن أم سلمة أخرجه أبويعلى (٦٨٧٩)، والطبراني ٢٣/(٥٦٨)، وابن السني (٥٧١)، كما ورد من حديث عروة عن زينب عن أم سلمة، أخرجه البخاري (٥٧٣٩)، ومسلم (٢١٩٧).

عبدالله بن أبي نجيح عن عبدالله بن (بابيه)[١] مولى جبير بن مطعم قال: قالت أسماء بنت (عميس)[٢]: قلت: يا رسول الله إن العين (تسرع)[٣] إلى بني جعفر فأسترقي لهم؟ قال: **«نعم فلو قلت لشيء: (يسبق)[٤] القدر (لقلت)[٥]: إن العين تسبقه»**[٦].

٢٥١٤٠- **حدثنا** أبوبكر قال: حدثنا معاوية بن (هشام)[٧] قال: حدثنا عمار بن (رزيق)[٨] عن عبدالله بن عيسى عن أمية بن هند عن عبدالله بن عامر بن ربيعة عن أبيه قال: (انطلقت)[٩] أنا وسهل بن حنيف نلتمس الخَمَر[١٠]، فوجدنا خَمَراً (و)[١١]غديراً، وكان أحدنا يستحي أن يغتسل وأحد (يراه)[١٢]، فاستتر مني حتى إذا رأى (أن)[١٣] قد فعل نزع جبة عليه من كساء، ثم دخل الماء، فنظرت إليه فأعجبني

---

(١) في [أ، ح]: (ثابتة)، وفي [هـ]: (ثابت).

(٢) في [ز]: (عميش).

(٣) في [ط]: (لتسرع).

(٤) في [جـ]: (ليسبق).

(٥) في [ط، هـ]: (قلت).

(٦) منقطع حكماً؛ ابن إسحاق مدلس، أخرجه الطحاوي ٤/٣٢٧، والطبراني ٢٤/(٣٧٧)، وانظر: مسند أبي حنيفة ص١٨١، وما تقدم برقم [٢٥١٣٧].

(٧) في [أ، ح، ط، هـ]: (همام).

(٨) في [هـ]: (زريق)، وفي [ز]: (رزين).

(٩) في [ط]: (انطلق).

(١٠) أي: الأشجار الساترة ونحوها.

(١١) في [جـ، ز]: (أو).

(١٢) في [ط]: (يرانا).

(١٣) سقط من: [ط].

خلقه، (فأصبته)[١] (منها)[٢] بعين، (فأخذته)[٣] (قفقفة)[٤] وهو في الماء، فدعوته فلم (يجبني)[٥] فانطلقت إلى النبي ﷺ فأخبرته الخبر، / فقال: رسول الله (ﷺ)[٦]: ٤١٦/٧
«(قوموا)[٧] فأتاه»، فرفع (عن)[٨] ساقه ثم أدخل إليه الماء، فلما أتاه ضرب صدره ثم قال: **«اللهم أذهب حرها وبردها و(وصبها)[٩]»**، ثم قال: **«قم»**، فقام، فقال: رسول الله ﷺ: **« إذا رأى أحدكم من نفسه أو ماله أو أخيه[١٠] فليدع بالبركة فإن العين حق»**[١١].

٢٥١٤١- **حدثنا** أبوبكر قال: حدثنا شبابة قال: حدثنا ابن أبي ذئب عن الزهري عن أبي أمامة بن سهل (بن حنيف)[١٢] عن أبيه أن عامراً مر به وهو يغتسل

---

(١) في [ز]: (فأصبتها).

(٢) في [ز]: (منه).

(٣) سقط من: [أ، ح، ط].

(٤) في [أ، ح]: (فتطعـ ـه)، وفي [ط]: (معطعـ ـة)، وفي [هـ]: (قعقعة).

(٥) في [ط]: (يجبلي).

(٦) سقط من: [ز].

(٧) في [ح]: (قوموه).

(٨) في [ط]: (من).

(٩) في [ط]: (وجهها).

(١٠) في [هـ]: زيادة (ما يعجبه).

(١١) مجهول؛ لجهالة أمية بن هند، أخرجه أحمد (١٥٧٠٠)، والنسائي في الكبرى (٧٥١١)، وابن ماجه (٣٥٠٦)، وأبويعلى (٧١٩٥)، والطحاوي في شرح المشكل (٢٩٠١)، وابن السني (٢٠٦)، والحاكم ٢١٥/٤، والبخاري في التاريخ ٩/٢.

(١٢) سقط من: [أ، ح، ط، هـ].

فقال: ما رأيت كاليوم (قط)[١] ولا جلد (مخبأة)[٢]، (فلبط)[٣] به حتى ما يعقل (لشدة)[٤] الوجع، فأخبر بذلك النبي ﷺ، (فدعاه النبي)[٥] (ﷺ)[٦] (فتغيظ)[٧] عليه، وقال: «**(قتلته)[٨] (علا ما)[٩] يقتل أحدكم أخاه؟ ألا بركت؟**»، فأمر النبي ﷺ (بذلك)[١٠] فقال: «**اغسلوه**»، فاغتسل فخرج/ مع (الركب)[١١][١٢]. ٤١٧/٧

٢٥١٤٢- وقال الزهري: (إن)[١٣]هذا من العلم، (تغسل)[١٤] الذي عانه، قال: يؤتى بقدح (من)[١٥] ماء فيدخل يده في القدح فيمضمض ويمجه في القدح،

---

(١) زيادة في: [جـ، ز].

(٢) في [أ، ح، ط]: (محناه).

(٣) في [أ، ح، ط]: (فليط).

(٤) في [ط]: (بشدة).

(٥) سقط من: [ط].

(٦) سقط من: [ز، ط].

(٧) في [أ، ح]: (فتغيظه).

(٨) في [ط]: (قتيبة).

(٩) في [جـ]: (على م)، وفي [أ، هـ]: (على م).

(١٠) سقط من: [ط].

(١١) في [ط]: (الركبا).

(١٢) صحيح، أخرجه أحمد (١٥٩٨٠)، والنسائي في الكبرى (٧٦١٨)، وابن ماجه (٣٥٠٩)، ومالك ٢/٩٣٩، والطحاوي في شرح المشكل (٢٨٩٥)، وعبدالرزاق (١٩٧٦٦)، وابن السني (٢٠٤)، والطبراني (٥٥٧٥)، والبيهقي في دلائل النبوة ٦/١٦٣، وابن عبدالبر في التمهيد ٦/٢٤٢، وابن حبان (٦١٠٦)، والحاكم ٣/٤١٠.

(١٣) في [جـ، ز]: زيادة (إن).

(١٤) في [هـ]: (يغسل له)، وفي [أ، ح، ط]: (غسل له).

(١٥) في [أ، ح، ز]: زيادة (من).

ويغسل وجهه في القدح، ثم (يصب)[١] بيده اليسرى على كفه اليمنى، ثم بيده اليمنى على كفه اليسرى، ويدخل يده (اليسرى)[٢] فيصب على مرفق يده اليمنى [وبيده اليمنى على مرفق يده اليسرى، ثم يغسل قدمه اليمنى ثم يغسل يده اليمنى][٣]، فيغسل (قدمه)[٤] اليسرى، ثم (يدخل)[٥] (يده)[٦] اليمنى فيغسل الركبتين، ويأخذ (داخلة)[٧] إزاره فيصب على رأسه صبة واحدة، ولا (يدع)[٨] القدح حتى يفرغ.

٢٥١٤٣- **حدثنا** أبوبكر قال: حدثنا (محمد بن)[٩] عبدالله قال: حدثنا سفيان عن الأعمش عن إبراهيم[١٠] عن عائشة أنها كانت تأمر (العاين)[١١] أن يتوضأ (فيغسل)[١٢] الذي أصابته العين[١٣].

---

(١) في [أ، ح، ز، ط]: (يصيب).

(٢) سقط من: [ط].

(٣) سقط من: [أ، ح، ط، هـ].

(٤) في [أ، هـ]: (يده).

(٥) سقط من: [هـ].

(٦) سقطت من: [جـ، ز].

(٧) في [جـ، ز]: (يدخله)، وفي [هـ]: (داخل).

(٨) في [ز]: (يضع).

(٩) سقط من: [ط، هـ].

(١٠) في [هـ]: زيادة (عن الأسود).

(١١) في [أ، جـ، ز]: (المعين)، وفي [ط]: (معين)، وفي [ح]: (العين).

(١٢) في [جـ، ز]: (فيغتسل).

(١٣) منقطع؛ إبراهيم لم يدرك عائشة.

٢٥١٤٤- **حدثنا** أبوبكر قال: حدثنا أحمد بن إسحاق قال: حدثنا وهيب عن ابن طاوس عن أبيه عن ابن عباس قال: قال رسول الله ﷺ: **«العين حق، وإذا استغسل[١] (فليغتسل)»**[٢][٣]./ ٤١٨/٧

* * *

[٢٨] في الرجل (يفزع)[٤] من الشيء

٢٥١٤٥- **حدثنا** أبوبكر قال: حدثنا عبدالرحيم بن سليمان عن يحيى بن سعيد عن محمد بن يحيى أن (الوليد بن)[٥] الوليد بن المغيرة المخزومي شكا إلى رسول الله ﷺ حديث (نفس)[٦] (يجده)[٧] وأنه قال: **«إذا أتيت إلى فراشك (فقل)[٨]: أعوذ (بكلمات)[٩] الله التامة من غضبه وعقابه وشر عباده، ومن همزات الشياطين وأن يحضرون، فوالذي نفسي بيده لا (يضرك)[١٠] شيء حتى تصبح»**[١١].

---

(١) في [هـ]: زيادة (أحدكم).

(٢) في [ز]: (فلتغتسل).

(٣) صحيح، أخرجه مسلم (٢١٨٨)، والنسائي في الكبرى (٧٦٢٠)، والترمذي (٢٠٦٢)، وابن حبان (٦١٠٧).

(٤) في [هـ]: (يفزغ).

(٥) سقط من: [أ، جـ، ط].

(٦) في [أ، هـ]: (بعين)، وفي [ط]: (بعير).

(٧) في [جـ]: (نحوه)، وفي [هـ]: (نحو).

(٨) سقط من: [جـ].

(٩) في [جـ، ز]: (بكلمة).

(١٠) في [ز]: (يضرل).

(١١) مرسل؛ محمد بن يحيى تابعي، أخرجه مالك ٢/٩٥٠، وأحمد (١٦٥٧٣)، ومسدد كما في المطالب (٣٣٦٤)، وابن السني (٧٥٥)، والبيهقي في الأسماء والصفات ص١٨٥.

٢٥١٤٦- **حدثنا** أبوبكر قال: حدثنا ابن نمير عن زكريا عن مصعب بن شيبة عن يحيى بن جعدة قال: كان خالد (بن الوليد)[١] (يفزع)[٢] من الليل (حتى)[٣] يخرج ومعه سيفه، فخشي عليه أن يصيب أحداً، فشكا ذلك إلى النبي ﷺ فقال: **«إن جبريل قال لي: (إن)[٤] عفريتاً من الجن يكيدك، (فقل)[٥] أعوذ (بكلمات)[٦] الله التامة التي لا (يجاوزها)[٧] بر ولا فاجر من شر ما ينزل من السماء وما يعرج فيها، ومن (شر)[٨] ما (ذرأ)[٩] في الأرض وما يخرج (منها)[١٠]، / ومن شر فتن الليل والنهار، ومن (شر)[١١] كل (طارق)[١٢] إلا (طارقاً)[١٣] يطرق بخير يا رحمن»**، [فقالهن خالد فذهب ذلك عنه[١٤]. ٤١٩/٧

٢٥١٤٧- **حدثنا** أبوبكر قال: حدثنا أبوأسامة عن عبدالرحمن بن يزيد قال: حدثنا مكحول أن رسول الله ﷺ لما دخل مكة تلقته الجن بالشرر يرمونه، فقال جبريل: **«يا محمد، تعوذ بهؤلاء الكلمات»**، (فزجروا)[١٥] عنه، فقال: **«أعوذ**

---

(١) مكرره في: [ز].

(٢) سقط من: [ط].

(٣) في [أ، ح، ز]: (حين).

(٤) سقط من: [ز].

(٥) سقط من: [ز].

(٦) في [ز]: (بكلمة).

(٧) في [جـ]: (يجاوزهن).

(٨) سقط في: [ز].

(٩) في [أ، ب، هـ]: (بث).

(١٠) في [أ، ح، ط]: (فيها).

(١١) سقط من: [جـ].

(١٢) في [هـ]: (طارقاً).

(١٣) في [أ، ح، هـ]: (طارق).

(١٤) مرسل؛ يحيى بن جعدة تابعي

(١٥) في [ز]: (فزحزحوا).

بكلمات الله التامات التي لا يجاوزهن بر ولا فاجر من شر ما ينزل من السماء وما يعرج فيها، ومن شر ما بث في الأرض وما يخرج منها، ومن شر فتن الليل والنهار، ومن شر كل طارق إلا طارقاً يطرق بخير يا رحمن[(١)]»[(٢)].

٢٥١٤٨- **حدثنا** أبوبكر قال: حدثنا أبوأسامة عن (الجريري)[(٣)] عن أبي العلاء عن عثمان بن أبي العاص أنه أتى النبي ﷺ فقال: يا رسول الله إن الشيطان قد (حال)[(٤)] بين صلاتي و(بين)[(٥)] (قراءتي)[(٦)]، قال: **«(ذلك)[(٧)] شيطان (يقال)[(٨)] له خِنْزَب، فإذا أحسسته فاتفل عن يسارك ثلاثا وتعوذ بالله من شره»[(٩)].**

٢٥١٤٩- **حدثنا** أبوبكر قال: حدثنا عفان قال: حدثنا جعفر بن سليمان قال: حدثنا أبوالتياح قال: سأل رجل (عبدالله)[(١٠)] بن (خنبش)[(١١)]: كيف (صنع)[(١٢)] رسول الله ﷺ[(١٣)](ليلة كادته الشياطين؟ قال: جاءت الشياطين إلى رسول الله

---

(١) سقط ما بين المعكوفين من: [أ، ح، ط، هـ].

(٢) مرسل؛ مكحول تابعي.

(٣) في [ط]: (الجرير)، وفي [أ، ح]: (الحريري).

(٤) في [ح]: (حار).

(٥) سقط من: [أ، ز].

(٦) سقط من: [أ].

(٧) في [ز]: (ذاك).

(٨) في [جـ]: (فقال).

(٩) صحيح، أخرجه مسلم (٢٢٠٣)، وأحمد (١٧٨٩٧).

(١٠) هكذا رواية عفان كما في مسند أحمد وغيره، وفي [هـ]: (عبدالرحمن).

(١١) في [أ، ح، ط]: (خنيس)، وفي [ع]: (حنيش).

(١٢) في [ط]: (ضع).

(١٣) في [جـ، ز]: (حين).

ﷺ)[١] من (الأودية)[٢]، وتحدرت/ عليه من (الجبال)[٣]، (وفيهم)[٤] شيطان معه ٤٢٠/٧
شعلة من نار يريد (أن)[٥] يحرق بها رسول الله ﷺ، (فأرعب)[٦] منه، قال جعفر: أحسبه جعل يتأخر، وجاء جبريل فقال: **«يا محمد قل، (قال: و)[٧]ما أقول؟ قال: قل أعوذ بكلمات الله التامات التي لا يجاوزهن بر ولا فاجر من شر ما خلق وذرأ وبرأ، ومن شر ما (ينزل)[٨] من السماء ومن شر ما يعرج فيها، ومن شر ما ذرأ في الأرض ومن شر ما يخرج منها، ومن (شر)[٩] فتن الليل والنهار، ومن شر (كل)[١٠] طارق إلا (طارقاً)[١١] يطرق بخير يا رحمن»**، قال: فطفئت نار (الشياطين)[١٢] وهزمهم الله[١٣].

---

(١) سقط من: [أ، ح، ط].

(٢) في [ح]: (الادوية).

(٣) في [جـ، ز]: (الحبال).

(٤) في [ز]: (وفيه).

(٥) سقط من: [ز].

(٦) في [جـ]: (فأرغب)، وفي [ط]: (قارعب).

(٧) سقط من: [جـ].

(٨) في [أ، ح]: (يتنزل).

(٩) سقط من: [ز].

(١٠) سقط من: [ط].

(١١) في [أ، جـ، ح، ز، ط]: (طارق).

(١٢) في [أ، هـ]: (الشيطان).

(١٣) حسن؛ جعفر بن سليمان صدوق، أخرجه أحمد (١٥٤٦١)، وأبويعلى (٦٨٤٤)، وابن السني (٦٣٧)، وأبونعيم في الدلائل (١٣٧)، والبيهقي في الدلائل ٩٥/٧، وابن عبدالبر في التمهيد ١١٤/٢٤.

٢٥١٥٠- **حدثنا** أبوبكر قال: حدثنا أبوأسامة (قال: حدثنا)[١] الأعمش عن مجاهد قال: كنت ألقى من (رؤية)[٢] (الغول)[٣] والشياطين بلاء وأرى خيالاً، فسألت ابن عباس[٤]، فقال: (أجرأ)[٥] على ما رأيت ولا (تفرق)[٦] منه، فإنه (يفرق)[٧] منك كما (تفرق)[٨] منه، ولا تكن أجبن السوادين، قال مجاهد: فرأيته (فأسندت)[٩] عليه/ (بعصا)[١٠] حتى سمعت وقعته[١١]. ٤٢١/٧

٢٥١٥١- **حدثنا** أبوبكر قال: حدثنا يزيد قال: (أخبرنا)[١٢] (ابن)[١٣] عون عن إبراهيم النخعي قال: (كانوا)[١٤] إذا رأى أحدهم في منامه (ما يكره)[١٥] قال:

---

(١) في [هـ]: (عن).

(٢) في [ح]: (دوية)، وسقط من: [ز].

(٣) في [ز]: (الغلول).

(٤) في [ز]: زيادة (عن).

(٥) في [أ، ح، ط]: (أخبره)، وفي [جـ]: (أخبرني)، وفي [ز]: (احتره)، وفي [هـ]: (أجزه).

(٦) في [جـ، ز]: (تفرقن)، وكذلك في: [أ، ح].

(٧) في [ح]: (تفرقا).

(٨) في [ح]: (تفرقا).

(٩) في [ز]: (فاستدت)، وفي [ط]: (فاسلذت).

(١٠) في [جـ]: (بعضاً)، وكذلك في: [ز]، وفي [أ، ط، ح]: (بعصى).

(١١) صحيح.

(١٢) في [ز]: (أنبأنا).

(١٣) سقط من: [أ، هـ، ط].

(١٤) في [ط، هـ]: (كان).

(١٥) سقط من: [ز].

(أعوذ)[١] بما عاذت به ملائكته ورسله من (شر)[٢] ما رأيت في منامي (أن)[٣] يصيبني منه (شيء)[٤] (أكرهه)[٥] في الدنيا والآخرة.

٢٥١٥٢- **حدثنا** أبوبكر قال: حدثنا عبدة عن محمد بن إسحاق عن عمرو بن شعيب عن أبيه عن جده قال: قال رسول الله ﷺ: **«إذا فزع أحدكم في منامه فليقل: بسم الله أعوذ بكلمات الله التامة من غضبه و(سوء)[٦] عقابه وشر عباده و(من)[٧] (شر)[٨] الشياطين و(أن)[٩] يحضرون»**[١٠].

٢٥١٥٣- **حدثنا** أبوبكر قال: حدثنا معاوية بن هشام قال: حدثنا سفيان عن ابن أبي ليلى عن أخيه عن عبدالرحمن بن أبي ليلى قال: إذا (أحس)[١١] أحدكم بالشيطان فلينظر إلى الأرض و(ليتعوذ)[١٢].

---

(١) في [ط]: (عوذ).

(٢) في [ط]: (خير).

(٣) في [ح]: (أو).

(٤) في [ز]: (شيا).

(٥) في [ح]: (أكره).

(٦) في [أ، هـ، ط]: (شر).

(٧) في [هـ]: سقط (من).

(٨) في [ز]: سقطت.

(٩) في [جـ، ز]: (وما).

(١٠) منقطع حكماً؛ ابن إسحاق مدلس، أخرجه أحمد (٦٦٩٦)، وأبوداود (٣٨٩٣)، والترمذي (٣٥٢٨)، والنسائي في عمل اليوم والليلة (٧٦٦)، وابن السني (٧٥٣)، والبخاري في خلق أفعال العباد (ص٨٩)، والطبراني في الدعاء (١٠٨٦)، والبيهقي في الآداب (٩٩٣).

(١١) في [أ، ح، ز، ط]: (حس).

(١٢) في [أ، ط، هـ]: (ليتعوذه).

[٢٩] في الكي من رخص فيه

٢٥١٥٤- **حدثنا** أبوبكر قال: حدثنا وكيع قال: حدثنا سفيان عن أبي الزبير عن جابر: أن رسول الله ﷺ كوى سعدا في أكحله مرتين[١]./ ٤٢٢/٧

٢٥١٥٥- **حدثنا** أبوبكر قال: حدثنا وكيع عن إسرائيل عن قيس بن أبي حازم قال: دخلنا على (خباب)[٢] نعوده (و)[٣] قد (اكتوى)[٤] سبعا في بطنه[٥].

٢٥١٥٦- **حدثنا** أبوبكر قال: حدثنا علي بن مسهر عن عبيدالله عن نافع عن ابن عمر أنه اكتوى من اللقوة واسترقى من العقرب[٦].

٢٥١٥٧- **حدثنا** أبوبكر قال: حدثنا يحيى بن سعيد عن سفيان عن عبدالملك بن أبجر عن سيار[٧] عن قيس عن جرير (قال)[٨]: أقسم عليَّ عمر لأكتوين[٩].

---

(١) صحيح، أخرجه مسلم (٢٢٠٨)، وأحمد (١٤٣٤٣).

(٢) في [ط]: (جناب).

(٣) سقط من: [ح].

(٤) في[جـ، ز]: (التوى).

(٥) صحيح، أخرجه البخاري (٦٤٣٠)، ومسلم (٢٦٨١).

(٦) صحيح، واللقوة: مرض في الوجه.

(٧) في حاشية [جـ]: (سيار)، شديد الياء آخر الحروف، يقال له أبوحمزة. وثقة ابن حبان، وقيس هو ابن أبي حازم، تابعي كبير ثقة وجرير هو ابن عبدالله البجلي.

(٨) في [ح، ز]: زيادة (قال).

(٩) حسن، سيار روى عنه جمع من الأئمة والثقات، وذكره ابن حبان في الثقات (٦/٤٢١)، وأخرجه البخاري في التاريخ (٤/١٦٠).

٢٥١٥٨- **حدثنا** أبوبكر قال: حدثنا ابن مهدي عن هشام عن قتادة عن أنس أنه اكتوى من اللقوة[١].

٢٥١٥٩- **حدثنا** أبوبكر قال: حدثنا ابن مهدي عن حماد بن سلمة عن ثابت عن أنس قال: كواني أبوطلحة واكتوى من اللقوة[٢]./ ٤٢٣/٧

٢٥١٦٠- **حدثنا** أبوبكر قال: حدثنا غندر عن شعبة عن محمد بن عبدالرحمن ابن (سعد)[٣] بن (زرارة)[٤] (قال: سمعت عمي يحيى - وما أدركت رجلاً منا به شبيهاً - يحدث)[٥] (أن سعد بن زرارة)[٦] أخذه وجع في حلقه يقال: له (الذبح)[٧] فقال: رسول الله ﷺ: **«(لأبلغن)[٨] أو (لأبلين)[٩] في أبي (أمامة)[١٠] (عذرا)[١١]»**، فكواه (بيده)[١٢] فمات، فقال: رسول الله ﷺ: **«ميتة (سوء)[١٣] لليهود يقولون:**

---

(١) صحيح، أخرجه أحمد (١٢٤١٦)، والحاكم ٤١٧/٤، والطيالسي (٢٠١٥)، والطحاوي ٣٢١/٤، وانظر: ما بعده.

(٢) صحيح، أخرجه البخاري (٥٧١٩)، والحاكم (٤١٧/٤).

(٣) في [هـ]: (أسعد).

(٤) في [أ]: (زرادة).

(٥) سقط من: [أ، ح، ط، هـ].

(٦) سقط من: [أ، ح، ز، ط]، وفي [هـ]: (أن أسعد به زرارة).

(٧) في [ط]: (الرمح).

(٨) في [أ، ط]: (لا بلعز).

(٩) في [هـ]: (لأيلين).

(١٠) في [ط]: (أسامة).

(١١) في [جـ]: (قدرا).

(١٢) في [أ، ح]: (بيد).

(١٣) في [ط]: (بسوء).

(فهلا)[١] **دفع عن صاحبه؟ وما أملك له ولا (لنفسي)**[٢] **شيئاً»**[٣].

٢٥١٦١- **حدثنا** أبوبكر قال: حدثنا ابن فضيل عن سالم بن أبي حفصة عن (شيبان)[٤] اللحام قال: كواني ابن الحنفية في (رأسي)[٥][٦].

٤٢٤/٧ ٢٥١٦٢- **حدثنا** أبوبكر قال: حدثنا عبدالسلام عن عطاء بن السائب/ عن أبي عبدالرحمن أنه دخل عليه وقد كوى غلاماً.

٢٥١٦٣- **حدثنا** أبوبكر قال: حدثنا ابن علية عن إسحاق بن سويد عن مطرف ابن (الشخير)[٧] قال: كان عمران بن حصين (ينهى)[٨] عن الكي، ثم اكتوى بعد[٩].

٢٥١٦٤- **حدثنا** أبوبكر قال: حدثنا يزيد بن هارون قال: (أخبرنا)[١٠] عمران

---

(١) في [جـ، ز]: (فهلا).

(٢) في [ط]: (لنفس).

(٣) صحيح، والأظهر أن يحيى صحابي، والحديث أخرجه أحمد في العلل ١/٢٩٩، وابن ماجه (٣٤٩٢)، والطبراني ٢٢/(٧٣٩)، وابن أبي عاصم في الآحاد (٢١٩٧)، والمزي (٣١/٢٠٢)، وابن الأثير في أسد الغابة (٥/٤٨٤)، وأخرجه ابن سعد ٣/٦١٠ مرسلاً، ومالك ٢/٩٤٤ بلاغاً، وورد من طريق آخر عند أحمد (١٦٦١٨ و١٧٢٣٨).

(٤) في [ز]: (شبان).

(٥) في [أ]: (رامي).

(٦) مجهول؛ لجهالة شيبان اللحام.

(٧) في [أ، ح، ط، هـ]: (شخير).

(٨) في [أ، ح]: (نهى).

(٩) صحيح.

(١٠) في [ز]: (أنبأنا).

بن (حدير)[١] عن أبي مجلز[٢] قال: كان عمران بن حصين ينهى[٣] عن الكي، فابتلي فاكتوى، فجعل بعد ذلك يعج، (يقول)[٤]: اكتويت كية (نار)[٥] ما أبرأت من ألم، ولا أشفت من سقم[٦].

٢٥١٦٥- **حدثنا** أبوبكر قال: حدثنا محمد بن عبدالله عن سفيان عن أبي إسحاق عن أبي الأحوص عن عبدالله قال: أتي النبي ﷺ برجل نعت له الكي، فقال له النبي (ﷺ)[٧]: **«اكووه (أو)[٨] أرضفوه»**[٩].

٢٥١٦٦- **حدثنا** أبوبكر قال: حدثنا وكيع عن سفيان عن عبدالملك (بن سعيد)[١٠]/ بن (حيان)[١١] عن (سيار)[١٢] (أبي)[١٣] حمزة عن (قيس)[١٤] عن ٤٢٥/٧

---

(١) في [أ]: (حذير).

(٢) في حاشية [جـ]: (أبومجلز) اسمه لاحق بن حميد ثقة كبير.

(٣) في [ح]: (نهى).

(٤) في [ز]: (ويقول).

(٥) في [أ، جـ، ح، ز]: (بنار).

(٦) صحيح.

(٧) في [أ، ح، ز، ط]: (عليه السلام).

(٨) في [أ، ح، هـ]: (و).

(٩) صحيح، أخرجه أحمد (٣٨٥٢)، والنسائي في الكبرى (٧٦٠١)، والطحاوي ٣٢٠/٤، والشاشي (٧٣٣)، والحاكم ٤١٦/٤، وابن حبان (٦٠٨٢)، والطبراني (١٠٢٧٥)، وعبدالرزاق (١٩٥١٧)، والبيهقي ٣٤٢/٩، والطيالسي (١٧٥٤)، وأبويعلى (٥٠٩٥).

(١٠) سقط من: [أ، ح، ط، هـ].

(١١) في [ط]: (حبان).

(١٢) في حاشية [جـ]: (سيار)، كنيته: أبوحمزة كوفي.

(١٣) في [ط]: (ابن).

(١٤) في حاشية [جـ]: (وقيس)، وهو: ابن أبي حازم.

(جرير)[١] قال: (أقسم)[٢] عليَّ عمر لأكتوين[٣].

٢٥١٦٧- **حدثنا** أبوبكر قال: حدثنا أبوأسامة عن أبي العميس عن الحسن (ابن)[٤] سعد عن أبيه قال: كانت للحسن بن علي (بختية)[٥] (قد)[٦] (مال سنامها)[٧] على جنبها، فأمرني أن أقطعه وأكويه[٨].

٢٥١٦٨- **حدثنا** أبوبكر قال: حدثنا ابن مهدي عن سفيان عن منصور عن مجاهد أن ابن عمر كوى (ابنا)[٩] له وهو محرم[١٠].

* * *

[٣٠] في كراهية الكي (والرقى)[١١]

٢٥١٦٩- **حدثنا** أبوبكر قال: حدثنا ابن فضيل عن حصين عن سعيد بن جبير عن ابن عباس قال: قال رسول الله ﷺ: / **«عرضت عليَّ الأمم، فإذا سواد عظيم،** ٤٢٦/٧

(١) في حاشية [جـ]: (جرير) هو: عبدالله البجلي البصري.

(٢) في [ط]: (أمتم).

(٣) حسن؛ سيار صدوق، وتقدم برقم [٢٥١٥٧].

(٤) في [ز]: (عن).

(٥) في [ط]: (عينه)، وفي [ح]: (بحينه).

(٦) في [أ، ح، ط، هـ]: (قال).

(٧) في [ط]: (ما مسنامها).

(٨) مجهول؛ سعد مجهول.

(٩) في [ز]: (أبا).

(١٠) صحيح.

(١١) في [أ، جـ، ح]: (الرقا).

فقلت هذه أمتي، فقيل: هذا موسى وقومه، (قال)[١]: ثم قيل لي: انظر إلى الأفق، فنظرت فإذا سواد قد ملأ الأفق، (قال)[٢]: (فقيل)[٣]: (هذه)[٤] أمتك، ويدخل الجنة[٥] سبعون ألفاً بغير حساب»، ثم دخل رسول الله ﷺ ولم يبين لهم، فأفاض القوم (فقالوا)[٦]: نحن (الذين)[٧] آمنا بالله واتبعنا (رسوله)[٨]، فنحن (هم)[٩]، أو (أولادنا)[١٠] الذين ولدوا في الإسلام، قال: فبلغ ذلك رسول الله ﷺ فقال: **«هم الذين لا يسترقون ولا (يتطيرون)[١١] (ولا)[١٢] يكتوون، وعلى ربهم يتوكلون»**[١٣].

٢٥١٧٠- **حدثنا** أبوبكر قال: حدثنا ابن نمير قال: حدثنا مجالد عن الشعبي عن جابر بن عبدالله قال: اشتكى (رجل)[١٤] منا شكوى شديدة، فقال الأطباء: لا يبرأ

---

(١) سقط من: [جـ، ز].

(٢) في [ط، هـ]: (فقال).

(٣) سقط من: [أ، ح، ط، هـ].

(٤) في [أ، ح]: (فهذا).

(٥) في [جـ، ز]: زيادة (سواها).

(٦) سقط من: [ز].

(٧) في [ح]: (الذي).

(٨) في [ط، هـ]: (رسله).

(٩) في [أ، ح]: (نم).

(١٠) في [جـ]: (أولاده).

(١١) في [ط]: (يقطيرون).

(١٢) في [ط]: (فلا).

(١٣) صحيح، أخرجه البخاري (٦٥٤١)، ومسلم (٢٢٠).

(١٤) في [أ، ح، ط]: (رجلاً).

إلا بالكي، فأراد أهله أن (يكووه)[١]، فقال بعضهم: لا، (حتى)[٢] (نستأمر)[٣] رسول الله ﷺ، فاستأمروه فقال: **«لا (حتى)[٤] يبرأ[٥]/ الرجل»**، فلما رآه رسول الله ﷺ قال: **«هذا صاحب بني فلان؟»**، قالوا: نعم فقال: رسول الله ﷺ: **«إن هذا لو كُوى، قال الناس إنما أبرأه الكي»**[٦]. ٤٢٧/٧

٢٥١٧١- **حدثنا** أبوبكر قال: حدثنا غندر عن شعبة عن منصور عن مجاهد عن حسان بن أبي (وَجْزة)[٧] قال: حدثني (عقار)[٨] عن أبيه عن النبي (عليه السلام)[٩] (أنه قال)[١٠]: **«لم يتوكل من استرقى واكتوى»**[١١].

٢٥١٧٢- **حدثنا** أبوبكر قال: حدثنا الحسن بن موسى قال: حدثنا شيبان عن قتادة عن الحسن عن عمران بن حصين عن ابن مسعود (قال)[١٢]: تحدثنا عند

---

(١) في [ز]: (يكوونه).

(٢) في [ط]: (حق).

(٣) في [ط]: (يستامر).

(٤) سقط من: [جـ، ز].

(٥) في [جـ، ز]: (فبرأ).

(٦) ضعيف؛ لحال مجالد، وقد رواه المؤلف في المسند كما في المطالب العالية (٢٥٠٤).

(٧) في [هـ]: (وجرة).

(٨) في [أ، ب، هـ]: (عفان).

(٩) في [جـ]: (ﷺ).

(١٠) في [جـ، ز]: زيادة (أنه قال).

(١١) حسن؛ عقار صدوق، أخرجه أحمد (١٨٢١٧)، والبخاري في التاريخ ٩٥/٧، والطبراني ٢٠/(٨٩٢)، والنسائي في الكبرى (٧٦٠٥)، وابن عبدالبر ٦٥/٢٤، والطيالسي (٦٩٧)، والبيهقي في الشعب (١١٦٦)، كما أخرجه الترمذي (٢٠٥٥)، وابن حبان (٦٠٨٧)، والحاكم ٤١٥/٤، والحميد (٧٦٣)، وعبد بن حميد (٣٩٣)، والدارقطني في العلل ١١٦/٧، والمزي ١٨٧/٢٠، والبغوي (٣٢٤١).

(١٢) ساقطة في: [هـ].

رسول الله ﷺ ذات ليلة فقال النبي ﷺ: **«سبعون ألفاً يدخلون الجنة لا حساب عليهم: الذين لا يكتوون (ولا يسترقون)[١] ولا يتطيرون وعلى ربهم يتوكلون»**[٢].

٢٥١٧٣- **حدثنا** أبوبكر قال: حدثنا وكيع عن عمران بن (حدير)[٣] عن أبي مجلز قال: من اكتوى كية بنار خاصم فيه الشيطان.

٢٥١٧٤- **حدثنا** أبوبكر قال: حدثنا عبدة بن سليمان (عن)[٤] محمد بن عمرو عن أبيه عن جده قال: أخذتني ذات الجنب[٥] في زمن عمر/ (فدعي رجل)[٦] من العرب أن يكويني فأبى إلا أن (يأذن)[٧] له عمر، فذهب (أبي)[٨] إلى عمر، فأخبره القصة، فقال عمر: لا (تقربن)[٩] النار، فإن له أجلاً لن (يعدوه)[١٠] ولن (يقصر)[١١] عنه[١٢]. ٤٢٨/٧

---

(١) سقط من: [ز].

(٢) منقطع؛ الحسن لم يثبت سماعه من عمران، أخرجه أحمد (٣٩٨٧)، وعبدالرزاق (١٩٥١٩)، وابن حبان (٦٠٨٤)، والطيالسي (٤٠٤)، والبزار (٣٥٣٨/كشف)، وأبويعلى (٥٣١٨)، والطبراني (٩٧٦٧)، والشاشي (٦٦٠).

(٣) في [أ، ح، ط]: (جرير).

(٤) في [ز]: (عمن).

(٥) ذات الجنب: التهاب في الغشاء المحيط بالرئة، أو ورم في الحاجز بين البطن والصدر، انظر: المصباح المنير ١/١١٠، والمعجم الوسيط ١/٣٠٨.

(٦) في [أ، ح، هـ]: (فدعا رجلاً).

(٧) في [ط]: (يوذن).

(٨) في [هـ]: (لي)، وفي [أ، ح، ط]: (بي).

(٩) في [أ، جـ، ح، ز]: (تقرب).

(١٠) في [أ، ح، ط]: (تعدوه).

(١١) في [ط]: (تقصر).

(١٢) حسن، عمرو بن علقمة بن وقاص صدوق.

٢٥١٧٥- **حدثنا** أبوبكر قال: حدثنا وكيع عن عبدالحميد بن جعفر عن عمران ابن أبي أنس قال: قال رسول الله ﷺ: **«أنهى عن الحميم وأكره الكي»**[(١)(٢)].

* * *

[٣١] من رخص في قطع العروق

٤٢٩/٧ ٢٥١٧٦- **حدثنا** أبوبكر قال: حدثنا أبومعاوية عن الأعمش عن/ أبي سفيان عن جابر قال: بعث النبي ﷺ إلى أبي بن كعب طبيبا، فقطع منه عرقاً ثم كواه عليه[(٣)].

٢٥١٧٧- **[حدثنا** أبوبكر قال: حدثنا وكيع عن أبي مكين عن ابن سيرين عن عمران بن حصين أنه قطع العروق[(٤)].

٢٥١٧٨- **حدثنا** أبوبكر قال: حدثنا وكيع عن أبي مكين قال: رأيت ابن سيرين (عند مائي)[(٥)]، فقلت له: أي شيء (تصنع)[(٦)] هاهنا؟ فقال: أقطع (عرق)[(٧)] كذا لابن أخي.

---

(١) زاد في نسخة [هـ]: (حدثنا أبوبكر قال: حدثنا إسماعيل بن علية عن ليث عن مجاهد عن عقار بن المغيرة عن أبيه عن النبي ﷺ قال: **«من اكتوى أو استرقى فقد برئ من التوكل»**، وهذا حديث ضعيف، أخرجه ابن ماجه (٣٤٨٩)، والدارقطني في العلل ١١٦/٧، وسبق برقم [٢٥١٧١].

(٢) مرسل؛ عمران تابعي.

(٣) حسن؛ أبوسفيان صدوق، أخرجه مسلم (٢٢٠٧)، وأحمد (١٤٣٧٩).

(٤) حسن؛ أبومكين صدوق.

(٥) في [ط، هـ]: (عنده ابن).

(٦) في [ط]: (تضع).

(٧) في [ح]: (عرقا).

٢٥١٧٩- **حدثنا** أبوبكر قال: حدثنا ابن مهدي عن سفيان عن عبدالملك بن أبي سليمان قال: سمعت مجاهدا يقول: قُطعتْ (مني)[١] (عرق)[٢] أو عروق][٣].

٢٥١٨٠- **حدثنا** أبوبكر قال: حدثنا وكيع (عن)[٤] سفيان عن[٥] سعد بن إبراهيم قال: رأيت عروة أصابه هذا الداء - يعني الآكلة - فقطع رجله من الركبة.

٢٥١٨١- **حدثنا** أبوبكر قال: حدثنا عبدة عن ابن (أبجر)[٦] عن عامر قال: / يمسح على (العرق)[٧]. ٤٣٠/٧

* * *

[٣٢] من كره قطع العروق

٢٥١٨٢- **حدثنا** أبوبكر قال: حدثنا وكيع عن مبارك عن الحسن أنه كره البط وقطع العروق.

* * *

---

(١) في [ط]: (من).

(٢) في [أ، ح]: (عرقا).

(٣) سقط من الأخبار الثلاثة في: [جـ].

(٤) في [ز]: (قال: حدثنا سفيان).

(٥) في [ط]: زيادة (ابن أبي).

(٦) في [ح، هـ]: (الحر).

(٧) في [جـ]: (العروق).

[٣٣] ما قالوا: في (بط)[١] (الخُرّاج)[٢]

٢٥١٨٣- **حدثنا** أبوبكر قال: حدثنا سهل (بن)[٣] يوسف عن حميد عن ثابت عن (أبي)[٤] رافع قال: (رآني عمر)[٥] معصوبة يدي أو رجلي، فانطلق بي إلى الطبيب، فقال: بطه، فإن المِدّة إذا تركت بين العظم واللحم أكلته[٦].

٢٥١٨٤- قال: (فكان)[٧] الحسن (يكره)[٨] (البط)[٩].

٢٥١٨٥- **حدثنا** أبوبكر قال: حدثنا (معتمر)[١٠] عن ابن عون عن الحسن أنه كان يكره أن يبط الجرح، ويقول: يوضع عليه دواء.

* * *

[٣٤] في قطع اللهاة

٢٥١٨٦- **حدثنا** أبوبكر قال: حدثنا أزهر عن ابن عون قال: كان محمد يكره قطع اللهاة، ولا أراه كرهه (إلا)[١١] لشيء من الدين./ ٤٣١/٧

---

(١) في [جـ]: (قطع).

(٢) في [أ، ح، ز]: (الجراح)، ، في [هـ]: (الجرح).

(٣) في [ز]: (عن).

(٤) في [هـ]: (ابن).

(٥) في [ط]: (وابن عمر).

(٦) صحيح.

(٧) في [ح، ز]: (وكان).

(٨) في [أ]: (يكي).

(٩) في [أ، ح، هـ]: (ذلك).

(١٠) في [ز]: (معمر).

(١١) سقط من: [أ، ح، ط، هـ].

٢٥١٨٧- **حدثنا** أبوبكر قال: حدثنا وكيع عن (المسعودي)[١] (عن)[٢] سهل (أبي)[٣] (الأسد)[٤] عن عبدالله بن عتبة، قال: جاء (ظئر)[٥] لنا إلى عبدالله بصبي لهم قد سقطت لهاته، (فأرادوا)[٦] أن يقطعوها، فقال: ابن مسعود لا تقطعوها، ولكن إن كان في أجله تأخير برأ، وإلا لم تكونوا قطعتموها[٧].

* * *

[٣٥] من (أجاز)[٨] ألبان الأُتُن ومن (كرهها)[٩]

٢٥١٨٨- **حدثنا** أبوبكر قال: حدثنا ابن علية عن عبدالله بن المختار قال: سئل الحسن عن ألبان الأتن فقال: حرم رسول الله ﷺ لحومها وألبانها[١٠].

٢٥١٨٩- **حدثنا** أبوبكر قال: حدثنا شريك عن سالم عن سعيد بن جبير قال: لحوم (الحمر)[١١] وألبانها حرام.

---

(١) في [ط]: (المسعود).

(٢) في [ط]: (بن).

(٣) في [أ، ح، هـ]: (ابن).

(٤) في [ز]: (الأسود).

(٥) في [هـ]: (طبي).

(٦) في [ز]: (فأراد).

(٧) صحيح، سماع وكيع من المسعودي قبل اختلاطه، وسهل ثقة.

(٨) في [أ، ح، هـ]: (كره).

(٩) في [هـ]: (رخص).

(١٠) مرسل؛ الحسن تابعي.

(١١) في [أ، ح، ط، هـ]: (الأتن).

٢٥١٩٠- **حدثنا** أبوبكر قال: حدثنا حفص عن حجاج عن عطاء أنه كان لا يرى بشرب ألبان الأتن بأساً.

٢٥١٩١- **حدثنا** أبوبكر قال: حدثنا أبوأسامة عن هشام عن الحسن (ومحمد)[١] أنهما كانا يكرهان أن يتداوى بألبان الأتن وقالا: هي (حرام)[٢].

٤٣٢/٧ ٢٥١٩٢- **حدثنا** أبوبكر قال: حدثنا عبيدالله (عن)[٣] عثمان بن الأسود/ عن مجاهد قال: (سألته)[٤] عن شرب ألبان (الأتن)[٥]، فكره ذلك.

٢٥١٩٣- **حدثنا** أبوبكر قال: حدثنا عبيدالله عن إسرائيل عن مجزأة بن (زاهر)[٦] عن[٧] أبيه أنه اشتكى (ركبتيه)[٨] فنعت له أن يستنقع في ألبان الأتن[٩]، (فكره ذلك)[١٠].

٢٥١٩٤- **حدثنا** أبوبكر قال: حدثنا يحيى بن سليم الطائفي عن إسماعيل بن أمية عن عطاء قال: كان لا يرى بألبان الأتن بأساً (أن)[١١] يتداوى بها.

---

(١) في [ز]: (مجاهد).

(٢) في [ط]: (جسام).

(٣) في [ز]: (بن).

(٤) في [ز]: (سأله).

(٥) في [جـ]: (الأبل).

(٦) في [جـ]: (أزهر).

(٧) في [ز]: زيادة (إبراهيم).

(٨) في [ط]: (بكتبه).

(٩) في [جـ]: (الأبل).

(١٠) في [جـ]: (وكرهه)، وفي [أ، جـ، ز]: (فكرهه).

(١١) سقط من: [أ، ح، هـ].

٢٥١٩٥- **حدثنا** أبوبكر قال: حدثنا شبابة قال: حدثنا شعبة قال: سألت الحكم وحمادا عن ألبان الأتن، (فقالا)[١]: من كره لحومها كره ألبانها.

٢٥١٩٦- **حدثنا** أبوبكر قال: حدثنا شبابة قال: حدثنا شعبة (عن المغيرة)[٢] عن إبراهيم مثله./ ٤٣٣/٧

* * *

[٣٦] في شرب أبوال الإبل

٢٥١٩٧- **حدثنا** أبوبكر قال: حدثنا ابن علية عن حجاج بن أبي عثمان قال: حدثني أبورجاء مولى أبي قلابة[٣] قال: حدثني أنس بن مالك أن نفراً من عكل ثمانية قدموا على رسول الله ﷺ، فبايعوه على الإسلام، فاستوخموا الأرض وسقمت (أجسامهم)[٤]، فشكوا ذلك إلى رسول الله ﷺ فقال: **«(ألا)[٥] (تخرجون)[٦] مع راعينا في إبله (فتصيبون)[٧] من أبوالها وألبانها»**، قالوا: بلى فخرجوا فشربوا من (أبوالها وألبانها)[٨][٩].

---

(١) في [أ، ط، هـ]: (فقال).

(٢) سقط من: [أ، ح، ط، هـ].

(٣) في [ز]: زيادة (عن أبي قلابة).

(٤) في [ط، هـ]: (أجسادهم).

(٥) في [ط]: (لا)، وفي [هـ]: (لو).

(٦) في [أ، ح، هـ]: (تخرجوا).

(٧) في [أ، ط]: (فتصيبوا).

(٨) في [ز]: (ألبانها، وأبوالها).

(٩) صحيح، أخرجه البخاري (٦٨٩٩)، ومسلم (١٦٧١).

٢٥١٩٨- **حدثنا** أبوبكر قال: حدثنا عبدالرحمن بن محمد المحاربي عن ليث عن (ابن)[١] طاوس أن أباه كان يشرب أبوال الإبل ويتداوى بها.

٢٥١٩٩- **حدثنا** أبوبكر قال: [حدثنا وكيع عن إسرائيل عن جابر عن أبي جعفر قال: لا بأس بأبوال الإبل أن يتداوى بها][٢].

٢٥٢٠٠- [**حدثنا** أبوبكر قال: حدثنا محمد بن أبي عدي عن أشعث عن الحسن أنه كرهها][٣].

٢٥٢٠١- **حدثنا** أبوبكر قال: حدثنا (محمد)[٤] بن أبي عدي عن ابن عون قال: كان ((محمد)[٥] يسأل)[٦] عن شرب أبوال الإبل فيقول: لا أدري ما هذا؟./ ٤٣٤/٧

٢٥٢٠٢- **حدثنا** أبوبكر قال: حدثنا وكيع عن إسرائيل عن جابر عن عامر قال: كان (جبار)[٧] (المشرقي)[٨] يصف أبوال الإبل، ولو كان به بأس لم يصفها.

٢٥٢٠٣- **حدثنا** أبوبكر قال: حدثنا وكيع عن سفيان عن منصور عن إبراهيم قال: لا بأس أن يستنشق[٩] أبوال الإبل.

---

(١) في [أ، ح]: (أبي).

(٢) تكرر الخبر في: [ز].

(٣) سقط الخبر من: [أ، جـ، ح، ط، هـ].

(٤) سقطت من: [جـ].

(٥) سقطت من: [ح].

(٦) في [ط]: (محمد يسال).

(٧) انظر: الجرح والتعديل (٥٤٣/٢)، وتوضيح المشتبه (٤٨٤/٣)، وتصحيفات المحدثين (٤٨٦/٢)، وفي [أ، ح، ط، هـ]: (حبان).

(٨) في [أ، ح]: (المسرقي)، وفي [ط]: (المسروق)، وفي [هـ]: (السرقي).

(٩) في [هـ]: زيادة (من).

٢٥٢٠٤- **حدثنا** أبوبكر قال: حدثنا وكيع عن حبيبة بنت (عباد)[١] عن أمها (عن)[٢] عائشة أنها سئلت عن الصبي (ينقع)[٣] في البول أو (يوجر)[٤] (فكرهته)[٥][٦].

٢٥٢٠٥- **حدثنا** أبوبكر قال: حدثنا الفضل قال: حدثنا سفيان عن قيس بن مسلم عن طارق بن شهاب قال: كان رجل به[٧] خنازير[٨] (فتداوى)[٩] (بأبوال)[١٠] الإبل والأراك، تطبخ (أبوال)[١١] الإبل والأراك، فأخذ الناس يسألونه فيأبى، فلقي ابن مسعود فقال: أخبر الناس به[١٢].

* * *

[٣٧] في الترياق[١٣]

٢٥٢٠٦- **حدثنا** أبوبكر قال: حدثنا إسماعيل بن عياش عن الأوزاعي عن مكحول وعبدة عن أم عبدالله ابنة خالد بن معدان عن أبيها أنه كان لا يرى

---

(١) في [ح]: (سيار)، وفي [أ، جـ، هـ]: (يسار)، وانظر: الطبقات الكبرى ٨/٧١.

(٢) سقط من: [ح، ط، هـ].

(٣) في [هـ]: (يقع).

(٤) في [ط]: (موجر).

(٥) في [أ، جـ، ح، ط، هـ]: (وكرهته).

(٦) مجهول؛ لجهالة حبيبة وأمها.

(٧) سقط من: [ط].

(٨) الخنازير: قرحة بالرقبة.

(٩) في [هـ]: (فتداووا).

(١٠) في [ح]: (بابواب).

(١١) في [جـ]: (بأبوال).

(١٢) صحيح؛ أخرجه الطبراني (٩١٥٣)، والدينوري في المجالسة ١/٣٨٠ (٢٢٢٨).

(١٣) دواء فيه من الثعبان.

٤٣٥/٧ (بشرب)[١] الترياق بأساً./

٢٥٢٠٧- **حدثنا** أبوبكر قال: حدثنا إسماعيل بن عياش عن صفوان بن عمرو السكسكي أن عمر بن عبدالعزيز لما ولى الوليد [بن هشام القرشي و(عمرو)[٢] بن قيس (السكوني)[٣] بعث (الصائفة)[٤] زودهم الترياق من الخزائن، وأمرهما أن: من جاء][٥] يلتمس الترياق أن (يعطوه)[٦] إياه.

٢٥٢٠٨- **حدثنا** أبوبكر قال: حدثنا (إسماعيل)[٧] بن علية عن خالد الحذاء قال: وصف لي أبوقلابة صفة الترياق فقال: يخرج رجال عليهم خفاف من خشب، وبأيديهم شيء قد ذكره، فيصيدون الحيات، (فيمسحون)[٨] ما يلي رءوسها وأذنابها (ليجتمع)[٩] ما كان من دم، ثم يطرحونها في القدر فيطبخونها، (فذلك)[١٠] أجود الترياق.

٢٥٢٠٩- **حدثنا** أبوبكر قال: حدثنا ابن علية عن خالد (الحذاء)[١١] عن ابن

---

(١) في [ط]: (شرب).

(٢) في [ز]: (عمر).

(٣) في[أ، ح]: (السكوتي).

(٤) في [ز]: (الطائف)، وفي [أ، ح، هـ]: (الطائفة).

(٥) سقط من: [ط].

(٦) في [هـ]: (يعطياه).

(٧) سقط من: [هـ].

(٨) في [ز]: (يمسون).

(٩) في [ع]: (ليجمع).

(١٠) في [ح، ز]: (فذاك).

(١١) سقط من: [أ، جـ، ح، ط، هـ].

سيرين، قال: ذكرته له، (فقال)[١]: أو ليس قد نُهي عن كل (ذي)[٢] (ناب)[٣] فهي ذات أنياب وحمة[٤].

٢٥٢١٠- **حدثنا** أبوبكر قال: حدثنا ابن علية عن ابن عون عن ابن سيرين قال: أمر ابن عمر بالترياق فسقي، ولو علم ما فيه ما أمر به[٥]./ ٤٣٦/٧

* * *

[٣٨] من كره الترياق

٢٥٢١١- **حدثنا** أبوبكر قال: حدثنا أبوأسامة عن هشام عن محمد أنه كرهه - يعني - الترياق.

٢٥٢١٢- **حدثنا** أبوبكر قال: حدثنا الفضل بن دكين عن جرير بن حازم عن الحسن قال: سمعته وسئل عن الترياق وقيل: إنه يجعل فيه الأوزاغ (فكرهه)[٦].

٢٥٢١٣- **حدثنا** أبوبكر قال: حدثنا أبوعبدالرحمن (المقرئ)[٧] قال: حدثنا (سعيد)[٨] بن (أبي)[٩] أيوب قال: حدثنا (شراحيل)[١٠] بن يزيد المعافري قال:

---

(١) في [أ، ح، هـ]: (قال).

(٢) في [ز]: (ذات).

(٣) في [ط]: (تاب).

(٤) مرسل؛ ابن سيرين تابعي.

(٥) صحيح.

(٦) سقط من: [جـ].

(٧) في [أ، جـ، ح، ز]: (المنقري)، وفي [ط]: (المنثري).

(٨) في [ز، ط]: (سعد).

(٩) زائدة من: [هـ].

(١٠) في [هـ]: (شرحبيل).

سمعت عبدالرحمن بن رافع التنوخي يقول: سمعت عبدالله بن عمر يقول: سمعت رسول الله ﷺ يقول: «**ما أبالي ما أتيت (و)[1] ما (ارتكبت)[2] إن أنا شربت تریاقا أو تعلقت تميمة (أو قلت)[3] شعراً من قبل نفسي**[4]»./ ٤٣٧/٧

* * *

[٣٩] في الحمية للمريض

٢٥٢١٤- **حدثنا** أبوبكر قال: حدثنا وكيع عن (رزام)[5] بن سعيد عن أبي (المعارك)[6] عن ابن عمر قال: لا يمنعن أحدكم (مريضه)[7] طعاماً يشتهيه، لعل الله أن يشفيه، فإن الله يجعل شفاءه حيث شاء[8].

٢٥٢١٥- **حدثنا** أبوبكر قال: حدثنا يونس بن محمد قال: حدثنا فليح بن

---

(١) سقط من: [هـ].

(٢) في [ح]: (ارتكب).

(٣) في [أ، ح، ط]: (وقلت).

(٤) ضعيف؛ لضعف عبدالرحمن بن رافع، أخرجه أحمد (٧٠٨١)، وأبوداود (٣٨٦٩)، والبيهقي ٣٥٥/٩، والمزي في ترجمة شرحبيل بن يزيد، وأبونعيم في الحلية ٣٠٨/٩، وابن عبدالحكم في فتوح مصر ص٢٥٥، والطبراني في الأوسط (٧٩٥٩).

(٥) في [أ، ح، ط]: (زرام).

(٦) في [أ، ح، هـ]: (المعالي)، وفي [س، ق]: (المعادل)، والمثبت يوافق ما في تهذيب الكمال ١٧٧/٩، وتاريخ الإسلام ١٣١/٩، بإثبات (أبي)، وفي المراجع الأخرى بدونها كما في التاريخ الكبير (٢٨/٨)، والجرح والتعديل ٣٧/٨، والثقات ٤٥٣/٥، وشعب الإيمان (٩٢٣٠)، والمرض لابن أبي الدنيا (٢٠١)، وفي الكنى ١٠٥٥/٣: (أنه أبوالمقدام معارك).

(٧) في [جـ، ز]: (مريضاً).

(٨) مجهول؛ لجهالة أبي المعارك.

سليمان عن أيوب بن عبدالرحمن (بن)[١] عبدالله بن[٢]صعصعة عن يعقوب (بن أبي يعقوب)[٣] عن أم المنذر العدوية، قالت: دخل علي النبي ﷺ ومعه علي وهو ناقه ولنا دوالي معلقة قالت: فقام رسول الله ﷺ فأكل وقام علي (فأكل)[٤] فقال: النبي ﷺ: / ٤٣٨/٧ **«مهلاً فإنك ناقه»** (قال)[٥]: فجلس علي، وأكل منها النبي ﷺ، ثم صنعت لهم سلقاً وشعيراً، فقال النبي ﷺ (لعلي)[٦]: **«من هذا (أصب)[٧]»**[٨].

٢٥٢١٦- **حدثنا** أبوبكر قال: حدثنا حفص عن جعفر عن أبيه قال: أهدي للنبي ﷺ قناع من تمر، وعليٌّ محموم، (قال)[٩]: فنبذ إليه تمرة ثم أخرى، حتى ناوله سبعاً، ثم كف يده وقال: **«(حسبك)[١٠]»**[١١].

* * *

---

(١) في [ز]: (عن).

(٢) في [جـ، هـ]: زيادة (أبي).

(٣) سقط من: [هـ].

(٤) في [هـ]: (ليأكل).

(٥) في [هـ]: (قالت).

(٦) سقط من: [ز]، وفي [جـ]: (لعل).

(٧) في [ز، ط]: (أصيب).

(٨) حسن؛ فليح صدوق، أخرجه أحمد (٢٧٠٥١)، وأبوداود (٣٧٥٦)، والترمذي (٢٠٣٧)، والحاكم (٤/٢٠٤)، وابن ماجه (٣٤٤٢)، وابن سعد ٨/٤٢٢، والطبراني ٢٥/(٢٥٨)، والبغوي (٢٨٦٣).

(٩) في [جـ، ز]: زيادة (قال).

(١٠) في [ط]: (حسب).

(١١) مرسل؛ أبوجعفر تابعي.

[٤٠] في الماء للمحموم

٢٥٢١٧- **حدثنا** أبوبكر قال: حدثنا ابن نمير عن هشام بن عروة عن أبيه عن عائشة أن رسول الله ﷺ قال: **«(الحمى)[١] من فيح جهنم فأبردوها بالماء»**[٢].

٢٥٢١٨- **حدثنا** أبوبكر قال: حدثنا عبدة عن هشام عن فاطمة عن أسماء أنها كانت تؤتى بالمرأة الموعوكة فتدعو بالماء (فتصبه)[٣] في (جيبها)[٤] وتقول: / إن رسول الله ﷺ قال: **«أبردوها بالماء، فإنها من فيح جهنم»**[٥]. ٤٣٩/٧

٢٥٢١٩- **حدثنا** أبوبكر قال: حدثنا ابن مهدي عن سفيان عن أبيه عن (عباية)[٦] بن رفاعة قال: أخبرني رافع بن خديج أن رسول الله ﷺ قال: **«الحمى من فور جهنم فأبردوها بالماء»**[٧].

٢٥٢٢٠- **حدثنا** أبوبكر قال: حدثنا ابن نمير ومحمد بن بشر قالا: حدثنا عبيدالله (عن)[٨] نافع عن ابن عمر عن النبي ﷺ قال: **«إن شدة الحمى من فيح جهنم فأبردوها بالماء»**[٩].

---

(١) في [ز]: (الحماء).

(٢) صحيح، أخرجه مسلم (٢٢١٠)، وأحمد (٢٤٢٢٩)، وبنحوه البخاري (٣٢٦٣).

(٣) في [أ، ح، ط، ز]: (فتصب).

(٤) في [أ، ح، ط]: (جنبيها).

(٥) صحيح؛ أخرجه البخاري (٥٧٢٤)، ومسلم (٢٢١١)،

(٦) في [ع]: (عناية).

(٧) صحيح؛ أخرجه البخاري (٣٢٦٢)، ومسلم (٢٢١٢).

(٨) في [ز]: (بن).

(٩) صحيح؛ أخرجه البخاري (٣٢٦٤)، ومسلم (٢٢٠٩).

٢٥٢٢١- **حدثنا** أبوبكر قال: حدثنا عفان قال: حدثنا همام عن أبي (جمرة)[١] قال: كنت أدفع الناس عن ابن عباس، (فاحتبست)[٢] أياماً، فقال: ما حبسك؟ قلت: الحمى، قال: إن رسول الله ﷺ قال: «**إن الحمى من فيح جهنم فأبردوها بماء زمزم**»[٣]./ ٤٤٠/٧

٢٥٢٢٢- **حدثنا** أبوبكر قال: حدثنا ابن فضيل عن يزيد بن أبي (زياد)[٤] عن[٥] مقسم عن ابن عباس أنه كان إذا حم بل ثوبه ثم لبسه ثم قال: إنها من فيح جهنم فأبردوها بالماء[٦].

* * *

[٤١] في أي يوم تستحب الحجامة[٧]

٢٥٢٢٣- **حدثنا** أبوبكر قال: حدثنا يزيد بن هارون قال: أخبرنا عباد بن منصور عن عكرمة عن ابن عباس أن النبي ﷺ قال: «**خير يوم (تحجمون)**[٨] **فيه**

---

(١) في [ح]: (حمزة).

(٢) في [جـ]: (واحتسبت).

(٣) صحيح؛ أخرجه البخاري (٣٢٦١)، لكن شك همام، هل هي (بالماء) أو (بماء زمزم)، وأخرجه أحمد (٢٦٤٩)، والنسائي في الكبرى (٧٦١٤)، وابن حبان (٦٠٦٨)، والحاكم ٤٠٣/٤، والطحاوي في شرح المشكل ٣٤٦/٢، والطبراني (١٩٦٧) بلفظ: (بماء زمزم) بلا شك.

(٤) في [ز]: (زناد).

(٥) في [أ، ط، هـ]: زيادة (بن).

(٦) ضعيف؛ لحال يزيد بن أبي زياد.

(٧) في [أ، ح، ز، ط، هـ]: زيادة (فيه).

(٨) في [ز، هـ]: (تحتجمون).

سبع عشرة وتسع (عشرة)[١] **وإحدى وعشرين»**[٢].

٢٥٢٢٤- [**حدثنا** أبوبكر قال: حدثنا ابن فضيل ويزيد بن هارون عن عاصم عن ابن سيرين قال: كان يعجبه أن يحتجم من السبعة عشر إلى العشرين][٣].

٢٥٢٢٥- **حدثنا** أبوبكر قال: حدثنا ابن فضيل عن ليث عن مكحول قال: قال رسول الله ﷺ: **«من احتجم يوم الأربعاء ويوم السبت فأصابه وضح فلا يلومن إلا نفسه»**[٤].

٢٥٢٢٦- **حدثنا** أبوبكر قال: حدثنا حفص عن حجاج قال: قال رسول الله ﷺ: **«من كان محتجماً فليحتجم يوم السبت»**[٥].

* * *

[٤٢] في الحجامة من قال: هي خير ما تداوى به

٢٥٢٢٧- **حدثنا** أبوبكر قال: حدثنا عبدالوهاب عن حميد عن أنس قال:
٤٤١/٧ قال رسول الله ﷺ: **«إن أمثل ما تداويتم به الحجامة/ والقسط الهندي (لصبيانكم)**[٦]**»**[٧].

---

(١) سقط من: [ح].

(٢) ضعيف جداً، عباد ضعيف وأسقط من الإسناد ابن أبي يحيى وهو متروك، أخرجه أحمد (٣٣١٦)، وعبد بن حميد (٥٧٤)، والحاكم (٤/٢٠٩)، والترمذي (٢٠٥٣)، والطيالسي (٢٦٦٦)، والبيهقي (٩/٤٣٠).

(٣) سقط الخبر من: [أ، ح، ط، هـ].

(٤) مرسل ضعيف؛ مكحول تابعي، وليث ضعيف.

(٥) مرسل ضعيف؛ حجاج تابعي، ومراسيله ضعيفة.

(٦) ساقطة في: [ز].

(٧) صحيح، أخرجه البخاري (٥٦٩٦)، ومسلم (١٥٧٧).

٢٥٢٢٨- **حدثنا** أبوبكر قال: حدثنا أبومعاوية عن الشيباني عن (بشير)[١] (ابن)[٢] (عمرو)[٣]، قال: قال رسول الله ﷺ: **«في الحجم شفاء»**[٤].

٢٥٢٢٩- **حدثنا** أبوبكر قال: حدثنا (ابن)[٥] إدريس عن حصين عن عبدالرحمن ابن أبي ليلى (قالوا)[٦]: طُب رسول الله ﷺ فبعث إلى رجل فحجمه[٧].

٢٥٢٣٠- **حدثنا** أبوبكر قال: حدثنا أبومعاوية عن الأعمش عن إبراهيم قال: دخل عيينة بن (حصن)[٨] على رسول الله ﷺ وهو محتجم فقال: ما هذا؟ قال: **«خير ما تداوت به العرب»**[٩].

---

(١) هكذا في النسخ، وهو أحد الأوجه المروية في اسمه كما في الإصابة ١/٣٦١، والاستيعاب ١/١٧٦، وأسد الغابة ١/٢٩٤، وتدريب الراوي ٢/٢٣٨، وقيل في اسمه يسير بن عمرو كما في التاريخ الكبير ٨/٤٢٢، والجرح والتعديل ٩/٣٠٨، وتوضيح المشتبه ١/٥٤١، والتعديل والتجريح ٣/١٢٥٠، وتهذيب الكمال ٣/٣٠٢، وطبقات ابن سعد ٦/١٤٦، كما قيل: أسير بن عمرو كما في رجال مسلم ١/٧٦، والاستيعاب ١/١٠٠، وأسد الغابة ١/١٤٨.

(٢) في [ز]: (عن).

(٣) في [أ، ح، ط، هـ]: (عمير).

(٤) صحيح.

(٥) في [ز]: (أبومعاوية عن).

(٦) في [هـ]: (قال).

(٧) مرسل؛ ابن أبي ليلى تابعي.

(٨) في [أ، ح، ز، هـ]: (حصين).

(٩) مرسل؛ إبراهيم ليس من الصحابة.

٢٥٢٣١- **حدثنا** أبوبكر قال: حدثنا أسود بن عامر قال: حدثنا حماد بن سلمة عن محمد بن عمرو عن أبي سلمة عن أبي هريرة عن النبي ﷺ قال: **«إن كان في شيء مما (تداووا)[1] به خير ففي الحجامة»**[2]./ ٤٤٢/٧

٢٥٢٣٢- **حدثنا** أبوبكر قال: حدثنا أبو(نعيم)[3] عن زهير عن عبدالملك بن (عمير)[4] قال: حدثني حصين (بن)[5] أبي الحر عن سمرة بن جندب قال: كنت عند رسول الله ﷺ فدعا حجاماً (فأمره أن يحجمه)[6]، فأخرج (محاجم)[7] من قرون، (فألزمها)[8] إياه وشرطه بطرف (شفرة)[9]، فصب الدم وأنا عنده، فدخل عليه رجل من بني فزارة فقال: ما هذا يا رسول الله؟ علام تمكن هذا من جلدك يقطعه؟ (قال)[10]: فسمعت رسول الله ﷺ يقول: **«هذا الحجم»**، (قال)[11]: وما

---

(١) في [هـ]: (تداوون).

(٢) حسن؛ محمد بن عمرو صدوق، أخرجه أحمد (٨٥١٣)، وأبوداود (٣٨٥٧)، وابن ماجه (٣٤٧٦)، وابن حبان (٦٠٧٨)، والحاكم ٤/٤١٠، وابن عدي ٢/٢٦٤، وأبويعلى (٥٩١١)، والبيهقي ٩/٣٣٩، والطبراني في الصغير (٢٣٦)، وابن عبدالبر في التمهيد ٢٤/٣٤٧.

(٣) في [ز]: (نعم).

(٤) في [أ، ح، ط]: (عمر).

(٥) في [ز]: (عن).

(٦) في [ز]: ساقطة.

(٧) في [أ، ح، هـ]: (محاجماً).

(٨) في [أ، ح، ط، ز]: (فألزمهم).

(٩) الشفرة: السكين، وفي [ح]: (شقرة).

(١٠) في [ز]: (فقال).

(١١) في [ز]: (وقال).

الحجم؟ قال: **«خير ما (تداوى)[١] به الناس»**[٢].

٢٥٢٣٣- **حدثنا** أبوبكر قال: حدثنا يزيد بن هارون قال: حدثنا عباد بن منصور عن عكرمة عن ابن عباس قال: قال رسول الله ﷺ: **«[٣]ما مررت بملأ من الملائكة ليلة أسري بي إلا قالوا: عليك بالحجامة يا محمد»**[٤]./ ٤٤٣/٧

٢٥٢٣٤- **حدثنا** أبوبكر قال: حدثنا عبدالرحيم عن محمد بن إسحاق عن يزيد ابن أبي حبيب عن رجل من الأنصار من بني سلمة قال: قال رسول الله ﷺ: **«إن كان في شيء مما تعالجون به شفاء ففي شرطة من محجم، أو في شربة من عسل أو[٥] لذعة من نار يصيب (بها)[٦] الماء وما أحب أن أكتوي»**[٧].

٢٥٢٣٥- **حدثنا** أبوبكر قال: حدثنا الفضل (قال: حدثنا ابن الغسيل)[٨] عن

---

(١) في [ز]: (تداوو).

(٢) صحيح، أخرجه أحمد (٢٠١٧٢)، والنسائي في الكبرى (٧٥٩٦)، والحاكم (٢٠٨/٤)، والطيالسي (٨٩٠)، والطبراني (٦٧٨٦)، والبزار (١٢١٦/كشف).

(٣) في [ط]: زيادة (قال).

(٤) ضعيف جداً، عباد ضعيف أسقط من الإسناد ابن أبي يحيى وهو متروك، أخرجه أحمد (٣٣١٦)، والترمذي (٢٠٥٣)، والحاكم ٢٠٩/٤، وعبد بن حميد (٥٧٤)، والعقيلي ١٣٦/٣، والطبراني (١١٨٨٧)، وابن ماجه (٣٤٧٧).

(٥) في [ز]: زيادة (في).

(٦) سقط من: [جـ، ز].

(٧) منقطع حكماً؛ ابن إسحاق مدلس، أخرجه ابن أبي شيبة في المسند (٩٩٠)، وابن جرير في مسند ابن عباس من تهذيب الآثار (٨٠٢)، وورد الحديث من طريق يزيد بن أبي حبيب عن سويد بن قيس عن معاوية بن خديج، أخرجه أحمد (٢٧٢٥٦)، والنسائي في الكبرى (٧٦٠٣)، والطبراني ١٩/(١٠٤٤)، وابن جرير (٧٩٨)، وابن عساكر ١٦/٥٩.

(٨) في [ز]: (قال: حدثنا ابن فضيل)، وسقط من: [أ، ح، ط، هـ].

عاصم (بن)[١] عمر (بن)[٢] قتادة قال: سمعت جابر بن عبدالله قال: سمعت رسول الله ﷺ يقول: **«إن كان في شيء من أدويتكم خير ففي شرطة محجم، أو (في)[٣] شربة من عسل، أو لذعة (بنار)[٤] توافق (الداء)[٥] وما أحب أن أكتوي»**[٦].

* * *

[٤٣] ما قالوا: في العسل؟

٢٥٢٣٦- **حدثنا** أبوبكر قال: حدثنا يزيد بن هارون عن شعبة عن قتادة عن أبي المتوكل الناجي عن أبي سعيد الخدري قال: جاء رجل إلى رسول الله ﷺ فقال: يا رسول الله إن أخي استطلق بطنه، /قال: **«اسقه عسلاً»**، فسقاه، فأتى النبي (ﷺ)[٧] ٤٤٤/٧
فقال: يا رسول الله إني سقيته فلم يزده إلا استطلاقاً، قال: **«اسقه عسلاً»**، [فسقاه، فأتى رسول الله ﷺ فقال: يا رسول الله إني سقيته (فلم يزده)[٨] إلا استطلاقاً، قال: **«اسقه عسلاً»**][٩]، فإما في الثالثة وإما في الرابعة (قال)[١٠]: (حسبته)[١١] قال: فشفي فقال رسول الله ﷺ: **«صدق الله وكذب بطن أخيك»**[١٢].

---

(١) في [ز]: (عن).

(٢) في [أ، ح، ط]: (عن).

(٣) سقط من: [ز].

(٤) في [أ، ط، هـ]: (نار)

(٥) في [جـ، ز]: (بالماء).

(٦) صحيح، أخرجه البخاري (٥٦٨٣)، ومسلم (٢٢٠٥).

(٧) سقط من: [ز]، وفي [هـ]: (عليه السلام).

(٨) تكررت في: [ح].

(٩) سقط من: [جـ].

(١٠) في [جـ، ز]: زيادة (قال).

(١١) في [هـ]: (أحسبه)، وفي [أ، ح، ط]: (لحسبه).

(١٢) صحيح، أخرجه البخاري (٥٦٨٤)، ومسلم (٢٢١٧).

٢٥٢٣٧- **حدثنا** أبوبكر قال: حدثنا وكيع عن سفيان عن (السدي)[١] عن (يعفور)[٢] بن مغيرة، عن علي قال: إذا اشتكى أحدكم شيئا فليسأل امرأته ثلاثة دراهم من صداقها، (فيشتري بها)[٣] عسلا، (فيشر به)[٤] بماء السماء، فيجمع الله (له)[٥] الهنيء المريء، والماء المبارك، والشفاء[٦].

٢٥٢٣٨- **حدثنا** أبوبكر قال: حدثنا وكيع عن سفيان عن (نسير)[٧] عن/ ٤٤٥/٧ (بكر)[٨] بن ماعز عن الربيع بن خثيم قال: ما للنفساء عندي إلا التمر، ولا للمريض إلا العسل.

٢٥٢٣٩- **حدثنا** أبوبكر قال: حدثنا أبومعاوية وابن نمير عن الأعمش عن خيثمة عن الأسود قال: قال عبدالله: (عليكم)[٩] بالشفائين: القرآن والعسل[١٠].

٢٥٢٤٠- **حدثنا** أبوبكر قال: حدثنا حفص عن ابن جريج قال: أتى رجل النبي ﷺ فشكا إليه بطن أخيه، فقال: **«عليك بالعسل»**، ثم عاد إليه فقال: كأنه،

---

(١) في [ط]: (السعدي).

(٢) في [أ، ح، ز، ط، هـ]: (يعقوب)، وانظر: تفسير ابن أبي حاتم ٨٦٢/٣ (٤٧٧٩)، وتفسير الثوري ٨٧/١، وتوضيح المشتبه ٥٣٩/٩.

(٣) في [هـ]: (فليشتر بها).

(٤) في[جـ، ز]: (ويشربه).

(٥) سقط من: [ط، هـ].

(٦) مجهول؛ لجهالة يعفور.

(٧) في [أ، هـ]: (بشر)، وفي [ح، ط]: (بشير).

(٨) في [أ، ح، ط]: (بكير).

(٩) تكررت في: [جـ].

(١٠) صحيح.

فقال: «**كذب بطن أخيك، وصدق القرآن عليك بالعسل**»[١].

٢٥٢٤١- **حدثنا** أبوبكر قال: حدثنا وكيع عن سفيان عن منصور عن إبراهيم قال: كانوا يستحبون للنفساء الرطب.

٢٥٢٤٢- **حدثنا** أبوبكر قال: حدثنا ابن إدريس عن حصين عن عمرو بن ميمون قال: ما للنفساء إلا الرطب؛ لأن الله (تعالى)[٢] جعله رزقاً لمريم./ ٤٤٦/٧

* * *

[٤٤] في الكمأة

٢٥٢٤٣- (**حدثنا**)[٣] أبوبكر قال: حدثنا معتمر عن عبدالملك بن عمير عن عمرو بن حريث عن سعيد بن (زيد)[٤] قال: قال رسول الله ﷺ: «**الكمأة من المن، وهي شفاء للعين**»[٥].

٢٥٢٤٤- **حدثنا** أبوبكر قال: حدثنا عبيدالله قال: أخبرنا شيبان عن الأعمش عن المنهال عن عبدالرحمن بن أبي ليلى عن أبي سعيد الخدري (قال: خرج)[٦] علينا رسول الله ﷺ (و)[٧] في يده (أكمؤ)[٨] فقال: «**هؤلاء**

---

(١) معضل.

(٢) سقط من: [جـ].

(٣) سقط من: [ط].

(٤) في [ز]: (يزيد).

(٥) صحيح، أخرجه مسلم (٢٠٤٩)، وأحمد (١٦٢٥)، وبنحوه البخاري (٤٤٧٨).

(٦) سقط من: [ز].

(٧) (الواو) سقط من: [ح].

(٨) في [ط]: (اكو).

من المن وهي شفاء للعين»[١].

٢٥٢٤٥- **حدثنا** أبوبكر قال: حدثنا يزيد بن هارون عن عباد بن منصور عن القاسم عن أبي هريرة قال: قال رسول الله ﷺ: **«الكمأة من المن، وهي شفاء للعين»**[٢]./ ٤٤٧/٧

٢٥٢٤٦- **حدثنا** أبوبكر قال: حدثنا عبدالرحيم بن سليمان عن (عمر)[٣] بن (حسيل)[٤] رجل من ولد حذيفة عن عامر قال: قال رسول الله ﷺ: **«الكمأة من المن، وماؤها شفاء (من)[٥] (العين)[٦]»**[٧].

٢٥٢٤٧- **حدثنا** أبوبكر قال: حدثنا الفضل بن دكين قال: حدثنا سفيان عن عبدالملك بن (عمير)[٨] عن عمرو بن حريث عن سعيد بن زيد قال: قال رسول الله

---

(١) صحيح، أخرجه النسائي في الكبرى (٦٦٧٨)، وابن حبان (٦٠٧٤)، وأبويعلى (١٣٤٨)، والعقيلي ١/١١٩، وابن مردويه كما في تفسير ابن كثير (١/٩٧)، وورد من حديث أبي سعيد وجابر، أخرجه أحمد (١١٤٥٣)، وابن ماجه (٢٤٥٣).

(٢) ضعيف، لحال عباد بن منصور، أخرجه أحمد (١٠٣٣٥)، وابن ماجه (٣٤٥٥)، والنسائي في الكبرى (٦٦٧١)، والترمذي (٢٠٦٦)، وأبويعلى (٦٤٠٠)، والطيالسي (٢٣٩٧)، والدارمي (٢٨٤٣)، والحميدي (٨٢)، ومعمر (٢٠١٧١)، وابن عدي ٤/١٤٥٣.

(٣) في [ز]: (عمرو).

(٤) في [أ، جـ، ز، ط، هـ]: (حسين)، وزاد بعدها في [جـ، ز]: (عن)، وانظر ترجمته في: التاريخ الكبير (٦/١٤٧)، والجرح والتعديل (٦/١٠٣)، والثقات (٧/١٧١)، والإكمال (١/٣٠٥)، وتعجيل المنفعة (١/٢٩٧ [٧٦٨]).

(٥) سقط من: [ز].

(٦) في [ز]: (للعين).

(٧) مرسل، عامر تابعي.

(٨) في [ط]: (عمر).

ﷺ: «الكمأة من المن، وماؤها شفاء (للعين)[١]»[٢].

* * *

[٤٥] في الدابة يوضع على جرحها شعر الخنزير

٢٥٢٤٨- **حدثنا** أبوبكر قال: حدثنا أبوداود عن (شعبة)[٣] عن (شيخ)[٤] من أهل واسط قال: سألت أبا عياض عن شعر الخنزير يوضع على (جرح)[٥] الدابة فكرهه.

* * *

[٤٦] في دم العقيقة يطلى (به)[٦] الرأس

٢٥٢٤٩- **حدثنا** أبوبكر قال: حدثنا عبدالأعلى عن هشام عن الحسن ومحمد أنهما كانا يكرهان أن يطلى رأس الصبي من دم العقيقة.

٤٤٨/٧ ٢٥٢٥٠- [(و)[٧]قال الحسن: / رجس][٨].

* * *

---

(١) في [أ، جـ، ح، ز، ط]: (من العين).

(٢) صحيح؛ أخرجه البخاري (٤٤٧٨)، ومسلم (٢٠٤٩).

(٣) في [أ، جـ، ح، ز، ط]: (سعيد).

(٤) في [ح]: (شريح).

(٥) في [أ، جـ، ح، ط]: (شعر).

(٦) في [ز]: بياض.

(٧) سقط من: [أ، ح، ط].

(٨) سقط الخبر من: [ز].

[٤٧] في مرارة الذئب يتداوى بها

٢٥٢٥١- **حدثنا** أبوبكر قال: حدثنا (عمر)[١] بن (سعد)[٢] (عن سفيان)[٣] عن سالم عن سعيد بن جبير أنه كره مرارة الذئب.

* * *

[٤٨] في قطع البواسير

٢٥٢٥٢- **حدثنا** أبوبكر قال: حدثنا أبوداود الطيالسي عن (بشير)[٤] بن عقبة الناجي قال: سألت محمداً عن قطع البواسير فكرهه وقال: اجعل عليه دهن خل.

* * *

[٤٩] في الرجل يعالج الدابة ويسطو (عليها)[٥]

٢٥٢٥٣- **حدثنا** أبوبكر قال: حدثنا سهل بن يوسف عن ابن عون قال: قلت لمحمد: الرجل يسطو على الناقة، قال: ما أرى (ذلك)[٦] إلا من الفساد./ ٤٤٩/٧

٢٥٢٥٤- **حدثنا** أبوبكر قال: حدثنا سهل بن يوسف عن عمرو عن الحسن أنه كان يكرهه.

* * *

---

(١) في [ز]: (عمرو).

(٢) في [أ]: (سعد)، وكذلك في: [جـ].

(٣) سقط من: [ط].

(٤) في [أ، ح، ط]: (بشر).

(٥) إي: إدخال اليد في فرجها لعلاجها.

(٦) في [ز]: (ذاك).

[٥٠] في (الجندباد ستر)[١]

٢٥٢٥٥- **حدثنا** أبوبكر قال: حدثنا أبوأسامة عن أبي عوانة عن مغيرة عن الحارث قال: إذا كان (الجندباستر)[٢] (ذكياً)[٣] فلا بأس (به)[٤].

٢٥٢٥٦- **حدثنا** أبوبكر قال: حدثنا يزيد بن هارون قال: أخبرنا هشام عن محمد أنه سئل عن (الجند باستر)[٥] فقال: إذا كان (ذكياً)[٦] فلا بأس به، (وكان يكره غير الذكي)[٧].

* * *

[٥١] في (لحم)[٨] الكلب يتداوى به

٢٥٢٥٧- **حدثنا** أبوبكر قال: حدثنا محمد بن (أبي)[٩] عدي عن داود قال: سئل الشعبي عن رجل يتداوى بلحم كلب فقال: إن تداوى به فلا شفاه (الله)[١٠].

---

(١) حيوان بين الثعلب والكلب، وفي [جـ]: (الجند بارستر)، وفي [ط]: (الجنة باستر)، وفي [هـ]: (الجند باستر).

(٢) في [جـ، ز]: (الجندبادستر)، وفي [ط]: (الجنة باستره).

(٣) في [أ، هـ]: (ذكي).

(٤) سقط من: [ز].

(٥) في [أ، جـ، ح، ز، ط]: (الجند باد ستر).

(٦) في [أ، هـ]: (ذكي).

(٧) سقط من: [ز].

(٨) سقط من: [جـ].

(٩) سقط من: [ز].

(١٠) سقط من: [ز].

٢٥٢٥٨- **حدثنا** أبوبكر قال: حدثنا يحيى بن آدم قال: حدثنا إسرائيل (عن مغيرة)[١] عن أبي معشر عن إبراهيم أنه أصابته حمى ربع، فنعت له جنب ثعلب، فأبى أن يأكله.

* * *

[٥٢] في حمى (الربع)[٢] وما يوصف منها

٢٥٢٥٩- **حدثنا** أبوبكر قال: حدثنا عبيدالله بن موسى قال: حدثنا/ سفيان ٤٥٠/٧ عن الأعمش عن ذكوان عن عائشة قالت: إذا كانت حمى ربع فليأخذ ثلاثة أرباع من سمن، (وربعاً)[٣] من لبن ثم ليشربه[٤].

* * *

[٥٣] في الضفدع يتداوى بلحمه

٢٥٢٦٠- **حدثنا** أبوبكر قال: حدثنا (يزيد)[٥] بن هارون (قال)[٦]: (أخبرنا)[٧] ابن أبي ذئب عن سعيد بن خالد عن سعيد بن المسيب عن عبدالرحمن ابن عثمان قال: ذكر طبيب عند النبي ﷺ دواء (يجعل)[٨] فيه الضفدع، فنهى

---

(١) سقط من: [ط].

(٢) هي حرارة تأتي في بعض الأيام دون بعض.

(٣) في [أ، ح، ز، ط]: (ربع).

(٤) صحيح.

(٥) في [أ، ح، ط]: (زيد).

(٦) تكررت في: [ز].

(٧) سقط من: [ز].

(٨) في [ز]: (فجعل).

رسول الله ﷺ عن قتل الضفدع[١].

٢٥٢٦١- **حدثنا** أبوبكر قال: حدثنا يزيد بن هارون قال: (حدثنا)[٢] (شعبة عن)[٣] (زرارة)[٤] بن[٥] أوفى عن أبي الحكم (البجلي)[٦] عن عبدالله بن عمرو قال: لا تقتلوا (الضفادع)[٧]، فإن (نقيقها)[٨] الذي تسمعون تسبيح[٩].

* * *

[٥٤] في الثعلب يتداوى بلحمه

٤٥١/٧ ٢٥٢٦٢- **حدثنا** أبوبكر قال: حدثنا يزيد بن هارون قال: حدثنا همام/ عن الحسن قال: الثعلب من السباع.

---

(١) صحيح؛ سعيد بن خالد ثقة، أخرجه أحمد (١٥٧٥٧)، وأبوداود (٣٨٧١)، والنسائي ٢١٠/٧، والحاكم ٤١٠/٤، والطيالسي (١١٨٣)، وعبد بن حميد (٣١٣)، والدارمي ٨٨/٢، والبيهقي ٣١٨/٩، والخطيب ١٩٩/٥، والمزي ٤٠٥/١٠، ويعقوب في المعرفة ٢٨٥/١.

(٢) في [جـ]: (أخبرنا).

(٣) سقط من: [جـ].

(٤) في [ز]: (رزارة).

(٥) في [ز]: زيادة (أبي).

(٦) في [جـ]: (المجلي).

(٧) في [ح]: (الضفدع).

(٨) في [أ، ح، ط]: (نعيقها)، وفي [ز]: (نعيقه).

(٩) صحيح، أخرجه عبدالرزاق (٨٤١٨)، والبيهقي ٣١٨/٩، والخطيب في الموضح ٢٤٣/٢، وأخرجه مرفوعاً الطبراني في الأوسط (٣٧١٦)، وابن عدي ٣٨٨/٦، وابن عساكر ٧٧/٦، وأبوالشيخ في العظمة ١٧٤٤/٥.

[٥٥] فيمن ينعت له أن يشرب من دمه

٢٥٢٦٣- **حدثنا** أبوبكر قال: حدثنا مخلد بن يزيد - وكان ثقة - عن ابن جريج عن عطاء أنه سئل عن رجل وجع (كبده)[١] فنعت له أن (يسرم)[٢] على كبده، وأن يشرب من دمه، فقال: لا بأس هي ضرورة.

قال ابن جريج: قلت له: أليس الدم (حراما)[٣]؟ قال: ذلك من ضرورة.

٢٥٢٦٤- **حدثنا** أبوبكر قال: حدثنا شريك عن جابر عن أبي جعفر قال: إذا اُضطر إلى ما حرم عليه، فما حرم عليه فهو له حلال.

* * *

[٥٦] في المرأة تموت في بطنها (ولدها)[٤] (ما يصنع)[٥] بها؟

٢٥٢٦٥- **حدثنا** أبوبكر قال: حدثنا (مخلد)[٦] بن يزيد عن ابن جريج قال: سئل عطاء عن المرأة تموت وفي بطنها ولد؟ [٧]يسطو عليه الرجل فيستخرجه، فكره ذلك./ ٤٥٢/٧

٢٥٢٦٦- **حدثنا** أبوبكر قال: حدثنا عبدالأعلى عن هشام عن الحسن أنه كان لا يرى بأسا أن يسطو الرجل على المرأة إذا لم يقدروا على امرأة تعالج.

---

(١) في [ط]: (كبد).

(٢) أي: يقطع، وفي [أ، ح، ز، ط]: (يسره)، وفي [هـ]: (يشرط).

(٣) في [أ، ح، ز، ط]: (حرام).

(٤) في [ز]: (ولد).

(٥) في [ز]: (ما تصنع)، وفي [ط]: (ما يضع).

(٦) في [جـ]: (محمد).

(٧) في [ز]: زيادة (قال).

٢٥٢٦٧- **حدثنا** أبوبكر قال: حدثنا جرير عن مغيرة قال: قالت أم سنان: إذا أنا مت فشقوا بطني، فإن فيه سيد غطفان، قال: فلما ماتت شقوا بطنها فاستخرجوا سناناً.

* * *

[٥٧] في الشمس من يكرهها ويقول: هي داء

٢٥٢٦٨- **حدثنا** أبوبكر قال: حدثنا شريك عن عبدالملك بن عمير (قال)[١]: قال الحارث بن كلدة، وكان طبيب العرب: أكره الشمس (لثلاث)[٢]: (تتفل)[٣] الريح، وتبلي الثوب، وتخرج الداء الدفين.

٢٥٢٦٩- **حدثنا** أبوبكر قال: حدثنا وكيع (عن)[٤] ثور عن محفوظ (بن)[٥] علقمة أن النبي ﷺ رأى رجلاً في الشمس، فقال: **«تحول إلى الظل فإنه مبارك»**[٦].

٢٥٢٧٠- **حدثنا** أبوبكر قال: حدثنا عيسى بن يونس وأبوأسامة عن إسماعيل (عن)[٧] قيس[٨] قال: جاء[٩] والنبي (ﷺ)[١٠] يخطب، فقام بين يديه في الشمس،

---

(١) في [ز]: (قال: حدثنا).

(٢) سقط من: [أ، ح، ط، هـ].

(٣) أي: تظهر الرائحة الكريهة، انظر: النهاية ١/٥١٣، وفي [هـ]: (تثقل)، وفي [جـ]: (تنقل).

(٤) في [ز]: (قال حدثنا).

(٥) في [أ، جـ، ح، ط، هـ]: (عن).

(٦) معضل.

(٧) في [أ، ح، هـ]: (بن).

(٨) في [هـ]: زيادة (عن أبيه).

(٩) في [أ، جـ، ح]: زيادة (أبي).

(١٠) في [أ، ح، ط]: (عليه السلام).

٤٥٣/٧ فأمر به، فحول إلى الظل[١]./

٢٥٢٧١- **حدثنا** أبوبكر قال: حدثنا (أبو)[٢]معاوية عن الأعمش عن (شمر)[٣] قال: قال عمر: استقبلوا الشمس بجباهكم، (فإنها)[٤] حمام العرب[٥].

* * *

[٥٨] من كان يقول: ماء زمزم فيه شفاء

٢٥٢٧٢- **حدثنا** أبوبكر قال: حدثنا[٦] سفيان عن ابن أبي نجيح (عن مجاهد)[٧] قال: ماء زمزم شفاء لما شرب له[٨].

٢٥٢٧٣- **حدثنا** أبوبكر قال: حدثنا وكيع عن مغيرة بن زياد عن عطاء (في)[٩] ماء زمزم يُخرج به من الحرم، فقال: انتقل كعب (بثنتي)[١٠] عشرة (راوية)[١١] إلى

---

(١) مرسل؛ قيس تابعي، أخرجه أحمد (١٥٥١٧)، وأبوداود (٤٨٢٢)، وابن خزيمة (٦٩٣)، وابن حبان (٢٨٠٠)، والحاكم (٢٧١/٤)، والبخاري في الأدب (١١٧٤)، والطيالسي (١٢٩٨)، والدولابي (٢٤/١)، والمزي (٢١٩/٣٣)، وسبق (١١٦/٢).

(٢) سقط من: [ز].

(٣) في [أ، جـ، ح، ط، هـ]: (سمرة).

(٤) في [ط]: (فإنه).

(٥) منقطع؛ شمر لم يدرك عمر.

(٦) زاد في [هـ]: (وكيع قال: حدثنا).

(٧) سقط من: [ط، هـ].

(٨) أخرجه عبدالرزاق (٩١٢٤)، والأزرقي (٥٠/٢).

(٩) سقط من: [ز].

(١٠) في [أ، جـ، ز، ط]: (تنتي)، وفي [ح]: (اثنتي).

(١١) في [أ، ح]: (زاوية)، وفي [ط]: (ناوية).

الشام (يستشفون)[١] بها.

٢٥٢٧٤- **حدثنا** أبوبكر قال: حدثنا سعيد بن زكريا وزيد بن حباب عن عبدالله ابن المؤمل عن أبي الزبير عن جابر قال: قال رسول الله ﷺ: **«ماء زمزم لما شرب له»**[٢]./ ٤٥٤/٧

* * *

[٥٩] في وضع الماء في الشنان، وأي ساعة يصب عليه؟

٢٥٢٧٥- **حدثنا** أبوبكر قال: حدثنا يزيد بن هارون قال: (أخبرنا)[٣] عاصم بن سليمان عن أبي عثمان النهدي أن رسول الله ﷺ غزا بأصحابه، فمر قوم (مسغبون)[٤] - يعني جياعاً - بشجرة خضراء، فأكلوا منها، فكأنما مرت بهم ريح فأخمدتهم، فقال: رسول الله ﷺ: **«(قرسوا)[٥] الماء في الشنان، ثم (صبوه)[٦] عليكم فيما بين الأذانين من الصبح، واحدروا الماء حدرا، واذكروا اسم الله**

---

(١) في [جـ، ز]: (يسقون)، وفي [ع]: (يستسقون)، وفي [أ، هـ]: (يستقون).

(٢) ضعيف؛ لضعف عبدالله بن المؤمل، أخرجه أحمد (١٤٨٤٩)، وابن ماجه (٣٠٦٢)، والعقيلي ٣٠٣/٢، والطبراني في الأوسط (٨٥٣)، وابن عدي ١٤٥٥/٤، والأزرقي في أخبار مكة ٥٢/٢، والبيهقي ١٤٨/٥، وأبونعيم في أخبار أصبهان ٣٧/٢، والخطيب ١٧٩/٣.

(٣) في [أ، ح، ط]: (أنبأنا).

(٤) في [ز]: (مسعبون).

(٥) أي: بردوا، وفي [أ، ح]: (فوضوا)، وفي [ط]: (فوضعوا)، وفي [جـ، ز]: (فرصوا).

(٦) في [ط]: (هبوه).

(عليه)[١]»، ففعلوا ذلك، فكأنما نشطوا من (عقال)[٢][٣].

* * *

[٦٠] في توسد الرجل عن يمينه إذا أكل

٢٥٢٧٦- **حدثنا** أبوبكر قال: حدثنا يونس بن محمد قال: حدثنا عبدالواحد بن زياد قال: حدثنا عاصم الأحول قال: أكل ابن سيرين يوماً ثم اتكأ على يمينه، قال: فقلت: إن الأطباء يكرهون أن يأكل الرجل ويتكئ على يمينه، فقال: إن كعباً لم يكن يكره ذلك، كان يقول: توسد يمينك ثم استقبل القبلة، فإنها وفاؤه./ ٤٥٥/٧

* * *

[٦١] في ماء الفرات وماء دجلة

٢٥٢٧٧- **حدثنا** أبوبكر قال: حدثنا يزيد بن هارون قال: أخبرنا إسماعيل عن قيس بن أبي (حازم)[٤] قال: مرض رجل بالمدائن - قال: أراه من المنافقين - (فقال)[٥] حذيفة: احملوه (على)[٦] ماء الفرات، (فإن ماء الفرات)[٧] أخف من ماء دجلة، قال: (فحمل)[٨] فمات[٩].

---

(١) سقط من: [ز].

(٢) في [جـ، ز]: (عقل).

(٣) مرسل؛ أبوعثمان تابعي، أخرجه أبوعبيد في غريب الحديث (٣٩/٢)، والبيهقي في دلائل النبوة (٢٤٢/٤)، وابن عبدالبر في التمهيد (٢٧٩/٥).

(٤) في [أ، ح، هـ]: (الفرات).

(٥) في [ز]: (قال).

(٦) في [جـ]: زيادة (على).

(٧) سقط من: [ط].

(٨) في [ز]: (محمد).

(٩) صحيح.

[٦٢] من كره الدواء يجعل فيه البول

٢٥٢٧٨- **حدثنا** أبوبكر قال: حدثنا إسحاق الأزرق عن هشام عن الحسن أنه كان يكره الدواء يُجعل فيه البول وينهى عنه.

* * *

[٦٣] في الرجل يجبر المرأة من الكسر أو الشيء

٢٥٢٧٩- **حدثنا** أبوبكر قال: حدثنا ابن مهدي عن سفيان عن (ابن)[١] خثيم عن عطاء في المرأة تنكسر، قال: لا بأس أن يجبّرها الرجل.

٢٥٢٨٠- **حدثنا** أبوبكر قال: حدثنا وكيع عن عبدالله بن الوليد المزني عن امرأة من أهله عن عبدالله بن (معقل)[٢] أنه قال في امرأة بها جرح: يجعل (نطع)[٣] ثم (يقوره)[٤] ثم يداويها./ ٤٥٦/٧

٢٥٢٨١- **حدثنا** أبوبكر قال: حدثنا وكيع عن همام عن قتادة قال: قلت لجابر ابن زيد: المرأة ينكسر منها الفخذ أو الذراع، أجبره؟ قال: نعم.

٢٥٢٨٢- **حدثنا** أبوبكر قال: حدثنا علي بن غراب عن زمعة عن سلمة بن وهرام قال: سألت طاووساً عن المرأة يكون بها الجرح: كيف يداويها الطبيب؟ قال: (يجيب)[٥] موضع الجرح من الثوب، ثم يداويها الطبيب.

---

(١) في [هـ]: (أبي).

(٢) في [أ، هـ]: (مغفل).

(٣) في [جـ]: مكررة (نطعاً، نطعاً).

(٤) أي: يقصه على مقدار الجرح لئلا يرى يدها، وفي [ع]: (يفوره)، وفي [ط]: (نعوره)، وفي [ز]: (نعوده).

(٥) أي: يضع له جيباً، وفي [أ، ح]: (يجنب)، وفي [هـ]: (يجوب).

٢٥٢٨٣- **حدثنا** أبوبكر قال: حدثنا شريك عن ابن أبجر عن الشعبي سئل عن المرأة يكون بها الجرح، (قال)[١]: يخرق موضعه ثم يداويها الرجل.

٢٥٢٨٤- **حدثنا** أبوبكر قال: حدثنا ابن مهدي عن سفيان عن جابر عن عامر في المرأة تنكسر، قال: لا بأس أن يجبرها الرجل.

٢٥٢٨٥- [٢]**حدثنا** أبوبكر قال: حدثنا حسين بن علي قال: سمعت/ ابن أبجر يقول: دع عشاء (الليل)[٣] إلا أن (تكون)[٤] صائماً. ٤٥٧/٧

* * *

[٦٤] (دواء الضعف)[٥]

٢٥٢٨٦- **حدثنا** أبوبكر قال: حدثنا حسين بن علي (قال: سمعت ابن أبجر يقول)[٦]: اللحم كله حار.

٢٥٢٨٧- **حدثنا** أبوبكر قال: حدثنا أبوأسامة قال: حدثني مرزوق بن عبدالرحمن أبوحسان المؤذن قال: حدثنا مطر الوراق: أن نبياً من الأنبياء شكا إلى الله الضعف، فأمره أن يطبخ اللحم باللبن فإن القوة فيهما.

* * *

---

(١) مكرره في: [ز].

(٢) في [أ، جـ، ح، ز، ط]: ورد ذكر الخبر [٢٥٢٨٥] قبل الباب، ثم أورد الباب.

(٣) سقط من: [ط].

(٤) في [ط]: (يكون).

(٥) في [هـ]: تقدم اسم الباب على الأثر الذي قبله.

(٦) في [هـ]: (عن ابن أبجر قال: سمعته يقول)، وسقط في [أ، ح، ط].

[٦٥] رقية الرهصة[١]

٢٥٢٨٨- **حدثنا** أبوبكر قال: حدثنا مروان بن معاوية عن صبيح مولى بني مروان عن مكحول، قال: سمعته يقول: في الرهصة: بسم الله (اللهم)[٢] أنت (الواقي)[٣] (وأنت الباقي)[٤] وأنت الشافي، قال: ثم يعقد[٥] (خيطاً)[٦] فيه (حديد أو شعر)[٧] ثم يربط به الرهصة.

٤٥٨/٧ **[تم كتاب الطب]**[٨]/

* * *

(١) مرض يصيب حافر الدابة.

(٢) سقط من: [ز].

(٣) سقط من: [ز].

(٤) ساقط من: [ح].

(٥) في [جـ]: زيادة (فيه).

(٦) في [أ، ح، ط]: (قيطة خيط).

(٧) في [أ، ز]: (حديداً أو شعراً).

(٨) سقط من: [جـ، هـ].

[٢٠] كتاب الأشربة

[١] من حرم المسكر وقال: هو حرام ونهى عنه

٢٥٢٨٩- (**حدثنا** أبوبكر[١] عبدالله بن محمد بن أبي شيبة قال)[٢]: حدثنا علي ابن مسهر عن الشيباني عن أبي بردة عن أبيه قال: بعثه النبي ﷺ إلى اليمن، فسأله عن أشربة (تصنع)[٣] بها: البتع و(المزر)[٤] (و)[٥]الذرة، فقال: كل مسكر حرام[٦].

٢٥٢٩٠- **حدثنا** أبوبكر قال: حدثنا ابن عيينة عن الزهري عن أبي سلمة عن[٧] عائشة[٨] (تبلغ)[٩] به النبي ﷺ (قال)[١٠]: «**كل شراب أسكر/فهو حرام**»[١١]. ٤٥٩/٧

٢٥٢٩١- **حدثنا** أبوبكر قال: حدثنا إسماعيل بن علية عن ليث عن نافع عن ابن عمر عن النبي ﷺ قال: «**كل مسكر حرام**»[١٢].

---

(١) في [ز]: زيادة (قال: حدثنا).

(٢) سقط من: [جـ].

(٣) في [ط]: (يضع)، وفي [أ، ح، هـ]: (يصنع).

(٤) في [أ، ح، ط]: (الرز).

(٥) في [هـ]: (من).

(٦) صحيح، أخرجه البخاري (٤٣٤٣)، ومسلم (١٧٣٣).

(٧) في [ح، ط]: (يبلغ).

(٨) في [أ، ح، ط]: زياد (أبي).

(٩) في [ح، ط]: (يبلغ).

(١٠) ساقط من: [أ، جـ، ح، ط].

(١١) صحيح، أخرجه البخاري (٢٤٢)، ومسلم (٢٠٠١).

(١٢) ضعيف؛ ليث ضعيف، والخبر أخرجه مسلم (٢٠٠٣)، وأحمد (٤٦٤٥).

٢٥٢٩٢- قال: (وقال ابن عمر: كل مسكر خمر)[١][٢].

٢٥٢٩٣- **حدثنا** أبوبكر قال: (حدثنا)[٣] (إسماعيل)[٤] بن علية عن ليث عن أبي عثمان عن القاسم بن محمد عن عائشة عن النبي ﷺ قال: **«كل مسكر حرام»**[٥].

٢٥٢٩٤- **[حدثنا** أبوبكر قال: حدثنا قبيصة عن سفيان عن علي بن بذيمة عن قيس بن حبتر عن ابن عباس عن النبي ﷺ قال: **«كل مسكر حرام»]**[٦][٧].

٢٥٢٩٥- **حدثنا** أبوبكر قال: حدثنا محمد بن عبيد عن محمد بن إسحاق عن يزيد (بن)[٨] أبي حبيب عن مرثد بن عبدالله اليزني عن (ديلم)[٩] الحميري/ قال: سألت رسول الله ﷺ فقلت: يا رسول الله إنا بأرض باردة، (نعالج)[١٠] (بها)[١١] ٤٦٠/٧

---

(١) سقط من: [ز].

(٢) ضعيف؛ ليث ضعيف.

(٣) ساقط من: [أ، ح، ز، ط].

(٤) ساقط من: [جـ].

(٥) ضعيف؛ ليث ضعيف، أخرجه إسحاق (٩٥١)، والدارقطني (٢٠٤/٤)، والبيهقي ٢٩٦/٨، والطبراني في الأوسط (١٦٥٦)، وأصله في البخاري (٢٤٢)، ومسلم (٢٠٠١).

(٦) سقط الخبر من: [أ، ح، هـ].

(٧) صحيح، أخرجه أحمد (٢٤٧٧)، وأبوداود (٣٦٩٦)، وابن حبان (٥٣٦٥)، والطحاوي ٢٢٣/٤، وأبويعلى (٢٧٢٩)، والدارقطني ٧/٣، والطبراني (١٢٥٩٨)، والبيهقي ٣٠٣/٨، وابن النجار في ذيل بغدادي ٢٤/١٧.

(٨) في [ز]: (عن).

(٩) في [ح]: (ويلم).

(١٠) في [ط]: (نفالج).

(١١) في [ز]: (فيها).

عملاً شديداً، وإنا نتخذ شراباً من هذا القمح نتقوى به على أعمالنا، (و)[1]على برد (بلادنا)[2]، قال: «**هل يسكر؟**» قلت: نعم، (قال)[3]: «**(فاجتنبوه)**[4]»، [قال: ثم (جئته)[5] من بين يديه فقلت له مثل ذلك، فقال: «**هل يسكر؟**» قلت: نعم، قال: «**فاجتنبوه**»][6]، قلت: إن الناس غير تاركيه قال: «**فإن لم يتركوه فاقتلوهم**»[7].

٢٥٢٩٦- **حدثنا** أبوبكر قال: حدثنا ملازم بن عمرو عن سراج بن عقبة عن عمته خالدة بنت طلق قالت: حدثني أبي، قال: كنا جلوسا عند نبي الله (ﷺ)[8] (فجاء)[9] صحار عبدالقيس، فقال: يا رسول الله ما ترى في شراب نصنعه، من ثمارنا (قال)[10]: / فأعرض عنه النبي ﷺ حتى سأله ثلاث مرات، ثم قام بنا النبي ٤٦١/٧
(ﷺ)[11] (فصلى)[12]، فلما قضى الصلاة، قال: «من السائل عن المسكر؟ يا

---

(١) سقط من: [أ، ح، ط].

(٢) في [ز]: (ديارنا).

(٣) سقط من: [ح].

(٤) في [أ]: (فاجتنبوا).

(٥) في [ح]: (حبيته).

(٦) سقط من [ز]: ما بين المعكوفين.

(٧) منقطع حكماً؛ ابن إسحاق مدلس، وأخرجه أحمد (١٠٨٣٥)، وأبوداود (٣٦٨٣)، والبخاري في التاريخ (١٣٦/٧)، وابن سعد (٥٣٣/٥)، والطبراني (٤٢٠٦)، والبيهقي (٢٩٢/٨)، وابن أبي عاصم في الآحاد (٢٦٨٣).

(٨) في [جـ، ز]: زيادة (ﷺ).

(٩) في [أ، ح، ط]: (فخاصمنا).

(١٠) سقط من: [ز].

(١١) سقط من: [ز، ط].

(١٢) في [ز]: (يصلي).

(سائلاً)[١] عن المسكر لا تشربه ولا تسقه أحدا من المسلمين، فوالذي نفس محمد بيده ما شربه قط رجل ابتغاء لذة سكره (فيسقيه)[٢] الله خمرا يوم القيامة[٣].

٢٥٢٩٧- **حدثنا** أبوبكر قال: حدثنا محمد بن بشر قال: حدثنا محمد بن عمرو عن أبي سلمة عن أبي هريرة، قال: قال رسول الله ﷺ: **«كل مسكر حرام»**[٤].

٢٥٢٩٨- **حدثنا** أبوبكر قال: حدثنا الفضل بن دكين عن أبان بن عبدالله البجلي عن عمرو بن شعيب عن أبيه عن جده قال: قال نبي الله ﷺ: **«كل مسكر حرام»**[٥].

٢٥٢٩٩- **حدثنا** أبوبكر قال: حدثنا (عبد الله)[٦] بن نمير عن الحسن ابن (عمرو)[٧] (عن الحكم)[٨] عن شهر بن حوشب عن أم سلمة قالت:

---

(١) في [أ، ح، ز]: (سائل)، وفي [ط]: (سائله)، وفي [هـ]: (أيها السائل).

(٢) في [أ، جـ، ح، ز]: (يسقيه)، وفي [ط]: (لم يسقيه).

(٣) حسن؛ سراج وعمته صدوقان، أخرجه أحمد في الأشربة (٣٢)، والبخاري في التاريخ ٢٠٥/٤، وابن قانع ٥٣/٢، والطبراني (٨٢٥٩)، والضياء في المختارة ١٨٥٧٨/٨، وابن سعد ٥٦٢/٥ و٨٧/٧.

(٤) حسن؛ محمد بن عمرو صدوق، أخرجه أحمد (٩٥٣٩)، والنسائي (٢٩٧/٨)، وابن ماجه (٣٤٠١)، والطحاوي (٢١٥/١)، ووكيع في أخبار القضاة (٤٣/٣)، وابن الجارود (٨٥٨)، وأبويعلى (٥٩٤٤)، وابن حبان (٥٤٠٨)، والبغوي (٣٠٢٧).

(٥) حسن؛ أبان صدوق على الأظهر، وشعيب صدوق، أخرجه أحمد (٦٤٧٨)، والدارقطني ٢٥٤/٤، والطبراني في الأوسط (٦١٠٣)، وفي مسند الشاميين (٦٠٤)، وابن عدي ٣٨٧/١، وابن عساكر ٣/٥٣، والسهمي في تاريخ جرجان ٣٢٧/١، وبنحوه أخرجه أبوداود (٣٦٨٥).

(٦) في [جـ، ز]: زيادة (عبدالله).

(٧) في [أ، ح، ط]: (عمر).

(٨) سقط من: [ع].

٤٦٢/٧ نهى رسول الله ﷺ/ عن كل مسكر ومفتر[١].

٢٥٣٠٠- **حدثنا** أبوبكر قال: حدثنا وكيع عن معرف بن (واصل)[٢] عن محارب بن دثار عن ابن بريدة عن أبيه قال: قال رسول الله ﷺ: **«كنت نهيتكم عن الأشربة في ظروف الأدم، فأشربوا في كل وعاء غير أن لا تشربوا مسكراً»**[٣].

٢٥٣٠١- **حدثنا** أبوبكر قال: حدثنا محمد بن فضيل عن أبي (سنان)[٤] عن محارب بن دثار عن ابن بريدة عن أبيه قال: قال رسول الله ﷺ: **«اشربوا (في الأسقية)[٥] كلها ولا تشربوا مسكراً»**[٦].

٢٥٣٠٢- (**حدثنا** أبوبكر قال: حدثنا)[٧] ابن علية عن (أبي)[٨] حيان عن أبيه عن مريم بنت (طارق)[٩] عن عائشة (أنها)[١٠] قالت: كل مسكر حرام[١١].

---

(١) ضعيف؛ لحال شهر، أخرجه أحمد (٢٦٦٣٤)، وأبوداود (٣٦٨٦)، والبيهقي ٢٩٦/٨، والطبراني ٢٣/(٧٨١).

(٢) في [ط]: (أهل).

(٣) صحيح، أخرجه مسلم (٩٧٧) بعد (١٩٩٩)، وأبوداود (٣٦٩٨).

(٤) في [أ، ح، ط]: (شيبان).

(٥) في [أ، ح، ط]: (في الأشربة سقية).

(٦) صحيح، أخرجه مسلم (٩٧٧)، والنسائي (٣١٠/٨)، وأحمد (٢٢٩٥٨).

(٧) سقط من: [أ جـ، ز، هـ].

(٨) في [أ، ح، ط]: (ابن).

(٩) في [جـ]: (طلق).

(١٠) سقط من: [ز].

(١١) مجهول؛ لجهالة مريم بنت طارق، أخرجه أحمد في الأشربة (٢٢٧)، وسيأتي مطولاً برقم [٢٥٣٠٦].

٤٦٣/٧ ٢٥٣٠٣- (**حدثنا** أبوبكر قال: حدثنا)[١] ابن علية عن (أيوب)[٢] عن/ نافع عن ابن عمر قال: (كل)[٣] مسكر (حرام)[٤]، (وقال)[٥] ابن عمر: كل مسكر (خمر)[٦][٧].

٢٥٣٠٤- **حدثنا** أبوبكر قال: حدثنا أبوالأحوص عن (أبي)[٨] إسحاق عن أبي بردة قال: قال عمر: إن هذه الأنبذة تنبذ من خمسة أشياء: من التمر والزبيب والعسل والبر والشعير، فما (خمرته)[٩] منها ثم (عتقته)[١٠] فهو خمر[١١].

٢٥٣٠٥- **حدثنا** أبوبكر قال: حدثنا ابن إدريس عن المختار قال: سألت أنساً عن النبيذ (فقال)[١٢]: نهى رسول الله ﷺ عن الظروف (المزفتة)[١٣] وقال: «**كل**

---

(١) سقط من: [أ، جـ، ز، هـ].

(٢) في [ز]: (ايوم).

(٣) سقط من: [ط].

(٤) في [ز]: (حمر).

(٥) في [أ، ح]: (فقال).

(٦) في [جـ]: (حرام)، وفي [ط]: (خمراً)، وفي [أ، ح]: (حمر)، وفي [ز]: (حمر).

(٧) صحيح.

(٨) سقط من: [ز].

(٩) في [ط]: (خمرة).

(١٠) في [أ، ح]: (عتقدته)، وفي [ط]: (عتقيدته).

(١١) منقطع؛ أبوبردة لا يروي عن عمر، أخرجه عبدالرزاق (١٧٠٥١)، وأحمد في الأشربة (١٥٧)، والبغوي في مسند ابن الجعد (٢٥٣١)، وابن عبدالبر في التمهيد ١/ ٢٤٤.

(١٢) في [ط]: (قال).

(١٣) في [ط]: (الزفتة).

مسكر حرام»[١].

٢٥٣٠٦- **حدثنا** أبوبكر قال: حدثنا ابن علية عن (أبي)[٢] حيان (عن أبيه)[٣] عن مريم بنت طارق (قالت)[٤]: دخلت على عائشة في نساء من نساء (الأنصار)[٥]، فجعلن (يسألنها)[٦] عن الظروف التي تنبذ فيها، فقالت: يا نساء المؤمنين/ (إنكن) (لتكترن)[٧] (ظروفاً)[٨] (وتسألن)[٩] (عنها)[١٠] ما كان كثير منها على عهد النبي ﷺ، فاتقين الله، وما أسكر (إحداكن)[١١] من الأشربة فلتجتنبه، وإن أسكر ماء (حبها)[١٢]، فإن (كل)[١٣] مسكر حرام[١٤]. ٤٦٤/٧

---

(١) صحيح، المختار ثقة، أخرجه النسائي ٣٠٨/٨، وأحمد (١٢٥٦٨)، وأبويعلى (٣٩٦٦)، وابن أبي الدنيا في ذم المسكر (٢٣)، والضياء في المختارة (٢٦٤٣)، والبزار (٢٩٢٠/كشف).

(٢) في [هـ]: (ابن).

(٣) زائدة من: [هـ].

(٤) في [ط]: (قال).

(٥) في [هـ]: (الأمصار).

(٦) في [أ]: (سألنها)، وفي [ز]: (يسالها)، وفي [جـ]: (نسلها).

(٧) في [ط، هـ]: (لتذكرن).

(٨) في [أ، ح، ز، ط]: (ظرفاً).

(٩) في [أ، ط]: (وسل)، وفي [ح]: (نسأل)، وفي [جـ]: (نسلن).

(١٠) في [ز]: (عنها) مكررة.

(١١) في [ز]: (إحداككن).

(١٢) في [أ، ح، ط]: (حيها)، والحب: الجرة الكبيرة.

(١٣) مكررة في: [ز].

(١٤) مجهول؛ لجهالة مريم بنت طارق، أخرجه أحمد في الأشربة (٢٢٦)، والحاكم ١٤٧/٤، وإسحاق (١٦٦٠)، وابن سعد (٤٨٨/٨)، والبيهقي ٣١١/٨، ومسدد كما في المطالب (١٨٢٧)، والخرائطي في المنتقى (٢٢٧).

٢٥٣٠٧- **حدثنا** أبوبكر قال: حدثنا ابن علية (عن ليث)[١] عن عطاء وطاوس ومجاهد قالوا: قليل ما أسكر كثيره حرام.

٢٥٣٠٨- **حدثنا** أبوبكر قال: حدثنا ابن علية عن أبي حيان عن الشعبي عن ابن عمر قال: سمعت عمر بن الخطاب يخطب على منبر المدينة يقول: يا أيها الناس ألا إنه نزل تحريم الخمر يوم (نزل)[٢]، (وهي)[٣] من خمسة (أشياء)[٤]: من العنب والتمر والعسل والحنطة والشعير، والخمر ما خامر العقل[٥]./ ٤٦٥/٧

٢٥٣٠٩- **حدثنا** أبوبكر قال: حدثنا ابن (عيينة)[٦] عن الزهري عن السائب بن يزيد قال: قال عمر بن الخطاب: ذكر لي أن عبيدالله وأصحابه شربوا شراباً بالشام، وأنا سائل عنه، فإن كان (مسكرا)[٧] جلدتهم[٨].

٢٥٣١٠- **حدثنا** أبوبكر قال: حدثنا ابن عيينة عن معمر عن الزهري عن السائب بن يزيد قال: رأيت عمر يحدهم[٩].

٢٥٣١١- **حدثنا** أبوبكر قال: حدثنا زيد بن الحباب عن معاوية بن صالح قال: حدثنا حاتم بن حريث عن مالك بن أبي مريم قال: تذاكرنا الطلاء فدخل علينا

---

(١) سقط من: [أ، ح، ط، هـ].

(٢) سقط من: [ط].

(٣) في [جـ]: (وهو).

(٤) سقط من: [جـ، ز].

(٥) صحيح، أخرجه البخاري (٤٦١٩)، ومسلم (٣٠٣٢).

(٦) في [ز]: (علية).

(٧) في [جـ]: (سكراً).

(٨) صحيح.

(٩) صحيح.

عبدالرحمن بن غنم فتذاكرناه فقال: حدثني أبومالك الأشجعي أن رسول الله ﷺ يقول: «**(يشرب)**[١] **أناس من أمتي الخمر يسمونها بغير اسمها، يضرب على رؤوسهم بالمعازف و(القينات)**[٢]**، يخسف الله بهم الأرض، ويجعل منهم القردة والخنازير**»[٣]./ ٤٦٦/٧

٢٥٣١٢- **حدثنا** أبوبكر قال: حدثنا عبيدالله بن موسى عن (سعد)[٤] بن أوس عن بلال بن[٥] يحيى عن أبي بكر بن حفص عن بن محيريز عن ابن (السمط)[٦] عن عبادة بن الصامت قال: قال رسول الله ﷺ: «**(ليستحلن)**[٧] **آخر أمتي الخمر (باسم تسميها)**[٨]»[٩].

٢٥٣١٣- **حدثنا** أبوبكر قال: حدثنا أبوأسامة قال: حدثنا الثوري عن سلمة

---

(١) في [ح]: (شيرب).

(٢) في [أ، ح]: (والعنات)، وفي [ط]: (والقنانا).

(٣) مجهول؛ لجهالة بن السمط، أخرجه أحمد (٢٢٩٠٠)، وابن ماجه (٤٠٢٠)، والبخاري في التاريخ ٣٠٤/١، وأبوداود (٣٦٨٨)، وابن حبان (٦٧٥٨)، والطبراني (٣٤١٩)، والبيهقي ٢٩٥/٨.

(٤) في [ز]: (سعيد).

(٥) في [أ، جـ، ح، ط]: زيادة (أبي).

(٦) في [أ، ح، ط]: (الصمد).

(٧) في [ط]: (يستحلن).

(٨) في [أ، ح، ط، هـ]: (تسميها باسمها).

(٩) مجهول؛ لجهالة ابن السمط، أخرجه أحمد (٢٢٧٠٩)، وابن ماجه (٣٣٨٥)، والبزار (٢٦٨٩)، والشاشي (١٣٠٨)، وابن عبدالبر في الاستذكار ٣٢٢/٢٤، والمزي ٢٥٨/١٠، وأخرجه النسائي ٣١٢/٨، والطيالسي (٥٨٦)، وعبدالرزاق (١٧٠٥٥)، وابن أبي الدنيا في ذم المسكر (٨).

(ابن)[١] كهيل عن ذر بن عبدالله عن سعيد بن عبدالرحمن بن أبزى عن أبيه قال: سألت أبي بن كعب عن النبيذ فقال: عليك بالماء، عليك بالسويق، عليك بالعسل، عليك باللبن الذي (نجعت)[٢] به، قال: فعاودته فقال: الخمر (تريد)[٣][٤]./ ٤٦٧/٧

٢٥٣١٤- **حدثنا** أبوبكر قال: حدثنا أبوأسامة عن هشام عن محمد (عن)[٥] عبيدة قال: (أحدث)[٦] الناس أشربة: ما أدري ما هي؟ فليس لي شراب منذ عشرين سنة إلا الماء واللبن والعسل.

٢٥٣١٥- **حدثنا** أبوبكر قال: حدثنا وكيع عن الأوزاعي قال: حدثنا (أبوكثير)[٧] قال: سمعت أبا هريرة قال: سمعت رسول الله ﷺ قال: **«الخمر من هاتين الشجرتين: من (العنبة)[٨] والنخلة»**[٩].

٢٥٣١٦- **حدثنا** أبوبكر قال: حدثنا زيد بن (حباب)[١٠] قال: حدثنا الضحاك ابن عثمان قال: حدثني (بكير)[١١] بن عبدالله بن الأشج قال: أراه عن عامر بن

---

(١) في [ز]: (عن).

(٢) في [أ، ح، ط]: (فجعت)، وكذلك في: [ز].

(٣) في [أ]: (تزيد).

(٤) صحيح.

(٥) في [ز]: (بن).

(٦) في [أ، ح]: (أخذت)، وفي [ط]: (أخدن).

(٧) في [ح]: (أبوبكر).

(٨) في [ز]: (العنب).

(٩) صحيح، أخرجه مسلم (١٩٨٥)، وأحمد (٩٢٩٧).

(١٠) في [هـ]: (الحباب).

(١١) في [أ، ح، ط]: (بكر).

سعد ابن أبي وقاص قال: قال رسول الله ﷺ: **«أنهاكم/ عن قليل ما أسكر (كثيره)[1]»**[2]. ٤٦٨/٧

٢٥٣١٧- **حدثنا** أبوبكر قال: حدثنا وكيع عن أبي جعفر عن الربيع عن أبي العالية أو غيره عن ابن مغفل قال: أنا شهدت رسول الله ﷺ نهى عن نبيذ الجر، وأنا شهدته رخص وقال: **«اجتنبوا كل مسكر»**[3].

٢٥٣١٨- **حدثنا** أبوبكر قال: حدثنا أبوالأحوص عن أبي إسحاق عن هبيرة عن علي قال: نهى رسول الله ﷺ عن (الجعة)[4][5].

٢٥٣١٩- **حدثنا** أبوبكر قال: حدثنا عباد بن العوام عن(إسماعيل بن سميع)[6]

---

(١) في [أ]: (كثير).

(٢) مرسل؛ عامر تابعي، وأخرجه أحمد في الأشربة (٩)، وقد روى الحديث متصلاً من حديث سعد، أخرجه النسائي ٣٠١/٨، وابن حبان (٥٣٧٠)، والدارمي (٢٠٩٩)، وإسحاق كما في المطالب العالية (١٨١٦)، وأبويعلى (٦٩٤)، والدولابي في الكنى ٥٨٦/٢، والشاشي (١٠٤)، والطحاوي ٢١٦/٤، والدارقطني ٢٥١/٤، وابن الجارود (٨٦٢)، والمزي (٧٢/٣١)، والنحاس في الناسخ (١/١٧٠)، والضياء (٩٧٥)، والبيهقي ٢٩٦/٨، والبزار (١٠٩٨)، ورجح الدارقطني رواية الاتصال.

(٣) مضطرب، أحاديث أبي جعفر عن الربيع فيها اضطراب، أخرجه أحمد (١٦٨٠٤)، والروياني (٩٠٣)، والطحاوي (٢٢٩/٤)، والطبراني في الأوسط (٨٨٤)، والحارث (٥٤٦/بغية)، وكما في المطالب العالية (١٨٤).

(٤) في [ط]: (الجعد).

(٥) حسن؛ هبيرة صدوق، أخرجه الترمذي (٢٨٠٨)، والنسائي (١٦٥/٨)، والطيالسي (١٤٢)، والبزار (٧٢٧)، والبيهقي (٢٩٣/٨)، وعبدالله (١١٠٢).

(٦) في [ز]: (إسماعيل بن إسمعيل).

عن مسلم البطين قال: سألت أبا عمرو الشيباني (عن الجعة)[١] فقال: شراب يصنع (باليمن)[٢] من الشعير.

٢٥٣٢٠- **حدثنا** أبوبكر قال: حدثنا ابن عيينة عن أبي الجويرية قال: سألت ابن عباس عن الباذق فقال: (سبق)[٣] محمد الباذق، أنا أول العرب (سأل)[٤] ابن عباس عن ذلك[٥]./ ٤٦٩/٧

٢٥٣٢١- **حدثنا** أبوبكر قال: حدثنا أبوخالد الأحمر عن يحيى (بن)[٦] سعيد قال: بلغني عن عمر بن عبدالعزيز قال: كان قوم على شراب، (فسكر)[٧] (رجل)[٨] منهم، فجلدهم كلهم.

٢٥٣٢٢- **حدثنا** أبوبكر قال: حدثنا ابن إدريس عن العلاء بن المنهال عن هشام ابن عروة قال: أتي عمر بن عبدالعزيز بقوم (قعدوا)[٩] على شراب (معهم)[١٠] رجل صائم، (فضربه)[١١] وقال: ﴿فَلَا تَقْعُدُوا مَعَهُمْ حَتَّىٰ يَخُوضُوا فِي حَدِيثٍ غَيْرِهِۦٓ﴾ [النساء: ١٤٠].

---

(١) سقط من: [جـ].

(٢) في [أ، ح]: (بالتمر)، وفي [هـ]: (باليمين).

(٣) (سبق) في: [أ، ح].

(٤) في [ح]: (يسأل).

(٥) صحيح، وأخرجه البخاري (٥٥٩٨).

(٦) في [ز]: (عن).

(٧) في [أ]: (يسكر).

(٨) في [ز]: (واحد).

(٩) في [أ، ح]: (يحدوا).

(١٠) في [ط]: (منهم).

(١١) في [أ، ح، هـ]: (فضربهم).

٢٥٣٢٣- **حدثنا** أبوبكر قال: حدثنا يزيد بن هارون عن حماد بن سلمة عن علي بن زيد عن ربيعة بن النابغة عن أبيه عن علي عن النبي (عليه السلام)[١] قال: **«كنت نهيتكم عن هذه الأوعية، فاشربوا فيها واجتنبوا ما أسكر»**[٢]./ ٤٧٠/٧

٢٥٣٢٤- **حدثنا** أبوبكر قال: حدثنا ابن إدريس عن شعبة (عن أشعث)[٣] بن أبي الشعثاء قال: قلت له: كان أبوك (يشرب)[٤] النبيذ؟ قال: نعم، حتى لقي عبدالله بن عمر فنهاه عنه[٥].

٢٥٣٢٥- **حدثنا** أبوبكر قال: حدثنا (عبيدالله)[٦] (عن)[٧] إسرائيل عن أبي إسحاق عن (عمرو)[٨] بن شرحبيل عن (عمر)[٩] قال: كان منادي رسول الله ﷺ إذا قام إلى الصلاة نادى: ﴿لَا تَقْرَبُوا الصَّلَوٰةَ وَأَنتُمْ سُكَٰرَىٰ﴾ [النساء: ٤٣][١٠].

٢٥٣٢٦- **حدثنا** أبوبكر قال: حدثنا علي بن مسهر عن الشيباني عن أبي بكر

---

(١) في [جـ، ز]: (ﷺ).

(٢) مجهول؛ لجهالة النابغة، أخرجه أحمد (١٢٣٦)، وأبويعلى (٢٧٨)، وابن عدي (١٠١٩/٢)، والطحاوي (١٨٥/٤)، والعقيلي (٥٤/٢).

(٣) سقط من: [ط].

(٤) في [أ، جـ، ح]: (شرب).

(٥) صحيح.

(٦) في [ز]: (عبدالله).

(٧) في [ز]: (بن).

(٨) في [ز]: (عمر).

(٩) في [أ، ح، ط]: (عمرو).

(١٠) صحيح، أخرجه أحمد (٣٧٨)، وأبوداود (٣٦٧٠)، والترمذي (٣٠٤٩)، والنسائي ٢٨٦/٨، والحاكم ١٤٣/٤، والبيهقي ٢٨٥/٨.

(ابن)[١] حفص عن ابن[٢] محيريز قال: قال رسول الله ﷺ: **«لتشربن طائفة من أمتي الخمر باسم يسمونها إياه»**[٣].

٢٥٣٢٧- **حدثنا** أبوبكر قال: حدثنا وكيع عن خالد بن دينار عن شيخ قال: (سمعت)[٤] ابن عباس يقول: السكر من الكبائر[٥]./ ٤٧١/٧

٢٥٣٢٨- **حدثنا** أبوبكر قال: حدثنا عبيدالله بن موسى قال: حدثنا إسرائيل عن إبراهيم (بن)[٦] مهاجر عن الشعبي عن النعمان بن بشير عن النبي ﷺ قال: **«من الحنطة خمر، ومن الشعير خمر، ومن الزبيب خمر، ومن العسل خمر»**[٧].

---

(١) سقط من: [ز].

(٢) في [أ، ح]: زيادة (أبي).

(٣) مرسل؛ ابن محيريز تابعي، أخرجه عبدالرزاق (١٧٠٥٢)، وأخرجه متصلاً عن رجل من الصحابة: أحمد (١٨٠٧٣)، والنسائي (٣١٢/٨)، والطيالسي (٥٨٦)، وعن عبادة: ابن ماجه (٣٣٨٥)، والبزار (٢٦٨٩)، والشاشي (١٣٠٨)، والمزي (٢٥٨/١٠)، وعن ابن عمر أخرجه الخطيب (٢٠٥/٦).

(٤) في [ح]: (سمعنا).

(٥) مجهول؛ لإبهام الراوي عن ابن عباس.

(٦) في [جـ]: (عن).

(٧) حسن، إبراهيم صدوق وتابعه عدد من التابعين فلا يؤثر في روايته أن هذا اللفظ قد روى عن الشعبي عن ابن عمر عن عمر موقوفاً؛ لأن مثل الشعبي قد يروي اللفظ من وجهين، والحديث أخرجه أحمد ١٨٣٥٠، وأبوداود (٣٦٧٦)، والترمذي (١٨٧٢)، والدارقطني ٢٥٣/٤، وابن ماجه ٣٣٧٩/٩، والنسائي في الكبرى (٦٧٨٧)، والطحاوي ٢١٣/٤، والبيهقي ٢٨٩/٨، والخطيب في الموضح ٣٨٤/١، وأبونعيم في الحلية ٣٢٧/٧، وابن حبان (٥٣٩٨)، والحاكم ١٤٨/٤.

٢٥٣٢٩- **حدثنا** أبوبكر قال: حدثنا وكيع عن جعفر بن برقان عن فرات بن (سلمان)[١] عن رجل من جلساء القاسم عن عائشة قالت: قال رسول الله ﷺ: **«أول ما يكفئ أمتي عن الإسلام (لشراب)[٢] يقال: له الطلاء»**[٣].

٢٥٣٣٠- **حدثنا** أبوبكر قال: حدثنا وكيع عن سفيان عن أبي حيان عن الشعبي (عن عائشة)[٤] (قالت)[٥]: حدثت أشربة لو كانت (على)[٦] عهد رسول الله/ ﷺ نهى عنها[٧]. ٤٧١/٧

٢٥٣٣١- **حدثنا** أبوبكر قال: حدثنا يزيد بن هارون عن ابن عون عن ابن سيرين أن رجلا قال لابن عمر: إن أهلنا ينبذون شرابا لهم غدوة فيشربونه عشية، (وينبذون عشية)[٨] فيشربونه غدوة، قال ابن عمر: أنهاك عن السكر قليله وكثيره، وأشهد الله عليك أن أهل خيبر ينبذون شرابا لهم من كذا وكذا، يسمونه كذا (وكذا)[٩] وهي الخمر (وإن أهل فدك ينبذون شراباً من كذا وكذا يسمونها كذا

---

(١) في [هـ]: (سليمان).

(٢) في [أ، ز]: (شراب)، وفي [جـ]: (بشراب).

(٣) مجهول؛ لإبهام الرجل، أخرجه إسحاق (٩٢٣)، وأبويعلى (٤٧١٢)، والدارمي (٢١٠٠)، والطبراني في مسند الشاميين (٧٤٩)، وابن عدي (٢٠٥١/٦)، وأحمد بن منيع كما في المطالب العالية (١٨٢٦).

(٤) سقط من: [جـ].

(٥) في [جـ]: (قال).

(٦) في [أ، جـ، ح، ز]: (على).

(٧) صحيح.

(٨) سقط من: [أ]، وفي [جـ، ز]: (وينبذنه عشية).

(٩) في [جـ]: سقط.

وكذا، وهي الخمر)[١]، (فعد)[٢] أربعة أشربة أحدها العسل[٣].

٢٥٣٣٢- قال: ابن عون: (و)[٤]كان ابن سيرين يسميها (كلها)[٥] إلا العسل.

* * *

[٢] ما ذكر عن النبي ﷺ فيما نهى عنه من الظروف

٢٥٣٣٣- **حدثنا** أبوبكر قال: حدثنا عباد بن العوام عن إسماعيل بن سميع عن مالك بن (عمير)[٦] أن صعصعة بن صوحان أتى عليا فسلم عليه فقال: يا أمير المؤمنين: (انهنا)[٧] (عما)[٨] نهاك عنه رسول الله (ﷺ)[٩]/ قال: (نهانا رسول الله)[١٠] (ﷺ)[١١] عن الدباء والحنتم و(المقير)[١٢] والجعة[١٣]. ٤٧٣/٧

---

(١) سقط ما بين القوسين من: [أ، ح، ط، هـ].

(٢) في [ط]: (فغذا).

(٣) صحيح.

(٤) سقط من: [ز].

(٥) سقط من: [ز].

(٦) في [ط]: (عمر).

(٧) في [جـ]: (انهيني)، وفي [ح]: (انهى)، وفي [ط]: (انهاك)، وفي [هـ]: (انهني).

(٨) في [ح]: (عن).

(٩) سقط من: [أ].

(١٠) سقط من: [ط].

(١١) في [أ، جـ، ح، ز]: زيادة (ﷺ).

(١٢) في [ط، هـ]: (النقير).

(١٣) مجهول منقطع؛ لجهالة مالك بن عمير، أخرجه أحمد (١١٦٢)، وأبوداود (٣٦٩٧)، والنسائي ١٦٦/٨، والبيهقي ٢٩٢/٨، والضياء (٧١٢)، وابن عساكر ٨٠/٢٤.

٢٥٣٣٤- **حدثنا** أبوبكر قال: حدثنا علي بن مسهر عن الشيباني عن حبيب عن سعيد بن جبير عن ابن عباس قال: نهى رسول الله ﷺ عن الدباء والحنتم والمزفت والنقير[١].

٢٥٣٣٥- **حدثنا** أبوبكر قال: حدثنا (مروان)[٢] بن معاوية عن منصور بن حيان عن سعيد بن جبير قال: (أشهد)[٣] على ابن عباس وابن عمر أنهما شهدا أن رسول الله ﷺ: نهى عن الدباء والحنتم والمزفت والنقير[٤].

٢٥٣٣٦- [**حدثنا** أبوبكر قال: حدثنا محمد بن بشر ومحمد بن عبيد عن محمد بن عمرو عن أبي سلمة عن أبي هريرة قال: نهى رسول الله ﷺ أن ينبذ في المزفت والدباء (والحنتمة)[٥] والنقير][٦][٧]./ ٤٧٤/٧

٢٥٣٣٧- **حدثنا** أبوبكر قال: حدثنا عبدالله بن نمير عن محمد بن أبي إسماعيل عن عمارة (بن)[٨] عاصم (العنزي)[٩] قال: دخلت على أنس بن مالك فسألته عن

---

(١) صحيح، أخرجه مسلم (١٩٩٠)، وأحمد (٢٤٩٩)، وأصله عند البخاري (٥٣).

(٢) في [ز]: (مرون).

(٣) في [ح]: (شهد).

(٤) صحيح، أخرجه مسلم (١٩٩٧)، وأحمد (٣٣٠٠).

(٥) في [ح]: (الحنتم).

(٦) الحديث ورد مرتين في: [جـ].

(٧) حسن؛ محمد بن عمرو صدوق، أخرجه أحمد (١٠٥١٠)، وابن ماجه (٣٤٠١)، والنسائي (٢٩٧/٨)، وابن حبان (٥٤٠٨)، وابن الجارود (٨٥٨)، وأبويعلى (٥٩٤٤)، ووكيع في أخبار القضاة (٤٣/٣)، والطحاوي (٢١٥/١)، وأصله عند مسلم (١٩٩٣).

(٨) في [أ، ب، هـ]: (عن).

(٩) في [أ، ب، جـ، هـ، ع]: (العنبري)، وانظر: تعجيل المنفعة ٢٩٤/١.

النبيذ فقال: نهى رسول الله ﷺ: عن الدباء والمزفت، فأعدتها عليه فقال: نهى رسول الله ﷺ عن الدباء والمزفت، (فأعدتها عليه فقال: نهى رسول الله ﷺ عن الدباء والمزفت)[1][2].

٢٥٣٣٨- **حدثنا** أبوبكر قال: حدثنا علي بن إسحاق عن ابن مبارك عن (وقاء)[3] عن علي بن ربيعة عن سمرة قال: نهى رسول الله ﷺ: عن الدباء والمزفت[4].

٢٥٣٣٩- **حدثنا** أبوبكر قال: حدثنا عبدة بن سليمان عن عبدالملك عن أبي الزبير عن جابر قال: نهى رسول الله ﷺ عن الدباء والنقير والمزفت[5]./ ٤٧٥/٧

٢٥٣٤٠- **حدثنا** أبوبكر قال: حدثنا وكيع عن شعبة عن محارب عن ابن عمر قال: نهى رسول الله ﷺ عن الدباء والحنتم والمزفت، (قال)[6]: وأراه قال: **«والنقير»**[7].

---

(١) سقط من: [ز].

(٢) مجهول؛ لجهالة عمارة بن عاصم، ،قيل: هو عاصم بن عمير، وقيل عاصم بن أبي عمرة، أخرجه أحمد (١٢٧٠٧)، والطبراني في الأوسط (١٥٧٣)، وأبويعلى (٤٣٤٤)، وذكره الحافظ في المطالب (٢٧٨)، وأخرج البخاري (٥٥٨٧)، ومسلم (١٩٩٢) نحوه من حديث أنس.

(٣) في [أ، ح، ط]: (ورقاء)، وفي [ز]: (وفا).

(٤) حسن، وقاء بن إياس صدوق، وأخرجه أحمد (٢٠١٨٦)، والطحاوي (٢٢٧/٤)، والطبراني (٦٧٥٨)، وابن عدي (٢٥٥١/٧).

(٥) صحيح، عبدالملك ثقة، أخرجه مسلم (١٩٩٨)، وأحمد (١٤٨٥١)،

(٦) في [أ، جـ، ح، ز]: زيادة (قال).

(٧) صحيح، أخرجه أحمد (٥٢٢٤)، وأبويعلى (٥٦٧١)، وأصله عند مسلم (١٩٩٨).

٢٥٣٤١- **حدثنا** أبوبكر قال: حدثنا أبوأسامة عن عبيدالله بن عمر عن نافع عن ابن عمر قال: خطب رسول الله ﷺ (الناس)[١] ذات يوم، (فجئت)[٢] وقد فرغ، فسألت الناس: ماذا قال رسول الله ﷺ؟ قالوا: (نهى)[٣] أن ينبذ في المزفت والقرع[٤].

٢٥٣٤٢- **حدثنا** أبوبكر قال: حدثنا شبابة عن شعبة عن سلمة قال: قال أبوالحكم: حدثني أخي عن أبي سعيد أن النبي ﷺ نهى عن نبيذ الجر والدباء والمزفت[٥].

٢٥٣٤٣- **حدثنا** أبوبكر قال: حدثنا شبابة (قال: حدثنا)[٦] شعبة عن (بكير)[٧] ابن/ عطاء عن عبدالرحمن بن يعمر قال: نهى رسول الله ﷺ عن الدباء والحنتم ٤٧٦/٧ والمزفت[٨].

٢٥٣٤٤- **حدثنا** أبوبكر قال: حدثنا محمد بن فضيل عن مغيرة عن إبراهيم[٩]

---

(١) سقط من: [ز].

(٢) سقط من: [ز].

(٣) في [ح]: (انهى).

(٤) صحيح، أخرجه مسلم (١٩٩٧)، وأحمد (٤٤٦٥).

(٥) صحيح، أخرجه أحمد (١٨٥)، والدارمي (٢١١٧)، والطيالسي (٢١٢٥)، والطحاوي (٢٢٣/٤)، وأبويعلى (١٣٠٧)، وبنحوه أخرجه مسلم (١٩٨٧)، وأحمد (١٠٩٩١).

(٦) في [أ، ح، ط، هـ]: (عن).

(٧) في [أ، ح، ط]: (بكر).

(٨) صحيح، وشعبة إمام، أخرجه ابن ماجه (٣٤٠٤)، والنسائي (٣٠٥/٨)، والترمذي في العلل (٧٦١/٢)، وابن أبي عاصم في الآحاد (٩٥٦).

(٩) في [هـ]: زيادة (عن الأسود).

عن عائشة (قالت)[١]: نهى رسول الله ﷺ عن الدباء و(الحنتم)[٢] والمزفت و(قالت)[٣]: الحنتم جرار يجاء بها من (مصر)[٤] (يعمل)[٥] فيها الخمر[٦].

٢٥٣٤٥- **حدثنا** أبوبكر قال: حدثنا محمد بن فضيل عن عطاء بن السائب عن أشعث بن عمير العبدي عن أبيه قال: أتى النبي ﷺ وفد عبدالقيس، فلما أرادوا الانصراف قالوا: قد حفظتم عن النبي (ﷺ)[٧] كل شيء سمعتم منه، (فسلوه)[٨] عن النبيذ، فأتوه فقالوا: يا رسول الله: إنا بأرض وخمة لا يصلحنا فيها إلا الشراب، قال: فقال: **«وما شرابكم؟»**/ (قالوا: النبيذ)[٩]، قال: **«في أي شيء (تشربونه)[١٠]؟»** قالوا: في النقير، قال: **«فلا تشربوا (في النقير»**، قال: فخرجوا)[١١] فقالوا: والله لا يصالحنا (قومنا)[١٢] على هذا، فرجعوا فسألوه، فقال لهم مثل ذلك، ثم عادوا فقال لهم: **«لا تشربوا في النقير فيضرب منكم الرجل ابن عمه (ضربة)[١٣] لا يزال منها أعرج إلى يوم** ٤٧٧/٧

---

(١) في [ز]: (قال).

(٢) في [ط]: (الحثم).

(٣) في [ط، هـ]: (قال).

(٤) في [ح]: (المصر).

(٥) في [ح، ز]: (يحمل).

(٦) منقطع؛ إبراهيم لا يروي عن عائشة، أخرجه أحمد في الأشربة (٥٦)، وأبونعيم في تاريخ أصبهان (٣/٢)، وأصله عند البخاري (٥٩٩٥)، ومسلم (١٩٩٥).

(٧) في [أ، هـ]: (عليه السلام).

(٨) في [جـ]: (فاسالوه).

(٩) في [ج]: تكررت: (قالوا النبيذ)، وفي [ز]: (فقالوا النبيذ).

(١٠) في [أ، جـ، ح، ز]: (تشربوه).

(١١) سقط من: [ط]، وفي [هـ]: زيادة (من عنده).

(١٢) في [ط]: (قومنك).

(١٣) في [ط]: (خربة).

القيامة»، قال: فضحكوا (قال)[١]: **«من أي شيء (تضحكون؟)[٢]»** قالوا: يا رسول الله والذي بعثك بالحق لقد شربنا في نقير لنا فقام بعضنا إلى بعض، فضرب هذا ضربة عرج منها إلى يوم القيامة[٣][٤].

٢٥٣٤٦- **حدثنا** أبوبكر قال: حدثنا يزيد بن هارون قال: أخبرنا سليمان التيمي عن أسماء بنت يزيد عن ابن عم لها (يقال)[٥] له أنس: أنه سمع ابن عباس (يقول)[٦]: ألم يقل الله (تعالى)[٧]: ﴿(وَ)[٨] مَآ ءَاتَىٰكُمُ ٱلرَّسُولُ فَخُذُوهُ وَمَا نَهَىٰكُمْ/ عَنْهُ فَٱنتَهُواْ﴾ [الحشر: ٧]، قالوا: بلى، قال: ألم يقل الله تعالى: ﴿وَمَا كَانَ لِمُؤْمِنٍ وَلَا مُؤْمِنَةٍ إِذَا قَضَى ٱللَّهُ وَرَسُولُهُۥٓ أَمْرًا (أَن يَكُونَ لَهُمُ ٱلْخِيَرَةُ مِنْ أَمْرِهِمْ)[٩]﴾ [الأحزاب: ٣٦] الآية، قال: فأشهد على رسول الله ﷺ أنه (نهى)[١٠] عن نبيذ النقير والمزفت والدباء والحنتم[١١]. ٤٧٨/٧

---

(١) في [ط]: (قالوا).

(٢) في [ط]: (يضحكون).

(٣) في [أ، ح، ط]: زيادة (منها).

(٤) مجهول؛ أشعث بن عمير مجهول، أخرجه ابن أبي عاصم في الآحاد (١٦٥٧)، وأبويعلى (٦٨٥١)، والطبراني (١٧[١٢٢])، والبخاري في التاريخ (١/٤٢٨)، وابن الأثير في أسد الغابة (٤/٣٠٦)، وابن قانع (٢/٢٢٩).

(٥) في [أ، ح، ط]: (فقال).

(٦) سقط من: [ط].

(٧) سقط من: [جـ، ز].

(٨) في [جـ، ز]: زيادة (و).

(٩) سقط من: [أ، جـ، ح، ز].

(١٠) سقط من: [ز].

(١١) مجهول؛ لجهالة أسماء بنت يزيد وابن عمها أنس، أخرجه النسائي في الكبرى (٥١٥٤)، والبخاري في التاريخ ٢/٣١.

٢٥٣٤٧- **حدثنا** أبوبكر قال: حدثنا غندر عن شعبة عن أبي (شمر)[١] الضبعي قال: سمعت عائذ بن عمرو ينهى عن الحنتم والدباء والمزفت والنقير، قال: فقلت له عن النبي (ﷺ)[٢]؟ (فقال)[٣]: (نعم)[٤].

٢٥٣٤٨- **حدثنا** أبوبكر قال: حدثنا محمد (بن)[٥] مصعب عن الأوزاعي عن يحيى عن أبي سلمة عن أبي هريرة قال: نهى رسول الله ﷺ عن نبيذ الجر والدباء والمزفت، وعن الظروف كلها[٦].

٢٥٣٤٩- **حدثنا** أبوبكر قال: حدثنا يونس بن محمد قال: حدثنا عبدالواحد بن زياد عن عاصم الأحول عن فضيل بن زيد قال: كنا عند عبدالله بن (مغفل)[٧] فتذاكرنا الشراب فقال: الخمر حرام، فقلت: الخمر حرام في كتاب الله، قال: فأي شيء تريد؟ (تريد ما)[٨] (سمعته)[٩] (من)[١٠] رسول الله ﷺ؟ سمعت رسول الله

---

(١) في [ح]: (شمرا).

(٢) في [ز]: (سقط).

(٣) في [جـ، ز]: (قال).

(٤) حسن؛ أبوشمر صدوق، أخرجه أحمد (٢٠٦٣٨)، والطيالسي (١٢٩٧)، والطحاوي ٢٢٦/٤، والطبراني ١٨/(٢٩)، والروياني (٧٧٥).

(٥) في [ز]: سقط.

(٦) صحيح، أخرجه أحمد (١٠٩٧١)، وابن ماجه (٣٤٠٨)، والنسائي ٣٠٦/٨، وابن حبان (٥٤٠٤)، والطحاوي ٢٢٦/٤، وأصله عند مسلم (١٩٩٣).

(٧) في [هـ]: (معقل).

(٨) سقط من: [ز].

(٩) في [جـ، ز]: (سمعت).

(١٠) سقط من: [ز].

٤٧٩/٧

ﷺ/ ينهى عن الدُّباء والحنتم والمزفت[١].

٢٥٣٥٠- **حدثنا** أبوبكر قال: حدثنا أحمد بن إسحاق قال: حدثنا عبدالواحد بن زياد قال: حدثنا كليب بن وائل قال: (حدثتني)[٢] (ربيبة)[٣] النبي (ﷺ)[٤] أحسبها زينب قالت: نهى رسول الله ﷺ عن الدباء والحنتم، و(أرى)[٥] فيه النقير[٦].

٢٥٣٥١- **حدثنا** أبوبكر قال: حدثنا وكيع عن سفيان عن أبي فروة عن عبدالرحمن بن أبي ليلى أنه كره المزفت، وقال[٧]: لأن أشرب بول حمار أحب إلي من أن أشرب في مزفت.

٢٥٣٥٢- **حدثنا** أبوبكر قال: حدثنا وكيع[٨] عن أبي هارون العبدي عن أبي سعيد الخدري قال: نهى رسول الله ﷺ عن المزفت[٩].

---

(١) صحيح، فضيل ثقة، أخرجه أحمد (١٦٨٠٧)، والطيالسي (٩١٨)، والدارمي (٢١١٢)، والطبراني في الأوسط (٥٢٧٦)، والروياني (٨٨١).

(٢) في [ط]: (حدثني).

(٣) في [ز]: (ربيب).

(٤) سقط من: [ز].

(٥) في [أ، ح، ز]: (أدا).

(٦) حسن؛ كليب بن وائل صدوق، والحديث أخرجه البخاري (٣٤٩٢)، والطبراني (٢٤[٧١٦])، والبيهقي في دلائل النبوة (١/١٧٣)، والمزي (٢٤/٢١٥).

(٧) في [ز]: زيادة (قال).

(٨) يظهر أن في النسخ نقصاً، لبعد زمانيهما، وفي الروايات الأخرى يقع بين وكيع وأبي هارون راوٍ كسفيان الثوري أو الحسن بن صالح.

(٩) ضعيف جداً؛ أبوهارون متروك، أخرجه عبدالرزاق (١٦٩٣٠).

٢٥٣٥٣- **حدثنا** أبوبكر قال: حدثنا عبدالله بن إدريس عن حصين عن سعد بن عبيدة عن البراء قال: أمرني عمر أن أنادي يوم القادسية: لا ينبذ في دُبّاء ولا حنتم ولا مزفت[١]./ ٤٨٠/٧

٢٥٣٥٤- **حدثنا** أبوبكر قال: حدثنا علي بن مسهر عن الشيباني عن عبدالملك ابن نافع قال: سألت ابن عمر عن الطلاء يطبخ، فقال: لا بأس، قلت: إنه (في)[٢] مزفت، قال: لا تشربه في مزفت[٣].

٢٥٣٥٥- **حدثنا** أبوبكر قال: حدثنا سهل بن يوسف عن سليمان التيمي عن أبي مجلز (عن رجل)[٤] عن أبي هريرة: أنه نهى عن المزفت[٥].

٢٥٣٥٦- **حدثنا** أبوبكر قال: حدثنا محمد بن فضيل عن حبيب بن أبي عمرة عن سعيد بن جبير عن ابن عباس قال: نهى رسول الله ﷺ عن الدباء والمزفت والحنتم والنقير، وأن يخلط (البلح)[٦] بالزهو[٧].

٢٥٣٥٧- **حدثنا** أبوبكر قال: حدثنا محمد بن فضيل عن المختار بن فُلفل قال: سألت أنس بن مالك عن النبيذ، قال: اجتنب مسكره في كل شيء، واجتنب ما سوى ذلك فيما زفت في دن أو قربة أو قرعة أو جرة[٨].

---

(١) صحيح.

(٢) سقط من: [جـ].

(٣) ضعيف جداً، عبدالملك بن نافع جرحه عدد من الأئمة.

(٤) في [ز]: زيادة (عن رجل).

(٥) مجهول؛ لإبهام الراوي.

(٦) في [أ، ح، ط]: (البر).

(٧) صحيح، أخرجه مسلم (١٩٩٠)، وأحمد (٢٤٩٩)، وأصله عند البخاري (٥٣).

(٨) صحيح.

٢٥٣٥٨- **حدثنا** أبوبكر قال: حدثنا يزيد (بن هارون)[١] قال: أخبرنا عبدالخالق ابن سلمة قال: سمعت سعيد بن المسيب يقول: سمعت ابن عمر يقول عند هذا المنبر، (فأشار)[٢] إلى منبر رسول الله ﷺ: قدم وفد عبدالقيس/ على رسول الله ﷺ ٤٨١/٧ فسألوه عن الأشربة فنهاهم عن الدباء والنقير[٣] والحنتم، فقلت: يا أبا محمد[٤] المزفت؟ وظننا أنه نسيه، فقال: لم أسمعه (يومئذ من ابن عمر)[٥][٦].

٢٥٣٥٩- **حدثنا** أبوبكر قال: حدثنا يزيد بن هارون عن حماد بن سلمة عن أبي التياح عن حفص الليثي عن عمران بن الحصين أن النبي ﷺ نهى عن الحنتم[٧].

٢٥٣٦٠- **حدثنا** أبوبكر قال: حدثنا عبيد بن سعيد عن سفيان عن منصور عن إبراهيم عن الأسود عن عائشة قالت: نهى رسول الله ﷺ عن الدباء والمزفت[٨].

٢٥٣٦١- **[حدثنا** أبوبكر قال: حدثنا (عبيدة بن)[٩] حميد عن منصور عن إبراهيم عن الأسود قال: قلت لعائشة: ما نهى عنه رسول الله ﷺ من الأشربة؟

---

(١) في [جـ]: زيادة (بن هارون).

(٢) في [ز]: (واشار).

(٣) في [ز]: زيادة (والمزفت).

(٤) في [هـ]: زيادة (و).

(٥) في [ط]: (من ابن عمر يومئذ).

(٦) صحيح، أخرجه مسلم (١٩٩٧)، وأحمد (٤٦٢٩).

(٧) مجهول؛ لجهالة حفص الليثي، أخرجه أحمد (١٩٩٨٠)، والنسائي ١٧٠/٨، وابن حبان (٥٤٠٦)، والطيالسي (٨٤٣)، والطحاوي ٢٤٦/٤، والطبراني ١٨/(٤٩٢)، والمزي ٢١/٧.

(٨) صحيح، أخرجه البخاري (٥٩٩٥)، ومسلم (١٩٩٥).

(٩) سقط من: [ز].

قال: نهى عن الدباء والمزفت][1][2].

٢٥٣٦٢- قال إبراهيم: فقلت للأسود: فالحنتم والجرار (الخضر؟)[3] (فقال)[4]: تريد أن نقول ما لم يُقَل.

* * *

[٣] من كره الجر الأخضر ونهى عنه

٤٨٢/٧ ٢٥٣٦٣- **حدثنا** أبوبكر قال: حدثنا غندر عن شعبة عن أبي حمزة جار/ لهم قال: سمعت هلالاً - رجلاً من بني مازن - يحدث عن سويد بن مقرن قال: أتيت رسول الله ﷺ بنبيذ في جرة، فسألته فنهاني عنه، فأخذت الجرة فكسرتها[5].

٢٥٣٦٤- **حدثنا** أبوبكر قال: حدثنا يزيد (بن)[6] هارون عن التيمي عن أبي نضرة عن أبي سعيد قال: نهى رسول الله ﷺ عن نبيذ الجر الأخضر، قلت: (فالأبيض؟)[7] قال: لا أدري[8].

---

(١) سقط الخبر من: [أ، ط، هـ].

(٢) صحيح، وانظر: ما قبله.

(٣) في [ط]: (الحضر).

(٤) في[ز]: (قال).

(٥) مجهول؛ لجهالة أبي حمزة وهلال المازني، أخرجه أحمد (١٥٧٠٤)، والطيالسي (١٢٦٤)، والبيهقي ٣٠٢/٨، وابن أبي عاصم في الآحاد والمثاني (١٠٨٤)، والبخاري في التاريخ ٢٠٤/٨ تعليقاً، وابن قانع في معجم الصحابة ٢٩٣/١.

(٦) سقط من: [هـ].

(٧) في [ز]: (والأبيض).

(٨) صحيح، أخرجه مسلم (١٩٩٦)، وأحمد (١١٠٦٥).

٢٥٣٦٥- **حدثنا** أبوبكر قال: حدثنا يزيد بن هارون عن التيمي عن (أمينة)[١] عن عائشة قالت: نهى رسول الله ﷺ عن نبيذ الجر[٢].

٢٥٣٦٦- **حدثنا** أبوبكر قال: حدثنا ابن مسهر عن الشيباني عن ابن أبي أوفى قال: نهى رسول الله ﷺ عن (جر)[٣] الأخضر، قلت: فالأبيض؟ (قال)[٤]: لا أدري[٥].

٢٥٣٦٧- **حدثنا** أبوبكر قال: حدثنا إسماعيل بن علية عن سعيد بن يزيد عن عبدالعزيز بن[٦] أسيد قال: قال رجل لابن الزبير: أفتنا/ في نبيذ الجر، قال: سمعت ٤٨٣/٧ رسول الله ﷺ نهى عن نبيذ الجر[٧].

٢٥٣٦٨- **حدثنا** أبوبكر قال: حدثنا يحيى بن سعيد عن أبي حيان عن عباية بن (رفاعة)[٨] أن جده رافع بن خديج رأى جرة خضراء لأهله في الشمس، فأخذ جلموداً فرماها فكسرها فإذا فيها سمن فقال: أدركوا سمنكم[٩].

---

(١) في [هـ]: (أميمة).

(٢) مجهول؛ أمينة مجهولة، أخرجه أحمد (٢٤٦٧٦)، وابن ماجه (٣٤٠٧)، وعبدالرزاق (١٦٩٦٤)، وأبويعلى (١٢١١).

(٣) في [هـ]: (الجر).

(٤) في [أ، ح]: (قلت).

(٥) صحيح، أخرجه أحمد (١٩١٠٣)، والنسائي ٣٠٤/٨، وابن حبان (٥٤٠٢)، وبنحوه أخرجه البخاري (٥٥٩٦).

(٦) في [أ، ب، ز، هـ]: زيادة (أبي).

(٧) مجهول؛ لجهالة عبدالعزيز، أخرجه أحمد (١٦٠٩٨)، والنسائي ٣٣/٨، وأبويعلى (٦٨٠٩)، والطبراني ١٣/(٣١٥)، والدارمي ١١٧/٢، والطحاوي ٢٢٣/٤، والبزار (٢٢٢٧).

(٨) في [ط]: (رافعة).

(٩) صحيح.

٢٥٣٦٩- وقال يحيى: ظن أن فيها نبيذا[١].

٢٥٣٧٠- **حدثنا** أبوبكر قال: حدثنا غندر عن شعبة عن حصين (عن)[٢] امرأة من بني شيبان أن زوجها أتاهم فحدثهم أن أمير المؤمنين عليا نهاهم عن نبيذ الجر، قال: فكسرنا جرة لنا[٣].

٢٥٣٧١- **حدثنا** أبوبكر قال: حدثنا وكيع عن عيينة بن عبدالرحمن عن أبيه أن أبا (برزة)[٤] قدم من سفر، فبدأ بمنزل أبي بكرة، فرأى في البيت جرة فقال: ما هذه؟ فقيل: فيها نبيذ لأبي بكرة، فقال: وددت أنكم حولتموها في سقاء[٥].

٢٥٣٧٢- **حدثنا** أبوبكر قال: حدثنا غندر عن شعبة عن داود بن (فراهيج)[٦] قال: سمعت أبا هريرة ينهى عن نبيذ الجر[٧]./ ٤٨٤/٧

٢٥٣٧٣- **حدثنا** أبوبكر قال: حدثنا يزيد بن هارون عن عبدالملك عن سعيد ابن جبير وذكروا النبيذ، فقال: لا أرى به بأساً في السقاء، وأكرهه في الجر الأخضر.

٢٥٣٧٤- **حدثنا** أبوبكر قال: حدثنا غندر عن شعبة عن أبي رجاء عن مالك بن دينار أن جابر بن زيد والحسن كانا يكرهان نبيذ الجر.

---

(١) في [أ، ب، ط، هـ]: زيادة (فأخذ جلوداً فرماها فإذا فيها سمن)، وهي جملة سبقت

(٢) سقط من: [س].

(٣) مجهول؛ لإبهام المرأة وزوجها.

(٤) في [أ، ح، ط]: (بردة).

(٥) صحيح؛ أخرجه البيهقي ٣٠٩/٨.

(٦) في [أ، ح]: (فراسيج)، وفي [ز]: (فراهيج).

(٧) ضعيف؛ لضعف داود بن فراهيج.

٢٥٣٧٥- (**حدثنا** أبوبكر قال: حدثنا)[١] عبدالله بن إدريس عن شعبة عن ثابت قال: قلت لابن عمر: نُهي عن نبيذ الجر؟ فقال: زعموا (ذاك)[٢]، [قلت عن رسول الله ﷺ؟ قال: زعموا ذاك، قلت: أنت سمعته؟ قال: زعموا ذاك، قال][٣]: وصرفه الله عني[٤].

٢٥٣٧٦- **حدثنا** أبوبكر قال: حدثنا يزيد بن هارون قال: أخبرنا شعبة عن أبي (جمرة)[٥] أن امرأة أتت ابن عباس، وقد كنت حلفت أن لا أسأل عن نبيذ الجر فقالت لي: سله فأبيت أن أسأله فسأله رجل (عن)[٦] نبيذ الجر فنهاه، فقلت (يا أبا عباس)[٧] إني أنتبذ في جر أخضر فأشربه حلواً طيباً/ فيقرقر بطني فقال: لا تشربه ٤٨٥/٧
وإن كان أحلى (من)[٨] العسل[٩].

٢٥٣٧٧- **حدثنا** أبوبكر قال: حدثنا يزيد بن هارون قال: حدثنا سليمان (التيمي)[١٠] عن طاوس أن رجلا أتى ابن عمر فقال: نهى رسول الله ﷺ عن نبيذ الجر؟ فقال ابن عمر: نعم، فقال طاوس: والله إني سمعته منه[١١].

---

(١) زائدة من: [هـ].

(٢) في [جـ]: (ذاك).

(٣) سقط من: [جـ].

(٤) صحيح، أخرجه مسلم (١٩٩٧)، وأحمد في وجادة ابنه عنه في المسند (٥٠٧٤).

(٥) في [ز]: (حضرة).

(٦) في [ط]: (في).

(٧) في [هـ]: (يا ابن عباس).

(٨) في [ط]: (في).

(٩) صحيح.

(١٠) في [ز]: (سقط).

(١١) صحيح، أخرجه مسلم (١٩٩٧)، وأحمد (٤٨٣٧).

٢٥٣٧٨- **حدثنا** أبوبكر قال: حدثنا عفان قال: حدثنا جرير بن حازم قال: حدثني يعلى بن حكيم عن (صهيرة)[١] [بنت جيفر سمعه منها قالت: حججنا ثم انصرفنا إلى المدينة (فدخلنا)[٢] على صفية][٣] بنت حيي فوافقنا عندها نسوة من أهل الكوفة، فقلن لنا: إن شئتن سألنا وسمعتن، وإن شئتن سألتن وسمعنا، (فقلن)[٤]: سلن، فسألن عن أشياء من أمر المرأة وزوجها، ومن أمر المحيض، / ٤٨٦/٧ وسألن عن نبيذ الجر، [فقالت: (أكثرتن)[٥] يا أهل العراق علينا في نبيذ الجر][٦]، حرم رسول الله ﷺ نبيذ الجر، (ما)[٧] على إحداكن أن تطبخ ثمرها[٨] تدلكه ثم تصفيه فتجعله في سقائها (وتوكئ)[٩] عليه، فإذا طاب شربت (وسقت زوجها)[١٠][١١].

٢٥٣٧٩- **حدثنا** أبوبكر قال: حدثنا وكيع عن شعبة عن (شميسة)[١٢] أم سلمة

---

(١) في [أ، ح، ط]: (ضميرة).

(٢) في [جـ]: (قد دخلنا).

(٣) سقط في: [أ، ح، ط].

(٤) في [ط، هـ]: (فقلنا).

(٥) في [ز]: (أكثرتين).

(٦) (ذكر) في حاشية: [ح].

(٧) سقط من: [جـ].

(٨) سقط (ثم) من: [هـ].

(٩) في [أ، ح، ط]: (تولي).

(١٠) ورد في حاشية [ز].

(١١) مجهول؛ لجهالة صهيرة، أخرجه أحمد (٢٦٨٦٥)، وأبويعلى (٧١١٧)، والطبراني (٢٤/[١٩٩]).

(١٢) في [أ، ح]: (سميسة)، وفي [هـ]: (سمية).

العتكية قالت: سمعت عائشة تقول: (لا تشربن)[١] في راقود، ولا جرة، ولا قرعة[٢].

٢٥٣٨٠- **حدثنا** أبوبكر قال: حدثنا وكيع عن علي بن المبارك عن كريمة بنت همام عن عائشة أنها سمعتها تقول: إياكم ونبيذ الجر الأخضر[٣].

٢٥٣٨١- **حدثنا** أبوبكر قال: حدثنا وكيع عن عبدالأعلى بن كيسان قال: سمعت ابن أبي الهذيل يقول: ما في نفسي من نبيذ الجر شيء، إلا أن/ عمر بن ٤٨٧/٧
عبدالعزيز نهى عنه، وكان إمام عدل.

٢٥٣٨٢- **حدثنا** أبوبكر قال: حدثنا وكيع عن جعفر بن برقان عن ميمون عن ابن عباس قال: لا (تشرب)[٤] نبيذ الجر[٥].

* * *

[٤] في (السكر)[٦] ما هو؟

٢٥٣٨٣- **حدثنا** أبوبكر قال: حدثنا جرير بن عبدالحميد عن مغيرة عن إبراهيم قال: قال عبدالله: السكر (خمر)[٧][٨].

---

(١) في [ح]: (يقول).

(٢) صحيح، شميسة ثقة.

(٣) مجهول؛ لجهالة كريمة.

(٤) في [أ، ح، ط]: (يشرب).

(٥) صحيح.

(٦) في [ز]: (المسكر).

(٧) في [ز]: (حرام).

(٨) منقطع؛ إبراهيم لا يروي عن عبدالله.

٢٥٣٨٤- **حدثنا** أبوبكر قال: حدثنا شريك عن أبي (فروة)[١] عن عبدالرحمن ابن أبي ليلى عن سالم عن سعيد بن جبير قال: السكر (خمر)[٢].

٢٥٣٨٥- **حدثنا** أبوبكر قال: حدثنا هشيم عن مغيرة عن الشعبي وإبراهيم وأبي رزين (قالوا)[٣]: السكر (خمر)[٤].

٢٥٣٨٦- **حدثنا** أبوبكر قال: حدثنا هشيم عن ابن (شبرمة)[٥] عن أبي زرعة بن عمرو [٦]بن جرير (قال)[٧]: هي الخمر، وهي (ألام)[٨] من الخمر.

٢٥٣٨٧- **حدثنا** أبوبكر قال: حدثنا هشيم عن يونس عن الحسن قال: هي الخمر./ ٤٨٨/٧

٢٥٣٨٨- **حدثنا** أبوبكر قال: حدثنا حفص بن غياث عن ليث عن حرب (عن)[٩] سعيد بن جبير عن ابن عمر أنه سئل عن السكر فقال: الخمر ليس لها كنية[١٠].

---

(١) في [ط]: (فردة).

(٢) في [ز]: (حرام).

(٣) في [هـ]: (قالا).

(٤) في [ز]: (حرام).

(٥) في [ط]: (نبرمة).

(٦) في [ط، هـ]: زيادة (و).

(٧) في [هـ]: (قالا).

(٨) في [ط، هـ]: (آلم).

(٩) سقط من: [ز].

(١٠) مجهول؛ لجهالة حرب، وليث ضعيف.

٢٥٣٨٩- **حدثنا** أبوبكر قال: حدثنا أبوبكر بن عياش عن عاصم عن أبي وائل قال: جاء إلى عبدالله نفر من الأعراب يسألونه عن السكر فقال: إن الله لم يجعل شفاءكم فيما حرم عليكم[١].

٢٥٣٩٠- **حدثنا** أبوبكر قال: (حدثنا)[٢] أبوبكر بن[٣] عياش عن (أبي)[٤] حصين عن يحيى عن مسروق عن عبدالله مثله[٥].

٢٥٣٩١- **حدثنا** أبوبكر قال: (حدثنا)[٦] جرير عن منصور عن (أبي)[٧] وائل قال: اشتكى رجل من الحي بطنه، فقيل (له)[٨]: إن (بك)[٩] الصفر، فنعتوا له السكر، فأرسل إلى عبدالله يسأله عن ذلك، فقال عبدالله: إن الله (تعالى)[١٠]/ لم ٤٨٩/٧
يجعل شفاءكم فيما حرم عليكم[١١].

٢٥٣٩٢- **حدثنا** أبوبكر قال: حدثنا وكيع عن مسعر و(سفيان)[١٢] عن أبي حصين عن سعيد بن جبير قال: السكر (خمر)[١٣].

---

(١) ضعيف؛ لضعف رواية عاصم عن أبي وائل.

(٢) سقط من: [أ، ح، ز، ط].

(٣) في [ز]: زيادة (أبي).

(٤) في [هـ]: (ابن).

(٥) صحيح.

(٦) سقط من: [أ، ح، ز، ط].

(٧) في [أ، ح، ط]: سقط.

(٨) سقط من: [ز].

(٩) في [أ، هـ]: (لك)، وفي [ز]: (بل).

(١٠) سقط من: [جـ، ز].

(١١) صحيح.

(١٢) في [ع]: (شعبان).

(١٣) في [ز]: (حرام).

٢٥٣٩٣- [حدثنا أبوبكر قال: حدثنا شريك عن سلمة بن تمام عن عامر قال: السكر خمر][1].

* * *

[٥] في نقيع الزبيب ونبيذ العنب

٢٥٣٩٤- حدثنا أبوبكر قال: حدثنا عبدالله بن نمير عن فضيل بن غزوان عن عاصم عن (زر)[2] عن أبي (وائل)[3] (عن)[4] عبدالله قال: نبيذ العنب خمر[5].

٢٥٣٩٥- حدثنا أبوبكر قال: حدثنا أبوأسامة عن عبدالله بن الوليد قال: حدثتني ميمونة بنت عبدالرحمن (بن)[6] (معقل)[7] أن أباها[8] سئل عن نبيذ نقيع الزبيب فكرهه.

٤٩٠/٧ ٢٥٣٩٦- حدثنا أبوبكر قال: حدثنا عبدالرحيم بن سليمان عن أشعث/ عن بكير مولى لعبدالله بن مسعود عن سعيد بن جبير قال: لأن أكون حمارا (يُستقى)[9] عليَّ أحبُّ إلي من (أن)[10] أشرب نبيذ زبيب معتق.

---

(١) سقط الخبر من: [ز].

(٢) في [أ، ح، ز]: (ذر).

(٣) سقط من: [ز].

(٤) سقط من: [ز، ط].

(٥) ضعيف؛ لضعف رواية عاصم عن زر وأبي وائل.

(٦) في [ز]: (عن).

(٧) في [أ، ح، ط]: (مغفل).

(٨) في [ز]: (باها).

(٩) في [أ، ح، ط]: (يسقي).

(١٠) سقط من: [ز].

٢٥٣٩٧- **حدثنا** أبوبكر (قال: حدثنا)[١] وكيع عن إسرائيل عن جابر عن أبي جعفر وعامر وعطاء أنهم كرهوا نبيذ العنب.

٢٥٣٩٨- **حدثنا** أبوبكر قال: حدثنا حفص بن غياث عن ليث عن حرب عن سعيد بن جبير عن ابن عمر أنه سئل عن نقيع الزبيب فقال: الخمر اجتنبوها[٢].

٢٥٣٩٩- **حدثنا** أبوبكر قال: حدثنا حفص عن أشعث عن بكير عن سعيد بن جبير قال: لأن أكون حماراً يستقى علي أحب إلي من أن أشرب نبيذ زبيب معتق.

٢٥٤٠٠- **حدثنا** أبوبكر قال: حدثنا حفص بن غياث عن أبي حنيفة عن حماد عن سعيد بن جبير قال: أشرب نبيذ الزبيب المنقع ما دام حلوا (يحذي)[٣] اللسان.

٢٥٤٠١- **حدثنا** أبوبكر قال: حدثنا أبومعاوية عن الأعمش عن (أبي)[٤] (عمر)[٥] عن ابن عباس قال: كان رسول الله ﷺ ينقع/ له الزبيب، ٤٩١/٧
فيشربه اليوم والغد وبعد الغد (إلى)[٦] أن يمسي الثالثة، ثم يأمر به فيسقى أو يهراق[٧].

---

(١) سقط من: [ح].

(٢) مجهول؛ لجهالة حرب، وليث ضعيف.

(٣) في [أ، جـ، ح، ط]: (يحدو)، وفي [هـ]: (عدو).

(٤) في [ط]: (أبو).

(٥) في [أ، ح، ز، ط]: (عمرو).

(٦) في [أ، هـ]: (إلا).

(٧) صحيح، أخرجه مسلم (٢٠٠٤)، وأحمد (١٩٦٣).

٢٥٤٠٢- **حدثنا** أبوبكر قال: حدثنا عفان قال: حدثنا (عبدالواحد)[١] بن صفوان قال: سمعت أبي يحدث عن (أمه)[٢] (أنها)[٣] (قالت)[٤]: كنت (أمغث)[٥] لعثمان الزبيب (غدوة)[٦] (فيشربه)[٧] عشية، (أو)[٨] (أمغثه)[٩] عشية فيشربه غدوة، فقال لها عثمان: لعلك تجعلين فيه (زهواً)[١٠] قالت: ربما فعلت، قال: فلا تفعلي[١١].

٢٥٤٠٣- **حدثنا** أبوبكر قال: حدثنا ابن فضيل عن الأعمش عن موسى بن (طريف)[١٢] عن أبيه قال: كان (ينبذ)[١٣] لعلي (زبيب)[١٤] في جرة بيضاء فيشربه[١٥]./ ٤٩٢/٧

---

(١) في [ط]: (عبدالرحمن).

(٢) في [ط]: (أم).

(٣) في [أ، ح، ز، ط]: سقط.

(٤) في [أ، ح، ط]: (قال).

(٥) أي: أمرس، وفي [أ، ح، ط]: (أمعت).

(٦) سقط من: [ز].

(٧) في [ز]: (فيشرب).

(٨) في [هـ]: (و).

(٩) في [أ، ح، ط]: (أمعته).

(١٠) في [جـ، ط]: (زهراً).

(١١) مجهول؛ لجهالة صفوان وأمه.

(١٢) في [هـ]: (ظريف).

(١٣) في [ط، هـ]: (نبيذ).

(١٤) في [أ، هـ]: (ينبذ).

(١٥) ضعيف جداً؛ موسى بن طريف متروك.

٢٥٤٠٤- **حدثنا** أبوبكر قال: حدثنا علي بن مسهر عن الشيباني عن عبدالملك (ابن نافع)[١] قال: قلت لابن عمر: إني أنبذ نبيذ زبيب، فيجيء ناس من أصحابنا فيقذفون فيه التمر، فيفسدونه علي، فكيف ترى؟ قال: لا بأس (به)[٢][٣].

٢٥٤٠٥- **حدثنا** أبوبكر قال: حدثنا وكيع عن سعيد بن عبدالرحمن عن عكرمة في نبيذ العنب قال: كان أعلاه (حراماً)[٤] وأسفله (حراماً)[٥].

٢٥٤٠٦- **حدثنا** أبوبكر قال: حدثنا وكيع عن سفيان عن علي بن الأقمر عن إبراهيم قال: لا بأس بنبيذ العصير.

٢٥٤٠٧- **حدثنا** أبوبكر قال: حدثنا ابن نمير عن حلام بن صالح عن سليك بن مسحل قال: خرج عمر حاجاً أو معتمراً فنزل على ماء فدعا بسفرة، فأكل وأكل القوم، ثم دعا بشراب، فأتي بقدح من نبيذ، فقال: ادفعه إلى عبدالرحمن بن عوف، فلما شمه رده، ثم دفعه إلى سعد بن أبي وقاص، فلما شمه رده، قال: فهاته، فذاقه فقال: يا عجلان - يعني غلامه -/ ما هذا؟ فقال: يا أمير المؤمنين! ٤٩٣/٧
جعلت زبيباً في سقاء ثم علقته ببطن الراحلة وصببت عليه من الماء، قال: ائت بشاهدين على ما تقول، فجاء بشاهدين فشهدا، فقال: أي بني، اغسل سقاءك يلين لنا شرابه، فإن السقاء يغتلم[٦].

---

(١) في [أ، جـ، ح، ط]: (عن نافع)، وفي [ز]: (عن ابن نافع).

(٢) سقط من: [ط].

(٣) ضعيف جداً؛ عبدالملك متروك.

(٤) في [أ، ح، ط، هـ]: (حرام).

(٥) في [أ، ح، ط، هـ]: (حرام).

(٦) حسن؛ حلام بن صالح وسليك بن مسحل صدوقان.

٢٥٤٠٨- **حدثنا** أبوبكر قال: حدثنا أبوخالد الأحمر عن منصور بن حيان عن سعيد بن جبير قال: سأله رجل فقال: تعمد إلى الزبيب فتغسله من غباره، ثم تجعله في دن أو في جابية، فتدعه في الشتاء شهرين وفي الصيف أقل من ذلك، فقال سعيد: تلك الخمر اجتنبوها.

* * *

[٦] في شرب العصير: من كرهه إذا غلى

٢٥٤٠٩- **حدثنا** أبوبكر قال: حدثنا عباد بن العوام عن عمر بن عامر (عن قتادة)[١] عن سعيد بن المسيب وعن حماد عن إبراهيم (قالا)[٢]: لا بأس بشرب العصير ما لم يغل.

٢٥٤١٠- قال سعيد: إذا غلى فهو خمر (اجتنبه)[٣].

٤٩٤/٧ ٢٥٤١١- وقال إبراهيم: إذا غلى فدعه./

٢٥٤١٢- [**حدثنا** أبوبكر قال: حدثنا جرير عن مغيرة عن إبراهيم قال: إذا غلى فلا تشربه][٤].

٢٥٤١٣- **حدثنا** أبوبكر قال: حدثنا عبدة بن سليمان عن محمد بن إسحاق عن يزيد بن عبدالله بن قسيط عن سعيد بن المسيب أنه كان لا يرى (بالعصير)[٥] بأساً ما لم يزبد، فإذا (أزبد)[٦] نهى عنه وقال: إنما يزبد الخمر.

---

(١) سقط من: [هـ].

(٢) في [أ، جـ، ح]: (قال).

(٣) في [جـ، ز]: (فاجتنبه).

(٤) سقط الخبر من: [أ، ح، هـ].

(٥) سقط من: [جـ].

(٦) في [أ، ح، ط]: (زاد).

٢٥٤١٤- **حدثنا** أبوبكر قال: حدثنا أبو(الأحوص)[١] عن (حصيف)[٢] قال: سألت سعيداً عن العصير فقال: أشربه من يوم وليلة.

٢٥٤١٥- **حدثنا** أبوبكر قال: حدثنا محمد عن شعبة عن عمرو بن أبي حكيم عن عكرمة قال: اشرب العصير ما لم يَهدُر.

٢٥٤١٦- **حدثنا** أبوبكر قال: حدثنا عبدالرحيم بن سليمان عن أبي (يعفور)[٣] [عبدالرحمن (بن)[٤] عبيد][٥] العامري عن أيمن أبي ثابت قال: كنت/ جالساً عند ٤٩٥/٧
ابن عباس فجاءه رجل فسأله عن العصير فقال: اشربه ما دام طرياً[٦].

٢٥٤١٧- **حدثنا** أبوبكر قال: حدثنا إسماعيل بن علية عن داود عن الشعبي قال: لا بأس بشرب العصير ما لم يغل ثلاثاً.

٢٥٤١٨- **حدثنا** أبوبكر قال: حدثنا حفص عن عبدالملك عن عطاء قال: اشربه ثلاثاً ما لم يغل.

٢٥٤١٩- **حدثنا** أبوبكر قال: حدثنا علي بن مسهر ووكيع عن هشام بن عائذ قال: سألت إبراهيم عن العصير فقال: اشربه ما لم يتغير.

٢٥٤٢٠- **حدثنا** أبوبكر قال: حدثنا ابن علية عن هشام عن حماد عن إبراهيم
٤٩٦/٧
قال: لا بأس بشربه وبيعه ما لم يغل./

---

(١) في [أ]: (الأخوص).

(٢) في [ز]: (خصيف).

(٣) في [ط]: (يعقور).

(٤) في [أ، جـ، ز، ط]: (عن).

(٥) تكرار في: [جـ].

(٦) حسن؛ أيمن صدوق.

٢٥٤٢١- **حدثنا** أبوبكر قال: حدثنا وكيع عن إسرائيل عن جابر عن عامر وأبي جعفر وعطاء قالوا: (اشرب)[١] العصير (ابن)[٢] يوم وليلة.

٢٥٤٢٢- **حدثنا** أبوبكر قال: حدثنا أبوأسامة عن دينار عن الحسن قال: اشرب العصير ما لم يتغير.

٢٥٤٢٣- **حدثنا** أبوبكر قال: حدثنا أبومعاوية عن الأعمش عن عبدالله بن مرة عن ابن عمر أنه سئل عن العصير (قال)[٣]: اشربه ما لم (يأخذه)[٤] شيطانه، قيل: وفي (كم)[٥] (يأخذه)[٦] شيطانه؟ قال: في ثلاث[٧].

٢٥٤٢٤- **حدثنا** أبوبكر قال: حدثنا عفان قال: حدثنا بشير بن عقبة قال: سألت ابن سيرين عن عصير العنب فقال: عصير (يومه)[٨] في معصرته، قال: اشربه في يومه، فإني أكره إذا حُوِّل في (وعاء أو إناء)[٩] وقال: (عليكم)[١٠] بسُلافة العنب[١١] فإنها أطيبه فاشربه.

---

(١) في [أ، هـ]: (شرب).

(٢) في [ط، هـ]: (من).

(٣) في [ز]: (فقال).

(٤) في [أ، جـ، ح، ز، ط]: (يأخذ).

(٥) في [ط]: (لم).

(٦) في [ز، ط]: (ياخذ).

(٧) صحيح.

(٨) في [ز]: (يوم).

(٩) في [جـ، ز]: (إناء أو وعاء).

(١٠) في [ز]: (عليك).

(١١) أي: أول عصرة له.

[٧] في الرخصة في النبيذ، ومن شربه

٢٥٤٢٥- **حدثنا** أبوبكر قال: حدثنا أبومعاوية عن الأعمش/ عن أبي صالح ٤٩٧/٧
عن جابر قال: كنا مع النبي ﷺ فاستسقى فقال رجل: ألا نسقيك نبيذا؟ قال: **«بلى»**، فخرج الرجل يشتد، فجاء بقدح فيه نبيذ، فقال: رسول الله ﷺ: **«ألا خمرته، ولو أن تعرض عليه عوداً»**[١].

٢٥٤٢٦- **حدثنا** أبوبكر قال: حدثنا عبدالرحيم بن سليمان عن يزيد بن أبي زياد عن عكرمة عن ابن عباس قال: أتى النبيُ ﷺ السقايةَ فقال: **«اسقوني من هذا»**، فقال: العباس ألا نسقيك مما نصنع في البيوت؟ قال: **«لا، ولكن اسقوني مما يشرب الناس»**، قال: فأتي بقدح من نبيذ فذاقه فقطب ثم قال: **«هلموا (ماء)[٢]»**، فصبه عليه، ثم قال: **«زد فيه مرتين أو (ثلاثا)[٣]»**، (ثم)[٤] قال: **«إذا أصابكم هذا فاصنعوا به هكذا»**[٥].

٢٥٤٢٧- **حدثنا** أبوبكر قال: حدثنا وكيع عن إسماعيل عن قرة العجلي عن
عبدالملك بن القعقاع عن ابن عمر قال: كنا عند النبي ﷺ/ فأتي بقدح فيه شراب ٤٩٨/٧

---

(١) شاذ؛ فأكثر الرواة لا يذكرون النبيذ، والحديث أخرجه مسلم (٢٠١١)، وأحمد (١٤٣٦٧)، وروى البخاري (٥٦٠٥)، ومسلم (٢٠١١)، هذا الحديث بلفظ: (بقدح من لبن من النقيع).

(٢) في [ز]: (بماء).

(٣) في [ح]: (ثلاث).

(٤) سقط (ثم) من: [أ، ح، ط، هـ].

(٥) ضعيف؛ لضعف يزيد بن أبي زياد، وذكره البيهقي (٣٠٤/٨)، وابن عبد ربه في العقد الفريد (٣٨٢/٦).

فقربه[١]، ثم رده، فقال له بعض جلسائه: (حرام)[٢] هو يا رسول الله؟ قال: فقال: **«ردوه»**، فردوه ثم دعا بماء (فصبه)[٣] عليه ثم شرب، فقال: **«انظروا هذه الأشربة إذا اغتلمت عليكم فاقطعوا متونها بالماء»**[٤].

٢٥٤٢٨- **حدثنا** أبوبكر قال: حدثنا يحيى بن يمان عن سفيان عن منصور عن (خالد)[٥] بن سعد عن أبي مسعود أن النبي ﷺ عطش وهو يطوف بالبيت حول الكعبة، فاستسقى فأتي بنبيذ من السقاية، فشمه فقطب فقال: **«عليَّ بذنوب (من)[٦] زمزم»**، فصب عليه وشرب، فقال رجل: حرام هو يا رسول الله؟ قال: **«لا»**[٧].

٢٥٤٢٩- **حدثنا** أبوبكر قال: حدثنا محمد بن فضيل عن أشعث عن أبي (الزبير)[٨] عن جابر قال: كان النبي ﷺ (ينبذ)[٩] له في سقاء، فإذا لم

---

(١) في [هـ]: زيادة (إلى فيه).

(٢) في [هـ]: (أحرام).

(٣) في [جـ]: (فصب).

(٤) مجهول؛ لجهالة عبد الملك بن القعقاع، أخرجه النسائي في الكبرى (٥٢٠٤)، والطحاوي (٢١٩/٤)، والدارقطني (٢٦٢/٤)، والبيهقي (٣٠٥/٨)، وابن أبي حاتم في المجروحين (١٣٢/٢)، والمزي (٤٢٦/١٨)، وابن الجوزي في التحقيق (١٩٩٨).

(٥) في [ز]: (خلد).

(٦) سقطت من: [ط، هـ].

(٧) معلول، أخطأ فيه يحيى، وصوابه الثوري عن الكلبي عن أبي صالح، وأخرجه النسائي (٣٢٥/٨)، والطحاوي (٢١٩/٤)، والطبراني (١٧/[٦٧٥])، والدارقطني (٢٦٣/٤)، والبيهقي (٣٠٤/٨)، وابن عدي (٢٨/٣)، وابن الجوزي في العلل المتناهية (١١٢٤).

(٨) في [ز]: (الزبر).

(٩) في [أ، ح، ط]: (ينبذه).

يكن سقاء ينبذ له (في تور)[١][٢].

٢٥٤٣٠- (قال)[٣] أشعث: والتور من لحاء الشجر./ ٤٩٩/٧

٢٥٤٣١- **حدثنا** أبوبكر قال: حدثنا غندر عن شعبة عن عمرو (بن)[٤] مرة عن زاذان قال: سألت ابن عمر عن النبيذ فقلت له: إن لنا (لغة)[٥] غير لغتكم ففسره لنا بلغتنا، فقال ابن عمر: نهى رسول الله ﷺ عن الحنتمة وهي الجرة، ونهى عن الدباء وهي القرعة، وعن المزفت وهي المقير، وعن النقير وهي النخلة، وأمر أن ينبذ في الأسقية[٦].

٢٥٤٣٢- **حدثنا** أبوبكر قال: حدثنا يزيد بن هارون عن سليمان التيمي عن (أمينة)[٧] أنها سمعت عائشة تقول: أتعجز إحداكن أن تتخذ من مسك أضحيتها سقاء في كل عام، فإن رسول الله ﷺ نهى أو منع عن نبيذ الجر والمزفت؛ وأشياء نسيها التيمي[٨].

٢٥٤٣٣- **حدثنا** أبوبكر قال: حدثنا وكيع عن حسن بن صالح عن سماك عن

---

(١) في [أ، ح، ط]: (في الثور).

(٢) ضعيف؛ لضف أشعث، والخبر أخرجه مسلم (١٩٩٩)، وأحمد (١٤٢٦٧).

(٣) سقط من: [ز].

(٤) سقط من: [جـ].

(٥) في [أ، ح]: (لغتا).

(٦) صحيح، أخرجه مسلم (١٩٩٧)، وأحمد (٥١٩١)، والترمذي (١٨٦٨).

(٧) في [أ، ب، جـ، س]: (أميمة)، وانظر: الإكمال لرجال أحمد ص٦١٧، وفي المسند (أمينة) وعند ابن ماجه (رميثة).

(٨) مجهول؛ لجهالة أمينة، وأخرجه أحمد (٢٤٦٧٦)، وابن ماجه (٣٤٠٧)، وعبدالرزاق (١٦٩٦٤).

رجل أنه سأل الحسن بن علي عن النبيذ فقال: اشرب، فإذا (رهبت)[١] أن تسكر
٥٠٠/٧ فدعه[٢]./

٢٥٤٣٤- **حدثنا** أبوبكر قال: حدثنا معاذ عن (ابن)[٣] عون قال: سألت محمدا عن نبيذ السقاء الذي يوكى ويعلق، فقال: لا أعلم به بأساً.

٢٥٤٣٥- **حدثنا** أبوبكر قال: حدثنا خالد بن حرملة العبدي عن الوليد بن عمرو ابن أخي أبي نضرة، أنه سأل الحسن عن (الجف)[٤]، فقال: وما (الجف؟)[٥]، قال: سقاء على ثلاث قوائم، يوكى من أعلى ومن أسفله، قال: لا بأس به.

٢٥٤٣٦- **حدثنا** أبوبكر قال: حدثنا أبوالأحوص عن (أبي)[٦] إسحاق عن
٥٠١/٧ عمرو بن ميمون قال: قال عمر: إنا لنشرب هذا الشراب الشديد/ لنقطع به لحوم الإبل في بطوننا أن تؤذينا، فمن رابه من شرابه شيء فليمزجه بالماء[٧].

٢٥٤٣٧- **حدثنا** أبوبكر قال: حدثنا وكيع قال: حدثنا إسماعيل بن أبي خالد عن قيس بن ابي حازم قال: حدثني عتبة بن فرقد قال: قدمت على عمر، فدعا بعس من نبيذ قد كاد يصير خلاً، فقال: اشرب، فأخذته فشربته، فما كدت أن

---

(١) في [أ، ح]: (وهبت)، وكذلك في: [ط].

(٢) مجهول؛ لإبهام الراوي عن الحسن.

(٣) في [ط]: (أبي).

(٤) في [أ، ح، ط]: (الحق).

(٥) في [أ، ح، ط]: (الحق).

(٦) في [جـ]: (ابن).

(٧) صحيح.

أسيغه، ثم أخذه فشربه، ثم قال: يا عتبة، إنا نشرب هذا النبيذ الشديد لنقطع (به)[١] لحوم الإبل في بطوننا أن (تؤذينا)[٢][٣].

٢٥٤٣٨- **حدثنا** أبوبكر قال: حدثنا أبومعاوية عن الأعمش عن إبراهيم عن همام (قال: أتي)[٤] عمر بنبيذ زبيب من نبيذ زبيب الطائف، قال: / فلما (ذاقه)[٥] قطب، فقال: إن لنبيذ زبيب الطائف (لعُراماً)[٦]، ثم دعا بماء فصبه عليه، (فشرب)[٧] وقال: إذا اشتد عليكم فصبوا عليه الماء واشربوا[٨]. ٥٠٢/٧

٢٥٤٣٩- **حدثنا** أبوبكر قال: حدثنا عبدة بن سليمان عن يحيى بن سعيد عن سعيد بن المسيب أن قوما من ثقيف لقوا عمر بن الخطاب وهو قريب من مكة، فدعاهم بأنبذتهم، فأتوه بقدح من نبيذ فقربه من فيه، ثم دعا بماء فصبه عليه مرتين أو ثلاثا فقال: اكسروه بالماء[٩].

٢٥٤٤٠- **حدثنا** أبوبكر قال: حدثنا شريك عن إبراهيم عن مجاهد قال: قال عمر: إني رجل (معجار)[١٠] البطن أو (مسعار)[١١] البطن، فأشرب هذا السويق

---

(١) سقط من: [ز].

(٢) في [أ، ح، ط]: (يؤذينا).

(٣) صحيح.

(٤) في [ز]: (عن أبي).

(٥) في [ح]: (ذرقه).

(٦) أي: شدة، وفي [ط، هـ]: (لغراما).

(٧) في [جـ]: (وشرب)، وفي [ز]: (وشربه).

(٨) صحيح.

(٩) صحيح.

(١٠) في النهاية ١/٢٧٥، ولسان العرب ٤/١٤٠، وتاج العروس ١٠/٤٣٦: (مجعار)، أي: يابس الطبيعة.

(١١) في [ح]: (مشعار).

(فلا)[١] (يلائمني)[٢]، وأشرب هذا اللبن (فلا)[٣] (يلائمني)[٤]، وأشرب هذا النبيذ الشديد فيسهل بطني[٥].

٥٠٣/٧ ٢٥٤٤١- **حدثنا** أبوبكر قال: حدثنا أبوالأحوص عن عمران بن مسلم/ عن سويد بن غفلة قال: كنت أشرب النبيذ مع أبي الدرداء وأصحاب رسول الله ﷺ بالشام في الحباب (بالعظام)[٦][٧].

٢٥٤٤٢- **حدثنا** أبوبكر قال: حدثنا أبو(الأحوص)[٨] عن سعيد بن مسروق عن الشماس قال: قال عبدالله: ما يزال القوم وإن شرابهم لحلال[٩] حتى يصير عليهم (حراماً)[١٠][١١].

٢٥٤٤٣- **حدثنا** أبوبكر قال: حدثنا[١٢] أبوالأحوص عن أبي إسحاق عن عمرو ابن ميمون قال: لما طعن عمر أتاه الطبيب (فقال)[١٣]: أي الشراب أحب

---

(١) في [أ، جـ، ح، ز]: (ولا).

(٢) في [هـ]: (يلاومني).

(٣) في [أ، جـ، ح، ز]: (ولا).

(٤) في [هـ]: (يلاومني).

(٥) منقطع؛ مجاهد لم يدرك عمر.

(٦) في [جـ، ز]: (العظام).

(٧) صحيح.

(٨) في [أ]: (لأخوص).

(٩) في [هـ]: زيادة (فما يقومون).

(١٠) في [ز]: (حرام).

(١١) مجهول؛ لجهالة الشماس.

(١٢) في [ز]: زيادة (عن).

(١٣) في [جـ]: (قال).

إليك؟ قال: النبيذ[١].

٢٥٤٤٤- **حدثنا** أبوبكر قال: حدثنا أبو(الأحوص)[٢] [عن سماك عن أبي حصين قال: رأيت (زر)[٣] بن حبيش يشرب بنبيذ الخوابي.

٢٥٤٤٥- **حدثنا** أبوبكر قال: حدثنا حفص عن حميد بن سليمان عن[٤]/ ٥٠٤/٧ مجاهد عن عائشة قالت: كنت أنبذ لرسول الله ﷺ وكنت آخذ القبضة من (الزبيب)[٥] فألقيها[٦] فيه[٧].

٢٥٤٤٦- **حدثنا** أبوبكر قال: حدثنا أبوأسامة عن مجالد قال: قال عامر: اشربوا نبيذ العرس (ولا تسكروا منه)[٨].

٢٥٤٤٧- **حدثنا** أبوبكر قال: حدثنا وكيع عن عيسى[٩] بن المسيب عن الشعبي عن ابن أبي ليلى قال: أشهد على البدريين أنهم كانوا يشربون نبيذ العرس[١٠].

---

(١) صحيح.

(٢) في [أ]: (الأخوص).

(٣) في [ط]: (در)، وفي [ح]: (ذر).

(٤) تكرر ما بين المعكوفين في: [أ، ح، هـ].

(٥) (النيذ) في: [ز].

(٦) (في) زائدة في: [ز].

(٧) مجهول؛ لجهالة حميد بن سليمان، وأخرجه الطبراني في الأوسط (٧٨٢٨)، وانظر: ما سيأتي [٢٥٤٩٦].

(٨) سقط من: [أ، ز].

(٩) في [ح، ط، هـ]: زيادة (عن).

(١٠) ضعيف؛ لضعف عيسى بن المسيب.

٢٥٤٤٨- **حدثنا** أبوبكر قال: حدثنا (أبومعاوية)[١] عن الأعمش عن إبراهيم التيمي عن أبيه عن أبي ذر قال: (يكفيني)[٢] كل يوم شربة من ماء، أو شربة (من)[٣] نبيذ، أو شربة من لبن، وفي الجمعة قفيز من قمح[٤].

٢٥٤٤٩- **حدثنا** أبوبكر قال: حدثنا علي بن مسهر عن الشيباني عن عبدالملك قال: سألت ابن عمر عن النبيذ الشديد فقال: جلس رسول الله ﷺ مجلسا بمكة، فجاءه رجل فجلس إلى جنبه، فوجد منه/ ريحاً شديدة فقال: **«ما هذا الذي شربت؟»** فقال: نبيذ، فقال: **«جيء منه»**، قال: فدعا بماء فصبه عليه وشرب ثم قال: **«إذا اغتلمت أسقيتكم[٥] فاكسروها بالماء»**[٦]. ٥٠٥/٧

٢٥٤٥٠- **حدثنا** أبوبكر قال: حدثنا عبدالله بن نمير عن الأعمش عن أبي إسحاق قال: صنعت طعاماً فدعوت أصحاب عبدالله: عمرو بن شرحبيل (وعبدالله)[٧] بن ذئب، وعمارة، ومرة الهمداني، وعمرو بن ميمون (فسقيتهم)[٨] النبيذ والطلاء فشربوا، (فقال)[٩] الأعمش: قلت له: كانوا يرون الخوابي؟ قال: نعم، كانوا ينظرون إليها وهم يستقون منها.

---

(١) في [أ، ح، ط، هـ]: (أبوأسامة).

(٢) في [ح، ط، هـ]: (يكفي).

(٣) في [ح، ط، هـ]: (عن).

(٤) صحيح.

(٥) في [جـ]: زيادة (عليكم).

(٦) مجهول؛ لجهالة عبدالملك، أخرجه النسائي ٣٢٣/٨، والطحاوي ٢١٩/٤، والدارقطني ٢٦٢/٤، والبيهقي ٣٠٥/٨، وابن أبي حاتم في المجروحين ١٣٢/٢، والمزي ٤٢٦/٢٨، وابن الجوزي في التحقيق (١٩٩٨).

(٧) في [هـ]: (عبدالرحمن).

(٨) في [ط]: (فسيقتهم).

(٩) في [جـ، ز]: (قال).

٢٥٤٥١- **حدثنا** أبوبكر قال: حدثنا حفص عن جعفر عن أبيه أنه كان يشرب النبيذ (ينبذ له)[١] (غدوة)[٢] فيشربه عشية.

٢٥٤٥٢- **حدثنا** أبوبكر قال: حدثنا أبوأسامة عن أبي حيان عن يونس قال: كان الحسن يُدعى إلى العرس فيشرب من نبيذهم.

٢٥٤٥٣- **حدثنا** أبوبكر قال: حدثنا أبومعاوية عن الأعمش عن أبي إسحاق قال: أعرست، فدعوت أصحاب علي وأصحاب عبدالله، من أصحاب/ علي: ٥٠٦/٧
عمارة بن عبد وهبيرة بن (يريم)[٣] والحارث الأعور، ومن أصحاب عبدالله: علقمة بن قيس وعبدالرحمن بن يزيد (وعبدالله)[٤] بن ذئب، فنبذت لهم في الخوابي، فكانوا يشربون منها، فقلت: وهم يرونها؟ قال: نعم، ينظرون إليها.

٢٥٤٥٤- **حدثنا** أبوبكر قال: حدثنا عبدة بن سليمان عن الحسن بن صالح عن جابر عن أبي جعفر قال: النبيذ حلال.

٢٥٤٥٥- **حدثنا** أبوبكر قال: حدثنا محمد بن فضيل عن سفيان العطار قال: سأل رجل ماهان الحنفي (فقال)[٥]: يا أبا سالم! ما تقول في النبيذ؟ فقال: أقول في النبيذ: إن من حرم ما أحل الله كمن أحل ما حرم الله.

٢٥٤٥٦- **حدثنا** أبوبكر قال: حدثنا حفص بن غياث عن الجريري عن أبي

---

(١) في [أ، ح، هـ]: (ينبذه).

(٢) في [ط]: (غدواً).

(٣) في [أ، ح]: (مريم).

(٤) في [أ، ح، ط، هـ]: (عبدالرحمن).

(٥) تكرر في: [ز].

العلاء (قال)[١]: انتهى قول رسول الله ﷺ في الأشربة إلى أن قال: **«(لا)[٢] تشربوا ما يسفه أحلامكم، (وما)[٣] يذهب أموالكم»**[٤].

٢٥٤٥٧- **حدثنا** أبوبكر قال: حدثنا ابن فضيل عن عاصم عن محمد أنه كان لا ينبذ إلا (في)[٥] سقاء موكى./ ٥٠٧/٧

٢٥٤٥٨- **حدثنا** أبوبكر قال: حدثنا ملازم (بن)[٦] عمرو عن عجيبة بن عبدالحميد عن عمه قيس بن طلق عن أبيه طلق بن علي قال: جلسنا عند النبي ﷺ فجاء وفد عبدالقيس فقال: **«ما لكم قد اصفرت ألوانكم، وعظمت بطونكم، وظهرت عروقكم؟»** قال: قالوا: أتاك سيدنا فسألك عن شراب كان لنا موافقا فنهيته عنه، (وكنا)[٧] بأرض (محمة)[٨]، قال: **«فاشربوا ما طاب لكم»**[٩].

٢٥٤٥٩- **[حدثنا** أبوبكر قال: حدثنا جرير عن مغيرة عن إبراهيم قال: **لا خير في النبيذ إذا كان حلواً]**[١٠].

---

(١) سقط من: [أ، ح، هـ].

(٢) سقط من: [ز].

(٣) في [أ، ز، هـ]: (لا).

(٤) مرسل؛ أبوالعلاء تابعي.

(٥) سقط من: [هـ].

(٦) (عن) في: [ز].

(٧) (وكان) في: [جـ].

(٨) أي: ذات حمى، وفي [أ، ب، هـ]: (مخمة).

(٩) حسن؛ عجيبة بن عبدالمجيد وقيس بن طلق صدوقان، أخرجه الطبراني (٨٢٥٦)، وابن حزم في المحلى (٤٨٣/٧)، وقد فسر ابن أبي شيبة قوله: **«ما طاب لكم»**: يعني مما حل، كما في إتحاف الخيرة (٥١٢٢) نقلاً عن مسنده. وانظر: ما تقدم برقم: [٢٥٣٥٤].

(١٠) سقط الخبر من: [أ، ح، ط، هـ].

٢٥٤٦٠- **حدثنا** أبوبكر قال: حدثنا وكيع عن الأعمش عن سعيد بن مسروق قال: دعانا رجل إلى طعام فأكلنا، ثم أتانا بشراب، فشرب القوم ولم (أشرب)[١]، قال: فنظر إلي بكر - يعني ابن ماعز - نظرة ظننت أنه (يمقتني)[٢].

٢٥٤٦١- **حدثنا** أبوبكر قال: حدثنا يزيد عن هشام عن الحسن قال: إذا دخلت على أخيك فسله عن شرابه، فإن (كان)[٣] نبيذ (سقاء)[٤] فاشرب.

٢٥٤٦٢- **حدثنا** أبوبكر قال: حدثنا (عبيدة)[٥] بن حميد عن أبي مسكين عن (هزيل)[٦] بن شرحبيل قال: (مر)[٧] عمر بن الخطاب على ثقيف فاستسقاهم، / ٥٠٨/٧ فقالوا: أخبؤا نبيذكم فسقوه ماء، فقال: اسقوني من نبيذكم يا معشر ثقيف، قال: فسقوه، فأمر الغلام فصب ثم أمسك بيده ثم قال: يا معشر ثقيف إنكم تشربون من هذا الشراب الشديد، فأيكم رابه من شرابه شيء فليكسره بالماء[٨].

* * *

[٨] من رخص في نبيذ الجر الأخضر

٢٥٤٦٣- **حدثنا** أبوبكر قال: حدثنا أبو(الأحوص)[٩] عن أبي إسحاق عن

---

(١) في [أ، هـ]: (نشرب)، وفي [أ، ط]: (يشرب).

(٢) (مقتني) في: [جـ، ز].

(٣) سقط من: [أ، ح، ط، هـ].

(٤) في [ط، هـ]: (سقى).

(٥) (عبدة) في: [ط].

(٦) في [أ، هـ]: (هذيل).

(٧) في [جـ]: (أمر).

(٨) منقطع؛ هزيل لم يدرك عمر.

(٩) (الأخوص) في: [أ].

الأسود قال: كان عبدالله ينبذ له في الجر الأخضر[١].

٢٥٤٦٤- **حدثنا** أبوبكر قال: حدثنا أبوالأحوص عن أبي إسحاق عن (المجالد)[٢] بن أبي (راشد)[٣] قال: دخل عمرو بن حريث على عبدالله في حاجته، قال: فقال عبدالله: يا جارية (اسقينا)[٤] نبيذا، فسقتهم من جر أخضر[٥].

٢٥٤٦٥- **حدثنا** أبوبكر قال: حدثنا أبوالأحوص عن منصور عن خالد بن سعد عن أم ولد لأبي مسعود الأنصاري قالت: كنت أنبذ لأبي مسعود في الجر الأخضر[٦].

٢٥٤٦٦- **حدثنا** أبوبكر قال: حدثنا أبوالأحوص عن أبي الحارث التيمي عن أم معبد قال: قالت: يا بني إن محرمَ ما أحل الله كمستحل ما حرم الله، إني كنت أنبذ النبيذ لقرظة بن كعب وكان رجلاً/ قد آتاه الله خيرا كثيرا فيسقيه أصحاب محمد[٧]، وكان يغشاه منهم معاذ بن جبل وزيد بن أرقم، في الدن (المزفت)[٨] والجر الأخضر[٩]. ٥٠٩/٧

---

(١) صحيح.

(٢) في [أ، هـ]: (خالد)، وفي [ح، ط]: (الخالد).

(٣) (شداد) في: [ز].

(٤) تكررت في: [ز].

(٥) ضعيف جداً؛ مجالد بن أبي راشد متروك.

(٦) مجهول؛ لجهالة أم ولد أبي مسعود.

(٧) (ﷺ) زيادة في: [ح].

(٨) (المزقت) في: [ح].

(٩) مجهول؛ لجهالة أبي الحارث وأم معبد.

٢٥٤٦٧- **حدثنا** أبوبكر قال: حدثنا وكيع عن الحسن بن حكيم عن أمه أن أبا برزة كان يرى أهله ينبذون في الجر[١] (ولا)[٢] ينهاهم[٣].

٢٥٤٦٨- **حدثنا** أبوبكر قال: حدثنا أبوالأحوص عن مسلم قال: كان ابن أبي أوفى (يشرب)[٤] نبيذ الجر الأخضر[٥].

٢٥٤٦٩- **حدثنا** أبوبكر قال: حدثنا محمد بن فضيل عن مغيرة (أم موسى قالت: كنت أنبذ لعلي)[٦] في الجر الأخضر[٧].

٢٥٤٧٠- **حدثنا** أبوبكر قال: حدثنا إسماعيل بن علية عن ابي هارون (الغنوي)[٨] عن أبي مجلز قال: صنع قيس بن (عُبَاد)[٩] لأناس من القراء طعاما ثم سقاهم نبيذا ثم قال: تدرون ما النبيذ الذي سقيتكم؟ قالوا: نعم، سقيتنا/ نبيذا ٥١٠/٧
قال: لا، ولكنه نبيذ (جر أو)[١٠] جرار، ثم (انطلق)[١١] إلى[١٢] معقل بن يسار،

---

(١) في [ز: زيادة (الأخضر).

(٢) في [هـ]: (فلا).

(٣) مجهول؛ لجهالة أم الحسن.

(٤) (شرب) في: [أ، ح، ط].

(٥) ضعيف؛ لضعف مسلم.

(٦) سقط من: [ط، هـ]، ووضع في حاشية [أ].

(٧) مجهول؛ لجهالة أم موسى.

(٨) (العنوى) في: [أ، ز، ط، هـ].

(٩) (عباده) في: [ز].

(١٠) سقط من: [ز].

(١١) في [ط]: (انطلقوا)، وفي [ز]: (انطل).

(١٢) (أبي) زيادة في: [ز].

قال: فقال: فيما ينبذ لك فدعا الجارية، فجاءت بجر أخضر، فقال: ينبذ لي في هذا[١].

٢٥٤٧١- **حدثنا** أبوبكر قال: حدثنا محمد بن فضيل عن يزيد بن أبي زياد عن ثعلبة (قال)[٢]: دخلت على أنس (بن مالك)[٣]، فأكلنا عنده، ثم دعا بجريرة خضراء (فيها)[٤] نبيذ، فسقانا[٥].

٢٥٤٧٢- **حدثنا** أبوبكر قال: حدثنا محمد بن فضيل عن الأعمش عن إبراهيم عن همام قال: كان ينبذ لعبدالله النبيذ في (جرار أخضر)[٦] فيشربه[٧].

٢٥٤٧٣- [وكان ينبذ (لأسامة)[٨] بن زيد في جر أخضر فيشربه][٩][١٠].

٢٥٤٧٤- **حدثنا** أبوبكر قال: حدثنا محمد بن فضيل عن الحسن بن (عمرو)[١١] عن شقيق قال: كان ابن مسعود ينبذ له في الجر الأخضر[١٢].

٢٥٤٧٥- [وكان شقيق يشرب النبيذ في الجر الأخضر][١٣].

---

(١) صحيح.
(٢) في [ز]: (قالت).
(٣) سقط من: [ز].
(٤) في [أ، ح، هـ]: (فقال).
(٥) ضعيف؛ لضعف يزيد.
(٦) في [ط، هـ]: (جر أخضر).
(٧) صحيح.
(٨) (الأسامة) في: [ط].
(٩) سقط الخبر من: [جـ].
(١٠) صحيح.
(١١) (عمر) في: [ز].
(١٢) صحيح.
(١٣) سقط الخبر من: [أ، ح، ط، هـ].

٢٥٤٧٦- **حدثنا** أبوبكر قال: حدثنا وكيع عن الأعمش عن إبراهيم/ عن ٥١١/٧
عبدالله وأبي مسعود وأسامة أنهم كانوا يشربون نبيذ الجر[١].

٢٥٤٧٧- **حدثنا** أبوبكر قال: حدثنا محمد بن فضيل عن يزيد بن أبي زياد قال: رأيت عبدالرحمن بن أبي ليلى يشرب نبيذ الجر الأخضر بعد ما يسكن غليانه.

٢٥٤٧٨- **حدثنا** أبوبكر قال: حدثنا (عبدالرحيم)[٢] بن سليمان عن أبي فروة قال: سقاني عبدالرحمن بن أبي ليلى في جر أخضر وفيه دُرْدِيٍ[٣] وسقيته منه.

٢٥٤٧٩- **حدثنا** أبوبكر قال: حدثنا عبدالرحيم بن سليمان عن أبي فروة الجهني عن سعيد بن جبير عن عبدالله قال: كان يشرب نبيذ الجر ٥١٢/٧
الأخضر[٤]./

٢٥٤٨٠- **حدثنا** أبوبكر قال: حدثنا أبوالأحوص عن أبي إسحاق (قال)[٥]: كان (عمرو)[٦] بن شرحبيل (يشرب)[٧] (نبيذ)[٨] الدن، (ونبيذ)[٩] الجر الأخضر.

---

(١) منقطع؛ إبراهيم لم يدركهم.

(٢) (عبدالرحمن) في: [أ، ح، ط].

(٣) هي الحثالة تكون في آخر الإناء.

(٤) صحيح.

(٥) سقط من: [جـ].

(٦) (عمر) في: [ح].

(٧) سقط من: [أ، ح، ط، هـ].

(٨) في [أ، هـ]: (ينبذ في).

(٩) في [أ، هـ]: (ينبذ في).

٢٥٤٨١- (**حدثنا** أبوبكر قال: حدثنا)[١] أبوالأحوص عن أبي إسحاق قال: كان ابن الحنفية يشرب نبيذ الجر الأخضر.

٢٥٤٨٢- **حدثنا** أبوبكر قال: حدثنا الفضل بن دكين عن حمران بن عبدالعزيز قال: حدثتني أم حفص (قالت)[٢]: كنت أنبذ لعمران بن حصين في جر[٣].

٢٥٤٨٣- [**حدثنا** أبوبكر قال: حدثنا غندر عن شعبة عن إبراهيم بن محمد بن المنتشر عن أبيه عن مسروق أنه كان يشرب نبيذ الجر][٤].

٢٥٤٨٤- **حدثنا** أبوبكر قال: حدثنا ابن فضيل عن حصين قال: دخلت على إبراهيم والشعبي وهلال بن (يساف)[٥] وشقيق و(سعد بن عبيدة)[٦] وهم في (بيوتهم)[٧] فرأيتهم يشربون نبيذ الجر الأخضر.

٢٥٤٨٥- **حدثنا** أبوبكر قال: حدثنا عبدالرحيم بن سليمان عن الحسن ابن عبيدالله عن إبراهيم عن الأسود أنه دعاهم في عرسه فسقاهم نبيذ جر أخضر.

٢٥٤٨٦- قال: وكان إبراهيم يدعوهم في عرسه فيسقيهم في جر أخضر.

---

(١) سقط ما بين القوسين في: [ز، ط].

(٢) في [هـ]: (قال).

(٣) مجهول؛ لجهالة أم حفص.

(٤) تكرر في: [ط].

(٥) في [أ، هـ]: (يسار).

(٦) في [ز]: (سعد بن عبيد)، وفي [جـ]: (سعيد بن جبير).

(٧) (بيوت) في: [ز].

٢٥٤٨٧- **حدثنا** أبوبكر قال: حدثنا غندر (عن شعبة)[١] عن مالك بن دينار عن أبي رافع[٢] أنه (كان)[٣] يشرب نبيذ الجر./ ٥١٣/٧

٢٥٤٨٨- **حدثنا** أبوبكر قال: حدثنا أبوالأحوص عن منصور قال: قلت لإبراهيم: إنا ننبذ في الجر الأخضر ثم (نصفيه)[٤] في (الدورق)[٥] المقير أو في الإناء المقير، قال: لا بأس به.

٢٥٤٨٩- **حدثنا** أبوبكر قال: حدثنا وكيع عن حمران بن عبدالعزيز قال: حدثتني أم حفص سرية عمران بن حصين قالت: كنت أنتبذ لعمران بن حصين في الجر الأخضر فيشربه[٦].

٢٥٤٩٠- **حدثنا** أبوبكر قال: حدثنا وكيع عن علي بن مالك عن الضحاك أنه كان يشرب نبيذ السويق.

٢٥٤٩١- **حدثنا** أبوبكر قال: حدثنا يحيى بن آدم عن أبي عوانة عن ابن أبي ليلى عن أخيه عيسى (عن)[٧] عبدالرحمن بن أبي ليلى قال: كنت أشرب النبيذ (في الجرار)[٨] الخضر مع البدرية من (صحابة)[٩] محمد (ﷺ)[١٠][١١].

---

(١) سقط من: [هـ].

(٢) لعله الصائغ.

(٣) تكرر في: [ز].

(٤) في [أ، هـ]: (نضيفه)، وفي [ط]: (نضفيه).

(٥) (الدورف) في: [ح].

(٦) مجهول؛ لجهالة أم حفص.

(٧) في [ز]: (بن).

(٨) (في الجر) في: [ز، ط].

(٩) (أصحاب) في: [جـ].

(١٠) سقط من: [ز].

(١١) ضعيف؛ لضعف محمد بن عبدالرحمن بن أبي ليلى.

٢٥٤٩٢- **حدثنا** أبوبكر قال: حدثنا علي بن مسهر عن الشيباني عن غيلان عن عبدالله بن يزيد قال: رأيت أبا عبيدة بن عبدالله بن مسعود/ يشرب النبيذ في جر أخضر، وقال: إن محرم ما أحل الله كمستحل ما حرم الله. ٥١٤/٧

٢٥٤٩٣- **حدثنا** أبوبكر قال: حدثنا مروان بن معاوية عن الحسن (بن)[١] عمرو قال: شربت عند إبراهيم نبيذا في جر أخضر.

٢٥٤٩٤- **حدثنا** أبوبكر قال: حدثنا عبدالصمد بن عبدالوارث عن حماد بن سلمة عن [أبي المغيرة عن أبيه أن أبا برزة كان ينبذ له في جر أخضر[٢].

٢٥٤٩٥- **حدثنا** أبوبكر قال: حدثنا عبدالصمد عن حماد بن سلمة عن][٣] عبدالرحمن بن أبي رافع أن أباه (كان)[٤] ينبذ له في جر فكان يشربه حلوا بالسويق[٥].

٢٥٤٩٦- **حدثنا** أبوبكر قال: حدثنا خلف بن خليفة عن العلاء بن المسيب عن حكيم (بن)[٦] جبير عن إبراهيم عن الأسود عن عائشة قالت: كان ينبذ لرسول الله ﷺ في جر أخضر[٧].

---

(١) في [ط، هـ]: (عن).

(٢) مجهول؛ لجهالة أبي المغيرة ووالده.

(٣) سقط ما بين المعكوفتين من: [ع].

(٤) في [هـ]: (أن).

(٥) حسن؛ عبدالرحمن بن أبي رافع صدوق.

(٦) في [ز]: (عن).

(٧) ضعيف؛ لضعف حكيم بن جبير، أخرجه إسحاق (١٥٤٤) والطبراني في الأوسط (٧٢٧٨)، وابن عدي ٢/٢١٨، وانظر: تاريخ أصبهان (١٤٨٥).

٢٥٤٩٧- **حدثنا** أبوبكر قال: حدثنا وكيع عن الضحاك بن يسار عن يزيد بن عبدالله بن الشخير عن عبدالرحمن بن صحار عن أبيه (قال)[١]: قلت يا رسول الله إني رجل مسقام فأذن لي في جرة أنتبذ فيها، فأذن لي[٢]./ ٥١٥/٧

٢٥٤٩٨- **حدثنا** أبوبكر قال: حدثنا أبوأسامة (عن)[٣] مسعر عن سهل (أبي الأسد)[٤] عن (مسرد)[٥] قال: كان نبيذ سعد في جرة خضراء، قال: و(قال)[٦]: لا يقول: اسقني محطما[٧].

٢٥٤٩٩- **حدثنا** أبوبكر قال: حدثنا أبوالأحوص عن سماك (بن)[٨] حرب عن القاسم بن عبدالرحمن قال: حدثتني أم أبي عبيدة أو أم عبيدة أنهم كانوا ينبذون في الجر الأخضر، (فيراهم)[٩] عبدالله فلا ينهى عن ذلك[١٠].

٢٥٥٠٠- **حدثنا** أبوبكر قال: حدثنا سهل بن يوسف عن حميد الطويل عن عقبة ابن ميسرة قال: كنا عند معقل بن يسار، فدعا بطعام فأكلنا، ثم أتينا بقدح من نبيذ

---

(١) (قالت) في: [ز].

(٢) مجهول؛ لجهالة عبدالرحمن بن صحار، والضحاك ضعيف، أخرجه أحمد (٢٠٣٥٤)، والبخاري في التاريخ (٣٢٧/٤)، وابن أبي عاصم في الآحاد (١٦٥٣)، والبزار (٢٩١٠/كشف)، والطبراني (٦٤٠٣)، وابن قانع في معجم الصحابة ٩/٢.

(٣) بدل (عن، قال حدثنا) في: [جـ]، وفي [ز]: (قال حدثنا أمسعر).

(٤) في [أ، ح، هـ]: (الأسود)، وهو الموافق لما في الأسماء المفردة (ص١٠٣).

(٥) في [هـ]: (مرد)، وفي [أ]: (سرد)، وانظر: الإكمال (١٩٢/٧)، والأسماء المفردة (ص١٠٣)، وتاج العروس (١٩٠/٨).

(٦) سقط من: [ز].

(٧) مجهول؛ لجهالة سهل ومسرد.

(٨) (عن) في: [ز].

(٩) في [أ، ب، س، ط، هـ]: (ورآهم).

(١٠) مجهول؛ لجهالة أم أبي عبيدة.

فشرب وشربنا حتى انتهى إلى ابن له، فأبى أن يشرب، فأخذ معقل عصى كانت عنده، فضرب بها رأسه فشجه ثم قال/ له: أتفعل كذا وكذا، -وذكر من مساوئه - (وتأبى)[١] أن تشرب من شراب شربه أبوه وعمومته؛ لأنه نبيذ جر[٢]. ٥١٦/٧

٢٥٥٠١- (**حدثنا** أبوبكر قال: حدثنا)[٣] ابن فضيل (عن)[٤] (مسحاج)[٥] بن موسى قال: كنت نازلاً في دار أنس، فرأيته يشرب النبيذ في جر أخضر[٦].

٢٥٥٠٢- **حدثنا** أبوبكر قال: حدثنا وكيع قال: (حدثني)[٧] (حماد بن زيد عن)[٨] عاصم بن بهدلة قال: أدركت رجالاً كانوا يتخذون هذا الليل (جملا)[٩] يشربون نبيذ الجر ويلبسون المعصفر، منهم (زر)[١٠] وأبو وائل.

٢٥٥٠٣- **حدثنا** أبوبكر قال: حدثنا وكيع عن سفيان عن منصور (عن إبراهيم)[١١] أنه كان يشرب النبيذ لثلاث.

---

(١) (يأبى) في: [أ، ح، ط].

(٢) مجهول؛ لجهالة عقبة بن ميسرة.

(٣) سقط من: [أ، ح، ط].

(٤) (بن) في: [أ، ح، ط].

(٥) (مسحاح) في: [أ، ح، ز، ر، ط].

(٦) حسن؛ مسحاج صدوق.

(٧) في [هـ]: (حدثتني).

(٨) سقط من: [أ، جـ، ح، ز، ط]، وسيأتي الخبر ١٧٩/٨ برقم [٢٦٣٢٤] في كتاب اللباس، باب لبس المعصفر للرجال.

(٩) في [أ، ح، هـ]: (حملاً).

(١٠) (ذر) في: [أ، ح، ط].

(١١) سقط من: [ط].

[٩] (باب)[١] في (الشرب)[٢] في الظروف

٢٥٥٠٤- **حدثنا** أبوبكر قال: حدثنا أبو(الأحوص)[٣] عن سماك عن/ القاسم ٥١٧/٧
ابن عبدالرحمن عن أبيه عن أبي بردة - يعني ابن (نيار)[٤] - قال: سمعت رسول الله ﷺ يقول: **«اشربوا في الظروف ولا تسكروا»**[٥].

٢٥٥٠٥- **حدثنا** أبوبكر قال: حدثنا (عبدالرحيم)[٦] بن سليمان عن يحيى ابن الحارث التيمي عن عمرو بن عامر عن أنس قال: نهى رسول الله ﷺ عن النبيذ في هذه الظروف ثم قال: **«نهيتكم عن النبيذ فاشربوا فيما شئتم، من شاء أوكى سقاءه على إثم»**[٧].

٢٥٥٠٦- **حدثنا** أبوبكر قال: حدثنا (ابن)[٨] فضيل عن أبي (سنان)[٩] عن محارب عن بن (بريدة)[١٠] عن أبيه قال: قال رسول الله ﷺ: **«نهيتكم عن النبيذ إلا**

---

(١) سقط من: [جـ].

(٢) (الشراب) في: [جـ].

(٣) (الأخوض) في: [أ].

(٤) (نبار) في: [ط]، وفي [ز]: (دينار).

(٥) شاذ معلول، أخرجه النسائي (٥٦٩٣)، والطيالسي (١٣٧٠)، والطبراني (٢٢/[٥٢٢])، والدارقطني (٤/٢٥٩)، قال الدارقطني: وهم فيه أبوالأحوص في إسناده ومتنه، وقال غيره: عن سماك عن القاسم عن ابن بريدة عن أبيه: «ولا تشربوا مسكراً».

(٦) في [ز]: (عبدالرحمن).

(٧) ضعيف؛ لضعف يحيى بن الحارث، أخرجه أحمد (١٣٤٨٧)، وأبويعلى (٣٧٠٧)، والحاكم (١/٣٧٦)، والبيهقي (٤/٧٧).

(٨) سقط من: [أ، ح، ز، ط].

(٩) في [ز]: (سناني).

(١٠) في [ز]: (بريد).

في سقاء، فاشربوا في الأسقية كلها، ولا تشربوا مسكرا»[١].

٢٥٥٠٧- **حدثنا** أبوبكر قال: حدثنا أبو(الأحوص)[٢] عن يحيى (بن)[٣] الحارث عن عمرو بن (عامر)[٤] عن أنس قال: نهى رسول الله ﷺ عن الأنبذة في الأوعية، ثم قال بعد: **«إني نهيتكم عن الأنبذة في الأوعية، فاشربوا فيما شئتم من شاء أوكى (سقاءه على إثم)[٥]»**[٦]./ ٥١٨/٧

٢٥٥٠٨- **حدثنا** أبوبكر قال: حدثنا سفيان بن عيينة عن سليمان عن مجاهد عن أبي عياض عن عبدالله بن عمرو قال[٧]: قيل للنبي ﷺ: ليس كل الناس يجد وعاءاً، فأذن لهم في شيء منه - يعني الظروف -[٨].

٢٥٥٠٩- **حدثنا** أبوبكر قال: حدثنا يزيد بن هارون عن حماد بن سلمة عن علي بن زيد عن ربيعة بن النابغة عن أبيه عن علي عن النبي ﷺ قال: **«كنت نهيتكم عن هذه الأوعية، فاشربوا فيها، واجتنبوا كل ما أسكر»**[٩].

---

(١) صحيح، أخرجه مسلم (٩٧٧) وأحمد (٢٣٠٠٨)، وأبوداود (٣٦٩٨)، والنسائي ٨٩/٤، وابن حبان (٥٣٩٠).

(٢) في [أ]: (الأخوص).

(٣) في [ز]: (عن).

(٤) في [ز]: (دينار).

(٥) سقط من: [ط].

(٦) ضعيف؛ لضعف يحيى بن الحارث، أخرجه أحمد (١٣٦١٥)، وأبويعلى (٣٧٠٧)، وانظر: ما تقدم برقم [٢٥٥٠٥].

(٧) في [هـ]: زيادة (لما نهى النبي ﷺ عن الأوعية).

(٨) صحيح، أخرجه البخاري (٥٥٩٣)، ومسلم (٢٠٠٠).

(٩) مجهول؛ لجهالة النابغة، أخرجه أحمد (١٢٣٦)، وأبويعلى (٢٧٨)، وابن عدي ١٠١٩/٣، والطحاوي ١٨٥/٤.

٢٥٥١٠- **حدثنا** أبوبكر قال: حدثنا عبدالرحيم بن سليمان عن يحيى بن الحارث التيمي عن يحيى بن غسان التيمي عن ابن (الرسيم)[١]/ - وكان رجلاً من ٥١٩/٧
أهل هجر وكان فقيها - حدث عن أبيه أنه انطلق إلى النبي ﷺ في وفد في صدقة يحملها إليه، قال: فنهاهم عن النبيذ في هذه الظروف، فرجعوا إلى أرضهم وهي أرض تهامة حارة، فاستوخموها فرجعوا إليه العام الثاني في صدقاتهم، فقالوا: يا رسول الله (إنك)[٢] نهيتنا عن هذه الأوعية فتركناها، (وشق)[٣] ذلك علينا فقال: **«اذهبوا فاشربوا فيما شئتم من شاء أوكى سقاءه على إثم»**[٤].

٢٥٥١١- **حدثنا** أبوبكر قال: حدثنا عمر بن سعد عن سفيان عن منصور عن سالم عن جابر قال: نهى رسول الله ﷺ عن الظروف، فشكت إليه الأنصار فقالوا: ليس لنا أوعية، فقال: **«فلا إذن»**[٥].

٢٥٥١٢- **حدثنا** أبوبكر قال: حدثنا يزيد بن هارون عن حماد قال: حدثنا فرقد السبخي قال: حدثنا (جابر)[٦] بن يزيد قال: حدثنا مسروق عن عبدالله قال: قال رسول الله ﷺ: **«إني نهيتكم عن هذه الأوعية، (وإن)[٧] الأوعية لا تحل شيئا**

---

(١) في [أ]: (رستم)، وكذلك [ح]، وفي [جـ، هـ]: (رسيم).

(٢) سقط من: [جـ].

(٣) في [جـ]: (فشق).

(٤) مجهول؛ لجهالة ابن الرسيم، أخرجه أحمد وابنه (١٥٩٤٨)، والطبراني (٤٦٣٤)، وابن أبي عاصم في الآحاد (١٦٨٩)، وابن سعد (٥٧/٦).

(٥) صحيح، أخرجه البخاري (٥٥٩٢)، وأحمد (١٤٢٤٤).

(٦) في حاشية [جـ] كتب العيني: (جابر بن يزيد هذا مجهول، وليس بجابر بن يزيد الجعفي فافهم)، وانظر: الجرح والتعديل ٤٩٨/٢، ومشتبه أسامي المحدثين ص٨٧، ولسان الميزان ٨٨/٢.

(٧) في [جـ]: (وإلا).

٥٢٠/٧ **ولا (تحرم)**[١] **فاشربوا فيها»**[٢]./

٢٥٥١٣- **حدثنا** أبوبكر قال: حدثنا أبوالأحوص عن طارق بن عبدالرحمن عن سعيد بن جبير عن ابن عباس قال: كل حلال في كل ظرف حلال، وكل حرام في كل ظرف حرام[٣].

٢٥٥١٤- **حدثنا** أبوبكر قال: حدثنا وكيع عن سعيد بن سعيد (التغلبي)[٤] عن أبي الشعثاء الكندي عن ابن عمر قال: سمعته يقول: الأوعية لا تحل شيئا ولا (تحرمه)[٥][٦].

٢٥٥١٥- **حدثنا** أبوبكر قال: حدثنا (عبدة)[٧] عن صالح عن الشعبي قال: نبيذ المزر أشد من نبيذ الدن، وما حرم إناءٌ ولا أحل.

٢٥٥١٦- **حدثنا** أبوبكر قال: حدثنا ابن نمير قال: حدثنا إسماعيل بن أبي خالد عن الزبير بن عدي قال: ذُكر عند شريح الأسقيةُ التي تنبذ فيها، فقال شريح: ما (يحللن)[٨] شيئاً، ولا (يحرمن)[٩]، ولكن انظروا ما (تجعلون)[١٠] فيه من (حرام أو حلال)[١١].

---

(١) في [ز]: (ولا تحرمه).

(٢) مجهول، أخرجه الدارقطني ٢٥٩/٤، والطحاوي ٢٢٨/٤، وابن عبدالبر في التمهيد ٢٢٣/٣.

(٣) صحيح، طارق ثقة.

(٤) في [أ، جـ، ح، ز، ط]: (البعلي)، وفي [هـ]: (البجلي).

(٥) في [ط، هـ]: (تحرم).

(٦) مجهول؛ لجهالة سعيد بن سعيد.

(٧) في [ز]: (عبد).

(٨) في [أ، هـ]: (تحلل)، وفي [جـ]: (تحللن).

(٩) في [أ، ح، ط]: (تحرمه)، وفي [هـ]: (تحرم)، وفي [جـ، ز]: (تحرمنه).

(١٠) في [أ، جـ، ح، ز]: (تجعلوا).

(١١) في [جـ، ز]: (حلال أو حرام).

٢٥٥١٧- **حدثنا** أبوبكر قال: حدثنا وكيع عن إسماعيل بن أبي خالد عن رجل من بجيلة عن ابن عباس قال: كل حلال في (كل)[١] ظرف حلال، / وكل حرام في (كل)[٢] ظرف حرام[٣]. ٥٢١/٧

* * *

[١٠] فيما فسر من الظروف، وما هي؟

٢٥٥١٨- **حدثنا** أبوبكر قال: حدثنا عباد بن العوام عن إسماعيل بن سميع عن مسلم البطين قال: سألت أبا عمرو الشيباني عن الجعة، قال: شراب (يصنع)[٤] (باليمن)[٥] من الشعير.

٢٥٥١٩- **حدثنا** أبوبكر قال: حدثنا ابن نمير عن محمد بن أبي إسماعيل عن عمارة بن عاصم عن أنس قال: الحنتم: جرار (حمر)[٦] كانت تأتينا من مصر[٧].

٢٥٥٢٠- **حدثنا** أبوبكر قال: حدثنا ابن نمير ووكيع عن الصلت بن بهرام قال: (سألت)[٨] إبراهيم عن الحنتم (فقال)[٩]: كانت (جرار)[١٠]

---

(١) سقط من: [جـ، ز].

(٢) سقط من: [ز].

(٣) مجهول؛ لإبهام الراوي عن ابن عباس.

(٤) في [ط]: (يضع).

(٥) في [هـ]: (باليمين)، وفي [ط]: (بالتمن).

(٦) في [أ، ب، هـ]: (خمر).

(٧) مجهول؛ لجهالة عمارة بن عاصم.

(٨) في [ز]: (أسألت).

(٩) في [أ، ح، هـ]: (قال).

(١٠) في [جـ]: (جراراً).

(حمر)[١] مقيرة يؤتى بها من الشام يقال لها: الحنتم.

٢٥٥٢١- **حدثنا** أبوبكر قال: حدثنا أبوالأحوص عن أبي الحارث التيمي عن أم معبد: (قال: قلت)[٢]: ما قال في هذه الأوعية؟ (فقالت)[٣]: على/ (الخبير)[٤] ٥٢٢/٧ سقطت، أما الحناتم فحناتم العجم التي يدخل فيها الرجل فيكنسها كنساً: ظروف الخمر، وأما (الدباء)[٥] فالقرع، وأما المزفت (فالزقاق)[٦] المقيرة أجوافها الملونة أشعارها بالقار: ظروف الخمر، وأما النقير فالنخلة الثابتة عروقها في الأرض، المنقورة نقراً.

٢٥٥٢٢- **حدثنا** أبوبكر قال: حدثنا أبوالأحوص عن مسلم عن عبدالرحمن بن أبي ليلى قال: إنما كانت الحناتم (جراراً حمراً)[٧] مزفتة يؤتى بها من مصر، وليست بالجرار الخضر.

٢٥٥٢٣- **حدثنا** أبوبكر قال: حدثنا غندر عن شعبة عن الحكم عن عبدالرحمن ابن أبي ليلى قال: الحنتم جرار خضر كان (يجاء)[٨] بها من مصر فيها الخمر.

٢٥٥٢٤- **حدثنا** أبوبكر قال: حدثنا وكيع عن شعبة عن أبي بشر عن سعيد بن جبير قال: الحنتم الجرار كلها.

---

(١) في [أ، ب، ط، هـ]: (خمر).

(٢) في [جـ]: (قالت: قلت)، وفي [أ، هـ]: (قال: قالت).

(٣) في [ز]: (فقال).

(٤) في [ح]: (الخيير).

(٥) في [ح]: (الديا).

(٦) في [ط]: (والزقاق).

(٧) في [أ، ح، ط]: (جرار الخمر).

(٨) في [أ، هـ]: (يؤتى)، وفي [ز]: (كأنها).

٢٥٥٢٥- **حدثنا** أبوبكر قال: حدثنا علي بن مسهر عن أبي إسحاق الشيباني قال: قلت لأبي (بردة)[١] ما البتع؟ قال: نبيذ العسل، والمزر/ نبيذ الشعير. ٥٢٣/٧

* * *

[١١] في النبيذ في الرصاص من كرهه

٢٥٥٢٦- **حدثنا** أبوبكر قال: حدثنا محمد بن يزيد عن سفيان (بن)[٢] حسين (عن)[٣] الحسن وابن سيرين قال: سألتهما عن النبيذ في الرصاص فكرهاه.

٢٥٥٢٧- **حدثنا** أبوبكر قال: حدثنا ابن إدريس عن المختار قال: سألت أنسا (فقلت: القارورة و)[٤] الرصاص فقال: لابأس بهما، فقلت: إن الناس يقولون، قال: فدع ما يريبك إلى ما لا يريبك[٥].

٢٥٥٢٨- **حدثنا** أبوبكر قال: حدثنا غندر عن شعبة (عن أبي سلمة)[٦] قال: جئت وهم يذكرون نبيذ الجر عند عكرمة، فسأله إنسان عن الرصاص فقال: (ذلك)[٧] أخبث أو أشر.

٢٥٥٢٩- **حدثنا** أبوبكر قال: حدثنا وكيع عن أبان بن (صمعة)[٨] عن الحسن أنه كرهه في الرصاص./ ٥٢٤/٧

---

(١) في [ح]: (برزه).

(٢) في [ز]: (عن).

(٣) في [ز]: (بن).

(٤) في [أ، ح، ط]: (عن القارورة)، وفي [هـ]: (عن القارورة و).

(٥) صحيح، المختار ثقة.

(٦) سقط من: [ط].

(٧) في [جـ]: (ذاك)، وفي [ز]: (فذاك).

(٨) في [ط]: (سمعة)، وفي [ع]: (جمعة).

[١٢] من رخص في النبيذ في الرصاص

٢٥٥٣٠- **حدثنا** أبوبكر قال: حدثنا محمد بن يزيد عن أبي الأشهب جعفر بن الحارث النخعي عن أبيه عن جده قال: سألت ابن عباس عن نبيذ (الرصاص)[١]، (فرخص)[٢] لي في ذلك، (فكان)[٣] لجدي جرة من رصاص [ينبذ فيها[٤].

٢٥٥٣١- **حدثنا** أبوبكر قال: حدثنا حفص (بن)[٥] غياث عن العلاء بن المسيب قال: رأيت إبراهيم وخيثمة (و)[٦] المسيب بن رافع معهم نبيذ من رصاص][٧] يشربونه.

٢٥٥٣٢- **حدثنا** أبوبكر قال: حدثنا إسماعيل بن علية عن خالد الحذاء قال: كان أبوقلابة ينبذ له في سقاء ثم يحوله في (بلطة)[٨] من رصاص.

٢٥٥٣٣- **حدثنا** أبوبكر قال: حدثنا الفضل عن أبي (خلدة)[٩] قال: حدثني غيلان بن عميرة قال: لقيت ابن عمر (فسألته)[١٠] عن الأشربة

---

(١) في [ز]: (الرصان).

(٢) في [ط]: (من خص).

(٣) سقط من: [ط].

(٤) مجهول؛ الحارث النخعي ووالده مجهولان.

(٥) سقط من: [جـ].

(٦) سقط من: [جـ].

(٧) سقط ما بين المعكوفين من: [أ، ح، ط، هـ].

(٨) البلطة: المحدد من آنية الحديد، انظر: تاج العروس ١٩/١٦٩، والمغني ٩/٣١٦، وفي [هـ]: (باطية).

(٩) في [هـ]: (خالد)، وانظر: الجرح والتعديل ٧/٥٣، والثقات ٥/٢٩١، وتقدم مثله في باب الوضوء من الكلام الخبيث من كتاب الطهارة.

(١٠) في [أ، ح، هـ]: (فسألت).

فرخص لي في الرصاص[١].

٢٥٥٣٤- **حدثنا** أبوبكر قال: حدثنا أبوخالد - وليس بالأحمر - عن شعبة عن الحكم: أنه كان ينبذ له في جرة من رصاص./ ٥٢٥/٧

* * *

[١٣] (في النبيذ)[٢] في القوارير والشرب فيها

٢٥٥٣٥- **حدثنا** أبوبكر قال: حدثنا (محمد)[٣] بن (أبي)[٤] عدي عن حميد عن بكر: أنه كان ينبذ له في القوارير.

٢٥٥٣٦- **حدثنا** أبوبكر قال: حدثنا وكيع عن أبان بن (صمعة)[٥] عن الحسن أنه رخص (فيه)[٦] في الزجاج - يعني النبيذ -.

٢٥٥٣٧- **حدثنا** أبوبكر قال: حدثنا وكيع عن (معرف)[٧] بن واصل قال: حدثتني والدتي عن امرأة يقال لها: بنت (الأقعص)[٨] وكانت كنة لعبدالله بن عمر أنها أتت ابن عمر بجرة خضراء، (فقالت)[٩]:

---

(١) مجهول؛ أبوخلدة وغيلان مجهولان.

(٢) في [ط]: (ينبذ).

(٣) سقط من: [أ، هـ].

(٤) سقط من: [ح].

(٥) في [أ، ح]: (ضمعة).

(٦) زاد في [ج، ز].

(٧) في [أ، ح، هـ]: (معروف).

(٨) في [ط، هـ]: (الأقفص).

(٩) في [ز]: (فقال).

(يا)[١] هذا؟ (ينبذ)[٢] في هذه؟ فأدخل ابن عمر يده في جوفها فقال: عزمت عليك لتشربن فيها، فإنما هي مثل القارورة[٣].

٢٥٥٣٨- **حدثنا** أبوبكر قال: حدثنا أبوداود الطيالسي عن الحكم بن عطية قال: رأيت محمداً يشرب في القوارير.

٢٥٥٣٩- **حدثنا** أبوبكر قال: حدثنا وكيع عن الحسن بن حكيم عن (أمه)[٤] عن أبي برزة أنه كره الشرب في الزجاج[٥]./ ٥٢٦/٧

٢٥٥٤٠- **حدثنا** أبوبكر قال: حدثنا ابن إدريس عن المختار بن فلفل قال سألت: أنساً فقلت: القارورة والرصاصة، قال: لا بأس بهما، قلت: فإن الناس يقولون، (قال)[٦]: دع ما يريبك إلى ما لا يريبك[٧].

٢٥٥٤١- **حدثنا** أبوبكر قال: حدثنا أبومعاوية عن حبيب بن أبي عمرة قال: جئت إلى سعيد بن جبير بجرة خضراء، فأدخل يده فيها (فقلت)[٨]: (أنتبذ)[٩] في هذه؟ قال: نعم، هي بمنزلة القارورة.

---

(١) في [أ، ح]: (ما).

(٢) في [أ، هـ]: (تنبذ)، وفي [جـ]: (تنبذ).

(٣) مجهول؛ لجهالة والدة معرف وجهالة المرأة.

(٤) في [أ، جـ، ح، ط، هـ]: (أبيه)، وتقدم برقم [٢٥٤٦٧].

(٥) مجهول؛ لجهالة أم الحسن بن حكيم.

(٦) سقط من: [أ، ح، ز، ط]، وفي [جـ]: (فقال).

(٧) صحيح.

(٨) في [أ، جـ، ح، ز]: (قلت).

(٩) في [ز]: (أنبذ) وزاد بعدها في: [أ، ح، ط، هـ]: (فيها).

٢٥٥٤٢- **حدثنا** أبوبكر قال: حدثنا وكيع عن سفيان عن الحسن بن (عمرو)[١] قال: شربت عند إبراهيم (ثلاث)[٢] قوارير من نبيذ.

* * *

[١٤] من رخص في (الدُردِى)[٣] في النبيذ

٢٥٥٤٣- **حدثنا** أبوبكر قال: حدثنا مروان بن معاوية عن (النضر)[٤] بن مطرف عن القاسم بن عبدالرحمن عن أبيه قال: كان عبدالله ينبذ له في (جر)[٥] ويجعل (له)[٦] فيه (عكر)[٧][٨].

٢٥٥٤٤- **حدثنا** أبوبكر قال: حدثنا وكيع عن سفيان عن خالد (عن)[٩] (أبي)[١٠] المعدل عن ابن عمر أن عمر أتى بنبيذ من نبيذ الشام فشرب منه وقال: أقللتم عكره[١١]./ ٥٢٧/٧

---

(١) في [أ، ح، ط، هـ]: (عمر).

(٢) في [ز]: (ثلث).

(٣) في [أ، ح]: (الدردي).

(٤) في [ط]: (النصر).

(٥) في [ز]: (جرة).

(٦) سقط من: [ط].

(٧) في [ز]: (عكره).

(٨) ضعيف؛ لضعف النضر بن مطرف.

(٩) سقط من: [أ، ح، ط]، وفي [جـ]: (بن).

(١٠) سقط من: [جـ، ز، هـ]، وفي [أ، ح، ط]: (ابن)؛ وهو عطية الطفاوي. انظر: المعجم الأوسط (٤٥٩٥) والتاريخ الأوسط ١/٢٦٦، ولسان الميزان ٤/١٧٦.

(١١) ضعيف؛ لضعف أبي المعدل.

٢٥٥٤٥- **حدثنا** أبوبكر قال: حدثنا عبدالرحيم بن سليمان عن أبي فروة قال: سقاني عبدالرحمن بن أبي ليلى نبيذ جر وفيه دُرْدى وسقيته منه.

٢٥٥٤٦- **حدثنا** أبوبكر قال: حدثنا أبومعاوية عن الحسن بن عمرو عن أبي وائل، قال: كان يسقينا نبيذا يؤذينا ريح دردِيه.

٢٥٥٤٧- **حدثنا** أبوبكر قال: حدثنا شريك عن جابر قال: سألت أبا جعفر عن (الروبة)[١]، قال: وما (الروبة؟)[٢] قلت: الدردى، قال: لا بأس به.

٢٥٥٤٨- **حدثنا** أبوبكر قال: حدثنا أبومعاوية عن الأعمش عن إبراهيم أنه كان ينبذ الطلاء يجعل فيه الدردي.

٢٥٥٤٩- **حدثنا** أبوبكر قال: حدثنا وكيع عن (الحسن)[٣] بن صالح عن الحسن ابن عمرو (عن)[٤] إبراهيم والشعبي أنهما كانا يجعلان في نبيذهما الدردي.

* * *

[١٥] من كره العكر[٥] في النبيذ

٥٢٨/٧ ٢٥٥٥٠- **حدثنا** أبوبكر قال: حدثنا يزيد بن هارون عن هشام عن الحسن/ (ومحمد)[٦] أنهما كانا يكرهان العكر.

---

(١) في [ح]: (لروبة).

(٢) في [أ، ط]: (الروبا).

(٣) في [ط]: (الحسين).

(٤) تكررت في: [ط].

(٥) عكر الشراب: آخره وخاثره.

(٦) في [جـ]: (ابن محمد).

٢٥٥٥١- **حدثنا** أبوبكر قال: حدثنا يزيد بن هارون عن داود عن سعيد بن المسيب [أنه كان يكره العكر.

٢٥٥٥٢- **حدثنا** أبوبكر قال: حدثنا محمد بن أبي عدي (عن داود)[١] عن سعيد ابن المسيب][٢] أنه كره العكر (و)[٣]قال: (هو)[٤] خمرة[٥].

* * *

[١٦] في الطلاء من قال: إذا ذهب (ثلثاه)[٦] (فاشربه)[٧]

٢٥٥٥٣- **حدثنا** أبوبكر[٨] (عبدالله بن (محمد)[٩] بن أبي شيبة)[١٠] قال: حدثنا علي بن مسهر عن سعيد بن أبي عروبة عن قتادة عن أنس أن أبا عبيدة ومعاذ بن جبل وأبا طلحة كانوا يشربون من الطلاء ما ذهب ثلثاه وبقي ثلثه[١١].

٢٥٥٥٤- **حدثنا** أبوبكر قال: حدثنا عبدالرحيم بن سليمان عن داود بن أبي هند قال: سألت سعيد بن المسيب عن الشراب الذي كان عمر بن/ الخطاب ٥٢٩/٧

---

(١) سقط من: [ز].

(٢) سقط ما بين المعكوفين من: [أ، ح، ط، هـ].

(٣) سقط من: [ز].

(٤) سقط من: [جـ].

(٥) في [ز]: (تم الكتاب بحمد الله).

(٦) في [ط]: (ثلثا).

(٧) في [أ، ط]: (فأشتربه).

(٨) في [ط، ز]: زيادة (قال: حدثنا).

(٩) ساقط من: [ط].

(١٠) ساقط من: [جـ].

(١١) ضعيف، سعيد اختلط.

أجازه للناس، قال: هو الطلاء الذي قد طبخ حتى ذهب ثلثاه وبقي ثلثه[١].

٢٥٥٥٥- **حدثنا** أبوبكر قال: حدثنا وكيع عن الأعمش عن ميمون عن أم الدرداء [(قالت)[٢]: كنت[٣] أطبخ لأبي الدرداء الطلاء ما ذهب ثلثاه وبقي ثلثه فيشربه[٤].

٢٥٥٥٦- **حدثنا** أبوبكر قال: حدثنا عبدالرحيم بن سليمان عن حجاج عن ميمون عن أم الدرداء][٥] عن أبي الدرداء أنه كان يشرب من الطلاء ما ذهب ثلثاه وبقي ثلثه[٦].

٢٥٥٥٧- **حدثنا** أبوبكر قال: حدثنا مروان بن معاوية عن الحسن بن عمرو عن فضيل بن عمرو قال: قلت لإبراهيم ما ترى في الطلاء؟ (قال)[٧]: ما ذهب ثلثاه وبقي ثلثه، (وما أرى بالمنصف بأساً)[٨].

٢٥٥٥٨- [٩]**حدثنا** أبوبكر قال: حدثنا وكيع بن الجراح عن أبان بن عبدالله البجلي عن رجل قد سماه قال: كان علي يرزق الناس من الطلاء ما ذهب ثلثاه وبقي ثلثه[١٠]./ ٥٣٠/٧

---

(١) صحيح.

(٢) في [أ، ح، ز]: (قالت).

(٣) في [ز]: زيادة (ليت).

(٤) صحيح.

(٥) سقط ما بين المعكوفين من: [جـ].

(٦) منقطع حكماً؛ حجاج مدلس.

(٧) في [أ، ح، ز]: (فقال).

(٨) سقط ما بين المعكوفين من: [أ، ط، هـ].

(٩) في [جـ، ز]: تقدم الخبر [٢٥٥٥٧] على الخبر [٢٥٥٥٨].

(١٠) مجهول؛ لإبهام روايه.

٢٥٥٥٩- **حدثنا** أبوبكر قال: حدثنا وكيع (قال: حدثنا)[١] (بشير)[٢] بن المهاجر عن الحسن قال: اشرب[٣] من الطلاء ما ذهب ثلثاه وبقي ثلثه.

٢٥٥٦٠- **حدثنا** أبوبكر قال: حدثنا وكيع عن (سعد)[٤] بن أوس عن أنس بن سيرين قال: كان أنس بن مالك سقيم البطن، فأمرني أن أطبخ له طلاء حتى ذهب ثلثاه وبقي ثلثه، فكان (يشرب)[٥] منه (الشربة)[٦] على إثر الطعام[٧].

٢٥٥٦١- **حدثنا** أبوبكر قال: حدثنا وكيع عن إسرائيل عن حكيم بن جبير عن إبراهيم قال: أشرب من الطلاء ما ذهب ثلثاه وبقي ثلثه.

٢٥٥٦٢- **حدثنا** أبوبكر قال: حدثنا وكيع عن سفيان عن يعلى بن عطاء قال: سمعت أعرابيا (سأل)[٨] سعيد بن المسيب عن الطلاء على النصف (فكرهه)[٩] وقال: عليك باللبن.

٢٥٥٦٣- **حدثنا** أبوبكر قال: حدثنا عبدالله بن ادريس عن يزيد/ (عن)[١٠] عبدالرحمن بن أبي ليلى وأبي جحيفة (قال)[١١]: كان علي يرزقنا الطلاء، قال: ٥٣١/٧

---

(١) في [جـ، ز]: (عن).

(٢) في [ح، ز، ط]: (بشر).

(٣) في [هـ]: زيادة (من الطلاء).

(٤) في [جـ، ح]: (سعيد).

(٥) في [أ، ط]: (شرب).

(٦) في [ط]: (يشربه).

(٧) ضعيف؛ لضعف سعد بن أوس.

(٨) في [أ، ح]: (يسأل).

(٩) سقط من: [ط].

(١٠) في [جـ، ز، ط]: (بن).

(١١) في [هـ]: (قالا).

قلت: كيف كان؟ قال: كنا (نأتدمه)[١] بالخبز و(نحتاسه)[٢] بالماء[٣].

٢٥٥٦٤- **حدثنا** أبوبكر قال: حدثنا وكيع عن شريك عن علي بن سليم قال: سمعت أنساً يقول: إني لأشرب الطلاء الحلو (القارص)[٤][٥].

٢٥٥٦٥- **حدثنا** أبوبكر قال: حدثنا حماد بن خالد [عن معاوية بن صالح عن سالم بن سالم قال: دخلت على أبي أمامة وهو يشرب طلاء الرب[٦][٧].

٢٥٥٦٦- **حدثنا** أبوبكر قال: حدثنا وكيع عن إسماعيل بن أبي خالد][٨] عن عثمان بن قيس قال: خرجت مع (جرير)[٩] يوم الجمعة إلى حمام له بالعاقول، فأتينا بطعام فأكلنا، ثم أتينا بعسل وطلاء، فقال: جرير اشربوا أنتم العسل، وشرب (هو)[١٠] الطلاء وقال: إنه يستنكر منكم ولا يستنكر مني، قلت أي (الطلاء)[١١]

---

(١) في [هـ]: (نأكله).

(٢) في [هـ]: (نحتاسه)، وفي [جـ، ز]: (نحتاصه).

(٣) ضعيف؛ لضعف يزيد بن أبي زياد.

(٤) في [ح، هـ]: (العارض).

(٥) حسن؛ علي بن سليم صدوق، وكذلك شريك.

(٦) الرب: الدبس السائل الذي يخرج من التمر.

(٧) مجهول؛ سالم بن سالم هو أبوشداد العبسي الحمصي مخضرم لم يرو عنه سوى معاوية بن صالح، ولم يوثقه أحد سوى أن ابن حبان ذكره في الثقات مرتين ٣٠٦/٤ و٣٠٨، وانظر: الإصابة ٢١٢/٧، والتاريخ الكبير ١١٣/٤، والأنساب ٢٥٣/٤.

(٨) ما بين المعكوفتين سقط من: [أ، ح، ط، هـ].

(٩) في [ز، ط]: (جريد).

(١٠) سقط من: [ح].

(١١) في [ز]: (طلا).

هـو؟ قـال: كنت أجـد ريحـه كمكان تلك، و(أومأ)[١] بيده إلى أقصى حلقـة في القوم[٢].

٢٥٥٦٧- **حدثنا** أبوبكر قال: حدثنا عبدالله بن نمير (قال: حدثنا)[٣]/ إسماعيل ٥٣٢/٧
ابن أبي خالد عن المغيرة بن (المنتشر)[٤] ابن أخي مسروق قال: قلت له كـان مسروق (يشرب)[٥] الطلاء؟ قال: نعم، كان يطبخه ثم يشربه.

٢٥٥٦٨- **حدثنا** أبوبكر قال: حدثنا ابن نمير قـال: حـدثنا إسماعيـل عـن/ أبي ٥٣٣/٧
جرير عن النضر بن أنس قال: (غزا)[٦] أبوعبيدة بن الجراح فـأتى أرض الشام فقيـل لأبي عبيدة: إن ههنا (شراباً)[٧] (تشربه)[٨] النصارى في صومهم، قال: فـشرب منـه أبوعبيدة[٩].

٢٥٥٦٩- **حدثنا** أبوبكر قال: حدثنا ابن نمير قـال: حـدثنا إسماعيـل عـن مغـيرة عن شريح أن خالد بن الوليد كان يشرب الطلاء بالشام[١٠].

---

(١) في [ز]: (اما).

(٢) مجهول؛ لجهالة عثمان بن قيس.

(٣) في [ز]: (عن).

(٤) في [أ، هـ]: (المستنير).

(٥) في [ط]: (شرب).

(٦) في [أ، ح، ط]: (غدا).

(٧) في [ح، ز]: (شراب).

(٨) في [ح]: (اتشربه).

(٩) مجهول؛ أبوجرير لم أعرفه.

(١٠) منقطـع؛ شـريح لا يـروي عـن خالـد بـن الوليـد، ويحتمـل أن يكـون مغـيرة هـو الثقفـي والدهشام بن المغيرة وهو مجهول.

٢٥٥٧٠- **حدثنا** أبوبكر قال: حدثنا ابن فضيل عن الأعمش عن يحيى[١] أبي (عمر)[٢] قال: ذكر عند ابن عباس الطلاء، وذكروا طبخه، فقال ابن عباس: إن النار لا تحل شيئا ولا تحرمه؛ لأن أوله كان حلالاً[٣].

٢٥٥٧١- **حدثنا** أبوبكر قال: حدثنا أبوخالد عن الأعمش عن الحكم عن شريح أنه كان يشرب الطلاء الشديد.

٢٥٥٧٢- [٤]**حدثنا** أبوبكر قال: حدثنا أبومعاوية عن الأعمش عن علي بن (بذيمة)[٥] عن أبي عبيدة[٦]أنه كان يشرب الطلاء عند مروان ما يحمر (وجنتيه)[٧].

٢٥٥٧٣- **حدثنا** أبوبكر قال: حدثنا أبومعاوية عن الأعمش عن إبراهيم أنه كان يشتري الطلاء ممن لا يدري من صنعه، ثم يشربه.

٢٥٥٧٤- **حدثنا** أبوبكر قال: حدثنا شريك عن السدي[٨] عن شيخ من الحضرميين قال: قسم علي طلاء، فبعث إلي بقدح، فكنا نأكله بالخبز كما نأكله (بالكامَخ)[٩][١٠].

---

(١) في [أ، جـ، ز، ط، هـ]: زيادة (ابن).

(٢) في [ز]: (عمرو).

(٣) صحيح.

(٤) في [هـ]: تأخرت الأخبار: [٢٥٥٦٨، ٢٥٥٦٩، ٢٥٥٧٠، ٢٥٥٧١] عن: [٢٥٥٧٢، ٢٥٥٧٣، ٢٥٥٧٤، ٢٥٥٧٥].

(٥) في [أ، ح، ز، ط]: (نديمة).

(٦) هو ابن عبدالله بن مسعود.

(٧) في [أ، هـ]: وجنته).

(٨) في [ط]: (أبومعاوية عن الأعمش).

(٩) في [ط]: (بالكالخ)، والكامخ: إدام يستعمل لتشهي الطعام، وقيل هو المخللات خاصة، انظر: تاج العروس ٧/ ٣٣٠.

(١٠) مجهول؛ لإبهام الراوي.

٢٥٥٧٥- **حدثنا** أبوبكر قال: حدثنا ابن فضيل عن يزيد (عن)[١] موسى بن (عبدالله)[٢] بن يزيد الأنصاري قال: كانت لعبدالرحمن بن (بشر)[٣] الأنصاري قرية يصنع له بها طعام، فدعا ناسا من أصحابه فأكلوا، ثم أتوا بشراب من الطلاء، وفيهم أناس من أهل بدر، فقالوا: ما هذا؟ (قالوا)[٤]: شراب (يصنعه)[٥] ابن (بشر)[٦] لنفسه، (فقالوا)[٧]: هو (الرجل)[٨] لا يرغب عن شرابه، فشربوا[٩]./ ٥٣٤/٧

٢٥٥٧٦- **حدثنا** أبوبكر قال: حدثنا ابن فضيل عن عطاء عن أبي عبدالرحمن عن علي قال: كان (يرزقنا)[١٠] الطلاء، فقلت له: ما[١١] هيئته؟ (قال)[١٢]: أسود (يأخذه)[١٣] أحدنا بإصبعه[١٤].

٢٥٥٧٧- **حدثنا** أبوبكر قال: حدثنا محمد بن بشر قال: حدثنا عبدالله بن الوليد

---

(١) في [أ، ح، ط]: (بن).

(٢) في [ز]: (عبيدالله).

(٣) في [أ، هـ]: (بشير).

(٤) في [ز]: (فقالوا).

(٥) في [ط]: (يضعه).

(٦) في [أ، ح، هـ]: (بشير).

(٧) في [أ، ح، ط، هـ]: (فقال).

(٨) في [جـ]: (رجل).

(٩) في [هـ]: قدم الأخبار [٢٥٥٧٢ - ٢٥٥٧٥]، على الخبر [٢٥٥٥٨].

(١٠) في [ط]: (يرث منا).

(١١) في [ز]: زيادة (كان).

(١٢) في [أ، ح، ط]: (قالوا).

(١٣) في [ز]: (يأخذ).

(١٤) أبوعبدالرحمن لم أعرفه.

المزني قال: حدثني عبدالملك بن عمير عن أبي (ابن)[١] (الهياج)[٢] أن الحجاج دعاه فقال: أرني كتاب عمر إلى عمار في شأن (الطلاء)[٣] فخرج وهو حزين، فلقيه الشعبي فسأله (وأخبره)[٤] (عما قال له الحجاج)[٥]، فقال له الشعبي: (هلم)[٦] صحيفة ودواة، فوالله ما سمعت من أبيك إلا مرة واحدة، فأملى عليه: بسم الله الرحمن الرحيم من (عبدالله)[٧] عمر أمير المؤمنين إلى عمار بن ياسر، أما بعد: فإني أتيت بشراب من قبل (أهل)[٨] الشام فسألت عنه كيف يصنع؟ فأخبروني أنهم يطبخونه حتى يذهب ثلثاه ويبقى ثلثة، فإذا فعل/ ذلك به ذهب رسه و(ريح)[٩] جنونه وذهب حرامه وبقي (حلاله)[١٠] - قال عبدالله: وأراه قال: والطيب منه - فإذا أتاك كتابي هذا فمر من قبلك: فليتوسعوا به (في)[١١] أشربتهم، والسلام[١٢]. ٥٣٥/٧

---

(١) سقط من: [أ، جـ، ح، ز، س، ط، هـ]، ومن رجال التقريب (جرير بن أبي الهياج مقبول) و(منصور بن أبي الهياج ثقة)، وفي العلل لأحمد ٣٤١/٣: أنه (عبدالله بن أبي الهياج)، وهو مجهول.

(٢) في جميع النسخ سوى [هـ] (هياج).

(٣) في [ط]: (الطلاح).

(٤) في [جـ]: (فأخبره).

(٥) سقط من: [ز].

(٦) في [أ، ح، هـ]: (سلم).

(٧) في [أ، ح، ط، هـ]: (عند).

(٨) سقط من: [أ، ح، ز، ط].

(٩) في [أ]: (رمح).

(١٠) في [ط]: (حلال).

(١١) سقط من: [أ، جـ، ح، ز، ط].

(١٢) مجهول؛ لجهالة ابن أبي الهياج.

٢٥٥٧٨- **حدثنا** أبوبكر قال: حدثنا ابن فضيل عن أبيه أن عمر بن عبدالعزيز (كره)[١] المنصف، وكتب إلى أهل الأمصار ينهاهم.

٢٥٥٧٩- **حدثنا** أبوبكر قال: حدثنا معتمر بن سليمان عن داود بن إبراهيم قال: قلت لطاوس: أرأيت هذا العصير الذي يطبخ على النصف والثلث ونحو ذلك؟ قال: أرأيت هذا الذي من نحو العسل: إن شئت أكلت (به)[٢] الخبز، وإن شئت (صببت)[٣] عليه ماء فشربته، وما دونه فلا تشربه، ولا تبعه، (ولا)[٤] تنتفعن بثمنه./ ٥٣٦/٧

٢٥٥٨٠- **حدثنا** أبوبكر قال: حدثنا أبوأسامة عن (بشير)[٥] بن المهاجر عن عكرمة والحسن (قالا)[٦]: اشرب من الطلاء ما ذهب (ثلثاه)[٧] وبقي ثلثه.

* * *

[١٧] في الخليطين من البسر والتمر والزبيب: من (نهى)[٨] عنه

٢٥٥٨١- **حدثنا** أبوبكر قال: حدثنا أبوالأحوص عن (أبي)[٩] إسحاق عن

---

(١) في [أ]: (أكرهها).

(٢) في [أ، ح، هـ]: (عليه).

(٣) في [ح]: (سببت).

(٤) سقط من: [جـ].

(٥) في [أ، ح، ز، ط]: (بشر).

(٦) في [ز، ط]: (قال).

(٧) في [هـ]: (ثلثه).

(٨) في [ح]: (نهي).

(٩) سقط من: [ط، هـ].

(بريد)[١] بن أبي مريم عن أنس بن مالك قال: كنا (ننبذ)[٢] الرطب والبسر على عهد رسول الله ﷺ، فلما نزل تحريم الخمر (أهرقناهما من)[٣] الأوعية، ثم تركناهما[٤].

٢٥٥٨٢- **حدثنا** أبوبكر قال: حدثنا أبوالأحوص عن أبي إسحاق عن (النجراني)[٥] قال: قلت لعبدالله بن عمر: إنا بأرض ذات تمر وزبيب، (فهل)[٦] (يخلط)[٧] التمر والزبيب فننبذهما جميعاً؟ قال: لا، قلت: لم؟ (قال)[٨]: إن رجلاً سكر على عهد رسول الله ﷺ فأتي به النبي وهو سكران، فضربه ثم سأله عن شرابه، (قال)[٩]: شربت نبيذاً، (قال)[١٠]: أي نبيذ؟ قال: نبيذ تمر وزبيب، قال: قال النبي ﷺ: **«لا تخلطوهما فإن كل/ واحد منهما يكفي وحده»**[١١]. ٥٣٧/٧

٢٥٥٨٣- **حدثنا** أبوبكر قال: حدثنا محمد بن بشر العبدي عن حجاج (بن)[١٢] أبي عثمان عن يحيى بن أبي كثير عن عبدالله بن أبي قتادة عن أبيه أن رسول الله ﷺ

---

(١) في [أ، ب، هـ]: (يزيد).

(٢) في [ط]: (نبيذ).

(٣) في [ز]: (هرقناهما من)، وفي [أ، هـ]: (هذه فنهى عنه).

(٤) صحيح، أخرجه الطحاوي (٤/٢١٣)، وانظر: ما سيأتي برقم [٢٥٥٩٩].

(٥) في [هـ]: (الحراني).

(٦) في [أ، ح، هـ]: (هل).

(٧) في [هـ]: (يخط).

(٨) سقط من: [ز].

(٩) في [ز]: (فقال).

(١٠) في [ز]: (فقال).

(١١) مجهول؛ لجهالة النجراني، أخرجه أحمد (٤٧٨٦)، والنسائي في الكبرى (٥٢٩٤)، وأبويعلى (٥٧٨٣).

(١٢) في [أ، ح، ز، ط]: (عن).

قال: **«لا تنتبذوا التمر والزبيب جميعاً، ولا تنتبذوا الزهو والرطب، وانتبذوا كل واحد منهما على حدة»**[١].

٢٥٥٨٤- **حدثنا** أبوبكر قال: حدثنا ابن نمير قال: حدثنا الأعمش عن حبيب عن (أبي)[٢] أرطاة عن أبي سعيد قال: نهى رسول الله ﷺ عن الزهو والتمر وعن الزبيب والتمر[٣].

٢٥٥٨٥- **حدثنا** أبوبكر قال: حدثنا علي بن مسهر عن الشيباني عن حبيب عن سعيد بن جبير عن (ابن)[٤] عباس قال: نهى رسول الله ﷺ أن يخلط التمر والزبيب جميعاً، وأن يخلط البسر والتمر جميعاً، وكتب إلى أهل (جرش)[٥] (نهاهم)[٦] عن خلط التمر والزبيب[٧]./ ٥٣٨/٧

٢٥٥٨٦- **حدثنا** أبوبكر قال: حدثنا حفص عن (ابن)[٨] جريج (عن عطاء)[٩] عن جابر قال: نهى رسول الله ﷺ أن ينبذ التمر والزبيب جميعاً، (والتمر والبسر جميعا)[١٠][١١].

---

(١) صحيح، أخرجه البخاري (٥٦٠٢)، ومسلم (١٩٨٨).

(٢) سقط من: [أ، ح، هـ].

(٣) مجهول؛ لجهالة أبي أرطاة، أخرجه أحمد (١١٥٧٦)، والنسائي ٢٨٩/٨، وأبويعلى (١١٧٦)، والمزي ٢٢/٣٣.

(٤) في [أ]: (أبي).

(٥) في [أ، ح، ط]: (حرش).

(٦) في [جـ]: (ينهاهم).

(٧) صحيح، أخرجه مسلم (١٩٩٥)، وأحمد (٢٤٩٩).

(٨) في [أ]: (أبي).

(٩) سقط من: [جـ].

(١٠) سقط من: [ز].

(١١) صحيح، أخرجه البخاري (٥٦٠١)، ومسلم (١٩٨٦)، وأحمد (١٤١٣٤).

٢٥٥٨٧- **حدثنا** أبوبكر قال: حدثنا أبوأسامة عن (ابن)[١] عون عن محمد عن عقبة بن عبدالغافر قال: كان أبوسعيد الخدري ينهى أن يجمع بين التمر والزبيب[٢].

٢٥٥٨٨- **حدثنا** أبوبكر قال: حدثنا سهل بن يوسف عن حميد عن عكرمة عن (ابن)[٣] عباس أنه كان يكره البسر وحده، وأن يجمع بينه وبين التمر، ولا يرى بأساً بالتمر والزبيب، ويقول: حلالان اجتمعا (و)[٤]تفرقا[٥].

٢٥٥٨٩- قال: وكان الحسن يكره أن يجمع بين التمر والزبيب.

٢٥٥٩٠- **حدثنا** أبوبكر قال: حدثنا جرير بن عبدالحميد عن سماك بن موسى الضبي قال: رأيت جارية أنس بن مالك (تقطع)[٦] التذنيب من البسر، فتنبذه على حدة، (وتنبذ البسر على حده)[٧]./ ٥٣٩/٧

٢٥٥٩١- **حدثنا** أبوبكر قال: حدثنا أبوأسامة عن حاتم (بن)[٨] أبي صغيرة عن أبي مصعب المدني قال: سمعت أبا هريرة يقول: لما حرمت الخمر كانوا يأخذون البسر فيقطعون منه كل مذنب، ثم يأخذ البسر (فيفضخه)[٩] ثم (يشربه)[١٠][١١].

---

(١) في [أ]: (أبي).

(٢) صحيح.

(٣) في [أ]: (أبي).

(٤) في [جـ]: (أو).

(٥) صحيح.

(٦) في [ح]: (يقطع).

(٧) سقط من: [أ، ح، ط، هـ].

(٨) في [ز]: (عن).

(٩) في [أ، ح]: (فتنطخه).

(١٠) في [أ]: (تشربه)، وفي [جـ]: (تشرب)، وفي [ح]: (تشربه).

(١١) صحيح.

٢٥٥٩٢- **حدثنا** أبوبكر قال: حدثنا عبدالرحيم بن سليمان عن محارب[١] عن جابر قال: البسر والتمر خمر[٢].

٢٥٥٩٣- **حدثنا** أبوبكر قال: حدثنا ابن إدريس ومحمد بن فضيل عن يزيد عن مجاهد قال: سأل رجل عمر عن (الفضيخ)[٣] (قال)[٤]: (وما الفضيخ؟ قال)[٥]: بسر (يفتضخ)[٦] ثم يخلط بالتمر، فقال: ذاك الفضوخ، قال: حرمت/ الخمر وما ٥٤٠/٧
شراب غيره[٧].

٢٥٥٩٤- **حدثنا** أبوبكر قال: حدثنا عبدالرحيم بن سليمان عن أشعث عن أبي الزبير عن جابر قال: (كان)[٨] يكره خلط البسر والتمر، والزبيب (والتمر)[٩][١٠].

٢٥٥٩٥- **حدثنا** أبوبكر قال: حدثنا مروان بن معاوية عن يزيد بن كيسان قال: سألت أبا الشعثاء جابر بن زيد عن (الفضيخ)[١١] قال: وما (الفضيخ؟)[١٢] قلت:

---

(١) في [جـ]: زيادة (بن دثار).

(٢) صحيح.

(٣) في [أ، ح، ط]: (الفضح).

(٤) في [جـ]: (فقال)، وفي [ح]: (وقال)، وكذلك [أ]: (فقال).

(٥) سقط من: [أ، ز، ط].

(٦) في [ط]: (ضح).

(٧) ضعيف منقطع؛ يزيد ضعيف، ومجاهد لا يروي عن ابن عمر.

(٨) سقط من: [جـ].

(٩) سقط من: [أ، ح، هـ].

(١٠) ضعيف؛ لضعف أشعث.

(١١) في [ح، ط]: (الفضخ).

(١٢) في [ح، ط]: (الفضخ).

البسر والتمر، فقال: والله لأن تأخذ الماء فتغليه، فتجعله في بطنك، خير من أن تجمعهما جميعا في بطنك.

٢٥٥٩٦- **حدثنا** أبوبكر قال: حدثنا عبدالرحيم (عن)[١] أشعث عن ثابت (ابن)[٢] عبيد قال: كان أبومسعود الأنصاري يأمر أهله بقطع (المذنب)[٣] من البسر، فينبذ كل واحد منهما على حدة[٤]./ ٥٤١/٧

٢٥٥٩٧- **حدثنا** أبوبكر قال: حدثنا عفان بن مسلم قال: حدثنا المثنى بن عوف قال: حدثنا أبوعبدالله (الجسري)[٥] عن معقل بن يسار أنه (سأله)[٦] (عن)[٧] الشراب فقال: كنا بالمدينة وكانت كثيرة التمر، فحرم علينا رسول الله ﷺ (الفضيخ)[٨] قال: جاء رجل يسأله عن أمه قد بلغت سناً لا تأكل الطعام: (يسقيها)[٩] النبيذ؟ (قال)[١٠]: قلت له: يا معقل بن يسار[١١] (ما)[١٢] أمرته به؟

---

(١) في [ز]: (بن).

(٢) في [أ، ح، ز، ط]: (بن).

(٣) في [ط]: (الذنب).

(٤) ضعيف؛ لضعف أشعث.

(٥) في [أ، ح، ط]: (الجري).

(٦) في [ز]: (سأل).

(٧) سقط (عن) من: [هـ].

(٨) في [ح، ط]: (الفضح).

(٩) في [أ، ح، ز]: (ليسقيها).

(١٠) في [ط]: (وقال).

(١١) في [ط]: زيادة (قال).

(١٢) في [ط]: (لما).

قال: أمرته أن لا يسقيها[١].

٢٥٥٩٨- **حدثنا** أبوبكر قال: حدثنا يزيد بن هارون عن (التيمي)[٢] عن أبي نضرة عن أبي سعيد قال: نهى رسول الله ﷺ عن التمر والزبيب (يخلطان)[٣]، وعن (البسر)[٤] (والتمر)[٥] يخلطان[٦].

٢٥٥٩٩- **حدثنا** أبوبكر قال: حدثنا يزيد بن هارون عن/ حميد عن أنس بن مالك قال: كنا في بيت أبي طلحة ومعنا سهيل بن بيضاء وأبي بن كعب وأبوعبيدة، وهم يشربون شراباً لهم، إذ نادى منادٍ: ألا إن الخمر قد حرمت، فوالله ما نظروا (أصدق أم)[٧] كذب، حتى قالوا: يا أنس أكفئ (ما)[٨] بقي في الإناء، (فأكفأناه)[٩]، وهو يومئذ البسر والتمر، فوالله ما عادوا فيها (حتى)[١٠] لقوا الله[١١]. ٥٤٢/٧

٢٥٦٠٠- **حدثنا** أبوبكر قال: حدثنا محمد بن مصعب عن الأوزاعي عن يحيى عن أبي سلمة عن أبي هريرة عن النبي ﷺ قال: **«لا تجمعوا بين الزهو والرطب**

---

(١) صحيح، أخرجه أحمد (٢٠٢٩٩) وفي الأشربة (١٨٤)، والطيالسي (٩٣٤)، وابن قانع ٧٩/٣، والطبراني ٢٠/(٥٠٥).

(٢) في [أ، جـ، ح، ز، ط، هـ]: (المثنى).

(٣) في [أ، ح، ط]: (مخلطان).

(٤) في [جـ]: (التمر).

(٥) في [جـ]: (والزبيب).

(٦) صحيح، أخرجه مسلم (١٩٨٧)، وأحمد (١١٠٨٠).

(٧) في [أ، هـ]: (صدق أو).

(٨) سقط من: [ط].

(٩) في [هـ]: (فأكفأ إناءه)، وفي [جـ]: (فكفكناه).

(١٠) في [ط]: (حق).

(١١) صحيح، أخرجه البخاري (٥٥٨٢)، ومسلم (١٩٨٠).

والزبيب والتمر، انبذوا كل واحد منهما على حدة»[١].

٢٥٦٠١- **حدثنا** أبوبكر قال: حدثنا معاوية بن هشام عن عمار بن (رزيق)[٢] عن (ابن)[٣] أبي ليلى عن الحكم (عن)[٤] عبدالرحمن بن أبي ليلى قال: كان الرجل يمر على أصحاب النبي ﷺ وهم متوافرون، / فيلعنونه ويقولون: هذا يشرب الخليطين: الزبيب والتمر[٥]. ٥٤٣/٧

* * *

[١٨] من رخص في شرب الطلاء على النصف

٢٥٦٠٢- **حدثنا** أبوبكر قال: حدثنا محمد بن فضيل عن حبيب بن أبي عمرة عن عدي بن[٦] ثابت عن البراء بن عازب أنه كان يشرب الطلاء على النصف[٧].

٢٥٦٠٣- **[حدثنا** أبوبكر قال: حدثنا وكيع عن طلحة بن (جبر)[٨] قال: رأيت أبا جحيفة يشرب الطلاء على النصف**]**[٩][١٠].

---

(١) حسن؛ محمد بن مصعب صدوق، أخرجه مسلم (١٩٨٩)، والنسائي (٢٩٣/٨)، وابن ماجه (٣٣٩٦)، وابن حبان (٥٣٨١).

(٢) في [هـ]: (زريق).

(٣) سقط (ابن) من: [هـ].

(٤) في [أ، ح، ط]: (بن)، وفي [هـ]: (بن عتيبة عن).

(٥) ضعيف؛ لضعف محمد بن عبدالرحمن بن أبي ليلى.

(٦) في [ط، هـ]: زيادة (أبي).

(٧) صحيح.

(٨) في [أ، ح]: (خير).

(٩) الخبر ساقط في: [ط].

(١٠) ضعيف؛ لضعف طلحة بن جبر.

٢٥٦٠٤- **حدثنا** أبوبكر قال: حدثنا وكيع عن جرير (بن)[١] أيوب عن أبي زرعة (بن)[٢] عمرو بن جرير أن جريرا كان (يشربه)[٣] على النصف[٤].

٢٥٦٠٥- **حدثنا** أبوبكر قال: حدثنا عبدالرحيم بن سليمان ووكيع/ عن عبيدة ٥٤٤/٧ عن خيثمة عن أنس أنه كان يشربه على النصف[٥].

٢٥٦٠٦- **حدثنا** أبوبكر قال: حدثنا يحيى بن يمان عن أشعث عن جعفر (أن ابن)[٦][٧] أبزى كان يشرب الطلاء على النصف.

٢٥٦٠٧- **حدثنا** أبوبكر قال: حدثنا وكيع عن الأعمش عن (منذر)[٨] عن ابن الحنفية أنه كان يشرب الطلاء (المقدي)[٩] - يعني ما طبخ على النصف-.

---

(١) في [ز]: (عن).

(٢) في [ز]: (عن).

(٣) في [أ، ح، ط، هـ]: (يشرب).

(٤) ضعيف جداً؛ جرير بن أيوب متروك.

(٥) ضعيف؛ لضعف عبيدة.

(٦) هو سعيد بن عبدالرحمن بن أبزى، وجعفر هو ابن أبي المغيرة، وفي [هـ]: (جعفر بن أبزى)، وفي [ز]: (جعفر عن أبزى)، وفي [جـ]: (جعفر بن أبي أبزى).

(٧) في [ط]: زيادة (أبي).

(٨) في [هـ]: (المنذر).

(٩) في [ح]: (المعدي)، وسقط من: [جـ]، وفي [ط]: (المقدي)، والمقدي: نوع من الشراب وهو الطلاء المنصف مشبه بما قد بنصفين وقيل منسوب إلى مقد، وهي قرية بدمشق في الجبل المشرف على الغور، انظر: (لسان العرب ٤٠٩/٣، ومعجم البلدان ١٦٥/٥، وتهذيب اللغة ٥٤/٩)، وفي تاج العروس ١٨٤/٩: (شراب يتخذ من العسل كان الخلفاء من بني أمية تشربه وهو غير مسكر)، ووقع اختلاف في تشديدالدال.

٢٥٦٠٨- **حدثنا** أبوبكر قال: حدثنا وكيع عن الأعمش عن (الحكم)[١] قال: كان شريح يشرب الطلاء على النصف (و)[٢]شرب الطلاء الشديد - (يعني المنصف)[٣] -.

٢٥٦٠٩- **حدثنا** أبوبكر قال: حدثنا شريك عن أيوب قال: رأيت أبا عبيدة (يشربه)[٤] على النصف./ ٥٤٥/٧

٢٥٦١٠- [**حدثنا** أبوبكر قال: حدثنا ابن (أبي غنية)[٥] عن إسماعيل عن قيس أنه كان يشربه على النصف][٦].

٢٥٦١١- **حدثنا** أبوبكر قال: حدثنا ابن فضيل عن دينار الأعرج عن سعيد بن جبير قال: شرب (عندي)[٧] الطلاء على النصف.

٢٥٦١٢- **حدثنا** أبوبكر قال: حدثنا (أبومعاوية)[٨] ووكيع عن الأعمش أن إبراهيم كان يشربه على النصف.

٢٥٦١٣- **حدثنا** أبوبكر قال: حدثنا ابن فضيل عن الأعمش عن يحيى قال: رأيته يشرب الطلاء على النصف.

---

(١) في [أ، ح، ز، ط]: (حكم).

(٢) (الواو) سقط من: [جـ، ز].

(٣) في [ز]: (على النصف).

(٤) في [ط]: (يشرب).

(٥) في [ز]: (عيينة).

(٦) سقط الخبر من: [أ، ح، ط، هـ].

(٧) في [أ، ط]: (عند)، وفي [ح]: (عن)، وسقط من: [هـ].

(٨) في [ط]: سقط، وفي [ح]: تكرار (قال: حدثنا أبومعاوية).

٢٥٦١٤- **حدثنا** أبوبكر قال: حدثنا عبدالرحيم بن سليمان عن مجالد عن الشعبي عن شريح أنه كان يشرب معه الطلاء على النصف قال: فشرب وسقاني.

* * *

[١٩] في الطلاء ينبذ (والبختج)[١]

٢٥٦١٥- **حدثنا** أبوبكر قال: حدثنا أبومعاوية عن الأعمش عن إبراهيم/ أنه كان ينبذ له الطلاء، ويجعل فيه دُرْدِي. ٥٤٦/٧

٢٥٦١٦- **حدثنا** أبوبكر قال: حدثنا إسحاق بن سليمان (عن)[٢] أبي سنان عن ثابت عن الضحاك أنه كان ينبذ البختج.

٢٥٦١٧- **حدثنا** أبوبكر قال: حدثنا إسحاق بن سليمان عن عبدالله بن جابر عن مجاهد في نبيذ البختج قال: كان نائما (فأنبهته)[٣].

٢٥٦١٨- **حدثنا** أبوبكر قال: حدثنا وكيع عن سفيان عن مغيرة عن إبراهيم قال: لا بأس بنبيذ البختج.

٢٥٦١٩- **حدثنا** أبوبكر قال: حدثنا وكيع عن أبي حجير قال: سقانا الضحاك نبيذ البختج./ ١/٨

* * *

---

(١) في حاشية [أ]: (البختح)، هو عصير مطبوخ، ، في [ط]: (البخيج).

(٢) سقط من: [ط]، وفي [أ، هـ]: بعدها زيادة (ابن جابر).

(٣) في [ز]: (فانتبه)، وفي [جـ]: (فانهتبه).

[٢٠] في فضيخ البسر وحده[١]

٢٥٦٢٠- **حدثنا** أبوبكر قال: حدثنا محمد بن (أبي عدي عن ابن)[٢] عون قال: سئل محمد عن فضيخ البسر وحده، (قال:)[٣] لا أدري ما هو.

٢٥٦٢١- **حدثنا** أبوبكر قال: حدثنا أبوأسامة عن حاتم بن أبي صغيرة عن أبي مصعب المدني قال: سمعت (أبا)[٤] هريرة يقول: كنا نأخذ البسر فنفضخه ثم نشربه[٥].

٢٥٦٢٢- **حدثنا** أبوبكر قال: حدثنا شريك عن جابر عن عكرمة أن النبي ﷺ شرب الفضيخ عند مسجد الفضيخ[٦].

٢٥٦٢٣- **حدثنا** أبوبكر قال: حدثنا أبوداود الطيالسي عن هشام عن قتادة عن سعيد بن المسيب والحسن (قالا)[٧]: (لا بأس)[٨] أن يفتضخ العذق بما فيه.

٢٥٦٢٤- حدثنا أبوبكر قال: حدثنا محمد بن فضيل عن (مسحاج)[٩] قال: سمعت أنسا وهو يأمر خادمه أن يقطع الرطب من البسر، فينبذ كل واحد منهما
٢/٨ على حدة[١٠]/.

---

(١) في حاشية [أ]: (الفضيخ: شراب يتخذ من البسر المفضوخ المشدوخ من غير أن يمسه نار).

(٢) سقط ما بين القوسين (أبي عدي عن ابن) من: [أ، جـ، ح، ط].

(٣) في [أ، هـ]: (فقال).

(٤) في [ز]: (أن).

(٥) أبومصعب المدني لم أعرفه.

(٦) مرسل ضعيف؛ عكرمة تابعي، وجابر ضعيف.

(٧) في [أ، ح، ط]: (قال).

(٨) في [ح]: (لا بأس) مكرر.

(٩) في [هـ]: (هياج).

(١٠) حسن؛ مسحاج صدوق.

٢٥٦٢٥- **حدثنا** أبوبكر قال: حدثنا عبدالوهاب الثقفي عن خالد عن عكرمة أنه كره الفضيخ، وإن كان محضاً.

٢٥٦٢٦- **حدثنا** أبوبكر قال: حدثنا وكيع عن هشام عن قتادة عن سعيد بن المسيب قال: لا بأس (بالتذنوب)[١].

* * *

[٢١] (في)[٢] المُرِّي[٣] يجعل فيه الخمر

٢٥٦٢٧- **حدثنا** أبوبكر قال: (حدثنا)[٤] محمد بن يزيد [عن النعمان بن المنذر عن مكحول أنه كان يكره المرى الذي يجعل فيه الخمر.

٢٥٦٢٨- **حدثنا** أبوبكر قال: حدثنا أبوبكر قال: حدثنا محمد بن (يزيد)[٥][٦] عن داود (ابن)[٧] عمرو عن مكحول عن أبي الدرداء في المرى يجعل فيه الخمر قال: لا بأس (به)[٨] ذبحه الشمس والملح[٩]/. ٣/٨

* * *

---

(١) في [ط]: (بالنذنوب)، والتذنوب: البسر الذي أرطب من قبل ذنبه، انظر: لسان العرب ١/٣٩٠.

(٢) سقط من: [ط].

(٣) المري: كدري إدام يؤتدم به، انظر: تاج العروس ١٤/١٠٥.

(٤) في [ز]: (أخبرنا).

(٥) في [ز]: (فضيل).

(٦) سقط ما بين المعكوفين من: [ط].

(٧) في [أ، ح، ط]: (عن).

(٨) سقط من: [ح].

(٩) منقطع؛ مكحول لا يروي عن أبي الدرداء.

[٢٢] (في الخمر وما جاء فيها)[١]

٢٥٦٢٩- **حدثنا** أبوبكر قال: (حدثنا)[٢] أبوأسامة عن عبيدالله بن عمر عن نافع عن ابن عمر أن النبي ﷺ قال: **«من شرب الخمر في الدنيا لم يشربها في الآخرة إلا أن يتوب»**[٣].

٢٥٦٣٠- **حدثنا** أبوبكر قال: حدثنا محمد بن فضيل عن يزيد عن مجاهد عن عبدالله ابن عمرو قال: قال النبي ﷺ: **«من شرب الخمر فجعلها في (بطنه)[٤] لم (تقبل)[٥] له صلاة سبعا، إن مات (فيها)[٦] مات كافرا، فإن أذهبت عقله عن شيء من الفرائض لم تقبل له صلاة أربعين يوماً، فإن مات (فيها)[٧] مات كافرا»**[٨].

---

(١) سقط من: [ز].

(٢) في [ز]: سقطت (حدثنا).

(٣) صحيح، أخرجه البخاري (٥٥٧٥)، ومسلم (٢٠٠٣).

(٤) في [أ، ح، ط]: (بطنها).

(٥) في [ح]: (يقبل).

(٦) سقط من: [أ، ح، ط].

(٧) سقط من: [أ، ح، ط].

(٨) ضعيف؛ يزيد ضعيف، أخرجه النسائي ٣١٦/٨، والبزار ٢٣٧٨/١، وابن حبان في المجروحين ١٠١/٣، وانظر: سير أعلام النبلاء ١٣٦/٦، كما أخرجه بإسناد آخر أحمد (٦٦٤٤)، وابن ماجه (٣٣٧٧)، والنسائي ٣١٧/٨، وابن حبان (٥٣٥٧)، والدارمي ١١١/٢، والبيهقي في شعب الإيمان (٥٥٨١)، والحاكم ١٤٥/٤، والبزار (٢٩٣٦)، والخطيب في الرحلة (٤٨)، وقد روى الطبراني (١٣٤٩٢) الحديث بإسناد مقارب لإسناد المؤلف من حديث ابن عمر.

٢٥٦٣١- **حدثنا** أبوبكر قال: حدثنا غندر عن شعبة عن يعلى بن عطاء عن حسان ابن أبي (وجزة)[١] عن أبيه عن عبدالله بن عمرو قال: لأن أزني/ أحب إلي ٤/٨ من أن أشرب خمرا إني إذا شربت الخمر تركت الصلاة، ومن ترك الصلاة فلا دين (له)[٢][٣].

٢٥٦٣٢- **حدثنا** أبوبكر قال: حدثنا أبوخالد الأحمر عن العوام بن حوشب عن المسيب بن رافع عن عبدالله بن عمرو قال: معاقر الخمر كعابد اللات والعزى[٤].

٢٥٦٣٣- **حدثنا** أبوبكر قال: (حدثنا)[٥] محمد بن فضيل عن وائل[٦] (أبي)[٧] بكر[٨] عن أبي (بردة)[٩] عن أبي موسى أنه كان يقول: (ما أبالي)[١٠] أشربت الخمر (أم)[١١] عبدت هذه (السارية)[١٢] من دون الله[١٣].

---

(١) في [ح]: (وحدة)، وفي [أ، هـ]: (وجرة).

(٢) في [ط]: (لم).

(٣) مجهول؛ لجهالة حسان وأبيه، وانظر: التاريخ الكبير (٧/٩٤).

(٤) حسن؛ أبوخالد صدوق، أخرجه الحربي في غريب الحديث (٣/٩٩٦).

(٥) في [ز]: (أخبرنا).

(٦) في [ز]: زيادة (عن)، ووائل هو ابن داود التيمي من رجال التهذيب.

(٧) سقط من: [هـ].

(٨) في [أ، ح، ط]: زيادة (عن أبي بكر).

(٩) في [ط]: (بعده).

(١٠) سقط من: [جـ].

(١١) سقط من: [ح].

(١٢) في [ط]: (ديه).

(١٣) صحيح، أخرجه النسائي (٨/٣١٤)، وفي الكبرى (٥١٧٣)، والدولابي (١/٣٧٩)، وأبونعيم في تاريخ أصبهان (١/١٩٦).

٢٥٦٣٤- **حدثنا** أبوبكر قال: حدثنا (ابن)[١] مبارك عن الأوزاعي عن (سليمان)[٢] (بن)[٣] حبيب أن ابن عمر قال: لو أدخلت إصبعي في خمر ما أحببت أن ترجع إلي[٤].

٢٥٦٣٥- **حدثنا** أبوبكر قال: (حدثنا)[٥] ابن مبارك عن الأوزاعي عن عروة بن رويم قال: قال: رسول الله ﷺ: **«أول ما نهاني ربي عن شرب الخمر وعبادة الأوثان، (وملاحاة)[٦] الرجال»**[٧]/. ٥/٨

٢٥٦٣٦- **حدثنا** أبوبكر قال: حدثنا محمد بن بشر قال: حدثنا مسعر عن (أبي)[٨] عون عن ابن شداد قال: قال ابن عباس: حرمت الخمر (بعينها)[٩] قليلها وكثيرها، والسكر من كل شراب[١٠].

٢٥٦٣٧- **حدثنا** أبوبكر قال: حدثنا غندر عن شعبة عن سعد بن إبراهيم عن أبيه أنه سمع عثمان يخطب، فذكر الخمر فقال: هي مجمع الخبائث أو (هي)[١١] أم

---

(١) سقط من: [أ، جـ، ح، ز، هـ]: (ابن).

(٢) في [ح، ز، ط]: (سلمان).

(٣) في [ز]: (عن).

(٤) صحيح.

(٥) سقط من: [ز].

(٦) في [ط]: (ملاماة).

(٧) مرسل؛ عروة بن رويم تابعي، أخرجه أبوداود في المراسيل (٥٠٦)، وهناد في الزهد (١١٥٨).

(٨) في [ع]: (ابن).

(٩) في [أ، ح، ط]: (لعينها).

(١٠) صحيح.

(١١) سقط من: [أ، جـ، ح، ط، هـ].

الخبائث، ثم أنشأ يحدث عن بني إسرائيل فقال: إن رجلاً خير بين أن يقتل صبياً أو يمحو كتاباً، أو يشرب خمراً، فاختار الخمر فما برح حتى فعلهن كلهن[١].

٢٥٦٣٨- **حدثنا** أبوبكر قال: حدثنا (معتمر)[٢] بن سليمان عن ليث عن طلحة عن مسروق قال: شارب الخمر كعابد الوثن.

٢٥٦٣٩- **حدثنا** أبوبكر قال: حدثنا محمد بن سليمان الأصبهاني عن/ (سهيل)[٣] عن أبيه عن أبي هريرة عن النبي ﷺ قال: **«مدمن الخمر كعابد الوثن»**[٤]. ٦/٨

٢٥٦٤٠- **حدثنا** أبوبكر قال: حدثنا يزيد بن هارون عن محمد بن إسحاق عن يحيى بن عباد (بن)[٥] عبدالله بن الزبير عن أبيه قال: كنا عند عائشة، فمر (جلبةٌ)[٦] على بابها، فسمعت الصوت فقال: ما هذا؟ فقالوا: رجل ضرب في الخمر، قالت: سبحان الله! سمعت رسول الله ﷺ يقول: **«لا يزني الزاني حين يزني وهو مؤمن، ولا يشرب الخمر حين (يشرب)**[٧] **وهو مؤمن، (ولا يسرق حين يسرق وهو**

---

(١) صحيح، أخرجه النسائي ٣١٥/٨، وعبدالرزاق (١٧٠٦٠)، والبيهقي ٣١٥/٨، وابن أبي الدنيا في ذم المسكر(٢)، وأخرجه مرفوعاً ابن حبان (٥٣٤٨)، والضياء في المختارة (٣٧١).

(٢) في [ز]: (معمر).

(٣) في [ط]: (سهل).

(٤) ضعيف معلول؛ محمد بن سليمان الأصبهاني ضعيف، أخرجه ابن ماجه (٣٣٧٥)، والبخاري في التاريخ الكبير ١٢٩/١، وابن عدي ٢٢٩/٦، وأبوالشيخ في طبقات أصبهان ٤٦/٢، وانظر: العلل للدارقطني ١١٤/١٠، وشعب الإيمان ١٢/٥.

(٥) في [ز]: (عن).

(٦) في [أ، هـ]: (حبلة).

(٧) في [أ، ح، ط]: (شرب).

مؤمن)[١]» فإياكم إياكم[٢].

٢٥٦٤١- **حدثنا** أبوبكر قال: حدثنا يزيد بن هارون عن محمد بن عمرو عن أبي سلمة عن أبي هريرة قال: قال رسول الله ﷺ: **«لا يزني الزاني (حين يزني)**[٣] **وهو مؤمن، ولا يسرق حين يسرق وهو مؤمن، ولا يشرب الخمر حين يشرب وهو مؤمن، ولا ينتهب نهبة يرفع الناس**[٤] **أبصارهم وهو مؤمن»**[٥].

٧/٨ ٢٥٦٤٢- **حدثنا** أبوبكر قال: حدثنا ابن علية عن ليث عن مدرك/ عن ابن أبي أوفى قال: قال رسول الله ﷺ: **«لا يشرب الخمر حين (يشربها)**[٦] **وهو مؤمن»**[٧].

٢٥٦٤٣- **حدثنا** أبوبكر قال: حدثنا أبوأسامة عن عبيدالله عن نافع عن ابن عمر [كان ينهى أن (تسقى)[٨] البهائم الخمر[٩].

---

(١) سقط من: [أ، ح، ط، هـ].

(٢) منقطع حكما؛ ابن إسحاق مدلس، أخرجه أحمد (٢٥٠٨٨)، والبزار (١١٢/كشف)، وابن جرير في مسند ابن عباس من تهذيب الآثار (٩١٩)، وأبونعيم في الحلية ٦/٢٥٦، والآجري في الشريعة ص١١٢، والطبراني في الأوسط (١٢٥٣)، وبحشل في تاريخ واسط ص٢٢٧، والخطيب ٥/٢٢٣.

(٣) سقط من: [ز، ط].

(٤) في [هـ]: زيادة (إليه).

(٥) حسن؛ محمد بن عمرو صدوق، أخرجه البخاري (٢٤٧٥)، ومسلم (٥٧).

(٦) في [ح]: (يشرب بها)، وفي [ط، هـ]: (شرب).

(٧) ضعيف؛ لضعف ليث، وتقدم بإسناد حسن ٤/٤٠٤، برقم [١٨٥٧٠]، وأخرجه أحمد (١٩١٠٢)، والطيالسي (٨٢٣)، والبزار (١١١/كشف)، والبغوي في الجعديات (٢٦٧)، وعبد بن حميد (٥٢٥)، والحارث (٣٢/بغية)، ومسدد كما في الاتحاف (٢٨٠).

(٨) في [أ، ح]: (يسقى).

(٩) صحيح.

٢٥٦٤٤- **حدثنا** أبوبكر قال: أخبرنا عبدة بن سليمان عن عبيدالله بن عمر عن نافع عن ابن عمر[(١)]: أنه بلغه أن نساء (يمتشطن)[(٢)] بالخمر، فقال: ألقى الله في رؤوسهن (الحاصة)[(٣)(٤)].

٢٥٦٤٥- **حدثنا** أبوبكر قال: حدثنا أبوأسامة عن مجالد عن أبي السفر عن امرأته أن عائشة سئلت عن المرأة (تمتشط)[(٥)] بالعسلة فيها الخمر، فنهت عن ذلك اشد النهي[(٦)].

٢٥٦٤٦- **حدثنا** أبوبكر قال: حدثنا وكيع عن سفيان عن حماد عن إبراهيم عن حذيفة قال: تمتشط بالخمر؟ لا طيبها الله[(٧)]./ ٨/٨

٢٥٦٤٧- **حدثنا** أبوبكر قال: حدثنا خلف بن خليفة عن أبي هاشم عن نافع قال: كانت لابن عمر (بختية)[(٨)] وأنها مرضت، فوصف لي أن أداويها بالخمر، فداويتها فقلت لابن عمر إنهم (وصفوا)[(٩)] لي أن أدوايها بالخمر، قال: ففعلت؟ قلت: لا، وقد كنت فعلت، (قال)[(١٠)]: أما إنك لو فعلت لعاقبتك[(١١)].

---

(١) سقط ما بين القوسين من: [أ، ح، ط، هـ].

(٢) في [أ، ح، ط]: (يمتشطون).

(٣) في [أ، ح، ط]: (الخاصة).

(٤) صحيح.

(٥) في [ح، ط]: (يمتشط).

(٦) مجهول؛ لجهالة امرأة أبي السفر.

(٧) منقطع؛ إبراهيم لا يروي عن حذيفة.

(٨) في [أ، ط، هـ]: (نجيبة).

(٩) في [ط]: (وضعوا).

(١٠) سقط من: [ط].

(١١) حسن؛ خلف بن خليفة صدوق.

٢٥٦٤٨- **حدثنا** أبوبكر قال: حدثنا محمد بن فضيل عن يزيد عن مجاهد عن عبدالله بن عمرو قال: لا يدخل الجنة مدمن (الخمر)[١] (ولا عاق)[٢] ولا منان[٣].

٢٥٦٤٩- **[حدثنا** أبوبكر قال: حدثنا عبدالرحيم بن سليمان عن يزيد بن أبي زياد عن سالم (بن)[٤] أبي الجعد ومجاهد عن أبي سعيد الخدري قال: قال رسول الله ﷺ: **«لا يدخل الجنة عاق ولا مدمن (خمر)[٥]/ ولا منان»]**[٦][٧]. ٩/٨

٢٥٦٥٠- **حدثنا** أبوبكر قال: حدثنا (يحيى)[٨] بن إسحاق قال: أخبرنا يحيى بن أيوب عن عبيدالله بن (زحر)[٩] عن بكر بن سوادة عن قيس بن سعد (بن)[١٠] عبادة

---

(١) في [جـ]: (خمر).

(٢) في [ز]: (لا عاق).

(٣) ضعيف؛ لضعف يزيد بن أبي زياد، أخرجه النسائي في الكبرى (٤٩١٧)، والبخاري في الصغير (١/٢٩٨)، وأبونعيم في الحلية (٣/٣٠٩)، والخطيب (١٢/٢٣٩)، وسيأتي مرفوعاً (٨/٣٥٦) بنحوه.

(٤) في [ز]: (عن).

(٥) سقط من: [أ، ح، ز، ط].

(٦) سقط الخبر من: [جـ].

(٧) ضعيف منكر؛ يزيد بن أبي زياد ضعيف، أخرجه أحمد (١١٢٢٢)، والنسائي في الكبرى (٤٩٢٠)، وأبويعلى (١١٦٨)، وأبونعيم في الحلية (٣/٣٠٩)، والبيهقي (٨/٢٨٨)، وابن جرير في مسند علي من تهذيب الآثار (٣١٠)، والقزويني في التدوين (٤/١٠٠)، والسهمي في تاريخ جرجان (١/٢٩٥)، والخطيب في الموضح (٢/١٠٠)، والبزار (٢٩٣٢/كشف)، والبغوي في شرح السنة (٣٤٢٨).

(٨) في [أ، ح، ط، هـ]: (محمد).

(٩) في [ح، ط]: (رحو).

(١٠) في [ز]: (عن).

أن رسول الله ﷺ قال: **«إن ربي حرم عليَّ الخمر والكوبة والقنين»** -يعني العود- ثم قال: «إياكم و(الغبيراء)[١] (فإنها[٢] خمر العالم)[٣][٤].

٢٥٦٥١- **حدثنا** أبوبكر قال: حدثنا محمد بن بشر قال: حدثنا عبدالعزيز قال: حدثني نافع عن ابن عمر قال: نزل تحريم الخمر وإن بالمدينة خمسة (أشربة)[٥] (كلها)[٦] يدعونها الخمر ما فيها خمر العنب[٧].

٢٥٦٥٢- **حدثنا** أبوبكر قال: حدثنا علي بن مسهر عن أبي إسحاق الشيباني عن عبدالله بن شداد قال: لما أسري بالنبي ﷺ/ أوتي بدابة حتى أتى بيت المقدس، ١٠/٨ فأتي بإنائين في واحد خمر، وفي (الآخر)[٨] لبن، فأخذ اللبن فقال له جبرائيل: هديت وهديت أمتك[٩].

٢٥٦٥٣- **حدثنا** أبوبكر قال: حدثنا مروان بن معاوية عن وائل بن داود التيمي عن إبراهيم قال: قال الأشعري: لأن أصلي (لسارية)[١٠] أحب إلي من أن

---

(١) في [جـ]: (التغبير).

(٢) في [ط، هـ]: زيادة (ثلث).

(٣) سقط من: [ز].

(٤) ضعيف منقطع؛ لضعف عبيد الله بن زحر، وبكر لم يثبت سماعه من قيس بن سعد، أخرجه أحمد (١٥٤٨١)، والبيهقي ١٠/٢٢٢، والطبراني ١٨/(٨٩٧)، وأبويعلى (١٤٣٦)، وابن عبدالحكم في فتوح مصر ١/٤٥٨.

(٥) في [أ، ح، ط]: (أشهر).

(٦) سقط من: [هـ].

(٧) صحيح؛ عبدالعزيز بن عمير ثقة على الصحيح؛ وقد أخرجه البخاري (٤٦١٦).

(٨) في [ط، هـ]: (آخر).

(٩) مرسل؛ رواية عبدالله بن شداد عن النبي ﷺ من قبيل المرسل، أخرجه ابن جرير في التفسير ٩/١٥.

(١٠) في [هـ]: (سارية).

أشرب الخمر[١].

٢٥٦٥٤- **حدثنا** أبوبكر قال: حدثنا مروان بن معاوية عن أبي الأشهب عن الحسن قال: قال رسول الله ﷺ: **«ما يسرني أني شربت إناء من خمر وأني تصدقت بمثله ذهباً»**[٢].

٢٥٦٥٥- **حدثنا** أبوبكر قال: حدثنا ابن إدريس عن ليث عن قيس عن مكحول قال: أوصى رسول الله ﷺ بعض أهلي (ألا)[٣] يشرب الخمر، فإن شربها مفتاح كل شر[٤].

١١/٨ ٢٥٦٥٦- **حدثنا** أبوبكر قال: حدثنا علي بن مسهر عن أبي (حيان)[٥]/ قال: أخبرني أبوالفرات عن أبي داود قال: كنت عند منبر حذيفة (وهو)[٦] بالمدائن، فحمد الله وأثنى عليه ثم قال: أما بعد، فإن بائع الخمر وشاربها[٧] سواء[٨].

٢٥٦٥٧- **حدثنا** أبوبكر قال: حدثنا شبابة قال: حدثنا شعبة عن (زبيد)[٩] عن خيثمة أنه سمعه يقول: كنت قاعداً عند عبدالله بن عمرو، فذكر الكبائر حتى ذكر الخمر، فكأن رجلاً تهاون بها، فقال عبدالله بن عمرو: ولا شربها رجل مصبحاً إلا

---

(١) منقطع؛ إبراهيم لا يروي عن الأشعري.

(٢) مرسل؛ الحسن تابعي.

(٣) في [ز]: (أن لا).

(٤) مرسل ضعيف؛ مكحول تابعي، وليث ضعيف.

(٥) في [أ]: (حبان).

(٦) سقط من: [جـ، ز].

(٧) في [جـ، ز]: زيادة (في الإثم).

(٨) مجهول؛ لجهالة أبي داود.

(٩) في [ط]: (زيد)، وفي [ز]: (زبير).

ظل مشركاً حتى يمسي[١].

٢٥٦٥٨- **حدثنا** أبوبكر قال: حدثنا ابن عيينة عن يحيى بن سعيد عن النعمان بن أبي عياش قال: (أرسلنا)[٢] إلى (عبدالله)[٣] بن (عمرو)[٤] (نسأله)[٥] عن أي الكبائر أكبر؟ فقال: الخمر، (فأعدنا)[٦] إليه الرسول فقال: الخمر، إنه من شربها لم تقبل له صلاة سبعاً، فإن سكر لم تقبل له صلاة أربعين يوماً، (فإن مات فيها مات)[٧] ميتة جاهلية[٨]./ ١٢/٨

٢٥٦٥٩- **حدثنا** أبوبكر قال: حدثنا (وكيع قال: حدثنا)[٩] سعيد بن عبدالعزيز عن ربيعة (بن)[١٠] يزيد (عن)[١١] (ابن)[١٢] الديلمي قال: سألت عبدالله بن عمرو عن شارب الخمر فقال: (لا)[١٣] تقبل له صلاة أربعين يوماً (و)[١٤] أربعين ليلة[١٥].

---

(١) صحيح.

(٢) في [أ، ح، ط، هـ]: (أرسلت).

(٣) في [ز]: (عبيدالله).

(٤) في [ط، هـ]: (عمر).

(٥) (سأله) في: [ط]، (وسأله) في [ز].

(٦) (فأوعدنا) في [ط].

(٧) في [ط، هـ]: (فإن مات؛ مات فيها).

(٨) صحيح.

(٩) سقط من: [أ، ح، ط، هـ].

(١٠) (عن) في: [ز].

(١١) سقط (عن) في: [ز].

(١٢) في [جـ]: (أبي).

(١٣) في [ط]: (لم).

(١٤) (أو) في: [جـ].

(١٥) صحيح.

٢٥٦٦٠- **حدثنا** أبوبكر قال: حدثنا يزيد بن هارون (عن)[١] هشام عن الحسن في (الحب)[٢] تقع فيه القطرة من الخمر أو الدم، قال: يهراق.

* * *

[٢٣] في الخمر يخلل

٢٥٦٦١- **حدثنا** أبوبكر قال: حدثنا إسماعيل بن علية عن التيمي عن أم (خداش)[٣] أنها رأت علياً (يصطبغ)[٤] بخل الخمر[٥].

٢٥٦٦٢- **حدثنا** أبوبكر قال: حدثنا عبدالرحمن بن مهدي عن معاوية بن صالح عن أبي الزاهرية عن جبير بن نفير قال: اختلف رجلان من أصحاب (معاذ)[٦] في خل الخمر، فسألا أبا الدرداء فقال: لا بأس به[٧]/. ١٣/٨

٢٥٦٦٣- **حدثنا** أبوبكر قال: حدثنا حميد بن عبدالرحمن عن أبيه عن مسربل

---

(١) سقط من: [ز].

(٢) في [هـ]: (الجب).

(٣) كذا في [جـ، ف، ز]، وهو الموافق لما في طبقات ابن سعد ٤٨٥/٢، والأموال لأبي عبيد (٢٩١)، وسنن البيهقي ٣٨/٦، والثقات ٥٩٣/٥، وحديث الأنصاري (١٥)، والمنفردات (٧٠٣)، والشذا الفياح ٥٤٤/٢، والتقييد والإيضاح ص٣٣٦، والمحلى ٥١٧/٧، بينما في: [أ، ح، ط، هـ]: (حراش)، وهو يوافق ما في مصنف عبدالرزاق (١٧١٠٧)، ومختصر خلافيات البيهقي ٣٧٤/٣، وفي [ع]: (خراش).

(٤) (يصطبع) في: [أ، ح، ز].

(٥) مجهول؛ لجهالة أم خداش.

(٦) في [ز]: (معاوية).

(٧) حسن؛ معاوية بن صالح صدوق.

العبدي عن أمه قالت: سألت عائشة عن خل الخمر، قالت: (لا)[١] بأس به، هو إدام[٢].

٢٥٦٦٤- **حدثنا** أبوبكر قال: حدثنا وكيع عن عبدالله بن نافع عن (أبيه)[٣] عن ابن عمر أنه كان لا يرى بأساً أن يأكل مما كان خمراً فصار خلاً[٤].

٢٥٦٦٥- **حدثنا** أبوبكر قال: حدثنا أزهر عن بن عون قال: كان محمد لا يقول خل خمر ويقول: خل العنب وكان يصطبغ فيه.

٢٥٦٦٦- **حدثنا** أبوبكر (قال: حدثنا)[٥] ابن مهدي عن حماد[٦] (بن)[٧] زيد عن يحيى بن عتيق عن ابن سيرين أنه كان لا يرى بأساً بخل الخمر[٨].

٢٥٦٦٧- **حدثنا** أبوبكر قال: حدثنا أبوأسامة عن إسماعيل بن عبدالملك قال: رأيت سعيد بن جبير يصطبغ بخل خمر.

٢٥٦٦٨- **حدثنا** أبوبكر قال: حدثنا ابن مهدي عن مبارك عن (الحسن)[٩] قال: لا بأس بخل خمر./ ١٤/٨

* * *

---

(١) في [أ، ح، ط]: (ولا).

(٢) مجهول؛ لجهالة أم مسربل.

(٣) (أمه) في: [جـ].

(٤) ضعيف؛ لضعف عبدالله بن نافع.

(٥) في [هـ]: (حدثنا قال).

(٦) في [ز]: (بن يحيى).

(٧) في [ز]: (عن).

(٨) في [أ]: زيادة (عن عمر).

(٩) في [ط]: (حسين).

[٢٤] في الخمر تحول (خلاً)[١]

٢٥٦٦٩- **حدثنا** أبوبكر قال: حدثنا وكيع عن سفيان عن السدي عن يحيى بن عباد عن أنس أن أبا طلحة سأل النبي ﷺ عن أيتام ورثوا خمرا أيجعله خلاً؟ فكرهه[٢].

٢٥٦٧٠- **حدثنا** أبوبكر قال: حدثنا وكيع عن مثنى (بن سعيد)[٣] قال: شهدت عمر بن عبدالعزيز كتب إلى عامله بواسط: أن لا تحملوا الخمر من قرية إلى قرية، وما أدركت فاجعله خلاً.

٢٥٦٧١- **حدثنا** أبوبكر قال: حدثنا (وكيع عن)[٤] ابن أبي ذئب عن الزهري عن القاسم عن أسلم قال: قال (عمر)[٥]: لا بأس بخل وجدته مع أهل الكتاب ما لم تعلم أنهم تعمدوا (فسادها)[٦] بعد ما صارت خمراً[٧].

٢٥٦٧٢- **حدثنا** أبوبكر قال: حدثنا (يحيى)[٨] بن زكريا[٩] بن أبي زائدة عن ابن جريج عن عطاء قال: لا بأس أن يحول الخمر خلا./ ١٦/٨

* * *

(١) (خمراً) في: [ط].

(٢) حسن؛ السدي صدوق، أخرجه مسلم (١٩٨٣)، وأحمد (١٢١٨٩).

(٣) (عن سعد) في: [ز].

(٤) سقط من: [أ، ح، ط، هـ].

(٥) سقط من: [أ، ط، هـ].

(٦) في [هـ]: (إفسادها).

(٧) صحيح.

(٨) سقط من: [ط].

(٩) في [ز]: (عن).

[٢٥] من رخص في الشرب قائماً

٢٥٦٧٣- **حدثنا** أبوبكر قال: حدثنا ابن عيينة وحفص (عن عاصم)[١] عن الشعبي عن ابن عباس قال: ناولت رسول الله ﷺ إداوة من زمزم فشربها وهو قائم[٢].

٢٥٦٧٤- [**حدثنا** أبوبكر قال: حدثنا ابن عيينة عن عمرو (عن)[٣] مسلم قال: رأيت ابن عمر يشرب قائماً][٤][٥].

٢٥٦٧٥- (**حدثنا** أبوبكر قال: حدثنا)[٦] ابن فضيل عن أبي سنان عن أبي المعارك قال: سألت أبا هريرة عن شرب الرجل وهو قائم، قال: لا بأس به[٧].

٢٥٦٧٦- **حدثنا** أبوبكر قال: حدثنا حاتم بن إسماعيل عن جعفر عن أبيه أن عليا كان يشرب وهو قائم[٨].

---

(١) سقط من النسخ، وقد أخرجه ابن عبدالبر في الاستذكار ٣٥٥/٨، عن طريق المؤلف بإثبات: (عن عاصم).

(٢) صحيح، أخرجه مسلم (٢٠٢٧)، وأحمد (١٩٠٣)، والحميدي (٤٨١)، وأبويعلى (٢٤٠٦)، وابن خزيمة (٢٩٤٥)، والطحاوي ٢٧٣/٤ من طريق سفيان عن عاصم عن الشعبي، وأخرجه البخاري (١٦٣٧، ٥٦٧١).

(٣) في [ز]: (بن).

(٤) سقط الخبر من [ج].

(٥) صحيح، ومسلم هو ابن يسار، وعمرو هو ابن دينار.

(٦) سقط من: [أ، ح، ط].

(٧) مجهول؛ لجهالة أبي المعارك.

(٨) منقطع؛ أبوجعفر لا يروي عن علي.

٢٥٦٧٧- **حدثنا** أبوبكر قال: حدثنا (معتمر عن)[١] معمر عن الزهري أن سعداً
١٦/٨ وعائشة كانا لا يريان بأساً بالشرب قائماً[٢]./

٢٥٦٧٨- **حدثنا** أبوبكر قال: حدثنا شريك عن سالم عن سعيد بن المسيب عن ابن عمر أنه شرب من (قربة)[٣] وهو قائم[٤].

٢٥٦٧٩- **حدثنا** أبوبكر قال: حدثنا محمد بن فضيل عن عطاء بن (السائب)[٥] عن ميسرة قال: رأيت عليا (يشرب)[٦] قائما، فقلت: شربت قائما؟ فقال: (إن)[٧] شربت قائما (لقد)[٨] رأيت رسول الله ﷺ (يشرب)[٩] قائما، ولأن شربت قاعدا (فلقد)[١٠] رأيت رسول الله ﷺ يشرب قاعدا[١١].

٢٥٦٨٠- **حدثنا** أبوبكر قال: حدثنا شريك عن عاصم عن عبدالله بن عامر أنه رأى ابن عمر (يشرب)[١٢] قائما[١٣].

---

(١) سقط من [أ، هـ، ح، ط].

(٢) منقطع؛ الزهري لا يروي عن سعد وعائشة.

(٣) في [ز] مكررة: (في قربة في قربة].

(٤) حسن؛ شريك صدوق.

(٥) كذا في [جـ]: وفي بقية النسخ: (المسيب).

(٦) في [جـ، ز]: (شرب).

(٧) في [أ، ح، ط]: (إني).

(٨) سقط من [ز]، وفي [هـ]: (فقد).

(٩) في [جـ]: (لشرب).

(١٠) في [ز، ط]: (لقد).

(١١) ضعيف؛ عطاء اختلط، أخرجه أحمد (٩١٦)، وعبدالله (١١٢٥)، و الطحاوي ٤/٢٧٣ وأصل الخبر عند البخاري (٥٦١٥).

(١٢) في [جـ]: (شرب).

(١٣) حسن؛ شريك صدوق.

٢٥٦٨١- حدثنا أبوبكر قال: حدثنا وكيع عن عباد بن منصور قال: لقد رأيت سالما (يشرب)[١] وهو قائم.

٢٥٦٨٢- **حدثنا** أبوبكر قال: حدثنا وكيع عن عبدالرحمن بن عجلان قال: سألت إبراهيم عنه فقال: لا بأس به إن شئت قائما وإن شئت (قاعدا)[٢].

٢٥٦٨٣- [حدثنا يحيى بن سعيد عن مجالد قال: رأيت الشعبي يشرب قائمًا وقاعدًا][٣].

٢٥٦٨٤- **حدثنا** أبوبكر قال: حدثنا عبدالرحمن بن مهدي عن سفيان عن واقد عن زاذان (قال)[٤]: لا بأس بالشرب قائما والجلوس حلم./ ١٧/٨

٢٥٦٨٥- **حدثنا** أبوبكر قال: حدثنا محمد بن فضيل عن الحسن بن الحكم عن الحر بن (صياح)[٥] قال: سأل رجل ابن عمر فقال: ما ترى في الشرب قائما فقال ابن عمر: إني أشرب وأنا قائم، وآكل وأنا أمشي[٦].

٢٥٦٨٦- **حدثنا** أبوبكر قال: حدثنا معاذ بن معاذ عن عمران بن (حدير)[٧] عن يزيد بن عطارد أبي (البزرى)[٨] قال: قال: (ابن)[٩] عمر كنا نشرب ونحن قيام

---

(١) في [جـ]: (شرب).

(٢) سقط من: [أ].

(٣) سقط الخبر من: [أ، ح، ط، هـ].

(٤) سقط من: [ح].

(٥) في [هـ، وح] (صباح).

(٦) صحيح.

(٧) في [ط]: (جرير).

(٨) في [ج]: (البرزى)، وفي [ط، وأ]: (البزار)، وفي [ز]: (البرارا)، وفي [هـ]: (البررى).

(٩) في [ز، وأ، وح، وط]: (ابن) سقط.

ونأكل ونحن نسعى على عهد رسول الله ﷺ[١].

٢٥٦٨٧- **حدثنا** أبوبكر قال: حدثنا غندر عن شعبة عن عبدالملك بن ميسرة قال: سألت طاؤساً وسعيد بن جبير عن الشرب قائماً فلم (يريا)[٢] به بأساً.

٢٥٦٨٨- **حدثنا** أبوبكر قال: حدثنا ابن عيينة عن ابن أبي نجيح (عن)[٣] مجاهد قال: أخبرني من رأى عليا بالكوفة (يشرب)[٤] قائما[٥].

٢٥٦٨٩- **[حدثا** أبوبكر قال: (حدثنا)[٦] خالد بن مخلد عن مالك بن أنس عن عامر بن عبدالله بن الزبير قال: رأيت أبي يشرب وهو قائم**]**[٧][٨].

٢٥٦٩٠- **حدثنا** أبوبكر قال: حدثنا حفص عن عبيد (الله)[٩] عن نافع عن ابن عمر (قال)[١٠]: كنا نشرب ونحن قيام ونأكل ونحن نمشي على/ ١٨/٨

---

(١) مجهول؛ لجهالة يزيد بن عطارد، أخرجه أحمد (٤٨٣٣)، وابن حبان (٥٢٤٣)، والطيالسي (١٩٠٤)، والدارمي ٢/١٢٠، وابن الجارود (٨٦٧)، والدولابي في الكنى ١/١٢٧، والبيهقي ٧/٢٨٣، والطحاوي ٤/٢٧٣، والمزي ٣٣/٧٤.

(٢) في [ج]: (ير).

(٣) سقط من [ط].

(٤) في [ز]: (شرب).

(٥) مجهول؛ لإبهام الراوي عن علي.

(٦) في [ز]: (أخبرنا).

(٧) سقط الخبر من: [أ، وهـ، وح، وط].

(٨) حسن؛ خالد بن مخلد صدوق.

(٩) سقط من: [أ، وط، وح].

(١٠) سقط من: [ط].

عهد رسول الله ﷺ[١].

٢٥٦٩١- **حدثنا** أبوبكر قال: حدثنا يحيى بن يمان عن عبدالملك بن أبي سليمان قال: قال (لي)[٢] سعيد بن جبير: اشرب قائماً.

٢٥٦٩٢- حدثنا أبوبكر قال: حدثنا أبوالأحوص عن عبدالله بن شريك عن بشر ابن غالب قال: رأيت (الحسين)[٣] (شرب)[٤] وهو قائم.

* * *

[٢٦] من كره الشرب قائما

٢٥٦٩٣- حدثنا أبوبكر قال: حدثنا وكيع عن هشام الدستوائي عن قتادة عن أبي عيسى الأسواري عن أبي سعيد الخدري قال: زجر رسول الله ﷺ رجلا شرب قائما[٥].

٢٥٦٩٤- حدثنا أبوبكر قال: حدثنا وكيع عن هشام (الدستوائي)[٦] عن قتادة عن أنس بن مالك قال: نهى رسول الله ﷺ عن الشرب قائما[٧].

---

(١) معلول، أخطأ فيه حفص، صوابه حفص عن محمد بن عبيدالله وهو العرزمي متروك، أخرجه أحمد وابنه (٥٨٧٥)، وعبد بن حميد (٧٨٥)، والدارمي (١٢٠/٢)، أربعتهم من طريق المؤلف، وأخرجه الترمذي (١٨٨٠) وابن ماجه (٣٣٠١)، وابن حبان (٥٣٢٢)، والطحاوي ٣٧٣/٣، والخطيب ١٩٥/٨، والطيالسي (٩٠٤)، وابن الجارود (٨٦٧)، والدولابي ١٢٧/١، والبيهقي ٢٨٣/٧.

(٢) سقط من: [ح].

(٣) في [أ، ح، هـ، ط]: (الحسن)، وانظر: شرح معاني الآثار ٢٧٥/٤.

(٤) في [أ، ح، ط]: (يشرب).

(٥) صحيح، وأبو عيسى روى عنه جمع من العلماء وأخرج له مسلم متابعة، وقال الطبراني: ثقة، وقال البزار: مشهور، والحديث أخرجه مسلم (٢٠٢٥)، وأحمد (١١٢٧٨).

(٦) سقط من: [أ، جـ، ح، ز، ط].

(٧) صحيح، أخرجه مسلم (٢٠٤٤)، وأحمد (١٢١٨٥).

١٩/٨ ٢٥٦٩٥- حدثنا أبوبكر قال: حدثنا معتمر عن معمر عن قتادة عن/ أنس أنه سأله عن الشرب قائما فكرهه[١].

٢٥٦٩٦- حدثنا أبوبكر قال: حدثنا هشيم عن منصور عن الحسن أنه كان يكره الشرب قائما.

٢٥٦٩٧- حدثنا أبوبكر قال: حدثنا وكيع عن سفيان (عن منصور)[٢] (عن إبراهيم)[٣] قال: إنما (كره)[٤] الشرب قائما لداء يأخذ البطن.

* * *

[٢٧] في الشرب من في السقاء

٢٥٦٩٨- **حدثنا** أبوبكر قال: حدثنا أبومعاوية عن هشام عن الحسن عن جابر قال: نهى رسول الله ﷺ عن الشرب من أفواه الأسقية[٥].

٢٥٦٩٩- **حدثنا** أبوبكر قال: حدثنا يزيد بن هارون عن ابن أبي ذئب عن الزهري عن عبيد الله بن عبدالله بن عتبة عن أبي سعيد قال: شرب رجل من سقاء فانساب في بطنه جان فنهى رسول الله ﷺ عن (اختناث)[٦] الأسقية[٧].

---

(١) صحيح.

(٢) ساقط في: [ط].

(٣) مكررة في: [ج].

(٤) في [ط، هـ]: (أكره).

(٥) منقطع؛ الحسن لا يروي عن جابر، أخرجه الحارث (٥٤٤/بغية)، وابن عدي (١٢٥/٦) و(٢٩٧)، وللمؤلف إسناد آخر كما في المطالب العالية (٢٤٣٤).

(٦) في [أ، ح، ط]: (ختناث).

(٧) صحيح، أخرجه البيهقي ٢٨٥/٧، وفي الشعب (٦٠١٨)، وبنحوه أخرجه البخاري (٥٦٢٥)، ومسلم (٢٠٢٣).

٢٥٧٠٠- **حدثنا** أبوبكر قال: حدثنا يونس بن محمد عن حماد بن سلمة (عن قتادة)[١] عن عكرمة عن ابن عباس قال: نهى رسول الله ﷺ/ عن الشرب من في السقاء[٢]. ٢٠/٨

٢٥٧٠١- **[حدثنا** أبوبكر قال: حدثنا وكيع عن سفيان عن ابن أبي نجيح عن مجاهد قال: نهى رسول الله ﷺ عن الشرب من في السقاء**]**[٣][٤].

* * *

[٢٨] من رخص في الشرب من (في)[٥] (الإداوة)[٦]

٢٥٧٠٢- **حدثنا** أبوبكر قال: حدثنا وكيع عن سفيان عن عبدالكريم عن ابن بنت أنس بن مالك (عن أنس)[٧] أن النبي ﷺ دخل على أم سليم وفي البيت قربة معلقة، فشرب من فيها وهو قائم[٨].

---

(١) مكررة في: [ج].

(٢) صحيح، أخرجه أحمد (١٩٧٩)، وأبوداود (٣٧١٩)، والترمذي (١٨٢٥)، والحاكم (٣٤/٢)، وابن خزيمة (٢٥٥٢)، وابن حبان (٥٣٩٩)، والنسائي (٢٤٠/٧)، والدارمي (١٩٧٥)، والطبراني (١١٨٢٠).

(٣) سقط الخبر من: [ط].

(٤) مرسل؛ مجاهد تابعي.

(٥) سقط من: [ج].

(٦) في [أ، ح، ط]: (الأدوات).

(٧) سقط من: [ز].

(٨) مجهول؛ لجهالة ابن بنت أنس، أخرجه أحمد (١٢١٨٨)، والترمذي في الشمائل (٢١٥)، والضياء (٢٧٥٠)، وابن سعد (٤٢٨/٨)، والبغوي في مسند ابن الجعد (٢٢٥٥)، والطحاوي في شرح المشكل ٣٥٣/٥، والبيهقي في شعب الإيمان (٦٠٢٤)، وأبو الشيخ في أخلاق النبي (٧١٩).

٢٥٧٠٣- **حدثنا** أبوبكر قال: حدثنا يزيد بن هارون عن هشام (عن عكرمة)[١] عن ابن عباس أنه كان لا يرى (بأسا)[٢] بالشرب من في الاداوة[٣].

٢٥٧٠٤- [**حدثنا** أبوبكر قال: حدثنا وكيع عن سفيان عن سالم عن سعيد بن جبير قال: رأيت (ابن)[٤] عمر يشرب من (فم)[٥]/ الإداوة][٦][٧]. ٢١/٨

٢٥٧٠٥- **حدثنا** أبوبكر قال: حدثنا وكيع عن بن أبي (رواد)[٨] عن نافع أن ابن عمر كان يشرب من (في)[٩] السقاء[١٠].

٢٥٧٠٦- (**حدثنا** أبوبكر قال: حدثنا)[١١] وكيع عن عباد بن منصور قال: رأيت سالم بن عبدالله شرب من (في)[١٢] (الإداوة)[١٣].

* * *

---

(١) سقط من: [ز].

(٢) سقط من: [ط].

(٣) صحيح.

(٤) سقط من: [ز].

(٥) في [ح]: (فى).

(٦) سقط الخبر من: [ز].

(٧) صحيح.

(٨) في [أ، ح، هـ]: (داود).

(٩) في [أ، ح، ط]: (فم).

(١٠) حسن؛ ابن أبي رواد صدوق.

(١١) سقط من: [أ، ح، ط].

(١٢) في [أ، ح، ط]: (فم).

(١٣) في [أ، ح، ط]: (الأدوات).

[٢٩] في الشرب في آنية الذهب والفضة

٢٥٧٠٧- **حدثنا** أبوبكر قال: حدثنا علي بن مسهر عن عبيد الله عن نافع عن زيد بن عبدالله بن عمر عن عبدالله بن عبدالرحمن (بن)[١] أبي بكر عن أم سلمة زوج النبي ﷺ قالت: قال رسول الله ﷺ: **«(إن)[٢] الذي يأكل (أو يشرب)[٣] في آنية الذهب والفضة فإنما يجرجر في بطنه نار جهنم»**[٤].

٢٥٧٠٨- **حدثنا** أبوبكر قال: حدثنا أبوأسامة عن (عبيدالله)[٥] عن نافع/ عن زيد بن عبدالله (بن)[٦] [عمر (عن)[٧] عبدالله بن][٨] عبدالرحمن بن أبي بكر عن أم سلمة (عن)[٩] النبي ﷺ بمثله[١٠][١١]. ٢٢/٨

---

(١) في [ز]: (عن).

(٢) سقط من: [ز].

(٣) ساقط من: [أ، ح، ط]، وفي [ج، ز]: (ويشرب).

(٤) صحيح، أخرجه مسلم (٢٠٦٥)، وابن عبدالبر في التمهيد ٣٥٠/٨، وأخرجه البخاري (٥٦٣٤)، واقتصر على ذكر الشرب والفضة، وأخرجه ابن حبان (٥٣٤٢)، والطبراني (٩٩٥/٢٣)، والبيهقي في الشعب (٦٣٨١) بذكر الذهب دون الأكل.

(٥) في [جـ]: (عبدالله).

(٦) سقط من: [ج، ز].

(٧) سقط من: [ج، ز].

(٨) سقط ما بين المعكوفتين في: [أ، ح، ز، ط].

(٩) في [أ]: (زوج).

(١٠) صحيح، وانظر ما قبله.

(١١) في [ز] زيادة: (إن الذي يأكل في آنية الذهب والفضة فإنما يجرجر في بطنه نار جهنم حدثنا أبوبكر قال: حدثنا أبو أسامة عن عبيد الله عن نافع عن زيد بن عبدالله بن عبدالرحمن بن أبي بكر عن أم سلمة عن النبي ﷺ مثله).

٢٥٧٠٩- **حدثنا** أبوبكر قال: حدثنا عبدالرحيم بن (سليمان)[١] عن يزيد بن أبي زياد عن عبدالرحمن بن أبي ليلى قال: استسقى حذيفة بالمدائن فأتاه دهقان بإناء من فضة فيه شراب، فأراد أن يضرب به وجهه فقيل له: إن الدهاقين يكرمون الأمراء بهذا، قال: إني كنت نهيته، واتخذت عليه الحجة أن رسول الله ﷺ نهانا أن نشرب في (آنية)[٢] الفضة والذهب[٣].

٢٥٧١٠- **حدثنا** أبوبكر قال: حدثنا علي بن مسهر عن الشيباني عن أشعث بن أبي الشعثاء عن معاوية بن سويد بن مقرن عن البراء بن عازب قال: نهى رسول الله ﷺ عن الشرب في الفضة فإنه من شرب/(فيه)[٤] في الدنيا لم يشرب (فيه)[٥] في الآخرة[٦]. ٢٣/٨

٢٥٧١١- **حدثنا** أبوبكر قال: حدثنا مروان بن معاوية عن العلاء عن يعلى بن النعمان قال: قال عمر: من شرب في قدح مفضض سقاه الله يوم القيامة جمرا[٧].

٢٥٧١٢- **حدثنا** أبوبكر قال: حدثنا ابن علية عن ابن عون عن رجل عن أنس

---

(١) في [جـ، ز]: (سلمان).

(٢) في [هـ]: زيادة (آنية).

(٣) إسناد المؤلف ضعيف لضعف يزيد، وأخرجه البخاري (٥٦٣٢)، ومسلم (٢٠٦٧).

(٤) في [هـ]: (فيها).

(٥) في [هـ]: (فيها).

(٦) صحيح، أخرجه البخاري (٦٢٣٥)، ومسلم (٢٠٦٦).

(٧) منقطع؛ يعلى لا يروي عن عمر، ويعلى بن النعمان وقيل ابن نعيمان الكوفي الأسدي وثقه ابن معين وذكره ابن حبان في الثقات روى عن بلال بن أبي الدرداء وابن أبي أوفى وابن عمر وقيل لم يسمع منه وعمر مرسلاً ونافع وعكرمة وروى عنه الزهري وسفيان الثوري وقيس بن الربيع وحجاج بن أرطاة ومنصور بن المعتمر.

ابن مالك أنه أتي بجام من فضة فيه خبيص فأمر به فحول على رغيف (ثم أكله)[١][٢].

٢٥٧١٣- **حدثنا** أبوبكر قال: حدثنا جرير بن عبدالحميد عن عطاء بن السائب قال: كان [زازان] وميسرة وسعيد بن جبير لا يشربون في آنية الذهب والفضة [ولا يدهنون في مداهن الذهب والفضة][٣].

٢٥٧١٤- **حدثنا** أبوبكر قال: حدثنا وكيع عن مسعر عن ثابت بن عبيد عن (بشير)[٤] ابن أبي مسعود أنه أتي بإناء من فضة فكرهه./ ٢٤/٨

* * *

[٣٠] في الشرب من الإناء (المفضض)[٥] من رخص فيه

٢٥٧١٥- **حدثنا** أبوبكر قال: حدثنا جرير بن عبدالحميد عن عطاء بن السائب قال: كان زاذان وميسرة وسعيد بن جبير يشربون (من)[٦] الآنية المفضضة.

٢٥٧١٦- **حدثنا** أبوبكر قال: حدثنا جرير عن هشام بن عروة عن أبيه أنه كان لا يشرب في إناء مضبب بفضة، (ويشرب)[٧] (من)[٨] قدح فيه حلقة من ورق.

---

(١) في [ز]: (فأكله).

(٢) مجهول؛ لإبهام الرواي عن أنس.

(٣) في [جـ، ع]: ما بين المعكوفتين سقط.

(٤) في [أ، جـ، ح، ط]: (بشر).

(٥) في [هـ]: (المنفضض).

(٦) في [ز]: (في).

(٧) في [أ، وح، هـ، وط]: (ولا يشرب في).

(٨) في [ز]: (من).

٢٥٧١٧- **حدثنا** أبوبكر قال: حدثنا عبدالرحمن بن مهدي عن عمران (أبي)[١] العوام القطان عن قتادة أن عمران بن حصين وأنس بن مالك كانا يشربان في الإناء المفضض[٢].

٢٥٧١٨- **حدثنا** أبوبكر قال: حدثنا ابن مهدي عن حماد بن سلمة عن حميد قال: دخلت على القاسم بن محمد وهو محموم وعلى صدره قدح مفضض فيه ماء.

٢٥٧١٩- **حدثنا** أبوبكر قال: حدثنا يزيد بن هارون وعبدالرحمن بن مهدي عن محمد بن مسلم عن إبراهيم بن ميسرة قال: رأيت طاوسا يشرب/في قدح مضبب بورق. ٢٥/٨

٢٥٧٢٠- **حدثنا** أبوبكر قال: حدثنا وكيع عن يزيد بن زياد الدمشقي عن (سليمان)[٣] بن (حبيب)[٤] (وسليمان)[٥] بن داود (قالا)[٦]: أتينا عمر بن عبدالعزيز بشراب في قدح مفضض (فوضع)[٧][٨] (فاه)[٩] بين (الضبتين)[١٠] فشرب وقال: لا تعيداه عليَّ.

---

(١) في [ح، ط]: (بن).

(٢) ضعيف؛ لضعف عمران، وقتادة لم يسمع منه عمران.

(٣) في [ح]: (سلمان).

(٤) في [أ]: (حنيف).

(٥) في [جـ]: (سلمان).

(٦) في [جـ]: (قال).

(٧) في [جـ]: (موضع).

(٨) في [أ]: (فيه) زائدة.

(٩) في [ز، ط، و]: (فيه).

(١٠) في [أ، هـ]: (الضبين).

٢٥٧٢١- **حدثنا** أبوبكر قال: حدثنا ابن مهدي عن إسرائيل عن جابر قال: رأيت أبا جعفر يشرب في قدح (جيشاني)[١] كثير الفضة وسقاني.

٢٥٧٢٢- **حدثنا** أبوبكر قال: حدثنا أبوداود عن شعبة قال: سألت معاوية بن قرة قلت آتي (الصيارفة)[٢] فأوتى بقدح من فضة أشرب فيه قال: لا بأس.

* * *

[٣١] من كره الشرب في الإناء المفضض

٢٥٧٢٣- **حدثنا** أبوبكر قال: حدثنا عبدالله بن نمير عن عبيد الله بن عمر عن نافع عن ابن عمر أنه كان لا يشرب من قدح فيه حلقة فضة ولا ضبة فضة[٣]./ ٢٦/٨

٢٥٧٢٤- (**حدثنا** أبوبكر قال: حدثنا)[٤] وكيع عن معمر عن أبي جعفر عن علي بن حسين (أنه)[٥] أتي بقدح مفضض (فكره)[٦] أن يشرب فيه.

٢٥٧٢٥- **حدثنا** أبوبكر قال: حدثنا يزيد بن هارون عن هشام عن الحسن ومحمد أنهما كرها أن يضبب القدح بذهب أو فضة.

٢٥٧٢٦- **حدثنا** أبوبكر قال: حدثنا (عبد الله)[٧] بن نمير عن عبدالملك عن عطاء أنه كان يكره أن يشرب في قدح فيه فضة.

---

(١) في [أ]: (حياني)، وفي [جـ]: (حشاني)، وفي [هـ]: (حساني)، وفي [س]: (حيشاني)، وانظر: تاج العروس ٢٣٨/١٤، ولسان العرب ٢١٤/٥.

(٢) في [أ، ح، ط، هـ]: (الصبيان فيه).

(٣) صحيح.

(٤) سقط من: [أ، ح، ز، ط].

(٥) سقط من: [جـ].

(٦) في [ط]: (فكرهه).

(٧) في [أ، هـ، ح، ط]: (عبيد الله).

٢٥٧٢٧- **حدثنا** أبوبكر قال: حدثنا وكيع عن داود بن قيس قال: أتيت المطلب ابن عبدالله بن حنطب بقدح مفضض فلم يشرب فيه.

٢٥٧٢٨- **حدثنا** أبوبكر قال: حدثنا عبدالرحيم بن سليمان عن ليث عن مجاهد قال: كان ابن عمر [يكره (أن)[١] يشرب][٢] في قدح فيه حلقة من فضة[٣].

٢٥٧٢٩- **[حدثنا** أبوبكر قال: أخبرنا وكيع عن ابن أبي ورّاد عن نافع عن ابن عمر أنه كان لا يشرب في إناء مفضض**]**[٤][٥].

٢٥٧٣٠- حدثنا أبوبكر قال: حدثنا وكيع عن جرير بن حازم عن سالم أنه كرهه/. ٢٧/٨

٢٥٧٣١- حدثنا أبوبكر قال: حدثنا عبدالوهاب الثقفي عن أيوب عن محمد عن أم عمرو بنت (أبي)[٦] (عمرو)[٧] قالت: كانت عائشة تنهانا أن نتحلى الذهب أو نضبب الآنية أو نحلقها بالفضة فما برحنا حتى رخصت لنا (وأذنت)[٨] لنا أن

---

(١) سقط من: [ز].

(٢) ما بين المعكوفتين ساقط من: [أ، ح، ط].

(٣) ضعيف؛ لضعف ليث.

(٤) سقط الخبر من: [أ، ح، ط، هـ].

(٥) حسن؛ ابن أبي رواد صدوق.

(٦) سقط من: [ط، هـ].

(٧) في [أ، ح، هـ]: (عمر) وهي ابنة لذكوان، وقد ورد في مصنف عبدالرزاق (١٩٩٣٣)، وشعب الإيمان (٦٣٨٣)، ومختصر اختلاف العلماء ٣٦٥/٤: (بنت أبي عمرو)، بينما جاء في التمهيد ١٠٩/١٦: (عن أبي عمرو مولى عائشة)، وفي سنن البيهقي ٢٩/١٠، ومختصر خلافيات البيهقي ١٦٣/١: (عن عمرة).

(٨) في [أ، ح، ط]: (أو أذنت).

نتحلى الذهب، وما أذنت لنا ولا رخصت (لنا)[١] أن نحلق الآنية أو نضببها بالفضة[٢].

٢٥٧٣٢- حدثنا أبوبكر قال: حدثنا محمد بن يزيد عن أيوب أبي العلاء عن منصور عن الحسن أنه كره أن يشرب[٣] في قدح مفضض.

* * *

[٣٢] في الشرب (من)[٤] الثلمة تكون في القدح

٢٥٧٣٣- حدثنا أبوبكر قال: حدثنا حسين (بن)[٥] علي عن زائدة عن إبراهيم ابن مهاجر (عن مجاهد)[٦] عن ابن عمر وابن عباس قالا: كان يكره أن يشرب (من)[٧] ثلمة القدح أو من عند أذن القدح[٨].

٢٥٧٣٤- حدثنا أبوبكر قال: حدثنا محمد بن فضيل عن مغيرة عن إبراهيم قال: كانوا يكرهون أن يشرب من الثلمة تكون في الإناء، أو يشرب/من قبل أذنه. ٢٨/٨

٢٥٧٣٥- حدثنا أبوبكر قال: حدثنا أبوالأحوص عن إبراهيم (بن)[٩] مهاجر عن مجاهد أنه كان (يكره)[١٠] أن يشرب مما يلي عروة القدح أو الثلمة تكون فيه.

---

(١) في [ح]: (أن).

(٢) مجهول؛ لجهالة أم عمرو.

(٣) في [هـ]: زيادة (أبي).

(٤) في [جـ، ز]: (في).

(٥) في [ز]: (عند).

(٦) سقط من: [أ، ح، ط، هـ].

(٧) في [جـ، ز]: (في).

(٨) حسن؛ لحال إبراهيم بن مهاجر.

(٩) في [ز]: (عن).

(١٠) سقط من: [ط].

[٣٣] من رخص في الشرب في النفس الواحد

٢٥٧٣٦- حدثنا أبوبكر قال: حدثنا عبدالله بن المبارك عن سالم عن عطاء أنه كان لا يرى بالشرب بالنفس الواحد بأسا.

٢٥٧٣٧- حدثنا أبوبكر قال: حدثنا حاتم بن إسماعيل عن عبدالله بن يزيد قال: لم أر أحدا كان أعجلَ إفطارا (من)[١] سعيد بن المسيب، كان لا ينتظر مؤذنا، ويؤتى بقدح من ماء فيشربه بنفس واحد لا يقطعه حتى يفرغ منه.

٢٥٧٣٨- حدثنا أبوبكر قال: حدثنا الثقفي عن أيوب قال: نبئت عن ميمون بن مهران قال: رآني عمر بن عبدالعزيز وأنا أشرب، فجعلت أقطع شرابي وأتنفس فقال: إنما (نهي)[٢] أن تتنفس في الإناء، فإذا لم تتنفس (في الإناء)[٣] فاشربه إن شئت بنفس واحد.

٢٥٧٣٩- حدثنا أبوبكر قال: حدثنا ابن عيينة عن ابن طاوس قال: رآني أبي ونحن نشرب بنفس واحد (فنهاني أو نهانا)[٤]./ ٢٩/٨

٢٥٧٤٠- حدثنا أبوبكر قال: حدثنا الثقفي عن خالد عن عكرمة أنه كره (الشرب)[٥][٦] بنفس واحد وقال: هو (شرب)[٧] الشيطان.

---

(١) في [ط]: (عن).

(٢) في [هـ، وح]: (هي).

(٣) سقط من: [ج، وز].

(٤) في [ج، وز]: (فنهانا أو نهاني).

(٥) في [ز]: (الشراب).

(٦) سقط من: [ط].

(٧) في [ز]: (شراب).

[٣٤] في النفس في الإناء، من كرهه

٢٥٧٤١- حدثنا أبوبكر قال: حدثنا ابن عيينة عن عبدالكريم عن [عكرمة عن][(١)] ابن عباس أن النبي ﷺ نهى أن يتنفس في الإناء وأن ينفخ فيه[(٢)(٣)].

٢٥٧٤٢- حدثنا أبوبكر قال: حدثنا الفضل بن دكين عن هشام الدستوائي عن يحيى بن أبي كثير عن عبدالله بن أبي قتادة عن (أبيه)[(٤)] أن/ رسول الله ﷺ قال: **«إذا شرب أحدكم فلا يتنفس في الإناء»**[(٥)]. ٣٠/٨

٢٥٧٤٣- حدثنا أبوبكر قال: حدثنا عبدالوهاب الثقفي عن خالد عن عكرمة أنه كان يكره أن يتنفس في الإناء.

* * *

[٣٥] من كان يستحب أن يتنفس في الإناء

٢٥٧٤٤- حدثنا أبوبكر قال: حدثنا أبوداود الطيالسي عن (عزرة)[(٦)] بن ثابت عن ثمامة قال: كان أنس إذا شرب تنفس مرتين أو ثلاثا، وحدث أن رسول الله ﷺ

---

(١) سقط من: [ط].

(٢) في [هـ]: نقلاً عن سنن ابن ماجه (حدثنا أبوبكر قال: حدثنا داود بن عبدالله عن عبدالعزيز بن محمد عن الحارث بن أبي ذباب عن عمه عن أبي هريرة قال: قال رسول الله ﷺ: **«إذا شرب أحدكم فلا يتنفس في الإناء، فإذا أرد أن يعود فلينح الإناء، ثم ليعد إن كان يريد»**).

(٣) صحيح؛ أخرجه أحمد (١٩٠٧)، وأبوداود (٣٧٢٨)، والترمذي (١٨٨٨)، وابن ماجه (٣٤٢٩)، والحميدي (٥٢٥)، والدارمي (٢١٣٤)، وأبو يعلى (٢٤٠٢)، والبيهقي ٢٨٤/٧، وابن حبان (٥٣١٦)، والحاكم ١٣٨/٤، والطبراني (١٩٧٨)، والبغوي (٣٠٣٥).

(٤) في [ج]: (أمه).

(٥) صحيح؛ أخرجه البخاري (١٥٣)، ومسلم (٢٦٧).

(٦) في [أ، ح، ط]: (عروة).

كان إذا شرب تنفس في الإناء ثلاثا[١].

٢٥٧٤٥- [حدثنا أبوبكر قال: (حدثنا)[٢]][٣] أبوداود الطيالسي عن الحكم بن عطية قال: رأيت ابن سيرين (يتنفس)[٤] ثلاثا إذا شرب./ ٣١/٨

٢٥٧٤٦- [حدثنا أبوبكر قال: حدثنا][٥] عباد بن العوام عن ليث عن مجاهد قال: إذا شربت فتنفس في الإناء ثلاثا.

٢٥٧٤٧- حدثنا أبوبكر قال: حدثنا (عبيد الله)[٦] بن موسى عن عثمان بن الأسود عن محمد بن عبدالرحمن بن أبي بكر قال: جلس رجل إلى ابن عباس (وقال)[٧]: له من أين جئت قال: شربت من ماء زمزم، قال: فشربت منها كما ينبغي قال: إذا شربت منها فاستقبل الكعبة، واذكر اسم الله، وتنفس ثلاثا[٨].

٢٥٧٤٨- حدثنا أبوبكر قال: حدثنا وكيع عن (عزرة)[٩] بن ثابت عن ثمامة بن عبدالله عن أنس أن رسول الله ﷺ كان يتنفس في الإناء [[ثلاثا[١٠].

٢٥٧٤٩- [حدثنا أبوبكر قال (أخبرنا)[١١] وكيع عن هشام عن عصام عن أنس

---

(١) صحيح، أخرجه البخاري (٥٦٣١)، ومسلم (٢٠٢٨).

(٢) في [ز]: (أخبرنا أبو داود).

(٣) ما بين المعكوفتين ساقط من: [أ، ح، ط].

(٤) في [أ، هـ]: (تنفس).

(٥) ما بين المعكوفتين سقط من: [أ، وح، وط].

(٦) في [ز]: (عبدالله).

(٧) في [ج، وز]: (فقال).

(٨) مجهول؛ لجهالة محمد بن عبدالرحمن بن أبي بكر.

(٩) في [أ، وج، وح]: (عروة).

(١٠) صحيح، أخرجه مسلم (٢٠٢٨)، وأحمد (١٢١٩٣)، وأصله عند البخاري (٥٦٣١).

(١١) في [ج]: (حدثنا).

قال كان رسول الله ﷺ يتنفس في الإناء]][1] ثلاثاً، (ويقول)[2]: هو أهنأ وأمرأ وأبرأ][3][4].

* * *

[٣٦] من كره النفخ في الطعام والشراب

٢٥٧٥٠- حدثنا أبوبكر قال: حدثنا أبوالأحوص عن سماك قال: كنت في مجلس (من مجالس)[5] الأنصار فأتى بعضهم بشراب فلما أراد أن يشرب نفخ فيه/ ٣٢/٨ فقال: بعض القوم مهلا فإن رسول الله ﷺ كان ينهى عنه[6].

٢٥٧٥١- حدثنا أبوبكر قال: حدثنا وكيع عن مالك بن أنس عن أيوب بن حبيب مولى بني زهرة عن أبي المثنى الجهني قال: كنت عند مروان بن الحكم فدخل أبو(سعيد)[7] فقال له: سمعتَ رسولَ الله ﷺ ينهى عن النفخ في الشراب[8] [(قال)[9][10]: نعم فقال (له)[11]: سمعتَ رسولَ الله ﷺ ينهى عن النفخ في

---

(١) ما بين المعكوفتين ساقط في غير: [جـ، ز].

(٢) في [ط]: (وهو يقول).

(٣) ما بين المعكوفتين ساقط من: [أ، ح، هـ].

(٤) صحيح، أخرجه مسلم (٢٠٢٨)، وأحمد (١٢١٨٦)، وأصله عند البخاري (٥٦٣١).

(٥) سقط من: [أ، وهـ، وح].

(٦) منقطع؛ سماك لا يروي عن الصحابة..

(٧) في [أ، ح، ط]: (معبد).

(٨) في [جـ]: (نعم) زائدة.

(٩) في [ط]: (فقال).

(١٠) في [ط]: (له) زائدة.

(١١) سقط من: [ط].

الشراب][1]، قال: فقال له رجل: إني لا أروى بنفس واحد، قال: **«أبن الإناء عن فيك، ثم تنفس»** قال: فإن رأيت قذرا؟ (قال)[2]: **«فأهرقه»**[3].

٢٥٧٥٢- حدثنا أبوبكر قال: حدثنا عبدالله بن المبارك عن يونس عن الزهري قال: نهى رسول الله ﷺ عن النفخ في الطعام والشراب[4].

٢٥٧٥٣- قال: ولم أر أحدا أشد في ذلك من عمر بن عبدالعزيز.

٢٥٧٥٤- (**حدثنا** أبوبكر قال: حدثنا)[5] ابن عيينة عن عبدالكريم عن عكرمة عن ابن عباس أن النبي ﷺ نهى/ أن يتنفس في الإناء وأن ينفخ فيه[6]. ٣٣/٨

٢٥٧٥٥- (**حدثنا** أبوبكر قال: حدثنا)[7] وكيع عن ثور عن (يزيد)[8] (عن

---

(١) ما بين المعكوفتين سقط من: (جـ).

(٢) سقط من: [ط].

(٣) صحيح، أخرجه أحمد (١١٢٠٣)، ومالك (٢/٩٢٥)، والترمذي (١٨٨٧)، وابن حبان (٥٣٢٧)، والحاكم (٤/١٣٩)، وعبد بن حميد (٩٨٠)، والدارمي (٢/١١٩)، والبيهقي في الآداب (٥٤٠)، والبغوي (٣٠٣٦)، وأبو يعلى (١٣٠١).

(٤) مرسل؛ الزهري تابعي.

(٥) سقط من: [أ، جـ، ح، ط].

(٦) صحيح، أخرجه أحمد (١٩٠٧)، وأبو داود (٣٧٢٨)، والترمذي (١٨٨٨)، وابن ماجه (٣٤٢٩)، والحميدي (٥٢٥)، وابن حبان (٥٣١٦)، والحاكم ٤/١٣٨، والطبراني (١١٩٧٨)، والدارمي (٢١٣٤)، وأبو يعلى (٢٤٠٢)، والبيهقي ٧/٢٨٤، و البغوي (٣٠٣٥).

(٧) ما بين المعكوفتين سقط من: [أ، ح، ط]، وفي [ز]: (حدثنا أبوبكر) وفي [جـ]: (حدثنا وكيع).

(٨) في [جـ]: زيادة (ذي الأرش).

مولاة)[١] (لثوبان)[٢] (قالت)[٣] : (أتيت)[٤] ثوبان بشراب فنفخت فيه، فأبى أن يشربه[٥].

٢٥٧٥٦- حدثنا أبوبكر قال: حدثنا وكيع عن (هاشم)[٦] بن (بريد)[٧] عن القاسم بن مسلم مولى الحسن بن (علي)[٨] قال: استسقى علي، فأتيته بشراب فنفخت فيه، فأبى أن يشربه وقال: اشربه أنت[٩].

٢٥٧٥٧- حدثنا أبوبكر قال: حدثنا عبدالأعلى عن برد عن مكحول أنه كان يكره النفخ في الطعام والشراب.

٢٥٧٥٨- حدثنا أبوبكر قال: (حدثنا)[١٠] حفص عن ليث عن مجاهد قال: كان يكرهه.

٢٥٧٥٩- حدثنا أبوبكر قال: (حدثنا)[١١] يزيد بن هارون عن حجاج عن عبدالملك بن إياس عن إبراهيم أنه كره النفخ في (الطعام)[١٢] والشراب.

---

(١) في [أ، ح، هـ]: (مولى).

(٢) في [أ، ح، ط]: (قلثوبان).

(٣) في [أ، ح، ط، هـ]: (قال).

(٤) في [جـ، ز]: (ابنت).

(٥) مجهول؛ لجهالة مولاة ثوبان.

(٦) في [أ، ح، ط، هـ]: (هشام).

(٧) في [أ، هـ]: (يزيد).

(٨) في [ز]: تكررت.

(٩) مجهول؛ لجهالة القاسم بن مسلم.

(١٠) سقط من: [ز].

(١١) سقط من: [ز].

(١٢) في [أ، هـ، ح]: (الصلاة).

٣٤/٨ ٢٥٧٦٠- حدثنا أبوبكر قال: حدثنا عبدالأعلى عن معمر عن يحيى/(عن)[١] عبدالله ابن أبي قتادة عن (أبيه)[٢] أن النبي ﷺ نهى عن النفخ في الإناء[٣].

* * *

[٣٧] من رخص في النفخ في (الشراب والطعام)[٤]

٢٥٧٦١- حدثنا أبوبكر قال: حدثنا ابن المبارك عن الأوزاعي عن واصل عن مجاهد أنه لم يكن يرى بالنفخ في الطعام والشراب بأسا.

٢٥٧٦٢- حدثنا أبوبكر قال: (حدثنا)[٥] حفص بن غياث عن ليث عن طاوس أنه كان ينفخ في الطعام والشراب.

* * *

[٣٨] في عرض الشراب

٢٥٧٦٣- حدثنا أبوبكر قال: (حدثنا)[٦] حفص عن الأعمش عن أبي الضحى عن مسروق قال: أتي عبدالله بشراب فقال: ناول علقمة، ناول الأسود[٧].

٢٥٧٦٤- حدثنا أبوبكر قال: حدثنا وكيع عن سفيان عن الأعمش عن إبراهيم عن علقمة عن عبدالله بنحو منه[٨].

---

(١) في [أ، ح، ط، هـ]: (بن).

(٢) في [جـ]: (أمه).

(٣) صحيح، أخرجه البخاري (١٥٣)، ومسلم (٢٩٧).

(٤) في [جـ]: (في الطعام والشراب).

(٥) سقط من: [ز].

(٦) سقط من: [ز].

(٧) صحيح.

(٨) صحيح.

٢٥٧٦٥- حدثنا أبوبكر قال: (حدثنا)[1] [عيسى بن][2] يونس عن الأعمش عن أبي الضحى عن مسروق قال: أتي عبدالله بشراب فقال: ناول علقمة، ناول الأسود[3].

٢٥٧٦٦- حدثنا أبوبكر قال: حدثنا وكيع عن سلمة بن محرز/ قال: استسقى طاوس، فأتي بشراب، (فعرضه)[4] على عبدالله بن الحسن فقال: اشرب. ٣٥/٨

* * *

[٣٩] من كان إذا شرب ماء بدأ بالأيمن

٢٥٧٦٧- حدثنا أبوبكر قال: حدثنا حفص بن غياث عن الشيباني عن غيلان ابن يزيد قال: دعي أبوعبيدة إلى وليمة، فأتي بشراب، فناول من (على)[5] يمينه.

٢٥٧٦٨- حدثنا أبوبكر قال: حدثنا أبوأسامة قال: أخبرني شعبة عن عمارة بن أبي حفصة عن عكرمة قال: أتي عمر بشراب وهو بالموقف عشية عرفة، فشرب ثم ناول سيد أهل اليمن وهو عن يمينه، قال: إني صائم، قال: عزمت عليك إلا أفطرت وأمرت أصحابك (أن يفطروا)[6][7].

٢٥٧٦٩- حدثنا أبوبكر قال: حدثنا ابن عيينة عن الزهري سمعه من أنس قال: قدم النبي ﷺ (المدينة)[8] وأنا ابن عشر، وتوفي ﷺ وأنا ابن عشرين، وكن أمهاتي

---

(١) سقط من: [ز].

(٢) سقط من: [أ، ح، ط].

(٣) صحيح.

(٤) سقط من: [أ، ح، ط، هـ].

(٥) في [ز]: (عن).

(٦) في [جـ، ز]: (فافطروا).

(٧) منقطع؛ عكرمة لا يروي عن عمر.

(٨) سقط من: [أ، ح، ط].

يحثثني على خدمته، فدخل علينا دارنا، فحلبنا له من شاة داجن لنا، وشيب له من بئر في الدار، وأبوبكر عن شماله وأعرابي عن يمينه، وكان عمر ناحية، / فقال عمر: يا رسول الله! أعط أبا بكر، فأعطى الأعرابي وقال: الأيمن فالأيمن[١]. ٣٦/٨

* * *

[٤٠] ما يستحب من الأشربة

٢٥٧٧٠- حدثنا أبوبكر قال: حدثنا أبوأسامة عن هشام (بن)[٢] عروة عن (أبيه)[٣] عن عائشة قالت: كان رسول الله ﷺ يحب العسل ويحب الحلوى[٤].

٢٥٧٧١- حدثنا أبوبكر قال: حدثنا وكيع عن يونس عن الزهري (قال)[٥]: كان أحب الشراب إلى رسول الله ﷺ الحلو البارد[٦].

٢٥٧٧٢- حدثنا أبوبكر قال: حدثنا وكيع عن شريك عن علي بن سليم قال: سمعت أنسا يقول: إني لأشرب الطلاء الحلو العارض[٧]./ ٣٧/٨

---

(١) صحيح، أخرجه البخاري (٢٣٥٢، ٥٦١٩)، ومسلم (٢٠٢٩).

(٢) في [ز]: (عن).

(٣) في [ج]: (أمه).

(٤) صحيح، أخرجه البخاري (٥٤٣١)، ومسلم (١٤٧٤).

(٥) في [ز]: تكررت.

(٦) مرسل؛ الزهري تابعي، أخرجه عبدالرزاق (١٩٥٨٣)، والترمذي (١٨٩٦)، والبيهقي في الشعب (٥٩٢٧)، وروي متصلاً بإسناد معلول عند أحمد (٢٤١٠٠)، والترمذي (١٨٩٥)، والنسائي في الكبرى (٦٨٤٤)، والحاكم ٤/١٣٧، وهم فيه ابن عيينة فرواه عن معمر عن الزهري عن عروة عن عائشة، وخالفه ابن المبارك وعبدالرزاق عن معمر فرووه مرسلاً.

(٧) مجهول؛ لجهالة علي بن سليمان.

٢٥٧٧٣- حدثنا أبوبكر قال: حدثنا وكيع عن سفيان [عن ابن جريج أن النبي ﷺ سئل[١]: أي الشراب أحب إليك؟ قال: (الحلو)[٢] البارد[٣].

٢٥٧٧٤- حدثنا أبوبكر قال: حدثنا وكيع عن سفيان][٤] عن عبدالله بن دينار عن ابن عمر أنه كان يُنْقع له الزبيب في قربة عشية فيشربه غدوة، وينقع (له)[٥] غدوة (فيشربه)[٦] عشية[٧].

٢٥٧٧٥- [حدثنا أبوبكر قال: حدثنا وكيع عن أم غراب عن (بنانة)[٨] قالت: كنت أنقع لعثمان الزبيب عشاء فيشرب منه ويأكل منه[٩].

٢٥٧٧٦- حدثنا أبوبكر قال: حدثنا وكيع عن إسرائيل عن جابر عن محمد بن علي وعامر وعطاء قالوا: لا بأس أن ينقع الزبيب، غدوة، ويشرب عشية][١٠].

٢٥٧٧٧- حدثنا أبوبكر قال: حدثنا وكيع عن سفيان عن مغيرة عن إبراهيم قال: لا بأس (بنقيع)[١١] الزبيب.

---

(١) في [ز]: (عن) زائدة.

(٢) سقط من: (ط).

(٣) مرسل؛ ابن جريج من تابعي التابعين.

(٤) ما بين المعكوفتين سقط من: [ح].

(٥) ما بين المعكوفتين سقط من: [أ، جـ، ح، ز].

(٦) في [أ، وجـ]: (ويشربه)، وفي [ط]: (ويشرب).

(٧) صحيح.

(٨) في [ع]: (نباتة).

(٩) مجهول؛ لجهالة أم غراب وبنانة.

(١٠) سقط الخبر من: [أ، ح، ط، هـ].

(١١) في [ز]: (أن ينقع).

٢٥٧٧٨- قال سفيان: ما لم يغل.

٢٥٧٧٩- حدثنا أبوبكر قال: حدثنا وكيع عن سلام بن مسكين عن الحسن قال: لا بأس بنبيذ الزبيب.

٢٥٧٨٠- حدثنا أبوبكر قال: حدثنا وكيع عن علي بن (مالك)[١] عن الضحاك قال مرة: (عن)[٢] ابن عباس، قال: إنما النبيذ الذي إذا بلغ فسد، وأما ما ازداد على طول الترك جودة فلا خير فيه[٣].

٣٨/٨ ٢٥٧٨١- حدثنا أبوبكر قال: حدثنا وكيع عن سفيان عن رجل يقال/ له: عيسى عن عمر بن عبدالعزيز مثله.

* * *

[٤١] في (غبير)[٤] السكر

٢٥٧٨٢- حدثنا أبوبكر قال: حدثنا وكيع عن سفيان عن أشعث (عن)[٥] أبي الشعثاء عن معاذ قال: نهى النبي ﷺ عن (غبير)[٦] السكر[٧].

---

(١) في [جـ]: (مبرك)، وفي [ز]: (مبارك).

(٢) في [ط]: سقط.

(٣) ضعيف جدًا؛ علي بن مالك متروك.

(٤) في [هـ]: (عبير)، وفي [ع]: (غبيراء).

(٥) في [ز]: (بن).

(٦) في [هـ]: (عبير).

(٧) منقطع؛ أشعث لا يروي عن معاذ، أخرجه أحمد في الأشربة (٢٢٣)، والجصاص في أحكام القرآن ٥/٤.

٢٥٧٨٣- حدثنا أبوبكر قال: حدثنا وكيع عن خارجة (عن)[١] زيد بن أسلم عن عطاء بن يسار قال: نهى رسول الله ﷺ عن (غبير)[٢] السكر[٣].

* * *

[٤٢] من كان يقول إذا اشتد عليك فاكسره بالماء

٢٥٧٨٤- حدثنا أبوبكر قال: حدثنا وكيع عن الأعمش عن إبراهيم عن همام بن الحارث قال: أتي عمر بنبيذ زبيب، فشرب منه، فقطب فدعا بماء فصبه عليه، ثم شرب[٤].

٢٥٧٨٥- حدثنا أبوبكر قال: حدثنا وكيع عن مسعر عن (أبي)[٥] عون قال: أتى عمر قوما من ثقيف قد حضر طعامهم (فقال: كلوا)[٦] الثريد قبل اللحم، فإنه يسد مكان (الخلل)[٧]، وإذا اشتد نبيذكم فاكسروه بالماء، ولا تسقوه الأعراب[٨]./ ٣٩/٨

٢٥٧٨٦- [حدثنا أبوبكر قال: حدثنا وكيع عن (شعبة عن)[٩] (شمسية)[١٠]

---

(١) في [ق]: (بن).

(٢) في [هـ]: (عبير).

(٣) مرسل ضعيف جداً؛ عطاء تابعي، وخارجة متروك، وأخرجه مالك ٢/٨٤٥ (١٥٤٠)، والشافعي في المسند ١/٢٨١ (٣٠٥)، والبيهقي في معرفة السنن (٥٢٠٨).

(٤) صحيح.

(٥) في [جـ، ز]: (أبي).

(٦) في [ط]: (فأكلوا).

(٧) في [أ، ح، ط]: (الحلل).

(٨) منقطع؛ ابن عون لم يدرك عمر

(٩) سقط من: [أ، جـ، ح، ز، ط].

(١٠) في [أ]: (سميسة)، وفي [ب، هـ]: (سمية).

(قالت)[١] : (سمعت)[٢] عائشة : تقول إن خشيت من نبيذك فاكسره بالماء][٣][٤].

٢٥٧٨٧- حدثنا أبوبكر قال : حدثنا وكيع عن إسماعيل بن أبي خالد عن قرة العجلي عن عبدالملك بن القعقاع عن ابن عمر قال : كنا عند النبي ﷺ، فأتي بقدح فيه شراب، فقربه إلى فيه، ثم رده، [فقال (له)[٥] بعض جلسائه : أحرام هو يا رسول الله، قال : (ردوه)[٦]][٧]، فردوه، ثم دعا بماء فصبه عليه ثم شربه فقال : انظروا هذه الأشربة، فإذا اغتلمت عليكم فاقطعوا (متونها)[٨][٩] بالماء[١٠].

٢٥٧٨٨- حدثنا أبوبكر قال : حدثنا وكيع عن علي بن المبارك عن يحيى بن أبي (كثير)[١١] عن سالم الدوسي أنه سمع أبا هريرة يقول : من رابه من نبيذه فليشن عليه الماء، فيذهب حرامه ويبقى حلاله[١٢].

---

(١) في [ج]: (قال).

(٢) سقط من [ح].

(٣) في [ط]: تكرر رقم [٢٥٧٨٦].

(٤) صحيح، وتقدم برقم [٢٥٣٧٩].

(٥) سقط من : [ط].

(٦) في [ج] زيادة : (فقال).

(٧) سقط ما بين المعكوفين من : [ز].

(٨) في [أ، ح، ط]: (قوتها).

(٩) في [ز]: (قوة).

(١٠) مجهول ؛ لجهالة عبدالملك بن القعقاع، أخرجه النسائي في الكبرى (٥٢٠٤)، والطحاوي ٢١٩/٤، والدارقطني ٢٦٢/٤، والبيهقي ٣٠٥/٨، وابن أبي حاتم في المجروحين ١٣٢/٢، والمزي ٤٢٦/٢٨، وابن الجوزي في التحقيق (١٩٩٨).

(١١) في [ز]: (كثر).

(١٢) حسن ؛ سالم الدوسي صدوق.

٢٥٧٨٩- حدثنا أبوبكر قال: حدثنا وكيع عن عكرمة بن عمار/ عن (أبي)[١] كثير الحنفي عن أبي هريرة قال: من رابه من شرابه شيء فليكسره بالماء[٢]. ٤٠/٨

٢٥٧٩٠- حدثنا أبوبكر قال: حدثنا وكيع عن عبدالواحد بن أيمن عن أبيه عن نافع بن عبدالحارث قال: قال: عمر اشربوا هذا النبيذ في هذه الأسقية، (فإنه يقيم)[٣] الصلب، ويهضم ما في البطن، وإنه (لن)[٤] يغلبكم ما وجدتم الماء[٥].

* * *

[٤٣] في الكرع[٦] في الشراب

٢٥٧٩١- حدثنا أبوبكر قال: حدثنا وكيع عن (ابن)[٧] أبي ذئب عن منذر بن أبي المنذر قال: رأيت ابن عباس يكرع في حوض زمزم وهو قائم[٨].

٢٥٧٩٢- حدثنا أبوبكر قال: حدثنا ابن (علية)[٩] عن عمارة عن عكرمة أنه كره الكرع في (النهر)[١٠].

---

(١) في [ط]: (أبو).

(٢) صحيح، عكرمة ثقة في روايته عن غير يحيى بن أبي كثير.

(٣) في [ح، ط]: (فإنها تقيم).

(٤) في [أ، جـ، ح، ز، ط]: (لم).

(٥) صحيح.

(٦) أي: الشرب من النهر أو الساقي بالفم مباشرة من غير إناء ولا كف.

(٧) سقط من: [ط].

(٨) مجهول؛ لجهالة منذر بن أبي المنذر، وأخرجه البيهقي ٤/٢٦٣، والبغوي في مسند ابن الجعد (٢٧٧٤).

(٩) في [أ، ح، هـ]: (عيينة).

(١٠) في [أ، ب، ط، هـ]: (الماء).

٢٥٧٩٣- حدثنا أبوبكر قال: حدثنا يونس بن محمد عن فليح بن سليمان عن سعيد بن الحارث عن جابر بن عبدالله قال: دخل رسول الله ﷺ/ على رجل من الأنصار وهو يُؤتِّى الماء في حائطه، ومعه صاحب له، فقال رسول الله ﷺ: **«هل عندك ماء بات في هذه الليلة في شن (وإلا)[1] كرعنا»**[2]. ٤١/٨

٢٥٧٩٤- حدثنا أبوبكر قال: حدثنا ابن فضيل عن ليث عن سعيد بن عامر (عن ابن عمر)[3] قال: مررنا مع رسول الله ﷺ على برك ماء، فجعلنا نكرع فيها، فقال: **«لا تكرعوا، ولكن اغسلوا أيديكم واشربوا فيها، فإنه ليس من إناء أطيب من اليد»**[4].

٢٥٧٩٥- (حدثنا أبوبكر)[5] قال: حدثنا بشر بن (المفضل)[6] عن عبدالله بن عثمان قال: أفضت مع سعيد بن جبير عشية النحر، فأتى حوضا فيه ماء زمزم، فغرف بيده فشرب منه.

* * *

[٤٤] في تخمير الشراب (ووكاء)[7] السقاء

٢٥٧٩٦- حدثنا أبوبكر قال: حدثنا وكيع عن سفيان عن أبي الزبير عن جابر

---

(١) في [ط]: (ولا).

(٢) حسن؛ فليح بن سليمان صدوق، وأخرجه البخاري (٥٦١٣)، وأحمد (١٤٨٢٥).

(٣) في [أ، وهـ، وح، ط]: سقط (ابن عمر).

(٤) ضعيف؛ لضعف ليث، أخرجه أحمد (٦٢١٧)، وابن ماجه (٣٤٣٣)، وأبو يعلى (٥٧٠١)، والبيهقي في شعب الإيمان (٦٠٣٠)، وعبدالرزاق (١٩٥٩٦)، والمزي ١٠/٥١٥.

(٥) في [ح، هـ]: زيادة (قال حدثنا أبوبكر).

(٦) في [ط]: (الفضل).

(٧) في [جـ]: (واتكا).

أن أبا حميد أتى النبي ﷺ بشراب وهو في البقيع[١] فقال: ألا خمرته، ولو تعرض عليه عودا[٢]./ ٤٢/٨

٢٥٧٩٧- حدثنا أبوبكر قال: حدثنا وكيع عن (فطر)[٣] عن أبي الزبير عن جابر قال: قال: رسول الله ﷺ: «**غلقوا أبوابكم، وخمروا آنيتكم، و(أوكوا)**[٤] **(أسقيتكم)**»[٥][٦].

٢٥٧٩٨- حدثنا أبوبكر قال: حدثنا وكيع عن يونس بن أبي إسحاق عن أبي (الوداك)[٧] (جبر)[٨] بن (نوف)[٩] عن أبي سعيد الخدري قال: كنا نؤمر أن نوكئ الأسقية[١٠].

٢٥٧٩٩- حدثنا أبوبكر قال: حدثنا وكيع عن (حبيب بن جري)[١١] عن

---

(١) هكذا هو في مسند أبي عوانة (٨١٤٦)، ومسند أحمد (١٤١٣٧)، وشعب الإيمان للبيهقي ١٢٧/٥، بينما في الصحيحين (النقيع) بالنون، وهو كذلك عند ابن حبان (١٢٧٠)، وأبي يعلى (١٧٧٤). قال ابن حجر: الأول تصحيف (فتح الباري ٧٢/١٠، وقال القرطبي: الأكثر على النون وهو من ناحية العقيق على عشرين فرسخًا من المدينة.

(٢) صحيح، أخرجه البخاري (٥٦٠٥)، ومسلم (٢٠١١).

(٣) في [أ، وح]: (قطر).

(٤) في [ط]: (بياض)، وفي [جـ]: (كيو).

(٥) في [جـ، وز]: (أسقتكم).

(٦) صحيح، أخرجه مسلم (٢٠١٢)، وأحمد (١٤٢٢٨)، وأصله في البخاري (٣٢٨٠).

(٧) في [أ، وط]: (الوراك).

(٨) في [أ، وط، وح]: (جبير).

(٩) في [ز]: (نوت).

(١٠) حسن؛ يونس بن أبي إسحاق صدوق، أخرجه أحمد (١١٧٧٨).

(١١) في [هـ]: (يونس بن أبي إسحاق عن أبي الوداك جبر بن نوف) ولعله سبق نظر.

أبي جعفر قال: كان رسول الله ﷺ يعجبه الإناء (المطبق)[١][٢].

٤٣/٨ ٢٥٨٠٠- **حدثنا** أبوبكر قال: حدثنا وكيع عن سفيان عن منصور/ عن (أبي جعفر)[٣] محمد بن عبدالرحمن بن يزيد عن زاذان قال: إذا بات الإناء غير مخمر تفل فيه الشيطان.

٢٥٨٠١- (فذكرت)[٤] ذلك لإبراهيم فقال: أو شرب منه.

٢٥٨٠٢- حدثنا أبوبكر قال: حدثنا وكيع عن سلام بن القاسم (عن)[٥] أمه عن أم سعيد (قالت)[٦]: أتيت عليا بسحور، فوضعته بين يديه وهو يصلي، فلما صلى قال: هلا (خمرتيه)[٧]، هل رأيت الشيطان حين ولغ فيه؟أهرقيه، وأبى أن يشربه[٨].

* * *

[٤٥] في شرب سويق اللوز

٢٥٨٠٣- حدثنا أبوبكر قال: حدثنا (معن)[٩] بن عيسى عن هارون مولى قريش قال: رأيت المطلب بن (حنطب)[١٠] يشرب سويق لوز (ممسك)[١١].

---

(١) في [ط]: (الطبق).

(٢) مرسل؛ أبوجعفر تابعي، أخرجه مسدد كما في المطالب (٢٧).

(٣) في [أ، ح، ط، هـ]: زيادة (عن).

(٤) في [أ، ط، هـ]: (فذكر).

(٥) في [جـ] زيادة (عن أبيه عن).

(٦) في [أ، وط، وح]: (قال).

(٧) في [هـ]: (خمرته).

(٨) مجهول؛ لجهالة سلام بن القاسم وأمه وأم سعيد.

(٩) في [ط]: (معز).

(١٠) في [أ]: (حتطب).

(١١) في [أ، ب، هـ]: (بمسك).

[٤٦] ساقي القوم

٢٥٨٠٤- حدثنا أبوبكر قال: حدثنا أبوأسامة ووكيع عن شعبة عن أبي المختار عن ابن أبي أوفى قال: قال رسول الله ﷺ: «**ساقي القوم (آخرهم)**[(١)] **(شربا)**»[(٢)(٣)].

٢٥٨٠٥- حدثنا أبوبكر قال: حدثنا شبابة بن سوار عن سليمان بن/ المغيرة عن ثابت عن عبدالله بن رباح عن أبي قتادة قال: قال رسول الله ﷺ: «**ساقي القوم (آخرهم)**[(٤)]»[(٥)]. ٤٤/٨

٢٥٨٠٦- [حدثنا أبوبكر قال حدثنا وكيع عن مبارك عن بكر بن عبدالله المزني عن عبدالله بن رباح عن أبي قتادة قال: قال رسول الله ﷺ: «**ساقي القوم آخرهم شربًا**»][(٦)(٧)].

* * *

---

(١) في [ح]: (آخرهم)، وفي [ط]: (آخركم).

(٢) سقط في: [جـ، ز].

(٣) حسن، أبو المختار روى عنه اثنان منهما شعبة وحسبك به وأخرج له أبو داود وذكره ابن حبان في الثقات، وأخرجه أحمد (١٩١٢١)، وأبو داود (٣٧٢٥). وعبد بن حميد (٥٢٨)، والبيهقي ٢٨٦/٧، وبحشل ص ٤٤ والدولابي ١٠٤/٣، والبزار (٣٣٥٢)، والمزي ٢٦٥/٣٤.

(٤) في [ط]: (آخركم).

(٥) صحيح، أخرجه مسلم (٦٨١)، وأحمد (٢٢٥٤٦).

(٦) ما بين المعكوفتين سقط من: [أ، ح، ط، هـ].

(٧) حسن، صرح مبارك بن فضالة بالتحديث عند الفريابي في دلائل النبوة (٢٨)، وأخرجه أحمد (٢٢٥٩٩)، ومسلم (٦٨١).

[٤٧] في الشرب من ماء الصدقة

٢٥٨٠٧- حدثنا أبوبكر قال: (حدثنا)[١] أزهر عن ابن عون عن محمد قال: لا بأس بشرب الماء الذي يوضع للصدقة.

٢٥٨٠٨- حدثنا أبوبكر قال: حدثنا خالد بن مخلد قال: حدثنا عبدالله بن جعفر عن أم بكر ابنة المسور قالت: كان المسور لا يشرب من الماء الذي يوضع في المسجد، ويكرهه ويرى أنه صدقة[٢].

٢٥٨٠٩- حدثنا أبوبكر قال: حدثنا ابن علية عن يونس عن الحسن قال: قال: سعد بن عبادة: يا رسول الله مرني بصدقة قال: «**اسق الماء**» قال: فنصبت (سقاءين)[٣] فلم يزالا منصوبين ربما سعيت بينهما وأنا غلام[٤].

٤٥/٨

(تم كتاب الأشربة)[٥]/

* * *

---

(١) في [هـ]: زاد (أبو أسامة قال حدثنا) وفي [ط]: (سعيد قال حدثنا).

(٢) مجهول؛ لجهالة أم بكر.

(٣) في [أ، وح، وط]: (سقايين).

(٤) منقطع؛ الحسن لا يروي عن سعد بن عبادة، أخرجه أحمد (٢٢٤٥٩)، وأبو داود (١٦٨٠)، والنسائي ٦/٢٥٥، وابن ماجه (٣٦٨٤)، وابن حبان (٣٣٤٨)، وابن خزيمة (٢٤٩٦)، والحاكم (١/٤١٤)، والطبراني (٥٣٨٣)، والبيهقي ٤/١٨٥، وابن عبدالبر في التمهيد (٢٠/٢٩)، وأخرجه مرسلاً سعيد ابن منصور (٤١٩)، والمروزي في البر والصلة (٩٢).

(٥) سقط من: [جـ، ع].

[٢١] كتاب العقيقة

[١] في العقيقة من رآها

٢٥٨١٠- **حدثنا** (أبو)[١] عبدالرحمن (بقي)[٢] بن مخلد قال: حدثنا أبوبكر بن أبي شيبة قال][٣]: حدثنا زيد بن الحباب العكلي عن حسين بن واقد عن (ابن)[٤][٥] بريدة عن أبيه قال: عق رسول الله ﷺ عن الحسن والحسين[٦].

٢٥٨١١- (**حدثنا** أبوبكر قال)[٧]: (حدثنا شبابة)[٨] قال: حدثنا مغيرة بن مسلم عن أبي الزبير عن جابر قال: عق رسول الله ﷺ عن الحسن والحسين[٩]./ ٤٧/٨

٢٥٨١٢- **حدثنا** أبوبكر قال: حدثنا أبوخالد ويعلى بن عبيد عن يحيى بن سعيد

---

(١) سقط من: [ط].

(٢) سقط من: [ط].

(٣) ما بين المعكوفتين سقط في: [جـ].

(٤) في [ط]: (أبي).

(٥) في [أ، ح]: زيادة (أبي).

(٦) حسن؛ حسين بن واقد صدوق، أخرجه أحمد (٢٣٠٠١)، والنسائي (١٦٤/٧)، وأبو نعيم في أخبار أصبهان (٢٣٦/١)، وابن أبي الدنيا في العيال (٥٢)، والطبراني (٢٥٧٤)، والعراقي في تقريب الأسانيد، ص ٧٢.

(٧) سقط من: [أ، جـ، ح، ز، ط].

(٨) سقط من: [جـ].

(٩) ضعيف؛ لضعف مغيرة بن مسلم، أخرجه ابن أبي الدنيا في العيال (٤٨)، وأبو يعلى (١٩٣٣)، والطبراني في الأوسط (٦٧٠٤)، وابن عدي (١٠٧٤/٣)، والبيهقي (٣٢٤/٨)، وأبو نعيم في الحلية (١٩١/٣).

عن عكرمة قال: عق عن الحسن والحسين[١].

٢٥٨١٣- **حدثنا** أبوبكر قال: حدثنا عبدالأعلى عن محمد بن إسحاق عن عبدالله بن أبي بكر عن محمد بن علي بن (حسين)[٢] (عن علي)[٣] قال: عق رسول الله ﷺ عن الحسن بشاة فقال: «**يا فاطمة! إحلقي رأسه، وتصدقي بزنة شعره (فضة)**[٤]» فوزنوه فكان وزنه درهما أو بعض درهم[٥].

٢٥٨١٤- **حدثنا** أبوبكر قال: حدثنا محمد بن عبدالله الأسدي عن شريك عن ابن (عقيل)[٦] عن علي بن الحسين عن أبي رافع قال: قالت فاطمة: يا رسول الله ألا (أعق)[٧] عن ابني دما، قال: «**لا**[٨]، **(احلقي)**[٩] **رأسه وتصدقي بوزنه على**

---

(١) مرسل؛ عكرمة تابعي، أخرجه عبدالرزاق (٧٩٦٢)، ورواه متصلاً من حديث ابن عباس: أبو داود (٢٨٤١)، والنسائي ١٦٥/٧، وابن أبي الدنيا في العيال (٤٦)، وابن الجارود (٩١١)، والحربي في غريب الحديث (٤٢/١)، والطحاوي في شرح المشكل (١٠٣٩)، والطبراني (١١٨٣٨)، وأبو نعيم في الحلية ١١٦/٧، والبيهقي ٢٩٩/٩، والخطيب في تاريخ بغداد ١٥١/١٠، ورجح أبو حاتم في العلل ١٤٩/٢ إرساله.

(٢) في [أ، ح، ط]: (حصين).

(٣) سقط من [جـ].

(٤) زائدة في هذه النسخة.

(٥) منقطع؛ محمد بن علي بن حسين لا يروي عن علي، أخرجه الترمذي (١٥١٩)، والحاكم (٢٣٧/٤)، والبيهقي (٣٠٤/٩).

(٦) [جـ]: (فضيل).

(٧) في [ز]: (عق).

(٨) في [هـ]: زيادة (ولكن).

(٩) في [ط]: (احلق).

المساكين أواق من ورق أو فضة»[١].

٢٥٨١٥- **حدثنا** أبوبكر قال: حدثنا حفص عن أشعث عن محمد/ قال: لو ٤٨/٨
أعلم أنه لم يعق عني لعققت عن نفسي.

٢٥٨١٦- **حدثنا** أبوبكر قال: حدثنا (ابن فضيل)[٢] عن يحيى بن سعيد عن محمد ابن إبراهيم قال: كان يؤمر بالعقيقة، ولو بعصفور.

٢٥٨١٧- **حدثنا** أبوبكر قال: حدثنا محمد بن بشر عن سعيد عن قتادة عن الحسن عن سمرة عن رسول الله ﷺ قال: **«الغلام (رهينة)**[٣] **(بعقيقته)**[٤] **(تذبح عنه)»**[٥][٦].

٢٥٨١٨- **حدثنا** أبوبكر قال: حدثنا ابن نمير عن هشام عن حفصة ابنة سيرين

---

(١) ضعيف؛ لضعف ابن عقيل، أخرجه أحمد (٢٧١٨٣)، والطبراني (٩١٨)، والبيهقي ٣٠٤/٨، والبغوي في مسند ابن الجعد (٢٢٩٥)، وأبو نعيم في الحلية ٣٣٩/١، وابن أبي الدنيا في العيال (٥٣).

(٢) في [أ، ح]: (حفص عن أشعث عن محمد)، وفي [هـ]: (حفص عن أشعث).

(٣) في [أ، ح، ط]: (رقيته).

(٤) في [ط]: (بعقيقة).

(٥) في [ط، ح]: (يذبح عنه).

(٦) صحيح، سماع ابن بشر من سعيد قبل اختلاطه، وصرح الحسن بسماعه من سمرة كما عند البخاري (٥٤٧٢)، والحديث أخرجه أحمد (٢٠٠٨٣)، وأبو داود (٢٨٣٨)، وابن ماجه (٣١٦٥)، والترمذي (١٥٢٢)، والنسائي ١٦٦/٧، والحاكم ٢٣٧/٤، و ابن الجارود (٩١٠)، والطحاوي (١٠٣٢)، والطيالسي (٩٠٩)، والدارمي (١٩٦٩)، والطبراني (٦٨٣١)، والبيهقي ٢٩٩/٩، وابن عبدالبر في التمهيد ٣٠٧/٤.

عن سلمان (بن)[١] عامر أنه سمع رسول الله ﷺ يقول: **«إن مع الغلام (عقيقة)**[٢] **(فأريقوا)**[٣] **عنه دما وأميطوا عنه الأذى»**[٤]./ ٤٩/٨

٢٥٨١٩- **حدثنا** أبوبكر قال: حدثنا وكيع عن سفيان عن زيد بن أسلم عن رجل من بني ضمرة عن أبيه قال: سئل رسول الله ﷺ عن العقيقة (فقال)[٥]: **«لا يحب الله العقوق، من وُلد له منكم ولدٌ فأحب أن ينسك عنه فليفعل»**[٦].

* * *

[٢] في العقيقة كم عن الغلام وكم عن الجارية

٢٥٨٢٠- **حدثنا** أبوبكر قال: حدثنا ابن عيينة عن (عبيد الله)[٧] بن أبي (يزيد)[٨] عن أبيه عن (سباع بن)[٩] ثابت عن أم كرز عن النبي ﷺ قال: **«عن الغلام**

---

(١) في [ز]: (عن).

(٢) في [جـ]: (عقيقته).

(٣) في [هـ]: (فأهريقوا).

(٤) منقطع؛ حفصة لا تروي عن سلمان بن عامر، وأخرجه أحمد (١٦٢٢٩)، وابن ماجه (٣١٦٤)، والدارمي (٢/٨١)، وأصله عند الترمذي (٦٥٨)، وأبي داود (٢٣٥٥)، والنسائي في الكبرى (٣٣١٩)، وأخرجه البخاري مرة موقوفًا ومرة معلقًا (٥٤٧١، ٥٤٧٢).

(٥) في [ز]: (تكررت).

(٦) مجهول؛ لإبهام الرجل، أخرجه أحمد (٢٣٦٤٣)، ومالك (٢/٥٠٠)، والطحاوي في شرح المشكل (١٠٥٧)، وأحمد بن منيع والحارث وأبو يعلى كما في إتحاف الخيرة (٦٥٦٩-٦٥٧١)، والبيهقي (٩/٣١٢).

(٧) في [ز، ط]: (عبدالله).

(٨) في [أ، جـ، ح، ز، ط]: (زيد).

(٩) سقطت من: [أ، جـ، ح، ط].

شاتان (مكافئتان)[١] **وعن الجارية شاة لا يضركم إناثاً/كن أم ذكرانا»**[٢]. ٥٠/٨

٢٥٨٢١- **حدثنا** أبوبكر قال: حدثنا ابن عيينة عن عمرو عن عطاء عن حبيبة بنت ميسرة عن (أم كرز)[٣] سمعت رسول الله ﷺ يقول: **«(عن)**[٤] **الغلام (شاتان)**[٥] **(مكافئتان)**[٦] **و(عن)**[٧] **الجارية شاة»**[٨].

٢٥٨٢٢- **حدثنا** أبوبكر قال: حدثنا ابن إدريس عن أسلم عن عطاء أن أم السباع سألت رسول الله ﷺ أعق عن (أولادي)[٩] قال: **«نعم عن الغلام شاتان وعن الجارية شاة»**[١٠].

---

(١) في [أ، وح]: (مكافيتان)، وفي [ط]: (مكافئتا).

(٢) شاذ، وهم ابن عيينة في قوله (عن أبيه) والمتن ثابت، أخرجه أحمد (٢٧١٣٩)، وأبو داود (٢٨٣٥)، والنسائي ١٦٥/٧، وابن حبان (٥٣١٢)، وابن ماجه (٣١٦٢)، والحاكم ٢٣٧/٤، والحميدي (٣٤٥)، والبيهقي ٣٠٠/٩، والطبراني ٤٠٦/٢٥، وابن عبدالبر في التمهيد (٣٥/٤)، وعبدالرزاق (٧٩٥٥)، والترمذي (١٥١٦)، والطحاوي في شرح المشكل (١٠٤٧)، والبزار (٢٣٤)، والدارمي (١٩٦٨).

(٣) في [هـ]: زيادة (أنها).

(٤) في [ز]: (في).

(٥) في [أ، ح]: (شناتا).

(٦) في [أ]: (مكافنان).

(٧) في [ز]: (في).

(٨) مجهول؛ لجهالة حبيبة بنت ميسرة، أخرجه أحمد (٢٧١٤٢)، وأبو داود (٢٨٣٤)، والنسائي ١٦٥/٧، وعبدالرزاق (٧٩٥٣)، وابن حبان (٥٣١٣)، والدارمي (١٩٦٦)، وإسحاق (٢٢٨١)، والطبراني ٤٠٠/٢٥، والبيهقي ٣٠١/٩، وابن أبي عاصم في الآحاد (٣٢٨٠)، والحميدي (٣٤٦)، وابن سعد ٢٩٤/٨، وابن عبدالبر في التمهيد ٣١٥/٤، والمزي ١٥٠/٣٥، وابن عساكر ٣٨/٦، والطحاوي في شرح المشكل ٦٨/٣.

(٩) في [ز]: (ولدي).

(١٠) مرسل؛ عطاء تابعي، أخرجه ابن سعد ٣٠١/٨، والدارقطني في العلل ٥/ ورقة ٢٢١.

٢٥٨٢٣- [**حدثنا** أبوبكر قال: حدثنا ابن فضيل عن يزيد عن عطاء عن ابن عباس قال: عن الغلام شاتان وعن الجارية شاة][(١)(٢)].

٢٥٨٢٤- **حدثنا** أبوبكر قال: حدثنا وكيع عن داود بن قيس عن عمرو بن شعيب عن أبيه عن جده قال: سئل النبي ﷺ عن العقيقة (قال)[(٣)]: **«لا أحب (العقوق)[(٤)]، من وُلد له[(٥)] مولودٌ فأحب أن ينسك عنه، فليفعل: عن الغلام شاتان وعن الجارية شاة»**[(٦)].

٥١/٨ ٢٥٨٢٥- **حدثنا** أبوبكر قال: حدثنا شهاب بن محمد (الغاضري)[(٧)] عن/ عثمان بن الأسود عن مجاهد قال: في العقيقة (شاتان)[(٨)] (مكافئتان)[(٩)] وعن الجارية شاة.

٢٥٨٢٦- **حدثنا** أبوبكر قال: حدثنا عفان قال: حدثنا حماد بن سلمة عن (عبدالله)[(١٠)] بن عثمان عن يوسف بن ماهك عن حفصة بنت عبدالرحمن عن

---

(١) سقط الخبر من: [أ، هـ، ح].

(٢) ضعيف؛ لضعف يزيد، وأخرجه مرفوعًا الطحاوي في شرح المشكل (١٠٤٧)، والبزار (١٢٣٤/كشف)، والدارقطني (٥/٢٢١)، والطبراني (١١٣٢٧).

(٣) في [جـ، ز]: (فقال).

(٤) في [ط]: (بياض).

(٥) في [هـ]: (منكم) زائدة.

(٦) حسن؛ شعيب صدوق، أخرجه أحمد (٦٧١٣)، وأبو داود (٢٨٤٢)، والنسائي ٧/١٦٢، والحاكم ٤/٢٣٦، والبيهقي ٩/٣٠٠، وابن عبدالبر في التمهيد ٤/٣١٧، وعبدالرزاق (٧٩٦١).

(٧) في [هـ]: (المعاصري) وفي [ع]: (الغافري).

(٨) سقط في: [ز].

(٩) في [أ، وح، وط]: (مكافاتان).

(١٠) في [ع]: (عبيد الله).

عائشة أنها قالت: أمرنا رسول الله ﷺ أن نعق عن الغلام (شاتين)[١]، وعن الجارية شاة[٢].

٢٥٨٢٧- **حدثنا** أبوبكر قال: حدثنا عبدة بن سليمان عن عبد الملك عن عطاء عن عائشة قالت: السنة عن الغلام شاتان (مكافئتان)[٣] (وعن الجارية شاة)[٤][٥].

* * *

[٣] من قال يسوى (بين الغلام والجارية)[٦]

٢٥٨٢٨- **حدثنا** أبوبكر قال: حدثنا ابن (علية)[٧] عن أيوب عن نافع عن ابن عمر أنه كان يقول: (عن الغلام وعن الجارية)[٨] شاة شاة[٩].

٢٥٨٢٩- **حدثنا** أبوبكر قال: حدثنا يحيى بن سعيد عن سعيد عن/ عبدالرحمن ٥٢/٨
ابن القاسم عن أبيه أنه كان يعق عن الغلام والجاريةُ شاة شاة.

---

(١) في [أ، ح، ز، ط] (شاتان).

(٢) حسن؛ عبدالله بن عثمان صدوق، أخرجه أحمد (٢٤٠٢٨)، وابن ماجه (٣١٦٣)، والترمذي (١٥١٣)، وابن حبان (٥٣١٠)، وعبد الرزاق (٧٩٥٦)، وإسحاق (١٢٩٠)، وأبو يعلى (٤٦٤٨)، والبيهقي ٣٠١/٩، والطحاوي في شرح المشكل (١٠٤٢)، وابن عدي ١٩٦٢/٥.

(٣) في [أ]: (مكافتان).

(٤) سقطت في: [ط].

(٥) صحيح، عبدالملك بن أبي سليمان ثقة، وأخرجه إسحاق (١٠٣٣)، والحاكم ٢٣٦/٤.

(٦) في [أ، جـ، ح، ز]: (بين الجارية والغلام).

(٧) في [ط، ح]: (عيينة).

(٨) في [جـ، ز]: (عن الجارية وعن الغلام).

(٩) صحيح.

٢٥٨٣٠- **حدثنا** أبوبكر قال: حدثنا (ابن نمير عن)[١] هشام بن عروة عن أبيه أنه كان يعق عن الغلام والجارية[٢] شاة شاة.

٢٥٨٣١- [**حدثنا** أبوبكر قال: حدثنا يحيى بن سعيد عن جعفر عن أبيه قال: هما سواء.

٢٥٨٣٢- **حدثنا** أبوبكر قال: حدثنا ابن إدريس عن يزيد عن أبي جعفر قال: شاة شاة][٣].

٢٥٨٣٣- **حدثنا** أبوبكر قال: حدثنا (عبد الأعلى)[٤] عن معمر عن الزهري أنه كان يقول (في العقيقة)[٥]: يعق عن الغلام والجارية شاة (شاة)[٦].

* * *

[٤] في أي يوم تذبح[٧] العقيقة

٢٥٨٣٤- **حدثنا** أبوبكر قال: حدثنا محمد بن بشر عن سعيد عن قتادة عن الحسن عن سمرة عن نبي الله ﷺ قال: (تذبح)[٨] عنه يوم السابع،

---

(١) سقط من: [ط].

(٢) زاد في [هـ]: (والجارية).

(٣) في [ز]: تقدم الخبر رقم [٢٥٨٣٢] على الخبر رقم [٢٥٨٣١].

(٤) في [أ، ح، ط]: (عبدالرحمن).

(٥) سقط من [أ، ح]: (في العقيقة).

(٦) سقط من: [أ، هـ، ط].

(٧) في [ح]: (زيادة).

(٨) في [أ، وط، وح]: (يذبح).

ويحلق رأسه ويسمى[١].

٢٥٨٣٥- **حدثنا** أبوبكر قال: حدثنا عباد بن العوام عن محمد بن إسحاق عن عمرو بن شعيب أن النبي ﷺ أمر بالعقيقة يوم السابع للمولود، ووضع الأذى وتسميته[٢]./ ٥٣/٨

٢٥٨٣٦- **حدثنا** أبوبكر قال: حدثنا معتمر بن سليمان عن أبيه عن ابن سيرين قال: كان لا يرى بأسا أن يعق قبل السابع أو بعده، وكان يقول: اجعل (لحم)[٣] العقيقة كيف شئت.

٢٥٨٣٧- **حدثنا** أبوبكر قال: حدثنا عبدالأعلى عن يونس عن الحسن أنه قال في العقيقة: شاة (مسنة)[٤] تذبح عنه يوم سابعه ويحلق رأسه ويسمى.

٢٥٨٣٨- **حدثنا** أبوبكر قال: حدثنا عبدة بن سليمان[٥] عن عبدالملك بن أبي سليمان عن عبدالملك بن أعين عن أبي جعفر قال: كانت (فاطمة)[٦] تعق (عن)[٧] ولدها يوم السابع وتسميه، وتختنه، وتحلق رأسه، (وتصدق)[٨] بوزنه ورقا.

---

(١) صحيح، صرح الحسن بسماعه من سمرة، وأخرجه أحمد (٢٠٠٨٣)، وأبوداود (٢٨٣٨)، والترمذي (١٥٢٢)، وأبوداود ١٦٦/٧، والحاكم ٢٣٧/٤، وابن ماجه (٣١٦٥)، وابن الجارود (٩١٠)، والطحاوي في شرح المشكل (١٠٣٢)، والطيالسي (٩٠٩)، والدارمي (١٩٦٩)، والطبراني (٦٨٣١)، والبيهقي ٢٩٩/٩، وابن عبدالبر في التمهيد ٣٠٧/٤.

(٢) مرسل؛ عمرو بن شعيب ليس من الصحابة.

(٣) في [ط]: (بياض).

(٤) في [ع، هـ]: (منه).

(٥) في [جـ]: (بندار عن قتادة سليمان) زائدة.

(٦) أي: فاطمة بنت الحسين.

(٧) في [ز]: (على).

(٨) في [جـ]: (ويتصدق).

٢٥٨٣٩- **حدثنا** أبوبكر قال: حدثنا عفان قال: حدثنا عبدالوارث قال: حدثنا عطاء بن السائب عن محارب بن دثار عن ابن عمر قال في العقيقة: تذبح عنه يوم السابع (ويحلق)[١] رأسه، (ويتصدق)[٢] بوزن شعره فضة، ويلطخ/رأسه بالدم[٣]. ٥٤/٨

* * *

[٥] في العقيقة يؤكل من لحمها

٢٥٨٤٠- **حدثنا** أبوبكر قال: حدثنا عبدالله بن (مبارك)[٤] عن هشام عن الحسن وابن سيرين أنهما كانا يكرهان من العقيقة ما يكرهان من الأضحية (وقال)[٥]: وهي (عندهما)[٦] بمنزلة الأضحية يأكل ويطعم.

٢٥٨٤١- **حدثنا** أبوبكر قال: حدثنا عبدالله بن إدريس عن عبدالملك عن عطاء عن عائشة قالت: (تجعل)[٧] (جُدُولا)[٨] (فتطبخ)[٩]، (فيأكل)[١٠] ويطعم[١١].

---

(١) في [ط]: (تحلق).

(٢) في [ط]: (وتصدق).

(٣) ضعيف، عطاء اختلط.

(٤) في [ز]: (مبارن)، وفي [هـ]: (المبارك).

(٥) في [جـ، ز]: (قال).

(٦) في [أ، ح، ط]: (عندهم).

(٧) في [أ، هـ]: (يجعل).

(٨) في [أ، ح]: (جزءلا)، والجدول: الأعضاء.

(٩) سقط من: [أ، ح، ط، هـ].

(١٠) في [ح، هـ]: (يؤكل).

(١١) صحيح.

[٦] من قال: لا يكسر للعقيقة عظم

٢٥٨٤٢- (**حدثنا** أبوبكر قال)[١]: حدثنا (حفص)[٢] بن غياث عن جعفر عن أبيه أن رسول الله ﷺ أمر بالعقيقة التي عقتها فاطمة عن الحسن والحسين[٣] يبعثوا إلى القابلة منها برجل قال: ولا يكسر منها عظم[٤]./ ٥٥/٨

٢٥٨٤٣- **حدثنا** أبوبكر قال: حدثنا عبدة (عن)[٥] عبدالملك عن عطاء عن عائشة قالت: يطبخ (جدولا)[٦] ولا يكسر منها عظم[٧].

٢٥٨٤٤- **حدثنا** أبوبكر قال: حدثنا معن بن عيسى عن ابن أبي ذئب عن الزهري قال: سألته عن العقيقة (فقال)[٨]: (تكسر)[٩] عظامها ورأسها، ولا يمس الصبي بشيء من دمها.

٢٥٨٤٥- **حدثنا** أبوبكر قال: حدثنا وكيع عن (النهاس)[١٠] بن (قهم)[١١] قال: سمعت عطاء يقول: كانوا يستحبون أن لا يكسر للعقيقة عظم.

---

(١) في [ح]: (تكررت).

(٢) سقط من: [أ، هـ].

(٣) في [هـ]: زيادة (أن).

(٤) مرسل، أبوجعفر تابعي، أخرجه أبوداود في المراسيل (٣٧٩)، والبيهقي ٣٠٢/٩.

(٥) في [ز]: (بن).

(٦) في [أ]: (جرولاً).

(٧) صحيح.

(٨) في [أ]: (قال) وفي [هـ، وط]: (قال: لا)، ومذهب مالك أنه لا بأس بكسر عظامها وهو قول الزهري كما في الاستذكار ٣٢٢/٥، والتمهيد ٣٢١/٤، وانظر: المحلى ٥٢٩/٧، طرح التثريب ١٨٤/٥، وتحفة المولود ص ٧٩.

(٩) في [أ، وح، ط]: (يكسر).

(١٠) في [خ، وز]: (النهماس)، وفي [ط]: (أنهاس).

(١١) في [أ، وح، وط]: (فهم).

٢٥٨٤٦- **حدثنا** أبوبكر قال: حدثنا عبدالأعلى عن (هشام عن)[١] الحسن ومحمد أنهما كرها أن يلطخ رأس الصبي (بشيء)[٢] من دم العقيقة.

٥٦/٨ ٢٥٨٤٧- وقال الحسن: الدم رجس./

* * *

[٧] من قال: إذا ضحى عنه أجزأته من العقيقة

٢٥٨٤٨- **حدثنا** أبوبكر قال: حدثنا عثمان بن مطر عن هشام عن الحسن قال: إذا ضحوا عن الغلام فقد أجزأت (عنه من)[٣] العقيقة.

٢٥٨٤٩- **حدثنا** أبوبكر قال: حدثنا وكيع عن سفيان عن هشام (عن الحسن)[٤] وابن سيرين (قالا)[٥]: (يجزئ)[٦] عنه (العقيقة من الأضحية)[٧].

٢٥٨٥٠- [حدثنا أبوبكر قال: حدثنا عثمان بن مطر عن سعيد عن قتادة قال: لا تجزئ عنه حتى يعق عنه][٨].

* * *

---

(١) سقط من [أ، وهـ، وط].

(٢) سقط من: [هـ].

(٣) في [جـ، وز]: (عن).

(٤) سقط من: [أ، وهـ، وح].

(٥) في [أ، وح، وط]: (قال: لا).

(٦) في [هـ، وح]: (يجزيء).

(٧) في [هـ]: (الأضحية من العقيقة) وفي [ز]: (من الأضحية العقيقة).

(٨) سقط الخبر من: [ع].

[٨] ما يقال: على العقيقة إذا ذبحت

٢٥٨٥١- **حدثنا** أبوبكر قال: حدثنا يزيد بن هارون قال: أخبرنا هشام (الدستوائي)[١] عن قتادة قال: يسمى على العقيقة كما يسمى على الأضحية: بسم الله عقيقة فلان./ ٥٧/٨

٢٥٨٥٢- **حدثنا** أبوبكر قال: حدثنا عثمان بن مطر عن سعيد قال: سئل قتادة: كيف تنحر العقيقة قال: يستقبل (القبلة بها)[٢] ثم يضع الشفرة على حلقها ثم يقول: اللهم منك ولك عقيقة فلان، بسم الله (والله)[٣] أكبر، ثم يذبحها.

* * *

[٩] من كان يعق بالجزور[٤]

٢٥٨٥٣- **حدثنا** أبوبكر قال: حدثنا وكيع عن حريث بن السائب عن الحسن أن أنس بن مالك كان يعق عن ولده (بالجزور)[٥][٦].

* * *

---

(١) في [ز]: (الدستواني).

(٢) في [جـ، وز]: (بها القبلة).

(٣) في [هـ]: (الله).

(٤) في [جـ]: (بالجزر).

(٥) في [جـ]: (بالجزر).

(٦) حسن؛ حريث صدوق، حديثه قليل، إنما أخطأ في حديث واحد.

[١٠] من قال: ليس (على)[١] الجارية عقيقة

٢٥٨٥٤- **حدثنا** أبوبكر قال: حدثنا (سهل)[٢] بن يوسف عن عمرو عن الحسن ومحمد أنهما كانا لا يريان (على)[٣] الجارية عقيقة.

٥٨/٨ ٢٥٨٥٥- **حدثنا** أبوبكر قال: (حدثت عن)[٤] جرير عن مغيرة عن أبي وائل/ قال: لا يعق عن الجارية ولا تكرم.

* * *

(١) في [ز]: (عن).

(٢) في [أ]: (سيهل).

(٣) في: [جـ]: (عن).

(٤) في [هـ]: (حدثنا) وهو الموافق لما في المحلى ٥٢٩/٧، وفي [أ، ج، وز، ط]: (حدثنا حريث عن).

[٢٢] [كتاب الأطعمة][1]

[١] في أكل الأرنب

٢٥٨٥٦- **حدثنا** أبوبكر قال: حدثنا وكيع عن (إبراهيم)[2] بن أبي إبراهيم عن عبدالله بن (عبيد)[3] بن عمير أن رجلا (سأله)[4] عن الأرنب فقال: لا بأس بها قال: إنها تحيض؛ قال: (إن)[5] الذي يعلم حيضها يعلم طهرها وإنما هي (حامل)[6] من الحوامل.

٢٥٨٥٧- **حدثنا** أبوبكر قال: حدثنا وكيع عن شعبة عن هشام (بن)[7] زيد بن أنس عن أنس قال: سمعته يقول: أنفجنا أرنبا بمر الظهران/ فسعى (عليها)[8] الغلمان حتى لغبوا[9] ثم (أدركتها)[10] فأتيت بها أبا طلحة فذبحها، ثم بعث معي إلى النبي ﷺ بوركها فقبلها[11]. ٥٩/٨

---

(١) سقط هذا العنوان من: [أ، هـ، ح، ط، ز، ج، ع].

(٢) انظر: عمدة القاري (١٣٦/٢١)، وعدلها في [هـ] إلى هارون أخذًا من كتب الرجال.

(٣) في [ز]: (عبيد الله).

(٤) في [ح، ط]: (سأل)، وفي [هـ]: (سأل أباه).

(٥) سقطت من: [ز].

(٦) في [ز]: (حامله).

(٧) في [ز]: (عن).

(٨) في [ز]: زائدة (عليها).

(٩) في [هـ، وط]: زيادة (به).

(١٠) في [أ، جـ، ح، ط]: (أدركها).

(١١) صحيح، أخرجه البخاري (٢٥٧٢)، ومسلم (١٩٥٣).

٢٥٨٥٨- **حدثنا** أبوبكر قال: حدثنا وكيع عن طلحة بن يحيى عن موسى بن طلحة أن رجلا سأل عمر عن الأرنب فقال عمر: لولا أني أكره أن أزيد في الحديث (أو)[١] أنقص منه، وسأرسل لك إلى رجل، فأرسل إلى عمار فجاء فقال: كنا مع النبي ﷺ فنزلنا في موضع كذا وكذا، قال: فأهدى إليه رجل من الأعراب أرنبا فأكلناها، فقال الأعرابي: إني رأيت دما، فقال النبي (ﷺ)[٢]: **«لا بأس»**[٣].

٢٥٨٥٩- **حدثنا** أبوبكر قال: حدثنا وكيع عن همام عن قتادة عن سعيد بن المسيب عن سعد أنه أكلها[٤].

٢٥٨٦٠- قال: فقلت لسعيد: ما تقول فيها؟ قال: كنت آكلها.

٢٥٨٦١- (**حدثنا** أبوبكر قال)[٥]: حدثنا الفضل بن دكين عن محمد بن مسلم عن إبراهيم بن ميسرة عن (عبيد)[٦] بن سعد أن بلالا رمى أرنبا بعصا، فكسر قوائمها فذبحها فأكلها[٧]./ ٦٠/٨

٢٥٨٦٢- (**حدثنا** أبوبكر قال)[٨]: حدثنا أبوأسامة عن هشام (عن الحسن)[٩] قال: كان لا يرى بأكل الأرنب بأساً.

---

(١) في [أ، وهـ، وح]: (و).

(٢) سقط من: [ز].

(٣) منقطع؛ موسى بن طلحة لم يدرك عمر، أخرجه أحمد (٢١٠)، والطيالسي (٩٤٢)، والنسائي في الكبرى (٤٨٢٣)، وابن خزيمة (٢١٢٧)، والحميدي (١٣٦)، وعبدالرزاق (٧٨٧٤)، وأبو يعلى (١٨٥).

(٤) صحيح.

(٥) سقط في: [أ، وح، وط].

(٦) في [ز]: (عبد).

(٧) مجهول؛ عبيد بن سعد مجهول.

(٨) سقط من: [أ، ح، ط].

(٩) سقط من: [أ، ح، هـ].

٢٥٨٦٣- **حدثنا** أبوبكر قال: حدثنا أبوداود عن زمعة عن ابن طاوس عن أبيه قال: الأرنب حلال.

٢٥٨٦٤- **حدثنا** أبوبكر قال: حدثنا زيد بن الحباب عن أبي الوسيم قال: سألت (حسن)[١] بن (حسن)[٢] بن علي عن الأرنب فقال: أعافها، ولا أحرمها على المسلمين.

٢٥٨٦٥- **حدثنا** أبوبكر قال: حدثنا أبوالأحوص عن عاصم عن الشعبي عن محمد بن (صيفي)[٣] قال: أتيت النبي (ﷺ)[٤] بأرنبين، (فذبحتهما)[٥] بمروة، فأمرني (بأكلهما)[٦][٧].

٢٥٨٦٦- (**حدثنا** أبوبكر)[٨] قال: حدثنا يزيد بن هارون قال: (حدثنا)[٩] داود

---

(١) في [هـ]: (الحسن).

(٢) في [هـ]: (الحسن)، و[ز]: (حسين).

(٣) في [هـ]: (صفوان).

(٤) سقط من: [ز].

(٥) في [ز]: (فذبحتها).

(٦) في [ح]: (بأكلها).

(٧) صحيح، أخرجه أحمد (١٥٨٧٠)، وأبو داود (٢٨٢٢)، والنسائي ١٩٧/٧، وابن ماجه (٣١٧٥)، وابن حبان (٥٨٨٧)، والحاكم ٢٣٥/٤، والطبراني ٥٣٣/١٩، والبيهقي ٣٢٠/٩، والطيالسي (١١٨٢)، والتمهيد لابن عبدالبر ١٥١/٥، وقد ورد عند ابن ماجه والطبراني وابن عبدالبر (صيفي) وفي غيرها (صفوان)، قال الدارقطني: من قال: صيفي فقد وهم.

(٨) سقط من: [أ، وح، وط].

(٩) في [ز]: (أنا)، و[جـ]: (نا).

بن أبي هند عن الشعبي عن محمد بن صفوان عن النبي ﷺ مثل حديث أبي
٦١/٨ الأحوص[١]./

* * *

[٢] من كره أكل الأرنب

٢٥٨٦٧- **حدثنا** أبوبكر قال: حدثنا وكيع عن شعبة عن الحكم عن عبدالرحمن ابن أبي ليلى أنه كره أكلها.

٢٥٨٦٨- **حدثنا** أبوبكر قال: حدثنا وكيع عن أبي مكين عن عكرمة أنه كرهها.

٢٥٨٦٩- **حدثنا** أبوبكر قال: حدثنا وكيع عن همام عن قتادة عن سعيد بن المسيب عن ابن عمرو أو ابن عمر أنه كرهها[٢].

٢٥٨٧٠- **حدثنا** أبوبكر قال: حدثنا يحيى بن واضح عن محمد بن إسحاق عن عبدالكريم بن أبي المخارق عن حبان بن (جزء)[٣] عن أخيه خزيمة بن (جزء)[٤]
٦٢/٨ قال: قلت يا رسول الله جئتك لأسألك عن (أحناش)[٥] الأرض/ ما تقول في الأرنب؟ قال: لا آكله ولا أحرمه، قلت: فإني آكل (مما)[٦] لم تحرمه، ولم يا

---

(١) صحيح، أخرجه أحمد (١٥٨٧١)، والنسائي ٢٢٥/٧، وابن ماجه (٤٢٤٤)، والحاكم ٢٣٥/٤، والدارمي ٩٢/٢، والبيهقي ٣٢١/٩، والطبراني ٥٢٥/١٩، وعبدالرزاق (٨٦٩٢)، والمزي ٣٩٤/٢٥.

(٢) صحيح.

(٣) في [أ، ح، ط]: (حرمى)، وفي [جـ، ز]: (جرير).

(٤) في [أ، ح، ط]: (حرمي)، وفي [جـ، ز]: (جرير).

(٥) في [أ، ح، ط]: (أحناس).

(٦) في [أ، ح، هـ]: (ما).

رسول الله (قال: أنبئت)[١] أنها تدمي[٢].

* * *

[٣] في أكل الضبع

٢٥٨٧١- **حدثنا** أبوبكر قال: حدثنا يحيى بن سعيد عن ابن جريج قال: أخبرني نافع قال: قيل لابن عمر: إن سعدا يأكل الضباع، فلم ينكر ذلك[٣].

٢٥٨٧٢- **حدثنا** أبوبكر قال: حدثنا يحيى بن سعيد عن ابن جريج عن عطاء قال: لا بأس بأكلها، وقال: هي صيد.

٢٥٨٧٣- **حدثنا** أبوبكر قال: حدثنا وكيع عن أبي المنهال نصر بن أوس عن عمه عبدالله بن زيد (قال)[٤]: سألت أبا هريرة عن الضبع، قال: نعجة من الغنم[٥].

٢٥٨٧٤- **حدثنا** أبوبكر قال: حدثنا وكيع عن معقل عن عطاء عن جابر قال: (ضبع)[٦] أحب إلي من كبش[٧]./ ٦٣/٨

---

(١) ما بين المعكوفتين سقط في: [أ، ح، ط]، وفي [هـ]: (قال: نبئت).

(٢) ضعيف منقطع حكماً؛ لضعف عبدالكريم، وابن إسحاق مدلس، أخرجه ابن ماجه (٣٢٤٥)، والبخاري في التاريخ ٢٠٦/٣، والطبراني (٣٧٩٦)، وابن أبي عاصم في الآحاد (١٤١١)، و ابن جرير في مسند عمر من تهذيب الآثار (١١٨٦)، والمزي ٣٣٥/٥، وابن عساكر ٤٥٦/٣٥.

(٣) صحيح.

(٤) في [ز]: (تكررت).

(٥) مجهول؛ لجهالة عبدالله بن زيد.

(٦) في [أ، وح، وجـ، وز، وط]: (لضبع).

(٧) حسن؛ معقل صدوق.

٢٥٨٧٥- **حدثنا** أبوبكر قال: حدثنا إسماعيل بن علية عن أيوب عن عبيد الله (ابن)[١] إبراهيم المكي عن مولى لهم عن جابر قال: الضبع صيد (فكلها)[٢]، ولا تصدها في الحرم[٣].

٢٥٨٧٦- **حدثنا** أبوبكر قال: حدثنا يحيى بن (واضح)[٤] عن (ابن)[٥] إسحاق عن عبدالكريم بن أبي المخارق عن حبان بن (جزء)[٦] (عن)[٧] أخيه خزيمة بن (جزء)[٨] قال: قلت يا رسول الله ما تقول في الضبع قال: ومن يأكل الضبع[٩].

٢٥٨٧٧- **حدثنا** أبوبكر قال: حدثنا أبوأسامة عن هشام عن أبيه قال: كانت العرب تأكل الضبع.

٢٥٨٧٨- (**حدثنا** أبوبكر قال)[١٠]: حدثنا وكيع عن سفيان (عن)[١١] أبي

---

(١) في [جـ]: (عن).

(٢) سقط من: [أ، وهـ، وح].

(٣) مجهول؛ لإبهام المولى.

(٤) في [هـ]: (واضع)، وفي [جـ، وع]: (آدم).

(٥) في [أ، وح، ط، ج]: (أبي).

(٦) في [أ، وح، ط]: (حرمى)، وفي [ز]: (حربى).

(٧) في [ج]: (تكررت).

(٨) في [أ، وح، ط]: (حرمى)، وفي [ز]: (حربى).

(٩) ضعيف منقطع حكمًا؛ لضعف عبدالكريم، ابن إسحاق مدلس، أخرجه ابن ماجه (٣٢٣٧)، والترمذي (١٧٩٢)، والبخاري في التاريخ (٣/٢٠٦)، وابن أبي عاصم في الآحاد (١٤١١)، والطبراني (٣٧٩٥)، والمزي (٥/٣٣٥)، وابن عساكر (٣٥/٤٥٦)، وابن الأثير في أسد الغابة (٢/١٦٦)، وابن سعد (٧/٤٩).

(١٠) سقط من: [ز].

(١١) في [أ، وح، وط]: (ابن).

هارون/ عن أبي سعيد قال: كان أحدنا لأن يهدى (له)[١] (الضبع)[٢] المكونة أحب ٦٤/٨
إليه من الدجاجة السمينة[٣].

* * *

[٤] في العتيرة و(الفرعة)[٤]

٢٥٨٧٩- **حدثنا** أبوبكر قال: حدثنا ابن عيينة عن الزهري عن سعيد بن المسيب عن أبي هريرة عن النبي ﷺ قال: **«لا فرعة ولا (عتيرة)»**[٥][٦].

٢٥٨٨٠- **حدثنا** أبوبكر قال: حدثنا عبدالأعلى عن معمر عن الزهري عن سعيد بن المسيب عن أبي هريرة أن النبي ﷺ قال: **«لا (فرعة)**[٧] **ولا عتيرة»**[٨].

٢٥٨٨١- قال: الزهري أما (الفرع)[٩] فإنه أول نتاج ينتجونه من مواشيهم يذبحونه لآلهتهم (والعتيرة)[١٠] في رجب.

---

(١) في [جـ]: (أبيه)، وفي [ز، وع]: (إليه).

(٢) في [جـ]: (ضبع)، وفي مصادر التخريج: (الضبة)، انظر: أحكام القرآن للجصاص ١٨٩/٤، ومسند عمر من تهذيب الآثار (٢٨٣)، ولسان العرب ٤١٢/١٣، وتأويل مختلف الحديث ٢٦٨/١، والمغني ٣٣٦/٩، والحاوي ١٢٨/١٥، والنهاية لابن الأثير ٣٥١/٤، وجمهرة اللغة ٦٨٣/٢، وفسر ابن جرير المكونة بالتي جمعت البيض في بطنها.

(٣) ضعيف جدًا؛ أبوهارون متروك.

(٤) في [ج]: (قرعة)، والعتيرة ما يذبحه أهل الجاهلية في أول رجب، والفرع أول نتاج البهيمة يذبحه أهل الجاهلية لآلهتهم.

(٥) في [ط]: (غيره)، وفي [ح]: (عتيبره).

(٦) صحيح، أخرجه البخاري (٥٤٧٣)، ومسلم (١٩٧٦).

(٧) في [جـ]: (قرعة).

(٨) صحيح، أخرجه البخاري (٥٤٧٤)، ومسلم (١٩٧٦).

(٩) في [ز]: (الفرعة)، وفي [ط]: (الغيرة).

(١٠) في [ط]: (الغيره).

٢٥٨٨٢- **حدثنا** أبوبكر قال: حدثنا يحيى بن سعيد عن شعبة عن أبي إسحاق أن عليا وابن مسعود كانا لا يريان العتيرة[١].

٢٥٨٨٣- **حدثنا** أبوبكر قال: حدثنا وكيع عن أسامة بن زيد عن القاسم قال: سألته عن العتيرة قال: تلك الرجبية ذبائح أهل الجاهلية./ ٦٥/٨

٢٥٨٨٤- **حدثنا** أبوبكر قال: حدثنا أبوأسامة عن ابن عون قال: سألت الشعبي عن العتيرة فقال: (جيرانك)[٢] (افعل)[٣] الناس لها، قلت: ما هي؟ قال: في (عشر بقين)[٤] من رجب.

٢٥٨٨٥- **حدثنا** أبوبكر قال: حدثنا وكيع عن (مبارك)[٥] عن الحسن قال: العتيرة ذبائح أهل الجاهلية.

٢٥٨٨٦- **حدثنا** أبوبكر قال: حدثنا معاذ بن معاذ (قال حدثنا)[٦] ابن عون قال: أنبأني أبورملة عن مخنف بن سليم ذكر وقوفا مع النبي (ﷺ)[٧] بعرفة فقال: **«يا أيها الناس، إن على كل بيت في كل عام أضحى وعتيرة، (أتدرون)[٨] ما العتيرة[٩]:**

---

(١) منقطع؛ أبوإسحاق لا يروي عن علي وابن مسعود.

(٢) في [أ، وط]: (حرامت)، وفي [ح، هـ]: (حرامك).

(٣) في [هـ]: (فعل).

(٤) في [هـ، ط]: (عشرين).

(٥) في [هـ]: (المبارك).

(٦) في [هـ]: (عن).

(٧) في [أ، ط]: (عليه السلام).

(٨) في [هـ، ط]: (تدرون).

(٩) في [هـ]: زيادة (قال).

هي التي تسميها (الناس)[١] **الرجبية»**[٢].

٢٥٨٨٧- **حدثنا** أبوبكر قال: حدثنا معاذ عن ابن عون عن محمد قال: كان يذبح في كل رجب.

٢٥٨٨٨- قال معاذ: ورأيت عتيرة ابن عون.

٢٥٨٨٩- **حدثنا** أبوبكر قال: حدثنا عبدالله بن نمير[٣] قال: حدثنا/ داود بن قيس قال: حدثني عمرو بن شعيب عن أبيه عن جده قال: سئل رسول الله ﷺ عن الفرع (فقال)[٤]: **«و(الفرع)**[٥] **حق؛ ولأن (تتركه)**[٦] **حتى يكون (شغزُبّا)**[٧] **ابن مخاض (أو ابن)**[٨] **لبون فتحمل عليه في سبيل الله، (أو تعطيه)**[٩] **أرملة خير من أن تذبحه (يلصق)**[١٠] **لحمه بوبره، (تكفأ إناءك)**[١] **وتوله ناقتك»**، وسأله عن العتيرة؟ ٦٦/٨

---

(١) سقط من: [ز].

(٢) مجهول؛ لجهالة أبي رملة، أخرجه أحمد (٢٠٧٣١)، وأبو داود (٢٧٨٨)، والترمذي (١٥١٨)، والنسائي ١٦٧/٧، وابن ماجه (٣١٢٥)، وابن أبي عاصم في الآحاد (٢٣١٨)، والطبراني ٧٣٩/٢٠، والطحاوي في شرح المشكل (١٠٥٨)، والبيهقي ٣١٢/٩، وابن قانع ٩١/٣، والبغوي (١١٢٨).

(٣) في [ز]: (عن) زائدة.

(٤) في [ط، جـ]: (قال).

(٥) في [جـ]: (والفزع).

(٦) في [أ، ح، ط]: (يتركه).

(٧) أي: كبيراً، وفي [أ، ز]: (سعريا) وفي [هـ]: (شفريا).

(٨) في [ح]: (وابن).

(٩) ما بين المعكوفتين سقط من: [أ، وح، وط، وز].

(١٠) في [أ، وح، وط]: (تلصق).

فسكت رسول الله ﷺ فسأل بعض القوم عمر عن العتيرة فقال: كنا نسميها الرجبية، ويذبح أهل البيت الشاة في (الرجب)[٢] فيأكلونها[٣].

٢٥٨٩٠- **حدثنا** أبوبكر قال: حدثنا (عفان قال حدثنا حماد بن سلمة قال أخبرنا)[٤] عبدالله بن عثمان بن خثيم عن يوسف بن ماهك عن حفصة بنت عبدالرحمن عن عائشة أنها قالت: أمرنا/رسول الله ﷺ بالفرع في كل خمس (شياه)[٥] شاة[٦]. ٦٧/٨

٢٥٨٩١- **حدثنا** أبوبكر قال: حدثنا ابن عيينة عن إبراهيم بن ميسرة وبن طاوس عن أبيه قال: سئل النبي ﷺ عن الفرع فقال: **«فرعوه إن شئتم، وإن تغذوه حتى يبلغ فتحملوا عليه في سبيل (الله)[٧] أو تصلوا به قرابة، خير من أن (تذبحوه)[٨] يختلط لحمه بشعره»**[٩].

---

(١) في [أ، وح، وط]: (تكفوا اباك).

(٢) في [أ، وح، وط، جـ، وز]: (رجب)

(٣) حسن؛ شعيب صدوق، أخرجه أحمد (٦٧١٣)، وأبوداود (٢٨٤٢)، والنسائي ١٦٢/٧، والحاكم ٢٣٦/٤، والبيهقي ٣٠٠/٩، و ابن عبدالبر في التمهيد ٣١٧/٤.

(٤) سقط من: [هـ]، وسقط من: [أ، وح، ط]: (عفان قال حدثنا).

(٥) في [ط، وجـ]: (شاة).

(٦) مضطرب؛ اضطرب فيه عبدالله بن عثمان بن خثيم، أخرجه أحمد (٢٥٢٥٠)، و ابن ماجه (٣١٦٣)، وأبو داود (١٨٣٣)، والحاكم ٢٣٥/٤، وإسحاق (١٠٣٤)، وعبدالرزاق (٧٩٩٧)، والطحاوي في شرح المشكل (١٠٤٤)، والحازمي في الاعتبار ص ١٥٦.

(٧) في: [ز] ساقطة.

(٨) في [أ، وط، وح]: (تذبحونه).

(٩) مرسل؛ طاوس تابعي.

٢٥٨٩٢- **حدثنا** أبوبكر قال: (حدثنا)[١] عفان قال: (حدثنا)[٢] (أبو عوانة)[٣] قال: حدثنا يعلى بن عطاء عن وكيع العقيلي عن عمه أبي رزين وهو لقيط بن عامر أنه قال: يا رسول الله إنا كنا نذبح في رجب ذبائح، فنأكل منها ونطعم من جاءنا، فقال رسول الله ﷺ: **«لا بأس بذلك»**[٤].

٢٥٨٩٣- قال: فقال وكيع: لا أدعها أبدا.

* * *

[٥] ما قالوا في أكل لحوم الخيل

٢٥٨٩٤- **حدثنا** أبوبكر قال: حدثنا أبوخالد الأحمر ووكيع عن/ هشام (بن)[٥] عروة عن فاطمة بنت المنذر عن أسماء بنت (أبي بكر)[٦] قالت: نحرنا فرسا على عهد رسول الله ﷺ فأكلنا من لحمه أو أصبنا من لحمه[٧]. ٦٨/٨

٢٥٨٩٥- **حدثنا** أبوبكر قال: حدثنا أبوخالد الأحمر عن ابن جريج عن أبي الزبير عن جابر قال: أكلنا لحوم الخيل يوم خيبر ولحوم الحمر الوحشية[٨].

---

(١) في [جـ]: (أنا)، وفي [ز]: سقط.

(٢) سقط في: [ز].

(٣) في [ح]: (عونه).

(٤) مجهول؛ لجهالة وكيع العقيلي، أخرجه أحمد (١٦٢٠٢)، والنسائي ٧/٧١، والدولابي في الكنى ١/٢٩، والطحاوي في شرح المشكل (١٠٦٠)، وابن حبان (٥٨٩١)، والطبراني ١٩/٤٦٧، والبيهقي ٩/٣١٢.

(٥) في [ط]: (أبي).

(٦) في [ط]: (أبو بكر).

(٧) صحيح لغيره، أخرجه البخاري (٥٥١٩)، ومسلم (١٩٤٢).

(٨) حسن؛ أبوخالد صدوق، أخرجه مسلم (١٩٤١)، و أحمد (١٤٢٥٠)، وأصله عند البخاري (٥٥٢٠).

٢٥٨٩٦- **حدثنا** أبوبكر قال: حدثنا ابن عيينة عن عمرو عن جابر بن عبدالله قال: أطعمنا رسول الله ﷺ لحوم الخيل، ونهانا عن لحوم الحمر[١].

٦٩/٨ ٢٥٨٩٧- **حدثنا** أبوبكر قال: حدثنا أبوأسامة عن هشام عن الحسن/ قال: كان أصحاب رسول الله ﷺ يأكلون لحوم الخيل في مغازيهم[٢].

٢٥٨٩٨- **حدثنا** أبوبكر قال: حدثنا ابن مهدي عن سفيان عن منصور عن إبراهيم قال: نحر أصحاب عبدالله فرسا فقسموه بينهم.

٢٥٨٩٩- [**حدثنا** أبوبكر قال أخبرنا سلام عن مغيرة [عن إبراهيم قال: كان أصحابنا يأكلون لحوم الخيل][٣].

٢٥٩٠٠- **حدثنا** أبوبكر قال: حدثنا [وكيع عن شعبة عن مغيرة][٤] عن إبراهيم أن الأسود أكل لحم فرس.

٢٥٩٠١- **حدثنا** أبوبكر قال: حدثنا وكيع عن شعبة عن الحكم أن شريحا أكل لحم فرس.

٧٠/٨ ٢٥٩٠٢- **حدثنا** أبوبكر قال: حدثنا أبوأسامة عن ابن عون قال: / سألت محمدا عن لحوم الخيل فلم ير بها بأسا.

٢٥٩٠٣- [**حدثنا** أبوبكر قال حدثنا أبو خالد الأحمر عن حجاج عن عطاء قال: لا بأس بها][٥].

---

(١) صحيح، أخرجه البخاري (٤٢١٩)، ومسلم (١٩٤١).

(٢) صحيح إلى الحسن.

(٣) سقط الخبر من: [أ، ح، ط، هـ].

(٤) ما بين المعكوفتين سقط من: [أ، ح، ط، هـ].

(٥) سقط الخبر من: [أ، ح، ط، هـ].

٢٥٩٠٤- **حدثنا** أبوبكر قال: حدثنا أبوخالد الأحمر عن حجاج عن أبي إسحاق قال: أدركتهم يقتسمون (لحوم)[١] الخيل.

٢٥٩٠٥- **حدثنا** أبوبكر قال: حدثنا وكيع وعلي بن هاشم عن ابن أبي ليلى عن المنهال عن سعيد بن جبير عن ابن عباس قال: سأله رجل عن أكل الفرس - وقال: وكيع عن أكل الخيل - فقرأ هذه الآية: ﴿وَٱلْأَنْعَٰمَ خَلَقَهَا لَكُمْ فِيهَا دِفْءٌ﴾ [النحل: ٥] الآية قال: فكرهها[٢].

٢٥٩٠٦- **حدثنا** أبوبكر قال: حدثنا وكيع عن شعبة عن يونس عن الحسن قال: لا بأس بلحم الفرس./ ٧١/٨

* * *

[٦] ما قالوا: في لحوم البغال

٢٥٩٠٧- **حدثنا** أبوبكر قال: حدثنا ابن علية عن هشام الدستوائي عن يحيى بن أبي كثير عن مولى نافع (بن)[٣] علقمة أن ابن عباس كان يكره لحوم الخيل والبغال والحمير، وكان يقول: قال الله جل ثناؤه: ﴿وَٱلْأَنْعَٰمَ خَلَقَهَا لَكُمْ فِيهَا دِفْءٌ وَمَنَٰفِعُ وَمِنْهَا تَأْكُلُونَ﴾ فهذه للأكل ﴿وَٱلْخَيْلَ وَٱلْبِغَالَ وَٱلْحَمِيرَ لِتَرْكَبُوهَا﴾ [النحل: ٨]، فهذه للركوب[٤].

٢٥٩٠٨- **حدثنا** أبوبكر قال: حدثنا وكيع عن سفيان عن عبدالكريم الجزري

---

(١) في [جـ، ز]: زيادة (لحوم).

(٢) ضعيف؛ محمد بن عبدالرحمن بن أبي ليلى سيء الحفظ.

(٣) في [ز]: (عن).

(٤) مجهول؛ لجهالة مولى نافع بن علقمة.

عن عطاء عن جابر قال: كنا نأكل لحوم الخيل، فأما البغال فلا[١].

٢٥٩٠٩- **حدثنا** أبوبكر قال: حدثنا وكيع عن سفيان عن الزبير بن عدي عن إبراهيم أنه كره لحوم البغال.

٧٢/٨ ٢٥٩١٠- [**حدثنا** أبوبكر قال: حدثنا غندر عن شعبة عن الحكم عن/ مجاهد أنه سئل عن لحوم الخيل فقال: ﴿وَٱلْخَيْلَ وَٱلْبِغَالَ[٢] وَٱلْحَمِيرَ لِتَرْكَبُوهَا﴾ كأنه كره لحومها.

٢٥٩١١- **حدثنا** أبوبكر قال: حدثنا حميد بن عبدالرحمن عن إبراهيم (بن)[٣] حميد عن ابن جريج عن عطاء قال: (لا تأكل)[٤] (لحوم)[٥] البغل.

* * *

[٧] في الحمر الأهلية

٢٥٩١٢- **حدثنا** أبوبكر قال: حدثنا عبدالله بن نمير قال: (حدثنا)[٦] محمد بن إسحاق عن عبدالله بن عمرو بن ضمرة الفزاري عن عبدالله بن أبي سليط عن أبيه

---

(١) صحيح، وانظر: تهذيب الكمال ١٨/٢٥٧، وتاريخ دمشق ٣٦/٤٦٦، وتفسير البغوي ٣/٦٣، وسنن النسائي الكبرى ٣/١٦٠، وسنن ابن ماجه (٣١٩٧)، وسنن الدارقطني ٤/٢٨٨، وشرح الزرقاني ٢/٥١٠.

(٢) ما بين المعكوفتين سقط في: [ط].

(٣) في [ز]: (عن).

(٤) في [جـ، ع]: (لا بأس بأكل) وقد رجحت ما في أكثر النسخ لما سبق من الخبر برقم [٢٥٩٠٨] و[٢٥٩٠٣]، ولأن جماعة من أهل العلم حكوا الاتفاق على عدم أكل لحوم البغل كمافي أحكام القرآن للجصاص ٥/٣، ولأن ابن حزم يرى جواز أكل لحم البغل ٧/٤٠٩، فلو كان عطاء يرى ذلك لأورد قوله.

(٥) في [أ، وز]: (لحم).

(٦) في [ز]: (أنا).

أبي سليط وكان بدريا قال: لقد أتانا نهي رسول الله ﷺ عن أكل الحمر، ونحن بخيبر وإن القدور لتفور بها، (فأكفاناها)[١] على وجوهها/[٢]. ٧٣/٨

٢٥٩١٣- **حدثنا** أبوبكر قال: حدثنا ابن عيينة عن عمرو بن دينار عن جابر قال: نهى رسول الله ﷺ عن لحوم الحمر[٣].

٢٥٩١٤- [**حدثنا** أبو خالد الأحمر عن ابن جريج عن أبي الزبير عن جابر قال: نهى رسول الله ﷺ عن الحمر][٤] الأهلية[٥].

٢٥٩١٥- **حدثنا** أبوبكر قال: حدثنا ابن عيينة عن الزهري عن عبدالله والحسن ابني محمد عن أبيهما أن عليا قال: لابن عباس أما علمت أن رسول الله ﷺ نهى عن المتعة وعن لحوم الحمر الأهلية[٦].

٢٥٩١٦- **حدثنا** أبوبكر قال: حدثنا أبوالأحوص عن أبي إسحاق عن البراء قال: أصاب الناس يوم خيبر جوع شديد، فأصابوا حمرا أهلية فطبخوا منها، فأمر رسول الله ﷺ بالقدور فأكفئت[٧].

---

(١) في [هـ]: (فكفأناها).

(٢) مجهول؛ لجهالة عبدالله بن عمرو الضمري وعبدالله بن أبي سليط، أخرجه أحمد (١٥٤٥٨)، وأخرجه من طريق المؤلف: ابن أبي عاصم في الآحاد (١٩٦٨)، والدولابي في الكنى ١/٣٦، والطبراني (٥٨٠).

(٣) صحيح، أخرجه البخاري (٥٥٢٤)، ومسلم (١٩٤١).

(٤) ما بين المعكوفتين سقط من: [أ، ح، ط، هـ].

(٥) حسن؛ أبوخالد صدوق، صرح ابن جريج بالتحديث عن مسلم، وأخرجه مسلم (٩٩٤١)، وأحمد (١٤٩٠٢).

(٦) صحيح، أخرجه البخاري (٥١١٥)، ومسلم (١٤٠٧).

(٧) صحيح، أخرجه مسلم (١٩٣٨)، وأحمد (١٨٥٧٣).

٢٥٩١٧- **حدثنا** أبوبكر قال: حدثنا محمد بن بشر قال: حدثنا عبيد الله عن نافع عن ابن عمر عن النبي ﷺ أنه نهى عن لحوم الحمر الأهلية يوم خيبر[١].

٧٤/٨ ٢٥٩١٨- **حدثنا** أبوبكر قال: حدثنا زيد بن الحباب عن معاوية بن/ صالح قال: حدثني الحسن بن جابر عن المقدام بن معد يكرب (الكندي)[٢] أن رسول الله ﷺ حرم أشياء، حتى ذكر: الحمر الإنسية[٣].

٢٥٩١٩- **حدثنا** أبوبكر قال: حدثنا يزيد بن هارون قال: (حدثنا)[٤] هشام بن حسان عن محمد بن سيرين عن أنس بن مالك قال: لما كان يوم خيبر ذبح الناس الحمر، (فأغلوا)[٥] بها القدور، فأمر رسول الله ﷺ أبا طلحة فنادى: إن الله ورسوله (ينهاكم)[٦] عن لحوم الحمر الأهلية فإنها رجس (فأكفئت)[٧] القدور[٨].

٢٥٩٢٠- **حدثنا** أبوبكر قال: حدثنا أبوأسامة عن عبدالرحمن بن يزيد بن جابر قال: (أخبرنا)[٩] القاسم ومكحول عن أبي أمامة أن رسول الله ﷺ نهى يوم خيبر عن

---

(١) صحيح، أخرجه البخاري (٤٢١٧)، ومسلم (٥٦١).

(٢) في [ط]: (بياض).

(٣) حسن؛ الحسن بن جابر صدوق، أخرجه أحمد (١٧١٩٣)، وابن ماجه (٣١٩٣)، والحاكم ١/١٠٩، وأبو داود (٤٦٠٤)، وابن حبان (٢٠)، والطبراني (٢٠/٦٦٨)، والبيهقي في الدلائل ٦/٥٤٩، والسنن ٩/٣٣٢، والدارقطني ٤/٢٨٧، والخطيب في الفقيه ١/٨٩، وابن عبدالبر في التمهيد ١/١٤٩، وابن زنجويه في الأموال (٦٢٠).

(٤) في [جـ، ز]: (نا).

(٥) في [ط]: (فأعلوا).

(٦) في [جـ، ع]: (ينهيانكم).

(٧) في [أ، ح، ط]: (فألقيت).

(٨) صحيح، أخرجه البخاري (٢٩٩١)، ومسلم (١٩٤٠).

(٩) في [ز]: (أنا).

أكل الحمار الأهلي[١]/. ٧٥/٨

٢٥٩٢١- **حدثنا** أبوبكر قال: حدثنا علي بن مسهر عن الشيباني قال: سألت عبدالله بن أبي أوفى عن لحوم الحمر الأهلية فقال: أصابتنا مجاعة يوم خيبر ونحن مع رسول الله ﷺ وقد (أصبنا)[٢] للقوم حمرا خارجة من المدينة، فنحرناها وإن قدورنا لتغلي إذ نادى منادي رسول الله ﷺ: أن (أكفئوا)[٣] القدور، ولا تطعموا من لحوم الحمر شيئاً[٤].

٢٥٩٢٢- (فقلت)[٥]: حرمها تحريم ماذا؟ فقال: تحدثنا بيننا فقلنا: حرمها البتة، أو حرمها من أجل أنها لم تخمس[٦].

٢٥٩٢٣- **حدثنا** أبوبكر قال: حدثنا (حسين)[٧] بن علي عن زائدة عن محمد بن عمرو عن أبي سلمة عن أبي هريرة أن رسول الله ﷺ حرم يوم خيبر: الحمار الإنسي[٨].

---

(١) ضعيف، عبدالرحمن بن يزيد قال أهل الحديث: صوابه ابن تميم لا ابن جابر، وأخرجه الطبراني (٧٥٩٥)، وفي مسند الشاميين (٣٤٣٠)، والروياني (١٢٣٤).

(٢) في [ط]: (أضبا).

(٣) في [أ، جـ، ح، ز، ط]: (ألقوا).

(٤) صحيح، أخرجه البخاري (٣١٥٥)، ومسلم (١٩٣٧).

(٥) في [أ، جـ، ح، ز، ط]: (فقلنا).

(٦) صحيح، والسائل هو الشيباني كما في سنن ابن ماجه (٣١٩٢).

(٧) في [أ، وط، وح]: (حسن).

(٨) حسن؛ محمد بن عمرو صدوق، أخرجه أحمد (٨٧٨٩)، والترمذي (١٧٩٥)، وأبو يعلى (٥٩٥٢)، وابن الجوزي في التحقيق (١٦٩٤)، وابن عبدالبر في التمهيد ١/١٤١، والبيهقي ٩/٣٣١.

٢٥٩٢٤- **حدثنا** أبوبكر قال: حدثنا الفضل بن دكين عن يونس بن (أبي)[١]
٧٦/٨ إسحاق قال: حدثنا أبوالوداك قال: حدثنا أبوسعيد الخدري عن النبي (ﷺ)[٢]/ أنه مر بالقدور وهي (تغلي)[٣] فقال: **«لنا ما (هذه)[٤] الحمر أهلية أو وحشية؟»** فقلنا: لا، بل أهلية، قال: **«فأكفوها»**، قال: (فأكفيناها)[٥] وإنا لجياع نشتهيه[٦].

٢٥٩٢٥- **حدثنا** أبوبكر قال: حدثنا شريك عن سالم عن سعيد بن جبير قال: لحومها وألبانها حرام.

* * *

[٨] من قال: تؤكل الحمر الأهلية

٢٥٩٢٦- **حدثنا** أبوبكر قال: حدثنا يحيى بن واضح عن محمد بن إسحاق عن عاصم بن عمر بن قتادة الظفري عن سلمى بنت نصر عن رجل من بني مرة قال: أتيت رسول الله ﷺ فقلت: يا رسول الله[٧]! إن (جل)[٨] مالي الحمر أفاصيب منها قال: **«أليس ترعى الفلاة وتأكل (الشجر)**[٩]

---

(١) سقط من: [ز].

(٢) في [أ، وهـ]: (عليه السلام).

(٣) في [أ، وح]: (تغلا).

(٤) في [ط]: (هذا)، وفي [هـ]: (هذا قلنا لحم حمر فقال لنا).

(٥) في [ز]: (فألفاناها).

(٦) حسن؛ يونس بن أبي إسحاق صدوق، أخرجه أحمد (١١٧٧٨)، وأبو يعلى (١١٨٣)، وابن المبارك في مسنده (١٨٦)، والدولابي (١١٢٦/٣).

(٧) في [ح]: (ﷺ).

(٨) في [أ، وهـ، وح]: (أجل).

(٩) في [ط]: (الشجرة).

قلت: بلى قال: فأصب منها»[١]./ ٧٧/٨

٢٥٩٢٧- حدثنا أبوبكر قال: حدثنا شريك عن منصور عن عبيد بن الحسن (عن)[٢][٣] غالب بن (ديخ)[٤] قال: قلت: يا رسول الله أصابتنا سنة، وسمين مالي في الحمر فقال: «**كل من سمين مالك، فإنما قذرتها من (جوال)**[٥] **القرية**»[٦].

٢٥٩٢٨- حدثنا أبوبكر قال: حدثنا شريك عن الأعمش عن الحكم عن عبدالرحمن بن أبي ليلى قال: إنما كُرِهت (إبقاءً)[٧] على الظهر، يعني: لحوم (الحمر)[٨].

٢٥٩٢٩- **حدثنا** أبوبكر قال: حدثنا وكيع عن شعبة عن عبيد بن الحسن عن ابن (معقل)[٩] عن (أناس)[١٠] من مزينة الظاهرة قال: قال: غالب/ بن (أبجر)[١١] ٧٨/٨

---

(١) مجهول؛ لجهالة سلمى بنت نصر، أخرجه ابن أبي شيبة في المسند (٦٥٦)، والحربي في غريب الحديث ١/١٠٨، كما أخرجه الطبراني في الأوسط (٥٠٦٩)، والكبير ٢٥/٣٩٠، وابن عبدالبر في الاستيعاب ٤/١٩٦٢ من حديث أم نصر المحاربية.

(٢) في [ط]: (بن).

(٣) في [ط]: زيادة (بو).

(٤) في [ط]: (رمح).

(٥) في [هـ، وح]: (جوالي).

(٦) منقطع؛ عبيد بن الحسن لم يدرك غالباً، أخرجه ابن أبي عاصم في الآحاد (١١٣٢)، وابن سعد ٦/٤٨، والطبراني ١٨/٦٧٠، وابن قانع ١/٦٩ و٢/٣١٨، وانظر رقم [٢٥٩٢٩].

(٧) في [ط]: (آبق).

(٨) في [ز]: (الإبل).

(٩) في [ط]: (مغفل).

(١٠) في [أ، وح]: (اياس).

(١١) في [أ، ح، ز، ط]: (الحر).

سألت رسول الله ﷺ قلت: لم يبق (من)[١] مالي (إلا)[٢] أحمرة، قال: **«أطعم أهلك من سمين مالك، قال: إنما كرهت لكم (جوال)[٣] القرية»**[٤].

* * *

[٩] ما قالوا في أكل الضب

٢٥٩٣٠- **حدثنا** أبوبكر قال: حدثنا وكيع قال: (حدثنا)[٥] الأعمش عن زيد ابن وهب عن عبدالرحمن بن حسنة قال: كنت مع رسول الله ﷺ في سفر فأصبنا ضبابا، فكانت القدور تغلي، فقال رسول الله ﷺ: **«ما هذا؟»** فقلنا: أصبناها، قال: **«إن أمة من بني إسرائيل (مسخت)[٦]، وأنا أخشى أن تكون هذه»** قال: (فأكفأناها)[٧] وإنا لجياع[٨].

---

(١) في [ط]: (عن).

(٢) سقط في: [ط].

(٣) في [هـ]: (جوالي)، وفي [ز]: (حول)، وفي [ح]: [حوار).

(٤) مجهول؛ لجهالة أناس من مزينة، أخرجه أبو داود (٣٨١٠)، والطيالسي (١٣٠٥)، وابن أبي عاصم في الآحاد (١١٣١)، والطبراني ١٨/٦٦٦، وعبدالرزاق (٨٧٢٨)، والنحاس في الناسخ ص ٤٣٣، وابن الأثير في أسد الغابة ١/٦٢، والطحاوي ٤/٢٠٣، والحربي في غريب الحديث ١/١٠٨.

(٥) في [جـ، ز]: (نا).

(٦) في [ط]: (مسحت).

(٧) في [ح]: (فكفاناها).

(٨) صحيح، أخرجه أحمد (١٧٧٥٩)، وابن حبان (٥٢٦٦)، وأبويعلى (٩٣١)، والبزار (١١٢٧١/كشف)، والطحاوي ٤/١٩٧، وابن الأثير في أسد الغابة ٣/٤٣٦، والبيهقي ٩/٣٢٥.

٢٥٩٣١- **حدثنا** أبوبكر قال: حدثنا أبوأسامة قال: حدثنا عبيد الله بن عمر عن نافع (عن)[١] ابن عمر قال: سئل رسول الله ﷺ وهو على المنبر عن الضب فقال: لا آكله ولا أحرمه[٢]./ ٧٩/٨

٢٥٩٣٢- **حدثنا** أبوبكر قال: حدثنا يزيد بن هارون قال: (حدثنا)[٣] داود بن أبي هند عن أبي نضرة عن أبي سعيد الخدري قال: جاء رجل إلى رسول الله ﷺ فقال: إنا بأرض مضبة فما تأمرني؟ فقال رسول الله ﷺ: **«إن أمة من بني إسرائيل مسخت دوابا، ولا أدري في أي الدواب هي، فلم يأمر ولم ينه»**[٤].

٢٥٩٣٣- حدثنا أبوبكر قال: حدثنا غندر عن شعبة عن الحكم عن زيد بن وهب عن البراء بن عازب عن ثابت بن وديعة قال: أتي رسول الله ﷺ بضب فقال: **«أمة مسخت»**، والله أعلم[٥].

٢٥٩٣٤- **حدثنا** أبوبكر قال: حدثنا (عبيد)[٦] بن (سعيد)[٧] عن سفيان/ عن ٨٠/٨
منصور عن إبراهيم عن الأسود عن عائشة قالت: أهدي إلى رسول الله ﷺ ضب فلم يأكل منه قالت: (فقلت)[٨] يا رسول الله! ألا أطعمه السُّؤَّال قال: **«لاتطعمي**

---

(١) سقط من: [ط].

(٢) صحيح، أخرجه البخاري (٥٥٣٦)، ومسلم (١٩٤٣)، كما أخرجه أحمد (٤٦١٩).

(٣) في [ز]: (أنا)، وفي [جـ]: (نا).

(٤) صحيح، أخرجه مسلم (١٩٥١)، وأحمد (١١١٤٤).

(٥) صحيح، أخرجه أحمد (١٧٩٦١)، وأبوداود (٣٧٩٥)، وابن ماجه (٣٢٣٨)، والطيالسي (١٢٢٠)، والدارمي ٩٢/٢، والنسائي ٢٠٠/٧، والطحاوي ١٩٨/٤، وابن قانع في معرفة الصحابة ١٢٧/١، والطبراني (١٣٦٣)، والبيهقي (٤٢٥/٩).

(٦) في [هـ]: (عبيد الله).

(٧) في [ز]: (سعد).

(٨) في [ز]: (قلت).

السُّؤَّال (ما لا)[١] **تأكلين منه»**[٢].

٢٥٩٣٥- **حدثنا** أبوبكر قال: حدثنا عبدالرحيم بن سليمان عن يزيد بن أبي زياد عن يزيد بن الأصم عن ميمونة زوج النبي ﷺ قالت: أهدي لنا ضب (فصنعته)[٣] فدخل (عليها)[٤] رجلان من قومها فأتحفتهما به، فدخل رسول الله (ﷺ)[٥] وهما (يأكلان)[٦] فوضع يده ثم رفعها (فقال: **«ما هذا؟»** قالت: ضب أهدي لي فصنعته فطرحه فذهبا)[٧] (ليطرحا)[٨] ما في أيديهما فقال (ﷺ)[٩]: **«كلا فإنكما أهل نجد تأكلونها، وإنا أهل (المدينة)**[١٠] **نعافها»**[١١].

---

(١) في [جـ]: (إلا مما).

(٢) معلول، صوابه عن حماد عن إبراهيم عن عائشة أخطأ فيه عبيد، وأخرجه الطحاوي ٢٠١/٤، والطبراني في الأوسط (٥١١٢)، وأبو يعلى (٤٤٦١)، ورواه بإثبات حماد بدل منصور: أحمد (٢٤٧٣٦)، وابن أبي حاتم في العلل ١١/٢، والبيهقي ٣٢٥/٩، وإسحاق (١٧٥٨)، والطحاوي ٢٠١/٤.

(٣) في [ط]: (يصعيه)، وفي [أ، وح]: (بضبعيه).

(٤) في [ط]: (عليه).

(٥) سقطت في: [ط].

(٦) في [ز، وجـ]: (آكلان).

(٧) ما بين القوسين سقط في: [جـ، ز].

(٨) في [جـ، ز]: (فطرحا).

(٩) في [جـ، ز]: زيادة (رسول الله ﷺ).

(١٠) في مصادر التخريج (تهامة).

(١١) ضعيف؛ لضعف يزيد بن أبي زياد، أخرجه أبو يعلى (٧٠٨٤)، وإسحاق (٢٠٣٤)، والطبراني ٤٨/٢٤، وانظر: المطالب العالية (٢٣٢٣)، وأخرجه مرسلاً: ابن جرير في مسند عمر من تهذيب الآثار (٢٥١).

٢٥٩٣٦- **حدثنا** أبوبكر قال: حدثنا عفان قال: حدثنا أبوعوانة/ قال: حدثنا ٨١/٨
عبدالملك بن عمير عن حصين رجل من بني (فزارة)[١] عن سمرة بن جندب قال: أتى (النبي)[٢] ﷺ أعرابي وهو يخطب فقطع عليه خطبته فقال: يا رسول الله! كيف تقول في الضب؟ قال: **«إن أمة من بني إسرائيل مسخت، فلا أدري أي الدواب مسخت»**[٣].

٢٥٩٣٧- **حدثنا** أبوبكر قال: حدثنا علي بن مسهر عن الشيباني عن يزيد بن الأصم قال: دعانا عروس بالمدينة، فقرب إلينا ثلاثة عشر ضبا، فآكلٌ وتاركٌ، فلقيت ابن عباس من الغد فأخبرته، فأكثر القوم حوله حتى قال بعضهم: قال رسول الله (ﷺ)[٤]: **«(لا آكله)[٥] ولا أنهى عنه، ولا أحله ولا أحرمه»**، فقال ابن عباس: (فبئسما)[٦] قلتم، إنما بعث رسول الله ﷺ محلاً ومحرماً[٧] بينما هو عند ميمونة وعنده الفضل بن عباس وخالد بن الوليد وامرأة أخرى، إذ قرب إليهم خوان عليه لحم، فلما أراد رسول الله ﷺ أن يأكل، قالت له ميمونة: إنه لحم ضب، فكف يده وقال: **«إن هذا اللحم لم آكله قط»** وقال لهم: **«كلوا»** فأكل منه الفضل ابن عباس وخالد بن الوليد/ والمرأة، وقالت ميمونة: لا آكل إلا من شيء يأكل منه ٨٢/٨
رسول الله ﷺ[٨].

---

(١) في [ط]: (فزازة).

(٢) في [ز]: (نبي الله).

(٣) حسن، حصين صدوق، أخرجه أحمد (٢٠٢٠٩)، والطحاوي ٤/١٩٧، والبزار (١٢١٦/كشف)، والطبراني (٦٧٨٨).

(٤) سقط من: [ز].

(٥) في [ط]: (للالكه).

(٦) في [ط]: (فسئل).

(٧) في [هـ]: زيادة (إن رسول الله ﷺ).

(٨) صحيح، أخرجه مسلم (١٩٤٨)، وأحمد (٢٦٨٤)، وأصله في البخاري (٢٥٧٥).

٢٥٩٣٨- حدثنا أبوبكر قال: حدثنا عبدالرحيم بن سليمان عن (الزبرقان)[١] قال: أهدي لشقيق بن سلمة ضب مشوي، فأكلتُ منه.

٢٥٩٣٩- **حدثنا** أبوبكر قال: حدثنا جرير عن منصور عن إبراهيم قال: خرج رسول الله ﷺ مخرجا، فأصابتهم مجاعة فأتاه رجل ومعه ضباب، فأهداها للنبي ﷺ فنظر إليها فقال: **«مسخ (سبط)[٢] من بني إسرائيل دواب في الأرض»**، فلم (يأكل)[٣] ولم ينه عنه[٤].

٢٥٩٤٠- **(حدثنا** أبوبكر قال)[٥]: حدثنا محمد بن بشر قال: حدثنا مسعر[٦] عن (أبي)[٧] عون عن عبدالرحمن بن أبي ليلى أن النبي ﷺ وجد ريح ضب فرخص لهم في أكله[٨]./ ٨٣/٨

٢٥٩٤١- **حدثنا** أبوبكر قال: حدثنا محمد بن بشر قال: حدثنا مسعر عن زياد بن علاقة أن عمر رأى رجلا حسن الجسم، فسأله (أو)[٩] أخبره فقال: من أكل الضباب؟ فقال عمر: (وددت)[١٠] أن في كل (جحر)[١١] (ضب)[١٢] ضبين[١٣].

---

(١) في [ط]: (الزبوقان).

(٢) في [ط]: (سبطه).

(٣) في [أ]: (يأكله).

(٤) مرسل؛ إبراهيم ليس من الصحابة.

(٥) تكررت في: [ح].

(٦) في [أ، ح، ط، هـ]: زيادة (عن زياد بن علاقة).

(٧) في [جـ]: (أبي).

(٨) مرسل؛ ابن أبي ليلى تابعي.

(٩) في [هـ]: (أن).

(١٠) في [ط]: (ودرت).

(١١) سقط من: [ز].

(١٢) في [أ، ح، ط]: زيادة (أو).

(١٣) منقطع؛ زياد لا يروي عن عمر.

٢٥٩٤٢- **حدثنا** أبوبكر قال: حدثنا أبوأسامة عن هشام عن أبيه قال: سئل النبي ﷺ عن الضب فقال: **«لا آكله ولا أحرمه»**[١].

٢٥٩٤٣- **حدثنا** أبوبكر قال: حدثنا يزيد بن هارون قال: حدثنا (داود)[٢] عن أبي نضرة قال: قال عمر: إن الله لينفع بالضب، فإنه لطعام عامة الرعاء، ولو كان (عندي)[٣] لطعمت منه[٤].

٢٥٩٤٤- **حدثنا** أبوبكر قال: حدثنا وكيع عن سفيان (عن زياد)[٥] بن علاقة عن سعد بن معبد أن عمر رأى رجلا من محارب سمينا في (عام)[٦] سنة فقال: ما طعامك؟ قال: الضباب، قال: وددت أن لي في (كل)[٧] جحر (ضب)[٨] ضبين[٩]./ ٨٤/٨

٢٥٩٤٥- **حدثنا** أبوبكر قال: حدثنا وكيع عن شعبة عن قتادة عن سعيد بن المسيب قال[١٠] عمر: ضب أحب إلي من دجاجة[١١].

---

(١) مرسل؛ عروة تابعي، وأخرجه عبدالرزاق (٨٦٧٣).

(٢) في [ع]: (أبو داود).

(٣) سقط من: [ط].

(٤) منقطع؛ أبونضرة لا يروي عن عمر، وقد ورد من حديث جابر عن عمر، أخرجه مسلم (١٩٥٠)، وأحمد (١٤٦٨٤)، والبيهقي ٩/٣٢٤.

(٥) سقط من: [ز].

(٦) في [ط]: (عامة).

(٧) في [ط]: (أكل).

(٨) في [أ، ح، ط]: زيادة (أو).

(٩) مجهول؛ لجهالة سعد بن معبد، أخرجه ابن جرير في مسند عمر من تهذيب الآثار (٢٧٨)، وابن شبه في تاريخ المدينة (١٢٣٩)، وأحمد في العلل (٣٧٠٩).

(١٠) في [هـ]: زيادة (قال).

(١١) صحيح.

٢٥٩٤٦- **حدثنا** أبوبكر قال: حدثنا وكيع عن شعبة عن توبة (العنبري)[١] عن الشعبي قال: سئل رسول الله ﷺ عن الضب فقال: «**حلال لا بأس به، ولكني أعافه**»[٢].

٢٥٩٤٧- **حدثنا** أبوبكر قال: حدثنا وكيع عن أبي المنهال عن عمه قال: سألت أبا هريرة عن الضب فقال: لست بآكله، ولا زاجرا عنه[٣].

٢٥٩٤٨- **حدثنا** أبوبكر قال: حدثنا وكيع عن[٤] مسعر عن[٥] (أبي)[٦] عون عن عبدالرحمن بن أبي ليلى أن النبي (ﷺ)[٧] وجد ريح ضب فقال: إني - أو إنا - من قوم لا يأكله، ورخص لهم في أكله[٨].

٨٥/٨ ٢٥٩٤٩- (**حدثنا** أبوبكر قال)[٩]: حدثنا وكيع عن إسرائيل عن عبدالأعلى/ (قال)[١٠]: سألت ابن (الحنفية)[١١] عن الضب فقال: إن أعجبك فكله.

---

(١) في [ط]: (العنبوى).

(٢) مرسل؛ الشعبي تابعي، وقد رواه البخاري (٤٦١٩)، ومسلم (١٩٤٤) مرفوعاً من حديث ابن عمر.

(٣) مجهول؛ لجهالة عم أبي المنهال.

(٤) [أ، ح، ط]: (أبي) زائدة.

(٥) في [هـ]: زيادة (زياد بن علاقة عن).

(٦) في [ز، جـ]: (ابن).

(٧) في [أ، هـ]: (عليه السلام).

(٨) مرسل؛ عبد الرحمن بن أبي ليلى تابعي.

(٩) في [جـ، ز]: تأخر الخبر رقم [٢٥٩٤٩] بعد الخبر رقم [٢٥٩٥٠].

(١٠) سقط من: [أ، ح، ط].

(١١) في [ط]: (حنفية).

٢٥٩٥٠- **حدثنا** أبوبكر قال: حدثنا (وكيع عن)[١] عبدالجبار بن عباس عن (عريب)[٢] الهمداني عن الحارث عن علي أنه كره الضب[٣].

٢٥٩٥١- **حدثنا** أبوبكر قال: حدثنا عبدة عن الركين عن عصمة بن ربعي قال: قدمنا على عمر (ونحن)[٤] أناس سمان حسنة هيئتنا، قال: فقال: ما طعامكم؟ قلنا: الضباب، قال: فقال عمر: ويجزيكم؟ قلنا: نعم، (فقال)[٥]: وددت أن مع كل (ضب)[٦] مثله[٧][٨]/. ٨٦/٨

* * *

---

(١) سقط من: [ز].

(٢) في [أ، وح، وجـ، وط، وز]: (غريب).

(٣) ضعيف؛ الحارث ضعيف.

(٤) في [هـ]: (نحن).

(٥) في [ز]: (قال).

(٦) في [ط]: (ضبه).

(٧) مجهول؛ لجهالة عصمة بن ربعي.

(٨) في [هـ]: زاد الحديث الآتي: حدثنا أبوبكر قال: حدثنا محمد بن فضيل عن حصين عن زيد ابن وهب عن ثابت بن يزيد الأنصاري قال: كنا مع النبي ﷺ فأصاب الناس ضبابا فاشتووها فأكلوا، منها فأصبت منها ضبا فشويته، ثم أتيت به النبي ﷺ، فأخذ جريدة فجعل يعد بها أصابعه فقال: إن أمة من بني إسرائيل مسخت دواب في الأرض، وإني لا أدري لعلها هي، فقلت: إن الناس قد اشتووها، فأكلوها، فلم يأكل، ولم ينه، والحديث أخرجه أحمد (١٧٩٣١)، وأبو داود (٣٧٩٥)، وابن ماجه (٣٢٣٨)، وابن سعد ١/ ٣٩٥، والطحاوي في شرح الكوكب (٣٢٣٧)، والطبراني (١٣٦٧)، والنسائي ٧/ ١٩٩، وسبق طرفه برقم [٢٥٩٣٣].

[١٠] في أكل الطحال

٢٥٩٥٢- **حدثنا** أبوبكر قال: حدثنا أبوالأحوص عن سماك عن عكرمة قال: جاء رجل إلى بن عباس فقال(: آ)[١] كل الطحال؟ قال: نعم، إنما حرم الدم المسفوح[٢].

٢٥٩٥٣- **حدثنا** أبوبكر قال: حدثنا عبدالرحيم بن سليمان عن زكريا عن أبي إسحاق عن (أبي)[٣] ميسرة قال: إني آكل الطحال وما يعجبني، ولكني (أكره)[٤] أن أحرمه.

٢٥٩٥٤- **حدثنا** أبوبكر قال: حدثنا عبدالأعلى عن هشام عن الحسن أنه كان لا يرى بالطحال بأسا.

٢٥٩٥٥- **حدثنا** أبوبكر قال: حدثنا عبدالرحيم (و)[٥] وكيع عن (فطر)[٦] عن منذر عن محمد بن الحنفية أنه كان إذا سئل عن (الجريث)[٧] والطحال - قال وكيع: وأشياء مما (يُكره)[٨] - تلا هذه الآية: ﴿قُل لَّآ أَجِدُ فِي مَآ/ أُوحِيَ إِلَيَّ مُحَرَّمًا﴾[الأنعام: ١٤٥]. ٨٧/٨

---

(١) في [ط]: (بياض).

(٢) مضطرب؛ رواية سماك عن عكرمة مضطربة، أخرجه البيهقي (١٠/٧)، وأبو نعيم في تاريخ أصبهان (٢/٢٢٠).

(٣) سقط من: [ز].

(٤) في [ط]: (بياض).

(٥) سقط من: [ط].

(٦) في [أ، ح]: (قطر).

(٧)الجريث: سمك أسود يشبه الحيات لا يرغب أكثر الناس أكله، وفي [أ، ح، ط]: (الحريث)، وفي [ز]: (الجري).

(٨) في [ط]: (تكره).

٢٥٩٥٦- **حدثنا** أبوبكر قال: حدثنا وكيع عن سفيان عن منصور (أو)[١] غيره عن إبراهيم قال: لا بأس بالطحال.

٢٥٩٥٧- (**حدثنا** أبوبكر قال)[٢]: حدثنا عبدالرحيم بن سليمان عن محمد بن إسحاق عن أبي جعفر عن علي (بن)[٣] أبي طالب قال: كان لا يأكل (الجريث)[٤] (أو)[٥] الطحال[٦].

٢٥٩٥٨- **حدثنا** أبوبكر قال: حدثنا وكيع عن اسرائيل عن أبي إسحاق عن الحارث عن علي قال: الطحال لقمة الشيطان[٧].

* * *

[١١] ما قالوا فيما يؤكل من طعام المجوس

٢٥٩٥٩- **حدثنا** أبوبكر قال: حدثنا جرير عن قابوس عن أبيه أن امرأة سألت عائشة قالت: إن (لنا)[٨] أطيارا من المجوس وإنه يكون لهم العيد فيهدون لنا، فقالت: أما (ما)[٩] ذبح لذلك اليوم فلا تأكلوا، ولكن/كلوا من أشجارهم[١٠]. ٨٨/٨

---

(١) في [ط]: (و).

(٢) ما بين القوسين سقط في: [أ، جـ، ح، ط].

(٣) سقط من: [هـ، وط].

(٤) في [أ، ح، ط]: (الحريث)، وفي [ز]: (الجري).

(٥) سقط من: [ط].

(٦) منقطع؛ أبو جعفر لا يروي عن علي.

(٧) ضعيف؛ لضعف الحارث.

(٨) سقط في: [أ، ح، ط].

(٩) سقط من: [ط].

(١٠) ضعيف؛ قابوس فيه لين.

٢٥٩٦٠- **حدثنا** أبوبكر قال: حدثنا وكيع عن الحسن بن حكيم عن أمه عن أبي برزة أنه كان له سكان مجوس، فكانوا يهدون له في النيروز والمهرجان، فكان يقول لأهله: ما كان من فاكهة فكلوه، وما كان من غير ذلك فردوه[١].

٢٥٩٦١- **حدثنا** أبوبكر قال: حدثنا جرير عن مغيرة عن أبي وائل وإبراهيم قالا: لما قدم المسلمون أصابوا من أطعمة المجوس من (جبنهم)[٢] ومن (خبزهم)[٣] فأكلوا، ولم يسألوا عن شيء من ذلك.

٢٥٩٦٢- **حدثنا** أبوبكر قال: حدثنا أبوأسامة عن هشام عن الحسن قال: كان يكره أن يأكل (مما)[٤] طبخ المجوس في قدورهم، (و)[٥]لم يكن يرى بأسا أن يأكل من طعامهم مما سوى ذلك: خبزا (أو)[٦] سمنا أو كامخا أو سرارا أو لبنا.

٢٥٩٦٣- **حدثنا** أبوبكر قال: حدثنا حفص عن حجاج عن عطاء قال: لا بأس (بجبن)[٧] المجوس.

٨٩/٨ ٢٥٩٦٤- **حدثنا** أبوبكر قال: حدثنا وكيع عن شريك عن ليث/ عن مجاهد قال: لا تأكل من طعام المجوس إلا الفاكهة.

٢٥٩٦٥- **حدثنا** أبوبكر قال: حدثنا هشيم عن يونس عن الحسن عن أبي برزة قال: كنا في غزاة لنا، فلقينا أناسا من المشركين فأجهضناهم عن مَلّة لهم فوقعنا فيها

---

(١) مجهول؛ لجهالة أم الحسن بن حكيم.

(٢) في [هـ]: (حبهم).

(٣) في [أ، ح، هـ]: (حرمهم).

(٤) في [ز]: (ما).

(٥) سقط في: [أ، ح، ط].

(٦) في [ط]: (و).

(٧) في [أ، ح، ط، هـ]: (بخبز) وانظر: المطالب العالية (٢٤١٥).

فجعلنا نأكل منها، وكنا نسمع في الجاهلية أنه من أكل الخبز (سمن، فلما أكلنا تلك الخبزة)[١] جعل أحدنا ينظر في عطفيه: هل سمن؟[٢].

٢٥٩٦٦- **حدثنا** أبوبكر قال: حدثنا يزيد قال: أخبرنا هشام عن الحسن (ومحمد قالا)[٣]: كان المشركون يجيئون بالسمن في ظروفهم (فيشتريه)[٤] أصحاب رسول الله ﷺ (والمسلمون)[٥]، فيأكلونه ونحن نأكله[٦].

٢٥٩٦٧- **حدثنا** أبوبكر قال: حدثنا جرير عن منصور قال: سألت[٧] إبراهيم عن السمن الجبلي فقال: العربي أحب إلي منه، وإنا لنأكل من الجبلي.

٢٥٩٦٨- **حدثنا** أبوبكر قال: حدثنا ابن علية عن ابن عون عن محمد (أنه)[٨] كان لا يرى بالسمن الجبلي بأسا./ ٩٠/٨

٢٥٩٦٩- **حدثنا** أبوبكر قال: حدثنا حفص بن غياث عن عاصم عن أبي عثمان قال: كنا نأكل السمن، ولا نأكل الودك، ولا نسأل عن الظروف.

٢٥٩٧٠- **حدثنا** أبوبكر قال: حدثنا عبدالأعلى عن هشام عن محمد أن عامر ابن عبدالله كان يكره من السمن ما يجيء من هذا - يعني الجبل -، ولا يرى بأسا (بما)[٩] يجيء من ها هنا، يعني: البادية.

---

(١) سقط من: [ح، ط].

(٢) منقطع حكمًا؛ هشيم مدلس.

(٣) في [هـ]: (قال)، وفي [أ، ح]: (قالا).

(٤) في [هـ]: (فيشربونه)، وفي [ز]: (فيشترونه).

(٥) سقط من: [ز].

(٦) صحيح؛ يزيد هو ابن هارون، وهشام هو ابن حسان.

(٧) في [ز]: زيادة (عن).

(٨) سقط من: [ط].

(٩) في [ح، ط]: (لما).

٢٥٩٧١- **حدثنا** أبوبكر قال: حدثنا عبدالأعلى عن هشام عن الحسن (أنه)[١]: كان لا يرى بأكل السمن المائي بأسا.

٢٥٩٧٢- **حدثنا** أبوبكر قال: حدثنا جرير عن مغيرة عن أبي رزين قال: كانوا ينقلون السمن (الجبلي)[٢] بماء الجبن.

* * *

[١٢] في الأكل في آنية الكفار

٢٥٩٧٣- **حدثنا** أبوبكر قال: حدثنا حفص بن غياث عن حجاج عن مكحول عن (أبي)[٣] إدريس عن أبي ثعلبة الخشني قال: قلت يا رسول الله إنا نغزو[٤] العدو فنحتاج إلى آنيتهم، قال: (فاستغنوا)[٥] عنها ما استطعتم، فإن لم تجدوا غيرها فاغسلوها فكلوا فيها واشربوا[٦]./ ٩١/٨

٢٥٩٧٤- **حدثنا** أبوبكر قال: حدثنا إسماعيل بن عياش عن برد عن عطاء عن جابر بن عبدالله قال: كنا نغزو مع رسول الله ﷺ أرض المشركين فلا (نمتنع)[٧] أن نأكل في آنيتهم، ونشرب في أسقيتهم[٨].

---

(١) في [أ، وهـ، ح، وط]: (قال).

(٢) سقط من: [جـ].

(٣) سقط من: [ز].

(٤) في [ز]: زيادة (أرض).

(٥) في [أ، وح، وجـ، ز]: (استغنوا).

(٦) منقطع حكماً؛ حجاج مدلس، والخبر ورد من طريق غيره، أخرجه البخاري (٥٤٨٨)، ومسلم (١٩٣٠).

(٧) في [ط، وح]: (تمتنع).

(٨) حسن؛ إسماعيل بن عياش وبرد صدوقان، أخرجه أحمد (١٥٠٥٣)، وأبو داود (٣٨٣٨)، والحارث (٦٨/بغية)، والطحاوي ١/٤٧٣، والطبراني في مسند الشاميين (٣٧٥)، والبيهقي ١/٣٢.

٢٥٩٧٥- **حدثنا** أبوبكر قال: حدثنا وكيع قال: (حدثنا)[١] سفيان عن عروة بن عبدالله القشيري أبي (المهل)[٢] عن ابن سيرين قال: كان أصحاب رسول الله ﷺ يظهرون على المشركين، فيأكلون في أوعيتهم، ويشربون في أسقيتهم[٣].

٢٥٩٧٦- **حدثنا** أبوبكر قال: حدثنا وكيع قال: حدثنا[٤] سفيان عن جابر (عن)[٥] عبدالله بن (نجي)[٦] أن حذيفة استسقى (فآتاه)[٧] دهقان (بباطيه)[٨] فيها خمر فغسلها وشرب فيها[٩].

٢٥٩٧٧- **حدثنا** أبوبكر قال: حدثنا وكيع عن ابن عون عن ابن/ سيرين ٩٢/٨ قال: كانوا يكرهون آنية الكفار، فإن لم يجدوا منها بدا غسلوها وطبخوا فيها[١٠].

٢٥٩٧٨- **حدثنا** أبوبكر قال: حدثنا (أبو)[١١]أسامة عن هشام عن الحسن قال: إذا احتجتم إلى قدور المجوس وآنيتهم فاغسلوها واطبخوا فيها.

---

(١) في [ز]: (نا).

(٢) في [أ، ط، هـ]: (المنهال).

(٣) صحيح.

(٤) في [أ، جـ، ح]: زيادة (عن).

(٥) في [أ، ح، هـ]: (بن).

(٦) في [أ، هـ]: (بكير)، وفي [ز]: (يحيى).

(٧) في [ط]: (فاتا).

(٨) في [ط]: (سليطة)، وفي [ح]: (سلطيه)، وفي [هـ]: (سفطية).

(٩) ضعيف؛ لضعف جابر الجعفي.

(١٠) صحيح.

(١١) في [ز]: (أو).

٢٥٩٧٩- **حدثنا** أبوبكر قال: حدثنا وكيع عن (عمر)[١] بن الوليد (الشني)[٢] قال: سألت سعيد بن جبير عن قدور المجوس فقال: اغسلها (واطبخ)[٣] فيها.

* * *

[١٣] ما قالوا في الفارة تقع في السمن

٢٥٩٨٠- **حدثنا** أبوبكر قال: حدثنا ابن عيينة عن الزهري عن عبيد الله عن بن عباس عن ميمونة سئل رسول الله ﷺ عن فارة وقعت في السمن فماتت فقال: **«ألقوها وما حولها وكلوه»**[٤].

٢٥٩٨١- **حدثنا** أبوبكر قال: حدثنا عبدالأعلى عن معمر عن الزهري عن سعيد عن أبي هريرة أن رسول الله ﷺ سئل عن فارة ماتت في السمن[٥] فأمر بها أن تؤخذ وما حولها، فتطرح[٦]./ ٩٣/٨

٢٥٩٨٢- **حدثنا** أبوبكر قال: حدثنا محمد بن فضيل عن عطاء بن السائب عن ميسرة عن علي في الفارة تقع في السمن، قال: إن كان (ذائبا)[٧] فأهرقه، وإن كان جامدا فألقها وما حولها وكل بقيته[٨].

---

(١) في [ط]: (عمرو).

(٢) في [أ، وط، وح، وز]: (السبني)، وفي [هـ]: (البني).

(٣) في [ط]: (وطبخ).

(٤) صحيح، أخرجه البخاري (٥٥٣٨)، وأحمد (٢٦٨٣٩).

(٥) في [أ، وهـ، وح، وط]: زيادة (فقال: ألقوها وما حولها وكلوه).

(٦) معلول، حدث به معمر من حفظه فأخطأ فيه، أخرجه أحمد (٧١٧٧)، والدارقطني في العلل ٨٧/٧، وعبدالرزاق (٢٧٨)، وأبوداود (٣٨٤٢)، وابن حبان (١٣٩٣)، وأبويعلى (٥٨٤١)، وابن الجارود (٨٧١)، وابن حبان (١٣٩٣)، وابن عبدالبر في التمهيد ٣٧/٩، والبيهقي ٣٥٣/٩، والبغوي (٢٨١٢)، وابن حزم في المحلى ١٤٠/١.

(٧) في [أ، وط]: (ذايبًا).

(٨) ضعيف؛ عطاء اختلط.

٢٥٩٨٣- **حدثنا** أبوبكر قال: حدثنا (هشيم)[١] عن يونس عن ابن سيرين أن الأشعري سئل عن سمن مات فيه وزغ[٢] فقال: بيعوها بيعا، ولا تبيعوه من مسلم[٣].

٢٥٩٨٤- **حدثنا** أبوبكر قال: حدثنا (هشيم)[٤] عن أبي بشر عن نافع أن (جرذا)[٥] وقع في قدر لآل ابن عمر فسئل فقال: انتفعوا به، (و)[٦]ادهنوا به الأدم[٧].

٢٥٩٨٥- **حدثنا** أبوبكر قال: حدثنا ابن (علية)[٨] عن أيوب عن نافع عن صفية بنت أبي عبيد أن جراً لآل ابن عمر فيه عشرون فرقا من سمن/ أو زيادة، وقعت فيه ٩٤/٨
فارة فماتت، فأمرهم ابن عمر أن يستصبحوا به[٩].

٢٥٩٨٦- **حدثنا** أبوبكر قال: حدثنا وكيع عن سفيان عن (حمران)[١٠] بن أعين عن أبي حرب بن أبي الأسود قال: سئل ابن مسعود عن فارة وقعت في سمن فماتت، فقال: إنما حرم الله من الميتة لحمها ودمها[١١].

---

(١) في [هـ]: (هشام).

(٢) في [أ، ح، ز]: زيادة (قال).

(٣) منقطع حكماً؛ هشيم مدلس.

(٤) في [أ، ح، هـ]: (هشام).

(٥) في [أ، ط]: (حررا).

(٦) ساقطة في: [ز].

(٧) منقطع حكماً؛ هشيم مدلس.

(٨) سقط في: [ح].

(٩) صحيح.

(١٠) في [أ، وهـ]: (عمران).

(١١) ضعيف منقطع؛ حمران ضعيف، وأبوحرب لا يروي عن ابن مسعود.

٢٥٩٨٧- **حدثنا** أبوبكر قال: حدثنا (زيد)[١] بن الحباب عن يحيى بن أيوب قال: أخبرني أبوقبيل عن تبيع بن امرأة كعب عن عبدالله بن عمرو قال في الزيت تقع فيه الفارة فتموت: فإنه لا يحل أكله (لمسلم)[٢] ولا ليهودي ولا لنصراني[٣].

٢٥٩٨٨- **حدثنا** أبوبكر قال: حدثنا زيد بن الحباب عن (جميل)[٤] (بن)[٥] عبيد الطائي قال: حدثني ثمامة بن عبدالله بن (أنس)[٦] عن (جده)[٧] (أنس)[٨] أنه سئل عن الفارة تقع في السمن والزيت قال: إن كان جامدا أخذت وما حولها فألقي، وأكل ما بقي، (وإن)[٩] كان ذائبا (استصبحوا به)[١٠][١١].

٢٥٩٨٩- **حدثنا** أبوبكر قال: حدثنا عبدالله بن نمير عن جعفر بن برقان عن ثابت ابن الحجاج قال: قالت عائشة: إن كان جامدا فألقها وما (حولها)[١٢] وكل ما بقي وإن كان مائعا فلا تأكله[١٣].

---

(١) في [ز، وط]: (يزيد).

(٢) سقط من: [ط].

(٣) حسن؛ يحيى بن أيوب وتبيع صدوقان.

(٤) [أ، وهـ]: (حميد).

(٥) في [ز]: (عن).

(٦) في [أ]: (أنيس).

(٧) في [ط]: (جد).

(٨) سقط من: [ز].

(٩) في [ط]: (وأت).

(١٠) في [أ، ح]: (اسصحبوا به)، وفي [ط، هـ]: (استصبحوها).

(١١) صحيح.

(١٢) في [ج، وز]: (يليها).

(١٣) مجهول؛ لجهالة ثابت بن الحجاج.

٢٥٩٩٠- **حدثنا** أبوبكر قال: حدثنا هشيم عن مغيرة عن إبراهيم قال: / إذا ٩٥/٨
وقع الجرذ في السمن (الذائب)[١] فماتت فيه لم يؤكل، وإن كان جامدا (ألقي)[٢]
الجرذ وما حوله (وأُكل)[٣] ما سوى ذلك.

٢٥٩٩١- حدثنا أبوبكر قال: حدثنا هشيم [قال: أخبرني يونس أن الحسن
ومحمدا قالا: له ذلك.

٢٥٩٩٢- حدثنا أبوبكر قال: حدثنا هشيم][٤] عن إسماعيل بن أبي خالد عن
الشعبي مثل ذلك.

٢٥٩٩٣- حدثنا أبوبكر قال: حدثنا عبدالله بن نمير عن عبدالملك عن عطاء
قال: إن كان جامدا فألقها وما يليها وكل ما بقي، وإن كان ذائبا فاستصبح به ولا
تأكله.

٢٥٩٩٤- **حدثنا** أبوبكر قال: حدثنا عبدالوهاب الثقفي عن برد عن مكحول أن
فارة وقعت في زيت فسألوا النبي ﷺ فقال: **«استصبحوا به ولا تأكلوه»**[٥].

٢٥٩٩٥- وكان مكحول يقول: إذا وقعت في السمن فكان جامدا ألقي وما
حوله وأكل ما سوى ذلك، وإن كان ذائبا لم يؤكل منه شيء.

٢٥٩٩٦- **حدثنا** أبوبكر قال: حدثنا غندر عن شعبة عن سماك عن عكرمة
عن ابن عباس سئل عن فارة وقعت في سمن جامد، فأمر أن تلقى/ (وما)[٦] ٩٦/٨

---

(١) في [ط]: (الذوائب).

(٢) في [هـ]: (ألغ)، وفي [ط]: (ألقي).

(٣) في [س، ط، هـ]: (وكل).

(٤) ما بين المعكوفتين سقط في: [ز].

(٥) مرسل؛ مكحول تابعي.

(٦) سقط من: [جـ، ز].

حولها ويؤكل بقيته[١].

* * *

[١٤] في الجبن وأكله

٢٥٩٩٧- **حدثنا** أبوبكر قال: حدثنا هشيم قال: (حدثنا)[٢] أبوحمزة قال: سمعت ابن عباس وسئل عن الجبن قال: ضع السكين فيه واذكر اسم الله وكل[٣].

٢٥٩٩٨- **حدثنا** أبوبكر قال: حدثنا هشيم عن (أبي حيان الأزدي)[٤] قال: سألت ابن عمر عن الجبن فقال: ما يأتينا من العراق شيء هو أعجب إلينا منه.

٢٥٩٩٩- **[حدثنا** أبوبكر قال: أخبرنا أبو الأحوص عن أبي إسحاق عن قرظة قال: قال عمر: كلوا الجبن فإنه لبأ، ولبن**]**[٥][٦].

---

(١) مضطرب؛ رواية سماك عن عكرمة مضطربة.

(٢) في [ز]: (أنا).

(٣) حسن؛ أبوحمزة صدوق، أخرجه مرفوعًا أحمد (٢٧٥٥)، والبزار (٢٨٧٨/كشف)، والطبراني (١١٨٠٧)، وابن عدي (٥٤٣/٢)، والبيهقي (٦/١٠).

(٤) في مصنف عبدالرزاق (٨٧٩٠) [أبي حبان] ويروي عن ابن عمر: حيان بن إياس الأزدي وعنه شعبة، وشعبة من شيوخ هشيم، كما يروي هشيم عن أبي حيان التيمي عن أبيه عن ابن عمر؛ وقد رواه أبو داود (٣٨١٩) مرفوعًا.

(٥) سقط هذا الخبر من [أ، وهـ، وح، ط].

(٦) مجهول منقطع؛ قرظة مجهول لم يثبت سماعه من محمد، وقد ورد عن قرظة عن كثير بن شهاب عن عمر كما في مسند ابن الجعد (٤٤١)، وثقات ابن حبان ٣٣١/٥ و٣٤٨/٧، وتاريخ دمشق ٣٠/٥٠، وطبقات ابن سعد ١٤٩/٦، وتاريخ أصبهان ١٣٦/٢، وورد عن قرظة عن عبد خير عن كثير عند عبدالرزاق (٨٧٨٧).

٢٦٠٠٠- **حدثنا** أبوبكر قال: حدثنا أبوالأحوص عن أبي إسحاق عن (تملك)[١] (قالت)[٢]: سألت أم سلمة (فقالت)[٣]: ضع فيه سكينك واذكر اسم الله/ جل وعز وكل[٤]. ٩٧/٨

٢٦٠٠١- **حدثنا** أبوبكر قال: حدثنا سلام عن سعيد (بن)[٥] مسروق عن (منذر)[٦] عن ابن الحنفية قالوا: كلوا الجبن (عرضا)[٧].

٢٦٠٠٢- **حدثنا** أبوبكر قال: حدثنا يحيى بن (سعيد)[٨] عن ابن عجلان عن ربيعة عن خالته قالت: جاءنا جبن من العراق فأرسلت إلى عائشة فقالت: كلي وأطعميني[٩].

٢٦٠٠٣- **حدثنا** أبوبكر قال: حدثنا هشيم قال: (حدثنا)[١٠] مغيرة عن إبراهيم [قال: كتب عمر (اذكروا)[١١] اسم الله على الجبن وكلوا[١٢].

---

(١) في [أ، ح، ط، ز]: (مالك).

(٢) في [أ، جـ، ح، ز، ط]: (قال).

(٣) في [ز، ط]: (فقال).

(٤) مجهول؛ لجهالة تملك، أخرجه عبدالرزاق (٨٧٨١)، وابن سعد ٤٩٣/٨، والبغوي في الجعديات (٤٥٢)، وابن حبان في الثقات ٨٨/٤، والبيهقي ٦/١٠.

(٥) في [ز]: (عن).

(٦) في [أ، ح، ز، ط]: (غندر).

(٧) سقط من: [ز].

(٨) سقط من: [ح].

(٩) مجهول؛ لجهالة خالة ربيعة.

(١٠) في [ز]: (نا).

(١١) في [ط]: (اذكر).

(١٢) منقطع؛ إبراهيم لا يروي عن عمر.

٢٦٠٠٤- قال إبراهيم[١]: فلما سافرنا إلى هذه الجبال، فرأينا من صنيع الأعاجم ما رأينا كرهناه، إلا أن نسأل عنه.

٢٦٠٠٥- **حدثنا** أبوبكر قال: حدثنا عَبيدة (بن)[٢] حميد عن منصور عن عبيد ابن أبي الجعد عن قيس بن (السكن)[٣] قال: قال عبدالله: / لا تأكلوا من الجبن إلا ما صنع المسلمون وأهل الكتاب[٤]. ٩٨/٨

٢٦٠٠٦- **حدثنا** أبوبكر قال: حدثنا وكيع عن أبي جعفر (الرازي)[٥] عن الربيع عن أبي العالية عن سويد غلام (كان لسلمان)[٦] وأثنى عليه خيرا قال: لما افتتحنا المدائن خرج الناس في طلب العدو، قال: قال سلمان: وقد أصبنا (سلة)[٧]، فقال: افتحوها فإن كان طعاما أكلناه، وإن كان مالا دفعناه إلى هؤلاء، قال: (ففتحناها)[٨] فإذا أرغفة حُوّارى[٩]، وإذا جبنة وسكين قال: وكان أولَ ما رأت العرب (الحواري)[١٠]، فجعل سلمان يصف لهم كيف يعمل، ثم أخذ السكين وجعل يقطع وقال: بسم الله كلوا[١١].

---

(١) ما بين المعكوفتين سقط من: [ز].

(٢) في [ح]: (عن).

(٣) في [ط]: (بكر)، وفي [أ، وح]: (بكر)، وفي [ز]: (مسكين)، وفي [جـ]: (سكن).

(٤) حسن؛ عبيد بن أبي الجعد صدوق.

(٥) في [ط]: (الأذى).

(٦) في [هـ]: (سلمان)، وفي [ط]: (لسلمان).

(٧) في [ط]: (سلمة).

(٨) في [هـ]: (ففتحنا).

(٩) بفتح الحاء المهملة وتشديد الواو وفتح الراء: الدقيق الأبيض.

(١٠) في [ط]: (الجواري).

(١١) حسن؛ أبوجعفر الرازي صدوق.

٢٦٠٠٧- **حدثنا** أبوبكر قال: حدثنا أبوأسامة عن هشام عن الحسن وابن سيرين (قالا)[١]: لا بأس بما صنع أهل الكتاب من الجبن.

٢٦٠٠٨- **حدثنا** أبوبكر قال: حدثنا عباد عن عبدالملك قال: سألت/ سعيد بن جبير عن الجبن فقال: ما صنع المسلمون وأهل الكتاب. ٩٩/٨

٢٦٠٠٩- **حدثنا** أبوبكر قال: حدثنا أبوأسامة عن عبدالملك قال: سمعت سعيد ابن جبير يقول: لا تأكل من الجبن إلا ما صنع المسلمون واليهود والنصارى، فأما المجوس فلا تحل لنا ذبائحهم، فكيف يحل لنا جبنهم.

٢٦٠١٠- حدثنا أبوبكر قال: حدثنا جرير عن مغيرة عن أبي وائل وإبراهيم (قالا)[٢]: لما قدم المسلمون أصابوا من أطعمة المجوس من جبنهم وخبزهم، فأكلوا ولم يسألوا عن ذلك[٣].

٢٦٠١١- (قال)[٤]: ووصف الجبن لعمر فقال: اذكروا اسم الله عليه وكلوه[٥].

٢٦٠١٢- [**حدثنا** أبوبكر قال: حدثنا جرير عن مغيرة عن إبراهيم قال: لما أتينا الجبل [٦](رأينا)[٧] (صنيعهم)[٨] كرهناه][٩].

---

(١) في [ط]: (قال).

(٢) في [ط]: (قال).

(٣) صحيح.

(٤) سقط من: [أ، ح، ط، هـ].

(٥) منقطع؛ إبراهيم لا يروي عن عمر.

(٦) في [هـ]: زيادة (و).

(٧) في [هـ]: (ورأينا)، وفي [ز]: (فرأينا).

(٨) في [ح، هـ]: (ضيعهم).

(٩) سقط الخبر من: [جـ].

٢٦٠١٣- **حدثنا** أبوبكر قال: حدثنا جرير عن مغيرة عن أم موسى عن علي قال: إذا لم (تدروا)[١] من صنعه فاذكروا اسم الله عليه وكلوه[٢]./ ١٠٠/٨

٢٦٠١٤- **حدثنا** أبوبكر قال: حدثنا أبومعاوية عن الأعمش عن شقيق عن عمرو بن شرحبيل قال: ذكرنا الجبن عند عمر فقلنا له: إنه يصنع فيه (أنافح)[٣] الميتة فقال: سموا عليه وكلوه[٤].

٢٦٠١٥- **حدثنا** أبوبكر قال: حدثنا وكيع عن سفيان عن (جحش)[٥] عن معاوية بن قرة عن الحسن (بن)[٦] علي أنه سئل عن الجبن فقال: لا بأس به، ضع السكين واذكر اسم الله (عليه)[٧] وكل[٨].

٢٦٠١٦- **حدثنا** أبوبكر قال: حدثنا الفضل بن دكين عن عمرو بن عثمان عن موسى بن طلحة قال: سمعته يذكر أن طلحة كان يضع السكين ويذكر اسم الله ويقطع ويأكل[٩].

٢٦٠١٧- **حدثنا** أبوبكر قال: حدثنا حفص عن الزبرقان عن أبي رزين قال: لا بأس بالجبن.

---

(١) في [ط]: (تداروا).

(٢) مجهول؛ لجهالة أم موسى.

(٣) في [أ، وح]: (أنافج)، وفي [هـ]: (أنافيح).

(٤) صحيح.

(٥) في [جـ]: (جحيش).

(٦) في [ز]: (عن).

(٧) سقط من: [أ، وز، وجـ، وح].

(٨) مجهول؛ لجهالة جحش.

(٩) صحيح.

٢٦٠١٨- **حدثنا** أبوبكر قال: حدثنا حفص عن الأعمش عن عمارة عن أبي بكر بن عبدالرحمن بن الحارث قال: كانوا يتزودون الجبن في أسفارهم[١].

٢٦٠١٩- **حدثنا** أبوبكر قال: حدثنا عيسى بن يونس عن عمرو بن منصور عن الشعبي قال: أتي النبي ﷺ في غزوة تبوك/ بجبنة، فقيل: إن هذا طعام يصنعه المجوس، فقال: **«(اذكروا)[٢] اسم الله عليه وكلوه»**[٣]. ١٠١/٨

٢٦٠٢٠- **حدثنا** أبوبكر قال: حدثنا أبوأسامة عن عبيد (الله)[٤] بن عمر عن سالم أنه كان يأكل الجبن الكوفي.

٢٦٠٢١- **حدثنا** أبوبكر قال: حدثنا وكيع عن عثمان الشحام قال: (حدثنا)[٥] (النوشجان)[٦] أبوالمغيرة (قال)[٧]: سألت ابن عباس عن الجبن فقال: ما يأتينا من العراق (فاكهة)[٨] أعجب إلينا من الجبن[٩].

٢٦٠٢٢- **حدثنا** أبوبكر قال: حدثنا عبيدة بن حميد عن عطاء بن السائب عن (سعيد)[١٠] بن عبيدة قال: سأل رجل ابن عمر عن الجبن فقال له ابن عمر: [وما

---

(١) صحيح.

(٢) في [ط]: (اذكر).

(٣) مرسل؛ الشعبي تابعي، أخرجه عبدالرزاق (٨٧٩٥)، كما أخرجه متصلاً من حديث ابن عمر: أبو داود (٣٨١٩)، وابن حبان (٥٢٤١)، والطبراني في الأوسط (٧٠٨٤)، والبيهقي ٦/١٠، والمزي ٣٤٨/٢٢.

(٤) سقط من: [ز].

(٥) في [ز]: (نا).

(٦) في [ز، وط]: (التوشحان)، وفي [أ]: (البوشحان).

(٧) في [ز]: (تكررت).

(٨) في [ز، وج]: زيادة (فاكهة).

(٩) مجهول؛ لجهالة النوشجان.

(١٠) كذا في النسخ والمشهور (سعد).

الجبن قال: من اللبن فقال له ابن عمر[(١)]: كل الجبن واشربه فقال: (إن)[(٢)] فيه ميتة
١٠٢/٨ فقال (له)[(٣)] ابن عمر: فلا تأكل الميتة[(٤)]./

* * *

[١٥] من قال: إذا دخلت (على أخيك)[(٥)] (المسلم)[(٦)] فكل من طعامه

٢٦٠٢٣- **حدثنا** أبوبكر قال: حدثنا جرير عن منصور عن مجاهد عن علي الأزدي قال: قلت لابن عمر: إنا نسافر فنمر بالرعيان والصبي والمرأة (فيطعمونا)[(٧)] لحما ما ندري ما (جنسه)[(٨)] فقال: (إذا)[(٩)] أطعمك المسلمون فكل[(١٠)].

٢٦٠٢٤- **حدثنا** أبوبكر قال: حدثنا بن عيينة عن محمد بن عجلان عن سعيد بن أبي سعيد عن أبي هريرة قال: إذا دخلت على أخيك المسلم فأطعمك طعاما فكل ولا تسأل، فإن سقاك شرابا فاشرب ولا تسأل، فإن رابك منه شيء فشجه بالماء[(١١)].

---

(١) في [ز، وج]: زيادة ما بين المعكوفين.

(٢) سقط من: [ز].

(٣) سقط من: [ز].

(٤) ضعيف، عطاء اختلط.

(٥) سقط من: [ط].

(٦) في [جـ، وز]: زيادة (المسلم).

(٧) في [جـ]: (فيطعموننا).

(٨) في [أ، وح، ز]: (حسبه)، وفي [هـ]: (حبسه).

(٩) ساقطة من: [و]، وفي [أ، وح، وجـ، وز]: (ما).

(١٠) حسن؛ علي الأزدي صدوق.

(١١) حسن؛ ابن عجلان صدوق، أخرجه مرفوعًا أحمد (٩١٨٤)، والحاكم ١٢٦/٤، وأبويعلى (٦٣٥٨)، والبيهقي في الشعب (٥٨٠١)، والطبراني في الأوسط (٢٤٦١)، وابن عدي ٢٣١١/٦، والخطيب ٨٧/٣.

٢٦٠٢٥- **حدثنا** أبوبكر قال: حدثنا وكيع عن سفيان عن عمر الأنصاري قال: سمعت أنس بن مالك يقول: إذا دخلت على رجل لا تتهمه في بطنه فكل من طعامه واشرب من شرابه[١].

٢٦٠٢٦- **حدثنا** أبوبكر قال: حدثنا وكيع عن إبراهيم بن إسماعيل/ عن أبي الزبير عن جابر قال: ما وجدت في بيت المسلم فكل[٢]. ١٠٣/٨

٢٦٠٢٧- **حدثنا** أبوبكر قال: حدثنا (عبدالرحيم)[٣] بن سليمان عن يزيد بن أبي زياد قال: دخلنا على (داع)[٤] دعانا لطعام وأتانا بنبيذ فكرهته فأخذه علي - قال أبوبكر: ينبغي أن يكون ابن الحسين بن علي - فشربه وقال: إذا دخلت على أخيك المسلم فكل من طعامه واشرب من شرابه.

٢٦٠٢٨- **حدثنا** أبوبكر قال: حدثنا وكيع عن موسى بن عمير قال: سمعت الشعبي يقول: إذا (دخلت)[٥] بيت المسلم (فكل)[٦] من طعامه، واشرب من شرابه.

٢٦٠٢٩- **حدثنا** أبوبكر قال: حدثنا عبدالرحيم بن سليمان عن هشام بن عروة عن أبيه عن عائشة قالت: قالوا: يا رسول الله، إن الأعراب يأتوننا بلحم لا ندري ما هو، ذكر اسم الله عليه أم لا، فقال: **«سموا عليه وكلوه»**[٧].

---

(١) مجهول؛ لجهالة عمر الأنصاري، وهو أبو حفص عمر بن مهاجر.

(٢) ضعيف؛ لحال إبراهيم بن إسماعيل.

(٣) في [ز]: (عبدالرحمن).

(٤) في [أ، ح، ط، هـ]: (راع).

(٥) سقط من: [ز].

(٦) في [ح]: (فقل).

(٧) صحيح، أخرجه البخاري (٢٠٥٧)، وأبوداود (٢٨٢٢)، وابن ماجه (٣١٧٤).

[١٦] في الأكل والشرب بالشمال

٢٦٠٣٠- **حدثنا** أبوبكر قال: حدثنا ابن عيينة عن الزهري سمع أبا بكر بن عبيدالله (بن عمر)[١] عن جده عن النبي ﷺ قال: **«إن الشيطان/ يأكل بشماله ويشرب بشماله، فإذا أكل أحدكم فليأكل بيمينه (وليشرب)[٢] بيمينه[٣]»**[٤]. ١٠٤/٨

٢٦٠٣١- **حدثنا** أبوبكر قال: حدثنا يزيد بن هارون قال: أخبرنا هشام بن حسان عن عبدالله بن دهقان عن أنس بن مالك قال: قال رسول الله ﷺ: **«إذا أكل أحدكم (فليأكل)[٥] بيمينه وليشرب بيمينه، فإن الشيطان يأكل بشماله ويشرب بشماله»**[٦].

٢٦٠٣٢- **(حدثنا)**[٧] أبوبكر قال: حدثنا مروان بن معاوية عن عبدالملك (عن)[٨] عبيد بن سليمان عن الضحاك بن مزاحم عن ابن عباس قال: لا تأكلوا بشمائلكم، (ولا تشربوا بشمائلكم)[٩]، فإن آدم أكل بشماله ونسي، فأورثه ذلك النسيان[١٠].

---

(١) زيادة من: [ز].

(٢) في [هـ]: (ويشرب).

(٣) في [ط]: زيادة (ويشرب).

(٤) صحيح، أخرجه مسلم (٢٠٢٠)، وأحمد (٤٥٣٧).

(٥) سقطت من: [ط].

(٦) مجهول؛ لجهالة عبدالله بن دهقان، أخرجه أحمد (١٣٠٩٧)، وأبويعلى (٤٢٧٣)، والطبراني في الأوسط (١٢٧٥)، والضياء (٢٢٧٢).

(٧) سقط من: [ز].

(٨) في [جـ، ط]: (بن).

(٩) سقط من: [أ، ح، هـ].

(١٠) حسن؛ عبيد بن سليمان صدوق.

٢٦٠٣٣- **حدثنا** أبوبكر قال: حدثنا ابن عيينة عن الوليد بن كثير عن وهب بن كيسان سمعه من عمر بن أبي سلمة قال: كنت غلاماً في حجر النبي ﷺ، وكانت يدي تطيش في الصحفة فقال لي: **«يا غلام! سم الله، وكل بيمينك وكل مما يليك»**[(١)]./ ١٠٥/٨

٢٦٠٣٤- **[حدثنا** أبوبكر قال: أخبرنا عبدة بن سليمان عن هشام بن عروة عن أبيه أبي وجزة السعدي عن رجل من (مزينة)[(٢)] عن عمر بن أبي سلمة قال: دخلت على النبي ﷺ وهو يأكل، فقال: **«اجلس يا بني وقل بسم الله وكل بيمينك وكل مما يليك»]**[(٣)(٤)].

٢٦٠٣٥- **حدثنا** أبوبكر قال: حدثنا يحيى بن سعيد القطان عن[(٥)] عمارة بن مطرف عن (بريد)[(٦)] بن أبي مريم عن أبيه قال: رأى عمر بن الخطاب رجلاً وقد ضرب بيده اليسرى ليأكل بها، قال: لا، إلا أن تكون (يدك)[(٧)] عليلة أو معتلة[(٨)].

٢٦٠٣٦- **حدثنا** أبوبكر قال: حدثنا يحيى بن سعيد عن جابر بن (صبح)[(٩)] عن

---

(١) صحيح، أخرجه البخاري (٥٣٧٦)، ومسلم (٢٠٢٢).

(٢) في [أ، ح]: (المزينة).

(٣) سقط الخبر من: [ط، هـ].

(٤) مجهول؛ لإبهام راويه، وأخرجه البخاري (٥٣٧٧)، ومسلم (٢٠٢٢).

(٥) في [ط]: زيادة (أبي).

(٦) في[أ، ح، هـ]: (يزيد).

(٧) ساقطة من: [ط].

(٨) حسن؛ عمارة بن مطرف صدوق.

(٩) في [أ، ط]: (صبيح).

عبيدالله بن (أبي)[١] جروة عن عمته أن عائشة رأت (امرأة)[٢] تأكل بشمالها فنهتها[٣].

٢٦٠٣٧- **حدثنا** أبوبكر قال: حدثنا أزهر، عن ابن عون قال: شربت عند محمد بشمالي فلم (ينهني)[٤].

٢٦٠٣٨- **حدثنا** أبوبكر قال: حدثنا زيد بن الحباب عن عكرمة بن عمار عن أياس بن سلمة أن أباه حدثه أن رجلا أكل عند رسول الله ﷺ بشماله فقال: **«كل بيمينك»**، (قال)[٥]: لا أستطيع، قال: **«لا، استطعت! ما منعه إلا الكبر»**، قال: فما رفعهما إلى فيه[٦]./ ١٠٦/٨

٢٦٠٣٩- **حدثنا** أبوبكر قال: حدثنا ابن نمير عن عبدالملك بن أبي سليمان عن أبي الزبير عن جابر قال: نهى رسول الله ﷺ أن يأكل أحدنا بشماله[٧].

* * *

[١٧] في لعق الأصابع

٢٦٠٤٠- **حدثنا** أبوبكر قال: حدثنا أبومعاوية عن الأعمش عن أبي سفيان عن جابر قال: قال رسول الله ﷺ: **«إذا طعم أحدكم فلا يمسح يده حتى (يمصها)[٨] فإنه**

---

(١) سقط من: [أ، جـ، ح، ز].

(٢) في [جـ، ط]: (امرأته).

(٣) مجهول؛ لجهالة عمة عبيدالله.

(٤) في [ط]: (ينهى).

(٥) في [ز]: (فقال).

(٦) صحيح، أخرجه مسلم (٢٠٢١)، وأحمد (١٦٤٩٣).

(٧) صحيح، عبدالملك ثقة، أخرجه أبوعوانة (٥/٣٣١)، و بنحوه أخرجه مسلم (٢٠٩٩)، وأحمد (١٤١١٨).

(٨) في [ط]: (يمضها).

لا يدري في أي طعامه يبارك فيه»[١].

٢٦٠٤١- **حدثنا** أبوبكر قال: حدثنا ابن عيينة عن عمرو عن عطاء عن ابن عباس قال: قال رسول الله ﷺ: **«إذا أكل أحدكم (طعاماً)**[٢] **فلا يمسحها حتى يَلْعقها أو يُلعِقها»**[٣].

٢٦٠٤٢- **حدثنا** أبوبكر قال: حدثنا سويد بن عمرو قال: حدثنا حماد بن سلمة عن ثابت عن أنس قال: كان رسول الله ﷺ إذا أكل لعق أصابعه الثلاث وقال: أمرنا رسول الله ﷺ أن (نسلت)[٤] الصحفة، وقال: **«إن أحدكم لا يدري في أي طعامه يبارك له فيه»**[٥]./ ١٠٧/٨

٢٦٠٤٣- **حدثنا** أبوبكر قال: حدثنا ابن مهدي عن سفيان عن سعد بن إبراهيم عن عبدالرحمن (بن كعب)[٦] بن مالك عن أبيه قال: رأيت النبي ﷺ لعق أصابعه الثلاث من الطعام[٧].

٢٦٠٤٤- **حدثنا** أبوبكر قال: حدثنا جرير عن منصور عن سالم عن عطاء قال: قال عمر: لا يصلح لمسلم إذا أكل طعاما أن يمسح يده حتى يلعقها أو يلعقها[٨].

---

(١) حسن؛ أبوسفيان صدوق، أخرجه مسلم (٢٠٣٣)، وأحمد (١٥٢٢٤).

(٢) في [أ، ح، ط، هـ]: (طعامه).

(٣) صحيح، أخرجه البخاري (٥٤٥٦)، ومسلم (٢٠٣١).

(٤) في [ط]: (لسملت).

(٥) صحيح، أخرجه مسلم (٢٠٣٤)، وأحمد (١٢٨١٥)، وأبوداود (٣٨٤٥).

(٦) سقط من: [ط].

(٧) صحيح، أخرجه مسلم (٢٠٣٢)، وأحمد (١٥٧٦٧).

(٨) منقطع؛ عطاء لا يروي عن عمر.

٢٦٠٤٥- **حدثنا** أبوبكر قال: حدثنا هشيم قال: (أخبرنا)[١] حصين عن مجاهد قال: ما رأيت ابن عمر يتوضأ من طعام قط، وكان يلعق أصابعه الثلاث (ثم)[٢] يمسح يده بالتراب[٣].

٢٦٠٤٦- **حدثنا** أبوبكر قال: حدثنا عبدالله بن نمير عن إسماعيل بن (عبدالملك)[٤] عن عطاء قال: (كانوا)[٥] أصحاب رسول الله ﷺ إذا قُرّب الطعام (لم
١٠٨/٨ يمسحوا)[٦] أيديهم حتى ينقوها باللعق[٧]./

٢٦٠٤٧- **حدثنا** أبوبكر قال: حدثنا ابن عيينة قال: قلت لعبيدالله بن أبي يزيد: كنت تشهد طعام ابن عباس؟ قال: نعم، قلت: فأي شيء كنت تراه يصنع؟ قال: كنت أراه يلعق أصابعه الثلاث[٨].

٢٦٠٤٨- **حدثنا** أبوبكر قال: حدثنا ابن عيينة عن أبي الزبير عن جابر أن النبي ﷺ أمر بلعق الأصابع (والصحفة)[٩] (و)[١٠]قال: **«إنكم لا تدرون في أي طعامكم البركة»**[١١].

---

(١) في [ز]: (أنبأنا).

(٢) سقط من: [ز].

(٣) صحيح.

(٤) في [ح]: (عبدالله).

(٥)في [جـ]: (كان).

(٦)في [جـ، ز]: (لا يمسحون).

(٧) صحيح.

(٨) صحيح.

(٩) في [ط]: (والصفحة).

(١٠) سقط من: [ط].

(١١) صحيح، أخرجه مسلم (٢٠٣٣) (١٣٤).

٢٦٠٤٩- **حدثنا** أبوبكر قال: حدثنا ابن فضيل عن الأعمش عن أبي صالح وأبي سفيان عن جابر قال: قال رسول الله ﷺ: **«إذا فرغ أحدكم من طعامه فليلعق أصابعه فإنه لا يدري (في)[1] أي طعامه يبارك له (فيه)[2]»**[3].

٢٦٠٥٠- **حدثنا** أبوبكر قال: حدثنا (ابن)[4] فضيل عن حصين عن مجاهد عن ابن عمر أنه كان يلعق اصابعه الثلاث إذا أكل، (وقال)[5]: قال رسول الله/ ﷺ: ١٠٩/٨ **«إنه لا يدري في أي طعامه البركة»**[6].

* * *

[١٨] في اللقمة تسقط من قال: تؤكل ولا تترك

٢٦٠٥١- **حدثنا** أبوبكر قال: حدثنا ابن فضيل عن الأعمش عن ابي سفيان عن جابر قال: قال رسول الله ﷺ: **«إذا وقعت اللقمة من يد أحدكم، فليمسح (ما)[7] عليها من الأذى وليأكلها»**[8].

٢٦٠٥٢- **حدثنا** أبوبكر قال: حدثنا عبدالوهاب الثقفي عن حميد عن أنس أن لقمة سقطت من يده، فطلبها حتى وجدها، وقال: قال رسول الله ﷺ: **«إذا**

---

(١) سقط من: [هـ].

(٢) سقط من: [جـ، ز].

(٣) صحيح لغيره، أخرجه مسلم (٢٠٣٣) (١٣٥)، وأحمد (١٤٣٩٠).

(٤) سقط من: [ز].

(٥) في [ط]: (قال).

(٦) صحيح، أخرجه أحمد (٤٥١٤)، والبزار (٢٨٨٥/كشف).

(٧) سقط من: [أ، ح، ط].

(٨) حسن؛ أبوسفيان صدوق، أخرجه مسلم (٢٠٣٣)، وأحمد (١٤٣٨٨).

سقطت لقمة أحدكم فليمط ما عليها، (ثم)[١] ليأكلها ولا يدعها للشيطان»[٢]./ ١١٠/٨

* * *

[١٩] في الأكل من وسط القصعة

٢٦٠٥٣- **حدثنا** أبوبكر قال: حدثنا ابن فضيل عن عطاء بن السائب عن سعيد ابن جبير عن ابن عباس قال: قال رسول الله ﷺ: **«(إذا)[٣] وضع الطعام فكلوا من (حافته)[٤] [ودعوا وسطه، فإن البركة تنزل في وسطه»[٥]**.

٢٦٠٥٤- **حدثنا** أبوبكر قال: حدثنا ابن فضيل عن (يزيد)[٦] عن مقسم عن ابن عباس قال: إذا وضعت القصعة][٧] فكلوا من حواليها، وذروا ذروتها، فإن (في)[٨] ذروتها البركة[٩].

* * *

---

(١) في [ز]: (و) بدل (ثم).

(٢) صحيح، أخرجه مسلم (٢٠٣٤)، وأحمد (١٢٨١٥).

(٣) في [ط]: (أنا).

(٤) في [جـ، ز]: (حافاته).

(٥) ضعيف، سماع ابن فضيل بعد اختلاط عطاء، أخرجه أحمد (٢٤٣٩)، وأبوداود (٣٧٧٢)، والنسائي في الكبرى (٦٧٦٢)، والبيهقي (٢٧٨/٧)، والبغوي (٢٢٨٧٢)، والحميدي (٥٢٩)، والحاكم /١١٦.

(٦) في [أ، ح]: (زيد).

(٧) سقط من: [ط، هـ].

(٨) سقط من: [أ، ز، هـ].

(٩) ضعيف؛ يزيد هو ابن أبي زياد ضعيف.

[٢٠] في الرجل يخرج من المخرج فيأكل قبل أن يتوضأ

٢٦٠٥٥- **حدثنا** أبوبكر قال: حدثنا ابن عيينة عن عمرو (عن)[١] سعيد بن (حويرث)[٢] سمعت ابن عباس يقول كنا عند النبي ﷺ فجاء من الغائط وأتي بطعام، فقيل له: ألا (تتوضأ؟)[٣] قال: «**لم أصل (فأتوضا)**[٤]»[٥].

٢٦٠٥٦- **حدثنا** أبوبكر قال: حدثنا حفص عن هشام عن أبيه قال: خرج عمر ابن الخطاب من الخلاء، وأتي بطعام (فقالوا)[٦]: (ندعوا)[٧] (بوضوء)[٨]، فقال: إنما آكل بيميني (وأستطيب)[٩] بشمالي، فأكل ولم يمس ماء[١٠]./ ١١١/٨

٢٦٠٥٧- **حدثنا** أبوبكر قال: حدثنا وكيع عن سفيان عن منصور عن سالم (ابن)[١١] أبي الجعد[١٢] أن ابن مسعود دعا رجلا إلى طعامه، فقال: إني قد بلت، قال: إنك لم تبل في يدك[١٣].

---

(١) في [ز]: (بن).

(٢) في [ط]: (جويرت).

(٣) في [أ، ط]: (تتوضى).

(٤) في [أ، ط]: (تتوضى).

(٥) صحيح، أخرجه مسلم (٣٧٤)، وأحمد (١٩٣٢).

(٦) في [ط]: (فقال).

(٧) في [ح]: (تدعو).

(٨) في [جـ]: (بطعام).

(٩) في [ح]: (استطب).

(١٠) صحيح.

(١١) في [ز]: (عن).

(١٢) في [هـ]: زيادة (عن أبيه).

(١٣) منقطع؛ سالم لا يروي عن ابن مسعود.

٢٦٠٥٨- **حدثنا** أبوبكر قال: حدثنا يزيد بن هارون عن شعبة عن منصور عن سالم بن أبي الجعد عن أبيه قال: دعا عبدالله رجلاً إلى طعامه فقال: إني قد بلت قال: بولك ليس في يدك[١].

* * *

[٢١] في الأكل بكم إصبع (هو)[٢]؟

٢٦٠٥٩- **حدثنا** أبوبكر قال: حدثنا معن بن عيسى عن محمد بن (عبدالله)[٣] بن أخي الزهري قال: أخبرتني أختي أنها رأت الزهري يأكل (بالخمس)[٤]، فسألته عن ذلك فقال: كان النبي ﷺ يأكل بالخمس[٥].

٢٦٠٦٠- **حدثنا** أبوبكر قال: حدثنا معن بن عيسى عن خالد بن أبي بكر قال: رأيت القاسم وسالما يأكلان (بثلاث أصابع)[٦].

٢٦٠٦١- **حدثنا** أبوبكر قال: حدثنا عبدة عن هشام (بن)[٧] عروة (عن)[٨] ابن (كعب)[٩] عن أبيه أن رسول الله ﷺ [كان يأكل (بأصابعه)[١٠]

---

(١) صحيح.

(٢) سقط من: [ز].

(٣) في [ع]: (عبيدالله).

(٤) في [ط، هـ]: (بخمس).

(٥) مجهول مرسل؛ الزهري تابعي، والمرأة مجهولة.

(٦) تكررت في: [جـ].

(٧) في [ز]: (عن).

(٨) زاد محقق [هـ] (عن عبدالرحمن بن سعد)، وإسقاطها جاء عند الترمذي في الشمائل (١٤٣)، والحاكم ٤/١١٧، والطبراني ١٩/(١٨٧).

(٩) في [هـ]: (الكعب).

(١٠) في [أ، ح، ط]: (بإصبعه).

الثلاث ويلعقهن][1][2]./ ١١٢/٨

* * *

[٢٢] من قال: (يؤكل)[3] الثوم

٢٦٠٦٢- **حدثنا** أبوبكر قال: حدثنا أبومعاوية عن عاصم عن عيسى بن حطان عن مصعب (بن)[4] سعد عن أبيه أنه كان إذا اشتكى (صدره)[5] صنع له الحسو فيه الثوم فيحسوه[6].

٢٦٠٦٣- **حدثنا** أبوبكر قال: حدثنا أبومعاوية عن عاصم عن عبدالله بن الحارث عن نافع أن ابن عمر كان إذا اشتكى صدره صنع له الحساء فيه الثوم (فيحسوه)[7][8].

٢٦٠٦٤- **حدثنا** أبوبكر قال: حدثنا عيسى بن يونس عن الأوزاعي عن أبي عبيد (حاجب)[9] سليمان عن نعيم بن (سلامة)[10] قال: دخلت على عمر بن عبدالعزيز فوجدته يأكل ثوماً مسلوقاً بملح وزيت.

---

(١) سقط ما بين المعكوفين في: [ز].

(٢) منقطع؛ هشام لا يروي عن ابن كعب، أخرجه الترمذي في الشمائل (١٤٢)، كما أخرجه مسلم (٢٠٣٢)، وأحمد (١٥٧٦٤) فزادوا: (عبدالرحمن بن سعيد) بينهما.

(٣) في [ط، هـ]: (بأكل).

(٤) في [ز]: (عن).

(٥) في [ح]: (صدري).

(٦) حسن؛ عيسى بن حطان صدوق.

(٧) في [أ، ح، ط]: (فتحسوه)، وفي [ع]: (فيحشوه).

(٨) صحيح.

(٩) في [أ، ع، هـ]: (صاحب).

(١٠) في [ط، هـ]: (سلام).

٢٦٠٦٥- **حدثنا** أبوبكر قال: حدثنا مروان بن معاوية عن عمران بن (حدير)[١] قال: سئل عكرمة عنه فقال: إنا لنأكله الأسبوع (أو)[٢] الأسبوعين، (ولكنا)[٣] نخرج من المدينة.

٢٦٠٦٦- **حدثنا** أبوبكر قال: حدثنا خلف بن خليفة عن منصور عن ابن سيرين أنه كان لا يرى بالثوم والبصل (نيئاً)[٤] بأساً.

٢٦٠٦٧- **حدثنا** أبوبكر قال: حدثنا وكيع عن سفيان عن جابر عن أبي جعفر
١١٣/٨ قال: إنا لنأكل الثوم والبصل والكراث./

٢٦٠٦٨- **حدثنا** أبوبكر قال: حدثنا[٥] جرير عن مغيرة عن إبراهيم قال: لا بأس بالثوم في (الطبيخ)[٦].

٢٦٠٦٩- **حدثنا** أبوبكر قال: حدثنا أبوأسامة عن ابن عون عن محمد قال: قال عمر: (من أكل)[٧] من هاتين الشجرتين (شيئاً)[٨] فليذهب (ريحهما)[٩] (بنضجهما)[١٠]، - (يعني)[١١] البصل والكراث -[١٢].

---

(١) في [ح]: (جدير).

(٢) في [أ، جـ، ح، ز، ط]: (أو) بدل (و).

(٣) في [ز]: (ولا كنا).

(٤) سقط من: [أ، ح، ط، هـ].

(٥) في [أ، ح، هـ]: زيادة (وكيع عن سفيان قال: حدثنا).

(٦) في [ط، هـ]: (البطيخ).

(٧) سقط من: [ز].

(٨) سقط من: [ز].

(٩) في [أ، ح، ط]: (ريحها).

(١٠) في [أ، جـ، ح، ز، ط]: (نضيجاً).

(١١) في [ط]: (بياض).

(١٢) منقطع؛ محمد بن سيرين لا يروي عن عمر.

٢٦٠٧٠- **حدثنا** أبوبكر قال: حدثنا عبدالأعلى عن هشام عن محمد قال: ما أعلم بأكل الثوم بأسا إلا أن يكره رجلٌ (ريحَه)[١].

٢٦٠٧١- **حدثنا** أبوبكر قال: حدثنا وكيع عن سفيان عن نافع عن ابن عمر أنه كان (ينضجه)[٢] في القدور ويأكله[٣].

* * *

[٢٣] من (كان)[٤] يكره أكل الثوم

٢٦٠٧٢- **حدثنا** أبوبكر قال: حدثنا ابن عيينة عن (عبيدالله)[٥] بن أبي (يزيد)[٦] (عن أبيه)[٧] عن أم أيوب (قالت)[٨]: نزل علينا النبي ﷺ/ فصنعنا له طعاماً فيه من ١١٤/٨
بعض (البقول)[٩] فكرهه، (وقال)[١٠]: **«إني لست مثلكم، إني أخاف أن أوذي صاحبي»**[١١].

---

(١) في [جـ]: (رايحه).

(٢) في [ز]: (ينطمه)، وفي [جـ]: (ينطه).

(٣) صحيح.

(٤) سقط من: [هـ].

(٥) في [هـ]: (عبدالله).

(٦) في [ح]: (أوفى).

(٧) سقط من: [أ، جـ، ح، ز، ط].

(٨) في [أ، ح، ط]: (قال).

(٩) في [أ]: (البتول).

(١٠) في [ط، هـ]: (فقال).

(١١) صحيح، أبويزيد وثقه العجلي وابن حبان وصحح حديثه الترمذي، أخرجه أحمد (٢٧٤٤٢)، وابن ماجه (٣٣٦٤)، والترمذي (١٨١٠)، وابن خزيمة (١٦٧١)، وابن حبان (٢٠٩٣)، والطبراني ٢٥/(٣٢٩)، والدارمي (٢٠٥٤)، والحميدي (٣٣٩)، وابن أبي عاصم في الآحاد، والطحاوي ٢٣٩/٤، وابن الأثير في أسد الغابة ٣٠٤/٧.

٢٦٠٧٣- **حدثنا** أبوبكر قال: حدثنا ابن نمير قال: حدثنا عبيدالله بن عمر عن نافع عن ابن عمر أن رسول الله ﷺ قال: **«من أكل من هذه البقلة فلا (يقرب)**[١] **المسجد حتى يذهب ريحها»** - يعني الثوم -[٢].

٢٦٠٧٤- **حدثنا** أبوبكر قال: حدثنا جرير عن منصور عن سالم بن عبدالله بن يزيد عن طباخ حذيفة (قال: كان حذيفة)[٣] (يأمرني)[٤] أن (لا)[٥] أجعل في طعامه كراثا[٦].

٢٦٠٧٥- **حدثنا** أبوبكر قال: حدثنا علي بن مسهر عن الشيباني عن عدي عن زر بن حبيش عن حذيفة قال: من أكل الثوم فلا (يقربنا)[٧] ثلاثاً[٨].

٢٦٠٧٦- **حدثنا** أبوبكر قال: حدثنا إسماعيل بن علية عن أيوب عن حميد بن هلال عن أبي بردة أن النبي ﷺ وجد من المغيرة ريح ثوم فقال: **«ألم أنهكم عن هذه الشجرة؟»** فقال: يا رسول الله أقسمت عليك (لتدخلن)[٩] يدك، (قال)[١٠]: وعليه

---

(١) في [ز]: (يقربن).

(٢) صحيح، أخرجه البخاري (٤٢١٥)، ومسلم (٥٦١).

(٣) سقط ما بين القوسين في: [ط].

(٤) تكررت في: [جـ].

(٥) سقط من: [ز].

(٦) مجهول؛ لجهالة سالم بن عبدالله بن يزيد وطباخ حذيفة.

(٧) في [ط]: (يقربن).

(٨) صحيح.

(٩) في [ط]: (لقدخلن).

(١٠) سقط من: [ز].

جبة أو قميص، فأدخل يده فإذا (على صدره)[١] (عصاب)[٢] فقال: «[٣]**أرى لك عذراً**»[٤].

٢٦٠٧٧- **حدثنا** أبوبكر قال: حدثنا الفضل بن دكين عن الحكم (بن)[٥]/ عطية[٦] عن أبي (الرباب)[٧] عن معقل بن يسار قال: سمعته يقول: كنا مع رسول الله ﷺ في (مسير)[٨] فقال: من (أكل)[٩] من هذه الشجرة فلا يقربن مصلانا[١٠]. ١١٥/٨

٢٦٠٧٨- **حدثنا** أبوبكر قال[١١]: حدثنا معتمر عن أبيه قال: رأى الحسن مع أمه كراثاً فقال: يا (أمّتاه)[١٢] ألقِ هذه الشجرة الخبيثة.

---

(١) في [أ، ح، هـ]: (عليه بدرة).

(٢) في [أ، ح، هـ]: (عصابة).

(٣) في [هـ]: زيادة (لا).

(٤) مرسل؛ أبوبردة تابعي، وهكذا رجحه الدارقطني في العلل ٧/١٤٠، وسيأتي متصلاً برقم [٢٦٠٨٠]، لكن قد شهد أيوب بأن سليمان بن المغيرة لا أحفظ منه لحديث حميد بن هلال.

(٥) في [ز]: (عن).

(٦) صوابه: طهمان كما في الموضح (١/٢١٧).

(٧) في [أ، هـ]: (الزياف).

(٨) في [هـ]: (ميسرة)، وفي [أ]: (مسيرة).

(٩) في [ز]: (أهل).

(١٠) مجهول؛ لجهالة إبي الرباب، أخرجه أحمد (٢٠٣٠٢)، والبخاري في الكنى من تاريخه (ص٣٠)، ويعقوب ابن سفيان في المعرفة ١/٣١٠، والخطيب في الموضح ١/٢١٤، والطبراني ٢٠/(٥٢٠).

(١١) في [ح، هـ]: زيادة (حدثنا وكيع قال:).

(١٢) في [هـ]: (أماه)، وفي [ع]: (أختاه).

٢٦٠٧٩- **حدثنا** أبوبكر قال: حدثنا وكيع عن ابن أبي ليلى عن عطاء عن جابر قال: قال رسول الله ﷺ: **«من أكل من هذه البقلة فلا يقربن مسجدنا أو قال: المسجد»**[١].

٢٦٠٨٠- **حدثنا** أبوبكر قال: حدثنا وكيع عن (سليمان)[٢] بن المغيرة عن حميد ابن هلال عن أبي بردة عن المغيرة (بن)[٣] شعبة قال: أكلت ثوما ثم أتيت مصلى النبي ﷺ فوجدته قد سبقني بركعة، فلما صلى قمت أقضي، (فوجد)[٤] الريح فقال: **«من أكل (من)[٥] هذه البقلة فلا يقربن مسجدنا حتى يذهب ريحها»**، قال المغيرة: فلما قضيت الصلاة أتيته فقلت: يا رسول الله! إن لي عذراً، ناولني يدك، قال: فوجدته والله سهلاً، فناولني يده (فأدخلها)[٦] إلى صدري فوجده معصوباً، فقال: **«إن لك عذرا»**[٧]./ ١١٦/٨

٢٦٠٨١- **حدثنا** أبوبكر قال: (حدثنا)[٨] الفضل بن دكين عن يونس (عن)[٩] أبي إسحاق عن عمير بن (قميم)[١٠] عن شريك بن حنبل قال: قال رسول الله ﷺ:

---

(١) ضعيف؛ ابن أبي ليلى سيئ الحفظ، لكن أخرجه البخاري (٨٥٤)، ومسلم (٥٦٤) من طريق آخر.

(٢) في [جـ]: (سلمان).

(٣) في [ز]: (عن).

(٤) في [هـ]: (وجدت).

(٥) سقط من: [هـ].

(٦) في [هـ]: (فأدخلتها).

(٧) صحيح، أخرجه أحمد (١٨٢٠٥)، وأبوداود (٣٨٢٦)، وابن خزيمة (١٦٧٢)، وابن حبان (٢٠٩٥)، والطحاوي ٤/٢٣٨، والطبراني ٢٠/(١٠٣)، والبيهقي ٣/٧٧.

(٨) سقط من: [ز].

(٩) في [هـ]: (بن).

(١٠) في [أ، ح، ط]: (قسم).

«من أكل من هذه البقلة الخبيثة فلا يقربن مسجدنا يعني الثوم»[١].

٢٦٠٨٢- **حدثنا** أبوبكر قال: حدثنا ابن علية عن سعيد عن قتادة عن سالم بن أبي الجعد عن (معدان)[٢] بن أبي طلحة أن عمر بن الخطاب قال: إنكم لتأكلون شجرتين لا أراهما إلا خبيثتين. هذا الثوم وهذا البصل، كنت أرى الرجل على عهد رسول الله ﷺ يوجد ريحه منه فيؤخذ بيده حتى يخرج إلى البقيع، فمن كان آكلهما (لا بد)[٣] فليمتهما طبخاً[٤]./ ١١٧/٨

٢٦٠٨٣- **حدثنا** أبوبكر قال: حدثنا يونس (بن)[٥] محمد عن ليث عن يزيد بن أبي حبيب عن أبي الخير عن أبي رُهم السماعي (أن)[٦] (أبا)[٧]أيوب حدثه عن النبي ﷺ قال: **«(إن فيه)[٨] بصلاً (فكلوه)[٩] (وكرهت)[١٠] أكله من أجله - يعني الملك - وأما أنتم فكلوه»**[١١].

---

(١) مرسل مجهول؛ شريك تابعي، وعمير وشريك مجهولان.

(٢) في [أ، ح، ط]: (سعد)، وفي [ز]: (سعيد)، وفي [جـ]: (سعدان).

(٣) في [ز]: (فلا).

(٤) صحيح، أخرجه مسلم (٥٦٧)، وأحمد (٨٩).

(٥) في [ز]: (عن).

(٦) في [هـ]: (أنا).

(٧) في [أ، جـ، ح، ز]: (أبا).

(٨) في [ز]: (لرقبة).

(٩) سقط من: [هـ].

(١٠) في [هـ]: (فكرهت).

(١١) صحيح، أخرجه أحمد (٢٣٥٧٠)، والنسائي في الكبرى (٦٦٢٩)، وابن خزيمة (١٦٧٠)، وابن حبان (٢٠٩٢)، والحاكم ٤/١٣٥، وابن أبي عاصم في الآحاد (١٨٨٥)، والشاشي (١١٣٤)، والطحاوي ٤/٢٣٩، والطبراني (٣٨٧٨)، وأصله عند مسلم (٢٠٥٣)، وفيه ثوم بدل البصل.

٢٦٠٨٤- **حدثنا** أبوبكر قال: حدثنا عبدالأعلى عن هشام عن الحسن أنه كره أكل الثوم والبصل والكراث.

٢٦٠٨٥- **حدثنا** أبوبكر قال: حدثنا ابن عيينة عن عبدالكريم[١] أبي أمية عن الحسن قال: ما يسرني (أني)[٢] أكلته - (يعني)[٣] الثوم - ولا أن (لي)[٤] زنته[٥] (ذهبا)[٦].

* * *

[٢٤] في (الإقران)[٧] بين التمرتين

١١٨/٨ ٢٦٠٨٦- **حدثنا** أبوبكر قال: حدثنا ابن فضيل عن الشيباني عن جبلة/ (بن)[٨] سحيم عن ابن عمر قال: نهى رسول الله ﷺ عن (الإقران)[٩] إلا أن تستأذن أصحابك[١٠].

٢٦٠٨٧- **حدثنا** أبوبكر قال: حدثنا وكيع عن موسى بن دهقان قال: رأيت سالم بن عبدالله يأكل التمر (كفاً كفاً)[١١].

---

(١) في [ز]: زيادة (عن).

(٢) في [ط، هـ]: (أن).

(٣) سقط من: [جـ].

(٤) في [جـ]: (في) بدل (لي).

(٥) في [جـ]: زيادة (عن).

(٦) في [جـ، ز]: (ذهب).

(٧) في [جـ]: (القران)، وفي [ط]: (القرانين)، وفي [ز]: (الافران).

(٨) في [ز]: (عن).

(٩) في [جـ]: (القران).

(١٠) صحيح، أخرجه البخاري (٢٤٨٩)، ومسلم (٢٠٤٥).

(١١) في [أ، ح، هـ]: (كف كف).

٢٦٠٨٨- **حدثنا** أبوبكر قال: حدثنا ابن فضيل عن عطاء بن السائب عن أبي (جحيش)[١] عن أبي هريرة أنه (أكل)[٢] مع أصحابه تمراً فقال: (إني)[٣] قد قارنت فقارنوا[٤].

٢٦٠٨٩- **حدثنا** أبوبكر قال: حدثنا وكيع عن (حبيبة)[٥] بنت عباد عن أمها قالت: سألت عائشة عن القران (بين التمرتين)[٦] (فقالت)[٧]: لو كان (حلالاً)[٨] كان دناءة[٩].

* * *

[٢٥] من (كان)[١٠] يستحب التمر في أهله

٢٦٠٩٠- **حدثنا** أبوبكر قال: حدثنا زيد بن الحباب قال: حدثنا يعقوب بن محمد ابن طحلاء قال: حدثنا أبوالرجال عن أمه عمرة عن عائشة قالت: قال لي رسول الله ﷺ: **«يا عائشة! بيت ليس فيه تمر جياع (أهله)[١١]»**[١٢].

---

(١) في [أ، ح، ط، هـ]: (جحش)، وانظر: شعب الإيمان (٥٨٧٤).

(٢) في [ز]: (كان).

(٣) في [ط، هـ]: (إن).

(٤) مجهول؛ لجهالة أبي جحيش.

(٥) في [ط]: (خبيبة).

(٦) سقط من: [ز].

(٧) في [أ، ح، ط]: (فقال).

(٨) في [ز]: (حالالا).

(٩) مجهول؛ لجهالة أم حبيبة.

(١٠) سقط من: [أ، ح، هـ].

(١١) سقط من: [ز].

(١٢) صحيح، أخرجه مسلم (٢٠٤٦)، وأحمد (٢٥٤٥٨).

١١٩/٨ ٢٦٠٩١- **حدثنا** أبوبكر قال: حدثنا عبدة بن سليمان عن (أبي)[١] منصور/ عن إبراهيم قال: كانوا يستحبون أن لا يفارق بيوتَهم التمر.

٢٦٠٩٢- قال إبراهيم: وسأفسره: كان إذا دخل عليهم الداخل فأرادوا كرامته حبسوه وقربوه من قريب، فإن أكل منه (أكرموه)[٢]، وإن لم يأكل فقد أجزأ عنهم.

٢٦٠٩٣- قال إبراهيم: وأخرى يجيء السائل وليس عند أهل البيت خبز، (ولا يواتي)[٣] أنفسهم أن يحثوا له من الدقيق والحنطة، فيعطونه (التمرة و)[٤]التمرتين ونحو ذلك، (فيعبر)[٥] عن أهل البيت ويستقيم (به)[٦] السائل.

٢٦٠٩٤- **حدثنا** أبوبكر قال: حدثنا حفص عن مصعب بن سليم عن أنس قال: رأيت النبي ﷺ يأكل (مقعياً)[٧] تمراً[٨].

* * *

[٢٦] في التسمية على الطعام

٢٦٠٩٥- **حدثنا** أبوبكر قال: حدثنا أبوأسامة ومحمد بن (بشر)[٩] عن زكريا بن

---

(١) سقط من: [ز].

(٢) في [ط]: (كرموه).

(٣) في [أ، ح، هـ]: (ولا يداني).

(٤) سقط من: [جـ، ز].

(٥) أي: يكفي ويجزئ وهي غير منقوطة في: [ط، هـ].

(٦) في [جـ، ز]: زيادة (به).

(٧) كذا في: [جـ]، وفي بقية النسخ: (معي تمراً).

(٨) حسن؛ مصب بن سليم صدوق، أخرجه مسلم (٢٠٤٤)، وأحمد (١٢٨٦٠).

(٩) في [جـ]: (بشير).

أبي زائدة عن سعيد بن أبي بردة عن أنس بن مالك قال: قال رسول الله ﷺ: **«إن الله ليرضى عن العبد أن يأكل الأكلة (فيحمده عليها)**[١]، **(أو)**[٢] **يشرب الشربة فيحمده عليها»**[٣]./ ١٢٠/٨

٢٦٠٩٦- **حدثنا** أبوبكر قال: حدثنا أبوأسامة قال: (حدثنا)[٤] عبدالرحمن بن (يزيد)[٥] عن جابر قال: حدثنا بشر بن زياد عن سليمان بن عبدالله عن (عتريس)[٦] ابن عرقوب قال: قال عبدالله: من قال حين يوضع طعامه: بسم الله خير الأسماء لله (ما)[٧] في الأرض وفي السماء، لا يضر مع اسمه داء اللهم اجعل فيه بركة (وعافيه)[٨]، وشفاء (فيضره)[٩] ذلك الطعام ما كان[١٠].

٢٦٠٩٧- **حدثنا** أبوبكر قال: حدثنا أبوالأحوص عن أبي إسحاق عن الحارث عن علي قال: إذا (طعمت)[١١] فنسيت أن تسمي فقل: بسم الله في أوله وآخره[١٢].

---

(١) سقط من: [جـ، ز].

(٢) في [أ، ح، ز، ط]: (أو) بدل (و).

(٣) صحيح، أخرجه مسلم (٢٧٣٤)، وأحمد (١٢١٦٨).

(٤) في [ز]: (نا).

(٥) في [جـ، ز]: (زيد).

(٦) في [ط]: (بياض).

(٧) سقط من: [أ، جـ، ع، هـ].

(٨) سقط من: [ط، هـ].

(٩) في [ز]: (فيضره)، وسيأتي في (١٠/٣٤٤).

(١٠) مجهول؛ لجهالة بشر بن زياد وسليمان بن عبدالله، أخرجه البخاري في التاريخ (٤/٢١).

(١١) في [ط]: (أطعمت).

(١٢) ضعيف؛ لضعف الحارث.

٢٦٠٩٨- **حدثنا** أبوبكر قال: حدثنا جرير عن منصور[١] عن تميم بن سلمة قال: حدثت (أن الرجل)[٢] إذا ذكر (اسم)[٣] الله على طعامه و(حمده)[٤] على آخره لم يسأل عن نعيم ذلك الطعام.

٢٦٠٩٩- **حدثنا** أبوبكر قال: حدثنا أبومعاوية عن الأعمش عن إبراهيم التيمي عن الحارث بن (سويد)[٥] قال: كان سلمان إذا طعم (قال)[٦]: / الحمد لله الذي كفانا المؤنة، وأوسع لنا الرزق[٧]. ١٢١/٨

٢٦١٠٠- **حدثنا** أبوبكر قال: حدثنا (أبو)[٨] خالد الأحمر عن حجاج عن رياح ابن عَبيدة عن مولى لأبي سعيد عن (أبي)[٩] سعيد قال: كان رسول الله ﷺ إذا أكل طعاما قال: **«الحمد لله الذي أطعمنا وسقانا وجعلنا مسلمين»**[١٠].

---

(١) في [أ، ح، ط، هـ]: زيادة (عن إبراهيم).

(٢) سقط من: [ز].

(٣) سقط من: [أ، ح، هـ].

(٤) في [ط]: (حمد).

(٥) في [أ، ح، ط]: (شريد)، وفي [ز]: (سريد).

(٦) في [جـ، ز]: (يقول).

(٧) صحيح.

(٨) سقط من: [ز].

(٩) في [ط]: (ابن).

(١٠) منقطع حكماً؛ حجاج مدلس، أخرجه أحمد (١١٢٧٦)، وأبوداود (٣٨٥٠)، والترمذي (٣٤٥٧)، والنسائي في الكبرى (١٠١٢١)، وابن السني (٤٦٦)، والطبراني في الدعاء (٨٩٨)، وابن ماجه (٣٢٨٣)، والبخاري في التاريخ الكبير ١/٣٥٤، وعبد بن حميد (٩٠٧)، والبيهقي في الدعوات الكبير (٤٥٤)، وأبوالشيخ في أخلاق النبي (٦٨٩).

٢٦١٠١- **حدثنا** أبوبكر قال: حدثنا (محمد بن)[١] بشر قال: حدثنا مسعر عن هلال عن عروة أنه كان إذا وضع الطعام قال: سبحانك، ما أحسن (ما تبلينا)[٢] سبحانك (ما أحسن)[٣] ما تعطينا، ربنا ورب (أبنائنا)[٤] (ورب)[٥] آبائنا الأولين، قال: ثم يسمي الله جل ثناؤه ويضع يده.

٢٦١٠٢- **حدثنا** أبوبكر قال: حدثنا وكيع عن سفيان عن عاصم (بن)[٦] أبي النجود عن ذكوان أبي صالح عن عائشة أنه قدم عليها طعام فقالت: (ائدموه)[٧]، (فقالوا)[٨]: وما إدامه؟ (قالت)[٩]: تحمدون الله عليه إذا فرغتم[١٠].

٢٦١٠٣- **حدثنا** أبوبكر قال: حدثنا عبدالله بن إدريس عن حصين عن إسماعيل (عن)[١١] أبي سعيد قال: كان أبوسعيد الخدري إذا وضع (له)[١٢] الطعام/ ١٢٢/٨

---

(١) سقط من: [ز].

(٢) في [جـ]: (ما تبتلينا).

(٣) سقط من: [ز].

(٤) في [جـ]: (أنبابنا).

(٥) في [ز]: (ون).

(٦) في [ز]: (عن).

(٧) في [جـ]: (أيودموه).

(٨) في [ح]: (فقال).

(٩) في [ط]: (قال).

(١٠) صحيح؛ عاصم ثقة في غير زر وأبي وائل.

(١١) في [أ، ح، ط، هـ]: (بن)، وانظر: الجرح والتعديل ٢٠٥/٢، وتهذيب الكمال ٤١/٣، في ترجمة إسماعيل بن أبي إدريس وميزان الاعتدال ٥٨/٨.

(١٢) سقط من: [جـ، ز].

قال: الحمد لله الذي أطعمنا وسقانا وجعلنا مسلمين[١].

٢٦١٠٤- **حدثنا** أبوبكر قال: حدثنا (محمد)[٢] بن فضيل عن حصين عن إسماعيل (عن)[٣] أبي سعيد عن أبيه بمثله[٤].

٢٦١٠٥- **حدثنا** أبوبكر قال: حدثنا وكيع عن سفيان عن الجريري عن أبي الورد عن (ابن)[٥] (أعبد)[٦] أو ابن معبد قال: قال علي: (تدري)[٧] ما حق الطعام؟ قلت: وما حقه؟ قال: تقول بسم الله اللهم بارك لنا فيما رزقتنا[٨]، قال: تدري (ما)[٩] شكره؟(قال)[١٠]: قلت وما شكره؟قال: تقول [الحمد لله الذي أطعمنا وسقانا[١١].

---

(١) مجهول؛ لجهالة إسماعيل، أخرجه النسائي في الكبرى (١٠١٢٢)، والبخاري في التاريخ (٣٥٣/١)، وبنحوه أبوداود (٣٨٥٠)، والترمذي (٣٤٥٧)، وابن ماجه (٢٢٨٣)، وتقدم برقم [٢٦١٠٠].

(٢) في [ز]: (سقط).

(٣) في [أ، ح، ط، هـ]: (بن).

(٤) مجهول؛ لجهالة إسماعيل.

(٥) سقط من: [ز].

(٦) في [ط]: (عبد)، وفي [ح]: (عيد).

(٧) في [جـ]: (تدرون).

(٨) في [هـ]: زاد (ثم).

(٩) في [ز]: (وما)، وتكررت في [ح]: (ما).

(١٠) في [ز]: زيادة (قال).

(١١) مجهول؛ لجهالة ابن أعبد، أخرجه عبدالله في زوائد المسند (١٣١٣)، والطبراني في الدعاء (٢٣٥)، وسيأتي ٣٤٣/١٠ برقم [٣١٥٤٢].

٢٦١٠٦- (**حدثنا** أبوبكر قال)[١]: حدثنا عبدالله بن إدريس عن حصين عن إبراهيم التيمي أنه كان يقول[٢]: الحمد لله الذي كفانا المؤنة وأحسن[٣][٤] الرزق./ ١٢٣/٨

٢٦١٠٧- **حدثنا** أبوبكر قال: حدثنا أبوأسامة عن هشام قال: كان أبي لا يؤتى بطعام ولا شراب حتى الشربة من الدواء فيطعمه أو يشربه حتى يقول: الحمد لله الذي هدانا وأطعمنا وسقنا ونعمنا، [٥]الله أكبر، (اللهم)[٦] (أَلْفَتْنا)[٧] نعمتك بكل شر، وأصبحنا (وأمسينا)[٨] منها بكل خير، نسألك تمامها وشكرها، لا خير إلا خيرك، ولا إله غيرك، إله الصالحين ورب العالمين الحمد لله رب العالمين، لا إله إلا الله، ما شاء الله، لا قوة إلا بالله اللهم بارك لنا فيما رزقتنا وقنا عذاب النار.

٢٦١٠٨- **حدثنا** أبوبكر قال: حدثنا الحسن بن موسى عن حماد بن سلمة عن عطاء بن السائب عن سعيد بن جبير أنه كان إذا فرغ من طعامه قال: اللهم أشبعت وأرويت فهَنِّئنا، (ورزقتَنا)[٩] فأكثرت (وأطيبت)[١٠] فزدنا.

---

(١) سقط من: [ح].

(٢) تكرر ما بين المعكوفتين في: [أ، ح، ز، ط، هـ].

(٣) زاد في [هـ]: (لنا).

(٤) زاد في [هـ]: (ثم).

(٥) في [هـ]: زيادة (و).

(٦) سقط من: [ز].

(٧) في [أ، ح، ز، ط]: (ألفينا).

(٨) في [ط]: بياض.

(٩) في [ز]: (ورزقنا).

(١٠) في [ط]: (وأطيبت).

٢٦١٠٩- **حدثنا** أبوبكر قال: حدثنا[١] معاوية بن هشام قال: (أخبرنا)[٢][٣] عمار ابن (رزيق)[٤] عن إبراهيم بن أبي حفصة عن سعيد بن جبير أنه قال: إذا (وضع)[٥] الطعام فسميت (فكل)[٦] ما جيء به، فإنه (مجزئك)[٧] التسمية (الأولى)[٨]./ ١٢٤/٨

* * *

[٢٧] من كان يأكل (متكئا)[٩]

١٢٥/٨ ٢٦١١٠- **حدثنا** أبوبكر قال: حدثنا وكيع عن سفيان عن/ يزيد[١٠] بن أبي زياد قال: أخبرني من رأى ابن عباس يأكل متكئا[١١].

٢٦١١١- **حدثنا** أبوبكر قال: حدثنا[١٢] فضيل بن عياض عن عبدالعزيز بن رفيع عن مجاهد قال: ما أكل رسول الله ﷺ متكئاً (قط)[١٣] إلا

---

(١) في [ز]: زيادة (أبو).

(٢) في [جـ]: (حدثنا).

(٣) في [ز]: (عن).

(٤) في [ط]: (زريق).

(٥) في [ز]: (وقع).

(٦) في [ط، هـ]: (بكل).

(٧) في [جـ، ز]: (يجزيك).

(٨) في [ح]: (الأول).

(٩) في [أ، ح، ز]: (متكياً).

(١٠) في [أ، ح، ط]: زيادة (أخبرنا).

(١١) مجهول؛ لإبهام الراوي.

(١٢) في [أ، ط]: زيادة (أبو).

(١٣) سقط من: [أ، ح، ط، هـ].

مرة[١]، فقال: «**اللهم إني عبدك ورسولك**»[٢].

٢٦١١٢- **حدثنا** أبوبكر قال: حدثنا (هشيم)[٣] عن حصين قال: قدم خالد بن الوليد ها هنا إذا هو (بمسلحة)[٤] لآل فارس عليهم رجل يقال له: هزار مرد، قال: فذكروا من (عظم)[٥] خلقه وشجاعته، قال: فقتله خالد بن الوليد ثم دعا بغدائه فتغدى وهو متكئ على (جيفته)[٦] يعني جسده[٧].

٢٦١١٣- **حدثنا** أبوبكر قال: حدثنا أبوخالد الأحمر عن حجاج عن عطاء قال: (إن)[٨] كنا نأكل ونحن متكئون./ ١٢٦/٨

٢٦١١٤- **حدثنا** أبوبكر قال: حدثنا وكيع عن سفيان عن منصور عن إبراهيم قال: كانوا يكرهون أن يأكلوا تكاة مخافة أن تعظم بطونهم.

٢٦١١٥- **حدثنا** أبوبكر قال: حدثنا أبوأسامة عن أبي هلال قال: رأيت ابن سيرين يأكل متكئاً.

٢٦١١٦- **حدثنا** أبوبكر قال: حدثنا شريك عن علي بن الأقمر عن أبي جحيفة يرفعه قال: أما أنا فلا آكل متكئاً[٩].

---

(١) في [هـ]: زاد (ثم نزع)، نقلاً عن فتح الباري (٥٤١/٩).

(٢) مرسل؛ مجاهد تابعي.

(٣) في [أ، ح، ط، هـ]: (هشام).

(٤) في [هـ]: (بمسلمة)، والمسلحة الفرقة التي معها سلاح.

(٥) في [ط، هـ]: (أعظم).

(٦) في [أ، ح، هـ]: (جثته).

(٧) منقطع؛ حصين لم يدرك خالداً.

(٨) في [ح، ط]: (إنا).

(٩) حسن؛ شريك صدوق على الصحيح، أخرجه البخاري (٥٣٩٩)، وأحمد (١٨٧٥٤).

٢٦١١٧- **حدثنا** أبوبكر قال: حدثنا يزيد بن هارون قال: (حدثنا)[١] (حسام)[٢] ابن (مصك)[٣] (عن)[٤] ابن سيرين قال: دخلت على عبيدة فسألته عن الرجل يأكل متكئاً، فأكل متكئاً.

* * *

[٢٨] الرجل يشتري (اللحم لأهله)[٥]

٢٦١١٨- **حدثنا** أبوبكر قال: حدثنا وكيع وأبوبكر بن عياش عن (أبي)[٦] عمرو الشيباني قال: رأى عبدالله بن مسعود مع رجل دراهم فقال: / أي شيء (تصنع)[٧] بهذا الدراهم؟ فقال: هذه - يا أبا عبدالرحمن - (ثلاثون)[٨] درهما أريد أن أشتري بها سمنا لرمضان، فقال: تجعله في السُكُرُّجة فتأكله؟ قال: نعم، قال: اذهب فادفعها إلى امرأتك ومرها أن تشتري كل يوم بدرهم لحماً، فهو خير لك[٩]. ١٢٧/٨

---

(١) في [جـ]: (نا).

(٢) في [أ، ح، ط]: (حسان).

(٣) في [ز]: (مصل).

(٤) سقط من: [هـ].

(٥) في [جـ، ز]: (لأهله اللحم).

(٦) في [أ، ح، ط]: (ابن).

(٧) في [ط]: (تضع).

(٨) في [أ، ح، ز، ط]: (ثلاثين).

(٩) منقطع؛ أبوبكر بن عياش ووكيع لم يدركا أبا عمرو الشيباني، وأخرجه الطبراني (٨٩٨٩) من طريق ابن عياش عن الأعمش عن أبي عمار عريب بن حميد عن الشيباني.

٢٦١١٩- **حدثنا** أبوبكر قال: حدثنا حفص عن الأعمش (عمن)[١] حدثه قال: مر جابر على عمر بلحم قد اشتراه بدرهم، قال: فقال له عمر: ما هذا؟ قال: اشتريته بدرهم، قال: (أكلما)[٢] اشتهيت شيئاً اشتريته، لا (تكن)[٣] من أهل هذه الآية: ﴿أَذْهَبْتُمْ طَيِّبَٰتِكُمْ فِي حَيَاتِكُمُ ٱلدُّنْيَا﴾ [الأحقاف: ٢٠][٤].

٢٦١٢٠- **حدثنا** أبوبكر قال: حدثنا ابن (علية)[٥] عن حمزة بن عبدالله أن الحسن كان له كل يوم بنصف درهم لحم.

٢٦١٢١- **حدثنا** أبوبكر قال: حدثنا ابن (علية)[٦] عن رجاء بن أبي سلمة قال: كان عمر بن عبدالعزيز (يصنع)[٧] طعاما يحضره فلا يأكل منه فلا يأكلون، فقال: ما (شأنهم)[٨] لا يأكلون؟ فقالوا: إنك (لم)[٩] تأكل فلا يأكلون، [١٠]فأمر بدرهم كل يوم من صلب ماله (فأنفقها)[١١] في الطبخ، فأكل وأكلوا./ ١٢٨/٨

٢٦١٢٢- **حدثنا** أبوبكر قال: حدثنا حميد والفضل عن زهير عن أبي إسحاق قال: كان الشعبي يشتري كل جمعة بدرهم لحماً.

---

(١) سقط من: [ز].

(٢) في [هـ]: (كلما).

(٣) في [أ، ح، هـ]: (تكون).

(٤) مجهول؛ لإبهام الراوي.

(٥) في [أ، ح، ط، هـ]: (عبدالله).

(٦) في [ط، هـ]: (عيينة).

(٧) في [هـ]: (يضع).

(٨) في [ز]: (شأنكم).

(٩) في [جـ، ز]: (لا).

(١٠) في [جـ]: زيادة (قال).

(١١) في [جـ]: (نفقها).

٢٦١٢٣- **حدثنا** أبوبكر قال: حدثنا حميد بن عبدالرحمن عن زهير عن أبي إسحاق قال: قال عمر: يكفي أهل البيت في الشهر بثلاثة دراهم (لحم)[١][٢].

٢٦١٢٤- **حدثنا** أبوبكر قال: حدثنا يحيى بن يمان عن سعيد بن عبيد عن علي ابن ربيعة (قال)[٣]: كان لعلي[٤] امرأتان، (كان)[٥] يشتري (كل يوم)[٦] (لهذه)[٧] بنصف درهم لحما ولهذه بنصف درهم[٨][٩].

* * *

[٢٩] من كره مداومة اللحم

٢٦١٢٥- **حدثنا** أبوبكر قال: حدثنا وكيع عن (حزام)[١٠] بن هشام عن أبيه قال: قال عمر لبنيه: لا تديموا أكل اللحم، ولا (تلظوا)[١١] بالماء العذب، ولا تديموا لبس القميص[١٢].

---

(١) سقط من: [أ، ح، ط، هـ].

(٢) منقطع؛ أبوإسحاق لا يروي عن عمر.

(٣) في [ز]: (كال).

(٤) في [ط]: كلمة غير واضحة.

(٥) في [جـ، ز]: (فكان).

(٦) سقط من: [ز].

(٧) في [جـ]: (لهن).

(٨) في [ز]: زيادة (لحماً).

(٩) حسن؛ يحيى بن يمان صدوق.

(١٠) سقط من: [ز].

(١١) أي: لا تكثروا الشراب، يقال ألظ المطر، أي: دام، انظر: تاج العروس ٢٠/٢٧٢، وفي [هـ]: (تلمظوا).

(١٢) مجهول؛ لجهالة هشام.

٢٦١٢٦- **حدثنا** أبوبكر قال: حدثنا وكيع عن إسماعيل بن رافع عن القعقاع (ابن حكيم)[١] قال: قالت عائشة: يا بني (تميم)[٢]! لا تديموا أكل اللحم فإن له ضراوة كضراوة الخمر[٣]./ ١٢٩/٨

٢٦١٢٧- **حدثنا** أبوبكر قال: حدثنا علي بن مسهر عن هشام بن عروة عن أبيه قال: إن كان الرجل ليعاب بأن لا يصبر (عن)[٤] اللحم.

* * *

[٣٠] الأكل مع المجذوم

٢٦١٢٨- **حدثنا** أبوبكر قال: حدثنا يحيى بن سعيد عن حبيب بن (شهيد)[٥] عن (ابن)[٦] بريدة أن سلمان كان (يصنع)[٧] الطعام من كسبه، فيدعو المجذومين فيأكل معهم[٨].

٢٦١٢٩- **حدثنا** أبوبكر قال: حدثنا ابن علية عن خالد عن أبي معشر عن رجل أنه رأى ابن عمر يأكل مع مجذوم، فجعل يضع يده موضع يد المجذوم[٩].

---

(١) سقط من: [ط].

(٢) في [ع]: (تيم).

(٣) ضعيف؛ لضعف إسماعيل بن رافع.

(٤) في [أ، ح، ط، هـ]: (على).

(٥) في [جـ]: (سعيد).

(٦) في [جـ]: (أبي).

(٧) في [ط]: (يضع).

(٨) صحيح.

(٩) مجهول؛ لإبهام الراوي.

٢٦١٣٠- **حدثنا** أبوبكر قال: حدثنا وكيع عن سفيان عن عبدالرحمن بن القاسم عن أبيه قال: قدم على أبي بكر وفدٌ من ثقيف، فأتي بطعام فدنا القوم، وتنحى رجل به هذا الداء - يعني الجذام - فقال (له)[١] أبوبكر: ادنه، فدنا (فقال)[٢]: كل، فأكل، وجعل أبوبكر يضع يده موضع يده[٣].

١٣٠/٨ ٢٦١٣١- **حدثنا** أبوبكر قال: حدثنا يونس بن محمد عن مفضل بن/ فضالة عن حبيب بن شهيد عن محمد بن المنكدر عن جابر بن عبدالله أن رسول الله ﷺ أخذ بيد مجذوم فوضعها معه في قصعة، فقال: كل بسم الله ثقة بالله وتوكلا (على الله)[٤][٥].

٢٦١٣٢- **حدثنا** أبوبكر قال: حدثنا ابن عيينة عن عمرو عن يحيى بن جعدة قال: جاء رجل أسود به جدري قد تقشر، لا يجلس[٦] جنب أحد إلا أقامه، فأخذه رسول الله ﷺ فأجلسه إلى جنبه[٧].

---

(١) سقط في: [ط].

(٢) في [جـ، ز]: (قال).

(٣) منقطع؛ القاسم لم يدرك أبابكر.

(٤) في [ز]: (عليه).

(٥) ضعيف؛ لضعف مفضل بن فضالة، أخرجه أبوداود (٣٩٢٥)، والترمذي (١٨١٧)، وابن ماجه (٣٥٤٢)، وابن حبان (٦١٢٠)، والحاكم ١٣٦/٤، وأبويعلى (١٨٢٢)، والطحاوي ٣٠٩/٤، وعبد ابن حميد (١٠٩٢)، وابن السني (٤٦٣)، والبيهقي ٢١٩/٧، وابن عدي ٤٠٩/٦، والعقيقي ٢٤٢/٤، والقزويني في التدوين ٤٠٤/٢، وابن جرير في مسند علي من تهذيب الآثار (٨٥) وابن شاهين في ناسخ الحديث (٥٤١)، وابن الجوزي في العلل (١٤٥٦)، وابن أبي الدنيا في التواضع (٨٣).

(٦) في [جـ]: زائدة (إلا).

(٧) مرسل؛ يحيى بن جعدة تابعي، أخرجه ابن أبي الدنيا في التواضع (٨١).

٢٦١٣٣- **حدثنا** أبوبكر قال: حدثنا وكيع عن سفيان عن أبي (بكير)[١] عن عكرمة قال: لزق (بابن)[٢] عباس مجذوم فقلت له: تلزق بمجذوم؟ قال: (فامض)[٣] (فلعله)[٤] خير مني ومنك[٥].

٢٦١٣٤- **حدثنا** أبوبكر قال: حدثنا وكيع عن سفيان عن قيس (عن)[٦] مقسم قال: كانوا (يتقون)[٧] أن يأكلوا مع الأعمى والأعرج والمريض حتى نزلت هذه الآية: ﴿لَّيْسَ عَلَى ٱلْأَعْمَىٰ حَرَجٌ وَلَا عَلَى ٱلْأَعْرَجِ حَرَجٌ وَلَا عَلَى ٱلْمَرِيضِ حَرَجٌ﴾ [النور: ٦١]./ ١٣١/٨

٢٦١٣٥- **حدثنا** أبوبكر قال: حدثنا وكيع عن الأعمش عن منذر عن الربيع بن (خثيم)[٨] أنه قال لأهله: اصنعوا لي خبيصاً، قال: فصنعوا فدعا رجلا كان به خبل قال: فجعل الربيع[٩] يلقمه ولعابه يسيل، فلما أكل وخرج، قالت له أهله: تكلفنا وصنعنا فيه أطعمته ما (يدري)[١٠] هذا ما أكل؟ قال الربيع: لكن الله يدري.

٢٦١٣٦- **حدثنا** أبوبكر قال: حدثنا وكيع عن نافع (بن)[١١] القاسم عن جدته

---

(١) في [أ، جـ، ح، ط]: (بكر).

(٢) في [ح]: (ابن).

(٣) في [أ، ب، جـ، ط، هـ]: (فامضي).

(٤) في [هـ]: (فلعه).

(٥) صحيح.

(٦) سقط من: [ز].

(٧) في [ح]: (يتقو).

(٨) في [أ، ح]: (خيثم).

(٩) في [أ، ح]: زيادة (يقول).

(١٠) في [أ، ح، ط]: (تدري).

(١١) في [ح]: (عن).

أم القاسم عن عائشة قالت: كان لي مولى مجذوم، فكان ينام على فراشي ويأكل في صحافي، ولو كان عاش كان[١] على ذلك[٢].

* * *

[٣١] من كان يتقي المجذوم

١٣٢/٨ ٢٦١٣٧- **حدثنا** أبوبكر قال: حدثنا (هشيم)[٣] وشريك عن يعلى بن عطاء/ عن عمرو بن الشريد عن أبيه قال: كان في وفد ثقيف رجل مجذوم، فأرسل إليه النبي ﷺ: **«إنا قد بايعناك فارجع»**[٤].

٢٦١٣٨- **حدثنا** أبوبكر قال: حدثنا وكيع عن النهاس بن (قَهم)[٥] عن شيخ قال: سمعت أبا هريرة يقول (قال)[٦]: رسول الله ﷺ: **«فر من المجذوم فرارك من الأسد»**[٧].

٢٦١٣٩- **حدثنا** أبوبكر قال: حدثنا وكيع عن عبدالله بن سعيد عن محمد بن عبدالله بن عمرو بن عثمان عن أمه فاطمة بنت حسين عن ابن عباس قال: قال

---

(١) في [جـ، ز]: (بقى).

(٢) مجهول؛ لجهالة أم القاسم.

(٣) في [أ، جـ، ح، ز، ط]: (مقسم)، وسيأتي الصواب ٤٣/٩ برقم [٢٨٠٩٧]، وفي مسند ابن أبي شيبة (٩٠٩).

(٤) صحيح لغيره، أخرجه مسلم (٢٢٣١)، وأحمد (١٩٤٦٨).

(٥) في [أ، هـ]: (فهم).

(٦) تكررت في: [ز].

(٧) مجهول؛ لإبهام الراوي، أخرجه أحمد (٩٧٢٢)، والبخاري في التاريخ ١٣٩/١، والبيهقي ٢١٨/٧، والخطيب ٣١٧/٢، وأخرجه البخاري معلقاً (٥٧٠٧)، والبغوي (٣٢٤٧).

رسول الله ﷺ: **«لا تديموا النظر إلى المجذومين»**[١].

٢٦١٤٠- **حدثنا** أبوبكر قال: حدثنا محمد بن سواء عن خالد (عن)[٢] أبي قلابة أنه كان يعجبه أن (يتقي)[٣] المجذوم./ ١٣٣/٨

* * *

[٣٢] من قال: المؤمن يأكل في (معي)[٤] واحد

٢٦١٤١- [[**حدثنا** أبوبكر قال: حدثنا أبوأسامة قال: حدثنا عبيد الله بن عمر عن نافع عن ابن عمر قال: قال رسول الله ﷺ: **«المؤمن يأكل في (معي)[٥] واحد والكافر يأكل في سبعة (أمعاء)[٦]»**[٧].

٢٦١٤٢- **حدثنا** أبوبكر قال: حدثنا ابن نمير عن سفيان عن أبي الزبير عن جابر قال: قال رسول الله ﷺ: **«المؤمن[٨] يأكل (في)[٩] (معي)[١٠] واحد، والكافر يأكل في سبعة (أمعاء)»**]][١١][١٢].

---

(١) ضعيف؛ لضعف محمد، أخرجه أحمد (٢٠٧٥)، والبخاري في التاريخ ١/١٣٨، والحربي في غريب الحديث ٢/٤٢٨، والبيهقي ٧/٢١٩، والطبراني (١١١٩٣)، وكذا أبويعلى (٦٧٧٤)، وابن عدي ٤/١٤٧٣، والطيالسي (٢٦٠١)، وابن ماجه (٣٥٤٢).

(٢) تكررت في: [هـ].

(٣) في [ز]: (يتقا).

(٤) في [أ، جـ، ح]: (معا).

(٥) في [جـ]: (معا)، وفي [ط]: (معاد).

(٦) في [جـ، ز]: (أمعا).

(٧) صحيح، أخرجه البخاري (٥٣٩٤)، ومسلم (٢٠٦٠).

(٨) في [ط]: زائدة (من).

(٩) سقط من: [ح].

(١٠) في [جـ]: (معا)، وفي [ط]: (معاد).

(١١) تكرر الخبران في: [ط].

(١٢) صحيح صرح أبوالزبير بالسماع عند أحمد، أخرجه مسلم (٢٠٦١)، وأحمد (١٤٥٧٧).

٢٦١٤٣- **حدثنا** أبوبكر قال: حدثنا محمد بن كثير عن محمد بن عمرو عن أبي سلمة عن أبي هريرة قال: قال رسول الله ﷺ: **«المؤمن يأكل في (معي)[١] واحد، والكافر يأكل في سبعة (أمعاء)[٢]»**[٣].

٢٦١٤٤- **حدثنا** أبوبكر قال: حدثنا وكيع قال: حدثنا الأعمش قال: أظن أبا خالد (الوالبي)[٤] ذكره عن ميمونة قالت: قال رسول الله ﷺ: **«الكافر يأكل في سبعة (أمعاء)[٥]، والمؤمن يأكل في (معي)[٦] واحد»**[٧].

١٣٤/٨ ٢٦١٤٥- **حدثنا** أبوبكر قال: حدثنا زيد بن الحباب عن موسى بن/ عبيدة قال: حدثني عبيد الأغر عن عطاء بن يسار عن جهجاه الغفاري قال: قال رسول الله ﷺ: **«الكافر يأكل في سبعة (أمعاء)[٨] والمؤمن يأكل في (معي)[٩] واحد»**[١٠].

---

(١) في [أ، جـ، ح]: (معا)، وفي [ط]: (معاد).

(٢) في [أ، جـ، ز، ط]: (معا).

(٣) حسن؛ محمد بن عمرو صدوق، أخرجه البخاري (٥٣٩٦)، ومسلم (٢٠٦٢).

(٤) في [ز]: (الوالي).

(٥) في [أ، جـ، ز، ط]: (أمعا).

(٦) في [أ، جـ، ح]: (معا)، وفي [ط]: (معاد).

(٧) حسن؛ أبوخالد الوالبي صدوق، والأعمش إمام لا يبعد أن يروى الحديث من طرق، أخرجه أحمد (٢٦٨٤٥)، والطحاوي في شرح المشكل (٢٠٠٨)، والطبراني ٢٣/(١٠٥١).

(٨) في [أ، جـ، ز، ط]: (أمعا).

(٩) في [ط]: (معاد)، وفي [أ، جـ، ح]: (معا).

(١٠) ضعيف؛ لحال موسى بن عبيدة، أخرجه البزار (٢٨٩١/كشف)، وأبويعلى (٩١٦)، وأبوعوانة ٥/٤٢٩، وابن أبي عاصم (٩٩٨)، والطبراني (٢١٢٥)، وابن أبي شيبة في المسند (٦٠٥) وسياقه أتم.

[٣٣] من قال: طعام الواحد يكفي الاثنين

٢٦١٤٦- **حدثنا** أبوبكر قال: حدثنا أبومعاوية عن الأعمش عن أبي سفيان عن جابر قال: قال رسول الله ﷺ: **«طعام الواحد يكفي الاثنين، وطعام الاثنين يكفي الأربعة»**[١].

* * *

[٣٤] باب الشيئين يؤكل أحدهما بالآخر

٢٦١٤٧- **حدثنا** أبوبكر قال: حدثنا حفص عن إسماعيل بن أبي خالد عن أبيه قال: دخلت على رجل وهو يأكل تمرا ويتمجع لبناً[٢]، فقال: / هلم وسم، فإن ١٣٥/٨
رسول الله ﷺ كان يسميهما الأطيبين[٣].

٢٦١٤٨- **حدثنا** أبوبكر قال: حدثنا أبوالأحوص عن عطاء بن السائب عن أبيه قال: دخلت على عليّ في يوم شات وفي يده شراب فناولني فقال: اشرب (قلت)[٤] وما هو؟ (قال)[٥]: ثلث عسل (وثلث)[٦] سمن وثلث لبن، فقلت: لا أريده، قال: أما إنك لو شربته لم (تزل)[٧] دفياً شبعاناً سائر يومك[٨].

---

(١) حسن؛ أبوسفيان صدوق، أخرجه مسلم (٢٠٥٩)، وأحمد (١٤٣٨٩).

(٢) أي: كلما أكل تمرة شرب لبناً.

(٣) مرسل مجهول؛ أبوخالد مجهول، خبره مرسل، أخرجه أحمد (١٥٨٩٣)، وأخرج نحوه الحاكم ٤/١٠٦ من حديث عائشة بإسناد ضعيف جداً.

(٤) في [ط، هـ]: (فقلت).

(٥) سقط من: [ز].

(٦) تكررت في: [ز].

(٧) في [هـ]: (تنزل).

(٨) ضعيف؛ عطاء اختلط.

٢٦١٤٩- **حدثنا** أبوبكر قال: حدثنا وكيع عن سفيان عن العلاء بن المسيب قال: رأيت إبراهيم وخيثمة يأكلان (إلية)[١] بعسل.

٢٦١٥٠- **حدثنا** أبوبكر قال: حدثنا يحيى بن آدم قال: حدثنا إبراهيم بن سعد عن أبيه عن عبدالله بن جعفر قال: رأيت النبي ﷺ يأكل (الرطب)[٢] (بالقثاء)[٣][٤].

١٣٦/٨ ٢٦١٥١- **حدثنا** أبوبكر قال: حدثنا وكيع عن هشام عن أبيه أن/ رسول الله ﷺ كان يأكل (البطيخ)[٥] بالرطب[٦].

* * *

[٣٥] الرجل (يدعو)[٧][٨] الرجل فيتحفه بالشيء

٢٦١٥٢- **حدثنا** أبوبكر قال: حدثنا وكيع عن أبي (خلدة)[٩] قال: أتينا ابن

---

(١) شحم ذنب الشاة.

(٢) في [ز]: (المرطب).

(٣) في [أ، ح، ط]: (بالقثا).

(٤) صحيح، أخرجه البخاري (٥٤٤٠)، ومسلم (٢٠٤٣).

(٥) في [جـ]: (الطبيخ).

(٦) مرسل؛ عروة تابعي، أخرجه النسائي في الكبرى (٦٧٢٣)، كما أخرجه مرفوعاً من حديث عائشة أبوداود (٣٨٣٦)، والترمذي (١٨٤٣)، والنسائي (٦٧٢٢)، وابن حبان (٢٥٤٦)، والبيهقي ٢٨١/٧، وأبونعيم ٣٦٧/٧، والدولابي ٨٣٢/٢.

(٧) في [أ، ح، ز، ط]: (يدعى)، وفي [هـ]: (يدعو).

(٨) في [جـ، س]: زيادة (على).

(٩) هو خالد بن دينار التميمي، وفي [أ، جـ، ح، ز]: (حاره)، وفي [س، ط]: (حادة)، وانظر: الزهد لهناد ٣٦٤/١، والحلية ٢٦٩/٢.

سيرين (فقال)[١]: ما أدري ما أطعمكم؟ ليس منكم رجل إلا وفي بيته، ثم أخرج لنا شهدة[٢] فجعل يطعمنا.

* * *

[٣٦] في لحم القرد

٢٦١٥٣- **حدثنا** أبوبكر قال: حدثنا ابن علية عن أيوب عن مجاهد (قال)[٣]: ليس القرد من بهيمة الأنعام.

* * *

[٣٧] في لحم القنفذ

٢٦١٥٤- **حدثنا** أبوبكر قال: حدثنا حميد بن عبدالرحمن عن حسن عن ليث عن مجاهد أنه كره القنفذ./ ١٣٧/٨

٢٦١٥٥- (**حدثنا** أبوبكر قال)[٤]: حدثنا ابن مبارك عن معمر عن ابن طاوس عن أبيه أنه كان لا يرى بأكل (الوبر)[٥] بأساً.

* * *

[٤٨] في أكل الجراد

٢٦١٥٦- **حدثنا** أبوبكر قال: حدثنا بن عيينة عن أبي (يعفور)[٦] عن ابن أبي

---

(١) في [ز]: (قال).

(٢) عسل فيه شمع.

(٣) سقط من: [ز].

(٤) سقط من: [أ، جـ، ز].

(٥) في [ز]: (الوفر)، وفي [هـ]: (الدبر).

(٦) في [أ، ح، ز، ط]: (يعقوب).

أوفى قال: غزوت مع رسول الله ﷺ سبع غزوات (نأكل)[١] الجراد[٢].

٢٦١٥٧- **حدثنا** أبوبكر قال: حدثنا ابن عيينة عن شبيب عن جندب رجل (منهم)[٣] سأل ابن عباس عن أكل الجراد فقال: لا بأس به[٤].

٢٦١٥٨- **حدثنا** أبوبكر قال: حدثنا أبوأسامة عن عبيدالله عن نافع عن ابن عمر قال: ذكر لعمر جراد بالربذة فقال: لوددت أن عندنا منه قفعة[٥]/ أو قفعتين[٦]. ١٣٨/٨

٢٦١٥٩- **حدثنا** أبوبكر قال: حدثنا حفص عن الحسن بن عبيدالله قال: سمعت إبراهيم قال: كن أمهات المؤمنين يتهادين الجراد[٧].

٢٦١٦٠- **حدثنا** أبوبكر قال: حدثنا عبدة عن عثمان بن حكيم (عن)[٨] الحسن ابن سعد (عن أبيه)[٩] أنه كان (ينقي)[١٠] لعليٍّ الجراد فيأكله[١١].

---

(١) في [ز]: (يأكل).

(٢) صحيح، أخرجه البخاري (٥٤٩٥)، ومسلم (١٩٥٢)، قال مسلم: (قال أبوبكر بن أبي شيبة في روايته: «سبع غزوات»، وقال إسحاق بن إبراهيم: «ست»، وقال ابن أبي عمر: «ست أو سبع»).

(٣) سقط في: [ز].

(٤) مجهول؛ لجهالة جندب.

(٥) القفعة: إناء من خوص.

(٦) صحيح.

(٧) منقطع؛ إبراهيم لا يروي عن أمهات المؤمنين.

(٨) سقط من: [ح].

(٩) سقط من: [ط، هـ].

(١٠) في [هـ]: (ينفي) بدون نقاط.

(١١) حسن؛ الحسن بن سعد صدوق، وثقه ابن حبان، وروى عنه جماعة.

٢٦١٦١- **حدثنا** أبوبكر قال: حدثنا عبدالرحيم ويزيد بن هارون عن داود (ابن)[١] أبي هند قال: سألت سعيد بن المسيب عن الجراد فقال: أكله (عمر والمقداد)[٢] بن الأسود وصهيب وعبدالله بن عمر، قال: وقال عمر: وددت أن عندي قفعة أو قفعتين[٣].

٢٦١٦٢- **حدثنا** أبوبكر قال: حدثنا حسين (بن)[٤] علي (عن)[٥] زائدة عن/ ١٣٩/٨ [الشيباني عن حبيب بن أبي ثابت عن أبي وائل عن عمر أنه ذكر الجراد فقال: وددت أن عندنا منه قفعة أو قفعتين[٦].

٢٦١٦٣- **حدثنا** أبوبكر قال: حدثنا أسباط بن محمد عن][٧] الشيباني عن حبيب ابن أبي ثابت عن أبي وائل عن عمر بنحوه حديث زائدة عن الشيباني[٨].

٢٦١٦٤- **حدثنا** أبوبكر قال: حدثنا عبيدالله (والفضل)[٩] عن إسرائيل عن سماك عن عكرمة عن ابن عباس أن عمر كان يأكل الجراد[١٠].

---

(١) في [ط]: (أبي).

(٢) في [ط]: (عمرو بن المقداد).

(٣) صحيح.

(٤) في [ز]: (عن).

(٥) في [أ، ح، ط]: (بن).

(٦) صحيح.

(٧) سقط ما بين المعكوفين من: [أ، ح، ط، هـ].

(٨) صحيح.

(٩) في [جـ]: (والبصل).

(١٠) مضطرب؛ رواية سماك عن عكرمة مضطربة.

٢٦١٦٥- **حدثنا** أبوبكر قال: حدثنا زكريا عن الشعبي عن ابن عمر (قال)[١]: قال: رأيت عمر (يتحلب)[٢] (فوه)[٣] قال: قلت يا أمير المؤمنين[٤] قال: اشتهي جرادا مقلياً[٥].

٢٦١٦٦- **حدثنا** أبوبكر قال: حدثنا أبوأسامة عن مثنى بن سعيد (أبي غفار)[٦] قال: سمعت جابر بن زيد يقول: لقصعة (من)[٧] جراد أحب إلي/ من قصعة من ثريد. ١٤٠/٨

٢٦١٦٧- **حدثنا** أبوبكر قال: حدثنا حاتم بن إسماعيل (عن)[٨] جعفر قال: رأيت أبي يأكل الجراد.

٢٦١٦٨- (**حدثنا** أبوبكر قال)[٩]: حدثنا محمد بن عبدالله الأسدي عن محمد بن خالد الضبي عن الأخضر بن العجلان قال: سألت سعيد بن جبير (عن الجراد)[١٠] فقال: كله مقلياً بزيت.

٢٦١٦٩- **حدثنا** أبوبكر قال: حدثنا وكيع عن سفيان عن علقمة بن مرثد عن

---

(١) سقط من: [جـ، ز].

(٢) في [ج]: (يحلب)، وفي [ع]: (يحلف).

(٣) في [أ، ح، ط]: (قوة).

(٤) في [هـ]: زيادة (ما شأنك).

(٥) صحيح.

(٦) في [أ، جـ، ح]: (أبوعفار).

(٧) سقط من: [ز].

(٨) في [جـ]: (بن).

(٩) سقط من: [ط، ز].

(١٠) سقط من: [ز].

عبدالملك بن الحارث عن أبيه قال: سئل علي عن الجراد، فقال: هو طيب كصيد البحر[١].

٢٦١٧٠- **حدثنا** أبوبكر قال: حدثنا عبدالأعلى عن هشام عن الحسن قال: كان لا يرى بأكل الجراد بأساً.

* * *

[٣٨] من كان لا يأكل الجراد؟

٢٦١٧١- **حدثنا** أبوبكر قال: حدثنا يحيى بن سعيد عن (سعد)[٢] بن إسحاق عن زينب (زوجة)[٣] أبي سعيد قالت: كان أبوسعيد يرانا ونحن نأكل الجراد/ فلا ١٤١/٨
ينهانا، ولا يأكله، فلا (ندري)[٤] تقذرا منه (أو)[٥] يكرهه[٦].

٢٦١٧٢- **حدثنا** أبوبكر قال: حدثنا عبدة عن عثمان بن حكيم عن سعيد بن (مرجانة)[٧] قال: كان ابن عمر لا يأكل الجراد، قلت: ما يمنعك (من)[٨] أكله؟

---

(١) مجهول؛ لجهالة الحارث.

(٢) في [جـ، ط]: (سعيد)

(٣) في [أ، جـ، ح، ز، ط]: (بنت)، وانظر: سنن البيهقي ٢٥٨/٩، والمطالب العالية (٢٣٧٢).

(٤) في [جـ، ز]: (أدري).

(٥) في [جـ، ز]: زيادة (أو).

(٦) حسن، زينب روى عنها ثقتان، وذكرها ابن حبان في الثقات، وصحح لها الترمذي، وذكرها جماعة في الصحابة ووثقها ابن القطان.

(٧) في [هـ]: (فرجانة).

(٨) في [ط، هـ]: (عن).

قال: [١] (استصغروه)[٢][٣].

٢٦١٧٣- **حدثنا** أبوبكر قال: حدثنا غنذر عن شعبة عن مغيرة عن إبراهيم عن علقمة أنه كان لا يأكل الجراد.

٢٦١٧٤- **حدثنا** أبوبكر قال: حدثنا جعفر بن عون عن هشام (بن)[٤] سعد عن نافع عن ابن عمر أنه كان لا يأكل الجراد (يتقذره)[٥][٦].

٢٦١٧٥- **حدثنا** أبوبكر قال: حدثنا يزيد بن هارون عن التيمي عن أبي عثمان أن رسول الله ﷺ سئل عن الجراد فقال: **«(أكبر)[٧] جنود الله، لا آكله ولا أنهي عنه»**[٨].

٢٦١٧٦- **حدثنا** أبوبكر قال: حدثنا أبوأسامة عن محمد بن عمرو عن أبي سلمة عن كعب قال: الجراد نثرة حوت.

١٤٢/٨ ٢٦١٧٧- **حدثنا** أبوبكر قال: حدثنا أبوأسامة عن هشام عن أبيه/ قال: هو نثر حوت.

---

(١) في [ط]: زيادة (استصغر).

(٢) في [جـ]: (استصعيره)، وفي [ز]: (استصغره).

(٣) صحيح.

(٤) في [ز]: (عن).

(٥) في [ط، هـ]: (يتقذر).

(٦) صحيح.

(٧) في [ح]: (أكر).

(٨) مرسل؛ أبوعثمان تابعي، أخرجه عبدالرزاق (٨٧٥٨)، والأنصاري (٧) و(٩٠)، وأخرجه متصلاً من حديث أبي عثمان عن سلمان أبوداود (٣٨١٣)، وابن ماجه (٣٢١٩)، والبيهقي ٢٥٧/٩، والطبراني (٦١٢٨)، والبزار (٢٥٠٩)، والمزي ١٤١/٢٣، والخطيب ٧٢/١٤، وابن عساكر ٣٧٤/٢١، وابن قانع ٢٨٥/١، وأبوالشيخ في العظمة (١٢٩٤).

[٤٠] الطير يقع في القدر فيموت فيها

٢٦١٧٨- **حدثنا** أبوبكر قال: حدثنا معاذ عن أشعث عن الحسن أنه قال: في طير وقع في قدر فمات فيها، قال: يصب المرق ويؤكل (اللحم)[١].

٢٦١٧٩- **حدثنا** أبوبكر قال: حدثنا ابن علية عن أيوب عن عكرمة قال: سئلت عن طير وقع في قدر وهي تغلي فمات، فقلت: يهراق المرق ويؤكل اللحم.

* * *

[٤١] في الجِرِّى[٢]

٢٦١٨٠- **حدثنا** أبوبكر قال: حدثنا وكيع عن عمر بن (شوذب)[٣] عن عمرة بنت الطبيخ قالت: أرسلتني أمي فاشتريت جرِّيا فجعلته في زنبيل، فخرج رأسه من جانب وذنبه من جانب، فمر (بي)[٤] علي أمير المؤمنين فرآه فقال: هذا كثير طيب (يشبع)[٥] العيال[٦]./ ١٤٣/٨

٢٦١٨١- **حدثنا** أبوبكر قال: حدثنا وكيع عن مجاشع[٧] (أبي)[٨] الربيع عن

---

(١) سقط من: [ط، هـ].

(٢) سمك، قيل إنه يأكل الفئران التي تشرب من النهر.

(٣) في [ط، ح]: (سردب).

(٤) سقط من: [جـ، ز].

(٥) في [أ، ح، هـ]: (شبع)، وانظر: الطبقات (٨/٤٨٨).

(٦) مجهول؛ لجهالة عمرة بنت الطبيخ.

(٧) في [ز]: (عن).

(٨) في [أ، ح]: (أبو).

كهيل عن أبيه قال: كان علي يمر علينا والجري على سفرنا ونحن نأكله (و)[١] لا يرى به بأساً[٢].

٢٦١٨٢- **حدثنا** أبوبكر قال: حدثنا وكيع عن سفيان عن عبدالكريم عن عكرمة قال: (سئل)[٣] ابن عباس عن الجري فقال: لا بأس به، إنما تحرمه اليهود ونحن نأكله[٤].

٢٦١٨٣- **حدثنا** أبوبكر قال: حدثنا وكيع عن سفيان عن الحسن (بن)[٥] عمرو عن فضيل عن إبراهيم قال: لا بأس بالجري إنما هذا شيء (يروونه)[٦] عن علي رحمه الله في الصحف.

٢٦١٨٤- **حدثنا** أبوبكر قال: حدثنا وكيع عن إسرائيل عن عبدالأعلى قال: سألت سعيد بن جبير عن الجري، فقال: هو من السمك إن أعجبك فكله.

٢٦١٨٥- **حدثنا** أبوبكر قال: حدثنا وكيع عن (فطر)[٧] عن منذر الثوري أبي يعلى قال: سئل ابن الحنفية عن الجري والطحال (وأشباههما)[٨] مما يكره، فتلا هذه الآية: ﴿**قُل لَّآ أَجِدُ فِي مَآ أُوحِيَ إِلَيَّ مُحَرَّمًا**﴾ [الأنعام: ١٤٥]، (الآية)[٩]./ ١٤٤/٨

---

(١) في [ح، ز، ط]: سقط (الواو).

(٢) مجهول؛ لجهالة كهيل وأبيه.

(٣) في [هـ]: (سألت).

(٤) صحيح، عبدالكريم هو الجزري، انظر: فتح الباري ٦١٥/٩، ومصنف عبدالرزاق (٨٧٧٩).

(٥) في [ز]: (عن).

(٦) في [ط]: (يرردونه).

(٧) في [أ، ح، ط]: (قطر).

(٨) في [هـ]: (وأشياء).

(٩) سقط من: [ز].

٢٦١٨٦- **حدثنا** أبوبكر قال: حدثنا وكيع عن أبي سلمة الصائغ قال: سألت عطاء بن أبي رباح عن الجري، قال: كل (ذنب)[١] سمين منه.

٢٦١٨٧- **حدثنا** أبوبكر قال: حدثنا وكيع عن سفيان عن أبي حمزة عن إبراهيم قال: عليك بأذنابه.

٢٦١٨٨- **حدثنا** أبوبكر قال: حدثنا وكيع عن فضيل (بن)[٢] مرزوق عن إبراهيم بن عبدالله (بن)[٣] الحسن قال: الجري من صيد البحر.

٢٦١٨٩- [**حدثنا** أبوبكر قال: حدثنا وكيع عن ربيع عن الحسن قالا: لا بأس بالجري والمارماهيك][٤].

٢٦١٩٠- **حدثنا** أبوبكر قال: حدثنا حفص قال: سمعت جعفرا يقول ما ليس فيه قشر من السمك فإنا نعافه ولا نأكله.

٢٦١٩١- **حدثنا** أبوبكر قال: حدثنا (أبو)[٥]معاوية عن الأعمش عن إبراهيم قال: لا بأس (بالجريث)[٦].

٢٦١٩٢- **حدثنا** أبوبكر قال: حدثنا عبدالأعلى عن هشام عن الحسن أنه كان لا يرى بأكل (الجريث)[٧] بأساً.

---

(١) في [أ، ب، ط، هـ]: (ريب).

(٢) في [ز]: (عن).

(٣) في [هـ]: (عن).

(٤) سقط الخبر من: [أ، ط، هـ]، والمارماهيك: ثعبان البحر.

(٥) في [ط، هـ]: (ابن).

(٦) في [ح، ط]: (بالحريث)، وفي [أ]: (بالحريت).

(٧) في [ح، ط]: (بالحريث)، وفي [أ]: (بالحريت).

[٤٢] في (لحوم)[١] السلاحف والرق

١٤٥/٨ ٢٦١٩٣- **حدثنا** أبوبكر قال: حدثنا وكيع عن حسن بن صالح عن/ يزيد بن أبي زياد عن أبي جعفر أنه أتي (بسلحفاة)[٢] فأكلها.

٢٦١٩٤- **حدثنا** أبوبكر قال: حدثنا حفص عن (الأشعث)[٣] عن (أبي هبيرة)[٤] قال: كان فقهاء المدينة يشترون (الرق)[٥] ويغالون بها حتى بلغ ثمنها ديناراً.

٢٦١٩٥- **حدثنا** أبوبكر قال: حدثنا (عائذ)[٦] بن حبيب عن حجاج عن عطاء قال: لا بأس بأكلها - يعني السلحفاة -.

٢٦١٩٦- **حدثنا** أبوبكر قال: حدثنا ابن مهدي عن زمعة عن ابن طاوس عن أبيه أنه كان لا يرى بأكل (السلحفاة)[٧] بأساً.

٢٦١٩٧- **حدثنا** أبوبكر قال: حدثنا ابن مهدي عن مبارك عن الحسن قال: لا
١٤٦/٨ بأس بأكلها./

* * *

---

(١) في [ط]: (لحوق).

(٢) في [أ، ح، ز، ط]: (بسلحفا).

(٣) في [أ، جـ، ح، ز، ط]: (أشعث).

(٤) في [أ، ح، ط، هـ]: (أبي هريرة)، وفي [جـ]: (أزهر)، وهو يحيى بن عباد، والأثر رواه إبراهيم الحربي في غريب الحديث كما في تاج العروس ٣٥٣/٢٥.

(٥) نوع كبير من السلاحف.

(٦) في [ط]: (عابد).

(٧) في [أ، ح، ز، ط]: (بسلحفا).

[٤٣] باب (التخليل)[١] من الطعام

٢٦١٩٨- **حدثنا** أبوبكر قال: حدثنا ابن علية عن ابن عون عن ابن سيرين قال: كان ابن عمر يأمر (بالتخلل)[٢]، ويقول: إن ذلك إذا ترك وهّن الأضراس[٣].

* * *

[٤٤] في لحوم (الجلالة)[٤]

٢٦١٩٩- **حدثنا** أبوبكر قال: حدثنا عبدالأعلى عن هشام عن عطاء أنه كان يكره لحوم الجلالة وألبانها.

٢٦٢٠٠- **حدثنا** أبوبكر قال: حدثنا ابن علية عن ليث عن مجاهد أن نبي الله ﷺ نهى عن لحوم الجلالة وألبانها[٥].

٢٦٢٠١- **حدثنا** أبوبكر قال: حدثنا شبابة قال: (حدثنا)[٦] مغيرة بن/ مسلم ١٤٧/٨ عن أبي الزبير عن جابر قال: نهى رسول الله ﷺ عن الجلالة أن يؤكل لحمها (أو)[٧] يشرب لبنها[٨].

---

(١) في [ز، ع]: (التخلل).

(٢) في [أ، ح، ط، هـ]: (بالإخلال).

(٣) صحيح.

(٤) الجلالة: هي حيوان يأكل النجاسات ويتغذى عليها.

(٥) مرسل ضعيف؛ ليث ضعيف، ومجاهد تابعي، أخرجه عبدالرزاق (٨٧١٣)، وأخرجه أبوداود (٣٧٨٥)، والترمذي (١٨٢٤)، وابن ماجه (٣١٨٩)، والحاكم ٤٠/٢، والبيهقي ٣٣٢/٩، والطبراني (١٣٤٦٤)، من حديث مجاهد عن ابن عمر.

(٦) في [ز]: (نا).

(٧) في [أ، ح، ط]: (ويشرب) بدل (أو).

(٨) ضعيف؛ لضعف مغيرة بن مسلم، وانظر: المطالب العالية (٢٣٤٧).

٢٦٢٠٢- **حدثنا** أبوبكر قال: حدثنا يحيى بن سليم عن ابن جريج قال: كان عطاء لا يرى بالجلالة بأساً: أن يحج عليها، وتؤكل إذا كان أكثر علفها (غير)[١] (الجلة)[٢]، (وإن كان أكثر علفها الجلة فإنه يكرهها)[٣].

٢٦٢٠٣- **حدثنا** أبوبكر قال: حدثنا سهل بن يوسف عن عمرو عن الحسن قال: كان لا يرى بأكلها بأساً.

٢٦٢٠٤- **حدثنا** أبوبكر قال: حدثنا (يحيى)[٤] بن يمان عن عثمان بن الأسود عن عكرمة بن خالد قال: نهي عن ألبان الجلالة ولحومها وأن يحج عليها وأن يعتمر[٥].

٢٦٢٠٥- **حدثنا** أبوبكر قال: حدثنا وكيع عن سفيان عن عمرو بن ميمون عن نافع عن ابن عمر أنه كان يحبس الدجاجة الجلالة (ثلاثاً)[٦][٧].

٢٦٢٠٦- **[حدثنا** أبوبكر قال: حدثنا وكيع عن أسامة بن زيد عن عكرمة قال: نهى رسول الله ﷺ عن لبن الشاة الجلالة][٨][٩]./ ١٤٨/٨

---

(١) سقط من: [جـ].

(٢) في [ط]: (حبلة).

(٣) سقط ما بين القوسين من: [هـ].

(٤) في [جـ]: زيادة (يحيى).

(٥) مرسل ضعيف؛ عكرمة بن خالد تابعي، ويحيى بن يمان ضعيف.

(٦) في [ز]: (ثلثا).

(٧) صحيح.

(٨) سقط ما بين المعكوفين في: [جـ].

(٩) مرسل؛ عكرمة تابعي، أخرجه مسدد كما في المطالب العلاية (٢٣٥٢)، وورد متصلاً من حديث ابن عباس، أخرجه أبوداود (٣٧٨٦)، والترمذي (١٨٢٥)، والنسائي ٧/ ٢٤٠، وأحمد (١٩٨٩)، وابن خزيمة (٢٥٥٢)، وابن حبان (٥٣٩٩).

٢٦٢٠٧- **حدثنا** أبوبكر قال: حدثنا وكيع عن سفيان عن (ابن)[١] أبي نجيح عن مجاهد قال: نهى رسول الله ﷺ عن لحم الشاة الجلالة[٢].

٢٦٢٠٨- **حدثنا** أبوبكر قال: حدثنا وكيع عن سفيان عن إبراهيم (بن)[٣] مهاجر عن مجاهد قال: نهى رسول الله ﷺ عن ألبان الجلالة[٤].

٢٦٢٠٩- **حدثنا** أبوبكر قال: حدثنا وكيع عن (ابن)[٥] أبي رواد عن نافع عن ابن عمر أنه كان عنده إبل جلالة فأصدرها إلى (الحمى)[٦]، (ثم)[٧] ردها فحمل عليها (الرواحل)[٨] (إلى)[٩] مكة[١٠].

* * *

[٤٥] من قال: نعم الإدام الخل

٢٦٢١٠- **حدثنا** أبوبكر قال: حدثنا يزيد بن هارون قال: (حدثنا)[١١]/ حجاج ١٤٩/٨

---

(١) سقط من: [ز].

(٢) مرسل؛ مجاهد تابعي، وانظر: [٢٦٢٠٠].

(٣) في [ز]: (عن).

(٤) مرسل ضعيف؛ مجاهد تابعي، وإبراهيم بن مهاجر ضعيف، وانظر: [٢٦٢٠٧، ٢٦٢٠٠].

(٥) سقط من: [ز].

(٦) في [أ، ح، ط]: (الحمايم).

(٧) سقط من: [أ، ح، ط].

(٨) في [جـ، ح، ز]: (الزوامل).

(٩) في [ط]: (إلا).

(١٠) حسن؛ ابن أبي روّاد صدوق، أخرجه عبدالرزاق (٨٧١٠)، والفاكهي (٨٦٥).

(١١) في [ز]: (أن)، وفي [جـ]: (نا).

ابن أبي زينب قال: (حدثنا)[١] (أبو)[٢]سفيان طلحة بن نافع عن جابر أن النبي ﷺ (قال)[٣]: **«نعم الإدام الخل»**[٤].

٢٦٢١١- **حدثنا** أبوبكر قال: حدثنا [٥]معاوية (بن)[٦] هشام (قال)[٧]: (حدثنا)[٨] سفيان (عن)[٩] محارب بن دثار عن جابر بن عبدالله عن النبي ﷺ قال: **«نعم الإدام الخل»**[١٠].

٢٦٢١٢- **حدثنا** أبوبكر قال: حدثنا (زيد)[١١] بن الحباب عن عبدالله بن المؤمل عن ابن (أبي)[١٢]مليكة عن عائشة قالت: قال رسول الله ﷺ: **«نعم الإدام الخل»**[١٣].

---

(١) في [ز، ط]: (نا).

(٢) سقط من: [ط].

(٣) سقط من: [ز].

(٤) حسن، حجاج صدوق، والحديث أخرجه مسلم (٢٠٥٢)، وأحمد (١٤٨٠٧).

(٥) في [أ، ح، ط]: زيادة (أبو).

(٦) في [أ، ح، ط]: (عن).

(٧) سقط من: [أ، جـ، ح، ز، ط].

(٨) في [ز]: (نا).

(٩) في [جـ]: (ابن).

(١٠) حسن؛ معاوية بن هشام صدوق، وأخرجه أحمد (٤٩٨٨)، وأبوداود (٣٠٨٢٠)، والترمذي (١٨٣٩)، وأصله في مسلم (٢٠٥٢).

(١١) في [ز]: (يزيد).

(١٢) سقط من: [ح].

(١٣) ضعيف؛ لضعف عبدالله بن المؤمل، أخرجه أبويعلى (٤٤٤٥)، وأبوعوانة (٨٣٨٥)، وابن عدي (١٣٧/٤)، كما أخرجه مسلم (٢٠٥١)، والترمذي (١٨٤٠)، وابن ماجه (٣٣١٦).

[٤٦] الرجل يضطر إلى الميتة

٢٦٢١٣- **حدثنا** أبوبكر قال: حدثنا وكيع عن سفيان عن أبي حمزة عن إبراهيم في المضطر إلى الميتة قال: يأكل ما يقيمه.

٢٦٢١٤- **حدثنا** أبوبكر قال: حدثنا شريك عن جابر عن أبي جعفر قال: إذا اضطر إلى ما حرم عليه، فما حرم (عليه)[١] فهو له حلال./ ١٥٠/٨

٢٦٢١٥- **حدثنا** أبوبكر قال: حدثنا وكيع عن جرير بن حازم عن قيس بن سعد عن عطاء في رجل أكره على لحم الخنزير وشرب الخمر، قال: إن أكل فرخصة، وإن لم يأكل فقتل دخل الجنة.

* * *

[٤٧] (الأخوان)[٢] يؤكل (عليها)[٣]

٢٦٢١٦- (**حدثنا** أبوبكر قال)[٤] حدثنا زيد بن الحباب عن سلام (بن)[٥] مسكين قال: دخلت على جابر بن زيد وهو يأكل على (خوان خلنج)[٦].

* * *

---

(١) في [ز]: (له)، وزاد في [هـ]: (فما حرم عليه).

(٢) في [ط]: (الأحوان).

(٣) في [ز]: (عليهما).

(٤) سقط ما بين القوسين في: [أ، ح]، وسقط (قال) في: [ط].

(٥) في [ز]: (عن).

(٦) الخوان: طاولة الطعام، والخلنج: نوع من الخشب.

[٤٨] المجوسية تخدم الرجل

١٥١/٨ ٢٦٢١٧- **حدثنا** أبوبكر قال: حدثنا الثقفي عن يونس عن الحسن/ أنه كان يقول في الخادم المجوسية تكون للرجل (المسلم)[١] فتطبخ له وتعمل له، فلم ير بذلك بأساً.

٢٦٢١٨- **حدثنا** أبوبكر قال: حدثنا وكيع عن الأعمش عن سليمان بن ميسرة والمغيرة بن (شبيل)[٢] عن طارق بن شهاب قال: دخلت على سلمان وعنده علجة (تعاطيه)[٣][٤].

* * *

[٤٨] في أكل السباع

٢٦٢١٩- **حدثنا** أبوبكر قال: حدثنا أبومعاوية عن طلحة بن يحيى قال: دخلت على عمر بن عبدالعزيز فرأيت على أخوانه ألوان السباع - أو قال -: سباع من الطير.

(تم كتاب الأطعمة، والحمد لله)[٥]

* * *

---

(١) في [جـ، ز]: زيادة (المسلم).

(٢) في [هـ]: (شبل).

(٣) في [أ، ح، هـ]: (تعالجه).

(٤) صحيح.

(٥) في [ز]: (تم الكتاب بعون الله والحمد لله على ذلك)، وفي [ز]: (بسم الله الرحمن الرحيم).

[٢٣] (كتاب اللباس)[١]

[١] من رخص في لبس (الخز)[٢]

٢٦٢٢٠- [حدثنا (أبو)[٣]عبدالرحمن بقي بن مخلد قال: حدثنا أبوبكر عبدالله ابن محمد بن أبي (شيبة قال)[٤]][٥]: حدثنا إسماعيل بن علية عن يحيى بن أبي إسحاق قال: رأيت (على)[٦] أنس بن مالك مطرف خز[٧].

٢٦٢٢١- ورأيت على القاسم مطرف خز.

٢٦٢٢٢- ورأيت على (عبيدالله)[٨] بن (عبدالله)[٩] (خزاً)[١٠]./ ١٥٢/٨

٢٦٢٢٣- حدثنا أبوبكر قال: حدثنا أبوالأحوص عن أبي إسحاق عن العيزار بن حريث قال: رأيت الحسين بن علي وعليه كساء خز وكان يخضب بالحناء (والكتم)[١١][١٢].

---

(١) سقط من: [أ، ب، ط، هـ].

(٢) الخز: ثياب منسوجة من صوف وحرير.

(٣) في [ح]: (ابن)، وسقط في: [ز].

(٤) سقط ما بين القوسين في: [جـ].

(٥) حديث أبوبكر في [ز]: زيادة.

(٦) سقط من: [ز].

(٧) صحيح.

(٨) في [جـ]: (عبدالله).

(٩) في [ز]: (عبيدالله).

(١٠) في [جـ]: (حراً).

(١١) في [ط]: (والكم).

(١٢) صحيح.

٢٦٢٢٤- **حدثنا** أبوبكر قال: حدثنا علي بن مسهر عن الشيباني قال: رأيت على عبدالله بن أبي أوفى مطرف خز[١].

٢٦٢٢٥- **حدثنا** أبوبكر قال: حدثنا وكيع عن عيينة بن عبدالرحمن عن (أبيه)[٢] قال: كان لأبي بكرة مطرف خز، سداه حرير (وكان)[٣] يلبسه[٤].

٢٦٢٢٦- **حدثنا** أبوبكر قال: حدثنا ابن فضيل عن يزيد (بن أبي)[٥] زياد قال: رأيت على عبدالرحمن بن أبي ليلى مطرف خز فلبسه حتى تقطع، ثم (نقضه)[٦] مرة أخرى. ١٥٣/٨

٢٦٢٢٧- **حدثنا** أبوبكر قال: حدثنا عبدة عن هشام بن عروة عن أبيه عن عائشة أنه كان لها كساء خز، فكسته ابن الزبير[٧]./

٢٦٢٢٨- **حدثنا** أبوبكر قال: حدثنا أبوأسامة عن إسماعيل بن أبي خالد قال: رأيت الأحنف (بن قيس)[٨] على بغلة ورأيت عليه عمامة خز (ومطرف خز)[٩].

---

(١) صحيح.

(٢) في [ع]: (أمية).

(٣) في [جـ، ز]: (فكان).

(٤) صحيح.

(٥) في [هـ]: (أبي بن).

(٦) في [ح]: (تقضه).

(٧) صحيح.

(٨) في [ز]: زيادة (بن قيس).

(٩) سقط من: [ح].

٢٦٢٢٩- **حدثنا** أبوبكر قال: حدثنا يزيد بن هارون عن إسماعيل بن أبي خالد قال: رأيت على قيس بن أبي حازم وشبيل بن عوف والشعبي مطارف الخز، ورأيت على شريح مطرف خز[١] وبرنس خز[٢].

٢٦٢٣٠- **حدثنا** أبوبكر قال: حدثنا أبوداود الطيالسي عن عمران القطان قال: أخبرني عمار قال: رأيت على أبي قتادة مطرف خز، ورأيت على أبي هريرة (مطرف خز)[٣]، ورأيت على ابن عباس ما لا أحصي[٤].

٢٦٢٣١- **حدثنا** أبوبكر قال: حدثنا ابن فضيل عن الوليد بن جميع قال: رأيت على (أبي)[٥] عبيدة بن عبدالله برنس خز./ ١٥٤/٨

٢٦٢٣٢- **[حدثنا** أبوبكر قال: حدثنا أبوأسامة عن هشام بن عروة قال: رأيت على عبدالله بن الزبير**]**[٦] وعروة بن الزبير (و)[٧]على[٨] أبي بكر بن عبدالرحمن بن الحارث بن هشام أكسية خز[٩].

---

(١) المطرف: الثوب الذي في طرفيه علمان.

(٢) البرنس: ثوب له طرف يغطي الرأس.

(٣) في [ط]: (مطرف وخز).

(٤) ضعيف؛ لضعف عمران القطان، أخرجه الطبراني (٣٢٧٣)، وابن أبي عاصم في الآحاد (١٨٦٩)، والبيهقي ٢٧٢/٣.

(٥) ساقطة من [هـ]: (أبي).

(٦) سقط ما بين المعكوفين من: [ح].

(٧) سقط من: [ط].

(٨) في [ز]: زيادة (ابن).

(٩) صحيح.

٢٦٢٣٣- **حدثنا** أبوبكر قال: حدثنا عبدة عن محمد بن إسحاق قال: رأيت على القاسم و(أبي)[١] جعفر جبتين من خز، وجبة أبي جعفر من خز أدكن.

٢٦٢٣٤- **حدثنا** أبوبكر قال: حدثنا ابن نمير عن الأجلح عن حبيب قال: كان لعلي بن (حسين)[٢] كساء خز يلبسه كل جمعة.

١٥٥/٨ ٢٦٢٣٥- [٣]**حدثنا** أبوبكر قال: حدثنا وكيع عن عيينة بن عبدالرحمن/ عن علي ابن زيد قال: جلست إلى سعيد بن المسيب (وعليَّ)[٤] جبة خز، (فأخذ)[٥] بكم جبتي (وقال)[٦]: ما أجود جبتك هذه، (قال)[٧]: (قلت)[٨]: وما (تغني)[٩] وقد أفسدوها عليَّ، قال: ومن أفسدها؟ قلت: سالم، قال: إذا صلح قلبك فالبس ما بدا لك، قال: فذكرت قولهما للحسن، (قال)[١٠]: فقال: إن من صلاح القلب ترك الخز.

٢٦٢٣٦- **حدثنا** أبوبكر قال: حدثنا يزيد بن هارون عن ابن عون عن محمد، سألته قلت: كانوا يلبسون الخز؟ قال: كانوا يلبسونه ويكرهونه ويرجون رحمة الله.

---

(١) في [ز، ط]: (ابني)، وفي [ع]: (ابن).

(٢) في [ز]: (الحسن).

(٣) في [أ، ح، ط]: زيادة (قال).

(٤) في [ز]: (وعليه).

(٥) في [ز]: (وأخذ).

(٦) في [هـ]: (قال).

(٧) في [ح]: (وقال).

(٨) سقط من: [ح].

(٩) في [ح]: (يعني)، وفي [أ، هـ]: (تعني).

(١٠) سقط من: [جـ].

٢٦٢٣٧- **حدثنا** أبوبكر قال: حدثنا عباد بن العوام عن الشيباني قال: رأيت محمد بن علي بعرفات وعليه مطرفٌ من خز أصفر.

٢٦٢٣٨- **حدثنا** أبوبكر قال: حدثنا ابن عيينة عن عمرو عن صفوان بن عبدالله قال: استأذن سعد على ابن عامر وتحته مرافق من (حرير)[١]، فأمر بها فرفعت، فلما دخل سعد (دخل)[٢] وعليه (مطرف)[٣] من خز، فقال (له)[٤]: استأذنت عليَّ وتحتي (مرافق)[٥] من حرير فأمرت بها فرفعت، فقال له سعد: نعم الرجل أنت إن لم تكن ممن قال الله: ﴿أَذْهَبْتُمْ طَيِّبَٰتِكُمْ فِى حَيَاتِكُمُ ٱلدُّنْيَا﴾ [الأحقاف: ٢٠] [٦]لئن/ اضطجع على جمر (الغضا)[٧] أحب (إلي)[٨] (من)[٩] (أن)[١٠] اضطجع ١٥٦/٨
عليها، قال: فهذا عليك شطره حرير وشطره خز قال: إنما يلي (جلدي)[١١] منه الخز[١٢].

---

(١) في [ط]: (جرير).

(٢) سقط من: [جـ].

(٣) في [ط]: (مطرفا).

(٤) سقط من: [ز].

(٥) في [ط]: (مرفق).

(٦) في [جـ، ز]: زيادة (والله).

(٧) الغضا: نوع من الشجر، وجمره يبقى زماناً لا ينطفئ.

(٨) سقط من: [ز].

(٩) في [ط]: (ممن).

(١٠) سقط من: [أ، ح، ط].

(١١) في [أ، ح، ز، ط]: (حادي).

(١٢) صحيح.

٢٦٢٣٩- [**حدثنا** أبوبكر قال: حدثنا (يزيد)[١] بن هارون قال: أخبرني شعبة عن محمد بن زياد قال: رأيت على أبي هريرة مطرف خز قد ثناه][٢][٣].

٢٦٢٤٠- **حدثنا** أبوبكر قال: حدثنا وكيع عن إسرائيل عن حكيم بن جبير عن خيثمة أن ثلاثة عشر من أصحاب (محمد)[٤] صلى الله [عليه وسلم كانوا يلبسون خزاً[٥].

٢٦٢٤١- **حدثنا** أبوبكر قال: حدثنا وكيع عن عثمان بن أبي هند قال: رأيت على][٦] أبي عبيدة مطرف خز، ورأيت على عمر بن عبدالعزيز/مطرف خز أبيض. ١٥٧/٨

* * *

[٢] في لبس (الحرير)[٧] وكراهية لبسه

٢٦٢٤٢- **حدثنا** أبوبكر قال: حدثنا إسماعيل بن علية عن عبدالعزيز بن صهيب عن أنس قال: قال رسول الله ﷺ: **«من لبس الحرير في (الدنيا)[٨] لم يلبسه في الآخرة»**[٩].

---

(١) في [جـ]: (زيد).

(٢) تكرر الخبر في: [ط].

(٣) صحيح.

(٤) في [ز]: (رسول الله) بدل (محمد).

(٥) ضعيف؛ لضعف حكيم بن جبير.

(٦) سقط ما بين القوسين من: [ح].

(٧) في [أ، ح، ط]: (الخز).

(٨) في [أ، ط]: (الدنى).

(٩) صحيح، أخرجه البخاري (٥٨٣٢)، ومسلم (٧٨٤).

٢٦٢٤٣- **حدثنا** أبوبكر قال: حدثنا أبوالأحوص عن أبي إسحاق عن هبيرة قال: أهدي لرسول الله ﷺ حلة من حرير، (فأهداها)[١] لعلي فلبسها عليٌّ، فلما رآه النبي ﷺ قال: **«إني أكره لك/ما أكره لنفسي، أجعلها (خمراً)[٢] بين النساء»**[٣]. ١٥٨/٨

٢٦٢٤٤- **حدثنا** أبوبكر قال: حدثنا عبدالرحيم (بن)[٤] سليمان وابن نمير وأبوأسامة عن عبيد الله بن عمر عن نافع عن سعيد بن أبي هند عن أبي موسى قال: قال رسول الله ﷺ: **«الحرير والذهب حرام على ذكور أمتي حل لإناثهم»**[٥].

٢٦٢٤٥- **حدثنا** أبوبكر قال: حدثنا علي بن مسهر عن الشيباني عن أشعث بن أبي الشعثاء عن معاوية بن سويد عن البراء قال: نهى رسول الله ﷺ عن الديباج

---

(١) في [ز]: (وأهدها).

(٢) في [ط]: (خمر).

(٣) مرسل؛ هبيرة تابعي، وأخرجه متصلاً أحمد (١١٥٤)، وابن ماجه (٣٥٩٦)، والطيالسي (١٢١)، وأبويعلى (٣١٩)، وعبدالرزاق (١٩٩٣٩)، وابن أبي عاصم (١٧٠)، والطبراني ٢٤/(٨٨٧)، والبزار (٧٢٦) ٣٠١/٢، والبخاري في التاريخ ١٣٥/٢، وابن الأثير ٢٣٧/٧، والطحاوي (٢٥٤/٤)، وأصله عند مسلم (٢٠٧١)، وبنحوه عند البخاري (٢٦١٤).

(٤) في [أ، ح، ز، ط]: (و).

(٥) منقطع؛ سعيد بن أبي هند لا يروي عن أبي موسى، أخرجه أحمد (١٩٥١٥)، والترمذي (١٧٢٠)، والنسائي ١٩٠/٨، والطيالسي (٥٠٦)، والطحاوي ٢٥١/٤، والبيهقي ٤٢٥/٢، وعبدالرزاق (١٩٩٣٠)، وعبد بن حميد (٥٤٥)، وابن عبدالبر في التمهيد ٢٤٣/١٤.

والحرير والإستبرق[١].

٢٦٢٤٦- **حدثنا** أبوبكر قال: حدثنا عبدالرحيم عن يزيد بن أبي زياد عن أبي فاختة قال: حدثني هبيرة بن (يَرِيم)[٢] عن علي أنه أهدي إلى/ رسول الله ﷺ حلة مسيرة بحرير إما سداها أو (لحمتها)[٣]، فأرسل بها إلي، فأتيته فقلت (له)[٤]: يا رسول الله! ما أصنع بها، ألبسها؟ قال: **«لا إني لا أرضى لك ما أكره لنفسي، ولكن أجعلها خمراً بين الفواطم»**[٥]. ١٥٩/٨

٢٦٢٤٧- **حدثنا** أبوبكر قال: حدثنا عبدالرحيم عن يزيد بن أبي زياد عن عبدالرحمن بن أبي ليلى (عن)[٦] حذيفة أن رسول الله ﷺ (نهانا)[٧] أن نلبس الحرير والديباج وقال: **«هو لهم في (الدنيا)[٨] ولكم في الآخرة»**[٩].

---

(١) صحيح، أخرجه البخاري (٦٢٣٥)، ومسلم (٢٠٦٦).

(٢) في [أ، ح، ط]: (مريم).

(٣) في [جـ]: (لحمها).

(٤) في [جـ، ز]: زيادة (له).

(٥) ضعيف؛ لضعف يزيد بن أبي زياد، أخرجه ابن ماجه (٣٥٩٦)، وابن أبي عاصم في الآحاد (١٧١)، وانظر: ما سبق [٢٦٢٤٣]، وما سيأتي [٢٦٢٤٨] و١٢/٦٦ برقم [٣٤٢٥٨]، وأصله في البخاري (٢٦١٤)، ومسلم (٢٠٧١).

(٦) سقط من: [ط].

(٧) في [ز]: (نهى).

(٨) في [أ]: (الدنى).

(٩) ضعيف؛ لضعف يزيد بن أبي زياد، وأخرجه مسلم (٢٠٦٧)، ليبين تدليس ابن أبي نجيح، وأخرجه أيضاً النسائي (١٩٨/٨)، وابن عوانه (٨٤٨٥)، وأصل الحديث عند البخاري (٥٤٢٦) ومسلم (٢٠٦٧).

٢٦٢٤٨- **حدثنا** أبوبكر قال: حدثنا ابن فضيل عن يزيد بن أبي زياد عن أبي فاختة قال: حدثني (جعدة)[١] بن هبيرة عن علي عن النبي (ﷺ)[٢] بنحو حديث عبدالرحيم عن يزيد بن أبي زياد عن أبي فاختة[٣]./ ١٦٠/٨

٢٦٢٤٩- **حدثنا** أبوبكر قال: حدثنا وكيع عن شعبة [عن الحكم عن عبدالرحمن ابن أبي ليلى عن حذيفة قال: نهى رسول الله ﷺ عن لبس الحرير][٤] والذهب وقال: **«هو لهم في (الدنيا)[٥] ولنا في الآخرة»**[٦].

٢٦٢٥٠- **حدثنا** أبوبكر قال: حدثنا عبدالرحيم بن سليمان عن (عبدالله)[٧] بن عمر عن نافع أن ابن عمر (أخبره)[٨] أن عمر[٩] رأى حلة سيراء من (حرير)[١٠] فقال: يا رسول الله لو ابتعت هذه الحلة للوفد وليوم الجمعة (فقال)[١١]: **«إنما يلبس**

---

(١) سقط من: [جـ].

(٢) في [أ، ح، ز]: (عليه السلام).

(٣) ضعيف؛ لضعف يزيد بن أبي زياد، أخرجه أحمد في فضائل الصحابة (١١٥١)، والبخاري في التاريخ (١٣٥/٢)، والطحاوي (٢٥٤/٤)، وابن أبي عاصم في الآحاد (١٧٠)، والطبراني (٢٤/[٨٨٧])، والبيهقي في شعب الإيمان (١٤٠/٥[٦١٠٤])، وابن الأثير في أسد الغابة (٢٣٧/٧)، وابن بشكوال في غوامض الأسماء (٤٢٩/١).

(٤) سقط ما بين المعكوفين من: [ح].

(٥) في [أ]: (الدنى).

(٦) صحيح، أخرجه البخاري (٥٦٣٢)، ومسلم (٢٠٦٧).

(٧) في [هـ]: (عبيدالله).

(٨) في [ز]: أخبرنا).

(٩) في [جـ، ز]: زيادة (بن الخطاب).

(١٠) في [أ]: (جرير)، وفي [ز]: (خز).

(١١) في [ط، هـ]: (قال).

هذه من (لا)[١] خلاق له في الآخرة»[٢].

٢٦٢٥١- **حدثنا** أبوبكر قال: حدثنا محمد بن عبيد ويزيد بن هارون عن محمد بن إسحاق عن يزيد بن أبي حبيب عن مرثد بن عبدالله اليزني عن عقبة بن عامر الجهني قال: صلى بنا رسول الله ﷺ المغرب وعليه فروج يعني (قباء)[٣] من حرير، فلما قضى صلاته نزعه نزعاً عنيفاً، فقلت: يا رسول الله! صليت وهو عليك، (قال)[٤]: **«إن هذا لا ينبغي للمتقين»**[٥].

١٦١/٨ ٢٦٢٥٢- **حدثنا** أبوبكر قال: حدثنا حفص بن غياث عن عاصم عن/ أبي عثمان عن عمر أنه كان ينهى عن الحرير والديباج إلا ما كان هكذا، (وأشار)[٦] بإصبعه ثم الثانية ثم الثالثة ثم الرابعة وقال: كان رسول الله ﷺ[٧] ينهانا عنه[٨].

---

(١) في [ط]: (ألا).

(٢) ضعيف، فقد اتفقت نسخ الكتاب على أن شيخ عبدالرحيم هو عبدالله، وسبق أن أورد المؤلف رواية له عنه، وقام مختار الندوي رحمه الله بتعديلها إلى عبيدالله موافقة لسنن ابن ماجه، وقد اتفقت نسخ ابن ماجه الخطية على عبيدالله، وإذا تردد الراوي بين ضعيف وثقة لم يقبل الخبر، والحديث أخرجه البخاري (٥٨٤١)، ومسلم (٢٠٦٨)، وابن ماجه (٣٥٩١).

(٣) في [أ، ح]: (قما).

(٤) في [ز]: (قفا).

(٥) منقطع حكماً؛ ابن إسحاق مدلس، أخرجه أحمد (١٧٢٩٣)، والطبراني (١٧/[٧٦٠])، وأخرجه بطريق آخر البخاري (٣٧٥)، ومسلم (٢٠٧٥).

(٦) في [جـ، ز]: (ثم أشار)، وفي [ح]: (أو أشار).

(٧) في [هـ]: زاد (وآله).

(٨) صحيح، أخرجه البخاري (٥٨٢٩)، ومسلم (٢٠٦٩)، ومن طريق المؤلف ابن ماجه (٢٨٢٠).

٢٦٢٥٣- **حدثنا** أبوبكر قال: حدثنا ابن فضيل عن الأعمش عن عبدالله بن مرة عن أبي كنف قال: انطلقت مع عبدالله حتى أتيت داره، فأتاه بنون له عليهم قمص حرير فخرقها، وقال: انطلقوا إلى أمكم (فلتكسكم)[١] غير هذا[٢].

٢٦٢٥٤- **حدثنا** أبوبكر قال: حدثنا وكيع عن فضيل بن غزوان عن المهاجر بن شماس عن عمه قال: رأى ابن مسعود ابناً له، عليه قميص من حرير، فشقه وقال: إنما هذا للنساء[٣].

٢٦٢٥٥- **حدثنا** أبوبكر قال: حدثنا عبدالرحيم بن سليمان (عن سليمان)[٤]/ ابن (أبي)[٥] المغيرة العبسي عن سعيد بن جبير قال: قدم حذيفة بن اليمان من سفر وقد كسي ولده (الحرير)[٦]، فنزع منه ما كان على ذكور ولده، وترك منه ما كان على بناته[٧]. ١٦٢/٨

٢٦٢٥٦- **حدثنا** أبوبكر قال: حدثنا وكيع عن شعبة عن سعد بن إبراهيم عن أبيه قال: دخل عبدالرحمن بن عوف - ومعه ابن له - على عمر، عليه قميص حرير، فشق القميص[٨].

٢٦٢٥٧- **حدثنا** أبوبكر قال: حدثنا (عبيد)[٩] بن سعيد (عن شعبة)[١٠] عن

---

(١) في [ز]: (ملتكسكم).

(٢) مجهول؛ لجهالة أبي كنف.

(٣) مجهول؛ لجهالة عم المهاجر.

(٤) سقط من: [ز].

(٥) سقط من: [أ، جـ، ح، ز، ط].

(٦) سقط من: [أ، جـ، ح، ز، ط].

(٧) صحيح.

(٨) صحيح.

(٩) في [هـ]: (عبيدة).

(١٠) سقط من: [أ، ح، ط].

خليفة بن كعب أنه قال: (قال)[١]: سمعت (عبدالله)[٢] بن الزبير يخطب، قال: قال: ألا، لا (تلبسوا)[٣] نساءكم الحرير، فإني سمعت عمر بن الخطاب يقول: قال رسول الله صلى الله عليه[٤] وسلم: **«لا تلبسوا الحرير فإنه من لبسه/ في (الدنيا)[٥] لم يلبسه في الآخرة»**[٦]. ١٦٣/٨

٢٦٢٥٨- **حدثنا** أبوبكر قال: حدثنا عبدالرحيم بن سليمان (عن محمد بن إسحاق عن يزيد بن أبي حبيب)[٧] عن عبدالعزيز بن أبي الصعبة عن أبي أفلح الهمداني عن عبدالله بن (زرير)[٨] الغافقي سمعته يقول: سمعت علي بن ابي طالب يقول أخذ رسول الله ﷺ حريراً بشماله وذهبا بيمينه ثم رفع بهما يديه (فقال)[٩]: **«إن (هذين)[١٠] حرام على ذكور أمتي (حل)[١١] لإناثهم»**[١٢].

---

(١) سقط من: [جـ، ز].

(٢) في [ط]: زيادة (الله).

(٣) سقط من: [ز]، وفي [ط]: (تلبسون).

(٤) في [أ]: زيادة (وآله).

(٥) في [أ]: (الدنى).

(٦) صحيح، أخرجه البخاري (٥٨٣٤)، ومسلم (٢٠٦٩).

(٧) في [ز]: (عن محمد عن حبيب عن يزيد بن أبي إسحاق).

(٨) في [أ]: (درين)، وفي [ح]: (رزين)، وفي [جـ، ز]: (زرين)، وفي [ط]: (ررين).

(٩) في [جـ]: (قال).

(١٠) في [ط]: (هذا).

(١١) في [ز]: (حلال).

(١٢) حسن، أبو الأفلح صدوق، كما قال الذهبي، وقد حسن حديثه ابن المديني، وصرح ابن إسحاق بالسماع كما عند عبد بن حميد (٨٠)، والحديث أخرجه أحمد (٧٥٠)، وابن ماجه (٣٥٩٥)، والنسائي ١٦٠/٨، وأبويعلى (٢٧٢)، والبزار (٨٨٦)، والطحاوي ٢٥٠/٤، والضياء (٥٨٨)، وابن عبدالبر في التمهيد ٢٤٨/١٤، وبنحوه أبوداود (٤٠٥٤)، وابن حبان (٥٤٣٤).

٢٦٢٥٩- **حدثنا** أبوبكر قال: حدثنا عفان قال: أخبرنا (حماد بن سلمة)[١] قال: أخبرنا (أنس)[٢] بن سيرين عن أبي مجلز عن حفصة (أن)[٣] (عطارد)[٤] (بن حاجب)[٥] جاء بثوب ديباج كساه إياه كسرى فقال عمر: ألا (أشتريه)[٦] لك يا رسول الله قال: **«إنما يلبسه من لا خلاق له»**[٧].

٢٦٢٦٠- **(حدثنا)**[٨] أبوبكر قال: حدثنا يزيد بن هارون قال: أخبرنا حماد بن سلمة عن أبي التياح عن حفص الليثي عن عمران بن حصين أن النبي/ ﷺ نهى عن الحنتم والتختم بالذهب والحرير[٩]. ١٦٤/٨

٢٦٢٦١- **حدثنا** أبوبكر قال: حدثنا عبدالرحيم بن سليمان عن الإفريقي عن عبدالرحمن بن رافع عن عبدالله بن عمرو قال: خرج إلينا رسول الله ﷺ وفي (إحدى)[١٠] يديه ثوب من حرير، وفي الأخرى ذهب فقال: **«إن هذين محرم على**

---

(١) تكررت في: [ح].

(٢) سقط من: [أ، ب، ط، ه].

(٣) في [أ، ح، ط، هـ]: (عن).

(٤) في [ط]: (عطارر).

(٥) في [ط]: (ابن حماجب).

(٦) في [ز]: (أسر).

(٧) صحيح، أخرجه النسائي في الكبرى (٩٦١٦)، وإسحاق (١٩٨٩)، والطبراني في الكبير ٢٣/(٣٥٧).

(٨) تكررت في: [ح].

(٩) مجهول؛ لجهالة حفص الليثي، أخرجه أحمد (١٩٩٨٠)، والترمذي (١٨٣٨)، والنسائي ٨/١٧٠، وابن حبان (٥٤٠٦)، والطيالسي (٨٤٣)، والطحاوي ٤/٢٤٦، والطبراني ١٨/(٤٩٢)، والمزي ٧/٢١.

(١٠) في [ط]: (أحد).

ذكور أمتي حل لإناثهم»[١].

٢٦٢٦٢- **حدثنا** أبوبكر قال: حدثنا محمد بن عبدالله الأسدي عن عمر بن سعيد ابن أبي حسين عن علي بن عبدالله بن علي قال: أخبرني أبي أنه سمع معاوية وهو على المنبر يقول نهى رسول الله ﷺ عن لبس الحرير والذهب[٢].

٢٦٢٦٣- **حدثنا** أبوبكر قال: حدثنا معتمر بن سليمان عن حميد قال: سئل أنس عن الحرير فقال: نعوذ بالله من شره، كنا نسمع أنه من لبسه في الدنيا لم يلبسه في الآخرة[٣]./ ١٦٥/٨

٢٦٢٦٤- **حدثنا** أبوبكر قال: حدثنا حفص عن ليث[٤] عن طاوس أنه كان يكره لبس الحرير.

٢٦٢٦٥- **حدثنا** أبوبكر قال: حدثنا معتمر عن يونس عن الحسن كان يكره قليل الحرير (و)[٥]كثيره.

---

(١) ضعيف؛ لضعف عبدالرحمن بن رافع الأفريقي، أخرجه الطحاوي في شرح المشكل (٤٨١٩)، وابن ماجه (٣٥٩٧)، والطيالسي (٢٣٦٧)، وابن وهب في الجامع (٦٠٨)، والطبراني ١٣/(١٢٦).

(٢) مجهول؛ لجهالة علي بن عبدالله ووالده، أخرجه أحمد (١٦٩٢٣)، والنسائي ١٦١/٨، والطحاوي ٢٤٦/٤، والطبراني ١٩/(٨٣١)؛ وبنحوه أبوداود (٤١٣١)، وعبد بن حميد (٤١٩)، والطحاوي في شرح المشكل (٤٨٣٤).

(٣) صحيح، أخرجه الطحاوي (٢٤٧/٤)، وأبوالشيخ في طبقات أصبهان (٢٣١)، وبنحوه أخرجه البخاري (٥٨٣٢)، ومسلم (٧٨٤).

(٤) في [أ، ب، جـ، ط، هـ]: زيادة (عن عطاء).

(٥) سقط من: [ط].

٢٦٢٦٦- **حدثنا** أبوبكر قال: حدثنا عباد بن العوام عن حصين قال: كتب عمر ابن عبدالعزيز لا تلبسوا من الحرير إلا ما كان سداه قطنا أو كتانا.

٢٦٢٦٧- **حدثنا** أبوبكر قال: حدثنا غندر عن شعبة عن عبدالملك بن ميسرة عن زيد بن وهب عن علي قال: كساني رسول الله ﷺ حلة سيراء، فخرجت فيها، فرأيت الغضب في وجهه قال: **«فشققتها بين نسائي»**[1].

٢٦٢٦٨- **حدثنا** أبوبكر قال: حدثنا أبومعاوية عن سعيد عن قتادة عن داود السراج عن أبي سعيد قال: من لبس الحرير في الدنيا لم يلبسه في الآخرة[2]./ ١٦٦/٨

* * *

[٣] من رخص (في)[3] لبس الحرير في الحرب إذا كان له عذر، (ومن كرهه)[4]

٢٦٢٦٩- **حدثنا** أبوبكر قال: حدثنا ريحان بن سعيد عن مرزوق بن (عمرو)[5]

---

(١) صحيح، أخرجه البخاري (٥٨٤٠)، ومسلم (٢٠٧١).

(٢) مجهول؛ لجهالة داود السراج، ذكره ابن عبدالبر في الاستذكار ٣٢٢/٨، ورواه شعبة عن قتادة به مرفوعاً، وأخرجه مرفوعاً أحمد (١١١٧٩)، وابن حبان (٥٤٣٧)، والحاكم ١٩١/٤، والنسائي في الكبرى (٩٦٠٨)، والطحاوي ٢٤٦/٤، والطيالسي (٢٢١٧)، والبغوي في التفسير ٢٨١/٣، والبغوي في مسند ابن الجعد (٩٧٥)، والمزي ٤٧١/٨، وابن عبدالبر في التمهيد ٨/١٥، والخطيب في الفصل ٥٨٧/١.

(٣) سقط من: [ط].

(٤) سقط من: [أ، ح، ط، هـ].

(٥) في [أ، جـ، ح، ز، ط]: (عمر).

قال: [١]أبوفرقد: [٢]رأيت على (تجافيف)[٣] أبي موسى الديباج والحرير[٤].

٢٦٢٧٠- **حدثنا** أبوبكر قال: حدثنا حفص عن هشام قال: كان (أبي له)[٥] (يلمق)[٦] من ديباج يلبسه في الحرب./ ١٦٧/٨

٢٦٢٧١- **حدثنا** أبوبكر قال: حدثنا حفص[٧] عن ليث عن عطاء قال: لا بأس به إذا كان جبة أو سلاح.

٢٦٢٧٢- **حدثنا** أبوبكر قال: حدثنا أبوخالد عن حجاج عن عطاء قال: لا بأس بلبس الحرير في الحرب.

٢٦٢٧٣- **حدثنا** أبوبكر قال: حدثنا محمد بن بشر قال: حدثنا (سعيد)[٨] عن قتادة أن أنس بن مالك أنبأهم أن رسول الله ﷺ رخص للزبير ابن العوام ولعبدالرحمن بن عوف في قميصين من حرير من وجع كان بهما حكة[٩].

---

(١) في [أ، جـ، ح، ز]: زيادة (قال).

(٢) في [ز]: زائدة (قال).

(٣) في [ط]: (نجائب)، وفي [جـ]: (محامب)، وفي [ز]: (تحاسب)، وفي [هـ]: (مجانب).

(٤) مجهول؛ لجهالة مرزوق بن عمرو.

(٥) في [جـ]: (لأبي)، وفي [ط]: (أبو).

(٦) في [أ، ح، ط]: (يلمو).

(٧) في [أ، ح، هـ]: زيادة (عن هشام).

(٨) كذا في صحيح مسلم (٢٠٧٦)، وسنن ابن ماجه (٣٥٩٢)، والاستذكار ٨/٣٢٠ من طريق المؤلف عن محمد بن بشر، وجاء في [أ، جـ، ح، ز، ط]: (شعبة)، وقد أخرجه مسلم ٢٥/٢٠٧٦ عن المصنف عن وكيع عن شعبة به.

(٩) صحيح، أخرجه البخاري (٢٩١٩)، ومسلم (٢٠٧٦).

٢٦٢٧٤- **حدثنا** أبوبكر قال: حدثنا محمد بن مصعب عن الأوزاعي عن الوليد ابن هشام قال: (كتبت)[١] إلى (ابن محيريز)[٢] (أسأله)[٣] عن لبس (اليلامق)[٤] والحرير في (دار)[٥] الحرب قال: فكتب أن كن أشد (ما)[٦] كنت كراهة (لما)[٧] (يكره)[٨] عند القتال حين تعرض نفسك للشهادة./ ١٦٨/٨

٢٦٢٧٥- **حدثنا** أبوبكر قال: حدثنا وكيع عن أبي مكين عن عكرمة أنه كرهه في الحرب، وقال: أرجى ما يكون للشهادة.

٢٦٢٧٦- **حدثنا** أبوبكر قال: حدثنا محمد بن أبي عدي عن ابن عون قال: سألت محمداً عن لبس الديباج في الحرب، فقال: من أين كانوا يجدون الديباج.

٢٦٢٧٧- **حدثنا** أبوبكر قال: حدثنا ابن إدريس عن (حصين)[٩] عن الشعبي عن سويد بن (غفلة)[١٠] قال: شهدنا اليرموك، (قال)[١١]: فاستقبلنا عمر وعلينا

---

(١) في [أ، جـ، ح، ز، ط]: (كتب).

(٢) في [أ، ح، هـ]: (محمد بن)، وفي [ز]: (محيريز).

(٣) في [ح]: (أسلمه).

(٤) في [ح، هـ]: (الملامق).

(٥) سقط من [هـ]: (دار).

(٦) في [أ، ح، ط، هـ]: (مما).

(٧) في [ط، هـ]: (لا).

(٨) في [جـ]: (تكره).

(٩) في [ح]: (حسين).

(١٠) في [ز]: (علقمة).

(١١) في [جـ، ز]: (قال) زائدة.

الديباج والحرير، فأمر (فرمينا)[١] بالحجارة، قال: فقلنا: ما بلغه عنا؟ قال: فنزعناه، وقلنا: كره (زيناً)[٢]، فلما (استقبلنا)[٣] رحب بنا (وقال)[٤]: إنكم جئتموني في زي أهل الشرك، إن الله لم يرض لمن قبلكم الديباج و(لا)[٥] الحرير[٦].

٢٦٢٧٨- (حدثنا أبوبكر قال: حدثنا عيسى بن يونس عن معمر عن الزهري عن أنس قال: رأيت على زينب بنت)[٧] رسول الله ﷺ قميص حرير سيراء[٨]./ ١٦٩/٨

* * *

[٤] من كره الحرير للنساء

٢٦٢٧٩- حدثنا أبوبكر قال: حدثنا معتمر عن ثابت بن زيد قال: حدثتني (حمادة)[٩] عن أنيسة بنت زيد أن أباها دخل عليها في بيتها وعليها قميص من حرير

---

(١) في [ز]: (برمينا).

(٢) في [أ، ح]: (رنبا).

(٣) في [أ]: (استقلنا)، وفي [ز]: (استقبلناه).

(٤) في [جـ، ز]: (فقال).

(٥) سقط من: [ط، هـ].

(٦) صحيح.

(٧) سقط ما بين المعكوفين في: [ح].

(٨) صحيح، أخرجه النسائي ١٩٧/٨، وابن ماجه (٣٥٩٨)، والحاكم ٤٥/٤، وعبدالرزاق (١٩٩٤٥)، وابن سعد ٣٤/٨، والطحاوي ٢٥٤/٤، وابن أبي عاصم في الآحاد (٢٩٧٢)، والطبراني ٢٢/(١٠٦٥)، كما أخرجه البخاري (٥٨٤٢) فقال: أم كلثوم بدل زينت.

(٩) انظر: الإكمال ٢٥٨/١، تاريخ دمشق ٢٦٧/١٩، ودلائل النبوة للبيهقي ٤٧٩/٦، والمعجم الكبير للطبراني ٢١١/٥ (٥١٢٦).

(فخرج)[١] وهو مغضب[٢].

* * *

[٥] من رخص في العلم من الحرير في الثوب

٢٦٢٨٠- **حدثنا** أبوبكر قال: حدثنا ابن إدريس عن حصين عن الشعبي عن سويد بن (غفلة)[٣] عن عمر أنه قال: لا يصلح منه إلا هكذا (إصبعا)[٤] أو (إصبعين)[٥] أو (ثلاثة)[٦] أو أربعة[٧]./ ١٧٠/٨

٢٦٢٨١- **حدثنا** أبوبكر قال: حدثنا جرير بن عبدالحميد عن منصور عن حبيب عن (زر)[٨] قال: قال عمر: لا تلبسوا من الحرير إلا إصبعين أو ثلاثة[٩].

٢٦٢٨٢- **حدثنا** أبوبكر قال: حدثنا ابن علية عن خالد الحذاء عن عكرمة عن ابن عباس أنه لم يكن (يرى)[١٠] بالأعلام بأساً[١١].

---

(١) سقط من: [ط] (خرج).

(٢) مجهول؛ لجهالة حمادة.

(٣) في [ز]: (علقمه).

(٤) في [جـ، ز]: (إصبع).

(٥) في [جـ]: (إصبعان).

(٦) في [جـ]: (ثلث).

(٧) صحيح.

(٨) في [أ، ح]: (ذر).

(٩) صحيح.

(١٠) في [أ، ط، هـ]: (يرى).

(١١) صحيح.

٢٦٢٨٣- **حدثنا** أبوبكر قال: حدثنا وكيع عن مغيرة بن (زياد)[١] عن أبي عمر (مولى)[٢] (أسماء)[٣] قال: [٤]رأيت ابن عمر اشترى عمامة لها علم، فدعا (بالجلمين)[٥] (فقصه)[٦]، فذكرت ذلك لها فقالت: (بؤساً)[٧] لعبدالله، يا جارية هاتِ جبة رسول الله ﷺ فجاءت بجبة مكفوفة الكمين (والجيب)[٨] والفرجين بالديباج[٩]./ ١٧١/٨

٢٦٢٨٤- **حدثنا** أبوبكر قال: حدثنا جرير عن عبدالملك عن عطاء قال: كانت لرسول الله ﷺ جبة طيالسة عليها[١٠] (لبنة)[١١] ديباج كسرواني كان يلبسها[١٢].

---

(١) في [ز]: (زيد).

(٢) في [ز]: (مولاً).

(٣) في [أ]: (أسمى).

(٤) في [ز]: زائدة (قال).

(٥) أي: المقص، وفي [أ، ح، ز]: (بالعلمين)، وفي [هـ]: (بالفلمين).

(٦) في [أ، ط]: (فقصت).

(٧) في [أ، جـ، ح، ط]: (بوسٌ).

(٨) في [أ، ح]: (والجنب).

(٩) حسن؛ مغيرة صدوق، أخرجه مسلم (٢٠٦٩)، وأحمد (٢٦٩٨٢).

(١٠) في [أ، جـ]: (لبس)، وفي [ط]: (للسى).

(١١) في [جـ، ز]: زيادة (من).

(١٢) مرسل؛ عطاء تابعي، وأخرجه أحمد (٢٦٩٤٥) و(٢٦٩٨٩)، والطبراني (٢٤/[٢٦٤]) عن عطاء عن مولى أسماء عن أسماء، وأخرجه النسائي في الكبرى (٦٩٢٠) عن عطاء عن مولى أسماء عن أم سلمة؛ وأصل الحديث رواه مسلم (٢٠٦٩).

٢٦٢٨٥- **حدثنا** أبوبكر قال: حدثنا جرير عن منصور عن إبراهيم قال: كانوا يكرهون أن (يلبسوا)[١] الثوب سداه حرير (أو)[٢] لحمته، ولا يرون بالأعلام بأساً.

٢٦٢٨٦- **حدثنا** أبوبكر قال: حدثنا (هشيم)[٣] عن مغيرة عن إبراهيم قال: كان يلبس (طيلسانا)[٤] (مدبجا)[٥].

٢٦٢٨٧- **حدثنا** أبوبكر قال: حدثنا عبدالله بن داود عن هشام بن عروة قال: كان لأبي (بركانُ)[٦] فيه علم أربع أصابع ديباج./ ١٧٢/٨

٢٦٢٨٨- **حدثنا** أبوبكر قال: حدثنا وكيع عن مسعر عن أبي صخرة قال: رأيت على الأسود بن هلال (طيلسانا مدبجا)[٧] طولاً[٨].

٢٦٢٨٩- **حدثنا** أبوبكر قال: حدثنا وكيع عن مسعر [عن ثابت بن عبيد قال: رأيت على (عبيدالله)[٩] بن يزيد طيلسانا (مدبجاً)[١٠]][١١].

---

(١) في [هـ]: (يلبس).

(٢) في [جـ]: (و) بدل (أو).

(٣) في [ع]: (هشام).

(٤) في [أ، ح، ز، ط]: (طيلسان).

(٥) المدبج هو: المطرز بالديباج، وفي [أ، ح، ز، ط]: (مدبج).

(٦) في [أ، ح]: (يركان)، وفي [ط، هـ]: (بز كان).

(٧) في [أ، ز، ط]: (طيلسان مدبج)، وفي [ح]: (طيلسان).

(٨) صحيح.

(٩) في [ز]: (عبدالله).

(١٠) في [أ، جـ، ز]: (مدحرحاً).

(١١) بياض ما بين المعكوفتين في: [ح].

٢٦٢٩٠- **حدثنا** أبوبكر قال: حدثنا وكيع عن همام عن قتادة عن إسماعيل بن عمران العبدي قال: رأيت على سعيد بن المسيب (طيلساناً مدبجاً)[١].

٢٦٢٩١- **حدثنا** أبوبكر قال: حدثنا عباد بن العوام عن ابن عون قال: رأيت على القاسم عمامة علمها حرير أبيض.

١٧٣/٨ ٢٦٢٩٢- **حدثنا** أبوبكر قال: حدثنا وكيع عن إسماعيل بن عبدالملك/ قال: رأيت على أبي جعفر رداء سابرياً[٢] معلماً.

٢٦٢٩٣- **حدثنا** أبوبكر قال: حدثنا عبدالرحيم عن سعيد مولى حذيفة قال: رأيت على عبدالله بن (معقل)[٣] طيلسانا فيه أزرار ديباج.

٢٦٢٩٤- **حدثنا** أبوبكر قال: حدثنا ابن فضيل ووكيع عن مسعر عن وبرة قال: سمعت ابن عمر يقول: اجتنبوا ما (خالطه)[٤] الحرير من الثياب[٥].

٢٦٢٩٥- **حدثنا** أبوبكر قال: حدثنا محمد بن بشر وأبوداود الجعدي عن مسعر عن وبرة عن الشعبي عن سويد بن غفلة عن عمر قال: لا يصلح من الحرير إلا ما كان في تكفيف أو تزرير[٦].

* * *

---

(١) في [أ، ز، ط]: (طيلسان مدبج)، وفي [ح]: (طيلسان).

(٢) السابري: كل رقيق من الثياب البيض؛ منسوب إلى سابور.

(٣) في [أ، ح، هـ]: (مغفل).

(٤) في [أ، جـ، ح، ز]: (خالط).

(٥) صحيح.

(٦) صحيح.

[٦] من كره العلم، ولم يرخص فيه؟

٢٦٢٩٦- (**حدثنا** أبوبكر قال)[١]: حدثنا عبدالرحيم بن سليمان عن إسماعيل ابن سميع عن مسلم البطين عن أبي عمرو الشيباني قال: جاء شيخ/ فسلم على ١٧٤/٨ علي وعليه جبة من طيالسة في مقدمها ديباج، فقال علي: ما هذا (النتن)[٢] تحت (لحيتك)[٣]؟ فنظر الشيخ يميناً وشمالاً، فقال: ما أرى شيئاً، قال: يقول رجل: إنما يعني الديباج، قال: يقول الرجل: إذن نلقيه، (ولا)[٤] (نعود)[٥][٦].

٢٦٢٩٧- **حدثنا** أبوبكر قال: حدثنا وكيع قال: حدثنا الأعمش عن عبدالله بن مرة عن حذيفة (أمر)[٧] رجلاً عليه طيلسان عليه أزرار ديباج، فقال: متقلد قلائد الشيطان[٨].

٢٦٢٩٨- **حدثنا** أبوبكر قال: حدثنا عبدالأعلى عن هشام عن الحسن ومحمد أنهما كرها العلم في الثوب[٩].

٢٦٢٩٩- **حدثنا** أبوبكر قال: حدثنا وكيع قال: حدثنا الأعمش عن مجاهد أن ١٧٥/٨ ابن عمر اشترى عمامة فرأى فيها علماً فقطعه[١٠]./

---

(١) سقط من: [أ، ح، ز، ط].

(٢) في [أ، ح]: (الشيء).

(٣) في [هـ]: (طيتك).

(٤) في [ز]: (لا).

(٥) في [أ، ح]: (تعود).

(٦) حسن؛ إسماعيل بن سميع صدوق.

(٧) كذا في الأصل، وفي كنز العمال (٢٠/٤٠): (رأى).

(٨) صحيح.

(٩) صحيح.

(١٠) صحيح.

٢٦٣٠٠- **حدثنا** أبوبكر قال: حدثنا وكيع عن الحكم بن عطية عن النضر ابن عبدالله أن قيس بن عباد وفد إلى معاوية فكساه (ريطة)[١] ففتق علمها وارتدى بها[٢].

٢٦٣٠١- **حدثنا** أبوبكر قال: حدثنا وكيع عن موسى بن (عبيدة)[٣] عن خالد ابن يسار عن جابر بن عبدالله قال: كنا نقطع الأعلام[٤].

* * *

[٧] في القز والإبريسم للنساء

٢٦٣٠٢- **حدثنا** أبوبكر قال: حدثنا حفص عن داود بن أبي هند عن نافع عن ابن عمر أنه كان يكسو بناته خمر القز ونساءه[٥].

٢٦٣٠٣- **حدثنا** أبوبكر قال: حدثنا ابن علية عن ابن عون قال: قلت لسالم الرجل يكسو أهله القز (والخز)[٦] والثياب، فقال: (لقد)[٧] كنت لا أكسوهن إياه (فما زالوا بي)[٨] حتى كسوتهن إياه، وإن لم تكسه فهو والله خير.

٢٦٣٠٤- **حدثنا** أبوبكر قال: حدثنا عبدالأعلى عن هشام عن الحسن ومحمد أنهما كانا يكرهان القز والإبريسم.

---

(١) في [ط]: (ربطة).

(٢) حسن؛ النضر صدوق.

(٣) في [هـ]: (عبيد).

(٤) مجهول؛ خالد بن يسار مجهول.

(٥) صحيح.

(٦) في [جـ، ز]: (والخمر).

(٧) سقط من: [ز].

(٨) في [هـ]: (فمارا لدي).

[٨] في لبس الثياب السابرية[١]

٢٦٣٠٥- **حدثنا** أبوبكر قال: حدثنا (وكيع قال: نا)[٢] مسعر عن عطية قال: رأيت/ ابن عمر أخذ ملاءة سابرية أو رقيقة، فجمعها بيده ثم (رمى)[٣] بها[٤]. ١٧٦/٨

٢٦٣٠٦- **حدثنا** أبوبكر قال: حدثنا حفص عن ليث عن طاوس أنه كان يكره لبس الثوب السابري الرقيق.

٢٦٣٠٧- **حدثنا** أبوبكر قال: حدثنا يحيى بن سعيد عن (عبيد)[٥] قال: رأيت على القاسم رداء (شطوياً)[٦] له علم.

٢٦٣٠٨- **حدثنا** أبوبكر قال: (قال)[٧] ابن علية: عن خالد عن (أنيس)[٨] (أبي)[٩] العريان قال: رأيت على الحسن بن علي[١٠] قميصاً رقيقاً وعمامة رقيقة.

---

(١) ثياب رقيقة تصنع بسابور.

(٢) سقطت من النسخ، وقد ورد هذا الإسناد مرتين عن وكيع ومرة عن محمد بن بشر، ومسعر ليس من شيوخ المؤلف، بل من شيوخ شيوخه، وقد روى عنه المؤلف (٥١١) خبراً منها (٢٩٥) من طريق وكيع.

(٣) في [ز]: (رما).

(٤) ضعيف.

(٥) في [ط، هـ]: (عبيدة)، وفي [ح]: (عبده).

(٦) في [أ، ح، ط]: (سطري)، وفي [هـ]: (سابري)، والشطوي ثوب رقيق يصنع بشطاه من قرى مصر.

(٧) في [هـ]: (حدثنا)، وسقط من: [أ، جـ].

(٨) في [أ، ح، ط، هـ]: (أنس).

(٩) في [جـ، ز]: (ابن)، وفي [أ، هـ]: (عن).

(١٠) في الطبقات (٥/٣٢٨): (الحسن بن محمد)، أي: ابن علي.

٢٦٣٠٩- [**حدثنا** أبوبكر قال: حدثنا أبومعاوية عن أبي حيان عن حبيب قال: رأيت على ابن عباس قميصاً سابرياً رقيقاً][1] استشف إزاره من رقته[2].

٢٦٣١٠- **حدثنا** أبوبكر قال: حدثنا الفضل قال: حدثنا (أبو)[3]إسرائيل قال: كان الحكم يعتم بعمامة سابري.

٢٦٣١١- [**حدثنا** أبوبكر قال: حدثنا وكيع عن إسماعيل بن عبدالله قال: رأيت على أبي جعفر رداءً سابرياً (معلماً)][4].

١٧٧/٨ ٢٦٣١٢- **حدثنا** أبوبكر قال: حدثنا الحسن بن موسى عن شيبان عن/ ليث عن مجاهد أنه كان يكره الثياب الرقاق.

٢٦٣١٣- **حدثنا** أبوبكر قال: حدثنا وكيع عن أفلح قال: رأيت على القاسم رداء رقيقاً.

٢٦٣١٤- **حدثنا** أبوبكر قال: حدثنا ابن مهدي عن سفيان عن أبي إسحاق عن عطاء قال: الحرير أحب (إليَّ)[5] من السابري.

٢٦٣١٥- **حدثنا** أبوبكر قال: حدثنا وكيع (عن)[6] عبدالرحمن الخياط عن عكرمة عن ابن عباس أنه كان له رداء رقيق[7].

---

(١) سقط ما بين المعكوفين من: [أ، ح، ط، هـ].

(٢) صحيح.

(٣) سقط من: [ز].

(٤) سقط الخبر من: [أ، ح، ط، هـ]، في [ز]: (معلم).

(٥) في [ز]: (إلى النساء).

(٦) تكررت في: [ز].

(٧) مجهول؛ لجهالة عبدالرحمن الخياط.

[٩] في لبس المعصفر (للرجال)[١] ومن رخص فيه

٢٦٣١٦- **حدثنا** أبوبكر قال: حدثنا شريك عن أبي إسحاق عن البراء قال: ما رأيت أجمل من رسول الله ﷺ (مترجلا)[٢] في حلة حمراء[٣].

٢٦٣١٧- **حدثنا** أبوبكر قال: حدثنا ابن علية عن عبدالرحمن بن إسحاق قال: حدثني أبي قال: رأيت نافع بن جبير بالعرج وعليه معصفر./ ١٧٨/٨

٢٦٣١٨- **حدثنا** أبوبكر قال: حدثنا يزيد بن هارون عن العوام قال: رأيت على إبراهيم التيمي وإبراهيم النخعي على كل واحد منهما ملحفة حمراء.

٢٦٣١٩- **حدثنا** أبوبكر قال: حدثنا عبيدالله بن موسى عن عمرو بن عثمان عن موسى بن طلحة أن طلحة كان يلبس (المعصفر)[٤][٥].

٢٦٣٢٠- **حدثنا** أبوبكر قال: حدثنا وكيع عن عمرو بن عثمان قال: رأيت على أبي جعفر ملحفة حمراء.

٢٦٣٢١- **حدثنا** أبوبكر قال: حدثنا وكيع عن العلاء بن عبدالكريم قال: رأيت على إبراهيم ثوباً معصفراً.

---

(١) في [ز]: (من الرجال).

(٢) في [أ، جـ، ح، ز، ط]: (مرجلاً).

(٣) حسن؛ شريك صدوق، صرح أبوإسحاق بالسماع عن الشيخين، أخرجه البخاري (٣٥٤٩)، ومسلم (٢٣٣٧).

(٤) في [ح]: (العصفر).

(٥) صحيح.

٢٦٣٢٢- **حدثنا** أبوبكر قال: حدثنا أبوأسامة عن ابن عون عن محمد كان لا يرى بأساً بلبس الرجل الثوب المصبوغ بالعصفر (و)[١]الزعفران.

٢٦٣٢٣- **حدثنا** أبوبكر قال: حدثنا وكيع عن مالك بن مغول قال: رأيت على الشعبي ملحفة حمراء./ ١٧٩/٨

٢٦٣٢٤- **حدثنا** أبوبكر قال: حدثنا وكيع عن حماد بن زيد عن عاصم بن (بهدلة)[٢] قال: أدركت أقواما كانوا يتخذون هذا الليل جملا يلبسون المعصفر منهم (زر، و)[٣] أبووائل.

٢٦٣٢٥- **حدثنا** أبوبكر قال: حدثنا وكيع عن نصر بن (أوس)[٤] قال: رأيت (على)[٥] علي (بن)[٦] (الحسين)[٧] ملحفة حمراء.

٢٦٣٢٦- **[حدثنا** أبوبكر قال: حدثنا وكيع عن حسن عن جابر عن أبي جعفر قال: قال: إنا آل محمد (نلبس)[٨] المعصفر**]**[٩].

٢٦٣٢٧- **حدثنا** أبوبكر قال: حدثنا يزيد بن هارون عن هشام عن محمد قال: كان المعصفر لباس العرب، ولا أعلم شيئاً هدمه في الإسلام وكان لا يرى به بأساً.

---

(١) في [ز]: (أو).

(٢) في [أ]: (بهذله).

(٣) سقط من: [هـ]، وفي [أ، ح]: (رزق).

(٤) في [أ، جـ، ح، ز، ط]: (أويس).

(٥) سقط من: [ز].

(٦) سقط من: [ز].

(٧) في [ز]: (حسين).

(٨) في [ز]: (يلبس).

(٩) سقط الخبر من: [أ، ح، هـ].

٢٦٣٢٨- **حدثنا** أبوبكر قال: حدثنا أبومعاوية عن هشام عن أبيه أنه كان يصبغ له الثوب (بدينار)[١] فيلبسه./ ١٨٠/٨

٢٦٣٢٩- **حدثنا** أبوبكر قال: حدثنا إسحاق بن سليمان الرازي عن سلمة بن (بخت)[٢] قال: رأيت على أبي جعفر المعصفرات أو المعصفر، ورأيت عليه درعاً من (الخلوق)[٣].

٢٦٣٣٠- **حدثنا** أبوبكر قال: حدثنا أبومعاوية عن هشام قال: حدثنا سفيان عن أبيه قال: رأيت على إبراهيم ملحفة حمراء مشبعة.

٢٦٣٣١- **حدثنا** أبوبكر قال: حدثنا زيد بن حباب قال: حدثني حسين بن واقد قال: حدثني عبدالله بن بريدة عن أبيه قال: كان رسول الله صلى الله عليه[٤] وسلم يخطبنا فأقبل (حسن وحسين)[٥] عليهما قميصان أحمران[٦].

* * *

---

(١) في [أ، ح، ط]: (بدينر)، وفي [هـ]: (بورس).

(٢) في [ط]: (خت).

(٣) في [ط]: (الخلوف).

(٤) في [أ]: زيادة (وآله).

(٥) في [هـ]: (الحسن والحسين).

(٦) حسن؛ حسين بن واقد صدوق، أخرجه أحمد (٢٢٩٩٥)، وأبوداود (١١٠٩)، وابن ماجه (٣٦٠٠)، والترمذي (٣٧٧٤)، والنسائي ١٠٨/٣، وابن خزيمة (١٤٥٦)، وابن حبان (٦٠٣٨)، والحاكم ١٨٩/٤، وابن جرير في التفسير ١٢٥/٢٨، وابن أبي الدنيا في العيال (١٧٩)، والبيهقي ١٦٥/٦، والبغوي في معالم التنزيل ٣٥٤/٤، وابن الأثير ١٢/٢.

[١٠] من كره المعصفر للرجال

٢٦٣٣٢- **حدثنا** أبوبكر قال: حدثنا وكيع عن علي بن مبارك عن يحيى بن أبي كثير عن محمد بن إبراهيم (عن)[١] (خالد)[٢] بن معدان عن (جبير بن نفير)[٣] الحضرمي عن عبدالله بن عمرو قال: رآني النبي ﷺ وعليَّ ثوب معصفر فقال: **«ألقها، فإنها ثياب الكفار»**[٤]./

١٨١/٨

٢٦٣٣٣- **حدثنا** أبوبكر قال: حدثنا وكيع عن أسامة بن زيد عن عبدالله بن حنين قال: سمعت علياً يقول: نهاني رسول الله ﷺ - ولا أقول: نهاكم - عن لبس المعصفر[٥].

٢٦٣٣٤- **حدثنا** أبوبكر قال: حدثنا أبوخالد عن حجاج عن أبي بكر بن حفص عن (ابن)[٦] حنين عن ابن عباس عن النبي ﷺ قال: **«(لا تلبسوا)[٧] ثوباً أحمرَ (متورداً)[٨]»**[٩].

---

(١) في [أ، ح، هـ]: (بن).

(٢) في [أ]: (خلد).

(٣) في [جـ]: (حبير بن نفير)، وفي [أ، ح، هـ]: (حسين بن نفيل)، وكذا في: [ز].

(٤) صحيح، أخرجه مسلم (٢٠٧٧)، وأحمد (٦٥٣٦).

(٥) حسن؛ أسامة بن زيد صدوق، أخرجه مسلم (٤٨٠)، وأحمد (١٠٩٨)، ومن طريق المؤلف ابن ماجه (٣٦٠٢).

(٦) في [أ، هـ]: (أبي).

(٧) في [هـ]: زيادة (وآله).

(٨) في [ح، هـ]: (مبروراً)، وفي [جـ، ز، ط]: (مبروداً).

(٩) منقطع حكماً؛ حجاج مدلس، أخرجه النسائي ١٩١/٨، وأبوعوانة ٤٩٣/١ (١٨٣٥)، وابن عبدالبر في الاستذكار ٣٠١/٨.

٢٦٣٣٥- **حدثنا** أبوبكر قال: حدثنا محمد بن بشر قال: حدثنا محمد (عن)[١] عمرو (بن)[٢] شعيب عن أبيه عن جده قال: أقبلنا مع رسول الله صلى الله عليه[٣] وسلم من (ثنية)[٤] (أذاخر)[٥] فالتفت إليَّ وعليَّ (ريطة)[٦] (مضرجة)[٧] بالعصفر فقال: / **«ما هذه؟»**، فعرفت ما كره، فأتيت أهلي وهم يسجرون تنورهم، فقذفتها ١٨٢/٨ فيه، ثم أتيته من الغد فقال: **«يا عبدالله ما فعلت الريطة؟»** فأخبرته فقال: **«ألا كسوتها بعض أهلك، فإنه لا بأس بذلك للنساء»**[٨].

٢٦٣٣٦- **حدثنا** أبوبكر قال: حدثنا علي (عن)[٩] يزيد بن أبي زياد عن الحسن ابن سهيل عن ابن عمر قال: نهى رسول الله ﷺ عن[١٠] (المفدم)[١١][١٢].

---

(١) في [ز]: (بن).

(٢) في [ز]: (عن).

(٣) في [أ]: زيادة (وآله).

(٤) في [أ، ح، ط]: (بيته).

(٥) في [أ، ز]: (ذاخر)، وفي [ح، ط]: (راخز).

(٦) في [أ، ح، ز، ط]: (رابطة).

(٧) في [ط]: (مفرجة).

(٨) ضعيف؛ لضعف محمد، أخرجه أحمد (٦٨٥٢)، وأبوداود (٤٠٦٦)، والحاكم ٤/١٩٠، وابن ماجه (٣٦٠٣)، والبيهقي في شعب الإيمان (٦٣٢٣)، والطبراني في مسند الشاميين (١٥٤٠)، وابن عبدالبر في التمهيد ٤/١٩٣.

(٩) في [ز]: (بن).

(١٠) في [جـ، ز]: زيادة (القسية).

(١١) في [ط]: (العسه)، وفي [أ، ح]: (العين).

(١٢) مجهول؛ لجهالة الحسن بن سهيل، أخرجه أحمد (٥٧٥١)، وابن ماجه (٣٦٠١)، والطحاوي في شرح المشكل (٣٢٤٨)، وانظر: المطالب العالية (٢٢٧٦).

٢٦٣٣٧- قال يزيد: قلت للحسن: ما المفدم؟ قال: المشبع (بالعصفر)[١].

٢٦٣٣٨- **حدثنا** أبوبكر قال: حدثنا ابن علية عن أيوب عن تميم الخزاعي قال: حدثتنا عجوز لنا قالت: كنت أرى عمر إذا رأى على رجل ثوبا معصفراً (ضربه)[٢] وقال: ذروا هذه (البراقات)[٣] للنساء[٤].

١٨٣/٨ ٢٦٣٣٩- **حدثنا** أبوبكر قال: حدثنا وكيع عن فضيل عن نافع عن/ ابن عمر رأى على بن له معصفرا فنهاه[٥].

٢٦٣٤٠- **حدثنا** أبوبكر قال: حدثنا ابن علية عن ليث عن عطاء وطاوس ومجاهد أنهم كانوا يكرهون التضريج فما فوقه للرجال.

٢٦٣٤١- **[حدثنا** أبوبكر قال: أخبرنا عبدالأعلى عن معمر عن الزهري أنه كان يكره المعصفر للرجال**]**[٦].

٢٦٣٤٢- **حدثنا** أبوبكر قال: حدثنا محمد بن عبدالله الأسدي عن عبيد الله بن (عبدالله)[٧] بن (موهب)[٨] قال: حدثني عمي عن أبي هريرة عن عثمان قال: نهى

---

(١) في [جـ، ز]: (بالمعصفر).

(٢) ساقطة من: [ط].

(٣) في [أ، ح]: (الرافات)، وفي [ط]: (الرايات).

(٤) مجهول؛ لجهالة العجوز.

(٥) صحيح.

(٦) سقط الخبر من: [أ، ح، هـ].

(٧) سقط من: [ز].

(٨) في [ع]: (وهب).

رسول الله ﷺ عن المعصفر[١].

* * *

[١١] في المعصفر للنساء

٢٦٣٤٣- **حدثنا** أبوبكر قال: حدثنا (عباد بن)[٢] العوام عن سعيد (عن)[٣] أبي معشر عن إبراهيم أنه كان يدخل مع علقمة والأسود على أزواج النبي صلى الله عليه[٤] وسلم فيراهن (في)[٥] اللحف الحمر[٦].

٢٦٣٤٤- قال: وكان إبراهيم لا يرى بالمعصفر بأساً.

٢٦٣٤٥- **حدثنا** أبوبكر قال: حدثنا ابن علية عن ليث عن عطاء وطاوس ومجاهد أنهم كانوا لا يرون بأسا (بالحمرة)[٧] للنساء.

٢٦٣٤٦- (**حدثنا** أبوبكر قال)[٨]: حدثنا عبدالوهاب عن أيوب عن/ ابن أبي مليكة قال: رأيت على أم سلمة (درعاً)[٩] وملحفة (مشبعتين)[١٠] بالعصفر[١١]. ١٨٤/٨

---

(١) مجهول؛ لجهالة عم ابن موهب، أخرجه أحمد (٥١٧)، والبزار (٣٥٢)، والبيهقي ٦١/٥، وابن عساكر ٦٧/٥.

(٢) سقط من: [ز]

(٣) في [ز]: (بن).

(٤) في [أ]: زيادة (وآله).

(٥) في [أ، ح، ط]: (من).

(٦) صحيح.

(٧) في [أ، ح، ز، ط]: (الحمره).

(٨) سقط من: [أ، ح، ط].

(٩) في [أ، ح، ز]: (درع).

(١٠) في [أ، هـ]: (مصبغتين).

(١١) صحيح.

٢٦٣٤٧- **حدثنا** أبوبكر قال: حدثنا عبدالله بن (نمير)[١] عن يحيى (بن)[٢] سعيد عن القاسم أن عائشة كانت تلبس الثياب[٣] (المعصفرة)[٤] وهي محرمة[٥].

٢٦٣٤٨- [**حدثنا** أبوبكر قال: حدثنا يزيد بن هارون عن يحيى بن سعيد عن القاسم أن عائشة كانت تلبس الثياب الموردة بالعصفر وهي محرمة][٦][٧].

٢٦٣٤٩- **حدثنا** أبوبكر قال: حدثنا ابن علية عن أيوب عن تميم الخزاعي قال: حدثتنا عجوز قالت: قال عمر: ذروا هذه البراقات للنساء[٨].

٢٦٣٥٠- **حدثنا** أبوبكر قال: حدثنا غندر عن هشام عن فاطمة بنت المنذر أن أسماء كانت تلبس المعصفر وهي محرمة[٩].

٢٦٣٥١- **حدثنا** أبوبكر قال: حدثنا يزيد بن هارون عن سعيد عن أبي معشر عن سعيد بن جبير أنه رأى بعض أزواج النبي صلى الله عليه (وآله)[١٠] وسلم تطوف بالبيت وعليها ثياب معصفرة[١١].

---

(١) في [أ، ح، ط، هـ]: (إدريس).

(٢) في [جـ، ز]: (عن).

(٣) في [ز] زيادة (الموردة).

(٤) في [ز]: (بالمعصفرة).

(٥) صحيح.

(٦) الخبر ساقط في: [جـ، ز].

(٧) صحيح.

(٨) مجهول؛ لإبهام المرأة.

(٩) صحيح.

(١٠) في [أ، جـ، ح، ز]: ساقطة.

(١١) صحيح.

٢٦٣٥٢- **حدثنا** أبوبكر قال: حدثنا عبدالأعلى عن معمر عن الزهري أنه كان لا يرى **بأسا** بالمعصفر للنساء./ ١٨٥/٨

٢٦٣٥٣- **حدثنا** أبوبكر قال: حدثنا يزيد بن هارون قال: (حدثنا)[١] إسماعيل عن أخته سكينة قالت: دخلت مع (أمي)[٢] على عائشة فرأيت (عليها)[٣] (درعاً)[٤] أحمر (وخمارا)[٥] أسود[٦].

* * *

[١٢] في الثياب الصفر للرجال

٢٦٣٥٤- **حدثنا** أبوبكر قال: حدثنا وكيع عن هشام (عن)[٧] (سعيد)[٨] عن يحيى بن عبدالله بن مالك أن النبي ﷺ كان يصبغ ثيابه بالزعفران حتى العمامة[٩].

٢٦٣٥٥- **حدثنا** أبوبكر قال: حدثنا ابن إدريس عن حصين عن عمر بن جاوان عن الأحنف بن قيس قال: جاء عثمان وعليه ملية له صفراء، قد قنع بها رأسه[١٠].

---

(١) في [جـ]: (أخبرنا).

(٢) تكررت في: [ح]، وفي [ط، هـ]: (أبي).

(٣) في [جـ]: (علها).

(٤) في [ز]: (درع).

(٥) في [جـ]: (وخمراً).

(٦) مجهول؛ لجهالة سكينة.

(٧) في [هـ]: (بن).

(٨) في [هـ]: (سعد).

(٩) معضل؛ يحيى من تابعي التابعين، وأخرجه ابن سعد (١/٤٥٢).

(١٠) مجهول؛ لجهالة عمر بن جاوان، أخرجه الضياء في المختارة (٣٥٠)، والنسائي (٦/٢٣٣)، وابن أبي عاصم في السنة (١٣٠٣).

٢٦٣٥٦- **حدثنا** أبوبكر قال: حدثنا وكيع عن الأعمش عن إبراهيم التيمي عن
١٨٦/٨ عمرو بن ميمون أن عمر كان عليه يوم أصيب ثوب أصفر[١]./

٢٦٣٥٧- **حدثنا** أبوبكر قال: حدثنا ابن إدريس عن الأعمش عن أبي ظبيان قال: رأيت على علي قميصاً وإزارا أصفر[٢].

٢٦٣٥٨- **حدثنا** أبوبكر قال: حدثنا وكيع عن هشام بن عروة عن رجل من ولد الزبير يقال له عباد بن حمزة، أن الزبير بن العوام كانت عليه عمامة صفراء (معتجرا)[٣] بها، فنزلت الملائكة وعليهم عمائم صفر[٤].

٢٦٣٥٩- **حدثنا** أبوبكر قال: حدثنا علي بن مسهر عن الشيباني قال: رأيت على ابن الحنفية مطرفا أصفر.

٢٦٣٦٠- **حدثنا** أبوبكر قال: حدثنا مروان بن معاوية عن إسماعيل بن أبي خالد قال: رأيت علي مصعب بن سعد إزارا أصفر وهو يجلس مع المساكين.

٢٦٣٦١- **حدثنا** أبوبكر قال: حدثنا أبومعاوية عن الأعمش عن أبي (ظبيان)[٥]
١٨٧/٨ قال: رأيت على علي إزارا أصفر (و)[٦]خميصة[٧]./

---

(١) منقطع حكماً؛ لحال إبراهيم التيمي.

(٢) صحيح.

(٣) في [جـ]: (متعجراً)، وفي [ز]: (معتجر)، والمعتجر: من يغطي رأسه بعمامته دون ذقنه.

(٤) مرسل؛ عباد ليس صحابياً، أخرجه أحمد في فضائل الصحابة (١٢٦٨)، والحاكم ٣/٣٦١، وابن جرير في التفسير ٤/٨٣، وسعيد بن منصور (٢٥٣٠)، وابن سعد ٢/٢٦، وابن أبي حاتم (٤١١٣)، وابن شاهين في شرح مذاهب أهل السنة (١٦١)، وابن عساكر ١٨/٣٥٤.

(٥) في [جـ]: (المنهال).

(٦) في [أ، ح، هـ]: (أو).

(٧) صحيح.

٢٦٣٦٢- **حدثنا** أبوبكر قال: حدثنا وكيع عن عمرو بن (مروان)[١] قال: رأيت على إبراهيم إزارا أصفر.

٢٦٣٦٣- **حدثنا** أبوبكر قال: حدثنا وكيع عن (حنش)[٢] بن الحارث قال: رأيت على إبراهيم رداء أصفر وثوبا أصفر.

٢٦٣٦٤- **حدثنا** أبوبكر قال: حدثنا ابن نمير عن مالك بن مغول عن أكيل قال: ما رأيت إبراهيم في صيف قط إلا وعليه ملحفة صفراء وإزار أصفر.

٢٦٣٦٥- (و)[٣]قال: حدثنا مالك بن مغول قال: رأيت حمادا يصلي وعليه إزار أصفر./ ١٨٨/٨

٢٦٣٦٦- **حدثنا** أبوبكر قال: حدثنا حسين بن علي قال: رأيت على عبدالله بن (الحسن)[٤] ملحفة صفراء يحتبي بها في المسجد الحرام.

٢٦٣٦٧- **حدثنا** أبوبكر قال: حدثنا وكيع عن ابن أبي ليلى عن محمد بن عبدالرحمن عن محمد بن شرحبيل عن قيس بن سعد قال: أتانا النبي (عليه السلام)[٥] فوضعنا له ماء يتبرد به، فاغتسل، ثم أتيته بملحفة صفراء فرأيت أثر الورس على عكنه[٦].

---

(١) في [جـ]: (مرزوق).

(٢) في [أ، هـ]: (جحش)، وفي [س]: (حبيش).

(٣) أي: قال ابن نمير، كما في طبقات ابن سعد (٦/٣٣٣)، وفي [أ، ح]: (حدثنا أبوبكر)، وفي [هـ]: (حدثنا أبوبكر قال: حدثنا ابن نمير).

(٤) في [أ، ح، هـ]: (الحسين).

(٥) في [جـ، ز]: (ﷺ).

(٦) مجهول؛ لجهالة محمد بن شرحبيل، أخرجه أحمد (٢٣٨٤٤)، وابن ماجه (٤٦٦)، والنسائي في عمل اليوم والليلة (٣٢٤)، وابن السني (٦٨٨)، وأبويعلى (١٤٣٥)، والطبراني ١٨/(٨٩٠).

[١٣] في لبس الفراء

٢٦٣٦٨- **حدثنا** أبوبكر قال: حدثنا (هشيم)[١] عن سيار عن الشعبي قال: (سئل عن الفراء)[٢] فقال: أحبها إلي ألينها.

٢٦٣٦٩- **حدثنا** أبوبكر قال: حدثنا وكيع عن (ابن عون)[٣] قال: رأيت على إبراهيم مستقة فراء.

٢٦٣٧٠- **[حدثنا** أبوبكر قال: حدثنا وكيع عن أبي (كبران)[٤] قال: رأيت عليه مستقة فراء**]**[٥].

٢٦٣٧١- **حدثنا** أبوبكر قال: حدثنا يزيد بن هارون قال: أخبرنا ابن عون عن مجاهد قال: أبصر ابن عمر على رجل (فروا)[٦] فأعجبه لينه فقال: لو أعلم هذا ذكي لسرني أن يكون لي منه ثوب[٧]./ ١٨٩/٨

٢٦٣٧٢- **حدثنا** أبوبكر قال: حدثنا علي بن هشام عن ابن أبي ليلى عن ثابت قال: كنت جالسا مع عبدالرحمن بن أبي ليلى فأتاه رجل ذو (ضفرين)[٨] ضخم فقال له: يا أبا عيسى قال له: نعم قال (له)[٩]: حدثني ما سمعت في الفراء، فقال:

---

(١) في [أ، ح، هـ]: (هشام).

(٢) سقط من: [ط، هـ].

(٣) في [ز]: (أبي زاذان).

(٤) في [ز]: (دران).

(٥) هذا الخبر ساقط من: [هـ].

(٦) سقط من: [ط].

(٧) صحيح.

(٨) في [هـ]: (صفرين)، والمراد: شعر الرأس المربوط.

(٩) سقط من: [هـ].

سمعت أبي يقول كنت جالساً عند النبي ﷺ (فأتاه)[١] رجل فقال: يا رسول الله أصلي في الفراء؟ (فقال)[٢]: «(أين)[٣] الدباغ؟»[٤].

٢٦٣٧٣- **حدثنا** أبوبكر قال: حدثنا الثقفي عن أيوب عن محمد ونافع أن عائشة أمرت إنساناً من أهلها إذا صلى أن يضع فروه[٥].

٢٦٣٧٤- **حدثنا** أبوبكر قال: حدثنا وكيع عن مسعر عن ابن (جبر)[٦]، (قال: رأيت على سعيد بن جبير)[٧] (مستقة)[٨] فراء فقال: ما لبستها إلا (لتُرى)[٩] عليَّ أو لأسأل عنها.

٢٦٣٧٥- **حدثنا** أبوبكر قال: (حدثنا)[١٠] وكيع عن هشام عن قتادة عن سعيد ابن المسيب أنه قال في الفراء من جلود الميتة: لوددت أن عندي منها/فرو (لين)[١١] ١٩٠/٨ فألبسه.

---

(١) في [ز]: (فأتى).

(٢) في [جـ، ز]: (قال).

(٣) في [أ، جـ، ح، ز]: (فأين).

(٤) ضعيف؛ لضعف ابن أبي ليلى، أخرجه أحمد وابنه (١٩٠٦٠)، وابن أبي عاصم في الآحاد (٢١٥٠)، كلهم من طريق المصنف، كما أخرجه البخاري في التاريخ ٤٢٠/٨، والبيهقي ٢٤/١، وابن جرير في مسند ابن عباس من تهذيب الآثار (١٢١٣)، ويعقوب في المعرفة ١٣٢/٢.

(٥) صحيح.

(٦) في [ح، هـ]: (جبير).

(٧) سقط ما بين القوسين في: [ط].

(٨) في [ط]: (مسلقة).

(٩) سقط ما بين القوسين في: [ط].

(١٠) سقط من: [ز].

(١١) سقط من: [جـ].

٢٦٣٧٦- **حدثنا** أبوبكر[١] قال: حدثنا يونس بن محمد عن سلام بن أبي مطيع قال: حدثني (أبو)[٢] حصين عن الشعبي قال: خرجت مع أبي وائل حتى أتينا الفرائين، فاشترى فروا فقال صاحب الفرو: أما إني أزيدك يا أبا وائل، إنه ذكي، فقال: ما يسرني أني اشتريت الذي قلت بقيراط.

٢٦٣٧٧- قال (أبو)[٣] حصين: وكان إبراهيم يقول ذلك.

٢٦٣٧٨- وكان سعيد بن جبير يقول ذلك.

* * *

[١٤] في الفراء من جلود الميتة إذا دبغت

٢٦٣٧٩- **حدثنا** أبوبكر قال: حدثنا ابن عيينة عن زيد بن أسلم عن عبدالرحمن ابن وعلة عن ابن عباس قال: سمعت النبي ﷺ يقول: **«أيما إهاب دبغ (فقد)[٤] طهر»**[٥].

٢٦٣٨٠- **حدثنا** أبوبكر قال: (حدثنا)[٦] عبدالرحيم بن سليمان عن ليث عن شهر بن حوشب عن سلمان قال: كان لبعض أمهات المؤمنين شاة، فماتت فمر عليها رسول الله ﷺ فقال: **«ما ضر أهلها لو انتفعوا (بإهابها)[٧]»**[٨]./ ١٩١/٨

---

(١) في [أ، ح]: زيادة (قال: حدثنا وكيع).

(٢) في [ط، هـ]: (ابن).

(٣) في [ط، ح، هـ]: (ابن).

(٤) في [أ، ز]: (فهو).

(٥) صحيح، أخرجه مسلم (٣٦٦)، وأحمد (١٨٩٥)، وأصله في البخاري (٥٥٣٢).

(٦) في [ح]: (نا).

(٧) في [ط]: (بها).

(٨) ضعيف منقطع حكماً؛ ليث ضعيف، وشهر مدلس، أخرجه ابن ماجه (٣٦١١).

٢٦٣٨١- **حدثنا** أبوبكر قال: حدثنا ابن عيينة عن الزهري عن عبيدالله عن ابن عباس عن ميمونة أن شاة لمولاة ميمونة مر بها قد أعطيتها من الصدقة ميتة، فقال: هلا أخذوا إهابها (فدبغوه)[١] فانتفعوا (به)[٢] (قالوا)[٣]: يا رسول الله إنها ميتة، قال: **«إنما حرم أكلها»**[٤].

٢٦٣٨٢- **حدثنا** أبوبكر قال: حدثنا هشيم قال: أخبرنا إسماعيل عن الشعبي قال: أخبرنا عكرمة عن ابن عباس أن شاة لسودة بنت زمعة ماتت، (قالت)[٥]: فدبغنا جلدها فكنا ننبذ (فيه)[٦] حتى صار شناً[٧].

٢٦٣٨٣- **حدثنا** أبوبكر قال: حدثنا هشيم قال: (أنبأنا)[٨][٩] أبوبشر عن عكرمة أن رسول الله ﷺ (مر)[١٠] بشاة لسودة بنت زمعة فقال: **«ألا (تنتفعوا)**[١١] **بإهابها، فإن دبغها طهورها»**[١٢]./ ١٩١/٨

---

(١) سقط من: [أ، ح، ط].

(٢) في [أ، ح، ط]: (بها).

(٣) في [ط]: (فقال).

(٤) صحيح، أخرجه البخاري (٢٢٢١)، ومسلم (٣٦٣).

(٥) في [أ، ح، ط، هـ]: (قال).

(٦) في [جـ، ز]: زيادة (فيه).

(٧) صحيح، أخرجه البخاري (٦٦٨٦)، وأحمد (٢٧٤١٨).

(٨) في [جـ]: (أخبرنا).

(٩) في [ح]: زيادة (ابن).

(١٠) في [ط]: (مره).

(١١) في [جـ، ز]: (انتفعوا).

(١٢) مرسل؛ عكرمة تابعي، أخرجه ابن جرير في مسند ابن عباس من تهذيب الآثار (١١٧٥).

٢٦٣٨٤- **حدثنا** أبوبكر قال: حدثنا عبدالرحيم (عن)[١] محمد (بن)[٢] (أبي)[٣] إسماعيل عن سعيد بن جبير قال: دباغها طهورها.

٢٦٣٨٥- **حدثنا** أبوبكر قال: حدثنا خالد عن مالك بن أنس عن يزيد بن قسيط عن محمد بن عبدالرحمن عن أمه عن عائشة قالت: أمر رسول الله ﷺ أن يستمتع بجلود الميتة[٤][٥].

٢٦٣٨٦- **حدثنا** أبوبكر قال: حدثنا عبدالرحيم عن عبدالملك عن عطاء عن ابن عباس أن النبي ﷺ (مر)[٦] بشاة لمولاة لميمونة ميتة فقال: **«هلا انتفعوا بإهابها»**[٧].

٢٦٣٨٧- **حدثنا** أبوبكر قال: حدثنا عبيد الله قال: (حدثنا)[٨] ابن جريج عن عطاء عن ابن عباس عن ميمونة قالت: ماتت شاة لإحدى نساء النبي ﷺ فقال النبي

---

(١) في [ز]: (بن).

(٢) في [ز]: (عن).

(٣) سقط من: [هـ].

(٤) في [هـ]: زيادة (إذا دبغت).

(٥) مجهول؛ لجهالة أم محمد، أخرجه أحمد (٢٤٤٤٧)، وأبوداود (٤١٢٤)، والنسائي ١٧٦/٧، وابن ماجه (٣٦١٢)، وابن حبان (١٢٨٦)، ومالك ٤٩٨/٢، والطيالسي (١٥٦٨)، والشافعي ٢٧/١، وعبدالرزاق (١٩١)، والدارمي (١٩٨٧)، والبيهقي ١٧/١، وإسحاق (١٠٣١)، والطحاوي ٤٦٩/١.

(٦) في [ط]: (مره).

(٧) صحيح، أخرجه مسلم (٣٦٥)، وأحمد (٢٠٠٣)، وأصله في البخاري (٢٢٢١).

(٨) في [ز]: (أنا)، وفي [جـ]: (نا).

(عليه السلام)[١] : **«ألا (انتفعتم)[٢] باهابها»**[٣].

٢٦٣٨٨- **حدثنا** أبوبكر قال: حدثنا هشيم قال: أخبرنا إسماعيل (عن)[٤] قيس (ابن)[٥] أبي حازم قال: حدثت أن رسول الله ﷺ/ (مر)[٦] بشاة ميتة فقال: **«ما ضر أهلها لو انتفعوا بإهابها»**[٧]. ١٩٣/٨

٢٦٣٨٩- **حدثنا** أبوبكر قال: حدثنا عبدالرحيم عن صدقة عن جده (رياح)[٨] ابن الحارث عن مسعود قال: ذكاته دباغه[٩].

٢٦٣٩٠- **حدثنا** أبوبكر قال: حدثنا أبوخالد - وليس بالأحمر - عن هشام عن قتادة عن الحسن عن (جون)[١٠] بن (قتادة)[١١] عن سلمة بن (المحبق)[١٢] قال:

---

(١) في [جـ]: (ﷺ).

(٢) في [ط]: (نتفعتم).

(٣) صحيح؛ صرح ابن جريج بالسماع عند مسلم وأحمد والنسائي (٤٥٦٣)، وعبدالرزاق (١٨٧)، والطحاوي ١/ ٤٦٩، وأخرجه مسلم (٣٦٤)، وأحمد (٢٦٨٥٢).

(٤) زائدة في هذه النسخة.

(٥) في [ز]: (عن).

(٦) في [ط]: (مرة).

(٧) رجاله ثقات، وأخرجه الطبراني (١٧/ [٥٧٦]) من حديث قيس عن أبي مسعود.

(٨) في [هـ]: (رباح).

(٩) صحيح.

(١٠) في [أ، ح]: (حزن).

(١١) في [أ، ح]: (مناعة).

(١٢) في [أ، جـ، ح، ز]: (محبق).

قال رسول الله ﷺ: **«ذكاة الجلود دباغها»**[١].

٢٦٣٩١- **حدثنا** أبوبكر قال: حدثنا عبيدالله قال: حدثنا همام عن قتادة (عن الحسن)[٢] (عن جون بن قتادة)[٣] عن سلمة بن (المحبق)[٤] عن النبي ﷺ بمثله[٥].

٢٦٣٩٢- [**حدثنا** أبوبكر قال: حدثنا هشيم عن منصور عن جون بن قتادة عن النبي (عليه السلام)[٦] بمثله. (ولم يذكر منصور (سلمة)[٧] بن (محبق)[٨])[٩]][١٠][١١].

٢٦٣٩٣- [**حدثنا** أبوبكر قال: حدثنا هشيم عن (المغيرة)[١٢] عن إبراهيم قال][١٣]: كان يقال: دباغ الميتة طهورها./ ١٩٤/٨

---

(١) مجهول؛ لجهالة جون بن قتادة، أخرجه أحمد (١٥٩٠٨)، وأبوداود (٤١٢٥)، والنسائي ١٧٣/٧، والطحاوي ٤٧١/١، والطبراني (٦٣٤٢)، وابن عدي ٦٠٠/٢، والدارقطني ٤٥/١، وابن حبان (٤٥٢٢)، والحاكم ١٤١/٤، والبيهقي ١٧/١.

(٢) سقط من: [أ، ب، ط، هـ].

(٣) سقط ما بين القوسين من: [جـ].

(٤) في [أ، ح، ز]: (محبق).

(٥) مجهول؛ لجهالة قتادة، وانظر: ما قبله.

(٦) في [جـ]: (ﷺ).

(٧) في [جـ، ز]: (سلمه).

(٨) في [جـ]: (المحبق).

(٩) سقط من: [ح].

(١٠) سقط الخبر من: [ط، هـ].

(١١) مجهول؛ جون مجهول، انظر: ما قبله، وهذا الإسناد موجود في مسند ابن أبي شيبة (٧٥٩).

(١٢) في [ز]: (مغيرة).

(١٣) في [جـ]: سقط ما بين المعكوفين، وفي [أ، ح]: زيادة (و).

[١٥] من رخص للنساء في لبس الحرير

٢٦٣٩٤- **حدثنا** أبوبكر قال: حدثنا وكيع قال: حدثنا الأعمش عن إبراهيم عن علقمة (عن ابن مسعود)[١] أنه سئل عن الحرير والذهب للنساء (فقال)[٢]: إنما هن لعبكم فزينوهن بما شئتم[٣].

٢٦٣٩٥- **حدثنا** أبوبكر قال: حدثنا وكيع قال: حدثنا سفيان عن علقمة بن مرثد عن مجاهد قال: (رخص)[٤] للنساء في الحرير والذهب ثم قرأ: ﴿**أَوَمَن يُنَشَّؤُاْ فِي (ٱلْحِلْيَةِ)**[٥] **وَهُوَ فِي ٱلْخِصَامِ غَيْرُ مُبِينٍ**﴾ [الزخرف: ٤٣][٦].

٢٦٣٩٦- **حدثنا** أبوبكر قال: (حدثنا)[٧] وكيع قال: حدثنا مسعر عن (أبي)[٨] عون عن أبي صالح (الحنفي)[٩] عن علي أن أكيدر دومة أهدى إلى النبي ﷺ ثوب حرير فأعطاه علياً، فقال: «**(شقه)**[١٠] **خمراً بين النسوة**»[١١].

---

(١) سقط من: [جـ].

(٢) في [جـ، ز]: (قال).

(٣) صحيح.

(٤) في [أ، جـ، ح، ز]: (أرخص).

(٥) سقط من: [ز].

(٦) مرسل؛ مجاهد تابعي.

(٧) سقط من: [ز].

(٨) في [أ، ح، هـ]: (ابن).

(٩) في [أ، ح، ط، ز]: (الجهني).

(١٠) في [جـ، ز]: (شققه)، وفي [أ، ح، هـ]: (شقه).

(١١) صحيح، أخرجه مسلم (٢٠٧١)، وأحمد (١٠٧٧)، وأصله عند البخاري (٢٦١٤).

٢٦٣٩٧- **حدثنا** أبوبكر قال: حدثنا (عبدالرحيم)[١] عن عبيدالله عن نافع عن سعيد بن أبي (هند)[٢] عن أبي موسى قال: قال رسول الله ﷺ في الحرير والذهب: ١٩٥/٨ **«حرام على ذكور أمتي حل لإناثهم»**[٣]./

٢٦٣٩٨- **حدثنا** أبوبكر قال: حدثنا عيسى بن يونس عن معمر أخبره عن الزهري عن أنس قال: رأيت على زينب بنت رسول الله ﷺ قميص حرير سيراء[٤].

٢٦٣٩٩- **حدثنا** أبوبكر قال: حدثنا وكيع قال: حدثنا معقل بن عبيدالله عن ميمون بن مهران قال: لا بأس بالحرير والديباج للنساء، إنما يكره لهن ما يصف أو يشف.

٢٦٤٠٠- **حدثنا** أبوبكر قال: حدثنا وكيع قال: حدثنا إسرائيل عن جابر عن أبي جعفر قال: إني لأكسو بناتي الحرير (وأحليهن)[٥] (بالذهب)[٦].

---

(١) في [جـ]: (عبدالله).

(٢) في [هـ]: (نضرة)، وتقدم برقم [٢٦٣٠٢]

(٣) منقطع؛ سعيد بن أبي هند لا يروي عن أبي موسى، أخرجه أحمد (١٩٥١٥)، والترمذي (١٧٢٠)، والنسائي (١٩٠/٨)، والطيالسي (٥٠٦)، والطحاوي ٢٥١/٤، والبيهقي ٤٢٥/٢، وعبدالرزاق (١٩٩٣٠)، وعبد بن حميد (٥٤٥)، وابن عبدالبر في التمهيد ٢٤٣/١٤، وابن شاهين في ناسخ الحديث (٥٨٨).

(٤) صحيح، أخرجه النسائي ١٩٧/٨، وابن ماجه (٣٥٩٨)، والحاكم ٤٥/٤، وعبدالرزاق (١٩٤٤٥)، وابن سعد ٣٤/٨، وابن أبي عاصم في الآحاد (٢٩٧٢)، والطبراني ٢٢/(١٠٦٥)، ويعقوب في المعرفة ٢٢٥/٣، وأخرجه البخاري (٥٨٤٢)، وفيه أم كلثوم بدل زينب.

(٥) في [جـ]: (أحلهن).

(٦) في [جـ، ز]: (الذهب).

[١٦] في لباس القباطي للنساء

٢٦٤٠١- **حدثنا** أبوبكر قال: حدثنا إسماعيل بن إبراهيم عن أيوب عن أبي يزيد (المدني)[١] قال: كان عمر ينهى النساء عن لبس القباطي فقالوا: إنه لا يشف، فقال: إلا يشف فإنه يصف[٢]./ ١٩٦/٨

٢٦٤٠٢- **حدثنا** أبوبكر قال: حدثنا أبومعاوية عن الأعمش عن أبي صالح قال عمر: لا تلبسوا نساءكم القباطى فإنه إلا يشف يصف[٣].

٢٦٤٠٣- **حدثنا** أبوبكر قال: حدثنا حفص عن أشعث عن عكرمة عن ابن عباس أنه كان يكره (للنساء)[٤] لبس القباطى، (وقال)[٥]: (إنه)[٦] (إلا)[٧] يشف يصف[٨].

٢٦٤٠٤- **حدثنا** أبوبكر قال: حدثنا حاتم بن وردان[٩] عن نافع قال: كسا ابن عمر (مولى له)[١٠] يوماً من قباطي مصر، فانطلق به فبعث ابن عمر فدعاه فقال: ما

---

(١) في [أ، هـ]: (المزني).

(٢) منقطع؛ أبو يزيد لا يروي عن عمر، وأخرجه عبدالرزاق (٩٢٥٣).

(٣) منقطع؛ أبوصالح لا يروي عن عمر.

(٤) في [جـ، ز]: زيادة (للنساء).

(٥) في [أ، جـ، ح، ز]: زيادة (وقال).

(٦) في [ط، هـ]: (فإنه).

(٧) في [جـ]: (إن لا).

(٨) ضعيف؛ لضعف أشعث.

(٩) كذا في النسخ، ولعله سقط: (عن أيوب).

(١٠) في [أ]: (مولاة له)، وكذلك في [ط]، وفي [هـ]: (مولاه).

تريد أن تصنع؟ فقال: أريد أن أجعله درعا (لصاحبتي)[١] فقال ابن عمر: إن (لم)[٢] يكن يشف فإنه يصف[٣].

* * *

[١٧] في لبس الثوب فيه الصليب

٢٦٤٠٥- **حدثنا** أبوبكر قال: حدثنا عبدالوهاب عن أيوب عن محمد عن (دقره)[٤] عن عائشة قالت: إنا لا نلبس الثياب التي (فيها)[٥] الصليب[٦].

٢٦٤٠٦- **حدثنا** أبوبكر قال: حدثنا حميد بن عبدالرحمن عن حسن بن صالح عن أبي الجحاف قال: سألت أبا جعفر عن تابوت لي فيه تماثيل فقال: حدثني من رأى عمر يحرق ثوباً فيه صليب ينزع الصليب منه[٧]./ ١٩٧/٨

٢٦٤٠٧- **حدثنا** أبوبكر قال: حدثنا (محمد)[٨] بن أبي عدي عن ابن عون

---

(١) في [هـ]: (لصاحبي).

(٢) سقط من: [ز].

(٣) منقطع؛ حاتم لا يروي عن نافع.

(٤) في [جـ، ز]: (دفره)، وفي [ح]: (ذهره).

(٥) سقط من: [ز].

(٦) حسن، دقرة وثقها العجلي وذكرها ابن حبان في الثقات وروى عنها جمع، والأثر ورد معه حديث عند أحمد (٢٥٠٩١)، والنسائي في الكبرى (٩٧٩٢)، وإسحاق (١٣٧٨)، وابن عساكر ٢٨٢/٦٠، والفاكهي (٤٣٧)، والمزي (١٦٩/٣٥)، والبيهقي في الشعب (٦١١٥)، وابن عدي ٢٢٣٩/٦، وأصله عند البخاري (٥٩٥٢).

(٧) مجهول؛ لإبهام الراوي عن عمر.

(٨) سقط من: [ح].

عن محمد أن النبي ﷺ رأى على بعض أزواجه سترا فيه صليب، فأمر به (فقضب)[١][٢].

* * *

[١٨] من كان يلبس القميص (لا يزر)[٣] عليه

٢٦٤٠٨- **حدثنا** أبوبكر قال: حدثنا حفص عن الأعمش عن ثابت بن (عبيد)[٤] قال: ما رأيت ابن عمر وابن عباس زارين عليهما (قميصيهما)[٥] قط[٦].

٢٦٤٠٩- **حدثنا** أبوبكر قال: حدثنا يحيى بن سعيد عن عبيدالله بن العيزار عن سعيد (المدني)[٧] قال: كنت مع أبي هريرة في جنازة، فرأيته مصفر اللحية محلل (الأزرار)[٨][٩].

٢٦٤١٠- **حدثنا** أبوبكر قال: حدثنا الفضل بن دكين عن زهير عن/ عروة ١٩٨/٨

---

(١) في [ح، هـ]: (فقصت).

(٢) مرسل؛ ابن سيرين تابعي، وأخرجه ابن عدي ٢٩٩/٥.

(٣) في [ز]: (ولا يبزر)، وفي [ح]: (لا يتزر)، وفي [ط]: (لا يترر).

(٤) في [أ، جـ، ح، ز، ط]: (عدي)، وانظر: الفروع ١٧٩/٢، وطبقات ابن سعد ١٧٤/٤.

(٥) في [أ، ح، هـ]: (قميصهما).

(٦) صحيح.

(٧) في [هـ]: (المزني)، وانظر: التاريخ الكبير ٥٢٢/٣، والجرح والتعديل ٧٦/٤، والثقات ٢٩٢/٤، والتحفة اللطيفة ٤٠٩/١.

(٨) في [أ، جـ، ح، ز]: (الإزار).

(٩) مجهول؛ لجهالة سعيد المدني.

(ابن)[١] عبدالله بن (قشير)[٢] قال: حدثني معاوية بن قرة عن أبيه قال: أتيت رسول الله ﷺ فبايعته وإن قميصه لمطلق[٣].

٢٦٤١١- قال عروة: فما رأيت معاوية ولا ابنه في شتاء ولا (حر)[٤] إلا مطلقة (أزرارهما)[٥].

٢٦٤١٢- [**حدثنا** أبوبكر قال: حدثنا أبوخالد الأحمر عن عبدالله بن يزيد قال: ما رأيت سعيد بن المسيب شاداً عليه أزراره قط][٦].

٢٦٤١٣- **حدثنا** أبوبكر قال: حدثنا وكيع عن[٧] أسامة قال: ما رأيت سالما (زار)[٨] عليه.

٢٦٤١٤- **حدثنا** أبوبكر قال: حدثنا وكيع عن (فطر)[٩] قال: رأيت سالماً (محللة)[١٠] (أزراره)[١١].

---

(١) في [ز]: (عن).

(٢) سقط من: [ط].

(٣) صحيح، أخرجه أحمد (١٥٥٨١)، وأبوداود (٤٠٨٢)، والطيالسي (١٠٧٢)، والترمذي في الشمائل (٥٧)، وابن ماجه (٣٥٧٨)، والطبراني ١٩/(٤١)، وهذا فعل عادي لا يشرع الاقتداء فيه.

(٤) في [ط]: (حو).

(٥) في [أ]: (لزراهما)، وفي [ط]: (لزداهما)، وفي [ح، هـ]: (ازارهما).

(٦) سقط الخبر من: [أ، ح، هـ].

(٧) في [ط]: زيادة (أبو).

(٨) في [ز]: (زار)، وفي [أ، ح، ط]: (أذار).

(٩) في [أ، ح، ط]: (قطر).

(١٠) في [أ، ب، هـ]: (محللاً).

(١١) في [ح، ز]: (أزاره).

٢٦٤١٥- **حدثنا** أبوبكر قال: حدثنا إسحاق بن منصور قال: حدثنا الربيع بن المنذر عن أبيه أنه رأى على محمد بن الحنفية حبرة[١] (محللة الأزرار)[٢] وكان له برنس (خز)[٣].

٢٦٤١٦- **حدثنا** أبوبكر قال: حدثنا وكيع عن هلال بن[٤] (ميمون)[٥] قال: / ١٩٩/٨ ما رأيت (سعيد)[٦] بن المسيب (محللاً)[٧] (أزراره)[٨].

* * *

[١٩] في جر الإزار؛ وما جاء فيه

٢٦٤١٧- **حدثنا** أبوبكر قال: حدثنا معتمر بن سليمان وجرير عن الركين عن القاسم بن حسان عن عمه عبدالرحمن بن حرملة عن ابن مسعود أن النبي ﷺ نهى عن جر الإزار[٩].

---

(١) في [ط]: زيادة (جره).

(٢) في [أ]: (محلل بالازرار)، وفي [ز]: (محلل الأزرار).

(٣) في [أ، هـ]: (قز)، وانظر: تاريخ الإسلام (١٩١/٦).

(٤) في [جـ، ز]: زيادة (أبي).

(٥) في [ط، هـ]: (ميمونة).

(٦) سقط من: [ط].

(٧) في [أ، جـ]: (محلله).

(٨) في [أ، ح، ز]: (أزاره).

(٩) مجهول؛ لجهالة عبدالرحمن بن حرملة، أخرجه أحمد (٣٦٠٥)، وأبوداود (٤٢٢٢)، والنسائي ١٤١/٨، وابن حبان (٥٦٨٢)، والحاكم ١٩٥/٤، وأبويعلى (٥٠٧٤)، والطيالسي (٣٩٦)، والطحاوي في شرح المشكل (٣٦٦٠)، والعقيلي ٣٢٩/٢، والمزني ٦٣/١٧، والبيهقي ٢٣٢/٧، والطبراني في الأوسط (٩٤٠٨).

٢٦٤١٨- **حدثنا** أبوبكر قال: حدثنا علي بن مسهر عن الشيباني عن جبلة ومحارب ابن دثار عن ابن عمر قال: قال رسول الله ﷺ: **«من جر ثوبه من (مخيلة)**[١] **لم ينظر الله إليه يوم القيامة»**[٢].

٢٦٤١٩- (**حدثنا** أبوبكر قال)[٣]: حدثنا (أبوأسامة)[٤] عن عبيدالله عن نافع عن ابن عمر عن النبي (ﷺ)[٥] قال: **«إن الذي يجر ثوبه من الخيلاء (لا ينظر)**[٦] **الله (إليه)**[٧] **يوم القيامة»**[٨].

٢٠٠/٨ ٢٦٤٢٠- **حدثنا** أبوبكر قال: حدثنا أبومعاوية عن الأعمش عن/ عطية عن أبي سعيد قال: (قال)[٩] رسول الله ﷺ: **«من جر إزاره من الخيلاء لم ينظر الله إليه يوم القيامة»**[١٠].

٢٦٤٢١- قال: فلقيت ابن عمر بالبلاط، قال: فذكرت له حديث أبي سعيد

---

(١) في [أ، ح، ط]: (الخيلة)، وفي [ز]: (الحبل)، وفي [هـ]: (الخيلاء).

(٢) صحيح، أخرجه البخاري (٥٨٩١)، ومسلم (٢٠٨٥).

(٣) في [ح]: (تكررت).

(٤) سقط من: [ط].

(٥) في [أ، ح، هـ]: (عليه السلام).

(٦) في [ح]: (لا ينظرن).

(٧) ساقطة في: [جـ].

(٨) صحيح، أخرجه البخاري (٥٧٨٣)، ومسلم (٢٠٨٥).

(٩) سقط من: [ط].

(١٠) ضعيف؛ لضعف عطية العوفي، أخرجه ابن ماجه (٣٥٧٠)، وأبويعلى (١٣١٠)، وأحمد (١١٣٥٢)، وهناء في الزهد (٨٤٤)، وللحديث إسناد آخر أخرجه أحمد (١١٩٢٥)، ومالك ٢/٩١٤، والنسائي في الكبرى (٩٧١٤)، وابن حبان (٥٤٤٧).

عن النبي (ﷺ)[١] (فقال)[٢] وأشار إلى أذنيه: سمعته أذناي ووعاه قلبي[٣].

٢٦٤٢٢- **حدثنا** أبوبكر قال: حدثنا محمد بن (بشر)[٤] عن محمد بن عمرو عن أبي سلمة عن أبي هريرة قال: مر بأبي هريرة (فتى)[٥] من (قريش)[٦] وهو يجر سبله فقال: (يا)[٧] ابن أخي إني سمعت رسول الله ﷺ يقول: **«من جر ثوبه من الخيلاء لم ينظر الله إليه يوم القيامة»**[٨].

٢٦٤٢٣- **حدثنا** أبوبكر قال: حدثنا عبيدالله بن موسى قال: (حدثنا)[٩] شيبان عن أشعث بن (أبي)[١٠] الشعثاء قال: حدثني سعيد بن جبير عن ابن عباس قال: قال رسول الله ﷺ: **«إن الله لا ينظر إلى (مسبل)[١١]»**[١٢]./ ٢٠١/٨

---

(١) سقط من: [أ، ح، ز].

(٢) في [ز]: (قال).

(٣) ضعيف؛ لضعف عطية، أخرجه أحمد (١١٣٥٢)، وابن ماجه (٣٥٧٠)، وأبويعلى (١٣١٠)، وفراس (٥٥)، وهناد (٨٤٤)، وسبق حديث ابن عمر في الصحيحين برقم [٢٦٤١٩].

(٤) في [ز]: (بشير).

(٥) تكررت في: [أ]، وفي [ط]: (فتاتا).

(٦) في [أ، ح، ط]: (يونس)، وفي [ز]: (دوس).

(٧) في [جـ، ز]: زيادة (يا).

(٨) حسن؛ محمد بن عمرو صدوق، أخرجه أحمد (١٠٥٤١)، ومسلم (٢٠٨٧)، وأصله عند البخاري (٥٧٨٨).

(٩) في [ز]: (أنبأنا)، وفي [جـ]: (أخبرنا).

(١٠) سقط من: [أ، جـ، ح، ط، هـ].

(١١) في [ط]: (سبل).

(١٢) صحيح، أخرجه أحمد (٢٩٥٥)، والنسائي (٢٠٧/٨) وفي الكبرى (٩٦٩٧)، والطبراني (١٢٤١٣).

٢٦٤٢٤- **حدثنا** أبوبكر قال: حدثنا[١] معاوية بن هشام عن (شيبان)[٢] عن يحيى بن أبي كثير عن محمد بن عبدالرحمن أنه سمع عبدالله بن عمرو[٣] يقول: قال رسول الله ﷺ: **«لا ينظر الله إلى الذي يجر (إزاره)[٤] خيلاء»**[٥].

٢٦٤٢٥- **حدثنا** أبوبكر قال: حدثنا غندر عن شعبة عن علي بن (مدرك)[٦] عن أبي زرعة عن خرشة بن الحر عن أبي ذر عن النبي عليه السلام قال: **«ثلاثة لا يكلمهم الله يوم القيامة، ولا ينظر إليهم ولا يزكيهم ولهم عذاب أليم: المسبل والمنان والمنفق سلعته بالحلف الكاذب»**[٧].

٢٦٤٢٦- **حدثنا** أبوبكر قال: حدثنا ابن فضيل عن حصين عن مجاهد قال: كان يقول: من مس إزاره كعبيه (لم تقبل)[٨] له صلاة.

٢٦٤٢٧- قال: وقال (ذر)[٩]: من مس إزاره الأرض لم تقبل له صلاة.

---

(١) في [أ، ح، ط]: زيادة (أبو).

(٢) في [ز]: (شبان).

(٣) روى ابن خزيمة (٧٨١) هذا الحديث من طريق ابن عمرو ثم قال: (اختلفوا في هذا الإسناد، قال بعضهم: عن عبدالله بن عمر).

(٤) في [جـ]: (إزار).

(٥) رجاله ثقات، ووهم معاوية بن هشام في تسمية صحابيه، والحديث أخرجه ابن خزيمة (٧٨١)، ولكون الحديث من رواية ابن عمرو ذكره ابن حجر في المطالب العالية (٢٢١١)، وقد خالف معاوية: حسن بن موسى الأشيب فجعل الحديث من رواية عبدالله بن عمر كما عند أحمد (٥٣٧٧).

(٦) في [أ، ح، ز، ط]: (مبارك).

(٧) صحيح، أخرجه مسلم (١٠٦)، وأحمد (١٣١٨).

(٨) في [ح]: (لا يقبل الله).

(٩) في [أ، هـ]: (زر).

٢٦٤٢٨- **حدثنا** أبوبكر قال: حدثنا غندر عن شعبة عن عمرو بن مرة عن إبراهيم عن ابن مسعود قال: دخل شاب (على (عمر)[١] فجعل الشاب)[٢] يثني عليه، قال: فرآه عمر يجر إزاره، قال: فقال له: يا ابن أخي! ارفع/ إزارك، فإنه ٢٠٢/٨ أتقى لربك (وأنقى)[٣] لثوبك، قال: فكان عبدالله يقول: يا عجباً لعمر إن رأى حق الله عليه فلم يمنعه ما هو فيه[٤] أن تكلم به[٥].

٢٦٤٢٩- **حدثنا** أبوبكر قال: حدثنا وكيع عن سفيان عن منصور عن أبي وائل عن ابن مسعود أنه كان يسبل إزاره، فقيل له[٦] فقال: إني رجل حمش الساقين[٧].

* * *

[٢٠] موضع الإزار؛ أين هو؟

٢٦٤٣٠- **حدثنا** أبوبكر قال: حدثنا جرير عن أبي (سنان)[٨] عن عبدالله بن أبي الهذيل قال: سأل أبوبكر رسول الله ﷺ عن موضع الإزار، فقال: «**(مستدق)**[٩]

---

(١) في [أ]: (عجر).

(٢) سقط من: [ط].

(٣) في [أ، ج، ح]: (وأبقى).

(٤) أي: من الجراحات بسبب طعن المجوسي له.

(٥) منقطع؛ إبراهيم لا يروي عن ابن مسعود، أخرجه ابن شبة (١٦٠٤)، وورد نحوه من حديث عمرو بن ميمون عند البخاري (٣٧٠٠).

(٦) في [هـ]: زيادة (في ذلك).

(٧) صحيح.

(٨) في [ح]: (الشيباني).

(٩) في [هـ]: (مسرق)، وفي [أ]: (مسدق).

الساق، لا خير فيما أسفل (من ذلك)[١]**، ولا خير فيما فوق ذلك»**[٢].

٢٦٤٣١- **حدثنا** أبوبكر قال: حدثنا أبوالأحوص عن أبي إسحاق عن مسلم بن (نذير)[٣] عن حذيفة قال: أخذ رسول الله ﷺ بأسفل عضلة ساقي أو ساقه فقال:

٢٠٣/٨ **«هذا موضع الإزار، فإن أبيت فأسفل، / فإن أبيت فأسفل، فإن أبيت فلا حق للإزار في الكعبين»**[٤].

٢٦٤٣٢- **حدثنا** أبوبكر قال: حدثنا يعلى بن (عبيد)[٥] عن (محمد)[٦] بن إسحاق قال: سمعت أبا نبيه يقول سمعت عائشة تقول: قال رسول الله ﷺ: **«ما تحت الكعب من الإزار في النار»**[٧].

٢٦٤٣٣- **حدثنا** أبوبكر قال: حدثنا أبوالأحوص عن أبي يعفور قال: رأيت ابن عمر، و(إن)[٨] إزاره إلى نصف ساقه، أو قريب من نصف ساقه[٩].

---

(١) سقط من: [ز].

(٢) مرسل؛ عبدالله بن أبي الهذيل تابعي

(٣) في [جـ، ز]: (يزيد)، وكلاهما صواب.

(٤) حسن؛ مسلم صدوق، أخرجه أحمد (٢٣٢٤٣)، وابن ماجه (٣٥٧٢)، والترمذي (١٧٨٣)، والنسائي ٢٠٦/٨، وابن حبان (٥٤٤٨)، والحميدي (٤٤٥)، والبزار (٢٩٧٣)، والطيالسي (٤٢٥)، والبغوي في الجعديات (٢٦٥٢)، والطبراني في الأوسط (١٨٠٠)، والبغوي في شرح السنة (٣٠٧٨)، والمزني ٥٤٧/٢٧.

(٥) في [أ، جـ، ح]: زيادة، وفي [ز]: (حميد).

(٦) سقط من: [ط].

(٧) مجهول؛ لجهالة أبي بنيه، أخرجه أحمد (٢٤٣١٥)، والبخاري في التاريخ ٧٧/٩، وإسحاق (١٧٥٩).

(٨) سقط من: [ح، ز].

(٩) صحيح.

٢٦٤٣٤- **حدثنا** أبوبكر قال: حدثنا يعلى بن عبيد عن محمد بن إسحاق عن العلاء (بن)[١] عبدالرحمن بن يعقوب عن أبيه عن أبي سعيد قال: قال رسول الله ﷺ: **«إزرة المؤمن إلى نصف الساق، فما كان إلى الكعب فلا بأس، وما كان تحت الكعب ففي النار»**[٢].

٢٦٤٣٥- **حدثنا** أبوبكر قال: حدثنا أبوخالد الأحمر عن/ أبي (غفار)[٣] عن ٢٠٤/٨
أبي تميمة الهجيمي عن أبي جرى الهجيمي قال: أتيت رسول الله ﷺ فقلت: عليك السلام، يا رسول الله، قال: **«(لا تقل)[٤]: عليك السلام فإن "عليك السلام" تحية [الموتى»**، قال: وقلت: يا رسول الله زدني، قال: **«الإزار إلى نصف الساق، فإن أبيت فإلى الكعبين، فإياك والمخيلة؛ فإن الله لا يحب]**[٥] **المخيلة»**[٦].

---

(١) في [ز]: (عن).

(٢) منقطع حكماً؛ ابن إسحاق مدلس، أخرجه أحمد (١١٠٢٨)، والنسائي في الكبرى (٩٧١٥)، وابن حبان (٥٤٤٧)، ومالك (٢/٩١٤)، وأبويعلى (٩٨٠)، وأبوعوانة (٥/٤٨٣)، والبيهقي (٢/٢٤٤)، وأخرجه بنحوه أبوداود (٤٠٩٣)، وابن ماجه (٣٥٧٣)، والحميدي (٧٣٧)، والبغوي (٣٠٨٠).

(٣) في [أ، ح، ط]: (عفان).

(٤) في [ز]: (فلا فقل).

(٥) في [جـ، ز]: زيادة، وفي [هـ]: (الميت... وإياك وإسبال الإزار فإنها من]، وانظر: مسند ابن أبي شيبة (٧٩٢).

(٦) حسن؛ أبوخالد صدوق، أخرجه أحمد (٢٠٦٣٥)، وأبوداود (٤٠٨٤)، والنسائي في الكبرى (٩٦٩١)، وابن حبان (٥٢١)، والحاكم ٤/١٨٦، والبخاري في التاريخ ٢/٢٠٥، وعبدالرزاق (١٩٩٨٢)، وابن أبي عاصم في الآحاد (١١٨٣)، والدولابي ١/٦٦، والطيالسي (١٢٠٨)، والطبراني (٦٣٨٦)، والمزي ١٩/٢٧٠، وابن المبارك في الزهد (١٠١٧)، وابن قانع ١/١٤٢، والقضاعي (٩٣٥)، وأبوالشيخ في الأمثال (٢٣٥)، والبغوي (٣٥٠٤).

٢٦٤٣٦- **حدثنا** أبوبكر قال: حدثنا حسين بن علي (عن)[١] جعفر[٢] قال: كان ميمون يشمر إزاره إلى (أنصاف)[٣] ساقيه.

٢٦٤٣٧- **حدثنا** أبوبكر قال: حدثنا عفان قال: حدثنا وهيب قال: حدثنا داود ابن أبي هند عن أبي قزعة عن الأسقع بن الأسلع عن سمرة بن جندب عن النبي (عليه السلام)[٤] قال: **«ما أسفل من الكعبين من الإزار في النار»**[٥].

٢٦٤٣٨- **حدثنا** أبوبكر قال: حدثنا وكيع عن أبي مكين عن (خاله)[٦] أبي أمية أن علياً أتزر فلحق إزاره بركبتيه[٧]./ ٢٠٥/٨

٢٦٤٣٩- **حدثنا** أبوبكر قال: حدثنا جرير عن مغيرة عن إبراهيم قال: موضع الإزار (مستدق)[٨] (الساق)[٩].

٢٦٤٤٠- **حدثنا** أبوبكر قال: حدثنا سهل بن يوسف عن حميد عن أنس قال:

---

(١) في [أ، جـ، ح، ز، ط، هـ]: (بن).

(٢) في [ز]: زيادة (بن).

(٣) في [ط، هـ]: (نصف).

(٤) في [جـ، ز]: (ﷺ).

(٥) صحيح؛ أخرجه أحمد (٢٠٠٩٨)، والنسائي في الكبرى (٩٧٢٢)، والبخاري في التاريخ الكبير (٦٤/٢)، والطبراني (٦٩٧١).

(٦) في [أ، ب، ط، هـ]: (خالد)، واسمه سريج، وانظر: التاريخ الكبير ٢٠٥/٤، والجرح والتعديل ٣٠٤/٤، والكنى لمسلم ص٨١، والإكمال ٢٧٧/٤ و٢٧٨، وتهذيب مستمر الأوهام ٢٧٠/١، وتصحيفات المحدثين ٥٠٣/٢، والموضح للخطيب ١٩٧/١.

(٧) مجهول؛ لجهالة أبي أمية، وأخرجه ابن سعد (٢٧/٣)، وابن منده في فتح الباب ٧٠/١.

(٨) في [جـ، ز]: (مستبق)، وفي [هـ]: (مسبق).

(٩) في [ز]: (الساقين).

الإزار إلى نصف الساق أو إلى الكعبين، لا خير فيما هو أسفل (من)[١] ذلك[٢].

٢٦٤٤١- **حدثنا** أبوبكر قال: حدثنا وكيع عن (ابن)[٣] عون عن ابن سيرين قال: كانوا يكرهون الإزار فوق نصف الساق.

٢٦٤٤٢- **حدثنا** أبوبكر قال: حدثنا أبومعاوية عن الأعمش عن سليمان بن مسهر عن خرشة أن (عمر)[٤] دعا بشفرة فرفع إزار رجل عن كعبيه ثم قطع ما كان أسفل من ذلك، قال: فكأني أنظر إلى (ذباذبه)[٥] (تسيل)[٦] على (عقبيه)[٧][٨].

٢٦٤٤٣- **حدثنا** أبوبكر قال: حدثنا إسحاق بن سليمان عن أبي سنان عن أبي إسحاق قال: رأيت ناساً من أصحاب رسول الله ﷺ يأتزرون على أنصاف سوقهم، فذكر أسامة بن زيد وابن عمر وزيد بن أرقم/ والبراء بن عازب[٩]. ٢٠٦/٨

٢٦٤٤٤- **حدثنا** أبوبكر قال: حدثنا يحيى بن سعيد عن محمد بن أبي يحيى عن عكرمة قال: رأيت ابن عباس يأتزر (فأرسل)[١٠] إزاره من بين يديه حتى تقع

---

(١) في [هـ]: (بن).

(٢) صحيح.

(٣) في [هـ]: (أبي)، وفي [ز]: (ابن أبي).

(٤) في [ز]: (عمير).

(٥) في [ز]: (ذبانة)، وذباذبه: أطراف ثوبه.

(٦) في [أ، ح، ط]: (يسيل).

(٧) في [أ]: (عاقبه).

(٨) صحيح.

(٩) صحيح.

(١٠) في [ز]: (فيرسل).

(حاشيتهما)[١] على ظهر قدميه (ويرفعهما)[٢] من مؤخره[٣].

٢٦٤٤٥- **حدثنا** أبوبكر قال: حدثنا وكيع قال: حدثنا أبوسليمان المكتب عن أبيه قال: [٤]رأيت علياً عليه إزار[٥] (نجراني)[٦] إلى أنصاف ساقيه[٧].

٢٦٤٤٦- **حدثنا** أبوبكر قال: حدثنا وكيع عن موسى بن دهقان قال: رأيت أبا سعيد وابن عمر إزارهما إلى أنصاف سوقهما[٨].

٢٦٤٤٧- **حدثنا** أبوبكر قال: حدثنا عبيدالله بن موسى قال: أخبرنا موسى بن (عبيدة)[٩] عن إياس بن سلمة عن أبيه عن عثمان بن عفان: كان/ إزاره إلى نصف ساقيه (قال)[١٠]: فقيل له في ذلك، فقال: هذه إزرة حبيبي - يعني - النبي (عليه السلام)[١١][١٢]. ٢٠٧/٨

---

(١) في [ط]: (حاشيهما)، وفي [هـ]: (حاشيته)، وفي [ز]: (حاتهما).

(٢) في [هـ]: (ويرفع).

(٣) صحيح.

(٤) في [ح، هـ]: زيادة (ما).

(٥) في [هـ]: زيادة (إلا).

(٦) في [أ، ح]: (بحراني)، وفي [هـ]: (يحاذي)، وانظر: طبقات ابن سعد (٢٨/٣).

(٧) مجهول؛ لجهالة والد أبي سليمان.

(٨) ضعيف؛ لضعف موسى بن دهقان.

(٩) في [أ، جـ، هـ]: (عيينة).

(١٠) سقط من: [ط، هـ].

(١١) في [جـ]: (ﷺ).

(١٢) ضعيف؛ لضعف موسى بن عبيدة.

٢٦٤٤٨- **حدثنا** أبوبكر قال: حدثنا يزيد بن هارون قال: (حدثنا)[١] شريك عن عبدالملك بن عمير عن (حصين)[٢] بن قبيصة عن المغيرة بن شعبة قال: قال رسول الله ﷺ: **«يا سفيان بن سهل! لا تسبل، فإن الله لا يحب المسبلين»**[٣].

* * *

[٢١] من كان يكره لبس الخفاف والنعال التي لم (تذك)[٤]

٢٦٤٤٩- **حدثنا** أبوبكر قال: حدثنا عبدالوهاب عن أيوب (عن)[٥] محمد عن (أسير)[٦] بن جابر كان يكره الخفاف والنعال التي لم تذك[٧][٨]./ ٢٠٨/٨

٢٦٤٥٠- **حدثنا** أبوبكر قال: حدثنا الثقفي عن أيوب عن محمد أن عائشة كانت تكره الفراء التي لم (تذك)[٩][١٠].

٢٦٤٥١- **حدثنا** أبوبكر قال: حدثنا يحيى بن سعيد عن أشعث عن محمد قال:

---

(١) في [ز]: (أنبأنا)، وفي [جـ]: (أخبرنا).

(٢) في [ز]: (عضين).

(٣) حسن؛ شريك وحصين بن قبيصة صدوقان، أخرجه أحمد (١٨٩١٥) والنسائي في الكبرى (٩٧٠٤)، وابن ماجه (٣٥٧٤)، وابن حبان (٥٤٤٢)، والطبراني ٢٠/(١٠٢٤)، وأبوالقاسم البغوي في الجعديات (٢٢٥٥).

(٤) في [أ، ح، ط، ز]: (تذكا).

(٥) في [أ، ط، هـ]: (بن).

(٦) في [أ، جـ، ح، هـ]: (أسيد).

(٧) في [أ، ح، ط، ز]: (تذكا).

(٨) صحيح.

(٩) في [أ، ح، ز، ط] (تذكا).

(١٠) صحيح.

كان ممن يكره الصلاة فيما لم (يذك)[١]: عمر وابن عمر وعمران بن حصين وعائشة (وأسير)[٢] بن جابر[٣].

* * *

[٢٢] في طول القميص كم هو؟ وإلى أين هو في جره؟

٢٦٤٥٢- **حدثنا** أبوبكر قال: حدثنا عيسى بن يونس عن الأوزاعي عن عمرو ابن مهاجر قال: كانت (قمص)[٤] عمر بن عبدالعزيز و(ثيابه)[٥] ما بين الكعب والشراك.

٢٦٤٥٣- **حدثنا** أبوبكر قال: حدثنا حسين بن علي عن ابن أبي (رواد)[٦] (عن سالم)[٧] عن أبيه عن النبي ﷺ قال: **«الإسبال في الإزار والقميص والعمامة، من جر (منها شيئاً)[٨] خيلاء لم ينظر الله إليه يوم القيامة»**[٩]./ ٢٠٩/٨

٢٦٤٥٤- **حدثنا** أبوبكر قال: حدثنا يزيد بن هارون عن عبدالملك بن أبي سليمان عن سليمان الأحول عن مجاهد قال: جر القميص والإزار سواء.

---

(١) في [أ، ح، ز، ط]: (تذكا).

(٢) في [أ، جـ، ح، هـ]: (أسيد).

(٣) صحيح، أشعث هو ابن عبدالملك الحمراني.

(٤) في [أ، ح، ط]: (قميص).

(٥) في [هـ]: (جبابه).

(٦) في [هـ]: (راود).

(٧) ساقطة في: [جـ].

(٨) في [ز]: (شيئاً منها).

(٩) صحيح، أخرجه مسلم (٢٠٨٥)، وأصله عند البخاري (٥٧٨٣)، ولما رواه ابن ماجه (٣٥٧٦) قال: قال أبوبكر: ما أغربه.

٢٦٤٥٥- **حدثنا** أبوبكر قال: حدثنا يزيد (قال)[١]: أخبرنا إسماعيل عن شعيب ابن **يسار** قال: ذكروا عند عكرمة (جر)[٢] القميص والإزار فقال: هو والله (شر وأشر)[٣].

٢٦٤٥٦- **حدثنا** أبوبكر قال: حدثنا ابن مهدي عن سفيان عن أبي هاشم عن طاوس، قال: كان قميصه فوق الإزار، والرداء فوق القميص.

٢٦٤٥٧- **حدثنا** أبوبكر قال: حدثنا ابن مهدي عن سفيان عن داود بن قيس قال: رأيت القاسم قميصه إلى الكعب.

٢٦٤٥٨- **حدثنا** أبوبكر قال: حدثنا ابن مهدي عن أبي عوانة عن مغيرة قال: كان إبراهيم قميصه على ظهر القدم.

٢٦٤٥٩- **حدثنا** أبوبكر قال: حدثنا وكيع عن محمد بن عمير قال: رأيت قميص سالم مشمراً فوق الكعبين فقال: إني رأيت ابن عمر (كان)[٤] قميصه هكذا[٥]./ ٢١٠/٨

* * *

[٢٣] في طول كم القميص: إلى أين؟

٢٦٤٦٠- **حدثنا** أبوبكر قال: حدثنا حاتم (بن)[٦] إسماعيل عن جعفر

---

(١) في [أ]: (قالا).

(٢) ساقطة في: [جـ].

(٣) في [جـ]: (وأشر صلاة).

(٤) في [ز]: (فكان).

(٥) حسن؛ محمد بن عمير بن أبي الغريق الهمداني الكوفي، وثقه ابن حبان، وروى عنه جماعة من الثقات، فهو صدوق.

(٦) في [ز]: (عن).

(عن)[١] علي قال: ابتاع علي (قميصاً)[٢] سنبلانيا (بأربعة)[٣] دراهم، (فدعا)[٤] الخياط، فمد كم القميص، وأمره أن يقطع ما[٥] خلف أصابعه[٦].

٢٦٤٦١- **حدثنا** أبوبكر قال: حدثنا عفان قال: حدثنا حماد بن سلمة قال: أخبرنا سعيد الجريري عن أبي عثمان النهدي أن عمر بن الخطاب دعا (بشفرة)[٧] ليقطع كم قميص عتبة (بن)[٨] (فرقد)[٩] من أطراف أصابعه، وكان عليه قميص سنبلاني (وقال)[١٠]: أنا (أكفيكه)[١١] يا أمير المؤمنين إني أستحي أن تقطعه عند الناس، فتركه[١٢].

٢١١/٨ ٢٦٤٦٢- (**حدثنا** أبوبكر قال)[١٣]: حدثنا علي بن مسهر عن الأجلح عن/ عبدالله بن أبي الهذيل قال: رأيت علياً عليه قميص (مدري)[١٤] أو (رازقي)[١٥]، إذا

---

(١) في [ط، هـ]: (بن).

(٢) في [ط]: (قميصان).

(٣) في [أ، ح، ز، ط، هـ]: (بأربع).

(٤) في [أ، جـ، ح، ز، ط]: (ودعا).

(٥) في [هـ]: زيادة (بين).

(٦) منقطع، أو معضل؛ جعفر لا يروى عن علي.

(٧) في [ط، هـ]: (شفرة).

(٨) في [أ، ح، ز، ط]: (و).

(٩) في [ط]: (مدمر).

(١٠) في [جـ]: (قال)، وفي [ز]: (فقال).

(١١) في [ز]: (أكفيك).

(١٢) صحيح.

(١٣) ساقطة في: [أ، جـ، ح، ط، ز].

(١٤) في [ز]: (داري)، وكذلك في [ح]، وفي [هـ]: (رازي).

(١٥) في [ز]: (راتي)، وفي [جـ]: (رادي)، وفي [هـ]: (راني).

أرسله (بلغ)[١] (نصف)[٢] ساقيه، وإذا (مده)[٣] لم يجاوز (ظفريه)[٤][٥].

٢٦٤٦٣- **حدثنا** أبوبكر قال: حدثنا وكيع عن أبي البختري قال: رأيت أنس بن مالك وكم قميصه إلى الرصغ[٦].

٢٦٤٦٤- **حدثنا** أبوبكر قال: حدثنا وكيع عن[٧] موسى[٨] المعلم عن بديل[٩] العقيلي قال: كان كم النبي ﷺ إلى الرصغ[١٠].

* * *

---

(١) زائدة في: [هـ].

(٢) في [أ]: (يصف)، وكذلك [ح].

(٣) في [أ، ز]: (مره).

(٤) في [جـ]: (ظفره).

(٥) حسن؛ الأجلح صدوق، أخرجه ابن سعد (٢٧/٣)، وأبونعيم في الحلية ٣٦١/٤، وهناد في الزهد (٧١٣)، وابن عساكر ٤٨٣/٢٢، وابن عبدالبر في الاستيعاب ١١١٢/٣، وابن أبي الدنيا في التواضع (١٣٤).

(٦) صحيح.

(٧) في [ز]: زيادة (ابن).

(٨) في [أ، جـ، ح، ز، ط]: زيادة (ابن).

(٩) في [ط، هـ]: زيادة (عن أبي يزيد).

(١٠) مرسل، بديل تابعي، أخرجه النسائي في الكبرى (٩٦٦٧)، وهناد في الزهد (٧١٤)، وابن سعد ٤٥٨/١، وأحمد في الزهد ص٦، وأخرجه ابن عساكر ١٩٦/٤، من حديث بديل عن أسماء بنت يزيد، كما أخرجه من طريق بديل عن شهر عن أسماء: أبوداود (٤٠٢٧)، والترمذي (١٧٦٥)، والنسائي في الكبرى (٩٦٦٦)، وإسحاق (٢٢٨٤)، وأبوالشيخ في أخلاق النبي (٢٤٧)، والمزي ٥٤/١٦.

[٢٤] في الإزار: أين موضعه من الحقو؟

٢٦٤٦٥- **حدثنا** أبوبكر قال: حدثنا يحيى بن سعيد عن محمد بن أبي يحيى قال: حدثني أبوالعلاء قال: رأيت علياً يأتزر فوق السرة[١]./ ٢١٢/٨

٢٦٤٦٦- **حدثنا** أبوبكر قال: حدثنا وكيع عن قدامة بن موسى عن أبيه قال: صليت إلى جنب ابن عمر وقد (ائتزر)[٢] فوق السرة، فجذبه حتى جعله أسفل منها[٣].

٢٦٤٦٧- **حدثنا** أبوبكر قال: حدثنا عبدة بن سليمان عن هشام عن الحسن وابن سيرين أنهما (كانا)[٤] يأتزران إلى أسفل من السرة.

* * *

[٢٥] في لبس القلانس

٢٦٤٦٨- **حدثنا** أبوبكر قال: حدثنا وكيع عن عبدالله بن سعيد قال: رأيت على علي بن (الحسين)[٥] قلنسوة بيضاء (مُضرّية)[٦].

٢٦٤٦٩- **حدثنا** أبوبكر قال: حدثنا (أبو)[٧]معاوية عن هشام قال: رأيت على

---

(١) حسن، أبوالعلاء اسمه جمهان، وثقه ابن حبان وروى عنه جمع.

(٢) في [ط، هـ]: (ائتزرت).

(٣) مجهول؛ لجهالة موسى والد قدامة.

(٤) في [هـ]: (كان).

(٥) في [ز]: (حسين).

(٦) في [ب، هـ]: (مصرية)، وفي [س]: (مضرية)، وانظر: التدوين ١/ ٤٠٠.

(٧) سقط من: [هـ].

ابن الزبير قلنسوة لها (رفٌّ)[١]، كان يستظل بها إذا طاف بالبيت[٢].

٢٦٤٧٠- **حدثنا** أبوبكر قال: حدثنا ابن فضيل عن يزيد قال: رأيت على إبراهيم قلنسوة مكفوفة بثعالب (أو)[٣] سمور.

٢٦٤٧١- **حدثنا** أبوبكر قال: حدثنا أبوأسامة عن الأجلح قال: / رأيت على الضحاك قلنسوة ثعالب. ٢١٣/٨

٢٦٤٧٢- **حدثنا** أبوبكر قال: حدثنا يحيى بن سعيد عن ابن أبي عروبة عن أشعث عن أبيه أن أبا موسى خرج من الخلاء وعليه قلنسوة فمسح عليها[٤].

* * *

[٢٦] في لبس (التبان)[٥]

٢٦٤٧٣- **حدثنا** أبوبكر قال: حدثنا عبدة عن مسعر عن عثمان [بن المغيرة عن علي بن ربيعة قال: رأيت علياً يتزر فرأيت عليه (تباناً)[٦][٧].

٢٦٤٧٤- **حدثنا** أبوبكر قال: حدثنا عبدة عن يحيى بن سعيد عن القاسم][٨] قال: كانت عائشة إذا خرجت حاجة أو معتمرة (أخرجت)[٩] معها عبيدها يرحلون

---

(١) أي: لها زائدة تقي الجبهة الشمس، وفي [أ، هـ]: (رب).

(٢) صحيح.

(٣) في [ح]: (و).

(٤) صحيح.

(٥) التبان: السروال الصغير، في [أ، ح، ط]: (الثياب).

(٦) في [أ، ح، ط]: (ثياباً).

(٧) صحيح.

(٨) تكرر ما بين المعكوفين في: [ط، هـ].

(٩) في [جـ، ز]: (خرجت).

هودجها فكانوا (يشعرون)[١] بأرجلهم إلى بطن البغلة، فأمرتهم أن يلبسوا التبابين[٢]./ ٢١٤/٨

٢٦٤٧٥- **حدثنا** أبوبكر قال: حدثنا وكيع (عن أميّ)[٣] عن أبي الهيثم قال: قال سلمان: نعم الثوب التبان[٤].

٢٦٤٧٦- **حدثنا** أبوبكر قال: حدثنا أسباط عن العلاء (عن أبيه)[٥] قال: (رئي)[٦] على عمار بن ياسر (تبان)[٧] وهو بعرفات[٨].

٢٦٤٧٧- **[حدثنا** أبوبكر قال: حدثنا ابن عيينة عن ابن أبي نجيح قال: كان أبي يلبس تباناً تحت الإزار**]**[٩].

٢٦٤٧٨- **حدثنا** أبوبكر قال: حدثنا أبومعاوية عن الأعمش قال: رأيت أبا صادق (يتزر)[١٠] فرأيت تحت إزاره تباناً.

---

(١) في [هـ]: (يشدون)، والمراد: أن ثيابهم تنحسر عند ركوب البغلة.

(٢) صحيح.

(٣) هو أمي بن ربيعة الصيرفي، وأبوالهيثم هو المرادي صاحب القصب، وسقط ما بين القوسين من: [أ، ح، ط، هـ].

(٤) منقطع؛ أبوالهيثم لا يروي عن سلمان.

(٥) في [أ، جـ، ح، ط، هـ]: (بن حبيب) وسبب لبس عمار التبانَ مرضٌ بمثانته كما في غريب الحديث لأبي عبيد (٥/٥٢)، (ت: حسين شريف).

(٦) في [ط، هـ]: (رأيت).

(٧) في [أ، ح]: (ثبان)، وفي [هـ]: (تباناً).

(٨) منقطع.

(٩) سقط الخبر من: [أ، ح، ط، هـ].

(١٠) في [جـ]: (ياتزر)، وفي [هـ]: (يتبرز).

٢٦٤٧٩- **حدثنا** أبوبكر قال: حدثنا وكيع عن طلحة بن يحيى قال: رأيت على عَليّ بن رَبيعة (الوالبي)[١] تباناً.

٢٦٤٨٠- قال: كان الشيخ، يعني علياً يلبسه[٢].

٢٦٤٨١- **حدثنا** أبوبكر قال: حدثنا وكيع عن شعبة (عن)[٣] عبدالرحمن بن القاسم عن أبيه عن عائشة أنها كانت تأمر غلمانها بلبس التبابين وهم محرمون[٤].

٢٦٤٨٢- **حدثنا** أبوبكر قال: حدثنا عبدالصمد بن عبدالوارث عن حماد بن سلمة عن ثابت عن أنس قال: كان أبوموسى إذا نام لبس تباناً مخافة أن تبدو عورته[٥]./ ٢١٥/٨

* * *

[٢٧] في لبس السراويلات

٢٦٤٨٣- **حدثنا** أبوبكر قال: حدثنا ابن علية عن الجريري عن أبي عثمان قال: كتب عمر إلى أبي موسى: أن اقطعوا الركب، وأنزوا على الخيل نزواً، وألقوا الخفاف، (واحتذوا)[٦] النعال، (وألقوا)[٧] السراويلات، (وأتزورا)[٨]، وارموا

---

(١) في [هـ]: (الوالي).

(٢) صحيح.

(٣) في [أ، هـ]: (بن).

(٤) صحيح.

(٥) صحيح.

(٦) في [ط، هـ]: (واتخذوا).

(٧) في [أ، ح، ط]: (وألبسوا).

(٨) في [أ، ح، ط]: (وأبرزوا)، وفي [هـ]: (وابزروا).

(الأغراض)[١]، وعليكم باللبسة (المعدية)[٢]، وإياكم (وهدي)[٣] العجم، فإن شر الهدي هدي العجم[٤].

٢١٦/٨ ٢٦٤٨٤- **حدثنا** أبوبكر قال: حدثنا وكيع (عن سفيان)[٥] عن سماك/ بن حرب عن سويد بن قيس قال: أتانا رسول الله ﷺ فساومنا سراويل[٦].

٢٦٤٨٥- **حدثنا** أبوبكر قال: حدثنا وكيع عن معاذ بن العلاء عن أبيه عن جده قال: خطبنا علي بالكوفة وعليه سراويل[٧].

٢٦٤٨٦- **[حدثنا** أبوبكر قال: حدثنا وكيع عن حفص (بن)[٨] أبي منصور قال: رأيت على الشعبي سراويل**]**[٩].

---

(١) في [أ، ح، ز، ط]: (الأعراض).

(٢) في [أ، ح، ز]: (المعربة)، وفي [ط]: (المعزية).

(٣) في [أ، ح]: (وهذا).

(٤) صحيح، وورد بأن الكتابة لعتبة بن فرقد، والأثر أخرجه أحمد (٣٠١)، وابن حبان (٥٤٥٤)، وعبدالرزاق (١٩٩٩٤)، وأبويعلى (٢١٣)، والطحاوي ٢٧٥/٤، وابن الجعد (٩٩٥)، وأبوعوانة (٨٥١٤)، والبيهقي ١٤/١٠، وأبونعيم في الحلية ١٢٢/٣، وابن عبدالبر في التمهيد ٢٥١/١٤، والخطيب في الكفاية ص٣٣٦.

(٥) سقط من: [ط].

(٦) حسن؛ سماك صدوق، أخرجه أحمد (١٩٠٩٨)، وأبوداود (٣٣٣٦)، والترمذي (١٣٠٥)، والنسائي ٢٨٤/٧، وابن حبان (٥١٤٧)، والحاكم ٣٠/٢، والبخاري في التاريخ الكبير ١٤٢/٤، وابن الجارود (٥٥٩)، وعبدالرزاق (١٤٣٤١)، والدارمي (٢٥٨٥)، والطيالسي (١١٩٢)، والبيهقي /٣٣، وابن قانع ١٢٦/٣، وأبوالشيخ في أخلاق النبي ص١٢٠، والخطيب في الموضح ١٥١/٢، وابن الأثير ٤٩٣/٢.

(٧) مجهول؛ لجهالة والد معاذ وجده.

(٨) في [هـ]: (عن).

(٩) سقط الخبر من: [ز].

٢٦٤٨٧- **حدثنا** أبوبكر قال: حدثنا وكيع عن مهدي قال: كان الحسن إذا كان الشتاء لبس سراويل حبرة، وقباء (حبرة)[١].

٢٦٤٨٨- **حدثنا** أبوبكر قال: حدثنا وكيع عن عمران عن أبي مجلز قال: جاء كتاب عمر: أن ألقوا السراويلات والبسوا الأزر[٢].

٢٦٤٨٩- **حدثنا** أبوبكر قال: حدثنا جرير (بن)[٣] حازم عن واصل مولى (أبي)[٤] عيينة قال: إن الله (تعالى)[٥] أوحى إلى إبراهيم: إنك أكرم الخلق عليَّ، فإذا صليت فلا (تر)[٦] الأرض عورتك، (فاتخذ)[٧] (سراويلاً)[٨].

٢٦٤٩٠- **حدثنا** أبوبكر قال: حدثنا زيد بن الحباب عن أبي خلدة (قال)[٩]: رأيت أبا العالية عليه سراويل، قال: فقلت له[١٠]: / (قال)[١١]: (إنها)[١٢] من لباس الرجال. ٢١٧/٨

---

(١) في [جـ]: (طبرة).

(٢) منقطع؛ أبومجلز لم يدرك عمر.

(٣) في [جـ]: (عن).

(٤) في [ط، هـ]: (ابن).

(٥) في [جـ]: (تعالى).

(٦) في [هـ]: (ترى)، وفي [أ، ح، ط]: (ترا).

(٧) في [جـ]: (واتخذ).

(٨) في [جـ]: (سراويل).

(٩) سقط من: [أ، جـ، ح، ط].

(١٠) في [هـ]: زيادة (مالك وللسراويل في البيت).

(١١) سقط من: [جـ].

(١٢) في [ز]: (فإنها).

[٢٨] من قال: البس ما شئت، ما أخطاك سرف أو مخيلة

٢٦٤٩١- **حدثنا** أبوبكر قال: حدثنا يزيد بن هارون قال: (حدثنا)[١] همام عن قتادة عن عمرو بن شعيب عن أبيه عن جده قال: قال رسول الله ﷺ: **«كلوا واشربوا وتصدقوا والبسوا ما لم يخالطه إسراف (ولا مخيلة)[٢]»**[٣].

٢٦٤٩٢- **حدثنا** أبوبكر قال: حدثنا ابن عيينة عن إبراهيم بن ميسرة عن طاوس عن ابن عباس قال: كل ما شئت، والبس ما شئت، ما أخطأتك خلتان: سرف أو مخيلة[٤].

٢٦٤٩٣- **حدثنا** أبوبكر قال: حدثنا عبدالسلام عن مغيرة عن إبراهيم في قوله (تعالى)[٥]: ﴿وَٱلَّذِينَ إِذَآ أَنفَقُواْ لَمۡ يُسۡرِفُواْ وَلَمۡ يَقۡتُرُواْ وَكَانَ بَيۡنَ ذَٰلِكَ قَوَامٗا﴾/ ٢١٨/٨ [الفرقان: ٦٧]، قال: لا (تجيعهم)[٦] ولا تعريهم، ولا تنفق نفقة يقول الناس: إنك أسرفت فيها.

---

(١) في [ز]: (أنا)، وفي [جـ]: (أخبرنا).

(٢) في [ط]: (ومخيلة).

(٣) حسن؛ شعيب صدوق، أخرجه أحمد (٦٦٩٥)، وابن ماجه (٣٦٠٥)، والنسائي ٧٩/٥، والترمذي (٢٨١٩)، والطيالسي (٢٢٦١)، والحاكم ١٣٥/٤، والبيهقي في شعب الإيمان (٤٥٧١)، وابن أبي الدنيا في الشكر (٥١)، وتمام (١٠٣٤/الروض)، وابن حجر في التغليق ٥٣/٥، والحارث (٥٧١/بغية).

(٤) صحيح، أخرجه عبدالرزاق (٢٠٥١٥)، وابن جرير في التفسير ١٦٢/٨، وابن أبي حاتم في التفسير (٧٩٥٩)، والبيهقي في الشعب (٦٥٧٢)، وأبونعيم في تاريخ أصبهان (١٦٨٩)، والدينوري في المجالسة (١٦٠١)، وابن حجر في الأمالي المطلقة ص٣٤، وفي تغليق التعليق ٥٤/٥.

(٥) سقط من: [جـ، ز].

(٦) في [ب، ط، هـ]: (تحيفهم)، وانظر: تفسير البغوي ٣٧٦/٣، والمحرر الوجيز ٢٢٠/٤، وتفسير ابن جرير ٣٨/١٩، وتفسير القرطبي ٧٣/١٣.

٢٦٤٩٤- **حدثنا** أبوبكر قال: حدثنا وكيع عن شريك عن عثمان الحاطبي قال: أخبرني (من رأى)[١] على عثمان ثوباً قوهياً[٢].

٢٦٤٩٥- **حدثنا** أبوبكر قال: حدثنا عبدالرحيم عن إسماعيل بن سميع عن أبي رزين قال: خرج علي بن أبي طالب وعليه قميص من (قهز)[٣]، وعليه (بردان قطريان)[٤][٥].

٢٦٤٩٦- [**حدثنا** أبوبكر قال: حدثنا وكيع عن علي بن صالح عن[٦] عطاء (أبي)[٧] محمد قال: رأيت على علي قميصاً من هذه الكرابيس غير غسيل][٨][٩].

٢٦٤٩٧- [**حدثنا** أبوبكر قال: حدثنا وكيع عن ميمون أبي القاسم قال: رأيت على عطاء قميص (زُطياً)[١٠]][١١].

٢٦٤٩٨- **حدثنا** أبوبكر قال: حدثنا وكيع عن خالد أبي العلاء قال: رأيت على الحسن قميصاً (زطياً)[١٢]./ ٢١٩/٨

---

(١) في [ز]: مكررة (من رأى).

(٢) مجهول؛ لإبهام الراوي عن عثمان.

(٣) في [أ، جـ، ح، ط]: (قهن).

(٤) في [ز]: (برد من فطرش)، وفي [أ، هـ]: (برد من فطرس).

(٥) صحيح.

(٦) في [ط]: زائدة (أبي).

(٧) في [أ]: (ابن).

(٨) سقط الخبر من: [ح].

(٩) ضعيف؛ لضعف عطاء أبي محمد الحمال.

(١٠) في [ز]: (رطن).

(١١) سقط الخبر من: [أ، ح، س، ط، هـ].

(١٢) في [جـ]: (رطي).

٢٦٤٩٩- (**حدثنا** أبوبكر قال: حدثنا وكيع عن شعبة عن الحكم قال: رأيت عليه)[١] قميصاً غليظا.

٢٦٥٠٠- **حدثنا** أبوبكر قال: حدثنا وكيع عن سعيد بن السائب الطائفي عن محمد بن السائب (بن)[٢] أبي هندبة عن أبيه قال: رأيت على عمر (ثوبين قطريين)[٣][٤].

٢٦٥٠١- **حدثنا** أبوبكر قال: حدثنا وكيع عن (مطير)[٥] بن ثعلبة عن أبي النوار قال: رأيت عليا اشترى قميصين غليظين ((خير)[٦] قنبر أحدهما)[٧][٨].

٢٦٥٠٢- **حدثنا** أبوبكر قال: حدثنا وكيع عن سعيد بن عبيد عن عَليّ بن رَبيعةَ قال: رأيت على علي ثوبين (قطريين)[٩][١٠].

٢٦٥٠٣- **حدثنا** أبوبكر قال: حدثنا وكيع عن سفيان عن منصور عن إبراهيم

---

(١) تكرر في: [أ، ط].

(٢) في [ز]: (عن).

(٣) في [هـ]: (برنس فطرس)، وفي [ط]: (برنس قطريين)، وفي الزهد لهناد (٧٠٨): (ثوبين قطنيين).

(٤) مجهول؛ لجهالة محمد بن السائب وأبيه.

(٥) في [جـ]: (مطر).

(٦) في [أ، هـ]: (حين).

(٧) سقط ما بين القوسين في: [جـ، ع].

(٨) مجهول؛ لجهالة أبي النوار.

(٩) في [أ، ح، ط، هـ]: (مطرفين).

(١٠) صحيح.

قال: (كان من)[١] قبلكم (أسفق)[٢] (ثياباً)[٣] وأشفق قلوباً.

٢٢٠/٨

٢٦٥٠٤- **حدثنا** أبوبكر قال: حدثنا يزيد عن الجريري عن أبي طلحة قال: خرج طلحة بن (عبيدالله)[٤] وعليه ثوبان ممصران[٥]./

* * *

(١) في [أ، هـ]: (من كان).

(٢) أي: أغلظ، وفي [ح، ز، هـ]: (أشفق).

(٣) في [أ، ح، ط]: (نياتا).

(٤) في [أ، ح، ط]: (عبدالله).

(٥) مجهول؛ لجهالة أبي طلحة.

فهرس الموضوعات

الموضوع	الصفحة
[١٨] كتاب البيوع والأقضية	٥-١٠٢
[٥٠٠] في رجل رهن مصحفا	٥
[٥٠١] في الرجل يستأجر الدار وغيرها	٥
[٥٠٢] من كره للساكن أن يعجل من الأجر شيئا	٥
[٥٠٣] في الرجل يستأجر فيعجل له شيئا	٦
[٥٠٥] في الرجل يبيع الثوب فيقول: إن أخذته كله فبكذا، وإن أخذت نصفه فبكذا	٦
[٥٠٦] في كتاب القاضي إلى القاضي	٧
[٥٠٧] من كان يسأل الشاهد أن يجيء بمن يزكيه	٨
[٥٠٨] في رجل اشترى البيع	٨
[٥٠٩] في الرجل يشتري الدابة فيجد بها عيبا	٩
[٥١٠] في الرجل يدفع إلى الرجل الشيء	٩
[٥١١] في رجل غصب رجلا طعاما	١٠
[٥١٢] في (الرجل يُدّعي على أبيه الدين	١٠
[٥١٣] في الرجل يصيب المال الحرام ثم يندم	١٢
[٥١٤] في القوم يكون بينهم المملوك فيكاتبه أحدهم ويعتقه الآخر	١٤
[٥١٥] في مكاتب مات وله ولد من أمة	١٤
[٥١٦] في القوم يكونون في الدار حينا فيجيء أناس يدعونها	١٥
[٥١٧] في الرجل يجعل للرجل الشيء على أن يذهب إلى الموضع	١٧
[٥١٨] في رجل اشترى عبداً فأعتقه	١٧

الموضوع	الصفحة
[٥١٩] في الرجل يساوم بالشيء	١٨
[٥٢٠] في الذي يرد منه	١٨
[٥٢١] في الرجل يشتري الدراهم يصيرها دنانير	١٩
[٥٢٢] ما ذكر في الغش	١٩
[٥٢٣] من كان يحب لأهل المضاربة أن يجعلوا بينهم شهرا	٢٠
[٥٢٤] في الشهود يختلفون	٢٠
[٥٢٥] من قال: لا يقبل من خصم حتى يحضر خصمه	٢١
[٥٢٦] في الرجل يأخذ جارية ابنه	٢١
[٥٢٧] في أفنية الدور	٢٢
[٥٢٨] في رجلين اشتركا فينقد أحدهما	٢٣
[٥٢٩] في الرجل يكون له على الرجل الدين	٢٤
[٥٣٠] في رجل دفع إلى رجل مالا مضاربة	٢٤
[٥٣١] ما يجوز فيه إقرار العبد	٢٥
[٥٣٢] في الرجل يقرض الرجل الطعام فيجيء ليأخذه	٢٥
[٥٣٣] في رجل قال لرجل: غلامي لك	٢٦
[٥٣٤] في رجل اشترى طعاما فوجده ينقص	٢٦
[٥٣٥] في رجل دخل الحمام فأعطى صاحب الحمام	٢٧
[٥٣٦] في الرجل يقول: إن عملت كذا فبكذا	٢٧
[٥٣٧] في الرجل يبعث مع الرجل بالمال	٢٧
[٥٣٨] الرجل يبتاع من الرجل الشيء	٢٨
[٥٣٩] في الصفر الصحيح بالمكسور	٢٩

الموضوع	الصفحة
[٥٤٠] من كان لا يرى شاهدا ويمينا	٣٠
[٥٤١] في الوكالة في الخصومة	٣٠
[٥٤٢] في الرجل يشتري السلعة ولا تبرأ إليه	٣١
[٥٤٣] في الرجلين يشتركان فينقد أحدهما عن الآخر	٣١
[٥٤٤] في ثواب قضاء الدين	٣٢
[٥٤٥] في الرجل يهدي للرجل فيقبل هديته	٣٢
[٥٤٦] في الشاهد يتهم	٣٢
[٥٤٧] في الرجل يخرق فرو الرجل	٣٣
[٥٤٨] من كان لا تجاز شهادته	٣٣
[٥٤٩] في الرجل يشرع الميزاب	٣٤
[٥٥٠] في الرجل يبيع النصيب المسمى من الدار	٣٤
[٥٥١] حمى الكلأ وبيعه	٣٥
[٥٥٢] في العربان في البيع	٣٦
[٥٥٣] المتاع يلقى في البحر فيخرجه الرجل	٣٩
[٥٥٤] في اللحم ينفخ فيه للبيع	٣٩
[٥٥٥] في المصحف بالمصحف مبادلة	٤٠
[٥٥٦] من كره أن يقسم المصحف في الميراث	٤٠
[٥٥٧] في الرجل يتجر في الشيء فلا يرى فيه ما يحب	٤١
[٥٥٨] في الرجل يشتري الجارية فيطؤها	٤١
[٥٥٩] في السلام على الخصوم	٤٢
[٥٦٠] في المتفاوضين يرث أحدهما ميراثا	٤٢

الموضوع	الصفحة
[٥٦١] في شراء سهام القصابين	٤٢
[٥٦٢] في الرجل يشتري المملوك على أن يعتقه	٤٣
[٥٦٣] في شهادة الخصي	٤٣
[٥٦٤] في الرجل يبيع الشيء بالنقد ثم يشتريه من صاحبه	٤٣
[٥٦٥] في الرجل يمر بالعاشر فيستطعمه	٤٣
[٥٦٦] في الرجل يكسر الطنبور	٤٤
[٥٦٧] في أجر الدلال	٤٤
[٥٦٨] المعرفة تؤخذ من الرجل يبيع الشيء	٤٥
[٥٦٩] في الرجل يكون له على الرجل الدراهم	٤٥
[٥٧٠] في الرجل يبتاع جارية فيجد بها دبيلة	٤٦
[٥٧١] في الرجل يعطي الإنسان الشيء فيضيع	٤٦
[٥٧٢] في الرجل يدفع إلى الرجل مالا مضاربة	٤٧
[٥٧٣] في الضالة ينتفع منها بشيء	٤٨
[٥٧٤] في الرجل يشتري السلعة فيجد بها عيبا	٥٠
[٥٧٥] في الرجل يبيع البيع على أن يأخذ الدينار بكذا	٥٠
[٥٧٦] الرجل يشتري الجارية لا تحيض	٥١
[٥٧٧] الرجل يدعي على الرجل أشياء مختلفة	٥١
[٥٧٨] في الرجل استودع غنما فباعها	٥٢
[٥٧٩] في الرجل يلحقه الدين فيحط عنه	٥٢
[٥٨٠] في الرجل يقول للرجل: اشتر مني حتى أقضيك	٥٤
[٥٨١] في الرجل يبيع الثمرة السنتين والثلاث	٥٤

الموضوع	الصفحة

[٥٨٢] في الهبة يرجع فيها ٥٦
[٥٨٣] في الرجل يقر عند القاضي ٥٦
[٥٨٤] في الرجلين يتدارآن في الشيء ٥٦
[٥٨٥] في بيع جلود النمر ٥٧
[٥٨٦] في الحائك يفسد الثوب ٥٨
[٥٨٧] من قال: لا يبيع إلا من يعقل البيع ٥٨
[٥٨٨] في الرجلين يُودعان الشيء ٥٨
[٥٨٩] في الشريك ٦٠
[٥٩٠] في الرجل باع أم ولده ٦٠
[٥٩١] رجل اشترى من رجل متاعا ٦١
[٥٩٢] في الرجل يرهن الرهن، على من نفقته؟ ٦١
[٥٩٣] في الرجل يستأجر الدار يؤجر بأكثر ٦٣
[٥٩٤] من رخص في ذلك إذا عمل فيه بشيء ٦٧
[٥٩٥] في التخيير بين الغلمان ٦٨
[٥٩٦] في الرجل يعطي الدابة فيقول: اعمل عليها ٦٩
[٥٩٧] في الرجل يكون له الاصطبل فيسميه باسم ٦٩
[٥٩٨] في بيع البلح قبل أن يدرك ٧٠
[٥٩٩] الرجل يُستأجر على الميتة ٧٠
[٦٠٠] في الرجل يشتري البيع إلى كذا أو كذا ٧٠
[٦٠١] في الراعي عليه ضمان ٧١
[٦٠٢] في الشهادة عند الإمام الجائر ٧٣

الموضوع	الصفحة
[٦٠٣] في الوصي يُتهم	٧٣
[٦٠٤] في الرجلين يكون بينهما سلعة	٧٣
[٦٠٥] في الرجل يتصدق على أمه بجارية	٧٤
[٦٠٦] في الرجلين يختلفان في الشيء	٧٥
[٦٠٧] في القوم يتراضون بالشيء بينهم	٧٥
[٦٠٨] في الرجل يُعتق بالفارسية	٧٥
[٦٠٩] في شهادة الأقلف	٧٦
[٦١٠] في الرجل يشتري من الرجل الشيء	٧٧
[٦١١] في الدار تشترى بالدراهم	٧٧
[٦١٢] في النساج يُدّعى عليه غزل	٧٨
[٦١٣] في الرجل يقول: يوم أشتري فلاناً فهو حر	٧٩
[٦١٤] في الرجل يقول لغلامه: أنت لله	٨١
[٦١٥] العبد يأذن له مولاه	٨١
[٦١٦] من قال: الشفعة لا تورث	٨٢
[٦١٧] من رخص أن يقضي غرماءه بعضهم دون بعض	٨٣
[٦١٨] من كان لا يبرئ من الداء	٨٣
[٦١٩] الرجل يُطالَب فيموت	٨٣
[٦٢٠] في المتاع يباع مرابحة	٨٤
[٦٢١] الرجل يعطي الرجل الدينار يصرفه	٨٤
[٦٢٢] في رجل باع جاريته فادعى ولدها	٨٤
[٦٢٣] في رجل اشترى قصيلا فتركه	٨٥

الموضوع	الصفحة

[٦٢٤] في الرجل يشتري المتاع ٨٥

[٦٢٥] في الرجل قال لعبده: أخدمني سنة وأنت حر ٨٥

[٦٢٦] في شهادة ولد الزنى ٨٦

[٦٢٧] في الرجل يكون عليه الدين وهو موسر فلا يقضيه ٨٧

[٦٢٨] في الرجل يقول: قد أخذت قد رضيت ٨٧

[٦٢٩] في رجل رأى بيد رجل ثوبا، فقال رجل: أبيعك مثله ٨٧

[٦٣٠] في قوم يرثون الميراث فيبيع بعضهم من بعض قبل أن يقتسموها ... ٨٨

[٦٣١] في مكاتب بين رجلين فأعتقه أحدهما ٨٨

[٦٣٢] في رجل يكتري بالكفاية ٨٩

[٦٣٣] في الرجل يموت وقد جعل لأبيه الشيء ٨٩

[٦٣٤] في الرجل يبيع المتاع مرابحة ٨٩

[٦٣٥] ما جاء في القرعة ٩١

[٦٣٦] في قطع الكنف ٩٥

[٦٣٨] الرجل يصرف الدنانير ٩٦

[٦٣٩] في الرجل يشتري الشيء فيجده يزيد أو ينقص ٩٩

[٦٤٠] الرجل يقول لغلامه: ما أنت إلا حر ١٠٠

[١٩] كتاب الطب ١٠٣-٢١٨

[١] من رخص في الدواء والطب ١٠٣

[٢] من كره الطب ولم يره ١٠٦

[٣] في شرب الدواء الذي يمشي ١٠٩

[٤] ما رخص فيه من الأدوية ١١٠

الموضوع	الصفحة
[٦] من رخص في الحقنة	١١٤
[٧] في تعليق التمائم والرقى	١١٥
[٨] ما ذكروا في تمر عجوة هو للسم وغيره	١٢١
[٩] في التمر يحنك به المولود	١٢٢
[١٠] في الإثمد من أمر به عند النوم	١٢٤
[١١] كم يكتحل في كل عين	١٢٤
[١٢] في الخمر يتداوى به والسكر	١٢٦
[١٣] في التلبينة	١٢٨
[١٤] في الحجامة أين توضع من الرأس	١٢٩
[١٥] في الرخصة في القرآن يُكتب لمن يُسقاه	١٣١
[١٦] من كره ذلك	١٣٣
[١٧] في الرجل يسحر ويسم فيعالج	١٣٤
[١٨] من كره إتيان الكاهن والساحر والعراف	١٣٨
[١٩] في رقية العقرب والحمة من رخص فيها؟	١٣٩
[٢٠] من رخص في رقية النملة	١٤٣
[٢١] من رخص في تعليق التعاويذ	١٤٤
[٢٢] في رقية العقرب ما هي؟	١٤٦
[٢٣] من كان يكره أن ينفث في الرقى	١٤٨
[٢٤] من رخص في النفث في الرقى	١٤٩
[٢٥] في المريض ما يرقى به وما يعوذ به؟	١٥٢
[٢٦] في الأخذ على الرقية من رخص فيه	١٦١

الموضوع	الصفحة

[٢٧] من رخص في الرقية من العين ١٦٥

[٢٨] في الرجل يفزع من الشيء ١٧٠

[٢٩] في الكي من رخص فيه ١٧٦

[٣٠] في كراهية الكي والرقى ١٨٠

[٣١] من رخص في قطع العروق ١٨٤

[٣٢] من كره قطع العروق ١٨٥

[٣٣] ما قالوا: في بط الخُرّاج ١٨٦

[٣٤] في قطع اللهاة ١٨٦

[٣٥] من أجاز ألبان الأُتُن ومن كرهها ١٨٧

[٣٦] في شرب أبوال الإبل ١٨٩

[٣٧] في الترياق ١٩١

[٣٨] من كره الترياق ١٩٣

[٣٩] في الحمية للمريض ١٩٤

[٤٠] في الماء للمحموم ١٩٦

[٤١] في أي يوم تستحب الحجامة ١٩٧

[٤٢] في الحجامة من قال: هي خير ما تداوى به ١٩٨

[٤٣] ما قالوا: في العسل؟ ٢٠٢

[٤٤] في الكمأة ٢٠٤

[٤٥] في الدابة يوضع على جرحها شعر الخنزير ٢٠٦

[٤٦] في دم العقيقة يطلى به لرأس ٢٠٦

[٤٧] في مرارة الذئب يتداوى بها ٢٠٧

الموضوع	الصفحة

[٤٨] في قطع البواسير ٢٠٧
[٤٩] في الرجل يعالج الدابة ويسطو عليها ٢٠٧
[٥٠] في الجندباد ستر ٢٠٨
[٥١] في لحم الكلب يتداوى به ٢٠٨
[٥٢] في حمى الربع وما يوصف منها ٢٠٩
[٥٣] في الضفدع يتداوى بلحمه ٢٠٩
[٥٤] في الثعلب يتداوى بلحمه ٢١٠
[٥٥] فيمن ينعت له أن يشرب من دمه ٢١١
[٥٦] في المرأة تموت في بطنها ولدها ما يصنع بها؟ ٢١١
[٥٧] في الشمس من يكرهها ويقول: هي داء ٢١٢
[٥٨] من كان يقول: ماء زمزم فيه شفاء ٢١٣
[٥٩] في وضع الماء في الشنان، وأي ساعة يصب عليه؟ ٢١٤
[٦٠] في توسد الرجل عن يمينه إذا أكل ٢١٥
[٦١] في ماء الفرات وماء دجلة ٢١٥
[٦٢] من كره الدواء يجعل فيه البول ٢١٦
[٦٣] في الرجل يجبر المرأة من الكسر أو الشيء ٢١٦
[٦٤] دواء الضعف ٢١٧
[٦٥] رقية الرهصة ٢١٨

[٢٠] كتاب الأشربة ٢١٩-٣٥٨

[١] من حرم المسكر وقال: هو حرام ونهى عنه ٢١٩
[٢] ما ذكر عن النبي ﷺ فيما نهى عنه من الظروف ٢٣٤

الموضوع	الصفحة
[٣] من كره الجر الأخضر ونهى عنه	٢٤٤
[٤] في السكر ما هو؟	٢٤٩
[٥] في نقيع الزبيب ونبيذ العنب	٢٥٢
[٦] في شرب العصير: من كرهه إذا على	٢٥٦
[٧] في الرخصة في النبيذ، ومن شربه	٢٥٩
[٨] من رخص في نبيذ الجر الأخضر	٢٦٩
[٩] باب في الشرب في الظروف	٢٧٩
[١٠] فيما فسر من الظروف، وما هي؟	٢٨٣
[١١] في النبيذ في الرصاص من كرهه	٢٨٥
[١٢] من رخص في النبيذ في الرصاص	٢٨٦
[١٣] في النبيذ في القوارير والشرب فيها	٢٨٧
[١٤] من رخص في الدُردِى في النبيذ	٢٨٩
[١٥] من كره العكر في النبيذ	٢٩٠
[١٦] في الطلاء من قال: إذا ذهب ثلثاه فاشربه	٢٩١
[١٧] في الخليطين من البسر والتمر والزبيب: من نهى عنه	٢٩٩
[١٨] من رخص في شرب الطلاء على النصف	٣٠٦
[١٩] في الطلاء ينبذ والبختج	٣٠٩
[٢٠] في فضيخ البسر وحده	٣١٠
[٢١] في المُرِّي يجعل فيه الخمر	٣١١
[٢٢] في الخمر وما جاء فيها	٣١٢
[٢٣] في الخمر يخلل	٣٢٢

الموضوع	الصفحة
[٢٤] في الخمر تحول خلاً	٣٢٤
[٢٥] من رخص في الشرب قائماً	٣٢٥
[٢٦] من كره الشرب قائما	٣٢٩
[٢٧] في الشرب من في السقاء	٣٣٠
[٢٨] من رخص في الشرب من في الإداوة	٣٣١
[٢٩] في الشرب في آنية الذهب والفضة	٣٣٣
[٣٠] في الشرب من الإناء المفضض من رخص فيه	٣٣٥
[٣١] من كره الشرب في الإناء المفضض	٣٣٧
[٣٢] في الشرب من الثلمة تكون في القدح	٣٣٩
[٣٣] من رخص في الشرب في النفس الواحد	٣٤٠
[٣٤] في النفس في الإناء، من كرهه	٣٤١
[٣٥] من كان يستحب أن يتنفس في الإناء	٣٤١
[٣٦] من كره النفخ في الطعام والشراب	٣٤٣
[٣٧] من رخص في النفخ في الشراب والطعام	٣٤٦
[٣٨] في عرض الشراب	٣٤٦
[٣٩] من كان إذا شرب ماء بدأ بالأيمن	٣٤٧
[٤٠] ما يستحب من الأشربة	٣٤٨
[٤١] في غبير السكر	٣٥٠
[٤٢] من كان يقول إذا اشتد عليك فاكسره بالماء	٣٥١
[٤٣] في الكرع في الشراب	٣٥٣
[٤٤] في تخمير الشراب ووكاء السقاء	٣٥٤

الموضوع	الصفحة

[٤٥] في شرب سويق اللوز ٣٥٦
[٤٦] ساقي القوم ٣٥٧
[٤٧] في الشرب من ماء الصدقة ٣٥٨

[٢١] كتاب العقيقة ٣٥٩-٣٧٢

[١] في العقيقة من رآها ٣٥٩
[٢] في العقيقة كم عن الغلام وكم عن الجارية ٣٦٢
[٣] من قال يسوى بين الغلام والجارية ٣٦٥
[٤] في أي يوم تذبح العقيقة ٣٦٦
[٥] في العقيقة يؤكل من لحمها ٣٦٨
[٦] من قال: لا يكسر للعقيقة عظم ٣٦٩
[٧] من قال: إذا ضحى عنه أجزأته من العقيقة ٣٧٠
[٨] ما يقال: على العقيقة إذا ذبحت ٣٧١
[٩] من كان يعق بالجزور ٣٧١
[١٠] من قال: ليس على الجارية عقيقة ٣٧٢

[٢٢] كتاب الأطعمة ٣٧٣-٤٧٠

[١] في أكل الأرنب ٣٧٣
[٢] من كره أكل الأرنب ٣٧٦
[٣] في أكل الضبع ٣٧٧
[٤] في العتيرة والفرعة ٣٧٩
[٥] ما قالوا في أكل لحوم الخيل ٣٨٣
[٦] ما قالوا: في لحوم البغال ٣٨٥

الموضوع	الصفحة
[٧] في الحمر الأهلية	٣٨٦
[٨] من قال: تؤكل الحمر الأهلية	٣٩٠
[٩] ما قالوا في أكل الضب	٣٩٢
[١٠] في أكل الطحال	٤٠٠
[١١] ما قالوا فيما يؤكل من طعام المجوس	٤٠١
[١٢] في الأكل في آنية الكفار	٤٠٤
[١٣] ما قالوا في الفارة تقع في السمن	٤٠٦
[١٤] في الجبن وأكله	٣١٠
[١٥] من قال: إذا دخلت على أخيك المسلم فكل من طعامه	٤١٦
[١٦] في الأكل والشرب بالشمال	٤١٨
[١٧] في لعق الأصابع	٤٢٠
[١٨] في اللقمة تسقط من قال: تؤكل ولا تترك	٤٢٣
[١٩] في الأكل من وسط القصعة	٤٢٤
[٢٠] في الرجل يخرج من المخرج فيأكل قبل أن يتوضأ	٤٢٥
[٢١] في الأكل بكم إصبع هو؟	٤٢٦
[٢٢] من قال: يؤكل الثوم	٤٢٧
[٢٣] من كان يكره أكل الثوم	٤٢٩
[٢٤] في الإقران بين التمرتين	٤٣٤
[٢٥] من كان يستحب التمر في أهله	٤٣٥
[٢٦] في التسمية على الطعام	٤٣٦
[٢٧] من كان يأكل متكئا	٤٤٢

الموضوع	الصفحة
[٢٨] الرجل يشتري اللحم لأهله	٤٤٤
[٢٩] من كره مداومة اللحم	٤٤٦
[٣٠] الأكل مع المجذوم	٤٤٧
[٣١] من كان يتقي المجذوم	٤٥٠
[٣٢] من قال: المؤمن يأكل في معي واحد	٤٥١
[٣٣] من قال: طعام الواحد يكفي الاثنين	٤٥٣
[٣٤] باب الشيئين يؤكل أحدهما بالآخر	٤٥٣
[٣٥] الرجل يدعو على الرجل فيتحفه بالشيء	٤٥٤
[٣٦] في لحم القرد	٤٥٥
[٣٧] في لحم القنفذ	٤٥٥
[٤٨] في أكل الجراد	٤٥٥
[٣٨] من كان لا يأكل الجراد؟	٤٥٩
[٤٠] الطير يقع في القدر فيموت فيها	٤٦١
[٤١] في الجِرِّى	٤٦١
[٤٢] في لحوم السلاحف والرق	٤٦٤
[٤٣] باب التخليل من الطعام	٤٦٥
[٤٤] في لحوم الجلالة	٤٦٥
[٤٥] من قال: نعم الإدام الخل	٤٦٧
[٤٦] الرجل يضطر إلى الميتة	٤٦٩
[٤٧] الأخوان يؤكل عليها	٤٦٩
[٤٨] المجوسية تخدم الرجل	٤٧٠
[٤٨] في أكل السباع	٤٧٠

الموضوع	الصفحة
[٢٣] كتاب اللباس	**٤٧١-٥٤٦**
[١] من رخص في لبس الخز	٤٧١
[٢] في لبس الحرير وكراهية لبسه	٤٧٦
[٣] من رخص في لبس الحرير في الحرب إذا كان له عذر، ومن كرهه..	٤٨٥
[٤] من كره الحرير للنساء	٤٨٨
[٥] من رخص في العلم من الحرير في الثوب	٤٨٩
[٦] من كره العلم، ولم يرخص فيه؟	٤٩٣
[٧] في القز والإبريسم للنساء	٤٩٤
[٨] في لبس الثياب السابرية	٤٩٥
[٩] في لبس المعصفر للرجال ومن رخص فيه	٤٩٧
[١٠] من كره المعصفر للرجال	٥٠٠
[١١] في المعصفر للنساء	٥٠٣
[١٢] في الثياب الصفر للرجال	٥٠٥
[١٣] في لبس الفراء	٥٠٨
[١٤] في الفراء من جلود الميتة إذا دبغت	٥١٠
[١٥] من رخص للنساء في لبس الحرير	٥١٥
[١٦] في لباس القباطي للنساء	٥١٧
[١٧] في لبس الثوب فيه الصليب	٥١٨
[١٨] من كان يلبس القميص لا يزر عليه	٥١٩
[١٩] في جر الإزار؛ وما جاء فيه	٥٢١
[٢٠] موضع الإزار؛ أين هو؟	٥٢٥

الموضوع	الصفحة
[٢١] من كان يكره لبس الخفاف والنعال التي لم تذك	٥٣١
[٢٢] في طول القميص كم هو؟ وإلى أين هو في جره؟	٥٣٢
[٢٣] في طول كم القميص: إلى أين؟	٥٣٣
[٢٤] في الإزار: أين موضعه من الحقو؟	٥٣٦
[٢٥] في لبس القلانس	٥٣٦
[٢٦] في لبس التبان	٥٣٧
[٢٧] في لبس السراويلات	٥٣٩
[٢٨] من قال: البس ما شئت، ما أخطاك سرف أو مخيلة	٥٤٢
فهرس الموضوعات	٥٤٧

* * *

المصنف لابن أبي شيبة

الإمام أبي بكر عبد الله بن محمد بن أبي شيبة العبسي الكوفي

المولود سنة ١٥٩ هـ - والمتوفى سنة ٢٣٥ هـ

تقديم معالي الشيخ

ناصر بن عبد العزيز أبو حبيب الشثري

تحقيق

أ. د. سعد بن ناصر بن عبد العزيز أبو حبيب الشثري

المجلد الرابع عشر

تتمة كتاب اللباس ، كتاب الأدب

(٢٦٥٠٥ - ٢٨٤٣٠)

دار كنوز إشبيليا
للنشر والتوزيع

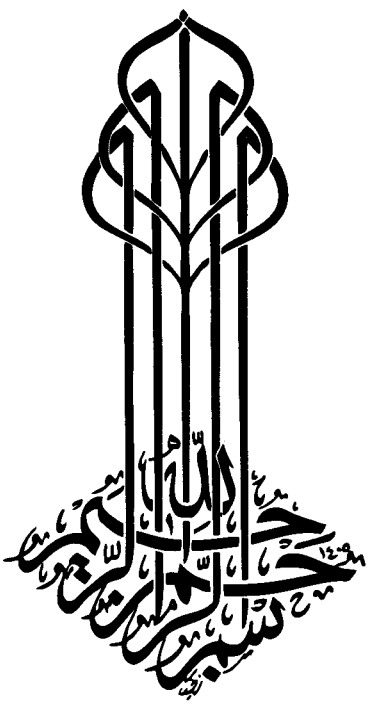
بسم الله الرحمن الرحيم

المصنف لابن أبي شيبة

١٤

جميع الحقوق محفوظة للمحقق

الطبعة الأولى

١٤٣٦هـ - ٢٠١٥م

دار كنوز إشبيليا للنشر والتوزيع

المملكة العربية السعودية ص. ب ٢٧٢٦١ الرياض ١١٤١٧

هاتف: ٤٩١٤٧٧٦ - ٤٩٦٨٩٩٤ فاكس: ٤٤٥٣٢٠٣

E-mail: eshbelia@hotmail.com

[٢٩] في ذيل المرأة كم هو؟

٢٦٥٠٥- **حدثنا** أبوبكر قال: حدثنا معتمر بن سليمان عن عبيدالله بن عمر عن نافع عن سليمان بن (يسار)[١] عن أم سلمة قالت: سئل النبي ﷺ كم تجر المرأة من ذيلها؟ قال: **«شبرا»**، (قيل)[٢]: **«إذن (ينكشف)[٣] عنها؟»** قال: **«(ذراع)[٤] لا تزيد عليه»**[٥].

٢٦٥٠٦- **حدثنا** أبوبكر قال: حدثنا ابن مهدي عن سفيان عن زيد العمي عن أبي الصديق عن ابن عمر أن أزواج النبي ﷺ رخص لهن في الذيل (شبراً)[٦]، (فكن)[٧] (يأتيننا)[٨] (فنذرع)[٩] لهن (بالقصب)[١٠] (ذراعاً)[١١][١٢].

---

(١) في [ز]: (بسام).

(٢) في [أ، جـ، ح، ز، ط، و]: (قال).

(٣) في [أ، ح، ط]: (انكشف).

(٤) في [ح، ز]: (فذراع)، وفي [جـ]: (فذراعاً)، وفي [ط]: (فدع)، وجد في [أ]: (فذراع).

(٥) صحيح، أخرجه أحمد (٢٦٥١١)، وأبوداود (٤١١٨)، والترمذي (١٧٣)، والنسائي ٢٠٩/٨، وابن ماجة (٣٥٨٠)، وابن حبان (٥٤٥١)، وأبويعلى (٦٨٩٠)، والطبراني ٢٣/(٩١٦)، وعبدالرزاق (١٩٩٨٤)، والبيهقي ٢٣٣/٢، وأبونعيم في أخبار أصبهان ١٣٠/١، والدارمي (٦٤٤)، ومالك ٩١٥/٢، والبغوي (٣٠٨٢)، وابن عبدالبر في التمهيد ١٤٨/٢٤.

(٦) في [هـ]: (ذراع).

(٧) في [ز]: (وكن).

(٨) في [ز]: (يأتينا).

(٩) تكررت في: [ز].

(١٠) في [أ، جـ، ح، ز، ط]: (القصب).

(١١) في [جـ]: (ذرعاً).

(١٢) ضعيف؛ لضعف زيد العمي، أخرجه أحمد (٤٦٨٣)، وأبوداود (٤١١٩)، وابن ماجة (٣٥٨١)، وابن عدي ١٠٥٨/٣.

٢٦٥٠٧- **حدثنا** أبوبكر قال: حدثنا عباد بن العوام عن يونس عن الحسن أن النبي ﷺ شبر لفاطمة شبراً ثم قال: **«هذا قدر ذيلك»**[١]./ ٢٢١/٨

٢٦٥٠٨- **حدثنا** أبوبكر قال: حدثنا يزيد بن هارون قال: (حدثنا)[٢] حماد بن سلمة عن أبي المهزم عن أبي هريرة أن النبي ﷺ قال لفاطمة أو لأم سلمة: **«ذيلك ذراع»**[٣].

٢٦٥٠٩- **حدثنا** أبوبكر قال: حدثنا يزيد بن هارون قال: (حدثنا)[٤] إسماعيل ابن أبي خالد عن يونس بن أبي خالد قال: كان يؤمر أن تجعل المرأة ذيلها (ذراعاً)[٥].

* * *

[٣٠] في صوف الميتة

٢٦٥١٠- **حدثنا** أبوبكر قال: حدثنا هشيم عن ابن عون عن ابن سيرين قال: كانوا لا يرون بأساً بصوف الميتة وشعر الوبر.

٢٦٥١١- **حدثنا** أبوبكر قال: حدثنا غندر عن شعبة عن عبدالخالق عن حماد في صوف الميتة إذا غسل فهو ذكاته./ ٢٢٢/٨

٢٦٥١٢- **حدثنا** أبوبكر قال: حدثنا يزيد بن هارون قال: أخبرنا هشام عن الحسن ومحمد أنهما كانا لا يريان بأساً بصوف الميتة أن ينتفع به.

---

(١) مرسل؛ الحسن تابعي.

(٢) في [جـ]: (أخبرنا).

(٣) ضعيف جداً؛ أبوالمهزم متروك، أخرجه أحمد (٧٥٧٤)، وابن ماجه (٣٥٨٢).

(٤) في [أ، ح، هـ]: (أخبرنا).

(٥) في [ح]: (ذراعها).

٢٦٥١٣- وقال الحسن: يغسل.

٢٦٥١٤- **حدثنا** أبوبكر قال: حدثنا يزيد[١] قال: أنبأنا ابن عون عن محمد قال: كانوا لا يرون بالصوف والشعر والمرعز (أو)[٢] الوبر بأساً، إنما كانوا يكرهون الصلاة في الجلد.

٢٦٥١٥- **حدثنا** أبوبكر قال: حدثنا أبوداود الطيالسي عن عمران القطان عن حماد عن إبراهيم في (الريش)[٣] والعقب والصوف والعظام من الميتة قال: إذا غسل فهو طهوره.

٢٦٥١٦- (**حدثنا** أبوبكر قال: (حدثنا)[٤] (هشيم)[٥])[٦] عن مغيرة عن الشعبي أن بنات حسين بن علي كن يلبسن القميص، فإذا بلغن وتزوجن (يلبسن)[٧] الدروع.

٢٦٥١٧- **حدثنا** أبوبكر قال: حدثنا عبدالرزاق عن معمر عن حماد قال: لا بأس (بريش)[٨] الميتة./ ٢٢٣/٨

* * *

---

(١) في [ز]: زيادة (ابن).

(٢) في [أ، جـ]: (و).

(٣) في [ط]: (الرش).

(٤) في [ح]: (نا).

(٥) في [أ، ح، هـ]: (هشام).

(٦) سقط ما بين القوسين من: [ط]، وفي [أ]: موجودة في الهامش.

(٧) في [أ، جـ]: (يلسن)، وفي [ح، ط]: (يلبس)، وفي [ز، هـ]: (لبسن).

(٨) في [أ، جـ، ح، ط]: (بريشه).

[٣١] في لبس الصوف والأكسية وغيرها

٢٦٥١٨- **حدثنا** أبوبكر قال: حدثنا وكيع قال: حدثنا الأعمش عن سليمان بن ميسرة عن طارق بن شهاب عن رافع بن (أبي)[١] رافع قال: رأيت أبا بكر كان له كساء فدكي (يخله)[٢] عليه إذا ركب، (ونلبسه)[٣] أنا وهو إذا نزلنا (وهو)[٤] (الكساء)[٥] الذي (عيرته)[٦] به (هوازن)[٧] قالوا: (ذا الخلال نبايع)[٨] بعد رسول الله ﷺ[٩].

٢٦٥١٩- (**حدثنا** أبوبكر قال)[١٠]: حدثنا عبيدالله قال: (ثنا)[١١] إسرائيل عن أبي إسحاق عن عمرو بن ميمون قال: حج أبوموسى على جمل أحمر، ملبد رأسه عليه عباءة له[١٢].

---

(١) سقط من: [ز].

(٢) يجمع ثوبه بعود خلال؛ وفي [هـ]: (يحله).

(٣) في [أ، ح]: (أو يلبسه).

(٤) سقط من: [أ، ح، ط، هـ].

(٥) في [ط]: (اكسى).

(٦) سقط من: [ط].

(٧) في [هـ]: (الهوازن).

(٨) في [هـ]: (إذا الحلال سائغ).

(٩) صحيح، أخرجه أحمد في الزهد (ص١٠٨)، وإسحاق كما في المطالب (٢٠٩٥)، وابن أبي عاصم في الآحاد (٢٤٩٦)، وابن أبي عمر في الإيمان (٧٩)، والطبراني (٤٤٦٧)، والخطيب في الموضح ٨٧/٢.

(١٠) سقط من: [أ، جـ، ح، ز، ط].

(١١) في [جـ]: (أخبرنا).

(١٢) صحيح.

٢٦٥٢٠- **حدثنا** أبوبكر قال: حدثنا حسين بن علي عن زائدة عن هشام عن الحسن قال: كانت لأزواج النبي ﷺ أكسية تسمى المروط، غير واسعة والله، ولا لينة[١].

٢٦٥٢١- **حدثنا** أبوبكر قال: حدثنا أبوأسامة قال: أخبرنا سليمان بن المغيرة عن حميد بن هلال عن أبي بردة قال: دخلتُ على عائشة فأخرجت (لي)[٢] إزاراً غليظاً من التي (تصنع)[٣] باليمن، وكساء من هذه الأكيسة التي تدعونها/ (الملبدة)[٤] فأقسمت لقبض رسول الله ﷺ (فيهما)[٥][٦]. ٢٢٤/٨

٢٦٥٢٢- **حدثنا** أبوبكر قال: حدثنا الحسن بن موسى عن (شيبان)[٧] عن قتادة عن أبي بردة عن أبيه قال: قال (لي)[٨]: يا بني! لو شهدتنا (ونحن)[٩] مع رسول الله ﷺ (إذا)[١٠] أصابتنا السماء (لحسبت)[١١] أن ريحنا ريح الضأن[١٢].

---

(١) منقطع؛ رواية الحسن عن أزواج النبي ﷺ منقطعة.

(٢) في [أ، جـ، ح، ز، ط]: (إلي).

(٣) في [ح]: (يصنع).

(٤) في [أ، ح، ط]: (التلبدة).

(٥) في [ط]: (فيها).

(٦) صحيح، أخرجه البخاري (٣١٠٨)، ومسلم (٢٠٨٠).

(٧) في [أ، ح، ط]: (ظبيان).

(٨) سقط من: [أ، ح، ط].

(٩) في [أ، ح]: (فنحن).

(١٠) في [ط، هـ]: (إن).

(١١) في [جـ]: (فحسبت).

(١٢) صحيح، أخرجه أحمد (١٩٦٥٢)، وأبوداود (٤٠٣٣)، والترمذي (٢٤٧٩)، وابن ماجه (٣٥٦٢)، وابن حبان (١٢٣٥)، والحاكم ١٨٨/٤، والطبراني في الأوسط (١٩٦٧)، وأبونعيم في أخبار أصبهان ١٦٢/١، والبيهقي في الشعب (٦١٥٩)، وأبويعلى (٧٢٦٦)، والبغوي (٣٠٩٨).

٢٦٥٢٣- **حدثنا** أبوبكر قال: حدثنا أبومعاوية عن موسى بن عبيدة عن عبدالله ابن (خراش)[١] قال: رأيت أبا ذر وكان يجلس على قطعة المسح والجوالق[٢].

٢٦٥٢٤- **حدثنا** أبوبكر قال: حدثنا معتمر عن عباد (بن عباد)[٣] المازني عن أبي (مجلز)[٤] قال: (قرص)[٥] أصحاب ابن مسعود البرد قال: فجعل الرجل يستحي أن يجيء في (الكساء)[٦] الدون أو الثوب الدون، قال: فأصبح عبدالرحمن/ في (عباية)[٧] (ثم أصبح)[٨] فيها في اليوم الثالث فجعل الناس يتراجعون[٩]. ٢٢٥/٨

٢٦٥٢٥- **حدثنا** أبوبكر قال: حدثنا وكيع قال: حدثنا هشام (بن)[١٠] الغاز عن (عبادة)[١١] بن نسي عن سلمان أنه كان له (حبي)[١٢]

---

(١) في [أ، ح، ط]: (حواش).

(٢) ضعيف؛ لضعف موسى بن عبيدة وعبدالله بن خراش.

(٣) سقط من: [أ، ح، هـ].

(٤) في [ز]: (مخلد).

(٥) في [أ، هـ]: (قرض).

(٦) في [ط]: (أكسأ).

(٧) في [أ، ح]: (عتابه).

(٨) تكررت في: [ز].

(٩) منقطع؛ أبومجلز لا يروي عن ابن مسعود، أخرجه أبويعلى (٥٠١٣).

(١٠) في [ز]: (عن).

(١١) في [ز]: (عباد).

(١٢) ما يحتبي به من حبل صوف ونحوه، وفي [أ، ح]: (خباء)، وفي [ط]: (حبا)، وانظر: طبقات ابن سعد ٤/٨٨، والمنتظم ٥/٢٦، وصفة الصفوة ١/٥٢٩.

(مـن)[١] عباء وهو أمير الناس[٢].

٢٦٥٢٦- **حدثنا** أبوبكر قال: حدثنا عبدالله بن إدريس عن حصين عن مجاهد عن عبيد بن عمير قال: كان عيسى بن مريم يلبس الشعر.

* * *

[٣٢] من كان يغالي بالثياب

٢٦٥٢٧- **حدثنا** أبوبكر قال: حدثنا حسين بن علي عن (سعيد)[٣] عن مغيرة قال: كان إبراهيم لا يرى بأساً أن يلبس الرجل الثوب بخمسين درهماً - يعني الطيلسان -.

٢٦٥٢٨- **حدثنا** أبوبكر قال: حدثنا جرير عن إبراهيم بن محمد بن المنتشر عن أبيه عن مسروق قال: كان لا يغالي بثوب (إلا)[٤] بطيلسان.

٢٦٥٢٩- **حدثنا** أبوبكر قال: حدثنا وكيع عن همام عن قتادة عن محمد قال: كان لتميم رداء اشتراه بألف (فيصلي)[٥] فيه[٦]./ ٢٢٦/٨

٢٦٥٣٠- **حدثنا** أبوبكر قال: حدثنا وكيع عن عثمان بن واقد عن نافع عن ابن عمر قال: كان عمر يكسو الرجل من أصحاب

---

(١) في [جـ، ط]: (بن).

(٢) منقطع؛ عبادة بن نسي لا يروي عن سلمان.

(٣) في [جـ]: (سعد)، وفي [هـ]: (معبد).

(٤) في [ز]: (ولا).

(٥) في [جـ]: (يصلي).

(٦) منقطع؛ ابن سيرين لا يروي عن تميم

محمـــد ﷺ[١] الحلة (بتسع مائة)[٢][٣].

٢٦٥٣١- **حدثنا** أبوبكر قال: حدثنا وكيع عن مسعر عن إبراهيم بن محمد بن المنتشر[٤] قال: كان مسروق لا يغالي بثوب إلا (بطيلسان)[٥].

* * *

[٣٣] في لبس الكَتّان

٢٦٥٣٢- **حدثنا** أبوبكر قال: حدثنا (وكيع عن)[٦] مسعر عن إبراهيم بن محمد ابن المنتشر قال: كان مسروق (يلبس)[٧] الكتان تحت (القطن)[٨].

٢٦٥٣٣- **حدثنا** أبوبكر قال: حدثنا وكيع عن قرة (بن)[٩] خالد قال: قلت لابن سيرين: ما كان لباس أبي هريرة؟ (قال)[١٠]: مثل ثوبي هذين، وعليه ثوبان[١١]

---

(١) في [هـ]: زيادة (من).

(٢) في [هـ]: (بسبعمائة).

(٣) حسن؛ عثمان بن واقد صدوق.

(٤) في [هـ]: زيادة (عن أبيه).

(٥) في [ط]: (بطيالسان).

(٦) سقط من: [ز].

(٧) سقط من: [ط].

(٨) في [جـ، ع]: (البطن).

(٩) في [ز]: (عن).

(١٠) سقط من: [ح].

(١١) في [هـ]: زيادة (من).

(كتان)[١] (ممشقان)[٢]، فتمخط (مرة)[٣] فقال: بخ بخ (يتمخط)[٤] أبوهريرة في الكتان[٥].

* * *

[٣٤] بأي الرجلين يبدأ إذا لبس نعليه؟

٢٢٧/٨

٢٦٥٣٤- **حدثنا** أبوبكر قال: حدثنا وكيع عن شعبة عن محمد بن زياد/ عن أبي هريرة قال: قال رسول الله ﷺ: **«إذا انتعل أحدكم فليبدأ باليمنى، [وإذا خلع فليبدأ باليسرى»**[٦].

٢٦٥٣٥- **حدثنا** أبوبكر قال: حدثنا حفص عن ليث عن نافع عن ابن عمر أنه كان إذا انتعل بدأ باليمنى][٧]، وإذا خلع بدأ باليسرى[٨].

٢٦٥٣٦- **حدثنا** أبوبكر قال: حدثنا الثقفي عن أيوب عن محمد أنه كان يستحب إذا لبس أن يبدأ باليمنى، وإذا خلع (أن يبدأ)[٩] باليسرى.

---

(١) سقط من: [ح].

(٢) سقط من: [جـ].

(٣) سقط من: [جـ].

(٤) في [جـ]: (لمخط).

(٥) صحيح.

(٦) صحيح، أخرجه البخاري (٥٨٥٦)، ومسلم (٢٠٩٧).

(٧) سقط ما بين المعكوفين من: [ح].

(٨) ضعيف؛ ليث ضعيف..

(٩) في [جـ]: (بدأ).

٢٦٥٣٧- **حدثنا** أبوبكر قال: حدثنا أبومعاوية عن الأعمش (عن أبي صالح)[١] عن أبي هريرة قال: إذا لبست فابدأ باليمنى، وإذا خلعت فابدأ باليسرى[٢].

٢٦٥٣٨- **حدثنا** أبوبكر قال: حدثنا حفص عن عبدالملك عن (ابن)[٣] عم لعبيد ابن عمير، قال: كان عبيد بن عمير يبدأ فيخلع اليسرى، ثم يخلع اليمنى فيجعلها على اليسرى.

* * *

[٣٥] في المشي في النعل الواحدة من كرهه

٢٦٥٣٩- **حدثنا** أبوبكر قال: حدثنا عبدالله بن إدريس عن ابن عجلان عن سعيد بن أبي (سعيد)[٤] عن أبي هريرة قال: قال رسول الله ﷺ: **«لا يمش أحدكم في نعل واحدة، ولا في خف/ (واحد)[٥]، ليخلعها جميعاً أو ليمش فيهما جميعا»**[٦]. ٢٢٨/٨

٢٦٥٤٠- **حدثنا** أبوبكر قال: حدثنا ابن إدريس عن الأعمش عن (أبي)[٧] رزين عن أبي هريرة، قال: خرج إلينا يضرب بيده (على)[٨] جبهته ثم قال: إنكم

---

(١) سقط من: [جـ].

(٢) صحيح.

(٣) في [أ، ح، ط]: (ابني).

(٤) في [جـ]: (سعد).

(٥) في [أ، ح، ط]: (واحدة).

(٦) حسن؛ ابن عجلان صدوق، أخرجه ابن ماجه (٣٦١٧)، وأصله عند البخاري (٥٨٥٥)، ومسلم (٢٠٩٧).

(٧) في [هـ]: (ابن).

(٨) في [أ، ط]: (حتى).

تحدثون أني أكذب على رسول الله ﷺ[١] أشهد لسمعت رسول الله ﷺ يقول: **«إذا انقطع شسع أحدكم فلا يمش في الأخرى حتى يصلحها»**[٢].

٢٦٥٤١- **حدثنا** أبوبكر قال: حدثنا محمد بن أبي عدي عن ابن عون عن محمد في الذي يمشي في نعل واحدة قال: يكرهونه، ويقولون: لا ولا خطوة.

٢٦٥٤٢- **حدثنا** أبوبكر قال: حدثنا وكيع عن إبراهيم (بن)[٣] طهمان عن أبي الزبير عن جابر قال: لا يمشي في النعل الواحدة[٤].

٢٦٥٤٣- [**حدثنا** أبوبكر قال: حدثنا وكيع عن الأعمش عن أبي صالح عن أبي هريرة قال: إذا انقطع شسع أحدكم فلا يمشي النعل الواحدة][٥][٦].

٢٦٥٤٤- **حدثنا** أبوبكر قال: حدثنا أبوداود الحفري عن سفيان عن عبدالملك قال: رأيت سعيد بن جبير انقطع شسعه فخلع نعله حتى أصلحه./ ٢٢٩/٨

* * *

[٣٦] من رخص أن يمشي في نعل واحدة حتى يصلح الأخرى

٢٦٥٤٥- **حدثنا** أبوبكر قال: حدثنا ابن إدريس عن يزيد بن أبي زياد عن رجل من مزينة قال: رأيت عليا يمشي في نعل واحدة بالمدائن كان يصلح شسعه[٧].

---

(١) في [هـ]: زيادة (لتهتدوا وأضل).

(٢) صحيح، أخرجه مسلم (٢٠٩٨)، وأحمد (٩٤٨٣)، وأصله عند البخاري (٥٨٥٥).

(٣) في [جـ]: (بن)، وفي غيرها (عن).

(٤) صحيح، أخرجه مرفوعاً مسلم (٢٠٩٩)، وأحمد (١٤٩٥١).

(٥) سقط الخبر من: [أ، ح، ط، هـ].

(٦) صحيح، أخرجه البخاري (٥٨٥٥)، ومسلم (٢٠٩٧).

(٧) مجهول؛ لإبهام الراوي عن علي.

٢٦٥٤٦- **حدثنا** أبوبكر قال: حدثنا (ابن)[١] إدريس عن ليث عن نافع عن ابن عمر أنه كان لا يرى بأساً أن يمشي في نعل واحدة إذا انقطع شسعه ما بينه وبين أن يصلح شسعه[٢].

٢٦٥٤٧- **حدثنا** أبوبكر قال: حدثنا ابن عيينة عن عبدالرحمن بن القاسم عن أبيه عن عائشة كانت تمشي في خف (واحد)[٣] (وتقول)[٤]: (لأخيفن)[٥] أبا هريرة[٦].

٢٦٥٤٨- **حدثنا** أبوبكر قال: حدثنا غندر عن شعبة عن زيد بن محمد أنه رأى سالم بن عبدالله يمشي في نعل واحدة./ ٨/٢٣٠

* * *

[٣٧] في انتعال الرجل قائماً

٢٦٥٤٩- **حدثنا** أبوبكر قال: حدثنا معاذ (بن معاذ)[٧] عن ابن عون قال: ذكر عند محمد انتعال الرجل قائماً، (قال)[٨]: لا أعلم به بأساً.

٢٦٥٥٠- **حدثنا** أبوبكر قال: حدثنا عبيدالله بن موسى عن عقبة قال: رأيت إبراهيم يدخل (رجليه في نعليه)[٩] وهو قائم.

---

(١) سقط من: [أ، ح، ط].

(٢) ضعيف؛ لضعف ليث.

(٣) في [جـ]: (واحدة).

(٤) في [ح، ط]: (ويقول).

(٥) في [ط]: (الأحمصن)، وفي [أ، ح]: (لأحمقن)، وفي [س]: (لأحنقن).

(٦) صحيح؛ أخرجه الفاكهي في أخبار مكة ٤/٢٢٦ (٢٥٣٨)، وانظر: العلل للترمذي ١/٢٩٢.

(٧) سقط من: [هـ].

(٨) في [جـ]: (فقال).

(٩) في [جـ، ز]: (العلية في رجليه).

٢٦٥٥١- [**حدثنا** أبوبكر قال: حدثنا وكيع عن سفيان عن الأعمش قال: رأيت يحيى بن وثاب ينتعل قائماً][1].

٢٦٥٥٢- **حدثنا** أبوبكر قال: حدثنا[2] حفص عن عمرو قال: رأيت الحسن ينتعل قائماً.

٢٦٥٥٣- **حدثنا** أبوبكر قال: بلغني (عن)[3] حفص عن الأعمش قال: بلغنا أن علياً انتعل قائماً[4].

٢٦٥٥٤- **حدثنا** أبوبكر قال: حدثنا أبومعاوية عن الأعمش عن أبي صالح عن أبي هريرة أنه كره أن ينتعل الرجل قائماً[5].

* * *

[٣٨] في صفة نعالهم كيف كانت؟

٢٦٥٥٥- **حدثنا** أبوبكر قال: حدثنا حفص عن هشام عن ابن سيرين/ أن نعل النبي ﷺ (كان)[6] لها قبالان، ونعل أبي بكر وعمر[7]. ٢٣١/٨

---

(١) سقط الخبر من: [أ، ح، هـ].

(٢) في [أ، ح]: زيادة (بلعني عن).

(٣) سقط من: [أ، هـ].

(٤) منقطع.

(٥) صحيح.

(٦) في [أ، ح، ط]: (كانت).

(٧) مرسل؛ ابن سيرين تابعي، وأخرجه النسائي ٢١٧/٨ من حديث ابن سيرين عن عمر وابن أوس، وأخرجه من حديث ابن سيرين عن أبي هريرة: العقيلي ٣٤٢/٢، والترمذي في الشمائل (٨٧).

٢٦٥٥٦- **حدثنا** أبوبكر قال: حدثنا يزيد بن هارون عن همام عن قتادة عن أنس قال: كان لنعل رسول الله ﷺ قبالان[١].

٢٦٥٥٧- **حدثنا** أبوبكر قال: حدثنا شريك عن أبي إسحاق قال: رأيت نعل ابن عمر لها قبالان[٢].

٢٦٥٥٨- **حدثنا** أبوبكر قال: حدثنا شريك (عن جابر)[٣] عن أبي جعفر قال: كان حذو رسول الله ﷺ مخصرتين (معقبتين)[٤][٥].

٢٦٥٥٩- **حدثنا** أبوبكر قال: حدثنا وكيع عن سفيان عن خالد عن عبدالله بن الحارث قال: كان نعل رسول الله ﷺ لها (شراكان)[٦] قبالان (مثنى)[٧] شراكهما[٨].

٢٦٥٦٠- **حدثنا** أبوبكر قال: حدثنا [(يحيى)[٩] بن آدم][١٠] قال: حدثنا

---

(١) صحيح، أخرجه البخاري (٣١٠٧)، وأحمد (١٢٢٢٩).

(٢) صحيح.

(٣) في [جـ، خ، ز]: زياد.

(٤) في [أ، ح]: (مفقيتين).

(٥) مرسل ضعيف؛ أبو جعفر تابعي، وجابر ضعيف.

(٦) سقط من: [هـ].

(٧) في [أ، ح]: (مبنى).

(٨) مرسل؛ عبدالله بن الحارث تابعي، أخرجه ابن سعد ١/٤٧٨ و٤٧٩، وأبوداود في المراسيل (٤٣٩)، وورد من طريق عبدالله بن الحارث عن ابن عباس، أخرجه الترمذي في الشمائل (٧٧)، والبيهقي في الشعب (٦٢٧٢).

(٩) في [جـ، ز]: زائدة (يحيى).

(١٠) تكرر في: [ز].

(حسين)[١] عن/ يزيد بن أبي زياد قال: رأيت نعل النبي ﷺ (في المدينة)[٢] ٢٣٢/٨ (مخصرة)[٣] (ملسنة)[٤] (له)[٥] عقب خارج[٦].

* * *

[٣٩] في الجلاجل[٧] للصبيان

٢٦٥٦١- **حدثنا** أبوبكر قال: حدثنا ابن عيينة عن محمد بن عجلان سمع عامر ابن عبدالله بن الزبير قال: (حدثتني)[٨] ريحانة: أن أهلها أرسلوها ومعها صبي عليه أجراس فقال: أخبري أهلك أن هذا يتبعه الشيطان[٩].

٢٦٥٦٢- **حدثنا** أبوبكر قال: حدثنا ابن عيينة عن ابن (أبي)[١٠] نجيح (عن مجاهد)[١١] قال: أتيت عبدالرحمن بن أبي ليلى ومعي تبر فقال: (أتريد)[١٢] أن

---

(١) كذا في النسخ ولعله (حسن).

(٢) في [جـ]: (بالمدينة).

(٣) في [ط]: (مختصره).

(٤) في [أ، ح، ط]: (يلبسه).

(٥) في [جـ]: (لها).

(٦) مرسل ضعيف؛ يزيد تابعي ضعيف.

(٧) نوع من الأجراس.

(٨) في [هـ]: (حدثني).

(٩) مجهول؛ ريحانة مجهولة، أخرجه أبوداود (٤٢٣٠)، وقد ذكر ابن حجر في الإصابة ٦٦٢/٧ ريحانة هذه في القسم الثالث.

(١٠) سقط من: [ز].

(١١) سقط من: [جـ].

(١٢) في [أ، جـ، ح]: (تريد).

(تُحلِّي)[١] به مصحفاً؟ قلت: لا، قال: (لِتُحَلِّي)[٢] به سيفاً؟ قال: قلت: (أحلي)[٣] به ابنتي قال: هل عسيت أن تجعلها أجراساً، فإنها تُكره[٤].

٢٦٥٦٣- **حدثنا** أبوبكر قال: حدثنا ابن إدريس عن شعبة عن (عبدالله)[٥] بن حنش قال: رأيت (ابن)[٦] عمر وأتي بصبي عليه أوضاح، فجعل يهازله[٧]./ ٢٣٣/٨

٢٦٥٦٤- **حدثنا** أبوبكر قال: حدثنا حفص عن ليث عن مجاهد قال: أدخلت على عائشة صبية عليها جلاجل فقالت: مالي أراك (منفرة)[٨] الملائكة أخرجوها عني[٩].

٢٦٥٦٥- **حدثنا** أبوبكر قال: حدثنا أزهر عن ابن عون قال: نبئت أن محمداً كان يقطع الجلاجل التي تكون على الصبيان.

٢٦٥٦٦- **حدثنا** أبوبكر قال: حدثنا جرير عن مغيرة قال: (حلى)[١٠] إبراهيم بنتين له صغيرتين جلاجل من ذهب (يصوّتنّ)[١١].

---

(١) في [جـ]: (تحل).

(٢) في [جـ]: (تحل)، وفي [ح]: (تحلى).

(٣) في [جـ]: (أحل).

(٤) صحيح.

(٥) في [أ، جـ، ح، ز، ط، هـ]: (عبدالرحمن)، وانظر: العيال لابن أبي الدنيا (٢٤٥)، والثقات ٥/٥٥، والجرح والتعديل ٥/٣٩.

(٦) في [هـ]: (أبي).

(٧) صحيح؛ عبدالله بن حنش هو الأودي الكوفي، وثقه ابن معين وسفيان، وقال أبوحاتم: «لا بأس به».

(٨) في [ز]: (منقرة).

(٩) ضعيف؛ لضعف ليث.

(١٠) في [جـ]: (حل).

(١١) في [أ، ح]: (يصرين)، وفي [هـ]: (بصرين).

٢٦٥٦٧- **حدثنا** أبوبكر قال: حدثنا أصحابنا عن حفص عن طلحة بن يحيى قال: دخلت على عمر بن عبدالعزيز فرأيت ابنتين له، وعليهما أوضاح.

* * *

[٤٠] في العمائم السود

٢٦٥٦٨- **حدثنا** أبوبكر قال: حدثنا وكيع عن مساور عن جعفر بن عمرو بن حريث عن (أبيه)[١] أن النبي ﷺ خطب وعليه عمامة سوداء[٢]./ ٢٣٤/٨

٢٦٥٦٩- **حدثنا** أبوبكر قال: حدثنا وكيع قال: حدثنا الأعمش عن ثابت بن عبيد عن أبي جعفر الأنصاري قال: رأيت على علي عمامة سوداء يوم قتل عثمان[٣].

٢٦٥٧٠- **حدثنا** أبوبكر قال: حدثنا وكيع (قال: حدثنا)[٤] حماد بن سلمة عن أبي الزبير عن جابر أن النبي ﷺ دخل مكة وعليه عمامة سوداء[٥].

٢٦٥٧١- **حدثنا** أبوبكر قال: حدثنا (وكيع قال: حدثنا)[٦] أبوالعنبس عمرو بن (مروان)[٧] عن أبيه قال: رأيت على علي عمامة سوداء قد أرخى طرفها من خلفه[٨].

---

(١) في [أ]: (أمه).

(٢) صحيح، أخرجه مسلم (١٣٥٩)، وأحمد (١٨٧٣٤).

(٣) صحيح، أبوجعفر عده ابن حجر في الطبقة الثانية من الإصابة (٧/٧٥).

(٤) سقط من: [ط].

(٥) صحيح، أخرجه مسلم (١٣٥٨)، وأحمد (١٤٩٠٤).

(٦) سقط من: [ط].

(٧) في [جـ]: (ميمون).

(٨) مجهول؛ لجهالة مروان.

٢٦٥٧٢- **حدثنا** أبوبكر قال: حدثنا وكيع قال: حدثنا سفيان (عن)[١] أبي الفضل عن الحسن قال: كانت عمامة النبي ﷺ سوداء[٢]./ ٢٣٥/٨

٢٦٥٧٣- **حدثنا** أبوبكر قال: حدثنا (وكيع قال: حدثنا)[٣] سلمة بن وردان قال: رأيت على أنس عمامة سوداء، على غير قلنسوة، (وقد)[٤] أرخاها من خلفه[٥].

٢٦٥٧٤- **[حدثنا** أبوبكر قال: حدثنا وكيع قال: حدثنا (عاصم)[٦] بن محمد عن أبيه قال: رأيت ابن الزبير اعتم بعمامة سوداء قد أرخاها من خلفه**]**[٧] نحواً من ذراع[٨].

٢٦٥٧٥- **حدثنا** أبوبكر قال: حدثنا وكيع قال: حدثنا عثمان بن أبي هند قال: رأيت على أبي (عبيدة)[٩] عمامة سوداء[١٠].

---

(١) في [أ، هـ]: (بن).

(٢) مرسل؛ الحسن تابعي.

(٣) سقط من: [أ، جـ، ح، ز، ط، هـ]، وانظر: ما سيأتي [٢٦٥٩٨].

(٤) في [أ، جـ، ح، ط]: (قد).

(٥) ضعيف؛ لضعف سلمة.

(٦) في [ع]: (عمر).

(٧) سقط الخبر من: [أ، ح، ط، هـ].

(٨) صحيح.

(٩) في [أ، ح، هـ]: (عبيد)، وانظر: ما سبق برقم [٢٦٢٤١]، وطبقات ابن سعد ٦/٢١٠، والعلل لأحمد ٣/٣٥٠.

(١٠) صحيح.

٢٦٥٧٦- **حدثنا** (أبوبكر قال: حدثنا)[١] غندر عن شعبة عن سماك عن ملحان ابن ثروان، قال: رأيت على عمار عمامة سوداء[٢].

٢٦٥٧٧- **حدثنا** أبوبكر قال: حدثنا وكيع قال: حدثنا دينار (أبو)[٣](عمر)[٤] قال: رأيت على الحسن عمامة سوداء.

٢٦٥٧٨- **حدثنا** أبوبكر قال: حدثنا وكيع قال: حدثنا الحسن بن صالح عن جابر قال: أخبرني من رأى علياً قد اعتم بعمامة سوداء قد أرخاها من بين يديه ومن خلفه[٥]./ ٢٣٦/٨

٢٦٥٧٩- **حدثنا** أبوبكر قال: حدثنا وكيع قال: حدثنا مالك بن مغول عن أبي صخرة قال: رأيت على عبدالرحمن (بن يزيد)[٦] (عصابة)[٧] سوداء.

٢٦٥٨٠- **حدثنا** أبوبكر قال: حدثنا جرير عن يعقوب عن جعفر عن سعيد بن جبير قال: كانت عمامة جبريل يوم غرق فرعون سوداء.

٢٦٥٨١- [**حدثنا** أبوبكر قال: حدثنا الفضل بن دكين عن عبدالواحد بن أيمن قال: رأيت على ابن الحنفية عمامة سوداء][٨].

---

(١) سقط من: [ز].

(٢) مجهول؛ لجهالة ملحان بن ثروان.

(٣) في [هـ]: (ابن).

(٤) في [أ، ب، جـ، ح، ز]: (عمرو)، وانظر: الجرح والتعديل ٤٣٤/٣، ومشتبه أسماء المحدثين ١١٣/١، وثقات ابن حبان ٢٩٠/٦، والكنى لمسلم ٥٣٣/١، والمقتنى ٤٢١/١، والكنى للدولابي ٧٦٦/٢.

(٥) مجهول؛ لإبهام الراوي عن علي.

(٦) سقط من: [أ، ح، ط، هـ].

(٧) في [أ، ط، هـ]: (عمامة).

(٨) سقط الخبر من: [جـ].

٢٦٥٨٢- **حدثنا** أبوبكر قال: حدثنا البكراوي عن (أبي)[١] عيسى عن أبيه زياد قال: قدم شيخ يقال له: سالم قال: رأيت على أبي الدرداء عمامة سوداء[٢].

٢٦٥٨٣- **حدثنا** أبوبكر قال: حدثنا وكيع (عن إسماعيل بن أبي خالد)[٣] قال: رأيت على الأسود عمامة (سوداء)[٤].

٢٦٥٨٤- **حدثنا** أبوبكر قال: حدثنا [(عبيدالله)[٥] قال: (حدثنا)[٦] موسى ابن][٧] عبيدة عن (عبدالله)[٨] بن دينار عن ابن عمر أن النبي (ﷺ)[٩]/ دخل مكة يوم الفتح وعليه (شقة)[١٠] سوداء[١١]. ٢٣٧/٨

٢٦٥٨٥- **حدثنا** أبوبكر قال: حدثنا إسحاق بن منصور قال: حدثنا شريك

---

(١) في [ز]: (بن).

(٢) مجهول؛ لإبهام الراوي.

(٣) زادها في [هـ] نقلاً عن طبقات ابن سعد ٦/٧٤.

(٤) سقط من: [ط].

(٥) في [أ، هـ]: (عبدالله).

(٦) في [جـ]: (نا).

(٧) سقط من: [أ، ح، ط].

(٨) في [أ، ح، ط]: (عبيدالله).

(٩) في [ح]: (عليه السلام).

(١٠) في [هـ]: (عمامة)، وانظر: حاشية البجيرمي (١/٤٠٠)، وحاشية الجمل على شرح المنهج (٢/٤٧).

(١١) ضعيف؛ لضعف موسى بن عبيدة، وأخرجه ابن ماجه (٣٥٨٦)، وابن جرير في مسند ابن عباس من تهذيب الآثار (٧٢)، والخطيب (٦/٢٣)، والفاكهي (٤٥٩).

قال: حدثنا (حزن)[١] الخثعمي قال: رأيت على البراء عمامة سوداء[٢].

٢٦٥٨٦- **حدثنا** أبوبكر قال: حدثنا محمد بن عبدالله الأسدي عن شريك (عن)[٣] مخارق عن عطاء قال: رأيت [على عبدالرحمن بن عوف عمامة سوداء[٤].

٢٦٥٨٧- **حدثنا** أبوبكر قال: حدثنا (معن)[٥] عن حسين (بن)[٦] يونس[٧] قال: رأيت][٨] على واثلة عمامة سوداء.

٢٦٥٨٨- **حدثنا** أبوبكر قال: حدثنا شاذان قال: (حدثنا)[٩] شريك عن عاصم (عن)[١٠] أبي رزين قال: خطبنا (الحسن)[١١] بن علي يوم الجمعة وعليه

---

(١) في [ح، هـ]: (حرر).

(٢) حسن، حزن صدوق روى عنه جماعة وذكره ابن حبان في الثقات، وقال الذهبي: ما علمت به بأساً.

(٣) في [جـ، ح]: (بن).

(٤) حسن؛ شريك صدوق.

(٥) سقط من: [ح].

(٦) سقط من [ط].

(٧) كذا في النسخ، ولم اهتد لوجهه، وقد ورد من طريق هشام بن عمار قال: نا أبو الخطاب معروف الخياط قال: رأيت واثلة، أخرجه ابن أبي عاصم في الآحاد (٩١٢)، وابن عدي في الكامل ٣٢٧/٦، وابن عساكر ١٣٥/٣٧ و٢٦٢/٥١ و٣٠٩/٦٣، وابن أبي جرادة في بغية الطلب ٢١٤٥/٥، وانظر: تاريخ الإسلام ٢١٧/٦، وميزان الاعتدال ٤٧٠/٦، وشعب الإيمان ١٧٤/٥.

(٨) تكرر ما بين المعكوفين في: [أ، ح، ط، هـ].

(٩) سقط من: [أ، ح، ط].

(١٠) في [جـ]: (ابن).

(١١) في [أ، ح، هـ]: (الحسين).

عمامة سوداء[١].

٢٦٥٨٩- **حدثنا** أبوبكر قال: حدثنا شبابة عن سليمان بن المغيرة قال: رأيت (أبا)[٢] نضرة، وعليه عمامة سوداء./ ٢٣٨/٨

* * *

[٤١] (في)[٣] لبس العمائم البيض

٢٦٥٩٠- **حدثنا** أبوبكر قال: حدثنا وكيع قال: حدثنا الحسن بن صالح عن أبيه قال: رأيت على الشعبي عمامة بيضاء قد أرخى طرفها ولم يرسله.

٢٦٥٩١- **حدثنا** أبوبكر (قال: حدثنا وكيع)[٤] قال: (حدثنا)[٥] إسماعيل بن عبدالملك قال: رأيت على سعيد بن جبير عمامة بيضاء.

* * *

[٤٢] في عمامة الخز

٢٦٥٩٢- **حدثنا** أبوبكر قال: حدثنا أبوأسامة عن إسماعيل بن أبي خالد قال: رأيت الأحنف واقفا على (بغلة؛ ورأيت)[٦] عليه عمامة خز.

---

(١) حسن؛ شريك وعاصم صدوقان.

(٢) في [ح]: (أكا).

(٣) سقط من: [هـ].

(٤) سقط ما بين القوسين في: [ط].

(٥) في [ل]: (عن).

(٦) سقط من: [جـ].

٢٦٥٩٣- **حدثنا** أبوبكر قال: حدثنا وكيع عن عبدالسلام (بن)[١] شداد أبي (طالوت)[٢] قال: رأيت على أنس بن مالك عمامة خز[٣][٤]./ ٢٣٩/٨

* * *

[٤٣] في إرخاء العمامة بين الكتفين

٢٦٥٩٤- **حدثنا** أبوبكر قال: حدثنا أبوأسامة قال: (حدثنا)[٥] عبيدالله ابن عمر عن نافع قال: كان ابن عمر يعتم ويرخيها بين كتفيه[٦].

٢٦٥٩٥- (قال)[٧] عبيدالله: أخبرنا أشياخنا أنهم رأوا أصحاب النبي ﷺ يعتمون ويرخونها بين (أكتافهم)[٨][٩].

٢٦٥٩٦- **حدثنا** أبوبكر قال: حدثنا (عبدة)[١٠] عن هشام قال: رأيت ابن الزبير معتما قد أرخى طرفي العمامة بين يديه[١١].

---

(١) في [ح]: (عن).

(٢) في [أ، جـ، ح، ز، ط]: (طالب).

(٣) جاء في [جـ، ز، ع]: زيادة (حدثنا عباد عن ابن عون)، وتقدم معنا برقم [٢٦٢٩١] في ١٧٢/٨: (حدثنا عباد عن ابن عون قال: رأيت على القاسم عمامة علمها حرير أبيض).

(٤) صحيح.

(٥) في [جـ]: (نا).

(٦) صحيح.

(٧) في [جـ]: (حدثنا).

(٨) في [ح]: (أكتفافكم).

(٩) الأشياخ مجهولون

(١٠) في [أ، ح، هـ]: (عبيدة).

(١١) صحيح.

٢٦٥٩٧- **حدثنا** أبوبكر قال: (حدثنا)[١] وكيع عن أبي العنبس عمرو بن مروان عن أبيه قال: رأيت على علي (ﷺ)[٢] عمامة (قد)[٣] أرخى طرفها[٤].

٢٦٥٩٨- **حدثنا** أبوبكر قال: حدثنا وكيع عن سلمة بن وردان قال: رأيت على أنس عمامة قد أرخاها من خلفه[٥].

٢٦٥٩٩- **حدثنا** أبوبكر قال: حدثنا أبوأسامة عن مساور قال: حدثني جعفر ابن عمرو (بن حريث)[٦] عن أبيه قال: كأني أنظر إلى رسول الله ﷺ وعليه عمامة
٢٤٠/٨ سوداء قد أرخى (طرفيها)[٧] بين كتفيه[٨]./

٢٦٦٠٠- **حدثنا** أبوبكر قال: حدثنا شريك عن محمد بن قيس قال: رأيت (ابن)[٩] عمر معتما قد أرخى العمامة بين يديه ومن خلفه، (ولا أدري)[١٠]: (أيهما)[١١] أطول[١٢].

---

(١) في [ح]: (نا).

(٢) سقط من: [جـ، ز].

(٣) في [جـ]: (وقد).

(٤) مجهول؛ لجهالة مروان.

(٥) ضعيف؛ سلمة بن وردان ضعيف.

(٦) في [ز]: (عن حريب).

(٧) في [ط]: (طرفها).

(٨) صحيح، أخرجه مسلم (١٣٥٩)، وأحمد (١٨٧٣٤).

(٩) سقط من: [جـ].

(١٠) في [ح]: (ولا يدري).

(١١) في [س، ط]: (أيها).

(١٢) حسن؛ شريك صدوق.

٢٦٦٠١- [حدثنا أبوبكر قال: حدثنا عيسى بن يونس عن الأوزاعي عن مكحول قال: رأيته يعتم ولا يرخي طرف العامة][1].

٢٦٦٠٢- حدثنا أبوبكر قال: حدثنا وكيع عن إسماعيل قال: رأيت على شريح عمامة قد أرخاها من خلفه.

٢٦٦٠٣- حدثنا أبوبكر قال: حدثنا محمد بن بشر قال: حدثنا عبيدالله بن عمر عن سالم والقاسم كانا يرخيان عمائمهم بين أكتافهم.

٢٦٦٠٤- حدثنا أبوبكر قال: حدثنا شبابة عن سليمان بن المغيرة قال: رأيت أبا نضرة يعتم بعمامة سوداء قد أرخاها (من)[2] تحت عنقه.

٢٦٦٠٥- حدثنا أبوبكر قال: حدثنا شبابة عن سليمان قال: رأيت الحسن يعتم بعمامة سوداء قد (أرخى)[3] طرفها خلفه./ ٢٤١/٨

* * *

[٤٤] من كان يعتم بكور واحد

٢٦٦٠٦- حدثنا أبوبكر قال: حدثنا شريك عن إسماعيل بن أبي خالد قال: رأيت شريحاً يعتم بكور واحد.

٢٦٦٠٧- حدثنا أبوبكر قال: حدثنا سليمان بن حرب قال: حدثنا جرير بن حازم عن يعلى بن حكيم عن سليمان بن أبي عبدالله قال: أدركت المهاجرين الأولين يعتمون بعمائم كرابيس: سود وبيض وحمر وخضر وصفر، يضع

---

(١) سقط الخبر من: [أ، ح، ط، هـ].

(٢) سقط من: [أ، س، ط، هـ].

(٣) في [ط، هـ]: (أرخاها).

(أحدهم)[١] العمامة على رأسه ويضع القلنسوة فوقها، ثم يدير العمامة هكذا - يعني على كوره - لا يخرجها من تحت ذقنه[٢].

٢٦٦٠٨- **حدثنا** أبوبكر قال: حدثنا شريك عن الأعمش عن ثابت بن (عبيد)[٣] قال: رأيت زيد بن ثابت وعليه إزار ورداء وعمامة[٤].

٢٦٦٠٩- **حدثنا** أبوبكر قال: حدثنا أبوأسامة عن سفيان عن معمر عن ابن طاوس عن أسامة[٥] كان يكره أن يعتم (إلا)[٦] (أن)[٧] يجعل تحت لحيته وحلقه من العمامة.

* * *

[٤٥] في لبس البراطل

٢٦٦١٠- **حدثنا** أبوبكر قال: حدثنا يحيى بن آدم قال: حدثنا سفيان عن زيد بن
٢٤٢/٨ جبير قال: رأيت على عبدالله بن الزبير برطلة[٨]./

٢٦٦١١- **حدثنا** أبوبكر قال: حدثنا أبومعاوية عن هشام بن عروة قال: رأيت على ابن الزبير قلنسوة لها (رف)[٩] - يعني - برطلة[١٠].

---

(١) في [ح، هـ]: (أحدهما).

(٢) مجهول؛ لجهالة سليمان بن أبي عبدالله.

(٣) في [ز]: (عبيدالله).

(٤) حسن؛ شريك صدوق.

(٥) في [جـ]: زيادة (بن زيد).

(٦) سقط من: [أ، ح، ط، هـ].

(٧) سقط من: [ز].

(٨) صحيح.

(٩) في [هـ]: (رق).

(١٠) صحيح.

[٤٦] في لبس البرانس

٢٦٦١٢- **حدثنا** أبوبكر قال: حدثنا وكيع عن عيسى بن طهمان قال: رأيت على أنس بن مالك برنساً[١].

٢٦٦١٣- **حدثنا** أبوبكر قال: حدثنا وكيع عن إسماعيل قال: رأيت على شريح برنساً.

٢٦٦١٤- **حدثنا** أبوبكر قال: حدثنا وكيع عن أبي شهاب قال: رأيت على سعيد بن جبير برنساً.

* * *

[٤٧] في لبس الثعالب

٢٦٦١٥- **حدثنا** أبوبكر قال: حدثنا حفص عن ليث عن حبيب عن (سعيد)[٢] ابن (جبير)[٣] وعن أشعث عن الحسن (قالا)[٤]: البس الثعالب ولا (تصل)[٥] فيها.

٢٦٦١٦- **[حدثنا** أبوبكر قال: حدثنا (وكيع عن)[٦] سفيان عن (سدير)[٧]

---

(١) صحيح.

(٢) في [جـ]: (سعد).

(٣) في [ز]: (جبر).

(٤) في [جـ، ز]: (قال).

(٥) في [ز]: (تط).

(٦) سقط من: [ز].

(٧) في [ز]: (سديد)، وفي [ط]: (سويد)، وفي [ح، ع]: (شديد).

٢٤٣/٨ عن/ أبي جعفر قال: كان لعلي بن حسين (سبنجونة)[١] ثعالب][٢].

٢٦٦١٧- **حدثنا** أبوبكر قال: حدثنا (أبو)[٣]أسامة عن الأجلح قال: رأيت على (الضحاك)[٤] قلنسوة ثعالب.

٢٦٦١٨- **حدثنا** أبوبكر قال: حدثنا (ابن)[٥] فضيل عن يزيد قال: رأيت على إبراهيم قلنسوة مكفوفة (بثعالب)[٦] أو سمور.

* * *

[٤٨] في الخضاب بالحناء

٢٦٦١٩- **حدثنا** أبوبكر قال: حدثنا ابن علية عن الزهري سمع أبا سلمة وسليمان بن يسار يخبران عن أبي (هريرة)[٧] يبلغ به النبي ﷺ قال: «**اليهود**
٢٤٤/٨ **والنصارى لا يصبغون فخالفوهم**»[٨]./

٢٦٦٢٠- **حدثنا** أبوبكر قال: حدثنا ابن علية (عن ليث)[٩] عن أبي الزبير عن جابر قال: جيء بأبي قحافة يوم الفتح إلى النبي ﷺ وكأن رأسه ثغامة فقال: «**اذهبوا**

---

(١) هي الفروة الزرقاء، في [أ، جـ، ح، ز، ط]: (سبجون).

(٢) تكرر الخبر في: [ح، ط].

(٣) سقط من: [أ، ح، ط].

(٤) في [جـ، ع]: (عبدالله).

(٥) سقط من: [جـ، ع].

(٦) في [ح، ز]: (ثعالب).

(٧) في [ز]: (إبراهيم).

(٨) صحيح، أخرجه البخاري (٣٤٦٢)، ومسلم (٢١٠٣).

(٩) سقط من: [جـ]، وفي [ق]: (عن الشعبي).

به إلى بعض نسائه (فليغيروه)[١] **وجنبوه السواد»**[٢].

٢٦٦٢١- **حدثنا** أبوبكر قال: حدثنا (ابن)[٣] إدريس عن الأجلح عن عبدالله بن بريدة عن أبي الأسود الدؤلي عن أبي ذر قال: قال رسول الله ﷺ: **«إن أحسن ما غيرتم به الشيب: الحناء والكتم»**[٤].

٢٦٦٢٢- **حدثنا** أبوبكر قال: حدثنا إسحاق بن منصور قال: حدثنا محمد بن طلحة عن حميد بن وهب عن (طاوس أو ابن طاوس)[٥] عن ابن عباس قال: مر على النبي ﷺ رجل قد خضب بالحناء فقال: **«ما أحسن هذا»**، ثم مر عليه آخر قد خضب بالحناء والكتم فقال: **«هذا أحسن من هذا»**، قال: ثم مر عليه آخر (قد)[٦] خضب بصفرة (قال)[٧]: **«هذا/ أحسن من هذا كله»**[٨]. ٢٤٥/٨

---

(١) في [هـ]: (فليغيرنه).

(٢) ضعيف؛ ليث ضعيف، وورد من إسناد آخر، أخرجه مسلم (٢١٠٢)، وأحمد (١٤٤٠٢).

(٣) في [ز]: (أبو).

(٤) ضعيف؛ لضعف الأجلح، أخرجه أحمد (٢١٣٣٧)، والترمذي (١٧٥٣)، والنسائي ١٣٩/٨، وابن ماجه (٣٦٢٢)، وأبوداود (٤٢٠٥)، وابن حبان (٥٤٧٤)، والبزار (٣٩٢٢)، والطحاوي في شرح المشكل (٣٦٨١)، وعبدالرزاق (٢٠١٧٤)، والطبراني (١٦٣٨)، والبيهقي ٣١٠/٧، والبغوي (٣١٧٨)، وابن سعد ٤٣٩/١، والدارقطني في العلل ٢٧٩/٦.

(٥) في مصادر التخريج: (عن ابن طاووس عن أبيه)، وقد رواه بعضهم من طريق المؤلف.

(٦) في [جـ، ز]: زيادة (قد).

(٧) في [جـ]: (فقال).

(٨) ضعيف؛ لضعف حميد بن وهب، أخرجه أبوداود (٤٢١١)، وابن ماجة (٣٦٢٧)، وابن سعد ٤٤٠/١، والطيالسي (٢٦٠٤)، والعقيلي ٢٦٩/١، والطبراني (١٠٩٢٢)، وابن عدي ٦٩٢/٢، والبيهقي الآداب (٨٢٣)، والمزي ٤٠٨/٧.

٢٦٦٢٣- (قال)[١]: وكان طاوس يصفر.

٢٦٦٢٤- **حدثنا** أبوبكر قال: حدثنا أبومعاوية عن الأعمش عن ثابت بن عبيد عن أبي جعفر (الأنصاري)[٢] قال: رأيت أبا بكر (لكأن)[٣] رأسه ولحيته كأنهما جمر الغضى[٤].

٢٦٦٢٥- **حدثنا** أبوبكر قال: حدثنا حفص عن الأشعث عن الحسن قال: قال النبي ﷺ: **«أفضل ما غيرتم به الشيب الحناء والكتم»**[٥].

٢٦٦٢٦- **حدثنا** أبوبكر قال: حدثنا علي بن مسهر عن الشيباني قال: رأيت[٦] ابن الحنفية (وإن)[٧] رأسه ولحيته قانيتان، قد خضبهما بالحناء والكتم.

٢٦٦٢٧- **حدثنا** أبوبكر قال: حدثنا أبوأسامة عن إسماعيل بن أبي خالد قال: رأيت عبدالله بن أبي أوفى له ظفران مصبوغان بالحناء[٨].

٢٦٦٢٨- **حدثنا** أبوبكر قال: حدثنا وكيع عن إسماعيل قال: رأيت أنساً يخضب بالحناء[٩]./ ٢٤٦/٨

---

(١) زيادة في هذه النسخة [هـ].

(٢) في [ز]: (الأنظرري).

(٣) في [ط]: (كأن).

(٤) صحيح.

(٥) ضعيف مرسل؛ الحسن تابعي، والأشعث ضعيف.

(٦) في [أ، ح، ط]: زيادة (على).

(٧) في [ز]: (وعلى).

(٨) صحيح.

(٩) صحيح.

٢٦٦٢٩- **حدثنا** أبوبكر قال: حدثنا ابن فضيل عن يزيد قال: قلت لأبي جعفر هل خضب النبي ﷺ قال: قد مس شيئاً من الحناء والكتم[١].

٢٦٦٣٠- **حدثنا** أبوبكر قال: حدثنا يونس بن محمد قال: حدثنا سلام بن أبي مطيع عن عثمان بن موهب قال: دخلت على أم سلمة فأخرجت إلي شعراً من شعر رسول الله ﷺ مخضوباً بالحناء والكتم[٢].

٢٦٦٣١- [**حدثنا** أبوبكر قال: حدثنا وكيع عن ابن نابل قال: رأيت طاووساً يخضب بالحناء][٣].

٢٦٦٣٢- **حدثنا** أبوبكر قال: حدثنا ابن (فضيل)[٤] عن حصين عن مغيرة بن (شبل)[٥] عن قيس بن أبي حازم قال: كان أبوبكر يخرج إلينا، وكأن لحيته ضرام عرفج من الحناء والكتم[٦].

٢٦٦٣٣- (**حدثنا**)[٧] أبوبكر قال: حدثنا شريك عن سليمان (المقعد)[٨] عن/ ٢٤٧/٨
عامر قال: إنما خضب (علي)[٩] مرة[١٠].

---

(١) مرسل ضعيف؛ أبوجعفر تابعي، ويزيد ضعيف.

(٢) صحيح.

(٣) سقط الخبر من: [أ، ح، ط، هـ].

(٤) في [أ، جـ، ط]: (فضل).

(٥) في [ب، ط، هـ]: (شبيل).

(٦) صحيح.

(٧) سقط من: [ح].

(٨) في [أ، ب، ط، هـ]: (المعقد)، وفي العلل لأحمد ٢/٦٠٤: (قلت ليحيى: شريك عن شيخ يقال له "سلمان المقعد"، قال: لا أعرفه).

(٩) سقط من: [ط].

(١٠) مجهول؛ لجهالة سليمان.

٢٦٦٣٤- **حدثنا** أبوبكر قال: حدثنا يزيد بن هارون قال: أخبرنا إسماعيل قال: رأيت أنس بن مالك وعبدالله (بن)[١] أبي أوفى وخضابهما أحمر[٢].

٢٦٦٣٥- **حدثنا** أبوبكر قال: حدثنا أبوالأحوص عن أبي إسحاق عن العيزار بن حريث قال: كان (الحسين)[٣] بن علي يخضب بالحناء والكتم[٤].

٢٦٦٣٦- **حدثنا** أبوبكر قال: حدثنا ابن نمير قال: حدثنا عثمان بن (حكيم)[٥] قال: رأيت عند (آل)[٦] أبي عبيدة بن عبدالله بن (زمعة)[٧] شعرات من شعر رسول الله ﷺ (مصبوغاً)[٨] بالحناء.

٢٤٨/٨ ٢٦٦٣٧- **حدثنا** أبوبكر قال: حدثنا يزيد بن هارون قال: أخبرنا/ يحيى بن (سعيد)[٩] عن محمد بن إبراهيم عن أبي سلمة بن عبدالرحمن بن عوف أن عبدالرحمن ابن الأسود بن عبد (يغوث)[١٠]، وكان جليساً لهم، وكان أبيض الرأس واللحية، فغدا عليهم ذات يوم وقد (حمرهما)[١١] فقال له القوم: هذا أحسن،

---

(١) في [أ، ح، ط]: (وابن).

(٢) صحيح.

(٣) في [ز]: (الحسن).

(٤) صحيح.

(٥) في [هـ]: (الحكم).

(٦) سقط من: [أ، ح].

(٧) في [ح]: (ربيعة).

(٨) في [ط]: (مصبوغ).

(٩) في [جـ]: (سعد).

(١٠) في [ح]: (يعقوب).

(١١) في [س، ط، هـ]: (حمرها).

فقال: إن أمي عائشة أرسلت إلي البارحة جاريتها فأقسمت علي لأصبغن[١].

٢٦٦٣٨- وأخبرتني أن أبا بكر كان يصبغ[٢].

٢٦٦٣٩- **حدثنا** أبوبكر قال: حدثنا عبيدالله قال: أخبرنا حسن عن سماك عن عكرمة قال: رأيت ثمود (فرأيتهم)[٣] مخضبة لحاهم.

* * *

[٤٩] من رخص في الخضاب بالسواد

٢٦٦٤٠- **حدثنا** أبوبكر قال: حدثنا أبوبكر بن عياش عن عبدالعزيز بن رفيع عن قيس مولى خباب قال: دخلت على الحسن والحسين وهما يخضبان (بالسواد)[٤][٥]./ ٢٤٩/٨

٢٦٦٤١- **حدثنا** أبوبكر قال: حدثنا وكيع عن عمرو بن عثمان قال: رأيت موسى بن طلحة (يختضب)[٦] (بالوسمة)[٧].

٢٦٦٤٢- **حدثنا** أبوبكر قال: حدثنا وكيع عن (عبيدالله)[٨] بن عبدالرحمن بن موهب قال: رأيت نافع بن جبير يختضب بالسواد.

---

(١) صحيح، أخرجه مالك (٢/٩٤٩) (١٧٠٣)، وابن سعد (٣/١٨٩).

(٢) صحيح.

(٣) في [ط، هـ]: (فرأيت).

(٤) في [ط]: (بالسواداء).

(٥) مجهول؛ لجهالة قيس مولى خباب.

(٦) في [جـ]: (يختضبا).

(٧) في [ز]: (بالسواد).

(٨) في [جـ، هـ]: (عبدالله).

٢٦٦٤٣- [**حدثنا** أبوبكر قال: حدثنا ابن علية عن يونس عن الحسن إنه كان لا يرى بأساً بالخضاب بالسواد][1].

٢٦٦٤٤- **حدثنا** أبوبكر قال: حدثنا ابن علية عن ابن عون قال: كانوا يسألون محمدا عن الخضاب بالسواد فيقول: لا أعلم به بأساً.

٢٦٦٤٥- **حدثنا** أبوبكر قال: حدثنا وكيع وابن مهدي عن سفيان عن سعد بن إبراهيم عن أبي سلمة أنه كان يخضب بالسواد.

٢٦٦٤٦- **حدثنا** أبوبكر قال: حدثنا وكيع عن سفيان عن حماد عن إبراهيم قال: لا بأس بالوسمة، إنما هي بقلة.

٢٥٠/٨ ٢٦٦٤٧- **حدثنا** أبوبكر قال: حدثنا ابن نمير عن إسرائيل عن/ عبدالأعلى قال: سألت بن الحنفية عن الخضاب بالوسمة فقال: هي خضابنا أهل البيت.

٢٦٦٤٨- **حدثنا** أبوبكر قال: حدثنا حفص عن محمد بن إسحاق قال: كان أبوجعفر يختضب بثلثي حناء وثلث وسمة.

٢٦٦٤٩- **حدثنا** أبوبكر قال: حدثنا شبابة قال: حدثنا ليث بن سعد قال: حدثنا أبوعشانة المعافري قال: رأيت عقبة بن عامر يخضب بالسواد ويقول: نسود أعلاها وتأبى أصولها[2].

٢٦٦٥٠- [**حدثنا** أبوبكر قال: حدثنا المقرئ عن سعيد بن أبي أيوب قال: حدثني يزيد بن أبي حبيب أن أبا الخير حدثه عن عقبة بن عامر أنه كان يصبغ شعر

---

(١) سقط الخبر من: [أ، ح، ط، هـ].

(٢) صحيح.

رأسه بشجرة يقال لها: الصبيب كأشد السواد[(١)(٢)].

٢٦٦٥١- **حدثنا** أبوبكر قال: حدثنا ابن يمان عن (علي بن)[(٣)] صالح عن عبدالأعلى عن ابن الحنفية قال: كان يختضب بالوسمة.

* * *

[٥٠] من كره الخضاب بالسواد

٢٦٦٥٢- **حدثنا** أبوبكر قال: حدثنا أبوأسامة عن عبدالملك قال: / سئل عطاء ٢٥١/٨
عن الخضاب بالوسمة فقال: هو مما أحدث الناس، قد (رأيت)[(٤)] نفراً من أصحاب رسول الله ﷺ فما رأيت أحداً منهم (يختضب بالوسمة)[(٥)]، ما كانوا يخضبون إلا بالحناء والكتم وهذه الصفرة[(٦)].

٢٦٦٥٣- **حدثنا** أبوبكر قال: حدثنا وكيع عن سفيان عن أبي رباح عن مجاهد أنه (كره)[(٧)] الخضاب بالسواد وقال: أول من خضب (به)[(٨)] فرعون.

٢٦٦٥٤- **حدثنا** أبوبكر قال: حدثنا الفضل بن دكين عن سفيان عن قيس بن مسلم عن مجاهد أنه كره الخضاب بالسواد.

---

(١) سقط الخبر من: [أ، ح، ط، هـ].

(٢) صحيح.

(٣) في [هـ]: (أبي).

(٤) في [ط]: (وليت).

(٥) في [ز]: (يخضب بالحناء).

(٦) منقطع حكماً؛ عبدالملك مدلس.

(٧) سقط من: [ز].

(٨) سقط من: [ز].

٢٦٦٥٥- **حدثنا** أبوبكر قال: حدثنا عبدالأعلى عن برد عن مكحول أنه كره الخضاب بالوسمة.

٢٦٦٥٦- وقال: خضب أبوبكر بالحناء والكتم[١].

٢٦٦٥٧- **حدثنا** أبوبكر قال: حدثنا عبيدة عن (صاعد)[٢] بن مسلم قال: سئل الشعبي عن الخضاب بالوسمة فكرهه.

٢٦٦٥٨- **حدثنا** أبوبكر قال: حدثنا ملازم ابن عمرو عن موسى بن نجدة عن جده (يزيد)[٣] بن عبدالرحمن قال: سألت أبا هريرة: ما ترى في الخضاب بالوسمة؟
٢٥٢/٨ فقال: لا يجد المختضب بها ريح الجنة[٤]./

٢٦٦٥٩- **حدثنا** أبوبكر قال: حدثنا يحيى (بن)[٥] آدم قال: حدثنا حماد بن زيد عن أيوب قال: سمعت سعيد بن جبير وسئل عن الخضاب بالوسمة[٦] فقال: يكسو الله العبد في وجهه النور، ثم يطفئه بالسواد.

٢٦٦٦٠- **حدثنا** أبوبكر قال: حدثنا ابن يمان عن عبدالملك عن عطاء في الخضاب بالوسمة (قال)[٧]: (هو)[٨] محدث.

* * *

---

(١) منقطع؛ مكحول لم يدرك أبابكر.

(٢) في [هـ]: (صالح).

(٣) في [أ، جـ، ح، ط، هـ]: (زيد).

(٤) مجهول؛ لجهالة موسى بن نجدة.

(٥) في [ط]: (س).

(٦) في [هـ]: زيادة (فكرهه).

(٧) في [أ، ح، هـ]: (فقال).

(٨) سقط من: [جـ، ز].

[٥١] في تصفير اللحية

٢٦٦٦١- **حدثنا** أبوبكر قال: حدثنا يزيد بن هارون عن ابن أبي ذئب عن عبدالرحمن بن (سعد)[١] قال: رأيت عثمان بن عفان وهو يبني الزوراء على بغلة شهباء مصفراً لحيته[٢].

٢٦٦٦٢- **حدثنا** أبوبكر قال: حدثنا يحيى بن (سعيد)[٣] عن (عبيدالله)[٤] بن العيزار عن سعيد (المدني)[٥] قال: كنت مع أبي هريرة في جنازة وكان مصفراً (للحيته)[٦][٧]./ ٢٥٣/٨

٢٦٦٦٣- **حدثنا** أبوبكر قال: حدثنا وكيع عن (أبي)[٨]هلال قال: حدثني سوادة بن حنظلة قال: رأيت علياً أصفر اللحية[٩].

٢٦٦٦٤- **حدثنا** أبوبكر قال: حدثنا أبومعاوية عن الأعمش قال: رأيت زيد بن وهب يصفر لحيته.

٢٦٦٦٥- **حدثنا** أبوبكر قال: حدثنا غندر محمد بن جعفر عن ابن جريج عن عطاء قال: رأيت ابن عباس وابن عمر يصفران لحاهما[١٠].

---

(١) في [جـ]: (زيد)، وفي [ز]: (أسعد).

(٢) صحيح.

(٣) في [جـ]: (سعد).

(٤) في [أ، جـ، ح، ز، ط]: (عبدالله).

(٥) في [أ، ح، هـ]: (المزني)، وتقدم الخبر برقم [٢٦٤٠٩].

(٦) في [ح، ز]: (اللحية).

(٧) مجهول؛ لجهالة سعيد المدني.

(٨) سقط من: [أ، جـ، ح، ز، هـ].

(٩) حسن؛ سوادة بن حنظلة صدوق.

(١٠) منقطع حكماً؛ ابن جريج مدلس.

٢٦٦٦٦- **حدثنا** أبوبكر قال: حدثنا وكيع عن العمري عن نافع عن ابن عمر أنه كان يصفر لحيته[١].

٢٦٦٦٧- [(**حدثنا** أبوبكر قال)[٢]: حدثنا الفضل بن دكين عن حماد عن[٣] أبي غالب قال: رأيت أبا أمامة يصفر][٤][٥].

٢٥٤/٨ ٢٦٦٦٨- **حدثنا** أبوبكر قال: حدثنا إسحاق بن سليمان عن (حريز)[٦] قال: / رأيت عبدالله بن (بسر)[٧] يصفر لحيته ورأسه[٨].

٢٦٦٦٩- **حدثنا** أبوبكر قال: حدثنا (أبو)[٩]خالد عن يزيد مولى سلمة قال: رأيت سلمة يصفر لحيته[١٠].

٢٦٦٧٠- [**حدثنا** أبوبكر قال: حدثنا محمد بن بشر عن إسماعيل قال: رأيت قيسا يصفر لحيته][١١] ورأيت (شبيل)[١٢] بن عوف يصفر لحيته، وكان من أهل الطيالسة.

---

(١) ضعيف؛ لضعف العمري.

(٢) سقط في: [أ، ح، ط].

(٣) في [جـ]: زيادة (إبراهيم).

(٤) سقط الخبر من: [ز].

(٥) حسن؛ أبوغالب صدوق.

(٦) في [أ، ح، ط، هـ]: (جرير).

(٧) في [أ، ح، ز، ط]: (بشر).

(٨) صحيح.

(٩) في [أ، جـ، ح، ز، هـ]: (ابن).

(١٠) حسن؛ أبوخالد صدوق.

(١١) سقط ما بين المعكوفين في: [ز].

(١٢) في [أ، ح، ط]: (شبل).

٢٦٦٧١- **حدثنا** أبوبكر قال: حدثنا وكيع عن خالد بن دينار قال: رأيت أنساً وأبا العالية وأبا السوّار يصفرون لحاهم[١].

٢٦٦٧٢- **حدثنا** أبوبكر قال: حدثنا وكيع عن فطر قال: رأيت أبا وائل والقاسم وعطاء يصفرون لحاهم./ ٢٥٥/٨

٢٦٦٧٣- **حدثنا** أبوبكر قال: حدثنا (مروان)[٢] عن داود (أبي)[٣] اليمان قال: رأيت عبدالله بن أبي أوفى يصفر لحيته[٤].

٢٦٦٧٤- **حدثنا** أبوبكر قال: حدثنا أبوأسامة عن (عبيدالله)[٥] عن سعيد بن أبي سعيد أن ابن جريج سأل ابن عمر قال: رأيتك تصفر لحيتك (بالورس)[٦]؟ فقال ابن عمر: أما (تصفيري)[٧] (لحيتي)[٨] فإني رأيت رسول الله ﷺ يصفر لحيته[٩].

٢٦٦٧٥- **حدثنا** أبوبكر قال: حدثنا المحاربي عن عبدالملك بن عمير قال: رأيت المغيرة بن شعبة يخضب بالصفرة، ورأيت جرير بن (عبدالله)[١٠] يخضب

---

(١) صحيح.

(٢) هو ابن معاوية، وفي [هـ]: (يزيد بن هارون)، وفي [أ، جـ، ح، ط]: (هارون)، وانظر: الكنى للدولابي (١١٩٨/٣)، والتاريخ الكبير (٢٣٢/٣).

(٣) في [أ، ح، ط، هـ]: (ابن).

(٤) حسن؛ داود صدوق.

(٥) في [ز]: (عبدالله).

(٦) في [أ، ح، ز]: (بالورق)، وفي [ط]: (بالورن).

(٧) في [جـ]: (تصغير).

(٨) سقط من: [ز].

(٩) صحيح، أخرجه البخاري (٥٨٥١)، ومسلم (١١٨٧).

(١٠) في [ز]: (عبدالملك).

بالصفرة والزعفران[١].

٢٦٦٧٦- **حدثنا** أبوبكر قال: حدثنا المحاربي عن الحسن بن عبيدالله قال: رأيت الأسود وابن الأسود يصفران لحاهما.

٢٥٦/٨ ٢٦٦٧٧- **حدثنا** أبوبكر قال: حدثنا عبدالأعلى عن المستمر بن الريان/ عن أبي الجوزاء أنه كان يصفر لحيته، وأن أبا نضرة كان يصفر لحيته.

٢٦٦٧٨- [**حدثنا** أبوبكر قال: حدثنا يحيى بن آدم عن عيسى بن طهمان قال: رأيت أنساً يصفر لحيته][٢][٣].

٢٦٦٧٩- **حدثنا** أبوبكر قال: حدثنا الفضل بن دكين عن ابن الغسيل عن عاصم ابن عمر بن قتادة قال: أتانا جابر بن عبدالله وقد أصيب بصرُه، مصفراً لحيته ورأسه بالورس[٤].

٢٦٦٨٠- **حدثنا** أبوبكر قال: حدثنا الفضل قال: حدثنا ابن الغسيل قال: رأيت سهل بن سعد مصفر اللحية، له جُميمة[٥][٦].

٢٦٦٨١- **حدثنا** أبوبكر قال: حدثنا (عبيدالله)[٧] عن سماك قال: رأيت جابر ابن سمرة يصفر لحيته[٨].

---

(١) حسن؛ عبدالملك بن عمير صدوق.

(٢) سقط الخبر من: [أ، جـ، هـ].

(٣) صحيح.

(٤) صحيح.

(٥) تكرر الخبر [٢٦٧٣٥] في: [جـ، ز، ع].

(٦) صحيح.

(٧) في [أ، ح، هـ]: (عبدالله).

(٨) حسن؛ سماك صدوق.

[٥٢] من كان يبيض لحيته ولا يخضب

٢٦٦٨٢- **حدثنا** أبوبكر قال: حدثنا ابن إدريس عن شعبة عن يونس عن الحسن عن (عتي)[١] (التميمي)[٢] قال: رأيت أبي[٣] أبيض الرأس واللحية[٤].

٢٦٦٨٣- **حدثنا** أبوبكر قال: حدثنا وكيع عن إسماعيل عن الشعبي قال: رأيت علياً أبيض الرأس واللحية قد ملأت ما بين منكبيه[٥]./ ٢٥٧/٨

٢٦٦٨٤- **حدثنا** أبوبكر قال: حدثنا الفضل بن دكين قال: حدثنا أبوعامر صالح بن رستم قال: حدثنا (حميد)[٦] بن هلال قال: حدثني الأحنف بن قيس قال: قدمت المدينة فدخلت مسجدها، فبينا أنا أصلي (إذ)[٧] دخل رجل طويل آدم أبيض اللحية، والرأس محلوق، يشبه بعضه بعضاً (فخرج)[٨] فاتبعته فقلت من هذا قالوا: أبوذر[٩].

٢٦٦٨٥- **حدثنا** أبوبكر قال: حدثنا عبدالأعلى عن المستمر قال: رأيت جابر بن زيد أبيض اللحية.

---

(١) في [أ، ب، جـ، ط، هـ]: (عيسى).

(٢) في [أ، ح، هـ]: (التيمي).

(٣) وجهه في النحو (أبياً)، ويجوز بدون تنوين كما في الآحاد والمثاني (١٨٥١).

(٤) صحيح، أخرجه ابن جرير في تهذيب الآثار (٩٤٣)، وابن أبي عاصم (١٨٥١)، والطبراني (٥٢٥)، والبخاري في التاريخ ٩٠/٧، وابن عساكر ٣١٦/٧، وابن سعد ٤٩٩/٣، وأحمد في العلل ٢٧٩/٢.

(٥) صحيح.

(٦) في [ز]: (أحمد).

(٧) في [هـ]: (إذا).

(٨) في [أ، ح، هـ]: (فخرجت).

(٩) حسن؛ صالح بن رستم صدوق.

٢٦٦٨٦- **حدثنا** أبوبكر قال: حدثنا الفضل عن فطر قال: رأيت مجاهداً شديد بياض الرأس واللحية، ورأيت سعيد بن جبير أبيض اللحية.

٢٦٦٨٧- **حدثنا** أبوبكر قال: حدثنا شريك عن أبي إسحاق قال: رأيت علياً أصلع، أبيض الرأس واللحية[١].

٢٦٦٨٨- **حدثنا** أبوبكر قال: حدثنا شريك عن (سدير)[٢] (بن)[٣] الصيرفي عن أبيه قال: رأيت علياً[٤] أبيض الرأس واللحية./ ٢٥٨/٨

٢٦٦٨٩- **حدثنا** أبوبكر قال: حدثنا زيد بن الحباب عن عبدالعزيز بن سليمان (أبي مودود)[٥] قال: رأيت السائب بن يزيد أبيض الرأس واللحية.

٢٦٦٩٠- **حدثنا** أبوبكر قال: حدثنا شبابة عن خالد بن أبي عثمان قال: رأيت سعيد بن جبير أبيض اللحية، ورأيت طاوساً أبيض اللحية.

٢٦٦٩١- **حدثنا** أبوبكر قال: حدثنا إسحاق بن سليمان عن (حريز)[٦] (عن)[٧] عبدالله بن (بسر)[٨] السلمي قال: (أتينا)[٩] ونحن غلمان، فلم ندر عن (أي)[١٠] شيء نسأله فقلت له - أو قال له بعضنا -: رسولُ الله ﷺ كان شاباً أو شيخاً؟ قال:

---

(١) حسن؛ شريك صدوق.

(٢) سقط من: [أ، ح، ط، هـ].

(٣) في [ط]: (أبي).

(٤) أي علي بن الحسن، كما في تهذيب الآثار (٩٢٩).

(٥) في [ط]: (أبي مورود)، وفي [ب، هـ]: (أبو مودود).

(٦) في [أ، هـ]: (جرير).

(٧) في [ط]: (بن).

(٨) في [جـ]: (بشر).

(٩) في [ط، هـ]: (أتينا).

(١٠) سقط من: [أ، ح، ط].

كان في عنفقته شعرات بيض[١].

٢٦٦٩٢- **حدثنا** أبوبكر قال: حدثنا الفضل بن دكين عن زهير (عن)[٢]/ ٢٥٩/٨ أبي إسحاق (عن)[٣] أبي جحيفة قال: (رأيت)[٤] رسول الله ﷺ هذه منه بيضاء - (يعني)[٥] عنفقته -[٦].

* * *

[٥٣] في اتخاذ الجُمّة والشعر

٢٦٦٩٣- **حدثنا** أبوبكر قال: حدثنا المطلب بن زياد عن السدي قال: رأيت الحسين بن علي وجمته خارجة من تحت عمامته[٧].

٢٦٦٩٤- **حدثنا** أبوبكر قال: حدثنا ابن عيينة عن ابن أبي نجيح عن مجاهد قال: قالت أم هانئ: دخل النبي ﷺ (مكة)[٨] وله أربع غدائر- تعني ضفائر-[٩].

---

(١) صحيح، أخرجه أحمد (١٧٦٧٢)، والبخاري (٣٥٤٦).

(٢) في [أ، ب، هـ]: (بن).

(٣) في [جـ]: (عن).

(٤) سقط من: [أ، ح، ط].

(٥) في [أ، ح، ز، ط]: (ففي).

(٦) صحيح، والحديث مما انتقاه مسلم من حديث زهير عن أبي إسحاق، أخرجه مسلم (٢٣٤٢)، وأحمد (١٨٧٦٩)، وبنحوه أخرجه البخاري (٣٥٤٥).

(٧) حسن؛ السدي = إسماعيل بن عبدالرحمن، والمطلب صدوقان.

(٨) في [جـ]: (بكة)، وفي [هـ]: (بمكة)، وسقط من: [أ، ح، ط].

(٩) منقطع؛ مجاهد لم يدرك أم هانئ، أخرجه أحمد (٢٦٨٩٠)، وأبوداود (٤١٩١)، والترمذي (١٧٨١)، وابن ماجة (٣٦٣١)، وابن سعد ١/٤٢٩، والفاكهي في أخبار مكة (١٩٢١)، وأبونعيم في أخبار أصبهان ٢/١٥، والطبراني ٢٤/(١٠٤٩)، والبيهقي في دلائل النبوة ١/٢٢٤، والخطيب في تاريخ بغداد ١٠/٤٣٩.

٢٦٦٩٥- **حدثنا** أبوبكر قال: حدثنا وكيع عن هشام قال: رأيت ابن عمر وجابراً ولكل واحد منهما جمة[١]./ ٢٦٠/٨

٢٦٦٩٦- **حدثنا** أبوبكر قال: حدثنا وكيع عن سفيان عن أبي إسحاق عن هبيرة قال: كان لعبدالله شعر (يضعه)[٢] على أذنيه[٣].

٢٦٦٩٧- **حدثنا** أبوبكر قال: حدثنا وكيع قال: حدثنا أفلح رأيت للقاسم جمة.

٢٦٦٩٨- **حدثنا** أبوبكر قال: حدثنا يحيى بن سعيد عن ابن جريج عن عطاء قال: كان لعبيد بن (عمير)[٤] خصلتان.

٢٦٦٩٩- **حدثنا** أبوبكر قال: حدثنا ابن إدريس عن يحيى بن عبدالله بن أبي قتادة قال: مازح النبي ﷺ أبا قتادة قال: **«(لأجزنّ)[٥] جمتك»**، (قال)[٦]: لك مكانها استر فقال له بعد ذلك: **«أكرمها»**، فكان يتخذ لها بعد ذلك (السك)[٧][٨].

---

(١) صحيح.

(٢) في [جـ]: (يعصه).

(٣) حسن؛ هبيرة صدوق.

(٤) في [ط]: (عمر).

(٥) في [ط، هـ]: (احذر)، وفي [ز]: (لآخذن)، وفي [ح]: (لاجذن).

(٦) في [جـ، ز]: (فقال).

(٧) السك نوع من الطيب، وفي [هـ]: (السد)، وفي [س]: (الشك)، وفي [ب]: (الشبك).

(٨) مرسل؛ بل معضل، يحيى بن عبدالله بن أبي قتادة من تابعي التابعين، أخرجه ابن عبدالبر في التمهيد ١٠/٢٤، والواقدي كما في تاريخ دمشق ١٥٣/٦٧، والوافي بالوفيات ١٨٦/١١.

٢٦٧٠٠- **حدثنا** أبوبكر قال: حدثنا عبدالأعلى عن محمد بن إسحاق عن الحسن ابن زيد عن أبيه أنه كان في رأس الحسن بن علي (ذؤابة)[١]، وأن/ الحسين ٢٦١/٨
(بن علي)[٢] جبذه بها حتى (أدماه)[٣] أو (أقرحه)[٤][٥].

٢٦٧٠١- **حدثنا** أبوبكر قال: حدثنا عبدالأعلى عن (ابن)[٦] إسحاق عن عبيدالله بن المغيرة بن معيقيب قال: وكان (يفقه)[٧] قال: حدثني من لا أتهم من أهلي أنه رأى معيقيباً مرسلاً ناصيته بين عينيه، ورأى سعد بن مالك كذلك[٨].

٢٦٧٠٢- (**حدثنا**)[٩] أبوبكر قال: حدثنا يحيى بن آدم عن إبراهيم بن سعد عن (الزهري)[١٠] عن عبيدالله بن عبدالله عن ابن عباس قال: كان أهل الكتاب يسدلون أشعارهم، وكان المشركون يفرقون رؤوسهم، وكان رسول الله ﷺ يحب موافقة أهل الكتاب فيما لم يؤمر به، قال: / فسدل رسول الله ﷺ (ناصيته)[١١] ثم ٢٦٢/٨
فرق بعد[١٢].

---

(١) في [أ، ز، ط]: (دابه).

(٢) سقط من: [أ، ح، ط، هـ].

(٣) في [أ، هـ]: (أدناه).

(٤) في [ح، هـ]: (أفرحه).

(٥) منقطع حكماً؛ ابن إسحاق مدلس.

(٦) في [ط]: (أبي).

(٧) في [هـ]: (يفقهه)، وفي [أ، جـ]: (تفقه)، وانظر: التاريخ الكبير (٥/٣٩٩).

(٨) مجهول؛ لإبهام راويه.

(٩) تكررت في: [ز].

(١٠) في [ح، ط]: (الزبيري).

(١١) في [ط، هـ]: (ناصية).

(١٢) صحيح، أخرجه البخاري (٥٩١٧)، ومسلم (٢٣٣٦).

٢٦٧٠٣- **حدثنا** أبوبكر قال: حدثنا إسحاق بن منصور عن إبراهيم بن سعد عن محمد بن إسحاق عن يحيى بن (عباد)[١] (عن أبيه)[٢] عن عائشة قالت: كنت أفرق خلف يافوخ رسول الله ﷺ ثم أسدل (ناصيته)[٣][٤].

٢٦٧٠٤- **حدثنا** أبوبكر قال: حدثنا يزيد بن هارون قال: (حدثنا)[٥] جرير بن حازم عن قتادة عن أنس قال: كان شعر رسول الله ﷺ[٦] رَجِلاً بين (أذنيه)[٧] ومنكبيه[٨].

٢٦٧٠٥- **حدثنا** أبوبكر قال: حدثنا شريك عن أبي إسحاق عن البراء قال: ما رأيت أجمل من رسول الله ﷺ مترجلاً في حلة حمراء[٩].

٢٦٧٠٦- **حدثنا** أبوبكر قال: حدثنا محمد بن بشر عن علي بن صالح قال: حدثني أياد بن لقيط عن أبي رمثة قال: أقبلت فرأيت رجلاً جالساً/ في ظل الكعبة ٢٦٣/٨
فقال أبي: تدري من هذا؟ هذا رسول الله ﷺ، فلما انتهينا إليه إذا رجل ذو وفرة وبه

---

(١) في [ز]: (غياثة).

(٢) سقط في: [ز].

(٣) في [هـ]: (ناصية).

(٤) منقطع حكماً؛ ابن إسحاق مدلس، أخرجه أحمد (٢٦٣٥٥)، وابن ماجة (٣٦٣٣)، وأبويعلى (٤٤١٣)، والبيهقي في شعب الإيمان (٦٤٧٧)، كما أخرجه أبوداود (٤١٨٩).

(٥) في [جـ]: (أخبرنا).

(٦) في [جـ، ز]: زيادة (شعراً).

(٧) في [جـ]: (أذنه).

(٨) صحيح، أخرجه البخاري (٥٩٠٥)، ومسلم (٢٣٣٨).

(٩) حسن؛ شريك صدوق، صرح أبو إسحاق بالسماع عند الشيخين، أخرجه البخاري (٣٥٤٩)، ومسلم (٢٣٣٧).

ردع [١] عليه ثوبان أخضران [٢].

٢٦٧٠٧- **حدثنا** أبوبكر قال: حدثنا الفضل عن عبدالواحد بن أيمن قال: رأيت ابن الزبير وله جمة إلى العنق وكان يَفْرُق [٣].

٢٦٧٠٨- **حدثنا** أبوبكر قال: حدثنا وكيع عن عبدالواحد بن (أيمن) [٤] قال: رأيت عبيد بن عمير وبن الحنفية لكل واحد منهما جمة.

٢٦٧٠٩- **حدثنا** أبوبكر قال: حدثنا وكيع عن فطر عن حبيب قال: رأيت ابن عباس وله جمة [٥].

٢٦٧١٠- **حدثنا** أبوبكر قال: حدثنا أبومعاوية عن الأحوص بن حكيم عن راشد بن سعد قال: أمر رسول الله ﷺ بالفرق، ونهى عن (السكينية) [٦][٧].

---

(١) في [هـ]: زيادة (و).

(٢) صحيح، أخرجه أحمد (٧١٠٩)، وابنه (٧١١٢)، وأبوداود (٤٢٠٦)، والنسائي ٨/١٤٠، وابن حبان (٥٩٩٥)، والحاكم ٢/٤٢٥، والحميدي (٨٦٦)، وابن الجارود (٧٧٠)، والدارمي (٢٣٨٨)، وابن سعد ١/٤٢٩، وابن أبي عاصم في الآحاد (١١٤١)، ويعقوب في المعرفة ٣/٣٠١، والدولابي ١/٨٤(٨٠)، وأبونعيم في الحلية ٧/٢٣١، والطحاوي في شرح المشكل ٨/٤٣٥، والطبراني ٢٢/(٧٢١)، وأبوالشيخ في أخلاق النبي (٢٩٩)، وابن عساكر ٤/١٥٨، وابن شبة في أخبار المدينة (٩٩٦)، وابن جرير في التاريخ ٢/٢٢٣، وابن الأثير في أسد الغابة ٦/١١٩، وابن قانع ١/١٨٩، والرامهرمزي في المحدث (ت) ص٣٤١.

(٣) صحيح.

(٤) في [أ، ح، ز، ط]: (أنس).

(٥) صحيح.

(٦) في [أ، جـ، ز، ط]: (السكينة)، قال في الأغاني (١٦/١٥١): (كانت سكينة أحسن الناس شعراً، تصفف جمتها تصفيفاً، لم ير أحسن منه حتى عرف ذلك، فكانت تلك الجمة تسمى السكينية).

(٧) مرسل، فيه ضعف؛ راشد بن سعد ليس صحابياً، والأحوص ضعيف، أخرجه ابن سعد (١/٤٣٠)، وابن شبة في أخبار المدينة (١٠٢٢).

٢٦٤/٨

٢٦٧١١- **حدثنا** أبوبكر قال: حدثنا الفضل عن فطر عن أبي إسحاق/ عن (هبيرة)[١] قال: كنا جلوساً عند علي فدعا ابنا له يقال له: عثمان فجاء غلام له (ذؤابة)[٢][٣].

٢٦٧١٢- **[حدثنا** أبوبكر قال: حدثنا ابن فضيل عن رضى بن أبي عقيل عن أبيه قال: كنا على باب ابن الحنفية، فخرج (ابن له)[٤] ذؤابة][٥].

٢٦٧١٣- **حدثنا** أبوبكر قال: حدثنا مالك قال: حدثنا زهير قال: حدثنا (عمارة)[٦] بن غزية عن عبدالرحمن بن القاسم، - قال زهير: يرى (عمارة)[٧] أنه عن أبيه -، قال: قال رسول الله ﷺ: **«إن الشعر الحسن أو الجميل من كسوة (الله)[٨] فأكرموه»**[٩].

٢٦٧١٤- (قال)[١٠]: (وكان)[١١] يكره (إذالته)[١٢].

---

(١) في [ز]: (هبير).

(٢) في [ط]: (ذوايه).

(٣) حسن؛ هبيرة صدوق.

(٤) في [ط]: (له ابن).

(٥) سقط الخبر من: [جـ].

(٦) في [ز]: (عمار).

(٧) في [جـ]: (عمامه).

(٨) في [ط]: بياض.

(٩) مرسل؛ القاسم تابعي.

(١٠) في [أ، جـ، ح، ز]: زيادة (قال).

(١١) في [ط، هـ]: (فكان).

(١٢) أي: إهانته، وفي [ح، هـ]: (إزالته)، وفي [ز]: (إدالته)، وفي [جـ]: (إدالة).

٢٦٧١٥- زعم زهير أنه (التضييع)[١].

٢٦٧١٦- **حدثنا** أبوبكر قال: حدثنا أبوأسامة عن هشام قال: رأيت لابن عمر جمة مفروقة تضرب منكبيه[٢].

٢٦٧١٧- **حدثنا** أبوبكر قال: حدثنا مالك عن كامل عن حبيب قال: كأني أنظر إلى ابن عباس (وله)[٣] جمة (فينانه)[٤][٥].

* * *

[٥٤] ما يقول الرجل إذا لبس الثوب الجديد

٢٦٧١٨- **حدثنا** أبوبكر قال: حدثنا وكيع عن سفيان عن ابن أبي ليلى/ عن ٢٦٥/٨
أخيه عيسى عن عبدالرحمن بن أبي ليلى قال: قال رسول الله ﷺ: **«إذا لبس أحدكم ثوبا جديدا فليقل: الحمد لله الذي كساني ما أواري به عورتي، وأتجمل به في الناس»**[٦].

٢٦٧١٩- **حدثنا** أبوبكر قال: حدثنا يزيد بن هارون قال: أخبرنا أصبغ بن زيد قال: حدثنا أبوالعلاء عن أبي أمامة قال: لبس عمر بن الخطاب ثوباً جديداً فقال:

---

(١) في [أ، جـ، ز]: (النصيع)، وفي [هـ]: (النصع).

(٢) صحيح.

(٣) في [جـ، ز]: (له).

(٤) أي: شعر طويل حسن كما في النهاية ٤٨٦/٣، وفي [أ، ح، ز]: (قينانه)، وفي [هـ]: (فشانه).

(٥) حسن؛ كامل صدوق.

(٦) مرسل ضعيف؛ ابن أبي ليلى هو محمد سيئ الحفظ، ووالده عبدالرحمن تابعي، أخرجه ابن سعد ٤٦٠/١.

الحمد لله الذي كساني ما أواري به عورتي، وأتجمل به في حياتي، ثم قال: سمعت رسول الله ﷺ يقول: **«من لبس ثوباً جديداً فقال: الحمد لله الذي كساني ما أواري به عورتي، وأتجمل به في حياتي، ثم (عمد)[1] إلى الثوب الذي (أخلق)[2] أو قال: ألقى فتصدق به كان في كنف الله وفي حفظ الله وفي ستر الله حياً وميتاً»**، قالها: ثلاثاً[3].

٢٦٧٢٠- **حدثنا** أبوبكر قال: حدثنا عبدالله بن إدريس عن أبي الأشهب عن رجل من (مزينة)[4] أن رسول الله ﷺ رأى على عمر ثوبا غسيلاً فقال: **«أجديد ثوبك هذا؟»** قال: غسيل يا رسول الله/قال: فقال له رسول الله ﷺ: **«الْبس جديداً، وعش حميداً، وتوف شهيداً، يعطك الله قرة عين في الدنيا والآخرة»**[5]. ٢٦٦/٨

٢٦٧٢١- **حدثنا** أبوبكر قال: حدثنا حسين (بن)[6] علي عن أبي وهب عن منصور عن[7] سالم بن أبي الجعد قال: إذا لبس الإنسان (الثوب)[8]

---

(١) في [جـ]: (عهد).

(٢) في [أ، ح، ط]: (خلق).

(٣) مجهول؛ لجهالة أبي العلاء، أخرجه أحمد (٣٠٥)، والترمذي (٣٥٦٠)، وابن ماجه (٣٥٥٧)، والحاكم ١٩٣/٤، والطبراني في الدعاء (٣٩٣)، والمزني ١٥٧/٣٤، وابن المبارك في مسنده (٢٢)، وعبد بن حميد (١٨)، والبيهقي في الشعب (٦٢٨٧)، وهناد في الزهد (٦٥٦)، وابن السني في عمل اليوم والليلة (٢٧٢)، وابن أبي الدنيا في الشكر (٧٥).

(٤) في [ح، ط]: (رمنة).

(٥) منقطع؛ أبو الأشهب لا يروي عن أحد من الصحابة، أخرجه ابن سعد ٣٢٩/٣، والدولابي في الكنى ١٠٩/١، وبنحوه البخاري في الأوسط ٣٨/٢.

(٦) في [ز]: (عن).

(٧) في [ز]: زيادة (أبي).

(٨) في [جـ، ز]: زيادة (الثوب).

(الجديد)[١] فقال: اللهم (اجعلها)[٢] ثياباً مباركة، نشكر فيها نعمتك، ونحسن فيها عبادتك، ونعمل فيها بطاعتك، لم يجاوز (ترقوته)[٣] حتى يغفر له.

٢٦٧٢٢- **حدثنا** أبوبكر قال: حدثنا ابن علية عن الجريري (عن)[٤] أبي نضرة قال: كان أصحاب النبي ﷺ إذا رأوا على أحدهم الثوب الجديد قالوا: تبلي ويخلف الله (عليك)[٥][٦].

٢٦٧٢٣- **حدثنا** أبوبكر قال: حدثنا (ابن علية عن)[٧] الجريري عن أبي نضرة قال: إنما نعيش في (الخلف)[٨].

٢٦٧٢٤- **حدثنا** أبوبكر قال: حدثنا محمد بن بشر قال: حدثنا مسعر قال: حدثنا عون بن عبدالله قال: لبس رجل ثوباً جديداً، فحمد الله فأدخل الجنة أو غفر له قال: فقال رجل: لا أرجع إلى أهلي حتى ألبس ثوباً جديداً وأحمد الله عليه./ ٢٦٧/٨

* * *

[٥٥] من كان يكره كثرة الشعر

٢٦٧٢٥- **حدثنا** أبوبكر قال: حدثنا عيسى بن يونس عن أسامة قال: كان عمر ابن عبدالعزيز إذا كان يوم الجمعة بعث الأحراس فيأخذون بأبواب المسجد،

---

(١) سقط من: [ز].

(٢) في [ح]: (اجعلنا).

(٣) في [ز]: (ترقيته).

(٤) سقط في: [ز].

(٥) سقط من: [جـ].

(٦) صحيح.

(٧) سقط ما بين القوسين من: [أ، ح، هـ].

(٨) في [ط، هـ]: (الخلق).

(فلا)[١] يجدون رجلاً موفر (شيء من الشعر)[٢] إلا جزوه.

٢٦٧٢٦- **حدثنا** أبوبكر قال: حدثنا معاوية بن هشام وسفيان بن عقبة عن (سفيان عن)[٣] عاصم (بن كليب)[٤] (عن)[٥] أبيه عن وائل بن حجر قال: (رآني)[٦] النبي ﷺ ولي شعر طويل فقال: **«ذباب ذباب»**، فانطلقت فأخذته، فرآني النبي ﷺ فقال: **«إني لم أعنك وهذا أحسن»**[٧].

٢٦٧٢٧- **حدثنا** أبوبكر قال: حدثنا مبارك عن هشام عن (أبي)[٨] قدامة قال: دخل رجل على ابن سيرين وعليه شعر طويل فقال: هذا يكره، ثم دخل عليه من الغد وقد استأصله فقال: هذا يكره.

* * *

---

(١) في [هـ]: (ولا).

(٢) في [جـ]: (الشيء من الشعر)، وفي [أ، ط، هـ]: (الشعر يعني مبذر الشعر)، وفي [ح]: (الشعر يعني مبر الشعر).

(٣) سقط من: [أ، ح، ط].

(٤) سقط من: [أ، ط، هـ].

(٥) في [ح]: (بن).

(٦) في [أ، ح، ز، ط، هـ]: (نهاني).

(٧) حسن؛ كليب بن شهاب صدوق، أخرجه أبوداود (٤١٩٠)، والنسائي ٨/١٣١، وفي الكبرى (٩٣٠٧)، وابن ماجة (٣٦٣٦)، والطحاوي في شرح المشكل ٨/٤٣٦، وابن سعد ٦/٢٦، والطبراني ٢٢/(٩٩)، والمزي ٧/٣٥٣، والبيهقي في الشعب (٦٤٧٥)، والخطابي في غريب الحديث ١/٤٩٣، والعقيلي ١/٢١٩.

(٨) في [ز]: (بن).

[٥٦] نقش الخاتم وما جاء فيه

٢٦٧٢٨- **حدثنا** أبوبكر قال: حدثنا ابن عيينة عن أيوب بن موسى/ عن نافع ٢٦٨/٨
عن ابن عمر قال: اتخذ النبي ﷺ خاتماً من ورق ثم نقش عليه: محمد رسول الله، ثم قال: **«لا ينقش أحد على[١] خاتمي هذا»**[٢].

٢٦٧٢٩- **حدثنا** أبوبكر قال: حدثنا ابن علية عن (عبدالعزيز بن صهيب)[٣] (عن)[٤] أنس قال: اصطنع رسول الله ﷺ خاتما (فقال)[٥]: **«إنا قد (اصطنعنا)[٦] خاتماً ونقشنا فيه نقشاً فلا ينقش عليه أحد»**[٧].

٢٦٧٣٠- **حدثنا** أبوبكر قال: حدثنا أبومعاوية عن الأعمش عن موسى بن عبدالله بن (يزيد)[٨] عن أمه عن حذيفة، (قالت)[٩]: كان في خاتمه (كركيان)[١٠] متقابلان بينهما مكتوب: الحمد لله[١١].

---

(١) في [هـ]: زيادة (نقش).

(٢) صحيح، أخرجه البخاري (٥٨٦٥)، ومسلم (٢٠٩٢).

(٣) في [جـ]: (صهيب بن عبدالعزيز)، وفي [أ، ح، ز، ط]: (صهيب عن عبدالعزيز).

(٤) في [أ، ح، ز، ط]: (بن).

(٥) سقط من: [ح].

(٦) في [أ، ح، ط، هـ]: (صغنا).

(٧) صحيح، أخرجه البخاري (٥٨٧٧)، ومسلم (٢٠٩٢)، وأحمد (١١٩٨٩)، وابن ماجه (٣٦٤٠).

(٨) في [أ، ح، ط، هـ]: (زيد).

(٩) في [أ، ب، جـ، ح]: (قال).

(١٠) في [أ، ح، ز، ط]: (كركان).

(١١) مجهول، وأمه هي أم موسى بنت حذيفة كما في الزهد لابن المبارك (٢٠)، وتاريخ ابن معين ٥١٨/٣.

٢٦٩/٨ ٢٦٧٣١- **حدثنا** أبوبكر قال: حدثنا معاذ عن أشعث عن محمد/ والحسن قالا: كان نقش خاتم النبي ﷺ: محمد رسول الله[١].

٢٦٧٣٢- **حدثنا** أبوبكر قال: حدثنا معاذ (عن)[٢] أشعث (عن)[٣] محمد قال: كان نقش خاتم أنس (أسد)[٤] رابض حوله (فرائس)[٥][٦].

٢٦٧٣٣- **حدثنا** أبوبكر قال: حدثنا معاذ عن أشعث عن محمد أنه كان نقش خاتم الأشعري أسد بين رجلين[٧].

٢٦٧٣٤- **حدثنا** أبوبكر قال: حدثنا يزيد بن هارون قال: أخبرنا إبراهيم (ابن)[٨] عطاء عن أبيه قال: كان خاتم عمران بن حصين نقشه تمثال رجل متقلد سيفاً، قال إبراهيم: فرأيته أنا في خاتم عندنا في طين، فقال أبي: هذا خاتم عمران بن حصين[٩].

٢٦٧٣٥- **حدثنا** أبوبكر قال: حدثنا معتمر عن أبيه قال: [كان في خاتم أبي
٢٧٠/٨ عبيدة بن الجراح: الحمد لله[١٠][١١]./

---

(١) مرسل.

(٢) مكررة في: [ز].

(٣) سقط من: [جـ].

(٤) سقط من: [ط].

(٥) في [هـ]: (دراس)، وفي [ز]: (رواس).

(٦) صحيح.

(٧) منقطع؛ محمد لا يروي عن الأشعري.

(٨) في [ز]: (عن).

(٩) حسن؛ إبراهيم بن عطاء صدوق.

(١٠) كذا هو في فتح الباري ٣٢٨/١٠، وحاشية البجيرمي ٣٢/٢، والسير الحلبية ٤٤٢/١، وشرح معاني الآثار ٢٦٤/٤، بينما ورد أنه (الخمس لله) عند عبدالرزاق (١٣٦١)، وطبقات ابن سعد ٤١٢/٣، وسير أعلام النبلاء ١٦/٧.

(١١) منقطع؛ سليمان بن طرخان والد معتمر لم يدرك أبا عبيدة.

٢٦٧٣٦- **حدثنا** أبوبكر قال: حدثنا ابن إدريس عن حصين عن مجاهد قال[(١)]: (كان)[(٢)] خاتم عبدالله (بن عمر)[(٣)]: عبدالله بن عمر[(٤)].

٢٦٧٣٧- **حدثنا** أبوبكر قال: حدثنا عبيدة بن حميد عن منصور عن إبراهيم قال: كان[(٥)] نقش خاتم رسول الله ﷺ رسول الله[(٦)].

٢٦٧٣٨- **حدثنا** أبوبكر قال: حدثنا جرير[(٧)] عن إبراهيم بن محمد (بن)[(٨)] المنتشر عن أبيه قال: كان نقش خاتم مسروق بسم الله الرحمن الرحيم./ ٢٧١/٨

٢٦٧٣٩- **حدثنا** أبوبكر قال: حدثنا عبيدة بن حميد عن منصور قال: كان نقش خاتم إبراهيم: (بالله)[(٩)] وله ذباب.

---

(١) تكرر ما بين المعكوفين في: [أ، ح، ط، هـ].

(٢) سقط من: [أ، ح، ط].

(٣) في [جـ، ز]: زيادة (بن عمر).

(٤) صحيح.

(٥) في [جـ، ع]: زيادة (في خاتم أبي عبيدة بن الجراح: الحمد لله، حدثنا ابن إدريس عن حصين عن مجاهد)، ويظهر عدم صحة ذلك فقد أخرج ابن سعد هذا الأثر بإسناده كما في الطبقات ٤٧٤/١ و٤٧٦، ويبدو أنه تكرار من النساخ.

(٦) مرسل؛ إبراهيم ليس صحابياً.

(٧) في [هـ]: زاد (عن مغيرة).

(٨) سقط من: [ط].

(٩) هذا ما في أكثر النسخ، وهو يوافق ما في حلية الأولياء ٢٢٩/٤، وفي [هـ]: (إنا لله)، وفي [ط]: (يا الله)، وفي مسند ابن الجعد (٦٣٦)، وشرح معاني الآثار ٢٦٦/٤، وعمدة القارئ ٣٦/٢٢، وأخبار القضاة ٥٥/٣: (نحن بالله وله)، وفي طبقات ابن سعد ٢٨٣/٦: (ذباب لله ونحن له).

٢٦٧٤٠- **حدثنا** أبوبكر قال: حدثنا حفص عن جعفر عن أبيه قال: كان في خاتم أبي العزة: لله جميعاً.

٢٦٧٤١- **حدثنا** أبوبكر قال: حدثنا معاذ عن اشعث عن محمد قال: كان نقش خاتم (عبيدالله)[١] بن زياد تدرجة[٢].

٢٦٧٤٢- **حدثنا** أبوبكر قال: حدثنا محمد بن أبي عدي عن ابن عون قال: كان نقش خاتم محمد كنيته.

٢٦٧٤٣- **حدثنا** أبوبكر قال: حدثنا محمد بن أبي عدي عن ابن عون عن الحسن قال: كان نقش خاتمه خطوطاً.

٢٧٢/٨ ٢٦٧٤٤- قال ابن (أبي)[٣] عدي: وجدته/ مكتوبا عندي.

٢٦٧٤٥- **حدثنا** أبوبكر قال: حدثنا (عبيدالله)[٤] عن (حنظلة)[٥] قال: رأيت على القاسم وسالم خاتمين: في خاتم القاسم: اسمه، وفي خاتم سالم: اسمه.

٢٦٧٤٦- **حدثنا** أبوبكر قال: حدثنا يزيد بن هارون عن هشام عن محمد أنه لم يكن يرى بأسا أن يكتب الرجل في خاتمه: حسبي الله ونحو هذا.

---

(١) في [هـ]: (عبدالله).

(٢) التدرج نوع من الطيور حسن المنظر. انظر: تفسير القرطبي ٤٥/٩، ثمار القلوب ص٤٨١، الحيوان ٢٠٧/١، ٣٨/٧.

(٣) سقط من: [ط].

(٤) في [جـ]: (عبدالله).

(٥) في [ط]: (حطلة).

٢٦٧٤٧- **حدثنا** أبوبكر قال: حدثنا يحيى بن آدم قال: حدثنا أبوعوانة عن قتادة عن أنس أن عمر قال: (لا تنقشوا ولا تكتبوا)[١] في خواتمكم بالعربية[٢].

٢٦٧٤٨- **حدثنا** أبوبكر قال: حدثنا وكيع قال: حدثنا سفيان عن جابر عن أبي جعفر قال: كان في خاتم علي: الله الملك[٣].

٢٦٧٤٩- **حدثنا** أبوبكر قال: حدثنا وكيع قال: حدثنا سفيان عن منصور عن إبراهيم قال: كان خاتم النبي ﷺ من فضة فيه: / محمد رسول الله[٤]. ٢٧٣/٨

* * *

[٥٧] في الخاتم تنقش فيه الآية من القرآن

٢٦٧٥٠- **حدثنا** أبوبكر قال: حدثنا عيسى بن يونس عن ابن جريج عن عطاء انه كان يكره أن (تكتب)[٥] الآية كلها في الخاتم، ولا يرى في الخاتم فيه ذكر الله بأساً.

٢٦٧٥١- **حدثنا** أبوبكر قال: حدثنا أبوالأحوص عن مغيرة عن إبراهيم أنه كره أن ينقش في الخاتم الآية التامة.

---

(١) في [ز]: (لا تكتبوا ولا تنقشوا).

(٢) صحيح، أخرجه البخاري في التاريخ (١/٤٥٥)، وورد عن أنس مرفوعاً عند أحمد (١١٩٥٤)، والنسائي (٨/١٧٦)، والطحاوي (٤/٢٦٣)، والبيهقي (١٠/١٢٧)، والضياء في المختارة (١٥٤٦).

(٣) ضعيف منقطع؛ جابر هو الجعفي ضعيف، وأبوجعفر محمد بن علي بن الحسين بن علي لم يدرك جده.

(٤) مرسل؛ إبراهيم تابعي.

(٥) في [ط]: (يكتب).

٢٦٧٥٢- **حدثنا** أبوبكر قال: حدثنا حاتم بن إسماعيل عن جعفر عن أبيه قال: كان في خاتم (حسين وحسن)[١] ذكر الله[٢].

٢٦٧٥٣- قال جعفر: (وكان)[٣] في خاتم أبي العزة: لله جميعاً.

٢٦٧٥٤- **حدثنا** أبوبكر قال: حدثنا عيسى بن يونس عن ابن جريج عن صدقة ابن يسار قال: قلت لسعيد بن المسيب: ما أكتب (في)[٤] خاتمي؟ قال: (اكتب)[٥] فيه ذكر الله، وقل: أمرني به سعيد.

٢٦٧٥٥- **حدثنا** أبوبكر قال: حدثنا جرير[٦] عن إبراهيم بن محمد بن المنتشر عن أبيه قال: كان نقش خاتم مسروق: بسم الله الرحمن/ الرحيم. ٢٧٤/٨

٢٦٧٥٦- **حدثنا** أبوبكر قال: حدثنا الفضل بن دكين عن إسرائيل عن عبدالله بن المختار قال: سمعت الحسن يقول: لا بأس أن ينقش في الخاتم الآية كلها.

٢٦٧٥٧- **حدثنا** أبوبكر قال: حدثنا علي بن (هاشم)[٧] عن حريث عن الشعبي أنه كره أن تنقش الآية في الخاتم.

* * *

---

(١) في [جـ، ز]: (حسن وحسين).

(٢) منقطع؛ أبوجعفر لا يروي عن الحسن والحسين.

(٣) في [هـ]: (كان).

(٤) في [جـ]: (على).

(٥) في [أ]: (لكتب).

(٦) في [ط، هـ]: زيادة (عن مغيرة).

(٧) في [ز]: (هشام).

[٥٨] في الخاتم الفضة

٢٦٧٥٨- **حدثنا** أبوبكر قال: حدثنا ابن عيينة عن أيوب بن موسى عن نافع عن ابن عمر قال: اتخذ النبي ﷺ خاتماً من ورق[١].

٢٦٧٥٩- **حدثنا** أبوبكر قال: حدثنا[٢] ابن مهدي عن سفيان عن حبيب عن طاوس قال: كان (لرسول)[٣] الله ﷺ (خاتم)[٤] (من)[٥] فضة في يده، فقال النبي ﷺ: **«لكم نظرة، ولهذا نظرة، لقد عنّاني/ هذا اليوم فنزعه، فأعطاه رجلاً»**[٦]. ٢٧٥/٨

٢٦٧٦٠- **حدثنا** أبوبكر قال: حدثنا (عثمان بن)[٧] عمر عن يونس عن الزهري عن أنس قال: كان (في)[٨] خاتم رسول الله ﷺ فضة وكان فصه حبشياً[٩].

٢٦٧٦١- **حدثنا** أبوبكر قال: حدثنا ابن نمير (عن عبيدالله)[١٠] عن نافع عن ابن عمر قال: اتخذ رسول الله ﷺ خاتماً من ورق فكان في يده، ثم (كان)[١١] في يد أبي

---

(١) صحيح، أخرجه البخاري (٥٨٦٥)، ومسلم (٢٠٩١).

(٢) في [ز]: زيادة (إبراهيم).

(٣) في [هـ]: (رسول).

(٤) في [جـ]: (خاتما).

(٥) سقط من: [ز].

(٦) مرسل، أخرجه ابن سعد (١/ ٤٧٠)، ومسدد كما في المطالب العالية (٢٢٧٥).

(٧) سقط من النسخ غير [هـ]، ونبه عليه في حاشية [جـ]، ويدل عليه مصادر التخريج.

(٨) سقط من: [جـ، ط].

(٩) صحيح، أخرجه مسلم (٢٠٩٤)، وأحمد (١٣١٨٣).

(١٠) سقط من: [ط].

(١١) في [جـ]: زيادة (كان).

بكر من بعده، ثم (كان)[١] في يد عمر، ثم كان في يد عثمان حتى وقع منه في بئر (أريس)[٢]، وكان نقشه محمد رسول الله[٣][٤].

* * *

[٥٩] في خاتم الحديد

٢٦٧٦٢- **حدثنا** أبوبكر قال: حدثنا وكيع عن الأعمش عن إبراهيم قال: أخبرني من رأى على عبدالله خاتماً من حديد[٥]./ ٢٧٦/٨

٢٦٧٦٣- **حدثنا** أبوبكر قال: حدثنا وكيع عن الأعمش قال: رأيت على إبراهيم (خاتم)[٦][٧] حديد.

٢٦٧٦٤- **حدثنا** أبوبكر قال: حدثنا يزيد قال: حدثنا محمد بن راشد قال: (أخبرنا)[٨] مكحول قال: كان خاتم رسول الله ﷺ حديداً (ملوي)[٩] عليه فضة[١٠] (باد)[١١][١٢].

---

(١) سقط من: [جـ].

(٢) في [ح، ط]: (بريس).

(٣) في [ط]: زيادة (ﷺ).

(٤) صحيح، أخرجه البخاري (٥٨٧٣)، ومسلم (٢٠٩١).

(٥) مجهول؛ لإبهام الراوي عن عبدالله.

(٦) في [أ]: (لخاتم).

(٧) في [ط]: زيادة (من).

(٨) في [جـ]: (حدثنا).

(٩) في [ط]: (ملوس)، وفي [جـ]: (ملوياً).

(١٠) في [هـ]: زيادة (غير أن فصه)، أخذاً من طبقات ابن سعد (١/ ٤٧٣).

(١١) في [أ، جـ، ح، ز، ط]: (بادي).

(١٢) مرسل؛ مكحول.

٢٦٧٦٥- **حدثنا** أبوبكر قال: حدثنا يزيد عن هشام قال: سئل محمد عن خاتم الحديد فقال: لا بأس إلا أن يكره (ريحه)[١].

٢٦٧٦٦- [**حدثنا** أبوبكر قال: (حدثنا شريك عن منصور قال)[٢]: رأيت على إبراهيم خاتماً من حديد (قال)[٣]: فقلت له، (فقال)[٤]: كان خاتم عبدالله من حديد][٥][٦].

* * *

[٦٠] من كره خاتم الحديد

٢٦٧٦٧- **حدثنا** أبوبكر قال: حدثنا وكيع عن سفيان عن طارق عن حكيم بن جابر أن عمر رأى على رجل خاتم حديد فكرهه[٧]./ ٢٧٧/٨

٢٦٧٦٨- **حدثنا** أبوبكر قال: حدثنا ابن مهدي عن سفيان عن حكيم بن الديلم قال: سمعت الضحاك قال: سئل عطاء عن خاتم (من فضة)[٨] (فصه)[٩] حديد فكرهه.

* * *

---

(١) في [هـ]: (ريحه).

(٢) سقط من [أ، ح، هـ]: ما بين القوسين.

(٣) في [جـ، ز]: زيادة (قال).

(٤) في [جـ، ز]: (قال).

(٥) سقط الخبر من: [ط].

(٦) منقطع؛ إبراهيم لا يروي عن ابن مسعود.

(٧) صحيح.

(٨) سقط من: [ز].

(٩) سقط من: [أ، ح، هـ].

[٦١] من كره خاتم الذهب

٢٦٧٦٩- **حدثنا** أبوبكر قال: حدثنا بن إدريس عن يزيد بن أبي زياد عن أبي (سعيد)[١] عن أبي الكنود قال: أصيب عظيم من عظمائهم يوم (مهران)[٢] فأصيب عليه (خاتم)[٣] (فلبسته)[٤] فرآه عليٌّ ابن مسعود فتناوله فوضعه بين ضرسين من أضراسه (فكسره)[٥] ثم (رماه)[٦] إليَّ ثم قال: إن رسول الله ﷺ نهانا عن خاتم الذهب[٧].

٢٦٧٧٠- [**حدثنا** أبوبكر قال: حدثنا علي بن مسهر عن يزيد عن الحسن بن سهيل عن ابن عمر قال: نهى رسول الله ﷺ عن خاتم الذهب][٨][٩].

٢٦٧٧١- **حدثنا** أبوبكر قال: حدثنا علي بن مسهر عن الشيباني عن أشعث بن (أبي)[١٠] الشعثاء عن معاوية بن سويد عن البراء[١١] قال: نهانا

---

(١) في [ز]: (سعد).

(٢) في [هـ]: (نهروان).

(٣) في [جـ]: (خاتماً).

(٤) في [أ، ح، ز، ط]: (فلبسه).

(٥) في [أ، ح، ط، هـ]: (فكرهه).

(٦) في [جـ]: (رمي به)، وفي [ز]: (رما به).

(٧) مجهول؛ لجهالة أبي سعد الأزدي، ويزيد ضعيف، أخرجه الطبراني ١٠/٢٥٩ (١٠٤٩٤)، وأبويعلى (٥١٥٢)، وأحمد (٣٥٨٢)، والشاشي (٨٨٤)، وابن عبدالبر في الاستذكار ٨/٣٠٤، والطحاوي ٤/٢٦٠، والطيالسي (٣٧٦)، وأبونعيم في تاريخ أصبهان ١/٢٠٠.

(٨) سقط الخبر من: [أ، ح، ط، هـ].

(٩) مجهول، ويزيد ضعيف، أخرجه أحمد (٥٧٥١)، وابن ماجة (٣٦٤٣).

(١٠) سقط من: [ز].

(١١) في [ز]: زيادة (بن).

رسول الله (ﷺ)[١] عن التختم بالذهب[٢].

٢٦٧٧٢- **حدثنا** أبوبكر قال: حدثنا ابن نمير عن محمد بن إسحاق/ عن يحيى بن عباد (بن)[٣] عبدالله بن الزبير (عن)[٤] (أبيه)[٥] عباد بن عبدالله بن الزبير عن عائشة (أم المؤمنين)[٦] (قالت)[٧]: أهدى (النجاشي)[٨] إلى رسول الله ﷺ (حلية)[٩] فيها خاتم من ذهب فيه فص حبشي، فأخذه رسول الله ﷺ بعود وإنه (لمعرض)[١٠] عنه، أو ببعض أصابعه وإنه (لمعرض)[١١] عنه، ثم دعا (بابنة)[١٢] ابنته أمامة بنت (أبي)[١٣] (العاص)[١٤] فقال: **«تحلي بهذا يا بنية»**[١٥]. ٢٧٨/٨

---

(١) سقط من: [جـ].

(٢) صحيح، أخرجه البخاري (٦٢٣٥)، ومسلم (٢٠٦٦).

(٣) في [أ، جـ، ح، ز، ط]: (عن).

(٤) سقط من: [أ، ح، ط].

(٥) سقط من: [أ، ب، ط، هـ].

(٦) في [جـ، ز]: زيادة (أم المؤمنين).

(٧) في [ز]: (قال).

(٨) سقط من: [ط].

(٩) في [هـ]: (حلقة).

(١٠) في [ط]: (لعرض).

(١١) في [ط]: (لعرض).

(١٢) في [أ، ح، ز، ط]: (ابنته)، وفي [جـ]: (ابنه).

(١٣) سقط من: [ز].

(١٤) في [أ، جـ، ح، ز]: (العاصي).

(١٥) حسن، (صرح ابن إسحاق بالتحديث عند أبي داود)، أخرجه أحمد (٢٤٨٨٠)، وأبوداود (٤٢٣٥)، وابن ماجة (٣٦٤٤)، وابن سعد ٤٠/٨، وأبويعلى (٤٤٧٠)، والبيهقي ١٤١/٤، وتمام في فوائده (١٠٤٨).

٢٦٧٧٣- **حدثنا** أبوبكر قال: حدثنا علي بن مسهر عن الأجلح عن يزيد بن الأصم عن ابن عباس قال: كان في إصبعي خاتم من ذهب، فتناوله (عمر)[١] بن الخطاب فرأيت (أنه)[٢] إنما ينظر إليه، (فأرخيت)[٣] يدي فأخذه فخذف به، فلم أسأله (عنه)[٤] ولم أطلبه[٥].

٢٧٩/٨ ٢٦٧٧٤- **حدثنا** أبوبكر قال: حدثنا حاتم عن جعفر عن أبيه قال: / كان رسول الله ﷺ (يتختم)[٦] بخاتم من ذهب، فخرج (على)[٧] الناس فطفقوا ينظرون إليه، فوضع يده اليمنى على خنصره ثم رجع (إلى)[٨] البيت فرمى به[٩].

٢٦٧٧٥- **حدثنا** أبوبكر قال: حدثنا عيسى بن يونس عن عمر بن [سعيد ابن (أبي)[١٠] حسين][١١] قال: اخبرتني أمي عن أبي قال: دخلت على أم سلمة، وأنا غلام وعلي خاتم من ذهب فقالت: يا جارية ناولينيه، فناولتها إياه فقالت: اذهبي به إلى أهله واصنعي (له)[١٢] خاتماً من ورق، فقلت: لا حاجة

---

(١) في [ح]: (عمرو).

(٢) سقط من: [أ، ح، ط].

(٣) في [جـ]: (فأوخيت).

(٤) في [ط]: (عن).

(٥) حسن؛ الأجلح صدوق.

(٦) في [ز، ط]: (يختم).

(٧) سقط من: [أ، جـ، ح، ز].

(٨) في [هـ]: (أن).

(٩) مرسل؛ أبوجعفر تابعي، أخرجه ابن سعد (١/٤٧١)، والبيهقي (٤/١٤٣).

(١٠) سقط من: [هـ].

(١١) في [ز]: (حسين عن أبي سعيد).

(١٢) في [جـ، ز]: زيادة (له).

(لأهلي)[١] فيه، قالت: فتصدقي به واصنعي له خاتماً من ورق[٢].

٢٦٧٧٦- **حدثنا** أبوبكر قال: حدثنا أبومعاوية عن الأعمش عن إبراهيم عن علقمة قال: رأى عبدالله في يد خباب (خاتماً)[٣] من ذهب فقال: أما آن لهذا أن يطرح بعد؟ فقال: بلى، لا تراه عليَّ بعدها[٤].

٢٦٧٧٧- **حدثنا** أبوبكر قال: حدثنا (عبيدالله)[٥] عن أسامة عن مكحول/ عن (عوف)[٦] بن مالك قال: أتيت عمر وفي يدي خاتم من ذهب، فضرب يدي بعصا كانت معه[٧]. ٢٨٠/٨

٢٦٧٧٨- **حدثنا** أبوبكر قال: حدثنا جرير عن عبدالملك (قال: رأى)[٨] سعيد ابن جبير على شاب من الأنصار خاتما من ذهب (فقال)[٩]: أما لك أخت؟ قال: بلى، قال: فأعطه إياها.

٢٦٧٧٩- **حدثنا** أبوبكر قال: حدثنا جرير عن مغيرة عن إبراهيم أنه كره خاتم الذهب.

---

(١) سقط من: [ز].

(٢) مجهول؛ لجهالة أم ابن حسين وأيها.

(٣) في [ز]: (خاتم).

(٤) صحيح.

(٥) في [أ، ح، ط، هـ]: (عبدالله).

(٦) في [أ، ط]: (عون).

(٧) منقطع؛ مكحول لا يروي عن عوف بن مالك، أخرجه ابن سعد ٢٨١/٤، وابن وهب في الجامع ٦٩٠/٢ (٥٩٤).

(٨) سقط من: [ز].

(٩) في [ز]: (قال له).

٢٦٧٨٠- **حدثنا** أبوبكر قال: حدثنا سهل بن يوسف عن حميد عن عقبة بن وساج قال: سألت ابن عمر عن الذهب (فقال)[١]: كنا نكرهه للرجال[٢].

٢٦٧٨١- **حدثنا** أبوبكر قال: حدثنا وكيع عن مالك (بن)[٣] أنس أنه كره خاتم الذهب.

٢٦٧٨٢- **حدثنا** أبوبكر قال: حدثنا أبومعاوية عن عاصم عن ابن سيرين قال: رأى عمر في يد رجل خاتماً من ذهب فنهاه عنه[٤].

* * *

[٦٢] من رخص فيه

٢٨١/٨ ٢٦٧٨٣- **حدثنا** أبوبكر قال: حدثنا أبوبكر[٥] عن/ (أبي)[٦] إسحاق قال: رأيت على البراء (خاتماً)[٧] من ذهب[٨].

٢٦٧٨٤- **حدثنا** أبوبكر قال: حدثنا أبومعاوية عن الأعمش عن موسى بن

---

(١) في [جـ، ز]: (قال).

(٢) صحيح.

(٣) في [أ، ح، ز، هـ]: (عن).

(٤) منقطع؛ ابن سيرين لا يروي عن عمر.

(٥) في [هـ]: زيادة (عن شعبة) اجتهاداً من المحقق.

(٦) سقط من: [ز].

(٧) في [ز]: (خاتم).

(٨) صحيح، أخرجه أحمد (١٨٦٠٢)، وأبويعلى (١٧٠٨)، والطحاوي ٢٥٩/٤، ويعقوب في المعرفة ٧٨/٣، وابن عدي ١٥٦٧/٤، والحازمي في الاعتبار ص١٨٦.

عبدالله ابن يزيد عن أمه عن حذيفة (قالت: كان)[١] في يده خاتم من ذهب فيه ياقوته[٢].

٢٦٧٨٥- **حدثنا** أبوبكر قال: حدثنا محمد بن عبدالله الأسدي عن إسرائيل عن أبي حصين عن مصعب بن سعد عن سعد أنه كان يلبس خاتماً من ذهب[٣].

٢٦٧٨٦- **حدثنا** أبوبكر قال: حدثنا غندر عن شعبة عن ابن أبي (نجيح)[٤] عن محمد بن إسماعيل قال: حدثني من رأى طلحة بن عبيدالله (وسعداً)[٥]، وذكر ستة أو سبعة (عليهم)[٦] خواتيم الذهب[٧].

٢٦٧٨٧- **حدثنا** أبوبكر قال: حدثنا (هشيم)[٨] عن العوام عن إبراهيم التيمي قال: [٩]كانوا يرخصون للغلام في خاتم الذهب، فإذا كبر ألقاه أو قال: طرحه./ ٢٨٢/٨

٢٦٧٨٨- **حدثنا** أبوبكر قال: حدثنا عبيدالله قال: أخبرنا الحسن بن صالح عن سماك قال: رأيت (على)[١٠] جابر بن سمرة خاتماً من ذهب[١١].

---

(١) في [جـ]: (قال: كانت).

(٢) مجهول؛ لجهالة أم موسى بن عبدالله بن يزيد.

(٣) صحيح.

(٤) في [هـ]: (نجيع).

(٥) سقط من: [أ، ب، ط، هـ]

(٦) في [أ، ح، هـ]: (يلبس).

(٧) مجهول؛ لإبهام الرواي.

(٨) في [أ، ح، هـ]: (هشام).

(٩) في [هـ]: زيادة (قال).

(١٠) سقط من: [ط].

(١١) حسن؛ سماك صدوق.

٢٦٧٨٩- ورأيت على عكرمة (خاتم)[١] ذهب.

٢٦٧٩٠- **حدثنا** أبوبكر قال: حدثنا ابن نمير عن مالك بن مغول عن أبي (السفر)[٢] قال: رأيت على البراء (خاتم)[٣] من ذهب[٤].

٢٦٧٩١- **حدثنا** أبوبكر قال: حدثنا الفضل بن دكين عن مسعر عن ثابت بن عبيد قال: رأيت على عبدالله بن يزيد (خاتماً)[٥] من ذهب[٦].

٢٦٧٩٢- **حدثنا** أبوبكر قال: حدثنا ابن دكين قال: حدثنا ابن الغسيل قال: حدثنا حمزة بن أبي أسيد والزبير بن المنذر بن أبي أسيد (قالا)[٧]: نزعنا من يد أبي أسيد خاتم ذهب حين مات وكان بدرياً[٨]./ ٢٨٣/٨

٢٦٧٩٣- **حدثنا** أبوبكر قال: حدثنا مروان بن معاوية عن أبي القاسم الأزدي قال: سألت أنس بن مالك أتختم بخاتم من ذهب؟ فقال: نعم، وإن شئت من فضة، (لا)[٩] يضرك، ولكن لا تطعم في إناء ذهب ولا فضة[١٠].

---

(١) في [ح]: (خادم).

(٢) في [أ، ح، ط]: (السعد)، وفي [ز]: (السعر).

(٣) في [هـ]: (خاتماً من).

(٤) صحيح، أخرجه الطحاوي ٤/٢٥٩، ويعقوب في المعرفة ٣/٧٨، كما أخرجه (١٨٦٠٢)، وأبويعلى ١٧٠٨، وابن عدي ٤/١٥٦٧.

(٥) في [ز]: (خاتم).

(٦) صحيح.

(٧) في [أ، ح، ط]: (قال).

(٨) صحيح لغيره.

(٩) في [ز]: (فلا).

(١٠) ضعيف جداً؛ أبوالقاسم متروك.

[٦٣] من كان يجعل فصه مما يلي كفه

٢٦٧٩٤- **حدثنا** أبوبكر قال: حدثنا هشيم عن مغيرة عن إبراهيم قال: كان يجعل فصه مما يلي كفه.

٢٦٧٩٥- **حدثنا** أبوبكر قال: حدثنا ابن عيينة عن أيوب بن موسى عن نافع عن ابن عمر أن النبي ﷺ كان يجعل فصه مما يلي بطن كفه[١].

٢٦٧٩٦- **حدثنا** أبوبكر قال: حدثنا حفص عن (ابن)[٢] أبي (رواد)[٣] قال: كان عكرمة إذا دخل الخلاء جعل فصه مما يلي بطن كفه.

* * *

[٦٤] من كان يلبس (خاتماً)[٤] في يساره

٢٦٧٩٧- **حدثنا** أبوبكر قال: حدثنا حاتم بن إسماعيل عن جعفر عن أبيه قال: كان الحسن والحسين يتختمان في يسارهما[٥]./ ٢٨٤/٨

٢٦٧٩٨- **حدثنا** أبوبكر قال: حدثنا معن بن عيسى عن سليمان بن بلال عن جعفر عن أبيه[٦] أن أبا بكر وعمر وعثمان (تختموا)[٧] في يسارهم[٨].

---

(١) صحيح، أخرجه البخاري (٦٦٥١)، ومسلم (٢٠٩١).

(٢) في [ز]: زيادة (ابن).

(٣) في [أ، ح، ط]: (ذواد)، وفي [ز]: (وراد).

(٤) في [أ، جـ، ح، ز]: (خاتمه).

(٥) صحيح.

(٦) في [ط]: زيادة (الحسن).

(٧) في [ط]: (يختتمون).

(٨) منقطع؛ أبوجعفر لم يدرك أبابكر وعمر وعثمان.

٢٦٧٩٩- (**حدثنا**)[١] أبوبكر قال: حدثنا عبدة (عن)[٢] عبيدالله قال: رأيت القاسم وسالماً يتختمان في يسارهما.

٢٦٨٠٠- **حدثنا** أبوبكر قال: حدثنا حفص عن إسماعيل قال: رأيت على إبراهيم خاتماً في يساره.

٢٦٨٠١- **حدثنا** أبوبكر قال: حدثنا عبدة عن عبيدالله عن نافع عن ابن عمر أنه كان يتختم في يساره[٣].

٢٦٨٠٢- **حدثنا** أبوبكر قال: حدثنا وكيع عن الأعمش قال: رأيت خاتم إبراهيم في يساره.

٢٨٥/٨ ٢٦٨٠٣- **حدثنا** أبوبكر قال: حدثنا وكيع عن الصلت عن/ ابن سيرين أن النبي ﷺ وأبا بكر وعمر وعثمان كانوا يتختمون في شمائلهم[٤].

٢٦٨٠٤- **حدثنا** أبوبكر قال: حدثنا وكيع عن إسماعيل[٥] الأزرق (قال)[٦]: رأيت خاتم عمرو بن حريث في يساره[٧].

* * *

---

(١) سقط من: [ز].

(٢) في [أ، ح، ط]: (بن).

(٣) صحيح.

(٤) مرسل ضعيف؛ ابن سيرين تابعي، والصلت ضعيف.

(٥) في [أ، ح، هـ]: زيادة (بن).

(٦) في [أ، ح]: (وقال).

(٧) ضعيف؛ لضعف إسماعيل الأزراق.

[٦٥] من رخص أن يتختم في (يمينه)[١]

٢٦٨٠٥- **حدثنا** أبوبكر قال: حدثنا معن بن عيسى عن هشام بن سعد عن جعفر بن عبدالله بن (جعفر)[٢] (أن)[٣] جعفر بن أبي طالب[٤] تختم في يمينه[٥].

٢٦٨٠٦- (**حدثنا** أبوبكر قال)[٦]: حدثنا (معن)[٧] عن المختار بن سعد قال: رأيت محمد بن علي يتختم في يمينه.

٢٦٨٠٧- **حدثنا** أبوبكر قال: حدثنا ابن نمير عن محمد بن إسحاق عن الصلت ابن عبدالله بن نوفل قال: رأيت بن عباس وخاتمه في يمينه ولا (أحسبه)[٨] إلا أنه ذكر أن النبي ﷺ كذلك كان يلبسه[٩].

٢٦٨٠٨- **حدثنا** أبوبكر قال: حدثنا ابن نمير عن إبراهيم[١٠] بن الفضل/ ٢٨٦/٨

---

(١) في [ز]: (يساره).

(٢) في [أ، جـ، ح، ز]: (نجيح)، وفي [ط]: (نجيم).

(٣) في [أ، ح، هـ]: (عن).

(٤) في [هـ]: زيادة (أنه).

(٥) منقطع؛ جعفر بن عبدالله لم يدرك جعفر بن أبي طالب.

(٦) سقط من: [أ، جـ، ح، ط، هـ].

(٧) في [أ، ح، هـ]: (سعد).

(٨) في [أ، جـ، ح، ز]: (أحسب).

(٩) حسن، صرح ابن إسحاق بالسماع عند أبي داود والبيهقي، وابن إسحاق والصلت صدوقان، وأخرجه أبوداود (٤٢٢٩)، والترمذي (١٧٤٢)، والبيهقي في الشعب (٦٣٧٦)، وتمام (٢٠٥)، وابن عساكر ١٨٤/٤، والمزي ٢٢٧/١٣، وأبوالشيخ في الأخلاق (٣٣٢).

(١٠) تكررت في: [ز] (عن إبراهيم).

عن (عبدالله)[١] بن محمد بن عقيل عن عبدالله بن جعفر أن النبي ﷺ كان يتختم في يمينه[٢].

٢٦٨٠٩- **حدثنا** أبوبكر (قال: حدثنا عفان)[٣] قال: حدثنا حماد بن سلمة قال: أخبرني ابن أبي رافع مولى رسول الله ﷺ أن عبدالله بن جعفر كان يتختم في يمينه، (وزعم أن النبي ﷺ كان يتختم في يمينه)[٤][٥].

* * *

[٦٦] من رخص في الخفاف السود ولبسها

٢٦٨١٠- **حدثنا** أبوبكر قال: (حدثنا وكيع قال)[٦]: حدثنا (دلهم)[٧] بن صالح الكندي عن حجير بن (عبدالله)[٨] الكندي عن ابن بريدة عن أبيه أن/ النجاشي ٢٨٧/٨

---

(١) في [أ، ح، ز، ط]: (عبيدالله).

(٢) ضعيف جداً؛ إبراهيم بن الفضل متروك، أخرجه ابن ماجة (٣٦٤٧)، والترمذي في الشمائل (٩٢)، وابن أبي عاصم في السنة (٣٤٦)، وأبويعلى (٦٧٩٤)، وأبوالشيخ في الأخلاق (ص١٢٤)، وانظر: ما بعده.

(٣) في [ز]: تكررت (قال: حدثنا عفان).

(٤) في [جـ، ز] زيادة ما بين القوسين.

(٥) حسن؛ عبدالرحمن بن أبي رافع صدوق، أخرجه أحمد (٥٥٧١)، وابن سعد (٤٧٧/١)، والترمذي (١٧٤٤)، والنسائي (١٧٥/٨)، وأبوالشيخ في الأخلاق (ص١٢٤).

(٦) في [أ، ح، ط]: ساقطة.

(٧) في [أ، جـ، ح، ز، ط]: (حكيم).

(٨) في [جـ، ع]: (عبيدالله).

أهدى إلى النبي ﷺ خفين (ساذجين)[١] أسودين فلبسهما[٢].

٢٦٨١١- **حدثنا** أبوبكر قال: حدثنا وكيع قال: حدثنا سوادة بن أبي الأسود عن أبيه عن عبدالله ابن (عمر)[٣] قال: عليكم بهذه الخفاف السود فالبسوها (فهي)[٤] أجدر أن تمسحوا عليها[٥].

* * *

[٦٧] في السيوف المحلاة واتخاذها

٢٦٨١٢- **حدثنا** أبوبكر قال: حدثنا شريك عن عروة (بن)[٦] عبدالله بن (قُشير)[٧] قال: سمعت أبا جعفر يقول: كان قائم سيف عمر فضة، فقلت: أمير المؤمنين؟ قال: أمير المؤمنين[٨].

---

(١) أي: على لون واحد غير منقوش، وليس فيهما شعر، وفي [ح]: (سازجين)، وفي [ط]: (سارجين).

(٢) مجهول؛ لجهالة مجير، أخرجه أحمد (٢٢٩٨١)، وأبوداود (١٥٥)، وابن ماجه (٥٤٩)، والترمذي (٢٨٢٠)، والبخاري في التاريخ ١٠٧/٣، والبيهقي ٢٨٢/١، وابن عدي ٩٨٥/٣، وابن سعد ٤٨٢/١، وابن معين في تاريخه برواية الدوري ٣٧٠/٤، وأبوالشيخ في الأخلاق ٢٧٥/٢، وفي طبقات أصبهان ٢٧٧/٢، والمزي ٤٧٢/٥، وأبونعيم في معرفة الصحابة (١٢٣٥)، والطحاوي في شرح المشكل (٤٣٤٧).

(٣) في [أ، جـ، ح، ط، هـ]: (عمرو).

(٤) في [أ، جـ، ح، ز، ط]: (فهو).

(٥) حسن؛ أبوالأسود صدوق.

(٦) في [هـ]: (عن).

(٧) في [أ، جـ، ح، ز، ط، هـ]: (بشير).

(٨) منقطع؛ أبوجعفر لم يدرك عمر.

٢٦٨١٣- **حدثنا** أبوبكر قال: حدثنا وكيع قال: حدثنا هشام الدستوائي عن قتادة عن سعيد بن أبي الحسن قال: (كان)[١] قبيعة [رسول الله ﷺ من فضة[٢].

٢٦٨١٤- **حدثنا** أبوبكر قال: حدثنا أبوأسامة عن هشام بن عروة قال: كان][٣] سيف الزبير (محلى)[٤] بالفضة[٥].

٢٦٨١٥- **حدثنا** أبوبكر قال: حدثنا ابن نمير قال: حدثنا عثمان بن حكيم قال: رأيت (في)[٦] قائم سيف سهل بن حنيف مسمار ذهب[٧].

٢٦٨١٦- **حدثنا** أبوبكر قال: حدثنا وكيع قال: (حدثنا)[٨] (ابن)[٩] (مغول)[١٠]/ عن نافع قال: كان سيف عمر محلى، فقلت له: عمر حلاه[١١]. ٢٨٨/٨

---

(١) في [جـ، ز]: (كانت).

(٢) مرسل؛ سعيد تابعي، أخرجه أبوداود (٥٨٤)، والنسائي ٢١٩/٨، وابن سعد ٤٨٧/١، وأحمد في العلل ٢٣٩/١، وأخرجه أبوداود (٢٥٨٣) والنسائي ٢١٩/٨، والترمذي (١٦٩١) من حديث قتادة عن أنس، وانظر: تهذيب التهذيب ٦٢/٢.

(٣) سقط ما بين المعكوفين من: [أ، ح، ط، هـ].

(٤) في [ز]: (محلا).

(٥) منقطع؛ هشام لا يروي عن الزبير.

(٦) في [ز]: (على).

(٧) منقطع؛ عثمان بن حكيم بن عباد بن حنيف لم يدرك سهل بن حنيف.

(٨) في [ز]: (عن).

(٩) في [ح]: (أبي).

(١٠) في [أ، جـ، ح، ز، ط]: (معدل).

(١١) منقطع؛ نافع لا يروي عن عمر.

٢٦٨١٧- قال: قد رأيت ابن عمر يتقلده[١].

٢٦٨١٨- **حدثنا** أبوبكر قال: حدثنا (وكيع قال: حدثنا)[٢] أبو(العميس)[٣] عن القاسم قال: كان سيف عبدالله محلى[٤].

٢٦٨١٩- **حدثنا** أبوبكر قال: حدثنا أبونعيم عن قرة بن خالد عن أبي وحشية الصيقل قال: دعاني مصعب فأخرج إلي سيفين فقال: أي هذين خير؟ فقلت: هذا، وعلى قائمه (حبة)[٥] من فضة، فقال الناس: هذا سيف أبي (بكر)[٦] الصديق[٧].

٢٦٨٢٠- **حدثنا** أبوبكر قال: حدثنا عيسى بن يونس عن أبي (بكر بن)[٨] عبدالله قال: رأيت على مكحول سيفاً محلى.

٢٦٨٢١- **حدثنا** أبوبكر قال: حدثنا وكيع قال: حدثنا شريك عن أبي إسحاق قال: كان (سيف مسروق)[٩] محلى./ ٢٨٩/٨

٢٦٨٢٢- **حدثنا** أبوبكر قال: حدثنا وكيع قال: حدثنا إسرائيل عن جابر عن عامر قال: أخرج إلينا علي بن الحسين سيف رسول الله ﷺ فإذا قبيعته والحلقتان

---

(١) صحيح.

(٢) سقط من: [أ، ح، ط، هـ].

(٣) في [ز]: (الغميش)، وفي [هـ]: (العنبس).

(٤) منقطع؛ القاسم لا يروي عن عبدالله.

(٥) في [ط]: (حد).

(٦) سقط من: [ز].

(٧) مجهول؛ لجهالة أبي وحشية، وأخرجه الطحاوي في شرح المشكل (٤/٢٤).

(٨) سقط من: [ز].

(٩) في [أ، ح، هـ]: (مسروق سيفه).

اللتان (فيهما)[١] الحمائل فضة، قال: فسألته فإذا هو قد نُحل[٢]، كان سيف منبه بن الحجاج السهمي اتخذه النبي ﷺ لنفسه يوم بدر، قال: وأخرج إلينا درعه فإذا هي يمانية رقيقة ذات (زُرافين)[٣] فإذا علقت بزرافينها (شمرت)[٤]، وإذا أرسلت مست الأرض[٥].

٢٦٨٢٣- (**حدثنا** أبوبكر)[٦] قال: (حدثنا)[٧] أبو(نعيم)[٨] عن إسرائيل عن جابر عن أبي جعفر قال: لا بأس أن يحلى السيف.

* * *

[٦٨] من كان يحلي سيفه بالحديد

٢٦٨٢٤- **حدثنا** أبوبكر قال: حدثنا وكيع عن شريك عن مخارق عن طارق قال: خطبنا علي، وعليه سيف حليته من حديد[٩].

---

(١) في [ز]: (فيها).

(٢) أي: أهدي.

(٣) في [جـ]: (رزاقين)، والزرافين: حلقات الدرع، انظر: لسان العرب ١٣/١٩٧، وتاج العروس ٣٥/١٤٥.

(٤) في [أ، هـ]: (سمرت)، وفي [جـ]: (ثمرت).

(٥) منقطع ضعيف؛ جابر الجعفي ضعيف، علي بن الحسين لم يدرك زمن النبوة، وأخرجه ابن عساكر ٤/٢٢٢ في أخلاق النبي (٤١٥).

(٦) ساقط من: [أ، جـ، ح، ز، ط].

(٧) ساقط من: [أ، جـ، ح، ز، ط].

(٨) في [ز]: (نعم).

(٩) حسن؛ شريك صدوق.

٢٦٨٢٥- **حدثنا** أبوبكر قال: حدثنا عيسى بن يونس عن الأوزاعي/ عن ٢٩٠/٨ (ابن)[١] حبيب المحاربي عن أبي أمامة الباهلي صاحب رسول الله ﷺ قال: لقد افتتح الفتوح أقوام (ما)[٢] كانت حلية (سيوفهم)[٣] الذهب ولا الفضة، إنما كانت حليتها العلابي[٤] والآنك (و)[٥]الحديد[٦].

* * *

[٦٩] في الصور في البيت

٢٦٨٢٦- **حدثنا** أبوبكر قال: حدثنا ابن (عيينة)[٧] عن الزهري عن عبيدالله عن ابن عباس عن أبي طلحة عن النبي ﷺ قال: **«لا تدخل الملائكة بيتاً فيه كلب ولا صورة»**[٨].

٢٦٨٢٧- **حدثنا** أبوبكر قال: حدثنا غندر عن شعبة عن علي بن مدرك عن[٩]

---

(١) في [أ، جـ، ح، ط]: (أبي).

(٢) ساقطة في: [ط].

(٣) في [ط]: (بسيوفهم).

(٤) العلابي: نوع من الرصاص، والآنك: نوع آخر منه، انظر: تاج العروس ٥٥/٣ و٤٣٣.

(٥) سقط من: [ط].

(٦) صحيح، أخرجه البخاري (٢٩٠٩)، وابن ماجه (٢٨٠٧)، والبيهقي (١٤٤/٤)، والروياني (١٢٧٦).

(٧) في [أ، ح، ز، ط]: (علية)، وفي [جـ]: (عيينة)، ورواه ابن ماجه (٣٦٤٩)، عن المؤلف عن ابن عيينة وكذا هو في [هـ]، وقد سبق كذلك ٤١٠/٥ برقم [٢١١٣٦]: ابن عيينة في جميع النسخ.

(٨) صحيح، أخرجه البخاري (٣٣٢٢)، ومسلم (٢١٠٦).

(٩) في [أ، ح]: زيادة (بن).

أبي زرعة عن عبدالله بن (نجي)[١] (عن أبيه)[٢] عن علي عن النبي ﷺ قال: ٢٩١/٨ **«الملائكة لا تدخل (بيتاً)[٣] فيه كلب ولا صورة»**[٤]./

٢٦٨٢٨- **حدثنا** أبوبكر قال: حدثنا علي بن مسهر عن محمد (بن)[٥] عمرو عن أبي سلمة عن عائشة قالت: واعد النبي ﷺ جبريل (في)[٦] ساعة يأتيه فيها، فراث عليه، فخرج النبي ﷺ فإذا هو بجبريل (قائم)[٧] على الباب فقال له: **«ما منعك أن تدخل؟»** قال: **«إن في البيت كلباً، وإنا لاندخل بيتاً فيه صورة ولا كلب»**[٨].

٢٦٨٢٩- حدثنا أبوبكر قال: حدثنا ابن نمير عن موسى بن (عبيدة)[٩] عن أبان

---

(١) في [ط، ع]: (يحيى).

(٢) سقط من: [أ، ح، ط].

(٣) سقط من: [ط]، وفي [جـ]: (بيت).

(٤) مجهول؛ نجي مجهول، وابنه عبدالله بن نجي وثقه النسائي والحاكم والعجلي، وقال من خيار التابعين، وقال الدارقطني مرة: لا بأس به، وقال أخرى: ليس بقوي، وذكره ابن حبان في الثقات، وقال البخاري وابن عدي: فيه نظر، وقال الحافظ: صدوق وهذا الذي يجمع بين الأقوال، والحديث أخرجه أحمد (٦٠٨)، وابن خزيمة (٩٠٤)، وابن ماجة (٣٦٥٠) (٣٧٠٨)، والنسائي ١٢/٣، وأبويعلى (٥٩٢)، والدارمي (٢٦٦٣)، والبزار (٨٨١)، والحاكم ١٧١/١، ورواه الدارقطني في العلل ٢٥٩/٣.

(٥) في [ز]: (عن).

(٦) ساقطة في: [أ، جـ، ح، ط، ز].

(٧) في [جـ]: (قائماً).

(٨) حسن؛ محمد بن عمرو صدوق، أخرجه مسلم (٢١٠٤)، وأحمد (٢٥١٠٠)، وابن ماجه (٣٦٥١).

(٩) في [أ، ح، ط، هـ]: (عيينة).

ابن صالح عن القعقاع بن حكيم (عن)[١] سلمى أم رافع (عن أبي رافع)[٢] قالت: (أتى)[٣] جبريل يستأذن على النبي ﷺ (فأذن له)[٤] فأبطأ عليه، فأخذ رسول الله ﷺ رداءه فقام إليه وهو بالباب فقال رسول الله ﷺ: **«قد أذنا لك»** قال: **«أجل ولكنا لا ندخل بيتاً فيه كلب ولا صورة»**[٥].

٢٦٨٣٠- **حدثنا** أبوبكر قال: حدثنا وكيع عن شعبة عن عدي عن خالد بن سعد قال: (دعي)[٦] أبومسعود إلى طعام، فرأى في البيت صورة، فلم يدخل حتى كسرت[٧].

٢٦٨٣١- **حدثنا** أبوبكر قال: حدثنا ابن علية عن أيوب عن نافع/ عن أسلم ٢٩٢/٨
قال: لما قدم عمر الشام أتاه رجل من الدهاقين فقال: إني قد صنعت لك طعاماً فأحب أن تجيء فيرى أهل عملي كرامتي عليك ومنزلتي عندك - أو كما قال -: (قال)[٨]: فقال: إنا لا ندخل هذه الكنائس، أو قال: هذه البيع التي فيها[٩] الصور[١٠].

---

(١) سقط من: [هـ].

(٢) سقط من: [أ، ح، هـ].

(٣) سقط من: [أ، ح، ز، ط، هـ].

(٤) سقط من: [أ، ز، ط، ع، هـ].

(٥) ضعيف؛ لضعف موسى بن عبيدة، أخرجه الحاكم ٣١١/٢، والطحاوي ٥٧/٤، والطبراني (٩٧٢)، والروياني (٦٩٠)، وابن عبدالبر في التمهيد ٢٣٥/٤، وابن جرير في التفسير ٨٨/٦، وابن جميع في معجم شيوخه ٢٢١/١، وبنحوه البيهقي ٢٣٥/٩، وطالع المطالب العالية (٣٢٩).

(٦) في [أ، هـ]: (دعاني)، وفي [ح]: (دعا).

(٧) صحيح.

(٨) ساقطة في: [جـ، ز].

(٩) في [ز]: زيادة (هذه).

(١٠) صحيح.

٢٦٨٣٢- **حدثنا** أبوبكر قال: حدثنا حاتم بن إسماعيل عن جعفر عن أبيه عن علي أنه كره الصور في البيوت[١].

٢٦٨٣٣- **حدثنا** أبوبكر قال: حدثنا (أبونعيم)[٢] عن سفيان عن مسلم بن أبي مريم عن أبي صالح عن أبي هريرة قال: لا تدخل الملائكة بيتاً فيه صورة[٣][٤].

٢٦٨٣٤- [**حدثنا** أبوبكر قال: حدثنا زيد بن الحباب قال: أخبرنا أسامة بن (زيد ابن)[٥] أسلم قال: حدثني أبي أنه بنى على (أخيه)[٦] فدخل ابن عمر فرأى صورة في البيت فمحاها أو حكها، ثم قال: سمعت رسول الله ﷺ (يقول)[٧]: «**لا تدخل الملائكة بيتاً فيه (صورة ولا كلب)**[٨]»][٩][١٠].

٢٦٨٣٥- **حدثنا** أبوبكر قال: حدثنا (زيد)[١١] بن (الحباب)[١٢] عن حسين بن

---

(١) منقطع؛ أبو جعفر لا يروي عن علي.

(٢) في [ز]: (نعم).

(٣) في [ط]: زيادة (ولا كلب).

(٤) صحيح.

(٥) في [جـ]: (زيداً عن).

(٦) في [أ، ب، هـ]: (أخته).

(٧) ساقطة في: [ز].

(٨) في [جـ، ز]: (كلب ولا صورة).

(٩) ساقط ما بين المعكوفين في: [ط].

(١٠) ضعيف؛ لضعف أسامة بن زيد بن أسلم، وأخرجه البخاري (٣٢٢٧) بنحوه من حديث سالم عن أبيه.

(١١) في [ط]: (يزيد).

(١٢) في [أ، جـ، ز، ط]: (حباب).

واقد عن (ابن بريدة)[١] عن أبيه قال: قال رسول الله ﷺ: /«**لا تدخل الملائكة بيتاً** ٢٩٣/٨
فيه كلب»[٢].

٢٦٨٣٦- **حدثنا** أبوبكر قال: حدثنا عيسى بن يونس عن عبدالرحمن بن يزيد عن مكحول قال: كان في ترس النبي ﷺ كبش مصور فشق ذلك (عليه)[٣]، فأصبح وقد ذهب الله به[٤].

٢٦٨٣٧- **حدثنا** أبوبكر قال: حدثنا شبابة عن ابن أبي ذئب عن الحارث عن كريب مولى ابن عباس (عن أسامة)[٥] قال: دخلت على رسول الله ﷺ الكآبة فقلت: ما لك يا رسول الله! قال: «**إن جبريل وعدني أن يأتيني، فلم يأتني منذ ثلاث**»، (فجاز)[٦] كلب، قال أسامة: فوضعت يدي على رأسي وَصِحْتُ، فجعل النبي ﷺ يقول: «**ما لك يا أسامة؟**»، قلت (جاز)[٧] كلب، (فأمره)[٨] النبي ﷺ بقتله فقُتل، فأتاه جبريل (فهش)[٩] إليه، فقال رسول الله ﷺ: «**مالك أبطأت**

---

(١) في [أ، ب، جـ، س، ط، هـ]: (أبي بردة)، وتقدم الخبر في ٥/٤١٠ برقم [٢١١٣٧].

(٢) حسن؛ حسين بن واقد صدوق، أخرجه أحمد (٢٢٩٨٧)، والعراقي في تقريب الأسانيد (ص٧٧)، وابن الأعرابي في معجمه (٢٤١١)، وأبويعلى في الكبير والضياء والبرقاني كما في إتحاف الخيرة (٧٣٢٢).

(٣) ساقطة في: [ح].

(٤) مرسل؛ مكحول تابعي.

(٥) سقط من: [جـ].

(٦) في [أ، ح، ز، ط]: (فأجاز).

(٧) في [جـ]: (أجاز).

(٨) في [جـ، ز]: (فأمر).

(٩) في [ط]: (فنهش).

وقد كنت إذا وعدتني لم تخلفني؟»، فقال: **«إنا لا ندخل بيتاً فيه (كلب ولا تصاوير)[1]»**[2].

٢٦٨٣٨- [**حدثنا** أبوبكر قال: حدثنا عبدة عن ابن إسحاق عن أبي جعفر أن النبي ﷺ كان لا يدخل بيتاً فيه (صورة)[3][4].

٢٩٤/٨ ٢٦٨٣٩- (وإن علياً كان لا يدخل بيتاً فيه صورة)[5]][6][7]./

* * *

[٧٠] من رخص أن يدخل البيت فيه تصاوير

٢٦٨٤٠- **حدثنا** أبوبكر قال: حدثنا معتمر عن أبيه قال: سمعت الحسن يقول أو لم يكن أصحاب محمد يدخلون الخانات فيها التصاوير[8].

٢٦٨٤١- **حدثنا** أبوبكر قال: حدثنا وكيع عن الأعمش عن أبي الضحى قال: دخلت مع مسروق صفة فيها تماثيل فنظر إلى تماثيل منها فقال: ما هذا؟ قالوا: تمثال مريم.

---

(١) في [ح]: (صورة).

(٢) حسن؛ الحارث صدوق، أخرجه أحمد (٢١٧٧٢)، والبزار (٢٥٩٠)، والطيالسي (٦٢٧)، والطبراني (٣٨٧)، والطحاوي ٢٨٣/٤، والضياء (١٣٤٧).

(٣) في [ح]: (صورة).

(٤) مرسل؛ أبوجعفر تابعي.

(٥) سقط من: [أ، ح، ز، هـ].

(٦) سقط الخبران من: [ط].

(٧) منقطع؛ أبوجعفر لم يدرك علياً.

(٨) صحيح.

٢٦٨٤٢- **حدثنا** أبوبكر قال: حدثنا جرير[١] عن مغيرة قال: كان في بيت إبراهيم تابوت فيه تماثيل.

٢٦٨٤٣- **حدثنا** أبوبكر قال: حدثنا وكيع عن شعبة (عن حماد)[٢] عن إبراهيم قال: لا بأس بالتمثال في حلية السيف، ولا بأس بها في سماء البيت، إنما يكره (منها)[٣] ما (ينصب)[٤] نصباً - يعني الصورة -./ ٢٩٥/٨

* * *

[٧١] في المصورين وما جاء فيهم

٢٦٨٤٤- **حدثنا** أبوبكر قال: حدثنا ابن عيينة عن الزهري عن القاسم عن عائشة قالت: (دخل)[٥] عليَّ النبي ﷺ وقد استترت بقرام فيه تماثيل، فلما رآه تغير لونه وهتكه بيده، ثم قال: **«إن أشد الناس عذاباً يوم القيامة الذين يشبهون بخلق الله»**[٦].

٢٦٨٤٥- **حدثنا** أبوبكر قال: حدثنا أبومعاوية (ووكيع)[٧] عن الأعمش عن أبي الضحى عن مسروق عن عبدالله قال: قال رسول الله ﷺ: **«إن أشد الناس عذابا يوم القيامة المصورون»**[٨].

---

(١) في [ز]: زيادة (عن منصور).

(٢) سقط من: [ط].

(٣) سقط من: [ط].

(٤) في [أ، جـ، ح، ز، ط]: (نصب).

(٥) في [ز]: (دخلت).

(٦) صحيح، أخرجه البخاري (٦١٠٩)، ومسلم (٢١٠٧).

(٧) سقط من: [أ، ح، ط، هـ]، ولم ترد في مسند ابن أبي شيبة (٢٥٦) ووردت في علل الدارقطني ٥/ ٢٤٩.

(٨) صحيح، أخرجه البخاري (٥٩٥٠)، ومسلم (٢١٠٩).

٢٦٨٤٦- **حدثنا** أبوبكر قال: حدثنا علي بن مسهر عن عبيدالله عن (نافع)[١] عن ابن عمر قال: قال رسول الله ﷺ: **«يعذب المصورون/ يوم القيامة (و)[٢] يقال: لهم أحيوا ما خلقتم»**[٣]. ٢٩٦/٨

٢٦٨٤٧- **حدثنا** أبوبكر قال: حدثنا ابن فضيل عن عمارة عن أبي (زرعة)[٤] قال: دخلت مع أبي هريرة (دار مروان)[٥] فرأى فيها تصاوير، فقال: سمعت النبي ﷺ يقول: **«يقول الله: ومن أظلم ممن ذهب يخلق خلقا كخلقي فليخلقوا حبة وليخلقوا ذرة وليخلقوا شعيرة»**، [٦]قال: **«ثم دعا بوضوء فتوضأ»**[٧].

٢٦٨٤٨- **حدثنا** أبوبكر قال: حدثنا شبابة عن ابن أبي ذئب عن عبدالرحمن بن مهران عن (عمير)[٨] مولى ابن عباس عن أسامة قال: دخلت مع النبي ﷺ الكعبة، (فرأيت)[٩] في البيت صورة فأمرني فأتيته بدلو من (ماء)[١٠]، فجعل يضرب تلك الصورة ويقول: قاتل الله قوماً يصورون ما لا يخلقون[١١].

---

(١) في [أ، ح، ط]: (رافع).

(٢) سقط من: [جـ].

(٣) صحيح، أخرجه البخاري (٥٩٥١)، ومسلم (٢١٠٨).

(٤) سقط من: [ط].

(٥) في [هـ]: (مرو دار أن).

(٦) في [ز، ط]: زيادة (ثم).

(٧) صحيح؛ أخرجه البخاري (٧٥٥٩)، ومسلم (٢١١١).

(٨) في [أ، ح، هـ]: (عمر).

(٩) في [جـ، ز]: (فرأى).

(١٠) في [هـ]: (الماء).

(١١) حسن؛ عبدالرحمن صدوق، أخرجه الطيالسي (٦٢٣)، وابن الجعد (٢٨٢٠)، والطحاوي ٢٨٣/٤، والطبراني (٤٠٧)، والضياء في المختارة (١٣٣٦)، والبيهقي في الشعب (٦٣١٦)، وإسحاق كما في المطالب العالية (٤٢٢٥).

٢٦٨٤٩- (**حدثنا** أبوبكر قال)[١]: حدثنا علي بن مسهر عن سعيد عن النضر بن أنس ابن مالك قال: كنت جالسا عند ابن عباس فجعل يفتي ولا يقول قال رسول الله (ﷺ)[٢] حتى سأله رجل فقال: إني رجل (أصور)[٣] هذه الصور، فقال له ابن عباس: ادنه، (فدنا)[٤] الرجل، /فقال ابن عباس: سمعت رسول الله ﷺ ٢٩٧/٨ يقول: «**من صور صورة في الدنيا كلف أن ينفخ فيها الروح يوم القيامة وليس (بنافخ)**[٥]»[٦].

٢٦٨٥٠- **حدثنا** أبوبكر قال: حدثنا يحيى بن سعيد عن سلمة (أبي)[٧] بشر عن عكرمة في قوله: ﴿إِنَّ ٱلَّذِينَ يُؤْذُونَ ٱللَّهَ وَرَسُولَهُۥ﴾[الأحزاب: ٥٧]، قال: أصحاب التصاوير.

* * *

[٧٢] (ما)[٨] (كُره)[٩] من اللباس

٢٦٨٥١- **حدثنا** أبوبكر قال: حدثنا ابن عيينة عن الزهري عن عطاء بن يزيد عن أبي سعيد الخدري أن النبي ﷺ نهى عن بيعتين وعن لبستين، فأما البيعتان

---

(١) سقط من: [جـ].

(٢) سقط من: [ز].

(٣) في [ح]: (صور).

(٤) في [أ، ح، ط]: (فدنى).

(٥) في [ح]: (لينافخ).

(٦) صحيح، أخرجه البخاري (٥٩٦٣)، ومسلم (٢١١٠)، وأحمد (٢١٦٢).

(٧) في [هـ]: (بن).

(٨) في [أ، ح، ط]: (من).

(٩) في [ح]: (كر).

فالملامسة والمنابذة، وأما اللبستان فاشتمال الصماء، والاحتباء في الثوب الواحد ليس على فرجه منه شيء[١]./ ٢٩٨/٨

٢٦٨٥٢- **حدثنا** أبوبكر قال: حدثنا ابن نمير وأبوأسامة عن عبيد الله بن عمر عن (خبيب)[٢] بن عبدالرحمن عن حفص بن عاصم عن أبي هريرة أن رسول الله ﷺ نهى عن لبستين: عن اشتمال الصماء، وعن الاحتباء في ثوب واحد (يفضي)[٣] (بفرجه)[٤] إلى السماء[٥].

٢٦٨٥٣- **حدثنا** أبوبكر قال: حدثنا ابن نمير وأبوأسامة عن (سعد)[٦] بن سعيد عن عمرة عن عائشة قالت: نهى رسول الله ﷺ عن لبستين: [٧] اشتمال الصماء والاحتباء في ثوب واحد وأنت (مفض)[٨] بفرجك[٩][١٠].

٢٦٨٥٤- **حدثنا** أبوبكر قال: حدثنا زيد بن (الحباب)[١١] قال: (أخبرنا)[١٢]

---

(١) صحيح، أخرجه البخاري (٦٢٨٤)، ومسلم (١٥١٢).

(٢) في [أ، هـ]: (حبيب).

(٣) في [أ، ح]: (تفضي)، وفي [جـ]: (مقضياً)، وفي [ز]: (مقضي)، وفي [ط]: (بعضي).

(٤) في [أ، جـ، ز، ط]: (بفرجك)، وفي [ح]: (فرجك).

(٥)صحيح، أخرجه البخاري (٥٨٤)، وأحمد (١٠٤٤).

(٦) في [هـ]: (سعيد).

(٧) في [ط، هـ]: زيادة (عن).

(٨) في [جـ]: (مفضي).

(٩) في [هـ]: زيادة (إلى السماء).

(١٠) حسن؛ سعد بن سعيد صدوق، أخرجه ابن ماجه (٣٥٦١).

(١١) في [أ، جـ، ح، ز، ط]: (حباب).

(١٢) في [ز]: (أنبأنا).

عبيدالله ابن (عبدالله)[١] أبو(المنيب)[٢] العتكي قال: حدثنا عبدالله بن بريدة عن أبيه (عن)[٣] رسول الله ﷺ أنه نهى عن لبستين وعن (مجلسين)[٤]، أما اللبستان: فتصلي في السراويل ليس عليك شيء غيره، والرجل/ يصلي في الثوب الواحد لا يتوشح ٢٩٩/٨
به، (والمجلسان)[٥]: يحتبى بالثوب الواحد فيبصر عورته، (ويجلس)[٦] بين الظل والشمس[٧].

٢٦٨٥٥- **حدثنا** أبوبكر قال: حدثنا كثير بن (هشام)[٨] قال: حدثنا جعفر بن برقان (عن الزهري)[٩] عن سالم عن أبيه قال: نهى رسول الله ﷺ عن (لبستين)[١٠]: الصماء، وهو: أن يلتحف (في الثوب)[١١] (الواحد)[١٢] يرفع جانبه عن

---

(١) في [ز]: (عبيدالله).

(٢) في [ح، ط]: (العشب)، وفي [ز]: (الثيب)، وفي [جـ]: (اللنب)، وفي [أ]: (العثب).

(٣) في [أ، ح، ط]: (أن).

(٤) في [ز]: (مجلين).

(٥) في [هـ]: (والمجلس أن)، وفي [أ، ح، ط]: (والمجلس).

(٦) في [ط]: (ومجلس).

(٧) ضعيف؛ لضعف أبي المنيب العتكي، أخرجه أبوداود (٦٣٦)، وابن ماجة (٣٧٢٢)، والحاكم ٢٧٢/٤، والطحاوي ٣٨٢/١، والطبراني في الأوسط (١٩٣٩)، وابن عدي ٤١٦/٣، والعقيلي ١٢١/٣، والبيهقي ٢٣٦/٢، وابن الجوزي في العلل (١١٣٣).

(٨) في [أ، ط]: (شهام).

(٩) سقط من: [ع].

(١٠) في [جـ]: (لبستان).

(١١) في [ز]: (بالثوب).

(١٢) سقط من: [أ، ح، ط].

(منكبيه)[١] ليس عليه ثوب غيره، (و)[٢]يحتبي (الرجل)[٣] بالثوب الواحد ليس بين فرجه وبين السماء شيء - يعني ستراً -[٤].

* * *

[٧٣] في واصلة الشعر بالشعر

٢٦٨٥٦- **حدثنا** أبوبكر قال: حدثنا ابن نمير وأبوأسامة عن عبيدالله بن عمر عن نافع عن ابن عمر أن النبي ﷺ لعن[٥] الواصلة والمستوصلة والواشمة والمستوشمة[٦].

٨/٣٠٠ ٢٦٨٥٧- **حدثنا** أبوبكر قال: حدثنا أبوأسامة عن عبدالرحمن بن/(يزيد)[٧] ابن جابر قال: حدثنا القاسم ومكحول عن أبي أمامة أن النبي ﷺ لعن يوم خيبر الواصلة والموصولة والواشمة والموشومة والخامشة وجهها والشاقة جيبها[٨].

---

(١) في [ط، هـ]: (منكبه).

(٢) في [جـ، ز]: (أو).

(٣) في [ط]: (الحرب).

(٤) ضعيف منقطع، جعفر ضعيف في الزهري وبيّن عدم سماعه للحديث منه كما عند النسائي، والحديث أخرجه النسائي ٧/٢٦١، والعقيلي ١/١٨٤، والروياني (١٤٠٧)، وابن عبدالبر في التمهيد ١٢/١٧٠.

(٥) في [ط]: زائدة (الله).

(٦) صحيح، أخرجه البخاري (٥٩٣٧)، ومسلم (٢١٢٤).

(٧) في [أ، جـ، ح، ز، ط]: (زيد).

(٨) ضعيف جداً، عبدالرحمن بن يزيد رجح أهل العلم أنه ابن تميم لا ابن جابر، وابن تميم ضعيف جداً على الصحيح، والقاسم فيه كلام، ومكحول لم يسمع من أبي إمامة، والحديث أخرجه ابن ماجه (١٥٨٥)، وابن حبان (٣١٥٦)، والدارمي (٢٤٧٦)، والطبراني (٧٥٩١) في مسند الشاميين ١/٣٢١.

٢٦٨٥٨- **حدثنا** أبوبكر قال: حدثنا عبدة عن هشام بن عروة عن فاطمة عن أسماء قالت: جاءت امرأة إلى النبي ﷺ فقالت: إن ابنتي (عريس)[١] وقد (أصابتها)[٢] الحصبة (فتمرق)[٣] شعرها (أفأصل)[٤] لها فيه؟ فقال لها رسول الله ﷺ: **«لعن الله الواصلة والمستوصلة»**[٥].

٢٦٨٥٩- **حدثنا** أبوبكر قال: حدثنا أبو(نعيم)[٦] عن سفيان عن أبي قيس عن هزيل عن عبدالله قال: لعن رسول الله ﷺ الواشمة و(المستوشمة)[٧]، والواصلة والموصولة[٨].

٢٦٨٦٠- **حدثنا** أبوبكر قال: حدثنا محمد بن بشر عن أبي أسامة/ عن عكرمة عن ابن عباس أن رسول الله ﷺ لعن الواشمة (والمتوشمة)[٩] والواصلة والموصولة[١٠]. ٣٠١/٨

---

(١) في [أ، ح، ط]: (عليس) (عروس)، وفي: [جـ]: (عالس).

(٢) في [جـ]: (أصابها).

(٣) في [ط]: (فتمزق).

(٤) في [أ، ح، ط]: (فأصل)، وكذلك في: [ز].

(٥) صحيح، أخرجه البخاري (٥٩٤١)، ومسلم (٢١٢٢).

(٦) في [ز]: (نعم).

(٧) في [ع]: (الموشومة).

(٨) صحيح، أخرجه أحمد (٤٢٨٣)، والنسائي (٦/١٤٩)، والدارمي ٢/٢٤٦، والطبراني (٩٨٧٨)، والبيهقي ٧/٢٠٨، وأبويعلى (٥٣٥٠)، وأصله عند البخاري (٥٩٣١)، ومسلم (٢١٢٥).

(٩) في [هـ]: (المستوشمة).

(١٠) صحيح، أبوأسامة هو زيد الحجام ثقة، والحديث أخرجه أحمد (٢٢٦٣)، والترمذي في العلل ١/٣٤٣ (٦٣٧)، والطبراني (١١٥٠٢).

٢٦٨٦١- **حدثنا** أبوبكر قال: حدثنا ابن نمير قال: حدثنا مجالد عن الشعبي عن (ابن)[١] عبدالله عن علي أن رسول الله ﷺ لعن الواشمة والموشومة[٢].

٢٦٨٦٢- **حدثنا** أبوبكر قال: حدثنا حفص عن رزين (قال)[٣]: سمعت فاطمة بنت علي بن أبي طالب تقول: لعن رسول الله ﷺ واصلة الشعر بالشعر[٤].

٢٦٨٦٣- **حدثنا** أبوبكر قال: حدثنا يحيى بن أبي (بكير)[٥]، [عن شعبة عن عمرو بن مرة قال: سمعت الحسن (بن مسلم)[٦] يحدث عن صفية بنت شيبة عن عائشة أن جارية من الأنصار تزوجت وأنها مرضت (فتمرط)[٧] شعرها فأرادوا أن يصلوه فسألوا رسول الله ﷺ عن ذلك فلعن/ الواصلة والمستوصلة[٨]. ٣٠٢/٨

٢٦٨٦٤- **حدثنا** أبوبكر قال: حدثنا غندر][٩] عن شعبة عن عمرو بن مرة عن

---

(١) في [ط]: (أبي).

(٢) منكر، مجالد ضعيف، وقد خالف غيره فقال: الشعبي عن الحارث لا عن جابر، ورواه آخرون عن الشعبي عن الحارث عن ابن مسعود وروي مرسلاً، وحديث علي أخرجه أحمد (٦٣٥)، وأبويعلى (٤٠٢)، وعبدالرزاق (١٠٧٩١)، والبزار (٨٢١)، والطبراني في الأوسط (٧٠٦٣)، والخطيب ٤٢٣/١١، وابن عساكر ١١١/٦، والبيهقي في الشعب (٥٥٠٨)، والذهبي في سير أعلام النبلاء ١٥٥/٤.

(٣) في [ز]: (قا).

(٤) مرسل؛ فاطمة بنت علي تابعية.

(٥) في [أ، ح، ط]: (بكر).

(٦) سقط من: [أ، ب، س، ط، هـ].

(٧) في [أ، ح، ط]: (فتمرض).

(٨) صحيح، أخرجه البخاري (٥٩٣٤)، ومسلم (٢١٢٣).

(٩) سقط ما بين المعكوفين من: [جـ].

سعيد بن المسيب قال: قدم معاوية المدينة فخطبنا وأخرج كبة من شعر فقال: ما كنت أرى أن أحداً يفعله[١]، إن رسول الله ﷺ بلغه فسماه الزور[٢].

٢٦٨٦٥- **حدثنا** أبوبكر قال: حدثنا أبوأسامة عن عثمان بن غياث عن عكرمة أنه كره (العقصة)[٣] التي تجعلها (النساء)[٤] في رؤوسهن.

٢٦٨٦٦- **حدثنا** أبوبكر قال: حدثنا يونس بن محمد قال: حدثنا فليح (عن)[٥] زيد بن (أسلم)[٦] عن عطاء بن يسار عن أبي هريرة أن رسول الله ﷺ قال: **«لعن الله الواصلة والمستوصلة (والواشمة)[٧] (والمستوشمة)[٨]»**[٩].

٢٦٨٦٧- **حدثنا** أبوبكر قال: حدثنا وكيع عن سفيان عن منصور عن إبراهيم قال: لا بأس (بالعقصة)[١٠] توضع وضعاً.

---

(١) في [هـ]: زيادة (إلا اليهود).

(٢) صحيح، أخرجه البخاري (٣٤٨٨)، ومسلم (٢١٢٧).

(٣) في [أ]: (العقصة)، وفي حاشية [أ]: (لعلة العقصة)، وفي [ح]: (القصة)، وفي [ط]: (الغصفة)، وفي [ز]: (العفصة)، وأصل العقص: اللي وإدخال أطراف الشعر في أصوله.

(٤) في [ز]: (الناس)، وفي [ط]: (أنساً).

(٥) في [ز]: (عن).

(٦) في [ع]: (مسلم).

(٧) في [س، هـ]: (والواسمة).

(٨) في [أ، ح، ط]: (والمتوشمة).

(٩) حسن؛ زيد صدوق، أخرجه أحمد (٨٤٧٣)، والطبراني في الدعاء (٢١٥٢)، والبيهقي (٤٢٦/٢)، وعلقه البخاري عن المصنف.

(١٠) في [ط]: (القصعة).

٣٠٣/٨ ٢٦٨٦٨- **حدثنا** أبوبكر قال: حدثنا وكيع عن أبي عقيل عن/ (بُهية)[١] عن عائشة أنها نهت عن (الوصال)[٢] في الشعر[٣].

٢٦٨٦٩- **حدثنا** أبوبكر قال: حدثنا وكيع عن أبي (حنيفة)[٤] عن الهيثم عن (أم)[٥] ثور عن ابن عباس قال: لا بأس بالوصال إذا كان صوفاً[٦].

* * *

[٧٤] في الركوب في (المياثر)[٧] الحمر والرحائل الحمر

٢٦٨٧٠- **حدثنا** أبوبكر قال: حدثنا ابن عيينة عن (عمرو رأى)[٨] على رحل ابن عمر قطيفة قيصرانية[٩].

٢٦٨٧١- **حدثنا** أبوبكر قال: حدثنا وكيع عن شعبة عن سعد بن إبراهيم عن سعيد بن المسيب قال: لعن رسول الله ﷺ - أو (قال)[١٠]: قبح الله - كل

---

(١) في [هـ]: (مهيه)، وفي [ع]: (مهية).

(٢) في [جـ]: (الوصل).

(٣) مجهول؛ لجهالة بهية.

(٤) في [ط]: (حنيف).

(٥) في [أ، جـ، ح، ز، ط]: (أبي)، وانظر: ترجمة أم ثور في طبقات ابن سعد (٤٩٧/٨)، والإيثار (١٩٨/١).

(٦) مجهول؛ لجهالة أم ثور، وأخرجه البيهقي (٤٢٧/٢)، ومحمد بن الحسن في الآثار (١٠٤٩).

(٧) في [هـ]: (المباثر)، والمياثر: فرش الحرير توضع على الدواب للركوب عليها.

(٨) في [هـ]: (عمر ورأى).

(٩) صحيح.

(١٠) زائدة في هذه النسخة من: [هـ].

(رحل)[١] (أحمر)[٢][٣].

٢٦٨٧٢- **حدثنا** أبوبكر قال: حدثنا وكيع عن سفيان عن واصل/ عن المعرور ٣٠٤/٨
عن حذيفة أن عمر رأى امرأة على رحلها (سيور)[٤] (حمر)[٥] قال: فأمرني أن أقطعها، قال: (قلت)[٦]: (إنه)[٧] (خشب)[٨] (فتركها)[٩][١٠].

٢٦٨٧٣- **حدثنا** أبوبكر قال: حدثنا ابن مبارك عن أشعث عن ابن سيرين أن ابن مسعود استعار دابة فأتي بها (عليها)[١١] صفة أرجوان[١٢] فنزعها ثم ركب[١٣].

٢٦٨٧٤- **حدثنا** أبوبكر قال: حدثنا ابن مبارك عن هارون[١٤] عن ابن سيرين أن الأشعري أتي بدابة عليها صفة أرجوان فأمر أن تنزع[١٥].

---

(١) في [أ، ح، ز، ط]: (رجل).
(٢) في [أ، ح، ط]: (اختمر).
(٣) مرسل، سعيد بن المسيب تابعي.
(٤) في [جـ]: (سور)، وفي [ط]: (سوار)، وفي [ز]: (ستور)، وفي [هـ]: (سوداء).
(٥) في [أ، ح]: (أحمرا)، وفي [ط]: (أحمر)، وفي [هـ]: (حمراء).
(٦) في [جـ، ز]: (فقلت).
(٧) في [جـ، ز]: (إنها).
(٨) في [ط]: (خشبة).
(٩) في [أ]: (فتركتها).
(١٠) صحيح.
(١١) في [أ، ح]: (علة).
(١٢) أي: حمراء قانية.
(١٣) منقطع فيه ضعف؛ أشعث ضعيف، وابن سيرين لم يثبت سماعه من ابن مسعود.
(١٤) في [ز]: زيادة (عن إبراهيم)، وصوابه: (بن إبراهيم).
(١٥) منقطع؛ ابن سيرين لم يسمع من الأشعري.

٢٦٨٧٥- **حدثنا** أبوبكر قال: حدثنا أبوأسامة عن الوليد بن كثير عن محمد بن (عمرو)[١] (بن)[٢] عطاء عن رجل من بني حارثة عن (رافع)[٣] بن خديج قال: خرجنا مع رسول الله ﷺ فرأى (ﷺ)[٤] رواحلنا/ وهي على إبلنا أكسية فيها خيوط (عهن)[٥] حمر، فقال رسول الله ﷺ: **«ألا أرى هذه الحمرة قد علتكم»**، فقمنا (سراعا)[٦] لقول رسول الله ﷺ: **«حتى نفر بعض إبلنا»**، قال: فأخذنا الأكسية فنزعناها منها[٧]. ٣٠٥/٨

٢٦٨٧٦- **حدثنا** أبوبكر قال: حدثنا أبوالأحوص (عن أبي إسحاق)[٨] عن هبيرة عن علي قال: نهى رسول الله ﷺ عن خاتم الذهب، وعن (الميثرة)[٩] - يعني الحمراء -[١٠].

٢٦٨٧٧- **حدثنا** أبوبكر قال: حدثنا علي بن (حفص)[١١] قال: أخبرنا الماجشون عبدالعزيز بن عبدالله عن يعقوب بن عتبة بن المغيرة بن الأخنس قال:

---

(١) في [ط، هـ]: (عمر).

(٢) في [ز، ط]: (عن).

(٣) في [أ، ط]: (حارثة).

(٤) في [هـ]: (على)، وسقط من: [أ، ح، ط].

(٥) في [ط]: (من)، وفي [ح]: (عن).

(٦) في [أ، ح، ط]: (فراعاً).

(٧) مجهول؛ لإبهام روايه، أخرجه أحمد (١٥٨٠٧)، وأبوداود (٤٠٧٠)، والطبراني(٤٤٤٩).

(٨) سقط من: [أ، جـ، ح، ز، ط]، وتقدم هذا الإسناد مراراً بإثباتها.

(٩) في [أ، ح]: (الميزة).

(١٠) حسن؛ هبيرة صدوق، أخرجه الترمذي (٢٨٠٨)، والنسائي ١٦٥/٧، وابن ماجه (٣٦٥٤)، والطيالسي (١٤٢)، وعبدالله (١١٠٢)، والبزار (٧٢٧)، والبيهقي ٢٩٣/٨، وأبوداود (٤٠٥١)، وابن حبان (٥٤٣٨).

(١١) في [أ، ح، ط، هـ]: (حصين).

رأيت السائب ابن أخت (النمر)[١] (يركب)[٢] بالميثرة الحمراء.

* * *

[٧٥] في ركوب النمور

٢٦٨٧٨- **حدثنا** أبوبكر قال: حدثنا زيد بن الحباب قال: حدثني/ يحيى بن أيوب قال: أخبرني عياش بن عباس (الحميري)[٣] عن أبي الحصين (الحجري)[٤] الهيثم عن عامر الحجري قال: سمعت أبا ريحانة صاحب النبي ﷺ (يقول: كان النبي ﷺ)[٥] ينهى عن ركوب النمور[٦]. ٣٠٦/٨

٢٦٨٧٩- **حدثنا** أبوبكر قال: حدثنا وكيع عن أبي المعتمر عن ابن سيرين عن معاوية أن رسول الله ﷺ نهى عن ركوب الخز والنمور[٧].

٢٦٨٨٠- قال ابن سيرين: فكان معاوية لا يتهم في الحديث على رسول الله ﷺ[٨].

---

(١) في [أ، جـ، ح، ز، ط]: (نحر).

(٢) في [أ، ح]: (تركب)، وسقط من: [ط].

(٣) في [جـ]: (الحجري)، وفي [ط]: (الحمري).

(٤) في [أ، ح]: (الحمري).

(٥) سقط من: [أ، ح، ط].

(٦) مجهول؛ لجهالة عامر الحجري، أخرجه أحمد (١٧٢١٠)، وأبوداود (٤٠٤٩)، والنسائي ١٤٣/٨، وابن ماجه (٣٦٥٥)، والطحاوي ٢٦٥/٤، والدارمي ٢٨٠/٢.

(٧) صحيح، أخرجه أحمد (١٦٨٤٠)، وأبوداود (١٧٩٤)، والنسائي ١٦١/٨، وابن ماجه (٣٦٥٦)، وأبوعبيد في غريب الحديث ٣٢٨/٤، وعبد بن حميد (٤١٩)، والطحاوي في شرح المشكل (٣٢٥٠)، والطبراني ١٩/(٨٢٥)، وعبدالرزاق (٢١٧).

(٨) صحيح، رواه أبوداود (٤١٢٩)، وأحمد (١٦٨٤٠) وفي العلل ٢٨٥/٢، والبخاري في التاريخ ٣٢٧/٧، وابن عساكر ١٦٦/٥٩، والخلال في السنة (٦٧٥).

٢٦٨٨١- (**حدثنا** أبوبكر قال)[١]: حدثنا (أبو)[٢]خالد الأحمر عن (حجاج)[٣] عن أبي الزبير عن جابر قال: لا بأس بجلود النمور إذا دبغت[٤].

٢٦٨٨٢- **حدثنا** أبوبكر قال: حدثنا عبدة عن هشام (أن)[٥] (أباه)[٦] كان يكون على سروجه النمور (أو)[٧] جلود السباع.

٣٠٧/٨ ٢٦٨٨٣- **حدثنا** أبوبكر قال: حدثنا أبوأسامة عن ابن عون قال: / ذكر عند محمد جلود النمور فقال: إنما يكره أن يصلى عليها.

٢٦٨٨٤- وكان محمد لا يرى بأسا بالركوب عليها.

٢٦٨٨٥- (وقال)[٨]: ما أعلم أحدا ترك هذه الجلود تأثماً.

٢٦٨٨٦- **حدثنا** أبوبكر قال: حدثنا (ابن)[٩] علية عن علي بن الحكم قال: سألت الحكم عن جلود النمور فقال: (تكره)[١٠] جلود السباع.

---

(١) سقط من: [أ، جـ، ح، ز، ط، ع، هـ].

(٢) في [ز]: سقط (أبو).

(٣) في [هـ]: (الحجاج).

(٤) حسن؛ أبوخالد صدوق، صرح الحجاج بالتحديث عند عبدالرزاق (٢٣٢)، وابن المنذر في الأوسط ٢/٣٠٠ (٩٠٤).

(٥) في [جـ، ع]: (أنه).

(٦) في [ز]: (رآه)، وفي [ع]: (يكون).

(٧) في [ح]: (و).

(٨) تقدم برقم: [٢٦٨٧٣]، وفيها أرجوان.

(٩) في [أ، ح، ط]: (أبي).

(١٠) في [ط]: (نكره).

٢٦٨٨٧- **حدثنا** أبوبكر قال: حدثنا ابن نمير عن الحجاج عن الحكم أن عمر كتب إلى أهل الشام ينهاهم أن يركبوا على جلود السباع[١].

٢٦٨٨٨- **حدثنا** أبوبكر قال: حدثنا ابن مبارك عن أشعث (عن ابن سيرين)[٢] أن ابن مسعود استعار (دابة)[٣] فأتي بها (عليها)[٤] صفة نمور[٥] فنزعها ثم ركب[٦].

* * *

[٧٦] في ستر الحيطان (بالثياب)[٧]

٢٦٨٨٩- حدثنا أبوبكر قال: حدثنا وكيع عن سفيان عن حكيم بن جبير عن علي بن (حسين)[٨] قال: نهى رسول الله ﷺ/ أن يستر الجدر[٩]. ٣٠٨/٨

٢٦٨٩٠- حدثنا أبوبكر قال: حدثنا يعلى بن عبيد عن فضيل بن غزوان عن نافع عن ابن عمر قال: بلغ عمر أن ابناً له ستر حيطانه فقال: والله (لئن)[١٠] كان

---

(١) منقطع؛ الحكم لم يدرك عمر.

(٢) سقط من: [جـ].

(٣) في [ط]: (داب).

(٤) في [أ، ط، ح]: (على).

(٥) تقدم برقم: [٢٦٨٧٣]، وفيها أرجوان.

(٦) منقطع فيه ضعف؛ أشعث ضعيف، ولم يثبت سماع ابن سيرين من ابن مسعود.

(٧) في [ط، هـ]: (في الثياب).

(٨) في [جـ]: (حسن)، وانظر: فتح الباري ٢٥٠/٩.

(٩) مرسل ضعيف؛ علي بن حسين تابعي، وحكيم بن جبير ضعيف.

(١٠) في [ز]: (إن).

(ذلك)[١] لأحرقن بيته[٢].

٢٦٨٩١- **حدثنا** أبوبكر قال: حدثنا ابن علية عن عبدالرحمن بن إسحاق عن الزهري عن سالم بن عبدالله قال: (أعرست)[٣] في عهد أبي فآذن أبي الناس، وكان فيمن آذن أبو أيوب، وقد سترت بيتي (بجنادي)[٤] أخضر، فجاء أبوأيوب فدخل وأبي قائم ينظر، فإذا البيت (مُسّتر)[٥] بجنادي أخضر، فقال: (إي)[٦] عبدالله: تسترون (الجدر)[٧] فقال أبي (واستحيا)[٨]: غلبنا النساء يا أبا أيوب، / (قال)[٩]: من (خشي)[١٠] أن يغلبه النساء (فلم)[١١] أخش أن يغلبنك، لا أطعم (لك)[١٢] طعاماً ولا أدخل (لك)[١٣] بيتاً ثم خرج[١٤]. ٣٠٩/٨

---

(١) في [جـ]: (لذلك)، و في [ز]: (كذلك).

(٢) صحيح.

(٣) في [أ، ح، هـ]: (عرست).

(٤) الجنادي: قماش يستر به الجدار، وهكذا ورد في سير أعلام النبلاء ٤٠٨/٢، والورع للمروزي (٤٦١)، وورد في تغليق التعليق ٤٢٤/٤، وفتح الباري ٢٤٩/٩، وسبل السلام ١٥٦/٣، والمعجم الكبير للطبراني (٣٨٥٣): (بجاد)، وفي تاريخ ابن عساكر ٥٠/١٦: (بجادي)، وفي المطالب العالية ٣١٠/١٠ ومجمع الزوائد ٥٤/٤: (نجاد).

(٥) في [هـ]: (ستر).

(٦) في [ز]: (أبي).

(٧) في [ط]: (الجدار).

(٨) في [أ، هـ]: (استحيى).

(٩) في [ز]: (فقال).

(١٠) في [هـ]: (خشي).

(١١) في [جـ، ز]: (فلا أخشى).

(١٢) في [ز]: (لكم).

(١٣) في [ز]: (لكم).

(١٤) حسن؛ عبدالرحمن بن إسحاق صدوق.

[٧٧] في ركوب النساء السروج

٢٦٨٩٢- [حدثنا أبوبكر قال: حدثنا حفص عن ميمون أبي عبدالله عن الضحاك بن مزاحم أنه كره ركوب النساء السروج][(١)].

٢٦٨٩٣- حدثنا أبوبكر قال: حدثنا وكيع عن سفيان عن عاصم قال: كانوا يكرهون [مركب الرجل للمرأة، ومركب المرأة للرجل.

٢٦٨٩٤- حدثنا أبوبكر قال: حدثنا وكيع عن ابن عون عن ابن سيرين قال][(٢)]: كانوا يكرهون زي الرجال (للنساء)[(٣)] وزي النساء للرجال.

* * *

[٧٨] في المرأة كيف تأتزر

٢٦٨٩٥- حدثنا أبوبكر قال: حدثنا وكيع عن حماد بن سلمة عن أم شبيب عن أم (عمرو)[(٤)] امرأة الزبير (قالت)[(٥)]: سمعت عمر يقول: يا معشر النساء! أخفين الحناء (و)[(٦)](ارفعن)[(٧)] (الحجز)[(٨)] وسمعته يقول: أنشد الله امرأة

---

(١) سقط الخبر من: [ح].

(٢) سقط ما بين المعكوفين من: [جـ].

(٣) في [ط]: (بالنساء).

(٤) هي أمة بنت خالد بن سعيد، ويقال لها أم خالد، وهي صحابية، انظر: أسد الغابة ٤٠٨/٧، ومسند إسحاق ١١٠/٥، والجرح والتعديل ٤٦٢/٩، والثقات ٢٥/٣، وأخبار مكة للأزرقي ٣١٨/١، وموضح أوهام الجمع ٥٠٧/١، وفي [أ، ح، هـ]: (عمر أن)، وفي [جـ، ز، ع]: (عمران).

(٥) في [ز، ط]: (قال).

(٦) في [أ، جـ، ح، ز، ط]: زيادة (و).

(٧) في [أ، ح، ط] (ادفعن).

(٨) أي: معاقد الأُزُر، وفي [هـ]: (الحجر).

٣١٠/٨ تصلي في (الحجر)[١][٢]./

* * *

[٧٩] في لبس (شِسع)[٣] الحديد

٢٦٨٩٦- **حدثنا** أبوبكر قال: حدثنا وكيع عن همام قال: سألت أو سمعت قتادة (و)[٤]سئل عن شسع الحديد، فقال: لا بأس به.

٢٦٨٩٧- **حدثنا** أبوبكر قال: حدثنا شبابة قال: حدثنا المغيرة بن مسلم عن عبدالله بن بريدة قال: كتب عمر إلى أبي موسى الأشعري: إياك وهذا الركب الحديد[٥].

* * *

[٨٠] في شد الأسنان بالذهب

٢٦٨٩٨- **حدثنا** أبوبكر قال: حدثنا وكيع عن طعمة الجعفري قال: رأيت موسى بن طلحة قد (شد)[٦] أسنانه [(بذهب)[٧].

٢٦٨٩٩- **حدثنا** أبوبكر قال: حدثنا معن بن عيسى عن ثابت بن قيس قال:
٣١١/٨ رأيت نافع بن جبير مربوطة أسنانه][٨] بخُرصان الذهب./

---

(١) أي: حجر إسماعيل، انظر: أخبار مكة للأزرقي ١/ ٣١٨، وفي [ط]: (الحجز).

(٢) صحيح.

(٣) في [ط]: (سبع).

(٤) في [جـ]: (أو).

(٥) منقطع؛ ابن بريدة لم يسمع من عمر.

(٦) في [ح، ط]: (شدا).

(٧) في [هـ]: (بالذهب).

(٨) تكرر ما بين المعكوفين في: [أ، ح، ط، ع، هـ].

٢٦٩٠٠- **حدثنا** أبوبكر قال: حدثنا ابن مهدي عن حماد بن سلمة عن حميد أن الحسن شد أسنانه بذهب.

٢٦٩٠١- **حدثنا** أبوبكر قال: حدثنا ابن مبارك عن جعفر بن حيان عن حماد قال: رأيت المغيرة بن عبدالله يربط أسنانه بذهب.

٢٦٩٠٢- قال: فسألت إبراهيم (فقال)[١]: لا بأس به[٢].

٢٦٩٠٣- **حدثنا** أبوبكر قال: حدثنا ابن مبارك عن جعفر بن (حيان)[٣] قال: حدثني[٤] ابن طرفة (بن)[٥] عرفجة أن جده أصيب أنفه يوم الكلاب، فاتخذ أنفاً من (ورق)[٦] فأنتن عليه، (فأمره)[٧] رسول الله ﷺ أن يتخذ أنفاً من ذهب[٨].

٢٦٩٠٤- **حدثنا** أبوبكر قال: حدثنا يزيد قال: (حدثنا)[٩] حماد قال: رأيت (ثابتاً)[١٠] البناني مشدود الأسنان بذهب./ ٣١٢/٨

---

(١) في [ط، هـ]: (قال).

(٢) أخرجه عبدالله بن الإمام أحمد في زوائد المسند (٢٠٢٧٦).

(٣) سقط من: [أ، ح]، وبياض في: [ط].

(٤) في [هـ]: زيادة (عبدالرحمن).

(٥) في [أ، ح، ز، ط]: (عن).

(٦) في [هـ]: (روق).

(٧) في [أ، ح، ط، هـ]: (فأمر).

(٨) حسن؛ عبدالرحمن بن طرفة بن عرفجة صدوق، أخرجه أحمد (٢٠٢٦٩)، وأبوداود (٤٢٣٢)، والترمذي (١٧٧٠)، والنسائي (١٦٣/٨)، وابن حبان (٥٤٦٢)، والبخاري في التاريخ ٦٤/٧، والطيالسي (١٢٥٨)، وابن أبي عاصم في الآحاد (٢٨١١)، والطحاوي ٢٥٧/٤، والطبراني ١٧/(٣٦٩)، وأبويعلى (١٥٠٢)، والبيهقي ٤٥٢/٢، والمزي ١٩٢/١٧، وعبدالله بن أحمد في زوائد المسند (٢٠٢٧٤).

(٩) في [جـ]: (أخبرنا).

(١٠) في [أ، ح، ط]: (ثابت).

[٨١] من كره أن يلبس المشهور من الثياب

٢٦٩٠٥- **حدثنا** أبوبكر قال: حدثنا إسماعيل (بن)[١] إبراهيم عن ليث (عن)[٢] المهاجر قال: قال ابن عمر: من لبس رداء شهرة أو ثوب شهرة ألبسه الله ناراً يوم القيامة[٣].

٢٦٩٠٦- **حدثنا** أبوبكر قال: حدثنا عباد بن العوام عن الحصين قال: كان زبيد اليامي يلبس برنساً قال: فسمعت إبراهيم عابه عليه قال: فقلت له: إن الناس[٤] كانوا يلبسونها، قال: أجل، ولكن قد فني من كان يلبسها، (فإن)[٥] لبسها (أحد)[٦] اليوم شهروه وأشاروا إليه بالأصابع.

٢٦٩٠٧- **حدثنا** أبوبكر قال: حدثنا أبومعاوية عن ليث عن شهر عن أبي الدرداء قال: من ركب مشهوراً من الدواب أو لبس مشهوراً من الثياب أعرض الله عنه ما دام عليه وإن كان عليه كريماً[٧].

٢٦٩٠٨- **حدثنا** أبوبكر قال: حدثنا أبومعاوية عن ليث عن (المهاجر)[٨] أبي

---

(١) في [ز]: (عن).

(٢) في [أ، جـ، ح، ز، ط]: (بن).

(٣) ضعيف؛ ليث ضعيف، أخرجه هناد (٨٤٠)، وعبدالرزاق (١٩٩٧٩)، والبيهقي في الشعب (٦٢٢٧)، وأخرجه مرفوعاً أحمد (٥٦٦٤)، وأبوداود (٤٠٢٩)، والنسائي في الكبرى (٩٥٦٠)، وابن ماجه (٣٦٠٦)، وأبويعلى (٥٦٩٨)، وابن الجعد (٢١٤٣).

(٤) في [جـ، ز]: زيادة (قد).

(٥) في [ز]: (وأن).

(٦) سقط من: [جـ].

(٧) ضعيف، منقطع حكماً؛ ليث ضعيف، وشهر مدلس.

(٨) في [أ، جـ، ح، ز، ط]: (مهاجر).

الحسن عن ابن عمر قال: من لبس شهرة من الثياب ألبسه الله (ذلة)[١][٢]./ ٣١٣/٨

* * *

[٨٢] في القزع يكون (على)[٣] رؤوس الصبيان

٢٦٩٠٩- **حدثنا** أبوبكر قال: حدثنا شبابة قال: حدثنا شعبة عن عبدالله بن دينار عن ابن عمر قال: نهى رسول الله ﷺ عن القزع[٤].

٢٦٩١٠- **حدثنا** أبوبكر قال: حدثنا وكيع وابن مهدي عن سفيان عن عبدالله بن (الحسن)[٥] قال: (سمعت)[٦] (أمي)[٧] فاطمة بنت (الحسين)[٨] تنهى عن القزع.

٢٦٩١١- **حدثنا** أبوبكر قال: حدثنا أبوأسامة (عن عبيدالله)[٩] بن عمر (عن عمر)[١٠] (بن نافع)[١١] (عن نافع)[١٢] عن ابن عمر قال: نهى رسول الله ﷺ عن

---

(١) في [ط]: (زلة).

(٢) ضعيف؛ ليث ضعيف، وسبق برقم: [٢٦٩٠٥].

(٣) في [أ، جـ، ح، ز]: (في).

(٤) صحيح، أخرجه البخاري (٥٩٢١)، ومسلم (٢١٢٠).

(٥) في [ز]: (الحسين).

(٦) في [جـ]: (سمع).

(٧) في [جـ]: (أبي).

(٨) في [ط]: (الحسن).

(٩) في [ز]: تكررت.

(١٠) سقط من: [أ، جـ، ح، ط].

(١١) سقط من: [جـ، ط].

(١٢) سقط من: [ز].

القزع، والقزع (أن)[١] يحلق من رأس الصبي موضع ويترك موضع[٢].

٢٦٩١٢- **حدثنا** أبوبكر قال: حدثنا وكيع عن موسى بن عبيدة عن أبي سلام قال: دخلت على عائشة وفي رأسي قزعٌ، فأمرت به فجُزّ أو حلق[٣]./ ٣١٤/٨

* * *

[٨٣] من كان لا يتختم

٢٦٩١٣- **حدثنا** أبوبكر قال: حدثنا صفوان بن عيسى عن عبدالأعلى بن عبدالله (بن)[٤] أبي فروة قال: سألت سعيد بن المسيب قلت: رجل في خاتمه مثل رأس الطير فقال: يا ابن أخي ما علمنا أحداً من أصحاب رسول الله ﷺ تختم (لا)[٥] أبوبكر ولا عمر ولا (فلان ولا فلان)[٦]، حتى عد ناساً من أصحاب النبي (ﷺ)[٧] فأعدت عليه مراراً (فكأنه)[٨] يكره الخاتم[٩].

٢٦٩١٤- **حدثنا** أبوبكر قال: حدثنا عفان قال: حدثنا همام عن ليث عن عطاء وطاوس ومجاهد أنهم كانوا لا يتختمون.

* * *

---

(١) سقط من: [أ، ح، ز].

(٢) صحيح، أخرجه البخاري (٥٩٢٠)، ومسلم (٢١٢٠).

(٣) ضعيف؛ لضعف موسى بن عبيدة.

(٤) في [ز]: (عن).

(٥) سقط من: [ز، ح]، وفي [أ، ح]: (لها)، وفي [جـ]: (لا).

(٦) في [أ، ح، ط، هـ]: (فلاناً ولا فلاناً).

(٧) سقط من: [ز].

(٨) في [ط]: (فكان).

(٩) من مراسيل سعيد بن المسيب.

[٨٤] من كان لا ينتفع من الميتة باهاب ولا عصب

٢٦٩١٥- **حدثنا** أبوبكر قال: حدثنا جرير عن منصور عن الحكم/ عن ٣١٥/٨
عبدالرحمن بن أبي ليلى عن عبدالله (بن)[١] (عكيم)[٢] قال: أتانا كتاب رسول الله ﷺ أن لا تنتفعوا من الميتة بإهاب ولا (عصب)[٣][٤].

٢٦٩١٦- **حدثنا** أبوبكر قال: حدثنا علي بن مسهر عن الشيباني عن الحكم عن عبدالرحمن بن أبي ليلى عن عبدالله بن عكيم قال: أتانا كتاب النبي ﷺ ونحن بجهينة: **«(أن)[٥] لاتنتفعوا من الميتة بإهاب ولا عصب»**[٦].

٢٦٩١٧- **حدثنا** أبوبكر قال: حدثنا غندر عن شعبة عن الحكم عن عبدالرحمن ابن أبي ليلى عن عبدالله بن (عكيم)[٧] قال: أتانا كتاب النبي ﷺ وأنا

---

(١) سقط من: [ز].

(٢) في [ز، ط]: (حكيم).

(٣) في [هـ]: (عصف).

(٤) صحيح، ومنصور لم تختلف روايته فلا تعارض برواية مختلفة، ونسبة الكتاب للنبي ﷺ في ذلك الزمان مشتهرة، والحديث أخرجه أحمد (١٨٧٨٠)، وأبوداود (٤١٢٧)، والنسائي ١٥٧/٧، والترمذي (١٧٢٩)، وابن ماجه (٣٦١٣)، وابن حبان (١٢٧٨)، وابن سعد ١١٣/٦، والطيالسي (١٣٩٣)، وعبد بن حميد (٨٢٦)، وابن أبي عاصم في الآحاد (٢٥٧٥)، والطبراني في الأوسط (٦٧١٢)، والطحاوي ٤٦٨/١، والبيهقي ٢٥/١، وابن جرير في مسند ابن عباس (١٢٢٧)، وابن دي (١٣٧٤/٤، وتمام في الفوائد (١٤٣)، وابن عبدالبر في التمهيد ١٦٢/٤، والمزي ٢٠/١٥، والإسماعيلي (٩٧)، وأبونعيم في أخبار أصبهان ١٩٩/٢.

(٥) في [ز]: زيادة (أن).

(٦) صحيح، وانظر: ما قبله [٢٦٩١٥].

(٧) في [أ، ح، هـ]: (حكيم).

غلام أن لا تنتفعوا بإهاب[١] (ميتة)[٢] ولا عصب[٣].

* * *

[٨٥] في شعر (الخنزير)[٤] يخرز به (الخف)[٥]

٢٦٩١٨- **حدثنا** أبوبكر قال: حدثنا عبدالرحمن بن مهدي عن شعبة قال: سألت الحكم وحماداً عن شعر الخنزير يعمل به فكرهاه.

٣١٦/٨ ٢٦٩١٩- **حدثنا** أبوبكر قال: حدثنا حفص عن أبي الحسن عن/ أبي جعفر.

٢٦٩٢٠- وعن إسماعيل عن الحسن أنهما رخصا في شعر الخنزير يخرز به.

٢٦٩٢١- **حدثنا** أبوبكر قال: حدثنا وكيع عن جرير بن حازم عن ابن سيرين أنه كان لا يلبس خفاً خرز بشعر خنزير.

٢٦٩٢٢- **حدثنا** أبوبكر قال: حدثنا أبوداود الطيالسي عن شعبة عن شيخ[٦] قال: سألت أبا عياض عن (شعر)[٧] الخنزير يوضع على جرح الدابة فكرهه.

* * *

---

(١) في [جـ]: زيادة (من).

(٢) في [جـ]: (الميتة).

(٣) صحيح، وانظر: حديث رقم [٢٦٩١٥].

(٤) سقط من: [ط].

(٥) في [جـ]: (الجف).

(٦) في [هـ]: زيادة (من أهل واسط).

(٧) في [جـ، ع]: (شحم)، وتقدم الخبر في ٤٤٧/٧ برقم [٢٥٢٤٨].

[٨٦] في الخاتم في السبابة والوسطى

٢٦٩٢٣- **حدثنا** أبوبكر قال: حدثنا ابن إدريس عن عاصم عن أبي بردة عن علي قال: (نهانا)[١] رسول الله ﷺ أن (نتختم)[٢] في هذه (وهذه)[٣] - يعني السبابة والوسطى -[٤]./ ٣١٧/٨

٢٦٩٢٤- **حدثنا** أبوبكر قال: حدثنا ابن علية عن ليث قال: كان إبراهيم يكرهه.

* * *

[٨٧] الرجل يتكئ على (المرافق)[٥] المصورة

٢٦٩٢٥- **حدثنا** أبوبكر قال: حدثنا وكيع عن أسامة (بن)[٦] زيد عن عبدالرحمن بن القاسم عن (أبيه)[٧] عن عائشة (قالت)[٨]: سترت (سهوة)[٩]

---

(١) في [هـ: (نهاني).

(٢) في [هـ]: (يتختم).

(٣) سقط من: [ح].

(٤) صحيح، عاصم هو ابن كليب ثقة على الراجح، أخرجه مسلم (٢٠٧٨)، وأحمد (١١٢٤).

(٥) في [ط]: (المراوق).

(٦) في [ز]: (عن).

(٧) في [أ]: (أمه).

(٨) في [ز]: (قال).

(٩) في [جـ، ز]: (سمرة).

(لي)[١] (تعني)[٢] الداخل (بستر)[٣] فيه تصاوير، فلما قدم النبي ﷺ هتكه فجعلت منه (منبذتين)[٤] فرأيت النبي ﷺ متكئاً على (إحداهما)[٥][٦].

٢٦٩٢٦- **حدثنا** أبوبكر قال: حدثنا حفص عن الجعد رجل من أهل المدينة قال: حدثتني (ابنة)[٧] سعد أن أباها جاء من فارس بوسائد فيها تماثيل (فكنا (نبسطها)[٨])[٩][١٠].

٣١٨/٨ ٢٦٩٢٧- (**حدثنا** أبوبكر قال: حدثنا ابن فضيل عن ليث قال: رأيت/ سالم بن عبدالله متكئاً على وسادة حمراء فيها تماثيل)[١١] فقلت له فقال: إنما يكره هذا لمن ينصبه ويصنعه.

٢٦٩٢٨- **حدثنا** أبوبكر قال: حدثنا ابن مبارك عن هشام بن عروة عن أبيه أنه كان يتكئ على المرافق فيها التماثيل: الطير والرجال.

٢٦٩٢٩- **حدثنا** أبوبكر قال: حدثنا ابن علية عن علقمة عن محمد بن سيرين

---

(١) سقط من: [أ، ح، ط].

(٢) في [أ، ح، ط]: (إلى بيتي).

(٣) في [هـ]: (يستر).

(٤) في [هـ]: (مسندتين).

(٥) في [أ، ح، ط] (أحدهما).

(٦) حسن؛ أسامة صدوق، أخرجه البخاري (٢٤٧٩)، ومسلم (٢١٠٧).

(٧) في [ط]: (ابن).

(٨) في [أ، ح، ز]: (نبسطهما).

(٩) سقط من: [ط].

(١٠) صحيح، الجعد هو ابن عبدالرحمن بن أوس المدني، وابنة سعد اسمها عائشة.

(١١) سقط من: [ط].

قال: نبئت عن (حطان)[١] بن عبدالله قال: أتى عليَّ صاحب (لي)[٢] فناداني فأشرفت عليه فقال: قرئ علينا كتاب أمير المؤمنين يعزم على من كان في بيته (ستر منصوب)[٣] فيه تصاوير لما وضعه، فكرهت أن (أبيت)[٤] عاصياً، فقمنا إلى قرام لنا فوضعته[٥].

٢٦٩٣٠- قال: محمد كانوا لا يرون ما وطىء وبسط من التصاوير مثل الذي نصب.

٢٦٩٣١- **حدثنا** أبوبكر قال: حدثنا إسماعيل عن أيوب عن عكرمة قال: [كان (يقال)[٦] في التصاوير في الوسائد والبسط (التي توطأ)[٧]: هو ذل لها.

٢٦٩٣٢- **حدثنا** أبوبكر قال: حدثنا أبومعاوية عن عاصم عن عكرمة][٨] كانوا يكرهون ما نصب من التماثيل نصباً، ولا يرون بأساً بما وطئت/ الأقدام. ٣١٩/٨

٢٦٩٣٣- **حدثنا** أبوبكر قال: حدثنا ابن إدريس عن هشام عن ابن سيرين أنه كان لا يرى بأساً بما وطىء من التصاوير.

٢٦٩٣٤- **حدثنا** أبوبكر قال: حدثنا عبدالسلام عن ليث عن مجاهد أنه كان يكره أن يصور الشجر المثمر.

---

(١) في [أ، ح، ز، ط]: (حيطان).

(٢) سقط من: [ط].

(٣) في [أ، ح، ز]: (ستراً منصوباً)، وفي [ط] (ستراً من صوبا).

(٤) في [أ، ح، ز]: (نبئت)، وفي [جـ]: (أنبئت).

(٥) مجهول؛ لجهالة شيخ ابن سيرين.

(٦) في [ز]: (يقول).

(٧) في [جـ]: (توكأ).

(٨) سقط ما بين المعكوفين من: [أ، ح، ط، هـ].

٢٦٩٣٥- **حدثنا** أبوبكر قال: حدثنا ابن علية عن ابن عون قال: كان في مجلس محمد وسائد فيها تماثيل عصافير، (فكان)[١] (أناس)[٢] يقولون في ذلك فقال: (محمد)[٣]: إن هؤلاء قد أكثروا فلو حولتموها.

٢٦٩٣٦- **حدثنا** أبوبكر قال: حدثنا ابن يمان عن عثمان بن الأسود عن عكرمة (ابن)[٤] خالد قال: لا بأس بالصورة إذا كانت توطأ./ ٣٢٠/٨

٢٦٩٣٧- (**حدثنا** أبوبكر قال)[٥] حدثنا ابن (يمان)[٦] عن الربيع بن المنذر عن سعيد بن جبير قال: لا بأس بالصورة إذا كانت توطأ.

٢٦٩٣٨- **حدثنا** أبوبكر قال: حدثنا عبدالرحيم بن سليمان عن عبدالملك عن عطاء في التماثيل ما كان مبسوطاً (يوطأ)[٧] (ويبسط)[٨] فلا بأس به، (و)[٩]ما كان (ينصب)[١٠] فإني (أكرهها)[١١].

٢٦٩٣٩- **حدثنا** أبوبكر قال: حدثنا عبدالأعلى عن معمر عن الزهري أنه كان يكره التصاوير ما نصب منها وما (بسط)[١٢].

---

(١) في [ط]: (فكانوا).

(٢) في [ط]: (ليس).

(٣) سقط من: [ط].

(٤) في [ز]: (عن).

(٥) سقط من: [جـ، ز].

(٦) في [جـ]: (بيان).

(٧) في [أ، ح، ط]: (تؤطأ).

(٨) في [أ، ح، ط]: (وتبسط).

(٩) سقط من: [ط].

(١٠) في [أ، ح، ط]: (تنصب).

(١١) في [هـ]: (أكرهه).

(١٢) في [جـ]: (يبسط).

٢٦٩٤٠- **حدثنا** أبوبكر قال: حدثنا ابن علية عن أيوب عن عكرمة قال: إنما الصورة الرأس، فإذا قطع فلا بأس.

٢٦٩٤١- **حدثنا** أبوبكر قال: حدثنا يحيى (بن)[١] سعيد عن سلمة (أبي)[٢] بشر عن عكرمة[٣] قوله: ﴿ٱلَّذِينَ يُؤْذُونَ ٱللَّهَ وَرَسُولَهُۥ﴾ [الأحزاب: ٥٧]، قال: أصحاب التصاوير/. ٣٢١/٨

٢٦٩٤٢- **حدثنا** أبوبكر قال: حدثنا أزهر عن ابن عون قال: دخلت على القاسم وهو بأعلى مكة في بيته فرأيت في بيته حجلة فيها تصاوير القندس والعنقاء.

٢٦٩٤٣- **حدثنا** أبوبكر قال: حدثنا الحسن بن موسى قال: حدثنا حماد بن سلمة عن عمرو بن دينار عن سالم بن عبدالله قال: كانوا لا يرون بما وطىء من التصاوير بأساً.

* * *

[تم كتاب اللباس (والزينة)[٤] والحمد لله رب العالمين][٥] (والله أعلم)[٦]

[وصلى الله على سيدنا محمد وعلى آله وسلم][٧]/ ٣٢٢/٨

---

(١) في [ط]: (و).

(٢) في [ز]: (عن أبي)، وفي [أ، هـ]: (بن).

(٣) في [هـ]: زاد (في).

(٤) سقط من: [ز].

(٥) سقط من: [أ، ح، ط، هـ].

(٦) سقط من: [جـ، ز، ط].

(٧) زيادة من: [ز].

[٢٤] كتاب الأدب

[١] ما ذكر في الرفق والتؤدة

٢٦٩٤٤- **حدثنا** أبوبكر[١] عبدالله بن محمد بن أبي شيبة قال: حدثنا (أبو)[٢]معاوية ووكيع عن الأعمش عن تميم بن سلمة عن عبدالرحمن بن هلال عن جرير قال: قال رسول الله ﷺ: **«من يحرم الرفق يحرم الخير[٣]»**[٤].

٢٦٩٤٥- (**حدثنا** أبوبكر قال: حدثنا)[٥] شريك عن المقدام بن شريح عن أبيه قال: سألت عائشة عن البداوة فقالت: كان رسول الله ﷺ يبدو إلى هذه التلاع وأنه أراد البداوة مرة فأرسل إلي ناقة/ (محرمة)[٦] من إبل الصدقة فقال: لي يا ٣٢٣/٨
عائشة ارفقي فإن الرفق لم يكن في شيء (قط)[٧] إلا زانه ولا نزع من شيء قط إلا شانه[٨].

٢٦٩٤٦- **حدثنا** أبوبكر قال: حدثنا سفيان بن عيينة عن عمرو (عن)[٩] ابن أبي

---

(١) في [ز]: (قال: نا).

(٢) سقط من: [أ، ح، ز، ط].

(٣) في [ط، هـ]: زيادة (كله).

(٤) صحيح، أخرجه مسلم (٢٥٩٢)، وأحمد (١٩٢٥٢).

(٥) سقط من: [أ، جـ، ز].

(٦) في [س]: (المجرمة)، وفي [ع]: (مخرمة).

(٧) سقط من: [هـ، وط].

(٨) حسن؛ شريك صدوق، أخرجه أحمد (٢٤٣٠٧)، ومسلم (٢٥٩٤).

(٩) سقط من: [ز].

مليكة عن يعلى بن مَمْلَك عن أم (الدرداء)[١] (عن أبي الدرداء)[٢] قال: قال رسول الله ﷺ: **«من أعطي حظه من الرفق أعطي حظه من الخير (ومن منع حظه من الرفق منع حظه من الخير)»**[٣][٤].

٣٢٤/٨ ٢٦٩٤٧- **حدثنا** أبوبكر قال: حدثنا شريك عن محمد بن (أبي)[٥]/ إسماعيل عن عبدالرحمن بن هلال عن جرير عن النبي ﷺ قال: **«من يحرم الرفق يحرم الخير»**[٦].

٢٦٩٤٨- **حدثنا** أبوبكر قال: حدثنا ابن نمير عن محمد بن أبي إسماعيل عن عبدالرحمن بن هلال عن جرير عن النبي ﷺ بنحوه[٧].

٢٦٩٤٩- **حدثنا** أبوبكر قال: حدثنا عبدة عن هشام عن أبيه قال: بلغني أنه مكتوب في التوراة: الرفق رأس الحكمة.

٢٦٩٥٠- **حدثنا** أبوبكر قال: حدثنا وكيع (عن إسماعيل بن أبي خالد)[٨] عن

---

(١) في [ز]: (الدرداء).

(٢) سقط من: [س].

(٣) سقط من: [ز].

(٤) مجهول؛ لجهالة يعلى بن مملك، أخرجه أحمد (٢٧٥٥٣)، والترمذي (٢٠٠٢)، وابن حبان (٥٦٩٣)، وعبدالرزاق (٢٠١٥٧)، والحميدي (٣٩٣)، وعبد بن حميد (٢١٤)، والبخاري في الأدب (٤٦٤)، وابن أبي عاصم في الآحاد (٢٠٤١)، والبزار (١٩٧٥/ كشف)، والبيهقي ١٠/١٩٣، والبغوي (٣٤٩٦).

(٥) سقط من: [أ، ح، ط].

(٦) صحيح، أخرجه مسلم (٢٥٩٢)، وأحمد (١٩٢٠٨).

(٧) صحيح، أخرجه مسلم (٢٥٩٢)، وأحمد (١٩٢٠٨).

(٨) سقط من النسخ، ووكيع لا يروي عن قيس، وفي الزهد (لوكيع) (٤٥٣)، أثبت هذه الزيادة. انظر: مسند ابن أبي أوفى (٩).

قيس قال: كان يقال: من (يؤتى)[١] الرفق في (الدنيا)[٢] ينفعه في الآخرة.

٢٦٩٥١- **حدثنا** أبوبكر قال: حدثنا وكيع عن ثور عن خالد بن معدان قال: قال رسول الله ﷺ: **«إن الله رفيق يحب الرفق، ويعطي عليه، ويعين عليه ما لا يعين على العنف»**[٣].

٢٦٩٥٢- **حدثنا** أبوبكر قال: حدثنا عفان قال: حدثنا حماد بن سلمة عن يونس وحميد عن الحسن عن عبدالله بن (مغفل)[٤] قال: قال رسول الله ﷺ: **«إن الله رفيق يحب الرفق ويرضاه ويعطي (عليه)[٥] ما لا يعطي على العنف»**[٦].

٢٦٩٥٣- **حدثنا** أبوبكر قال: حدثنا أبومعاوية عن (سعد)[٧]/ بن سعيد عن ٣٢٥/٨
الزهري عن رجل من بلي قال: دخلت مع أبي على النبي ﷺ فانتجاه دوني فقلت

---

(١) في [جـ]: (يوت)، وفي [ط]: (اوتي).

(٢) في [أ]: (الدنى).

(٣) مرسل؛ خالد بن معدان، أخرجه سعيد بن منصور (٢٦٢٠)، ومالك ٩٧٩/٢ (١٧٦٧)، وعبدالرزاق (٩٢٥١)، وأخرجه مرفوعًا متصلاً الطبراني (٧٤٧٧)، وابن عساكر ٣٧٩/٣٣، من حديث خالد عن أبي أمامة، كما أخرجه من حديث خالد عن أبيه: الطبراني ٨٥٢/٢٠، وابن الأثير ٢٣٩/٥، وابن قانع ١٢٩/٣.

(٤) في [ز]: (معقل).

(٥) في [ط]: (على الرفق).

(٦) منقطع حكمًا؛ الحسن مدلس، أخرجه أبو داود (٤٨٠٧)، وعبد بن حميد (٥٠٤)، والبخاري في الأدب المفرد (٤٧٢)، والطبراني في مكارم الأخلاق (٢٣)، والدارمي ٣٢٣/٢، وابن أبي عاصم في الآحاد (١٠٩١)، والبيهقي في الأسماء ص ٥١، والخرائطي في مكارم الأخلاق ص ٧٧.

(٧) في [أ، ح، ط]: (سعيد).

(له)[١]: يا (أبت)[٢] أي شيء قال لك رسول الله ﷺ؟ فقال: قال (لي)[٣]: **«إذا هممت بالأمر فعليك بالتؤدة حتى يأتيك الله بالمخرج من أمرك»**[٤].

٢٦٩٥٤- (**حدثنا** أبوبكر قال: حدثنا)[٥] أبوالأحوص عن سماك عن الحسن قال: قال رسول الله ﷺ: **«إن الله (تعالى)[٦] رفيق يحب الرفق ويعطي عليه (ما)[٧] لا يعطي على العنف»**[٨].

* * *

[٢] ما ذكر في حسن الخلق وكراهية الفحش

٢٦٩٥٥- **حدثنا** أبوبكر قال: حدثنا سفيان بن عيينة عن زياد بن علاقة (سمعه)[٩] (عن)[١٠] أسامة بن شريك قال: قال رجل: (يا)[١١] رسول الله! ما خير

---

(١) سقط من: [ز].

(٢) في [جـ، ز، ط]: (ابه).

(٣) سقط من: [ز]، وفي [ح، ط]: (لك).

(٤) حسن؛ سعد بن سعيد صدوق، أخرجه البخاري في الأدب المفرد (٨٨٨)، وابن أبي شيبة في المسند (٩٥٥)، وأبو يعلى كما في المطالب، والحارث (٨٦٧/بغية)، و الخرائطي في المكارم (٨٣٥)، والبيهقي في الشعب (١١٨٧).

(٥) تكرر في: [ح].

(٦) سقط من: [جـ، ز].

(٧) في [ح]: (و).

(٨) مرسل؛ الحسن تابعي، أخرجه هناد (١٢٨٤)، و(١٤٢٩)، وورد من حديث الحسن عن ابن مغفل كما سبق برقم [٢٦٩٥٢].

(٩) في [ط]: (سمعت).

(١٠) في [ز]: (ابن)، وفي [جـ]: (من).

(١١) في [ز]: (أخبرنا) بدل (يا).

ما أعطي العبد؟ قال: «**خلق حسن**»[١]./ ٣٢٦/٨

٢٦٩٥٦- (**حدثنا** أبوبكر قال: حدثنا)[٢] وكيع عن سفيان ومسعر عن زياد بن علاقة[٣] عن أسامة بن شريك (قال)[٤] قالوا: يا رسول الله (ما)[٥] أفضل ما أعطي (المسلم)[٦] قال: «**خلق حسن**»[٧].

٢٦٩٥٧- **حدثنا** أبوبكر قال: حدثنا (أبو أسامة)[٨] عن زكريا (بن)[٩] (أبي)[١٠] يحيى عن عمران بن (رياح)[١١] عن علي بن عمارة عن جابر بن سمرة قال: كنت في مجلس فيه النبي ﷺ (وأبي)[١٢] سمرة جالس أمامي فقال

---

(١) صحيح، أخرجه أحمد (١٨٤٥٤)، وابن ماجه (٣٤٣٦)، والطيالسي (١٢٣٣)، والطبراني في مكارم الأخلاق (١٢)، والحاكم ٤/٤٠٠، والبيهقي في الآداب (٨٥٨)، والضياء المقدسي في المختارة (١٣٨٢)، وهناد في الزهد (١٢٥٩)، والبخاري في الأدب المفرد (٢٩١)، ووكيع في الزهد (٤٢٣).

(٢) سقط من: [أ، ح، ط].

(٣) في [أ، ح، ط، هـ]: (سمعه).

(٤) في [جـ، ز]: زيادة (قال).

(٥) سقط من: [ط].

(٦) في [ز]: (المؤمن).

(٧) صحيح، وانظر ما قبله.

(٨) في [ط]: تكررت.

(٩) سقط من: [جـ، ز].

(١٠) سقط من: [أ، ح، ط]، وفي [هـ]: (سياه أبي).

(١١) في [هـ]: (رباح).

(١٢) في [أ، جـ، ح، ز، ط]: (وأبو).

رسول الله ﷺ: **«إن الفحش والتفحش ليسا من الإسلام في شيء، وإن أحسن الناس إسلاماً أحسنهم خلقاً»**[١].

٢٦٩٥٨- **حدثنا** أبوبكر قال: حدثنا أبو معاوية ووكيع عن الأعمش عن (شقيق)[٢] عن مسروق عن عبدالله ابن عمرو قال: لم يكن رسول الله ﷺ فاحشاً ولا متفحشاً، وكان يقول: **«إن من خياركم (أحاسنكم)[٣] أخلاقاً»**[٤]./ ٣٢٧/٨

٢٦٩٥٩- **حدثنا** أبوبكر قال: حدثنا حفص بن غياث عن محمد بن عمرو عن أبي سلمة عن أبي هريرة قال: قال رسول الله ﷺ: **«أكمل الناس إيماناً وأفضل المؤمنين إيماناً: أحسنهم خلقاً، وخياركم خياركم لنسائهم»**[٥].

٢٦٩٦٠- **حدثنا** أبوبكر قال: حدثنا حفص بن غياث عن خالد عن أبي قلابة عن عائشة قالت: قال رسول الله ﷺ: **(أكمل المؤمنين إيماناً أحسنهم خلقاً**

---

(١) مجهول؛ لجهالة علي بن عمارة، أخرجه من طريق المؤلف أحمد (٢٠٨٣٢)، وابنه (٢٠٩٤٣)، والبخاري في التاريخ الكبير ٢٩١/٦، وأبو يعلى (٧٤٦٨)، والطبراني (٢٠٧٢)، كما أخرجه ابن أبي الدنيا في الصمت (٢٣٩).

(٢) في [هـ]: (شفيق).

(٣) في [جـ]: (محاسنكم).

(٤) صحيح، أخرجه البخاري (٦٠٢٩)، ومسلم (٢٣٢١).

(٥) حسن؛ محمد بن عمرو صدوق، أخرجه أحمد (٧٤٠٢)، وابن حبان (٤١٧٦)، والترمذي (١١٦٢)، وأبو داود (٤٦٨٢)، والحاكم ٣/١، والبغوي (٢٣٤١)، والدارمي (٢٧٩٢)، والبيهقي في الشعب (٩٦٧٦)، والطحاوي في شرح المشكل (٤٤٣٠)، والقضاعي في مسند الشهاب (١٢٩١)، وأبو نعيم في الحلية ٢٤٨/٩، والبخاري في الأدب المفرد (١٣٠٨)، والمزي ٣٩/٤.

(وألطفهم)[١] **(بأهله)**[٢][٣].

٢٦٩٦١- **حدثنا** أبوبكر قال: حدثنا حفص بن غياث عن (داود)[٤] عن مكحول عن أبي ثعلبة الخشني قال: قال رسول الله ﷺ: **«إن أحبكم إلي وأقربكم مني يوم القيامة (أحاسنكم)**[٥] **أخلاقاً، وإن أبعدكم مني وأبغضكم إلي مساوئكم أخلاقاً: الثرثارون (المتشدقون)**[٦] **المتفيهقون»**[٧]./ ٣٢٨/٨

٢٦٩٦٢- **حدثنا** أبوبكر قال: حدثنا أبوعبدالرحمن (المقرئ)[٨] عن سعيد بن أبي أيوب عن ابن عجلان عن القعقاع عن أبي صالح عن أبي هريرة قال: قال رسول الله ﷺ: **«أكمل (المؤمنين)**[٩] **(إيماناً)**[١٠] **أحسنهم خلقاً»**[١١].

---

(١) في [هـ]: (وأطفهم).

(٢) في [ح، ط]: (به).

(٣) منقطع؛ أبوقلابة لا يروي عن عائشة، أخرجه أحمد (٢٤٢٠٤)، والترمذي (٢٦١٢)، والنسائي في الكبرى (٩١٥٤)، والحاكم (١/٥٣)، ومحمد بن نصر في تعظيم قدر الصلاة (٢/٨٦٦: ٨٨٠)، والبيهقي في شعب الإيمان (٧٩٨٣)، واللالكائي في الاعتقاد (١٦١٦)، وابن السني في عمل اليوم والليلة (٦١٠)، وابن أبي الدنيا في العيال (٤٧٢).

(٤) في [ط]: (رداد).

(٥) في [هـ]: (محاسنكم) وفي [ز]: (أحسنكم).

(٦) في [ط]: (المتشرفون).

(٧) صحيح، أخرجه أحمد (١٧٧٣٢)، وابن حبان (٤٨٢)، والطبراني ٢٢/٥٨٨، والبيهقي في الشعب (٧٩٨٩)، والبغوي (٣٣٩٥)، وأبو نعيم في الحلية ٣/٩٧.

(٨) سقط من: [ط].

(٩) في [ز]: (المؤمنون).

(١٠) سقط من: [ز]

(١١) حسن؛ ابن عجلان صدوق، أخرجه أحمد (١٠٨١٧)، والحاكم ١/٣، والبيهقي ١٠/١٩٢، والطحاوي في شرح المشكل (٤٤٣٠)، والدارمي(٢٧٩٢)، وسبق برقم [٢٦٩٥٩].

٢٦٩٦٣- **حدثنا** أبوبكر قال: حدثنا وكيع عن سفيان عن معبد بن خالد عن حارثة بن وهب قال: قال رسول الله ﷺ: **«لا يدخل الجنة الجواظ ولا الجعظري. والجواظ الفظ (الغليظ)[1]»**[2].

٢٦٩٦٤- **حدثنا** أبوبكر قال: حدثنا أبوأسامة عن شعبة عن القاسم بن أبي (بزة)[3] عن عطاء (الكيخاراني)[4] عن أم الدرداء عن أبي الدرداء عن النبي ﷺ قال: **«ما من شيء أثقل في الميزان من خلق حسن»**[5].

٣٢٩/٨ ٢٦٩٦٥- **حدثنا** أبوبكر قال: حدثنا وكيع عن (سفيان)[6] عن حبيب/ ابن أبي ثابت عن ميمون بن أبي (شبيب)[7] أن النبي ﷺ قال: **«يا معاذ** - وقد قال وكيع بآخرة -: **(يا)[8] أبا ذر أتبع (السيئة الحسنة)[9] تمحها، وخالق**

---

(١) في [ط]: (غليظة).

(٢) صحيح، أخرجه البخاري (٦٠٧١)، ومسلم (٢٨٥٣).

(٣) في [أ، ح، ط]: (برده).

(٤) في [جـ]: (الكيخراني)، وفي [ط]: (اللكمراني).

(٥) صحيح، أخرجه أحمد (٢٧٥١٧)، والترمذي (٢٠٠٢)، والبخاري في الأدب المفرد (٤٦٤)، وابن حبان (٥٦٩٣)، وابن خزيمة كما في الإتحاف ٦١٨/٢، وأبوداود (٤٧٩٩)، والخرائطي في مكارم الأخلاق ص ١٠، والطبراني ٦٥٣/٢٤، وأبو نعيم في الحلية (٧٥/٥)، والقضاعي في مسند الشهاب (٢١٤)، والطيالسي (٩٧٨)، وعبد بن حميد (٢٠٤)، وابن أبي عاصم في السنة (٧٨٣)، والطحاوي في شرح المشكل (٤٤٢٨)، والآجري ص ٣٨٢، وعبدالرزاق (٢٠١٥٧)، والبزار (١٩٧٥/كشف)، والدولابي في الكنى ٢٧/١، والبغوي (٣٤٩٦).

(٦) في [أ، جـ، ح، ز، ط]: (سليمان).

(٧) في [أ، ح، ز، ط]: (شيبة).

(٨) سقط من: [ط].

(٩) في [جـ، ز]: (الحسنة السيئة).

الناس خلقاً حسناً»[١].

٢٦٩٦٦- **حدثنا** أبوبكر قال: حدثنا ابن عيينة عن محمد بن المنكدر عن عروة عن عائشة قالت: قال رسول الله ﷺ: **«إن (شرار)**[٢] **الناس يوم القيامة (الذي)**[٣] **يتقى مخافة فحشه»**[٤].

٢٦٩٦٧- **حدثنا** أبوبكر قال: حدثنا وكيع عن سفيان عن أبي إسحاق عن أبي الأحوص عن (عبدالله)[٥] قال: (ألأم)[٦] أخلاق المؤمن الفحش[٧].

---

(١) مرسل؛ ميمون تابعي، أخرجه هناد في الزهد (١٠٧٣)، والبيهقي في شعب الإيمان (٨٠٢٥)، والخطيب في الفقيه والمتفقه ٢/٤٧، وورد من حديث ميمون عن أبي ذر ولم يلقه أخرجه الترمذي (١٩٨٧)، والحاكم ١/٥٤، والدارمي (٢٧٩١)، وأحمد (٢١٣٥٤) وفي العلل ٣/٢٤٦، والبزار (٤٠٢٢)، والقضاعي في مسند الشهاب (٦٥٢)، وأبو نعيم في الحلية ٤/٣٧٨، والبيهقي في الزهد (٨٧٤)، وفي الشعب (٨٠٢٦)، والسمعاني في أدب الإملاء ص ٣٧، والسلمي في آداب الصحبة (١١) كما ورد من حديث ميمون عن معاذ ولم يلقه عند أحمد (٢١٩٨٨)، والترمذي (١٩٨٧)، والشاشي (١٣٦٧)، والطبراني ٢٠/٢٩٥، وفي الأوسط (٣٧٧٩)، وفي الصغير (٥٣٠)، وابن عبدالبر في التمهيد ٢٤/٣٠١، وأبونعيم في الحلية ٤/٣٧٦، والبيهقي في الشعب (٨٠٢٣)، و انظر: علل الدراقطني ٦/٧٢.

(٢) في [ز]: (أشرار).

(٣) سقط من: [ط].

(٤) صحيح، أخرجه البخاري (٦٠٥٤)، ومسلم (٢٥٩١).

(٥) في [ط]: (عبيدالله).

(٦) في [أ، ح]: (آثم)، و[ز]: (آلام)، وفي [هـ]: (آلم).

(٧) صحيح، أخرجه الطبراني (٨٥٦٠)، والبخاري في الأدب المفرد (٣١٤)، وابن أبي الدنيا في الصمت (٣٢٥)، وابن حبان في روضة العقلاء ص ٥٧.

٢٦٩٦٨- **حدثنا** أبوبكر قال: حدثنا وكيع عن إسماعيل عن حكيم بن جابر قال: قال رجل لرجل: أوصني قال: أتبع (السيئة الحسنة)[١] تمحها وخالق الناس خلقاً حسناً./ ٣٣٠/٨

٢٦٩٦٩- **حدثنا** أبوبكر قال: حدثنا أبومعاوية عن الأعمش عن ثابت بن عبيد قال: كان زيد بن ثابت من (أفكه)[٢] الناس إذا خلا مع أهله، (وأزمته)[٣] إذا جلس مع القوم[٤].

٢٦٩٧٠- **حدثنا** أبوبكر قال: حدثنا أبومعاوية عن الأعمش عن أبي الضحى عن مسروق عن عائشة أن النبي ﷺ قال لها: **«يا عائشة! لا تكوني فاحشة»**[٥].

٢٦٩٧١- **حدثنا** أبوبكر قال: حدثنا يزيد بن هارون عن زكريا عن أبي إسحاق عن (الجدلي)[٦] أبي عبدالله قال: قلت لعائشة كيف كان خلق رسول الله ﷺ قالت: كان أحسن الناس خلقا، لم يكن فاحشاً ولا متفحشاً ولا سخاباً في الأسواق[٧].

---

(١) في [ز]: (الحسنة السيئة).

(٢) في [أ، جـ، ح، ط]: (امله).

(٣) في [أ، وط]: (وأرمته)، وفي [هـ]: (وارضهم)، وفي [ح]: (وارضه).

(٤) صحيح.

(٥) صحيح؛ أخرجه مسلم (٢١٦٥)، وأحمد (٢٥٩٢٤).

(٦) في [أ، ح، ط]: (الجدي).

(٧) صحيح، أخرجه أحمد (٢٥٩٩٠)، والترمذي (٢٠١٦)، وابن حبان (٦٤٤٣)، وإسحاق (١٦١٠)، والحاكم ٦١٤/٢، و الطيالسي (١٥٢٠)، وابن سعد ٣٦٥/١، وابن شبة في تاريخ المدينة ٦٣٧/٢، والبيهقي ٤٥/٧، والطبراني في مكارم الأخلاق (٥٨).

٢٦٩٧٢- **حدثنا** أبوبكر قال: حدثنا أبو الأحوص عن أبي إسحاق عن رجل من جهينة قال: قال رسول الله ﷺ: **«خير ما أعطي**[١]**/ المؤمن خلق حسن (وشر)**[٢] **ما أعطي الرجل (قلب)**[٣] **سوء في صورة حسنة»**[٤]. ٣٣١/٨

٢٦٩٧٣- **حدثنا** أبوبكر قال: حدثنا يزيد بن المقدام بن شريح (عن أبيه المقدام ابن شريح)[٥] عن أبيه شريح عن جده هانئ بن (شريح)[٦] قال: قلت: يا رسول الله أخبرني بشيء يوجب لي الجنة. قال: **«عليك بحسن الكلام وبذل الطعام»**[٧].

٢٦٩٧٤- **حدثنا** أبوبكر قال: (حدثنا)[٨] ابن (إدريس)[٩] عن عبدالله بن سعيد

---

(١) في [هـ]: زيادة (الرجل).

(٢) في [أ، وط، وح]: (وأشر).

(٣) في [هـ، وح]: (قلت).

(٤) مجهول؛ لإبهام الرجل الجهني، أخرجه ابن أبي عاصم في الآحاد (٢٩٢٧)، وأبو يعلى ومسدد كما في المطالب العالية (٢٥٧٤)، والأصبهاني في الترغيب (١/٤٩٥)، والبيهقي في الشعب (٦/٢٣٥).

(٥) سقط من: [جـ].

(٦) كذا في النسخ، ومثله ورد في عدد من مصادر التخريج، وفي [هـ]: (يزيد)، وهو الموافق لما في كتب التراجم.

(٧) حسن؛ يزيد بن المقدام صدوق، أخرجه ابن حبان (٤٩٠)، والحاكم ١/٢٣، والبخاري في الأدب المفرد (٨١١)، وأبو نعيم في تاريخ أصبهان ١/٤٥٩، وابن أبي عاصم في الآحاد (٢٤٨٧)، والطبراني ٢٢/٤٧٠، والبيهقي في الشعب (٤٩٤١)، وابن قانع ٣/٢٠٢، والخطيب في الموضح ١/٥١٤، وابن أبي الدنيا في الصمت (٣٠١)، وابن عبدالبر في الاستذكار ٨/٤٧٠.

(٨) سقط من: [ز].

(٩) في [ط]: (دريس).

٣٣٢/٨ عن جده عن أبي هريرة قال: قال رسول الله ﷺ: / **«لن تسعوا الناس بأموالكم فليسعهم منكم بسط وجه وحسن خلق»**[١].

٢٦٩٧٥- **حدثنا** أبوبكر قال: حدثنا بن نمير (قال)[٢]: حدثنا إسماعيل عن الشعبي قال: قال عمر: حَسَب الرجل: دينه، ومروءته خلقه، وأصله (عقله)[٣][٤].

٢٦٩٧٦- **حدثنا** أبوبكر قال: حدثنا زيد بن الحباب عن معاوية بن صالح قال: أخبرني عبدالرحمن بن جبير عن أبيه أنه سمع النواس بن سمعان الأنصاري قال: سألت رسول الله ﷺ عن البر والإثم قال: **«البر حسن الخلق والإثم ما حاك في نفسك وكرهت أن (يطلع)[٥] عليه الناس»**[٦].

٢٦٩٧٧- **حدثنا** أبوبكر قال: حدثنا عفان (قال)[٧]: حدثنا عبدالوارث قال: حدثنا أبوالتياح قال: حدثنا أنس قال: كان رسول الله ﷺ أحسن الناس
٣٣٣/٨ خلقاً[٨]/

---

(١) ضعيف جداً؛ عبدالله بن سعيد متروك، أخرجه أبو يعلى (٦٥٥٠)، وابن عدي ١٦٣/٤، وأبو نعيم في الحلية ٢٥/١٠، وبنحوه الحاكم ١٢٤/١، والبزار (١٩٧٧/كشف)، وابن أبي الدنيا في الخمول (٩٠).

(٢) سقط من: [ز].

(٣) في [ط]: (علقه).

(٤) منقطع؛ الشعبي لا يروي عن عمر

(٥) في [ط]: (يطع).

(٦) صحيح؛ وأخرجه مسلم (٢٥٥٣)، وأحمد (١٧٦٣٣).

(٧) سقط من: [ز].

(٨) صحيح؛ أخرجه البخاري (٦٢٠٣)، ومسلم (٦٥٩).

٢٦٩٧٨- (**حدثنا** أبوبكر قال)[١]: حدثنا شريك عن خلف بن حوشب عن ميمون بن مهران قال: قلت لأم الدرداء (أسمعت)[٢] من النبي (ﷺ)[٣] (شيئًا)[٤]؟ قالت: نعم. دخلت عليه وهو جالس - أو قالت: في المسجد أو ذكرت غيره - فسمعته (يقول)[٥]: **«أول ما يوضع في الميزان الخلق الحسن»**[٦].

٢٦٩٧٩- **حدثنا** أبوبكر قال: حدثنا عبدة بن سليمان عن هشام بن عروة عن أبيه قال: مكتوب في التوراة: (ليكن)[٧] وجهك بسطاً (و)[٨] كلمتك طيبة (تكن)[٩] أحب[١٠] إلى الناس من الذين يعطونهم العطاء.

* * *

---

(١) في هذه النسخة: زائدة.

(٢) في [جـ، ح، ز، ط]: (ما سمعت).

(٣) في [ز]: (عليه السلام).

(٤) (شيئاً) زيادة من: [جـ، ز].

(٥) في [ح]: (تقول).

(٦) شاذ، صوابه: أم الدرداء عن أبي الدرداء كما سبق برقم [٢٦٩٦٤]، وحديث أم الدرداء أخرجه عبدالرزاق (٢٠١٥٧)، وعبد بن حميد (١٥٦٥)، وأحمد بن منيع كما في المطالب العالية (٢٥٧٦)، وأبونعيم في معرفة الصحابة (٧٩٢٥)، والطبراني ٦٤٧/٢٢، والخطيب في الموضح ٣٥٦/١، والآجري في الشريعة ص ٣٧٣، والقضاعي في مسند الشهاب ١٥٤/١، والسهمي في تاريخ جرجان ص ٣٢١.

(٧) في [ز]: (يكن)، وفي [أ، هـ]: (يكون)، وسقط من: [ط].

(٨) سقط من: [ط].

(٩) في [أ، ح، هـ]: (تكون).

(١٠) في [أ، ح، ط]: زيادة (الناس).

[٣] ما ذكر في الحياء وما جاء فيه

٣٣٤/٨ ٢٦٩٨٠- **حدثنا** أبوبكر قال: حدثنا الفضل بن دكين عن سفيان/ عن سهيل عن عبدالله بن دينار عن أبي صالح عن أبي هريرة قال: قال رسول الله ﷺ: **«الإيمان بضع وستون باباً أو بضع وسبعون باباً، أعظمها لا إله إلا الله، وأدناها إماطة الأذى عن الطريق، والحياء شعبة من الإيمان»**[١].

٢٦٩٨١- **حدثنا** أبوبكر قال: حدثنا ابن عيينة عن الزهري عن سالم عن أبيه (أن)[٢][٣] النبي ﷺ (سمع)[٤] رجلاً (يعظ)[٥] أخاه في الحياء فقال: **«الحياء من الإيمان»**[٦].

٢٦٩٨٢- حدثنا أبوبكر قال: حدثنا أبوخالد الأحمر عن ابن عجلان عن عبدالله بن دينار عن أبي صالح عن أبي هريرة قال: قال رسول الله ﷺ: **«الحياء شعبة من الإيمان»**[٧].

٢٦٩٨٣- **حدثنا** أبوبكر قال: حدثنا ابن علية عن يونس قال: ذكر عبدالرحمن ابن أبي (بكرة)[٨] قال: قال: اشج بني عصر قال: قال رسول الله ﷺ: **«إن فيك**

---

(١) صحيح، أخرجه البخاري (٩)، ومسلم (٣٥).

(٢) في [جـ، وز]: (انه).

(٣) في [ز]: زيادة (سمع)، وفي [ج]: (قال سمع).

(٤) سقط من [جـ، وز]، وفي [ح]: (يسمع).

(٥) في [أ، ط]: (يعظه).

(٦) صحيح، أخرجه البخاري (٦١١٨)، ومسلم (٥٩).

(٧) حسن؛ أبوخالد وابن عجلان صدوقان، وأخرجه البخاري (٩)، ومسلم (٣٥).

(٨) في [ز]: (ليلى).

لخلقين يحبهما الله»، (قال)[١]: قلت ما هما؟/ قال: **«الحلم والحياء»**، قال: قلت ٣٣٥/٨
أقديما (كانا)[٢] (أم)[٣] حديثا؟ قال: **«(لا)[٤]، بل قديما»**، (قال)[٥]: قلت: الحمد لله الذي جبلني على خلقين يحبهما (الله)[٦][٧].

٢٦٩٨٤- **حدثنا** أبوبكر قال: حدثنا وكيع (عن)[٨] خالد بن رباح عن أبي السوار عن عمران بن حصين قال: قال رسول الله ﷺ: **«الحياء خير كله»**[٩].

٢٦٩٨٥- **حدثنا** أبوبكر قال: حدثنا بن إدريس عن الأعمش عن حبيب عن ميمون بن أبي شبيب قال: قال رسول الله ﷺ: **«إن الله يحب الحَيي (العفيف الحليم)**[١٠]

---

(١) زيادة من: [جـ، ز].

(٢) في [أ، ح، ط]: (كان)، وفي [هـ]: (كان في).

(٣) في [جـ، ز]: (أو).

(٤) زيادة من: [جـ، ز].

(٥) سقط من: [جـ، ز].

(٦) سقط من: [جـ].

(٧) صحيح، الأظهر اتصاله، أخرجه أحمد (١٧٨٢٨)، والنسائي في الكبرى (٨٣٠٦)، وابن حبان (٧٢٠٣)، والبخاري في الأدب المفرد (٥٨٤)، وابن سعد ٥٥٨/٥، وابن أبي عاصم في السنة (١٩٠)، وابن قانع في معجم الصحابة ١٠٣/٣، وابن شبة في تاريخ المدينة ٥٨٩/٢، وأبويعلى (٦٨٤٨)، وابن الأثير في أسد الغابة ١١٧/١، وأبو نعيم في معرفة الصحابة ١٩/٣.

(٨) في [جـ]: (قال حدثنا).

(٩) حسن؛ خالد بن رباح صدوق، أخرجه مسلم (٣٧)، وأحمد (١٩٨١٨)، وأصله عند البخاري (٦١١٧).

(١٠) في [جـ، ز]: (الحليم المتعفف).

ويبغض الفاحش (البذيء السائل)[١] **(الملحف)**[٢]**»**[٣].

٢٦٩٨٦- **حدثنا** أبوبكر قال: حدثنا محمد بن بشر عن محمد بن عمرو عن أبي سلمة عن ابي هريرة قال: قال رسول الله ﷺ: **«الحياء من الإيمان والإيمان في الجنة، والبذاء من الجفاء والجفاء في النار»**[٤].

٨/٣٣٦ ٢٦٩٨٧- **حدثنا** أبوبكر قال: حدثنا شبابة قال: حدثنا شعبة عن قتادة/ عن مولى لأنس يقال: له عبدالله قال: سمعت (أبا)[٥] سعيد الخدري يقول: كان رسول الله ﷺ أشد حياء من (العذراء)[٦] في خدرها، وكان إذا كره شيئاً عرفناه في وجهه[٧].

٢٦٩٨٨- **حدثنا** أبوبكر قال: حدثنا وكيع عن إسماعيل عن قيس قال: دخل عيينة على النبي ﷺ ولم يستأذن، فقالت عائشة: يا رسول الله من هذا؟ قال: **«هذا أحمق مطاع في قومه»** قال: ثم أتي بشراب فاستتر ثم شرب فقالت: يا رسول الله ما هذا؟ قال: **«هذا الحياء خلة فيهم أعطوها (منعتموها)**[٨]**»**[٩].

---

(١) في [أ، ط]: (الذي اسأل)، وفي [ح، ز]: (السال)، وفي [س]: (السان).

(٢) في [جـ، ز]: (المحلف).

(٣) مرسل؛ ميمون تابعي.

(٤) حسن؛ محمد بن عمرو صدوق، أخرجه أحمد (١٠٥١٢)، والترمذي (٢٠٠٩)، وابن حبان (٦٠٨)، والحاكم ١/٥٢، وابن وهب في الجامع ص٧٣، وابن أبي الدنيا في مكارم الأخلاق (٧٥).

(٥) سقط من: [ز].

(٦) في [جـ، ز]: (عذرا).

(٧) صحيح، أخرجه البخاري (٣٥٦٢)، ومسلم (٢٣٢٠).

(٨) في [هـ]: (ضيعتموها).

(٩) مرسل؛ قيس تابعي، أخرجه مسدد كما في المطالب العالية (٢٦٢٣)، وورد من حديث قيس عن جرير أخرجه الطبراني (٢٢٦٨)، وابن شبة (٩١٢).

٢٦٩٨٩- **حدثنا** أبوبكر قال: حدثنا شريك عن منصور عن ربعي عن أبي مسعود قال: قال رسول الله ﷺ: **«آخر ما أدرك (الناس)[1] من كلام النبوة إذا لم تستح فافعل ما شئت»**[2].

٢٦٩٩٠- **حدثنا** أبوبكر قال: حدثنا عيسى بن يونس عن الأحوص/ بن حكيم ٣٣٧/٨
عن أبي عون عن سعيد بن المسيب (قال)[3]: قال رسول الله ﷺ: **«قلة الحياء كفر»**[4].

٢٦٩٩١- **حدثنا** أبوبكر قال: حدثنا أبوأسامة عن جرير عن يعلى بن حكيم قال: أكثر ظني أنه عن سعيد بن جبير قال: قال (ابن)[5] عمر: إن الحياء والإيمان قرنا جميعاً، فإذا رفع أحدهما رفع الآخر[6].

٢٦٩٩٢- **حدثنا** أبوبكر قال: حدثنا محمد بن فضيل عن حصين عن بكر قال: الحياء من الإيمان، والإيمان في الجنة، والبذاء من الجفاء، والجفاء في النار.

٢٦٩٩٣- **حدثنا** أبوبكر قال: حدثنا وكيع عن شريك عن سالم عن سعيد بن جبير! ﴿وَسَيِّدًا﴾ [آل عمران: ٣٩]، قال: الحليم./ ٣٣٨/٨

---

(١) سقط من: [جـ، ز].

(٢) حسن؛ شريك صدوق، أخرجه الطبراني ١٧/(٦٥٧)، وابن عبدالبر في التمهيد ٢٠/٧٠، والطحاوي في شرح المشكل ٤/١٩٦، كما أخرجه البخاري (٣٤٨٣)، وأحمد (١٧٠٩٠).

(٣) سقط من: [ز].

(٤) مرسل ضعيف؛ سعيد تابعي، والأحوص بن حكيم ضعيف.

(٥) في [ح]: (أبو).

(٦) صحيح، أخرجه البخاري في الأدب (١٣١٣)، ومحمد بن نصر في تعظيم قدر الصلاة (٨٨٤)، وورد مرفوعاً أخرجه الحاكم ١/٢٢، وأبونعيم في الحلية ٤/٢٩٧، والبيهقي في الشعب (٧٧٢٧).

٢٦٩٩٤- **حدثنا** أبوبكر قال: حدثنا زيد بن الحباب قال: أخبرني مالك بن أنس قال: أخبرني سلمة بن صفوان عن (يزيد)[١] بن طلحة بن (ركانة)[٢] قال: قال رسول الله ﷺ: **«إن لكل شيء خلقاً، وخلق الإيمان الحياء»**[٣].

٢٦٩٩٥- **حدثنا** أبوبكر قال: حدثنا حفص (عن الأشعث)[٤] عن الحسن قال: قال رسول الله ﷺ: **«إن من الحياء ضعفاً وإن منه (وقاراً لله)[٥]»**[٦].

* * *

[٤] ما ذكر في الرحمة من الثواب

٢٦٩٩٦- **(حدثنا)**[٧] سفيان بن عيينة عن عمرو بن دينار عن أبي قابوس مولى لعبدالله بن عمرو عن عبدالله بن عمرو يبلغ (به)[٨] النبي(ﷺ)[٩]: **«الراحمون يرحمهم الرحمن، ارحموا (أهل)[١٠] الأرض**

---

(١) في [ز]: (زيد).

(٢) في [ط]: (دكانه).

(٣) مرسل؛ يزيد بن طلحة بن ريحانة تابعي، أخرجه مالك في الموطأ (٢/٩٠٥[١٦١٠])، ومسدد كما في المطالب العالية (٢٦٢٥)، والبيهقي في شعب الإيمان (٧٧١٢)، والقضاعي في مسند الشهاب (١٠١٩).

(٤) في [ط]: (عن الأعمش أشعث).

(٥) في [ط، هـ]: (وقال الله).

(٦) مرسل منكر؛ الحسن تابعي، والأشعث ضعيف وخالف الأحاديث السابقة

(٧) سقط من: [أ، ح، ز].

(٨) سقط من: [ز].

(٩) في [ز]: (عليه السلام).

(١٠) في [جـ]: (من في).

يرحمكم من في السماء»[١].

٢٦٩٩٧- **حدثنا** ابن عيينة عن عمرو عن نافع بن جبير عن جرير قال: قال رسول الله ﷺ: **«لا يرحم اللهُ من لا يرحم الناس»**[٢].

٢٦٩٩٨- **حدثنا** أبومعاوية عن الأعمش عن أبي (ظبيان)[٣] عن جرير/ قال: ٨/٣٣٩
قال رسول الله ﷺ: **«لا يرحم الله من لا يرحم الناس»**[٤].

٢٦٩٩٩- **حدثنا** أبومعاوية (عن الأعمش)[٥] عن زيد بن وهب عن جرير عن النبي (ﷺ)[٦] بمثله[٧].

٢٧٠٠٠- **حدثنا** ابن عيينة عن ابن أبي نجيح عن (عبيدالله)[٨] بن عامر عن عبدالله بن عمرو يرويه قال: **«من لم يرحم صغيرنا ويعرف حق كبيرنا فليس منا»**[٩].

---

(١) مجهول؛ لجهالة أبي قابوس، أخرجه أحمد (٦٤٩٤)، أبوداود (٤٩٤١)، والترمذي (١٩٢٤)، والحاكم (١٥٩/٤)، والحميدي (٥٩١)، والبيهقي ٢٤١/٩، والخطيب ٢٦٠/٣، وبنحوه أخرجه البخاري في الأدب (٣٨٠)، وعبد بن حميد (٣٢٠)، والبيهقي في شعب الإيمان (٧٢٣٦).

(٢) صحيح، أخرجه البخاري (٦٠١٣)، ومسلم (٢٣١٩).

(٣) في [أ، ط]: (الطفيل).

(٤) صحيح، أخرجه البخاري (٧٣٧٦)، ومسلم (٢٣١٩).

(٥) سقط من: [جـ].

(٦) سقط من: [أ، ح، ز، ط].

(٧) صحيح، أخرجه البخاري (٧٣٧٦)، ومسلم (٢٣١٩).

(٨) في [هـ]: (عبدالله).

(٩) صحيح، أخرجه أحمد (٧٠٧٣)، وأبوداود (٤٩٤٣)، والترمذي (١٩٢٠)، والبخاري في الأدب المفرد (٣٥٤)، والبيهقي في الشعب (١٠٩٧٦)، والحميدي (٥٨٦).

٢٧٠٠١- **حدثنا** غندر عن شعبة عن (منصور عن أبي عثمان مولى المغيرة بن شعبة عن)[١] أبي هريرة قال: سمعت رسول الله ﷺ الصادق المصدوق أبا القاسم صاحب هذه الحجرة (يقول)[٢]: **«لا تنزع الرحمة إلا من شقي»**، قال: شعبة وجدته مكتوباً عندي[٣].

٢٧٠٠٢- **حدثنا** ابن (علية)[٤] عن زياد بن (مخراق)[٥] عن معاوية بن قرة عن (أبيه)[٦]/ أن رجلاً قال للنبي ﷺ: إني لأذبح الشاة (وإني)[٧] أرحمها أو قال: إني لأرحم الشاة إذا ذبحتها فقال: **«إن الشاة إن رحمتها رحمك الله مرتين»**[٨]. ٣٤٠/٨

٢٧٠٠٣- **حدثنا** وكيع عن قرة بن خالد (السدوسي)[٩] عن أبي العلاء بن

---

(١) في [ز]: (إبراهيم قال: سمعته عن).

(٢) سقط من: [ط، هـ].

(٣) حسن، أبوعثمان هو التبان صدوق، حسن له الترمذي، والحديث أخرجه أحمد (٨٠٠١)، وأبوداود (٤٩٤٢)، والترمذي (١٩٢٤)، وابن حبان (٤٦٢)، والبخاري في الأدب (٣٧٤)، والطيالسي (٢٥٢٩)، والخطيب ١٨٣/٧، والبيهقي ١٦١/٨، والبغوي (٣٤٥٠)، والحاكم ٢٤٨/٤، وأبويعلى (٦٦٥٢)، وإسحاق (٢٨٣)، والقضاعي (٧٧٢)، والمزي ٧١/٣٤.

(٤) في [أ، ح، ط، هـ]: (عيينة).

(٥) في [ز]: (مخارق)، وفي [ط]: (عراق).

(٦) في [جـ]: (أمه).

(٧) في [جـ، ز]: (وأنا).

(٨) صحيح، أخرجه أحمد (١٥٥٩٢)، والبخاري في الأدب المفرد (٣٧٣)، والبزار (١٢٢١/كشف)، والحاكم ٢٣١/٤، والطبراني ١٩/(٤٦)، وأبونعيم في الحلية ٣٠٢/٢، والبيهقي في شعب الإيمان (١١٠٦٧).

(٩) في [ط]: (السندوسي).

عبدالله ابن الشخير [عن أخيه مطرف (بن)[١] عبدالله بن الشخير][٢] قال: إن الله (يرحم)[٣] (برحمة)[٤] العصفور.

٢٧٠٠٤- **حدثنا** وكيع وعبدالله بن نمير عن إسماعيل عن قيس عن جرير قال: (قال)[٥] رسول الله ﷺ: **«لا يَرحم الله من لا يَرحم الناس»**[٦].

٢٧٠٠٥- **حدثنا** أبومعاوية قال: أخبرنا الأعمش عن أبي إسحاق عن أبي عبيدة قال: قال عبدالله: ارحم من في الأرض يرحمك من في السماء[٧].

٢٧٠٠٦- **حدثنا** عبدة بن سليمان عن هشام عن أبيه قال: بلغني أنه/ مكتوب ٣٤١/٨ في التوراة: كما تَرحمون (تُرحمون)[٨].

٢٧٠٠٧- **حدثنا** أبومعاوية عن عاصم عن أبي عثمان عن أسامة بن زيد قال: قال رسول الله ﷺ: **«إنما يرحم الله من عباده الرحماء»**[٩].

٢٧٠٠٨- **حدثنا** وكيع (وعلي بن)[١٠] هاشم عن ابن أبي ليلى عن عطاء عن

---

(١) في [ز]: (عن).

(٢) سقط ما بين المعكوفين من: [جـ].

(٣) في [جـ، ز]: (ليرحم).

(٤) في [أ، هـ]: (برحمته).

(٥) سقط من: [أ، ح، ط].

(٦) صحيح، أخرجه البخاري (٦٠١٣)، ومسلم (٢٣١٩).

(٧) منقطع؛ أبوعبيدة لم يسمع من أبيه عبدالله بن مسعود.

(٨) سقط من: [ط].

(٩) صحيح، أخرجه البخاري (٥٦٥٥)، ومسلم (٩٢٣).

(١٠) في [أ، ح، ط، هـ]: (عن أبي)، وانظر: المطالب العالية (٨٤٤).

جابر قال: قال رسول الله ﷺ: **«من لا يَرحم لا يُرحم»**[١].

* * *

[٥] مالا ينبغي من هجران الرجل أخاه

٢٧٠٠٩- **حدثنا** ابن عيينة عن الزهري عن عطاء بن (يزيد)[٢] عن أبي أيوب عن النبي ﷺ (قال)[٣]: **«لا يحل لمسلم (أن)[٤] يهجر أخاه فوق ثلاث، يلتقيان (يصد)[٥] هذا ويصد هذا، (و)[٦]خيرهما الذي يبدأ بالسلام»**[٧].

٢٧٠١٠- **حدثنا** يحيى بن (آدم عن إسرائيل)[٨] عن (أبي)[٩] إسحاق عن محمد بن سعد عن أبيه عن النبي (ﷺ)[١٠] قال: **«لا يحل لمسلم أن يهجر**

---

(١) ضعيف؛ لضعف ابن أبي ليلى، أخرجه عبد بن حميد (١٠٠٦)، وابن سعد ١/١٣٨، والبيهقي (٤/٦٩)، وفي الشعب (١٠١٦٤)، وابن البخاري في مشيخته ٣/١٨٥٥، وورد من حديث جابر عن عبدالرحمن بن عوف أخرجه الحاكم ٤/٥٤٠، والطحاوي ٤/٢٩٣، وابن سعد ١/١٣٨، وابن قانع ٢/١٤٣، وأبوالشيخ في أمثال الحديث (١٧١)، وابن عبدالبر في التمهيد ٢٤/٤٤٢.

(٢) في [ز]: (زيد).

(٣) سقط من: [أ، جـ، ح، ط]، وتكررت في: [ز].

(٤) سقط من: [أ، جـ، ح، ز، ط].

(٥) في [جـ، ز]: (فيصد).

(٦) سقط من: [أ، جـ، ح، ز، ط].

(٧) صحيح، أخرجه البخاري (٦٢٣٧)، ومسلم (٢٥٦٠).

(٨) في [أ، ح، هـ]: (معين).

(٩) سقط من: [أ، ح، ط].

(١٠) في [أ، ح، ز، ط]: (عليه السلام).

٣٤٢/٨

أخاه فوق ثلاث»[١]./

٢٧٠١١- **حدثنا** ابن فضيل عن الأعمش عن عمارة بن (عمير)[٢] عن أبي الأحوص قال: قال عبدالله: لا هجرة بين المسلمين فوق (ثلاث)[٣][٤].

٢٧٠١٢- **حدثنا** أبوعبدالرحمن (المقرئ)[٥] عن سعيد بن أبي أيوب عن خالد بن يزيد عن عامر بن يحيى المعافري عن فضالة بن عبيد صاحب النبي ﷺ[٦] قال: **«من هاجر أخاه فوق (ثلاث)[٧] فهو في النار إلا أن يتداركه الله منه بتوبة»**[٨].

٢٧٠١٣- **حدثنا** يزيد بن هارون عن سفيان بن (حسين)[٩] (عن الزهري)[١٠]

---

(١) منقطع حكماً؛ أبوإسحاق مدلس، أخرجه أحمد (١٥١٩)، وعبدالرزاق (٢٠٢٢٤)، وأبويعلى (٧٢٠)، والضياء (١٠٤٦)، والبزار (١١٧١)، والطبراني (٣٢٤)، والقضاعي في مسند الشهاب (٨٨٠)، وعبد بن حميد (١٣٨)، وابن عساكر ٣٨/٤٥، والبيهقي في الشعب (٦٦٢٢)، واللالكائي (١٨٩٠)، ونعيم في سنن الفتنة (١٠٢).

(٢) في [أ، ح، هـ]: (عمر).

(٣) في [ز]: (ثلث).

(٤) صحيح، أخرجه الخرائطي في مساوئ الأخلاق (٥٤٨)، والطبراني (١٠٣٩٩)، والخطيب في التاريخ ٣٣٦/٣، والشاشي (٣٧٤)، وابن عدي ٢٥٥/٣، وأخرجه ابن ماجه (٤٦) مرفوعاً.

(٥) في [ز]: (المنقري).

(٦) في [هـ]: زيادة (عن النبي ﷺ).

(٧) في [ز]: (ثلث).

(٨) منقطع، عامر لا يروي عن فضالة، وأخرجه الطبراني ١٨/(٨١٥).

(٩) في [جـ، ع]: (جبير).

(١٠) سقط من: [أ، جـ، ح، ز، س، ط،ع]، وقد رواه أبويعلى (٣٥٥١) من طريق المؤلف بإثباتها، كما رواه أبونعيم في الحلية ٣٧٤/٣ من طريق يزيد بإثباتها.

عن أنس عن النبي ﷺ قال: **«ألا لا تباغضوا ولا تحاسدوا ولا تدابروا وكونوا عباد الله إخوانا، ولا يهجرن أحدكم أخاه فوق (ثلاثة)[١] أيام»**[٢].

٢٧٠١٤- **حدثنا** عبيد بن سعيد القرشي عن شعبة عن يزيد بن (خمير)[٣] قال: / سمعت سليم بن عامر يحدث عن (أوسط)[٤] بن إسماعيل بن (أوسط)[٥] أنه سمع أبا بكر يقول: قال رسول الله ﷺ: **«لا تحاسدوا ولا تباغضوا ولا تقاطعوا ولا تدابروا، وكونوا عباد الله إخواناً»**[٦]. ٣٤٣/٨

٢٧٠١٥- **حدثنا** سهل بن يوسف عن التيمي عن أنس قال: لا هجرة بين المسلمين فوق ثلاث[٧].

٢٧٠١٦- **حدثنا** ابن عيينة عن داود بن (شابور)[٨] عن مجاهد قال: مر النبي ﷺ

---

(١) في [ز]: (ثلثه).

(٢) هذا إسناد ضعيف، سفيان بن حسين ضعيف في الزهري، أما الحديث فقد أخرجه البخاري (٦٠٧٦)، ومسلم (٢٥٥٩)، من طريق مالك عن الزهري.

(٣) في [أ، جـ، ح، ط]: (جبير).

(٤) في [أ، ح، ط]: (واسط).

(٥) في [أ، ح، ط]: (واسط).

(٦) صحيح، أخرجه أحمد (٥)، وابن ماجه (٣٨٤٩)، وابن حبان (٩٥٢)، والحاكم (٥٦٩/١)، والبخاري في الأدب المفرد (٧٢٤)، والنسائي في عمل اليوم والليلة (٨٨٢)، والطيالسي (٥)، والحميدي (٧)، وأبويعلى (١٢١)، والمزي ٣٩٥/٣، والبزار (٧٥)، والضياء في المختارة (٦٦)، وابن عساكر ٣٩٤/٩، والمروزي في مسند أبي بكر (٩٢)، والطحاوي في شرح المشكل ٣٧٩/١، والبيهقي في شعب الإيمان (٤٧٨٣).

(٧) صحيح.

(٨) في [أ، ح، ط]: (شابوره).

بقوم (يجرون)[١] حجرا/ فقال: «(ما هذه؟)[٢]» قالوا: (حجر الأشداء)[٣] قال: «**ألا أخبركم بأشد من هذا[؟]**» (قال)[٤]: «**الذي يكون بينه وبين أخيه[٥] (الشيء) فيغلب شيطانه فيأتيه فيكلمه**»[٦].

٢٧٠١٧- **حدثنا** وكيع عن إسماعيل عن قيس قال: قال (عبدالله)[٧]: لا يحل لمسلم أن يهجر أخاه فوق ثلاثة أيام[٨]./ ٣٤٤/٨

٢٧٠١٨- **حدثنا** خالد بن مخلد (عن محمد)[٩] بن هلال عن أبيه عن أبي هريرة قال: قال رسول الله ﷺ: «**لا يحل لمسلم أن يهجر أخاه فوق ثلاث**»[١٠].

* * *

---

(١) في [أ، ح، هـ]: (يحجرون)، وانظر: تصحيفات المحدثين (١/٣٤٨)، وغريب الحديث لابن عبيد (١/١٥).

(٢) في [جـ، ز]: (ما هذا؟).

(٣) في [ح]: (حجز)، وفي [جـ، ز]: (حجراً).

(٤) سقط من: [جـ].

(٥) سقط ما بين المعكوفين في: [ز].

(٦) مرسل؛ مجاهد تابعي.

(٧) في [أ، ح، ط، هـ]: (عمر).

(٨) صحيح، وأخرجه مرفوعاً البزار (١٨٩٤)، والدارقطني في العلل ٥/٢٣٧، والطبراني في الكبير (١٠٣٩٩)، وفي الأوسط (٢٦١٠)، والخطيب ٣/٣٣٦.

(٩) سقط من: [ط].

(١٠) مجهول؛ لجهالة هلال، أخرجه أبوداود (٤٩١٢)، والبخاري في الأدب (٤١٤)، وفي التاريخ ١/٢٥٧، والبيهقي ١٠/٦٣، وابن عبدالبر في التمهيد ١٠/١٤٦، والحديث بنحوه أخرجه مسلم (٢٥٦٢).

[٦] ما ذكر في الغضب مما يقوله (الرجل)[١]

٢٧٠١٩- **حدثنا** أبومعاوية عن الأعمش عن إبراهيم التيمي عن الحارث بن سويد عن عبدالله قال: قال رسول الله ﷺ: **«ما تعدون الصرعة فيكم؟»** (قال)[٢]: (قالوا)[٣]: الذي لا يصرعه (الرجال)[٤] قال: **«لا، ولكنه الذي يملك نفسه عند الغضب»**[٥].

٢٧٠٢٠- **حدثنا** بن ادريس عن ليث عن طاوس عن ابن عباس قال: قال رسول الله ﷺ: **«يسروا ولا (تعسروا)**[٦] - قالها ثلاثا - **فإذا (غضبت)**[٧] **فاسكت»**[٨].

٣٤٥/٨ ٢٧٠٢١- **حدثنا** ابن نمير عن هشام بن عروة عن أبيه عن الأحنف بن/ قيس عن ابن عم له من بني تميم (عن)[٩] (جارية)[١٠] بن قدامة أنه قال: يا رسول الله قل

---

(١) في [أ، ط، هـ]: (الناس)، وفي [ح]: (الرجل الناس).

(٢) في [أ، ح، ط]: (قالوا).

(٣) سقط من: [هـ].

(٤) في [أ، جـ، ح، ز، ط]: (الرجل).

(٥) صحيح، أخرجه مسلم (٢٦٠٨)، وأبوداود (٤٧٧٩).

(٦) في [ط]: (تعسر).

(٧) في [هـ]: (غضب).

(٨) ضعيف؛ لضعف ليث، أخرجه أحمد (٢١٣٦)، والطيالسي (٢٦٠٨)، والطبراني (١٠٩٥١)، والبخاري في الأدب المفرد (١٣٢٠)، والبيهقي في الشعب (٨٢٨٦)، والبزار (١٥٢/كشف)، وابن عدي ١٥٧٢/٤.

(٩) سقط من: [هـ]، وانظر: الآحاد (١١٦٧)، والطبراني (٢١٠٢)، وغوامض الآحاد ١٢٢/١، ولعل لفظة (عن) زيادة من المؤلف فقد رواه جماعة من طريق ابن نمير بدونها، انظر: معجم الطبراني الكبير (٢٠٩٨)، ومسند أحمد (٢٠٣٥٧)، وطبقات ابن سعد ٥٦/٧، ومعجم الصحابة لابن قانع ١٥٧/١، وتصحيفات المحدثين للعسكري ٥١٧/٢.

(١٠) في [أ، جـ، ح، ز، ط]: (حارثة).

لي قولاً (وأقلل)[١] لعلي أعيَه قال: **«لا تغضب»**، فأعاد عليه مراراً كل ذلك يقول: **«لا تغضب»**[٢].

٢٧٠٢٢- **حدثنا** عبدة عن هشام عن أبيه عن الأحنف بن قيس عن (جارية)[٣] ابن قدامة عن ابن عم له من بني تميم عن النبي (ﷺ)[٤] (مثله)[٥][٦].

٢٧٠٢٣- **حدثنا** أبومعاوية عن الأعمش عن عدي بن ثابت عن سليمان بن صرد قال: استب رجلان عند النبي ﷺ فجعل أحدهما تحمر عيناه، وتنتفخ أوداجه فقال رسول الله ﷺ: **«إني لأعرف/كلمة لو قالها[٧] لذهب عنه الذي يجد، أعوذ بالله من الشيطان الرجيم»**[٨] فقال الرجل: وهل ترى بي من جنون؟[٩]. ٣٤٦/٨

---

(١) في [أ، جـ، ح، ط]: (وقل)، وفي [ز]: (وأقل).

(٢) صحيح؛ بدون لفظة (عن)، وأخرجه أحمد (١٥٩٦٤)، وابن حبان (٥٦٩٠)، والبخاري في التاريخ ٢٣٧/٢، والطبراني (٢٠٩٥)، والخطيب ١٠٨/٣، وابن بشكوال في غوامض الأسماء (١٢٢/١)، والحاكم ٦١٨/٣، وأبويعلى (٦٨٣٨)، وابن عبدالبر في التمهيد ٢٤٦/٧، وابن أبي عاصم في الآحاد (٢١٠٥)، وابن قانع ١٥٧/١.

(٣) في [أ، جـ، ح، ز، ط]: (حارثة).

(٤) سقط من: [أ، ح، ط، هـ].

(٥) في [جـ]: (بمثله).

(٦) رجاله ثقات، لكن وهم فيه عبدة وقد رواه كذلك ابن عاصم في الآحاد (١١٦٨)، والطبراني (٢١٠٥)، وهناد (١٢٩٩)، وقد رواه يحيى بن سعيد وعمرو بن الحارث وأبوأسامة ومسلمة القعنبي وحماد بن سلمة ووهيب ومحمد بن كريب فقالوا: عن الأحنف عن ابن عمه جارية عن النبي ﷺ، وانظر: الإصابة ٤٤٥/١، والمعجم الكبير للطبراني ٢٦١/٢-٢٦٤.

(٧) في [هـ]: زيادة (هذا).

(٨) في [ز]: زيادة (قال).

(٩) صحيح، أخرجه البخاري (٣٣٨٢)، ومسلم (٢٦١٠).

٢٧٠٢٤- **حدثنا** حسين بن علي عن (زائدة)[١] عن عبدالملك بن عمير عن عبدالرحمن بن أبي ليلى عن معاذ قال: استب رجلان عند رسول الله ﷺ فغضب أحدهما غضباً شديداً، حتى أنه (ليخيل)[٢] إليَّ أن أنفه (يتمزع)[٣]، فقال رسول الله ﷺ: **«إني لأعرف كلمة لو قالها هذا الغضبان (ذهب)[٤] غضبة، أعوذ بالله العظيم من الشيطان (الرجيم)[٥]»**[٦].

٢٧٠٢٥- **حدثنا** حسين بن علي (عن)[٧] زائدة عن علي بن زيد عن أبي نضرة عن أبي سعيد قال: سمعت رسول الله ﷺ يقول: **«اتقوا الغضب، فإنها جمرة توقد في قلب بن آدم، ألم (تر)[٨] (إلى)[٩] انتفاخ أوداجه/ وحمرة عينيه، فمن (أحس)[١٠] من ذلك شيئا فليلزق بالأرض»**[١١]. ٣٤٧/٨

---

(١) في [ط]: (زاة).

(٢) في [ز]: (يخيل).

(٣) في [أ، ح، ط]: (يتمرع).

(٤) في [هـ]: (لذهب).

(٥) سقط من: [جـ].

(٦) منقطع؛ عبدالرحمن بن أبي ليلى لم يسمع من معاذ، أخرجه أحمد (٢٢٠٨٦)، وأبوداود (٤٧٨٠)، والترمذي (٣٤٥٢)، والنسائي في عمل اليوم والليلة (٣٩١)، والطيالسي (٥٧٠)، وعبد بن حميد (١١١)، والطبراني ٢٠/(٢٨٩)، وهناد (١٣٠٧).

(٧) في [ز]: سقط.

(٨) في [هـ]: (تروا).

(٩) سقط من: [جـ].

(١٠) في [أ، هـ]: (أحسن).

(١١) ضعيف؛ لضعف علي بن زيد بن جدعان، أخرجه أحمد (١١١٤٣)، والترمذي (٢١٩١)، والحاكم ٤/٥٠٥، وعبدالرزاق (٢٠٧٢٠)، والحميدي (٧٥٢)، والطيالسي (٢١٥٦)، وعبد ابن حميد (٨٦٤)، وأبويعلى (١١٠١)، والطبراني في الأوسط (٣٨١٧)، والبيهقي في شعب الإيمان (٨٢٨٩)، والبغوي في شرح السنة (٤٠٣٩)، والخطيب ١٠/٢٣٧.

٢٧٠٢٦- **حدثنا** داود بن عبدالله قال: أخبرنا مالك (بن)[١] أنس عن ابن شهاب عن سعيد بن (المسيب)[٢] عن أبي هريرة قال: قال رسول الله ﷺ: **«ليس الشديد بالصرعة إنما الشديد الذي يملك نفسه عند الغضب»**[٣].

٢٧٠٢٧- **حدثنا** ابن عيينة عن الزهري عن حميد بن عبدالرحمن عن رجل من أصحاب رسول الله ﷺ أنه أتى النبيَ (ﷺ)[٤] (رجلٌ)[٥] فقال: أوصني (بكلمات)[٦] (و)[٧]لا تكثر عليَّ، قال: **«اجتنب الغضب»**، فأعاد عليه فقال: **«اجتنب الغضب»**، فأعاد عليه فقال: **«اجتنب الغضب»**[٨].

* * *

[٧] ما قالوا: في البر وصلة الرحم

٢٧٠٢٨- **حدثنا** ابن عيينة عن (الزهري عن)[٩] أبي سلمة بن عبدالرحمن أن عبدالرحمن عاد أبا (الرداد)[١٠] فقال خيرهم وأوصلهم أبومحمد - يعني ابن عون -:

---

(١) في [ز]: (عن).

(٢) في [ط]: (سواء).

(٣) صحيح، أخرجه أحمد (٣٦٢٦)، ومسلم (٢٦٠٨)، وبنحوه البخاري (٦١١٤).

(٤) في [ح، ز]: (عليه السلام).

(٥) سقط من: [ط، هـ].

(٦) في [أ، ب، ط، هـ]: (بكلمة).

(٧) سقط من: [ز].

(٨) صحيح، أخرجه أحمد (٢٣٤٦٨)، ومالك ٢/٩٠٥، وعبدالرزاق (٢٠٢٨٦)، والبيهقي ١٠/١٠٥.

(٩) في [هـ]: سقطة (عن الزهري).

(١٠) في [جـ، ح، ز]: (الدرداء).

٣٤٨/٨ سمعت/ رسول الله ﷺ يقول: **«قال الله: أنا الله وأنا الرحمن، وهي الرحم، شققت لها اسماً من أسمي، فمن وصلها وصلته ومن قطعها بتته»**[١].

٢٧٠٢٩- **حدثنا** وكيع عن معاوية بن أبي (مزرد)[٢] عن يزيد بن رومان عن عروة عن عائشة قالت: قال رسول الله ﷺ: **«الرحم معلقة بالعرش تقول: من وصلني وصله الله ومن قطعني قطعه الله»**[٣].

٢٧٠٣٠- **حدثنا** أبوأسامة عن عوف عن زرارة بن أوفى عن عبدالله بن سلام قال: لما قدم رسول الله ﷺ المدينة انجفل الناس نحوه فأتيته، فلما نظرت إليه عرفت أن وجهه ليس (بوجه)[٤] كذاب، فكان أول شيء سمعته يقول: **«يا أيها الناس أفشوا السلام وصلوا الأرحام وأطعموا الطعام وصلوا بالليل والناس**
٣٤٩/٨ **نيام»**[٥]./

٢٧٠٣١- **حدثنا** جرير عن منصور عن عطاء بن أبي مروان عن أبيه عن كعب قال: والذي فلق (البحر)[٦] لبني إسرائيل أن في التوراة مكتوب: يا ابن آدم اتق ربك

---

(١) منقطع؛ أبوسلمة بن عبدالرحمن لم يسمع من أبيه، أخرجه أحمد (١٦٨٦)، وأبوداود (١٦٩٤)، والترمذي (١٩٠٧)، والبزار (٩٩٢)، وأبويلعى (٨٤٠)، والحاكم ١٥٨/٤، والحميدي (٦٥)، والبغوي (٣٤٣٢)، وابن حبان (٤٤٣)، وعبدالرزاق (٢٠٢٣٤).

(٢) في [أ، ح، ط]: (مرزد).

(٣) صحيح، أخرجه البخاري (٥٩٨٩)، ومسلم (٢٥٥٥).

(٤) في [ط، هـ]: (وجه).

(٥) صحيح، أخرجه أحمد (٢٣٧٨٤)، وابن ماجه (١٣٣٤)، والحاكم (١٣/٣)، وعبد بن حميد (٤٩٦)، والدارمي (١٤٦٠)، ويعقوب في المعرفة (٢٦٤/١)، وابن أبي عاصم في الأوائل (٨٠)، ومحمد بن نصر في قيام الليل (٢٠)، وابن قانع ١٣٢/٢، والطبراني ١٣/(٣٨٥)، وابن السني (٢١٥)، وتمام (١١٧٤)، والبيهقي ٥٠٢/٢، والبغوي (٩٢٦).

(٦) في [أ، ح، ط، هـ]: (الحبة والنوى).

وأبرر والديك وصل رحمك أمد لك في عمرك وأيسر لك يسرك وأصرف عنك عسرك.

٢٧٠٣٢- **حدثنا** جرير عن منصور عن أبي إسحاق عن (مغراء)[١] عن ابن عمر قال: من (اتقى)[٢] ربه ووصل رحمه نسىء له في عمره، وثرا ماله، وأحبه أهله[٣].

٢٧٠٣٣- **حدثنا** وكيع عن أبي عاصم الثقفي عن محمد بن عبدالله بن قارب قال: سمعت عبدالله بن عمرو يقول بلسان له ذلق: إن الرحم معلقة بالعرش تنادي بلسان (لها)[٤] ذلق: اللهم صل من وصلني واقطع من قطعني[٥]./ ٣٥٠/٨

٢٧٠٣٤- **حدثنا** عفان قال: حدثنا حماد بن سلمة قال: أخبرنا قتادة عن أبي ثمامة الثقفي عن عبدالله بن عمرو أن رسول الله ﷺ قال: **«توضع الرحم يوم القيامة ولها حجنة كحجنة المغزل، تكلم (بلسان)[٦] طلق (ذلق)[٧] فتصل من وصلها**

---

(١) في [أ، ح، ط]: (معن).

(٢) في [ط]: (اتق).

(٣) حسن؛ مغراء صدوق، أخرجه الدولابي (١/٣٨٧)، وابن معين في تاريخه (٣/٥٢٥).

(٤) في [جـ]: (له).

(٥) حسن؛ محمد بن عبدالله بن قارب صدوق، أخرجه الخرائطي في مساوئ الأخلاق (٢٦٨)، وأخرجه مرفوعاً البخاري في الأدب المفرد (٥٤)، والطيالسي (٢٢٥٠)، ووكيع في الزهد (٤٠٢)، وهناد (١٠٠٠)، والمزي ٣٤/١٤٥، وانظر: ما قبله.

(٦) في [أ، جـ، ح، ز، ط]: (بألسنة).

(٧) في [ط]: (زلق).

وتقطع من قطعها»[١].

٢٧٠٣٥- **حدثنا** يزيد بن هارون عن شعبة عن محمد (بن)[٢] عبدالجبار عن محمد بن كعب القرظي عن أبي هريرة عن النبي ﷺ قال: **«الرحم شجنة من الرحمن تجيء يوم القيامة تقول: يا رب قطعت، (يا رب ظلمت)**[٣]**، يا رب أسيء إلي»**[٤].

٢٧٠٣٦- **حدثنا** زيد بن الحباب قال: حدثنا موسى بن عبيدة قال: حدثنا المنذر بن جهم الأسلمي عن نوفل بن مساحق عن أم سلمة قالت: قال رسول الله ﷺ: **«الرحم شجنة آخذة بحجزة الرحمن تناشد/ حقها فيقول: ألا ترضين أن أصل من وصلك وأقطع من قطعك، من وصلك فقد وصلني، ومن قطعك فقد قطعني»**[٥]. ٣٥١/٨

---

(١) مجهول وفيه انقطاع؛ أبوثمامة مجهول، انظر: تهذيب التهذيب ٣١٨/٨، وأخرجه أحمد (٦٧٧٤)، والبخاري في التاريخ ١٤٦/١، وابن حجر في تهذيب الآثار (١٩٦)، والحاكم ١٦٢/٤، وأبوأحمد الحاكم في الكنى ٢٠/٣، والدولابي ١٣٤/١، وانظر: رقم: [٢٧٠٣٣] و[٢٧٠٣٧]، قال أبوحاتم: «الموقوف أصح»، العلل ١٧٠/٢.

(٢) في [ز]: (عن).

(٣) سقط من: [ح].

(٤) مجهول؛ لجهالة محمد بن عبدالجبار، وبنحوه أخرجه البخاري (٥٩٨٨)، ومسلم (٢٥٥٤).

(٥) مجهول؛ لجهالة المنذر بن جهم الأسلمي، وموسى ضعيف، أخرجه الطبراني ٢٣/(٩٧٠)، وابن أبي عاصم في السنة (٥٣٧)، وابن عساكر (٢٩٣/٦٢)، ثم خولف فيه فقد رواه جماعة عن نوفل عن سعيد بن زيد، كذا أخرجه أحمد (١٦٥١)، والبزار (١٢٦٥)، والحاكم ١٥٧/٤، والشاشي (٢٠٥)، والطبراني (٣٥٧)، والبيهقي في شعب الإيمان (٦٧١٠)، وابن قانع ٢٦٠/١، والضياء في المختارة (١١٠٥).

٢٧٠٣٧- **حدثنا** يزيد بن هارون قال: (حدثنا)[١] فطر عن مجاهد عن عبدالله بن (عمرو)[٢] قال: قال رسول الله ﷺ: **«إن الرحم معلقة بالعرش وليس المواصل بالمكافىء، ولكن (المواصل)[٣] الذي إذا انقطعت رحمه وصلها»**[٤].

٢٧٠٣٨- **حدثنا** شريك عن سماك (عن عبدالله بن عميرة)[٥] عن زوج درة عن درة قالت: قلت يا رسول الله من أتقى الناس؟ قال: **«آمرهم بالمعروف وأنهاهم عن المنكر وأوصلهم للرحم»**[٦].

* * *

[٨] ما ذكر في بر الوالدين

٢٧٠٣٩- **حدثنا** جرير بن عبدالحميد عن سهيل بن أبي صالح (عن أبيه)[٧] عن أبي هريرة قال: قال رسول الله ﷺ: **«لا يجزئ (ولد والده)[٨] إلا أن يجده مملوكاً**

---

(١) في [ز]: (أنا)، وفي [جـ]: (نا).

(٢) سقط من: [ز].

(٣) في [هـ]: (الواصل).

(٤) صحيح، أخرجه ابن حبان (٤٤٥)، وأبونعيم في الحلية (٣/٣٠١)، والبغوي (٣٤٤٢)، وقوله: **«ولكن الواصل»** أخرجه البخاري (٥٩٩١).

(٥) سقط من النسخ، وسيأتي في كتاب الفتن بإثباتها، وكذلك إثباتها في مصادر التخريج.

(٦) مجهول؛ لجهالة زوج درة، أخرجه أحمد (٢٧٤٣٤)، وابن أبي عاصم في الآحاد (٣١٦٦)، والخرائطي في مكارم الأخلاق (ص٤٤)، والبيهقي في الزهد (٨٧٧)، والطبراني ٢٤/(٦٥٧)، وأبونعيم في معرفة الصحابة (٧٦٢٥).

(٧) سقط من: [ز].

(٨) في [جـ]: (والد ولده).

٣٥٢/٨ **فيشتريه فيعتقه»**[١]./

٢٧٠٤٠- **حدثنا** علي بن مسهر عن الشيباني عن الوليد بن العيزار عن سعد بن إياس أبي عمرو الشيباني عن (ابن)[٢] مسعود قال: قلت يا رسول الله أي الأعمال أفضل؟ قال: الصلاة لميقاتها قال: قلت: ثم أي؟ قال: بر الوالدين[٣].

٢٧٠٤١- **حدثنا** محمد بن فضيل عن عطاء بن السائب عن أبي عبدالرحمن عن أبي الدرداء قال: سمعت رسول الله ﷺ يقول: **«الوالد أوسط أبواب الجنة فإن شئت فاحفظه وإن شئت فضيعه»**[٤].

٢٧٠٤٢- **حدثنا** يزيد بن هارون عن هشام عن الحسن قال: للأم ثلثا البر وللأب الثلث.

٢٧٠٤٣- **حدثنا** شريك عن منصور عن عبيدالله بن علي عن أبي سلامة (السلامي)[٥] قال: قال رسول الله ﷺ: **«أوصي امرءاً بأمه (ثلاثاً)**[٦]
٣٥٣/٨ [٧]**أوصي امرءاً بأبيه، أوصي أمرءاً بمولاه الذي يليه، وإن (كان)**[٨]**عليه/**

---

(١) صحيح، أخرجه مسلم (١٥١٠)، وأحمد (٧١٤٣).

(٢) في [أ، ح، ط]: (أبي).

(٣) صحيح، أخرجه البخاري (٧٥٣٤)، ومسلم (٨٥).

(٤) ضعيف، سمع ابن فضيل من عطاء بعد اختلاطه، أخرجه أحمد (٢٧٥٥٢)، والترمذي (١٩٠٠)، وابن ماجه (٣٦٦٣)، والحاكم ١٥٢/٤، والطيالسي (٩٨١)، وابن حبان (٤٢٥)، والبغوي (٣٤٢١)، وهناد في الزهد (٩٨٧)، والحميدي (٣٩٥).

(٥) في [جـ]: (السلمي).

(٦) في [ز]: (ثلثا).

(٧) زيادة (و) في: [جـ].

(٨) في [أ، ح، ز، ط]: (كانت).

منه (أذى)[١] **يؤذيه»**[٢].

٢٧٠٤٤- **حدثنا** شريك عن عمارة بن القعقاع وابن شبرمة عن أبي (زرعة)[٣] عن أبي هريرة قال: جاء رجل إلى النبي ﷺ فقال: يا رسول الله نبئني (بأحق)[٤] الناس مني بحسن الصحبة؟ فقال: **«نعم وأبيك**[٥] **(لتنبأن)**[٦] **أمك»**، [قال: ثم (من)[٧]؟ قال: **«أمك»**][٨]، قال: ثم (من)[٩]، قال: **«أبوك»**[١٠].

٢٧٠٤٥- **حدثنا** ابن علية عن عمارة أبي (سعيد)[١١] قال: قلت للحسن إلى ما ينتهي العقوق؟ قال: أن (تحرمهما)[١٢] وتهجرهما وتحد النظر إلى وجه والديك، يا عمارة كيف البر لهما؟.

---

(١) في [ح]: (امراه)، وفي [جـ، ز]: (أذاه).

(٢) مجهول؛ لجهالة عبيدالله بن علي، أخرجه أحمد (١٨٧٨٩)، وابن ماجه (٣٦٥٧)، والحاكم ٤/١٥٠، والبخاري في التاريخ ٣/٢١٨، وابن أبي عاصم في الآحاد (٢٦٣٢)، والطبراني (٤١٨٦)، والدولابي ١/٧٢، والمزي ٨/٢٣٢، وابن الأثير ٢/١٢٣، والذهبي في سير أعلام النبلاء ١٠/٣٧٧، والبيهقي ٤/١٧٩.

(٣) في [ح]: (زرعه).

(٤) في [أ، ح، ط]: (ما حق).

(٥) قال النووي في شرح مسلم (١٦/١٠٣): (لا يراد به حقيقة القسم).

(٦) في [أ، ح، ط]: (لسان أمك).

(٧) سقط من: [ز].

(٨) تكرر ما بين المعكوفين في: [جـ].

(٩) سقط من: [ز].

(١٠) حسن، شريك صدوق، والحديث أخرجه البخاري (٥٩٧١)، ومسلم (٢٥٤٨)، ولفظه: (وأبيك) شاذة.

(١١) في [أ، جـ، ح، ز، ط]: (معبد).

(١٢) في [ح]: (تحرمها).

٣٥٤/٨ ٢٧٠٤٦- **حدثنا** ابن علية عن أسماء (بن)[١] عبيد عن يونس بن عبيد قال: / يرجى (للمرهق)[٢] بالبر الجنة، ويخاف على (المتأله)[٣] بالعقوق النار.

٢٧٠٤٧- **حدثنا** حفص (بن)[٤] غياث عن أشعث عن الحسن قال: قال رسول الله ﷺ: **«بر الوالدين يجزئ من الجهاد»**[٥].

٢٧٠٤٨- **حدثنا** يزيد بن هارون قال: أخبرنا سليمان التيمي عن سعد بن مسعود عن ابن عباس قال: ما من مسلم له أبوان فيصبح وهو محسن إليهما إلا فتح الله له بابين من الجنة، ولا يمسي وهو مسيء إليهما إلا فتح الله له بابين من النار، ولا سخط عليه واحد منهما فيرضى الله عنه حتى يرضى عنه، قال: (قلت)[٦]: وإن كانا ظالمين؟ (قال: وإن كانا ظالمين)[٧][٨].

٢٧٠٤٩- **حدثنا** (عبدالرحيم)[٩] بن سليمان عن يزيد بن أبي زياد عن سالم بن

---

(١) في [أ، ح، ط، هـ]: (بنت)، وانظر: تهذيب الكمال (٥٣٦/٢).

(٢) في [أ، جـ، ز]: (للمرهق)، وفي [ط]: (بياض).

(٣) في [جـ، ز، ط]: (المثلة)، وفي [أ، هـ]: (المسلم)، وانظر: حلية الأولياء ٢٣/٣، وتهذيب الكمال ٥٢٧/٢٢، وتاريخ الإسلام ٥٧٥/٨، وسير أعلام النبلاء ٢٩٢/٦، ومكارم الأخلاق (٢١٠).

(٤) في [ز]: (عن).

(٥) مرسل؛ الحسن تابعي، وأخرجه ابن حبان في المجروحين ١٤٦/١ من حديث الحسن عن أنس مرفوعاً.

(٦) في [جـ، ز]: (فقلت).

(٧) سقط من: [ط].

(٨) مجهول؛ لجهالة سعد بن مسعود.

(٩) في [ح]: (عبدالرحمن).

أبي الجعد (و)[١] مجاهد عن أبي سعيد قال: قال رسول الله ﷺ: / **«لا يدخل الجنة عاق ولا مدمن خمر ولا منان»**[٢]. ٣٥٥/٨

٢٧٠٥٠- **حدثنا** وكيع عن سفيان عن معاوية (بن)[٣] إسحاق عن عروة بن الزبير قال: ما بر والده من (شد)[٤] الطرف إليه.

٢٧٠٥١- **حدثنا** وكيع عن سفيان عن ليث عن مجاهد ﴿**فَلَا تَقُل لَّهُمَآ أُفٍّ**﴾ [الإسراء: ٢٣]، قال: إذا بلغا من الكبر ما كان يليان منه في الصغر فلا تقل لهما أف.

٢٧٠٥٢- **حدثنا** عبدالرحيم بن سليمان عن محمد بن إسحاق عن محمد بن طلحة ابن معاوية بن (جاهمة)[٥] السلمي عن أبيه قال: أتيت رسول الله ﷺ فقلت: يا رسول الله إني أريد الجهاد معك (في سبيل الله)[٦] قال: / فقال: **«أمك حية؟»**، (قال)[٧]: ٣٥٦/٨

---

(١) في [أ، ح، ط]: (عن).

(٢) ضعيف منكر؛ يزيد ضعيف، أخرجه أحمد (١١٢٢٢)، والنسائي الكبرى (٤٩٢٠)، وأبويعلى (١١٤٨)، والبزار (٢٩٣٢/كشف)، والبغوي (٣٤٢٨)، والبيهقي (٢٨٨/٨)، وأبونعيم في الحلية ٣٠٤/٣، والطبراني في مسند علي من تهذيب الآثار (٣١٠)، والقزويني في التدوين ١٠٠/٤، والسهمي في تاريخ جرجان(٢٩٥/١)، والخطيب في الموضح ١٠٠/٢.

(٣) في [ز]: (عن).

(٤) في [أ، جـ، ح، ز، ط]: (سد).

(٥) في [جـ، ز]: (حلهمة)، وفي [أ، ح، ط]: بياض، وفي [هـ]: (جابر).

(٦) سقط من: [جـ].

(٧) في [جـ، ز]: زيادة (قال).

قلت: نعم، يا رسول الله قال: «**الزم (رجلها)**[١] **فثم الجنة**»[٢].

٢٧٠٥٣- [٣]**حدثنا** عبدالله بن نمير قال: حدثنا هشام بن عروة عن أبيه: ﴿**فَلَا تَقُل لَّهُمَآ أُفٍّ**﴾ [الإسراء: ٢٣]، قال: لا تمنعهما شيئاً أراداه أو قال: أحباه.

٢٧٠٥٤- (**حدثنا**)[٤] غندر عن شعبة عن الحكم عن ميمون بن أبي شبيب قال: قيل لمعاذ بن جبل: ما حق الوالد على الولد؟ قال: لو خرجت من أهلك ومالك ما أديت حقهما[٥].

٢٧٠٥٥- قال شعبة: وإنما حدثني به منصور (بن)[٦] (زاذان)[٧] عن الحكم.

---

(١) في [هـ]: (رجليها).

(٢) مضطرب، محمد بن طلحة قيل مرة: هو ابن معاوية بن جاهمة كما هنا، وقيل: هو ابن عبدالله ابن عبدالرحمن بن أبي بكر، وقيل هو ابن يزيد بن ركانة، ورواه مرة عن أبيه، ومرة عن معاوية بن جاهمة، وجعل مرة من حديث معاوية بن جاهمة ومرة من حديث أبيه، ومرة من حديث طلحة بن معاوية بن جاهمة، والحديث أخرجه أحمد (١٥٥٣٨)، والنسائي ١١/٦، وفي الكبرى (٤٣١٢)، وابن ماجه (٢٧٨١)، والحاكم ١٠٤/٢ و١٥١/٤، والطحاوي في شرح المشكل (٢١٣٢)، والبيهقي (٢٦/٩) وفي الشعب (٧٨٣٣)، وابن أبي عاصم في الآحاد (١٣٧١)، والطبراني (٢٢٠٢)، والبخاري في التاريخ ١٢١/١٠، والخطيب في تاريخ بغداد ٣٢٤/٣، والمؤلف في المسند (٥٦٣).

(٣) في [ط]: (عن).

(٤) في [ط]: (عن).

(٥) منقطع؛ ميمون لا يروي عن معاذ.

(٦) في [ز]: (عن).

(٧) في [أ، جـ، ح، ز، ط]: (زادان).

٢٧٠٥٦- **(حدثنا)**[١] غندر عن شعبة عن منصور عن سالم بن أبي الجعد عن (نبيط)[٢] بن (شريط)[٣] عن (جابان)[٤] عن عبدالله بن عمرو عن النبي ﷺ قال: **«لا يدخل (الجنة)**[٥] **عاق ولا مدمن خمر ولا منان»**[٦]./ ٣٥٧/٨

* * *

[٩][٧] ما جاء في حق الولد على والده

٢٧٠٥٧- **حدثنا** حفص بن غياث عن عبدالرحمن بن إسحاق عن الشعبي قال: قال رسول الله ﷺ: **«رحم الله (والداً أعان (ولده)**[٨]**)**[٩] **على بره»**[١٠].

* * *

---

(١) في [ط]: (عن).

(٢) في [أ، ح، ط]: (فليط).

(٣) في [أ، ح، ط، ز]: (سبيط)، وفي [ط، هـ]: (سميط).

(٤) في [أ، ط]: (حامان).

(٥) سقط من: [ز].

(٦) مجهول؛ لجهالة نبيط، وقال بعض المحدثين: وهم شعبة في زيادة (نبيط)، أخرجه أحمد (٦٨٨٢)، وابن حبان (٣٣٨٤)، والطيالسي (٢٢٩٥)، والنسائي في الكبرى (٤٩١٤)، وابن خزيمة في التوحيد ص٣٦٣، والدارمي ١١٢/٢، كما أخرجه عبد بن حميد (٣٢٤)، والطحاوي في شرح المشكل (٩١٤)، والخطيب ١٧/١١، وأبونعيم في الحلية ٣٠٩/٣، والبخاري في التاريخ ٢٥٧/٢.

(٧) في [جـ]: زيادة (باب).

(٨) في [أ]: (وللد)

(٩) في [جـ]: (ولداً أعان والده).

(١٠) مرسل؛ الشعبي تابعي، أخرجه هناد (٩٩٥)، وابن أبي الدنيا في العيال (١٥٠).

[١٠] ما جاء في حق الجوار

٢٧٠٥٨- **حدثنا** يزيد بن هارون وعبدة بن سليمان عن يحيى بن (سعيد)[١] عن أبي بكر بن محمد بن عمرو بن حزم عن عمرة عن عائشة قالت: قال رسول الله ﷺ: **«ما زال جبريل يوصيني بالجار حتى ظننت أنه سيورثه»**[٢].

٢٧٠٥٩- **حدثنا** الفضل بن دكين عن (بشير)[٣] بن (سلمان)[٤] عن مجاهد قال: / كنا جلوسا عند عبدالله بن عمرو فقال: إني سمعت رسول الله ﷺ يوصي بالجار حتى (خشينا)[٥] أو رأينا أنه سيورثه[٦]. ٣٥٨/٨

٢٧٠٦٠- **حدثنا** (أبو)[٧](الأحوص)[٨] عن أبي (حَصِين)[٩] عن أبي صالح عن أبي هريرة قال: قال رسول الله ﷺ: **«من كان يؤمن بالله واليوم الآخر فلا يؤذي جاره»**[١٠].

---

(١) في [أ، ح، ط، ز]: (شعبة).

(٢) صحيح، أخرجه البخاري (٦٠١٤)، ومسلم (٢٦٢٤).

(٣) في [أ، جـ، ح، ز، ط]: (بشر).

(٤) في [جـ]: (سلمان)، وفي بقية النسخ (سليمان).

(٥) في [ع]: (حسبنا).

(٦) صحيح، أخرجه أحمد (٦٤٩٦)، وأبوداود (٥١٥٢)، والترمذي (١٩٤٣)، وأبونعيم في الحلية ٣٠٦/٣، والبخاري في الأدب (١٠٥)، والحميدي (٥٩٣)، وابن أبي الدنيا في مكارم الأخلاق (٣٢٠)، والخرائطي في مكارم الأخلاق (ص٣٦).

(٧) في [أ، ح، ط]: (أبي).

(٨) في [أ]: (الأخوص).

(٩) في [أ، جـ، ح، ز، ط]: (حسين).

(١٠) صحيح، أخرجه البخاري (٦١٣٦)، ومسلم (٤٧).

٢٧٠٦١- **حدثنا** يزيد بن هارون قال: (حدثنا)[١] سلام بن مسكين قال: حدثنا (شهر)[٢] بن حوشب عن محمد بن (يوسف بن)[٣] عبدالله بن سلام أن رجلا أتى النبي ﷺ فقال: آذاني جاري، فقال: **«اصبر»**، ثم أتاه الثانية فقال: آذاني جاري، فقال: **«اصبر»**، ثم أتاه الثالثة فقال: آذاني جاري، فقال: **«اعمد إلى متاعك فاقذفه في السكة، فإذا مر بك أحد فقل: آذاني جاري، فتحق عليه اللعنة (أو)[٤] تجب عليه (اللعنة)[٥]»**[٦].

٢٧٠٦٢- **حدثنا** غندر عن شعبة عن داود بن (فراهيج)[٧] قال: سمعت/ ٣٥٩/٨ أبا هريرة يحدث عن النبي ﷺ قال: **«أوصاني جبريل بالجار حتى ظننت أنه يورثه»**[٨].

٢٧٠٦٣- **حدثنا** أبوخالد الأحمر عن ابن عجلان عن سعيد بن أبي سعيد عن

---

(١) في [جا]: (نا).

(٢) في [ط]: (شهد).

(٣) في [جـ، ز]: زيادة (يوسف بن).

(٤) في [ط]: (و).

(٥) في [ح]: (العنة).

(٦) مرسل؛ محمد بن يوسف تابعي، أخرجه أحمد (١٦٤٠٨) و(٢٣٨٣٤)، وابن أبي الدنيا في مكارم الأخلاق (٣٢٥).

(٧) في [ط]: (مراهيح).

(٨) حسن؛ داود بن فراهيج صدوق، أخرجه أحمد (٩٩١٠)، وابن ماجه (٣٦٧٤)، وابن حبان (٥١٢)، وإسحاق (١٤١)، والبغوي في الجعديات (١٦٤٦)، والخرائطي في مكارم الأخلاق ص٣٧، وابن عدي ٩٤٩/٣، والبغوي في شرح السنة (٣٤٨٨)، والبزار (١٨٩٨/كشف)، وأبونعيم في الحلية ٣٠٦/٣.

أبي هريرة قال: قال رسول الله ﷺ: **«اللهم إني أعوذ بك من جار (سوء)[١] في دار المقامة، فإن جار البادية يتحول»**[٢].

٢٧٠٦٤- **حدثنا** يزيد بن هارون قال: (حدثنا)[٣] محمد بن إسحاق عن يزيد بن أبي حبيب عن سنان (بن)[٤] (سعيد)[٥] عن أنس بن مالك قال: سمعت رسول الله ﷺ يقول: **«ما هو بمؤمن من لم (يأمن)[٦] جاره بوائقه»**[٧].

٢٧٠٦٥- **حدثنا** وكيع قال: حدثنا الأوزاعي عن عبدة بن أبي لبابة قال: قال رسول الله ﷺ: **«لا قليل من أذى الجار»**[٨].

---

(١) في [هـ]: (السوء).

(٢) حسن؛ أبوخالد وابن عجلان صدوقان، أخرجه أحمد (٨٥٥٣)، والنسائي ٨/٢٧٤، وابن حبان (١٠٣٣)، والحاكم ١/٥٣٢، والبخاري في الأدب المفرد (١١٧)، وأبويعلى (٦٥٣٦)، والبيهقي في شعب الإيمان (٩٥٥٣)، وفي الدعوات الكبير (٢٩٦)، وابن عساكر ٥٣/٣١٣، والقزويني ٢/٣٥٢، والطبراني في الدعاء (١٣٣٩)، وهناد (١٠٣٧).

(٣) في [ز]: (أنا)، وفي [جـ]: (أخبرنا).

(٤) في [ز]: (عن).

(٥) في [هـ]: (سعد)، وهو الصواب في اسمه، لكن ابن إسحاق يقول: (سعيد) كما في المنفردات (ص٢٠٧).

(٦) في [أ، ح، ط]: (يؤمن).

(٧) ضعيف منقطع حكماً؛ سنان ضعيف، وابن إسحاق مدلس، أخرجه الحاكم ٤/١٦٥، وبنحوه أحمد (١٢٥٦١)، والبزار (٢١/كشف)، وابن حبان (٥١٠)، وأبويعلى (٤١٨٧)، وابن أبي الدنيا في الصمت (٢٨)، والقضاعي في مسند الشهاب (٨٧٤).

(٨) مرسل؛ عبدة تابعي، وأخرجه الخطابي في غريب الحديث ١/٣٣٩ من حديث عبدة عن أم سلمة مرفوعاً، وأخرجه الطبراني ٢٣/(٥٣٥) من حديثهما.

٢٧٠٦٦- **(حدثنا)**[١] وكيع قال: حدثنا جعفر بن برقان عن ميمون (بن)[٢]/ مهران قال: كان رجل من المسلمين يصوم فكان يجعل[٣] لسحوره (قرصاً)[٤] فجاءت الشاة فأخذت القرص، (فقامت)[٥] المرأة ففكت (لحييَّ)[٦] الشاة فأخذت القرص (فثغت)[٧] الشاة فقال الرجل: ما يدريك ما بلغ (ثغاؤها)[٨] من أذى جارك؟. ٣٦٠/٨

٢٧٠٦٧- **حدثنا** أبوخالد الأحمر عن هشام بن عروة عن أبيه قال: أخبرني جار النبي ﷺ أنه كان (يرمي)[٩] بالأرجام (والجيف)[١٠] [١١]فقال: **«(يا معشر)**[١٢] **قريش أي مجاورة هذه»**[١٣].

* * *

---

(١) سقط من: [ز].

(٢) في [ز]: (عن).

(٣) في [أ، ح، ز]: زيادة (له).

(٤) في [جـ]: (قرص).

(٥) في [جـ]: (فجاءت).

(٦) في [ط، هـ]: (لحيتي).

(٧) في [أ، ز]: (فتبعت)، ووجد في حاشية [أ، ح]: (لعله فثغت).

(٨) في [ح، هـ]: (ثغاها).

(٩) في [هـ]: (يوماً).

(١٠) في [هـ]: (والحيفاء)، وفي [ط]: (والحيف).

(١١) في [جـ، ز]: زيادة (قال).

(١٢) في [ز]: (ما معشر).

(١٣) حسن؛ أبوخالد صدوق، أخرجه ابن عدي (١/ ١٩٩).

[١١] ما جاء في اصطناع (المعروف)[١]

٢٧٠٦٨- **حدثنا** عباد بن العوام عن أبي مالك (الأشجعي)[٢] عن (ربعي)[٣] عن حذيفة قال: كل معروف صدقة[٤].

٣٦١/٨ ٢٧٠٦٩- **حدثنا** أبومعاوية عن الأعمش [عن إبراهيم قال: قال عبدالله: كل/ معروف صدقة[٥].

٢٧٠٧٠- **حدثنا** هشيم][٦] عن علي بن زيد عن سعيد بن المسيب قال: قال رسول الله ﷺ: **«رأس العقل بعد الإيمان بالله مداراة الناس، ولن يهلك رجل بعد مشورة، وأهل (المعروف)[٧] (في الدنيا)[٨] هم أهل (المعروف)[٩] في الآخرة»**[١٠].

---

(١) في [جـ]: (العروف).

(٢) في [ز]: (الأشجي).

(٣) في [أ، ح]: (ريعي).

(٤) صحيح، أخرجه مرفوعاً: مسلم (١٠٠٥)، وأحمد (٢٣٢٥٢).

(٥) منقطع؛ إبراهيم لم يدرك عبدالله، وأخرجه ابن معين كما في الجزء الثاني من فوائده (١٤٦) من حديث إبراهيم عن همام عن ابن مسعود.

(٦) سقط ما بين المعكوفين من: [ز].

(٧) في [جـ]: (العروف).

(٨) في [ز]: (والدنيا)، وفي [أ]: (الدنى).

(٩) في [جـ]: (العروف).

(١٠) مرسل؛ سعيد بن المسيب تابعي، وعلي بن زيد ضعيف، أخرجه البيهقي ١٠/١٠٩، وأحمد في العلل ٢/٢٨٣، قال: ولم يسمعه هشيم، وأخرجه السلفي في المنتقى من مكارم الأخلاق (٤٧٨)، وابن أبي الدنيا في قضاء الحوائج (١٧)، وابن قدامة في المتحابين في الله (١٣٣)، وابن عدي ١/٨٧٥، وقد ورد من حديث ابن المسيب عن أبي هريرة، أخرجه القضاعي في مسند الشهاب (٢٠٠)، والبيهقي في شعب الإيمان (٨٤٤٦)، وابن أبي الدنيا في مداراة الناس (٣١).

٢٧٠٧١- **حدثنا** أبومعاوية (عن)[١] عاصم عن أبي عثمان قال: قال رسول الله ﷺ: **«أهل (المعروف)[٢] في (الدنيا)[٣] هم أهل المعروف في الآخرة، وأهل المنكر في (الدنيا)[٤] هم أهل المنكر في الآخرة»**[٥].

٢٧٠٧٢- **حدثنا** أبوخالد الأحمر عن عثمان بن الأسود عن مجاهد قال: من صنع معروفا إلى غني (أو)[٦] فقير فهو صدقة.

٢٧٠٧٣- **حدثنا** محمد بن بشر قال: حدثنا عبدالجبار بن (عباس)[٧] عن عدي ابن ثابت عن عبدالله بن يزيد عن النبي ﷺ قال: **«كل/معروف صدقة»**[٨]. ٣٦٢/٨

---

(١) في [ط]: تكررت.

(٢) في [جـ]: (العروف).

(٣) في [أ]: (الدنى).

(٤) في [أ]: (الدنى).

(٥) مرسل؛ أبوعبدالرحمن تابعي، أخرجه الدارقطني في العلل (٢٤٢/٧)، وعبدالله بن أحمد في زوائد الزهد (ص٤٧٨)، وابن أبي الدنيا في قضاء الحوائج (١٦)، وقد ورد من حديث أبي عثمان عن أبي موسى مرفوعاً أخرجه الطبراني في الصغير (١٩٩)، والدارقطني في العلل (٢٤٢/٧)، وابن عدي (١١٠/٧)، والصيداوي في معجم شيوخه (ص١٩٢)، كما ورد من طريق أبي عثمان عن سلمان مرفوعاً، أخرجه الطبراني (٦١١٢)، والعقيلي (٣٧٧/٤)، والبخاري في الأدب (٢٢٣)، والبيهقي في الشعب (١١١٨١)، وفي الدلائل (١٥٩/٦)، وورد من حديث أبي عثمان عن عمر موقوفاً، أخرجه الدارقطني في العلل (٢٤٤/٢).

(٦) في [أ، ح، هـ]: (و).

(٧) في [أ، ح، ط]: (عياش).

(٨) حسن؛ عبدالجبار بن عباس صدوق، أخرجه أحمد (١٨٧٤١)، والبخاري في الأدب المفرد (٢٣١)، وابن أبي عاصم في الآحاد (٢١١٨)، وابن قانع ١١٤/٢، والمزي ٣٨٦/١٦، وابن المبارك في البر والصلة (٣٠٨)، وأبونعيم في أخبار أصبهان ٦٦/١، والطبراني ٢٢/(٩٦٤).

٢٧٠٧٤- **حدثنا** محمد بن حسن (الأسدي)[١] قال: حدثنا عبدالحميد البصري عن محمد بن المنكدر عن جابر (بن)[٢] (عبدالله)[٣] قال: قال رسول الله ﷺ: **«كل معروف صدقة»**[٤].

٢٧٠٧٥- **حدثنا** مالك عن أبي عوانة عن عاصم عن (زر)[٥] عن عبدالله قال: كل معروف صدقة[٦].

* * *

[١٢] في العطف على البنات

٢٧٠٧٦- **حدثنا** يزيد بن هارون قال: أخبرنا سفيان (بن)[٧] حسين عن محمد ابن المنكدر عن جابر بن عبدالله عن النبي ﷺ قال: **«من عال (ثلاث)**[٨] **بنات (يكفيهن)**[٩] **ويرحمهن ويرفق بهن فهو في الجنة»** - (أو)[١٠] قال -:

---

(١) في [أ، جـ، ح، ز، هـ]: (الأزدي)، والمثبت من كتب التراجم.

(٢) في [ز]: (عن).

(٣) في [ح]: (عبيدالله).

(٤) ضعيف؛ محمد بن حسن وعبدالحميد ضعيفان، وأخرجه البخاري (٦٠٢١)، وأحمد (١٤٧٠٩).

(٥) في [أ، جـ، ح]: (ذر).

(٦) ضعيف؛ عاصم سيء الحفظ في روايته عن زر، وأخرجه النسائي في الكبرى (١١٧٠١)، والشاشي (٥٥٧)، والطحاوي في شرح المشكل (٥٤٧٨)، من حديث عاصم عن شقيق عن عبدالله.

(٧) في [ز]: (عن).

(٨) في [ز]: (ثلث).

(٩) في [أ، جـ، ح، ز، ط]: (يكفهن).

(١٠) في [هـ]: (أول).

٣٦٣/٨

«(فهو)[١] معي في الجنة»[٢]./

٢٧٠٧٧- **حدثنا** أبومعاوية عن أبي مالك الأشجعي عن زياد بن (حدير)[٣] عن ابن عباس قال: قال رسول الله ﷺ: **«من ولدت له ابنة فلم (يئدها)[٤] ولم يهنها ولم يؤثر ولده عليها** - (يعني الذكور)[٥] - **أدخله الله الجنة»**[٦].

٢٧٠٧٨- **حدثنا** أبومعاوية عن الأعمش عن الرقاشي عن أنس قال: قال رسول الله ﷺ: **«من كان له ابنتان أو أختان فأحسن إليهما ما صحبتاه كنت أنا وهو في الجنة كهاتين»** - يعني (السبابة)[٧] والوسطى -[٨].

---

(١) سقط من: [أ، ح، ط، هـ].

(٢) معلول، وصوابه سفيان بن حسين عن علي بن زيد بن جدعان عن ابن المنكدر، وعلي ضعيف، وأخرجه أحمد (١٤٢٤٧)، والبخاري في الأدب (٧٨)، والبزار (١٩٠٨/كشف)، وأبويعلى (٢٢١٠)، والطبراني في الأوسط (٥١٥٣)، والبيهقي في الشعب (١١٠٢٥)، وأبونعيم في الحلية ١٤/٣، وابن عدي ٢٣٣/٥، والخطيب ٣٥٢/١٤، وابن أبي الدنيا في العيال (٨٤).

(٣) في [أ، ح]: (جرير).

(٤) في [أ، جـ، ح، ز، ط]: (يبدها).

(٥) تكررت ما بين القوسين في: [ز].

(٦) صحيح، أخرجه أحمد (١٩٥٧)، وأبوداود (٥١٤٦)، والحاكم (١٧٧/٤)، والبيهقي في شعب الإيمان (٨٦٩٩)، وأحمد بن منيع كما في المطالب العالية (٢٥٥٤)، وابن أبي الدنيا في العيال (٨٨).

(٧) في [جـ، ز]: (كالسبابة).

(٨) ضعيف جداً؛ الرقاش منكر، أخرجه ابن أبي الدنيا في العيال (١١٥)، وهناد (١٠٢١)، وأصله عند مسلم (٢٦٣١)، وأحمد (١٢٤٩٨).

٢٧٠٧٩- **حدثنا** أبومعاوية عن فطر عن شرحبيل بن (سعد)[١] عن ابن عباس قال: قال رسول الله ﷺ: **«من أدركت له ابنتان فأحسن إليهما ما صحبتاه أو (صحبهما)[٢] أدخله الله الجنة بهما»**[٣]./ ٣٦٤/٨

٢٧٠٨٠- **حدثنا** داود بن عبدالله قال: حدثنا عبدالعزيز بن محمد عن (سهيل)[٤] ابن أبي صالح (السمان)[٥] عن سعيد بن عبدالرحمن (بن)[٦] مكمل عن أيوب بن (بشير)[٧] (المعاوي)[٨] عن أبي سعيد الخدري أن رسول الله ﷺ قال: **«لا يكون لأحدكم (ثلاث)[٩] بنات أو (ثلاث)[١٠] أخوات (فيحسن)[١١] إليهن (إلا)[١٢]**

---

(١) في [ز]: (عن سعد)، وفي [هـ]: (بن مسلم).

(٢) في [أ، ح، ط]: (صحباه).

(٣) ضعيف؛ شرحبيل بن سعد ضعيف، أخرجه أحمد (٢١٠٤)، وابن ماجه (٣٦٧٠)، والبخاري في الأدب المفرد (٧٧)، وأبويعلى (٢٥٧١)، وابن حبان (٢٩٤٥)، والطبراني (١٠٨٣٦)، والحاكم ١٧٨/٤، والبيهقي في شعب الإيمان (٨٦٨٣)، وأحمد بن منيع كما في المطالب العالية (٢٥٥٥)، والخطيب في الموضح ١٧٠/٢، والأصبهاني في الترغيب ٢٦٧/١، والخرائطي في مكارم الأخلاق ٦٤١/٢.

(٤) في [أ، جـ، ح، ز، ط]: (سهل).

(٥) في [ط]: (أسمان).

(٦) في [جـ]: (عن).

(٧) في [جـ، ز]: (بشر).

(٨) في [أ، جـ، ح، ز]: (المعافري)، وفي [ز]: (المغافري).

(٩) في [ز]: (ثلث).

(١٠) في [ز]: (ثلث).

(١١) في [جـ]: (فحسن).

(١٢) في [ط]: (لا).

دخل الجنة»[١].

٢٧٠٨١- **حدثنا** محمد بن عبدالله الأسدي عن محمد بن عبدالعزيز (عن عبيدالله ابن أبي بكر)[٢] عن أنس قال: قال رسول الله ﷺ: **«من عال جاريتين حتى (تبلغا)**[٣] **جاء يوم القيامة أنا وهو هكذا»** - (وضم)[٤] إصبعيه -[٥].

٢٧٠٨٢- **حدثنا** مصعب بن المقدام قال: حدثنا (مندل)[٦] عن ابن جريج عن/ أبي الزبير عن (عمرو)[٧] بن (نبهان)[٨] عن أبي هريرة قال: قال رسول الله ﷺ: **«من (كان)**[٩] **له (ثلاث بنات)**[١٠] **فصبر على (لاوائهن)**[١١] **(وسرائهن)**[١٢] **(وضرائهن)**[١٣] **(أدخلنه)**[١٤] **الجنة (بفضل)**[١٥] **رحمته إياهن»**، قال رجل: ٣٦٥/٨

---

(١) مجهول؛ لجهالة سعيد بن عبدالرحمن بن مكمل، أخرجه أحمد (١١٣٨٤)، وأبوداود (٥١٤٨)، والترمذي (١٩١٦)، وابن حبان (٤٤٦)، والبخاري في الأدب المفرد (٧٩)، والبيهقي في الآداب (٢٧)، والحميدي (٧٣٨).

(٢) في [هـ]: (عن أبي بكر بن عبيدالله بن أنس).

(٣) في [أ، ح، ط]: (يبلغا).

(٤) في [ط]: (أو ضم).

(٥) صحيح، أخرجه مسلم (٢٦٣١)، وأحمد (١٢٤٩٨).

(٦) في [أ]: (مبدل).

(٧) كذا في النسخ، ولعلها رواية كما في تهذيب التهذيب (٧/٤٤١).

(٨) في [ز]: (دنهان).

(٩) في [أ، ح]: (كانت).

(١٠) سقط من: [ز].

(١١) في [ز]: (لوائهن)، وفي [أ، جـ]: (لاواهن).

(١٢) في [أ، ح]: (سراهن).

(١٣) في [أ، ح]: (ضراهن).

(١٤) في [أ، ح، هـ]: (أدخله).

(١٥) في [ط]: (بفضيل).

(يا رسول الله)[١] (وابنتان؟)[٢] قال: «(وابنتان)[٣]» قال رجل: وواحدة؟ قال: «وواحدة»[٤].

* * *

[١٣] ما قالوا: في التصبح: نومة الضحى وما جاء فيها

٢٧٠٨٣- **حدثنا** وكيع عن مسعر عن ثابت بن عبيد (عن)[٥] عبدالرحمن بن أبي ليلى قال: مر بي (عمرو)[٦] بن (بليل)[٧] وأنا متصبح في النخل فحركني برجله (فقال)[٨]: أترقد في الساعة التي (ينتشر)[٩] فيها عباد الله.

٢٧٠٨٤- **حدثنا** حفص عن هشام بن عروة عن أبيه قال: كان الزبير (ينهى)[١٠] بنيه عن التصبح[١١].

---

(١) سقط من: [أ، جـ، ح، هـ].

(٢) في [ز]: (واثنتان).

(٣) في [ز]: (واثنتان)، وفي [جـ]: (واثنان).

(٤) مجهول؛ منقطع حكماً، عمرو بن نبهان مجهول، وابن جريج مدلس، أخرجه أحمد (٨٤٢٥)، والحاكم (٤/١٧٦)، والبيهقي في شعب الإيمان (٨٦٧٨)، والطبراني في الأوسط (٦١٩٥)، والبزار (١٩٠٩/كشف).

(٥) سقط من: [ح].

(٦) في [ح]: (عمر).

(٧) في [جـ]: (مليك).

(٨) في [جـ]: (وقال).

(٩) في [أ، جـ، ح]: (تنشر).

(١٠) سقط من: [جـ].

(١١) صحيح.

٢٧٠٨٥- قال: وقال عروة: (إني لأسمع)[١] بالرجل يتصبح فأزهد فيه.

٢٧٠٨٦- **حدثنا** حفص عن طلحة (بن)[٢] يحيى عن عبدالله بن فروخ عن طلحة ابن عبيدالله أنه [٣]مر بابن له (قد)[٤] تصبح، فذكر أنه فقده ونهاه عن ذلك[٥]./ ٣٦٦/٨

٢٧٠٨٧- **حدثنا** حفص بن غياث عن الأعمش عن أبي سفيان قال: التقى بن الزبير (وعبيد)[٦] بن عمير فتذاكر أشياء فقال له الآخر: (أما)[٧] علمت أن الأرض تعج إلى ربها من نومة (علمائها)[٨][٩].

٢٧٠٨٨- **حدثنا** وكيع عن هشام بن عروة عن أبيه قال: قال الزبير: إني لأزهد في الرجل (يتصبح)[١٠][١١].

٢٧٠٨٩- **حدثنا** معن بن عيسى عن خالد بن أبي بكر (عن عبيدالله)[١٢] قال: كان سالم لا يتصبح، وكان يقيل.

---

(١) في [ط]: (لما سمع).

(٢) في [ز]: (عن).

(٣) في [ز]: زيادة (قد).

(٤) سقط من: [هـ].

(٥) حسن؛ عبدالله بن فروخ صدوق.

(٦) في [ح]: (وعبد).

(٧) في [ح]: (ما).

(٨) في [هـ]: (غلمانها).

(٩) حسن؛ أبوسفيان صدوق.

(١٠) في [جـ]: (مصبح).

(١١) صحيح.

(١٢) سقط من: [جـ، ز].

٢٧٠٩٠- **حدثنا** معن بن عيسى عن خالد بن أبي بكر عن عبيد الله (بن عبدالله)[١] مثله.

٣٦٧/٨ ٢٧٠٩١- **حدثنا** عيسى بن يونس عن الأوزاعي عن مكحول (مثله)[٢]./

* * *

[١٤] من رخص في التصبح

٢٧٠٩٢- **حدثنا** سفيان بن عيينة عن يحيى بن سعيد عن القاسم عن عائشة أنها كانت تصبح[٣].

٢٧٠٩٣- **حدثنا** شبابة عن شعبة (عن)[٤] عبيدالله بن (عمر)[٥] عن عبدالله بن الشماس قال: أتيت أم سلمة فوجدتها نائمة، - يعني بعد الصبح -[٦].

٢٧٠٩٤- **حدثنا** وكيع عن سفيان عن منصور عن مجاهد أن عائشة كانت إذا طلعت الشمس نامت نومة الضحى[٧].

---

(١) سقط من: [ز].

(٢) سقط من: [ط].

(٣) صحيح.

(٤) في [أ، ح، ط]: (بن).

(٥) كذا في النسخ، والذي في كتب التراجم (عمران)، انظر: الجرح والتعديل (٣٢٩/٥)، والإكمال لرجال أحمد(ص٢٨٣)، وتعجيل المنفعة (ص٢٧٣)، وشرح معاني الآثار (١٦٩/٢)، والمعرفة ليعقوب (٦٥/٢)، ووقع التردد في اسمه في شرح معاني الآثار (٢٢٤/٤).

(٦) مجهول؛ لجهالة عبدالله بن الشماس.

(٧) صحيح.

٢٧٠٩٥- **حدثنا** وكيع عن إسرائيل عن عبدالأعلى قال: أتيت سعيد بن جبير فوجدته نائماً نومة الضحى.

٢٧٠٩٦- قال: قال: حدثنا (عبد)[١]الوارث قال: حدثنا أيوب عن ابن سيرين أنه كان يتصبح.

٢٧٠٩٧- **حدثنا** ابن علية عن أيوب عن أبي يزيد المديني قال: غدا عمر على صهيب (فوجده)[٢] متصبحاً، فقعد حتى استيقظ، (فقال)[٣] صهيب: أمير المؤمنين قاعد على (مقعدته)[٤] وصهيب (ناعم)[٥] متصبح، فقال له عمر: ما كنت أحب أن (تدع)[٦] نومة ترفق بك[٧]./ ٣٦٨/٨

* * *

[١٥] في الرجل يؤدب امرأته

٢٧٠٩٨- **حدثنا** حفص (بن)[٨] غياث عن هشام عن أبيه قال: كان الزبير شديداً على النساء، وكان يكسر عليهن عيدان (المشاجب)[٩][١٠].

---

(١) سقط من: [ز].

(٢) في [ط]: (فوجدته).

(٣) في [ط]: (قال).

(٤) في [ع]: (معقدته).

(٥) في [أ، هـ]: (نائم).

(٦) في [ط]: (لا تدع).

(٧) منقطع؛ أبو يزيد لم يدرك عمر.

(٨) في [ز]: (عن).

(٩) في [أ، ح، هـ]: (المساحب).

(١٠) صحيح.

٢٧٠٩٩- **حدثنا** عبدالأعلى عن معمر عن الزهري قال: كان عمر يضرب النساء والخدم[١].

٢٧١٠٠- **حدثنا** غندر عن شعبة عن يعلى بن عطاء عن أبيه عن عبدالله بن (عمرو)[٢] قال: لا تضرب خادمك واضرب امرأتك وولدك[٣].

٢٧١٠١- **حدثنا** عبدة عن يحيى (بن)[٤] سعيد عن القاسم أن رجالاً نهوا عن ضرب النساء، وقيل: لن (يضرب)[٥] (خياركم)[٦].

٢٧١٠٢- قال القاسم: وكان رسول الله ﷺ (خيرهم)[٧] كان لا يضرب[٨].

٢٧١٠٣- **حدثنا** وكيع عن هشام بن عروة عن أبيه عن عائشة قالت: ما ضرب رسول الله ﷺ خادماً[٩] ولا امرأة، ولا ضرب شيئاً بيده[١٠]./ ٣٦٩/٨

٢٧١٠٤- **حدثنا** يحيى بن سليم الطائفي عن إسماعيل بن كثير عن عاصم بن لقيط بن صبرة عن أبيه قال: قال رسول الله ﷺ: «**(لا تضربن)**[١١] **ظعينتك**

---

(١) منقطع؛ الزهري لم يدرك عمر.

(٢) في [أ، ح، ط، هـ]: (عمر).

(٣) مجهول؛ لجهالة عطاء.

(٤) في [أ، ح، ط]: (عن).

(٥) في [أ، ح، ط]: (تضرب).

(٦) في [أ، ح، ط]: (حبابكم).

(٧) في [جـ]: (خيارهم).

(٨) مرسل؛ القاسم تابعي.

(٩) في [هـ]: زيادة (له).

(١٠) صحيح، أخرجه مسلم (٢٣٢٨)، وأحمد (٢٥٧١٥).

(١١) في [أ، ح، ط]: (ولا تضربن).

(ضربك)[١] **أمتك»**[٢].

٢٧١٠٥- **حدثنا** وكيع عن سفيان عن حبيب بن ابي ثابت عن ميمون بن أبي شبيب قال: قال عمار: من ضرب عبده ظالماً أقيد منه[٣].

٢٧١٠٦- **حدثنا** عبدالله بن نمير عن هشام عن أبيه عن عبدالله بن زمعة قال: خطب النبي (عليه السلام)[٤] ثم ذكر النساء فوعظهم فيهن فقال: **«إلام يجلد أحدكم امرأته جلد الأمة؟ (ولعله)**[٥] **أن (يضاجعها)**[٦] **(من)**[٧] **آخر يومه»**[٨]./ ٣٧٠/٨

* * *

---

(١) في [هـ]: (ضرب).

(٢) صحيح، أخرجه أحمد (١٦٣٨٤)، وأبوداود (١٤٢)، وابن حبان (١٠٥٤)، والحاكم (٢٣٢/٢)، والشافعي في الأم (٢٧/١)، والمسند (١٥/١)، وعبدالرزاق (٨٠)، والطيالسي (١٣٤)، والبخاري في الأدب (١١٦)، والطحاوي في شرح المشكل (٣٤١/٦)، وابن جرير في مسند عمر من تهذيب الآثار (٦٨٢)، وبمثل في تاريخ واسط (ص٢٠٩)، والطبراني (١٩/[٤٧١])، وفي الأوسط (٧٤٤٦)، وابن شبة في تاريخ المدينة (٨٩٣)، والبيهقي (٣٠٣/٧)، والبغوي في شرح السنة (٢١٣)، والمزي (٥٤٠/١٣).

(٣) منقطع؛ ميمون لا يروي عن عمار.

(٤) في [جـ، ز]: (ﷺ).

(٥) في [ب، هـ]: (لعله)، وفي [ط]: (لعل).

(٦) في [أ، ح، ط]: (اجمعها).

(٧) في [ح]: (عن).

(٨) صحيح، أخرجه البخاري (٤٩٤٢)، ومسلم (٢٨٥٥).

[١٦] ما جاء في ذي الوجهين

٢٧١٠٧- **حدثنا** شريك عن (الركين)[١] عن (نعيم)[٢] بن حنظلة عن عمار قال: قال رسول الله ﷺ: **«من كان له وجهان في الدنيا كان له يوم القيامة لسانان من نار»**[٣].

٢٧١٠٨- **حدثنا** وكيع عن عبدالله بن عامر عن الزهري أن رجلاً سلم على النبي (ثلاث)[٤] مرات فلم يرد عليه فقيل له: لم؟ فقال: **«إنه ذو وجهين»**[٥].

٢٧١٠٩- **حدثنا** أبومعاوية عن الأعمش عن أبي صالح عن أبي هريرة (قال)[٦]: قال رسول الله ﷺ: **«تجد من شر الناس (عند الله)[٧] يوم القيامة (ذا)[٨] الوجهين»**[٩].

٢٧١١٠- **حدثنا** يحيى بن آدم قال: حدثنا سفيان عن ابيه عن عكرمة قال:

---

(١) في [ز]: (نعم).

(٢) في [أ، ط]: (الدكين).

(٣) حسن؛ شريك صدوق، أخرجه أبوداود (٤٨٧٣)، وابن حبان (٥٧٥٦)، والبخاري في الأدب المفرد (١٣١٦)، والدارمي (٢٧٦٧)، وابن أبي عاصم في الزهد (٢١٣)، والبيهقي (١٠/٢٤٦)، وابن أبي الدنيا في الجعديات (٢٣٤٣)، وأبويعلى (١٦٢٠)، والخرائطي في مساوئ الأخلاق (٢٩١).

(٤) في [ز]: (ثلث).

(٥) مرسل؛ الزهري ليس صحابياً.

(٦) سقط من: [ط].

(٧) سقط ما بين القوسين من: [ط].

(٨) في [أ، ح، هـ]: (ذو).

(٩) صحيح، أخرجه البخاري (٦٠٥٨)، ومسلم (٢٥٢٦).

٣٧١/٨ (قال)[١] (لقمان)[٢]: ذو الوجهين[٣] لا يكون عند الله أميناً./

٢٧١١١- **حدثنا** وكيع عن المسعودي عن مالك بن أسماء (بن)[٤] خارجة عن أبيه قال: سمعت ابن مسعود يقول: إن (ذا اللسانين)[٥] له لسانان من نار يوم القيامة[٦].

* * *

[١٧] كيف (يتمخط)[٧] الرجل (و)[٨] بأي يديه؟

٢٧١١٢- **حدثنا** حفص بن غياث عن الأعمش قال: رآني إبراهيم وأنا (أتمخط)[٩] بيميني فنهاني وقال: عليك بيسارك ولا تعتادن تمتخط بيمينك.

٢٧١١٣- **حدثنا** ابن فضيل عن الأعمش عن بعض أصحابه عن مسروق عن عائشة قالت: (كانت)[١٠] يمين رسول الله ﷺ لطعامه (وصلاته)[١١]،

---

(١) سقط من: [أ، ح، ط، هـ].

(٢) في [هـ]: (لعمان).

(٣) في [هـ]: زيادة (بأن).

(٤) في [ز]: (عن).

(٥) في [جـ]: (ذا اللسنين)، وزاد بعدها في [هـ]: (في الدنيا).

(٦) مجهول؛ لجهالة مالك بن أسماء بن خارجة، أخرجه ابن عساكر (٥١/٩ و٣٤٨/٥٦)، والطبراني (٩١٦٨)، وابن أبي الدنيا في الصمت (٢٧٧).

(٧) في [جـ]: (يمتخط).

(٨) زيادة في: [هـ].

(٩) في [جـ]: (أمتخط).

(١٠) في [أ، ح، ط، هـ]: (كان).

(١١) في [أ، ط]: (وصلته).

و(كانت)[١] شماله لما سوى ذلك[٢].

٣٧٢/٨ ٢٧١١٤- **حدثنا** وكيع عن مسافر عن (رزيق)[٣] بن سوار أن (الحسن)[٤]/ بن علي[٥] أمتخط بيمينه[٦].

٢٧١١٥- **حدثنا** عبدة بن سليمان عن الأعمش عن إبراهيم قال: كانوا يكرهون أن (يمتخط)[٧] الرجل بيمينه.

٢٧١١٦- **حدثنا** الفضل بن دكين عن الحكم (أبي)[٨] معاذ[٩] قال: رأيت الحسن (يمتخط)[١٠] بيمينه[١١].

* * *

---

(١) في [أ، ح، ط، هـ]: (وكان).

(٢) مجهول؛ لإبهام الراوي، أخرجه أحمد (٢٥٣٢١)، وأبوداود (٣٣)، والبغوي (٢١٧)، وسبق في (١/١٥٢)، وأبونعيم في تاريخ أصبهان (١/١٥٥).

(٣) في [أ، ح، هـ]: (زريق).

(٤) في [أ، جـ، ح، ز، ط]: (الحسين).

(٥) الذي في المصادر أن مروان امتخط بيمينه، فأنكر الحسن عليه، انظر: تاريخ دمشق (١٣/٢٥٢)، والسيرة الحلبية (٣/٣٦٠)، والبداية والنهاية (٨/٣٩)، سير أعلام النبلاء (٣/٢٦٦)، وتاريخ الخلفاء (ص١٩٠).

(٦) مجهول؛ لجهالة رزيق بن سوار.

(٧) في [هـ]: (يتمخط).

(٨) في [ح]: (ابن).

(٩) هو الحكم بن طهمان أبوعزة، وقد خطأ الأئمة أبا نعيم في قوله عن أبي معاذ، انظر: الجرح والتعديل (٣/١١٨)، والموضح (١/٢٠٥).

(١٠) في [أ، جـ، ح، ز، ط]: (يمتخط).

(١١) حسن.

[١٨] ما قالوا: في الرجل أحق (بصدر)[١] دابته وفراشه

٢٧١١٧- (**حدثنا**)[٢] وكيع عن ابن أبي (ليلى)[٣] محمد بن عبدالرحمن عن محمد بن شرحبيل عن قيس بن سعد قال: قال رسول الله ﷺ: **«الرجل أحق بصدر دابته»**[٤].

٢٧١١٨- [**حدثنا** وكيع عن إسماعيل بن رافع عن محمد بن يحيى بن حبان عن عمه عن أبي (سعيد)[٥] قال: قال رسول الله ﷺ: **«الرجل أحق بصدر دابته]**[٦]، **وإذا رجع إلى مجلسه فهو أحق به»**[٧].

٢٧١١٩- **حدثنا** وكيع عن سفيان عن منصور عن إبراهيم قال: كان يقال: الرجل أحق بصدر دابته وفراشه.

---

(١) في [ط]: (بصري).

(٢) سقط من: [ز].

(٣) سقط من: [أ، ح، هـ]، وفي [هـ]: زيادة (عن).

(٤) مجهول؛ لجهالة محمد بن شرحبيل، أخرجه أحمد (٢٣٨٤٤)، وابن ماجه (٣٦٠٤)، والنسائي في عمل اليوم والليلة (٣٢٤)، وابن السني (٦٨٨)، وأبويعلى (١٤٣٥)، والطبراني (١٨/[٨٩٠])، وابن أبي عاصم في الآحاد (٨٥٣).

(٥) في [ح]: (سعد).

(٦) سقط ما بين المعكوفين من: [أ، ح، ط، هـ].

(٧) ضعيف منكر؛ إسماعيل بن رافع ضعيف، أخرجه أحمد (١١٢٨٢)، ورواه عمر بن يحيى عن محمد بن يحيى بن حبان عن عمه عن وهب حذيفة كما عند أحمد (١٥٤٨٣)، والترمذي (٢٧٥١)، وابن أبي عاصم في الآحاد (١٥٩٥)، والطحاوي في شرح المشكل (١٢٧٨)، والطبراني (٢٢/[٣٥٩]).

٣٧٣/٨ ٢٧١٢٠- **حدثنا** محمد بن فضيل عن سفيان العطار[١] قال: رأيت الشعبي/ مرتدفاً خلف رجل قال: وكان يقول: (صاحب)[٢] الدابة أحق بمقدمها.

٢٧١٢١- **حدثنا** وكيع عن جرير بن حازم عن (عيسى)[٣] بن عاصم قال: قال عبدالله: الرجل أحق بصدر دابته والرجل أحق بصدر فراشه[٤].

٢٧١٢٢- **حدثنا** معاذ بن معاذ قال: حدثنا حبيب بن شهيد عن عبدالله بن بريدة أن معاذ بن جبل أتى النبي ﷺ بدابة ليركبها، فقال رسول الله ﷺ: **«رب (الدابة)**[٥] **أحق بصدرها»** قال: فقال: معاذ فهي لك يا نبي الله فركب النبي (ﷺ)[٦] وأردف معاذاً[٧].

* * *

[١٩] من كان لا (يحفي)[٨] شاربه؟

٢٧١٢٣- (**حدثنا** شبابة)[٩] قال: حدثنا سليمان بن المغيرة قال: رأيت حميد

---

(١) هو سفيان العصفري أبوالورقاء كما في تاريخ ابن معين برواية الدوري (٤/٣٥).

(٢) في [ط]: (ساحب).

(٣) في [جـ]: (قيس) بدل (عيسى).

(٤) منقطع؛ عيسى بن عاصم لا يروي عن ابن مسعود.

(٥) في [ح]: (دابه).

(٦) في [جـ]: زيادة (ﷺ).

(٧) مرسل؛ عبدالله بن بريدة تابعي، أخرجه البيهقي (٥/٢٥٨)، وورد متصلاً من حديث بريدة، أخرجه أحمد (٢٢٩٩٢)، وأبوداود (٢٥٧٢)، والترمذي (٢٧٧٣)، وابن حبان (٤٧٣٥)، والحاكم (٢/٦٤)، والطبراني في الأوسط (٧٤٤٤).

(٨) في [هـ]: (يخفي).

(٩) سقط من: [ح، ط، هـ].

ابن هلال والحسن وابن سيرين وعطاء وبكر بن (عبدالله)[١] لا (يحفون)[٢] شواربهم.

٢٧١٢٤- **حدثنا** معن (بن)[٣] عيسى عن محمد بن هلال قال: رأيت سعيد بن المسيب وعمر بن عبدالعزيز وسالما وعروة بن الزبير/ وجعفر بن الزبير وعبيدالله بن ٣٧٤/٨
عبدالله بن عتبة وأبا بكر بن عبدالرحمن بن الحارث بن هشام (لا يحفون)[٤] شواربهم جداً يأخذون منها أخذا حسناً.

٢٧١٢٥- [**حدثنا** معن بن عيسى عن ثابت بن قيس عن نافع بن جبير و(عراك)[٥] بن مالك مثله][٦].

* * *

[٢٠] ما قالوا: في الأخذ من اللحية

٢٧١٢٦- **حدثنا** عبدالرحمن بن مهدي عن زمعة (عن)[٧] ابن طاوس عن سماك ابن يزيد قال: كان علي يأخذ من (لحيته)[٨] مما يلي وجهه[٩].

---

(١) في [أ، هـ]: (عبيدالله).

(٢) في [ح]: (يخفون).

(٣) سقط من: [هـ].

(٤) في [ح]: (لا يخفون).

(٥) في [ز]: (عرال).

(٦) سقط الخبر من: [أ، ط، هـ].

(٧) سقط من: [أ، ح، ط].

(٨) في [ط]: (للحيته).

(٩) مجهول؛ سماك بن يزيد مجهول.

٢٧١٢٧- **حدثنا** أبوأسامة عن شعبة عن عمرو بن أيوب من ولد جرير عن أبي (زرعة)[١] قال: كان أبوهريرة يقبض على لحيته، ثم يأخذ (ما)[٢] فضل عن القبضة[٣].

٣٧٥/٨ ٢٧١٢٨- **حدثنا** غندر عن شعبة عن منصور قال: سمعت عطاء بن/ أبي رباح قال: كانوا يحبون أن يعفوا اللحية إلا في حج أو عمرة.

٢٧١٢٩- وكان إبراهيم يأخذ من عارض لحيته.

٢٧١٣٠- **حدثنا** أبوخالد عن ابن جريج عن ابن طاوس عن أبيه أنه كان يأخذ من لحيته ولا يوجبه.

٢٧١٣١- **حدثنا** عائذ بن حبيب عن أشعث عن الحسن قال: (كانوا)[٤] يرخصون فيما زاد على القبضة من اللحية أن يؤخذ منها.

٢٧١٣٢- **حدثنا** أبوعامر العقدي عن أفلح قال: كان القاسم إذا حلق رأسه أخذ من لحيته وشاربه.

٢٧١٣٣- **حدثنا** علي بن هاشم ووكيع عن ابن أبي ليلى عن نافع عن ابن عمر أنه كان يأخذ ما فوق القبضة[٥].

---

(١) في [ح]: (ذرعة).

(٢) في [ز]: (من).

(٣) مجهول، عمرو بن أيوب بن أبي زرعة البجلي لم يرو عنه سوى شعبة، ولم يوثقه أحد سوى ابن حبان في الثقات (٧/٢٢٤).

(٤) في [هـ]: (كان).

(٥) ضعيف؛ ابن أبي ليلى سيئ الحفظ.

٢٧١٣٤- وقال وكيع: ما (جاز)[١] القبضة.

٢٧١٣٥- **حدثنا** وكيع عن أبي هلال عن قتادة قال: قال [٢]جابر: لا (تأخذ)[٣] من طولها (إلا في حج أو عمرة)[٤].

٢٧١٣٦- **حدثنا** وكيع عن شعبة عن عمرو بن ايوب عن أبي زرعة عن أبي هريرة أنه كان يأخذ من لحيته ما (جاز)[٥] القبضة[٦]./ ٣٧٦/٨

٢٧١٣٧- **حدثنا** وكيع عن أبي هلال قال: سألت الحسن وابن سيرين (فقالا)[٧]: لا بأس به أن تأخذ من طول لحيتك.

٢٧١٣٨- **حدثنا** وكيع عن سفيان عن منصور عن إبراهيم قال: كانوا (يبطنون)[٨] (لحاهم)[٩] ويأخذون من عوارضها.

* * *

---

(١) في [هـ]: (جاوز).

(٢) في [هـ]: (جاوز).

(٣) في [هـ]: (نأخذ)، وفي [ع]: (يؤخذ).

(٤) في [هـ]: (حج إلا في أو عمرة).

(٥) في [هـ]: (جاوز).

(٦) مجهول، وانظر: ما تقدم برقم: [٢٧١٢٧].

(٧) في [أ، ط]: (فقال).

(٨) أي: يحلقون شعر الحلق وما تحت الذقن، وفي [هـ]: (ينطبون).

(٩) في [أ، ح، ط]: (لحاؤهم).

[٢١] ما قالوا: في (التحذيف)[١]

٢٧١٣٩- **حدثنا** وكيع عن حسين عن مغيرة عن إبراهيم أنه كره أن يتحذّف [كل أوكرد يركوش][٢].

* * *

[٢٢] ما يؤمر به الرجل من إعفاء اللحية والأخذ من (الشارب)[٣]

٢٧١٤٠- **حدثنا** (عبدة)[٤] بن سليمان عن عبيدالله عن نافع عن ابن عمر قال: قال رسول الله ﷺ: **«أنهكوا (الشوارب)[٥] وأعفوا اللحى»**[٦].

٣٧٧/٨ ٢٧١٤١- **حدثنا** عبدة بن سليمان عن يوسف بن صهيب عن حبيب بن/ يسار عن زيد بن أرقم قال: قال رسول الله ﷺ: **«ليس منا من لم يأخذ من (شاربه)[٧]»**[٨].

---

(١) التحذيف إرسال الشعر الذي في جانبي الجبهة، انظر: الإنصاف للمرادوي (١/١٢٦و١٥٥)، وقال الأزهري: تحذيف الشعر تطريزه وتسويته وإذا أخذت من نواحيه ما تسويه به فقد حذفته، انظر: تهذيب اللغة (٤/٢٧٠).

(٢) هذه كلمة فارسية؛ لأن التحذيف من عمل الفرس، انظر: كتاب الورع لأحمد (ص١٧٨)، وفي [هـ]: (كلا وكرز بوكوش).

(٣) في [ط]: (الشاب).

(٤) في [ز]: (غندر).

(٥) في [ز]: (الشارب).

(٦) صحيح، أخرجه البخاري (٥٨٩٣)، ومسلم (٢٥٩).

(٧) في [ط]: (شارب).

(٨) صحيح، أخرجه أحمد (١٩٢٦٣)، والترمذي (٢٧٦١)، والنسائي (١/١٥)، وابن حبان (٥٤٧٧)، وعبد بن حميد (٢٦٤)، ويعقوب في المعرفة (٣/٢٣٣)، والعقيلي (٤/١٩٥)، والطبراني (٥٠٣٣)، والقضاعي (٣٥٦)، والطحاوي في شرح المشكل (١٣٤٩)، والبيهقي في الآداب (٦٩٢).

٢٧١٤٢- **حدثنا** عبدة بن سليمان عن عثمان الحاطبي قال: رأيت ابن عمر (يحفي)[١] (شاربه)[٢][٣].

٢٧١٤٣- **حدثنا** كثير بن هشام عن (جعفر)[٤] بن برقان عن حبيب قال: رأيت ابن عمر قد جز شاربه كأنه (قد)[٥] حلقه[٦].

٢٧١٤٤- **حدثنا** عبدالأعلى (عن)[٧] هشام عن الحسن ومحمد أنهما كانا (يُحفيان)[٨] شواربهما.

٢٧١٤٥- **حدثنا** أبوخالد الأحمر عن يحيى بن سعيد قال: رأيت عبدالله يحفي شاربه[٩].

٢٧١٤٦- **حدثنا** قبيصة بن عقبة قال: حدثنا سفيان عن محمد بن (عجلان)[١٠] عن عبيدالله بن أبي رافع قال: رأيت أبا سعيد ورافع بن خديج وسلمة/ بن ٣٧٨/٨

---

(١) في [ح]: (يخفي).

(٢) في [ط]: (أشاربه).

(٣) ضعيف؛ عثمان بن إبراهيم الحاطبي ضعيف، وأخرجه ابن أبي عاصم في الآحاد (٧٤٣)، والبيهقي في الشعب (٦٤٤٩)، وابن عساكر (٣١٥/٣٨)، وابن سعد (١٧٥/٤).

(٤) في [ط]: (منصور) بدل (جعفر).

(٥) سقط من: [ز].

(٦) صحيح؛ جعفر بن برقان ثقة في غير الزهري.

(٧) في [ز]: (بن).

(٨) في [ح]: (يخفيان).

(٩) حسن؛ أبوخالد صدوق.

(١٠) في [ط]: (عجلاني).

الأكوع[١] وابن عمر وجابر بن عبدالله وأبا أُسيد ينهكون شواربهم (أخا)[٢] الحلق[٣].

٢٧١٤٧- **حدثنا** إسحاق بن منصور قال: حدثنا (هريم)[٤] عن ابن عجلان عن مكحول عن عبدالله بن عمرو قال: أمرنا أن نبشر الشوارب بشرا[٥].

٢٧١٤٨- **حدثنا** مروان بن معاوية عن عبدالعزيز بن عمر قال: سئل عمر بن عبدالعزيز: ما السنة في (قص)[٦] الشارب؟ (قال)[٧]: يقص حتى يبدو الإطار ويقطع فضل الشاربين[٨].

٣٧٩/٨ ٢٧١٤٩- **حدثنا** وكيع عن معقل (عن)[٩] ميمون قال: كان[١٠]/ يعترض شاربه (فيجزه)[١١] كما يجز الغنم.

٢٧١٥٠- **حدثنا** جعفر بن عون قال: أخبرنا أبوالعميس عن عبدالحميد[١٢] بن

---

(١) في [ط]: زيادة (ب).

(٢) في [أ، ح، ط، هـ]: (أخي).

(٣) حسن؛ ابن عجلان صدوق.

(٤) في [ط]: (هشيم).

(٥) حسن.؛ إسحاق صدوق، وكذلك هريم وابن عجلان.

(٦) في [ط، هـ]: (فضل).

(٧) في [جـ، ز]: تكررت.

(٨) مرسل؛ عمر بن عبدالعزيز صدوق

(٩) في [ز]: (بن).

(١٠) زاد في [هـ]: (ابن عمر)، أخذاً من سنن البيهقي (١/١٥١).

(١١) في [ط]: (فلجزه).

(١٢) كذا في النسخ عبدالحميد وبه قال بعض الرواة، والمشهور أنه عبدالمجيد وجده عبدالرحمن ابن عوف.

سهيل عن عبيدالله (بن عبدالله)[١] بن عتبة قال: جاء رجل من المجوس إلى رسول الله ﷺ (قد)[٢] حلق لحيته وأطال شاربه، فقال (له)[٣] النبي (ﷺ)[٤]: **«ما هذا؟»** (قال)[٥]: هذا في ديننا، قال[٦]: في ديننا أن نجز الشارب وأن نعفي اللحية[٧].

٢٧١٥١- [قال يحيى بن آدم عن حسن عن سماك عن عكرمة عن ابن عباس: أخذ الشارب من الدين][٨][٩].

٢٧١٥٢- **حدثنا** حسين بن علي عن زائدة عن سماك عن عكرمة[١٠] قال: كان رسول الله ﷺ يقص من شاربه أو من شاربيه[١١].

٢٧١٥٣- **حدثنا** عائذ بن حبيب عن[١٢] أشعث عن أبي الزبير عن جابر قال:

---

(١) في [جـ، ز]: زيادة.

(٢) في [ط، هـ]: (و).

(٣) سقط من: [ز].

(٤) في [ز]: (عليه السلام).

(٥) في [ح]: (قا).

(٦) في [ز]: (لاكن)، وفي [جـ]: (لنكن).

(٧) مرسل؛ عبيد الله تابعي.

(٨) سقط الخبر من: [ح، ط، هـ].

(٩) مضطرب؛ رواية سماك عن عكرمة مضطربة، أخرجه البيهقي في شعب الإيمان (٦٤٥٢).

(١٠) في [هـ]: زيادة (عن ابن عباس).

(١١) مرسل مضطرب؛ رواية سماك عن عكرمة مضطربة، وعكرمة تابعي، والخبر ورد متصلاً من حديث ابن عباس، أخرجه أحمد (٢٧٣٨)، وأبويعلى (٢٧١٥)، والطبراني (١١٧٢٥)، والترمذي (٢٧٦٠)، والطحاوي (٤/٢٣٠).

(١٢) حاشية غير واضحة في: [جـ].

كنا نؤمر أن (نوفي)[١] السبال ونأخذ من الشوارب[٢].

٣٨٠/٨ ٢٧١٥٤- **حدثنا** وكيع عن زكريا عن مصعب بن شيبة عن طلق بن/ حبيب عن (ابن)[٣] الزبير عن عائشة قالت: قال رسول الله ﷺ: **«من الفطرة قص الشارب وإعفاء اللحية»**[٤].

* * *

[٢٣] في الرجل يجلس ويجعل إحدى رجليه على الأخرى

٢٧١٥٥- **(حدثنا)**[٥] ابن عيينة عن الزهري عن عباد بن تميم عن عمه (قال)[٦]: (رأيت)[٧] النبي ﷺ مستلقياً في (المسجد)[٨] قد وضع إحدى رجليه على الأخرى[٩].

٢٧١٥٦- **حدثنا** يحيى بن سعيد عن محمد بن عجلان عن يحيى بن عبدالله بن مالك عن أبيه قال: دخل على عمر (أو رئي)[١٠] مستلقيا واضعا إحدى رجليه على الأخرى[١١].

---

(١) في [ز]: (ليومي).

(٢) ضعيف؛ لضعف أشعث بن سوار.

(٣) في [هـ]: (أبي).

(٤) حسن؛ مصعب بن شيبة صدوق، أخرجه مسلم (٢٦١)، وأحمد (٢٥٠٦١).

(٥) في [هـ]: (عن).

(٦) في [ح]: (قالت).

(٧) في [ح]: (اتت).

(٨) في [أ، ح، هـ]: (المجلس).

(٩) صحيح، أخرجه البخاري (٦٢٨٧)، ومسلم (٢١٠٠).

(١٠) في [ح]: (أراى)، وفي [أ]: (أراد)، وفي [جـ، ز]: (أورى)، وفي [هـ]: (أرى).

(١١) مجهول؛ لجهالة عبدالله بن مالك.

٢٧١٥٧- [**حدثنا** (مروان)[١] بن معاوية عن سفيان بن حسين عن الزهري عن عمر بن عبدالعزيز عن عبدالله بن عبدالله بن الحارث أنه رأى أسامة بن زيد جالسا واضعا إحدى رجليه على الأخرى][٢][٣].

٢٧١٥٨- **حدثنا** وكيع عن أسامة عن نافع قال: كان ابن عمر (يضطجع)[٤] فيضع إحدى رجليه على الأخرى[٥]./ ٣٨١/٨

٢٧١٥٩- **حدثنا** أبوأسامة (عن أسامة)[٦] عن نافع قال: (كان)[٧] (ابن)[٨] عمر يستلقي على قفاه ويضع إحدى رجليه على الأخرى، (لا)[٩] يرى بذلك بأساً، ويفعله وهو جالس لا يرى بذلك بأساً[١٠].

٢٧١٦٠- **حدثنا** وكيع عن إسرائيل عن جابر عن عكرمة قال: إنما ينهى عن ذلك أهلُ الكتاب.

٢٧١٦١- وقال عامر ومحمد بن علي: لا بأس (به)[١١].

---

(١) في [ز]: (مرون).

(٢) سقط الخبر من: [ط].

(٣) ضعيف؛ سفيان بن حسين ضعيف في الزهري.

(٤) في [جـ]: (يصطع)، وفي [ز]: (يضطج).

(٥) حسن؛ أسامة صدوق.

(٦) سقط من: [ز].

(٧) سقط من: [أ، ح، هـ].

(٨) في [ز]: تكررت.

(٩) في [ط]: (ولا).

(١٠) حسن؛ أسامة صدوق.

(١١) في [أ، جـ، ح، ز]: زيادة (به).

٢٧١٦٢- **حدثنا** وكيع عن ابن (الغسيل)[١] قال: حدثني عمرو بن أبي عمرو أن بلالا فعله: وضع إحدى رجليه على الأخرى[٢].

٢٧١٦٣- **حدثنا** وكيع عن عبدالعزيز الماجشون عن الزهري عن سعيد بن المسيب أن عمر وعثمان كانا يفعلانه[٣].

٢٧١٦٤- **حدثنا** أبوبكر قال: حدثنا وكيع عن سفيان عن جابر عن عبدالرحمن ابن الأسود عن عمه قال: رأيت ابن مسعود في الأراك مستلقيا واضعا إحدى رجليه على الأخرى وهو يقول: ﴿لَا تَجْعَلْنَا فِتْنَةً لِّلْقَوْمِ ٱلظَّٰلِمِينَ﴾ [يونس: ٨٥][٤].

٢٧١٦٥- **حدثنا** ابن مهدي عن سفيان عن (عمران)[٥] - يعني بن مسلم - قال: رأيت أنساً واضعاً إحدى رجليه على الأخرى[٦]./ ٣٨٢/٨

٢٧١٦٦- **حدثنا** يزيد بن هارون عن العوام عن الحكم قال: سألت أبا مجلز عن الرجل يجلس (ويضع)[٧] إحدى رجليه على الأخرى (فقال: لا)[٨] بأس به، إنما هو شيء كرهته اليهود، قالوا: إنه خلق السماوات والأرض في ستة أيام، ثم استوى يوم السبت فجلس تلك الجلسة.

---

(١) في [أ، ط، هـ]: (فضيل)، وفي [جـ، ز]: (عسل).

(٢) منقطع؛ عمرو لم يدرك بلالاً.

(٣) صحيح.

(٤) ضعيف؛ لضعف جابر.

(٥) في [ط]: (عمر).

(٦) صحيح.

(٧) في [جـ، ز]: (فيضع).

(٨) في [ح]: (فقالا).

٢٧١٦٧- **حدثنا** وكيع عن أبي هلال عن ابن سيرين أن هارون بن رئاب قال له وهو جالس على (سريره)[١] واضعا إحدى رجليه على الأخرى: يكره هذا (يا)[٢] أبا بكر؟ قال: (لا)[٣].

٢٧١٦٨- **حدثنا** زيد بن حباب قال: حدثني الربيع بن المنذر قال: حدثني أبي قال: رأيت محمد بن الحنفية واضعاً إحدى رجليه على الأخرى.

٢٧١٦٩- **حدثنا** حميد بن عبدالرحمن عن إسرائيل قال: قيل له: (أرأيت)[٤] الشعبي يضع إحدى رجليه على الأخرى؟ قال: نعم.

* * *

[٢٤] من كره أن يضع إحدى رجليه على الأخرى

٢٧١٧٠- **حدثنا** محمد بن فضيل عن حصين عن إسماعيل بن[٥] راشد قال: استلقيت (فرفعت)[٦] إحدى رجلي على ركبتي فرماني سعيد (بحصيات)[٧] ثم قال: / إن ابن عباس كان ينهى عن هذا[٨]. ٣٨٣/٨

٢٧١٧١- **حدثنا** وكيع عن أبي هلال عن ابن سيرين عن ابن عباس أنه كره أن

---

(١) في [جـ، ز]: (سرير).

(٢) سقط من: [ح].

(٣) سقط من: [ط].

(٤) في [ز]: (رأيت).

(٥) في [أ، جـ، ح، ز، ط]: زيادة (أبي).

(٦) في [ز]: (فوضعت).

(٧) في [أ، جـ، ح، ز، ط]: (بحصيات).

(٨) مجهول؛ لجهالة إسماعيل.

(يضطجع)[١] ويضع إحدى رجليه على الأخرى[٢].

٢٧١٧٢- [حدثنا وكيع عن إسماعيل عن واصل أن جريراً جلس ووضع إحدى رجليه على الأخرى][٣]، فقال له كعب: ضعها، (فإن)[٤] (هذا)[٥] لا يصلح لبشر[٦].

٢٧١٧٣- حدثنا وكيع عن الأعمش عن عبدالله بن مرة عن عمرو بن عتبة بن فرقد أن كعباً قال له: ضعها، فإن هذا لا يصلح لبشر[٧].

٢٧١٧٤- حدثنا معاذ بن معاذ عن حبيب قال: رآني محمد وقد وضعت رجلي هكذا، (و)[٨]وضع قدمه اليمنى على فخذه اليسرى، قال: فقال: (ارفعها)[٩] (فقد)[١٠] تواطؤا على الكراهية لها.

٢٧١٧٥- قال: فذكرت (ذلك)[١١] للحسن، قال: فكانت اليهود يكرهونه

---

(١) في [ز]: (يضطج).

(٢) حسن؛ أبوهلال صدوق.

(٣) سقط من: [أ، ح، ط، هـ].

(٤) في [ز]: (قال)، وفي [أ، هـ]: سقط.

(٥) في [أ، ح، هـ]: (فهذا).

(٦) منقطع، واصل هو ابن حيان الأحدب وكعب هو ابن عجرة، وواصل لا يروي عنه، وانظر: شرح معاني الآثار (٤/٢٧٧).

(٧) رجاله ثقات، ولم يثبت عندي رواية عبدالله بن مرة عن عمرو.

(٨) في [ط]: (أو).

(٩) في [ط]: (رفعها).

(١٠) في [ط، هـ]: (قد).

(١١) في [جـ، ز]: (ذلك).

(فخالفهم)[١] المسلمون.

٢٧١٧٦- **حدثنا** حميد عن حسن عن مغيرة عن إبراهيم أنه (كره)[٢] أن يجلس الرجل فيضع عقبه على فخذه، (وقال)[٣]: هو التورك.

٢٧١٧٧- حدثنا حميد عن حسن عن ليث عن مجاهد أنه نهى (عنه)[٤].

٢٧١٧٨- حدثنا ابن إدريس عن ليث عن طاوس أنه كره التربع وقال: / جلسة (مملكة)[٥]. ٣٨٤/٨

* * *

[٢٥] ما يؤمر به الرجل في مجلسه؟

٢٧١٧٩- **حدثنا** أبوأسامة عن المجالد قال: أخبرني عامر عن ابن عباس قال: قال العباس لابنه عبدالله[٦]: يا بني! إني أرى أمير المؤمنين يقربك (ويستشيرك)[٧] مع أناس من أصحاب رسول الله ﷺ ويخلو بك، (فاحفظ)[٨] عني ثلاثاً:

---

(١) في [أ، ح، ط، هـ]: (فخالفوهم).

(٢) في [أ، ح، هـ]: (كان يكره).

(٣) في [أ، هـ]: (ويقول).

(٤) تكررت في: [ط].

(٥) أي: أن المطلوب من المصلي جلسة الخضوع، وتقدم في كتاب الصلاة باب (٤٨٢)، وانظر: التمهيد (١٩/ ٢٤٧)، وفتح الباري (١١/ ٧٩).

(٦) في [ز]: زيادة (ابن عباس).

(٧) في [ط]: (ويشيرك).

(٨) في [ط]: (فاحفظه).

اتـق[١] (لا يجربنّ)[٢] عليك كـذبة، ولا تفشين لـه سـراً، ولا (تغتابنّ)[٣] عنده أحـداً، قـال: فقلت لابن عباس: يا أبا عباس! كل واحدة منهن خير من (ألف)[٤] قـال: ومـن عشرة آلاف[٥].

٢٧١٨٠- **حدثنا** عبدالله بن إدريس عن ابن عجلان عن إبراهيم بن مرة عن محمد بن شهاب قال: قال عمر: لا تعترض فيما لا يعنيك، واعتزل عدوك، واحتفظ من (خليلك)[٦] إلا (الأمين)[٧]، فإن (الأمين)[٨][٩] يعادله شيء، ولا (تصحب)[١٠] الفاجر فيعلمك من فجوره، ولا تفش إليه (بسرك)[١١]، واستشر/ في أمرك الذين يخشون الله[١٢]. ٣٨٥/٨

---

(١) في [هـ]: زيادة (الله).

(٢) في [ط]: (لا يجربك).

(٣) في [أ، ب، هـ]: (تعاتبن).

(٤) في [ط]: (الغر).

(٥) ضعيف؛ لضعف مجالد بن سعيد، وأخرجه أحمد في فضائل الصحابة (١٨٦٢)، والطبراني (١٠٦١٩)، وأبونعيم في الحلية ٣١٨/١، ويعقوب في المعرفة ٢٩٣/١، وعبدالله بن أحمد في زوائد الفضائل (١٩١٩)، وهناد (١١٨٢)، والخرائطي كما في المنتقى (٣٢٥).

(٦) في [ز]: (حبك)، وفي [هـ]: خليك).

(٧) في [أ، ح، ط، هـ]: (الأمير).

(٨) في [أ، ح، ط، هـ]: (الأمير).

(٩) في [جـ، ز]: زيادة (من القوم).

(١٠) في [جـ، ز]: (تصاحب).

(١١) في [هـ]: (سرك).

(١٢) منقطع؛ ابن شهاب لم يدرك عمر.

٢٧١٨١- **حدثنا** الثقفي عن أيوب عن أبي قلابة قال: (لا)[١] تحدث بالحديث من لا يعرفه، (فإن من لا يعرفه يضره)[٢] ولا ينفعه.

٢٧١٨٢- **حدثنا** يزيد بن هارون قال: حدثنا حميد الطويل عن أنس قال: كنت مع الغلمان فمر علينا النبي (ﷺ)[٣] فسلم (علينا)[٤]، ثم بعثني في حاجة وجلس في جدار أو في ظل حتى أتيته فأبلغته حاجته، فلما أتيت أم سليم قالت: ما حبسك اليوم؟ قلت: (بعثني)[٥] النبي ﷺ (في حاجة)[٦]، قالت: ما هي؟ قلت: إنها سر قالت: فاحفظ سر رسول الله ﷺ (قال)[٧]: فما حدثت بها أحدا (قط)[٨][٩].

* * *

[٢٦] في الرجل يأخذ عن الرجل الشيء من قال: يريه

٢٧١٨٣- **حدثنا** حفص بن غياث عن ليث عن ابي هبيرة يحيى بن عباد قال: المسلم مرآة أخيه فإذا أخذ عنه شيئا فليره./ ٣٨٦/٨

(١) سقط من: [أ، ح، ط].

(٢) تكررت في: [ح]، وسقط من: [ز].

(٣) في [هـ]: (عليه السلام).

(٤) سقط من: [ز].

(٥) في [أ، ح، هـ]: (بعث).

(٦) سقط من: [ز].

(٧) في [أ، ط]: (قالت).

(٨) سقط من: [ز].

(٩) صحيح، أخرجه أحمد (١٢٠٦٠)، وأبوداود (٥١٦١)، وابن ماجه (٣٧٠٠)، والبخاري في الأدب المفرد (١١٣٩)، والطحاوي في شرح المشكل (٣٣٨٢)، والبغوي (٣٣٠٧)، وروى أصله: البخاري في الصحيح (٦٢٨٩)، ومسلم (٢٤٨٢).

٢٧١٨٤- **حدثنا** عباد بن العوام عن غالب قال: سألت الحسن (أو)[١] سأله رجل عن الرجل يأخذ عن الرجل الشيء فيقول: (لا يكن)[٢] بك السوء، أو صرف عنك السوء، قال: فقال: (يقول)[٣]: (لا يكن)[٤] بك السوء، فإنه (إلا)[٥] يكن (به)[٦] خير من أن يكون به ثم يُصرف.

٢٧١٨٥- **حدثنا** عبدالأعلى عن برد عن سليمان بن موسى قال: قال عمر: إذا أخذ أحدكم عن أخيه شيئا فليره (إياه)[٧][٨].

٢٧١٨٦- **حدثنا** عيسى بن يونس عن يحيى بن عبيدالله التيمي قال: سمعت أبي يقول: سمعت أبا هريرة يقول: قال رسول الله ﷺ: **«أحدكم مرآة أخيه، فإذا رأى أذى**[٩] **فليمطه عنه»**[١٠]./ ٣٨٧/٨

---

(١) في [أ، ح، هـ]: (و).

(٢) في [ح]: (لا تكن).

(٣) سقط من: [ز].

(٤) في [ط]: (لا بك).

(٥) في [ح، ط، هـ]: (لا).

(٦) في [أ، ح، هـ]: (بك).

(٧) سقط من: [هـ].

(٨) منقطع؛ سليمان بن موسى لم يدرك عمر.

(٩) في [ط]: زيادة (أدى نوراً).

(١٠) ضعيف جداً؛ يحيى هو ابن عبيدالله بن عبدالله بن موهب القرشي متروك، أخرجه الترمذي (١٩٢٩)، وابن المبارك في الزهد (٧٣٠)، وأبوالشيخ في الأمثال (٤٤)، وابن عساكر (٣٢٨/٦٤)، وورد نحوه عند أبي داود (٤٨٨٢)، والبخاري في الأدب (٢٣٩)، وهناد (٤٨٧)، والبيهقي (١٦٧/٨)، وابن وهب في الجامع (٢٠٣)، والقضاعي في مسند الشهاب (١٢٦).

[٢٧] ما قالوا: في النهي (عن)[١] الوقيعة في الرجل والغيبة

٢٧١٨٧- **حدثنا** وكيع عن شعبة عن يحيى بن الحصين عن طارق بن شهاب قال: كان بين خالد بن الوليد وبين سعد كلام، قال: فتناول رجل خالداً عند سعد، قال: (فقال)[٢] سعد: مه، فإن ما بيننا لم يبلغ ديننا[٣].

٢٧١٨٨- **حدثنا** أبومعاوية عن الأعمش عن شقيق عن زيد بن (صوحان)[٤] قال: قال عمر: ما يمنعكم إذا رأيتم الرجل (يخرق)[٥] أعراض الناس لا (تغيروا)[٦] عليه؟ قالوا: نتقي لسانه، قال: (ذاك)[٧] أدنى أن تكونوا شهداء[٨].

٢٧١٨٩- **حدثنا** وكيع عن إسماعيل بن أبي خالد عن قيس أن عمرو بن العاص مر على بغل ميت فقال لأصحابه: (لأن)[٩] يأكل أحدكم من هذا حتى (يملأ)[١٠] بطنه خير من أن يأكل لحم أخيه المسلم[١١].

---

(١) في [أ، ح، هـ]: (و)، وفي [ز]: (في).

(٢) في [ط]: (فقام).

(٣) صحيح.

(٤) في [ز]: (صوخان).

(٥) في [ط]: (يحرق)، وفي [أ، ح]: (مخزق).

(٦) في [ط] : (لا يغروا).

(٧) في [ز]: (ذلك).

(٨) صحيح.

(٩) في [ط، هـ]: (أن).

(١٠) في [ح، ط]: (يملي).

(١١) صحيح.

٢٧١٩٠- **حدثنا** (عفان)[١] قال: حدثنا عبدالرحمن بن إبراهيم قال: حدثنا العلاء عن أبيه عن أبي هريرة عن رسول الله ﷺ أنه (قيل)[٢]/ (له)[٣]: ما الغيبة يا رسول الله؟ قال: [**«(ذكرك)[٤] أخاك بما يكره»** قال: أفرأيت إن كان في أخي ما أقول يا رسول الله؟ قال][٥]: **«إن كان في أخيك ما تقول فقد اغتبته، وإن لم يكن فيه ما تقول فقد بهته»**[٦]. ٣٨٨/٨

٢٧١٩١- **حدثنا** وكيع عن ابن أبي ليلى عن (الحكم عن)[٧] ابن (لأبي)[٨] الدرداء أن رجلا وقع في رجل فرد عنه آخر، فقال أبوالدرداء: سمعت رسول الله ﷺ (يقول)[٩]: **«من (ذب)[١٠] عن عرض أخيه كان له حجابا من النار»**[١١].

---

(١) سقط من: [ط].

(٢) في [أ، ح، ط]: (قال).

(٣) سقط من: [ط].

(٤) في [ط]: (ذكر).

(٥) سقط ما بين المعكوفين من: [جـ].

(٦) حسن؛ العلاء صدوق، أخرجه مسلم (٢٥٨٩)، وأحمد (٨٩٨٥).

(٧) سقط من: [أ، ح، ط].

(٨) في [ز]: (لابن أبي).

(٩) سقط من: [ز].

(١٠) في [جـ]: (رد).

(١١) ضعيف؛ لسوء حفظ ابن أبي ليلى، أخرجه أحمد (٢٧٥٤٣)، والترمذي (١٩٣١)، وعبد بن حميد (٢٠٦)، والبيهقي (١٦٨/٨)، والدولابي (٢٤/١)، وابن أبي الدنيا في الصمت (٢٣٩)، وأبونعيم في الحلية (٢٥٧/٧)، والطبراني في مكارم الأخلاق (١٣٤)، والبغوي (٣٥٢٨)، وابن السني (٤٢٩)، والعرياني (٢٤٣).

٢٧١٩٢- **حدثنا** وكيع عن مسعر عن ابن عون قال: وقع رجل (في رجل)[١] فرد عليه آخر (فقالت)[٢] أم الدرداء: لقد غبطتك، إنه من ذب عن عرض أخيه وقاه الله، - (قال: مسعر)[٣] - نفح أو لفح النار.

٢٧١٩٣- **حدثنا** شريك عن الأعمش عن إبراهيم قال: قال عبدالله: إذا قلت ما في الرجل فلم تزكه[٤].

٢٧١٩٤- **حدثنا** ابن عيينة عن زياد بن علاقة عن أسامة (بن)[٥] شريك قال: / ٣٨٩/٨ شهدت الأعراب يسألون[٦] رسول الله ﷺ: علينا حرج في كذا وكذا؟ فقال: **«عباد الله! وضع الله الحرج إلا من (اقترض)[٧] من عرض أخيه شيئاً، (فذلك)[٨] الذي حرج»**[٩].

٢٧١٩٥- **حدثنا** أبوداود عن شعبة عن معاوية بن قرة قال: لو رأيت أقطع فذكرته، فقلت: الأقطع كانت غيبة.

٢٧١٩٦- قال: فذكرتُه لأبي إسحاق فقال: صدق.

---

(١) سقط من: [ح].

(٢) سقط من: [ز].

(٣) سقط من: [ز].

(٤) منقطع؛ إبراهيم لم يدرك ابن مسعود.

(٥) في [ز]: (أبي).

(٦) في [هـ]: زيادة (عن).

(٧) في [أ، ح، ط]: (اقرض).

(٨) في [ز]: (فذاك).

(٩) صحيح، أخرجه أحمد (١٨٤٥٤)، وأبوداود (٢٠١٥)، وابن ماجه (٣٤٣٦)، والبخاري في الأدب (٢٩١)، والبيهقي في الأدب (٨٥٨).

٢٧١٩٧- **حدثنا** عبدالصمد بن عبدالوارث عن عبدالله بن بكر عن أبيه (قال)[١] أبوموسى الأشعري: (لو)[٢] رأيتُ رجلا (يرضع)[٣] شاة في الطريق فسخرتُ منه خفتُ أن لا أموت حتى (أرضعها)[٤][٥].

٢٧١٩٨- **حدثنا** عبيد الله بن موسى قال: أخبرنا حسن عن عطاء (بن)[٦] السائب عن الشعبي عن ابن مسعود قال: إذا قلت ما هو فيه وهو (لا)[٧] يسمع فقد اغتبته، وإذا قلت ما ليس فيه فقد بهته[٨]./ ٣٩٠/٨

٢٧١٩٩- **حدثنا** أبومعاوية عن الأعمش عن إبراهيم قال: قال عبدالله: لو سخرت من كلب لخشيت أن (أكون)[٩] كلباً[١٠].

٢٧٢٠٠- **حدثنا** أبومعاوية عن الأعمش عن إبراهيم قال: قال عبدالله: البلاء موكل بالقول[١١].

---

(١) تكررت في: [جـ، ز].

(٢) في [ط]: (أو).

(٣) في [هـ]: (يوضع).

(٤) في [هـ]: (أوضعها).

(٥) حسن؛ عبدالله بن بكر صدوق.

(٦) في [أ]: (أبي).

(٧) سقط من: [أ، ح، ط، هـ].

(٨) منقطع ضعيف؛ عطاء اختلط، والشعبي لا يروي عن ابن مسعود.

(٩) في [ط]: (يكون).

(١٠) منقطع؛ إبراهيم لم يدرك عبدالله.

(١١) منقطع؛ إبراهيم لم يدرك عبدالله.

٢٧٢٠١- **حدثنا** أبومعاوية عن الأعمش (عن إبراهيم)[١] عن أبي الضحى عن مسروق قال: إذا قلت ما فيه فقد اغتبته، (وإن)[٢] قلت ما ليس فيه فقد بهته.

٢٧٢٠٢- **حدثنا** أبوخالد الأحمر عن ابن عجلان عن الحارث قال: كنت (آخذا)[٣] بيد إبراهيم ونحن نريد المسجد، قال: فذكرت رجلاً فاغتبته، قال: فقال (لي)[٤] إبراهيم: ارجع فتوضأ، كانوا يعدون هذا هُجراً./ ٣٩١/٨

* * *

[٢٨] في الرجل (يمتشط)[٥] بالمشط العاج ويدهن بالعاج

٢٧٢٠٣- **حدثنا** حفص (بن)[٦] غياث عن هشام بن عروة (عن عروة)[٧] أنه كان له مشط من عظام الفيل، ومدهن من عظام الفيل.

٢٧٢٠٤- **حدثنا** عبدة عن هشام قال: رأيت أبي يدهن في مدهن من عظام الفيل.

٢٧٢٠٥- **حدثنا** وكيع عن هشام عن أبيه أنه كان له مدهن من عاج يدهن فيه.

٢٧٢٠٦- **حدثنا** وكيع عن أسامة بن زيد عن إسماعيل بن أمية (عن أمه)[٨] عن

---

(١) سقط من: [ز].

(٢) في [جـ، ز]: (وإذا).

(٣) في [ز، ط]: (أخذ).

(٤) في [أ، جـ، ز، ط]: (لي)، وسقط من: [هـ].

(٥) في [جـ، ز]: (يمشط).

(٦) في [ز]: (عن).

(٧) سقط من: [ط].

(٨) سقط من: [أ، ط، هـ]، وفي [ز]: (عن أمية)، وانظر: الخبر في طبقات ابن سعد (٤٠١/٥)، وتاريخ دمشق (٢٨٧/٧٠).

سرية لعمر بن عبدالعزيز (قالت)[١]: أتيته بمدهن من عاج أو مشط (من عاج)[٢] فكرهه وقال: هو ميتة.

٢٧٢٠٧- **حدثنا** وكيع عن سفيان عن بن جريج عن عطاء أنه كره العاج.

٣٩٢/٨ ٢٧٢٠٨- [**حدثنا** وكيع عن سفيان عن ليث عن طاوس أنه كره العاج][٣]./

٢٧٢٠٩- **حدثنا** عبدالسلام بن حرب عن ليث عن طاوس أنه كره العاج كله وأن يتخذ منه مشطاً.

* * *

[٢٩] في الدهن كل يوم

٢٧٢١٠- **حدثنا** وكيع عن أبي خزيمة عن الحسن قال: نهى رسول الله ﷺ عن (الترجل)[٤] إلا غباً[٥][٦].

---

(١) في [أ، ح، ط]: (قال).

(٢) سقط من: [جـ، ز].

(٣) سقط الخبر من: [جـ].

(٤) في [ط]: (الرجل).

(٥) زاد في [ط]: (وكيع عن جويرية، وكيع عن سفيان عن ابن جريج عن عطاء أنه كره العاج، وكيع عن سفيان عن)، وتقدم هذا الأثر في الباب قبله.

(٦) مرسل؛ الحسن تابعي، أخرجه النسائي (١٣٢/٨)، وقد ورد من طريق الحسن عن عبدالله ابن مغفل، أخرجه أبوداود (٤١٥٩)، والترمذي (١٧٥٦)، والطبراني في الأوسط (٢٤٣٦)، وأحمد (١٦٧٩٣)، والروياني (٨٧٠)، وابن عبدالبر في التمهيد (٥٣/٥ و١٣٨/٢٢)، وأبونعيم في الحلية (٢٧٦/٦)، وابن عدي (٢٥٦/١)، والبيهقي في الشعب (٦٤٦٧)، والحربي في الغريب (٦٠٩/٢).

٢٧٢١١- **حدثنا** وكيع عن جويرية بن أسماء عن نافع أن ابن عمر كان ربما ادهن في اليوم مرتين[١].

٢٧٢١٢- **حدثنا** ابن نمير قال: حدثنا (سعيد)[٢] عن قتادة عن الحسن قال: نهى رسول الله ﷺ عن (الترجل)[٣] إلا غباً[٤].

٢٧٢١٣- **حدثنا** يونس بن محمد قال: حدثنا أبوهلال عن (شيبة)[٥] بن هشام عن مغيرة بن الحارث عن أبي هريرة قال: (الترجل)[٦] غباً[٧].

٢٧٢١٤- **حدثنا** ابن أبي عدي عن ابن عون عن محمد قال: كانوا يكرهون الترجل كل يوم./ ٣٩٣/٨

* * *

[٣٠] في الثلاثة يتسار اثنان دون الآخر

٢٧٢١٥- **حدثنا** محمد بن بشر وعبدالله بن نمير قالا: حدثنا (عبيدالله)[٨] عن نافع عن ابن عمر قال: قال رسول الله ﷺ: **«إذا كان ثلاثة فلا يتسار اثنان دون الآخر»**، وقال ابن نمير: يتناجى[٩].

---

(١) صحيح.

(٢) في [أ، ح، هـ]: (سعيد).

(٣) في [ط]: (الرجل).

(٤) مرسل؛ الحسن تابعي، وتقدم.

(٥) في [ط]: (شعبة).

(٦) في [ز]: (الرجل).

(٧) مجهول؛ لجهالة مغيرة بن الحارث.

(٨) في [أ، ح، هـ]: (عبد).

(٩) صحيح، أخرجه البخاري (٦٢٨٨)، ومسلم (٢١٨٣)، وأحمد (٦٢٧١).

٢٧٢١٦- **حدثنا** أبوالأحوص عن منصور عن أبي وائل عن عبدالله قال: (نهى)[١] رسول الله ﷺ إذا (كان)[٢] ثلاثة (أن)[٣] يتناجى اثنان دون واحد، أجلَ أن يحزنه حتى يختلط بالناس[٤].

٢٧٢١٧- **حدثنا** أبوالأحوص عن ابي إسحاق عن[٥] الأحوص قال: قال عبدالله: إذا كان (ثلاثة)[٦] نفر[٧](ينتجى)[٨] اثنان دون واحد فإن ذلك يسؤه[٩].

٢٧٢١٨- **حدثنا** عبدة بن سليمان عن عبيدالله (عن)[١٠] سعيد (بن)[١١] أبي سعيد قال: رأيت ابن عمر وهو يناجي رجلاً، فأدخلت رأسي بينهما فضرب ابن عمر صدري وقال: إذا رأيت اثنين يتناجيان فلا تدخل بينهما إلا بإذنهما[١٢].

٢٧٢١٩- **حدثنا** أبومعاوية (عن)[١٣] الأعمش عن أبي صالح عن ابن عمر

---

(١) في [أ، ح، هـ]: (قال).

(٢) في [ع]: (كنا).

(٣) في [أ، ح، هـ]: (فلا)، وانظر: مسند ابن أبي شيبة (١٨٢)، وشرح مشكل الآثار (٥/٤٢).

(٤) صحيح، أخرجه البخاري (٦٢٩٠)، ومسلم (٢٨٢١).

(٥) في [جـ، ز]: زيادة (أبي).

(٦) في [ز]: (ثلث).

(٧) في [أ، جـ، ح، ز، ط]: زيادة (فلا).

(٨) في [جـ، ز]: (ينتج)، وفي [ح]: (يتنجي).

(٩) صحيح.

(١٠) في [ز]: (بن).

(١١) في [ز]: (عن).

(١٢) صحيح.

(١٣) في [ح]: (ابن).

قال: / إذا كان القوم أربعة فلا بأس (أن يتناجى)[١] اثنان دون صاحبيهما[٢]. ٣٩٤/٨

* * *

[٣١] ما نهى عنه الرجل من إظهار السلاح في المسجد وتعاطي السيف مسلولاً

٢٧٢٢٠- **حدثنا** ابن عيينة عن عمرو سمع جابرا يقول: (مر)[٣] رجل في المسجد بسهام فقال له رسول الله ﷺ: **«أمسك بنصالها»**[٤].

٢٧٢٢١- **حدثنا** وكيع عن (بريد)[٥] بن عبدالله عن أبي بردة عن أبيه قال: إذا مر أحدكم في المسجد (بنبل)[٦] فليمسك بنصالها[٧].

٢٧٢٢٢- **حدثنا** يزيد بن هارون قال: (حدثنا)[٨] عاصم عن الحسن أن رسول الله ﷺ رأى قوما يتعاطون سيفا مشهورا فقال: **«لعن الله هؤلاء»**، فقلت (للحسن)[٩]: إنه كان في المسجد، (فقال)[١٠]: لا، بل في رحبة/ من ٣٩٥/٨

---

(١) في [ح]: (أيتناجى).

(٢) صحيح، أخرجه أحمد (٤٦٨٥)، وأبوداود (٤٨٥٢)، والبخاري في الأدب المفرد (١١٧٢)، والطحاوي في شرح المشكل (١٧٨٣)، وابن حبان (٥٨٤)، وأبويعلى (٥٦٢٥).

(٣) في [ط]: (من).

(٤) صحيح، أخرجه البخاري (٤٥١)، ومسلم (٢٦١٤).

(٥) في [أ، ح، ط]: (يزيد).

(٦) سقط من: [هـ].

(٧) صحيح، أخرجه أحمد (١٩٥٤٥)، وأخرجه مرفوعاً البخاري (٤٥٢).

(٨) في [ز]: (أنا)، وفي [جـ]: (اخبرنا).

(٩) سقط من: [ط، هـ].

(١٠) في [جـ]: (قال).

رحاب المسجد[١].

٢٧٢٢٣- [**حدثنا** وكيع عن سفيان عن ليث عن مجاهد قال: ملعون من ناول أخاه السيف مسلولا في المسجد][٢].

٢٧٢٢٤- **حدثنا** وكيع عن سفيان عن (أسلم)[٣] المنقري عن (عبدالله)[٤] بن (عبدالرحمن)[٥] بن أبزى أنه كره سل السيف في المسجد.

٢٧٢٢٥- **حدثنا** سفيان بن عيينة عن محمد بن المنكدر عن الحسن قال: سمعته يقول: قال رسول الله ﷺ: **«من ناول أخاه السيف فليغمده»**[٦].

٢٧٢٢٦- **حدثنا** وكيع قال: حدثنا حماد بن سلمة عن أبي الزبير عن (جابر)[٧] قال: نهى رسول الله ﷺ أن يتعاطى السيف مسلولاً[٨].

---

(١) مرسل؛ الحسن تابعي، أخرجه أحمد (١٤٨٨٥)، وورد متصلاً عن طريق الحسن عن أبي بكرة عند أحمد (٢٠٤٢٩)، والحاكم (٤/٢٩٠)، والطبراني كما في مجمع الزوائد (٧/٢٩٠)، وابن عدي (٦/٣٢٠).

(٢) سقط الخبر من: [جـ].

(٣) في [جـ]: (سالم)، وفي [أ، ح، ز، ط]: (سلم).

(٤) في [ط]: (عبيدالله).

(٥) في [جـ]: (عبدالله).

(٦) مرسل؛ الحسن تابعي.

(٧) في [أ، جـ، ح، ز، ط]: (عن نافع)، ولا يعرف لأبي الزبير رواية عن نافع إلا في حديث (مَن جاء إلى الجمعة فليغتسل)، وقد حكم الأئمة بأنه وهم من علي بن عبدالعزيز، ثم قد رواه أحمد من طريق وكيع فقال: (عن جابر) لا (عن نافع)، وانظر: طبقات المحدثين بإصبهان (٤/٢٣٥).

(٨) صحيح، صرح أبوالزبير بالتحديث عند أحمد، أخرجه أحمد (١٤٢٠١ و١٤٩٨١)، وأبوداود (٢٥٨٨)، والترمذي (٢١٦٣)، وابن حبان (٥٩٤٦)، والحاكم (٤/٢٩٠)، والطيالسي (١٧٥٩)، وأصله في البخاري (٤٥١)، ومسلم (٢٦١٤).

٢٧٢٢٧- **حدثنا** ابن علية عن علي بن زيد بن جدعان عن الحسن قال: نهى النبي ﷺ أن يتعاطى السيف مسلولاً، ومر بقوم يتعاطون سيفاً مسلولاً فقال: **«ألم أنهكم (عن)[1] هذا، لعن الله من فعل هذا»**[2]./ ٣٩٦/٨

* * *

[٣٢] (من)[3] كره من قيام الرجل للرجل من مجلسه

٢٧٢٢٨- **حدثنا** إسماعيل بن علية عن علي بن (زيد)[4] بن جدعان عن الحسن قال: (قال)[5] رسول الله ﷺ: **«لا يقم رجل لرجل ولكن ليوسع له»**[6].

٢٧٢٢٩- **حدثنا** عبدالأعلى عن معمر عن الزهري عن سالم عن ابن عمر أن النبي ﷺ قال: **«لا (يقيمن)[7] أحدكم أخاه من مجلسه ثم يجلس فيه»**[8].

٢٧٢٣٠- (قال)[9]: وكان ابن عمر إذا قام له الرجل (من)[10] مجلسه لم يجلس فيه[11].

---

(١) في [أ، ب، هـ]: (من).

(٢) مرسل ضعيف؛ الحسن تابعي، وابن جدعان ضعيف، وانظر: [٢٧٢٢٢]، [٢٧٢٢٥].

(٣) في [جـ، ز]: (ما).

(٤) في [ح]: (يزيد).

(٥) سقط من: [جـ].

(٦) مرسل ضعيف؛ الحسن تابعي، وابن جدعان ضعيف.

(٧) في [أ، هـ]: (يقمن).

(٨) صحيح، أخرجه البخاري (٦٢٧٠)، ومسلم (٢١٧٧).

(٩) سقط من: [جـ].

(١٠) في[جـ، ز]: (عن).

(١١) صحيح.

٢٧٢٣١- **حدثنا** ابن نمير وأبوأسامة عن عبيدالله بن عمر عن نافع عن ابن عمر قال: قال رسول الله ﷺ: **«(لا يقمين)[١] الرجل الرجل عن مقعده ثم يقعد فيه، ولكن تفسحوا وتوسعوا»**[٢].

٢٧٢٣٢- **حدثنا** شبابة بن سوار قال: حدثنا شعبة عن عبدربه بن سعيد عن مولى (لأبي)[٣] موسى عن سعيد (بن)[٤] (أبي)[٥] الحسن عن أبي بكرة أنه/ دعي إلى شهادة فقام له رجل من مجلسه فقال له: إن رسول الله ﷺ نهى إذا قام الرجل للرجل عن مجلسه أن يجلس فيه، ونهى النبي أن يمسح الرجل يده بثوب من لا يكسوه[٦]. ٣٩٧/٨

٢٧٢٣٣- **حدثنا** يونس بن محمد قال: حدثنا فليح عن أيوب (بن)[٧] عبدالرحمن عن يعقوب بن أبي يعقوب عن أبي هريرة قال: قال رسول الله ﷺ: **«لا (يقوم)[٨] الرجل للرجل عن مجلسه، ولكن (تفسحوا)[٩]**

---

(١) في [أ، هـ]: (يقمن).

(٢) صحيح، أخرجه البخاري (٦٢٧٠)، ومسلم (٢١٧٧).

(٣) في [أ، ب، ط، هـ]: زيادة (سعيد).

(٤) في [جـ، ز]: (عن).

(٥) سقط من: [ط].

(٦) مجهول؛ لجهالة مولى أبي موسى، أخرجه أحمد (٢٠٤٥٠)، وأبوداود (٤٨٢٧)، والحاكم (٢٧٢/٤)، والطيالسي (٨٧١)، والبزار (٣٦٩٠)، والبغوي في الجعديات (١٦٣٠)، والبيهقي (٣٣٢/٣)، والمزي (٣٤/٣٣)، وأبونعيم في أخبار أصبهان (٤٤/٢)، والخطيب (١٩٧/٣)، والقضاعي في مسند الشهاب (٩٢٨).

(٧) في [أ، ط]: (عن).

(٨) في [جـ]: (يقم).

(٩) في [جـ]: (افسحوا)، وفي [ز]: (فسحوا).

يفسح الله لكم»[١].

٢٧٢٣٤- **حدثنا** أبوالأحوص عن عطاء بن السائب عن أبي البختري قال: كان يكره أن يقوم الرجل من مجلسه للرجل ليجلس فيه.

* * *

[٣٣] في الرجل يقوم للرجل إذا رآه

٢٧٢٣٥- **حدثنا** أبن نمير عن مسعر عن أبي العنبس عن أبي (العدبس)[٢] عن أبي مرزوق عن أبي غالب عن أبي أمامة قال: خرج علينا رسول الله ﷺ متوكئا على عصا فقمنا إليه فقال: **«لا تقوموا كما تقوم/ الأعاجم يعظم (بعضها)**[٣] **بعضاً»**[٤]. ٣٩٨/٨

٢٧٢٣٦- **حدثنا** أبواسامة عن حبيب بن شهيد عن أبي مجلز قال: دخل معاوية بيتاً فيه عبدالله بن عامر وعبدالله بن الزبير، فقام عبدالله بن عامر ولم يقم عبدالله بن

---

(١) حسن؛ أيوب بن عبدالرحمن صدوق، وكذلك فليح ويعقوب، أخرجه أحمد (٨٤٦٢)، والبخاري في التاريخ (١/ ٤٢٠)، والثعالبي في التفسير (٩/ ٢٥٩).

(٢) في [أ، ط]: (العريس)، وفي [هـ]: (العديس).

(٣) في [ز]: (بعضهم).

(٤) مجهول وفيه اضطراب؛ أبو العديس مجهول، وأخرجه أحمد (٢٢١٨١)، وأبوداود (٥٢٣٠)، وابن ماجه (٣٨٢٦)، وابن جرير في مسند عمر من تهذيب الآثار (٨٣٣)، والروياني (١٢٧١)، والطبراني (٨٠٧٢)، والبيهقي في الشعب (٨٩٣٧)، وابن حبان في المجروحين (٣/ ١٥٩)، وتمام (١١٨٦)، وابن عساكر (٢٤/ ٦٦)، والمزي (٤/ ٣١١)، والرامهرمزي في المحدث (ص٢٩٦)، والقاضي عياض في الشفا (١/ ١٣٠)، والخرائطي في مساوئ الأخلاق (٨٣١)، والمقدسي في الترغيب في الدعاء (٧٧)، والسمعاني في الإملاء (ص٣٤).

الزبير، (فقال)[١] معاوية لابن عامر: اجلس فإني سمعت رسول الله ﷺ يقول: «**من سره أن يتمثل له الرجال قياما فليتبوأ مقعده من النار**»[٢].

٢٧٢٣٧- **حدثنا** (عفان)[٣] قال: حدثنا حماد بن سلمة عن حميد عن أنس قال: ما كان شخص أحب إليهم من رسول الله ﷺ، وكانوا إذا رأوه لم يقوموا لما يعلمون من كراهيته لذلك[٤].

* * *

[٣٤] (في)[٥] (الوساد)[٦] (تطرح)[٧] للرجل

٢٧٢٣٨- **حدثنا** عيسى بن يونس عن أبيه عن طارق قال: كنا جلوساً عند الشعبي فجاء جرير بن يزيد فدعا له الشعبي بوسادة فقلنا (له)[٨]: يا أبا

---

(١) في [هـ]: (فقام).

(٢) صحيح، أخرجه أحمد (١٦٨٣٠)، والترمذي (٢٧٥٥)، وأبوداود (٥٢٢٩)، والبخاري في الأدب المفرد (٩٧٧)، وعبد بن حميد (٤١٣)، والطبراني (١٩/[٨١٩])، وأبونعيم في أخبار أصبهان (١/٢١٩)، والدولابي (١/٩٨)، وابن أبي حاتم في العلل (٢/٣٣٦)، وابن قانع في معجم الصحابة (٣/٧٢)، والطحاوي في شرح المشكل (١١٢٧).

(٣) في [أ، هـ]: (عفرا)، وفي [ز، ط]: (عفر).

(٤) صحيح، أخرجه أحمد (١٢٣٤٥)، والترمذي (٢٥٤)، والبخاري في الأدب المفرد (٩٤٦)، وأبويعلى (٣٧٨٤)، والبغوي (٣٣٢٩)، والبيهقي في الشعب (٨٩٣٦)، وأبوالشيخ في الأخلاق (ص٦٣).

(٥) في [جـ، ز]: زيادة (في).

(٦) في [هـ]: (الوسادة).

(٧) في [أ، ح، ط]: (يطرح).

(٨) سقط من: [ط].

(عمرو)[١] (نحن)[٢] عندك أشياخ، دعوت لهذا الغلام بوسادة؟ فقال: إن رسول الله ﷺ قال: **«إذا أتاكم كريم قوم فأكرموه»**[٣].

٢٧٢٣٩- **حدثنا** وكيع عن سفيان (عن طارق)[٤] عن الشعبي قال: قال رسول الله/ ﷺ: **«إذا أتاكم كريم قوم فأكرموه»**[٥]. ٣٩٩/٨

٢٧٢٤٠- **حدثنا** عبيد الله قال: أخبرنا حسن بن صالح عن عاصم قال: طرح أبوقلابة لرجل وسادة، فقال أبوقلابة: إنه كان يقال: لا ترد على أخيك كرامته.

٢٧٢٤١- **حدثنا** حاتم بن إسماعيل عن جعفر عن أبيه قال: دخل (علي)[٦] (و)[٧]رجل، فطرح لهما وسادتين، فجلس علي ولم يجلس الآخر، فقال علي: (اجلس)[٨]، لا يرد الكرامة إلا حمار[٩].

* * *

---

(١) في [أ، ح، ط]: (عمر).

(٢) في [ز]: (ونحن).

(٣) مرسل؛ الشعبي تابعي، أخرجه أبوداود في المراسيل (٥١١)، ومسدد كما في المطالب (٢٨٣٨)، والبيهقي في الأدب (٣٢١)، والشاشي (٦١٩)، وأخرجه القضاعي في مسند الشهاب (٧٦٠)، والعقيلي (٣٥٢/٤) من حديث الشعبي عن عدي، وأخرجه الطبراني (٢٣٥٨) من حديث الشعبي عن جرير.

(٤) في [جـ، ز]: (عن طارق)، وسقط من: [أ، ح، ط، هـ]، وفي [ب]: (حدثنا طارق).

(٥) مرسل، وانظر: ما قبله.

(٦) تكررت في: [ط].

(٧) سقط من: [ط].

(٨) سقط من: [هـ].

(٩) منقطع؛ أبوجعفر لم يدرك علياً.

[٣٥] من قال: خذ الحكم ممن سمعته؟

٢٧٢٤٢- **حدثنا** وكيع عن الحسن عن سماك عن عكرمة عن ابن عباس قال: خذ الحكم ممن سمعته، فإنما هو مثل الرمية من غير رام[(١)(٢)].

* * *

[٣٦] في الرجل يؤمر أن يجالس ويداخل

٤٠٠/٨ ٢٧٢٤٣- **حدثنا** محمد بن بشر قال: حدثنا زكريا بن أبي زائدة قال: حدثني/ علي بن الأقمر أن أبا جحيفة كان يقول: جالسوا (الكبراء)[(٣)]، وخالطوا الحكماء، وسائلوا العلماء[(٤)].

٢٧٢٤٤- **حدثنا** يزيد بن هارون قال: أخبرنا حماد بن سلمة عن أبي جعفر (الخطمي)[(٥)] أن جده - وهو عمير بن حبيب - أوصى بنيه فقال: يا بني! إياكم ومجالسة السفهاء فإن مجالستهم داء، إنه من يحلم عن السفيه يُسرُّ (بحلمه)[(٦)] ومن يجبه يندم، ومن لا يقر بقليل ما يجيء به السفيه يقر (بالكثير)[(٧)]، وإذا أراد أحدكم أن يأمر بالمعروف وينهى عن المنكر فليوطن نفسه على الصبر على الأذى، فإنه من يصبر لا يجد للأذى مساً[(٨)].

---

(١) في [ز]: زيادة (له).

(٢) مضطرب؛ رواية سماك عن عكرمة مضطربة.

(٣) في [ط]: (ابكرا).

(٤) صحيح.

(٥) في [ط]: (الخطبي).

(٦) في [أ، ح، ط]: (بحكمه).

(٧) في [أ، ح، ط]: (بالكبير).

(٨) صحيح.

٢٧٢٤٥- **حدثنا** ابن علية عن أيوب عن أبي قلابة قال: قال أبوالدرداء: أن من فقه (الرجل)[١] ممشاه ومدخله[٢].

٢٧٢٤٦- قال أبو(قلابة)[٣]: قاتل الله الشاعر حيث/ يقول: ٤٠١/٨

عن المرء لا تسأل (وأبصر)[٤] عن قرينه وكل قرين بالمقارن مهتدي.

٢٧٢٤٧- **حدثنا** وكيع عن سفيان (عن أبي إسحاق)[٥] عن مرة أو هبيرة قال: قال عبدالله: اعتبروا (الناس)[٦] (بأخدانهم)[٧][٨].

* * *

[٣٧] من قال: إذا دخلت على قوم فاجلس حيث يجلسونك

٢٧٢٤٨- **حدثنا** مروان بن معاوية عن ميمون الجهني (أبي منصور)[٩] قال:

---

(١) في [ز]: (المرء).

(٢) منقطع؛ أبوقلابة لا يروى عن أبي الدرداء، أخرجه أبونعيم في الحلية (١/٢١١)، وابن عساكر (٤٧/١٢٨)، وابن عبدالبر في جامع بيان العلم (ص١٢٧)، وابن أبي عمر كما في المطالب العالية (٣٠٤٣)، والمرزوي في زيادات الزهد لابن المبارك (٩٨٨)، وابن أبي عاصم في الزهد (٧٧)، وابن أبي الدنيا في الإخوان (٣٩)، والخطابي في العزلة (١٨٠)، والبخاري في التاريخ (٤/٢٣٩).

(٣) في [ز]: (قلا).

(٤) في [أ، ح، ط] (وانظر)، وفي [ز]: (وسل عن).

(٥) في [جـ، ز]: (عن أبي إسحاق).

(٦) سقط من: [أ، ح، ط].

(٧) في [هـ]: (بإخوانهم).

(٨) حسن؛ هبيرة صدوق.

(٩) في [أ، ب، ط، هـ]: (أن منصوراً)، وانظر: التاريخ الكبير ٧/٣٤٢، والجرح والتعديل ٨/٢٣٥، والكنى لمسلم ٢/٨٠٨، وحلية الأولياء ٤/٢٣٠، والكنى للدولابي ٣/١٠٧١، والثقات ٧/٤٧٣، وتاريخ ابن معين ٣/٢٩٤ و٤/١٩، وتاريخ الإسلام ٩/٣٠٣.

سمعت إبراهيم يقول: إذا دخل أحدكم بيتا فأينما أجلسوه فليجلس، هم أعلم بعورة بيتهم.

* * *

[٣٨] الرجل يمشي وهو مختصر

٢٧٢٤٩- **حدثنا** أبومعاوية عن إسماعيل (بن)[١] أبي خالد قال: رأيت شريحاً يمشي مختصراً.

٤٠٢/٨ ٢٧٢٥٠- **حدثنا** عبدالوهاب الثقفي عن خالد (الحذاء)[٢] عن حميد بن هلال/ قال: إنما يكره الاختصار في الصلاة؛ (لأن)[٣] إبليس أهبط مختصراً.

* * *

[٣٩] من قال: إذا حدث الرجل بالحديث فقال: اكتم علي، (فهو)[٤] أمانة

٢٧٢٥١- **حدثنا** عبدالرحمن بن مهدي عن الحكم بن عطية قال: سمعت الحسن يقول: إذا حدث الرجل الرجل بحديث وقال: اكتم علي، فهي أمانة.

٢٧٢٥٢- **حدثنا** ابن مهدي عن سفيان عن جابر عن الشعبي مثله.

٢٧٢٥٣- **حدثنا** يحيى بن آدم قال: حدثنا ابن أبي ذئب عن عبدالرحمن بن

---

(١) في [ز]: (عن).

(٢) في [ز]: (الحراعي).

(٣) في [ز]: (لا).

(٤) في [أ، جـ، ح، ز]: (فهي).

عطاء عن عبدالملك بن جابر بن عتيك عن جابر بن عبدالله عن النبي ﷺ قال: **«إذا حدث الرجل الرجل بالحديث ثم التفت فهي أمانة»**[١].

* * *

[٤٠] ما جاء في الكذب

٢٧٢٥٤- **حدثنا** وكيع عن الأعمش عن أبي وائل (عن عبدالله)[٢] قال: قال/ ٨/٤٠٣ رسول الله ﷺ: **«إياكم والكذب فإن الكذب يهدي إلى الفجور، وإن الفجور يهدي إلى النار، وإن الرجل ليكذب (ويتحرى الكذب)[٣] حتى يكتب عند الله كذاباً، وعليكم بالصدق فإن الصدق بر، والبر يهدي إلى الجنة، وإن الرجل ليصدق ويتحرى الصدق حتى يكتب عند الله صديقاً»**[٤].

٢٧٢٥٥- **حدثنا** وكيع عن الأعمش عن عمرو بن مرة عن مرة بن شراحيل قال: قال عبدالله: إن الرجل ليصدق ويتحرى الصدق، حتى ما يكون للفجور في قلبه موضع إبرة يستقر فيه، [وإنه ليكذب ويتحرى الكذب حتى ما يكون للصدق في

---

(١) ضعيف؛ لضعف عبدالرحمن بن عطاء، أخرجه أحمد (١٤٤٧٤)، وأبوداود (٤٨٦٨)، والترمذي (١٩٥٩)، والطيالسي (١٧٦١)، والطحاوي في شرح المشكل (٣٣٨٦)، والطبراني في الأوسط (٢٤٧٩)، والخرافطي في منتقى المكارم (٣٢٤)، وأبويعلى (٢٢١٢)، والبيهقي (١٠/٢٤٧)، وابن أبي الدنيا في الصمت (٤٠٢)، والمزي (١٧/٢٨٧).

(٢) سقط من: [ز].

(٣) سقط من: [ط].

(٤) صحيح، أخرجه البخاري (٦٠٩٤)، ومسلم (٢٦٠٧).

قلبه موضع إبرة يستقر فيه][1][2].

٢٧٢٥٦- **حدثنا** وكيع عن الأعمش عن إبراهيم عن عبدالله[3].

٢٧٢٥٧- وعن مجاهد عن أبي معمر عن عبدالله[4].

٢٧٢٥٨- وعن عمرو بن مرة عن أبي (البختري)[5] عن عبدالله قال: لا يصلح الكذب في جد ولا هزل ثم تلا عبدالله: ﴿ٱتَّقُواْ ٱللَّهَ وَكُونُواْ مَعَ ٱلصَّٰدِقِينَ﴾[6]./ ٤٠٤/٨

٢٧٢٥٩- **حدثنا** وكيع عن إسماعيل عن قيس قال: قال أبوبكر: أياكم والكذب فإنه مجانب الإيمان[7].

٢٧٢٦٠- **حدثنا** يحيى بن سعيد عن سفيان عن منصور عن مالك بن الحارث عن عبدالرحمن بن يزيد عن عبدالله قال: المؤمن يطوى على الخلال كلها غير الخيانة والكذب[8].

٢٧٢٦١- **حدثنا** يحيى بن سعيد عن سفيان عن سلمة بن كهيل عن مصعب بن

---

(١) سقط ما بين المعكوفين في: [جـ].

(٢) صحيح، أخرجه ابن الجعد (٨٨)، والشاشي (٨٨٠)، والمروزي في السنة (٧٦)، وهناد في الزهد (١٣٦٦)، وابن أبي الدنيا في الصمت (٤٤٣).

(٣) منقطع؛ إبراهيم لم يلق عبد الله، أخرجه ابن جرير في مسند علي من تهذيب الآثار (٢٥١).

(٤) صحيح، أخرجه البخاري في الأدب (٣٨٧).

(٥) في [ط]: (الجتوى).

(٦) منقطع؛ أبوالبختري لا يروي عن عبدالله، وانظر: المطالب العالية (٢٦٣٢).

(٧) صحيح، أخرجه أحمد (١٦)، وابن عدي (١/٤٣)، والبيهقي في الشعب (٤٨٠٦).

(٨) صحيح.

سعد عن سعد قال: المؤمن (يطبع)[١] على الخلال كلها غير الخيانة والكذب[٢].

٢٧٢٦٢- **حدثنا** محمد بن بشر قال: حدثنا إسماعيل بن أبي خالد قال: ذكر عند عامر: أن المنافق الذي إذا حدث كذب، فقال عامر: (لا أدري)[٣] ما تقولون؟ إن كان كذاباً فهو منافق.

٢٧٢٦٣- **حدثنا** وكيع عن سفيان عن حبيب عن ميمون بن أبي شبيب عن عمر قال: لا تبلغ حقيقة الإيمان حتى تدع الكذب في المزاح[٤].

٢٧٢٦٤- **حدثنا** يزيد قال: أخبرنا (ابن)[٥] عون قال: ذكر الكذب عند محمد في الحرب أنه لا بأس به، قال محمد: لا أعلم الكذب إلا حراماً./ ٤٠٥/٨

٢٧٢٦٥- **حدثنا** وكيع قال: حدثنا الأعمش قال: حدثت (عن)[٦] أبي أمامة عن النبي ﷺ قال: **«يطوى المؤمن على الخلال كلها غير الخيانة والكذب»**[٧].

---

(١) في [ط]: (يتبع).

(٢) صحيح، أخرجه ابن المبارك في الزهد (٨٢٨)، والدارقطني في العلل (٣٣١/٤)، والبيهقي (١٩٧/١٠)، وابن الجوزي في العلل المتناهية (٢١٧/٢)، ورواه مرفوعاً الدورقي في مسند سعد (٦٥)، وابن أبي الدنيا في الصمت (٤٧٢)، والبزار (١٠٢/كشف)، وأبويعلى (٧١١)، وابن عدي (٤٤/١).

(٣) في [ح]: (ما أدري).

(٤) حسن؛ ميمون صدوق

(٥) زيادة من: [جـ، ز].

(٦) في [ط، هـ]: (عند).

(٧) مجهول؛ لإبهام شيخ الأعمش، أخرجه أحمد (٢٢١٧٠)، وابن أبي عاصم في السنة (١١٤)، وابن عدي (٤٤/١).

٢٧٢٦٦- **حدثنا** شبابة عن الليث عن ابن عجلان أن رجلاً من موالي عبدالله ابن عامر (بن ربيعة العدوي)[١] [حدثه عن عبدالله بن عامر (أنه)[٢]][٣] قال: (دعتني)[٤] (أمي)[٥] يوماً ورسول الله ﷺ قاعد في بيتنا، (فقالت)[٦]: ها تعال أعطيك، فقال لها رسول الله ﷺ: **«وما أردت أن (تعطيه)[٧]؟»** قالت: تمراً، فقال: لها رسول الله ﷺ: **«(أما)[٨] إنك (لو)[٩] لم تعطه شيئا كتبت عليك كذبة»**[١٠].

* * *

[٤١] ما ذكر (من)[١١] علامة النفاق

٢٧٢٦٧- **حدثنا** عبدالله بن نمير قال: حدثنا [١٢]الأعمش عن (عبدالله)[١٣] بن

---

(١) سقط من: [أ، ح، ط، هـ].

(٢) سقط من: [جـ، ز].

(٣) سقط ما بين المعكوفين من: [أ، ح، ط].

(٤) في [ط]: (دعى).

(٥) سقط من: [جـ].

(٦) في [أ، ح، ط]: (فقال).

(٧) في [هـ]: (تطيه).

(٨) في [أ، ح، ط]: (يوماً).

(٩) في [ز]: (لو ما إنك)، وسقط (لو) من: [ح، ط]، وفي [أ]: (إن) بدل (لو).

(١٠) مجهول؛ لجهالة مولى عبدالله بن عامر، أخرجه أحمد (١٥٧٠٢)، وأبوداود (٤٩٩١)، والبخاري في التاريخ الكبير (١١/٥)، والخرائطي في مكارم الأخلاق (ص٣٣)، والبيهقي (١٩٨/١٠).

(١١) في [جـ، ز]: (في).

(١٢) في [ط]: زيادة (عن).

(١٣) في [ز]: (عبيدالله).

مرة عن مسروق عن عبدالله بن عمرو قال: قال رسول الله ﷺ: / «**أربع من كن فيه** ٤٠٦/٨ **فهو منافق خالص، ومن كانت فيه (خلة منهن كانت فيه خلة)**[١] **من نفاق حتى يدعها: إذا حدث كذب، وإذا وعد (أخلف)**[٢]**، وإذا عاهد غدر، (وإذا خاصم فجر)**[٣]**»**[٤].

٢٧٢٦٨- **حدثنا** وكيع عن الأعمش عن عمارة عن عبدالرحمن بن يزيد قال: قال عبدالله: (اعتبروا)[٥] (المنافق)[٦] (بثلاث)[٧]: إذا حدث كذب، وإذا وعد (أخلف)[٨] [وإذا عاهد غدر[٩].

٢٧٢٦٩- **حدثنا** غندر عن شعبة عن سماك عن صُبَيح (بن عبدالله)[١٠] عن عبدالله بن عمرو قال: ثلاث من كن فيه فهو منافق: إذا حدث كذب وإذا وعد أخلف][١١]، وإذا أؤتمن خان، قال: وتلا هذه الآية: ﴿وَمِنْهُم مَّنْ عَٰهَدَ ٱللَّهَ لَئِنْ ءَاتَىٰنَا

---

(١) سقط من: [ز].

(٢) في [ز، ط]: (خلف).

(٣) سقط من: [جـ].

(٤) صحيح، أخرجه البخاري (٣٤)، ومسلم (٥٨).

(٥) في [أ، ز]: (اعتبر).

(٦) في [ط]: (النافق).

(٧) سقط من: [ز].

(٨) في [ز]: (خلف).

(٩) صحيح، أخرجه الطبراني (٩٠٧٥)، ووكيع في الزهد (٤٠٠)، والفريابي في صفة المنافق (١٠).

(١٠) سقط من: [ز].

(١١) سقط ما بين المعكوفين من: [أ، ح، ط، هـ].

مِن فَضْلِهِۦ﴾ [التوبة: ٧٥]، إلى قوله: ﴿نِفَاقًا فِي قُلُوبِهِمْ﴾، إلى قوله: ﴿وَبِمَا كَانُوا يَكْذِبُونَ﴾ [التوبة: ٧٧][(١)].

٢٧٢٧٠- **حدثنا** علي بن مسهر عن يزيد عن مجاهد قال: قال رسول الله ﷺ: **«ثلاث من كن فيه فهو منافق: الذي إذا حدث كذب، [وإذا اؤتمن خان، وإذا وعد (أخلف)[(٢)]][(٣)]»**[(٤)].

٢٧٢٧١- **حدثنا** أبوخالد الأحمر عن ليث عن مجاهد قال: ثلاث من كن فيه فهو منافق وإن صام وصلى، وقال: (إني)[(٥)] مسلم: إذا حدث كذب، وإذا أؤتمن خان، وإذا وعد أخلف./ ٤٠٧/٨

٢٧٢٧٢- **حدثنا** وكيع عن سفيان عن حبيب عن ميمون بن أبي شبيب عن المغيرة بن شعبة قال: قال رسول الله ﷺ: **«من حدث (عنِّي)[(٦)] بحديث وهو يُرى أنه كذب فهو أحد الكاذبين»**[(٧)].

---

(١) مجهول؛ لجهالة صبيح بن عبدالله، أخرجه ابن جرير في التفسير (١٠/١٩٢).

(٢) في [ز]: (خلف).

(٣) في [جـ، ز]: (وإذا وعد أخلف، وإذا أوتمن خان).

(٤) مرسل ضعيف؛ مجاهد تابعي، ويزيد ضعيف.

(٥) في [هـ]: (أبو)، وفي [ح]: (أبي).

(٦) في [هـ]: (عن).

(٧) صحيح، أخرجه مسلم في مقدمة صحيحه وأحمد (١٨٢١١)، والترمذي (٢٦٦٢)، وابن ماجه (٤١)، والطيالسي (٦٩٠)، وابن أبي الدنيا في المصرح (٥٣٣)، والبغوي في الجعديات (٥٤٣)، وهناد في الزهد (١٣٨٢)، والطحاوي في شرح المشكل (٤٢٦)، وابن حبان في المجروحين (١/٧)، والخرائطي في مساوئ الأخلاق (١٦٦)، وابن عدي (١/٢٩)، وأبونعيم في الحلية (٤/٣٧٨)، والخطيب في الجامع (٢/١٣٤)، والطبراني (٢٠/[١٠٢١])، وابن عبدالبر في التمهيد (١/٤١)، والبغوي في شرح السنة (١٢٣).

٢٧٢٧٣- **حدثنا** وكيع عن شعبة عن الحكم عن عبدالرحمن بن أبي ليلى [عن سمرة (بن جندب عن)[١] النبي ﷺ (قال)[٢]: **«من حدث عني حديثاً وهو يرى أنه كذب فهو أحد الكاذبين»**[٣].

٢٧٢٧٤- **حدثنا** علي بن هاشم عن ابن أبي ليلى][٤] عن الحكم عن عبدالرحمن ابن ابي ليلى عن علي عن النبي ﷺ بمثل حديث سمرة[٥].

* * *

[٤٢] (ما)[٦] كره للرجل أن يحدث بكل ما سمع

٢٧٢٧٥- **حدثنا** أبوبكر قال: حدثنا أبوأسامة عن (شعبة)[٧] قال: حدثني/ (خبيب)[٨] عن حفص بن عاصم[٩] عن النبي (ﷺ)[١٠] قال: **«كفى بالمرء كذباً أن** ٤٠٨/٨

---

(١) في [جـ، ز]: (قال قال) بدل ما بين القوسين.

(٢) سقط من: [جـ، ز].

(٣) صحيح، أخرجه مسلم في مقدمة صحيحه وأحمد (٢٠٢٢١)، وابن ماجه (٣٩)، وابن حبان (٢٩)، والطيالسي (٨٩٥)، والطبراني (٦٧٥٧)، وابن أبي الدنيا في الصمت (٥٣٨)، والطحاوي في شرح المشكل (٤٢٢)، وابن قانع (٣٠٦/١)، وابن عدي (٢٩/١)، والبيهقي في الدلائل (٣٣/١)، والخطيب (١٦١/٤)، وابن عبدالبر في التمهيد (٤٠/١).

(٤) سقط ما بين المعكوفين في: [أ، ح، ط].

(٥) ضعيف؛ ابن أبي ليلى محمد بن عبدالرحمن سيئ الحفظ، أخرجه عبدالله بن أحمد (٩٠٣)، وابن ماجه (٣٨)، والبزار (٦٢١)، وأبونعيم في الحلية (٣٥٦/٤)، وابن الأعرابي (٨٩٢)، والخرائطي في مساوئ الأخلاق (١٦٥)، والطحاوي في شرح المشكل (٤٢١).

(٦) في [هـ]: (من).

(٧) في [أ، جـ، ح، ز، ط]: (سعيد).

(٨) في [أ، ح، ط]: (حبيب).

(٩) في [هـ]: زيادة (عن أبي هريرة).

(١٠) في [ط]: (عليه السلام).

يحدث بكل ما سمع»[١].

٢٧٢٧٦- **حدثنا** يزيد بن هارون عن التيمي عن أبي عثمان قال: قال عمر: (حسب)[٢] امرئ من الكذب أن يحدث بكل ما سمع[٣].

٢٧٢٧٧- **حدثنا** ابن مهدي عن سفيان عن أبي إسحاق عن أبي الأحوص عن عبدالله قال: (بحسب)[٤] امرئ من الكذب أن يحدث بكل ما سمع[٥].

* * *

[٤٣] ما قالوا: في (الحلم)[٦] وما ذكر فيه

٢٧٢٧٨- **حدثنا** (حَرَمي)[٧] (بن)[٨] عمارة (بن)[٩] أبي حفصة عن شعبة عن

---

(١) مرسل؛ حفص تابعي، أخرجه مسلم في مقدمة صحيحه (٥)، وأحمد في الزهد (ص٤٦)، وأبوداود (٤٩٩٢)، وقد ورد متصلاً من حديث أبي هريرة عند مسلم في المقدمة، وابن حبان (٣٠)، والحاكم ١/١١٢، وابن المبارك في المسند (١٩)، وابن عبدالبر في التمهيد (١/٤٠)، وابن عدي ٧/٢٠٣، وإسماعيل في المتحرج (٦٧١)، والخطيب في الجامع (٢/١٠٨).

(٢) في [ط]: (أحسب).

(٣) صحيح، وانظر: مسند علي من تهذيب الآثار (٢٤٢)، وشعب الإيمان للبيهقي (٤١١٧)، والأدب المفرد للبخاري (٨٨٤).

(٤) في [أ، ح، هـ]: (حسب).

(٥) صحيح، أخرجه الطبراني (٨٥٥٨)، وابن الجعد في المسند (٦٢٧)، والطحاوي في شرح المشكل (٦/١٧٠)، والخطيب في الجامع (٢/١٠٨)، وابن أبي عاصم في الزهد (٧٥)، وهناد في الزهد (١٣٨٣)، وأحمد في الزهد (ص١٦٢)، وابن المبارك في الزهد (٣٧٩)، وابن حبان في روضة العقلاء (ص٥٣).

(٦) في [أ، ح]: (الحكم).

(٧) في [ط]: (حرمن).

(٨) في [ز]: (عن).

(٩) في [ز]: (عن).

رجل قال: قال شريح: (الحلم)[١] كنز (موفر)[٢].

٢٧٢٧٩- **حدثنا** (عبدالرحمن)[٣] بن مهدي عن حماد بن سلمة عن عاصم الأحول قال: قال الشعبي: زين (العلم)[٤] (حلم)[٥] أهله./ ٤٠٩/٨

٢٧٢٨٠- **حدثنا** عيسى بن يونس عن هشام عن أبيه قال: قال معاوية: لا (حلم)[٦] إلا (التجارب)[٧][٨].

٢٧٢٨١- **حدثنا** ابن مهدي عن زمعة عن سلمة بن وهرام عن طاوس قال: ما جعل العلم أو ما حمل (العلم)[٩] في مثل جراب (حلم)[١٠].

٢٧٢٨٢- **حدثنا** أبوأسامة عن سعيد بن زيد قال: سمعت بُرداً عن سليمان بن موسى قال: ما جمع شيء إلى شيء أزين (من)[١١] (حلم إلى علم)[١٢].

---

(١) في [أ، ح]: (الحكم).

(٢) في [أ، ح، هـ]: (موقد).

(٣) في [هـ]: (عبدالله).

(٤) في [ح]: (العالم).

(٥) في [أ، ح]: (حكم)، وفي [هـ]: (علم).

(٦) في [أ، ح]: (حكم).

(٧) في [أ، ح، ط، هـ]: (التجارة).

(٨) صحيح.

(٩) في [ط]: (الحلم).

(١٠) في [أ، ح]: (الحكم).

(١١) سقط من: [جـ].

(١٢) في [جـ، ز]: (علم إلى حلم)، وفي [أ، ح، ط]: (حلم إلى حلم)،

٢٧٢٨٣- **حدثنا** عفان قال: حدثنا عرعرة بن (البِرِنْد)[١] عن ابن عون عن الحسن قال: قال الأحنف بن قيس: إني لست (بحليم)[٢] ولكني (أتحالم)[٣][٤].

* * *

[٤٤] من قال: لا يحدث بالحديث إلا من يريده

٢٧٢٨٤- **حدثنا** غندر عن شعبة عن منصور عن (عبدالله)[٥] قال: لا تنشر بزك إلا عند من (يبغيه)[٦][٧].

٢٧٢٨٥- **حدثنا** غندر عن شعبة عن (الأعمش عن مسلم عن مسروق)[٨]
٤١٠/٨ قال: لا تنشر بزك إلا عند من يريده./

٢٧٢٨٦- **حدثنا** الثقفي عن أيوب عن أبي قلابة قال: (لا)[٩] تحدث بالحديث الا من يعرفه، فإن من لا يعرفه يضره ولا ينفعه.

---

(١) في [أ، ح، ط]: (البريد).

(٢) في [أ، ح]: (بحكيم).

(٣) في [أ، ح]: (أتحاكم).

(٤) ضعيف؛ لضعف عرعرة بن البرند.

(٥) في [أ، ح، هـ]: (عبيدالله).

(٦) في [جـ، ز]: (سمعه).

(٧) منقطع؛ منصور بن المعتمر لم يدرك ابن مسعود.

(٨) انظر: العلل لأحمد (١/٢٥٤)، والجامع للخطيب (١/٣٢٧)، وفي [أ، ح، ط، هـ]: (منصور عن عبدالله).

(٩) سقط من: [ط].

٢٧٢٨٧- **حدثنا** وكيع عن شعبة عن عمار (الدهني)[١] عن سعيد بن جبير قال: لا أنشر بزي عند من لا يريده.

٢٧٢٨٨- **حدثنا** أبوأسامة عن مسعر عن عبيد (بن)[٢] الحسن عن ابن معقل عن ابن مسعود قال: لا تنشر سلعتك إلا عند من يريدها[٣].

* * *

[٤٥] في الاكتحال بالإثمد

٢٧٢٨٩- **حدثنا** يحيى بن آدم عن سفيان عن عبدالله بن عثمان بن خثيم عن سعيد بن جبير عن ابن عباس قال: قال رسول الله ﷺ: **«خير اكحالكم الإثمد، يجلو البصر وينبت الشعر»**[٤]./ ٤١١/٨

٢٧٢٩٠- **حدثنا** (عبدالرحيم)[٥] بن سليمان عن إسماعيل بن مسلم عن محمد ابن المنكدر عن جابر (قال)[٦]: سمعت رسول الله ﷺ (يقول)[٧]: **«عليكم بالإثمد**

---

(١) في [أ، ح، ط]: (الذهبي).

(٢) في [أ، ح، ط]: (عن).

(٣) منقطع، ابن معقل هو عبدالرحمن لم يدرك ابن مسعود.

(٤) حسن؛ عبداله بن عثمان بن خثيم صدوق، أخرجه أحمد (٢٠٤٧)، وابن ماجه (٣٤٩٧)، وأبوداود (٣٨٧٨)، وابن حبان (٦٠٧٢)، وعبدالرزاق (٦٢٠٠)، والحميدي (٥٢٠)، وأبويعلى (٢٤١٠)، والطبري (٤٨٣/١)، والحاكم (٣٥٤/١)، والبيهقي (٢٥٤/٣)، والبغوي (١٤٧٧).

(٥) في [ز]: (عبدالرحمن).

(٦) في [ز]: تكررت.

(٧) سقط من: [ط].

عند النوم ، فإنه يشد البصر وينبت الشعر»[١].

* * *

[٤٦] في الكحل وكم في (كل)[٢] عين؟ ومن أمر به؟

٢٧٢٩١- **حدثنا** أبومعاوية عن عاصم عن حفصة عن أنس أنه كان يكتحل ثلاثاً في كل عين[٣].

٢٧٢٩٢- **حدثنا** أبومعاوية عن عاصم عن ابن سيرين أنه كان يكتحل اثنتين في ذه، واثنتين في ذه، وواحدة بينهما.

٢٧٢٩٣- **حدثنا** عيسى بن يونس عن عبدالحميد بن جعفر عن عمران بن أبي أنس قال: كان النبي ﷺ يكتحل بالأثمد، يكتحل اليمنى ثلاثة مراود، واليسرى (مرودين)[٤][٥].

٢٧٢٩٤- **حدثنا** يزيد بن هارون عن عباد (بن)[٦] منصور عن عكرمة

---

(١) ضعيف؛ لضعف إسماعيل بن مسلم، أخرجه ابن ماجه (٣٤٩٦)، والترمذي في العلل (٥٢٩)، والشمائل (٥٢)، وأبويعلى (٢٠٥٨)، وعبد بن حميد (١٠٨٥)، وابن جرير في مسند ابن عباس من تهذيب الآثار (٧٤٨)، والطبراني في الأوسط (٢٤٩٥)، وابن عدي (١٩٥/٣)، والعقيلي (٩٢/١)، وابن البخاري في مشيخته (٧٨٨)، وأبونعيم في تاريخ أصبهان (١٠٩/٢).

(٢) زيادة (كل) من: [أ، جـ، ح، ز، ط].

(٣) صحيح.

(٤) في [ح]: (مراودين).

(٥) مرسل؛ عمران تابعي، أخرجه ابن سعد (٤٨٤/١).

(٦) في [أ، ح، ط، هـ]: (عن).

عن ابن عباس قال: كان (للنبي)[١] ﷺ مكحلة يكتحل منها ثلاثة في/ كل عين[٢]. ٤١٢/٨

٢٧٢٩٥- **حدثنا** حسين بن عبدالرحمن الحارثي عن ابن عون عن النضر بن أنس أنه قال: في الكحل أما أنا فإني أكتحل ثلاثاً هاهنا، وثلاثاً هاهنا، وواحدة بينهما. [فذكرت ذلك لمحمد فقال: أما أنا فإني اكتحل ثلاثاً: هاهنا، واثنتين: هاهنا، وواحدة بينهما][٣].

٢٧٢٩٦- **حدثنا** وكيع عن مالك بن مغول عن أبي معشر عن أبي المغيرة عن أبي هريرة قال: من اكتحل فليوتر[٤].

* * *

[٤٧] في الرجل يأخذ (للرجل)[٥] بركابه

٢٧٢٩٧- **حدثنا** عائذ بن حبيب عن سدير قال: كنت عند أبي جعفر، فلما أردت أن أركب أخذ بالركاب وقال: ما عليك أن أوجر، وليس به بأس.

٢٧٢٩٨- **حدثنا** ابن فضيل عن الأجلح عن عامر قال: دعا عمر زيد بن

---

(١) في [ح]: (النبي).

(٢) ضعيف؛ لحال عباد بن منصور، أخرجه أحمد (٣٣١٨)، وابن ماجه (٣٤٩٩)، والترمذي (٢٠٤٨)، وابن سعد (١/٤٨٤)، وعبد بن حميد (٥٧٣)، وأبويعلى (٢٦٩٤)، وأبوالشيخ في أخلاق النبي (ص١٦٩)، والطيالسي (٢٦٨١).

(٣) سقط الخبر من: [أ، ح، ز، ط، هـ].

(٤) مجهول؛ لجهالة أبي المغيرة، وانظر: المقتني (٢/٩٤)، وعلل الدارقطني (٨/٢٩٣)، وقد ورد مرفوعاً عند أبي داود (٣٥)، وابن ماجه (٣٤٩٨)، والدارمي (٦٦٢).

(٥) في [أ، هـ]: (الرجل).

صوحان، (فضفنه)[١] على (الرحل)[٢] كما (تضفنون)[٣] أنتم (أمراءكم)[٤]، ثم التفت/ إلى الناس فقال: افعلوا بزيد وأصحابه مثل هذا[٥]. ٤١٣/٨

٢٧٢٩٩- **حدثنا** وكيع عن سفيان (عن)[٦] إبراهيم بن مهاجر عن مجاهد قال: ربما أمسك لي ابن عباس أو ابن عمر بالركاب[٧].

٢٧٣٠٠- **[حدثنا** وكيع عن سفيان عن أبي قيس قال: رأيت (إبراهيم)[٨] غلاماً أعور آخذا لعلقمة**]**[٩] بالركاب، أحسبه قال: يوم الجمعة.

٢٧٣٠١- **حدثنا** (عفان)[١٠] قال: حدثنا مهدي بن ميمون قال: حدثنا عبدالله ابن صبيح الحنفي وذهب ليركب فأخذ رجل بركابه فقال: بلغني أن مطرفاً كان يقول: ما كنت (لأمنع)[١١] أخاً لي يريد كرامتي أن يكرمني.

٢٧٣٠٢- **حدثنا** عفان قال: حدثنا حماد بن زيد قال: حدثنا غالب القطان

---

(١) في [أ، جـ، ح، ز، ط]: (فصفه).

(٢) في [أ، ح، ط]: (الرجل).

(٣) في [أ، جـ، ح]: (تصفنون)، وانظر: طبقات ابن سعد (١٢٤/٦)، وتاريخ ابن عساكر (٤٣٨/١٩)، وسير أعلام النبلاء (٥٢٧/٣).

(٤) في [ز، جـ]: (لأمراءكم).

(٥) منقطع؛ عامر لا يروي عن عمر.

(٦) سقطة من: [ط].

(٧) حسن؛ إبراهيم بن مهاجر صدوق.

(٨) في [ز]: (لإبراهيم).

(٩) تكرر ما بين المعكوفين من: [أ، ح، هـ].

(١٠) في [جـ]: (عمار).

(١١) في [ط، هـ]: (أمنع).

قال: أردت يوماً أن أركب حماراً، فجاء شعيب يمسك (لي)[١] بالركاب، فسألت الحسن (فقال)[٢]: أقبل كرامة أخيك./ ٤١٤/٨

* * *

[٤٨] في تعليم النجوم، ما قالوا فيها

٢٧٣٠٣- **حدثنا** يحيى بن سعيد عن عبيدالله بن الأخنس عن الوليد بن عبدالله عن يوسف بن ماهك عن ابن عباس قال: قال رسول الله ﷺ: **«من اقتبس علماً من النجوم اقتبس شعبة من السحر، زاد ما زاد»**[٣].

٢٧٣٠٤- **حدثنا** جرير عن منصور عن إبراهيم قال: لا بأس أن يتعلم من النجوم والقمر ما يهتدي به.

٢٧٣٠٥- **حدثنا** زيد بن الحباب قال: حدثني يحيى بن أيوب قال: حدثنا عبدالله ابن طاوس عن أبيه عن ابن عباس قال: [٤]ينظرون في النجوم وفي حروف أبي جاد قال: أرى أولئك (قوماً)[٥] لا خلاق لهم[٦].

٢٧٣٠٦- **حدثنا** غسان بن مضر عن سعيد بن يزيد عن أبي نضرة قال: قال

---

(١) سقط من: [جـ، ز].

(٢) سقط من: [جـ].

(٣) صحيح، أخرجه أحمد (٢٠٠٠ و٢٨٤٠)، وأبوداود (٣٩٠٥)، وابن ماجه (٣٧٢٦)، وعبد بن حميد (٧١٤)، والطبراني (١١٢٧٨)، والبيهقي في الشعب (٥١٩٧).

(٤) في [هـ]: زيادة (إن قوماً).

(٥) في [ز]: (قوم).

(٦) حسن؛ يحيى بن أيوب صدوق، أخرجه البيهقي (١٣٩/٨)، وفي الشعب (٥١٩٦)، وابن وهب في الجامع (٦٩٠)، وعبدالرزاق (١٩٨٠٥)، وأخرجه مرفوعاً الطبراني (١٠٩٨٠).

عمر: تعلموا من هذه النجوم ما (تهتدون)[١] به في ظلمة البر والبحر ثم أمسكوا[٢]./ ٤١٥/٨

* * *

[٤٩] من كان يعلمهم ويضربهم على اللحن

٢٧٣٠٧- **حدثنا** عبدالله بن إدريس عن (عبيدالله)[٣] بن عمر عن نافع عن ابن عمر أنه كان يضرب ولده على اللحن[٤].

٢٧٣٠٨- **حدثنا** عيسى بن يونس عن ثور عن عمر بن زيد قال: كتب عمر إلى أبي موسى: أما بعد فتفقهوا في السنة، وتفقهوا في العربية[٥].

٢٧٣٠٩- **حدثنا** عيسى بن يونس عن الأوزاعي عن يحيى بن أبي كثير قال: قال سليمان بن داود (لابنه)[٦]: من أراد أن (يغيظ)[٧] عدوه فلا يرفع العصا عن[٨] ولده.

---

(١) في [أ، ح، ز، ط]: (تهتدوا).

(٢) صحيح، أخرجه ابن عبدالبر في جامع بيان العلم (٣٨/٢)، وابن شبة في تاريخ المدينة (١٣٥٧)، وهناد في الزهد (٩٩٧).

(٣) في [أ، جـ، ح، ز، ط]: (عبدالله)، وسيأتي في أول كتاب فضائل القرآن برقم [٣١٩١٠].

(٤) صحيح، وانظر: تهذيب الكمال ٥٧/٢٦، والجامع للخطيب ٢٩/٢ (١٠٨٤)، والإحكام لابن حزم ٢١٦/٢، والأدب المفرد للبخاري (٨٨٠)، وجامع بيان العلم ١٦٨/٢.

(٥) مجهول منقطع؛ عمر بن زيد ضعيف ولا يروي عن عمر.

(٦) في [ز]: (لأبيه).

(٧) في [ط]: (لغيظ).

(٨) في [أ، هـ]: زيادة (على).

٢٧٣١٠- **حدثنا** ابن عليه عن ابن عون عن محمد قال: كانوا[١] يقولون: أكرم ولدك وأحسن أدبه.

٢٧٣١١- **حدثنا** ابن علية عن ابن عون قال: سئل محمد عن النحو قال: (لا)[٢] أعلم به بأساً إن لم يكن فيه (بغي)[٣]./ ٤١٦/٨

* * *

[٥٠] من كره أن يقول: لا، بحمد الله

٢٧٣١٢- **حدثنا** وكيع عن سفيان عن زياد بن فياض عن عمرو بن ميمون أنه كره: لا بحمد الله.

٢٧٣١٣- **حدثنا** ابن فضيل عن مغيرة عن إبراهيم قال: (كان)[٤] يكره أن يقول الرجل لا بحمد الله ولكن (قولوا)[٥]: نعم (بحمد)[٦] الله.

٢٧٣١٤- **حدثنا** أبومعاوية عن الأعمش عن إبراهيم قال: كان يقال: يكره أن يقول الرجل لا بحمد الله، ولكن (يقول)[٧]: لا والحمد لله.

* * *

---

(١) في [ط]: زيادة (أ).

(٢) في [جـ، ز]: (ما).

(٣) في [ح، ط]: (نفي).

(٤) في [جـ، ز]: زيادة.

(٥) في [أ، جـ، ز]: (يقول).

(٦) في [أ، هـ]: (نحمد).

(٧) في [ط]: (قولوا).

[٥١] ما يؤمر به الرجل إذا احتجم، أو أخذ من شعره، أو قلم أظفاره، أو قلع ضرسه

٢٧٣١٥- **حدثنا** عفان قال: حدثنا محمد بن دينار عن هشام أن محمداً كان إذا قلم أظفاره دفنها.

٢٧٣١٦- **حدثنا** يزيد بن هارون قال: (حدثنا)[١] هشام بن حسان قال: (أخبرنا)[٢] حبيب بن شهيد عن معاوية بن قرة قال: أستأذنت على مسلم بن يسار فجلس ثم أذن لي، فدخلت عليه فقال: لقد استأذنت (علي)[٣] وإني لأدفن بعض ولدي، قال: وكان بعض نسائه أسقطت (فدفنها)[٤]./ ٤١٧/٨

٢٧٣١٧- **حدثنا** معن بن عيسى عن يزيد بن عبدالملك عن محمد بن علي أنه أمر حجاماً يحجمه أن يفرغ (محجمة)[٥] (دم)[٦] لكلب[٧] يلغها.

٢٧٣١٨- **حدثنا** وكيع عن عبدالجبار بن عباس (عن)[٨] رجل من بني هاشم أن رسول الله ﷺ أمر (بدفن)[٩] الشعر والظفر والدم[١٠].

---

(١) في [ز]: (أنا).

(٢) في [ز]: (أنا).

(٣) سقط من: [ز].

(٤) كذا في النسخ.

(٥) في [ط]: (الحجمة).

(٦) زيادة من: [جـ، ز].

(٧) في [أ، هـ]: زيادة (أن).

(٨) سقط من: [ز].

(٩) في [ط]: (بعض).

(١٠) مجهول مرسل؛ عبدالجبار لا يروي عن أحد من الصحابة.

٢٧٣١٩- **حدثنا** الفضل بن دكين عن حسن بن صالح عن إبراهيم بن مهاجر عن مجاهد أنه كان إذا قلم أظفاره دفنها، أو أمر بها فدفنت.

٢٧٣٢٠- **حدثنا** [1]أبوبكر الحنفي عن أفلح عن القاسم أنه كان يدفن شعره بمنى.

٢٧٣٢١- **حدثنا** (أبو)[2]أسامة عن مهدي قال: دخلنا على محمد بن سيرين يوم جمعة بعد العصر، فدعا (بمقص)[3] فقلم أظفاره فجمعها.

٢٧٣٢٢- قال مهدي: فأنبأنا هشام أنه كان يأمر بها أن تدفن.

* * *

[٥٢] في الرجل يجلس إلى الرجل قبل أن يستأذنه

٢٧٣٢٣- **حدثنا** حفص بن غياث عن أشعث عن أبي بردة قال: دخلت مسجد المدينة فإذا عبدالله بن سلام، فسلمت ثم جلست، فقال: يا ابن أخي إنك جلست (إلينا)[4] ونحن نريد القيام[5].

٢٧٣٢٤- **حدثنا** ابن علية عن أشعث قال: حدثني رجل أن رجلاً جلس إلى الحسن فقال له: جلست (إلينا)[6] على حين قيام منا أفتأذن./ ٤١٨/٨

---

(١) في [أ، جـ، ح، ز، ط]: (أبو).

(٢) سقط من: [هـ].

(٣) في [أ، هـ]: (بمقصر).

(٤) (إلينا) زيادة من: [جـ، ز].

(٥) ضعيف؛ لضعف أشعث بن سوّار.

(٦) في [ط]: (وإلينا).

٢٧٣٢٥- **(حدثنا)**[١] وكيع عن عمران عن أبي مجلز قال: إذا جلس إليك رجل متعمداً فلا تقم حتى (تستأذنه)[٢].

٢٧٣٢٦- **حدثنا** وكيع عن أبيه عن رجل عن إبراهيم مثله.

٢٧٣٢٧- **حدثنا** عباد بن العوام عن أبي حنيفة عن إبراهيم بن محمد بن المنتشر عن أنس بن مالك قال: ما جلس إلى رسول الله ﷺ أحد (قط)[٣] فقام حتى يقوم[٤].

٢٧٣٢٨- **حدثنا** أزهر عن ابن عون عن محمد قال: كان لا يرى بأساً إذا جلس الرجل إلى الرجل أن يقوم ولا يستأذنه.

٢٧٣٢٩- **حدثنا** وكيع عن موسى بن نافع قال: قعدت إلى سعيد بن جبير فلما أراد أن يقوم قال: أتأذنون؟ إنكم جلستم إلي.

* * *

[٥٣] في الاستئذان

٢٧٣٣٠- **حدثنا** أبوالأحوص عن منصور (عن ربعي)[٥] قال: حدثني رجل من

---

(١) سقط من: [ز].

(٢) في [ط]: (تستأذن)، وفي [هـ]: (تسأذنه).

(٣) في [جـ، ز]: زيادة (قط).

(٤) حسن، أخرجه أبونعيم في مسند أبي حنيفة (ص٥١)، وابن عدي (٥/٣١٨)، وابن عساكر (٤/٥٥)، وأبوالشيخ في أخلاق النبي (٣٨)، وبنحوه أخرجه الترمذي (٢٤٩٠)، وابن ماجه (١٧١٦)، وابن سعد (١/٣٧٨)، والضياء (٢٠٥٠)، وأبويعلى (٣٩٨٢)، والبغوي في التفسير (٤/٣٧٦)، والبيهقي في الدلائل (١/٣٢٠)، والسنن (١٠/١٩٢)، وابن المبارك في الزهد (٣٩٢)، وابن أبي الدنيا في التواضع (١٢٢).

(٥) سقط من: [ز].

بني عامر استأذن على النبي ﷺ وهو في بيت فقال: (أألج؟)[١] فقال النبي ﷺ (لخادمه)[٢]: **«أخرج إلى هذا/ فعلمه الاستئذان وقل له: قل السلام عليكم. (أدخل؟)[٣]»**، (فسمعه)[٤] الرجل فقال: السلام عليكم (أدخل؟)[٥] فأذن له النبي ﷺ فدخل[٦]. ٤١٩/٨

٢٧٣٣١- **حدثنا** سفيان ابن عيينة عن محمد بن عجلان سمع عامر بن عبدالله بن الزبير يقول: حدثتني ريحانة أن أهلها أرسلوها إلى عمر، فدخلت عليه بغير إذن، فعلمها فقال لها: اخرجي فسلمي، فإذا رد عليك فاستأذني[٧].

٢٧٣٣٢- **حدثنا** عبدالرحيم بن سليمان عن واصل بن السائب عن أبي سورة عن أبي أيوب الأنصاري (قال)[٨]: (قلنا)[٩]: يا رسول الله! هذا السلام[١٠]. فما الاستئناس؟ قال: **«يتكلم الرجل بتسبيحة وتكبيرة وتحميدة ويتنحنح ويؤذن أهل البيت»**[١١]./ ٤٢٠/٨

---

(١) في [أ، جـ، ح، ز، ط]: (ألج).

(٢) سقط من: [ز].

(٣) في [هـ]: (أأدخل).

(٤) في [ط]: (فسمع).

(٥) في [هـ]: (أأدخل).

(٦) صحيح، صرح ربعي بسماع الحديث من الصحابي، وأخرجه أبوداود (٥١٧٩)، وأحمد (٢١٣٢٧)، والنسائي (١٠١٤٨)، والبيهقي (٣٤٠/٨).

(٧) مجهول؛ لجهالة ريحانة، أخرجه أبوداود (٤٢٣٠)، وقد ذكر ابن حجر في الإصابة ٦٦٢/٧، ريحانة في القسم الثالث.

(٨) في [ط]: (قالت).

(٩) في [أ، ح، هـ]: (قلت).

(١٠) في [أ، ح، ط]: (عليكم)، وفي [جـ]: (عرفناه).

(١١) ضعيف؛ لضعف أبي سورة، أخرجه ابن ماجه (٣٧٠٧)، وابن أبي حاتم في التفسير (١٤٣٤٨)، والطبراني (٤٠٦٥).

٢٧٣٣٣- **حدثنا** يحيى بن محمد القرشي أبو(زكير)[١] سمع زيد بن أسلم يقول: بعثني أبي إلى ابن عمر فقلت: (ألج)[٢] فقال: لا تقل هكذا، ولكن قل: السلام عليكم، فإذا قيل: وعليكم، فأدخل[٣].

٢٧٣٣٤- **حدثنا** أبوبكر بن عياش عن المغيرة عن الحارث عن عبدالله بن (نجي)[٤] عن علي قال: كان لي من النبي (ﷺ)[٥] مدخلان: مدخل بالليل، ومدخل بالنهار، فكنت إذا أتيته وهو يصلي يتنحنح لي[٦].

٢٧٣٣٥- **حدثنا** ابن فضيل عن (يزيد)[٧] بن أبي زياد قال: استأذنت على عبدالرحمن بن أبي ليلى وهو يصلي (بالظلام)[٨] (ففتح)[٩] (لي)[١٠]. / ٤٢١/٨

* * *

(١) في [ط]: (ذكر)، وفي [ز]: (زكين).

(٢) في [هـ]: (أألج).

(٣) ضعيف؛ لضعف يحيى.

(٤) في [ط]: (يحيى).

(٥) سقط من: [ز].

(٦) حسن، قال الدارقطني عن ابن نجي: لا بأس به، وقال العجلي: من خيار التابعين، والحارث هو ابن يزيد العكلي ثقة، أخرجه أحمد (٦٠٨)، وابن ماجه (٣٧٠٨)، والنسائي ١٢/٣، وتقدم ٣٤٢/٢ برقم [٧٤٥٧] و٢٩٠/٨ برقم [٢٦٨٢٧].

(٧) في [ز]: (زيد).

(٨) في [أ، ط، هـ]: (بالغلام)، وفي [س]: (بالعلا).

(٩) في [هـ]: (فتنحنح).

(١٠) سقط من: [ط].

[٥٤] في الرجل يرد السلام على الرجل كيف يرد عليه؟

٢٧٣٣٦- **حدثنا** عبدالله بن ادريس عن حصين عن هلال بن يساف عن زهرة ابن (حميضة)[١] قال: ردفت أبا بكر فكنا نمر بالقوم (فنسلم)[٢] عليهم فيردون علينا أكثر مما نسلم، (فقال)[٣] [٤]أبوبكر: ما زال (الناس غالبين)[٥] لنا منذ اليوم[٦].

٢٧٣٣٧- **حدثنا** غندر وأبوأسامة عن شعبة عن عبدالملك بن (ميسرة)[٧] عن زيد بن وهب عن (عمر)[٨] قال: كنت (ردف أبي بكر)[٩] - فذكر مثله -، ثم قال: لقد فضلنا (الناسُ)[١٠] اليوم بخير كثير[١١].

٢٧٣٣٨- **حدثنا** ابن نمير قال: حدثنا الأعمش عن عمرو بن مرة عن أبي البختري قال: جاء رجل (إلى علي فقال: السلام عليك يا أمير المؤمنين ورحمة الله وبركاته، فقال: وعليكم)[١٢]، فظن أنه لم يسمع فقال: السلام (عليك)[١٣] يا أمير

---

(١) في [ز]: (حميضة)، وفي [هـ]: (خميصة).

(٢) في [ط]: (فسلم).

(٣) في [أ، ح، ط]: (وقال).

(٤) في [أ، ح، ز]: زيادة (لي).

(٥) في [ط]: (الناس عالمين)، وفي [ز]: (الناس عالين)، وفي [أ، ح]: (الناس عالين).

(٦) مجهول؛ لجهالة زهرة بن حميضة.

(٧) في [أ، ح]: (ميسر).

(٨) في [أ، ح، ط، هـ]: (عمرو).

(٩) في [ط]: (أردف أبوبكر).

(١٠) في [ط]: (س).

(١١) صحيح.

(١٢) سقط من: [أ، ح، هـ].

(١٣) في [ز]: (عليكم).

٤٢٢/٨ المؤمنين/ ورحمة الله وبركاته، فقال: وعليكم، (فقال)[١]: ألا ترد علي (كما)[٢] أقول لك؟ قال: أليس قد فعلت؟[٣].

٢٧٣٣٩- **حدثنا** ابن نمير عن عبيدالله بن عمر قال: حدثني سعيد بن أبي سعيد المقبري عن أبي هريرة أن رجلا دخل المسجد ورسول الله ﷺ جالس في ناحية المسجد، (فصلى)[٤] ثم جاء فسلم عليه (فقال)[٥]: (و)[٦]عليك السلام[٧].

٢٧٣٤٠- **حدثنا** حميد بن عبدالرحمن (عن)[٨] موسى بن عبيدة عن عمران بن أبي أنس عن مالك بن أوس بن الحدثان قال: قدم أبوذر من الشام فدخل المسجد (وفيه)[٩] عثمان فقال: السلام عليكم، فقال: وعليكم السلام، كيف أنت يا أبا أبا ذر؟ قال: بخير، كيف أنت يا عثمان؟ (قال: بخير)[١٠][١١].

٢٧٣٤١- **حدثنا** كثير بن هشام عن جعفر عن ميمون أن رجلاً سلم على

---

(١) في [جـ، ز]: زيادة (فقال).

(٢) في [أ، ح، هـ]: (لما).

(٣) منقطع؛ أبوالبختري لا يروي عن علي.

(٤) في [جـ]: (فصل).

(٥) في [ط]: (وقال).

(٦) سقط من: [أ، ح].

(٧) صحيح، أخرجه البخاري (٦٢٥١)، ومسلم (٣٩٧).

(٨) في [ز]: (بن).

(٩) في [ط]: (وفرن).

(١٠) سقط من: [أ، ح، ط، هـ].

(١١) ضعيف؛ لضعف موسى بن عبيدة.

سلمان الفارسي فقال: السلام (عليكم)[١] ورحمة الله (تعالى)[٢] وبركاته، فقال سلمان: حسبك (حسبك)[٣]، ثم رد (عليه)[٤] الذي قال، ثم (زاد)[٥] أخرى فقال له الرجل: (أتعرفني)[٦] يا أبا عبدالله؟ فقال: أما روحي فقد (عرف)[٧] روحك[٨]./ ٤٢٣/٨

٢٧٣٤٢- **حدثنا** ابن نمير عن (عبيدالله)[٩] بن عمر عن نافع عن ابن عمر أنه كان يرد السلام كما يقال له: السلام عليكم[١٠].

٢٧٣٤٣- **حدثنا** ابن علية عن (الجلد)[١١] بن أيوب عن معاوية بن قرة قال: أوصاني أبي قال: إذا سلم عليك، فلا تقل: وعليك، قل: وعليكم، (فإن)[١٢] (معه)[١٣] ملائكة[١٤].

---

(١) في [جـ]: (عليك).

(٢) سقط من: [أ، جـ، ز، ح].

(٣) سقط من: [أ، ب، ط، هـ].

(٤) في [أ، ح، هـ]: (على).

(٥) في [أ، هـ]: (أراد).

(٦) في [ط]: (أترفني).

(٧) في [ز]: (عرف).

(٨) منقطع؛ ميمون لا يروي عن سلمان.

(٩) في [أ، ح، ط، هـ]: (عبدالله).

(١٠) صحيح.

(١١) في [هـ]: (خالد)، وفي [أ، ح، ط]: (الخلد).

(١٢) في [أ، ب، س، هـ]: (فإنه).

(١٣) في [جـ]: (ملعه).

(١٤) ضعيف؛ لضعف الجلد.

٢٧٣٤٤- **حدثنا** ابن علية عن (أبي)[١] (حيان)[٢] عن عبدالرحمن[٣] (الرحال)[٤] قال: كان الربيع بن خثيم إذا رد السلام يقول: وعليكم - يعني ينوي الرد على ما سلم عليه-.

٤٢٤/٨ ٢٧٣٤٥- **حدثنا** وكيع عن سفيان عن أبي إسحاق أن شريحاً إذا رد/ قال: وعليكم.

٢٧٣٤٦- **[(حدثنا)**[٥] أبومعاوية عن الأعمش عن زيد بن وهب أنه كان إذا سُلّم عليه، قال: وعليكم السلام ورحمة الله وبركاته ومغفرته**]**[٦].

٢٧٣٤٧- **حدثنا** أبومعاوية عن الأعمش عن ابراهيم قال: إذا رد الرجل فليقل: وعليكم - يعني معه الملائكة -.

٢٧٣٤٨- **حدثنا** وكيع عن إسماعيل وابن عون (عن إبراهيم)[٧] أنه كان إذا رد قال: وعليكم ورحمة الله.

٢٧٣٤٩- **حدثنا** معاذ بن معاذ عن ابن عون قال: كان محمد إذا رد قال: وعليكم.

* * *

---

(١) سقط من: [أ، جـ، ح، ز، ط].

(٢) في [ح، ط]: (حبان).

(٣) في [ط]: زيادة (عن).

(٤) في [ح]: (الرجال).

(٥) زيادة من: [جـ].

(٦) سقط الخبر من: [أ، ح، ط، هـ].

(٧) تكررت في: [ط].

[٥٥] في الرجل يبلغ الرجل (السلام)[١] ما يقول له؟

٢٧٣٥٠- **حدثنا** (أبوبكر قال)[٢]: حدثنا إسماعيل بن علية عن غالب قال: / إنا لجلوس بباب الحسن إذ (جاء)[٣] رجل، (فقال)[٤]: حدثني أبي عن جدي قال: بعثني أبي إلى رسول الله ﷺ فقال: (ائته)[٥] فأقرئه السلام، فأتيته فقلت: (إن)[٦] أبي (يقرئك)[٧] السلام، فقال: «**وعليك وعلى أبيك السلام**»[٨]. ٤٢٥/٨

٢٧٣٥١- **حدثنا** حفص بن غياث عن أشعث عن محمد بن أبي المجالد عن ابن (أبي)[٩] أوفى قال: قلت له: (إن)[١٠] بني (أخيك)[١١] يقرؤنك السلام ثم أهل المسجد، قال: (و)[١٢]عليك وعليهم[١٣].

---

(١) في [أ، ح، ط]: (المسلم).

(٢) سقط من: [جـ].

(٣) في [هـ]: (جاءه).

(٤) في [أ، ح، ط]: (قال).

(٥) في [أ، ح، ز، ط]: (آته).

(٦) سقط من: [جـ].

(٧) في [ط]: (يقربك).

(٨) مجهول؛ لإبهام الرجل وأبيه، أخرجه أبوداود (٢٩٣٤)، وأحمد (٢٣١٠٤)، والنسائي في عمل اليوم والليلة (٣٧٣)، وفي السنة الكبرى (١٠٢٠٥)، وابن السني (٢٣٨)، والبيهقي (٣٦١/٦)، وأبونعيم في الحلية (٢٥٨/٧)، والبغوي في الجعديات (١٤٧٧)، والخطيب في تاريخ بغداد (٤٣٤/١٠)، وابن عدي (٢٠٣٥/٦).

(٩) سقط من: [ط].

(١٠) سقط من: [ط].

(١١) سقط من: [ط].

(١٢) سقط من: [جـ].

(١٣) ضعيف؛ لضعف أشعث.

٢٧٣٥٢- **حدثنا** يحيى بن سعيد عن شعبة عن الأعمش عن إبراهيم عن الأسود قال: قال (لي)[١] عبدالله: إذا لقيت عمر - أو كلمة نحوها - (فأقرئه)[٢] السلام، فلقيته فأقرأته (السلام)[٣] فقال: عليه- (أو وعليه)[٤] - السلام ورحمة الله[٥].

٢٧٣٥٣- **حدثنا** عبدالرحيم بن سليمان عن زكريا عن الشعبي عن أبي سلمة أن عائشة حدثته أن النبي ﷺ قال لها: **«إن جبريل يقرأ عليك السلام»** فقالت: وعليه السلام ورحمة الله[٦].

٢٧٣٥٤- **حدثنا** معاذ بن معاذ وأبوأسامة عن ابن عون قال: كان محمد (إذا قيل له)[٧]: (إن)[٨] فلاناً يقرئك السلام، قال: وعليك وعليه السلام./ ٤٢٦/٨

* * *

[٥٦] من كان (يكره إذا)[٩] سلم أن (يقول)[١٠]: السلام عليك، حتى يقول: عليكم

٢٧٣٥٥- **حدثنا** إسماعيل بن علية عن (الجلد)[١١] بن أيوب عن معاوية بن قرة

---

(١) زيادة (لي) من: [جـ، ز]

(٢) في [ط]: (فأقر).

(٣) سقط من: [جـ، ز].

(٤) في [ح]: (وعليه)، وفي [ز]: (أو عليه).

(٥) صحيح.

(٦) صحيح، أخرجه البخاري (٦٢٥٣)، ومسلم (٢٤٤٧).

(٧) سقط من: [ط].

(٨) سقط من: [ز].

(٩) في [ط]: بياض.

(١٠) في [ز]: بياض.

(١١) في [هـ]: (خالد).

عن (أبيه)[١] قال: أوصاني أبي قال: إذا لقيت رجلاً فلا تقل: السلام عليك، قل السلام عليكم[٢].

٢٧٣٥٦- **حدثنا** كثير بن هشام عن جعفر بن برقان عن زياد (بن بيان)[٣] عن ميمون بن مهران أن رجلاً سلم على أبي بكر فقال: السلام عليك يا خليفة رسول الله[٤]، فقال أبوبكر: من بين هؤلاء أجمعين[٥].

٢٧٣٥٧- **حدثنا** حميد بن عبدالرحمن (الرؤاسي)[٦] عن حسن بن صالح عن إبراهيم بن محمد (بن)[٧] المنتشر عن خالد بن (الصلت)[٨] قال: دخل ابن سيرين على (ابن)[٩] (هبيرة)[١٠] فقال: السلام (عليكم)[١١]، فقال (ابن)[١٢] هبيرة: ما هذا السلام؟ فقال: هكذا/ كان يُسلّم على رسول الله (ﷺ)[١٣][١٤]. ٤٢٧/٨

---

(١) في [جـ]: (أمه).

(٢) ضعيف؛ الجلد بن أيوب ضعيف.

(٣) سقط من: [جـ].

(٤) في [ط]: زيادة (أجمعين).

(٥) منقطع؛ ميمون لا يروي عن أبي بكر.

(٦) سقط من: [جـ]، وفي [ح، هـ]: (الدوسي).

(٧) سقط من: [هـ].

(٨) كذا اسمه في الثقات (٦/٢٥٢)، وجامع التحصيل (١/١٧١)، والمراسيل لابن أبي حاتم (٦٠٦)، والمشهور في اسمه (خالد بن أبي الصلت).

(٩) في [أ، جـ، ح]: (أبي).

(١٠) في [ط]: (أبي هريرة).

(١١) في [جـ]: (عليك).

(١٢) في [أ، ط]: (أبي)، وفي [ح]: (أبو).

(١٣) سقط من: [أ، ح، هـ]، وفي [جـ]: زيادة (وكان يسلم هكذا: محمد رسول الله ﷺ).

(١٤) مرسل؛ ابن سيرين تابعي.

٢٧٣٥٨- **حدثنا** حميد بن عبدالرحمن عن موسى بن عبيدة عن عمران بن أبي أنس عن مالك بن أوس بن الحدثان قال: قدم أبوذر من الشام (فدخل)[١] المسجد وفيه عثمان، فقال: السلام عليكم[٢].

٢٧٣٥٩- **حدثنا** يحيى بن آدم قال: حدثنا (حسن)[٣] عن سلمة بن كهيل عن سعيد بن جبير (عن)[٤] ابن عباس قال: جاء (عمر)[٥] إلى باب النبي ﷺ فقال: السلام (عليك يا)[٦] رسول الله السلام عليكم[٧].

٢٧٣٦٠- **حدثنا** يحيى بن آدم عن حسن عن مجالد قال: كان يسلم على عمر: السلام عليك يا أمير المؤمنين، السلام عليكم، يعني: على من عنده[٨].

٢٧٣٦١- **حدثنا** محمد بن أبي عدي عن ابن عون قال: كان محمد يكره أن يقول: السلام (عليك)[٩]، حتى يقول: السلام عليكم.

---

(١) في [ط]: (دخل).

(٢) ضعيف؛ لضعف موسى بن عبيدة.

(٣) في [ط، هـ]: (حسين).

(٤) سقط من: [ط].

(٥) في [أ، ح، ط، هـ]: (رجل).

(٦) في [ز]: (عليك يا)، وفي بقية النسخ: (على).

(٧) صحيح، أخرجه أحمد (٢٧٥٦)، والبخاري في الأدب (١٠٨٥)، والنسائي في عمل اليوم والليلة (٣٢٢)، والبيهقي في الشعب (٨٨١٥)، وبنحوها أبوداود (٥٢٠١)، والحسن بن صالح يروي عن سلمة فلا يقدح في الحديث كونه رواه مرة عن سلمة مباشرة ومرة عن أبيه عن سلمة إذ لا يمتنع صحة الطريقين.

(٨) ضعيف منقطع؛ مجالد ضعيف، ولم يدرك عمر.

(٩) في [جـ]: (عليكم).

٢٧٣٦٢- **حدثنا** أبومعاوية عن الأعمش عن إبراهيم قال: إذا سلم الرجل/ على الرجل وإن كان وحده، فليقل: السلام عليكم، - يعني (معه)[١] الملائكة. ٤٢٨/٨

٢٧٣٦٣- **حدثنا** أبوأسامة عن عبدالمؤمن قال: سلمت على رجل يمشي مع مسلم بن يسار فقلت: السلام عليك، فقال لي مسلم: (مه)[٢]، فقلت: (إني)[٣] عرفته، فقال: وإن إذا سلمت فقل السلام (عليكم)[٤]، فإن معه حفظة.

* * *

[٥٧] في الرجل يقول: أقرئ فلانا السلام

٢٧٣٦٤- **حدثنا** أبوخالد الأحمر عن أبي غفار عن أبي عثمان قال: جاء رجل إلى سلمان، فقال: إن فلاناً يقرئك السلام، فقال: مذ كم؟ فذكر أياماً فقال: أما لو لم تفعل لكانت أمانة (تؤديها)[٥][٦].

٢٧٣٦٥- **حدثنا** حميد بن عبدالرحمن عن حسن عن عبدالأعلى عن ابن الحنفية في الرجل يقول: (اقرئ)[٧] فلاناً السلام، (قال)[٨]: هي أمانة الا أن ينسى.

---

(١) سقط من: [ط].

(٢) في [هـ]: (منه).

(٣) في [ط]: (إن).

(٤) في [أ، ح]: (عليك).

(٥) في [جـ]: (توفيها).

(٦) حسن؛ أبوخالد صدوق.

(٧) في [ط، هـ]: (يقرئ).

(٨) في [هـ]: (قالوا).

٢٧٣٦٦- **حدثنا** ابن فضيل عن عاصم قال: قلت لأبي مجلز: قول الرجل للرجل: اقرئ فلاناً السلام ولا حرج، قال: هي أمانة، وإذا قال: أبلغ عنك، كان في سعة./ ٤٢٩/٨

* * *

[٥٨] (من كان يكره)[١] أن يقول: عليك السلام

٢٧٣٦٧- **حدثنا** أبوخالد الأحمر عن أبي (غفار)[٢] عن أبي تميمة (الهجيمي)[٣] (عن أبي جري الهجيمي)[٤] قال: أتيت النبي ﷺ فقلت: عليك السلام يا رسول الله، قال: «**لا تقل: عليك السلام، فإن عليك السلام تحية الموتى**»[٥].

٢٧٣٦٨- **حدثنا** عبدة بن سليمان عن سعيد عن قتادة أن رجلا سلم على النبي ﷺ فقال: عليك السلام (يا رسول)[٦] الله، فكره ذلك (النبي)[٧] وقال: «**تيك تحية الموتى**»[٨].

---

(١) في [أ، جـ، ح]: (من كره).

(٢) في [ز]: (عفان).

(٣) في [طِ]: (الجهني).

(٤) سقط من: [جـ].

(٥) حسن؛ أبوخالد صدوق، أخرجه أحمد (١٥٩٥٥)، وأبوداود (٥٢٠٩)، والنسائي في الكبرى (١٠١٥١)، والترمذي (٢٧٢١)، وعبدالرزاق (١٩٤٣٤)، والحاكم ١٨٦/٤، وابن أبي عاصم في الآحاد (١١٨٣)، والدولابي ٦٢/١، وابن السني (٢٣٦)، والطبراني (٦٣٨٩)، والبيهقي ٢٣٦/٧، وابن الأثير في أسد الغابة ٥٤/٦، والخطيب في الجامع (٢٢٧).

(٦) في [جـ، ز]: (يا نبي).

(٧) في [جـ]: (ﷺ).

(٨) مرسل؛ قتادة تابعي.

٢٧٣٦٩- **حدثنا** عبيد الله عن حسن عن ليث عن طاوس أنه كره أن يقول: عليكم السلام، إنما قال: (و)[١]سلام على المرسلين.

* * *

[٥٩] الرجل يسلم على الرجل كلما لقيه

٢٧٣٧٠- **حدثنا** أبوخالد الأحمر عن ابن عجلان عن نافع قال: كنت أسير مع عبدالله بن أبي زكريا في أرض (الروم)[٢]، فبالت دابتي، فقامت/ فبالت، فلحقته ٤٣٠/٨ فقال: ألا سلمت، فقلت إنما فارقتك الآن، قال: وإن فارقتني، كان أصحاب رسول الله ﷺ يتسايرون فتفرق بينهم الشجرة [(فيلتقون)[٣] فيسلم بعضهم على بعض[٤].

٢٧٣٧١- **حدثنا** أبوخالد الأحمر عن عثمان بن الأسود عن مجاهد قال: كان الرجلان من أصحاب النبي ﷺ (يتسايران)[٥] فتفرق بينهما الشجرة][٦] (فيلتقيان)[٧] فيسلم أحدهما على (الآخر)[٨][٩].

---

(١) سقط من: [ز].

(٢) في [ط]: (الدوم).

(٣) في [هـ]: (فيتلقون).

(٤) منقطع؛ قال أبوزرعة: «لا أعلم عبدالله بن أبي زكريا لقي أحداً من أصحاب النبي ﷺ».

(٥) في [ز]: (يتسايرون).

(٦) ما بين المعكوفين سقط من: [ط].

(٧) في [ط]: (فيلقيان).

(٨) في [ح]: (الأخرى).

(٩) الخبر حسن الإسناد، أبوخالد صدوق.

٢٧٣٧٢- **حدثنا** وكيع عن شعبة (عن عمرو)[١] (بن)[٢] مرة عن أبي البختري وسعيد بن جبير أنهما كانا (يشكيان)[٣] بطونهما (فيجيئان)[٤] فيسلمان.

٢٧٣٧٣- **حدثنا** وكيع عن الأعمش عن إبراهيم (قال)[٥]: كان لا يفارقني إلا على سلام، أجيء ثم أذهب فيسلم (علي)[٦]، ثم أجيء (ثم)[٧] أذهب فيسلم علي.

٢٧٣٧٤- **حدثنا** يزيد بن هارون عن العوام عن إبراهيم التيمي قال: إن (كان)[٨] الرجل منهم ليفارق صاحبه ما يحول بينه (وبينه)[٩] إلا شجرة [ثم
٤٣١/٨ (يلقاه)[١٠] فيسلم عليه][١١]./

* * *

[٦٠] في المصافحة عند السلام من رخص فيها

٢٧٣٧٥- (**حدثنا** أبوبكر قال)[١٢]: حدثنا غندر عن شعبة عن سماك قال:

---

(١) سقط من: [جـ].

(٢) في [جـ]: (أبي).

(٣) في [ط]: (شكيان).

(٤) في [ز، ط]: (فيجبان)، وفي [جـ]: (فيجان).

(٥) في [جـ، ح، ز]: زيادة (قال).

(٦) سقط من: [جـ].

(٧) سقط من: [جـ].

(٨) سقط من: [ط].

(٩) سقط من: [هـ].

(١٠) في [ز]: (يلقا).

(١١) سقط من: [أ، ح، ط]، وفي [هـ]: (فيأتي فيسلم).

(١٢) سقط من: [جـ].

تذاكروا (المصافحة)[١] فقال النعمان بن حميد: دخلت على سلمان مع خالي عباد ابن شرحبيل، فلما رآه صافحه سلمان[٢].

٢٧٣٧٦- **حدثنا** أبوخالد الأحمر وابن نمير عن الأجلح عن أبي إسحاق عن البراء قال: قال رسول الله ﷺ: **«ما من مسلمين يلتقيان فيتصافحان إلا غفر لهما قبل أن يتفرقا»**[٣].

٢٧٣٧٧- **حدثنا** أبوخالد الأحمر عن حنظلة السدوسي عن أنس قال: قلنا يا رسول الله أيصافح بعضنا بعضا قال: **«نعم»**[٤].

٢٧٣٧٨- **حدثنا** وكيع عن شعبة عن قتادة عن أنس أن (أصحاب)[٥] رسول الله ﷺ كان يصافح بعضهم بعضا[٦].

---

(١) في [ط]: (والمصافحة).

(٢) مجهول؛ لجهالة النعمان بن حميد، أخرجه ابن سعد (٤/٨٩)، وابن حبان في الثقات (٥/٤٧٣)، وابن عساكر (٢١/٤٣٤).

(٣) حسن؛ الأجلح صدوق، أخرجه أحمد (١٨٥٤٧)، وأبوداود (٥٢١٢)، والترمذي (٢٧٢٧)، وابن ماجه (٣٧٠٣)، والبيهقي (٧/٩٩)، وابن عبدالبر في التمهيد (١٢/٢٤٦)، والبغوي (٣٣٢٦)، وابن عدي (٧/٢٥٠٢)، وأبوالشيخ في طبقات أصبهان (٥٦٤)، والدولابي (١/١٠٧)، والطبراني في الأوسط (٨٣٣٥)، والبخاري في التاريخ الكبير (٣/٣٩٦)، وابن السني (١٩٣)، والطيالسي (٧٥١).

(٤) ضعيف؛ لضعف حنظلة، أخرجه أحمد (١٣٠٤٤)، والترمذي (٢٧٢٨)، وابن ماجه (٣٧٠٢)، وعبد بن حميد (١٢١٧)، وأبويعلى (٤٢٨٧)، والطحاوي (٤/٢٨١)، وابن عدي (٢/٨٢٨)، والبيقهي (٧/١٠٠)، وابن عبدالبر في التمهيد (٢١/١٥)، والمزي (٧/٤٥٠).

(٥) سقط من: [هـ].

(٦) صحيح، أخرجه البخاري (٦٢٦٣)، والترمذي (٢٧٢٩)، وابن حبان (٤٩٢).

٤٣٢/٨ ٢٧٣٧٩- **حدثنا** وكيع عن شعبة عن غالب قال: قلت للشعبي: إن/ ابن سيرين كان يكره المصافحة، قال: فقال الشعبي: كان أصحاب رسول الله ﷺ يتصافحون، وإذا قدم أحدهم من سفر عانق صاحبه[١].

٢٧٣٨٠- **حدثنا** معاذ بن معاذ قال: سألت ابن عون عن المصافحة، قال: كان محمد لا يفعله (بنا)[٢] ولا (نفعله)[٣] به، (وكان)[٤] إذا مد رجلٌ يده لم يمنع يده من أحد.

٢٧٣٨١- **حدثنا** ابن فضيل عن ليث عن (ابن)[٥] الأسود قال: إن من تمام التحية المصافحة.

٢٧٣٨٢- [**حدثنا** شريك عن أبي إسحاق عن الأسود قال: إن من تمام التحية المصافحة][٦].

٢٧٣٨٣- **حدثنا** ابن مبارك عن يحيى (بن)[٧] أيوب عن عبيدالله بن زحر عن علي بن (يزيد)[٨] عن القاسم عن أبي أمامة قال: قال رسول الله ﷺ: «**(تمام)**[٩]

---

(١) حسن؛ غالب صدوق.

(٢) سقط من: [ز].

(٣) في [ز]: (نفعل).

(٤) سقط من: [ز]، وتكررت في: [ح].

(٥) في [ط]: (أبي).

(٦) الخبر سقط من: [جـ].

(٧) في [ط، هـ]: (عن).

(٨) في [ز]: (زيد).

(٩) سقط من: [ز].

تحيتكم المصافحة»[١].

* * *

[٦١] (في مصافحة المشرك)[٢]

٢٧٣٨٤- **حدثنا** وكيع عن شعبة عن (أبي)[٣] عبدالله العسقلاني (قال: أخبرني)[٤] من رأى ابن محيريز يصافح نصرانياً في مسجد دمشق[٥]./ ٤٣٣/٨

٢٧٣٨٥- **حدثنا** محمد بن أبي عدي عن أشعث عن الحسن [أنه كان يكره أن يصافح المسلم اليهودي والنصراني.

٢٧٣٨٦- **حدثنا** ابن فضيل عن أشعث عن الحسن][٦] قال: إنما المشركون نجس فلا تصافحوهم، فمن صافحهم فليتوضأ.

٢٧٣٨٧- **حدثنا** ابن نمير عن عبدالملك عن عطاء قال: سألته عن مصافحة المجوسي فكره ذلك.

* * *

---

(١) ضعيف؛ لضعف عبيد الله بن زحر، وعلي بن يزيد، والحديث أخرجه أحمد (٢٢٢٣٦)، والترمذي (٢٧٣١)، وهناد في الزهد (٣٧٤)، وابن عدي (١٦٣٢/٤)، والبيهقي في الشعب (٨٩٤٨)، والطبراني (٧٨٥٤)، وتمام (١١٨٣)، والشجري في الأمالي (٢٨٦/٢).

(٢) العنوان سقط من: [هـ].

(٣) سقط من: [ز].

(٤) في [ط]: (ما أخبرني)، وفي [ح]: (قد أخبرني).

(٥) مجهول؛ لإبهام راويه.

(٦) ما بين المعكوفين سقط من: [ز].

[٦٢] في المعانقة عندما يلتقي الرجلان

٢٧٣٨٨- **حدثنا** علي بن مسهر عن الأجلح عن الشعبي أن (رسول الله)[١] ﷺ تلقى جعفر بن أبي طالب فالتزمه، وقبّل ما (بين)[٢] عينيه[٣].

٢٧٣٨٩- **حدثنا** ابن فضيل عن حجاج بن دينار عن[٤] ابن[٥] أبي عثمان أن عمر (اعتنق)[٦] حذيفة[٧]./ ٤٣٤/٨

٢٧٣٩٠- **حدثنا** هشيم (عن)[٨] أبي بلج قال: رأيت (عمرو)[٩] بن ميمون والأسود بن (هلال)[١٠] التقيا واعتنق كل منهما صاحبه.

٢٧٣٩١- **حدثنا** معتمر بن سليمان عن عباد بن عباد قال: رأيت أبا مجلز وخالد

---

(١) في [جـ، ز]: (النبي).

(٢) سقط من: [ط].

(٣) مرسل؛ الشعبي تابعي، أخرجه أبوداود (٥٥٢٠)، وابن سعد ٣٥/٤، وابن أبي عاصم في الآحاد (٣٦٣)، والطحاوي ٢٨١/٤، والطبراني (١٤٦٩)، والبيهقي ١٠١/٧، وقد ورد الحديث متصلاً من حديث جابر، أخرجه الحاكم ٦٢٤/٢، والبيهقي في دلائل النبوة ٢٤٦/٤.

(٤) في [أ، جـ، ح، ز، ط]: زيادة (عتبة)، وحذفها أظهر؛ لأن ابن أبي عثمان هو الصواف، واسمه: الحجاج ميسرة، وانظر: التاريخ الأوسط (٥٦/١).

(٥) في [جـ]: (عن).

(٦) في [ط]: (أن عتق).

(٧) منقطع؛ ابن أبي عثمان لم يدرك عمر.

(٨) في [ز]: (بن).

(٩) في [أ، جـ، ح، ز، ط]: (عمر).

(١٠) في [هـ]: (يزيد).

(الأثبج)[١] التقيا فاعتنق كل منهما صاحبه.

٢٧٣٩٢- **حدثنا** معتمر عن إياس بن (دغفل)[٢] قال: (رأيت)[٣] أبا نضرة قبل خد الحسن.

٢٧٣٩٣- **حدثنا** عفان قال: حدثنا حماد بن سلمة قال[٤]: (أخبرنا)[٥] ثابت عن معاذة العدوية قالت: كان أصحاب صلة (بن)[٦] (أشيم)[٧] إذا دخلوا عليه يلزم بعضهم بعضاً./ ٤٣٥/٨

* * *

[٦٣] ما قالوا: في الرجل (يسلم)[٨] عليه وهو يبول

٢٧٣٩٤- **حدثنا** زيد بن الحباب قال: (حدثنا)[٩] جرير بن حازم قال: حدثنا الحسن عن المهاجر بن قنفذ أنه سلم على رسول الله ﷺ وهو (يبول)[١٠] فلم يرد عليه

---

(١) في [ط]: (الأسلج).

(٢) في [ط]: (دغل).

(٣) في [ط]: (رأيته).

(٤) في [ط]: زيادة (حدثنا).

(٥) في [ز]: (أنبأنا).

(٦) في [ط]: (من).

(٧) في [ط]: (أنشيم).

(٨) في [ط]: (ليسلم).

(٩) في [ز]: (أنبأنا).

(١٠) في [ط]: (يقول)، وفي [جـ، ز]: (يتوضأ).

حتى فرغ[١].

٢٧٣٩٥- **حدثنا** (عمر)[٢] بن سعد عن سفيان عن الضحاك بن عثمان عن نافع عن ابن عمر قال: مر رجل على النبي ﷺ وهو يبول، فسلم (عليه)[٣] فلم يرد عليه[٤].

* * *

[٦٤] ما قالوا: في إفشاء السلام

٢٧٣٩٦- **حدثنا** إسماعيل بن (عياش)[٥] عن محمد بن زياد (الألهاني)[٦] عن[٧] أبي أمامة قال: أمرنا نبينا ﷺ أن نفشي (السلام)[٨][٩].

---

(١) منقطع؛ الحسن لم يسمع من المهاجر بن قنفذ، أخرجه أحمد (٢٠٧٦٢)، والطبراني ٢٠/(٧٧٩)، والطحاوي ١/٨٥، وورد من طريق الحسن عن حصين بن المنذر عن المهاجر، أخرجه أحمد (١٩٠٣٤)، وأبوداود (١٧)، والنسائي (١/٣٧)، وابن ماجه (٣٥٠)، وابن خزيمة (٢٠٦)، وابن حبان (٨٠٣)، والحاكم ١/١٦٧، وابن أبي عاصم (٦٧٣)، والدارمي (٢٦٤١)، والطحاوي (١/٢٧)، والمزي ٢٨/٥٧٨، وابن الأثير في أسد الغابة (٥/٢٩٥)، وأبوالشيخ في أخلاق النبي (١٦١)، وابن المنذر في الأوسط (١٩)، والبغوي (٣١٢)، والطبراني ٢٠/(٧٨١).

(٢) في [ز]: (عمرو).

(٣) سقط من: [جـ].

(٤) صحيح، أخرجه مسلم (٣٧٠)، وأبوداود (١٦)، وابن ماجه (٣٥٣)، والترمذي (٩٠).

(٥) في [ز]: (غيان).

(٦) في [أ، ز، ح، ط]: (الألباني).

(٧) في [أ، ح، هـ]: زيادة (محمد بن).

(٨) في [جـ]: (بالسلام).

(٩) حسن؛ إسماعيل بن عياش صدوق في روايته عن الشاميين، والألهاني حمصي، أخرجه ابن ماجه (٣٦٩٣)، وأبونعيم في الحلية ٦/١١٢، والروياني (١٢٦٦)، والطبراني (٧٥٢٥)، وابن السني (٢١٦)، وابن عساكر ٢٤/٦٧، والبيهقي في الشعب (٨٧٥٢)، والخطيب في الموضح ١/٤٥٠.

٢٧٣٩٧- **حدثنا** أبوالأحوص عن أبي إسحاق (عن)[١] الحارث عن علي قال: قال رسول الله ﷺ: **«للمسلم على المسلم: يسلم عليه إذا لقيه»**[٢]./ ٤٣٦/٨

٢٧٣٩٨- **حدثنا** محمد بن فضيل عن عطاء بن السائب عن أبيه عن (عبدالله)[٣] ابن (عمرو)[٤] قال: قال رسول الله ﷺ: **«اعبدوا الرحمن، وأفشوا السلام»**[٥].

٢٧٣٩٩- **حدثنا** أبوأسامة عن عوف عن زرارة بن[٦] أوفى قال: حدثني عبدالله ابن سلام قال: لما قدم رسول الله ﷺ (إلى)[٧] المدينة انجفل الناس قبله، وقيل: قدم رسول الله (ﷺ)[٨] فجئت في الناس لأنظر، فلما (تبينت)[٩] وجهه عرفت أن وجهه ليس بوجه كذاب، فكان أول شيء سمعته يتكلم به أن

---

(١) في [أ، جـ، ح، ز، ط] زيادة (عن)، وفي [هـ]: سقطت (عن).

(٢) ضعيف؛ لضعف الحارث، أخرجه أحمد (٦٧٣)، وابن ماجه (٤٣٣)، والترمذي (٢٧٣٣)، وأبويعلى (٥٣٥).

(٣) في [أ، جـ، ح، ز، هـ]: (عبدالرحمن).

(٤) في [جـ]: (عمر).

(٥) ضعيف، لاختلاط عطاء، أخرجه أحمد (٦٥٨٧)، وابن ماجه (٣٦٩٤)، والبخاري في الأدب المفرد (٩٨١)، وعبد بن حميد (٣٥٥)، والدارمي ١٠٩/٢، وابن حبان (٤٨٩)، والترمذي (١٨٥٥)، وأبونعيم في الحلية ٢٨٧/١، والبزار (٢٤٠٢)، وعبد بن حميد (٣٥٥).

(٦) في [جـ، ط]: زيادة (أبي).

(٧) سقط من: [جـ، ز].

(٨) سقط من: [ز].

(٩) في [ط]: (تبيت).

قال: **«يا أيها الناس أفشوا السلام»**[١].

٢٧٤٠٠- **حدثنا** علي بن مسهر عن الشيباني عن أشعث بن أبي الشعثاء (المحاربي)[٢] عن معاوية بن سويد عن البراء بن عازب قال: أمرنا رسول الله ﷺ (بإفشاء)[٣] السلام[٤].

٢٧٤٠١- **حدثنا** أبومعاوية وابن نمير عن الأعمش عن أبي صالح عن أبي هريرة
٤٣٧/٨ قال: / قال رسول الله ﷺ: **«والذي نفسي بيده لا (تدخلوا)[٥] الجنة حتى تؤمنوا، ولا (تؤمنوا)[٦] حتى تحابوا، ألا أدلكم على أمر إذا فعلتموه (تحابيتم)[٧] أفشوا السلام»**[٨][٩].

٢٧٤٠٢- **حدثنا** أبومعاوية عن عبدالرحمن بن إسحاق عن النعمان بن

---

(١) صحيح، أخرجه أحمد (٢٣٧٨٤)، والترمذي (٢٤٨٥)، وابن ماجه (٣٢٥١)، والحاكم (١٥٩/٤)، وعبد بن حميد (٤٩٦)، والدارمي (٢٦٣٢)، ويعقوب في المعرفة (٢٦٤/١)، وابن أبي عاصم في الأوائل (٨٠)، وابن نصر في قيام الليل (٢٠)، وابن قانع (١٣٢/٢)، والطبراني ١٣/(٣٨٥)، وابن السني (٢١٥)، وتمام (١١٧٥)، والقضاعي في مسند الشهاب (٧١٩)، والبيهقي (٥٠٢/٢)، والبغوي (٩٢٦).

(٢) سقط من: [ز].

(٣) في [ط]: (فأفشاء).

(٤) صحيح، أخرجه البخاري (٦٢٣٥)، ومسلم (٢٠٦٦).

(٥) في [جـ]: (تدخلون).

(٦) في [ط]: (تومنوان).

(٧) في [ط]: (تحابيتم).

(٨) في [هـ]: زيادة (بينكم).

(٩) صحيح، أخرجه مسلم (٥٤)، وأحمد (٩٠٨٥).

(سعد)[١] عن علي قال: قال رسول الله ﷺ: **«إن في الجنة غرفاً (ترى)[٢] (ظهورها من بطونها)[٣]، وبطونها من ظهورها»**، فقام أعرابي فقال: لمن هي يا رسول الله؟ (قال)[٤]: **«هي لمن قال طيّب الكلام، وأطعم الطعام، وأفشى السلام، وصلى بالليل والناس نيام»**[٥].

٢٧٤٠٣- **حدثنا** يزيد بن هارون قال: (حدثنا)[٦] شيبان عن يحيى بن أبي كثير عن (يعيش بن)[٧] الوليد عن مولى للزبير عن الزبير قال: قال رسول الله ﷺ: **«ألا (أنبئكم)[٨] بأمر إذا فعلتموه تحاببتم؟ أفشوا السلام بينكم»**[٩]./ ٤٣٨/٨

---

(١) في [ط]: (سعيد).

(٢) في [ط]: (لترى).

(٣) سقط من: [جـ].

(٤) في [أ، جـ، ز]: فقال).

(٥) مجهول؛ لجهالة النعمان بن سعد، أخرجه الترمذي (١٩٨٤)، وابن خزيمة (٢١٣٦)، وأبويعلى (٤٣٨)، وعبدالله بن أحمد في زيادات المسند (١٣٣٨)، وهناد في الزهد (١٢٣)، وأبويعلى (٤٢٨)، وابن عدي (٤/١٦١٣).

(٦) في [جـ، ز]: (أخبرنا).

(٧) في [ح]: (قيس بن)، وفي [هـ]: (بعض بني).

(٨) في [ز]: (نبئكم).

(٩) مجهول؛ لجهالة مولى الزبير، أخرجه أحمد (١٤٣٠)، والترمذي (٢٥١٠)، وعبدالرزاق (١٩٤٣٨)، وأبويعلى (٦٦٩)، والبزار (٢٤٠٢)، وعبد بن حميد (٩٧)، وأحمد بن منيع كما في المطالب العالية (٢٦٩٩)، والبغوي (٣٣٠١)، والبيهقي (١٠/٢٣٢)، وابن عبدالبر في التمهيد (٦/١٢٠)، والطيالسي (١٩٣)، والأصبهاني في الترغيب (١/٤٦٧)، والمروزي في تعظيم قدر الصلاة (ص٤٤٩).

٢٧٤٠٤- **حدثنا** أبومعاوية عن الأعمش عن زيد بن وهب (عن عبدالله)[١] قال: إن السلام اسم من أسماء الله فافشوه[٢].

٢٧٤٠٥- **حدثنا** ابن نمير عن الأعمش عن المنهال عن مجاهد (عن)[٣] ابن عمر قال: (إن)[٤] كنت لأخرج إلى السوق وما لي حاجة إلا أن أسلم ويُسلم علي[٥].

٢٧٤٠٦- **(حدثنا)**[٦] حفص عن عاصم عن أبي عثمان عن أبي هريرة قال: إن أبخل الناس الذي يبخل بالسلام[٧].

* * *

[٦٥] في أهل الذمة يُبدأون بالسلام

٢٧٤٠٧- **حدثنا** وكيع عن (سفيان)[٨] عن (عمار)[٩] (الدهني)[١٠] عن

---

(١) سقط من: [جـ، ط].

(٢) صحيح، أخرجه البخاري في الأدب (١٠٣٩)، وابن عبدالبر في التمهيد (٥/٢٩٢)، والخطيب في الموضح (١/٤١٩)، وابن حبان في روضة العقلاء (ص٧٤)، وأخرجه مرفوعاً البيهقي في الشعب (٢٨٧٨٢)، والطبراني (١٠٣٩١).

(٣) سقط من: [ز].

(٤) في [أ، هـ]: (إني).

(٥) صحيح، أخرجه ابن عدي (٥/٧٩)، وابن سعد (٤/١٧٠)، والبيهقي في الشعب (٨٧٩٤)، وابن عساكر (٣٤/١٥٨).

(٦) سقط من: [هـ].

(٧) صحيح، أخرجه البخاري في الأدب (١٠٤٢).

(٨) في [أ، جـ، ح، ز، ط]: (سليمان).

(٩) في [ط]: (عامر).

(١٠) في [أ، ح، ز، ط]: (الدمي).

رجل عن كريب/ عن ابن عباس أنه كتب إلى رجل من أهل الكتاب: السلام عليك[١]. ٤٣٩/٨

٢٧٤٠٨- **حدثنا** جرير عن منصور عن إبراهيم قال: إذا كتبت إلى اليهودي والنصراني في الحاجة (فابدأ)[٢] بالسلام.

٢٧٤٠٩- وقال مجاهد: اكتب السلام على من اتبع الهدى.

٢٧٤١٠- **حدثنا** يزيد بن هارون قال: أخبرنا المسعودي عن عون بن عبدالله قال: سأل محمد بن كعب عمر بن عبدالعزيز عن ابتداء أهل الذمة بالسلام فقال: (نرد)[٣] عليهم ولا (نبدؤهم)[٤]، فقلت: وكيف تقول أنت؟ قال: ما أرى بأساً أن (نبدأهم)[٥]، (قلت)[٦]: لم؟ قال: لقول الله[٧]: ﴿(فَٱصْفَحْ)[٨] عَنْهُمْ وَقُلْ سَلَٰمٌ فَسَوْفَ (يَعْلَمُونَ)[٩]﴾ [الشورى: ٨٩]./ ٤٤٠/٨

٢٧٤١١- [١٠]**حدثنا** إسماعيل بن عياش عن محمد بن زياد الألهاني وشرحبيل

---

(١) مجهول؛ لإبهام الراوي.

(٢) في [جـ، ز]: (فابدأه).

(٣) في [أ، ح، ط]: (يرد).

(٤) في [جـ، ز]: (نبتدئهم)، وفي [أ، ح، ط]: (يبدأهم).

(٥) في [أ، ح، ط]: (يبدأهم).

(٦) في [أ، ح، ز، ط]: (قال).

(٧) في [ز]: زيادة (تعالى).

(٨) في [أ، جـ، ح، ز، ط]: (فاعرض).

(٩) في [أ، ح، ط]: (تعملون).

(١٠) زاد في [ث]: ([٢٧] باب ما جاء في ابتداء أهل الشرك بالسلام. وهذه الأرقام الأولى، إشارة إلى ترقيم كتاب الأدب للمؤلف ابن أبي شيبة.

ابن مسلم عن أبي أمامة أنه كان لا يمر بمسلم ولا يهودي ولا نصراني إلا بدأه بالسلام[١].

٢٧٤١٢- **حدثنا** إسماعيل بن عياش عن ابن عجلان أن عبدالله وأبا الدرداء وفضالة بن (عبيد)[٢] كانوا يبدأون أهل الشرك بالسلام[٣][٤].

٢٧٤١٣- **حدثنا** يحيى بن يمان عن ابن عجلان عن أبي عيسى قال: قال عبدالله: إن من رأس التواضع أن (تبدأ)[٥] بالسلام من لقيت[٦].

٢٧٤١٤- **حدثنا** (عفان)[٧] قال: حدثنا (عبدالواحد)[٨] بن زياد قال: حدثنا عاصم عن الشعبي قال: كتب أبوبردة إلى رجل من أهل الذمة يسلم عليه، فقيل له: لم قلت له؟ فقال: إنه بدأني بالسلام./ ٤٤١/٨

* * *

---

(١) حسن؛ إسماعيل صدوق، أخرجه الطبراني (٧٥١٨)، وابن عساكر (٤٥٢/٤٦)، والبيهقي في الشعب (٨٧٩٨).

(٢) في [أ، ح، ط]: (عبد).

(٣) زاد في [ث]: (حدثنا عبدالوهاب الثقفي عن شعيب بن الحبحاب قال: كنت مع علي بن عبدالله البارقي، فمر علينا يهودي أو نصراني عليه كارة من طعام، فسلم عليه علي، قال: فقال شعيب: فقلت له: إنه يهودي أو نصراني، فقرأ آخر سورة الزخرف).

(٤) منقطع؛ ابن عجلان لا يروي عنهم.

(٥) في [أ، ح]: (يبدأ).

(٦) مجهول منقطع؛ أبوعيسى مجهول ولم يثبت له سماع من ابن مسعود، انظر: الجرح والتعديل (٤١٢/٩)، وتحفة التحصيل (ص٣٧١).

(٧) في [هـ]: (عمر)، وفي [ز]: (عفر).

(٨) في [أ، ط، هـ]: (عبدالله)، وفي [ز]: (عبدالوهاب).

[٦٦] في الذي يبدأ بالسلام

٢٧٤١٥- **حدثنا** عبدالله بن (بكر)[١] السهمي عن حاتم بن أبي صغيرة عن عطية وكان كاتباً لعبدالله بن مطرف بن الشخير قال: سمعت عبدالله بن مطرف بن الشخير يقول: ما على[٢] الأرض رجل يبدأ (آخر)[٣] بالسلام إلا كان ذلك صدقة عليه إلى يوم القيامة.

٢٧٤١٦- **حدثنا** أبومعاوية عن الأعمش عن زيد بن وهب عن عبدالله قال: إن الرجل إذا مر بالقوم فسلم عليهم فردوا عليه كان له فضل درجة عليهم؛ لأنه أذكرهم السلام[٤].

٢٧٤١٧- **حدثنا** وكيع عن المسعودي عن علي بن الأقمر عن أبي عاصم قال: قال عبدالله: البادئ بالسلام يربى على صاحبه في الأجر[٥].

٢٧٤١٨- **حدثنا** وكيع عن (ابن)[٦] عون عن الشعبي عن شريح قال: ما التقى رجلان قط إلا كان أولاهما بالله الذي يبدأ بالسلام./ ٤٤٢/٨

* * *

---

(١) في [ز]: (بكير).

(٢) في [ز]: زيادة (وجه).

(٣) في [ز]: (الآخر).

(٤) صحيح.

(٥) مجهول؛ لجهالة أبي عاصم.

(٦) في [ط]: (أبي).

[٦٧] في رد السلام على أهل الذمة

٢٧٤١٩- **حدثنا** أبو معاوية عن الأعمش عن (مسلم)[١] عن مسروق عن عائشة أنه أتى النبيَ ﷺ ناسٌ من اليهود (فقالوا)[٢]: السام عليك يا أبا القاسم، فقال: «**وعليكم**»[٣].

٢٧٤٢٠- **حدثنا** عبدة بن سليمان ومحمد بن بشر عن (سعيد)[٤] عن قتادة عن أنس قال: قال رسول الله ﷺ: «**إذا سلم عليكم أحد من أهل الكتاب فقولوا: وعليكم**»[٥].

٢٧٤٢١- **حدثنا** ابن نمير عن محمد بن إسحاق عن يزيد بن أبي حبيب عن (مرثد)[٦] بن عبدالله عن أبي عبدالرحمن الجهني قال: قال رسول الله ﷺ: «**إني راكب غدا إلى (يهود)[٧] فلا تبدؤوهم بالسلام، (وإذا)[٨] سلموا عليكم فقولوا: وعليكم**»[٩].

---

(١) سقط من: [ز].

(٢) في [ز]: (فقال).

(٣) صحيح، أخرجه البخاري (٦٩٢٧)، ومسلم (٢١٦٥).

(٤) في [أ، جـ، ح، ز، ط]: (شعبة)، وانظر: سنن ابن ماجه (٣٦٩٧)، ومسند أبي يعلى (٢٩١٦).

(٥) صحيح، أخرجه البخاري (٦٢٥٨)، ومسلم (٢١٦٣).

(٦) في [ط]: (مرفد).

(٧) في [أ، ح، ط، هـ]: (اليهود).

(٨) في [هـ]: (فإذا).

(٩) حسن؛ ابن إسحاق صدوق صرح بالتحديث عند أحمد، لكن اختلف ابن إسحاق فيه، فمرة جعله من حديث أبي عبدالرحمن، ومرة من حديث أبي بصرة الغفاري، أخرجه أحمد (١٧٢٩٥)، وابن ماجه (٣٦٩٩)، وابن سعد ٤/٣٥٠، وابن أبي عاصم في الآحاد (٢٥٧٧)، وأبويعلى (٩٣٦)، والطبراني ٢٢/(٧٤٣)، وابن الأثير ٦/١٩٧، والمزي ٣٤/٤٠.

٢٧٤٢٢- **حدثنا** وكيع عن سفيان عن عبدالله بن دينار عن ابن عمر قال: قال رسول الله ﷺ: **«إن اليهود إذا لقوكم (وقالوا)**[١]: / **السام عليكم، فقولوا (لهم)**[٢]: **وعليكم»**[٣]. ٨/٤٤٣

٢٧٤٢٣- **حدثنا** أبوأسامة ووكيع عن ابن عون عن حميد بن (زاذويه)[٤] عن أنس قال: نهينا أو أمرنا أن لا (نزيد)[٥] أهل الكتاب على: وعليكم[٦].

٢٧٤٢٤- **حدثنا** وكيع عن عبدالحميد بن جعفر عن يزيد بن أبي حبيب[٧] عن أبي (بصرة)[٨] الغفاري قال: قال رسول الله ﷺ: **«إنا غادون إلى (يهود)**[٩] **فلا (تبدؤوهم)**[١٠] **بالسلام، (فإن)**[١١] **سلموا (عليكم)**[١٢]

---

(١) في [ز]: (فقالوا)، وفي [جـ]: (قالوا).

(٢) سقط من: [جـ، ز].

(٣) صحيح، أخرجه البخاري (٦٩٢٨)، ومسلم (٢١٦٤).

(٤) في [ط]: (داود به)، وفي [أ، جـ، ح، ز]: داوديه).

(٥) في [ح، ط]: (نزيد).

(٦) مجهول؛ لجهالة حميد بن زاذويه، أخرجه أحمد (١٢١١٥)، وعبدالرزاق (٩٨٣٨)، والبخاري في التاريخ (٢/٣٤٨)، والطحاوي (٤/٣٤٣)، وابن السني (٢٤٢)، وسبق أصله (٥٨١١)، وهو في الصحيحين.

(٧) زاد في [هـ] نقلاً عن الأدب المفرد (عن مرثد)، والصواب حذفها كما في مسند أحمد (٢٧٢٣٧)، والآحاد لابن أبي عاصم (١٠٠٥)، وحذفها وهم من وكيع.

(٨) في [أ، ح، ط، هـ]: (نضرة).

(٩) في [ح، ط]: (اليهود).

(١٠) في [هـ]: (تبدأوهم).

(١١) في [ز]: (وإذا).

(١٢) سقط من: [هـ].

فقولوا: وعليكم»[١].

٢٧٤٢٥- **حدثنا** حميد بن عبدالرحمن عن حسن عن سماك عن عكرمة عن ابن عباس قال: من سلم عليكم من خلق الله فردوا عليهم وإن كان يهودياً أو نصرانياً أو مجوسياً[٢]./ ٤٤٤/٨

٢٧٤٢٦- **حدثنا** (ابن)[٣] فضيل عن معن عن إبراهيم قال: إذا سلم عليكم الرجل من أهل الكتاب فقل: وعليك.

٢٧٤٢٧- **حدثنا** حميد بن عبدالرحمن عن زهير عن جابر عن عامر قال: إذا سلم عليكم يهودي أو نصراني فقولوا: وعليكم.

٢٧٤٢٨- **حدثنا** يحيى بن (سليم)[٤] عن زمعة (عن سلمة)[٥] بن وهرام عن طاوس قال: كان إذا سلم عليه اليهودي والنصراني قال: (علاك)[٦] السلام.

* * *

---

(١) منقطع، وهم فيه وكيع فأسقط مرثد بن عبدالله بن يزيد وأبي بصرة، وأخرجه أحمد (٢٧٢٣٧)، وابن أبي عاصم في الآحاد (١٠٠٥)، ويعقوب في المعرفة (٤٩١/٢)، والطحاوي (٣٤٢/٤)، وابن قانع (١٤٩/١)، والطبراني (٢١٦٢)، والبيهقي في شعب الإيمان (٨٩٠٤)، والنسائي في عمل اليوم والليلة (٣٨٨)، والبخاري في الأدب المفرد (١١٠٢).

(٢) مضطرب؛ رواية سماك عن عكرمة مضطربة.

(٣) في [ط]: (أبي).

(٤) في [جـ]: (سليمان).

(٥) سقط من: [هـ].

(٦) في [أ، ح]: (عليك)، وفي [ط]: (وعليك).

[٦٨] في الرجل يقول (للرجل)[١]: حياك الله من كرهه، حتى يقول: بالسلام

٢٧٤٢٩- **حدثنا** وكيع عن سفيان عن عاصم عن ابن سيرين.

٢٧٤٣٠- (و)[٢]عن أبي معشر عن إبراهيم.

٢٧٤٣١- وعن حماد عن إبراهيم (قالا)[٣]: إذا قلت: حياك الله فقل: بالسلام.

٢٧٤٣٢- **حدثنا** معتمر بن سليمان عن (عبدالمجيد)[٤] قال: كان (الحسن)[٥] يكره أن يقول الرجل: (حياك الله)[٦] إلا أن يقول بالسلام.

٢٧٤٣٣- **حدثنا** حسين بن علي (عن)[٧] عيينة عن محمد بن سوقة قال: جاءنا/ ميمون بن مهران فقال له رجل: حياك الله، فقال: لا تقل هكذا، هذه تحية (الشباب)[٨] ولكن قل: (حياكم)[٩] الله (بالسلام)[١٠]. ٤٤٥/٨

---

(١) في [جـ، ز]: زيادة (للرجل).

(٢) سقط من: [جـ].

(٣) في [أ، ط]: (قال).

(٤) في [ز]: (عبدالمجيد)، وانظر: الجرح والتعديل (٦/٦٤).

(٥) سقط من: [أ، ط، هـ].

(٦) سقط من: [جـ].

(٧) في [ط]: (و)، وسقطت من: [أ، ح، ط].

(٨) في [ط، هـ]: (الشاب).

(٩) في [ز]: (حياك).

(١٠) في [أ]: (عالسلام).

٢٧٤٣٤- **حدثنا** أبومعاوية عن الأعمش عن إبراهيم قال: كانوا يستحبون إذا قال الرجل للرجل: حياك الله، أن يقول: بالسلام.

* * *

[٦٩] في الرجل يسلم على الرجل ويشير بيده

٢٧٤٣٥- **حدثنا** محمد بن بشر قال: (حدثنا)[١] مسعر قال: حدثني علقمة بن مرثد عن عطاء بن أبي رباح أنه كره أو[٢] (قال)[٣]: كان يكره السلام باليد ولم ير (بالرأس)[٤] بأساً.

* * *

[٧٠] في السلام على الصبيان

٢٧٤٣٦- **حدثنا** أبوخالد الأحمر عن حميد عن أنس قال: أتانا رسول الله ﷺ (ونحن صبيان)[٥] فسلم علينا[٦].

٤٤٦/٨ ٢٧٤٣٧- **حدثنا** وكيع عن حبيّب (بن)[٧] حجر (القيسي)[٨] عن ثابت عن/

---

(١) في [ز]: (أخبرنا)، وسقطت من: [ط].

(٢) في [أ، ح، ط]: زيادة (صح).

(٣) سقطت من [ز]: (قال).

(٤) في [ط]: (بارأس).

(٥) سقط من: [ز].

(٦) حسن؛ أبوخالد صدوق، وأخرجه البخاري (٦٢٤٧)، ومسلم (٢٤٨٢).

(٧) في [ز]: (عن).

(٨) في [أ، ح، هـ]: (العبسي).

أنس قال: مر علينا[١] رسول الله ﷺ ونحن صبيان فقال: «**السلام عليكم يا صبيان**»[٢].

٢٧٤٣٨- **حدثنا** وكيع (عن)[٣] الأعمش عن الحكم عن شريح أنه كان يسلم على الصبيان.

٢٧٤٣٩- **حدثنا** أبوخالد الأحمر عن حجاج عن الحكم أن شريحاً كان يمر على الصبيان فيسلم عليهم.

٢٧٤٤٠- **حدثنا** وكيع وحفص عن حنش بن الحارث قال: كان عمرو بن ميمون يمر علينا ونحن صبيان فيسلم علينا.

٢٧٤٤١- [**حدثنا** حفص بن غياث عن أبي بن عبدالله قال: كان إبراهيم يمر علينا ونحن صبيان فيسلم علينا][٤].

٢٧٤٤٢- **حدثنا** محمد بن أبي عدي عن (ابن)[٥] عون قال: كان محمد يسلم على الصبيان ولا (يسمعهم)[٦].

* * *

---

(١) في [ز]: زيادة (أنس).

(٢) حسن؛ حُبيّب بن حجر صدوق، أخرجه أحمد (١٣٣٨٠)، وأبويعلى (٣٢٩٩)، وابن أبي عمر كما في المطالب العالية (٢٦٨٨)، والدارقطني في المؤتلف (٢/٦٢٧).

(٣) سقطت من: [ز].

(٤) سقط الخبر من: [أ، ح، ط، هـ].

(٥) سقط من: [ط].

(٦) في [ط]: (يسعهم).

[٧١] في السلام على النساء

٢٧٤٤٣- **حدثنا** سفيان بن عيينة عن (ابن)[١] أبي حسين سمعه (من)[٢] شهر/ يقول: أخبرته أسماء بنت يزيد (قالت)[٣]: مر علينا النبي ﷺ في نسوة فسلم علينا[٤]. ٤٤٧/٨

٢٧٤٤٤- **حدثنا** وكيع عن شعبة عن جابر عن طارق (التميمي)[٥] عن جرير أن النبي ﷺ مر على نسوة فسلم عليهن[٦].

٢٧٤٤٥- **حدثنا** وكيع عن (شعبة عن)[٧] الأعمش عن مجاهد أن ابن عمر [مر على امرأة (في ظلة)[٨] فسلم عليها[٩].

---

(١) سقط من: [جـ].

(٢) في [ح، ط]: (بن).

(٣) سقط من: [أ، جـ، ح، ز، ط].

(٤) حسن؛ شهر صدوق، أخرجه أحمد (٢٧٥٦١)، وأبوداود (٥٢٠٤)، وابن ماجه (٣٧٠١)، والحميدي (٣٣٦)، وابن سعد (٨/١٠)، والطبراني (٢٤/[٤٣٦])، والبيهقي في الشعب (٨٩٠٠)، والدارمي (٢٦٣٧)، والبخاري في الأدب المفرد (١٠٤٨)، وتمام (٧٩١)، وأبونعيم في تاريخ أصبهان (١/٣٤٦)، وابن عبدالبر في الاستذكار (٨/٤٦٦).

(٥) في [أ، ب، ط، هـ]: (التيمي).

(٦) ضعيف؛ جابر الجعفي ضعيف، وجعل بينه وبين طارق مرة واسطة مجهوله، أخرجه أحمد (١٩٢١٤)، وأبويعلى (٧٥٠٦)، وابن السني (٢٢٥)، والطبراني (٢٤٨٦)، والبغوي (٣٣٠٨)، ويعقوب في المعرفة (١/٢٩٧).

(٧) سقط ما بين القوسين من: [ح، هـ].

(٨) سقطة في: [هـ].

(٩) صحيح.

٢٧٤٤٦- **حدثنا** وكيع عن شعبة عن بشر بن حرب قال: رأيت ابن عمر[1] مر على امرأة فسلم عليها[2].

٢٧٤٤٧- **حدثنا** وكيع عن (ابن)[3] ذر عن مجاهد أن عمر مر على نسوة فسلم عليهن[4].

٢٧٤٤٨- **حدثنا** ابن عيينة عن (زُرْزر)[5] قال: سألت عطاء عن السلام على النساء فقال: إن كن شواب فلا.

٢٧٤٤٩- **حدثنا** ابن علية عن ابن عون قال: قلت لمحمد أسلم على المراة؟ قال: لا أعلم به بأساً./ ٤٤٨/٨

٢٧٤٥٠- **حدثنا** حفص عن عمرو عن (الحسن)[6] أنه كان لا يرى أن يسلم (الرجل على)[7] المرأة، إلا أن يدخل عليها في بيتها فيسلم عليها.

٢٧٤٥١- **حدثنا** وكيع عن سفيان عن عبدالعزيز بن (قرير)[8] قال: جاء رجل

---

(١) سقط ما بين المعكوفين من: [أ، ح، هـ].

(٢) ضعيف؛ بشر بن حرب ضعيف.

(٣) في [أ، ح، هـ]: (أبي).

(٤) منقطع؛ مجاهد لا يروي عن عمر، وابن ذر هو عمر بن ذر بن عبدالله الهمداني أبوذر الكوفي.

(٥) في [هـ]: (أي ذر)، وفي [ح]: (ذرزر).

(٦) في [ط]: (الحسين).

(٧) في [ز]: (على الرجل).

(٨) في [جـ]: (قرة).

إلى الحسن فقال: أسلم على النساء؟ (قال)[١]: اِلحَقْ بأهلك.

٢٧٤٥٢- **حدثنا** حسين بن علي عن زائدة عن الحسن (بن)[٢] (عبيدالله)[٣] قال: كان عمرو بن ميمون يسلم على النساء والصبيان.

٢٧٤٥٣- **حدثنا** أبوأسامة عن عمرو بن عثمان قال: رأيت موسى بن طلحة مر على نسوة جلوس فسلم عليهن.

٢٧٤٥٤- **حدثنا** وكيع عن شعبة قال: سألت الحكم وحماداً عن السلام على النساء فكرهه (حماد)[٤] على الشابة والعجوز.

٢٧٤٥٥- وقال الحكم: كان شريح يسلم على كل أحد؟ قلت: النساء؟ قال: على كل أحد.

* * *

[٧٢] من كره أن يقول: زعموا

٢٧٤٥٦- **حدثنا** وكيع عن الأوزاعي عن يحيى عن أبي قلابة قال: قال أبومسعود لأبي عبدالله أو قال أبوعبدالله لأبي مسعود: ما سمعت النبي ﷺ يقول: [(في)[٥] زعموا؟ (قال)[٦]: سمعت النبي ﷺ/ يقول][٧]: «بئس ٤٤٩/٨

(١) في [ز]: (قال).

(٢) في [أ، ح، ز، ط، هـ]: (عن).

(٣) في [أ، ز]: (عبيد).

(٤) في [جـ، ز]: زيادة (حماد).

(٥) في [جـ، ز]: (فيما).

(٦) في [جـ، ز]: (فقال).

(٧) سقط ما بين المعكوفين من: [أ، ح، ط].

مطية الرجل (زعموا)[١]»[٢].

٢٧٤٥٧- **حدثنا** وكيع عن شعبة عن منصور عن عبدالله أنه كره زعموا[٣].

٢٧٤٥٨- **حدثنا** وكيع عن شعبة وسفيان عن عبدربه عن مجاهد أنه كره زعموا.

٢٧٤٥٩- ثم قرأ سفيان: ﴿زَعَمَ ٱلَّذِينَ كَفَرُوٓاْ﴾ [التغابن: ٧].

٢٧٤٦٠- **حدثنا** وكيع عن سفيان عن الأعمش عن شريح قال: زعموا (زاملة)[٤] الكذب.

٢٧٤٦١- [**حدثنا** وكيع عن قيس عن أبي يحيى، عن مجاهد، عن ابن عون قال: زعمو زاملة الكذب][٥]. فلا (تكوننّ)[٦] (للكذب)[٧] (زامله)[٨].

---

(١) سقط من: [جـ، ز].

(٢) منقطع؛ أبوقلابة لا يروي عن أبي مسعود، أخرجه أحمد (٢٣٤٠٣)، وأبوداود (٤٩٧٢)، والبخاري في الأدب المفرد (٧٦٢)، والطحاوي في شرح المشكل (١٨٥)، والقضاعي في مسند الشهاب (١٣٣٤)، وحديث أبي مسعود أخرجه أحمد (١٧٠٧٥)، والبخاري في الأدب المفرد (٧٦٣)، وابن المبارك في الزهد (٣٧٧)، والخرائطي في مساوئ الأخلاق (٦٧٩)، والقضاعي في مسند الشهاب (١٣٣٦).

(٣) منقطع؛ منصور لا يروي عن عبدالله.

(٤) في [ط]: (ملة).

(٥) سقط ما بين المعكوفين من: [أ، ب، جـ، هـ].

(٦) في [جـ]: (يكوني)، وفي [أ، هـ]: (يكون).

(٧) في [جـ]: (لكذب)، وفي [هـ]: (الكذب)..

(٨) في [ط، هـ]: (بأصله).

٢٧٤٦٢- **حدثنا** عمر بن سعد أبوداود عن سفيان عن يحيى بن هانئ قال: قال لي أبي: يا بُنيّ هَبْ لي (في)[١] الحديث: زعموا وسوف.

٢٧٤٦٣- **حدثنا** ابن أبي (عبيدة)[٢] عن أبيه عن الأعمش عن يحيى بن (وثاب)[٣]/ قال: قال لي شريح: إن زعموا كنية الكذب. ٤٥٠/٨

* * *

[٧٣] من رخص في: زعموا

٢٧٤٦٤- **حدثنا** وكيع عن مسعر عن حبيب قال: سألت أبا قلابة فقال: زعموا.

٢٧٤٦٥- **حدثنا** وكيع عن قرة قال: سمعت الحسن يقول: زعموا والله.

٢٧٤٦٦- **حدثنا** ابن إدريس عن شعبة عن ثابت قال: قلت لابن عمر: أُنهي عن نبيذ الجر؟ فقال: زعموا (ذلك)[٤]، قال: قلت: أنت سمعته من رسول الله ﷺ؟ فقال: زعموا ذلك[٥].

٢٧٤٦٧- **حدثنا** جرير عن مغيرة عن إبراهيم أنه سئل عن شيء فقال: زعموا.

٢٧٤٦٨- **حدثنا** وكيع عن ابن عون قال: سألت القاسم عن الرجل يوتر على راحلته قال: زعموا أن ابن عمر كان يوتر بالأرض[٦]./ ٤٥١/٨

---

(١) في [جـ]: زيادة (من).

(٢) في [ط]: (عبيد).

(٣) في [ط]: (دثار).

(٤) في [جـ]: (ذاك).

(٥) صحيح، أخرجه مسلم (١٩٩٧)، وأحمد (٥٤٢٣).

(٦) منقطع؛ القاسم لم يسمع من ابن عمر.

[٧٤] في الرجل يقال: له كيف أصبحت؟

٢٧٤٦٩- **حدثنا** وكيع عن سفيان عن عثمان الثقفي عن سالم بن أبي الجعد عن ابن (أبي عمرة)[١] قال: قيل: يا رسول الله، كيف أصبحت؟ قال: **«بخير من قوم لم يشهدوا جنازة ولم يعودوا مريضاً»**[٢].

٢٧٤٧٠- **حدثنا** عيسى بن يونس عن عبدالله بن مسلم عن عبدالرحمن بن سابط عن جابر قال: (قلت)[٣]: (كيف أصبحت، يا رسول الله؟)[٤] قال: **«بخير من رجل لم يصبح صائماً (ولم)[٥] يعد سقيماً»**[٦].

٢٧٤٧١- **حدثنا** جرير (بن)[٧] عبدالحميد عن الأعمش عن خيثمة قال: (سألت)[٨] عائشة: كيف أصبحت؟ قالت: بنعمة (من)[٩] الله[١٠]./ ٤٥٢/٨

٢٧٤٧٢- **حدثنا** معاذ بن معاذ عن ابن عون قال: مررت بعامر الشعبي وهو

---

(١) في [هـ]: (عباس).

(٢) مرسل؛ ابن أبي عمرة تابعي.

(٣) سقط من: [ط].

(٤) في [ط]: (يا رسول الله كيف أصبحت).

(٥) في [ح، ط]: (ولا).

(٦) ضعيف منقطع؛ عبدالله بن مسلم ضعيف، أخرجه ابن ماجه (٣٧١٠)، وعبد بن حميد (١١٣٧)، وأبويعلى (١٩٣٧)، والطبراني في الأوسط (٨٩٨٣)، والدعاء (١٩٣٧)، والبيهقي في الزهد (٥٨٦)، والشعب (٩١٩٧)، والبخاري في الأدب المفرد (١١٣٤).

(٧) في [جـ، ح، ز، ط]: (عن).

(٨) في [جـ]: (سئلت).

(٩) سقط من: [أ، ح، هـ].

(١٠) صحيح.

جالس بفنائه فقلت: كيف أنت؟ فقال: (كان)[١] شريح إذا قيل له: كيف أنت؟ قال: بنعمة - ومد إصبعه (السبابة)[٢] إلى السماء -.

٢٧٤٧٣- **حدثنا** معاذ بن معاذ قال: أخبرنا ابن عون[٣] قال: حدثني بكر قال: (قال)[٤]: (قال)[٥] رجل (لأبي)[٦] تميمة (الهُجيمي)[٧]: كيف أنتم؟ قال: بين نعمتين: بين ذنب مستور، وثناء لا يعلم به أحد من هؤلاء الناس، والله ما بلغته، ولا أنا بذلك.

٢٧٤٧٤- **حدثنا** جرير عن مغيرة قال: سمعت إبراهيم وسلم عليه فقال: وعليكم فقال: كيف أنت؟ قال: بنعمة من الله.

٢٧٤٧٥- **حدثنا** يحيى بن آدم قال: حدثنا إبراهيم بن حميد (عن)[٨] إسماعيل ابن أبي خالد عن الشعبي أن رجلاً قال له: كيف أصبحت يا أبا عمرو؟ (فقال)[٩]: / بنعمة، قلت: ممن؟ قال: من الله. ٤٥٣/٨

٢٧٤٧٦- **حدثنا** جرير عن مغيرة قال: كان علي إذا سئل وهو مريض، كيف أنت؟ قال: بشر، وقرأ هذه الآية: ﴿وَنَبْلُوكُم بِٱلشَّرِّ وَٱلْخَيْرِ فِتْنَةً﴾ [الأنبياء: ٣٥][١٠].

---

(١) سقط من: [ط].

(٢) في [ط]: (بياض).

(٣) في [أ، ح، ط]: زيادة (قال حدثني ابن عون).

(٤) سقط من: [أ، ب، جـ، ح، ز].

(٥) في [ط]: (جاء).

(٦) في [ت]: (لابن).

(٧) سقط من: [أ، ح، ز، ط، هـ].

(٨) في [أ، ح، ط]: (بن).

(٩) في [جـ، ط]: (قال).

(١٠) منقطع؛ مغيرة لم يدرك علياً.

٢٧٤٧٧- **حدثنا** ابن علية عن أيوب قال: لقي رجل عكرمة بالمدينة فقال: كيف أنت؟ قال: (أنا)[١] (بشر)[٢] يداي (متشققتان)[٣] وأنا كذا (و)[٤]كذا، قال: وكان يتأول هذه الآية: ﴿وَنَبْلُوكُم بِٱلشَّرِّ وَٱلْخَيْرِ فِتْنَةً وَإِلَيْنَا تُرْجَعُونَ﴾ [الأنبياء: ٣٥].

٢٧٤٧٨- **حدثنا** الحسن بن موسى قال: حدثنا حماد بن سلمة عن عطاء بن السائب أن أبا عبدالرحمن السلمي كان إذا قيل له: كيف أنت؟ قال: بخير (نحمد)[٥] الله.

٢٧٤٧٩- قال عطاء: فذكرت ذلك لأبي البختري فقال: (أنى)[٦] أخذها ثلاثاً./ ٤٥٤/٨

٢٧٤٨٠- **حدثنا** إسماعيل عن ابن عون قال: لقي رجل محمداً فقال: كيف أنت؟ قال: بشر، أجوع فلا أستطيع أن (أشبع)[٧]، وأعطش فلا أستطيع أن أروى.

* * *

---

(١) في [جـ]: زيادة (أنا).

(٢) في [أ، ح، ط]: (بشر).

(٣) في [هـ]: (مسقفان).

(٤) في [جـ]: (وأنا).

(٥) في [ح]: (بحمد).

(٦) سقط من: [أ، ح، ط].

(٧) في [ط]: (سبع).

[٧٥] باب من كره أن يوطأ عقبه[١]

٢٧٤٨١- **حدثنا** أبوبكر قال: حدثنا أبوأسامة عن زائدة عن منصور عن إبراهيم قال: كانوا يكرهون أن توطأ أعقابهم.

٢٧٤٨٢- **حدثنا** أبوبكر قال: حدثنا سويد بن عمرو الكلبي عن حماد بن سلمة عن ثابت عن شعيب بن (عبدالله)[٢] [بن عمرو عن أبيه قال: ما رئي رسول الله ﷺ يأكل متكئاً قط ولا يطأ عقبه رجلان][٣][٤]./ ٤٥٥/٨

٢٧٤٨٣- (**حدثنا** أبوبكر قال: حدثنا أبومعاوية عن الأعمش)[٥] عن إبراهيم التيمي عن الحارث بن سويد أن عماراً دعا على رجل فقال: اللهم إن كان كاذباً فابسط له (في)[٦] الدنيا، واجعله موطأ العقبين[٧].

* * *

---

(١) أي: أن يمشي الناس خلفه.

(٢) في [أ، ح، ط]: (عبيدالله).

(٣) ما بين المعكوفين سقط من: [ط].

(٤) حسن؛ شعيب صدوق، أخرجه أحمد (٦٥٤٩)، وأبوداود (٣٧٧٠)، وابن ماجه (٢٤٤)، وابن سعد (١/٣٨٠)، والطحاوي في شرح المشكل (٥/٣٢١)، والبيهقي في الشعب (٥٩٧٢)، وابن شاهين في ناسخ الحديث (٦٣٥).

(٥) ما بين المعكوفين سقط من: [ط].

(٦) سقط من: [أ، جـ، ح، ز، ط].

(٧) صحيح، أخرجه ابن جرير في مسند ابن عباس عن تهذيب الآثار (٥٠٣)، وابن سعد (٣/٢٥٦)، وابن عساكر (٤٣/٤٤٨)، وهناد في الزهد (٥٥١).

[٧٦] في الرجل يدخل منزله ما يقول

٢٧٤٨٤- **حدثنا** أبوأسامة عن مسعر قال: (حدثنا)[١] (عمر)[٢] بن قيس عن عمرو بن أبي قرة (الكندي)[٣] قال: انطلق سلمان وأبي حتى (أتيا)[٤] دار سلمان، ودخل سلمان الدار فقال: السلام عليكم، ثم أذن لأبي قرة[٥].

٢٧٤٨٥- **حدثنا** ابن فضيل عن عبدالملك عن عطاء قال: إذا دخلت على أهلك فقل: السلام عليكم تحية من عند الله مباركة طيبة.

٢٧٤٨٦- **حدثنا** عباد بن العوام عن حصين عن أبي مالك الغفاري قال: إذا دخلت على أهلك فقل: السلام عليكم./ ٤٥٦/٨

٢٧٤٨٧- **حدثنا** زيد بن الحباب عن ابي خلدة قال: دخلت مع أبي العالية بيته فسلم (وليس)[٦] فيه أحد، وقال شيئاً لم أفهمه.

٢٧٤٨٨- **حدثنا** يزيد بن هارون قال: حدثنا ابن عون عن محمد في قوله تعالى: ﴿وَٱلَّذِينَ لَمْ يَبْلُغُواْ (ٱلْحُلُمَ)[٧] مِنكُمْ﴾ [النور: ٥٨]، قال: كان أهلونا (يعلمونا)[٨] أن نسلم، وكان أحدنا إذا جاء يقول: السلام عليكم، أيدخل (فلان)[٩].

---

(١) في [جـ]: (حدثني).

(٢) في [أ، جـ]: (عمرو).

(٣) في [ط]: (الكنكدي).

(٤) في [جـ]: (دخلا).

(٥) منقطع؛ عمرو لا يروي عن سلمان، أخرجه أبونعيم في الحلية ١/١٩٨، وأحمد (٢٣٧٢١).

(٦) في [أ، هـ]: (فليس).

(٧) في [ط]: (الحكم).

(٨) في [جـ]: (يعملوننا).

(٩) في [ط]: (فلاناً).

٢٧٤٨٩- **حدثنا** محمد بن عبد(الله)[١] الأسدي قال: حدثنا معقل عن عبدالكريم قال: كان عمر بن عبدالعزيز إذا دخل بيتاً قال: بسم الله والحمد لله ولا قوة إلا بالله (والسلام)[٢] على نبي الله، اللهم افتح لي أبواب رحمتك، وأدخلني مدخل صدق، وأخرجني مخرج صدق، واجعل لي من لدنك سلطاناً نصيراً، وهب لي من لدنك رحمة، إنك أنت الوهاب، اللهم احفظني من فوقي أن (أختطف)[٣]، ومن تحت رجلي أن يخسف بي[٤]، وعن يميني وعن شمالي من الشيطان الرجيم.

٢٧٤٩٠- **حدثنا** بن نمير عن الأعمش عن عمرو بن مرة عن أبي عبيدة قال: كان عبدالله إذا دخل (داره)[٥] استأنس وتكلم ثم رفع صوته[٦]./ ٤٥٧/٨

* * *

[٧٧] في اليهودي والنصراني يدعى له

٢٧٤٩١- **حدثنا** ابن مبارك عن معمر عن قتادة أن يهودياً حلب للنبي ﷺ ناقة فقال: «**اللهم جمله**»، فاسودّ (شعره)[٧][٨].

---

(١) سقط من: [أ، ح، ط].

(٢) في [طي: (وللسلام).

(٣) في [جـ]: (أخطف).

(٤) في [جـ]: زيادة (عن).

(٥) سقط من: [ز].

(٦) منقطع؛ أبوعبيدة لا يروي عن عبدالله.

(٧) في [هـ]: (شعر).

(٨) مرسل؛ قتادة تابعي، أخرجه عبدالرزاق (١٩٤٦٢)، وأبوداود في المراسيل (٤٩٢)، والبيهقي في دلائل النبورة ٦/٢١٠.

٢٧٤٩٢- [حدثنا جرير عن منصور عن إبراهيم قال: لا بأس أن يقول لليهودي: هداك الله][1].

٢٧٤٩٣- **حدثنا** جرير عن منصور عن إبراهيم قال: جاء يهودي إلى النبي عليه السلام فقال: ادع الله لي، فقال: «**(كثر)**[2] **الله مالك وولدك، وأصح جسمك وأطال عمرك**»[3].

٢٧٤٩٤- **حدثنا** الفضل عن أبي سنان عن سعيد بن جبير قال: لو قال لي فرعون: بارك الله فيك، لقلت: وفيك.

* * *

[٧٨] في الرجل يستأذن ولا يسلم

٢٧٤٩٥- **حدثنا** عبدالرحيم بن سليمان عن أشعث عن أبي الزبير عن جابر قال: سألته عن الرجل يستأذن علي ولا يسلم (آذن)[4] له؟ قال: أكره (أن)[5] (آذن)[6] له والناس يفعلونه[7]./ ٤٥٨/٨

٢٧٤٩٦- **حدثنا** عبدالرحيم بن سليمان عن عبدالملك عن عطاء عن ابي هريرة

---

(١) سقط الخبر من: [أ، ح، ط، هـ].

(٢) في [ط]: (كنز).

(٣) مرسل؛ إبراهيم ليس من الصحابة، وأخرج ابن عساكر (١٣/٣٨٢) نحوه من حديث ابن عمر.

(٤) في [ز]: (أآذن).

(٥) سقطة من: [جـ، ط].

(٦) في [ط]: زيادة (أكره أن)

(٧) ضعيف؛ لضعف أشعث بن سوار.

(قال)[١]: (لا تأذنوا)[٢] حتى تؤذنوا بالسلام[٣].

٢٧٤٩٧- **حدثنا** أبوبكر بن عياش عن أبي إسحاق عن أبي الأحوص عن عبدالله قال: إذا دعيت فهو إذنك، فسلم ثم ادخل[٤].

٢٧٤٩٨- **حدثنا** يزيد بن هارون عن الجريري عن (ابن)[٥] بريدة قال: استأذن رجل على رجل من أصحاب النبي ﷺ وهو قائم على (الباب)[٦] فقال: (أأدخل)[٧] ثلاث مرات، وهو ينظر إليه فلم يأذن له، (ثم قال)[٨] (له)[٩]: السلام عليكم (أأدخل)[١٠] فقال[١١]: (ادخل)[١٢] ثم قال: لو (قمت)[١٣] إلى الليل (تقول)[١٤]: (أأدخل)[١٥] ما أذنت لك، حتى تبدأ بالسلام[١٦]./ ٤٥٩/٨

---

(١) في [ط]: (فقال).

(٢) في [ز]: (لا تواذنوا)، وفي [ط]: (لا توذنوا).

(٣) صحيح، أخرجه البخاري في الأدب المفرد (١٠٦٦)، والطبراني في الأوسط (٨٦٠٣).

(٤) صحيح، أخرجه البخاري في الأدب المفرد (١٠٧٤).

(٥) في [ز] سقط (ابن).

(٦) سقط من: [ز].

(٧) في [أ جـ، ح، ز، ط]: (أدخل).

(٨) في [ز]: (فقال له)، وفي [ط]: (فقال له).

(٩) سقط من: [هـ].

(١٠) في [أ، جـ، ح، ز، ط]: (أدخل).

(١١) في [جـ، ز]: زيادة (له).

(١٢) في [ط]: (الرجل).

(١٣) في [ز]: (أقمت).

(١٤) سقط من: [ط].

(١٥) في [أ، جـ، ح، ز، ط]: (أدخل).

(١٦) صحيح.

٢٧٤٩٩- **حدثنا** أبوبكر قال: حدثنا أبومعاوية عن صالح (القدادي)[١] قال: بعثني أهلي إلى سعيد بن جبير بهدية، فانتهيت إلى الباب وهو يتوضأ (فقلت)[٢]: أدخل، فسكت ثلاثاً قال: قل: السلام عليكم، قال: فدخلت، فقال: لم أرك تهتدي إلى السنة فعلمتك[٣].

٢٧٥٠٠- **حدثنا** أبوبكر قال: حدثنا وكيع عن شعبة عن محمد بن المنكدر عن جابر قال: استاذنت (على)[٤] النبي ﷺ فقال: **«(من)[٥] هذا؟»** فقلت: أنا، فقال: النبي ﷺ: **«أنا أنا»**[٦].

* * *

[٧٩] في الرجل يقال له: ادخل بسلام

٢٧٥٠١- **حدثنا** وكيع عن عمران عن أبي مجلز قال: كان ابن عمر إذا استأذن فقيل له: ادخل بسلام، رجع، قال: لا أدري أدخل بسلام أو بغير سلام[٧]./ ٤٦٠/٨

٢٧٥٠٢- **حدثنا** ابن علية عن يونس عن أبي (الجراح)[٨] عن رجل من أهل

---

(١) في [أ، هـ]: (العدادي)، وفي [ع]: (القلاوي).

(٢) في [ط، هـ]: (فقال).

(٣) مرسل؛ سعيد تابعي.

(٤) سقط من: [ط].

(٥) في [ح، ط]: (ما).

(٦) صحيح، أخرجه البخاري (٦٢٥٠)، ومسلم (٢١٥٥).

(٧) صحيح، أخرجه البخاري في الأدب المفرد (١٠٨٨)، وعبدالرزاق (١٩٤٣٠)، وبنحوه ابن جرير في التفسير (١١٠/١٨).

(٨) في [أ، هـ]: (الحرام)، وانظر: فتح الباب في الكنى والألقاب (٢٠٢/١).

الحجاز قال: (قالت)[١] (لي)[٢]: امرأتي ائتني بأبي هريرة حتى أستفتيه (عن)[٣] بعض (شأني)[٤]، فأتيته فجاء معي، فلما انتهينا إلى الباب قال: ادخل الدار، فدخلت فقلت: هذا أبوهريرة[٥] قد جاء فقال: السلام عليكم أدخل؟ (فقلنا)[٦]: ادخل بسلام، فعاد فقال: السلام عليكم أدخل، (فقلنا)[٧]: ادخل بسلام، قال: قولوا: ادخل؟ فقال: السلام عليكم (أدخل)[٨]؟(فقلنا)[٩] (له)[١٠]: ادخل، فدخل[١١].

* * *

[٨٠] في الرجل يدخل البيت ليس (فيه أحد)[١٢]

٢٧٥٠٣- **حدثنا** ابن عيينة عن عمرو عن عكرمة قال: إذا دخلت بيتا ليس فيه أحد فقل: السلام علينا وعلى عباد الله الصالحين.

---

(١) في [ط]: (قلت).

(٢) في [جـ، ز]: زيادة (لي).

(٣) في [ز]: (في).

(٤) في [أ، جـ، ح، ط، هـ]: (شيء).

(٥) في [ط]: زيادة (حتى استفتيته عن بعض شيء فأتيته إلى).

(٦) في [ط]: (فقال).

(٧) في [جـ، ز]: (قلنا).

(٨) سقط من: [ط].

(٩) في [ز]: (قلنا).

(١٠) سقط من: [جـ، ح، ز].

(١١) مجهول؛ لإبهام الرجل، وجهالة أبي الجراح.

(١٢) في [ط]: (أحد فيه).

٢٧٥٠٤- **حدثنا** حميد بن عبدالرحمن عن هشام (بن)[١] سعد عن نافع عن ابن عمر في الرجل يدخل (في)[٢] البيت أو (في)[٣] المسجد ليس فيه أحد، قال: يقول: السلام علينا وعلى عباد الله الصالحين[٤].

٢٧٥٠٥- [**حدثنا** أبوالأحوص عن منصور عن إبراهيم قال: قل: السلام علينا وعلى عباد الله الصالحين][٥]./

٢٧٥٠٦- **حدثنا** وكيع عن سفيان عن أبي سنان عن ماهان في قوله (تعالى)[٦]: ﴿**فَإِذَا دَخَلْتُم بُيُوتًا فَسَلِّمُوا عَلَىٰٓ أَنفُسِكُمْ (تَحِيَّةً مِّنْ عِندِ ٱللَّهِ مُبَٰرَكَةً طَيِّبَةً)**[٧]﴾ [النور: ٦١]، قال: (تقول)[٨]: السلام علينا من ربنا. ٤٦١/٨

٢٧٥٠٧- **حدثنا** ابن عيينة عن عبدالكريم عن مجاهد قال: [تقول: السلام علينا وعلى عباد الله الصالحين.

٢٧٥٠٨- **حدثنا** وكيع عن سفيان عن عبدالكريم عن مجاهد][٩] قال: إذا دخلت بيتاً ليس فيه (أحد)[١٠] فقل: بسم الله؛ الحمد لله؛ السلام علينا وعلى عباد الله الصالحين.

---

(١) في [ز]: (عن).

(٢) سقط من: [جـ].

(٣) سقط من: [جـ، ز].

(٤) حسن؛ هشام بن سعد صدوق.

(٥) سقط الخبر من: [أ، ح، هـ].

(٦) سقط من: [جـ، ز].

(٧) سقط من: [أ، جـ، ح، ز].

(٨) سقط من: [ز].

(٩) سقط ما بين المعكوفين من: [أ، ح، ط، هـ].

(١٠) سقط من: [ز].

٢٧٥٠٩- **حدثنا** ابن فضيل عن عبدالملك عن عطاء قال: إذا لم (يكن)[١] فيه أحد فقل: السلام علينا[٢] من ربنا.

* * *

[٨١] (في)[٣] الرجل يكتب: بسم الله لفلان

٤٦٢/٨ ٢٧٥١٠- **حدثنا** أبوأسامة (قال: حدثنا)[٤][٥] ابن عون عن ابن سيرين/ أن رجلاً كتب لابن عمر: بسم الله لفلان، فقال ابن عمر: مه إن اسم الله (هو)[٦] له وحده[٧].

٢٧٥١١- **حدثنا** جرير عن مغيرة عن إبراهيم قال: كان يكره أن يكتب أول الرسالة بسم الله الرحمن الرحيم لفلان، ولا يرى بأساً أن يكتب في (العنوان)[٨].

٢٧٥١٢- **حدثنا** ابن مهدي عن حماد بن سلمة عن حميد عن بكر قال: اكتب (إلى فلان)[٩] ولا تكتب لفلان.

---

(١) سقط من: [أ، ز].

(٢) في [ز]: زيادة (وعلى).

(٣) سقط من: [ز].

(٤) سقط من: [جـ].

(٥) في [جـ]: زيادة (عن).

(٦) سقط من: [ز].

(٧) صحيح.

(٨) في [جـ]: (أول العنوان)، وفي [ح، هـ]: (العلوان).

(٩) في [ط]: (الفلان).

٢٧٥١٣- **حدثنا** يحيى بن يمان عن إسرائيل عن إسماعيل بن (سلمان)[١] عن دينار (عن)[٢] ابن[٣] الحنفية قال: لا بأس أن يكتب: بسم الله لفلان.

٢٧٥١٤- **حدثنا** يحيى بن يمان عن اسرائيل (عن)[٤] الشعبي مثله.

* * *

[٨٢] في الرجل يكتب إلى الرجل: كيف يكتب؟

٢٧٥١٥- **حدثنا** يحيى بن سعيد عن سفيان عن منصور عن ابراهيم أنه (قال)[٥]: إذا كتب (كتب)[٦]: السلام عليك (فيما)[٧] أحمد[٨] الله الذي لا إله إلا هو؛ وهو للحمد أهل، تبارك وتعالى له الملك وله الحمد وهو على كل شيء قدير./ ٤٦٣/٨

* * *

[٨٣] في الرجل يكتب: أما بعد

٢٧٥١٦- **حدثنا** مروان بن معاوية عن محمد بن سوقة قال: أتيت نعيم بن أبي هند فأخرج إليَّ صحيفة فإذا فيها: من أبي عبيدة بن الجراح ومعاذ بن جبل إلى عمر

---

(١) في [أ، هـ]: (سليمان).

(٢) سقط من: [ز].

(٣) في [ز]: زيادة (أبي).

(٤) سقط من: [ز].

(٥) في [جـ]: (كان).

(٦) سقط من: [ز].

(٧) في [ث]: (فإني).

(٨) في [ث]: زيادة (إليك).

ابن الخطاب: سلام[١] عليك أما بعد: فكتب (إليهما)[٢]: من عمر بن الخطاب إلى أبي عبيدة بن الجراح ومعاذ بن جبل: سلام[٣] عليكما أما بعد[٤].

٢٧٥١٧- **حدثنا** عبدالله بن نمير عن زكريا (بن)[٥] أبي زائدة عن العباس بن (ذريح)[٦] عن الشعبي قال: كتبت عائشة إلى معاوية: أما بعد[٧].

٢٧٥١٨- **حدثنا** ابن علية عن أيوب عن أبي قلابة قال: حدثني من قرأ كتاب عثمان أو من قرئ عليه: أما بعد[٨].

٤٦٤/٨ ٢٧٥١٩- **حدثنا** عبدة بن سليمان عن هشام بن عروة قال: قرأت/ رسائل النبي ﷺ كلما انقضت قصة قال: أما بعد[٩].

٢٧٥٢٠- **حدثنا** محمد بن بشر قال: حدثنا زكريا قال: سمعت عامراً يقول قال زياد: إن (فصل)[١٠] الخطاب الذي أعطي داود أما بعد.

٢٧٥٢١- **حدثنا** عمر بن سعد عن سفيان عن جعفر بن برقان عن عمر بن عبدالعزيز أنه كتب في رسالة: أما بعد.

---

(١) في [ز]: زيادة (الله).

(٢) في [أ]: (لهما).

(٣) في [ز]: زيادة (الله).

(٤) نعيم لا يروي عن أحد من الصحابة.

(٥) في [ز]: (عن)، وفي [أ، هـ]: (عن ابن).

(٦) في [أ، ح، ز]: (دريح)، وفي [ط]: (درع).

(٧) صحيح.

(٨) مجهول؛ لإبهام الراوي.

(٩) وجادة، أخرجه البخاري في الأدب المفرد (١١٢١).

(١٠) في [ز]: (أفصل)، وفي [هـ]: (فضل).

٢٧٥٢٢- (ثم)[١] قال: كان في رسائل النبي ﷺ أما بعد[٢].

٢٧٥٢٣- **حدثنا** معاوية بن هشام قال: حدثنا سفيان عن زيد بن أسلم قال: أرسلني أبي إلى ابن عمر فرأيته يكتب: بسم الله الرحمن الرحيم أما بعد[٣].

٢٧٥٢٤- **حدثنا** أبوأسامة عن هشام قال: قرأت في رسائل/ من رسائل النبي ﷺ كلما انقضى امر قال: أما بعد[٤]. ٤٦٥/٨

٢٧٥٢٥- **حدثنا** عمر بن سعد أبوداود عن سفيان عن الأسود بن قيس عن ثعلبة ابن عباد عن سمرة أن النبي ﷺ خطب فقال: **«أما بعد»**[٥].

٢٧٥٢٦- **حدثنا** عبدالرحيم بن سليمان وابن نمير عن هشام بن عروة عن أبيه أن أبا حميد الساعدي حدثه أن النبي ﷺ خطب فقال: **«أما بعد»**[٦].

٢٧٥٢٧- [**حدثنا** أبوأسامة قال: حدثنا هشام بن عروة عن أبيه عن عائشة أن النبي ﷺ تكلم فقال: **«أما بعد»**[٧].

---

(١) سقط من: [ط].

(٢) مرسل؛ عمر تابعي.

(٣) صحيح.

(٤) وجادة صحيح.

(٥) مجهول؛ لجهالة ثعلبة بن عباد، أخرجه (٢٠١٧٨)، والنسائي (١٥٢/٣)، وابن حبان (٢٨٥٦)، وابن خزيمة (١٣٩٧)، والحاكم (٤٢٩/١)، والبيهقي (٣٣٩/٣)، والشافعي في السنن المأثورة (١٤٣/١)، وأبوالقاسم البغوي في الجعديات (٢٦٥٨)، وتمام (١٣٧)، وأبونعيم (١١٧/٧)، والروياني (٨٤٧)، والسهمي في تاريخ جرجان (٢٣٩/١)، والضياء المقدسي في فضائل بيت المقدس (٣٥).

(٦) صحيح، أخرجه البخاري (٩٢٥)، ومسلم (١٨٣٢).

(٧) صحيح، أخرجه البخاري (٤١٤١)، ومسلم (٢٧٧٠).

٢٧٥٢٨- **حدثنا** (محمد بن)[١] ميمون الزعفراني عن جعفر بن محمد عن أبيه عن جابر أن النبي ﷺ خطب فقال: **«أما بعد»**[٢][٣].

٢٧٥٢٩- **حدثنا** عفان قال: حدثنا حماد بن سلمة عن عبدالملك بن (عمير عن)[٤] ربعي بن (حراش)[٥] عن الطفيل بن سخبرة أخ (عائشة)[٦] من الرضاعة/ أن النبي ﷺ قال: **«أما بعد»**[٧]. ٤٦٦/٨

٢٧٥٣٠- **حدثنا** محمد بن فضيل عن أبي (حيان)[٨] عن يزيد بن (حيان)[٩] عن (زيد)[١٠] بن أرقم أن النبي ﷺ خطبهم فقال: **«أما بعد»**[١١].

٢٧٥٣١- **حدثنا** غندر عن شعبة عن عمرو بن مرة عن ابن أبي ليلى قال: كتب أبوالدرداء إلى مسلمة بن (مخلد)[١٢] وهو أمير بمصر: أما بعد[١٣].

---

(١) سقط من: [أ، جـ، ح، ز، هـ]، وانظر: الكامل (٢٤٦/٦)، وتهذيب الكمال (٥٤١/٢٦).

(٢) هذا الحديثان سقطا من: [جـ].

(٣) ضعيف؛ لضعف محمد بن ميمون، وأخرجه مسلم (٨٦٧)، وأحمد (١٤٣٣٤)، وابن ماجه (٣٥)، وابن حبان (١٠).

(٤) سقط من: [ط].

(٥) في [هـ]: (خراش).

(٦) في [جـ، ز]: (لعائشة)، وفي [ط]: (أن عائشة).

(٧) حسن؛ عبدالملك بن عمير صدوق، أخرجه ابن أبي عاصم في الآحاد (٢٧٤٣)، والبيهقي في الدلائل (٢٢/٧)، والضياء في المختارة (١٥٤).

(٨) في [أ، ح]: (حبان)، وفي [ط]: (حنان).

(٩) في [أ، ح، ط]: (حبان).

(١٠) في [أ، هـ]: (يزيد).

(١١) صحيح، أخرجه مسلم (٢٤٠٨)، وأحمد (١٩٢٦٥).

(١٢) في [أ، ح]: (مجلز).

(١٣) صحيح.

٢٧٥٣٢- **حدثنا** أبوخالد الأحمر عن يحيى (بن)[١] سعيد عن عبدالله بن (هبيرة)[٢] قال: كتب أبوالدرداء إلى سلمان: أما بعد، (وكتب سلمان إلى أبي الدرداء: أما بعد)[٣][٤].

٢٧٥٣٣- **حدثنا** ابن إدريس عن إسماعيل بن أبي خالد عن سعيد بن أبي بردة قال: كتب عمر إلى أبي موسى: أما بعد[٥].

٢٧٥٣٤- **حدثنا** ابن فضيل عن عبدالرحمن بن إسحاق عن عبدالله/ القرشي ٤٦٧/٨
عن عبدالله بن (عكيم)[٦] قال: خطبنا أبوبكر فقال: أما بعد[٧].

٢٧٥٣٥- **حدثنا** ابن إدريس عن (عبيدالله)[٨] بن عمر عن عمر بن عبدالرحمن

---

(١) في [ز]: (عن).

(٢) في [أ، ح، ط]: (هبرة).

(٣) سقط من: [أ، ح، هـ].

(٤) منقطع؛ عبدالله بن هبيرة لا يروي عنهما.

(٥) منقطع؛ أبوبردة لا يروي عن عمر.

(٦) في [أ، جـ، ح، ز، ط]: (حكيم).

(٧) مجهول؛ لجهالة القرشي، أخرجه الحاكم (٣٨٣/٢)، وأبونعيم في حلية الأولياء (٣٥/١)، وابن سعد (١١٤/٦)، وهناد في الزهد (٤٩٥)، والبيهقي في الشعب (٥٠٧/١ و٣٦٤/٧)، وابن أبي الدنيا في قصر الأمل (١٩٥).

(٨) كذا في [جـ، ز]، وهو يوافق ما تقدم في باب البيوع، باب رقم [٤٣٥]، وفي [أ، ح، هـ]: (عبدالله)، وهذا يوافق ما في تلخيص الحبير ٤٠/٣، والصواب (عبيدالله) كما في المطالب العالية (٦٣١)، والعلل لأحمد ١٠٨/٣، وأخبار المدينة (١٣٠٠)، والجامع لابن وهب (٥٢٦)، والجرح والتعديل ١٢١/٦، والإصابة ٢٠٠/١، والزهد لابن مبارك (١٠١٠)، وغريب الحديث للمربي ٨١٢/٢، وشرح الزرقاني ٩٤/٤، والبدر المنير ٦٠٠/٦.

ابن (دلاف)[١] عن أبيه عن عم أبيه بلال بن الحارث قال: خطب عمر بن الخطاب فقال: أما بعد[٢].

٢٧٥٣٦- **حدثنا** معاذ [(بن معاذ)[٣] عن][٤] ابن عون عن محمد قال: كتب أبوموسى إلى عامر بن عبدالله الذي كان يدعى (ابن)[٥] عبد(القيس)[٦] أما بعد[٧].

* * *

[٨٤] في السلام على أهل (الذمة)[٨] ومن قال: (للصحبة)[٩] حق

٢٧٥٣٧- **حدثنا** أبوبكر قال: حدثنا أبومعاوية عن الأعمش عن إبراهيم عن علقمة قال: أقبلت مع عبدالله من (السايحين)[١٠] فصحبه دهاقين من أهل الحيرة، فلما دخلوا الكوفة أخذوا في (طريق)[١١] (غير)[١٢] طريقهم، / فالتفت إليهم فرآهم ٤٦٨/٨

---

(١) في [ط]: (دلاق).

(٢) مجهول؛ لجهالة دلاف، أخرجه مالك في الموطأ (٢/٧٧٠: ١٤٦٠)، والبيهقي (٦/٤٩)، وابن شبة (١٣٠١).

(٣) سقط من: [جـ، ز].

(٤) سقط من: [أ، ح، ط].

(٥) سقط من: [أ، جـ، ح، ز، ط].

(٦) في [جـ، ز]: (قيس).

(٧) منقطع؛ ابن سيرين لا يروي عن أبي موسى، وانظر: تهذيب الكمال (١٤/٦٤).

(٨) في [ط]: (الباعة).

(٩) في [ح، ط، هـ]: (في الصحبة).

(١٠) في [هـ]: (السيلحين).

(١١) في [ط، هـ]: (طريقهم).

(١٢) سقط من: [ط].

قد عدلوا فأتبعهم السلام، فقلت: (أتسلم)[١] على هؤلاء الكفار؟ (فقال)[٢]: نعم، (وإنهم)[٣] صحبوني وللصحبة حق[٤].

٢٧٥٣٨- **حدثنا** حفص بن غياث عن عاصم عن حماد عن إبراهيم عن علقمة قال: ما زادهم (عبد)[٥]الله (على)[٦] الإشارة[٧].

٢٧٥٣٩- **حدثنا** عبدالوهاب الثقفي عن (شعيب)[٨] بن (الحبحاب)[٩] قال: كنت مع علي بن عبدالله البارقي، فمر علينا يهودي (أو)[١٠] نصراني عليه (كارة)[١١] من طعام، فسلم عليه عليٌّ، فقال شعيب: فقلت: إنه يهودي أو نصراني، فقرأ على آخر سورة الزخرف: ﴿وَقِيلِهِۦ يَٰرَبِّ إِنَّ هَٰٓؤُلَآءِ قَوۡمٞ لَّا يُؤۡمِنُونَ ٨٨ فَٱصۡفَحۡ عَنۡهُمۡ وَقُلۡ سَلَٰمٞۚ فَسَوۡفَ يَعۡلَمُونَ﴾ [٨٨-٨٩].

٢٧٥٤٠- **حدثنا** كثير بن هشام عن جعفر بن برقان قال: حدثنا (معمر)[١٢] قال: بلغني أن أبا هريرة مر على يهودي فسلم[١٣]، فقيل له إنه يهودي، فقال: يا

---

(١) في [ط]: (السلام).

(٢) في [ز]: (قال).

(٣) في [جـ، ز]: زيادة (إنهم).

(٤) صحيح.

(٥) سقط من: [أ، ح، ط].

(٦) في [أ، ط، هـ]: (عن).

(٧) صحيح، حماد بن أبي سليمان ثقة عند رواية الأكابر عنه.

(٨) في [أ، ح، ط]: (سعيد).

(٩) في [أ، ح، ط]: (الحجاب)، وفي [ز]: (الحبحباب).

(١٠) في [ط]: (و).

(١١) سقط من: [ط].

(١٢) هو البصري، انظر: تهذيب الكمال (٣٠٣/٢٨)، وفي [أ، ح، ط، هـ]: (معتمر).

(١٣) في [جـ، ز]: زيادة (عليه).

٤٦٩/٨ يهودي رد على سلامي وأدعو لك، قال: قد رددته، (قال)[١]: اللهم/ (كثر)[٢] ماله وولده[٣].

* * *

[٨٥] في الراكب يسلم على الماشي

٢٧٥٤١- **حدثنا** أبوالأحوص عن عاصم عن محمد قال: يسلم الراكب على الماشي، (و)[٤]الماشي على (القاعد)[٥] فإذا التقيا بدأ آخرهما.

٢٧٥٤٢- **حدثنا** محمد بن فضيل عن (حصين)[٦] قال: كنت أنا والشعبي فلقينا رجلاً راكباً، فبدأه الشعبي (بالسلام)[٧]، فقلت: أتبدأه ونحن راجلان وهو راكب؟ فقال: لقد رأيت شريحاً يسلم على الراكب.

٢٧٥٤٣- **حدثنا** (معتمر)[٨] عن برد عن مكحول وسليمان بن موسى قالا: يسلم (الصغير على الكبير)[٩]، والقائم على القاعد، ويسلم الراكب على الماشي،
٤٧٠/٨ والقليلون على الكثيرين./

---

(١) في [جـ]: (فقال).

(٢) في [أ، جـ، ح، ز]: (أكثر).

(٣) مجهول؛ لإبهام الراوي عن أبي هريرة.

(٤) في [ز]: (أو).

(٥) في [ط]: (القد).

(٦) في [ط]: (حسين).

(٧) في [ط]: (السلام).

(٨) سقط من: [ز].

(٩) في [أ، ط، هـ]: (الكبير على الصغير).

[٨٦] في اتخاذ كاتب نصراني

٢٧٥٤٤- **حدثنا** علي بن مسهر عن أبي حيان التيمي عن أبي الزنباع عن أبي الدهقانة قال: قيل لعمر بن الخطاب: إن هاهنا غلاماً من أهل (الحيرة)[١]، لم ير قط أحفظ منه (ولا أكتب منه)[٢]، فإن رأيت أن تتخذه كاتباً بين يديك، إذا كانت لك الحاجة شهدك، قال: فقال عمر: قد اتخذت إذن بطانة من دون المؤمنين[٣].

٢٧٥٤٥- **حدثنا** وكيع عن المسعودي عن القاسم قال: (كان)[٤] لعبدالله كاتب نصراني[٥].

٢٧٥٤٦- (**حدثنا**)[٦] غندر عن شعبة عن سماك عن عياض الأشعري أن/ أبا موسى كان له كاتب نصراني[٧]. ٤٧١/٨

* * *

[٨٧] من كان له كاتب ورخص في اتخاذه

٢٧٥٤٧- **حدثنا** أبومعاوية عن الأعمش عن شقيق قال: جاءنا كتاب أبي بكر ونحن بالقادسية: وكتب عبدالله بن الأرقم[٨].

---

(١) في [أ، ط]: (الخبرة)، وفي [ح]: (الخير).

(٢) سقط من: [ط].

(٣) مجهول؛ لجهالة أبي الدهقانة.

(٤) سقط من: [أ، ح، ط].

(٥) منقطع؛ القاسم لم يسمع من ابن مسعود.

(٦) (حدثنا) زيادة من: [ح].

(٧) حسن؛ سماك صدوق وكذلك عياض.

(٨) صحيح.

٢٧٥٤٨- (**حدثنا** أبوبكر قال)[١]: حدثنا ابن عيينة عن عمرو عن الحسن بن محمد عن عبيدالله بن أبي رافع كاتب علي أخبره[٢].

٢٧٥٤٩- **حدثنا** جعفر بن عون عن إبراهيم بن إسماعيل عن الزهري عن عبيد ابن السباق عن زيد بن ثابت أن أبا بكر قال: له قد كنت تكتب الوحي لرسول الله ﷺ فاجمع القرآن فاكتبه[٣].

٢٧٥٥٠- **حدثنا** وكيع عن إسرائيل عن جابر عن عامر عن كاتب (لعلي)[٤].

٢٧٥٥١- **حدثنا** أبومعاوية عن الأعمش عن المسيب بن رافع قال: حدثني وراد كاتب (المغيرة)[٥] بن شعبة./ ٤٧٢/٨

٢٧٥٥٢- **حدثنا** سفيان بن عيينة عن عمرو عن بجالة قال: (كنت)[٦] كاتباً (لجزء)[٧] بن معاوية.

٢٧٥٥٣- **حدثنا** عبدالله بن بكر السهمي عن حاتم بن أبي (صغيرة)[٨] عن عطية كاتب لعبدالله بن مطرف.

---

(١) سقط من: [جـ].

(٢) صحيح؛ أخرجه البخاري (٤٦٠٨) من طريق الحميدي (٤٩).

(٣) ضعيف.

(٤) سقط من: [أ، ح، ط، هـ].

(٥) في [جـ]: (الغيرة).

(٦) في [جـ، هـ]: (كان).

(٧) في [أ، جـ]: (لجزئي)، وفي [ح، ط]: (الجزئي).

(٨) في [ز]: يحتمل (مغيرة).

[٨٨] من كان إذا كتب بدأ بنفسه

٢٧٥٥٤- **حدثنا** يزيد بن هارون قال: أخبرنا شعبة (عن منصور)[١] عن ابن سيرين أن العلاء بن الحضرمي كتب إلى النبي ﷺ فبدأ بنفسه[٢].

٢٧٥٥٥- **حدثنا** أبوبكر قال: حدثنا معاذ بن معاذ عن ابن عون عن محمد قال: كتب أبوموسى: من عبدالله بن قيس إلى عامر بن عبدالله[٣].

٢٧٥٥٦- **حدثنا** عيسى بن يونس عن جعفر (بن)[٤] برقان عن ميمون/ بن مهران أن ابن عمر كتب إلى عمر بن الخطاب فكتب: من عبدالله بن عمر إلى عمر[٥]. ٤٧٣/٨

٢٧٥٥٧- قال جعفر: قال ميمون: إنما هو شيء يعظم به الأعاجم بعضها بعضاً.

٢٧٥٥٨- **حدثنا** معتمر بن سليمان عن كهمس قال: قال لي عبدالله (بن مسلم)[٦] بن يسار: أو حَرّجَ عليَّ[٧]: ألا أبدأ به في الكتاب، فإنه لا يبدأ إلا (بأمير)[٨] ويبدأ الرجل بأبيه.

---

(١) سقط من: [أ، ح، هـ].

(٢) مرسل؛ ابن سيرين تابعي، وأخرجه متصلاً أبوداود (٥١٥٣)، والحاكم ٦٣٦/٣، وابن أبي عاصم في الآحاد (٨٩٢).

(٣) منقطع؛ ابن سيرين لا يروي عن أبي موسى، وتقدم برقم [٢٧٥٣٦].

(٤) سقط من: [ط].

(٥) صحيح.

(٦) في [ط]: (إنما لمسلم).

(٧) أي: جعلني في حرج إن بدأت باسمه في الرسالة.

(٨) في [أ، ب، هـ]: (بآمين).

٢٧٥٥٩- **حدثنا** معاذ بن معاذ قال: كتبت إلى شعبة ببغداد، فبدأت باسمه، فكتب إلي ينهاني.

٢٧٥٦٠- ويَذكر أن الحكم كان يكرهه.

* * *

[٨٩] في الرجل يكتب إلى الرجل فيبدأ به

٢٧٥٦١- **حدثنا** عيسى بن يونس عن الأوزاعي عن شيخ أن زيد بن ثابت كتب إلى معاوية فبدأ بمعاوية[١].

٢٧٥٦٢- **حدثنا** عيسى بن يونس عن الأوزاعي قال: كان عمر بن عبدالعزيز يكتب إليه (فيبدأ)[٢] به، فلم ير به بأساً.

٤٧٤/٨ ٢٧٥٦٣- **حدثنا** أبومعاوية عن ابن عون عن ابن سيرين قال: / كانت لابن عمر حاجة إلى معاوية فأراد أن يكتب إليه (فقالوا)[٣]: لو بدأت به فلم يزالوا (به)[٤] حتى كتب: بسم الله الرحمن الرحيم إلى معاوية[٥].

٢٧٥٦٤- حدثنا ابن علية عن يونس قال: كتب رجل كتابا من الحسن إلى صالح ابن عبدالرحمن فكتب: (بسم الله الرحمن الرحيم)[٦] من الحسن إلى صالح، فقال: الرجل: يا أبا سعيد لو بدأت به، فبدأ به.

---

(١) مجهول؛ لإبهام روايه.

(٢) في [أ، جـ، ح]: (فيبدأ).

(٣) في [أ، جـ]: (فقال).

(٤) في [جـ]: (له).

(٥) صحيح.

(٦) سقط من: [ز].

٢٧٥٦٥- **حدثنا** عباد بن العوام عن إسماعيل المكي عن الحسن والنخعي أنهما لم يريا بأساً أن يكتب الرجل فيبدأ به.

٢٧٥٦٦- **حدثنا** يحيى بن يمان عن سفيان عن أبي فزارة عن الحكم قال: لا بأس أن تبدأ بغيرك إذا كتبت إليه.

* * *

[٩٠] في تغيير الأسماء

٢٧٥٦٧- **حدثنا** غندر عن شعبة عن عطاء بن [أبي (ميمونة)[١] قال: / سمعت ٤٧٥/٨
أبا رافع يحدث عن][٢] أبي هريرة أن زينب كان اسمها برة، فقيل (لها)[٣]: تزكي نفسها، فسماها رسول الله ﷺ [زينب[٤].

٢٧٥٦٨- **حدثنا** الحسن بن موسى قال: حدثنا حماد بن سلمة عن (عبيدالله)[٥] عن نافع عن ابن عمر (أن)[٦] ابنة لعمر كان يقال لها: عاصية، فسماها رسول الله ﷺ][٧] جميلة[٨].

---

(١) في [أ، جـ، ح، ط]: (معاوية).

(٢) تكرر ما بين المعكوفين في: [أ، ح، ط].

(٣) سقط من: [أ، جـ، ح، ط].

(٤) صحيح، أخرجه البخاري (٦١٩٢)، وأخرجه من طريق المصنف مسلم (٢١٤١)، وابن ماجه (٣٧٣٢).

(٥) في [أ، جـ، ط]: (عبدالله).

(٦) في [ط]: (عن).

(٧) ما بين المعكوفين سقط من: [ح]

(٨) صحيح، أخرجه مسلم (٢١٣٩)، وأحمد (٤٦٨٢).

٢٧٥٦٩- **حدثنا** محمد بن فضيل عن العلاء بن المسيب عن خيثمة (قال)[١]: كان اسم أبي في الجاهلية عزيزاً، فسماه رسول الله ﷺ عبدالرحمن[٢].

٢٧٥٧٠- **حدثنا** وكيع عن هشام عن أبيه قال: كان النبي ﷺ إذا سمع الاسم القبيح حوله إلى ما هو أحسن منه[٣]./ ٤٧٦/٨

٢٧٥٧١- **حدثنا** الفضل بن دكين قال: حدثنا المسعودي عن محمد بن عبدالرحمن مولى آل طلحة عن كريب عن ابن عباس قال: كان اسم جويرية برة فحول رسول الله ﷺ اسمها[٤].

٢٧٥٧٢- **حدثنا** (حميد)[٥] (بن)[٦] عبدالرحمن عن هشام عن أبيه أن رجلاً كان اسمه الحباب، فسماه رسول الله ﷺ عبدالله، وقال: **«الحباب شيطان»**[٧].

---

(١) سقطة من: [أ، ح، ط].

(٢) مرسل؛ خيثمة تابعي، أخرجه أحمد (١٧٦٠٦)، والبزار (١٩٩٣/كشف)، وابن قانع في معجم الصحابة (١٦٢/٢)، وابن حبان (٥٨٢٨)، والحاكم (٢٧٦/٤)، وابن سعد (٢٨٦/٦)، وابن أبي عاصم في الآحاد (٢٤٧٨)، والطبراني (٦٩٥٥)، والبخاري في التاريخ (٤٠/٩)، والدولابي (٣٥/١)، وأبونعيم في تاريخ أصبهان (٣٥/٢).

(٣) مرسل؛ عروة تابعي، أخرجه ابن سعد (٥٤١/٣)، والترمذي في العلل (٣٤٥/١: ٦٤٢)، وأخرجه متصلاً من حديث عروة عن عائشة: الترمذي (٢٨٣٩)، وابن عدي (١٧٠٢/٥)، وانظر: الإصابة (٢١٠/٦).

(٤) حسن؛ المسعودي صدوق، أخرجه مسلم (٢١٤٠)، وأحمد (٢٩٠٠).

(٥) سقط من: [أ، ح، هـ]، وانظر: تحفة المولود (ص١١٨).

(٦) في [أ، ح، ط]: (أبي).

(٧) مرسل؛ عروة تابعي، أخرجه ابن سعد (٥٤١/٣)، والعسكري في تصحيفات المحدثين (٤١٢/٢).

٢٧٥٧٣- (قال)[١]: وكان اسم رجل المضطجع فسماه المنبعث.

٢٧٥٧٤- **حدثنا** محمد بن بشر قال: حدثنا زكريا (عن)[٢] عامر[٣] قال: لم يدرك الإسلام من عصاة قريش غير مطيع، وكان اسمه العاص فسماه رسول الله ﷺ مطيعاً[٤].

٢٧٥٧٥- **حدثنا** يحيى بن يعلى أبوالمحياة عن عبدالملك بن عمير قال: / حدثني ابن أخي عبدالله بن سلام (عن عبدالله بن سلام)[٥] قال: قدمت على رسول الله ﷺ وليس اسمي عبدالله بن سلام، فسماني رسول الله ﷺ عبدالله بن سلام[٦]. ٤٧٧/٨

٢٧٥٧٦- **حدثنا** يزيد بن المقدام عن المقدام بن شريح عن أبيه عن جده هانئ بن (شريح)[٧] قال: وفد النبي ﷺ في قومه، فسمعهم يسمون رجلاً عبدالحجر، فقال له: **«ما اسمك؟»** قال: عبدالحجر، فقال له رسول الله ﷺ: **«إنما أنت عبدالله»**[٨].

---

(١) سقط من: [هـ].

(٢) في [أ، ح، ط]: (بن).

(٣) زاد في [هـ]: (عبدالله بن مطيع).

(٤) مرسل؛ عامر تابعي، أخرجه ابن سعد (٥/٤٥٠)، وأخرجه مسلم (١٧٨٢)، وأحمد (١٥٤٠٩)، بسياق قد يفهم منه الاتصال من حديث الشعبي عن عبدالله بن مطيع عن أبيه.

(٥) سقط من: [جـ].

(٦) مجهول؛ لجهالة ابن أخ عبدالله بن سلام، وأخرجه أحمد (٢٣٧٨٢)، وابن ماجه (٣٧٣٤)، والترمذي (٣٢٥٦)، وعبد بن حميد (٤٩٨)، وأبو يعلى (٧٤٩٨)، والطبراني (١٣/[٣٥٧])، وتمام (١٢١٣).

(٧) كذا في النسخ، ومثله في الآحاد (٤/٤٣٤)، والموضح (١/٥١٤)، وشعب الإيمان (٤٩٤٣) و(٨٩٧٢)، وتيسير العزيز الحميد (ص٥٣٢)، وفي الأدب المفرد، وكتب التراجم (يزيد)، ويحتمل أن تكون (أبي شريح).

(٨) حسن؛ يزيد بن المقدام صدوق، أخرجه البخاري في الأدب (٨١١).

[٩١] (ما يكره من الأسماء)[١]

٢٧٥٧٧- **حدثنا** هاشم بن القاسم قال: حدثنا أبوعقيل قال: حدثنا (مجالد)[٢] ابن سعيد عن الشعبي عن مسروق قال: لقيت عمر بن الخطاب فقال: من أنت؟ فقلت: مسروق بن الأجدع، (فقال عمر)[٣]: (سمعت)[٤] رسول الله ﷺ يقول: **«الأجدع شيطان»**[٥].

٤٧٨/٨

٢٧٥٧٨- **حدثنا** وكيع (عن سفيان)[٦] عن الأعمش عن ابن عمر أنه/ كره عبد ربه[٧].

٢٧٥٧٩- **حدثنا** وكيع عن قيس (الرازي)[٨] عن عبدالكريم عن مجاهد أنه كره عبد ربه.

٢٧٥٨٠- **حدثنا** ابن عيينة عن ابن أبي نجيح عن مجاهد قال: كره الله مالكاً.

---

(١) سقط من: [ز].

(٢) في [أ، ح، ط]: (مخالد).

(٣) في [أ، هـ]: (قال).

(٤) في [جـ]: (سمعه).

(٥) ضعيف؛ لضعف مجالد، أخرجه أحمد (٢١١)، وأبوداود (٤٩٧٥)، وابن ماجه (٣٧٣١)، والبزار (٣١٩)، والحاكم (٢٧٩/٤)، والدولابي في الكنى (٤٩/٢)، والمزي (٣١٦/١)، والخطيب (٢٣١/١٣)، وابن عساكر (٤٠٤/٥٧)، ورواه مرفوعاً ابن سعد (٧٦/٦)، وأحمد في العلل (١٤٤/١).

(٦) سقط من: [جـ، ز، ع].

(٧) منقطع؛ الأعمش لا يروي عن ابن عمر.

(٨) في [ط]: (بياض)، وفي [أ، ط، هـ]: (الدادي)، ولعله قيس بن الربيع الأسدي.

٢٧٥٨١- **حدثنا** معتمر بن سليمان عن (الركين)[١] عن أبيه عن سمرة قال: نهانا رسول الله ﷺ أن نسمي رقيقنا أربعة أسماء: أفلح ونافعا ورباح ويسارا[٢].

٢٧٥٨٢- **حدثنا** محمد بن عبيد عن الأعمش عن أبي سفيان عن جابر قال: قال رسول الله ﷺ[: **«(إن عشت)[٣] إن شاء الله أن أنهي أمتي أن يسموا نافعاً وأفلح وبركة»**[٤].

٢٧٥٨٣- قال: الأعمش][٥] لا أدري ذكر (رافعاً أم)[٦] لا ؛/ لأن الرجل إذا جاء يقول: ثم بركة، فيقولون: لا. ٤٧٩/٨

٢٧٥٨٤- **حدثنا** الفضل بن دكين عن أبي خلدة عن أبي العالية قال: (تفعلون)[٧] شراً من ذلك، تسمون أولادكم أسماء الأنبياء ثم تلعنونهم.

* * *

---

(١) في [ط]: (الدكين).

(٢) صحيح، أخرجه مسلم (٢١٣٦)، وأحمد (٢٠١٣٨).

(٣) في [أ، جـ، ط]: (إني عسيت).

(٤) حسن؛ أبوسفيان صدوق، أخرجه أحمد (١٤٦٠٦)، وأبوداود (٤٩٦٠)، والبخاري في الأدب المفرد (٨٣٣)، وعبد بن حميد (١٠١٩)، والطحاوي في شرح المشكل (١٧٣٩)، وابن حبان (٥٨٣٩)، وأصله عند مسلم (٢١٣٨).

(٥) ما بين المعكوفين سقط من: [جـ].

(٦) سقط من: [ط]، وفي [ح، هـ]: (رابعاً أم).

(٧) في [ط]: (يفعلون).

[٩٢] ما (يستحب)[١] من الأسماء

٢٧٥٨٥- **حدثنا** ابن عيينة عن ابن أبي نجيح عن مجاهد قال: أحب الأسماء إلى الله: عبدالله وعبدالرحمن.

٢٧٥٨٦- **حدثنا** ابن (أبي)[٢] عدي عن داود عن سعيد بن المسيب قال: أحب الأسماء (إلى الله)[٣]: أسماء الأنبياء.

٢٧٥٨٧- **حدثنا** خالد بن مخلد قال: حدثنا العمري عن نافع عن ابن عمر عن النبي ﷺ قال: **«أحب الأسماء إلى الله عبدالله وعبدالرحمن»**[٤].

* * *

[٩٣] من رخص أن يكنى بأبي القاسم

٢٧٥٨٨- **حدثنا** محمد بن الحسن قال: حدثنا أبوعوانة عن مغيرة عن إبراهيم أن ابن الحنفية كان يكنى أبا القاسم./ ٤٨٠/٨

٢٧٥٨٩- **حدثنا** محمد (بن الحسن)[٥] قال: حدثنا أبوعوانة عن مغيرة عن إبراهيم قال: كان محمد بن الأشعث وكان بن أخت عائشة وكان يكنى أبا القاسم.

---

(١) في [أ، هـ]: (تستحب).

(٢) زيادة من: [ث].

(٣) كذا في: [أ، جـ، ح، ط].

(٤) ضعيف؛ لضعف العمري، وأخرجه مسلم (٢١٣٢)، وأحمد (٤٧٧٤).

(٥) سقط من: [أ، ح، ط، هـ].

٢٧٥٩٠- **حدثنا** أبوأسامة عن (فطر)[١] عن منذر عن محمد بن الحنفية قال: قال علي للنبي: إنْ وُلِدَ لي غلام بعدك أسميه باسمك وأكنيه بكنيتك؟ قال: **«نعم»**[٢].

* * *

[٩٤] في إطفاء النار عند (المبيت)[٣]

٢٧٥٩١- **حدثنا** ابن (عيينة)[٤] عن الزهري عن سالم عن أبيه أن رسول الله ﷺ قال: **«لا تتركوا النار في بيوتكم حين تنامون»**[٥].

٢٧٥٩٢- **حدثنا** أبوأسامة عن بريد بن عبدالله (عن)[٦] أبي (بردة)[٧] عن أبي موسى قال: احترق بيت بالمدينة على أهله، فحدث النبي ﷺ/ بشأنهم فقال: **«إنما هذه النار عدو لكم فإذا نمتم فأطفئوها (عنكم)[٨]»**[٩]. ٤٨١/٨

٢٧٥٩٣- **حدثنا** ابن نمير عن عبدالملك عن أبي الزبير عن جابر قال: أمرنا رسول الله ﷺ ونهانا، فأمرنا أن نطفئ سرجنا[١٠].

---

(١) في [أ، ح، ط]: (قطن).

(٢) مرسل؛ ابن الحنفية تابعي، أخرجه أبوداود (٤٩٦٧)، والترمذي (٢٨٤٣)، وأحمد (٧٣٠)، والبخاري في الأدب (٨٤٣)، والحاكم (٤/٢٧٨).

(٣) في [أ، ح، ط]: (البيت).

(٤) في [ح]: (عليه).

(٥) صحيح، أخرجه البخاري (٤٥٤٦)، ومسلم (٢٠١٥).

(٦) في [جـ]: (ابن).

(٧) في [أ، ح، ط]: (بريده).

(٨) في [أ، ح، ط]: (منكم).

(٩) صحيح، أخرجه البخاري (٦٢٩٤)، ومسلم (٢٠١٦).

(١٠) صحيح، أخرجه مسلم (٢٠١٢)، وأحمد (١٤٨٩٩)، وابن ماجه (٣٧٧١)، وأصله عند البخاري (٦٢٩٥).

٢٧٥٩٤- **حدثنا** يزيد بن هارون عن عبدالملك (عن عطاء)[١] قال: كان يكره أن ندع (السرج)[٢] حتى (نصبح)[٣].

٢٧٥٩٥- **حدثنا** يحيى بن سعيد (القطان)[٤] عن محمد بن أبي يحيى عن أبيه عن أبي سعيد قال: قال (لنا)[٥] رسول الله ﷺ يوم الحديبية: **«لا توقدوا نارا بليل»**، ثم قال: **«أوقدوا واصطنعوا فإنه لن يدرك (قوم)[٦]مدكم ولا صاعكم»**[٧].

٤٨٢/٨ ٢٧٥٩٦- **حدثنا** أبوبكر قال: حدثنا (عمرو)[٨] بن طلحة عن (أسباط)[٩] بن/ نصر عن سماك عن عكرمة عن ابن عباس أن النبي ﷺ قال: **«إذا نمتم (فأطفئوا)[١٠]»**[١١].

---

(١) سقط من: [جـ، ط].

(٢) في [جـ، ط]: (السراج).

(٣) في [أ، هـ]: (تصبح)، وفي [ح]: (يصبح).

(٤) سقط من: [جـ].

(٥) في [أ، جـ، ح، ط]: زيادة (لنا).

(٦) سقط من: [جـ].

(٧) حسن؛ أبويحيى صدوق، أخرجه أحمد (١١٢٠٨)، والنسائي في الكبرى (٨٨٥٤)، وأبويعلى (٩٨٤)، والحاكم (٣/٣٦)، وأبونعيم في تاريخ أصبهان (٢/١٣٨)، وأبوالشيخ في طبقات المحدثين بأصبهان (١/٣٩١)، والفاكهي في أخبار مكة (٢٨٧٧).

(٨) في [أ، ط]: (عمر).

(٩) في [أ، ح، ط]: (أسلط).

(١٠) في [ث]: فاطفئوها، يعني النار، في [جـ]: (فأطفوها).

(١١) مضطرب فيه ضعف؛ أسباط فيه ضعيف، ورواية سماك عن عكرمة مضطربة، أخرجه أبوداود (٥٢٤٧)، وابن حبان (٥٥١٩)، والحاكم (٤/٢٨٤)، وابن عبدالبر في التمهيد (١٢/١٧٦)، والبيهقي في الشعب (٦٠٦٣)، والبخاري في الأدب المفرد (١٢٢٢).

[٩٥] باب كنس الدار ونظافتها والطريق

٢٧٥٩٧- **حدثنا** أبوبكر قال: حدثنا أبوأسامة عن أبي (العميس عن)[١] أبي إسحاق عن أبي (زياد)[٢] عن أم ولد لعبدالله بن مسعود قالت: كان عبدالله يأمر [بداره فتكنس حتى لو التمست فيها تبنة أو قصبة ما قدرت عليها[٣].

٢٧٥٩٨- **حدثنا** وكيع عن سفيان عن سرية الربيع قالت: كان (الربيع)[٤] يأمر][٥] بالدار (أن)[٦] تنظف كل يوم.

٢٧٥٩٩- **حدثنا** هشيم قال: أخبرنا منصور عن ابن سيرين قال: لما قدم الأشعري البصرة قال لهم: (فيما)[٧] تقولون: إن أمير المؤمنين بعثني إليكم لأعلمكم سنتكم و(أنظف لكم)[٨] طرقكم[٩]./ ٤٨٣/٨

* * *

[٩٦] في الجمع بين كنية النبي ﷺ واسمه

٢٧٦٠٠- **حدثنا** سفيان بن عيينة عن أيوب عن محمد قال: سمعت أبا هريرة

---

(١) في [جـ]: (العنبس بن).

(٢) في [ث]: (الزناد).

(٣) مجهول؛ لجهالة أم ولد عبدالله.

(٤) في [ط]: (أبي الربيع).

(٥) ما بين المعكوفين سقط من: [ح].

(٦) سقط من: [جـ].

(٧) في [ب، هـ]: (فما).

(٨) في [جـ]: (وأنظف لكم).

(٩) صحيح.

يقول: قال أبوالقاسم (ﷺ)[١]: «**(تسموا)**[٢] **باسمي ولا تكنوا بكنيتي**»[٣].

٢٧٦٠١- **حدثنا** أبومعاوية عن الأعمش عن أبي سفيان عن جابر قال: قال رسول الله ﷺ: «**تسموا باسمي ولا تكنوا بكنيتي**»[٤].

٢٧٦٠٢- **حدثنا** عبدالوهاب الثقفي عن حميد عن أنس قال: كان رسول الله ﷺ بالبقيع، فنادى رجل آخر: يا أبا القاسم، فالتفت إليه رسول الله ﷺ (فقال)[٥]: إني لم أعنك يا رسول الله، فقال رسول الله ﷺ: «**تسموا باسمي ولا تكنوا بكنيتي**»[٦].

٢٧٦٠٣- **حدثنا** أبومعاوية عن الأعمش عن سالم عن جابر قال: قال رسول الله ﷺ: «**(تسموا)**[٧] **باسمي ولا تكنوا بكنيتي، فإنما جعلت قاسماً أقسم بينكم**»[٨]./ ٤٨٤/٨

٢٧٦٠٤- **حدثنا** وكيع عن سفيان عن عبدالكريم عن عبدالرحمن بن أبي عمرة عن (عمه)[٩] قال: قال رسول الله ﷺ: «**لا تجمعوا بين اسمي وكنيتي**»[١٠].

---

(١) سقط من: [أ، جـ، ح، ط].

(٢) في [ط]: (سموا).

(٣) صحيح، أخرجه البخاري (٣٥٣٩)، ومسلم (٢١٣٤).

(٤) حسن؛ أبوسفيان صدوق، أخرجه البخاري (٦١٨٦)، ومسلم (٢١٣٣).

(٥) في [جـ]: (وقال).

(٦) صحيح، أخرجه البخاري (٢١٢١)، ومسلم (٢١٣١).

(٧) في [ب، هـ]: (سموا).

(٨) صحيح، أخرجه البخاري (٣١١٤)، ومسلم (٢١٣٣).

(٩) في [ث]: (عمته).

(١٠) صحيح؛ عبدالكريم هو الجزري، أخرجه أحمد (١٥٧٣٤ و٢٣٠٨١)، وابن سعد (١/١٠٧).

٢٧٦٠٥- **حدثنا** ابن عيينة عن محمد بن المنكدر (سمع)[١] جابراً يقول ولد لرجل منا غلام قال: فسماه القاسم، قال: فقلنا: لا (نكنيه)[٢] أبا القاسم لا ننعمه عيناً، فأتى رسول الله ﷺ فذكر له ذلك فقال: **«(اسم)[٣] ابنك عبدالرحمن»**[٤].

* * *

[٩٧] (باب من كره أن يكنى أبا القاسم وإن لم يكن اسمه محمد)[٥]

٢٧٦٠٦- **حدثنا** وكيع عن ابن عون قال: قلت لمحمد أكان يكره أن يكنى الرجل بأبي القاسم وإن لم يكن اسمه محمدا قال: نعم.

٢٧٦٠٧- **حدثنا** ابن عيينة عن سليمان الأحول قال: كنا نطوف ومعنا مقسم فجعل طاوس يحدثه ويقول: (أيها)[٦] فقلنا: أبوالقاسم، فقال: والله لا أكنيه بها./ ٤٨٥/٨

* * *

[٩٨] في لعن البهيمة

٢٧٦٠٨- **حدثنا** ابن علية عن أيوب عن أبي قلابة عن أبي المهلب عن عمران ابن حصين قال: بينا رسول الله ﷺ في بعض أسفاره، وامرأة من الأنصار على ناقة، فضجرت فلعنتها، فسمع ذلك رسول الله ﷺ فقال: **«خذوا ما عليها ودعوها،**

---

(١) في [جـ]: (وسمع).

(٢) في [ث]: (نكنيك).

(٣) في [ز، هـ]: (سم).

(٤) صحيح، أخرجه البخاري (٦١٨٦)، ومسلم (٢١٣٣).

(٥) سقط من: [أ، جـ، ح، ز، هـ].

(٦) في [أ، جـ، ح، ط]: (لها)، وفي [ث]: (أي هي)، وفي [ز]: (إنها)، وفي [هـ]: (إلينا).

فإنها ملعونة»، قال عمران بن حصين: فكأني أراها تجول في السوق ما يعرض لها أحد[١].

٢٧٦٠٩- **حدثنا** يزيد بن هارون قال: (أخبرنا)[٢] سليمان التيمي عن أبي عثمان عن أبي (برزة)[٣] أن جارية بينما هي على بعير أو راحلةٍ عليها متاعٌ للقوم بين جبلين فتضايق بها الجبل، فأتى عليها رسول الله ﷺ فلما (أبصرته)[٤] (جعلت)[٥] تقول: (حل)[٦] اللهم العنه، حل اللهم العنه، فقال رسول الله ﷺ: **«من صاحب الراحلة؟ لا يصحبنا بعير أو راحلة عليها لعنة من الله»**-أو كما قال[٧].

٢٧٦١٠- **حدثنا** شبابة قال: حدثنا ليث بن سعد عن محمد بن عجلان عن (أبيه)[٨] عن أبي هريرة قال: بينما رسول الله ﷺ يسير في/ ناس من أصحابه، إذ لعن رجل منهم بعيره، فقال رسول الله ﷺ: **«من لعن بعيره؟»** فقال: أنا يا رسول الله (قال)[٩]: **«أخره عنا فقد أجبت»**[١٠]. ٤٨٦/٨

---

(١) صحيح، أخرجه مسلم (٢٥٩٥)، وأحمد (١٩٨٧٠).

(٢) سقط من: [أ، هـ].

(٣) في [جـ]: (بردة).

(٤) في [ط]: (ابصره).

(٥) في [جـ]: (وجعلت).

(٦) سقط من: [أ، ح، ث، ط، هـ].

(٧) صحيح، أخرجه مسلم (٢٥٩٦)، وأحمد (١٩٧٩٠).

(٨) في [جـ]: (أمه).

(٩) في [جـ]: (فقال).

(١٠) حسن؛ ابن عجلان وأبوه صدوقان، أخرجه أحمد (٩٥٢٢)، والنسائي في الكبرى (٨٨١٥)، والطحاوي في شرح المشكل (٣٥٤٠)، والخرائطي في مساوئ الأخلاق (٧٣)، والطبراني في الدعاء (٢٠٨٩)، والكلاباذي في بحر الفوائد (١/ ١٣١)، والذهبي في سير أعلام النبلاء (١٦/ ٦٢٩).

٢٧٦١١- **حدثنا** أبومعاوية عن الأعمش عن شمر عن يحيى بن وثاب عن عائشة أنها قرب إليها بعيرا[١] لتركبه، فالتوى عليها فلعنته، فقال رسول الله ﷺ: «**لا تركبيه فإنك (لعنتيه)**[٢]»[٣].

٢٧٦١٢- **حدثنا** عبدالأعلى عن الجريري عن أبي عثمان قال: بينما عمر يسير في أصحابه وفي القوم رجل يسير على بعير له من القوم يضعه حيث يشاء، فلا أدري بما التوى عليه فلعنه، فقال عمر: من هذا اللاعن؟ قالوا: فلان، قال: تخلف عنا أنت وبعيرك، لا تصحبنا (راحلة)[٤] ملعونة[٥].

* * *

[٩٩] من كان يستحب إذا جلس أن يجلس مستقبل القبلة

٢٧٦١٣- **حدثنا** عبدالأعلى عن برد بن سنان عن سليمان بن موسى./ قال: إن لكل شيء شرفاً، وأشرف المجالس ما استقبل (به)[٦] القبلة. ٤٨٧/٨

٢٧٦١٤- (قال)[٧]: ما رأيت (سليمان)[٨] يجلس إلا مستقبل القبلة.

---

(١) سقط من: [ث].

(٢) في [جـ]: (لعنته).

(٣) منقطع؛ يحيى لم يسمع من عائشة عند الأكثر، أخرجه أحمد (٥٠٧٤)، وأبويعلى (٤٧٣٢)، وإسحاق (١٦٣٠)، والطبراني في الأوسط (٨٥٩١).

(٤) في [ط]: (رجله).

(٥) صحيح.

(٦) سقط من: [ط].

(٧) في [أ، جـ، ح]: (وقال).

(٨) في [أ، جـ، ح، ز، ط، هـ]: (سفيان).

٢٧٦١٥- **حدثنا** محمد بن أبي عدي عن ابن عون قال: كان محمد إذا نام استقبل القبلة وربما استلقى.

٢٧٦١٦- **حدثنا** أبوبكر قال: حدثنا وكيع عن مسعر عن أبي إسحاق عن عبدالرحمن بن يزيد أن ابن مسعود جلس مستقبل القبلة[١].

٢٧٦١٧- **حدثنا** وكيع عن محمد بن عبدالله (الشعيثي)[٢] عن مكحول قال: أفضل المجالس مستقبل القبلة.

٢٧٦١٨- **حدثنا** وكيع عن ثور عن سليمان بن موسى قال: لكل شيء سيد وسيد المجالس (ما استقبل به)[٣] القبلة.

* * *

[١٠٠] في فضل العقل على غيره

٤٨٨/٨ ٢٧٦١٩- **حدثنا** عبدالأعلى عن الجريري عن أبي العلاء قال: / ما أعطي عبد بعد الاسلام أفضل من عقل صالح يُرزقه.

٢٧٦٢٠- **حدثنا** محمد بن بشر قال: حدثنا زكريا عن عامر قال: قال عمر: حسب (المرء)[٤]: دينه، ومروءته: خلقه، وأصله: عقله[٥].

٢٧٦٢١- **حدثنا** غندر عن شعبة عن (ابن)[٦] أبي السفر عن الشعبي عن زياد

---

(١) صحيح.

(٢) في [أ، جـ، ح، ط]: (الشعبي).

(٣) في [أ، هـ]: (مستقبل).

(٤) في [هـ]: (الرجل).

(٥) منقطع؛ عامر لا يروي عن عمر.

(٦) سقط من: [أ، جـ، ح، ز، هـ].

ابن (حدير)[١] عن عمر بنحوه[٢].

٢٧٦٢٢- **حدثنا** جرير عن منصور عن مجاهد قال: ﴿فَإِنْ ءَانَسْتُم (مِّنْهُمْ)[٣] رُشْدًا﴾ [النساء: ٦]، قال: عقلا.

٢٧٦٢٣- **حدثنا** عبدالله بن نمير قال: حدثنا إسماعيل بن أبي خالد عن عامر قال: قال (عمر)[٤]: حسب المرء: دينه، ومروءته: خلقه، وأصله: عقله[٥].

٢٧٦٢٤- **حدثنا** جرير عن قابوس عن أبيه عن ابن عباس في قوله تعالى: ﴿قَسَمٌ لِّذِى حِجْرٍ﴾ [الفجر: ٥]، قال: النهي والعقل[٦]./ ٤٨٩/٨

٢٧٦٢٥- **حدثنا** أبومعاوية عن عاصم عن عكرمة في قوله: ﴿قَسَمٌ لِّذِى حِجْرٍ﴾ قال: لذي لب (و)[٧]لذي عقل.

٢٧٦٢٦- **حدثنا** خلف [(بن)[٨] خليفة عن هلال بن خباب عن مجاهد: ﴿قَسَمٌ لِّذِى حِجْرٍ﴾ قال: لذي عقل.

٢٧٦٢٧- **حدثنا** وكيع عن سفيان، **عن الأغر**[٩] عن خليفة بن حصين عن أبي

---

(١) في [أ، هـ]: (جرير).

(٢) صحيح.

(٣) في [ط]: (منة).

(٤) سقط من: [ط].

(٥) منقطع؛ عامر لا يروي عن عمر.

(٦) ضعيف؛ قابوس فيه لين.

(٧) سقط من: [جـ].

(٨) في [جـ]: (عن).

(٩) سقط ما بين المعكوفين من: [أ، ط، هـ].

نصر عن ابن عباس ﴿قَسَمٌ لِّذِى حِجْرٍ﴾: لذي لب، (لذي حجي)[١][٢].

٢٧٦٢٨- **حدثنا** (عبدة)[٣] عن جويبر عن الضحاك! ﴿قَسَمٌ لِّذِى حِجْرٍ﴾ قال: لذي عقل[٤].

* * *

[١٠١] في نتف الشيب

٢٧٦٢٩- **حدثنا** عبدة بن سليمان عن محمد بن إسحاق عن عمرو بن شعيب عن أبيه عن جده قال: نهى رسول الله ﷺ عن نتف الشيب، (و)[٥]قال: هو نور المؤمن[٦].

٤٩٠/٨ ٢٧٦٣٠- **حدثنا** وكيع عن سفيان عن أيوب السختياني عن/ يوسف عن طلق ابن حبيب أن حجاماً أخذ من شارب النبي ﷺ فرأى شيبة في لحيته، فأهوى إليها، فأخذ النبي ﷺ بيده وقال: **«من شاب شيبة في الإسلام كانت له نوراً يوم القيامة»**[٧].

---

(١) سقط من: [أ، جـ، ط، هـ].

(٢) حسن.

(٣) في [جـ]: احتمال (مدني).

(٤) في [ث]: زيادة ((٢٨٩) حدثنا عبدة عن إسماعيل بن أبي خالد عن أبي مالك ﴿قَسَمٌ لِّذِى حِجْرٍ﴾، قال: الذي ستر من الناس).

(٥) سقط من: [ط].

(٦) منقطع حكماً؛ ابن إسحاق مدلس، أخرجه أحمد (٦٦٧٢)، وأبوداود (٤٢٠٢)، والنسائي (١٣٦/٨)، والبيهقي (٣١١/٧)، وابن ماجه (٣٧٢١)، وابن عدي (١٠٦١)، والترمذي (٢٨٢١)، والبغوي (٣١٨١).

(٧) مرسل؛ طلق تابعي، أخرجه ابن سعد (٤٣٣/١)، والبيهقي في شعب الإيمان (٦٣٩٠).

٢٧٦٣١- **حدثنا** ابن مهدي عن المثنى عن قتادة عن أنس أنه كان يكره نتف الشيب[١].

٢٧٦٣٢- **حدثنا** ابن مهدي عن هشام عن قتادة[٢] عن سعيد بن جبير قال: عذب رجل في نتف (الشيب)[٣].

٢٧٦٣٣- **حدثنا** وكيع عن سفيان عن (حميد)[٤] الأعرج عن مجاهد قال: كان يقول: لا تنتفوا الشيب، فإنه نور يوم القيامة.

٢٧٦٣٤- **حدثنا** وكيع عن سفيان عن منصور عن أبي معشر عن إبراهيم أنه (كره)[٥] نتف الشيب، ولم ير بقصه بأساً.

* * *

[١٠٢] في القعود بين الظل والشمس

٢٧٦٣٥- **حدثنا** غندر عن شعبة عن مغيرة عن الشعبي قال: سمعت/ عبدالله ابن عمر يقول: القعود بين الظل والشمس مقعد الشيطان[٦]. ٤٩١/٨

٢٧٦٣٦- **حدثنا** وكيع عن شعبة عن قتادة قال: نهى رسول الله ﷺ أن يقعد الرجل بين الظل والشمس[٧].

---

(١) صحيح.

(٢) في [أ، هـ]: زيادة (عن أنس).

(٣) في [ط]: (للشيب).

(٤) في [جـ]: (حمد).

(٥) في [ط]: (في).

(٦) صحيح.

(٧) مرسل؛ قتادة تابعي.

٢٧٦٣٧- **حدثنا** وكيع عن إسماعيل عن زياد مولى بني مخزوم عن أبي هريرة قال: حرف الظل (مقعد)[١] الشيطان[٢].

٢٧٦٣٨- **حدثنا** وكيع عن قرة عن نفيع الجمال عن سعيد بن المسيب قال: حرف الظل (مقيل)[٣] الشيطان.

٢٧٦٣٩- **حدثنا** علي بن الجعد قال: حدثنا حماد بن سلمة عن محمد بن واسع عن أبي عياض عن عبيد بن عمير قال: حد الظل والشمس مقاعد الشيطان[٤].

٢٧٦٤٠- **حدثنا** عبدالأعلى عن خالد عن عكرمة في الذي يقعد بين الظل والشمس، (قال)[٥]: (ذلك)[٦] مقعد الشيطان./ ٤٩٢/٨

٢٧٦٤١- حدثنا زيد بن الحباب (عن)[٧] (أبي)[٨] المنيب عن ابن[٩] بريدة عن

---

(١) في [ث]: (مجلس).

(٢) صحيح، أخرجه البيهقي (٣/٢٧٣)، وعبدالرزاق (١٩٧٩٩)، والبغوي (٣٣٣٥)، وورد نحوه من حديث أبي هريرة مرفوعاً أخرجه أبونعيم في تاريخ أصبهان (١/٣٣٦)، وورد النهي عن الجلوس بين الشمس والظل من حديثه، أخرجه أحمد (٨٩٧٦)، وأبوداود (٤٨٢١)، والحميدي (١١٣٨)، والحاكم (٤/٢٧١).

(٣) في [ط]: (مقعد).

(٤) أخرج أحمد (١٥٤٢١)، وابن أبي عاصم في الآحاد (٢٩٠٥) نحوه من حديث أبي عياض عن رجل من أصحاب النبي ﷺ مرفوعاً.

(٥) في [جـ]: (قال).

(٦) في [أ، جـ]: (ذاك).

(٧) في [أ، ح]: (ابن).

(٨) سقط من: [ط].

(٩) في [أ، ح، ط]: زيادة (أبي).

أبيه عن النبي ﷺ أنه نهى أن يقعد بين الشمس والظل[(١)(٢)].

* * *

[١٠٣] في الذي يستمع حديث (القوم)[(٣)]

٢٧٦٤٢- **حدثنا** وكيع عن عمران بن (حدير)[(٤)] قال: سمعت عكرمة يقول: من (استمع)[(٥)] حديث قوم وهم له كارهون صُبَّ في أذنه الآنك يوم القيامة، - يعني الرصاص[(٦)].

* * *

[١٠٤] في (طول)[(٧)] الوقوف على الدابة

٢٧٦٤٣- **حدثنا** عبدالله بن المبارك عن (سعيد)[(٨)] بن أبي أيوب عن عطاء بن دينار قال: قال رسول الله ﷺ: **«لا تتخذوا ظهور الدواب كراسي لأحاديثكم، فرب راكب مركوبة هي خير منه وأطوع لله عز وجل وأكثر ذكراً»**[(٩)]./ ٤٩٣/٨

---

(١) زاد في [ث]: ([٢٩٧] عبيدالله بن إسرائيل عن منصور عن إبراهيم قال: العقود بين الظل والشمس مقعد الشيطان).

(٢) ضعيف؛ لضعف أبي المنيب، أخرجه ابن ماجه (٣٧٢٢)، والحاكم (٤/٢٧٢)، وابن عدي (٤/٣٢٩).

(٣) في [ث]: من يكره استماعه.

(٤) في [أ، ح]: (جرير).

(٥) في [جـ]: (سمع)، وزاد بعدها في [هـ]: (إلى).

(٦) ورد الخبر عن عكرمة عن ابن عباس مرفوعاً، أخرجه البخاري (٧٠٤٢).

(٧) في [ث]: (كراهية).

(٨) في [جـ]: (سعد).

(٩) معضل؛ عطاء بن دينار من أتباع التابعين.

٢٧٦٤٤- **حدثنا** ابن مهدي عن سفيان عن سعيد (الزبيدي)[١] عن إبراهيم التيمي أن عمر كره الوقوف على الدابة[٢].

٢٧٦٤٥- **[حدثنا** وكيع عن كامل عن حبيب قال: كان يكره طول الوقوف على الدابة][٣]، وأن تضرب وهي (محسنة)[٤].

* * *

[١٠٥] (باب الرخصة في ذلك)[٥]

٢٧٦٤٦- **حدثنا** ابن إدريس عن موسى الجهني قال: رأيت الشعبي وطلحة متواقفين على دار (سعد بن طلحة)[٦][٧].

* * *

[١٠٦] في الاستئذان (كم مرة يستأذن)[٨]

٢٧٦٤٧- **حدثنا** يزيد بن هارون قال: أخبرنا داود (عن)[٩] أبي[١٠] نضرة عن

---

(١) في [أ، ح، ط]: (الزبيري).

(٢) منقطع؛ إبراهيم التيمي لم يدرك عمر.

(٣) سقط ما بين المعكوفين من: [أ، ح، ز، ط، هـ].

(٤) في [ح]: (مجيبة)، وانظر: الدر المنثور (١١١/٥).

(٥) زيادة من: [ث].

(٦) في [ث]: (سعيد بن قيس).

(٧) في [ث]: زيادة (باب [٧٩] [٣٠٣] حدثنا أبوأسامة عن إسماعيل قال: رأيت الأحنف بن قيس واقفاً على بغلة).

(٨) في [أ، جـ، ح، ط]: (كم يستأذن مرة).

(٩) في [أ، ح، هـ]: (بن).

(١٠) في [هـ]: زيادة (هند عن أبي).

أبي سعيد أن أبا موسى استأذن على عمر ثلاثاً فلم يأذن له، قال: فانصرف فأرسل إليه عمر: ما ردك؟ قال: استأذنت الاستئذان الذي أمرنا به رسول الله ﷺ، ثلاثاً فإن أذن لنا دخلنا وإن لم يؤذن لنا رجعنا، قال: (لتأتيني)[1] على هذا ببينة (أو)[2] لأفعلن وأفعلن، فأتى مجلس قومه فناشدهم، فشهدوا له، فخلى عنه[3]./ ٤٩٤/٨

٢٧٦٤٨- **حدثنا** حفص بن غياث عن عمرو عن الحسن قال: قال علي: الأولى (إذن)[4]، والثانية مؤامرة، والثالثة عزمة، إما أن يؤذنوا وإما أن يردوا[5].

٢٧٦٤٩- **حدثنا** إسحاق الازرق عن هشام عن الحسن قال: الاستئذان ثلاث، فإن أذن لك، وإلا فارجع.

* * *

[١٠٧] في القوم يستأذن منهم رجل هل يجزئهم؟

٢٧٦٥٠- **حدثنا** يزيد بن هارون عن هشام عن الحسن في القوم يستأذنون، قال: قال: إن قال رجل منهم: السلام عليكم أندخل، أجزأ ذلك عنهم.

٢٧٦٥١- **حدثنا** جرير عن مغيرة قال: دخلنا علي (أبي)[6] (رزين)[7] ونحن ذو عدد، فكان كل إنسان منا يسلم ويستأذن، فقال: إنه إذا أذن لأولكم/ أذن لآخركم. ٤٩٥/٨

---

(١) في [أ، ح، ط]: (لتأتين)، وفي [جـ]: (لتأتني).

(٢) في [ط]: (قال).

(٣) صحيح، أخرجه البخاري (٦٢٤٥)، ومسلم (٢١٥٣).

(٤) في [هـ]: (إعلام).

(٥) ضعيف جداً؛ عمرو متروك.

(٦) في [جـ]: (أبو).

(٧) في [ط]: (زريق)، وفي [ح]: (زرين).

[١٠٨] في تشميت العاطس، من قال: لا يشمت حتى يحمد الله

٢٧٦٥٢- **حدثنا** يزيد بن هارون عن سليمان التيمي عن أنس بن مالك قال: عطس (رجلان)[١] عند النبي ﷺ فشمت، أو شمت أحدهما ولم يشمت الآخر، فقيل: يا رسول الله عطس عندك رجلان فشمت أحدهما ولم تشمت الآخر، فقال: **«إن هذا حمد الله (إن وهذا)[٢] لم يحمد الله»**[٣].

٢٧٦٥٣- **حدثنا** قاسم بن مالك المزني عن عاصم بن كليب عن أبي بردة قال: دخلت على أبي موسى وهو في بيت بنت الفضل، فعطستُ فلم (يشمتني)[٤] وعطست فشمتها؟ (فرجعت إلى أمي فأخبرتها، فلما جاءها قالت: عطس عندك ابني فلم تشمته، وعطستْ فشمتها)[٥]، قال: إن ابنك عطس/ ولم يحمد الله فلم أشمته، وعطست وحمدت الله فشمتها، وسمعت رسول الله ﷺ يقول: **«إذا عطس أحدكم فحمد الله فشمتوه وإذا لم يحمد الله فلا تشمتوه»**[٦]. ٤٩٦/٨

٢٧٦٥٤- **حدثنا** محمد بن بشر قال: حدثنا محمد بن عمرو عن أبي سلمة عن أبي هريرة قال: قال رسول الله ﷺ: **«من حق المسلم على المسلم تشميت العاطس**

---

(١) في [أ، ط]: (رجل).

(٢) سقط من: [أ، ح، ط]، وفي [هـ]: (إن وهذا).

(٣) صحيح، أخرجه البخاري (٦٢٢١)، ومسلم (٢٩٩١).

(٤) في [أ، ح، ط]: (تشمتني).

(٥) سقط ما بين القوسين من: [أ، جـ، ح، ط].

(٦) صحيح، قاسم وعاصم ثقتان على الصحيح، أخرجه مسلم (٢٩٩٢)، وأحمد (١٩٦٩٦).

إذا حمد الله»[١].

٢٧٦٥٥- **حدثنا** (يعلى)[٢] بن عبيد عن أبي (منين)[٣] عن أبي حازم عن أبي هريرة قال: كنا جلوسا عند النبي ﷺ فعطس رجل (من القوم)[٤] فحمد الله فقال النبي: **«يرحمك الله»**، ثم عطس آخر فسكت، فلم يقل له شيئاً فقال: يا رسول الله عطس هذا فقلت له: رحمك الله، وعطست فلم تقل لي شيئاً، فقال: **«إن هذا حمد الله وأنت سكت»**[٥].

٢٧٦٥٦- **حدثنا** محمد بن سواء عن غالب قال: كان الحسن وابن سيرين لا يشمتان العاطس حتى يحمد الله.

٢٧٦٥٧- **حدثنا** عبدة بن سليمان عن عبيدالله قال: عطس (رجل)[٦]/ ٤٩٧/٨ (عند)[٧] القاسم، فقال له القاسم: قل: الحمد لله، فلما قال شمته.

* * *

---

(١) حسن؛ محمد بن عمرو صدوق، أخرجه ابن ماجه (١٤٣٥)، وبنحوه أحمد (٨٨٤٥)، ومسلم (٢١٦٢)، والبخاري في الأدب، وأخرجه البخاري (١٢٤٠)، ومسلم (٢١٦٢) بلفظ: (حق المسلم على المسلم خمس: يشمته إذا عطس..).

(٢) في [جـ]: (يعل).

(٣) في [أ، ح، ط]: (متين).

(٤) زيادة من: [ث].

(٥) حسن؛ أبومنين صدوق، أخرجه البخاري في الأدب (٩٣٠)، وإسحاق (٣٦١)، والطحاوي في شرح المشكل (٦/٢)، والطبراني في الأوسط (٧٥٨٠)، وبنحوه أحمد (٨٣٤٦)، والبخاري في الأدب (٣٢).

(٦) زيادة من: [ث].

(٧) سقط من: [أ، جـ، ح، ز، ط].

[١٠٩] كم يشمت؟

٢٧٦٥٨- **حدثنا** أبوبكر قال: حدثنا وكيع عن شعبة عن النعمان (بن)[١] سالم عن (خالد عن)[٢] عبدالله بن (عمرو)[٣] أن رجلاً عطس عنده فشمته، ثم عطس فشمته، ثم عاد في الثالثة فقال: إنك مضنوك[٤].

٢٧٦٥٩- **حدثنا** وكيع عن فطر عن أبي إسحاق عن الحارث عن علي قال: شمت العاطس (ما)[٥] بينك (وبينه)[٦] ثلاثاً، فإن زاد فهو (ربح)[٧][٨].

٢٧٦٦٠- **حدثنا** زيد بن الحباب عن عكرمة بن عمار قال: حدثني إياس بن سلمة بن الأكوع أن أباه (حدثه)[٩] أن رجلاً عطس عند النبي ﷺ فقال: **«رحمك الله»**، ثم عطس الثانية فقال: **«هو مزكوم»**[١٠].

٤٩٨/٨ ٢٧٦٦١- **حدثنا** يزيد بن هارون عن محمد بن إسحاق عن مصعب/ بن

---

(١) سقط من: [جـ].

(٢) سقط من: [أ، ح، ز، ط، هـ]؛ وهو خالد بن أبي مسلم، انظر: الجرح والتعديل (٣/٣٥٤)، والتاريخ الكبير (٣/١٧٢).

(٣) في [أ، ح، ز، هـ]: (عمر).

(٤) مجهول؛ لجهالة خالد، أخرجه أبوعبيد في غريب الحديث (٥/٣٠١: ٩٢٢)، ط: مجمع اللغة بالقاهرة.

(٥) سقط من: [ز].

(٦) في [ز]: (وبين).

(٧) في [ث]: (ريح)، وكذلك في: [أ، جـ، ح، ط].

(٨) ضعيف؛ لضعف الحارث.

(٩) في [أ، ح]: (معاوية).

(١٠) صحيح؛ أخرجه مسلم (٢٩٩٣)، وأحمد (١٦٥٠١).

عبدالرحمن بن ذؤيب قال: عطس رجل عند (ابن)[١] الزبير فشمته، ثم عطس فشمته، ثم عطس (في)[٢] الثالثة فشمته، ثم عطس في الرابعة فقال له ابن الزبير: إنك مضنوك (فامتخط)[٣][٤].

٢٧٦٦٢- **حدثنا** جرير بن عبدالحميد عن مغيرة عن الشعبي قال: قال (عمرو)[٥] ابن العاص: إذا عطس أحدكم ثلاث مرات فشمتوه، (وإن)[٦] زاد فلا (تشمتوه)[٧]، فإنما هو داء يخرج من رأسه[٨].

٢٧٦٦٣- **حدثنا** يزيد بن هارون قال: (حدثنا)[٩] محمد بن إسحاق عن محمد بن جعفر بن الزبير أن رجلا عطس عند النبي ﷺ فشمته ثم عطس فشمته ثم عطس (فشمته ثم عطس)[١٠] الرابعة فقال له النبي ﷺ: **«إنك مضنوك (فامتخط)[١١]»**[١٢].

---

(١) سقط من: [ط].

(٢) (في) زيادة من: [جـ، ز]

(٣) في [أ، ط، هـ]: (فامتخطه).

(٤) مجهول؛ لجهالة مصعب بن عبدالرحمن.

(٥) في [هـ]: (عمر).

(٦) في [أ، جـ، ح، ز]: (فإن).

(٧) في [ث]: (تشمته).

(٨) منقطع؛ الشعبي لم يذكر له رواية عن عمرو بن العاص.

(٩) في [جـ، ز]: (أخبرنا).

(١٠) سقط من: [أ، ح، ز، ط، هـ].

(١١) في [أ، ط، هـ]: (فامتخطه).

(١٢) مرسل، ومنقطع حكماً؛ محمد بن جعفر تابعي، وابن إسحاق مدلس.

٢٧٦٦٤- **حدثنا** إسحاق[١] الأزرق عن هشام عن الحسن في الرجل يعطس مراراً، قال: شمته مرة واحدة.

٤٩٩/٨ ٢٧٦٦٥- **حدثنا** جرير عن منصور عن مجاهد قال: يجزئه أن يشمته/ مرة واحدة[٢].

* * *

[١١٠] في الإذن على أهل الذمة

٢٧٦٦٦- **حدثنا** أبوبكر قال: حدثنا معتمر بن سليمان عن أبي (المنبه)[٣] قال: سألت الحسن عن الرجل يحتاج إلى الدخول على أهل الذمة من مطر أو برد، أيستأذن عليهم؟ قال: نعم.

٢٧٦٦٧- **حدثنا** معاذ بن معاذ عن ابن عون قال: قلت (لمحمد)[٤]: كيف استأذن على أهل الكتاب؟ قال: إن شئت (قلت)[٥]: السلام على (من)[٦] اتبع الهدى؛ (أألج)[٧].

---

(١) في [ث]: (ابن).

(٢) زاد في [ث]: ([٣٢٣] حدثنا أبوخالد الأحمر عن يوسف بن حبيب عن حبيب بن يسار عن زيد بن أرقم قال: عطس رجل عند النبي ﷺ فشمته ثم عاد فشمته ثم عاد فشمته ثم عاد فلقال: «**حصرت ونفرت**»).

(٣) في [أ، ح، ط]: (المسه).

(٤) في [ط]: (محمد).

(٥) سقط من: [ز].

(٦) في [ط]: (ما).

(٧) في [هـ]: (الخ).

٢٧٦٦٨- **حدثنا** عباد بن العوام عن حصين عن أبي مالك الغفاري قال: إذا دخلت بيتاً فيه المشركون فقل: السلام علينا وعلى عباد الله الصالحين، يحسبون أنك قد سلمت عليهم، وقد صرفت السلام عنهم.

٢٧٦٦٩- **حدثنا** وكيع عن سفيان عن منصور عن إبراهيم عن عبدالرحمن بن يزيد أنه كان يستأذن على أهل الذمة./ ٥٠٠/٨

٢٧٦٧٠- **حدثنا** وكيع (عن سفيان)[١] عن أبي سنان عن سعيد بن جبير قال: لا تدخل على أهل الكتاب إلا بإذن.

٢٧٦٧١- **حدثنا** وكيع عن سفيان عن حماد عن إبراهيم عن الأسود أنه كان يقول (أندرآيم)[٢].

* * *

[١١١] ما يكره أن يقول العاطس خلف عطسته

٢٧٦٧٢- **حدثنا** (عيسى بن يونس عن ابن جريج)[٣] عن ابن أبي نجيح عن مجاهد قال: عطس رجل عند ابن عمر فقال: (أشهب)[٤]، (فقال)[٥] ابن عمر: أشهب اسم شيطان، وضعه إبليس بين (العطسة)[٦] والحمد (لله)[٧] ليذكر[٨].

---

(١) سقط من: [ث].

(٢) هذه كلمة فارسية بمعنى (أدخل)، وفي [أ، ح]: (بتدأتم).

(٣) في [أ، جـ، ح، ز، ط، هـ]: (معتمر بن سليمان عن أبي المنبه)، ولعله سبق نظر من أول أثر في الباب قبله، وانظر: فتح الباري (١٠/٦٠١)، وكتاب الأدب لابن أبي شيبة (٣٣٧).

(٤) في [ث]: (شطبت).

(٥) في [أ، ح، هـ]: (قال).

(٦) في [هـ]: (الطعسه).

(٧) في [ث]: (شطبت).

(٨) صحيح، صرح ابن جريج بالتحديث عند البخاري في الأدب المفرد (٩٣٧).

٥٠١/٨ ٢٧٦٧٣- **حدثنا** ابن فضيل عن مغيرة عن إبراهيم أنه كان يكره/ أن يقول: أشهب إذا عطس.

* * *

[١١٢] الرجل يعطس وحده، ما يقول؟

٢٧٦٧٤- **حدثنا** أبوالأحوص عن حصين (عن)[١] إبراهيم قال: إذا عطس[٢] (وهو)[٣] وحده فليقل: الحمد لله رب العالمين، ثم يقول: يرحمنا الله وإياكم، فإنه يشمته من سمعه من خلق الله.

٢٧٦٧٥- **حدثنا** أبوبكر بن عياش عن عاصم عن أبي وائل قال: إذا عطست وأنت وحدك فرد على من معك يعني من الملائكة.

* * *

[١١٣] ما يقول إذا عطس، وما يقال له؟

٢٧٦٧٦- **حدثنا** بن مسهر عن ابن أبي ليلى (عن)[٤] عيسى عن عبدالرحمن بن أبي ليلى عن علي قال: قال رسول الله ﷺ: **«إذا عطس أحدكم فليقل: الحمد لله، وليرد عليه من حوله: (رحمك)[٥] الله، وليرد عليهم: يهديكم الله**

---

(١) في [ط]: (ابن).

(٢) في [ث]: (الرجل).

(٣) سقط من: [جـ].

(٤) في [هـ]: (و).

(٥) في [هـ]: (يرحمك).

٥٠٢/٨

ويصلح بالكم»[١]./

٢٧٦٧٧- **حدثنا** ابن فضيل عن عطاء بن السائب عن أبي عبدالرحمن عن عبدالله قال: إذا عطس أحدكم فليقل الحمد لله وليقل من عنده: يرحمك الله، وليرد عليهم: يغفر الله لنا ولكم[٢].

٢٧٦٧٨- [**حدثنا** أبوخالد الأحمر عن الأعمش عن إبراهيم قال: كان أصحاب عبدالله (إذا عطس الرجل فقال: الحمد لله)[٣]، قالوا: يرحمنا الله و(إياك)[٤]، ويقول هو: يغفر الله لنا ولكم][٥].

٢٧٦٧٩- **حدثنا** أبوخالد الأحمر عن ابن عجلان عن نافع عن ابن عمر أنه كان إذا شمت العاطس قال: يرحمنا الله (وإياكم)[٦]، فإذا عطس هو فشُمتّ، قال: يغفر الله لنا ولكم، ويرحمنا وإياكم[٧].

٢٧٦٨٠- **حدثنا** أبو(خالد)[٨] الأحمر عن ابن عجلان عن الحارث عن إبراهيم

---

(١) ضعيف؛ محمد بن عبدالرحمن بن أبي ليلى سيئ الحفظ، أخرجه ابن ماجه (٣٧١٥)، والطبراني في الدعاء (١٩٧٧)، وعبدالله في زوائده على المسند (٩٧٢)، كلهم من طريق المصنف، وأخرجه النسائي في عمل اليوم والليلة (٢١٢)، وأبويعلى (٣٠٦)، والترمذي (٢٧٤١)، والحاكم (٢٦٦/٤)، وأبونعيم في الحلية (٣٩٠/٨)، وأحمد (٩٩٥).

(٢) ضعيف؛ عطاء اختلط.

(٣) في [ح، ط]: (إذا شمتوا العاطس).

(٤) في [ز]: (وإياكم).

(٥) سقط الخبر من: [أ، هـ].

(٦) في [جـ]: (وإياك).

(٧) حسن؛ أبوخالد صدوق، وكذلك ابن عجلان.

(٨) سقط من: [هـ].

قال: كان عبدالله إذا عطس فشمت قال: يغفر الله لنا ولكم[١].

٢٧٦٨١- **حدثنا** أبوخالد الأحمر عن الأعمش عن إبراهيم قال: كان إذا شمتوا العاطس قالوا: يغفر الله لنا ولكم.

٢٧٦٨٢- **حدثنا** أبوخالد الأحمر عن الحجاج عن أبي إسحاق عن الحارث عن علي قال: إذا شمت العاطس فقل: يرحمك الله، قال: ويقول هو: (يرحمكم)[٢] الله، ويصلح بالكم[٣].

٢٧٦٨٣- **حدثنا** سويد بن عمرو قال: (حدثنا)[٤] الماجشون عن عبدالله بن دينار عن أبي صالح عن أبي هريرة عن النبي عليه السلام قال: **«إذا رد/ فليقل: يهديكم الله ويصلح بالكم»**[٥]. ٥٠٣/٨

٢٧٦٨٤- **حدثنا** (عائذ)[٦] بن حبيب عن طلحة بن يحيى قال: سمعت عروة بن الزبير ويحيى وعيسى بن أبي طلحة وإبراهيم بن محمد بن طلحة (يقولون)[٧]: إذا عطس (أحدكم)[٨] (فقيل له)[٩]: يرحمك الله، قال: يهديكم الله ويصلح بالكم.

---

(١) منقطع؛ إبراهيم لم يدرك ابن مسعود.

(٢) في [جـ]: (يهديكم).

(٣) ضعيف؛ لضعف الحارث، أخرجه الطبراني في الدعاء (٩٧٦)، وتقدم برقم [٢٧٧٣٣].

(٤) في [جـ، ز]: (أخبرنا).

(٥) صحيح، أخرجه البخاري (٦٢٢٤)، وأحمد (٨٦٣١).

(٦) في [ز]: (عايد).

(٧) سقط من: [أ، ح، ط، هـ].

(٨) في [ث]: (أحدهم).

(٩) في [أ، جـ، ح، ز، ط، هـ]: (فليقل).

[١١٤] الرخصة في الشعر

٢٧٦٨٥- **حدثنا** عبدالله بن المبارك عن يونس عن الزهري قال: حدثنا أبوبكر بن (عبدالرحمن بن الحارث عن مروان بن الحكم عن)[١] عبدالرحمن ابن الأسود بن عبد يغوث عن أُبيّ أن رسول الله ﷺ قال: **«(إن)[٢] من الشعر حكمة»**[٣].

٢٧٦٨٦- **حدثنا** ابن عيينة عن الزهري عن عروة أن رسول الله ﷺ قال: **«(إن)[٤] من الشعر (حكمة)[٥]»**[٦].

٢٧٦٨٧- **حدثنا** [أبوأسامة قال: (حدثنا)[٧]][٨] زائدة عن سماك عن

---

(١) سقط من [جـ].

(٢) سقطت (أن) من [ط، أ، ح].

(٣) صحيح، أخرجه البخاري (٦١٤٥)، وأحمد (١٥٧٨٦).

(٤) سقط من [أ، هـ، ح، ط].

(٥) في [ث]: (حكماً).

(٦) مرسل؛ عروة تابعي، أخرجه الشافعي في المسند (١/٣٦٦)، والسلفي في معجم السفر (٣٢٤)، والدينوري في الحماسة (٣٤٥٤)، وورد من حديث عروة عن عائشة، أخرجه الطبراني في الأوسط (٩٠٢١)، وأبويعلى في المعجم (٢٦١)، والطحاوي (٤/٢٩٦)، والخطيب (٤/٢٥٤)؛ وورد عن الزهري عن عروة عن مروان بن الحكم عن عبدالرحمن بن الأسود عن أبي مرفوعاً، أخرجه عبدالرزاق (٢٠٤٩٩)، وأحمد (٢١١٥٧)، وانظر: الخبر قبله؛ وانظر أيضاً التاريخ الكبير (٥/٢٥٣)، والمعرفة والتاريخ (٣/٠٦٣).

(٧) في [ح، ز]: (عن).

(٨) سقط من: [أ، ح، ط].

٥٠٤/٨ عكرمة/ عن ابن عباس أن النبي عليه السلام كان يقول: «**إن من الشعر حكماً**»[١].

٢٧٦٨٨- **حدثنا** يحيى بن أبي (بكير)[٢] قال: حدثنا (حسام)[٣] بن المصك عن ابن بريدة عن أبيه قال: قال رسول الله ﷺ: «**إن من الشعر حكماً**»[٤].

٢٧٦٨٩- **حدثنا** وكيع عن هشام عن أبيه أن النبي ﷺ قال: «**(إن)**[٥] **من الشعر حكماً**»[٦].

* * *

---

(١) مضطرب؛ رواية سماك عن عكرمة مضطربة، أخرجه أحمد (٢٤٢٤)، وابن حبان (٥٧٧٨)، وابن ماجه (٣٧٥٦)، وأبوداود (٥٠١١)، والترمذي (٢٨٤٥)، والبخاري في الأدب (٨٧٢)، والطبراني (١/١٧٥٩)، وأبوالشيخ في الأمثال (٧)، وأبونعيم في أصبهان (١/٣٥٥)، والبيهقي (١٠/٢٣٧)، والحاكم (٣/٦١٣)، والطحاوي (٤/٢٩٩)، وأبويعلى (٢٣٣٢)، وتمام (١/١١٤٥ الروض)، وابن عدي (٣/٦١٣).

(٢) في [هـ، ط]: (بكر).

(٣) في [ز]: (حسان).

(٤) ضعيف؛ لضعف حسام بن مصك، وأخرجه بنحوه أبوداود (٥٠١٢)، والبزار (٢١٠٠/كشف)، وابن عبدالبر في التمهيد (٥/١٨٠)، والدولابي في الكنى (١/٤١٧) (٧٤٦)، وابن عدي (٢/٤٣٤)، والعقيلي (١/٣٠٠)، وابن عساكر (٢٤/٨٢)، وأبونعيم في تاريخ أصبهان (١/١٨٢)، والخليلي في الإرشاد (٣/٨٩٨)، وابن أبي حاتم في العلل (٢/٢٥٥)، والبيهقي في المدخل إلى السنن ص٨٩ (٦١٣).

(٥) سقط من [جـ، ط].

(٦) مرسل؛ عروة تابعي، وانظر ما تقدم برقم [٢٧٦٨٦].

[١١٥] (باب استماع النبي ﷺ الشعر وغير ذلك)[١]

٢٧٦٩٠- **حدثنا** سفيان بن عيينة عن (إبراهيم بن)[٢] (ميسرة)[٣] عن ابن (الشريد)[٤] أو يعقوب بن عاصم سمع أحدهما (الشريد)[٥] يقول: أردفني النبي ﷺ خلفه فقال: **«هل معك من شعر أمية بن أبي الصلت شيء؟»** (قال)[٦]: قلت: نعم! قال: **«هيه!»** فأنشدته بيتاً فقال: **«هيه!»** فلم يزل[٧]: /هيه حتى ٥٠٥/٨ أنشدته مائة[٨][٩].

٢٧٦٩١- **حدثنا** (طلق)[١٠] بن غنام عن قيس عن الأعمش عن ابراهيم عن (عبيدة)[١١] عن عبدالله عن النبي ﷺ قال: **«إن من الشعر حكماً وإن من البيان سحرا»**[١٢].

---

(١) زيادة من [ث].

(٢) سقط من [ز].

(٣) في [ز]: (ميسر).

(٤) في [ط]: (السويد).

(٥) في [ط]: (السويد).

(٦) سقطت من [هـ، ط، أ].

(٧) في [ث]: زيادة (يقل).

(٨) في [هـ]: زيادة (بيت).

(٩) صحيح، أخرجه مسلم (٢٢٥٥)، وأحمد (١٩٤٧٦).

(١٠) في [هـ]: (طارق).

(١١) في [أ، هـ، ح]: (عبدة).

(١٢) ضعيف؛ لحال قيس بن الربيع، أخرجه الترمذي (٣٨٤٤)، وأبويعلى (٥١٠٤)، والطحاوي (٢٩٩/٤)، والشاشي (٧٩٥)، والطبراني (١٠٣٤٥)، وابن عدي (٤٢/٦)، وابن نقطة في التقييد (١٨٧/١).

٢٧٦٩٢- **حدثنا** عيسى بن يونس عن عبدالله بن عبدالرحمن بن يعلى عن عمرو ابن الشريد عن أبيه قال: أنشدت رسول الله ﷺ مائة قافية من شعر أمية بن أبي الصلت يقول (بين)[١] كل قافية: هيه (و)[٢] قال: **«إن كاد ليسلم»**[٣].

٢٧٦٩٣- **حدثنا** عبدة بن سليمان عن محمد بن[٤] إسحاق عن يعقوب بن (عتبة)[٥] عن عكرمة عن ابن عباس أن النبي ﷺ صَدّق/ أمية بن أبي الصلت في شيء من شعره أو قال: في بيتين من شعره فقال: ٥٠٦/٨

(زحل)[٦] وثور تحت رجل يمينه والنسر للأخرى (وليث)[٧] مرصد

(قال)[٨]: فقال النبي ﷺ: **«صدق»**[٩].

والشمس تطلع[١٠] كل آخر ليلة حمراء (يصبح)[١١] لونها يتورد.

---

(١) في [أ، ح، ط]: (من)، في [جـ، هـ]: (في).

(٢) سقط من: [جـ].

(٣) حسن؛ عبدالله بن عبدالرحمن بن يعلى صدوق، أخرجه مسلم (٢٢٥٥)، وأحمد (١٩٤٥٧).

(٤) في [أ، ح، ط]: زيادة (أبي).

(٥) في [ط]: (عقبة)، وفي [هـ]: (عتيبة).

(٦) في [ث، هـ، م]: (رجل).

(٧) في [أ، ح، ط]: (أو ليس).

(٨) سقطت من: [ز].

(٩) في [ب، س]: زيادة (وقال).

(١٠) في [ز]: زيادة (في).

(١١) في [أ، ط]: (القبح)، وفي [ح]: (الصبح).

(قال)[١]: فقال النبي ﷺ: **«صدق»**[٢].

٢٧٦٩٤- **حدثنا** أبوأسامة عن زائدة عن سماك عن عكرمة عن ابن عباس قال: كان رسول الله ﷺ يتمثل من الأشعار:

«ويأتيك بالأخبار من لم تزود»[٣].

٢٧٦٩٥- [٤]**حدثنا** أبوأسامة عن زائدة عن (عبدالملك)[٥] بن عمير عن موسى بن طلحة عن أبي هريرة عن النبي عليه الصلاة والسلام قال: **«إن أصدق كلمة قالها شاعر كلمة لبيد،** - ثم تمثل (أوله)[٦] وترك آخره: / ٥٠٧/٨

ألا كل شيء ما خلا الله باطل».

وكاد (أمية)[٧] بن أبي الصلت أن يسلم[٨].

---

(١) سقطت من: [أ، جـ، ح، ز، م].

(٢) منقطع حكماً؛ ابن إسحاق مدلس، أخرجه أحمد (٢٣١٤)، وابن خزيمة في التوحيد (٢٠٢/١)، وأبويعلى (٢٤٨٢)، والطبراني (١١٥٩١)، والدارمي (٢٧٠٣)، والطحاوي (٢٩٩/٤)، وعبدالله بن أحمد في السنة (١١٦٩)، والآجري في الشريعة (ص٤٩٥)، والبيهقي في الأسماء والصفات (ص٣٦٠)، وابن أبي عاصم في السنة (٥٧٩).

(٣) مضطرب؛ رواية سماك عن عكرمة مضطربة، وسيأتي برقم [٢٧٧٩٧] نحوه من حديث عائشة، وفي الأدب المفرد (٧٩٣)، بسند ضعيف عن ابن عباس: إنها كلمة نبي:

ويأتيك بالأخبار من لم تزود

(٤) في [هـ]: زيادة (حدثنا أبوبكر).

(٥) في [ط]: (عبدالكريم).

(٦) سقط من: [ز].

(٧) سقط من: [ح، ز، م].

(٨) صحيح، وهكذا أخرجه أبونعيم في تاريخ أصبهان (١٦٩/١)، وابن جرير في مسند عمر من تهذيب الآثار (٩٦٨)، والحديث متفق عليه كما سيأتي في الذي بعده، وانظر: فتح الباري (٥٤٢/١٠).

٢٧٦٩٦- **حدثنا** الفضل بن دكين عن سفيان عن عبدالملك بن (عمير)[١] عن أبي (سلمة)[٢] عن أبي هريرة قال: قال رسول الله ﷺ: **«(إن)[٣] أصدق كلمة قالها الشاعر كلمة لبيد».**

ألا كل شيء ما خلا الله باطل».

وكاد أمية بن أبي الصلت (أن)[٤] يسلم[٥].

٢٧٦٩٧- **حدثنا**[٦] عبدة بن سليمان عن (أبي)[٧] (حيان)[٨] عن حبيب بن أبي ثابت أن حسان بن ثابت أنشد النبي عليه الصلاة والسلام أبياتاً فقال:

شهدت بإذن الله أن محمدا رسول الذي فوق السماوات من عل

٥٠٨/٨ وأن أبا يحيى ويحيى كلاهما له عمل في دينه متقبل/

وأن أخا الأحقاف إذ قام فيهم يقول بذات الله فيهم ويعدل[٩]

---

(١) في [أ، ط]: (عميس).

(٢) في [أ، ط]: (أسامة).

(٣) سقطت من: [جـ].

(٤) سقطت من: [جـ، م].

(٥) صحيح، أخرجه البخاري (٣٨٤١)، ومسلم (٢٢٥٦).

(٦) في [أ، ح، ط]: زيادة (الفضل)، وفي [هـ]: زيادة (الفضل عن)، ولعله سبق نظر من الأثر قبله.

(٧) في [ح]: (ابن).

(٨) في [أ، هـ]: (جناب)، وفي [ب، ج]: (حبان)، وهو أبوحيان التيمي يحيى بن سعيد بن حيان.

(٩) مرسل؛ حبيب تابعي، أخرجه أبويعلى (٢٦٥٣)، والمزي (٢١/٦)، وابن عساكر (٤٠٧/١٢).

٢٧٦٩٨- **حدثنا** حفص بن غياث عن مجالد عن الشعبي قال: استأذن (حسان)[١] النبي في قريش، قال: **«كيف تصنع بنسبي فيهم؟»** قال: أسلك منهم كما تسل الشعرة من العجين[٢].

٢٧٦٩٩- **حدثنا** حفص بن غياث عن مجالد عن الشعبي قال: ذكر عند عائشة حسان فقيل لها: إنه قد أعان عليك، وفعل وفعل، فقالت: مهلاً فإني سمعت رسول الله ﷺ يقول: **«إن الله يؤيد حسان في شعره بروح القدس»**[٣].

٢٧٧٠٠- **حدثنا** عيسى بن يونس عن مجالد عن الشعبي أن رسول الله ﷺ قال[٤]: **«اهج المشركين فإن روح القدس معك»**[٥].

٢٧٧٠١- **حدثنا** (ابن نمير)[٦] عن هشام بن عروة عن أبيه أن حسان بن ثابت سأل النبي ﷺ أن يهجو أبا سفيان قال: فكيف بقرابتي؟ قال: **«والذي أكرمك لأسلنك منهم سل (الشعرة)[٧] من العجين»**[٨]./ ٥٠٩/٨

---

(١) في [ط]: (لصبيان).

(٢) مرسل ضعيف؛ الشعبي تابعي، ومجالد ضعيف، أخرجه أبوزيد القرشي في جمهرة أشعار العرب (ص٢٦).

(٣) مرسل ضعيف؛ الشعبي تابعي، ومجالد ضعيف، أخرجه ابن جرير في مسند عمر من تهذيب الآثار (٩٣١)، وقد رواه من طريق الشعبي عن جابر: ابن عساكر (١٢/٣٩١)، والطحاوي (٤/٢٩٧).

(٤) في [ث] زيادة: (لحسان).

(٥) مرسل ضعيف؛ الشعبي تابعي، ومجالد ضعيف، وأخرجه الطحاوي (٤/٢٩٧)، وابن عساكر (١٢/٣٩١) من طريق الشعبي عن جابر.

(٦) في [ث]: (عبدة).

(٧) في [أ، هـ]: (الشعر).

(٨) مرسل؛ عروة تابعي، وأخرجه من طريق عروة عن عائشة مرفوعاً البخاري (٢١٥٠)، ومسلم (٢٤٩٠).

٢٧٧٠٢- **حدثنا** علي بن مسهر عن الشيباني عن عدي بن ثابت عن البراء بن عازب قال: قال رسول الله ﷺ لحسان بن ثابت: **«اهج المشركين فإن جبريل معك»**[١].

٢٧٧٠٣- **حدثنا** وكيع عن الأعمش عن أبي خالد الوالبي قال: كنا نجالس أصحاب رسول الله ﷺ (فيتناشدون)[٢] الأشعار ويذكرون أمر الجاهلية[٣].

٢٧٧٠٤- **حدثنا** أبوأسامة (عن أسامة)[٤] عن نافع قال: (كان)[٥] لعبدالله (بن رواحة)[٦] جارية فكان يكاتم امرأته غشيانها، قال: فوقع عليها ذات يوم فجاء (إلى)[٧] امرأته فاتهمته أن يكون وقع عليها، فأنكر ذلك فقالت (له)[٨]: (اقرأ إذاً)[٩] القرآن، فقال:

شهدت بإذن الله أن محمداً رسول الذي فوق السماوات من عل
وأن أبا يحيى ويحيى كلاهما له عمل في دينه متقبل

---

(١) صحيح، أخرجه البخاري (٣٢١٣)، ومسلم (٢٤٨٦).

(٢) في [هـ]: (يتناشدون).

(٣) حسن؛ أبوخالد الوالبي صدوق على الصحيح، أخرجه البيهقي ١٠/٢٤٠، وابن عبدالبر في جامع بيان العلم ١/١٥٠، والذهبي في سير أعلام النبلاء ١٨/١٦٢.

(٤) سقط من: [ز، هـ].

(٥) في [ث]: (كانت)، وكذلك في بقية النسخ.

(٦) زيادة من: [جـ، ز، م].

(٧) سقطة من: [ط].

(٨) زيادة من: [جـ، ز، م].

(٩) في [جـ]: (إذا اقرأ).

فقالت: (أولى لك)[١][٢].

٢٧٧٠٥- **حدثنا** محمد بن بشر عن مسعر عن عمرو بن مرة عن/ خيثمة قال: ٥١٠/٨
(أتى عمرَ)[٣] (شاعر)[٤] فقال: أنشدك فاستنشده فجعل هو ينشده فذكر محمدا فقال:

غفـــر الله لمحمـــد بمـــا صـــبر

قال: يقول عمر: قد فعل.

(ثـــم)[٥] أبـــا بكـــر جميعـــاً وعمـــر

فقال: ما شاء الله[٦].

٢٧٧٠٦- **حدثنا** أبوأسامة عن مصعب بن سليم عن أنس قال: تمثل البراء بيتاً من شعر فقلت: تمثل[٧] أخي ببيت من شعر لا تدري لعله آخر (شيء)[٨] تكلمت به قال: لا أموت على فراشي لقد قتلت من المشركين والمنافقين مائة إلا (رجلاً)[٩][١٠].

---

(١) في [س، ط، هـ]: (أولا ذلك).

(٢) مرسل؛ نافع تابعي، أخرجه ابن عساكر ١١٣/٢٨، وابن أبي الدنيا في العيال (٥٧٣)، وابن قدامة في إثبات صفة العلو (ص١٠٠)، ووردت القصة بأسانيد أخرى، انظر: سنن الدارقطني (١/١٢٠)، وسير أعلام النبلاء ٢٣٨/١، وطبقات الشافعية الكبرى ٢٦٤/١.

(٣) سقط من: [ط].

(٤) في [جـ]: (شاعراً).

(٥) في [ث]: (قال: ثم قال).

(٦) منقطع؛ خيثمة لم يدرك عمر.

(٧) في [ث]: زيادة (أي).

(٨) في [جـ]: (كلمة).

(٩) في [أ، ط، هـ]: (رجل).

(١٠) حسن؛ مصعب بن سليم صدوق.

٢٧٧٠٧- **حدثنا** أبومعاوية عن الأعمش عن أبي خالد الوالبي قال: كنت أجلس مع أصحاب رسول الله ﷺ، فلعلهم لا يذكرون إلا الشعر حتى يتفرقوا[١].

٢٧٧٠٨- **حدثنا** وكيع عن الحسن عن أبي الجحاف عن الشعبي قال: كان أبوبكر شاعراً، وكان عمر شاعراً، وكان علي شاعراً[٢]./ ٥١١/٨

٢٧٧٠٩- **حدثنا** أبوأسامة (قال: أخبرنا مجالد)[٣] قال: أخبرني عامر قال: (أخبرنا)[٤] ربعي (بن حراش)[٥] أنه أتى[٦] عمر في نفر من غطفان (فذكروا)[٧] الشعر فقال عمر: أي شعرائكم أشعر؟ فقالوا: أنت أعلم يا أمير المؤمنين قال: فقال عمر: من الذي يقول:

أتيتك عارياً خلقاً ثيابي ... على خوف (يظن)[٨] بي الظنون

(فألفيت)[٩] الأمانة لم تخنها ... كذلك كان نوح لا يخون

(قلنا: النابغة)[١٠].

ثم قال مثل ذلك، ثم قال: من الذي يقول:

---

(١) حسن.

(٢) منقطع؛ الشعبي لم يدركهم.

(٣) سقط من: [ث].

(٤) في [أ، جـ، م]: (أخبرني).

(٥) في [ط]: (عن جراش).

(٦) في [جـ]: (على).

(٧) في [ث]: (فرووا).

(٨) في [ث]: (تظن).

(٩) في [ط]: (ألقيت).

(١٠) زيادة من: [ث، جـ، ح].

حلفت فلم (أترك)[١] (لنفسي)[٢] ريبة ولـــيس وراء الله للمـــرء مـــذهب

ثم قال: من الذي يقول:

(إلا ســليمان)[٣] إذ قــال الإلــه لــه قــم في البريــة فازجرهــا عــن الفنــد

قلنا: النابغة قال: هذا أشعر شعرائكم[٤].

٢٧٧١٠- **حدثنا** وكيع عن سفيان عن أبيه عن أبي الضحى أن أبا بكر استنشد معد يكرب فأنشده، وقال: ما استنشدت (في الإسلام أحداً)[٥] قبلك[٦]./ ٥١٢/٨

٢٧٧١١- **حدثنا** وكيع عن سعيد بن (حسان)[٧] عن عبدالله بن عبيد بن (عمير)[٨] قال: قال أبوبكر: (ربما)[٩] قال الشاعر: الكلمة (الحكيمة)[١٠][١١].

---

(١) في [ط]: (أنمك).

(٢) في [جـ، م]: (لنفسك).

(٣) في [ث]: (كن كسليمان)، وفي [جـ]: (ألا سليمان).

(٤) ضعيف؛ لضعف مجالد، أخرجه ابن جرير في مسند عمر من تهذيب الآثار (٩٨١)، وابن عساكر (١٩/ ٢٢٤)، وابن شبة في تاريخ المدينة (١٣٣٩)، وابن أبي الدنيا في الإشراف (٤٣٩)، والدينوري في المجالسة (١٤٠٤).

(٥) في [جـ]: (أحداً في الإسلام).

(٦) منقطع؛ أبوالضحى لم يدرك أبابكر.

(٧) في [ث]: (غسان).

(٨) في [ح، ط]: (عمر).

(٩) في [جـ]: (بما).

(١٠) في [أ، ط، هـ]: (الحكمية).

(١١) منقطع؛ عبدالله لم يدرك أبابكر.

٢٧٧١٢- **حدثنا** أبوأسامة عن زكريا عن أبي إسحاق عن هانئ قال: سمعت علياً يقول:

اشـــدد حيازيمـــك للمـــوت (فـــإن)[١] المـــوت لا قيكـــا
ولا تجـــزع مـــن المـــوت إذا حـــل بواديكـــا[٢]

٢٧٧١٣- **حدثنا** أبوأسامة عن يزيد عن ابن سيرين قال: قال علي بن أبي طالب للمرادي:

(أريـد)[٣] (حياتـه)[٤] ويريـد قتلـي عـذيرك مـن خليـك مـن مـرادي[٥]

٢٧٧١٤- **حدثنا** (يعلى)[٦] بن عبيد عن أبي حيان عن مجمع قال: بنى علي سجناً فسماه نافعاً، ثم بدا له فكسره وبنى (أحصن)[٧] منه ثم قال بيت شعر: / ٥١٣/٨

ألم (تـــريني)[٨] كيـــسا مكيـــسا بنيـــت بعـــد نـــافع مخيـــسا[٩]

٢٧٧١٥- **حدثنا** عبد(الأعلى)[١٠] عن داود عن الشعبي أن عمر كتب

---

(١) في [أ، ح، ط، هـ]: (لأن).

(٢) حسن؛ هاني صدوق.

(٣) في [ط]: (يريد).

(٤) في [م]: (حباءة)، وفي [جـ]: (حياءه).

(٥) منقطع؛ ابن سيرين لا يروي عن عمر.

(٦) في [أ، ح، ز، ط]: (يحيى).

(٧) في [ث]: (احكم).

(٨) في [أ، ح، هـ]: (تر).

(٩) منقطع؛ مجمع لا يروي عن علي.

(١٠) في [ز]: (الله).

إلى المغيرة أن (يستنطق)[١] الشعراء عنده[٢].

٢٧٧١٦- (**حدثنا** أبوبكر قال)[٣]: حدثنا وكيع عن سفيان عن عبدالملك بن أبي (بشير)[٤] عن عكرمة قال: كنت أسير مع ابن عباس ونحن منطلقون إلى عرفات، فكنت أنشده الشعر ويفتحه علي[٥].

٢٧٧١٧- **حدثنا** أبوأسامة عن شعبة عن قتادة عن مطرف بن عبدالله قال: خرجت مع عمران بن حصين إلى الكوفة، فكان لا يأتي عليه يوم إلا (أنشدنا)[٦] فيه الشعر[٧].

٢٧٧١٨- **حدثنا** ابن علية عن أيوب عن محمد بن سيرين عن كثير/ بن أفلح ٥١٤/٨
قال: كان آخر مجلس جلسنا فيه مع زيد بن ثابت مجلساً (تناشدنا)[٨] فيه الشعر[٩].

٢٧٧١٩- **حدثنا** عبدة عن هشام (عن)[١٠] أبيه عن عائشة قالت: قدمنا المدينة وهي وبية فاشتكى أبوبكر واشتكى بلال، قالت: فكان أبوبكر إذا أفاق يقول:

كل امرئ مصبح في أهله والموت أدنى من شراك نعله

---

(١) في [ط، هـ]: (يستظن).

(٢) منقطع؛ الشعبي لا يروي عن عمر.

(٣) سقط من: [جـ].

(٤) في [هـ]: (بشر).

(٥) صحيح.

(٦) في [ط]: (أنشد).

(٧) صحيح.

(٨) في [أ، ط]: (يناشدنا).

(٩) صحيح.

(١٠) في [جـ]: (بن).

(قالت)[١]: وكان بلال إذا أفاق يقول:

ألا ليت شعري هل أبيتن ليلة بواد وحولي إذخر وجليل

(و)[٢]هل أردن يوماً مياه مجنة وهل يبدون لي شامة وطفيل[٣].

٥١٥/٨ ٢٧٧٢٠- **حدثنا** عبدة عن هشام بن عروة عن أبيه عن عائشة/ (قال)[٤]: (كانت)[٥] تتمثل هذين البيتين من قول لبيد:

ذهب الذين يعاش في أكنافهم و(بقيت)[٦] في خلف كجلد الأجرب

(يتأكلون)[٧] [(مشيحة)[٨] وخيانة][٩] ويعاب قائلهم وإن لم (يشغب)[١٠][١١]

---

(١) في [جـ]: (قال).

(٢) سقط من: [هـ]، وفي [ط]: (ولم).

(٣) صحيح، أخرجه البخاري (١٨٨٩)، ومسلم (١٣٧٦).

(٤) في [أ، جـ، ح، ط، هـ]: (قالت).

(٥) في [جـ]: (كان).

(٦) في [ث]: (غبرت).

(٧) في [أ، جـ، م]: (يتواكلون).

(٨) في [م]: (مشحة).

(٩) في [ث]: (مشحة وجبانة).

(١٠) في [أ، ط، هـ]: (يشعب).

(١١) صحيح، أخرجه عبدالرزاق (٢٠٤٤٨)، وابن جرير في مسند عمر من تهذيب الآثار (٢٠٤)، والحارث (٨٩٥/بغية)، والبخاري في الأوسط (٥٦/١)، وابن عساكر (٤٤١/١٦)، وابن المبارك في الزهد (١٨٣)، وابن أبي الدنيا في العزلة (ص٦٩)، والبيهقي في الزهد (٢١٤)، وبنحوه الثعلبي في التفسير (٣٣١/٣)، والصيداوي في معجم الشيوخ (ص١٠٣).

٢٧٧٢١- **حدثنا** محمد بن فضيل عن هشام عن أبيه عن عائشة قالت: كان عمر يتمثل بهذا البيت:

إليك تعدو (قلقاً)[١] وضينها (معترضاً)[٢] في بطنها جنينها
مخالفا دين النصارى دينها[٣].

٢٧٧٢٢- **حدثنا** أبومعاوية عن الأعمش (عن مسلم)[٤] عن مسروق عن عائشة (قال)[٥]: دخل عليها حسان بن ثابت بعد ما كف بصره، فقيل لها: (أتدخلين)[٦] عليك هذا الذي قال الله: ﴿وَٱلَّذِى تَوَلَّىٰ كِبْرَهُۥ مِنْهُمْ لَهُۥ عَذَابٌ عَظِيمٌ﴾ [النور: ١١]، قالت: أو ليس في عذاب عظيم، قد (كف)[٧] بصره، قال: فأنشدها بيتاً قاله لابنته: / ٥١٦/٨

حصان رزان ما (تزن)[٨] بريبة و(صبح)[٩] غرثى من لحوم الغوافل

قالت: لكن أنت لست كذلك[١٠].

---

(١) في [ث]: (سليماً)، وفي [م]: (سلساً)، وفي [جـ]: (سكساً).

(٢) في [ط، هـ]: (معرضاً).

(٣) صحيح، وقد أخرجه الشافعي في الأم (٢/٢١٣)، عن عروة عن عمر وأخرجه البيهقي (٥/١٢٦)، عن عروة عن المسور عن عمر.

(٤) في [أ، جـ، ز، ط، هـ]: زيادة (أبومعاوية عن مسلم عن الأعمش عن مسروق).

(٥) في [أ، ح، ط، هـ]: (قالت).

(٦) في [هـ]: (يدخلين).

(٧) في [م]: (كيف).

(٨) في [هـ]: (ترن).

(٩) في [أ، ح، هـ]: (يصبح).

(١٠) صحيح، أخرجه البخاري (٤١٤٦)، ومسلم (٢٤٨٨).

٢٧٧٢٣- **حدثنا** وكيع عن سفيان عن أبي (فزارة)[١] عن الحكم أن عبدالرحمن ابن أبي ليلى أنشد شعراً في المسجد والمؤذن يقيم[٢].

٢٧٧٢٤- **حدثنا** أبومعاوية عن هشام بن عروة عن أبيه قال: ما رأيت أحداً أعلم بشعر ولا فريضة ولا أعلم بفقه من عائشة[٣].

٢٧٧٢٥- **حدثنا** شريك عن فرات عن (سعيد)[٤] بن جبير قال: [٥] ﴿ٱلْقَانِعَ﴾ [الحج: ٣٦]: السائل، (ثم)[٦] انشد (أبيات)[٧] شماخ وقال:

لمال المرء يصلحه (فيغني)[٨] (مفاقره)[٩] أعف من القنوع.

٢٧٧٢٦- **حدثنا** شريك عن بيان عن عامر ﴿فَإِذَا هُم بِٱلسَّاهِرَةِ﴾ [النازعات: ١٤]، قال: بالأرض، ثم انشد (أبياتا)[١٠] لأمية: / ٥١٧/٨

(وفيها لحم ساهرة وبحر)[١١].

---

(١) في [ث]: (فرة).

(٢) في [ث]: (لنا قال: عن أبي فرة) والصواب (سعد عن أبي فروة).

(٣) صحيح.

(٤) في [جـ]: (سعد).

(٥) في [أ، هـ]: (فيفني).

(٦) في [ح]: (لم).

(٧) في [جـ]: (بيت).

(٨) في [أ، هـ]: (فيفني).

(٩) في [أ، جـ، ح، ط]: (معافرة).

(١٠) في [جـ]: (بيتاً).

(١١) في [أ، جـ، ح]:

فأتانا بلحم ساهرة وبحر.

وفي [ط]: (بساهرة).

٢٧٧٢٧- **حدثنا** ابن فضيل عن عاصم قال: ما (سمعنا)[١] الحسن يتمثل ببيت من شعر (قط)[٢] إلا هذا البيت:

ليس من مات فاستراح بميْت إنما الميت ميت الأحياء

ثم قال: (و)[٣]صدق والله إنه ليكون حياً وهو ميت القلب.

٢٧٧٢٨- **حدثنا** سفيان بن عيينة عن هشام قال: سمعت أبي يقول تركتها - يعني عائشة - قبل أن تموت بثلاث سنين، وما رأيت أحداً أعلم بكتاب الله ولا بسنة (عن)[٤] رسول الله ﷺ ولا بشعر ولا (فريضة)[٥] (منها)[٦][٧].

٢٧٧٢٩- **حدثنا** أبوداود و[٨]الطيالسي، عن مسمع بن مالك اليربوعي قال: سمعت عكرمة يقول: كان ابن عباس إذا سئل عن شيء/ من القرآن أنشد ٥١٨/٨ (شعراً)[٩] من أشعارهم[١٠].

٢٧٧٣٠- **حدثنا** (حسين بن علي)[١١] عن ابن (أبجر)[١٢] قال: (مر)[١٣]

---

(١) في [جـ، م]: (سمعت).

(٢) سقطة من: [جـ].

(٣) سقط من: [جـ، م].

(٤) سقطة من: [ث].

(٥) في [م]: (بفريضة).

(٦) في [ث]: (من عائشة رضي الله عنها).

(٧) صحيح.

(٨) في [أ، ح، هـ]: زيادة (قال).

(٩) في [جـ، م]: (أشعاراً).

(١٠) مجهول؛ لجهالة مسمع.

(١١) في [ث]: (علي بن حسين)، وفي [أ، هـ]: (أحمد بن علي).

(١٢) في [ط]: (أبحر).

(١٣) سقط من: [أ، ح، ط].

(عامر)[١] (برجلين)[٢] عند مجمع طريقين وهما (يغتابانه)[٣] ويقعان فيه فقال:

هنيئا مريئا غير داء مخامر لعزة من أعراضنا ما استحلت

٢٧٧٣١- **حدثنا** يحيى بن (واضح)[٤] عن محمد بن إسحاق عن يزيد بن عبدالله ابن (قسيط)[٥] عن ابي الحسن (البراد)[٦] قال: لما نزلت هذه الآية: / ﴿وَٱلشُّعَرَآءُ يَتَّبِعُهُمُ ٱلْغَاوُۥنَ﴾ [الشعراء: ٢٢٤]، جاء عبدالله بن رواحة وكعب بن مالك وحسان بن ثابت إلى رسول الله ﷺ وهم يبكون فقالوا: يا رسول الله أنزل (الله)[٧] هذه الآية وهو يعلم أنّا شعراء فقال: **«أقرأوا ما بعدها»**: ﴿إِلَّا ٱلَّذِينَ ءَامَنُوا۟ وَعَمِلُوا۟ ٱلصَّٰلِحَٰتِ﴾ [الشعراء: ٢٢٧]، **أنتم** ﴿وَٱنتَصَرُوا۟﴾ **أنتم»**[٨]. ٥١٩/٨

٢٧٧٣٢- **حدثنا** وكيع عن سفيان عن سلمة عن عكرمة ﴿وَٱلشُّعَرَآءُ يَتَّبِعُهُمُ ٱلْغَاوُۥنَ﴾: قال: عصاة الجن.

---

(١) في [ث]: (علي).

(٢) في [ط]: (رجلين).

(٣) سقط من: [هـ].

(٤) في [ز]: (وضاح).

(٥) في [أ، ح، ط]: (قصيد).

(٦) في [جـ، ز]: (البزاز)، وفي [أ، ح، ط]: (البزار)، والمثبت هو الموافق لما في طبقات ابن سعد (٣١٠/٥)، والجرح والتعديل (٩٣٥٦)، وفتح الباب (ص٢٢٢)، والثقات (٥٧٣/٥)، وانظر: ترجمته في تهذيب الكمال (٢٤٥/٣٣)، وتهذيب التهذيب (٧٧/١٢)، والإصابة (٩٧٥٥)، والأظهر أنه ثقة وأنه غير سالم البراد، فذاك كنيته أبوعبدالله، انظر: تهذيب الكمال (١٧٥/١٠).

(٧) سقط من: [أ].

(٨) مرسل؛ أبوالحسن تابعي.

٢٧٧٣٣- **حدثنا** يزيد بن هارون قال: أخبرنا حماد بن سلمة عن أبي جعفر الخطمي أن رسول الله ﷺ كان يبني المسجد وعبدالله بن رواحة يقول:

أفلح من يعالج المساجدا.

ورسول الله ﷺ يقول: / ٥٢٠/٨

قد أفلح من (يعالج)[١] المساجدا

(و)[٢](يتلو)[٣] القرآن قائماً وقاعدا

ورسول الله ﷺ يقول:

«و(يتلو)[٤] القرآن قائماً وقاعدا»

وهم يبنون المسجد[٥].

٢٧٧٣٤- **حدثنا** أبوأسامة (قال: حدثنا)[٦] مجالد عن عامر أن حارثة بن بدر (التميمي)[٧] من أهل البصرة قال:

ألا أبلغن همدان (إما)[٨] لقيتها سلام فلا يسلم عدو (يعيبها)[٩]

---

(١) في [ث]: (بنى).

(٢) سقط (الواو) في: [م].

(٣) في [ث]: (يقرأ).

(٤) في [ث]: (يقرأ).

(٥) معضل؛ أبوجعفر الخطمي من تابعي التابعين، أخرجه ابن شبه في تاريخ المدينة (١٦٥).

(٦) في [جـ]: (عن)، وفي [أ، م]: بدون (قال).

(٧) في [أ، ب، ط، هـ]: (التيمي)، وانظر: ترجمته في تاريخ دمشق ٣٨٩/١١، والإصابة ١٦١/٢.

(٨) في [ط، هـ]: (ما)، وفي [ث]: (أنى).

(٩) في [ح، هـ]: (يعيها)، وفي [ط]: (لعيبها).

(لعمري يميناً)[١] إن همدان تتقي الإ له ويقضي بالكتاب خطيبها.

٥٢١/٨ [٢](تشيب)[٣] رأسي واستخف رعود المنايا (حولنا)[٥] وبروقها/

وإنا (لتستحلي)[٦] (المنايا)[٧] نفوسنا ونترك (أخرى مرة)[٨] ما نذوقها

قال عامر: فحدث بهذا الحديث عبدالله (بن)[٩] جعفر (قال)[١٠]: كنا نحن أحق بهذه الأبيات من (هَمْدان)[١١][١٢].

٢٧٧٣٥- **حدثنا** يزيد قال: أخبرنا عبدالملك (بن)[١٣] قدامة الجمحي قال: حدثني (عمر)[١٤] بن شعيب أخو عمرو بن شعيب عن أبيه عن جده قال: لما رفع الناس أيديهم من صفين قال: عمرو بن العاص:

---

(١) في [ط، هـ]: (لعمر إلهي)، وفي [ح]: (لعمري ميتاً).

(٢) في [جـ، م]: زيادة (وقال).

(٣) في [ب]: (شيبت).

(٤) في [هـ]: (حمولة).

(٥) في [أ، ح]: (حلولها)، وفي [جـ]: (حولها).

(٦) في [أ، جـ، ط]: (تستحل).

(٧) في [ط]: (المنانا).

(٨) في [أ]: سقط ما بين القوسين، وفي [ط]: سقط البيت كله.

(٩) في [جـ]: (عن).

(١٠) في [أ، ط]: (فقال).

(١١) في [هـ]: (همذان).

(١٢) ضعيف؛ لضعف مجالد.

(١٣) في [أ، جـ، ح، ط، م]: (عن).

(١٤) في [أ، ح، ط، هـ]: (عمرو).

(شبت)[١] الحرب فأعددت لها مفرع الحارك (مرويّ الثبج)[٢]

يصل الشد بشد فإذا وثب الخيل من (الشد)[٣] (معج)[٤]

(جرشع)[٥] أعظمه (جفرته)[٦] فإذا ابتل من الماء (حدج)[٧]/ ٥٢٢/٨

قال: وقال عبدالله بن عمرو:

لو شهدتْ (جُمل)[٨] مقامي ومشهدي بصفين يوما شاب منها الذوائب

غداة أتى أهل العراق كأنهم سحاب ربيع (رفّعته)[٩] الجنائب

(وجئناهم)[١٠] (يُزِدّى)[١١] كأن صفوفنا من البحر مد موجُه متراكب

---

(١) في [أ، ح، ط]: (شيب).

(٢) أي: أعلى الكاهل الغليظ، وفي [هـ]: (مودي الثلج)، وفي [ح]: (موري الثج)، وفي [أ]: (مودي الثيح)، وفي [م]: (ملوي الثيح).

(٣) في [أ، ط، هـ]: (الثج).

(٤) المعج سير سهل سريع، وفي [جـ]: (ملج).

(٥) أي: عظيم الصدر، وفي [أ، ح، ط]: (خرشع).

(٦) أي: أن أكبره هو وسطه، وفي [ح، هـ]: (حفرته).

(٧) في [جـ، م]: (خدج).

(٨) في [ح، ط]: (حمل)، وفي [جـ]: (بجمل).

(٩) في [أ، ح، ط، هـ]: (صفّفته).

(١٠) في [أ، ط]: (وحساهم).

(١١) في [أ، هـ] (يردي).

ودارت (رحانـــا)[١] (واســـتدارت)[٢] رحـــاهم

(ســراة)[٣] (النهــار)[٤] مــا (تــولى)[٥] المناكــب

٥٢٣/٨ إذا قلـت قـد ولـوا سـراعاً بـدت لنـا كتائب مهـم (فارجحنـت)[٦] كتائـب/

فقـالوا: لنـا إنـا نـرى أن تبـايعوا عليا فقلنا بل نرى أن (نضارب)[٧][٨]

٢٧٧٣٦- **حدثنا** ابن إدريس عن حمزة (أبي)[٩] (عمارة)[١٠] قال: قال عمر بن عبدالعزيز لعبيدالله بن عبدالله بن عتبة: مالك (وللشعراء)[١١] قال: وهل يستطيع المصدور إلا أن (ينفث)[١٢].

---

(١) في [ح، م]: (دحانا).

(٢) في [أ]: (واستندارت).

(٣) في [أ]: (لراة).

(٤) في [أ، ح، هـ]: (اليهادي).

(٥) في [أ، هـ]: (توالي).

(٦) في [م، هـ]: (وارجحنت).

(٧) في [جـ، م]: (تضاربوا).

(٨) مجهول؛ عمر بن شعيب مجهول، وعبد الملك ضعيف، أخرجه ابن جرير في مسند عمر من تهذيب الآثار (٩٨٨)، والحارث (٧٥٦/بغية) كما في المطالب العالية (٤٤٢٦)، والخطيب في تالي تلخيص المتشابه (١٥٩/١)، وابن عساكر (٢٧٦/٣١)، والطبراني كما في مجمع الزوائد (٢٤٠/٧).

(٩) في [ط، هـ]: (بن).

(١٠) في [ط]: (عيادة).

(١١) في [جـ، م]: (وللشعر).

(١٢) في [ث]: (يصدر).

٢٧٧٣٧- **حدثنا** ابن إدريس عن محمد بن إسحاق عن الزهري قال: (كنت)[١] إذا لقيت عبيدالله بن عبدالله فكأنما أفجّر به بحراً.

٢٧٧٣٨- **حدثنا** محمد بن فضيل عن الوليد[٢] بن جميع عن أبي سلمة قال: لم يكن أصحاب رسول الله ﷺ (متحزقين)[٣] ولا (متماوتين)[٤] وكانوا يتناشدون الشعر (في)[٥] مجالسهم ويذكرون أمر جاهليتهم، /فإذا أريد أحدهم (على)[٦] شيء من (أمر)[٧] دينه دارت حماليق عينيه كأنه مجنون[٨]. ٥٢٤/٨

٢٧٧٣٩- **حدثنا** محمد بن فضيل عن ابن شبرمة قال: [سمعته يقول: كان الفرزدق أشعر الناس.

٢٧٧٤٠- [**حدثنا** محمد بن فضيل عن (أبي)[٩] سفيان السعدي قال][١٠]: سمعت الحسن يتمثل هذا البيت:

يسر الفتى ما كان قدم من تقى ... إذا عرف الداء الذي هو قاتله.

---

(١) زيادة (كنت) من: [جـ، م].

(٢) في [ط]: زيادة (عن).

(٣) أي: ليس لديهم زيادة في الشدة والحنق، وفي [هـ]: (منحرفين)، وفي [ح]: (متحرفين).

(٤) أي: ليسوا متضاعفين، وفي [أ، ح، ط]: (متماونين).

(٥) سقط من: [أ، ح، ط].

(٦) في [أ، ح، ط]: (عن).

(٧) زيادة (أمر) من [جـ، م].

(٨) حسن؛ الوليد صدوق.

(٩) سقط من: [جـ].

(١٠) سقط ما بين المعكوفين من: [أ، ح، ط، هـ].

٢٧٧٤١- **حدثنا** محمد بن الحسن قال: حدثنا أبوعوانة (عن إبراهيم)[١] بن مهاجر عن عامر عن عائشة قالت: كان رسول الله ﷺ إذا (استراث)[٢] (الخبر)[٣] تمثل ببيت طرفة:

ويأتيك بالأخبار من لم تزود[٤].

٢٧٧٤٢- **حدثنا** يزيد بن هارون قال: أخبرنا (عيينة)[٥] (بن)[٦] عبدالرحمن عن أبيه قال: كنت أجالس أصحاب رسول الله ﷺ مع أبي في المسجد فيتناشدون الأشعار ويذكرون حديث الجاهلية[٧].

٢٧٧٤٣- **حدثنا** يزيد بن هارون قال: أخبرنا شريك عن سماك بن حرب عن جابر بن سمرة قال: كنا نأتي النبي ﷺ فيجلس/ أحدنا حيث ينتهي، وكانوا يتذاكرون الشعر وحديث الجاهلية عند رسول الله ﷺ، فلا ينهاهم وربما (تبسم)[٨][٩]. ٥٢٥/٨

---

(١) زيادة من: [ث، جـ، ح، هـ].

(٢) أي: تأخر، وفي [أ، ح، ط]: (استراب).

(٣) في [م]: (الخير).

(٤) حسن؛ إبراهيم بن مهاجر صدوق، أخرجه أحمد (٢٤٠٢٣)، والنسائي في الكبرى (١٠٨٣٤)، وبنحوه البخاري في الأدب المفرد (٨٦٧)، والترمذي (٢٨٤٨)، والبغوي (٣٤٠٢)، وأبونعيم في الحلية (٧/٢٦٤)، وابن سعد (١/٣٨٣).

(٥) في [ث]: (عتيبة)، وفي [أ، هـ]: (ابن عيينة).

(٦) في [جـ، هـ]: (عن).

(٧) صحيح.

(٨) في [ث، هـ]: (يتبسم).

(٩) حسن؛ سماك صدوق، وكذلك شريك، أخرجه مسلم (٦٧٠)، وأحمد (٢٠٨١٠).

٢٧٧٤٤- **حدثنا** يزيد بن هارون قال: أخبرنا شعبة عن قتادة عن مطرف قال: صحبت عمران بن (حصين)[١] في سفر، فما كان يوم إلا ينشد فيه شعراً[٢].

٢٧٧٤٥- **حدثنا** يزيد بن هارون قال: أخبرنا هشام قال: سأل رجل محمداً وهو في المسجد والرجل يريد أن يصلي: أيتوضأ من ينشد الشعر؟ (وينشد الشعر)[٣] في المسجد؟ قال: (فأنشده)[٤] أبياتاً من شعر حسان ذلك (الرقيق)[٥]، ثم افتتح الصلاة.

٢٧٧٤٦- **حدثنا** يحيى بن آدم عن حماد بن (زيد عن علي)[٦] بن زيد عن عبدالرحمن بن أبي بكرة عن الأسود بن سريع قال: قلت يا رسول الله إني مدحت الله مدحة ومدحتك أخرى قال: **«هات وابدأ بمدحك الله»**[٧]./ ٥٢٦/٨

٢٧٧٤٧- **حدثنا** عفان قال: حدثنا ديلم بن غزوان قال: حدثنا ثابت عن أنس قال: حضرت (حرباً)[٨] فقال عبدالله بن رواحة:

---

(١) في [جـ، م]: (الحصين).

(٢) صحيح.

(٣) سقط من: [ح].

(٤) في [أ، ط، هـ]: (وأنشده).

(٥) في [ط، هـ]: (الدقيق)، وفي [جـ، ص]: (الرقيق).

(٦) سقط من: [أ، ح، ط، هـ].

(٧) ضعيف منقطع؛ لضعف علي بن زيد وعبدالرحمن لم يسمع الأسود، أخرجه أحمد (١٥٥٨٥)، والنسائي في الكبرى (٧٧٤٥)، والبخاري في الأدب (٣٤٢)، وأبونعيم في الحلية ٤٦/١، وابن أبي عاصم في الآحاد (١١٥٨)، والطبراني (٨٤٢)، وابن جرير في مسند عمر (١٤١)، والمقدسي في أحاديث الشعر (٢٨)، وابن عدي ٢٠٠/٥، والحاكم ٦١٥/٣، وابن سعدي ٤١/٧، وابن قانع ١٨/١، والطحاوي ٢٩٨/٤، والقضاعي (١٠٨٢)، وابن عساكر (٩٠/٤٤)، والسهمي في تاريخ جرجان ص٤١٣.

(٨) في [هـ]: (حرب).

يـا نفـس ألا أراك تكـرهين الجنـة أحلـف بـالله لتنزلنـه
طائعـة أو لتكرهنـه[١].

٢٧٧٤٨- **حدثنا** يزيد بن هارون قال: أخبرنا حماد بن سلمة عن علي بن زيد بن جدعان عن القاسم (بن محمد)[٢] عن عائشة (قالت)[٣]: تمثلت بهذا البيت وأبوبكر يقضي:

(وأبيض يستسقى الغمام بوجهه ثمال اليتامى عصمة للأرامل)[٤].

فقال: أبوبكر ذاك رسول الله ﷺ[٥].

٢٧٧٤٩- **حدثنا** معتمر (عن معمر)[٦] عن الزهري (أن)[٧] النبي ﷺ لم يقل (شيئا)[٨] من الشعر إلا قد قيل (قبله)[٩] إلا هذا: / ٥٢٧/٨

هـذا الحمـال لا حمـال خيـبر هـذا أبـر (ربنـا)[١٠] وأطهـر[١١].

---

(١) حسن؛ ديلم صدوق، أخرجه ابن ماجه (٢٧٩٣)، وابن أبي عاصم في الجهاد (٢٥٨)، وابن سعد (٥٢٩/٣)، وابن عساكر (١٥٢/٢٨).

(٢) زيادة من: [ث].

(٣) في [م]: (قال).

(٤) في [ط]: (بياض).

(٥) ضعيف؛ علي بن زيد بن جدعان ضعيف، أخرجه أحمد (٢٦)، وسيأتي ٢٠/١٢.

(٦) سقط من: [ث]، وقال: (سقط بين معتمر والزهري رجل)، وسقط من: [جـ]: (معتمر عن).

(٧) في [ح]: (عن).

(٨) في [ث]: (بيتاً).

(٩) في [أ، جـ، ح، ط، م]: (له).

(١٠) في [ث]: (لربنا).

(١١) مرسل؛ الزهري تابعي.

٢٧٧٥٠- **حدثنا** أبوالأحوص عن أبي إسحاق عن البراء قال: رأيت النبي ﷺ يوم الخندق، وكان كثير شعر الصدر [وهو يرتجز برجز عبدالله بن رواحة وهو يقول:

(لاهم)[١] لولا أنت ما اهتدينا][٢] ولا تصدقنا ولا صلينا

فأنزلن سكينة علينا وثبت الأقدام إن لا قينا

إن الأولى قد بغوا علينا وإن أرادوا فتنة أبينا[٣].

٢٧٧٥١- **حدثنا** شريك عن أبي إسحاق عن البراء قال: ما ولى رسول الله ﷺ دبره يوم حنين قال: والعباس وأبوسفيان آخذان بلجام بغلته[٤] وهو يقول:

أنا النبي لا كذب أنا ابن عبدالمطلب.[٥]/ ٥٢٨/٨

٢٧٧٥٢- **حدثنا** سفيان بن عيينة عن الأسود بن قيس عن جندب بن سفيان أن النبي ﷺ كان في غار (فنكبت)[٦] (إصبعه)[٧] فقال:

هل أنت إلا إصبع دميت وفي سبيل الله ما لقيت[٨].

٢٧٧٥٣- **حدثنا** يزيد بن هارون قال: أخبرنا حميد عن أنس أن النبي عليه الصلاة والسلام قال:

---

(١) في [ث، ز، هـ]: (اللهم).

(٢) ما بين المعكوفين سقط من: [ح]، وجاء بدلها: (وسمعه).

(٣) صحيح، أخرجه البخاري (٣٠٣٤)، ومسلم (١٨٠٣).

(٤) في [جـ، م]: زيادة (قال).

(٥) حسن؛ شريك صدوق، صرح أبو إسحاق بالسماع عند الشيخين، وخالف شريك غيره في قوله: (والعباس) وأصل الحديث أخرجه البخاري (٢٩٣٠)، ومسلم (١٧٧٦).

(٦) في [جـ، ط، م]: (فنكب)، وفي [أ، ح]: (فنكت).

(٧) سقط من: [أ، ث، جـ، ح، ط، م].

(٨) صحيح، أخرجه البخاري (٦١٤٦)، ومسلم (١٧٩٦).

«إن العيش عيش الآخرة فاغفر للأنصار (والمهاجرة)[١]»[٢].

٢٧٧٥٤- **حدثنا** ابن علية عن أبي المعلى عن سعيد بن جبير عن ابن عباس أنه كان (يقرأ)[٣]: ﴿دارست﴾ ويقول: (دارس)[٤] (كطعم)[٥] (الصاب)[٦] (والعلقم)[٧][٨]./ ٥٢٩/٨

٢٧٧٥٥- **حدثنا** وكيع عن ثابت (بن أبي)[٩] صفية عن شيخ يكنى أبا عبدالرحمن عن ابن عباس قال الزنيم: اللئيم الملزق، ثم أنشد هذا البيت:

زنيم تداعاه الرجال زيادة

كما (زيد)[١٠] في عرض الأديم (الأكارع)[١١][١٢].

٢٧٧٥٦- **حدثنا** مالك بن إسماعيل قال: (حدثنا)[١٣] مسعود بن سعد عن

---

(١) في [م]: (وللمهاجرة).

(٢) صحيح، أخرجه البخاري (٢٨٣٤)، ومسلم (١٨٠٤).

(٣) زيادة في: [جـ، م، هـ].

(٤) في [جـ، م]: (دراس).

(٥) كذا في: [م، هـ]، وفي باقي النسخ: (كعظم).

(٦) في [أ، جـ، ط]: (الصابر)، وكذلك في [ح].

(٧) في [ث]: سقط (بينهما أيوب أو غيره).

(٨) صحيح.

(٩) في [أ، ث، ح، ط]: (عن أبي)، وفي [هـ]: (عن ابن).

(١٠) في [ث]: (زاد).

(١١) في [ث]: (وآخره والحمد لله وصلى الله على محمد وآله وسلم).

(١٢) مجهول؛ لجهالة أبي عبدالرحمن.

(١٣) في [جـ]: (أخبرنا).

عطاء ابن السائب عن (ابن)[١] عباد عن أبيه أن رجلاً من بني ليث أتى النبي ﷺ فقال: يا رسول الله أنشدك؟ قال: **«لا»** - (ثلاثاً)[٢] - فأنشده في الرابعة مدحة له، فقال: **«إن كان (أحد)[٣] من (الشعراء)[٤] يحسن فقد أحسنت»**[٥].

٢٧٧٥٧- **حدثنا** وكيع عن مسعر عن قتادة عن ابن عباس قال: ما كنت أدري ما قوله: ﴿رَبَّنَا ٱفْتَحْ بَيْنَنَا وَبَيْنَ قَوْمِنَا بِٱلْحَقِّ﴾ [الأعراف: ٨٩]، حتى سمعت (بنت)[٦] ذي يزن (تقول)[٧]: (تعال)[٨] أفاتحك[٩]./ ٥٣٠/٨

٢٧٧٥٨- **حدثنا** أحمد بن بشر عن مجالد عن عامر أن (ابن)[١٠] الزبير استنشد أبيات خالد وهو يطوف بالبيت[١١].

٢٧٧٥٩- **حدثنا** جعفر بن عون عن هشام بن عروة قال: كان ابن الزبير يحمل عليهم حتى يخرجهم من الأبواب ويقول:

---

(١) في [أ، ط]: (أبي).

(٢) سقط من: [أ، ح، ز، ط، هـ].

(٣) في [أ، ح، ط]: (أحداً).

(٤) في [ط]: (الشعر).

(٥) ضعيف، عطاء اختلط، والحديث أخرجه الطبراني (٤٥٩٣)، وأبونعيم في دلائل النبوة (٢٣٣)، والحلية (٢/ ١٠)، والبخاري في التاريخ (٦/ ٣٠).

(٦) في [ط]: (بيت).

(٧) في [جـ، ح، ط]: (يقول).

(٨) في [أ، ح]: (تعل)، وفي [ط]: (لعل).

(٩) صحيح.

(١٠) سقط من: [جـ]، وفي [أ]: (أبي)، وفي [ح]: (عن ابن أبي).

(١١) ضعيف؛ مجالد ضعيف.

لـو كـان (قرنـي)[١] واحـدا كفيتـه

لـــسنا علـــى الأعقـــاب تـــدمى كلومنـــا

ولكـــن علـــى أقـــدامنا (يقطـــر)[٢] (الـــدم)[٣][٤].

٢٧٧٦٠- **حدثنا** أبوأسامة قال: حدثنا هشام عن (أبيه)[٥] أن أهل الشام كانوا يقاتلون ابن الزبير ويصيحون به: يا ابن ذات النطاقين فقال ابن الزبير:

٥٣١/٨ تلـك شـكاة ظـاهر عنـك عارهـا./

فقالت أسماء: عيروك به؟ قال: نعم، قالت: فهو والله (حق)[٦][٧].

٢٧٧٦١- **حدثنا** وكيع عن سفيان عن رجل أن ابن الزبير كان ينشد الشعر وهو يطوف بالبيت[٨].

٢٧٧٦٢- **حدثنا** أبوخالد الأحمر عن داود (أن)[٩] سعيد بن المسيب قال: لا تطلع الشمس حتى (يصحبها)[١٠] ثلاثمائة ملك وسبعون ملكاً، أما سمعت أمية بن

---

(١) في [ط]: (في قربي)، وفي [أ]: (قربي)، وفي [م]: (لأني).

(٢) في [م]: (تقطر).

(٣) في [جـ، م]: (الدما).

(٤) صحيح.

(٥) في [جـ]: (أمه).

(٦) في [هـ]: (حسن).

(٧) صحيح، أخرجه البخاري (٥٣٨٨).

(٨) مجهول؛ لإبهام الراوي.

(٩) في [جـ، م]: (عن).

(١٠) في [أ، ح]: (يسحبها)، وفي النهاية (ينجشها).

أبي الصلت يقول:

ليست بطالعة لنا في رسلها إلا معذبة وإلا تجلد.

* * *

[١١٦] من كره أن يكتب أمام الشعر

﴿بِسْمِ ٱللَّهِ ٱلرَّحْمَٰنِ ٱلرَّحِيمِ﴾

٢٧٧٦٣- **حدثنا** أبوبكر قال: حدثنا حفص عن مجالد عن الشعبي قال: كان يكره أن يُكتب أمام الشعر: بسم الله الرحمن الرحيم.

* * *

[١١٧] من كره الشعر وأن يعيه (في)[١] جوفه

٢٧٧٦٤- **حدثنا** حفص وأبومعاوية ووكيع عن الأعمش عن/ أبي صالح عن ٥٣٢/٨
أبي هريرة قال: قال رسول الله ﷺ: **«لأن يمتلئ جوف الرجل قيحاً (حتى)[٢] يريه خير له من أن يمتلىء شعراً»**، - إلا أن حفصاً (لم)[٣] يقل (جوف)[٤][٥].

٢٧٧٦٥- **حدثنا** يونس بن محمد قال: حدثنا ليث بن سعد عن (يزيد)[٦] بن عبدالله (عن)[٧] يحنس مولى مصعب بن الزبير عن أبي سعيد الخدري قال: بينما نحن

---

(١) سقط من: [جـ، م].

(٢) سقط من: [هـ].

(٣) سقط من: [ح].

(٤) في [هـ]: (يريه)، وفي [أ، ح، ط]: (جوفه).

(٥) صحيح، أخرجه البخاري (٦١٥٥)، ومسلم (٢٢٥٧).

(٦) في [جـ]: (سعد)، وفي [ط]: (سويد)، وفي [أ، ح، ز، هـ]: (سعيد).

(٧) في [أ، ح، ط، م]: (أن)، وفي [جـ]: (بن).

عند رسول الله ﷺ (بالعرج)[١] [إذ عرض (لنا)[٢] شاعر ينشد فقال][٣]: (رسول الله ﷺ: **«(خذوا الشيطان، أو امسكوا الشيطان)[٤]؛ لأن يمتلئ جوف الرجل قيحاً، خير (له)[٥] من أن يمتلئ شعراً»**[٦].

٢٧٧٦٦- **حدثنا** عبيد الله بن موسى عن حنظلة عن سالم عن أبيه قال: قال رسول الله ﷺ: **«لأن (يمتلئ)[٧] الرجل قيحاً، خير له من أن يمتلئ شعراً»**[٨]./ ٥٣٣/٨

٢٧٧٦٧- **حدثنا** وكيع (عن سفيان)[٩] عن سلمة بن كهيل عن أبي الزعراء قال: قال عبدالله: لأن يمتلئ جوف الرجل قيحاً، خير من أن يمتلئ شعراً[١٠].

٢٧٧٦٨- **حدثنا** وكيع قال: حدثنا غندر عن شعبة عن سعد بن إبراهيم عن أبيه عن عثمان قال: لأن يمتلئ جوف الرجل قيحاً خير له من أن يمتلئ شعراً[١١].

---

(١) العرج: واد بين مكة والمدينة، وسقط من: [أ، ح، هـ].

(٢) في [جـ]: (علينا)، وسقط من: [أ، ح، هـ].

(٣) ما بين المعكوفين بياض في: [أ، ح، ط، م].

(٤) سقط ما بين القوسين من: [أ، ح، ط، هـ].

(٥) سقط من: [ح].

(٦) صحيح، أخرجه مسلم (٢٢٥٩)، وأحمد (١١٣٦٨).

(٧) في [أ، ح، ط]: (يكون).

(٨) صحيح، أخرجه البخاري (٦١٥٤)، وأحمد (٤٩٧٥).

(٩) سقط من: [أ، ح، ز، ط، هـ].

(١٠) مجهول؛ لجهالة أبي الزعراء.

(١١) صحيح.

٢٧٧٦٩- [**حدثنا** علي بن مسهر عن هشام بن عائذ عن أبي صالح عن أبي هريرة قال: لأن يمتلئ جوف الرجل قيحاً خير من أن يمتلئ شعراً][(١)(٢)].

٢٧٧٧٠- **حدثنا** أبومعاوية عن إسماعيل بن أبي خالد عن عمرو بن حريث قال: قال (عمر)[(٣)]: لأن يمتلئ جوف الرجل قيحاً، خير (له)[(٤)] من أن يمتلئ شعراً[(٥)].

٢٧٧٧١- **حدثنا** وكيع عن الأعمش عن أبي الضحى عن مسروق أنه تمثل مرة ببيت شعر فسكت عن آخره وقال: (إني)[(٦)] لأكره (أن يكتب)[(٧)]/ في صحيفتي بيت شعر. ٥٣٤/٨

٢٧٧٧٢- **حدثنا** عفان قال: حدثنا الأسود بن شيبان قال: حدثنا أبونوفل بن أبي عقرب قال: (سئلت)[(٨)] عائشة: هل كان رسول الله ﷺ (يتسامع)[(٩)] عنده الشعر؟ قالت: كان أبغض الحديث إليه[(١٠)].

---

(١) الخبر سقط من: [جـ، ط].

(٢) صحيح.

(٣) في [هـ]: (عمرو).

(٤) سقط من: [جـ، م].

(٥) صحيح.

(٦) في [جـ]: (لإني).

(٧) سقط من: [ط].

(٨) في [هـ]: (سألت).

(٩) في [ط، هـ]: (يسامع).

(١٠) صحيح، أخرجه أحمد (٢٥٠٢٠)، وإسحاق (١٦٨٧)، والطيالسي (١٤٩٠)، والبيهقي (٢٤٥/١٠)، وعبدالرزاق في التفسير (١٤٥/٢)، وابن جرير (٢٧/٢٣)، والدولابي (١٤١/٢).

٢٧٧٧٣- **حدثنا** غندر عن شعبة عن العوام عن إبراهيم قال: كانوا يكرهون من الشعر ما ضاهى القرآن.

٢٧٧٧٤- **حدثنا** (الأسود)[١] بن عامر قال: حدثنا شعبة عن قتادة عن يونس بن جبير عن محمد بن سعد (عن سعد)[٢] قال: قال رسول الله ﷺ: **«لأن يمتلئ جوف أحدكم قيحاً يريه، خير (له)[٣] من أن يمتلئ شعراً»**[٤].

* * *

[١١٨] من كره المعاريض، ومن كان يحب ذلك

٥٣٥/٨ ٢٧٧٧٥- **حدثنا** أبوبكر قال: حدثنا عبدالله بن بكر السهمي قال: / سمعت حبيب بن شهيد يذكر عن معاوية بن قرة أن عمر بن الخطاب قال: ما يسرني أن لي بما أعلم من معاريض القول مثل أهلي ومالي (أو لا يحسبون أني أود أن لي مثل أهلي ومالي؛ وودت أن لي مثل أهل ومالي)[٥] ثم مثل أهلي ومالي[٦].

٢٧٧٧٦- **حدثنا** معاذ بن معاذ (عن)[٧] التيمي عن أبي عثمان قال: قال عمر: إن في المعاريض ما يكف أو يعف الرجل عن (الكذب)[٨][٩].

---

(١) في [جـ، م]: (أسود).

(٢) سقط من: [ط، هـ].

(٣) زيادة في: [هـ].

(٤) صحيح، أخرجه مسلم (٢٢٥٨)، وأحمد (١٥٦٩).

(٥) سقط من: [أ، ح، ط، هـ].

(٦) منقطع؛ معاوية بن قرة لا يروي عن عمر.

(٧) سقط من: [جـ].

(٨) في [أ، ح، ط]: (الضرب).

(٩) صحيح.

٢٧٧٧٧- **حدثنا** عقبة بن خالد عن شعبة عن قتادة عن مطرف بن[١] الشخير عن عمران بن حصين قال: إن في المعاريض لمندوحة عن الكذب[٢].

٢٧٧٧٨- **حدثنا** جرير عن منصور قال: بلغني عن ابن عباس أنه قال: ما أحب (أن)[٣] لي بالمعاريض كذا وكذا[٤].

٢٧٧٧٩- **حدثنا** جرير عن منصور عن إبراهيم قال: كان لهم كلام يتكلمون (به)[٥] (يدرأون)[٦] به عن أنفسهم مخافة الكذب./ ٥٣٦/٨

٢٧٧٨٠- **حدثنا** ابن علية عن حبيب بن شهيد عن عمرو بن سعيد قال: قال: حميد بن عبدالرحمن[٧]: ما أحب أن لي بنصيبي من المعاريض مثل أهلي ومالي، ولعلكم (ترون)[٨] أني لا أحب أن لي مثل أهلي ومالي، (و)[٩]وددت أن لي مثل أهلي ومالي.

* * *

---

(١) زاد في [هـ]: (عبدالله بن).

(٢) صحيح.

(٣) سقط من: [أ، ح، هـ].

(٤) مجهول؛ لجهالة الراوي عن ابن عباس.

(٥) سقط من: [ط].

(٦) سقط من: [جـ].

(٧) في [أ، ح، ط، هـ]: زيادة (قال).

(٨) في [أ، هـ]: (تروون).

(٩) سقط من: [جـ، م].

[١١٩] ما يكره أن يقول الرجل لأخيه

٢٧٧٨١- **حدثنا** ابن فضيل عن العلاء بن المسيب عن أبيه قال: لا تقل لصاحبك يا حمار يا كلب يا خنزير فيقول لك يوم القيامة: أتراني خلقت كلباً أو حماراً أو خنزيراً.

٢٧٧٨٢- **حدثنا** جرير عن ليث عن مجاهد قال: استسقى موسى لقومه فقال: اشربوا يا حمير قال: فقال الله له: لا تسم عبادي حميراً.

٢٧٧٨٣- **حدثنا** أبومعاوية عن الأعمش عن إبراهيم قال: كانوا يقولون: إذا قال الرجل للرجل: يا حمار، يا كلب، يا خنزير، قال الله له يوم القيامة: أتراني (خلقت)[١] كلباً أو حماراً أو خنزيراً.

٢٧٧٨٤- **حدثنا** علي بن مسهر عن داود بن أبي هند عن بكر بن (عبدالله)[٢] المزني عن علقمة بن عبدالله أن ابن عمر قال لرجل كلم صاحبه يوم الجمعة والإمام يخطب: أما أنت فحمار وأما صاحبك فلا جمعة له[٣]./ ٥٣٧/٨

* * *

[١٢٠] ما يكره (للرجل)[٤] أن ينتمي إليه وليس كذلك

٢٧٧٨٥- **حدثنا** أبومعاوية عن عاصم عن أبي عثمان عن سعد وأبي بكرة كلاهما (قال: سمعته)[٥] أذناي ووعاه قلبي محمدا ﷺ يقول: **«من ادعى إلى غير أبيه وهو يعلم أنه غير أبيه فالجنة عليه حرام»**[٦].

---

(١) كذا في النسخ، ولعلها: (خلقته).

(٢) في [هـ]: (عبد).

(٣) صحيح.

(٤) في [أ، ح، هـ]: (الرجل).

(٥) في [هـ]: (يقول سمعت).

(٦) صحيح، أخرجه البخاري (٤٣٢٦)، ومسلم (٦٣).

٢٧٧٨٦- **حدثنا** أبوبكر قال: حدثنا غندر عن شعبة عن الحكم عن مجاهد عن (عبدالله)[١] بن عمرو رفعه قال: من ادعى إلى غير أبيه فلن يريح ريح الجنة، فلما رأى ذلك نعيم بن أبي أمية، وكان معاوية أراد أن يدعيه قال لمعاوية: إنما أنا سهم من كنانتك (فاقذفني)[٢] حيث شئت[٣].

٢٧٧٨٧- **حدثنا** يزيد بن هارون قال: (أخبرنا)[٤] محمد بن عمرو عن/ أبي ٥٣٨/٨
سلمة عن أبي هريرة قال: قال رسول الله ﷺ: **«من تولى غير مواليه فعليه لعنة الله والملائكة والناس أجمعين»**[٥].

٢٧٧٨٨- **حدثنا** يزيد بن هارون قال: (أخبرنا)[٦] سعيد بن أبي عروبة عن (قتادة عن شهر بن حوشب عن عبد الرحمن بن غنم عن)[٧] عمرو بن خارجة أن النبي ﷺ خطبهم وهو على راحلته وإن راحلته لَتَقْصعَ (بِجِرَّتها)[٨] وإن لعابها (ليسيل)[٩] بين كتفي فقال: **«من ادعى إلى غير أبيه أو تولى غير مواليه فعليه لعنة**

---

(١) في [أ، ح، ط]: (عبيد الله).

(٢) في [ح]: (فاقذفي)، وفي [ط]: (فاقدفي)، وفي [هـ]: (ناقدني).

(٣) صحيح، أخرجه أحمد (٦٥٩٢)، وابن ماجه (٢٦١١)، والطيالسي (٢٢٧٤)، والخطيب في التاريخ (٣٤٧/٢)، وعبدالرزاق (١٦٣١٧)، وابن خزيمة في التوحيد (ص٣٥٧)، وأبونعيم في صفة الجنة (١٩٦).

(٤) في [ز، هـ]: (حدثنا).

(٥) حسن؛ محمد بن عمرو صدوق، أخرجه مسلم (١٥٠٨)، وأحمد (٩٨٠٨).

(٦) في [أ، س، هـ]: (حدثنا).

(٧) سقط من: [أ، ح، ط، هـ].

(٨) في [هـ]: (بحرانها).

(٩) في [أ، هـ]: (يسيل).

الله، لا يقبل[١] **منه صرف ولا عدل»**، - أو قال: **«عدل ولا صرف»**[٢].

٢٧٧٨٩- **حدثنا** شبابة قال: حدثنا ابن أبي ذئب عن الحارث عن أبي سلمة عن سعيد بن زيد قال: أشهد أن رسول الله ﷺ (سمعته)[٣] يقول: **«من تولى مولى بغير إذنه فعليه لعنة الله»**[٤].

٢٧٧٩٠- **حدثنا** ابن نمير عن الأعمش عن عبدالله (بن)[٥] (مرة)[٦] عن أبي معمر قال: قال أبوبكر: كفر بالله من ادعى نسباً لا يعلم، وتبرأ من نسب وإن دق[٧]./ ٥٣٩/٨

---

(١) في [أ، جـ، ح، ط]: زيادة (الله).

(٢) منقطع حكماً؛ شهر مدلس، أخرجه أحمد (١٧٦٦٤)، والترمذي (٢١٢١)، وأبوداود (٥١١٥)، وابن ماجه (٢٧١٢)، والدارمي (٢٥٢٩)، وأبويعلى (١٥٠٨)، وابن سعد (١٨٣/٢)، وابن قانع (٢١٩/٢)، وابن جرير في مسند علي من تهذيب الآثار (٣٣٨)، والطبراني (١٧/[٦٠])، والمزي (٦٠٠/٢١)، وعبدالرزاق (١٦٣٠٧)، والدارقطني (١٥٢/٤)، والبيهقي (٢٦٤/٦)، وابن عبدالبر في التمهيد (٢٩٩/١٤)، وابن أبي عاصم في الآحاد (٧٨٦)، والبغوي في التفسير (١٤٧/١)، والطيالسي (١٢١٧).

(٣) في [جـ، م]: (لسمعته).

(٤) حسن؛ الحارث صدوق، أخرجه أحمد (١٦٤٠)، وأبويعلى (٩٥٥)، والبزار (١٢٥٨)، والحاكم (٢٩٥/٤)، والطيالسي (٢٤٠)، والضياء في المختارة (١١١٣)، وابن جرير في مسند علي من تهذيب الآثار (٣٢١)، والطحاوي في شرح المشكل (٢٧١/٧).

(٥) في [جـ، م]: (ابن أبي).

(٦) في [جـ]: (قرة).

(٧) صحيح، أخرجه عبدالرزاق (١٦٣١٥)، والدارمي (٢٨٦٤)، والخطيب في تاريخ بغداد (١٤٤/٣)، والخرائطي في مساوئ الأخلاق (٨٥)، وورد مرفوعاً عند الطبراني في الأوسط (٢٨٣٩)، والمروزي في مسند أبي بكر (٩٠)، والبزار (٧٠)، وابن عدي (١٧١٠/٥).

٢٧٧٩١- **حدثنا** إسماعيل بن عياش عن شرحبيل بن مسلم قال: سمعت أبا أمامة الباهلي يقول: سمعت رسول الله ﷺ يقول: **«من ادعى إلى غير أبيه (أو)[1] انتمى إلى غير مواليه، فعليه لعنة الله (التابعة)[2] إلى يوم القيامة»**[3].

٢٧٧٩٢- **حدثنا** عفان قال: حدثنا وهيب عن عبدالله بن عثمان عن سعيد بن جبير عن ابن عباس عن النبي عليه السلام قال: **«من ادعى إلى غير أبيه (أو تولى غير مواليه)[4] فعليه لعنة الله والملائكة والناس أجمعين»**[5].

* * *

[١٢١] ما جاء في طلب العلم وتعليمه

٢٧٧٩٣- **حدثنا** سفيان بن عيينة عن عاصم عن (زر)[6] قال: أتيت صفوان بن عسال المرادي فقال لي: ما جاء بك؟ فقلت: ابتغاء العلم، قال: فإن الملائكة تضع

---

(١) في [أ، هـ]: (و).

(٢) في [أ، ح، هـ]: (الثابتة)، وفي [ط]: (البالغة).

(٣) حسن؛ إسماعيل بن عياش صدوق في الشاميين، أخرجه أحمد (٢٢٢٩٤)، والترمذي (٢١٢٠)، والدارقطني (٣/٤٠)، وعبدالرزاق (١٦٣٠٨)، والطبراني (٧٦١٥)، وابن جرير في مسند علي من تهذيب الآثار (٣٢٥)، والدولابي (١/٣٣).

(٤) سقط من: [ط].

(٥) حسن؛ عبدالله بن عثمان صدوق، أخرجه أحمد (٣٠٣٧)، وابن حبان (٤١٧)، وأبويعلى (٢٥٤٠)، والطبراني (١٢٤٧٥)، والحاكم (٤/٣٥٦)، والدارمي (٢٨٦٤)، وابن عدي (٤/١٣٥٧).

(٦) في [أ، ح، ط]: (ذر).

٥٤٠/٨ أجنحتها لطالب العلم[١]./

٢٧٧٩٤- **حدثنا** أبومعاوية عن الأعمش عن شمر (عن)[٢] سعيد بن جبير عن ابن عباس قال: معلم الخير يستغفر له كل شيء حتى الحوت في البحر[٣].

٢٧٧٩٥- **حدثنا** أبوالأحوص عن هارون بن (عنترة)[٤] عن أبيه عن (ابن)[٥] عباس قال: ما (سلك)[٦] رجل طريقاً يلتمس فيها العلم إلا سهل الله له طريقاً إلى الجنة[٧].

٢٧٧٩٦- **حدثنا** وكيع قال: حدثنا سفيان عن عمرو بن قيس الملائي قال: قال رسول الله ﷺ: **«فضل العلم خير من فضل العبادة وملاك دينكم الورع»**[٨].

---

(١) ضعيف، عاصم سيء الحفظ في روايته عن زر، أخرجه أحمد (١٨٠٩٥)، والضياء في المختارة (٨/[٢٣])، والحاكم (١/١٠٠)، وابن حبان (١١٠٠)، وابن خزيمة (١٧)، والترمذي (٣٥٣٥)، والنسائي (١/٩٨)، والشافعي في المسند (ص١٧)، والطيالسي (١١٦٥)، وأبونعيم في الحلية (٦/٢٨٥)، وابن المبارك في الزهد (١٠٩٦)، وسعيد بن منصور (٩٤٠)، والطبراني (٧٣٥٣)، والبغوي (١٦١)، والبيقهي (١/٢٧٦)، وابن عبدالبر في التمهيد (١٨/٢٤٦).

(٢) في [أ، ح، س، ط]: (بن)، وفي [هـ]: (بن عطية عن).

(٣) صحيح، شمر ثقة، أخرجه الدرامي (٣٤٣)، وابن عبدالبر في جامع بيان العلم (٧٩٦)، وعبدالرزاق (٢١٠٣٠).

(٤) في [أ، ط]: (عزه)، وفي [ح]: (بزة)، وفي [م]: (عنره).

(٥) في [أ]: (أبي).

(٦) في [أ، جـ، ح، ط، م]: (يسلك).

(٧) صحيح، هارون ثقة، أخرجه الدارمي (٣٤٥)، ومسدد كما في المطالب (٣٠٢١)، والخطيب في الموضح (٢٠/٥٣٣)، والبيهقي في الشعب (٦٧١)، وابن أبي خيثمة في العلم (١٧)، وابن فضيل في الدعاء (١٠١)، وابن عبدالبر في جامع بيان العلم (٤٧).

(٨) معضل؛ عمرو بن قيس ليس صحابياً ولا تابعياً.

٢٧٧٩٧- **حدثنا** وكيع قال: حدثنا ابن عون عن ابن سيرين عن/ الأحنف ٥٤١/٨
قال: (قال)[١] عمر: تفقهوا قبل أن تسودوا[٢].

٢٧٧٩٨- **حدثنا** أبومعاوية عن (الأعمش)[٣] عن أبي صالح عن أبي هريرة قال: قال: رسول الله ﷺ: **«من سلك طريقاً [يلتمس فيه علماً سهل الله (له)[٤] طريقاً إلى الجنة»**[٥].

٢٧٧٩٩- **حدثنا** ابن إدريس عن ليث عن طاوس][٦] عن ابن عباس قال: منهومان لا يشبعان: طالب علم وطالب دنيا[٧].

٢٧٨٠٠- **حدثنا** أبومعاوية عن الأعمش عن (شقيق)[٨] عن عبدالله قال:

---

(١) سقطت من: [أ، ح، ط]، وتكررت في: [جـ].

(٢) صحيح، أخرجه الدارمي (٢٥٠)، وأبوخيثمة في العلم (٩)، والبيهقي في المدخل إلى السنن (٣٧٣)، والشعب (١٦٦٩)، والخطيب في نصيحة أهل الحديث (٣)، وابن حجر في تغليق التعليق (٨٢/٢)، وابن أبي الدنيا في العزلة (ص٨٣)، وابن عبدالبر في جامع بيان العلم (٥٠٩).

(٣) في [أ، جـ، ح، ط، م]: (الأحنف).

(٤) سقط من: [ح، ط].

(٥) صحيح، أخرجه مسلم (٢٦٩٩)، وأحمد (٧٤٢٧).

(٦) ما بين المعكوفين سقط من: [ح].

(٧) ضعيف؛ لضعف ليث، أخرجه الدارمي (٣٣٤)، وأحمد في الزهد (ص٢١٥)، وابن عبدالبر في الجامع (٥٨٤)، وأخرجه مرفوعاً الطبراني في الأوسط (٥٦٧٠) وفي الكبير (١١٠٩٥)، وإسحاق كما في المطالب (٣٠٦٨)، والخطيب في الجامع (٢٤٥/٢)، وابن الجوزي في العلل المتناهية (١١١)، وابن أبي عاصم في الزهد (٢٨٥)، وأبي خيثمة في العلم (١٤١).

(٨) في [أ، ح، ط، هـ]: (سفيان).

تعلموا فإن أحدكم لا يدري متى (يختل)[١] إليه[٢].

٢٧٨٠١- **حدثنا** أبومعاوية عن الأعمش عن تميم بن سلمة عن أبي عبيدة قال: قال عبدالله: اغد عالماً أو متعلماً، ولا تغد بين ذلك[٣]./ ٥٤٢/٨

٢٧٨٠٢- **حدثنا** وكيع عن مسعر عن عمرو بن مرة عن سالم بن أبي الجعد قال: قال أبوالدرداء: تعلموا قبل أن يرفع العلم، فإن (العالم)[٤] والمتعلم في الأجر سواء[٥].

٢٧٨٠٣- [**حدثنا** ابن فضيل عن الأعمش عن سالم قال: قال أبوالدرداء: معلم (العلم)[٦] متعلمه في الأجر سواء][٧][٨].

---

(١) أي: يحتاج إليه، وفي [أ، ح، هـ]: (يحيل)، وفي بغية الطلب: (يحتاج)، وفي جامع بيان العلم: (يخيل)، وفي الدارمي: (يختلف).

(٢) صحيح، أخرجه الدارمي (١٥٦)، وابن أبي جرادة في بغي الطلب (٣٦٣٧/٨)، وابن عبدالبر في جامع بيان العلم (٥١٠).

(٣) منقطع؛ أبوعبيدة لم يسمع من أبيه، أخرجه الدرامي (٢٤٨)، والطبراني (٨٧٥٢)، والبخاري في التاريخ (٩٩/٤)، والبيهقي في المدخل (٣٧٨)، والذهبي في تذكرة الحفاظ (٤٦٣/٢)، والطحاوي في شرح المشكل (٤٠٧/١٥).

(٤) في [جـ]: (العلم).

(٥) صحيح، أخرجه الدارمي (٣٢٧)، وأبونعيم في الحلية (٢١٣/١)، وابن ماكولا في تهذيب مستمر الأوهام (ص٢٨٢)، والسهمي في تاريخ جرجان (ص٣٨٦)، وابن عساكر (١٣٢/٤٧).

(٦) في [جـ، م]: (الخير).

(٧) الخبر سقط من: [ز، ط].

(٨) صحيح.

٢٧٨٠٤- **حدثنا** وكيع عن سفيان عن أبي الزعراء عن أبي الأحوص قال: قال عبدالله: إن الرجل لا يولد عالماً، وإنما العلم بالتعلم[١].

٢٧٨٠٥- **حدثنا** (أبو)[٢]داود عن سفيان عن علي بن الأقمر عن أبي الأحوص عن عبدالله مثله[٣].

* * *

[١٢٢] في الرجل يطلب العلم يريد به الناس ويحدث به

٢٧٨٠٦- **حدثنا** يزيد بن هارون قال: أخبرنا (التيمي)[٤] عن سيار عن (عائذ)[٥]الله قال: (الذي)[٦] (يتتبع)[٧] الأحاديث ليحدث بها لا يجد ريح الجنة./ ٥٤٣/٨

٢٧٨٠٧- **حدثنا** أبوأسامة عن سفيان عن برد عن مكحول قال: من طلب الحديث (ليجاري)[٨] به السفهاء أو (ليماري)[٩] به العلماء أو ليصرف به وجوه الناس إليه فهو في النار.

---

(١) صحيح، أخرجه الرامهرمزي في المحدث (ص٣٠٢)، وأحمد في الزهد (ص١٦٢)، وأبوخثيمة (١١٥).

(٢) سقط من: [ب، ط، هـ].

(٣) صحيح، أخرجه البيهقي في المدخل إلى السنن (٣٧٧)، وانظر: ما قبله.

(٤) في [أ، جـ، ح، ط، م]: (السهمي).

(٥) في [ع]: (عبد).

(٦) سقط من: [ط].

(٧) في [أ، ح، س، ط، هـ]: (يتبع).

(٨) في [أ، ح، ط، هـ]: (ليماري).

(٩) في [هـ]: (ليباهي).

٢٧٨٠٨- **حدثنا** (سريج)[١] بن النعمان قال: حدثنا فليح عن أبي طوالة عبدالله ابن عبدالرحمن بن معمر عن سعيد بن يسار عن أبي هريرة قال: قال رسول الله ﷺ: **«من تعلم علماً مما يبتغى به وجه الله لا يتعلمه إلا ليصيب به عرضاً من الدنيا لم يجد عرف الجنة يوم القيامة»**، - يعني ريحها[٢].

* * *

[١٢٣] في الرحلة في طلب العلم

٥٤٤/٨ ٢٧٨٠٩- **حدثنا** ابن عيينة عن أيوب عن مجالد عن الشعبي قال: / ما علمت أحداً من الناس كان أطلب (للعلم)[٣] في أفق من الآفاق (من)[٤] مسروق.

٢٧٨١٠- **حدثنا** وكيع عن[٥] سفيان عن رجل لم يسمه: أن مسروقاً رحل في حرف، وأن أبا (سعيد)[٦] رحل في حرف.

٢٧٨١١- **حدثنا** أبوبكر قال: حدثنا علي بن صالح عن أبيه قال: حدثنا الشعبي بحديث ثم قال: لي أعطيتكه بغير شيء وإن كان الراكب (ليركب)[٧] إلى المدينة فيما دونه.

---

(١) في [أ، ح، ط، م]: (شريح).

(٢) حسن؛ مليح صدوق، أخرجه أحمد (٨٤٥٧)، وابن ماجه (٢٥٢)، وأبوداود (٣٦٦٤)، وابن حبان (٧٨)، والحاكم (١/٨٥)، وابن عبدالبر في جامع العلم (١/١٩٠)، والسهمي في تاريخ جرجان (ص١٦٥)، وأبويعلى (٦٣٧٣)، والعقيلي (٣/٤٦٧)، والبيهقي في الشعب (١٧٧٠)، والخطيب (٥/٣٤٧).

(٣) في [ط]: (العلم)، وفي [أ، جـ، ح، م]: (لعلم).

(٤) سقط من: [ط].

(٥) في [جـ]: زيادة (مسروق عن).

(٦) في [ز]: (مسعود).

(٧) سقط من: [ط، هـ].

٢٧٨١٢- **حدثنا** عبدة بن سليمان عن رجل قال: (قال)[١] لي الشعبي: (أحاديث)[٢]أعطيناكها بغير شيء، وإن كان الراكب ليركب (فيما دونها إلى المدينة)[٣].

٢٧٨١٣- **حدثنا** زيد بن الحباب عن شعبة عن عمارة عن أبي مجلز عن قيس بن عباد قال: خرجت إلى المدينة أطلب العلم والشرف./ ٥٤٥/٨

* * *

[١٢٤] تذاكر الحديث

٢٧٨١٤- **حدثنا** أبوبكر قال: حدثنا وكيع عن الأعمش عن جعفر بن إياس عن أبي نضرة عن أبي سعيد قال: تحدثوا، فإن الحديث (يهيج)[٤] (الحديث)[٥][٦].

٢٧٨١٥- **حدثنا** وكيع قال: حدثنا كهمس بن الحسن عن عبدالله بن بريدة قال: قال علي: تزاوروا (و)[٧]تذاكروا الحديث، فإنكم (إن)[٨] (لم)[٩]

---

(١) سقط من: [أ، ح، ط].

(٢) في [أ، ح، هـ]: (حديث).

(٣) في [ط]: (إلى المدينة فيما دونها).

(٤) في [أ، جـ، ح]: (يهج).

(٥) سقط من: [جـ].

(٦) صحيح، أخرجه ابن الجعد (١٤٤٩)، ومسدد والحارث كما في المطالب العالية (٣٠٦١)، وابن عساكر (٣٩٣/٢٠)، والهروي في ذم الكلام (٥٦٦)، وابن عبدالبر في جامع بيان العلم (١٠١/١).

(٧) سقط من: [جـ، ط].

(٨) سقط من: [م].

(٩) في [أ، جـ، ح، ط]: (لا)، وفي [م]: (إلا).

تفعلوا يدرس[١].

٢٧٨١٦- **حدثنا** أبوبكر قال: حدثنا وكيع قال: حدثنا فطر عن شيخ قال: سمعت عكرمة يقول: تذاكروا الحديث فإن إحياءه ذكره.

٢٧٨١٧- **حدثنا** ابن فضيل عن الأعمش عن إسماعيل بن رجاء أنه كان يأتي صبيان الكتاب فيعرض عليهم حديثه كيلا ينسى./ ٥٤٦/٨

٢٧٨١٨- **حدثنا** وكيع قال: حدثنا عيسى بن المسيب قال: سمعت إبراهيم يقول: إذا سمعت حديثاً فحدث (به)[٢] حين تسمعه، ولو أن تحدث (به)[٣] من لا يشتهيه، (فإنه)[٤] يكون كالكتاب في صدرك.

٢٧٨١٩- **حدثنا** ابن فضيل عن يزيد عن عبدالرحمن بن أبي ليلى قال: إحياء الحديث مذاكرته، فقال له عبدالله بن شداد: كم من حديث قد أحييته في صدري؟.

٢٧٨٢٠- **حدثنا** وكيع قال: حدثنا الأعمش قال: قال رسول الله ﷺ: **«آفة العلم النسيان، وإضاعته (أن)[٥] (تحدث)[٦] به غير أهله»**[٧].

---

(١) صحيح، أخرجه الدارمي (٦٢٦)، والخطيب في شرف أصحاب الحديث (ص٩٤)، وابن عبدالبر في جامع بيان العلم (١/١٠٨)، ويعقوب في المعرفة (٣/٣٧٩)، وابن عساكر (٢٧/١٣٨).

(٢) في [جـ، م]: زيادة (به).

(٣) سقط من: [ط، هـ].

(٤) في [أ، ح، هـ]: (وإنه).

(٥) سقط من: [أ، ح، ط].

(٦) في [أ، ح، ط]: (يحدث)، وفي [م]: (حدث).

(٧) مرسل؛ الأعمش ليس صحابياً، أخرجه الدارمي (٦٢٤)، وابن عبدالبر في جامع بيان العلم (٦٩٠).

٢٧٨٢١- **حدثنا** أبوبكر قال: حدثنا وكيع عن أبي العميس عن القاسم قال: قال عبدالله: آفة العلم النسيان[١]. / ٥٤٧/٨

* * *

[١٢٥] في اللعب بالنرد وما جاء فيه

٢٧٨٢٢- **حدثنا** عبدالرحيم بن سليمان وأبوأسامة عن (عبيدالله)[٢] بن عمر عن نافع عن سعيد بن أبي هند عن أبي موسى قال: قال رسول الله ﷺ: **«من لعب بالنرد فقد عصى الله ورسوله»**[٣].

٢٧٨٢٣- **حدثنا** ابن نمير وأبوأسامة عن سفيان عن علقمة بن مرثد عن سليمان ابن بريدة عن (أبيه)[٤] عن النبي ﷺ قال: **«من لعب بالنردشير فكأنما غمس يده في لحم خنزير ودمه»**[٥].

٢٧٨٢٤- **حدثنا** وكيع عن سفيان عن علقمة بن مرثد عن ابن بريدة قال: قال رسول الله ﷺ: فذكر مثله[٦].

---

(١) صحيح، أخرجه الدارمي (٦٢٢)، والبخاري في التاريخ (١/ ٢٦٤)، وابن عبدالبر في جامع بيان العلم (٦٩١).

(٢) في [أ، جـ، ح، ط]: (عبدالله).

(٣) منقطع؛ سعيد بن أبي هند لم يسمع من أبي موسى، أخرجه أحمد (٤٩٣٨)، وابن حبان (٥٨٧٢)، والحاكم (١/ ٥٠)، والبخاري في الأدب المفرد (١٢٧٤)، ومالك (٢/ ٩٥٨)، وأبويعلى (٧٢٩٠)، وعبد بن حميد (٥٤٧)، والطيالسي (٥١٠)، والخطيب (٧/ ٣٥٢)، والدارقطني في العلل (٧/ ٢٤٠)، وابن عدي (٤/ ١٤٤١)، والبيهقي (١٠/ ٢١٥)، والبغوي (٣٤١٤)، وابن عبدالبر في التمهيد (١٣/ ١٧٤).

(٤) في [جـ]: (أمه).

(٥) صحيح، أخرجه مسلم (٢٢٦٠)، وأحمد (٢٣٠٥٦).

(٦) مرسل، أخرجه أحمد (٢٢٩٧٩)، وورد متصلاً كما في الذي قبله.

٢٧٨٢٥- **حدثنا** ابن علية عن ابن أبي عروبة عن قتادة قال: بلغنا أن رسول الله ﷺ سئل عن اللعب بالكعبين فقال: **«إنها ميسر الأعاجم»**[١].

قال: وكان قتادة يكره اللعب بكل شيء حتى يكره اللعب (بالحصى)[٢].

٢٧٨٢٦- **حدثنا** معتمر وجرير عن (الركين)[٣] عن القاسم بن حسان عن عبدالرحمن بن حرملة عن عبدالله قال: نهى رسول الله صلى الله/ عليه وسلم عن الضرب بالكعاب[٤]. ٥٤٨/٨

٢٧٨٢٧- **حدثنا** ابن علية عن سعيد بن أبي عروبة عن قتادة عن أبي أيوب عن عبدالله بن عمرو قال: مثل الذي يلعب بالكعبين ولا يقامر، كمثل المدهن بشحمه ولا يأكل لحمه[٥].

٢٧٨٢٨- **حدثنا** عبدالرحيم بن سليمان عن حبيب بن أبي عمرة عن مجاهد عن ابن (عمر)[٦] قال: لئن أضع يدي في لحم خنزير أحب إلي من أن ألعب بالنرد[٧].

---

(١) مرسل؛ قتادة ليس صحابياً.

(٢) في [جـ، م]: (العصا).

(٣) في [ط]: (الدكين).

(٤) مجهول؛ لجهالة عبدالرحمن بن حرملة، أخرجه النسائي (١٤١/٨)، وأحمد (٣٦٠٥)، وأبوداود (٤٢٢٢)، وأبويعلى (٥٠٧٤)، والطيالسي (٣٩٦)، وابن حبان (٥٦٨٣)، والحاكم (١٩٥/٤)، والبيهقي (٢٣٢/٧)، والعقيلي (٣٢٩/٢)، والطحاوي في شرح المشكل (٢٨٦/٩).

(٥) صحيح.

(٦) في [أ، ح، هـ]: (عون).

(٧) صحيح.

٢٧٨٢٩- **حدثنا** عبدالرحيم بن (سليمان)[١] عن محمد بن إسحاق عن (برد)[٢] ابن معمر بن يزيد قال: سألت عائشة عن النردشير، قالت: قبح الله النردشير وقبح من لعب بها[٣].

٢٧٨٣٠- **حدثنا** أبوبكر قال: حدثنا علي بن مسهر عن إسماعيل بن سميع قال: (حدثنا)[٤] أبو(الأشهب)[٥] النخعي قال: سمعت ابن عباس يقول: لأن (يتلطخ)[٦] الرجل بدم خنزير (حتى)[٧] يستوسع[٨] خير له من أن يلعب بالكعاب[٩].

٢٧٨٣١- **حدثنا** حاتم بن إسماعيل عن جعفر عن أبيه قال: قال علي: النرد أو الشطرنج من الميسر[١٠].

٢٧٨٣٢- **حدثنا** عبدالرحيم بن سليمان عن محمد بن إسحاق عن نافع/ عن ابن عمر قال: كان إذا وجد نرداً في بيت كسرها وضرب من لعب بها[١١]. ٥٤٩/٨

٢٧٨٣٣- **حدثنا** أبوبكر قال: حدثنا وكيع قال: حدثنا مسعر وسفيان عن عبدالملك بن عمير عن أبي الأحوص، قال سفيان: عن عبدالله، وقصر به مسعر:

---

(١) في [جـ]: (سلمان).

(٢) في [ط، هـ]: (فرد).

(٣) مجهول؛ لجهالة برد بن معمر بن يزيد.

(٤) في [جـ، م]: (أخبرنا).

(٥) في [أ، ح، ز، ط، ن، هـ]: (الأشعث).

(٦) في [جـ]: (يلطخ).

(٧) سقط من: [ط].

(٨) في [جـ، م]: زيادة (منه).

(٩) مجهول؛ لجهالة أبي الأشهب.

(١٠) منقطع؛ أبوجعفر لا يروي عن علي.

(١١) منقطع حكماً؛ ابن إسحاق مدلس.

إياكم وهذ الكعاب الموسومة التي تزجر زجراً فإنها من الميسر[١].

٢٧٨٣٤- **حدثنا** أبوبكر قال: حدثنا وكيع قال: حدثنا (أسامة)[٢] (بن)[٣] (زيد)[٤] عن سعيد بن أبي هند سمعه منه عن أبي موسى (قال)[٥] رسول الله ﷺ: **«من لعب بالنرد فقد عصى الله ورسوله»**[٦].

٢٧٨٣٥- **حدثنا** وكيع قال: حدثنا سلام بن مسكن عن قتادة (عن)[٧] أبي أيوب عن عبدالله بن عمرو قال: من لعب بالنرد قماراً كان كآكل لحم الخنزير، ومن لعب بها[٨] غير قمار كان كالمدهن بودك الخنزير[٩].

٥٥٠/٨ ٢٧٨٣٦- **حدثنا** أبوبكر قال: حدثنا[١٠][١١] بسام/ قال: سألت أبا جعفر عن اللعب بالنرد فكرهه.

---

(١) حسن؛ عبدالملك بن عمير صدوق.

(٢) في [أ، م، هـ]: (أبوأسامة).

(٣) في [جـ، م]: (عن).

(٤) في [أ، ح، ط، هـ]: (يزيد).

(٥) تكررت في: [جـ، م].

(٦) منقطع؛ سعيد بن أبي هند لم يسمع من أبي موسى، أخرجه أحمد (١٩٥٢١)، والبيهقي في الشعب (٦٤٩٨)، وابن عبدالبر في التمهيد (١٣/ ١٧٤)، وسبق تخريجه في أول الباب.

(٧) في [جـ]: (أبي).

(٨) في [هـ]: زيادة (من).

(٩) صحيح.

(١٠) كذا في النسخ، وفي [هـ]: (حدثنا أبومعاوية عن بسام)، وهو بسام بن عبدالله الصيرفي، لا يروي عنه المؤلف إلا بواسطة، وسيأتي في الباب بعده برقم [٢٧٨٤٠]: (وكيع عن معمر عن بسام)، وفي الباب بعده برقم [٢٧٨٤٦]: (أبومعاوية عن بسام)، وفي الحج برقم [١٣٣٤٧]: (وكيع عن بسام)، ويظهر لي أنه المراد هنا، ويحتمل أن المراد بأبي بكر هو ابن عياش.

(١١) في [هـ]: زيادة (من).

٢٧٨٣٧- **حدثنا** وكيع قال: حدثنا كامل أبوالعلاء قال: سمعت (صلتا)[١] (الدهان)[٢] منذ أربعين سنة عن علي قال: لأن أطلى (بنجوٍ)[٣] (قذر)[٤] أحب إلي من أطلى بخلوق، ولأن أقلب جمرتين أحب إلي من أن أقلب كعبين[٥].

٢٧٨٣٨- **حدثنا** وكيع (قال)[٦]: حدثنا عبيد الله بن الوليد عن فضيل ابن مسلم عن (أبيه)[٧] عن علي أنه كان إذا مر بهم وهم يلعبون بالنردشير عقلهم إلى نصف النهار[٨].

* * *

[١٢٦] في اللعب بالشطرنج

٢٧٨٣٩- **حدثنا** وكيع قال: حدثنا فضيل بن مرزوق عن ميسرة النهدي قال: مر (عليٌّ)[٩] على قوم (وهم)[١٠] يلعبون بالشطرنج فقال: ما هذه التماثيل التي أنتم لها عاكفون[١١].

---

(١) في [أ، هـ]: (صلت).

(٢) في [أ، ح، هـ]: (الدهقان).

(٣) في [هـ]: (بجواء).

(٤) في [ح، هـ]: (قدر).

(٥) مجهول؛ لجهالة صلت الدهان.

(٦) سقط من: [ح].

(٧) في [جـ]: (أمه).

(٨) مجهول؛ فضيل وأبوه مجهولان.

(٩) في [جـ، م]: زيادة (علي).

(١٠) سقط من: [جـ، م].

(١١) منقطع؛ ميسرة لا يروي عن علي.

٥٥١/٨ ٢٧٨٤٠- **حدثنا** وكيع قال: حدثنا معمر (عن)[١] بسام عن أبي جعفر/ أنه كره اللعب بالشطرنج.

٢٧٨٤١- **حدثنا** علي بن (هاشم)[٢] عن ابن أبي ليلى عن الحكم في الشطرنج قال: كانوا ينزلون الناظر إليها كالناظر إلى لحم الخنزير، والذي يقلبها كالذي يقلب لحم الخنزير.

* * *

[١٢٧] في اللعب بأربعة عشر

٢٧٨٤٢- **حدثنا** وكيع قال: حدثنا إبراهيم بن إسماعيل بن مجمع عن[٣] عبيد مولى سلمة بن الأكوع (عن سلمة بن الأكوع)[٤] أنه كان ينهى بنيه عن اللعب بأربعة عشر أشد النهي[٥].

٢٧٨٤٣- **حدثنا** وكيع قال: حدثنا إسرائيل عن جابر عن نافع عن ابن عمر [قال: كان ابن عمر ينهى عن اللعب بالشهاردة[٦].

٢٧٨٤٤- **حدثنا** وكيع عن العمري عن نافع عن ابن عمر][٧] أنه مر على قوم
٥٥٢/٨ يلعبون بأربعة عشر فكسرها على رأس أحدهم[٨]./

---

(١) هكذا في: [ط، هـ]، وفي باقي النسخ: (بن).

(٢) في [أ، ط، هـ]: (هشام).

(٣) زيد في [هـ]: (يزيد بن).

(٤) سقط من: [أ، ح، ط، هـ].

(٥) ضعيف؛ لضعف إبراهيم بن إسماعيل بن مجمع.

(٦) ضعيف؛ جابر ضعيف.

(٧) سقط من [جـ]: ما بين المعكوفين.

(٨) ضعيف؛ لضعف العمري.

٢٧٨٤٥- **حدثنا** أبوبكر قال: حدثنا (وكيع قال: حدثنا)[١] إبراهيم بن إسماعيل ابن مجمع عن عبدالكريم (أبي)[٢] أمية عن أم قثم قالت: دخل علينا علي ونحن نلعب باربعة عشر فقال: ما هذا؟ فقلنا: نحن صيام نتلهى به، قال: أفلا أشتري لكم بدرهم جوزاً تلهون به وتدعونها، قال: فاشترى لنا بدرهم جوزاً[٣].

٢٧٨٤٦- **حدثنا** أبوبكر قال: حدثنا أبومعاوية عن بسام عن أبي جعفر قال: (كان)[٤] علي بن الحسين يلاعب أهله بالشهاردة.

٢٧٨٤٧- **حدثنا** زيد بن الحباب قال: حدثني الضحاك بن عثمان قال: أخبرني نافع أن ابن عمر دخل على جاريتين له (تلعبان)[٥] بالشهاردة فضربهما (بها)[٦] حتى تكسرت[٧].

٢٧٨٤٨- **حدثنا** صفوان بن عيسى عن (يزيد)[٨] بن أبي عبيد قال: كان سلمة ابن الأكوع ينهى بنيه أن يلعبوا بأربعة عشر، ويقول: إنهم يكذبون فيها ويفجرون[٩]./ ٥٥٣/٨

---

(١) سقط من: [أ، ح، ط، هـ].

(٢) في [أ، ط، هـ]: (بن).

(٣) مجهول؛ لجهالة أم قثم، أخرجه ابن سعد (٤٦٦/٨).

(٤) سقط من: [ط].

(٥) في [أ، ح، ط]: (يلعبان).

(٦) سقط من: [أ، ب، ط، هـ].

(٧) حسن؛ الضحاك بن عثمان صدوق.

(٨) في [جـ]: (زيد).

(٩) صحيح.

٢٧٨٤٩- **حدثنا** أبوأسامة عن إسماعيل بن عبدالملك عن (سعيد)[١] بن جبير أنه كره اللعب بالشهاردة.

* * *

[١٢٨] في لعب الصبيان بالجوز

٢٧٨٥٠- **حدثنا** حفص عن ليث عن طاوس قال: كان يكره القمار، ويقول: إنه من الميسر، حتى لعب الصبيان بالجوز والكعاب.

٢٧٨٥١- **حدثنا** وكيع قال: حدثنا حماد بن نجيح قال: رأيت ابن سيرين مر على غلمان يوم العيد (بالمربد)[٢] وهم يتقامرون بالجوز، فقال: (يا غلمان)[٣] لا تقامروا، فإن القمار من الميسر.

٢٧٨٥٢- **حدثنا** وكيع عن سفيان عن عاصم عن ابن سيرين قال: كل شيء فيه خطر فهو من الميسر.

٢٧٨٥٣- **حدثنا** وكيع عن سفيان عن ليث عن عطاء ومجاهد وطاوس أو اثنين منهم قالا: كل شيء من القمار فهو من الميسر، حتى لعب الصبيان بالجوز./ ٥٥٤/٨

* * *

[١٢٩] في السلام على أصحاب النرد

٢٧٨٥٤- **حدثنا** أبوبكر قال: حدثنا جرير بن عبدالحميد عن أسلم المنقري قال: كان سعيد بن جبير إذا مر على أصحاب النرد لم يسلم عليهم.

---

(١) في [ز]: (سعد).

(٢) في [هـ]: (بالمريد).

(٣) في [ح]: (يا غلام).

٢٧٨٥٥- **حدثنا** ابن فضيل عن يزيد بن ابي زياد عن زياد بن (حدير)[١] أنه مر على قوم يلعبون بالنرد فسلم وهو لا يعلم، ثم رجع فقال: ردوا علي سلامي.

* * *

[١٣٠] من كان يتمطر في أول مطرة

٢٧٨٥٦- **حدثنا** وكيع عن أم (غراب)[٢] عن بنانة أن عثمان كان يتمطر في أول مطرة[٣].

٢٧٨٥٧- **حدثنا** وكيع عن عبدالله بن المؤمل عن ابن أبي مليكة أن ابن عباس كان يتمطر، [(يخرج)[٤] ثيابه حتى يخرج سرجه في أول مطرة[٥].

٢٧٨٥٨- **حدثنا** وكيع (عن الربيع)[٦] عن يزيد بن أبان عن أنس أن النبي ﷺ كان يتمطر][٧] في أول (مطرة)[٨][٩]./ ٥٥٥/٨

٢٧٨٥٩- **حدثنا** محمد بن فضيل عن (سعد)[١٠] بن رزين عمن حدثه عن علي

---

(١) في [ح]: (جدير).

(٢) في [أ، ح، ط]: (عذاب).

(٣) مجهول؛ لجهالة أم غراب وبنانة.

(٤) في [جـ]: (فخرج).

(٥) ضعيف؛ لضعف عبدالله بن المؤمل.

(٦) سقط من: [جـ].

(٧) سقط ما بين المعكوفين من: [ط].

(٨) في [جـ، م]: (مرة).

(٩) ضعيف؛ لضعف يزيد بن أبان.

(١٠) في [هـ]: (سعيد).

أنه كان إذا (رأى)[١] المطر خلع ثيابه وجلس، ويقول: حديث عهد بالعرش[٢].

٢٧٨٦٠- **حدثنا** عفان قال: حدثنا جعفر بن (سليمان)[٣] قال: حدثنا ثابت قال: حدثنا أنس قال: أصابنا ونحن مع رسول الله ﷺ مطر، قال: فخرج رسول الله ﷺ فحسر ثوبه عنه حتى أصابه، فقلنا: يا رسول الله لم صنعت هذا؟ قال: **«(إنه)[٤] حديث عهد بربه»**[٥].

* * *

[١٣١] في إتيان القصاص ومجالستهم ومن فعله

٢٧٨٦١- **حدثنا** عبدالله بن بكر السهمي قال: حدثنا حاتم بن أبي صغيرة عن النعمان بن سالم أن عمرو بن أوس أخبره أن أباه أوساً[٦] قال: إنا لقعود عند رسول الله ﷺ وهو يقص علينا ويذكرنا[٧].

٢٧٨٦٢- **حدثنا** أبوبكر قال: حدثنا وكيع عن مالك بن مغول قال: قال أبوعبدالرحمن السلمي: لا تجالسوا من القصاص إلا أبا الأحوص./ ٥٥٦/٨

٢٧٨٦٣- **حدثنا** وكيع عن إسماعيل قال: ذكروا عند الشعبي الجلوس مع

---

(١) في [أ، ح، ط، هـ]: (أراد).

(٢) مجهول؛ لإبهام الراوي عن علي.

(٣) في [جـ]: (سلمان).

(٤) في [جـ، م]: (لأنه).

(٥) صحيح، أخرجه مسلم (٨٩٨)، وأحمد (١٣٨٢٠).

(٦) في [هـ]: زيادة (أخبره).

(٧) صحيح، أخرجه أحمد (١٦١٦٣)، وابن ماجه (٣٩٢٩)، والنسائي (٨١/٧)، والطيالسي (١١١٠)، والدارمي (٢١٨/٢)، وأبويعلى (٦٨٦٢)، وعبدالرزاق (١٨٦٩٨).

القصاص كعدل (عتق رقبة)[١] فقال: لأن أعتق رقبة أحب إلي من أن أجلس مع القصاص أربعة أشهر.

٢٧٨٦٤- **حدثنا** أبوبكر قال: حدثنا جرير عن مغيرة قال: كان إبراهيم التيمي يذكر في منزل أبي وائل، فجعل أبو وائل ينتفض (كما)[٢] (ينتفض)[٣] الطير.

٢٧٨٦٥- **حدثنا** أبوبكر قال: حدثنا جرير (عن مغيرة)[٤] قال: كان الحسن يقص، وكان سعيد بن جبير يقص.

٢٧٨٦٦- **حدثنا** أبوبكر قال: حدثنا ابن عيينة عن داود بن (شابور)[٥] عن مجاهد قال: كنا نفخر على الناس بأربعة: بفقيهنا (وبقاصنا)[٦] وبمؤذننا (وقارئنا)[٧] فقيهنا ابن عباس، ومؤذننا أبومحذورة، (وقاصنا)[٨] عبيد بن عمير، وقارئنا/ عبدالله ابن السائب[٩]. ٥٥٧/٨

٢٧٨٦٧- **حدثنا** أبومعاوية عن الأعمش عن مجاهد عن يزيد بن (شجرة)[١٠] أنه كان يقص، وكان يوافق قوله فعله.

---

(١) في [أ، ح، ط]: (عيون فيه).

(٢) في [م]: (بياض).

(٣) سقط من: [ح، ط]، وفي [م]: (يتنفض).

(٤) سقط من: [ط، هـ].

(٥) في [أ، ب، ط، هـ]: (سابور).

(٦) في [أ، جـ، ح، ط، م]: (وبقاضينا).

(٧) في [هـ]: (وبقارئنا).

(٨) في [أ، جـ، ح، ط، م]: (وبقاضينا).

(٩) صحيح.

(١٠) في [أ، ح، ط]: (سحرة)، وفي [جـ]: (سحيرة).

٢٧٨٦٨- **حدثنا** غندر (قال: حدثنا)[١] شعبة عن عبدالملك بن ميسرة عن كردوس قال: كان يقص، (قال)[٢]: حدثني رجل من أصحاب النبي ﷺ عن النبي ﷺ قال: **«لأن أجلس في (مثل)[٣] هذا المجلس أحب إلي من أن أعتق أربع رقاب»**، - يعني - القصص[٤].

٢٧٨٦٩- **حدثنا** أبومعاوية عن (حجاج)[٥] عن عطاء عن ابن عباس قال: رأيت (تميماً)[٦] الداري يقص في عهد عمر بن الخطاب (رضي الله عنهما)[٧][٨].

٢٧٨٧٠- **حدثنا** محمد بن عبيد قال: حدثنا عبدالله بن حبيب بن أبي ثابت قال: رأيت محمد بن كعب القرظي يقص.

* * *

[١٣٢] من كره القصص وضرب فيه

٥٥٨/٨ ٢٧٨٧١- **حدثنا** (معاوية)[٩] بن هشام قال: حدثنا سفيان (عن)[١٠] عبيدالله/

---

(١) في [أ، ح، م]: (عن).

(٢) في [جـ، م]: (فقال).

(٣) سقط من: [جـ].

(٤) مجهول؛ لجهالة كردوس، أخرجه أحمد (٢٣١٠٨)، والدارمي (٢/٣١٩)، والبزار (١٦٤/كشف)، والبيهقي (١٠/٨٨).

(٥) في [هـ]: (الحجاج).

(٦) في [أ، ح، ط]: (تميم).

(٧) سقط من: [أ، ح، ط، ز، هـ].

(٨) منقطع حكماً؛ حجاج مدلس.

(٩) كذا في: [م، هـ]، وزيد في باقي النسخ: (أبو).

(١٠) في [أ، ح، ط]: (ابن).

عن نافع عن ابن عمر قال: لم يقص زمان أبي بكر ولا عمر إنما كان القصص (زمن)[١] الفتنة[٢].

٢٧٨٧٢- **حدثنا** معاوية بن هشام قال: حدثنا سفيان عن سعيد الجريري عن أبي عثمان قال: كتب (عامل)[٣] (لعمر)[٤] بن الخطاب إليه أن هاهنا قوماً يجتمعون فيدعون للمسلمين وللأمير، (فكتب إليه عمر)[٥][٦] أقبل وأقبل بهم معك، فأقبل، وقال عمر للبواب: أعد لي سوطاً، فلما دخلوا على عمر أقبل على أميرهم ضرباً بالسوط، فقال: (يا)[٧] (أمير المؤمنين)[٨]: إنا لسنا أولئك الذين (تعني)[٩] أولئك قوم ياتون من قبل المشرق[١٠].

٢٧٨٧٣- **حدثنا** يحيى بن سعيد عن سفيان عن أبي حصين عن أبي عبدالرحمن أن عليا رأى رجلاً يقص، (قال)[١١]: علمت الناسخ والمنسوخ؟ قال: لا، (قال)[١٢]: هلكت وأهلكت[١٣]./ ٥٥٩/٨

---

(١) في [جـ]: (زمان).

(٢) صحيح.

(٣) في [أ، ح، ط]: زيادة (أبو).

(٤) سقط من: [جـ].

(٥) في [جـ]: (عمر).

(٦) في [جـ]: زيادة (فقال).

(٧) سقط من: [ط].

(٨) في [أ، ح، ط، هـ]: (عمر).

(٩) في [أ، جـ، ط، هـ]: (يعني).

(١٠) صحيح.

(١١) في [جـ، م]: (فقال).

(١٢) سقط من: [أ، ح].

(١٣) صحيح.

٢٧٨٧٤- **حدثنا** وكيع (عن سفيان)[١] عن أبي سنان عن عبدالله بن أبي الهذيل عن عبدالله بن خباب قال: رآني أبي وأنا عند قاص، فلما (رجعت)[٢] أخذ (الهراوة)[٣] قال: قرن قد (طلع)[٤]: (آ العمالقة)[٥][٦].

٢٧٨٧٥- **حدثنا** ابن مهدي عن سفيان عن أبيه قال: سمعت إبراهيم التيمي قال: إنما حملني على مجلسي هذا (أني)[٧] رأيت (كأني)[٨] أقسم ريحاناً، (بين الناس)[٩]، (فذكرت)[١٠] ذلك لإبراهيم (النخعي)[١١] فقال: إن الريحان له منظر، وطعمه مر.

٢٧٨٧٦- **حدثنا** شبابة بن سوار قال: حدثنا شعبة قال: حدثني عقبة بن حريث قال: سمعت ابن عمر وجاء رجل قاص وجلس في مجلسه فقال ابن عمر: قم من مجلسنا، فأبى أن يقوم، فأرسل ابن عمر إلى صاحب (الشرط)[١٢]: أقم القاص، فبعث إليه فأقامه[١٣].

---

(١) تكررت في: [جـ].

(٢) في [أ، ح، هـ]: (رجع).

(٣) في [ط]: (الهرارة).

(٤) في [أ، ط، هـ]: (طالع).

(٥) في [أ، ط، هـ]: (العمالقة).

(٦) صحيح.

(٧) سقط من: [ط].

(٨) سقطت من: [جـ]، وفي [م]: (أني).

(٩) في [جـ، م]: زيادة (بين الناس).

(١٠) في [جـ، م]: (فذكر).

(١١) في [جـ، م]: زيادة (النخعي).

(١٢) في [جـ]: (الشرطة).

(١٣) صحيح.

٢٧٨٧٧- **حدثنا** أبوبكر قال: حدثنا شريك عن عاصم عن أبي وائل عن علقمة قال: قيل له: (ألا)[١] تقص علينا؟ قال: إني أكره أن آمركم بما لا أفعل./ ٥٦٠/٨

٢٧٨٧٨- **حدثنا** أبوبكر قال: حدثنا شريك عن أبي سنان عن (ابن)[٢] أبي الهذيل عن خباب قال: رأى ابنه عند قاص، فلما رجع أتزر وأخذ السوط وقال: أمع العمالقة هذا قرن قد طلع[٣].

٢٧٨٧٩- **حدثنا** شريك عن إبراهيم عن مجاهد قال: دخل (قاص)[٤] فجلس قريباً من ابن عمر فقال له: قم فأبى أن يقوم، فأرسل إلى صاحب الشرط، فأرسل إليه شرطياً فقام[٥].

٢٧٨٨٠- **حدثنا** أبوبكر قال: حدثنا شريك عن ابن عون عن ابن سيرين قال: بلغ عمر أن رجلاً يقص بالبصرة فكتب إليه: ﴿الٓر تِلْكَ ءَايَٰتُ ٱلْكِتَٰبِ ٱلْمُبِينِ ۝١ إِنَّآ أَنزَلْنَٰهُ قُرْءَٰنًا عَرَبِيًّا لَّعَلَّكُمْ تَعْقِلُونَ ۝٢ نَحْنُ نَقُصُّ عَلَيْكَ أَحْسَنَ ٱلْقَصَصِ﴾[٦] إلى آخر الآية، قال: فعرف الرجل فتركه[٧].

٢٧٨٨١- **حدثنا** أبوبكر قال: حدثنا عبدة بن (سليمان)[٨] عن إسماعيل عن

---

(١) في [جـ]: (لا).

(٢) في [هـ]: (عبدالله بن)، وسقط من: [أ، ح، ز].

(٣) حسن؛ شريك صدوق، وانظر: ما تقدم [٢٧٨٧٤].

(٤) في [جـ]: (قاصاً).

(٥) حسن؛ شريك صدوق.

(٦) سورة يوسف، الآيات: [١- ٣]، وفيها سقط في غير [هـ].

(٧) منقطع؛ ابن سيرين لا يروي عن عمر.

(٨) في [جـ]: (سلمان).

أكيل قال: قال إبراهيم: ما أحد ممن يذكر أرجى في نفسي أن يسلم منه، - يعني إبراهيم التيمي -، ولوددت أنه يسلم منه كفافا لا عليه ولا له.

٥٦١/٨ ٢٧٨٨٢- **حدثنا** أبوبكر قال: حدثنا ابن مهدي عن سفيان عن سلمة/ عن أبي الدرداء جار لسلمة قال: قلت لعائشة: (أو)[١] قال لها: رجل آتي القاص (يدعو)[٢] (لي)[٣]؟ فقالت: لأن تدعو لنفسك خير من أن يدعو لك (القاص)[٤][٥].

٢٧٨٨٣- **حدثنا** أبوبكر قال: حدثنا عبدة بن سليمان عن عبيدالله بن عمر عن نافع قال: لم يكن قاص في زمن النبي ﷺ ولا زمن أبي بكر ولا زمن عمر ولا (في)[٦] زمن عثمان[٧].

٢٧٨٨٤- **حدثنا** أبوبكر قال: حدثنا زيد بن الحباب[٨] حدثنا معاوية بن صالح قال: (حدثني)[٩] يحيى بن سعيد الكلاعي عن جبير بن نفير الحضرمي أن أم الدرداء بعثته إلى نوفل بن فلان وقاص معه، يقصان في المسجد، فقالت: قل لهما: ليتقيا الله، (وتكون)[١٠] موعظتهما للناس لأنفسهما.

---

(١) في [هـ]: (و).

(٢) في [أ، ح، هـ]: (يدعوه).

(٣) سقط من: [جـ، م].

(٤) في [هـ]: (القاصي).

(٥) مجهول؛ لجهالة أبي الدرداء.

(٦) سقط من: [جـ].

(٧) مرسل؛ نافع تابعي، وأخرجه متصلاً من طريق ابن عمر: ابن حبان (٦٢٦١)، وابن ماجه (٣٧٥٤).

(٨) في [جـ، م]: زيادة (قال).

(٩) في [جـ، م]: (حدثنا).

(١٠) في [جـ، م]: (وتكن).

٢٧٨٨٥- **حدثنا** أبوأسامة عن مسعر (عن عبيد بن الحسن)[١] عن ابن معقل قال: كان رجل لا يزال يقص فقال: له ابن مسعود أنشر سلعتك على من يريدها[٢].

* * *

[١٣٣] في الرجل يقبل يد الرجل عند السلام

٢٧٨٨٦- **حدثنا** محمد بن فضيل عن يزيد بن أبي زياد عن عبدالرحمن/ بن أبي ليلى عن ابن عمر قال: قبلنا يد النبي ﷺ[٣]. ٥٦٢/٨

٢٧٨٨٧- **حدثنا** أبوبكر قال: حدثنا عبدالرحيم بن (سليمان)[٤] عن يزيد (عن)[٥] عبدالرحمن بن أبي ليلى عن ابن عمر عن النبي ﷺ (بمثله)[٦][٧].

٢٧٨٨٨- **حدثنا** أبوبكر قال: حدثنا ابن إدريس وغندر وأبوأسامة عن شعبة عن عمرو بن مرة عن عبدالله بن سلمة عن صفوان بن عسال أن قوما من اليهود

---

(١) زيادة في: [هـ] أثبته مما تقدم ٨/٤١٠ برقم [٢٧٢٨٨].

(٢) صحيح.

(٣) ضعيف؛ لضعف يزيد بن أبي زياد، أخرجه أحمد (٤٧٥٠)، وأبوداود (٢٦٤٧)، وابن ماجه (٣٧٠٤)، والبخاري في الأدب المفرد (٩٧٢)، وأبويعلى (٥٧٣٧).

(٤) في [جـ]: (سلمان).

(٥) في [أ، جـ، ح، ط، م]: (بن).

(٦) في [ث]: (مثله).

(٧) ضعيف؛ لضعف يزيد، أخرجه أحمد (٤٧٥٠)، وأبوداود (٢٦٤٧)، وابن ماجه (٣٧٠٤)، والبخاري في الأدب المفرد (٩٧٢).

قبلوا (يد)[١] النبي ﷺ ورجليه[٢].

٢٧٨٨٩- **حدثنا** أبوبكر قال: حدثنا وكيع عن سفيان عن زياد بن فياض عن تميم بن سلمة أن أبا عبيدة قبل يد عمر (رحمة الله عليهما)[٣][٤].

٢٧٨٩٠- قال تميم: (و)[٥]القبلة سنة.

٢٧٨٩١- **حدثنا** أبوبكر قال: حدثنا سفيان بن عيينة عن مالك عن طلحة قال: قبل خيثمة يدي.

٢٧٨٩٢- قال مالك: وقبل طلحة يدي.

* * *

[١٣٤] في الرجل يصغر اسم الرجل

٥٦٣/٨ ٢٧٨٩٣- **حدثنا** أبوبكر قال: حدثنا وكيع عن سفيان عن ليث عن/ مجاهد (أنه)[٦] كره أن يقول الرجل: (ذيا)[٧].

---

(١) في [جـ]: (يدا).

(٢) حسن، عبدالله بن سلمة صدوق على الأظهر، أخرجه أحمد (١٨١١٧)، والترمذي (٢٧٣٣)، وابن ماجه (٣٧٠٥)، والنسائي (١١١/٧)، والطيالسي (١١٦٤)، والحاكم (٩/١)، وابن أبي عاصم في الآحاد (٢٤٦٦)، والبيهقي (١٦٦/٨)، والطبراني (٧٣٩٦)، وابن أبي حاتم (١٦١٦١)، والطبراني (١٧٢/١٥)، وأبونعيم في الحلية (٩٨/٥)، والعقيلي (١٦٠/٢)، وابن قانع (١١/٢)، والطحاوي (٢١٥/٣).

(٣) زيادة من: [ث].

(٤) منقطع؛ تميم بن سلمة لم يدرك عمر.

(٥) سقط من: [ث].

(٦) في [جـ]: (أنا).

(٧) في [أ، هـ]: (ساه)، وفي [ث]: (ذياه).

٢٧٨٩٤- **حدثنا** أبوبكر قال: حدثنا وكيع عن سفيان عن أبي سعاد عن عبدالله عن محمد بن الحنفية أنه سمع رجلا يقول: يا (هناه)[١] فنهاه.

٢٧٨٩٥- **حدثنا** أبوبكر قال: حدثنا حفص عن عيسى بن المسيب (عن إبراهيم)[٢] أنه كره كل شيء يكون آخره (ويه)[٣].

* * *

[١٣٥] التقنع[٤]، وما ذكر فيه

٢٧٨٩٦- **حدثنا** أبوبكر قال: حدثنا ابن يونس عن الأوزاعي عن موسى بن سليمان عن القاسم بن مخيمرة قال: قال لقمان لابنه وهو يعظه: يا بني إياك والتقنع فإنه (مخوفة)[٥] بالليل[٦]، مذلة - أو (قال)[٧]: مذمة - بالنهار، (شك أبوبكر)[٨].

٢٧٨٩٧- **حدثنا** أبوبكر قال: حدثنا يحيى بن يمان عن (منهال)[٩] بن خليفة عن عبيدة قال: رأيت طاوساً عليه مقنعة مثل مقنعة الرهبان.

---

(١) في [أ، ث، هـ]: (هياه).

(٢) زيادة من: [ث].

(٣) في [أ، ح، هـ]: (أويه).

(٤) التقنع: هو تغطية الرأس وأكثر الوجه.

(٥) في [ح]: (مخونة).

(٦) في [ث]: زيادة (وقال).

(٧) زيادة من: [ث].

(٨) زيادة من: [ث]، وفيها: (قاله أحمد بن علي القاضي).

(٩) في [أ، ب، جـ، هـ]: (سهل).

٢٧٨٩٨- **حدثنا** أبوبكر قال: حدثنا أبوالأحوص عن أبي إسحاق عن أبي العلاء قال: رأيت الحسن بن علي يصلي (مقنعاً)[١] رأسه[٢][٣]./ ٥٦٤/٨

* * *

[١٣٦] في الرجل يبيت وفي يده غمر

٢٧٨٩٩- **حدثنا** أبوبكر قال: حدثنا ابن عيينة عن الزهري عن عبيدالله أن رسول الله ﷺ قال: **«من نام وفي يده ريح غمر فأصابه شيء فلا يلومن إلا نفسه»**[٤].

٢٧٩٠٠- **حدثنا** أبوبكر قال: حدثنا وكيع عن سفيان عن واصل عن إبراهيم قال: إن الشيطان (يحضر)[٥] الدسم.

٢٧٩٠١- **(حدثنا)**[٦] أبوبكر قال: حدثنا الفضل بن دكين قال: حدثنا زهير عن سهيل عن أبيه عن أبي هريرة قال: قال رسول الله ﷺ: **«من نام وفي يده غمر**

---

(١) في [ث]: (وهو مقنع).

(٢) زاد في [ث]:

❖ [حدثنا ابن إدريس عن عمر بن جاوان عن الأحنف بن قيس قال: قدمت المدينة فجاء عثمان، فقيل: هذا عثمان، فدخل؛ عليه ملاءة صفراء قد قنع بها رأسه.

❖ حدثنا أبوخالد الأحمر عن إسماعيل بن أبي خالد قال: رأيت مرة وعليه مقنعة.

❖ حدثنا الفضل بن دكين عن عبدالله بن حبيب قال: ما رأيت طاوساً إلا متقنعاً].

(٣) مجهول، أبوالعلاء هو يريم بن أسعد لم يرو عنه إلا أبو إسحاق السبيعي.

(٤) مرسل، أخرجه عبدالرزاق (١٩٨٤٠)، وأخرجه الطبراني (٥٤٣٥)، من حديث أبي سعيد (٢٠٩٣٩).

(٥) في [م]: (يخصن).

(٦) سقط من: [ح].

(لم)[١] **يغسله فأصابه شيء فلا يلومن إلا نفسه»**[٢].

* * *

[١٣٧] (في مخالطة الناس ومخالقتهم)[٣]

٢٧٩٠٢- **حدثنا** أبوبكر قال: حدثنا وكيع عن سفيان عن حبيب بن ابي ثابت عن ميمون بن ابي شبيب قال: قال صعصعة لابن أخيه: إني كنت أحب إلى أبيك منك، (فأنت)[٤] أحب إليّ من (ابني)[٥]، إذا لقيت المؤمن فخالطه، وإذا لقيت الفاجر فخالفه.

٢٧٩٠٣- **حدثنا** محمد بن عبيد عن الأعمش عن يحيى بن وثاب عن/ رجل من أصحاب النبي ﷺ قال: قال رسول الله ﷺ: **«المؤمن الذي يخالط الناس، ويصبر على أذاهم، أفضل من (المؤمن)**[٦] **الذي (لا)**[٧] **يخالط الناس ولا يصبر على أذاهم»**[٨]. ٥٦٥/٨

---

(١) في [ث]: (فلم).

(٢) صحيح، أخرجه أحمد (٧٥٦٩)، وأبوداود (٣٨٥٢)، والنسائي (٦٩٠٦)، والترمذي (١٨٦٠)، وابن حبان (٥٥٢١)، والحاكم (١٣٧/٤)، والبخاري في الأدب (١٢٢٠)، والدارمي (٢٠٦٣)، وابن الجعد (٢٧٦٨)، والبيهقي (٢٧٦/٧)، والبغوي (٢٨٧٨).

(٣) في [ث]: (في مجالسة الناس ومخالطتهم)، وفي [هـ]: (ومخالفتهم).

(٤) في [جـ، م]: (وأنت).

(٥) في [أ، ح، هـ]: (أبي).

(٦) زيادة من: [ث].

(٧) سقط من: [أ، جـ، س، ط].

(٨) صحيح، أخرجه أحمد (٥٠٢٢)، والطيالسي (١٨٧٦)، كما روي الحديث عن ابن عمر، أخرجه الترمذي (٢٥٠٧)، والبخاري في الأدب المفرد (٣٨٨)، والبيهقي (٨٩/١٠)، والبغوي (٣٥٨٥)، وأبونعيم في الحلية (٣٦٥/٧).

٢٧٩٠٤- **حدثنا** أبوبكر قال: حدثنا أبومعاوية عن الأعمش عن حبيب بن أبي ثابت (عن عبدالله بن باباه)[١] قال: قال عبدالله بن مسعود: خالطوا الناس وزايلوهم وصافحوهم، ودينكم (لا)[٢] (تكلمونه)[٣][٤].

* * *

[١٣٨] في هيبة الحديث عن رسول الله ﷺ

٢٧٩٠٥- **حدثنا** أبوبكر قال: حدثنا معاذ بن معاذ عن ابن عون قال: حدثني مسلم البطين عن إبراهيم التيمي (عن أبيه)[٥] عن عمرو بن ميمون قال: ما أخطأني ابن مسعود (خميساً)[٦] إلا أتيته[٧]، قال: فما سمعته يقول لشيء قط[٨]/ قال رسول الله ﷺ، فلما كان ذات عشية، قال: قال رسول الله ﷺ، قال: فنكس، قال: فنظرت إليه وهو قائم (منحلة)[٩] أزرار قميصه قد اغرورقت عيناه وانتفخت ٥٦٦/٨

---

(١) سقط من: [هـ].

(٢) في [أ، ح، ط]: (ولا)، وفي [جـ، م]: (فلا).

(٣) في [ث]: (تكلموه).

(٤) صحيح، أخرجه وكيع في الزهد (٥٣١)، وهناد بن السري في الزهد (١٢٤٧)، والطبراني (٩٧٥٧)، وأبومسهر في نسخته (٧٥)، ويعقوب في المعرفة (٢/١٢٠)، وابن أبي الدنيا في العزلة (ص٩٩)، والبيهقي في الزهد (١٨٨).

(٥) سقط من: [أ، ح، ط، هـ].

(٦) في [جـ، م]: (خمساً).

(٧) في [هـ] زيادة: (فيه).

(٨) هكذا في: [هـ]، وفي باقي النسخ زيادة: (يقول).

(٩) في [أ، ح، ط]: (مخلة)، وفي [هـ]: (محللة).

أوداجه، قال: أو دون ذلك أو فوق ذلك أو قريباً من ذلك أو شبيهاً بذلك[١].

٢٧٩٠٦- **حدثنا** أبوبكر قال: حدثنا معاذ بن معاذ عن ابن عون عن ابن سيرين قال: كان أنس بن مالك إذا حدث عن رسول الله ﷺ حديثاً ففرغ منه قال: (أو)[٢] كما قال رسول الله ﷺ[٣].

٢٧٩٠٧- **حدثنا** حفص عن عاصم عن الشعبي قال: حدث بحديث فقيل له: أترفع هذا؟ (فقال)[٤]: دونه أحب إلينا، إن كان خطأ في ذلك أو زيادة أو نقصان كان أحب إلينا.

٢٧٩٠٨- **حدثنا** أبوبكر قال: حدثنا غندر عن شعبة عن عمرو بن مرة عن بن أبي ليلى قال: قلنا لزيد بن أرقم حدثنا[٥]، قال[٦]: كبرنا ونسينا والحديث (على)[٧]

---

(١) صحيح، أخرجه أحمد (٤٣٢١)، وابن ماجه (٢٣)، والحاكم (١/١١١)، والدارمي (٢٧٠)، والطيالسي (٣٢٦)، والخطيب في الكفاية (ص٢٠٥)، وابن عبدالبر في جامع بيان العلم (٤٦٢)، والشاشي (٦٦٨)، والطبراني (٨٦١٧)، والرامهرمزي (٧٣٤)، وابن عساكر (٣٣/١٦١).

(٢) في [ط]: (و).

(٣) صحيح، أخرجه أحمد (١٣١٢٤)، وابن ماجه (٢٤)، والدارمي (٢٦٧)، والخطيب في الجامع (١١١٦)، والطبراني في الأوسط (٦١٤٩)، وابن عساكر (٩/٣٦٧) والرامهرمزي (ص٥٥٠).

(٤) صحيح، أخرجه أحمد (١٩٣٠٥)، وابن ماجه (٢٥)، والطيالسي (٦٧٦)، والطبراني (٤٩٧٨)، والبغوي في الجعديات (٦٩)، والرامهرمزي في المحدث (٧٣٧)، والخطيب في الكفاية (ص٢٦٥)، وبنحوه مسلم (٢٤٠٨).

(٥) في [جـ، م]: (قال).

(٦) في [هـ]: زيادة (عن رسول الله ﷺ).

(٧) في [هـ]: (عن).

٥٦٧/٨ رسول الله ﷺ/ شديد[١].

٢٧٩٠٩- **حدثنا** يحيى بن آدم عن حماد بن زيد عن يحيى بن سعيد عن السائب ابن يزيد قال: خرجت مع سعد بن مالك من المدينة إلى مكة، (فما)[٢] سمعته يحدث حديثا حتى رجعنا[٣].

٢٧٩١٠- **حدثنا** أبوبكر قال: حدثنا شبابة قال: حدثنا شعبة قال: حدثنا توبة[٤] العنبري قال: قال لي الشعبي: (أرأيت)[٥] الحسن حين يقول: قال رسول الله ﷺ: لقد جلست إلى ابن عمر فما سمعته يحدث عن النبي ﷺ إلا حديثا أن النبي ﷺ أتي بضب فقال (النبي ﷺ)[٦]: **«إنه ليس من طعامي، وأما أنتم فكلوه»**[٧].

٢٧٩١١- **حدثنا** أبوبكر قال: حدثنا شعبة قال: حدثنا عبدالله بن أبي السفر عن الشعبي قال: جلست إلى ابن عمر سنة فما سمعته يحدث عن النبي عليه السلام
٥٦٨/٨ بشيء[٨]./

---

(١) صحيح؛ أخرجه أحمد (١٩٣٠٥)، وابن ماجه (٢٥)، والطيالسي (٦٧٦)، والطبراني (٤٩٧٨)، والبغوي في الجعديات (٦٩)، والرامهرمزي في المحدث (٧٣٧)، والخطيب في الكفاية ص٢٦٥، وبنحوه مسلم (٢٤٠٨).

(٢) في [أ، ح، ط، هـ]: (وما).

(٣) صحيح، أخرجه ابن ماجه (٢٩)، والدارمي (٢٨٦)، وبنحوه البخاري (٢٨٢٤).

(٤) زيد في [أ، ح، ط]: (ابن).

(٥) في [ط]: (رأيت).

(٦) في [جـ، م]: زيادة (النبي ﷺ)، وفي [أ، ح]: زيادة (أن النبي ﷺ).

(٧) صحيح، أخرجه البخاري (٧٢٦٧)، ومسلم (١٩٤٤).

(٨) صحيح، أخرجه أحمد (٦٤٦٥)، وابن ماجه (٢٦) والدارمي (٢٧٣)، وانظر: ما قبله.

٢٧٩١٢- **حدثنا** أبوبكر قال: حدثنا ابن إدريس عن شعبة عن سعد بن إبراهيم عن أبيه قال: قال[١] عمر لابن مسعود ولأبي الدرداء ولأبي مسعود عقبة بن عمرو: أحسب ما هذا الحديث عن رسول الله ﷺ قال: وأحسبه حبسهم بالمدينة حتى أصيب[٢].

* * *

[١٤٠] ما كره من اطلاع الرجل على الرجل

٢٧٩١٣- **حدثنا** أبوبكر قال: حدثنا سفيان بن عيينة عن الزهري سمع سهل ابن سعد يقول (اطلع)[٣] (رجل)[٤] من (جحر)[٥] في حجرة النبي ﷺ ومعه مِدْرىً يحكُّ به رأسه فقال: لو أعلم أنك تنظر لطعنت به في عينك إنما الاستئذان من البصر[٦].

٢٧٩١٤- **حدثنا** أبوبكر قال: حدثنا وكيع عن بركة (بن)[٧] يعلى (التيمي)[٨]/ ٥٦٩/٨ عن أبي سويد العبدي قال: كنا بباب ابن عمر نستأذن عليه فحانت مني التفاتة، فرآني فقال: أيكم (اطلع)[٩] في داري؟ قال: قلت: أنا أصلحك الله حانت مني

---

(١) في [أ، ح، ط]: زيادة (ابن).

(٢) صحيح، أخرجه الحاكم (١/١١٠)، وابن عساكر (٤٧/١٤٢).

(٣) سقط من: [ط].

(٤) في [ط]: (لرجل).

(٥) في [أ، ح، ط]: (حجر).

(٦) صحيح، أخرجه البخاري (٦٢٤١)، ومسلم (٢١٥٦).

(٧) في [أ، ح، ط]: (عن أبي).

(٨) في [جـ]: (التحيى).

(٩) في [ث، جـ، م]: (المطلع).

التفاتة فنظرت، قال: (ويحل)[١] لك أن تطلع في داري[٢].

٢٧٩١٥- **حدثنا** أبوبكر قال: حدثنا وكيع عن سفيان عن منصور عن طلحة عن (الهزيل)[٣] بن شرحبيل أن سعدا استأذن على النبي ﷺ فأدخل رأسه، فقال رسول الله ﷺ: **«إنما جعل الاستئذان من أجل النظر»**[٤].

٢٧٩١٦- **حدثنا** أبوبكر قال: حدثنا أبوأسامة عن عوف عن الحسن قال: قال رسول الله ﷺ: **«من سبقه بصره إلى البيوت (قبل أن يستأذن)**[٥] **فقد دَمَر»**، (قال: عوف)[٦] - يعني دخل[٧].

٢٧٩١٧- **حدثنا** أبوبكر قال: حدثنا حفص عن الأعمش عن طلحة عن (هزيل)[٨] قال: جاء رجل فوقف على باب النبي ﷺ يستأذن فقام على الباب فقال (له)[٩] النبي ﷺ: **«هكذا عنك (هكذا)**[١٠] **فإنما الاستئذان من النظر»**[١١]./ ٥٧٠/٨

---

(١) في [أ، ح، هـ]: (ويحك).

(٢) مجهول؛ لجهالة بركة وأبي سويد، أخرجه أحمد (٥٦٧٢).

(٣) في [ث]: (هذيل)، وفي [أ، هـ]: (الهذيل).

(٤) مرسل؛ هزيل تابعي، أخرجه أبوداود (٥١٧٤)، وأبونعيم ٢٤/٥، والضياء (١٠٧٥)، والبيهقي ٣٣٩/٨، وورد متصلاً من حديث سعد أخرجه أبوداود (٥١٧٥)، والطبراني (٥٣٨٦)، وابن قانع ٣٤٧/٢، وابن أبي حاتم في الجرح ٢٥٨/١، كما ورد من حديث هزيل عن قيس بن سعد، أخرجه ابن قانع ٣٤٧/٢، والبيهقي في شعب الإيمان ٤٤٤/٦.

(٥) زيادة من: [ث].

(٦) سقط من: [هـ].

(٧) مرسل؛ الحسن تابعي، أخرجه هناد (١٤٢٧).

(٨) في [جـ]: (هذيل).

(٩) زيادة من: [جـ، ح، ث، م].

(١٠) في [أ، ح، هـ]: (هذا)، وفي [ث]: (وهكذا).

(١١) مرسل؛ هزيل تابعي.

٢٧٩١٨- **حدثنا** أبوبكر قال: حدثنا خالد بن مخلد عن (سليمان)[١] بن بلال عن (سهيل)[٢] عن أبيه عن أبي هريرة قال: قال رسول الله ﷺ: **«لو أن أحدا اطلع على ناس بغير إذنهم حل لهم أن يفقأوا عينه»**[٣].

٢٧٩١٩- **حدثنا** يزيد بن هارون قال: أخبرنا (حميد)[٤] عن أنس بن مالك أن رسول الله ﷺ كان في بيته، فاطلع رجل من خلل الباب، (فسدد)[٥] النبي ﷺ (نحوه)[٦] بمشقص، فتأخر الرجل[٧].

٢٧٩٢٠- **حدثنا** وكيع عن سفيان عن أبي إسحاق عن مسلم بن (نذير)[٨] قال: استأذن رجل على حذيفة فأدخل رأسه، فقال له حذيفة: / قد أدخلت رأسك ٥٧١/٨
فأدخل استك[٩].

* * *

[١٤١] في تعمد الكذب على النبي ﷺ وما جاء فيه

٢٧٩٢١- **حدثنا** شريك (بن)[١٠] عبدالله عن سماك عن عبدالرحمن بن عبدالله

---

(١) في [جـ]: (سلمان).

(٢) في [أ، ح، ط]: (سهل).

(٣) حسن؛ خالد صدوق، أخرجه البخاري (٦٨٨٨)، ومسلم (٢١٥٨).

(٤) في [أ، جـ، ح، ط، م]: (نمير).

(٥) في [جـ، ح، ط]: (فسد)، وفي [م]: (فشد).

(٦) سقط من: [أ، ح، ط، هـ].

(٧) صحيح، أخرجه البخاري (٦٢٤٢)، ومسلم (٢١٥٧).

(٨) في [أ، ح، ط]: (يزيد).

(٩) حسن؛ مسلم بن نذير صدوق.

(١٠) في [أ، جـ، ح، ط، م]: (عن).

عن (أبيه)[١] قال: قال رسول الله ﷺ: **«من كذب علي متعمداً فليتبوأ مقعده من النار»**[٢].

٢٧٩٢٢- **حدثنا** أبومعاوية عن عاصم عن[٣] أنس قال: قال رسول الله ﷺ: **«من كذب علي متعمداً فليتبوأ مقعده من النار»**[٤].

٢٧٩٢٣- **حدثنا** ابن فضيل عن الأعمش عن الحكم عن عبدالرحمن بن أبي ليلى عن علي مثل حديث ابن فضيل عن الأعمش عن حبيب[٥]./ ٥٧٢/٨

٢٧٩٢٤- **حدثنا** أبوبكر قال: حدثنا ابن نمير عن الأوزاعي عن حسان بن عطية عن أبي كبشة عن عبدالله بن عمرو قال: قال رسول الله ﷺ: **«من كذب علي متعمداً فليتبوأ مقعده من النار»**[٦].

---

(١) في [جـ]: (أمه).

(٢) حسن؛ شريك وسماك صدوقان، أخرجه أحمد (٣٦٩٤)، وابن ماجه (٣٠)، والبيهقي (١٨٠/٣)، ورواه الترمذي (٢٦٥٩)، وأبويعلى (٥٢٥)، والشاشي (٦٤٥)، والخطيب (٢٦٣/٤)، والقضاعي (٥٤٧)، والطيالسي (٣٦٢).

(٣) زاد في [هـ]: (عن محمد بن بشر) نقلاً من مسند الدارمي وهو خطأ، صوابه: عمر بن بشر، وهذه الزيادة لا تصح، انفرد بها أبوإسماعيل المؤدب، وخالفه فيها أبومعاوية وأبوالأخوص، وقد رواه عن أبي معاوية بدون هذه الزيادة: أحمد (١٢١١٠)، وأبويعلى (٤٠٢٥)، وابن عدي (١٨٧٦/٥)، والطبراني في الأوسط (٣٢٥١).

(٤) صحيح، أخرجه البخاري (١٠٨)، ومسلم (٢).

(٥) صحيح، أخرجه عبدالله بن أحمد (٩٠٣)، وابن ماجه (٣٩)، وأبونعيم في الحلية (٣٥٦/٤)، والبزار (٦٢١)، وابن الأعرابي (٨٩٢)، والخرائطي في مساوئ الأخلاق (١٦٥)، ولفظ ابن ماجة: (من حدث عني حديثاً وهو يرى أنه كذب فهو أحد الكاذبين).

(٦) صحيح، أخرجه البخاري (٣٤٦١).

٢٧٩٢٥- **حدثنا** أبوبكر قال: حدثنا غندر عن شعبة عن جامع بن شداد عن عامر بن عبدالله بن الزبير (عن أبيه)[١] قال: قلت للزبير: يا (أبة)[٢]! (مالي)[٣] لا أسمعك تحدث عن رسول الله ﷺ كما أسمع ابن مسعود وفلانا وفلانا؟ فقال: (أما)[٤] إني لم أفارقه منذ أسلمت ولكني سمعت منه كلمة[٥]: **«من كذب علي (متعمداً)[٦] فليتبوأ مقعده من النار»**[٧].

٢٧٩٢٦- **حدثنا** أبوبكر قال: حدثنا محمد بن بشر قال: حدثنا زكريا عن خالد ابن (سلمة)[٨] عن مسلم مولى خالد بن عرفطة أن (خالد بن)[٩] عرفطة/ ذكر المختار ٥٧٣/٨
فقال: كذاب، وسمعت رسول الله ﷺ يقول: **«من كذب علي متعمداً فليتبوأ مقعده من [جهنم»**[١٠].

---

(١) سقط من: [أ، ح، ط].

(٢) في [هـ]: (أبتي).

(٣) سقط من: [جـ].

(٤) زيادة من: [جـ، م].

(٥) في: [هـ]: زيادة (يقول).

(٦) سقط من: [أ، ح، م].

(٧) صحيح، أخرجه البخاري (١٠٧)، وأحمد (١٤١٣).

(٨) في [أ، جـ، ح، ط، م]: (سليم).

(٩) سقط من: [أ، جـ، ح، س، ز].

(١٠) مجهول؛ لجهالة مسلم مولى خالد بن عرفطة، أخرجه أحمد وابنه (٢٢٥٠١)، والبخاري في التاريخ الكبير (٢٦٠/٨)، وابن أبي عاصم في الآحاد (٦٤٧)، والحاكم (٢٨٠/٣)، وأبويعلى (٦٨٦٨)، والطبراني (٤١٠٠)، وابن الجوزي في الموضوعات (٨٩/١)، وابن الأثير في أسد الغابة (١٠٣/٢).

٢٧٩٢٧- **حدثنا** أبوبكر قال: حدثنا ابن يعلى التيمي عن محمد بن إسحاق عن (معبد)[١] بن كعب عن أبي قتادة قال: سمعت النبي ﷺ يقول (على هذا)[٢] المنبر: **«إياكم وكثرة الحديث (عني)[٣]، فمن [قال[٤] فليقل حقاً أو صدقاً، ومن (تقول)[٥] علي ما لم أقل فليتبوأ مقعده من][٦] النار»**[٧].

٢٧٩٢٨- **حدثنا** محمد بن بشر وأبوأسامة (قالا)[٨]: حدثنا (عبيدالله)[٩] بن عمر عن أبي بكر بن سالم عن أبيه عن جده أن النبي ﷺ قال: **«إن الذي يكذب علي يُبنى (بيت)[١٠] له في النار»**[١١].

---

(١) في [ط]: سعيد).

(٢) سقطت من: [ط]، وفي [أ، جـ]: (هنا على المنبر).

(٣) في [أ، ح، ط، م]: (على).

(٤) في [هـ]: زيادة (علي).

(٥) في [أ، ح، ط]: (يقول).

(٦) ما بين المعكوفين سقط من: [جـ].

(٧) حسن؛ ابن يعلى هو يحيى ثقة، وابن إسحاق صدوق، وقد صرح بالسماع عند أحمد، ومعبد بن كعب صدوق، ابن يعلى هو يحيى ثقة، أخرجه أحمد (٢٢٥٣٨)، وابن ماجه (٣٥)، والحاكم ١/١١١، والدارمي (٢٣٧)، وهناد في الزهد (١٣٨٨)، والرامهرمزي (٧٤٥)، والشافعي في المسند ١/١٧، وابن عدي ١/١٧، وابن الجوزي في الموضوعات ١/٧٠، والطحاوي في شرح المشكل (٤١٣)، وأحمد بن منيع كما في إتحاف الخبرة (٤٧٨).

(٨) في [أ، ح، هـ]: (قال).

(٩) في [جـ، م]: (عبدالله).

(١٠) في [أ، ح، ط، هـ]: (بيتاً).

(١١) صحيح، أخرجه أحمد (٤٧٤٢)، والشافعي في الرسالة (١٠٩٢)، والطحاوي في شرح المشكل (٣٩٧)، وأبونعيم في الحلية (٨/١٣٨)، والبزار (٢١٠/كشف)، والطبراني (١٣٥٤)، وهناد في الزهد (١٣٨٦)، والبيهقي في المعرفة (١٤٠).

٢٧٩٢٩- **حدثنا** غندر عن شعبة عن منصور عن ربعي بن (حراش)[١]/ أنه ٥٧٤/٨
سمع عليا يخطب يقول قال رسول الله ﷺ: **«لا تكذبوا علي، فإنه من يكذب علي يلج[٢] النار»**[٣].

٢٧٩٣٠- **حدثنا** عفان قال: حدثنا همام قال: حدثنا زيد بن أسلم عن عطاء بن يسار عن أبي سعيد الخدري قال: قال رسول الله ﷺ: **«من كذب علي** - أحسبه قال -: **متعمداً فليتبوأ مقعده من النار»**[٤].

٢٧٩٣١- **حدثنا**[٥] أسباط بن محمد عن مطرف عن عطية عن أبي سعيد قال: قال رسول الله ﷺ: **«من كذب علي متعمداً فليتبوأ مقعده من النار»**[٦].

٢٧٩٣٢- **حدثنا** أبوعبدالرحمن (المقرئ)[٧] عن (سعيد)[٨] بن أبي أيوب قال: حدثني (بكر)[٩] بن عمرو عن أبي عثمان مسلم بن يسار عن أبي هريرة قال: قال رسول الله ﷺ: **«من (تقول)[١٠] علي ما لم أقل فليتبوأ**

---

(١) في [جـ، ح]: (خراش).

(٢) في [أ، ح، ط]: زيادة (في).

(٣) صحيح، أخرجه مسلم (١)، وأحمد (١٠٠٠).

(٤) صحيح، أخرجه مسلم (٣٠٠٤)، وأحمد (١١٣٤٤).

(٥) في [أ، ط، هـ]: زيادة (أبوعبدالرحمن المقبري).

(٦) ضعيف؛ لضعف عطية العوفي، أخرجه أحمد (١١٣٥٠)، وابن ماجه (٣٧)، وأصله عند مسلم (٣٠٠٤).

(٧) في [أ، ب، هـ]: (المقبري).

(٨) في [جـ]: (سعد).

(٩) في [جـ]: (بكير).

(١٠) في [أ، ح، ط]: (يقول).

٥٧٥/٨ **مقعده من النار»**[١]./

٢٧٩٣٣- **حدثنا** أبوبكر قال: حدثنا غندر عن شعبة عن عمرو بن مرة (عن مرة)[٢] عن رجل من أصحاب النبي ﷺ قال: قام فينا رسول الله ﷺ (قال)[٣]: **«قد رأيتموني، وسمعتم مني، (وستسألون)[٤] عني، فمن كذب علي فليتبوأ مقعده من النار»**[٥].

٢٧٩٣٤- قال حدثت عن (هشيم)[٦] عن أبي الزبير عن جابر قال: قال رسول الله ﷺ: **«من كذب علي متعمداً فليتبوأ مقعده من النار»**[٧].

٢٧٩٣٥- **حدثنا**[٨] يزيد قال: (حدثنا)[٩] (سليمان)[١٠] التيمي عن أنس قال:

---

(١) معلول؛ حدث المقرئ بالحديث من حفظه، فأسقط من إسناده عمرو بن أبي نعيمة، وهو مجهول، ولما حدث من كتابه أثبته كما عند أحمد (٨٢٦٦)، والحديث أخرجه إسحاق (٣٣٤)، والبيهقي (١٠/١١٢)، والبخاري في الأدب المفرد (٢٥٩)، والطحاوي في شرح المشكل (٤١١).

(٢) سقط من: [أ، ح، ط].

(٣) في [ط، هـ]: (قال).

(٤) في [ط]: (بياض).

(٥) صحيح، أخرجه أحمد (٢٣٤٩٧)، والنسائي في الكبرى (٤٠٩٩)، والطحاوي في شرح المشكل (٤٢)، وابن أبي عاصم في الآحاد (٢٩٠٧).

(٦) في [أ، ح، ط]: (هشام).

(٧) منقطع؛ لم يذكر المؤلف الواسطة بينه وبين هشيم، أخرجه أحمد (١٤٢٥٥)، وابن ماجه (٣٣)، والدارمي (٢٣١)، وأبويعلى (١٨٤٧).

(٨) زاد محقق [هـ]: (حدثنا سويد قال).

(٩) في [جـ، م]: (أخبرنا).

(١٠) في [جـ]: (سليمان).

قال رسول الله ﷺ: **«من كذب علي متعمدا فليتبوأ مقعده من النار[١]»**[٢].

٢٧٩٣٦- **حدثنا** سويد بن (عمرو)[٣] قال: حدثنا أبوعوانة عن عبدالأعلى عن سعيد بن جبير عن ابن عباس قال: قال رسول الله ﷺ: **«من كذب علي متعمداً فليتبوأ مقعده من النار»**[٤]./ ٥٧٦/٨

٢٧٩٣٧- **حدثنا** أبوبكر قال: حدثنا الفضل بن دكين قال: حدثنا سعيد بن عبيد عن علي بن (ربيعة)[٥] عن المغيرة بن شعبة قال: قال رسول الله ﷺ: **«إن كذباً علي ليس ككذب (على أحد)[٦]، فمن كذب علي (متعمداً)[٧] فليتبوأ مقعده من النار»**[٨].

٢٧٩٣٨- **[حدثنا** أبوبكر قال: وجدت في كتاب أبي محمد بن أبي شيبة عن عبدالحميد بن جعفر عن أبيه عن محمود بن لبيد عن عثمان بن عفان قال: قال رسول الله ﷺ: **«من كذب عليَّ متعمداً فليتبوأ مقعده من النار»]**[٩][١٠].

---

(١) زاد في [أ، ح، ط، هـ]: (وربما قال: فيتبوأ مقعده من النار متعمداً).

(٢) صحيح، أخرجه البخاري (١٠٨)، ومسلم (٢)، وأحمد (١٢١٥٤).

(٣) في [أ، ح، ط، هـ]: (عمر).

(٤) ضعيف؛ لضعف عبدالأعلى، أخرجه أحمد (٢٦٧٥)، والترمذي (٢٩٥١)، وأبويعلى (٢٣٣٨)، والبغوي (١١٧)، والدارمي (٢٣٢)، والطبراني (١٢٣٩٣).

(٥) في [جـ]: (زمعة).

(٦) في [ط، هـ]: (أحدكم).

(٧) سقط من: [أ، ح، ط، هـ].

(٨) صحيح، أخرجه البخاري (١٢٩١)، ومسلم (٤)، وأحمد (١٨١٤٠).

(٩) سقط الخبر من: [أ، ح، ط، هـ].

(١٠) وجادة صحيحة، أخرجه أحمد (٥٠٧)، والبزار (٣٨٤)، والطحاوي في شرح المشكل (٣٨١)، وبنحوه الطيالسي (٨٠).

٢٧٩٣٩- **حدثنا** يعلى بن عبيد عن (أبي)[١] (حيان)[٢] عن يزيد بن (حيان)[٣] عن زيد بن أرقم قال: سمعته يقول: قال رسول الله ﷺ: **«من كذب علي متعمداً فليتبوأ مقعده من النار»**[٤].

* * *

[١٤٢] في الرجل يسأل: أنت أكبر أم فلان ما يقول؟

٢٧٩٤٠- (**حدثنا** أبوبكر عبدالله بن محمد بن أبي شيبة)[٥] قال: حدثنا جرير عن مغيرة عن أبي رزين (العقيلي)[٦] قال: قيل للعباس: أنت أكبر أو رسول الله ﷺ قال: هو أكبر مني وولدت أنا قبله[٧]./ ٥٧٧/٨

٢٧٩٤١- **حدثنا** أبوبكر قال: حدثنا ابن مهدي عن سفيان عن أبيه قال: قيل لأبي وائل: أيكما أكبر؟ أنت (أكبر)[٨] أو الربيع بن خُثَيْم؟ قال: أنا أكبر منه سناً، وهو أكبر مني عقلاً.

---

(١) في [أ، جـ، ح، ز، ط، هـ، ي]: (محمد بن)، وانظر: المسند للمؤلف (٥١٧).

(٢) في [ط]: (حبان).

(٣) في [أ، ط]: (حبان).

(٤) صحيح، أخرجه أحمد (١٩٢٦٦)، والحاكم (١/٧٧)، والطبراني (٥٠١٧)، وفي الأوسط (٨١٨٣)، والبزار (٢١٧/كشف)، والطحاوي في شرح المشكل (١/٣٦٤).

(٥) سقط من: [جـ].

(٦) سقط من: [أ، ح، ط، هـ].

(٧) صحيح، أخرجه الحاكم (٣/٣٢٠)، وابن أبي عاصم (٣٥٠)، والبخاري في الأوسط (١/٧٠)، ويعقوب في المعرفة (١/٢٧٣)، والطبراني كما في مجمع الزوائد (٩/٢٧٠)، وابن عساكر (٢٦/٢٨٠)، وعبدالله بن أحمد في زوائد فضائل الصحابة (١٨٣١).

(٨) في [هـ]: (الأكبر).

٢٧٩٤٢- **حدثنا** أبوبكر قال: حدثنا وكيع عن سفيان عن أبيه عن أبي وائل بنحو منه[١]./ ١/٩

[١٤٣][٢] في الرجل يمدح الرجل

٢٧٩٤٣- **حدثنا** أبوبكر قال: حدثنا عبدالرحمن بن مهدي عن سفيان عن حبيب بن أبي ثابت عن مجاهد عن أبي معمر عن المقداد بن (الأسود)[٣] قال: أمرنا رسول الله ﷺ أن (نحثو)[٤] في وجوه المداحين التراب[٥].

٢٧٩٤٤- **حدثنا** غندر عن شعبة عن منصور عن إبراهيم عن همام بن الحارث أن رجلاً جعل يمدح عثمان، فعمد المقداد فجثا على ركبتيه، قال: وكان رجلاً ضخماً، قال: فجعل يحثو في وجهه الحصى فقال له عثمان: ما شأنك؟ (قال)[٦]: قال رسول الله ﷺ: **«إذا رأيتم المداحين فاحثوا في وجوههم التراب»**[٧].

٢٧٩٤٥- [[٨]**حدثنا** غندر عن شعبة عن (سعد بن)[٩] إبراهيم عن (معبد)[١٠]

---

(١) زاد في [هـ]: (تم بحمد الله سبحانه القسم الثاني من الجزء الثامن، ويليه الجزء التاسع وأوله باب في الرجل يمدح الرجل من كتاب الأدب).

(٢) في [هـ]: زيادة (بسم الله الرحمن الرحيم، كتاب الأدب).

(٣) في [ث]: (عمرو).

(٤) في [جـ، م]: (نحثي).

(٥) صحيح، أخرجه مسلم (٣٠٠٢)، وأحمد (٢٣٨٢٨).

(٦) في [ت]: (فقال).

(٧) صحيح، أخرجه مسلم (٣٠٠٢)، وأحمد (٢٣٨٣٠).

(٨) من هنا يبدأ سقط في نسخة [ب] وينتهي إلى حديث رقم [٢٧٩٥٣].

(٩) سقط من: [جـ].

(١٠) في [أ، ط، م]: (سعيد).

٦/٩ الجهني/ عن معاوية قال: سمعت رسول الله ﷺ يقول: «**إياكم والتمادح فإنه الذبح**»[١].

٢٧٩٤٦- **حدثنا** أبو الأحوص عن عمران بن مسلم عن إبراهيم التيمي عن أبيه قال: كنا قعوداً عند عمر بن الخطاب، فدخل عليه رجل فسلم عليه، فأثنى عليه رجل من القوم في وجهه، فقال[٢] عمر: عقرت الرجل عقرك الله، تثني عليه في وجهه في دينه[٣].

٢٧٩٤٧- **حدثنا** أبوبكر قال: حدثنا محمد بن بشر قال: حدثنا عبيدالله بن عمر عن زيد بن أسلم عن أبيه أسلم قال: سمعت عمر يقول: (المديح)[٤] (الذبح)[٥][٦].

٢٧٩٤٨- **حدثنا** وكيع عن الأعمش عن أبي إسحاق عن أبي الأحوص قال:
٧/٩ قال عبدالله: إذا طلب أحدكم الحاجة فليطلبها طلباً يسيراً، / ولا يأتي الرجل فيثني عليه في وجهه، فيقطع ظهره (فلا)[٧] يمنعه شيئاً[٨].

---

(١) حسن، معبد صدوق، أخرجه أحمد (١٦٨٤٦)، وابن ماجة (٣٧٤٣)، والطحاوي في شرح المشكل (١٦٨٧)، وابن قانع في معجم الصحابة ٧٢/٣، وابن جرير في مسند عمر من تهذيب الآثار (١٣٥)، والطبراني ١٩/(٨١٥)، والبيهقي في الشعب (١٠٣٠٧).

(٢) في [أ، جـ، م]: زيادة (له).

(٣) صحيح.

(٤) في [ح، هـ]: (المدح).

(٥) في [أ، ط]: (المديح).

(٦) صحيح، أخرجه أحمد في الزهد (ص١١٧).

(٧) في [جـ، م]: (ولا).

(٨) صحيح، أخرجه السهمي في تاريخ جرجان (ص٦٣)، والبيهقي في الشعب (٢١٠)، والبخاري في الأدب (٧٧٩).

٢٧٩٤٩- **حدثنا** شبابة بن سوار قال: حدثنا شعبة عن خالد الحذاء عن عبدالرحمن بن أبي بكرة عن أبيه قال: مدح رجل (رجلاً)[١] عند رسول الله ﷺ فقال له النبي ﷺ: **«(ويحك)[٢] قطعت عنق صاحبك مراراً»**، ثم قال: **«إن كان (أحدكم)[٣] مادحاً أخاه لا محالة فليقل (له)[٤]: (أحسبه)[٥] ولا أزكي على الله أحداً»**[٦].

٢٧٩٥٠- **حدثنا** غندر عن شعبة عن عاصم قال: قلت (لغنيم)[٧]: أيكره للرجل أن يمدح أخاه وهو شاهد؟ قال: نعم، فقلت: وإن كان غائباً؟ قال: كان يقال: لا تمدح أخاك.

٢٧٩٥١- **حدثنا** أبوبكر قال: حدثنا أبوداود عمر بن سعد عن سفيان عن ليث عن طاوس عن ابن عباس قال: لا أزكي (بعد النبي ﷺ)[٨] أحداً[٩].

٢٧٩٥٢- **حدثنا** يونس بن محمد قال: حدثنا حماد بن سلمة عن علي/ بن الحكم عن عطاء بن أبي رباح أن رجلاً كان يمدح رجلاً عند ابن عمر، فجعل ابن عمر (يحثو)[١٠] التراب نحو وجهه بأصابعه وقال: قال رسول الله ﷺ: **«إذا رأيتم** ٨/٩

---

(١) سقط من: [جـ].

(٢) سقط من: [ث].

(٣) سقط من: [ط، هـ].

(٤) سقط من: [ث].

(٥) في [أ، م]: (حسب).

(٦) صحيح، أخرجه البخاري (٦٠٦١)، ومسلم (٣٠٠٠).

(٧) هو ابن قيس المازني، وفي [أ]: (لعبيم)، وفي [ث، هـ]: (لقاسم).

(٨) في [أ، ح، هـ]: (على الله).

(٩) ضعيف؛ لضعف ليث.

(١٠) في [جـ]: (يحثي).

(المادحين)[١] **فاحثوا في أفواههم التراب»**[٢].

٢٧٩٥٣- **حدثنا** أبوبكر قال: حدثنا وكيع قال: حدثنا سفيان عن منصور عن إبراهيم عن همام قال[٣]: جاء رجل فأثنى على عثمان في وجهه، فأخذ المقداد بن الأسود تراباً فحثاه في وجهه وقال: إن رسول الله ﷺ قال: **«إذا (لقيتم)**[٤] **المداحين فاحثوا في وجوههم التراب»**[٥].

٢٧٩٥٤- **حدثنا** وكيع عن سفيان عن عمران بن مسلم عن إبراهيم التيمي عن أبيه قال: كنا جلوساً عند (عمر)[٦] فأثنى رجل على رجل في وجهه حين أدبر فقال (له عمر)[٧]: عقرت الرجل، عقرك الله[٨][٩].

* * *

---

(١) في [ث، م]: (المداحين).

(٢) منقطع؛ عطاء لا يروي عن ابن عمر، أخرجه أحمد (٥٦٨٤)، وابن حبان (٥٧٧٠)، والبخاري في الأدب المفرد (٣٤٠)، والطبراني (١٣٥٨٩)، وعبد بن حميد (٨١٢)، والبيهقي في شعب الإيمان (٤٨٦٧)، والخطيب ١٠٧/١١، وأبونعيم في الحلية ١٢٧/٦، والعقيلي ٤٥١/٣، وابن عدي في الكامل ٢٥٤٥/٧.

(٣) إلى هنا ينتهي السقط من نسخة [ب] الذي ابتدأ من حديث: [٢٧٩٤٥].

(٤) في [ت]: (رأيتم).

(٥) صحيح، أخرجه مسلم (٣٠٠٢)، وأحمد (٢٣٨٢٧).

(٦) في [أ، ب]: (ابن عمر).

(٧) سقط من: [أ، ب، ح، ط، هـ].

(٨) في [ث]: زيادة حديث: (٤٠- حدثنا محمد بن صباح حدثنا إسماعيل بن زكريا بن يزيد بن عبدالله بن أبي بردة عن أبي موسى قال: سمع النبي ﷺ رجلاً يثني على رجل ويطريه في المدحة، فقال له: **«لقد أهلكت أو قطعت ظهر الرجل»**)

(٩) صحيح.

[١٤٤] في المشورة من أمر بها

٢٧٩٥٥- **حدثنا** (هشيم)[١] عن علي بن زيد عن سعيد بن المسيب قال: قال/ ٩/٩ رسول الله ﷺ: **«لن يهلك (امرؤ)[٢] بعد مشورة»**[٣].

٢٧٩٥٦- **حدثنا** (عيسى بن)[٤] يونس عن الأوزاعي عن يحيى بن أبي كثير قال: قال سليمان بن (داود)[٥][٦] لابنه: يا بني لا تقطع أمراً حتى (تؤامر)[٧] مرشداً، فإنك إذا فعلت[٨] لم تحزن عليه.

٢٧٩٥٧- **حدثنا** وكيع عن سفيان عن رجل عن الضحاك قال: ما أمر (الله)[٩] نبيه بالمشاورة إلا لما (يعلم)[١٠] فيها من الفضل، ثم (تلا)[١١]: ﴿وَشَاوِرْهُمْ فِي ٱلْأَمْرِ﴾ [آل عمران: ١٥٩].

---

(١) في [ح، ط، هـ]: (هشام).

(٢) في [ت]: (رجل).

(٣) مرسل ضعيف؛ سعيد تابعي، وعلي بن زيد بن جدعان ضعيف، أخرجه البيهقي (١٠/١٠٩)، والقضاعي في مسند الشهاب (٩٥٠)، وابن عساكر (٧/٢٢٨)، وهناد في الزهد (١٢٤٩)، وابن عدي (١/٣٧٥).

(٤) سقط من: [جـ].

(٥) في [أ، ب، ط]: (عيسى).

(٦) في [أ، ب، ط]: زيادة (قال داود).

(٧) في [ت]: (تشاور)، وفي [ط]: (تؤمر).

(٨) في [هـ]: زيادة (ذلك).

(٩) سقاط من: [أ، ب]، وكذلك في: [ط].

(١٠) في [هـ]: (علم).

(١١) في [أ، ب]: (تلى).

٢٧٩٥٨- **حدثنا** أبوبكر قال: حدثنا ابن إدريس عن أشعث عن الشعبي قال: إذا (اختلف الناس)[١] في شيء فانظر كيف صنع فيه عمر، فإنه كان لا يصنع[٢] شيئاً حتى (يسأل)[٣] ويشاور[٤]./ ١٠/٩

٢٧٩٥٩- **حدثنا** الفضل بن دكين عن إياس بن دغفل قال: حدثنا الحسن قال: ما (تشاور)[٥] قوم إلا هدوا لأرشد أمرهم[٦].

* * *

[١٤٥] ما ذكر في طلب الحوائج[٧]

٢٧٩٦٠- **حدثنا** عيسى بن يونس عن عبدالحميد بن جعفر قال: حدثني أبومصعب الأنصاري أن النبي ﷺ قال: **«اطلبوا الحوائج إلى حسان الوجوه»**[٨].

---

(١) في [ث]: (اختلفتم).

(٢) في [أ، ب]: زيادة (أمراً).

(٣) في [م]: (يسئل).

(٤) منقطع؛ الشعبي لم يدرك عمر.

(٥) في [ط، هـ]: (شاور).

(٦) في [ث] زيادة حديث: (٤٩- حدثنا أبو أسامة عن عمر بن حمزة أخبرني سالم أن زيد بن ثابت: استشار عمر في جمع القرآن فأبى عليه وقال: أنتم قوم تلحنون واستشار عثمان فأذن له).

(٧) في [ث]: زيادة (عند حسان الوجوه).

(٨) مرسل؛ أبومصعب ليس صحابياً، وأخرجه إسحاق (١٦٥١)، وابن الأثير في أسد الغابة (٢٠٦/٦)، وأبوالشيخ في الكلام (١٨).

٢٧٩٦١- **حدثنا** عيسى بن يونس عن طلحة عن عطاء قال: قال رسول الله ﷺ: **«ابتغوا الخير عند حسان الوجوه»**[١].

٢٧٩٦٢- **حدثنا** أبوبكر قال: حدثنا عبيدالله بن موسى عن بن أبي ذئب عن الزهري قال: قال رسول الله ﷺ: **«التمسوا المعروف عند حسان الوجوه»**[٢]./ ١١/٩

* * *

[١٤٦] (في)[٣] الرجل يخرج أحسن حديثه

٢٧٩٦٣- **حدثنا** وكيع عن ابن عون عن إبراهيم قال: كانوا يكرهون إذا اجتمعوا أن يخرج الرجل أحسن حديثه.

* * *

[١٤٧] في الكلام بالفارسية من كرهه

٢٧٩٦٤- **حدثنا** وكيع عن أبي هلال عن ابن بريدة قال: (قال)[٤] عمر: ما تعلم الرجل الفارسية إلا (خب)[٥] ولا (خب)[٦] إلا نقصت مروءته[٧].

---

(١) مرسل ضعيف جداً؛ عطاء تابعي، وطلحه هو ابن عمرو الحضرمي متروك، وورد من حديث عطاء عن أبي هريرة، أخرجه الطبراني في الأوسط (٧٨٧)، وتمام (١٧٩٨)، كما ورد من حديث عطاء عن ابن عباس، أخرجه تمام (٨٦٥).

(٢) مرسل؛ الزهري تابعي، وأخرجه ابن عساكر (٨/٥٧)، من حديث الزهري عن أنس.

(٣) في [جـ، م]: زيادة (في).

(٤) سقط من: [أ، جـ، ط، م].

(٥) في [هـ]: (خبث)، وانظر: اقتضاء الصراط المستقيم لابن تيمية (ص٢٠٥).

(٦) في [هـ]: (خبث)، وانظر: اقتضاء الصراط المستقيم لابن تيمية (ص٢٠٥).

(٧) حسن؛ أبوهلال صدوق.

٢٧٩٦٥- **حدثنا** وكيع عن ثور عن عطاء قال: لا تعلموا رطانة الأعاجم، ولا تدخلوا عليهم كنائسهم، فإن (السخط)[١] ينزل عليهم.

٢٧٩٦٦- **حدثنا** أبوبكر قال: حدثنا إسماعيل بن علية عن داود بن أبي هند أن محمد بن سعد بن أبي وقاص سمع قوماً يتكلمون بالفارسية فقال: ما بال المجوسية بعد الحنيفية[٢].

* * *

[١٤٨] من رخص في الفارسية

١٢/٩ ٢٧٩٦٧- **حدثنا** وكيع عن أبي خلدة قال: كلمني أبوالعالية بالفارسية./

٢٧٩٦٨- **حدثنا** وكيع عن النهاس بن قهم قال: سمعت شيخاً بمكة يقول: أشرف أبوهريرة من هذا الباب على (هذا)[٣] السوق، فقال: يا بني (فروخ)[٤] سحت وداست[٥].

٢٧٩٦٩- **حدثنا** وكيع عن شعبة عن محمد بن زياد عن أبي هريرة أن النبي ﷺ أتي (بتمر)[٦] من الصدقة، فتناول الحسن بن علي تمرة فلاكها في فيه، فقال له النبي ﷺ: **«كخ كخ، لا تحل لنا الصدقة»**[٧].

---

(١) في [جـ، م]: (السخطة).

(٢) زاد في [ث]: (٥٢- حدثنا ابن نمير حدثنا العمري عن نافع عن ابن عمر أنه كره رطانة الأعاجم).

(٣) في [جـ، م]: (هذه).

(٤) في [أ، هـ]: (فروح).

(٥) مجهول؛ والمراد النهي عن الشح، وعن الشدة في التعامل.

(٦) في [أ، ح، ط، هـ]: (بتمرة).

(٧) صحيح، أخرجه البخاري (٣٠٧٢)، ومسلم (١٠٦٩).

٢٧٩٧٠- **حدثنا** ابن فضيل عن حبيب بن أبي عمرة عن منذر الثوري قال: سأل رجل ابن الحنفية عن الجبن فقال: يا جارية اذهبي بهذا الدرهم فاشتري به ينيراً، فاشترت به ينيرا ثم جاءت به - يعني الجبن -[١].

* * *

[١٤٩] ما قالوا: في الرجل يكتني قبل أن يولد له وما جاء فيه

٢٧٩٧١- **حدثنا** عبد الأعلى عن برد عن الزهري قيل له أيكتني الرجل قبل أن يولد له؟ قال: كان رجال من أصحاب رسول الله ﷺ/ (يكتنون)[٢] قبل أن يولد لهم[٣]. ١٣/٩

٢٧٩٧٢- **حدثنا**[٤] حفص عن الأعمش عن إبراهيم عن علقمة قال: كناني عبدالله بأبي شبل، وكان علقمة لا يولد له[٥].

٢٧٩٧٣- **حدثنا** محمد بن الحسن الأسدي عن أبي عوانة عن هلال بن أبي حميد قال: كناني عروة قبل أن يولد لي.

٢٧٩٧٤- **حدثنا** أبوبكر قال: حدثنا وكيع عن هشام عن مولى للزبير عن عائشة أنها قالت للنبي ﷺ: يا رسول الله كل أزواجك قد كنيته غيري؟ قال:

---

(١) في [ث] زيادة: (٥٦- حدثنا وكيع عن سفيان عن حماد عن إبراهيم عن الأسود أنه كان يقول: أنذرايم - يعني الاستئذان - على أهل الذمة).

(٢) في [أ، ح، ط، هـ]: (يكتنوا).

(٣) حسن؛ برد صدوق.

(٤) في [ث]: (وقال).

(٥) صحيح.

«فأنت أم عبدالله»[١].

٢٧٩٧٥- **حدثنا** أبوبكر قال: حدثنا يحيى بن أبي بكير قال: حدثنا زهير بن محمد عن عبدالله بن محمد بن عقيل عن حمزة بن صهيب أن عمر/ ١٤/٩ قال لصهيب: ما لك تكتني بأبي يحيى وليس لك ولد؟ قال: كناني رسول الله ﷺ بأبي يحيى[٢].

٢٧٩٧٦- **حدثنا** وكيع عن شعبة عن أبي (التياح)[٣] عن أنس قال: كان النبي ﷺ يأتينا فكان يقول لأخ لي صغير: **«يا أبا عمير! ما فعل النغير؟»**[٤].

٢٧٩٧٧- **حدثنا** وكيع عن سفيان عن جابر عن عامر قال: لا بأس أن يكتني الرجل قبل أن يولد له.

* * *

---

(١) مجهول؛ لجهالة مولى الزبير، وورد تسميته بعباد بن حمزة بن عبدالله بن الزبير، والحديث أخرجه أحمد (٢٥٥٣١)، وأبوداود (٤٩٧٠)، والحاكم (٢٧٨/٤)، والبخاري في الأدب المفرد (٨٥١)، وابن ماجة (٣٧٣٩)، وعبدالرزاق (١٩٨٥٨)، وأبويعلى (٤٥٠٠)، وابن السني (٤١٦)، وابن أبي عاصم في الآحاد (٣٠٠٥)، وابن سعد (٦٣/٨)، والطبراني (٣٧٣٩)، والبغوي (٣٣٧٩)، والبيهقي (٣١٠/٩).

(٢) ضعيف؛ لضعف عبدالله بن محمد بن عقيل، أخرجه أحمد (٢٣٩٢٦)، وابن ماجة (٣٧٣٨)، والحاكم (٢٧٨/٤)، وابن سعد (٢٢٦/٣)، والطحاوي (٣٤٠/٤)، والبزار (٢٠٩٤)، وأبونعيم (١٥٣/١)، والطبراني (٧٣١٠)، والضياء في المختارة (٧٦)، والمزني (٣٣٠/٧)، وابن عساكر (٢١٨/٢٤)، وابن قانع (١٨/٢)، والبيهقي في الشعب (٨٩٧٣).

(٣) في [م]: (النياح).

(٤) صحيح، أخرجه البخاري (٦١٢٩)، ومسلم (٢١٥٠).

[١٥٠] ما يستحب (من الكلام)[١]

٢٧٩٧٨- **حدثنا** وكيع عن مسعر عن شيخ قال: سمعت ابن عمر أو جابرا قال: كان في كلام رسول الله ﷺ (ترتيل)[٢] أو ترسيل[٣].

٢٧٩٧٩- **حدثنا** أبوبكر قال: حدثنا وكيع عن (أبي العميس)[٤] عن عطية عن ابن عمر قال: (الانبعاق)[٥] في الكلام من (شقاشق)[٦] الشيطان[٧]./ ١٥/٩

٢٧٩٨٠- **حدثنا** وكيع عن (سفيان عن)[٨] أسامة عن الزهري (عن عروة)[٩] عن عائشة قالت: كان كلام رسول الله ﷺ (كلاماً)[١٠] فصلاً، يفهمه كل من سمعه[١١].

---

(١) في [ث]: (في كلام الرجل).

(٢) في [ث]: (ترسل).

(٣) مجهول؛ لإبهام الراوي، أخرجه أحمد في الزهد (ص٤٤)، وابن المبارك في الزهد (١٤٧)، وابن أبي الدنيا في الصمت (٦٥١)، وأخرجه من طريق جابر وحده أبو داود (٤٨٣٨)، وابن سعد (١/٣٧٥)، والبيهقي (٣/٢٠٧)، وابن عساكر (٤/١٢).

(٤) في [ث]: (الأعمش).

(٥) الانبعاق: التوسع في الكلام، انظر: الفائق ١/١١٩، وفي [أ، ح، ط، هـ]: (الشقاشق).

(٦) في [أ، ط]: (شقايق).

(٧) ضعيف؛ لضعف عطية العوفي.

(٨) أثبت من: [هـ]، ومصادر التخريج.

(٩) سقط من: [ط].

(١٠) في [أ، ط، م]: (كلام)، وسقطت من: [جـ].

(١١) حسن؛ أسامة صدوق، أخرجه أحمد (٢٥٠٧٧)، وأبو داود (٤٨٣٩)، والترمذي (٣٦٣٩)، والنسائي في الكبرى (١٠٢٤٦)، وإسحاق (١٧٠٤)، وأبويعلى (٤٣٩٣)، وابن سعد (١/٣٧٥)، وأبوالشيخ في أخلاق النبي (ص٩٢)، وأبونعيم (٨/٢٩٨)، والبيهقي (٣/٢٠٧)، وابن عساكر (٤/١٠)، وأصله عند البخاري (٣٣٧٤)، ومسلم (٢٤٩٣).

٢٧٩٨١- **حدثنا** يزيد بن هارون قال: أخبرنا نافع بن عمر (الجمحي)[١] عن بشر بن عاصم عن (أبيه)[٢] عن عبدالله بن (عمرو)[٣]، (قال)[٤] نافع: أراه رفعه، قال: إن الله يبغض البليغ من الرجال الذي يتخلل بلسانه تخلل (الباقرة)[٥] بلسانها[٦].

٢٧٩٨٢- **حدثنا** أبوبكر قال: حدثنا وكيع قال: حدثنا ابن أبي خالد عن عبدالملك بن (عمير)[٧] قال: قام رجل فتكلم بين يدي النبي ﷺ/ حتى أزبد شدقاه ١٦/٩
فقال: النبي ﷺ: **«تعلموا وإياكم و(شقائق)[٨] الكلام، فإن (شقاشق)[٩] الكلام من (الشيطان)[١٠]»**[١١].

---

(١) في [أ، ح، ط، هـ]: (الجعفي).

(٢) في [أ]: (أميه)، وكذلك في: [ط]، وفي [جـ، م]: (أمه).

(٣) في [جـ]: (عمرو).

(٤) في [ط، م]: (وقال).

(٥) في [جـ]: (الباقر).

(٦) حسن؛ عاصم صدوق، أخرجه أحمد (٦٥٤٣)، وأبوداود (٥٠٠٥)، والترمذي (٢٨٥٣)، والبيهقي في الشعب (٤٩٧١)، وابن أبي حاتم في العلل (٢٥٤٧)، وابن أبي الدنيا في الصمت (٧٢٣)، والطبراني في الأوسط (٩٠٣٠)، والبزار (٢٤٥٢)، والهروي في ذم الكلام (١٠٢).

(٧) في [س]: (نمير).

(٨) في [ح، هـ]: (شقاشق).

(٩) في [أ، جـ، م]: (شقايق)، وفي [ط]: (شايق).

(١٠) في [جـ]: (الملا)، وزاد في [ث]:

(٦٧- حدثنا وكيع عن سفيان عن زيد بن أسلم عن ابن عمر قال: قال رسول الله ﷺ: **«إن من البيان سحراً، أو: من البيان سحراً»**.

٦٨- حدثنا وكيع عن سفيان عن أبي قيس عن هزيل عن عبدالله قال: إن من البيان لسحراً).

(١١) مرسل؛ عبد الملك تابعي، وانظر: الإصابة (١/ ٤٣٢).

[١٥١] من كره أن يسمع المبتلى التعويذ

٢٧٩٨٣- **حدثنا** حفص بن غياث عن يزيد عن أبي جعفر أنه كان يكره أن يسمع (المبتلى)[١] التعويذ من البلاء.

* * *

[١٥٢] ما (لا)[٢] ينبغي للرجل أن يدعو به

٢٧٩٨٤- **حدثنا** سفيان بن عيينة عن عبدالكريم عن مجاهد قال: كان يكره (أن يقول)[٣]: اللهم لا (تبتلني)[٤] إلا بالتي هي أحسن ويقول: قال الله تعالى: ﴿وَنَبْلُوكُم بِٱلشَّرِّ وَٱلْخَيْرِ فِتْنَةً﴾ [الأنبياء: ٣٥].

* * *

[١٥٣] في إحراق الكتب و(محوها)[٥]

٢٧٩٨٥- **حدثنا** عبدالله بن مبارك عن معمر عن بن طاوس عن أبيه أنه كان إذا اجتمعت عنده الرسائل أمر بها فأحرقت./ ١٧/٩

٢٧٩٨٦- **حدثنا** وكيع عن سفيان عن النعمان بن قيس أن عبيدة أوصى أن تمحى كتبه.

---

(١) في [جـ]: (المبتلا).

(٢) سقط من: [ث].

(٣) سقط من: [جـ].

(٤) في [أ، ب، ط]: (تقتلني).

(٥) في [ط، هـ]: (نحوها).

٢٧٩٨٧- **حدثنا** أبوبكر قال: حدثنا معتمر عن كهمس عن عبدالله بن مسلم بن يسار عن مسلم بن يسار قال: كان إذا (جاءه)[١] الكتاب محا ما كان فيه من ذكر الله ثم ألقاه.

٢٧٩٨٨- **حدثنا** أبومعاوية عن الأعمش عن جامع بن شداد عن الأسود بن هلال قال: أُتي عبدالله بصحيفة فيها حديث، فأتى بماء فمحاها ثم غسلها ثم أمر بها فأحرقت[٢].

* * *

[١٥٤] في الرجل يجد الكتاب يقرأه أم لا؟[٣]

٢٧٩٨٩- **حدثنا** وكيع عن ابن عون عن ابن سيرين قال: قلت لعبيدة: وجدت كتاباً أقرأه؟ قال: لا./ ١٨/٩

* * *

[١٥٥] كتاب الحديث (بالكراريس)[٤]

٢٧٩٩٠- **حدثنا** حفص بن غياث عن الوليد بن ثعلبة الطائي عن الضحاك أنه كان يكره أن يكتب الحديث في الكراريس.

٢٧٩٩١- **حدثنا** وكيع عن الوليد بن ثعلبة عن عبدالله مؤذن الضحاك عن الضحاك قال: لا تتخذوا للحديث كراريس ككراريس (المصحف)[٥].

---

(١) في [ط]: (جاء).

(٢) صحيح.

(٣) في [ت]: (باب ما يكره أن يقرأ كتاب غيره)، وفي [ط]: بياض.

(٤) في [ب، س]: (في الكراريس).

(٥) في [جـ، ح، ز]: (المصاحف).

٢٧٩٩٢- **حدثنا** وكيع عن الحسن عن ليث عن مجاهد أنه كره الكراريس.

٢٧٩٩٣- **حدثنا** وكيع عن أبي عوانة عن سليمان بن أبي العتيك عن أبي معشر عن إبراهيم أنه كرهها.

* * *

[١٥٦] ما ينهى (عنه)[١] الرجل أن يسبه

٢٧٩٩٤- **حدثنا** علي بن هاشم عن ابن أبي (ليلى)[٢] عن عيسى عن عبدالرحمن بن أبي (ليلى)[٣] قال: قال رسول الله ﷺ: **«لا تسبوا الليل ولا النهار، ولا الشمس ولا القمر، ولا الريح، فإنها تبعث عذاباً على (قوم)[٤] ورحمة على آخرين»**[٥].

٢٧٩٩٥- **حدثنا** يحيى بن سعيد عن الأوزاعي عن الزهري قال: حدثنا/ ثابت ١٩/٩ الزرقي عن أبي هريرة قال: قال رسول الله ﷺ: **«لا تسبوا الريح، فإنها من روح الله، تأتي بالرحمة والعذاب، ولكن سلوا الله من خيرها، وتعوذوا (بالله)**[٦]

---

(١) في [أ، ب، ث، جـ، م]: سقطة، وفي [ط]: (عن).

(٢) في [جـ]: (ليلا).

(٣) في [جـ]: (ليلا).

(٤) في [ث]: (أقوام).

(٥) مرسل ضعيف؛ عبدالرحمن تابعي، وابن أبي ليلى هو محمد بن عبدالرحمن ضعيف، أخرجه أبويعلى (٢١٩٤)، وابن أبي الدنيا في الصمت (٦١٥) من حديث ابن أبي ليلى عن أبي الزبير عن جابر، وأخرجه من حديث جابر الطبراني في الدعاء (٢٠٥١)، وتمام (١٢٨٤)، والطبراني في مسند الشاميين (٢٧٩٧) والأوسط (٤٦٩٨).

(٦) سقطة من: [أ، ب، ط].

من شرها»[١].

٢٧٩٩٦- **حدثنا** عبدالرحيم بن سليمان عن عاصم الأحول عن الحسن أن رسول الله ﷺ كان في (سير)[٢]، فهبت ريح، فكشفت عن رجل قطيفة كانت عليه، فلعنها، فقال له النبي ﷺ: **«(ألعنتها؟)[٣]»** قال: يا رسول الله كشفت قطيفتي، فقال: **«إذا رأيتها فسل الله من خيرها، وتعوذ بالله من شرها، ولا تلعنها فإنها مأمورة»**[٤].

* * *

[١٥٧] ما يكره للرجال أن يتبع أو يجتمع عليه

٢٧٩٩٧- **حدثنا** شبابة قال: حدثنا شعبة عن الهيثم قال: رأى (عاصم)[٥] بن ضمرة قوماً يتبعون رجلاً، فقال: إنها فتنة للمتبوع مذلة للتابع./ ٢٠/٩

٢٧٩٩٨- **حدثنا** يزيد بن هارون عن العوام عن حبيب بن أبي ثابت [قال: (تبع)[٦]][٧] ابن مسعود ناس فجعلوا يمشون خلفه فقال: ألكم حاجة؟ قالوا: لا،

---

(١) صحيح، ثابت ثقة، أخرجه أحمد (٧٤١٣)، وأبوداود (٥٠٩٣)، والنسائي في الكبرى (١٠٧٦٧)، وابن ماجة (٣٧٢٧)، وابن حبان (١٠٠٧)، والحاكم ٢٨٥/٤، والبخاري في الأدب (٧٢٠) والتاريخ ١٦٧/٢، والشافعي في المسند ص٨١، والطحاوي في شرح المشكل ٣٨٢/٢، وعبدالرزاق (٢٠٠٠٤)، والطبراني في الأوسط (٢٢٢٣)، وأبونعيم في تاريخ أصبهان ١٥٠/١، والبيهقي في الدعوات (٣١٦)، وأبوالشيخ في العظمة (٦١٥).

(٢) في [م]: (مسير).

(٣) في [أ، ط، هـ]: (لعنتها).

(٤) مرسل؛ الحسن تابعي.

(٥) في [هـ]: (عامر).

(٦) في [أ، ب]: (رأى).

(٧) سقط من: [أ، ب، ط].

قال: ارجعوا فإنها ذلة للتابع فتنة للمتبوع[١].

٢٧٩٩٩- **حدثنا** ابن إدريس عن هارون (بن عنترة)[٢] عن سليم بن حنظلة قال: أتينا أبي بن كعب لنتحدث (عنده)[٣]، فلما قام (قمنا)[٤] نمشي معه، (فلحقه)[٥] عمر، فرفع عليه (عمر)[٦] الدرة فقال: يا أمير المؤمنين أعلم ما تصنع؟، قال: (إن ما)[٧] ترى فتنة للمتبوع (ذلة)[٨] للتابع[٩].

٢٨٠٠٠- **[حدثنا** سفيان بن عيينة عن عاصم قال: لم يكن ابن سيرين يترك أحداً يمشي معه**]**[١٠].

٢٨٠٠١- **حدثنا** سفيان بن عيينة عن[١١] عاصم قال: كان أبوالعالية إذا جلس إليه أكثر من أربعة قام./ ٢١/٩

* * *

---

(١) منقطع؛ حبيب لم يثبت سماعه من عبدالله بن مسعود.

(٢) في [أ، ب]: (عن ميسرة).

(٣) في [جـ]: (عنه).

(٤) سقط من: [ب].

(٥) سقط من: [ط].

(٦) سقط من: [جـ].

(٧) في [أ، ح، هـ]: (إنما).

(٨) في [هـ]: (مذلة).

(٩) حسن؛ سليم بن حنظلة صدوق.

(١٠) سقط الخبر من: [أ، ح، ط، هـ].

(١١) في [هـ]: زيادة (نعيم عن).

[١٥٨] ما ينبغي للرجل أن يتعلّمه ويُعلِّمه ولده

٢٨٠٠٢- **حدثنا** محمد بن بشر قال: حدثنا مسعر عن عبدالملك بن عمير عن مصعب بن سعد عن سعد قال: قال: يا بني تعلموا الرمي، فإنه[١] خير لعبكم[٢].

٢٨٠٠٣- **حدثنا** عبدالأعلى عن محمد بن إسحاق عن محمد بن إبراهيم عن رافع ابن سالم الفزاري قال: مر عمر بن الخطاب بنا فقال: ارموا فإن الرمي عدة وجلادة[٣].

٢٨٠٠٤- **حدثنا** أبوبكر قال: حدثنا عبيدالله بن موسى عن طلحة بن يحيى عن أبي بردة قال: قال سعيد بن (العاص)[٤]: إذا علمت ولدي القرآن وأحججته وزوجته، فقد قضيت حقه، وبقي حقي عليه[٥].

٢٨٠٠٥- **حدثنا** (عبدالرحيم)[٦] بن سلمان عن ليث عن مجاهد قال: لا تحضر الملائكة شيئاً من لهوكم غير الرهان والرمي، نعم ملتّهى المؤمن (القوس)[٧] والنبل.

* * *

---

(١) في [ث]: زيادة (من).

(٢) صحيح.

(٣) مجهول؛ لجهالة رافع بن سالم الفزاري.

(٤) في [جـ، ط، م]: (العاصي).

(٥) حسن؛ طلحة بن يحيى صدوق.

(٦) في [أ، ح، هـ]: (عبدالرحمن).

(٧) في [ث]: (الفرس).

[١٥٩] من تعلم الرمي ثم تركه، كانت (نعمة)[١] يكفرها[٢]

٢٨٠٠٦- **حدثنا** عبدالرحيم بن سليمان عن حجاج عن عمرو بن شعيب عن أبيه عن جده أن النبي ﷺ مر على (أناس)[٣] (من أسلم)[٤] يرمون/ فقال: **«خذوا وأنا مع ابن (الأدرع)[٥]»**، فقالوا: يا رسول الله نأخذ وأنت مع (بعضنا)[٦] دون بعض فقال: **«خذوا وأنا معكم يا بني إسماعيل»**[٧]. ٢٢/٩

٢٨٠٠٧- **حدثنا** عبدالرحيم بن سليمان عن (عبدالله)[٨] بن سعيد عن أبيه عن (ابن)[٩] أبي حدرد الأسلمي قال: مر رسول الله ﷺ بناس من أسلم وهم يتناضلون، فقال: **«ارموا يا بني إسماعيل، فإن أباكم كان رامياً، ارموا وأنا مع ابن**

---

(١) سقط من: [ط].

(٢) عنوان هذا الباب جعل في: [ث، هـ] تابعاً لأثر مجاهد، وانظر: سنن سعيد بن منصور (٢٤٥٢)، وسيأتي الأثر قبله مرسلاً في باب النضال من كتاب السير برقم [٣٥٨١٦].

(٣) في [جـ، م]: (ناس).

(٤) سقط من: [أ، ح، هـ].

(٥) في [جـ]: (الأكوع).

(٦) في [ط]: (بعضها).

(٧) منقطع حكماً؛ حجاج مدلس، وورد بنحوه من حديث ابن عباس عند ابن ماجة (٢٨١٥)، والحاكم ٢/٩٤، والضياء ١٠/(٢٥)، والطبراني (١٢٧٤٦)، وأحمد (٣٤٤٤)، ومن حديث سلمة بن الأكوع أخرجه البخاري (٣٥٠٧)، وأحمد (١٦٥٢٨)، ومن حديث أبي هريرة أخرجه ابن حبان (٤٦٩٥)، والحاكم ٢/٩٤، ومن حديث حمزة بن عمرو عند الطبراني (٢٩٨٨)، وجابر عند البزار (١٨٠٣)، وحديث هند بن جارية عند ابن أبي عاصم (٣٩٠).

(٨) في [ع]: (عبيد الله).

(٩) سقط من: [أ، ح، ط، هـ].

الأدرع»، فأمسك القوم بأيديهم فقال: **«ما لكم لا ترمون؟»** قالوا: يا رسول الله أنرمي وقد قلت أنا مع ابن الأدرع وقد علمنا أن حزبك لا يغلب؟ قال: **«ارموا وأنا معكم كلكم»**[١].

٢٨٠٠٨- **حدثنا** عبدالرحيم بن سليمان عن عبدالله بن سعيد عن[٢] أبيه عن رجل من أسلم(يقال)[٣] له: ابن الأدرع قال: قال رسول الله ﷺ: **«تمعْددوا واخْشَوشِنُوا وانتَضِلوا وامشُوا حُفاة»**[٤].

٢٨٠٠٩- **حدثنا** يزيد بن هارون قال: أخبرنا[٥] الدستوائي عن يحيى بن أبي كثير عن أبي سلام عن عبدالله بن الأزرق عن عقبة بن عامر الجهني عن النبي ﷺ قال:

٢٣/٩ **«إن الله ليدخل بالسهم الواحد/ الثلاثة الجنة: صانعه يحتسب في صنعته الخير، والرامي به، والممد به»**، (وقال)[٦]: **«ارموا واركبوا، وإن ترموا أحبُّ إليّ من أن تركبوا، وكل ما يلهو به المرء المسلم باطل إلا رميه بقوسه، وتأديبه فرسه، وملاعبته أهله، فإنهن من الحق»**[٧].

---

(١) ضعيف جداً؛ عبدالله بن سعيد متروك، أخرجه ابن أبي شيبة في المسند (٦٢٩).

(٢) في [جـ]: زيادة (أمه).

(٣) في [ط]: (فقال).

(٤) ضعيف جداً؛ عبدالله بن سعيد متروك، أخرجه ابن أبي عاصم في الآحاد (٢٣٨٦)، والرامهرمزي في أمثال الحديث (١٣٦)، وانظر: المطالب العالية (٢٢٢٠، ٢٦٦٢).

(٥) في [ن]: زيادة (الدستواني).

(٦) في [ط]: (قال).

(٧) مجهول؛ عبدالله بن الأزرق مجهول، أخرجه أحمد (١٧٣٠٠)، والترمذي (١٦٣٧)، وابن ماجة (٢٨١١)، والطيالسي (١٠٠٦)، والدارمي (٢٤٠٥)، ويعقوب في المعرفة ٢/٥٠٢، والطحاوي في شرح المشكل (٢٩٥)، والطبراني ١٧/(٩٤٠)، والبيهقي ١٠/١٣.

٢٨٠١٠- **حدثنا** عيسى بن يونس عن عبدالرحمن بن يزيد بن جابر قال: حدثنا أبوسلام الدمشقي عن خالد بن زيد الجهني عن عقبة بن عامر عن رسول الله ﷺ (فذكره)[١] نحوه، إلا أنه قال: ومنبله[٢].

٢٨٠١١- **حدثنا** (ابن)[٣] مبارك عن الأوزاعي عن بلال بن سعد قال: أدركتهم (يشتدون)[٤] بين الأغراض ويضحك بعضهم إلى بعض، فإذا كان الليل كانوا رهباناً[٥].

٢٨٠١٢- **حدثنا** أبومعاوية عن الأعمش عن إبراهيم التيمي عن أبيه قال: رأيت حذيفة (يشتد)[٦] بين الهدفين[٧][٨].

٢٨٠١٣- **حدثنا** أبوبكر[٩] ابن عياش عن عاصم عن أبي العدبس قال: سمعت عمر يقول: أخيفوا الهوام قبل أن تخيفكم[١٠]، وانتضلوا/ ٢٤/٩

---

(١) في [أ، ب، جـ، م]: (فذكر).

(٢) مجهول؛ لجهالة خالد بن زيد الجهني، أخرجه أحمد (١٧٣٢١)، وأبوداود (٢٥١٣)، والنسائي (٢٨/٦)، وسعيد بن منصور (٢٤٥٠)، ويعقوب في المعرفة (٥٠١/٢)، والحاكم (٩٥/٢)، وابن الجارود (١٠٦٢)، وأبوعوانة (١٠٣/٥)، والطبراني (١٧/[٩٤٢])، والبيهقي (١٣/١٠)، والخطيب في الموضح (١١٣/١)، والمزي (٧٥/٨).

(٣) سقط من: [جـ].

(٤) في [أ، ب، ط]: (يشدون).

(٥) صحيح.

(٦) في [هـ]: (يشد).

(٧) في [ث]: زيادة (في حميص).

(٨) صحيح.

(٩) في [أ، ح، ط، هـ]: زيادة (قال: حدثنا).

(١٠) أي: اقتلوها قبل أن تقتلكم.

(وتَمعْددوا)[١] واخْشَوشِنُوا، (واجعلوا)[٢] الرأسَ رأسين، وفرقوا (بين)[٣] المنية[٤]، ولا (تُلِثُوا)[٥] بدار معجزة[٦]، وأخيفوا (الحيات)[٧] من قبل أن تخيفكم، وأصلحوا (مثاويكم)[٨][٩].

* * *

[١٦٠] ما يستحب للرجل أن يوجد ريحه منه

٢٨٠١٤- **حدثنا** زياد بن الربيع عن يونس بن عبيد عن أبي قلابة أن ابن عباس كان إذا خرج من بيته إلى المسجد عرف جيران (الطريق أنه)[١٠] قد مر - من طيب ريحه[١١].

---

(١) في [ط]: (وتعدوا).

(٢) في [جـ]: (واملوا).

(٣) في [أ، هـ، م]: (عن).

(٤) أي: اشتروا بثمن الرأس الواحد رأسين، فإن مات أحدهما بقي الآخر.

(٥) في [أ، ث، م]: (تلبثوا).

(٦) أي: لا تبقوا بمكان تعجزون فيه عن الكسب.

(٧) في [جـ]: (اليات).

(٨) في [أ، ب، ط]: (مناويكم).

(٩) مجهول؛ لجهالة أبي العدبس، أخرجه عبدالرزاق (١٦٩١٨)، والطحاوي ٢٧٥/٤، وابن الجعد (٩٩٥)، والبيهقي ١٤/١٠، وابن أبي عمر كما في المطالب (٣١٢٦)، والسمعاني في أدب الإملاء ص١١٨.

(١٠) في [ث]: (أن الطريق).

(١١) منقطع؛ أبوقلابة لا يروي عن ابن عباس، انظر: شرح مشكل الآثار ٣٨٢/٦، وتحفة التحصيل ص١٧٦.

٢٨٠١٥- **حدثنا** أبواسامة عن أبي العميس عن القاسم بن عبدالرحمن قال: كان عبدالله يتطيب بطيب فيه مسك[١].

٢٨٠١٦- **حدثنا** أبوبكر قال: حدثنا علي بن حفص قال: أخبرنا ابن أبي ذئب [عن عثمان بن (عبيدالله)[٢] مولى لسعد بن أبي وقاص قال: رأيت ابن عمر][٣] وأبا هريرة وأبا قتادة وأبا (أسيد)[٤] الساعدي يمرون علينا ونحن في/ الكتاب، فنجد ٢٥/٩
منهم ريح (العبير)[٥] وهو الخلوق[٦].

٢٨٠١٧- **حدثنا** وكيع قال: حدثنا الأعمش عن إبراهيم قال: كان (رسول الله ﷺ)[٧] يعرف بريح الطيب إذا أقبل[٨].

٢٨٠١٨- **حدثنا** أبوبكر قال: حدثنا وكيع عن مسعر عن محمد بن جحادة عن طلحة بن مصرف قال: كان ابن مسعود يعرف بريح الطيب[٩].

٢٨٠١٩- **حدثنا** وكيع عن المسعودي عن (سليمان)[١٠] بن ميناء عن نفيع

---

(١) منقطع؛ القاسم لا يروي عن عبدالله.

(٢) في [أ، ب، جـ، ط، م]: (عبدالله)، وانظر: التاريخ الكبير (٦/٢٣٦)، والجرح والتعديل (٦/١٥٦).

(٣) سقط من: [ث].

(٤) في [ط]: (سيد).

(٥) في [ط]: (العنبر).

(٦) مجهول؛ لجهالة عثمان بن عبيدالله.

(٧) في [ث]: (عبدالله).

(٨) مرسل؛ إبراهيم ليس صحابياً.

(٩) منقطع؛ طلحة لا يروي عن ابن مسعود.

(١٠) في [جـ]: (سلمان).

مولى عبدالله قال: كان عبدالله من أطيب (الناس)[١] ريحاً، (وأنقاهم)[٢] ثوباً أبيض[٣].

٢٨٠٢٠- **حدثنا** أبوبكر قال: حدثنا وكيع عن محمد بن قيس عن الشعبي قال: كان عبدالله بن جعفر (يسحق)[٤] المسك ثم يجعله على يافوخه[٥].

* * *

[١٦١] من كره للمرأة (الطيب)[٦] إذا خرجت

٢٨٠٢١- **حدثنا** أبوبكر قال: حدثنا وكيع عن الأعمش عن إبراهيم أن عمر بن
٢٦/٩ الخطاب خرج يوم عيد، فمر بالنساء فوجد ريح رأس امرأة، / (فقال)[٧]: من صاحبة هذا؟ أما لو (عرفتها)[٨] لفعلت وفعلت، إنما تطيب المرأة لزوجها، فإذا خرجت لبست أُطَيْمِرها أو (أطيمر)[٩] خادمها، فتحدث (النساء)[١٠] أنها قامت عن حدث[١١].

---

(١) في [ط]: (النار).

(٢) في [أ، ب، جـ، ط، م]: (أنقاه).

(٣) مجهول؛ لجهالة سليمان ونفيع، أخرجه الطبراني (٩١٧٦)، وابن سعد (١٥٧/٣)، وابن عساكر (٦٦/٣٣)، ومسدد كما في المطالب (٤٠٦٤).

(٤) في [أ، هـ]: (يستحق).

(٥) صحيح.

(٦) في [جـ، م]: (أن تطيب).

(٧) سقط من: [ط].

(٨) في [جـ]: (عرفها).

(٩) في [ط]: (الهميد)، والأطيمر: الثوب البالي القديم غير الجميل.

(١٠) في [ط]: (الناس).

(١١) منقطع؛ إبراهيم لم يدرك عمر.

٢٨٠٢٢- **حدثنا** أبوبكر قال: حدثنا وكيع عن ثابت بن عمارة عن غنيم بن قيس عن أبي موسى قال: أيما أمرأة [استعطرت ثم خرجت ليوجد ريحها فهي فاعلة، وكل عين فاعلة[١].

٢٨٠٢٣- **حدثنا** وكيع عن سفيان عن عاصم بن عبيد الله عن عبيد[٢] عن أبي هريرة قال: قال رسول الله ﷺ: **«إيما امرأة[٣] تطيبت ثم خرجت إلى المسجد ليوجد ريحها، لم تقبل لها صلاة حتى تغتسل اغتسالها من الجنابة»**[٤].

٢٨٠٢٤- **حدثنا** يحيى بن سعيد عن محمد بن عجلان عن يعقوب بن عبدالله بن الأشج عن (بسر)[٥] بن سعيد عن زينب امرأة عبدالله قالت قال لنا رسول الله ﷺ: **«إذا (خرجت)[٦] إحداكن إلى المسجد فلا تمس طيباً»**[٧]./ ٢٧/٩

---

(١) صحيح، أخرجه الدارمي (٢٦٤٦)، وأخرجه مرفوعاً أحمد (١٩٥٧٨)، وأبوداود (٤١٧٣)، والترمذي (٢٧٨٦)، والنسائي (١٥٣/٨)، وابن خزيمة (١٦٨١)، وابن حبان (٤٤٢٤)، والبيهقي (٢٤٦/٣)، والحاكم (٣٩٦/٢)، وعبد بن حميد (٥٥٧)، والطحاوي في شرح المشكل (٢٧١٦).

(٢) في [ث]: زيادة (مولى أبي إبراهيم).

(٣) سقط ما بين المعكوفين من: [أ، ح، ط، هـ].

(٤) ضعيف؛ لضعف عاصم بن عبيدالله، خرجه أحمد (٩٧٢٧)، وأبوداود (٤١٤٧)، وابن ماجة (٤٠٠٢)، والنسائي (١٥٣/٨)، وابن خزيمة (١٦٨٢)، وعبدالرزاق (٨١٠٩)، والحميدي (٩٧١)، وعبد بن حميد (١٤٦١)، وأبويعلى (٦٤٧٩)، وابن أبي حاتم في المجروحين (١٢٨/٢)، والبيهقي (١٣٣/٣)، والمزي (٢٢٠/١٩).

(٥) في [أ، ب، ط]: (بشر)، وفي [جـ]: (السمر).

(٦) في [ط]: (أخرجت).

(٧) حسن، ويعقوب وبكير بن عبدالله بن الأشج كلاهما ثقة، أخرجه مسلم (٤٤٣)، وأحمد (٢٧٠٤٦)، وانظر: العلل للدارقطني (٧٦/٩)، والعلل لابن أبي حاتم (١٢٥/١).

٢٨٠٢٥- **حدثنا** أبوبكر قال: حدثنا وكيع عن أبي العميس عن القاسم (بن)[١] أبي بزة عن أبي عبيدة (عن عبدالله بن مسعود أنه)[٢] وجد من امرأته، ريح مجمر وهي بمكة، فأقسم عليها (ألا)[٣] تخرج تلك الليلة[٤].

٢٨٠٢٦- **حدثنا** أبوبكر قال: حدثنا وكيع عن كثير بن زيد عن عثمان بن عبدالله ابن سراقة عن أمه قالت: نزل بي حمويّ فمسست طيباً ثم خرجت فأرسلت إليَّ حفصة إنما الطيب للفراش[٥].

٢٨٠٢٧- **حدثنا** أبوبكر قال: حدثنا وكيع عن الأعمش عن إبراهيم ان امرأته (استأذنته)[٦] أن تأتي أهلها. فأذن لها فوجد بها ريح (دخنة فحبسها)[٧]، وقال: إن المرأة إذا تطيبت ثم خرجت فإنما طيبها شنار فيه نار.

٢٨٠٢٨- **حدثنا** وكيع عن موسى بن عُبيدة عن محمد بن المنكدر (قال)[٨]: زارت أسماء أختها عائشة، والزبير غائب، فدخل النبي ﷺ فوجد ريح طيب فقال: **«ما على امرأة أن (لا)[٩] تطيب وزوجها غائب»**[١٠].

---

(١) في [أ، ح، هـ]: (عن).

(٢) في [ث]: (أن عبدالله بن مسعود).

(٣) في [جـ، م]: (أن لا).

(٤) منقطع؛ أبوعبيدة لم يسمع من أبيه ابن مسعود.

(٥) رجاله ثقات، إلا أم عثمان وهي زينب بنت عمر وقد ذكرها ابن حجر في الرتبة الثانية في الإصابة.

(٦) في [جـ]: (استأذنت).

(٧) في [ث]: (دخنة وحبسها)، وفي [جـ، م]: (دخنه فجلس)، وفي [أ، هـ]: (رحنة فجلسها).

(٨) في [ط]: (قالت).

(٩) سقط من: [أ، ح، ط، هـ].

(١٠) ضعيف مرسل؛ ابن المنكدر ليس من الصحابة، وموسى بن عبيدة ضعيف، وأخرجه الطبراني ٢٤/(٢٨٠) من حديث أسماء.

[١٦٢] في تنحية الأذى عن الطريق

٢٨٠٢٩- **حدثنا** أبوخالد الأحمر عن ابن عجلان عن عبدالله بن دينار/ عن ٢٨/٩
أبي صالح عن أبي هريرة قال: قال رسول الله ﷺ: **«(الإيمان)[١] ستون أو سبعون أو بضعة** - واحد العددين -: **أعلاها شهادة أن لا إله إلا الله، وأدناها إماطة الأذى عن الطريق، والحياء شعبة من الإيمان»**[٢].

٢٨٠٣٠- **حدثنا** أبوبكر قال: حدثنا وكيع عن أبان بن صمعة عن أبي الوازع عن أبي برزة قال: قلت يا رسول الله دلني على عمل أنتفع به، (قال)[٣]: **«نح الأذى عن (طريق)[٤] المسلمين»**[٥].

٢٨٠٣١- **حدثنا** يزيد بن هارون قال: أخبرنا جرير بن حازم قال: حدثنا (بشار)[٦] بن أبي سيف عن الوليد بن عبدالرحمن عن عياض بن غطيف عن أبي عبيدة قال: سمعت رسول الله ﷺ يقول: **«من عاد مريضاً، أو أنفق على أهله، أو (ماز)[٧] أذى عن طريق، فحسنة بعشرة أمثالها»**[٨]./ ٢٩/٩

---

(١) سقط من: [أ، ب، جـ، ط، م].

(٢) حسن؛ ابن عجلان صدوق، أخرجه مسلم (٣٥)، وأحمد (٩٣٦١)، وأصله عند البخاري (٩).

(٣) في [ط]: (فقال).

(٤) في [ط]: (الطريق).

(٥) حسن؛ أبوالوازع صدوق، أخرجه مسلم (٢٦١٨)، وأحمد (١٩٧٦٨).

(٦) في [ث]: (يسار).

(٧) في [أ، ب، ط]: (زاحى).

(٨) مجهول؛ لجهالة بشار بن أبي سيف، أخرجه أحمد (١٧٠١)، والنسائي ١٦٧/٤، وابن خزيمة (١٨٩٢)، والحاكم ٢٦٥/٣، والطيالسي (٢٢٧)، والبيهقي ١٧١/٩، والدارمي (٢٧٦٣)، والبخاري في التاريخ ٢١/٧، وابن أبي عاصم في الجهاد (٧٣)، وأبويعلى (٨٧٨)، والدولابي في الأسماء والكنى ١٢/١، والشاشي (٢٦٥).

٢٨٠٣٢- **حدثنا** أبوخالد الأحمر عن يحيى بن سعيد عن محمد بن يحيى بن حبان قال: خرج رجل مع معاذ[١] فجعل لا يرى أذى في الطريق إلا نحاه، فلما رأى ذلك الرجل جعل لا يمر بشيء إلا نحاه، فقال له: ما حملك على هذا؟ قال: الذي رأيتك (تصنع)[٢]، قال: (قد)[٣] أصبت أو (قد)[٤] أحسنت، إنه (من)[٥] أماط أذى عن طريق كتبت له حسنة، ومن كتبت له حسنة دخل الجنة[٦].

٢٨٠٣٣- **حدثنا** (الحسن)[٧] بن موسى قال: سمعت أبا هلال قال: حدثنا قتادة عن أنس قال: كانت شجرة على طريق الناس، فكانت تؤذيهم فعزلها (رجل)[٨] عن (طريق)[٩] الناس، قال: (قال)[١٠] النبي ﷺ: **«فلقد رأيته يتقلب في ظلها في الجنة»**[١١].

٢٨٠٣٤- **حدثنا** ابن نمير عن الأعمش عن أبي صالح عن أبي هريرة عن النبي

---

(١) في [جـ، م]: زيادة (معاذ).

(٢) في [جـ]: (صنع).

(٣) سقط من: [أ، ح، ط، هـ].

(٤) سقط من: [أ، ح، ط، هـ].

(٥) سقط من: [ط].

(٦) منقطع؛ محمد بن يحيى بن حبان لا يروي عن معاذ.

(٧) في [أ، ط، هـ]: (الحسين).

(٨) في [أ، ح، هـ]: (الرجل).

(٩) في [ط]: (الطريق).

(١٠) في [جـ]: (فقال).

(١١) حسن؛ أبوهلال محمد بن سليم الراسبي صدوق، أخرجه أحمد (١٢٥٧١)، وأبويعلى (٣٠٥٨)، والحارث (٨٦٢/بغية).

عليه السلام قال: «**كان على (طريق)**[١] **غصن شجرة يؤذي الناس فأماطها رجل فأدخل الجنة**»[٢].

٢٨٠٣٥- **حدثنا** يزيد بن هارون قال: أخبرنا هشام بن حسان عن واصل مولى (أبي)[٣] عيينة (عن يحيى بن عَقيل)[٤] عن يحيى بن يعمُر عن أبي ذر عن النبي ﷺ قال: «**عرضت عليَّ أمتي بأعمالها، (حسنها وسيئها)**[٥]**، فرأيت في/ محاسن** ٣٠/٩ **أعمالها الأذى ينحى عن الطريق، ورأيت في سيء أعمالها النخامة في المسجد لا تدفن**»[٦].

* * *

[١٦٣] في (التحشش)[٧] على الطريق

٢٨٠٣٦- (**حدثنا** أبوبكر قال)[٨]: حدثنا أبوأسامة قال: حدثنا إسماعيل (عن)[٩] قيس قال: سمعت (سعدا)[١٠] يقول: اتقوا هذي الملاعن[١١].

---

(١) في [ث]: (الطريق).

(٢) صحيح، أخرجه البخاري (٦٥٢)، ومسلم (١٩١٤).

(٣) في [جـ]: (سقط).

(٤) سقط من: [ط].

(٥) في [أ، ب، جـ، ط، م]: (حسنه وسيئه).

(٦) منقطع؛ يحيى بن يعمر لم يسمع من أبي ذر، أخرجه أحمد (٢١٥٥٠)، وابن حبان (١٦٤٠)، وابن ماجة (٣٦٨٣)، وبنحوه أخرجه مسلم (٥٥٣)، وأحمد (٢١٥٤٩).

(٧) في [أ، ب، ط]: (التحنشيس)، وفي [هـ]: (التحشيش).

(٨) سقط من: [جـ، م].

(٩) في [جـ]: (بن) إسماعيل هو ابن أبي خالد، وقيس هو ابن أبي حازم.

(١٠) سقط من: [ط].

(١١) صحيح.

٢٨٠٣٧- ثم قال إسماعيل: يعني (التحشيش)[١] على ظهر الطريق.

٢٨٠٣٨- **حدثنا** أبومعاوية عن عاصم عن عون بن عبدالله عن أبي هريرة قال: إياكم والملاعن، قالوا: وما الملاعن؟ قال: (الجلوس على قارعة)[٢] الطريق وتحت (الشجرة)[٣] يستظل تحتها الراكب[٤].

٢٨٠٣٩- **حدثنا** يزيد بن هارون قال: أخبرنا هشام عن الحسن عن جابر قال: قال رسول الله ﷺ: **«لا تنزلوا على جواد الطريق ولا تقضوا عليها الحاجات»**[٥].

* * *

[١٦٤] التطيب بالمسك

٢٨٠٤٠- **حدثنا** وكيع عن شعبة عن (خليد)[٦] بن جعفر عن أبي (نضرة)[٧]
٣١/٩ عن/ أبي سعيد أن النبي ﷺ ذكر[٨] المسك فقال: **«هو أطيب طيبكم»**[٩].

---

(١) في [أ، ب، ط]: (التحنشيس)

(٢) في [أ، ح، هـ]: (قارعة الجلوس على).

(٣) في [ث]: (شجرة).

(٤) صحيح، وورد نحوه مرفوعاً عند مسلم (٢٦٩)، وأحمد (٨٨٥٣).

(٥) صحيح، صرح الحسن بالتحديث عند ابن ماجة وابن خزيمة، وأخرجه أحمد (١٤٢٧٧)، وابن ماجة (٣٢٩)، والنسائي في عمل اليوم والليلة (٩٥٥)، وأبو داود (٢٥٧٠)، وابن خزيمة (٢٥٤٨)، وابن السني (٥٢٣)، وأبويعلى (٢٢١٩)، وأخرجه عبدالرزاق (٩٢٤٧) عن الحسن مرسلاً.

(٦) في [ط]: (عُلَيّه).

(٧) في [ث]: (بصرة).

(٨) في [هـ]: زيادة (عنده).

(٩) صحيح، أخرجه مسلم (٢٢٥٢)، وأحمد (١١٢٦٩).

٢٨٠٤١- [حدثنا وكيع عن ابن عون عن ابن سيرين عن ابن عمر قال: أطيب (طيبكم)[١] المسك][٢][٣].

٢٨٠٤٢- حدثنا أبوبكر قال: حدثنا وكيع (عن)[٤] إبراهيم بن إسماعيل[٥] عن عبيد مولى سلمة عن سلمة أنه كان إذا توضأ أخذ المسك فمسح به وجهه ويديه[٦].

٢٨٠٤٣- حدثنا أبوبكر قال: حدثنا وكيع عن محمد بن قيس عن الشعبي قال: كان عبدالله بن جعفر يسحق المسك ثم يجعله على يافوخه[٧].

٢٨٠٤٤- (حدثنا أبوبكر قال)[٨]: حدثنا وكيع عن الربيع عن ابن سيرين قال: لا بأس بالمسك للحي والميت.

* * *

[١٦٥] من كره المسك

٢٨٠٤٥- حدثنا وكيع عن ابن أبي رواد عن الضحاك قال: المسك ميتة ودم./ ٣٢/٩

---

(١) في [أ، هـ]: (الطيب)، وفي [س]: (طيب المسلم مسك).

(٢) سقط الخبر من: [أ، ح، ط، هـ].

(٣) صحيح.

(٤) في [أ، ب، ط]: (ابن).

(٥) في [هـ]: زيادة (يزيد بن أبي).

(٦) ضعيف، فيه جهالة؛ لضعف إبراهيم وجهالة عبيد.

(٧) صحيح.

(٨) سقط في: [أ، ب، جـ، ث، ط، م].

٢٨٠٤٦- **حدثنا** وكيع عن سفيان عن ليث عن مجاهد أنه كره أن يجعل المسك في المصحف.

٢٨٠٤٧- **حدثنا** أبوبكر قال: حدثنا وكيع عن الربيع عن الحسن أنه كان يكره المسك للحي والميت.

* * *

[١٦٦] في المبيت على (السطح)[١]

٢٨٠٤٨- **حدثنا** ابن مهدي عن سفيان عن عمران بن مسلم عن علي بن (عمارة)[٢] قال: جاء أبو أيوب فأراد أن يبيت على سطح لنا (أجلح)[٣]، قال: كدت أن أبيت الليلة لا ذمة لي[٤].

٢٨٠٤٩- **حدثنا** مروان عن (العلاء)[٥] بن عبدالرحمن قال: سألت مجاهداً عن الرجل ينام فوق السطح ليس عليه حائط فقال: مجاهد إنما قيل ذاك لمن سقط (فمات)[٦].

* * *

---

(١) في [ث]: (سطح غير محجر).

(٢) في [أ، ب، جـ، ط، م]: (عمار).

(٣) في [ط]: (أصلح).

(٤) مجهول؛ لجهالة علي بن عمارة، أخرجه البخاري في الأدب المفرد (١١٩٣)، وأحمد بن منيع كما في المطالب العالية (٢٨١٢)، والمزي (٢١/٧٧).

(٥) في [هـ]: (العلي).

(٦) سقط من: [أ، ح، ط، هـ].

[١٦٧] في الرجل يصل من كان أبوه يصل

٢٨٠٥٠- **حدثنا** أبوبكر قال: حدثنا وكيع عن ابن (عمرو)[١] بن علقمة عن ابن أبي حسين قال: قال رسول الله ﷺ: **«لا تقطع من كان يصل أباك، يطفي بذلك نورك إن ودك ود أبيك»**[٢]./ ٣٣/٩

٢٨٠٥١- **حدثنا** ابن إدريس عن هارون بن (عنترة)[٣] عن عون بن عبدالله قال: قال عبدالله: صل من كان أبوك يواصل، فإن صلة (الميت)[٤] في قبره أن تصل من كان يواصل[٥].

٢٨٠٥٢- **حدثنا** عفان قال: حدثنا حماد بن سلمة عن ثابت عن بلال عن أبيه قال: من صلة الرجل أباه أن يصل إخوانه الذين كان يصلهم.

٢٨٠٥٣- قال حماد: أحسبه عن أبي موسى، قيل لحماد بلال بن أبي بردة؟ قال: نعم[٦].

٢٨٠٥٤- **حدثنا** ابن نمير قال: حدثنا هشام عن أبيه قال: مكتوب في التوراة (أحبب)[٧] حبيبك وحبيب أبيك.

---

(١) في [ط]: (عمر).

(٢) معضل، وبنحوه أخرجه البيهقي في شعب الإيمان (٧٨٩٨)، والمروزي في البر والصلة (٩٥)، وورد من حديث ابن عمر أخرجه البخاري في الأدب المفرد (٤٠)، والطبراني في الأوسط (٣٣).

(٣) في [ط]: (عشرة).

(٤) في [جـ]: (للميت).

(٥) منقطع؛ عون لم يدرك ابن مسعود.

(٦) مشكوك في نسبته لأبي موسى.

(٧) في [ب]: (أحببت)، وفي [ط]: (حبب).

[١٦٨] في تتريب الكتاب

٢٨٠٥٥- **حدثنا** يزيد بن هارون قال: أخبرنا أبوعقيل قال: حدثنا (أبو)[١] سلمة (ابن)[٢] عبدالله بن عمر أن عمر بن الخطاب قال: تربوا صحفكم أنجح لها[٣].

٢٨٠٥٦- **حدثنا** يزيد بن هارون قال: أخبرنا بقية قال: حدثنا أبو أحمد الدمشقي عن أبي الزبير عن جابر أن رسول الله ﷺ قال: **«تربوا صحفكم أنجح لها والتراب مبارك»**[٤]./ ٣٤/٩

٢٨٠٥٧- **حدثنا** يزيد بن هارون قال: أخبرنا أبوشيبة عن رجل عن الشعبي قال: قال رسول الله ﷺ: **«تربوا صحفكم أعظم للبركة»**[٥].

* * *

[١٦٩] في رد جواب الكتاب

٢٨٠٥٨- **حدثنا** شريك عن العباس بن ذريح عن الشعبي قال: قال[٦] ابن عباس: إني لأرى لجواب الكتاب علي حقاً كرد السلام[٧].

---

(١) سقط من: [أ، ب، جـ، ط، م]، وفي [هـ]: (بن).

(٢) في [أ، ح، هـ]: (عن).

(٣) منقطع ضعيف، أبوعقيل هو يحيى بن المتوكل ضعيف، وأبوسلمة لم يدرك جده.

(٤) مجهول، منقطع حكماً؛ أبوأحمد الدمشقي مجهول، أخرجه ابن ماجة (٣٧٧٤)، والترمذي (٢٧١٣)، والعقيلي (١/٢٩١)، وابن عساكر (٦٦/٤).

(٥) مرسل مجهول؛ الشعبي تابعي، والراوي عنه مبهم.

(٦) في [ط]: زيادة (رسول الله ﷺ).

(٧) صحيح.

[١٧٠] في ركوب ثلاثة على دابة

٢٨٠٥٩- **حدثنا** عبدالرحيم بن سليمان عن عاصم (الأحول)[١] عن عامر عن ابن عمر قال: ما كنت أبالي لو كنت (عاشر)[٢] عشرة على دابة بعد أن تطيقنا[٣].

٢٨٠٦٠- **حدثنا** إسماعيل بن علية عن خالد عن عكرمة أن النبي ﷺ تلقاه غلامان من بني عبدالمطلب. فحمل واحداً بين يديه والآخر خلفه[٤].

٢٨٠٦١- **حدثنا** ابن علية عن حبيب بن الشهيد عن ابن أبي مليكة قال: قال عبدالله بن (جعفر لابن الزبير)[٥]: أتذكر إذ (تلقينا)[٦] رسول الله ﷺ/ أنا وأنت وابن ٣٥/٩
عباس؟ قال: نعم فحملنا وتركك[٧].

٢٨٠٦٢- **حدثنا** عبدالرحيم بن سليمان عن عاصم قال: حدثنا مورق العجلي قال: حدثني عبدالله (بن)[٨] جعفر قال: كان رسول الله ﷺ إذا قدم من سفر تُلقي بنا

---

(١) سقط من: [ز].

(٢) في [ط]: (عاشرة).

(٣) صحيح.

(٤) مرسل؛ عكرمة تابعي، أخرجه عبدالرزاق (١٩٤٨٢)، وورد الحديث من طريق عكرمة عن ابن عباس، أخرجه البخاري (٥٩٦٨)، والنسائي (٥/٢١٢).

(٥) في [ث]: (الزبير لابن جعفر)، والمثبت هو الموافق لما في صحيح مسلم (٢٤٢٧)، وقد رواه عن المؤلف، وانظر: صحيح البخاري (٣٠٨٢)، ومسند أحمد (١٧٤٢)، ومسند أبي يعلى (٦٨٠٨)، وفتح الباري (٦/١٩٢).

(٦) في [ث]: (تلقانا).

(٧) صحيح، أخرجه البخاري (٣٠٨٢)، ومسلم (٢٤٢٧).

(٨) في [ط]: (لبن).

قال: فتلقى بي و(الحسن)[١] (أو)[٢] الحسين، قال: فحمل أحدنا بين يديه والآخر خلفه حتى دخلنا المدينة[٣].

٢٨٠٦٣- **حدثنا** أبوبكر قال: (أخبرنا)[٤] ابن فضيل عن سفيان العطار قال: رأيت الشعبي مرتدفاً خلف رجل.

٢٨٠٦٤- قال: وكان يقول: صاحب الدابة أحق بمقدمها.

* * *

[١٧١] من كره ركوب ثلاثة على الدابة

٢٨٠٦٥- **حدثنا** عبدالوهاب الثقفي عن خالد عن محمد بن سيرين أنه كان يكره أن يركب ثلاثة على دابة.

٢٨٠٦٦- **حدثنا** ابن فضيل عن الأجلح عن الشعبي قال: أيما ثلاثة (ركبوا)[٥] على دابة فأحدهم ملعون./ ٣٦/٩

٢٨٠٦٧- **حدثنا** ابن إدريس عن جبريل بن أحمر عن ابن بريدة قال: رآني أبي ردف ثالث فقال: ملعون[٦].

٢٨٠٦٨- **حدثنا** شريك عن (جابر عن)[٧] عامر قال: خرجت إلى (الحيرة)[٨]

---

(١) في [ث]: (بالحسن).

(٢) في [أ، ب، ط]: (و)

(٣) صحيح، أخرجه مسلم (٢٤٢٨)، وأحمد (١٧٤٣).

(٤) في [جـ]: (حدثنا).

(٥) في [ط]: (أركبوا).

(٦) حسن؛ جبريل صدوق.

(٧) سقط من: [أ، ح، ط، هـ].

(٨) في [ط، هـ]: (الحرة).

أنظر إلى الفيل[١]، فرأيت الحارث الأعور راكباً وخلفه ردف، قال: فقال: لو صلح ثلاثة (حملناك)[٢].

٢٨٠٦٩- **حدثنا** عبدالرحيم بن (سليمان)[٣] عن إسماعيل عن حسن (عن)[٤] مهاجر (بن)[٥] قنفذ قال: كنا نتحدث معه إذ مر ثلاثة على حمار، فقال للآخر: منهم: أنزل لعنك الله، فقال: فقيل له: تلعن هذا الإنسان؟ قال: فقال: إنا قد نهينا عن هذا أن يركب الثلاثة على الدابة[٦].

٢٨٠٧٠- **حدثنا** وكيع عن أبي العنبس عن زاذان قال: رأى ثلاثة على بغل فقال: لينزل أحدكم فإن رسول الله ﷺ لعن الثالث[٧].

* * *

[١٧٢] من كان لا يدع أحداً من أهله ينام بعد الفجر حتى تطلع الشمس

٢٨٠٧١- **حدثنا** وكيع عن (بشير)[٨] بن (سلمان)[٩] عن سيار أبي الحكم عن طارق بن شهاب قال: كان عبدالله إذا صلى الفجر لم يدع أحداً من أهله صغيراً ولا

---

(١) في [جـ، م]: زيادة (قال).

(٢) في [ث]: (لحملناك).

(٣) سقط من: [ز].

(٤) سقط من: [هـ]، وفي [ز]: (بن).

(٥) سقط من: [ط].

(٦) منقطع ضعيف؛ الحسن لم يثبت سماعه من مهاجر بن قنفذ، وإسماعيل بن مسلم المكي ضعيف، أخرجه الطبراني (٢٠/[٧٨٢])، وابن قانع (٣/٦٠).

(٧) مرسل؛ زاذان تابعي، أخرجه أبوداود في المراسيل (٢٩٩).

(٨) في [أ، هـ]: (بشر).

(٩) في [ط، هـ]: (سليمان).

٣٧/٩ كبيراً (يطرق)[١] حتى تطلع الشمس[٢]./

٢٨٠٧٢- **حدثنا** وكيع عن فضيل (بن)[٣] غزوان عن مهاجر بن شماس عن عمه قال: كنت أخرج إلى جبانة من هذه الجبابين، أنصب بفخ لي، فخرجت ثلاث غدوات أرى رجلاً بعد الفجر جالساً في مكان، قلت: يا عبدالله من أنت؟ قال: أنا حذيفة بن اليمان قال: قلت: أي شيء تصنع هاهنا؟ قال: أنظر إلى الشمس من أين تطلع[٤].

٢٨٠٧٣- **حدثنا** أبوبكر قال: حدثنا محمد بن بشر قال: حدثنا إسماعيل قال: حدثني قيس بن أبي حازم عن مدرك بن عوف قال: مررت على بلال وهو بالشام جالس غدوة فقلت: ما يحبسك يا أبا عبدالله؟ قال: أنتظر طلوع الشمس[٥].

٢٨٠٧٤- **حدثنا** أبو الأحوص عن سماك عن جابر بن سمرة أن النبي ﷺ كان إذا صلى الفجر جلس في مصلاه حتى تطلع الشمس[٦].

٢٨٠٧٥- **حدثنا** أبوبكر قال: حدثنا وكيع (عن سلمة)[٧] عن الضحاك قال: عجباً لأصحاب عبدالله إنهم ينظرون إلى الشمس من حيث تطلع، أو لا يعلمون أن الفجر إذا طلع من موضع طلعت منه الشمس.

---

(١) في [ث]: (ينوم)، وفي [أ، ط، هـ]: (يطوف).

(٢) صحيح.

(٣) في [ط]: (عن).

(٤) مجهول؛ عم مهاجر مجهول.

(٥) صحيح، مدرك ثقة، وثقه ابن حبان والعجلي والهيثمي وقد أثنى عليه عمر، أخرجه الحاكم (٣/٢١٩)، والطبراني (١٠١٤).

(٦) حسن؛ سماك صدوق، أخرجه مسلم (٦٧٠)، وأحمد (٢٠٨٤٤).

(٧) سقط من: [ط].

٢٨٠٧٦- **حدثنا** أبوأسامة عن ابن عون عن أبي بشر عن جندب بن عبدالله البجلي ثم (القسري)[١] قال: استأذنت على حذيفة ثلاث مرات، فلم يؤذن لي/ فرجعت فإذا (رسوله)[٢] قد لحقني فقال: ما ردك؟ قلت: ظننت أنك نائم، قال: ما كنت لأنام حتى أنظر من أين تطلع الشمس[٣]. ٣٨/٩

٢٨٠٧٧- قال: فحدثت به محمداً فقال: قد فعله غير واحد من أصحاب محمد ﷺ[٤].

* * *

[١٧٣] في الرجل يبيت في البيت وحده

٢٨٠٧٨- **حدثنا** أبوبكر قال: حدثنا وكيع عن سفيان عن جابر عن أبي جعفر قال: لا تبت في بيت وحدك، فإن الشيطان (أشد ما)[٥] يكون ولعاً.

٢٨٠٧٩- **حدثنا** حفص بن غياث عن ابن (جريج)[٦] عن عطاء قال: نهى رسول الله ﷺ أن يسافر الرجل وحده، أو يبيت في بيت وحده[٧].

٢٨٠٨٠- **حدثنا** أبوبكر قال: حدثنا وكيع عن عاصم (بن محمد عن)[٨] أبيه عن ابن عمر قال: قال رسول الله ﷺ: **«لو يعلم أحدكم ما في الوحدة ما سار**

---

(١) في [أ، ح، ط، هـ]: (القشري).

(٢) في [أ، ح، ط، هـ]: (رسول الله ﷺ).

(٣) صحيح.

(٤) صحيح.

(٥) في [أ، هـ]: (لا).

(٦) في [ط]: (جرير).

(٧) مرسل؛ عطاء تابعي.

(٨) سقط من: [أ، ب، ط، هـ].

٣٩/٩ أحد(كم)[١] بالليل»[٢]./

* * *

[١٧٤] من كان يسر حديثه من أهله

٢٨٠٨١- **حدثنا** ابن مهدي عن سفيان عن أبيه عن محمد بن عبدالله بن يزيد قال: كان أبي لا (يأتمن)[٣] على حديثه أهلَه، كان يخلو هو وأصحابه في غرفة يتحدثون.

* * *

[١٧٥] (باب ما جاء في الطيرة)[٤]

٢٨٠٨٢- **حدثنا** أبوبكر قال: حدثنا وكيع عن سفيان عن سلمة عن عيسى بن عاصم عن (زر)[٥] عن عبدالله قال: قال رسول الله ﷺ: «الطيرة شرك، الطيرة شرك، وما منا (إلا)[٦] ولكن الله يذهبه بالتوكل[٧].

٢٨٠٨٣- **حدثنا** أبوبكر قال: حدثنا وكيع عن سفيان عن حبيب بن أبي ثابت عن (عروة)[٨] بن عامر قال: سئل رسول الله ﷺ عن الطيرة فقال: «**أحسنها الفأل**

---

(١) سقط من: [ب].

(٢) صحيح، أخرجه البخاري (٢٩٩٨)، وأحمد (٤٧٧٠).

(٣) في [أ، هـ]: (يلمس).

(٤) في [أ، ب، ط]: (ما قالوا في الطيرة)، وسقط من: [هـ].

(٥) في [ط]: (ذر).

(٦) في [ط]: (لا).

(٧) صحيح، أخرجه أحمد (٣٦٨٧)، وأبوداود (٣٩١٠)، وابن ماجة (٣٥٣٨)، والترمذي (١٦١٤)، وابن حبان (٦١٢٢)، والبخاري في الأدب (٩٠٩)، والحاكم ١/١٧، وأبويعلى (٥٢١٩)، والطحاوي في شرح المشكل (٨٢٧)، والشاشي (٦٥٥)، والطيالسي (٣٥٦)، والبيهقي (٨/١٣٩)، والبغوي (٣٢٥٧).

(٨) في [جـ، م]: (عقبة).

ولا ترد مسلماً، فإذا رأى أحدكم من ذلك ما يكره فليقل: اللهم لا يأتي بالحسنات ولا يدفع السيئات إلا أنت، ولا حول ولا قوة إلا بك»[(١)(٢)].

٤٠/٩

٢٨٠٨٤- **حدثنا** أبوبكر قال: حدثنا وكيع عن أبي جناب عن أبيه/ عن ابن عمر قال: قال رسول الله ﷺ: **«لا عدوى ولا طيرة ولا هامة»**، فقام إليه رجل فقال: يا رسول الله البعير يكون به الجرب (فيجرب)[(٣)] الإبل؟ قال: **«(ذلك)**[(٤)] **القدر فمن أجرب الأول؟»**[(٥)].

٢٨٠٨٥- **حدثنا** أبوالأحوص عن سماك عن عكرمة عن ابن عباس قال: قال رسول الله ﷺ: **«لا طيرة (ولا هامة)**[(٦)] **ولا صفر»**[(٧)(٨)(٩)].

---

(١) في [ث]: زيادة (باب ما قيل في العدوى والطيرة).

(٢) مرسل، عروة تابعي كما في مراسيل ابن أبي حاتم، انظر: جامع التحصيل (١/٢٣٧)، والدعوات للبيهقي (٥٠٠)، والحديث أخرجه أبوداود (٣٩١٩)، وابن السني في عمل اليوم والليلة (٢٩٣)، والبيهقي (٨/١٣٩) وفي الشعب (١١٧١)، والخطيب في تالي تلخيص المتشابه (٧٦).

(٣) في [ث]: (فتجرب)، وزاد بعدها في [هـ]: (به).

(٤) في [ط]: (تلك).

(٥) ضعيف؛ أبوجناب ضعيف، وأخرجه البخاري (٥٧٧٢)، ومسلم (٢٢٢٥).

(٦) سقط من: [هـ].

(٧) زاد في [ث]: ([٣٥ـ باب الأكل مع المجذوم ثقة بالله وتوكلاً عليه]، [١٦٠] حدثنا يونس بن محمد عن فضيل بن فضالة عن حبيب بن الشهيد عن محمد بن المنكدر عن جابر أن النبي ﷺ أخذ بيد مجذوم فوضعها معه في القصعة ثم قال: **«كل، ثقة بالله وتوكلاً عليه»**.

(٨) زاد في [ث]: ([٣٦] باب خير الطيرة الفأل الحسن والعين حق).

(٩) مضطرب، أخرجه أحمد (٢٤٢٥)، وابن ماجة (٣٥٣٩)، وابن حبان (٦١١٧)، والطحاوي (٤/٣٠٧)، والطبراني (١١٧٦٤)، وابن وهب في الجامع (٦٢٤)، وابن جرير في مسند علي من تهذيب الآثار (٣٢)، وابن عبدالبر في التمهيد (٢٤/١٩٤).

٢٨٠٨٦- **حدثنا** ابن علية عن الجريري عن المضارب بن (حزن)[١] قال: قلت لأبي هريرة: أسمعت من نبيك شيئاً (فحدثنيه)[٢] قال: نعم، قال رسول الله ﷺ: **«لا عدوى ولا طيرة ولا هامة، وخير الطيرة الفأل، والعين الحق»**[٣].

٢٨٠٨٧- **حدثنا** (علي)[٤] بن مسهر عن محمد بن عمرو عن (أبي)[٥] سلمة عن أبي هريرة قال: كان رسول الله ﷺ يحب الفأل الحسن ويكره الطيرة[٦]./ ٤١/٩

٢٨٠٨٨- **حدثنا** يزيد بن هارون قال: أخبرنا شعبة عن قتادة (عن أنس)[٧] قال: قال رسول الله ﷺ: **«لا عدوى ولا طيرة وأحب الفأل الصالح»**[٨].

٢٨٠٨٩- **حدثنا** أبومعاوية عن الأعمش عن إبراهيم قال: قال عبدالله: لا (تضر)[٩] الطيرة إلا من (تطير)[١٠][١١].

---

(١) في [أ، ب، م، هـ]: (حرب).

(٢) في [ث]: (تحدثينه).

(٣) حسن؛ المضارب بن حزن صدوق، أخرجه أحمد (١٠٣٢١)، وابن ماجة (٣٥٠٧)، وابن أبي عاصم في السنة (٢٧٦)، وابن جرير في مسند علي من تهذيب الآثار (٤٤)، وأصله عند البخاري (٥٧٧٥) و(٥٧٥٥) و(٥٧٤٠)، ومسلم (٢٢٢٠) و(٢٢٢٣) و(٢١٨٧).

(٤) سقط من: [أ، ح، ز، ط، هـ].

(٥) في [ط]: (ابن).

(٦) حسن؛ محمد بن عمرو صدوق، أخرجه أحمد (٨٣٩٣)، وابن ماجة (٣٥٣٦)، وابن حبان (٦١٢١)، وأصله عند البخاري (٥٧٥٤)، ومسلم (٢٢٢٣).

(٧) سقط من: [أ، ب، جـ، ط، م]، وهي مثبتة في [ث، هـ] كما رواه ابن ماجة (٣٥٣٧)، عن المصنف بإثباتها.

(٨) صحيح، أخرجه البخاري (٥٧٥٦)، ومسلم (٢٢٢٤).

(٩) في [أ، ح، ط، هـ]: (تطير)، وفي [جـ]: (نظر).

(١٠) في [ط]: (طير).

(١١) منقطع؛ إبراهيم لم يدرك ابن مسعود.

٢٨٠٩٠- **حدثنا** كثير بن هشام (قال)[١]: حدثنا الفرات بن (سلمان)[٢] عن عبدالكريم عن زياد بن أبي (مريم)[٣] قال: خرج سعد بن ابي وقاص في سفر، قال: فأقبلت الظباء نحوه حتى إذا دنت منه رجعت، فقال له رجل: (أيها الأمير ارجع)[٤] فقال له سعد: أخبرني من أيها (تطيرت؟)[٥] أمن قرونها حين أقبلت أم من (أذنابها)[٦] حين أدبرت؟ ثم قال سعد عند ذلك: إن الطيرة لشعبة من الشرك[٧][٨]./ ٤٢/٩

٢٨٠٩١- **حدثنا** أبوبكر قال: حدثنا وكيع عن سفيان عن مرزوق (أبي)[٩] (بكير)[١٠] التيمي عن عكرمة أن ابن عباس لزق بمجذوم فقلت له: تلزق بمجذوم؟ قال: فأمضِ، وقال: لعله خير[١١] منك[١٢][١٣].

---

(١) سقط من: [ط].

(٢) في [أ، هـ]: (سليمان).

(٣) في [أ، ط]: (مولم).

(٤) في [جـ]: (ارجع أيها الأمير).

(٥) في [ط]: (تطيرة).

(٦) في [ط]: (أدبارها).

(٧) زاد في [ث]: (باب من لزق بالمجذوم ولم يخش عدوى).

(٨) حسن؛ زياد بن أبي مريم صدوق.

(٩) في [هـ]: (ابن).

(١٠) في [أ، ب، ط]: (بكر).

(١١) زاد في [هـ]: (مني و).

(١٢) في [ث]: (باب إقرار الطير على مكناتها).

(١٣) صحيح.

٢٨٠٩٢- **حدثنا** ابن عيينة عن (عبيدالله)[١] بن أبي يزيد عن أبيه عن سباع بن ثابت عن أم كرز (قالت)[٢]: قال رسول الله ﷺ: **«أقروا الطير على (مكناتها)[٣]»**[٤].

٢٨٠٩٣- **حدثنا** الفضل بن دكين عن سليمان بن القاسم عن أمه (قالت)[٥]: سألت أم سعيد سرية علي ﷺ: هل كان الحسن والحسين يتطيران؟ قالت: كانا يحسان ويمضيان[٦][٧].

٢٨٠٩٤- **حدثنا** مروان بن معاوية عن عوف عن (حيان)[٨] عن (قطن)[٩]
٤٣/٩ ابن/ قبيصة عن أبيه قال: قال رسول الله: **«العيافة والطيرة (والطرق)**[١٠]

---

(١) في [ط]: (عبدالله).

(٢) في [ط]: (قال).

(٣) في [أ، جـ، هـ]: (مكانها)، وفي [ث]: زاد (باب من كان يحس الطيرة ويمضي ولا يتطير).

(٤) صحيح، أخرجه أحمد (٢٧١٣٩)، وأبوداود (٢٨٣٥)، وابن حبان (٦١٦٢)، والحاكم (٣٧/٤)، والشافعي في السنن (٤١٠)، والحميدي (٣٤٧)، وابن أبي عاصم في الآحاد (٣٢٨٤)، والطحاوي في شرح المشكل (٧٨٨)، والطبراني (٢٥/[٤٠٧])، وأبونعيم في الحلية (٩٥/٩)، والبيهقي (٣١١/٩)، وابن عبدالبر في التمهيد (٣١٥/٤)، والبغوي (٢٨١٨).

(٥) في [أ، ح، هـ]: (قال).

(٦) في [ث]: زيادة (باب في العيافة والطيرة والطرق).

(٧) مجهول؛ لجهالة أم سليمان وأم سعيد.

(٨) في [أ، ب، ط، م]: (حبان)، وفي [جـ]: (خيان).

(٩) (فطر) كذا في [ط]، وفي [أ، ب]: (قطر).

(١٠) سقط من: [ط].

من (الجبت)[١]»[٢].

٢٨٠٩٥- **(حدثنا)**[٣] (شريك)[٤] عن عبدالملك بن عمير عن رجاء بن حيوة عن أبي الدرداء قال: ثلاث من كن فيه فهو منافق: من تكهن أو استقسم أو (زحفته)[٥] طيرة من سفر[٦][٧].

٢٨٠٩٦- **حدثنا** علي بن الجعد عن يزيد بن إبراهيم عن أبي الزبير عن جابر قال: قال رسول الله ﷺ: **«لا غول ولا صفر»**[٨].

* * *

[١٧٦] من رخص في الطيرة (والتباعد من المجذوم)[٩]

٢٨٠٩٧- **حدثنا** شريك وهشيم عن يعلى بن عطاء عن عمرو بن الشريد عن

---

(١) في [ط]: (الجبث)، وزاد بعده في [ث]: (باب في التكهن والاستسقام والرجوع من الطيرة).

(٢) مجهول؛ لجهالة حيان، أخرجه أحمد (١٥٩١٥)، وأبوداود (٣٩٠٧)، وابن حبان (٦١٣١)، والنسائي في الكبرى (١١١٠٨)، وعبدالرزاق (١٩٥٠٢)، والطحاوي ٣١٢/٤، والطبراني ١٨/(٩٤١)، والبغوي (٣٢٥٦)، وابن سعد (٣٥/٧)، والدولابي ٨٦/١، والحربي في غريب الحديث ١١٧٧/٣، وأبونعيم في أخبار أصبهان ١٥٨/٢، والبيهقي ٣٩/٨.

(٣) زيادة من: [ث].

(٤) في [جـ]: (شرك).

(٥) في [ث]: (أرجعته)، وفي [ط]: (زحقته).

(٦) في [ث]: زيادة (باب في الغول والصفر).

(٧) حسن؛ شريك صدوق.

(٨) صحيح، أخرجه مسلم (٢٢٢٢)، وأحمد (١٤١١٧).

(٩) سقط من: [أ، ب، جـ، س، هـ]، وزاد في [ث]: (باب الأكل مع المجذوم ثقة بالله وتوكلاً عليه) (١٦٠)، حدثنا يونس بن محمد عن فضيل بن فضالة عن حبيب بن الشهيد عن محمد ابن المنكدر عن جابر أن النبي ﷺ أخذ بيد مجذوم فوضعها معه في القصعة ثم قال: **«كل، ثقة بالله وتوكلاً عليه»**.

٤٤/٩ أبيه قال: كان في وفد ثقيف رجل مجذوم فأرسل إليه النبي ﷺ/ إنا قد بايعناك فارجع[١].

٢٨٠٩٨- **حدثنا** وكيع عن عبدالله بن [سعيد عن محمد (بن)[٢] عبدالله بن)[٣] عمرو بن عثمان عن أمه فاطمة (بنت)[٤] حسين عن ابن عباس قال: قال رسول الله ﷺ: **«لا تديموا النظر إلى المجذومين»**[٥].

٢٨٠٩٩- **حدثنا** وكيع عن النهاس بن (قهم)[٦] قال: سمعت (شيخاً)[٧] بمكة يحدث عن أبي هريرة قال: قال رسول الله ﷺ: **«فر من المجذوم فرارك من الأسد»**[٨].

٢٨١٠٠- **حدثنا** وكيع عن إسماعيل بن مسلم عن الوليد بن عبدالله أن النبي
٤٥/٩ ﷺ مر على مجذوم فخمر أنفه فقيل له: يا رسول الله/ أليس قلت: لا عدوى ولا

---

(١) صحيح لغيره، أخرجه مسلم (٢٢٣١)، وأحمد (١٩٤٦٨)؛ صرح هشيم بالتحديث كما في مسند علي من تهذيب الآثار (٤١).

(٢) في [جـ]: (عن).

(٣) سقط من: [أ، ب، ط].

(٤) في [جـ]: (عن).

(٥) ضعيف؛ لضعف محمد بن عبدالله، أخرجه أحمد (٢٠٧٥)، والبخاري في التاريخ ١٣٨/١، والحربي في غريب الحديث ٤٢٨/٢، والبيهقي ٢١٩/٧، والطبراني (١١١٩٣)، وكذا أبويعلى (٦٧٧٤)، وابن عدي ١٤٧٣/٤، والطيالسي (٢٦٠١).

(٦) في [أ، ب، ط]: (قمر).

(٧) في [أ، ب، ط]: (شيخنا).

(٨) مجهول؛ لإبهام راويه، أخرجه أحمد (٩٧٢٢)، والبخاري في التاريخ ١٣٩/١، والبيهقي ٢١٨/٧، وعلقه البخاري (٥٧٠٧) وسبق ١٣٢/٨ برقم [٢٦١٣٨].

طيرة قال: «**بلى، (ولكن أقذرهم)**[١]»[٢].

٢٨١٠١- **حدثنا** أبوبكر قال: حدثنا علي بن مسهر عن محمد بن عمرو عن أبي سلمة عن أبي هريرة قال: قال رسول الله ﷺ: «**لا يورد الممرض على المصح**»[٣].

٢٨١٠٢- **حدثنا** وكيع عن أسامة بن زيد عن نافع بن جبير قال: قال كعب لعبدالله بن عمرو: هل تطير؟ قال: نعم، قال: فما تقول؟ قال: أقول: اللهم لا طير إلا طيرك، ولا خير إلا خيرك، ولا رب (لنا)[٤] غيرك، قال: أنت أفقه العرب[٥].

٢٨١٠٣- **حدثنا** محمد بن سواء عن خالد الحذاء عن أبي قلابة أنه كان يعجبه أن (يُتقى)[٦] المجذوم.

* * *

[١٧٧] من كان يستحب أن يسأل ويقول: سلوني

٢٨١٠٤- **حدثنا** غسان بن مضر عن سعيد بن يزيد عن عكرمة قال: / ما لكم ٤٦/٩

---

(١) زيادة من: [ث].

(٢) مرسل؛ الوليد ليس صحابياً.

(٣) حسن؛ محمد بن عمرو صدوق، أخرجه البخاري (٥٧٧٣)، ومسلم (٢٢٢١).

(٤) سقط في: [ث].

(٥) حسن؛ أسامة بن زيد صدوق، أخرجه ابن وهب في الجامع (٦٦٠)، وابن عبدالبر في التمهيد (٢٠١/٢٤)، وبنحوه الدولابي في الكنى (٥١٦/٢)، وابن سعد في الطبقات (٢٦٨/٤).

(٦) في [أ، ب، ط]: (يتقا)، وفي [س]: (يَتقي).

(لا تسألونا)[١] (أفلستم)[٢].

٢٨١٠٥- **حدثنا** أبوأسامة عن مسعر عن سعد بن إبراهيم قال: قال ابن عباس: ما سألني رجل عن مسألة إلا عرفت: فقيه هو أو غير فقيه[٣].

٢٨١٠٦- **حدثنا** (عمر)[٤] بن (سعد)[٥] عن سفيان عن عطاء بن السائب عن سعيد بن جبير قال: ما[٦] أحد يسألني.

٢٨١٠٧- **حدثنا** ابن عيينة عن عمرو قال: قال لنا عروة: ائتوني فتلقوا مني.

٢٨١٠٨- **حدثنا** ابن عيينة عن الزهري قال: كان عروة يتألف الناس على حديثه.

٢٨١٠٩- **حدثنا** عمر بن سعد عن سفيان عن عبدالله بن السائب عن (زاذان)[٧] قال: سألت ابن مسعود عن أشياء ما أحد يسألني عنها[٨].

٢٨١١٠- **حدثنا** أبو الأحوص عن سماك عن خالد (بن عرعرة)[٩] قال: أتيت الرحبة فإذا (أنا)[١٠] بنفر جلوس قريباً من ثلاثين أو أربعين رجلاً فقعدت معهم، / ٤٧/٩

---

(١) في [جـ، م]: (تسألوننا)، وفي [ط]: (تسئلونا).

(٢) في [ز]: (أفنسألكم).

(٣) منقطع؛ سعد بن إبراهيم لا يروي عن ابن عباس.

(٤) في [ع]: (عمرو).

(٥) في [أ، ط، هـ]: (سعيد).

(٦) في [هـ]: زيادة (يأتيني).

(٧) في [ط]: (زاذان).

(٨) صحيح.

(٩) في [جـ، م]: زيادة (بن عرعرة).

(١٠) سقط من: [ط].

فخرج علينا علي، فما رأيته (أنكر)[١] أحداً من القوم غيري، فقال: ألا رجل يسألني فينتفع وينتفع جلساؤه[٢].

٢٨١١١- **حدثنا** ابن عيينة عن يحيى بن سعيد (قال: نراه عن سعيد بن المسيب)[٣] قال: لم يكن أحد من أصحاب النبي ﷺ يقول: سلوني إلا علي بن أبي طالب[٤].

* * *

[١٧٨] من (كره النظر)[٥] في كتب أهل الكتاب

٢٨١١٢- **حدثنا** (هشيم)[٦] عن مجالد عن الشعبي عن جابر أن عمر بن الخطاب أتى النبي ﷺ بكتاب أصابه من بعض أهل (الكتب)[٧] فقال: يا رسول الله إني أصبت كتاباً حسناً من بعض (أهل)[٨] الكتاب قال: فغضب وقال: «امتهوكون فيها يا ابن الخطاب (فوالذي)[٩] نفسي بيده لقد جئتكم بها بيضاء نقية، لا تسألوهم عن شيء فيخبروكم بحق فتكذبوا به، أو بباطل فتصدقوا به، والذي نفسي بيده (لو كان

---

(١) في [ط]: (أنكرته).

(٢) مجهول؛ لجهالة خالد بن عرعرة.

(٣) سقط من: [أ، ح، ط، هـ].

(٤) صحيح؛ أخرجه ابن عساكر ٣٩٩/٤٢، والخطيب في الفقيه والمتفقه ٣٥٢/٢، وابن عبدالبر في جامع بيان العلم ١١٤/١.

(٥) في [ط]: (بياض).

(٦) في [أ، ح، ط، هـ]: (هشام).

(٧) في [أ، ب، هـ]: (الكتاب).

(٨) سقط من: [أ، س، م].

(٩) في [ب، جـ، ط، م]: (والذي).

موسى)[١] حياً (اليوم)[٢] (ما وسعه)[٣] إلا أن يتبعني[٤].

٢٨١١٣- **حدثنا** ابن مهدي عن سفيان عن (سعد)[٥] بن إبراهيم عن عطاء بن (يسار)[٦] قال: كانت اليهود تجيء إلى المسلمين فيحدثونهم فيستحسنون، أو قال/: يستحبون، فذكروا ذلك لرسول الله ﷺ فقال: **«لا تصدقوهم ولا تكذبوهم وقولوا»** ﴿ءَامَنَّا بِٱللَّهِ وَمَآ أُنزِلَ إِلَيۡنَا[٧]﴾ [المائدة: ٥٩]، إلى آخر الآية[٨]. ٤٨/٩

٢٨١١٤- **حدثنا** حاتم بن وردان عن أيوب عن عكرمة قال: قال ابن عباس: تسألون أهل الكتاب عن كتبهم، وعندكم كتاب الله أقرب الكتب عهداً بالله (و)[٩]تقرأونه محضاً لم يشب[١٠].

---

(١) في [ب]: (ولو أن موسى كان)، وكذا في: [جـ، م].

(٢) سقط من: [أ، ح، ط، هـ].

(٣) في [ط]: (فأوسعه).

(٤) ضعيف؛ لضعف مجالد، أخرجه أحمد (١٥١٥٦)، والبيهقي (١٠/٢)، والبزار (١٢٤/كشف)، والبغوي (١٢٦)، وأبوعبيدة في غريب الحديث (٢٨/٣)، وابن أبي عاصم في السنة (٥٠)، وابن عبدالبر في جامع بيان العلم وفضله (٤٢/٢)، والدارمي (٤٣٥).

(٥) في [جـ]: (سعيد).

(٦) في [جـ]: (سيار).

(٧) زاد في [أ، جـ، ح، ز، هـ]: ﴿وَمَآ أُنزِلَ إِلَيۡكُمۡ﴾ [المائدة: ٦٨].

(٨) مرسل؛ عطاء تابعي؛ عطاء تابعي، أخرجه عبدالرزاق (١٠١٦٠)، وابن أبي حاتم في التفسير (١٢٩٨)، وابن جرير (٣/٢١)، وابن عبدالبر في جامع بيان العلم (٤١/٢).

(٩) سقط من: [جـ، م].

(١٠) صحيح.

٢٨١١٥- **حدثنا** أبوبكر قال: حدثنا يعلى قال: حدثنا الأعمش عن عمارة عن عبدالرحمن بن يزيد قال: قال عبدالله: لا تسألوا أهل الكتاب عن شيء فتكذبوا بحق أو تصدقوا بباطل، فإنهم لن يهدوكم ويضلون أنفسهم، وليس أحد منهم إلا (و)[1] في قلبه تالية تدعوه إلى دينه/ كتالية المال[2]. ٤٩/٩

* * *

[١٧٩] من رخص في كتاب العلم

٢٨١١٦- **حدثنا** حسين بن علي عن الربيع بن سعد قال: رأيت جابراً يكتب عند ابن (سابط)[3] في ألواح[4].

٢٨١١٧- **حدثنا** يحيى بن سعيد عن عبدالرحمن بن حرملة قال: كنت سيء الحفظ، فرخص لي سعيد بن المسيب في الكتاب.

٢٨١١٨- **حدثنا** الضحاك بن مخلد عن ابن جريج عن عبدالملك بن[5] سفيان عن عمه أنه سمع عمر بن الخطاب يقول: قيدوا العلم بالكتاب[6].

---

(١) سقط من: [ب، جـ، ط، م].

(٢) صحيح.

(٣) في [ط]: (سابق).

(٤) صحيح، أخرجه ابن عبدالبر في جامع بيان العلم (١/٧٢)، والخطيب في تقييد العلم (ص١٠٩).

(٥) زاد في [هـ]: (عبدالله بن أبي)، وهذا هو اسمه ولكن الذي في النسخ هو بإسقاطها، وهكذا رواه ابن عبدالبر من طريق المؤلف في جامع بيان العلم (١/٧٢).

(٦) صحيح، صرح ابن جريج بالتحديث كما في المحدث الفاصل، وأخرجه الدارمي (٤٩٧)، وابن عبدالبر في الجامع (١/٧٢)، والحاكم (١/١٠٦)، والرامهرمزي (ص٣٧٧)، والخطيب في تقييد العلم (ص٨٨).

٢٨١١٩- [**حدثنا** وكيع عن عكرمة بن عمار عن يحيى ابن أبي كثير قال: قال ابن عباس: قيدوا العلم بالكتابة][(١)(٢)].

٢٨١٢٠- **حدثنا** يحيى بن سعيد عن (عبيدالله)[(٣)] بن الأخنس عن الوليد بن (عبدالله)[(٤)] عن يوسف بن ماهك عن عبدالله بن عمرو قال: كنت أكتب كل شيء أسمعه من رسول الله ﷺ وأريد حفظه، فنهتني قريش عن ذلك (قالوا)[(٥)]: تكتب كل شيء تسمعه من رسول الله (ﷺ)[(٦)]/ ورسول الله ﷺ يتكلم في (الرضى)[(٧)] والغضب، قال: فأمسكت فذكرت ذلك للنبي ﷺ فأشار بيده إلى فيه فقال: **«اكتب فوالذي نفسي بيده ما يخرج منه إلا حق»**[(٨)]. ٥٠/٩

٢٨١٢١- **حدثنا** أبوأسامة عن مسعر عن معن قال: (أخرج)[(٩)] إلي عبدالرحمن ابن عبدالله كتاباً وحلف لي أنه خط أبيه بيده[(١٠)].

٢٨١٢٢- **حدثنا** جرير عن منصور عن إبراهيم قال: لا بأس بكتاب الأطراف.

---

(١) سقط الأثر من: [أ، ح، ط، م، هـ].

(٢) ضعيف، رواية عكرمة عن يحيى ضعيفة لاضطرابها.

(٣) في [جـ، ع]: (عبدالله).

(٤) في [ط]: (عبيدالله).

(٥) في [ب، جـ، م]: (وقالوا)، وفي [ط]: (قال لا).

(٦) سقط من: [ط].

(٧) في [ط]: (الأرض).

(٨) صحيح، أخرجه أحمد (٦٥١٠)، وأبوداود (٣٦٤٦)، والدارمي ١/١٢٥، والحاكم ١/١٠٥، وابن عبدالبر في جامع بيان العلم ص٨٩، والخطيب في تقييد العلم ص ٨٨.

(٩) في [ط]: (خرج).

(١٠) صحيح.

٢٨١٢٣- [**حدثنا** أبوبكر قال: حدثنا وكيع عن (أبي)[١] (كيران)[٢] قال: سمعت الضحاك يقول: إذا سمعت شيئاً فاكتبه ولو في حائط][٣].

٢٨١٢٤- **حدثنا** أبوبكر قال: حدثنا وكيع عن حسين بن عقيل قال: (أملى)[٤] عليَّ الضحاك مناسك الحج.

٢٨١٢٥- **حدثنا** أبوبكر قال: حدثنا وكيع عن عمران بن (حدير)[٥] عن أبي مجلز عن (بشير)[٦] بن نَهيك قال: كنت أكتب ما أسمعه من أبي هريرة، فلما أردت أن أفارقه أتيته بكتابي فقلت: هذا (ما)[٧] سمعته منك؟ قال: نعم[٨]./ ٥١/٩

٢٨١٢٦- **حدثنا** أبوبكر قال: حدثنا يحيى بن آدم عن حماد بن زيد عن يحيى بن عتيق عن ابن سيرين قال: كنت ألقى عبيدة بالأطراف فأسأله.

٢٨١٢٧- **حدثنا** ابن نمير عن عثمان بن حكيم عن سعيد بن جبير أنه كان (يكون)[٩] مع ابن عباس فيسمع منه الحديث (فيكتبه)[١٠] في (واسطة)[١١]

---

(١) في [جـ، س]: (ابن)، وانظر: جامع بيان العلم ١/ ٧٢.

(٢) في [جـ]: (كثران)، وفي [س]: (كثيران)..

(٣) سقط الخبر من: [أ، ح، ط، هـ].

(٤) في [ط]: (أملا).

(٥) في [ط]: (جرير).

(٦) في [ط]: (بشر).

(٧) سقط من: [ب، جـ، ط، م].

(٨) صحيح.

(٩) في [ط]: (يكره).

(١٠) سقط من: [جـ].

(١١) في [جـ]: (أوسط).

(الرحل)[١] فإذا نزل نسخه[٢].

٢٨١٢٨- [**حدثنا** سليمان بن حرب قال: حدثنا حماد بن زيد عن أيوب عن أبي قلابة قال: الكتاب أحب إليّ من النسيان][٣].

٢٨١٢٩- **حدثنا** سليمان بن حرب قال: حدثنا حماد بن زيد عن أيوب عن أبي المليح: يعيبون علينا الكتاب وقد قال: الله (تعالى)[٤]: ﴿عِلْمُهَا عِندَ رَبِّي فِي كِتَٰبٍ﴾ [طه: ٥٢].

٢٨١٣٠- **حدثنا** حفص عن (مجالد)[٥] عن الشعبي عن عبدالرحمن بن عبدالله أنه كان إذا سمع شيئاً كتبه.

٢٨١٣١- **حدثنا** وكيع عن أبيه عن عبدالله بن حنش قال: رأيتهم عند البراء يكتبون على أكفهم بالقصب[٦]./ ٥٢/٩

* * *

[١٨٠] من كان يكره كتاب العلم

٢٨١٣٢- **حدثنا** أبو أسامة عن شعبة عن جابر عن عبدالله بن يسار قال: سمعت علياً يخطب يقول: أعزم على[٧] من كان عنده كتاب إلا رجع فمحاه، فإنما

---

(١) في [أ، جـ، ط، م]: (الرجل).

(٢) صحيح.

(٣) الحديث سقط من: [جـ].

(٤) سقط من: [جـ].

(٥) في [س، هـ]: (مجاهد).

(٦) صحيح.

(٧) في [جـ]: زيادة (كل).

هكذا الناس حيث يتبعون أحاديث علمائهم وتركوا كتاب ربهم[١].

٢٨١٣٣- **حدثنا** أبوبكر قال: حدثنا أبو أسامة عن كهمس عن أبي نضرة قال: قلنا لأبي سعيد الخدري: لو (اكتبتنا)[٢] الحديث؟ فقال: لا نكتبكم، خذوا عنا كما أخذنا عن نبينا (ﷺ)[٣][٤].

٢٨١٣٤- **حدثنا** مروان بن معاوية عن أبي مالك الأشجعي عن سليمان بن الأسود المحاربي قال: كان ابن مسعود يكره كتاب العلم[٥].

٢٨١٣٥- **حدثنا** جرير عن مغيرة قال: كان عمر يكتب إلى عماله: لا (تخلدن)[٦] عليّ كتاباً.

٢٨١٣٦- **حدثنا** جرير عن مغيرة عن إبراهيم قال: قال لي عبيدة: / لا (تخلدن)[٧] عليَّ كتاباً. ٥٣/٩

٢٨١٣٧- **حدثنا** وكيع عن طلحة بن يحيى عن أبي بردة قال: كتبت عن أبي كتاباً كبيراً فقال: ائتني بكتبك، فأتيته بها فغسلها[٨].

٢٨١٣٨- **حدثنا** وكيع عن الحكم بن عطية عن ابن سيرين قال: إنما ضلت بنو إسرائيل بكُتبٍ ورثوها عن آبائهم.

---

(١) ضعيف؛ لضعف جابر الجعفي.

(٢) في [ط]: (اكتبت).

(٣) سقط من: [أ، ح، ط، هـ].

(٤) صحيح.

(٥) صحيح، سليمان هو أبو الشعثاء والمشهور في اسمه سليم بن أسود.

(٦) في [أ، جـ، ط، هـ]: (تجلدن).

(٧) في [أ، ح، ط، هـ]: (تجلدن).

(٨) حسن؛ طلحه بن يحيى صدوق.

٢٨١٣٩- **حدثنا** وكيع عن إسماعيل عن الشعبي أن مروان دعا زيد بن ثابت وقوماً يكتبون، وهو لا يدري فأعلموه فقال: أتدرون لعل كل (شيء)[١] حدثتكم ليس كما حدثتكم[٢].

٢٨١٤٠- **حدثنا** (أبو)[٣]معاوية عن الأعمش عن جامع بن شداد عن الأسود بن هلال قال: أُتيّ عبدالله بصحيفة فيها حديث، فدعا بماء فمحاها ثم غسلها ثم أمر بها فأحرقت، ثم قال: أُذكّر بالله (رجلاً)[٤] يعلمها عند أحد إلا أعلمني به، والله لو أعلم أنها (بدير هند)[٥] (لابتلغت)[٦] إليها، بهذا هلك/ أهل الكتاب قبلكم حتى نبذوا كتاب الله وراء ظهورهم كأنهم لا يعلمون[٧]. ٥٤/٩

٢٨١٤١- **حدثنا** معتمر بن سليمان عن كهمس عن عبدالله بن مسلم عن أبيه قال: كل الكتاب أكره.

٢٨١٤٢- قال: أراه يعني ما كان فيه من ذكر الله.

٢٨١٤٣- قلت لمعتمر: يعني الخاتم؟ قال: نعم.

٢٨١٤٤- **حدثنا** معاذ قال: حدثنا ابن عون عن القاسم أنه كان (لا)[٨] يكتب الحديث.

---

(١) في [جـ]: (حديث).

(٢) صحيح.

(٣) في [ب، ط]: (بن).

(٤) سقط من: [ط].

(٥) في [ط]: (تريد هند)، وفي [هـ]: (بدار هند).

(٦) في [جـ]: (لانتعلت).

(٧) صحيح.

(٨) في [هـ]: (يكره أن)، وسقط (لا) من: [أ، ح، ط].

٢٨١٤٥- **حدثنا** أبوبكر قال: حدثنا سفيان بن عيينة عن أيوب قال: سمعت سعيد بن جبير قال: كنا نختلف في أشياء فكتبتها في كتاب ثم أتيت بها ابن عمر أسأله عنها خفياً، فلو (علم)[١] بها كانت الفيصل فيما بيني وبينه[٢].

٢٨١٤٦- **حدثنا** ابن إدريس عن شعبة عن الحكم عن إبراهيم قال: قال عبيدة: (لاتخلدن)[٣] عليَّ كتابا./ ٥٥/٩

٢٨١٤٧- **حدثنا** ابن إدريس عن هارون بن عنترة عن أبيه عن ابن عباس أنه رخص له أن يكتب ولم (يكد)[٤][٥].

* * *

[١٨١] في الرجل يكتم العلم

٢٨١٤٨- **حدثنا** أبوبكر قال: حدثنا أسود بن عامر قال: حدثنا عمارة بن زاذان قال: حدثنا علي بن الحكم عن عطاء بن أبي رباح عن أبي هريرة أن النبي ﷺ قال: «ما من رجل حفظ علماً فسئل عنه فكتمه إلا (جيء به)[٦] يوم القيامة (ملجماً)[٧] بلجام من نار[٨].

---

(١) في [ط]: (عمل).

(٢) صحيح.

(٣) في [أ، هـ]: (لا تجلدن).

(٤) في [ب، ط]: (يكره).

(٥) صحيح.

(٦) في [أ، ح، ط، هـ]: (جاء).

(٧) سقط من: [ط]، وفي [ب]: (ملجم).

(٨) حسن؛ عمارة بن زاذان صدوق، أخرجه أحمد (١٠٤٢٠)، وأبوداود (٣٦٥٨)، وابن ماجة (٦٦)، والترمذي (٢٦٤٩)، وابن حبان (٩٥)، والحاكم (١/١٠١)، والطبارني في الأوسط (٢٣١١)، والقضاعي (٤٣٢)، والطيالسي (٢٥٣٤)، وأبويعلى (٦٣٨٣)، وابن عبدالبر في جامع بيان العلم (١/٤)، والبغوي (١٤٠).

٢٨١٤٩- **حدثنا** أبوخالد الأحمر عن حجاج عن عطاء عن أبي هريرة قال: من كتم علماً عنده ألجمه الله يوم القيامة بلجام من نار[١].

* * *

[١٨٢] من كان (يحب)[٢] (أن)[٣] يجيء بالحديث كما سمع ومن رخص في ذلك؟

٢٨١٥٠- **حدثنا** معاذ بن معاذ قال: حدثنا ابن عون قال: (كان ممن)[٤] (يتبع)[٥]/ أن يحدث بالحديث كما سمع: (محمد)[٦] بن سيرين والقاسم بن محمد ورجاء بن حيوة، وكان ممن لا يتبع ذلك: الحسن وإبراهيم والشعبي. ٥٦/٩

٢٨١٥١- قال ابن عون: فقلت لمحمد: إن فلاناً لا يتبع أن يحدث بالحديث كما سمع، فقال: أما إنه لو اتبعه كان خيرا له.

٢٨١٥٢- **حدثنا** مروان بن معاوية عن الأعمش عن عمارة عن أبي معمر أنه كان يتبع اللحن في الحديث كي يجيء به كما سمع.

٢٨١٥٣- **حدثنا** أبوبكر قال: حدثنا حفص عن أشعث عن الحسن والشعبي أنهما كانا لا يريان بأساً بتقديم الحديث وتأخيره، وكان ابن سيرين يتكلفه كما (سمع)[٧].

---

(١) منقطع حكماً؛ حجاج مدلس، وأخرجه أحمد (٧٩٤٣) مرفوعاً، وانظر: ما قبله.

(٢) في [هـ]: (يجب).

(٣) سقط من: [جـ].

(٤) في [أ، ح، هـ]: (من).

(٥) في [ط]: (يبتع).

(٦) سقط من: [أ، ح، هـ].

(٧) في [م]: (سمعه).

٢٨١٥٤- **حدثنا** سفيان بن عيينة عن إسماعيل بن أمية قال: كنا نريد نافعاً على إقامة اللحن في الحديث فيأبى.

٢٨١٥٥- **حدثنا** أبوبكر قال: حدثنا ابن فضيل عن الأعمش قال: / قلت لأبي ٥٧/٩ (الضحى)[١]: المصورون، قال: المصورين.

٢٨١٥٦- **حدثنا** شريك عن جابر عن عامر قال: قلت له: أسمع اللحن في الحديث قال: أقمه.

* * *

[١٨٣] الرجل يجعل في يده الخيط (ليستذكر)[٢] به

٢٨١٥٧- **حدثنا** أبو عاصم عن أشعث عن الحسن أنه كان لا يرى بأساً أن يجعل الرجل في يده الخيط يستذكر به (الرجل)[٣] في (الشيء)[٤].

٢٨١٥٨- **حدثنا** إسحاق بن منصور عن منصور بن أبي الأسود عن مغيرة عن إبراهيم أنه كره أن يربط الخيط في الخاتم[٥] يستذكر به الحاجة.

* * *

[١٨٤] من كره الدف

٢٨١٥٩- **حدثنا** ابن فضيل عن الحسن بن عبيد الله عن مغراء العبدي عن شريح أنه سمع صوت دف فقال: إن الملائكة لا يدخلون بيتاً فيه دف.

---

(١) في [جـ، ط، م]: (الضحا).

(٢) في [ب]: (يستدكر)، وفي [جـ]: (يتذكر).

(٣) في [جـ]: (للرجل).

(٤) في [ط]: (شيء).

(٥) في [جـ، ط، م]: زيادة (ثم).

٢٨١٦٠- **حدثنا** يحيى بن سعيد وابن مهدي عن سفيان عن عمران بن مسلم قال: قال لي خيثمة: أما سمعت سويداً يقول: لا تدخل الملائكة بيتاً فيه دف.

٥٨/٩ ٢٨١٦١- **حدثنا** يحيى بن سعيد عن سفيان عن منصور عن إبراهيم قال: / كان أصحاب عبدالله يستقبلون الجواري في الأزقة معهن الدفوف فيشقونها.

* * *

[١٨٥] في الختانة (ومن أول)[١] من فعلها؟

٢٨١٦٢- **حدثنا** عبدة بن سليمان عن يحيى بن سعيد عن سعيد بن المسيب عن أبي هريرة أن إبراهيم (ﷺ)[٢] اختتن بالقدوم وهو ابن مائة وعشرين سنة، ثم عاش بعد ذلك ثمانين سنة[٣].

٢٨١٦٣- **حدثنا** عبدة عن يحيى بن سعيد عن سعيد بن المسيب قال: كان إبراهيم أول الناس أضاف الضيف، وأول الناس قص شاربه وقلم أظافره واستحد، وأول الناس اختتن، وأول الناس رأى الشيب فقال: يا رب ما هذا؟ قال: الوقار، قال: رب زدني وقاراً[٤].

٢٨١٦٤- **حدثنا** عباد بن العوام عن حجاج عن رجل عن أبي المليح عن شداد ابن أوس قال: قال رسول الله ﷺ: **«الختان سنة للرجل مكرمة للنساء»**[٥].

---

(١) سقط من: [أ، جـ، ح، ز، ط، هـ].

(٢) زيادة من: [ث، ع].

(٣) صحيح، وأخرجه مرفوعاً البخاري (٦٢٩٨)، وأحمد (٨٢٨١).

(٤) مرسل.

(٥) منقطع مجهول؛ حجاج مدلس وفيه راو مبهم، أخرجه الطبراني (٧١١٢)، وابن عساكر ١٥٦/٢٢، وابن عبدالبر في التمهيد ٥٩/٢، وذكره ابن أبي حاتم في العلل ٢٤٧/٢، ورواه أبوالمليح عن أبيه أسامة، أخرجه أحمد (٢٠٧١٩)، والبيهقي ٣٢٥/٨، وابن الجوزي في التحقيق (١٨٧١).

٢٨١٦٥- **حدثنا** ابن عيينة عن الزهري عن سعيد بن المسيب عن أبي هريرة عن النبي ﷺ قال: «**خمس من الفطرة**[١]» - فذكر الختان[٢]./ ٥٩/٩

٢٨١٦٦- **حدثنا** إسحاق بن منصور عن إسرائيل عن منصور عن مجاهد وإبراهيم قالا: الختان (من السنة)[٣][٤].

* * *

[١٨٦] في الأخذ بالرخص

٢٨١٦٧- **حدثنا** غندر عن شعبة عن منصور عن مالك بن الحارث عن عمرو ابن شرحبيل أن عبدالله قال: إن الله يحب أن تقبل رخصه كما يحب أن تؤتى عزائمه[٥].

٢٨١٦٨- **حدثنا** غندر عن شعبة عن الحكم عن إبراهيم عن علقمة عن عبدالله قال: إن الله يحب أن تؤتى رخصه كما يحب أن تؤتى عزائمه[٦].

٢٨١٦٩- **حدثنا** وكيع عن سفيان عن (أبيه)[٧] عن تميم بن سلمة عن ابن عمر

---

(١) في [جـ، م]: زيادة (قال).

(٢) صحيح، أخرجه البخاري (٥٨٩١)، ومسلم (٢٥٧).

(٣) في [أ، ح، ط، هـ]: (سنة)، والأثر مرسل، مجاهد وإبراهيم تابعيان، وزاد في [ث]: (حدثنا قتيبة بن سعيد حدثنا المغيرة بن عبدالرحمن عن أبي الزناد عن الأعرج عن أبي هريرة قال: قال رسول ﷺ: «**اختتن إبراهيم ﷺ وهو ابن ثمانين سنة بالقدوم**).

(٤) مرسل؛ مجاهد وإبراهيم تابعيان.

(٥) صحيح.

(٦) صحيح، وأخرجه مرفوعاً الطبراني (١٠٠٣٠)، والعقيلي (٢٠٧/٤)، وأبونعيم في الحلية (١٠١/٢).

(٧) في [جـ]: (أمه).

قال: إن الله يحب أن تؤتى مياسره كما يحب أن تؤتى عزائمه[١].

٢٨١٧٠- **حدثنا** وكيع عن سفيان عن أبيه قال: ذكرته لعبدالرحمن (الرحال)[٢] قال: قال ابن عباس: إن الله يحب أن تؤتى مياسره كما يحب أن تؤتى عزائمه[٣].

٢٨١٧١- **حدثنا** وكيع عن موسى بن عبيدة عن محمد بن المنكدر قال:
٦٠/٩ قال/ رسول الله ﷺ: **«إن الله يحب أن تقبل رخصه كما يحب أن تؤتى فريضته»**[٤].

٢٨١٧٢- **(حدثنا** عبدالله)[٥] بن إدريس عن حصين عن الشعبي عن مسروق قال: إن الله يحب أن تؤتى رخصه كما يحب أن تؤتى عزائمه.

٢٨١٧٣- **حدثنا** يزيد بن هارون عن العوام عن إبراهيم التيمي قال: إن الله يحب أن تؤتى مياسره كما يحب أن (يطاع في)[٦] عزائمه.

٢٨١٧٤- **حدثنا** أبوبكر قال: حدثنا أبوأسامة عن (نضر)[٧] بن عربي عن عطاء قال: إذا تنازعك أمران فاحمل المسلمين على أيسرهما.

---

(١) صحيح، أخرجه الخطيب في الموضح (١/٥٢٢)، وابن حزم في الأحكام (٦/١٩١)، وورد مرفوعاً عند أحمد (٥٨٦٦)، وابن حبان (٢٧٤٤).

(٢) في [أ، هـ]: (الرجال)، وانظر: العلل لأحمد (٢/١٧٩)، معرفة الثقات للعجلي (٢/٩٢)، والطبقات الكبرى (٦/١٨٩).

(٣) مجهول؛ لجهالة عبدالرحمن الرحال، أخرجه الخطيب في الموضح (١/٥٢٢)، وابن حزم في الإحكام (٦/١٩١).

(٤) مرسل ضعيف؛ محمد بن المنكدر وموسى بن عبيدة ضعيفان.

(٥) زيادة من: [ث].

(٦) في [أ، هـ]: (تطاع).

(٧) في [ث]: (نصر)، كذا في: [ب، جـ، ط، م].

٢٨١٧٥- **حدثنا** ابن نمير عن هشام عن أبيه عن عائشة قالت: ما خير رسول الله ﷺ بين أمرين أحدهما أيسر من الآخر إلا (أخذ)[١] الذي هو أيسر[٢].

٢٨١٧٦- **حدثنا** ابن إدريس عن ليث عن طاوس عن ابن عباس قال: قال رسول الله ﷺ: **«يسروا ولا تعسروا»**[٣].

٢٨١٧٧- **حدثنا** وكيع عن شعبة عن سعيد بن ابي بردة عن أبيه عن/ جده أن النبي ﷺ لما (بعثه)[٤] ومعاذاً إلى اليمن قال: **«(يسرا ولا تعسرا)[٥]»**[٦]. ٦١/٩

* * *

[١٨٧] من قال: ابن اخت القوم منهم

٢٨١٧٨- **حدثنا** أبوبكر قال: حدثنا أبو أسامة عن عوف عن زياد بن مخراق عن أبي كنانة عن أبي موسى قال: قال رسول الله ﷺ: **«ابن أخت القوم [منهم»**[٧].

---

(١) في [ث]: (اختار).

(٢) صحيح، أخرجه البخاري (٣٥٦٠)، ومسلم (٢٣٢٧).

(٣) ضعيف؛ لضعف ليث بن أبي سليم، أخرجه أحمد (٢١٣٦)، والطيالسي (٢٦٠٨)، والطبراني (١٠٩٥١)، والبيهقي في شعب الإيمان (٨٢٨٦)، والبخاري في الأدب المفرد (٢٤٥)، والبزار (١٥٢/كشف)، وابن عدي (١٥٧٢/٤)، والقضاعي (٧٦٤)، وابن عبدالبر في جامع بيان العلم (٨٠٤).

(٤) في [ب، جـ، ط، م]: زيادة (هو).

(٥) في [ب، جـ، ط]: (يسروا ولا تعسروا).

(٦) صحيح، أخرجه البخاري (٦١٢٤)، ومسلم (١٧٣٣).

(٧) حسن، أبوكنانة روى عنه جمع ولم يجرحه أحد وحسن له الذهبي، وأخرج له أبوداود، والحديث أخرجه أحمد (١٩٥٤١) (٥١٢٢)، وابن أبي عاصم في السنة (١١٢١)، والبزار (١٥٨٢/كشف).

٢٨١٧٩- **حدثنا** وكيع عن قتادة عن أنس قال: قال رسول الله ﷺ: **«ابن أخت القوم[1] من أنفسهم»**[2].

٢٨١٨٠- **حدثنا** وكيع عن شعبة[3] قال: قلت لمعاوية بن قرة: سمعتَ أنس ابن مالك يقول: قال رسول الله ﷺ للنعمان بن مقرن: **«ابن أخت القوم من أنفسهم؟»** قال: نعم[4].

٢٨١٨١- **حدثنا** وكيع عن سفيان عن ابن (خثيم)[5] عن إسماعيل بن عبيدالله (ابن)[6] رفاعة عن أبيه عن جده قال: جمع رسول الله ﷺ قريشاً فقال: **«هل فيكم من غيركم؟»** قالوا: لا إلا ابن أختنا وحليفنا ومولانا (فقال)[7]: **«ابن أختكم منكم وحليفكم منكم ومولاكم منكم»**[8]./ ٦٢/٩

* * *

(١) سقط من: [أ، جـ، ط، هـ].

(٢) صحيح، أخرجه البخاري (٣٥٢٨)، ومسلم (١٠٥٩).

(٣) زاد في [أ، ط، هـ]: (عن قتادة).

(٤) صحيح، أخرجه أحمد (١٢١٨٧)، والنسائي (٥/١٠٦)، وأبويعلى (٤١٤٨)، والدارمي (٢٥٢٧)، وانظر: ما قبله.

(٥) في [ب، ط، م، هـ]: (خيثم).

(٦) في [ث]: (عن).

(٧) في [جـ، م]: (قال).

(٨) حسن، إسماعيل صحح له الترمذي وابن حبان والحاكم، ووثقه ابن حبان، والحديث أخرجه أحمد (١٨٩٩٢)، والحاكم (٢/٣٢٨)، والبخاري في الأدب المفرد (٧٥)، والطبراني (٦٥٤٤)، والبزار (٢٧٨٠/كشف).

[١٨٨] (في الرخصة في حديث بني إسرائيل)[١]

٢٨١٨٢- **حدثنا** أبوبكر قال: حدثنا علي بن مسهر عن محمد ابن عمرو (عن أبي سلمة)[٢] عن أبي هريرة قال: قال رسول الله ﷺ: **«حدثوا عن بني إسرائيل، ولا حرج»**[٣].

٢٨١٨٣- **حدثنا** أبوبكر قال: حدثنا وكيع عن (الربيع)[٤] بن سعد عن ابن سابط عن جابر قال: قال رسول الله ﷺ: **«تحدثوا عن بني إسرائيل فإنه كانت فيهم أعاجيب»**[٥].

٢٨١٨٤- **حدثنا** أبوبكر قال: حدثنا ابن نمير عن الأوزاعي عن حسان بن عطية عن أبي كبشة عن عبدالله بن عمرو قال: قال رسول الله ﷺ: **«حدثوا عن بني إسرائيل، ولا حرج»**[٦].

---

(١) في [ث]: (باب ما جاء في بني إسرائيل والحديث عنهم ولا حرج).

(٢) زيادة من: [ث]، وكذلك في: [جـ].

(٣) حسن؛ محمد بن عمرو صدوق، أخرجه أحمد (١٠١٣٠)، وأبوداود (٣٦٦٢)، والحميدي (١١٦٥)، والطحاوي في شرح المشكل (١٣٥)، وابن حبان (٦٢٥٤)، والبزار (١٩٤/كشف).

(٤) في [ط]: (أبي الربيع).

(٥) حسن، الربيع بن سعد صدوق، وصرح ابن سابط بسماعه عند ابن منيع، أخرجه أحمد في الزهد (٢٣)، ووكيع في الزهد (١/ ٢٨٠)، والبزار (١٩٢/كشف)، وعبد بن حميد (١١٥٦)، وعبدالله بن أبي داود في البعث (ص٣٢)، والخطيب في الجامع (٢/ ١١٦ [١٣٤٩])، وابن أبي الدنيا فيمن عاش بعد الموت (٥٨)، وأحمد بن منيع كما في المطالب العالية (٧٧٤).

(٦) صحيح، أخرجه البخاري (٣٤٦١)، وأحمد (٦٨٨٨).

٢٨١٨٥- (**حدثنا** أبوبكر قال)[١]: حدثنا عفان قال: حدثنا همام عن زيد بن أسلم عن عطاء بن يسار عن أبي سعيد قال: قال رسول الله ﷺ: «**حدثوا عن بني إسرائيل، ولا حرج**»[٢]./ ٦٣/٩

* * *

[١٨٩] (ما ذكر في التخنيث)[٣]

٢٨١٨٦- **حدثنا** محمد بن فضيل عن يزيد بن أبي زياد عن عكرمة عن (ابن عباس قال)[٤]: لعن[٥] الله المتخنثين من الرجال و(المترجلات)[٦] من النساء[٧].

٢٨١٨٧- قال: قلت لعكرمة: (ما)[٨] المترجلات؟ قال: المتشبهات بالرجال.

٢٨١٨٨- **حدثنا** حاتم بن إسماعيل عن جهضم بن عبدالله (عمن حدث)[٩]

---

(١) تكررت في: [ب].

(٢) صحيح، أخرجه مسلم (٣٠٠٤)، وأحمد (١١٤٢٤).

(٣) في [ث]: (باب ما جاء في تشبه الرجال بالنساء والنساء بالرجال).

(٤) تكررت في: [ب].

(٥) في [ث]: (رسول الله ﷺ).

(٦) في [ب، ط]: (المترجلين).

(٧) ضعيف؛ لضعف يزيد بن أبي زياد، وقد رواه أحمد (٢٢٩١)، وأبويعلى (٢٤٣٣)، والطبراني (١٢١٤٨) من طريق يزيد بن أبي زياد عن عكرمة عن ابن عباس مرفوعاً مثل رواية المصنف في كتاب الأدب، والحديث أخرجه البخاري (٥٨٨٥)، وأحمد (١٩٨٢) بإسناد آخر.

(٨) سقط من: [هـ].

(٩) في [جـ، م]: (حدث)، وسقط من: [ط، هـ].

عن أبي سلمة عن أبي هريرة قال: لعن رسول الله ﷺ (المتخنثين)[١] من الرجال الذين (يتشبهون)[٢] بالنساء، والمترجلات من النساء اللاتي يتشبهن بالرجال[٣].

٢٨١٨٩- **حدثنا** وكيع عن هشام عن أبيه عن زينب بنت أم سلمة عن أم سلمة أن النبي ﷺ دخل عليها فسمع مخنثاً وهو يقول لعبدالله بن (أبي)[٤] أمية أخيها: إن يفتح الله الطائف غداً دللتك على امرأة تقبل بأربع وتدبر بثمان، فقال النبي ﷺ: **«أخرجوهم من بيوتكم»**[٥]./ ٦٤/٩

٢٨١٩٠- **حدثنا** وكيع عن إسرائيل عن الوليد بن العيزار عن عكرمة أن النبي ﷺ كان لا يدخل بيتاً فيه مخنث[٦].

٢٨١٩١- **حدثنا** علي بن مسهر عن الأجلح عن الشعبي قال: لعن رسول الله ﷺ المتشبهين من الرجال بالنساء، والمتشبهات من النساء بالرجال[٧].

٢٨١٩٢- **حدثنا** أبوبكر قال: حدثنا محمد بن بشر قال: حدثنا أبو(حيان)[٨] عن

---

(١) في [جـ، م]: (المخنثين).

(٢) في [ب]: (يشتبهون).

(٣) مجهول؛ لإبهام راويه، أخرجه أحمد (٧٨٥٥)، والبيهقي في شعب الإيمان (٤٧٢٨)، والعقيلي (٢/٢٣٢)، والخطيب (٤/٣٢٧)، وبنحوه أخرجه أبوداود (٤٠٩٨)، والنسائي في الكبرى (٩٢٣٥)، وابن ماجة (١٠٩٣).

(٤) سقط من: [أ، ب، ط].

(٥) صحيح، أخرجه البخاري (٤٣٢٤)، ومسلم (٢١٨٠).

(٦) مرسل؛ عكرمة تابعي.

(٧) مرسل؛ الشعبي تابعي.

(٨) في [ع]: (حبان).

يونس عن الحسن يرفعه إلى النبي ﷺ قال: **«لُعن من الرجال (المتشبه)[١] بالنساء ولعن من النساء (المتشبهة)[٢] (بالرجال)[٣] (المترجلة)[٤][٥]»**[٦].

٢٨١٩٣- **حدثنا** حميد بن عبدالرحمن عن (حسن)[٧] عن إبراهيم بن عبدالأعلى عن سويد بن غفلة قال: المتشبهة بالرجال من النساء ليست منا ولسنا منها[٨].

* * *

---

(١) في [أ، ب]: (المتشبهات)، وكذلك في: [ط].

(٢) في [أ، ب]: (المتشبهات)، وكذلك في: [ط].

(٣) سقط من: [هـ].

(٤) سقط من: [ط].

(٥) زاد في [ث]: (حدثنا أبومعاوية عن حجاج عن سليمان بن سحيم عن سعيد بن المسيب قال: قال عمر ﷺ: أربعة يمسي الله عليهم ساخطاً ويصبح عليهم غضبان: المتشبهين من الرجال بالنساء، والمتشبهات من النساء بالرجال).

(٦) مرسل؛ الحسن تابعي.

(٧) في [هـ]: (حسين).

(٨) زاد في [ث]: (حدثنا بكر بن عبدالرحمن ثنا عيسى المختار عن ابن أبي ليلى عن عبدالكريم عن مجاهد عن عامر بن سعد عن سعد أنه خطب امرأة بمكة وهو مع رسول الله ﷺ فقال ليت: عندي من يخبرني عنها، فقال مخنث يدعى هيت: أنا أنعتها لك إذا أقبلت قلت: تمشي على ست، وإذا أدبرت قلت: تمشي على أربع، فقال رسول الله ﷺ: **«ما أرى هذا إلا منكراً، ما أراه إلا يعرف أمر النساء»**، قال: وكان يدخل على سودة فنهاه أن يدخل عليها، فلما قدم المدينة نهاه، فكان ذلك حتى إمرة عمر، فجهد (أو فخرج) وكان يرخص له أن يدخل المدينة فيتصدق يوم الجمعة)، ثم علامة إكمال الجزء الأول وسماعاته.

[١٩٠] في كف اللسان

٢٨١٩٤- **حدثنا** أبوبكر قال: حدثنا وكيع قال: حدثنا الأعمش عن أبي سفيان عن جابر قال: جاء رجل إلى النبي ﷺ فقال: يا رسول الله! أي المسلمين أفضل؟ فقال: **«من سلم المسلمون من لسانه ويده»**[١].

٢٨١٩٥- **حدثنا** غندر عن شعبة عن عمرو بن مرة عن (عبدالله)[٢] بن الحارث/ ٦٥/٩ عن أبي كثير عن عبدالله بن عمرو قال: قام رجل فقال: يا رسول الله! أي الإسلام أفضل؟ قال: **«أن يسلم المسلمون من يدك ولسانك»**[٣].

٢٨١٩٦- **حدثنا** غندر عن شعبة عن الحكم قال: سمعت عروة بن النزال (يحدث عن معاذ بن جبل أن النبيﷺ)[٤] قال له: **«(ألا)[٥] أدلك على أملك ذلك كله؟»**، قال: قلت: يا رسول الله (ما)[٦] قولك: **«ألا أدلك على أملك ذلك كله؟»** (قال)[٧]: فأشار [رسول الله ﷺ (بيده)[٨] إلى لسانه، قال: قلت يا رسول الله وإنا لنؤاخذ][٩] بما نتكلم به؟ قال: **«ثكلتك أمك يا معاذ وهل يكب الناس على**

---

(١) حسن؛ أبوسفيان صدوق، أخرجه مسلم (٤١)، وأحمد (١٤٩٩٥).

(٢) في [ث]: (عبدالرحمن).

(٣) صحيح، أخرجه أحمد (٦٤٨٧)، ومسلم (٤٠)، وابن حبان (٥١٧٦)، والحاكم (١١/١)، والطيالسي (٢٢٧٢)، وبنحوه أخرجه البخاري (١٠).

(٤) سقط من: [ز].

(٥) في [هـ]: (أن).

(٦) زيادة في: [ث].

(٧) سقط من: [ط].

(٨) في [جـ، م]: زيادة (بيده).

(٩) سقط من: [أ، ب، ط].

(مناخرهم)[١] **إلا حصائد ألسنتهم»**[٢].

٢٨١٩٧- قال: شعبة وقال الحكم: وحدثني (به)[٣] ميمون بن أبي شبيب وسمعته منه منذ أربعين سنة[٤].

٢٨١٩٨- **حدثنا** أبوبكر قال: حدثنا أبومعاوية عن الأعمش عن يزيد بن حيان عن (عنبس)[٥] بن عقبة (قال)[٦] عبدالله: والذي لا إله غيره/ ما على الأرض شيء أحوج إلى طول سجن من لسان[٧]. ٦٦/٩

٢٨١٩٩- **حدثنا** أبوبكر قال: حدثنا أبوخالد الأحمر عن ابن عجلان عن زيد ابن أسلم عن (أبيه)[٨] قال: دخل عمر على أبي بكر وهو آخذ بلسانه هكذا يقول:

---

(١) في [ط]: (وجوههم).

(٢) مجهول؛ لجهالة عروة بن النزال، أخرجه أحمد (٢٢٠٦٨)، والنسائي (٤/١٦٦)، وابن أبي عاصم في الجهاد (١٦)، والطيالسي (٥٦٠)، وابن جرير في التفسير (٢١/١٠)، والمروزي في قيام الليل (ص٤٧)، وأبونعيم في الحلية (٤/٣٧٦)، وابن أبي الدنيا في الصمت (٦)، والشاشي (١٣٦٦)، والمروزي في تعظيم الصلاة (١٩٧)، والطبراني (٢٠/[٣٠٥])، وهناد في الزهد (١٠٩٠)، والبيهقي (٩/٢٠)، وأصله عند الترمذي (٢٦١٦)، وابن حبان (٢١٤).

(٣) سقط من: [أ، ب، جـ، ط، م].

(٤) منقطع؛ ميمون بن أبي شبيب لم يسمع معاذ، أخرجه أحمد (٢٢٠٦٨)، والنسائي (٤/١٦٦)، والحاكم (٢/٤١٢)، والشاشي (١٣٦٦).

(٥) في [هـ]: (عيسى).

(٦) تكررت في: [جـ، م].

(٧) صحيح، أخرجه الطبراني (٨٧٤٤)، ويعقوب في المعرفة (٣/٢٤٣).

(٨) في [جـ]: (أمه).

(ها إن ذا)[١] أوردني الموارد[٢].

٢٨٢٠٠- **حدثنا** غندر عن شعبة عن يعلى بن عطاء عن عبدالله بن سفيان عن أبيه قال: قلت: يا رسول الله أي شيء أتقي؟ فأشار (بيده)[٣] إلى لسانه[٤].

٢٨٢٠١- **حدثنا** وكيع عن سفيان عن عبدالله بن دينار عن ابن عمر قال: أحق ما طهر المسلم لسانه[٥].

* * *

[١٩١] ما يكره للرجل أن يتكلم به

٢٨٢٠٢- (**حدثنا** أبوبكر قال)[٦]: حدثنا ابن عيينة عن الزهري عن أبي أمامة بن سهل قال: قال رسول الله ﷺ: **«لا يقل أحدكم إني/ خبيث النفس، وليقل: إني لقس النفس»**[٧]. ٦٧/٩

---

(١) في [ث]: (إن هذا).

(٢) حسن؛ أبوخالد وابن عجلان صدوقان، أخرجه ابن أبي عاصم في الزهد (١٨)، وأحمد في الزهد (٥٦١)، والخطيب في الفصل (١/٢٠١[١٤]).

(٣) سقط من: [جـ، م].

(٤) صحيح، أخرجه مسلم (٣٨)، وأحمد (١٥٤١٦).

(٥) صحيح، أخرجه ابن معين في الفوائد (١٠٩)، وابن أبي الدنيا في الصمت (٩١)، وأبونعيم (١/٧).

(٦) سقط من: [جـ، م].

(٧) مرسل؛ أبوأمامة بن سهل، قال الحافظ في التقريب: «له رؤية ولا سماع له»، وقال في المطالب العالية (١١/٨٤٠): «له رؤية ورواية»، والحديث أخرجه النسائي في الكبرى (١٠٨٩١)، وعبدالرزاق (٢٠٩٩١)، والطحاوي في شرح المشكل (١/٣٢٠)، وإسحاق كما في المطالب (٢٧١١)، وورد الحديث عن أبي أمامة عن أبيه، أخرجه البخاري (٦١٨٠)، ومسلم (٢٢٥١).

٢٨٢٠٣- **حدثنا** ابن عيينة عن هشام عن أبيه عن عائشة عن النبي ﷺ قال: **«لا يقل أحدكم خبثت نفسي، وليقل: لقست نفسي»**[(١)(٢)].

٢٨٢٠٤- **حدثنا** أبوبكر قال: حدثنا وكيع عن مسعر عن سماك الحنفي قال: سمعت ابن عباس يكره أن يقول (الرجل)[(٣)]: إني كسلان[(٤)].

٢٨٢٠٥- **حدثنا** أبوبكر قال: حدثنا ابن نمير عن الأعمش عن أبي راشد أن أختاً لعبيد بن عمير استشفعت (لرجل)[(٥)] عليه فقالت: إنما هو بالله وبك، فغضب (فقال)[(٦)]: إنما هو بالله[(٧)].

٢٨٢٠٦- **حدثنا** أبوأسامة عن سفيان عن مختار (بن فلفل)[(٨)] قال: سمعت عمر بن عبدالعزيز يكره أن يقول: اللهم تصدق علي، ولكن ليقل: اللهم امنن علي.

* * *

[١٩٢] في الثناء الحسن (وعلى من أولى خيراً)[(٩)]

٦٨/٩ ٢٨٢٠٧- **حدثنا** يزيد بن هارون قال: أخبرنا هشام عن حفصة عن/ الربيع بن

---

(١) في [ث]: زيادة (باب من كره أن يقول الرجل إني كسلان).

(٢) صحيح، أخرجه البخاري (٦١٧٩)، ومسلم (٢٢٥٠).

(٣) زيادة من: [ث].

(٤) صحيح.

(٥) في [ث]: (برجل)، وفي [هـ]: (الرجل).

(٦) في [جـ، م]: (وقال).

(٧) في [ث]: زيادة (باب ما كره أن يقول الرجل: اللهم تصدق عليّ).

(٨) زيادة من: [ث].

(٩) زيادة من: [ث].

زياد عن كعب قال: والله ما (استقام)[١] لعبد ثناء في الأرض حتى يستقر له في أهل السماء[٢].

٢٨٢٠٨- **حدثنا** يزيد بن هارون قال: أخبرنا العوام بن حوشب قال: التقيت أنا وإياس بن معاوية بذات عرق فذكرنا إبراهيم التيمي، فقال إياس: لولا كرامته علي لأثنيت عليه فقلت: هل تعرفه؟ قال: نعم، قلت: فلم تكره الثناء عليه، قال: إنه كان يقال: إن الثناء من الجزاء.

٢٨٢٠٩- **حدثنا** أبوبكر قال: حدثنا معاذ عن حميد عن أنس قال: قالت المهاجرون: يا رسول الله! ما رأينا مثل قوم قدمنا عليهم أحسن بذلاً من كثير، ولا أحسن مواساة في قليل، كفونا المؤنة، وأشركونا في المهنأ، قد (خشينا)[٣] أن يذهبوا بالأجر كله، فقال: **«لا، ما أثنيتم عليهم ودعوتم الله لهم»**[٤].

* * *

[١٩٣] في الحديث للناس والإقبال عليهم

٢٨٢١٠- **حدثنا** أبوبكر قال: حدثنا يزيد بن هارون قال: أخبرنا/ أشعث بن سوار عن كردوس (عن)[٥] عبدالله قال: إن للقلوب نشاطاً وإقبالاً، وإن لها لتولية ٦٩/٩

---

(١) في [ث]: (استقر).

(٢) في [ث]: زيادة (باب القول في الثناء).

(٣) في [ث]: (خفنا).

(٤) صحيح، أخرجه أحمد (١٣١٢٢)، وأبوداود (٤٨١٢)، والترمذي (٢٤٨٧)، والحاكم (٦٣/٢)، والنسائي في عمل اليوم والليلة (١٨١)، والبخاري في الأدب المفرد (٢١٧)، والبيهقي (١٨٣/٦).

(٥) في [أ، جـ، ط]: (بن).

وإدباراً، فحدثوا الناس ما أقبلوا عليكم[١].

٢٨٢١١- **حدثنا** أبواسامة عن عثمان بن غياث عن أبي السليل قال: قدم علينا رجل من أصحاب النبي ﷺ فكانوا يجتمعون عليه، (فصعد)[٢] على ظهر بيت فحدثهم[٣].

٢٨٢١٢- **حدثنا** جعفر بن عون قال: أخبرنا أبوالعميس عن أبي طلحة قال: قدم أنس بن مالك الكوفة فاجتمعنا عليه، قال: فقلنا: حدثنا ما سمعت من رسول الله ﷺ قال: وهو يقول: أيها الناس انصرفوا عني، حتى ألجأناه إلى حائط القصر، فقال: لو تعلمون ما أعلم لبكيتم كثيراً ولضحكتم قليلاً، أيها الناس انصرفوا عني فانصرفنا عنه[٤].

٢٨٢١٣- **حدثنا** أبوبكر قال: حدثنا عفان قال: حدثنا أبوهلال قال: حدثنا الحسن قال: حدثوا الناس ما أقبلوا عليكم بوجوههم، فإذا التفتوا فاعلموا أن لهم حاجات./ ٧٠/٩

٢٨٢١٤- **حدثنا** أبومعاوية عن الأعمش عن شقيق عن عبدالله قال: كان رسول الله ﷺ يتخولنا بالموعظة، مخافة السآمة علينا[٥].

---

(١) ضعيف؛ لضعف أشعث.

(٢) في [ط]: (فصد).

(٣) صحيح.

(٤) حسن، أبوطلحة روى عنه جمع وذكره ابن حبان في الثقات، وأخرجه أحمد (١٢٨٥٩) مرفوعاً بلفظ: (لو تعلمون ما أعلم..) وأخرجه وكيع في الزهد (١٧)، والبيهقي في شعب الإيمان (٧٨١).

(٥) صحيح، أخرجه البخاري (٦٨)، ومسلم (٢٨٢١).

٢٨٢١٥- **حدثنا** أبوبكر قال: حدثنا جرير عن منصور عن إبراهيم عن علقمة أنه كان إذا رأى من أصحابه (هشاشاً)[١] - يعني انبساطاً - ذكرهم.

٢٨٢١٦- **حدثنا** ابن إدريس وابن عيينة وأبوخالد الأحمر عن محمد بن عجلان عن (بكير)[٢] بن عبدالله بن الأشج عن معمر عن عبيدالله بن عدي بن الخيار قال: قال عمر: لا تبغضوا الله إلى عباده، يكون أحدكم إماماً فيطّول عليهم ما هم فيه، ويكون أحدكم قاصاً (ويطول)[٣] عليهم ما هم فيه[٤].

* * *

[١٩٤] في قول الرجل لأخيه: جزاك الله خيراً

٢٨٢١٧- **حدثنا** أبوبكر قال: حدثنا وكيع عن موسى بن عبيدة عن محمد بن ثابت عن أبي هريرة قال: قال رسول الله ﷺ: **«إذا قال (أحدكم)[٥] لأخيه: جزاك الله خيراً فقد أبلغ في الثناء»**[٦].

٢٨٢١٨- **حدثنا** وكيع عن أسامة بن زيد عن طلحة بن عبيد الله بن كَريز قال:

---

(١) في [ط]: بياض.

(٢) في [أ، ح، ط، هـ]: (بكر).

(٣) في [أ، ب، م]: (فيطول).

(٤) حسن؛ ابن عجلان صدوق.

(٥) في [أ، ح، ط، هـ]: (الرجل).

(٦) ضعيف؛ موسى بن عبيدة ضعيف، ومحمد بن ثابت قيل إنه مجهول، أخرجه عبدالرزاق (٣١١٨)، والحميدي (١١٦٠)، والبزار (١٩٤٤/كشف)، والطبراني في الصغير (١١٨٤)، والحارث (٩١٤/بغية) وعبد بن حميد (١٤١٨)، وتمام (١٠٤٠)، وابن عدي (٦/٣٣٥)، والخطيب (١١/٢٠٢)، والخرائطي في المنتقى (٤٩٦).

٧١/٩ قال عمر: لو يعلم أحدكم ما له في قوله لأخيه: جزاك الله خيراً، / لأكثر منها بعضكم لبعض[١].

* * *

[١٩٥] (ما يقول الرجل إذا نام وإذا استيقظ)[٢]

٢٨٢١٩- **حدثنا** سفيان بن عيينة عن أبي إسحاق عن البراء قال: كان النبي ﷺ إذا أخذ مضجعه قال: **«اللهم (إليك)[٣] أسلمت نفسي، وإليك وجهت وجهي، وإليك فوضت أمري، وإليك ألجأت ظهري رغبة ورهبة إليك، لا ملجأ ولا (منجا)[٤] منك إلا إليك، آمنت بكتابك الذي أنزلت، (وبنبيك)[٥] (الذي أرسلت)[٦] (أو رسولك)[٧] (الذي أرسلت)»**[٨][٩].

٢٨٢٢٠- **حدثنا** وكيع عن سفيان عن عبدالملك بن عمير عن ربعي عن حذيفة قال: كان النبي ﷺ إذا نام قال: **«اللهم باسمك (أحيى)[١٠] وأموت»**، وإذا استيقظ

---

(١) منقطع؛ طلحة لا يروي عن عمر.

(٢) في [ث]: (باب ما يستحب للرجل أن يقول إذا أخذ مضجعه).

(٣) في [ث]: (لك).

(٤) في [هـ]: (منجى).

(٥) في [أ، ب]: (ونبيك).

(٦) سقط من: [م].

(٧) في [ب]: (ورسولك)، وفي [م]: (أو برسولك).

(٨) سقط من: [ث]، وفيها بعد ذلك: (باب ما يقول إذا أقام أو استيقظ).

(٩) صحيح، أخرجه البخاري (٦٣١٥)، ومسلم (٢٧١١).

(١٠) في [أ، ب، جـ، ط، م]: (أحيا).

قال: **«الحمد لله الذي أحيانا بعدما أماتنا وإليه النشور»**[١].

٢٨٢٢١- **حدثنا** محمد بن فضيل عن عطاء بن السائب عن أبيه قال: كنت قاعداً عند عمار فأتاه رجل فقال: ألا أعلمك كلمات؟ قال: كأنه يرفعهن إلى النبي ﷺ[٢]: **«إذا اخذت مضجعك من الليل فقل: اللهم أسلمت/ نفسي إليك ووجهت** ٧٢/٩ **وجهي (إليك)**[٣]**، وفوضت أمري إليك، وألجأت ظهري إليك، آمنت بكتابك المنزل، ونبيك المرسل، (اللهم)**[٤] **نفسي خلقتها، لك محياها ومماتها، فإن (كَفَتَّها)**[٥] **فارحمها، وإن أخرتها فاحفظها بحفظ الإيمان»**[٦][٧].

٢٨٢٢٢- **حدثنا** غندر عن شعبة عن يعلى بن عطاء قال: سمعت عمرو بن عاصم يحدث أنه سمع أبا هريرة أن أبا بكر قال للنبي ﷺ: أخبرني بشيء أقوله إذا أمسيت وإذا أصبحت، قال: **«قل اللهم عالم الغيب والشهادة، فاطر السماوات والأرض، رب كل شيء ومليكه، أشهد أن لا إله إلا أنت، أعوذ بك من شر نفسي و**[٨]**الشيطان وشركه، قله (إذا أصبحت)**[٩] **وإذا**

---

(١) صحيح، أخرجه البخاري (٦٣١٢)، وأحمد (٢٣٢٧١)، ومن طريق المؤلف أخرجه أبوداود (٥٠٤٩).

(٢) في [ث]: زيادة (قال).

(٣) زيادة (إليك) من: [جـ، م].

(٤) سقط من: [أ، جـ، ح، م، هـ].

(٥) في [جـ، ث]: (أمتها)، ، في [هـ]: (توفيتها)، وفي المطالب العالية (٣٣٥٩): (قبضتها).

(٦) في [ث]: زيادة (باب ما يقول: إذا أمسى وأصبح وأخذ مضجعه).

(٧) ضعيف، رواية ابن فضيل عن عطاء بعد اختلاطه، أخرجه أبويعلى (١٦٢٥)، وابن السني (٧٣٧)، وابن فضيل في الدعاء (٨٢).

(٨) في [هـ]: زيادة (شر).

(٩) سقط من: [هـ].

أمسيت وإذا أخذت مضجعك»[(١)(٢)].

٢٨٢٢٣- **حدثنا** غندر عن شعبة عن عبدالله بن أبي السفر قال: سمعت أبا بكر ابن (أبي)[(٣)] موسى يحدث عن البراء أن النبي ﷺ كان/ إذا استيقظ قال: **«الحمد لله الذي أحيانا بعدما أماتنا وإليه النشور»**، قال: شعبة هذا - أو نحو هذا وإذا نام قال: **«اللهم باسمك (أحيا)[(٤)] وباسمك أموت»**[(٥)]. ٧٣/٩

٢٨٢٢٤- [(٦)]**حدثنا** ابن نمير قال: حدثنا (عبيدالله)[(٧)] بن (عمر)[(٨)] عن سعيد بن أبي (سعيد)[(٩)] المقبري عن أبي هريرة أن رسول الله ﷺ قال: **«إذا أراد أحدكم أن يضطجع على فراشه، فلينزع داخلة إزاره، ثم لينفض بها فراشه، فإنه لا يدري ما خلفه عليه، ثم ليضطجع على شقه الأيمن، ثم ليقل: باسمك ربي وضعت**

---

(١) في [ث]: زيادة (باب ما يقول إذا أراد النوم وإذا استيقظ من نومه).

(٢) صحيح، أخرجه أحمد (٥١)، وأبوداود (٥٠٢٨)، والترمذي (٣٣٩٢)، والنسائي في الكبرى (٧٧١٥)، وابن حبان (٩٦٢)، والحاكم (١/٥١٣)، والطيالسي (٩)، وابن السني (٧٢٤)، والطبراني في الدعاء (٢٨٨)، والبيهقي في الدعوات (٢٩)، والخطيب (١١/١٦٦)، والضياء في المختارة (٣٠)، والمزي (٢٢/٨٦).

(٣) سقط من: [أ، ب، ط].

(٤) في [هـ]: (أحيي).

(٥) صحيح، أخرجه مسلم (٢٧١١)، وأحمد (١٨٦٨٦).

(٦) زيادة من: [ث]: (باب ما يؤمر به من نفض الفراش بداخله إزاره قبل الاضطجاع وحين يضطجع).

(٧) في [جـ]: (عبدالله).

(٨) في [أ، ح، ط، هـ]: (عمير).

(٩) في [جـ]: (سعد).

جنبي وبك أرفعه، فإن أمسكت نفسي فارحمها، وإن أرسلتها فاحفظها بما تحفظ به (عبادك)[١] الصالحين»[٢].

٢٨٢٢٥- **حدثنا** غندر عن شعبة عن عمرو بن مرة عن سعد بن عبيدة عن البراء ابن عازب عن النبي ﷺ أنه قال لرجل: **«إذا أخذت مضجعك فقل: اللهم أسلمت نفسي إليك، ووجهت وجهي إليك، وفوضت أمري إليك، وألجأت ظهري إليك، رغبة ورهبة إليك، لا (منجا)[٣] ولا ملجأ منك إلا إليك، آمنت بكتابك الذي أنزلت، ونبيك الذي أرسلت، فإن (مت مت)[٤] على الفطرة»**[٥][٦].

٢٨٢٢٦- **حدثنا** أبومعاوية عن الأعمش عن حبيب (عن)[٧] عبدالله بن باباه/ ٧٤/٩ عن أبي هريرة قال: من قال حين يأوي إلى فراشه: لا إله إلا الله، وحده، لا شريك له، له الملك وله الحمد، وهو على كل شيء قدير، سبحان الله وبحمده (والحمد لله)[٨]، لا إله إلا الله، الله أكبر غفرت ذنوبه وإن كانت مثل زبد البحر[٩][١٠].

---

(١) سقط من: [ح، ع، م].

(٢) صحيح، أخرجه البخاري (٧٣٩٣)، ومسلم (٢٧١٤).

(٣) في [ط]: (ملجأ)، وفي [هـ]: (منجى).

(٤) في [أ، ح، ط، هـ]: (مات مات).

(٥) زاد في [ث]: (التهليل والتسبيح والتكبير حين يأوي إلى فراشه).

(٦) صحيح، أخرجه البخاري (٧٤٨٨)، ومسلم (٢٧١٠).

(٧) في [جـ]: (بن)

(٨) في [أ، ب، جـ، م]: (الحمد لله).

(٩) زاد في [ث]: (باب قوله: ﴿قُلْ يَٰٓأَيُّهَا ٱلْكَٰفِرُونَ﴾ عند النوم).

(١٠) صحيح، أخرجه النسائي في الكبرى (١٠٦٤٧)، وابن الجعد (٥٥٢)، وأخرجه مرفوعاً ابن حبان (٥٥٢٨)، وأبونعيم في تاريخ أصبهان (١/٣١٨)، وابن السخي (٧٢٢)، وابن عساكر (٥٤/١٢٥).

٢٨٢٢٧- **حدثنا** الفضل بن دكين قال: حدثنا زهير عن أبي إسحاق عن فروة بن نوفل عن أبيه أن رسول الله ﷺ قال له: **«فمجيء ما جاء بك؟»** قال: جئت يا رسول الله تعلمني شيئاً (أقوله)[1] عند منامي قال: **«إذا أخذت مضجعك فاقرأ: ﴿قُلْ يَٰٓأَيُّهَا ٱلْكَٰفِرُونَ﴾، ثم نم على (خاتمتها)[2]، فإنها براءة من الشرك»**[3].

٢٨٢٢٨- **[حدثنا** مروان بن معاوية عن أبي مالك الأشجعي عن عبدالرحمن بن نوفل الأشجعي (عن)[4] أبيه قال: قلت يا رسول الله أخبرني بشيء أقوله إذا أصبحت وإذا أمسيت، قال: **«اقرأ: ﴿قُلْ يَٰٓأَيُّهَا ٱلْكَٰفِرُونَ﴾، ثم نم على خاتمتها، فإنها براءة من الشرك»]**[5][6].

٢٨٢٢٩- **حدثنا** الفضل بن دكين قال: حدثنا زهير عن أبي إسحاق عن عاصم عن علي قال: إذا اخذت مضجعك فقل: بسم الله وفي سبيل الله (و)[7]على ملة

---

(١) زيادة من: [ث].

(٢) في [جـ، م]: (خاتمها).

(٣) منقطع حكماً؛ أبو إسحاق مدلس، أخرجه أحمد (٢٣٨٠٧)، وأبوداود (٥٠٥٥)، والترمذي (٣٤٠٣)، والنسائي في عمل اليوم والليلة (٨٠١)، وابن حبان (٧٩٠)، والحاكم (٥٣٨/٢)، والدارمي (٣٤٢٧)، والبخاري في التاريخ (١٠٨/٨)، والبغوي في الجعديات (٢٦٥٤)، والطبراني في الدعاء (٢٧٧)، وابن السني (٦٨٩)، والبيهقي في الشعب (٢٥٢٠)، والخطيب في الأسماء المبهمة (ص٣٠٨)، والواحدي في الوسيط (٥٦٤/٤)، وابن الأثير (٣٧٠/٥).

(٤) في [هـ]: (من).

(٥) الحديث سقط من: [جـ]، وفي [ث]: بعدها (باب).

(٦) مجهول؛ عبدالرحمن بن نوفل مجهول، وانظر: ما قبله.

(٧) سقط من: [هـ].

رسول الله، وحين تدخل الميت قبره[١].

٢٨٢٣٠- **حدثنا** يزيد بن هارون قال: أخبرنا حماد بن سلمة عن عاصم عن/ ٧٥/٩ سواء عن حفصة أن النبي ﷺ كان إذا أخذ مضجعه قال: **«رب قني عذابك يوم تبعث عبادك»**[٢][٣].

٢٨٢٣١- **حدثنا** أبو الأحوص عن أبي إسحاق عن البراء قال: قال رسول الله ﷺ لرجل: **«يا فلان إذا أويت إلى فراشك فقل: اللهم أسلمت نفسي إليك، ووجهت وجهي إليك، ووليت ظهري إليك، لا ملجأ ولا (منجى)[٤] منك إلا إليك، آمنت بكتابك الذي أنزلت، و(نبيك)[٥] الذي أرسلت، (فإن)[٦] مت من ليلتك مت على الفطرة، وإن أصبحت (أصبت)[٧] خيراً»**[٨][٩].

٢٨٢٣٢- **حدثنا** جعفر بن عون عن الأفريقي عن عبدالله بن يزيد عن عبدالله ابن عمرو أن النبي ﷺ قال لرجل من الأنصار: **«كيف تقول حين تريد أن تنام؟»**

---

(١) حسن؛ عاصم صدوق، أخرجه النسائي في الكبرى (١٠٦٠٥)، وابن السني (٧١٧).

(٢) زاد في [ث]: (باب نوع آخر مما يقال عند النوم).

(٣) مجهول؛ لجهالة سواء الخزاعي، أخرجه أحمد (٢٦٤٦٢)، والنسائي في الكبرى (١٠٥٩٧)، وأبويعلى (٧٠٥٨)، وابن السني (٧٢٩)، وأبوداود (٥٠٤٥).

(٤) في [أ، ب، جـ، م]: (ملجى).

(٥) في [ث]: (برسولك).

(٦) في [جـ، م]: (فإنك أت).

(٧) في [أ، ح، ط، هـ]: (أصبحت).

(٨) في [ث]: زيادة (باب في قول: باسمك وضعت جنبي، فاغفر لي).

(٩) صحيح، صرح أبو إسحاق بالسماع عند الشيخين، أخرجه البخاري (٦٣١٣)، ومسلم (٢٧١٠).

قال: أقول باسمك[١] وضعت جنبي فاغفر لي، قال: «**قد غفر لك**»[٢][٣].

٢٨٢٣٣- **حدثنا** أبو أسامة عن زائدة عن منصور عن إبراهيم قال: كان أصحابنا يأمروننا ونحن غلمان إذا أوينا إلى (فرشنا)[٤] أن نسبح (ثلاثاً و)[٥] ثلاثين (ونحمد)[٦]/ ثلاثاً وثلاثين، (ونكبر)[٧] أربعاً وثلاثين. ٧٦/٩

* * *

[١٩٦] من كان يقول: إذا أخذت مضجعك فضع يدك اليمنى تحت خدك (الأيمن)[٨]

٢٨٢٣٤- **حدثنا** أبوبكر قال: حدثنا حسين بن علي عن زائدة عن عاصم عن (المسيب)[٩] عن حفصة قالت: كان رسول الله ﷺ إذا أخذ مضجعه وضع يده اليمنى (تحت)[١٠] خده الأيمن[١١].

---

(١) زاد في [هـ]: (ربي).

(٢) في [ث]: زيادة (باب).

(٣) ضعيف؛ لحال الأفريقي، أخرجه البيهقي في الدعوات (٣٥٠)، والخطيب (٣٢١/٢)، وبنحوه أخرجه أحمد (٦٦٢٠)، والنسائي في عمل اليوم والليلة (٧٧٠)، وابن السني (٧١٩)، والطبراني في الدعاء (٢٥٨).

(٤) في [ط، هـ]: (فراشنا).

(٥) سقط من: [أ، ح، هـ].

(٦) في [جـ]: و(نكبر).

(٧) في [جـ]: (ونحمد).

(٨) سقط من: [جـ، م].

(٩) في [أ، ب، ط]: (ابن المسيب).

(١٠) في [أ، ح، هـ]: (على).

(١١) مضطرب، أخرجه أحمد (٢٦٤٦١)، والنسائي (١٠٦٠٠)، وابن السني (٧٣٠)، وانظر: ما سبق برقم [٢٨٢٣٠].

٢٨٢٣٥- **حدثنا** عبيد بن سعيد عن شعبة عن أبي (مؤمل)[١] عن الزهري عن عروة عن عائشة أن النبي ﷺ كان إذا صلى ركعتي الفجر اضطجع ووضع يده اليمنى تحت خده الأيمن[٢].

٢٨٢٣٦- **حدثنا** أبوأسامة عن زكريا عن أبي إسحاق عن البراء قال: كان النبي ﷺ إذا نام توسد يمينه تحت خده ويقول: **«قني عذابك يوم تبعث عبادك»**[٣].

٢٨٢٣٧- **حدثنا** (عبيدالله)[٤] بن موسى قال: أخبرنا إسرائيل عن أبي إسحاق عن أبي عبيدة عن أبيه عن النبي ﷺ أنه كان إذا نام قال: / **«اللهم قني عذابك يوم تجمع عبادك»**، وكان يضع يمينه تحت خده[٥]. ٧٧/٩

٢٨٢٣٨- **حدثنا** (عبدالله)[٦] بن نمير قال: حدثنا عبيدالله[٧] عن سعيد بن أبي سعيد المقبري عن أبي هريرة أن النبي ﷺ قال: **«إذا أراد أحدكم أن يضطجع على فراشه فليضطجع على شقه الأيمن»**[٨].

---

(١) في [جـ، م]: (المؤمل).

(٢) مجهول؛ لجهالة أبي مؤمل، والخبر أخرجه البخاري (٦٣١٠)، ومسلم (٧٣٦).

(٣) مضطرب، اضطرب أبو إسحاق في إسناده، أخرجه أحمد (١٨٥٥٢)، والترمذي (٣٣٩٩)، والنسائي في الكبرى (١٠٥٩٠)، وابن حبان (٥٥٢٣)، والبخاري في الأدب المفرد (١٢١٥)، والطيالسي (٧٠٩)، وأبويعلى (١٧١١)، والطبراني في الدعاء (٢٥٠)، والبيهقي في الدعوات الكبير (٣٥١)، وأبونعيم في الحلية (٣١٢/٨)، وابن قانع (٨٧/١)، وأبوالشيخ في أخلاق النبي ﷺ (ص١٦٧)، كان يقول ذلك بعد الصلاة.

(٤) في [جـ]: (عبدالله).

(٥) منقطع، أخرجه أحمد (٣٩٣٢)، والنسائي في الكبرى (١٠٥٩٢)، والترمذي في الشمائل (ص١٣٧)، وأبويعلى (٥٠٠٥)، والشاشي (٩٣٠)، وابن عدي (٨٣٥/٥)، والطبراني (١٠٢٨٢)، وابن ماجة (٣٨٧٧).

(٦) في [أ، ط، هـ]: (عبيدالله).

(٧) في [هـ]: زيادة (بن إسماعيل)، وفي [ب، ط]: (عن إسماعيل).

(٨) صحيح، أخرجه البخاري (٧٣٩٢)، ومسلم (٢٧١٤).

[١٩٧] في الرجل ما يقول: إذا أصبح؟

٢٨٢٣٩- **حدثنا** يحيى بن سعيد عن سفيان عن سلمة بن كهيل عن عبدالله بن عبدالرحمن بن أبزى عن (أبيه)[١] قال: كان رسول الله ﷺ إذا أصبح قال: **«أصبحنا على فطرة الإسلام وكلمة الإخلاص ودين نبينا محمد (ﷺ)[٢] وملة أبينا إبراهيم حنيفاً مسلماً وما كان من المشركين»**[٣]./ ٧٨/٩

٢٨٢٤٠- **حدثنا** محمد بن بشر قال: حدثنا مسعر قال: (حدثنا)[٤] أبوعقيل عن سابق عن أبي سلام خادم رسول الله ﷺ قال: ما من مسلم أو إنسان أو عبد يقول حين يمسي ويصبح ثلاث مرات: رضيت بالله رباً وبالإسلام ديناً وبمحمد نبياً[٥] (ثلاث مرات)[٦] إلا كان حقاً (على)[٧] الله أن يرضيه يوم القيامة[٨].

٢٨٢٤١- **حدثنا** أبو الأحوص عن منصور عن ربعي بن (حراش)[٩] عن رجل من النخع عن سلمان قال: من قال إذا أصبح: اللهم أنت ربي لا شريك لك،

---

(١) في [جـ]: (أمه).

(٢) سقط من: [م].

(٣) حسن؛ عبد الله بن عبد الرحمن بن أبزى صدوق، أخرجه أحمد (١٥٣٦٧)، والنسائي في الكبرى (٩٨٢٩)، وابن السني (٣٤)، والطبراني في الدعاء (٢٩٤).

(٤) في [ب، جـ، م]: (حدثني).

(٥) في [جـ]: (ﷺ).

(٦) سقط من: [جـ، م].

(٧) سقط من: [جـ].

(٨) مجهول؛ لجهالة سابق، قيل: والصواب عن أبي سلام عن خادم النبي ﷺ، والحديث أخرجه أحمد (١٨٩٦٨)، وابن ماجة (٣٨٧٠)، وأبوداود (٥٠٧٢)، والنسائي في الكبرى (٩٨٣٢)، والحاكم (١/٥١٨)، والطبراني في الدعاء (٣٠٢)، والبيهقي في الدعوات (٢٨)، والبغوي (١٣٢٤)، وابن السني (٦٨)، وابن عدي (٤/١٣٤٦)، وابن عبدالبر في الاستيعاب (٤/٩٨).

(٩) في [ب]: (فراش).

أصبحنا وأصبح الملك (لله)[١] والحمد لله لا شريك له، وإذا أمسى قال مثل ذلك، كان كفارة لما (أحدث)[٢] بينهما[٣].

٢٨٢٤٢- **حدثنا** ابن إدريس عن حصين عن تميم بن سلمة عن عبدالله بن (سبرة)[٤] عن ابن عمر أنه كان يقول إذا أصبح وأمسى: اللهم اجعلني من أفضل عبادك - الغداة أو العشية - نصيباً (من)[٥] خير تقسمه، (أو)[٦] (نوراً)[٧] تهدي به، (أو)[٨] رحمة تنشرها، (أو)[٩] رزقاً تبسطه، (أو)[١٠] (رضى)[١١] تكشفه، (أو)[١٢] بلاء ترفعه، (أو)[١٣] فتنة (تصرفها)[١٤]، (أوشراً)[١٥] تدفعه[١٦]./ ٧٩/٩

---

(١) سقط من: [ط، م].

(٢) في [ط، هـ]: (حدث).

(٣) مجهول؛ لإبهام الراوي عن سلمان.

(٤) في [ب، ط]: (بسرة).

(٥) في [جـ، م]: (في).

(٦) في [هـ]: (و).

(٧) في [جـ، م]: (نور).

(٨) في [هـ]: (و).

(٩) في [هـ]: (و).

(١٠) في [هـ]: (و).

(١١) في [جـ، م]: (خبر).

(١٢) في [هـ]: (و).

(١٣) في [هـ]: (و).

(١٤) في [ط]: (بياض).

(١٥) في [جـ، م]: (أو شر).

(١٦) مجهول؛ لجهالة عبدالله بن سبرة، أخرجه مسدد كما في المطالب العالية ١٤/١١٥(٣٤٠٤) والطبراني ١٢/(١٣٠٧٩)، وأبونعيم في الحلية ١/٢٠٤، وابن فضيل في الدعاء (٦١)، وورد مرفوعاً، أخرجه ابن عدي ١/٣٧٧.

٢٨٢٤٣- **حدثنا** ابن إدريس عن حصين عن عمرو بن مرة قال: قلت لسعيد بن المسيب: ما (تقول)[١] إذا أصبحتم وأمسيتم مما تدعون به؟ قال: (تقول)[٢]: أعوذ (بالله)[٣] الكريم، وبسم الله العظيم، وكلمة الله التامة، من شر السامة (والعامة)[٤]، ومن شر ما خلقت أي (رب)[٥]، وشر ما أنت آخذ بناصيته، ومن شر هذا اليوم ومن شر ما بعده، وشر الدنيا والآخرة.

٢٨٢٤٤- **حدثنا** ابن نمير عن موسى الجهني قال: حدثني رجل عن سعيد بن جبير أنه قال: من قال: ﴿(فَسُبْحَٰنَ)[٦] ٱللَّهِ (حِينَ تُمْسُونَ وَ)[٧] حِينَ تُصْبِحُونَ﴾ [الروم: ١٧]، حتى يفرغ من الآية ثلاث مرات، أدرك ما فاته من (ليلته)[٨] ومن قالها (ليلاً)[٩] أدرك ما فاته من (يومه)[١٠].

---

(١) في [هـ]: (نقول).

(٢) في [ب]: (يقول).

(٣) في [جـ، م]: (بوجه الله).

(٤) السامة خاصة بالمتكلم، يقال: سم إذا خص، والعامة المصيبة الشاملة للجميع، انظر: النهاية ٢/٤٠٤، ولسان العرب ١٢/٣٠٣، وتاج العروس ٣٢/٤١٥، وفي [س]: (والهامة)، وفي [ح، ط]: (إلغامه)، وفي بعض المراجع: (الحامة)، وسيأتي في كتاب الدعاء (اللامة)، وانظر: الإشراف في منازل الأشراف لابن أبي الدنيا (٤٢٥).

(٥) في [هـ]: (ربي).

(٦) في [جـ، م]: (سبحان).

(٧) سقط من: [ط].

(٨) في [ح، هـ]: (يومه)، وفي [ط]: (يوم).

(٩) سقط من: [ح، ط، هـ].

(١٠) في [ط]: (يوم).

٢٨٢٤٥- **حدثنا** الحسن بن موسى قال: حدثنا حماد بن سلمة عن أبي سهيل عن أبيه عن (أبي عياش)[١] قال: قال رسول الله ﷺ: **«من قال حين يصبح: لا إله إلا الله وحده لا شريك له، له الملك وله الحمد، وهو على كل شيء قدير، كان له كعدل رقبة من ولد إسماعيل، وكتب له (بها)[٢] عشر حسنات، (وحط)[٣] عنه بها عشر سيئات، (ورفعت له)[٤] بها عشر درجات، وكان/ في حرز من الشيطان حتى يمسي، وإذا أمسى مثل ذلك حتى يصبح»**[٥]. ٨٠/٩

* * *

[١٩٨] في التخلل بالقصب والسواك بعود الريحان

٢٨٢٤٦- **حدثنا** وكيع عن سعيد بن صالح عن رجل لم يسمه أن عمر كتب: لا تخللوا بالقصب[٦].

٢٨٢٤٧- **حدثنا** عيسى بن يونس عن أبي بكر (الغساني)[٧] عن ضمرة بن حبيب قال: نهى رسول الله عن السواك بعود الريحان والرمان، قال: **«يحرك عرق الجذام»**[٨].

---

(١) في [أ، ب، هـ]: (ابن عباس).

(٢) في [جـ، م]: زيادة (بها).

(٣) في [ب، جـ، م]: (وحطت).

(٤) في [ح، هـ]: (ورفع).

(٥) صحيح، أخرجه أحمد (١٦٥٨٣)، وأبوداود (٥٠٧٧)، وابن ماجة (٣٨٦٧)، والنسائي في الكبرى (٩٨٥٢)، والبخاري في التاريخ (٣/٣٨١)، والطبراني (٥١٤١)، وابن السني (٦٣)، والدولابي (١/٤٦).

(٦) مجهول؛ لإبهام راويه.

(٧) في [أ، ح، ط، هـ]: (الشيباني).

(٨) مرسل ضعيف؛ ضمرة تابعي، وأبوبكر الغساني ضعيف.

[١٩٩] (الجلوس في المجالس)[١]

٢٨٢٤٨- **حدثنا** (يحيى)[٢] بن آدم قال: حدثنا إسرائيل عن أبي إسحاق عن البراء قال: مر رسول الله ﷺ على مجلس للأنصار فقال: **«(إن)[٣] أبيتم (إلا أن)[٤] تجلسوا فاهدوا السبيل (وردوا السلام)[٥]، (وأعينوا)[٦] المظلوم»**[٧].

٨١/٩ ٢٨٢٤٩- **حدثنا** ابن نمير قال: حدثنا موسى بن (عبيدة)[٨] عن أيوب بن/ خالد عن مالك بن التيهان قال: اجتمعت جماعة منا عند رسول الله ﷺ فقلنا: يا رسول الله! إنا أهل سافلة وأهل عالية نجلس هذه المجالس فما تأمرنا؟ قال: **«اعطوا المجالس حقها (قلنا: وما حقها؟)[٩] قال: غضوا أبصاركم وردوا السلام وأرشدوا**

---

(١) سقط من: [ب، ط]، وفي [هـ]: (باب حق المجالس).

(٢) سقط من: [ط].

(٣) سقط من: [ب].

(٤) في [جـ]: (إلا)، وفي [م]: (إلا أن).

(٥) سقط من: [هـ].

(٦) في [جـ]: (اعتنوا).

(٧) منقطع حكماً؛ أبوإسحاق لم يسمع هذا الحديث من البراء، ذكر شعبة ذلك كما في مسند أحمد ٢٨٢/٤ (١٨٤٨٣)، وسنن الترمذي ٧٤/٥، وشرح المشكل ١٥٧/١، والحديث أخرجه أحمد (١٨٥٩٠)، والترمذي (٢٧٢٦)، والطيالسي (٧١١)، والدارمي (٢٦٥٥)، وابن حبان (٥٩٧)، والطحاوي في شرح المشكل (١٧١)، وأبويعلى (١٧١٧)، والبيهقي في الشعب (٦٧٢٢).

(٨) في [أ، هـ]: (عبيدالله).

(٩) زيادة من: [جـ، م].

(الأعمى)[١] **وأمروا بالمعروف وانهوا عن المنكر»**[٢].

٢٨٢٥٠- **حدثنا** عفان قال: حدثنا عبدالواحد بن زياد قال: حدثنا عثمان بن حكيم قال: حدثني إسحاق بن عبدالله بن أبي طلحة قال: حدثني أبي قال: قال أبوطلحة: كنا جلوساً بالأفنية، فمر بنا رسول الله ﷺ فقال: **«ما لكم ولمجالس الصعدات؟، (اجتنبوا مجالس (الصعدات)**[٣]**)**[٤]**»**، قال: قلنا: يا رسول الله! إنا جلسنا بغير ما بأس نتذاكر ونتحدث، قال: **«(فأعطوا)**[٥] **المجالس حقها»**، قال: قلنا وما حقها يا رسول الله؟ قال: **«غض البصر ورد السلام وحسن الكلام»**[٦].

٢٨٢٥١- **حدثنا** ابن نمير عن مالك بن مغول عن الشعبي قال: ما جلس الربيع ابن خثيم (مجلساً)[٧] منذ تأزر بإزار، قال: أخاف أن يظلم (رجل)[٨]/ فلا أنصره، ٨٢/٩
أو يفتري رجل على رجل فأكلف الشهادة عليه، ولا أغض البصر، ولا أهدي السبيل، أو تقع الحاملة فلا أحمل عليها.

---

(١) في [م]: (الأغمار)، وكذلك في: [جـ].

(٢) ضعيف منقطع؛ موسى بن عبيدة ضعيف، وأيوب بن خالد لم يسمع من مالك، أخرجه ابن أبي شيبة في المسند (٦٨٥).

(٣) في [ب، ط]: (الصفرات).

(٤) سقط من: [ط، هـ].

(٥) في [ط، هـ]: (أعطو).

(٦) صحيح، أخرجه مسلم (٢١٦١)، وأحمد (١٦٣٦٧).

(٧) سقط من: [هـ].

(٨) سقط من: [ط].

٢٨٢٥٢- **حدثنا** (هشيم)[١] عن العوام عن بن أبي الهذيل قال: كانوا يكرهون إذا اتخذوا المجالس أن (يعروها)[٢] للسفهاء.

* * *

[٢٠٠] في الرجل يقول لابن غيره: يا بني

٢٨٢٥٣- **حدثنا** محبوب القواريري عن الصعب بن حكيم عن أبيه عن جده قال: أتيت عمر بن الخطاب فجعل يقول: يا ابن أخي، ثم سألني فانتسبت له، فعرف أن أبي لم يدرك الإسلام، فجعل يقول: يا بني (يا بني)[٣][٤].

٢٨٢٥٤- **حدثنا** يزيد بن هارون قال: (حدثنا)[٥] إسماعيل عن قيس عن المغيرة ابن شعبة قال: (ما)[٦] سأل (رسول الله ﷺ أحد)[٧] عن الدجال أكثر مما سألته فقال: **«أي بني وما (يصيبك)[٨] منه»**[٩]./ ٨٣/٩

٢٨٢٥٥- **حدثنا** وكيع عن هشام عن أبي وجزة السعدي عن رجل من مزينة

---

(١) في [ب، ط، هـ]: (هشام).

(٢) في [ب، ط، هـ]: (يضروها).

(٣) سقط من: [أ، ح، ط، هـ].

(٤) مجهول؛ لجهالة الصعب بن حكيم وأبيه، أخرجه البخاري في التاريخ (٤/٣٢٣) وفي الأدب (٨٠٦).

(٥) في [جـ، م]: (أخبرنا).

(٦) سقط من: [ط].

(٧) في [جـ، ط]: (أحد رسول الله ﷺ).

(٨) في [م]: (ينصبك).

(٩) صحيح، أخرجه مسلم (٢١٥٢)، وأحمد (١٨١٦٧).

عن عمر بن أبي سلمة أن النبي ﷺ أتي بطعام فقال: يا عمر يا بني سم الله وكل بيمينك وكل مما يليك[١].

٢٨٢٥٦- **حدثنا** عفان قال: حدثنا أبوعوانة عن الجعد (أبي)[٢] عثمان عن أنس أن رسول الله ﷺ قال[٣]: **«يا بني»**[٤].

٢٨٢٥٧- **حدثنا** أبوبكر قال: حدثنا ابن نمير عن عمارة بن زاذان عن مكحول الأزدي قال: سئل ابن عمر عن الرجل يحرم من سمرقند أو من خراسان أو من الكوفة فقال: يا ليتنا (ننفلت)[٥] من وقتنا يا بني[٦].

٢٨٢٥٨- **حدثنا** غندر عن شعبة عن أبي (جمرة)[٧] قال: حدثنا إياس (بن)[٨] قتادة عن قيس بن عباد أن أبي بن كعب قال له: يا بني لا (يسؤوك)[٩] الله[١٠]./ ٨٤/٩

---

(١) مجهول؛ لإبهام راويه، والحديث أخرجه البخاري (٥٣٧٦)، ومسلم (٢٠٢٢).

(٢) في [ب، جـ، ط، م]: (بن).

(٣) في [هـ]: زيادة (له).

(٤) صحيح، أخرجه مسلم (٢١٥١)، وأحمد (١٤٠٣٨).

(٥) في [أ، ح]: (ننقلب)، وفي [ز]: (نتقبل).

(٦) مجهول؛ لجهالة عمارة بن زاذان.

(٧) في [ح، ط، هـ]: (حمزة).

(٨) في [أ، جـ، ح، ط، هـ]: (عن).

(٩) في ب، ط]: (تسوك).

(١٠) صحيح، إياس بن قتادة وثقه ابن سعد وذكره ابن حبان في الثقات، وأخرجه الحاكم (٥٢٦/٤)، وأحمد (٢١٢٦٤)، والطيالسي (٥٥٥)، وابن أبي عاصم (١٨٥٠)، والضياء (١٢٥٩)، وابن الجعد (١٢٩١)، وابن عساكر (٣٣٤/٧).

٢٨٢٥٩- **حدثنا** جرير عن قابوس عن أبيه عن علي أنه قال: (يا)[١] بني[٢].

٢٨٢٦٠- **حدثنا** إسحاق بن سليمان (الرازي)[٣] عن نعيم قال: سألت عاصماً عن قول الله: ﴿فَنَادَىٰهَا مِن تَحْتِهَآ﴾ [مريم: ٢٤]؟ قال: مَنْ تحتها مفتوحة، قلت: عمن (تروي؟)[٤] قال: عن زر يا بني.

٢٨٢٦١- **[حدثنا** مروان بن معاوية عن الزبرقان قال: قال لي أبو وائل: يا بني][٥].

* * *

[٢٠١] من كره أن يقول لابن غيره: يا بني

٢٨٢٦٢- **حدثنا** محمد بن فضيل عن الحسن (بن)[٦] (عبيدالله)[٧] قال: قلت لابن صاحب لي: يا بني، فكره ذلك إبراهيم.

٢٨٢٦٣- **حدثنا** (معاوية)[٨] (بن)[٩] هشام قال: حدثنا سفيان عن أبيه عن

---

(١) سقط من: [أ، ح، ط، هـ].

(٢) ضعيف؛ قابوس فيه لين.

(٣) سقط من: [جـ].

(٤) في [جـ، م]: (يروي).

(٥) سقط الخبر من: [أ، ح، ط، هـ].

(٦) في [ز]: (عن).

(٧) في [جـ]: (عبدالله).

(٨) في [هـ]: (معاذ).

(٩) في [ز]: (عن).

محارب (عن)[١] (شتير بن شكل)[٢] أن امرأة قالت له: يا بني، فقال: ولدتني؟ قالت: لا، قال: فأرضعتني؟ قالت: لا، قال: فلم تكذبين؟.

* * *

[٢٠٢] ما رخص فيه من الكذب

٢٨٢٦٤- **حدثنا** يزيد بن هارون قال: حدثنا سفيان (بن)[٣] حسين عن الزهري عن حميد بن عبدالرحمن عن أمه قالت: قال رسول الله ﷺ: **«لم يكذب من قال خيراً أو نمى خيراً أو أصلح بين اثنين»**[٤].

٨٥/٩ ٢٨٢٦٥- **حدثنا** محمد بن عبدالله الأسدي عن سفيان عن عبدالله بن/ عثمان بن خثيم عن شهر عن أسماء بنت يزيد قالت: قال رسول الله ﷺ: **«لا يصلح الكذب إلا في ثلاث كذب الرجل امرأته ليرضيها (أو)[٥] إصلاح بين الناس، أو كذب في الحرب»**[٦].

---

(١) سقط من: [ب، ط].

(٢) في [هـ]: (ابن سيرين)، وفي [ب]: (ابن سيرين شكل)، وفي [ط]: (ابن سيرين بن شكل)، وفي [م]: (شين بن شكل)، وفي [ز]: (ابن سيرين شكل).

(٣) في [ز]: (عن).

(٤) ضعيف، رواية سفيان عن الزهري متكلم فيها، وأخرجه البخاري (٢٦٩٢)، ومسلم (٢٦٠٥).

(٥) في [جـ، م]: (و)، وكذا في: [ز].

(٦) حسن، صرح شهر وهو ابن حوشب بالتحديث كما في تهذيب الآثار للطبري، أخرجه أحمد (٢٧٦٠٨)، والترمذي (١٩٣٩)، والطبراني (٢٤/[٤٢٢])، والطحاوي في شرح المشكل (٢٩١٥)، وأبونعيم في الحلية (٩/٢٢)، وابن أبي الدنيا في الصمت (٤٩٩)، والخرائطي في مساوئ الأخلاق (١٦١)، والطبري في مسند علي من تهذيب الآثار (٢١٠)، وابن السني (١٦٢)، والبيهقي في شعب الإيمان (١١٠٩٧)، وابن وهب في الجامع (٥٣٢)، وابن عبدالبر في التمهيد (١٦/٢٩٤)، واللالكائي (٢٠٣٦).

[٢٠٣] في الستر على الرجل وعون الرجل لأخيه

٢٨٢٦٦- **حدثنا** يزيد بن هارون قال: أخبرنا هشام بن حسان عن محمد (بن)[١] واسع عن أبي صالح عن أبي هريرة قال: قال رسول الله ﷺ: **«من ستر أخاه المسلم في الدنيا ستره الله في الآخرة، ومن نفس عن أخيه كربة من كرب الدنيا نفَّسَ الله عنه (كربة)[٢] يوم القيامة، والله في عون العبد ما كان العبد في عون أخيه»**[٣].

٢٨٢٦٧- **حدثنا** أبومعاوية عن الأعمش عن أبي صالح عن أبي هريرة قال: قال رسول الله ﷺ: **«من نفس[٤] كربة من كرب الدنيا نفس الله عنه كربة من كرب الآخرة يوم القيامة، ومن ستر/ مسلماً ستره الله في الدنيا والآخرة، ومن يسر على معسر يسر الله عليه في الدنيا والآخرة، والله في عون العبد ما كان العبد في عون أخيه»**[٥]. ٨٦/٩

٢٨٢٦٨- **حدثنا** أبومعاوية عن الأعمش عن زيد بن وهب قال: أُتي ابن مسعود فقيل له: هذا فلان تقطر لحيته خمراً، فقال عبدالله: إنا قد نهينا عن التجسس، ولكن إن يظهر لنا منه شيء نأخذه به[٦].

---

(١) في [ز]: (عن).

(٢) في [جـ، م]: (كرب).

(٣) صحيح، أخرجه مسلم (٢٦٩٩)، وأحمد (٧٤٢٧).

(٤) في [هـ]: زيادة (عن مسلم) أخذاً من السنن.

(٥) صحيح، أخرجه مسلم (٢٦٩٩)، وأحمد (٧٩٤٢).

(٦) صحيح، أخرجه أبوداود (٤٨٥٤)، والحاكم (٣٧٧/٤)، وعبدالرزاق (١٨٩٤٥)، وابن أبي حاتم في التفسير (١٨٦١٦)، والطبراني (٩٧٤١)، وابن عبدالبر في التمهيد (٢١/١٨)، والترمذي في العلل (٦٦٣)، والبزار (١٧٦٩)، والبيهقي في الشعب (٩٦٦١).

٢٨٢٦٩- **حدثنا** الثقفي عن أيوب عن أبي قلابة عن أبي إدريس قال: لا يهتك الله ستر عبد في قلبه مثقال ذرة من خير.

٢٨٢٧٠- **حدثنا** عفان حدثنا همام قال: سمعت إسحاق بن عبدالله بن أبي طلحة قال: حدثني شيبة (الخضري)[١] أنه شهد عروة يحدث عمر بن عبدالعزيز عن عائشة عن النبي ﷺ قال: **«لا يستر الله على عبد في الدنيا إلا ستر عليه في الآخرة»**[٢].

٢٨٢٧١- **حدثنا** عيسى بن يونس عن الأوزاعي عن (عبد)[٣]الواحد بن/ قيس ٨٧/٩ عن أبي هريرة قال: من أطفأ عن مؤمن (سيئة)[٤] فكأنما أحيا موؤودة[٥].

* * *

[٢٠٤] ما يقع حديث الرجل موقعه من قلبه

٢٨٢٧٢- **حدثنا** الحسن بن موسى قال: حدثنا حماد بن سلمة عن (سعيد)[٦] الجريري عن أبي نضرة عن (أُسير)[٧] بن جابر أن أويساً القرني كان إذا حدث وقع حديثه من قلوبنا موقعاً لا يقعه حديث غيره.

---

(١) في [أ، ح، ز، ط، هـ]: (الحضرمي)، وكلاهما صواب.

(٢) مجهول؛ لجهالة شيبة، أخرجه أحمد (٢٥٢٧١)، والحاكم (١/١٩)، وإسحاق (٨٦٣)، وأبو يعلى (٤٥٦٦)، والطحاوي في شرح المشكل (٢١٨٥)، والبيهقي في الشعب (٩٠١٤)، والمزي (١٢/٦١٠)، والخرائطي في المنتقى (٢٢٢)، وابن عبدالبر في التمهيد (٥/٣٤١).

(٣) سقط من: [ب، ط].

(٤) في [ح، هـ]: (شعة).

(٥) ضعيف؛ لضعف عبدالواحد بن قيس.

(٦) في [أ، ح، ط، هـ]: (سعد).

(٧) في [ع]: (أسيد).

٢٨٢٧٣- **حدثنا** الحسن بن موسى قال: حدثنا حماد بن سلمة عن سيار بن سلامة عن شهر بن حوشب عن ابن عباس أنه قال: إذا حدث الرجل القوم (فإن حديثه)[١] يقع من قلوبهم موقعه من قلبه[٢].

* * *

[٢٠٥] من قال: لا تسب أحدا ولا تلعنه

٨٨/٩ ٢٨٢٧٤- **حدثنا** أبوخالد الأحمر عن (أبي)[٣] غفار عن أبي تميمة الهجيمي/ عن أبي جري الهجيمي قال: أتيت رسول الله ﷺ قال: قلت: أنت رسول الله؟ قال: **«نعم»**، قال: قلت: يا رسول الله اعهد إلي، قال: **«لا (تسب)[٤] أحداً»**، قال: فما سببت أحداً: عبداً ولا حراً ولا شاة ولا بعيراً[٥].

٢٨٢٧٥- **حدثنا** غندر عن شعبة عن سعد (بن)[٦] إبراهيم عن حميد بن عبدالرحمن عن عبدالله بن عمرو عن النبي ﷺ قال: **«إن أكبر الذنب عند الله أن يسب الرجل والديه»**، قالوا: وكيف يسب الرجل والديه؟ قال: **«يسب أبا الرجل فيسب أباه، ويسب أمه فيسب أمه»**[٧].

---

(١) في [جـ، ز، م]: زيادة (فإن حديثه).

(٢) منقطع حكماً؛ شهر لم يصرح بالتحديث.

(٣) سقط من: [خ]، وفي [أ، ح، هـ]: (ابن).

(٤) في [ث]: (تسبن).

(٥) حسن؛ أبوخالد صدوق، أخرجه أحمد (٢٠٦٣٥)، وأبوداود (٤٠٨٤)، وابن أبي عاصم (١١٨٣)، والدولابي (١/٢٠٠)، والطبراني (٦٣٨٥)، والبيهقي (١٠/٢٣٦)، وبنحوه النسائي في الكبرى (٩٦٩٦)، وابن المبارك في الزهد (١٠١٧)، وهناد (٨٤١)، والخطابي في غريب الحديث (١/١٥٧)، وابن قانع (١/٢٨٦)، والمزي (١٩/٢٧٠).

(٦) في [جـ، ز، م]: (عن).

(٧) صحيح، أخرجه البخاري (٥٩٧٣)، ومسلم (٩٠).

٢٨٢٧٦- **حدثنا** ابن عيينة عن ابن أبي نجيح عن أبيه يبلغ به النبي ﷺ قال: **«إن (من)[١] أربى الربا تفضل الرجل في عرض أخيه بالشتم، وإن أكبر الكبائر شتم الرجل والديه»**، قيل: يا رسول الله وكيف يشتم والديه؟ قال: **«يسب الناس فيستسب (لهما)[٢]»**[٣].

٢٨٢٧٧- **حدثنا** أبوبكر بن عياش عن عاصم قال: ما رأيت أبا وائل (سب)[٤] شيئاً قط إلا أنه (ذكر)[٥] الحجاج مرة فقال: اللهم أطعمه طعاماً من ضريع لا يسمن (و)[٦]لا يغني من جوع، ثم قال: إن كان أحب إليك./ ٨٩/٩

* * *

[٢٠٦] ما ذكر في الكبر

٢٨٢٧٨- **حدثنا** أبوخالد الأحمر عن حجاج عن فضيل عن إبراهيم عن علقمة عن عبدالله قال: لا يدخل الجنة من كان في قلبه مثقال حبة خردل من كبر[٧].

---

(١) زيادة (من) من: [جـ، ز، م].

(٢) في [ب]: (بهما)، وفي [ط، هـ]: (الناس بهما).

(٣) مرسل؛ أبونجيح ليس صحابياً، أخرجه ابن أبي الدنيا في الصمت (١٧٤)، وورد من حديث ابن أبي نجيح عن أبيه عن قيس بن سعد، أخرجه البزار (٣٧٤٣)، والطبراني (١٨/[٨٩٩]).

(٤) في [ح، ط، هـ]: (ساب).

(٥) في [هـ]: (ذكره).

(٦) سقط من: [هـ].

(٧) منقطع حكماً؛ حجاج مدلس، أخرجه أحمد (٤٣١٠)، والمزي ٢٨٠/٢٣، وأبويعلى (٥٢٨٩) من طريق الحجاج مرفوعاً، وأخرجه مرفوعاً الإمام مسلم (٩١)، وابن حبان (٥٤٦٦)، والترمذي (١٩٩٩)، وأبوعوانة (٨٥)، والبزار (١٥٨٤)، والشاشي (٣٢٧)، والبخاري في التاريخ ٢/٥، وأبوالشيخ في تاريخ أصبهان ٢٨٤/٤، وأبونعيم في تاريخ أصبهان ١٥٤/٢، والطحاوي (٥٥٥٧) من حديث فضيل؛ وانظر: ما سيأتي برقم: [٢٨٢٨٠].

٢٨٢٧٩- **حدثنا** ابن فضيل عن عطاء بن السائب عن الأغر أبي مسلم عن أبي هريرة عن النبي ﷺ يقول الله: **«العظمة إزاري والكبرياء ردائي فمن نازعني واحداً منهما ألقيته في النار»**[١].

٢٨٢٨٠- **حدثنا** عفان قال: حدثنا عبدالعزيز بن مسلم عن الأعمش عن إبراهيم عن علقمة عن عبدالله قال: قال رسول الله ﷺ: **«لا يدخل الجنة أحد في قلبه مثقال حبة (خردل)[٢] (من كبر، ولا يدخل النار أحد في قلبه مثقال حبة خردل من إيمان)[٣]»**[٤].

٩٠/٩ ٢٨٢٨١- **حدثنا** علي بن مسهر عن ابي حيان عن أبيه قال: التقى عبدالله/ بن عمرو وابن عمر فانتجيا بينهما ثم انصرف كل واحد منهما إلى أصحابه فانصرف ابن عمر وهو (يبكي)[٥] (فقالوا)[٦] له: ما يبكيك؟ قال: أبكاني الذي زعم (هذا)[٧] أنه سمعه (من)[٨] رسول الله ﷺ: **«لا يدخل الجنة أحد في قلبه مثقال حبة خردل من كبر»**[٩].

---

(١) ضعيف، روى ابن فضيل عن عطاء بعد اختلاطه، والحديث أخرجه مسلم (٢٦٢٠)، وأحمد (٧٣٨٢).

(٢) سقط من: [ب، جـ، ط، م].

(٣) سقط من: [جـ].

(٤) صحيح، أخرجه مسلم (٩١)، وأحمد (٣٩١٣).

(٥) في [جـ]: (يبك).

(٦) في [جـ، ط، هـ]: (فقال).

(٧) سقط من: [ز].

(٨) سقط من: [هـ].

(٩) مجهول؛ لجهالة والد أبي حيان، أخرجه أحمد (٦٥٢٦)، وهناد في الزهد (٨٣١)، والطبراني كما في مجمع الزوائد (١/ ٩٨).

٢٨٢٨٢- **حدثنا** أبوخالد الأحمر عن ابن عجلان عن عمرو بن شعيب عن أبيه عن جده قال: قال رسول الله ﷺ: **«يجيء المتكبرون يوم القيامة ذراً مثل صور الرجال، يعلوهم كل شيء من الصغار»**، (قال)[١]: **«ثم يساقون إلى سجن جهنم يقال له بولس، تعلوهم نار الأنيار يسقون من طينة الخبال عصارة أهل (النار)»**[٢][٣].

٢٨٢٨٣- **حدثنا** ابن إدريس وابن عيينة وأبوخالد الأحمر عن ابن عجلان عن (بكير)[٤] بن عبدالله بن الأشج عن معمر بن أبي (حبيبة)[٥] عن (عبيدالله)[٦] بن عدي بن الخيار قال: قال عمر: إن العبد إذا تعظَّم وعَدَا طورَه وهصه الله إلى الأرض وقال: **«اخسأ (أخسأك)[٧] الله، فهو في نفسه كبير، وفي أنفس الناس/ صغير، حتى لهو أحقر عند الناس من خنزير»**[٨]. ٩١/٩

٢٨٢٨٤- **حدثنا** غندر عن شعبة عن يعلى بن عطاء قال: سمعت نافع بن عاصم عن عبدالله بن عمرو قال: لا يدخل حظيرة القدس متكبر[٩].

---

(١) سقط من: [أ، هـ].

(٢) في [ط]: (النارس).

(٣) حسن؛ لحال أبي خالد وابن عجلان وشعيب، أخرجه أحمد (٦٦٧٧)، والترمذي (٢٤٩٢)، والحميدي (٥٩٨)، والبخاري في الأدب المفرد (٥٥٧)، وابن المبارك في الزهد (١٩١)، والبيهقي في الشعب (٨١٨٣)، والدينور في المجالسة (١٩٥٧)، والبغوي (٣٥٩٠)، وابن أبي الدنيا في التواضع (٢٢٣).

(٤) في [أ، ب، ط، هـ]: (بكر).

(٥) في [جـ، م]: (حبيه)، وفي [ز]: (حيمة).

(٦) في [ب، هـ]: (عبدالله).

(٧) في [أ، ح، هـ]: (خسأك).

(٨) حسن؛ ابن عجلان صدوق.

(٩) حسن؛ نافع بن عاصم صدوق.

[٢٠٧] ما جاء في النميمة

٢٨٢٨٥- **حدثنا** أبوبكر قال: حدثنا أبومعاوية عن الأعمش عن إبراهيم عن همام بن الحارث عن حذيفة قال: قال رسول الله ﷺ: **«لا يدخل الجنة قتات»**[١].

٢٨٢٨٦- **حدثنا** علي بن مسهر عن الشيباني عن واصل عن شقيق عن حذيفة قال: كنا نتحدث (أنه)[٢]: لا يدخل الجنة قتات[٣].

٢٨٢٨٧- **حدثنا** حفص (عن الأعمش)[٤] عن أبي إسحاق عن عمرو بن ميمون قال: لما رفع الله موسى نجياً رأى رجلاً متعلقاً بالعرش فقال: (يا رب)[٥] من هذا؟ فقال: **(عبد من عبادي صالح، إن شئت أخبرتك بعمله)**، قال: يا رب أخبرني، قال: **(كان لا يمشي بالنميمة)**.

٩٢/٩ ٢٨٢٨٨- **حدثنا** أبوبكر قال: حدثنا وكيع قال: حدثنا الأعمش عن/ إبراهيم عن عبدالرحمن بن زيد قال: كانت لنا جارية أعجمية، فمرضت فجعلت تقول عند الموت: هذا فلان (تمرغ)[٦] في الحمأة، فلما أن ماتت سألنا عن الرجل، قال: فقال: ما كان به بأس إلا أنه كان يمشي بالنميمة.

* * *

---

(١) صحيح، أخرجه البخاري (٦٠٥٦)، ومسلم (١٠٥).

(٢) سقط من: [أ، ح، ط، هـ].

(٣) صحيح.

(٤) سقط من: [هـ].

(٥) في [جـ، م]: (رب).

(٦) في [جـ، ط]: (تمرع)، ،في [م]: (يمرع)، وفي [ع]: (يمزع)، وفي [ب]: (يمرغ).

[٢٠٨] ما جاء في المنان

٢٨٢٨٩- **حدثنا** عبدالرحيم بن سليمان عن يزيد بن أبي زياد عن مجاهد وسالم ابن أبي الجعد عن أبي سعيد الخدري قال: قال رسول الله ﷺ: **«لا يدخل الجنة منان»**[١].

٢٨٢٩٠- **حدثنا** غندر عن شعبة عن يعلى بن عطاء قال: سمعت نافع ابن عاصم يحدث عن عبدالله بن عمرو قال: لا يدخل (حظيرة)[٢] القدس منان[٣].

٢٨٢٩١- **حدثنا** غندر عن شعبة عن علي بن مدرك عن أبي زرعة عن خرشة بن الحر عن أبي ذر عن النبي ﷺ [قال: **«ثلاثة لا يكلمهم الله يوم القيامة ولا ينظر إليهم ولا يزكيهم ولهم عذاب أليم»**، (قال)[٤]: فقرأها رسول الله ﷺ][٥] ثلاث مرات، فقال أبوذر: خابوا وخسروا، من هم يا رسول الله؟ قال: **«المسبل والمنان والمنفق سلعته/ بالحلف الكاذب»**[٦]. ٩٣/٩

٢٨٢٩٢- **حدثنا** غندر عن شعبة عن منصور عن (سالم بن أبي الجعد عن)[٧]

---

(١) ضعيف منكر؛ يزيد بن أبي زياد ضعيف، وقد خالف الثقات، أخرجه أحمد (١١٢٢٢)، والنسائي في الكبرى (٤٩٢٠)، والبغوي (٣٤٢٨)، وأبويعلى (١١٦٨)، والبيهقي في الشعب (٧٨٧٤) وفي السنن (٨/٢٨٨)، والبزار (٢٩٢٣/كشف).

(٢) في [ط]: بياض.

(٣) حسن؛ نافع بن عاصم صدوق.

(٤) سقط من: [أ، ب، جـ، م].

(٥) سقط من: [ط].

(٦) صحيح، أخرجه مسلم (١٠٦)، وأحمد (٢١٤٣٦).

(٧) في[ط]: (بياض).

نبيط بن (شريط)[١] عن (جابان)[٢] عن عبدالله بن (عمرو)[٣] قال: قال رسول الله ﷺ: **«لا يدخل الجنة منان»**[٤].

* * *

[٢٠٩] ما جاء في الحسد

٢٨٢٩٣- **حدثنا** حفص عن الأعمش عن أبي إسحاق عن عمرو بن ميمون قال: لما رفع الله موسى نجياً رأى رجلاً متعلقاً بالعرش فقال: يا رب من هذا؟ قال: **(عبد من عبادي صالح إن شئت أخبرتك بعمله)**، قال: يا رب أخبرني، قال: **(كان لا يحسد الناس ما آتاهم (الله)[٥] من فضله)**.

٢٨٢٩٤- **حدثنا** أبومعاوية عن الأعمش عن يزيد الرقاشي عن أنس قال: قال رسول الله ﷺ: **«إن الحسد ليأكل الحسنات كما تأكل النار الحطب»**[٦]./ ٩٤/٩

---

(١) في [أ، ح، هـ]: (سبيك)، وفي [ز]: (سنيط).

(٢) في [أ، ب، ط]: (خابان).

(٣) في [أ، ب]: (عمر).

(٤) مجهول؛ جابان مجهول، ووهّم بعض المحدثين شعبة في قوله: (عن نبيط)، أخرجه أحمد (٦٨٨٢)، وابن حبان (٣٣٨٤)، والنسائي (٣١٨/٨)، والطيالسي (٢٢٩٥)، وابن خزيمة في التوحيد (ص٣٦٣)، والدارمي (١١٢/٢)، كما أخرجه عبد بن حميد (٣٢٤)، والخطيب (١٧/١١)، والبخاري في التاريخ (٢٥٧/٢)، والطحاوي في شرح المشكل (٩١٤)، وأبونعيم في الحلية (٣٠٩/٣).

(٥) في [جـ، ز، م]: زيادة (الله).

(٦) ضعيف؛ لحال يزيد الرقاشي، أخرجه أبوداود (٤٩٠٤)، وابن ماجة (٤٢١٠)، وأبويعلى (٣٦٥٦)، والقضاعي في مسند الشهاب (١٠٤٩)، والخطيب (٢٢٧/٢) وفي الكفاية (٢٤٥/١)، والبيهقي في الشعب (٦٦١٠)، وابن عبدالبر في التمهيد (١٢٤/٦)، وابن البخاري في مشيخته (٧٥٨)، وابن عساكر (١٧٠/٥٤)، وابن عدي (٢٤٧/٥).

٢٨٢٩٥- **حدثنا** أبومعاوية عن الأعمش عن يزيد الرقاشي عن (الحسن)[١] قال: قال رسول الله ﷺ: **«كاد الحسد أن يغلب القدر، وكادت الفاقة أن تكون كفراً»**[٢].

٢٨٢٩٦- **حدثنا** غندر عن شعبة عن أبي رجاء عن الحسن: ﴿**وَلَا يَجِدُونَ فِي صُدُورِهِمْ حَاجَةً مِّمَّآ أُوتُواْ**﴾ [الحشر: ٩]، قال: الحسد.

* * *

[٢١٠] في الإسراف في النفقة

٢٨٢٩٧- **حدثنا** أبوبكر قال: حدثنا عبدالسلام عن مغيرة عن إبراهيم في قوله (تعالى)[٣]: ﴿**وَٱلَّذِينَ إِذَآ أَنفَقُواْ لَمْ يُسْرِفُواْ وَلَمْ يَقْتُرُواْ وَكَانَ بَيْنَ ذَٰلِكَ قَوَامًا**﴾ [الفرقان: ٦٧]، قال: لا يجيعهم ولا يعريهم، ولا (ينفق)[٤] نفقة يقول الناس: / (إنه)[٥] أسرف فيها. ٩٥/٩

---

(١) كذا في النسخ: (الحسن)، وهكذا رواه هناد في الزهد (١٣٩٢)، ورواه أحمد بن منيع كما في المطالب العالية (٢٧٣٦) بالتردد بين أنس والحسن، وقد نسب السيوطي في الدر المنثور (٦٩٢/٨) الحديث إلى ابن أبي شيبة، وجعله من مسند أنس ﷺ، وهكذا رواه العقيلي (٢٥٤/١ و٢٠٦/٤)، والقضاعي في الشهاب (٥٨٦)، وأبونعيم (٥٣/٣ و١٠٩ و٢٥٣/٨) وفي تاريخ أصبهان (٢٤٢/١)، وابن عدي (٢٣٦/٧)، والبيهقي في الشعب (٩١٢)، وابن الجوزي في العلل (٨٠٥/٢[١٣٤٦])، وأبو الشيخ في التوبيخ والتنبيه (٦٨ و٧٦)، وابن أبي الدنيا في إصلاح المال (٤٤٠)، والطبراني في الأوسط كما في مجمع الزوائد (٧٨/٨).

(٢) مرسل ضعيف؛ الحسن تابعي، ويزيد ضعيف.

(٣) سقط من: [جـ، ز، م].

(٤) في [ط]: (ينفقون).

(٥) في [أ، ب، ز]: زيادة (إنه).

٢٨٢٩٨- **حدثنا** وكيع عن سفيان عن عمرو بن قيس عن (المنهال)[١] عن سعيد ابن جبير: ﴿وَمَآ أَنفَقۡتُم مِّن شَيۡءٖ فَهُوَ يُخۡلِفُهُۥۖ وَهُوَ خَيۡرُ ٱلرَّٰزِقِينَ﴾ [سبأ: ٣٩]، فَهُوَ قال: في غير إسراف ولا تقتير.

٢٨٢٩٩- **حدثنا** ابن إدريس عن الأعمش عن الحكم عن يحيى بن الجزار عن أبي (العبيدين)[٢] أنه سأل ابن مسعود عن التبذير فقال: إنفاق المال في غير حقه[٣].

٢٨٣٠٠- **حدثنا** يزيد بن هارون عن حماد بن سلمة عن داود قال: قلت للحسن أشتري لامرأتي في السنة طيباً بعشرين درهماً: أسرفٌ هذا؟ قال: ليس هذا بسرف.

٢٨٣٠١- **حدثنا** سفيان بن عيينة عن إبراهيم بن ميسرة عن طاوس عن ابن عباس قال: البس ما شئت وكل ما شئت ما أخطأتك خلتان: سرف/ أو مخيلة[٤]. ٩٦/٩

٢٨٣٠٢- **حدثنا** يعلى بن عبيد عن محمد بن سوقة عن (سعيد)[٥] بن جبير قال: سأله رجل عن إضاعة المال، قال: أن يرزقك الله رزقاً فتنفقه فيما حرم عليك.

٢٨٣٠٣- **حدثنا** يزيد بن هارون عن العوام قال كعب: أنفقوا لخلف يأتيكم.

---

(١) في [ز]: (المنها).

(٢) في [أ، ب، ط]: (السعدي).

(٣) صحيح، يحيى ثقة على الصحيح.

(٤) صحيح، أخرجه عبدالرزاق (٢٠٥١٥)، وابن أبي حاتم في التفسير (٧٩٥٩)، وابن جرير (١٦٢/٨)، والبيهقي في الشعب (٦٥٧٢)، وابن حجر في تغليق التعليق (٥٤/٥).

(٥) في [ط]: (سعد).

٢٨٣٠٤- (**حدثنا** أبوبكر قال)[١]: حدثنا عفان عن سكين بن عبدالعزيز عن الهجري عن أبي الأحوص عن (عبدالله)[٢] قال: قال رسول الله ﷺ: **«ما عال من اقتصد»**[٣].

٢٨٣٠٥- **حدثنا** وكيع عن يوسف عن أبي السرية عن الحسن قال: ليس في الطعام إسراف./ ٩٧/٩

٢٨٣٠٦- **حدثنا** جعفر بن عون عن أبي العميس عن زياد (مولى)[٤] مصعب عن الحسن أن أصحاب رسول الله ﷺ سألوه: ما (نفقتنا)[٥] على أهلينا فقال: **«ما أنفقتم على أهليكم في غير إسراف ولا تقتير فهو في سبيل الله»**[٦].

* * *

[٢١١] ما ذكر في الشح

٢٨٣٠٧- **حدثنا** غندر عن شعبة عن عمرو بن مرة عن عبدالله بن الحارث عن أبي كثير عن عبدالله بن عمرو عن النبي ﷺ قال: **«إياكم والشح فإنه أهلك من[٧] قبلكم، أمرهم بالقطيعة فقطعوا، وبالبخل فبخلوا،**

---

(١) سقط من: [جـ].

(٢) في [أ، ب، ط]: (أبي عبدالله).

(٣) ضعيف؛ لضعف إبراهيم الهجري، أخرجه أحمد (٤٢٩٦)، والشاشي (٧١٤)، والطبراني (١٠١١٨)، وابن أبي الدنيا في إصلاح المال (٣٤٨)، والقضاعي (٧٩٦)، والبيهقي في الشعب (٦٥٦٩)، وابن عدي (٤٦٢/٣).

(٤) في [جـ]: (مول)، وفي [ز]: (مولا).

(٥) في [هـ]: (أنفقنا).

(٦) مرسل؛ الحسن تابعي.

(٧) في [هـ]: زيادة (كان).

وبالفجور ففجروا»[١].

٢٨٣٠٨- **حدثنا** عبدة بن سليمان عن محمد بن عمرو عن صفوان بن سليم عن حصين بن اللجلاج عن أبي هريرة قال: قال رسول الله ﷺ: **«لا يجتمع الشح والإيمان في جوف رجل مسلم»**[٢]./ ٩٨/٩

٢٨٣٠٩- **حدثنا** الفضل بن دكين عن موسى بن علي عن أبيه عن عبدالعزيز بن مروان عن أبي هريرة قال: قال رسول الله ﷺ: **«شر ما في الرجل شح هالع وجبن خالع»**[٣].

٢٨٣١٠- **حدثنا** ابن عيينة عن محمد بن (المنكدر)[٤] عن جابر قال: قال رسول الله ﷺ: **«لو قد جاء مال البحرين (لقد)[٥] أعطيتك كذا وكذا»**، فأتيت أبا بكر (فقلت)[٦]: تبخل عني، قال: وأي داء أدوأ من البخل؟ ما سألتني (من)[٧] مرة إلا وأنا أريد أن أعطيك[٨].

---

(١) صحيح، أخرجه أحمد (٦٤٨٧)، وأبو داود (١٦٩٨)، وابن حبان (٥١٧٦)، والحاكم (١١/١)، والطيالسي (٢٢٧٢)، والبيهقي (٢٤٣/١٠).

(٢) مجهول؛ لجهالة حصين بن اللجلاج، أخرجه أحمد (٧٤٨٠)، والنسائي (١٤/٦)، والبخاري في التاريخ (٣٠٧/٤)، وهناد في الزهد (٤٦٧)، وسعيد بن منصور (٢٤٠٢)، كما أخرجه ابن حبان (٤٦٠٦)، والحاكم (٧٢/٢)، وابن أبي عاصم في الجهاد (١٢١)، وابن نصر في تعظيم الصلاة (٤٥٩)، والبيهقي (١٦١/٩)، والبغوي (٢٦١٩)، والطبراني في الصغير (١٤٦/١)، والطيالسي (٢٤٦٢)، والمزي (٥٣٢/٦).

(٣) صحيح، أخرجه أحمد (٨٠١٠)، وأبوداود (٢٥١١)، وابن حبان (٣٢٥٠)، وعبد بن حميد (١٤٢٨)، وإسحاق (٣٤٢)، والبيهقي (١٧٠/٩)، والبخاري في التاريخ (٨/٦).

(٤) في [ز]: (المنذر).

(٥) سقط من: [جـ، م].

(٦) سقط من: [جـ].

(٧) سقط من: [ز].

(٨) صحيح، أخرجه البخاري (٢٥٩٨)، ومسلم (٢٣١٤).

٢٨٣١١- **حدثنا** أبومعاوية عن الأعمش عن جامع بن شداد عن الأسود بن هلال قال: جاء رجل إلى عبدالله فقال (له)[١]: خشيت أن تصيبني هذه الآية: ﴿**وَمَن يُوقَ شُحَّ نَفْسِهِۦ**﴾ [الحشر: ٩] الآية، ما أستطيع أن أعطي شيئاً أطيق منعه، قال عبدالله: ذاك البخل[٢]، وبئس الشيء البخل[٣].

٢٨٣١٢- **حدثنا** أبوأسامة عن (كهمس)[٤][٥] عن (أبي)[٦] العلاء عن ابن (الأحمس)[٧]/ قال: قلت لأبي ذر حديث بلغني عنك تحدث عن النبيﷺ قال: ٩٩/٩
سمعته منه وقلته فذكر: «**ثلاثة (يشنؤهم)[٨] الله: (البخيل)[٩] والمنان والمختال**»[١٠].

---

(١) في [أ، ب، جـ، ز، م]: زيادة (له).

(٢) أي: ليس هذا من الشح، وإنما هو البخل.

(٣) صحيح، أخرجه الحاكم (٢/٤٩٠)، وابن أبي حاتم في التفسير كما ذكر ابن كثير (٤/٣٤٠) وابن جرير في التفسير (٢٨/٤٣)، ومسند عمر من تهذيب الآثار (١٩٨)، والطبراني (٩٠٦٠)، والبيهقي في الشعب (١٠٨٤١).

(٤) في [ز]: (كهمش).

(٥) في [ط]: ذكر (أبوأسامة) بعد (كهمس).

(٦) في [جـ، ز، م]: سقط (أبي).

(٧) في [جـ]: (الأخنس)، وفي [ع]: (الأجنس).

(٨) في [جـ، م]: (يشنوهم)، وفي [هـ]: (ينسأهم).

(٩) في [أ، ب، ط]: (البخل).

(١٠) مجهول؛ لجهالة الأحمس، أخرجه أحمد (٢١٣٤٠)، وابن المبارك في الجهاد (٤٧)، والطحاوي في شرح المشكل (٢٧٨٢)، والخطابي في غريب الحديث (١/٩٢)، وأصل الحديث في صحيح مسلم (١٠٦).

٢٨٣١٣- **حدثنا** أبومعاوية عن عاصم عن أبي عثمان وعبدالله بن الحارث عن زيد بن أرقم أن النبي ﷺ كان يقول: **«اللهم إني أعوذ بك من البخل»**[١].

٢٨٣١٤- **حدثنا** وكيع عن إسرائيل عن أبي إسحاق عن عمرو بن ميمون عن عمر أن النبي عليه السلام كان يتعوذ من البخل[٢].

٢٨٣١٥- **حدثنا** شبابة قال: حدثنا يونس (عن)[٣] أبي إسحاق عن عمرو بن ميمون عن عمر عن النبي عليه السلام مثله[٤].

١٠٠/٩ ٢٨٣١٦- **حدثنا** وكيع عن هشام عن قتادة عن أنس أن النبي ﷺ/ كان يتعوذ من البخل[٥].

٢٨٣١٧- **حدثنا** أبوخالد الأحمر (عن حجاج)[٦] عن سليمان بن سحيم عن طلحة بن عبيد الله بن كريز قال: قال رسول الله ﷺ: **«إن الله جواد يحب الجود ويحب معالي الأخلاق ويكره سفسافها»**[٧].

---

(١) صحيح، أخرجه مسلم (٢٧٢٢)، وأحمد (١٩٣٠٨).

(٢) صحيح، أخرجه أحمد (٣٨٨)، وأبوداود (١٥٣٩)، والنسائي ٢٥٥/٨، وابن ماجة (٣٨٤٤)، والبخاري في الأدب المفرد (٦٧٠)، والحاكم ٥٣٠/١، وابن حبان (١٠٢٤)، والضياء (٢٥٩)، والبزار (٣٢٤).

(٣) كذا فيما سيأتي ١٨٩/١٠ برقم [٣١٠٩٢]، وفي النسخ: (بن).

(٤) صحيح، وانظر: ما قبله.

(٥) صحيح، أخرجه مسلم (٢٧٠٦)، وأحمد (٦٣٦٩).

(٦) سقط من: [ط، هـ].

(٧) مرسل؛ طلحة بن عبيدالله بن كريز تابعي، أخرجه الشاشي (٢٠)، والبيهقي في الشعب (١٠٨٤٠)، وهناد في الزهد (٨٢٨)، وأبوالشيخ في الكرم (١١)، وابن أبي الدنيا في مكارم الأخلاق (٧)، وبنحوه أخرجه الحاكم ٤٨/١، وعبدالرزاق (٢٠٥١٠)، والبيهقي ١٩١/١٠، والبخاري في التاريخ ٣٤٧/٤، وابن عساكر ١٢٧/٢٥.

٢٨٣١٨- **حدثنا** عيسى بن يونس عن الأوزاعي عن يحيى بن أبي كثير قال: كان للنبي ﷺ (من)[١] سعد بن عبادة جفنة تدور معه حيثما دار من نسائه وكان يقول في دعائه: **«اللهم ارزقني مالاً فإنه لا يصلح الفعال إلا المال»**[٢].

٢٨٣١٩- **حدثنا** أبو أسامة عن هشام عن أبيه أن سعد بن عبادة كان يدعو: اللهم هب لي حمداً وهب لي مجداً لا مجد إلا بفعال، ولا فعال إلا بمال، اللهم لا يصلحني القليل ولا أصلح عليه[٣].

٢٨٣٢٠- **حدثنا** أبو أسامة قال: حدثنا هشام عن أبيه قال: أدركت سعد بن عبادة وهو ينادي على أُطُمِهِ: من أحب شحماً (و)[٤]لحماً فليأت سعد بن عبادة، / ثم أدركت ابنه بعد ذلك يدعو به، ولقد كنت أمشي في طريق المدينة وأنا شاب فمر علي عبدالله بن عمر (متطلعاً)[٥] إلى أرضه بالعالية فقال: يا فتى[٦] انظر هل ترى على أُطُمِ سعد بن عبادة أحداً ينادي؟ فنظرت فقلت: لا، فقال: صدقت[٧]. ١٠١/٩

٢٨٣٢١- **حدثنا** أبو أسامة قال: حدثنا هشام عن أبيه قال: كان قيس بن سعد بن عبادة ارتحل نحو المدينة ومعه أصحاب، فجعل ينحر كل يوم جزوراً حتى

---

(١) في [هـ]: (مع).

(٢) منقطع؛ يحيى لا يروي عن سعد بن عبادة، أخرجه هناد في الزهد (٧٣٩)، وابن عساكر (٢٠/٢٥٥)، وابن الجوزي في المنتظم (٤/١٩٩)، وابن أبي الدنيا في اصلاح المال (٥٣).

(٣) صحيح، أخرجه الحاكم (٣/٢٥٣)، وابن سعد (٣/٦١٤)، وابن أبي الدنيا في اصلاح المال (٥٤)، والبيهقي في الشعب (١٢٥٨).

(٤) في [أ، هـ]: (أو).

(٥) في [هـ]: (منطلقاً).

(٦) في [هـ]: زيادة (تعال).

(٧) صحيح.

بلغ (صرار)[١][٢].

٢٨٣٢٢- **حدثنا** أبو أسامة عن جرير بن حازم عن (ابن سيرين)[٣] قال: كان رسول الله ﷺ إذا أمسى قسم ناساً من أهل الصفة بين أناس من أصحابه، فكان الرجل يذهب بالرجل، والرجل بالرجلين، والرجل بالثلاثة، حتى ذكر عشرة، قال: فكان سعد بن عبادة يرجع إلى أهله (كل ليلة)[٤] بثمانين (منهم)[٥] يعشيهم[٦].

٢٨٣٢٣- **حدثنا** أبوبكر قال: حدثنا يعلى عن محمد بن إسحاق عن الزهري عن (عبيدالله)[٧] بن عبدالله عن ابن عباس قال: كان رسول الله ﷺ/ أجود من الريح المرسلة[٨]. ١٠٢/٩

٢٨٣٢٤- (**حدثنا** أبوبكر قال)[٩]: (حدثنا)[١٠] يحيى بن آدم قال: (حدثنا)[١١] إبراهيم بن سعد عن الزهري عن عبيدالله عن ابن عباس قال: كان رسول الله ﷺ

---

(١) في [هـ]: (مرار)، وصرار: موطن قرب المدينة.

(٢) صحيح.

(٣) في [ز]: (إسرائيل).

(٤) سقط من: [هـ].

(٥) في [جـ، ز، م]: (منهم).

(٦) مرسل؛ ابن سيرين تابعي.

(٧) في [ز]: (عبدالله).

(٨) حسن؛ ابن إسحاق صدوق، أخرجه أحمد (٢٠٤٢)، وعبد بن حميد (٦٤٧)، وابن سعد (١٩٥/٢)، وأصله في البخاري (١٩٠٢)، ومسلم (٢٣٠٨).

(٩) سقط من: [جـ].

(١٠) في [ز]: (أخبرنا).

(١١) في [ز]: (أخبرنا).

أجود الناس بالخير، وكان أجود ما يكون حين يلقاه جبريل[١].

* * *

[٢١٢] في الجلوس إلى الاسطوانة

٢٨٣٢٥- **حدثنا** معن بن عيسى عن سلمة بن أبي يحيى الأنصاري قال: رأيت أنس بن مالك يجلس إلى سارية[٢].

٢٨٣٢٦- **حدثنا** معن بن عيسى عن المختار بن سعد قال: رأيت القاسم بن محمد يجلس إلى سارية.

٢٨٣٢٧- **حدثنا** معن بن عيسى عن ثابت بن قيس قال: رأيت نافع بن جبير يجلس إلى سارية.

٢٨٣٢٨- **حدثنا** معن بن عيسى عن خالد بن أبي بكر قال: رأيت عبيد الله بن عبد الله يجلس إلى سارية.

* * *

[٢١٣] من كان لا يجلس إلى سارية

٢٨٣٢٩- **حدثنا** أبواسامة عن الأعمش قال: كان إبراهيم لا يجلس إلى/ ١٠٣/٩ اسطوانة.

٢٨٣٣٠- **حدثنا** معن (عن)[٣] خالد بن أبي بكر قال[٤]: ولم أر سالم بن عبد الله يجلس إلى سارية.

---

(١) صحيح، أخرجه البخاري (١٩٠٢)، ومسلم (٢٣٠٨).

(٢) مجهول؛ لجهالة سلمة بن أبي يحيى.

(٣) في [ط]: (بن).

(٤) زاد في [أ، ح، ط، هـ]: (رأيت عبيدالله بن عبدالله يجلس إلى سارية).

[٢١٤] في الكوكبُ يتبعه الرجل بصرَه

٢٨٣٣١- **حدثنا** أبوبكر قال: حدثنا عبدالرحيم بن (سليمان)[١] عن عاصم عن ابن سيرين قال: نزل علينا أبوقتادة الأنصاري، فانقض كوكب، فأتبعناه أبصارنا، فنهانا عن ذلك[٢].

٢٨٣٣٢- **حدثنا** معاذ بن معاذ عن أشعث عن الحسن أنه كان لا يرى بأساً أن يتبع الرجل بصره الكوكب إذا (رمي)[٣] به.

٢٨٣٣٣- **حدثنا** قبيصة عن سفيان عن هشام عن ابن سيرين عن عبدالله بن الحارث عن أبي قتادة مثل حديث عبدالرحيم عن عاصم[٤].

٢٨٣٣٤- **حدثنا** (هاشم)[٥] بن القاسم قال: (حدثنا)[٦] أبوعقيل قال: (حدثنا)[٧] عمرو بن خالد القرشي قال: سمعت زيد بن علي يحدث (عن أبيه)[٨] عن جده، عن علي أنه كان إذا رأى الكوكب منقضاً قال: اللهم صوبه وأصب به، / وقنا شر ما يتبع[٩]. ١٠٤/٩

* * *

---

(١) في [جـ، ز]: (سلمان).

(٢) صحيح.

(٣) في [هـ]: (رأى).

(٤) صحيح.

(٥) في [أ، جـ، ح، ز، ط، هـ]: (قاسم).

(٦) في [ز]: (أخبرنا).

(٧) في [ز]: (أخبرنا).

(٨) سقط من: [ز].

(٩) ضعيف جداً؛ عمرو بن خالد القرشي متروك.

[٢١٥] من كره أن يقول للشيء: لا شيء

٢٨٣٣٥- **حدثنا** يزيد بن هارون قال: حدثنا شعبة عن خالد الحذاء عن غيلان ابن جرير عن مطرف قال: لا يكذبن أحدكم مرتين، يقول (للشيء)[١]: (لا شيء)[٢]، (ليس)[٣] بشيء؟.

* * *

[٢١٦] فيمن يؤخذ منه العلم

٢٨٣٣٦- **حدثنا** معاذ بن معاذ قال: (حدثنا)[٤] ابن عون عن محمد قال: كان يقول: إن هذا العلم دين فانظروا عمن (تأخذونه)[٥].

* * *

[٢١٧] من كره أن يقول: ليس في البيت أحد

٢٨٣٣٧- **[حدثنا** جرير عن مغيرة عن إبراهيم قال: كان يكره أن يقول: ليس في البيت **أحد]**[٦]، ولا بأس أن (يقول)[٧]: ليس في البيت أحد من الناس.

* * *

---

(١) في [ب، هـ]: (لشيء).

(٢) تكرر في: [هـ].

(٣) في [هـ]: (أليس).

(٤) في [جـ، ز، م]: (أخبرنا).

(٥) في [ز]: (تأخذوه).

(٦) سقط ما بين المعكوفين من: [أ، ح، ط، هـ].

(٧) سقط من: [ز].

[٢١٨] في إعادة الحديث

١٠٥/٩ ٢٨٣٣٨- **حدثنا** عفان قال: حدثنا حماد بن زيد قال: حدثنا أيوب قال: / حدثنا سعيد بن جبير ذات يوم حديثاً، فقمت إليه فقلت: أعده، فقال: (إني)[١] (ما)[٢] كل ساعة أُحلب فأُشرب.

٢٨٣٣٩- **حدثنا** إسماعيل بن عياش عن عبدالجبار قال: سمعت (ابن)[٣] شهاب يقول: ترداد الحديث أشد من نقل الحجارة.

* * *

[٢١٩] الرجل يوضئ الرجل أين يقوم منه؟

٢٨٣٤٠- **حدثنا** يعلى قال: حدثنا أبوحيان عن عباية قال: وضأت ابن عمر فقمت عن يمينه أفرغ عليه الماء، فلما فرغ صعد في بصره فقال: من أين أخذت هذا الأدب؟ فقلت: من جدي رافع قال: قال: (هنيئاً لك)[٤][٥].

* * *

[٢٢٠] (الرجل)[٦] يلقى الرجل يسأله من حيث جاء

٢٨٣٤١- **حدثنا** أبوأسامة عن حماد (بن)[٧] زيد عن ليث عن مجاهد قال: إذا
١٠٦/٩ لقيت أخاك فلا تسأله من أين جئت؟ ولا أين تذهب؟ ولا تحد النظر إلى أخيك./

---

(١) في [أ، ح، هـ]: (أي).

(٢) (ما) سقطت من: [ز].

(٣) في [أ، جـ، ح، ز، ط، ع، هـ]: (أنس بن)، وانظر: المحدث الفاصل (ص٥٦٧)، وجامع بيان العلم (١/ ١٤٠).

(٤) في [هـ]: (هنالك الرجل)، وفي [أ، ح، ط]: (هنالك).

(٥) صحيح.

(٦) سقط من: [أ، ب، ط].

(٧) في [ز]: (عن).

[٢٢١] إسراع المشي عند الحائط المائل

٢٨٣٤٢- **حدثنا** إسماعيل بن علية عن حجاج الصواف قال: حدثني يحيى بن أبي كثير قال: بلغني أن رسول الله ﷺ كان يقول: **«إذا مر أحدكم بهدف مائل - (أو صدف مائل)[١] - فليسرع المشي وليسأل الله المعافاة»**[٢].

* * *

[٢٢٢] الرجل يؤاخي الرجل، من قال: يسأله (عن)[٣] اسمه

٢٨٣٤٣- **حدثنا** حاتم بن إسماعيل عن عمران القصير قال: أخبرني سعيد بن (سلمان)[٤] عن يزيد بن نعامة الضبي قال: قال رسول الله ﷺ: **«إذا آخى الرجل الرجل فليسأله عن اسمه واسم أبيه وممن هو، فإنه أوصل للمودة»**[٥].

---

(١) كذا في النسخ، وفي شعب الإيمان ١٢٤/٢، والعين ٢٩/٤، وتهذيب اللغة ١١٩/٦، ولسان العرب ٣٤٦/٩، وتاج العروس ٧/٢٤، بينما في غريب الحديث لأبي عبيد ٧٧/١: (أو صدف هائل)، وفي جمهرة اللغة ١١٧٥/٢: (أو طربال مائل)، والهدف كل شيء مرتفع عظيم، والصدف نحوه، انظر: غريب الحديث لابن الجوزي ٤٩٢/٢.

(٢) مرسل؛ يحيى بن أبي كثير تابعي، وأخرجه البيهقي في شعب الإيمان (١٣٦١).

(٣) في [ط، هـ]: (من).

(٤) في [أ، ح، ط، هـ]: (سليمان).

(٥) مرسل مجهول؛ يزيد تابعي كما قال ابن أبي حاتم في الجرح (٢٩٢/٩)، والبخاري في التاريخ (٤٨٠/٣)، وسعيد بن سلمان مجهول، والحديث أخرجه الترمذي (٢٣٩٢)، وعبد بن حميد (٤٣٥)، والبخاري في التاريخ (١٣/٨)، والطبراني (٢٢/[٦٣٧])، وأبونعيم (١٨١/٦)، وابن سعد (٦٥/٦)، وابن قانع (٢٨٨/٣)، وهناد في الزهد (٤٨٦)، وابن أبي الدنيا في المتحابين (٦٨)، والخرائطي في مكارم الأخلاق (٨٣٧).

٢٨٣٤٤- **حدثنا** ابن علية عن ابن أبي نجيح عن مجاهد أن النبي ﷺ رأى رجلاً فسأل عنه، فقال رجل: أنا أعرف وجهه، فقال النبي عليه السلام: «**ليس (تلك معرفة)**[١]»[٢].

* * *

[٢٢٣] في نفقة الرجل على أهله ونفسه

٢٨٣٤٥- **حدثنا** أبومعاوية ويزيد عن مسعر (عن)[٣] عبيد بن الحسن عن ابن (معقل)[٤] قال: قال رسول الله ﷺ: «**نفقة الرجل على أهله صدقة**»[٥].

١٠٧/٩ ٢٨٣٤٦- **حدثنا** أبومعاوية عن عاصم عن الشعبي قال: إن من النفقة/ التي تضاعف بسبعمائة ضعف نفقة الرجل على نفسه وأهل بيته.

٢٨٣٤٧- **حدثنا** يزيد بن هارون قال: أخبرنا شعبة عن عدي بن ثابت عن عبدالله ابن يزيد عن أبي مسعود عن النبي ﷺ قال: «**نفقة الرجل على أهله صدقة**»[٦].

٢٨٣٤٨- **حدثنا** يزيد بن هارون قال: أخبرنا جرير بن حازم قال: حدثنا بشار ابن أبي سيف عن الوليد بن عبدالرحمن عن عياض بن[٧] غطيف قال: دخلنا على

---

(١) في [أ، ط، هـ]: (بمعرفة تلك).

(٢) مرسل؛ مجاهد تابعي.

(٣) في [أ، ط، هـ]: (و).

(٤) في [أ، ب، ح، ط، هـ]: (مغفل).

(٥) مرسل؛ ابن معقل تابعي، أخرجه الخرائطي في المنتقى (٣٤)، والمروزي في البر والصلة (٣١٣)، وابن أبي الدنيا في العيال (٥٠٤)، ويحتمل أنه (ابن مغفل) بالغين المعجمة فيكون منقطعاً.

(٦) صحيح، أخرجه البخاري (٥٥)، ومسلم (١٠٠٢).

(٧) في [ط، هـ]: زيادة (أبي).

أبي عبيدة بن الجراح فقال: سمعت رسول الله ﷺ يقول: **«من أنفق على أهله أو ماز أذى عن طريق (حسنة)[١] بعشر أمثالها»**[٢].

٢٨٣٤٩- **حدثنا** ابن نمير قال: حدثنا هشام بن عروة عن أبيه عن أبي (مراوح)[٣] عن أبي ذر قال: قلت يا رسول الله أي الأعمال أفضل؟ قال: **«إيمان/ بالله وجهاد في سبيله»** قال: قلت أي الرقاب أفضل؟ قال: **«أنفسها عند أهلها وأغلاها ثمناً»**، قلت: فإن لم أطق ذلك؟ قال: **«تعين ضائعاً أو تصنع لأخرق»**، قال[٤]: فإن لم أستطع (ذلك)[٥]؟ قال: **«فدع الناس من الشر، فإنها صدقة تصدق بها على نفسك»**[٦]. ١٠٨/٩

٢٨٣٥٠- **حدثنا** أبو أسامة عن شعبة عن سعيد بن أبي بردة عن أبيه عن جده عن النبي ﷺ قال: **«على كل مسلم صدقة»**، قال: قيل: أرأيت إن لم يجد؟ قال: **«(يعتمل)[٧] (بيديه)[٨] فينفع نفسه ويتصدق»**، قال: أرأيت إن لم يستطع؟ قال: **«يعين ذا الحاجة (الملهوف)[٩]»**، قال: أرأيت إن لم يستطع؟ قال: **«يأمر**

---

(١) في [هـ]: (فحسنة).

(٢) مجهول؛ لجهالة بشار وعياض، أخرجه أحمد (١٧٠١)، والنسائي (١٦٧/٤)، وابن خزيمة (١٨٩٢)، والحاكم (٢٦٥/٣)، والطيالسي (٢٢٧)، والبيهقي (١٧١/٩)، والدارمي (٢٧٦٣)، والبخاري في التاريخ (٢١/٧)، وابن أبي عاصم في الجهاد (٧٣)، وأبو يعلى (٨٧٨)، والدولابي في الأسماء والكنى (١٢/١)، والشاشي (٢٦٥).

(٣) في [أ، ب، ز، ط]: (مرواح).

(٤) في [أ، هـ]: زيادة (قلت).

(٥) سقط من: [هـ].

(٦) صحيح، أخرجه البخاري (٢٥١٨)، ومسلم (٨٤).

(٧) في [أ، ط، هـ]: (يعمل).

(٨) في [أ، ب، ط]: (ببدنه)، وفي [جـ، هـ]: (بيده).

(٩) في [جـ]: (والملهون).

بالمعروف (أو الخير)[١]»، قال: أرأيت إن لم يفعل؟ قال: «**يمسك عن الشر فإنها صدقة**»[٢].

* * *

[٢٢٤] في الرجل ينقطع (شسعه)[٣] فيسترجع

١٠٩/٩ ٢٨٣٥١- **حدثنا** أبو أسامة قال: حدثنا سفيان (بن)[٤] دينار التمار عن/عون بن عبدالله قال: كان عبدالله يمشي مع(ناس من)[٥] أصحابه ذات يوم فانقطع شسع نعله فاسترجع، فقال له بعض القوم: يا أبا عبدالرحمن تسترجع على سير؟ قال: ما بي إلا أن تكون السيور (كثيرة)[٦] ولكنها مصيبة[٧].

٢٨٣٥٢- **حدثنا** وكيع عن سفيان عن أبي إسحاق عن عبدالله بن خليفة عن عمر بن الخطاب أنه انقطع شسعه فاسترجع وقال: كل ما (ساءك)[٨] مصيبة[٩].

٢٨٣٥٣- **حدثنا** عبيدالله بن موسى قال: أخبرنا شيبان عن منصور عن مجاهد عن سعيد بن المسيب قال: انقطع قبال عمر فقال: إنا لله وإنا إليه راجعون، فقالوا:

---

(١) في [ط]: (والخير)، وسقط من: [هـ].

(٢) صحيح، أخرجه البخاري (١٤٤٥)، ومسلم (١٠٠٨).

(٣) في [ط]: (شعسه).

(٤) في [أ، جـ، ح، ز، ط، هـ]: (عن).

(٥) سقط من: [أ، ح، ط، هـ].

(٦) في [هـ]: (كثير).

(٧) منقطع؛ عون لم يسمع من ابن مسعود.

(٨) في [أ، ح، ط]: (ساء)، وفي [هـ]: (ساء فهو).

(٩) مجهول؛ لجهالة عبدالله بن خليفة، أخرجه هناد (٤٢٣)، وابن سعد (٦/١٢١)، وعبدالله بن أحمد في زوائد الزهد (ص٢١٦)، والبيهقي في شعب الإيمان (٩٦٩٤).

يا أمير المؤمنين؛ أفي قبال نعلك؟ قال: نعم، كل شيء أصاب المؤمنَ يكرهه فهو مصيبة[١].

* * *

[٢٢٥] من كره أن يقول: لا نبي بعد النبي[٢]

٢٨٣٥٤- **حدثنا** حسين بن محمد قال: حدثنا جرير بن حازم (عن محمد)[٣] عن عائشة/ (قالت)[٤]: قولوا: خاتم النبيين، ولا تقولوا: لا نبي بعده[٥]. ١١٠/٩

٢٨٣٥٥- **حدثنا** أبو أسامة عن مجالد قال: أخبرنا عامر قال: قال رجل عند المغيرة بن شعبة: صلى الله على محمد خاتم الأنبياء، لا نبي بعده، قال المغيرة: حسبك إذا قلت: خاتم الأنبياء، فإنا كنا نُحدث أن عيسى خارج، فإن (هو)[٦] خرج فقد كان قبله (و)[٧]بعده[٨].

* * *

---

(١) صحيح.

(٢) في [جـ]: زيادة (ﷺ)، ومرادهم اتباع نص القرآن واحترازاً من عيسى عليه، وقد ثبت عن النبي ﷺ أنه قال: «**لا نبي بعدي**»، أخرجه البخاري (٣٤٥٥)، ومسلم (١٨٤٢) من حديث أبي هريرة.

(٣) سقط من: [هـ].

(٤) في [ز، ط]: (قال).

(٥) صحيح.

(٦) سقط من: [أ، ب، ط].

(٧) سقط من: [أ، ب، ط].

(٨) ضعيف؛ مجالد ضعيف.

[٢٢٦] في قتل النمل

٢٨٣٥٦- **حدثنا** وكيع عن يونس عن الزهري قال: نهى النبي ﷺ عن قتل النمل والنحل[١].

٢٨٣٥٧- **حدثنا** أبوبكر قال: حدثنا وكيع (عن سفيان)[٢] عن حماد عن إبراهيم قال: إذا آذاك النمل فاقتله.

٢٨٣٥٨- [**حدثنا** وكيع عن خالد بن دينار قال: رأيت أبا العالية رأى نملاً على بساط فقتلهن][٣]./ ١١١/٩

٢٨٣٥٩- **حدثنا** وكيع عن إبراهيم بن نافع عن (سليمان)[٤] الأحول عن طاوس قال: (إنا)[٥] لنغرق النمل بالماء - يعني إذا آذتنا -.

* * *

[٢٢٧] المعارضة بالحديث

٢٨٣٦٠- **حدثنا** إسماعيل بن عياش عن هشام بن عروة قال: قال لي أبي: كتبت؟ قال: قلت: نعم، قال: عارضت؟ قلت: لا، قال: لم تكتب؟.

---

(١) مرسل؛ الزهري تابعي، وورد من حديث الزهري عن عبيدالله بن عبدالله عن ابن عباس مرفوعاً، أخرجه أحمد (٣٠٦٦)، وأبو داود (٥٢٦٧)، وابن ماجة (٣٢٤٤)، والدارمي (١٩٩٩)، وعبدالرزاق (٨٤١٥)، وعبد بن حميد (٦٥٠)، والبيهقي (٥/٢١٤)، وصوب أبوحاتم وأبوزرعة المرسل وقالوا: المرفوع خطأ من عبدالرزاق، انظر: العلل (٢/٣٠١).

(٢) سقط من: [أ، ح، هـ].

(٣) الخبر سقط من: [أ، ب].

(٤) في [جـ]: (سلمان).

(٥) سقط من: [جـ، ز].

[٢٢٨] في الرجل يرفع القصة للرجل

٢٨٣٦١- **حدثنا** أبوبكر قال: حدثنا إسماعيل بن عياش عن سوار بن عبدالله قال: كان محمد يكره أن يرفع قصة لا يعلم ما فيها.

* * *

[٢٢٩] (في)[١] الرجل يبزق عن يمينه في غير صلاة، وكيف يبزق؟

٢٨٣٦٢- **حدثنا** غندر عن شعبة قال: سمعت أبا إسحاق يحدث قال: كان عبدالله يكره أن يبزق الرجل عن يمينه في غير صلاة، فقال (له)[٢] أبان: عمن؟ (فقال)[٣]: عن عبدالرحمن بن يزيد عن عبدالله[٤].

٢٨٣٦٣- **حدثنا** حفص عن ابن عون قال: كان ابن سيرين له باب عن يساره مسدود، وكان يلتفت إليه فيبزق فيه.

٢٨٣٦٤- **حدثنا** الفضل بن دكين عن (مسعر)[٥] عن سعد بن إبراهيم قال: سمعته يقول: من عقل الرجل موضع بزاقه.

٢٨٣٦٥- **حدثنا** وكيع عن مسعر عن أبي إسحاق عن عبدالرحمن بن يزيد/ ١١٢/٩ قال: كان عبدالله جالساً مستقبل القبلة، (فأراد)[٦] أن يبزق عن شماله، وكان مشغولاً فكره أن يبزق عن يمينه[٧].

---

(١) في [جـ، ز، م]: زيادة (في).

(٢) في [جـ، ز، م]: زيادة (له).

(٣) في [جـ، م]: قال).

(٤) صحيح.

(٥) في [ط، هـ]: (مسعود).

(٦) في [أ، ح، هـ]: (قال: أراد).

(٧) صحيح.

٢٨٣٦٦- **حدثنا** ابن علية عن أيوب عن حميد بن هلال أن معاذاً تفل ذات يوم عن يمينه ثم قال: هاه، ما صنعت هذا منذ صحبت النبي ﷺ أو قال: (منذ)[١] أسلمت[٢].

٢٨٣٦٧- **حدثنا** الفضل بن دكين قال: حدثنا أبوهلال (عن حميد بن هلال)[٣] قال: بزق أبوبكر وتفل عن يمينه في مرضة مرضها، فقال: ما فعلته إلا مرة - أو قال: غير هذه المرة[٤].

* * *

[٢٣٠] في الرجل يعتذر إلى الرجل من شيء (يبلغه)[٥] عنه

٢٨٣٦٨- **حدثنا** حفص بن غياث عن ابن عون قال: اعتذرت إلى إبراهيم من شيء بلغه عني فقال: لا تعتذر قد عذرناك غير معتذر.

٢٨٣٦٩- **حدثنا** وكيع قال: حدثنا الأعمش عن سليمان بن ميسرة عن طارق ابن شهاب عن رافع بن أبي رافع الطائي قال: أتيت أبا بكر فقلت: أمرتني بما أمرتني به[٦] ودخلت فيما دخلت فيه، فما زال يعتذر إلي حتى عذرته[٧]./ ١١٣/٩

---

(١) في [ط]: بياض.

(٢) منقطع؛ حميد بن هلال لم يدرك معاذاً، أخرجه الحاكم (٣/٢٧١)، وعبدالرزاق (١٦٩٩).

(٣) سقط من: [ز].

(٤) منقطع؛ حميد بن هلال لم يدرك أبابكر.

(٥) في [جـ]: (بلغه).

(٦) أي: أمرتني بترك الولاية.

(٧) صحيح، أخرجه أحمد (٤٢)، وفي الزهد (ص١٦٢ [٥٥٧]).

٢٨٣٧٠- **حدثنا** حفص وبن نمير ووكيع عن الأعمش عن إبراهيم قال: قال عبدالله: اتقوا، وقال حفص: إياكم والمعاذر، فإن كثيراً منها كذب[١].

٢٨٣٧١- **حدثنا** محمد بن عبدالله الأسدي عن سفيان عن طارق عن الشعبي قال: خرج إلينا شريح يعتذر.

٢٨٣٧٢- **حدثنا** أبوداود الطيالسي عن شعبة قال: كنت أمشي مع الحكم فرأينا أبا معشر فقال الحكم: إن هذا قد بلغه عني شيء أني قلته، ولا والله الذي لا إله إلا هو ما قلته، قال: فلما جاء أبومعشر اعتذر إليه الحكم وقال: قد حلفت لشعبة أني لم أقل الذي بلغك عني.

٢٨٣٧٣- **حدثنا** ابن إدريس عن عمه قال: سمعت الشعبي يقول: أتاني إبراهيم يعتذر إلي من أمرٍ ما بلغني عنه.

* * *

[٢٣١] [ما يكره للرجل أن يكتني به؟

٢٨٣٧٤- **حدثنا** الفضل بن دكين عن موسى بن عُلّي عن أبيه أن رجلاً أكتنى بأبي عيسى فقال رسول الله ﷺ: **«إن عيسى لا أب له»**[٢].

٢٨٣٧٥- **حدثنا** الفضل بن دكين عن عبدالله بن عمر بن حفص عن زيد بن أسلم عن أبيه أن عمر ضرب ابناً له اكتنى بأبي عيسى وقال: إن عيسى ليس له أب][٣][٤].

---

(١) منقطع؛ إبراهيم لم يدرك ابن مسعود.

(٢) مرسل؛ عُلّي ليس صحابياً.

(٣) سقط الباب بخبريه من [أ، ح، ط، هـ].

(٤) ضعيف؛ لضعف عبدالله بن عمر، أخرجه أبوداود (٤٩٦٣)، والضياء (٨٦)، والبيهقي (٣١٠/٩)، والدولابي (٢٦٢/١)، وابن عساكر (٥٨/٣٨).

[٢٣٢] ما ذكر في الضحك وكثرته

٢٨٣٧٦- **حدثنا** عفان قال: حدثنا حماد بن سلمة عن حميد عن الحسن قال: كثرة الضحك (تميت)[١] القلب.

١١٤/٩ ٢٨٣٧٧- **حدثنا** عفان عن حماد بن سلمة عن ثابت عن الحسن قال: / ضحك المؤمن غفلة من قلبه.

٢٨٣٧٨- **حدثنا** وكيع عن مسعر عن عون قال: كان النبي ﷺ لا يضحك إلا تبسماً ولا يلتفت إلا معاً[٢].

* * *

[٢٣٣] ما ذكر في القائلة نصف النهار

٢٨٣٧٩- **حدثنا** أبو أسامة عن زائدة عن منصور عن مجاهد قال: بلغ عمر أن عاملاً له لم يقل، فكتب إليه عمر: قل، فإني حدثت أن الشيطان لا يقيل[٣].

٢٨٣٨٠- قال مجاهد: إن الشياطين لا يقيلون.

٢٨٣٨١- **حدثنا** محمد بن بشر ووكيع قال: حدثنا مسعر (قال: حدثني ثابت بن عبيدة عن عبدالرحمن)[٤] بن أبي ليلى عن خوات بن جبير وكان بدرياً قال: [٥]نوم

---

(١) في [أ، ب، ط]: (يميت).

(٢) مرسل؛ عون ليس صحابياً، وأخرجه ابن سعد (١/ ٤٢٠)، وابن المبارك في الزهد (٦٤٦)، وابن شبه في أخبار المدينة (٩٨٥).

(٣) منقطع؛ مجاهد لم يدرك عمر.

(٤) ما بين القوسين تكرر في: [ط].

(٥) في [أ، ط، هـ]: زيادة (كان).

أول النهار خرق، وأوسطه خلق، وآخره حمق[١].

٢٨٣٨٢- **حدثنا** عيسى بن يونس عن عبدالرحمن بن يزيد (بن)[٢] جابر عن/ مكحول: أنه كان يكره النوم بعد العصر، وقال: يخاف على صاحبه منه الوسواس. ١١٥/٩

* * *

[٢٣٤] في الرجل ينبطح على وجهه

٢٨٣٨٣- **حدثنا** عبدة بن سليمان عن محمد بن عمرو عن أبي سلمة عن أبي هريرة قال: مر رسول الله ﷺ برجل منبطح على بطنه فقال: **«إن هذه ضجعة لا يحبها الله»**[٣].

٢٨٣٨٤- **حدثنا** الحسن بن موسى قال: حدثنا شيبان عن يحيى بن أبي كثير عن أبي سلمة أن يعيش بن قيس بن (طخفة)[٤] حدثه عن أبيه قال: وكان أبي من أصحاب الصفة. قال: بينا أنا نائم على بطني من السحر إذ دفعني رجل برجله فقال: هذه ضجعة يبغضها الله، (قال)[٥]: فرفعت رأسي فإذا هو

---

(١) صحيح، أخرجه الحاكم (٢٩٣/٤)، والبخاري في الأدب المفرد (١٢٤٢)، والطحاوي في شرح المشكل (١٠٢/٣)، والدينوري في المجالسة (٢٠٤٦).

(٢) في [ز]: (عن).

(٣) معلول، أخطأ فيه محمد بن عمرو وصوابه عن أبي سلمة عن يعيش، كالآتي، وأخرجه أحمد (٧٨٦٢)، والترمذي (٥٥٤٩)، وابن حبان (٥٥٤٩) والحاكم (٢٧١/٤)، والبيهقي في الآداب (٨٣٨).

(٤) تكرر في: [ب].

(٥) سقط في: [هـ].

رسول الله ﷺ[١].

* * *

[٢٣٥] ما قالوا: فيما يستحب أن يبدأ به من الكلام

٢٨٣٨٥- **حدثنا** يونس بن محمد قال: حدثنا عبدالواحد بن زياد قال: حدثنا عاصم بن كليب عن أبيه عن أبي هريرة قال: قال رسول الله ﷺ/: **«كل خطبة ليس فيها تشهد[٢] كاليد الجذماء»**[٣]. ١١٦/٩

٢٨٣٨٦- **حدثنا** أسود بن عامر قال: حدثنا حماد بن سلمة عن عطاء عن أبي البختري قال: كل حاجة ليس فيها تشهد فهي بتراء.

٢٨٣٨٧- [**حدثنا** أسود بن عامر قال حدثنا حماد بن سلمة قال: سمعت حميد ابن هلال يقول: (كل)[٤] خطبة ليس فيها تشهد بتراء][٥].

---

(١) مجهول؛ لجهالة يعيش بن قيس، أخرجه أحمد (٥٥٤٣)، وأبوداود (٥٠٤٠)، والنسائي في الكبرى (٢٦٢٢)، وابن حبان (٥٥٥)، والطبراني (٨٢٢٨)، وأبونعيم في الحلية (١/٣٧٣)، والبخاري في التاريخ الكبير (٤/٣٦٥)، والأدب المفرد (١١٨٧)، والبيهقي في شعب الإيمان (٧٤٢١)، وابن ماجة (٧٥٢).

(٢) في [هـ]: زيادة (فهي).

(٣) حسن؛ كليب صدوق، أخرجه أحمد (٨٠١٨)، وأبوداود (٤٨٤١)، والترمذي (١١٠٦)، وابن حبان (٢٧٩٦)، والبخاري في التاريخ (٧/٢٢٩)، وإسحاق (٢٦٥)، وأبونعيم (٩/٤٣)، والبيهقي (٣/٢٠٩)، والهروي في ذم الكلام (٢)، وابن السبكي في طبقات الشافعية (١/٢٦)، والدينوري (١٠٦٨)، والخطابي في غريب الحديث (١/٣١١)، والحربي في غريب الحديث (٢/٤٢٩).

(٤) سقط من: [جـ].

(٥) سقط الخبر من: [أ، ح، ط، هـ].

٢٨٣٨٨- **حدثنا** عبيدالله بن موسى عن الأوزاعي عن قرة عن الزهري عن أبي سلمة عن أبي هريرة عن النبي ﷺ قال: **«كل كلام ذي بال لا يبدأ فيه بالحمد لله فهو أقطع»**[(١)].

* * *

[٢٣٦] الغلام يشتد خلف الرجل وهو راكب

٢٨٣٨٩- **حدثنا** [الفضل] بن دكين عن حماد بن سلمة عن أبي (المهزم)[(٢)] عن أبي هريرة أنه راى رجلاً يشتد خلفه غلام فقال: احمله فإنه أخوك المسلم، وروحه مثل روحك[(٣)].

٢٨٣٩٠- **حدثنا** الفضل بن دكين عن يوسف بن المهاجر قال: رأيت أبا جعفر راكباً على بغل أو بغلة معه غلام يمشي (جنبتيه)[(٤)].

* * *

[٢٣٧] في أدب اليتيم

٢٨٣٩١- **حدثنا** أبو أسامة عن شعبة قال: حدثتني شميسة قالت: سمعت/ ١١٧/٩

---

(١) ضعيف؛ لضعف قرة، أخرجه أحمد (٨٧١٢)، وأبوداود (٤٨٤٠)، والنسائي في عمل اليوم والليلة (٤٩٤)، وابن ماجة (١٨٩٤)، وابن حبان (١)، والدارقطني (١/٢٢٩)، والبيهقي في الدعوات (١)، والمغيلي في الإرشاد (١/٤٨)، وابن السبكي في طبقات الشافعية (١/١٥)، وابن الإعرابي في معجمه (٣٦١)، والخطيب في الجامع (١٢١٠).

(٢) في [أ، ب، ط]: (البهزم).

(٣) ضعيف جداً؛ أبوالمهزم متروك.

(٤) في [هـ]: (خلفه)، وفي [ع]: (جنبيه).

عائشة (و)[١] سئلت عن أدب اليتيم فقالت: (إني)[٢] لأضرب أحدهم حتى (ينبسط)[٣][٤].

٢٨٣٩٢- **حدثنا** ابن عيينة عن عمرو عن الحسن العرني أن رجلاً قال للنبي ﷺ: مم أضرب يتيمي؟ قال: **«اضربه مما كنت ضارباً منه ولدك»**[٥].

٢٨٣٩٣- **حدثنا** (عفان)[٦] قال: حدثنا حماد بن سلمة عن أبي جعفر الخطمي أن أباه سأل سعيد بن المسيب أو قال: أرسل مولى له وأنا معه يسأله: مم يضرب الرجل يتيمه؟ قال: مم يضرب الرجل ولده.

٢٨٣٩٤- قال أبو جعفر: وسأل محمدَ بن كعب فقال: مثل ذلك.

* * *

[٢٣٨] في الرجل يقول ما شاء الله وشاء فلان

٢٨٣٩٥- **حدثنا** أزهر عن ابن عون عن محمد قال: قرأت كتابا فيه ما شاء الله والأمير فقال: ما شاء الأمير بعد الله.

---

(١) في [ح، هـ]: (أو).

(٢) في [هـ]: (إلى).

(٣) في [أ، ب، ط]: (ينتشط).

(٤) صحيح.

(٥) مرسل؛ الحسن العرني تابعي، أخرجه عبدالرزاق في التفسير (١/ ١٤٨)، وابن المبارك في البر والصلة (٢١٠)، وابن جرير في التفسير (٤/ ٢٦٠)، والنحاس في التاريخ (١/ ٣٠٠)، والبيهقي (٦/ ٤)، وتقدم برقم: [٢٢٧١١].

(٦) سقط من: [جـ، ع].

٢٨٣٩٦- **حدثنا** غندر عن شعبة عن منصور عن عبدالله بن يسار عن حذيفة قال: قال رسول الله ﷺ: **«لا تقولوا: ما شاء الله وشاء فلان، ولكن قولوا: ما شاء الله ثم شاء فلان»**[١].

٢٨٣٩٧- **حدثنا** علي بن مسهر عن الأجلح عن يزيد بن الأصم عن/ ابن (عباس)[٢] قال: جاء رجل إلى النبي ﷺ فحدثه ببعض الكلام فقال: ما شاء الله وشئت، فقال: **«جعلتني لله (عدلاً)[٣]، لا، بل ما شاء الله[٤]»**[٥]. ١١٨/٩

* * *

[٢٣٩] ما يكره أن يظهر من جسد الرجل

٢٨٣٩٨- **حدثنا** ابن عيينة عن سالم عن زرعة بن مسلم (بن)[٦] جرهد عن جده أن النبي ﷺ أبصره في المسجد وعليه بردة قد انكشف فخذه فقال: **«إن**

---

(١) صحيح، أخرجه أحمد (٢٣٣٣٩)، وابن ماجة (٢١١٨)، وأبوداود (٤٩٨٠)، والنسائي في الكبرى (١٠٨٢١)، والبخاري في التاريخ (٣٦٤/٤)، والبزار (٢٨٣٠)، والطحاوي في المشكل (٢٣٦)، والبيهقي في الأسماء (١٤٣)، والحازمي في الاعتبار (ص٢٤٣).

(٢) في [ز]: (جابر).

(٣) في [هـ]: (عديلاً).

(٤) في [هـ]: زيادة (وحده).

(٥) حسن؛ الأجلح صدوق، أخرجه أحمد (١٨٣٩)، والنسائي في الكبرى (١٠٨٢٥)، وابن ماجة (٢١١٧)، والبخاري في الأدب (٧٨٣)، والطحاوي في شرح المشكل (٢٢٥)، والطبراني (١٣٠٠٥)، وابن أبي الدنيا في الصمت (٣٤٥)، والبيهقي (٢١٧/٣)، وأبونعيم (٩٩/٤)، والخطيب (١٠٥/٨)، وابن السني (٦٦٧)، وابن عدي (٤١٩/١).

(٦) في [جـ، م]: (عن).

الفخذ (عورة)[١]»[٢].

٢٨٣٩٩- **حدثنا** يحيى بن آدم قال: حدثنا بن صالح عن منصور قال: قال عمر: فخذ الرجل من العورة[٣].

٢٨٤٠٠- **حدثنا** جرير عن مغيرة عن إبراهيم أنه كان يقول: الفخذ من العورة.

٢٨٤٠١- **حدثنا** معتمر بن (سليمان)[٤] عن ليث عن مجاهد قال: خروج الفخذ/ في المسجد من العورة. ١١٩/٩

٢٨٤٠٢- **حدثنا** عبيدالله عن إسرائيل عن أبي يحيى عن مجاهد عن ابن عباس عن النبي ﷺ قال: «**الفخذ من العورة**»[٥].

* * *

---

(١) في [جـ، م]: (من العورة).

(٢) صحيح، زرعة ثقة والمشهور أنه ابن عبدالرحمن لا ابن مسلم، أخرجه أحمد (١٥٩٢٧)، والبخاري في التاريخ (٢/٢٤٩)، والترمذي (٢٧٩٥)، والدارقطني (١/٢٢٤)، والحاكم (٤/١٨٠)، والحميد (٨٥٧)، والطبراني (٢١٤٦)، وابن أبي عاصم (٢٣٧٧)، كما أخرجه أبوداود (٤٠١٤)، والبيهقي (٢/٢٢٨)، والطحاوي في شرح المشكل (٢/٢٨٥)، وعبدالرزاق (١١١٥)، وابن حبان (١٧٠٧)، والبخاري في التاريخ (٢/٢٤٨).

(٣) منقطع؛ منصور لم يدرك عمر.

(٤) في [جـ]: (سلمان).

(٥) ضعيف؛ لضعف أبي يحيى القتات، أخرجه أحمد (٢٤٩٣)، والترمذي (٢٧٦١)، والحاكم (٤/١٨١)، وعبد بن حميد (٦٤٠)، والطحاوي (١/٤٧٤)، وأبو يعلى (٢٥٤٧)، والطبراني (١١١١٩)، والبيهقي (٢/٢٢٨)، والخطيب في الأسماء المبهمة (ص٣٧٨).

[٢٤٠] فيما آخى النبي ﷺ بينه (وبينه)[١]

٢٨٤٠٣- **حدثنا** (جعفر)[٢] بن عون عن أبي العميس عن عون بن أبي جحيفة عن أبيه أن رسول الله ﷺ آخى بين سلمان و[٣]أبي الدرداء[٤].

٢٨٤٠٤- **حدثنا** ابن نمير عن هشام بن عروة عن (بشير)[٥] بن عبدالرحمن بن كعب بن مالك قال: كان النبي ﷺ آخى بين الزبير وبين كعب بن مالك[٦].

٢٨٤٠٥- **حدثنا** حسين بن علي عن زائدة عن أبي فروة قال: قال ابن أبي ليلى: كان رسول الله ﷺ آخى بين (حمزة وزيد)[٧][٨]./ ١٢٠/٩

٢٨٤٠٦- **حدثنا** قبيصة عن حماد بن سلمة عن ثابت عن أنس أن رسول الله ﷺ آخى بين أبي طلحة وبين أبي عبيدة بن الجراح[٩].

٢٨٤٠٧- **حدثنا** عفان قال: حدثنا حماد بن سلمة عن ثابت عن شهر بن حوشب أن رسول الله ﷺ آخى بين عوف بن مالك والصعب بن جثامة[١٠].

---

(١) في [جـ، ز]: (بين).

(٢) سقط من: [أ، ح، هـ].

(٣) في [جـ]: زيادة (بين).

(٤) صحيح، أخرجه البخاري (١٩٦٨)، وابن حبان (٣٢٠).

(٥) في [ز]: (بشر).

(٦) مرسل؛ بشير بن عبدالرحمن بن كعب ليس صحابياً.

(٧) في [جـ، م]: (زيد وحمزة).

(٨) مرسل؛ ابن أبي ليلى تابعي.

(٩) صحيح، أخرجه مسلم (٢٥٢٨)، وأبويعلى (٣٣٢٠).

(١٠) مرسل؛ شهر ليس صحابياً.

٢٨٤٠٨- **حدثنا** ابن نمير عن الحجاج عن الحكم عن مقسم عن ابن عباس أن النبي ﷺ قال: **«لعلي إنه أخي وصاحبي»**[١].

٢٨٤٠٩- **حدثنا** معاذ بن معاذ قال: أخبرنا حميد عن أنس أن النبي ﷺ آخى بين عبدالرحمن بن عوف وسعد بن الربيع[٢].

* * *

[٢٤١] في الرجل يأخذ من مال أخيه

١٢١/٩ ٢٨٤١٠- **حدثنا** ابن علية عن ابن عون عن محمد قال: ما ترك الرجل/ أن يأخذ من (دراهم)[٣] صديقه.

٢٨٤١١- **حدثنا** أبو معاوية عن الأعمش عن نافع عن ابن عمر قال: لقد رأيتنا وما الرجل المسلم بأحق بديناره ولا درهمه من أخيه المسلم[٤].

* * *

[٢٤٢] الرجل يقول للرجل: لبيك

٢٨٤١٢- **حدثنا** أبومعاوية عن الأعمش عن إبراهيم عن الأسود قال: قال له علقمة: يا أبا (عمرو)[٥] فقال: لبيك، فقال له علقمة: لبَّيْ يديك.

---

(١) منقطع حكماً؛ الحجاج مدلس، أخرجه أحمد (٢٠٤١)، وأبويعلى (٢٣٧٩)، وابن عساكر (٤٢/٥٣)، والآجري في الشريعة (١٧٢١)، وابن عبدالبر في الدرر (ص٩٠).

(٢) صحيح، أخرجه البخاري (٢٠٤٩)، وأحمد (١٣١٤٥).

(٣) في [أ، ط، هـ]: (درهم).

(٤) صحيح، أخرجه البخاري في الأدب المفرد (١١١)، وابن جرير في مسند عمر من تهذيب الآثار (١٨١)، والبيهقي في شعب الإيمان (١٠٨٧٠)، وابن أبي الدنيا في المتحابين (٥١).

(٥) في [ز]: (عمر).

٢٨٤١٣- **حدثنا** عفان قال: حدثنا أبوعوانة عن مغيرة عن أبي وائل قال: كان إذا دعي قال: لبى الله، ولا (يقول)[١]: لبيك.

* * *

[٢٤٣] (ما قالوا)[٢]: في الرجل يقيد غلامه

٢٨٤١٤- **حدثنا** ابن مهدي (عن سفيان)[٣] عن سعد بن يوسف بن يعقوب قال: قالوا لطاووس في عبدٍ له، فقال: ما له مال (فأكاتبه)[٤] ولا هو صالح فأزوجه، وكان يكره الضرب، ويقول: القيد.

٢٨٤١٥- **حدثنا** ابن مهدي عن إبراهيم[٥] (بن طهمان)[٦] عمن حدثه عن جابر ابن عبدالله أنه كان يكره أن يجعل الرجل في عنق غلامه (الراية)[٧][٨]./ ١٢٢/٩

٢٨٤١٦- **حدثنا** ابن إدريس عن هشام عن الحسن أنه كان يكره أن يجعل الرجل في عنق غلامه (الراية)[٩].

---

(١) في [ط]: (تقول).

(٢) سقط من: [هـ].

(٣) سقط من: [جـ، ز، م].

(٤) في [أ، ب، ط]: (فإذا رأيته)، وفي [هـ]: (فأداريه).

(٥) في [ز]: زيادة (عن).

(٦) سقط من: [جـ].

(٧) الراية عنق من حديد يجعل في الرقبة (غريب الحديث للحربي ٢/٧٧٦)، وفي [أ، ح، هـ]: (البراية).

(٨) مجهول؛ لإبهام الراوي.

(٩) في [أ، ح، هـ]: (البراية).

٢٨٤١٧- **حدثنا** ابن أبي زائدة عن الأعمش عن إبراهيم عن مسروق عن عبدالله أنه قال: لرجل وذكر امرأته فقال: قيدها[١].

٢٨٤١٨- **حدثنا** وكيع عن أسامة بن زيد عن محمد بن المنكدر عن جابر قال: سمعت النبي ﷺ يقول: **«سلوا الله علماً نافعاً، وتعوذوا بالله من علم لا ينفع»**[٢].

* * *

[٢٤٤] ما قالوا: في كراهية العِرافة

٢٨٤١٩- **حدثنا** وكيع عن شعبة عن غالب العبدي عن رجل من بني تميم عن أبيه عن جده أو جد أبيه قال: قلت: يا رسول الله إن أبي يقرئك السلام، قال: **«عليك وعلى أبيك السلام»**، قلت: يا رسول الله! إن قومي يريدون أن يعرفوني، قال: **«لا بد من عريف والعريف في النار»**[٣].

٢٨٤٢٠- **حدثنا** وكيع عن[٤] (شعبة)[٥] عن رجل لم يكن (يسميه)[٦] سمع

---

(١) صحيح.

(٢) حسن؛ أسامة بن زيد صدوق، أخرجه ابن ماجة (٣٨٤٣)، وأبويعلى (١٩٢٧)، وعبد بن حميد (١٠٩٣)، والبيهقي في الشعب (١٧٨١)، وبنحوه أخرجه النسائي في الكبرى (٧٨٦٧)، وابن حبان (٨٢)، والطبراني في الأوسط (١٣١٥).

(٣) مجهول؛ لإبهام الرجل التميمي، أخرجه أحمد (٢٣١٠٤)، وأبو داود (٢٩٣٤)، والنسائي في عمل اليوم والليلة (٣٧٣)، وابن السني (٢٣٨)، وأبونعيم في الحلية (٢٥٨/٧)، والبيهقي (٣٦١/٦).

(٤) في [أ، ب، جـ، ز، ط، م]: زيادة (أبي)، وفي [هـ]: (ابن).

(٥) في [جـ، م]: (سعيد).

(٦) في [ح، هـ]: (يسمه).

أنساً/ يقول: ويل للعرفاء والنقباء، ويل للأمناء، ود أحدهم يوم القيامة لو كان ١٢٣/٩
معلقاً بالثريا[١].

٢٨٤٢١- **حدثنا** وكيع عن عمران بن حدير عن عبدالله بن شقيق عن حبيب بن (حيدة)[٢] قال: لأن (أقطع)[٣] أحب إلي (من)[٤] أن (أكون)[٥] عريفاً على عشرةٍ سنةً.

٢٨٤٢٢- **حدثنا** ابن نمير عن عثمان بن حكيم قال: أخبرني عبدالله بن عثمان رجل (من)[٦] بني سلول أنه دعاه قومه ليعرفوه، واختاروه لذلك، فأبى وامتنع، فذهب إلى عبدالله بن عمرو فشاوره واستأمره فقال: لا تعرَفنَّ عليهم، (فجاؤوه)[٧] (بالغدوة)[٨] فلم يزالوا حتى ألزموها إياه، فذهب إلى عبدالله بن عمرو فأخبره أنه قد أُكره فقال: أولها شفعة وأوسطها خيانة وآخرها عذاب النار[٩].

٢٨٤٢٣- **حدثنا** ابن علية عن غالب قال: إنا لجلوس إذ (دخل رجل)[١٠] فقال: حدثني أبي عن جدي أن النبي ﷺ قال: **«من ابتدأ قوماً بسلام فضلهم بعشر**

---

(١) مجهول؛ لإبهام الراوي عن أنس.

(٢) في [أ، هـ]: (مندة).

(٣) في [أ، جـ، هـ]: (تقطع).

(٤) سقط من: [جـ].

(٥) في [أ، جـ، هـ]: (تكون).

(٦) سقط من: [هـ].

(٧) في [أ، هـ]: (فجاءه).

(٨) في [أ، هـ]: (بالغدوى).

(٩) مجهول؛ لجهالة عبدالله بن عثمان.

(١٠) في [أ، ح، هـ]: (رجل دخل).

حسنات»، وقال: بعثني أبي إلى رسول الله ﷺ وقال: ائته فأقرئه السلام وقل له: هو يطلب إليك أن تجعل/ له العرافة من بعده قال: **«العرافة حق، العرافة حق، ولا بد من عرفاء، ولكن العريف بمنزلة قبيحة»**[1]. ١٢٤/٩

٢٨٤٢٤- **حدثنا** الفضل بن دكين قال: حدثنا (قرة عن)[2] حميد بن هلال قال: قال أبو السوار: والله لوددت أن حدقتي في حجري مكان العرافة.

٢٨٤٢٥- **حدثنا** الفضل قال: حدثنا سلام بن مسكين عن محمد بن واسع عن (المهري)[3] عن أبي هريرة قال: قال لي: يا (مهري)[4] لا تكن جابياً ولا عريفاً ولا شرطياً[5].

* * *

[٢٤٥] من رخص في العرافة

٢٨٤٢٦- **حدثنا** الثقفي عن أيوب عن محمد قال: كان عبيدة عريف قومه.

٢٨٤٢٧- **حدثنا** الفضل (عن)[6] قرة قال: كان أبو السوار عريفاً في زمن الحجاج.

---

(١) مجهول؛ لإبهام رواته، أخرجه أبوداود (٢٩٣٤)، وسبق (٤٢٤/٨).

(٢) سقط من: [جـ].

(٣) في [حـ، هـ]: (المهدي).

(٤) في [حـ، هـ]: (مهدي).

(٥) مجهول؛ لجهالة المهري.

(٦) في [أ، ب، ط]: (بن).

٢٨٤٢٨- **حدثنا** غسان (بن)[١] مضر عن سعيد بن (يزيد)[٢] عن أبي نضرة عن جابر قال: لما ولي عمر الخلافة فرض الفرائض، ودون الدواين، وعرف/ العرفاء، ١٢٥/٩
قال جابر: فعرفني على أصحابي[٣].

٢٨٤٢٩- **حدثنا** الفضل[٤] قال: حدثنا يونس (بن)[٥] أبي إسحاق قال: رأيت (سعيد)[٦] بن (وهب)[٧] وكان عريف قومه.

٢٨٤٣٠- **حدثنا** مرحوم (بن)[٨] (عبدالعزيز)[٩] عن أبيه كان أبو السوار عريف بني عدي.

١٢٦/٩
[تم كتاب الأدب][١٠]/

* * *

---

(١) في [ز]: (عن).

(٢) في [ز]: (زيد).

(٣) صحيح، أخرجه أحمد في العلل (١٩٣/٢)، والبيهقي (٣٦٠/٦).

(٤) في [ز]: زيادة (بن دكين).

(٥) في [أ، ح، هـ]: (عن)، وانظر: الأثر في طبقات ابن سعد (١٧٠/٦).

(٦) في [ح، ط، هـ]: (سعد).

(٧) في [ح، هـ]: (إبراهيم)، وانظر: تاريخ الإسلام (٤٠٨/٥)، وسير أعلام النبلاء (١٨٠/٤).

(٨) في [هـ]: (أبو)، وانظر: كتاب المحن ص٤٠٢.

(٩) في [أ، ح، ط، هـ]: (عبدالله).

(١٠) سقط من: [جـ، م]، زاد في [ز]: (وبتمامه تم السفر العاشر من الديوان، يتلوه الحادي عشر: كتاب الديات).

فهرس الموضوعات

الموضوع	الصفحة
[٢٣] كتاب اللباس والزينة	٥-١١٦
[٢٩] في ذيل المرأة كم هو؟	٥
[٣٠] في صوف الميتة	٦
[٣١] في لبس الصوف والأكسية وغيرها	٨
[٣٢] من كان يغالي بالثياب	١١
[٣٣] في لبس الكَتّان	١٢
[٣٤] بأي الرجلين يبدأ إذا لبس نعليه؟	١٣
[٣٥] في المشي في النعل الواحدة من كرهه	١٤
[٣٦] من رخص أن يمشي في نعل واحدة حتى يصلح الأخرى	١٥
[٣٧] في انتعال الرجل قائماً	١٦
[٣٨] في صفة نعالهم كيف كانت؟	١٧
[٣٩] في الجلاجل للصبيان	١٩
[٤٠] في العمائم السود	٢١
[٤١] في لبس العمائم البيض	٢٦
[٤٢] في عمامة الخز	٢٦
[٤٣] في إرخاء العمامة بين الكتفين	٢٧
[٤٤] من كان يعتم بكور واحد	٢٩
[٤٥] في لبس البراطل	٣٠
[٤٦] في لبس البرانس	٣١

الموضوع	الصفحة
[٤٧] في لبس الثعالب	٣١
[٤٨] في الخضاب بالحناء	٣٢
[٤٩] من رخص في الخضاب بالسواد	٣٧
[٥٠] من كره الخضاب بالسواد	٣٩
[٥١] في تصفير اللحية	٤١
[٥٢] من كان يبيض لحيته ولا يخضب	٤٥
[٥٣] في اتخاذ الجُمّة والشعر	٤٧
[٥٤] ما يقول الرجل إذا لبس الثوب الجديد	٥٣
[٥٥] من كان يكره كثرة الشعر	٥٥
[٥٦] نقش الخاتم وما جاء فيه	٥٧
[٥٧] في الخاتم تنقش فيه الآية من القرآن	٦١
[٥٨] في الخاتم الفضة	٦٣
[٥٩] في خاتم الحديد	٦٤
[٦٠] من كره خاتم الحديد	٦٥
[٦١] من كره خاتم الذهب	٦٦
[٦٢] من رخص فيه	٧٠
[٦٣] من كان يجعل فصه مما يلي كفه	٧٣
[٦٤] من كان يلبس خاتماً في يساره	٧٣
[٦٥] من رخص أن يتختم في يمينه	٧٥
[٦٦] من رخص في الخفاف السود ولبسها	٧٦
[٦٧] في السيوف المحلاة واتخاذها	٧٧

الموضوع	الصفحة

[٦٨] من كان يحلي سيفه بالحديد ٨٠
[٦٩] في الصور في البيت ٨١
[٧٠] من رخص أن يدخل البيت فيه تصاوير ٨٦
[٧١] في المصورين وما جاء فيهم ٨٧
[٧٢] ما كُره من اللباس ٨٩
[٧٣] في واصلة الشعر بالشعر ٩٢
[٧٤] في الركوب في المياثر الحمر والرحائل الحمر ٩٦
[٧٥] في ركوب النمور ٩٩
[٧٦] في ستر الحيطان بالثياب ١٠١
[٧٧] في ركوب النساء السروج ١٠٣
[٧٨] في المرأة كيف تأتزر ١٠٣
[٧٩] في لبس شِسع الحديد ١٠٤
[٨٠] في شد الأسنان بالذهب ١٠٤
[٨١] من كره أن يلبس المشهور من الثياب ١٠٦
[٨٢] في القزع يكون على رؤوس الصبيان ١٠٧
[٨٣] من كان لا يتختم ١٠٨
[٨٤] من كان لا ينتفع من الميتة باهاب ولا عصب ١٠٩
[٨٥] في شعر الخنزير يخرز به الخف ١١٠
[٨٦] في الخاتم في السبابة والوسطى ١١١
[٨٧] الرجل يتكئ على المرافق المصورة ١١١

الموضوع	الصفحة
[٢٤] كتاب الأدب	**١١٧-٥٤٠**

[١] ما ذكر في الرفق والتؤدة ١١٧
[٢] ما ذكر في حسن الخلق وكراهية الفحش ١٢٠
[٣] ما ذكر في الحياء وما جاء فيه ١٣٠
[٤] ما ذكر في الرحمة من الثواب ١٣٤
[٥] ما لا ينبغي من هجران الرجل أخاه ١٣٨
[٦] ما ذكر في الغضب مما يقوله الرجل ١٤٢
[٧] ما قالوا: في البر وصلة الرحم ١٤٥
[٨] ما ذكر في بر الوالدين ١٤٩
[٩] ما جاء في حق الولد على والده ١٥٥
[١٠] ما جاء في حق الجوار ١٥٦
[١١] ما جاء في اصطناع المعروف ١٦٠
[١٢] في العطف على البنات ١٦٢
[١٣] ما قالوا: في التصبح: نومة الضحى وما جاء فيها ١٦٦
[١٤] من رخص في التصبح ١٦٨
[١٥] في الرجل يؤدب امرأته ١٦٩
[١٦] ما جاء في ذي الوجهين ١٧٢
[١٧] كيف يتمخط الرجل وبأي يديه؟ ١٧٣
[١٨] ما قالوا: في الرجل أحق بصدر دابته وفراشه ١٧٥
[١٩] من كان لا يحفي شاربه؟ ١٧٦
[٢٠] ما قالوا: في الأخذ من اللحية ١٧٧

الموضوع	الصفحة

[٢١] ما قالوا: في التحذيف ١٨٠
[٢٢] ما يؤمر به الرجل من إعفاء اللحية والأخذ من الشارب ١٨٠
[٢٣] في الرجل يجلس ويجعل إحدى رجليه على الأخرى ١٨٤
[٢٤] من كره أن يضع إحدى رجليه على الأخرى ١٨٧
[٢٥] ما يؤمر به الرجل في مجلسه؟ ١٨٩
[٢٦] في الرجل يأخذ عن الرجل الشيء من قال: يريه ١٩١
[٢٧] ما قالوا: في النهي عن لوقيعة في الرجل والغيبة ١٩٣
[٢٨] في الرجل يمتشط بالمشط العاج ويدهن بالعاج ١٩٧
[٢٩] في الدهن كل يوم ١٩٨
[٣٠] في الثلاثة يتسار اثنان دون الآخر ١٩٩
[٣١] ما نهى عنه الرجل من إظهار السلاح في المسجد وتعاطي السيف مسلولاً ٢٠١
[٣٢] من كره من قيام الرجل للرجل من مجلسه ٢٠٣
[٣٣] في الرجل يقوم للرجل إذا رآه ٢٠٥
[٣٤] في الوساد تطرح للرجل ٢٠٦
[٣٥] من قال: خذ الحكم ممن سمعته؟ ٢٠٨
[٣٦] في الرجل يؤمر أن يجالس ويداخل ٢٠٨
[٣٧] من قال: إذا دخلت على قوم فاجلس حيث يجلسونك ٢٠٩
[٣٨] الرجل يمشي وهو مختصر ٢١٠
[٣٩] من قال: إذا حدث الرجل بالحديث فقال: اكتم علي، فهو أمانة ٢١٠

الموضوع	الصفحة
[٤٠] ما جاء في الكذب	٢١١
[٤١] ما ذكر من علامة النفاق	٢١٤
[٤٢] ما كره للرجل أن يحدث بكل ما سمع	٢١٧
[٤٣] ما قالوا: في الحلم وما ذكر فيه	٢١٨
[٤٤] من قال: لا يحدث بالحديث إلا من يريده	٢٢٠
[٤٥] في الاكتحال بالإثمد	٢٢١
[٤٦] في الكحل وكم في كل عين؟ ومن أمر به؟	٢٢٢
[٤٧] في الرجل يأخذ للرجل بركابه	٢٢٣
[٤٨] في تعليم النجوم، ما قالوا فيها	٢٢٥
[٤٩] من كان يعلمهم ويضربهم على اللحن	٢٢٦
[٥٠] من كره أن يقول: لا، بحمد الله	٢٢٧
[٥١] ما يؤمر به الرجل إذا احتجم، أو أخذ من شعره، أو قلم أظفاره، أو قلع ضرسه	٢٢٨
[٥٢] في الرجل يجلس إلى الرجل قبل أن يستأذنه	٢٢٩
[٥٣] في الاستئذان	٢٣٠
[٥٤] في الرجل يرد السلام على الرجل كيف يرد عليه؟	٢٣٣
[٥٥] في الرجل يبلغ الرجل السلام ما يقول له؟	٢٣٧
[٥٦] من كان يكره إذا سلم أن يقول: السلام عليك، حتى يقول: عليكم	٢٣٨
[٥٧] في الرجل يقول: أقرئ فلانا السلام	٢٤١
[٥٨] من كان يكره أن يقول: عليك السلام	٢٤٢

الموضوع	الصفحة
[٥٩] الرجل يسلم على الرجل كلما لقيه	٢٤٣
[٦٠] في المصافحة عند السلام من رخص فيها	٢٤٤
[٦١] في مصافحة المشرك	٢٤٧
[٦٢] في المعانقة عندما يلتقي الرجلان	٢٤٨
[٦٣] ما قالوا: في الرجل يسلم عليه وهو يبول	٢٤٩
[٦٤] ما قالوا: في إفشاء السلام	٢٥٠
[٦٥] في أهل الذمة يُبدأون بالسلام	٢٥٤
[٦٦] في الذي يبدأ بالسلام	٢٥٧
[٦٧] في رد السلام على أهل الذمة	٢٥٨
[٦٨] في الرجل يقول للرجل: حياك الله من كرهه، حتى يقول: بالسلام	٢٦١
[٦٩] في الرجل يسلم على الرجل ويشير بيده	٢٦٢
[٧٠] في السلام على الصبيان	٢٦٢
[٧١] في السلام على النساء	٢٦٤
[٧٢] من كره أن يقول: زعموا	٢٦٦
[٧٣] من رخص في: زعموا	٢٦٨
[٧٤] في الرجل يقال: له كيف أصبحت؟	٢٦٩
[٧٥] باب من كره أن يوطأ عقبه	٢٧٢
[٧٦] في الرجل يدخل منزله ما يقول	٢٧٣
[٧٧] في اليهودي والنصراني يدعى له	٢٧٤
[٧٨] في الرجل يستأذن ولا يسلم	٢٧٥

الموضوع	الصفحة
[٧٩] في الرجل يقال له: ادخل بسلام	٢٧٧
[٨٠] في الرجل يدخل البيت ليس فيه أحد	٢٨٠
[٨١] في الرجل يكتب: بسم الله لفلان	٢٨٠
[٨٢] في الرجل يكتب إلى الرجل: كيف يكتب؟	٢٨١
[٨٣] في الرجل يكتب: أما بعد	٢٨١
[٨٤] في السلام على أهل الذمة ومن قال: للصحبة حق	٢٨٦
[٨٥] في الراكب يسلم على الماشي	٢٨٨
[٨٦] في اتخاذ كاتب نصراني	٢٨٩
[٨٧] من كان له كاتب ورخص في اتخاذه	٢٨٩
[٨٨] من كان إذا كتب بدأ بنفسه	٢٩١
[٨٩] في الرجل يكتب إلى الرجل فيبدأ به	٢٩٢
[٩٠] في تغيير الأسماء	٢٩٣
[٩١] ما يكره من الأسماء	٢٩٦
[٩٢] ما يستحب من الأسماء	٢٩٨
[٩٣] من رخص أن يكنى بأبي القاسم	٢٩٨
[٩٤] في إطفاء النار عند المبيت	٢٩٩
[٩٥] باب كنس الدار ونظافتها والطريق	٣٠١
[٩٦] في الجمع بين كنية النبي ﷺ واسمه	٣٠١
[٩٧] باب من كره أن يكنى أبا القاسم وإن لم يكن اسمه محمد	٣٠٣
[٩٨] في لعن البهيمة	٣٠٣
[٩٩] من كان يستحب إذا جلس أن يجلس مستقبل القبلة	٣٠٥

الموضوع	الصفحة

[١٠٠] في فضل العقل على غيره ٣٠٦
[١٠١] في نتف الشيب ٣٠٨
[١٠٢] في القعود بين الظل والشمس ٣٠٩
[١٠٣] في الذي يستمع حديث القوم ٣١١
[١٠٤] في طول الوقوف على الدابة ٣١١
[١٠٥] باب الرخصة في ذلك ٣١٢
[١٠٦] في الاستئذان كم مرة يستأذن ٣١٢
[١٠٧] في القوم يستأذن منهم رجل هل يجزئهم؟ ٣١٣
[١٠٨] في تشميت العاطس، من قال: لا يشمت حتى يحمد الله ٣١٤
[١٠٩] كم يشمت؟ ٣١٦
[١١٠] في الإذن على أهل الذمة ٣١٨
[١١١] ما يكره أن يقول العاطس خلف عطسته ٣١٩
[١١٢] الرجل يعطس وحده، ما يقول؟ ٣٢٠
[١١٣] ما يقول إذا عطس، وما يقال له؟ ٣٢٠
[١١٤] الرخصة في الشعر ٣٢٣
[١١٥] باب استماع النبي ﷺ الشعر وغير ذلك ٣٢٥
[١١٦] من كره أن يكتب أمام الشعر: ﴿بِسۡمِ ٱللَّهِ ٱلرَّحۡمَٰنِ ٱلرَّحِيمِ﴾ ٣٥٣
[١١٧] من كره الشعر وأن يعيه في جوفه ٣٥٣
[١١٨] من كره المعاريض، ومن كان يحب ذلك ٣٥٦
[١١٩] ما يكره أن يقول الرجل لأخيه ٣٥٨
[١٢٠] ما يكره للرجل أن ينتمي إليه وليس كذلك ٣٥٨

الموضوع	الصفحة
[١٢١] ما جاء في طلب العلم وتعليمه	٣٦١
[١٢٢] في الرجل يطلب العلم يريد به الناس ويحدث به	٣٦٥
[١٢٣] في الرحلة في طلب العلم	٣٦٦
[١٢٤] تذاكر الحديث	٣٦٧
[١٢٥] في اللعب بالنرد وما جاء فيه	٣٦٩
[١٢٦] في اللعب بالشطرنج	٣٧٣
[١٢٧] في اللعب بأربعة عشر	٣٧٤
[١٢٨] في لعب الصبيان بالجوز	٣٧٦
[١٢٩] في السلام على أصحاب النرد	٣٧٦
[١٣٠] من كان يتمطر في أول مطرة	٣٧٧
[١٣١] في إتيان القصاص ومجالستهم ومن فعله	٣٧٨
[١٣٢] من كره القصص وضرب فيه	٣٨٠
[١٣٣] في الرجل يقبل يد الرجل عند السلام	٣٨٥
[١٣٤] في الرجل يصغر اسم الرجل	٣٨٦
[١٣٥] التقنع، وما ذكر فيه	٣٨٧
[١٣٦] في الرجل يبيت وفي يده غمر	٣٨٨
[١٣٧] في مخالطة الناس ومخالقتهم	٣٨٩
[١٣٨] في هيبة الحديث عن رسول الله ﷺ	٣٩٠
[١٤٠] ما كره من اطلاع الرجل على الرجل	٣٩٣
[١٤١] في تعمد الكذب على النبي ﷺ وما جاء فيه	٣٩٥
[١٤٢] في الرجل يسأل: أنت أكبر أم فلان ما يقول؟	٤٠٢

الموضوع	الصفحة
[١٤٣] في الرجل يمدح الرجل	٤٠٣
[١٤٤] في المشورة من أمر بها	٤٠٧
[١٤٥] ما ذكر في طلب الحوائج	٤٠٨
[١٤٦] في الرجل يخرج أحسن حديثه	٤٠٩
[١٤٧] في الكلام بالفارسية من كرهه	٤٠٩
[١٤٨] من رخص في الفارسية	٤١٠
[١٤٩] ما قالوا: في الرجل يكتني قبل أن يولد له وما جاء فيه	٤١١
[١٥٠] ما يستحب من الكلام	٤١٣
[١٥١] من كره أن يسمع المبتلى التعويذ	٤١٥
[١٥٢] ما لا ينبغي للرجل أن يدعو به	٤١٥
[١٥٣] في إحراق الكتب ومحوها	٤١٥
[١٥٤] في الرجل يجد الكتاب يقرأه أم لا؟	٤١٦
[١٥٥] كتاب الحديث بالكراريس	٤١٦
[١٥٦] ما ينهى عنه الرجل أن يسبه	٤١٧
[١٥٧] ما يكره للرجال أن يتبع أو يجتمع عليه	٤١٨
[١٥٨] ما ينبغي للرجل أن يتعلّمه ويُعلِّمه ولده	٤٢٠
[١٥٩] من تعلم الرمي ثم تركه، كانت نعمة يكفرها	٤٢١
[١٦٠] ما يستحب للرجل أن يوجد ريحه منه	٤٢٤
[١٦١] من كره للمرأة الطيب إذا خرجت	٤٢٦
[١٦٢] في تنحية الأذى عن الطريق	٤٢٩
[١٦٣] في التحشش على الطريق	٤٣١

الموضوع	الصفحة
[١٦٤] التطيب بالمسك	٤٣٢
[١٦٥] من كره المسك	٤٣٣
[١٦٦] في المبيت على السطح	٤٣٤
[١٦٧] في الرجل يصل من كان أبوه يصل	٤٣٥
[١٦٨] في تتريب الكتاب	٤٣٦
[١٦٩] في رد جواب الكتاب	٤٣٦
[١٧٠] في ركوب ثلاثة على دابة	٤٣٧
[١٧١] من كره ركوب ثلاثة على الدابة	٤٣٨
[١٧٢] من كان لا يدع أحداً من أهله ينام بعد الفجر حتى تطلع الشمس	٤٣٩
[١٧٣] في الرجل يبيت في البيت وحده	٤٤١
[١٧٤] من كان يسر حديثه من أهله	٤٤٢
[١٧٥] باب ما جاء في الطيرة	٤٤٢
[١٧٦] من رخص في الطيرة والتباعد من المجذوم	٤٤٧
[١٧٧] من كان يستحب أن يسأل ويقول: سلوني	٤٤٩
[١٧٨] من كره النظر في كتب أهل الكتاب	٤٥١
[١٧٩] من رخص في كتاب العلم	٤٥٣
[١٨٠] من كان يكره كتاب العلم	٤٥٦
[١٨١] في الرجل يكتم العلم	٤٥٩
[١٨٢] من كان يحب أن يجيء بالحديث كما سمع ومن رخص في ذلك؟	٤٦٠

الموضوع	الصفحة

[١٨٣] الرجل يجعل في يده الخيط ليستذكر به ٤٦١
[١٨٤] من كره الدف ٤٦١
[١٨٥] في الختانة ومن أول من فعلها؟ ٤٦٢
[١٨٦] في الأخذ بالرخص ٤٦٣
[١٨٧] من قال: ابن اخت القوم منهم ٤٦٥
[١٨٨] في الرخصة في حديث بني إسرائيل ٤٦٧
[١٨٩] ما ذكر في التخنيث ٤٦٨
[١٩٠] في كف اللسان ٤٧١
[١٩١] ما يكره للرجل أن يتكلم به ٤٧٣
[١٩٢] في الثناء الحسن وعلى من أولى خيراً ٤٧٤
[١٩٣] في الحديث للناس والإقبال عليهم ٤٧٥
[١٩٤] في قول الرجل لأخيه: جزاك الله خيراً ٤٧٧
[١٩٥] ما يقول الرجل إذا نام وإذا استيقظ ٤٧٨
[١٩٦] من كان يقول: إذا أخذت مضجعك فضع يدك اليمنى تحت خدك الأيمن ٤٨٤
[١٩٧] في الرجل ما يقول: إذا أصبح؟ ٤٨٦
[١٩٨] في التخلل بالقصب والسواك بعود الريحان ٤٨٩
[١٩٩] الجلوس في المجالس ٤٩٠
[٢٠٠] في الرجل يقول لابن غيره: يا بني ٤٩٢
[٢٠١] من كره أن يقول لابن غيره: يا بني ٤٩٤
[٢٠٢] ما رخص فيه من الكذب ٤٩٥

الموضوع	الصفحة
[٢٠٣] في الستر على الرجل وعون الرجل لأخيه	٤٩٦
[٢٠٤] ما يقع حديث الرجل موقعه من قلبه	٤٩٧
[٢٠٥] من قال: لا تسب أحدا ولا تلعنه	٤٩٨
[٢٠٦] ما ذكر في الكبر	٤٩٩
[٢٠٧] ما جاء في النميمة	٥٠٢
[٢٠٨] ما جاء في المنان	٥٠٣
[٢٠٩] ما جاء في الحسد	٥٠٤
[٢١٠] في الإسراف في النفقة	٥٠٥
[٢١١] ما ذكر في الشح	٥٠٧
[٢١٢] في الجلوس إلى الاسطوانة	٥١٣
[٢١٤] في الكوكبُ يتبعه الرجل بصرَه	٥١٤
[٢١٥] من كره أن يقول للشيء: لا شيء	٥١٥
[٢١٧] من كره أن يقول: ليس في البيت أحد	٥١٥
[٢١٨] في إعادة الحديث	٥١٦
[٢١٩] الرجل يوضئ الرجل أين يقوم منه؟	٥١٦
[٢٢٠] الرجل يلقى الرجل يسأله من حيث جاء	٥١٦
[٢٢١] إسراع المشي عند الحائط المائل	٥١٧
[٢٢٢] الرجل يؤاخي الرجل، من قال: يسأله عن اسمه	٥١٧
[٢٢٣] في نفقة الرجل على أهله ونفسه	٥١٨
[٢٢٤] في الرجل ينقطع شسعه فيسترجع	٥٢٠
[٢٢٥] من كره أن يقول: لا نبي بعد النبي	٥٢١

الموضوع	الصفحة
[٢٢٦] في قتل النمل	٥٢٢
[٢٢٧] المعارضة بالحديث	٥٢٢
[٢٢٨] في الرجل يرفع القصة للرجل	٥٢٣
[٢٢٩] في الرجل يبزق عن يمينه في غير صلاة، وكيف يبزق؟	٥٢٣
[٢٣٠] في الرجل يعتذر إلى الرجل من شيء يبلغه عنه	٥٢٤
[٢٣١] ما يكره للرجل أن يكتني به؟	٥٢٥
[٢٣٢] ما ذكر في الضحك وكثرته	٥٢٦
[٢٣٣] ما ذكر في القائلة نصف النهار	٥٢٦
[٢٣٤] في الرجل ينبطح على وجهه	٥٢٧
[٢٣٥] ما قالوا: فيما يستحب أن يبدأ به من الكلام	٥٢٨
[٢٣٦] الغلام يشتد خلف الرجل وهو راكب	٥٢٩
[٢٣٧] في أدب اليتيم	٥٢٩
[٢٣٨] في الرجل يقول ما شاء الله وشاء فلان	٥٣٠
[٢٣٩] ما يكره أن يظهر من جسد الرجل	٥٣١
[٢٤٠] فيما آخى النبي ﷺ بينه وبينه	٥٣٣
[٢٤٣] ما قالوا: في الرجل يقيد غلامه	٥٣٥
[٢٤٤] ما قالوا: في كراهية العِرافة	٥٣٦
[٢٤٥] من رخص في العرافة	٥٣٨
فهرس الموضوعات	٥٤١

* * *

المصنف لابن أبي شيبة

الإمام أبي بكر عبد الله بن محمد بن أبي شيبة العبسي الكوفي

المولود سنة ١٥٩ هـ - والمتوفى سنة ٢٣٥ هـ

تقديم معالي الشيخ

ناصر بن عبد العزيز أبو حبيب الشثري

تحقيق

أ.د. سعد بن ناصر بن عبد العزيز أبو حبيب الشثري

المجلد الخامس عشر

كتاب الديات ، كتاب الحدود

(٢٨٤٣١ - ٣٠٧٦٦)

دار كنوز إشبيليا
للنشر والتوزيع

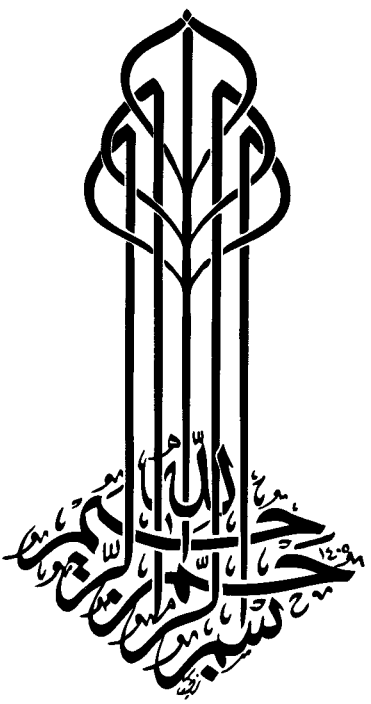
بسم الله الرحمن الرحيم

المصنف

لابن أبي شيبة

(١٥)

جميع الحقوق محفوظة للمحقق

الطبعة الأولى

١٤٣٦هـ - ٢٠١٥م

دار كنوز إشبيليا للنشر والتوزيع

المملكة العربية السعودية ص. ب ٢٧٢٦١ الرياض ١١٤١٧

هاتف: ٤٩١٤٧٧٦ - ٤٩٦٨٩٩٤ فاكس: ٤٤٥٣٢٠٣

E-mail: eshbelia@hotmail.com

(بسم الله الرحمن الرحيم)[١]

[٢٥] كتاب الديات

[١]

٢٨٤٣١- (**حدثنا** أبوعبدالرحمن بقي بن مخلد قال: حدثنا أبوبكر عبدالله بن محمد بن ابي شيبة العبسي قال)[٢]: حدثنا سفيان بن عيينة عن عمرو (عن)[٣] عكرمة قال: قضى النبي ﷺ لرجل من الأنصار قتله مولى بني عدي بالدية (اثني)[٤] عشر ألفاً وفيهم نزلت: ﴿وَمَا نَقَمُوٓاْ إِلَّآ أَنۡ أَغۡنَىٰهُمُ ٱللَّهُ وَرَسُولُهُۥ مِن فَضۡلِهِۦ﴾[٥] [التوبة: ٧٤].

٢٨٤٣٢- **حدثنا** أبوبكر قال: حدثنا وكيع عن سفيان عن أيوب/ بن موسى ١٢٧/٩
عن (مكحول)[٦] قال: توفي رسول الله ﷺ والدية ثمانمائة دينار فخشي عمر من بعده

---

(١) في [س]: (والصلاة والسلام على رسول الله).

(٢) سقط ما بين المعكوفين من: [جـ].

(٣) في [ط]: (بن).

(٤) في [جـ]: (اثنا).

(٥) مرسل؛ عكرمة تابعي، أخرجه عبدالرزاق (١٧٢٧٣)، وسعيد بن منصور ق٢(١٠٢٥)، وابن أبي حاتم (١٨٤٥/٦)، وابن جرير ١٨٧/١٠، وورد الخبر من طريق عكرمة عن ابن عباس، أخرجه أبوداود (٥٤٦)، والترمذي (١٣٨٨)، والنسائي في الكبرى (٧٠٠٧)، وابن ماجه (٢٦٣٢)، والدارمي (٢٣٦٣)، والطحاوي في شرح المشكل (٤٥٢٩)، وابن أبي عاصم في الديات (ص٣٢)، والدارقطني ١٣٠/٣، وابن عبد البر في التمهيد ٣٤٦/١٧.

(٦) في [جـ]: (ملحول).

فجعلها اثني عشر (ألف درهم)[١] أو ألف دينار[٢].

٢٨٤٣٣- **حدثنا** أبوبكر قال: حدثنا وكيع (قال: حدثنا)[٣] ابن أبي ليلى عن الشعبي عن عبيدة السلماني قال: وضع عمر الديات، فوضع على أهل الذهب ألف دينار، وعلى أهل الورق عشرة (آلاف)[٤]، وعلى أهل الإبل مائة من الإبل، وعلى أهل البقر مائتي بقرة مسنة، وعلى أهل الشاء ألفي شاة، وعلى أهل الحلل مائتي حلة[٥].

٢٨٤٣٤- **حدثنا** أبوبكر قال: حدثنا عبدالرحيم بن (سليمان)[٦] عن محمد بن إسحاق عن عطاء أن رسول الله ﷺ وضع الدية على الناس في أموالهم ما كانت: على أهل الإبل مائة بعير، وعلى أهل الشاء/ ألفي شاة، وعلى أهل البقر مائتي ١٢٨/٩
بقرة، وعلى أهل (البرود)[٧] مائتي حلة، قال: وقد جعل على أهل الطعام شيئاً لا أحفظه[٨].

---

(١) في [أ، ح، ط، هـ]: (ألفاً).

(٢) مرسل؛ مكحول تابعي، أخرجه ابن جرير في التفسير (١٠٥/٦)، وبنحوه أخرجه الشافعي في الأم (٧٦/٨)، وعبدالرزاق (١٧٨٥٩).

(٣) في [أ، هـ]: (عن).

(٤) في [ك]: (ألف).

(٥) ضعيف؛ ابن أبي ليلى سيئ الحفظ، أخرجه عبدالرزاق (١٨٢٦٣)، ومحمد بن الحسن في الآثار (٩٨٠).

(٦) في [جـ]: (سلمان).

(٧) في [ح، هـ]: (البزور).

(٨) مرسل، منقطع حكماً؛ عطاء تابعي، وابن إسحاق مدلس، أخرجه أبوداود (٤٥٤٣)، والبيهقي (٨٧/٨)، ووصله أبوداود من حديث جابر (٤٥٤٤).

٢٨٤٣٥- **حدثنا** أبوبكر قال: حدثنا أبو أسامة عن محمد بن عمرو قال: كتب عمر بن عبدالعزيز إلى أمراء الأجناد أن الدية كانت على عهد رسول الله ﷺ مائة بعير[١].

٢٨٤٣٦- **حدثنا** أبوبكر قال: حدثنا أبو أسامة عن ابن أبي عروبة عن قتادة قال: قال رسول الله ﷺ: **«دية الخطأ مائة بعير، (فمن)[٢] زاد بعيراً فهو من أمر الجاهلية»**[٣].

٢٨٤٣٧- **حدثنا** أبوبكر قال: حدثنا أبو أسامة عن سعيد عن قتادة عن عمر بن عبدالعزيز أنه جعل الدية مائة بعير وقوم كل بعير مائة غلت أو رخصت، فأخذ الناس بها.

٢٨٤٣٨- **حدثنا** أبوبكر قال: حدثنا وكيع قال: حدثنا ابن أبي خالد عن عامر عن علي (وعبدالله)[٤] وزيد أنهم قالوا: الدية مائة بعير[٥].

٢٨٤٣٩- **حدثنا** أبوبكر قال: حدثنا إسماعيل بن إبراهيم عن خالد عن عكرمة عن أبي هريرة قال: إني لأسبح كل يوم اثنتي عشرة[٦] ألف/ تسبيحة قدر ديتي -أو (قال)[٧] -: قدر ديته[٨]. ١٢٩/٩

---

(١) مرسل؛ عمر بن عبدالعزيز تابعي.

(٢) في [أ، ح، ط، هـ]: (فما).

(٣) مرسل؛ قتادة تابعي.

(٤) سقط من: [ط].

(٥) رجاله ثقات، ولم يسمع عامر من ابن مسعود.

(٦) في [أ، هـ]: زيادة (مرة).

(٧) سقط من: [هـ].

(٨) صحيح، أخرجه البيهقي (٧٩/٨)، وابن حزم (٣٩٦/١٠).

٢٨٤٤٠- **حدثنا** أبوبكر قال: حدثنا عبدالله بن مبارك (عن معمر)[١] عن عمرو ابن عبدالله عن عكرمة أن عمر بن الخطاب قضى بالدية على أهل القرى اثني عشر ألفاً وقال: إن الزمان يختلف، وأخاف عليكم الحكام من بعدي، فليس على أهل القرى زيادة في (تغليظ عقل)[٢] ولا الشهر الحرام ولا الحرمة، وعقل أهل القرى (فيه)[٣]. (لا زيادة فيه)[٤][٥].

٢٨٤٤١- **حدثنا** أبوبكر قال: حدثنا أبوخالد الأحمر عن يحيى بن سعيد عن عمرو بن شعيب أن قتادة - رجلاً من (بني مدلج)[٦] - قتل ابنه، فأخذ (منه عمر)[٧] مائة من الإبل: (ثلاثين)[٨] حقة، وثلاثين جذعة، وأربعين خلفة[٩].

١٣٠/٩ ٢٨٤٤٢- **حدثنا** أبوبكر قال: حدثنا يحيى بن آدم قال: حدثنا سفيان/ بن عيينة عن علي بن زيد بن جدعان عن القاسم بن ربيعة عن ابن عمر قال: خطب رسول الله ﷺ يوم فتح مكة فقام على درج الكعبة، فقال: «**الحمد لله (الذي)**[١٠] **صدق وعده،**

---

(١) سقط من: [أ، جـ، ح، ز، م، ك]، وسيأتي الخبر (٣٢٥/٩).

(٢) في [هـ]: (تغليظة).

(٣) في [ب]: (فيهم)، وفي [هـ]: (مئة).

(٤) سقط من: [أ، ح، هـ]، والمراد أن دية أهل المدن من الذهب اثنا عشر ألف فهي مغلظة أصلاً، فلا يكون فيها زيادة، وانظر: مصنف عبدالرزاق (١٧٢٧٠)، وكنز العمال (٤٥/١٥٥و٥٠)، والتمهيد (٣٤٤/١٧)، والمحلى (٤٠٠/١٠).

(٥) منقطع ضعيف؛ عكرمة لم يدرك عمر، وعمرو بن عبدالله ضعيف.

(٦) في [ط]: (مدح).

(٧) في [هـ]: (عمر منه).

(٨) في [ك]: (ثلثين).

(٩) منقطع؛ عمرو بن شعيب لم يدرك عمر.

(١٠) سقط من: [ط].

ونصر عبده، وهزم الأحزاب وحده، ألا إن قتيل العمد الخطأ بالسوط (أو)[١] العصا فيه الدية مغلظة، مائة من الإبل أربعون خلفة في بطونها أولادها»[٢].

٢٨٤٤٣- **حدثنا** أبوبكر قال: حدثنا عبد الأعلى عن يونس عن الحسن في أسنان الإبل في الدية قال: ثلاثون خلفة، وثلاثون جذعة، وعشرون ابنة مخاض، وعشرون ابنة لبون.

٢٨٤٤٤- حدثنا أبوبكر قال: حدثنا عبد الأعلى عن معمر قال: كان الزهري يقول: مائتي بقرة (أو)[٣] ألفي شاة.

٢٨٤٤٥- **حدثنا** أبوبكر قال: حدثنا الفضل بن دكين قال: حدثنا سعيد بن عبيد عن (بشير)[٤] بن يسار عن سهل بن أبي حثمة أن النبي ﷺ/ فدى رجلاً بمائة من الإبل[٥]. ١٣١/٩

* * *

[٢] الرجل تجب عليه الدية وهو من أهل البقر أو الغنم

٢٨٤٤٦- **حدثنا** أبوبكر قال: حدثنا عبد الأعلى عن معمر عن ابن طاوس عن أبيه قال: مائة من الإبل أو (قيمتها)[٦] من غيره.

---

(١) في [ب]: (و).

(٢) ضعيف؛ لضعف ابن جدعان، أخرجه أحمد (٤٥٨٣)، وأبوداود (٤٥٤٩)، والنسائي ٤٢/٨، وابن ماجه (٢٨)، والشافعي ١٠٨/٢، والحميدي (٧٠٢)، وأبويعلى (٥٦٧٥)، والدارقطني ١٠٥/٣، والبيهقي ٤٤/٨، والبغوي (٢٥٣٦)، وعبدالرزاق (١٩٥٢٧).

(٣) في [ب]: (و).

(٤) في [ط]: (بشر).

(٥) صحيح، أخرجه البخاري (٦٥٠٢)، ومسلم (١٦٦٩).

(٦) في [أ، ح، ط، هـ]: (قيمته).

٢٨٤٤٧- **حدثنا** أبوبكر قال: حدثنا عبدالرحيم[١] بن سليمان عن إسماعيل عن الشعبي قال: (يعطي)[٢] أهل الإبل الإبل، وأهل البقر البقر، وأهل الشاء الشاء، وأهل الورق الورق.

٢٨٤٤٨- **حدثنا** أبوبكر قال: حدثنا حفص عن أشعث عن الحسن أن عمر وعثمان قوما الدية وجعلا ذلك إلى المعطى، إن شاء فالإبل وإن شاء فالقيمة[٣].

٢٨٤٤٩- **حدثنا** أبوبكر قال: حدثنا أبو أسامة عن محمد بن عمرو أن عمر بن عبدالعزيز قال: إن كان الذي أصابه من الأعراب فديته مائة/ من الإبل لا يكلف الأعرابي الذهب ولا الورق ودية الأعرابي إذا أصابه الأعرابي مائة من الإبل فإن لم تجد العاقلة إبلاً فعدلها من الشاء (ألفا)[٤] شاء. ١٣٢/٩

٢٨٤٥٠- **[حدثنا** أبوبكر قال: حدثنا محمد بن بكر عن ابن جريج عن ابن طاوس قال: قال أبي: يعطون من أي صنف كان بقيمة الإبل يومئذ ما كانت إذا ارتفعت، وإن انخفضت فقيمتها**]**[٥].

٢٨٤٥١- **حدثنا** أبوبكر قال: حدثنا محمد بن بكر عن ابن جريج قال: قلت لعطاء: إن شاء (القروي)[٦] أعطى مائة ناقة، أو مائتي بقرة، أو ألفي شاة، ولم يعط ذهباً، قال: إن شاء أعطى إبلاً ولم يعط ذهباً.

---

(١) في [ك]: زيادة (عن عبدالرحيم).

(٢) في [أ، هـ]: (تعطي).

(٣) ضعيف؛ أشعث ضعيف، ولم يدرك الحسن رحمه الله عمر.

(٤) في [أ، ح، ط، هـ]: (ألفي).

(٥) سقط الخبر من: [جـ].

(٦) في [هـ]: (القوي).

٢٨٤٥٢- قال: وقال عطاء: كان يقال: على أهل الإبل (إبل)[١]، وعلى أهل البقر (بقر)[٢]، وعلى أهل الشاء (شاء)[٣].

٢٨٤٥٣- **حدثنا** أبوبكر قال: (حدثنا)[٤] محمد بن بكر عن ابن جريج قال: (حدثنا)[٥] عبدالكريم بن أبي المخارق عن الحسن قال: إن شاء صاحب/ البقر ١٣٣/٩ والشاء أعطى الإبل.

٢٨٤٥٤- **حدثنا** أبوبكر قال: حدثنا محمد بن بكر عن ابن جريج عن عمرو بن شعيب قال: قال أبوبكر: من كان عقله في الشاء فكل بعير بعشرين شاة، ومن كان عقله[٦] البقر فكل بعير ببقرتين[٧].

* * *

[٣] دية الخطأ كم هي؟

٢٨٤٥٥- **حدثنا** أبوبكر قال: حدثنا أبوخالد الأحمر وأبومعاوية عن حجاج عن زيد بن (جبير)[٨] عن (خشف)[٩] عن عبدالله عن النبي ﷺ أنه قال: «**دية الخطأ أخماساً عشرون حقة، وعشرون جذعة، وعشرون بنات لبون، وعشرون (بنو)**[١٠]

---

(١) في [هـ]: (الإبل).

(٢) في [هـ]: (البقر).

(٣) في [هـ]: (الشاء).

(٤) سقط من: [ك].

(٥) في [جـ، م]: (أخبرنا).

(٦) في [هـ]: زيادة (في).

(٧) منقطع؛ عمرو بن شعيب لم يدرك أبابكر.

(٨) سقط من: [ك].

(٩) في [أ، ب، جـ، ط، م، ك]: (خصيف).

(١٠) في [م]: (بني).

(لبون)[١]**، وعشرون بنات مخاض»**[٢].

١٣٤/٩ ٢٨٤٥٦- **حدثنا** أبوبكر قال: حدثنا وكيع قال: حدثنا سفيان/ عن أبي إسحاق عن علقمة بن قيس عن عبدالله أنه قال: في الخطأ أخماساً: عشرون حقة، وعشرون جذعة، وعشرون بنات مخاض، وعشرون (بنو)[٣] مخاض، وعشرون بنات لبون[٤].

٢٨٤٥٧- **حدثنا** أبوبكر قال: حدثنا وكيع قال: حدثنا سفيان عن منصور عن إبراهيم عن عبدالله مثله[٥].

٢٨٤٥٨- **حدثنا** أبوبكر قال: حدثنا وكيع قال: حدثنا سفيان عن أبي إسحاق عن عاصم بن ضمرة عن علي[٦].

٢٨٤٥٩- وعن سفيان عن منصور عن إبراهيم عن علي (قال)[٧]: كان يقول

---

(١) في مصادر التخريج: (مخاض).

(٢) حسن؛ حجاج صدوق، وصرح حجاج بالتحديث عند ابن ماجه وخشف وثقه النسائي ومن علم حجة على من لم يعلم، قال طائفة: ذكر الأنواع مدرج بالحديث، أخرجه أحمد (٤٣٠٣)، والدارقطني ١٧٥/٣، والترمذي (١٣٨٦)، والنسائي ٤٣/٨، وأبوداود (٤٥٤٥)، وابن ماجه (٢٦٣١)، والدارمي (٢٣٦٧)، والبيهقي ٧٥/٨.

(٣) في [م]: (بني).

(٤) منقطع؛ أبوإسحاق لم يسمع من علقمة، انظر: المعرفة والتاريخ ١٧١/٣، وجامع التحصيل ص٢٤٥، والخبر أخرجه البيهقي (٧٤/٨).

(٥) منقطع؛ إبراهيم لم يدرك عبدالله بن مسعود، أخرجه عبدالرزاق (١٧٢٣٨)، والطبراني (٩٧٣٠)، والدارقطني (١٧٣/٣).

(٦) حسن؛ عاصم بن ضمرة صدوق، أخرجه عبدالرزاق (١٧٢٢٢)، والبيهقي (٧٤/٨)، والدارقطني (١٧٣/٣)، وأبوداود (٤٥٥٣).

(٧) في [هـ]: (قالا).

في الخطأ أرباعاً: خمس وعشرون حقة، وخمس وعشرون جذعة، وخمس وعشرون (ابنة)[١] لبون، وخمس وعشرون بنات مخاض[٢].

٢٨٤٦٠- **حدثنا** أبوبكر قال: حدثنا أبوخالد الأحمر عن عبيدة عن إبراهيم عن عمر وعبدالله أنهما قالا: دية الخطأ أخماساً[٣]. / ١٣٥/٩

٢٨٤٦١- **حدثنا** أبوبكر قال: حدثنا عبدالأعلى عن سعيد عن قتادة عن سعيد ابن المسيب.

٢٨٤٦٢- (و)[٤]عن عبد ربه عن أبي عياض عن عثمان وزيد (أنهما)[٥] قالا في الخطأ: ثلاثون (جذعة)[٦]، وثلاثون بنات لبون، (وعشرون)[٧] (بنو)[٨] لبون، وعشرون (بنت)[٩] مخاض[١٠].

٢٨٤٦٣- [**حدثنا** أبوبكر قال: حدثنا وكيع عن الحسن بن صالح عن ابن أبي ليلى عن الشعبي عن زيد في دية الخطأ: ثلاثون جذعة وثلاثون حقة، وعشرون بنو

---

(١) في [هـ]: (بنات).

(٢) منقطع؛ إبراهيم لا يروي عن علي.

(٣) منقطع؛ إبراهيم لا يروي عن علي ولا ابن مسعود، أخرجه البيهقي (٨/٤٧).

(٤) سقط في: [أ، ب، ط].

(٥) سقط في: [جـ، ك، م].

(٦) في [هـ]: (حقة).

(٧) في [ب]: (عشر).

(٨) في [جـ، م]: (بني).

(٩) في [هـ]: (بنات).

(١٠) مجهول؛ لجهالة عبد ربه، أخرجه عبدالرزاق (١٧٢٢٠)، والبيهقي ٨/٧٤، والدارقطني ٣/١٧٧.

لبون، وعشرون بنات مخاض][1][2].

٢٨٤٦٤- **حدثنا** أبوبكر قال: حدثنا أزهر عن ابن عون عن الحسن قال: دية الخطأ أخماساً.

* * *

[٤] دية العمد: كم هي؟

٢٨٤٦٥- **حدثنا** أبوبكر قال: حدثنا أبوالأحوص عن أبي إسحاق عن علقمة والأسود عن عبدالله قال: شبه العمد أرباعاً: خمس وعشرون حقة، وخمس وعشرون جذعة، وخمس وعشرون بنات مخاض، وخمس وعشرون بنات لبون[3].

١٣٦/٩ ٢٨٤٦٦- **حدثنا** أبوبكر قال: حدثنا وكيع (قال: حدثنا)[4] ابن أبي خالد عن/ عامر قال: كان ابن مسعود يقول في شبه العمد أرباعاً: خمس وعشرون (جذعة، وخمس وعشرون حقة)[5]، وخمس وعشرون بنات لبون، وخمس وعشرون بنات مخاض[6].

٢٨٤٦٧- **حدثنا** أبوبكر قال: حدثنا وكيع قال: حدثنا سفيان عن ابن أبي نجيح عن مجاهد عن عمر أنه قال: في شبه العمد ثلاثون جذعة، وثلاثون حقة، وأربعون

---

(١) سقط الخبر من: [ط، هـ].

(٢) ضعيف؛ ابن أبي ليلى سيئ الحفظ.

(٣) صحيح، أخرجه أبوداود (٤٥٥٢)، والبيهقي ٦٩/٨، وعبدالرزاق (١٧٢٢٣)، والطبراني (٩٧٢٩).

(٤) في [هـ]: (عن).

(٥) في [ط]: بدل ما في القوسين (حقة)، وفي [هـ]: (حقة، وخمس وعشرون جذعة).

(٦) منقطع؛ عامر لم يسمع من ابن مسعود.

ما بين ثنية إلى بازل عامها كلها خلفة[١].

٢٨٤٦٨- **حدثنا** أبوبكر قال: حدثنا أبوالأحوص عن أبي إسحاق عن عاصم عن علي قال في شبه العمد: ثلاث وثلاثون حقة، وثلاث وثلاثون جذعة، وأربع وثلاثون ثنية، إلى بازل عامها كلها خلفة[٢].

٢٨٤٦٩- **حدثنا** أبوبكر قال: حدثنا عبدالأعلى عن سعيد عن قتادة/ عن سعيد ابن المسيب. ١٣٧/٩

٢٨٤٧٠- (و)[٣]عن عبد ربه عن أبي عياض أن عثمان وزيد بن ثابت قالا: في المغلظة: أربعون جذعة خلفة، وثلاثون حقة، وثلاثون بنات لبون[٤].

٢٨٤٧١- **حدثنا** أبوبكر قال: حدثنا جرير عن مغيرة عن الشعبي قال: كان أبوموسى والمغيرة بن شعبة يقولان: في المغلظة من الدية: ثلاثون حقة، وثلاثون جذعة، (وأربعون)[٥] ثنية (إلى)[٦] بازل عامها كلها خلفة[٧].

٢٨٤٧٢- [**حدثنا** أبوبكر قال: حدثنا وكيع قال: حدثنا ابن أبي خالد عن عامر قال: كان زيد بن ثابت يقول في شبه العمد: ثلاثون حقة، وثلاثون جذعة، وأربعون ما بين ثنية إلى بازل عامها كلها خلفة][٨][٩].

---

(١) منقطع؛ مجاهد لم يدرك عمر.

(٢) حسن؛ عاصم صدوق، أخرجه عبدالرزاق (١٧٢٢٢)، والبيهقي ٧٤/٨، والدارقطني ١٧٧/٣.

(٣) سقط من: [أ، ب، ط].

(٤) مجهول؛ لجهالة عبد ربه.

(٥) في [أ]: (وأربع وثلاثون)، وزاد بعدها في [هـ]: (خلفة ما بين).

(٦) سقط من: [ط].

(٧) صحيح.

(٨) سقط الخبر من: [أ، ب، جـ].

(٩) صحيح.

٢٨٤٧٣- [وكان علي يقول في شبه العمد: ثلاثة وثلاثون حقة وثلاثة وثلاثون جذعة، وأربع وثلاثون ما بين ثنية إلى بازل عامها كلها خلفة][(١)(٢)].

٢٨٤٧٤- **حدثنا** أبوبكر قال: حدثنا عبدالرحيم بن سليمان عن أشعث عن عامر والحسن وابن سيرين وعمرو بن دينار قالوا: شبه العمد (يغلظ)[(٣)] عليهم الدية في أسنان الإبل.

١٣٨/ ٢٨٤٧٥- **حدثنا** أبوبكر قال: حدثنا وكيع عن سفيان عن أبي إسحاق/ عن عاصم ابن ضمرة عن علي قال: شبه العمد الضربة بالخشبة أو القذفة بالحجر العظيم، والدية ثلاث: ثلث حقات وثلث جذاع وثلث ما بين ثنية إلى بازل عامها كلها خلفة[(٤)].

٢٨٤٧٦- **حدثنا** أبوبكر قال: حدثنا محمد بن بكر عن ابن جريج قال عطاء: تغلظ الدية في شبه العمد ولا يقتل به.

٢٨٤٧٧- **حدثنا** أبوبكر قال: حدثنا محمد بن بكر عن ابن جريج قال: قلت لعطاء: ما تغليظ الإبل؟ قال: أربعون خلفة، وثلاثون حقة، وثلاثون جذعة.

٢٨٤٧٨- **حدثنا** أبوبكر قال: حدثنا عبد الأعلى عن يونس عن الحسن في التغليظ: أربعون خلفة ثنية إلى بازل [عامها كلها خلفة، وثلاثون حقة، وثلاثون بنات مخاض.

---

(١) سقط الخبر من: [هـ].

(٢) صحيح.

(٣) في [ك، م]: (تغلظ).

(٤) حسن؛ عاصم صدوق، أخرجه عبدالرزاق (١٧٢٢٢)، والبيهقي ٧٤/٨، والدارقطني ١٧٧/٣.

٢٨٤٧٩- **حدثنا** أبوبكر قال: حدثنا أبوخالد عن ابن جريج عن عطاء قال: إنما التغليظ](١) في شبه العمد في أسنان الإبل.

* * *

[٥] شبه العمد ما هو؟

٢٨٤٨٠- **حدثنا** أبوبكر قال: حدثنا أبو الأحوص عن أبي إسحاق عن عاصم عن (علي قال)(٢): (شبه العمد بالحجر العظيم والعصا)(٣)(٤). / ١٣٩/٩

٢٨٤٨١- **حدثنا** أبوبكر قال: حدثنا أبومعاوية عن حجاج عن قتادة عن الحسن قال: قال رسول الله ﷺ: **«قتيل السوط والعصا شبه عمد»**(٥).

٢٨٤٨٢- **حدثنا** أبوبكر قال: حدثنا حفص عن الشيباني عن الشعبي و(حكم)(٦) (وحماد)(٧) قالوا: ما أصيب به من حجر أو سوط أو عصا فأتى على النفس فهو شبه العمد، وفيه الدية مغلظة.

٢٨٤٨٣- **حدثنا** أبوبكر قال: حدثنا وكيع قال: حدثنا سفيان عن مغيرة عن إبراهيم قال: شبه العمد كل شيء (تعمد به)(٨) بغير حديد، فلا يكون شبه العمد إلا في النفس، ولا يكون دون النفس./ ١٤٠/٩

٢٨٤٨٤- **حدثنا** أبوبكر قال: حدثنا جرير عن مغيرة عن إبراهيم قال: ما كان من قتل بغير سلاح فهو شبه العمد، وفيه الدية على العاقلة.

---

(١) سقط ما بين المعكوفين من: [هـ].

(٢) سقط في: [ط].

(٣) في [هـ]: (قتيل لسوط والعصا شبه عمد).

(٤) حسن؛ عاصم صدوق.

(٥) مرسل، منقطع حكماً؛ الحسن تابعي، وحجاج مدلس.

(٦) في [هـ]: (الحكم).

(٧) سقط من: [ط].

(٨) في [أ، ب، ط]: (تعمدته).

٢٨٤٨٥- **حدثنا** أبوبكر قال: حدثنا محمد بن مصعب عن الأوزاعي عن الزهري قال: شبه العمد أن يضرب الرجلُ الرجلَ في (النائر)[١] يكون بينهما ولا يريد قتله فيمرض من ذلك (فيموت)[٢].

* * *

[٦] في الخطأ: ما هو؟

٢٨٤٨٦- **حدثنا** أبوبكر قال: حدثنا (وكيع قال)[٣]: حدثنا سفيان عن جابر عن أبي عازب عن النعمان بن بشير قال: قال رسول الله ﷺ: **«كل شيء خطأ الا السيف، ولكل خطأ أرش»**[٤].

٢٨٤٨٧- **حدثنا** أبوبكر قال: حدثنا وكيع قال: حدثنا سفيان عن مغيرة عن إبراهيم قال: الخطأ أن تريد شيئاً فتصيب غيره.

١٤١/٩ ٢٨٤٨٨- **حدثنا** أبوبكر قال: حدثنا جرير عن (مغيرة عن)[٥] إبراهيم/قال: الخطأ أن تصيب الإنسان ولا تريده، فذلك على العاقلة.

---

(١) أي العراك والمضاربة، وفي [هـ]: (الثأر).

(٢) في [ط]: (فيموت).

(٣) سقط من: [جـ، د، ع، م، ك]، وفي [أ، ح، س، ط، هـ]: (أبو الأحوص عن أبي إسحاق قال:) وانظر: ما سيأتي برقم [٢٩٥٤٩] (٣٤٥/٩)، والديات لابن أبي عاصم (١٣٢)، ومراجع التخريج.

(٤) مجهول؛ لجهالة أبي عازب، أخرجه أحمد (١٨٣٩٥)، وابن ماجه (٢٦٦٧)، وعبدالرزاق (١٧١٨٢)، والبزار (١٥٢٧/كشف)، والطحاوي ١٨٤/٣، وابن عدي ٥٤٢/٢، والدارقطني ١٠٦/٣، والطيالسي (٨٠٢)، والبيهقي ٤٢/٨، وابن أبي عاصم في الديات (١٣٢)، وابن جرير ٢١٦/٥.

(٥) سقط من: [أ، ب، ط].

[٧] في الموضحة كم فيها؟

٢٨٤٨٩- **حدثنا** أبوبكر قال: حدثنا (هشيم)[١] عن أبي حمزة الأسدي قال: شهدت شريحاً قضى في موضحة بخمسمائة درهم.

٢٨٤٩٠- **حدثنا** أبوبكر قال: حدثنا يحيى بن سعيد عن سفيان (عن)[٢] حكيم ابن الديلم قال: (أتيت)[٣] شريحاً[٤] في موضحة (فقضى)[٥] فيها بخمس قلائص.

٢٨٤٩١- **حدثنا** أبوبكر قال: حدثنا عباد بن العوام عن سفيان (بن)[٦] حسين عن (شيبة)[٧] بن مساور عن عمر بن عبدالعزيز أن رسول الله ﷺ قضى في الموضحة (بخمس)[٨] من الإبل، ولم يقض فيما سوى ذلك[٩][١٠]./ ١٤٢/٩

---

(١) في [أ، ط، هـ]: (هشام).

(٢) في [هـ]: (بن).

(٣) في [جـ]: (أمر)، وفي [ب]: (شهدت)، وفي [هـ]: (رأيت).

(٤) زاد في [ب]: (قضى)، وفي [هـ]: (أتى).

(٥) سقط في: [ب].

(٦) في [جـ]: (عن).

(٧) في [ط، هـ]: (شعبة).

(٨) في [م]: (خمسين).

(٩) زاد في [هـ]: (حدثنا أبوبكر قال: حدثنا عبدالرحيم بن سليمان عن محمد بن إسحاق عن مكحول أن رسول الله ﷺ قضى في الموضحة بخمس من الأبل، ولم يقض فيما سوى ذلك)، وسيأتي بعد الأثر الآتي.

(١٠) مرسل؛ عمر بن عبدالعزيز تابعي.

٢٨٤٩٢- **حدثنا** أبوبكر قال: حدثنا محمد بن بشر قال: حدثنا سعيد عن (مطر)[١] عن عمرو بن شعيب عن أبيه عن جده أن رسول الله ﷺ قضى في الموضحة (خمساً خمساً)[٢][٣].

٢٨٤٩٣- **حدثنا** أبوبكر قال: حدثنا عبدالرحيم بن سليمان عن محمد بن إسحاق عن مكحول أن رسول الله ﷺ قضى في الموضحة فصاعداً، فجعل في الموضحة خمساً من الأبل[٤].

٢٨٤٩٤- **حدثنا** أبوبكر قال: حدثنا محمد بن فضيل عن أشعث عن الشعبي عن علي وعبدالله قالا: في الموضحة خمس من الإبل[٥].

٢٨٤٩٥- [**حدثنا** أبوبكر قال: حدثنا وكيع عن سفيان عن أبي إسحاق عن عاصم بن ضمرة عن علي قال: في الموضحة خمس من الإبل][٦][٧].

٢٨٤٩٦- [**حدثنا** أبوبكر قال: حدثنا عبدة بن سليمان عن عمرو بن ميمون عن عمر بن عبدالعزيز قال: فيها خمس من الأبل.

٢٨٤٩٧- **حدثنا** أبوبكر قال: حدثنا أبو أسامة عن هشام عن الحسن قال: في الموضحة خمس فرائض][٨].

---

(١) في [ط]: (مطرق).

(٢) في [ح، ط، هـ]: (خمس، خمس).

(٣) حسن؛ شعب صدوق، أخرجه أحمد (٦٧٧٢)، وابن ماجه (٢٦٥٥)، والدارمي ١٩٤/٢، والدارقطني ٢١٠/٣، والبيهقي ٨١/٨، وعبدالرزاق (١٧٣١٢).

(٤) مرسل؛ مكحول تابعي.

(٥) ضعيف؛ لضعف الأشعث، أخرجه البيهقي ٨٢/٨، وعبدالرزاق (١٧٣١٥).

(٦) سقط هذا الخبر من: [جـ].

(٧) حسن؛ عاصم صدوق.

(٨) سقط الخبران من: [أ، ح، ط، هـ].

٢٨٤٩٨- [**حدثنا** أبوبكر قال: حدثنا أبو أسامة عن محمد بن عمرو عن عمر بن عبدالعزيز قال: فيها خمس من الإبل][1]/، أو عدل ذلك من الذهب والورق. ١٤٣/٩

٢٨٤٩٩- [**حدثنا** أبوبكر قال: حدثنا (يحيى)[2] بن عبدالملك بن أبي (غنية)[3] عن أبيه عن الحكم وحماد قالا: في الموضحة خمس من الإبل][4].

٢٨٥٠٠- **حدثنا** أبوبكر قال: حدثنا أبوداود عن زمعة عن ابن طاوس عن أبيه قال: في الموضحة خمس من الإبل.

٢٨٥٠١- **حدثنا** أبوبكر قال: حدثنا يزيد بن هارون قال: أخبرنا حسين المعلم عن عمرو بن شعيب عن أبيه عن جده عن النبي (ﷺ)[5] قال: «**في الموضحة خمس**»[6].

٢٨٥٠٢- **حدثنا** أبوبكر قال: حدثنا وكيع عن ابن أبي ليلى عن عكرمة بن خالد عن رجل من آل عمر قال: قال رسول الله ﷺ: «**في الموضحة خمس**»[7]./ ١٤٤/٩

---

(١) تكرر ما بين المعكوفين في: [أ، ح، هـ].

(٢) سقط من: [ط].

(٣) في [ح، ط، هـ]: (عقبة).

(٤) سقط الخبر من: [جـ].

(٥) سقط من: [م، ك].

(٦) حسن؛ شعيب صدوق، أخرجه أحمد (٦٦٨١)، وأبوداود (٤٥٠٠)، والبيهقي ٨/٨١، والنسائي ٨/٥٧، والترمذي (١٣٩٠)، وابن الجارود (٧٨٥)، والدارقطني ٣/٢١٠، والدارمي (٢٣٧٢)، وابن المبارك في المسند (١٣٦)، والحربي في غريب الحديث ١/٣٦.

(٧) مرسل ضعيف؛ الرجل هو أبوبكر بن عبيد الله بن عمر كما عند البيهقي ٨/٨٦، ومسند البزار (٢٦١)، وهو تابعي، وابن أبي ليلى ضعيف، وانظر: نصب الراية ٤/٣٧١، والبدر المنير ٨/٤٥٠، والمرسل أخرجه ابن حزم ١٠/٤١١، والبيهقي ٨/٨٦.

٢٨٥٠٣- **حدثنا** أبوبكر قال: حدثنا ابن علية عن خالد قال: كتب عمر بن عبدالعزيز: أن لا يزاد في الموضحة على خمسين ديناراً.

٢٨٥٠٤- (قال)[١] خالد: يريد الموضحة في الوجه.

٢٨٥٠٥- **حدثنا** أبوبكر قال: حدثنا محمد بن بكر عن ابن جريج عن عطاء قال: في الموضحة خمس من الإبل.

* * *

[٨] إبل الموضحة ما هي؟

٢٨٥٠٦- **حدثنا** أبوبكر قال: حدثنا محمد بن فضيل عن أشعث عن الشعبي عن علي قال: في الموضحة خمس من الإبل أرباعاً: ربع جذاع، (وربع حقاق)[٢]، وربع بنات لبون، وربع بنات مخاض[٣].

٢٨٥٠٧- **حدثنا** أبوبكر قال: حدثنا (محمد)[٤] بن فضيل عن أشعث عن عامر عن عبدالله قال: في الموضحة خمس من الإبل أخماساً[٥].

٢٨٥٠٨- **حدثنا** أبوبكر قال: حدثنا الفضل بن دكين عن إسرائيل عن جابر عن عامر عن مسروق وشريح أنهما قالا: في الموضحة خمس من الإبل: حقة، وجذعة، وبنت مخاض، وبنت لبون، وابن لبون.

---

(١) سقط في: [ط].

(٢) سقط من: [ط].

(٣) ضعيف؛ لحال أشعث.

(٤) سقط من: [أ، ب، جـ، ط، م، ك].

(٥) ضعيف منقطع؛ أشعث ضعيف، وعامر لا يروي عن ابن مسعود.

٢٨٥٠٩- **حدثنا** أبوبكر قال: حدثنا عبدالله بن نمير عن الأعمش عن إبراهيم في السن والموضحة: خمس من الإبل: ابنا (لبون)[١] انثى وذكر، / وابنة لبون وجذعة ١٤٥/٩ وحقة.

٢٨٥١٠- **حدثنا** أبوبكر قال: حدثنا عبدالأعلى عن يونس عن الحسن: في دية الموضحة بنت مخاض، وابن لبون، وابنة لبون، وحقة، وجذعة.

* * *

[٩] في الآمة كم فيها؟

٢٨٥١١- (**حدثنا** أبوبكر قال)[٢]: حدثنا عبدالرحيم بن سليمان عن محمد بن إسحاق عن مكحول[٣].

٢٨٥١٢- وعن أشعث عن الزهري أن النبي ﷺ قضى في الآمة ثلث الدية[٤].

٢٨٥١٣- **حدثنا** أبوبكر قال: حدثنا أبو(الأحوص)[٥] عن ابي إسحاق عن عاصم عن علي قال: في الآمة ثلث الدية[٦].

---

(١) في [جـ، ك، م]: (مخاض).

(٢) سقط من: [جـ].

(٣) مرسل، منقطع حكماً؛ مكحول تابعي، وابن إسحاق مدلس.

(٤) مرسل ضعيف؛ الزهري تابعي، وأشعث ضعيف، ورد الحديث من طريق الزهري عن أبي بكر بن حزم عن أبيه عن جده، وأخرجه أبوداود في المراسيل (٢٥٩)، والنسائي في الكبرى (٧٠٥٨)، وابن حبان (٦٥٥٩)، والحاكم ١/٣٩٥، والدارمي (٢٣٦٦)، والبيهقي ٤/٨٦، وابن عبدالبر في التمهيد ١٧/٣٤٠، وابن حزم في المحلى ١٠/٤١١.

(٥) في [ط]: (الأحوض).

(٦) حسن؛ عاصم صدوق، أخرجه عبدالرزاق (١٧٣٥٦).

٢٨٥١٤- **حدثنا** أبوبكر قال: حدثنا (محمد)[١] بن فضيل عن أشعث عن الشعبي عن عبدالله قال: في الآمة ثلث الدية [أخماساً[٢].

١٤٦/٩ ٢٨٥١٥- **حدثنا** أبوبكر قال: حدثنا وكيع عن سفيان عن ابن أبي/ نجيح عن مجاهد قال: في الآمة ثلث الدية][٣].

٢٨٥١٦- **حدثنا** أبوبكر قال: حدثنا أبو أسامة عن هشام عن الحسن قال: في الآمة ثلث الدية.

٢٨٥١٧- **حدثنا** أبوبكر قال: حدثنا أبو أسامة عن (محمد)[٤] بن (عمرو عن)[٥] عمر بن عبدالعزيز قال: في الآمة ثلث الدية.

٢٨٥١٨- **حدثنا** أبوبكر قال: حدثنا عبدالوهاب عن جويبر عن الضحاك: قال: في الآمة ثلث الدية.

٢٨٥١٩- **حدثنا** أبوبكر قال: حدثنا محمد بن بكر عن ابن جريج عن عطاء (قال)[٦]: في المأمومة الثلث.

٢٨٥٢٠- **حدثنا** أبوبكر قال: حدثنا شريك عن أبي إسحاق أن شريحاً قضى في الآمة بأربعة آلاف.

* * *

---

(١) سقط من: [جـ].

(٢) ضعيف منقطع؛ الأشعث بن سوار ضعيف، والشعبي لم يسمع من ابن مسعود.

(٣) سقط ما بين المعكوفين من: [ع].

(٤) سقط من: [ط].

(٥) سقط من: [هـ]، ، في [ع]: (عمر عن).

(٦) سقط من: [أ، ح، ز، ط، ع، هـ].

[١٠] المنقلة كم فيها؟

٢٨٥٢١- **حدثنا** أبوبكر قال: حدثنا أبوالأحوص عن أبي (إسحاق/ عن)[١] عاصم عن علي قال: في المنقلة خمس عشرة[٢]. ١٤٧/٩

٢٨٥٢٢- **حدثنا** أبوبكر قال: حدثنا وكيع عن ابن أبي ليلى عن عكرمة بن خالد عن رجل من آل عمر رفعه قال: في المنقلة [خمس (عشرة)[٣][٤].

٢٨٥٢٣- **حدثنا** أبوبكر قال: حدثنا أبو أسامة عن محمد بن عمرو عن عمر بن عبدالعزيز قال: في المنقلة خمس عشرة][٥] من الإبل أو عدل ذلك من الذهب أو الورق.

٢٨٥٢٤- **حدثنا** أبوبكر قال: حدثنا أبو أسامة عن هشام عن الحسن قال: في المنقلة خمس عشرة.

٢٨٥٢٥- [**حدثنا** أبوبكر قال: حدثنا محمد بن بكر عن ابن جريج عن عطاء: في (المنقلة)[٦] خمس عشرة][٧].

٢٨٥٢٦- **حدثنا** أبوبكر قال: حدثنا محمد بن بكر عن ابن جريج عن ابن

---

(١) سقط من: [أ، ب، ط].

(٢) حسن؛ عاصم صدوق، أخرجه عبدالرزاق (١٧٣٦٤)، والبيهقي (٨٢/٨).

(٣) سقط من: [ك].

(٤) مرسل ضعيف؛ ابن أبي ليلى ضعيف، والرجل هو أبوبكر بن عبيدالله تابعي، انظر: ما سبق برقم: [٢٨٥٠٢].

(٥) سقط ما بين المعكوفين من: [أ، ب، ط، هـ].

(٦) في [أ، ح، س]: (المنقولة).

(٧) سقط الخبر من: [جـ].

١٤٨/٩ أبي مليكة قال: (فيها)[١] خمس عشرة./

٢٨٥٢٧- **حدثنا** أبوبكر قال: حدثنا محمد بن فضيل عن أشعث عن الشعبي عن عبدالله قال: في المنقلة خمس عشرة أخماساً[٢].

٢٨٥٢٨- **حدثنا** أبوبكر قال: حدثنا ابن فضيل عن أشعث عن عامر عن علي قال: في المنقلة خمس عشرة من الإبل أرباعاً: ربع جذاع، وربع حقاق، وربع بنات لبون، وربع بنات مخاض[٣].

٢٨٥٢٩- **حدثنا** أبوبكر قال: حدثنا عبدالأعلى عن محمد بن إسحاق عن مكحول قال: قضى رسول الله ﷺ في المنقلة خمس عشرة[٤].

* * *

[١١] فيما دون الموضحة

٢٨٥٣٠- **حدثنا** أبوبكر قال: حدثنا جرير عن منصور عن الحكم قال: كان علي يجعل في التي لم توضح وقد كادت أربعاً من الإبل[٥].

٢٨٥٣١- [**حدثنا** أبوبكر قال: حدثنا وكيع عن سفيان عن منصور عن الحكم عن علي قال: في السمحاق أربع من الإبل][٦][٧].

---

(١) في [ك]: (فيه).

(٢) ضعيف منقطع؛ أشعث ضعيف، والشعبي لم يسمع من ابن مسعود.

(٣) ضعيف؛ لضعف أشعث.

(٤) مرسل ومنقطع حكماً؛ مكحول تابعي، وابن إسحاق مدلس.

(٥) منقطع؛ الحكم لم يسمع من علي.

(٦) سقط من: [أ، ح، ط، هـ].

(٧) منقطع؛ الحكم لم يسمع من علي.

٢٨٥٣٢- وذكر عن الحكم عن علي مثل ذلك[(١)(٢)].

٢٨٥٣٣- **حدثنا** أبوبكر قال: حدثنا زيد بن الحباب عن سفيان عن مالك بن أنس عن يزيد بن عبدالله بن قسيط عن سعيد بن المسيب أن عمر وعثمان قضيا في الملطأة وهي السمحاق نصف (دية)[(٣)] الموضحة[(٤)]./ ١٤٩/٩

٢٨٥٣٤- **حدثنا** أبوبكر قال: حدثنا أبومعاوية عن الأعمش عن إبراهيم قال: ما دون الموضحة (ففيه)[(٥)] الصلح.

٢٨٥٣٥- **حدثنا** أبوبكر قال: حدثنا وكيع عن سفيان عن فراس عن عامر قال[(٦)]: ما دون الموضحة أجر الطبيب.

٢٨٥٣٦- **حدثنا** أبوبكر قال: حدثنا عبدة بن سليمان عن عمرو بن ميمون قال: كتب عمر بن عبدالعزيز: ليس فيما دون الموضحة عقل إلا أجر الطبيب./ ١٥٠/٩

---

(١) كذا في النسخ، وهو نفس الإسناد قبله ولعل صوابه: (وذكر عن عبدالله بن نجي عن علي) كما في مصنف عبدالرزاق ٣١٢/٩، ومسند ابن الجعد (٢٣٦١)، وغريب الحديث للحربي ٣٥/١، وهذا إسناد ضعيف فيه جابر الجعفي، وفي أخبار القضاة إسناد ثالث من طريق أشعث بن سوار عن سعيد بن أشوع عن حنش عن علي، وأشعث ضعيف، فيتقوى الأثر بهذه الطرق، وحمله جماعة على أنه حكم بالحكومة، ورأى آخرون أنه رأي تعين الحكم بذلك دائماً.

(٢) منقطع.

(٣) في [هـ]: (حرية).

(٤) صحيح، أخرجه أحمد في العلل ٢١٥/٢، والشافعي في المسند ٢٣١/١، وابن أبي حاتم في الجرح ٢٧٣/٩، وابن عساكر ٢٦٦/٦٥، والخطيب ٢٢٣/١١، والبيهقي ٨٣/٨، وابن عدي ٢٥٨/٧، والحربي في الغريب ٣٥/١، وابن عبدالبر ٧٤/٢٣.

(٥) في [أ، ح، هـ]: (ففيها).

(٦) في [جـ]: (قال: قال).

٢٨٥٣٧- [**حدثنا** ابن أبي شيبة قال: حدثنا وكيع عن سفيان عن حماد عن إبراهيم قال: فيما دون الموضحة (حكم)[١]][٢].

٢٨٥٣٨- [**حدثنا** أبوبكر قال: حدثنا وكيع عن إسرائيل عن جابر عن عامر عن مسروق قال: ليس فيما دون الموضحة إلا أجر الطبيب][٣].

٢٨٥٣٩- **حدثنا** أبوبكر قال: حدثنا أبوخالد الأحمر عن الأعمش قال: سألت إبراهيم عن الخدش أو (الشيء)[٤] قال: صلح ما لم يبلغ فريضة.

٢٨٥٤٠- **حدثنا** أبوبكر قال: حدثنا محمد بن أبي عدي عن أشعث قال: كان الحسن لا (يوقت)[٥] فيما دون الموضحة شيئاً.

٢٨٥٤١- **حدثنا** أبوبكر قال: حدثنا محمد بن عبدالله الأسدي عن (ابن علاثة)[٦] عن إبراهيم بن أبي عبلة أن (معاذاً وعمر)[٧] جعلا (فيما دون)[٨] الموضحة أجر الطبيب[٩].

* * *

---

(١) في [أ، هـ]: (حكومة).

(٢) سقط الخبر من: [جـ]، وتقدم في [هـ]: على الأثرين قبله.

(٣) سقط من: [جـ].

(٤) في [ز، هـ]: (الشين).

(٥) في [ط]: (يوقف).

(٦) في [أ، ب، ط]: (ابن علاقة)، وسقط (ابن علانة) من: [جـ].

(٧) في [ط]: (معاذ أو عمر).

(٨) في [جـ، م، ك]: (فيما دون و).

(٩) منقطع؛ إبراهيم بن أبي عبلة لا يروي عن معاذ ولا عمر.

[١٢] الموضحة في الوجه ما فيها؟

٢٨٥٤٢- **حدثنا** أبوبكر قال: حدثنا عباد بن العوام عن عمر بن عامر عن عمرو ابن شعيب عن أبيه عن جده أن أبا بكر وعمر (قالا)[١]: الموضحة في الوجه والرأس سواء[٢]./ ١٥١/٩

٢٨٥٤٣- **حدثنا** أبوبكر قال: حدثنا عبدة بن سليمان عن عمرو بن ميمون أن عمر بن عبدالعزيز كتب إن الموضحة في الوجه والرأس سواء فيها خمس من الأبل.

٢٨٥٤٤- **حدثنا** أبوبكر قال: حدثنا يحيى بن سعيد القطان عن يحيى بن سعيد عن سليمان بن يسار قال: الموضحة (في الوجه)[٣] كالموضحة في الرأس، إلا أن يكون في الوجه شين فعلى قدر ذلك[٤] إلى أن يبلغ نصف عقل الموضحة.

٢٨٥٤٥- **حدثنا** أبوبكر قال: حدثنا عبدالله بن إدريس عن الشيباني عن الشعبي قال: الموضحة في الوجه والرأس.

٢٨٥٤٦- **حدثنا** أبوبكر قال: حدثنا حاتم بن وردان[٥] عن مكحول قال: الموضحة في الوجه والرأس (سواء)[٦]، إلا أن يكون في الوجه شين فيزيد على/ قدر الشين. ١٥٢/٩

---

(١) في [ط]: (قال).

(٢) حسن؛ شعيب صدوق، وكذا عمر بن عامر، أخرجه البيهقي (٨٢/٨).

(٣) سقط من: [ط].

(٤) زاد في [هـ]: (يزاد).

(٥) المشهور أن حاتم بن وردان يروي عن برد عن مكحول.

(٦) سقط من: [أ، ح، هـ].

٢٨٥٤٧- **حدثنا** أبوبكر قال: حدثنا أبومعاوية عن حجاج عن مكحول عن زيد قال: الموضحة في الوجه والرأس والأنف (سواء)[١][٢].

٢٨٥٤٨- [**حدثنا** أبوبكر قال: حدثنا وكيع عن سفيان عن مغيرة عن إبراهيم قال: الموضحة في الرأس والوجه سواء][٣].

٢٨٥٤٩- **حدثنا** أبوبكر قال: حدثنا أبو أسامة عن هشام عن الحسن قال: الموضحة في الوجه مثل الموضحة في الرأس.

٢٨٥٥٠- **حدثنا** أبوبكر قال: حدثنا (أبو)[٤]أسامة عن سعيد عن قتادة عن شريح والحسن (قالا)[٥]: الموضحة في الوجه مثل الموضحة في الرأس.

٢٨٥٥١- **حدثنا** أبوبكر قال: حدثنا معتمر بن سليمان عن حمران عن إياس بن معاوية قال: الموضحة هونا وهونا سواء - وأشار معتمر بيده إلى رأسه ووجهه -.

٢٨٥٥٢- **حدثنا** أبوبكر قال: حدثنا أبو أسامة عن سعيد عن قتادة (أن)[٦] عمر ابن عبدالعزيز قال: خمس خمس.

٢٨٥٥٣- **حدثنا** أبوبكر قال: حدثنا أبو أسامة عن سعيد عن قتادة عن سعيد بن المسيب قال: الموضحة في الرأس خمس، وفي الوجه عشر./ ١٥٣/٩

٢٨٥٥٤- **حدثنا** أبوبكر قال: حدثنا ابن فضيل عن داود عن عامر قال: الموضحة في الوجه لها ديتان.

---

(١) سقط في: [ب، ط].

(٢) منقطع؛ مكحول لم يسمع زيداً.

(٣) سقط الخبر من: [أ، ب، جـ، هـ].

(٤) سقط من: [م].

(٥) في [ط]: (قال).

(٦) في [أ، ط، هـ]: (عن).

[١٣] الأذن ما فيها من الدية؟

٢٨٥٥٥- **حدثنا** أبوبكر قال: حدثنا أبو الأحوص عن أبي إسحاق عن عاصم ابن ضمرة عن علي قال: في الأذن نصف الدية[١].

٢٨٥٥٦- **حدثنا** أبوبكر قال: حدثنا يزيد بن هارون عن حجاج عن مكحول عن زيد قال: إذا اصطلمت الأذن ففيها ديتها[٢].

٢٨٥٥٧- **حدثنا** أبوبكر قال: حدثنا محمد بن بكر عن ابن جريج عن ابن طاوس عن أبيه قال: قال أبوبكر: في الأذن خمس عشرة من أجل أنه (ليس)[٣] يضر (سمعَها)[٤] (ويغشيها)[٥] (الشعرُ)[٦] والعمامة[٧].

٢٨٥٥٨- **حدثنا** أبوبكر قال: حدثنا محمد بن بكر عن ابن جريج قال: / أخبرني ابن أبي نجيح عن مجاهد أنه كان يقول: في الأذن (إذا)[٨] استؤصلت خمسون من الإبل. ١٥٤/٩

٢٨٥٥٩- [**حدثنا** أبوبكر قال: حدثنا محمد بن بكر عن ابن جريج عن عطاء قال: في الأذن إذا استؤصلت خمسون من الإبل][٩].

---

(١) حسن؛ عاصم صدوق.

(٢) منقطع؛ مكحول لم يسمع من زيد.

(٣) في [أ، ط، هـ]: (لم).

(٤) في [هـ]: (سمعاً).

(٥) في [ط، هـ]: (يغطيها).

(٦) في [ك]: (العشر).

(٧) منقطع؛ طاوس لا يروي عن أبي بكر.

(٨) سقط من: [ط].

(٩) سقط الخبر من: [أ، ب، جـ، ط، هـ].

٢٨٥٦٠- **حدثنا** أبوبكر قال: حدثنا محمد بن بكر عن ابن جريج قال: أخبرني عبدالعزيز بن عمر أن في كتاب لعمر بن عبدالعزيز عن عمر بن الخطاب قال: في الأذن نصف الدية (أو)[١] عدل ذلك من الذهب[٢].

٢٨٥٦١- **حدثنا** أبوبكر قال: حدثنا وكيع عن أبي بكر عن الشعبي عن شريح قال: في الأذن نصف الدية.

٢٨٥٦٢- **حدثنا** أبوبكر قال: حدثنا محمد بن فضيل عن أشعث عن الشعبي عن عبدالله قال: في الأذن إذا استؤصلت نصف الدية أخماساً، (فما)[٣] نقص منها (فبحساب)[٤] ذلك[٥].

* * *

[١٤] الأنف كم فيه؟

١٥٥/٩ ٢٨٥٦٣- **حدثنا** أبوبكر قال: حدثنا وكيع قال: (حدثنا)[٦] ابن أبي ليلى عن/ عكرمة بن خالد عن رجل من آل عمر قال: قال رسول الله ﷺ: **«في الأنف إذا استؤصل (مارنه)[٧] الدية»**[٨].

---

(١) في [أ]: (و).

(٢) منقطع؛ عمر بن عبدالعزيز لا يروي عن عمر بن الخطاب.

(٣) في [ط]: (في).

(٤) في [جـ]: (فحساب).

(٥) منقطع ضعيف؛ أشعث ضعيف، والشعبي لم يسمع ابن مسعود.

(٦) سقط من: [ط].

(٧) في [أ، ب، ط]: (مادته).

(٨) مرسل ضعيف؛ ابن أبي ليلى ضعيف، والرجل تابعي، وانظر: [٢٨٥٠٢].

٢٨٥٦٤- **حدثنا** أبوبكر قال: حدثنا أبوالأحوص عن أبي إسحاق عن عاصم بن ضمرة عن علي قال: في الأنف الدية[١].

٢٨٥٦٥- **حدثنا** أبوبكر قال: حدثنا حفص (بن)[٢] غياث عن (أشعث)[٣] عن علي قال: في الأنف الدية، وما قطع من الأنف فبحساب[٤].

٢٨٥٦٦- **حدثنا** أبوبكر قال: حدثنا ابن إدريس عن محمد بن عمارة عن أبي بكر ابن عمرو بن (حزم)[٥] قال: (كان)[٦] في كتاب رسول الله ﷺ لعمرو بن حزم: **«في الأنف إذا استوعب (مارنه)[٧] الدية»**[٨].

٢٨٥٦٧- **حدثنا** أبوبكر قال: حدثنا أبو أسامة عن محمد بن عمرو عن/ عمر بن عبدالعزيز قال: في الأنف الدية، وما نقص من الأنف فبحسابه. ١٥٦/٩

٢٨٥٦٨- **حدثنا** أبوبكر قال: حدثنا جرير عن مغيرة عن إبراهيم قال[٩]: الأنف والأذن بمنزلة السن، ما نقص منه فبحساب.

٢٨٥٦٩- **حدثنا** أبوبكر قال: حدثنا بن فضيل عن أشعث عن (الشعبي)[١٠] عن

---

(١) حسن؛ عاصم صدوق.

(٢) في [جـ]: (عن).

(٣) في [ط]: (أشمن).

(٤) منقطع ضعيف؛ أشعث ضعيف لم يدرك علياً.

(٥) في [أ، ط، ك]: (جرم)، وفي [ب]: (مرحوم).

(٦) زيادة من: [جـ، م، ك].

(٧) في [أ، ب، ط]: (مادنه).

(٨) مرسل؛ أبوبكر بن عمرو تابعي.

(٩) في [ط]: زيادة (في).

(١٠) سقط من: [ب].

عبدالله: في الأنف إذا أوعب جدعه أو قطع المارن الدية أخماساً، فما نقص منه فبالحساب[١].

٢٨٥٧٠- **حدثنا** أبوبكر قال: حدثنا محمد بن بكر عن ابن جريج عن ابن أبي نجيح (عن مجاهد)[٢] قال: في (الروثة)[٣][٤] ثلث الدية، فإذا بلغ المارن العظم فالدية وافية، فإن أصيب من الروثة (الأرنبة)[٥] أو (غيرها)[٦] ما لم يبلغ العظم فبحساب الروثة./ ١٥٧/٩

٢٨٥٧١- (**حدثنا** أبوبكر قال)[٧]: حدثنا محمد بن بكر عن ابن جريج قال: قال سليمان بن موسى: كتب عمر بن عبد العزيز إلى أمراء الأجناد: في الأنف إذا (أوعب)[٨] جدعه الدية كاملة، فما أصيب من الأنف (فبحساب)[٩].

٢٨٥٧٢- **حدثنا** أبوبكر قال: حدثنا وكيع عن إسرائيل عن جابر عن عامر قال: في العرنين الدية.

٢٨٥٧٣- **حدثنا** أبوبكر قال: حدثنا وكيع عن (سلام)[١٠] عن مغيرة عن إبراهيم قال: في المارن الدية.

---

(١) منقطع ضعيف؛ أشعث ضعيف، والشعبي لم يسمع ابن مسعود.

(٢) سقط في: [أ، ب، ط]، وزاد بعدها في [هـ]: (أنه).

(٣) أي: طرف الأنف من مقدمته، النهاية ٢/٢٧١، وفي [ط]: (الروية).

(٤) في [ك]: (الأرنيته)، وغيرها: (ما لم يبلغ).

(٥) في [ط]: (الأدنبة).

(٦) في [ب، ط، ك، م]: (غيره).

(٧) سقط من: [جـ].

(٨) في غير [م، هـ]: (أوعى).

(٩) في [هـ]: (فبحسابه).

(١٠) في [جـ]: (سالم).

٢٨٥٧٤- **حدثنا** أبوبكر قال: حدثنا أبوخالد الأحمر عن عبيدة عن إبراهيم عن (عمر)[١] قال: في الأنف الدية[٢].

* * *

[١٥] أرنبة الأنف والوترة (وجائفة)[٣] الأنف

٢٨٥٧٥- **حدثنا** أبوبكر قال: حدثنا يزيد عن حجاج عن مكحول/ عن زيد ابن (ثابت)[٤] قال: في الأرنبة: ثلث (دية)[٥] الأنف، و(في)[٦] الوترة ثلث دية الأنف. ١٥٨/٩

٢٨٥٧٦- **حدثنا** أبوبكر قال: حدثنا عباد بن العوام عن حجاج وعمر بن عامر عن مكحول (عن)[٧] زيد بن ثابت قال: في (الخرمات)[٨] الثلاث في الأنف: (الدية)[٩]، وفي كل واحدة ثلث الدية[١٠].

٢٨٥٧٧- **حدثنا** أبوبكر قال: حدثنا محمد بن بكر عن ابن جريج عن ابن أبي نجيح عن مجاهد قال: في الروثة ثلث الدية، وإن أصيب من الروثة الأرنبة أو غيرها ما لم يبلغ العظم فبحساب[١١].

---

(١) في [ق]: (عمرو).

(٢) منقطع ضعيف؛ عبيدة ضعيف، وإبراهيم لم يسمع من عمر.

(٣) في [ط]: (جائية).

(٤) في [أ، ب، جـ، س، ط، ك، هـ]: (أسلم)، وانظر: غريب الحديث لابن قتيبة ٢٠٨/٢.

(٥) سقط من: [جـ، م، ك].

(٦) في [ك]: (مع).

(٧) في [أ، ب، ط]: (و).

(٨) في [أ، ب، جـ]: (الحرمات)، وفي [ط]: (الجرمات)، وفي [م]: (الخزمات)، وسقط من: [ك].

(٩) في [ط]: (الليلة).

(١٠) منقطع؛ مكحول لا يروي عن زيد.

(١١) في [هـ]: زيادة (الروثة).

٢٨٥٧٨- **حدثنا** أبوبكر قال: حدثنا محمد بن بكر عن ابن جريج قال: قلت لعطاء: في الأنف جائفة؟ قال: نعم.

٢٨٥٧٩- **حدثنا** أبوبكر قال: حدثنا محمد بن بكر عن ابن جريج عن ابن أبي نجيح عن مجاهد أنه كان يقول: في جائفة الأنف ثلث الدية، فإن/ (أنفذ)[١] (فالثلثان)[٢]. ١٥٩/٩

* * *

[١٦] في كسر الأنف

٢٨٥٨٠- **حدثنا** أبوبكر قال: حدثنا شريك عن سعيد بن مسروق عن الشعبي سئل عن رجل كَسَر [أنف رجل فبرئ على عثم[٣] قال: فيه حكم.

٢٨٥٨١- **حدثنا** أبوبكر قال: حدثنا محمد بن بكر عن ابن جريج قال: أخبرني عثمان بن أبي سليمان أن مملوكاً لجبير بن أبي سليمان كسر][٤] إحدى قصبتي أنف مولى لعطاء بن بخت وأن ابن سراقة سأل عمر بن عبد العزيز عن ذلك فقال (عمر)[٥]: وجدنا في كتاب لعمر بن الخطاب: أيما عظم كسر ثم جبر كما كان (ففيه)[٦] حقتان، فراجع ابن سراقة (عمر)[٧] فقال: إنما كسرت إحدى القصبتين، فأبى عمر إلا أن يجعل فيها الحقتين وافيتين[٨].

---

(١) في [هـ]: (أنفذت).

(٢) في [ب، ط، م]: (الثلثان).

(٣) أي: على ميلان.

(٤) سقط من: [جـ].

(٥) سقط من: [ط، هـ].

(٦) في [هـ]: (فيه).

(٧) سقط من: [ط، هـ].

(٨) منقطع؛ عمر بن عبدالعزيز لم يدرك عمر بن الخطاب.

[١٧] العين ما فيها؟

٢٨٥٨٢- **حدثنا** أبوبكر قال: حدثنا عبدالله بن إدريس عن محمد بن عمارة عن أبي بكر بن عمرو بن (حزم)[١] قال: في كتاب رسول الله ﷺ لعمرو بن حزم: **«وفي العين خمسون»**[٢]./ ١٦٠/٩

٢٨٥٨٣- **حدثنا** أبوبكر قال: حدثنا أبو الأحوص عن أبي إسحاق عن عاصم ابن ضمرة عن علي قال: في العين نصف الدية[٣].

٢٨٥٨٤- **حدثنا** أبوبكر قال: حدثنا وكيع قال: حدثنا ابن أبي ليلى عن عكرمة ابن خالد عن رجل من آل عمر قال: قال رسول الله ﷺ: **«في العين خمسون»**[٤].

٢٨٥٨٥- **حدثنا** أبوبكر قال: حدثنا محمد بن بكر عن ابن جريج قال: (قال)[٥] عطاء: العين خمسون.

٢٨٥٨٦- **حدثنا** أبوبكر قال: حدثنا محمد بن فضيل عن أشعث عن الشعبي عن عبدالله قال: في العين نصف الدية أخماساً[٦].

٢٨٥٨٧- **حدثنا** أبوبكر قال: حدثنا أبو أسامة عن محمد بن عمرو عن عمر بن عبدالعزيز قال: في العين نصف الدية.

---

(١) في [ط]: (جزم).

(٢) مرسل؛ أبوبكر بن عمرو بن حزم تابعي.

(٣) حسن؛ عاصم صدوق.

(٤) مرسل ضعيف؛ ابن أبي ليلى ضعيف، والرجل أبوبكر بن عبيدالله بن عمر تابعي، وانظر: [٢٨٥٠٢].

(٥) سقط من: [ط، هـ].

(٦) ضعيف منقطع؛ أشعث ضعيف، والشعبي لم يسمع من ابن مسعود، وانظر: [٢٨٥١٥].

[١٨] (الحاجبان)[١] ما فيهما؟

١٦١/٩ ٢٨٥٨٨- **حدثنا** أبوبكر قال: حدثنا عبدالله بن مبارك عن معمر عن/الزهري عن سعيد بن المسيب: في الحاجبين إذا اجتيحا: الدية، وفي أحدهما نصف الدية.

٢٨٥٨٩- **حدثنا** أبوبكر قال: حدثنا أبوبكر بن عياش وابن إدريس عن الشيباني عن الشعبي قال: في الحاجبين الدية.

٢٨٥٩٠- **حدثنا** أبوبكر قال: حدثنا ابن إدريس عن هشام عن الحسن قال: في الحاجبين الدية، وفي أحدهما نصف الدية.

٢٨٥٩١- **حدثنا** أبوبكر قال: حدثنا محمد بن بكر عن ابن جريج عن عمرو بن شعيب قال: قضى أبوبكر في الحاجب إذا أصيب حتى يذهب شعره بموضحتين: عشر من الإبل[٢].

٢٨٥٩٢- **حدثنا** أبوبكر قال: حدثنا يزيد بن هارون عن حجاج عن مكحول
١٦٢/٩ عن زيد بن ثابت قال: في الحاجبين ثلثا الدية[٣]./

٢٨٥٩٣- **حدثنا** أبوبكر قال: حدثنا أبوخالد الأحمر عن (الحجاج)[٤] عن الحكم عن إبراهيم قال: في كل (شيئين)[٥] من الرجل والمرأة الدية: اليدين والحاجبين.

---

(١) في [أ، ب، ط، هـ]: (الجاجبين).

(٢) منقطع؛ عمرو بن شعيب لم يدرك أبابكر.

(٣) منقطع؛ مكحول لم يسمع من زيد.

(٤) في [ط]: (حجاج).

(٥) في [أ، ب]: (شيء)، وفي [هـ]: (اثنين).

٢٨٥٩٤- وقال الشعبي: في كل (شيء)[١] من (الإنسان)[٢] (اثنين)[٣] الدية.

٢٨٥٩٥- **حدثنا** أبوبكر قال: حدثنا محمد بن بكر عن ابن جريج قال: أخبرني عبدالكريم بن أبي المخارق أنه بلغه عن بعض أصحاب النبي ﷺ (أن)[٤] (في الحاجب)[٥] (يتحصحص)[٦] شعره (أنه)[٧] فيه كله الربع، وفيما ذهب منه فبحساب[٨].

٢٨٥٩٦- **حدثنا** أبوبكر قال: حدثنا وكيع قال: حدثنا سفيان عن منصور عن إبراهيم قال: [٩]كان يقال: ما كان من اثنين من (الإنسان)[١٠] الدية، وفي كل واحد منهما نصف الدية، وما كان من واحد ففيه الدية.

* * *

[١٩] شعر الرأس إذا لم ينبت

٢٨٥٩٧- **حدثنا** أبوبكر قال: حدثنا وكيع قال: حدثنا المنهال (بن)[١١]/ خليفة ١٦٣/٩

---

(١) في [هـ]: (اثنين).

(٢) في [أ، ب، ط]: زيادة (من الأسنان).

(٣) سقط من: [أ، ح، هـ].

(٤) في [جـ، م، ك]: زيادة (أن).

(٥) سقط من: [أ، ب، ط].

(٦) في [ط]: (بتخصص)، وفي [ب، م]: (بتحصص)، وفي [هـ]: (يتحصص).

(٧) في [جـ، م، ك]: (أن).

(٨) مجهول؛ لإبهام شيخ عبدالكريم، وعبدالكريم ضعيف.

(٩) في [ط]: زيادة (فا).

(١٠) في [ط]: (الأسنان).

(١١) سقط من: [ب].

العجلي عن سلمة بن تمام (الشقري)[١] قال: مر رجل (بقدر)[٢] فوقعت على رأس رجل (فأحرقت)[٣] شعره، فرفع (إلى)[٤] علي فأجله سنة، فلم ينبت فقضى فيه عليٌّ بالدية[٥].

٢٨٥٩٨- **حدثنا** أبوبكر قال: حدثنا أبومعاوية عن حجاج عن مكحول عن زيد ابن ثابت في الشعر إذا لم ينبت (الدية)[٦][٧].

٢٨٥٩٩- **حدثنا** أبوبكر قال: حدثنا عيسى بن يونس عن صاعد بن مسلم عن الشعبي قال: فيه الدية.

٢٨٦٠٠- **حدثنا** أبوبكر قال: حدثنا محمد بن بكر عن ابن جريج قال: قلت لعطاء: حلق الرأس له (وزن)[٨] - يعني أرش - (قال: لم أعلم)[٩]./ ١٦٤/٩

* * *

[٢٠] الأشفار ما قالوا فيها؟

٢٨٦٠١- **حدثنا** أبوبكر قال: حدثنا أبوخالد الأحمر عن حجاج عن مكحول

---

(١) في [أ، ب، ط]: (السندي)، وفي [ح، م]: (المنفري).

(٢) في [م]: (بفدر).

(٣) في [أ، ب، ط]: (فأحرق).

(٤) في [م]: (إلي).

(٥) ضعيف؛ لضعف المنهال بن خليفة.

(٦) في [أ، ح، هـ]: (فالدية).

(٧) منقطع؛ مكحول لم يسمع من زيد.

(٨) سقط من: [م، ك]، وفي الأم ٦/١٢٣: (قدر)، وفي مصنف عبدالرزاق (١٧٣٧٢) وسنن البيهقي ٨/٩٩: (نذر)، والمراد: أن حلق الرأس ليس فيه حد مقدر في الدية.

(٩) سقط من: [أ، ب، جـ، ط، م، ك].

عن زيد قال: في (الشفر)[١] الأعلى نصف الدية، وفي (الشفر)[٢] الأسفل ثلث الدية[٣].

٢٨٦٠٢- **حدثنا** أبوبكر قال: حدثنا وكيع قال: حدثنا سفيان عن بيان أبي (بشر)[٤] عن الشعبي قال: كانوا لا (يوقتون)[٥] في الأشفار شيئاً.

٢٨٦٠٣- **حدثنا** أبوبكر قال: (حدثنا)[٦] أبو أسامة عن هشام عن الحسن قال: في الأشفار الدية، وفي كل واحد منهما ربع الدية.

٢٨٦٠٤- **حدثنا** أبوبكر قال: حدثنا عيسى بن يونس عن صاعد عن الشعبي قال: في كل شفر ربع الدية./ ١٦٥/٩

٢٨٦٠٥- **حدثنا** أبوبكر قال: حدثنا شبابة عن شعبة عن عبدالله بن شبرمة قال: كان إبراهيم يقول: في الأشفار حكم ذوي عدل.

٢٨٦٠٦- **حدثنا** أبوبكر قال: حدثنا محمد بن بكر عن ابن جريج قال: أخبرني عبدالعزيز بن عمر أن عمر بن عبدالعزيز كتب إلى أمراء الأجناد: في (شفر)[٧] العين الأعلى إذا نتف نصف الدية، وفي الشفر الأسفل ثلث دية العين.

* * *

---

(١) في [جـ، ط]: (الشعر).

(٢) في [جـ، ط]: (الشعر).

(٣) منقطع؛ مكحول لم يسمع من زيد.

(٤) في [م]: (البشر)، وفي [ب]: (شبر).

(٥) في [هـ]: (يوقنون)، وفي [م]: (يوفتون).

(٦) في [هـ]: زيادة (وكيع و)، وضرب عليها في: [أ].

(٧) في [ط]: (شعر).

[٢١] في الأجفان

٢٨٦٠٧- **حدثنا** أبوبكر قال: حدثنا عبد الأعلى عن داود عن الشعبي قال: في الجفن الأسفل الثلثان، وفي الأعلى الثلث.

٢٨٦٠٨- **حدثنا** أبوبكر قال: حدثنا حفص عن الشيباني عن الشعبي قال: في الأجفان في كل جفن ربع الدية.

٢٨٦٠٩- **حدثنا** أبوبكر قال: حدثنا عبدالله بن نمير عن محمد بن إسحاق عن مكحول قال: كانوا يجعلون في جفني العين (إذا أندرا عن العين)[١] الدية، وذلك أنه لا بقاء للعين بعدهما، فإن تفرقا جعلوا في الأسفل الثلث، وفي الأعلى الثلثين، وذلك أنه (أجزأ)[٢] (عن)[٣] العين من الأسفل/ (يستر)[٤] ويكف عنها. ١٦٦/٩

* * *

[٢٢] الشارب ما فيه إذا نتف؟

٢٨٦١٠- **حدثنا** أبوبكر قال: حدثنا محمد بن بكر عن ابن جريج عن عبدالعزيز ابن عمر أن عمر بن عبدالعزيز كتب إلى أمراء الأجناد ان يكتبوا إليه (بعلم)[٥] (علمائهم)[٦]، فكان مما اجتمع عليه أمراء الأجناد: (و)[٧]إن مرط الشارب (ففيه)[٨]

---

(١) سقط من: [ط].

(٢) في [هـ]: (أحزا)، وفي [م]: (أجزاء)، وفي [ط]: (أحرا)، وفي [ب]: (أجزى).

(٣) في [جـ]: (على).

(٤) في [ب، هـ]: (يسد)، وفي [ط]: (يسر).

(٥) في [أ، ب، ط]: (يعلم).

(٦) في [أ، ب، ط]: (علمانهم).

(٧) سقط من: [هـ].

(٨) في [أ، ب، هـ]: (فيه)

ستون ديناراً، وإن (مرطا)[١] جميعاً ففيهما مائة وعشرون ديناراً.

* * *

[٣٢] في الفم

٢٨٦١١- **حدثنا** أبوبكر قال: حدثنا ابن نمير عن محمد بن إسحاق عن مكحول قال: كانوا يجعلون في الفم إذا (انشق)[٢] الدية.

* * *

[٢٤] إذا ذهب سمعه وبصره

٢٨٦١٢- (**حدثنا** أبوبكر قال)[٣]: حدثنا ابن نمير عن حجاج عن مكحول عن زيد بن ثابت قال: إذا ضرب الرجل حتى يذهب سمعه ففيه الدية[٤]./ ١٦٧/٩

٢٨٦١٣- **حدثنا** أبوبكر قال: حدثنا عبد الأعلى عن يونس عن الحسن في رجل ضُرب فذهب سمعه وبصره وكلامه قال: له ثلاث ديات.

٢٨٦١٤- **حدثنا** أبوبكر قال: حدثنا أبو خالد عن عوف قال: سمعت شيخاً (قبل)[٥] فتنة ابن الأشعث (فنعت نعته)[٦] (قالوا)[٧]: ذاك أبوالمهلب عم أبي قلابة

---

(١) في [ط]: (إمرطا).

(٢) في [أ]: (لنشف)، وفي [م]: (إنتسف).

(٣) سقط من: [جـ].

(٤) منقطع؛ مكحول لم يسمع من زيد.

(٥) في [م]: (قبل).

(٦) في [ط]: (فبعث بعثة).

(٧) في [أ، ط]: (قال).

قال: رُمي رجل[١] بحجر في رأسه فذهب سمعه ولسانه وعقله وذكره فلم (يقرب)[٢] (النساء)[٣] فقضى فيه عمر (بأربع)[٤] ديات[٥].

٢٨٦١٥- **حدثنا** أبوبكر قال: حدثنا عمر (عن)[٦] يونس عن الزهري عن سعيد ابن المسيب قال: في السمع الدية.

١٦٨/٩ ٢٨٦١٦- **حدثنا** أبوبكر قال: حدثنا محمد بن بكر عن ابن جريج قال: / أخبرني ابن أبي نجيح عن مجاهد قال: في ذهاب السمع خمسون.

٢٨٦١٧- **حدثنا** أبوبكر قال: حدثنا محمد بن بكر عن ابن جريج قال[٧]: سألت عطاء عن رجل أصيب من أطرافه ما (قدره)[٨] أكثر من ديته؟ فقال: ما سمعت فيه بشيء وإني لأظنه سيعطى بكل ما أصيب منه، وإن كان أكثر من (ديته)[٩].

٢٨٦١٨- **حدثنا** أبوبكر قال: حدثنا محمد بن بكر عن ابن جريج قال: قال ابن شهاب في رجل فقأ عين صاحبه وقطع أنفه وأذنه قال: يحسب ذلك كله.

---

(١) في [هـ]: زيادة (رجلاً).

(٢) في [م]: (يغرب).

(٣) في [ك]: (الناس).

(٤) في [جـ]: (أربع).

(٥) مجهول؛ لإبهام الشيخ.

(٦) في [أ، جـ، ط]: (عن).

(٧) في [أ، ب، ط، هـ]: زيادة (أخبرني ابن أبي نجيح عن مجاهد قال).

(٨) سقط من: [أ، ب، ز، ط، هـ].

(٩) في [ط]: (دينه).

٢٨٦١٩- **حدثنا** أبوبكر قال: حدثنا محمد بن بشر قال: حدثنا سعيد عن قتادة (أن)[١] الحسن سئل عن رجل رمي بحجر أو ضُرب على رأسه فذهب سمعه وبصره وانقطع كلامه فقال: ديات، في سمعه (دية)[٢]، وفي بصره (دية)[٣]، وفي لسانه دية، (فقيل)[٤] للحسن: ربح، فقال: والله ما ربح ولا أفلح.

* * *

[٢٥] إذا ادعى أن سمعه قد ذهب

٢٨٦٢٠- **حدثنا** أبوبكر قال: حدثنا محمد بن بكر عن ابن جريج/ قال: بلغني ١٦٩/٩
أن عمر بن عبد العزيز جاء إليه رجل فقال: ضربني فلان حتى صمت إحدى أذني فقال: كيف (نعلم)[٥]؟ فقال: ادعوا الأطباء، (فدعاهم)[٦] فشموها فقالوا: هذه الصماء.

٢٨٦٢١- **حدثنا** أبوبكر قال: حدثنا عمر بن علي بن عطاء بن مقدم عن حجاج عن مكحول عن زيد بن ثابت في الرجل يدعي (أنه)[٧] قد ذهب سمعه قال: يحلف عليه[٨].

---

(١) في [ط، هـ]: (عن).

(٢) سقط من: [جـ].

(٣) سقط من: [جـ].

(٤) في [أ، هـ]: (وقيل).

(٥) في [أ، ط]: (تعلم)، وفي [م]: (يعلم).

(٦) في [جـ، م]: (فدعوهم).

(٧) في [ب، م]: (أن).

(٨) منقطع؛ مكحول لم يسمع من زيد.

٢٨٦٢٢- [حدثنا أبوبكر قال: حدثنا حفص عن أشعث عن بعض أصحابه عن شريح: أن رجلاً ادعى أن سمعه قد ذهب. قال: تنظر إليه (الداريون)[١]، يعني الأطباء][٢].

٢٨٦٢٣- حدثنا أبوبكر قال: حدثنا وكيع عن سفيان عن ابن أبي نجيح عن مجاهد قال: إذا سمع الرعد (فغشي)[٣] عليه ففيه الدية.

٢٨٦٢٤- حدثنا أبوبكر قال: حدثنا يحيى بن يمان عن سفيان عن جابر عن إبراهيم قال: (يغتفل)[٤] فيصاح به.

٢٨٦٢٥- حدثنا أبوبكر قال: حدثنا زيد بن الحباب قال: حدثنا الزبير بن جنادة قال: سألت عطاء عن رجل ضرب رجلاً فذهب سمعه، وقد كان سميعاً قال: يترك فإذا استثقل نوماً أجلب حولَه، فإن لم (يستنبه)[٥] كانت/ الدية، وإن استنبه كانت حكومة. ١٧٠/٩

* * *

[٢٦] إذا ذهب صوته ما فيه؟

٢٨٦٢٦- حدثنا أبوبكر قال: حدثنا عباد بن العوام عن محمد بن إسحاق عمن سمع القاسم بن محمد وسئل عن رجل ضرب (حنجرة)[٦] رجل فذهب صوته، فقال: فيها الدية.

---

(١) في [س]: (الدادون).

(٢) سقط الخبر من: [أ، ب، هـ].

(٣) في [ط، هـ]: (تغشى).

(٤) في [هـ]: (يعتقل).

(٥) في [ط]: (يستنبذ).

(٦) في [هـ]: (منخرة)، وفي [أ، ك]: (حنجر).

٢٨٦٢٧- **حدثنا** أبوبكر قال: حدثنا حفص عن حجاج عن مكحول عن زيد قال: إذا ضرب الرجل (فحدب)[١] أو (غن)[٢] أو بح[٣] ففي كل واحد الدية[٤].

٢٨٦٢٨- **حدثنا** أبوبكر قال: حدثنا محمد بن بكر عن ابن جريج عن عبدالعزيز ابن عمر أن أمراء الأجناد اجتمعوا لعمر بن عبد العزيز في الحنجرة إذا انكسرت فانقطع الصوت من الرج: ل الدية كاملة.

٢٨٦٢٩- **حدثنا** أبوبكر قال: حدثنا عبد الأعلى عن يونس عن الحسن إذا ذهب كلامه فالدية./ ١٧١/٩

* * *

[٢٧] إذا أصابه صعر ما فيه؟

٢٨٦٣٠- **حدثنا** عباد بن العوام عن حجاج عن مكحول عن زيد في الصعر الدية[٥].

٢٨٦٣١- **حدثنا** أبوبكر قال: حدثنا محمد بن بكر عن ابن جريج قال: أخبرني عبدالعزيز بن عمر أن أمراء الأجناد اجتمعوا لعمر بن عبد العزيز في الصعر إذا لم يلتفت الرجل إلا ما انحرف[٦] خمسون ديناراً.

* * *

---

(١) في [ط]: (فعدت)، والحدب: ميلان الظهر للأمام..

(٢) في [ط]: (عدا)، والغنة: صوت يخرج من الأنف.

(٣) البحة: خشونة الصوت.

(٤) منقطع؛ مكحول لا يروي عن زيد.

(٥) منقطع؛ مكحول لا يروي عن زيد.

(٦) في [أ، ح، ط، هـ]: زيادة (الرجل).

[٢٨] الرجل تُضرب عينه فيذهب بعض بصره

٢٨٦٣٢- **حدثنا** أبوبكر قال: حدثنا عباد بن العوام (عن)[١] عمر بن عامر عن قتادة عن سعيد بن المسيب أن رجلاً أصاب عين رجل فذهب بعض بصره وبقي بعض، فرفع ذلك إلى علي فأمر بعينه الصحيحة فعصبت، / وأمر رجلاً ١٧٢/٩
(ببيضة)[٢] فانطلق بها وهو ينظر حتى (انتهى)[٣] بصره، ثم (خط)[٤] (عند)[٥] ذلك (عليها)[٦] قال: ثم نظر في ذلك فوجده سواء، فقال: (أعطوه)[٧] بقدر ما نقص من بصره من مال الآخر[٨].

٢٨٦٣٣- [**حدثنا** أبوبكر قال: حدثنا محمد بن أبي عدي عن أشعث عن الحسن في رجل فقأ عين رجل وهو يبصر بها، قال: يغرم بقدر ما نقص منها][٩].

٢٨٦٣٤- **حدثنا** أبوبكر قال: حدثنا محمد بن بكر عن ابن جريج قال: قال عطاء: في العين خمسون، قال[١٠]: فذهب بعض بصرها وبقي بعض، [١١]قال: بحساب ما ذهب، قال: يمسك على الصحيحة (ثم ينظر)[١٢] بالأخرى، ثم يمسك

---

(١) في [أ، ب، جـ]: (بن).
(٢) في [أ، ب، ط]: (بيضته).
(٣) في [أن ب، ط]: (ينهى).
(٤) في [أ، ب، جـ، ط]: (حط).
(٥) في [أ، ب، ط]: (عنه).
(٦) في [هـ]: (علماً).
(٧) في [أ، ب، جـ، ك، م]: (فأعطوه).
(٨) حسن؛ عمر بن عامر صدوق.
(٩) سقط الخبر من: [أ، ط، هـ].
(١٠) في [هـ]: زيادة (قلت).
(١١) في [هـ]: زيادة (و).
(١٢) في [جـ، م، ك]: (فينظر).

على الأخرى فينظر بالصحيحة فيحسب ما ذهب منها، قلت: ضعفت (عينه)[١] من كبر فأصيبت، قال: نذرها (وافياً)[٢].

٢٨٦٣٥- **حدثنا** أبوبكر قال: حدثنا حميد بن عبدالرحمن عن (حسن)[٣] عن بيان عن الشعبي قال: ذكر قول علي في الذي أصيبت عينه حيث أراه/ البيضة فقال: ١٧٣/٩
الشعبي إنه إن شاء زاد في عينه[٤] التي يبصر بها، فقال: إنه يبصر بها أكثر مما يبصر بها، وإن شاء نقص من عينه التي أصيبت، فقال: إنه لا يبصر بها، وهو (يبصر)[٥] بها، ولكن أمثل من ذلك أن ينظر طبيب ما (يرى)[٦] فينظر (ما)[٧] نقص منها[٨].

* * *

[٢٩] (الشفتان)[٩] ما فيهما؟

٢٨٦٣٦- **حدثنا** أبوبكر قال: حدثنا يزيد بن هارون عن حجاج عن مكحول عن (زيد)[١٠] في الشفة السفلى ثلثا الدية؛ لأنها تحبس الطعام والشراب، وفي العليا ثلث الدية[١١].

---

(١) في [ط]: (عيينه).

(٢) مفعول لفعل محذوف، وفي [هـ]: (واف).

(٣) في [هـ]: (حسين).

(٤) في [ك]: زيادة كلمة غير واضحة.

(٥) في [هـ]: (لا يبصر).

(٦) في [ط]: (بدى).

(٧) في [أ، ط]: (فا).

(٨) صحيح.

(٩) في [ك]: (الشفتين).

(١٠) في [أ، ب، ط]: (يزيد).

(١١) منقطع؛ مكحول لم يسمع من زيد.

٢٨٦٣٧- **حدثنا** أبوبكر قال: حدثنا عبدالأعلى عن معمر عن الزهري عن سعيد بن المسيب في السفلى ثلثا الدية، [وفي العليا ثلث (الدية)[1]][2].

٢٨٦٣٨- **حدثنا** أبوبكر قال: حدثنا عبدالرحيم بن سليمان عن محمد بن إسحاق (أنه)[3] قال: في الشفتين الدية، (في السفلى ثلثا الدية)[4]، وفي العليا ثلث الدية.

١٧٤/٩ ٢٨٦٣٩- **حدثنا** أبوبكر قال: حدثنا أبو أسامة عن هشام عن الحسن/ قال: في الشفتين الدية، وفي (إحداهما)[5] نصف الدية.

٢٨٦٤٠- **حدثنا** أبوبكر قال: حدثنا ابن مهدي عن حماد بن سلمة عن حجاج عن الحكم عن شريح: في الشفتين الدية.

٢٨٦٤١- **حدثنا** أبوبكر قال: حدثنا وكيع عن زكريا عن عامر قال: في الشفتين الدية، وفي كل واحدة منهما نصف.

٢٨٦٤٢- **حدثنا** أبوبكر قال: حدثنا وكيع عن سفيان عن منصور عن إبراهيم قال: كان يقال: ما كان من اثنين في الإنسان ففيهما الدية، وفي كل (واحد)[6] منهما نصف الدية، وما كان من واحد ففيه الدية.

٢٨٦٤٣- **حدثنا** أبوبكر قال: حدثنا محمد بن بكر عن ابن جريج عن عمرو بن شعيب قال: قضى أبوبكر في الشفتين بالدية: مائة من الإبل[7].

---

(١) سقط من: [جـ، ز].

(٢) سقط من: [ع].

(٣) سقط من: [ط، هـ].

(٤) سقط من: [جـ].

(٥) في [ط]: (أحدهما).

(٦) في [ط، هـ]: (واحدة).

(٧) منقطع؛ عمرو بن شعيب لم يدرك أبابكر.

٢٨٦٤٤- **حدثنا** أبوبكر قال: حدثنا محمد بن بكر عن ابن جريج/ قال: قلت لعطاء: (الشفتان)[١] ما فيهما؟ قال: خمسون خمسون من الإبل في كل واحدة، قلت: (يفضل بينهما؟)[٢] قال: السفلى تفضل، زعموا، قلت: بكم؟ قال: (لا)[٣] أدري. ١٧٥/٩

٢٨٦٤٥- **حدثنا** أبوبكر قال: حدثنا محمد بن بكر عن ابن جريج قال: (أخبرني)[٤] ابن أبي نجيح عن مجاهد قال: في الشفتين خمسون خمسون، وتفضل السفلى على العليا من الرجل والمرأة بالتغليظ، ولا تفضل بالزيادة في عدد، ولكن الخمسين فيها (تغليظ)[٥] في أسنان الإبل.

٢٨٦٤٦- **حدثنا** أبوبكر قال: حدثنا صفوان بن عيسى عن معمر عن ابن أبي نجيح عن مجاهد قال: الشفتان سواء: النصف والنصف.

٢٨٦٤٧- **حدثنا** أبوبكر قال: حدثنا حفص عن الشيباني عن الشعبي قال: في الشفتين الدية: في السفلى الثلثان، وفي العليا الثلث.

* * *

[٣٠] اللسان ما فيه إذا أصيب؟

٢٨٦٤٨- **حدثنا** أبوبكر قال: حدثنا وكيع قال[٦]: حدثنا ابن أبي ليلى عن

---

(١) في [أ، ب، ط، ع، ك]: (الشفتين).

(٢) في [ب، ط]: (يفصل)، وفي [م]: (أيفضل).

(٣) سقط من: [هـ].

(٤) في [ب، جـ، م]: (أخبرنا).

(٥) في [هـ]: (تغليظه).

(٦) في [أ، ب، ط]: زيادة (قال: حدثنا ابن أبي ملكية).

١٧٦/٩ عكرمة بن خالد عن رجل من آل عمر قال: قال رسول الله ﷺ: / «**في اللسان: الدية كاملة**»[١].

٢٨٦٤٩- **حدثنا** أبوبكر قال: حدثنا عبدالرحيم بن سليمان عن أشعث عن (الزهري)[٢] رفعه قال: قال رسول الله ﷺ: «**في اللسان إذا استؤصل الدية كاملة**»[٣].

٢٨٦٥٠- **حدثنا** أبوبكر قال: حدثنا عبدالرحيم بن سليمان عن محمد بن إسحاق عن مكحول رفعه مثله[٤].

٢٨٦٥١- **حدثنا** أبوبكر قال: حدثنا أبوالأحوص عن أبي إسحاق عن عاصم بن ضمرة عن علي قال: في اللسان الدية[٥].

٢٨٦٥٢- **حدثنا** أبوبكر قال: حدثنا بن فضيل عن أشعث عن الشعبي عن
١٧٧/٩ عبدالله: في اللسان إذا استؤصل الدية أخماساً، فما نقص فبالحساب[٦]./

٢٨٦٥٣- **حدثنا** أبوبكر قال: حدثنا أبو أسامة عن محمد بن عمرو عن عمر بن عبدالعزيز قال: في اللسان الدية كاملة، وما أصيب من اللسان فبلغ أن يمنع الكلام ففيه الدية كاملة.

---

(١) مرسل ضعيف؛ ابن أبي ليلى ضعيف، والرجل تابعي، وانظر: [٢٨٥٠٢].

(٢) في [جـ]: (الرعدي).

(٣) مرسل ضعيف؛ الزهري تابعي، وأشعث ضعيف.

(٤) مرسل، منقطع حكماً؛ مكحول تابعي، وابن إسحاق مدلس.

(٥) حسن؛ عاصم صدوق.

(٦) ضعيف منقطع؛ أشعث ضعيف، والشعبي لم يسمع من ابن مسعود.

٢٨٦٥٤- **حدثنا** أبوبكر قال: حدثنا (هشيم)[١] عن مغيرة عن إبراهيم قال: في (عكدة)[٢] اللسان.

٢٨٦٥٥- **حدثنا** أبوبكر قال: حدثنا (هشيم)[٣] عن يونس عن الحسن مثله.

٢٨٦٥٦- **حدثنا** أبوبكر قال: حدثنا عباد بن العوام عن عمر بن عامر عن مكحول عن زيد بن ثابت قال: (قال)[٤]: في اللسان إذا (أنشق)[٥] ثم التأم عشرون بعيراً[٦].

٢٨٦٥٧- **حدثنا** أبوبكر قال: حدثنا محمد بن بكر عن ابن جريج قال: قلت لعطاء: اللسان يقطع كله؟ قال: الدية.

٢٨٦٥٨- **حدثنا** أبوبكر قال: حدثنا محمد بن بكر عن ابن جريج عن عمرو بن شعيب قال: قضى أبوبكر الصديق في اللسان إذا قطع بالدية/ إذا (أوعب)[٧] من ١٧٨/٩
أصله، وإذا (قطع)[٨] (أسلته)[٩] فتكلم صاحبه ففيه نصف الدية[١٠].

---

(١) في [أ، ح، ط، هـ]: (هشام).

(٢) أي: أصل اللسان، وفي [أ، هـ]: (عكرة)، وصححهما في المزهر (١/٤٢٤).

(٣) في [أ، ط، هـ]: (هشام).

(٤) سقط من: [جـ].

(٥) في [ط]: (اسشق).

(٦) منقطع؛ مكحول لم يسمع من زيد.

(٧) في [أ، ط، هـ]: (أوعي).

(٨) في [جـ، م]: (قطعت).

(٩) في [جـ]: (أسكته).

(١٠) منقطع؛ عمرو بن شعيب لم يدرك أبابكر.

٢٨٦٥٩- **حدثنا** أبوبكر قال: حدثنا محمد بن بكر عن ابن جريج قال: قال سليمان بن موسى في كتاب عمر بن عبدالعزيز: [١]ما قطع من اللسان فبلغ أن يمنع (من)[٢] الكلام (كله)[٣] ففيه الدية، وما نقص دون ذلك فبحسابه.

٢٨٦٦٠- **حدثنا** أبوبكر قال: حدثنا محمد بن بكر عن ابن جريج قال: أخبرني عبدالعزيز (بن عمر)[٤] أن في كتاب لعمر بن عبدالعزيز عن عمر بن الخطاب: في اللسان إذا استؤصل: الدية كاملة، وما أصيب من اللسان فبلغ أن يمنع الكلام ففيه الدية (كاملة)[٥]، (وفي لسان المرأة: الدية كاملة، وما أصيب من لسانها فبلغ أن يمنع الكلام ففيه الدية كاملة)[٦]، وما كان دون ذلك فبحسابه[٧].

٢٨٦٦١- **حدثنا** أبوبكر قال: حدثنا وكيع عن سفيان عن ابن أبي نجيح عن عاصم عن علي قال: في اللسان الدية[٨].

١٧٩/٩ ٢٨٦٦٢- **حدثنا** أبوبكر قال: حدثنا وكيع عن سلام عن مغيرة عن/ إبراهيم قال: (فيه)[٩] الدية.

* * *

(١) في [جـ]: زيادة (و).

(٢) سقط من: [جـ، ك، م].

(٣) سقط من: [جـ].

(٤) سقط من: [أ، ط، هـ].

(٥) في [ك، م]: (تامة).

(٦) سقط من: [أ، ح، ز، ط، هـ].

(٧) منقطع؛ عمر بن عبدالعزيز لم يدرك عمر بن الخطاب.

(٨) حسن؛ عاصم صدوق.

(٩) في [ط]: (فبه).

[٣١] الذقن و(اللحيان)[١] ما فيهما؟

٢٨٦٦٣- **حدثنا** أبوبكر قال: حدثنا محمد بن بكر عن ابن جريج قال: أخبرني عبدالعزيز بن عمر أن أمراء الأجناد اجتمعوا لعمر بن عبدالعزيز: في الذقن ثلث الدية.

٢٨٦٦٤- **حدثنا** أبوبكر قال: حدثنا محمد بن بكر عن ابن جريج قال: (بلغني)[٢] عن الشعبي أنه قال: في (اللحي)[٣] إذا كسر: أربعون ديناراً.

٢٨٦٦٥- **حدثنا** أبوبكر قال: حدثنا محمد بن بكر عن ابن جريج قال[٤]: (حدثت)[٥] عن سعيد بن المسيب أنه قال: (في)[٦] (فقمي)[٧] الإنسان أن (يثنى)[٨] (إبهامه)[٩] ثم يجعل (قصبته)[١٠] (السفلى)[١١] ويفتح فاه فيجعلها بين لحييه، فما نقص/من (فتحه)[١٢] فاه [(من)[١٣] قصبة إبهامه (السفلى)[١٤] كان بحسابه][١٥]. ١٨٠/٩

---

(١) في [أ، ح، ط، هـ]: (اللحيين).

(٢) في [هـ]: (حدثت).

(٣) في [هـ]: (الذقن).

(٤) في [ك]: زيادة (بلغني من).

(٥) في [ك]: (حديث).

(٦) سقط من: [ب، جـ، ط، ك، م].

(٧) أي: لحيي الإنسان، وفي [أ، ب، ط]: (نعمتي).

(٨) في [أ، ب، جـ، ط]: (فزسا).

(٩) في [ب، ط، ك]: (الهامة).

(١٠) في [هـ]: (قصبتها).

(١١) سقط من: [أ، ح، ط، هـ].

(١٢) في [جـ]: (فتح).

(١٣) سقط من: [ب، جـ، ط، م، ك].

(١٤) سقط من: [ك].

(١٥) سقط من: [م]، وانظر: مصنف عبدالرزاق (١٧٥٧٦)، والمحلى ١٠/٤٣٥.

[٣٢] اليد كم فيها؟

٢٨٦٦٦- **حدثنا** أبوبكر قال: حدثنا وكيع (قال: حدثنا)[١] ابن أبي ليلى عن عكرمة بن خالد عن رجل من آل عمر قال: قال رسول الله ﷺ: **«في اليد خمسون»**[٢].

٢٨٦٦٧- **حدثنا** أبوبكر قال: حدثنا ابن إدريس عن محمد بن عمارة عن أبي بكر ابن عمرو بن حزم قال: كان في كتاب رسول الله ﷺ لعمرو بن حزم: في اليد خمسون[٣].

٢٨٦٦٨- **حدثنا** أبوبكر قال: حدثنا أبو الأحوص عن أبي إسحاق عن عاصم ابن ضمرة عن علي قال: في اليد نصف الدية[٤].

١٨١/٩ ٢٨٦٦٩- **حدثنا** أبوبكر قال: حدثنا ابن فضيل عن أشعث عن الشعبي/ عن علي قال: في اليد نصف الدية خمسون: من الإبل أرباعاً، ربع جذاع، وربع حقاق، وربع بنات لبون، وربع بنات مخاض[٥].

٢٨٦٧٠- **حدثنا** أبوبكر قال: حدثنا وكيع عن سفيان عن أبي إسحاق عن عاصم (عن علي)[٦] قال: في اليد نصف الدية[٧].

---

(١) في [أ، ط، هـ]: (عن).

(٢) مرسل ضعيف؛ ابن أبي ليلى ضعيف، والرجل تابعي، وانظر: [٢٨٥٠٢].

(٣) مرسل؛ أبوبكر بن عمر بن حزم تابعي.

(٤) حسن؛ عاصم صدوق.

(٥) ضعيف؛ أشعث ضعيف.

(٦) سقط من: [هـ].

(٧) حسن؛ عاصم صدوق.

٢٨٦٧١- [**حدثنا** أبوبكر قال: حدثنا ابن فضيل عن أشعث عن عامر عن عبد الله قال: في اليد نصف الدية أخماساً][(١)(٢)].

٢٨٦٧٢- **حدثنا** أبوبكر قال: حدثنا عبدالأعلى عن محمد بن إسحاق عن حكيم ابن حكيم عن عمرو بن شعيب قال: كان فيما وضع أبوبكر وعمر من (القضية)[(٣)] في الجراحة: اليد إذا لم يأكل بها صاحبها ولم (يأتزر)[(٤)] ولم يستطب بها فقد تم عقلها، فما نقص فبحساب[(٥)].

٢٨٦٧٣- **حدثنا** أبوبكر قال: حدثنا محمد بن بكر عن ابن جريج قال: قال عطاء: في اليد تستأصل خمسون، قلت: أمن المنكب أو من الكتف؟ قال: لا، بل من المنكب.

٢٨٦٧٤- **حدثنا** أبوبكر قال: حدثنا محمد بن بكر عن ابن جريج عن/ ابن أبي نجيح عن مجاهد قال: إن قطعت الأصابع فالدية، وإن قطعت الكف فخمسون من الإبل. ١٨٢/٩

٢٨٦٧٥- **حدثنا** أبوبكر قال: حدثنا وكيع قال: حدثنا سفيان عن جابر عن عامر قال: إذا قطعت اليد من المفصل ففيها نصف الدية، وإذا قطعت من العضد ففيها نصف الدية.

٢٨٦٧٦- **حدثنا** أبوبكر قال: حدثنا ابن فضيل عن أشعث عن الشعبي عن مسروق عن عبدالله قال: اليدان سواء[(٦)].

---

(١) سقط ما بين المعكوفين من: [أ، ح، ط، هـ].

(٢) منقطع ضعيف؛ أشعث ضعيف، والشعبي لا يروي عن ابن مسعود.

(٣) في [ط]: (القعية).

(٤) في [ط]: (بتر).

(٥) منقطع؛ عمرو بن شعيب لم يدرك عمر ولا أبابكر.

(٦) ضعيف؛ أشعث ضعيف.

[٣٣] اليد (يقطع)[١] منها بعد ما قطعت

٢٨٦٧٧- **حدثنا** أبوبكر قال: حدثنا (هشيم)[٢] عن مغيرة عن إبراهيم قال: إذا قطعت الكف من المفصل (فإن)[٣] فيها ديتها، فإن قطع منها شيء بعد ذلك ففيها حكومة عدل، وإذا قطعت من العضد أو أسفل من العضد شيئاً، (فإن)[٤] فيها ديتها./ ١٨٣/٩

٢٨٦٧٨- **حدثنا** أبوبكر قال: حدثنا محمد بن بكر عن ابن جريج قال: قلت لعطاء: أرأيت إن قطعت اليد من شطر الذراع؟ قال: خمسون، قلت: فقُطع شيء مما (بقي)[٥] بعد؟ قال: (جرح)[٦] لا أحسب إلا ذلك، إلا أن (يكون)[٧] في ذلك (سنة)[٨].

٢٨٦٧٩- **حدثنا** أبوبكر قال: حدثنا محمد بن بكر عن ابن جريج قال: أخبرني ابن أبي نجيح عن مجاهد قال: إن قطعت الكف فخمسون من الإبل، فإن قطع ما بقي من اليد كلها (أو)[٩] (الذراع)[١٠] أو قطع نصف (الذراع)[١١] فنصف نذر اليد

---

(١) في [أ، ب، جـ، ط]: (تقطع).

(٢) في [أ، ح، ط، هـ]: (هشام).

(٣) في [أ، ط، هـ]: (قال).

(٤) في [أ، هـ]: (قال)، وفي [ط]: (قل).

(٥) سقط من: [ط].

(٦) في [أ، ب، ط]: (حرج).

(٧) في [م]: (تكون).

(٨) في [أ، ب، ط]: (منه).

(٩) في [ب]: (و).

(١٠) في [ط]: (الذراغ).

(١١) في [ط]: (الذراغ).

أيضاً خمسة وعشرون، فإن كانت إنما قطعت من شطر ذراعها أو الذراع بعد (الكف)[١] - قال: مجاهد يقول ذلك - فنصف/ (نذر)[٢] اليد فإن قطع ما بقي كله ١٨٤/٩ فجرح يداويه.

* * *

[٣٤] الترقوة ما فيها؟

٢٨٦٨٠- **حدثنا** أبوبكر قال: حدثنا وكيع قال: حدثنا سفيان عن زيد بن أسلم (عن مسلم)[٣] (بن)[٤] جندب عن أسلم مولى عمر قال: سمعت عمر يقول على المنبر: في الترقوة جمل[٥].

٢٨٦٨١- **حدثنا** أبوبكر قال: حدثنا عبدالرحيم عن حجاج عن [مكحول عن زيد بن ثابت أنه قال: في الترقوة أربعة أبعرة[٦].

٢٨٦٨٢- **حدثنا** أبوبكر قال: حدثنا ابن عيينة عن زيد بن أسلم عن مسلم بن][٧] جندب (القاص)[٨] عن أسلم مولى عمر[٩] أنه قضى في

---

(١) في [ط]: (اللكف).

(٢) في [ط]: (بعد)، وفي [س]: (قدر).

(٣) سقط من: [ط].

(٤) سقط من: [هـ].

(٥) صحيح، أخرجه مالك (١٥٥٣)، والشافعي في المسند (ص٢٢٥)، وعبدالرزاق (٧٥٧٨)، والبيهقي (٨/٩٩).

(٦) منقطع؛ مكحول لا يروي عن زيد

(٧) سقط من: [أ، ب، جـ، ح، س، ط، ك، هـ]، وانظر: المحلى ١٠/٤٥٣، والمطالب العالية (١٨٩١).

(٨) في [جـ]: (الفاص)، وفي [هـ]: (العاص).

(٩) في [ب]: زيادة (قال: سمعت عمر يقول).

الترقوة (البعير)[١][٢].

٢٨٦٨٣- [**حدثنا** أبوبكر قال: حدثنا يزيد بن هارون عن حجاج عن داود بن أبي عاصم عن سعيد بن المسيب قال: في الترقوة بعير][٣].

٢٨٦٨٤- **حدثنا** أبوبكر قال: حدثنا وكيع وأبوخالد عن شعبة عن أبي (بشر)[٤] عن سعيد بن جبير قال: في الترقوة (بعيران)[٥].

٢٨٦٨٥- **حدثنا** أبوبكر قال: حدثنا وكيع قال: حدثنا سفيان عن جابر عن الشعبي عن مسروق قال: في الترقوة حكم./ ١٨٥/٩

٢٨٦٨٦- **حدثنا** أبوبكر قال: حدثنا محمد بن بكر عن ابن جريج [عن عبدالكريم عن مجاهد والشعبي (قالا)[٦]: إن كسرت فأربعون ديناراً.

٢٨٦٨٧- **حدثنا** أبوبكر قال: حدثنا محمد بن بكر عن ابن جريج][٧] قال: أخبرني عبدالكريم عن عمرو بن (شعيب)[٨] قال: إن قطعت الترقوة فلم يعش فله الدية كاملة، فإن عاش ففيها خمسون من الإبل.

٢٨٦٨٨- **حدثنا** أبوبكر قال: حدثنا أبو أسامة عن جرير بن حازم عن قتادة

---

(١) في [أ، ب]: (للبعير)، وفي [جـ]: (بالبعير)، وفي [ك]: (بعير).

(٢) صحيح.

(٣) سقط الخبر من: [أ، ط، هـ].

(٤) في [جـ، م، ك]: (بشير).

(٥) في [جـ]: (بعيرا).

(٦) في [ط، م]: (قال).

(٧) سقط من [جـ]: ما بين المعكوفين.

(٨) في [جـ]: (سايب).

قال: إذا انجبرت الترقوة (وفيها)[١] (وكوع)[٢] ففيها أربعة (أبعرة)[٣] - يعني: (ميل)[٤].

* * *

[٣٥] كم في كل سن؟

٢٨٦٨٩- **حدثنا** أبوبكر قال: حدثنا ابن عيينة عن ابن طاوس عن أبيه قال: قضى رسول الله ﷺ (في السن)[٥] بخمس من الإبل[٦].

٢٨٦٩٠- (قال)[٧]: وقال أبي: يفضل بعضها على بعض بما يرى أهل الرأي والمشورة./ ١٨٦/٩

٢٨٦٩١- **حدثنا** أبوبكر قال: حدثنا محمد بن (بشر)[٨] قال: حدثنا سعيد بن أبي عروبة عن مطر عن عمرو بن شعيب عن أبيه عن جده أن رسول الله ﷺ قال: **«في الأسنان خمس خمس»**[٩].

٢٨٦٩٢- **حدثنا** أبوبكر قال: حدثنا يزيد بن هارون عن حسين المعلم عن

---

(١) سقط من: [أ، ح، ط، هـ].

(٢) أي: ميلان، وسقط من: [أ، ط، ك، م، هـ].

(٣) في [ب، ط، م]: (أبقرة).

(٤) في [أ، ط، هـ]: (مثل)، وسقط من: [م]، وورد بعدها في [أ، ط، هـ]: (بالوجود).

(٥) في [أ، هـ]: (بالسن).

(٦) مرسل؛ طاوس تابعي.

(٧) سقط من: [ط].

(٨) في [ب، م، ك]: (بشير).

(٩) حسن؛ مطر الوراق صدوق في غير عطاء، أخرجه النسائي ٥٥/٨، والبيهقي ٨٩/٨، والدارقطني ٢١٠/٣، وانظر: مسند أحمد (٦٧١١) والحديث بعده.

عمرو ابن شعيب عن أبيه عن جده عن النبي ﷺ قال: «**في السن خمس**[(١)]»[(٢)].

٢٨٦٩٣- **حدثنا** أبوبكر قال: (حدثنا)[(٣)] أبو أسامة عن محمد بن عمرو عن (عمر)[(٤)] بن عبدالعزيز قال: في السن خمس من الإبل، أو عدل ذلك من الذهب أو الورق.

٢٨٦٩٤- [**حدثنا** أبوبكر قال: حدثنا وكيع عن مالك بن أنس عن داود بن حصين عن أبي غطفان المري عن ابن عباس قال: الأسنان سواء، اعتبرها بالأصابع][(٥)(٦)].

٢٨٦٩٥- **حدثنا** أبوبكر قال: حدثنا وكيع عن شعبة عن سلمة بن كهيل عن شريح قال: الأسنان سواء.

١٨٧/٩ ٢٨٦٩٦- **حدثنا** أبوبكر قال: حدثنا جرير عن مغيرة عن إبراهيم/ عن شريح قال: أتاني عروة البارقي من عند عمر: أن الأصابع والأسنان (في الدية)[(٧)] سواء[(٨)].

---

(١) في [أ، ح، ط، هـ]: زيادة (خمس).

(٢) حسن؛ شعيب صدوق، أخرجه أبوداود (٤٥٦٣)، والنسائي (٨/٥٥)، وأصله عند أحمد (٦٧١١).

(٣) سقط من: [ك].

(٤) سقط من: [ط].

(٥) سقط الخبر من: [أ، ح، ط، هـ].

(٦) صحيح.

(٧) سقط من: [جـ].

(٨) صحيح.

٢٨٦٩٧- **حدثنا** أبوبكر قال: حدثنا وكيع عن هشام عن أبيه قال: الأسنان سواء، وقال: (إن)[١] كان للثنية جمال فإن (للضرس)[٢][٣] منفعة.

٢٨٦٩٨- **حدثنا** أبوبكر قال: حدثنا أبو خالد عن هشام عن أبيه قال: هي سواء.

٢٨٦٩٩- **حدثنا** أبوبكر قال: حدثنا أبو الأحوص عن منصور عن إبراهيم قال: (هي)[٤] في الدية سواء.

٢٨٧٠٠- **حدثنا** أبوبكر قال: حدثنا حفص وأبو معاوية عن عاصم عن الشعبي قال: أشهد على شريح ومسروق (أنهما)[٥] جعلا الأصابع والأسنان في الدية سواء.

٢٨٧٠١- **حدثنا** أبوبكر قال: حدثنا أبوالأحوص عن أبي إسحاق/ عن عاصم ابن ضمرة[٦] قال: في السن خمس من الإبل. ١٨٨/٩

٢٨٧٠٢- **حدثنا** أبوبكر قال: حدثنا وكيع عن ابن أبي ليلى قال: حدثنا عكرمة ابن خالد عن رجل من آل عمر قضى رسول الله ﷺ في السن (خمس)[٧] من الإبل[٨].

---

(١) في [م]: (إذا).

(٢) في [ب، ط]: (للضر).

(٣) في [ب]: زيادة (من).

(٤) سقط من: [أ، ح، ز، ط، عن هـ].

(٥) في [ط]: (فهما).

(٦) في [هـ]: زيادة (عن علي).

(٧) في [جـ، م]: (خمساً).

(٨) ضعيف منقطع؛ ابن أبي ليلى ضعيف، والرجل تابعي، وانظر: [٢٨٥٠٢].

٢٨٧٠٣- **حدثنا** أبوبكر قال: حدثنا وكيع قال: حدثنا محمد بن (بكر عن ابن)[١] جريج قال: أخبرني سليمان بن موسى أن في كتاب عمر بن عبدالعزيز إلى أمراء الأجناد: وفي الأسنان خمس من الإبل.

٢٨٧٠٤- **حدثنا** أبوبكر قال: حدثنا ابن فضيل عن أشعث عن (الشعبي)[٢] عن عبدالله قال: في السن خمس من الإبل أخماساً[٣].

٢٨٧٠٥- **حدثنا** أبوبكر قال: حدثنا ابن فضيل عن أشعث (عن الشعبي عن مسروق)[٤] عن عبدالله قال: (في)[٥] الأسنان سواء[٦]./ ١٨٩/٩

٢٨٧٠٦- **حدثنا** أبوبكر قال: حدثنا عبدالأعلى عن يونس عن الحسن قال: في الأسنان خمس خمس.

* * *

[٣٦] من قال: (تفضل)[٧] بعض الأسنان على بعض؟

٢٨٧٠٧- **حدثنا** أبوبكر قال: حدثنا محمد بن بكر عن ابن جريج قال: قال لي عطاء: (في)[٨] الأسنان[٩] الثنيتين والرباعيتين والنابين خمس خمس، وفيما بقي

---

(١) سقط من: [أ، ط، هـ].

(٢) في [جـ]: (مسروق).

(٣) منقطع ضعيف؛ الشعبي لم يسمع من عبدالله، وأشعث ضعيف.

(٤) سقط من: [ط].

(٥) سقط من: [أ، ب، جـ، ك، م].

(٦) ضعيف؛ لضعف أشعث.

(٧) في [م]: (بفضل).

(٨) سقط من: [أ، ح، ط، هـ].

(٩) في [هـ]: زيادة (في).

بعيران بعيران، [أعلى الفم (وأسفله من ذلك)[١] سواء: (ثنيتا ورباعيتا)[٢] ونابا أعلى الفم وأسفله سواء][٣]، (وأضراس)[٤] أعلى الفم (وأضراس)[٥] أسفل الفم (سواء)[٦].

٢٨٧٠٨- [**حدثنا** أبوبكر قال: حدثنا محمد بن بكر عن ابن جريج قال: أخبرني ابن أبي نجيح عن مجاهد مثل قول عطاء قال: الأسنان من أعلى الفم وأسفله والأضراس من أعلى الفم وأسفله سواء][٧].

٢٨٧٠٩- **حدثنا** أبوبكر قال: حدثنا ابن عيينة عن ابن طاوس قال: قال أبي: يفضل بعضها على بعض بما يرى أهل الرأي والمشورة.

٢٨٧١٠- **حدثنا** أبوبكر قال: حدثنا محمد بن بكر عن ابن جريج قال: أخبرني عمرو بن مسلم أنه سمع طاوسا يقول: (يفضل)[٨] (الست)[٩] في أعلى الفم وأسفله على (الأضراس)[١٠].

٢٨٧١١- وأنه قال: في الأضراس صغار الإبل./ ١٩٠/٩

---

(١) في [جـ، ع، م]: (من ذلك وأسفله)، وسقط (من ذلك) من: [ب].

(٢) في [أ، هـ]: (ثنية ورباعية).

(٣) سقط من: [ب].

(٤) في [ط]: (أخراس).

(٥) في [ط]: (أخراس).

(٦) سقط من: [ح].

(٧) سقط الخبر من: [أ، ح، ط، هـ].

(٨) في [ط]: (الفضل)، وفي [ب]: (بفضل)، وفي [م]: (لفضل).

(٩) في [أ، هـ]: (السن).

(١٠) في [ط]: (أخراس).

٢٨٧١٢- **حدثنا** أبوبكر قال: حدثنا ابن نمير عن يحيى بن (سعيد)[١] عن سعيد ابن المسيب أن عمر بن الخطاب قضى فيما أقبل من الفم بخمس فرائض (خمس)[٢] - وذلك خمسون ديناراً قيمة كل فريضة عشرة دنانير - وفي الأضراس ببعير بعير[٣].

٢٨٧١٣- وذكر يحيى: أن ما أقبل من الفم: الثنايا والرباعيات (والأنياب)[٤].

٢٨٧١٤- [٥]قال: سعيد حتى إذا كان معاوية فأصيبت أضراسه قال: أنا أعلم بالأضراس من عمر، فقضى (فيها)[٦] خمس فرائض[٧].

٢٨٧١٥- فقال سعيد: لو أصيب الفم كله في قضاء عمر لنقصت (الدية)[٨]، ولو أصيب في قضاء معاوية لزادت الدية، ولو كنت أنا: لجعلت في الأضراس بعيرين بعيرين.

* * *

[٣٧] الأصابع من سوى (بينها)[٩]؟

٢٨٧١٦- **حدثنا** أبوبكر قال: حدثنا وكيع عن شعبة عن قتادة عن عكرمة عن

---

(١) في [جـ]: (سعد).

(٢) سقط من: [هـ].

(٣)صحيح.

(٤) في [ط]: (الأبناب).

(٥) زاد في [هـ]: (و).

(٦) في [ط]: (فيه).

(٧) صحيح.

(٨) سقط من: [أ، ب، ط، ك].

(٩) في [ط]: (بها).

ابن عباس قال: قال رسول الله ﷺ[١]: «**هذه وهذه سواء**» - يعني الخنصر والإبهام»[٢]./ ١٩١/٩

٢٨٧١٧- **حدثنا** أبوبكر قال: حدثنا جرير عن مغيرة عن إبراهيم (قال)[٣]: قال شريح: أتاني عروة البارقي من عند عمر أن الأصابع في الدية سواء[٤].

٢٨٧١٨- [**حدثنا** أبوبكر قال: حدثنا أبو خالد الأحمر عن حجاج عن مكحول عن زيد ابن ثابت قال: الأصابع سواء][٥][٦].

٢٨٧١٩- **حدثنا** أبوبكر قال: حدثنا أبوخالد ووكيع عن هشام عن أبيه أنه قال: هي سواء.

٢٨٧٢٠- **حدثنا** أبوبكر قال: حدثنا[٧] أبو الأحوص عن منصور عن إبراهيم قال: الدية في الأصابع سواء.

٢٨٧٢١- **حدثنا** أبوبكر قال: حدثنا محمد بن أبي عدي قال: وجدت في (كتابي)[٨] عن حميد عن بكر عن هشام بن هبيرة أن ابن عمر وابن عباس قالا: الأصابع سواء، (و)[٩]هذه وهذه سواء[١٠].

---

(١) في [جـ]: زيادة (قال).

(٢) صحيح، أخرجه البخاري (٦٨٩٥)، وأحمد (٣٢٢٠).

(٣) سقط من: [جـ].

(٤) صحيح.

(٥) سقط الخبر من: [أ، ح، ط، هـ].

(٦) منقطع؛ مكحول لم يسمع من زيد.

(٧) في [ك]: زيادة (محمد).

(٨) في [أ، ط، هـ]: (كتاب).

(٩) في [جـ، م، ك]: (أو).

(١٠) حسن؛ هشام بن هبيرة صدوق.

٢٨٧٢٢- **حدثنا** أبوبكر قال: حدثنا حفص بن غياث وأبو معاوية عن عاصم عن الشعبي قال: أشهد على شريح ومسروق أنهما جعلا الأصابع والأسنان سواء./ ١٩٢/٩

٢٨٧٢٣- (**حدثنا** أبوبكر قال)[١]: حدثنا محمد بن أبي عدي عن أشعث عن الحسن ومحمد قالا: الأصابع سواء: عشر عشر.

* * *

[٣٨] كم في كل إصبع؟

٢٨٧٢٤- **حدثنا** أبوبكر قال: حدثنا إسماعيل بن إبراهيم عن غالب (التمار)[٢] عن مسروق بن أوس عن أبي موسى عن النبي ﷺ أنه قال: «**في الأصابع عشر عشر**»[٣].

٢٨٧٢٥- **حدثنا** أبوبكر قال: حدثنا محمد بن بشر وأبو أسامة عن سعيد عن غالب التمار عن حميد بن هلال عن مسروق بن أوس عن أبي موسى أن رسول الله ﷺ قضى في الأصابع بعشر من الإبل[٤].

١٩٣/٩ ٢٨٧٢٦- **حدثنا** أبوبكر قال: حدثنا محمد بن بشر عن سعيد عن [(مطر)[٥]/

---

(١) سقط من: [جـ].

(٢) في [م]: (الثمار).

(٣) مجهول؛ لجهالة مسروق بن أوس، أخرجه أحمد (١٩٥٥٠)، والنسائي ٥٦/٨، وأبوداود (٤٥٥٧)، وابن حبان (٦٠١٣)، والطيالسي (٥١١)، والدارقطني ٢١١/٣، والبيهقي ٩٢/٨، والبغوي (٢٥٤٠)، وأبويعلى (٧٣٣٥).

(٤) مجهول؛ لجهالة مسروق بن أوس، أخرجه أحمد (١٩٦١٠)، وأبوداود (٤٥٥٦)، والنسائي ٥٦/٨، وابن ماجه (٢٦٥٤)، والدارقطني ٢١٠/٣، وأبويعلى (٧٣٣٤)، وابن أبي عاصم في الديات (١٦٩)، والبيهقي ٩٢/٨.

(٥) كذا في: [هـ]، ومصادر التخريج، ومطر هو الوراق، وفي [أ، ب، جـ، ط، ك، م]: (مطرف).

عن عمرو بن شعيب عن أبيه عن جده أن رسول الله ﷺ[1] قضى في الأصابع عشر عشر[2].

٢٨٧٢٧- **حدثنا** أبوبكر قال: حدثنا وكيع عن ابن أبي ليلى عن عكرمة بن خالد عن رجل من آل عمر قال: قال رسول الله ﷺ: **«في كل إصبع مما هنالك عشر من الإبل»**[3].

٢٨٧٢٨- **حدثنا** أبوبكر قال: حدثنا حفص عن أشعث عن الشعبي عن علي وعبدالله قالا: في الأصابع في كل إصبع عشر الدية[4].

٢٨٧٢٩- **حدثنا** أبوبكر قال: حدثنا أبو الأحوص عن أبي إسحاق عن عاصم ابن ضمرة عن علي قال: في (الإصبع)[5] عشر الدية[6].

٢٨٧٣٠- **حدثنا** أبوبكر قال: حدثنا أبو أسامة عن محمد بن عمرو عن عمر بن عبدالعزيز في كل إصبع (عشر)[7] من الإبل أو عدل ذلك من ذهب أو ورق./ ١٩٤/٩

٢٨٧٣١- **حدثنا** أبوبكر قال: حدثنا جرير عن مغيرة عن إبراهيم في كل إصبع خمس الدية أخماساً.

---

(١) سقط من: [جـ].

(٢) حسن؛ شعيب صدوق، أخرجه أحمد (٦٦٨١)، وابن ماجه (٢٦٥٣)، والدارقطني (٢١٠/٣)، والبيهقي (٨١/٨)، والنسائي (٥٧/٨).

(٣) مرسل ضعيف؛ ابن أبي ليلى سيئ الحفظ، والرجل تابعي، وانظر: [٢٨٥٠٢].

(٤) منقطع ضعيف؛ أشعث ضعيف، والشعبي لم يسمع من ابن مسعود.

(٥) في [أ، ح، ط، هـ]: (الأصابع).

(٦) حسن؛ عاصم صدوق.

(٧) سقط من: [ط].

٢٨٧٣٢- **حدثنا** أبوبكر قال: حدثنا عبدالله بن نمير عن إسماعيل بن أبي خالد عن الشعبي قال[١]: الأصابع كلها سواء: فيها العشر[٢].

٢٨٧٣٣- **حدثنا** أبوبكر قال: حدثنا أبو أسامة عن هشام عن [الحسن قال: في كل إصبع عشر فرائض.

٢٨٧٣٤- **حدثنا** أبوبكر قال: حدثنا حفص عن أشعث عن][٣] الزهري قال: قضى رسول الله ﷺ في كل إصبع مما هنالك عشر الدية[٤].

٢٨٧٣٥- **حدثنا** أبوبكر قال: حدثنا ابن نمير عن يحيى بن سعيد عن سعيد بن المسيب أن عمر قضى في الإبهام والتي (تليها)[٥][٦] نصف الكف، وفي الوسطى بعشر فرائض، والتي تليها بتسع فرائض، وفي الخنصر بست فرائض[٧].

٢٨٧٣٦- **حدثنا** أبوبكر قال: حدثنا محمد بن أبي عدي عن أشعث عن الحسن ومحمد (قالا)[٨]: الأصابع عشر عشر.

---

(١) زيادة في [أ، جـ، م]: (قال).

(٢) تقدم هذا الخبر في [هـ]: على الذي قبله.

(٣) سقط ما بين المعكوفين من: [أ، ح، ط، هـ].

(٤) مرسل ضعيف؛ الزهري تابعي، وأشعث ضعيف.

(٥) في [أ، ب، ط]: (يليها).

(٦) زيادة في: [جـ]: (يكمل)، وفي [ك]: (بكفل)، وفي هامشها: (لعله: بعقل)، وفي [م]: (بكفك).

(٧) صحيح؛ أخرجه إسحاق كما في المطالب ١٤٣/٩، والشافعي في المسند ص٢٤١، والرسالة ص٤٢٢، والبيهقي ٩٣/٨، والبخاري في التاريخ الأوسط ٦٥/١، وابن حزم في الإحكام ٢٤٦/٦، والخطيب في الفقيه والمتفقه ٣٥٧/١.

(٨) في [ط]: (قال).

٢٨٧٣٧- **حدثنا** أبوبكر قال: حدثنا أبو أسامة عن سعيد (عن قتادة)[١] عن علي وابن مسعود وابن عباس والحسن كانوا يقولون: في الأصابع كلها/ عشر عشر[٢]. ١٩٥/٩

٢٨٧٣٨- **حدثنا** أبوبكر قال: حدثنا إسماعيل بن إبراهيم عن خالد الحذاء عن أبي قلابة عن عمرو بن سلمة قال: كتب إلينا عبدالملك بن مروان ونحن مع خالد بن عبدالله أن الأصابع أثلاثاً.

٢٨٧٣٩- وقرن خالد بين الخنصر والبنصر، وبين الوسطى، والتي تليها والإبهام على حدة.

٢٨٧٤٠- **حدثنا** أبوبكر قال: حدثنا وكيع عن سفيان عن منصور عن إبراهيم قال: في كل مفصل من الأصابع ثلث دية الأصبع، إلا (الإبهام)[٣] (فإن)[٤] في كل مفصل نصف ديتها.

٢٨٧٤١- **حدثنا** أبوبكر قال: حدثنا ابن عيينة عن ابن أبي نجيح عن مجاهد قال: في الإبهام خمس عشرة، وفي التي تليها عشر، (وفي التي تليها عشر)[٥] وفي التي تليها ثمان، وفي التي تليها سبع.

٢٨٧٤٢- **حدثنا** أبوبكر قال: حدثنا عبدالرحيم عن حجاج[٦] عن (زيد)[٧] أنه

---

(١) سقط من: [جـ].

(٢) منقطع؛ قتادة لا يروي عنهم.

(٣) في [ط]: (الإلهام).

(٤) في [ك]: (قال).

(٥) سقط من: [أ، ح، هـ].

(٦) في [هـ]: زيادة (عن مكحول).

(٧) في [ط]: (زايد).

قال: في الأصابع في كل مفصل ثلث دية الإصبع إلا الإبهام، فإن فيها نصف ديتها
١٩٦/٩ إذا قطعت من المفصل؛ لأن فيها مفصلين[١]./

* * *

[٣٩] من قال: أصابع اليدين والرجلين سواء

٢٨٧٤٣- **حدثنا** أبوبكر قال: حدثنا عبدالله بن نمير عن يحيى بن سعيد عن سعيد ابن المسيب أن القضاء في الأصابع في اليدين والرجلين صار إلى عشر من الإبل.

٢٨٧٤٤- **حدثنا** أبوبكر قال: حدثنا علي بن مسهر عن الشيباني عن الشعبي أن هشام بن هبيرة كتب إلى شريح يسأله فكتب إليه أن أصابع [الرجلين واليدين سواء.

٢٨٧٤٥- **حدثنا** أبوبكر قال: حدثنا وكيع عن إسماعيل عن الشعبي قال: أصابع اليدين والرجلين سواء.

٢٨٧٤٦- **حدثنا** أبوبكر قال: حدثنا ابن نمير عن أبي حنيفة عن حماد عن إبراهيم قال: أصابع اليدين والرجلين][٢] سواء.

* * *

[٤٠] الأعور تفقأ عينه

٢٨٧٤٧- **حدثنا** أبوبكر قال: حدثنا وكيع عن (هشام الدستوائي)[٣] عن قتادة

---

(١) منقطع؛ حجاج لم يدرك زيداً.

(٢) سقط ما بين المعكوفين من: [أ، ح، ط، هـ].

(٣) تكرر ما بين المعكوفين مرتين في: [ك، م].

عن أبي مجلز أن رجلاً سأل ابن عمر عن (الأعور)[١] تفقأ عينه، فقال عبدالله بن صفوان: قضى (فيها عمر)[٢] بالدية[٣].

٢٨٧٤٨- **حدثنا** أبوبكر قال: حدثنا أبو أسامة عن سعيد عن قتادة/ عن عبدربه عن أبي عياض أن عثمان قضى في أعور أصيبت عينه الصحيحة الدية كاملة[٤]. ٩/١٩٧

٢٨٧٤٩- **حدثنا** أبوبكر قال: حدثنا أبو أسامة عن سعيد عن قتادة عن خلاس عن علي في الرجل الأعور إذا أصيبت (عينه)[٥] الصحيحة، قال: إن شاء (أن)[٦] تفقأ عينٌ مكان عينٍ، ويأخذ النصف، وإن شاء أخذ الدية كاملة[٧].

٢٨٧٥٠- **حدثنا** أبوبكر قال: حدثنا عبدالأعلى عن معمر عن الزهري عن سالم عن ابن عمر قال: إذا فقئت عين الأعور ففيها الدية كاملة[٨].

٢٨٧٥١- **حدثنا** أبوبكر قال: حدثنا أبو (أسامة)[٩] عن سعيد[١٠] عن قتادة عن

---

(١) في [ط]: (الأغور).

(٢) في [ط، هـ]: (عمر فيها).

(٣) صحيح.

(٤) مجهول؛ لجهالة عبد ربه وأبي عياض.

(٥) في [ط]: (عينيه).

(٦) سقط من: [ب، ط، هـ].

(٧) صحيح.

(٨) صحيح.

(٩) في [أ، ح، ط، هـ]: (سلمة).

(١٠) زاد في [هـ]: (عن شعبة).

١٩٨/٩ (لاحق)[١] بن حميد أنه (سأل)[٢] ابن (عمر)[٣] أو سأله رجل عن/ الأعور تفقأ عينه الصحيحة فقال ابن صفوان: وهو عند ابن عمر قضى فيها عمر بالدية كاملة [فقال: إنما أسألك يا ابن عمر فقال: (تسألني)[٤] وهذا (يحدثك)[٥] أن عمر قضى فيها بالدية كاملة][٦][٧].

٢٨٧٥٢- **حدثنا** أبوبكر قال: حدثنا جرير عن مغيرة (عن حماد)[٨] عن إبراهيم أنه ذكر ما يقولون في الأعور إذا فقئت عينه الصحيحة ولم يكن أخذ للأخرى (أرشاً)[٩] فقالوا: الدية كاملة.

٢٨٧٥٣- فقال إبراهيم: زعم أناس من بني كاهل أن ذلك كان فيهم فقضى (فيها)[١٠] عثمان دية العينين (كلتيهما)[١١]، فسألنا عن (غور)[١٢] ذلك وطلبناه، فلم

---

(١) في [أ، ط]: (الأحق).

(٢) في [هـ]: (سأله).

(٣) في [أ، ط]: (عمير).

(٤) في [ك]: (تسلني).

(٥) في [ط]: (فحدثك).

(٦) سقط من: [م].

(٧) صحيح.

(٨) سقط من: [ط].

(٩) في [أ، ح، ط، هـ]: (أرش).

(١٠) سقط من: [هـ].

(١١) في [جـ، م، ك]: (كليهما)، والأثر منقطع؛ إبراهيم لم يدرك عثمان.

(١٢) أي: وجه ذلك، وفي [هـ]: (عون).

نجد له (نفاذاً)[١] (فبرد)[٢][٣].

٢٨٧٥٤- **حدثنا** أبوبكر قال: حدثنا أبو أسامة عن محمد بن عمرو عن عمر بن عبدالعزيز قال: في العين إذا لم (يبق)[٤] من بصره غيرها ثم أصيبت الدية كاملة.

٢٨٧٥٥- **حدثنا** أبوبكر قال: حدثنا يزيد عن (سعيد)[٥] عن قتادة عن سعيد بن المسيب في أعور فقئت عينه، قال: فيها الدية كاملة./ ١٩٩/٩

* * *

[٤١] من قال: فيها نصف الدية

٢٨٧٥٦- **حدثنا** أبوبكر قال: حدثنا أبو أسامة عن هشام عن ابن سيرين عن شريح أنه قال: في الرجل تفقأ عينه وليس له عين غيرها قال: القصاص، وإن فقئت خطأ فنصف الدية.

٢٨٧٥٧- **حدثنا** أبوبكر قال: (حدثنا وكيع)[٦] قال: حدثنا سفيان عن فراس عن الشعبي عن مسروق[٧] في الأعور تفقأ عينه الصحيحة، قال: فيها نصف، أنا أدي قتيل الله.

---

(١) في [هـ]: (هاداً).

(٢) في [أ، هـ]: (فنرد)، وفي [ب، ح]: (فيرد).

(٣) منقطع؛ إبراهيم لم يدرك عثمان.

(٤) في [م]: (بنف).

(٥) في [هـ]: (شعبة).

(٦) سقط من: [ط].

(٧) في [ط]: زيادة (قال).

٢٨٧٥٨- **حدثنا** أبوبكر قال: حدثنا عبدالرحيم بن سليمان ووكيع عن إسماعيل ابن أبي خالد عن الشعبي في الأعور تفقأ عينه الصحيحة عمداً، قال: العين بالعين.

٢٨٧٥٩- [**حدثنا** أبوبكر قال: حدثنا وكيع وعبدالرحيم عن إسماعيل بن أبي خالد عن أبي الضحى عن عبدالله بن معقل في الأعور تفقأ عينه الصحيحة عمداً، قال: العين بالعين][1] (ما إذا فقأت عينه الأولى)[2].

٢٨٧٦٠- **حدثنا** أبوبكر قال: حدثنا وكيع (قال: حدثنا)[3] إسرائيل عن جابر عن عطاء بن أبي رباح قال: فيها نصف الدية.

٢٨٧٦١- **حدثنا** أبوبكر قال: حدثنا الفضل بن دكين عن سفيان عن الأعمش عن إبراهيم قال: فيها نصف الدية./ ٢٠٠/٩

٢٨٧٦٢- **حدثنا** أبوبكر قال: حدثنا عبدالرحيم بن سليمان عن زكريا عن فراس عن عامر عن مسروق أنه سئل (عن)[4] أعور فقئت عينه فقال: لا أدي قتيل الله، إنما على الذي (أصابها)[5] دية عين (واحدة)[6].

* * *

---

(١) سقط الخبر من: [أ، ط، هـ].

(٢) في [هـ]: (ما إذا فقئت عينه إلا ولا)، وانظر: مصنف عبدالرزاق (١٧٤٣٥)، والاستذكار ٨٨/٨.

(٣) في [أ، جـ، م]: (عن).

(٤) سقط من: [ط].

(٥) في [أ، هـ]: (أصابه).

(٦) في [ب]: (واحد).

[٤٢] الأعور يفقأ عين إنسان

٢٨٧٦٣- **حدثنا** أبوبكر قال: حدثنا حفص عن داود عن عامر في أعور فقأ عين رجل فقال: العين بالعين.

٢٨٧٦٤- **حدثنا** أبوبكر قال: حدثنا غندر عن شعبة عن مغيرة عن إبراهيم في الأعور إذا فقأ عين إنسان فقئت عينه.

٢٨٧٦٥- **حدثنا** أبوبكر قال: حدثنا محمد بن أبي عدي عن أشعث عن محمد قال: العين بالعين.

* * *

[٤٣] (السن)[1] إذا أصيبت فاسودت

٢٨٧٦٦- **حدثنا** أبوبكر قال: حدثنا عباد بن (العوام)[2] عن حجاج عن مكحول عن زيد[3].

٢٨٧٦٧- وعن حجاج عن حصين عن الشعبي عن (الحارث)[4] عن علي[5].

٢٨٧٦٨- وعن حجاج عن الحكم عن إبراهيم (قالوا)[6]: إذا اسودت السن/ تم عقلها. ٢٠١/٩

---

(١) في [ط]: (العين).

(٢) في [ط]: (الغوام).

(٣) منقطع؛ مكحول لم يسمع من زيد.

(٤) في [أ، ب، جـ، ط، م، ك]: (الحرث).

(٥) مجهول؛ لجهالة حصين الحارثي.

(٦) في [أ، ب، جـ، ط، م، ك]: (قال).

٢٨٧٦٩- **حدثنا** أبوبكر قال: حدثنا عبدالرحيم عن حجاج عن مكحول عن زيد[١].

٢٨٧٧٠- وعن حجاج عن حصين الحارثي عن الشعبي عن الحارث عن علي[٢].

٢٨٧٧١- وعن حجاج عن الحكم عن إبراهيم مثله.

٢٨٧٧٢- **حدثنا** أبوبكر قال: حدثنا ابن نمير عن يحيى بن سعيد عن سعيد بن المسيب قال: إذا اسودت السن فعقلها تام.

٢٨٧٧٣- [**حدثنا** أبوبكر قال: حدثنا أبو أسامة عن محمد بن عمرو عن عمر بن عبدالعزيز قال: إذا اسودت فعقلها تام][٣].

٢٨٧٧٤- **حدثنا** أبوبكر قال: حدثنا أبو أسامة عن هشام عن محمد عن شريح أنه كان إذا - اسودت السن - قضى فيها بديتها.

٢٨٧٧٥- **حدثنا** أبوبكر قال: حدثنا أبوعاصم عن ابن جريج عن عطاء (أنه)[٤] قال: في السن إذا اسودت أو تحركت او رجفت فهو سواء./ ٢٠٢/٩

٢٨٧٧٦- **حدثنا** أبوبكر قال: حدثنا ابن نمير عن حنظلة عن القاسم في السن (ترجف)[٥] قال: عقلها تام.

---

(١) منقطع؛ مكحول لم يسمع من زيد.

(٢) مجهول؛ لجهالة حصين.

(٣) سقط الخبر من: [أ، ط، هـ].

(٤) في [جـ، م، ك]: زيادة (أنه).

(٥) في [جـ]: (تزحف).

٢٨٧٧٧- **حدثنا** أبوبكر قال: حدثنا (هشيم)[١] عن جابر عن الشعبي قال: إذا اسودت السن أو اصفرت ففيها ديتها.

٢٨٧٧٨- **حدثنا** أبوبكر قال: حدثنا زيد بن (الحباب)[٢] عن ليث عن الزهري قال: إذا اسودت السن فقد تم عقلها.

٢٨٧٧٩- **حدثنا** أبوبكر قال: حدثنا وكيع عن سفيان عن منصور عن إبراهيم في السن يستأنى بها، فإن اسودت فالعقل تام.

* * *

[٤٤] السن إذا أصيبت: كم يُتربص بها؟

٢٨٧٨٠- **حدثنا** أبوبكر قال: حدثنا عباد بن العوام عن حجاج عن حصين عن الشعبي عن الحارث عن علي قال: يتربص بها حولاً[٣].

٢٨٧٨١- **حدثنا** أبوبكر قال: حدثنا عباد عن حجاج عن مكحول عن زيد مثله[٤]./ ٢٠٣/٩

٢٨٧٨٢- **حدثنا** أبوبكر قال: حدثنا عباد عن حجاج عن الحكم عن إبراهيم مثله.

٢٨٧٨٣- **حدثنا** أبوبكر قال: حدثنا وكيع عن سفيان عن منصور عن إبراهيم قال: في السن يُستأنى بها سنة.

---

(١) في [أ، ط، هـ]: (هشام).

(٢) في [جـ]: (الكباب).

(٣) مجهول؛ حصين مجهول.

(٤) منقطع؛ مكحول لم يسمع من زيد.

٢٨٧٨٤- **حدثنا** أبوبكر قال: حدثنا حميد بن عبدالرحمن عن حسن عن فراس عن الشعبي في السن (قال)[١]: يتربص بها سنة.

٢٨٧٨٥- **حدثنا** أبوبكر قال: حدثنا أبوخالد الأحمر عن هشام عن محمد عن شريح قال: إذا كسرت السن أجله سنة.

٢٨٧٨٦- **حدثنا** أبوبكر قال: حدثنا وكيع عن إسرائيل عن جابر عن عامر قال: ينتظر بها سنة، فإن اسودت أو اصفرت ففيها العقل.

* * *

[٤٥] السن يكسر منها الشيء

٢٨٧٨٧- **حدثنا** أبوبكر قال: حدثنا عباد بن العوام عن حجاج عن حصين عن الشعبي عن الحارث عن علي في السن إذا كسر بعضها أعطي صاحبها بحساب ما نقص منها[٢]./ ٢٠٤/٩

٢٨٧٨٨- **حدثنا** أبوبكر قال: حدثنا عباد عن حجاج عن مكحول عن زيد[٣].

٢٨٧٨٩- وعن حجاج عن الحكم عن إبراهيم مثله.

٢٨٧٩٠- [**حدثنا** أبوبكر قال: حدثنا عبدالرحيم بن سليمان عن حجاج عن حصين عن الشعبي عن (الحارث)[٤] عن علي[٥].

---

(١) سقط من: [أ، ح، ز، ط، هـ].

(٢) مجهول؛ لجهالة حصين.

(٣) منقطع؛ مكحول لم يسمع من زيد.

(٤) في [أ، ب، جـ، ط، م، ك]: (الحرث).

(٥) مجهول؛ لجهالة حصين.

٢٨٧٩١- وعن حجاج عن مكحول (عن زيد[١].

٢٨٧٩٢- وعن حجاج عن الحكم عن)[٢] إبراهيم مثله][٣].

٢٨٧٩٣- **حدثنا** أبوبكر قال: حدثنا جرير عن مغيرة عن إبراهيم قال: الأنف والأذن بمنزلة السن ما نقص (منه)[٤] فبحساب.

٢٨٧٩٤- [**حدثنا** أبوبكر قال: حدثنا أبو أسامة عن محمد بن عمرو عن عمر ابن عبدالعزيز في السن خمس من الأبل، فما كسر منها، إذا لم يسود فبحساب][٥].

٢٨٧٩٥- [**حدثنا** أبوبكر قال: حدثنا أبوخالد الأحمر (وأبو أسامة)[٦] عن هشام عن محمد عن شريح أنه كان يجعل (فيها)[٧] (قدر)[٨] ما نقص منها.

٢٨٧٩٦- **حدثنا** أبوبكر قال: حدثنا محمد بن بكر عن ابن جريج عن عطاء قال: ما كسر منها إذا لم (يسود)[٩] فبحساب][١٠] (ذلك)[١١].

---

(١) منقطع؛ مكحول لم يسمع من زيد.

(٢) سقط من: [أ، هـ].

(٣) سقطت الأخبار من: [جـ].

(٤) في [أ، ح، ط، هـ]: (منها).

(٥) سقط الخبر من: [أ، ط، هـ].

(٦) سقط من: [ب، ط].

(٧) سقط من: [ب].

(٨) في [ط، هـ]: (بقدر).

(٩) في [م]: (تسود).

(١٠) تكرر في: [جـ] ما بين المعكوفين.

(١١) سقط من: [جـ].

٢٠٥/٩ ٢٨٧٩٧- **حدثنا** أبوبكر قال: حدثنا وكيع عن سفيان عن يعلى بن/ عطاء عن عبدالله بن مسلم عن سعيد بن جبير في السن إذا اسود بعضها فبحساب منزلة الكسر.

٢٨٧٩٨- **حدثنا** أبوبكر قال: حدثنا وكيع عن إسرائيل عن جابر عن عامر قال: إذا انكسر منها نصف أو ثلث وهي بيضاء فبحساب ما (كسر)[١] منها.

* * *

[٤٦] السن السوداء تصاب

٢٨٧٩٩- **حدثنا** أبوبكر قال: حدثنا حفص عن أشعث عن الحسن والشعبي.

٢٨٨٠٠- والحكم وحماد عن إبراهيم في السن السوداء إذا أصيبت ففيها حكومة ذوي عدل.

٢٨٨٠١- **حدثنا** أبوبكر قال: حدثنا وكيع عن سفيان عن مغيرة عن إبراهيم (قال)[٢]: في السن السوداء حكومة.

٢٨٨٠٢- **حدثنا** أبوبكر قال: حدثنا وكيع عن هشام (عن قتادة)[٣] عن (سعيد)[٤] بن المسيب قال: فيها ثلث الدية.

٢٠٦/٩ ٢٨٨٠٣- (**حدثنا** أبوبكر قال)[٥]: حدثنا أبو أسامة عن هشام عن الحسن/ قال: فيها ثلث ديتها.

---

(١) في [أ، ب، ط، هـ]: (نقص).

(٢) في [جـ، م، ك]: (قال).

(٣) سقط من: [أ، ح، ط، هـ].

(٤) في [جـ]: (سعد).

(٥) سقط من: [جـ].

٢٨٨٠٤- **حدثنا** أبوبكر قال: حدثنا وكيع عن أبي هلال عن قتادة عن ابن (بريدة)[١] عن يحيى بن يعمر عن ابن عباس [قال: فيها ثلث الدية[٢].

٢٨٨٠٥- **حدثنا** أبوبكر قال: حدثنا حفص عن حجاج عن قتادة عن رجل عن ابن عباس][٣] عن عمر: في السن السوداء ثلث ديتها[٤].

٢٨٨٠٦- **حدثنا** أبوبكر قال: حدثنا يزيد بن هارون عن سعيد بن أبي عروبة عن قتادة عن عبدالله بن بريدة عن يحيى بن يعمر عن ابن عباس عن عمر بن الخطاب قال: في السن السوداء إذا نزعت وكانت ثابتة ثلث ديتها[٥].

* * *

[٤٧] (في)[٦] العين القائمة (تنخس)[٧]

٢٨٨٠٧- (**حدثنا** أبوبكر قال)[٨]: حدثنا حفص وعبدالرحيم عن يحيى/ بن سعيد عن (بكير)[٩] بن عبدالله بن الأشج عن سليمان بن يسار عن زيد بن ثابت أنه[١٠] قال: قضي في العين القائمة إذا طفئت مائة دينار[١١]. ٢٠٧/٩

---

(١) في [ط، م]: (بريد).

(٢) حسن؛ أبوهلال صدوق.

(٣) تكرر ما بين المعكوفين في: [أ، ح، ط، هـ].

(٤) مجهول؛ لإبهام الرجل.

(٥) صحيح.

(٦) سقط من: [جـ، م، ك].

(٧) في [جـ، ك]: (تبخص).

(٨) سقط من: [جـ].

(٩) في [أ، ب، ط]: (بكر).

(١٠) في [ط، هـ]: زيادة (قال).

(١١) صحيح.

٢٨٨٠٨- **حدثنا** أبوبكر قال: حدثنا وكيع عن هشام عن قتادة عن سعيد بن المسيب قال: فيها ثلث [الدية.

٢٨٨٠٩- **حدثنا** أبوبكر قال: حدثنا أبو أسامة عن هشام عن الحسن قال: فيها ثلث][1] ديتها.

٢٨٨١٠- **حدثنا** أبوبكر قال: حدثنا عبدالأعلى عن محمد بن إسحاق عن يزيد ابن عبدالله بن (قسيط)[2] ان عمر بن عبدالعزيز قضى في عين قائمة (بخصت)[3] بمائة دينار.

٢٨٨١١- (**حدثنا** أبوبكر قال)[4]: حدثنا حفص عن أشعث عن الحسن والشعبي.

٢٨٨١٢- وعن الحكم وحماد عن إبراهيم قالوا: في العين القائمة حكم ذوي عدل.

٢٠٨/٩ ٢٨٨١٣- **حدثنا** أبوبكر قال: حدثنا وكيع عن أبي هلال عن قتادة/ عن ابن بريدة عن يحيى بن يعمر عن ابن عباس قال: في العين القائمة إذا (بخصت)[5] ثلث ديتها[6].

٢٨٨١٤- **حدثنا** أبوبكر قال: حدثنا وكيع عن سفيان عن جابر عن عامر عن مسروق قال: في (العين)[7] العوراء حكم.

---

(١) سقط ما بين المعكوفين من: [أ، ح، ط، هـ].

(٢) في [أ، ب، ط]: (قصيد).

(٣) أي: اقتلعت بشحمتها، وفي [أ، هـ]: (فضخت)، وفي [ط]: (قضعت).

(٤) سقط من: [جـ].

(٥) في [أ، هـ]: (نخست).

(٦) حسن؛ أبوهلال صدوق.

(٧) في [أ، ب، ط]: تكررت الكلمة مرتين.

٢٨٨١٥- **حدثنا** أبوبكر قال: حدثنا يزيد بن هارون عن سعيد عن قتادة عن عبدالله بن بريدة عن يحيى بن يعمر عن ابن عباس عن عمر في العين (العوراء)[١] إذا (بخصت)[٢] - كانت قائمة - ثلث ديتها[٣].

* * *

[٤٨] باب الرِّجْل كم فيها؟

٢٨٨١٦- **حدثنا** أبوبكر قال: حدثنا عبدالأعلى (بن)[٤] عبدالأعلى عن محمد بن إسحاق عن حكيم بن (حكيم)[٥] عن عمرو بن شعيب قال: كان فيما وضع أبوبكر وعمر من (القضية)[٦] أن الرجل إذا بسطها صاحبها فلم يقبضها، / ٢٠٩/٩ (أو قبضها)[٧] فلم يبسطها، أو قلصت عن الأرض فلم تبلغها، فما نقص فبحساب[٨].

٢٨٨١٧- **حدثنا** أبوبكر قال: حدثنا أبوالأحوص عن أبي إسحاق عن عاصم (عن علي)[٩] قال: في الرجل نصف الدية[١٠].

---

(١) في [ك]: (العور).

(٢) في [أ، هـ]: (نخست).

(٣) صحيح.

(٤) في [جـ]: (عن).

(٥) في [أ]: (حكم).

(٦) في [ط]: (القصية).

(٧) سقط من: [ك].

(٨) منقطع؛ عمرو بن شعيب لم يدرك أبابكر ولا عمر.

(٩) سقط من: [أ، ب، ط].

(١٠) حسن؛ عاصم صدوق.

٢٨٨١٨- **حدثنا** أبوبكر قال: حدثنا أبو أسامة عن محمد بن عمرو عن عمر بن عبدالعزيز قال: في الرجل نصف الدية.

٢٨٨١٩- (**حدثنا** أبوبكر قال)[١]: حدثنا ابن فضيل عن أشعث عن الشعبي.

٢٨٨٢٠- وعن الحكم وحماد عن إبراهيم قالا: في اليد تصاب فتشل، أو الرجل، أو العين إذا ذهب بصرها وهي قائمة، فقد تم عقلها.

٢٨٨٢١- **حدثنا** أبوبكر قال: حدثنا وكيع قال: حدثنا ابن أبي ليلى عن عكرمة ابن خالد عن رجل من آل عمر قال: قال رسول الله ﷺ: «**في الرجل خمسون**»[٢]./ ٢١٠/٩

٢٨٨٢٢- **حدثنا** أبوبكر قال: حدثنا ابن فضيل عن أشعث عن الشعبي عن (عبدالله)[٣] قال: في الرجل خمسون من الإبل أخماساً[٤].

٢٨٨٢٣- حدثنا أبوبكر قال: حدثنا وكيع عن جرير بن حازم عن حميد بن هلال قال: في كتاب كتبه مروان عن زيد بن ثابت (قال)[٥]: إذا قزلت الرجل ففيها نصف الدية[٦].

* * *

---

(١) سقط من: [أ، ب، ط].

(٢) مرسل ضعيف؛ ابن أبي ليلى سيئ الحفظ، والرجل هو أبوبكر بن عبيدالله بن عمر تابعي، كما تقدم برقم [٢٨٥٠٢].

(٣) في [أ، ب، ط، م]: (عبيدالله).

(٤) منقطع ضعيف؛ أشعث ضعيف، والشعبي لم يسمع من ابن مسعود.

(٥) سقط من: [جـ، م، ك].

(٦) منقطع؛ حميد بن هلال لم يسمع من زيد.

[٤٩] الجائفة كم فيها

٢٨٨٢٤- حدثنا أبوبكر قال: حدثنا أبوالأحوص عن ابي إسحاق عن عاصم ابن ضمرة عن علي قال: في الجائفة ثلث الدية[١].

٢٨٨٢٥- [**حدثنا** أبوبكر قال: حدثنا أبو أسامة عن محمد بن عمرو عن عمر بن عبدالعزيز قال: في الجائفة ثلث الدية][٢].

٢٨٨٢٦- **حدثنا** أبوبكر قال: حدثنا ابن فضيل عن أشعث عن الشعبي عن عبدالله قال: في الجائفة ثلث الدية أخماساً[٣].

٢٨٨٢٧- **حدثنا** أبوبكر قال: حدثنا أبو أسامة عن هشام عن الحسن قال: في الجائفة ثلث الدية.

٢٨٨٢٨- **حدثنا** أبوبكر قال: حدثنا عبدالرحيم عن محمد بن إسحاق عن مكحول[٤].

٢٨٨٢٩- وعن أشعث عن الزهري أن النبي (ﷺ)[٥] قضى/ في الجائفة ثلث الدية[٦]. ٢١١/٩

---

(١) حسن؛ عاصم صدوق، أخرجه عبدالرزاق (١٧٣٥٧).

(٢) سقط الخبر من: [أ، ح، ط، هـ].

(٣) منقطع ضعيف؛ أشعث ضعيف، والشعبي لم يسمع من ابن مسعود.

(٤) مرسل منقطع حكماً؛ مكحول تابعي، وابن إسحاق مدلس.

(٥) في[أ، ب، ط، م]: (عليه السلام).

(٦) مرسل ضعيف؛ الزهري تابعي ومراسيله ضعيفة، وأشعث ضعيف.

٢٨٨٣٠- **حدثنا** أبوبكر قال: حدثنا جرير عن مغيرة عن إبراهيم قال: [(١)]في الجائفة (في)[(٢)] البطن والفخذ، ديتها ثلث الدية.

٢٨٨٣١- **حدثنا** أبوبكر قال: حدثنا عبدالرحيم (بن سليمان)[(٣)] عن حجاج عن عمرو بن شعيب عن سعيد بن المسيب أن قوماً كانوا يرمون، فرمى رجل منهم بسهم خطأ، فأصاب بطن رجل فأنفذه إلى ظهره، (فدووي)[(٤)] فبرأ فرفع إلى أبي بكر فقضى فيه بجائفتين[(٥)].

٢٨٨٣٢- **حدثنا** أبوبكر قال: حدثنا (يزيد)[(٦)] بن هارون عن حجاج عن مكحول عن زيد: في (النافذة)[(٧)] في الجوف ثلث الدية، وفي الأخرى مائة دينار[(٨)].

٢٨٨٣٣- **حدثنا** أبوبكر قال: حدثنا حاتم بن وردان عن برد عن مكحول قال: الجائفة في الجوف حتى يخرج من الجانب (الآخر)[(٩)] جائفتان.

٢١٢/٩ ٢٨٨٣٤- **حدثنا** أبوبكر قال: حدثنا محمد بن (أبي)[(١٠)] عدي عن عمرو/ عن الحسن في رجل رمى رجلاً فأنفذه، قال: فيه جائفتان.

---

(١) في [ط]: زيادة (في).

(٢) سقط من [ط].

(٣) سقط من: [أ، ح، هـ].

(٤) في [ك]: (فدوى)، وفي [ط]: (فدودي).

(٥) منقطع؛ سعيد لم يدرك أبابكر.

(٦) في [ط]: (زيد).

(٧) في [أ، ب، ط]: (المنافذة).

(٨) منقطع؛ مكحول لم يسمع من زيد، أخرجه عبدالرزاق (١٧٣٦٢)، والبيهقي ٨٢/٨.

(٩) في [ب]: (الأخرى).

(١٠) سقط من: [ط].

٢٨٨٣٥- **حدثنا** أبوبكر قال: حدثنا أبوخالد عن عبيدة عن إبراهيم عن عمر قال: في الجائفة ثلث الدية[١].

* * *

[٥٠] الجائفة في الأعضاء

٢٨٨٣٦- **حدثنا** أبوبكر قال: حدثنا يزيد بن هارون عن حجاج عن مكحول عن زيد بن ثابت قال: في كل نافذة في عضو من اليد والرجل مائة دينار[٢].

٢٨٨٣٧- **حدثنا** أبوبكر قال: حدثنا جرير عن مغيرة عن إبراهيم قال: الجائفة في الفخذ (ديتها)[٣] ثلث الدية.

٢٨٨٣٨- **حدثنا** أبوبكر قال: حدثنا الثقفي عن يحيى بن سعيد عن سعيد بن المسيب قال: كل نافذة في عضو فديتها ثلث دية ذلك العضو.

٢٨٨٣٩- **حدثنا** أبوبكر قال: حدثنا محمد بن بكر عن ابن جريج عن عمرو بن شعيب قال: لكل (عظم)[٤] جائفة، وكل عظم أجيف فجائفته من/ حساب ذلك العظم. ٢١٣/٩

٢٨٨٤٠- **حدثنا** أبوبكر قال: حدثنا إسماعيل بن إبراهيم عن الوليد بن أبي هشام عن أبي بكر بن محمد ابن عمرو بن حزم قال: قال عمر: كل رمية نافذة في عضو ففيها ثلث دية ذلك العضو[٥].

---

(١) منقطع؛ إبراهيم لم يدرك عمر.

(٢) منقطع؛ مكحول لم يسمع من زيد.

(٣) سقط ما بين القوسين من: [أ، ح، ط، هـ].

(٤) في [ب، ط، هـ]: (عضو).

(٥) منقطع؛ أبوبكر بن حزم لم يدرك عمر.

[٥١] الذَّكَر ما فيه

٢٨٨٤١- **حدثنا** أبوبكر قال: حدثنا وكيع قال: حدثنا ابن أبي ليلى عن عكرمة ابن خالد عن رجل من آل عمر عن النبي ﷺ قال: **«في الذكر الدية»**[١].

٢٨٨٤٢- **حدثنا** أبوبكر قال: حدثنا أبو الأحوص عن أبي إسحاق عن عاصم ابن ضمرة عن علي قال: في الذكر الدية[٢].

٢٨٨٤٣- **حدثنا** أبوبكر قال: حدثنا ابن فضيل عن أشعث عن الشعبي عن عبدالله قال: في الذكر الدية أخماساً[٣].

٢٨٨٤٤- **حدثنا** أبوبكر قال: حدثنا أبو أسامة عن محمد بن عمرو عن عمر بن عبدالعزيز قال: في الذكر الدية./ ٢١٤/٩

٢٨٨٤٥- **حدثنا** أبوبكر قال: حدثنا أبوخالد عن عبيدة عن إبراهيم عن عمر قال: في الذكر الدية[٤].

٢٨٨٤٦- **حدثنا** أبوبكر قال: حدثنا أبو أسامة عن هشام عن الحسن قال: في الذكر الدية[٥].

٢٨٨٤٧- **حدثنا** أبوبكر قال: حدثنا عبدالرحيم عن أشعث عن الزهري أن النبي (ﷺ)[٦] قضى في الذكر الدية.

---

(١) مرسل ضعيف؛ ابن أبي ليلى سيئ الحفظ، والرجل تابعي.

(٢) حسن؛ عاصم صدوق.

(٣) ضعيف منقطع؛ أشعث ضعيف، والشعبي لم يسمع من ابن مسعود.

(٤) منقطع؛ إبراهيم لم يدرك عمر.

(٥) مرسل ضعيف؛ الزهري تابعي ومراسيله ضعيفة جداً، وأشعث ضعيف، أخرجه عبدالرزاق (١٧٦٣٣)، وأبوداود في المراسيل (٢٦٥).

(٦) في [أ، ب، م، ك]: (عليه السلام).

٢٨٨٤٨- **حدثنا** أبوبكر قال: حدثنا محمد بن بكر عن ابن جريج (عن عطاء)[١] قال: قلت (له)[٢]: استؤصل الذكر، قال: الدية، (قلت)[٣]: أرأيت إن أصيبت الحشفة ثم (أصيب)[٤] شيء مما بقي؟ قال: جرح.

٢٨٨٤٩- **حدثنا** أبوبكر قال: حدثنا محمد بن بكر عن ابن جريج قال: أخبرني ابن أبي نجيح عن مجاهد قال: في الذكر الدية./ ٢١٥/٩

٢٨٨٥٠- **حدثنا** أبوبكر قال: حدثنا محمد بن بكر عن بن جريج عن عمرو بن شعيب قال: قضى أبوبكر في (ذكر)[٥] الرجل بديته مائة من الإبل[٦].

* * *

[٥٢] الحشفة تصاب كم فيها؟

٢٨٨٥١- **حدثنا** أبوبكر قال: حدثنا عبدالرحيم بن سليمان عن أشعث عن الزهري قال: قضى النبي ﷺ في الذكر إذا استؤصل أو قطعت حشفته الدية كاملة، مائة من الإبل[٧].

٢٨٨٥٢- **حدثنا** أبوبكر قال: حدثنا محمد بن بكر عن أشعث عن عامر

---

(١) سقط من: [ك].

(٢) في [أ]: (أو).

(٣) في [ط]: (قال).

(٤) في [هـ]: (أصيبت).

(٥) في [ط]: (الذكر).

(٦) منقطع؛ عمرو بن شعيب لم يدرك أبابكر.

(٧) مرسل ضعيف؛ الزهري تابعي، وأشعث ضعيف.

عن علي وعبدالله (قالا)[١]: في الحشفة إذا قطعت الدية، فما نقص منها فبحساب[٢].

٢٨٨٥٣- **حدثنا** أبوبكر قال: حدثنا وكيع عن (زكريا)[٣] (أو)[٤] إسرائيل عن أبي إسحاق عن عاصم بن ضمرة عن علي قال: في الحشفة الدية[٥].

٢٨٨٥٤- [**حدثنا** أبوبكر قال: حدثنا أبو أسامة عن هشام عن الحسن قال في الحشفة الدية][٦].

٢٨٨٥٥- **حدثنا** أبوبكر قال: حدثنا وكيع عن سلام عن مغيرة عن إبراهيم قال: في الحشفة الدية./ ٢١٦/٩

٢٨٨٥٦- **حدثنا** أبوبكر قال: حدثنا وكيع عن إسرائيل عن جابر عن عامر قال: في الحشفة الدية.

٢٨٨٥٧- **حدثنا** أبوبكر قال: حدثنا محمد بن بكر عن ابن جريج قال: أخبرني ابن أبي نجيح عن مجاهد قال: في الحشفة وحدها الدية.

٢٨٨٥٨- **حدثنا** أبوبكر قال: حدثنا محمد بن بكر عن ابن جريج قال: قلت لعطاء: أرأيت إن أصيبت الحشفة، قال: الدية، قال: قلت لعطاء: أثبت؟ قال: قد قالوا ذلك.

---

(١) في [ط]: (قال).

(٢) ضعيف؛ لضعف أشعث.

(٣) سقط من: [أ].

(٤) في [أ، ط، هـ]: (عن).

(٥) حسن؛ عاصم صدوق.

(٦) سقط الخبر من: [أ، ط، هـ].

٢٨٨٥٩- **حدثنا** أبوبكر قال: حدثنا يحيى بن آدم قال: حدثنا زهير عن أبي إسحاق عن عاصم (بن)[١] ضمرة عن علي قال: في الحشفة الدية[٢].

* * *

[٥٣] اليد الشلاء تصاب

٢٨٨٦٠- **حدثنا** أبوبكر قال: حدثنا وكيع عن سفيان عن جابر عن عامر عن مسروق: في اليد الشلاء إذا قطعت حكم، وفي الضرس (حكم)[٣] - يعني المأكول -.

٢٨٨٦١- **حدثنا** أبوبكر قال: (حدثنا وكيع قال)[٤]: حدثنا هشام الدستوائي عن قتادة عن/ سعيد بن المسيب قال: في اليد (الشلاء)[٥] إذا قطعت ثلث الدية. ٢١٧/٩

٢٨٨٦٢- [**حدثنا** أبوبكر قال: حدثنا وكيع عن أبي حنيفة عن حماد عن إبراهيم قال: في اليد الشلاء إذا قطعت ثلث الدية][٦].

٢٨٨٦٣- **حدثنا** أبوبكر قال: حدثنا يزيد بن هارون عن سعيد بن أبي عروبة عن قتادة عن ابن بريدة عن يحيى بن يعمر عن ابن عباس عن عمر بن الخطاب قال: في اليد الشلاء إذا قطعت ثلث الدية[٧].

---

(١) في [أ، ط، هـ]: (عن).

(٢) حسن؛ عاصم صدوق.

(٣) في [جـ]: (الطرس).

(٤) سقط من: [هـ].

(٥) سقط من: [ط].

(٦) سقط الخبر من: [أ، ب، جـ، ط، م، هـ].

(٧) صحيح.

٢٨٨٦٤- **حدثنا** أبوبكر قال: حدثنا وكيع عن أبي هلال عن قتادة عن ابن بريدة عن يحيى بن يعمر عن ابن عباس (قال)[١]: في اليد الشلاء إذا قطعت ثلث الدية[٢].

٢٨٨٦٥- **حدثنا** أبوبكر قال: حدثنا حفص عن أشعث عن الحسن والشعبي.

٢٨٨٦٦- والحكم وحماد عن إبراهيم في اليد الشلاء، قالوا: فيها حكم ذوي عدل.

* * *

[٥٤] اليد أو الرجل تكسر ثم (تبرأ)[٣]

٢١٨/٩ ٢٨٨٦٧- **حدثنا** أبوبكر قال: حدثنا جرير عن منصور عن إبراهيم/ قال: كان يقال: إذا كسرت اليد أو الرجل ثم برأت ولم ينقص منها شيء أرشها مائة وثمانون درهماً.

٢٨٨٦٨- **حدثنا** أبوبكر قال: حدثنا وكيع عن سفيان عن القعقاع (بن)[٤] يزيد عن إبراهيم: في اليد أو الرجل إذا كسرت صلح.

٢٨٨٦٩- **حدثنا** أبوبكر قال: حدثنا عبدالرحيم عن أشعث عن عبدالله بن ذكوان أن عمر قضى في الرجل كسرت ساقه فجبرت واستقامت فقضى فيها بعشرين

---

(١) سقط من: [جـ، م، ك].

(٢) حسن؛ أبوهلال صدوق.

(٣) في [ط]: (تبوا).

(٤) في [أ، ح، ط، هـ]: (عن).

ديناراً، قال: قيل له إنها وهنت[١][٢].

٢٨٨٧٠- **حدثنا** أبوبكر قال: حدثنا وكيع حدثنا سعيد بن عبدالرحمن (عن ابن سيرين)[٣] عن شريح في رجل كسر يد رجل فجبرت، فقال: شريح على الكاسر أجر الجابر، أما يحمد الله حيث رد عليه يده.

٢٨٨٧١- **حدثنا** أبوبكر قال: حدثنا وكيع قال: حدثنا شعبة عن أبي بشر عن سعيد بن المسيب قال: في الأعضاء كلها حكومة.

٢٨٨٧٢- **حدثنا** أبوبكر قال: حدثنا يزيد بن هارون عن (ابن)[٤] سالم عن الشعبي عن زيد بن ثابت: في الساق تكسر خمسون ديناراً، / وإذا (برأت)[٥] على (عثم)[٦] ففيها خمسون ديناراً وفي العثم ما فيه[٧]. ٢١٩/٩

٢٨٨٧٣- **حدثنا** أبوبكر قال: حدثنا عبدالوهاب بن عطاء عن سعيد عن قتادة عن سليمان بن يسار قال: في الذراع والساق والعضد والفخذ إذا كسرت ثم جبرت قلوصان قلوصان.

٢٨٨٧٤- **حدثنا** أبوبكر قال: حدثنا محمد بن بكر عن ابن جريج عن عطاء

---

(١) أي: أن السبب في حكم عمر بهذا أنه قيل له: إن الرجل ضعفت بسبب الكسر.

(٢) منقطع؛ عبدالله بن ذكوان لا يروي عن عمر، وأشعث ضعيف.

(٣) سقط من: [أ، ح، ط، هـ].

(٤) في [أ، هـ]: (أبي).

(٥) في [ك]: (برت).

(٦) في [ط]: (عثيم).

(٧) ضعيف جداً؛ محمد بن سالم متروك.

(قلت)[١] له: كسر اليد أو الرجل (أو)[٢] (الترقوة)[٣] فجبرت (فاستوت)[٤]، قال: في ذلك شيء، وما بلغني ما هو؟.

٢٨٨٧٥- **حدثنا** أبوبكر قال: حدثنا أبوداود الطيالسي عن أبي حرة عن الحسن في رجل كسرت يده قال: يعوض من يده.

٢٨٨٧٦- قال: وقال محمد: قال شريح: يعطى أجرَ الطبيب.

٢٢٠/٩ ٢٨٨٧٧- **حدثنا** أبوبكر قال: حدثنا أبو أسامة عن أشعث عن الحسن/ في الذي (يكسر)[٥] ذراعه ثم (يجبر)[٦]، قال: يُرضخ له شيء.

* * *

[٥٥] الظفر يسود ويفسد

٢٨٨٧٨- **حدثنا** أبوبكر قال: حدثنا عبدالرحيم بن سليمان عن حجاج عن مكحول عن زيد بن ثابت أنه (قضى)[٧] في الظفر إذا (سقط)[٨] فلم ينبت أو نبت متغيراً (عشرة)[٩] دنانير، وإن خرج أبيض ففيه (خمسة دنانير)[١٠][١١].

---

(١) في [هـ]: (وقالت).

(٢) سقط من: [أ، ب، ط].

(٣) في [ب، م]: الرقوة)، وفي [ط]: (الرقرة).

(٤) في [ط]: (فاستوصل).

(٥) في [م]: (تكسر).

(٦) في [م]: (تجبر).

(٧) في [ط]: (قص).

(٨) في [ط]: (سقطه).

(٩) في [ك]: (عشر الدنانير).

(١٠) في [أ، ب، ك]: (خمس الدنانير)، وفي [ط]: (خمس الدنير).

(١١) منقطع؛ مكحول لم يسمع من زيد.

٢٨٨٧٩- **حدثنا** أبوبكر قال: حدثنا وكيع عن سفيان عن خالد الحذاء عن عمرو ابن (هرم)[١] عن جابر بن زيد عن ابن عباس في الظفر إذا اعور (خمس)[٢] دية (الإصبع)[٣][٤].

٢٨٨٨٠- **حدثنا** أبوبكر قال: حدثنا (عبدالرحيم)[٥] بن سليمان عن أشعث بن (سوّار)[٦] عن عبدالله بن ذكوان عن ابن عباس قضى في ظفر رجل أصابه رجل فاعور بعشر دية الإصبع[٧].

٢٨٨٨١- **حدثنا** أبوبكر قال: حدثنا أبو أسامة عن هشام عن الحسن قال: في الظفر إذا نبت (فإن)[٨] كان فيه عيب فبعير.

٢٨٨٨٢- **حدثنا** أبوبكر قال: حدثنا الضحاك بن مخلد عن ابن جريج عن عمرو ابن شعيب أن عمر بن الخطاب قضى في الظفر إذا أعرنجم/ وفسد بقلوص[٩]. ٢٢١/٩

٢٨٨٨٣- **حدثنا** أبوبكر قال: حدثنا الضحاك بن مخلد عن ابن جريج (عن عبدالكريم)[١٠] في الظفر إذا لم ينبت ففيه ناقتان، فإن نبتت عمياء ليس لها

---

(١) في [أ، ب]: (حزم).

(٢) في [ن]: (خمسي).

(٣) في [ط]: (إن إصبع).

(٤) صحيح.

(٥) في [أ، ب، ط]: (عبدالرحمن).

(٦) في [جـ]: (سوى).

(٧) ضعيف؛ لضعف أشعث.

(٨) في [م]: (كان).

(٩) منقطع؛ عمرو بن شعيب لم يدرك عمر.

(١٠) سقط من: [أ، ط، هـ].

(وبيص)[١] ففيها ناقة.

٢٨٨٨٤- **حدثنا** أبوبكر قال: (حدثنا)[٢] الضحاك بن مخلد عن ابن جريج عن ابن أبي نجيح عن مجاهد في الظفر إذا لم ينبت ففيه (بنت)[٣] مخاض، فإن لم يوجد ففيه (بنت)[٤] لبون.

٢٨٨٨٥- **حدثنا** أبوبكر قال: حدثنا الضحاك بن مخلد عن ابن جريج قال: سألت عطاء عن الظفر إذا لم ينبت، فقال: قد سمعت فيه بشيء ولا أدري ما هو./ ٢٢٢/٩

٢٨٨٨٦- **حدثنا** أبوبكر قال: حدثنا محمد بن بكر عن ابن جريج قال: أخبرني عبدالعزيز بن عمر أن أمراء الأجناد وأهل الرأي اجتمعوا لعمر بن عبدالعزيز في الظفر إذا نزع (فعنت)[٥] أو (سقط)[٦] أو اسود العشر من دية الإصبع: (عشرة)[٧] دنانير.

٢٨٨٨٧- **حدثنا** أبوبكر قال: حدثنا ابن علية عن خالد عن عمرو بن (هرم)[٨] عن جابر بن زيد عن ابن عباس في الظفر إذا اعور (خمس)[٩] دية الإصبع[١٠].

---

(١) في [أ، جـ]: (وبيض).

(٢) في [م، ك]: (عن).

(٣) في [ط]: (نبت).

(٤) في [جـ]: (ابنة).

(٥) في [أ، ب، ط]: (فنبت)، وفي [هـ]: (فعر).

(٦) في [ط]: (أسقط).

(٧) في [ب]: (عشر).

(٨) في [ط]: (هزم).

(٩) سقط من: [أ، ب، ط].

(١٠) صحيح.

[٥٦] الرجل يصيب (سن)[١] الرجل

٢٨٨٨٨- **حدثنا** أبوبكر قال: حدثنا أبوخالد الأحمر عن حميد عن أنس أن النبي (ﷺ)[٢] أمر بالقصاص في سن وقال: «**كتاب الله القصاص**»[٣].

٢٨٨٨٩- **حدثنا** أبوبكر قال: حدثنا وكيع قال: حدثنا سفيان عن أزهر/ عن ٢٢٣/٩
محارب بن دثار قال: جاء رجلان إلى شريح قد كسر هذا ضرس هذا، وهذا ضرس هذا قال: هذه (ثنية)[٤] بضرس قوماً.

٢٨٨٩٠- **حدثنا** أبوبكر قال: حدثنا حفص عن أشعث عن الشعبي والحسن قالا: ليس في (العظام)[٥] قصاص ما خلا السن أو الرأس.

٢٨٨٩١- **حدثنا** أبوبكر قال: حدثنا وكيع عن إسرائيل عن جابر عن عامر قال: يقاد من السن.

٢٨٨٩٢- **حدثنا** أبوبكر قال: حدثنا محمد بن بكر عن ابن جريج قال: قلت لعطاء: العين يقاد منها؟ قال: نعم، والسن.

* * *

[٥٧] الضلع إذا (كسرت)[٦]

٢٨٨٩٣- **حدثنا** أبوبكر قال: حدثنا وكيع قال: حدثنا سفيان عن زيد بن أسلم

---

(١) في [هـ]: (من).

(٢) في [أ، ب، ط، م، ك]: (عليه السلام).

(٣) حسن؛ أبوخالد صدوق، أخرجه البخاري (٤٢٢٩)، ومسلم (١٦٧٥).

(٤) في [ط]: (ثمية).

(٥) في [ك]: (الطعام).

(٦) في [أ، ح، ط، هـ]: (كسر).

عن مسلم بن جندب عن أسلم مولى عمر قال: سمعت عمر على المنبر يقول: في الضلع جمل[١]./ ٢٢٤/٩

٢٨٨٩٤- **حدثنا** أبوبكر قال: حدثنا أبو أسامة عن هشام عن الحسن في الضلع إذا (كسر)[٢] بعيران، فإذا انجبر فبعير.

٢٨٨٩٥- **حدثنا** أبوبكر قال: حدثنا يزيد بن هارون عن حجاج عن داود بن أبي عاصم عن سعيد بن المسيب في الضلع بعير.

٢٨٨٩٦- **حدثنا** أبوبكر قال: حدثنا غندر عن شعبة عن جابر عن الشعبي عن شريح ومسروق أنهما قالا: في الضلع ونحوه إذا (كسر)[٣] (وجبر)[٤] على غير عثم، قالا: فيه أجر الطبيب.

٢٨٨٩٧- **حدثنا** أبوبكر قال: حدثنا يزيد بن هارون عن ابن (سالم)[٥] عن الشعبي عن زيد بن ثابت قال: فيه (عشرة)[٦] دنانير[٧].

٢٨٨٩٨- **حدثنا** أبوبكر قال: حدثنا وكيع عن أبيه عن سعيد بن المسيب عن الحكم (قال)[٨]: في الضلع[٩] بعير وفي الضرس بعير.

---

(١) حسن؛ مسلم بن جندب صدوق، أخرجه مالك (١٥٥٣)، والشافعي في المسند ص٢٢٥، وعبدالرزاق (٧٥٧٨)، وإسحاق كما في المطالب العالية (١٨٩١)، والبيهقي ٩٩/٨.

(٢) في [جـ، م]: (كسرت).

(٣) في [جـ]: (كسرت).

(٤) في [جـ]: (فجبرت).

(٥) في [ك]: (سلم)

(٦) في [أ، ب، ط، ك]: (عش).

(٧) ضعيف جداً؛ ابن سالم متروك.

(٨) سقط من: [أ، ط، هـ].

(٩) في [أ، ح، ط، هـ]: زيادة (قال).

[٥٨] (البيضتان)[١] ما فيهما؟

٢٨٨٩٩- **حدثنا** أبوبكر قال: حدثنا أبوالأحوص عن أبي إسحاق عن عاصم بن ضمرة عن علي قال: في إحدى البيضتين نصف الدية[٢]./ ٢٢٥/٩

٢٨٩٠٠- [**حدثنا** أبوبكر قال: حدثنا وكيع قال: حدثنا سفيان عن أبي إسحاق عن عاصم عن علي مثله][٣][٤].

٢٨٩٠١- **حدثنا** أبوبكر قال: حدثنا يزيد بن هارون عن حجاج عن مكحول عن زيد بن ثابت[٥].

٢٨٩٠٢- وعن حجاج عن أبي إسحاق (عن عاصم عن علي)[٦][٧].

٢٨٩٠٣- وعن حجاج عن الزهري عن عروة بن الزبير.

٢٨٩٠٤- وعن حجاج عن عمرو بن شعيب أنهم قالوا: (البيضتان)[٨] سواء.

٢٨٩٠٥- [**حدثنا** أبوبكر قال: حدثنا محمد بن بكر عن ابن جريج قال: أخبرني ابن أبي نجيح عن مجاهد قال: في البيضتين الدية (وافية)[٩] خمسون خمسون][١٠].

---

(١) في [أ، هـ]: (في البيضتين).

(٢) حسن؛ عاصم صدوق.

(٣) سقط من: [هـ].

(٤) حسن.

(٥) منقطع؛ مكحول لم يسمع من زيد.

(٦) سقط ما بين القوسين من: [أ، ح، ط، هـ].

(٧) منقطع حكماً؛ حجاج مدلس.

(٨) في [ط، ك]: (البيضتين).

(٩) في [ط]: (وانية).

(١٠) تكرر الخبر في: [ك].

٢٨٩٠٦- **حدثنا** أبوبكر قال: حدثنا محمد بن بكر عن ابن جريج [عن عطاء قال: قلت له: البيضتان؟ قال][1]: خمسون خمسون، ولم أسمعه من ثبت.

٢٨٩٠٧- **حدثنا** أبوبكر قال: حدثنا (أبو خالد)[2] عن أشعث عن الشعبي عن مسروق عن عبدالله قال: (البيضتان)[3] سواء[4]./ ٢٢٦/٩

٢٨٩٠٨- **حدثنا** أبوبكر قال: حدثنا ابن فضيل عن أشعث عن الشعبي عن مسروق عن عبدالله قال: (الأنثيان)[5] سواء[6].

٢٨٩٠٩- **حدثنا** أبوبكر قال: حدثنا إسماعيل بن إبراهيم عن داود عن سعيد ابن المسيب قال: في البيضة اليسرى ثلثا الدية، وفي اليمنى الثلث، قلت: (لم؟)[7] قال: لأن اليسرى إذا ذهبت لم يولد له، وإذا ذهبت اليمنى ولد له.

٢٨٩١٠- **حدثنا** أبوبكر قال: حدثنا وكيع عن سفيان عن منصور قال: ذكرت ذلك لإبراهيم فقال: هما سواء.

* * *

---

(١) في [جـ]: (قال: أخبرني ابن أبي نجيح: البيضتان سواء)، وفي [م]: (قال: أخبرني ابن أبي نجيح عن مجاهد: البيضتان).

(٢) في [أ، ح، ط، هـ]: (ابن فضيل).

(٣) في [أ، ب، ط، ك]: (البيضتين).

(٤) ضعيف؛ أشعث ضعيف.

(٥) في [أ، ب، ط]: (الأنثيين)، وفي [جـ، م]: (الإثنان)، وفي [ك]: (الإثنين).

(٦) ضعيف؛ لحال أشعث

(٧) في [جـ، م، ك]: (له).

[٥٩] في لسان الأخرس وذَكَر العِنّين

٢٨٩١١- **حدثنا** أبوبكر قال: حدثنا وكيع قال: حدثنا سفيان عن جابر عن الشعبي عن مسروق قال: في لسان الأخرس حكم.

٢٨٩١٢- **حدثنا** أبوبكر قال: حدثنا الفضل بن دكين عن هشام الدستوائي عن حماد عن إبراهيم: في لسان الأخرس الدية كاملة./ ٢٢٧/٩

٢٨٩١٣- **حدثنا** أبوبكر قال: حدثنا وكيع عن أبي حنيفة عن حماد عن إبراهيم: في لسان الأخرس حكم، وفي ذكر (الخصي)[١] حكم.

٢٨٩١٤- **حدثنا** أبوبكر قال: حدثنا محمد بن بكر عن ابن جريج عن قتادة قال: في لسان الأخرس [مما في لسان الصحيح.

٢٨٩١٥- **حدثنا** أبوبكر قال: حدثنا عبدالوهاب بن عطاء عن عمرو عن الحسن قال: في لسان الأخرس][٢] الدية كاملة.

٢٨٩١٦- **حدثنا** أبوبكر قال: حدثنا محمد بن بكر عن ابن جريج قال: قلت لعطاء: في ذكر الذي لا يأتي النساء مثلٌ ما في ذكر الذي يأتي النساء؟ قال (لي)[٣]: نعم، و(قال)[٤] (لي)[٥]: أرأيت الذي (قد)[٦] ذهب ذلك منه أليس يوفي نذره.

---

(١) في [جـ، م]: (الحصور)، وفي [ط]: (الحضي).

(٢) سقط ما بين المعكوفين من: [أ، ب، ط].

(٣) سقط من: [جـ، م، ك].

(٤) في [م]: (وقالا).

(٥) سقط من: [ط، هـ].

(٦) سقط من: [أ، ب، ح، ط، هـ].

[٦٠] المنكب يكسر ثم يَجبرُ

٢٨٩١٧- **حدثنا** أبوبكر قال: حدثنا محمد بن بكر عن ابن جريج قال: أخبرني عبدالعزيز[١] بن عمر أن أمراء الأجناد وأهل الرأي منهم اجتمعوا لعمر بن عبدالعزيز في المنكب إذا كسر ثم جبر في غير عثم ففيه/ أربعون (ديناراً)[٢]. ٢٢٨/٩

٢٨٩١٨- **حدثنا** أبوبكر قال: حدثنا محمد بن بكر عن ابن جريج قال: بلغني عن الشعبي في المنكب إذا كسر أربعون (ديناراً)[٣].

* * *

[٦١] من فتق المثانة

٢٨٩١٩- **حدثنا** أبوبكر قال: حدثنا وكيع قال: حدثنا سفيان عن أزهر العطار عن (أبي)[٤] عون الثقفي عن شريح قال: في الفتق ثلث الدية.

٢٨٩٢٠- **حدثنا** أبوبكر قال: حدثنا وكيع قال: حدثنا حماد بن سلمة عن قتادة عن أبي مجلز قال: في فتق المثانة ثلث الدية.

٢٢٩/٩ ٢٨٩٢١- **حدثنا** أبوبكر قال: حدثنا محمد[٥] بن بكر عن ابن جريج/ قال:

---

(١) في [أ، ب، ط، هـ]: زيادة (عن).

(٢) في [ك]: (دينرا).

(٣) في [ك]: (دينرا).

(٤) في [ب، جـ]: (ابن).

(٥) في [د، ك]: (حماد بن سلمة عن قتادة عن أبي محمد (سئل)[١/٥] أبو بكر).

(١/٥) سقط من: [ك].

بلغني عن الشعبي (قال: في المثانة)[١] إذا خرقت فلم يستمسك (البول)[٢] ثلث الدية.

٢٨٩٢٢- **حدثنا** أبوبكر قال: حدثنا أبو أسامة قال: حدثنا عبدالواحد (بن)[٣] زياد عن حجاج عن مكحول عن زيد: في الفتق الدية[٤].

* * *

[٦٢] (الصلب)[٥] كم فيه؟

٢٨٩٢٣- **حدثنا** أبوبكر قال: حدثنا عبدالرحيم عن أشعث عن الزهري قال: قضى رسول الله ﷺ في الصلب الدية[٦].

٢٨٩٢٤- **حدثنا** أبوبكر قال: حدثنا أبوخالد وأبومعاوية عن حجاج عن مكحول عن زيد قال: في الصلب الدية[٧].

٢٨٩٢٥- **حدثنا** أبوبكر قال: حدثنا أبو أسامة عن هشام عن الحسن قال: في الصلب الدية.

---

(١) تكررت في: [ط].

(٢) في [ط]: (إسبول).

(٣) سقط من: [ك].

(٤) منقطع؛ مكحول لم يسمع من زيد.

(٥) في [أ، ح، ط، هـ]: (في الصلب).

(٦) مرسل ضعيف؛ الزهري تابعي، وأشعث ضعيف، أخرجه أبوداود في المراسيل (٢٦٣)، والبيهقي (٨/٩٥).

(٧) منقطع؛ مكحول لم يسمع من زيد.

٢٨٩٢٦- **حدثنا** أبوبكر قال: حدثنا أبوخالد عن حجاج عن الزهري قال: اتفق أهل العلم (أن)[١] في الصلب الدية.

٢٣٠/٩ ٢٨٩٢٧- **حدثنا** أبوبكر قال: حدثنا وكيع قال: حدثنا سفيان عن يعلى/ بن عطاء عن عبدالله بن مسلم عن سعيد بن جبير قال: في الصلب الدية.

٢٨٩٢٨- **حدثنا** أبوبكر قال: حدثنا محمد بن بكر عن ابن جريج عن عمرو بن شعيب قال: قضى أبوبكر في صلب الرجل إذا كسر ثم جبر بالدية كاملة، إذا كان لا يحمل له، وبنصف الدية إذا كان يحمل له[٢].

٢٨٩٢٩- **حدثنا** أبوبكر قال: حدثنا محمد بن بكر عن ابن جريج قال: أخبرني ابن أبي نجيح عن مجاهد قال: إن أصيب الصلب أو كسر فجبر (وانقطع)[٣] منيه (فالدية)[٤] (وافية)[٥]، (فإن لم)[٦] ينقطع المني وكان في الظهر ميل فإنه (يرى فيه)[٧].

٢٨٩٣٠- [**حدثنا** أبوبكر قال: حدثنا محمد بن بكر عن ابن جريج قال: سألت عطاء عن الصلب يكسر قال: الدية][٨].

---

(١) سقط من: [جـ].

(٢) منقطع؛ عمرو بن شعيب لم يدرك أبابكر.

(٣) في [أ، ب، جـ، ط، م، ك]: (ولم ينقطع).

(٤) في [أ، ب، ط]: (فلا دية).

(٥) في [ط]: (وفافية).

(٦) في [هـ]: (وإن لم).

(٧) في [جـ، م]: (يداويه)، وفي مصنف عبدالرزاق (١٧٥٩٦)، والمحلى (١٠/٤٥١): (قال: نصف الدية).

(٨) سقط هذا الحديث من: [جـ].

٢٨٩٣١- **حدثنا** أبوبكر قال: حدثنا محمد بن بكر عن ابن جريج/ قال: أخبرني ٢٣١/٩
محمد بن الحارث بن سفيان أن محمد (بن عبدالله)[١] بن (أبي)[٢] ربيعة[٣] أخبره أنه قال: حضرت ابن الزبير في رجل كسر صلبه فاحدودب، ولم يقعد وهو يمشي وهو محدودب فقال: امش فمشى، فقضى له (بثلثي)[٤] الدية[٥].

٢٨٩٣٢- **حدثنا** أبوبكر قال: حدثنا حميد بن عبدالرحمن عن حسن بن صالح عن عبيدة عن يزيد الضخم عن علي قال: إذا كسر الصلب (فمنع)[٦] الجماع ففيه الدية[٧].

* * *

[٦٣] (الثديان)[٨] ما فيهما؟

٢٨٩٣٣- **حدثنا** أبوبكر قال: حدثنا عبدالرحيم بن سليمان عن حجاج عن مكحول عن زيد بن ثابت أنه قضى في حلمة ثدي المرأة ربع ديتها، وفي حلمة ثدي
٢٣٢/٩ الرجل ثمن ديته[٩]./

---

(١) سقط من: [جـ].

(٢) سقط من: [جـ].

(٣) هو محمد بن عبدالرحمن بن عبدالله بن أبي ربيعة المخزومي كما في مصنف عبدالرزاق (١٧٦٠٢)، والتاريخ الكبير (١/١٥١)، والثقات (٥/٣٥٨).

(٤) في [أ، ب، ط]: (بثلث).

(٥) مجهول؛ لجهالة محمد بن أبي ربيعة.

(٦) في [ط، هـ]: (ومنع).

(٧) مجهول؛ لجهالة يزيد الضخم.

(٨) في [أ، ب، ط، ك]: (الثديين).

(٩) منقطع؛ مكحول لم يسمع من زيد.

٢٨٩٣٤- **حدثنا** أبوبكر قال: حدثنا (أبوبكر)[١] عن الشيباني عن [الشعبي قال في الثديين: الدية.

٢٨٩٣٥- **حدثنا** أبوبكر قال: حدثنا علي بن مسهر عن الشيباني عن][٢] الشعبي قال: في ثدي المرأة فما فوقه الدية كاملة، وفي أحدهما نصف الدية.

٢٨٩٣٦- **حدثنا** أبوبكر قال: حدثنا أبو أسامة عن هشام عن الحسن قال: في الثديين الدية، وفي أحدهما نصف الدية.

٢٨٩٣٧- **حدثنا** أبوبكر قال: حدثنا معن بن عيسى عن ابن أبي ذئب عن الزهري قال: سئل عن ثدي المرأة فقال: فيه نصف الدية، وإذا أصيب بعضه ففيه حكومة (العدل)[٣] المجتهد.

٢٨٩٣٨- **حدثنا** أبوبكر قال: حدثنا محمد بن بكر عن ابن جريج قال: قال عمرو بن شعيب: قضى أبوبكر في ثدي الرجل إذا ذهبت حلمته (بخمس)[٤] من الإبل، وقضى في ثدي المرأة بعشر من الإبل إذا لم يصب إلا حلمة ثديها، فإذا قطع من أصله (فخمسة عشر)[٥] من الإبل[٦].

٢٨٩٣٩- **حدثنا** أبوبكر قال: حدثنا محمد بن بكر عن ابن جريج قال: أخبرني معمر عمن أخبره عن عكرمة أن أبا بكر جعل في حلمة ثدي المرأة مائة دينار، وجعل في حلمة ثدي الرجل خمسين ديناراً[٧]./ ٢٣٣/٩

---

(١) في [ط، هـ]: (عبدالرحيم).

(٢) سقط ما بين المعكوفين من: [أ، ح، ط، هـ].

(٣) في [ط، هـ]: (عدل).

(٤) في [جـ]: (خمس)، وفي [ط]: (بخس).

(٥) في [هـ]: (فخمس عشرة).

(٦) منقطع؛ عمرو بن شعيب لم يدرك أبابكر.

(٧) مجهول منقطع؛ لإبهام الراوي عن عكرمة، وعكرمة لم يدرك أبابكر.

٢٨٩٤٠- **حدثنا** أبوبكر قال: حدثنا محمد بن بكر عن ابن جريج قال: أخبرني داود بن أبي عاصم أن عبدالملك بن مروان قضى في (قتال)[١] غسان وأصابوا النساء في الثدي بخمسين ديناراً.

٢٨٩٤١- **حدثنا** أبوبكر قال: حدثنا وكيع عن سفيان قال: بلغني عن إبراهيم قال: في ثدي المرأة نصف الدية، وفي ثدي الرجل حكومة.

٢٨٩٤٢- **حدثنا** أبوبكر قال: حدثنا ابن مهدي عن محمد بن راشد عن مكحول قال: ثدي المرأة نصف عقلها وإن كانت عاقراً.

* * *

[٦٤] العبد يجني الجناية

٢٨٩٤٣- **حدثنا** أبوبكر قال: حدثنا حفص عن حجاج عن حصين الحارثي عن الشعبي عن الحارث عن علي قال: ما جنى العبد ففي رقبته، ويخير مولاه، إن شاء فداه وإن شاء دفعه[٢].

٢٨٩٤٤- **حدثنا** أبوبكر قال: حدثنا وكيع عن سفيان عن (طاوس)[٣] عن/ ٢٣٤/٩
الشعبي قال: جناية العبد في رقبته، ويخير مولاه إن شاء فداه وإن شاء دفعه.

٢٨٩٤٥- **حدثنا** أبوبكر قال: حدثنا أبو أسامة عن هشام عن الحسن قال: لا يجني المملوك على سيده أكثر من ثمن (رقبته)[٤].

---

(١) في [ط، هـ]: (قتل).

(٢) مجهول؛ لجهالة حصين الحارثي.

(٣) في [هـ]: (طارق).

(٤) في [أ، هـ]: (رقبة).

٢٨٩٤٦- **حدثنا** أبوبكر قال: حدثنا عبدالرحيم عن أشعث عن ابن سيرين عن شريح قال: ما جنى العبد ففي رقبته أو يؤدي عنه سيده.

٢٨٩٤٧- **حدثنا** أبوبكر قال: حدثنا عباد عن أشعث عن محمد قال: قلت له عبدجنى جناية؟ قال: في رقبته.

٢٨٩٤٨- **حدثنا** أبوبكر قال: حدثنا محمد بن بكر عن ابن جريج قال: (خبّرت)[1] عن سالم بن عبدالله قال: إن شاء أهل المملوك فدوه بعقل جرح (الجارح)[2]، وإن شاءوا أسلموه.

٢٨٩٤٩- **حدثنا** أبوبكر قال: حدثنا عبدالأعلى عن معمر عن الزهري قال: إن قتل خطأ إن شاء سيده فداه وإن شاء دفعه برمته.

٢٨٩٥٠- **حدثنا** أبوبكر قال: حدثنا سليمان بن حرب عن حماد بن زيد عن هشام بن عروة عن أبيه أنه كان يقول في العبد يجني الجناية قال: مولاه بالخيار إن شاء أن يدفع العبد بالجناية، وإن شاء أعطى/ الجناية وأمسك العبد. ٢٣٥/٩

* * *

[٦٥] العبد يجني الجناية فيعتقه مولاه

٢٨٩٥١- **[حدثنا** أبوبكر قال: حدثنا شريك عن مغيرة عن إبراهيم قال: إن جنى جناية فعلم بجنايته فأعتقه فهو ضامن لجنايته][3].

٢٨٩٥٢- **حدثنا** أبوبكر قال: حدثنا شريك عن جابر عن عامر مثله.

---

(١) في [هـ]: (أخبرت).

(٢) في [هـ]: (الحر).

(٣) سقط من: [ط، هـ].

٢٨٩٥٣- **حدثنا** أبوبكر قال: حدثنا عبدالأعلى عن معمر عن الزهري في العبديجر الجريرة فيعتقه سيده أنه يجوز عتقه ويضمن سيده (ثمنه)[١].

٢٨٩٥٤- **حدثنا** أبوبكر قال: حدثنا عباد عن أشعث عن [محمد في العبد يجني الجناية قال: في رقبته، قلت: فإن أعتقه مولاه قال: عليه قيمته.

٢٨٩٥٥- **حدثنا** أبوبكر قال: حدثنا ابن أبي عدي عن أشعث عن][٢] الحسن في عبد جنى جناية فعلم مولاه فأعتقه قال: يسعى العبد في جنايته.

٢٨٩٥٦- **حدثنا** أبوبكر قال: حدثنا عبدالصمد بن (عبدالوارث)[٣] عن جرير بن حازم عن حماد سئل عن العبد يصيب الجناية قال: سيده بالخيار، إن شاء دفعه وإن شاء أسلمه، فإن أعتقه فعليه ثمن العبد، وليس على العبد شيء إذا أعتق.

٢٨٩٥٧- **حدثنا** أبوبكر قال: حدثنا وكيع عن إسماعيل بن أبي خالد عن طارق عن الشعبي في عبد قتل رجلاً (حراً)[٤] فبلغ مولاه فأعتقه، قال: عتقه جائز وعلى مولاه الدية.

٢٨٩٥٨- **حدثنا** أبوبكر قال: حدثنا وكيع قال: سمعت سفيان يقول: إن كان مولاه اعتقه وقد علم بالجناية فهو ضامن (للجناية)[٥] وإن لم يكن علم/ ٢٣٦/٩ (بالجناية)[٦] فعليه قيمة العبد.

---

(١) في [ط، هـ]: (مثله).

(٢) سقط ما بين المعكوفين من: [ط، هـ].

(٣) في [أ، ح، ط، هـ]: (عبدالواحد).

(٤) سقط من: [هـ].

(٥) في [ب]: (من الجناية)، وفي [أ، ط، هـ]: (الجناية).

(٦) في [أ، ح، ط، هـ]: (الجناية).

[٦٦] العبد يقتل الحر فيدفع إلى أوليائه

٢٨٩٥٩- **حدثنا** أبوبكر قال: حدثنا حاتم بن إسماعيل عن جعفر عن أبيه عن علي قال: إذا قتل العبد الحر (دفع)[١] إلى أولياء المقتول، فإن شاءوا قتلوه وإن شاءوا استحيوه[٢].

٢٨٩٦٠- **حدثنا** أبوبكر قال: حدثنا محمد بن أبي عدي عن ابن عون عن محمد قال: لا أعلم الدم إلا لأهله، إن شاءوا باعوا، وإن شاءوا وهبوا، وإن شاءوا استقادوا.

٢٨٩٦١- **حدثنا** أبوبكر قال: حدثنا حاتم بن وردان عن يونس عن الحسن في عبد قتل حراً فأعطى ورثته أن يقتلوه، قال: إن (شاؤوا)[٣] استرقوه.

٢٨٩٦٢- **حدثنا** أبوبكر قال: حدثنا الضحاك بن مخلد عن ابن جريج عن عطاء
٢٣٧/٩ قال: يدع إلى أولياء المقتول، فإن شاءوا قتلوا، وإن (شاؤوا)[٤] استرقوا./

٢٨٩٦٣- **حدثنا** أبوبكر قال: حدثنا وكيع عن سفيان عن جابر عن عامر.

٢٨٩٦٤- [(و)[٥]عن ابن جريج عن عطاء قالا: إن (شاءوا)[٦] قتلوا، وإن (شاءوا)[٧] استرقوا][٨].

---

(١) في [أ، ب]: (فدفع)، وفي [ط]: (فيدفع).

(٢) منقطع؛ أبوجعفر لم يدرك علياً.

(٣) في [ط، هـ]: (شاء).

(٤) في [ك]: (شا).

(٥) سقط من: [ط].

(٦) في [ط]: (شاء).

(٧) في [ط]: (شاء).

(٨) سقط الخبر من: [جـ].

٢٨٩٦٥- **حدثنا** أبوبكر قال: حدثنا عبدالرحيم بن سليمان عن محمد بن سالم عن الشعبي في عبد قتل حراً متعمداً قال: (يعطى)[١] هؤلاء أهل المقتول، إن شاءوا قتلوه، وإن شاءوا استرقوه.

٢٨٩٦٦- **حدثنا** أبوبكر قال: حدثنا عباد عن عمر بن عامر عن حماد عن إبراهيم في العبد يقتل الحر عمداً قال: ليس لهم أن يستخدموه، إنما لهم دمه، إن شاءوا قتلوه، وإن شاءوا عفوا عنه.

* * *

[٦٧] إذا عفي عن المملوك ما يكون حاله؟

٢٨٩٦٧- **حدثنا** أبوبكر قال: حدثنا عبدالرحيم بن سليمان عن سعيد عن أبي معشر عن إبراهيم (في)[٢] العبد يقتل الحر متعمداً ثم يعفو ولي الدم عن الدم، قال: يرجع إلى مولاه./ ٢٣٨/٩

٢٨٩٦٨- **حدثنا** أبوبكر قال: حدثنا معاذ عن أشعث عن الحسن قال: إن عفوا عنه رجع (عبداً)[٣] إلى سيده.

٢٨٩٦٩- **حدثنا** أبوبكر قال: حدثنا زيد بن الحباب عن حماد بن سلمة عن (حماد)[٤] في عبد قتل حراً فدفع إلى أوليائه قال: إن عفوا عنه رجع إلى سيده وليس لهم أن يستخدموه.

٢٨٩٧٠- قال وكيع: وهو قول سفيان.

---

(١) في [أ، ح، ط، هـ]: (على).

(٢) في [أ، ب، ط]: (عن).

(٣) في [هـ]: (العبد)، وفي [ب]: (عبد).

(٤) في [هـ]: (إبراهيم).

[٦٨] الحر يقتل العبد خطأ

٢٨٩٧١- **حدثنا** أبوبكر قال: حدثنا حفص وعلي وعبدالرحيم بن سليمان عن يحيى بن سعيد عن سعيد بن المسيب قال: قيمته بالغة ما بلغت.

٢٨٩٧٢- **حدثنا** أبوبكر قال: حدثنا إسماعيل بن عياش عن عمرو بن مهاجر وسوادة بن زياد عن عمر بن عبدالعزيز قال: قيمته يوم يصاب.

٢٨٩٧٣- **حدثنا** أبوبكر قال: حدثنا إسماعيل بن عياش عن عبيدالله بن عمر عن أيوب بن موسى عن عطاء ومكحول وابن شهاب (قالوا)[١]: قيمته/ يوم يصاب[٢]. ٢٣٩/٩

٢٨٩٧٤- **حدثنا** أبوبكر قال: حدثنا حفص عن أشعث عن الحسن وابن سيرين أنهما قالا: قيمته يوم يصاب بالغة ما بلغت.

٢٨٩٧٥- **حدثنا** أبوبكر قال: حدثنا (معمر)[٣] عن حجاج عن مكحول قال: قيمته يوم يصاب.

٢٨٩٧٦- **حدثنا** أبوبكر قال: حدثنا أبو أسامة عن سعيد بن أبي عروبة عن قتادة عن سعيد بن المسيب والحسن قالا: قيمته يوم يصاب بالغة ما بلغت.

٢٨٩٧٧- **حدثنا** أبوبكر قال: حدثنا محمد بن بكر عن ابن جريج عن عبدالكريم عن علي وعبدالله وشريح قالوا: ثمنه وإن (خلّف)[٤] دية (الحر)[٥][٦].

---

(١) في [ط، هـ]: (قال).

(٢) في [ط، هـ]: زيادة (بالغة ما بلغت).

(٣) في [ب]: (معقد).

(٤) أي: زاد

(٥) في [م]: (العبد)، وفي حاشيته: (الحر).

(٦) منقطع الإسناد.

٢٨٩٧٨- **حدثنا** أبوبكر قال: حدثنا أزهر (عن)[١] ابن عون عن محمد قال: هو مال ما بلغ.

٢٨٩٧٩- **حدثنا** أبوبكر قال: حدثنا الفضل بن دكين عن سفيان عن/ ليث عن عطاء قال: يبلغ ما بلغ. ٢٤٠/٩

* * *

[٦٩] من قال: لا يبلغ به دية الحر

٢٨٩٨٠- **حدثنا** أبوبكر قال: حدثنا عبدالأعلى عن داود عن الشعبي أن سعيد ابن (العاص)[٢] جعل دية عبد قتل خطأ أربعة آلاف، وكان ثمنه أكثر من ذلك، وقال: أكره أن أجعل ديته أكثر من دية الحر[٣].

٢٨٩٨١- **حدثنا** أبوبكر قال: حدثنا أزهر عن ابن عون عن إبراهيم قال: لا يبلغ به دية الحر.

٢٨٩٨٢- **حدثنا** أبوبكر قال: حدثنا محمد بن بكر عن ابن جريج عن عطاء قال: لا يزاد (السيد)[٤] (على)[٥] دية الحر.

٢٨٩٨٣- **حدثنا** أبوبكر قال: حدثنا وكيع عن سفيان عن مغيرة عن إبراهيم والشعبي قالا: لا يبلغ (بدية)[٦] العبد دية الحر في الخطأ.

---

(١) سقط من: [أ، هـ].

(٢) في [جـ، م، ك]: (العاصي).

(٣) صحيح.

(٤) في [هـ]: (العبد).

(٥) في [أ، ب، ط]: (عن).

(٦) في [ب، ط]: (دية).

٢٤١/٩ ٢٨٩٨٤- **حدثنا** أبوبكر قال: حدثنا غندر عن شعبة عن الحكم عن/ إبراهيم قال: دية المملوك أنقص من دية الحر.

* * *

[٧٠] العبد (تفقأ)[١] (عيناه)[٢] جميعاً

٢٨٩٨٥- **حدثنا** أبوبكر قال: حدثنا جرير عن مغيرة عن إبراهيم قال: إذا (أصيبت)[٣] (أذن)[٤] العبد أو عينه ففيها نصف ثمنه، وإذا (أصيبت)[٥] أذناه أو عيناه ففيها ثمنه كله (أو)[٦] يدفعه إلى الذي أصابه.

٢٨٩٨٦- **حدثنا** أبوبكر قال: حدثنا وكيع عن سفيان عن جابر عن الشعبي قال: إذا فقئت عين العبد أو (قطعت)[٧] يده أو رجله فعليه نصف قيمته، وإذا فقئت عيناه أو قطعت يداه أو (قطعت)[٨] رجلاه دفعه وعليه قيمته.

٢٨٩٨٧- **حدثنا** أبوبكر قال: حدثنا عبدالأعلى عن يونس عن الحسن في المملوك إذا فقئت عينه ففيها نصف ثمنه.

٢٨٩٨٨- **حدثنا** أبوبكر قال: حدثنا زيد بن الحباب عن حماد بن سلمة عن إياس بن معاوية في رجل قطع يد عبد عمداً أو فقأ عينه قال: هو له وعليه ثمنه.

---

(١) في [ط]: (نفقأ).

(٢) في [أ، ب، ط، ك]: (عينيه).

(٣) في [ب، جـ]: (أصيب).

(٤) سقط من: [ط].

(٥) في [ب، جـ]: (أصيب).

(٦) في [جـ]: (و).

(٧) سقط من: [جـ].

(٨) في [جـ، م، ك]: (قطعن).

٢٨٩٨٩- **حدثنا** أبوبكر قال: حدثنا عبدالأعلى عن معمر عن الزهري في (الحر)[١] (يجرح)[٢] العبد قال: إن فقأ عينه ففيها نصف ثمنه./ ٢٤٢/٩

* * *

[٧١] في سن العبد وجراحه

٢٨٩٩٠- **حدثنا** أبوبكر قال: حدثنا وكيع عن النهاس بن (قهم)[٣] عن عطاء: في موضحة العبد نصف عشر ثمنه.

٢٨٩٩١- **حدثنا** أبوبكر قال: حدثنا وكيع (قال)[٤]: عن زكريا عن الشعبي في موضحة العبد نصف عشر ثمنه.

٢٨٩٩٢- **حدثنا** أبوبكر قال: حدثنا عبدالرحيم عن أشعث عن الشعبي عن شريح قال: قضى في سن العبد وموضحته على قدر قيمته من ثمنه نصف عشر قيمته كنحو من دية الحر في السن والموضحة.

٢٨٩٩٣- **حدثنا** أبوبكر قال: حدثنا حفص عن أشعث عن (الشعبي عن)[٥] شريح بنحو ذلك.

٢٨٩٩٤- **حدثنا** أبوبكر قال: حدثنا حفص عن أشعث عن الحكم وحماد عن إبراهيم قال: جراحة العبد من ثمنه كجراحة (الحر)[٦] من ديته: العشر ونصف العشر.

---

(١) في [أ، ح، ط، هـ]: (العبد).

(٢) في [ط]: (يخرج).

(٣) في [أ، ب، ط، م]: (فهم).

(٤) زيادة في [جـ، م، ك]: (قال).

(٥) سقط من: [ط، هـ].

(٦) سقط من: [ط، م].

٢٤٣/٩ ٢٨٩٩٥- **حدثنا** أبوبكر قال: حدثنا ابن عيينة عن الزهري عن سعيد/ بن المسيب قال: عقل العبد في ثمنه.

٢٨٩٩٦- **حدثنا** أبوبكر قال: حدثنا عبدالأعلى عن معمر عن الزهري عن سعيد بن المسيب قال: جراحة العبد (في ثمنه مثل جراحة)[١] الحر في ديته.

٢٨٩٩٧- (و)[٢]قال الزهري: قال (أناس)[٣]: إنما هو (مال)[٤] فعلى قدر ما انتقص من ثمنه.

٢٨٩٩٨- **حدثنا** أبوبكر قال: حدثنا ابن مهدي عن حماد بن سلمة عن أيوب عن ابن سيرين قال: تجري جراحات العبيد على ما (يجري)[٥] عليه جراحات الأحرار.

٢٨٩٩٩- **حدثنا** أبوبكر قال: حدثنا أبوداود عن أبي حرة عن الحسن في حر أصاب من عبد شيئاً قال: يَردّ على مولاه ما نقص من ثمنه.

٢٩٠٠٠- **حدثنا** أبوبكر قال: حدثنا أبو أسامة عن محمد بن عمرو عن عمر بن
٢٤٤/٩ عبدالعزيز قال: عقل العبد في ثمنه مثل عقل (الرجل)[٦] الحر في ديته./

٢٩٠٠١- **حدثنا** أبوبكر قال: حدثنا يحيى بن آدم عن حماد بن سلمة عن حجاج عن حصين الحارثي عن الشعبي عن الحارث عن علي قال: تجري جراحات

---

(١) في [أ، ب، ط، هـ]: (كجراحة).

(٢) في [جـ، م، ك]: زيادة (و).

(٣) في [أ، ب، ط]: (إياس).

(٤) في [ط]: (قال).

(٥) في [م]: (وتجري).

(٦) في [ب]: (الرجال).

العبيد على ما تجري عليه جراحات الأحرار[١].

* * *

[٧٢] الحر (يشج)[٢] العبد أو يجرحه

٢٩٠٠٢- **حدثنا** أبوبكر قال: حدثنا (هشيم)[٣] وابن علية عن خالد عن ابن سيرين عن شريح في عبد جرح حراً قال: إن شاء اقتص منه، وإن شاء أخذ (بخماشته)[٤] (أرشاً)[٥].

٢٩٠٠٣- **حدثنا** أبوبكر قال: حدثنا جرير عن مغيرة عن إبراهيم قال: إذا شج الحر العبد متعمداً فإنما (هي)[٦] دية ليس[٧] عليه قود.

٢٩٠٠٤- **حدثنا** أبوبكر قال: حدثنا أبو أسامة عن محمد بن (عمرو)[٨] عن عمر ابن عبدالعزيز قال: لا يقاد الحر من العبد.

٢٩٠٠٥- **حدثنا** أبوبكر قال: حدثنا حفص بن غياث عن أشعث عن الشعبي والحسن.

---

(١) مجهول؛ حصين الحارثي مجهول.

(٢) في [ط]: (شيخ).

(٣) في [أ، ح، ط، هـ]: (هشام).

(٤) في [أ، ح، ط، هـ]: (بخماسة).

(٥) في [ب]: (إرثا).

(٦) زيادة من: [أ، ب، جـ، م، ك]، سقط من: [ط، هـ].

(٧) في [جـ]: زيادة (له).

(٨) في [ب]: (عمر).

٢٩٠٠٦- والحكم عن إبراهيم قال: ليس بين (المملوكين والأحرار)[1] قصاص فيما دون النفس.

٢٤٥/٩ ٢٩٠٠٧- **حدثنا** أبوبكر قال: حدثنا محمد بن بكر عن ابن جريج قال: / قلت لعطاء: العبد يشج الحر أو يفقأ عينه، فيريد الحر أن يستقيد من العبد، قال: لا يستقيد حر من عبد.

٢٩٠٠٨- وقال: مثل ذلك مجاهد وسليمان بن موسى.

٢٩٠٠٩- **حدثنا** أبوبكر قال: حدثنا محمد بن بكر عن ابن جريج قال: أخبرت عن سالم قال: لا يستقيد العبد من الحر.

٢٩٠١٠- **حدثنا** أبوبكر قال: حدثنا معن بن عيسى عن ابن أبي ذئب عن الزهري قال: لا قود بين الحر والعبد، إلا أن العبد إذا قَتل الحر قُتل به.

* * *

[٧٣] العبد يجرح العبد

٢٩٠١١- **حدثنا** أبوبكر قال: حدثنا سهل بن يوسف عن شعبة عن الحكم وحماد قالا: ليس بين المملوكين قصاص.

٢٩٠١٢- [**حدثنا** أبوبكر قال: حدثنا عبدالرحيم عن أشعث عن الشعبي والحسن.

٢٩٠١٣- وعن الحكم وحماد عن إبراهيم قالوا: ليس بين المملوكين قصاص فيما دون النفس][2].

---

(١) في [جـ]: (الأحرار والمملوكين).

(٢) سقط ما بين المعكوفين من: [أ، ب، ط، هـ].

٢٩٠١٤- **حدثنا** أبوبكر قال: حدثنا عباد عن حجاج عن الحكم عن إبراهيم والشعبي أنهما قالا: ليس بين المملوكين قصاص، وليس بين الصبيان قصاص.

٢٩٠١٥- **حدثنا** أبوبكر قال: حدثنا محمد بن بكر عن ابن جريج قال: / أخبرت عن سالم أنه قال: إذا عمد المملوكُ (فقتل المملوك)[١] أو جرحه فهو به قود. ٢٤٦/٩

٢٩٠١٦- **حدثنا** أبوبكر قال: حدثنا أبو أسامة عن محمد بن (عمرو)[٢] عن عمر ابن عبدالعزيز قال: (يقاد)[٣] المملوك من المملوك في كل عمد يبلغ (قيمة)[٤] نفسه فما دون ذلك[٥] من الجراحات.

٢٩٠١٧- **حدثنا** أبوبكر قال: حدثنا محمد بن بكر عن ابن جريج عن عبدالعزيز ابن عمر أن في كتاب لعمر بن عبدالعزيز عن عمر بن الخطاب: يقاد المملوك من المملوك في[٦] عمد يبلغ نفسه فما دون ذلك[٧].

٢٩٠١٨- **حدثنا** أبوبكر قال: حدثنا يحيى بن آدم عن زهير عن الحسن بن الحر عن الحكم عن إبراهيم والشعبي عن عبدالله بن مسعود أن العبد لا يقاد من العبد في جراحة عمد ولا خطأ الا في قتل عمد[٨].

---

(١) سقط من: [ط].

(٢) في [جـ، م، ك]: (عمر).

(٣) في [ط]: (تقاد).

(٤) في [م]: (فيه).

(٥) في [أ، ب، ط]: زيادة (ليس).

(٦) في [هـ]: زيادة (كل).

(٧) منقطع؛ عمر بن عبدالعزيز لم يدرك عمر.

(٨) منقطع؛ إبراهيم والشعبي لم يسمعا من عبدالله بن مسعود.

٢٤٧/٩ ٢٩٠١٩- **حدثنا** أبوبكر قال: حدثنا عبدالأعلى عن يونس عن/ الحسن أنه كان يرى القصاص بين العبيد.

٢٩٠٢٠- **حدثنا** أبوبكر قال: حدثنا شبابة عن ابن أبي ذئب عن الحارث قال: قال: رأيت نوفل بن مساحق (يقص)[١] (العبيد)[٢] بعضهم من بعض.

* * *

[٧٤] الرجل (يقتله)[٣] النفر فيدفعون إلى أوليائه

٢٩٠٢١- **حدثنا** أبوبكر قال: حدثنا إسماعيل بن إبراهيم عن خالد الحذاء عن ابن سيرين قال: كان لا يرى بأساً في الرجل يقتله الرجلان أن يقتل أحدهما و(يأخذ)[٤] الدية من الآخر.

٢٩٠٢٢- **حدثنا** أبوبكر قال: حدثنا حفص عن أشعث عن الشعبي في الرجل يقتله النفر قال: (يدفعون)[٥] إلى أولياء (المقتول)[٦] فيقتلون من شاءوا ويعفون عمن شاءوا.

٢٩٠٢٣- **حدثنا** أبوبكر قال: حدثنا الضحاك بن مخلد عن ابن جريج عن عطاء قال: إذا عفى عن أحدهم (فليعف)[٧] عنهم جميعاً.

---

(١) في [جـ]: (يقتص).

(٢) سقط من: [جـ].

(٣) في [أ، ب، ط]: (يقتلون)، وفي [هـ]: (يقتلونه).

(٤) في [م]: (تؤخذ).

(٥) في [أ، ب، ط، هـ]: (يدعوا)، وفي [ك]: (يدفعوا).

(٦) في [ط]: (القتول).

(٧) في [هـ]: (فليعفوا).

٢٩٠٢٤- **حدثنا** أبوبكر قال: حدثنا أبو أسامة عن هشام عن الحسن أنه قال: في رجل قتله ثلاثة نفر (فأراد)[١] وليه أن يعفو عن بعض ويقتل بعضاً ويأخذ من بعض الدية، قال: ليس له ذلك./ ٢٤٨/٩

٢٩٠٢٥- **حدثنا** أبوبكر قال: حدثنا بهز بن أسد عن أبان العطار عن قتادة عن سعيد بن المسيب في الرجل يقتله النفر، قال: (يعفو عمن)[٢] (شاء)[٣]، و(يقتل من)[٤] (شاء)[٥]، و(يأخذ)[٦] الدية ممن (شاء)[٧].

٢٩٠٢٦- **حدثنا** أبوبكر قال: حدثنا الفضل بن دكين عن سفيان عن جابر عن الحكم عن إبراهيم[٨] في الرجل يقتله النفر، قال: (يقتل)[٩] من (شاء)[١٠] و(يعفوا)[١١] عمن (شاء)[١٢] و(يأخذ)[١٣] الدية ممن (شاء)[١٤].

---

(١) في [أ]: (قال: قلت أرى)، وفي [ب، ط]: (قال: أرى).

(٢) في [أ، ب]: (يقتل من)، وفي [ط]: (يقتله من)، وفي [هـ]: (يقتلون من).

(٣) في [ط، هـ]: (شاءوا).

(٤) في [أ، ط]: (يعفوا)، وفي [ب]: (العفوا)، وفي [هـ]: (يعفون عمن).

(٥) في [ط، هـ]: (شاءوا).

(٦) في [هـ]: (يأخذون).

(٧) في [أ، ب، جـ، ط، م، ك]: (شاء)، وفي [هـ]: (شاءوا).

(٨) في [ب، ط، هـ]: زيادة (قال).

(٩) في [ط، هـ]: (يقتلون).

(١٠) في [ط، هـ]: (شاؤا).

(١١) في [ط]: (يعفو)، وفي [هـ]: (يعفون).

(١٢) في [ط، هـ]: (شاؤا).

(١٣) في [هـ]: (يأخذون).

(١٤) في [ط، هـ]: (شاؤا).

[٧٥] في جنين الأمة

٢٩٠٢٧- **حدثنا** أبوبكر قال: حدثنا إسماعيل بن علية عن عبدالرحمن بن إسحاق عن الزهري عن سعيد بن المسيب قال: جنين الأمة عشرة دنانير.

٢٩٠٢٨- **حدثنا** أبوبكر قال: حدثنا غندر عن شعبة عن عبدالخالق عن حماد قال: في جنين الأمة حكم.

٢٤٩/٩ ٢٩٠٢٩- **حدثنا** أبوبكر قال: حدثنا محمد بن أبي عدي عن أشعث عن/ الحسن قال: جنين الأمة إذا (استهل)[١] فقيمته يوم (استهل)[٢].

٢٩٠٣٠- **حدثنا** أبوبكر قال: حدثنا يزيد بن هارون عن أشعث عن الحكم قال: كانوا يأخذون جنين الأمة من جنين الحرة.

٢٩٠٣١- **حدثنا** أبوبكر قال: حدثنا حفص عن أشعث عن الحكم وحماد عن إبراهيم أنه قال: في جنين الأمة من ثمنها كنحو من جنين الحرة من ديتها: العشر ونصف العشر.

٢٩٠٣٢- **حدثنا** أبوبكر قال: حدثنا محمد بن يزيد عن أبي العلاء عن قتادة قال: إن وقع حياً فعليه ثمنه، وإن وقع ميتاً فعليه (عشر)[٣] (ثمن)[٤] (أمه)[٥].

٢٩٠٣٣- **حدثنا** أبوبكر قال: حدثنا عبدالأعلى عن يونس عن الحسن في جنين الأمة عشر ثمنها.

---

(١) في [ط]: (أسهل).

(٢) في [ط]: (أسهل).

(٣) في [ط]: (عشرة).

(٤) في [جـ، ط]: (عن)، وفي [ب]: (ثمنها).

(٥) سقط من: [ب].

٢٩٠٣٤- **حدثنا** أبوبكر قال: حدثنا أبو أسامة عن هشام عن الحسن قال: عشر ثمنها.

٢٩٠٣٥- **حدثنا** أبوبكر قال: سمعت وكيعا يقول قال: سفيان ونحن (نقول)[1]: إن كان غلاماً فنصف عشر قيمته، وإن كانت جارية فعشر قيمتها، لو كانت حية.

* * *

[٧٦] جنين البهيمة: ما فيه؟

٢٩٠٣٦- **حدثنا** أبوبكر قال: حدثنا عبدالصمد بن عبدالوارث عن/ هشام الدستوائي عن حماد عن إبراهيم في جنين الدابة قيمته. ٢٥٠/٩

٢٩٠٣٧- **حدثنا** أبوبكر قال: حدثنا يزيد بن هارون عن أشعث عن الحكم (قال: كانوا يأخذون)[2] جنين الدابة من جنين الأمة.

٢٩٠٣٨- **حدثنا** أبوبكر قال: حدثنا أبو أسامة عن هشام عن الحسن: في جنين الدابة عشر ثمن أمه.

٢٩٠٣٩- **حدثنا** أبوبكر قال: حدثنا (عمر)[3] عن يونس عن الزهري في جنين البهيمة (قال: ترى البهيمة)[4] سلعة يُقيّم جنينها الحاكم ما (رأى)[5] برأيه.

---

(١) في [ط]: (تقول).

(٢) في [أ، ح، هـ]: (في).

(٣) في [جـ]: (عما).

(٤) سقط من: [أ، ح، ط، هـ].

(٥) في [أ، ح، هـ]: (يرى).

٢٩٠٤٠- **حدثنا** أبوبكر قال: حدثنا وكيع قال: حدثنا إسرائيل عن جابر عن عامر: في ولد البهيمة حكومة.

* * *

[٧٧] في جنين الحرة

٢٩٠٤١- حدثنا أبوبكر قال: حدثنا عبدالرحيم بن سليمان عن محمد بن عمرو عن أبي سلمة عن أبي هريرة أن رسول الله ﷺ قضى في الجنين[١]: عبداً[٢] أو أمة فقال: **«الذي قضي عليه (أيعقل)[٣] من (لا)[٤] شرب ولا أكل، ولا صاح (فإن استهل)[٥] ومثل ذلك بطل»**[٦]، فقال/ رسول الله ﷺ: **«إن هذا (ليقول)[٧] (بقول)[٨] شاعر، فيه غرة: عبد أو أمة»**[٩]. ٢٥١/٩

٢٩٠٤٢- **حدثنا** أبوبكر قال: حدثنا وكيع عن هشام بن عروة عن أبيه عن المسور بن مخرمة قال: استشار عمر بن الخطاب في إملاص المرأة فقال المغيرة بن

---

(١) في [هـ]: زيادة (بغرة).

(٢) في [أ، ح، هـ]: (عبد).

(٣) في [أ، ط، هـ]: (العقل).

(٤) في [ط]: (إلا).

(٥) في [أ، هـ]: (واستهل)، ، في [ط]: (واسهل).

(٦) في [جـ، ك]: بدون نقط، وفي [س]: (يطل).

(٧) في [أ]: (بيقول)، وفي [ط، هـ]: (يقول).

(٨) سقط من: [ط].

(٩) حسن؛ محمد بن عمرو صدوق، أخرجه البخاري (٥٧٥٩)، ومسلم (١٦٨١)، وأحمد (٩٦٥٥).

شعبة: شهدت النبي ﷺ قضى فيه (بغرة)[١] عبد أو أمة قال: فقال (له)[٢] عمر: ائتني بمن (شهد)[٣] معك، فشهد له محمد بن مسلمة[٤].

٢٩٠٤٣- **حدثنا** أبوبكر قال: حدثنا أبو أسامة عن عبدالملك عن عطاء قال: قال رسول الله ﷺ: **«في الجنين (غرة)[٥] عبد أو أمة أو بغل»**[٦].

٢٩٠٤٤- **حدثنا** أبوبكر قال: حدثنا أبو أسامة عن هشام عن أبيه قال: فيه عبد أو أمة أو فرس.

٢٩٠٤٥- **حدثنا** أبوبكر قال: حدثنا حفص عن أشعث عن الشعبي قال: غرة عبد أو أمة لأمه أو لأقرب الناس منه.

٢٩٠٤٦- **حدثنا** أبوبكر قال: حدثنا يزيد بن هارون عن أشعث عن ابن سيرين والحكم قالا: جنين الحرة عبد أو أمة./ ٢٥٢/٩

٢٩٠٤٧- **حدثنا** أبوبكر قال: حدثنا وكيع عن محمد بن قيس عن (الشعبي)[٧] (في)[٨] رجل ضرب بطن امرأته فأسقطت قال: عليه غرة يرثها و(ترثه)[٩].

---

(١) في [ط]: (بعزة).

(٢) سقط من: [هـ].

(٣) في [هـ]: (يشهد).

(٤) صحيح، أخرجه مسلم (١٦٨٣)، وأحمد (١٨٢١٣)، وأصله عند البخاري (٦٩٠٨).

(٥) في [ط]: (عزة).

(٦) مرسل؛ عطاء تابعي.

(٧) سقط من: [ك].

(٨) في [ك]: (عن).

(٩) في [هـ]: (يديه).

٢٩٠٤٨- **حدثنا** أبوبكر قال: حدثنا عبدالسلام عن ليث عن طاوس ومجاهد (قالا)[١]: في الغرة عبد أو أمة أو فرس.

٢٩٠٤٩- **حدثنا** أبوبكر قال: حدثنا وكيع قال: حدثنا سفيان عن ليث عن مجاهد قال: عبد أو أمة أو فرس.

٢٩٠٥٠- **حدثنا** أبوبكر قال: حدثنا وكيع عن سفيان عن مغيرة عن إبراهيم قال: في امرأة شربت دواء فأسقطت، قال: (تعتق)[٢] رقبة وتعطي أباه غرة.

٢٩٠٥١- **حدثنا** أبوبكر قال: حدثنا يونس بن محمد قال: حدثنا عبدالواحد بن زياد عن (مجالد)[٣] عن الشعبي عن جابر بن عبدالله عن النبي (ﷺ)[٤] أنه قال: **«في الغرة عبدأو أمة»**[٥].

٢٥٣/٩

٢٩٠٥٢- **حدثنا** أبوبكر قال: حدثنا وكيع عن سفيان عن جابر عن/ عامر قال: في أصل كل حبل غرة.

٢٩٠٥٣- قال: وقال الحكم: فيه صلح حتى يستبين خلقه.

٢٩٠٥٤- قال وكيع: وقول الحكم أحسن من قول الشعبي.

* * *

---

(١) في [أ، ب، ط]: (قال).

(٢) في [ط]: (تعنق).

(٣) في [ك]: (مجاهد).

(٤) سقط من: [ك].

(٥) ضعيف؛ مجالد ضعيف، أخرجه أبويعلى (١٨٢٣)، وابن أبي عاصم في الديات (٥٢)، والبيهقي ١٠٧/٨، وأصله عند أبي داود (٤٥٧٥)، وابن ماجه (٢٦٤٨).

[٧٨] الذي يصيب الجنين يكون عليه شيء؟

٢٩٠٥٥- **حدثنا** أبوبكر قال: حدثنا هشيم عن مغيرة عن إبراهيم.

٢٩٠٥٦- وعن يونس عن الحسن.

٢٩٠٥٧- وحجاج عن عطاء (قالوا)[١]: فيمن أصاب جنيناً: إن عليه عتق رقبة مع الغرة.

٢٩٠٥٨- **حدثنا** أبوبكر قال: حدثنا غندر عن شعبة عن الحكم، قال: سمعته يقول: إذا ضربت امرأة فألقت (جنيناً)[٢] فإن صاحبه يعتق.

٢٩٠٥٩- **حدثنا** أبوبكر قال: حدثنا ابن عيينة ووكيع قالا: (حدثنا)[٣] عمر بن ذر عن مجاهد أن امرأة مسحت بطن امرأة فاسقطت فأمرها عمر بن الخطاب أن تعتق[٤].

* * *

[٧٩] في قيمة الغرة ما هي؟

٢٩٠٦٠- **حدثنا** أبوبكر قال: حدثنا وكيع قال: حدثنا سفيان عن طارق عن الشعبي قال: الغرة خمسمائة./ ٢٥٤/٩

٢٩٠٦١- **حدثنا** أبوبكر قال: حدثنا معتمر عن ليث عن حبيب بن أبي ثابت قال: قيمة الغرة أربعمائة درهم.

---

(١) في [أ، ب، ط]: (قال)، وسقط من: [ك].

(٢) في [ط، هـ]: (جنينها).

(٣) سقط من: [ط].

(٤) منقطع؛ مجاهد لم يدرك عمر

٢٩٠٦٢- **حدثنا** أبوبكر قال: حدثنا إسماعيل بن عياش عن زيد بن أسلم أن عمر بن الخطاب قوم الغرة خمسين ديناراً[١].

* * *

[٨٠] الغرة على من هي؟

٢٩٠٦٣- **حدثنا** أبوبكر قال: حدثنا حفص عن هشام عن ابن سيرين أن النبي ﷺ جعل الغرة على العاقلة[٢].

٢٩٠٦٤- [**حدثنا** أبوبكر قال: حدثنا يحيى بن سعيد وابن مهدي عن سفيان عن مغيرة عن إبراهيم قال: الغرة على العاقلة][٣].

٢٩٠٦٥- **حدثنا** أبوبكر قال: حدثنا أبوخالد عن بن سالم عن الشعبي قال: (في)[٤] ماله.

٢٥٥/٩ ٢٩٠٦٦- **حدثنا** أبوبكر قال: حدثنا يونس بن محمد قال: حدثنا/ عبدالواحد بن زياد عن المجالد عن الشعبي عن جابر أن النبي (ﷺ)[٥] جعل في الجنين غرة على (عاقلة)[٦] (القاتلة)[٧] وبرأ زوجها وولدها[٨].

---

(١) منقطع ضعيف؛ زيد بن أسلم لم يدرك عمر، وإسماعيل ضعيف في روايته عن غير أهل بلده.

(٢) مرسل؛ ابن سيرين تابعي.

(٣) سقط الخبر من: [جـ].

(٤) في [هـ]: (في).

(٥) في [ك، م]: (عليه السلام).

(٦) في [أ، ط]: (العاقلة).

(٧) سقط في: [ب].

(٨) ضعيف؛ لضعف مجالد، أخرجه أبوداود (٤٥٧٥)، وابن ماجه (٢٦٤٨)، وأبويعلى (١٨٢٣)، والبيهقي ١٠٧/٨، وابن عبدالبر في الاستذكار ٧٤/٨.

٢٩٠٦٧- **حدثنا** أبوبكر قال: حدثنا يحيى بن يعلى التيمي عن منصور عن إبراهيم عن عبيد بن (نضيلة)[١] عن المغيرة بن شعبة قال: قضى رسول الله ﷺ على عاقلتها بالدية، وفي الحمل غرة[٢].

٢٩٠٦٨- **حدثنا** أبوبكر قال: حدثنا عبدالأعلى عن (ابن)[٣] إسحاق عن يزيد ابن عبدالله بن قسيط عن سعيد بن المسيب أن عمر جعل (الغرة)[٤] على أهل القرية والفرائض على أهل البادية[٥].

٢٩٠٦٩- **حدثنا** أبوبكر قال: حدثنا عبدالوهاب بن عطاء عن سعيد عن قتادة عن الحسن قال: دية الجنين على الذي أصابه في ماله، وليس على قومه شيء.

* * *

[٨١] من قال: لا يقاد من جائفة ولا مأمومة ولا منقلة؟

٢٩٠٧٠- **حدثنا** أبوبكر قال: حدثنا إسماعيل بن علية عن (علي)[٦] بن الحكم (عن إسحاق)[٧] عن الضحاك عن علي انه قال: ليس في الجائفة والمأمومة ولا المنقلة قصاص[٨]./ ٢٥٦/٩

---

(١) في[أ، ب، ط]: (فضيلة)، وفي [هـ]: (نضلة).

(٢) صحيح، أخرجه البخاري (٦٩٠٨)، ومسلم (١٦٨٢).

(٣) في [جـ، م، ك]: (ابن).

(٤) في [ط]: (العزة).

(٥) منقطع حكماً؛ ابن إسحاق مدلس.

(٦) في [جـ]: (الحكم) بدل (علي).

(٧) كذا في النسخ، وعلي بن الحكم يروي عن الضحاك مباشرة، وليس في شيوخ علي ولا تلاميذ الضحاك من اسمه إسحاق، ويحتمل أنها: (أبي إسحاق).

(٨) منقطع؛ الضحاك لم يدرك علياً.

٢٩٠٧١- **حدثنا** أبوبكر قال: حدثنا جرير عن مغيرة عن إبراهيم قال: ليس في الأمة والمنقلة والجائفة قود، (إنما)[١] عمدها الدية في مال الرجل.

٢٩٠٧٢- **حدثنا** أبوبكر قال: حدثنا إسماعيل بن عياش عن ابن جريج عن عطاء قال: لا يقاد من الجائفة، ولا من المأمومة، ولا من المنقلة، ولا من شيء يخاف فيه على النفس، ولا من شيء لا يأتي كما أصاب صاحبه.

٢٩٠٧٣- **حدثنا** أبوبكر قال: حدثنا إسماعيل بن عياش عن عبيدالله بن عبيد الكلاعي عن مكحول قال: لا يقاد من الجائفة والمأمومة والمنقلة والناخرة.

٢٩٠٧٤- **حدثنا** أبوبكر قال: حدثنا عبد الأعلى عن معمر عن الزهري قال: ليس في الآمة، ولا في الجائفة، ولا في كسر العظام قصاص.

٢٩٠٧٥- **حدثنا** أبوبكر قال: حدثنا أبوخالد عن عيسى عن الشعبي قال: ليس في جائفة ولا مأمومة ولا منقلة قصاص، ولا في الفخذ إذا كسرت.

٢٩٠٧٦- **حدثنا** أبوبكر قال: حدثنا حفص عن أشعث عن أبي بكر بن حفص قال: رأيت ابن الزبير أقاد من مأمومة، قال: فرأيتهما يمشيان/ مأمومين جميعاً[٢]. ٢٥٧/٩

٢٩٠٧٧- **حدثنا** أبوبكر قال: حدثنا ابن مهدي عن سفيان عن يحيى بن سعيد أن ابن الزبير أقاد من منقلة[٣].

٢٩٠٧٨- **حدثنا** أبوبكر قال: حدثنا ابن مهدي عن حماد بن سلمة عن عمرو بن دينار أن ابن الزبير أقاد من منقلة قال: فأعجب أناس أو جعل الناس

---

(١) في [ط]: (أيما).

(٢) ضعيف؛ لضعف الأشعث.

(٣) منقطع؛ يحيى بن سعيد لم يدرك ابن الزبير.

(يعجبون)[١][٢].

* * *

[٨٢] العظام من قال: ليس فيها قصاص؟

٢٩٠٧٩- **حدثنا** أبوبكر قال: حدثنا حفص عن حجاج عن عطاء عن عمر قال: إنا لا نقيد من العظام[٣].

٢٩٠٨٠- **حدثنا** أبوبكر قال: حدثنا حفص عن حجاج عن ابن أبي مليكة عن ابن عباس قال: ليس في العظام قصاص[٤].

٢٩٠٨١- **حدثنا** أبوبكر قال: حدثنا جرير عن حصين قال: كتب/ عمر بن عبدالعزيز: ما كان من كسر في عظم فلا قصاص فيه. ٢٥٨/٩

٢٩٠٨٢- **حدثنا** أبوبكر قال: حدثنا شريك عن مغيرة عن إبراهيم.

٢٩٠٨٣- (و)[٥]عن جابر عن عامر (قالا)[٦]: لا قصاص في عظم.

٢٩٠٨٤- **حدثنا** أبوبكر قال: حدثنا بن إدريس (عن الشيباني)[٧] عن الشعبي قال: ليس في شيء من العظام قصاص إلا الوجه والرأس.

---

(١) في [أ، ح، ط، هـ]: (يتعجبون).

(٢) صحيح.

(٣) منقطع؛ عطاء لم يدرك عمر.

(٤) منقطع حكماً؛ حجاج بن أرطأة مدلس.

(٥) سقط من: [أ، هـ].

(٦) في [ط، هـ]: (قال).

(٧) تكرر مرتين في: [ب].

٢٩٠٨٥- **حدثنا** أبوبكر قال: حدثنا عبدالأعلى عن معمر عن الزهري قال: ليس في كسر العظام قصاص.

٢٩٠٨٦- **حدثنا** أبوبكر قال: حدثنا حفص عن أشعث عن الشعبي والحسن قالا: ليس في عظم قصاص.

٢٩٠٨٧- **حدثنا** أبوبكر قال: حدثنا عبدالرحيم بن سليمان عن عبدالملك عن عطاء قال: إذا كسرت اليد والساق فليس على كاسرها قود، ولكن عليه الدية./ ٢٥٩/٩

* * *

[٨٣] السائق والقائد ما عليه؟

٢٩٠٨٨- **حدثنا** أبوبكر قال: حدثنا أبومعاوية عن حجاج عن قتادة عن خلاس عن علي أنه كان يضمن القائد والسائق والراكب[١].

٢٩٠٨٩- [**حدثنا** أبوبكر قال: حدثنا وكيع عن سفيان عن أبي جعين عن شريح.

٢٩٠٩٠- ومن المغيرة عن إبراهيم.

٢٩٠٩١- وعن طارق عن الشعبي قالو: يضمن القائد والسائق والراكب][٢].

٢٩٠٩٢- **حدثنا** أبوبكر قال: حدثنا (هشيم)[٣] عن إسماعيل بن سالم عن الشعبي قال: سمعته يقول: إذا ساق الرجل دابته سوقاً رقيقاً فلا ضمان عليه وإذا

---

(١) منقطع حكماً؛ حجاج مدلس.

(٢) سقط الأخبار من: [أ، ح، ط، هـ].

(٣) في [أ، ح، هـ]: (هشام).

(أعنف)[١] في سوقها فأصابت فهو ضامن.

٢٩٠٩٣- **حدثنا** أبوبكر قال: حدثنا محمد بن أبي عدي عن أشعث عن الحسن قال: يضمن السائق والقائد.

٢٩٠٩٤- **حدثنا** أبوبكر قال: حدثنا عباد عن عمر بن عامر عن قتادة عن خلاس عن علي قال: إذا كان الطريق واسعاً فلا ضمان عليه[٢].

٢٩٠٩٥- **حدثنا** أبوبكر قال: حدثنا محمد بن بكر عن ابن جريج عن عطاء قال: يغرم القائد، قلت: والسائق يغرم عن اليد والرجل؟ قال: زعموا انه يغرم عن اليد، (فراددته)[٣]، فقال: يقول: الطريق الطريق.

٢٩٠٩٦- **حدثنا** أبوبكر قال: حدثنا يحيى بن آدم عن زهير عن الحسن (بنت الحر)[٤] عن الحكم قال: إن السائق والقائد والراكب يغرم ما أصابت/ دابته بيد أو رجل نفحت أو ضربت. ٢٦٠/٩

٢٩٠٩٧- **حدثنا** أبوبكر قال: حدثنا الفضل بن دكين عن زهير عن ليث عن طاوس قال: يضمن القائد والسائق والراكب ما أصابت بمقدمها.

* * *

[٨٤] الردف هل يضمن؟

٢٩٠٩٨- **حدثنا** أبوبكر قال: حدثنا أبومعاوية عن حجاج عن قتادة عن خلاس

---

(١) في [ب، ط]: (أعنق).

(٢) حسن؛ عمر بن عامر صدوق.

(٣) في [ب، ك]: (فزاد دية).

(٤) في [أ، ب]: (بن أبجر)، وفي [هـ]: (بد أبجرد).

عن علي قال: يضمن (الرديفان)[١][٢].

٢٩٠٩٩- **حدثنا** أبوبكر قال: حدثنا أبو أسامة عن مجالد عن الشعبي عن شريح قال: ليس على الردف ضمان.

٢٩١٠٠- **حدثنا** أبوبكر قال: حدثنا وكيع عن حسن عن الشيباني عن الشعبي في الردف قال: هما شريكان.

٢٩١٠١- **حدثنا** أبوبكر قال: حدثنا محمد بن أبي عدي عن أشعث عن الحسن قال: الراكب والردف سواء، ما (وطئا)[٣] فهو بينهما نصفان.

٢٩١٠٢- **حدثنا** أبوبكر قال: حدثنا محمد بن يزيد عن أبي العلاء عن قتادة وأبي[٤] هاشم قالا: يضمن الردف ما يضمن المقدم.

٢٦١/٩ ٢٩١٠٣- **حدثنا** أبوبكر قال: حدثنا وكيع عن سفيان عن الشيباني/ عن الشعبي قال: يضمن الردف.

* * *

[٨٥] العقل على من هو؟

٢٩١٠٤- **حدثنا** أبوبكر قال: حدثنا أبوبكر (قال: حدثنا)[٥] مغيرة عن إبراهيم قال: العقل على أهل الديوان.

---

(١) في [أ، ح، هـ]: (الرديفين).

(٢) منقطع حكماً؛ حجاج مدلس.

(٣) في [أ، ب، ط]: (وطيا)، وفي [ك]: (أوطيا)، وفي [جـ، م]: (أوطا).

(٤) في [أ، ط، هـ]: زيادة (علي).

(٥) في [جـ، ك]: (عن)، وفي [أ، ب]: (حدثنا)، وفي [هـ]: (قال: حدثنا أبوبكر قال: حدثنا).

٢٩١٠٥- **حدثنا** أبوبكر قال: حدثنا (هشيم)[١] عن أبي حرة عن الحسن قال: العقل على أهل الديوان.

٢٩١٠٦- **حدثنا** أبوبكر قال: حدثنا حميد بن عبدالرحمن عن حسن عن مطرف عن الحكم: قال عمر أول من جعل الدية عشرة عشرة في أعطيات المقاتلة دون الناس[٢].

* * *

[٨٦] جناية المدبر على من تكون؟

٢٩١٠٧- **حدثنا** أبوبكر قال: حدثنا وكيع عن بن أبي ذئب عن ابن لمحمد بن إبراهيم التيمي عن أبيه عن السلولي عن معاذ بن جبل عن أبي عبيدة بن الجراح قال: جناية المدبر على مولاه[٣]./ ٢٦٢/٩

٢٩١٠٨- **حدثنا** أبوبكر قال: حدثنا جرير عن مغيرة عن إبراهيم قال: جناية المدبر على مولاه.

٢٩١٠٩- **حدثنا** أبوبكر قال: حدثنا وكيع عن ابن أبي ذئب قال: حدثني (بشير)[٤] المكتب أن امرأة دبرت جارية لها فجنت جناية فقضى عمر بن عبدالعزيز بجنايتها على مولاتها في قيمة الجارية.

٢٩١١٠- **حدثنا** أبوبكر قال: حدثنا ابن علية عن يونس عن الحسن في جناية المدبر قال: هو عبد، إن شاء مولاه أسلمه، وإن شاء فداه.

---

(١) في [أ، ح، ط، هـ]: (هشام).

(٢) منقطع؛ الحكم لم يدرك عمر.

(٣) ضعيف جداً؛ ابن محمد بن إبراهيم التيمي ضعيف.

(٤) في [م]: (يسير).

٢٩١١١- **حدثنا** أبوبكر قال: حدثنا حفص عن أشعث عن الحكم وحماد عن إبراهيم قال: إذا قتل المدبر قتيلاً أو فقأ عيناً قيل لمولاه ادفعه أو افده.

٢٩١١٢- **حدثنا** أبوبكر قال: حدثنا يزيد بن هارون عن محمد بن سالم عن (عامر)[1] قال: جناية المدبر وأم الولد على عاقلة مواليها.

٢٩١١٣- **حدثنا** أبوبكر قال: حدثنا غندر عن شعبة عن حماد قال: على مواليهم الدية إذا قتلوا، وإن قُتلوا فديتهم دية المملوك.

٢٦٣/٩ ٢٩١١٤- **حدثنا** أبوبكر قال: حدثنا وكيع عن سفيان عن خالد/ عن أبي معشر عن إبراهيم قال: جناية المدبر على سيده.

٢٩١١٥- **حدثنا** أبوبكر قال: حدثنا وكيع قال: سمعت سفيان يقول: جناية المدبر على مولاه يضمن قيمته.

٢٩١١٦- قال ابن أبي ليلى في المدبر: عليه جميع الجناية.

* * *

[٨٧] جناية المكاتب ما فيها؟

٢٩١١٧- **حدثنا** أبوبكر قال: حدثنا هشيم عن يونس عن الحسن قال: جناية المكاتب في رقبته يبدأ بها.

٢٩١١٨- **حدثنا** أبوبكر قال: حدثنا هشيم عن الشيباني عن حماد قال: يسعى فيها في المكاتبة بالحصص.

٢٩١١٩- **حدثنا** أبوبكر قال: حدثنا وكيع عن ابن أبي ذئب عن الزهري قال: جناية المكاتب في رقبته.

---

(١) في [أ، ح، ط، هـ]: (عمر).

٢٩١٢٠- **حدثنا** أبوبكر قال: حدثنا وكيع عن سفيان عن خالد عن أبي معشر عن إبراهيم قال: جناية المكاتب على سيده.

٢٩١٢١- **حدثنا** أبوبكر قال: حدثنا جرير عن مغيرة عن أصحابه/ أو عن إبراهيم قال: ما جنى المكاتب فهو في رقبته، يؤدي جنايته ومكاتبته جميعاً. ٢٦٤/٩

٢٩١٢٢- **حدثنا** أبوبكر قال: (حدثنا)[1] وكيع سمعت سفيان يقول: جناية المكاتب في رقبته.

* * *

[٨٨] المكاتب يجنى عليه

٢٩١٢٣- **حدثنا** أبوبكر قال: حدثنا ابن مبارك عن ابن جريج عن عطاء قال: ما جني على المكاتب فهو له يستعين (به)[2] في كتابته - كذا كان يقول من كان قبلكم.

٢٩١٢٤- **حدثنا** أبوبكر قال: حدثنا جرير عن مغيرة عن إبراهيم قال: ما جني على المكاتب فهو له.

٢٩١٢٥- **حدثنا** أبوبكر قال: حدثنا وكيع قال: سمعت سفيان يقول: إذا جني عليه كان له دون مولاه.

* * *

---

(١) في [جـ، ك]: (قال).

(٢) سقط من: [ك].

[٨٦] في أم الولد تجني

٢٩١٢٦- **حدثنا** أبوبكر قال: حدثنا إبراهيم بن صدقة عن سفيان (بن)[١]
٢٦٥/٩ حسين عن الحكم أنه كان يقول في جناية أم الولد: لا تعدو (قيمتها)[٢]./

٢٩١٢٧- قال حماد: دية ما جنت.

٢٩١٢٨- **حدثنا** أبوبكر قال: حدثنا وكيع عن سفيان عن خالد عن أبي معشر عن إبراهيم قال: جناية أم الولد على سيدها.

٢٩١٢٩- **حدثنا** أبوبكر قال: حدثنا عبدالأعلى عن معمر عن الزهري في أم الولد إذا جنت جناية فعلى سيدها جنايتها.

٢٩١٣٠- **حدثنا** أبوبكر قال: حدثنا ابن علية عن يونس عن الحسن في أم الولد تجني قال: (تُقوّم)[٣] على سيدها.

٢٩١٣١- **حدثنا** أبوبكر قال: حدثنا أبو أسامة عن زكريا قال: سئل عامر عن سرية قتلت امرأة ومولاها حي لم يعتقها وقد ولدت له، قال: هي أمة إن شاء مولاها أدى عنها، وإن شاء أسلمها برمتها.

* * *

[٩٠] في العَقْل

٢٩١٣٢- **حدثنا** أبوبكر قال: حدثنا أبوخالد الأحمر عن حجاج عن مكحول
٢٦٦/٩ عن زيد قال: في العقل الدية[٤]./

---

(١) في [أ، جـ، ط]: (عن).

(٢) في [ط، هـ]: (رقبتها).

(٣) في [أ، ب، ط]: (يقوم).

(٤) منقطع؛ مكحول لم يسمع من زيد.

٢٩١٣٣- [**حدثنا** أبوبكر قال: حدثنا وكيع قال: حدثنا سفيان عن ابن أبي نجيح عن مجاهد قال: في العقل الدية][(١)].

٢٩١٣٤- **حدثنا** أبوبكر قال: حدثنا محمد بن أبي عدي عن (أشعث)[(٢)] عن الحسن في رجل أفزع رجلاً فذهب عقله قال: لو أدركه عمر لضمنه.

٢٩١٣٥- [**حدثنا** أبوبكر قال: حدثنا سليمان بن (حيان)[(٣)] عن عوف قال: سمعت شيخاً قبل (فتنة)[(٤)] ابن الأشعث (فنعت نعته)[(٥)] قالوا: ذلك أبوالمهلب (عم)[(٦)] (أبي)[(٧)] قلابة، قال: رمى رجل رجلاً في رأسه بحجر، فذهب سمعه ولسانه وعقله وذكره فلم يقرب النساء، فقضى فيه عمر بأربع ديات][(٨)][(٩)].

* * *

[٩١] الرجل يخرج من حده شيئاً فيصيب إنساناً

٢٩١٣٦- **حدثنا** أبوبكر قال: حدثنا أبوخالد الأحمر عن حجاج عن/ حصين ٢٦٧/٩
عن الشعبي عن الحارث عن علي قال: من أخرج حجراً[(١٠)] أو مرزاباً أو زاد في

---

(١) سقط من: [ط].

(٢) في [هـ]: (الأشعث).

(٣) في [أ، ب، ط]: (حبان).

(٤) في [أ، ب، ط]: (نفسه).

(٥) في [أ، ب، ط]: (فبعث بعثه).

(٦) في [أ، ب، ط]: (عمر).

(٧) في [أ، ب، ط]: (أبو).

(٨) في [أ، ب، جـ، ط، م، ك]: ورد هذا الخبر بعد الخبر رقم: [٢٩١٣١].

(٩) حسن؛ سليمان أبوخالد الأحمر صدوق.

(١٠) في [أ، هـ]: زيادة (أو مرة).

ساحته ما ليس له فهو ضامن[١].

٢٩١٣٧- **حدثنا** أبوبكر قال: حدثنا جرير عن مغيرة عن إبراهيم قال: من بنى في غير (سمائه)[٢] فهو ضامن.

٢٩١٣٨- **حدثنا** أبوبكر قال: حدثنا جرير عن عطاء بن السائب عن شريح قال: كان يضمّن اصحاب البلاليع التي يتخذونها في (الطريق)[٣] [و(بواري)[٤]][٥] البغال، والخشب (الذي)[٦] يجعل في الحيطان، وكان لا يضمن الآبار الخارجة التي امام الكوفة في الجبانة والتي في المقابر، وما جعل منفعة للمسلمين.

٢٩١٣٩- **حدثنا** أبوبكر قال: حدثنا معتمر عن ليث عن طاوس قال: من أوتد وتداً في غير أرضه ولا سمائه ضمن ما أصاب، ومن احتفر بئراً في غير أرضه ولا سمائه فهو ضامن ما وقع فيها.

٢٩١٤٠- **حدثنا** أبوبكر قال: حدثنا أبو أسامة عن مجالد عن الشعبي عن شريح قال: من أخرج من داره شيئاً إلى طريق فأصاب شيئاً فهو له ضامن من حجر أو عود، أو حفر بئراً في طريق المسلمين تؤخذ ديته ولا يقاد منه./ ٢٦٨/٩

٢٩١٤١- **حدثنا** أبوبكر قال: حدثنا يزيد بن هارون عن هشام عن الحسن قال: من أحدث شيئاً في طريق المسلمين فهو ضامن.

---

(١) مجهول؛ حصين مجهول.

(٢) في [أ، ب، ط، م]: (سمايه).

(٣) في [ط]: (طريق).

(٤) في [ب]: (يودي)، وفي [م]: (يواري)، وفي [أ، هـ]: (بوري).

(٥) سقط من: [ك].

(٦) في [أ، ب، م، ك]: (التي).

٢٩١٤٢- **حدثنا** أبوبكر قال: حدثنا أبوخالد عن عمرو عن الحسن رفعه قال: من أخرج من حده شيئا فأصاب شيئا فهو ضامن[١].

٢٩١٤٣- **حدثنا** أبوبكر قال: حدثنا وكيع (قال)[٢]: حدثنا سفيان عن منصور عن إبراهيم قال: إذا أخرج الرجل الصلاية والخشبة في حائطه ضمن.

٢٩١٤٤- **حدثنا** أبوبكر قال: حدثنا وكيع قال: حدثنا مسعر عن واصل (الأحدب)[٣] الأسدي عن الشعبي عن علي أنه كان يقطع الكنف أو يأمر بقطعها[٤].

٢٩١٤٥- **حدثنا** أبوبكر قال: حدثنا (وكيع قال: حدثنا)[٥] سفيان عن/عطاء ٢٦٩/٩
بن السائب (عن شريح)[٦] أنه كان يضمن (باري)[٧] (السوقي)[٨] وعموده ويقول: أخرجه في غير ملكه.

٢٩١٤٦- **حدثنا** أبوبكر قال: (حدثنا وكيع قال)[٩]: حدثنا سفيان عن مغيرة عن إبراهيم أن عمرو بن الحارث بن المصطلق حفر بئراً في طريق [المسلمين فوقع فيها بغل فانكسرَ فضمّنه شريح.

---

(١) مرسل ضعيف؛ الحسن تابعي، وعمرو ضعيف.

(٢) سقط من: [جـ].

(٣) في [ط]: (الأحرب).

(٤) صحيح.

(٥) سقط من: [ط].

(٦) سقط من: [جـ، م].

(٧) في [ك، م]: (بادى)، وفي [هـ]: (بوري).

(٨) في [هـ]: (السوق).

(٩) سقط من: [ط].

٢٩١٤٧- **حدثنا** أبوبكر قال: حدثنا وكيع، حدثنا عيسى بن دينار عن أبيه أن عمرو بن الحارث حفر بئراً في طريق[(١)] المسلمين فمر بغل فوقع فيها فانكسر، فضمّنه شريح قيمة البغل مائتي درهم وأعطاه البغل.

٢٩١٤٨- **حدثنا** أبوبكر قال: حدثنا وكيع قال: حدثنا شريك عن الحسن (أبي)[(٢)] مسافر أن كنيفاً لجار له وقع على صبي فقتله أو جرحه، فقال شريح: لو أتيت به لضمنته.

٢٩١٤٩- **حدثنا** أبوبكر قال: حدثنا أبو أسامة عن إسماعيل عن الحارث عن شريح أنه كان لا يدع ظلة لا يمر فيها الفارس برمحه ويقول: بنيتم على رمح الفارس./ ٢٧٠/٩

* * *

[٩٢] الدابة تنفح[(٣)] برجلها

٢٩١٥٠- **حدثنا** أبوبكر قال: حدثنا أبو أسامة عن ابن عون عن ابن سيرين قال: كانوا يغرمون من (الوطء)[(٤)] ولا يغرمون من النفحة.

٢٩١٥١- **حدثنا** أبوبكر قال: حدثنا وكيع قال: حدثنا سفيان عن منصور عن إبراهيم قال: لا يضمن صاحب الدابة من النفحة.

٢٩١٥٢- **حدثنا** أبوبكر قال: حدثنا أبوخالد عن أشعث عن ابن سيرين عن شريح أنه برأ من النفحة.

---

(١) سقط ما بين المعكوفين من: [هـ].

(٢) في [أ، ب، ط، ك]: (ابن)، وانظر: العلل لأحمد (٣٢٣/١).

(٣) النفح: ضرب الدابة بحد حافرها.

(٤) في [أ، جـ، ح، ز، ط]: (الوطي).

[٩٣] الدابة تضرب برجلها

٢٩١٥٣- **حدثنا** أبوبكر قال: حدثنا وكيع قال: حدثنا سفيان عن أبي قيس عن هزيل قال: (قال)[١] رسول الله ﷺ: **«الرجل جبار»** يعني: هدراً[٢]./ ٢٧١/٩

٢٩١٥٤- **حدثنا** أبوبكر قال: حدثنا أبوخالد الأحمر عن أشعث عن الشعبي قال: صاحب الدابة ضامن لما أصابت الدابة بيدها أو برجلها، حتى ينزل عنها.

٢٩١٥٥- **حدثنا** أبوبكر قال: حدثنا غندر عن شعبة قال: سألت الحكم وحماداً عن رجل واقفٍ على (دابته)[٣] فضربت برجلها فقال حماد: لا يضمن.

٢٩١٥٦- وقال الحكم: يضمن.

٢٩١٥٧- **حدثنا** أبوبكر قال: حدثنا وكيع قال: حدثنا سفيان عن عاصم عن ابن سيرين قال: ما كانوا يضمّنون من الرجل إلا ما (رد)[٤] العنان.

٢٩١٥٨- **حدثنا** أبوبكر قال: حدثنا جرير عن مغيرة عن الحارث قال: إذا ضربت (الدابة)[٥] أو (كبحتها)[٦] فأنت ضامن.

---

(١) سقط من: [هـ].

(٢) مرسل؛ هزيل تابعي، أخرجه عبدالرزاق (١٨٣٧٦)، وابن أبي عاصم في الديات (ص٤٤)، والدارقطني (١٥٣/٣)، والبيهقي (٣٤٤/٨)، والحربي في غريب الحديث (٤١٦/٢)، والخطيب في الفصل (٧٧٨/٢).

(٣) في [ط]: (دابة).

(٤) في [ط]: (زد).

(٥) سقط من: [هـ].

(٦) في [ط]: (لجها).

[٩٤] الفحل والدابة والمعدن والبئر

٢٩١٥٩- **حدثنا** أبوبكر قال: حدثنا سفيان بن عيينة عن الزهري عن أبي سلمة وسعيد بن المسيب عن أبي هريرة يبلغ به النبي (ﷺ)[١] قال: «**العجماء جرحها جبار، (والبئر جبار)**[٢]**، والمعدن (جبار)**[٣]**، وفي الركاز الخمس**»[٤]./

٢٧٢/٩

٢٩١٦٠- **حدثنا** أبوبكر قال: حدثنا وكيع قال: حدثنا حماد بن سلمة عن محمد ابن زياد عن أبي هريرة عن النبي (ﷺ)[٥] مثله، إلا أنه لم يذكر جرحها[٦].

٢٩١٦١- **حدثنا** أبوبكر قال: حدثنا (وكيع قال: حدثنا)[٧] ابن عون عن ابن سيرين عن ابي هريرة قال: البهيمة عقلها جبار، والمعدن عقله جبار، والبئر عقلها جبار، وفي الركاز الخمس[٨].

٢٩١٦٢- **حدثنا** أبوبكر قال: حدثنا وكيع قال: حدثنا مغيرة بن أبي الحر أن بعيراً افترس رجلاً فقتله فجاء رجل فقتل البعير، فأبطل شريح دية الرجل وضمن الرجل ثمن البعير.

٢٩١٦٣- **حدثنا** أبوبكر قال: حدثنا وكيع قال: حدثنا سفيان عن مغيرة عن

---

(١) في [أ، ب، ك، م]: (عليه السلام).

(٢) سقط من: [ط].

(٣) زيادة في [جـ، ك، م]: (جبار).

(٤) صحيح، أخرجه البخاري (١٤٩٩)، ومسلم (١٧١٠).

(٥) في [ب، م]: (عليه السلام)، وسقط من: [هـ].

(٦) صحيح، أخرجه البخاري (٦٩١٣)، ومسلم (١٧١٠).

(٧) سقط من: [أ، ح، ط، هـ].

(٨) صحيح، خرجه البخاري (٢٣٥٥)، ومسلم (١٧١٠).

إبراهيم ان بعيرا افترس رجلاً فقتله فجاء رجل فقتل البعير، فأبطل شريح دية الرجل وضمن الرجل قيمة البعير.

٢٩١٦٤- **حدثنا** أبوبكر قال: حدثنا عبدالأعلى عن معمر عن الزهري قال: يغرم قاتل البهيمة ولا يغرم أهلها ما قتلت./ ٢٧٣/٩

٢٩١٦٥- **حدثنا** أبوبكر قال: حدثنا ابن مهدي عن زمعة عن بن طاوس عن أبيه قال: اقتلوا الفحل إذا عدا عليكم، ولا غرم عليكم.

٢٩١٦٦- **حدثنا** أبوبكر قال: حدثنا محمد بن (ميسر)[1] عن ابن جريج عن عبدالكريم أن فحلاً عدا على رجل فقتله، فرفع إلى أبي بكر فأغرمه وقال: بهيمة لا تعقل[2].

٢٩١٦٧- **حدثنا** أبوبكر قال: حدثنا ابن عيينة عن الأسود بن قيس عن الحي أن غلاماً من قومه دخل على نجيبة لزيد بن صوحان في داره فخبطته فقتلته، فجاء أبوه بالسيف فعقرها فرفع ذلك إلى عمر، فأهدر دم الغلام وضمن أباه ثمن النجيبة[3].

٢٩١٦٨- **حدثنا** أبوبكر قال: حدثنا معاذ بن معاذ عن أشعث عن الحسن في الرجل يلقي البهيمة فيخافها على نفسه، قال: يقتلها وثمنها عليه.

٢٩١٦٩- **حدثنا** أبوبكر قال: حدثنا ابن نمير ويعلى بن عبيد عن عبدالملك عن عطاء في رجل عدا عليه فحل فضربه بالسيف أيضمن؟/ قال: نعم. ٢٧٤/٩

---

(١) في [جـ]: (ميسرة عن)، وفي [أ، ح، ط، هـ]: (بشر).

(٢) منقطع؛ عبدالكريم لم يدرك أبابكر.

(٣) مجهول؛ للإبهام في رواته.

٢٩١٧٠- إلا أن ابن نمير قال: [(١)]يضمن.

* * *

[٩٥] المهر يتبع أمه فيصيب

٢٩١٧١- **حدثنا** أبوبكر قال: حدثنا حفص عن اشعث عن الحكم وحماد عن إبراهيم أنه سئل عن المهر يتبع أمه قال: هو ضامن؛ لأنه أرسله.

٢٩١٧٢- **حدثنا** أبوبكر قال: حدثنا أبوخالد الأحمر عن أشعث عن الحكم عن إبراهيم في المهر يتبع أمه قال: يضمن.

٢٩١٧٣- **حدثنا** أبوبكر قال: حدثنا الفضل بن دكين عن شعبة عن الحكم وحماد سألتهما عن المهر يتبع أمه فيصيب، قالا: يضمن.

٢٩١٧٤- **حدثنا** أبوبكر قال: حدثنا (البكراوي)[(٢)] عن أشعث عن الحسن قال: لا يضمن.

* * *

[٩٦] الدابة المرسلة أو المنفلتة تصيب إنساناً

٢٩١٧٥- **حدثنا** أبوبكر قال: حدثنا حفص عن الحجاج عن القاسم بن (نافع)[(٣)] قال: قال عمر[(٤)]: ما أصاب المنفلت فلا ضمان على صاحبه، ومن أصاب المنفلت ضمن[(٥)].

---

(١) في [ز، ط، هـ]: (لا).

(٢) في [أ، ب، ط]: (بكراوي).

(٣) في [جـ]: (يافع).

(٤) في [ك] زيادة: (قال).

(٥) منقطع؛ القاسم لم يدرك عمر.

٢٩١٧٦- **حدثنا** أبوبكر قال: حدثنا عبدالسلام عن عمرو عن الحسن وابن سيرين في الدابة (المرسلة)[١] تصيب. قالا: ليس عليه ضمان./ ٢٧٥/٩

٢٩١٧٧- **حدثنا** أبوبكر قال: حدثنا أبوخالد عن أشعث عن الشعبي قال: كل مرسلة فصاحبها ضامن.

٢٩١٧٨- **حدثنا** أبوبكر قال: حدثنا غندر عن شعبة عن حماد في رجل انفلتت دابته وهو في أثرها، فاصابت إنساناً، قال: ليس عليه شيء.

٢٩١٧٩- وقال الحكم: مثل ذلك.

* * *

[٩٧] في عين الدابة

٢٩١٨٠- **حدثنا** أبوبكر قال: حدثنا عبدالوهاب الثقفي عن أيوب عن أبي قلابة عن أبي المهلب عن عمر قال: في عين الدابة ربع ثمنها[٢].

٢٩١٨١- **[حدثنا** أبوبكر قال: حدثنا حفص عن أشعث عن الشعبي قال: في عين الدابة ربع ثمنها**]**[٣].

٢٩١٨٢- **حدثنا** أبوبكر قال: حدثنا علي بن مسهر عن الشيباني عن الشعبي قال: قضى عمر في عين الدابة (ربع)[٤] ثمنها[٥].

---

(١) سقط من: [جـ].

(٢) حسن؛ أبوالمهلب صدوق.

(٣) سقط هذا الخبر من: [ب].

(٤) في [هـ]: (بربع).

(٥) صحيح.

٢٧٦/٩ ٢٩١٨٣- **حدثنا** أبوبكر قال: حدثنا علي بن مسهر (عن الشيباني)[١] عن/ الشعبي قال: كتب هشام بن هبيرة قاضي البصرة إلى شريح يسأله عن عين الدابة فكتب إليه أن في عين الدابة ربع ثمنها.

٢٩١٨٤- **حدثنا** أبوبكر قال: (حدثنا وكيع قال)[٢]: حدثنا إسماعيل بن أبي خالد عن رجل يقال: له حبيب عن شريح أنه قال: في عين الدابة ربع ثمنها.

٢٩١٨٥- **حدثنا** أبوبكر قال: حدثنا جرير عن مغيرة عن حماد أو عن يزيد بن الوليد عن حماد في الرجل يفقأ عين الدابة العوراء، قال: يؤدي قيمتها عوراء ويأخذ (الدابة)[٣].

٢٩١٨٦- **حدثنا** أبوبكر قال: حدثنا جرير عن مغيرة عن إبراهيم عن شريح قال: أتاني عروة البارقي من عند عمر: أن في عين الدابة ربع ثمنها[٤].

* * *

[٩٨] في الدابة يقطع ذنبها

٢٩١٨٧- **حدثنا** أبوبكر قال: حدثنا أبو أسامة عن هشام عن محمد عن شريح قال: في ذنب الدابة إذا استؤصل ربع ثمنها.

٢٩١٨٨- **حدثنا** أبوبكر قال: حدثنا حفص عن أشعث عن الشعبي أنه سئل عن الدابة يقطع ذنبها أو أذنها، قال: ما نقصها، فإذا قطعت يدها أو رجلها ٢٧٧/٩ فالقيمة./

---

(١) سقط من: [جـ].

(٢) سقط من: [ط].

(٣) في [هـ]: (الدية).

(٤) صحيح.

٢٩١٨٩- **حدثنا** أبوبكر قال: حدثنا محمد بن بشر قال: حدثنا سعيد عن قتادة في رجل قطع ذنب دابة قال: عليه ثمنها، و(تدفع)[١] إليه الدابة.

* * *

[٩٩] الرجل يستعين العبد بغير إذن (سيده)[٢]

٢٩١٩٠- **حدثنا** أبوبكر قال: حدثنا حفص عن حجاج عن الحكم قال: قال علي: من استعمل مملوك قوم صغيراً أو كبيراً فهو ضامن[٣].

٢٩١٩١- **حدثنا** أبوبكر قال: حدثنا شريك عن جابر عن عامر عن علي قال: من استعان صغيراً حراً أو عبداً فعنت فهو ضامن، ومن استعان كبيراً لم يضمن[٤].

٢٩١٩٢- **حدثنا** أبوبكر قال: حدثنا أسباط بن محمد عن أشعث عن الحكم وحماد عن إبراهيم قال: إذا استعنت مملوك قوم فأنت ضامن لما أصابه.

٢٩١٩٣- **حدثنا** أبوبكر قال: حدثنا سهل بن يوسف عن عمرو عن الحسن في الرجل يأمر الصبي بالشيء يعمله بغير إذن أهله (فيهلك)[٥] الصبي، قال: عليه الضمان، فإن كان استأمر أهله فلا ضمان عليه، وفي العبد مثل ذلك.

٢٩١٩٤- **حدثنا** أبوبكر قال: حدثنا (هشيم)[٦] عن إسماعيل بن سالم عن/ ٢٧٨/٩

---

(١) في [ك، م]: (يدفع).

(٢) في [أ، ح، ط، هـ]: (مولاه).

(٣) منقطع؛ الحكم لم يدرك علياً.

(٤) ضعيف؛ جابر الجعفي ضعيف.

(٥) في [جـ]: (فهلك).

(٦) في [أ، ط، هـ]: (هشام).

الشعبي قال: سمعته يقول: إذا حمل الرجل على دابته غلاماً لم يحتلم، (فأصاب شيئاً)[١] فهو على الذي حمله، (فإن)[٢] كان قد بلغ فأصاب شيئاً فهو ضامن، وفي العبد مثل ذلك.

٢٩١٩٥- **حدثنا** أبوبكر قال: حدثنا أبوعاصم عن ابن جريج عن عطاء قال: إن استأجره بغير إذنهم فمات غرم.

* * *

[١٠٠] المرأة تجني الجناية

٢٩١٩٦- **حدثنا** أبوبكر قال: حدثنا عبدالله بن المبارك عن معمر عن الزهري قال: قال المغيرة بن شعبة: قال رسول الله ﷺ: **«المرأة تعقل عنها عصبتها ويرثها بنوها»**[٣].

٢٩١٩٧- **حدثنا** أبوبكر قال: حدثنا هشيم عن إسماعيل بن سالم عن الشعبي سمعته يقول: ولد المرأة (الذكر)[٤] أحق بميراث مواليها من عصبتها، وإن كانت جناية عقل عصبتها./ ٢٧٩/٩

٢٩١٩٨- **حدثنا** أبوبكر قال: حدثنا حميد بن عبدالرحمن عن حسن بن صالح عن (فراس عن الشعبي عن)[٥] شريح في امرأة اعتقت رجلاً ثم ماتت، قال: الولاء لولدها والعقل عليهم.

---

(١) في [ك، م]: (فأصابت شيئاً)، وفي [ب]: (فأصابه شيئاً)، وفي [أ، ط، هـ]: (فأصابه شيء).

(٢) في [جـ، ك، م]: (وإن).

(٣) منقطع؛ الزهري لم يسمع من المغيرة، أخرجه عبدالرزاق (١٧٧٦٧)، وأبوداود في المراسيل (٢٦٧).

(٤) في [جـ، ك، م]: (الذكور).

(٥) ما بين القوسين سقط من: [أ، ح، ط، هـ].

٢٩١٩٩- [قال: وكان عامر يقول: الولاء لولدها، والعقل عليهم][1].

٢٩٢٠٠- **حدثنا** أبوبكر قال: حدثنا محمد بن بكر البُرْسَاني عن ابن جريج عن عطاء قال: يعقل عن المرأة عصبتها، وإن كان لها ولد (ذكور)[2].

* * *

[١٠١] العمد الذي لا يستطاع فيه القصاص

٢٩٢٠١- **حدثنا** أبوبكر قال: حدثنا جرير عن مغيرة عن إبراهيم قال: ما كان من جرح من العمد لا يستطاع فيه القصاص فهو على الجارح في ماله دون عاقلته.

٢٩٢٠٢- **حدثنا** أبوبكر قال: حدثنا غندر عن شعبة قال: سألت الحكم عن العمد الذي لا يستطاع أن يستقاد منه فقال: على العاقلة.

٢٩٢٠٣- وسألت حماداً فقال: في ماله.

٢٩٢٠٤- **حدثنا** أبوبكر قال: حدثنا محمد بن يزيد عن أيوب أبي العلاء عن قتادة قال: كل شيء لا يقاد منه فهو على العاقلة.

٢٩٢٠٥- **حدثنا** أبوبكر قال: حدثنا محمد بن بكر عن ابن جريج قال: / أخبرني ٢٨٠/٩
هشام عن أبيه قال: كل عمد ليس فيه قود فعقله في مال المصيب، وإن لم يكن له مال فعلى عاقلة المصيب إن قطع (يميناً)[3] عمداً، (و)[4]كانت يمين القاطع قد قطعت

---

(١) ما بين القوسين سقط من: [أ، ط، هـ].

(٢) سقط من: [أ، ح، ط، هـ].

(٣) في [أ، ب، ط، ك]: (يمين)، وفي [هـ]: (يمينه).

(٤) في [أ، ب]: (أو).

قبل ذلك فعقلها في مال القاطع، (فإن)[١] لم يكن له مال فعلى عاقلته، وإن كانت له يد يسرى لم يقد منها، والعقل كذلك، (و)[٢]الأعضاء كلها كذلك.

* * *

[١٠٢] شبه العمد على من يكون؟

٢٩٢٠٦- **حدثنا** أبوبكر قال: حدثنا جرير عن مغيرة عن إبراهيم قال: ما كان من قتل بغير سلاح فهو شبه العمد، وفيه الدية على العاقلة.

٢٩٢٠٧- **حدثنا** أبوبكر قال: حدثنا غندر عن شعبة قال: سألت حماداً عن قتل الخطأ شبه العمد، فقال: في مال القاتل.

٢٨١/٩ ٢٩٢٠٨- وقال الحكم: هو على العاقلة./

٢٩٢٠٩- **حدثنا** أبوبكر قال: حدثنا عبدالوهاب بن عطاء عن إسماعيل عن الحارث وابن شبرمة (قالا)[٣]: هو عليه في ماله.

٢٩٢١٠- **حدثنا** أبوبكر قال: حدثنا عبدالوهاب عن سعيد عن قتادة مثله.

٢٩٢١١- **حدثنا** أبوبكر قال: حدثنا حفص عن الشيباني عن الشعبي والحكم وحماد (قالوا)[٤]: ما (أصيب)[٥] به من سوط أو حجر أو عصى فأتى على النفس فهو شبه العمد، وفيه الدية مغلظة على العاقلة.

---

(١) في [هـ]: (وإن).

(٢) في [هـ]: (في).

(٣) في [أ، ب، ط]: (قال).

(٤) في [أ، ب، ط]: (قال).

(٥) في [هـ]: (أصبت).

٢٩٢١٢- **حدثنا** أبوبكر قال: حدثنا أبومعاوية عن حجاج عن قتادة عن الحسن قال: قال رسول الله ﷺ: **«قتيل السوط والعصا شبه العمد، (فيه)[١] مائة من الإبل، أربعون منها في بطونها أولادها»**[٢].

* * *

[١٠٣] الرجل يقتل العبد خطأ

٢٩٢١٣- **حدثنا** أبوبكر قال: حدثنا شريك عن مغيرة عن إبراهيم قال: لا يعقل العبد، ولا يُعقل عنه./ ٢٨٢/٩

٢٩٢١٤- **حدثنا** أبوبكر[٣] قال: حدثنا الضحاك بن مخلد عن ابن جريج عن عطاء قال: قلت له الرجل يقتل العبد من يعقله؟ (يعقله)[٤] هو (أم)[٥] قومه؟ قال: قومه.

٢٩٢١٥- **حدثنا** أبوبكر قال: حدثنا غندر عن شعبة عن حماد والحكم أنهما قالا: في رجل قتل دابة خطأ، قالا: في ماله، وإن قتل (عبداً)[٦] فهو على العاقلة.

٢٩٢١٦- **حدثنا** أبوبكر قال: حدثنا عمر عن يونس عن الزهري في حر قتل عبداً خطأ، قال: قيمته على العاقلة.

---

(١) في [أ، ح، ط، ك، هـ]: (فيها).

(٢) مرسل منقطع حكماً؛ الحسن تابعي، حجاج مدلس.

(٣) زيادة في [م]: (حدثنا أبوبكر).

(٤) في [ط، هـ]: (بعقله).

(٥) في [م]: (أو).

(٦) في [أ، ط، هـ]: (عمداً).

٢٩٢١٧- **حدثنا** أبوبكر قال: حدثنا وكيع ويزيد بن هارون عن (يزيد)[١] بن إبراهيم عن الحسن قال: إذا قتل الحر العبد خطأ يعتق رقبة، وعليه الدية.

٢٩٢١٨- **حدثنا** أبوبكر قال: حدثنا إسحاق بن منصور عن محمد بن راشد عن (مكحول)[٢] قال: ليس على أهل (القبيلة)[٣] من دية العبد شيء.

* * *

[١٠٤] العمد والصلح والاعتراف

٢٩٢١٩- **حدثنا** أبوبكر قال: حدثنا ابن إدريس عن مطرف عن الشعبي قال:
٢٨٣/٩ لا تعقل العاقلة (صلحاً)[٤] (ولا عمداً ولا عبداً)[٥] ولا اعترافاً./

٢٩٢٢٠- **حدثنا** أبوبكر قال: حدثنا ابن إدريس عن عبيدة عن إبراهيم قال: لا تعقل العاقلة صلحاً، ولا عمداً، ولا اعترافاً، ولا عبداً.

٢٩٢٢١- **حدثنا** أبوبكر قال: حدثنا عبدالرحيم عن أشعث، عن الحسن والشعبي قالا: الخطأ على العاقلة، والعمد والصلح على الذي أصابه في ماله.

٢٩٢٢٢- **حدثنا** أبوبكر قال: حدثنا عبدة عن هشام بن عروة عن أبيه أنه كان يقول: لا (تعقل)[٦] العاقلة في العمد إلا أن (تشاء)[٧]، وإنما تعقل

---

(١) في [هـ]: (زيد).

(٢) في [أ، ط، هـ]: (منصور).

(٣) في [جـ]: (القتيل).

(٤) في [ك] (صلح).

(٥) في [جـ]: (ولا عبداً ولا عمداً).

(٦) في [ب، ط]: (يعقل).

(٧) في [ب، ط]: (يشاء).

(العشيرة)[١] الخطأ.

٢٩٢٢٣- **حدثنا** أبوبكر قال: حدثنا شريك (عن جابر عن عامر)[٢] قال: اصطلح المسلمون على أن لا تعقل العاقلة صلحاً ولا عمداً ولا اعترافاً./ ٢٨٤/٩

٢٩٢٢٤- **حدثنا** أبوبكر قال: حدثنا حماد بن خالد عن مالك بن أنس عن الزهري قال: مضت السنة أن العاقلة لا تعقل دية عمد إلا عن طيب نفس[٣].

* * *

[١٠٥] جناية الصبي العمد والخطأ

٢٩٢٢٥- **حدثنا** أبوبكر قال: حدثنا حفص عن حجاج عن القاسم (بن)[٤] نافع عن علي بن ماجدة قال: قاتلت غلاماً فجدعت أنفه، فأتي (بي)[٥] (أبو)[٦] بكر فقاسني فلم يجد فيَّ (قصاصاً)[٧] فجعل على عاقلتي الدية[٨].

٢٩٢٢٦- **حدثنا** أبوبكر قال: حدثنا أبو أسامة عن هشام [عن الحسن أنه قال: في الصبي والمجنون: خطأهما وعمدهما سواء على عاقلتهما.

---

(١) في [أ، ط، هـ]: (العشرة).

(٢) في [ك]: (عن عامر عن جابر).

(٣) مرسل؛ الزهري تابعي، ومراسيله ضعيفة.

(٤) في [أ، هـ]: (عن).

(٥) في [جـ]: (بنا)، وزاد بعدها في [هـ]: (إلى).

(٦) في [هـ]: (أبي).

(٧) في [أ، ط، هـ]: (قصاص).

(٨) مجهول؛ لجهالة علي بن ماجدة.

٢٩٢٢٧- [**حدثنا** أبوبكر قال: حدثنا عباد عن عبيدة عن إبراهيم، قال: عَمْد الصبي وخطؤه على العاقلة][1].

٢٩٢٢٨- **حدثنا** أبوبكر قال: حدثنا حفص عن أشعث][2] عن الشعبي والحكم.

٢٩٢٢٩- وحماد عن إبراهيم (قالا)[3]: عمد الصبي وخطؤه سواء.

* * *

[١٠٦] الدية في كم (تؤدى)[4]؟

٢٩٢٣٠- **حدثنا** أبوبكر قال: حدثنا عبدالرحيم بن سليمان عن أشعث عن الشعبي[5].

٢٨٥/٩ ٢٩٢٣١- وعن الحكم عن إبراهيم قال: أول من فرض العطاء عمر/ بن الخطاب، وفرض فيه الدية كاملة في ثلاث سنين، (و)[6](ثلثي)[7] الدية في سنتين، والنصف في سنتين، والثلث في سنة، وما دون ذلك في عامة[8].

٢٩٢٣٢- **حدثنا** أبوبكر قال: حدثنا أبوبكر بن عياش عن مغيرة عن إبراهيم

---

(١) سقط الخبر من: [أ، ب، ط، هـ].

(٢) سقط ما بين المعكوفين من: [ب].

(٣) في [أ، ط، هـ]: (قال).

(٤) في [أ، ب]: (تؤدي).

(٥) ضعيف؛ لضعف أشعث، والشعبي لم يدرك عمر.

(٦) سقط من: [أ، ب، جـ، ط، ك].

(٧) في [جـ]: (ثلثا).

(٨) منقطع؛ إبراهيم لم يدرك عمر.

قال: الدية في ثلاث سنين، أولها في السنة التي يصاب فيها، و(الثلثان)[١] في سنتين، والثلث في سنة.

٢٩٢٣٣- **حدثنا** أبوبكر قال: حدثنا محمد بن (يزيد)[٢] عن أيوب أبي العلاء عن قتادة وأبي هاشم قالا: الدية في ثلاث سنين، ثلثاها ونصفها في سنتين، والثلث في سنة[٣].

٢٩٢٣٤- **حدثنا** أبوبكر قال: حدثنا وكيع عن (حريث)[٤] عن الشعبي قال: الدية في ثلاث سنين، في كل (سنة)[٥] ثلث.

* * *

[١٠٧] في اعتراف الصبي

٢٩٢٣٥- **حدثنا** أبوبكر قال: حدثنا عباد بن العوام عن عبيدة عن إبراهيم قال: لا يجوز اعتراف الصبي، فإن قامت عليه البينة (بقتل)[٦] (فهو)[٧] على العاقلة.

٢٩٢٣٦- **حدثنا** أبوبكر قال: حدثنا الفضل بن دكين عن سفيان عن/ عيسى ٢٨٦/٩

---

(١) في [أ، ط، هـ]: (الثلثين).

(٢) في [أ، ط، هـ]: (زيد).

(٣) أي: أن الدية الكاملة تقسم على ثلاث سنين، أما إذا لم يجب إلا نصف الدية أو ثلثاها فتقسم على سنتين، وإذا لم يجب إلا الثلث فتدفع في سنة واحدة.

(٤) في [ع]: (حارث).

(٥) سقط من: [ط، هـ].

(٦) في [أ، ط، هـ]: (تقتل)، وفي [ب]: (يقتل).

(٧) في [أ، ط، هـ]: (وهو).

(ابن)[١] أبي عزة عن الشعبي أنه كان لا يجيز إقرار الصبي والعبد في الجراحات.

* * *

[١٠٨] من قال: دية اليهودي والنصراني مثل دية المسلم

٢٩٢٣٧- **حدثنا** أبوبكر قال: حدثنا عبدالرحيم بن سليمان عن محمد بن إسحاق عن أبان بن صالح عن مجاهد عن ابن مسعود قال: كان يقول: دية أهل الكتاب مثل دية المسلم[٢].

٢٩٢٣٨- **حدثنا** أبوبكر قال: حدثنا وكيع قال: حدثنا سفيان عن علي بن أبي طلحة عن القاسم بن عبدالرحمن قال: قال عبدالله: من كان له (عهد)[٣] أو ذمة فديته دية الحر المسلم[٤].

٢٩٢٣٩- [قال سفيان: ثم قال علي بعد ذلك: لا أعلم إلا ذلك.

٢٩٢٤٠- **حدثنا** أبوبكر قال: حدثنا وكيع قال: حدثنا الحسن بن صالح عن علي ابن أبي طلحة عن القاسم بن عبدالرحمن عن عبدالله قال: من كان له عهد أو ذمة فديته دية الحر المسلم][٥][٦].

٢٩٢٤١- **حدثنا** أبوبكر قال: حدثنا أبو أسامة عن أبي العميس عن حماد عن إبراهيم عن علقمة قال: دية المعاهد مثل دية المسلم.

---

(١) سقط من: [أ، ط، هـ].

(٢) منقطع حكماً؛ ابن إسحاق مدلس.

(٣) في [ب]: (عبداً).

(٤) منقطع؛ القاسم بن عبدالرحمن لم يدرك ابن مسعود.

(٥) سقط من: [أ، ح، ط، هـ].

(٦) منقطع؛ القاسم لم يدرك ابن مسعود.

٢٩٢٤٢- **حدثنا** أبوبكر قال: حدثنا إسماعيل بن إبراهيم عن ابن أبي نجيح عن مجاهد وعطاء قالا: دية المعاهد مثل دية المسلم./ ٢٨٧/٩

٢٩٢٤٣- **حدثنا** أبوبكر قال: حدثنا (عبدالرحيم)[1] عن أشعث عن الشعبي.

٢٩٢٤٤- (و)[2]عن الحكم (وحماد)[3] عن إبراهيم قالا: دية اليهودي والنصراني والمجوسي والمعاهد مثل دية المسلم، ونساؤهم على النصف من دية الرجال، وكان عامر يتلو هذه الآية: ﴿**وَإِن كَانَ مِن قَوْمٍ بَيْنَكُمْ وَبَيْنَهُم مِّيثَاقٌ فَدِيَةٌ مُّسَلَّمَةٌ إِلَىٰ أَهْلِهِ**﴾ [النساء: ٩٢].

٢٩٢٤٥- **حدثنا** أبوبكر قال: حدثنا إسماعيل بن إبراهيم عن أيوب عن الزهري قال: سمعته يقول: دية المعاهد دية المسلم وتلا هذه الآية: ﴿**وَإِن كَانَ مِن قَوْمٍ بَيْنَكُمْ وَبَيْنَهُم مِّيثَاقٌ (فَدِيَةٌ مُّسَلَّمَةٌ إِلَىٰ أَهْلِهِ)**[4]﴾.

٢٩٢٤٦- **حدثنا** أبوبكر قال: حدثنا وكيع قال: حدثنا سفيان عن منصور عن إبراهيم قال: دية أهل العهد من المشركين مثل دية المسلمين.

* * *

[١٠٩] من قال: (دية)[5] الذمي على النصف أو أقل

٢٩٢٤٧- **حدثنا** أبوبكر قال: حدثنا عبدالرحيم بن سليمان عن محمد/ بن ٢٨٨/٩

---

(١) في [ك]: (عبدالرحمن).

(٢) سقط من: [ط، ك].

(٣) سقط من: [ك].

(٤) سقط من: [أ، ب، جـ، ك، م].

(٥) زيادة من: [جـ، ك، م].

إسحاق عن عمرو بن شعيب عن أبيه عن جده عن النبي (عليه السلام)[١] قال: **«دية الكافر نصف دية المؤمن»**[٢].

٢٩٢٤٨- **حدثنا** أبوبكر قال: حدثنا وكيع قال: حدثنا سفيان عن عبدالله بن ذكوان أبي الزناد عن عمر بن عبدالعزيز قال: دية المعاهد على النصف من دية المسلم.

٢٩٢٤٩- **حدثنا** أبوبكر قال: حدثنا أبو أسامة عن هشام قال: قرأت كتاب عمر ابن عبدالعزيز: إن دية اليهودي والنصراني على الثلث من دية المسلم.

٢٩٢٥٠- **حدثنا** أبوبكر قال: حدثنا وكيع قال: حدثنا سفيان عن أبي المقدام عن سعيد بن المسيب عن عمر بن الخطاب قال: دية اليهودي والنصراني أربعة آلاف، ودية المجوسي ثمانمائة[٣][٤]./ ٢٨٩/٩

٢٩٢٥١- **حدثنا** أبوبكر قال: حدثنا يحيى بن سعيد عن عثمان بن غياث عن عكرمة والحسن قالا: دية اليهودي والنصراني أربعة آلاف، ودية المجوسي ثمانمائة.

---

(١) في [جـ، م]: (ﷺ).

(٢) حسن، صرح ابن إسحاق بالتحديث عند أحمد والبيهقي والبغوي، أخرجه أحمد (٦٧١٦)، وأبوداود (٤٥٨٣)، والترمذي (١٤١٣)، والنسائي ٤٥/٨، وابن ماجة (٢٦٤٤)، والبيهقي ١٠١/٨، والدارقطني ١٧١/٣، وابن الجارود (١٠٥٢)، والبغوي (٢٥٤٢)، والطيالسي (٢٢٦٨)، وعبدالرزاق (١٨٤٧٥).

(٣)منقطع؛ سعيد بن المسيب لم يسمع من عمر

(٤) زاد في [هـ]: (حدثنا أبوبكر حدثنا ابن عيينة عن صدقة بن يسار عن سعيد بن المسيب قال: قضى عثمان في دية اليهودي والنصراني بأربعة آلاف درهم)، وسيأتي آخر الباب [٢٩٢٥٥].

٢٩٢٥٢- حدثنا أبوبكر قال: حدثنا يزيد بن هارون عن يحيى بن سعيد عن سليمان بن يسار قال: كان الناس يقضون في الزمان الأول في دية المجوسي (بثمانمائة)[١]، ويقضون في دية (اليهودي)[٢] والنصراني بالذي كانوا يتعاقلون به فيما بينهم، (ثم)[٣] رجعت الدية إلى ستة آلاف درهم.

٢٩٢٥٣- **حدثنا** أبوبكر قال: حدثنا بن نمير عن عبدالملك عن عطاء قال: دية اليهودي والنصراني أربعة آلاف، ودية المجوسي ثمانمائة./ ٢٩٠/٩

٢٩٢٥٤- **حدثنا** أبوبكر قال: حدثنا يزيد بن هارون عن أشعث عن نافع وعمرو ابن دينار أنهما كانا يقولان: دية اليهودي والنصراني أربعة آلاف.

٢٩٢٥٥- **[حدثنا** أبوبكر قال: حدثنا سفيان بن عيينة عن صدقة بن يسار عن سعيد بن المسيب أن عثمان قضى في دية اليهودي والنصراني أربعة آلاف**]**[٤][٥].

* * *

[١١٠] من قال: إذا قتل الذميَ المسلمُ[٦] قتل به

٢٩٢٥٦- **حدثنا** أبوبكر قال: حدثنا عبدالرحيم بن سليمان عن حجاج عن ربيعة بن أبي عبدالرحمن (عن عبدالرحمن)[٧] بن البيلماني قال: قتل رسول الله ﷺ

---

(١) في [أ، ب، ط، ك]: (ثمانمائة).

(٢) في [ط]: (اليهود).

(٣) سقط من: [ط].

(٤) سقط الخبر من: [أ، ب، ط].

(٥) منقطع؛ سعيد بن المسيب لم يسمع من عمر

(٦) زيادة في [جـ]: (و).

(٧) سقط من: [أ، ط، هـ].

رجلاً من أهل القبلة قتل رجلاً من أهل الذمة، وقال: «**أنا أحق من وفى (بذمته)**[١]»[٢].

٢٩٢٥٧- **حدثنا** أبوبكر قال: حدثنا بن إدريس عن ليث عن الحكم (عن)[٣] علي وعبدالله (أنهما قالا)[٤]: إذا قتل يهودياً أو نصرانياً قتل به[٥].

٢٩٢٥٨- **حدثنا** أبوبكر قال: حدثنا معتمر عن حميد عن ميمون بن مهران أنه أخبره قال: مر رجل من المسلمين برجل من اليهود فأعجبته/ امرأته فقتله، وغلبه عليها، فكتب إلى عمر بن عبدالعزيز، فكتب عمر أن ادفعوه إلى وليه وقال: فدفعناه إلى أمه فشدختْ رأسه (بصخرة)[٦] أو بصلابة لا أدري قامت عليه بينة أو اعترف. ٢٩١/٩

٢٩٢٥٩- **حدثنا** أبوبكر قال: حدثنا علي بن مسهر عن الشيباني عن عبدالملك ابن ميسرة عن النزال بن (سبرة)[٧] قال: قتل رجل من فرسان أهل الكوفة عبادياً[٨]

---

(١) في [هـ]: (بالذمة).

(٢) مرسل ضعيف؛ ابن البيلماني تابعي ضعيف، أخرجه عبدالرزاق (١٨٥١٤)، وأبوداود في المراسيل (٢٥٠)، والشافعي في المسند ص٣٤٣، والأم ٣٢٠/٧، والدارقطني ١٣٥/٣، والطحاوي ١٩٥/٣، والبيهقي ٣١/٨، ويحيى بن آدم في الخراج (٢٣٨)، وورد من حديث ابن عمر عند الدارقطني والبيهقي وابن الجوزي في التحقيق (١٧٥٦).

(٣) في [أ، ب، جـ، ك، م]: (و).

(٤) في [أ، ب، جـ، ط، ك، م]: (أنهم قالوا).

(٥) منقطع ضعيف؛ الحكم لم يسمع من علي وعبدالله، وليث ضعيف.

(٦) في [ب]: (بخنجرة).

(٧) في [ط]: (شبرمة).

(٨) من القبائل النصرانية.

من أهل الحيرة، فكتب عمر أن (أقيدوا)[١] أخاه منه، فدفعوا الرجل إلى أخي العبادي، فقتله، (ثم جاء)[٢] كتاب عمر: أن لا تقتلوه وقد قتله[٣].

٢٩٢٦٠- **حدثنا** أبوبكر قال: حدثنا حفص عن الأعمش عن إبراهيم قال: يقتل المسلم بالمعاهد.

٢٩٢٦١- **حدثنا** أبوبكر قال: حدثنا سفيان عن منصور عن إبراهيم في المسلم (يقتل)[٤] الذمي عمداً قال: يقتل به.

٢٩٢٦٢- **حدثنا** أبوبكر قال: حدثنا وكيع قال: حدثنا أبوالأشهب/ عن أبي نضرة قال: حدثنا أن عمر بن الخطاب أقاد رجلاً من المسلمين برجل من أهل الذمة[٥]. ٢٩٢/٩

٢٩٢٦٣- **حدثنا** أبوبكر قال: حدثنا وكيع قال: حدثنا سفيان عن حماد عن إبراهيم (عن)[٦] عمر بن الخطاب (أنه)[٧] أقاد رجلاً من المسلمين برجل من أهل الحيرة[٨].

٢٩٢٦٤- **حدثنا** أبوبكر قال: حدثنا حفص عن المساور قال: سمعت يقول:

---

(١) في [ط، هـ]: (قيدوا).

(٢) في [أ، ط، هـ]: (فجاء).

(٣) صحيح.

(٤) في [أ، ح، هـ]: (قتل).

(٥) مجهول؛ لجهالة الواسطة بين عمر وأبي نضرة.

(٦) في [ط، هـ]: (أن).

(٧) سقط من: [ط، هـ].

(٨) منقطع؛ إبراهيم لم يدرك عمر.

من (اعترض ذمة)[١] محمد بقتلهم فاقتلوه.

٢٩٢٦٥- **حدثنا** أبوبكر قال: حدثنا معن عن ابن أبي ذئب عن الحارث بن عبدالرحمن أن رجلاً من النبط عدا عليه رجل من أهل المدينة فقتله قتل غيلة، فأتي به أبان بن عثمان وهو إذ ذاك على المدينة، فأمر بالمسلم الذي قتل الذمي أن يُقتل.

٢٩٢٦٦- **حدثنا** أبوبكر قال: حدثنا وكيع قال: حدثنا محمد بن قيس الأسدي عن عبدالملك بن ميسرة عن النزال بن (سبرة)[٢] أن رجلاً من/ المسلمين قتل رجلاً من أهل الحيرة فكتب (فيه)[٣] إلى عمر بن الخطاب فكتب عمر أن اقتلوه به، فقيل لأخيه حنين: اقتله قال: حتى يجيء الغضب قال: فبلغ عمرَ أنه من فرسان المسلمين، قال: فكتب (عمر)[٤] أن لا تقيدوه به، قال: فجاءه الكتاب وقد قتل[٥]. ٢٩٣/٩

* * *

[١١١] من قال: لا يُقتل مسلمٌ بكافر

٢٩٢٦٧- **حدثنا** أبوبكر قال: حدثنا ابن عيينة عن (مطرف)[٦] عن الشعبي (عن أبي جحيفة)[٧] قال: قلنا لعلي: هل عندكم من رسول الله ﷺ شيء سوى القرآن،

---

(١) في [أ، ح، ط، هـ]: (أعرض).

(٢) في [أ، ب، ط]: (شبرمة).

(٣) سقط من: [ط].

(٤) سقط من: [جـ، ك، م].

(٥) صحيح.

(٦) في [جـ]: (مطرفي).

(٧) سقط من: [أ، ب، جـ، ط، ك، م].

فقال: لا، والذي فلق الحبة وبرأ النسمة إلا أن يعطي الله رجلاً فهما في كتاب الله وما في هذه الصحيفة، قال: قلت: وما في هذه الصحيفة؟ قال: العقل وفكاك الأسير ولا يقتل/ مسلم بكافر[١]. ٢٩٤/٩

٢٩٢٦٨- **حدثنا** أبوبكر قال: حدثنا ابن أبي (زائدة)[٢] عن محمد بن إسحاق عن عمرو بن شعيب عن أبيه عن جده عن النبي ﷺ قال: **«لا يقتل مؤمن بكافر»**[٣].

٢٩٢٦٩- **حدثنا** أبوبكر قال: حدثنا وكيع عن معقل عن عطاء قال: قال رسول الله ﷺ: **«لا يقتل مسلم بكافر، ولا ذو عهد في عهده»**[٤].

٢٩٢٧٠- **حدثنا** أبوبكر قال: حدثنا بن مسهر عن بن أبي (عروبة)[٥] عن قتادة عن أبي المليح أن رجلاً من قومه رمى رجلاً يهودياً بسهم فقتله، فرفع إلى عمر بن الخطاب فأغرمه أربعة آلاف ولم يُقدْ منه[٦].

---

(١) صحيح، أخرجه البخاري (٦٩٠٣)، وأحمد (٥٩٩)، والنسائي في الكبرى (٦٩٤٦)، والترمذي (١٤١٢)، وابن ماجة (٢٨٥٨).

(٢) في النسخ (إسحاق)، وصوابه: (زائدة) كما في الاستذكار (١٢٣/٨)، وأخرجه ابن أبي عاصم في الديات (ص٤٧) عن المؤلف عن ابن نمير به.

(٣) حسن؛ ابن إسحاق وشعيب صدوقان، وصرح ابن إسحاق بالتحديث عند البيهقي في السنن ٢٩/٨، ودلائل النبوة ٨٦/٥، أخرجه أحمد (٦٦٦٢)، وابن ماجة (٢٦٥٩)، والترمذي (١٤١٣)، وأبوداود (٢٧٥١)، وابن خزيمة (٢٢٨٠)، والبغوي (٢٥٣٢)، وابن عدي (٢٦٤٩/٧)، وعبدالرزاق (٩٤٤٥)، وابن الجارود (١٠٧٣).

(٤) مرسل؛ عطاء تابعي، أخرجه الشافعي في السنن (٦٣٣)، والبيهقي (٢٩/٨).

(٥) في [هـ]: (عروة).

(٦) منقطع؛ أبوالمليح لم يدرك عمر.

٢٩٢٧١- **حدثنا** أبوبكر قال: حدثنا أبو أسامة عن هشام عن الحسن قال: سئل (عمن)[١] يقتل يهودياً أو نصرانياً قال: لا يقتل/ (مؤمن)[٢] بكافر وإن قتله عمداً. ٢٩٥/٩

٢٩٢٧٢- **حدثنا** أبوبكر قال: حدثنا بن نمير عن عبدالملك عن عطاء قال: لا يقتل الرجل المسلم باليهودي ولا بالنصراني، ولكن يغرم الدية.

٢٩٢٧٣- **حدثنا** أبوبكر قال: حدثنا وكيع عن إسرائيل عن جابر عن عامر قال: قال علي: من السنة أن لا يقتل (مؤمن)[٣] (بكافر)[٤]، ولا حر بعبد[٥].

* * *

[١١٢] في الرجل يقتل المرأة عمداً

٢٩٢٧٤- [٦]حدثنا أبوعبدالرحمن بقي بن مخلد قال: حدثنا أبوبكر عبدالله بن محمد بن أبي شيبة العبسي قال: حدثنا علي بن مسهر عن سعيد عن قتادة عن أنس أن يهودياً رضخ رأس امرأة بحجر[٧] فرضخ النبي ﷺ رأسه بين حجرين[٨]./ ٢٩٦/٩

---

(١) في [هـ]: (عثمان عن رجل)، وفي [ب]: (عثمان)، وفي [جـ]: (عمر).

(٢) في [أ، ح، ط، هـ]: (مسلم).

(٣) في [أ، ح، ط، هـ]: (مسلم).

(٤) في [هـ]: (بقاتل).

(٥) ضعيف؛ لضعف جابر.

(٦) في [هـ]: زيادة (حدثنا أبوبكر).

(٧) زيادة في [جـ، ك، م]: (فقتلها).

(٨) صحيح، أخرجه البخاري (٦٨٨٥)، ومسلم (١٦٧٢).

٢٩٢٧٥- **حدثنا** أبوبكر قال: حدثنا وكيع قال: حدثنا هشام الدستوائي عن قتادة عن سعيد بن المسيب أن عمر قتل ثلاثة نفر من أهل صنعاء بامرأة[١].

٢٩٢٧٦- **حدثنا** أبوبكر قال: حدثنا وكيع قال: حدثنا سفيان عن مغيرة عن إبراهيم.

٢٩٢٧٧- وعن جابر عن الشعبي (قالا)[٢]: يقتل الرجل بالمرأة إذا قتلها عمداً.

٢٩٢٧٨- **حدثنا** أبوبكر قال: حدثنا عبدالرحيم بن سليمان عن ليث عن الحكم عن علي وعبدالله قالا: إذا قتل الرجل المرأة متعمداً فهو بها قود[٣].

٢٩٢٧٩- **حدثنا** أبوبكر قال: حدثنا عمر (عن)[٤] ابن جريج عن عطاء قال: يقتل وليس بينهما فضل.

* * *

[١١٣] من قال: لا يقتل حتى (يؤدى)[٥] نصف الدية

٢٩٢٨٠- **حدثنا** أبوبكر قال: حدثنا جرير عن مغيرة عن سماك عن/ الشعبي ٢٩٧/٩
قال: رفع إلى علي رجل قتل امرأة فقال علي لأوليائها: إن شئتم فأدوا نصف الدية واقتلوه[٦].

---

(١) صحيح.

(٢) في [جـ، ط]: (قال)، وفي [هـ]: (قالا: لا).

(٣) منقطع ضعيف؛ الحكم لم يدرك علياً ولا عبدالله، وليث ضعيف.

(٤) سقط من: [أ، ط].

(٥) في [هـ]: (يؤدوا)، والمراد: أن أولياء دم الأنثى لا يقتلون الذكر بها حتى يدفعوا نصف الدية؛ هكذا قالوا.

(٦) حسن؛ سماك صدوق.

٢٩٢٨١- **حدثنا** أبوبكر قال: حدثنا غندر عن عوف عن الحسن قال: لا يقتل الذكر بالأنثى حتى (يؤدى)[١] نصف الدية إلى أهله.

٢٩٢٨٢- **حدثنا** أبوبكر قال: حدثنا يعلى عن عبدالملك عن عطاء في الرجل يقتل المرأة قال: إن قتلوه أدوا نصف الدية وإن شاءوا قبلوا الدية.

* * *

[١١٤] القصاص (بين)[٢] الرجال والنساء

٢٩٢٨٣- **حدثنا** أبوبكر قال: حدثنا وكيع قال: حدثنا سفيان عن (جعفر)[٣] بن برقان عن عمر بن عبدالعزيز قال: القصاص (فيما)[٤] بين الرجل والمرأة في العمد فيما بينه وبين النفس.

٢٩٢٨٤- **حدثنا** أبوبكر قال: حدثنا وكيع قال: حدثنا سفيان عن مغيرة عن إبراهيم.

٢٩٨/٩ ٢٩٢٨٥- وعن جابر عن الشعبي (قالا)[٥]: القصاص فيما بين الرجل/ (والمرأة)[٦] في العمد في كل شيء.

٢٩٢٨٦- **حدثنا** أبوبكر قال: حدثنا حفص عن الشيباني عن حماد[٧][٨] أنه كان

---

(١) في [هـ]: (يؤدوا).

(٢) في [هـ]: (من).

(٣) في [ك]: (جابر).

(٤) سقط من: [ط، هـ].

(٥) في [ط]: (قال).

(٦) في [ك]: (النساء).

(٧) زيادة في [ك]: (عن إبراهيم).

(٨) زيادة في [ط]: (عن).

لا يرى بين (الرجال والنساء)[١] قصاصاً فيما دون النفس.

٢٩٢٨٧- وقال الحكم: ما سمعنا فيهما بشيء وإن القصاص بينهما (لحسن)[٢].

٢٩٢٨٨- **حدثنا** أبوبكر قال: حدثنا عيسى عن الأوزاعي عن الزهري قال: مضت السنة في الرجل يضرب امرأته فيجرحها أن لا (تقتص)[٣] منه ويعقل لها[٤].

٢٩٢٨٩- **حدثنا** أبوبكر قال: حدثنا وكيع قال: حدثنا سفيان عن إسماعيل بن أمية عن الزهري (قال)[٥]: (لا)[٦] (يقص)[٧] (للمرأة)[٨] من زوجها.

٢٩٢٩٠- **حدثنا** أبوبكر قال: حدثنا (وكيع قال: حدثنا)[٩] سفيان عن عيسى ابن أبي (عزة)[١٠] عن الشعبي في رجل (ابترك)[١١] امرأته أن يجامعها (فدق سنها)[١٢]، قال: يضمن.

---

(١) في [أ، ح، هـ]: (الرجل والمرأة).

(٢) في [ب]: (الحسن).

(٣) في [أ، ح، ط، هـ]: (تقص).

(٤) مرسل؛ الزهري تابعي.

(٥) في [ك]: (قالا).

(٦) سقط من: [ك]، وعند [ط]: (إلا).

(٧) في [م، هـ]: (تقص).

(٨) في [أ، ح، ط، هـ]: (المرأة).

(٩) سقط من: [أ، ط، هـ].

(١٠) في [جـ]: (عبدة).

(١١) أي: اضجعها على الأرض بقوة، وفي [أ، ب]: (أنترك)، وفي [جـ، ط]: (الرك)، وفي [هـ]: (أبرك).

(١٢) في [هـ]: (فكسر ثينها).

٢٩٢٩١- **حدثنا** أبوبكر قال: حدثنا وكيع قال: حدثنا سفيان عن حماد قال: ليس بين الرجل والمرأة قصاص فيما دون النفس في العمد./ ٢٩٩/٩

٢٩٢٩٢- **حدثنا** أبوبكر قال: حدثنا وكيع قال: حدثنا جرير بن حازم عن الحسن في رجل لطم امرأته فأتت تطلب القصاص، فجعل النبي ﷺ بينهما القصاص فأنزل الله تعالى: ﴿وَلَا تَعْجَلْ بِٱلْقُرْءَانِ مِن قَبْلِ أَن يُقْضَىٰٓ إِلَيْكَ وَحْيُهُۥ﴾ [طه: ١١٤]، ونزلت: ﴿ٱلرِّجَالُ قَوَّٰمُونَ عَلَى ٱلنِّسَآءِ بِمَا فَضَّلَ ٱللَّهُ بَعْضَهُمْ عَلَىٰ بَعْضٍ﴾[1] [النساء: ٣٤].

٢٩٢٩٣- **حدثنا** أبوبكر قال: حدثنا وكيع قال: حدثنا القاسم بن الفضل (الحداني)[2] عن محمد بن زياد قال: كانت جدتي (أم)[3] ولد لعثمان بن مظعون، فلما مات عثمان جرحها ابن عثمان جرحاً، فذكرت ذلك لعمر بن الخطاب فقال له (عمر)[4]: أعطها أرشاً مما صنعت بها[5].

* * *

[١١٥] في جراحات الرجال والنساء

٢٩٢٩٤- **حدثنا** أبوبكر قال: حدثنا جرير عن منصور عن إبراهيم عن

---

(١) مرسل؛ الحسن تابعي، أخرجه ابن جرير ٥/٥٨، والواحدي في أسباب النزول ص١٥١، وانظر: الدر المنثور ٢/٥١٢.

(٢) في [أ، ط، هـ]: (الحراني).

(٣) سقط من: [ك].

(٤) زيادة في [جـ، ك، م]: (عمر).

(٥) منقطع؛ محمد بن زياد لم يدرك عمر.

(عبدالله)[١] قال: (تستوي)[٢] جراحات الرجال والنساء في السن والموضحة[٣]./ ٣٠٠/٩

٢٩٢٩٥- **حدثنا** أبوبكر قال: حدثنا جرير عن (مغيرة)[٤] عن (إبراهيم عن)[٥] شريح قال: أتاني عروة البارقي من عند عمر أن جراحات الرجال والنساء (تستوي)[٦] في السن والموضحة، وما فوق ذلك فدية (المرأة)[٧] على النصف من دية الرجل[٨].

٢٩٢٩٦- **حدثنا** أبوبكر قال: حدثنا علي بن مسهر عن (الشيباني عن)[٩] الشعبي عن شريح أن هشام بن هبيرة كتب إليه (يسأله)[١٠]، فكتب إليه أن دية المرأة على النصف من دية الرجل [إلا في السن والموضحة.

٢٩٢٩٧- **حدثنا** أبوبكر قال: حدثنا وكيع قال: حدثنا زكريا وابن أبي ليلى عن الشعبي قال: كان علي يقول: دية المرأة في الخطأ على النصف من دية الرجل][١١] فيما دق وجل[١٢].

---

(١) في [أ، ب، ط]: (عبيدالله).

(٢) في [أ، ب، ط]: (يستوى).

(٣) منقطع؛ إبراهيم لم يدرك عبد الله.

(٤) في [جـ]: (لمغيرة).

(٥) سقط من: [جـ].

(٦) في [ب، ط]: (يستوي).

(٧) في [جـ]: (للمرأة).

(٨) صحيح.

(٩) في [أ، ح، ط]: (هشام)، وفي [هـ]: (هشام عن).

(١٠) في [م]: (يَسْلهُ).

(١١) سقط ما بين المعكوفين من: [أ، ط، هـ].

(١٢) صحيح؛ زكريا ثقة، وابن أبي ليلى سيء الحفظ.

٢٩٢٩٨- وكان ابن مسعود يقول: [١]دية المرأة في الخطأ على النصف من دية الرجل، إلا السن والموضحة فهما فيه سواء[٢].

٢٩٢٩٩- وكان زيد بن ثابت يقول: دية المرأة في الخطأ مثل دية الرجل حتى تبلغ ثلث الدية، فما زاد (فهي)[٣] على النصف[٤].

٢٩٣٠٠- **حدثنا** أبوبكر قال: حدثنا ابن علية عن خالد عن أبي قلابة عن زيد ابن ثابت أنه قال: يستوون إلى الثلث[٥]./ ٣٠١/٩

٢٩٣٠١- **حدثنا** أبوبكر قال: حدثنا معتمر عن ابن عون عن الحسن قال: (تستوي)[٦] جراحات (الرجال والنساء)[٧] (إلى)[٨] النصف، فإذا بلغت النصف فهي على النصف.

٢٩٣٠٢- **حدثنا** أبوبكر قال: حدثنا عبدالوهاب الثقفي عن يحيى بن سعيد عن سعيد بن المسيب قال: تعاقل المرأة الرجل إلى الثلث: إصبعها كإصبعه، وسنها كسنه، (وموضحتها)[٩] كموضحته، ومنقلتها كمنقلته.

٢٩٣٠٣- **حدثنا** أبوبكر قال: حدثنا حفص عن الشيباني وإسماعيل

---

(١) في[أ، ح، ط، هـ]: زيادة (في).

(٢) منقطع؛ الشعبي لم يدرك ابن مسعود.

(٣) في [أ، ط، هـ]: (فهو).

(٤) صحيح.

(٥) منقطع؛ أبوقلابة لم يدرك زيد بن ثابت.

(٦) في [ط، هـ]: (يستوي).

(٧) في [ب، ك، م]: (النساء والرجال).

(٨) في [أ، ح، ط، هـ]: (على).

(٩) في [جـ]: (وموضحها).

عن الشعبي عن علي قال: (تستوي)[١] جراحات (النساء والرجال)[٢] في كل شيء[٣].

٢٩٣٠٤- **حدثنا** أبوبكر قال: حدثنا وكيع قال: حدثنا سفيان عن عبدالله بن ذكوان أبي الزناد عن عمر بن عبدالعزيز قال في موضحة المرأة ومنقلتها وسنها: مثل الرجل في الدية.

٢٩٣٠٥- **حدثنا** أبوبكر قال: حدثنا (وكيع قال: حدثنا)[٤] سفيان عن (رجل عن)[٥] عروة بن الزبير قال: / منقلتها (وموضحتها)[٦] وسنها مثل الرجل ٣٠٢/٩
في الدية.

٢٩٣٠٦- **حدثنا** أبوبكر قال: حدثنا وكيع قال: حدثنا سفيان عن ربيعة بن أبي عبدالرحمن قال: قلت لسعيد بن المسيب: كم في هذه من المرأة (يعني)[٧] الخنصر؟ فقال: عشر من الإبل، قال: قلت: في هذين - يعني الخنصر والتي تليها - (فقال)[٨]: عشرون، (قال)[٩]: قلت: (فهؤلاء)[١٠] - يعني (الثلاثة)[١١] - قال: ثلاثون، قال: قلت: ففي هؤلاء - وأومأ إلى الأربع - قال: عشرون، قال: قلت:

---

(١) في [ب]: (يستوي).

(٢) في [جـ]: (الرجال والنساء).

(٣) صحيح.

(٤) سقط من: [هـ].

(٥) سقط من: [أ، ح، ط، هـ].

(٦) سقط من: [ط، هـ]، وفي [جـ]: (وموضحهما).

(٧) سقط من: [أ، ط، هـ].

(٨) في [جـ، ك، م]: (قال).

(٩) سقط من: [جـ].

(١٠) في [هـ]: (ففي هؤلاء).

(١١) في [م]: (الثلاث).

حين آلمت جراحها وعظمت مصيبتها كان الأقل لأرشها، قال: أعراقي أنت؟ قال: قلت: عالم متثبت أو جاهل متعلم، قال: يا ابن أخي السنة[١].

٢٩٣٠٧- **حدثنا** أبوبكر قال: حدثنا وكيع قال: حدثنا المسعودي عن الحكم بن عتيبة قال: كتب شريح إلى هشام بن هبيرة أن دية المرأة على/ النصف من دية الرجل إلا السن والموضحة. ٣٠٣/٩

٢٩٣٠٨- **حدثنا** أبوبكر قال: حدثنا عبدالأعلى عن محمد بن إسحاق عن الزهري عن سعيد بن المسيب.

٢٩٣٠٩- وعن مكحول عن عمر بن عبدالعزيز أنهما (قالا)[٢]: يعاقل الرجلُ المرأة في ثلث ديتها ثم يختلفان.

* * *

[١١٦] الرجل يقتل عبده

٢٩٣١٠- **حدثنا** أبوبكر قال: حدثنا عبدالرحيم[٣] عن قتادة عن الحسن عن سمرة بن جندب قال: سمعت رسول الله ﷺ يقول: **«من قتل عبده قتلناه ومن جدع عبده جدعناه»**[٤].

---

(١) مرسل؛ سعيد بن المسيب تابعي.

(٢) في [أ، ح، ط، هـ]: (قال).

(٣) سيأتي في كتاب الرد على أبي حنيفة أن بينهما (ابن أبي عروبة) وجعله مرسلاً برقم [٣٨٩٣٣].

(٤) منقطع، وقد صرح الحسن بعدم سماعه لهذا الحديث عند أحمد. أخرجه أحمد (٢٠١٠٤)، وأبوداود (٤٥١٥)، والترمذي (١٤١٤)، والنسائي ٨/٢٠، وابن ماجة (٢٦٦٣)، والحاكم ٤/٣٦٧، والدارمي (٢٣٥٨)، والطبراني (٦٨٠٨)، وابن عدي ٢/٧٢٩، والطيالسي (٩٠٥)، والبيهقي ٨/٣٥، والبغوي (٢٥٣٣)، وأبونعيم في أخبار أصبهان ١/٣٠٥.

٢٩٣١١- [**حدثنا** أبوبكر قال: حدثنا وكيع قال: حدثنا سفيان عن أبي هاشم عن إبراهيم قال: إذا قتل عبده عمداً قتل به][(١)].

٢٩٣١٢- **حدثنا** أبوبكر قال: حدثنا وكيع قال: حدثنا شعبة عن مغيرة عن إبراهيم قال: يقتل به.

٢٩٣١٣- **حدثنا** أبوبكر قال: حدثنا وكيع عن شعبة قال: سألت/ الحكم عن الرجل يقتل عبده عمداً قال: أراه يقتل به. ٣٠٤/٩

* * *

[١١٧] الرجل يقتل عبده من قال: لا يقتل به

٢٩٣١٤- **حدثنا** أبوبكر قال: حدثنا إسماعيل بن عياش عن إسحاق بن أبي فروة عن إبراهيم (بن)[(٢)] عبدالله بن حنين عن أبيه عن علي قال: أتي النبي (عليه السلام)[(٣)] برجل قتل عبده متعمداً فجلده رسول الله (ﷺ)[(٤)] مائة (جلدة)[(٥)] ونفاه سنة ومحا سهمه من المسلمين ولم يقده منه[(٦)].

٢٩٣١٥- حدثنا أبوبكر قال: حدثنا إسماعيل بن عياش عن إسحاق بن أبي

---

(١) سقط الخبر من: [أ، ط، هـ].

(٢) في [جـ]: (عن).

(٣) في [جـ]: (ﷺ)، وفي [ك]: (صلى الله عليه).

(٤) سقط من: [ك].

(٥) سقط من: [جـ، ك، م].

(٦) ضعيف جداً؛ إسحاق بن أبي فروة متروك، أخرجه ابن ماجة (٢٦٦٤)، وأبويعلى (٥٣١)، والدارقطني (١٤٤/٣)، والحارث (٥٢٤/بغية)، وابن أبي عاصم في الديات (ص٥٤)، والبيهقي (٣٦/٨).

فروة عن عمرو بن شعيب عن أبيه عن جده عن النبي (ﷺ)[١] مثله[٢].

٢٩٣١٦- **حدثنا** أبوبكر قال: حدثنا وكيع قال: (حدثنا شعبة)[٣] عن مغيرة عن عامر قال: إذا قتل الرجل عبده عمداً لم يقتل به./ ٣٠٥/٩

٢٩٣١٧- **حدثنا** أبوبكر قال: حدثنا زيد بن الحباب عن ابن لهيعة عن خالد بن أبي عمران قال: سألت سالماً والقاسم عن رجل قتل عبده، قالا: عقوبته أن يقتل ولكن لا يقتل به.

٢٩٣١٨- **حدثنا** أبوبكر قال: حدثنا حفص عن حجاج عن عمرو بن شعيب أن أبا بكر وعمر كانا يقولان: لا يقتل المولى بعبده، ولكن يضرب ويطال حبسه ويحرم سهمه[٤].

* * *

[١١٨] الحر يقتل عبد غيره

٢٩٣١٩- **حدثنا** أبوبكر قال: حدثنا عباد بن العوام (عن حجاج)[٥] عن عمرو ابن شعيب عن أبيه عن جده أن أبا بكر وعمر كانا لا يقتلان الحر

---

(١) سقط من: [ك].

(٢) ضعيف جداً؛ إسحاق متروك، أخرجه ابن ماجة (٢٦٦٤)، وعبدالرزاق (١٨١٣٩)، والطحاوي (١٣٧/٣)، والدارقطني (١٤٣/٣)، والبيهقي (٣٦/٨)، وابن الجوزي في التحقيق (١٧٦٠)، وابن عبدالبر في الاستذكار (١٧٧/٨).

(٣) في [ك]: (سمعت).

(٤) منقطع؛ عمرو بن شعيب لم يدرك أبابكر ولا عمر.

(٥) سقط من: [أ، ب، جـ، ط، ك، م]، وانظر: سنن الدراقطني (١٤٣/٣)، والسنن الكبرى للبيهقي (٣٤/٨).

(بقتل)[١] العبد[٢].

٢٩٣٢٠- **حدثنا** أبوبكر قال: حدثنا عبدالرحيم بن سليمان عن ليث/ عن ٣٠٦/٩
الحكم عن علي وعبدالله أنهما قالا: إذا قتل الحر العبد فهو به (قود)[٣][٤].

٢٩٣٢١- **حدثنا** أبوبكر قال: حدثنا (هشيم)[٥] عن مغيرة عن إبراهيم قال: يقتل العبد بالحر والحر بالعبد.

٢٩٣٢٢- **حدثنا** أبوبكر قال: حدثنا عبيدة بن حميد عن (سهيل)[٦] بن أبي صالح عن سعيد بن المسيب قال: سألته عن رجل حر قتل مملوكاً؟ قال: يقتل به، ثم رجعت إليه، فقال: يقتل به، (ثم قال)[٧]: والله لو اجتمع عليه أهل اليمن لقتلتهم به.

٢٩٣٢٣- **حدثنا** أبوبكر قال: حدثنا وكيع قال: حدثنا سفيان عن سهيل بن أبي صالح قال: سألت سعيد بن المسيب عن (الحر)[٨] (يقتل)[٩] العبد عمداً، قال: اقتله[١٠] (ولو اجتمع عليه أهل اليمن)[١١].

---

(١) في [م]: (يقتل).
(٢) منقطع حكماً؛ حجاج مدلس.
(٣) في [أ، ح، ط، هـ]: (قوده).
(٤) منقطع ضعيف؛ ليث ضعيف؛ والحكم لا يروي عن علي وعبدالله.
(٥) في [أ، ط، هـ]: (هشام).
(٦) في [ط]: (سهل).
(٧) سقط من: [ب، هـ].
(٨) في [جـ]: (الرجل).
(٩) في [أ]: (بقتل).
(١٠) في [ط، هـ]: زيادة (به صاغراً لئيماً).
(١١) سقط من: [ط، هـ].

٢٩٣٢٤- **حدثنا** أبوبكر قال: حدثنا وكيع قال: حدثنا علي بن صالح عن أبي الوضين قال: سألت الشعبي عن الحر يقتل العبد عمداً قال: أقتله به صاغراً لئيماً.

٣٠٧/٩ ٢٩٣٢٥- **حدثنا** أبوبكر قال: حدثنا أبو أسامة عن محمد بن عمرو عن/ عمر بن عبدالعزيز قال: لا يقاد الحر من العبد.

٢٩٣٢٦- **حدثنا** أبوبكر قال: حدثنا وكيع قال: سمعت سفيان يقول: يقتل الرجل بعبد غيره، ولا يقتل بعبده كما لو قتل ابنه لم يقتل به.

٢٩٣٢٧- **حدثنا** أبوبكر قال: حدثنا وكيع قال: وسمعت سفيان يقول: لا يقتل الرجل بعبده ويعزر.

* * *

[١١٩] الجنين إذا سقط حيا ثم مات أو تحرك أو اختلج

٢٩٣٢٨- **حدثنا** أبوبكر قال: حدثنا عباد عن حجاج عن مكحول عن زيد في السقط يقع فيتحرك، قال: كملت ديته؟ استهل أو لم يستهل[1].

٢٩٣٢٩- **حدثنا** أبوبكر قال: حدثنا أبوخالد عن هشام بن عروة عن أبيه قال: في الجنين إذا سقط حياً ففيه الدية، وإن سقط ميتاً ففيه غرة.

٢٩٣٣٠- **حدثنا** أبوبكر قال: حدثنا أبوخالد الأحمر عن ابن سالم عن الشعبي قال: إذا ضرب الرجل بطن الحامل فأسقطت ميتاً ففيه غرة - عبد أو أمة - في ماله، وإن كان حياً فالدية.

---

(١) منقطع؛ مكحول لم يسمع من زيد.

٢٩٣٣١- **حدثنا** أبوبكر قال: حدثنا معن بن عيسى عن ابن أبي ذئب/ عن ٣٠٨/٩
الزهري قال: إذا استهل الجنين ثم مات ففيه الدية.

٢٩٣٣٢- **حدثنا** أبوبكر قال: حدثنا جرير عن منصور عن إبراهيم قال: ولدت امرأة ولداً فشهد نسوة أنه اختلج وولد حياً، ولم يشهدن على الاستهلال (قال)[١] شريح: الحي يرث الميت، ثم أبطل ميراثه؛ لأنه لم يشهدن على (استهلاله)[٢].

* * *

[١٢٠] الصبي الصغير تصاب سنُّه

٢٩٣٣٣- **حدثنا** أبوبكر قال: حدثنا عبدالرحيم بن سليمان عن حجاج عن جندب (القاص)[٣][٤] عن أسلم (مولى)[٥] عمر عن عمر أنه قضى في سن الصبي إذا (سقطت)[٦] قبل أن يثغر (ببعير)[٧][٨].

٢٩٣٣٤- **حدثنا** أبوبكر قال: حدثنا شريك عن جابر عن عامر قال: ليس في سن الصبي إذا لم يثغر إلا الألم.

---

(١) في [ك، م]: (فقال)، وسقط من: [جـ].

(٢) في [ط]: (الاستهلال).

(٣) في [هـ]: (القاضي).

(٤) كذا في النسخ، وسبق مثله برقم [٢٨٦٨٢]، ويظهر لي أن صوابه (مسلم بن جندب)، وأن الوهم فيه من الحجاج بن أرطأة.

(٥) في [أ]: (مولد).

(٦) سقط من: [أ].

(٧) في [أ، ك]: (بعير)، وفي [جـ، م]: (بعيراً).

(٨) منقطع حكماً؛ حجاج مدلس عنعن.

٣٠٩/٩ ٢٩٣٣٥- **حدثنا** أبوبكر قال: حدثنا[١] عبدالرحيم (عن)[٢] ابن سالم/ عن الشعبي قال: إذا أصاب سنه ولم (يثغر)[٣] ففيه حكم.

٢٩٣٣٦- **حدثنا** أبوبكر قال: حدثنا محمد بن بكر عن ابن جريج قال: قال ابن شهاب في غلام صغير لم يثغر كسر (سن)[٤] غلام آخر، قال: عليه الغرم (بقدر)[٥] ما يرى الحكم.

٢٩٣٣٧- **حدثنا** أبوبكر قال: حدثنا سهل بن يوسف عن عمرو عن الحسن قال: في سن الصبي إذا لم يثغر، قال: ينظر فيه (ذوا)[٦] عدل، (فإن)[٧] نبتت جعل له شيء، وإن لم تنبت كان كسن الرجل.

* * *

[١٢١] المجنون يجني الجناية

٢٩٣٣٨- **حدثنا** أبوبكر قال: حدثنا حفص عن أشعث عن الشعبي قال: ما أصاب المجنون في حال جنونه فعلى عاقلته، وما أصاب في حال إفاقته أقيد منه.

٣١٠/٩ ٢٩٣٣٩- **حدثنا** أبوبكر قال: حدثنا أبو أسامة عن هشام عن الحسن/ أنه قال: في المجنون والمغلوب على عقله والمعتوه والذي يصيبه في الشهر المرة والمرتين، قال:

---

(١) في [أ، ط، هـ]: زيادة (وكيع عن).

(٢) سقط من: [جـ].

(٣) في [أ، ط]: (يتغير).

(٤) في [أ، ح، ط، هـ]: (من).

(٥) تكرر في: [م].

(٦) في [أ]: (ذو).

(٧) في [أ، ط، هـ]: (وإن).

إذا ذهب (عنه ذاك)[١] فصام وصلى وعقل وأصاب شيئاً فهو عليه.

٢٩٣٤٠- **حدثنا** أبوبكر قال: حدثنا عبدالرحمن بن مهدي عن حماد بن سلمة عن يحيى بن سعيد عن عمر بن عبدالعزيز أنه جعل جناية المجنون على العاقلة.

٢٩٣٤١- **حدثنا** أبوبكر قال: حدثنا عفان قال: حدثنا صخر بن جويرية عن نافع أن رجلاً مجنوناً في عهد ابن الزبير كان يفيق أحياناً فلا يُرى به (بأس)[٢] (ويعود)[٣] به وجعه، فبينما هو نائم مع ابن عمه إذ دخل البيت (بخنجر)[٤] فطعن ابن عمه فقتله، فقضى عبدالله بن الزبير أن يخلع من ماله ويدفع إلى أهل المقتول[٥].

* * *

[١٢٢] المسلم يقتل الذمي خطأ

٢٩٣٤٢- **حدثنا** أبوبكر قال: حدثنا يحيى بن سعيد عن أشعث عن الحسن قال:
٣١١/٩ إذا قتل المسلم الذمي فليس عليه كفارة./

٢٩٣٤٣- **حدثنا** أبوبكر قال: حدثنا وكيع[٦] عن قيس بن مسلم عن الشعبي في المسلم يقتل الذمي خطأ قال: كفارتهما سواء.

---

(١) في [أ]: (عنه ذلك)، وفي [ط، هـ]: (ذلك عنه).

(٢) في [أ، هـ]: (بأساً).

(٣) في [ح، ط، هـ]: (ويعدو).

(٤) في [أ، ط، هـ]: (بحجر).

(٥) صحيح.

(٦) سقط من الإسناد (عن سفيان)، وقد تقدم في باب المسلم يقتل الذمي خطأ، في كتاب الأيمان والنذور.

٢٩٣٤٤- **حدثنا** أبوبكر قال: حدثنا وكيع قال: حدثنا سفيان عن منصور عن إبراهيم قال: كفارتهما سواء.

* * *

[١٢٣] الرجل يقتل فتعفو امرأته

٢٩٣٤٥- **حدثنا** أبوبكر قال: حدثنا عبدالله بن نمير عن حجاج عن يزيد (الجعفي)[١] عن الشعبي في الرجل يقتل (فتعفو)[٢] المرأة، قال: يؤدي القاتل (سبعة)[٣] أثمان الدية.

٢٩٣٤٦- **حدثنا** أبوبكر قال: حدثنا أبومعاوية عن حجاج عن عطاء ان امرأة عفت عن دم زوجها، قال: صارت دية ويرفع عنه الثمن.

٢٩٣٤٧- **حدثنا** أبوبكر قال: حدثنا وكيع عن (ابن)[٤] صالح عن ليث عن طاوس في امرأة قتل زوجها فعفت، قال: عفوها جائز، ويرفع نصيبها من الدية.

٢٩٣٤٨- **حدثنا** أبوبكر قال: حدثنا حفص عن الشيباني عن إبراهيم قال: لكل ذي سهم عفو.

٣١٢/٩ ٢٩٣٤٩- **حدثنا** أبوبكر قال: حدثنا شبابة عن شعبة عن الحكم وحماد/ أنهما (قالا)[٥]: في الرجل يقتل الرجل فتعفو المرأة، قالا: من عفى من رجل أو امرأة فإنه

---

(١) في [أ، ط، هـ]: (الحنفي).

(٢) في [أ، ط]: (فيعفو).

(٣) في [ك]: (سبع)، وفي [أ، ط، هـ]: (بسبع).

(٤) في [أ، ح، ط، هـ]: (أبي).

(٥) في [أ، ط]: (قال).

(يدرأ)[١] عنه (القتل)[٢].

* * *

[١٢٤] من قال: لا عفو لها

٢٩٣٥٠- **حدثنا** أبوبكر قال: حدثنا عبدالرحيم عن محمد بن سالم عن الشعبي عن عمر قال: الزوج والمرأة لا عفو لهما[٣].

٢٩٣٥١- **حدثنا** أبوبكر قال: حدثنا عبدالرحيم عن إسماعيل عن أبي معشر عن إبراهيم قال: ليس للزوج ولا للمرأة عفو في الدم، إنما العفو إلى أولياء المقتول.

٢٩٣٥٢- **حدثنا** أبوبكر قال: حدثنا عبدالرحيم عن إسماعيل عن الحسن قال: ليس للزوج ولا للمراة عفو في الدم، وإن عفا أحد من الورثة جاز عفوه وصارت الدية.

٢٩٣٥٣- **حدثنا** أبوبكر قال: حدثنا عبدة بن سليمان عن صاعد بن مسلم عن الشعبي في رجل قتل وترك ابنته وأخته وامرأتيه، فعفت إحدى المرأتين قال الشعبي: ليس للمرأة عفو، إلا امرأة لها رحم (ماسة)[٤] وسهم/ في الميراث. ٣١٣/٩

* * *

---

(١) في [ط]: (بدءر).

(٢) في [أ، ط، هـ]: (العقل).

(٣) ضعيف جداً؛ محمد بن سالم متروك.

(٤) في [ع]: (ماشية).

[١٢٥] المرأة ترث من دم زوجها

٢٩٣٥٤- **حدثنا** أبوبكر قال: حدثنا ابن عيينة عن الزهري عن سعيد أن عمر كان يقول: الدية (للعاقلة)[١] ولا ترث المرأة من دية زوجها شيئاً حتى كتب إليه الضحاك بن سفيان الكلابي أن رسول الله ﷺ ورث امرأة أشيم الضبابي من دية زوجها[٢].

٢٩٣٥٥- **حدثنا** أبوبكر قال: حدثنا يحيى بن زكريا بن أبي زائدة عن يحيى بن سعيد عن الزهري عن سعيد بن المسيب قال: قام عمر بمنى فسأل الناس (فقال)[٣]: من عنده علم من ميراث المرأة من عقل زوجها؟ فقام الضحاك بن سفيان الكلابي فقال: ادخل قبتك حتى أخبرك، (فدخل)[٤] فأتاه فقال: كتب إلي رسول الله صلى الله عليه (وسلم)[٥] أن أورث امرأة أشيم الضبابي من عقل زوجها.[٦]

٢٩٣٥٦- **حدثنا** أبوبكر قال: حدثنا جرير عن مغيرة عن إبراهيم في الرجل يُقتل عمداً فيعفو بعض الورثة قال: لامرأته ميراثها من الدية.

---

(١) في [أ، ب، ط، هـ]: (على العاقلة).

(٢) صحيح، أخرجه أبوداود (١٩٢٧)، والترمذي (١٤١٥)، وابن ماجة (٢٦٤٢)، والنسائي في الكبرى (٦٣٦٣)، وسعيد بن منصور (٢٩٥)، وابن أبي عاصم في الآحاد (١٤٩٦)، والطبراني (٨١٤٢)، والبيهقي (٥٧/٨)، وأحمد (١٥٧٤٦)، وانظر: ما بعده.

(٣) زيادة في [جـ، م]: (فقال).

(٤) زيادة في [جـ، ك، م]: (فدخل).

(٥) سقط من: [ك].

(٦) صحيح، أخرجه أحمد (١٥٧٤٥)، والنسائي في الكبرى (٦٣٦٥)، والطبراني (٨١٤٠)، وعبدالرزاق (١٧٧٦٥)، وسعيد بن منصور (٢٩٦)، وابن أبي عاصم في الآحاد (١٤٩٧).

٢٩٣٥٧- **حدثنا** أبوبكر قال: حدثنا أسابط بن محمد عن هشام/ عن الحسن ٣١٤/٩
قال: ترث المرأة من دم زوجها.

٢٩٣٥٨- **حدثنا** أبوبكر قال: حدثنا معن بن عيسى عن ابن أبي ذئب عن الزهري قال: إذا قبل العقل في العمد كان ميراثا ترثه الزوجة وغيرها.

٢٩٣٥٩- **حدثنا** أبوبكر قال: حدثنا عبدالرحيم بن سليمان عن محمد بن سالم عن الشعبي عن عمر أنه قال: يرث من الدية كل وارث والزوج والمرأة في الخطأ والعمد[1].

* * *

[١٢٦] من قال: تقسم الدية على من يقسم الميراث

٢٩٣٦٠- **حدثنا** أبوبكر قال: حدثنا حفص عن ليث عن أبي عمرو العبدي عن علي قال: تقسم الدية لمن أحرز الميراث[2].

٢٩٣٦١- **حدثنا** أبوبكر قال: حدثنا عيسى بن يونس عن الأعمش عن إبراهيم
قال: قال رسول الله ﷺ: **«الدية للميراث والعقل على العصبة»**[3]./ ٣١٥/٩

٢٩٣٦٢- **حدثنا** أبوبكر قال: حدثنا الثقفي عن أيوب عن أبي قلابة أنه كان يتحدث أن الدية سبيلها سبيل الميراث.

٢٩٣٦٣- **حدثنا** أبوبكر قال: حدثنا أبوخالد الأحمر عن أشعث عن الشعبي.

---

(١) ضعيف جداً؛ محمد بن سالم متروك.

(٢) مجهول؛ أبوعمرو العبدي مجهول.

(٣) مرسل؛ إبراهيم ليس صحابياً، أخرجه عبدالرزاق (١٧٧٦٨)، وسعيد بن منصور (٢٩٩)، والحربي في غريب الحديث (١/٣٠٢).

٢٩٣٦٤- و(جهم)[١] عن إبراهيم (قالا)[٢]: الدية للميراث.

٢٩٣٦٥- **حدثنا** أبوبكر قال: حدثنا عبدالأعلى عن هشام عن الحسن قال: على كتاب الله كسائر ماله.

٢٩٣٦٦- **حدثنا** أبوبكر قال: حدثنا محمد بن بكر عن بن جريج عن ابن طاوس أن أباه كان يقول ويقضي بأن الوراث (أجمعين)[٣] يرثون من العقل مثل الميراث.

٢٩٣٦٧- **حدثنا** أبوبكر قال: حدثنا محمد بن بكر عن ابن جريج قال: قلت لعطاء: العقل كهيئة الميراث؟ قال: نعم، قلت: ويرث الإخوة من الأم (فيه؟)[٤] قال: نعم./ ٣١٦/٩

* * *

[١٢٧] من كان يورث (الإخوة)[٥] من الأم من الدية

٢٩٣٦٨- **حدثنا** أبوبكر قال: حدثنا ابن عيينة عن عمرو عن عبدالله بن محمد بن علي قال: قال علي: قد ظلم من لم يورث الأخوة من الأم من الدية[٦].

٢٩٣٦٩- **حدثنا** أبوبكر قال: حدثنا وكيع عن هشام عن قتادة عن سعيد بن المسيب عن عمر أنه كان يورث الإخوة من الأم من الدية[٧].

---

(١) في [أ، جـ، ح، ط، ك، هـ]: (جهيم).

(٢) في [ط، هـ]: (قال).

(٣) في [ك]: (أجمعون).

(٤) في [هـ]: (منه).

(٥) في [جـ، ك، م]: (الأخ).

(٦) منقطع؛ عبدالله لم يدرك علياً.

(٧) منقطع؛ سعيد بن المسيب لم يسمع من عمر.

٢٩٣٧٠- **حدثنا** أبوبكر قال: حدثنا ابن إدريس وابن مسهر عن الشيباني (عن الشعبي)[١] قال: الإخوة من الأم يرثون من الدية وكل وارث.

٢٩٣٧١- **حدثنا** أبوبكر قال: حدثنا ابن مهدي عن حماد بن سلمة عن حميد عن عمر بن عبدالعزيز قال: كتب في الإخوة من الأم يرثون من الدية.

٢٩٣٧٢- **حدثنا** أبوبكر قال: حدثنا محمد بن بكر عن ابن جريج قال: قلت لعطاء: يرث الإخوة من الأم - يعني من العقل - قال: نعم.

٢٩٣٧٣- **حدثنا** أبوبكر قال: حدثنا وكيع عن سفيان عن الأعمش/ قال: ٣١٧/٩
سألت إبراهيم أيرث الإخوة من الأم من الدية؟ قال: نعم.

٢٩٣٧٤- **حدثنا** أبوبكر قال: حدثنا عبدالرحمن بن مهدي عن (همام)[٢] عن عاصم الأحول قال: سألت الحسن فقال: لهم كتاب الله.

٢٩٣٧٥- **حدثنا** أبوبكر قال: حدثنا حفص عن أشعث عن عمرو بن دينار عن محمد بن علي قال: لقد ظلم من لم يورث الإخوة من الأم من الدية.

* * *

[١٢٨] الرجل يقتل فيعفو بعض الأولياء

٢٩٣٧٦- **حدثنا** أبوبكر قال: حدثنا وكيع قال: حدثنا الأعمش عن زيد بن وهب قال: رأى رجل مع أمرأته رجلاً فقتلها، فرفع إلى عمر فوهب بعض إخوتها نصيبه له، فأمر عمر سائرهم أن يأخذوا الدية[٣].

---

(١) سقط من: [جـ].

(٢) سقط من: [م].

(٣) صحيح.

٢٩٣٧٧- **حدثنا** أبوبكر قال: حدثنا عبدة عن سعيد عن أبي معشر عن إبراهيم في رجل قتل رجلاً متعمداً فعفا بعض الأولياء، فرفع ذلك إلى عمر فقال لعبدالله: قل فيها، فقال: أنت أحق أن تقول [١] يا أمير المؤمنين، فقال عبدالله: إذا عفا بعض الأولياء فلا قود، يحط عنه (حصة)[٢] الذي عفا، (و)[٣]لهم بقية الدية، فقال عمر: (ذاك)[٤] الرأي، ووافقت ما في نفسي[٥]./ ٣١٨/٩

٢٩٣٧٨- **حدثنا** أبوبكر قال: حدثنا وكيع عن عيسى عن الشعبي قال: إذا عفا بعض الورثة (يتبع)[٦] العفو من ذلك[٧].

٢٩٣٧٩- **حدثنا** أبوبكر قال: حدثنا عبدالوهاب بن عطاء عن ابن أبي عروبة عن قتادة عن عمر بن عبدالعزيز أنه قال: من عفا فلا نصيب له.

٢٩٣٨٠- **حدثنا** أبوبكر قال: حدثنا ابن مهدي عن زمعة عن ابن طاوس عن أبيه قال: إذا عفا بعض أولياء الدم فهي الدية.

٢٩٣٨١- **حدثنا** أبوبكر قال: حدثنا أبوخالد عن أشعث عن الزهري قال: صاحب (العفو أولى بالدم)[٨].

* * *

---

(١) في [أ، ح، ط، هـ]: زيادة (فيها).

(٢) في [أ، ط، هـ]: (بحصة).

(٣) سقط من: [ط].

(٤) في [أ، ط، هـ]: (ذلك).

(٥) منقطع؛ إبراهيم لم يدرك عمر ولا ابن مسعود.

(٦) سقط من: [ك].

(٧) في [أ، ح، ط، هـ]: زيادة (فوقع).

(٨) في [هـ]: (الدم أولى بالعفو).

[١٢٩] العقل على من يكون؟

٢٩٣٨٢- **حدثنا** أبوبكر قال: حدثنا حفص عن حجاج عن الحكم عن (مقسم)[١] عن ابن عباس قال: كتب رسول الله ﷺ كتاباً بين المهاجرين والأنصار[٢] أن يعقلوا معاقلهم، وأن يفدوا (عانيهم)[٣] بالمعروف والإصلاح[٤] بين المسلمين[٥]./ ٣١٩/٩

٢٩٣٨٣- **حدثنا** أبوبكر قال: حدثنا وكيع قال: حدثنا ابن أبي ليلى عن الشعبي قال: جعل رسول الله ﷺ عقل قريش (على قريش)[٦] وعقل الأنصار على الأنصار[٧].

٢٩٣٨٤- **حدثنا** أبوبكر قال: حدثنا (عيسى)[٨] بن يونس عن الأعمش عن إبراهيم أن رسول الله ﷺ جعل العقل على العصبة[٩].

٢٩٣٨٥- **حدثنا** أبوبكر قال: حدثنا وكيع قال: حدثنا سفيان عن حماد عن إبراهيم قال: اختصم علي والزبير في (ولاء)[١٠] موالي صفية (إلى عمر)[١١] فقضى

---

(١) في [ط]: (المقسم).

(٢) في [جـ]: زيادة (و).

(٣) في [ح، هـ]: (عاينهم).

(٤) في [ك]: زيادة (على الأنصار).

(٥) منقطع حكماً؛ حجاج مدلس، أخرجه أحمد (٢٤٤٣)، وأبويعلى (٢٨٤٨)، وابن حزم في المحلى (١١/٤٥).

(٦) سقط من: [أ، ب، جـ، ط، ك، م]، وانظر: المحلى (١١/٤٥)، ونصب الراية (٤/٣٩٨).

(٧) مرسل ضعيف؛ الشعبي تابعي، وابن أبي ليلى سيئ الحفظ.

(٨) في [جـ، ك، م]: زيادة (عيسى).

(٩) مرسل؛ إبراهيم ليس صحابياً.

(١٠) في [ط]: (ولى)، وفي [ب]: (ولد).

(١١) سقط من: [أ، ح، ط، هـ].

عمر بالميراث للزبير، وبالعقل على علي[١].

٢٩٣٨٦- **حدثنا** أبوبكر قال: حدثنا محمد بن بشر قال: حدثني عبدالعزيز (بن عمر قال: كتب إليّ عمر بن عبدالعزيز)[٢] في رجل قال مواليه: لا (نعقل)[٣] عنه، فكتب إلى القاضي أن ألزمهم العقل، فما أشك أنهم كانوا (آخذي)[٤] ميراثه.

٢٩٣٨٧- **حدثنا** أبوبكر قال: حدثنا كثير بن هشام عن جعفر بن برقان أن عمر ابن عبدالعزيز (كتب)[٥]: لو لم يدع قرابةً إلا مواليه كانوا أحقَّ/ الناس بميراثه فأحمل عليهم عقله كما يرثونه. ٣٢٠/٩

٢٩٣٨٨- **حدثنا** أبوبكر قال: حدثنا ابن فضيل عن مغيرة عن إبراهيم قال: الميراث للرحم والجرائر على من أعتق.

٢٩٣٨٩- **حدثنا** أبوبكر قال: حدثنا جرير عن مغيرة عن إبراهيم في رجل أعتقه قوم (و)[٦]أعتق أباه آخرون، قال: (يتوارثان)[٧] بالأرحام، وجنايتهما على عاقلة مواليهما.

٢٩٣٩٠- **حدثنا** أبوبكر قال: حدثنا جرير عن مغيرة عن[٨] حماد قال: جناية المولى على عاقلة مواليه.

---

(١) منقطع؛ إبراهيم لم يدرك عمرً.

(٢) سقط من: [أ، ط، هـ].

(٣) في [أ]: (تعقل).

(٤) في [أ، هـ]: (أهدى).

(٥) سقط في: [ط].

(٦) سقط من: [هـ].

(٧) في [ع]: (يتوارثون).

(٨) في [ب]: زيادة (إبراهيم).

٢٩٣٩١- **حدثنا** أبوبكر قال: حدثنا عبدالسلام بن حرب عن خصيف عن مجاهد أن رجلاً أتى عمر فقال: إن رجلاً أسلم على يدي فمات وترك ألف درهم، فتحرجت منها فرفعتها إليك، فقال: أرأيت لو جنى جناية على من كانت تكون؟ قال: علي، قال: فميراثه لك[1].

٢٩٣٩٢- **حدثنا** أبوبكر قال: حدثنا وكيع قال: حدثنا سفيان عن جابر عن عامر قال: العقل على من له الميراث.

٢٩٣٩٣- **حدثنا** أبوبكر قال: حدثنا محمد بن بكر عن ابن جريج قال: / قلت ٣٢١/٩
لعطاء: أبى القوم أن يعقلوا عن مولاهم[2]، قال عطاء: إن أبى أهله والناس أن يعقلوا عنه فهو مولى المصاب.

٢٩٣٩٤- **حدثنا** أبوبكر قال: حدثنا عبدالأعلى عن معمر عن الزهري قال: قال عمر فيه: إذا والى الرجل رجلاً فله ميراثه، وعلى عاقلته عقله[3].

٢٩٣٩٥- **حدثنا** أبوبكر قال: حدثنا غندر عن شعبة عن الحكم في رجل تولى قوما قال: إذا عقل عنهم فهو منهم.

* * *

[١٣٠] الطبيب والمداوي والخاتن

٢٩٣٩٦- **حدثنا** أبوبكر قال: حدثنا حفص عن عبدالعزيز بن عمر قال: حدثني بعض الذين قدموا على أبي قال: قال النبي ﷺ: **«أيما طبيب تطبب على قوم**

---

(١) منقطع ضعيف؛ مجاهد لم يدرك عمر، وخصيف ضعيف.

(٢) في [ع]: زيادة (مولى من عقل عنه).

(٣) منقطع؛ الزهري لم يدرك عمر.

ولم يعرف بالطب قبل ذلك فأعنت فهو ضامن»[١].

٢٩٣٩٧- قال عبدالعزيز: أما إنه ليس بالعنت، ولكنه قطع العروق والبط.

٢٩٣٩٨- **حدثنا** أبوبكر قال: حدثنا أبو أسامة عن هشام عن الحسن قال: إذا جاوز الطبيب ما أمر به فهو ضامن.

٣٢٢/٩ ٢٩٣٩٩- **حدثنا** أبوبكر قال: حدثنا محمد بن بكر وعمر بن هارون/ عن ابن جريج عن عطاء في الطبيب يبط فيموت، قال: ليس عليه عقل.

٢٩٤٠٠- **حدثنا** أبوبكر قال: حدثنا إسماعيل عن هشام بن الغاز الجرشي عن أبي قرة أن عمر بن عبدالعزيز ضمن الخاتن.

٢٩٤٠١- **حدثنا** أبوبكر قال: حدثنا إسماعيل بن عياش عن سعيد بن يوسف عن يحيى بن أبي كثير أن امرأة خفضت جارية فاعنتها (فماتت)[٢] فضمنها علي الدية[٣].

٢٩٤٠٢- **حدثنا** أبوبكر قال: حدثنا وكيع قال: حدثنا شريك عن غيلان بن جامع المحاربي عن أبي عون الثقفي عن شريح قال: ليس على المداوي ضمان.

٢٩٤٠٣- **حدثنا** أبوبكر قال: (حدثنا وكيع)[٤] (قال)[٥]: حدثنا يونس عن

---

(١) مجهول؛ لإبهام بعض رواته، أخرجه أبوداود (٤٥٨٧)، وابن عبدالبر في الاستذكار ٦٣/٨.

(٢) سقط من: [هـ].

(٣) ضعيف منقطع؛ لضعف سعيد، ويحيى لم يدرك علياً.

(٤) سقط من: [أ، ب، جـ].

(٥) سقط من: [أ، ح، ط، هـ].

جابر (عن عامر)[١] قال: ليس على (مداوٍ)[٢] ضمانٌ.

٢٩٤٠٤- [حدثنا أبوبكر قال: حدثنا وكيع قال: حدثنا يونس (بن)[٣]/ أبي ٣٢٣/٩
إسحاق قال: سمعت الشعبي يقول: ليس على حجام ولا بيطار ولا مداو ضمان][٤].

٢٩٤٠٥- حدثنا أبوبكر قال: حدثنا وكيع قال: حدثنا إسرائيل عن جابر عن عامر في بيطار نزع ظفرة من عين فرس (فنفق)[٥] الفرس، قال: يضمن.

٢٩٤٠٦- حدثنا أبوبكر قال: حدثنا الثقفي عن أيوب عن أبي قلابة عن أبي المليح أن ختانة بالمدينة ختنت جارية فماتت، فقال لها عمر: ألا أبقيت كذا وجعل ديتها على عاقلتها[٦].

٢٩٤٠٧- حدثنا أبوبكر قال: حدثنا حفص عن ابن جريج عن أيوب عن أبي قلابة أن امرأة كانت تخفض (الجواري)[٧] (فاعتدت)[٨] فضمنها عمر وقال: ألا أبقيت كذا[٩].

* * *

(١) سقط من: [ط].
(٢) في [أ]: (مداوي)، وفي [هـ]: (المداوي).
(٣) في [ح، هـ]: (عن).
(٤) سقط الخبر من: [ب].
(٥) في [أ]: (افنقري)، وفي [ب، ط]: (فتفق).
(٦) صحيح.
(٧) في [أ، ب]: (جواراً).
(٨) في [أ، ب، ك]: (فاعترف)، وفي [ط، هـ]: (فاعنتت).
(٩) منقطع؛ أبوقلابة لم يدرك عمر.

[١٣١] الرجل (يقتل)[١] فيعفو عن دمه

٣٢٤/٩ ٢٩٤٠٨- **حدثنا** أبوبكر قال: حدثنا ابن عيينة عن بن طاوس قال: / قلت لأبي الرجل يقتل فيعفو عن دمه، قال: جائز، قال: قلت: خطأ أم عمداً؟ قال: نعم.

٢٩٤٠٩- **حدثنا** أبوبكر قال: حدثنا (هشيم)[٢] عن يونس عن الحسن أنه كان يقول: إذا عفا الرجل عن قاتله في العمد قبل أن يموت فهو جائز.

٢٩٤١٠- **حدثنا** أبوبكر قال: حدثنا محمد بن بشر قال: حدثنا سعيد عن قتادة أن عروة بن مسعود الثقفي دعا قومه إلى الله و[٣]رسوله فرماه رجل منهم بسهم، فمات فعفا[٤]، فرفع ذلك إلى النبي ﷺ فأجاز عفوه، وقال: «**هو كصاحب ياسين**»[٥].

٢٩٤١١- **حدثنا** أبوبكر قال: حدثنا محمد بن بكر عن ابن جريج قال: سمعت عطاء يقول: إن (وهب)[٦] الذي يقتل خطأ ديته لمن قتله فإنما له منها الثلث، إنما هو ٣٢٥/٩ (من)[٧] مال يوصي به./

---

(١) في [ط، هـ]: (ينقتل).

(٢) في [أ، ط]: (هشام).

(٣) في [جـ، ك، م]: زيادة (إلى).

(٤) في [هـ]: زيادة (عنه).

(٥) مرسل؛ قتادة تابعي، أخرجه ابن عبدالبر في الاستذكار ٨/١٨٠، وابن حزم في المحلى ١٠/٤٨٧.

(٦) في [هـ]: (ذهب).

(٧) سقط من: [جـ، ع].

٢٩٤١٢- **حدثنا** أبوبكر قال: حدثنا عبدالرحمن بن مهدي عن ابن مبارك عن معمر عن سماك بن الفضل عن عمر بن عبدالعزيز قال: من الثلث.

* * *

[١٣٢] الرجل يقتل في الحرم

٢٩٤١٣- **حدثنا** أبوبكر قال: حدثنا إسماعيل بن إبراهيم عن محمد بن إسحاق قال: حدثني عبدالرحمن بن أبي (زيد)[١] عن نافع بن جبير عن ابن عباس قال: يزاد في دية المقتول في أشهر الحرم أربعة آلاف، والمقتول في (الحرم)[٢] يزاد في ديته أربعة آلاف، قيمة دية الحرمي عشرين ألفاً[٣].

٢٩٤١٤- **حدثنا** أبوبكر قال: حدثنا ابن مبارك عن معمر عن عمرو بن عبدالله عن عكرمة (أن)[٤] عمر بن الخطاب: قضى بالدية على أهل القرى أثني عشر ألفاً وقال: إن الزمان يختلف وأخاف عليكم الحكام بعدي، فليس على أهل القرى زيادة في تغليظ عقل ولا في الشهر الحرام/ ولا الحرمة، [٥]عقل أهل القرى فيه ٣٢٦/٩
(تغليظ)[٦] لا زيادة فيه[٧].

---

(١) في [أ، ح، ط، هـ]: (زائدة).

(٢) في [جـ، ك، م]: (الحرمة).

(٣) مجهول؛ لجهالة عبدالرحمن بن أبي زيد.

(٤) في [ط، هـ]: (عن).

(٥) في [هـ]: زيادة (لا).

(٦) في [جـ، م]: (تغليظة).

(٧) منقطع ضعيف؛ عمرو بن عبدالله ضعيف، وعكرمة لم يدرك عمر.

٢٩٤١٥- **حدثنا** أبوبكر قال: حدثنا ابن عيينة عن ابن أبي نجيح عن أبيه أن عثمان قضى في امرأة قُتلت في (الحرام)[١] بدية وثلث دية[٢].

٢٩٤١٦- **حدثنا** أبوبكر قال: حدثنا محمد بن بشر وأبو أسامة عن سعيد عن قتادة عن سعيد بن المسيب وسليمان بن يسار وعطاء قالوا: إذا قتل في البلد الحرام فدية وثلث دية، وإذا قتل في الشهر الحرام وهو محرم فدية مغلظة.

٢٩٤١٧- **حدثنا** أبوبكر قال: حدثنا أبو أسامة عن هشام عن قيس بن سعد عن عطاء وسعيد بن جبير ومجاهد أنهم قالوا: في الذي يقتل في الحرم دية (وثلث دية)[٣].

٣٢٧/٩ ٢٩٤١٨- وقال أحدهم: - أحسبه قال: سعيد بن جبير - والذي يقتل/ في الحرم دية وثلث دية.

٢٩٤١٩- **حدثنا** أبوبكر قال: حدثنا عبدالأعلى عن معمر عن الزهري أنه قال: في الرجل يقتل في الحرم أو في أشهر الحرم دية وثلث دية.

* * *

[١٣٣] من قال: لا يزاد على دية الذي يقتل في الحرم

٢٩٤٢٠- **حدثنا** أبوبكر قال: حدثنا (وكيع قال: حدثنا)[٤] سفيان بن عيينة عن مغيرة عن إبراهيم قال: دية الذي يقتل في الحرم وغير الحرم سواء.

---

(١) في [ط، هـ]: (الحرم).

(٢) منقطع؛ أبونجيح لا يروي عن عثمان.

(٣) سقط من: [ب].

(٤) سقط من: [أ، ط، هـ].

٢٩٤٢١- [**حدثنا** أبوبكر قال: حدثنا وكيع قال: حدثنا إسرائيل عن جابر عن عامر قال: ديتهما سواء][1].

٢٩٤٢٢- **حدثنا** أبوبكر قال: حدثنا محمد بن بشر قال: حدثنا سعيد (عن)[2] أبي معشر عن إبراهيم قال: إذا قتل في البلد الحرام وفي غير البلد الحرام فالدية واحدة.

٢٩٤٢٣- **حدثنا** أبوبكر قال: حدثنا محمد بن بشر قال[3]: حدثنا سعيد/ عن قتادة عن الحسن قال: لا يزاد (على)[4] دية واحدة - مثل قول إبراهيم -. ٣٢٨/٩

٢٩٤٢٤- **حدثنا** أبوبكر قال: حدثنا ابن عيينة عن[5] ابن طاوس عن أبيه قال: (تُغلّظ)[6] الدية في الشهر الحرام والحرمة (والمحرم)[7] وفي الجار.

٢٩٤٢٥- **حدثنا** أبوبكر قال: حدثنا محمد بن بكر عن ابن جريج عن ابن طاوس عن أبيه عن النبي ﷺ قال: **«في الجار وفي الشهر الحرام تغليظ»**[8].

٢٩٤٢٦- **حدثنا** أبوبكر قال: حدثنا محمد بن بكر عن ابن جريج قال: أخبرني عمرو بن دينار وسليمان الأحول (أنهما)[9] سمعا طاوساً يقول: في الحرم والشهر

---

(١) تأخر هذا الأثر عن الذي يليه في: [أ، ط، هـ].

(٢) في [ط، هـ]: (ابن).

(٣) في [ط]: زيادة (لا).

(٤) في [هـ]: (في).

(٥) زاد في [هـ]: (عمرو عن).

(٦) في [ط، هـ]: (تغليظ).

(٧) في [ك]: (الحرم).

(٨) مرسل؛ طاوس تابعي، أخرجه عبدالرزاق (١٧٢٨٨).

(٩) سقط من: [ط، هـ].

الحرام (والجار)[١] تغليظ.

٢٩٤٢٧- **حدثنا** أبوبكر قال: حدثنا أبو أسامة عن هشام عن الحسن قال: لا يزاد الذي يُقتل في الحرم (على دية الذي يقتل في (الحل)[٢])[٣]./ ٣٢٩/٩

* * *

[١٣٤] الرجل (يخنق)[٤] الرجل

٢٩٤٢٨- **حدثنا** أبوبكر قال: حدثنا ابن مبارك عن معمر عن سماك بن الفضل أن رجلاً (خنق صبياً)[٥] على أوضاح له، قال: فكتب (فيه)[٦] إلى عمر (بن)[٧] عبدالعزيز، فكتب[٨] أن يقتل.

٢٩٤٢٩- **حدثنا** أبوبكر قال: حدثنا (وكيع قال: حدثنا)[٩] سفيان عن أبي هاشم عن إبراهيم قال: إذا خنقه حتى (يقتله)[١٠] قتل به.

٢٩٤٣٠- **حدثنا** أبوبكر قال: حدثنا (وكيع قال: حدثنا)[١١] إسرائيل عن جابر

---

(١) سقط من: [ط، هـ].

(٢) في [هـ]: (غير الحرم).

(٣) سقط من: [ط].

(٤) في [ب]: (نخيق).

(٥) بياض في: [ط].

(٦) سقط من: [هـ]، وفي [ط]: (إليه).

(٧) سقط من: [هـ]، وتكرر في: [جـ].

(٨) في [جـ]: زيادة (إليه).

(٩) سقط من: [ط، هـ].

(١٠) سقط من: [ط].

(١١) سقط من: [ط، هـ].

(عن عامر)[١] قال: إذا خنق الرجل الرجل فلم يرفع عنه حتى يقتله فهو قود، وإذا رفع عنه ثم مات فدية مغلظة.

٢٩٤٣١- **حدثنا** أبوبكر قال: حدثنا حفص عن أشعث عن الحكم أن رجلاً خنق رجلاً فقتله، فجعلت عليه الدية مغلظة.

٢٩٤٣٢- **حدثنا** أبوبكر قال: حدثنا أبوقتيبة وأبوداود الطيالسي عن/ شعبة عن حماد قال: هو خطأ. ٣٣٠/٩

* * *

[١٣٥] الرجلُ يَضرب الرجلَ فلا يزال مريضاً حتى يموت

٢٩٤٣٣- **حدثنا** أبوبكر قال: حدثنا جرير عن مغيرة (عن)[٢] الحارث في الرجل يضرب الرجل قال: إذا شهدت الشهود أنه ضربه فلم يزل مريضاً من ضربه حتى مات ألزمته الدية، فإن كان عامداً فالقود، وإن كان خطأ فالدية على العاقلة.

٢٩٤٣٤- **حدثنا** أبوبكر قال: حدثنا أبو أسامة عن هشام عن الحسن في الرجل يضرب الرجل فلا يزال مضنى[٣] على فراشه حتى يموت، قال: فيه القود.

٢٩٤٣٥- **حدثنا** أبوبكر قال: حدثنا وكيع قال: حدثنا الأعمش عن تميم بن سلمة قال: شهد رجلان عند شريح على رجل فقالا: نشهد أن هذا صرع هذا، فلم يزل يعصره (بمرفقه)[٤] حتى مات، فقال شريح: (تشهدان)[٥] أنه قتله؟/ ٣٣١/٩

---

(١) سقط من: [ط].

(٢) في [أ، ب، ط]: (بن).

(٣) أي: مثقلاً بالمرض، انظر: تاج العروس ٤٧٣/٣٨.

(٤) سقط من: [هـ].

(٥) في [أ]: (تشهدوا)، وفي [هـ]: (تشهدون)، وفي [أ، ط]: (تشهد).

(فقالا: نشهد أنه صرعه، فلم يزل يعصره بمرفقه حتى مات، قال: تشهدان أنه قتله)[١].

٢٩٤٣٦- **حدثنا** أبوبكر قال: حدثنا محمد بن بكر عن ابن جريج قال: أخبرني ابن شهاب أن عمر بن الخطاب أوطأ في زمانه رجلٌ من جهينة [٢][(رجلاً)[٣] من بني غفار (أو رجل)[٤] من بني غفار (رجلاً)[٥] من جهينة، فادعى أهله أنه مات من ذلك][٦]، فأحلفهم عمر خمسين رجلا منهم من المدعين، فأبوا أن يحلفوا، وأبى المدعي عليهم أن يحلفوا، فقضى عمر فيها بشطر الدية[٧].

٢٩٤٣٧- **حدثنا** أبوبكر قال: حدثنا محمد بن بكر عن ابن جريج قال: أخبرني (حسن)[٨] بن مسلم أن أمة عضت إصبعا لمولى لبني زيد فطمر[٩] فيها فمات، فاعترفت الجارية بعضتها إياه، فقضى فيها عمر بن عبدالعزيز بأن يحلف (بنو)[١٠] زيد خمسين يميناً (ترد)[١١] عليهم الأيمان (لمات)[١٢] من عضتها ثم (الأمة)[١٣] لهم، وإلا فلا حق لهم، فأبوا أن يحلفوا./ ٣٣٢/٩

---

(١) سقط من: [أ، ح، ط، هـ].

(٢) في [أ، ب، ط، م]: زيادة (و).

(٣) سقط من: [ك].

(٤) في [ط]: (ورجلاً).

(٥) في [ك]: (رجل).

(٦) سقط من: [جـ].

(٧) منقطع؛ الزهري لم يدرك عمر.

(٨) في [هـ]: (الحسن).

(٩) أي: ورم.

(١٠) في [أ، ح، ط، هـ]: (بني).

(١١) في [هـ]: (تردد).

(١٢) في [أ، ب، ط]: (لما مات).

(١٣) في [م]: بياض، وسقط من: [أ، ب، جـ، ط، ك].

[١٣٦] الرجل يصدم الرجل

٢٩٤٣٨- **حدثنا** أبوبكر قال: حدثنا أبومعاوية عن حجاج عن أبي عون عن شريح أن رجلاً لقي (رجلاً)[١] بكرسي فصدمه فقتله، فقال شريح: ضمن الصادم للمصدوم.

٢٩٤٣٩- **حدثنا** أبوبكر قال: حدثنا عبدالرحيم بن سليمان عن أشعث عن حماد عن إبراهيم عن علي في فارسين اصطدما فمات أحدهما فضمن الحي الميت[٢].

٢٩٤٤٠- **حدثنا** أبوبكر قال: حدثنا هشيم عن إسماعيل بن سالم عن الشعبي أنه سئل عن سفينتين اصطدمتا، فغرقت إحداهما فقال: ليس على (الآخرين)[٣] ضمان، ولكن أيما رجل أوثق سفينة على طريق المسلمين فأصابت فهو ضامن.

٢٩٤٤١- **حدثنا** أبوبكر قال: حدثنا أبوخالد عن أشعث عن الحكم عن علي في الفارسين يصطدمان، قال: يضمن الحي دية الميت[٤].

٢٩٤٤٢- **حدثنا** أبوبكر قال: حدثنا عباد بن العوام عن حجاج عن/ قتادة عن كعب بن (سور)[٥] أن رجلا كان على حمار، فاستقبله رجل على بعير في زقاق، فنفر الحمار، فصرع (الرجل)[٦] فأصابه[٧] شيء، فلم يضمن كعب بن (سور)[٨] صاحب البعير شيئاً. ٣٣٣/٩

---

(١) سقط من: [أ، ح، ط، هـ].

(٢) منقطع ضعيف؛ إبراهيم لم يدرك علياً، وأشعث ضعيف.

(٣) في [د، ط، هـ]: (الأخرى).

(٤) ضعيف منقطع؛ الحكم لم يدرك علياً، وأشعث ضعيف.

(٥) في [أ، ح، ط، هـ]: (سوار).

(٦) سقط من: [ط].

(٧) في [ك]: زيادة (رجل).

(٨) في [هـ]: (سوار).

٢٩٤٤٣- **حدثنا** أبوبكر قال: حدثنا شبابة عن بن أبي ذئب عن المطلب بن السائب السهمي عن سعيد بن المسيب أن عثمان قضى أن كل مقتتلين اقتتلا ضمنا ما بينهما[١].

* * *

[١٣٧] الحائط (المائل)[٢] يشهد على صاحبه

٢٩٤٤٤- **حدثنا** أبوبكر قال: حدثنا معاذ بن معاذ عن أشعث عن الحسن قال: إذا (شهد)[٣] على صاحب الحائط المائل فوقع فأصاب فهو ضامن.

٢٩٤٤٥- **حدثنا** أبوبكر قال: حدثنا وكيع قال: حدثنا سفيان عن جابر عن عامر عن شريح قال: إذا كان حائط الرجل مائلاً فأشهد عليه ضمن.

٢٩٤٤٦- **حدثنا** أبوبكر قال: حدثنا وكيع قال: حدثنا سفيان عن مغيرة عن إبراهيم مثله./ ٣٣٤/٩

٢٩٤٤٧- **حدثنا** أبوبكر قال: حدثنا عبدالوهاب بن عطاء الخفاف عن سعيد عن قتادة أنه كان يقول: في الحائط المائل إذا (شهدوا)[٤] على صاحبه فقتل إنساناً فهو ضامن.

---

(١) حسن، المطلب صدوق، وهو ابن السائب بن أبي وداعة بن جبيرة بن سعيد بن سعد بن سهم القرشي المدني، روى عن سعيد بن المسيب وحفصة وأبيه المسيب وله صحبه، وروى عنه ابن عجلان وابن أبي ذئب وابنه إبراهيم بن المطلب وزهير بن محمد العنبري وإسحاق بن حازم ويوسف بن يعقوب الماجشون، وذكره ابن حبان في الثقات، وقال ابن سعد: كان قليل الحديث وهو ختن سعيد بن المسيب، زوجه سعيد بدرهمين.

(٢) في [جـ، ك]: (مائل).

(٣) في [أ، ح، ط، هـ]: (شهد).

(٤) في [ك]: (أشهدوا).

[١٣٨] الرجل يقع على الرجل أو يثب عليه

٢٩٤٤٨- **حدثنا** أبوبكر قال: حدثنا أبوخالد عن حجاج عن (أبي)[١] عون عن شريح أن غلاماً وثب على آخر، فتنحى الأسفل وانكسرت ثنية الأعلى، فضمن الأعلى ولم يضمن الأسفل.

٢٩٤٤٩- (**حدثنا** أبوبكر قال: حدثنا وكيع قال: حدثنا)[٢] عمران بن (حدير)[٣] عن أبي مجلز قال: لو صرع رجل على رجل فمات أحدهما ضمن الباقي، (قال)[٤]: قلت: لم؟ قال: لأنه (لا يطل دم مسلم)[٥].

٢٩٤٥٠- **حدثنا** أبوبكر قال: حدثنا وكيع قال: حدثنا سفيان عن منصور عن إبراهيم أن غلامين (كانا)[٦] يلعبان (التحية)[٧] فصرع أحدهما الآخر، فشُج أحدهما وانكسرت ثنية الآخر، فضمن (الأعلى الأسفل)[٨] ولم يضمن (الأسفل الأعلى)[٩].

٢٩٤٥١- **حدثنا** أبوبكر قال: حدثنا وكيع قال: حدثنا (سفيان)[١٠]، عن/ ٣٣٥/٩

---

(١) في [ط، هـ]: (ابن).

(٢) سقط من: [ع].

(٣) في [أ، ب]: (جدير).

(٤) في [ط، هـ]: (فإن).

(٥) في [ط]: (لا بطل دمه فسلن)، وفي [ب، ك]: (لا بطل دم مسلم)، وفي [هـ]: (لا يبطل دم مسلم).

(٦) في [ب، ط]: (كان).

(٧) سقط من: [أ، ح، ط، هـ].

(٨) في [ط، هـ]: (الأسفل الأعلى).

(٩) في [أ، ح، ط، هـ]: (الأعلى الأسفل).

(١٠) سقط من: [أ، ب، ط].

أبي حصين، عن شريح في رجل وقع على رجل من فوق بيت فمات الأعلى قال شريح: [١]أضمن الأرض؟.

٢٩٤٥٢- **حدثنا** أبوبكر قال: حدثنا (سريج)[٢] قال: حدثنا إسرائيل عن جابر عن عامر قال: إن مات الأسفل ضمن الأعلى.

٢٩٤٥٣- **حدثنا** أبوبكر قال: حدثنا عبدالرحيم عن حجاج عن الحكم عن إبراهيم عن علي بن أبي طالب قال: كان (غلامان)[٣] يلعبان فوثب أحدهما على ظهر صاحبه، فانكسرت ثنية الأعلى، وشج الأسفل، فضمن بعضهم بعضاً[٤].

٢٩٤٥٤- **حدثنا** أبوبكر قال: حدثنا غندر عن شعبة عن الحكم في رجل وقع على رجل (من)[٥] فوق بيت فمات أحدهما، قال: يضمن الحي منهما.

٢٩٤٥٥- (**حدثنا** أبوبكر قال)[٦]: حدثنا (أبوبكر عن)[٧] مغيرة عن إبراهيم في رجل وثب على رجل فانكسرت ثنية الواثب، وشج الموثوب عليه، فأبطل ثنية الواثب وضمنه شجة الموثوب عليه./ ٣٣٦/٩

* * *

(١) في [هـ]: زيادة (لا).

(٢) في [أ، ع، هـ]: (شريح).

(٣) في [أ، ط، ك]: (غلامين).

(٤) منقطع؛ إبراهيم لم يدرك علياً.

(٥) في [أ، ط، هـ]: (مر).

(٦) سقط من: [ب، جـ، م].

(٧) سقط من: [أ، ط، هـ].

[١٣٩] الرجل (يعض)[١] الرجل فينتزع يده

٢٩٤٥٦- **حدثنا** أبوبكر قال: حدثنا أبو أسامة عن ابن جريج قال: أخبرني عطاء قال: أخبرني صفوان بن يعلى بن أمية عن أبيه قال: كان لي أجير فقاتل إنساناً فعض أحدهما يد الآخر، - قال: عطاء لقد أخبرني صفوان: أيهما عض الآخر، فانتزع المعضوض يده من في العاض فانتزع إحدى (ثنيتيه)[٢]، فأتيا إلى النبي (عليه السلام)[٣] فأهدر ثنيته[٤].

٢٩٤٥٧- **حدثنا** أبوبكر قال: حدثنا أبو أسامة عن سعيد عن قتادة عن زرارة عن عمران بن حصين قال: (فأطلها)[٥] رسول الله (ﷺ)[٦][٧].

٢٩٤٥٨- **حدثنا** أبوبكر قال: حدثنا ابن عيينة عن عمرو عن عطاء أن رجلاً عض يد آخر على عهد النبي ﷺ فانتزع ثنيته، فأهدرها رسول الله ﷺ[٨].

٢٩٤٥٩- **حدثنا** أبوبكر قال: حدثنا إسماعيل بن إبراهيم عن أيوب/ عن ابن سيرين قال: نبئت أن رجلاً عض يد رجل فانتزع يده من فيه فأسقط ثنية أو ثنيتين ٣٣٧/٩

---

(١) في [أ، ب، ط، هـ]: (يضرب).

(٢) في [أ، هـ]: (ثنيته).

(٣) في [جـ]: (ﷺ).

(٤) صحيح، أخرجه البخاري (٢٢٦٥)، ومسلم (١٦٧٤)، وأحمد (١٧٩٤٩).

(٥) في [أ، ح، ط، هـ]: (فأبطلها).

(٦) سقط من: [ك]، وفي [م]: (عليه السلام).

(٧) صحيح، رواية أبي أسامة عن سعيد قبل اختلاطه، أخرجه أحمد (١٩٨٤٣)، وابن ماجة (٢٦٥٧)، والنسائي ٢٨/٨، والطحاوي في شرح المشكل (١٢٩١)، والطبراني ١٨/(٥٣٢)، وأبوعوانة (٦١٣٩)، والحربي في غريب الحديث ٩١٩/٣، وانظر: ما قبله.

(٨) مرسل؛ عطاء تابعي، وتقدم موصولاً في أول الباب برقم [٢٩٤٧٨].

من فيه فأتى إلى النبي ﷺ يستقيد فقال (له)[١]: أفيدع يده في فيك تأكلها، إن شئت دفعت يدك إليه يعضها ثم (انتزعها)[٢][٣].

٢٩٤٦٠- **حدثنا** أبوبكر قال: حدثنا أبو أسامة عن ابن جريج قال: أخبرني ابن أبي مليكة عن جده أن إنساناً أتى أبا بكر وعضه إنسان فنزع يده منه فندرت ثنيته، فقال أبوبكر: (بعدت ثنيته)[٤][٥].

٢٩٤٦١- **حدثنا** أبوبكر قال: حدثنا حفص عن ابن جريج أن أبا بكر وعمر أبطلاها[٦].

٢٩٤٦٢- **حدثنا** أبوبكر قال: حدثنا حفص عن الشيباني عن محمد بن عبيدالله عن شريح في رجل (عض)[٧] رجلاً فانتزع فانتزعت ثنيته فأبطلها شريح./ ٣٣٨/٩

* * *

[١٤٠] الرجل يضرب الرجل حتى يحدث

٢٩٤٦٣- **حدثنا** أبوبكر قال: حدثنا يزيد بن هارون عن يحيى بن سعيد أن رجلين من الأعراب اختصما بالمدينة في (زمان)[٨] عمر بن عبدالعزيز فقال أحدهما لصاحبه:

---

(١) سقط من: [ط، هـ].

(٢) في [ط، هـ]: (انتزعتها).

(٣) مرسل؛ ابن سيرين تابعي، وأخرجه موصولاً من حديث ابن سيرين عن عمران بن حصين عند الإمام مسلم (١٦٧٤)، وأحمد (١٩٨٦٢).

(٤) في [هـ]: (فقدت يمينه).

(٥) صحيح، أخرجه البخاري (٢٢٦٦)، وأبوداود (٤٥٨٤).

(٦) منقطع؛ ابن جريج لم يدرك أبابكر ولا عمر.

(٧) في [ط]: (يعض).

(٨) في [هـ]: (زمن)، وفي [أ، ب، ط]: (رجل).

ضربته، والله حتى (سلح)[١]، فقال: اشهدوا فقد والله صدق، فأرسل عمر بن عبدالعزيز إلى سعيد بن المسيب يسأله عن رجل ضرب رجلا حتى (سلح)[٢]، هل في ذلك (أمر)[٣] مضى أو سنة؟ قال سعيد: قضى فيها عثمان بثلث الدية[٤]./ ٣٣٩/٩

* * *

[١٤١] الرجل يشج الرجل فيقتص له فيموت

٢٩٤٦٤- **حدثنا** أبوبكر قال: حدثنا علي بن مسهر عن الشيباني عن الشعبي في الرجل إذا أصاب (بجراحة)[٥] فاقتص منه فمات، قال: يدفع من دية الميت جراحة الأول.

٢٩٤٦٥- قال عبدالله بن ذكوان: ليس له من دية الميت شيء.

٢٩٤٦٦- **حدثنا** أبوبكر قال: حدثنا أبوبكر عن مغيرة عن إبراهيم [قال: (يدفع)[٦] عنه بقدر الجراحة.

٢٩٤٦٧- **حدثنا** أبوبكر قال: حدثنا (عبدة)[٧] بن سليمان عن (سعيد)[٨] عن أبي معشر عن إبراهيم][٩] عن عبدالله قال: يرفع عنه بقدر الجراحة، ويكون

---

(١) أي: تغوط، وفي [أ، ب، ط]: (سلخ).
(٢) أي: تغوط، وفي [أ، ب، ط]: (سلخ).
(٣) في [هـ]: (أثر).
(٤) صحيح.
(٥) في [بيك (بجراعه).
(٦) في [أ، ب، ط]: (يرفع).
(٧) في [أ، ح، ط، هـ]: (غندر).
(٨) في [أ، ب، م]: (سعد).
(٩) سقط ما بي المعكوفين من: [جـ].

ضامناً لبقية الدية[١].

٢٩٤٦٨- **حدثنا** أبوبكر قال: حدثنا عبدالأعلى عن معمر عن الزهري قال: إذا مات الذي يقتص منه فالمقتص ضامن (للدية)[٢].

٢٩٤٦٩- **حدثنا** أبوبكر قال: حدثنا ابن مهدي عن حماد (بن سلمة عن حماد)[٣] عن إبراهيم عن علقمة في المقتص منه: أيهما مات ودى.

٣٤٠/٩ ٢٩٤٧٠- **حدثنا** أبوبكر قال: حدثنا وكيع عن شعبة عن الحكم قال: / استأذنت زياد بن جبير في الحج، فسألني عن رجل شج رجلاً فاقتص له منه، فمات المقتص منه، فقلت: عليه الدية، ويرفع عنه بقدر الشجة، ثم (هبت)[٤] ذلك.

٢٩٤٧١- فجاء إبراهيم فسألته فقال: عليه الدية.

٢٩٤٧٢- **حدثنا** أبوبكر قال: حدثنا وكيع عن شعبة قال: سألت الحكم وحماداً عن ذلك فقالا: عليه الدية.

٢٩٤٧٣- وقال حماد: [٥]يرفع عنه بقدر الشجة.

٢٩٤٧٤- **حدثنا** أبوبكر قال: حدثنا وكيع قال: حدثنا شريك عن مغيرة عن إبراهيم والشعبي قالا: عليه الدية ويرفع عنه[٦] بقدر الشجة.

---

(١) منقطع؛ إبراهيم لم يدرك ابن مسعود.

(٢) في [ط]: (لديه).

(٣) سقط من: [أ، ط، هـ].

(٤) في [هـ]: (نسيت).

(٥) في [هـ]: زيادة (و).

(٦) زيادة في [ك]: (الدية).

٢٩٤٧٥- **حدثنا** أبوبكر قال: حدثنا ابن مهدي عن سفيان عن معمر عن ابن طاوس عن أبيه.

٢٩٤٧٦- وعن ابن جريج عن [عطاء (قالا)[1]][2]: عليه الدية، ولا يرفع عنه شيء./ ٣٤١/٩

* * *

[١٤٢] من قال: ليس عليه دية إذا مات في قصاص

٢٩٤٧٧- **حدثنا** أبوبكر قال: حدثنا عبدالرحيم عن أشعث عن عامر.

٢٩٤٧٨- وعن حجاج عن عمير بن (سعيد)[3] عن قتادة عن خلاس عن علي أنه قال: من مات (في قصاص)[4] بكتاب الله فلا دية له[5].

٢٩٤٧٩- **حدثنا** أبوبكر قال: حدثنا عبدالرحيم (عن سعيد عن قتادة عن سعيد)[6] عن عمر مثله[7].

٢٩٤٨٠- **حدثنا** أبوبكر قال: حدثنا أبو أسامة عن هشام عن الحسن في الرجل يقتص منه فيموت: لا دية له، قتله كتاب الله.

---

(١) في [أ، ب، ك]: (قال).

(٢) سقط من: [ط].

(٣) في [هـ]: (سعد).

(٤) في [ط، هـ]: (بقصاص).

(٥) منقطع حكماً؛ حجاج مدلس.

(٦) سقط من: [هـ]، وفي [أ، ب، ط]: (عن سعيد).

(٧) منقطع؛ سعيد بن المسيب لا يروي عن عمر.

٢٩٤٨١- **حدثنا** أبوبكر قال: حدثنا وكيع عن سفيان عن (يونس عن)[١] الحسن في الرجل يموت في القصاص قال: لا دية له.

٢٩٤٨٢- **حدثنا** أبوبكر قال: حدثنا عباد بن العوام عن شيخ من أهل البصرة عن أبي نضرة عن أبي سعيد أن أبا بكر وعمر قالا: من قتله/حد فلا عقل له[٢]. ٣٤٢/٩

٢٩٤٨٣- **حدثنا** أبوبكر قال: حدثنا أبو أسامة عن هشام عن الحسن ومحمد في الرجل يقام عليه الحد فيموت (قالا)[٣]: لا دية له.

٢٩٤٨٤- **حدثنا** أبوبكر قال: حدثنا عباد عن حجاج عن عمير بن (سعيد)[٤] قال: قال علي: إذا أقيم على الرجل الحد في الزنى أو سرقة أو قذف فمات فلا دية له[٥].

٢٩٤٨٥- **حدثنا** أبوبكر قال: حدثنا وكيع قال: حدثنا مسعر وسفيان عن أبي حصين عن عمير بن (سعيد)[٦] النخعي قال: قال علي: ما كنت لأقيم على رجل حدا فيموت فأجد في نفسي منه شيئاً، إلا صاحب الخمر (لو مات)[٧] وديته[٨].

٣٤٣/٩ ٢٩٤٨٦- وزاد سفيان: وذلك أن رسول الله ﷺ لم يسنه[٩]./

---

(١) سقط من: [ط].

(٢) مجهول؛ لإبهام الراوي.

(٣) في [ط، هـ]: (قال).

(٤) في [هـ]: (سعد).

(٥) منقطع؛ عمير بن سعيد لا يروي عن علي؛ وانظر: ما تقدم برقم [٢٩٤٧٧-٢٩٤٧٨] وما سيأتي [٢٩٤٨٧].

(٦) في [هـ]: (سعد).

(٧) سقط من: [أ، ب، جـ، ط، ك، م].

(٨) صحيح، أخرجه البخاري (٦٧٧٨)، ومسلم (٢٤٩٤).

(٩) صحيح، أخرجه البخاري ومسلم، وانظر: ما قبله.

٢٩٤٨٧- **حدثنا** أبوبكر قال: حدثنا محمد بن بشر قال: حدثنا (سعيد)[١] عن مطر عن عطاء عن عبيد بن عمير أن [علياً (وعمر)[٢]][٣] (قالا)[٤]: من قتله قصاص فلا دية له[٥].

* * *

[١٤٣] من قال: العمد بالحديد

٢٩٤٨٨- **[حدثنا** أبوبكر قال: حدثنا أبوخالد عن ابن جريج عن عبدالكريم عن علي وعبدالله (قالا)[٦]: العمد السلاح**]**[٧][٨].

٢٩٤٨٩- **حدثنا** أبوبكر قال: حدثنا أبوخالد عن بن جريج عن عطاء مثله.

٢٩٤٩٠- **حدثنا** أبوبكر قال: حدثنا أبوخالد عن ابن جريج عمن حدثه عن سعيد بن المسيب قال: العمد بالإبرة فما فوقها.

٢٩٤٩١- **حدثنا** أبوبكر قال: حدثنا عباد عن أشعث عن الشعبي عن مسروق قال: العمد بالحديدة./ ٣٤٤/٩

٢٩٤٩٢- **حدثنا** أبوبكر قال: حدثنا ابن فضيل عن الشعبي قال: كل شيء بحديدة فهو عمد.

---

(١) في [أ، ب، جـ، ط، ك، م]: (معبد).

(٢) بياض في: [جـ].

(٣) في [هـ]: (عمر وعلياً).

(٤) في [ط، ك]: (قال).

(٥) ضعيف؛ لضعف مطر.

(٦) في [ط، ك]: (قال).

(٧) سقط الخبر من: [جـ].

(٨) منقطع؛ عبدالكريم لا يروي عن علي وعبدالله.

٢٩٤٩٣- **حدثنا** أبوبكر قال: حدثنا أبو أسامة عن هشام عن الحسن قال: لا يقاد من ضارب إلا أن يضرب بحديدة.

٢٩٤٩٤- **حدثنا** أبوبكر قال: حدثنا وكيع عن سفيان عن جابر عن أبي عازب عن النعمان بن بشير قال: (قال)[١]: رسول الله ﷺ: **«كل شيء خطأ إلا السيف ولكل خطأ (أرش)[٢]»**[٣].

٢٩٤٩٥- **حدثنا** أبوبكر قال: حدثنا وكيع قال: حدثنا سفيان عن مغيرة عن إبراهيم قال: العمد بالسلاح.

* * *

[١٤٤] إذا ضربه بصخرة فأعاد عليه

٢٩٤٩٦- **حدثنا** أبوبكر قال: حدثنا ابن إدريس عن الشيباني عن زياد بن علاقة
٣٤٥/٩ عن رجل أن رجلاً رمى رجلاً (بجلمود)[٤] فقتله، فأقاده رسول الله ﷺ[٥]./

---

(١) سقط من: [هـ].

(٢) سقط من: [أ، ب، جـ، ط، ك، م]، وانظر: ما سبق برقم: [٢٩٥٤٩].

(٣) مجهول؛ لجهالة أبي عازب، أخرجه أحمد (١٨٣٩٥)، وابن ماجة (٢٦٦٧)، وعبدالرزاق (١٧١٨٢)، والطيالسي (٨٠٢)، وابن أبي عاصم في الديات (١٣٢)، والبزار (١٥٢٧/كشف)، والطحاوي ٨٤/٣، وابن عدي ٥٤٢/٢، والدارقطني ١٠٦/٣، والبيهقي ٤٢/٨.

(٤) في [ط]: (جلود)، والجلمود: الصخرة.

(٥) مجهول؛ لإبهام الرجل، أخرجه أحمد في العلل ٥٦٧/٢، وورد من طريق حجاج عن زياد عن أشياخ له أدركوا النبي ﷺ، أخرجه البيهقي ٤٣/٨، كما ورد من طريق زياد عن مرداس بن عروة، أخرجه البخاري في التاريخ ٤٣٥/٧، ومسدد كما في المطالب العالية (١٨٨٣)، وابن أبي عاصم في الآحاد (١٦٠٩) والديات ص٢٧، والطبراني ٢٠/(٧١٠)، والشاموخي (٣٠)، وابن عدي ١٥١/٦، وابن قانع ١١٧/٣، وأبونعيم في معرفة الصحابة (٦١٩٥).

٢٩٤٩٧- **حدثنا** أبوبكر قال: حدثنا جرير عن مغيرة عن إبراهيم قال: الضرب بالصخرة عمد وفيها القود.

٢٩٤٩٨- **حدثنا** أبوبكر قال: حدثنا أبوخالد عن ابن جريج عن (أبي)[١] الزبير عن عبيد بن عمير قال: [يَعمِد الرجلُ الأَيْدُ - يعني الشديدَ - إلى الصخرة أو إلى الخشبة فيشدخ بها رأس الرجل، و(أي)[٢] عمد أعمد من هذا؟.

٢٩٤٩٩- **حدثنا** أبوبكر قال: حدثنا شريك عن زيد بن][٣] جبير (عن جَروة)[٤] ابن حُمَيْل عن أبيه قال: قال عمر: يعمد (أحدكم)[٥] إلى أخيه فيضربه بمثل آكلة اللحم[٦]، لا أُوتى برجل فعل ذلك فقتل إلا/ أقدته منه[٧]. ٣٤٦/٩

٢٩٥٠٠- **حدثنا** أبوبكر قال: حدثنا عبدالأعلى عن معمر عن الزهري قال: يضربه بالعصا عمداً إذا قتلتُ (صاحبَها)[٨] قُتل الضارب.

٢٩٥٠١- **حدثنا** أبوبكر قال: حدثنا أبوالأحوص عن أبي إسحاق عن عاصم ابن ضمرة عن علي قال: شبه العمد بالعصى والحجر العظيم[٩].

---

(١) سقط من: [أ، ب، ط].

(٢) في [ك]: (أني).

(٣) سقط من: [ب].

(٤) في [أ، ب، ط]: (عن عروة)، وسقطت من: [ك].

(٥) في [أ، ب، ط]: (أخاكم).

(٦) أي: العصا كما في أحكام القرآن للجصاص ٢٠٢/٣، ومختصر اختلاف العلماء ٩١/٥، وقيل: العصا المحددة كما في غريب الحديث لابن سلام ٢٨٠/٣.

(٧) مجهول؛ لجهالة جروة بن حميل، أخرجه ابن سعد ١٥٤/٦، والطحاوي ١٨٩/٣، والبيهقي ٤٤/٨.

(٨) في [ب]: (صليها).

(٩) حسن؛ عاصم بن ضمرة صدوق.

٢٩٥٠٢- **حدثنا** أبوبكر قال: حدثنا وكيع قال: حدثنا محمد بن قيس عن الشعبي قال: إذا ضرب بالعصى (فأعاد)[١] وأبدأ قُتل.

٢٩٥٠٣- **حدثنا** أبوبكر قال: حدثنا وكيع قال: حدثنا شعبة قال: سألت الحكم وحمادا عن الرجل يضرب الرجل بالعصى فيقتل، [٢]قال الحكم: ليس عليه قود.

٢٩٥٠٤- وقال حماد: يقتل.

٣٤٧/٩ ٢٩٥٠٥- **حدثنا** أبوبكر قال: حدثنا وكيع قال: حدثنا سفيان عن جابر/ عن عامر قال: إذا أعلّ[٣] بالعصى فهو قود.

٢٩٥٠٦- **حدثنا** أبوبكر قال: حدثنا وكيع قال: حدثنا هشام عن قتادة عن أنس أن يهودياً رضخ رأس امرأة بحجر فرضخ النبي ﷺ رأسه بين حجرين[٤].

* * *

[١٤٥] الرجل يقتله النفر

٢٩٥٠٧- **حدثنا** أبوبكر قال: (حدثنا)[٥] عبدالله بن نمير عن يحيى بن سعيد عن سعيد بن المسيب أن إنساناً قُتل بصنعاء، وأن عمر قتل به سبعة نفر، وقال: لو تمالأ عليه (أهل)[٦] صنعاء لقتلتهم به جميعاً[٧].

---

(١) في [ك]: (فعاد).

(٢)في [ط]: زيادة (و).

(٣) أي: أعاد.

(٤) صحيح، أخرجه البخاري (٦٨٨٥)، ومسلم (١٦٧٢).

(٥) في [ك]: (أخبرنا).

(٦) سقط من: [ط].

(٧) منقطع؛ سعيد بن المسيب لا يروي عن عمر.

٢٩٥٠٨- **حدثنا** أبوبكر قال: (حدثنا وكيع)[١] قال: حدثنا هشام عن قتادة عن سعيد بن المسيب قال: قال (عمر)[٢]: لو اشترك فيه أهل صنعاء لقتلتهم[٣].

٢٩٥٠٩- [**حدثنا** أبوبكر قال: حدثنا وكيع قال: حدثنا العمري عن نافع عن ابن عمر أن عمر بن الخطاب قتل سبعة من أهل صنعاء برجل/، وقال: لو اشترك ٣٤٨/٩ فيه أهل صنعاء لقتلتهم][٤][٥].

٢٩٥١٠- **حدثنا** أبوبكر قال: حدثنا وكيع قال: حدثنا إسرائيل عن أبي إسحاق عن سعيد بن وهب قال: خرج رجالٌ سَفْرٌ فصحبهم رجل فقدموا وليس معهم، قال: فاتهمهم أهله، فقال شريح: شهودكم أنهم قتلوا صاحبكم، وإلا حلفوا بالله ما قتلوه، فأتوا بهم علياً وأنا عنده، ففرق بينهم فاعترفوا، فسمعت عليا يقول: أنا أبوالحسن (القرم)[٦] فأمر بهم فقتلوا[٧].

٢٩٥١١- **حدثنا** أبوبكر قال: حدثنا محمد بن بكر عن ابن جريج قال: سمعت (سليمان)[٨] بن موسى قال: في القوم يدلون جميعا في الرجل: (يقتلهم)[٩] جميعا به.

---

(١) سقط من: [ط].

(٢) سقط من: [ب].

(٣) منقطع؛ سعيد بن المسيب لا يروي عن عمر.

(٤) تكرر هذا الخبر من: [أ، ط].

(٥) ضعيف؛ لضعف العمري.

(٦) أي: السيد الكريم، وفي [أ، ب، جـ، ط، ك، م]: (القوم)، وهو كذلك في بعض نسخ صحيح مسلم، انظر: شرح النووي ٧/١٨٠.

(٧) صحيح.

(٨) في [جـ]: (سلمان).

(٩) سقط من: [جـ].

٢٩٥١٢- **حدثنا** أبوبكر قال: حدثنا محمد بن بكر عن ابن جريج قال: قلت لعطاء: رجل قتل رجلين حرين عمداً، قال: هو (بينهما)[١] قود.

٢٩٥١٣- **حدثنا** أبوبكر قال: حدثنا أبومعاوية عن مجالد عن الشعبي عن المغيرة ابن شعبة أنه قتل سبعة برجل[٢]./ ٣٤٩/٩

* * *

[١٤٦] من كان لا يقتل منهم إلا واحدا

٢٩٥١٤- **حدثنا** أبوبكر قال: حدثنا معتمر بن سليمان عن إسماعيل بن أبي خالد عن حبيب بن أبي ثابت قال: لا يقتل رجلان برجل.

٢٩٥١٥- **حدثنا** أبوبكر قال: حدثنا محمد بن بكر عن ابن جريج عن عمرو بن دينار قال: كان عبدالملك وابن الزبير لا يقتلان منهم إلا واحداً[٣].

٢٩٥١٦- **حدثنا** أبوبكر قال: حدثنا أبو أسامة عن هشام عن محمد قال: لا يقتل منهم إلا (واحداً)[٤].

٢٩٥١٧- **حدثنا** أبوبكر قال: حدثنا (عبيدالله)[٥] بن موسى عن حسن بن صالح عن سماك عن ذهل بن كعب أن معاذاً قال لعمر: ليس لك أن تقتل نفسين (بنفس)[٦][٧].

---

(١) في مصنف عبدالرزاق ٤٨٠/٩ (١٨٠٨٧): (بهما)، وانظر: ١٣/١٠ (١٨١٩١).

(٢) ضعيف؛ لضعف مجالد.

(٣) منقطع حكماً؛ ابن جريج مدلس.

(٤) في [جـ، ط، م]: (واحد).

(٥) في [أ، ط، هـ]: (عبدالله).

(٦) في [ك]: (نفسين).

(٧) مجهول؛ لجهالة ذهل بن كعب.

[١٤٧] الرجل يصيب نفسه بالجرح

٢٩٥١٨- **حدثنا** أبوبكر قال: حدثنا ابن فضيل عن ليث عن عمرو بن شعيب عن أبيه عن جده عبدالله بن عمرو قال: كان رجل يسوق حماراً وكان راكباً عليه، فضربه بعصى معه فطارت منها شظية فأصابت عينه (ففقأتها)[١]، (فرفع)[٢] ذلك إلى عمر بن الخطاب فقال: هي (يد)[٣] من أيدي/ المسلمين، لم يصبها اعتداء على ٣٥٠/٩
أحد، فجعل دية عينه على عاقلته[٤].

٢٩٥١٩- **حدثنا** أبوبكر قال: حدثنا محمد بن بكر عن ابن جريج قال: قلت لعطاء: الرجل يصيب نفسه بالجرح خطأ، عليه بينة؟ قال: (تعقله)[٥] (عاقلته)[٦].

* * *

[١٤٨] الإمام يخطئ في (الحد)[٧]

٢٩٥٢٠- **حدثنا** أبوبكر قال: حدثنا حرمي بن عمارة عن شعبة قال: سألت (الحكم)[٨] وحماداً عن رجلين شهدا على رجل فقطعت يده، فنظروا فإذا أحد الشاهدين عبد، قالا: يضمن الإمام.

---

(١) في [أ، ح، ط، هـ]: (ففقأها).

(٢) في [ط]: (رفع).

(٣) سقط من: [أ، ب، جـ، ط].

(٤) ضعيف؛ لضعف ليث.

(٥) في [أ، هـ]: (يعقله).

(٦) سقط من: [أ، ب، ط].

(٧) في [جـ]: (أحد).

(٨) في [جـ]: بياض.

[١٤٩] الرجل يقتل ابنه خطأ

٢٩٥٢١- **حدثنا** أبوبكر قال: حدثنا ابن فضيل عن أشعث عن (ابن)[١] سيرين قال: حمل رجل ابنه على فرس (ليشوره)[٢] فنخس به (صوت به)[٣] فقتله، فجعل ديته على عاقلته ولم يورث الأب شيئاً.

٣٥١/٩ ٢٩٥٢٢- **حدثنا** أبوبكر قال: حدثنا محمد بن بكر عن ابن جريج قال: / قلت لعطاء: الرجل يقتل ابنه خطأ قال: (تعقله)[٤] عاقلته.

٢٩٥٢٣- **حدثنا** أبوبكر قال: حدثنا محمد بن بكر عن ابن جريج قال: أخبرني عمرو بن دينار أن عبدالملك بن مروان جاءه رجل قتل أباه (أو)[٥] أخاه، فقال: في مالك خاصة.

* * *

[١٥٠] القوم يشج بعضهم بعضا

٢٩٥٢٤- **حدثنا** أبوبكر قال: حدثنا[٦] أبوالأحوص عن سماك عن عبدالرحمن ابن القعقاع قال: دعوت إلى بيتي (قوماً)[٧] فطعموا وشربوا (فسكروا)[٨] (وقاموا إلى

---

(١) في [م]: (أبي).

(٢) أي: يعرف كيف سيره، وفي [أ، ح، ط، هـ]: (ليسوره)، وسقط من: [ك].

(٣) في [أ، ح، ط، هـ]: (ضربه).

(٤) في [أ، ح، ط، هـ]: (يعقله).

(٥) في [هـ]: (و).

(٦) في [جـ]: (عن).

(٧) سقط من: [ط].

(٨) في [ط، هـ]: (فأسكروا).

سكاكين)[١] في البيت فاضطربوا (بها)[٢] (فجرح)[٣] بعضهم بعضاً وهم أربعة، فمات اثنان وبقي اثنان، فجعل علي الديةَ على الأربعة جميعاً، وقص للمجروحين ما أصابهم من جراحاتهما[٤].

٢٩٥٢٥- **حدثنا** أبوبكر قال: حدثنا وكيع قال: حدثنا زكريا عن عامر أن الحسن بن علي (أتي)[٥] برجلين قتلا ثلاثة وقد جرح الرجلان، فقال (الحسن)[٦]/ ابن علي: على الرجلين دية الثلاثة، ويرفع عنهما جراحة الرجلين[٧]. ٣٥٢/٩

٢٩٥٢٦- **حدثنا** أبوبكر قال: حدثنا محمد بن بكر عن ابن جريج عن عطاء وابن أبي مليكة (قالا)[٨]: (لو)[٩] أن رجلاً قتل رجلاً؛ وجرح المقتول القاتل (جرحاً)[١٠] قتل القاتل وودى أهل المقتول جرح القاتل.

٢٩٥٢٧- **حدثنا** أبوبكر قال: حدثنا جرير عن مغيرة عن إبراهيم قال: وُجد في بيت قتلى وشجاج، فجُعل بعضهم (ببعض)[١١].

---

(١) بياض في: [جـ].

(٢) سقط من: [أ، ط، هـ].

(٣) في [ط، هـ]: (فخرج).

(٤) مجهول؛ لجهالة عبدالرحمن بن القعقاع.

(٥) في [ط]: (أن).

(٦) في [ب، ط، م]: (الحسين).

(٧) صحيح.

(٨) في [أ]: (قال).

(٩) زيادة من: [جـ، ك، م].

(١٠) في [أ، ط، هـ]: (جروحاً).

(١١) في [ط]: (بعض).

٢٩٥٢٨- **حدثنا** أبوبكر قال: حدثنا حفص عن الشيباني عن الشعبي قال: خرج قوم من (زرارة)[١] فاقتتلوا، فقتل بعضهم بعضاً، فضمن علي دية (المقتول)[٢] ورفع عن المجروحين بقدر جراحتهم[٣].

* * *

[١٥١] الكلب (يعقر)[٤] الرجل

٢٩٥٢٩- **حدثنا** أبوبكر قال: حدثنا محمد بن فضيل عن[٥] حصين عن الشعبي قال: إذا كان الكلب في الدار فأذن اهل الدار للرجل فدخل (فعقره)[٦] ضمنوا، فإن دخل بغير إذن فعقره لم يضمنوا.

٢٩٥٣٠- **حدثنا** أبوبكر قال: حدثنا وكيع قال: حدثنا زكريا عن عامر قال: إن عقر كلبهم (خارجاً)[٧] من دارهم شبراً فما فوقه ضمنوا./ ٣٥٣/٩

٢٩٥٣١- **حدثنا** أبوبكر قال: (حدثنا وكيع)[٨] عن محمد بن قيس سمعه من الشعبي قال: إذا أدخل الرجل (والرجل)[٩] داره فهو ضامن له حتى يخرجه، كما[١٠] أدخله.

---

(١) في [أ، ب، ط، هـ]: (ذراراة).

(٢) في [س]: (المقتولين).

(٣) صحيح.

(٤) في [ط]: (يعض).

(٥) في [هـ]: زيادة (أبي).

(٦) في [ط]: (يعض).

(٧) في [أ، ب، ط، ك]: (خارج).

(٨) سقط من: [ط].

(٩) سقط من: [أ، ح، ط، هـ].

(١٠) كلمة زايدة في [أ] غير واضحة.

٢٩٥٣٢- **حدثنا** أبوبكر قال: حدثنا عبدة بن سليمان عن سعيد عن أبي معشر عن إبراهيم قال: إذا [دخل بإذنهم فعقره (ضمنوا)[١] وإن][٢] دخل بغير إذنهم فعقره لم (يضمنوا)[٣].

٢٩٥٣٣- **حدثنا** أبوبكر قال: حدثنا وكيع قال: حدثنا سفيان عن طارق بن عبدالرحمن قال: كنت عند شريح فجاءه سائل قد خرق جرابه وخمشت ساقه فقال: إني دخلت دار قوم فعقرني كلبهم، فقال شريح: إن كان أذنوا لك فهم ضامنون، وإلا فلا ضمان عليهم.

٢٩٥٣٤- **حدثنا** أبوبكر قال: حدثنا عبيدالله عن شعبة عن الحكم في الكلب العقور قال: لا يضمن.

٢٩٥٣٥- **حدثنا** أبوبكر قال: حدثنا ابن إدريس عن حصين عن عامر قال: كان يقول في الكلاب إذا (غشيها)[٤] الرجل - وهي مع الغنم - فعقرته فليس عليه ضمان (وإذا تعرضت للناس في الطريق فأصابت أحدا فعليه الضمان)[٥]. / ٣٥٤/٩

* * *

[١٥٢] من قال: لا قود إلا بالسيف

٢٩٥٣٦- **حدثنا** أبوبكر قال: حدثنا عيسى بن يونس عن أشعث وعمرو عن

---

(١) في [جـ، ك، م]: (ضمنوه).

(٢) سقط ما بين المعكوفين من: [ط].

(٣) ي [جـ، ك، م]: (ضمنوه).

(٤) في [ب]: (غشيهوا).

(٥) سقط ما بين القوسين من: [ب، ط].

الحسن قال: قال رسول الله ﷺ: **«لا قود إلا بالسيف»**[١].

٢٩٥٣٧- **حدثنا** أبوبكر قال: حدثنا جرير عن مغيرة عن إبراهيم في الرجل يقتل الرجل بالحصى أو يمثل به قال: إنما القود بالسيف، لم يكن من أمرهم المثلة.

٢٩٥٣٨- **حدثنا** أبوبكر قال: حدثنا وكيع عن محمد بن قيس عن الشعبي قال: لا قود إلا بحديدة.

٢٩٥٣٩- **حدثنا** أبوبكر قال: حدثنا عبدة بن سليمان عن ابن أبي عروبة عن أبي معشر عن إبراهيم قال: لا قود إلا بحديدة./ ٣٥٥/٩

٢٩٥٤٠- **حدثنا** أبوبكر قال: حدثنا عبدة عن سعيد عن قتادة عن الحسن مثله.

* * *

[١٥٣] العبد يجني الجنايات

٢٩٥٤١- **حدثنا** أبوبكر قال: حدثنا حفص عن أشعث عن الحسن في العبد يجني الجنايات قال: يدفع إليهم (فيقتسمونه)[٢] على قدر الجنايات.

٢٩٥٤٢- **حدثنا** أبوبكر قال: حدثنا يحيى بن سعيد عن سفيان عن عبدالملك عن الشعبي في عبد شج رجلاً، ثم شج آخر، ثم شج آخر، (فقضى به للآخر)[٣].

---

(١) مرسل؛ الحسن تابعي، أخرجه عبدالرزاق (١٧١٧٩)، والدارقطني ١٠٥/٣ و١٠٦/٣، والبيهقي ٦٢/٨، وورد مرفوعاً عند ابن ماجة (٢٦٦٨)، وابن عدي ٢٥٤٣/٧، والبيهقي ١٣/٨.

(٢) في [ط]: (فيقسمونه).

(٣) كلمات غير واضحة في: [جـ]، وانظر المغني ٣٠٥/٨.

٢٩٥٤٣- **حدثنا** أبوبكر قال: حدثنا ابن مهدي عن حماد بن سلمة عن حماد وربيعة قالا: يقتسمونه بالحصص.

* * *

[١٥٤] من قال: ليس لقاتل المؤمن توبة

٢٩٥٤٤- **حدثنا** أبوبكر قال: حدثنا ابن عيينة عن ابن أبي نجيح عن كردم أن رجلاً سأل ابن عباس وأبا هريرة (وابن عمر)[١] عن رجل قتل/ مؤمناً، فهل له من توبة؟ فكلهم قال: يستطيع أن يحييه؟ يستطيع أن يبتغي نفقاً في الأرض؟ أو سلماً في السماء؟ يستطيع أن لا يموت؟[٢]. ٣٥٦/٩

٢٩٥٤٥- **حدثنا** أبوبكر قال: حدثنا ابن (فضيل)[٣] عن أبي نصر ويحيى الجابر عن سالم بن أبي الجعد عن ابن عباس قال: أتاه رجل فقال: يا أبا عباس أرأيت رجلاً قتل[٤] متعمداً ما جزاؤه؟ قال: ﴿(جَزَآؤُهُۥ)[٥] جَهَنَّمُ خَٰلِدًا فِيهَا وَغَضِبَ ٱللَّهُ عَلَيۡهِ﴾ [النساء: ٩٣] الآية، قال: أرأيت إن تاب وآمن وعمل صالحاً ثم اهتدى؟ فقال: وأنى له التوبة ثكلتك أمك، إنه يجيء يوم القيامة آخذا برأسه تشخب أوداجه حتى (يقف)[٦] به عند (العرش)[٧] فيقول: يا رب سل هذا

---

(١) سقط من: [ط].

(٢) مجهول؛ لجهالة كردم.

(٣) في [ط]: (فضل).

(٤) في [هـ]: زيادة (مؤمناً).

(٥) سقط من: [ب].

(٦) في [ب]: (يفيق).

(٧) في [ب]: (الفرش).

(فيم)[١] قتلني[٢].

٢٩٥٤٦- **حدثنا** أبوبكر قال: حدثنا وكيع قال: حدثنا سفيان عن مطرف عن أبي السفر عن (ناجية)[٣] عن ابن عباس قال: هما المبهمتان: الشرك والقتل[٤]./ ٣٥٧/٩

٢٩٥٤٧- **حدثنا** أبوبكر قال: حدثنا وكيع قال: حدثنا (حريث)[٥] بن السائب عن الحسن قال: قال رسول الله ﷺ: **«ما نازلت ربي في شيء ما نازلته في قاتل المؤمن فلم يجبني»**[٦].

٢٩٥٤٨- **حدثنا** أبوبكر قال: حدثنا وكيع قال: حدثنا سفيان عن هارون بن سعد عن أبي الضحى قال: كنت مع ابن عمر في فسطاطه فسأله رجل عن رجل قتل مؤمناً متعمداً، قال: فقرأ عليه ابن عمر: ﴿**وَمَن يَقْتُلْ مُؤْمِنًا مُّتَعَمِّدًا فَجَزَآؤُهُۥ جَهَنَّمُ خَٰلِدًا فِيهَا**﴾ إلى آخر الآية، فانظر من قتلت[٧].

٢٩٥٤٩- **حدثنا** أبوبكر قال: حدثنا وكيع قال: حدثنا سلمة بن نبيط عن الضحاك قال: ليس لقاتل المؤمن توبة.

---

(١) في [أ، هـ]: (فيما).

(٢) صحيح، أبونصر هو عبدالله بن عبدالرحمن الضبي ثقة، ويحيى فيه ضعف، أخرجه الطبراني ٢١٨/٥، وورد مرفوعاً، أخرجه أحمد (١٩٤١)، والنسائي ٨٥/٧، وابن ماجة (٢٦١٢)، والحميدي (٤٨٨)، وعبد بن حميد (٢٦٢١)، وابن المبارك في الزهد (١٣٥٩)، والنحاس في الناسخ ص٣٤٦، والطبراني ١٢/(١٢٥٩٧)، والضياء في المختارة ٤٧/١٠.

(٣) في [هـ]: (ناحية).

(٤) حسن؛ ناجية صدوق.

(٥) في [أ، ب، جـ، ح، ز، ط، ع، ك، هـ]: (جرير).

(٦) مرسل حسن؛ الحسن تابعي.

(٧) حسن؛ هارون بن سعد صدوق.

٢٩٥٥٠- **حدثنا** أبوبكر قال: حدثنا عبدالأعلى عن يونس عن الحسن قال: قال أبوموسى: ما من خصم يوم القيامة أبغض إلي من رجل قتلته، تشخب أوداجه دما فيقول: يا رب سل هذا علام قتلني[1]؟.

٢٩٥٥١- **حدثنا** أبوبكر قال: حدثنا وكيع قال: حدثنا سلمة بن نبيط عن الضحاك ابن مزاحم قال: لأن أتوب من الشرك أحب إلي من أن أتوب من قتل مؤمن./ ٣٥٨/٩

٢٩٥٥٢- **حدثنا** أبوبكر قال: حدثنا وكيع قال: حدثنا سلمة بن نبيط عن الضحاك ﴿وَمَن يَقْتُلْ مُؤْمِنًا مُّتَعَمِّدًا فَجَزَآؤُهُۥ جَهَنَّمُ خَٰلِدًا فِيهَا﴾ قال: ما (نسخها)[2] شيء منذ نزلت.

٢٩٥٥٣- **حدثنا** أبوبكر قال: حدثنا وكيع قال: حدثنا إسماعيل (عن)[3] عبدالرحمن بن عائذ عن عقبة بن عامر الجهني قال: قال رسول الله ﷺ: **«من لقي الله (لا)[4] يشرك به شيئاً لم (يند)[5] بدم حرام دخل الجنة»**[6].

٢٩٥٥٤- **حدثنا** أبوبكر قال: حدثنا وكيع قال: حدثنا الأعمش عن إبراهيم قال: قال عبدالله: لا يزال الرجل في فسحة من دينه ما (نقيت)[7] كفه من الدم، فإذا

---

(١) منقطع؛ الحسن لا يروي عن أبي موسى.

(٢) في [أ، ب، ط، ك]: (نسختها).

(٣) في [جـ، ع]: (بن).

(٤) سقط من: [ط].

(٥) في [جـ]: (يندر)، وفي [هـ]: (يتند).

(٦) رجاله ثقات، لكن قيل: عبدالرحمن لم يرو عن عقبة فهو منقطع، أخرجه أحمد (١٧٣٨١)، وابن ماجة (٢٦١٨)، والحاكم ٣٥١/٤، والطبراني ١٧/(٩٣٦).

(٧) في [ط]: (نقيت).

غمس يده في دم حرام نزع حياؤه[١].

٢٩٥٥٥- **حدثنا** أبوبكر قال: حدثنا أبومعاوية عن الأعمش عن (شمر)[٢] عن شهر بن حوشب عن أبي الدرداء قال: يجيء المقتول يوم القيامة (فيجلس)[٣] على (الجادة)[٤] فإذا مر به القاتل قام إليه فأخذ بتلبيبه فيقول: يا رب/ سل هذا (فيم قتلني)[٥] قال: فيقول أمرني [(فلان)[٦] قال: فيؤخذ القاتل][٧] والآمر فيلقيان في النار[٨]. ٣٥٩/٩

٢٩٥٥٦- **حدثنا** أبوبكر قال: حدثنا وكيع قال: حدثنا أبوالأشهب قال: سمعت مزاحم الضبي [يحدث] الحسن عن ابن عباس قال: بينما رجل قد سقى في حوض (له)[٩] ينتظر[١٠] (ذوداً)[١١] (يرد)[١٢] عليه؛ إذ جاءه رجل راكب ظمآن مطمئن، قال: أرد؟ قال: (لا)[١٣]، قال: فتنحى، فعقل راحلته، فلما رأت الماء دنت من الحوض،

---

(١) منقطع؛ إبراهيم لا يروي عن عبدالله.

(٢) سقط من: [ط].

(٣) في [أ، ب، هـ]: (فيجلسه).

(٤) في [أ، ط، هـ]: (الجلدة).

(٥) سقط من: [أ، ح، ط، هـ].

(٦) في [أ، ح، هـ]: (قال).

(٧) سقط من: [جـ، ك].

(٨) منقطع حكماً؛ شهر مدلس فيه ضعف، أخرجه البيهقي في الشعب (٥٣٢٩)، وأخرجه مرفوعاً أبونعيم في الحلية (١٣٢/٧)، وابن أبي عاصم في الديات (ص٩).

(٩) سقط من: [ط].

(١٠) زيادة في: [ط]: (له).

(١١) في [أ، هـ]: (زوداً).

(١٢) في [أ، ح، ط، هـ]: (ترد).

(١٣) سقط من: [جـ].

ففجرت الحوض، قال: فقام (صاحب)[١] الحوض فأخذ سيفاً من عنقه، ثم (ضربه)[٢] به حتى قتله، قال: فخرج يستفتي، فسأل (رجالاً)[٣] من أصحاب محمد لست أسميهم، فكلهم (يؤيسه)[٤] حتى أتى رجلاً منهم فقال: هل تستطيع (أن تصدره كما أوردته؟ قال: لا، قال: فهل تستطيع)[٥] أن تبتغي (نفقاً)[٦] في الأرض أو سلما في السماء؟ فقال: لا، قال: فقام الرجل، فذهب غير بعيد، فدعاه فرده فقال: هل لك من والدين؟ (فقال)[٧]: نعم، أمي حية، قال: احملها وبرها، فإن (دخل)[٨] (الآخر)[٩] النار فأبعد الله من أبعده[١٠].

٢٩٥٥٧- **حدثنا** أبوبكر قال: حدثنا يحيى بن آدم قال: حدثنا (سلام)[١١]/ بن مسكين قال: حدثنا سليمان بن علي عن أبي سعيد[١٢] قال: قيل له في هذه الآية: ﴿مَن قَتَلَ نَفْسًا بِغَيْرِ نَفْسٍ أَوْ فَسَادٍ فِي ٱلْأَرْضِ فَكَأَنَّمَا قَتَلَ ٱلنَّاسَ جَمِيعًا﴾ [المائدة: ٣٢]، ٣٦٠/٩

---

(١) سقط من: [ك].

(٢) في [أ، ح، ط، هـ]: (ضرب).

(٣) في [ط]: (رجل).

(٤) في [ط]: (بواسه).

(٥) سقط من: [أ، ح، ط، هـ].

(٦) سقط من: [ط].

(٧) في [أ، ب، ح]: (قال).

(٨) في [أ، هـ]: (أدخل).

(٩) في [أ، ح، ط، هـ]: (الله).

(١٠) منقطع؛ مزاحم لا يروي عن ابن عباس.

(١١) في [جـ]: (سالم).

(١٢) في [س]: زيادة (الخدري)، وهو خطأ، لأن المراد الحسن البصري، وانظر: تفسير ابن كثير ٤٨/٢، وتفسير البحر المحيط ٤٨٣/٣، وتفسير الثعلبي ٥٤/٤.

أهي (لنا)[١] كما كانت لبني إسرائيل؟ قال: فقال: إي، والذي لا إله إلا هو.

* * *

[١٥٥] من قال: (لقاتل المؤمن)[٢] توبة

٢٩٥٥٨- **حدثنا** أبوبكر قال: حدثنا وكيع قال: حدثنا سفيان (عن)[٣] ابن أبي نجيح عن مجاهد قال: لقاتل المؤمن توبة.

٢٩٥٥٩- **حدثنا** أبوبكر قال: حدثنا وكيع قال: حدثنا سفيان عن منصور عن مجاهد قال: كان يقال: توبة القاتل إذا ندم.

٢٩٥٦٠- **حدثنا** أبوبكر قال: حدثنا وكيع قال: حدثنا سفيان عن أبي حصين عن سعيد بن جبير قال: لا أعلم لقاتل (المؤمن)[٤] توبة إلا الاستغفار./ ٣٦١/٩

٢٩٥٦١- **حدثنا** أبوبكر قال: حدثنا الفضل عن الصباح بن ثابت عن عكرمة قال: للقاتل توبة.

٢٩٥٦٢- **حدثنا** أبوبكر قال: حدثنا أبوبكر بن عياش عن أبي إسحاق قال: جاء رجل إلى عمر فقال: إني قتلت فهل لي من توبة؟ قال: نعم، فلا (تيأس)[٥] (وقرأ)[٦] عليه من حم المؤمن: ﴿غَافِرِ ٱلذَّنۢبِ وَقَابِلِ ٱلتَّوۡبِ شَدِيدِ ٱلۡعِقَابِ﴾[٧] [غافر: ٣].

---

(١) سقط من: [أ، ح، ط، هـ].

(٢) في [أ، ز، ط، ف، هـ]: (للقاتل).

(٣) سقط من: [ط].

(٤) في [جـ، ك، م]: (مؤمن).

(٥) في [ط]: (بأس).

(٦) في [أ، هـ]: (فقرأ).

(٧) منقطع؛ أبوإسحاق لم يدرك عمر.

٢٩٥٦٣- **حدثنا** أبوبكر قال: حدثنا بن سعيد عن التيمي عن أبي مجلز: ﴿فَجَزَآؤُهُۥ جَهَنَّمُ﴾ قال: هي جزاؤه فإن شاء أن يتجاوز عن جزائه فعل.

٢٩٥٦٤- **حدثنا** أبوبكر قال: حدثنا عمرو بن محمد عن شعبة عن (سيار)[١] عن أبي صالح نحوه.

٢٩٥٦٥- **حدثنا** أبوبكر قال: حدثنا ابن عيينة عن عبدالكريم عن زياد بن أبي مريم عن ابن (معقل)[٢] قال له: أسمعت أباك يقول: سمعت عبدالله يقول: سمعت النبي ﷺ يقول: **«الندم توبة»**[٣]، قال: نعم[٤]./ ٣٦٢/٩

٢٩٥٦٦- **حدثنا** أبوبكر قال: حدثنا وكيع قال: حدثنا سفيان الثوري عن عبدالكريم عن زياد بن أبي مريم عن عبدالله بن (معقل)[٥] أن أباه (معقل)[٦] بن مقرن المزني قال لابن مسعود: أسمعت النبي ﷺ يقول: **«التوبة ندم»**، قال: نعم[٧].

---

(١) في [هـ]: (يسار).

(٢) في [ط]: (أبي معقل).

(٣) في [أ، ب، هـ]: (التوبة ندم).

(٤) صحيح، زياد ثقة، وبعض الرواة يجعله زياد بن الجراح، أخرجه أحمد (٣٥٦٨)، وابن ماجة (٤٢٥٢)، وأبويعلى (٤٩٦٩)، والحميدي (١٠٥)، والحاكم ٢٤٣/٤، والبيهقي ٥٤/١٠، والشاشي (٢٠٦٩)، وابن علي ١٣٢٩/٤، والخطيب (٤٠٥)، وابن حبان (٦١٢)، والدارقطني في العلل ١٩٣/٥، والطيالسي (٣٨١)، والطبراني في الصغير (٨٠)، والبغوي (١٣٠٧).

(٥) في [أ، ب، ط]: (مغفل).

(٦) في [أ، ب، ط]: (مغفل).

(٧) صحيح، انظر: ما قبله.

٢٩٥٦٧- **حدثنا** أبوبكر قال: حدثنا يزيد بن هارون قال: أخبرنا أبومالك الأشجعي عن (سعد بن)[١] عبيدة قال: جاء رجل إلى ابن عباس فقال: لمن قتل مؤمناً توبة؟ قال: لا، (إلا)[٢] النار، فلما ذهب قال له جلساؤه: ما هكذا كنت تفتينا، كنت تفتينا أن لمن قتل مؤمناً توبة مقبولة، فما بال (هذا)[٣] اليوم؟ قال: إني أحسبه (رجلاً مغضباً)[٤] يريد أن يقتل مؤمناً، قال: فبعثوا في أثره فوجدوه كذلك[٥].

* * *

[١٥٦] في تعظيم دم المؤمن

٢٩٥٦٨- **حدثنا** أبوبكر قال: حدثنا عبدة بن سليمان، عن مجالد، عن الشعبي، عن ابن عباس أنه نظر إلى الكعبة فقال: ما أعظم حرمتك وما أعظم حقك، و(المسلم)[٦] أعظم حرمة منك، حرم الله ماله، وحرم دمه، وحرم/ عرضه وأذاه، وأن يظن به ظن سوء[٧]. ٣٦٣/٩

٢٩٥٦٩- [**حدثنا** أبوبكر قال: حدثنا وكيع، حدثنا سفيان عن يعلى بن عطاء، عن أبيه، عن عبدالله بن عمرو قال: قتل المؤمن أعظم عند الله

---

(١) سقط من: [ك].

(٢) في [م]: (إلى).

(٣) سقط من: [أ، ط، هـ].

(٤) في [أ، هـ]: (رجل مغضب).

(٥) صحيح.

(٦) في [ب، جـ، م]: (للمسلم).

(٧) ضعيف؛ لضعف مجالد بن سعيد.

من زوال الدنيا][1][2].

٢٩٥٧٠- **حدثنا** أبوبكر قال: حدثنا وكيع قال: حدثنا سفيان (عن خصيف)[3] عن مجاهد عن ابن عباس ﴿فَكَأَنَّمَا قَتَلَ ٱلنَّاسَ جَمِيعًا﴾، قال: من أوبقها، ﴿وَمَنْ أَحْيَاهَا فَكَأَنَّمَآ أَحْيَا ٱلنَّاسَ جَمِيعًا﴾ [المائدة: ٣٢]، قال: من كف عن قتلها[4].

٢٩٥٧١- **حدثنا** أبوبكر قال: حدثنا وكيع قال: حدثنا سفيان عن منصور عن مجاهد ﴿وَمَنْ أَحْيَاهَا﴾ قال: [من أنجاها من غرق أو حرق فقد أحياها.

٢٩٥٧٢- **حدثنا** أبوبكر قال: حدثنا وكيع قال: حدثنا (العلاء)[5] بن عبدالكريم قال: سمعت مجاهدا يقول: ﴿وَمَنْ أَحْيَاهَا][6] فَكَأَنَّمَآ أَحْيَا ٱلنَّاسَ جَمِيعًا﴾، قال: من كف عن قتلها فقد أحياها.

٢٩٥٧٣- **حدثنا** أبوبكر قال: حدثنا وكيع قال: حدثنا سفيان عن أبي المقدام عن (حبة)[7] بن جوين الحضرمي عن علي: ﴿رَبَّنَآ (أَرِنَا)[8] ٱلَّذَيْنِ أَضَلَّانَا مِنَ/ ٱلْجِنِّ ٣٦٤/٩

---

(١) سقط الخبر من: [أ، ح، ط، هـ].

(٢) صحيح؛ أخرجه النسائي (٣٤٥١)، والبيهقي ٢٢/٨، وورد مرفوعاً أخرجه النسائي (٣٤٤٩)، والترمذي (١٣٩٥)، والطبراني في الأوسط (٤٣٤٩)، والبزار (٢٣٩٣)، وأبونعيم في الحلية ٢٧٠/٧، والبيهقي ٢٢/٨، والخطيب ٢٩٦/٥، وابن عساكر ١٤٣/٥٣، وابن أبي عاصم في الزهد (١٣٧) والديات ص٢.

(٣) سقط من: [ط].

(٤) ضعيف؛ لضعف خصيف.

(٥) في [أ، ب، ط]: (العلي).

(٦) سقط من: [ك].

(٧) في [أ، ب، ط]: (حية).

(٨) سقط من: [أ].

﴿وَٱلْإِنسِ﴾ [فصلت: ٢٩]، ابن آدم الذي قتل أخاه وإبليس، [الأبالس[١].

٢٩٥٧٤- **حدثنا** أبوبكر قال: حدثنا وكيع قال: حدثنا سفيان عن سلمة بن كهيل عن مالك بن حصين عن أبيه عن علي قال: ابن آدم الذي قتل أخاه وإبليس][٢][٣].

٢٩٥٧٥- **حدثنا** أبوبكر قال: حدثنا أبومعاوية عن الأعمش عن عبدالله بن مرة عن مسروق عن عبدالله قال: قال رسول الله ﷺ: **«لا تقتل نفس ظلماً إلا كان على ابن آدم الأول كفل من دمها؛ لأنه أول من سن القتل»**[٤].

٢٩٥٧٦- **حدثنا** أبوبكر قال: حدثنا وكيع قال: حدثنا الحسن بن صالح عن إبراهيم (بن مهاجر عن إبراهيم)[٥] قال: ما من نفس تقتل ظلماً إلا كان على ابن آدم الأول والشيطان كفل منها.

٢٩٥٧٧- **حدثنا** أبوبكر قال: حدثنا (وكيع قال: حدثنا)[٦] سفيان عن ليث عن مجاهد: ﴿ظَهَرَ ٱلْفَسَادُ فِى ٱلْبَرِّ وَٱلْبَحْرِ بِمَا كَسَبَتْ أَيْدِى ٱلنَّاسِ﴾ [الروم: ٤١]، قال: في البر ابن آدم الذي قتل أخاه، وفي البحر الذي كان يأخذ كل سفينة غصباً

٢٩٥٧٨- **حدثنا** أبوبكر قال: حدثنا يزيد بن هارون قال: (حدثنا)[٧] هشيم عن إسماعيل بن سالم عن الشعبي قال: من قتل رجلين فهو جبار وتلا: / ﴿أَتُرِيدُ أَن ٣٦٥/٩

(١) ضعيف؛ لضعف حبة بن جوين.

(٢) سقط ما بين المعكوفين من: [أ، ط، هـ].

(٣) مجهول؛ لجهالة مالك بن حصين، أخرجه الطبري ١١٣/٢، وعبدالرزاق في التفسير ١٨٦/٣، والحاكم ٣٤١/٢، وابن عساكر ٤٧/٤٩.

(٤) صحيح، أخرجه البخاري (٣٣٥)، ومسلم (١٦٧٧).

(٥) سقط من: [أ، ط، هـ].

(٦) سقط من: [أ، ب، ط].

(٧) في [جـ، ك، م]: (أخبرنا).

تَقْتُلَنِي كَمَا قَتَلْتَ نَفْسًا بِٱلْأَمْسِ إِن تُرِيدُ إِلَّآ أَن تَكُونَ جَبَّارًا فِي ٱلْأَرْضِ (وَمَا تُرِيدُ أَن تَكُونَ مِنَ ٱلْمُصْلِحِينَ)[1]﴾ [القصص: ١٩].

* * *

[١٥٧] من قال: العمد قود

٢٩٥٧٩- **حدثنا** أبوبكر قال: حدثنا جرير عن مغيرة عن إبراهيم قال: ما كان من قتل بسلاح (عمدٍ)[2] ففيه القود.

٢٩٥٨٠- [**حدثنا** أبوبكر قال: حدثنا حفص عن أشعث عن الشعبي قال: قال علي: العمد كله قود][3][4].

٢٩٥٨١- **حدثنا** أبوبكر قال: حدثنا عبدالرحيم عن أشعث عن عامر و(الحسن)[5] وابن سيرين وعمرو بن دينار قالوا: العمد قود.

٢٩٥٨٢- **حدثنا** أبوبكر قال: حدثنا عبدالرحيم عن إسماعيل عن عمرو بن دينار عن طاوس عن ابن عباس قال: قال رسول الله ﷺ: **«العمد قود إلا أن يعفو ولي المقتول»**[6]./ ٣٦٦/٩

---

(١) سقط من: [جـ، ك، م].

(٢) في [هـ]: (عمداً).

(٣) سقط من: [ط].

(٤) ضعيف؛ لضعف أشعث.

(٥) في [ط]: (الحسين).

(٦) ضعيف، إسماعيل هو ابن مسلم المكي ضعيف، وأخرجه الدارقطني ٩٤/٣، وإسحاق كما في نصب الراية ٣٢٧/٤، ورواه بلفظ: (من قتل عمداً فهو قود) أبوداود (٤٥٣٩)، والنسائي (٦٩٩٣)، وابن ماجة (٢٦٣٥)، والبيهقي ٤٥/٨، وأخرجه الشافعي في الأم ٣٣٠/٧ مرسلاً، وأخرجه الطبراني في الأوسط (٢٢٦) عن طاووس عن أبي هريرة.

٢٩٥٨٣- **حدثنا** أبوبكر قال: حدثنا حفص عن الشيباني عن الشعبي والحكم وحماد قالوا: ما كان من ضربة بسوط أو عصى أو حجر فكان دون النفس فهو عمد وفيه القود.

* * *

[١٥٨] الصبي والرجل يجتمعان في قتل

٢٩٥٨٤- **حدثنا** أبوبكر قال: حدثنا عبدالأعلى عن معمر عن الزهري قال: إذا اجتمع رجل وغلام على قتل رجل قتل الرجل، وعلى عاقلة الغلام الدية كاملة.

٢٩٥٨٥- **حدثنا** أبوبكر قال: حدثنا عبدالصمد بن عبدالوارث عن جرير بن حازم قال: سئل حماد عن رجل وصبي قتلا رجلاً عمداً قال: أما الرجل (يقتل)[١]، وأما الصبي فعلى (أوليائه)[٢] (حصته)[٣] من الدية.

٢٩٥٨٦- **حدثنا** أبوبكر قال: حدثنا محمد بن (سواء)[٤] عن سعيد عن حماد عن إبراهيم قال: إذا أعانه من لا يقاد به فإنما هي دية.

٣٦٧/٩ ٢٩٥٨٧- **حدثنا** أبوبكر قال: حدثنا حفص عن عمرو عن الحسن/ قال: إذا اجتمع صبي وعبد على قتل فهي دية، (فإذا)[٥] اجتمعا فضرب هذا بسيف وهذا بعصى فهو دية.

---

(١) في [هـ]: (فيقتل).

(٢) سقط من: [ط].

(٣) في [هـ]: (حصة).

(٤) في [أ، ب، ط]: (سوء).

(٥) في [جـ، ك، م]: (وإذا).

٢٩٥٨٨- **حدثنا** أبوبكر قال: حدثنا يزيد قال: حدثنا هشام عن الحسن في القوم يقتلون عمداً وفيهم الصبي والمعتوه، قال: هي دية خطأ على العاقلة.

* * *

[١٥٩] رجل قتل رجلاً عمداً (فحبس)[١] ليقاد منه

٢٩٥٨٩- **حدثنا** أبوبكر قال: حدثنا محمد بن يزيد عن أبي العلاء عن أبي هاشم[٢] عن إبراهيم.

٢٩٥٩٠- (و)[٣]عن قتادة عن الحسن (قالا)[٤]: في رجل قتل عمدا (فحبس)[٥] القاتل ليقاد[٦] بالمقتول، فجاء رجل فقتل القاتل خطأ، (قالا)[٧]: ديته لأهل (المحبوس)[٨].

٢٩٥٩١- وقال عطاء: لأهل المقتول الأول.

٢٩٥٩٢- **حدثنا** أبوبكر قال: حدثنا ابن مهدي عن حماد بن سلمة عن قتادة عن [الحسن قال: الدية لأهل المقتول.

---

(١) في [أ، ط، هـ]: (فجلس).

(٢) في [جـ، ك، م]: زيادة (و)

(٣) سقط من: [أ، ط، ك، هـ].

(٤) في [أ، ط، هـ]: (قال).

(٥) في [أ، ط، هـ]: (فجلس).

(٦) في [هـ]: زيادة (منه).

(٧) في [هـ]: (قال).

(٨) في [ك]: (المجوس).

٢٩٥٩٣- **حدثنا** أبوبكر قال: حدثنا ابن مهدي عن حماد بن سلمة عن[(١)] حماد مثل قول الحسن.

* * *

[١٦٠] الرجل يقتل وله ولد صغار

٢٩٥٩٤- **حدثنا** أبوبكر قال: حدثنا معاذ بن معاذ (عن أشعث)[(٢)] عن الحسن
٣٦٨/٩ في رجل قتل وله ولد صغار قال: ذاك إلى أوليائه./

٢٩٥٩٥- **حدثنا** أبوبكر قال: حدثنا ابن مهدي عن جرير بن حازم قال: سمعت حماداً (يقول)[(٣)] في رجل قتل وبعض أوليائه صغار، قال: يقتل أولياؤه الكبار إن شاؤا، ولا (ينتظروا)[(٤)].

٢٩٥٩٦- **حدثنا** أبوبكر قال: حدثنا بن مهدي عن (حسين)[(٥)] عن زيد[(٦)] عن بعض أهله أن الحسن بن علي قتل ابن ملجم الذي قتل علياً وله ولد صغار[(٧)].

٢٩٥٩٧- **حدثنا** أبوبكر قال: حدثنا قبيصة عن سفيان عن خالد عن عمر بن عبدالعزيز قال: (يستأنى)[(٨)] به حتى (يكبروا)[(٩)].

---

(١) سقط ما بين المعكوفين من: [أ، ط، هـ].

(٢) سقط من: [ط].

(٣) سقط من: [ط، هـ].

(٤) في [ط]: (ينتظر).

(٥) في [أ، ط، هـ]: (حسن).

(٦) في [هـ]: زيادة (القباني).

(٧) مجهول؛ لإبهام بعض أهله.

(٨) في [جـ]: (إستانا).

(٩) في [أ، هـ]: (يكبر).

[١٦١] الزند يكسر

٢٩٥٩٨- **حدثنا** أبوبكر قال: حدثنا عبدالرحيم عن حجاج عن ابن أبي مليكة عن نافع بن (عبد)[١] الحارث قال: كتبت إلى عمر أسأله عن رجل كسر أحد زنديه فكتب إلي عمر أن فيه (حقتين بكرتين)[٢][٣].

٢٩٥٩٩- **حدثنا** أبوبكر قال: حدثنا يزيد بن هارون عن ابن سالم/ عن الشعبي ٣٦٩/٩
عن زيد بن ثابت قال: في الساعدين وهما الزندان خمسون ديناراً[٤].

* * *

[١٦٢] الرجل يجرح، من كان لا يقتص به حتى يبرأ

٢٩٦٠٠- **حدثنا** أبوبكر قال: حدثنا شريك عن جابر عن عامر قال: لا (يقتص)[٥] لمجروح حتى تبرأ (جراحه)[٦].

٢٩٦٠١- **حدثنا** أبوبكر قال: حدثنا أبو أسامة عن هشام عن الحسن: لا يقتص من الجارح حتى يبرأ صاحب الجرح.

٢٩٦٠٢- **حدثنا** أبوبكر قال: حدثنا محمد بن بكر عن ابن جريج عن عطاء قال: ينتظر بالقود أن يبرأ صاحبه.

---

(١) سقط من: [جـ].

(٢) في [أ، ب، جـ، ط، ك]: (حقتان بكورتان)، وفي [هـ]: (حتقتين بكرتين).

(٣) منقطع حكماً؛ حجاج مدلس.

(٤) ضعيف جداً؛ محمد بن سالم متروك.

(٥) في [أ، هـ]: (يقص).

(٦) في [أ، ط، هـ]: (جراحته).

٢٩٦٠٣- **حدثنا** أبوبكر قال: حدثنا (ابن علية)[١] عن أيوب عن عمرو بن دينار (عن جابر)[٢] أن رجلاً طعن رجلاً بقرن في ركبته فأتى النبي (ﷺ)[٣] يستقيد، قيل له: حتى تبرأ، فأبى وعجل واستقاد، قال: (فعنتت)[٤] رجله وبرئت رجل المستقاد منه، فأتى النبي ﷺ فقال: **«ليس لك شيء[٥] أبيت»**[٦]./ ٣٧٠/٩

* * *

[١٦٣] الرجل يأمر الرجل فيقتل آخر

٢٩٦٠٤- **حدثنا** أبوبكر، قال: حدثنا وكيع، قال: حدثنا شعبة، قال: سألت الحكم وحمادا عن الرجل يأمر الرجل (بقتل)[٧] الرجل قالا: يقتل القاتل، وليس على الآمر قود.

٢٩٦٠٥- **حدثنا** أبوبكر قال: حدثنا (وكيع قال: حدثنا)[٨] سفيان عن جابر عن عامر في رجل أمر عبده فقتل رجلاً عمداً قال: يقتل العبد.

٢٩٦٠٦- **حدثنا** أبوبكر قال: حدثنا وكيع عن علي بن صالح عن منصور عن إبراهيم في الرجل (يأمر)[٩] الرجل فيقتل قال: هما شريكان.

---

(١) في [ط، م]: (إسماعيل بن علية).

(٢) سقط من: [ط].

(٣) سقط من: [ك].

(٤) في [ب، ط، م]: (فهنت).

(٥) في [هـ]: زيادة (إنك).

(٦) صحيح، وأعل برواية الإرسال ولا يصح لتعدد طرق الرفع، أخرجه الدارقطني ٨٩/٣، والبيهقي ٦٦/٨، والطبراني في الصغير (٣٧٧) وفي الأوسط (٤٣٦٠)، والطحاوي ١٨٤/٣.

(٧) في [أ، ط، هـ]: (يقتل).

(٨) سقط من: [ط].

(٩) في [جـ]: (بقتل).

٢٩٦٠٧- قال وكيع: هذا عندنا في الإثم فأما القود فإنما هو على القاتل.

٢٩٦٠٨- **حدثنا** أبوبكر قال: حدثنا يحيى بن سعيد عن سفيان عن منصور قال: سألت إبراهيم عن أمير أمر رجلاً فقتل رجلاً قال: هما شريكان في الإثم./ ٣٧١/٩

٢٩٦٠٩- **حدثنا** أبوبكر قال: حدثنا وكيع قال: حدثنا سلمة بن نبيط عن الضحاك بن مزاحم في السلطان يامر الرجل يقتل الرجل (فقال الضحاك: كن أنت المقتول)[١].

٢٩٦١٠- [**حدثنا** أبوبكر قال: حدثنا يحيى بن سعيد عن أشعث عن الحسن في الرجل يأمر عبده يقتل الرجل قال: يقتل الرجل][٢].

٢٩٦١١- **حدثنا** أبوبكر قال: حدثنا زيد بن الحباب عن حماد بن سلمة عن قتادة عن خلاس عن علي في رجل أمر عبده أن يقتل رجلاً، قال: إنما هو بمنزلة سوطه أو سيفه[٣].

٢٩٦١٢- **حدثنا** أبوبكر قال: حدثنا عمر عن ابن جريج عن عطاء عن أبي هريرة في الرجل يأمر عبده فيقتل رجلاً، قال: يقتل المولى[٤].

* * *

[١٦٤] الرجل يريد المرأة على نفسها

٢٩٦١٣- **حدثنا** أبوبكر قال: حدثنا ابن عيينة عن الزهري عن/ القاسم عن ٣٧٢/٩ عبيد بن عمير أن رجلاً أضاف إنسانا من هذيل، فذهبت جارية منهم تحتطب،

---

(١) سقط من: [ط].

(٢) سقط الخبر من: [ط].

(٣) صحيح.

(٤) منقطع حكماً؛ ابن جريج مدلس.

فأرادها على نفسها فرمته بفهر فقتلته، فرفع إلى عمر بن الخطاب (قال)[١]: فذلك قتيل الله، لا يؤدى أبداً[٢].

٢٩٦١٤- **حدثنا** أبوبكر قال: حدثنا حفص عن محمد بن يوسف عن السائب بن يزيد أن رجلاً أراد امرأة على نفسها، فرفعت حجراً فقتلته، فرفع ذلك إلى عمر فقال: ذاك قتيل الله[٣].

٢٩٦١٥- **حدثنا** أبوبكر قال: حدثنا عائذ بن حبيب عن يحيى بن سعيد عن سليمان بن (يسار)[٤] أن امرأة بالشام أتت الضحاك بن قيس فذكرت له أن إنساناً استفتح عليها بابها وأنها استغاثت فلم يغثها أحد، وكان الشتاء، ففتحت له الباب وأخذت رحى فرمته بها فقتلته، فبعث معها (وإذا)[٥] لص من اللصوص وإذا معه متاع فأبطل دمه.

* * *

[١٦٥] الرجل يقتل الرجل ويمسكه آخر

٢٩٦١٦- **حدثنا** أبوبكر قال: حدثنا وكيع قال: حدثنا سفيان عن إسماعيل بن أمية قال: قضى رسول الله ﷺ في رجل أمسك/ رجلاً، وقتله آخر، أن يقتل القاتل ويحبس الممسك[٦]. ٣٧٣/٩

---

(١) في [ك]: (فقال).

(٢) صحيح.

(٣) صحيح.

(٤) في [ب]: (سيار).

(٥) في [جـ، ك، م]: ([وإذ).

(٦) مرسل؛ إسماعيل ليس صحابياً، أخرجه عبدالرزاق (١٧٨٩٢)، والدارقطني ٣/١٤٠، والبيهقي ٨/٥٠، وروي من حديث إسماعيل عن نافع عن ابن عمر وصحح الأئمة إرساله.

٢٩٦١٧- [**حدثنا** أبوبكر قال: حدثنا وكيع عن سفيان عن جابر عن عامر عن علي أنه قضى (بقتل)[١] القاتل، و(بحبس)[٢] الممسك][٣][٤].

٢٩٦١٨- **حدثنا** أبوبكر قال: حدثنا وكيع قال: حدثنا شعبة قال: سألت الحكم وحمادا عن الرجل يمسك الرجل (ويقتله)[٥] آخر قالا: يقتل القاتل.

٢٩٦١٩- **حدثنا** أبوبكر قال: حدثنا محمد بن بكر عن ابن جريج قال: سمعت سليمان بن موسى (يقول)[٦]: الاجتماع فينا على (المقتول)[٧] أن يمسك الرجل ويضربه الآخر فهما شريكان عندنا في دمه، يقتلان جميعاً.

٢٩٦٢٠- **حدثنا** أبوبكر قال: حدثنا عيسى بن يونس عن الأوزاعي/ عن يحيى بن أبي كثير أن علياً أتي برجلين قتل أحدهما وأمسك الآخر، فقتل الذي (قتل)[٨] وقال للذي أمسك: أمسكته للموت، فأنا أحبسك في السجن حتى (تموت)[٩][١٠]. ٣٧٤/٩

* * *

---

(١) في [ح]: (يقتل).

(٢) في [ح]: (يحبس).

(٣) سقط الخبر من: [أ، ط، هـ].

(٤) ضعيف؛ لضعف جابر الجعفي.

(٥) في [ط]: (بقتله).

(٦) في [ب، ط، م]: (قال).

(٧) في [ط]: (القتول)، وزاد بعدها في [هـ]: (هو).

(٨) سقط من: [ط، هـ].

(٩) في [ط]: (توت).

(١٠) منقطع؛ يحيى لم يسمع من علي.

[١٦٦] [فيما (تعقل)[١] العاقلة][٢]

٢٩٦٢١- **حدثنا** أبوبكر قال: حدثنا عبدالرحمن بن مهدي عن سفيان عن ابن أبي (ذئب)[٣] أن عمر بن عبدالعزيز أمر (أن)[٤] (تعقل)[٥] الموضحة.

٢٩٦٢٢- **حدثنا** أبوبكر قال: حدثنا عبدالرحمن بن مهدي عن سفيان عن ابن أبي ذئب عن رجل عن سعيد بن المسيب قال: لا تعقل العاقلة إلا الثلث فما زاد.

٢٩٦٢٣- **حدثنا** أبوبكر قال: حدثنا ابن مهدي عن سفيان عن عمر بن عبدالرحمن السهمي عن رجل أن رجلاً أتى عمر بن الخطاب في موضحة فقال: إنا لا نتعاقل (المضغ)[٦] بيننا[٧]./ ٣٧٥/٩

٢٩٦٢٤- **حدثنا** أبوبكر قال: حدثنا وكيع قال: حدثنا عيسى عن الشعبي قال: ليس فيما دون الموضحة عقل.

٢٩٦٢٥- **حدثنا** أبوبكر قال: حدثنا محمد بن بكر عن ابن جريج قال: قلت لعطاء: متى يبلُغُ العقلُ أن (تَعقلَه)[٨] العاقلةُ عامة (أجمعون)[٩] إذا بلغ الثلث؟ قال:

---

(١) في [ب، م]: (يعقل).

(٢) سقط من: [ط].

(٣) بياض في: [ط].

(٤) سقط من: [ط].

(٥) في [ط]: (يعقل)، وفي [هـ]: (نعقل).

(٦) أي: ما قل من الديات، وسقط من: [أ، ط، هـ].

(٧) مجهول؛ لإبهام راويه.

(٨) في [ط، هـ]: (يعقله).

(٩) في [جـ، م]: (أجمعين).

نعم (أخال)[١] (ولا أشك)[٢] أنه قال: وما لم يبلغ الثلث فعلى قوم الرجل خاصة.

٢٩٦٢٦- **حدثنا** أبوبكر قال: حدثنا زيد بن حباب عن عبدالله بن مؤمل قال: حدثني عمر بن عبدالرحمن السهمي عن عطاء بن أبي رباح عن أبي أمية [(الأخنسي)[٣] قال: كنت عند عمر بن الخطاب جالساً، فجاء رجل من بني غفار، فقال: إن (ابني)[٤] شج، فقال (عمر)[٥]: إن (هذه)[٦] المضغ][٧] لا يتعاقلها أهل القرى[٨]./ ٣٧٦/٩

* * *

[١٦٧] ما جاء في القسامة

٢٩٦٢٧- **حدثنا** أبومحمد عبدالله بن يونس قال: حدثنا أبوعبدالرحمن بقي بن مخلد قال: حدثنا أبوبكر قال: حدثنا عبدالأعلى بن عبدالأعلى عن معمر عن الزهري عن سعيد بن المسيب أن القسامة كانت في الجاهلية، فأقرها النبي (ﷺ)[٩] في

---

(١) في [ط، هـ]: (أخاك).

(٢) في [أ، ط، هـ]: (ولا شك).

(٣) في [ط]: (الأخنس)، وفي [أ]: (الأحرسي)، وفي [هـ]: (ابن الأخنسي)، وهو: أبوأمية بن الأخنس الثقفي، انظر ترجمته في: الكنى للبخاري ص٢(١)، والجرح والتعديل ٣٣١/٩، والمقتنى ٩٦/١، والثقات ٥٦٢/٥، والإصابة ٢٧/٧.

(٤) في [أ، ب، هـ]: (أبي).

(٥) سقط من: [أ، ط، هـ].

(٦) في [جـ]: (من).

(٧) سقط من: [أ، ط، هـ]، وفي [ح]: (المضغة).

(٨) مجهول؛ لجهالة أبي أمية، وعبدالله بن المؤمل ضعيف.

(٩) في [ك، م]: (عليه السلام).

قتيل من الأنصار وجد في (جب)[١] (لليهود)[٢] قال: فبدأ رسول الله ﷺ باليهود فكلفهم قسامة خمسين، فقالت اليهود: لن (نحلف)[٣][٤] فقال رسول الله ﷺ للأنصار: «**(أفتحلفون)**[٥] **فأبت الأنصار أن تحلف**»، فأغرم رسول الله ﷺ اليهود (ديته)[٦]؛ لأنه قتل بين أظهرهم[٧].

٢٩٦٢٨- **حدثنا** أبوبكر قال: حدثنا عبدالأعلى عن معمر عن الزهري قال: دعاني عمر بن عبدالعزيز فسألني عن القسامة فقال: قد بدا لي أن أردها، إن الأعرابي يشهد والرجل الغائب يجيء فيشهد، فقلت: يا أمير المؤمنين، إنك لن تستطيع ردها، قضى بها رسول الله ﷺ والخلفاء بعده[٨]. / ٣٧٧/٩

٢٩٦٢٩- **حدثنا** أبوبكر قال: حدثنا محمد بن بشر قال: حدثنا سعيد عن قتادة أن سليمان بن يسار (حدث)[٩] أن عمر بن عبدالعزيز قال: ما رأيت مثل القسامة قط أقيد بها والله يقول: ﴿**وَأَشْهِدُواْ ذَوَىْ عَدْلٍ مِّنكُمْ**﴾ [الطلاق: ٢]، وقالت الأسباط: ﴿**وَمَا شَهِدْنَآ إِلَّا بِمَا عَلِمْنَا وَمَا كُنَّا لِلْغَيْبِ حَـٰفِظِينَ**﴾ [يوسف: ٨١]، وقال الله: ﴿**إِلَّا مَن شَهِدَ بِٱلْحَقِّ وَهُمْ يَعْلَمُونَ**﴾ [الزخرف: ٨٦].

---

(١) في [جـ]: (بيت).

(٢) في [أ، ط، هـ]: (اليهود).

(٣) في [ب]: (يحلف).

(٤) في [ك]: زيادة (ما غرم).

(٥) في [ب]: (فتحلفون).

(٦) في [ك]: (بديته).

(٧) مرسل؛ سعيد بن المسيب تابعي، أخرجه النسائي (٦٩١٢)، وعبدالرزاق (١٨٢٥٢)، والطحاوي في شرح المشكل (٤٥٧٩).

(٨) مرسل؛ الزهري تابعي، أخرجه أحمد (٢٣٦٦٨)، وعبدالرزاق (١٨٢٧٩)، وانظر: ما قبله وما بعده.

(٩) في [ط، هـ]: (حدثه).

٢٩٦٣٠- وقال سليمان بن يسار: القسامة (حق)[١] قضى بها رسول الله (ﷺ)[٢] بينما الأنصار عند رسول الله ﷺ (إذ)[٣] خرج رجل منهم، ثم خرجوا من عند رسول الله ﷺ، فإذا هم بصاحبهم (يتشحط)[٤] في دمه، فرجعوا إلى رسول الله ﷺ فقالوا: قتلتنا اليهود - وسموا رجلاً منهم ولم تكن (لهم)[٥] بينة -، فقال لهم رسول الله ﷺ: **«شاهدان من غيركم حتى أدفعه إليكم برمته»**، (فلم تكن لهم بينة فقال: **(«استحقوا بخمسين قسامة أدفعه إليكم برمته»)**[٦]، (فقالوا)[٧]: يا رسول الله إنا نكره أن نحلف على غيب، / فأراد نبي الله ﷺ أن يأخذ قسامة اليهود بخمسين ٣٧٨/٩ منهم، فقالت الأنصار: يا رسول الله إن اليهود لا يبالون الحلف، (متى)[٨] (ما)[٩] نقبل هذا منهم يأتون على آخرنا، فوداه رسول الله ﷺ من عنده[١٠].

٢٩٦٣١- **حدثنا** أبوبكر قال: حدثنا أبوخالد عن حجاج عن عمرو بن شعيب عن أبيه عن جده أن حويصة ومحيصة (ابني)[١١] مسعود وعبدالله وعبدالرحمن (ابني)[١٢]

---

(١) في [ط]: (حتى).

(٢) في [ط]: زيادة (بينهما).

(٣) في [ب]: (إذا).

(٤) سقط من: [ط].

(٥) في [جـ، ك، م]: زيادة (لهم).

(٦) سقط ما بين القوسين من: [أ، ط، هـ].

(٧) في [ط]: (فقال).

(٨) في [ك]: (منا).

(٩) في [م]: (م).

(١٠) مرسل؛ سليمان بن يسار تابعي، أخرجه البيهقي في المعرفة (١٦٣٧١)، وقد أخرجه مسلم (١٦٧٠) من حديث سليمان عن رجل من الأنصار، وهكذا أخرجه أحمد (١٦٦٤٩).

(١١) في [أ، ب، جـ، ط، ك، م]: (ابنا).

(١٢) في [أ، ب، جـ، ط، ك، م]: (ابنا).

فلان (خرجوا)[١] يمتارون بخيبر، فعدي على عبدالله فقتل، قال: (فذكر)[٢] ذلك (للنبي)[٣] ﷺ فقال النبي (ﷺ)[٤]: **«تقسمون (بخمسين)[٥] فتستحقون»**، قالوا: يا رسول الله كيف نقسم ولم نشهد؟ قال: **«فتبرئكم يهود»**، - يعني يحلفون -، قال: فقالوا: يا رسول الله إذن تقتلنا (يهود)[٦] قال: فوداه (رسول)[٧] الله ﷺ/ من عنده[٨]. ٣٧٩/٩

٢٩٦٣٢- (و)[٩]قال (أبوخالد)[١٠]: أخبرني يحيى بن سعيد عن (ابن)[١١] يسار عن النبي (ﷺ)[١٢] نحو هذا إلا أنه قال: ذهب عبدالرحمن أخو المقتول يتكلم، فقال النبي ﷺ: **«الكبر الكبر»**، فتكلم (الكُبْرُ)[١٣]، فقال رسول الله ﷺ: **«تقسمون بخمسين**

---

(١) سقط من: [ط].

(٢) في [ح، هـ]: (فذكروا)، وفي [ط]: (فذكرت).

(٣) في [ط]: (لنبي).

(٤) في [م]: (عليه السلام).

(٥) سقط من: [أ، ب، جـ، ط، ك، م]، وسيأتي في آخر الكتاب بإثبات هذه اللفظة.

(٦) في [هـ]: (اليهود).

(٧) في [جـ، ك، م]: (النبي).

(٨) منقطع حكماً؛ حجاج مدلس، أخرجه ابن ماجة (٢٦٧٨)، والنسائي ١٢/٨، والطحاوي في شرح المشكل (٤٥٩٢)، والدارقطني ١٠٩/٣، والبيهقي في المعرفة (٤٩٧٦)، والحربي في غريب الحديث ٦٨/١.

(٩) سقط من: [أ، ب، جـ، ك، م]، والمثبت من: [ط، هـ].

(١٠) سقط من: [أ، ط، هـ].

(١١) في [ب، ط]: (أبي).

(١٢) في [أ، هـ]: (عليه السلام).

(١٣) في [أ، ط، هـ]: (الكبير).

يميناً فتستحقون، أو تقسم لكم بخمسين»، قال: فقالوا: (يا رسول)[١] الله كيف (نقبل)[٢] أيمان قوم كفار، قال: فوداه النبي ﷺ من عنده[٣].

٢٩٦٣٣- **حدثنا** أبوبكر قال: حدثنا وكيع قال: حدثنا المسعودي عن القاسم بن عبدالرحمن قال: انطلق رجلان من أهل الكوفة إلى عمر بن الخطاب فوجداه قد صدر عن البيت عامداً إلى منى، فطافا بالبيت ثم أدركاه (فقصا)[٤] عليه قصتهما (فقالا)[٥]: يا أمير المؤمنين (إن)[٦] ابن عم لنا قتل نحن إليه/ شرع سواء في الدم وهو ساكت عنهما ٣٨٠/٩ لا يرجع إليهما شيئاً، حتى ناشداه الله، فحمل عليهما، ثم ذكراه الله فكف عنهما، ثم قال: عمر ويل لنا إذا لم نذكر بالله، وويل لنا إذا لم نذكر الله، فيكم شاهدان (ذوا)[٧] عدل تجيئان بهما على من قتله (فنقيدكم)[٨] منه، و(إلا)[٩] حلف من يدرأكم بالله: ما قتلنا ولاعلمنا قاتلاً، فإن نكلوا حلف منكم خمسون، ثم كانت لكم الدية[١٠].

---

(١) في [جـ، ك]: (برسول).

(٢) سقط من: [جـ، ك، م].

(٣) مرسل؛ سليمان بن يسار تابعي، أخرجه مالك ٨٧٨/٢، والنسائي (٢٩٢٠)، وعبدالرزاق (١٨٢٥٨)، والطحاوي ١٩٧/٣، وأخرجه من طريق ابن يسار عن سهل بن أبي حتمة البخاري (٣١٧٣)، ومسلم (١٦٦٩).

(٤) في [ط]: (فقضا).

(٥) في [ط]: (فقال).

(٦) سقط (إن) من: [ط، هـ].

(٧) في [أ، ب، ط]: (ذو).

(٨) في [جـ]: (فنقيدكما).

(٩) في [ط]: (لا).

(١٠) منقطع؛ القاسم لم يدرك عمر.

٢٩٦٣٤- **حدثنا** أبوبكر قال: حدثنا وكيع قال: حدثنا سفيان عن أبي إسحاق أن قتيلاً وجد في بني سلول فجاء الأولياء فأبرأوا بني (سلول)[١] وادعوا على حي آخر، وأتوا شريحا ببني (سلول)[٢] وسألهم البينة على المدعى (عليهم)[٣].

٢٩٦٣٥- **حدثنا** أبوبكر قال: حدثنا (وكيع قال: حدثنا)[٤] سفيان عن مغيرة عن إبراهيم قال: إذا وجد قتيل في حي أخذ منه خمسون رجلاً، / ٣٨١/٩ فيهم المدعى (عليهم)[٥]، وإن كانوا أقل من خمسين ردت عليهم الأيمان، الأول فالأول.

٢٩٦٣٦- **حدثنا** أبوبكر قال: حدثنا وكيع قال: حدثنا إسرائيل عن أبي إسحاق عن الحارث بن (الأزمع)[٦] قال: وجد قتيل باليمن بين وادعة (وأرحب)[٧]، فكتب عامل عمر بن الخطاب إليه، فكتب إليه عمر: أن قس ما بين الحيين، (فإلى)[٨] أيهما كان أقرب فخذهم به، قال: فقاسوا فوجدوه أقرب إلى وادعة، (قال)[٩]: فأخذنا وأغرمنا وأحلفنا، فقلنا: يا أمير المؤمنين أتحلفنا وتغرمنا؟ قال: نعم، قال: فأحلف

---

(١) في [ط]: (سليل).

(٢) في [ط]: (سليل).

(٣) في [جـ]: (عليه).

(٤) سقط من: [ب، ط، م].

(٥) في [ط، هـ]: (عليهم).

(٦) في [ط]: (الذريح).

(٧) سقط من: [ب، ط، م].

(٨) في [أ، ب، ط، ك]: (قال).

(٩) سقط من: [أ، ب، جـ، م].

منا خمسين رجلاً (بالله)[١] ما فعلت ولا علمت قاتلاً[٢].

٢٩٦٣٧- **حدثنا** أبوبكر قال: حدثنا وكيع قال: حدثنا ابن أبي ليلى عن الشعبي أن قتيلاً وجد باليمن بين حيين قال: فقال عمر: انظروا/ أقرب الحيين إليه فأحلفوا منهم خمسين رجلاً بالله: ما قتلنا ولا علمنا قاتلاً، ثم تكون عليهم الدية[٣]. ٣٨٢/٩

٢٩٦٣٨- **حدثنا** أبوبكر قال: حدثنا عبدالأعلى عن معمر (أن)[٤] الزهري سئل عن قتيل وجد في دار رجل فقال رب الدار: إنه طرقني ليسرقني فقتلته، وقال أهل: القتيل أنه دعاه إلى بيته فقتله، فقال: أن أقسم من أهل القتيل خمسون أنه دعاه فقتله (أقيد به)[٥]، وإن نكلوا غرموا الدية.

٢٩٦٣٩- (قال)[٦] الزهري: فقضى ابن عفان في قتيل من بني (باقرة)[٧] أبى أولياؤه أن يحلفوا، فأغرمه عثمان الدية[٨].

٢٩٦٤٠- **حدثنا** أبوبكر قال: حدثنا عبدالأعلى عن يونس عن الحسن في القتيل

---

(١) سقط من: [ط].

(٢) منقطع؛ وأبوإسحاق لم يسمعه من الحارث، إنما رواه عن مجالد، ومجالد ضعيف، انظر: تهذيب التهذيب ٥٨/٨، وتلخيص الحبير ٤٠/٤، والبدر المنير ٥١٦/٨، ومعرفة السنن للبيهقي ١٤٢/٦.

(٣) ضعيف منقطع؛ ابن أبي ليلى ضعيف، والشعبي لم يدرك عمر.

(٤) في [هـ]: (عن).

(٥) في [أ، ب، ط، هـ]: (اقتدته).

(٦) في [ط، هـ]: (فقال).

(٧) في [أ، ط، هـ]: (قرة).

(٨) منقطع؛ الزهري لم يدرك عثمان.

(يوجد)[١] غيلة قال: يقسم من المدعى عليهم (خمسين)[٢] يميناً: ما قتلنا ولا علمنا قاتلاً، فإن حلفوا فقد برأوا، وإن نكلوا أقسم من المدعين خمسون: إن دمنا قبلكم ثم (يودى)[٣]./ ٣٨٣/٩

٢٩٦٤١- **حدثنا** أبوبكر قال: حدثنا يزيد بن هارون عن حماد بن سلمة عن هشام عن أبيه في القسامة لم يزل يعمل بها في الجاهلية والإسلام.

٢٩٦٤٢- **حدثنا** أبوبكر قال: حدثنا الفضل بن دكين عن سعيد بن عبيد عن بشير بن يسار زعم أن رجلاً من الأنصار (يقال)[٤] له: سهل بن أبي حثمة أخبره أن نفرا من (قومه)[٥] انطلقوا إلى خيبر فتفرقوا فيها، فوجدوا أحدهم قتيلاً، فقالوا للذين وجدوه عندهم: قتلتم صاحبنا، قالوا: ما قتلنا ولا علمنا، فانطلقوا إلى نبي الله ﷺ فقالوا: يا نبي الله انطلقنا إلى خيبر فوجدنا أحدنا قتيلاً، قال رسول الله ﷺ: **«الكبر الكبر»**، فقال: **«لهم تأتون بالبينة على من قتل»**، فقالوا: ما لنا بينة، قال: فيحلفون لكم، قالوا: [٦]لا نرضى بأيمان اليهود، فكره (نبي)[٧] الله ﷺ (أن يبطل دمه فوداه بمائة من إبل الصدقة)[٨][٩]./ ٣٨٤/٩

---

(١) في [م]: (يؤخذ).

(٢) سقط من: [أ، ب، ط، هـ].

(٣) في [هـ]: (يودوا).

(٤) في [جـ]: (قال).

(٥) في [ط]: (قوم).

(٦) في [ب، ط، م]: زيادة (و).

(٧) في [جـ]: (رسول).

(٨) سقط من: [ك].

(٩) صحيح، أخرجه البخاري (٦٨٩٨)، ومسلم (١٦٦٩).

[١٦٨] اليمين في القسامة

٢٩٦٤٣- **حدثنا** أبوبكر قال: حدثنا شبابة بن سوار عن ابن أبي ذئب عن الزهري أن النبي ﷺ قضى في القسامة أن اليمين على المدعى عليهم[١].

٢٩٦٤٤- **حدثنا** أبوبكر قال: حدثنا محمد بن بكر عن ابن جريج قال: أخبرني عبيدالله بن عمر أنه سمع أصحاباً لهم يحدثون أن عمر بن عبدالعزيز بَدَأَ (المدّعى)[٢] عليهم باليمين ثم ضمنهم العقل.

٢٩٦٤٥- **حدثنا** أبوبكر قال: حدثنا أبومعاوية عن مطيع (عن فضيل)[٣] بن (عمرو)[٤] عن ابن عباس أنه قضى بالقسامة على المدعى عليهم[٥]./ ٣٨٥/٩

٢٩٦٤٦- **حدثنا** أبوبكر قال: حدثنا أبومعاوية (عن ابن أبي ذئب)[٦] عن الزهري عن سعيد بن المسيب أنه كان يرى القسامة على المدعى عليهم.

٢٩٦٤٧- **حدثنا** أبوبكر قال: حدثنا أبومعاوية عن ابن أبي ذئب عن الزهري قضى رسول الله ﷺ بالقسامة على المدعى عليهم[٧].

* * *

---

(١) مرسل؛ الزهري تابعي، وانظر: ما تقدم [٢٩٦٢٧].

(٢) في [هـ]: (بالمدعى).

(٣) سقط من: [أ، ب، ط].

(٤) في [ب]: (عمر).

(٥) منقطع؛ فضيل لا يروي عن ابن عباس، ومطيع هو ابن عبدالله الغزال.

(٦) سقط من: [أ، ب، ط].

(٧) مرسل؛ الزهري تابعي، وانظر: [٢٩٦٢٧].

[١٦٩] كيف يستحلفون في القسامة؟

٢٩٦٤٨- **حدثنا** أبوبكر قال: حدثنا محمد بن بكر عن ابن جريج قال: قلت لابن شهاب: القسامة في الدم على العلم أم على (البتة)[١]، قال: على (البتة)[٢].

٢٩٦٤٩- **حدثنا** أبوبكر قال: حدثنا وكيع قال: حدثنا ابن عون عن ابن سيرين عن شريح أنه قال في القسامة: أوثمهم وأنا أعلم؟ - يعني استحلفهم: ما قتلنا ولا علمنا قاتلاً.

٣٨٦/٩

٢٩٦٥٠- **حدثنا** أبوبكر قال: حدثنا عبدالرحيم عن الحسن بن (عبيدالله)[٣]/ عن إبراهيم قال: يستحلف كل رجل منهم بالله: ما قتلت ولا علمت قاتلاً، ثم (يَدِيه)[٤].

٢٩٦٥١- **حدثنا** أبوبكر قال: حدثنا علي بن مسهر عن الشيباني عن الشعبي قال: وجد قتيل باليمن في (وادعة)[٥]، فرفع إلى عمر فأحلفهم بخمسين: ما قتلنا ولا علمنا قاتلاً، ثم وداه[٦].

٢٩٦٥٢- **حدثنا** أبوبكر قال: حدثنا أبومعاوية عن هشام عن الحسن قال: يستحلف عن القسامة بالله: ما قتلنا ولا علمنا قاتلاً.

---

(١) في [هـ]: (البينة).

(٢) في [هـ]: (البينة).

(٣) في [أ، ب، ط]: (عبيد)، وفي [هـ]: (عمرو عن فضيل).

(٤) في [أ، ب، ط، هـ]: (يوديه).

(٥) في [جـ]: (وداعة).

(٦) منقطع.

٢٩٦٥٣- **حدثنا** أبوبكر قال: حدثنا أبو أسامة عن هشام عن الحسن ومحمد أن شريحاً استحلفهم بالله: ما قتلنا ولا علمنا قاتلاً.

* * *

[١٧٠] القود بالقسامة

٢٩٦٥٤- **حدثنا** أبوبكر قال: حدثنا وكيع عن حماد بن سلمة/ عن ابن أبي مليكة أن عمر بن عبدالعزيز وابن الزبير أقادا بالقسامة[١]. ٣٨٧/٩

٢٩٦٥٥- [**حدثنا** أبوبكر قال: حدثنا عبدالأعلى عن معمر عن الزهري أنه كان يقول: إن القسامة يقاد بها][٢].

٢٩٦٥٦- **حدثنا** أبوبكر قال: حدثنا وكيع قال: حدثنا المسعودي عن القاسم قال: قال عمر: إن القسامة إنما توجب العقل ولا (تشيط)[٣] الدم[٤].

٢٩٦٥٧- **حدثنا** أبوبكر قال: حدثنا عبدالسلام بن حرب عن عمرو (عن)[٥] الحسن أن أبا بكر وعمر (و)[٦]الجماعة الأولى (لم)[٧] يكونوا يقتلون بالقسامة[٨].

---

(١) صحيح.

(٢) سقط الخبر من: [أ، ط، هـ].

(٣) أي: لا تذهب الدم، وفي [أ، ب]: (شيط)، وفي [ط]: (شرط).

(٤) منقطع؛ القاسم لم يدرك عمر.

(٥) في [ب، ط، م]: (بن).

(٦) سقط من: [ط].

(٧) سقط من: [ط].

(٨) منقطع؛ الحسن لا يروي عن أبي بكر وعمر.

٢٩٦٥٨- **حدثنا** أبوبكر قال: حدثنا عبدالرحيم (عن الحسن)[١] بن عمرو عن فضيل عن إبراهيم قال: القود بالقسامة جور.

٣٨٨/٩ ٢٩٦٥٩- **حدثنا** أبوبكر قال: حدثنا محمد بن بشر قال: حدثنا/ سعيد عن قتادة قال: القسامة يستحقون بها الدية ولا يقاد بها.

٢٩٦٦٠- **حدثنا** أبوبكر قال: حدثنا محمد بن بشر قال: حدثنا سعيد قال: حدثنا أبومعشر عن النخعي قال: القسامة يستحق بها الدية، ولا يقاد بها.

٢٩٦٦١- **حدثنا** أبوبكر قال: حدثنا معن بن عيسى عن ابن أبي ذئب عن الزهري قال: لا يقتل بالقسامة إلا واحد.

٢٩٦٦٢- **حدثنا** أبوبكر قال: حدثنا ابن علية عن (حجاج)[٢] بن أبي عثمان قال: (حدثني)[٣] أبورجاء مولى أبى قلابة (عن أبي قلابة)[٤] أن عمر بن عبدالعزيز أبرز سريره يوماً للناس ثم أذن لهم فدخلوا[٥] فقال: ما (تقولون)[٦] في القسامة؟ (فأضب)[٧] الناس فقالوا: نقول: القسامة القود بها حق، وقد أقادت (بها
٣٨٩/٩ الخلفاء)[٨]./

* * *

(١) سقط من: [ك].
(٢) في [هـ]: (الحجاج).
(٣) في [أ، ط، هـ]: (حدثنا).
(٤) سقط من: [ط].
(٥) في [هـ]: زيادة (عليه).
(٦) في [أ، ب، ط]: (يقولون).
(٧) في [أ، ب، ط]: (فأصب).
(٨) في [ط]: بياض.

[١٧١] الدم كم يجوز فيه من الشهادة؟

٢٩٦٦٣- **حدثنا** أبوبكر قال: حدثنا محمد بن بشر قال: حدثنا سعيد عن قتادة عن سليمان بن يسار أن رسول الله ﷺ قال: **«شاهدان من غيركم»**[١].

٢٩٦٦٤- **حدثنا** أبوبكر قال: حدثنا وكيع قال: حدثنا المسعودي عن القاسم قال: انطلق رجلان من أهل الكوفة إلى عمر بن الخطاب فوجداه قد صدر عن البيت (فقالا)[٢]: يا أمير المؤمنين إن ابن عم لنا قتل ونحن (إليه شرع)[٣] سواء في الدم، وهو ساكت عنهما (فقال)[٤]: شاهدان (ذوا)[٥] عدل تجيئان (به)[٦] على من قتله فنقيدكم منه[٧].

٢٩٦٦٥- **حدثنا** أبوبكر قال: حدثنا عبدالرحيم عن الحسن بن عمرو عن فضيل عن إبراهيم قال: شاهدان على الدم./ ٣٩٠/٩

٢٩٦٦٦- **[حدثنا** أبوبكر قال: حدثنا[٨] ابن أبي عدي عن (أشعث)[٩] عن الحسن قال: لا يجوز في القود إلا شهادة أربعة**]**[١٠].

---

(١) مرسل؛ سليمان تابعي، وتقدم برقم [٢٩٦٣٠] و[٢٩٦٣٢].

(٢) في [ط] (فقال).

(٣) سقط من: [ص]، وفي [جـ]: (شرع ونحن سواء).

(٤) في [ط، هـ]: (قال).

(٥) في [أ، ب، ط، ك]: (ذو).

(٦) في [هـ]: (بهما).

(٧) منقطع؛ القاسم لم يدرك عمر.

(٨) في: [ك]: زيادة (عن).

(٩) في [ط]: (شعث).

(١٠) تكرر الخبر في: [ك].

٢٩٦٦٧- [حدثنا أبوبكر قال: حدثنا جرير عن مطرف عن الشعبي قال: شاهدان][1].

* * *

[١٧٢] القسامة إذا كانوا أقل من خمسين

٢٩٦٦٨- حدثنا أبوبكر قال: حدثنا أبومعاوية عن الشيباني عن حماد عن إبراهيم قال: إذا لم تبلغ القسامة كرروا حتى يحلفوا خمسين يميناً.

٢٩٦٦٩- حدثنا أبوبكر قال: حدثنا عبدالرحيم عن أشعث عن ابن سيرين عن شريح قال: جاءت قسامة فلم يوفوا خمسين [فردد عليهم القسامة حتى أوفوا.

٢٩٦٧٠- حدثنا أبوبكر قال: حدثنا وكيع قال: حدثنا سفيان عن هشام عن ابن سيرين (عن شريح)[2] قال: إذا كانوا أقل من خمسين][3] (ردت)[4] عليهم الأيمان./ ٣٩١/٩

٢٩٦٧١- [حدثنا أبوبكر قال: حدثنا وكيع قال: حدثنا سفيان عن عبدالله بن يزيد الهذلي عن أبي مليح أن عمر بن الخطاب ردد عليهم الأيمان][5][6].

---

(١) في [جـ، ك، م]: ركب متن هذا الأثر مع إسناد الذي قبله.

(٢) سقط من: [أ، ب، ط، هـ].

(٣) سقط من: [ط].

(٤) في [هـ]: (رددت).

(٥) سقط الخبر من: [أ، ط، هـ].

(٦) ضعيف منقطع؛ عبدالله بن يزيد ضعيف، وأبوالمليح لا يروي عن عمر.

٢٩٦٧٢- **حدثنا** أبوبكر قال: حدثنا وكيع قال: حدثنا سفيان عن مغيرة عن إبراهيم قال: إذا كانوا أقل من خمسين ردت عليهم الأيمان الأول فالأول.

٢٩٦٧٣- **حدثنا** أبوبكر قال: حدثنا وكيع قال: حدثنا بن أبي الزناد عن أبيه عن عمر بن عبدالعزيز أنه ردد الأيمان على سبعة نفر (في القسامة)[١] أحدهم (خالي)[٢].

٢٩٦٧٤- **حدثنا** أبوبكر قال: حدثنا عبدالأعلى عن معمر عن الزهري قال: إذا نقص من الخمسين في القسامة رجل لم يجزها.

٢٩٦٧٥- **حدثنا** أبوبكر قال: حدثنا محمد بن بكر عن ابن جريج عن ابن شهاب قال: (أما)[٣] الذي عليه الناس اليوم (فترديد)[٤] الأيمان./ ٣٩٢/٩

* * *

[١٧٣] القتيل يوجد بين الحيين

٢٩٦٧٦- **حدثنا** أبوبكر قال: حدثنا عبدالرحيم عن محمد بن إسحاق عن أبي جعفر أن علياً كان إذا وجد القتيل بين (القريتين)[٥] قاس ما بينهما[٦].

---

(١) سقط من: [جـ].

(٢) في [هـ]: (جان).

(٣) في [ط]: (ما).

(٤) في [جـ]: (فتردد).

(٥) في [ب]: (الفريقين).

(٦) منقطع؛ أبو جعفر لم يدرك علياً.

٢٩٦٧٧- **حدثنا** أبوبكر قال: حدثنا عبدالرحيم عن أشعث عن الشعبي قال: (قتل)[١] قتيل بين حيين من همدان بين وادعة و(خيوان)[٢]، فبعث (معهم عمر)[٣] المغيرة ابن شعبة فقال: انطلق معهم فقس ما بين القريتين، فأيهما كانت أقرب فألحق بهم القتيل[٤].

٢٩٦٧٨- **حدثنا** أبوبكر قال: حدثنا وكيع قال: حدثنا إسرائيل عن أبي إسحاق عن الحارث بن (الأزمع)[٥] قال: وجد قتيل باليمن بين وادعة (وأرحب)[٦] فكتب عامل عمر إليه، فكتب إليه عمر أن قس ما بين الحيين، فإلى أيهما كان أقرب فخذهم به[٧]./ ٣٩٣/٩

* * *

[١٧٤] القسامة من لم يرها

٢٩٦٧٩- **حدثنا** أبوبكر قال: حدثنا ابن علية عن يحيى بن أبي إسحاق قال: سمعت سالم بن عبدالله يقول وقد تيسر قوم من بني ليث ليحلفوا الغد في القسامة فقال: يا لعباد الله لقوم يحلفون على ما لم يروه ولم يحضروه ولم يشهدوه، ولو كان لي - أو إلي - من الأمر شيء لعاقبتهم أو لنكلتهم أو لجعلتهم نكالاً، وما قبلت لهم شهادة.

---

(١) في [هـ]: (وجد).

(٢) في [ط، هـ]: (حيوان).

(٣) في [م]: (عمر معهم).

(٤) منقطع؛ الشعبي لم يدرك عمر، وأشعث ضعيف.

(٥) في [ب]: (الأرضع).

(٦) في [م]: (وأرجب).

(٧) منقطع؛ لم يروه أبوإسحاق عن الحارث، وتقدم برقم [٢٩٦٣٦].

٢٩٦٨٠- **حدثنا** أبوبكر قال: حدثنا ابن علية عن (حجاج)[١] بن أبي عثمان قال: حدثني أبورجاء مولى أبي قلابة عن أبي قلابة أن عمر بن عبدالعزيز أبرز سريره يوما للناس ثم أذن لهم فدخلوا عليه، فقال: ما (تقولون)[٢] في القسامة؟ (فأصب)[٣] الناس فقالوا: نقول القسامة القود بها حق، وقد أقادت بها الخلفاء، فقال: ما تقول يا أبا قلابة؟ ونصبني للناس، قلت: يا أمير المؤمنين عندك أشراف العرب ورؤوس الأجناد، أرأيت/ لو أن خمسين منهم شهدوا على رجل بحمص أنه قد سرق ولم يروه: أكنت تقطعه؟ قال: لا. ٣٩٤/٩

٢٩٦٨١- قلت: وما قتل رسول الله ﷺ أحداً قط، إلا في إحدى ثلاث خصال: رجل يقتل (بجريرة)[٤] نفسه، أو رجل زنى بعد إحصان، أو رجل حارب الله ورسوله وارتد عن الإسلام[٥].

* * *

[١٧٥] الرجل يقتل في الزحام

٢٩٦٨٢- **حدثنا** أبوبكر قال: حدثنا وكيع قال: حدثني ابن أبي ليلى عن عطاء أن الناس أجلوا عن قتيل في الطواف فوداه من بيت المال.

٢٩٦٨٣- **حدثنا** أبوبكر قال: حدثنا وكيع قال: حدثنا وهب بن عقبة و(مسلم)[٦] بن يزيد بن مذكور سمعاه (من)[٧] يزيد بن مذكور أن الناس/ ازدحموا ٣٩٥/٩

---

(١) في [هـ]: (الحجاج).

(٢) في [ب]: (يقولون).

(٣) في [أ، ب، ك]: (فأصب)، وفي [ط]: (ما أصب).

(٤) في [أ، ب، ط]: (بحديدة).

(٥) مرسل؛ أبوقلابة تابعي.

(٦) في [أ، ب، ط]: (سالم)، وفي [جـ، ك، م]: (سلم).

(٧) سقط من: [ط].

في المسجد الجامع بالكوفة يوم الجمعة، (فأفرجوا)[١] عن قتيل (فوداه)[٢] علي بن أبي طالب من بيت المال[٣].

٢٩٦٨٤- **حدثنا** أبوبكر قال: حدثنا وكيع قال: حدثنا شعبة عن الحكم عن إبراهيم أن رجلاً قُتل في الطواف، فاستشار عمر الناس فقال علي: ديته على المسلمين، أو في بيت المال[٤].

٢٩٦٨٥- **حدثنا** أبوبكر قال: حدثنا محمد بن بكر عن ابن جريج عن عطاء قال: (أتى)[٥] حجر (عائر)[٦] في إمرة مروان، فأصاب ابن نسطاس (بن)[٧] عامر ابن عبدالله ابن نسطاس لا يعلم من صاحبه فقتله، فضرب مروان ديته على الناس./ ٣٩٦/٩

٢٩٦٨٦- **حدثنا** أبوبكر قال: حدثنا محمد ابن أبي عدي عن أشعث عن الحسن في قوم تناضلوا فأصابوا إنساناً، لا يدرى أيهم أصابه قال: الدية عليهم كلهم.

* * *

---

(١) في [جـ]: (فأرجعو).

(٢) في [ط]: (فواده).

(٣) مجهول؛ لجهالة يزيد بن مذكور، والخبر أخرجه عبدالرزاق (١٨٣١٦)، ومسدد كما في المطالب العالية (١٩٠٧)، والطحاوي في شرح المشكل ٥١١/١١، والحربي في غريب الحديث ٤٧٨/٢.

(٤) منقطع؛ إبراهيم لم يدرك علياً.

(٥) في [ب، ط، م]: (أتلى).

(٦) في [أ، ب، ط]: (غابر).

(٧) في [هـ]: (عم)، أخذاً من مصنف عبد الرزاق (١٧٣٠٢).

[١٧٦] المكاتب يُقتل[١]

٢٩٦٨٧- **حدثنا** أبوبكر قال: حدثنا ابن علية عن هشام الدستوائي عن يحيى بن أبي كثير [عن عكرمة عن ابن عباس قال: قال رسول الله ﷺ: **«يؤدى المكاتب بقدر ما عتق منه دية الحر، وبقدر ما (رق)[٢] منه دية العبد»**[٣].

٢٩٦٨٨- **حدثنا** أبوبكر قال: حدثنا إسماعيل بن إبراهيم عن أيوب عن عكرمة قال: قال علي: يؤدى من المكاتب بقدر ما (أداه)[٤][٥].

٢٩٦٨٩- **حدثنا** أبوبكر قال: حدثنا غندر عن هشام الدستوائي عن يحيى بن أبي كثير[٦] أن علياً ومروان كانا يقولان: (في المكاتب)[٧] يؤدى منه دية الحر بقدر ما (أداه)[٨]، وما (رق)[٩] (منه)[١٠] دية العبد[١١]./ ٣٩٧/٩

٢٩٦٩٠- **حدثنا** أبوبكر قال: حدثنا محمد بن سواء عن سعيد بن أبي عروبة عن قتادة عن عمر بن عبدالعزيز قال: جراحة المكاتب جراحة عبد.

---

(١) في [أ، ب، ط، هـ]: زيادة (أو يقتل).

(٢) في [جـ، ك، م]: (دق).

(٣) صحيح، أخرجه أحمد (٢٣٥٦)، وأبوداود (٤٥٨١)، والنسائي ٤٥/٨، والترمذي (١٢٥٩)، والطيالسي (٢٦٨٦)، والطبراني (١١٩٩٣)، والبيهقي ٣٢٦/١٠، وعبدالرزاق (١٥٧٣١)، والطحاوي ١١١/١، والحاكم ٢١٨/٢، والدارقطني ١٩٩/٣.

(٤) في [جـ، ك، م]: (أدا - أدى).

(٥) صحيح.

(٦) تكرر ما بين المعكوفين في: [جـ].

(٧) سقط من: [أ، ب، ط، هـ].

(٨) في [ط]: (أراه).

(٩) في [أ، ب، ط]: (أرقا).

(١٠) سقط من: [أ، ب، ط، ك، م].

(١١) منقطع؛ يحيى بن أبي كثير لا يروي عن علي ومروان.

٢٩٦٩١- **حدثنا** أبوبكر قال: حدثنا أبوخالد عن أشعث عن الحكم عن إبراهيم قال: تؤدى جراحته بحساب ما أدى.

٢٩٦٩٢- **حدثنا** أبوبكر قال: حدثنا محمد بن سواء عن (عباد)[١] بن منصور عن حماد عن إبراهيم عن (شريح)[٢] قال: جراحة المكاتب جراحة عبد.

* * *

[١٧٧] رجل رمى بنار فأحرق دار قوم

٢٩٦٩٣- **حدثنا** أبوبكر قال: حدثنا وكيع عن شعبة قال: سألت الحكم وحماداً عن رجل رمى بنار في دار قوم فاحترقوا، قالا: ليس عليه قود، [٣]لا يقتل.

٢٩٦٩٤- **حدثنا** أبوبكر قال: حدثنا وكيع عن عبدالعزيز بن حصين عن يحيى ابن يحيى الغساني قال: أحرق رجل (تبنا)[٤] في (قراح)[٥] له، فخرجت/ شرارة من نار حتى أحرقت شيئاً لجاره قال: فكتبت فيه إلى عمر بن عبدالعزيز فكتب إليّ أن رسول الله ﷺ قال: «**العجماء**[٦] **جبار**»، وأرى أن النار جبار[٧]. ٣٩٨/٩

٢٩٦٩٥- **حدثنا** أبوبكر قال: حدثنا أبوداود عن شعبة قال: سألت الحكم

---

(١) في [جـ]: (عبادة).

(٢) سقط من: [ط].

(٣) في [هـ]: زيادة (و).

(٤) في [أ، ب، ط، ك، م]: (بيتاً)، وفي [هـ]: (تبناً).

(٥) في [ط، هـ]: (فراح).

(٦) في [هـ]: زيادة (جراحها)، زادها من المحلى ١١/ ٢٠.

(٧) مرسل؛ عمر بن عبدالعزيز ليس صحابياً..

وحمادا عن رجل أحرق داراً، فأحرق فيها قوماً (قالا)[١]: لا يقتل.

* * *

[١٧٨] بين المسلم والذمي قصاص؟

٢٩٦٩٦- **حدثنا** أبوبكر قال: حدثنا محمد بن عبيد (عن محمد)[٢] بن إسحاق قال: حدثني مكحول قال: لما قدم علينا عمر بيت المقدس أعطى عبادة بن الصامت (رجلاً)[٣] من أهل الذمة دابته يمسكها، فأبى عليه فشجه موضحة، ثم دخل المسجد، فلما خرج عمر صاح النبطي إلى عمر، فقال (عمر)[٤]: من صاحب هذا؟ قال عبادة: أنا صاحب هذا، (قال)[٥]: ما أردت/ إلى هذا، قال: (أعطيته)[٦] دابتي ٣٩٩/٩ يمسكها فأبى، وكنت امرءاً فيّ حدٌ، قال: أما لا، فاقعد للقود، فقال له زيد بن ثابت: ما كنت لتقيد عبدك من أخيك، قال: أما والله لئن تجافيت لك عن القود (لأعنتنك)[٧] في الدية أعطه عقلها مرتين[٨].

٢٩٦٩٧- **حدثنا** أبوبكر قال: حدثنا معن بن عيسى عن ابن أبي ذئب عن الزهري قال: لا قود بين النصراني والحر المسلم، ولا بين النصراني والعبد المسلم.

* * *

---

(١) سقط من: [ط].

(٢) سقط من: [ط].

(٣) في [ك]: (الرجل).

(٤) سقط من: [جـ].

(٥) سقط من: [ط، هـ].

(٦) في [أ، هـ]: (أعطيتها).

(٧) في [هـ]: (لأعنتك).

(٨) منقطع؛ مكحول لم يدرك عمر.

[١٧٩] رجل شج رجلاً فذهبت عينه

٢٩٦٩٨- **حدثنا** أبوبكر قال: حدثنا زيد بن الحباب عن (سفيان عن)[١] خالد النيلي عن الحكم وحماد أنهما قالا: في رجل شج رجلاً، فذهبت عينه[٢]، فقال الحكم: إن شهدوا أنها ذهبت من الضربة فهو جائز.

٢٩٦٩٩- وقال حماد: إن شهدوا أنه ضربه يوم ضربه وهي صحيحة (فهو)[٣] جائز./ ٤٠٠/٩

* * *

[١٨٠] القوم يدفع بعضهم بعضا في البئر أو الماء

٢٩٧٠٠- **حدثنا** أبوبكر قال: حدثنا أبوالأحوص عن سماك عن حنش بن المعتمر قال: حفرت زبية باليمن للأسد فوقع فيها الأسد، فأصبح الناس يتدافعون على رأس البئر، فوقع فيها رجل فتعلق بآخر، وتعلق الآخر (بآخر)[٤]، فهوى فيها أربعة فهلكوا فيها جميعاً، فلم يدر الناس كيف (يصنعون)[٥]؟ فجاء علي فقال: إن شئتم قضيت بينكم بقضاء يكون جائزاً بينكم حتى (تأتوا)[٦] النبي (ﷺ)[٧] قال: فإني أجعل الدية على من حضر رأس البئر، فجعل للأول الذي هو في البئر ربع

---

(١) سقط من: [ط].

(٢) في [هـ]: زيادة (من غير تلك الشجة).

(٣) في [ط]: (فهي).

(٤) في [هـ]: (بالآخر).

(٥) في [ط]: (يفعلون).

(٦) في [أ، ب، ط، ك]: (تأتون).

(٧) في [ك، م]: (عليه السلام).

الدية، وللثاني ثلث الدية، وللثالث نصف الدية، وللرابع كاملة، (قال)[١]: فتراضوا على ذلك حتى أتوا النبي ﷺ فأخبروه بقضاء علي فأجاز القضاء[٢].

٢٩٧٠١- **حدثنا** أبوبكر قال: حدثنا وكيع قال: حدثنا عبدالله بن حبيب بن أبي ثابت عن عامر عن مسروق أن ستة غلمة ذهبوا يسبحون، / فغرق أحدهم ٤٠١/٩ فشهد ثلاثة على اثنين أنهما (غرقاه)[٣]، وشهد اثنان على ثلاثة أنهم (غرقوه)[٤]، فقضى (علي)[٥] (أن)[٦] على الثلاثة خمسي الدية، وعلى الاثنين ثلاثة أخماس الدية[٧].

٢٩٧٠٢- **حدثنا** أبوبكر قال: حدثنا (يحيى)[٨] بن سعيد عن سفيان عن فراس عن الشعبي عن مسروق أنه جعل الدية أسباعاً: أربعة على ثلاثة، وثلاثة على أربعة.

٢٩٧٠٣- **حدثنا** أبوبكر قال: حدثنا ابن مسهر عن سعيد عن قتادة عن خلاس قال: أستأجر رجل أربعة رجال ليحفروا له بئراً، فحفروها فانخسفت بهم البئر،

---

(١) سقط من: [جـ، ط، ك].

(٢) ضعيف؛ يحتمل الانقطاع، حنش ضعيف، وفي إدراكه لعلي كلام، أخرجه أحمد (٥٧٣)، والطيالسي (١١٤)، والبيهقي (١١١/٨)، والبزار (٧٣٢)، ووكيع في أخبار القضاة (٩٥/١)، وابن أبي عاصم في الديات (٩٤).

(٣) في [ط، م]: (أغرقاه).

(٤) في [جـ، م]: (أغرقوه).

(٥) سقط من: [أ، ح، ط، هـ].

(٦) سقط من: [ط، هـ].

(٧) صحيح.

(٨) في [ط]: (محمد).

فمات أحدهم، فرفع ذلك إلى علي، فضمن الثلاثة ثلاثة أرباع الدية، وطرح عنهم ربع الدية[١].

٢٩٧٠٤- **حدثنا** أبوبكر قال: حدثنا وكيع قال: حدثنا أبومالك عن علي بن الأقمر أن رجلاً استأجر ثلاثة يحفرون له حائطاً، فضربوا في أصله/ جميعاً فوقع عليهم، فمات أحدهم فاختصموا إلى (شريح)[٢]، فقضى على (الباقين)[٣] بثلثي الدية. ٤٠٢/٩

٢٩٧٠٥- **حدثنا** أبوبكر قال: حدثنا عبدالأعلى عن (معمر)[٤] عن الزهري أنه سئل عن أجراء: استؤجروا يهدمون حائطاً فخر عليهم، فمات بعضهم أنه يغرم (بعضهم)[٥] لبعض، الدية على من بقي.

٢٩٧٠٦- **حدثنا** أبوبكر قال: حدثنا وكيع قال: حدثنا (موسى)[٦] بن علي عن أبيه قال: جاء أعمى ينشد الناس في زمان عمر يقول:

(يا)[٧] أيها الناس[٨] لقيت منكرا هل يعقل الأعمى الصحيح المبصرا

خرا معا كلاهما (تكسرا)[٩]/ ٤٠٣/٩

---

(١) صحيح.

(٢) في [جـ]: (شرح).

(٣) في [أ، ط]: (الباقين).

(٤) في [ط]: (عمر).

(٥) في [ط، هـ]: (بعضهم).

(٦) سقط من: [ط].

(٧) سقط من: [ك].

(٨) في [ط]: زيادة (لقد).

(٩) في [أ، ب]: (مكسرا).

٢٩٧٠٨- قال وكيع: كانوا يرون أن رجلاً صحيحاً كان يقود أعمى فوقعا في بئر فوقع عليه، فإما (قتله)[١]، وإما جرحه، فضمن الأعمى.

* * *

[١٨١] الرجل يجد مع امرأته رجلا (فيقتلها)[٢]

٢٩٧٠٩- **حدثنا** أبوبكر قال: حدثنا عبدة عن يحيى بن سعيد عن سعيد بن المسيب أن رجلاً من أهل الشام يقال: له ابن خيبري - وجد مع امرأته رجلاً (فقتلها)[٣] - أو قتلهما - فرفع إلى معاوية فأشكل عليه القضاء في ذلك، فكتب إلى أبي موسى: أن سل علياً (في)[٤] ذلك، فسأل أبوموسى علياً فقال: إن هذا لشيء ما هو بأرضنا، عزمت عليك لتخبرني، فأخبره فقال علي: أنا أبوحسن، إن لم يجئ بأربعة شهداء فليدفعوه برمته[٥].

٢٩٧١٠- **حدثنا** أبوبكر قال: حدثنا أسباط عن الشيباني عن سلمة/ قال: رفع ٤٠٤/٩
إلى مصعب رجلٌ وجد مع امرأته رجلا فقتله فأبطل دمه.

٢٩٧١١- **حدثنا** أبوبكر قال: حدثنا وكيع عن أبي عاصم عن الشعبي قال: كان رجلان أخوان من الأنصار يقال لأحدهما: أشعث، فغزا في جيش من جيوش المسلمين، قال: فقالت امرأة أخيه لأخيه: هل لك في امرأة أخيك معها رجل يحدثها؟ فصعد فأشرف عليه وهو معها على فراشها، وهي تنتف له دجاجة: وهو يقول:

---

(١) في [هـ]: (قلله).

(٢) في [أ، هـ]: (فيقتله).

(٣) في [هـ]: (فقتله).

(٤) في [م]: (عن).

(٥) صحيح.

وأشعث غرّه الإسلامُ مني ... خلوت بعرسه ليل التمام
أبيت على حشاياها ويمسي ... على دهماء لاحقة الحزام
كأن مواضع الربلات منها ... (فئام)[1] قد جمعن إلى (فئامي)[2]

٢٩٧١٥- قال: فوثب إليه الرجل فضربه بالسيف حتى قتله ثم ألقاه فأصبح قتيلاً بالمدينة، فقال عمر: أنشد الله رجلاً كان عنده من هذا علم إلا قام به، / فقام الرجل فأخبره بالقصة فقال: سحق وبعد[3]. ٤٠٥/٩

٢٩٧١٦- **حدثنا** أبوبكر قال: حدثنا محمد بن بكر عن ابن جريج قال: قلت لعطاء: الرجل يجد على امرأته رجلا فيقتله[4]، أيهدر دمه؟ قال: ما من أمر إلا بالبينة، قلت: إذا شهد عليه أنه (زانٍ)[5] في أهلي قال: وإن أشهد، لا أمر إلا بالبينة، (لا أمر إلا بالبينة)[6].

٢٩٧١٧- **حدثنا** أبوبكر قال: حدثنا عبدة عن الأعمش عن إبراهيم عن علقمة عن عبدالله قال: بينا نحن ليلة[7] في المسجد إذ جاء رجل فقال: لو أن رجلاً وجد مع امرأته رجلاً فقتله قتلتموه؟ أو تكلم[8] جلدتموه؟ لأذكرن ذلك

---

(١) في [أ، ط، هـ]: (تمام).

(٢) في [أ، ط، هـ]: (تمامي).

(٣) منقطع؛ الشعبي لم يدرك عمر.

(٤) في [هـ]: زيادة (قال).

(٥) في [أ، ط، هـ]: (رآني)، وفي [ب، جـ]: (زاني).

(٦) سقط من: [أ، ط، هـ].

(٧) في [هـ]: زيادة (المسجد).

(٨) في [هـ]: زيادة (به).

للنبي [صلى الله (عليه وسلم)[١]][٢] فأتاه فذكر ذلك فسكت عنه، فنزلت آية اللعان، فدعاه النبي ﷺ فقرأها عليه، فجاء الرجل بعد يقذف امرأته، فلاعن رسول الله ﷺ بينهما وقال: **«عسى أن تجيء به أسود جعداً»**، فجاءت به أسود جعداً[٣].

٢٩٧١٨- **حدثنا** أبوبكر قال: حدثنا حسين بن علي عن زائدة عن/ عبدالملك عن ورّاد عن المغيرة قال: بلغ النبي (ﷺ)[٤] أن سعد بن عبادة يقول: لو وجدت معها رجلا لضربته بالسيف غير مصفح قال: فقال النبي (ﷺ)[٥]: **«أتعجبون من غيرة سعد، فوالله لأنا أغير من سعد، والله أغير مني، ومن أجل غيرة الله (حرم)[٦] (الله)[٧] الفواحش ما ظهر منها وما بطن»**[٨]. ٤٠٦/٩

٢٩٧١٩- **حدثنا** أبوبكر قال: حدثنا وكيع عن سفيان عن المغيرة بن النعمان عن هانئ بن (حرام)[٩].

---

(١) سقط من: [م].

(٢) في [ك]: (عليه السلام).

(٣) صحيح، أخرجه مسلم (٤٩٥)، وابن حبان (٢٠٦٨)، وأبوداود (٢٢٥٣).

(٤) في [ك، م]: (عليه السلام).

(٥) في [أ، ب، ط، ك، م]: (عليه السلام).

(٦) سقط من: [أ، ط].

(٧) سقط من: [أ، ط، هـ].

(٨) صحيح، أخرجه البخاري (٤٨٤٦)، ومسلم (١٤٩٩).

(٩) في [أ، ط، هـ]: (حزام)، وانظر: العلل لأحمد ٩/٢، والتاريخ الكبير ٢٣١/٨، وتوضيح المشتبه ١٦٩/٣.

٢٩٧٢٠- زاد فيه يحيى بن آدم عن مالك بن أنس عن هانئ بن (حرام)[١] أن رجلاً وجد مع امرأته رجلاً فقتلها، فكتب فيه إلى عمر، فكتب فيه عمر كتابين: كتاب في العلانية يقتل، وكتاب في السر تؤخذ الدية[٢].

* * *

[١٨٢] الرجل (يرمى)[٣] امرأته بالشيء أو أمته

٢٩٧٢١- **حدثنا** أبوبكر قال: حدثنا مروان بن معاوية عن الربيع بن النعمان عن أمه أن امرأة من بني ليث يقال لها أم هارون: بينما هي جالسة تقطع (من)[٤] لحم أضحيتها، إذ شد كلب في الدار على ذلك اللحم، فرمته بالسكين فأخطأته واعترض ابن لها فوقعت السكين في بطنه (مرتزة)[٥] فمات، فوداه علي من بيت المال[٦]./ ٤٠٧/٩

٢٩٧٢٢- **حدثنا** أبوبكر قال: حدثنا (علي)[٧] بن مسهر عن سعيد عن قتادة عن خلاس قال: رمى رجل أمة بحجر فقتلها، فطلب ميراثها من إخوته فقال إخوته: لا ميراث (لك)[٨]، فارتفعوا إلى علي، فأخرجه من الميراث وقضى عليه بالدية وقال:

---

(١) في [أ، ط، هـ]: (حزام)، وانظر: العلل لأحمد (٢/٩)، والتاريخ الكبير (٨/٢٣١)، وتوضيح المشتبه (٣/١٦٩).

(٢) مجهول؛ لجهالة هانئ بن حرام.

(٣) في [أ، ط]: (ترمي)، ، في [هـ]: (يشهد ترمي).

(٤) سقط من: [جـ].

(٥) في [هـ]: (من يدها)، وفي [أ، ط]: (يده).

(٦) مجهول؛ لجهالة أم الربيع.

(٧) سقط من: [جـ، ط، ك، م].

(٨) في [جـ]: (ولك).

حظك منها ذلك الحجر[١].

٢٩٧٢٣- **حدثنا** أبوبكر قال: حدثنا أبوخالد عن حجاج عن ابن أبي نجيح عن مجاهد[٢].

٢٩٧٢٤- وعن عمرو بن شعيب عن أبيه عن جده[٣].

٢٩٧٢٥- وعن قتادة عن أبي المليح[٤].

٢٩٧٢٦- وعن عطاء أن قتادة كانت له أم ولد ترعى غنمه فقال له ابنه منها: حتى (متى)[٥] تستأمي أمي؟ (والله)[٦] لا (تستأميها)[٧] أكثر مما استأميتها، قال: إنك لها هنا، فخذفه بالسيف فقتله، فكتب في ذلك سراقة بن جعشم إلى عمر، فكتب إليه عمر: (وافني)[٨] به وبعشرين ومئة، قال حجاج: وقال/ بعضهم: وبأربعين ٤٠٨/٩
ومئة، فأخذ منها ثلاثين حقة، وثلاثين جذعة، وأربعين ما بين ثنية إلى بازل عامها، كلها خلفة، فقسمها بين إخوته ولم يورثه شيئاً[٩].

٢٩٧٢٧- **حدثنا** أبوبكر قال: حدثنا أبو أسامة عن عوف قال: كان عمر بن

---

(١) ضعيف؛ سعيد بن أبي عروبة اختلط.

(٢) منقطع؛ مجاهد لم يدرك عمر.

(٣) منقطع حكماً؛ حجاج مدلس.

(٤) منقطع حكماً؛ حجاج مدلس.

(٥) سقط من: [أ، ب، ط].

(٦) في [هـ]: (وأنه).

(٧) في [ط، هـ]: (تستأمها).

(٨) في [هـ]: (فائتني)، وفي [ط]: (واتني).

(٩) منقطع؛ قتادة لم يدرك عمر.

حيان الحماني يصنع (الخيل)[١] وإنه حمل ابنه على فرس، فخر فتقطر من الفرس[٢] فمات، فجعلت ديته على عاقلته زمان زياد على البصرة.

٢٩٧٢٨- **حدثنا** أبوبكر قال: حدثنا ابن فضيل عن أشعث عن ابن سيرين قال: حمل رجل ابنه على فرس (ليشوره)[٣] فنخس به (وصوت)[٤] به فقتله، فجعل ديته على عاقلته ولم يورث الأب شيئاً.

* * *

[١٨٣] الرجلان يشهدان على رجل بالحد

٤٠٩/٩ ٢٩٧٢٩- **حدثنا** أبوبكر قال: حدثنا علي بن مسهر عن سعيد عن قتادة/ عن خلاس عن علي أن رجلين أتيا علياً فشهدا على رجل أنه سرق فقطع يده، ثم جاء بآخر فقالا: هو هذا، قال: فاتهمهما على هذا، وضمنهما دية الأول[٥].

* * *

[١٨٤] الرجل يجب عليه القتل فيدفع إلى الأولياء

٢٩٧٣٠- **حدثنا** أبوبكر قال: حدثنا أبو أسامة قال: حدثنا ابن جريج قال: أخبرني (عمرد)[٦] أن (حيي)[٧] بن يعلى أخبره أنه سمع يعلى يخبر أن رجلاً أتى

---

(١) في [جـ، ك، م]: (الحبل).

(٢) أي: وقع على أحد شقيه.

(٣) أي: ليعرف حالة الفرس، وفي [أ، هـ]: (ليسوره)، وفي [ط]: (لسوره).

(٤) في [جـ، ك، م]: (فصوت).

(٥) ضعيف؛ سعيد اختلط.

(٦) في [أ، ب]: (عمرو).

(٧) في [أ، ط، هـ]: (حي)، وأكثر المراجع على (حيي)، انظر: التاريخ الكبير ١/٧٠ و٣/٧٤، والجرح والتعديل ٥/٨ و٧/٤٢ و٧/٢٣٩، والثقات (٤/١٧٧)، وتعجيل المنفعة ١/١١٠ و٢١١ و٣٦٣)، وتهذيب الكمال ١٣/٢١٨.

يعلى فقال له: (قاتلي)[١] هذا[٢]، فدفعه إليه يعلى فجدعوه بسيوفهم حتى (رأوا)[٣] أنهم قتلوه وبه رمق، فأخذه أهله فداووه حتى بَرَأ، فجاء يعلى/ فقال: ٤١٠/٩
[٤]أو (لست)[٥] قد دفعت إليك[٦]، فأخبره خبره، فدعاه يعلى فوجده قد (شلل)[٧] فحُسبت جروحُه فوجدوا فيه الدية، فقال له يعلى: إن شئت فادفع إليه ديته فاقتله، وإلا فدعه، فلحق بعمر (فاستأدى)[٨] على يعلى، فاتفق عمر وعليٌ على قضاء يعلى أن يدفع إليه الدية ويقتله، أو يدعه فلا يقتله، وقال عمر ليعلى: إنك لقاض، ثم رده إلى عمله[٩].

* * *

[١٨٥] الرجل يقتل ابنه

٢٩٧٣١- **حدثنا** أبوبكر قال: حدثنا عباد وأبوخالد عن حجاج عن عمرو بن شعيب عن أبيه عن جده عن عمر قال: سمعت رسول الله ﷺ يقول: **«لا يقتل الوالد بالولد»**[١٠].

---

(١) سقط من: [أ، ط، هـ].

(٢) في [هـ]: زيادة (قاتلي أخي).

(٣) في [ط، ك، م]: (ربو)، وفي [هـ]: (رمو).

(٤) في [هـ]: زيادة (قاتل أخي فقال).

(٥) في [ط، هـ]: (ليس).

(٦) في [جـ]: زيادة (حاجتي).

(٧) تغير لون ثوبه بدم لا يغسل بالسهولة، وفي [ط، هـ]: (سلك).

(٨) أي استعدى وطلب القضاء عليه، وفي [م]: (استادلها).

(٩) مجهول؛ لجهالة عمرد وحيي بن يعلى.

(١٠) منقطع حكماً؛ حجاج بن أرطأة مدلس، أخرجه أحمد (٣٤٦)، وابن ماجة (٦٦٢)، والترمذي (١٤٠٠)، والدارقطني ١٤٠/٣، والبيهقي ٧٢/٨، وعبد بن حميد (٤١)، وابن أبي عاصم في الديات (٣٧)، وابن الجارود (٧٨٨)، وابن عبدالبر في التمهيد ٤٤١/٢٣.

٤١١/٩ ٢٩٧٣٢- **حدثنا** أبوبكر قال: حدثنا بن فضيل عن ليث عن مجاهد/ وعطاء قالا: لا يقاد الرجل من والديه وإن قتلاه صبرا.

* * *

[١٨٦] الرجل تخرق (أنثياه)[١]

٢٩٧٣٣- **حدثنا** أبوبكر قال: حدثنا محمد بن فضيل عن ليث عن عمرو بن شعيب قال: كتب إلى عمر في امرأة أخذت بأنثيي رجل فخرقت الجلد ولم تخرق الصفاق (قال)[٢] عمر لأصحابه: ما ترون في هذا؟ قالوا: اجعلها بمنزلة الجائفة، فقال عمر: (لكني)[٣] أرى غير ذلك، أرى أن فيها نصف ما في الجائفة[٤].

* * *

[١٨٧] الرجل يستكره المرأة (فيفضيها)[٥]

٢٩٧٣٤- **حدثنا** أبوبكر قال: حدثنا هشيم عن داود عن عمرو بن شعيب أن
٤١٢/٩ رجلاً استكره امرأة فأفضاها فضربه عمر الحد وغرمه ثلث ديتها[٦]./

٢٩٧٣٥- **حدثنا** أبوبكر قال: حدثنا زيد بن الحباب عن خالد بن عبدالله عن خالد الحذاء عن أبان بن عثمان أنه رفع إليه رجل تزوج جارية فأفضاها، فقال فيها

---

(١) في [أ، ب، ط]: (أنثييه).

(٢) في [ط، هـ]: (فقال).

(٣) سقط من: [أ، ب]، وفي [جـ، ط، ك، م]: (لكن).

(٤) ضعيف منقطع؛ ليث بن أبي سليم ضعيف، وعمرو بن شعيب لم يدرك عمر.

(٥) في [أ، ب]: (فيعضها)، والمراد خرق ما بين المخرجين.

(٦) منقطع؛ عمرو بن شعيب لم يدرك عمر.

هو وعمر بن عبدالعزيز: إن كانت ممن يجامع مثلها فلا شيء عليه، وإن كانت ممن لا يجامع مثلها فعليه ثلث الدية.

٢٩٧٣٦- **حدثنا** أبوبكر قال: حدثنا وكيع عن شيخ عن قتادة عن زيد بن ثابت في الرجل يعقر[١] المرأة قال: إذا أمسك (أحدهما عن الآخر)[٢] فالثلث، وإن لم يمسك فالدية[٣].

* * *

[١٨٨] الرجل يستسقي فلا يسقى حتى يموت

٢٩٧٣٧- **حدثنا** أبوبكر قال: حدثنا حفص عن أشعث عن الحسن أن رجلاً استسقى على باب قوم فأبوا أن يسقوه، فأدركه العطش فمات فضمنهم عمر (الدية)[٤][٥]./ ٤١٣/٩

* * *

[١٨٩] ما يحل به دم المسلم

٢٩٧٣٨- **حدثنا** أبوبكر قال: حدثنا عبدالوهاب الثقفي عن أيوب[٦] عن أبي قلابة قال: ما قتل على عهد رسول الله ﷺ ولا أبي بكر ولا عمر رجل من المسلمين إلا (من)[٧] زنا أو قتل أو حارب الله ورسوله.

---

(١) لعله (يفضي) كما عند عبدالرزاق (٢٨٤٧٧).

(٢) المراد المسلكان عند المرأة، وفي [ط، هـ]: (أحدهما)، وفي [ز]: (أحدهما على الآخر).

(٣) مجهول؛ لإبهام راويه.

(٤) في [جـ، ك، م]: (ديته).

(٥) ضعيف منقطع؛ أشعث ضعيف، والحسن لم يدرك عمر.

(٦) في [هـ]: زيادة (عن أبي رجاء).

(٧) في [أ، ب، جـ، ط، ك، م]: (في).

٢٩٧٣٩- **حدثنا** أبوبكر قال: حدثنا وكيع قال: حدثنا الأعمش عن عبدالله بن مرة عن مسروق عن عبدالله قال: قال رسول الله ﷺ: **«لا يحل دم امرئ يشهد أن لا إله إلا الله وأني رسول الله إلا أحد ثلاثة نفر: النفس بالنفس، والثيب الزاني، والتارك لدينه المفارق للجماعة»**[١]./ ٤١٤/٩

٢٩٧٤٠- **حدثنا** أبوبكر قال: حدثنا وكيع قال: حدثنا سفيان عن أبي إسحاق عن عمرو بن غالب عن عائشة قالت: قال رسول الله ﷺ: **«لا يحل دم امرئ مسلم، إلا رجل قتل فقتل، أو رجل زنى بعد ما أحصن، أو رجل ارتد بعد إسلامه»**[٢].

٢٩٧٤١- حدثنا أبوبكر قال: حدثنا أبوالأحوص عن أبي إسحاق عن عمرو بن غالب عن عائشة عن النبي (عليه السلام)[٣] مثله[٤].

٢٩٧٤٢- **حدثنا** أبوبكر قال: حدثنا جرير بن عبدالحميد عن منصور (عن إبراهيم)[٥] عن أبي (معمر)[٦] عن مسروق عن عائشة قالت: ما حل دم أحد من أهل هذه القبلة إلا من استحل ثلاثة أشياء: قتل النفس بالنفس، والثيب الزاني، والمفارق جماعة المسلمين أو الخارج من جماعة المسلمين[٧].

---

(١) صحيح، أخرجه البخاري (٦٨٧٨)، ومسلم (١٦٧٦).

(٢) صحيح، عمرو بن غالب ثقة، أخرجه أحمد (٢٤٣٠٤)، ومسلم (١٦٧٦).

(٣) في [جـ]: (ﷺ).

(٤) صحيح، أخرجه مسلم (١٦٧٦)، وأحمد (٢٥٧٩٤).

(٥) في [جـ، ك، م] زيادة: (عن إبراهيم).

(٦) في [أ، ط، ك، م]: (معشر).

(٧) صحيح، أخرجه الحاكم (٣٥٤/٤)، والدارقطني (٨٣/٣) وفي العلل (٢٥٥/٥).

٢٩٧٤٣- **حدثنا** أبوبكر قال: حدثنا وكيع قال: حدثنا (محمد بن قيس)[١] عن أبي حصين أن عثمان أشرف على الناس يوم الدار فقال: أما علمتم أنه لا يحل دم امرئ مسلم إلا أربعة: رجل قتل فقتل، أو رجل زنى بعد ما أحصن، أو رجل ارتد بعد إسلامه، أو رجل عمل عمل قوم لوط[٢]./ ٤١٥/٩

* * *

[١٩٠] العبد يوجد قتيلاً

٢٩٧٤٤- **حدثنا** أبوبكر قال: حدثنا ابن مهدي عن سفيان عن علي بن الأقمر قال: وجدت مملوكاً لنا كان يعمل في بئر في دار عتبة، فخاصمته إلى شريح فقال: بينتك أنهم أكرهوه، وإلا أقسم لك من أهل الدار من شئت.

٢٩٧٤٥- **حدثنا** أبوبكر قال: حدثنا محمد بن بكر عن ابن جريج قال: قال لي ابن شهاب: ليس في العبد قسامة، ولا (ترد)[٣] به القسامة، إنما هي الأثمان كهيئة الحق يدعى.

٢٩٧٤٦- **حدثنا** أبوبكر قال: حدثنا محمد بن بكر عن ابن جريج قال: قضى هشام ابن عبدالملك في عبد أيوب مولى نافع بخمسين يميناً على أيوب، فحلف فأخذ ثمنه.

* * *

---

(١) في [ك]: (قيس ومحمد).

(٢) منقطع؛ أبوحصين لا يروي عن عثمان.

(٣) في [أ، ط، هـ]: (يرد).

[١٩١] الدم يقضي فيه الأمراء

٢٩٧٤٧- **حدثنا** أبوبكر قال: حدثنا وكيع عن الأعمش عن عمارة عن عبدالرحمن بن (يزيد)[١] قال: قال (سلمان)[٢]: (أما)[٣] الدم فيقضي فيه عمر[٤].

٤١٦/٩ ٢٩٧٤٨- **حدثنا** أبوبكر قال: حدثنا وكيع (قال: حدثنا)[٥] مسعر عن/ عبدالملك بن ميسرة عن النزال بن سبرة قال: كتب عمر إلى أمراء الأجناد أن لا تقتل نفس دوني[٦].

٢٩٧٤٩- **حدثنا** أبوبكر قال: حدثنا حفص عن أشعث عن ابن سيرين قال: كان لا يقضى في دم دون أمير المؤمنين.

٢٩٧٥٠- **حدثنا** أبوبكر قال: حدثنا عبدة عن عبيدالله بن عمر عن نافع عن ابن عمر أن جارية لحفصة سحرتها ووجدوا سحرها (واعترفت)[٧] به، (فأمرت)[٨] عبدالرحمن بن زيد فقتلها، فبلغ ذلك عثمان فأنكره واشتد عليه، فأتاه ابن عمر فأخبره أنها سحرتها واعترفت به ووجدوا سحرها، فكأن عثمان إنما أنكر ذلك؛ لأنها قتلت بغير إذنه[٩].

---

(١) في [أ، ح، ط، هـ]: (زيد).

(٢) في [أ، ط، هـ]: (سليمان).

(٣) في [هـ]: (أم).

(٤) صحيح.

(٥) في [أ، هـ]: (عن).

(٦) صحيح.

(٧) في [ط، هـ]: (فاعترفت).

(٨) في [أ، ب]: (فأمر).

(٩) صحيح.

[١٩٢] المعاهد يَقْتُلُ

٢٩٧٥١- **حدثنا** أبوبكر قال: حدثنا حفص قال: سألت عمراً: ما كان الحسن يقول في المعاهد يقتل؟ قال: إن كانوا يتعاقلون فعلى/ العواقل، وإن كانوا لا ٤١٧/٩
يتعاقلون فدين عليه في ماله[١].

٢٩٧٥٢- **حدثنا** أبوبكر قال: حدثنا حفص عن أشعث عن الشعبي في المعاهد يقتل قال: ديته للمسلمين، وعقله عليهم.

٢٩٧٥٣- **حدثنا** أبوبكر قال: حدثنا محمد بن بشر عن سعيد عن قتادة في رجل من أهل الذمة فقأ عين رجل مسلم، قال: ديته على أهل طسوجه[٢].

* * *

[١٩٣] أربعة شهدوا على رجل بالزنى (بالرجم)[٣]

٢٩٧٥٤- **حدثنا** أبوبكر قال: حدثنا حفص عن الشيباني عن حماد في أربعة شهدوا على رجل بالزنى فرجم، ثم رجع أحدهم، قال: (عليه)[٤] ربع الدية.

٢٩٧٥٥- **حدثنا** أبوبكر قال: حدثنا أبو أسامة عن سعيد عن مطر عن عكرمة في
أربعة شهدوا على رجل بحد، ثم أكذب أحدهم نفسه، قال: يغرم ربع الدية./ ٤١٨/٩

٢٩٧٥٦- **حدثنا** أبوبكر قال: حدثنا أبو أسامة عن سعيد عن قتادة عن الحسن قال: (يُقتل)[٥] وعلى الآخرين الدية.

---

(١) في [هـ]: زيادة (وذمته).

(٢) أهل جهته.

(٣) سقط من: [م]، وفي [هـ]: (فرجم).

(٤) سقط من: [هـ].

(٥) في [أ، ط، هـ]: (يعقل).

٢٩٧٥٧- **حدثنا** أبوبكر قال: حدثنا محمد بن يزيد عن أيوب أبي العلاء قال: قال أبوهاشم في أربعة شهدوا على رجل بالزنى ثم رجع أحدهم: عليه ربع الدية.

٢٩٧٥٨- وقال ابن سيرين: إذا قال: أخطأت وأردت غيره، فعليه الدية كاملة، وإن قال: تعمدت قتله، قتل به.

* * *

[١٩٤] الرجل يصيب ابنه الشيء فيهبه

٢٩٧٥٩- **حدثنا** أبوبكر قال: حدثنا حفص عن الشيباني عن الشعبي قال: إذا وهب الأب الشجة الصغيرة التي تصيب ابنه جازت عليه.

* * *

[١٩٥] الرجل يقطع يد السارق

٢٩٧٦٠- **حدثنا** أبوبكر قال: حدثنا عبدة عن سعيد عن قتادة عن جابر بن زيد في رجل (قطعت)[1] يده في السرقة، ثم قطع رجل يده الأخرى بعد، قال: فيها نصف الدية./ ٤١٩/٩

* * *

[١٩٦] الرجل يصب الماء في الطريق

٢٩٧٦١- **حدثنا** أبوبكر قال: حدثنا شبابة بن سوار عن شعبة قال: سألت الحكم وحماداً عن رجل توضأ فصب ماء في الطريق، قال حماد: يضمن.

---

(١) في [جـ]: (قطع).

٢٩٧٦٢- وقال الحكم: لا يضمن.

٢٩٧٦٣- **حدثنا** أبوبكر قال: حدثنا وكيع قال: حدثنا سفيان عن جابر عن عامر في القصاب والقصار ينضح بابه قال: يضمن.

٢٩٧٦٤- **حدثنا** أبوبكر قال: حدثنا عبدالسلام عن شعبة عن الحكم وحماد في الرجل السوقي ينضح بين يدي بابه فيمر به إنسان فيزلق فيعنت قال حماد: يضمن.

٢٩٧٦٥- وقال الحكم: لا يضمن.

* * *

[١٩٧] الرجل يقتص له أيحبس؟

٢٩٧٦٦- **حدثنا** أبوبكر قال: حدثنا معاذ بن معاذ عن عوف قال: / شهدت عبدالرحمن بن أذينة أقص رجلاً (حرصتين)[1] في رأسه ثم حبس المقتص له، حتى ينظر المقتص منه. ٤٢٠/٩

٢٩٧٦٧- قال: وكان ابن سيرين ينكر هذا الحبس.

٢٩٧٦٨- **حدثنا** أبوبكر قال: حدثنا محمد بن بكر عن ابن جريج قال: قال عطاء: (للجروح)[2] قصاص، وليس للإمام أن يضربه ولا أن يحبسه، إنما هو القصاص، ما كان الله نسياً، لو شاء لأمر بالسجن والضرب.

* * *

---

(١) في [جـ، م]: (حارصتين)، والحارصة: شجة تشق الجلد ولا تأخذ لحماً ولا تسيل دماً، وانظر: غريب الحديث لأبي عبيد ٧٥/٣، وغريب الحديث للحربي ٣٤/١.

(٢) في [أ، ع، هـ]: (الجروح).

[١٩٨] المثلة في القتل

٢٩٧٦٩- **حدثنا** أبوبكر قال: حدثنا غندر عن شعبة عن مغيرة عن شباك عن إبراهيم عن هنئ بن (النويرة)[١] عن علقمة عن عبدالله قال: قال رسول الله ﷺ: **«(أعف الناس قتلة)[٢] أهل الإيمان»**[٣].

٢٩٧٧٠- **حدثنا** أبوبكر قال: حدثنا حفص عن الأعمش عن إبراهيم (عن علقمة)[٤] أنه مر على ابن مكعبر وقد قطع زياد يديه ورجليه، فقال: سمعت عبدالله/ يقول: (إن)[٥] أعف الناس قتلة أهل الإيمان[٦]. ٤٢١/٩

٢٩٧٧١- **حدثنا** أبوبكر قال: حدثنا حفص عن خالد عن أبي قلابة عن أبي الأشعث عن شداد بن أوس رفعه قال: **«إن الله كتب الإحسان على كل شيء، (فإذا)[٧] قتلتم فأحسنوا (القتل)[٨]»**[٩].

٢٩٧٧٢- **حدثنا** أبوبكر قال: حدثنا وكيع عن مسلمة بن نوفل عن صفية بنت

---

(١) في [أ، جـ، ك، م]: (نويرة)، وفي [ب]: (النويرة).

(٢) في [أ، ط]: (قتلة بيد الناس).

(٣) مجهول؛ لجهالة هنئ، أخرجه أحمد (٦٧٢٨)، وأبوداود(٢٦٦٦)، وابن ماجة (٢٦٨٢)، وابن حبان (٥٩٩٤)، والطحاوي (١٨٣/٣)، والطيالسي (٢٧٤)، والشاشي (٣٥٢)، والبيهقي (٦١/٨)، وأبويعلى (٤٩٧٤)، والمزي (٣١٨/٣٠)، وابن الجارود (٨٤٠).

(٤) سقط من: [أ، ب، ط، هـ].

(٥) سقط من: [ب].

(٦) صحيح، أخرجه عبدالرزاق (١٨٢٣١)، والطبراني (٩٧٣٧).

(٧) في [ك]: (وإذا).

(٨) في [ك]: (لا لقتل).

(٩) صحيح، أخرجه مسلم (١٩٥٥)، وأحمد (١٧١٢٨).

المغيرة بن شعبة (قالت)[١]: نهى رسول الله ﷺ عن المثلة[٢].

٢٩٧٧٣- **حدثنا** أبوبكر قال: حدثنا ابن علية عن خالد عن أبي قلابة عن أبي الأشعث عن شداد بن أوس رفعه قال: **«إن الله كتب عليكم الإحسان في كل شيء، فإذا قتلتم فاحسنوا (القتلة)[٣]، وإذا ذبحتم فأحسنوا الذبح»**[٤].

٢٩٧٧٤- **حدثنا** أبوبكر (قال: حدثنا وكيع)[٥] قال: حدثنا المسعودي عن سلمة بن كهيل/ عن إبراهيم عن علقمة عن عبدالله قال: أعف الناس قتلة أهل الإيمان[٦]. ٤٢٢/٩

٢٩٧٧٥- **حدثنا** أبوبكر قال: حدثنا عبدالرحيم عن محمد بن إسحاق عن (بكير)[٧] بن عبدالله بن الأشج عن (عبيد بن تعلى)[٨] قال: غزونا أرض الروم ومعنا أبوأيوب الأنصاري صاحب رسول الله ﷺ وعلى الناس عبدالرحمن بن خالد بن الوليد في زمان معاوية، فبينا نحن عنده إذ أتاه رجل فقال: أتي الأمير (آنفاً)[٩] بأعلاج أربعة فأمر بهم (فصبروا)[١٠] يرمون بالنبل حتى قتلوا، قال: فقام أبوأيوب فزعاً حتى

---

(١) في [ك، م]: (قال).

(٢) مرسل؛ صفية تابعية، وأخرجه من حديث المغيرة الإمام أحمد (١٨١٥١)، والبخاري في التاريخ الكبير (٣١٦/٧)، والطحاوي (١٨٣/٣)، والطبراني (٢٠/[٨٩٤]).

(٣) في [هـ]: (القتل).

(٤) صحيح، أخرجه مسلم (١٩٥٥)، وأحمد (١٧١١٣).

(٥) سقط من: [هـ].

(٦) حسن؛ المسعودي صدوق.

(٧) في [أ، ب، ط]: (بكر).

(٨) في [هـ]: (يعلى بن عبيد)، وفي [أ، ط، ك]: (عبيد بن يعلى).

(٩) سقط من: [هـ].

(١٠) في [ك]: (فصيروا).

أتى عبدالرحمن فقال: (أصبرتهم؟)[١] لقد سمعت رسول الله ﷺ ينهى عن صبر البهيمة، وما أحب (أني صبرت)[٢] دجاجة وأن لي كذا وكذا، (قال)[٣]: فأعظم ذلك، فدعا عبدالرحمن بغلمان له (أربعة)[٤] فأعتقهم مكان الذي صنع[٥].

٤٢٣/٩ ٢٩٧٧٦- **حدثنا** أبوبكر قال: حدثنا وكيع قال: حدثنا (شعبة)[٦] عن/ عدي ابن ثابت عن عبدالله بن يزيد قال: نهى رسول الله ﷺ عن المثلة[٧].

٢٩٧٧٧- **حدثنا** أبوبكر قال: حدثنا عفان قال: حدثنا همام عن قتادة عن الحسن عن هياج بن عمران البرجمي (عن)[٨] عمران بن حصين وسمرة بن جندب قالا: نهى رسول الله ﷺ عن المثلة[٩].

---

(١) في [ط، هـ]: (أصبرتم).

(٢) في [ط، هـ]: (إلى صبرة).

(٣) سقط من: [ط، هـ].

(٤) سقط من: [ط، هـ].

(٥) منقطع حكماً، ابن إسحاق مدلس، والأكثر على أن بكيراً يرويه عن أبيه كما في تهذيب الكمال ١٩/١٩٧، وأخرجه أحمد (٢٣٥٨٩)، وأبوداود (٢٦٨٧)، وابن حبان (٥٦١٠)، والدارمي (١٩٧٤)، والطحاوي ٣/١٨٢، والشاشي (١٦٠)، وسعيد بن منصور (٢٦٦٧)، والبيهقي ٩/٧١، والحربي ١٩/١٩٠، والطبراني (٤٠٠١).

(٦) في [أ، ب، ط، ك، م]: (سعيد)، وسبق ٧/٥٧، وفيه شعبة.

(٧) صحيح، أخرجه البخاري (٢٤٧٤)، وأحمد (١٨٧٤٠).

(٨) في [أ، ط، هـ]: (أن).

(٩) حسن، هياج وثقة ابن سعد وذكره ابن حبان في الثقات، وروى عنه الحسن، والحديث أخرجه أحمد (١٩٨٤٦)، والطبراني ١٨/(٥٤٣)، والبيهقي ٩/٦٩، وأخرجه من حديث عمران وحده أبوداود (٢٦٦٧)، والدارمي (١٦٥٦)، والبزار (٣٦٠٥)، وابن حبان (٤٤٧٣)، والطحاوي ٣/١٨٢، ومن حديث سمرة أخرجه أحمد (٢٠٢٢٥)، والطبراني (٦٩٤٤)، والطحاوي ٣/١٨٢.

٢٩٧٧٨- **حدثنا** أبوبكر قال: حدثنا ابن فضيل عن عطاء عن عبدالله بن حفص عن يعلى بن مرة قال: سمعت رسول الله ﷺ يقول: **«قال الله: لا تمثلوا بعبادي»**[(١)].

٢٩٧٧٩- **حدثنا** أبوبكر قال: حدثنا[(٢)] أبوالأحوص عن منصور عن طلق بن حبيب في قوله: ﴿فَلَا يُسْرِف فِّي ٱلْقَتْلِ﴾ [الإسراء: ٣٣]، قال: أن (تقتل)[(٣)] غير قاتلك، أو تمثل بقاتلك.

٢٩٧٨٠- **حدثنا** أبوبكر قال: حدثنا وكيع عن سفيان عن خصيف/ عن سعيد ابن جبير ﴿فَلَا يُسْرِف فِّي ٱلْقَتْلِ﴾: (قالا)[(٤)]: أن يقتل اثنين بواحد. ٤٢٤/٩

٢٩٧٨١- **حدثنا** أبوبكر قال: حدثنا وكيع عن سفيان عن علقمة بن مرثد عن سليمان بن بريدة عن أبيه قال: كان رسول الله ﷺ إذا بعث سرية قال: **«لا تمثلوا»**[(٥)].

٢٩٧٨٢- **حدثنا** أبوبكر قال: حدثنا عقبة بن خالد السكوني عن موسى بن محمد ابن إبراهيم قال: حدثني أبي عن أبي سعيد قال: نهى رسول الله ﷺ أن يمثل بالبهائم[(٦)].

---

(١) مجهول؛ لجهالة عبدالله بن حفص، أخرجه أحمد وابنه (١٧٥٥٧)، والطبراني ٢٢/٦٩٧-٦٩٩.

(٢) في [ط] زيادة: (ابن فضيل عن عطاء عن عبدالله بن حفص عن يعلى بن مرة).

(٣) في [أ، ب، ط]: (يقتل).

(٤) سقط من: [أ، ط، هـ].

(٥) صحيح، أخرجه مسلم (١٧٣١)، وأحمد (٢٣٠٣٠).

(٦) منقطع ضعيف جداً؛ موسى متروك، وأبوه لم يدرك أبا سعيد، وأخرجه ابن ماجه (٣١٨٥).

[١٩٩] الرجل يجني الجناية وليس له مولى

٢٩٧٨٣- **حدثنا** أبوبكر قال: حدثنا وكيع قال: حدثنا ربيعة بن عثمان التيمي عن (سعد)[١] بن إبراهيم أن أبا موسى كتب إلى عمر أن (الرجل)[٢] يموت قبلنا وليس له رحم ولا (ولي)[٣] قال: فكتب إليه عمر: إن ترك ذا رحم فالرحم، وإلا (فالولاء)[٤]، وإلا فبيت المال يرثونه ويعقلون عنه[٥].

٤٢٥/٩ ٢٩٧٨٤- **حدثنا** أبوبكر قال: حدثنا وكيع قال: حدثنا سفيان عن/ مطرف عن الشعبي.

٢٩٧٨٥- وعن يونس عن الحسن في الرجل يسلم وليس له مولى (قالا)[٦]: ميراثه للمسلمين وعقله عليهم.

٢٩٧٨٦- **حدثنا** أبوبكر قال: حدثنا جرير عن منصور عن إبراهيم قال: إذا أسلم الرجل على[٧] (يد)[٨] الرجل فله ميراثه (يعقل)[٩] عنه.

* * *

---

(١) في [هـ]: (سعيد).

(٢) في [هـ]: (رجلاً).

(٣) في [هـ]: (مولى).

(٤) في [هـ]: (فالوفاء).

(٥) منقطع؛ سعد بن إبراهيم لم يدرك عمر.

(٦) في [أ، ب، ط]: (قال).

(٧) في [ط]: زيادة (الرجل).

(٨) في [جـ، ك، م]: (يدي).

(٩) في [أ، ط، هـ]: (عقله).

[٢٠٠] في قتل المعاهد

٢٩٧٨٧- **حدثنا** أبوبكر قال: حدثنا عبدالأعلى عن يونس عن الحكم بن (الأعرج)[١] عن الأشعث بن (ثرملة)[٢] عن أبي بكرة قال: قال رسول الله ﷺ: **«من قتل نفساً معاهدة بغير حلها، حرم الله عليه الجنة أن يشم ريحها[٣]»**[٤].

٢٩٧٨٨- **حدثنا** أبوبكر قال: حدثنا وكيع قال: حدثنا سفيان عن يونس عن الحكم عن أشعث عن أبي بكرة عن النبي (ﷺ)[٥] مثله[٦].

٢٩٧٨٩- **حدثنا** أبوبكر قال: حدثنا وكيع قال: حدثنا عيينة بن/ عبدالرحمن ٤٢٦/٩
(عن أبيه)[٧] عن أبي بكرة قال: قال رسول الله ﷺ: **«من قتل نفساً معاهدة في غير كنهه، حرم الله عليه الجنة»**[٨].

---

(١) في [ط]: (الأعاج).

(٢) في [ط]: (نرهله).

(٣) في [ط]: زيادة (ريحها).

(٤) صحيح، أخرجه أحمد (٢٠٣٨٣)، وأبوداود (٢٧٦٠)، والنسائي ٢٤/٨، وابن حبان (٤٨٨٢)، والحاكم ١٤٢/٢، والبخاري في التاريخ ٤٢٨/١، والبزار (٣٦٩٦)، وابن أبي عاصم في الديات ص٨٦، وابن خزيمة في التوحيد ٨٦٣/٢، والدولابي ١٢٦/٢، والطيالسي (٨٧٩)، وابن الجارود (٨٣٥)، والبيهقي ٢٣١/٩، وعبدالرزاق (١٩٧١٢)، وأبونعيم في صفة الجنة (١٩٣)، والبغوي (٢٥٢٢)، والطبراني في الأوسط (٢٩٤٤).

(٥) سقط من: [أ، ط، هـ].

(٦) صحيح، أخرجه أحمد (٢٠٣٩٧)، والبخاري في التاريخ (٤٢٨/١)، والبيهقي ٢٠٥/٩، وانظر: ما قبله.

(٧) سقط من: [أ، ح، ط، هـ].

(٨) صحيح، أخرجه أحمد (٢٠٣٧٧)، وأبوداود (٢٧٦٠)، والحاكم ١٤٢/٢، وانظر: ما قبله.

٢٩٧٩٠- **حدثنا** أبوبكر قال: حدثنا أبومعاوية قال: حدثنا الحسن بن عمرو عن مجاهد عن عبدالله بن عمرو قال: قال رسول الله ﷺ: **«من قتل**[١] **معاهداً بغير حق لم يرح رائحة الجنة، وإنه ليوجد ريحها من مسيرة أربعين عاماً»**[٢].

* * *

[٢٠١] أول ما يقضى بين الناس

٢٩٧٩١- **حدثنا** أبوبكر قال: حدثنا وكيع قال: حدثنا الأعمش عن أبي وائل عن عبدالله قال: قال رسول الله ﷺ: **«أول ما يقضى بين الناس يوم القيامة في الدماء»**[٣].

٢٩٧٩٢- **حدثنا** أبوبكر قال: حدثنا وكيع قال: حدثنا الأعمش عن (أبي وائل عن)[٤] عمرو بن شرحبيل قال: أول ما يقضى بين الناس يوم القيامة في الدماء، يجيء الرجل آخذاً بيد الرجل، قال: فيقول: يا رب هذا قتلني، فيقول: / فيم قتلته؟ فيقول: قتلته لتكون العزة لفلان، فيقال: إنها ليست له، بؤ بعملك، ويجيء الرجل آخذاً بيد الرجل فيقول: يا رب هذا قتلني، فيقول: فيم قتلته؟ فيقول: قتلته لتكون العزة لك، (قال)[٥]: فيقول: إن العزة لي. ٤٢٧/٩

٢٩٧٩٣- **حدثنا** أبوبكر قال: حدثنا مروان بن معاوية عن التيمي عن أبي مجلز

---

(١) زاد في [هـ]: (نفساً).

(٢) صحيح، أخرجه البخاري (٣١٦٦)، وأحمد (٦٧٤٥).

(٣) صحيح، أخرجه مسلم (١٦٧٨)، وأحمد (٤٢١٣)، وأصله في البخاري (٦٥٣٣).

(٤) سقط من: [هـ].

(٥) سقط من: [ب].

عن قيس بن عباد قال: قال علي: أنا أول من يجثو (للخصوم)[١] بين يدي الله يوم القيامة[٢].

٢٩٧٩٤- **حدثنا** أبوبكر قال: حدثنا وكيع قال: حدثنا فضيل بن مرزوق عن عطية بن سعد العوفي عن عبدالرحمن بن جندب عن علي أنه سئل عن قتلاه، وقتلى معاوية فقال: أجيء أنا ومعاوية (فنختصم)[٣] عند ذي العرش فأينا (فلج فلج)[٤] أصحابه[٥].

٢٩٧٩٥- **حدثنا** أبوبكر قال: حدثنا وكيع عن سفيان عن إبراهيم بن المهاجر عن إبراهيم قال: أول ما يقضى بين الناس يوم القيامة في الدماء.

* * *

[٢٠٢] الرجل يموت في القصاص

٢٩٧٩٦- **حدثنا** أبوبكر قال: حدثنا علي بن مسهر عن الشيباني عن الشعبي قال: إذا أصيب الرجل بجراحة فاقتص من صاحبه، كانت دية/ المقتص منه على عاقلة القاص. ٤٢٨/٩

٢٩٧٩٧- حدثنا أبوبكر قال: حدثنا عبدالرحيم عن أشعث عن الحكم عن إبراهيم في الذي يقتص منه فيموت: يرفع عن الذي اقتص منه دية جراحته، وعليه ديته على عاقلته.

---

(١) في [ط، هـ]: (للخصم).

(٢) صحيح.

(٣) في [ب]: (فتختصم).

(٤) في [أ، ط، هـ]: (أفلح، أفلح)، وانظر: مسند ابن الجعد (٢٠٠٧).

(٥) مجهول؛ لجهالة عبدالرحمن بن جندب.

٢٩٧٩٨- **حدثنا** أبوبكر قال: حدثنا يحيى بن يمان عن سفيان عن ابن أبي ذئب عن الزهري في الذي يقتص منه فيموت، قال: الدية على عاقلته.

* * *

[٢٠٣] السن الزائدة تصاب

٢٩٧٩٩- **حدثنا** أبوبكر قال: حدثنا سهل بن يوسف عن عمرو عن الحسن في السن الزائدة قال: حكومة.

٢٩٨٠٠- **حدثنا** أبوبكر قال: حدثنا محمد بن بكر عن ابن جريج قال: حدثت عن مكحول عن زيد بن ثابت أنه قال: في السن الزائدة ثلث (السن)[١][٢]./ ٤٢٩/٩

* * *

[٢٠٤] الرجل ينخس الدابة فتضرب

٢٩٨٠١- **حدثنا** أبوبكر قال: حدثنا وكيع قال: حدثنا المسعودي عن القاسم بن عبدالرحمن قال: أقبل رجل (بجارية)[٣] من القادسية، فمر على (رجل)[٤] واقف على دابة، فنخس (الرجل)[٥] (الدابة)[٦]، فرفعت الدابة رجلها، فلم تخطئ عين الجارية، فرفع إلى [سلمان] بن ربيعة (الباهلي)[٧] فضمن الراكب، فبلغ ذلك

---

(١) سقط من [هـ].

(٢) مجهول منقطع؛ لإبهام راويه، ومكحول لم يدرك زيداً.

(٣) سقط من [أ، ب، ط].

(٤) في [ط]: (الرجل).

(٥) في [ط، ك، م]: (رجل).

(٦) في [جـ]: (الجارية).

(٧) في [هـ]: (الباهي).

ابن مسعود فقال: عليَّ الرجل، إنما يضمن الناخس[١].

٢٩٨٠٢- **حدثنا** أبوبكر قال: حدثنا وكيع قال: حدثنا إسرائيل عن جابر عن عامر قال: سألته عن رجل نخس دابة رجل، قال: يضمن الناخس.

٢٩٨٠٣- **حدثنا** أبوبكر قال: حدثنا أبو أسامة عن مجالد عن الشعبي عن شريح قال: إلا أن ينخسها إنسان فيضمن الناخس.

* * *

[٢٠٥] رجل جدع أنف عبد

٢٩٨٠٤- **حدثنا** أبوبكر قال: حدثنا وكيع عن إسرائيل عن جابر عن عامر.

٢٩٨٠٥- وحماد عن إبراهيم أنهما قالا في رجل جدع أنف عبد كله، (قالا)[٢]: يغرم ثمنه./ ٤٣٠/٩

* * *

[٢٠٦] الرجل يصيب (الرجل)[٣] فيصالح عليه ثم يموت

٢٩٨٠٦- **حدثنا** أبوبكر قال: حدثنا قبيصة بن عقبة قال: حدثنا سفيان عن ابن جريج عن أبي عبيدالله عن ابن عباس في رجل قطعت يده فصالح عليها ثم انتقضت يده فمات، قال: الصلح مردود، و(يؤخذ بالدية)[٤][٥].

---

(١) منقطع؛ القاسم لا يروي عن ابن مسعود.

(٢) في [ط، هـ]: (قال).

(٣) في [جـ، ك، م]: (الصلح).

(٤) في [أ، ح، ط، هـ]: (تؤخذ الدية).

(٥) حسن؛ أبوعبيدالله مولى ابن عباس، ذكره ابن حبان في الثقات ٥/٥٧٠ وروى عنه جماعة.

[٢٠٧] فيما يصاب في الفتن من الدماء

٢٩٨٠٧- **حدثنا** أبوبكر قال: حدثنا عيسى (بن)[١] يونس عن معمر عن الزهري قال: (هاجت)[٢] الفتنة وأصحاب رسول الله ﷺ متوافرون، فأجمع رأيهم على (أنه)[٣] لا يقاد ولا يودي ما أصيب على تأويل القرآن، (ولا يرد ما أصيب على تأويل القرآن)[٤] إلا (مال)[٥] يوجد بعينه[٦]/. ٤٣١/٩

* * *

[٢٠٨] الرجل والغلام (يقفان)[٧] في الموضع (لا يدرى)[٨]

٢٩٨٠٨- **حدثنا** أبوبكر قال: حدثنا جرير عن مغيرة عن إبراهيم قال: سألته عن غلام كان يطيّر حماماً فوق بيت، ورجل فوق بيت، فوقع الغلام، فقال إبراهيم: لعلهم يقولون: لعله أمره بشيء.

٢٩٨٠٩- **حدثنا** أبوبكر قال: حدثنا وكيع قال: حدثنا عمران بن (حدير)[٩] عن أبي مجلز قال: (لو)[١٠] قلت لرجل - وهو على مقتلة

---

(١) في [جـ]: (عن).

(٢) في [أ، ب، ط]: (صاحب).

(٣) في [ط، هـ]: (أنهم).

(٤) سقط من: [أ، ح، ط، هـ].

(٥) في [جـ]: (ما)، وفي [أ، ب]: (قال).

(٦) منقطع؛ الزهري لم يدرك وقت الفتنة.

(٧) في [ك]: (يقفا).

(٨) في [ك]: (لا يدرا).

(٩) في [ب، ط]: (جرير).

(١٠) سقط من [أ، ح، ط، هـ].

(يعني)[١] مهلكة: (جسراً)[٢] أو (حائطاً)[٣]-: (باعد، اتقه)[٤]، فصرع غرمته.

٢٩٨١٠- **حدثنا** أبوبكر قال: حدثنا محمد بن بكر عن ابن جريج قال: قلت لعطاء: (رجل)[٥] نادى صبياً استأخر (فخر)[٦] فمات، قال: (يروون)[٧] عن علي أنه يغرمه، يقولون: (أفزعه)[٨][٩].

٢٩٨١١- قلت: (فنادى [كبيراً])[١٠]، قال: ما أراه إلا مثله، فراددته، فكان يرى أن يغرم.

* * *

[٢٠٩] رجلان شجا رجلا: آمة وموضحة

٢٩٨١٢- **حدثنا** أبوبكر قال: حدثنا معاذ بن معاذ عن أشعث عن الحسن في رجلين شجا رجلا، فشجه أحدهما آمة، وشجه الآخر موضحة، / لا يعلم أولا ٤٣٢/٩
يدرى أيهما شج الموضحة ولا أيهما شج الآمة، فقال: على كل واحد منهما نصف الآمة ونصف الموضحة.

---

(١) سقط من [ط].

(٢) في [أ، ط]: (حسير)، وفي [هـ]: (جسير).

(٣) في [أ، ط، هـ]: (حائط).

(٤) في [هـ، ط]: (فأعد أنفه).

(٥) سقط من [أ، ب، ط، ك].

(٦) سقط من [ط].

(٧) في [أ، ب، ط، ك]: (يرون).

(٨) في [ب]: (أقرعه).

(٩) مجهول؛ لإبهام راويه.

(١٠) في [ب، ط]: (فعادا كثيراً).

[٢١٠] إن المسلمين تتكافأ دماؤهم

٢٩٨١٣- **حدثنا** أبوبكر قال: حدثنا وكيع عن (خليفة)[١] بن خياط عن عمرو ابن شعيب عن أبيه عن جده (عن)[٢] النبي ﷺ أنه قال: في خطبته (وهو)[٣] مسند ظهره إلى الكعبة قال: **«المسلمون تتكافأ دماؤهم، يسعى بذمتهم أدناهم، وهم يد على من سواهم»**[٤].

٢٩٨١٤- **حدثنا** أبوبكر قال: حدثنا أبوالأشهب عن الحسن قال: قال رسول الله ﷺ: **«المسلمون تتكافأ دماؤهم، يسعى بذمتهم أدناهم، (وهم)**[٥] **يد على من سواهم»**[٦].

٤٣٣/٩ ٢٩٨١٥- **حدثنا** أبوبكر قال: حدثنا عبيد الله بن موسى عن علي/ بن صالح عن سماك عن عكرمة عن ابن عباس قال: (كانت)[٧] قريظة والنضير،

---

(١) في [أ، ب]: (حليفة).

(٢) في [ط]: (أن).

(٣) في [أ، ط]: (فهو).

(٤) حسن؛ شعيب صدوق، أخرجه أحمد (٦٧٩٧)، والطيالسي (٢٢٥٨)، وابن الجارود (١٠٥٢)، والبيهقي(٢٩/٨)، والبغوي (٧٠١٢)، وأبوداود (٢٧٥١)، وابن ماجة (٢٦٨٥).

(٥) في [هـ]: (وهي).

(٦) مرسل؛ الحسن تابعي، أخرجه عبدالرزاق (١٨٥٠٦)، وورد نحوه من حديث الحسن عن قيس بن عباد عن علي مرفوعاً أخرجه أحمد (٩٩٣)، وأبوداود (٤٥٣٠)، والنسائي (٨٦٨٢)، والبزار (٧١٤)، والحاكم ١٥٣/٢، وأبويعلى (٣٣٨)، والطحاوي ١٩٢/٣، والبيهقي ٢٩/٨، كما ورد من حديث الحسن عن معقل أخرجه ابن ماجه (٢٦٨٤)، والطبراني ٤٧١/٢٠، والبيهقي ٣٠/٨، وابن عدي ٣٣٢/٥.

(٧) في [أ، ط، هـ]: (كان).

و(كانت)[١] النضير أشرف من قريظة [(فكان)[٢] إذا قتل رجل من قريظة][٣] رجلاً من النضير قُتل به، وإن قَتل رجل من النضير رجلاً من قريظة (وداه)[٤] مئة وسق من تمر، فلما بعث النبي ﷺ قتل رجل من النضير (رجلاً)[٥] من قريظة، قال: ادفعوه إلينا نقتله، فقالوا: بيننا وبينكم النبي ﷺ فأتوه فنزلت: ﴿وَإِنْ حَكَمْتَ فَٱحْكُم بَيْنَهُم بِٱلْقِسْطِ﴾ [المائدة: ٤٢]، فالقسط: النفس بالنفس، ثم نزلت: ﴿أَفَحُكْمَ ٱلْجَٰهِلِيَّةِ يَبْغُونَ﴾[٦] [المائدة: ٥٠].

٢٩٨١٦- **حدثنا** أبوبكر قال: حدثنا ابن عيينة عن عمرو عن مجاهد عن ابن عباس قال: كان في بني إسرائيل القصاص ولم تكن فيهم الدية، فقال الله لهذه الأمة: ﴿كُتِبَ عَلَيْكُمُ ٱلْقِصَاصُ فِى ٱلْقَتْلَى ۖ ٱلْحُرُّ بِٱلْحُرِّ وَٱلْعَبْدُ بِٱلْعَبْدِ وَٱلْأُنثَىٰ بِٱلْأُنثَىٰ ۚ فَمَنْ عُفِىَ لَهُۥ مِنْ أَخِيهِ شَىْءٌ فَٱتِّبَاعٌۢ بِٱلْمَعْرُوفِ وَأَدَآءٌ إِلَيْهِ بِإِحْسَٰنٍ﴾)[٧]، فالعفو أن (تقبل)[٨]

---

(١) في [أ، ط، هـ]: (كان).

(٢) في [أ، هـ]: (وكان).

(٣) في [ب]: (تكرر ما بين القوسين).

(٤) في [أ، هـ]: (ودى)، وفي [ب]: (ودا).

(٥) في [هـ]: (رجل).

(٦) مضطرب؛ رواية سماك عن عكرمة مضطربة، أخرجه أحمد (٣٤٣٤)، وأبوداود (٣٥٩١)، والنسائي ٨/١٩، وابن حبان (٥٠٥٧)، والحاكم ٤/٣٦٦، وابن الجارود (٧٧٢)، والطبراني ٦/٢٤٣، وابن أبي حاتم (٣٩١)، والدارقطني ٣/١٩٨، والطبراني (١١٥٧٣)، والطحاوي في شرح المشكل (٤٤٦٦)، والبيهقي ٨/٢٤.

(٧) سقط ما بين القوسين من: [أ، ط، هـ].

(٨) في [أ، ب، ط]: (يقبل).

الدية في (العمد)[١] ﴿ذَٰلِكَ تَخۡفِيفٞ مِّن رَّبِّكُمۡ وَرَحۡمَةٞ﴾، قال: فعلى هذا أن يتبع بالمعروف، وعلى/ (ذاك)[٢] أن يؤدي ﴿إِلَيۡهِ بِإِحۡسَٰنٖۗ ذَٰلِكَ تَخۡفِيفٞ مِّن رَّبِّكُمۡ وَرَحۡمَةٞۗ فَمَنِ ٱعۡتَدَىٰ بَعۡدَ ذَٰلِكَ فَلَهُۥ عَذَابٌ أَلِيمٞ﴾[٣][البقرة: ١٧٨]. ٤٣٤/٩

٢٩٨١٧- **حدثنا** أبوبكر قال: حدثنا محمد بن بكر عن ابن جريج قال: قلت لعطاء: ما قوله: ﴿ٱلۡحُرُّ بِٱلۡحُرِّ وَٱلۡعَبۡدُ بِٱلۡعَبۡدِ﴾، قال: العبد يقتل عبداً مثله فهو به قود، وإن كان القاتل (أفضل)[٤] لم يكن إلا قيمة المقتول.

٢٩٨١٨- **حدثنا** أبوبكر قال: حدثنا عباد بن العوام عن سفيان بن حسين عن ابن أشوع عن الشعبي قال: كان بين حيين من العرب قتال، فقتل من هؤلاء و[٥]من هؤلاء، فقال: (أحد)[٦] الحيين: لا نرضى حتى يقتل بالمرأة الرجل، وبالرجل الرجلين، قال: فأبى عليهم الآخرون، فارتفعوا إلى النبي ﷺ، قال: فقال النبي (ﷺ)[٧]: «**القتل (بواء)**[٨]» أي سواء، قال: فاصطلح القوم بينهم على الديات، قال: فحسبوا للرجل دية الرجل، وللمرأة دية المرأة، وللعبد دية العبدفقط (لأحد)[٩] الحيين على الآخرين، قال: فهو قوله: ﴿يَٰٓأَيُّهَا ٱلَّذِينَ ءَامَنُواْ كُتِبَ عَلَيۡكُمُ ٱلۡقِصَاصُ فِي/ ٱلۡقَتۡلَىۖ ٱلۡحُرُّ ٤٣٥/٩

---

(١) في [هـ]: (العهد).

(٢) في [أ، ط، هـ]: (ذلك).

(٣) صحيح، أخرجه البخاري (٤٤٩٨)، والنسائي (٣٦/٨)، وابن حبان (٦٠١٠).

(٤) سقط من [أ، ب، جـ، ط، ك، م].

(٥) في [أ، ب، ط]: زيادة (وقتل).

(٦) في [أ، ط، هـ]: (إحدى).

(٧) في [أ، هـ]: (عليه السلام).

(٨) في [ك]: (نواء)، وفي [هـ]: (براء)، والخبر مرسل، الشعبي تابعي.

(٩) في [ط، هـ]: (لإحدى).

بِٱلْحُرِّ وَٱلْعَبْدُ بِٱلْعَبْدِ وَٱلْأُنثَىٰ بِٱلْأُنثَىٰ﴾[1] [البقرة: ١٧٨].

٢٩٨١٩- قال: سفيان: ﴿فَمَنْ عُفِيَ لَهُۥ مِنْ أَخِيهِ شَيْءٌ﴾ قال: فمن فضل له على أخيه شيء فليؤده بالمعروف وليتبعه الطالب ﴿بِإِحْسَٰنٍ﴾ إلى (قوله)[2]: ﴿عَذَابٌ أَلِيمٌ﴾.

* * *

[٢١١] الدابة والشاة تفسد الزرع

٢٩٨٢٠- **حدثنا** أبوبكر قال: حدثنا غندر عن شعبة قال: سألت الحكم وحماداً عن غنم سقطت في زرع قوم[3] قال حماد: لا يضمن.

٢٩٨٢١- وقال الحكم: يضمن.

٢٩٨٢٢- **حدثنا** أبوبكر قال: حدثنا ابن مهدي عن سفيان عن طارق عن الشعبي أن شاة دخلت على نساج فأفسدت غزله، فلم يضمن الشعبي صاحب الشاة بالنهار.

٢٩٨٢٣- **حدثنا** أبوبكر قال: حدثنا ابن عيينة عن الزهري عن سعيد (و)[4](حرام)[5] بن سعد أن ناقة للبراء بن عازب دخلت حائط قوم فأفسدت عليهم، فقضى رسول الله ﷺ أن حفظ الأموال/ على أهلها بالنهار، وأن على أهل ٤٣٦/٩

(١) مرسل؛ الشعبي تابعي

(٢) سقط من [أ، ط، هـ].

(٣) في [ط]: زيادة (و).

(٤) في [أ، ب، جـ، ط، ك، م]: (عن). وسيأتي في كتاب الأقضية.

(٥) في [أ، ب، ط]: (حزام).

الماشية (ماأصابت)[١] الماشية بالليل[٢].

٢٩٨٢٤- **حدثنا** أبوبكر قال: حدثنا ابن عيينة عن أيوب عن محمد[٣] وإسماعيل بن أبي خالد عن الشعبي أن شاة أكلت عجيناً - وقال الآخر: غزلاً - نهاراً، فأبطله شريح وقرأ [﴿إِذْ نَفَشَتْ فِيهِ غَنَمُ ٱلْقَوْمِ﴾ [الأنبياء: ٧٨]، (فقال)[٤] في حديث إسماعيل: إنما كان النفش في الليل.

٢٩٨٢٥- **حدثنا** أبوبكر قال: حدثنا وكيع قال: حدثنا ابن أبي خالد عن عامر قال: جاء رجل إلى شريح][٥] فقال: إن شاة هذا قطعت غزلي، فقال: ليلاً أو نهاراً؟ فإن كان نهاراً فقد برئ، وإن كان ليلاً فقد ضمن، وقرأ: ﴿إِذْ نَفَشَتْ فِيهِ غَنَمُ ٱلْقَوْمِ﴾ وقال: إنما كان النفش بالليل.

٢٩٨٢٦- **حدثنا** أبوبكر قال: حدثنا وكيع قال: حدثنا إسرائيل عن أبي إسحاق عن مرة بن شراحيل عن مسروق ﴿إِذْ نَفَشَتْ فِيهِ غَنَمُ ٱلْقَوْمِ﴾ قال: (كان)[٦] (كرم)[٧] فدخلت فيه ليلا فما أبقت فيه خضراً./ ٤٣٧/٩

---

(١) سقط من [ب].

(٢) مرسل؛ حرام بن سعيد وسعيد تابعيان، أخرجه أحمد (٢٣٦٩١)، ومالك ٧٤٧/٢، والشافعي في المسند ١٠٧/٢، وابن ماجه (٢٣٣٢)، وابن الجارود (٧٩٦)، والطحاوي ٢٠٣/٣، والدارقطني ١٥٦/٣، والبيهقي ٢٧٩/٨، وابن المبارك في مسنده (١٣٩)، وابن عبدالبر في التمهيد ٨٩/١١، وأخرجه بإسناد آخر: أبوداود (٣٥٧٠)، وابن حبان (٦٠٠٨)، والحاكم ٤٧/٢، وعبدالرزاق (١٨٤٣٧)، والنسائي في الكبرى (٥٧٨٥)، وابن أبي عاصم في الديات (٢٠٥).

(٣) في [ط]: زيادة (ابن).

(٤) في [هـ]: (قال).

(٥) سقط من [ط].

(٦) سقط من [أ، ط، هـ].

(٧) في [جـ، س]: (كرماً).

[٢١٢] المكفوف يصيب إنسانا

٢٩٨٢٧- **حدثنا** أبوبكر قال: حدثنا ابن عيينة عن عمرو عن محمد بن علي قال: قال عثمان: من جالس أعمى فأصابه الأعمى بشيء فهو هدر[١].

* * *

[٢١٣] (في)[٢] جناية ابن الملاعنة

٢٩٨٢٨- **حدثنا** أبوبكر قال: حدثنا عبدالسلام بن حرب عن الحارث بن (حصيرة)[٣] عن زيد بن وهب أن علياً لما رجم المرأة قال لأوليائها: هذا ابنكم ترثونه (ويرثكم)[٤]، وإن جنى (جناية) فعليكم[٥].

٢٩٨٢٩- **حدثنا** أبوبكر قال: حدثنا جرير عن مغيرة عن إبراهيم قال: إذا لاعن الرجل امرأته فرق بينهما ولا يجتمعان أبداً، وألحق الولد بعصبة أمه، (يرثونه)[٦] ويعقلون عنه.

٢٩٨٣٠- **حدثنا** أبوبكر قال: حدثنا عباد بن العوام عن عمر عن حماد عن إبراهيم قال: ميراثه كله لأمه، ويعقل (عنه)[٧] عصبتها، كذلك ولد الزنى، وولد النصراني وأمه مسلمة.

* * *

---

(١) منقطع؛ محمد بن علي لم يدرك عثمان.

(٢) سقط من [جـ].

(٣) في [هـ]: (مغيرة).

(٤) سيرد في باب الفرائض برقم [٣٣٤٨٨] وفيه: (ولا يرثكم)، ولعل ما هناك أصوب.

(٥) ضعيف؛ لضعف الحارث بن حصيرة.

(٦) في [جـ]: (ترثه).

(٧) في [جـ]: (عنها).

[٢١٤] رجل قتل رجلا فحبس فقتله رجل عمدا

٤٣٨/٩ ٢٩٨٣١- **حدثنا** أبوبكر قال: حدثنا محمد بن يزيد عن أبي العلاء/ عن قتادة وأبي هاشم قالا في رجل (قتل)[١] رجلاً عمداً، فحبس ليقاد به، فجاء رجل فقتله عمدا، قالا: (لا)[٢] يقاد به.

٢٩٨٣٢- **حدثنا** أبوبكر قال: حدثنا عبدالأعلى عن معمر عن الزهري قال: إذا قتل الرجل متعمداً ثم قتل القاتل رجل متعمداً قتل الأوسط.

* * *

[٢١٥] في قوله (تعالى)[٣]: ﴿فَمَن تَصَدَّقَ بِهِۦ فَهُوَ كَفَّارَةٌ لَّهُۥ﴾

٢٩٨٣٣- **حدثنا** أبوبكر قال: حدثنا وكيع عن سفيان عن قيس بن مسلم عن طارق بن شهاب عن الهيثم بن الأسود عن عبدالله ابن عمرو ﴿فَمَن تَصَدَّقَ بِهِۦ فَهُوَ كَفَّارَةٌ لَّهُۥ﴾ [المائدة: ٤٥]، قال: هدم (عنه)[٤] من ذنوبه مثل ذلك[٥].

٢٩٨٣٤- **حدثنا** أبوبكر قال: حدثنا (هشيم)[٦] عن مغيرة عن إبراهيم ﴿فَمَن تَصَدَّقَ بِهِۦ فَهُوَ كَفَّارَةٌ لَّهُۥ﴾ قال: للمجروح.

٢٩٨٣٥- وقال مجاهد: للجارح.

---

(١) في [ط، هـ]: (قتلا).

(٢) سقط من [أ، ب].

(٣) سقط من: [جـ، ك، م]، وفي [ط]: بياض.

(٤) في [أ، ب، ط]: (عليه).

(٥) حسن؛ الهيثم بن الأسود صدوق.

(٦) في [أ، ط]: (هشام)، وفي [ب]: (بياض).

٢٩٨٣٦- **حدثنا** أبوبكر قال: حدثنا وكيع عن سفيان عن منصور/ عن إبراهيم ومجاهد (قالا)[١]: كفارة للجارح، وأجر الذي أصيب على الله. ٤٣٩/٩

٢٩٨٣٧- **حدثنا** أبوبكر قال: حدثنا يزيد بن هارون عن سفيان بن حسين عن الحسن ﴿فَمَن تَصَدَّقَ بِهِۦ فَهُوَ كَفَّارَةٌ لَّهُۥ﴾، قال: للمجروح.

٢٩٨٣٨- **حدثنا** أبوبكر قال: حدثنا وكيع قال: حدثنا سفيان عن زيد بن أسلم، قال: سمعته يقول: إن عفا عنه، أو اقتص منه، أو (قبل)[٢] منه الدية فهو كفارة[٣].

٢٩٨٣٩- **حدثنا** أبوبكر قال: حدثنا جرير عن منصور عن إبراهيم ومجاهد قالا: كفارة (للذي)[٤] تصدق عليه، وأجر الذي أصيب على الله.

٢٩٨٤٠- **حدثنا** أبوبكر قال: حدثنا الفضل بن دكين ويحيى بن آدم/ عن سفيان عن عطاء بن السائب عن سعيد بن جبير عن ابن عباس ﴿فَمَن تَصَدَّقَ بِهِۦ فَهُوَ كَفَّارَةٌ لَّهُۥ﴾ قال: للجارح (وأجر المتصدق على الله)[٥][٦]. ٤٤٠/٩

٢٩٨٤١- **حدثنا** أبوبكر قال: حدثنا غندر عن شعبة عن عمارة عن أبي عقبة عن جابر بن زيد ﴿فَمَن تَصَدَّقَ بِهِۦ فَهُوَ كَفَّارَةٌ لَّهُۥ﴾، قال: (للجارح)[٧].

---

(١) في [أ، ب، ط]: (قال).

(٢) في [ط]: (أقبل).

(٣) في [هـ]: زيادة (له)، وانظر: الأثر في تفسير ابن جرير ٢٦٢/٦.

(٤) في [جـ]: (الذي).

(٥) سقط من [أ، ط، هـ].

(٦) صحيح.

(٧) في [هـ]: (للمجروح).

٢٩٨٤٢- **حدثنا** أبوبكر قال: حدثنا ابن عيينة عن الزهري عن أبي إدريس عن عبادة بن الصامت عن النبي ﷺ أنه قال: **(تبايعوني)**[١] **على أن لا تشركوا بالله شيئاً، ولا تزنوا، ولا تسرقوا، فمن أصاب من ذلك شيئاً فعوقب به، فهو كفارته)**[٢].

٢٩٨٤٣- **حدثنا** أبوبكر قال: حدثنا وكيع عن زكريا عن الشعبي قال: للذي تصدق به.

* * *

[٢١٦] الرجل يصاب بخَبْل[٣] أو دم

٤٤١/٩ ٢٩٨٤٤- **حدثنا** أبوبكر قال: حدثنا أبوخالد الأحمر عن محمد بن/ إسحاق عن الحارث بن فضيل عن ابن أبي العوجاء عن أبي شريح الخزاعي قال: قال رسول الله ﷺ: **«من أصيب بدم أو (خبل)**[٤] - و(الخبل)[٥] الجرح - **فهو بالخيار بين إحدى ثلاث: فإن أراد الرابعة فخذوا على يديه: أن يقتل أو يعفو (أو)**[٦] **يأخذ الدية، فمن فعل شيئا من ذلك فعاد فله نار جهنم خالداً مخلداً فيها أبدا»**[٧].

---

(١) في [م]: (تبايعنني).

(٢) صحيح، أخرجه البخاري (٤٨٩٤)، ومسلم (١٧٠٩).

(٣) الخبل: الجرح المفسد للعضو.

(٤) في [أ، ب، ط]: (حبل).

(٥) في [أ، ب، ط]: (حبل).

(٦) في [هـ]: (و).

(٧) ضعيف؛ لضعف ابن أبي العوجاء، أخرجه أحمد (١٦٣٧٥)، وأبوداود (٤٤٩٦)، وابن ماجة (٢٦٢٣)، والبخاري في التاريخ ٢٢٤/٣، والدارقطني ٩٦/٣، والدارمي ١٨٨/٢، والطبراني ٤٩٧/٢٢، والمزي ١٧/١١، والطحاوي ١٧٤/٣، والبيهقي ٥٢/٨، وعبدالرزاق (١٨٤٥٤).

٢٩٨٤٥- **حدثنا** أبوبكر قال: حدثنا أبو أسامة عن عوف عن حمزة (أبي)[١] عمر عن علقمة بن وائل عن أبيه قال: شهدت رسول الله ﷺ حين (أتي)[٢] بالقاتل يجر في نسعته، فقال رسول الله ﷺ: لولي المقتول: **«أتعفو عنه؟»**، قال: لا، قال: **«أفتأخذ الدية؟»**، قال: لا، قال: **«فتقتله؟»**، قال: نعم، فأعاد عليه ثلاثاً فقال له رسول الله/ ﷺ: **«إن عفوت عنه فإنه يبوء بإثمه»**، قال: فعفى، فرأيته يجر نسعته قد عفى عنه[٣]. ٤٤٢/٩

٢٩٨٤٦- **حدثنا** أبوبكر قال: حدثنا أبومعاوية عن الأعمش عن أبي صالح عن أبي هريرة قال: قتل رجل على عهد رسول الله ﷺ فرفع ذلك إلى النبي ﷺ فدفعه إلى ولي المقتول، فقال القاتل: يا رسول الله. [٤]ما أردت قتله، قال: فقال النبي ﷺ للولي: **«أما[٥] إن كان صادقا ثم (قتلته)[٦] دخلت النار»**، قال: فخلى سبيله، قال: وكان مكتوفاً بنسعة، قال: فخرج يجر نسعته، قال: فسمي ذا النسعة[٧].

* * *

---

(١) في [أ، هـ]: (ابن)، وفي [ط]: (أو).

(٢) في [ط]: (أوتي).

(٣) صحيح، حمزة هو ابن عمرو العائذي ثقة على الصحيح، وأخرجه مسلم (١٦٨٠)، وأبوداود (٤٤٩٩)، والنسائي (١٣/٨).

(٤) في [هـ]: زيادة (والله).

(٥) في [هـ]: زيادة (إنه).

(٦) في [أ، ب، ط]: (قتله).

(٧) صحيح، أخرجه أبوداود (٤٤٩٨)، والترمذي (١٤٠٧)، والنسائي ١٣/٨، وابن ماجه (٢٦٩٠)، وأبوعوانة (٦١٩٣)، والطحاوي في شرح المشكل ٤٠٢/٢.

[٢١٧] حر وعبد اصطدما فماتا

٢٩٨٤٧- **حدثنا** أبوبكر قال: حدثنا غندر عن شعبة قال: سألت الحكم وحمادا عن حر وعبد اصطدما فماتا، (قالا)[١]: أما دية الحر فليست على المملوك، وأما دية المملوك فعلى العاقلة.

* * *

[٢١٨] قوله (تعالى)[٢]: ﴿وَإِن كَانَ مِن قَوْمٍ بَيْنَكُمْ وَبَيْنَهُم مِّيثَاقٌ﴾

٤٤٣/٩ ٢٩٨٤٨- **حدثنا** أبوبكر قال: حدثنا يحيى بن سعيد القطان عن سفيان/ عن سماك عن عكرمة.

٢٩٨٤٩- (وعن)[٣] مغيرة عن إبراهيم ﴿وَإِن كَانَ مِن قَوْمٍ بَيْنَكُمْ وَبَيْنَهُم مِّيثَاقٌ﴾ [النساء: ٩٢]، قالا: الرجل يسلم في دار الحرب، فيقتله الرجل: ليس عليه الدية وعليه الكفارة.

٢٩٨٥٠- **حدثنا** أبوبكر قال: حدثنا جرير عن مغيرة عن إبراهيم في قوله (تعالى)[٤]: ﴿وَمَن قَتَلَ مُؤْمِنًا خَطَئًا فَتَحْرِيرُ رَقَبَةٍ مُّؤْمِنَةٍ وَدِيَةٌ مُّسَلَّمَةٌ إِلَىٰ أَهْلِهِ﴾ إذا قُتل المسلم فهذا له ولورثته المسلمين، ﴿فَإِن كَانَ مِن قَوْمٍ عَدُوٍّ لَّكُمْ وَهُوَ مُؤْمِنٌ﴾ الرجل (المسلم)[٥] يقتل وقومه مشركون، ليس بينهم وبين رسول الله ﷺ عهد (فعليه تحرير رقبة

---

(١) في [أ، ب، جـ، ط، ك، م]: (قال).

(٢) سقط من [جـ، ك، م].

(٣) في [هـ]: (و)، وفي [أ، ب، ط]: (عن).

(٤) ساقطة من: [أ، ب، جـ، ك، م].

(٥) سقط من [هـ].

مؤمنة) وأن قُتل (مسلمُ)[١] من قوم مشركين بينهم وبين رسول الله ﷺ عهد [فعليه تحرير رقبة مؤمنة، ويؤدي ديته إلى قومه الذين بينهم وبين رسول الله ﷺ عهد][٢]. فيكون ميراثه للمسلمين، ويكون عقله (لقومه المشركين)[٣] الذين بينهم وبين رسول الله ﷺ عهد، فيرث المسلمون ميراثه، ويكون عقله (لقومه)[٤]؛ لأنهم يعقلون عنه./ ٤٤٤/٩

٢٩٨٥١- **حدثنا** أبوبكر قال: حدثنا ابن إدريس عن عيسى بن[٥] مغيرة عن الشعبي في قوله: ﴿وَإِن كَانَ مِن قَوْمٍ بَيْنَكُمْ وَبَيْنَهُم مِّيثَاقٌ﴾ قال: من أهل العهد وليس بمؤمن.

٢٩٨٥٢- **حدثنا** أبوبكر قال: حدثنا (معاوية)[٦] بن هشام قال: حدثنا عمار ابن (رزيق)[٧] عن عطاء بن السائب عن أبي يحيى عن ابن عباس ﴿فَإِن كَانَ مِن قَوْمٍ عَدُوٍّ لَّكُمْ وَهُوَ مُؤْمِنٌ﴾ قال: كان الرجل يأتي النبي (عليه السلام)[٨] فيسلم، ثم يرجع إلى قومه فيكون فيهم وهم مشركون، فيصيبه المسلمون خطأ في سرية أو غزاة، فيعتق الذي يصيبه رقبة ﴿وَإِن كَانَ مِن قَوْمٍ بَيْنَكُمْ وَبَيْنَهُم مِّيثَاقٌ﴾ قال: هو الرجل يكون معاهدا - ويكون قومه أهل عهد - فيسلم إليهم الدية، ويعتق الذي أصابه رقبة[٩].

---

(١) في [جـ، ك، م]: (مسلماً).

(٢) سقط من [هـ، ط]: ما بين القوسين.

(٣) في [أ، ط، هـ]: (للمشركين).

(٤) في [هـ]: (لقوم).

(٥) في [هـ]: زيادة (أبي).

(٦) في [أ، ط، هـ]: (أبومعاوية).

(٧) في [ك]: (رزيق).

(٨) في [جـ]: (ﷺ).

(٩) ضعيف؛ عطاء اختلط.

[٢١٩] القود من اللطمة

٢٩٨٥٣- **حدثنا** أبوبكر قال: حدثنا يحيى بن عبدالملك بن أبي (غنية)[١] (عن أبيه)[٢] عن الحكم أن (العباس)[٣] بن عبدالمطلب لطم رجلاً فأقاده النبي ﷺ/ من العباس، فعفا عنه[٤]. ٤٤٥/٩

٢٩٨٥٤- **حدثنا** أبوبكر قال: حدثنا أبوعبدالرحمن المسعودي[٥] عبدالله بن عبدالملك بن أبي [عبيدة][٦] عن ناجية أبي الحسن عن أبيه أن عليّاً (قال)[٧] في رجل (لطم)[٨] رجلاً فقال (للملطوم)[٩]: اقتص[١٠].

٢٩٨٥٥- **حدثنا** أبوبكر قال: حدثنا وكيع عن الحسن بن صالح عن مخارق عن طارق بن شهاب أن خالد بن الوليد أقاد رجلاً من مراد من لطمة

---

(١) في [أ، ب، ط]: (عتبة).

(٢) سقط من [أ، هـ، ط].

(٣) في [ب]: (عباس).

(٤) مرسل؛ الحكم تابعي.

(٥) في [هـ]: زيادة (عن).

(٦) في [م]: (غنية)، وفي [أ، هـ، ط، جـ، ك]: (عتبة)؛ وانظر: تغليق التعليق ٢٥٣/٥، وتاريخ الطبري ١٦٤/٣، وعمدة القاري (٥٦/٢٤)، والكنى لمسلم ص٥١٩، والتاريخ الكبير ١٤١/٥، والكنى للدولابي ٩٨٦/٣، والجرح والتعديل ٢٢٣/٧، و١٠٥/٥ والمعجم الأوسط (٤٠٨١)، وضعفاء العقيلي ٢٧٥/٢، وميزان الاعتدال ٣٩٣/٧.

(٧) في [هـ]: (أنى).

(٨) في [ط]: (لطمه).

(٩) في [ط]: (للمصوم).

(١٠) مجهول؛ لجهالة ناجية أبي الحسن.

(لطمه)[١] ابن أخيه[٢].

٢٩٨٥٦- [**حدثنا** أبوبكر قال: حدثنا شريك عن مخارق عن طارق أن خالد بن الوليد أقاد من لطمة][٣][٤].

٢٩٨٥٧- **حدثنا** أبوبكر قال: حدثنا شريك عن أبي إسحاق عن شريح أنه أقاد من لطمة (وخماش)[٥].

٢٩٨٥٨- [**حدثنا** أبوبكر قال: حدثنا وكيع قال: نا سفيان عن أبي إسحاق عن شريح أنه أقاد من لطمة][٦].

٢٩٨٥٩- **حدثنا** أبوبكر قال: حدثنا ابن عيينة عن عمرو عن ابن الزبير/ أنه أقاد من لطمة[٧]. ٤٤٦/٩

٢٩٨٦٠- **حدثنا** أبوبكر قال: حدثنا أبوعبدالرحمن المسعودي عن زرارة بن (نجي)[٨] عن أبيه أن المغيرة بن عبدالله أقاد من لطمة.

٢٩٨٦١- **حدثنا** أبوبكر قال: حدثنا شبابة (عن شعبة)[٩] عن يحيى بن

---

(١) في [هـ]: (لطم).

(٢) صحيح.

(٣) سقط الخبر من [أ، ط، هـ].

(٤) حسن؛ شريك صدوق.

(٥) سقط من [أ، ط، ك، هـ].

(٦) سقط الخبر من [أ، ط، هـ].

(٧) صحيح.

(٨) في [أ، ط، ك، م، هـ]: (يحيى)، وانظر: الثقات (٤/٢٦٧).

(٩) سقط من [أ، ط، هـ].

(الحصين)[١] قال: سمعت طارق بن شهاب يقول: لطم أبوبكر يوما رجلاً لطمة، فقيل: ما رأينا كاليوم قط (مَنَعه)[٢] ولطمه، فقال أبوبكر: إن هذا أتاني (يستحملني)[٣] فحملته، فإذا هو (يبيعهم)[٤] (فحلفت)[٥] أن لا أحمله: والله لا (أحمله)[٦] ثلاث مرات، ثم قال له: اقتص، فعفا الرجل[٧].

٢٩٨٦٢- **حدثنا** أبوبكر قال: حدثنا وكيع عن حسن بن صالح قال: قلت لابن أبي ليلى: أقدت من لطمة، قال: نعم، ومن لطمات./ ٤٤٧/٩

٢٩٨٦٣- **حدثنا** أبوبكر قال: حدثنا يحيى بن يمان عن سفيان عن جابر عن الشعبي عن مسروق أنه أقاد من لطمة.

* * *

[٢٢٠] الضربة بالسوط

٢٩٨٦٤- **حدثنا** أبوبكر قال: حدثنا وكيع قال: حدثنا سفيان عن مغيرة عن إبراهيم (أن)[٨] (جِلْوازا قنَّع)[٩] رجلا بالسوط، فأقاده منه شريح.

٢٩٨٦٥- **حدثنا** أبوبكر قال: حدثنا أبوخالد عن أشعث عن فضيل عن عبدالله بن معقل قال: كنت جالساً عند علي فجاءه رجل فساره فقال علي: يا قنبر، فقال الناس:

---

(١) في [جـ]: (الحسين).

(٢) في [هـ]: (هنعة).

(٣) في [ك، م، جـ]: (يستعملني).

(٤) في [هـ]: (يتبعهم).

(٥) في [ط]: (حلف).

(٦) في [جـ، ك، م]: (حملته).

(٧) صحيح.

(٨) تكرر في [ط].

(٩) في [أ، ب، ط]: (حلوان أقنع).

يا قنبر، قال: أخرج هذا فاجلده، ثم جاء المجلود فقال: إنه قد زاد علي ثلاثة أسواط، فقال (له)[1] علي: ما (تقول)[2]؟ قال: صدق يا أمير المؤمنين! قال: خذ السوط فاجلده ثلاثة أسواط، ثم قال: يا قنبر! إذا جلدت فلا تَعدَّ الحدود[3].

٢٩٨٦٦- **حدثنا** أبوبكر قال: حدثنا حفص عن الشيباني عن الشعبي/ والحكم ٤٤٨/٩ وحماد قالوا: ما أصيب به - (سوط)[4] أو عصى أو حجر - فكان دون النفس فهو عمد، ديته القود.

* * *

[٢٢١] الرجل يستعير الدابة فيركضها

٢٩٨٦٧- **حدثنا** أبوبكر قال: حدثنا جرير عن مغيرة عن إبراهيم في رجل استعار من رجل فرسا فركضه حتى مات، قال: ليس عليه ضمان لأن الرجل يركض فرسه.

٢٩٨٦٨- **حدثنا** أبوبكر قال: حدثنا وكيع عن إسرائيل عن جابر عن عامر في رجل أعطى رجلا فرسا فقتله، قال: لا يضمن إلا أن يكون عبداً أو صبياً.

* * *

---

(١) سقط من [أ، ط، هـ].

(٢) في [م]: (يقول).

(٣) ضعيف؛ أشعث هو ابن سوار ضعيف، فضيل هو ابن عمرو؛ كما في تغليق التعليق (٢٥٣/٥)، وانظر: سنن البيهقي (٣٢٢/٨)، وعمدة القاري (٥٦/٢٤).

(٤) في [ط]: (السوط)، وفي [هـ]: (من سوط).

[٢٢٢] رجل قتل رجلاً (قد ذهب)[١] الروح من بعض جسده

٤٤٩/٩ ٢٩٨٦٩- **حدثنا** أبوبكر قال: حدثنا يحيى بن آدم قال: حدثنا زهير/ عن جابر عن عامر في رجل قتل رجلا (ذهب)[٢] الروح من نصف جسده، قال: يضمنه.

* * *

[٢٢٣] الرجل (يوقف)[٣] دابته

٢٩٨٧٠- **حدثنا** أبوبكر قال: حدثنا ابن فضيل عن أشعث عن الشعبي قال: من أوقف دابته في طريق المسلمين، أو وضع شيئاً، فهو ضامن لجنايته.

٢٩٨٧١- **حدثنا** أبوبكر قال: حدثنا عبدالله بن نمير عن أشعث (عن الشعبي)[٤].

٢٩٨٧٢- وعن حماد عن إبراهيم (قالا)[٥]: من ربط دابة في طريق فهو ضامن.

* * *

[٢٢٤] الدامية والباضعة والهاشمة

٢٩٨٧٣- **حدثنا** أبوبكر قال: حدثنا محمد بن أبي عدي عن أشعث عن الحسن أنه كان لا يوقت في الهاشمة شيئاً.

---

(١) في [أ، ط، هـ]: (فذهبت).

(٢) في [هـ]: (ذهبت).

(٣) في [هـ]: (يوقب).

(٤) سقط من [أ، هـ، ط].

(٥) في [ط]: (قال: لا)، وفي [هـ، أ]: (قال).

٢٩٨٧٤- **حدثنا** أبوبكر قال: حدثنا زيد بن الحباب عن حماد بن سلمة عن قتادة أن عبدالملك بن مروان قضى في الدامية ببعير، وفي الباضعة ببعيرين، وقضى في المتلاحمة بثلاثة أبعرة/. ٤٥٠/٩

* * *

[٢٢٥] (العبدان)[1] يجرح أحدهما

٢٩٨٧٥- **حدثنا** أبوبكر قال: حدثنا جرير عن مغيرة عن إبراهيم.

٢٩٨٧٦- وعن حماد عن إبراهيم في العبدين يفقأ أحدهما عين صاحبه، قال: إن كانت قيمتهما سواء فالعين بالعين، وإن كانت قيمة أحدهما أكثر من (الآخر)[2] (رد)[3] الأكثر على الأقل.

٢٩٨٧٧- **حدثنا** أبوبكر قال: حدثنا محمد بن بكر عن ابن جريج قال: قلت لعطاء: العبد يقتل العبدعمداً، المقتول خير من القاتل؟ قال: ليس لسادة المقتول إلا قاتل عبدهم [ليس لهم غيره.

٢٩٨٧٨- وقالها عمرو بن دينار: ليس لهم إلا قاتل عبدهم][4] (إن شاءوا)[5] قتلوه، وإن شاءوا استرقوه.

* * *

---

(١) في [ك]: (العبدا له).

(٢) في [ط]: (الأخرى).

(٣) في [ط]: (و).

(٤) سقط من [أ، هـ، ط].

(٥) سقط من [جـ].

[٢٢٦] الرجل يقدم بأمان فيقتله المسلم

٢٩٨٧٩- **حدثنا** أبوبكر قال: حدثنا ابن مبارك عن (معمر)[١] (عن زياد بن مسلم)[٢] أن رجلا/ من أهل الهند قدم بأمان (عدن)[٣] فقتله رجل من المسلمين ٤٥١/٩
بأخيه، فكتب في ذلك إلى عمر بن عبدالعزيز فكتب: أن لا تقتله، وخذ منه الدية فابعث بها إلى ورثته، وأمر به فسجن.

٢٩٨٨٠- **حدثنا** أبوبكر قال: حدثنا ابن مهدي عن سفيان عن (يوسف بن)[٤] يعقوب أن رجلا من المشركين قتل رجلا من المسلمين ثم دخل بأمان، فقتله أخوه، فقضى عليه عمر بن عبدالعزيز بالدية وجعله عليه في ماله، وحبسه في السجن، وبعث بديته إلى ورثته من أهل الحرب.

٢٩٨٨١- **حدثنا** أبوبكر قال: حدثنا الثقفي عن حبيب المعلم عن الحسن أن رجلاً من المشركين حج، فلما رجع صادراً لقيه رجل من المسلمين فقتله، (فأمره)[٥] النبي ﷺ أن تؤدى ديته إلى أهله[٦].

٢٩٨٨٢- **حدثنا** أبوبكر قال: حدثنا أبوداود عن أبي حرة عن الحسن في قوم

---

(١) في [أ، ب، جـ، ط، ك، م]: (مغيرة).

(٢) سقط من النسخ واثبته مما سيأتي برقم (١٢/٤٦٤) والخبر أخرجه سعيد بن منصور (٢٨٢٦)، والبيهقي (٩/٩٤)، وبنحوه عبدالرزاق (١٨٥١٩)، وانظر: التاريخ الكبير (٣/٣٧١)، والجرح والتعديل (٣/٥٤٦)، والثقات (٦/٣٢٩).

(٣) سقط من [أ، هـ، ط]؛ وعدن مدينة باليمن.

(٤) سقط من [ط].

(٥) في [أ، ط، هـ]: (فأمر).

(٦) مرسل؛ الحسن تابعي، أخرجه أبوداود في المراسيل (٣٦٧).

لقوا (العدو)[١] فاستأجلوهم خمسة أيام فقتل بينهم قتيل، قال: على المسلمين (ديته)[٢].

* * *

[٢٢٧] النسوة (يشهدن)[٣] على (القتيل)[٤]

٢٩٨٨٣- **حدثنا** أبوبكر قال: حدثنا حفص عن أبي طلق عن أخته/ (هند)[٥] (بنت)[٦] طلق (قالت)[٧]: كنت في نسوة وصبي مسجى، قالت: فمرت امرأة فوطأته، قالت أم الصبي: قتلته والله! قالت: فشهدن (عند)[٨] علي عشر نسوة [٩]أنا عاشرتهن، فقضى عليها بالدية وأعانها بألفين[١٠]. ٤٥٢/٩

* * *

[٢٢٨] التغليظ في الدية

٢٩٨٨٤- **حدثنا** أبوبكر قال: حدثنا ابن مبارك عن أبي حنيفة عن حماد عن

---

(١) في [هـ]: (عدواً).

(٢) في [جـ]: (دية).

(٣) في [جـ]: (يسهدون).

(٤) في [أ، ح، ط، هـ]: (القتل).

(٥) في [ط]: (هذا).

(٦) في [جـ]: (أنه).

(٧) في [ط]: (قال).

(٨) في [ط]: (عنه).

(٩) في [هـ]: زيادة (و).

(١٠) مجهول؛ لجهالة أبي طلق وأخته هند، وانظر: المحلى (٣٩٨/٩)، والطرق الحكمية لابن القيم ص٢٢٥.

إبراهيم قال: لا يكون التغليظ في شيء من الدية إلا في الإبل، والتغليظ في إناث الإبل.

* * *

[٢٢٩] امرأة [ضُربتْ][1] فأسقطت

٢٩٨٨٥- **حدثنا** أبوبكر قال: حدثنا معن بن عيسى عن ابن أبي ذئب عن الزهري في أمراة ضربت فأسقطت ثلاثة أسقاط، قال: [2]أرى أن في كل واحد منهم غرة، كما أن في كل واحد منهم الدية.

* * *

[٢٣٠] الاستهلال التي تجب به الدية

٢٩٨٨٦- **حدثنا** أبوبكر قال: حدثنا معن بن عيسى عن ابن أبي ذئب عن الزهري قال: أرى العطاس (استهلالاً)[3]./ ٤٥٣/٩

٢٩٨٨٧- **حدثنا** أبوبكر قال: حدثنا وكيع قال: حدثنا إسرائيل عن سماك عن عكرمة عن ابن عباس قال: استهلاله صياحه[4].

٢٩٨٨٨- **حدثنا** أبوبكر قال: حدثنا ابن مهدي عن سليمان بن بلال عن يحيى ابن سعيد عن القاسم بن محمد قال: الاستهلال النداء أو العطاس.

٢٩٨٨٩- **حدثنا** أبوبكر قال: حدثنا ابن مهدي عن زائدة عن مغيرة عن إبراهيم قال: الاستهلال الصياح.

---

(١) في [هـ]: (ضرب).

(٢) في [ط]: زيادة (لا).

(٣) في [جـ]: (استهلال).

(٤) مضطرب؛ رواية سماك عن عكرمة مضطربة.

[٢٣١] في شعر اللحية إذا نتف فلم ينبت

٢٩٨٩٠- **حدثنا** أبوبكر قال: حدثنا عيسى بن يونس عن صاعد بن مسلم عن الشعبي: في اللحية الدية إذا نتفت فلم (تنبت)[١].

* * *

[٢٣٢] في المملوك يضربه سيده

٢٩٨٩١- **حدثنا** أبوبكر قال: حدثنا غندر عن شعبة عن عاصم عن ابن سيرين قال: كان عمر بن الخطاب يُعدي المملوك على سيده (إذا)[٢] (استعداه)[٣] قال محمد: استعدى أبي على (أنس)[٤] عمر[٥].

٢٩٨٩٢- **حدثنا** أبوبكر قال: حدثنا ابن إدريس عن مطرف عن الحارث أن عبداً أتى علياً قد وسمه أهله فأعتقه[٦].

* * *

[٢٣٣] في قتل اللص

٢٩٨٩٣- **حدثنا** أبوبكر قال: حدثنا جرير عن مغيرة عن حماد عن/ إبراهيم ٤٥٤/٩ قال: إذا دخل اللص دار الرجل فقتله فلا ضرار عليه.

---

(١) في [ط]: (ينبت).

(٢) سقط من [هـ].

(٣) في [ط]: (استعده).

(٤) في [هـ]: (ابن).

(٥) صحيح.

(٦) ضعيف؛ لضعف الحارث.

٢٩٨٩٤- **حدثنا** أبوبكر قال: حدثنا شريك عن جابر عن عامر قال: (اقتل)[١] اللص، وأنا ضامن (ألا)[٢] تتبعك (منه تبعة)[٣].

٢٩٨٩٥- **حدثنا** أبوبكر قال: حدثنا عبدة عن محمد بن إسحاق عن الزهري عن سالم بن عبدالله عن ابن عمر أنه وجد سارقاً في بيته، فأصلت عليه (بالسيف)[٤]، ولو تركناه لقتله[٥].

٢٩٨٩٦- **حدثنا** أبوبكر قال: حدثنا ابن علية عن أيوب عن حميد بن هلال عن حجير بن الربيع قال: قلت لعمران بن حصين: أرأيت إن دخل عليَّ داخل يريد نفسي ومالي؟ فقال: لو دخل عليَّ داخل يريد نفسي ومالي لرأيت أن قد (حل)[٦] لي قتله[٧].

٤٥٥/٩ ٢٩٨٩٧- **حدثنا** أبوبكر قال: حدثنا أبوالأحوص عن سماك عن/ قابوس بن المخارق عن أبيه قال: أتى النبي ﷺ رجل فقال: يا رسول الله الرجل يأتيني يريد مالي، قال: **«(ذكره)[٨] بالله»**، قال: فإن لم يذكر، قال: **«فاستعن عليه بمن حولك من المسلمين»**، قال: فإن لم يكن حولي أحد من المسلمين؟ قال: **«فاستعن عليه**

---

(١) في [هـ]: (اقتتل).

(٢) في [جـ، م]: (أن لا).

(٣) في [أ، ط، هـ]: (تبعة منه).

(٤) في [أ، ب، ط]: (السيف).

(٥) منقطع حكماً؛ ابن إسحاق مدلس.

(٦) في [ط]: (خل).

(٧) حسن؛ حجير صدوق.

(٨) في [ب]: (ذكئ الله)، وفي [جـ]: (ذكره الله).

بالسلطان»، قال: فإن نأى عني السلطان؟ قال: **«فقاتل دون مالك حتى تمنع مالك (و)[1] تكون في شهداء الآخرة»**[2].

٢٩٨٩٨- **حدثنا** أبوبكر قال: حدثنا ابن إدريس عن هشام عن ابن سيرين قال: سمعته يقول: ما علمت أن أحداً من المسلمين ترك قتال رجل يقطع عليه الطريق أو يطرقه (في بيته)[3] تأثما من ذلك.

٢٩٨٩٩- **حدثنا** أبوبكر قال: حدثنا عباد (عن)[4] عوف عن الحسن قال: اقتل اللص و(الحروري)[5] والمستعرض/. ٤٥٦/٩

٢٩٩٠٠- **حدثنا** أبوبكر قال: حدثنا ابن إدريس عن عبيد الله بن عمر عن نافع قال: أصلت ابن عمر على لص بالسيف، فلو تركناه لقتله[6].

٢٩٩٠١- **حدثنا** أبوبكر قال: حدثنا ابن (عيينة)[7] عن الزهري عن طلحة بن عبدالله عن سعيد بن زيد قال: قال رسول الله ﷺ: **«من قتل**

---

(١) في [هـ]: (أو).

(٢) حسن؛ سماك وقابوس صدوقان، أخرجه أحمد (٢٢٥١٣)، والنسائي ١١٣/٧، والطبراني ٧٤٦/٢٠، وابن قانع ١٣٣/٣، والبيهقي ٣٣٦/٨، والمزي ٣٣١/٢٣، وأثبت الصحبة للمخارق كل من: ابن أبي حاتم في الجرح ١٤٥/٧، والمزي ٣١٥/٢٧، والذهبي في الكاشف ٢٤٧/٢.

(٣) سقط من [أ، ب، ط].

(٤) في [ط، هـ]: (بن).

(٥) في [ك]: (للحروري).

(٦) صحيح.

(٧) في [ب، جـ]: (غنية).

دون ماله فهو شهيد»[١].

٢٩٩٠٢- **حدثنا** أبوبكر قال: حدثنا ابن عيينة عن عمرو بن دينار عن عمرو بن (شعيب)[٢] عن عبدالله بن عمرو عن النبي (عليه السلام)[٣] قال: **«من قتل دون ماله فهو شهيد»**[٤].

٢٩٩٠٣- **[حدثنا** أبوبكر قال: حدثنا هشيم عن (جويبر)[٥] عن الضحاك عن ابن عباس قال: قال رسول الله ﷺ: **«من قتل دون ماله فهو شهيد»]**[٦][٧].

٢٩٩٠٤- **حدثنا** أبوبكر قال: حدثنا مروان عن يزيد بن سنان عن ٤٥٧/٩ ميمون بن مهران عن ابن عمر قال: قال رسول الله ﷺ: / **«من قتل دون**

---

(١) صحيح، أخرجه أحمد (١٦٢٨)، والنسائي ١١٥/٧، وأبوداود (٤٧٧٢)، والترمذي (١٤٢١)، وعبدالرزاق (١٨٥٦٥)، والحميدي (٨٣)، وابن ماجة (٥٨٠)، وأبويعلى (٩٤٩)، والشاشي (٢٠٤)، وابن حبان (٣١٩٤)، والبيهقي ٦٦/٣، والطيالسي (٢١٨)، وعبد بن حميد (١٠٦)، والضياء (١٠٩١).

(٢) في [جـ]: (شعب).

(٣) في [جـ]: (ﷺ).

(٤) منقطع؛ عمرو بن شعيب لم يدرك عبدالله بن عمرو، أخرجه ابن ماجه (٢٥٨١)، وابن أبي شيبة (٤٥٦/٩)، وأبونعيم في الحلية (٩٤/٤)؛ وأصله عند البخاري (٢٤٨٠)، ومسلم (١٤١).

(٥) في [جـ، ك، م]: (جرير).

(٦) سقط الخبر من [أ، هـ، ط].

(٧) ضعيف جداً؛ جويبر متروك، أخرجه عبدالرزاق (١٨٥٧٠)، والحارث (٦٣٦/بغية)، وأحمد ابن منيع كما في المطالب العالية (١٩١٤)، والطبراني (١٢٦٤١)، وابن عدي ١٢٢/٢.

ماله فهو شهيد»[١].

* * *

[٢٣٤] العقل على رؤوس الرجال

٢٩٩٠٥- **حدثنا** أبوبكر قال: حدثنا وكيع عن سفيان عن جابر عن عامر قال: سأله ابن هبيرة عن العقل على رؤوس الرجال أو على (الأعطية)[٢] قال: لا، بل على رؤوس الرجال.

٢٩٩٠٦- **حدثنا** أبوبكر قال: حدثنا وكيع قال: سمعت سفيان يقول: (العقل)[٣] والقسامة و(الشفعة)[٤] على رؤوس الرجال.

* * *

[٢٣٥] الشيء (يسقط)[٥] فيقع على إنسان

٢٩٩٠٧- **حدثنا** أبوبكر قال: حدثنا جرير عن (رقبة)[٦] عن حماد عن إبراهيم في الجرة توضع على الجدار (فتسقط)[٧] فتصيب إنساناً، قال: إن كان أصل الجدار

---

(١) ضعيف؛ لضعف يزيد بن سنان، أخرجه ابن ماجة (٢٥٨١)، والطبراني في الأوسط (١٤٠٠)، وابن عدي (٣٤٧/٤) و (٢٤/٦)، والخطيب (١٤٠/٦)، وأبويعلى في المعجم (١١٣)، وأبوالشيخ في طبقات أصبهان (٣٠٤/٢) (١٨٦).

(٢) في [ط]: (عطية).

(٣) في [هـ]: (العقلى).

(٤) في [ط]: (الشعفة).

(٥) في [ط]: (سقط).

(٦) في [ع، ط، م]: (رقية).

(٧) سقط من [أ، ط، هـ].

لصاحب الجرة لم يضمن ما أصابت، (و)[١] في الشيء يوضع (عليه)[٢] الشيء: من ملكه/. ٤٥٨/٩

* * *

[٢٣٦] الرجل يقتص له فيما دون النفس

٢٩٩٠٨- **حدثنا** أبوبكر قال: حدثنا معاذ بن معاذ قال: أخبرني (أشعث)[٣] عن الحسن أنه كان لا يرى أن يقتص الرجل من (الرجلين)[٤] فيما دون النفس.

* * *

[٢٣٧] المرأة تضرب وهي حامل

٢٩٩٠٩- **حدثنا** أبوبكر قال: حدثنا عبدالأعلى عن معمر عن الزهري كان يقول: إذا قتلت المرأة وهي حامل فدية وغرة وإن لم تُلقِه.

٢٩٩١٠- **حدثنا** أبوبكر قال: حدثنا محمد بن سواء عن سعيد عن قتادة في المراة تقتل وهي حامل: في جنينها شيء؟ قال: كان يقول ليس (فيه)[٥] شيء حتى تقذفه.

* * *

---

(١) سقط من [أ، ح، ط، هـ].

(٢) في [هـ]: (على).

(٣) في [ط]: (شعيب).

(٤) في [جـ، م، ك]: (رجلين).

(٥) في [هـ]: (فيها).

[٢٣٨] إذا قتل (العبد)[١] العبد عمداً

٢٩٩١١- **حدثنا** أبوبكر قال: حدثنا حميد بن عبدالرحمن عن موسى ابن أبي الفرات أن عمر بن عبدالعزيز قال: أيما عبد قتل عبداً عمداً فاقتله به، وثمن الأول فأخرجه من بيت المال فأعطه مواليه.

* * *

[٢٣٩] القتيل يوجد في سوق

٢٩٩١٢- **حدثنا** أبوبكر قال: حدثنا أبوبكر بن عياش عن عاصم/ قال: كتب عدي بن أرطاة قاضي البصرة إلى عمر بن عبدالعزيز: إني وجدت قتيلاً في سوق الجزارين؟ (فقال)[٢]: أما القتيل فديته من بيت المال. ٤٥٩/٩

* * *

[٢٤٠] الرجل يكري الدابة[٣]

٢٩٩١٣- **حدثنا** أبوبكر قال: حدثنا شبابة بن سوار (عن شعبة)[٤] قال: سألت الحكم (وحماداً)[٥] عن (المكاري)[٦] (يسوق)[٧] بالمرأة (فتخر)[٨]؟ فأكثر (علمي)[٩] أنهما قالا: ليس عليه ضمان.

---

(١) سقط من [جـ].

(٢) في [هـ]: (قال).

(٣) في [أ، ط، هـ]: زيادة (فيركبها).

(٤) سقط من [أ، ط، هـ].

(٥) سقط من [أ، ب، ط].

(٦) في [ط]: (الكاري).

(٧) في [ب، ط]: (سيوق).

(٨) زيادة من تغليق التعليق (٢٥٧/٥).

(٩) في [ط]: (علي).

[٢٤١] الوالي يأمر القوم بالشيء

٢٩٩١٤- **حدثنا** أبوبكر قال: حدثنا أبو أسامة عن المجالد قال: حدثني عريف لجهينة أن النبي ﷺ أوتي بأسير في الشتاء، فقال لأناس من جهينة: **«اذهبوا به (فأدفوه)[١]»** قال: (فكان)[٢] (الدفو)[٣] بلسانهم عندهم: القتل فذهبوا به فقتلوه، فسألهم النبي ﷺ بعد، فقالوا: يا رسول الله! ألم تأمرنا أن نقتله؟ (فقال)[٤]: **«وكيف قلت لكم؟»** (قالوا)[٥]: قلت (لنا)[٦] اذهبوا به فأدفوه، قال: فقال: **«قد شركتكم إذاً (اعقلوه)[٧] وأنا شريككم»**[٨].

٢٩٩١٥- قال: فحدثت هذا الحديث عامراً، قال: صدق، وعرف الحديث[٩].

* * *

---

(١) في [جـ]: (فادفنوه)، وفي [ب]: (فارفوه)، قال ابن الجوزي في غريب الحديث ١/٣٤١: (أراد أدفئوه مؤن البرد فترك الهمز؛ لأنه لم يكن من لغته)، وانظر: النهاية ٢/١٢٣، والمحكم ٩/٤٣٨، ولسان العرب ١/٧٦ و١٤/٢٦٤.

(٢) في [ج، ك، م]: (وكان).

(٣) في [ح، ط]: (الدف).

(٤) في [هـ]: (قال).

(٥) في [أ، جـ، ط، هـ]: (قال).

(٦) سقط من [هـ].

(٧) في [ط]: (عقلوا).

(٨) مجهول مرسل؛ العريف مجهول، أخرجه مسدد كما في المطالب (١٩٠٤)، وذكره أبوعبيد في الغريب (٥/٣٩) (ت: شرف).

(٩) مرسل ضعيف؛ أخرجه مسدد كما في المطالب (١٩٠٤)، عامر تابعي، ومجالد ضعيف.

[٢٤٢] امرأة نذرت أن تحج مزمومة فانخرم أنفها

٢٩٩١٦- **حدثنا** أبوبكر قال: حدثنا حاتم بن إسماعيل عن جعفر عن/ أبيه ٤٦٠/٩
قال: نذرت امرأة أن تقاد مزمومة بزمام في أنفها، فوقع بعيرها، فانقطع زمامها، فخرم أنفها، فأتت علياً تطلب (عقلها)[١] فأبطله وقال: إنما نذرتيه لله[٢].

* * *

[٢٤٣] فيمن قتل رجلا خطأ ثم آخر عمدا

٢٩٩١٧- **حدثنا** أبوبكر قال: حدثنا محمد بن بكر عن ابن جريج قال: قال عطاء: إن قتل (رجل)[٣] رجلا خطأ ثم آخر عمداً، قال: فليؤد الخطأ من أجل أنه قد ثبت عقله قبل العمد، قال له إنسان: (وقتل)[٤] عمدا ثم قتل خطأ، قال: فلا يؤد من أجل أنه قد (غلق)[٥] دمه.

* * *

[٢٤٤] رجل قتل عمدا ففر فلم يقدر عليه

٢٩٩١٨- **حدثنا** أبوبكر قال: حدثنا محمد بن بكر عن ابن جريج قال: قلت لعطاء: رجل قتل رجلاً عمداً ففر، فلم يقدر عليه حتى مات (وترك)[٦] مالاً؟

---

(١) في [أ، ط، هـ]: (حقها).

(٢) منقطع؛ أبوجعفر لم يدرك علياً.

(٣) سقط من [ب].

(٤) في [جـ، م]: (فقتل).

(٥) في [هـ]: (أغلق).

(٦) في [ط]: (وشك).

(قال)[١] : فديته في ماله دية المقتول، قيل له: سجن القاتل حتى مات، قال: قد قتلوه، حبسوه حتى مات في السجن/. ٤٦١/٩

* * *

[٢٤٥] الرجل يوجد (مقطعاً)[٢]

٢٩٩١٩- **حدثنا** أبوبكر قال: حدثنا (مروان)[٣] بن معاوية عن صاعد بن مسلم عن الشعبي قال: سئل عن قتيل وجد في ثلاثة أحياء: رأسه في حي، و(رجلاه)[٤] (في حي)[٥]، ووسطه في حي؟ (فقال)[٦] الشعبي: يصلى على الوسط، وعلى أهل الوسط الدية وقسامة «ما قتلنا ولا علمنا قاتلاً».

* * *

[٢٤٦] من قال: ليس في دية الدنانير والدراهم مغلظة

٢٩٩٢٠- **حدثنا** أبوبكر قال: حدثنا معاوية بن هشام قال: حدثنا سفيان عن معمر عن رجل عن عكرمة قال: ليس في [(الدية)[٧] الدنانير والدراهم مغلظة، إنما المغلظة في][٨] الإبل.

---

(١) سقط في [أ، ب، ط، ك]، وفي [جـ، م]: بياض.

(٢) في [أ، ح، ط، هـ]: (مقطوعاً).

(٣) في [جـ]: بياض.

(٤) في [أ، ب، ط، ك]: (رجليه)، وفي [هـ]: (رجلا).

(٥) في [جـ]: بياض.

(٦) في [أ، ط، هـ]: (قال).

(٧) في [ط، هـ]: (دية).

(٨) سقط من: [جـ].

[٢٤٧] الرجل يصالح على الدية ثم يقتل القاتل

٢٩٩٢١- **حدثنا** أبوبكر قال: حدثنا ابن مهدي عن القاسم بن الفضل عن هارون عن عكرمة في رجل قتل بعد (أخذه)[١] الدية، قال: يُقتل، أما سمعت الله يقول: ﴿(فَلَهُۥ)[٢] عَذَابٌ أَلِيمٌ﴾ [المائدة: ٩٤]./ ٤٦٢/٩

٢٩٩٢٢- **حدثنا** أبوبكر قال: حدثنا ابن مهدي عن حماد بن سلمة عن يونس عن الحسن (قال)[٣]: (تؤخذ)[٤] منه الدية ولا يقتل.

٢٩٩٢٣- **حدثنا** أبوبكر قال: حدثنا أبوداود عن (وهيب)[٥] عن يونس عن الحسن في رجل قتل له قتيل فعفى عنه، ثم راح فقتله، قال الحسن: لا يقتل.

* * *

[٢٤٨] امرأة حملت من الزنى

٢٩٩٢٤- **حدثنا** أبوبكر قال: حدثنا حميد بن عبدالرحمن عن زهير عن جابر في امرأة (حبلت)[٦] من الزنى، فحبست لتضع ما في بطنها ثم ترجم، فدخل عليها رجل فقتلها، قال: قال عامر: لا أعلم فيها شيئاً غير أن الولد (إلى السلطان)[٧] يحكم فيه ما شاء.

---

(١) في [هـ]: (أخذ).

(٢) في [أ، ب، ط، هـ]: (لهم).

(٣) في [هـ]: (فيمن قتل بعد أخذ الدية قال).

(٤) في [أ، ب، م]: (توخذ).

(٥) في [ط، هـ]: (وهب).

(٦) في [ب، جـ]: (حملت).

(٧) في [ط، هـ]: (للسلطان).

٢٩٩٢٥- قال: وحدثني حماد عن إبراهيم قال: ليس أحد من المسلمين (بأحق)[١] بها بعضهم من بعض.

٢٩٩٢٦- وقال حماد: في الولد غرة.

* * *

[٢٤٩] صاحب (المعبر)[٢] يعبر (بدواب)[٣]

٢٩٩٢٧- **حدثنا** أبوبكر قال: حدثنا حميد بن عبدالرحمن عن حسن عن جابر
٤٦٣/٩ عن عامر في صاحب (المعبر)[٤] (عبر)[٥] بدواب فغرقت، قال: لا ضمان عليه/.

* * *

[٢٥٠] في شحمة الأذن

٢٩٩٢٨- **حدثنا** أبوبكر قال: حدثنا عبدالرحيم وابن نمير عن حجاج عن مكحول (عن)[٦] زيد بن ثابت قال: في شحمة الأذن ثلث دية الأذن[٧][٨].

---

(١) في [ط]: (فأحق).

(٢) في [أ، ب، ط]: (العير).

(٣) في [ك]: (لدواب).

(٤) في [أ، ب، ط]: (العير).

(٥) في [أ، ط، هـ]: (يعبر).

(٦) في [أ، ب، ط]: (و).

(٧) في [هـ]: زيادة عنوان: (القوم يجرح بعضهم بعضا).

(٨) منقطع؛ مكحول لا يروي عن زيد.

٢٩٩٢٩- **حدثنا** أبوبكر قال: حدثنا عبدالله بن إدريس عن حصين عن عامر قال: اختصم إلى علي في ثور نطح حماراً فقتله، فقال علي: إن كان الثور دخل على الحمار فقتله فقد ضمن، وإن كان الحمار دخل على الثور فقتله فلا ضمان عليه[1].

٢٩٩٣٠- **حدثنا** أبوبكر قال: حدثنا شريك عن جابر عن عامر قال: يقتص لبعضهم من بعض، ثم تقام الحدود يعني في القوم (يجرح)[2] بعضهم بعضاً.

(تم كتاب الديات)[3]

* * *

(١) صحيح.

(٢) في [أ، ب، ط]: (يخرج).

(٣) سقط من [جـ]. وفي [ك]: زيادة (الحمد لله)، وفي [م]: (والحمد لله والصلاة المباركة على سيدنا محمد النبي وآله).

بسم الله الرحمن الرحيم[١]

[٢٦] كتاب الحدود

[١] ما جاء في التشفع (للسارق)[٢]

٢٩٩٣١- [حدثنا أبومحمد عبدالله بن يونس قال: حدثني بقي بن مخلد قال: حدثنا عبدالله بن محمد بن أبي شيبة قال][٣]: حدثنا حفص بن غياث عن جعفر عن أبيه أن النبي ﷺ قال لأسامة: «يا أسامة! لا تشفع في حد» وكان إذا شفع شفعه[٤].

٢٩٩٣٢- حدثنا أبوبكر قال: حدثنا وكيع عن سفيان عن واصل عن أبي وائل عن كعب قال: لا تشفع في حد[٥].

٢٩٩٣٣- حدثنا أبوبكر قال: حدثنا وكيع عن هشام بن عروة عن/ عبدالله بن عروة عن الفرافصة الحنفي قال: مروا على (الزبير بسارق فتشفع)[٦] له (قالوا)[٧]: (أتشفع)[٨] (لسارق)؟[٩] فقال: نعم، ما لم يؤت به إلى الإمام، فإذا أتي به إلى ٤٦٥/٩

---

(١) في [ك]: زيادة (صلى الله على محمد وعلى آله وسلم تسليما)، وفي [م]: (صلى الله على محمد النبي وآله).

(٢) في [جـ]: بياض.

(٣) سقط من [جـ].

(٤) مرسل؛ أبوجعفر تابعي، أخرجه ابن سعد (٤/٦٩)، وابن غطريف (٦٠).

(٥) صحيح.

(٦) في [جـ]: بياض.

(٧) في [جـ، ك، م]: (فقالو).

(٨) في [ط، م]: (تشفع).

(٩) في [ط]: (بسارق).

الإمام فلا عفى الله عنه (إن عفى عنه)[١][٢].

٢٩٩٣٤- [حدثنا أبوبكر قال: حدثنا حميد بن عبدالرحمن عن هشام عن عبدالله بن عروة عن الفرافصة عن الزبير مثله][٣][٤].

٢٩٩٣٥- حدثنا أبوبكر قال: حدثنا حميد بن عبدالرحمن الرواسي عن هشام عن أبي (حازم)[٥] أن علياً شفع لسارق (فقيل)[٦] له: تشفع لسارق؟ (فقال)[٧]: نعم، إن ذلك يفعل ما لم يبلغ (به)[٨] الإمام، [فإذا بلغ (به)[٩] الإمام][١٠] فلا أعفاه الله [(إن)[١١] عفاه][١٢][١٣].

٢٩٩٣٦- حدثنا أبوبكر قال: حدثنا وكيع عن سعيد (بن)[١٤] عبيد عن سليمان

---

(١) سقط من [جـ].

(٢) حسن؛ الفرافصة صدوق.

(٣) سقط من [جـ].

(٤) حسن؛ الفرافصة صدوق.

(٥) في [أ]: (جازم).

(٦) سقط من [جـ].

(٧) في [جـ]: بياض.

(٨) سقط من [هـ].

(٩) سقط من [هـ].

(١٠) سقط من [ط].

(١١) في [أ، ط، هـ]: (إذا).

(١٢) سقط من [جـ].

(١٣) منقطع؛ أبوحازم لم يدرك علياً.

(١٤) في [أ، ب، ط]: (عن).

ابن أبي (كبشة)[١] أن سارقا مر به على سعيد بن جبير وعطاء فشفعا له فقيل لهما: وتريان ذلك؟ فقالا: نعم، ما لم يؤت به (إلى)[٢] الإمام.

٢٩٩٣٧- **حدثنا** أبوبكر قال: حدثنا عبدة عن يحيى بن سعيد عن/ عبدالوهاب عن ابن عمر قال: من حالت شفاعته دون حد من حدود الله فقد (ضاد)[٣] الله في خلقه[٤]. ٤٦٦/٩

٢٩٩٣٨- **حدثنا** أبوبكر قال: حدثنا ابن عيينة عن الزهري عن عروة عن عائشة أن النبي ﷺ كلم في شيء فقال: «**لو كانت فاطمة ابنة محمد لأقمت عليها الحد**»[٥].

٢٩٩٣٩- **حدثنا** أبوبكر قال: حدثنا ابن نمير قال: حدثنا محمد بن إسحاق عن محمد بن طلحة عن أمه عائشة بنت مسعود بن الأسود عن أبيها مسعود قال: لما سرقت المرأة تلك القطيفة من بيت رسول الله ﷺ أعظمنا ذلك وكانت المرأة (من)[٦] قريش،

---

(١) في [ب]: (كشبة).

(٢) سقط من [ط].

(٣) في [أ، ب، ط]: (ضار).

(٤) صحيح، أخرجه عبدالرزاق (٢٠٩٠٥)، وأحمد في العلل (٥٥/٣)، والبخاري في التاريخ (٩٦/٦)، وأخرجه مرفوعاً أحمد (٢٤١٨٤)، وأبوداود (٣٥٩٧)، والحاكم (٢٧/٢)، والطبراني (١٣٠٨٤)، وأبويعلى في المعجم (٨٤)، وأبونعيم في الحلية (٢١٩/١٠)، وابن عدي (٣٨٨/٢)، والمزي (٦١٣/٢٢)، وابن فضيل في الدعاء (٩٣)، والبيهقي في الشعب (٦٧٣٥)، والخطيب (٣٩٢/٣)، وابن عساكر (١٥٤/٦٤).

(٥) رجاله ثقات، وذكر السرقة في بقية الخبر شاذ، أخرجه أحمد (٢٤١٣٨)، والنسائي (٧٢/٨)، والطيالسي (١٤٤٨)، وإسحاق (٨٦٠)، وصواب الرواية: كانت امرأة تستعير المتاع وتجحده، أخرجه البخاري (٣٤٧٥)، ومسلم (١٦٨٨).

(٦) في [هـ]: (عن).

فجئنا إلى النبي ﷺ نكلمه وقلنا: نحن نفديها بأربعين أوقية، قال [رسول الله (ﷺ)[1]: «**تطهر خير لها**»، فلما سمعنا لين قول رسول الله ﷺ/ أتينا أسامة فقلنا: كلم رسول الله ﷺ، فلما رأى رسول الله ﷺ ذلك قام خطيبا فقال: «**ما إكثاركم علي في حد من حدود الله وقع على أمة من إماء الله، والذي نفسي بيده لو كانت فاطمة بنت رسول الله ﷺ نزلت بالذي [نزلت (به)[2]][3] لقطع محمد يدها**»[4]. ٤٦٧/٩

* * *

[٢] الستر على السارق

٢٩٩٤٠- **حدثنا** أبوبكر قال: حدثنا عبدالرحمن بن مهدي عن (حرب)[5] بن شداد عن يحيى بن أبي كثير عن محمد بن عبدالرحمن بن ثوبان عن (زبيد)[6] بن الصلت قال: سمعت أبا بكر الصديق يقول: لو أخذت (شاربا)[7] لأحببت أن يستره الله، ولو أخذت سارقاً لأحببت أن يستره الله[8].

---

(١) سقط من [ب، جـ، ط، ك، م].

(٢) سقط من [أ، ب، ط].

(٣)سقط من [جـ]

(٤) حسن، صرح ابن إسحاق بالسماع كما عند ابن بشكوال في الأسماء المبهمة ٢٥٦/٤، وأخرجه أحمد (٢٣٤٧٩)، وابن ماجه (٢٥٤٨)، والحاكم ٣٧٩/٤، والطبراني ٧٩٢/٢٠، والبيهقي ٢٨١/٨، وابن عساكر ٣/٥٨، وابن قانع ٦٥/٣، وابن عبدالبر في الاستذكار ٥٧١/٧.

(٥) في [أ، هـ]: (الحارث)، وفي [ط]: (حارث).

(٦) في [أ، هـ]: (زبيد)؛ وانظر: الإكمال ١٧١/٤.

(٧) في [ك]: (سارقاً).

(٨) حسن؛ زبيد بن الصلت صدوق، أخرجه ابن سعد ١٣/٥، والخرائطي كما في المنتقى (٢٢٣).

٢٩٩٤١- **حدثنا** أبوبكر قال: حدثنا شريك عن سعيد بن مسروق عن عكرمة قال: (سرقت)[١] عيبة لعمار بالمزدلفة فوضع في أثرها (جفنة)[٢] ودعا القافة فقالوا: حبشي، (واتبعوا)[٣] أثره حتى انتهى إلى (حائط)[٤] وهو يقلبها، / فأخذها وتركه، ٤٦٨/٩ فقيل له فقال: استر عليه، لعل الله أن يستر علي[٥].

٢٩٩٤٢- **حدثنا** أبوبكر قال: حدثنا أبومعاوية عن عاصم عن عكرمة (أن)[٦] ابن عباس و(عماراً)[٧] والزبير أخذوا سارقاً فخلوا سبيله، فقلت لابن عباس: بئسما صنعتم حين خليتم سبيله، فقال: (لا)[٨] أم لك، أما لو كنت أنت لسرك أن يخلى سبيلك[٩].

* * *

[٣] في السارق من قال: يقطع في أقل من عشرة (دراهم)[١٠]

٢٩٩٤٣- **حدثنا** أبوبكر قال: حدثنا علي بن مسهر عن عبيد الله بن عمر عن

---

(١) في [جـ]: (سرقة).

(٢) في [أ، ط، هـ]: (حقته).

(٣) في [جـ، ك، م]: (فاتبعوا).

(٤) في [ط]: (الحائط).

(٥) منقطع؛ عكرمة لا يروي عن عمار.

(٦) في [أ، هـ، ط]: (عن).

(٧) في [هـ]: (عمار).

(٨) في [ط]: (له).

(٩) أثر ابن عباس صحيح.

(١٠) في [ك]: (درهم).

نافع عن ابن عمر قال: قطع رسول الله ﷺ في مجن (قيمته)[١] ثلاثة (دراهم)[٢][٣].

٤٦٩/٩ ٢٩٩٤٤- **حدثنا** أبوبكر قال: حدثنا يزيد بن هارون قال: أخبرنا/ سليمان بن كثير وإبراهيم بن سعد قالا جميعاً: أخبرنا الزهري عن (عمرة)[٤] عن عائشة عن النبي ﷺ قال: **«القطع في ربع دينار فصاعداً»**[٥].

٢٩٩٤٥- **حدثنا** أبوبكر قال: حدثنا ابن مهدي عن سفيان عن عيسى ابن أبي (عزة)[٦] عن الشعبي عن عبدالله أن رسول الله ﷺ قطع في خمسة (دراهم)[٧][٨].

٢٩٩٤٦- **حدثنا** أبوبكر قال: حدثنا أحمد بن إسحاق عن وهيب قال: حدثنا أبوواقد عن عامر بن سعد عن أبيه عن النبي ﷺ قال: **«يقطع السارق في ثمن**
٤٧٠/٩ **المجن»**[٩]./

---

(١) في [أ، ط، هـ]: (ثمنه)، وفي [ك]: (ثمن).

(٢) في [ك]: (بدرهم).

(٣) صحيح، أخرجه البخاري (٦٧٩٧)، ومسلم (١٦٨٦).

(٤) في [أ، ط، هـ]: (عمر).

(٥) صحيح، أخرجه البخاري (٦٧٨٩)، ومسلم (١٦٨٤).

(٦) في [أ، ب، ط]: (عروة).

(٧) في [ك]: (درهم).

(٨) منقطع؛ الشعبي لا يروي عن عبدالله بن مسعود، أخرجه النسائي (٨/٨٢)، وأبوداود في المراسيل (٢٤٣)، وأبويعلى (٥٣٥٤)، والبيهقي (٨/٢٦١).

(٩) ضعيف؛ لضعف أبي واقد، أخرجه أحمد (١٤٥٥)، وابن ماجة (١٢٥٨٦)، وأبويعلى (٧٩٩)، والطحاوي (٣/١٦٣)، والشاشي (٩٨)، والبيهقي (٨/٢٥٩)، وابن عدي (٤/١٣٧٧)، وأبونعيم في معرفة الصحابة (٥٣٩).

٢٩٩٤٧- **حدثنا** أبوبكر قال: حدثنا حاتم بن إسماعيل عن جعفر عن أبيه عن علي أنه قطع يد سارق في بيضة حديد ثمنها ربع دينار[١].

٢٩٩٤٨- **حدثنا** أبوبكر قال: حدثنا عبدالرحيم بن سليمان عن محمد بن إسحاق عن عمرو بن شعيب عن أبيه عن جده قال: سمعت النبي ﷺ يقول: **«القطع في ثمن المجن»**[٢].

٢٩٩٤٩- **حدثنا** أبوبكر قال: حدثنا عبدالرحيم عن يحيى بن سعيد عن عمرة عن عائشة أم المؤمنين قالت: القطع في ربع دينار فصاعدا[٣].

٢٩٩٥٠- **حدثنا** أبوبكر قال: حدثنا مروان بن معاوية عن حميد قال: سئل أنس في كم (يقطع)[٤] يد السارق؟ فقال: قد قطع أبوبكر فيما لا يسرني أنه لي (بخمسة)[٥] (دراهم)[٦] أو ثلاثة (دراهم)[٧][٨]./ ٤٧١/٩

---

(١) منقطع؛ أبوجعفر لا يروي عن علي.

(٢) حسن؛ ابن إسحاق صدوق، وشعيب صدوق، وصرح ابن إسحاق بالسماع عند البخاري في التاريخ الكبير (٢/٢٥)، ولكن اضطرب النقل عن ابن إسحاق في إسناده، والخبر أخرجه أحمد (٦٦٨٣)، وأبوداود (١٧١٠)، والنسائي (٨/٨٤)، وابن ماجة (٢٥٩٦)، والدارقطني (٣/١٩١)، والطبراني في الأسوط (٥٢٦)، والبيهقي (٨/٢٥٩)، والطحاوي (٣/١٤٦)، وابن عساكر (٤٦/٧٧).

(٣) صحيح، أخرجه مرفوعاً البخاري (٦٧٩١)، ومسلم (١٦٨٤).

(٤) في [م]: (تقطع).

(٥) في [ك]: (بخمس).

(٦) في [ك]: (درهم)، وفي [جـ، م]: (الدراهم).

(٧) في [ك]: (درهم)، وفي [جـ، م]: (الدراهم).

(٨) صحيح.

٢٩٩٥١- **حدثنا** أبوبكر قال: حدثنا وكيع عن شعبة عن قتادة عن أنس أن رجلاً سرق مجناً على عهد أبي بكر فقطع[١].

٢٩٩٥٢- **حدثنا** أبوبكر قال: حدثنا عبدالوهاب الثقفي عن خالد عن عكرمة قال: (تقطع)[٢] اليد في ثمن المجن، قال: قلت (له)[٣]: ذكر (لك)[٤] ثمنه؟ (فقال)[٥]: أربعة أو خمسة.

٢٩٩٥٣- **حدثنا** أبوبكر قال: حدثنا غندر عن شعبة عن داود بن فراهيج أنه سمع أبا هريرة وأبا سعيد الخدري يقولان: لا تقطع اليد إلا في أربعة (دراهم)[٦] فصاعدا[٧].

٤٧٢/٩ ٢٩٩٥٤- **حدثنا** أبوبكر قال: حدثنا ابن عيينة عن عبدالله بن أبي بكر/ عن عمرة (قالت)[٨]: قد علمت أن (عثمان)[٩] قطع في أترجة قومت ثلاثة (دراهم)[١٠][١١].

---

(١) صحيح.

(٢) في [ب، ط]: (يقطع).

(٣) سقط من [جـ، ك، م].

(٤) سقط في [ب، جـ، م].

(٥) في [جـ]: (قال).

(٦) في [ك]: (الدرهم)، في [م]: (الدراهم).

(٧) حسن؛ داود بن فراهيج صدوق.

(٨) في [ط]: (قال).

(٩) في [ب]: (عثماناً).

(١٠) في [ك]: (درهم)، وفي [جـ، م]: (الدراهم).

(١١) منقطع؛ عمرة لم تدرك عثمان.

٢٩٩٥٥- **حدثنا** أبوبكر قال: حدثنا وكيع عن سفيان عن عبدالله بن أبي بكر عن عمرة عن عائشة قالت: تقطع في ربع دينار[١].

٢٩٩٥٦- وقالت عمرة: قطع (عمر)[٢] في أترجة[٣].

٢٩٩٥٧- **حدثنا** أبوبكر قال: حدثنا عبدالأعلى عن برد عن مكحول قال: يقطع السارق في ثمن المجن.

٢٩٩٥٨- **حدثنا** أبوبكر قال: حدثنا ابن إدريس عن ابن أبي عروبة وإسماعيل عن قتادة عن سعيد بن المسيب عن عمر قال: لا تقطع الخمس إلا في خمس[٤].

٢٩٩٥٩- **[حدثنا** أبوبكر قال: حدثنا أبوداود عن هشام عن قتادة عن (سليمان)[٥] بن يسار قال: لا تقطع الخمس إلا في خمس**]**[٦].

٢٩٩٦٠- **حدثنا** أبوبكر قال: حدثنا يحيى بن سعيد (عن سفيان)[٧] عن عبدالرحمن/ بن القاسم عن أبيه أن ابن الزبير قطع في (نعلين)[٨][٩]. ٤٧٣/٩

٢٩٩٦١- **حدثنا** أبوبكر قال: حدثنا أبو أسامة عن عبيد الله عن نافع عن ابن

---

(١) صحيح.

(٢) سقط من [أ، ط، هـ].

(٣) منقطع؛ عمرة لم تدرك عمر.

(٤) ضعيف، سعيد بن أبي عروبة اختلط.

(٥) في [جـ]: (سلمان).

(٦) سقط الخبر من: [أ، ط، هـ].

(٧) سقط من [أ، ط، هـ].

(٨) في [ط]: (النعلين).

(٩) صحيح.

عمر قال: كانوا يتسارقون السياط في طريق (مكة)[١] فقال عثمان: لئن عدتم لأقطعن فيه[٢].

٢٩٩٦٢- **حدثنا** أبوبكر قال: حدثنا أبومعاوية عن الأعمش عن أبي صالح عن أبي هريرة قال: قال رسول الله ﷺ: **«لعن الله السارق يسرق البيضة فتقطع يده، ويسرق الحبل فتقطع يده»**[٣].

٢٩٩٦٣- **حدثنا** أبوبكر قال: حدثنا عبدالرحيم عن يحيى بن سعيد عن أبي بكر ابن محمد قال: أتي عثمان برجل سرق أترجة فقومها ربع دينار، فقطع يده[٤]./ ٤٧٤/٩

* * *

[٤] من قال: لا تقطع في أقل من (عشرة)[٥] (دراهم)[٦]

٢٩٩٦٤- **حدثنا** أبوبكر قال: حدثنا عبدالأعلى عن محمد بن إسحاق قال: حدثني أيوب بن موسى عن عطاء عن ابن عباس: لا يقطع السارق في دون ثمن المجن، وثمن المجن عشرة (دراهم)[٧][٨].

---

(١) في [جـ]: بياض.

(٢) صحيح.

(٣) صحيح، أخرجه البخاري (٦٧٨٣)، ومسلم (١٦٨٧).

(٤) منقطع؛ أبوبكر لم يدرك عثمان.

(٥) في [ط]: (عشر).

(٦) في [ك]: (درهم).

(٧) في [ك]: (درهم).

(٨) حسن؛ ابن إسحاق صدوق صرح بالتحديث، وقوله: (وثمن المجن عشرة دراهم) مدرج، وقيل: إن ابن إسحاق اضطرب في سنده كما في فتح الباري ١٢/١٠٣، والخبر أخرجه أبوداود (٤٣٨٧)، والنسائي ٨/٨٣، والحاكم ٤/٣٨١، والبخاري في التاريخ ٢/٢٥، والطحاوي ٣/١٦٣، وأبويعلى (٢٤٩٥)، والدارقطني ٩/١٩١.

٢٩٩٦٥- **حدثنا** أبوبكر قال: حدثنا عبدالأعلى وعبدالرحيم بن سليمان عن محمد بن إسحاق عن عمرو بن شعيب عن أبيه عن جده قال: كان يقول: ثمن المجن عشرة دراهم[١].

٢٩٩٦٦- **حدثنا** أبوبكر قال: حدثنا ابن مبارك ووكيع عن المسعودي عن القاسم عن ابن مسعود أنه قال: لا يقطع إلا في دينار أو عشرة (دراهم)[٢][٣].

٢٩٩٦٧- **حدثنا** أبوبكر قال: حدثنا وكيع عن (حمزة)[٤] الزيات عن الحكم عن أبي جعفر قال: قيمة المجن دينار، الذي (تقطع)[٥] فيه اليد./ ٤٧٥/٩

٢٩٩٦٨- **حدثنا** أبوبكر قال: حدثنا (عبدالرحيم)[٦] بن سليمان عن عبدالملك ابن أبي سليمان عن عطاء قال: أدنى ما (يقطع)[٧] فيه السارق ثمن المجن، وكان يقوم (المجن)[٨] في زمانهم دينارا أو عشرة (دراهم)[٩].

٢٩٩٦٩- **حدثنا** أبوبكر قال: حدثنا وكيع عن سفيان عن حماد عن إبراهيم قال: قال عبدالله: لا تقطع اليد إلا في ترس أو حجفة[١٠].

---

(١) منقطع حكماً؛ ابن إسحاق مدلس، أخرجه أحمد (٦٦٨٧)، والنسائي ٨/٨٤، وأبوداود (٤٣٨٧)، والدارقطني ٣/١٩٠، والطحاوي ٣/١٦٣، والبيهقي ٨/٢٥٩، وعبدالرزاق (١٨٩٤٩).

(٢) في [ك]: (درهم).

(٣) منقطع؛ القاسم لا يروي عن ابن مسعود.

(٤) في [ب]: (حمزت).

(٥) في [أ، ط، هـ]: (يقطع).

(٦) في [أ، ب، ط]: (عبدالرحمن).

(٧) في [أ، ب، ط]: (قطع).

(٨) سقط من [جـ، م].

(٩) في [ك]: (درهم).

(١٠) منقطع؛ إبراهيم لم يدرك ابن مسعود.

٢٩٩٧٠- قال: قلت لإبراهيم: كم قيمته؟ قال: دينار.

٢٩٩٧١- **حدثنا** أبوبكر قال: حدثنا وكيع عن هشام بن عروة عن أبيه قال: كان السارق على عهد النبي ﷺ يقطع في ثمن المجن، وكان المجن يومئذ له ثمن، ولم يكن يقطع في الشيء التافه[١].

٤٧٦/٩ ٢٩٩٧٢- **حدثنا** أبوبكر قال: حدثنا محمد بن بكر عن ابن جريج عن/ ابن طاوس عن أبيه قال: يقطع في ثمن المجن.

٢٩٩٧٣- **حدثنا** أبوبكر قال: حدثنا (شريك)[٢] عن عطية بن (مقسم)[٣] عن القاسم قال: أتي عمر بسارق فأمر بقطعه، فقال عثمان: إن سرقته لا (تسوى)[٤] عشرة (دراهم)[٥] (قال)[٦]: فأمر (به)[٧] عمر فقومت ثمانية (دراهم)[٨] فلم يقطعه[٩].

---

(١) مرسل، عروة تابعي، أخرجه عبدالرزاق (١٨٩٥٩)، وإسحاق (٧٣٩)، والبيهقي (٢٥٥/٨)، وأخرجه إسحاق (٧٣٨) موقوفاً، وسيأتي متصلاً من حديث عائشة برقم [٢٩٩٧٥].

(٢) في [جـ، م]: (وكيع).

(٣) كذا في النسخ وفي [هـ]: (عبدالرحمن) وهو الموافق لما في كتب التخريج والتراجم من رواية سفيان الثوري، انظر: التاريخ الكبير ١٠/٧، والجرح والتعديل ٣٨٣/٦، والكنى لمسلم ٧٣٤/٢، والثقات ٢٧٧/٧، وتاريخ ابن معين ٣٥٢/٣: (الدوري)، وفي المعرفة ليعقوب ٢١٨/٣: (سفيان عن عطية عن عثمان الثقفي).

(٤) في [أ، ط، هـ]: (تساوي).

(٥) في [ك]: (درهم).

(٦) في [أ، ب، جـ، ك، م]: (فقال).

(٧) في [جـ، ك، م]: (بها).

(٨) في [ك]: (درهم).

(٩) منقطع؛ القاسم لم يدرك عمر، أخرجه عبدالرزاق (١٨٩٥٣)، ويعقوب في المعرفة ٢٤٣/٣، والبيهقي ٢٦٠/٨، والعقيلي ١٩٤/٢.

٢٩٩٧٤- **حدثنا** أبوبكر قال: حدثنا الثقفي عن المثنى عن عمرو بن شعيب قال: دخلت على سعيد بن المسيب فقلت له: أن أصحابك عروة بن الزبير ومحمد بن مسلم الزهري وابن يسار يقولون: ثمن المجن خمسة (دراهم)[١] فقال: أما هذا فقد مضت فيه سنة رسول الله ﷺ: عشرة (دراهم)[٢][٣].

٢٩٩٧٥- **حدثنا** أبوبكر قال: حدثنا عبدالرحيم بن سليمان عن هشام بن عروة عن أبيه عن عائشة قالت: لم يكن يقطع على (عهد)[٤] (رسول الله)[٥]/ ﷺ في الشيء التافه[٦]. ٤٧٧/٩

* * *

[٥] في السارق يؤخذ قبل أن يَخرج من البيت بالمتاع

٢٩٩٧٦- **حدثنا** أبوبكر قال: حدثنا وكيع عن ابن جريج عن سليمان بن موسى عن عثمان قال: ليس عليه قطع حتى يخرج بالمتاع من البيت[٧].

٢٩٩٧٧- **حدثنا** أبوبكر قال: حدثنا وكيع عن ابن جريج عن عمرو بن شعيب عن ابن عمر قال: ليس عليه قطع حتى يخرج بالمتاع من البيت[٨].

---

(١) في [ك]: (درهم).

(٢) في [ك]: (درهم).

(٣) مرسل ضعيف؛ سعيد تابعي، والمثنى ضعيف.

(٤) سقط من [ك].

(٥) في [أ، ط، هـ]: (النبي).

(٦) معلول، صوابه أن هذا المتن من كلام عروة كما عند عبدالرزاق (٨٩٥٩)، وإسحاق (٧٣٨)، والبيهقي (٢٥٦/٨)، وأصل الحديث لم تكن اليد تقطع في عهد رسول الله ﷺ في أقل من ثمن المجن، أخرجه البخاري (٦٧٩٢)، ومسلم (١٦٨٥).

(٧) منقطع؛ سليمان بن موسى لا يروي عن عثمان.

(٨) منقطع؛ عمرو بن شعيب لا يروي عن ابن عمر.

٢٩٩٧٨- **حدثنا** أبوبكر قال: حدثنا حميد بن عبدالرحمن عن موسى بن أبي الفرات عن عمر بن عبدالعزيز قال: لا يقطع حتى يخرج بالمتاع من البيت.

٢٩٩٧٩- **حدثنا** أبوبكر قال: حدثنا حفص عن حجاج عن حصين الحارثي (عن الشعبي عن الحارث عن)[١] علي، قال: أتي برجل قد نقب، فأخذ على تلك الحال، فلم يقطعه[٢]/. ٤٧٨/٩

٢٩٩٨٠- **حدثنا** أبوبكر قال: حدثنا أبومعاوية عن (عاصم)[٣] عن الشعبي أنه سئل عن رجل سرق سرقة ثم كورها، فأدرك قبل أن يخرج من البيت، قال: ليس (عليه)[٤] قطع.

٢٩٩٨١- [**حدثنا** أبوبكر قال: حدثنا ابن مسهر عن زكريا عن الشعبي قال: ليس عليه قطع][٥] حتى يخرج المتاع (من البيت)[٦].

٢٩٩٨٢- **حدثنا** أبوبكر قال: حدثنا محمد بن بكر عن ابن جريج قال: قلت لعطاء: (يؤخذ)[٧] السارق قد أخذ المتاع وقد جمعه في البيت؟ قال: لا قطع عليه حتى يخرج به، زعموا.

٢٩٩٨٣- قال: (و)[٨][٩] عمرو بن دينار: ما أرى عليه قطعاً.

---

(١) في [جـ]: بياض.

(٢) مجهول؛ حصين الحارثي مجهول.

(٣) في [جـ]: بياض.

(٤) في [أ]: (علة).

(٥) سقط ما بين القوسين من: [جـ].

(٦) بياض في [جـ].

(٧) في [ط]: (لوخذ).

(٨) سقط من: [جـ].

(٩) في [هـ]: زيادة (لي).

٢٩٩٨٤- **حدثنا** أبوبكر قال: حدثنا عبدالأعلى عن داود عن أبي حرب بن أبي الأسود أن لصا نقب بيت قوم فأدركه الحراس فأخذوه، / فرفع إلى أبي الأسود ٤٧٩/٩ فقال: وجدتم معه شيئاً؟ (فقالوا: لا)[١] فقال: (البائس)[٢] أراد أن يسرق فأعجلتموه، فجلده خمسة وعشرين سوطاً.

٢٩٩٨٥- **حدثنا** أبوبكر قال: حدثنا يزيد بن هارون عن حماد (بن)[٣] سلمة عن حميد أن عمر بن عبدالعزيز كتب في سارق لا يقطع حتى يخرج بالمتاع من الدار لعله (تعرض له)[٤] توبة قبل أن يخرج من الدار.

٢٩٩٨٦- **حدثنا** أبوبكر قال: حدثنا أبوخالد الأحمر عن يحيى بن سعيد عن عبدالرحمن بن القاسم قال: بلغ عائشة أنهم يقولون: إذا لم يخرج بالمتاع لم يقطع، فقالت: لو لم أجد إلا سكيناً لقطعته[٥].

* * *

[٦] في الرجل يسرق و(يشرب)[٦] الخمر ويقتل

٢٩٩٨٧- **حدثنا** أبوبكر قال: حدثنا جرير عن مغيرة عن إبراهيم قال: إذا زنى وسرق وقتل وعمل حدوداً، قال: يقتل، ولا يزاد على ذلك.

٢٩٩٨٨- **حدثنا** أبوبكر قال: حدثنا حفص عن مجالد عن الشعبي عن مسروق قال: قال عبدالله: إذا اجتمع حدان أحدهما القتل أتى القتل على الآخر[٧]/. ٤٨٠/٩

---

(١) سقط من [جـ].

(٢) في [أ، ب، ط]: (الناس)، وفي [هـ]: (للناس).

(٣) في [ب]: (عن).

(٤) في [أ، ط، هـ]: (يعرض).

(٥) منقطع؛ عبدالرحمن لا يروي عن عائشة.

(٦) في [ك]: (يسرق).

(٧) ضعيف؛ مجالد ضعيف.

٢٩٩٨٩- **حدثنا** أبوبكر قال: حدثنا حفص عن عمرو عن الحسن قال: إذا اجتمعت حدود أقيمت كلها عليه.

٢٩٩٩٠- **حدثنا** أبوبكر قال: حدثنا عبدالعزيز بن محمد الدراوردي عن حسين ابن حازم قال: رأيت عمر بن عبدالعزيز ضرب عنق سارق بعد أن قطعت أربعه.

٢٩٩٩١- **حدثنا** أبوبكر قال: حدثنا ابن الدراوردي عن هشام بن عروة عن رجل من أهل الشفاء أن عثمان بن عفان ضرب عنق (قيناس)[1] بعد أن قطعت أربعه[2].

٢٩٩٩٢- **حدثنا** أبوبكر قال: حدثنا محمد بن بكر عن ابن جريج قال: كان عطاء يقول: إن سرق وشرب الخمر ثم قتل فهو القتل، لا يقطع ولا يحد.

٢٩٩٩٣- **حدثنا** أبوبكر قال: حدثنا محمد بن بكر عن ابن جريج قال: سمعت ابن أبي مليكة يقول: يقام عليه الحدود ثم يقتل/. ٤٨١/٩

٢٩٩٩٤- **حدثنا** أبوبكر قال: حدثنا محمد بن بشر قال: حدثنا سعيد بن أبي عروبة عن قتادة عن الحسن قال: تقام عليه الحدود ثم يقتل.

٢٩٩٩٥- **حدثنا** أبوبكر قال: حدثنا محمد بن بشر قال: حدثنا سعيد عن أبي معشر عن إبراهيم قال: إذا كانت حدود فيها (القتل)[3] فإن القتل يأتي على ذلك (أجمع)[4].

---

(١) في [هـ]: (قاس)، وفي [أ، ط، هـ]: (قباس)، وفي [ك]: (قياس).

(٢) مجهول؛ لإبهام الراوي.

(٣) سقط من [أ، ب، ط].

(٤) في [جـ]: (جمع).

[٧] في السارق تقطع يده؛ يتبع بالسرقة

٢٩٩٩٦- **حدثنا** أبوبكر قال: حدثنا ابن إدريس عن الشيباني عن الشعبي (في)[١]: الرجل يسرق فتقطع يده، ليس عليه شيء إلا أن (يوجد)[٢] معه شيء.

٢٩٩٩٧- [وقال حماد: يتبع بها.

٢٩٩٩٨- **حدثنا** أبوبكر قال: حدثنا حفص عن الشيباني عن الشعبي.

٢٩٩٩٩- وأشعث عن ابن سيرين قالا: ليس عليه شيء إذا قطعت يده إلا أن يوجد شيء][٣] بعينه.

٣٠٠٠٠- **حدثنا** أبوبكر قال: حدثنا هشيم عن الشيباني عن الشعبي (أنه)[٤] قال في السارق: إن وجدت السرقة عنده (بعينها)[٥] أخذت منه وقطعت/ يده، وإن ٤٨٢/٩
كان قد استهلكها قطعت يده ولا ضمان عليه[٦].

٣٠٠٠١- **حدثنا** أبوبكر قال: حدثنا هشيم عن مغيرة عن إبراهيم.

٣٠٠٠٢- وأشعث عن ابن سيرين مثله.

٣٠٠٠٣- **حدثنا** أبوبكر قال: حدثنا الضحاك بن مخلد عن ابن جريج عن عطاء قال: لا يغرم السارق بعد قطع يمينه إلا أن توجد السرقة بعينها فتؤخذ منه.

---

(١) في [أ، ط، هـ]: (قال).

(٢) في [ع، ك]: (يؤخذ).

(٣) تأخر هذا الموطن في [هـ، ط]، لما بعد الأثر الآتي.

(٤) سقط من [ب].

(٥) في [أ، ب، جـ، د، ط، م]: (بعينه).

(٦) في [هـ]: زيادة: (وقال حماد: يتبع بها).

٣٠٠٠٤- **حدثنا** أبوبكر قال: حدثنا (سهل)[١] بن يوسف عن عمرو عن الحسن أنه كان يضمن السارق بعد ما يقطع/. ٤٨٣/٩

٣٠٠٠٥- **حدثنا** أبوبكر قال: حدثنا أبوخالد وليس بالأحمر عن قريش بن حيان العجلي عن مطر الوراق قال: سئل سعيد بن جبير عن الرجل يسرق السرقة فتقطع يده، أيغرم السرقة، قال: كفى بالقطع غرما.

* * *

[٨] في العبد الآبق يسرق ما يصنع به؟

٣٠٠٠٦- **حدثنا** أبوبكر قال: حدثنا ابن مبارك عن معمر عن الزهري قال: دخلت على عمر بن عبدالعزيز فسألني عن العبد الآبق السارق يقطع؟ فقلت: ما بلغني فيه شيء.

٣٠٠٠٧- فلما قدمت المدينة لقيت سالم بن عبدالله فأخبرني أن عبدالله بن عمر قطع عبداً له سارقاً آبقاً[٢].

٣٠٠٠٨- [**حدثنا** أبوبكر قال: حدثنا حفص عن حجاج عن نافع عن ابن عمر في العبد الآبق يسرق، قال: يقطع][٣][٤].

٣٠٠٠٩- **حدثنا** أبوبكر قال: حدثنا وكيع عن إسرائيل عن جابر عن عامر قال: يقطع./ ٤٨٤/٩

---

(١) في [أ، ط، هـ]: (سهيل).

(٢) صحيح.

(٣) تكرر هذا الخبر في: [أ، ب، ط].

(٤) منقطع حكماً؛ حجاج مدلس.

٣٠٠١٠- **حدثنا** أبوبكر قال: حدثنا الفضل بن دكين عن حسن بن صالح عن إبراهيم بن عامر أن عمر بن عبدالعزيز سأل عروة عنه؟ فقال: يقطع.

٣٠٠١١- **حدثنا** أبوبكر قال: حدثنا أسود بن عامر عن حماد بن سلمة عن يحيى بن سعيد أن عمر بن عبدالعزيز والقاسم قالا: العبد الآبق إذا سرق قطع.

٣٠٠١٢- **حدثنا** أبوبكر قال: حدثنا محبوب القواريري عن سفيان عن خالد الحذاء عن الحسن: سئل عن العبد الآبق يسرق، (تقطع)[١] يده؟ قال: نعم.

* * *

[٩] من قال: لا يقطع إذا سرق في إباقه

٣٠٠١٣- **حدثنا** أبوبكر قال: حدثنا يحيى بن (سعيد)[٢] عن سفيان عن عمرو عن مجاهد عن ابن عباس قال: لا يقطع العبد الآبق إذا سرق في إباقه[٣].

٣٠٠١٤- **حدثنا** أبوبكر قال: حدثنا وكيع عن ابن (أبي)[٤] ذئب عن الزهري قال: كان عثمان ومروان يقولان: لا يقطع[٥]./ ٤٨٥/٩

٣٠٠١٥- **حدثنا** أبوبكر قال: حدثنا حماد بن خالد عن ابن أبي ذئب عن الزهري أن عثمان وعمر بن عبدالعزيز ومروان كانوا لا (يقطعون)[٦] العبد الآبق إذا سرق[٧].

---

(١) في [أ، ط، هـ]: (يقطع).

(٢) في [ب]: (سعد).

(٣) صحيح.

(٤) سقط من: [ب].

(٥) منقطع؛ الزهري لم يدرك عثمان، ولا مروان.

(٦) في [ب]: (يعقلون).

(٧) منقطع؛ الزهري لم يدرك عثمان.

٣٠٠١٦- **حدثنا** أبوبكر قال: حدثنا ابن إدريس عن عبيدالله ويحيى عن نافع قال: سرق عبد لابن عمر فبعث به إلى سعيد بن العاص فقال: إن هذا سرق[١] فاقطعه؟ قال: لا يقطع العبد الآبق[٢].

٣٠٠١٧- **حدثنا** أبوبكر قال: حدثنا عبيد(الله)[٣] عن حنظلة عن سالم عن عائشة قالت: ليس عليه قطع[٤].

* * *

[١٠] في الغلام يسرق أو يأتي الحد

٣٠٠١٨- **حدثنا** أبوبكر قال: حدثنا شريك عن أبي حصين عن عبدالله قال: (أتي عثمان بغلام قد سرق فقال: انظروا)[٥] إلى مؤتزره هل أنبت[٦].

٤٨٦/٩ ٣٠٠١٩- **حدثنا** أبوبكر قال: حدثنا وكيع عن سفيان و(مسعر)[٧] عن/ أبي حصين عن عبدالله بن عبيد بن عمير عن (عثمان)[٨] بمثله[٩].

٣٠٠٢٠- **حدثنا** أبوبكر قال: حدثنا ابن علية عن إسماعيل بن أمية عن (محمد

---

(١) في [أ، ط، هـ]: زيادة (فقال).

(٢) صحيح.

(٣) سقط من: [ع].

(٤) صحيح.

(٥) بياض في: [ب].

(٦) منقطع؛ عبدالله بن عبيد بن عمير لم يدرك عثمان.

(٧) في [أ، ب، ط، هـ]: (مسروق).

(٨) بياض في: [جـ].

(٩) منقطع؛ عبدالله بن عبيد بن عمير لم يدرك عثمان.

ابن)[١] يحيى (بن حبان)[٢] قال: (ابتهر)[٣] غلام منا في (شعره)[٤] بامرأة (فرفع إلى عمر فشك فيه)[٥] (فنظر إليه)[٦] فلم يوجد أنبت فقال: لو وجدتك أنبت لجلدتك - أو لحددتك[٧].

٣٠٠٢١- **حدثنا** أبوبكر قال: حدثنا مروان بن معاوية (عن حميد عن)[٨] أنس أن أبا بكر أتي بغلام قد سرق، فلم يتبين احتلامه فشبره فنقص أنملة (فتركه)[٩] فلم يقطعه[١٠].

٣٠٠٢٢- [(**حدثنا** أبوبكر قال: حدثنا)[١١] محمد بن بكر عن ابن جريج/ عن ابن أبي مليكة قال: أتي ابن الزبير بعبدٍ لعمر بن أبي ربيعة سرق، فأمر به فشبر وهو وصيف فبلغ ستة أشبار فقطعه][١٢][١٣]. ٤٨٧/٩

---

(١) سقط من: [أ، خ، ط، هـ].

(٢) سقط من: [أ، ط، هـ].

(٣) أي: قذف، وفي [أ، ب، ط]: (انتهر).

(٤) في [ط، هـ]: (شعر).

(٥) بياض في: [جـ].

(٦) في [أ، ب]: (فنظر فيه)، وسقط من: [هـ].

(٧) منقطع؛ محمد بن يحيى بن حبان لم يدرك عمر.

(٨) في [أ، جـ]: بياض، وسقط من: [أ، ب، ط].

(٩) بياض في: [أ، جـ]، وسقط من: [أ، ب، ط].

(١٠) صحيح.

(١١) سقطت من: [أ، ب، ط].

(١٢) تأخر هذا الخبر عن الذي بعده في [ط، هـ].

(١٣) صحيح، صرح ابن جريج بالسماع عند عبدالرزاق (١٨٧٣٧)، ومسدد كما في المطالب (١٨٦٩).

٣٠٠٢٣- **حدثنا** أبوبكر قال: حدثنا زيد بن الحباب عن حماد بن سلمة عن قتادة عن خلاس عن علي قال: إذا بلغ الغلام (خمسة أشبار اقتص منه واقتص له)[١][٢].

٣٠٠٢٤- **حدثنا** أبوبكر قال: حدثنا ابن مهدي عن همام عن قتادة أن عمر بن عبدالعزيز والحسن كانا لا يقيمان على الغلام حداً حتى يحتلم[٣].

٣٠٠٢٥- **حدثنا** أبوبكر قال: حدثنا محمد بن بكر عن ابن جريج عن عطاء في الصبي يسرق، قال: لا قطع عليه حتى يحتلم[٤].

٣٠٠٢٦- وقال عمرو بن دينار: ما أرى عليه قطعاً.

٣٠٠٢٧- **حدثنا** أبوبكر قال: حدثنا الفضل بن دكين (عن حسن)[٥] عن منصور عن إبراهيم قال: لا يقطع حتى يعقل - يعني يحتلم -.

٣٠٠٢٨- **حدثنا** أبوبكر قال: حدثنا محمد بن بكر عن ابن جريج عن سليمان بن موسى قال: لا حد، ولا قود على من لم يبلغ الحلم.

٤٨٨/٩ ٣٠٠٢٩- **حدثنا** أبوبكر قال: حدثنا عبدة بن سليمان عن يحيى عن/ سليمان بن يسار قال: أتي (عمر)[٦] بغلام قد سرق فأمر به فشبر فوجد ستة أشبار إلا أنملة فتركه، فسمي الغلام نميلة[٧].

---

(١) سقط من: [أ، ح، ط، هـ].

(٢) صحيح.

(٣) تقدم هذا الخبر في: [جـ].

(٤) منقطع.

(٥) سقط من: [ك].

(٦) سقط من: [أ، ب، ط].

(٧) منقطع؛ سليمان بن يسار لم يدرك عمر.

[١١] ما جاء في الجارية تصيب حداً

٣٠٠٣٠- **حدثنا** أبوبكر قال: حدثنا وكيع عن مسعر عن القاسم قال: أتي عبدالله بجارية (سرقت)[١] لم تحض فلم يقطعها[٢].

٣٠٠٣١- **حدثنا** أبوبكر قال: حدثنا عبدة بن سليمان عن سعيد عن أبي معشر عن إبراهيم[٣] في الجارية تزوج فيدخل بها ثم تصيب فاحشة، قال: ليس عليها حد حتى تحيض.

٣٠٠٣٢- **حدثنا** أبوبكر قال: حدثنا غندر عن شعبة عن الحكم قال: ليس على الجارية حد حتى تحيض.

٣٠٠٣٣- **حدثنا** أبوبكر قال: حدثنا عبدالأعلى (عن)[٤] معمر عن الزهري/ ٤٨٩/٩ قال: ليس على الجارية حد حتى تحيض أو تحيض لداتها.

٣٠٠٣٤- **حدثنا** أبوبكر قال: حدثنا يزيد بن هارون عن جويبر عن الضحاك قال: ليس على الجارية حد حتى تحيض أو تحيض لداتها.

٣٠٠٣٥- **حدثنا** أبوبكر قال: حدثنا يزيد بن هارون عن يحيى بن سعيد عن أبي بكر بن عمرو بن حزم أنه أتي بجارية لم تبلغ (الحيض)[٥] أخذت غلاماً فقتلته وغيبت ما عليه، فلما رآها قد احتالت حيلة الكبير أمر بها فقتلت.

* * *

---

(١) في [ك]: (سرقة).

(٢) منقطع؛ القاسم لم يدرك ابن مسعود.

(٣) في [هـ]: زيادة (قال).

(٤) في [هـ]: (و).

(٥) سقط من: [أ، ط، هـ].

[١٢] ما جاء فيما (يوجب)[١] على الغلام الحدَّ

٣٠٠٣٦- **حدثنا** أبوبكر قال: حدثنا عيسى بن يونس عن أبي بكر قال: سمعت مكحولاً يقول: إذا بلغ الغلام خمس عشرة سنة جازت شهادته، ووجبت عليه الحدود.

* * *

[١٣] في الرجل يسرق مرارا ويزني ويشرب الخمر، ما عليه؟

٣٠٠٣٧- **حدثنا** أبوبكر قال: حدثنا جرير عن مغيرة عن إبراهيم قال: إذا سرق مراراً فإنما تقطع يد واحدة، وإذا شرب الخمر مراراً وإذا قذف [(مراراً)[٢] فإنما عليه حد][٣] واحد.

٤٩٠/٩ ٣٠٠٣٨- **حدثنا** أبوبكر قال: حدثنا سهل بن يوسف عن عمرو عن/ الحسن في الرجل يؤخذ وقد (زنى غير)[٤] مرة بامرأة واحدة (أو أكثر)[٥] من ذلك من النساء، قال: [٦]حد واحد، (والسارق)[٧] يؤخذ وقد سرق مراراً (مثل ذلك)[٨].

---

(١) في [جـ، ك]: (يجب).

(٢) سقط من: [ك].

(٣) بياض في: [جـ].

(٤) في [جـ]: (بياض).

(٥) في [ط]: (وأكثر).

(٦) في [هـ]: زيادة (عليه).

(٧) في [جـ]: (والسارت).

(٨) سقط من: [جـ].

٣٠٠٣٩- **حدثنا** أبوبكر قال: حدثنا حفص عن أشعث عن ابن سيرين قال: كان يقول - أو يقال -: إذا سرق الرجل من (شتى)[١] ثم (يقطع)[٢] لواحد كان لهم جميعاً.

٣٠٠٤٠- **حدثنا** أبوبكر قال: حدثنا عبدالصمد بن عبدالوارث عن هشام الدستوائي عن حماد قال: إذا سرق مراراً فلم (يقدروا)[٣] عليه إلا بعد، فإنما تقطع يد واحدة.

٣٠٠٤١- **حدثنا** أبوبكر قال: حدثنا ابن إدريس عن أشعث عن ابن سيرين قال: إذا سرق من شتى فقطع لبعضهم لم يقطع بعد إلا أن يحدث سرقة.

٣٠٠٤٢- **حدثنا** أبوبكر قال: حدثنا عمر عن ابن جريج عن عطاء قال: إذا سرق ثم سرق ثم أتي به (فحدٌ)[٤] واحد، وكذلك في الزنا.

٣٠٠٤٣- **حدثنا** أبوبكر قال: حدثنا محمد بن بكر عن ابن جريج قال: / قال ابن شهاب في رجل سرق ثم شهد عليه أنه قد سرق (قبل)[٥] ذلك مراراً واعترف من عقوبته، قال: (تقطع)[٦] يده. ٤٩١/٩

٣٠٠٤٤- وقال ابن شهاب في رجل زنى فشهد عليه أو اعترف بذلك، قال: يقام عليه حد واحد.

---

(١) في [ط]: (شي).

(٢) في [أ، ب، جـ، ك، م]: (قطع).

(٣) في [ط]: (يقدر).

(٤) في [جـ]: (فمر).

(٥) سقط من: [ب].

(٦) في [أ]: (بقطع).

[١٤] في العبد يقر بالجلد هل يجوز ذلك عليه؟

٣٠٠٤٥- **حدثنا** أبوبكر قال: حدثنا هشيم عن أبي حرة عن الحسن قال: يجوز إقرار العبد فيما أقر به من حد يقام عليه، و(ما)[١] أقر به مما تذهب [(فيه)[٢] (رقبته)[٣] فلا يجوز][٤].

٣٠٠٤٦- **حدثنا** أبوبكر قال: حدثنا ابن عياش عن الأعمش عن أبي إسحاق أن عبداً (أقر)[٥] عند شريح بالسرقة فلم يقطعه.

٣٠٠٤٧- **حدثنا** أبوبكر قال: حدثنا وكيع عن سفيان (عن)[٦] جابر وعبدالله بن (عيسى)[٧] عن الشعبي أنه قال: ليس على العبد يقر بالسرقة قطع./ ٤٩٢/٩

٣٠٠٤٨- **حدثنا** أبوبكر قال: حدثنا الضحاك بن مخلد عن ابن جريج عن سليمان بن موسى قال: لا يجوز اعتراف العبد إلا ببينة.

٣٠٠٤٩- **[حدثنا** أبوبكر قال: حدثنا الضحاك بن مخلد عن ابن جريج عن عطاء قال: لا يجوز اعتراف العبد][٨].

٣٠٠٥٠- **حدثنا** أبوبكر قال: حدثنا وكيع عن إسرائيل عن جابر عن أبي الضحى والشعبي قالا: لا يقام على (العبد)[٩] حد باعتراف إلا ببينة.

---

(١) في [ط]: (مها)، وفي [أ، ب، ك]: (ومما)، وفي [هـ]: (مهما).

(٢) سقط من: [ط].

(٣) في [أ، ط، هـ]: (رقبته فيه).

(٤) سقط من: [جـ].

(٥) في [أ، ب، ط]: (قر).

(٦) في [أ، ب، ط]: (وجابر).

(٧) هو ابن أبي ليلى، وفي [أ، ب، ط، هـ]: (موسى).

(٨) سقط الخبر من: [أ، ب، ط، هـ].

(٩) في [أ، ب، جـ، م]: (عبد).

٣٠٠٥١- **حدثنا** أبوبكر قال: حدثنا معاذ عن أشعث عن الحسن أنه كان يقول: لا يجوز إقرار العبد على نفسه إذا بلغ النفس في خطأ ولا عمد.

٣٠٠٥٢- **حدثنا** أبوبكر قال: حدثنا يزيد بن هارون عن أبي مالك الأشجعي قال: حدثني أهل (هرمز)[١] والحي عن هرمز أنه أتى علياً فقال: إني أصبت حداً، (فقال)[٢]: تب إلى الله واستتر، قال: يا أمير المؤمنين طهرني، قال: (قم)[٣] يا قنبر فاضربه الحد، (وليكن هو يعد)[٤] لنفسه، فإذا نهاك فانته، وكان مملوكاً[٥]./ ٤٩٣/٩

* * *

[١٥] ما قالوا: إذا أخذ على سرقة (يقطع)[٦] أو لا؟

٣٠٠٥٣- **حدثنا** أبوبكر قال: حدثنا (هشيم)[٧] عن أبي بشر عن يوسف (بن ماهك)[٨] أن عبداً لبعض أهل مكة سرق رداء لصفوان بن أمية، فأتي به النبي ﷺ فأمر بقطعه، فقال: يا رسول الله! تقطعه من أجل ثوبي؟ قال: **«فهلا (قبل أن تأتيني)**[٩] **(به)»**[١٠][١١].

---

(١) في [ط]: (هرمن).

(٢) في [جـ، ك، م]: (قال).

(٣) سقط من: [هـ].

(٤) في [ط، هـ]: (ولكن هو يحد).

(٥) مجهول؛ لجهالة أهل هرمز.

(٦) في [جـ، ع]: (فقطع).

(٧) في [أ، ط، هـ]: (هشام).

(٨) بياض في: [جـ].

(٩) بياض في: [جـ].

(١٠) سقط من: [أ، جـ، ط، هـ].

(١١) مرسل؛ يوسف تابعي، أخرجه أحمد كما في مسائل صالح (٢٥٣/٣).

٣٠٠٥٤- **حدثنا** أبوبكر قال: حدثنا عبدالرحيم بن سليمان عن عبدالملك بن أبي سليمان عن عطاء في العبد يسرق، قال: يقطع.

٣٠٠٥٥- **حدثنا** أبوبكر قال: حدثنا محمد بن بكر عن ابن جريج قال: أخبرني أبوبكر بن عبدالله عن أبي الزناد أنه أخبره أن (عبدالله بن عامر)[١] أخبره أن أبا بكر قطع يد عبد سرق[٢].

* * *

[١٦] في أربعة شهدوا على الرجل بالزنا فلم يعدلوا

٣٠٠٥٦- **حدثنا** أبوبكر قال: حدثنا (هشيم)[٣] عن إسماعيل عن الشعبي في أربعة شهدوا على رجل بالزنا فكان أحدهم ليس بعدل، قال: يدرأ عنهم الحد؛ لأنهم أربعة./ ٤٩٤/٩

٣٠٠٥٧- **حدثنا** أبوبكر قال: حدثنا ابن فضيل عن أشعث عن الشعبي قال: إذا شهد أربعة بالزنا ثم لم يكونوا عدولاً لم أجلدهم.

٣٠٠٥٨- **حدثنا** أبوبكر قال: حدثنا محمد بن عبدالله الأنصاري عن أشعث عن الحسن قال: إذا (شهدوا)[٤] أربعةٌ بالزنا على رجل فلم يعدلوا: درئ (عنهم)[٥] الحد، ولم يُجلد (منهم أحد)[٦].

---

(١) بياض في: [جـ].

(٢) ضعيف جداً؛ أبوبكر بن عبدالله متروك.

(٣) في [أ، ط، هـ]: (هشام).

(٤) كذا في النسخ.

(٥) كذا في النسخ، ولعله (عنه).

(٦) في [جـ]: (أحد منهم).

[١٧] في الرجل يقر بالسرقة: كم يردد مرة؟

٣٠٠٥٩- **حدثنا** أبوبكر قال: حدثنا أبوالأحوص عن الأعمش عن القاسم (بن عبدالرحمن عن أبيه قال: كنت قاعداً عند علي (فجاء رجل)[١] فقال: يا أمير المؤمنين! إني قد سرقت، فانتهره، ثم عاد الثانية فقال: إني قد سرقت، فقال له علي: قد شهدت على نفسك شهادتين، قال: فأمر به فقطعت يده، فرأيتها معلقة - يعني في عنقه[٢] -.

٣٠٠٦٠- **حدثنا** أبوبكر قال: حدثنا حميد بن عبدالرحمن عن حسن بن صالح عن غالب أبي الهذيل قال: سمعت سبيعاً أبا سالم يقول: شهدت الحسن بن علي وأتي برجل أقر بسرقة، فقال له الحسن: فلعلك اختلسته/ لكي يقول: لا، حتى أقر ٤٩٥/٩
عنده مرتين أو ثلاثاً فأمر به فقطع[٣].

٣٠٠٦١- **حدثنا** أبوبكر قال: حدثنا محمد بن بكر عن ابن جريج قال: قلت لعطاء: رجل شهد على نفسه مرة واحدة بأنه سرق قال: حسبه.

* * *

[١٨] في الرجل يقذف القوم جميعاً

٣٠٠٦٢- **حدثنا** أبوبكر قال: حدثنا ابن إدريس عن الشيباني عن الشعبي.

٣٠٠٦٣- [(و)[٤]عن هشام][٥] عن الحسن أنهما قالا: إذا (قذف)[٦] قوماً جميعاً جُلد حدٌ واحد، وإذا قذف شتى جلد لكل واحد منهم حداً.

---

(١) سقط من: [ط].

(٢) صحيح.

(٣) مجهول؛ لجهالة سبيع أبي سالم.

(٤) سقط من: [أ، ب].

(٥) سقط من: [ط].

(٦) في [أ، ب، ط]: (قذفك).

٣٠٠٦٤- **حدثنا** أبوبكر قال: حدثنا عبدالأعلى عن يونس عن الحسن في الرجل يقذف القوم جميعاً، يجلد لكل (إنسان)[١] منهم حداً.

٣٠٠٦٥- **حدثنا** أبوبكر قال: حدثنا عبدة بن سليمان عن سعيد عن أبي معشر عن إبراهيم في الرجل يقذف القوم مجتمعين بقذف واحد، قال: عليه حد واحد.

٤٩٦/٩ ٣٠٠٦٦- وقال قتادة عن الحسن: لكل رجل منهم حد./

٣٠٠٦٧- **حدثنا** أبوبكر قال: حدثنا وكيع عن سفيان عن حماد قال: يجلد (حداً واحداً)[٢].

٣٠٠٦٨- **حدثنا** أبوبكر قال: حدثنا جرير عن مغيرة عن إبراهيم قال: إذا قذف مراراً فحد واحد.

٣٠٠٦٩- **حدثنا** أبوبكر قال: حدثنا عبدالأعلى عن معمر عن الزهري أنه كان يقول: إذا قذف الرجل القوم بقذف واحد فإنما عليه حد واحد.

٣٠٠٧٠- **حدثنا** أبوبكر قال: حدثنا محمد بن (يزيد)[٣] عن أبي العلاء عن قتادة وأبي هاشم في رجل افترى على القوم جميعاً، قال: عليه حد واحد.

٣٠٠٧١- **حدثنا** أبوبكر قال: حدثنا الضحاك بن مخلد عن ابن جريج عن عطاء
٤٩٧/٩ في رجل دخل على أهل بيت فقذفهم قال: حد واحد./

٣٠٠٧٢- **حدثنا** أبوبكر قال: حدثنا الضحاك عن ابن جريج عن (عبدالكريم)[٤] عن طاوس قال: حد واحد.

---

(١) في [أ، ط، هـ]: (واحد).

(٢) في [أ، هـ]: (حد واحد).

(٣) في [أ، ط، هـ]: (زيد).

(٤) سقط من: [أ، ح، هـ].

٣٠٠٧٣- **حدثنا** أبوبكر قال: حدثنا ابن إدريس عن أبيه عن حماد قال: يجلد (حداً واحداً)[١].

٣٠٠٧٤- **حدثنا** أبوبكر قال: حدثنا أبو أسامة عن هشام بن عروة عن أبيه في الرجل يقذف القوم جميعاً، قال: (إن كان)[٢] في كلام واحد فحد واحد، وإذا فرق فعليه لكل (رجل)[٣] منهم حد، والسارق مثل ذلك.

* * *

[١٩] في المسلم يقذف الذمي: عليه حد أم لا؟

٣٠١٢٦- **حدثنا** أبوبكر قال: حدثنا (هشيم)[٤] بن بشير عن مغيرة عن إبراهيم أنه قال: من قذف يهودياً أو نصرانياً فلا حد عليه.

٣٠٠٧٥- **حدثنا** أبوبكر قال: حدثنا هشيم عن مطرف عن الشعبي/ أنه قال مثل ذلك. ٤٩٨/٩

٣٠٠٧٦- **حدثنا** أبوبكر قال: حدثنا هشيم عن يونس عن الحسن أنه كان يقول ذلك.

٣٠٠٧٧- **حدثنا** أبوبكر قال: حدثنا أبومعاوية وابن نمير عن هشام عن أبيه قال: ليس على قاذف أهل الذمة حد.

٣٠٠٧٨- **حدثنا** أبوبكر قال: حدثنا (معتمر)[٥] عن ليث عن طاوس ومجاهد والشعبي.

---

(١) في [أ، ط، هـ]: (حد واحد).

(٢) في [ط]: (إنكان).

(٣) في [جـ]: (واحد).

(٤) في [أ، ب، ط]: (هشام).

(٥) في [جـ]: (معمر).

٣٠٠٧٩- والحكم عن إبراهيم قالوا: إذا كانت اليهودية والنصرانية تحت مسلم فليس بينهما ملاعنة، وليس على قاذفهما حد.

٣٠٠٨٠- **حدثنا** أبوبكر قال: حدثنا يحيى بن عبدالملك بن أبي (غنية)[1] عن أبيه عن الحكم قال: إذا قذف الرجلُ الرجلَ - وله أم يهودية أو نصرانية- فلا حد عليه.

٣٠٠٨١- **حدثنا** أبوبكر قال: حدثنا عبدالأعلى عن معمر عن الزهري قال: إذا قذف اليهودي والنصراني عزر (قاذفه)[2].

٤٩٩/٩ ٣٠٠٨٢- **حدثنا** أبوبكر قال: حدثنا وكيع عن أبي خلدة عن عكرمة/ قال: لو أوتيت برجل قذف يهودياً أو نصرانياً وأنا والٍ لضربته.

* * *

[٢٠] في اليهودية والنصرانية تقذف ولها زوج أو ابن مسلم

٣٠٠٨٣- **حدثنا** أبوبكر قال: حدثنا عبدالأعلى عن يونس عن الحسن سئل عن رجل قذف نصرانية قال: يضرب إن كان لها زوج مسلم.

٣٠٠٨٤- **حدثنا** أبوبكر قال: حدثنا ابن نمير عن سعيد عن قتادة عن سعيد بن المسيب في النصرانية واليهودية تقذف ولها زوج مسلم ولها منه ولد، قال: على قاذفها الحد.

٣٠٠٨٥- **حدثنا** أبوبكر قال: حدثنا ابن نمير عن سعيد عن أبي (معشر)[3] عن إبراهيم قال: إذا كانت اليهودية والنصرانية تحت رجل مسلم فقذفها رجل فلا حد عليه.

---

(١) في [أ، ب، ط]: (عتبة).

(٢) في [ب]: (قذف).

(٣) في [جـ]: (معتر).

٣٠٠٨٦- **حدثنا** أبوبكر قال: حدثنا وكيع عن سفيان عن الشيباني/ عن أبي ٥٠٠/٩
بكر بن حفص أن رجلاً قذف نصرانية ولها ابن مسلم، فضربه عمر بن عبدالعزيز أربعة وثلاثين سوطاً.

* * *

[٢١] في (الذمي)[١] يقذف المسلم

٣٠٠٨٧- **حدثنا** أبوبكر قال: حدثنا محمد بن أبي عدي عن أشعث عن الحسن في النصراني يقذف المسلم، قال: (يجلد)[٢] ثمانين.

٣٠٠٨٨- **حدثنا** أبوبكر قال: حدثنا وكيع عن سفيان عن (طارق)[٣] قال: شهدت الشعبي ضرب نصرانياً قذف مسلماً ثمانين.

٣٠٠٨٩- **حدثنا** أبوبكر قال: حدثنا أبومعاوية عن هشام بن عروة عن أبيه قال: إذا قذف النصراني المسلمَ جُلد الحد.

٣٠٠٩٠- **حدثنا** أبوبكر قال: حدثنا معن بن عيسى عن ابن أبي ذئب عن (الزهري)[٤] قال: في أهل الذمة يُجلدون في الفرية على المسلمين.

٣٠٠٩١- **حدثنا** أبوبكر قال: حدثنا ابن فضيل عن مطرف عن عامر قال: أتاني
مسلمٌ وجرمقاني قد افترى كل واحد منهما على صاحبه، فجلدت/ الجرمقاني ٥٠١/٩
وتركت المسلم فأتى عمر بن عبدالعزيز فذكر (ذلك له)[٥] فقال: (أحسن)[٦].

---

(١) في [جـ]: (الذي).
(٢) في [ط]: (يحد).
(٣) في [م]: (طاوس).
(٤) بياض في: [جـ].
(٥) في [ط]: (له ذلك).
(٦) في [ك]: (حسن).

٣٠٠٩٢- **حدثنا** أبوبكر قال: حدثنا ابن فضيل عن عاصم قال: شهدت الشعبي (وضرب)[١] نصرانياً قذف مسلماً فقال: اضرب، ولا يرى إبطك.

* * *

[٢٢] في العبد يقذف الحر كم يضرب؟

٣٠٠٩٣- **حدثنا** أبوبكر قال: حدثنا مخلد بن يزيد عن ابن جريج عن عمر بن عطاء بن أبي (الخوار)[٢] عن عكرمة مولى (ابن)[٣] عباس (عن ابن عباس)[٤] في المملوك يقذف الحر، قال: يجلد أربعين[٥].

٣٠٠٩٤- **حدثنا** أبوبكر قال: حدثنا عبدالسلام عن إسحاق بن أبي فروة عن مكحول وعطاء أن عمر وعلياً كانا (يضربان)[٦] العبد (يقذف الحر أربعين)[٧][٨]./ ٥٠٢/٩

٣٠٠٩٥- **حدثنا** أبوبكر قال: حدثنا عبدالرحيم[٩] بن سليمان عن سفيان عن عبدالله بن ذكوان عن عبدالله بن عامر بن ربيعة قال: كان أبوبكر الصديق وعمر بن الخطاب وعثمان بن عفان لا يجلدون العبد في القذف إلا أربعين، ثم رأيتهم يزيدون على ذلك[١٠].

---

(١) في [أ، هـ]: (فضرب).

(٢) في [أ، هـ]: (الحوار).

(٣) في [ز]: (بني).

(٤) سقط من: [أ، ط، هـ].

(٥) منقطع حكماً؛ ابن جريج مدلس.

(٦) في [ط]: (يضربا في العبد).

(٧) بياض في: [جـ].

(٨) منقطع ضعيف جداً؛ إسحاق متروك، ومكحول وعطاء لم يدركا عمر وعلياً.

(٩) زيادة في [ط]: (عن إسحاق بن أبي فروة عن مكحول وعطاء).

(١٠) صحيح.

٣٠٠٩٦- [**حدثنا** أبوبكر قال: حدثنا عبدالسلام عن مطرف عن الشعبي قال: يضرب أربعين][1].

٣٠٠٩٧- **حدثنا** أبوبكر قال: حدثنا أبو أسامة (عن سعيد)[2] عن أبي معشر عن إبراهيم قال: يضرب أربعين.

٣٠٠٩٨- **حدثنا** أبوبكر قال: حدثنا عبدة بن سليمان عن سعيد عن قتادة عن علي قال: يضرب أربعين[3].

٣٠٠٩٩- [**حدثنا** أبوبكر قال: حدثنا عبدة بن سليمان عن سعيد عن قتادة عن سعيد بن المسيب والحسن مثله][4].

٣٠١٠٠- **حدثنا** أبوبكر قال: حدثنا عبد الأعلى عن يونس عن الحسن قال: يضرب أربعين.

٣٠١٠١- **حدثنا** أبوبكر قال: حدثنا ابن نمير عن حنظلة عن القاسم قال: يضرب أربعين./ ٥٠٣/٩

٣٠١٠٢- **حدثنا** أبوبكر قال: حدثنا وكيع عن (سعيد)[5] بن حسان عن مجاهد قال: أربعين.

٣٠١٠٣- **حدثنا** أبوبكر قال: حدثنا (أبو)[6]داود عن جرير عن قيس بن سعد عن طاوس قال: يضرب أربعين.

---

(١) سقط الأثر من: [أ، ط، هـ].

(٢) سقط من: [هـ].

(٣) صحيح.

(٤) سقط الأثر من: [أ، ط، هـ].

(٥) في [جـ، ك، م]: (سعيد).

(٦) سقط من: [جـ].

٣٠١٠٤- **حدثنا** أبوبكر قال: حدثنا وكيع عن شعبة قال: سألت الحكم وحماداً فقالا: يضرب أربعين.

٣٠١٠٥- **حدثنا** أبوبكر قال: حدثنا عبدالرحمن بن مهدي عن محمد بن راشد عن مكحول قال: يضرب أربعين.

* * *

[٢٣] من قال: يضرب العبدفي القذف ثمانين

٣٠١٠٦- **حدثنا** أبوبكر قال: حدثنا عبدالوهاب الثقفي عن يحيى بن سعيد قال: جلد أبوبكر بن محمد بن عمرو بن حزم عبداً قذف حراً ثمانين.

٣٠١٠٧- **حدثنا** أبوبكر قال: حدثنا عبدالأعلى عن معمر عن الزهري قال: يضرب ثمانين.

٣٠١٠٨- **حدثنا** أبوبكر قال: حدثنا أبوداود عن المسعودي عن القاسم بن عبدالرحمن قال: يضرب ثمانين.

٥٠٤/٩ ٣٠١٠٩- **حدثنا** أبوبكر قال: حدثنا أبو أسامة قال: حدثني جرير بن/ حازم قال: قرأت (كتاب)[١] عمر بن عبدالعزيز إلى عدي بن أرطاة: أما بعد، كتبت تسأل عن العبد (يقذف)[٢] الحر (كم)[٣] يجلد؟ وذكرت أنه بلغك أني كنت أجلد إذ أنا بالمدينة أربعين جلدة، ثم جلدته في آخر عملي ثمانين جلدة، وأن جلدي الأول كان رأياً رأيته، وأن جلدي (الأخير)[٤] وافق كتاب الله، فاجلده ثمانين جلدة.

---

(١) سقط من: [ك].

(٢) في [ط]: (يقذف)، وفي [جـ، م]: (يقذوا).

(٣) في [ط، هـ]: (لم).

(٤) في [أ، ط، هـ]: (الآخر).

٣٠١١٠- **حدثنا** أبوبكر قال: حدثنا (ابن مهدي عن)[١] سفيان عن عبدالله بن أبي بكر قال: ضرب عمر بن عبدالعزيز العبد يقذف: ثمانين.

* * *

[٢٤] في الرجل يقذف ابنه ما عليه؟

٣٠١١١- **حدثنا** أبوبكر قال: حدثنا ابن عيينة عن (رزيق)[٢] قال: كتبت إلى عمر بن عبدالعزيز في رجل قذف ابنه، فقال ابنه: إن جلد أبي اعترفت، فكتب إليه عمر أجلده إلا أن يعفو عنه.

٣٠١١٢- **حدثنا** أبوبكر قال: حدثنا الضحاك بن مخلد عن ابن جريج عن عطاء في الرجل يقذف ابنه فقال: لا يجلد./ ٥٠٥/٩

٣٠١١٣- **حدثنا** أبوبكر قال: حدثنا ابن مهدي عن مبارك عن الحسن في الرجل يقذف ابنه قال: ليس عليه حد.

* * *

[٢٥] في الرجل ينفي الرجل من أبيه وأمه[٣]

٣٠١١٤- **حدثنا** أبوبكر قال: حدثنا شريك عن جابر عن القاسم عن أبيه قال: قال عبدالله: لا حد إلا على رجلين: رجل قذف محصنة، أو نفى رجلاً من أبيه وإن كانت أمه أمة[٤].

---

(١) في [جـ]: بياض.

(٢) في [أ، ب، ط]: (زريق).

(٣) لعله سقط من النسخ: (وأمه أمة).

(٤) ضعيف؛ لضعف جابر الجعلي

٣٠١١٥- **حدثنا** أبوبكر قال: حدثنا عبدالأعلى عن معمر عن الزهري قال: إذا نفى (الرجل)[١] الرجل (من)[٢] أبيه فإن عليه الحد وإن كانت (أمة)[٣] مملوكة.

٣٠١١٦- **حدثنا** أبوبكر قال: حدثنا ابن مهدي عن سفيان عن سعيد الزبيدي عن حماد عن إبراهيم في الرجل يقول للرجل: لست لأبيك وأمه أمة أو يهودية أو نصرانية قال: لا يجلد./ ٥٠٦/٩

٣٠١١٧- **حدثنا** أبوبكر قال: حدثنا وكيع عن سفيان عن شيخ من الأزد أن (ابن)[٤] هبيرة سأل عنه الحسن والشعبي (فقالا)[٥]: يضرب الحد - يقول في الرجل ينفي الرجل (من)[٦] أبيه، وأمُّه أمة.

* * *

[٢٦] ما قالوا: في قاذف أم الولد؟

٣٠١١٨- **حدثنا** أبوبكر قال: حدثنا ابن علية عن يونس عن الحسن قال: أم الولد لا يجلد قاذفها.

٣٠١١٩- **حدثنا** أبوبكر قال: حدثنا حفص عن هشام (بن)[٧] عروة عن أبيه.

---

(١) سقط من: [هـ].

(٢) في [هـ]: (عن).

(٣) سقط من: [أ، ط، هـ].

(٤) سقط من: [أ، ب، جـ].

(٥) في [ط، م]: (فقال).

(٦) في [هـ]: (عن).

(٧) في [ك]: (به).

٣٠١٢٠- وعن أشعث عن الحسن وابن سيرين قالوا: ليس على (قاذف)[١] أم الولد حد.

٣٠١٢١- **حدثنا** أبوبكر قال: حدثنا عباد عن عبدالملك عن عطاء في رجل قذف رجلاً أمه أم ولد، قال: ليس عليه حد حتى تعتق.

٣٠١٢٢- **حدثنا** أبوبكر قال: حدثنا وكيع عن سفيان عن مغيرة عن إبراهيم والشعبي قالا: ليس على قاذف أم الولد شيء./ ٥٠٧/٩

٣٠١٢٣- **حدثنا** أبوبكر قال: حدثنا عبدالأعلى عن معمر عن الزهري قال: لا يجلد قاذف أم الولد[٢].

٣٠١٢٤- **حدثنا** أبوبكر قال: حدثنا عباد عن أشعث عن الحسن ومحمد قالا: ليس على قاذف أم الولد (حد)[٣].

* * *

[٢٧] من قال: يضرب قاذف أم الولد

٣٠١٢٥- **حدثنا** أبوبكر قال: حدثنا إسماعيل بن إبراهيم عن أيوب عن نافع (أن)[٤] بعض أمراء الفتنة سأل ابن عمر عن أم ولد قذفت، فأمر بقاذفها أن يجلد ثمانين[٥].

---

(١) سقط من: [جـ].

(٢) في [ط، هـ]: زيادة (حداً).

(٣) سقط من: [أ، ب، ط].

(٤) في [ط، هـ]: (عن).

(٥) صحيح.

٣٠١٢٦- **حدثنا** أبوبكر قال: حدثنا أبوخالد الأحمر عن يحيى (بن)[١] سعيد عن نافع عن ابن عمر قال: يجلد قاذف[٢] أم الولد[٣].

٣٠١٢٧- **حدثنا** أبوبكر قال: حدثنا أبوخالد الأحمر عن يحيى بن سعيد عن سعيد بن المسيب قال: استب (ابنُ)[٤] صريحة وابنُ أم ولد (فسب)[٥]/ (ابن صريحة)[٦] ابن أم الولد فجلد. ٥٠٨/٩

٣٠١٢٨- **حدثنا** أبوبكر قال: حدثنا عبدالوهاب (بن)[٧] عطاء عن سعيد عن أبي يزيد (المدني)[٨] أن عمر بن عبدالعزيز جلد رجلاً قذف أم ولد رجل لم (تعتق)[٩].

٣٠١٢٩- **حدثنا** أبوبكر قال: حدثنا عبدالأعلى عن سعيد أن عدياً كتب إلى عمر بن عبدالعزيز فكتب أن أجلده الحد.

* * *

[٢٨] في المرأة تقذف وقد ملكت مرة

٣٠١٣٠- **حدثنا** أبوبكر قال: حدثنا إسماعيل بن إبراهيم عن أيوب قال: كتبت إلى أبي قلابة أسأله عن المرأة تقذف وقد (كانت مُلكت)[١٠]، فكتب إليَّ: أن قاذفها يجلد ثمانين.

---

(١) في [جـ، ك، م]: (و).

(٢) في [ب، ط]: زيادة (ابن).

(٣) حسن؛ أبوخالد صدوق.

(٤) في [أ، ب]: (أبي)، وفي [ط]: (أبي أي)، وفي [هـ]: (أبو).

(٥) في [أ، ز، هـ]: (فسبت).

(٦) في [أ، ب]: (أبي الصريحة)، وفي [ط]: (إلى صريحة)، وفي [هـ]: ابن صريحة).

(٧) في [هـ]: (عن).

(٨) في [هـ]: (المديني).

(٩) في [ع]: (يعتق).

(١٠) بياض في: [جـ].

٣٠١٣١- **حدثنا** أبوبكر قال: حدثنا عبدة عن سعيد عن أبي معشر عن إبراهيم في أم الولد إذا أعتقت ثم قذفت: جلد قاذفها.

٣٠١٣٢- **حدثنا** أبوبكر قال: حدثنا عبدالأعلى عن معمر عن الزهري أنه كان يقول: إذا مُلكت المرأة مرة ثم (أعتقت)[1] فإن على قاذفها الحد.

٣٠١٣٣- **حدثنا** أبوبكر قال: حدثنا أبوداود الطيالسي عن هشام عن قتادة عن الحسن في امرأة ملكت مرة ثم قذفت، قال: لا يجلد قاذفها./ ٥٠٩/٩

* * *

[٢٩] في السارق يسرق فتقطع يده ورجله ثم يعود

٣٠١٣٤- **حدثنا** أبوبكر قال: حدثنا جرير عن (منصور عن)[2] أبي الضحى[3].

٣٠١٣٥- (و)[4]عن مغيرة عن الشعبي قالا: كان علي يقول: إذا سرق السارق مراراً قطعت يده و(رجله)[5] ثم إن عاد استودعته (السجن)[6][7].

٣٠١٣٦- **حدثنا** أبوبكر قال: حدثنا حاتم بن إسماعيل عن جعفر عن أبيه قال: كان علي لا يزيد على أن يقطع السارق يداً ورجلاً، فإذا (أتي)[8] به بعد ذلك قال:

---

(١) في [ط]: (عتقت).

(٢) سقط من: [ط].

(٣) منقطع؛ أبوالضحى لم يدرك علياً.

(٤) سقط من: [هـ].

(٥) في [أ، ب، ط]: (رجليه)، وفي [ز، ك]: (رجلاه).

(٦) في [ب]: (الحسن).

(٧) صحيح.

(٨) سقط من: [ط].

إني لأستحي أن لا يتطهر لصلاته، ولكن أمسكوا (كلبه)[١] عن المسلمين، وأنفقوا عليه من بيت المال[٢].

٥١٠/٩ ٣٠١٣٧- **حدثنا** أبوبكر قال: (حدثنا عيسى بن يونس عن/ الأوزاعي عن الزهري قال: انتهى أبوبكر في قطع السارق إلى اليد والرجل[٣].

٣٠١٣٨- حدثنا أبوبكر قال: حدثنا أبو أسامة عن عبدالرحمن بن يزيد بن جابر عن مكحول أن عمر قال: إذا سرق فاقطعوا يده، ثم إن عاد فاقطعوا رجله، ولا تقطعوا يده الأخرى وذروه ياكل بها الطعام ويستنجي بها من الغائط، ولكن احبسوه عن المسلمين[٤].

٣٠١٣٩- **حدثنا** أبوبكر قال: حدثنا جرير عن منصور عن إبراهيم (قال)[٥]: لا تتركوا بن آدم كالبهيمة، يترك له (يد)[٦] يأكل بها.

٣٠١٤٠- **حدثنا** أبوبكر قال: حدثنا وكيع عن سفيان عن عبدالرحمن بن القاسم عن أبيه أن أبا بكر أراد أن يقطع الرجل بعد اليد (والرجل)[٧] فقال (له)[٨]
٥١١/٩ عمر: السنة اليد[٩]./

---

(١) أي: حرصه وأذيته، وفي [هـ]: (كله)، وانظر: الاستذكار (٥٤٧/٧).

(٢) منقطع؛ أبوجعفر لم يدرك علياً.

(٣) منقطع؛ الزهري لم يدرك أبابكر.

(٤) منقطع؛ مكحول لم يدرك عمر، وأكثر المحدثين على أن الراوي عبدالرحمن بن يزيد بن تميم الضعيف، وليس ابن جابر.

(٥) في [ب، هـ]: (يقال)، وفي [أ، ز]: (فقال).

(٦) سقط من: [هـ].

(٧) سقط من: [هـ].

(٨) سقط من: [أ، ط، هـ].

(٩) منقطع؛ القاسم لم يدرك أبابكر، أخرجه الدارقطني ٢١٢/٣، والبيهقي ٢٧٣/٨.

٣٠١٤١- **حدثنا** أبوبكر قال: حدثنا ابن علية عن خالد الحذاء عن عكرمة عن ابن عباس قال: رأيت عمر بن الخطاب قطع يد رجل بعد يده ورجله[١].

٣٠١٤٢- **حدثنا** أبوبكر قال: حدثنا ابن نمير عن عبدالملك عن عطاء سئل: أيقطع السارق أكثر من يده ورجله؟ قال: لا، ولكنه يحبس.

٣٠١٤٣- **حدثنا** أبوبكر قال: حدثنا عيسى بن يونس عن الأوزاعي عن يحيى بن أبي كثير قال: كتب نجدة إلى (ابن)[٢] عمر يسأله هل قطع النبي ﷺ[٣] الرجل بعد اليد، فكتب إليه أن النبي ﷺ (قد قطع الرجل بعد اليد)[٤][٥].

٣٠١٤٤- **حدثنا** أبوبكر قال: حدثنا محمد بن بكر عن ابن جريج قال: أخبرني عبد ربه بن أبي أمية بن الحارث عن الحارث بن عبدالله بن أبي ربيعة أنه حدثه وعبدالرحمن بن سابط أيضاً (حدثه)[٦] أن النبي ﷺ/ أتي بعبد قد سرق فقطع يده، ٥١٢/٩
ثم الثانية، فقطع رجله، ثم أتي به فقطع يده، ثم أتي به فقطع رجله[٧].

٣٠١٤٥- **حدثنا** أبوبكر قال: حدثنا ابن إدريس عن حصين عن الشعبي[٨].

٣٠١٤٦- وعن شعبة عن عمرو بن مرة عن عبدالله بن سلمة أن علياً أتي بسارق فقطع يده اليمنى، ثم أتي به فقطع رجله اليسرى، ثم أتي به الثالثة فقال:

---

(١) صحيح.

(٢) سقط من: [أ، هـ].

(٣) زياد في [ط]: (قد قطع).

(٤) سقط من: [ط].

(٥) منقطع؛ يحيى لا يروي عن ابن عمر.

(٦) في [أ، ب، جـ، ط، ك، م]: (حدثاه).

(٧) مجهول؛ عبد ربه بن أبي أمية مجهول، أخرجه عبدالرزاق (١٨٧٧٣ و١٨٩٨٠)، وأبوداود في المراسيل (٢٤٧)، والبيهقي (٢٧٣/٨)، وابن حزم في المحلى (٣٥٠/١١)، وإسحاق والحارث والبغوي في المعجم كما في المطالب العالية (١٨٦٥).

(٨) صحيح.

إني استحي أن أقطع يده يأكل بها ويستنجي بها، وفي حديث بعضهم ضربه وحبسه[١].

٣٠١٤٧- **حدثنا** أبوبكر قال: حدثنا أبو(خالد)[٢] عن حجاج عن عمرو [بن مرة عن عبدالله بن سلمة قال: كان علي يقول في السارق: إذا سرق قطعت يده، فإن عاد قطعت رجله، فإن عاد (استودعته)[٣] السجن[٤].

٥١٣/٩ ٣٠١٤٨- **حدثنا** أبوبكر قال: حدثنا أبوخالد عن حجاج عن عمرو][٥]/ بن دينار أن نجدة كتب إلى ابن عباس يسأله عن السارق فكتب إليه بمثل قول علي[٦].

٣٠١٤٩- **حدثنا** أبوبكر قال: حدثنا أبوخالد عن حجاج عن سماك عن بعض أصحابه أن عمر استشارهم في سارق، فأجمعوا على مثل قول علي[٧].

* * *

[٣٠] في الرجل يزني مملوكه، (يقام)[٨] عليه الحد أم لا؟

٣٠١٥٠- **حدثنا** أبوبكر قال: حدثنا عبدالأعلى عن سعيد عن ثمامة أن أنس بن مالك كان إذا زنى مملوكه ضربه الحد[٩].

---

(١) حسن؛ عبدالله بن سلمة صدوق.

(٢) في [أ، جـ]: (سالم).

(٣) في [هـ]: (استود عنه).

(٤) منقطع حكماً؛ حجاج مدلس.

(٥) سقط من: [جـ].

(٦) منقطع حكماً؛ حجاج مدلس.

(٧) مجهول؛ لإبهام الراوي.

(٨) كذا في النسخ، ولعلها: (يقيم).

(٩) رجاله ثقات، إنما يروى سعيد عادة عن قتادة عن أنس، ويروى عن سعيد عن قتادة عن ثمامة، والأثر أخرجه البيهقي (٨/٢٤٥).

٣٠١٥١- **حدثنا** أبوبكر قال: حدثنا سفيان بن عيينة عن الزهري عن عبيد الله عن أبي هريرة وزيد بن خالد وشبل قالوا: كنا عند النبي ﷺ فسأله رجل عن الأمة تزني قبل أن تحصن قال: **«اجلدوها، فإن زنت فاجلدوها»** قال في الثالثة أو في الرابعة: **«فبيعوها ولو بضفير»**[1]./ ٥١٤/٩

٣٠١٥٢- **حدثنا** أبوبكر قال: حدثنا أبوالأحوص عن عبدالأعلى عن أبي جميلة عن علي قال: أخبر النبي ﷺ بأمة لهم فجرت، فأرسلني إليها فقال: **«اذهب، فأقم عليها الحد»**، فانطلقت فوجدتها لم تجف من دمائها، فقال: **«أفرغتَ؟»** فقلت: وجدتها لم تجف من دمائها، فقال: **«إذا جفت من دمائها (فاجلدها)[2]»**، ثم قال رسول الله ﷺ: **«(و)[3]أقيموا الحدود على ما ملكت أيمانكم»**[4].

٣٠١٥٣- **حدثنا** أبوبكر قال: حدثنا أبومعاوية عن الأعمش عن إبراهيم عن همام عن عمرو بن شرحبيل قال: جاء معقل المزني إلى عبدالله فقال: جاريتي زنت

---

(١) صحيح، وهم ابن عيينة في ذكر شبل، أخرجه أحمد (١٧٠٤٣)، وابن ماجة (٢٥٦٥)، والنسائي في الكبرى (٧٢٦٠)، والشافعي في السنن (٥٤٠)، والحميدي (٨١٢)، وابن قانع ٣٤٥/١، والطبراني (٥٢٠٣)، والبيهقي ٢٢٤/٨، وابن أبي عاصم في الآحاد (١١٣)، وأصله عند البخاري (٢٥٥٥).

(٢) في [أ، ط، هـ]: (فاجلدوها).

(٣) سقط من: [جـ].

(٤) ضعيف؛ لضعف عبدالأعلى، أخرجه أحمد (٦٧٩)، وعبدالله (١١٣٨)، والنسائي في الكبرى (٧٢٦٧)، والبيهقي (٢٤٥/٨)، وعبدالرزاق (١٣٦٠١)، والبزار (٧٦٢)، وأبويعلى (٣٢٠)، وأبوداود (٤٤٧٣)، والدارقطني (١٥٨/٣)، والطيالسي (١٤٦)، وأصله في مسلم (١٧٠٥)، وأحمد (١٣٤١)، والترمذي (١٤٤١).

(فأجلدها؟)[١] قال: فقال عبدالله: اجلدها خمسين، (فقال: عادت)[٢]، فقال: اجلدها[٣].

٥١٥/٩ ٣٠١٥٤- **حدثنا** أبوبكر قال: حدثنا ابن عيينة عن عمرو عن الحسن/ بن محمد ابن علي أن فاطمة حدت جارية لها[٤].

٣٠١٥٥- **حدثنا** أبوبكر قال: حدثنا ابن عيينة عن أبي الزناد عن خارجة بن زيد عن زيد أنه حد جارية له[٥].

٣٠١٥٦- **حدثنا** أبوبكر قال: حدثنا ابن علية عن خالد عن أبي قلابة أن أبا المهلب كان يجلد أمته إذا فجرت في مجلس قومه.

٣٠١٥٧- **حدثنا** أبوبكر قال: حدثنا جرير عن مغيرة عن فضيل عن إبراهيم قال: كانوا يرسلون إلى خدمهم إذا زنين (يجلدونهنّ)[٦] في المجالس.

٣٠١٥٨- **حدثنا** أبوبكر قال: حدثنا عبدالوهاب الثقفي عن أيوب عن نافع عن ابن عمر أنه كان يضرب أمته إذا فجرت[٧].

٣٠١٥٩- **حدثنا** أبوبكر قال: حدثنا عباد بن العوام عن أشعث عن أبيه قال: شهدت ابا برزة ضرب أمة (له فجرت)[٨] قال: وعليها ملحفة قد جللت

---

(١) في [أ، ب، جـ، ط، ك، م]: (فأجلدوها).

(٢) سقط من: [ط].

(٣) صحيح.

(٤) منقطع؛ الحسن لم يدرك فاطمة.

(٥) صحيح.

(٦) في [ط، هـ]: (يجلدوهن).

(٧) صحيح.

(٨) سقط من: [ط].

(بها)[١] قال: وعنده طائفة من الناس (ثم قرأ)[٢]: ﴿وَلْيَشْهَدْ عَذَابَهُمَا طَآئِفَةٌ مِّنَ ٱلْمُؤْمِنِينَ﴾[٣] [النور: ٢].

٣٠١٦٠- **حدثنا** أبوبكر قال: حدثنا وكيع وغندر عن (شعبة)[٤] عن/ عمرو بن مرة عن عبدالرحمن بن أبي ليلى قال: أدركت (أشياخ)[٥] الأنصار إذا زنت الأمة يضربونها في مجالسهم. ٥١٦/٩

٣٠١٦١- **حدثنا** أبوبكر قال: حدثنا أبوخالد عن الأعمش عن إبراهيم عن علقمة والأسود أنهما كانا يقيمان الحدود على جواري الحي إذا زنين في المجالس.

٣٠١٦٢- **حدثنا** أبوبكر قال: حدثنا وكيع عن إسرائيل عن جابر عن أبي جعفر قال: لا (تطهر في الحي)[٦] إلا ما ملكت يمينك.

٣٠١٦٣- **حدثنا** أبوبكر قال: حدثنا ابن مهدي عن سفيان عن أبي إسحاق عن أبي ميسرة أنه كان يضرب إماء قومه، يطهرهن.

٣٠١٦٤- **حدثنا** أبوبكر قال: حدثنا جرير عن منصور قال: لقيت عبدالرحمن ابن معقل (فقال)[٧]: أرأيت الأمة التي سأل عنها أبوك عبدَالله أنها فجرت (فأمره)[٨] بجلدها، أكانت تزوجت؟ قال: لا[٩].

---

(١) سقط من: [أ، ط، هـ].

(٢) في [أ، ط، هـ]: (قال).

(٣) مجهول؛ لجهالة والد أشعث.

(٤) في [أ، ب، جـ، ط، ك، م]: (شعيب).

(٥) في [ط]: (أشيافي).

(٦) في [أ، ط، هـ]: (تظفر الحد)، وفي [ح]: (تطهر في الحد).

(٧) في [هـ]: (قال).

(٨) في [ط]: (فأمر).

(٩) منقطع؛ عبدالرحمن بن معقل لم تذكر له رواية عن ابن مسعود.

٥١٧/٩ ٣٠١٦٥- **حدثنا** أبوبكر قال: حدثنا أبوخالد عن الأعمش عن/ حبيب عن أبي صالح عن أبي هريرة قال: قال رسول الله ﷺ: **«إذا زنت خادم أحدكم فليجلدها، فإن عادت فليجلدها، (فإن عادت فليجلدها)**[1] **فإن عادت فليبعها، ولو بحبل من شعر»**[2].

* * *

[٣١] في المكاتب يصيب الحد[3]

٣٠١٦٦- **حدثنا** أبوبكر قال: حدثنا وكيع عن علي بن مبارك عن يحيى بن أبي كثير عن عكرمة عن ابن عباس قال: حد المكاتب حد المملوك[4].

٣٠١٦٧- **[حدثنا** أبوبكر قال: حدثنا جرير عن مغيرة قال: حد المكاتب حد المملوك**]**[5] ما بقي عليه شيء من مكاتبته.

٣٠١٦٨- **حدثنا** أبوبكر قال: حدثنا عبدة (عن)[6] صالح بن (حي)[7] عن الشعبي **[**قال: حد المملوك ما بقي عليه شيء.

٣٠١٦٩- **حدثنا** أبوبكر قال: حدثنا أبوخالد الأحمر عن صالح بن (حي)[8] عن الشعبي**]**[9] قال: يضرب المكاتب حد العبد حتى يعتق.

---

(١) سقط من: [أ، ط، هـ].

(٢) حسن؛ أبوخالد صدوق، أخرجه مسلم (١٧٠٣)، والترمذي (١٤٤٠)، والنسائي في الكبرى (٧٤٠)، والطحاوي (١٣٦/٣)، وأصله عند البخاري (٢١٥٢).

(٣) تأخر هذا الباب في: [جـ، ك، م].

(٤) صحيح.

(٥) سقط من: [أ، ط، هـ].

(٦) في [جـ]: (بن).

(٧) في [جـ، م]: (حيي).

(٨) في [م]: (حيي)، وفي [أ، ط]: (يحيى).

(٩) سقط من: [أ، ح، ط، هـ].

٣٠١٧٠- **حدثنا** أبوبكر قال: حدثنا عبدالأعلى[١] (عن)[٢] معمر/ عن الزهري ٥١٨/٩
قال: حده حد العبد.

٣٠١٧١- **حدثنا** أبوبكر قال: حدثنا غندر عن شعبة عن منصور عن إبراهيم عن علي في المكاتب إذا أصاب حداً قال: يضرب (بحسب)[٣] ما أدى[٤].

* * *

[٣٢] من قال: ليس على الأمة حد حتى تزوج

٣٠١٧٢- **حدثنا** أبوبكر قال: حدثنا وكيع عن سفيان عن حبيب عن ابن عباس[٥].

٣٠١٧٣- وعن سفيان عن منصور عن مجاهد.

٣٠١٧٤- وعن شعبة عن عمرو بن (مرة)[٦] عن سعيد بن جبير (قالوا)[٧]: ليس على الأمة حد حتى تزوج.

٣٠١٧٥- **حدثنا** أبوبكر قال: حدثنا ابن يمان عن أشعث عن جعفر عن سعيد ابن جبير قال: لا تجلد الأمة حتى تحصن.

٣٠١٧٦- **حدثنا** أبوبكر قال: حدثنا جرير عن منصور عن مجاهد قال: يقول أهل مكة: إذا (فجرت)[٨] الأمة ولم تكن تزوجت قبل ذلك، لا يقام عليها الحد.

---

(١) في [أ، ط، هـ]: زيادة (عن محمد).
(٢) في [ب]: (بن).
(٣) في [جـ، ك، م]: (بحساب).
(٤) منقطع؛ إبراهيم لم يدرك علياً.
(٥) صحيح.
(٦) في [ط]: (قرة).
(٧) في [أ، ب، ط، ك]: (قال).
(٨) في [ط]: (فجبأت).

٥١٩/٩ ٣٠١٧٧- **حدثنا** أبوبكر قال: حدثنا ابن عيينة عن عمرو عن/ مجاهد عن ابن عباس قال: ليس على الأمة حد حتى تحصن بزوج[١].

* * *

[٣٣] في الامتحان في الحدود

٣٠١٧٨- **حدثنا** أبوبكر قال: حدثنا هشيم وعبد(الرحيم)[٢] عن مجالد عن عامر قال: لا امتحان في حد.

٣٠١٧٩- **حدثنا** أبوبكر قال: حدثنا وكيع عن عمران بن (حدير)[٣] عن أبي مجلز قال: المحنة في (الظنة)[٤] أن (يوعده)[٥] و(يجلب)[٦] عليه، وإن ضربته سوطاً واحداً فليس اعترافه بشيء.

٣٠١٨٠- **حدثنا** أبوبكر قال: حدثنا ابن مهدي عن سعيد بن زيد (عن واصل)[٧] مولى أبي (عيينة)[٨] عن (أبي)[٩] (عيينة)[١٠] بن المهلب قال: سمعت عمر ابن عبدالعزيز يقول: من أقر بعد ما ضرب سوطاً واحداً فهو كذاب.

---

(١) صحيح.

(٢) في [أ، ط، هـ]: (عبدالرحمن).

(٣) في [أ، ح، ك، م]: (جدير)، وفي [هـ]: (حرير).

(٤) في [ب، جـ، ك]: (الصنة)، وفي [أ، ط، هـ]: (الصفة)، وفي [ز]: (الفتنة).

(٥) في [س، ط]: (توعده)، وفي [أ، هـ]: (يوعد).

(٦) في [أ، ط]: (يجلب).

(٧) تكرر ما بين القوسين في: [ط].

(٨) في [ب]: (هيينة).

(٩) في [ط]: (ابن).

(١٠) في [ب]: (هيينة).

٣٠١٨١- **حدثنا** أبوبكر قال: حدثنا وكيع عن سفيان عن جابر عن عامر والحكم (قالا)[١]: المحنة بدعة.

٣٠١٨٢- **حدثنا** أبوبكر قال: حدثنا وكيع عن المسعودي عن القاسم/ عن ٥٢٠/٩
شريح قال: القيد كره، والسجن كره، والوعيد كره.

٣٠١٨٣- **حدثنا** أبوبكر قال: حدثنا حفص عن الشيباني عن علي بن حنظلة عن أبيه قال: قال عمر: ليس الرجل بأمين على نفسه: إن أجعته أو (أخفته)[٢] أو حبسته[٣].

٣٠١٨٤- **حدثنا** أبوبكر قال: حدثنا محمد بن بكر عن ابن جريج قال: قال ابن شهاب في رجل اعترف بعد ما جلد قال: ليس عليه حد.

٣٠١٨٥- **حدثنا** أبوبكر قال: حدثنا وكيع عن مبارك عن الحسن قال: قال عمر: (روع)[٤] السارق ولا (تراعه)[٥][٦].

٣٠١٨٦- **حدثنا** أبوبكر قال: حدثنا يزيد بن هارون قال: أخبرنا بن أبي ذئب
عن الزهري عن طارق الشامي[٧] أنه أتي برجل في سرقة فضربه، / (فأقر)[٨] فبعث ٥٢١/٩

---

(١) في [ط]: (قال).

(٢) في [ط]: (جفته).

(٣) مجهول؛ لجهالة علي بن حنظلة وأبيه، أخرجه عبدالرزاق (١١٤٢٤)، والبخاري في التاريخ (٢٦٧/٦)، والبيهقي (٣٥٨/٧).

(٤) في [ز]: (ورع).

(٥) في [ك]: (ورع).

(٦) منقطع؛ الحسن لا يروي عن عمر.

(٧) في سنن البيهقي (٢٦٥/٨): (عن ثعلبة الشامي وكان طارق استخلفه على المدينة).

(٨) في [ط]: (فأقرت).

إلى ابن عمر (يسأله)[١] عن ذلك فقال له ابن عمر: لا تقطعه فإنه إنما أقر بعد ضربك إياه[٢].

* * *

[٣٤] في الرجل يقول لامرأته: لم أجدك عذراء

٣٠١٨٧- **حدثنا** أبوبكر قال: حدثنا عباد بن العوام عن حجاج عن عطاء قال: (سألته)[٣] عن الرجل يقول لامرأته: لم أجدك عذراء، قال: ليس عليه شيء، إن العذرة تذهب من الوثبة، والمرض، وطول (التعنيس)[٤].

٣٠١٨٨- **حدثنا** أبوبكر قال: حدثنا عبدالرزاق عن معمر عن الحكم بن أبان عن سالم قال: سألته عن الرجل يقول لامرأته: لم أجدك عذراء، قال: لا بأس، العذرة تذهبها الوثبة والشيء.

٥٢٢/٩ ٣٠١٨٩- **حدثنا** أبوبكر قال: حدثنا حفص عن الشيباني عن الشعبي/ في الرجل يتزوج البكر ثم يقول: لم أجدك عذراء، قال: ليس بشيء.

٣٠١٩٠- **حدثنا** أبوبكر قال: حدثنا عبدالأعلى عن يونس عن الحسن قال: كان لا يرى ذلك قذفاً.

٣٠١٩١- **حدثنا** أبوبكر قال: حدثنا عبدالسلام عن مغيرة عن إبراهيم في الرجل يتزوج المرأة فيقول: لم أجدها عذراء، قال: لا حد عليه.

---

(١) في [ب، جـ، م]: (يسله).

(٢) مجهول؛ لجهالة طارق الشامي.

(٣) في [أ، ط، هـ]: (سألت).

(٤) في [ط]: (القنيس).

٣٠١٩٢- **حدثنا** أبوبكر قال: حدثنا وكيع عن شعبة عن الحكم عن إبراهيم قال: ليس بقذف.

٣٠١٩٣- **حدثنا** أبوبكر قال: حدثنا ابن مهدي عن حماد بن سلمة عن قتادة عن سليمان بن يسار وعطاء والحسن في الرجل يقول لامرأته: لم أجدك عذراء، (قالوا)[1]: إن العذرة تذهبها النيطة والليطة./ ٥٢٣/٩

٣٠١٩٤- **حدثنا** أبوبكر قال: حدثنا أبومعاوية عن أبي حنيفة عن الهيثم عمن أخبره أن عائشة قالت: ليس عليه شيء، إن العذرة تذهب من الوثبة والحيضة والوضوء[2].

* * *

[٣٥] من قال: عليه الحد

٣٠١٩٥- **حدثنا** أبوبكر قال: حدثنا عبدة بن سليمان عن سعيد عن قتادة عن سعيد بن المسيب في الرجل يقول لامرأته: لم أجدك عذراء، قال سعيد: حد، ولا ملاعنة.

٣٠١٩٦- **حدثنا** أبوبكر قال: حدثنا زيد بن (الحباب)[3] عن ابن (لهيعة)[4] عن عبدالله بن هبيرة عن رجل قد سماه أن زيد بن ثابت وابن عمر سئلا عن رجل قال لامرأته: لم أجدك عذراء، (قالا)[5]: إن تبرأ جلد الحد وكانت امرأته، وإن لم يتبرأ

---

(١) في [ط]: (قال).

(٢) مجهول؛ لإبهام الراوي عن عائشة.

(٣) في [أ، ب، ط]: (حباب).

(٤) في [ط]: (لميعة).

(٥) في [ط، هـ]: (قال).

لاعنها وفرق بينهما[١].

٣٠١٩٧- **حدثنا** أبوبكر قال: حدثنا حماد بن خالد عن ابن أبي ذئب عن الزهري قال: إذا دخل الرجل بالمرأة، ثم قال: لم أجدها عذراء، قال: يضرب الحد ولا يلاعن؛ لأنه لم (يقل)[٢] إني رأيتك تزنين.

* * *

[٣٦] في القاذف: تنزع عنه ثيابه أو يضرب فيها؟

٣٠١٩٨- **حدثنا** أبوبكر قال: حدثنا ابن فضيل عن ابن شبرمة قال: كنت عند الشعبي فأتي برجل قد أُخذ في حد أو قذف، فضربه الحد وعليه/ قميص ما أدري ما تحته. ٥٢٤/٩

٣٠١٩٩- **حدثنا** أبوبكر قال: حدثنا شريك عن ليث عن مجاهد.

٣٠٢٠٠- وعن المغيرة عن إبراهيم قالا: يضرب القاذف وعليه ثيابه.

٣٠٢٠١- **حدثنا** أبوبكر قال: حدثنا ابن علية عن إسماعيل بن أمية عن سعد بن إبراهيم عن أبيه قال: إني لأذكر (مسك)[٣] شاة أمرت بها (أمي)[٤] فذبحت حين ضرب عمر أبا[٥] بكرة فجعل مسكها على ظهره من شدة الضرب[٦].

---

(١) مجهول؛ لإبهام الراوي.

(٢) في [ك]: (يقتل)، وفي [ب]: (يكن).

(٣) أي: جلد، وفي [أ، ب، ط]: (منك و).

(٤) سقط من: [أ، ط، هـ].

(٥) في [أ، ب، ط]: زيادة (أبي).

(٦) منقطع؛ إبراهيم بن عبدالرحمن لم يدرك عمر.

٣٠٢٠٢- **حدثنا** أبوبكر قال: حدثنا أسباط بن محمد عن مطرف عن الشعبي قال: يضرب القاذف وعليه ثيابه إلا أن يكون عليه فرو أو (قباء)[١] محشو حتى يجد مس الضرب./ ٥٢٥/٩

٣٠٢٠٣- **حدثنا** أبوبكر قال: حدثنا أبومعاوية عن الحجاج عن الوليد (بن)[٢] أبي مالك أن أبا عبيدة بن الجراح أتي برجل (في حد)[٣] فذهب الرجل ينزع قميصه وقال: ما ينبغي لجسدي هذا المذنب أن يضرب وعليه القميص، قال: فقال أبوعبيدة: لا تدعوه ينزع قميصه، فضربه عليه[٤].

٣٠٢٠٤- **حدثنا** أبوبكر قال: حدثنا غندر عن شعبة عن حماد قال: يضرب القاذف وعليه ثيابه.

٣٠٢٠٥- **حدثنا** أبوبكر قال: حدثنا عبدالرحيم عن إسماعيل عن الحسن قال: إذا قذف الرجل في الشتاء لم يلبس ثياب (الصيف)[٥]، ولكن يضرب في ثيابه التي قذف فيها، (و)[٦]إذا قذف في الصيف لم يلبس ثياب الشتاء، يضرب فيما قذف فيه.

٣٠٢٠٦- **حدثنا** أبوبكر قال: حدثنا غندر عن شعبة عن (سعد)[٧]/ بن إبراهيم عن أبيه عن أمه قالت: إني لأذكر مسك شاة - ثم ذكر نحواً من حديث ابن علية[٨]. ٥٢٦/٩

---

(١) في [ك]: (قفا).

(٢) في [أ، ط، هـ]: (عن).

(٣) سقط من: [ط، هـ].

(٤) منقطع؛ الوليد لم يدرك أبا عبيدة.

(٥) في [ط]: (الضيف).

(٦) سقطت من: [هـ] وفي [ك]: زيادة (حدثنا أبوبكر).

(٧) في [ب]: (سعيد).

(٨) مجهول؛ أم إبراهيم مجهولة، وحديث ابن علية تقدم برقم [٣٠٢٠١].

[٣٧] في الرجل يقول (للرجل)[١]: يا فاعل بأمه

٣٠٢٠٧- **حدثنا** أبوبكر قال: حدثنا شريك عن سلمة بن (المجنون)[٢] قال: قلت لرجل: يا فاعل بأمه، قال: فقدموني (إلى)[٣] أبي هريرة فضربني، قال: وما أوجعني إلا سوط وقع على سوط[٤].

* * *

[٣٨] في الزانية والزاني يخلع عنهما ثيابهما أو يضربان (فيهما)[٥]

٣٠٢٠٨- **حدثنا** أبوبكر قال: حدثنا وكيع عن سفيان عن أبي إسحاق عن (الحي)[٦] أن امرأة من (الصبيريين)[٧] زنت، فألبسها أهلها درعا من (حرير)[٨]، ٥٢٧/٩ فرفعت إلى علي فضربها وهو عليها[٩]./

٣٠٢٠٩- **حدثنا** أبوبكر قال: حدثنا عباد بن العوام عن أشعث[١٠] (بن)[١١] السوار عن أبيه قال: شهدت أبا برزة يضرب أمة له فجرت وعليها ملحفة[١٢].

---

(١) سقط من: [هـ].

(٢) في [جـ، م]: (المجنق).

(٣) سقط من: [ط].

(٤) حسن؛ سلمة صدوق، وكذلك شريك.

(٥) في [هـ]: (فيها).

(٦) في [أ، ب، ط، هـ]: (الحسن).

(٧) في [أ، ب، ط، م]: (الصبيريين)، وفي [ك]: (الضبيدبن)، وفي [جـ]: (الضبيريين)، وفي [هـ]: (الضبيرين)، وهم بنوصبيرة بن يربوع.

(٨) في [هـ]: (حديد).

(٩) مجهول؛ لعدم تسمية الراوي من الحي.

(١٠) زيادة (عن) في: [أ، ب، ط].

(١١) في [أ، ط]: (أبي).

(١٢) مجهول؛ لجهالة سوّار والد أشعث.

٣٠٢١٠- **حدثنا** أبوبكر قال: حدثنا غندر عن شعبة عن حماد قال: أما الزاني فيخلع عنه ثيابه وتلا: ﴿وَلَا تَأْخُذْكُم بِهِمَا رَأْفَةٌ فِي دِينِ ٱللَّهِ﴾ [النور: ٢]، (قلت)[١]: هذا في الحكم (قال: هذا في الحكم)[٢] والجلد.

٣٠٢١١- **حدثنا** أبوبكر قال: حدثنا أبوخالد عن حجاج عن الوليد (بن)[٣] أبي مالك قال: (أتي)[٤] أبوعبيدة برجل قد زنى فقال: إن هذا الجسد المذنب لأهل أن يضرب، (قال)[٥]: فنزع عنه قباءه، فأبى أن يضرب ورد عليه قباءه[٦].

* * *

[٣٩] في الرجل يوجد مع امرأة في ثوب

٣٠٢١٢- **حدثنا** أبوبكر قال: حدثنا أبومعاوية عن الأعمش عن/ القاسم عن أبيه ٥٢٨/٩
قال: أتي عبدالله برجل وجد مع امرأة في ثوب، قال: فضربهما أربعين أربعين قال: فخرجوا إلى عمر (فاستعدوا)[٧] عليه، فلقي عمر عبدالله، فقال: قوم استعدوا عليك في كذا وكذا، (قال)[٨]: فأخبره بالقصة فقال لعبدالله: كذلك (ترى)[٩]؟ قال: نعم،

---

(١) في [أ، ب، جـ، ك، م]: (فقلت).

(٢) سقط من: [ط].

(٣) في [أ، ط، هـ]: (عن).

(٤) في [هـ]: (أني).

(٥) سقط من: [أ، ط، هـ].

(٦) منقطع؛ الوليد لم يدرك أبا عبيدة.

(٧) في [ك]: (فاستعدا).

(٨) سقط من: [أ، ط، هـ].

(٩) في [هـ]: (فا)، وفي [ط]: (نرى).

(قالوا)[١] : جئنا نستعديه فإذا هو يستفتيه[٢].

٣٠٢١٣- **حدثنا** أبوبكر قال: حدثنا حاتم عن جعفر عن أبيه عن علي قال: إذا وجد الرجل مع المرأة جلد كل واحد منهما مائة[٣].

٣٠٢١٤- **حدثنا** أبوبكر قال: حدثنا وكيع عن شعبة عن سلمة عن الحسن العرني عن عبدالرحمن بن أبي ليلى أن رجلاً كان له عسيف، (فوجده)[٤] مع امرأته[٥] في لحاف، فضربه (عمر)[٦] أربعين[٧].

٥٢٩/٩ ٣٠٢١٥- **حدثنا** أبوبكر قال: حدثنا مروان بن معاوية عن سويد بن نجيح/ عن ظبيان بن عمارة قال: أتي علي برجل وامرأة فقال رجل: إنا وجدناهما في لحاف واحد، وعندهما خمر وريحان، (قال)[٨]: فقال علي: (مريبان)[٩] خبيثان، فجلدهما، ولم يذكر حدا[١٠].

٣٠٢١٦- **حدثنا** أبوبكر قال: حدثنا يحيى بن آدم عن جرير بن حازم عن الحسن

---

(١) في [ط، هـ]: (قال).

(٢) مختلف في اتصاله؛ لاختلافهم في سماع عبدالرحمن بن عبدالله بن مسعود من أبيه، فأثبته الثوري وشريك وابن المديني، ونفاه يحيى القطان والعجلي، واختلف النقل عن ابن معين.

(٣) منقطع؛ أبوجعفر لم يدرك علياً.

(٤) في [ط، هـ]: (فوجد).

(٥) في [هـ]: زيادة (رجلاً).

(٦) سقط من: [هـ].

(٧) صحيح.

(٨) سقط من: [أ، ط، هـ].

(٩) في [ط، هـ]: (مرئيان).

(١٠) مجهول؛ لجهالة ظبيان بن عمارة.

قال: (تجز)[١] رؤوسهما ويجلدان، فذكر (جلداً)[٢] لا أحفظه.

* * *

[٤٠] في امرأة تشبهت بأمة رجل فوقع عليها

٣٠٢١٧- **حدثنا** أبوبكر قال: حدثنا هشيم عن (أبي)[٣] بشر عن أبي روح أن امرأة تشبهت بأمة لرجل، وذلك ليلاً، فواقعها وهو يرى أنها أمته، قال: فرفع ذلك إلى عمر، قال: فأرسل إلى علي فقال: اضرب الرجل حداً في السر، واضرب المرأة في العلانية[٤].

* * *

[٤١] في اللوطي حد كحد الزاني

٣٠٢١٨- **حدثنا** أبوبكر قال: حدثنا غسان بن مضر عن سعيد بن يزيد عن أبي نضرة قال: سئل ابن عباس: ما حد اللوطي؟ قال: ينظر (إلى)[٥] أعلى بناء في القرية فيرمى (منه)[٦] منكساً، ثم يتبع (الحجارة)[٧][٨]./ ٥٣٠/٩

٣٠٢١٩- **حدثنا** أبوبكر قال: حدثنا محمد بن بكر عن ابن جريج قال: أخبرني

---

(١) في [ط]: (يحرز).

(٢) سقط من: [جـ].

(٣) في [ز، ط، هـ]: (ابن أبي)، وفي [جـ]: (ابن).

(٤) مجهول، أبوروح لم أعرفه.

(٥) سقط من: [هـ].

(٦) في [ط، هـ]: (به).

(٧) في [هـ]: (بالحجارة).

(٨) صحيح.

ابن (خثيم)[١] عن مجاهد وسعيد بن جبير أنهما سمعا ابن عباس يقول في الرجل يوجد - أو يؤخذ - على اللوطية: إنه يرجم[٢].

٣٠٢٢٠- **حدثنا** أبوبكر قال: حدثنا وكيع عن ابن أبي ليلى عن القاسم بن الوليد عن يزيد بن قيس أن علياً رجم (لوطياً)[٣][٤].

٣٠٢٢١- **حدثنا** أبوبكر قال: حدثنا يحيى بن سعيد عن ابن جريج عن عطاء في الرجل يأتي الرجل قال: سنته سنة المرأة.

٣٠٢٢٢- **حدثنا** أبوبكر قال: حدثنا وكيع عن سفيان عن جابر عن عامر قال: يرجم: (أحصن)[٥] أو لم يحصن.

٣٠٢٢٣- **حدثنا** أبوبكر قال: حدثنا جرير عن مغيرة عن حماد عن إبراهيم قال:
٥٣١/٩ حد اللوطي حد الزاني، إن كان محصناً فالرجم، وإن كان/ بكراً (فالجلد)[٦].

٣٠٢٢٤- **حدثنا** أبوبكر قال: حدثنا يزيد بن هارون عن هشام عن الحسن قال: اللوطي بمنزلة الزاني.

٣٠٢٢٥- **حدثنا** أبوبكر قال: حدثنا يزيد قال: أخبرني سعيد عن قتادة عن الحسن.

---

(١) في [ب، هـ]: (خيثم).

(٢) صحيح.

(٣) في [ط]: (لعطياً)..

(٤) مجهول؛ لجهالة يزيد بن قيس.

(٥) في [هـ]: (حصن).

(٦) في [ط]: (فالجد).

٣٠٢٢٦- وعن أبي معشر عن إبراهيم (قالا)[١]: اللوطي بمنزلة الزاني.

٣٠٢٢٧- **حدثنا** أبوبكر قال: حدثنا (يزيد)[٢] قال: (أخبرنا)[٣] حماد بن سلمة عن حماد بن أبي سليمان عن إبراهيم في اللوطي قال: لو كان أحد يرجم مرتين رجم هذا.

٣٠٢٢٨- **حدثنا** أبوبكر قال: حدثنا معن بن عيسى عن ابن أبي ذئب عن الزهري قال: يرجم اللوطي إذا كان محصناً، وإن كان بكراً جلد مائة.

٣٠٢٢٩- **حدثنا** أبوبكر قال: حدثنا وكيع عن سفيان عن منصور عن (إبراهيم)[٤].

٣٠٢٣٠- وعن (سفيان)[٥] عن الشيباني عن الحكم في اللوطي: يضرب دون الحد./ ٥٣٢/٩

٣٠٢٣١- **حدثنا** أبوبكر قال: حدثنا عبدالأعلى عن سعيد عن قتادة عن عبيدالله ابن عبدالله بن معمر قال: عليه الرجم، (قتلة)[٦] قوم لوط.

٣٠٢٣٢- **حدثنا** أبوبكر قال: حدثنا عبدالأعلى عن سعيد عن قتادة عن جابر ابن زيد قال: حرمة الدبر أعظم من حرمة كذا.

٣٠٢٣٣- قال قتادة: نحن نحمله على الرجم.

---

(١) في [أ، ط]: (قال).

(٢) في [ك]: (زيد).

(٣) في [ف]: (حدثنا).

(٤) في [ط]: مطموسة.

(٥) في [ط]: (السفيان).

(٦) في [أ، هـ]: (قتله عمل)، وفي [ط]: (قتلة عمل)، وانظر الأثر في: الدر المنثور ٤٩٨/٣.

٣٠٢٣٤- **حدثنا** أبوبكر قال: حدثنا وكيع قال: حدثنا محمد بن قيس عن أبي حَصين أن عثمان أشرف على الناس يوم الدار فقال: أما علمتم أنه لا يحل دم امرئ مسلم إلا بأربعة: رجل عمل عمل قوم لوط[١].

* * *

[٤٢] في الرجل يقول للرجل: يا لوطي، من قال: لا يحد

٣٠٢٣٥- **حدثنا** أبوبكر قال: حدثنا غسان بن مضر عن سعيد بن يزيد عن سنان ابن سلمة أنه قال له: نعم الرجل إن كان لوطياً.

٥٣٣/٩ ٣٠٢٣٦- **حدثنا** أبوبكر قال: حدثنا حفص عن ليث عن طاوس أنه/ كان يقول: (ليس)[٢] عليه حد إلا أن يقول: (إنك)[٣] تعمل بعمل قوم لوط.

٣٠٢٣٧- **حدثنا** أبوبكر قال: حدثنا يحيى بن واضح عن عبيد بن سليمان عن الضحاك بنحو من قول طاوس.

٣٠٢٣٨- **حدثنا** أبوبكر قال: حدثنا (زيد)[٤] بن الحباب عن شعبة عن أبي خالد الواسطي عن الشعبي قال: لا أعلم عليه (حداً)[٥].

٣٠٢٣٩- **حدثنا** أبوبكر قال: حدثنا عبدالوهاب عن سعيد بن أبي عروبة عن فرقد السبخي أن رجلا قال لرجل: يا لوطي، فسأل الحسن ومحمدا فقالا: ليس عليه حد.

---

(١) منقطع؛ أبوحصين لم يدرك عثمان.

(٢) سقط من: [ط، هـ].

(٣) سقط من: [ح، ط، هـ].

(٤) في [ط]: (يزيد).

(٥) في [أ، ب، ط، ك]: (حد).

٣٠٢٤٠- وقال: الحسن إلا أن يقول: إنك تعمل بعمل قوم لوط.

٣٠٢٤١- **حدثنا** أبوبكر قال: حدثنا محمد بن يزيد عن أبي العلاء عن قتادة قال: ليس عليه شيء.

٣٠٢٤٢- وقال أبوهاشم: إذا قال: إنك تنكح فلاناً في دبره قال: اجلده الحد.

٣٠٢٤٣- **حدثنا** أبوبكر قال: حدثنا وكيع عن أبي هلال عن قتادة قال: قال رجل لأبي الأسود: يا لوطي، فقال: يرحم الله لوطاً، ولم يره شيئاً./ ٥٣٤/٩

٣٠٢٤٤- **حدثنا** أبوبكر قال: حدثنا وكيع عن حسن عن منصور عن إبراهيم قال: يجلد من فعله ومن رمى به.

* * *

[٤٣] من قال: عليه الحد إذا قال: يا لوطي

٣٠٢٤٥- **حدثنا** أبوبكر قال: حدثنا جرير عن مغيرة عن حماد عن إبراهيم قال: من قذف (به)[1] إنساناً جلد، ويبتغى فيه من الشهود كما يبتغى في شهود الزنى.

٣٠٢٤٦- **حدثنا** أبوبكر قال: حدثنا عبدالأعلى عن معمر عن الزهري قال: إذا قذف الرجل الرجل بعمل قوم لوط أو بالبهيمة جلد.

٣٠٢٤٧- [**حدثنا** أبوبكر قال: حدثنا غندر عن شعبة عن عبدالخالق عن حماد قال: عليه الحد][2].

---

(١) في [أ، ب، ط]: (له).

(٢) سقط الخبر من: [أ، ح، ط، هـ].

٣٠٢٤٨- **حدثنا** أبوبكر قال: حدثنا وكيع عن سعيد بن حسان عن (عبدالحميد)[١] بن (جبير)[٢] أن رجلاً قال لرجل: يا لوطي؟ فرفع إلى عمر بن عبدالعزيز فجعل يقول: يا لوطي، يا محمدي، قال: فضربه بضعة عشر سوطاً، ثم أخرجه من الغد فأكمل له الحد./ ٥٣٥/٩

٣٠٢٤٩- **حدثنا** أبوبكر قال: حدثنا وكيع عن أبي هلال عن الحسن وعكرمة، قال الحسن: ليس عليه حد.

٣٠٢٥٠- وقال عكرمة: عليه الحد.

* * *

[٤٤] في الرجل يقذف الرجل (فيقام)[٣] عليه الحد ثم يقذفه أيضاً

٣٠٢٥١- **حدثنا** أبوبكر قال: حدثنا عبدة عن سعيد عن قتادة عن الحسن قال: إذا قذف الرجلُ (الرجلَ)[٤] أقيم عليه الحد، فإن (أعاد)[٥] عليه القذف فلا حد عليه إلا أن يحدث له (قذفاً)[٦] آخر.

٣٠٢٥٢- **حدثنا** أبوبكر قال: حدثنا ابن علية عن عيينة بن عبدالرحمن عن أبيه أن عمر لما أمر بأبي بكرة وأصحابه فجلدوا، فعاد أبوبكرة فقال: زنى المغيرة فأراد عمر

---

(١) في [ب]: (حميد).

(٢) في [جـ]: (جبر).

(٣) في [أ، ط، ك، هـ]: (فيقيم).

(٤) سقط من: [أ، ط، هـ].

(٥) في [ط]: (عاد).

(٦) في [ط، هـ]: (قذف).

أن يجلده، فقال (علي: علام)[١] تجلده؟ وهل قال: إلا ما قد قال، فتركه[٢].

٣٠٢٥٣- **حدثنا** أبوبكر قال: حدثنا عفان قال: حدثنا حماد بن سلمة عن حجاج عن فضيل عن إبراهيم في رجل قذف رجلاً فجلد، ثم قذفه/ (أيضاً، قال: لا يجلد)[٣]. ٥٣٦/٩

* * *

[٤٥] في الرجل يقذف الرجل (يكون)[٤] عليه يمين

٣٠٢٥٤- **حدثنا** أبوبكر قال: حدثنا (هشيم)[٥] عن بعض أصحابه عن الشعبي قال: ليس على (قاذفٍ)[٦] يمين.

٣٠٢٥٥- **حدثنا** أبوبكر قال: حدثنا ابن مهدي عن سفيان عن ابن أبي ذئب أن عمر بن عبدالعزيز (أحلف)[٧] رجلاً قذف.

* * *

[٤٦] في الرجل يعرض للرجل بالفرى: ما في ذلك؟

٣٠٢٥٦- **حدثنا** أبوبكر قال: حدثنا عبدة عن محمد بن إسحاق قال: سئل القاسم عن رجل يقول للرجل: يا ابن الخياط، (أو)[٨] يا ابن الحجام، أو يا ابن

---

(١) في [ب]: (له علي)، وفي [أ، ك، هـ]: (علي: على ما).

(٢) منقطع؛ عبدالرحمن لم يدرك عمر.

(٣) سقط من: [هـ].

(٤) في [م]: (تكون).

(٥) في [أ، ط، هـ]: (هشام).

(٦) في [ط، هـ]: (القاذف).

(٧) في [أ، ط، هـ]: (حلف).

(٨) في [ب]: (و).

الجزار، وليس أبوه كذلك، فقال القاسم: قد (أدركنا وما)[١] تقام الحدود إلا في (القذف)[٢] البين، أو في النفي البين.

٣٠٢٥٧- **حدثنا** أبوبكر قال: حدثنا ابن (مبارك)[٣] وعبدالرزاق عن معمر عن عبدالكريم عن سعيد بن المسيب قال: لا حد إلا على من نصب الحد نصباً.

٥٣٧/٩ ٣٠٢٥٨- **حدثنا** أبوبكر قال: حدثنا هشيم عن إسماعيل بن سالم أن/ رجلين كان بينهما لحاء، فقال أحدهما (للآخر)[٤]: ما ولد بالكوفة ولد زنا إلا في (الآخر)[٥] شبه منه، وقال الآخر: لو كشف ما عند الأخر (ما بقيت بالكوفة)[٦] فاجرة إلا عرفته، فسئل عن ذلك الشعبي فقال: ليس على واحد منهما حد.

٣٠٢٥٩- **حدثنا** أبوبكر قال: حدثنا أبوداود عن زمعة عن ابن طاوس عن أبيه أنه كان لا يرى في التعريض حداً.

٣٠٢٦٠- **حدثنا** أبوبكر قال: حدثنا هشيم عن منصور عن الحسن قال: ليس عليه حد حتى يقول: يا زان (أو يا زانية)[٧] أو يا ابن الزانية.

٣٠٢٦١- **حدثنا** أبوبكر قال: حدثنا غندر عن شعبة عن حماد في الرجل يقول للرجل: إن في ظهرك حد الزنا، قال: إن شاء قال: إنما قلت: إن في ظهرك لموضع[٨]، قال: ليس عليه حد.

---

(١) في [أ]: (أدركناه مما).

(٢) في [ك]: (النفي).

(٣) في [جـ]: (المبارك).

(٤) سقط من: [أ، ط، هـ].

(٥) في [ب]: (آخر)، وفي [ط، هـ]: (الآخر).

(٦) سقط من: [أ، ح، ط، هـ].

(٧) سقط من: [أ، ط، ك، هـ].

(٨) كذا بالرفع في النسخ.

٣٠٢٦٢- **حدثنا** أبوبكر قال: حدثنا غندر عن عوف عن الحسن أنه قال: لا (يجلد)[١] الحد إلا في القذف المصرح.

* * *

[٤٧] من كان يرى في التعريض عقوبة

٣٠٢٦٣- **حدثنا** أبوبكر قال: حدثنا وكيع عن سفيان عن إبراهيم[٢] بن عامر عن سعيد بن المسيب أن رجلاً قال لرجل: يا ابن (كراثة)[٣]/ قال: يضرب الحد. ٥٣٨/٩

٣٠٢٦٤- **حدثنا** أبوبكر قال: حدثنا ابن إدريس عن يحيى بن سعيد عن أبي الرجال عن أمه عمرة قالت: استب رجلان فقال أحدهما: ما أمي بزانية، وما أبي بزان، فشاور عمر القوم فقالوا: مدح أباه وأمه، فقال: لقد كان لهما من المدح غير هذا، فضربه[٤].

٣٠٢٦٥- **حدثنا** أبوبكر قال: حدثنا عبدالأعلى عن (الجلد)[٥] بن أيوب عن معاوية بن قرة أن رجلاً قال لرجل: يا ابن (شامة)[٦] (الوذر)[٧]، فاستعدى عليه عثمان بن عفان، فقال: إنما عنيت كذا وكذا، فأمر به عثمان فجلد الحد[٨].

---

(١) في [أ، ط، هـ]: (يحد).

(٢) في [أ، ب، جـ، ط، ك، م]: زيادة (عن).

(٣) في [هـ]: (أبي كرانة).

(٤) صحيح.

(٥) في [هـ]: (الخالد).

(٦) في [أ، ب، ط، ك، م]: (شافة)، والمراد: من تشم لحم الرجال.

(٧) في [ب، ط، م]: (الوزر).

(٨) ضعيف؛ لضعف الجلد.

٣٠٢٦٦- **حدثنا** أبوبكر قال: حدثنا وكيع قال: حدثنا (هشيم)[١] عن مغيرة
٥٣٩/٩ عن إبراهيم قال: في التعريض عقوبة./

٣٠٢٦٧- **حدثنا** أبوبكر قال: حدثنا أبوداود عن حماد بن سلمة عن هشام عن أبيه قال: فيه الحد.

٣٠٢٦٨- **حدثنا** أبوبكر قال: حدثنا وكيع عن سفيان عن عاصم عن ابن سيرين أن سمرة قال: من عرّض عرضنا له[٢].

٣٠٢٦٩- **حدثنا** أبوبكر قال: حدثنا معاذ عن عوف عن أبي رجاء أن عمر وعثمان كانا يعاقبان في ا لهجاء[٣].

٣٠٢٧٠- **حدثنا** أبوبكر قال: حدثنا أبومعاوية عن ابن جريج عن عطاء أنه كان يرى (الضرب)[٤] في التعريض.

٣٠٢٧١- **حدثنا** أبوبكر قال: حدثنا أبو(عاصم)[٥] عن الأوزاعي عن الزهري
٥٤٠/٩ أنه كان يجلد الحد في التعريض./

* * *

[٤٨] في الأمة والعبد يزنيان

٣٠٢٧٢- **حدثنا** أبوبكر قال: حدثنا عبدة بن سليمان عن يحيى بن سعيد عن سليمان بن يسار عن (ابن)[٦] أبي ربيعة قال: دعانا عمر في فتيان

---

(١) في [أ، ط، هـ]: (هشام).
(٢) صحيح.
(٣) صحيح.
(٤) في [ط]: (يضرب).
(٥) في [جـ، ك، م]: (عصام).
(٦) سقط من: [أ، ب، ط].

من فتيان قريش في إماء زنين من رقيق الإمارة، فضربناهنّ خمسين خمسين[١].

٣٠٢٧٣- **حدثنا** أبوبكر قال: حدثنا أبومعاوية عن الأعمش عن إبراهيم عن همام عن عمرو بن شرحبيل قال: جاء معقل المزني إلى عبدالله فقال: إن جاريتي زنت، (قال)[٢]: اجلدها خمسين[٣].

٣٠٢٧٤- **حدثنا** أبوبكر قال: حدثنا حاتم بن وردان عن يونس عن الحسن قال: إذا اعترف العبد بالزنا جلده سيده خمسين سوطاً./ ٥٤١/٩

* * *

[٤٩] في العبد يشرب الخمر كم يضرب؟

٣٠٢٧٥- **حدثنا** أبوبكر قال: حدثنا حاتم بن وردان عن يونس عن الحسن: إذا اعترف العبد بشرب الخمر جلده سيده أربعين سوطاً.

٣٠٢٧٦- **حدثنا** أبوبكر قال: حدثنا يحيى بن سعيد القطان عن مالك بن أنس عن الزهري قال: بلغني عن عمر وعثمان وابن عمر أنهم كانوا يضربون العبد في الخمر ثمانين[٤].

* * *

[٥٠] في الرجل يسرق الصبي والمملوك

٣٠٢٧٧- **حدثنا** أبوبكر قال: حدثنا عبدالله بن مبارك عن سعيد بن أبي أيوب

---

(١) صحيح.

(٢) في [جـ، ك، م]: (فقال).

(٣) صحيح.

(٤) منقطع؛ الزهري لم يدركهم.

عن معروف بن سويد أن قوماً كانوا يسرقون (رقيق)[١] الناس بإفريقية، فقال علي ابن (رباح)[٢]: ليس عليهم قطع، قد كان هذا على عهد عمر بن الخطاب فلم ير عليهم قطعاً، وقال: هؤلاء خلابون[٣].

٥٤٢/٩ ٣٠٢٧٨- **حدثنا** أبوبكر قال: حدثنا يحيى بن سعيد عن عمرو (عن/ الحسن)[٤] قال: من سرق (صغيراً)[٥] (قطع)[٦].

٣٠٢٧٩- **حدثنا** أبوبكر قال: حدثنا معن بن عيسى عن ابن أبي ذئب عن الزهري في الذي يسرق الصبيان والأعاجم: (تقطع)[٧] يده.

٣٠٢٨٠- [**حدثنا** أبوبكر قال: حدثنا محمد بن بكر عن ابن جريج قال: أخبرني معن أو معمر عن ابن شهاب قال: سألته عن رجل سرق عبداً أعجمياً؟ قال: تقطع يده][٨].

٣٠٢٨١- **حدثنا** أبوبكر قال: حدثنا محمد بن بكر عن ابن جريج قال: أخبرت أن عمر بن الخطاب قطع رجلاً في غلام سرقه[٩].

* * *

---

(١) في [ط]: (رفيق).

(٢) في [ط]: (مبارك).

(٣) منقطع؛ علي بن رباح لم يدرك عمر.

(٤) سقط من: [ط].

(٥) في [أ، ط، هـ]: (صبياً).

(٦) في [ك]: (أقطع).

(٧) في [ط]: (يقطع).

(٨) سقط الخبر من: [أ، ح، ط، هـ].

(٩) معضل؛ ابن جريج لم يدرك عمر.

[٥١] في قليل الخمر: (فيه)[١] حد أم لا؟

٣٠٢٨٢- **حدثنا** أبوبكر قال: حدثنا حفص بن غياث عن الحجاج عن حصين عن الشعبي عن الحارث عن علي قال: [٢]في قليل الخمر وكثيره ثمانين[٣].

٣٠٢٨٣- **حدثنا** أبوبكر قال: حدثنا سهل بن يوسف عن عمرو/ عن الحسن[٤]: في الخمر قليله وكثيره، وإنْ حسوة: فيها الحد. ٥٤٣/٩

٣٠٢٨٤- **حدثنا** أبوبكر قال: حدثنا عبدالرحيم بن سليمان عن محمد بن سالم عن الشعبي قال: من شرب الخمر قليلاً أو كثيراً (ضرب)[٥] (حداً)[٦].

٣٠٢٨٥- **حدثنا** أبوبكر قال: حدثنا محمد بن بكر عن ابن جريج قال: قال عطاء: إن شرب رجل من (المسكر)[٧] ما بلغ أن يسكر؛ فقد وجب عليه الحد.

٣٠٢٨٦- **حدثنا** أبوبكر قال: حدثنا معاوية بن هشام عن سفيان عن حصين بن عبدالرحمن يرفعه إلى عمر قال: من شرب من الخمر قليلاً أو كثيراً ضرب الحد[٨].

٣٠٢٨٧- **حدثنا** أبوبكر قال: حدثنا وكيع عن سفيان عن ابن جريج عن عطاء قال: ليس في شيء من الشراب حد حتى يسكر، إلا في الخمر.

---

(١) سقط من: [هـ].

(٢) في [هـ]: زيادة (يجلد).

(٣) ضعيف منقطع حكماً؛ الحارث ضعيف، وحجاج مدلس.

(٤) في [هـ]: زيادة (قال).

(٥) سقط من: [جـ، ك، م].

(٦) في [جـ، ك، م]: (حُدّ).

(٧) في [ط، هـ]: (السكر).

(٨) منقطع؛ حصين لم يدرك عمر.

٣٠٢٨٨- **حدثنا** أبوبكر قال: حدثنا وكيع (عن سفيان عن رجل)[١] عن إبراهيم قال: يضرب في الخمر في قليلها (أو)[٢] كثيرها.

* * *

[٥٢] النبيذ من رأى فيه حداً

٣٠٢٨٩- **حدثنا** أبوبكر قال: حدثنا عباد بن العوام عن حجاج عن حصين عن الشعبي عن الحارث عن علي قال: حد النبيذ ثمانون[٣]./ ٥٤٤/٩

٣٠٢٩٠- **حدثنا** أبوبكر قال: حدثنا ابن مسهر عن الشيباني عن حسان بن مخارق قال: بلغني أن (رجلاً ساير عمر بن الخطاب)[٤] في سفر وكان صائماً، فلما أفطر (أهوى)[٥] إلى قربة لعمر معلقة فيها نبيذ قد خضخضها البعير، فشرب منها فسكر، فضربه عمر الحد، فقال له: إنما شربت[٦] من قربتك، فقال له عمر: إنما جلدناك لسكرك[٧].

٣٠٢٩١- **حدثنا** أبوبكر قال: حدثنا يزيد بن هارون عن هشام عن الحسن في السكران من النبيذ قال: يضرب ثمانين.

٣٠٢٩٢- **[حدثنا** أبوبكر قال: حدثنا ابن فضيل عن عبيدة عن إبراهيم قال: يضرب الحد في النبيذ**]**[٨].

---

(١) تكرر في: [ك].

(٢) في [جـ، م]: (و).

(٣) ضعيف منقطع حكماً؛ الحارث ضعيف، وحجاج مدلس.

(٤) في [هـ]: (عمر بن الخطاب ساير رجلاً)، وفي [أ، ط]: (عمر بن الخطاب).

(٥) في [أ، ب، جـ، ك]: (هوى).

(٦) في [أ، ب، ط]: زيادة (الحد).

(٧) مجهول منقطع؛ حسان بن مخارق مجهول، ولا يروي عن عمر.

(٨) سقط الخبر من: [أ، ط، هـ].

٣٠٢٩٣- **حدثنا** أبوبكر قال: حدثنا ابن فضيل عن عبيدة عن أبي وائل: ليس فيه حد.

٣٠٢٩٤- **حدثنا** أبوبكر قال: حدثنا (ابن)[١] نمير عن حجاج عن أبي عون عن عبدالله بن شداد عن ابن عباس قال: في السكر من النبيذ ثمانون[٢].

٣٠٢٩٥- **حدثنا** أبوبكر قال: حدثنا ابن فضيل عن أبيه عن شقيق/ (الضبي)[٣] ٥٤٥/٩ قال: فيه الحد، يضرب ثمانين.

٣٠٢٩٦- **حدثنا** أبوبكر قال: حدثنا عبدالرحيم بن (سليمان)[٤] عن مجالد عن الشعبي قال: كان علي يرزق الناس الطلاء في دنان صغار، فسكر منه رجل فجلده علي ثمانين، قال: فشهدوا عنده أنه (إنما)[٥] سكر من الذي رزقهم، قال: ولم شرب منه حتى سكر[٦]؟.

* * *

[٥٣] في حد الخمر: كم هو؟ وكم يضرب شاربه؟

٣٠٢٩٧- **حدثنا** أبوبكر قال: حدثنا (ابن)[٧] علية عن ابن أبي عروبة عن عبدالله الداناج عن (حضين)[٨] أبي ساسان أنه ركب (أناس)[٩] من أهل الكوفة إلى

---

(١) في [ط]: (و).

(٢) منقطع حكماً؛ حجاج مدلس.

(٣) في [ط، هـ]: (العبسي).

(٤) في [جـ]: (سلمان).

(٥) سقط من: [أ، ح، ط، هـ].

(٦) ضعيف؛ لضعف مجالد.

(٧) في [أ]: (أبي).

(٨) في [أ، هـ]: (حصين).

(٩) في [هـ]: (الناس).

عثمان، فأخبروه بما كان من أمر الوليد بن (عقبة)[١] من شرب الخمر، (فكلمه)[٢] في ذلك علي، فقال عثمان: دونك ابن عمك، فأقم عليه الحد، فقال (علي)[٣]: قم يا (حسن)[٤] فاجلده، فقال: فيم أنت من هذا؟ (ولّ هذا)[٥] غيرك، قال: بل ضعفت (و)[٦]وهنت وعجزت، قم يا عبدالله بن جعفر فجعل يجلده ويعد عليٌّ حتى بلغ أربعين، فقال: كف (أو)[٧] أمسك، جلد رسول الله ﷺ/ أربعين، وأبوبكر أربعين، (وكملها عمر)[٨] ثمانين[٩]، وكل سنة[١٠]. ٥٤٦/٩

٣٠٢٩٨- **حدثنا** أبوبكر قال: حدثنا ابن إدريس عن هشام عن الحسن أن عمر ضرب في الخمر ثمانين[١١].

٣٠٢٩٩- **حدثنا** أبوبكر قال: حدثنا ابن فضيل عن عطاء بن السائب عن أبي عبدالرحمن عن علي قال: شرب قوم من أهل الشام الخمر وعليهم يزيد بن أبي سفيان، وقالوا: هي لنا حلال وتأولوا هذه الآية: ﴿لَيْسَ عَلَى ٱلَّذِينَ ءَامَنُوا۟ وَعَمِلُوا۟ ٱلصَّٰلِحَٰتِ جُنَاحٌ فِيمَا طَعِمُوٓا۟﴾ [المائدة: ٩٣]، قال: وكتب فيهم إلى عمر فكتب أن

---

(١) في [ط]: (عتبة).

(٢) في [هـ]: (فكلم).

(٣) سقط من: [هـ].

(٤) في [ب]: (حسين.

(٥) في [أ، ط، ك، هـ]: (أول هذا)، وفي [جـ، م]: (ولهذا).

(٦) في [جـ]: سقط (و).

(٧) في [هـ]: (و).

(٨) في [ط]: (وكما عمر عمر).

(٩) في حاشية [جـ]: (أبوعبدالرحمن) هذا هو عبدالله بن حبيب السلمي.

(١٠) صحيح، أخرجه مسلم (١٧٠٧)، وأحمد (٦٢٤).

(١١) منقطع؛ الحسن لم يدرك عمر.

ابعث بهم إلي قبل أن يفسدوا من قبلك، فلما قدموا على عمر استشار فيهم الناس، فقالوا: يا أمير المؤمنين نرى أنهم قد كذبوا على الله، وشرعوا في دينهم ما لم يأذن به الله، فاضرب رقابهم، وعلي ساكت فقال: ما تقول يا أبا الحسن فيهم؟ قال: أرى أن تستتيبهم، فإن تابوا جلدتهم ثمانين (ثمانين)[١] (لشربهم)[٢] الخمر، وإن لم يتوبوا ضربت (أعناقهم، فإنهم)[٣] قد كذبوا على الله وشرعوا في دينهم ما لم يأذن به الله، فاستتابهم فتابوا فضربهم ثمانين، ثمانين[٤].

٣٠٣٠٠- **حدثنا** أبوبكر قال: حدثنا محمد بن (بشر)[٥] قال: حدثنا محمد بن عمرو قال: حدثنا أبو(سلمة)[٦] ومحمد بن إبراهيم (و)[٧] الزهري عن عبدالرحمن/ ابن الأزهر قال: أتي النبي (ﷺ)[٨] بشارب يوم حنين، فقال رسول الله ﷺ للناس: **«قوموا إليه»** (فقام إليه الناس)[٩] فضربوه بنعالهم[١٠]. ٥٤٧/٩

---

(١) سقط من: [أ، ح، ط، هـ].

(٢) في [هـ]: (لشرب).

(٣) في [أ، ط، هـ]: (رقابهم).

(٤) ضعيف؛ عطاء اختلط.

(٥) في [ب]: (بشير).

(٦) في [أ، جـ، ط، ك، م، هـ]: (أسامة).

(٧) في [س، ط]: (عن).

(٨) في [أ، ب، ك، م]: (عليه السلام).

(٩) سقط من: [أ، ط، هـ].

(١٠) منقطع؛ الزهري لم يدرك عبدالرحمن بن الأزهر، أخرجه أحمد (١٦٨٠٩)، والنسائي في الكبرى (٥٢٨٤)، والحاكم ٢٧٤/٤، وابن أبي عاصم في الآحاد (٦٣٨)، وأبوداود (٤٤٨٨)، والبيهقي ٣٢٠/٨، والطحاوي ١٥٦/٣.

٣٠٣٠١- **حدثنا** أبوبكر قال: حدثنا يزيد بن هارون قال: أخبرنا المسعودي عن زيد العمي عن أبي نضرة عن أبي سعيد الخدري أن رسول الله ﷺ ضرب في الخمر بنعلين أربعين، فجعل عمر مكان كل نعل سوطاً[١].

٣٠٣٠٢- **حدثنا** أبوبكر قال: (حدثنا)[٢] يزيد بن هارون قال: (حدثنا)[٣] عمران ابن (حدير)[٤] عن السميط بن عمير قال: دخل رجل يوم الجمعة المسجد، فصلى أربعا فقال رجل لصاحبه: رأيت ما رأيت، قال: نعم، فأخذاه فأتيا به (أبا)[٥]موسى الأشعري (فقالا)[٦]: إن هذا دخل المسجد فصلى أربعاً، فقال: هل غير؟ (فقالا)[٧]: لا، قال: إن هذه لريبة، قال: ما حملك على ما صنعت؟ قال: ما شربتها قبل اليوم فجلده ثمانين[٨]./ ٥٤٨/٩

٣٠٣٠٣- **حدثنا** أبوبكر قال: حدثنا وكيع عن مسعر عن زيد العمي عن أبي الصديق الناجي عن أبي سعيد عن النبي (ﷺ)[٩] أنه ضرب في الخمر أربعين[١٠].

---

(١) ضعيف؛ لضعف زيد العجمي، أخرجه أحمد (١١٦٤١)، والطحاوي ١٥٧/٣، والترمذي (١٤٤٢)، والنسائي في الكبرى (٥٢٩٣)، وأبويعلى (١٢٠٥)، وعبدالرزاق (١٣٥٤٦)، والطيالسي (٢١٧٦).

(٢) في [جـ، ك، م]: (أخبرنا).

(٣) في [جـ، ك، م]: (أخبرنا).

(٤) في [أ، ب، ط]: (حرير).

(٥) في [أ، ب، ط]: (أبو).

(٦) في [أ، ب، ط]: (فقال).

(٧) في [أ، ب، ط]: (فقال).

(٨) حسن؛ السميط صدوق.

(٩) في [ك، م]: (عليه السلام).

(١٠) ضعيف؛ لضعف زيد العمي، أخرجه أحمد (١١٢٧٧)، والترمذي (١٤٤٢)، وأبويعلى (١٢٠٥)، والنسائي في الكبرى (٥٢٩٣)، وعبدالرزاق (١٣٥٤٦)، والطحاوي (١٥٧/٣)، والطيالسي (٢١٧٦).

[٥٤] ما (يوجب)[١] على الرجل أن يقام عليه الحد

٣٠٣٠٤- **حدثنا** أبوبكر قال: حدثنا ابن مبارك عن معمر قال: حدثني (عبدالحكيم)[٢] بن (فلان)[٣] بن يعلى عن أبيه أن يعلى بن أمية قال لعمر بن الخطاب أو كتب إليه: إنا نؤتى (بقوم)[٤] قد شربوا الشراب فعلى من نقيم الحد؟ (فقال)[٥]: استقرئه القرآن، وألق (رداءه)[٦] بين أردية، فإن لم يقرأ القرآن ولم يعرف رداءه فأقم عليه الحد[٧].

٣٠٣٠٥- **حدثنا** أبوبكر قال: حدثنا محمد بن بشر عن مسعر قال: حدثنا أبوبكر ابن عمرو بن (عتبة)[٨] قال: أراه ذكره عن عمر أنه قال: لا حد (إلا)[٩] فيما خلس العقل[١٠]./ ٥٤٩/٩

٣٠٣٠٦- **حدثنا** أبوبكر قال: حدثنا وكيع عن مسعر عن أبي بكر بن عمرو بن عتبة عن عبدالله بن عتبة قال: (أراه)[١١] عن عمر قال: لا حد إلا فيما خلس العقل[١٢].

---

(١) في [أ]: (تجب)، وفي [ب، ط، هـ]: (يجب).

(٢) في [ك]: (عبدالكريم)، وفي [أ، ط، هـ]: (عبدالحليم).

(٣) في [ط، هـ]: (قلاب).

(٤) في [أ، ب، ط، م]: (يقوم).

(٥) في [جـ، م]: (قال).

(٦) في [أ]: (داه).

(٧) مجهول؛ لجهالة عبدالحكيم وأبيه.

(٨) في [ع]: (عتيبة).

(٩) سقط من: [جـ].

(١٠) مجهول؛ لجهالة أبي بكر بن عمرو بن عتبة.

(١١) في [ب، ط]: (رآه).

(١٢) مجهول؛ لجهالة أبي بكر بن عمرو بن عتبة.

[٥٥] في المسلم يسرق من الذمي الخمر، يقطع أم لا؟

٣٠٣٠٧- **حدثنا** أبوبكر قال: حدثنا بن عيينة عن سعيد (بن سعيد)[١] عن عطاء قال: إذا سرق المسلم من الذمي خمراً قطع، وإذا سرقها من مسلم لم يقطع.

٣٠٣٠٨- **حدثنا** أبوبكر قال: (حدثنا)[٢] حفص عن مجالد عن عامر أن شريحاً ضمن مسلماً خمراً أهراقها لذمي.

٣٠٣٠٩- **حدثنا** أبوبكر قال: حدثنا الضحاك بن مخلد عن أشعث عن الحسن قال: من سرق من يهودي أو نصراني أو أخذ من أهل الذمة قطع.

* * *

[٥٦] باب في المستكرهة

٥٥٠/٩ ٣٠٣١٠- **حدثنا** أبوبكر قال: حدثنا (معمر)[٣] بن سليمان (الرقي)[٤] عن/ حجاج عن عبدالجبار بن وائل عن أبيه قال: استكرهت امرأة على عهد (رسول)[٥] الله ﷺ فدرأ عنها الحد[٦].

---

(١) سقط من: [ط].

(٢) في [ب، ك]: (أخبرنا).

(٣) في [هـ]: (معتمر).

(٤) في [أ، ب، م، هـ]: (الزرقي).

(٥) في [جـ، ك، م]: (النبي).

(٦) منقطع؛ حجاج مدلس، وعبدالجبار لم يسمع من أبيه عند الأكثر، أخرجه أحمد (١٨٨٧٢)، والترمذي (١٤٥٣)، وابن ماجة (٢٥٩٨)، ومن طريق المؤلف الطبراني ٢٢/(٦٤)، والبيهقي (٨/٢٣٥)، وابن عبدالبر في الاستذكار ٧/١٤٦.

٣٠٣١١- **حدثنا** أبوبكر قال: حدثنا حفص عن عبيدالله عن نافع عن ابن عمر (أن عمر)[١] أُتي بإماء من إماء الإمارة استكرههن غلمان من غلمان الإمارة، فضرب الغلمان ولم يضرب الإماء[٢].

٣٠٣١٢- **حدثنا** أبوبكر قال: حدثنا ابن نمير عن عبيدالله عن نافع أن رجلاً أضاف أهل بيت، فاستكره منهم امرأة، فرفع ذلك إلى أبي بكر فضربه ونفاه ولم (يضرب)[٣] المرأة[٤].

٣٠٣١٣- **حدثنا** أبوبكر قال: حدثنا (معمر)[٥] (بن)[٦] سليمان (الرقي)[٧] عن حجاج أن حبشياً استكره امرأة (منهم)[٨]، فأقام عليه عمر بن عبدالعزيز الحد وأمكنها من رقبته.

٣٠٣١٤- **حدثنا** أبوبكر قال: حدثنا حفص عن أشعث عن الزهري والشعبي والحسن قالوا: ليس على مستكرهة حد./ ٥٥١/٩

٣٠٣١٥- **حدثنا** أبوبكر قال: حدثنا ابن نمير عن أشعث عن الحسن والزهري قالا: ليس على مستكرهة حد.

---

(١) في [ط]: سقط (أن عمر).

(٢) صحيح.

(٣) بياض في: [جـ].

(٤) منقطع؛ نافع لم يدرك أبابكر.

(٥) في [أ، ط، هـ]: (معتمر).

(٦) في [جـ]: (عن).

(٧) في [أ، جـ، ح، ز، ط، ك، هـ]: (الزرقي).

(٨) سقط من: [جـ].

٣٠٣١٦- **حدثنا** أبوبكر قال: حدثنا (هشيم)[١] عن أبي حرة عن الحسن قال: استكره عبد امرأة فوطئها، فاختصما إلى الحسن - و(هو قاض يومئذ)[٢] - فضربه الحد وقضى بالعبد للمرأة.

٣٠٣١٧- **حدثنا** أبوبكر قال: حدثنا شبابة (بن)[٣] سوار عن شعبة قال: سألت الحكم وحماداً عن مملوك (افترع)[٤] جارية، (فقالا)[٥]: عليه الحد، وليس عليه الصداق.

* * *

[٥٧] ما جاء في السكران يَقتل

٣٠٣١٨- **حدثنا** أبوبكر قال: حدثنا عبدالأعلى عن هشام عن الحسن ومحمد قالا: إذا قَتل السكران قُتل.

٣٠٣١٩- **حدثنا** أبوبكر قال: حدثنا عبدالأعلى عن معمر عن الزهري قال: (يقتل)[٦]./ ٥٥٢/٩

٣٠٣٢٠- **حدثنا** أبوبكر قال: حدثنا أبوداود عن حماد بن سلمة عن يحيى بن سعيد أن سكرانين قتل أحدهما صاحبه قال: فقتله (معاوية)[٧][٨].

---

(١) في [أ، ط، هـ]: (هشام).

(٢) في [ط]: (هو يومئذ قاض).

(٣) في [أ، ح، ط، هـ]: (عن).

(٤) في [هـ]: (انتزع).

(٥) في [أ، ط، ب]: (فقال).

(٦) غير واضحة في: [جـ].

(٧) غير واضحة في: [أ].

(٨) منقطع؛ يحيى بن سعيد لم يدرك معاوية.

[٥٨] باب في السكران يسرق، (يقطع)[١] أم لا؟

٣٠٣٢١- **حدثنا** أبوبكر قال: حدثنا عبدالوهاب عن برد عن مكحول والزهري قالا: يجوز طلاق السكران، ويقطع إن سرق.

٣٠٣٢٢- **حدثنا** أبوبكر قال: حدثنا ابن نمير عن حنظلة بن أبي (سفيان)[٢] عن القاسم سئل عن السكران يسرق، فقال: إن كان يعرف بالسرقة قبل ذلك فاقطعه وإلا فلا.

٣٠٣٢٣- **حدثنا** أبوبكر قال: حدثنا عبدالرحيم بن سليمان عن محمد بن سالم عن الشعبي في النشوان[٣]: يقطع إن سرق، ويؤخذ (لجناياته)[٤] كلها.

٣٠٣٢٤- **حدثنا** أبوبكر قال: حدثنا عيسى بن يونس عن الأوزاعي/ عن الزهري في السكران: (إن)[٥] (أعتق)[٦] أو طلق جاز عليه، وأقيم عليه الحد. ٥٥٣/٩

٣٠٣٢٥- **حدثنا** أبوبكر قال: حدثنا عبدالأعلى عن معمر عن الزهري قال: إن سرق قطع، وإن قتل قتل.

٣٠٣٢٦- **حدثنا** أبوبكر قال: حدثنا عبدالسلام عن مغيرة عن إبراهيم قال: ما تكلم به السكران من شيء أقيم عليه.

---

(١) في [أ، ب، ط]: (تقطع).

(٢) في [أ، ب، ط]: (سعيد).

(٣) في [ط]: زيادة (أن).

(٤) في [أ، هـ]: (لجنايته).

(٥) في [جـ، م]: (إذا)، وفي [ك]: (إذ).

(٦) في [ط]: (عتق).

٣٠٣٢٧- **حدثنا** أبوبكر قال: حدثنا عبدالأعلى عن هشام عن الحسن ومحمد قالا: إن سَرق قُطع.

* * *

[٥٩] من قال: الحدود إلى الإمام

٥٥٤/٩ ٣٠٣٢٨- **حدثنا** أبوبكر قال: حدثنا عبدة عن عاصم عن الحسن/ قال: أربعة إلى السلطان: الزكاة، والصلاة، والحدود، والقضاء.

٣٠٣٢٩- **حدثنا** أبوبكر قال: حدثنا ابن مهدي عن حماد بن سلمة (عن جبلة ابن عطية)[1] عن ابن محيريز [قال: (الجمعة)[2] والحدود والزكاة والفيء إلى السلطان.

٣٠٣٣٠- **حدثنا** أبوبكر قال: حدثنا عمر بن أيوب عن مغيرة بن زياد عن عطاء][3] الخرساني قال: إلى السلطان الزكاة والجمعة والحدود.

٣٠٣٣١- **حدثنا** أبوبكر قال: حدثنا أبو أسامة عن محمد بن (عمرو عن)[4] عمر ابن عبدالعزيز قال: السلطان ولي من حارب الدين، وإن قتل أخا امرئ أو أباه.

* * *

[٦٠] في الرجل يقول للرجل: يا شارب خمر

٣٠٣٣٢- **حدثنا** أبوبكر قال: حدثنا أبوالأحوص عن مغيرة عن إبراهيم في
٥٥٥/٩ رجل قال لرجل: يا شارب خمر، (قال)[5]: ليس عليه حد./

---

(١) سقط من: [أ، ب، ط].

(٢) في [ط]: (الجعة).

(٣) سقط من: [أ].

(٤) سقط من: [أ، ح، ط، هـ].

(٥) سقط من: [ط].

٣٠٣٣٣- **حدثنا** أبوبكر قال: حدثنا معاذ بن معاذ عن أشعث (عن الحسن)[١] في الرجل يقول للرجل: يا شارب خمر، يا سكران، قال: كان لا يرى عليه حداً.

٣٠٣٣٤- **حدثنا** أبوبكر قال: حدثنا الضحاك بن مخلد عن ابن (جريج)[٢] عن عطاء في الرجل يقول للرجل/ يا شارب[٣]، يا سارق، قال: ليس عليه حد، ولكن سياط.

٣٠٣٣٥- **حدثنا** أبوبكر قال: حدثنا الضحاك بن مخلد عن ابن جريج عن سليمان بن موسى قال: سألنا عمر بن عبدالعزيز عن رجل قال لرجل: يا شارب خمر، (أو)[٤] يا مشرك، (أو)[٥] يا سكران، قلنا: يحد، قال: سبحان الله، ما يحد إلا من قذف مسلماً.

٣٠٣٣٦- **حدثنا** أبوبكر قال: حدثنا ابن يمان عن سفيان عن جابر عن عامر في الرجل يقول للرجل: يا شارب خمر، قال: لا يضرب./ ٥٥٦/٩

* * *

[٦١] في الرجل يلاعن امرأته ثم يكذب نفسه

٣٠٣٣٧- **حدثنا** أبوبكر قال: حدثنا جرير عن منصور عن إبراهيم في رجل لاعن امرأته، ففرق بينهما، ثم (أكذب)[٦] نفسه، قال: يجلد ويلزق به الولد.

---

(١) سقط من: [أ، ح، ط، هـ].

(٢) في [أ، ط]: (حرير).

(٣) في [أ، ط، هـ]: زيادة (خمر).

(٤) في [هـ]: (و).

(٥) في [هـ]: (و).

(٦) في [ط]: (أكذا).

٣٠٣٣٨- حدثنا أبوبكر قال: حدثنا حفص عن داود عن سعيد بن المسيب في الملاعن يكذب نفسه قال: يضرب وهو خاطب.

٣٠٣٣٩- **حدثنا** أبوبكر قال: حدثنا أبوبكر بن عياش عن مطرف قال: إذا قذف الرجل امرأته لاعنها، فإن أكذب نفسه بعد ذلك جلد، ويلزق به الولد، وردت إليه امرأته.

٣٠٣٤٠- **حدثنا** أبوبكر قال: حدثنا أبوبكر عن مغيرة عن إبراهيم في الملاعن يكذب نفسه قال: يجلد (الحد)[1]./ ٥٥٧/٩

٣٠٣٤١- **حدثنا** أبوبكر قال: حدثنا غندر عن شعبة عن الحكم قال: سألته عن الرجل يلاعن امرأته ثم أقر بالولد، قال: يضرب الحد ويلزق به الولد.

٣٠٣٤٢- **حدثنا** أبوبكر قال: حدثنا أبوعاصم عن ابن جريج عن عطاء في الرجل يقذف امرأته، (أو)[2] ينتفي من ولد امرأته ثم يكذب نفسه، قال: يحد.

٣٠٣٤٣- **حدثنا** أبوبكر قال: حدثنا وكيع (عن سفيان)[3] عن ابن شبرمة عن الحارث.

٣٠٣٤٤- وعن سفيان عن ابن جريج عن عطاء.

٣٠٣٤٥- وعن سفيان عن جابر عن الشعبي في الملاعن يكذب نفسه قالوا: يضرب.

* * *

---

(١) في [م]: (بالحد).

(٢) في [جـ]: (و).

(٣) سقط من: [ط].

[٦٢] في الرجل يلاعن وتأبى المرأة

٣٠٣٤٦- **حدثنا** أبوبكر قال: حدثنا (معتمر)[١] بن سليمان عن محمد بن الزبير عن مكحول قال: إذا لاعن الرجل وأبت المرأة أن تلاعن رجمت.

٣٠٣٤٧- حدثنا أبوبكر قال: حدثنا معاذ بن معاذ عن أشعث عن الحسن قال: تحبس.

٣٠٣٤٨- **حدثنا** أبوبكر قال: حدثنا عبدالرحمن المحاربي عن جويبر/ عن الضحاك في الرجل يقذف امرأته، فتأبى (أن)[٢] تلاعنه، قال: تجلد مائة وترجم. ٥٥٨/٩

٣٠٣٤٩- **حدثنا** أبوبكر قال: حدثنا (عمر)[٣] عن عيسى (الخياط)[٤] عن الشعبي قال: من وقع عليه اللعان فأبى أن يحلف أقيم عليه الحد.

٣٠٣٥٠- وقال عيسى: سمعت (غير)[٥] الشعبي يقول: يجبران على اللعان ويحبسان حتى يتلاعنا.

٣٠٣٥١- **حدثنا** أبوبكر قال: حدثنا يحيى بن يمان عن سفيان عن مطرف.

٣٠٣٥٢- (وجابر)[٦] عن الشعبي.

٣٠٣٥٣- وعن سفيان عن ليث عن مجاهد وعطاء قالوا: إذا درئ في اللعان ألزق به الولد.

---

(١) في [جـ]: (معمر).

(٢) سقط من: [أ، ب، ط].

(٣) في [أ، ب، ط]: (معمر)، وفي [هـ]: (معتمر).

(٤) في [ك]: (الحناط).

(٥) بياض في: [م]، وسقط من: [جـ]، وفي [أ، ب، ط، هـ]: (غير).

(٦) سقط من: [ط].

[٦٣] في الرجل يلاعن امرأته ثم يقذفها

٣٠٣٥٤- **حدثنا** أبوبكر قال: حدثنا عبدالسلام عن مغيرة عن إبراهيم في الرجل يلاعن امرأته ثم يقذفها قال: يضرب.

٣٠٣٥٥- وقال عامر: لا يضرب.

٣٠٣٥٦- حدثنا أبوبكر قال: حدثنا شبابة بن سوار عن شعبة قال: سألت الحكم وحمادا عن الرجل يلاعن امرأته ثم تلد فيقول: ليس هذا/ مني، قالا: يضرب. ٥٥٩/٩

٣٠٣٥٧- [**حدثنا** أبوبكر قال: حدثنا أبوعاصم عن ابن جريج عن عطاء قال: إن لاعنته ثم قذفها لم يحد، قال: قلت: وكيف؟][1] وقد (أكذب نفسه)[2]، قال: لا يحد، قد باء بلعنة الله كتاب الله.

* * *

[٦٤] في المحدود يقذف امرأته

٣٠٣٥٨- **حدثنا** أبوبكر قال: حدثنا حفص عن أشعث عن الحكم عن إبراهيم قال: إذا قذف المجلود امرأته جُلد، ولا لعان بينهما.

٣٠٣٥٩- قال: وسألت الحسن وعامرا فقالا: يلاعن.

٣٠٣٦٠- حدثنا أبوبكر قال: حدثنا أبوخالد الأحمر عن أشعث عن منصور وحماد عن إبراهيم قال: إذا قذف الرجل امرأته - وقد كان جلد الحد - جلد ولا

---

(١) سقط ما بين المعكوفين من: [أ، ح، ط، هـ].

(٢) بياض في: [جـ].

يلاعن؛ (لأنه)[1] لا تجوز شهادته.

* * *

[٦٥] في الملاعن يكذب نفسه قبل الملاعنة

٣٠٣٦١- **حدثنا** أبوبكر قال: حدثنا عباد بن العوام عن عمر بن عامر عن حماد عن إبراهيم قال: إذا (أكذب)[2] الرجل نفسه[3] ما بقي من/ ملاعنتها شيء، جُلد ٥٦٠/٩ وهي امرأته.

٣٠٣٦٢- **حدثنا** أبوبكر قال: حدثنا عباد عن سعيد عن أبي معشر عن إبراهيم مثله.

٣٠٣٦٣- **حدثنا** أبوبكر قال: حدثنا أبو أسامة عن هشام عن الحسن قال: إذا (أكذب)[4] نفسه قبل أن تنقضي الملاعنة جلد وهي امرأته، وإن أكذب نفسه بعد الملاعنة فلا شيء.

* * *

[٦٦] في قاذف الملاعنة أو ابنها

٣٠٣٦٤- **حدثنا** أبوبكر قال: حدثنا جرير عن بيان عن الشعبي قال: من قذف ابن [الملاعنة أو قذف أمه ضُرب.

---

(١) في [أ، ط، هـ]: (لأنها).

(٢) في [جـ، ط، ك، م]: (كذب).

(٣) في [هـ]: زيادة (قبل).

(٤) في [أ، ب، ط، ك]: (كذب).

٥٦١/٩ ٣٠٣٦٥- **حدثنا** أبوبكر قال: حدثنا شريك عن مغيرة عن إبراهيم/.

٣٠٣٦٦- وعن ليث عن مجاهد.

٣٠٣٦٧- وعن جابر وابن سالم عن عامر (قالوا)[١]: من قذف ابن[٢] الملاعنة جلد.

٣٠٣٦٨- **حدثنا** أبوبكر قال: حدثنا عبدالسلام عن ليث عن مجاهد وطاوس في الرجل يقول لابن الملاعنة: يا ابن الزانية، قالا: يجلد ثمانين.

٣٠٣٦٩- **حدثنا** أبوبكر قال: حدثنا أبوبكر بن عياش عن موسى بن عبيدة عن نافع عن ابن عمر قال: من قذف ابن الملاعنة جلد[٣].

٣٠٣٧٠- **حدثنا** أبوبكر قال: حدثنا معاذ بن معاذ (عن عمران)[٤] (عن)[٥] عكرمة قال: من قال لابن الملاعنة: يا ابن الهنة، جلد (الحد)[٦].

٣٠٣٧١- **حدثنا** أبوبكر قال: حدثنا أسباط بن محمد عن مطرف عن عامر قال: إذا قيل لابن الملاعنة: لست بابن فلان الذي (لاعن)[٧] أمك، قال: يجلد الذي يقول له ذلك.

٣٠٣٧٢- **حدثنا** أبوبكر قال: حدثنا وكيع عن عباد بن منصور عن عكرمة عن
٥٦٢/٩ ابن عباس قال: من رمى ابن الملاعنة أو أمه جلد[٨]./

---

(١) في [أ، ب، ط]: (قال).

(٢) تكرر ما بين المعكوفين في: [أ، ط، هـ].

(٣) ضعيف؛ لضعف موسى بن عبيدة.

(٤) سقط من: [ط].

(٥) سقط من: [هـ].

(٦) سقط من: [جـ، م].

(٧) في [أ، ط، هـ]: (لاعتك).

(٨) ضعيف؛ لضعف عباد بن منصور.

٣٠٣٧٣- **حدثنا** أبوبكر قال: حدثنا وكيع عن الفضل بن دلهم عن الحسن قال: يضرب قاذف ابن الملاعنة.

٣٠٣٧٤- **حدثنا** أبوبكر قال: حدثنا جرير عن مغيرة عن إبراهيم قال: إن قذفها إنسان جُلِد قاذفها.

* * *

[٦٧] في العبد تكون تحته الحرة أو الحر تكون تحته الأمة

٣٠٣٧٥- **حدثنا** أبوبكر قال: حدثنا حفص عن أشعث عن الحكم وحماد عن إبراهيم في الأمة تكون تحت الحر فيقذفها، [قال: لا يضرب الحد ولا يُلاعِن.

٣٠٣٧٦- **حدثنا** أبوبكر قال: حدثنا عبدالسلام عن مطرف عن عامر في الأمة تكون تحت الحر فيقذفها][1] قال: لا حد (عليهما)[2]، ولا لعان.

٣٠٣٧٧- **حدثنا** أبوبكر قال: حدثنا معتمر[3] عن ليث عن طاوس ومجاهد.

٣٠٣٧٨- والحكم عن إبراهيم والشعبي في (الرجل)[4] يكون تحته الأمة فيقذفها، قالوا: ليس بينهما تلاعن، وليس على قاذفها حد./ ٥٦٣/٩

٣٠٣٧٩- **حدثنا** أبوبكر قال: حدثنا غندر عن شعبة عن الحكم وحماد في العبدتكون تحته الحرة فيقذفها، قالا: ليس بينهما ملاعنة، ويجلد.

٣٠٣٨٠- **حدثنا** أبوبكر قال: حدثنا محمد بن عبيد عن عبدالملك عن عطاء في اليهودية تلاعن المسلم، قال: لا، ولا العبد الحرة، ولكن يجلد العبد.

---

(١) سقط من: [جـ، ك، م].

(٢) في [هـ]: (عليها).

(٣) في [م]: (قال: حدثنا معتمر).

(٤) في [م]: (تكون).

٣٠٣٨١- **حدثنا** أبوبكر قال: حدثنا حميد بن عبدالرحمن عن حسن عن مطرف عن الحكم وعامر في المملوك تكون له امرأة حرة، فتجيء بولد فينتفي منه، قال: يضرب ولا لعان بينهما، ويلزق به الولد.

٣٠٣٨٢- وقال عامر والحكم: في الحر تحته الأمة فجاءت بولد فانتفى منه، قال: ليس بينهما لعان، ويلزق به الولد.

٣٠٣٨٣- **حدثنا** أبوبكر قال: حدثنا عبدالأعلى عن معمر عن الزهري في العبدإذا (كان)[1] تحته الحرة أنه إذا قذفها جلد، ولا يلاعن، وإذا كان حر تحته امة فقذفها فإنه لا يجلد ولا يلاعن، وإذا كان عبد تحته (أمة)[2] فقذفها فإنه (لا يجلد)[3] ولا يلاعن./ ٥٦٤/٩

* * *

[٦٨] في رجل طلق امرأته فوجد يغشاها وشهد عليه (وأنكر)[4] أن يكون طلقها

٣٠٣٨٤- **حدثنا** أبوبكر قال: حدثنا سهل بن يوسف عن عمرو عن الحسن في أربعة شهدوا على رجل أنه طلق امرأته ثلاثاً فأنكر وأقر بغشيان المرأة، فقال: لا حد عليه؛ لأنه مخاصم.

٣٠٣٨٥- **حدثنا** أبوبكر قال: حدثنا عبدالأعلى عن سعيد عن قتادة عن جابر

---

(١) في [جـ، ك، م]: (كانت).

(٢) بياض في: [م].

(٣) في [أ، ط، هـ]: (يحد).

(٤) في [هـ]: (فأنكر).

ابن زيد وهو قول قتادة أنهما قالا: يفرق بينهما بشهادة اثنين وثلاثة، ويرجم بشهادة أربعة.

٣٠٣٨٦- **حدثنا** أبوبكر قال: حدثنا عبدالأعلى عن سعيد قال: نبؤوا عن (حبيب)[١] بن أبي ذئب عن عمر قال: يفرق بينهما[٢] بشهادة أربعة (فأكثر)[٣]، فإن عاد (رجم)[٤][٥].

٣٠٣٨٧- [**حدثنا** أبوبكر قال: حدثنا عبدالأعلى عن سعيد قال: نبؤوا عن إبراهيم قال: يفرق بينهما بشهادة أربعة، وأكثر من ذلك رجم][٦].

٣٠٣٨٨- **حدثنا** أبوبكر قال: حدثنا (هشيم)[٧] عن محمد بن سالم عن/ ٥٦٥/٩ الشعبي أنه سئل عن رجل شهد (عليه)[٨] شهود: أنه (طلق امرأته)[٩] ثلاثاً، فجحد ذلك، و(إنه)[١٠] كان يغشاها، قال: فقال (الشعبي)[١١]: يدرأ عنه الحد لإنكاره.

٣٠٣٨٩- **حدثنا** أبوبكر قال: حدثنا الضحاك بن مخلد عن ابن جريج عن عطاء في رجل طلق امرأته فأشهد شاهدين، ثم قدم القرية التي بها المرأة، فغشيها وأقر بأن

---

(١) في [أ، ح، ط، هـ]: (سعيد).

(٢) في [أ، ب، هـ]: زيادة (بشهادة اثنين أو ثلاثة ويرجم).

(٣) في [أ، ط، هـ]: (وأكثر).

(٤) في [أ، ب]: (يرحم).

(٥) مجهول منقطع؛ حبيب مجهول، سعيد لم يروه.

(٦) سقط الخبر من: [أ، ح، ط، هـ].

(٧) في [أ، ب، ط]: (هشام).

(٨) سقط من: [هـ].

(٩) في [م]: بياض.

(١٠) في [هـ]: (إن).

(١١) سقط من: [ط، هـ].

قد أصابها، وأنكر أن يكون [١]طلقها، فقال (عطاء: تجوز)[٢] شهادتهما، ويفرق بينهما، ولا يحد.

٣٠٣٩٠- **حدثنا** أبوبكر قال: حدثنا عبدة عن سعيد عن قتادة أن رجلاً طلق امرأته ثلاثاً، ثم جعل يغشاها بعد ذلك، فسئل عن ذلك عمار فقال عمار: لئن قدرت على هذا لأرجمنه[٣].

٣٠٣٩١- **حدثنا** أبوبكر قال: حدثنا محمد بن سواء عن سعيد عن قتادة عن خلاس عن عمار بنحوه[٤].

٣٠٣٩٢- **حدثنا** أبوبكر قال: حدثنا حميد بن عبدالرحمن عن جرير بن حازم عن عيسى بن عاصم قال: خرج قوم في سفر، فمروا برجل فنزلوا به، فطلق امرأته ثلاثاً، فمضى القوم في سفرهم، ثم عادوا فوجدوه معها، فقدموه إلى شريح فقالوا: إن هذا طلق امرأته ثلاثاً ووجدناه معها، فأنكر، [فقالت: شهدون أنه زان، فأعادوا عليه (القول كما قالوا، فقالت: شهدون أنه زان؟ فأعادوها عليه)[٥] ففرق بينهما، ولم يحدهما، وأجاز/ (شهادتهما)[٦]][٧]. ٥٦٦/٩

* * *

(١) في [ب، هـ]: زيادة (قد).

(٢) بياض في: [م].

(٣) منقطع؛ قتادة لا يروي عن عمار.

(٤) ضعيف؛ سعيد اختلط.

(٥) سقط ما بين القوسين من: [أ، ط، هـ].

(٦) في [هـ]: (شهادتهم).

(٧) سقط ما بين المعكوفين من: [ب].

[٦٩] في الرجل يقول للرجل: زعم فلان أنك زان

٣٠٣٩٣- **حدثنا** أبوبكر قال: حدثنا محمد بن عبدالله الأنصاري عن أشعث عن الحسن في الرجل يقول للرجل: أخبرني فلان أنك زنيت، قال: ليس عليه حد؛ لأنه أضافه إلى غيره.

٣٠٣٩٤- **حدثنا** أبوبكر قال: حدثنا (هشيم)[١] عن بعض أصحابه عن الشعبي أن رجلاً قال لرجل: زعم فلان أنك زان، قال: إن جاء بالبينة وإلا ضرب الحد.

* * *

[٧٠] في درء الحدود بالشبهات

٣٠٣٩٥- **حدثنا** أبوبكر قال: حدثنا هشيم عن منصور عن الحارث عن إبراهيم قال: قال عمر بن الخطاب: (لأنْ)[٢] أعطّل الحدود بالشبهات أحب إلي من أن أقيمها (في الشبهات)[٣][٤].

٣٠٣٩٦- **حدثنا** أبوبكر قال: حدثنا عبدالسلام عن إسحاق بن/ أبي فروة عن ٥٦٧/٩
عمرو بن شعيب عن أبيه أن معاذاً وعبدالله بن مسعود وعقبة بن عامر قالوا: إذا اشتبه عليك الحد (فادرأه)[٥][٦].

---

(١) في [أ، ط، هـ]: (هشام).

(٢) في [ط، هـ]: (لئن).

(٣) في [ط، هـ]: (بالشبهات).

(٤) منقطع؛ إبراهيم لم يدرك عمر.

(٥) في [أ، ب، ط]: (فادرأوه).

(٦) ضعيف جداً؛ إسحاق متروك.

٣٠٣٩٧- **حدثنا** أبوبكر قال: حدثنا ابن مهدي عن سفيان عن قيس بن مسلم عن طارق بن شهاب أن امرأة زنت فقال عمر: أراها كانت تصلي من الليل فخشعت فركعت فسجدت، فأتاها غاو من الغواة (فتجثمها)[١] فأرسل عمر إليها فقالت كما قال عمر، فخلى سبيلها[٢].

٣٠٣٩٨- **حدثنا** أبوبكر قال: حدثنا ابن فضيل عن الأعمش عن إبراهيم قال: كانوا يقولون: ادرأوا الحدود عن (عباد)[٣] الله ما استطعتم.

٣٠٣٩٩- **حدثنا** أبوبكر قال: حدثنا عبدالأعلى عن برد عن الزهري قال: (ادفعوا الحدود)[٤] بكل شبهة.

٣٠٤٠٠- **حدثنا** أبوبكر قال: حدثنا وكيع عن سفيان عن عاصم عن أبي وائل عن عبدالله قال: ادرأوا القتل والجلد عن المسلمين ما استطعتم[٥]/. ٥٦٨/٩

٣٠٤٠١- **حدثنا** أبوبكر قال: حدثنا وكيع قال: حدثنا الأعمش عن إبراهيم قال: قال[٦]: اطردوا (المعترفين)[٧].

٣٠٤٠٢- **حدثنا** أبوبكر قال: حدثنا ابن إدريس عن عاصم بن كليب عن أبيه قال: قال أبوموسى: أُتيت وأنا باليمن امرأة حبلى فسألتها فقالت: ما تسأل عن امرأة

---

(١) في [ك، م]: (فجثمها)، وفي [ط، هـ]: (فتحتمها).

(٢) صحيح.

(٣) في [أ، ب، ط]: (عبد).

(٤) بياض في: [م].

(٥) ضعيف؛ عاصم ضعيف في أبي وائل.

(٦) في [هـ]: زيادة (عمر) نقلاً عن سنن البيهقي (٢٧٦/٨).

(٧) في [أ، ب، ط]: (المقترفين).

حبلى ثيب من غير بعل، أما والله ما (خاللت)[١] خليلاً، ولا (خادنت)[٢] خدنا منذ (أسلمت)[٣]، ولكن بينا أنا نائمة بفناء بيتي - والله- ما أيقظني إلا رجل (رفصني)[٤] وألقى في بطني مثل الشهاب، ثم نظرت إليه (مقفياً)[٥] ما أدري من هو من خلق الله، فكتبت فيها إلى عمر، فكتب عمر: (وافني)[٦] بها وبناس من قومها، قال: فوافيناه (بالموسم)[٧] فقال شبه الغضبان: لعلك/ قد سبقتني بشيء من أمر المرأة؟ ٥٦٩/٩ قال: قلت: لا، وهي معي، وناس من قومها. فسألها فأخبرته كما أخبرتني، ثم سأل قومها فأثنوا خيراً، قال: فقال عمر: شابة تهامية (نومة)[٨]، قد كان يفعل (فمارها)[٩] وكساها، وأوصى (بها قومها)[١٠] خيراً[١١].

٣٠٤٠٣- **حدثنا** أبوبكر قال: حدثنا ابن إدريس عن شعبة عن عبدالملك بن ميسرة عن النزال بن سبرة قال: بينما نحن بمنى مع عمر إذا امرأة ضخمة على

---

(١) في [ط]: (خالت).

(٢) في [جـ، ك]: (خادثت).

(٣) بياض في: [م].

(٤) الرفص: الضرب بالرجل، كما في شرح النووي لمسلم (١٨/٥٤)، وعمدة القاري (٨/١٧٠)، ومشارق الأنوار (١/٢٩٤)، وفي [ط، هـ]: (رفعني)، وفي المحلى (٨/٢٥١): (ركبني)، وفي أخبار القضاة (١٥/١٠١): (رقصني).

(٥) في [ط، هـ]: (مقفى).

(٦) في [ط، هـ]: (ائتني).

(٧) في [جـ، ك، م]: (بالموسى).

(٨) أي: ثقيلة النوم، وفي [أ، هـ]: (قد نومت).

(٩) أي: أعطاها الميسرة، وفي [هـ]: (قمارهما).

(١٠) في [جـ، ك، م]: (قومها بها).

(١١) حسن؛ كليب صدوق.

حمارة تبكي، قد كاد الناس أن يقتلوها من الزحام، يقولون: زنيت، فلما انتهت إلى عمر قال: ما يبكيك؟ إن (المرأة)[١] ربما استكرهت، فقالت: كنت امرأة ثقيلة الرأس، وكان الله يرزقني من صلاة الليل، فصليت ليلة ثم نمت، فوالله ما أيقظني إلا الرجل قد ركبني، (فنظرت)[٢] إليه مقفياً، ما أدري (من)[٣] هو من خلق الله، فقال عمر: لو قتلت هذه خشيت على الأخشبين النار، ثم كتب إلى الأمصار ألا تقتل نفس دونه[٤].

٣٠٤٠٤- **حدثنا** أبوبكر قال: حدثنا وكيع عن يزيد بن (زياد البصري)[٥] عن الزهري عن عروة عن عائشة قالت: ادرأوا الحدود عن (المسلمين/ ما)[٦] استطعتم، فإذا وجدتم للمسلم مخرجاً فخلوا سبيله، فإن الإمام (إن يخطئ)[٧] في العفو خير من أن يخطئ في العقوبة[٨][٩]./ ٥٧٠/٩ ٥/١٠

* * *

(١) في [هـ]: (امرأة).

(٢) في [هـ]: (فرأيت).

(٣) في [جـ]: (ما).

(٤) صحيح.

(٥) بياض في: [م].

(٦) سقط من: [م].

(٧) في [أ، ط، هـ]: (إذا أخطأ).

(٨) في [هـ] زيادة: (تم بحمد الله سبحانه وتعالى الجزء التاسع، ويليه إن شاء الله الجزء العاشر وأوله باب: [من قال لا حد على من أتى بهيمة] من كتاب الحدود.

(٩) ضعيف جداً؛ لحال يزيد بن زياد، وروي مرفوعاً عند الترمذي (١٤٢٤)، والحاكم ٣٨٤/٤، والبيهقي ٢٣٨/٨، وقد سمى ابن عساكر يزيد بن زياد بالبصري.

[٧١] من قال: لا حد على من أتى بهيمة

٣٠٤٠٥- **حدثنا** أبو بكر قال: حدثنا أبو بكر بن عياش وأبو الأحوص عن عاصم عن أبي رزين عن ابن عباس قال: من أتى بهيمة فلا حد عليه[١].

٣٠٤٠٦- **حدثنا** أبو بكر قال: حدثنا جرير عن منصور عن الحكم فيمن (أتى)[٢] بهيمة قال: يجلد ولا يبلغ به الحد.

٣٠٤٠٧- **حدثنا** أبو بكر قال: حدثنا عباد بن العوام عن حجاج عن عطاء في الذي يأتي البهيمة قال: يعزر.

٣٠٤٠٨- **حدثنا** أبو بكر قال: حدثنا وكيع عن سفيان عن جابر عن/ عامر ٦/١٠
قال: ليس على من أتى بهيمة حد، ولا على من رمى بها.

٣٠٤٠٩- **حدثنا** أبو بكر قال: حدثنا عيسى بن يونس عن أبي حنيفة عن حماد عن إبراهيم قال: قال عمر: ليس على من أتى بهيمة حد[٣].

٣٠٤١٠- **حدثنا** أبو بكر قال: حدثنا حفص عن عبيدة عن إبراهيم قال: من أتى بهيمة فلا حد (عليه)[٤].

* * *

[٧٢] من قال: على من أتى (بهيمة)[٥] حد

٣٠٤١١- **حدثنا** أبو بكر قال: حدثنا عبد الأعلى عن سعيد عن بديل عن جابر ابن زيد أنه قال: إذا أتى الرجل البهيمة أقيم عليه الحد.

---

(١) صحيح.

(٢) بياض في [م].

(٣) منقطع؛ إبراهيم لم يدرك عمر.

(٤) سقط من: [ط].

(٥) في [أ، ط، هـ]: (البهيمة).

٣٠٤١٢- **حدثنا** أبو بكر قال: حدثنا يزيد بن هارون قال: (حدثنا)[١] سفيان بن حسين عن (أبي علي الرحبي)[٢] عن عكرمة قال: سئل الحسن بن علي عن رجل أتى بهيمة قال: إن كان محصنا رجم[٣].

٧/١٠ ٣٠٤١٣- **حدثنا** أبو بكر قال: حدثنا عبدالسلام عن ابن أبي فروة/ عن (بكير)[٤] ابن عبدالله بن الأشج عن سليمان بن يسار أنه كان يقيم عليه الحد.

٣٠٤١٤- **حدثنا** أبو بكر قال: حدثنا يزيد بن هارون عن هشام عن الحسن فيمن يأتي البهيمة والغلام، قال: عليه الحد.

٣٠٤١٥- **حدثنا** أبو بكر قال: حدثنا معن بن عيسى عن ابن أبي ذئب عن الزهري قال: إذا وقع (الرجل)[٥] (بالبهيمة)[٦] جلد الحد تاماً، ومن رمى (امرأة)[٧] بالبهيمة فعليه الحد.

٣٠٤١٦- **حدثنا** أبو بكر قال: حدثنا عبدالسلام عن ليث عن يزيد عن مسروق في الذي يأتي البهيمة قال: إذا فعل بها، قال: (ذبحت)[٨].

٣٠٤١٧- **حدثنا** أبو بكر قال: حدثنا ابن أبي عدي عن داود قال: قال

---

(١) في [جـ، ك، م]: (أخبرنا).

(٢) في حاشية [ب]: (هو الحسين بن قيس).

(٣) ضعيف جداً؛ أبوعلي الرحبي متروك.

(٤) في [أ، ط، هـ]: (بكر).

(٥) تكرر في: [ط].

(٦) في [ب]: (البهيمة).

(٧) في [هـ]: (امرءاً).

(٨) في [ط]: (إذا بحت).

مسروق: يرجم وترجم (الحجارة)[١] التي رجم بها، ويعفى أثره - يعني في الذي يأتي البهيمة -./ ٨/١٠

٣٠٤١٨- **حدثنا** أبو بكر قال: حدثنا حفص عن ليث عن الحكم قال: من أتى البهيمة أقيم عليه الحد.

٣٠٤١٩- **حدثنا** أبو بكر قال: حدثنا ابن فضيل عن العلاء بن المسيب عن أبيه قال: من أتى بهيمة لم تقم (له)[٢] قيامة.

٣٠٤٢٠- **حدثنا** أبو بكر قال: حدثنا عبدالأعلى عن (معمر)[٣] عن الزهري في الذي يأتي البهيمة قال: عليه أدنى الحدين أحصن أم لم يحصن.

٣٠٤٢١- **حدثنا** أبو بكر قال: حدثنا عبيدالله بن (موسى)[٤] عن إبراهيم بن إسماعيل عن داود بن حصين عن عكرمة عن ابن عباس عن النبي (ﷺ)[٥] قال: **«اقتلوا الفاعل بالبهيمة والبهيمة»**[٦][٧].

* * *

---

(١) في [هـ]: (بالحجارة).

(٢) في [جـ]: (عليه)، وفي [ط]: (سقط).

(٣) في [م]: (بياض).

(٤) في [م]: (بياض).

(٥) في [ك، م]: (عليه السلام).

(٦) في نسخة [ر]: (بسم الله الرحمن الرحيم صلى الله على محمد النبي وآله).

(٧) ضعيف؛ داود ضعيف في عكرمة، وإبراهيم ضعيف، أخرجه أحمد (٢٧٢٧)، وابن ماجه (٢٥٦٤)، والدارقطني ١٢٦/٣، والبيهقي ٢٣٤/٨، وعبدالرزاق (١٣٤٩٢)، والطبراني (١١٥٦٩)، والخرائطي في مساوي الأخلاق (٤٣٦)، وابن حزم في المحلى، وابن عدي ٢٢٣/١، وأصله في الترمذي (١٤٥٥)، وأبي داود (٤٤٦٤)، والنسائي في الكبرى (٧٣٤٠).

[٧٣] في الجارية (تكون)[١] بين الرجلين (فيقع)[٢] عليها أحدهما

٣٠٤٢٢- **حدثنا** أبو بكر قال: حدثنا وكيع عن إسماعيل بن أبي خالد عن
٩/١٠ (عمير)[٣] بن نمير قال: سئل ابن عمر عن جارية كانت بين رجلين، فوقع/ (عليها)[٤] أحدهما، قال: ليس عليها حد، هو خائن يُقوّمُ عليه قيمته ويأخذها[٥].

٣٠٤٢٣- **حدثنا** أبو بكر قال: حدثنا حفص عن داود عن سعيد بن المسيب في جارية كانت بين رجلين، فوقع عليها أحدهما قال: يضرب تسعة وتسعين سوطاً.

٣٠٤٢٤- **حدثنا** أبو بكر قال: حدثنا حفص عن حجاج عن عبدة عن شريح أنه درأ عنه الحد وضَمّنَه.

٣٠٤٢٥- **حدثنا** أبو بكر قال: حدثنا عبدالرزاق عن معمر عن الزهري في الأمة تكون بين الشركاء فيقع عليها أحدهم، قال: يضرب مائة.

٣٠٤٢٦- **حدثنا** أبو بكر قال: حدثنا روّاد بن الجراح عن الأوزاعي عن
١٠/١٠ مكحول في جارية بين ثلاثة وقع عليها أحدهم، (قال)[٦]: (عليه)[٧] أدنى الحدين/

---

(١) في [ط]: (يكون).

(٢) في [أ، ط، هـ]: (فوقع).

(٣) في [أ، ب، ط]: (عمر).

(٤) في [جـ]: (بياض).

(٥) مجهول؛ لجهالة عمير بن نمير.

(٦) في [جـ]: (فقال).

(٧) في [أ]: (عله).

مائة، وعليه ثلثا (ثمنها)[١] (وثلثا عقرها)[٢] و(ثلثا)[٣] (قيمة)[٤] الولد إن كان.

٣٠٤٢٧- **حدثنا** أبو بكر قال: حدثنا يزيد عن هشام عن الحسن قال: يعزر و(تقوم)[٥] عليه.

٣٠٤٢٨- **حدثنا** أبو بكر قال: حدثنا كثير بن هشام عن جعفر بن برقان قال: بلغنا أن عمر بن عبد العزيز أتي بجارية كانت بين رجلين، فوطئها أحدهما، (فاستشار)[٦] فيها سعيد بن المسيب (وسعيد بن جبير)[٧] وعروة بن الزبير (فقالوا)[٨]: (نرى)[٩] أن (يجلد دون)[١٠] الحد، و(يقيموها)[١١] قيمة فيدفع إلى شريكه نصف القيمة.

٣٠٤٢٩- **حدثنا** أبو بكر قال: حدثنا عبدالأعلى عن يونس في رجل (يقع)[١٢] على جارية بينه وبين شريكه، قال: تقوم عليه.

---

(١) تكرر في: [ب].

(٢) في [هـ]: (عقدها)، وفي [جـ]: (ثلث عقرها).

(٣) في [أ، هـ]: (ثلثي)، وفي [جـ]: (يلي).

(٤) في [أ]: (قمة).

(٥) في [أ، ب، هـ]: (يقوم).

(٦) في [أ، جـ، هـ]: (واستشار).

(٧) سقط من: [أ، ح، ط، هـ].

(٨) في [ط، هـ]: (فقالا).

(٩) في [ك]: (أنرى).

(١٠) في [أ، ب]: (يجلدون).

(١١) في [أ، ب، ط]: (وقيمونها)، وفي [جـ]: (ويقيموها)، وفي [هـ]: (يقيمونها).

(١٢) في [هـ]: (يقطع).

٣٠٤٣٠- **حدثنا** أبو بكر قال: حدثنا يحيى بن سعيد (عن سعيد)[١] عن مغيرة عن إبراهيم في جارية كانت بين رجلين فوقع عليها أحدهما فحملت، قال: تقوم عليه.

١١/١٠ ٣٠٤٣١- **حدثنا** أبو بكر قال: حدثنا حميد بن عبدالرحمن عن حسن/ عن ليث عن طاوس في الجارية تكون بين الرجلين فيطأها أحدهما، قال: عليه (العقر)[٢] بالحصة.

* * *

[٧٤] في الرجل يطأ الجارية من الفيء

٣٠٤٣٢- **حدثنا** أبو بكر قال: حدثنا (هشيم)[٣] عن إسماعيل بن سالم عن الحكم أنه قال: في رجل وطىء جارية من الفيء، قال: ليس عليه حد، له فيها نصيب.

٣٠٤٣٣- **حدثنا** أبو بكر قال: حدثنا عبدة عن سعيد عن قتادة عن سعيد بن المسيب قال: ليس عليه حد إذا كان له فيها نصيب.

٣٠٤٣٤- **حدثنا** أبو بكر قال: حدثنا وكيع عن موسى بن عبيدة عن (بكير)[٤] ابن داود أن علياً أقام على رجل وقع على جارية من الخمس الحد[٥].

---

(١) سقط من: [أ، ح، ط، هـ].

(٢) في [ط]: (للعقر).

(٣) في [أ، ب، ط]: (هشام).

(٤) في [أ، ط، هـ]: (بكر).

(٥) مجهول؛ لجهالة بكير بن داود.

٣٠٤٣٥- **حدثنا** أبو بكر قال: حدثنا يزيد بن هارون عن هشام عن الحسن قال: إذا كان له في الفيء شيء (عزر)[١]، و(يقوم)[٢] عليه، وكذلك في جارية بينه وبين (رجل)[٣]./ ١٢/١٠

* * *

[٧٥] (في)[٤] الرجل يقع على جارية امرأته

٣٠٤٣٦- **حدثنا** أبو بكر قال: حدثنا هشيم عن أبي بشر (عن)[٥] حبيب بن سالم أن رجلاً وقع بجارية امرأته فأتت امرأته النعمان بن بشير فأخبرته فقال: أما إن عندي في (ذلك)[٦] (خبراً شافياً)[٧] (أحدثه)[٨] عن رسول الله ﷺ: إن كنت أذنت له جلدته مائة، وإن كنت لم تأذني له رجمته[٩].

٣٠٤٣٧- **حدثنا** أبو بكر قال: حدثنا ابن مسهر عن الشيباني عن عكرمة قال: جاءت امرأة إلى علي (فقالت)[١٠]: إن زوجي وقع على وليدتي، فقال: إن تكوني

---

(١) في [أ، هـ]: (عذر).

(٢) في [جـ]: (قوم).

(٣) في [أ، ح، ط، هـ]: (رجلين).

(٤) سقط من: [أ، ح، ط، هـ].

(٥) في [ك]: (بن).

(٦) في [جـ]: (هذا).

(٧) في [أ، ز، ط]: (خبر شافي).

(٨) سقط من: [أ، ط، هـ]، وفي [جـ]: (أخذته).

(٩) منقطع، بين أبي بشر وحبيب خالد بن عرفطة مجهول، أخرجه أحمد (١٨٤٤٦)، وأبوداود (٤٤٥٨)، والترمذي (١٤٥٢)، وابن ماجة (٢٥٥١)، والنسائي ١٢٤/٦، والحاكم ٣٦٥/٤، والدارمي (٢٣٢٩)، والطيالسي (٧٩٦)، وسعيد بن منصور (٢٢٥٧)، والطحاوي ١٤٥/٣، والبيهقي ٢٣٩/٨، والبزار (٣٢٣٩).

(١٠) في [هـ]: (فقال).

صادقة رجمناه، وإن تكوني كاذبة جلدناك، ثم (تضرب)[١] الناس حتى اختلطوا، فذهبت المرأة[٢].

٣٠٤٣٨- **حدثنا** أبو بكر قال: حدثنا وكيع عن إسماعيل بن أبي خالد عن مبارك بن عمارة قال: جاءت امرأة إلى علي فقالت: يا ويلها، إن زوجها وقع على
١٣/١٠ جاريتها، فقال: إن كنت صادقة رجمناه، وإن (كنت)[٣] كاذبة جلدناك[٤]./

٣٠٤٣٩- **حدثنا** أبو بكر قال: حدثنا أبو معاوية عن حجاج عن مكحول قال: قال (عمر)[٥]: لا أؤتى برجل وقع على جارية امرأته إلا فعلت وفعلت[٦].

٣٠٤٤٠- **حدثنا** أبو بكر قال: حدثنا ابن إدريس عن هشام عن الحسن وابن سيرين كانا إذا سئلا عن الرجل (يقع)[٧] على جارية امرأته (يتلوان)[٨] هذه الآية: ﴿وَٱلَّذِينَ هُمْ لِفُرُوجِهِمْ حَـٰفِظُونَ ۝ إِلَّا عَلَىٰٓ أَزْوَٰجِهِمْ أَوْ مَا مَلَكَتْ أَيْمَـٰنُهُمْ فَإِنَّهُمْ غَيْرُ مَلُومِينَ﴾ [المؤمنون: ٥-٦].

٣٠٤٤١- **حدثنا** أبو بكر قال: حدثنا وكيع عن (بشير)[٩] بن (سلمان)[١٠] قال:

---

(١) في [أ، هـ]: (تصبرت).

(٢) صحيح.

(٣) في [ك]: (تكون).

(٤) مجهول؛ لجهالة مبارك بن عمارة.

(٥) في [أ]: (غندرة).

(٦) منقطع؛ مكحول لا يروي عن عمر.

(٧) في [هـ]: (يقطع).

(٨) في [أ، ب، ط]: (يتلو).

(٩) في [أ، ح، ط، هـ]: (بشر).

(١٠) في [أ، هـ]: (سليمان).

سمعت إبراهيم يقول: (يعزر)[١] ولا حد.

٣٠٤٤٢- **حدثنا** أبو بكر قال: حدثنا وكيع عن إسرائيل عن سماك عن معبد وعبيد (ابني)[٢] حمران عن ابن مسعود أنه ضربه دون الحد[٣].

٣٠٤٤٣- **حدثنا** أبو بكر قال: حدثنا وكيع عن الأعمش (عن إبراهيم)[٤] قال: قال/علقمة: ما أبالي وقعت على جارية امرأتي أو جارية عوسجة رجل من ١٤/١٠
الحي.

٣٠٤٤٤- **حدثنا** أبو بكر قال: حدثنا غندر عن شعبة عن أبي إسحاق عن أبي ميسرة في رجل يأتي جارية امرأته أنه قال: ما أبالي أتيتها أو جارية من الطريق.

٣٠٤٤٥- **حدثنا** أبو بكر قال: حدثنا عبد الأعلى عن هشام عن الحسن قال: عليه الحد.

٣٠٤٤٦- **حدثنا** أبو بكر قال: حدثنا وكيع عن سفيان عن عامر عن سالم عن ابن عمر قال: قال عمر: لو أتيت برجل وقع على جارية امرأته لرجمته[٥].

٣٠٤٤٧- **حدثنا** أبو بكر قال: حدثنا يزيد بن هارون قال: (حدثنا)[٦] ابن أبي عروبة عن إياس بن معاوية عن نافع، قال: (جاءت)[٧] جارية إلى عمر/ فقالت: ١٥/١٠

---

(١) في [جـ، م، ك]: (تعزير).

(٢) في [ر]: (بني).

(٣) مجهول؛ لجهالة معبد وعبيد.

(٤) سقط من: [أ، ح، ط، هـ].

(٥) عامر لم أعرفه، ويحتمل أنه عاصم بن عبيد الله فيكون الأثر صحيحاً.

(٦) في [جـ، ك]: (أخبرنا).

(٧) في [ب]: (جاء).

يا أمير المؤمنين إن المغيرة يطأني، وإن امرأته تدعوني زانية، فإن كنت لها (فانهه)[١] عن غشياني، وإن كنت له فانه امرأته عن قذفي، فأرسل إلى المغيرة فقال: تطأ هذه الجارية؟ قال: نعم، قال: من أين؟ قال: وهبتها لي امرأتي، قال: والله، لئن (لم)[٢] تكن وهبتها لك (لا ترجع)[٣] إلى أهلك (إلا)[٤] مرجوما، ثم (دعا رجلين رقيقين)[٥] (فقال)[٦]: انطلقا إلى امرأة المغيرة فأعلماها: لئن لم تكوني وهبتها (له)[٧] لنرجمنه، قال: فأتياها فأخبراها فقالت: (يا لهفاه)[٨] أتريد أن يرجم بعلي، لاها الله إذن لقد وهبتها له، قال: (فخلى)[٩] عنه[١٠].

٣٠٤٤٨- **حدثنا** أبو بكر قال: حدثنا ابن فضيل عن مغيرة (عن إبراهيم)[١١] قال: أتى رجل ابن مسعود فقال: إني وقعت على جارية امرأتي، فقال: قد ستر الله عليك (فاستتر)[١٢]، فبلغ ذلك علياً فقال: لو أتاني الذي أتى ابن أم عبد لرضخت رأسه بالحجارة[١٣]./ ١٦/١٠

---

(١) في [أ، ب، جـ]: (فأنهاه)، وفي [ك]: (فانها).

(٢) سقط من: [ط].

(٣) في [هـ]: (لترجع).

(٤) سقط من: [هـ]، وفي [ك]: (إلى).

(٥) سقط من النسخ، وانظر: الاستذكار ٥٢٨/٧، وأخبار القضاة ٣٢١/١.

(٦) في [أ، ط، هـ]: (وقال).

(٧) سقط من: [ط، هـ].

(٨) في [أ، هـ]: (بالهفاه).

(٩) في [جـ]: (فحلى).

(١٠) منقطع؛ نافع لم يدرك عمر.

(١١) سقط من: [هـ].

(١٢) في [أ، ط، هـ]: (فاستر).

(١٣) منقطع؛ إبراهيم لم يدرك ابن مسعود ولا علياً.

[٧٦] من قال: ليس في جارية امرأته حد

٣٠٤٤٩- **حدثنا** أبو بكر قال: حدثنا وكيع عن سفيان عن مغيرة عن الهيثم بن بدر عن (حرقوص)[١] عن علي أن رجلاً وقع على جارية [(امرأته فدرأ عنه الحد)[٢][٣].

٣٠٤٥٠- [**حدثنا** أبو بكر قال: حدثنا وكيع عن زكريا عن الشعبي عن عبدالله أنه قال: لا (حد)[٤] عليه][٥][٦].

٣٠٤٥١- **حدثنا** أبو بكر قال: حدثنا وكيع عن إسماعيل عن الشعبي (قال: جاء رجل إلى عبدالله)[٧] فقال: إني وقعت على جارية امرأتي][٨]، فقال: اتق الله ولا تعد[٩].

٣٠٤٥٢- **حدثنا** أبو بكر قال: حدثنا محمد بن بشر قال: حدثنا سفيان عن منصور عن ربعي عن عقبة بن (جبار)[١٠] عن عبدالله قال: لا حد عليه[١١].

---

(١) في [أ، ب]: (جبير موس)، وفي [ط]: (جبير ثوبان)، وفي [جـ، ك]: (حسن قوس).

(٢) سقط من: [ب].

(٣) مجهول؛ لجهالة حرقوص.

(٤) في [ك]: (جلد).

(٥) سقط الخبر من: [أ، ط، هـ].

(٦) منقطع؛ الشعبي لا يروي عن ابن مسعود.

(٧) في [أ، ط، هـ]: (عن عبدالله أنه جاء إليه رجل).

(٨) سقط من: [ب].

(٩) منقطع؛ الشعبي لا يروي عن ابن مسعود.

(١٠) في [أ، ط، هـ]: (حيان)، وهو كذلك في الثقات ١٤٢/٢، وفي [ك، ر]: (حبان)، وانظر: التاريخ الكبير ٤٣٣/٦، والجرح والتعديل ٣٠٩/٦، والثقات ٢٤٧/٥، والعلل لأحمد ١٠٤/٣.

(١١) مجهول؛ لجهالة عقبة بن جبار.

٣٠٤٥٣- **حدثنا** أبو بكر قال: حدثنا يحيى بن سعيد القطان عن سفيان عن الشيباني عن الشعبي عن (عامر بن مطر)[١] عن عبد الله في الرجل/ يقع على جارية امرأته، قال: إن استكرهها فهي حرة، وعليه مثلها (لسيدتها)[٢]، (وإن)[٣] كانت طاوعته فهي له (وعليه)[٤] مثلها لسيدتها[٥]. ١٧/١٠

٣٠٤٥٤- **حدثنا** أبو بكر قال: حدثنا أبو (داود)[٦] الطيالسي عن جرير عن قيس عن عطاء قال: لا حد عليه.

٣٠٤٥٥- **حدثنا** أبو بكر قال: حدثنا عبد السلام عن هشام عن الحسن عن سلمة بن محبق أن رجلاً وقع على جارية امرأته فدرأ عنه النبي ﷺ الحد[٧][٨].

* * *

---

(١) عامر بن مطر الشيباني روى عن ابن مسعود وحذيفة وعنه جبلة بن سحيم والشعبي وخناس السكوني قال عبدالرحمن بن الحكم: رجل له شأن في المسلمين، وذكره ابن حبان في ثقات التابعين، وقال ابن سعد: قليل الحديث، وذكره الصغاني فيمن اختلف في صحبته.

(٢) في [ط]: (البيها)، وفي [أ، هـ]: (لسيدها).

(٣) في [ك]: (فإن).

(٤) في [أ]: (عله).

(٥) حسن؛ عامر بن مطر صدوق.

(٦) في [ك]: (خالد).

(٧) في حاشية [ك]: (هنا انتهى الجزء الأول من الحدود).

(٨) منقطع؛ الحسن لا يروي عن سلمة، أخرجه أحمد (١٥٩١١)، والنسائي في الكبرى (٧٢٣٠)، وأبو داود (٤٤٦١)، وابن ماجة (٢٥٥٢)، والدارقطني ٨٤/٣، والطبراني (٦٣٣٨)، وابن أبي عاصم في الآحاد (١٠٦٥)، والبيهقي ٢٤٠/٨، والطحاوي ١٤٤/٣، وابن عساكر ٣٣٤/١١، والترمذي في العلل (٤٢٥).

[٧٧] في المرأة تزوج في عدتها أعليها حد؟

٣٠٤٥٦- [حدثنا[١] (أبو محمد)[٢] عبد الله بن يونس قال: حدثنا (أبو)[٣]عبدالرحمن بقي ابن مخلد قال: حدثنا أبو بكر قال][٤]: حدثنا وكيع عن هشام عن/ (قتادة)[٥] عن سعيد ابن المسيب أن امرأة تزوجت في عدتها فضربها عمر تعزيراً دون الحد[٦]. ١٨/١٠

٣٠٤٥٧- **حدثنا** أبو بكر قال: حدثنا عبد الأعلى عن سعيد عن قتادة قال: قلت لسعيد بن المسيب: إن تزوجها في عدتها عمداً؟ قال: يقام عليها الحد.

٣٠٤٥٨- **حدثنا** أبو بكر قال: حدثنا عبد الأعلى عن معمر عن الزهري أن مروان جلدهما أربعين أربعين وفرق بينهما، فقال (له)[٧] قبيصة بن ذؤيب: (لو)[٨] خففت فجلدتهما عشرين عشرين[٩].

٣٠٤٥٩- **حدثنا** أبو بكر قال: حدثنا وكيع عن إسرائيل عن جابر عن عامر.

٣٠٤٦٠- وعن حماد عن إبراهيم في امرأة نكحت في عدتها، (قالا)[١٠]: ليس عليها حد.

---

(١) زيادة في [ك]: (أبو).
(٢) في [هـ]: (محمد بن عبدالله).
(٣) سقط من: [أ، ب، ط].
(٤) سقط من: [جـ].
(٥) في [أ]: (فتادة).
(٦) صحيح.
(٧) سقط من: [جـ].
(٨) في [جـ، ط، م، ك]: (لقد).
(٩) منقطع؛ الزهري لم يسمع من مروان.
(١٠) في [ح]: (قال).

[٧٨] من كان لا يرى على أهل الكتاب حدا في زنا ولا شرب خمر

١٩/١٠ ٣٠٤٦١- **حدثنا** أبو بكر قال: حدثنا شريك عن منصور عن إبراهيم/ قال: لا يقام على أهل الكتاب حد (في)[١] شرب خمر ولا زنا.

٣٠٤٦٢- **حدثنا** أبو بكر قال: حدثنا وكيع عن (شعبة)[٢] عن عمرو عن مجاهد عن ابن عباس قال: ليس على أهل الكتاب حد[٣].

* * *

[٧٩] في الرجل يقع على جاريته ولها زوج

٣٠٤٦٣- **حدثنا** أبو بكر قال: حدثنا عيسى بن يونس عن ابن أبي عروبة عن قتادة عن رجاء عن قبيصة بن ذؤيب أن رجلاً وقع على جاريته ولها زوج، فضربه عمر بن الخطاب مائة نكالاً[٤].

٣٠٤٦٤- **حدثنا** أبو بكر قال: حدثنا شريك عن جامع عن زيد بن أسلم قال: أوتي عمر برجل وقع على أمته وقد زوجها، فضربه ضرباً ولم يبلغ به الحد[٥].

٣٠٤٦٥- **حدثنا** أبو بكر قال: حدثنا عبد الأعلى عن معمر عن الزهري قال: إذا وقع الرجل على أمته ولها زوج، فإنه يجلد مائة أُحصن أم لم يحصن، فإن حملت فالولد للفراش.

---

(١) في [ك]: (ولا).

(٢) في [ب، جـ، ع]: (سفيان)، وانظر: التمهيد لابن عبدالبر ٣٣٨/٦.

(٣) صحيح.

(٤) صحيح؛ الأظهر ثبوت رواية قبيصة عن عمر، فقد ولد قبيصة عام الفتح.

(٥) منقطع؛ زيد لم يدرك عمر.

[٨٠] في الرجل يسرق من بيت المال، ما عليه؟

٣٠٤٦٦- **حدثنا** أبو بكر قال: حدثنا غندر عن شعبة قال: سألت/ حماداً عن الرجل يسرق من بيت المال قال: يقطع. ٢٠/١٠

٣٠٤٦٧- وقال: الحكم لا يقطع.

٣٠٤٦٨- **حدثنا** أبو بكر قال: حدثنا وكيع عن المسعودي عن القاسم أن رجلاً سرق من بيت المال، فكتب فيه سعد إلى عمر، فكتب عمر إلى سعد: ليس عليه قطع، له فيه نصيب[١].

٣٠٤٦٩- [**حدثنا** أبو بكر قال: حدثنا وكيع عن شعبة قال: سألت الحكم (عن الرجل)[٢] يسرق من بيت المال، قال: ليس عليه قطع.

٣٠٤٧٠- **حدثنا** أبو بكر قال: حدثنا (عبدة)[٣] بن سليمان عن سعيد عن قتادة عن سعيد بن المسيب في الرجل يسرق من المغنم، قال: ليس عليه حد إذا كان له فيه نصيب][٤].

٣٠٤٧١- **حدثنا** أبو بكر قال: حدثنا يزيد بن هارون عن هشام عن/ الحسن قال: إذا سرق الرجل من الغنيمة وله فيها شيء، لم يقطع، فإن سرق منها وليس له فيها نصيب قطع. ٢١/١٠

٣٠٤٧٢- **حدثنا** أبو بكر قال: حدثنا شريك عن سماك عن (ابن)[٥] عبيد بن

---

(١) منقطع؛ القاسم لم يدرك سعداً، ولا عمر.

(٢) سقط من: [ط، هـ].

(٣) في [ط]: (عبد).

(٤) تكرر الخبران في: [جـ].

(٥) في [أ، ط، هـ]: (أبي).

الأبرص أن[١] علياً كان يقسم سلاحا في (الرحبة)[٢]، فأخذ رجل مغفراً فالتحف عليه فوجده رجل، فأتى به علياً فلم يقطعه، وقال: له فيه شرك[٣].

* * *

[٨١] في (العبد)[٤] يسرق من مولاه، ما عليه؟

٣٠٤٧٣- **حدثنا** أبو بكر قال: حدثنا ابن عيينة عن الزهري عن السائب بن يزيد أن عبدالله بن (عمرو)[٥] بن الحضرمي قال: أتيت عمر بغلام لي فقلت: أقطعه، قال: وما له؟ قلت: سرق (مرآة)[٦] لامرأتي خير من ستين درهماً، قال عمر: غلامكم (سرق)[٧] متاعكم[٨]./ ٢٢/١٠

٣٠٤٧٤- **حدثنا** أبو بكر قال: حدثنا (أبو)[٩]معاوية عن الأعمش عن إبراهيم عن همام عن عمرو بن شرحبيل قال: جاء معقل المزني إلى عبدالله فقال: (غلامي)[١٠] سرق قبائي فأقطعه؟ قال عبدالله: لا، مالُك بعضه (في)[١١] بعض[١٢].

---

(١) زيادة (كان) في: [ك].

(٢) في [هـ]: (الرحية)، وفي [ط]: (المرجية).

(٣) مجهول؛ لجهالة ابن عبيد بن الأبرص.

(٤) في [ب]: (العيد).

(٥) في [ب]: (عمر).

(٦) في [جـ]: (مرة).

(٧) في [ك]: (يسرق).

(٨) صحيح، أبي الحضرمي صحابي.

(٩) في [هـ]: (ابن).

(١٠) في [هـ]: (غلام).

(١١) في [أ، ط، هـ]: (من).

(١٢) صحيح.

٣٠٤٧٥- **حدثنا** أبو بكر قال: حدثنا يزيد بن هارون عن حجاج عن الحكم أن علياً قال: إذا سرق عبدي من مالي لم أقطعه[١].

٣٠٤٧٦- **حدثنا** أبو بكر (قال: حدثنا يزيد بن هارون)[٢] قال: (حدثنا)[٣] سليم ابن حيان قال: حدثنا سعيد بن ميناء قال: كان عبد الله بن الزبير يلي صدقة الزبير، وكانت في بيت لا (يدخله)[٤] أحد غيره وغير جارية له، ففقد شيئاً من المال، فقال للجارية: ما كان يدخل هذا البيت (غيري و)[٥] غيرك، فمن أخذ هذا المال؟ فأقرت الجارية، فقال لي: يا سعيد انطلق بها فاقطع يدها، فإن المال لو كان لي لم يكن عليها قطع[٦].

* * *

[٨٢] في الرجل يأتي جارية أمه

٣٠٤٧٧- **حدثنا** أبو بكر قال: حدثنا غندر عن شعبة قال: سألت حمادا والحكم عن الرجل يقع على جارية أمه، قالا: عليه الحد.

٣٠٤٧٨- **حدثنا** أبو بكر قال: حدثنا غندر عن أشعث عن الحسن قال: ليس عليه حد./ ٢٣/١٠

* * *

---

(١) منقطع؛ الحكم لم يدرك علياً.

(٢) سقط من: [أ، ط، هـ].

(٣) في [جـ، ك]: (أخبرنا).

(٤) في [ط]: (لا يدخل).

(٥) في [جـ] ورد: (بعد غيرك).

(٦) صحيح.

[٨٣] في (الرجل)[١] يؤتى به (فيقال)[٢]:

أسرقت؟ قل: لا

٣٠٤٧٩- **حدثنا** أبو بكر قال: حدثنا وكيع عن سفيان عن علي بن الأقمر عن (يزيد)[٣] بن أبي كبشة أن أبا الدرداء أتي بامرأة قد سرقت، فقال لها: سلامة أسرقت؟ قولي لا[٤].

٣٠٤٨٠- **حدثنا** أبو بكر قال: حدثنا شريك عن جابر عن مولى لأبي مسعود عن أبي مسعود قال: أتي برجل سرق، فقال: أسرقت؟ قل: وجدته، قال: وجدته فخلى سبيله[٥].

٣٠٤٨١- **حدثنا** أبو بكر قال: حدثنا محمد بن بشر قال: حدثنا سعيد بن أبي عروبة عن سليمان الناجي عن أبي المتوكل أن أبا هريرة أتي بسارق/ وهو يومئذ (أمير)[٦] فقال: أسرقت، أسرقت؟ قل: لا[٧]، لا، مرتين أو ثلاثاً[٨]. ٢٤/١٠

٣٠٤٨٢- **حدثنا** أبو بكر قال: حدثنا ابن عيينة عن يزيد بن خصيفة عن محمد ابن عبد الرحمن بن ثوبان أن رجلاً سرق شملة فأتي به النبي ﷺ فقالوا: يا رسول

---

(١) في [جـ، ك]: (السارق).

(٢) في [جـ، ز، ك]: (فيقول).

(٣) في [ط]: (زيد)، وفي [جـ]: غير واضحة.

(٤) حسن؛ يزيد بن أبي كبشة صدوق.

(٥) مجهول؛ لجهالة المولى.

(٦) في [أ، ب، ط]: (أميراً).

(٧) في [هـ]: زيادة (قل).

(٨) صحيح.

الله[١] هذا (سرق)[٢] شملة، فقال: «ما أخاله سرق»[٣].

٣٠٤٨٣- **حدثنا** أبو بكر قال: حدثنا حميد بن عبد الرحمن عن حسن بن صالح عن (غالب)[٤] أبي الهذيل قال: سمعت (سُميعا)[٥] أبا سالم يقول: شهدت الحسن ابن علي وأتي برجل أقر بسرقة، فقال له الحسن: لعلك اختلست، لكي يقول: لا[٦].

٣٠٤٨٤- **حدثنا** أبو بكر قال: حدثنا محمد بن بكر عن ابن جريج عن/ عكرمة ٢٥/١٠
ابن خالد قال: أتى عمر بسارق قد اعترف، فقال عمر: (إني)[٧] لأرى يد رجل ما هي بيد سارق، قال الرجل: والله ما أنا بسارق، فأرسله عمر ولم يقطعه[٨].

٣٠٤٨٥- **حدثنا** أبو بكر قال: حدثنا محمد بن بكر عن ابن جريج عن عطاء يقول: كان من مضى يؤتى بالسارق فيقول: أسرقت؟[٩] ولا (أعلمه)[١٠] إلا

---

(١) في [ك] زيادة: (ﷺ).

(٢) في [ط، م]: (أسرق).

(٣) مرسل؛ محمد بن عبد الرحمن بن ثوبان تابعي، أخرجه أبوداود في المراسيل (٢٤٤)، وعبدالرزاق (١٣٥٨٣)، والطحاوي ١٦٨/٣، وأبوعبيد في غريب الحديث ٢٥٨/٢، وأبويوسف في الخراج ص١٧٦، والبيهقي ٢٧١/٨، وورد من حديث ابن ثوبان عن أبي هريرة أخرجه الحاكم ٣٨١/٤، والطحاوي ١٦٨/٣، والدارقطني ١٠٢/٣.

(٤) في [ط]: (قالب).

(٥) في [أ، ب، جـ، ك، هـ]: (سبيعاً)، وانظر: التاريخ الكبير ١٨٩/٤، والكنى لمسلم ٤٠٩/١، والجرح والتعديل ٣٠٦/٤، وتكملة الإكمال ١٤٨/٣، والثقات ٣٤١/٤.

(٦) مجهول؛ لجهالة سميع.

(٧) سقط من: [ك].

(٨) منقطع؛ عكرمة بن خالد لم يدرك عمر.

(٩) في [هـ]: زيادة (قل لا)، أخذاً من مصنف عبدالرزاق.

(١٠) في [ط، هـ]: (أعلم).

(سمى)[١] أبا بكر وعمر[٢].

٣٠٤٨٦- **حدثنا** أبو بكر قال: حدثنا عيسى بن يونس عن ابن عون قال: حدثني مسكين رجل من أهلي قال: شهدت علياً أتي برجل وامرأة وجدا في خربة فقال له علي: أقربتها؟ فجعل أصحاب علي يقولون له: (قل)[٣]: لا، فقال: لا، فخلى سبيله[٤].

٣٠٤٨٧- **حدثنا** أبو بكر قال: حدثنا ابن المبارك عن معمر[٥] عن يحيى عن عكرمة (عن)[٦] ابن عباس أن النبي ﷺ قال لماعز بن مالك: «**لعلك قبلت أو لمست أو باشرت**»[٧]./ ٢٦/١٠

* * *

[٨٤] في الرجل يسرق (الثمر)[٨] والطعام

٣٠٤٨٨- **حدثنا** أبو بكر قال: حدثنا أبو خالد عن يحيى بن سعيد عن محمد بن يحيى بن حبان عن رافع بن (خديج)[٩] قال: قال رسول الله ﷺ:

---

(١) في [ط]: (سميا).

(٢) منقطع؛ عطاء لم يدرك أبا بكر وعمر.

(٣) في [ك]: (قال).

(٤) مجهول؛ لجهالة مسكين.

(٥) في [ك]: زيادة (عن الزهري).

(٦) سقط من: [جـ].

(٧) صحيح، أخرجه البخاري (٦٨٢٤)، وأخرجه أحمد (٢٣١٠) من طريق المؤلف.

(٨) في [أ، ط، هـ]: (التمر).

(٩) في [ك]: (خدير).

«لا قطع في ثمر، ولا كثر»[١].

٣٠٤٨٩- **حدثنا** أبو بكر قال: حدثنا أبو معاوية عن حجاج عن عمرو بن شعيب عن أبيه عن جده قال: ليس في شيء (من)[٢] الحيوان (قطع)[٣] حتى يأوي المراح، وليس في شيء من الثمار قطع حتى يأوي الجرين[٤].

٣٠٤٩٠- **حدثنا** أبو بكر قال: حدثنا وكيع عن إسحاق (بن)[٥] سعيد عن أبيه عن ابن عمر قال: ليس في شيء من الثمار قطع إلا ما (أوى)[٦] الجرين، وليس في شيء من الماشية قطع إلا فيما (أوى)[٧] المراح[٨]./ ٢٧/١٠

٣٠٤٩١- **حدثنا** أبو بكر قال: حدثنا محمد بن بكر عن ابن جريج عن معمر قال: قال يحيى بن أبي كثير: قال: قال عمر: لا يقطع في عذق ولا في عام سنة[٩].

---

(١) منقطع؛ محمد بن يحيى بن حبان لم يسمع من رافع بن خديج، أخرجه أحمد (١٥٨٠٤)، وأبوداود (٤٣٨٩)، والنسائي ٧٨/٨، والترمذي (١٤٤٩)، وابن ماجة (٢٥٩٣)، ومالك ٨٣٩/٢، والشافعي في المسند ٨٣/٢، والطحاوي ١٧٢/٣، والبغوي (٢٦٠٠)، والحميدي (٤٠٧)، وابن الجارود (٨٢٦).

(٢) في [ط]: (معي).

(٣) سقط من: [أ، ب، ط].

(٤) منقطع حكماً؛ حجاج مدلس.

(٥) في [جـ]: (عن).

(٦) في [أ، ب، جـ، ط، ك]: (أوتي).

(٧) في [أ، ب، جـ، ط، ك]: (أوتي).

(٨) صحيح.

(٩) منقطع؛ يحيى بن أبي كثير لم يدرك عمر.

٣٠٤٩٢- **حدثنا** أبو بكر قال: حدثنا وكيع عن جرير بن حازم والسري بن يحيى عن الحسن أن النبي ﷺ أتي برجل سرق طعاماً، فلم يقطعه[١].

٣٠٤٩٣- **حدثنا** أبو بكر قال: حدثنا حفص عن أشعث بن عبدالملك وعمرو عن الحسن أن النبي (عليه السلام)[٢] أتي برجل سرق طعاماً فلم يقطعه[٣].

٣٠٤٩٤- **حدثنا** أبو بكر قال: حدثنا وكيع عن شعبة قال: سألت الحكم عن الرجل (يسرق)[٤] الطعام أو الحمار من الصحراء فقال: ليس عليه قطع.

٣٠٤٩٥- **حدثنا** أبو بكر قال: حدثنا غندر عن شعبة قال: سمعت عبد الرحمن ابن القاسم قال: قطع عمر بن عبد العزيز في مد أو أمداد من طعام./ ٢٨/١٠

٣٠٤٩٦- **(حدثنا)**[٥] أبو بكر قال: حدثنا وكيع عن هشام الدستوائي عن يحيى ابن (أبي)[٦] كثير عن (حسان)[٧] بن زاهر عن حصين بن (حدير)[٨] قال: سمعت (عمر)[٩] (وهو)[١٠] يقول: لا قطع في عذق ولا في عام سنة[١١].

---

(١) مرسل؛ الحسن تابعي، أخرجه عبدالرزاق (١٨٩١٥)، وأبوداود في المراسيل (٢٤٥).

(٢) في [جـ]: (ﷺ).

(٣) مرسل؛ الحسن البصري تابعي.

(٤) في [أ]: (سرق).

(٥) سقط من: [أ].

(٦) سقط من: [هـ].

(٧) سقط من: [ح، هـ].

(٨) في [أ، ب، هـ]: (جرير).

(٩) في [ر، ظ]: (عمراً).

(١٠) سقط من: [أ، ح، ط، هـ].

(١١) مجهول؛ لجهالة حصين بن حدير.

٣٠٤٩٧- **حدثنا** أبو بكر قال: حدثنا عبد الأعلى عن معمر عن الزهري أنه قال: ليس في الثمرة قطع، ولا في الماشية الراعية، ولكن فيها نكال وتضعيف الغرم، فإذا (آواها)[١] المراح أو الجرين يقطع إذا سرق قدر ربع دينار.

* * *

[٨٥] في الرجل (تقطع)[٢]، من قال: يترك العقب؟

٣٠٤٩٨- **حدثنا** أبو بكر قال: حدثنا عباد بن العوام عن محمد بن إسحاق عن (حكيم)[٣] بن حكيم بن عباد بن حنيف عن النعمان بن مرة الزرقي أن عليا قطع سارقا من (الخصر: خصر)[٤] القدم[٥].

٣٠٤٩٩- **حدثنا** أبو بكر قال: حدثنا عبد الرحيم عن إسماعيل الحنفي عن أم رزين قال: سمعت ابن عباس يقول: أيعجز امرأؤنا هؤلاء أن يقطعوا كما قطع هذا الأعرابي - يعني (نجدة)[٦] - فلقد قطع فما أخطأ، يقطع الرجل و(يذر عاقبها)[٧][٨]./ ٢٩/١٠

٣٠٥٠٠- **حدثنا** أبو بكر قال: حدثنا علي بن هاشم و(عبد الرحيم)[٩] بن

---

(١) في [أ، ح، ط، هـ]: (آواه).

(٢) في [ب، ط]: (يقطع)، وفي [م]: (بقطع).

(٣) في [هـ]: (حكم).

(٤) في [ط، هـ]: (الحفر حفر).

(٥) منقطع؛ النعمان لم يسمع من علي.

(٦) في [أ، ب]: (نحده).

(٧) في [جـ]: يكرر فيها، وفي [ر]: (يقطع عقبها).

(٨) مجهول؛ لجهالة أم رزين.

(٩) في [جـ]: (عبدالرحمن).

سليمان (عن)[١] عبدالملك عن عطاء قال: سئل عن القطع، قال: أما الرجل فيترك له عقبه.

٣٠٥٠١- **حدثنا** أبو بكر قال: حدثنا عبدة عن العلاء بن عبدالكريم عن أبي جعفر قال: الرجل (تقطع)[٢] من وسط القدم (من)[٣] مفصل.

٣٠٥٠٢- **حدثنا** أبو بكر قال: حدثنا وكيع عن العلاء عن أبي جعفر بنحوه.

٣٠٥٠٣- **حدثنا** أبو بكر قال: حدثنا محمد بن (ميسر)[٤] عن ابن جريج عن عمرو بن دينار عن عكرمة أن عمر بن الخطاب قطع اليد من المفصل، وقطع علي القدم[٥].

٣٠٥٠٤- وأشار عمرو إلى شطرها.

* * *

[٨٦] ما قالوا: (من)[٦] أين (تقطع؟)[٧]

٣٠/١٠ ٣٠٥٠٥- **حدثنا** أبو بكر قال: حدثنا وكيع عن (مسرة)[٨] بن معبد/ (اللخمي)[٩] قال: سمعت عدي بن عدي يحدث عن رجاء بن حيوة أن النبي ﷺ

---

(١) في [ط، هـ]: (بن).

(٢) في [هـ]: (يقطع).

(٣) في [هـ]: (عن)، وفي [ط]: (بن).

(٤) في [أ، هـ]: (ميسرة).

(٥) منقطع؛ عكرمة لا يروي عن عمر، وصرح ابن جريج بالسماع عند عبدالرزاق (١٨٧٥٩).

(٦) في [جـ، ك]: (في).

(٧) في [هـ]: (تقع).

(٨) في [أ، هـ]: (ميسرة)، وفي [ط]: (سبرة)، وفي [ع]: (مرة).

(٩) في [أ، جـ، ز]: (الليثي).

قطع رجلاً من المفصل[١].

٣٠٥٠٦- **حدثنا** أبو بكر قال: حدثنا وكيع عن سمرة (أبي)[٢] عبدالرحمن قال: رأيت (أبا خيرة)[٣] مقطوعاً من المفصل فقلت: من قطعك؟ (قال)[٤]: قطعني الرجل الصالح (علي)[٥] أما إنه لم يظلمني[٦].

٣٠٥٠٧- **حدثنا** أبو بكر قال: حدثنا أبو سعد عن ابن جريج عن عمرو بن دينار عن عكرمة أن عمر قطع اليد من المفصل[٧].

* * *

[٨٧] (في)[٨] حسم يد السارق إلى هنا

٣٠٥٠٨- **حدثنا** أبو بكر قال: حدثنا وكيع عن[٩] سفيان عن يزيد بن (خصيفة)[١٠] عن (ابن)[١١] ثوبان أن النبي ﷺ (قطع)[١٢] يد رجل ثم حسمه[١٣]./ ٣١/١٠

---

(١) مرسل؛ رجاء بن حيوة تابعي.

(٢) في [أ، ط، هـ]: (ابن)، وفي عمدة القاري ٢٣/٢٧٨ أنه: (سمرة بن معبد).

(٣) في [أ، جـ، ط، هـ]: (بالحيرة)، وفي [جـ، ك]: (أبا بحيرة)، وانظر: عمدة القاري ٣/٢٧٨، وتعليق التعليق ٥/٢٣٠.

(٤) في [أ، ب]: (فقال).

(٥) سقط من: [جـ].

(٦) مجهول؛ لجهالة سمرة أبي عبدالرحمن.

(٧) ضعيف؛ لضعف أبي سعد محمد بن ميسر.

(٨) سقط من: [هـ].

(٩) في [أ، ب، هـ]: زيادة (ميسرة بن معبد اللخمي قال: سمعت).

(١٠) في [جـ]: (خصيف).

(١١) في [أ، ط، هـ]: (أبي).

(١٢) سقط من: [جـ، ك].

(١٣) مرسل؛ ابن ثوبان تابعي، أخرجه عبدالرزاق (١٣٥٨٣)، وأبوداود في المراسيل (٢٤٤)، والطحاوي ٣/١٦٨، والدارقطني ٣/١٠٣، والبيهقي ٨/٢٧١، وتقدم [٣٠٤٨٢].

٣٠٥٠٩- **حدثنا** أبو بكر قال: حدثنا ابن عيينة عن يزيد بن خصيفة عن محمد بن عبد الرحمن (رفعه)[١] مثله[٢].

٣٠٥١٠- **حدثنا** أبو بكر قال: حدثنا وكيع عن سفيان عن عمرو بن أبي سفيان أن ابن الزبير أتي بسارق فقطعه، فقال له أبان بن عثمان: (أحسمه)[٣] فقال (له)[٤]: إنك به لرحيم، قال: لا، ولكنه من السنة[٥].

٣٠٥١١- **حدثنا** أبو بكر قال: حدثنا (سهل)[٦] بن يوسف عن عمرو عن الحسن قال: من السنة حسم السارق[٧].

٣٠٥١٢- **حدثنا** أبو بكر قال: حدثنا عبد الرحيم بن سليمان عن عبد الملك بن أبجر عن سلمة بن كهيل عن (حجية)[٨] أن علياً كان يقطع اللصوص ويحسمهم ويحبسهم ويداويهم، فإذا برؤا (قال)[٩]: ارفعوا أيديكم، فيرفعونها كأنها أيور الحمر (ثم يقول)[١٠]: من قطعكم؟ (فيقولون)[١١]: علي،

---

(١) سقط من: [أ، ط، هـ].

(٢) مرسل؛ ابن ثوبان تابعي.

(٣) في [ح، هـ]: (أحسم).

(٤) سقط من: [ك].

(٥) مرسل؛ أبان بن عثمان تابعي.

(٦) في [جـ]: مطموسة.

(٧) مرسل، ضعيف جداً؛ الحسن تابعي، وعمرو هو ابن عبيد متروك.

(٨) في [جـ]: (جية)، وفي [ك]: (جته).

(٩) سقط من: [ك].

(١٠) في [ط، هـ]: (يقولون).

(١١) في [ط، هـ]: (يقولون).

(فيقول)[١]: ولم؟، فيقولون: إنا سرقنا، فيقول: (اللهم)[٢] (اشهد)[٣](اللهم اشهد)[٤] [٥]اذهبوا[٦].

* * *

[٨٨] (في)[٧] الرجل يسرق الطير أو البازي ما عليه؟

٣٠٥١٣- **حدثنا** أبو بكر قال: حدثنا[٨] عبدالرحمن بن مهدي (عن)[٩]/ زهير ٣٢/١٠ ابن محمد عن يزيد بن خصيفة قال: (أتي)[١٠] عمر بن عبد العزيز برجل (قد)[١١] سرق طيراً، فاستفتى في ذلك السائب بن يزيد، فقال: ما رأيت أحدا قطع في الطير، و(ما عليه)[١٢] في ذلك قطع، فتركه عمر بن عبد العزيز (ولم)[١٣] يقطعه.

٣٠٥١٤- **حدثنا** أبو بكر قال: حدثنا وكيع عن سفيان عن جابر عن عبد الله بن يسار قال: أتي عمر بن عبد العزيز في رجل سرق دجاجة فأراد أن يقطعه فقال له

---

(١) في [ط، هـ]: (يقولون).

(٢) مطموسة في: [ط].

(٣) في [ط]: (فاشهد).

(٤) في [ط، ك]: سقط.

(٥) في [هـ]: زيادة (و).

(٦) ضعيف؛ لضعف حجية بن عدي الكندي.

(٧) سقط من: [هـ].

(٨) في [أ، ب]: زيادة (أبي)، وفي [ط]: (ابن).

(٩) في [ط]: (في).

(١٠) في [ط]: (إلى).

(١١) سقط من: [أ، هـ].

(١٢) مطموس في: [ط].

(١٣) في [جـ، ك]: (فلم).

(أبو)[١] سلمة بن عبد الرحمن: قال عثمان: لا قطع في الطير[٢].

٣٠٥١٥- **حدثنا** أبو بكر قال: حدثنا عباد بن العوام (عن أبي خالد)[٣] عن رجل عن علي أنه كان لا يقطع في الطير[٤].

٣٠٥١٦- **حدثنا** أبو بكر قال: حدثنا محمد بن بكر عن ابن جريج (قال)[٥]: سمعت بعض من أرضى يقول: لا قطع في باز سُرق، وإن كان ثمنه دينارا (فأكثر)[٦] من ذلك. / ٣٣/١٠

٣٠٥١٧- **حدثنا** أبو بكر قال: حدثنا محمد بن بكر عن ابن جريج عن عمرو بن شعيب قال: كان يقوله.

* * *

[٨٩] ما جاء في النباش يؤخذ: ما حده؟

٣٠٥١٨- **حدثنا** أبو بكر قال: حدثنا عيسى (بن يونس)[٧] عن معمر عن الزهري قال: أتي مروان بن الحكم بقوم (يختفون)[٨] القبور - يعني ينبشون - فضربهم ونفاهم، وأصحاب رسول الله ﷺ متوافرون[٩].

---

(١) سقط من: [جـ].

(٢) ضعيف؛ لضعف جابر الجعفي.

(٣) سقط من: [ط، هـ].

(٤) مجهول؛ لإبهام الرجل.

(٥) سقط من: [أ، هـ].

(٦) في [جـ]: (أو أكثر).

(٧) سقط من: [ك].

(٨) في [أ]: (يجيفون)، وفي [ب]: (يحيفون)، وفي [ظ]: (يحتفون).

(٩) منقطع؛ الزهري لم يسمع من مروان.

٣٠٥١٩- **حدثنا** أبو بكر قال: حدثنا حفص عن أشعث عن الزهري قال: أخذ نباش في زمان معاوية - زمان كان مروان على المدينة - فسأل من كان بحضرته من أصحاب رسول الله ﷺ بالمدينة والفقهاء، فلم يجدوا أحداً قطعه، قال: فأجمع رأيهم على أن يضربه ويطاف به[1]./ ٣٤/١٠

٣٠٥٢٠- **حدثنا** أبو بكر قال: حدثنا عيسى بن يونس عن معمر قال: بلغني أن عمر بن عبد العزيز قطع نباشاً.

٣٠٥٢١- **حدثنا** أبو بكر قال: حدثنا أبو معاوية عن الحجاج عن الحكم عن إبراهيم والشعبي (قالا)[2]: يقطع سارق أمواتنا، كما يقطع سارق (أحيائنا)[3].

٣٠٥٢٢- [**حدثنا** أبوبكر قال: حدثنا حفص عن حجاج قال: سألت عطاء عن النباش؟ قال: يقطع][4].

٣٠٥٢٣- **حدثنا** أبو بكر قال: (حدثنا)[5] علي بن مسهر عن عبدالملك عن عطاء في النباش قال: هو بمنزلة السارق، يقطع.

٣٠٥٢٤- **حدثنا** أبو بكر قال: حدثنا حفص عن أشعث قال: سألت الحسن عن النباش قال: يقطع.

٣٠٥٢٥- وسألت الشعبي فقال: يقطع./ ٣٥/١٠

---

(١) منقطع؛ الزهري لم يدرك عهد معاوية.

(٢) في [أ، ب، ط]: (قال).

(٣) مطموسة في: [ط].

(٤) سقط الخبر من: [أ، ط، هـ].

(٥) في [ب]: (أبوبكر قال: حدثنا).

٣٠٥٢٦- **حدثنا** أبو بكر قال: حدثنا حفص عن أشعث عن الحكم وحماد عن إبراهيم في النباش، قال: يقطع.

٣٠٥٢٧- **حدثنا** أبو بكر قال: حدثنا جرير عن مغيرة عن حماد وأصحابه (قالوا)[١]: يقطع النباش لأنه قد دخل على الميت بيته.

٣٠٥٢٨- **حدثنا** أبو بكر قال: حدثنا ابن يمان عن شيخ عن مكحول قال: لا يقطع إلا أن يكون (للقبر باب)[٢].

٣٠٥٢٩- **حدثنا** أبو بكر قال: حدثنا يحيى بن يمان عن إسرائيل عن عبد الله بن المختار عن (معاوية)[٣] بن (قرة)[٤] قال: النباش لص فاقطعه.

٣٠٥٣٠- **حدثنا** أبو بكر قال: حدثنا ابن مهدي عن حماد بن سلمة عن حجاج أن مسروقاً وإبراهيم النخعي والشعبي وزاذان وأبا زرعة بن عمرو بن جرير كانوا يقولون في النباش: يقطع.

٣٦/١٠ ٣٠٥٣١- **حدثنا** أبو بكر قال: حدثنا شيخ لقيته بمنى عن روح بن/ القاسم عن (مطر)[٥] عن عكرمة عن ابن عباس قال: ليس على النباش قطع، وعليه شبيه بالقطع[٦].

* * *

---

(١) في [أ، ب، ط]: (قال).

(٢) في [أ، ب]: (للقبر بات).

(٣) في [أ، ط، هـ]: (عبدالله).

(٤) في [هـ]: (مرة).

(٥) في [ط]: (عطر)، وفي [هـ]: (مطرف).

(٦) مجهول؛ لإبهام شيخ المؤلف.

[٩٠] ما جاء في السكران: متى يضرب: إذا (صحا)[١]، أو في حال سكره؟

٣٠٥٣٢- **حدثنا** أبو بكر قال: حدثنا أبو معاوية عن حجاج عن أبي مصعب[٢] عطاء بن أبي مروان عن أبيه أن علياً أُتِي بالنجاشي سكران من الخمر في رمضان، فتركه حتى صحا ثم ضربه ثمانين، ثم أمر به إلى السجن، ثم أخرجه من الغد فضربه عشرين، فقال: ثمانين للخمر وعشرين لجرأتك على الله في رمضان[٣].

٣٠٥٣٣- **حدثنا** أبو بكر قال: حدثنا أبو الأحوص عن أبي الحارث/ التيمي ٣٧/١٠ عن أبي ماجد الحنفي قال: كنت عند عبد الله بن مسعود قاعداً، فجاءه رجل من المسلمين بابن أخ له، فقال له: (يا)[٤] أبا عبد الرحمن، إن ابن أخي وجدته (سكران)[٥]، فقال عبد الله: (ترتروه، ومزمزوه، واستنكهوه)[٦] (فترتر)[٧] و(مزمز)[٨] و(استنكه)[٩] فوجد (سكران)[١٠] (فدفع)[١١] إلى السجن، فلما كان الغد جئت وجيء به[١٢].

---

(١) في [أ، ب، ط]: (أصحا).

(٢) في [أ، ب، ف]: زيادة (عن).

(٣) منقطع حكماً؛ حجاج مدلس، وقد توبع.

(٤) في [ط]: (أيا).

(٥) في [أ، ح، ط، ك، هـ]: (سكراناً).

(٦) تكرر ما بين القوسين في: [ح]، والمراد: تحريكه وتكليمه.

(٧) في [أ، ط، هـ]: (فترتروه).

(٨) سقط من: [ط، هـ].

(٩) في [أ، هـ]: (استنكهوه).

(١٠) في [أ، ح، ط، ك، هـ]: (سكراناً).

(١١) في [أ، ط، هـ]: (فرفع).

(١٢) مجهول؛ لجهالة أبي ماجد الحنفي.

٣٠٥٣٤- [حدثنا أبو بكر قال: حدثنا جرير عن مغيرة عن إبراهيم قال: إذا سكر الإنسان ترك حتى يفيق، ثم جلد][١].

٣٠٥٣٥- حدثنا أبو بكر قال: حدثنا جرير عن مغيرة عن الشعبي قال: إذا سكر الإمام جلد وهو لا يعقل، فإنه إن عقل امتنع.

* * *

[٩١] في (رجل)[٢] يوجد منه ريح الخمر، ما عليه؟

٣٨/١٠ ٣٠٥٣٦- حدثنا أبو بكر قال: حدثنا وكيع عن ابن أبي ذئب/ عن الزهري عن السائب بن يزيد أن عمر كان يضرب في الريح[٣].

٣٠٥٣٧- حدثنا أبو بكر قال: حدثنا أبو معاوية عن الأعمش عن إبراهيم عن علقمة قال: قرأ عبدالله سورة يوسف (بحمص)[٤]، فقال رجل: ما هكذا أنزلت، فدنا منه عبدالله فوجد منه ريح الخمر فقال له: تكذب بالحق وتشرب الرجس، والله (لهكذا)[٥] أقرأنيها رسول الله ﷺ، لا أدعك حتى (أحدك)[٦]، فجلده الحد[٧].

٣٠٥٣٨- حدثنا أبو بكر قال: حدثنا كثير بن هشام عن جعفر بن برقان عن يزيد

---

(١) في [ب، ط]: تكرر الخبر.

(٢) في [جـ، ك]: (الرجل).

(٣) صحيح.

(٤) في [ب]: (بمحمص)، وفي [ط]: (عن).

(٥) في [هـ]: (لهو كما).

(٦) في [ك]: (أجلدك).

(٧) صحيح، أخرجه البخاري (٥٠٠١)، ومسلم (٨٠١).

ابن الأصم أن ذا قرابة لميمونة دخل عليها، فوجدت منه ريح شراب (فقالت)[١]: إن لم تخرج إلى المسلمين فيحدونك أو يطهرونك لا تدخل علي بيتي أبدا[٢].

٣٠٥٣٩- **حدثنا** أبو بكر قال: حدثنا يحيى بن سعيد عن ابن جريج عن ابن أبي مليكة قال: كتبت إلى ابن الزبير أسأله عن الرجل يوجد منه (ريح)[٣] الشراب، فقال: إن كان مدمناً فحده[٤]./ ٣٩/١٠

٣٠٥٤٠- **حدثنا** أبو بكر قال: حدثنا وكيع عن محمد بن شريك عن ابن أبي مليكة قال: أتيت برجل (وجدت)[٥] منه ريح الخمر، وأنا قاض على الطائف، فأردت أن أضربه، فقال: إنما أكلت فاكهة، فكتبت إلى (ابن الزبير فكتب إليَّ)[٦]: إن كان من الفاكهة ما يشبه ريح الخمر فادرأ عنه (الحد)[٧][٨].

٣٠٥٤١- **حدثنا** أبو بكر قال: حدثنا حفص عن ابن جريج عن عطاء وعمرو بن دينار قالا: لا حد في ريح.

٣٠٥٤٢- **حدثنا** أبو بكر قال: حدثنا يحيى بن سعيد عن ابن جريج عن عطاء أنه كان لا يرى في الريح حداً.

* * *

---

(١) في [ط]: (قال).

(٢) صحيح.

(٣) في [ط]: (سواء).

(٤) منقطع حكماً؛ ابن جريج مدلس.

(٥) في [هـ]: (يوجد)، وسقط من: [أ، ب، ك].

(٦) سقط من: [ط].

(٧) زيادة من: [أ، ح، ط، هـ].

(٨) صحيح.

[٩٢] من (قاء)[١] الخمر: ما عليه؟

٣٠٥٤٣- **حدثنا** أبو بكر قال: حدثنا مروان بن معاوية عن إسماعيل بن سميع عن مالك بن عمير الحنفي قال: أتي عمر بابن مظعون قد شرب خمراً فقال: (من)[٢] شهودك؟ قال: فلان وفلان و(عتاب)[٣] بن سلمة - وكان يسمى (عتاب)[٤] - الشيخ (الصدوق)[٥] فقال: رأيته يقيئها ولم أره يشربها، فجلده عمر الحد[٦]./ ٤٠/١٠

٣٠٥٤٤- **حدثنا** أبو بكر قال: حدثنا ابن فضيل عن إسماعيل بن سميع عن مالك بن عمير عن (عتاب)[٧] بن سلمة أن عمر ضربه الحد ونصبه للناس إلا أنه قال: أتي بحفص ابن عمر[٨].

* * *

[٩٣] من كره حلق الرأس في العقوبة

٣٠٥٤٥- **حدثنا** أبو بكر قال: حدثنا عبد الوهاب الثقفي عن أيوب عن أبي قلابة عن ابن عباس أنه سئل عن الحلق فقال: جعله (الله)[٩] (تعالى)[١٠] نسكاً

---

(١) في [أ، ب، ط]: (قال).

(٢) في [ط]: (عن).

(٣) في [أ، ط، هـ]: (غياث)، وفي المعرفة والتاريخ ٢/١٥٧: (عبار).

(٤) في [أ، ط، هـ]: (غياث)، وفي المعرفة والتاريخ ٢/١٥٧: (عبار).

(٥) في [ط]: (الصدوقي).

(٦) مجهول؛ لجهالة مالك بن عمير الحنفي.

(٧) في [أ، ط، هـ]: (غياث).

(٨) مجهول؛ لجهالة مالك بن عمير وعتاب.

(٩) سقط من: [ك].

(١٠) سقط من: [أ، ط، ك، هـ].

وسنة، وجعله الناس عقوبة[١].

٣٠٥٤٦- **حدثنا** أبو بكر قال: حدثنا وكيع عن الأوزاعي عن روح بن يزيد عن بشر عن أبيه عن عمر بن عبد العزيز قال: إياي وحلق الرأس واللحية.

٣٠٥٤٧- **حدثنا** أبو بكر قال: حدثنا وكيع عن محمد بن مسلم عن إبراهيم بن ميسرة قال: حدثني الرضا - يعني (طاوساً)[٢] - قال: قال رسول الله ﷺ: **«من مثل بالشعر فليس منا»**[٣].

٣٠٥٤٨- **حدثنا** أبو بكر قال: حدثنا وكيع عن مسلم عن إبراهيم بن ميسرة/ عن طاوس[٤] قال: جعله الله طهوراً، وجعلتموه عقوبة. ٤١/١٠

٣٠٥٤٩- **حدثنا** أبو بكر قال: حدثنا وكيع عن إسرائيل عن جابر عن عامر قال: حلق الرأس في العقوبة بدعة.

* * *

[٩٤] من رخص في حلقه وجزه

٣٠٥٥٠- **حدثنا** أبو بكر قال: حدثنا عائذ بن حبيب عن ابن أبي عروبة عن قتادة عن خلاس قال: جيء برجل معه أربعة فشهد ثلاثة منهم بالزنا (ولم يمض الرابع، فجلد)[٥] عليٌّ الثلاثة، وجز رأس المشهود عليه[٦].

---

(١) رجاله ثقات، وأكثر أهل الحديث على أن أبا قلابة لم يسمع من ابن عباس، وقد ورد أنه كتب إليه.

(٢) في [ب، جـ]: (طاووس).

(٣) مرسل؛ طاوس تابعي، وأخرجه الطبراني (١٠٩٧٧) من حديث طاوس عن ابن عباس مرفوعاً.

(٤) في [هـ]: زيادة (بمرط محمد بن مسلم)، وفي [أ]: (محمد بن مسلم).

(٥) في [ط]: غير واضحة.

(٦) ضعيف؛ ابن أبي عروبة اختلط.

٣٠٥٥١- **حدثنا** أبو بكر قال: حدثنا أبو خالد عن حجاج عن مكحول والوليد ابن أبي مالك (أن)[١] عمر كتب في شاهد الزور: يضرب أربعين سوطاً، (ويسخم)[٢] وجهه، ويحلق رأسه، ويطال حبسه[٣].

٣٠٥٥٢- **حدثنا** أبو بكر قال: حدثنا عثمان بن عثمان عن عمر بن مصعب قال: (أتي)[٤] عبد الله بن الزبير برجل من (بني)[٥] تميم فأمر بحلقه[٦]./ ٤٢/١٠

* * *

[٩٥] من كره إقامة الحدود في المساجد

٣٠٥٥٣- **حدثنا** أبو بكر قال: حدثنا أبو خالد عن أشعث عن فضيل عن ابن معقل[٧] أن رجلاً جاء إلى علي فساره فقال: يا قنبر أخرجه من المسجد فأقم عليه الحد[٨].

٣٠٥٥٤- **حدثنا** أبو بكر قال: حدثنا وكيع عن سفيان عن قيس بن مسلم عن طارق بن شهاب أن عمر أتي برجل في شيء فقال: أخرجاه من المسجد (فأخرجاه)[٩][١٠].

---

(١) في [هـ]: (عن).

(٢) في [جـ]: (ينحى).

(٣) منقطع؛ الوليد بن أبي مالك لم يدرك عمر.

(٤) في [ب]: (أبي).

(٥) سقط من: [ط، هـ].

(٦) ضعيف؛ لضعف عمر بن مصعب.

(٧) قال ابن حجر في الفتح ١٣/١٥٧: «بمهملة ساكنة وقاف مكسورة»، وانظر: عمدة القاري ٢٤/٢٤٦، وتعليق التعليق ٥/٢٩٧.

(٨) ضعيف؛ لضعف أشعث.

(٩) في [جـ، م]: (فأخرجناه)، وفي [هـ]: (فاضرباه).

(١٠) صحيح.

٣٠٥٥٥- **حدثنا** أبو بكر قال: حدثنا وكيع عن محمد بن عبد الله (بن الشعيثي)[١] عن العباس بن عبد الرحمن عن حكيم بن حزام قال: قال رسول الله ﷺ: **«لا تقام الحدود في المساجد ولا يستقاد فيها»**[٢]./ ٤٣/١٠

٣٠٥٥٦- **حدثنا** أبو بكر قال: حدثنا وكيع عن مبارك عن ظبيان بن (صبيح)[٣] قال: قال ابن مسعود: لا تقام الحدود في المساجد[٤].

٣٠٥٥٧- **حدثنا** أبو بكر قال: حدثنا شريك عن ليث (عن مجاهد)[٥].

٣٠٥٥٨- وعن جابر عن عامر (قالا)[٦]: كانوا يكرهون أن يقيموا الحدود في المساجد.

٣٠٥٥٩- **[حدثنا** أبو بكر قال: حدثنا يحيى بن سعيد عن ابن جريج عن عطاء أنه كره، أو كان يكره الجلد في المساجد**]**[٧].

٣٠٥٦٠- **حدثنا** أبو بكر قال: حدثنا عبد الرحيم بن سليمان عن إسماعيل عن عمرو بن دينار عن طاوس رفعه قال: لا تقام

---

(١) في [أ، ب، هـ]: (عن الشعبي).

(٢) مجهول، أخرجه أحمد (١٥٥٧٩)، وأبوداود (٤٤٩٠)، والحاكم ٣٧٨/٤، والدارقطني ٨٦/٣، والطبراني (٣١٣١)، وابن حزم في المحلى ١٢٣/١١، والبيهقي ٣٢٨/٨، وابن شاهين في ناسخ الحديث (٦٤٩)، وابن الجوزي في العلل ٤٠٣/١، والمزي ٣٥٤/٩.

(٣) في [ب]: (ضبيح)، وفي [جـ]: (جبيح).

(٤) مجهول؛ لجهالة ظبيان بن صبيح.

(٥) سقط من: [أ، ح، ط، هـ].

(٦) في [ط، هـ]: (قال).

(٧) سقط الخبر من: [جـ].

الحـــدود في المساجد[١].

٣٠٥٦١- **حدثنا** أبو بكر قال: حدثنا وكيع عن (إسرائيل)[٢] عن عيسى بن أبي (عزة)[٣] عن الشعبي قال: شهدته و(ضرب)[٤] رجلاً افترى على رجل في قميص، ولم يضربه في المسجد.

٤٤/١٠ ٣٠٥٦٢- **حدثنا** أبو بكر قال: حدثنا ابن فضيل عن محمد بن خالد/ (الضبي)[٥] عن مكحول قال: قال رسول الله ﷺ: **«جنبوا مساجدكم إقامة حدودكم»**[٦].

٣٠٥٦٣- **حدثنا** أبو بكر قال: حدثنا ابن يمان عن سفيان عن جابر عن أبي الضحى عن (مسروق)[٧] قال: للمسجد حرمة.

٣٠٥٦٤- **حدثنا** أبو بكر قال: حدثنا ابن يمان عن سفيان عن جابر عن أبي الضحى أنه كره الضرب في المسجد.

* * *

---

(١) مرسل؛ طاوس تابعي، وأخرجه متصلاً من حديث ابن عباس: الترمذي (١٤٠١)، وابن ماجه (٢٥٩٩)، والدارمي ٢/١٩٠، والدارقطني ٣/١٤١، وأبونعيم في الحلية ٤/١٨، والبيهقي ٨/٣٩، والحاكم ٤/٣٦٩، والطبراني (١٠٨٤٦).

(٢) في [أ، ط، هـ]: (إسماعيل).

(٣) في [أ، ب]: (عرة)، وكذلك في: [ط، ك]، وفي [جـ]: (عروبة).

(٤) في [ط]: (ضربه).

(٥) في [هـ]: (الصبي).

(٦) مرسل؛ مكحول تابعي.

(٧) في [ط]: (مسروقي).

[٩٦] من رخص في إقامة الحدود في (المساجد)[١]

٣٠٥٦٥- **حدثنا** أبو بكر قال: حدثنا سهل بن يوسف عن عمرو عن الحسن قال: تقام الحدود في (المساجد)[٢] كلها إلا القتل.

٣٠٥٦٦- **حدثنا** أبو بكر قال: حدثنا ابن فضيل عن إسماعيل عن ابن سيرين عن شريح أنه كان يقيم الحدود في (المساجد)[٣].

* * *

[٩٧] في الرجل يقول للرجل: ما تأتي امرأتك إلا حراماً، ما (عليه؟)[٤]

٣٠٥٦٧- **حدثنا** أبو بكر قال: حدثنا (عبدالرحيم)[٥] بن سليمان عن/ عبدالملك عن عطاء في رجل قال لرجل: ما تأتي امرأتك إلا حراماً، قال: كذب، ليس عليه حد. ٤٥/١٠

* * *

[٩٨] في الخلسة فيها قطع أم لا؟

٣٠٥٦٨- **حدثنا** أبو بكر قال: حدثنا عيسى بن يونس عن ابن جريج عن أبي الزبير عن جابر قال: ليس على المختلس ولا على المستلب ولا الخائن قطع[٦].

---

(١) في [أ، ب، جـ، ك]: (المسجد).

(٢) في [أ، ط، هـ]: (المسجد) وتكرر الخبر في: [أ، ب، ط، هـ].

(٣) في [أ، ط، هـ]: (المسجد).

(٤) في [ط]: (علمه).

(٥) سقط من: [ط].

(٦) رجاله ثقات؛ وأخرجه النسائي ٨/٨٩، وانظر: ما بعده.

٣٠٥٦٩- **حدثنا** أبو بكر قال: حدثنا أبو عاصم عن ابن جريج عن أبي الزبير عن جابر (رفعه بنحوه)[(١)(٢)].

٣٠٥٧٠- **حدثنا** أبو بكر قال: حدثنا ابن مبارك عن معمر عن الزهري أن مروان سأل زيد بن ثابت عن الخلسة فلم ير فيها قطعاً[(٣)]./ ٤٦/١٠

٣٠٥٧١- **حدثنا** أبو بكر قال: حدثنا حفص عن حجاج عن الحكم قال: قال علي: ليس على المختلس قطع[(٤)].

٣٠٥٧٢- [**حدثنا** أبو بكر قال: حدثنا محمد بن بشر عن سعيد عن قتادة عن خلاس أن علياً لم يكن يقطع في الخلسة][(٥)(٦)].

٣٠٥٧٣- **حدثنا** أبو بكر قال: حدثنا محمد بن بشر عن سعيد عن قتادة أن غلاما اختلس طوقا فرفع إلى (عدي)[(٧)(٨)] بن أرطاة، فسأل الحسن عن ذلك فقال: لا قطع

---

(١) في [جـ]: (مطموس).

(٢) رجاله ثقات، وقد صرح ابن جريج بالسماع في رواية أبي عاصم وقد خالفه أكثر الرواة فرووه بلفظ العنعنة ونفى أحمد سماع ابن جريج له، والحديث أخرجه أحمد (١٥٠٧٠)، وأبوداود (٤٣٩١)، والترمذي (١٤٤٨)، وابن ماجه (٢٥٩١)، والنسائي (٨٨/٨)، وابن حبان (٤٤٥٦)، وعبدالرزاق (١٨٨٤٤)، والطحاوي ١٧١/٣، والدارقطني ١٨٧/٣، والبيهقي ٢٧٩/٨، وابن حزم في المحلى ٣٥٩/١١، والخطيب ١٥٣/١١، وابن الجوزي في العلل (١٣٢٦)، وابن عدي ٢٦٤١/٧.

(٣) منقطع؛ الزهري لم يسمع من مروان.

(٤) منقطع؛ الحكم لم يسمع من علي.

(٥) سقط هذا الخبر من: [جـ].

(٦) صحيح.

(٧) في [ك]: (عبدالله).

(٨) في [جـ، ك]: (كلمات غير واضحة).

عليه، وسأل عن ذلك أياس بن معاوية، فأمر بقطعه، فلما اختلفا كتب في ذلك إلى عمر بن عبد العزيز، فكتب إليه عمر: إن العرب كانت تدعوها عدوة الظهيرة، لا قطع عليه (و)[1]لكن أوجع ظهره وأطل حبسه.

٣٠٥٧٤- **حدثنا** أبو بكر قال: حدثنا عبدالأعلى عن هشام أن عدياً رفع إليه رجل اختلس خلسة، فقال أياس: عليه القطع، وقال الحسن: لا قطع عليه، فكتب عدي إلى عمر بن عبد العزيز فقال: ليس عليه قطع، قال: وكانت العرب (تسميها)[2] عدوة الظهيرة./ ٤٧/١٠

٣٠٥٧٥- **حدثنا** أبو بكر قال: حدثنا عبدالأعلى عن هشام عن الحسن (و)[3]محمد قالا: ليس في الخلسة قطع.

* * *

[٩٩] في الخيانة ما عليه فيها

٣٠٥٧٦- **حدثنا** أبو بكر قال: حدثنا الضحاك بن مخلد عن ابن جريج عن أبي الزبير عن جابر قال: قال رسول الله ﷺ: **«ليس على الخائن قطع»**[4].

٣٠٥٧٧- **حدثنا** أبو بكر قال: حدثنا حفص عن أشعث عن أبي الزبير عن جابر قال: ليس على الخائن قطع[5].

---

(١) سقط من: [ك].

(٢) في [جـ]: (تسمها).

(٣) في [أ، ب، جـ، ك]: (عن).

(٤) رجاله ثقات، وتقدم تخريجه برقم [٣٠٥٦٩].

(٥) ضعيف؛ لضعف أشعث، وأخرجه النسائي ٨/٨٩، وورد مرفوعاً كما في الذي قبله، وتقدم موقوفاً برقم [٣٠٥٦٨].

٣٠٥٧٨- **حدثنا** أبو بكر قال: حدثنا أبو خالد عن أشعث عن الشعبي قال: جاء رجل إلى شريح فقال: إن هذا سرق مني، قال: ومن هذا؟ قال: أجيري، قال: ليس بسارق من ائتمنته على بيتك.

٣٠٥٧٩- **حدثنا** أبو بكر قال: حدثنا الضحاك بن مخلد عن ابن (جريج)[١] عن عطاء قال: ليس في الخيانة قطع.

٣٠٥٨٠- **حدثنا** أبو بكر[٢] قال: حدثنا أبو داود الطيالسي عن أبي حرة عن الحسن في غلام كان مع قوم في السوق، فسرق بعض متاعهم فقال: / هو خائن ولا قطع عليه. ٤٨/١٠

* * *

[١٠٠] ما جاء في الضرب (في)[٣] الحد

٣٠٥٨١- **حدثنا** (أبو)[٤]بكر قال: حدثنا مروان بن معاوية عن عاصم عن أبي عثمان قال: أتي عمر برجل في حد، فأتي بسوط فقال: أريد ألين من هذا، فأتي بسوط فيه لين فقال: أريد أشد من هذا، فأتي بسوط بين السوطين فقال: اضرب ولا يرى إبطك، وأعط كل عضو حقه[٥].

٣٠٥٨٢- **حدثنا** أبو بكر قال: حدثنا أبو الأحوص عن أبي الحارث التيمي عن أبي ماجد عن عبدالله أنه دعا جلادا فقال: أجلد، وأرفع يدك، وأعط كل عضو

---

(١) في [جـ]: (جرج).

(٢) زيادة في [ط]: (قال: حدثنا شريك).

(٣) في [ط]: (و).

(٤) في [ط]: (أبي).

(٥) صحيح.

حقه، قال: فضربه الحد ضرباً غير مبرح[١].

٣٠٥٨٣- **حدثنا** أبو بكر قال: حدثنا حفص عن ابن أبي ليلى عن/ عدي بن ٤٩/١٠
ثابت عن المهاجر بن (عميرة)[٢] عن علي قال: أتي برجل سكران أو في حد فقال: اضرب، وأعط كل عضو حقه، واتق الوجه والمذاكير[٣].

٣٠٥٨٤- **حدثنا** أبو بكر قال: حدثنا إسماعيل بن إبراهيم عن أشعث عن أبيه قال: شهدت أبا برزة أقام الحد على أمة له في دهليزه وعنده نفر من أصحابه، فقال: اجلدها جلداً بين الجلدين، وليس بالممطى[٤] ولا بالتخفيف[٥].

٣٠٥٨٥- **حدثنا** أبو بكر قال: حدثنا وكيع عن عمران عن أبي المجلز قال: الجلاد[٦] لا يخرج إبطه.

٣٠٥٨٦- **حدثنا** أبو بكر قال: حدثنا ابن فضيل عن عاصم قال: شهدت الشعبي (و)[٧]ضرب نصرانيا قذف (مسلماً)[٨] فقال: (اضرب)[٩] وأعط كل عضو حقه، ولا ترين إبطك.

---

(١) مجهول؛ لجهالة أبي ماجد.

(٢) في [ط]: (عمير).

(٣) مجهول؛ لجهالة المهاجر بن عميرة.

(٤) أي: الممدود المشدود.

(٥) مجهول؛ لجهالة سوّار والد الأشعث.

(٦) زيادة (و) في: [ب].

(٧) سقط من: [ك].

(٨) في [ط]: (سلما).

(٩) سقط من: [ط، هـ].

٣٠٥٨٧- **حدثنا** أبو بكر قال: حدثنا الضحاك بن مخلد عن ابن جريج عن عطاء قال: حد الفرية وحد الخمر أن تجلد، ولا ترفع يدك./ ٥٠/١٠

٣٠٥٨٨- **حدثنا** أبو بكر قال: حدثنا جرير عن مغيرة عن إبراهيم قال: يضرب الزاني ضرباً شديداً، ويقسم الضرب بين أعضائه.

٣٠٥٨٩- **حدثنا** أبو بكر قال: حدثنا (أبو عاصم عن ابن جريج عن عطاء قال)[١]: حد الزنا أشد من حد الخمر، و(حد)[٢] الخمر والفرية واحد.

٣٠٥٩٠- **حدثنا** أبو بكر قال: حدثنا أبو معاوية عن إسماعيل عن الحسن قال: يضرب الزاني أشد من ضرب الشارب ويضرب الشارب أشد من ضرب القاذف.

* * *

[١٠١] في السوط من (كان)[٣] يأمر به أن يدق

٣٠٥٩١- **حدثنا** أبو بكر قال: حدثنا عيسى بن يونس عن حنظلة السدوسي قال: سمعت أنس بن مالك (يقول: كان)[٤] يؤمر بالسوط فتقطع ثمرته، ثم يدق بين حجرين[٥] ثم يضرب به، فقلت لأنس: في/ زمان من كان هذا؟ قال: في زمان عمر ابن الخطاب[٦]. ٥١/١٠

---

(١) في [ب]: بياض.

(٢) سقط من: [أ، ب، هـ].

(٣) سقط من: [أ، ح، ط، هـ].

(٤) في [أ، ب، ط]: (كان يقول).

(٥) في [هـ]: زيادة (حتى يلين).

(٦) ضعيف؛ لضعف حنظلة السدوسي.

٣٠٥٩٢- **حدثنا** أبو بكر قال: حدثنا أبو الأحوص عن أبي الحارث التيمي عن (أبي)[١] ماجد عن عبد الله أنه دعا (بسوط)[٢] فدق ثمرته حتى (آضت)[٣] له (مخفقة)[٤] ودعا بجلاد فقال: أجلد[٥].

٣٠٥٩٣- **حدثنا** أبو بكر قال: حدثنا أبو خالد الأحمر[٦] عن محمد بن عجلان عن زيد بن أسلم أن النبي ﷺ أتي برجل قد أصاب حداً، فأتي (بسوط)[٧] جديد شديد، فقال: **«دون هذا»**، فأتي (بسوط)[٨] (منكسر)[٩] منتشر، فقال: فوق هذا، فأتي بسوط قد (ديث)[١٠] - يعني: قد لين - فقال: هذا[١١].

* * *

[١٠٢] في الرجل يؤخذ وقد غل ما عليه

٣٠٥٩٤- **حدثنا** أبو بكر قال: حدثنا عبد الوهاب الثقفي عن المثنى عن عمرو ابن شعيب قال: إذا وجد الغلول عند الرجل أخذ وجلد مائة، وحلق رأسه

---

(١) في [ط، هـ]: (ابن).

(٢) في [ط]: (بسوء).

(٣) أي: صارت، وفي [أ، هـ]: (أصيب).

(٤) أي: طرف لين، وفي [جـ]: (فخففه)، وفي [هـ]: (فخفقه).

(٥) مجهول؛ لجهالة أبي ماجد.

(٦) في [ط]: زيادة (عن زيد).

(٧) في [جـ]: (سوط).

(٨) في [جـ]: (سوط).

(٩) في [ط]: (منكر)، وفي [ك]: (متكسر).

(١٠) في [هـ]: (ونت)، وفي [أ، ط]: (دنت).

(١١) مرسل؛ زيد بن أسلم تابعي، أخرجه مالك ٨٢٥/٢، والشافعي في الأم ١٤٥/٦، والبيهقي ٣٢٦/٨.

و(لحيته)[١]، وأخذ ما كان في رحله من شيء، إلا الحيوان، وأحرق رحله، ولم يأخذ سهماً في المسلمين أبداً.

٣٠٥٩٥- قال: وبلغني أن أبا بكر وعمر كانا يفعلانه[٢].

٥٢/١٠ ٣٠٥٩٦- **حدثنا** أبو بكر قال: حدثنا حفص عن أشعث عن أبي الزبير/ عن جابر قال: قال رسول الله ﷺ: **«ليس في الغلول قطع»**[٣].

٣٠٥٩٧- **[حدثنا** أبو بكر قال: حدثنا حفص عن حجاج عن أبي الزبير عن جابر قال: ليس في الغلول قطع**]**[٤][٥].

٣٠٥٩٨- **حدثنا** أبو بكر قال: حدثنا عبدالأعلى عن يونس عن الحسن في الغلول إذا وجد عند رجل يحرق (رحله)[٦].

٣٠٥٩٩- **حدثنا** أبو بكر قال: حدثنا داود بن عبدالله قال: حدثنا عبدالعزيز بن محمد (عن صالح بن محمد)[٧] بن زائدة عن سالم بن عبدالله عن أبيه عن عمر بن الخطاب أن رسول الله ﷺ قال: **«من وجدتموه قد غل فحرقوا متاعه»**[٨].

---

(١) في [جـ]: (حيته).

(٢) منقطع؛ عمرو بن شعيب لم يدرك أبابكر وعمر.

(٣)ضعيف؛ لضعف أشعث بن سوّار.

(٤) سقط الخبر من: [جـ، م].

(٥) منقطع حكماً؛ حجاج مدلس.

(٦) في [أ، ط، هـ]: (رجله).

(٧) سقط من: [أ، ب، ط].

(٨) ضعيف؛ لضعف صالح بن محمد بن زائدة، أخرجه أحمد (١٤٤)، وأبوداود (٢٧١٣)، والترمذي (١٤٦١)، والحاكم ١٢٧/٢، والبيهقي ١٠٢/٩، وأبويعلى (٢٠٤)، والدارمي (٢٤٩٠)، وسعيد بن منصور (٢٧٢٩)، والبزار (١٢٣).

[١٠٣] في الرجل يوجد شارباً في رمضان، ما حده؟

٣٠٦٠٠- **حدثنا** أبو بكر قال: حدثنا أبو خالد الأحمر عن حجاج عن/ عطاء ٥٣/١٠
بن أبي مروان عن أبيه قال: (أتي)[١] علي برجل شرب خمرا في رمضان، فجلده ثمانين وعزره عشرين[٢].

٣٠٦٠١- **حدثنا** أبو بكر قال: حدثنا أبو خالد عن حجاج عن أبي سنان البكري قال: أتي عمر برجل شرب خمراً في رمضان، فضربه ثمانين وعزره عشرين[٣].

٣٠٦٠٢- **حدثنا** أبو بكر قال: حدثنا أبو خالد عن حجاج عن أبي إسحاق عن الأسود بن هلال عن عبد الله مثله[٤].

* * *

[١٠٤] في الرجل يسلم وقد كان أحصن في شركه: ما عليه؟[٥]

٣٠٦٠٣- **حدثنا** أبو بكر قال: حدثنا عبدالأعلى عن معمر عن الزهري في اليهودي والنصراني: إن كان أحصن في شركه ثم أسلم ثم أصاب فاحشة قبل أن
٥٤/١٠
يحصن في الإسلام قال: يرجم./

٣٠٦٠٤- **حدثنا** أبو بكر قال: حدثنا ابن إدريس عن هشام عن الحسن قال: إحصان اليهودي والنصراني في شركهما إحصان، وليس المجوسي بإحصان.

---

(١) في [هـ]: (أوتي).
(٢) منقطع حكماً؛ حجاج مدلس.
(٣) مجهول؛ لجهالة أبي سنان البكري.
(٤) منقطع حكماً؛ حجاج مدلس.
(٥) سقطت أربعة أبواب من: [جـ، ع، م].

[١٠٥] في أربعة شهدوا على امرأة بالزنا (أحدهم)[١] زوجها

٣٠٦٠٥- **حدثنا** أبو بكر قال: حدثنا علي بن مسهر عن سعيد عن قتادة عن جابر بن زيد عن ابن عباس في أربعة شهدوا على امرأة بالزنا، أحدهم زوجها قال: تلاعن (زوجها)[٢] ويضرب الثلاثة[٣].

٣٠٦٠٦- **حدثنا** أبو بكر قال: حدثنا ابن مسهر عن سعيد عن قتادة عن سعيد ابن المسيب مثله.

٣٠٦٠٧- **حدثنا** أبو بكر قال: حدثنا (علي)[٤] بن مسهر وعبدة عن سعيد عن قتادة عن الحسن قال: إذا جاؤوا جميعاً معاً فالزوج (أجوزهم)[٥] شهادة.

٣٠٦٠٨- **حدثنا** أبو بكر قال: حدثنا أبو معاوية عن الشيباني عن الشعبي قال: يقام عليه الحد./ ٥٥/١٠

٣٠٦٠٩- **حدثنا** أبو بكر قال: حدثنا أبو معاوية عن الشيباني عن حماد عن إبراهيم قال: يلاعن الزوج، ويضرب الثلاثة.

* * *

[١٠٦] في الرجل يبيع امرأته، أو يبيع الحر ابنته

٣٠٦١٠- **حدثنا** أبو بكر قال: حدثنا ابن فضيل عن سعيد عن قتادة عن الحسن

---

(١) في [ك]: (أحد منهم).

(٢) في [ك]: (الزوج).

(٣) ضعيف؛ سعيد اختلط.

(٤) سقط من: [ك].

(٥) في [أ، ب، هـ]: (أجودهم).

وابن عباس في الرجل يبيع امرأته، (قالا)[١]: يعاقبان وينكلان[٢].

٣٠٦١١- **حدثنا** أبو بكر قال: حدثنا زيد بن (حباب)[٣] عن حماد بن سلمة عن قتادة في رجل باع امرأة وهما حران، فأخذا عند (الجسر)[٤] في أوساطهما (الدنانير)[٥]، فكتب إلى عمر بن عبد العزيز (فيهما)[٦]، فكتب فيهما: أن يعزرا و(يستودعا)[٧] السجن.

٣٠٦١٢- **حدثنا** أبو بكر قال: حدثنا محمد بن يزيد عن أبي العلاء عن قتادة عن عكرمة عن ابن عباس في رجلين باع أحدهما الآخر، قال: يرد البيع، ويعاقبان، ولا قطع عليهما[٨]./ ٥٦/١٠

٣٠٦١٣- **حدثنا** أبو بكر قال: حدثنا عبدالوهاب عن ابن أبي عروبة عن قتادة عن خلاس عن علي قال: تقطع يده (في الحر يبيع الحر)[٩][١٠].

٣٠٦١٤- **حدثنا** أبو بكر قال: حدثنا محمد بن بكر عن ابن جريج عن معمر عن ابن شهاب في رجل باع رجلاً حراً قال: يعاقبان الذي باعه والذي أقر بالبيع: عقوبة موجعة.

---

(١) في [أ، ب، ط، ك]: (قال).

(٢) ضعيف؛ سعيد اختلط.

(٣) في [هـ]: (حيان).

(٤) في [أ، هـ]: (الحسن).

(٥) في [أ، هـ]: (الزنانير).

(٦) سقط من: [هـ].

(٧) في [أ، ب، ط، ك]: (يستودعان).

(٨) حسن؛ أبوالعلاء صدوق.

(٩) وضعها في [هـ]: عنوان باب.

(١٠) ضعيف؛ سعيد اختلط، وعبدالوهاب هو ابن عبدالمجيد الثقفي، وليس عبدالوهاب بن عطاء الخفاف.

٣٠٦١٥- **حدثنا** أبو بكر قال: حدثنا محمد بن بكر عن ابن جريج قال: أخبرني معمر عن ابن شهاب في رجل باع ابنته فوقع المبتاع عليها، فقال أبوها: حملني على بيعها الحاجة، قال: يجلدان الأب وابنته مائة مائة [١]إن كانت قد بلغت، ويرد إلى المبتاع الثمن، وعلى المبتاع صداقها بما أصاب منها، ثم يغرم (له)[٢] الأب الصداق، إلا أن يكون المبتاع قد علم/ أنها حرة فعليه الصداق، ولا يغرمه الأب له، ويجلد مائة (و)[٣]إن كانت جارية لا (تعقل)[٤] فعلى الأب النكال. ٥٧/١٠

٣٠٦١٦- **حدثنا** أبو بكر قال: حدثنا جرير بن عبد الحميد عن مغيرة عن حماد في امرأة باعت أختها عن أمرها، فاشتراها رجل فوطئها، قال: يرد على الرجل (ماله)[٥] وتعاقب المرأة وأختها، ويرضخ لها شيئاً[٦].

* * *

[١٠٧] في شاهد الزور ما يعاقب؟

٣٠٦١٧- **حدثنا** أبو بكر قال: حدثنا عباد بن العوام عن يونس عن الحسن قال: شاهد الزور يضرب شيئاً، ويعرف للناس ويقال: إن هذا شهد بزور.

٣٠٦١٨- **حدثنا** أبو بكر قال: حدثنا عباد عن أشعث عن الشعبي قال: شاهد الزور يضرب ما دون الأربعين: خمسة وثلاثين، ستة وثلاثين، سبعة وثلاثين.

---

(١) في [أ، ب، ط، ك]: زيادة (و).

(٢) سقط من: [أ، ب، جـ، ك].

(٣) سقط من: [ط].

(٤) في [ك]: (نعرقل).

(٥) في [ك]: (ما لم).

(٦) إلى هنا انتهى السقط الذي في النسخ: [جـ، ع، م].

٣٠٦١٩- **حدثنا** أبو بكر قال: حدثنا عبد الأعلى عن معمر عن الزهري قال: شاهد الزور يعزر.

٣٠٦٢٠- **حدثنا** أبو بكر قال: حدثنا عبد الرحمن المحاربي عن[1] الجعد/ أبي عثمان قال: كان شريح إذا أتي بشاهد الزور خفقه خفقات. ٥٨/١٠

٣٠٦٢١- **حدثنا** أبو بكر قال: حدثنا المحاربي عن عبد الله بن سعيد أن عمر بن عبد العزيز جلد شاهد الزور سبعين سوطاً.

٣٠٦٢٢- **حدثنا** أبو بكر قال: حدثنا أبو خالد عن حجاج عن مكحول والوليد ابن (أبي)[2] مالك (قالا)[3]: كتب عمر بن الخطاب في شاهد الزور يضرب أربعين سوطاً، ويسخم وجهه، ويحلق رأسه، ويطاف به، ويطال حبسه[4].

* * *

[١٠٨] في شهادة النساء في الحدود

٣٠٦٢٣- **حدثنا** أبو بكر قال: حدثنا حفص وعباد بن العوام عن حجاج عن الزهري قال: مضت السنة من رسول الله ﷺ والخليفتين من بعده ألا تجوز شهادة النساء في الحدود[5]./ ٥٩/١٠

---

(١) في [ط، هـ]: زيادة (أبي).

(٢) سقط من: [هـ].

(٣) في [ط، هـ]: (قال).

(٤) منقطع؛ مكحول والوليد لم يدركا عمر.

(٥) مرسل، منقطع حكماً؛ الزهري تابعي، حجاج مدلس، أخرجه في المدونة ١٣/١٦٢، وانظر: البدر المنير ٩/٦٧٥، والكافي لابن قدامة ٣/٢٢.

٣٠٦٢٤- **حدثنا** أبو بكر قال: حدثنا (جرير عن)[١] بيان عن إبراهيم سئل عن ثلاثة شهدوا على رجل بالزنا (وامرأتين)[٢]، قال: لا تجوز حتى يكونوا أربعة.

٣٠٦٢٥- **حدثنا** أبو بكر قال: حدثنا وكيع عن شعبة عن الحكم عن إبراهيم (قال)[٣]: (لا تجوز)[٤] شهادة النساء في الطلاق والحدود.

٣٠٦٢٦- **حدثنا** أبو بكر قال: حدثنا عبدالرحيم بن سليمان عن مجالد عن عامر قال: (لا تجوز)[٥] شهادة النساء في الحدود.

٣٠٦٢٧- **حدثنا** أبو بكر قال: حدثنا علي بن هاشم ووكيع عن زكريا عن الشعبي قال: لا (تجوز)[٦] شهادة امرأة في حد، ولا شهادة عبد.

٣٠٦٢٨- **حدثنا** أبو بكر قال: حدثنا عبد الأعلى عن يونس عن الحسن قال: لا تجوز شهادة النساء في الحدود.

٦٠/١٠ ٣٠٦٢٩- **حدثنا** أبو بكر قال: حدثنا عبدة بن سليمان عن (جويبر)[٧] عن/ الضحاك قال: لا تجوز شهادة النساء في (دمٍ ولا (حد)[٨] دم)[٩].

---

(١) سقط من: [هـ]، وفي [ط]: (جرير بن).

(٢) في [أ، ط، هـ]: (وامرأتان).

(٣) في [ب]: (قالا).

(٤) في [ب، ط]: (لا يجوز).

(٥) في [ب، ط]: (لا يجوز).

(٦) في [ط]: (يجوز).

(٧) في [أ، ب]: (عويبر).

(٨) سقط من: [هـ].

(٩) في [أ، ب]: (حد دم ولا دم)، وفي [هـ]: (حد ولا دم).

٣٠٦٣٠- **حدثنا** أبو بكر قال: حدثنا وكيع عن سفيان قال: سمعت حماداً يقول: لا تجوز شهادة النساء في الحدود.

٣٠٦٣١- [**حدثنا** أبو بكر قال: حدثنا وكيع عن علي بن صالح قال: سمعت عبدالرحمن بن وهب يقول: لا تجوز شهادة النساء في الحدود][1].

٣٠٦٣٢- **حدثنا** أبو بكر قال: حدثنا معن بن عيسى عن ابن أبي ذئب عن الزهري قال: (لا)[2] يجلد في شيء من الحدود إلا بشهادة رجلين.

* * *

[١٠٩] في قوله (تعالى)[3]: ﴿وَلْيَشْهَدْ عَذَابَهُمَا طَآئِفَةٌ مِّنَ ٱلْمُؤْمِنِينَ﴾

٣٠٦٣٣- **حدثنا** أبو بكر قال: حدثنا ابن علية عن ابن أبي نجيح عن مجاهد: ﴿وَلْيَشْهَدْ عَذَابَهُمَا طَآئِفَةٌ مِّنَ ٱلْمُؤْمِنِينَ﴾ [النور: ٢]، قال: (أدناه)[4] رجل.

٦١/١٠

٣٠٦٣٤- وقال عطاء: رجلان./

٣٠٦٣٥- **حدثنا** أبو بكر قال: حدثنا عبد الأعلى عن هشام عن الحسن: ﴿وَلْيَشْهَدْ عَذَابَهُمَا طَآئِفَةٌ مِّنَ ٱلْمُؤْمِنِينَ﴾ قال: عشرة.

٣٠٦٣٦- **حدثنا** أبو بكر قال: حدثنا معن بن عيسى عن ابن أبي ذئب عن الزهري قال: ثلاثة فصاعداً.

---

(١) سقط الخبر من: [أ، ط، هـ].

(٢) سقط من: [ط].

(٣) سقط من: [جـ، ك].

(٤) في [هـ]: (أدناها).

٣٠٦٣٧- **حدثنا** أبو بكر قال: حدثنا عباد عن أشعث عن أبيه قال: شهدت (أبا برزة)[١] ضرب أمة له فجرت، وعليها ملحفة قد جللت (بها)[٢] وعنده طائفة من الناس ثم قال: ﴿وَلْيَشْهَدْ عَذَابَهُمَا طَآئِفَةٌ مِّنَ ٱلْمُؤْمِنِينَ﴾[٣].

٣٠٦٣٨- **حدثنا** أبو بكر قال: حدثنا زيد بن حباب عن موسى بن عبيدة عن محمد ابن كعب قال: سمعته يقول: ﴿إِن (يُعْفَ)[٤] عَن طَآئِفَةٍ مِّنكُمْ﴾ [التوبة: ٦٦]، قال: كان رجل./ ٦٢/١٠

* * *

[١١٠] في الصغير يفترى عليه

٣٠٦٣٩- **حدثنا** أبو بكر قال: حدثنا (هشيم)[٥] عن يونس عن الحسن.

٣٠٦٤٠- وعن مغيرة عن إبراهيم أنهما قالا: من قذف صغيراً فلا حد عليه.

٣٠٦٤١- **حدثنا** أبو بكر قال: حدثنا معن بن عيسى عن ابن أبي ذئب عن الزهري قال: لا حد في غلام[٦] افتري عليه وهو صغير حتى (تجب)[٧] عليه الحدود.

* * *

---

(١) في [أ، ط]: (أبا بردة).

(٢) سقط من: [ط، هـ].

(٣) مجهول؛ لجهالة والد الأشعث.

(٤) كذا قرأ الجمهور، وقرأ عاصم (نعف) وهي كذلك في: [ط، هـ].

(٥) في [أ، ط، هـ]: (هشام).

(٦) في [ط، هـ]: زيادة (صغير).

(٧) في [أ، هـ]: (يجب).

[١١١] في الرجل يقول للرجل: لستَ (ابن)[١] فلانة

٣٠٦٤٢- **حدثنا** أبو بكر قال: حدثنا معن بن عيسى عن ابن أبي ذئب عن الزهري قال: ليس على من (دُعا)[٢] لغير أمه حد.

٣٠٦٤٣- **حدثنا** أبو بكر قال: حدثنا عبد الأعلى عن سعيد بن أبي عروبة عن قتادة في رجل قال لرجل: لست لفلانة: (أمه)[٣] قال: كان لا يجعل عليه الحد، إنما هي كذبة./ ٦٣/١٠

٣٠٦٤٤- **حدثنا** أبو بكر قال: حدثنا محمد بن (سواء)[٤] عن سعيد عن رجل عن حماد مثله.

٣٠٦٤٥- **حدثنا** أبو بكر قال: حدثنا وكيع عن سفيان عن جابر عن عامر قال: ليس عليه حد.

* * *

[١١٢] في قوله (تعالى)[٥]: ﴿وَلَا تَأْخُذْكُم بِهِمَا رَأْفَةٌ فِي دِينِ ٱللَّهِ﴾

٣٠٦٤٦- **حدثنا** أبو بكر قال: حدثنا ابن فضيل عن مغيرة عن إبراهيم قال: في الضرب.

٣٠٦٤٧- **حدثنا** أبو بكر قال: حدثنا أبو الأحوص عن عطاء بن السائب[٦] عن

---

(١) في [أ، ط، هـ]: (بابن).

(٢) في [أ، ح، ط، هـ]: (ادعى)، وفي [جـ، ك]: (دعا).

(٣) في [أ، ح، هـ]: (بابن).

(٤) في [ط، هـ]: (سوار).

(٥) سقط من: [جـ، ك].

(٦) في [أ، ط، هـ]: زيادة (مثله).

الشعبي قال: في الضرب[١].

٣٠٦٤٨- **حدثنا** أبو بكر قال: حدثنا وكيع عن عمران بن (حدير)[٢] عن أبي مجلز في قوله (تعالى)[٣]: ﴿وَلَا تَأْخُذْكُم بِهِمَا رَأْفَةٌ فِي دِينِ ٱللَّهِ﴾ [النور: ٢]، قال: إقامة الحدود إذا رفعت إلى السلطان.

٣٠٦٤٩- **حدثنا** أبو بكر قال: حدثنا أبو خالد الأحمر عن حجاج عن عطاء.

٣٠٦٥٠- (و)[٤]عن ابن أبي نجيح عن مجاهد في قوله [(تعالى)[٥]: ﴿وَلَا تَأْخُذْكُم بِهِمَا/ رَأْفَةٌ فِي دِينِ ٱللَّهِ﴾)[٦] قالا: ليس بالقتل، ولكن في إقامة الحد. ٦٤/١٠

٣٠٦٥١- **حدثنا** أبو بكر قال: حدثنا ابن نمير عن حجاج عن عطاء قال: إقامة الحد، أما إنه ليس بشدة الجلد.

٣٠٦٥٢- **حدثنا** أبو بكر قال: حدثنا وكيع عن سفيان عن ابن أبي نجيح عن مجاهد ﴿وَلَا تَأْخُذْكُم بِهِمَا رَأْفَةٌ فِي دِينِ ٱللَّهِ﴾ قال: (في)[٧] إقامة الحد، يقام ولا يعطل.

* * *

---

(١) تأخر هذا الخبر عن الذي يليه في: [ط، هـ].

(٢) في [أ، ط]: (جرير)، وفي [ب، جـ، ك]: (جدير).

(٣) سقط من: [أ، ب، جـ، ك].

(٤) سقط من: [أ، ب، جـ، ط، ك].

(٥) سقط من: [أ، ب، جـ، ك].

(٦) سقط من: [ك].

(٧) سقط من: [جـ].

[١١٣] في الرجل يتزوج الأمة

(ثم يفجر)[١] ما عليه؟

٣٠٦٥٣- **حدثنا** أبو بكر قال: حدثنا (وكيع)[٢] عن علي بن مبارك عن يحيى بن أبي كثير عن عكرمة و(سليمان)[٣] بن يسار في الرجل يتزوج الأمة، (و)[٤]لم يكن تزوج حرة قبلها، ثم يفجر، قال سليمان بن يسار: يرجم./ ٦٥/١٠

٣٠٦٥٤- وقال عكرمة: يجلد.

٣٠٦٥٥- **حدثنا** أبو بكر قال: حدثنا أبو أسامة عن عبدالملك عن عطاء قال: سئل عن رجل زنا وله سراري؟ قال: يجلد ولا يرجم.

٣٠٦٥٦- **حدثنا** أبو بكر قال: حدثنا حفص عن أشعث، عن الحكم وحماد عن إبراهيم قال: لا يحصن الحر (بيهودية)[٥] ولا نصرانية ولا بأمة.

٣٠٦٥٧- **حدثنا** أبو بكر قال: حدثنا عبد الأعلى عن معمر عن الزهري عن عبيدالله بن عبدالله بن عتبة أو عبدالله بن عتبة أن[٦] مروان سأله عن الحر (يكون)[٧] تحته الأمة ثم يصيب فاحشة، قال: يرجم قال: عمن تأخذ هذا؟ قال:

---

(١) في [أ، ط، هـ]: (فيفجر).

(٢) سقط من: [ط]، وفي [هـ]: (علي).

(٣) في [أ، ب، ط]: (سلمان).

(٤) في [ط]: (فلم).

(٥) في [أ، ب]: (يهودية).

(٦) في [هـ]: زيادة (ابن).

(٧) في [أ، ب]: (نكون).

أدركنا أصحاب رسول الله ﷺ يقولونه[١].

٣٠٦٥٨- **حدثنا** أبو بكر قال: حدثنا ابن علية عن يونس عن الحسن أنه كان يقول: لا تحصن الأمة الحر، ولا العبدُ الحرةَ./ ٦٦/١٠

٣٠٦٥٩- **حدثنا** أبو بكر قال: حدثنا عبد الأعلى عن (سعيد)[٢] عن قتادة عن الحسن وهو قول قتادة أنهما كانا يقولان في الحرة تحت العبد (تزني)[٣]: السنة (أنها)[٤] ترجم، وفي الحر تحته الأمة لا يرجم[٥].

٣٠٦٦٠- **حدثنا** أبو بكر قال: حدثنا عبد الأعلى عن سعيد عن الفضل عن يحيى بن أبي كثير أن سليمان بن يسار قال: أحصنها وأحصنته.

٣٠٦٦١- **حدثنا** أبو بكر قال: حدثنا عبد الأعلى عن سعيد عن قتادة عن سعيد ابن المسيب قال: أحصنها و(أحصنته)[٦] قال: (الحر)[٧] الآن مرجوم.

---

(١) صحيح، وأخرجه عبدالرزاق (١٣٢٨٨) من طريق (معمر عن الزهري قال: سأل عبدالملك ابن مروان عبدالله بن عتبة بن مسعود)، وأخرجه مالك كما في المدونة ٤/٢٨٧ من طريق: (يونس عن الزهري أنه سمع عبدالملك بن مروان يسأل عبيدالله بن عبدالله)، وذكر البيهقي الروايتين ٨/٢١٦، ورجح رواية يونس باعتضادها برواية الأوزاعي ونقل ذلك عن أحمد.

(٢) في [أ، ح، ط، هـ]: (سفيان).

(٣) في [أ، جـ]: (في).

(٤) في [جـ، ط، ك، هـ]: (بها).

(٥) مرسل؛ الحسن تابعي.

(٦) في [جـ]: (حصنته).

(٧) سقط من: [أ، ح، ط، هـ].

٣٠٦٦٢- [**حدثنا** أبو بكر قال: أخبرنا ابن إدريس عن ليث عن مجاهد قال: قدمت المدينة وقد أجمعوا على عبد أحصن بحرة أن يرجم إلا عكرمة، فإنه قال: عليه نصف الحد][1].

٣٠٦٦٣- **حدثنا** أبو بكر قال: حدثنا عبدة بن سليمان عن سعيد عن أبي معشر عن إبراهيم في العبد تكون تحته الحرة، والحر (يكون)[2] تحته الأمة، فيزني أحدهما، قال: ليس على واحد منهما رجم حتى (يكونا)[3] حرين مسلمين./ ٦٧/١٠

٣٠٦٦٤- **حدثنا** أبو بكر قال: حدثنا ابن إدريس عن ليث عن مجاهد قال: إحصان الأمة أن تنكح الحر، وإحصان العبد أن ينكح الحرة.

* * *

[١١٤] في الرجل يتزوج المرأة من أهل الكتاب ثم يفجر

٣٠٦٦٥- **حدثنا** أبو بكر قال: حدثنا جرير عن مغيرة عن إبراهيم والشعبي في الحر يتزوج اليهودية والنصرانية ثم يفجر، فقالا: يجلد ولا يرجم.

٣٠٦٦٦- **حدثنا** أبو بكر قال: حدثنا ابن مهدي عن زمعة عن ابن طاوس عن أبيه أنه كان لا يرى أن يحصن الحرَ إلا الحرةُ المسلمة.

٣٠٦٦٧- **حدثنا** أبو بكر قال: حدثنا عيسى بن يونس عن أبي بكر بن عبدالله ابن أبي مريم عن علي بن أبي طلحة عن كعب أنه أراد أن يتزوج يهودية أو نصرانية

---

(١) سقط الخبر من: [أ، ح، ط، هـ].

(٢) في [ط، هـ]: (تكون).

(٣) في [أ، ط، ك]: (يكونان).

٦٨/١٠ فسأل النبي ﷺ عن ذلك، فنهاه/ عنها وقال: **«إنها لا تحصنك»**[١].

٣٠٦٦٨- **حدثنا** أبو بكر قال: حدثنا أبو أسامة عن عبيدالله بن عمر عن نافع عن ابن عمر أنه كان لا يرى مشركة محصنة[٢].

٣٠٦٦٩- **حدثنا** أبو بكر قال: حدثنا وكيع بن الجراح عن سفيان عن موسى بن عقبة عن نافع عن ابن عمر قال: من أشرك بالله فليس بمحصن[٣].

٣٠٦٧٠- **حدثنا** أبو بكر قال: حدثنا ابن علية عن يونس عن الحسن أنه كان يقول: إذا تزوجها وهو غير مسلم لم تحصنه، حتى يطأها في الإسلام.

* * *

[١١٥] من قال: تحصن اليهودية والنصرانية المسلم؟

٣٠٦٧١- **حدثنا** أبو بكر قال: حدثنا وكيع عن سعيد بن بشير عن قتادة عن جابر بن زيد وسعيد بن المسيب في اليهودية والنصرانية تكون تحت المسلم ثم
٦٩/١٠ (يفجر)[٤] (قالا)[٥]: (يرجم)[٦]./

---

(١) منقطع ضعيف؛ أبوبكر بن عبدالله بن أبي مريم ضعيف؛ وعلي بن أبي طلحة عن عكعب وهو لا يروي عنه، أخرجه مسدد كما في المطالب (١٧٤٤)، وسعيد بن منصور ١/(٧١٥)، وأبوداود في المراسيل (٢٠٦)، والطبراني ١٩(٢٠٥)، والدارقطني ١٤٨/٣، وابن عدي ٤٧٢/٢، والبيهقي ٢١٦/٨، وابن الجوزي في التحقيق (١٨٠٧).

(٢) صحيح.

(٣) صحيح.

(٤) في [ر]: (تفجر).

(٥) في [ط]: (قال).

(٦) في [ر]: (ترجم).

٣٠٦٧٢- **حدثنا** أبو بكر قال: حدثنا إسماعيل بن علية عن يونس عن الحسن قال: كان يقول: تحصن اليهوديةُ والنصرانية المسلمَ.

٣٠٦٧٣- **حدثنا** أبو بكر قال: حدثنا الضحاك بن مخلد عن ابن جريج عن عطاء في الرجل يتزوج المرأة من أهل الكتاب أنها تحصنه.

٣٠٦٧٤- **حدثنا** أبو بكر قال: حدثنا ابن مهدي عن إسرائيل عن سالم قال: سألت سعيد بن جبير عن الرجل يتزوج اليهودية والنصرانية والأمة (أيحصن بهن؟)[1] قال: نعم، ولو (ما)[2].

* * *

[١١٦] في المرأة تزوج عبدها

٣٠٦٧٥- **حدثنا** أبو بكر قال: حدثنا محمد بن (فضيل)[3] عن[4] حصين عن بكر قال: تزوجت امرأة عبدها فقيل لها، فقالت: أليس (الله)[5] يقول: ﴿**وَمَا مَلَكَتْ (أَيْمَـٰنُكُمْ)**[6]﴾ [النساء: ٣٦]، فهذا (ملك)[7] يميني، وتزوجت امرأة من غير بينة ولا ولي، فقيل لها، فقالت: أنا ثيب وقد ملكت أمري، (فرفعتا)[8] إلى عمر، فجمع

---

(١) في [ب]: (يحصن بهن)، وفي [ك]: (الحصن بهن)، وفي [جـ]: (الحصن نهن).

(٢) في [هـ]: (يوما).

(٣) في [ط]: (فضل).

(٤) زيادة (ابن) في: [جـ].

(٥) سقط من: [ب].

(٦) كذا في النسخ، ولعل الصواب: (أيمانهم).

(٧) في [أ، ح، ط]: (بملك)، وفي [هـ]: (يملك).

(٨) في [أ، ط، هـ]: (فرفعت).

الناس فسألهم، فقالوا: قد (خاصمتاك)[١] بكتاب الله جل جلاله، وقال علي: قد (خاصمتاك)[٢] بكتاب الله، فجلد كل واحد منهما مائة جلدة، ثم كتب إلى/ الأمصار ٧٠/١٠ أيما امرأة تزوجت عبدها، أو تزوجت بغير ولي فهي بمنزلة الزانية[٣].

٣٠٦٧٦- **حدثنا** أبو بكر قال: حدثنا وكيع عن سفيان عن جابر عن الحكم أن عمر كتب في امرأة تزوجت عبدها (أن)[٤] يفرق بينهما ويقام (عليها الحد)[٥][٦].

٣٠٦٧٧- **حدثنا** أبو بكر قال: حدثنا وكيع عن إسماعيل بن مسلم قال: سألت عطاء وعبد الله بن عبيد بن عمير ومجاهدا عن امرأة كان لها عبد، فأرادت أن تعتقه على أن يتزوجها، فقال عطاء وعبد الله بن عبيد: تعتقه، ولا تشارطه.

٣٠٦٧٨- (و)[٧]قال مجاهد: في هذا عقوبة من الله ومن السلطان، تفارقه ويقام عليها الحد.

٣٠٦٧٩- **حدثنا** أبو بكر قال: حدثنا وكيع عن الأسود بن شيبان عن أبي نوفل ابن أبي عقرب قال: جاءت امرأة إلى عمر بن الخطاب فقالت: يا أمير المؤمنين، إني امرأة كما ترى، وغيري من النساء أجمل مني، ولي عبد قد رضيت دينه وأمانته، (فأردت)[٨] أن أتزوجه، فدعا بالغلام فضربهما ضرباً مبرحاً، وأمر بالعبد فبيع في أرض غربة[٩].

---

(١) في [أ، هـ]: (خاصمناك).

(٢) في [هـ]: (خاصمتك).

(٣) ضعيف، رواية ابن فضيل عن حصين بعد تغيره.

(٤) سقط من: [ب].

(٥) في [جـ، ك]: (الحد عليهما)، وفي [ب]: (عليهما الحد).

(٦) ضعيف منقطع؛ جابر ضعيف، والحكم لم يدرك عمر.

(٧) سقط من: [ط، هـ].

(٨) في [ط]: (فأرادت).

(٩) منقطع؛ أبونفل لم يدرك عمر.

[١١٧] في الرجل يقول للرجل: يا ابن الزانية: ما حده؟

٣٠٦٨٠- **حدثنا** أبو بكر قال: حدثنا محمد بن أبي عدي عن أشعث/ عن الحسن قال: إذا قال: يا ابن الزانيين، (قال)[١]: يجلد حدين. ٧١/١٠

٣٠٦٨١- **حدثنا** أبو بكر قال: حدثنا ابن مبارك عن حسين عن مكحول في رجل قال لرجل: يا زان يا ابن الزانية، قال: يضرب حدين.

* * *

[١١٨] في الزاني كم مرة (يرد)[٢] وما يصنع به بعد إقراره؟

٣٠٦٨٢- **حدثنا** أبو بكر قال: حدثنا أبو خالد الأحمر عن المجالد عن الشعبي عن جابر قال: جاء ماعز بن مالك إلى النبي (ﷺ)[٣] فقال: إنه قد زنى فقال: «**أما لهذا أحد**» فرده، ثم جاء ثلاث (مرار)[٤] فقال: «**(أما)**[٥] **لهذا أحد**» فرده، فلما كانت الرابعة قال: «**ارجموه**»[٦]، فرماه ورميناه، وفر واتبعناه، قال عامر: فقال لي جابر: (فهاهنا)[٧] قتلناه[٨].

٣٠٦٨٣- **حدثنا** أبو بكر قال: حدثنا وكيع عن هشام بن سعد قال: حدثني يزيد ابن نعيم بن هزال عن أبيه قال: كان ماعز بن مالك في حجر أبي فأصاب جارية

---

(١) سقط من: [ط].

(٢) في [ب، ط، م]: (يعد).

(٣) في [ك]: (عليه السلام).

(٤) سقط من: [ط].

(٥) في [أ، ط، هـ]: (ما).

(٦) في [ط]: (لرجموه).

(٧) في [أ، ط، هـ]: (فها).

(٨) ضعيف؛ مجالد ضعيف، وأصل الخبر أخرجه البخاري (٦٨٢٠)، ومسلم (١٦٩١).

من الحي، فقال له أبي: أئت رسول الله ﷺ فأخبره بما صنعت يستغفر لك، وإنما يريد بذلك ليجعل له مخرجاً، فأتاه فقال: يا رسول الله، إني قد زنيت، فأقم علي كتاب الله (فأعرض عنه، / ثم أتاه، حتى ذكر أربع مرات، ثم أتاه الرابعة فقال: يا ٧٢/١٠
رسول الله إني قد زنيت فأقم علي كتاب الله)[١] فقال: رسول الله (ﷺ)[٢]: **«أليس قلتها أربع مرات فبمن؟»** قال: بفلانة، قال: **«هل ضاجعتها؟»**، قال: نعم، قال: **«باشرتها؟»** قال: نعم، قال: **«هل جامعتها؟»** قال: نعم، قال: فأمر به ليرجم، فأخرج إلى الحرة فلما وجد مس الحجارة خرج يشتد فلقيه عبد الله بن أنيس وقد أعجز أصحابه فانتزع له بوظيف بعير فرماه به فقتله، ثم أتى النبي (ﷺ)[٣] فذكر ذلك له فقال: **«هلا تركتموه لعله يتوب، فيتوب الله عليه»**[٤].

٣٠٦٨٤- **حدثنا** أبو بكر قال: حدثنا عباد بن العوام عن محمد بن عمرو عن أبي سلمة عن أبي هريرة قال: جاء ماعز بن مالك إلى النبي (ﷺ)[٥] فقال: إني قد زنيت فأعرض عنه، حتى أتاه أربع مرار، فأمر به أن يرجم، فلما أصابته الحجارة أدبر يشتد، فلقيه رجل بيده لحي جمل، (فضربه)[٦] فصرعه، فذكر

---

(١) سقط ما بين القوسين من: [جـ، م، ع].

(٢) سقط من: [ك].

(٣) في [أ، ب، ك]: (عليه السلام).

(٤) حسن، نعيم صحابي على الصحيح؛ وهشام بن سعد ويزيد صدوقان، أخرجه أحمد (٢١٨٩٠)، وأبوداود (٤٤١٩)، والنسائي في الكبرى (٧٢٧٨)، والحاكم ٣٦٣/٤، والطحاوي في شرح المشكل (٤٩٤٤)، وابن أبي عاصم في الآحاد (٢٣٩٣)، والدلابي ١٠٥/١، وابن قانع ١٥٠/٣، والروياني (١٤٦٨)، والطبراني ٢٢/(٥٣١)، وابن عبدالبر في التمهيد ١٢٦/٢٣، وعبدالرزاق (١٣٣٤٢)، والبيهقي ٣٣٠/٣.

(٥) في [ك]: (عليه السلام).

(٦) سقط من: [جـ].

للنبي (ﷺ)[١] فراره حين مسته الحجارة، فقال: **«هلا تركتموه»**[٢].

٣٠٦٨٥- **حدثنا** أبو بكر قال: حدثنا وكيع عن إسرائيل عن جابر عن/ عامر ٧٣/١٠
عن ابن أبزى عن أبي بكر قال: أتى ماعز بن مالك النبي ﷺ، فأقر عنده ثلاث مرات فقلت: إن (أقررت)[٣] عنده الرابعة، فأمر به فحبس، يعني (يرجم)[٤][٥].

٣٠٦٨٦- **حدثنا** أبو بكر قال: حدثنا جرير عن مغيرة عن الشعبي قال: شهد ماعز على نفسه أربع مرات أنه قد زنى فأمر به رسول الله ﷺ أن (يرجم)[٦][٧].

٣٠٦٨٧- **حدثنا** أبو بكر قال: حدثنا شبابة بن سوار قال: حدثنا شعبة عن سماك عن جابر بن سمرة قال: رأيت رسول الله ﷺ حين أتي بماعز بن مالك أتي برجل اشعر (ذي)[٨] عضلات في إزاره، فرده مرتين، ثم أمر برجمه[٩].

---

(١) في [ك]: (عليه السلام).

(٢) حسن؛ محمد بن عمرو صدوق، أخرجه أحمد (٩٨٠٩)، والترمذي (١٤٢٨)، والنسائي في الكبرى (٧٢٠٤)، وابن ماجة (٢٥٥٤)، وابن حبان (٤٤٣٩)، وابن الجارود (٨١٩)، والبيهقي ٢٩٨/٨، وأصله عند البخاري (٦٨١٥)، ومسلم (١٦٩١).

(٣) في [ط]: (قررت).

(٤) في [هـ]: (ترجم)، ولعلها (ليرجم).

(٥) ضعيف؛ جابر هو الجعفي ضعيف، أخرجه أحمد (٤١)، والبزار (٥٥)، وأبويعلى (٤٠)، والطحاوي ١٤١/٣، والمروزي في سنن أبي بكر (٧٩).

(٦) في [أ، ب، ط]: (رجم).

(٧) مرسل؛ الشعبي تابعي، وتقدم متصلاً في الذي قبله.

(٨) في [أ، ب، ط]: (في).

(٩) حسن؛ سماك صدوق، أخرجه مسلم (١٦٩٢)، وأحمد (٢٠٩٨٣).

٧٤/١٠ ٣٠٦٨٨- **حدثنا** أبو بكر قال: حدثنا عبد الله بن نمير قال: حدثنا/ (بشير)[١] قال: حدثني عبدالله بن بريدة عن أبيه أن ماعز بن مالك الأسلمي أتى رسول الله ﷺ فقال: إني قد ظلمت نفسي وزنيت، و(إني)[٢] أريد أن تطهرني، فرده فلما كان (الغد)[٣] أتاه (أيضاً)[٤] فقال: يا رسول الله إني قد زنيت فرده الثانية فأرسل رسول الله ﷺ إلى قومه فقال: **«أتعلمون بعقله بأسا تنكرون منه شيئاً؟»** فقالوا: لا نعلمه إلا وفي العقل من صالحينا فيما نرى قال: فأتاه الثالثة فأرسل إليهم (أيضاً)[٥] فسأل عنه فأخبروه أنه لا بأس به ولا بعقله، فلما كان الرابعة حفر له حفرة ثم أمر به فرجم[٦].

٣٠٦٨٩- **حدثنا** أبو بكر قال: حدثنا معاوية بن هشام قال: حدثنا سفيان عن داود عن أبي نضرة عن أبي سعيد الخدري قال: جاء ماعز بن مالك فاعترف بالزنا ثلاث مرات، فسأل عنه، ثم أمر به فرجم، فرميناه بالخزف والجندل (والعظام)[٧]،
٧٥/١٠ وما حفرنا له، ولا أوثقناه فسبقنا إلى الحرة/ واتبعناه فقام إلينا، فرميناه حتى سكت، فما استغفر له النبي ﷺ ولا سبه[٨].

---

(١) في [أ، ب، ط]: (أبي بشر)، وفي [جـ]: (ابن بشير)، وفي [ك]: (أبي بشير)، وفي [ط، هـ]: زيادة (بن مهاجر).

(٢) في [أ، ط، هـ]: (إنما).

(٣) في [هـ]: (الغداة).

(٤) في [ط]: (أيضة).

(٥) في [ط]: (أيضة).

(٦) ضعيف؛ لضعف بشير بن مهاجر.

(٧) في [هـ]: (الغلام).

(٨) صحيح، أخرجه مسلم (١٦٩٤)، وأحمد (١١٥٨٩).

٣٠٦٩٠- **حدثنا** أبو بكر قال: حدثنا أبو خالد الأحمر عن حجاج عن عبدالملك بن مغيرة الطائفي عن ابن شداد عن أبي ذر قال: كنا مع النبي ﷺ في سفر، فجاء رجل فأقر أنه قد زنا فرده النبي (ﷺ)[١] ثلاثاً، فلما كانت الرابعة ونزل، أمر به النبي ﷺ فرجم، (وشق)[٢] ذلك عليه، حتى (عرفته)[٣] في وجهه، فلما سري عنه الغضب قال: **«يا أبا ذر إن صاحبكم قد غفر له»** قال: وكان يقال: إن توبته أن يقام عليه الحد[٤].

٣٠٦٩١- **حدثنا** أبو بكر قال: حدثنا علي بن مسهر عن الشيباني عن ابن أبي أوفى قال: قلت له: رجم رسول الله ﷺ؟ قال: نعم، (قال)[٥]: قلت: (بعد ما)[٦] (أنزلت)[٧] سورة النور أو قبلها؟ قال: لا أدري[٨].

٣٠٦٩٢- **حدثنا** أبو بكر قال: حدثنا ابن عيينة عن الزهري عن/ عبيدالله عن ابن عباس قال: قال عمر: قد خشيت أن يطول بالناس زمان حتى يقول القائل: ما نجد الرجم في كتاب الله فيضلوا بترك فريضة أنزلها الله، ألا وإن الرجم حق إذا أحصن (الرجل)[٩] (أو)[١٠] قامت البينة أو كان حمل أو اعتراف وقد قرأتها: ٧٦/١٠

---

(١) في [أ، ب، ك]: (عليه السلام).

(٢) في [ك]: (لشق).

(٣) في [ط، هـ]: (عرفت).

(٤) مجهول، ابن شداد هو نسعة مجهول، انظر: الإكمال ٢٥٩/٧، وتوضيح المشتبه ٢٣٥/٩، والحديث أخرجه أحمد (٢١٥٥٤)، والطحاوي ١٤٢/٣، والبزار (٤٠٣٦).

(٥) سقط من: [جـ، ط، هـ].

(٦) في [ك]: (حد ما).

(٧) في [أ، ح، ط، هـ]: (نزلت).

(٨) صحيح، أخرجه البخاري (٦٨١٣)، ومسلم (١٧٠٢).

(٩) سقط من: [هـ].

(١٠) في [هـ]: (و).

«الشيخ والشيخة (إذا زنيا)[١] فارجموهما البتة»، رجم رسول الله ﷺ، ورجمنا بعده[٢].

٣٠٦٩٣- قيل لسفيان: رجم (رسول)[٣] الله ﷺ؟ قال: نعم[٤].

٣٠٦٩٤- **حدثنا** أبو بكر قال: حدثنا غندر عن شعبة عن حماد قال: سألته عن الرجل يقر بالزنا، كم يرد؟ قال: مرة.

٣٠٦٩٥- وسألت الحكم فقال: أربع مرات.

٣٠٦٩٦- **حدثنا** أبو بكر قال: حدثنا يزيد بن هارون قال: أخبرنا يحيى بن سعيد عن سعيد بن المسيب أن ماعز بن مالك أتى أبا بكر فأخبره أنه زنى، فقال له أبوبكر: (ذكرت هذا لأحد غيري؟ قال: لا، قال أبوبكر)[٥]: استتر يستر الله، وتب إلى الله فإن الناس يغيرون، ولا يعيرون، والله يقبل التوبة عن عباده/ فلم تقر نفسه حتى أتى عمر فذكر مثل ما ذكر لأبي بكر، فقال له عمر مثل ما قال له أبو بكر، فلم تقر نفسه حتى أتى رسول الله ﷺ فأخبره أنه قد زنى، فأعرض عنه حتى قال (له)[٦] ذلك مراراً، فلما أكثر بعث إلى قومه فقال لهم: **«هل اشتكى؟ أبه جنة؟»** فقالوا: لا والله يا رسول الله إنه (صحيح)[٧] قال: **«أبكر أم ثيب؟»** (قالوا: ٧٧/١٠

---

(١) سقطت من: [جـ، ك].

(٢) صحيح، أخرجه البخاري (٦٨٣٠)، ومسلم (١٦٩١).

(٣) في [هـ]: (لرسول).

(٤) معضل؛ سفيان من تابعي التابعين.

(٥) سقط من: [أ، ب، ح، ط، هـ].

(٦) سقط من: [هـ].

(٧) في [هـ]: (لصحيح).

بل ثيب)[١]، فأمر به فرجم[٢].

٣٠٦٩٧- **حدثنا** أبو بكر قال: حدثنا يزيد بن هارون قال: أخبرنا داود عن سعيد بن المسيب عن عمر قال: رجم رسول الله ﷺ ورجم أبو بكر ورجمت (أنا)[٣][٤].

٣٠٦٩٨- **حدثنا** أبو بكر قال: حدثنا ابن إدريس عن أشعث عن علي بن زيد عن يوسف بن مهران عن ابن عباس قال: قال عمر: الرجم حد من حدود الله فلا تخدعوا عنه، و(آية)[٥] ذلك أن رسول الله ﷺ، رجم ورجم أبو بكر، ورجمت أنا[٦].

٣٠٦٩٩- **حدثنا** أبو بكر قال: حدثنا أبو خالد الأحمر عن محمد بن إسحاق عن محمد بن إبراهيم عن أبي عثمان بن نصر عن أبيه قال: كنت فيمن رجم ماعزاً، فلما وجد مس الحجارة قال: ردوني إلى رسول الله/ ﷺ (فأنكرت ذلك)[٧] فأتيت عاصم ٧٨/١٠

---

(١) سقط من: [ب].

(٢) مرسل؛ سعيد بن المسيب تابعي، أخرجه مالك ٢/٨٢٠، وعبدالرزاق (١٣٣٤٢)، والبيهقي ٨/٢٢٨، وأخرجه من طريق ابن المسيب عن أبي هريرة البخاري (٦٨١٥)، ومسلم (١٦٩١).

(٣) سقط من: [جـ، ك].

(٤) صحيح، أخرجه أحمد (٢٤٩)، والترمذي (١٤٣١)، وأصله في الصحيحين كما تقدم [٣٠٧٤٤].

(٥) في [هـ]: (أنه).

(٦) ضعيف؛ لضعف أشعث وعلي بن زيد، أخرجه أحمد (١٥٦)، وعبدالرزاق (١٣٣٦٤)، والطيالسي (٢٥)، وأبويعلى (١٤٦)، وابن أبي عاصم في السنة (٣٤٣)، والمروزي في السنة (٣٥٤)، والحارث (٧٥١/بغية).

(٧) سقط من: [هـ].

ابن عمر فقال: قال الحسن بن محمد بن الحنفية: لقد بلغني فأنكرته، فأتيت جابراً فقلت: لقد ذكر (الأسلمي)[١] شيئاً من قول ماعز بن مالك: ردوني، فأنكرته فقال: أنا فيمن رجمه فقال: إنه وجد مس الحجارة قال: ردوني إلى رسول الله ﷺ فإن قومي آذوني وقالوا: (ائت)[٢] (رسول الله ﷺ)[٣] فإنه غير قاتلك، فما (أقلعنا)[٤] عنه حتى قتلناه، فلما ذكر شأنه للنبي ﷺ (فقال)[٥]: **«ألا تركتموه حتى أنظر في شأنه»**[٦].

٣٠٧٠٠- **حدثنا** أبو بكر قال: حدثنا هوذة بن خليفة قال: حدثنا عوف عن مساور بن (عبيد)[٧] عن أبي برزة قال: رجم رسول الله ﷺ رجلا منا يقال: له ماعز ابن مالك[٨].

---

(١) في [ط]: (أن سلمي).

(٢) في [ب]: (أتيت النبي).

(٣) سقط من: [ك].

(٤) في [ب]: (أقلعهما)، وفي [هـ]: (اقلعتا).

(٥) في [ك]: (قال).

(٦) مجهول؛ لجهالة أبي عثمان بن نضر، أخرجه أحمد (١٥٥٥٥)، والنسائي في الكبرى (٧٢٠٧)، والدارمي ٢/١٧٧، والطحاوي في شرح المشكل (٤٣٤)، وابن أبي عاصم في الآحاد والمثاني (٢٣٨١)، وقوله: (عن أبي عثمان) قال المزي: وهم صوابه عن أبي الهيثم، وقصة جابر أخرجها النسائي (٧٢٠٦)، وأبوداود (٤٤٢٠)، وأحمد (١٥٠٨٩)، وأصل حديث الرجم عن جابر عند البخاري (٦٨٢٠)، ومسلم (١٦٩١).

(٧) في [جـ]: (عبيدة).

(٨) مجهول، مساور روى عنه عوف، وذكره ابن حبان في الثقات، واختلف في رواية عيسى بن طهمان عنه، وأخرجه أحمد (١٩٧٩٧)، وأبويعلى (٧٤٣١)، والبزار (٣٨٥٠).

٣٠٧٠١- **حدثنا** أبو بكر قال: حدثنا محمد بن الحسن عن محمد بن سليم[١] أبي هلال عن نجيح (أبي علي عن النبي ﷺ)[٢] قال: رجم رسول الله ﷺ ورجم أبو بكر وعمر وأمرهما سنة[٣].

٣٠٧٠٢- **حدثنا** أبو بكر قال: حدثنا يحيى بن آدم عن سفيان عن زيد بن أسلم عن يزيد بن نعيم عن أبيه قال: جاء ماعز بن مالك إلى النبي/ (ﷺ)[٤] فقال: ٧٩/١٠
يا رسول الله[٥] إني قد زنيت فأقم فيَّ كتاب الله، فأعرض عنه، ثم قال: إني قد زنيت فأقم في كتاب الله، فأعرض عنه، حتى ذكر أربع مرات، قال: **«اذهبوا**[٦] **فارجموه»**، فلما (مسته)[٧] (مس)[٨] الحجارة اشتد، (فخرج)[٩] عبد الله بن أنيس - أو ابن أنس - من باديته، فرماه بوظيف جمل، فصرعه، فرماه الناس حتى قتلوه، فذُكر (ذلك)[١٠] للنبي ﷺ فراره (فقال)[١١]: **«(فهلا)**[١٢]

---

(١) في [ط، هـ]: زيادة (عن).

(٢) سقط من: [هـ].

(٣) مرسل مجهول؛ نجيح مجهول، لم تثبت له صحبة، وأخرجه أبويعلى (٤٢١٥) متصلاً من حديث أنس، وانظر: المطالب العالية (١٨٦٣).

(٤) سقط من: [ط، هـ].

(٥) زيادة في [ب]: (ﷺ).

(٦) في [هـ]: زيادة (به)، وفي [ز، ر]: (اذهب).

(٧) في [ط]: (مسه).

(٨) سقط من: [هـ].

(٩) في [جـ]: (يخرج).

(١٠) سقط من: [هـ].

(١١) في [أ، ب، ط]: (قال).

(١٢) في [جـ، ك]: (هلا)، وفي [ب]: (أفلا).

تركتموه[١] يتوب فيتوب الله عليه، يا [(هزال أو يا هزان)[٢] لو سترته بثوبك كان خيرا لك مما صنعت][٣][٤].

* * *

[١١٩] في البكر والثيب ما يصنع بهما إذا فجرا؟

٣٠٧٠٣- **حدثنا** أبو بكر قال: حدثنا سفيان بن عيينة عن الزهري عن عبيد الله ابن عبد الله عن أبي هريرة وزيد بن خالد وشبل أنهم قالوا: / كنا عند النبي ﷺ، ٨٠/١٠
فقام رجل فقال: أنشدك (الله)[٥] ألا قضيت بيننا بكتاب الله، فقال خصمه - وكان أفقه منه -: اقض بيننا بكتاب الله وائذن لي حتى أقول، قال: **«قل»** قال: إن ابني كان عسيفاً (على هذا)[٦] وإنه زنى بامرأته فافتديت منه بمائة (شاة)[٧] وخادم، فسألت رجالاً من أهل العلم فأُخبرت أن على ابني جلد مائة وتغريب عام، وأن على امرأة هذا الرجم فقال النبي ﷺ: **«والذي نفسي بيده لأقضين بينكما بكتاب الله، المائة شاة والخادم رد عليك، وعلى ابنك جلد مائة وتغريب عام، واغد يا**

---

(١) في [هـ]: زيادة (فلعله).

(٢) في [جـ]: (يا هزال أو يا هزان)، وفي [ط]: (يا هذا أو يا هران)، وفي [أ]: (يا هراناً أو يا هران)، وفي [أ]: (يا مزال، أو يا هزال).

(٣) بياض في: [ب].

(٤) حسن؛ يزيد صدوق، أخرجه أحمد (٢١٨٩٢)، وأبوداود (٤٣٧٧)، والنسائي في الكبرى (٧٢٠٥)، والحاكم ٣٦٣/٤، وابن أبي عاصم في الآحاد (٢٣٩٣)، وابن قانع ١٥٠/٣، والبيهقي ٣٣٠/٣، وسبق ٧١/١٠ برقم [٣٠٦٨٢].

(٥) سقط من: [أ، ب، جـ، ك].

(٦) سقط من: [ط].

(٧) في [ط]: (شهادة).

أنيس على امرأة هذا فإن اعترفت فارجمها»[١].

٣٠٧٠٤- **حدثنا** أبو بكر قال: حدثنا شبابة بن سوار عن شعبة عن قتادة عن الحسن عن حطان بن عبد الله عن عبادة بن الصامت قال: قال رسول الله ﷺ: **«خذوا عني قد جعل الله لهن سبيلاً: الثيب بالثيب، والبكر بالبكر، البكر يجلد وينفى والثيب يجلد ويرجم»**[٢]./ ٨١/١٠

٣٠٧٠٥- **حدثنا** أبو بكر قال: حدثنا شريك (بن)[٣] عبد الله عن فراس عن عامر عن مسروق عن أبي قال: إذا زنى البكران يجلدان وينفيان، (وإذا زنى)[٤] الثيبان يجلدان ويرجمان[٥].

٣٠٧٠٦- **حدثنا** أبو بكر قال: حدثنا حفص بن غياث عن إسماعيل عن الشعبي عن أبي أنه كان يرى في الثيب يجلد ويرجم[٦].

٣٠٧٠٧- **حدثنا** أبو بكر قال: حدثنا أبو معاوية عن الأعمش عن مسلم عن مسروق قال: البكران يجلدان (وينفيان، والثيبان يجلدان)[٧] ويرجمان.

---

(١) صحيح، وهم سفيان في ذكر شبل فيه، أخرجه أحمد (١٧٠٤٢)، والترمذي (١٤٣٣)، وابن ماجه (٢٥٤٩)، والنسائي ٢٤١/٨، والشافعي في السنن (٥٣١)، والحميدي (٨١١)، وابن الجارود (٨١١)، وابن أبي عاصم في الآحاد (١١١٣)، والطحاوي ١٣٤/٣، والبيهقي ٢٢٢/٨، والطبراني (٥١٩٢)، وأصله عند البخاري (٦٨٢٧)، ومسلم (١٦٩٧).

(٢) صحيح، أخرجه مسلم (١٦٩٠)، وأحمد (٢٢٧٣٠).

(٣) في [جـ]: (عن).

(٤) سقط من: [ك].

(٥) حسن؛ شريك صدوق.

(٦) منقطع؛ الشعبي لم يدرك أبياً.

(٧) سقط من: [أ، ح، ط، هـ].

٣٠٧٠٨- [**حدثنا** أبو بكر قال: حدثنا هشيم عن حصين والشيباني وأشعث عن الشعبي أن علياً جلد ورجم][(١)(٢)].

٣٠٧٠٩- **حدثنا** أبو بكر قال: حدثنا حفص بن غياث عن أشعث عن ابن سيرين قال: كان عمر يرجم ويجلد، وكان علي يرجم ويجلد./ ٨٢/١٠

٣٠٧١٠- **حدثنا** أبو بكر قال: حدثنا وكيع عن المسعودي عن القاسم قال: قال أبو ذر: الشيخان الثيبان يجلدان ويرجمان، والبكران يجلدان وينفيان[(٣)].

٣٠٧١١- **حدثنا** أبو بكر قال: حدثنا ابن مهدي عن زمعة عن بن طاوس عن أبيه قال: على المحصن إذا زنى الرجم، وعلى البكر الجلد والنفي.

٣٠٧١٢- **حدثنا** أبو بكر قال: حدثنا يزيد بن هارون عن محمد بن سالم عن عامر في البكر إذا زنى: ينفى سنة.

٣٠٧١٣- **حدثنا** أبو بكر قال: حدثنا حفص بن غياث عن الأعمش عن القاسم بن عبدالرحمن عن أبيه أن علياً جلد ورجم، جلد يوم الخميس، ورجم يوم الجمعة[(٤)].

٨٣/١٠ ٣٠٧١٤- **حدثنا** أبو بكر قال: حدثنا شاذان وعفان عن حماد بن/ سلمة عن سماك عن جابر بن سمرة أن النبي (ﷺ)[(٥)] رجم ماعز بن مالك -ولم يذكر جلداً[(٦)].

---

(١) سقط الخبر من: [أ، ط، هـ].

(٢) منقطع حكماً؛ هشيم مدلس.

(٣) منقطع؛ القاسم لا يروي عن أبي المنذر.

(٤) صحيح.

(٥) في [ك]: (عليه السلام).

(٦) حسن؛ سماك صدوق، أخرجه أحمد (٢٠٨٦٧)، والطحاوي ١٣٩/٣، والطبراني (١٩٦٧)، والبيهقي ٢١٢/٨، وبنحوه مسلم (١٩٦٢).

٣٠٧١٥- **حدثنا** أبو بكر قال: حدثنا شبابة عن ليث عن نافع عن صفية بنت أبي عبيد عن أبي (بكر)[١] أنه جلد رجلا وقع على جارية بكر، (فأحبلها)[٢] فاعترف ولم يكن أحصن، فأمر به أبو بكر فجلد ثم نفي[٣].

* * *

[١٢٠] في النفي من أين إلى أين؟

٣٠٧١٦- **حدثنا** أبو بكر قال: حدثنا وكيع عن سفيان عن زيد بن أسلم عن أبيه أن عمر نفى إلى فدك[٤].

٣٠٧١٧- **حدثنا** أبو بكر قال: حدثنا جرير عن مغيرة عن ابن يسار مولى لعثمان قال: جلد عثمان امرأة في زنا، ثم أرسل (بها)[٥] مولى له يقال له: المهري إلى خيبر فنفاها إليها[٦]./ ٨٤/١٠

٣٠٧١٨- **حدثنا** أبو بكر قال: حدثنا وكيع عن سفيان عن أبي إسحاق عن (الحي)[٧] أن علياً نفى إلى البصرة[٨].

٣٠٧١٩- **حدثنا** أبو بكر قال: حدثنا عبدالرحيم بن سليمان عن (الأجلح)[٩]

---

(١) سقط من: [أ، ح، ط، هـ].

(٢) في [هـ]: (فاحبسها).

(٣) ضعيف منقطع؛ ليث ضعيف، وصفية لا تروي عن أبي بكر.

(٤) صحيح.

(٥) في [ب]: (به).

(٦) مجهول؛ لجهالة ابن يسار.

(٧) في [هـ]: (يحيى).

(٨) مجهول؛ لإبهام الحي.

(٩) في [ك]: (الأصلح).

عن أبي إسحاق قال: أتي علي بجارية من همدان فضربها وسيرها إلى البصرة سنة[١].

٣٠٧٢٠- **حدثنا** أبو بكر قال: حدثنا هشيم عن إسماعيل بن سالم عن الشعبي قال: قلت له في زمن ابن هبيرة: من أين ينفى في الزنى؟ قال: من عمله إلى (عمل)[٢] غيره.

٣٠٧٢١- **حدثنا** أبو بكر قال: حدثنا وكيع عن سفيان عن رجل عن الحسن أن النبي (ﷺ)[٣] (نفى)[٤] إلى خيبر[٥].

٣٠٧٢٢- **حدثنا** أبو بكر قال: حدثنا يزيد بن هارون (قال)[٦]: أخبرنا محمد بن إسحاق عن نافع عن ابن عمر أن أبا بكر نفى رجلاً وامرأة حولاً[٧]./ ٨٥/١٠

٣٠٧٢٣- **حدثنا** أبو بكر قال: حدثنا أبو أسامة عن ابن جريج عن الزهري أن عمر نفى إلى البصرة[٨].

* * *

---

(١) منقطع؛ أبوإسحاق لا يروي عن علي.

(٢) سقط من: [هـ].

(٣) في [ب، هـ]: (عليه السلام).

(٤) في [جـ، ك]: (فقد).

(٥) مجهول مرسل؛ الرجل المبهم مجهول، والحسن تابعي.

(٦) في [ك]: (قالا).

(٧) منقطع حكماً؛ ابن إسحاق مدلس.

(٨) منقطع؛ الزهري لم يدرك عمر.

[١٢١] في المرأة كيف يصنع بها إذا رجمت وكم يحضر؟

٣٠٧٢٤- **حدثنا** أبو بكر قال: حدثنا وكيع عن زكريا أبي عمران قال: سمعت شيخاً يحدث عن (ابن)[١] أبي بكرة عن أبيه أن النبي ﷺ رجم امرأة فحفر (لها)[٢] إلى (الثندوة)[٣][٤].

٣٠٧٢٥- **حدثنا** أبو بكر قال: حدثنا يحيى بن سعيد القطان عن مجالد عن عامر أن عليا رجم امرأة فحفر له إلى السرة، و(أنا)[٥] شاهد ذلك[٦].

٣٠٧٢٦- **حدثنا** أبو بكر قال: حدثنا عبد الله بن نمير عن بشير بن المهاجر قال: حدثني عبد الله بن بريدة عن أبيه أن النبي (ﷺ)[٧] أتته/ الغامدية فأقرت عنده بالزنا، ٨٦/١٠
فأمر بها فحفر لها إلى صدرها، وأمر الناس (فرجموا)[٨]، ثم أمر بها فصلى عليها، ثم دفنت[٩].

* * *

---

(١) سقط من: [جـ].

(٢) سقط من: [أ، ب، جـ، ط، ك].

(٣) حلمة صدر الرجل، وفي [أ، ب، ط]: (النفدوة).

(٤) مجهول؛ لإبهام الشيخ، أخرجه أحمد (٢٠٣٧٨)، وأبوداود (٤٤٤٣)، والنسائي في الكبرى (٧٢٠٩)، والبزار (٣٦٦٥)، والبيهقي ٢٢١/٨.

(٥) في [هـ]: (أقام).

(٦) ضعيف؛ لضعف مجالد.

(٧) في [أ، ب، ك]: (عليه السلام).

(٨) في [جـ]: (رجموا).

(٩) رجاله ثقات إلا بشير بن المهاجر ففيه مقال، وأخرجه مسلم (١٦٩٥)، وأحمد (٢٢٩٤٢).

[١٢٢] من قال: إذا فجرت - وهي حامل - انتظر بها حتى تضع، ثم ترجم

٣٠٧٢٧- **حدثنا** أبو بكر قال: حدثنا أبو الأحوص عن سماك عن الحسن قال: جاءت امرأة من بارق إلى (رسول)[١] الله(ﷺ)[٢] فقالت: إني قد زنيت فأقم فيَّ حد الله، قال: فردها النبي عليه السلام حتى شهدت على نفسها شهادات، فقال لها النبي (ﷺ)[٣]: **«ارجعي»**[٤]، فلما وضعت حملها أمرها النبي ﷺ فتطهرت ولبست أكفانها ثم أمر بها فرجمت، فأصاب خالدَ بن الوليد من دمها فسبها، فنهاه النبي ﷺ فقال: **«لقد تابت توبة لو تابها صاحب مكس لقبل منه»**[٥].

٣٠٧٢٨- **حدثنا** أبو بكر قال: حدثنا ابن نمير قال: حدثنا بشير بن المهاجر قال: حدثنا عبد الله بن بريدة عن أبيه قال: جاءت الغامدية فقالت: يا (نبي)[٦] الله إني قد زنيت وإني أريد أن تطهرني، وأنه ردها، فلما كان الغد قالت: يا نبي الله (لم)[٧]
٨٧/١٠ تردني، (فلعلك)[٨][٩] أن (ترددني)[١٠] كما رددت/ ماعز بن مالك، فوالله إني

---

(١) في [جـ، ك]: (النبي).

(٢) في [ك]: (عليه سلم).

(٣) سقط من: [ك].

(٤) في [ب]: (ارجع).

(٥) مرسل؛ الحسن تابعي، أخرجه هناد في الزهد (٨٩١)، وأبوداود في المراسيل (٢٤٩).

(٦) في [هـ]: (رسول).

(٧) في [ز]: (كم).

(٨) في [ك]: (فقلت).

(٩) في [هـ]: زيادة (تريد).

(١٠) في [أ، ط، هـ]: (تردني).

لحبلى، قال: **«أما لا، فاذهبي حتى تلدي»**، فلما ولدت أتته بالصبي في خرقة، قالت: هذا قد ولدته، قال: **«اذهبي فارضعيه حتى تفطميه»**، (فلما فطمته)[١] أتته بالصبي وفي يده كسرة خبز فقالت: هذا، يا نبي الله قد فطمته، وقد أكل الطعام، فدفع الصبي إلى رجل من المسلمين، ثم أمر بها (فحفر لها)[٢] إلى صدرها، وأمر الناس فرجموا، فأقبل خالد بن الوليد بحجر (فرمى)[٣] رأسها (فانتضخ الدم)[٤] على وجه خالد بن الوليد، فسمع نبي الله (ﷺ)[٥] سبه إياها، فقال: **«مهلاً يا خالد ابن الوليد، فوالذي نفسي بيده لقد تابت توبة لو تابها صاحب مكس لغفر له»**، ثم أمر بها فصلى عليها ودفنت[٦].

٣٠٧٢٩- **حدثنا** أبو بكر قال: حدثنا عفان بن مسلم قال: حدثنا أبان العطار قال: حدثني يحيى بن أبي كثير عن أبي قلابة عن أبي المهلب عن عمران بن حصين أن امرأة من جهينة أتت النبي (ﷺ)[٧] فقالت: إني أصبت حدا فأقمه علي، وهي حامل، فأمر بها أن يُحسن إليها حتى تضع، فلما (أن)[٨] وضعت جيء بها إلى رسول الله ﷺ فأمر بها (فشكت)[٩]/ (عليها)[١٠] ثيابها، ثم رجمها وصلى عليها فقال عمر: ٨٨/١٠

---

(١) سقط من: [ك].

(٢) في [ط]: (فحفر لي).

(٣) في [ط]: (فرماها).

(٤) في [جـ]: (فكما نضحا).

(٥) سقط من: [أ، ط، هـ].

(٦) صحيح، أخرجه مسلم (١٦٩٥)، وأحمد (٢٢٩٤٩).

(٧) في [ك]: (عليه السلام).

(٨) سقط من: [ب].

(٩) في [هـ]: (فسلب)، وفي [أ، ح]: (فسلبت).

(١٠) في [ط، هـ]: (عنها).

يا (نبي)[١] الله أتصلي عليها (وقد زنت؟)[٢] (فقال)[٣]: **«لقد تابت توبة لو قسمت بين سبعين من أهل المدينة لوسعتهم، وهل وجدت أفضلَ من أن جادت بنفسها»**[٤].

٣٠٧٣٠- **حدثنا** أبو بكر قال: حدثنا علي بن مسهر عن الأجلح عن الشعبي قال: أتى علي بشراحة امرأة من همذان وهي حبلى من زنا، فأمر بها علي فحبست في السجن، فلما وضعت ما في بطنها أخرجها يوم الخميس فضربها مائة سوط ورجمها يوم الجمعة[٥].

٣٠٧٣١- **حدثنا** أبو بكر قال: حدثنا أبو معاوية عن الأعمش عن أبي سفيان عن أشياخه أن امرأة غاب عنها زوجها ثم جاء وهي حامل فرفعها إلى عمر، فأمر برجمها فقال معاذ: إن يكن لك عليها سبيل فلا سبيل لك على ما في بطنها، فقال عمر: احبسوها حتى تضع، فوضعت غلاماً له ثنيتان، فلما رآه أبوه قال: ابني (ابني)[٦] فبلغ ذلك عمر فقال: عجزت النساء أن يلدن مثل معاذ، لولا معاذ هلك عمر[٧].

٣٠٧٣٢- **[حدثنا** أبو بكر قال: حدثنا أبو خالد الأحمر عن حجاج عن الحسن ابن سعد عن عبدالرحمن بن عبدالله قال: أتى علي بامرأة قد زنت فحبسها حتى

---

(١) في [جـ]: (يا رسول).

(٢) تكرر في: [هـ].

(٣) في [ك]: (قال).

(٤) صحيح، أخرجه مسلم (١٦٩٦)، وأحمد (١٩٩٥٤).

(٥) حسن؛ الأجلح صدوق.

(٦) سقط من: [أ، ط، هـ].

(٧) مجهول؛ الأشياخ غير معروفين.

وضعت و(تعلت)[١] من نفاسها][٢][٣].

٣٠٧٣٣- **حدثنا** أبو بكر قال: حدثنا أبو خالد الأحمر عن حجاج عن القاسم عن أبيه عن علي مثله[٤]./ ٨٩/١٠

٣٠٧٣٤- **حدثنا** أبو بكر قال: حدثنا عبيد الله بن موسى عن الحسن بن صالح عن سماك قال: حدثني (ذهل)[٥] بن كعب قال: أراد عمر أن يرجم المرأة التي فجرت وهي حامل، فقال له معاذ: إذا تظلمها أرأيت الذي في بطنها ما ذنبه؟ علام تقتل نفسين بنفس واحدة؟ فتركها حتى وضعت حملها، ثم رجمها[٦].

٣٠٧٣٥- **حدثنا** أبو بكر قال: حدثنا وكيع عن شعبة عن المنهال عن زاذان أن عليا أمر بها فلفت في (عباءة)[٧][٨].

٣٠٧٣٦- **حدثنا** أبو بكر قال: حدثنا عبد الرحيم (بن سليمان)[٩] عن صالح بن صالح عن عبد الرحمن بن سعيد الهمداني عن مسعود رجل من آل أبي الدرداء: أن علياً لما رجم شراحة جعل الناس يلعنونها فقال: أيها الناس، لا تلعنوها، فإنه من

---

(١) في [جـ]: (نعلت)، وفي [ع]: (نقلت).

(٢) سقط الخبر من: [أ، ط، هـ].

(٣) منقطع حكماً؛ حجاج مدلس.

(٤) منقطع حكماً؛ حجاج مدلس.

(٥) في [ط، هـ]: (فضل).

(٦) مجهول؛ لجهالة ذهل بن كعب.

(٧) في [أ، ط، هـ]: (عباء).

(٨) صحيح.

(٩) سقط من: [أ، ح، ط، هـ].

أقيم عليه عصا حد فهو كفارته، جزاء الدين بالدين[١].

* * *

[١٢٣] فيمن يبدأ بالرجم؟

٩٠/١٠ ٣٠٧٣٧- **حدثنا** أبو بكر قال: حدثنا عبد الله بن إدريس عن يزيد/ عن عبدالرحمن بن أبي ليلى أن علياً كان إذا شهد عنده الشهود على الزنا أمر الشهود أن يرجموا، (ثم رجم)[٢][٣]، ثم رجم الناس، وإذا كان إقرارا، بدأ هو فرجم، ثم رجم الناس[٤].

٣٠٧٣٨- **حدثنا** أبو بكر قال: حدثنا أبو خالد الأحمر عن حجاج عن الحسن ابن (سعد)[٥] عن عبد الرحمن بن عبد الله بن مسعود عن علي قال: (يا)[٦] أيها الناس إن الزنا زناءان: زنا سر وزنا علانية، فزنا السر أن يشهد الشهود فيكون الشهود أول من يرمي، ثم الإمام، ثم الناس، وزنا العلانية أن يظهر الحبل أو الاعتراف فيكون الإمامُ أولَ من يرمي، قال: وفي يده ثلاثة أحجار، قال: فرماها بحجر فأصاب صماخها فاستدارت ورمى الناس[٧].

٣٠٧٣٩- **حدثنا** (أبو بكر قال)[٨]: أبو خالد الأحمر عن حجاج عن القاسم

---

(١) مجهول؛ لجهالة مسعود.

(٢) سقط من: [ب، جـ، ك].

(٣) في [هـ]: زيادة (هو).

(٤) ضعيف؛ لضعف يزيد.

(٥) في [هـ]: (سعيد).

(٦) سقط من: [جـ، ط، ك].

(٧) منقطع حكماً؛ حجاج مدلس.

(٨) سقط من: [أ، جـ، ط، هـ].

عن أبيه عن علي مثله[١].

٣٠٧٤٠- **حدثنا** أبو بكر قال: حدثنا غندر عن شعبة عن الحكم قال: سمعت عمرو بن نافع يحدث عن علي قال: الرجم رجمان: (فرجم)[٢] يرجم الإمام ثم/ الناس ورجم (يرجم)[٣] الشهود، ثم الإمام ثم الناس[٤]. ٩١/١٠

٣٠٧٤١- فقلت للحكم: ما رجم الإمام، قال: إذا ولدت أو أقرت، ورجم الشهود إذا شهدوا.

٣٠٧٤٢- **حدثنا** أبو بكر قال: حدثنا وكيع عن شعبة قال: قلت للحكم: ما رجم الإمام؟ قال: إذا ولدت أو أقرت، وإذا شهد الشهود بدأ الشهود.

* * *

[١٢٤] في الشهادة على الزنا، كيف هي؟

٣٠٧٤٣- **حدثنا** أبو بكر قال: حدثنا ابن علية عن التيمي عن أبي عثمان قال: لما (شهد)[٥] أبو بكرة وصاحباه على المغيرة، جاء زياد فقال له عمر: رجل لن يشهد إن شاء الله إلا بحق، قال: رأيت انبهاراً ومجلساً سيئاً فقال عمر: هل رأيت المرود دخل المُكْحُلَة؟ قال: لا، قال: فأمر بهم فجلدوا[٦].

٣٠٧٤٤- **حدثنا** أبو بكر قال: حدثنا يحيى بن آدم قال: حدثنا حماد بن زيد عن يحيى بن عتيق عن ابن سيرين أن أناساً شهدوا على رجل في/ زنا قال: فقال عثمان ٩٢/١٠

---

(١) منقطع حكماً؛ حجاج مدلس.

(٢) سقط من: [أ، ز، ط، هـ].

(٣) في [أ، ب، ط]: (ترجم).

(٤) مجهول؛ لجهالة عمرو بن نافع.

(٥) في [أ، ط، هـ]: (قدم).

(٦) صحيح.

بيده: هكذا تشهدون أنه: (و)[١] جعل يدخل إصبعه السبابة في إصبعه اليسرى وقد عقدها عشراً[٢].

٣٠٧٤٥- **حدثنا** أبو بكر قال: حدثنا أبو أسامة عن عوف عن قسامة بن زهير قال: لما كان من شأن أبي بكرة والمغيرة بن شعبة الذي كان، قال أبو (بكرة)[٣]: (اجتنب)[٤] أو تنح عن صلاتنا، فإنا لا نصلي خلفك، قال: فكتب (إلى)[٥] عمر في شأنه، قال: فكتب (عمر)[٦] إلى (المغيرة)[٧]: أما بعد، فإنه قد رقى إلي من حديثك حديثاً[٨]، فإن يكن مصدوقا عليك (فلأن تكون)[٩] مت قبل اليوم خير لك، قال: فكتب إليه وإلى الشهود: أن يقبلوا إليه، فلما انتهوا إليه دعا الشهود، فشهدوا، فشهد أبو بكرة وشبل ابن معبد وأبو عبد الله نافع، (قال)[١٠]: فقال عمر حين (شهد)[١١] هؤلاء الثلاثة: (أودى)[١٢] المغيرة/ أربعة، وشق على عمر شأنه جداً، ٩٣/١٠

---

(١) سقط من: [أ، ب، ط].

(٢) منقطع؛ ابن سيرين لا يروي عن عثمان.

(٣) في [جـ]: (بكر).

(٤) في [ط]: (إخشنب).

(٥) سقط من: [أ، ب، ط].

(٦) سقط من: [جـ].

(٧) في [أ، ب، ط]: (المدينة).

(٨) كذا بالنصب في النسخ.

(٩) في [أ، ب]: (فلا يكون)، وفي [هـ]: (فلأن يكون).

(١٠) سقط من: [ط، هـ].

(١١) في [أ، ب، جـ، ك، ط]: (شهدوا).

(١٢) في [أ، هـ]: (أود).

فلما قام زياد قال: (لن)[١] تشهد إن شاء الله إلا بحق، ثم شهد (فقال)[٢]: أما الزنا فلا أشهد به، ولكني (قد)[٣] رأيت أمراً قبيحاً، فقال عمر: الله أكبر حدوهم، فجلدوهم، فلما فرغ من جلد أبي بكرة قام أبو بكرة فقال: أشهد أنه زان، (فهم)[٤] عمر (أن)[٥] يعيد عليه الحد، فقال علي: إن جلدته فارجم صاحبك[٦]، فتركه فلم يجلد (في)[٧] قذف مرتين بعد[٨].

٣٠٧٤٦- **حدثنا** أبو بكر قال: حدثنا أبو داود الطيالسي عن أبي خلدة قال: لقيني سعيد بن (أرطبان)[٩] عم (ابن عون)[١٠] فقال: (أتريد)[١١] أن تأتي أبا العالية؟ (قلت)[١٢]: نعم، قال: فقل له: شهد الحسن وابن سيرين وثابت البناني على امرأة ورجل أنهما زنيا، وأقرت المرأة وأنكر الرجل، فسألت أبا العالية عن ذلك فقال:

---

(١) في [هـ]: (إن)، وفي [ط]: (لم).

(٢) في [ط، هـ]: (قال).

(٣) سقط من: [ط، هـ].

(٤) في [جـ، ك]: (فذهب).

(٥) سقط من: [جـ، ك].

(٦) في هامش [أ]: صاحبك يعني المغيرة، وذلك أنه إذا ترتب حد القذف مرة أخرى بسبب قذفه مرة أخرى بعد الحد، كان ذلك دليلاً على أن قذفه الأخير بمثابة شاهد رابع، وبالشهود الأربعة يقوم الرجم على المغيرة لا محالة، والله أعلم.

(٧) في [هـ]: (فما).

(٨) منقطع؛ قسامة بن زهير لم يدرك الواقعة.

(٩) في [هـ]: (أرطاة).

(١٠) في [جـ، ك]: (ابن عوف)، وفي [أ، هـ]: (أبي عون).

(١١) في [أ، ط، هـ]: (تريد).

(١٢) في [أ، ح، هـ]: (قال)

لقيت رجلاً من أهل الأهواء يَجلِد الحسنَ ثمانين ومحمدا ثمانين وثابتا ثمانين، وترجم المرأة باعترافها، ويذهب الرجل ليس عليه شيء.

٣٠٧٤٧- **حدثنا** أبو بكر قال: حدثنا (هشيم)[١] عن مغيرة عن الشعبي أن اليهود قالوا للنبي (عليه السلام)[٢]: ما حد ذلك - يعنون الرجم، قال: **«إذا (شهد)[٣] أربعة أنهم رأوه يدخل كما يدخل الميل في المكحلة فقد وجب الرجم»**[٤]./ ٩٤/١٠

٣٠٧٤٨- **حدثنا** أبو بكر قال: حدثنا ابن فضيل عن الشيباني عن الشعبي قال: إذا شهد أربعة على شيء منعوا ظهورهم وجازت شهادتهم.

٣٠٧٤٩- **حدثنا** أبو بكر قال: حدثنا حفص بن غياث عن جعفر عن أبيه قال: قال (علي)[٥]: ما أحب أن أكون أول الشهود الأربعة[٦][٧].

* * *

[١٢٥] في الرجل يشهد عليه شاهدان ثم يذهبان

٣٠٧٥٠- **حدثنا** أبو بكر قال: حدثنا حفص بن غياث عن ابن جريج (عن

---

(١) في [أ، ب، ط]: (هشام).

(٢) في [جـ]: (ﷺ).

(٣) في [أ، ح، ز، ط، هـ]: (شهدوا).

(٤) مرسل؛ الشعبي تابعي.

(٥) سقط من: [أ، ح، ط، ك، هـ].

(٦) زيادة في [جـ]: (في الرجل يشهد عليه).

(٧) منقطع؛ أبوجعفر لم يدرك علياً.

عطاء)[١] قال: أتي علي برجل وشهد عليه رجلان أنه سرق فأخذ (في)[٢] شيء من أمور الناس، وتهدد شهود الزور، (قال: لا)[٣] (أوتى)[٤] بشاهد زور إلا فعلت به كذا وكذا، قال: ثم طلب الشاهدين فلم يجدهما، فخلى سبيله[٥]./ ٩٥/١٠

* * *

[١٢٦] في الرجل والمرأة (يقران)[٦] بالحد ثم ينكرانه

٣٠٧٥١- **حدثنا** أبو بكر قال: حدثنا حفص بن غياث عن حجاج عن الحسن بن سعد عن عبد الله بن شداد أن امرأة رفعت إلى عمر أقرت بالزنا أربع مرات، فقال: إن رجعت لم نقم عليك، فقالت: لا يجتمع علي أمران آتي بالفاحشة ولا يقام علي الحد قال: فأقامه عليها[٧].

٣٠٧٥٢- **حدثنا** أبو بكر قال: حدثنا حفص عن حجاج عن (نافع عن)[٨] سليمان بن يسار أن أبا واقد بعثه عمر إليها - فذكر مثله[٩].

٣٠٧٥٣- **حدثنا** أبو بكر قال: حدثنا وكيع عن إسرائيل عن جابر عن عامر وعطاء قالا: إذا أقر بحد زنا أو سرقة ثم جحد دُرِئ عنه (الحد)[١٠].

---

(١) سقط من: [ط، هـ].

(٢) سقط من: [ط، هـ].

(٣) في [أ، ط، هـ]: (فلا).

(٤) في [ك]: (يأتي).

(٥) منقطع؛ عطاء لا يروي عن علي.

(٦) في [ب]: (يقر)، وفي [أ، ك]: (يقرا).

(٧) منقطع حكماً؛ حجاج مدلس.

(٨) سقط من: [أ، ح، ط، هـ].

(٩) منقطع؛ سليمان بن يسار لم يسمع من عمر.

(١٠) سقط من: [جـ، ك].

٣٠٧٥٤- **حدثنا** أبو بكر قال: حدثنا ابن مبارك عن حماد بن سلمة عن قتادة عن يحيى بن يعمر قال: إن كان قد أقر فقد أنكر، يعني: الذي يقر بالحد، ثم يرجع.

٣٠٧٥٥- **حدثنا** أبو بكر قال: حدثنا زيد بن الحباب عن حماد بن سلمة عن حميد عن الحسن في الرجل يقر (عند)[١] الناس ثم يجحد، قال: يؤخذ به.

٩٦/١٠ ٣٠٧٥٦- **حدثنا** أبو بكر قال: حدثنا محمد بن أبي عدي عن أشعث/ عن الحسن في الرجل يقر بالحد دون السلطان ثم يجحد إذا رفع: لم ير أن يلزمه.

٣٠٧٥٧- **حدثنا** أبو بكر قال: حدثنا محمد بن بكر عن ابن جريج قال: أخبرني إسماعيل عن ابن شهاب قال: من اعترف مرارا كثيرة بسرقة أو بحد ثم أنكر: لم (يجز)[٢] (عليه شيء)[٣].

* * *

[١٢٧] في الذمي يستكره المسلمة على نفسها

٣٠٧٥٨- [(**حدثنا** أبو بكر قال: حدثنا عبدالأعلى عن داود عن (زياد)[٤] بن عثمان أن رجلاً من النصارى استكره امرأة مسلمة على نفسها)[٥][٦] فرفع ذلك إلى أبي عبيدة بن الجراح فقال: ما على هذا صالحناكم، فضرب عنقه][٧][٨].

---

(١) في [ط، هـ]: (عقد).

(٢) في [ط، هـ]: (يحد).

(٣) سقط من: [أ، ح، ط، هـ].

(٤) في [جـ]: (زيد).

(٥) سقط من: [أ، ب، ط].

(٦) زيادة في [ط]: (في الذمي).

(٧) سقط الخبر من: [هـ].

(٨) مجهول؛ لجهالة زياد بن عثمان.

٣٠٧٥٩- **حدثنا** أبو بكر قال: حدثنا عبد الرحيم بن سليمان عن المجالد عن الشعبي عن سويد بن غفلة أن رجلاً من أهل الذمة من نبيط أهل الشام نخس بامرأة على دابة، فلم (تقع)[1] فدفعها بيده فصرعها، فانكشفت/ عنها ثيابها فجلس ليجامعها، فرفع إلى عمر بن الخطاب وقامت عليه البينة، فأمر به فصلب، وقال: ليس على هذا عاهدناكم[2]. ٩٧/١٠

٣٠٧٦٠- **حدثنا** أبو بكر قال: حدثنا أسود بن عامر عن حماد بن سلمة عن قتادة أن عبدالملك بن مروان أتي برجل من أهل الذمة استكره امراة مسلمة فأخصاه.

٣٠٧٦١- **حدثنا** أبو بكر قال: حدثنا البكراوي عن إسماعيل بن مسلم عن الحسن قال: إذا استكره الذميُ المسلمةَ قُتل.

* * *

[١٢٨] في الرجل يقول: زنيت بفلانة، ما عليه؟

٣٠٧٦٢- **حدثنا** أبو بكر قال: حدثنا إسماعيل بن إبراهيم عن محمد بن إسحاق عن محمد بن إبراهيم عن عطاء بن يسار أن ماعز بن مالك أتى النبي (عليه السلام)[3] فأقر على نفسه بالزنا، قال: **«وبمن؟»** قال: بفلانة مولاة ابن فلان، فأرسل إليها فأنكرت، فخلى سبيلها، وأخذه بما أقر على نفسه، ولم يذكر أنه جلده حد الفرية فيها[4]./ ٩٨/١٠

---

(١) في [أ، هـ]: (يقع).

(٢) ضعيف؛ مجالد ضعيف.

(٣) في [جـ]: (ﷺ).

(٤) مرسل، منقطع حكماً؛ عطاء بن يسار تابعي، وابن إسحاق مدلس.

٣٠٧٦٣- **حدثنا** أبو بكر قال: حدثنا ابن (أبي)[١] عدي عن أشعث عن الحسن في رجل قال: زنيت بفلانة، قال: عليه (لها)[٢] الحد.

٣٠٧٦٤- **حدثنا** أبو بكر قال: حدثنا ابن علية عن صالح بن مسلم عن الشعبي في رجل قال لامرأة: أشهد أني قد زنيت بك، قال: اضربه بما افترى عليها، ولا أضربه بما افترى على نفسه إلا ببينة.

٣٠٧٦٥- **حدثنا** أبو بكر قال: حدثنا عبد الأعلى عن سعيد عن قتادة قال: يجلد حدين، قلت: (فإن)[٣] (أكذب؟)[٤] قال: يجلد حداً، ويدرأ عنه آخر.

٣٠٧٦٦- **حدثنا** أبو بكر قال: حدثنا يحيى بن يعلى التيمي عن منصور عن إبراهيم قال: إذا قالت المرأة: زنى بي فلان (فلا)[٥] تجلد ولا يجلد.

* * *

---

(١) سقط من: [هـ].

(٢) سقط من: [أ، ح، ط، هـ].

(٣) في [ط، هـ]: (وإذا).

(٤) في [أ، ح، ط، هـ]: (كذب).

(٥) سقط من: [أ، ح، ط، هـ].

فهرس الموضوعات

الموضوع	الصفحة
[٢٥] كتاب الديات	٥-٣٣٠
[١] باب	٥
[٢] الرجل تجب عليه الدية وهو من أهل البقر أو الغنم	٩
[٣] دية الخطأ كم هي؟	١١
[٤] دية العمد: كم هي؟	١٤
[٥] شبه العمد ما هو؟	١٧
[٦] في الخطأ: ما هو؟	١٨
[٧] في الموضحة كم فيها؟	١٩
[٨] إبل الموضحة ما هي؟	٢٢
[٩] في الآمة كم فيها؟	٢٣
[١٠] المنقلة كم فيها؟	٢٥
[١١] فيما دون الموضحة	٢٦
[١٢] الموضحة في الوجه ما فيها؟	٢٩
[١٣] الأذن ما فيها من الدية؟	٣١
[١٤] الأنف كم فيه؟	٣٢
[١٥] أرنبة الأنف والوترة وجائفة الأنف	٣٥
[١٦] في كسر الأنف	٣٦
[١٧] العين ما فيها؟	٣٧
[١٨] الحاجبان ما فيهما؟	٣٨

الموضوع	الصفحة
[١٩] شعر الرأس إذا لم ينبت	٣٩
[٢٠] الأشفار ما قالوا فيها؟	٤٠
[٢١] في الأجفان	٤٢
[٢٢] الشارب ما فيه إذا نتف؟	٤٢
[٣٢] في الفم	٤٣
[٢٤] إذا ذهب سمعه وبصره	٤٣
[٢٥] إذا ادعى أن سمعه قد ذهب	٤٥
[٢٦] إذا ذهب صوته ما فيه؟	٤٦
[٢٧] إذا أصابه صعر ما فيه؟	٤٧
[٢٨] الرجل تُضرب عينه فيذهب بعض بصره	٤٨
[٢٩] الشفتان ما فيهما؟	٤٩
[٣٠] اللسان ما فيه إذا أصيب؟	٥١
[٣١] الذقن واللحيان ما فيهما؟	٥٥
[٣٢] اليد كم فيها؟	٥٦
[٣٣] اليد يقطع منها بعد ما قطعت	٥٨
[٣٤] الترقوة ما فيها؟	٥٩
[٣٥] كم في كل سن؟	٦١
[٣٦] من قال: تفضل بعض الأسنان على بعض؟	٦٤
[٣٧] الأصابع من سوى بينها ؟	٦٦
[٣٨] كم في كل إصبع؟	٦٨
[٣٩] من قال: أصابع اليدين والرجلين سواء	٧٢

الموضوع	الصفحة

[٤٠] الأعور تفقأ عينه..... ٧٢
[٤١] من قال: فيها نصف الدية..... ٧٥
[٤٢] الأعور يفقأ عين إنسان..... ٧٧
[٤٣] السن إذا أصيبت فاسودت..... ٧٧
[٤٤] السن إذا أصيبت: كم يُتربص بها؟..... ٧٩
[٤٥] السن يكسر منها الشيء..... ٨٠
[٤٦] السن السوداء تصاب..... ٨٢
[٤٧] في العين القائمة تنخس..... ٨٣
[٤٨] باب الرِّجْل كم فيها؟..... ٨٥
[٤٩] الجائفة كم فيها..... ٨٧
[٥٠] الجائفة في الأعضاء..... ٨٩
[٥١] الذَّكَر ما فيه..... ٩٠
[٥٢] الحشفة تصاب كم فيها؟..... ٩١
[٥٣] اليد الشلاء تصاب..... ٩٣
[٥٤] اليد أو الرجل تكسر ثم تبرأ..... ٩٤
[٥٥] الظفر يسود ويفسد..... ٩٦
[٥٦] الرجل يصيب سن الرجل..... ٩٩
[٥٧] الضلع إذا كسرت..... ٩٩
[٥٨] البيضتان ما فيهما؟..... ١٠١
[٥٩] في لسان الأخرس وذَكَر العِنّين..... ١٠٣
[٦٠] المنكب يكسر ثم يَجبرُ..... ١٠٤

الموضوع	الصفحة
[٦١] من فتق المثانة	١٠٤
[٦٢] الصلب كم فيه؟	١٠٥
[٦٣] الثديان ما فيهما؟	١٠٧
[٦٤] العبد يجني الجناية	١٠٩
[٦٥] العبد يجني الجناية فيعتقه مولاه	١١٠
[٦٦] العبد يقتل الحر فيدفع إلى أوليائه	١١٢
[٦٧] إذا عفي عن المملوك ما يكون حاله؟	١١٣
[٦٨] الحر يقتل العبد خطأ	١١٤
[٦٩] من قال: لا يبلغ به دية الحر	١١٥
[٧٠] العبد تفقأ عيناه جميعاً	١١٦
[٧١] في سن العبد وجراحه	١١٧
[٧٢] الحر يشج العبد أو يجرحه	١١٩
[٧٣] العبد يجرح العبد	١٢٠
[٧٤] الرجل يقتله النفر فيدفعون إلى أوليائه	١٢٢
[٧٥] في جنين الأمة	١٢٤
[٧٦] جنين البهيمة: ما فيه؟	١٢٥
[٧٧] في جنين الحرة	١٢٦
[٧٨] الذي يصيب الجنين يكون عليه شيء؟	١٢٩
[٧٩] في قيمة الغرة ما هي؟	١٣٠
[٨٠] الغرة على من هي؟	١٣٠
[٨١] من قال: لا يقاد من جائفة ولا مأمومة ولا منقلة؟	١٣١

الموضوع	الصفحة
[٨٢] العظام من قال: ليس فيها قصاص؟	١٣٣
[٨٣] السائق والقائد ما عليه؟	١٣٤
[٨٤] الردف هل يضمن؟	١٣٥
[٨٥] العقل على من هو؟	١٣٦
[٨٦] جناية المدبر على من تكون؟	١٣٧
[٨٧] جناية المكاتب ما فيها؟	١٣٨
[٨٨] المكاتب يجنى عليه	١٣٩
[٨٩] في أم الولد تجني	١٤٠
[٩٠] في العَقْل	١٤٠
[٩١] الرجل يخرج من حده شيئاً فيصيب إنساناً	١٤١
[٩٢] الدابة تنفح برجلها	١٤٤
[٩٣] الدابة تضرب برجلها	١٤٥
[٩٤] الفحل والدابة والمعدن والبئر	١٤٦
[٩٥] المهر يتبع أمه فيصيب	١٤٨
[٩٦] الدابة المرسلة أو المنفلتة تصيب إنساناً	١٤٨
[٩٧] في عين الدابة	١٤٩
[٩٨] في الدابة يقطع ذنبها	١٥٠
[٩٩] الرجل يستعين العبد بغير إذن سيده	١٥١
[١٠٠] المرأة تجني الجناية	١٥٢
[١٠١] العمد الذي لا يستطاع فيه القصاص	١٥٣
[١٠٢] شبه العمد على من يكون؟	١٥٤

الموضوع	الصفحة
[١٠٣] الرجل يقتل العبد خطأ	١٥٥
[١٠٤] العمد والصلح والاعتراف	١٥٦
[١٠٥] جناية الصبي العمد والخطأ	١٥٧
[١٠٦] الدية في كم تؤدى؟	١٥٨
[١٠٧] في اعتراف الصبي	١٥٩
[١٠٨] من قال: دية اليهودي والنصراني مثل دية المسلم	١٦٠
[١٠٩] من قال: دية الذمي على النصف أو أقل	١٦١
[١١٠] من قال: إذا قتل الذميَ المسلمُقتل به	١٦٣
[١١١] من قال: لا يُقتل مسلمٌ بكافر	١٦٦
[١١٢] في الرجل يقتل المرأة عمداً	١٦٨
[١١٣] من قال: لا يقتل حتى يؤدى نصف الدية	١٦٩
[١١٤] القصاص بين الرجال والنساء	١٧٠
[١١٥] في جراحات الرجال والنساء	١٧٢
[١١٦] الرجل يقتل عبده	١٧٦
[١١٧] الرجل يقتل عبده من قال: لا يقتل به	١٧٧
[١١٨] الحر يقتل عبد غيره	١٧٨
[١١٩] الجنين إذا سقط حيا ثم مات أو تحرك أو اختلج	١٨٠
[١٢٠] الصبي الصغير تصاب سنُّه	١٨١
[١٢١] المجنون يجني الجناية	١٨٢
[١٢٢] المسلم يقتل الذمي خطأ	١٨٣
[١٢٣] الرجل يقتل فتعفو امرأته	١٨٤

الموضوع	الصفحة

[١٢٤] من قال: لا عفو لها..... ١٨٥
[١٢٥] المرأة ترث من دم زوجها..... ١٨٦
[١٢٦] من قال: تقسم الدية على من يقسم الميراث..... ١٨٧
[١٢٧] من كان يورث الإخوة من الأم من الدية..... ١٨٨
[١٢٨] الرجل يقتل فيعفو بعض الأولياء..... ١٨٩
[١٢٩] العقل على من يكون؟..... ١٩١
[١٣٠] الطبيب والمداوي والخاتن..... ١٩٣
[١٣١] الرجل يقتل فيعفو عن دمه..... ١٩٦
[١٣٢] الرجل يقتل في الحرم..... ١٩٧
[١٣٣] من قال: لا يزاد على دية الذي يقتل في الحرم..... ١٩٨
[١٣٤] الرجل يخنق الرجل..... ٢٠٠
[١٣٥] الرجلُ يَضرب الرجلَ فلا يزال مريضاً حتى يموت..... ٢٠١
[١٣٦] الرجل يصدم الرجل..... ٢٠٣
[١٣٧] الحائط المائل يشهد على صاحبه..... ٢٠٤
[١٣٨] الرجل يقع على الرجل أو يثب عليه..... ٢٠٥
[١٣٩] الرجل يعض الرجل فينتزع يده..... ٢٠٧
[١٤٠] الرجل يضرب الرجل حتى يحدث..... ٢٠٨
[١٤١] الرجل يشج الرجل فيقتص له فيموت..... ٢٠٩
[١٤٢] من قال: ليس عليه دية إذا مات في قصاص..... ٢١١
[١٤٣] من قال: العمد بالحديد..... ٢١٣
[١٤٤] إذا ضربه بصخرة فأعاد عليه..... ٢١٤

الموضوع	الصفحة
[١٤٥] الرجل يقتله النفر	٢١٦
[١٤٦] من كان لا يقتل منهم إلا واحدا	٢١٨
[١٤٧] الرجل يصيب نفسه بالجرح	٢١٩
[١٤٨] الإمام يخطئ في الحد	٢١٩
[١٤٩] الرجل يقتل ابنه خطأ	٢٢٠
[١٥٠] القوم يشج بعضهم بعضا	٢٢٠
[١٥١] الكلب يعقر الرجل	٢٢٢
[١٥٢] من قال: لا قود إلا بالسيف	٢٢٣
[١٥٣] العبد يجني الجنايات	٢٢٤
[١٥٤] من قال: ليس لقاتل المؤمن توبة	٢٢٥
[١٥٥] من قال: لقاتل المؤمن توبة	٢٣٠
[١٥٦] في تعظيم دم المؤمن	٢٣٢
[١٥٧] من قال: العمد قود	٢٣٥
[١٥٨] الصبي والرجل يجتمعان في قتل	٢٣٦
[١٥٩] رجل قتل رجلاً عمداً فحبس ليقاد منه	٢٣٧
[١٦٠] الرجل يقتل وله ولد صغار	٢٣٨
[١٦١] الزند يكسر	٢٣٩
[١٦٢] الرجل يجرح، من كان لا يقتص به حتى يبرأ	٢٣٩
[١٦٣] الرجل يأمر الرجل فيقتل آخر	٢٤٠
[١٦٤] الرجل يريد المرأة على نفسها	٢٤١
[١٦٥] الرجل يقتل الرجل ويمسكه آخر	٢٤٢

الموضوع	الصفحة

[١٦٦] فيما تعقل العاقلة..... ٢٤٤
[١٦٧] ما جاء في القسامة..... ٢٤٥
[١٦٨] اليمين في القسامة..... ٢٥٣
[١٦٩] كيف يستحلفون في القسامة؟..... ٢٥٤
[١٧٠] القود بالقسامة..... ٢٥٥
[١٧١] الدم كم يجوز فيه من الشهادة؟..... ٢٥٧
[١٧٢] القسامة إذا كانوا أقل من خمسين..... ٢٥٨
[١٧٣] القتيل يوجد بين الحيين..... ٢٥٩
[١٧٤] القسامة من لم يرها..... ٢٦٠
[١٧٥] الرجل يقتل في الزحام..... ٢٦١
[١٧٦] المكاتب يُقتل..... ٢٦٣
[١٧٧] رجل رمى بنار فأحرق دار قوم..... ٢٦٤
[١٧٨] بين المسلم والذمي قصاص؟..... ٢٦٥
[١٧٩] رجل شج رجلاً فذهبت عينه..... ٢٦٦
[١٨٠] القوم يدفع بعضهم بعضا في البئر أو الماء..... ٢٦٦
[١٨١] الرجل يجد مع امرأته رجلا فيقتلها..... ٢٦٩
[١٨٢] الرجل يرمى امرأته بالشيء أو أمته..... ٢٧٢
[١٨٣] الرجلان يشهدان على رجل بالحد..... ٢٧٤
[١٨٤] الرجل يجب عليه القتل فيدفع إلى الأولياء..... ٢٧٤
[١٨٥] الرجل يقتل ابنه..... ٢٧٥
[١٨٦] الرجل تخرق أنثياه..... ٢٧٦

الموضوع	الصفحة
[١٨٧] الرجل يستكره المرأة فيفضيها	٢٧٦
[١٨٨] الرجل يستسقي فلا يسقى حتى يموت	٢٧٧
[١٨٩] ما يحل به دم المسلم	٢٧٧
[١٩٠] العبد يوجد قتيلاً	٢٧٩
[١٩١] الدم يقضي فيه الأمراء	٢٨٠
[١٩٢] المعاهد يَقْتُلُ	٢٨١
[١٩٣] أربعة شهدوا على رجل بالزنى بالرجم	٢٨١
[١٩٤] الرجل يصيب ابنه الشيء فيهبه	٢٨٢
[١٩٥] الرجل يقطع يد السارق	٢٨٢
[١٩٦] الرجل يصب الماء في الطريق	٢٨٢
[١٩٧] الرجل يقتص له أيحبس؟	٢٨٣
[١٩٨] المثلة في القتل	٢٨٤
[١٩٩] الرجل يجني الجناية وليس له مولى	٢٨٨
[٢٠٠] في قتل المعاهد	٢٨٩
[٢٠١] أول ما يقضى بين الناس	٢٩٠
[٢٠٢] الرجل يموت في القصاص	٢٩١
[٢٠٣] السن الزائدة تصاب	٢٩٢
[٢٠٤] الرجل ينخس الدابة فتضرب	٢٩٢
[٢٠٥] رجل جدع أنف عبد	٢٩٣
[٢٠٦] الرجل يصيب الرجل فيصالح عليه ثم يموت	٢٩٣
[٢٠٧] فيما يصاب في الفتن من الدماء	٢٩٤

الموضوع	الصفحة
[٢٠٨] الرجل والغلام يقفان في الموضع لا يدرى	٢٩٤
[٢٠٩] رجلان شجا رجلا : آمة وموضحة	٢٩٥
[٢١٠] إن المسلمين تتكافأ دماؤهم	٢٩٦
[٢١١] الدابة والشاة تفسد الزرع	٢٩٩
[٢١٢] المكفوف يصيب إنسانا	٣٠١
[٢١٣] في جناية ابن الملاعنة	٣٠١
[٢١٤] رجل قتل رجلا فحبس فقتله رجل عمدا	٣٠٢
[٢١٥] في قوله تعالى : ﴿فَمَن تَصَدَّقَ بِهِۦ فَهُوَ كَفَّارَةٌ لَّهُۥ﴾	٣٠٢
[٢١٦] الرجل يصاب بخَبْل أو دم	٣٠٤
[٢١٧] حر وعبد اصطدما فماتا	٣٠٦
[٢١٨] قوله تعالى : ﴿وَإِن كَانَ مِن قَوْمٍ بَيْنَكُمْ وَبَيْنَهُم مِّيثَٰقٌ﴾	٣٠٦
[٢١٩] القود من اللطمة	٣٠٨
[٢٢٠] الضربة بالسوط	٣١٠
[٢٢١] الرجل يستعير الدابة فيركضها	٣١١
[٢٢٢] رجل قتل رجلاً قد ذهب الروح من بعض جسده	٣١٢
[٢٢٣] الرجل يوقف دابته	٣١٢
[٢٢٤] الدامية والباضعة والهاشمة	٣١٢
[٢٢٥] العبدان يجرح أحدهما	٣١٣
[٢٢٦] الرجل يقدم بأمان فيقتله المسلم	٣١٤
[٢٢٧] النسوة يشهدن على القتيل	٣١٥

الموضوع	الصفحة
[٢٢٨] التغليظ في الدية	٣١٥
[٢٢٩] امرأة ضُربتْ فأسقطت	٣١٦
[٢٣٠] الاستهلال التي تجب به الدية	٣١٦
[٢٣١] في شعر اللحية إذا نتف فلم ينبت	٣١٧
[٢٣٢] في المملوك يضربه سيده	٣١٧
[٢٣٣] في قتل اللص	٣١٧
[٢٣٤] العقل على رؤوس الرجال	٣٢١
[٢٣٥] الشيء يسقط فيقع على إنسان	٣٢١
[٢٣٦] الرجل يقتص له فيما دون النفس	٣٢٢
[٢٣٧] المرأة تضرب وهي حامل	٣٢٢
[٢٣٨] إذا قتل العبد العبد عمداً	٣٢٣
[٢٣٩] القتيل يوجد في سوق	٣٢٣
[٢٤٠] الرجل يكري الدابة	٣٢٣
[٢٤١] الوالي يأمر القوم بالشيء	٣٢٤
[٢٤٢] امرأة نذرت أن تحج مزمومة فانخرم أنفها	٣٢٥
[٢٤٣] فيمن قتل رجلا خطأ ثم آخر عمدا	٣٢٥
[٢٤٤] رجل قتل عمدا ففر فلم يقدر عليه	٣٢٥
[٢٤٥] الرجل يوجد مقطعاً	٣٢٦
[٢٤٦] من قال: ليس في دية الدنانير والدراهم مغلظة	٣٢٦
[٢٤٧] الرجل يصالح على الدية ثم يقتل القاتل	٣٢٧
[٢٤٨] امرأة حملت من الزنى	٣٢٧

الموضوع	الصفحة

[٢٤٩] صاحب المعبر يعبر بدواب..... ٣٢٨

[٢٥٠] في شحمة الأذن..... ٣٢٨

[٢٦] كتاب الحدود ٣٣١-٥١٦

[١] ما جاء في التشفع للسارق ٣٣١

[٢] الستر على السارق..... ٣٣٤

[٣] في السارق من قال: يقطع في أقل من عشرة دراهم..... ٣٣٥

[٤] من قال: لا تقطع في أقل من عشرة دراهم..... ٣٤٠

[٥] في السارق يؤخذ قبل أن يَخرج من البيت بالمتاع..... ٣٤٣

[٦] في الرجل يسرق ويشرب الخمر ويقتل..... ٣٤٥

[٧] في السارق تقطع يده؛ يتبع بالسرقة..... ٣٤٧

[٨] في العبد الآبق يسرق ما يصنع به؟..... ٣٤٨

[٩] من قال: لا يقطع إذا سرق في إباقه..... ٣٤٩

[١٠] في الغلام يسرق أو يأتي الحد..... ٣٥٠

[١١] ما جاء في الجارية تصيب حداً..... ٣٥٣

[١٢] ما جاء فيما يوجب على الغلام الحدَّ..... ٣٥٤

[١٣] في الرجل يسرق مرارا ويزني ويشرب الخمر، ما عليه؟..... ٣٥٤

[١٤] في العبد يقر بالجلد هل يجوز ذلك عليه؟..... ٣٥٦

[١٥] ما قالوا: إذا أخذ على سرقة يقطع أو لا؟..... ٣٥٧

[١٦] في أربعة شهدوا على الرجل بالزنا فلم يعدلوا..... ٣٥٨

[١٧] في الرجل يقر بالسرقة: كم يردد مرة؟..... ٣٥٩

[١٨] في الرجل يقذف القوم جميعاً..... ٣٥٩

الموضوع	الصفحة
[١٩] في المسلم يقذف الذمي: عليه حد أم لا؟	٣٦١
[٢٠] في اليهودية والنصرانية تقذف ولها زوج أو ابن مسلم	٣٦٢
[٢١] في الذمي يقذف المسلم	٣٦٣
[٢٢] في العبد يقذف الحر كم يضرب؟	٣٦٤
[٢٣] من قال: يضرب العبدفي القذف ثمانين	٣٦٦
[٢٤] في الرجل يقذف ابنه ما عليه؟	٣٦٧
[٢٥] في الرجل ينفي الرجل من أبيه وأمه	٣٦٧
[٢٦] ما قالوا: في قاذف أم الولد؟	٣٦٨
[٢٧] من قال: يضرب قاذف أم الولد	٣٦٩
[٢٨] في المرأة تقذف وقد ملكت مرة	٣٧٠
[٢٩] في السارق يسرق فتقطع يده ورجله ثم يعود	٣٧١
[٣٠] في الرجل يزني مملوكه، يقام عليه الحد أم لا؟	٣٧٤
[٣١] في المكاتب يصيب الحد	٣٧٨
[٣٢] من قال: ليس على الأمة حد حتى تزوج	٣٧٩
[٣٣] في الامتحان في الحدود	٣٨٠
[٣٤] في الرجل يقول لامرأته: لم أجدك عذراء	٣٨٢
[٣٥] من قال: عليه الحد	٣٨٣
[٣٦] في القاذف: تنزع عنه ثيابه أو يضرب فيها؟	٣٨٤
[٣٧] في الرجل يقول للرجل: يا فاعل بأمه	٣٨٦
[٣٨] في الزانية والزاني يخلع عنهما ثيابهما أو يضربان فيهما	٣٨٦
[٣٩] في الرجل يوجد مع امرأة في ثوب	٣٨٧

الموضوع	الصفحة
[٤٠] في امرأة تشبهت بأمة رجل فوقع عليها	٣٨٩
[٤١] في اللوطي حد كحد الزاني	٣٨٩
[٤٢] في الرجل يقول للرجل: يا لوطي، من قال: لا يحد	٣٩٢
[٤٣] من قال: عليه الحد إذا قال: يا لوطي	٣٩٣
[٤٤] في الرجل يقذف الرجل فيقام عليه الحد ثم يقذفه أيضاً	٣٩٤
[٤٥] في الرجل يقذف الرجل يكون عليه يمين	٣٩٥
[٤٦] في الرجل يعرض للرجل بالفرى: ما في ذلك؟	٣٩٥
[٤٧] من كان يرى في التعريض عقوبة	٣٩٧
[٤٨] في الأمة والعبد يزنيان	٣٩٨
[٤٩] في العبد يشرب الخمر كم يضرب؟	٣٩٩
[٥٠] في الرجل يسرق الصبي والمملوك	٣٩٩
[٥١] في قليل الخمر: فيه حد أم لا؟	٤٠١
[٥٢] النبيذ من رأى فيه حداً	٤٠٢
[٥٣] في حد الخمر: كم هو؟ وكم يضرب شاربه؟	٤٠٣
[٥٤] ما يوجب على الرجل أن يقام عليه الحد	٤٠٧
[٥٥] في المسلم يسرق من الذمي الخمر، يقطع أم لا؟	٤٠٨
[٥٦] باب في المستكرهة	٤٠٨
[٥٧] ما جاء في السكران يَقتل	٤١٠
[٥٨] باب في السكران يسرق، يقطع أم لا؟	٤١١
[٥٩] من قال: الحدود إلى الإمام	٤١٢
[٦٠] في الرجل يقول للرجل: يا شارب خمر	٤١٢

الموضوع	الصفحة
[٦١] في الرجل يلاعن امرأته ثم يكذب نفسه.....	٤١٣
[٦٢] في الرجل يلاعن وتأبى المرأة.....	٤١٥
[٦٣] في الرجل يلاعن امرأته ثم يقذفها.....	٤١٦
[٦٤] في المحدود يقذف امرأته.....	٤١٦
[٦٥] في الملاعن يكذب نفسه قبل الملاعنة.....	٤١٧
[٦٦] في قاذف الملاعنة أو ابنها.....	٤١٧
[٦٧] في العبد تكون تحته الحرة أو الحر تكون تحته الأمة.....	٤١٩
[٦٨] في رجل طلق امرأته فوجد يغشاها وشهد عليه وأنكر أن يكون طلقها	٤٢٠
[٦٩] في الرجل يقول للرجل: زعم فلان أنك زان.....	٤٢٣
[٧٠] في درء الحدود بالشبهات.....	٤٢٣
[٧١] من قال: لا حد على من أتى بهيمة.....	٤٢٧
[٧٢] من قال: على من أتى بهيمة حد.....	٤٢٧
[٧٣] في الجارية تكون بين الرجلين فيقع عليها أحدهما.....	٤٣٠
[٧٤] في الرجل يطأ الجارية من الفيء.....	٤٣٢
[٧٥] في الرجل يقع على جارية امرأته.....	٤٣٣
[٧٦] من قال: ليس في جارية امرأته حد.....	٤٣٧
[٧٧] في المرأة تزوج في عدتها أعليها حد؟.....	٤٣٩
[٧٨] من كان لا يرى على أهل الكتاب حدا في زنا ولا شرب خمر.....	٤٤٠
[٧٩] في الرجل يقع على جاريته ولها زوج.....	٤٤٠
[٨٠] في الرجل يسرق من بيت المال، ما عليه؟.....	٤٤١

الموضوع	الصفحة

[٨١] في العبد يسرق من مولاه، ما عليه؟..... ٤٤٢

[٨٢] في الرجل يأتي جارية أمه..... ٤٤٣

[٨٣] في الرجل يؤتى به فيقال: أسرقت؟ قل: لا..... ٤٤٤

[٨٤] في الرجل يسرق الثمر والطعام..... ٤٤٦

[٨٥] في الرجل تقطع، من قال: يترك العقب؟..... ٤٤٩

[٨٦] ما قالوا: من أين تقطع؟..... ٤٥٠

[٨٧] في حسم يد السارق إلى هنا..... ٤٥١

[٨٨] في الرجل يسرق الطير أو البازي ما عليه؟..... ٤٥٣

[٨٩] ما جاء في النباش يؤخذ: ما حده؟..... ٤٥٤

[٩٠] ما جاء في السكران: متى يضرب: إذا صحا، أو في حال سكره؟ ٤٥٧

[٩١] في رجل يوجد منه ريح الخمر، ما عليه؟..... ٤٥٨

[٩٢] من قاء الخمر: ما عليه؟..... ٤٦٠

[٩٣] من كره حلق الرأس في العقوبة..... ٤٦٠

[٩٤] من رخص في حلقه وجزه..... ٤٦١

[٩٥] من كره إقامة الحدود في المساجد..... ٤٦٢

[٩٦] من رخص في إقامة الحدود في المساجد..... ٤٦٥

[٩٧] في الرجل يقول للرجل: ما تأتي امرأتك إلا حراماً، ما عليه..... ٤٦٥

[٩٨] في الخلسة فيها قطع أم لا؟..... ٤٦٥

[٩٩] في الخيانة ما عليه فيها..... ٤٦٧

[١٠٠] ما جاء في الضرب في الحد..... ٤٦٨

[١٠١] في السوط من كان يأمر به أن يدق..... ٤٧٠

الموضوع	الصفحة
[١٠٢] في الرجل يؤخذ وقد غل ما عليه.....	٤٧١
[١٠٣] في الرجل يوجد شارباً في رمضان، ما حده؟.....	٤٧٣
[١٠٤] في الرجل يسلم وقد كان أحصن في شركه: ما عليه؟.....	٤٧٣
[١٠٥] في أربعة شهدوا على امرأة بالزنا أحدهم زوجها.....	٤٧٤
[١٠٦] في الرجل يبيع امرأته، أو يبيع الحر ابنته.....	٤٧٤
[١٠٧] في شاهد الزور ما يعاقب؟.....	٤٧٦
[١٠٨] في شهادة النساء في الحدود.....	٤٧٧
[١٠٩] في قوله تعالى: (وَلْيَشْهَدْ عَذَابَهُمَا طَآئِفَةٌ مِّنَ ٱلْمُؤْمِنِينَ).....	٤٧٩
[١١٠] في الصغير يفترى عليه.....	٤٨٠
[١١١] في الرجل يقول للرجل: لستَ ابن فلانة.....	٤٨١
[١١٢] في قوله تعالى: (وَلَا تَأْخُذْكُم بِهِمَا رَأْفَةٌ فِي دِينِ ٱللَّهِ).....	٤٨١
[١١٣] في الرجل يتزوج الأمة ثم يفجر ما عليه؟.....	٤٨٣
[١١٤] في الرجل يتزوج المرأة من أهل الكتاب ثم يفجر.....	٤٨٥
[١١٥] من قال: تحصن اليهودية والنصرانية المسلم؟.....	٤٨٦
[١١٦] في المرأة تزوج عبدها.....	٤٨٧
[١١٧] في الرجل يقول للرجل: يا ابن الزانية: ما حده؟.....	٤٨٩
[١١٨] في الزاني كم مرة يرد وما يصنع به بعد إقراره؟.....	٤٨٩
[١١٩] في البكر والثيب ما يصنع بهما إذا فجرا؟.....	٤٩٨
[١٢٠] في النفي من أين إلى أين؟.....	٥٠١
[١٢١] في المرأة كيف يصنع بها إذا رجمت وكم يحضر؟.....	٥٠٣

الموضوع	الصفحة

[١٢٢] من قال: إذا فجرت وهي حامل انتظر بها حتى تضع، ثم ترجم ... ٥٠٤
[١٢٣] فيمن يبدأ بالرجم؟ ٥٠٨
[١٢٤] في الشهادة على الزنا، كيف هي؟ ٥٠٩
[١٢٥] في الرجل يشهد عليه شاهدان ثم يذهبان ٥١٢
[١٢٦] في الرجل والمرأة يقران بالحد ثم ينكرانه ٥١٣
[١٢٧] في الذمي يستكره المسلمة على نفسها ٥١٤
[١٢٨] في الرجل يقول: زنيت بفلانة، ما عليه؟ ٥١٥
فهرس الموضوعات ٥١٧

* * *

المصنف لابن أبي شيبة

الإمام أبي بكر عبد الله بن محمد بن أبي شيبة العبسي الكوفي

المولود سنة ١٥٩ هـ - والمتوفى سنة ٢٣٥ هـ

تقديم معالي الشيخ

ناصر بن عبد العزيز أبو حبيب الشثري

تحقيق

أ. د. سعد بن ناصر بن عبد العزيز أبو حبيب الشثري

المجلد السادس عشر

تتمة كتاب الحدود ، كتاب أقضية رسول الله ﷺ ،

كتاب الدعاء ، كتاب فضائل القرآن

(٣٠٧٦٧ - ٣٢٣٢٠)

دار كنوز إشبيليا

للنشر والتوزيع

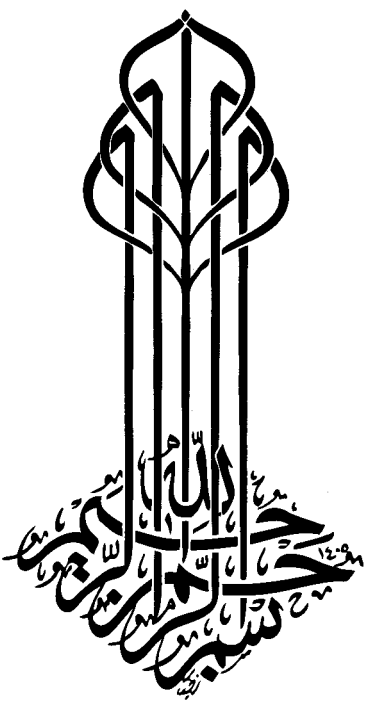
بسم الله الرحمن الرحيم

المصنف لابن أبي شيبة

١٦

جميع الحقوق محفوظة للمحقق

الطبعة الأولى

١٤٣٦هـ - ٢٠١٥م

دار كنوز إشبيليا للنشر والتوزيع

المملكة العربية السعودية ص. ب ٢٧٢٦١ الرياض ١١٤١٧

هاتف: ٤٩١٤٧٧٦ - ٤٩٦٨٩٩٤ فاكس: ٤٤٥٣٢٠٣

E-mail: eshbelia@hotmail.com

{[١٢٩] في الرجل يقذف الرجل بالمرأة

٣٠٧٦٧- **حدثنا** أبوبكر، قال: حدثنا أبوأسامة، عن هشام، عن الحسن قال: إذا قذف الرجلُ الرجلَ بالمرأة: جُلِدَ حَدّين: حد للرجل، وحد للمرأة.

٣٠٧٦٨- حدثنا أبوبكر، قال: حدثنا محمد بن فضيل، عن عبيدة عن إبراهيم قال: إذا قال الرجل للرجل: إن فلاناً زنا بفلانة، فليس عليه إلا حد واحد.

* * *

[١٣٠] في الرجل يقذف امرأته برجل ويُسمِّيه

٣٠٧٦٩- حدثنا أبوبكر، قال: حدثنا حفص عن أشعث عن الحسن قال: إذا قذف الرجل امرأته برجل مسمى أقيم عليه الحد.

٣٠٧٧٠- وقال ابن سيرين: لا حدَّ عليه، كان الذي لاعن به النبي ﷺ قذفها بابن سحماء.

٣٠٧٧١- حدثنا أبوبكر، قال: حدثنا يزيد بن هارون عن محمد بن سالم عن الشعبي قال: إذا قذف الرجل امرأته برجل (مسمى)[١]، لم يكن عليه لهما إلا حدٌّ واحد، قال: أيهما (أحده)[٢] بحده لم يكن للآخر حد، إن بدأت المرأة ملاعنته لم يضرب للرجل، وإن ضُرب للرجل لم يُلاعن للمرأة}[٣].

* * *

(١) في [ك، ع]: (فسمى).

(٢) في [س]: (أخذه).

(٣) سقط هذان البابان من: [أ، ب، هـ].

[١٣١] في الرجل يقول لامرأته: رأيتك تزنين قبل أن (أ)[١] تزوجك

٣٠٧٧٢- **حدثنا** أبو بكر قال: حدثنا عبدة بن سليمان عن سعيد عن قتادة عن سعيد بن المسيب في رجل قال لامرأته: رأيتك تزنين قبل أن (تكوني)[٢] عندي، قال سعيد: حد ولا ملاعنة.

٣٠٧٧٣- وقال الحسن: لا حد/ ولا ملاعنة؛ لأنه قال لها ذلك وهي عنده. ٩٩/١٠

٣٠٧٧٤- **حدثنا** أبو بكر قال: حدثنا ابن مبارك عن ابن جريج عن عطاء في رجل قال: لامرأته زنيت وأنت أمة؟ قال: يحد.

* * *

[١٣٢] في رجل طلق امرأته ثم قذفها: ما عليه؟

٣٠٧٧٥- **حدثنا** أبو بكر قال: حدثنا زيد بن الحباب عن أبي عوانة عن أبي بشر عن عمرو بن هرم عن جابر بن زيد عن ابن عباس في رجل طلق امرأته واحدة ثم قذفها قال: يجلد الحد ليس كمن لم يطلق[٣].

٣٠٧٧٦- وقال ابن (عمر)[٤]: (يلاعن)[٥] إذا كان يملك الرجعة[٦].

---

(١) سقط من: [ط].

(٢) في [أ، ب، جـ، ط، ك]: (تكونين).

(٣) صحيح.

(٤) في [جـ، ك]: (عمرو).

(٥) في [أ، ب، ط]: (تلاعن).

(٦) صحيح.

٣٠٧٧٧- **حدثنا** أبو بكر قال: حدثنا ابن علية عن يونس عن الحسن قال: إذاطلق الرجل امرأته ثلاثاً ثم قذفها قال: يجلد الحد، إلا أن تكون حاملاً فإن (كانت)[١] حاملاً لاعنها./ ١٠٠/١٠

٣٠٧٧٨- **حدثنا** أبو بكر قال: حدثنا جرير عن منصور عن الحكم في رجل طلق امرأته ثلاثاً وهي حبلى، ثم انتفى (مما)[٢] في بطنها قال: يجلد، ويُلزق به الولد.

٣٠٧٧٩- **حدثنا** أبو بكر قال: حدثنا جرير عن مغيرة عن إبراهيم قال: إذا طلق ثلاثا ثم انتفى من ولده وهو لا يملك الرجعة (جُلد)[٣] وألزق به الولد، وإذا انتفى من ولده وهو يملك الرجعة لاعن ونفي عنه الولد، وإن كان (لم)[٤] (يقرّ به)[٥] قط.

٣٠٧٨٠- **حدثنا** أبو بكر قال: حدثنا ابن إدريس عن الشيباني عن الشعبي في رجل طلق امرأته طلاقا بائنا، فادعت حملاً (فانتفى)[٦] منه (قال)[٧]: يلاعنها.

٣٠٧٨١- **حدثنا** أبو بكر قال: حدثنا (هشيم)[٨] عن مغيرة عن الشعبي أنه/ ١٠١/١٠

---

(١) في [ط]: (كان).

(٢) في [ط]: (ما).

(٣) سقط من: [أ، ب، ط].

(٤) سقط من: [ط].

(٥) في [جـ]: (يفر به).

(٦) في [أ، ب، ط]: (فانتفت).

(٧) في [أ، ب، ط]: (فلا).

(٨) في [أ، ب، ط]: (هشام).

سئل عن (رجل)[١] طلق امرأته ثلاثاً فجاءت[٢] بحمل فانتفى منه، قال: فقال: يلاعن، قال: فقال الحارث: يا أبا عمرو، إن الله قال في كتابه: ﴿وَٱلَّذِينَ يَرۡمُونَ أَزۡوَٰجَهُمۡ﴾ [النور: ٦]، أفتراها له زوجة؟ قال[٣]: فقال الشعبي: إني لأستحي إذا رأيت الحق ألا (أرجع)[٤] إليه.

٣٠٧٨٢- **حدثنا** أبو بكر قال: حدثنا عباد عن الشيباني عن الحكم وحماد عن إبراهيم: في الرجل يطلق امرأته طلاقاً بائناً ثم يقذفها، قال: يضرب.

٣٠٧٨٣- **حدثنا** أبو بكر قال: حدثنا عثمان بن عثمان القرشي عن عثمان (البتي)[٥] قال: كان القاسم بن محمد يقول في رجل طلق امرأته ثم قال لها: زنيت وأنت امرأتي، قال: يلاعن.

* * *

[١٣٣] في الرجل يقذف امرأته ثم يطلقها، ما عليه؟

٣٠٧٨٤- **حدثنا** أبو بكر قال: حدثنا وكيع عن إسماعيل بن أبي خالد عن الشعبي في رجل قذف ثم طلق ثلاثاً قال: يلاعنها ما كانت في العدة./ ١٠٢/١٠

٣٠٧٨٥- **حدثنا** أبو بكر قال: حدثنا وكيع عن سفيان عن مغيرة عن إبراهيم قال: إذا كان يملك الرجعة لاعن، وإن كان لا يملك الرجعة جلد.

---

(١) في [جـ]: (رطل).

(٢) في [ط، هـ]: زيادة (منه).

(٣) في [هـ]: زيادة (نعم قال).

(٤) في [أ، ط، هـ]: (رجعت).

(٥) في [أ، ط، ك، هـ]: (الليثي).

٣٠٧٨٦- [**حدثنا** أبو بكر قال: حدثنا وكيع عن سفيان قال: سمعت حماداً يقول: لا حد ولا لعان][1].

٣٠٧٨٧- **حدثنا** أبو بكر قال: حدثنا وكيع عن سفيان عن غيلان عن الحكم قال: يضرب.

٣٠٧٨٨- **حدثنا** أبو بكر قال: حدثنا عبد الأعلى عن ابن أبي عروبة عن عامر عن مكحول أنه قال: إذا قذف ثم طلق لاعن.

* * *

[١٣٤] في الرجل يرهن وليدته ثم يقع عليها

٣٠٧٨٩- **حدثنا** أبو بكر قال: حدثنا ابن (أبي)[2] عدي عن أشعث عن الحسن في الرهن: لم ير عليه (حدا)[3].

٣٠٧٩٠- **حدثنا** أبو بكر قال: حدثنا أسباط بن محمد (عن)[4] مطرف عن الشعبي قال: إذا رهنت وليدتك (فلا تقعن)[5] عليها حتى (تفتكها)[6].

* * *

---

(١) سقط الخبر من: [أ، ط، هـ].

(٢) سقط من: [أ، هـ].

(٣) في [ك]: (حد).

(٤) في [ك]: (بن).

(٥) في [أ، ط، هـ]: (فلا تقع).

(٦) في [ب]: (تفتنكها).

[١٣٥] في إقامة الحد على الرجل في أرض العدو

١٠٣/١٠ ٣٠٧٩١- **حدثنا** أبو بكر قال: حدثنا ابن مبارك (عن أبي بكر)[١] بن/ أبي مريم عن حكيم بن عمير قال: كتب عمر بن الخطاب ألا يجلدن أمير جيش ولا سرية أحدا الحد، حتى يطلع[٢] الدرب (لئلا)[٣] تحمله حمية الشيطان أن يلحق بالكفار[٤].

٣٠٧٩٢- **حدثنا** أبو بكر قال: حدثنا ابن مبارك عن أبي بكر بن عبد الله بن أبي مريم عن حميد بن فلان بن رومان أن أبا الدرداء نهى أن يقام على أحد حد في أرض العدو[٥].

٣٠٧٩٣- **حدثنا** أبو بكر قال: حدثنا عيسى بن يونس عن الأعمش عن
١٠٤/١٠ إبراهيم عن علقمة قال: غزونا أرض الروم ومعنا حذيفة وعلينا رجل/ من قريش فشرب الخمر، فأردنا أن نحده فقال حذيفة: أتحدون أميركم وقد دنوتم من عدوكم فيطمعون فيكم؟ (فقال)[٦]: (لأشربنها)[٧] وإن كانت محرمة، ولأشربن على رغم من (رغم)[٨][٩].

* * *

---

(١) سقط من: [ط].

(٢) في [هـ]: زيادة (على).

(٣) في [ط]: (فلا)، وفي [ك]: (فلالا)، وفي [ع]: (ليلا).

(٤) ضعيف؛ لضعف أبي بكر بن أبي مريم.

(٥) ضعيف؛ لضعف أبي بكر بن أبي مريم.

(٦) في [جـ]: (قال).

(٧) في [ط]: (لا تشربنها)، وفي [ب، ح]: (ولأشربن).

(٨) في [أ، ط، هـ]: (أرغمها)، وفي [ز]: (رغمها).

(٩) صحيح.

[١٣٦] في الرجل يقع على (ذات)[١] محرم منه

٣٠٧٩٤- **حدثنا** أبو بكر قال: حدثنا محمد بن سواء عن خالد عن جابر بن زيد فيمن أتى ذات محرم منه قال: (ضربة)[٢] (عنق)[٣].

٣٠٧٩٥- **حدثنا** أبو بكر قال: حدثنا يزيد بن هارون عن عباد بن منصور عن عكرمة عن ابن عباس قال: اقتلوا كل من أتى ذات محرم[٤].

٣٠٧٩٦- **حدثنا** أبو بكر قال: حدثنا حفص بن غياث عن أشعث (عن)[٥] عدي ابن ثابت عن البراء بن عازب أن النبي ﷺ بعث إلى رجل تزوج امرأة أبيه فأمره أن يأتيه برأسه[٦].

٣٠٧٩٧- **حدثنا** أبو بكر قال: حدثنا وكيع عن حسن بن صالح عن (السدي)[٧]

---

(١) في [ط]: (ذلت).

(٢) في [جـ]: (ضرب).

(٣) في [أ، جـ، هـ]: (عنقه).

(٤) ضعيف؛ لضعف عباد بن منصور.

(٥) في [أ، ب، ط]: (بن).

(٦) ضعيف؛ لضعف أشعث، أخرجه أحمد (١٨٥٧٩)، وأبوداود (٤٤٥٧)، والنسائي ١٠٩/٦، وابن حبان (٤١١٢)، والحاكم (١٩١/٢)، وابن ماجه (٢٦٠٧)، والترمذي (١٣٦٢)، وعبدالرزاق (١٠٨٠٤)، والطحاوي ١٤٨/٣، وابن قانع ٨٨/١، والطبراني (٣٤٠٧)، وأبونعيم في الحلية ٣٣٤/٧، وابن حزم في المحلى ٢٥٣/١١، وسعيد بن منصور (٩٤٢)، والمزي ٢٦٥/٥، والدارمي (٢٢٣٩)، وأبويعلى (١٦٦٧)، وابن أبي حاتم في العلل ٤٠٣/١، والدارقطني ١٩٦/٣، والخطابي في معالم السنن ٣٢٩/٣، والبغوي (٢٥٩٢)، والبيهقي ٢٣٧/٨، وابن الجارود (٦٨١).

(٧) في [أ، ب، جـ، ط، ك]: (السدي)، وفي [هـ]: (السعدي).

١٠٥/١٠ عن عدي بن ثابت عن البراء قال: لقيت خالي ومعه (الراية)[١] فقلت/ له فقال: بعثني النبي ﷺ إلى رجل تزوج امرأة أبيه أن أقتله أو أضرب عنقه[٢].

٣٠٧٩٨- **حدثنا** أبو بكر قال: حدثنا (محمد)[٣] بن (أبي)[٤] عدي عن حميد عن بكر قال: رفع إلى الحجاج رجل زنى بابنته فقال: ما أدري بأي قتلة أقتل هذا؟ وهَمّ أن يصلبه فقال له عبد الله بن مطرف وأبو بردة: ستر الله هذه الأمة، (أحب البلاء)[٥] ما ستر الإسلام، أقتله، قال: صدقتما، فأمر به (فقتل)[٦].

٣٠٧٩٩- **حدثنا** أبو بكر قال: حدثنا حفص عن عمرو قال: سألته ما كان الحسن يقول فيمن تزوج ذات محرم منه وهو يعلم قال: عليه الحد.

* * *

[١٣٧] في التعزير: كم هو؟ وكم يبلغ به؟

٣٠٨٠٠- **حدثنا** أبو بكر قال: حدثنا سفيان بن عيينة عن حميد الأعرج عن
١٠٦/١٠ يحيى بن عبد الله بن صيفي أن عمر كتب إلى أبي موسى/ ألا تبلغ في تعزير أكثر من ثلاثين[٧].

٣٠٨٠١- **حدثنا** أبو بكر قال: حدثنا ابن عيينة عن جامع عن أبي وائل أن

---

(١) في [أ، ب]: (الداية)، وفي [ط]: (الراتبة).

(٢) حسن؛ السدي صدوق، أخرجه أحمد (١٨٥٥٧)، وانظر: ما قبله.

(٣) سقط من: [ط، هـ].

(٤) سقط من: [أ، ح، ط، هـ].

(٥) سقط من: [ط]، وفي [هـ]: (بأحب)، وفي [أ، ح]: (أحب).

(٦) في [أ، ب، جـ، ط، ك]: (فقتله).

(٧) منقطع؛ يحيى بن عبدالله بن صيفي لم يدرك عمر.

رجلا كتب إلى أم سلمة في دين له قبلها (يُحرج)[١] عليها فيه، فأمر عمر بن الخطاب أن يضرب ثلاثين جلدة، قال بعض أصحابنا: كلها يبضع و(يحدر)[٢][٣].

٣٠٨٠٢- **حدثنا** أبو بكر قال: حدثنا حفص عن أشعث عن الشعبي قال: التعزير ما بين السوط إلى الأربعين.

٣٠٨٠٣- **حدثنا** أبو بكر قال: حدثنا ابن علية عن صدقة بن عبد الله (عن)[٤] الحارث بن عتبة أن عمر بن عبد العزيز أتي برجل يسب عثمان فقال: ما حملك على أن سببته؟ قال: أبغضه قالوا: ن أبغضت رجلاً سببته؟ قال: فأمر به فجلد ثلاثين جلدة.

٣٠٨٠٤- **حدثنا** أبو بكر قال: حدثنا ابن إدريس عن طلحة بن يحيى قال: كنت جالساً عند عمر بن عبد العزيز فجاءه رجل فسأله الفريضة، فلم يفرض له، فقال: هو كافر بالله إن لم يفرض له، قال: فضربه ما بين العشرة إلى الخمسة عشر/. ١٠٧/١٠

٣٠٨٠٥- **حدثنا** أبو بكر قال: حدثنا شبابة قال: حدثنا ليث بن سعد عن يزيد ابن أبي حبيب عن بكير بن عبد الله عن سليمان بن يسار عن عبد الرحمن بن جابر عن أبي بردة بن نيار قال: قال رسول الله ﷺ: **«لا يجلد فوق عشرة أسواط إلا في حد»**[٥].

---

(١) في [أ، ب، ط]: (تخرج)، وفي [هـ]: (يخرج).

(٢) في [ب]: (تحدر)، والمراد: أنها موجعة: تبضع اللحم وتحدر الدم، انظر: أحكام القرآن للجصاص ١٠١/٥، والتمهيد لابن عبدالبر ٣٣٠/٥، وغريب الحديث لأبي عبيد ٢٤٣/٣، وتهذيب اللغة ٢٣٦/٤.

(٣) صحيح.

(٤) في [ك]: (بن).

(٥) صحيح، أخرجه البخاري (٦٨٤٨)، ومسلم (١٧٠٨).

٣٠٨٠٦- **حدثنا** أبو بكر قال: حدثنا ابن نمير عن إسماعيل بن أبي خالد عن عمران عن الشعبي أنه سئل عن أربعة شهدوا على رجل أنه ليس ابن فلان، وشهد أربعة أنه ابن فلان، فقال: ادرأ عن هؤلاء، (لأنهم)[١] (أربعة)[٢]، (وأُصدّق)[٣] الآخرين.

* * *

[١٣٨] باب في الوالي يرى الرجل على حد وهو وحده، أيقيمه عليه أم لا؟

٣٠٨٠٧- **حدثنا** أبو بكر قال: حدثنا شريك عن (عبد الكريم)[٤] عن عكرمة قال: قال عمر لعبد الرحمن بن عوف: أرأيت لو كنت القاضي والوالي ثم أبصرت إنسانا على حد، أكنت مقيما عليه؟ قال: لا، حتى يشهد معي غيري، قال: أصبت ولو قلت غير (ذلك)[٥] لم (تجد)[٦][٧]./ ١٠٨/١٠

٣٠٨٠٨- **حدثنا** أبو بكر قال: حدثنا ابن مهدي عن سفيان قال: سمعت حمادا يقول: سمعنا أن الحاكم يجوز قوله فيما اعترف عنده إلا الحدود.

* * *

---

(١) في [ط]: (لا أنهم).

(٢) في [ط]: (ربعة).

(٣) في [هـ]: (وصدق).

(٤) في [ط، هـ]: (عبدالله).

(٥) سقط من: [هـ].

(٦) في [أ، ب، جـ، ط، ك]: (يحد).

(٧) منقطع؛ عكرمة لم يسمع من عمر.

[١٣٩] في المرأة تعلق بالرجل فتقول: فعل بي الزنا

٣٠٨٠٩- **حدثنا** أبو بكر قال: حدثنا حفص بن غياث عن أشعث عن الحسن أنه سئل عن المرأة تعلق بالرجل فتقول: فعل بي، فقال الحسن: قذفت رجلاً من المسلمين، عليها الحد.

٣٠٨١٠- قال: وقال إبراهيم: هي طالبة حق كيف تقول.

٣٠٨١١- **حدثنا** أبو بكر قال: حدثنا (عبد الرحيم)[١] عن (أشعث)[٢] عن الحسن في رجل قالت له امرأة: إن هذا زنا بي، قال: تجلد بقذفها[٣] الرجل، ولا يجلد الرجل.

* * *

[١٤٠] في الرجل يوجد مع المرأة فتقول: زوجي

٣٠٨١٢- **حدثنا** أبو بكر قال: حدثنا ابن إدريس عن أبيه وعمه ويحيى بن أبي الهيثم[٤] عن جده أنه شهد علياً وأتي برجل وامرأة وجدا في خرب مراد، فأتي بهما علي فقال: بنت عمي (يتيمتي)[٥] في حجري، فجعل أصحابه يقولون: قولي زوجي، فقالت: هو زوجي، فقال علي: خذ/ بيد امرأتك[٦]. ١٠٩/١٠

---

(١) في [أ، ح، ط، هـ]: (عبدالرحمن).

(٢) في [ط، هـ]: (الأشعث).

(٣) في [أ، ب]: زيادة (إلى).

(٤) في [ط، هـ]: زيادة (عن أبيه).

(٥) في [أ، ط، هـ]: (ربيبتي).

(٦) صحيح.

٣٠٨١٣- **حدثنا** أبو بكر قال: حدثنا وكيع عن شعبة عن الحكم وحماد قالا: يدرأ عنه.

٣٠٨١٤- **حدثنا** أبو بكر قال: حدثنا وكيع عن سفيان عن جابر عن عامر قال: يدرأ عنه.

٣٠٨١٥- **حدثنا** أبو بكر قال: حدثنا ابن فضيل[١] عن إبراهيم في المرأة (توجد)[٢] مع الرجل فتقول: (تزوجني)[٣]، فقال إبراهيم: (لو)[٤] كان هذا حقاً ما كان على زان حد.

* * *

[١٤١] في الرجل ينفي الرجل من أب له في الشرك

٣٠٨١٦- **حدثنا** أبو بكر قال: حدثنا عيسى بن يونس عن الأوزاعي قال: سألت الزهري عن رجل نفى رجلاً من أب له في الشرك، فقال: عليه الحد؛ لأنه نفاه من نسبه.

* * *

[١٤٢] في رجل قذف رجلاً وأمه مشركة

١١٠/١٠ ٣٠٨١٧- **حدثنا** أبو بكر قال: حدثنا عبد الأعلى عن معمر عن الزهري/ أن رجلاً من المهاجرين اُفترى (عليه)[٥] على عهد عمر بن الخطاب، وكانت أمه ماتت

---

(١) كذا في النسخ، ولعله: (ابن فضيل عن المغيرة عن إبراهيم).

(٢) في [ط، هـ]: (تؤخذ).

(٣) في [ك]: (زوجي).

(٤) سقط من: [ك].

(٥) سقط من: [ط].

في الجاهلية، فجلده عمر لحرمة (المسلم)[١][٢].

٣٠٨١٨- **حدثنا** أبو بكر قال: حدثنا ابن إدريس عن عمه عن الشعبي أنه سئل عن رجل قذف رجلاً وأمه مشركة، قال: أرأيت لو أن رجلاً قذف الأشعث ألم يُضرب.

٣٠٨١٩- **حدثنا** أبو بكر قال: حدثنا ابن مهدي عن سفيان عن سعيد (الزبيدي)[٣] عن حماد عن إبراهيم في الرجل يقول للرجل: لست لأبيك، وأمه أمة (أو)[٤] يهودية أو نصرانية، قال: لا حد عليه.

٣٠٨٢٠- **حدثنا** أبو بكر قال: حدثنا ابن أبي (غنية)[٥] عن أبيه عن الحكم قال: إذا قذف الرجل الرجل - وله أم يهودية أو نصرانية -، فلا حد عليه.

* * *

[١٤٣] في رجل تزوج امرأة فجاءت بولد قبل دخوله بها

٣٠٨٢١- **حدثنا** أبو بكر قال: حدثنا جرير عن مغيرة عن حماد في الرجل يغيب عن امرأته ولم يدخل بها، فتجيء بحمل أو بولد، قال: / إن كانت غيبته بأرض ١١١/١٠
بعيدة لم تصدق ويقام عليها الحد، وإن كان في أرض قريبة - يرون أنه يأتيها سراً - صدقت بالولد أنه من زوجها.

* * *

---

(١) في [ك]: (المسلمين).

(٢) منقطع؛ الزهري لم يدرك عهد عمر.

(٣) في [هـ]: (الزيدي).

(٤) سقط من: [هـ].

(٥) في [ط]: (عيينة)، وفي [هـ]: (عتيبة).

[١٤٤] في الرجل يفترى عليه ما قالوا: في عفوه (عن ذلك)[١]

٣٠٨٢٢- **حدثنا** أبو بكر قال: حدثنا عيسى بن يونس عن الأوزاعي عن الزهري قال: لو أن رجلاً قذف رجلاً فعفا وأشهد، ثم جاء به إلى الإمام بعد ذلك أخذ له بحقه، ولو مكث ثلاثين سنة.

٣٠٨٢٣- **حدثنا** أبو بكر قال: حدثنا وكيع عن ابن عون قال: سألت الحسن وابن سيرين عن الرجل (يفتري على الرجل)[٢] فيعفو، قال الحسن: لا.

٣٠٨٢٤- وقال ابن سيرين: ما أدري.

٣٠٨٢٥- **حدثنا** أبو بكر قال: حدثنا ابن (عيينة)[٣] عن (رزيق)[٤] قال: كتبت إلى عمر بن عبد العزيز في رجل قذف ابنه، (فقال ابنه)[٥]: إن جلد أبي (اعترفت)[٦]، فكتب (إليه)[٧] عمر (أن)[٨] اجلده إلا أن يعفو عنه./ ١١٢/١٠

* * *

[١٤٥] (في)[٩] السارق يؤمر بقطع يمينه فيدس يساره

٣٠٨٢٦- **حدثنا** أبو بكر قال: حدثنا عبد الرحيم بن سليمان عن زكريا عن

---

(١) في [أ، ط، هـ]: (عنه).

(٢) سقط من: [ط].

(٣) في [جـ]: (عبرة).

(٤) في [ع]: (زريق).

(٥) سقط من: [أ، ط، هـ].

(٦) في [ط]: (اعترف).

(٧) في [هـ]: (إلى).

(٨) سقط من: [جـ، ك].

(٩) سقط من: [أ، ح، ط، هـ].

جابر عن عامر أنه سئل عن رجل أرادوا أن يقطعوا يده (يعني)[١] : اليمنى، فقدم يده اليسرى فقطعت، قال: لا تقطع اليمنى.

٣٠٨٢٧- **حدثنا** أبو بكر قال: حدثنا عيسى بن يونس عن الأوزاعي عن يحيى ابن أبي كثير أن علياً أمضى ذلك[٢].

٣٠٨٢٨- **حدثنا** أبو بكر قال: حدثنا وكيع عن سفيان عن جابر عن عامر في إمام أتي بسارق (فجهل)[٣] فقطع يساره، قال: يترك.

٣٠٨٢٩- **حدثنا** أبو بكر قال: حدثنا محمد بن ميسر عن ابن جريج (عمن)[٤] حدثه عن القاسم بن محمد قال: اجتمعت أنا وسعيد بن المسيب في الرجل إذا أمر بقطع يمينه (أنه)[٥] (إن)[٦] دس إلى الحجام يساره فقطعها، قالا: يده (تبطل)[٧]، والقود في موضعه.

* * *

[١٤٦] في السكران: من (كان)[٨] يضربه الحد و(يجيز)[٩] طلاقه؟

٣٠٨٣٠- **حدثنا** أبو بكر قال: حدثنا حاتم بن إسماعيل عن عبد الرحمن بن

---

(١) سقط من: [أ، ط، هـ].

(٢) منقطع؛ يحيى بن أبي كثير لا يروي عن علي.

(٣) في [أ، هـ]: (فحمل).

(٤) في [جـ]: (بياض).

(٥) سقط في: [هـ].

(٦) في [ط]: (إذا).

(٧) في [أ، ط، هـ]: (تعطل).

(٨) في [أ، ط، هـ]: (قال).

(٩) في [هـ]: (يجوز).

١١٣/١٠ حرملة قال: طلق جار لي سكران فأمرني أن أسأل سعيد بن المسيب/ قال: إن أصيب فيه الحق: جلد ثمانين، وفرق بينه وبين أهله.

٣٠٨٣١- **حدثنا** أبو بكر قال: حدثنا (معتمر)[١] بن سليمان عن ليث عن عبدالرحمن بن عنبسة أن عمر بن عبد العزيز أجاز طلاقه وجلده.

٣٠٨٣٢- **حدثنا** أبو بكر قال: حدثنا إسماعيل بن إبراهيم عن أيوب عن الحسن وابن سيرين أنهما قالا: طلاق السكران جائز، ويجلد ظهره.

٣٠٨٣٣- **حدثنا** أبو بكر قال: حدثنا وكيع عن جعفر عن ميمون قال: يجوز طلاقه ويجلد.

٣٠٨٣٤- **حدثنا** أبو بكر قال: حدثنا عيسى بن يونس عن الأوزاعي عن
١١٤/١٠ الزهري قال: إذا أعتق أو طلق السكران جاز طلاقه، وأقيم عليه الحد./

٣٠٨٣٥- **حدثنا** أبو بكر قال: حدثنا وكيع عن سفيان عمن سمع الشعبي يقول: (يجوز)[٢] طلاقه ويوجع ظهره.

* * *

[١٤٧] في أم الولد (تفجر)[٣] ما عليها

٣٠٨٣٦- **حدثنا** أبو بكر قال: حدثنا (عباد)[٤] بن العوام عن عمر بن عامر عن حماد عن إبراهيم أن علياً وعبد الله اختلفا في أم ولد بغت، فقال

---

(١) في [جـ]: (معمر).

(٢) في [ط]: (تجوز).

(٣) في [ب]: (يفجر).

(٤) في [هـ]: (عبادة).

علي: تجلد ولا نفي عليها[١].

٣٠٨٣٧- وقال عبد الله: تجلد (وتنفى)[٢][٣].

٣٠٨٣٨- **حدثنا** أبو بكر قال: حدثنا يحيى بن آدم قال: حدثنا إسرائيل عن منصور عن إبراهيم في أم الولد تفجر قال: يقام عليها حد الأمة، وهي على (منزلتها)[٤].

* * *

[١٤٨] في الشهادة على الشهادة في الحد

٣٠٨٣٩- **حدثنا** أبو بكر قال: حدثنا وكيع عن سفيان قال: سمعت حماداً يقول: لا تجوز شهادة على شهادة في حد.

٣٠٨٤٠- **حدثنا** أبو بكر قال: حدثنا ابن أبي زائدة عن ابن سالم عن الشعبي قال: لا تجوز شهادة على شهادة في قصاص ولا حد./ ١١٥/١٠

٣٠٨٤١- **حدثنا** أبو بكر قال: حدثنا الفضل بن دكين عن هشام[٥] عن حماد عن إبراهيم قال: لا تجوز شهادة الرجل على الرجل في الحدود.

٣٠٨٤٢- **حدثنا** أبو بكر قال: حدثنا حميد بن عبد الرحمن عن حسن عن ليث عن طاوس وعطاء قالا: لا تجوز شهادة على شهادة في حد.

---

(١) منقطع؛ إبراهيم لم يسمع من علي.

(٢) زيادة في [ب]: (عليها).

(٣) منقطع؛ إبراهيم لم يسمع من ابن مسعود.

(٤) في [ط]: (منزلها).

(٥) في [أ، ب، ح، ط، هـ]: زيادة (عن محمد).

٣٠٨٤٣- **حدثنا** أبو بكر قال: حدثنا وكيع عن إسرائيل عن جابر عن عامر عن شريح ومسروق أنهما قالا: لا تجوز شهادة على شهادة في حد، ولا يكفلان في حد.

* * *

[١٤٩] في إقامة (الحدود)[١] والقود في الحرم

٣٠٨٤٤- **حدثنا** أبو بكر قال: حدثنا عبد الله بن إدريس عن مطرف عن عامر قال: إذا هرب إلى الحرم فقد أمن فإن أصابه في الحرم أقيم عليه الحد في الحرم./ ١١٦/١٠

٣٠٨٤٥- **حدثنا** أبو بكر قال: حدثنا ابن إدريس عن ليث عن عطاء أن الوليد[٢] أراد أن يقيم على رجل الحد في الحرم، فقال له عبيد بن عمير: لا تقمه إلا أن يكون أصابه فيه.

٣٠٨٤٦- **حدثنا** أبو بكر قال: حدثنا عبد الله بن إدريس عن هشام عن الحسن وعطاء (قالا)[٣]: إذا أصاب حداً في غير الحرم، ثم (لجأ)[٤] إلى الحرم، أخرج من الحرم حتى يقام عليه.

٣٠٨٤٧- **حدثنا** أبو بكر قال: حدثنا أبو الأحوص عن خصيف عن مجاهد قال: إذا أصاب الرجل الحد في غير الحرم ثم أتى الحرم، أخرج من الحرم، (فأقيم)[٥] عليه الحد، وإذا أصابه في الحرم أقيم عليه في الحرم.

---

(١) في [جـ، ك]: (الحد).

(٢) في [أ، ب]: زيادة (إذا).

(٣) في [أ، ب، ط، ك]: (قال).

(٤) في [أ، ب، ح، هـ]: (جاء).

(٥) في [أ، ط، هـ]: (وأقيم).

٣٠٨٤٨- **حدثنا** أبو بكر قال: حدثنا عبد السلام بن حرب عن/ خصيف عن ١١٧/١٠
مجاهد أن رجلا قتل رجلا ثم دخل الحرم، قال: يؤخذ فيخرج به من الحرم، ثم يقام عليه الحد[١]، يقول: القتل.

٣٠٨٤٩- **حدثنا** أبو بكر قال: حدثنا عبدالسلام عن عطاء[٢] عن سعيد وعبدالملك عن عطاء في الرجل يقتل ثم يدخل الحرم، قال: لا تبايعه أهل مكة ولا يشترون منه ولا يسقونه ولا يطعمونه ولا يؤوونه، ولا ينكحونه حتى يخرج فيؤخذ به.

٣٠٨٥٠- **حدثنا** أبو بكر قال: حدثنا (أبو)[٣]معاوية عن حجاج عن عطاء عن ابن عمر وابن عباس قالا: لو وجدنا قاتل آبائنا في الحرم لم نقتله[٤].

٣٠٨٥١- **حدثنا** أبو بكر قال: حدثنا وكيع عن شعبة قال: سألت الحكم وحمادا عن الرجل يقتل ثم يدخل الحرم، قال حماد: يخرج فيقام (عليه)[٥] الحد.

١١٨/١٠
٣٠٨٥٢- وقال الحكم: لا يبايع ولا يؤاكل./

* * *

---

(١) في [أ، ب، ط]: زيادة (ثم).

(٢) في [هـ]: زيادة (بن السائب).

(٣) سقط من: [أ، ب، ط].

(٤) منقطع حكماً؛ حجاج مدلس.

(٥) بياض في: [جـ].

[١٥٠] في الرجل يسرق فيطرح سرقته (خارجاً)[١] (و)[٢] (يؤخذ)[٣] في البيت، ما عليه؟

٣٠٨٥٣- **حدثنا** أبو بكر قال: حدثنا محمد بن بكر عن ابن جريج قال: أخبرني أبو بكر بن عبد الله أن خالد بن (معبد)[٤] حدثه عن سعيد بن المسيب وعبيدالله بن عبدالله بن عتبة أنهما سئلا عن السارق يسرق فيطرح سرقته خارجاً من البيت، (ويؤخذ)[٥] في البيت الذي (سرق)[٦] فيه المتاع أعليه القطع؟ فقالا: عليه القطع.

* * *

[١٥١] في القوم ينقب عليهم فيستغيثون فيجدون قوماً يسرقون فيؤخذون (معهم)[٧] (بعض المتاع)[٨]

٣٠٨٥٤- **حدثنا** أبو بكر قال: حدثنا محمد بن بكر عن ابن جريج قال: أخبرني معمر (عن خصيف)[٩] قال: فقد قوم متاعا لهم من بيتهم، فرأوا نقبا في البيت فخرجوا ينظرون فإذا رجلان يسعيان، فأدركوا أحدهما معه متاعهم، وأفلتهم الآخر، قال:

---

(١) في [ك]: (خرج).

(٢) سقط من: [جـ].

(٣) في [ص، ك]: (يوجد).

(٤) في [هـ]: (سعيد).

(٥) في [ص، ك]: (يوجد).

(٦) في [أ، ط، هـ]: (يسرق).

(٧) في [جـ، ك]: (ومع).

(٨) سقط من: [أ، ح، ط، هـ].

(٩) سقط من: [ك].

(فأتينا)[١] به فقال: لم أسرق شيئاً، وإنما أستأجرني/ هذا الذي أفلت (و)[٢]دفع إليَّ هذا ١١٩/١٠
المتاع لأحمله له، لا أدري من أين جاء به؟ قال خصيف: فكتب به إلى عمر بن عبد العزيز فكتب أن (ينكله)[٣] (ويخلده)[٤] السجن، ولا يقطعه.

٣٠٨٥٥- **حدثنا** أبو بكر قال: حدثنا هشيم عن إسماعيل بن أبي خالد عن عامر في رجل أخذ من رجل ثوبا فقال: سرقته؟ فقال: إنما أخذته بحق لي عليه، فقال الشعبي: لا حد عليه.

* * *

[١٥٢] في الرجل المتهم يوجد معه المتاع

٣٠٨٥٦- **حدثنا** أبو بكر قال: حدثنا محمد بن بكر عن ابن جريج قال: قال عطاء: إن وجدت سرقة مع رجل سوء يتهم؟ فقال: ابتعتها، فلم (يعين)[٥] ممن ابتاعها منه، أو قال: وجدتها، لم يقطع ولم يعاقب.

٣٠٨٥٧- **حدثنا** أبو بكر قال: حدثنا محمد بن بكر عن ابن جريج قال: كتب عمر بن عبد العزيز (بكتاب)[٦] قرأته: إذا وجد المتاع مع الرجل (المتهم)[٧] فقال:

---

(١) في [أ، ب، ط]: (فأتيا).

(٢) بياض في: [جـ].

(٣) في [ط، هـ]: (ينكل).

(٤) في [ك]: (أو يخلده).

(٥) في [أ، ط، هـ]: (ينفذ).

(٦) في [أ، جـ]: (كتاب).

(٧) سقط من: [أ، ح، ط، هـ].

(ابتعته)[١] فلم (ينفذه)[٢] فأشدده في السجن وثاقاً، ولا تخله بكلام أحد حتى يأتي فيه أمر الله.

١٢٠/١٠ ٣٠٨٥٨- قال: فذكرت ذلك لعطاء فأنكره./

* * *

[١٥٣] في الرجل يضرب الرجل بالسيف، ويرفع عليه السلاح

٣٠٨٥٩- **حدثنا** أبو بكر قال: حدثنا محمد بن بكر عن ابن جريج عن (ابن)[٣] طاوس عن أبيه قال: سمعت ابن الزبير يقول: من رفع السلاح ثم وضعه فدمه هدر[٤].

٣٠٨٦٠- قال: وكان طاوس يرى ذلك (أيضاً)[٥].

٣٠٨٦١- **حدثنا** أبو بكر قال: حدثنا محمد بن بكر عن ابن جريج قال: أخبرني معمر عن ابن شهاب أن رجلاً ضرب رجلا بالسيف، فلم يقطع مروان بن الحكم يده[٦].

٣٠٨٦٢- وأن عمر بن عبد العزيز قطع يد رجل في ذلك بكتاب الوليد بن عبدالملك.

---

(١) في [أ، ب، ط]: (ابتعته).

(٢) في [هـ]: (يقطعه)، وفي [ح]: (ينقذه)، وعند عبدالرزاق (١٨٨٩٨): (صفده)، وسقط من المحلى ١٣٢/١١.

(٣) في [ب]: (أبي).

(٤) منقطع حكماً؛ ابن جريج مدلس.

(٥) سقط من: [ط، هـ].

(٦) منقطع؛ الزهري لا يروي عن عثمان.

٣٠٨٦٣- **حدثنا** أبو بكر قال: حدثنا محمد بن بكر عن ابن جريج قال: أخبرني زياد (أن)[١] ابن شهاب أخبره قال: ضرب صفوان بن المعطل حسان بن الفريعة بالسيف في هجاء هجاه، فلم يقطع رسول الله ﷺ يده[٢]./ ١٢١/١٠

٣٠٨٦٤- **حدثنا** أبو بكر قال: حدثنا أبو أسامة عن عبيد الله عن نافع عن ابن عمر قال: قال رسول الله ﷺ: **«من رفع علينا السلاح فليس منا»**[٣].

٣٠٨٦٥- **حدثنا** أبو بكر قال: حدثنا جرير عن العلاء بن المسيب عن خيثمة قال: قال عمر: ليس منا من شهر السلاح علينا[٤].

٣٠٨٦٦- **حدثنا** أبو بكر قال: حدثنا (جرير بن)[٥] عبد الحميد (أو حدثت)[٦] عنه عن منصور عن إبراهيم عن علقمة بنحوه.

٣٠٨٦٧- **حدثنا** أبو بكر قال: حدثنا مصعب بن المقدام عن عكرمة (بن عمار)[٧] (عن)[٨] إياس بن سلمة عن أبيه قال: قال رسول الله ﷺ: **«من سل علينا السيف فليس منا»**[٩].

---

(١) سقط من: [أ، ب، ط].

(٢) مرسل؛ الزهري تابعي.

(٣) صحيح، أخرجه البخاري (٦٨٧٤)، ومسلم (٩٨).

(٤) منقطع؛ خيثمة لم يدرك عمر.

(٥) في [ك]: (أبو بكر بن)، وفي [هـ]: (جرير عن).

(٦) بياض في: [جـ].

(٧) في [جـ]: (بياض).

(٨) في [ب]: (بن).

(٩) صحيح، أخرجه مسلم (٩٩)، وأحمد (١٦٥٠٠).

٣٠٨٦٨- **حدثنا** أبو بكر قال: حدثنا يحيى بن آدم عن شريك عن محمد بن عجلان عن أبيه عن أبي هريرة قال: قال رسول الله ﷺ: **«من رفع علينا السلاح فليس منا»**[(١)]./ ١٢٢/١٠

* * *

[١٥٤] فيما يحقن به الدم ويرفع به عن الرجل القتل

٣٠٨٦٩- **حدثنا** أبو بكر قال: حدثنا أبو خالد الأحمر سليمان بن (حيان)[(٢)] عن الأعمش عن أبي ظبيان عن أسامة قال: بعثنا رسول الله ﷺ في سرية فصبحنا (الحرقات)[(٣)] من جهينة فأدركت رجلاً فقال: لا إله إلا الله فطعنته، فوقع في نفسي من ذلك، فذكرته للنبي (ﷺ)[(٤)] فقال: رسول الله (ﷺ)[(٥)] قال: **«لا إله إلا الله وقتلته؟»** قال: قلت: يا رسول الله، إنما (قالها)[(٦)] فرقاً من (السلاح)[(٧)] (قال: **«أفلا»**)[(٨)] **شققت عن قلبه حتى تعلم قالها أم لا؟»** قال: فما زال يكررها علي حتى تمنيت أني أسلمت يؤمئذ[(٩)].

---

(١) حسن؛ شريك صدوق، وهكذا ابن عجلان، أخرجه مسلم (١٠١)، وأحمد (٨٣٤١).

(٢) في [هـ]: (حبان).

(٣) في [أ، ط]: (المحرقات).

(٤) في [أ، ط، هـ]: (عليه السلام).

(٥) سقط من: [أ، هـ].

(٦) في [ط]: (قال لها).

(٧) في [جـ]: (السالح).

(٨) في [ط]: (فالا).

(٩) حسن؛ أبوسليمان صدوق، وأخرجه البخاري (٤٢٦٩)، ومسلم (٩٦).

٣٠٨٧٠- **حدثنا** أبو بكر قال: حدثنا أبو معاوية عن الأعمش عن أبي ظبيان عن أسامة قال: بعثنا رسول الله ﷺ في سرية فذكره نحوه[١].

٣٠٨٧١- **حدثنا** أبو بكر قال: حدثنا حفص بن غياث عن الأعمش عن أبي سفيان عن جابر[٢].

٣٠٨٧٢- وعن أبي صالح عن أبي هريرة (قالا)[٣]: قال رسول الله ﷺ: **«أمرت أن أقاتل الناس حتى يقولوا لا إله إلا الله فإذا قالوها منعوا مني دماءهم وأموالهم إلا بحقها وحسابهم على الله»**[٤]./ ١٢٣/١٠

٣٠٨٧٣- **حدثنا** أبو بكر قال: حدثنا أبو خالد الأحمر عن أبي مالك عن أبيه قال: سمعت النبي ﷺ يقول: **«من وحد الله وكفر بما يعبد من دونه فقد حرم دمه وحسابه على الله»**[٥].

٣٠٨٧٤- **حدثنا** أبو بكر قال: حدثنا وكيع قال: حدثنا سفيان عن أبي الزبير عن جابر قال: قال رسول الله ﷺ: **«أمرت أن أقاتل (الناس)**[٦] **حتى يقولوا: لا إله إلا الله، فإذا قالوها عصموا مني دماءهم وأموالهم، إلا بحقها، وحسابهم على الله»**، ثم قرأ: ﴿فَذَكِّرْ إِنَّمَآ أَنتَ مُذَكِّرٌ ۝ لَّسْتَ عَلَيْهِم بِمُصَيْطِرٍ﴾ [الغاشية: ٢١-٢٢][٧].

---

(١) صحيح، أخرجه مسلم (٩٦)، وأحمد (٢١٨٠٢)، وأصله عند البخاري (٦٨٧٢).

(٢) حسن؛ أبوسفيان صدوق، أخرجه مسلم (٣٥)، وأحمد (١٤١٤١).

(٣) في [أ، ح، ط، هـ]: (قال).

(٤) صحيح، أخرجه البخاري (٢٩٤٦)، ومسلم (٢١).

(٥) حسن؛ أبوخالد صدوق، أخرجه مسلم (٢٣)، وأحمد (١٥٨٧٥).

(٦) سقط من: [جـ، ك].

(٧) صحيح، أخرجه مسلم (٢١)، وأحمد (١٤٢٠٩).

٣٠٨٧٥- **حدثنا** أبو بكر قال: حدثنا عبد الله بن بكر السهمي عن حاتم بن أبي صغيرة عن النعمان بن سالم أن عمرو بن أوس أخبره عن أبيه أن رسول الله ﷺ قال: **«أمرت أن أقاتل الناس حتى يقولوا لا إله إلا الله»**[١]./ ١٢٤/١٠

٣٠٨٧٦- **حدثنا** أبو بكر قال: حدثنا الفضل بن دكين عن أبان بن عبد الله عن إبراهيم بن جرير (عن جرير)[٢] قال: قال رسول الله ﷺ: **«أمرت أن أقاتل الناس حتى يقولوا: لا إله إلا الله»**[٣].

٣٠٨٧٧- **حدثنا** أبو بكر قال: حدثنا وكيع عن سفيان عن[٤] صالح مولى (التوأمة عن أبي)[٥] هريرة قال: قال رسول الله ﷺ: **«أمرت أن أقاتل الناس حتى يقولوا لا إله (إلا الله)[٦]، فإذا قالوها حرمت عليَّ دماؤهم وأموالهم إلا بحقها وحسابهم على الله»**[٧].

٣٠٨٧٨- **حدثنا** أبو بكر قال: حدثنا وكيع قال: (حدثنا)[٨] سفيان عن حبيب ابن أبي عمرة عن سعيد بن جبير قال: خرج المقداد بن الأسود في سرية، فمروا

---

(١) صحيح، أخرجه أحمد (١٦١٦٣)، وابن ماجه (٣٩٢٩)، والنسائي ٨١/٧، والطيالسي (١١١٠)، والدارمي ٢١٨/٢، وأبويعلى (٦٨٦٢)، وعبدالرزاق (١٨٦٩٨).

(٢) سقط من: [أ، ح، ط، هـ].

(٣) منقطع؛ إبراهيم بن جرير لم يسمع من أبيه، أخرجه الطبراني (٢٣٩٢)، وابن عدي ٢٥٧/١، وأصله عند البخاري (٤٣٥٩)، وأحمد (١٩٢٢٤).

(٤) في [هـ]: زيادة (أبي).

(٥) في [جـ]: بياض.

(٦) في [جـ]: بياض.

(٧) صحيح، أخرجه البخاري (٢٩٤٦)، ومسلم (٢١).

(٨) سقط من: [ك].

برجل في (غنيمة له)[١] فأرادوا قتله فقال: لا إله إلا الله، فقال المقداد: (ود)[٢] لو (فرّ بأهله)[٣] وماله، قال: فلما قدموا (ذكروا)[٤] ذلك للنبي (ﷺ)[٥] فنزلت: ﴿يَٰٓأَيُّهَا ٱلَّذِينَ ءَامَنُوٓاْ إِذَا ضَرَبْتُمْ فِي سَبِيلِ ٱللَّهِ/ فَتَبَيَّنُواْ وَلَا تَقُولُواْ لِمَنْ أَلْقَىٰٓ إِلَيْكُمُ ٱلسَّلَٰمَ لَسْتَ مُؤْمِنًا تَبْتَغُونَ عَرَضَ ٱلْحَيَوٰةِ ٱلدُّنْيَا﴾ قال: الغنيمة، ﴿فَعِندَ ٱللَّهِ مَغَانِمُ كَثِيرَةٌ كَذَٰلِكَ كُنتُم مِّن قَبْلُ﴾ قال: تكتمون إيمانكم من المشركين ﴿فَمَنَّ ٱللَّهُ عَلَيْكُمْ﴾ فأظهر الإسلام (﴿فَتَبَيَّنُوٓاْ﴾)[٦] وعيدا من الله ﴿إِنَّ ٱللَّهَ كَانَ بِمَا تَعْمَلُونَ خَبِيرًا﴾[٧] [النساء: ٩٤]. ١٢٥/١٠

٣٠٨٧٩- **حدثنا** أبو بكر قال: حدثنا عبد الرحيم بن سليمان عن إسرائيل عن سماك عن عكرمة عن ابن عباس قال: مر رجل من بني سليم على نفر من أصحاب رسول الله ﷺ ومعه غنم، (فسلم)[٨] عليهم فقالوا: ما سلم عليكم إلا ليتعوذ منكم، فعمدوا إليه فقتلوه، وأخذوا غنمه فأتوا بها رسول الله ﷺ، فأنزل الله: ﴿يَٰٓأَيُّهَا ٱلَّذِينَ ءَامَنُوٓاْ إِذَا ضَرَبْتُمْ فِي سَبِيلِ ٱللَّهِ فَتَبَيَّنُواْ وَلَا تَقُولُواْ لِمَنْ أَلْقَىٰٓ إِلَيْكُمُ

---

(١) في [جـ]: بياض.

(٢) في [ب]: (و).

(٣) في [أ، هـ]: (قرب أهله)، وفي [ع]: (مر بأهله).

(٤) في [ط]: (ذكر).

(٥) في [ك]: (عليه السلام).

(٦) في [ز]: (فتثبتوا).

(٧) مرسل؛ سعيد بن جبير تابعي، أخرجه ابن جرير الطبري ٢٢٥/٥، والحارث (٣/بغية)، والواحدي في أسباب النزول ص٢٠٣، وورد من حديث سعيد عن ابن عباس أخرجه الطبراني (١٢٣٧٩)، وبحشل في تاريخ واسط ص١٦٠، والضياء في المختارة ١٠/(١٤٧)، وابن بشكوال في المبهمة ٤٥٧/٧، وابن عساكر ١٧١/٦٠.

(٨) في [أ، ب، ك]: (سلم).

ٱلسَّلَٰمَ لَسۡتَ مُؤۡمِنٗا تَبۡتَغُونَ عَرَضَ ٱلۡحَيَوٰةِ ٱلدُّنۡيَا فَعِندَ ٱللَّهِ مَغَانِمُ كَثِيرَةٞ﴾، إلى آخر الآية[١].

٣٠٨٨٠- **حدثنا** أبو بكر قال: حدثنا وكيع قال: حدثنا إسرائيل عن سماك عن عكرمة عن (ابن عباس)[٢] بمثله ولم يذكر، فأتوا بها النبي (ﷺ)[٣][٤].

١٢٦/١٠ ٣٠٨٨١- **حدثنا** أبو بكر قال: حدثنا شبابة بن سوار قال: حدثنا ليث بن[٥]/ سعد عن ابن شهاب عن عطاء بن يزيد الليثي عن (عبيد الله)[٦] بن عدي بن الخيار عن المقداد أنه أخبره أنه قال: يا رسول الله أرأيت إن لقيت رجلاً من الكفار فقاتلني فضرب إحدى يدي بالسيف فقطعها، ثم لاذ مني بشجرة فقال: أسلمت لله: أقتله يا رسول الله[٧] بعد أن قالها؟ فقال رسول الله ﷺ: **«لاتقتله»**، فقلت: يا رسول الله، قطع يدي ثم قال (ذلك بعد)[٨] أن قطعها فأقتله؟ قال: **«لا تقتله (وإن قتلته)[٩] فإنه بمنزلتك قبل أن تقتله، وأنت بمنزلته قبل أن يقول: الكلمة التي قال»**[١٠].

---

(١) مضطرب؛ رواية سماك عن عكرمة مضطربة، أخرجه الترمذي (٣٠٣٠)، وابن حبان (٤٧٥٢)، والحاكم ٢/٢٣٥، وأصله في البخاري (٤٥٩١)، ومسلم (٣٠٢٥).

(٢) في [جـ]: (بن قسم).

(٣) في [أ، هـ]: (عليه السلام).

(٤) مضطرب؛ رواية سماك عن عكرمة مضطربة، وانظر: ما قبله.

(٥) في [أ، ب، ط، ك]: زيادة (سوار قال: حدثنا ليث بن سعد).

(٦) في [جـ]: (عبدالله).

(٧) زيادة في [ك]: (قطع يدي).

(٨) في [أ، ط، هـ]: (بعد ذلك).

(٩) سقط من: [أ، ط، ح، هـ].

(١٠) صحيح، أخرجه البخاري (٦٨٦٥)، ومسلم (٩٥).

٣٠٨٨٢- **حدثنا** أبو بكر قال: حدثنا شبابة بن سوار قال: حدثنا سليمان بن المغيرة عن حميد بن هلال قال: جاء أبو العالية إليَّ وإلى صاحب لي (فقال)[١]: هلما فإنكما أشب مني (و)[٢]أوعى للحديث مني، فانطلقنا حتى أتينا بشر بن عاصم الليثي (فقال)[٣] [أبو العالية: حدث هذين حديثك، فقال: حدثنا عقبة بن مالك الليثي][٤] (فقال)[٥]: بعث النبي (ﷺ)[٦] سرية فأغارت على القوم (فشذ)[٧] رجل من القوم فاتبعه رجل من السرية معه سيف شاهر، فقال الشاذ من القوم: إني مسلم، فلم ينظر (فيما قال)[٨]، فضربه فقتله، فنمى الحديث إلى النبي ﷺ فقال النبي (عليه السلام)[٩] قولاً شديداً، فبلغ القاتل[١٠]، فبينما النبي ﷺ يخطب إذ قال القاتل: والله/ يا نبي الله، ما قال الذي قال إلا تعوذا من القتل، فأعرض النبي ١٢٧/١٠
ﷺ (عنه)[١١] وعمن يليه من الناس، وفعل ذلك مرتين كل ذلك يعرض عنه النبي ﷺ بوجهه، فلم يصبر أن قال الثالثة مثل ذلك، (وأقبل النبي)[١٢] عليه السلام

---

(١) في [أ، ح، ط]: (قال).

(٢) في [ط، هـ]: (أو)

(٣) في [أ، ط، هـ]: (قال).

(٤) سقط ما بين المعقوفتين من: [ط، هـ].

(٥) في [أ، ب، هـ]: (قال).

(٦) في [أ، ب، ك]: (عليه السلام).

(٧) في [جـ، ك]: (فشد).

(٨) في [ط]: (فيمال قال).

(٩) في [جـ]: (ﷺ)، وسقط من: [أ، ب، ك].

(١٠) في [ب]: (همهم)

(١١) سقط من: [أ، ب، ط، ك].

(١٢) سقط من: [هـ].

بوجهه تعرف (المساءة)[١] في وجهه فقال: **«إن الله أبى علي فيمن قتل مؤمناً** - ثلاث مرات - **يقول ذلك»**[٢].

٣٠٨٨٣- **حدثنا** أبو بكر قال: حدثنا يزيد بن هارون قال: أخبرنا سفيان بن حسين عن الزهري عن عبيد الله بن عبد الله بن عتبة قال: لما ارتد من ارتد على عهد أبي بكر أراد أبو بكر أن يجاهدهم، فقال عمر: (أتقاتلهم)[٣] وقد سمعت رسول الله ﷺ يقول: **«من شهد لا إله إلا الله وأن محمدا رسول الله، حرم (ماله)[٤] إلا بحق، (و)[٥]حسابهم على الله (تعالى)[٦]»** فقال أبو بكر: (أنا)[٧] (لا أقاتل)[٨] من فرق بين الصلاة والزكاة؟ والله لأقاتلن من فرق بينهما حتى أجمعهما، قال عمر: فقاتلنا معه وكان رشداً، فلما ظفر بمن ظفر به منهم قال: اختاروا مني خصلتين: إما (حرب)[٩]/ ١٢٨/١٠

---

(١) في [ط]: (الساءة).

(٢) حسن؛ بشر بن عاصم الليثي صدوق، أخرجه أحمد (٢٢٤٩٠)، والنسائي في الكبرى (٨٥٩٣)، وابن حبان (٥٩٧٢)، والحاكم ١/١٨، وابن سعد ٧/٤٨، وابن أبي عاصم في الآحاد (٩٤٢)، وأبويعلى (٦٨٢٩)، والطحاوي ٣/٢٠٨، والطبراني ١٢/(٩٨٠)، والبيهقي ٩/١١٦، والخطيب في المتفق (٢٧٣)، ويعقوب في المعرفة ١/٣٤٥، وابن قانع ٢/٢٧٥، وابن الأثير في أسد الغابة ٤/٥٩، والمزي ٢٠/٢٢٠.

(٣) في [جـ]: (نقاتلهم).

(٤) في [أ، ط، هـ]: (مالهم).

(٥) سقط من: [هـ].

(٦) سقط من: [أ، ب، جـ، ك].

(٧) في [جـ]: (إني).

(٨) في [جـ]: (أقاتل)، وفي [أ، ط، هـ]: (لأقاتل).

(٩) في [هـ]: (الحرب).

(مجلية)[١] وإما الخطة المخزية، قالوا: هذه الحرب المجلية قد عرفناها فما الخطة المخزية؟ قال: تشهدون على قتلانا أنهم في الجنة وعلى قتلاكم أنهم في النار، ففعلوا[٢].

٣٠٨٨٤- **حدثنا** أبو بكر قال: حدثنا الفضل بن دكين قال: حدثنا أبان بن عبدالله البجلي قال: حدثني إبراهيم بن جرير عن جرير قال: إن نبي الله بعثني إلى اليمن أقاتلهم وأدعوهم، فإذا قالوا: لا إله إلا الله، حرمت عليكم أموالهم ودماؤهم[٣].

* * *

[١٥٥] في الرجل يضرب في الشراب يطاف به أو ينصب للناس

٣٠٨٨٥- **حدثنا** أبو بكر قال: حدثنا معاوية بن هشام قال: حدثنا محمد بن عبدالرحمن بن أبي ذئب عن خالد عن سعيد بن المسيب قال: ضرب ابن له في الشراب وطيف به، فقال: ما أجد عليه في ضربه إياه، ولكني أجد عليه (أنه)[٤] (طاف)[٥] به، وهو شيء لم يفعله المسلمون.

---

(١) في [هـ]: (المجلية).

(٢) مرسل ضعيف؛ رواية سفيان بن حسين عن الزهري ضعيفة، وعبيدالله لم يدرك الواقعة، وقد ورد الحديث بنحوه من طريق عبيد الله بن عبدالله بن عتبة عن أبي هريرة، أخرجه البخاري (١٣٩٩)، ومسلم (٢٠).

(٣) منقطع؛ إبراهيم بن جرير لم يسمع من أبيه، أخرجه الطبراني (٢٣٩٢)، وابن عدي ١/٢٥٧، وأصله عند البخاري (٤٣٥٩)، وأحمد (١٩٢٢٤).

(٤) في [أ، ب، ح، ط، هـ]: (إن).

(٥) في [ط، هـ]: (طيف).

٣٠٨٨٦- **حدثنا** أبو بكر قال: حدثنا ابن فضيل عن إسماعيل بن سميع قال: سمعت مالك بن عمير يقول: سمعت عتاب بن سلمة يقول: سألني عمر/ بن الخطاب عن رجل قال: رأيته يشربها؟ فقلت: لم أره يشربها، ولكن رأيته يقيها، قال: فضربه الحد ونصبه للناس[١]. ١٢٩/١٠

* * *

[١٥٦] في الرجل يقول للرجل: زنيت وأنت مشرك

٣٠٨٨٧- **حدثنا** أبو بكر قال: حدثنا غندر عن شعبة عن الحكم في الرجل يقول للرجل: زنيت وأنت مشرك؟ قال: لا (يحد)[٢].

٣٠٨٨٨- [**حدثنا** أبو بكر قال: حدثنا وكيع عن سفيان أنه قال: إذا قال: زنيت وأنت مشرك، يقام عليه الحد][٣].

٣٠٨٨٩- **حدثنا** أبو بكر قال: حدثنا سهل بن يوسف عن عمرو عن الحسن في الكافر يزني فيقام عليه الحد، ثم يسلم، فيقذفه رجل ويقول: إنما عنيت زناه الذي كان في كفره، قال: يقام على قاذفه الحد.

٣٠٨٩٠- **حدثنا** أبو بكر قال: حدثنا معن بن عيسى عن ابن أبي ذئب قال: سألت الزهري عن امرأة زنت وهي يهودية أو نصرانية أو مجوسية، ثم أسلمت فقذفها رجل، فقال ابن شهاب: ليس على من قذفها حد، ولكن (ينكل)[٤]./ ١٣٠/١٠

* * *

---

(١) مجهول؛ لجهالة مالك بن عمير وعتاب بن سلمة.

(٢) في [س]: (يجلد).

(٣) سقط الخبر من: [جـ].

(٤) في [جـ]: بياض.

[١٥٧] في الرجل ينفي الرجل من فخذه: ما عليه؟

٣٠٨٩١- **حدثنا** أبو بكر قال: حدثنا وكيع عن إسرائيل عن جابر عن عامر في الرجل ينفي الرجل من فخذه قال: لايضرب إلا أن ينفيه من أبيه.

٣٠٨٩٢- **حدثنا** أبو بكر قال: حدثنا وكيع عن سفيان عن رجل عن الحكم قال: إذا قال: لست من بني تميم قال: يضرب.

* * *

[١٥٨] في الرجل يقول للرجل: يا زان

٣٠٨٩٣- **حدثنا** أبو بكر قال: حدثنا غندر عن شعبة عن عبد الملك قال: سمعت الشعبي قال: في رجل يقول للرجل: يا زان وهو (يعلم)[1] أنه قد زنى أيحد قال: نعم، إن الله يقول: (﴿ثُمَّ لَمْ يَأْتُواْ بِأَرْبَعَةِ شُهَدَآءَ﴾)[2] [النور: ٤].

* * *

[١٥٩] في الرجل يقول للرجل: يا روسبيه

٣٠٨٩٤- **حدثنا** أبو بكر قال: حدثنا وكيع عن سفيان عن أبي حصين أن رجلاً قال لرجل: يا روسبيه، فضربه عروة بن المغيرة الحد.

٣٠٨٩٥- فأعجب/ ذلك الشعبي. ١٣١/١٠

٣٠٨٩٦- **حدثنا** أبو بكر قال: حدثنا يحيى بن يعلى بن الحارث قال: حدثنا أبي عن غيلان بن جامع أن أشعث بن سليمان قال: جيء برجل إلى القاسم بن

---

(١) في [جـ]: (علم).

(٢) في [ك]: (فإن يأتوا بأربعة شهداء).

عبدالرحمن وهو قاض، (قال)[١]: فشهد عليه أنه قال لرجل: يا روسبيح، فجلده الحد.

* * *

[١٦٠] في الرجل يقول للرجل: يا (مفعولاً)[٢] به

٣٠٨٩٧- **حدثنا** أبو بكر قال: حدثنا وكيع عن صالح بن معبد عن الشعبي في الرجل يقول للرجل: يا (معفوج)[٣] قال: عليه الحد.

٣٠٨٩٨- **حدثنا** أبو بكر قال: حدثنا ابن مهدي عن يحيى بن الوليد قال: شهدت ابن أشوع أتي برجل قال لرجل: يا مفعول، فجلده الحد.

٣٠٨٩٩- **حدثنا** أبو بكر قال: حدثنا أبو خالد الأحمر عن عبيدة عن إبراهيم قال: يجلد.

* * *

[١٦١] في الرجل يقول للرجل: يا مخنث

٣٠٩٠٠- **حدثنا** أبو بكر قال: حدثنا وكيع عن أبي هلال عن (الحسن و)[٤]عكرمة في الرجل يقول للرجل: يا مخنث، قال عكرمة: عليه الحد./ ١٣٢/١٠

٣٠٩٠١- وقال الحسن: ليس عليه الحد.

---

(١) سقط من: [ز].

(٢) في [أ، ح، ط، هـ]: (مفعول).

(٣) في [ك]: (يا مفعوج)، وفي [ط، هـ]: (يا مفضوح)، والمراد الوطء في الدبر.

(٤) سقط من: [ز].

٣٠٩٠٢- [**حدثنا** أبو بكر قال: حدثنا ابن مهدي عن أبي هلال عن الحسن قال: ليس عليه حد][(١)].

٣٠٩٠٣- **حدثنا** أبو بكر قال: حدثنا ابن مهدي عن سفيان عن جابر عن عامر قال: إذا قال: يا مخنث، فليس عليه حد.

* * *

[١٦٢] في الرجل يقول للرجل: يا خبيث يا فاسق

٣٠٩٠٤- **حدثنا** أبو بكر قال: حدثنا شريك عن عبد الملك بن عمير قال: قال علي: قول الرجل للرجل: يا خبيث يا فاسق، قال: هن فواحش، وفيهن عقوبة، ولا (تقلهن)[(٢)] فتعودهن[(٣)].

٣٠٩٠٥- **حدثنا** أبو بكر قال: حدثنا حفص بن غياث عن أشعث عن الحسن أن أبا بكر قال: في الرجل يقول للرجل: يا خبيث يا فاسق، قال: قد قال قولاً سيئاً (و)[(٤)]ليس فيه عقوبة ولا حد[(٥)].

٣٠٩٠٦- **حدثنا** أبو بكر قال: حدثنا ابن مهدي عن عبد الرحمن بن إسحاق قال: شهدت سالماً والقاسم وسألهما أمير المدينة عن رجل قال لرجل: / يا فاسق، ١٣٣/١٠
فقرأ هذه الآية: ﴿فَاسِقٌۢ بِنَبَإٍ فَتَبَيَّنُوٓاْ﴾ [الحجرات: ٦]، وقالا: الفاسق الكذاب يعزر أسواطاً.

---

(١) سقط الخبر من: [جـ].

(٢) في [أ، جـ، ح، ز، ط، هـ]: (تقولهن).

(٣) منقطع؛ عبدالملك بن عمير لم يسمع من علي.

(٤) سقط من: [أ، ط، هـ].

(٥) منقطع ضعيف؛ أشعث ضعيف، والحسن لا يروي عن أبي بكر.

٣٠٩٠٧- **حدثنا** أبو بكر قال: حدثنا عبد الرحيم بن سليمان عن أشعث عن أبي الزبير عن جابر بن عبد الله في الرجل يقول للرجل: يا خبيث، قال: هو قول سيء وليس فيه عقوبة[1].

* * *

[١٦٣] في رجل يقول للرجل: يا دعي، ما عليه؟

٣٠٩٠٨- **حدثنا** أبو بكر قال: حدثنا حفص عن إسماعيل عن الشعبي قال: لو أن رجلاً قال لرجل: ادعاك عشرة، لم يكن عليه حد.

٣٠٩٠٩- **حدثنا** أبو بكر قال: حدثنا جرير عن (رقبة)[2] عن حماد في الرجل يقول للرجل: أنت دعي، ليس عليه حد.

٣٠٩١٠- **حدثنا** أبو بكر قال: حدثنا أبو عصام عن الأوزاعي عن الزهري في الرجل يقول للرجل من العرب: إنك لمولى، قال: يضرب الحد.

* * *

[١٦٤] في الرجل يزني بالصبية، ما عليه؟

٣٠٩١١- **حدثنا** أبو بكر قال: حدثنا يزيد بن هارون عن سفيان بن حسين عن الحسن قال: إذا زنى الرجل بالصبية جلد، ولم يرجم، وليس على الصبية شيء، وإذا زنى غلام بامرأة جلدت ولم ترجم، وعلى الغلام/ تعزير. ١٣٤/١٠

٣٠٩١٢- **حدثنا** أبو بكر قال: حدثنا جرير عن المغيرة عن إبراهيم في رجل افتض صبية قال: عليه عقرها.

---

(١) ضعيف؛ لضعف أشعث.

(٢) في [أ، ح، ط، هـ]: (رقية).

[١٦٥] في تعليق اليد في العنق

٣٠٩١٣- **حدثنا** أبو بكر قال: حدثنا (عمر)[١] بن علي بن عطاء بن مقدم عن حجاج عن مكحول عن ابن محيريز عن فضالة بن عبيد [قال: سألته عن تعليق (يد)[٢] (السارق)[٣] في عنقه][٤] فقال: السنة، قطع رسول الله ﷺ يد رجل ثم علقها في عنقه[٥].

٣٠٩١٤- **حدثنا** أبو بكر قال: حدثنا أبو الأحوص عن الأعمش عن القاسم عن أبيه أن علياً قطع يد سارق فرأيتها معلقة - يعني في عنقه[٦].

٣٠٩١٥- **حدثنا** أبو بكر قال: حدثنا حفص بن غياث عن الأعمش/ ١٣٥/١٠ عن القاسم بن عبد الرحمن عن أبيه أن علياً قطع يد رجل ثم علقها في عنقه[٧].

* * *

---

(١) في [أ، ب، ط، هـ]: (عمرو).

(٢) في [جـ، ك]: (اليد).

(٣) سقط من: [جـ، ك].

(٤) سقط ما بين المعكوفين من: [أ، ب].

(٥) منقطع حكماً؛ حجاج مدلس، أخرجه أحمد وابنه (٢٣٩٤٦)، وأبوداود (٤٤١١)، والترمذي (١٤٤٧)، والنسائي (٨/٩٢)، وابن ماجه (٢٥٨٧)، والطبراني ١٨/(٧٦٩)، والدارقطني ٣/٢٠٨، وأبونعيم في الحلية ٥/١٤٨، والبيهقي ٨/٢٧٥، والمزي ١٧/٣٩٧، والطحاوي ٤/٣٢٢.

(٦) صحيح.

(٧) صحيح.

[١٦٦] ما قالوا في الساحر: ما يصنع به؟

٣٠٩١٦- **حدثنا** أبو بكر قال: حدثنا معاذ بن معاذ قال: أخبرنا أشعث عن الحسن أنه قال: يقتل السحار ولا (يستتابون)[١].

٣٠٩١٧- **حدثنا** أبو بكر قال: حدثنا يحيى بن سعيد عن سفيان عن أبي إسحاق عن حارثة بن مضرب أن جندباً قتل ساحراً أو أراد أن يقتله[٢].

٣٠٩١٨- **حدثنا** أبو بكر قال: حدثنا ابن عيينة عن عمرو عن سالم عن قيس بن (عباد)[٣] أنه قتل ساحراً.

٣٠٩١٩- **حدثنا** أبو بكر قال: حدثنا أبو داود الطيالسي عن همام (بن)[٤] يحيى أن عامل عمان كتب إلى عمر بن عبد العزيز في ساحرة أخذها، فكتب إليه عمر إن اعترفت أو قامت عليها البينة فاقتلها.

١٣٦/١٠ ٣٠٩٢٠- **حدثنا** أبو بكر قال: حدثنا عبدة بن سليمان عن (عبيدالله)[٥]/ عن نافع عن ابن عمر: أن جارية لحفصة سحرتها ووجدوا سحرها واعترفت (به)[٦] (فأمرت)[٧] عبدالرحمن بن زيد فقتلها، فبلغ ذلك عثمان فأنكره واشتد عليه، فأتاه

---

(١) في [أ، ح، ط، هـ]: (يستتابوا).

(٢) صحيح.

(٣) في [هـ]: (سعد).

(٤) في [هـ]: (عن).

(٥) في [جـ]: (عبدالله).

(٦) سقط من: [جـ، ك].

(٧) في [أ، ط، هـ]: (فأمر).

ابن عمر فأخبره أنها سحرتها (ووجدوا سحرها واعترفت به)[١]، فكأن عثمان إنما أنكر ذلك لأنها قتلت بغير إذنه[٢].

٣٠٩٢١- **حدثنا** أبو بكر قال: حدثنا معتمر بن سليمان عن زيد[٣] أبي المعلى قال: حدثني شرطي (لسنان)[٤] بن سلمة أن سنانا أتي بساحرة، فأمر بها أن تلقى في البحر.

٣٠٩٢٢- **حدثنا** أبو بكر قال: حدثنا ابن عيينة عن عمرو [٥]سمع (بجالة)[٦] يقول: كنت كاتباً لجزء بن معاوية، فأتانا كتاب عمر بن الخطاب: أن اقتلوا كل ساحر وساحرة قال: فقتلنا ثلاث سواحر[٧].

٣٠٩٢٣- **حدثنا** أبو بكر قال: حدثنا الثقفي عن المثنى عن عمرو بن شعيب عن سعيد بن المسيب في الساحر إذا اعترف (يقتل)[٨]./ ١٣٧/١٠

٣٠٩٢٤- **حدثنا** أبو بكر قال: حدثنا يحيى بن سعيد عن عمرو عن الحسن في الساحر قال: يقتل.

---

(١) سقط من: [أ، ب، ط]، وفي [هـ]: (واعترفت به ووجدوا سحرها).

(٢) صحيح.

(٣) في [س]: زيادة (بن).

(٤) في [ع]: (كيسان).

(٥) في [هـ]: زيادة (و).

(٦) في [أ، جـ، ط]: (مجالداً).

(٧) صحيح، أخرجه أبوداود (٣٠٤٣)، وعبدالرزاق (١٨٧٤٥)، وأحمد (١٦٥٧)، والشافعي في المسند ١/٣٨٣، وأبويعلى (٨٦١)، والبزار (١٠٦٠)، والبخاري في الأوسط ١/١٥٧، وسعيد ١/(٢١٨٠)، والدارقطني ٢/١٥٤، والبيهقي ٨/١٣٦، والشاشي (٢٥٤).

(٨) في [جـ، ك]: (قتل).

[١٦٧] في المرتد عن الإسلام، ما عليه؟

٣٠٩٢٥- **حدثنا** أبو بكر قال: حدثنا ابن عيينة عن محمد بن عبد الرحمن عن أبيه قال: لما قدم على عمر فتح تستر - وتستر من أرض البصرة - سألهم: هل من مغربة، قالوا: رجل من المسلمين لحق بالمشركين فأخذناه، قال: ما صنعتم به؟ قالوا: قتلناه، قال: أفلا أدخلتموه بيتاً، وأغلقتم عليه باباً، وأطعمتموه كل يوم رغيفا ثم (استتبتموه)[١] ثلاثاً، فإن تاب وإلا قتلتموه، ثم قال: اللهم لم أشهد، ولم آمر (ولم)[٢] أرض إذ بلغني، أو قال: حين بلغني[٣]./ ١٣٨/١٠

٣٠٩٢٦- **حدثنا** أبو بكر قال: حدثنا حفص بن غياث عن أشعث عن الشعبي قال: قال علي: يستتاب المرتد ثلاثاً، فإن عاد (قتل)[٤][٥].

٣٠٩٢٧- **حدثنا** أبو بكر قال: حدثنا معاذ بن معاذ عن ابن جريج عن سليمان ابن موسى عن عثمان قال: يستتاب المرتد ثلاثاً][٦][٧].

٣٠٩٢٨- **حدثنا** أبو بكر قال: حدثنا وكيع عن سفيان عن عبد الكريم عمن سمع ابن عمر يقول: يستتاب المرتد ثلاثاً، فإن تاب ترك، وإن أبى قتل[٨].

---

(١) في [ط]: (استبتموه)، وفي [أ، هـ]: (استمتموه).

(٢) بياض في: [جـ].

(٣) ضعيف؛ محمد هو ابن أبي ليلى، سيئ الحفظ.

(٤) في [أ، ط، هـ]: (يقتل).

(٥) ضعيف؛ لضعف أشعث.

(٦) سقط الخبر من: [أ، ح، ط، هـ].

(٧) منقطع حكماً؛ ابن جريج مدلس.

(٨) مجهول؛ لعدم تسمية الراوي عن ابن عمر.

٣٠٩٢٩- **حدثنا** أبو بكر قال: حدثنا هشيم عن مغيرة عن إبراهيم في المرتد: يستتاب، فإن تاب ترك، وإن أبى قتل[(١)].

٣٠٩٣٠- **حدثنا** أبو بكر قال: حدثنا عباد بن العوام عن سعيد عن قتادة عن حميد بن هلال أن معاذ بن جبل أتى أبا موسى، وعنده رجل يهودي فقال: ما هذا؟ فقال: هذا (يهودي)[(٢)] (أسلم)[(٣)] ثم أرتد، وقد استتابه أبو موسى شهرين قال: فقال معاذ: لا أجلس حتى أضرب عنقه، (قضاء)[(٤)] الله و(قضاء)[(٥)] رسوله[(٦)].

٣٠٩٣١- **حدثنا** أبو بكر قال: حدثنا محمد بن بكر عن ابن جريج عن حيان عن ابن شهاب قال: يدعى إلى الإسلام ثلاث مرات، فإن أبي ضربت عنقه./ ١٣٩/١٠

٣٠٩٣٢- **حدثنا** أبو بكر قال: حدثنا ابن بكر عن ابن جريج قال: قال عطاء في الإنسان يكفر بعد إسلامه: يدعى إلى الإسلام، فإن أبى قتل.

٣٠٩٣٣- حدثنا أبو بكر قال: حدثنا محمد بن بكر عن ابن جريج قال: أخبرني عمرو بن دينار في الرجل يكفر بعد إيمانه قال: سمعت عبيد بن عمير يقول: يقتل[(٧)].

---

(١) سقط الخبر من: [أ، ط، هـ].

(٢) زيادة في [ك].

(٣) سقط من: [جـ].

(٤) في [أ، هـ]: (قضى).

(٥) في [أ، هـ]: (قضى).

(٦) ضعيف منقطع؛ حميد بن هلال لم يسمع من معاذ وأبي موسى، وسعيد هو ابن عروبة اختلط.

(٧) صحيح.

٣٠٩٣٤- **حدثنا** أبو بكر قال: حدثنا ابن عيينة عن أيوب عن عكرمة عن ابن عباس قال: قال رسول الله ﷺ: **«من بدل دينه فاقتلوه»**[١].

* * *

[١٦٨] في المرتدة: ما يصنع بها؟

٣٠٩٣٥- **حدثنا** أبو بكر قال: حدثنا عبد الرحمن بن مهدي عن حماد بن سلمة عن قتادة عن خلاس (عن علي)[٢] في ا لمرتدة (تستامى)[٣]، وقال (حماد)[٤]: تقتل[٥].

١٤٠/١٠ ٣٠٩٣٦- **حدثنا** أبو بكر قال: حدثنا عبد الرحيم بن سليمان ووكيع/ عن أبي حنيفة عن عاصم عن أبي رزين عن ابن عباس قال: لا يقتلن النساء إذا هن ارتددن عن الإسلام ولكن (يحبسن)[٦] (ويدعين)[٧] إلى الإسلام (ويجبرن)[٨] عليه[٩].

٣٠٩٣٧- **حدثنا** أبو بكر قال: حدثنا حفص بن غياث عن ليث عن عطاء في المرتدة قال: لا تقتل.

---

(١) صحيح، أخرجه البخاري (٣٠١٧)، وأحمد (٢٥٥١).

(٢) سقط من: [أ، ح، ط، هـ].

(٣) أي: تجعل أمة، وفي [ع]: (تستأنى)، وفي [أ، ط، هـ]: (تستتاب أياماً).

(٤) في [أ، ح، ط، هـ]: (حتى).

(٥) صحيح.

(٦) في [ط]: (تحبسن).

(٧) في [ط]: (وتدعين).

(٨) في [أ، هـ]: (فيجبرن)، ، في [ط]: (فيجبرون).

(٩) ضعيف؛ لضعف عاصم في أبي رزين.

٣٠٩٣٨- [**حدثنا** أبو بكر قال: حدثنا حفص عن عمرو عن الحسن قال: لا تقتل][1].

٣٠٩٣٩- **حدثنا** أبو بكر قال: حدثنا عبد الرحيم بن سليمان عن أشعث عن الحسن قال: لا تقتلوا النساء إذا هن ارتددن عن الإسلام، ولكن يدعين إلى الإسلام فإن هن أبين سبين، فيجعلن إماء المسلمين ولا يقتلن.

٣٠٩٤٠- **حدثنا** أبو بكر قال: حدثنا أبو داود عن أبي حرة عن الحسن في المرأة ترتد عن الإسلام قال: لا تقتل، تحبس.

٣٠٩٤١- **حدثنا** أبو بكر قال: حدثنا حفص عن عبيدة عن إبراهيم قال: لا تقتل][2].

٣٠٩٤٢- **حدثنا** أبو بكر قال: حدثنا ابن إدريس عن هشام عن الحسن/ في المرتدة: تستتاب، فإن تابت وإلا قتلت. ١٤١/١٠

٣٠٩٤٣- **حدثنا** أبو بكر قال: حدثنا وكيع عن سفيان عن يحيى بن سعيد عن (عمر)[3] بن عبد العزيز: أن أم ولد لرجل من المسلمين أرتدت، فباعها بدومة الجندل من غير (أهل دينها)[4].

٣٠٩٤٤- **حدثنا** أبو بكر قال: حدثنا وكيع قال: حدثنا سفيان (عن سعيد)[5]

---

(١) سقط الخبر من: [أ، ط، هـ].

(٢) سقط الخبر من: [أ، ح، ط، هـ].

(٣) في [هـ]: (عمرو).

(٤) في [هـ]: (أهلها).

(٥) سيرد الخبر في ١٢/٢٧٩ برقم [٣٤٩٧٨] بدون ما بين القوسين.

عن أبي معشر عن إبراهيم في المرأة ترتد عن الإسلام، قال: تستتاب، فإن تابت وإلا قتلت.

٣٠٩٤٥- [حدثنا أبو بكر قال: حدثنا محمد بن (بشر)[١] عن سعيد عن أبي معشر عن إبراهيم قال: تستتاب، فإن تابت وإلا قتلت][٢].

٣٠٩٤٦- حدثنا أبو بكر قال: حدثنا عبد الصمد عن هشام عن حماد عن إبراهيم قال: تقتل.

* * *

[١٦٩] في الزنادقة: ما حدهم؟

٣٠٩٤٧- حدثنا أبو بكر قال: حدثنا أبو بكر بن عياش عن أبي حصين عن سويد بن غفلة أن علياً حرق زنادقة بالسوق، فلما رمى عليهم بالنار قال: صدق الله ورسوله، (قال)[٣]: ثم انصرف فاتبعته، (فالتفت)[٤] قال: (أ)[٥]سويد؟ قلت: نعم يا أمير المؤمنين، سمعتك تقول شيئاً، قال: (يا)[٦] سويد، إني مع قوم جهال، فإذا سمعتني أقول: قال رسول الله (ﷺ)[٧] فهو حق[٨]./ ١٤٢/١٠

---

(١) في [ع]: (بشير).

(٢) سقط الخبر من: [أ، ط، هـ].

(٣) سقط من: [أ، ح، ط، هـ].

(٤) سقط من: [أ، ح، ط، هـ].

(٥) سقط من: [ط].

(٦) سقط من: [ط].

(٧) سقط من: [أ].

(٨) صحيح.

٣٠٩٤٨- **حدثنا** أبو بكر قال: حدثنا عبد الرحيم بن سليمان عن عبد الرحمن ابن عبيد عن أبيه قال: كان أناس يأخذون العطاء والرزق ويصلون مع الناس، كانوا يعبدون الأصنام في السر، فأتى بهم علي بن أبي طالب فوضعهم في المسجد، أو قال في السجن، ثم قال: يا أيها الناس ما ترون في قوم كانوا يأخذون (معكم)[١] العطاء والرزق ويعبدون هذه الأصنام؟ قال الناس: أقتلهم، قال: لا، ولكني أصنع بهم كما صنع بأبينا إبراهيم صلوات الله عليه فحرقهم بالنار[٢].

٣٠٩٤٩- **حدثنا** أبو بكر قال: حدثنا مروان بن معاوية عن أيوب بن نعمان قال: شهدت عليا في الرحبة، وجاء رجل فقال: يا أمير المؤمنين، إن ها هنا أهل بيت لهم وثن في دارهم يعبدونه، فقام علي يمشي حتى انتهى إلى الدار، فأمرهم فدخلوا فأخرجوا له تمثال رخام، فألهب علي الدار[٣].

٣٠٩٥٠- **حدثنا** أبو بكر قال: حدثنا أبو الأحوص عن سماك عن قابوس بن مخارق عن أبيه قال: بعث علي محمد بن أبي بكر أميراً على مصر فكتب محمد إلى علي يسأله عن زنادقة منهم من يعبد الشمس والقمر، ومنهم من يعبد غير ذلك، ومنهم من يدعي (الإسلام)[٤] فكتب علي و(أمره)[٥] بالزنادقة: أن يقتل من (كان)[٦] يدعي (الإسلام)[٧] ويترك سائرهم يعبدون ما شاءوا[٨]./ ١٤٣/١٠

---

(١) سقط من: [أ، ح، ط، هـ].

(٢) منقطع؛ عبيد لم يدرك علياً.

(٣) ضعيف؛ لضعف أيوب بن نعمان.

(٤) في [أ، ح، ط، هـ]: (للإسلام).

(٥) في [أ، هـ]: (أمر).

(٦) سقط من: [أ، ط، هـ].

(٧) في [هـ]: (للإسلام).

(٨) حسن؛ سماك وقابوس صدوقان.

٣٠٩٥١- **حدثنا** أبوبكر قال: حدثنا ابن عيينة عن أيوب عن عكرمة عن ابن عباس أنه بلغه أن علياً أخذ زنادقة فأحرقهم، قال: فقال: أما أنا فلو كنت لم أعذبهم بعذاب الله، ولو كنت أنا لقتلتهم، لقول النبي ﷺ: **«من بدل دينه فاقتلوه»**[١].

* * *

[١٧٠] في النصراني يسلم ثم يرتد

٣٠٩٥٢- **حدثنا** أبو بكر قال: حدثنا غندر عن شعبة عن سماك (عن)[٢] (ابن عبيد)[٣] (بن)[٤] (الأبرص)[٥] عن علي بن أبي طالب أنه أتي برجل كان نصرانياً فأسلم ثم (تنصر)[٦]، قال: فسأله عن (كلمة)[٧] فقال له، فقام إليه علي فرفسه برجله، فقام الناس إليه فضربوه حتى قتلوه[٨].

١٠/١٤٤ ٣٠٩٥٣- **حدثنا** أبو بكر قال: حدثنا عبد الرحيم بن سليمان عن/ عبدالملك بن سعيد بن (حيان)[٩] عن عمار الدهني قال: حدثني أبو الطفيل قال: كنت في الجيش

---

(١) صحيح، أخرجه البخاري (٦٩٢٢)، وأحمد (٢٥٥١).

(٢) سقط من: [ب، ك].

(٣) سقط من: [أ، ب، ط، ك].

(٤) في [أ، ب، ط]: (أبي)، وسقط من: [ك].

(٥) في [ح]: (الأحوص).

(٦) في [ك]: (ص).

(٧) في [ع]: (حكمة).

(٨) مجهول؛ لجهالة ابن عبيد بن الأبرص.

(٩) في [أ، ب، جـ، ط]: (حبان).

(الذين)[١] بعثهم علي بن أبي طالب إلى بني ناجية، قال: فانتهينا إليهم فوجدناهم على ثلاث فرق قال: فقال: أميرنا لفرقة منهم ما أنتم؟ قالوا: نحن قوم من النصارى لم نر دينا أفضل من ديننا فثبتنا عليه، فقال: اعتزلوا، ثم قال لفرقة أخرى: ما أنتم؟ قالوا: نحن قوم كنا نصارى فأسلمنا فثبتنا على الإسلام، فقال: اعتزلوا، ثم قال للثالثة: ما أنتم؟ فقالوا: نحن قوم كنا نصارى فأسلمنا ثم رجعنا، فلم نر دينا أفضل من ديننا الأول، فتنصرنا، فقال لهم: أسلموا، فأبوا، فقال لأصحابه: إذا مسحت[٢] رأسي ثلاث مرات فشدوا عليهم، ففعلوا فقتلوا المقاتلة وسبوا الذرية[٣].

٣٠٩٥٤- **حدثنا** أبو بكر قال: حدثنا شريك عن ليث عن طاوس عن ابن عباس قال: لا تساكنكم اليهود والنصارى إلا أن يسلموا، فمن/ أسلم منهم ثم ١٤٥/١٠
ارتد فلا تضربوا إلا عنقه[٤].

* * *

[١٦٩] في الرجل يسرق من الكعبة

٣٠٩٥٥- **حدثنا** أبو بكر قال: حدثنا خالد بن مخلد قال: حدثنا (حسن)[٥] عن ابن أبي ليلى في رجل سرق من الكعبة قال: ليس عليه قطع.

* * *

---

(١) في [أ، ب، جـ، ط، ك]: (الذي).

(٢) في [هـ]: زيادة (على).

(٣) حسن؛ عمار الذهبي صدوق.

(٤) ضعيف؛ لضعف ليث.

(٥) في [هـ]: (حسين).

[١٧٠] في المحارب يؤتى به إلى الإمام

٣٠٩٥٦- **حدثنا** أبو بكر قال: حدثنا هشيم عن حجاج عن القاسم بن أبي (بزة)[١] عن مجاهد.

٣٠٩٥٧- وعن ليث عن عطاء ومجاهد.

٣٠٩٥٨- وجويبر عن الضحاك.

٣٠٩٥٩- وأبي حرة عن الحسن أنهم قالوا: في المحارب الإمام فيه مخير.

٣٠٩٦٠- **حدثنا** أبو بكر قال: حدثنا أبو أسامة عن محمد بن عمرو عن عمر بن عبد العزيز قال: السلطان ولي قتل من حارب الدين.

٣٠٩٦١- **حدثنا** أبو بكر قال: حدثنا زيد بن (الحباب)[٢] عن أبي هلال عن قتادة عن سعيد بن المسيب قال: الإمام مخير في المحارب./ ١٤٦/١٠

* * *

[١٧١] في المرأة تقع على المرأة

٣٠٩٦٢- **حدثنا** أبو بكر قال: حدثنا حماد بن خالد عن ابن أبي ذئب عن الزهري في المرأة تقع على المرأة قال: تضرب أدنى الحدين.

٣٠٩٦٣- **حدثنا** أبو بكر قال: حدثنا وكيع قال: حدثنا عبد الله بن الحارث الحاطبي عن حفصة بنت زيد عن سالم بن عبد الله بن عمر في المرأة تركب (المرأة)[٣] قال: ليلقين الله وهما زانيتان.

---

(١) في [أ، ب، ط]: (بردة).

(٢) في [ب]: (الخباب).

(٣) في [جـ]: (امرأة).

[١٧٢] في المحارب إذا قَتَل وأخذ المال وأخاف السبيل

٣٠٩٦٤- **حدثنا** أبو بكر قال: حدثنا ابن إدريس عن أبيه عن حماد عن إبراهيم قال: ﴿إِنَّمَا جَزَٰٓؤُاْ ٱلَّذِينَ يُحَارِبُونَ ٱللَّهَ وَرَسُولَهُۥ﴾ [المائدة: ٣٣]، قال: إذا خرج وأخاف (السبيل)[١] وأخذ المال (قطعت يده ورجله من خلاف، وإذا أخاف السبيل ولم يأخذ المال نفي، وإذا قَتل قُتل، وإذا أخاف السبيل وأخذ المال)[٢] وقَتل صُلب.

٣٠٩٦٥- **حدثنا** أبو بكر قال: حدثنا محمد بن بكر عن ابن جريج قال: / ١٤٧/١٠ حدثت عن سعيد بن جبير قال: من حارب فهو محارب (قال)[٣] [٤]سعيد: فإن أصاب دما قتل، وإن أصاب دما ومالاً صلب، فإن الصلب هو أشد، وإذا أصاب مالاً ولم يصب دماً قطعت يده ورجله لقول الله جل جلاله: ﴿أَوْ تُقَطَّعَ أَيْدِيهِمْ وَأَرْجُلُهُم مِّنْ خِلَٰفٍ﴾ فإن تاب فتوبته بينه وبين الله ويقام عليه الحد.

٣٠٩٦٦- **حدثنا** أبو بكر قال: حدثنا عبد الرحيم بن سليمان عن حجاج عن عطية عن ابن عباس في قوله: ﴿إِنَّمَا جَزَٰٓؤُاْ ٱلَّذِينَ يُحَارِبُونَ ٱللَّهَ وَرَسُولَهُۥ وَيَسْعَوْنَ فِى ٱلْأَرْضِ فَسَادًا أَن يُقَتَّلُوٓاْ أَوْ يُصَلَّبُوٓاْ أَوْ تُقَطَّعَ أَيْدِيهِمْ وَأَرْجُلُهُم مِّنْ خِلَٰفٍ﴾ حتى ختم الآية فقال: إذا حارب الرجل فقتل وأخذ المال قطعت يده ورجله من خلاف وصلب، وإذا قتل ولم يأخذ المال قتل، وإذا أخذ المال ولم يقتل قطعت يده ورجله

---

(١) في [س]: (السبل).

(٢) سقط من: [ب].

(٣) في [أ، ب، جـ، ط]: (فقال).

(٤) زيادة في [جـ]: (قال).

من خلاف، وإذا لم يقتل ولم يأخذ المال نفي[١].

١٤٨/١٠ ٣٠٩٦٧- **حدثنا** أبو بكر قال: حدثنا وكيع عن عمران بن حدير عن/ أبي مجلز في هذه الآية: ﴿إِنَّمَا جَزَٰٓؤُاْ ٱلَّذِينَ يُحَارِبُونَ ٱللَّهَ وَرَسُولَهُۥ﴾ قال: إذا قتل وأخذ المال قتل، وإذا أخذ المال وأخاف السبيل صلب، وإذا قتل (و)[٢]لم يعد (ذلك)[٣] قتل، وإذا أخذ المال لم يعد ذلك قطع، وإذا أفسد نفي.

* * *

[١٧٥] ما تدرأ فيه الحدود

٣٠٩٦٨- **حدثنا** أبو بكر قال: حدثنا (هشيم)[٤] عن مغيرة عن إبراهيم قال: من وطىء فرجاً بجهالة درئ عنه الحد، وضمن العقر.

* * *

[١٧٦] الرجل يُضرب الحد وهو قاعد أو مضطجع

٣٠٩٦٩- **حدثنا** أبو بكر قال: حدثنا وكيع عن سفيان عن أيوب (الهجيمي)[٥] عن عمه قال: رأيت (سلمان)[٦]بن ربيعة أخذ رجلا في حد فأضجعه ثم ضربه[٧].

---

(١) ضعيف منقطع حكماً؛ عطية العوفي ضعيف، وحجاج مدلس.

(٢) سقط من: [جـ، ك].

(٣) في [ب، ط]: (بذلك)، وفي [أ]: (لذلك).

(٤) في [أ، ب]: (هشام).

(٥) سقط من: [ح، ط، هـ].

(٦) في [ط، هـ]: (سليمان)، وانظر: التاريخ الكبير ٤٢٦/١، والجرح والتعديل ٢٦٣/٢، والثقات ١٢٣/٨.

(٧) مجهول؛ لجهالة أيوب الهجيمي وعمه.

٣٠٩٧٠- **حدثنا** أبو بكر قال: حدثنا وكيع عن سفيان عن جابر عن القاسم بن عبدالرحمن عن أبيه أن علياً ضرب رجلاً وهو قاعد، (عليه)[١] (عباء)[٢] له (قسطلان)[٣][٤].

* * *

[١٧٧] في اليهودي والنصراني يزنيان

٣٠٩٧١- **حدثنا** أبو بكر قال: حدثنا شريك (عن سماك)[٥] عن جابر بن سمرة/ أن النبي ﷺ رجم يهودياً ويهودية[٦]. ١٤٩/١٠

٣٠٩٧٢- [**حدثنا** أبو بكر قال: حدثنا ابن نمير قال: حدثنا عبيد الله بن عمر عن نافع عن ابن عمر أن رسول الله ﷺ رجم يهوديين، أنا فيمن رجمهما][٧][٨].

٣٠٩٧٣- **حدثنا** أبو بكر قال: حدثنا عبد الرحيم بن سليمان عن مجالد عن

---

(١) سقط من: [أ، ب، ط]، وفي [هـ]: (وعليه).

(٢) في [س، ط]: (عباءة)، وعند عبدالرزاق (١٣٥٢٣): (كساء).

(٣) في [هـ]: (قسطلاني)، وهي قطيفة تنسب إلى بلد، انظر: لسان العرب ٥٥٧/١١، وكتاب العين ٢٥٠/٥.

(٤) ضعيف؛ لضعف جابر الجعفي.

(٥) سقط من: [هـ].

(٦) حسن؛ شريك وسماك صدوقان، أخرجه أحمد (٢٠٨٥٦)، وابن ماجه (٢٥٥٧)، والترمذي (١٤٣٧)، والطيالسي (٧٧٥)، وأبويعلى (٧٤٥١)، والطبراني (١٩٥٤).

(٧) تأخر هذا الخبر عن الذي يليه في [جـ، ز، ع، ك].

(٨) صحيح، أخرجه البخاري (٧٥٤٣)، ومسلم (١٦٩٩).

عامر عن جابر أن النبي ﷺ رجم يهودياً ويهودية[١].

٣٠٩٧٤- **حدثنا** أبو بكر قال: حدثنا أبو معاوية ووكيع عن الأعمش عن (عبدالله)[٢] بن مرة (عن البراء)[٣] أن النبي (ﷺ)[٤] رجم يهودياً[٥]. / ١٥٠/١٠

٣٠٩٧٥- **حدثنا** أبو بكر قال: حدثنا جرير عن مغيرة عن الشعبي أن النبي عليه السلام رجم يهودياً (أو)[٦] يهودية[٧].

* * *

[١٧٨] في الرجل يدخل الحمام فيسرق ثياباً

٣٠٩٧٦- **حدثنا** أبو بكر قال: حدثنا إسحاق بن منصور قال: حدثنا محمد ابن راشد عن مكحول في رجل دخل حماماً، فأخذ جبة فلبسها بين قميصين قال: يقطع.

---

(١) ضعيف؛ لضعف مجالد، أخرجه أبوداود (٤٤٥٢)، والحميدي (١٢٩٤)، والبزار (١٥٥٨/كشف)، وأبويعلى (١٩٢٨)، والدارقطني ١٦٩/٤، وأصله عند مسلم (١٧٠١)، وأحمد (١٤٤٤٧).

(٢) في [ع]: (عبيد الله).

(٣) سقط من: [هـ].

(٤) في [أ، ب، ك]: (عليه السلام).

(٥) صحيح، أخرجه مسلم (١٧٠٠)، وأحمد (١٨٥٢٥).

(٦) في [ط، هـ]: (و).

(٧) مرسل؛ الشعبي تابعي، وقد ورد من حديث الشعبي عن جابر أخرجه أبو يعلى (١٩٢٨)، والدارقطني ١٦٩/٤، وأبونعيم في الحلية ١٩٠/٨، وابن النجار في ذيل تاريخ بغداد ٧١/١٧.

٣٠٩٧٧- **حدثنا** أبو بكر قال: حدثنا زيد بن حباب قال: أخبرني معاوية بن صالح قال: حدثني أبو الزاهرية عن جبير بن نفير عن أبي الدرداء أنه سئل عن سارق الحمام فقال: لا قطع عليه[١].

* * *

[١٧٩] في النساء كيف يضربن؟

٣٠٩٧٨- **حدثنا** أبو بكر قال: حدثنا أبو داود عن سفيان عن جابر عن عامر قال: تضرب النساء ضرباً دون ضرب، وسوطاً دون سوط، وتتقى وجوههن ولا يمددن ولا يجردن./ ١٥١/١٠

٣٠٩٧٩- **حدثنا** أبو بكر قال: حدثنا ابن علية عن أشعث عن أبيه قال: شهدت أبا برزة ضرب أمة له قد فجرت وعليها ملحفة، ضرباً ليس بالتمطي ولا بالتخفيف[٢].

٣٠٩٨٠- **حدثنا** أبو بكر قال: حدثنا وكيع عن سفيان عن[٣]عامر قال: النساء لا يجردن ولا يمددن، يضربن ضرباً دون ضرب، وسوطاً دون سوط، وتتقى وجوههن.

* * *

[١٨٠] في الرأس يضرب في العقوبة

٣٠٩٨١- **حدثنا** أبو بكر قال: حدثنا وكيع عن المسعودي عن القاسم أن أبا بكر أتي برجل انتفى من أبيه فقال أبو بكر: اضرب الرأس فإن الشيطان في الرأس[٤]./ ١٥٢/١٠

---

(١) حسن؛ معاوية بن صالح صدوق.

(٢) مجهول؛ لجهالة حال والد الأشعث.

(٣) في [هـ]: زيادة (جابر عن).

(٤) منقطع؛ القاسم لا يروي عن أبي بكر.

٣٠٩٨٢- **حدثنا** أبو بكر قال: حدثنا وكيع عن إسرائيل عن عيسى بن أبي عزة قال: شهدت الشعبي ونهى عن ضرب رأس رجل افترى (على)[١] رجل وهو يجلد.

* * *

[١٨١] الرجل يسمع الرجل (وهو)[٢] يقذف

٣٠٩٨٣- **حدثنا** أبو بكر قال: حدثنا ابن مبارك عن عثمان بن الأسود قال: سئل عطاء: عن الرجل يسمع الرجل يقذف الرجل أيبلغه؟ قال: لا، إنما تجالسون بالأمانة.

* * *

[١٨٢] في الرجل يقذف ويدعي بينة غيبا

٣٠٩٨٤- **حدثنا** أبو بكر قال: حدثنا ابن مبارك عن جويبر عن الضحاك في رجل قذف (امرأة)[٣] ثم ادعى شهوداً غيباً قال: لا يؤجل.

٣٠٩٨٥- **حدثنا** أبو بكر قال: حدثنا وكيع عن أبي (علاثة)[٤] محمد بن عبدالله (العقيلي)[٥] (قال)[٦]: قذف رجل رجلاً فرفعه إلى عمر بن عبدالعزيز، فادعى

---

(١) في [ب، ك]: (عن).

(٢) سقط من: [جـ، ك].

(٣) في [أ، ح، ط، ك، هـ]: (امرأته).

(٤) في [أ، ط، هـ]: (غلامة).

(٥) سقط من: [هـ].

(٦) سقط من: [أ، ح، ط، هـ].

القاذف البينة على ما قال له: بأرمينية - يعني غيباً - فقال عمر بن عبد العزيز: / ١٥٣/١٠
الحد لا يؤخر، لكن إن جئت ببينة قبلت شهادتهم.

٣٠٩٨٦- **حدثنا** أبو بكر قال: حدثنا ابن مهدي عن حماد بن سلمة عن حميد عن بكر أن رجلاً قذف رجلاً فرفعه (إلى)[1] عمر بن الخطاب فأراد أن يجلده، فقال: أنا أقيم البينة، فتركه[2].

* * *

[١٨٣] في السكران: يُقتل

٣٠٩٨٧- **حدثنا** أبو بكر قال: حدثنا عبد الأعلى عن هشام عن الحسن ومحمد قالا: إذا قَتل السكران قُتل.

٣٠٩٨٨- **حدثنا** أبو بكر قال: حدثنا عبدالأعلى عن معمر عن الزهري قال: يقتل.

٣٠٩٨٩- **حدثنا** أبو بكر قال: حدثنا أبو داود الطيالسي عن حماد بن سلمة عن يحيى بن سعيد أن سكرانين قتل أحدهما صاحبه[3]، فقتله معاوية[4][5]./ ١٥٤/١٠

* * *

(١) سقط من: [ط].

(٢) منقطع؛ بكر لم يدرك عمر.

(٣) في [هـ]: زيادة (قال).

(٤) في [ك]: (هنا انتهى آخر الحدود والحمد لله، يتلوه كتاب أقضية رسول الله ﷺ).

(٥) منقطع؛ يحيى بن سعيد لم يدرك معاوية.

(بسم الله الرحمن الرحيم)[1]

٣٠٩٩٠- قال أبو بكر: هذا ما حفظت عن رسول الله ﷺ أنه قضى به وأجاز فيه القضاء.

* * *

(١) سقط من: [أ، ب، جـ، ط، ك].

[٢٧] (كتاب أقضية رسول الله صلى الله عليه[١] وسلم)[٢]/ ١٥٥/١٠

٣٠٩٩١- **حدثنا** (أبو)[٣]عبد الرحمن (بقي)[٤] بن مخلد قال: حدثنا أبو بكر قال: حدثنا سفيان بن عيينة عن عبيد الله بن (أبي)[٥] يزيد عن أبيه عن عمر أن رسول الله ﷺ قضى بالولد للفراش[٦].

٣٠٩٩٢- **حدثنا** أبو بكر قال: حدثنا ابن إدريس عن (ابن جريج عن)[٧] أبي الزبير عن جابر قال: قضى رسول الله (ﷺ)[٨] (بالشفعة)[٩] في كل (شرك)[١٠] لم (يقسم)[١١] ربعة أو حائط لا يحل له (أن يبيع)[١٢] حتى يستأذن شريكه، فإن شاء أخذ، وإن شاء ترك، فإن باع ولم يؤذنه فهو أحق به[١٣].

---

(١) زيادة (وآله) في: [ط].

(٢) سقط من: [جـ، ط].

(٣) سقط من: [أ، ب، جـ، ط، ك].

(٤) سقط من: [ط].

(٥) سقط من: [جـ].

(٦) صحيح، أخرجه أحمد (١٧٣)، وابن ماجه (٢٠٠٥)، وعبدالرزاق (٩١٥٢)، والحميدي (٢٤)، وأبويعلى (١٩٩)، والطحاوي ١٠٤/٣، والبيهقي ٤٠٢/٧.

(٧) سقط من: [جـ].

(٨) بياض في: [جـ].

(٩) سقط من: [أ، ب، جـ، ط، ك].

(١٠) في [هـ]: (شركة)، وفي [أ، ب، ط]: (شرط).

(١١) في [ط]: (لقسم)، وفي [هـ]: (تقسم).

(١٢) سقط من: [هـ]، وفي [أ، ب]: (أن يتبع).

(١٣) صحيح، صرح أبو الزبير بالسماع، أخرجه مسلم (٢٨٣٥)، وأحمد (١٤٤٠١).

١٥٦/١٠ ٣٠٩٩٣- **حدثنا** أبو بكر قال: حدثنا جرير عن منصور عن الحكم/ عن علي وعبد الله قالا: قضى رسول الله ﷺ بالشفعة للجوار[١].

٣٠٩٩٤- **حدثنا** أبو بكر قال: حدثنا محمد بن بشر العبدي قال: حدثنا نافع بن عمر عن ابن أبي مليكة عن ابن عباس أن رسول الله ﷺ (قضى)[٢] باليمين على المدعى عليه[٣].

٣٠٩٩٥- **حدثنا** أبو بكر قال: حدثنا ابن مهدي عن سفيان عن فراس عن الشعبي عن مسروق عن عبد الله أنه سئل عن رجل تزوج امرأة فمات عنها ولم يدخل بها ولم يفرض لها صداقاً قال: (فقال)[٤] عبد الله: لها الصداق ولها الميراث وعليها العدة، (وقال)[٥] معقل بن (سنان)[٦]: شهدت رسول الله ﷺ قضى في بروع بنت واشق بمثل ذلك[٧].

٣٠٩٩٦- **حدثنا** أبو بكر قال: حدثنا أبو الأحوص عن سماك عن تميم بن

---

(١) منقطع؛ الحكم لم يدرك علياً ولا عبدالله، أخرجه أحمد (٩٢٣)، وعبدالرزاق (١٤٣٨٣)، وابن حزم في المحلى ١٠١/٩.

(٢) في [ط]: (نفى).

(٣) صحيح، أخرجه البخاري (٢٥١٤)، ومسلم (١٧١١).

(٤) سقط من: [أ، ب، جـ، ط، ك].

(٥) في [هـ]: (فقال).

(٦) تقدم في ٣٠٠/٢/٤ أنه في بعض النسخ: (يسار).

(٧) صحيح، أخرجه أحمد (١٨٤٦٤)، وأبوداود (٢١١٤)، والنسائي ١٢٢/٦، وابن ماجه (١٨٩١)، وابن حبان (٤٠٩٨)، وابن أبي عاصم في الآحاد (١٢٩٦)، والطبراني ٢٠/(٥٤٦)، والبيهقي ٢٤٥/٧.

(طرفة)[١] قال: اختصم رجلان إلى النبي ﷺ في جمل، فجاء كل واحد منهما إلى النبي ﷺ بشاهدين يشهدان أنه جمله/ فقضى به النبي ﷺ بينهما[٢]. ١٥٧/١٠

٣٠٩٩٧- **حدثنا** أبو بكر قال: حدثنا ابن مسهر عن الشيباني عن سلمة بن كهيل قال: كنا جلوسا عند شريح إذ أتاه قوم يختصمون إليه في (عمرى)[٣] جعلت لرجل حياته، فقال له: هي (له)[٤] حياته وموته، (فأقبل)[٥] (عليه الذي)[٦] (قضى)[٧] عليه يناشده فقال شريح: لقد (لامني)[٨] هذا في أمر قضى به النبي ﷺ[٩].

٣٠٩٩٨- (**حدثنا** أبو بكر قال)[١٠]: حدثنا وكيع عن هشام بن عروة عن أبيه عن المسور أن عمر استشار الناس في إملاص المرأة، فقال المغيرة بن شعبة: شهدت رسول الله ﷺ قضى فيه بغرة: عبد أو أمة، فقال عمر: لتأتين (بمن)[١١] يشهد

---

(١) في [ع]: (صدقة).

(٢) مرسل؛ تميم تابعي، أخرجه الطحاوي في شرح المشكل (٤٧٥٨)، والبيهقي ١٠/٢٥٨، وأبوداود في المراسيل (٣٣٩)، وسيأتي متصلاً ١٠/١٨٤ برقم [٣١٠٧٨].

(٣) في [ط]: (عمر ين).

(٤) سقط من: [جـ، ك].

(٥) في [أ، ط، هـ]: (وأقبل).

(٦) في [ط]: (على الذين).

(٧) سقط من: [جـ، ك].

(٨) في [ط]: (لاحني).

(٩) مرسل؛ شريح تابعي.

(١٠) سقط من: [أ، ب، جـ، ك].

(١١) في [أ، جـ، ط]: (لمن).

(معك)[١]، فشهد له محمد بن مسلمة[٢].

١٥٨/١٠ ٣٠٩٩٩- **حدثنا** أبو بكر قال: حدثنا يحيى بن يعلى التيمي عن منصور/ عن إبراهيم (عن)[٣] عبيد بن (نضلة)[٤] عن المغيرة بن شعبة قال: قضى رسول الله ﷺ على (عاقلتها بالدية)[٥]، وفي الحمل غرة[٦].

٣١٠٠٠- **حدثنا** أبو بكر قال: حدثنا وكيع عن سفيان عن أبي قيس عن (هزيل)[٧] بن شرحبيل قال: جاء رجل إلى أبي موسى و(سلمان)[٨] بن ربيعة فسألهما عن: ابنة وابنة ابن وأخت لأب وأم، فقالا: للابنة النصف، وما بقي فللأخت، وائت ابن مسعود فاسأله فإنه سيتابعنا، (فأتى)[٩] الرجل ابن مسعود فسأله وأخبره بما قالا، فقال ابن مسعود: (قد)[١٠] ضللت إذن وما أنا من المهتدين، ولكن سأقضي بما (قضى)[١١] (به)[١٢] رسول الله ﷺ: للابنة النصف، ولابنة الابن

---

(١) سقط من: [أ، ط، هـ].

(٢) صحيح، أخرجه مسلم (١٦٨٣)، وأحمد (١٨٢١٣)، وأصله عند البخاري (٦٩٠٨).

(٣) في [أ، ط]: (بن).

(٤) في [أ، ب، ط]: (فضلة)، وانظر: التاريخ الكبير ٥/٦، والثقات ١٣٨/٥، ويقال: (ابن نضيلة).

(٥) في [جـ، ك]: (عاقلها الدية)، وفي [ك]: (عاقلتها الدية).

(٦) صحيح، أخرجه البخاري (٦٩٠٥)، ومسلم (١٦٨٢).

(٧) في [أ، ب، جـ، ط، ك]: (هذيل).

(٨) في [أ، ب، ط]: (سليمان).

(٩) في [جـ]: (فأتاه).

(١٠) في [ط]: (لقد).

(١١) في [ط]: (أقضى).

(١٢) سقط من: [أ، ب، جـ، ط].

١٥٩/١٠ السدس، تكملة الثلثين، وما بقي فللأخت[١]./

٣١٠٠١- (**حدثنا** أبو بكر قال)[٢]: حدثنا سفيان بن عيينة عن الزهري عن عبيدالله عن زيد بن خالد وشبل و(أبي)[٣] هريرة قالوا: كنا عند النبي ﷺ فأتاه رجل فقال: أنشدك الله إلا قضيت بيننا بكتاب الله، فقال خصمه وكان أفقه منه: أجل يا رسول الله اقض بيننا بكتاب الله وائذن لي حتى أقول، (قال: **«قل»** قال)[٤]: إن ابني كان عسيفاً على هذا، والعسيف الأجير، وأنه زنى بامرأته فافتديت منه بمائة (شاة)[٥] وخادم، فسألت (رجالاً)[٦] من أهل العلم فأخبرت أن على ابني جلد مائة وتغريب عام، وأن على امرأة هذا الرجم، فقال: النبي ﷺ: **«والذي نفسي بيده لأقضين بينكما بكتاب الله: المائة شاة والخادم رد عليك، وعلى ابنك جلد مائة وتغريب عام، واغد يا أنيس على امرأة هذا، فإن اعترفت فارجمها»**[٧]./ ١٦٠/١٠

٣١٠٠٢- **حدثنا** أبو بكر قال: حدثنا زيد بن (الحباب)[٨] قال: (حدثنا)[٩]

---

(١) صحيح، أخرجه البخاري (٦٧٤٢)، وأحمد (٣٦٩١).

(٢) سقط من: [أ، ب، جـ، ط، ك].

(٣) في [أ، ب، ط]: (أبو).

(٤) بياض في: [جـ].

(٥) بياض في [جـ]، وسقط من: [أ، ط].

(٦) في [أ، ب، ط]: (رجل).

(٧) صحيح، وهم ابن عينية في ذكر شبل فيه، أخرجه أحمد (١٧٠٤٢)، والترمذي (١٤٣٣)، والنسائي ٢٤١/٨، وابن ماجه (٢٥٤٩)، والشافعي في السنن (٥٣١)، والحميدي (٨١١)، وابن الجارود (٨١١)، وابن أبي عاصم في الآحاد (١١١٣)، والطحاوي ١٣٤/٣، والبيهقي ٢٢٢/٨، والطبراني (٥١٩٢)، وأصله عند البخاري (٦٨٢٧)، ومسلم (١٦٩٧).

(٨) في [ك]: (حباب).

(٩) في [ك]: (حدثني).

سيف ابن سليمان المكي قال: أخبرني قيس بن سعد عن عمرو بن دينار عن ابن عباس أن رسول الله ﷺ قضى بيمين وشاهد[١].

٣١٠٠٣- **حدثنا** أبو بكر قال: حدثنا وكيع عن سفيان عن أبي إسحاق عن الحارث عن علي قال: قضى رسول الله ﷺ بالدين قبل الوصية، وأنتم تقرأون: ﴿مِنۢ بَعۡدِ وَصِيَّةٖ يُوصَىٰ بِهَآ أَوۡ دَيۡنٍ﴾ [النساء: ١٢]، وأن أعيان بني الأم يتوارثون دون بني العلات[٢].

٣١٠٠٤- **حدثنا** أبو بكر قال: حدثنا يزيد بن هارون عن مهدي بن ميمون عن محمد بن أبي يعقوب عن الحسن بن سعد قال: حدثني رباح عن عثمان أن رسول الله ﷺ قضى أن الولد للفراش[٣].

٣١٠٠٥- **حدثنا** أبو بكر قال: حدثنا عباد بن العوام عن سفيان بن حسين عن شيبة بن مساور قال: كتب عمر بن عبدالعزيز فقرئ علينا كتابه/ أن رسول الله ﷺ قضى في الموضحة بخمس من الإبل، ولم يقض فيما سوى ذلك[٤]. ١٦١/١٠

٣١٠٠٦- **حدثنا** أبو بكر قال: حدثنا يزيد بن هارون قال: أخبرنا محمد بن إسحاق عن أبي مالك بن ثعلبة عن أبيه ثعلبة بن أبي مالك قال: قضى رسول الله ﷺ

---

(١) صحيح، أخرجه مسلم (١٧١٢)، وأحمد (٢٢٢٦).

(٢) ضعيف؛ لضعف الحارث، أخرجه أحمد (١٠٩١)، وابن ماجه (٢٧١٥)، وأبويعلى (٦٢٥)، والترمذي (٢٠٩٤)، والحاكم ٣٣٦/٤، والدارقطني ٨٦/٤، وعبدالرزاق (١٩٠٠٣)، وابن الجارود (٩٥٠)، والطبراني ٢٨٠/٤، وسيأتي ٤٠٢/١١.

(٣) مجهول؛ لجهالة رباح، أخرجه أحمد (٥٠٢)، وأبوداود (٢٢٧٥)، والطحاوي ١٠٤/٣، والبيهقي ٤٠٢/٧، والطيالسي (٨٦).

(٤) مرسل؛ عمر بن عبدالعزيز تابعي.

في (مهزور)[١] وادي بني قريظة: أن يحبس الماء إلى الكعبين، لا يحبس الأعلى (على)[٢] الأسفل[٣].

٣١٠٠٧- **حدثنا** أبو بكر قال: حدثنا ابن عيينة عن (ابن)[٤] طاوس عن أبيه قال: قضى رسول الله ﷺ: في السن بخمس من الإبل[٥].

٣١٠٠٨- **حدثنا** أبو بكر قال: حدثنا ابن عيينة عن الزهري عن سعيد و(حرام)[٦] بن سعد أن ناقة للبراء دخلت حائط قوم فأفسدت عليهم، فقضى/ ١٦٢/١٠ رسول الله ﷺ: أن حفظ الأموال على أهلها بالنهار، وأن على أهل الماشية ما أصابت الماشية بالليل[٧].

---

(١) في [أ، ب، ط]: (مهزوز).

(٢) في [ط]: (ألا).

(٣) مرسل مجهول؛ أبومالك بن ثعلبة مجهول، وأبوه ثعلبة تابعي، أخرجه أبوداود (٣٦٣٨)، والطحاوي في شرح المشكل (٥٤٥٠)، والطبراني (١٣٨٦)، وابن عبدالبر في التمهيد ٤٠٨/١٧، والبيهقي ١٥٤/٦، وابن قانع ١٢٣/١، والبلاذري في شرح البلدان ص٢٣، وبنحوه ابن ماجه (٢٤٨١)، وابن أبي عاصم في الآحاد (٢٢٠٠).

(٤) سقط من: [أ، جـ، ط، ك].

(٥) مرسل؛ طاوس تابعي.

(٦) في [هـ]: (وحزام)، وفي [جـ، ط]: (عن حرام)، وفي [ك]: (وعن حرام).

(٧) مرسل؛ سعيد تابعي، أخرجه أحمد (٢٣٦٩١)، ومالك ٧٤٧/٢، والشافعي في المسند ١٠٧/٢، وابن ماجه (٢٣٣٢)، وابن الجارود (٧٩٦)، والطحاوي ٢٠٣/٣، والدارقطني ١٥٦/٣، والبيهقي ٢٧٩/٨، وابن المبارك في المسند (١٣٩)، وابن عبدالبر في التمهيد ٨٩/١١، وأخرجه بإسناد آخر: أبوداود (٣٥٧٠)، وابن حبان (٦٠٠٨)، والحاكم ٤٧/٢، وعبدالرزاق (١٨٤٣٧)، والنسائي في الكبرى (٥٧٨٥)، وابن أبي عاصم في الديات (٢٠٥).

٣١٠٠٩- **حدثنا** أبو بكر قال: حدثنا (أبو)[١] أسامة ومحمد بن بشر عن سعيد بن أبي عروبة عن غالب التمار عن حميد بن هلال عن مسروق بن أوس عن أبي موسى الأشعري أن رسول الله ﷺ قضى في الأصابع عشراً من الإبل[٢].

٣١٠١٠- **حدثنا** أبو بكر قال: حدثنا محمد بن بشر عن سعيد عن مطر عن عمرو ابن (شعيب)[٣] عن أبيه عن جده أن النبي (عليه السلام)[٤] قضى في الأصابع عشراً عشراً[٥][٦].

٣١٠١١- **حدثنا** أبو بكر قال: حدثنا ابن علية عن عثمان البتي عن عبدالحميد ابن سلمة عن أبيه عن جده (أن)[٧] أبويه اختصما فيه إلى النبي ﷺ أحدهما كافر والآخر (مسلم)[٨]، فخيره فتوجه إلى الكافر فقال: **«اللهم اهده»**، فتوجه إلى المسلم

---

(١) في [أ]: (بن).

(٢) مجهول؛ لجهالة مسروق بن أوس، أخرجه أحمد (١٩٦١٠)، وأبوداود (٤٥٥٦)، والنسائي ٥٦/٨، وابن ماجه (٢٦٥٤)، والدارقطني ٢١٠/٣، وأبويعلى (٧٣٣٤)، وابن أبي عاصم في الديات (١٦٩)، والبيهقي ٩٢/٨، والبغوي (٢٥٤٠)، والطيالسي (٥١١)، وابن حبان (٦٠١٣).

(٣) في [ك]: (سعيد).

(٤) في [جـ]: (ﷺ).

(٥) تركب في [ط]: إسناد [٣١٠١١] مع متن [٣١٠١٠] وهو خطأ من الناسخ.

(٦) حسن، أخرجه أحمد (٦٦٨١)، والنسائي ٥٧/٨، وابن ماجه (٢٦٥٣)، والدارقطني ٢١٠/٣، والبيهقي ٨١/٨، وعبدالرزاق (١٧٧٠٢).

(٧) في [ط]: (إلى).

(٨) سقط من: [ط].

١٦٣/١٠

فقضى له به[١]./

٣١٠١٢- **حدثنا** أبو بكر قال: حدثنا محمد بن بشر العبدي (قال)[٢]: حدثنا محمد بن عمرو عن أبي سلمة عن أبي هريرة قال: قضى رسول الله ﷺ في الجنين غرة عبد أو أمة، فقال: الذي قضى عليه أنعقل من (لا شرب ولا أكل)[٣] ولا صاح ولا استهل، ومثل ذلك (بطل)[٤] فقال: رسول الله ﷺ: **«إن هذا ليقول بقول شاعر فيه غرة عبد أو أمة»**[٥].

٣١٠١٣- **حدثنا** أبو بكر قال: حدثنا ابن علية عن عوف قال: قرئ علينا (كتاب)[٦] عمر بن عبد العزيز أيما رجل أفلس فأدرك رجل (متاعه)[٧] (بعينه)[٨] فهو

---

(١) مجهول؛ لجهالة عبدالحميد، أخطأ البتي فيه صوابه (عبد الحميد بن جعفر عن أبيه عن جده) وهذا مرسل، والحديث أخرجه أحمد (٢٣٧٥٥)، وابن ماجه (٢٣٥٢)، والنسائي في الكبرى (٦٣٨٧)، وابن سعد ٨١/٧، والطحاوي في شرح المشكل (٣٠٩١)، والمزي ٤٣٣/١٦، وعلى الوجه الآخر أخرجه أبو داود (٢٢٤٤)، وأحمد (٢٣٧٥٧)، والحاكم ٢٠٦/٢، والنسائي في الكبرى (٦٣٨٥)، والدارقطني ٤٣/٤، والبيهقي ٣/٨، والطحاوي في شرح المشكل (٣٠٩٠)، وابن الأثير ١٩٢/٢.

(٢) سقط من: [أ، ب، جـ، ط، ك].

(٣) في [أ، ب]: (لا أكل ولا شرب)، وفي [ط]: (ألا أكل ولا شرب)، في [ك]: (من لا أكل ولا شرب).

(٤) في [أ، هـ]: (يطل).

(٥) حسن؛ محمد بن عمرو صدوق، وأخرجه البخاري (٥٧٥٩)، ومسلم (١٦٨١).

(٦) سقط من: [أ، ب، ط].

(٧) في [ط]: (فباعه).

(٨) سقط من: [أ، ب، جـ، ط، ك].

أحق به من سائر الغرماء، (إلا أن يكون اقتضى من ماله شيئاً فهو أسوة الغرماء)[١]، قضى بذلك رسول ﷺ[٢].

٣١٠١٤- **حدثنا** أبو بكر قال: حدثنا محمد بن سواء عن سعيد بن أبي عروبة عن أبي الطفيل سعيد بن حمل عن عكرمة قال: عدة المختلعة حيضة (قضاها)[٣] رسول الله ﷺ في (جميلة)[٤] ابنة سلول[٥]./ ١٦٤/١٠

٣١٠١٥- **حدثنا** أبو بكر قال: حدثنا (أبو)[٦]معاوية عن (حجاج)[٧] عن أبي سعيد (الأعسم)[٨] أن رسول الله ﷺ قضى في العبد وسيده قضيتين، قضى في العبد إذا خرج من دار الحرب قبل سيده فهو حر، فإن خرج سيده بعده لم (يرده)[٩] عليه، وإن خرج السيد قبل العبد من دار الحرب ثم خرج العبد (بعد)[١٠] (رده)[١١] على سيده[١٢].

---

(١) سقط من: [أ، ح، ط، هـ].

(٢) مرسل؛ عمر بن العزيز تابعي، وأخرجه البخاري (٢٤٠٢)، ومسلم (١٥٥٩) من حديث عمر بن عبدالعزيز عن أبي بكر بن عبدالرحمن عن أبي هريرة مرفوعاً.

(٣) في [ط]: (فقضاها).

(٤) في [أ، ب، ط]: (حملة)، وفي [ك]: (حملية).

(٥) مرسل مجهول؛ عكرمة تابعي، وسعيد بن حمل مجهول، أخرجه أحمد في العلل ٣/٣٧٤، وعبدالرزاق (١١٨٥٨)، والبيهقي ٧/٤٥٠، وورد بنحوه من حديث عكرمة عن ابن عباس، أخرجه أبوداود (٢٢٢٩)، والترمذي (١١٨٥)، وابن ماجه (٢٠٥٦).

(٦) سقط من: [أ، ب، ط].

(٧) في [هـ]: (الحجاج).

(٨) في [أ، ب، ط]: (الأعشم)، وفي [جـ]: (الأهشم).

(٩) في [هـ]: (يرد).

(١٠) في [هـ]: (بعده).

(١١) في [هـ]: (رد).

(١٢) مرسل مجهول؛ سعيد بن الأعسم ليس صحابياً بل هو مجهول، وأخرجه سعيد (٢٨٠٦).

٣١٠١٦- **حدثنا** أبو بكر قال: حدثنا يزيد بن هارون حدثنا عباد بن منصور عن عكرمة عن ابن عباس قال: فرق رسول الله ﷺ بينهما - يعني المتلاعنين - وقضى أن لا بيت لها عليه ولا قوت، من أجل أنهما يتفرقان من غير طلاق ولا متوفى عنها، وقضى أن لا يدعى (ولدها)[١] لأب[٢]/ ولا ترمى هي ولا يرمى ولدها، ومن ١٦٥/١٠
رماها أو رمى ولدها فعليه الحد[٣].

٣١٠١٧- **حدثنا** أبو بكر قال: حدثنا حاتم بن إسماعيل عن جعفر عن أبيه قال: قال علي: من باع عبداً وله مال فماله للبائع، إلا أن يشترط المبتاع قضى (به)[٤] رسول الله ﷺ[٥].

٣١٠١٨- **حدثنا** أبو بكر قال: حدثنا عيسى بن يونس عن أبي بكر بن عبدالله ابن أبي مريم عن (ضمرة)[٦] بن حبيب قال: قضى رسول الله ﷺ على ابنته فاطمة بخدمة البيت، وقضى على علي (بما)[٧] كان خارجاً من البيت من الخدمة[٨].

---

(١) سقط من: [أ، ب، ح، ط، هـ].

(٢) في [أ، ب] زيادة: (ولدها).

(٣) ضعيف؛ لضعف عباد بن منصور، أخرجه أحمد (٢١٣١)، وأبوداود (٢٢٥٦)، والطيالسي (٢٦٦٧)، وأبويعلى (٢٧٤٠)، وابن جرير في التفسير ١٨/٨٣، والبغوي في التفسير ٣/٣٢٤، والبيهقي ٧/٣٩٤، وابن عبدالبر في التمهيد ١٥/٤٢، وابن شبه في تاريخ المدينة (٧٤٤).

(٤) سقط من: [أ، ب، ط].

(٥) منقطع؛ أبوجعفر لم يدرك علياً ﷺ، أخرجه البيهقي ٥/٣٢٦.

(٦) في [جـ، ع]: (حمزة).

(٧) في [ز، ط]: (لما).

(٨) مرسل ضعيف؛ ضمرة بن حبيب ليس صحابياً، وأبوبكر بن عبدالله بن أبي مريم ضعيف، أخرجه مسدد كما في المطالب العالية (١٦٤٩)، وأبونعيم في الحلية ٦/١٠٤.

٣١٠١٩- **حدثنا** أبو بكر قال: حدثنا أبو بكر بن عياش عن عبدالعزيز بن رفيع عن ابن أبي مليكة (قال)[١]: قضى رسول الله ﷺ بالشفعة في كل شيء: في الأرض والدار والجارية والدابة[٢].

١٦٦/١٠ ٣١٠٢٠- وقال عطاء/: إنما الشفعة في (الأرض)[٣] (والدار)[٤].

٣١٠٢١- فقال ابن أبي مليكة: تسمعني لا أم لك أقول: قال رسول الله ﷺ: **«وتقول هذا»**.

٣١٠٢٢- **حدثنا** أبو بكر قال: حدثنا ابن عيينة عن عمرو عن عكرمة قال: قضى النبي ﷺ لرجل من الأنصار قتله مولى بني عدي بالدية اثني عشر ألفاً، وفيهم نزلت: ﴿**وَمَا نَقَمُوٓاْ إِلَّآ أَنۡ أَغۡنَىٰهُمُ ٱللَّهُ وَرَسُولُهُۥ مِن فَضۡلِهِۦ**﴾[٥][التوبة: ٧٤].

٣١٠٢٣- **حدثنا** أبو بكر قال: حدثنا يحيى بن زكريا بن أبي زائدة (عن داود)[٦]

---

(١) سقط من: [جـ].

(٢) مرسل؛ ابن أبي ملكية تابعي، أخرجه عبدالرزاق (١٤٤٣١)، والترمذي (١٣٧١)، والبيهقي ١٠٩/٦، وابن عبدالبر في الاستذكار ٨٦/٧، وورد من حديث ابن عباس أخرجه الترمذي (١٣٧١)، والطحاوي ١٢٥/٤، والخطيب ١٩٠/١١.

(٣) سقط من: [أ، ب، ط].

(٤) سقط من: [ط].

(٥) مرسل؛ عكرمة تابعي، أخرجه عبدالرزاق (١٧٢٧٣)، وسعيد بن منصور ٢/(١٠٢٥)، وابن أبي حاتم في التفسير ١٨٤٥/٦، وابن جرير ١٨٧/١٠، وورد الخبر من طريق عكرمة عن ابن عباس أخرجه أبوداود (٢٥٤٦)، والترمذي (١٣٨٨)، والنسائي في الكبرى (٧٠٠٧)، وابن ماجه (٢٦٣٢)، والدارمي (٢٣٦٣)، والطحاوي في شرح المشكل (٤٥٢٩)، وابن أبي عاصم في الديات (٣٢٧٥)، والدارقطني ١٣٠/٣.

(٦) سقط من: [هـ].

عن الشعبي عن علقمة قال: جاء رجل إلى ابن مسعود فقال: إن رجلا منا تزوج امرأة (و)[١] لم يفرض لها ولم يجامعها حتى مات، فقال ابن مسعود: ما سئلت عن شيء منذ فارقت النبي ﷺ أشد علي من هذا، (قال)[٢]: فتردد فيها شهراً فقال: سأقول فيها برأيي فإن كان صواباً فمن الله، وإن كان خطأ فمني والشيطان، أرى أن لها مهر نسائها لا وكس ولا شطط، ولها الميراث، وعليها عدة المتوفى عنها زوجها، فقام ناس من أشجع فقالوا: نشهد أن رسول الله ﷺ قضى بمثل الذي (قضيت)[٣] في امرأة منا (يقال)[٤] لها (بَرْوع)[٥] ابنة واشق قال: فما رأيت ابن مسعود/فرح (كما)[٦] فرح يومئذ[٧]. ١٦٧/١٠

٣١٠٢٤- **حدثنا** أبو بكر قال: حدثنا (يحيى بن)[٨] زكريا عن أبيه عن حبيب بن أبي ثابت عن حميد عن جابر بن عبد الله قال: نحل (رجل)[٩] منا أمه (نحلا)[١٠]

---

(١) سقط من: [ب، هـ].

(٢) في [أ، ب، ط، ك]: (فقال).

(٣) في [أ، ب، ط]: (قضى).

(٤) في [ط]: (فقال).

(٥) في [ط]: (بردع).

(٦) في [أ، ب، ط، هـ]: (بما).

(٧) صحيح، أخرجه أحمد وابنه (١٨٤٦٣)، والنسائي ١٢٢/٦، وابن حبان (٤١٠١)، والحاكم ١٨٠/٢، والظهراني ٢٠/(٥٤٢)، والبيهقي ٢٤٥/٧، وأخرجه مرسلاً عبدالرزاق (٨٩٩)، وسعيد بن منصور (٩٣٠)، والنسائي في الكبرى (٥٥٢١)، وبنحوه من طريق إبراهيم عن علقمة عن ابن مسعود أخرجه أبوداود (٢١١٥)، والترمذي (١١٤٥).

(٨) سقط من: [أ، ب، جـ، خ، ز، ع، ك، هـ]، وأثبته من شرح معاني الآثار.

(٩) في [ط]: (رجلاً).

(١٠) في [هـ]: (نحلاً).

(حياتها)[١] فلما ماتت قال: أنا أحق (بنخلي)[٢] فقضى (النبي)[٣] ﷺ أنها ميراث[٤].

٣١٠٢٥- **حدثنا** أبو بكر قال: حدثنا (يحيى بن)[٥] زكريا عن أبيه عن خالد بن سلمة قال: حدثني محمد بن أبي (ضرار)[٦] قال: اختصم رجلان إلى النبي ﷺ فقضى على أحدهما، (قال)[٧]: (فأحدَّ كأنه)[٨] ينكر (ويرى)[٩] غير ذلك فقال: النبي ﷺ: **«أنما أنا بشر أقضي بما (أرى)[١٠]، فمن قضيت من (حق)[١١] أخيه شيئاً فلا يأخذه»**[١٢].

٣١٠٢٦- **حدثنا** أبو بكر قال: حدثنا وكيع (قال)[١٣]: حدثنا ابن أبي ذئب عن

---

(١) في [أ، ب، ط]: (حيوتها).

(٢) في [هـ]: (بنحلي).

(٣) في [ك]: (رسول الله).

(٤) مجهول، حميد هو الكندي مجهول، أخرجه الطحاوي ٤/٩٣، وبنحوه أحمد (١٤١٩٧)، وأبوداود (٣٥٥٧)، والبيهقي ٦/١٧٤، وعبدالرزاق (١٦٨٨٦)، ومسلم (١٦٢٥)، وأبويعلى (١٨٣٥)، والشافعي ٢/١٦٩.

(٥) سقط من النسخ، وانظر: الخبر قبله.

(٦) في [أ، ح، هـ]: (هزار).

(٧) سقط من: [ك].

(٨) في [أ، ح، ط، هـ]: (فأخذ).

(٩) في [ط]: (وترى).

(١٠) في [ط]: (رأى).

(١١) سقط من: [أ، ح، ط، هـ].

(١٢) مرسل؛ محمد بن عمرو بن الحارث بن أبي ضرار تابعي.

(١٣) سقط من: [أ، ب، جـ، ط، ك].

مخلد بن خفاف بن إيماء بن (رحضة)[١] الغفاري عن عروة بن الزبير/ عن عائشة ١٦٨/١٠
قالت: قضى رسول الله ﷺ أن (خراج)[٢] العبد بضمانه[٣].

٣١٠٢٧- **حدثنا** أبو بكر قال: حدثنا وكيع عن هشام بن عروة عن أبيه عن زينب (بنت)[٤] أم سلمة (عن أم سلمة)[٥] قالت: قال رسول الله ﷺ: **«إنكم تختصمون إلي وإنما أنا بشر، (ولعل)[٦] بعضكم أن يكون ألحن بحجته من بعض، وإنما أقضي بينكم على نحو (مما)[٧] أسمع منكم، فمن قضيت له من حق أخيه شيئاً فلا يأخذه، فإنما أقطع له قطعة من النار يأتي (بها)[٨] يوم القيامة»**[٩].

---

(١) في [أ، ب]: (رخصة)، وفي [ك]: (رحصة).

(٢) في [جـ]: (جراج).

(٣) حسن، مخلد صدوق، والحديث أخرجه أحمد (٢٥٧٤٥)، وأبوداود (٣٥٠٨)، والترمذي (١٢٨٥)، والنسائي ١/٢٥٤، وابن ماجه (٢٢٤٢)، وابن حبان (٤٩٢٨)، والحاكم ٢/١٥، والطيالسي (١٤٦٤)، والشافعي في المسند ٢/١٤٣، وعبدالرزاق (١٤٧٧٧)، وابن الجارود (٦٢٧)، وإسحاق (٧٥٠)، وابن زنجويه (٢٨٠)، وأبويعلى (٤٥٧٥)، والطحاوي ٤/٢١، والعقيلي ٤/٢٣٠، والبغوي في الجعديات (٢٨٣٠)، وابن عدي ٦/٢٤٣٦، والدارقطني ٣/٥٣، وتمام (٦٩١)، والبيهقي ٥/٣٢١، والبغوي (٢١١٩)، وابن عبدالبر ١٨/٢٠٦.

(٤) في [جـ، ك]: (ابنة).

(٥) سقط من: [ط].

(٦) في [ط]: (يعد).

(٧) في [أ، هـ]: (ما).

(٨) سقط من: [أ، ب، ط].

(٩) صحيح، أخرجه البخاري (٦٩٦٧)، ومسلم (٧١٣).

٣١٠٢٨- **حدثنا** أبو بكر قال: حدثنا عبدة بن سليمان عن سعيد بن أبي عروبة عن قتادة عن سعيد بن أبي بردة عن أبي موسى أن رجلين ادعيا دابة ليس لواحد منهما بينة، فقضى بها رسول الله ﷺ بينهما[١]./ ١٦٩/١٠

٣١٠٢٩- **حدثنا** أبو بكر قال: حدثنا عبد الرحيم بن سليمان عن أشعث عن الزهري قال: قضى رسول الله ﷺ في الذكر إذا استؤصل أو قطعت حشفته الدية[٢] مائة من الإبل[٣].

٣١٠٣٠- **حدثنا** أبو بكر قال: حدثنا عبد الأعلى (بن عبدالأعلى)[٤] عن معمر عن الزهري قال: دعاني عمر بن عبد العزيز فسألني عن القسامة فقال: إنه قد بدا لي أن أردها إن الأعرابي يشهد، والرجل الغائب يجيء فيشهد، فقلت: يا أمير المؤمنين إنك لن تستطيع ردها، قضى بها رسول الله ﷺ والخلفاء بعده[٥].

٣١٠٣١- **حدثنا** أبو بكر قال: حدثنا يحيى بن آدم (قال)[٦]: حدثنا ابن

---

(١) صحيح، ورواية الأكثر كذلك فلا تضرها رواية الأقل، ولا يبعد من مثل سعيد وقتادة رواية الحديث من طرق بعضها متصل، وبعضها مرسل، وأخرجه أحمد (١٩٦٠٣)، وأبوداود (٣٦١٣)، والنسائي ٢٤٨/٨، وابن ماجه (٢٣٣٠)، والحاكم ٩٤/٤، والترمذي في العلل ٥٦٥/١، والطحاوي في شرح المشكل (٤٧٥٣)، والبيهقي ٢٥٤/١٠، وأبويعلى (٧٢٨٠)، والبزار (٣٠٩٨)، والذهبي في سير أعلام النبلاء ٣١٤/٢٠.

(٢) زاد في [هـ]: (كاملة).

(٣) مرسل ضعيف؛ الزهري تابعي وأشعث ضعيف، أخرجه عبدالرزاق (١٧٦٣٣)، وأبوداود في المراسيل (٢٦٥).

(٤) سقط من: [أ، ب، ط، هـ].

(٥) مرسل؛ الزهري تابعي، أخرجه أحمد (٢٣٦٦٨)، وعبدالرزاق (١٨٢٧٩).

(٦) في [أ، ب، جـ، ط، ك]: ساقط.

أبي ذئب عن ابن شهاب عن أبي سلمة عن جابر بن عبد الله قال: قضى رسول الله ﷺ بالعمرى له ولعقبه (بتلة)[١]، ليس للمعطي فيها (شرط)[٢] ولا ثنيا[٣]./ ١٧٠/١٠

٣١٠٣٢- **حدثنا** أبو بكر قال: حدثنا حفص عن جعفر عن أبيه أن رسول الله ﷺ قضى بابنة حمزة لجعفر وقال: إن خالتها عنده، والخالة (والدة)[٤][٥].

٣١٠٣٣- **حدثنا** أبو بكر قال: حدثنا عبد الأعلى قال: حدثنا محمد بن إسحاق عن مكحول قال: قضى رسول الله ﷺ في (الموضحة فصاعداً، قضى في الموضحة بخمس من الإبل، وفي المنقلة خمس عشرة، وفي المأمومة الثلث، وفي الجائفة الثلث[٦].

٣١٠٣٤- **حدثنا** أبو بكر قال: حدثنا عبدالرحيم بن سليمان عن أشعث عن الزهري قال: قضى رسول الله ﷺ في)[٧] الصلب الدية[٨].

٣١٠٣٥- **حدثنا** أبو بكر قال: حدثنا وكيع عن سفيان عن داود بن أبي هند عن عبد الله بن عبيد بن عمير قال: كتب إلي أخ من بني زريق: لمن قضى رسول

---

(١) في [ط]: (بتا).

(٢) في [ط]: (شيء).

(٣) صحيح، أخرجه مسلم (١٦٢٥)، وأحمد (١٤٨٧٢)، وأصله عند البخاري (٢٦٢٥).

(٤) في [ط]: (ولدت).

(٥) مرسل؛ أبوجعفر تابعي، أخرجه ابن سعد ٣٥/٤.

(٦) مرسل ومنقطع حكماً؛ مكحول تابعي، ومحمد بن إسحاق مدلس.

(٧) سقط ما بين القوسين من: [أ، ب، ط، هـ].

(٨) مرسل ضعيف؛ الزهري تابعي، وأشعث ضعيف، أخرجه أبو داود في المراسيل (٢٦٣)، والبيهقي ٩٥/٨.

الله ﷺ بابن الملاعنة؟ فكتبت إليه: أن رسول الله ﷺ قضى به لأمه، هي بمنزلة أبيه وبمنزلة أمه[١].

٣١٠٣٦- **حدثنا** أبو بكر قال: حدثنا أبو الأحوص عن سماك (عن خالد)[٢] بن عرعرة عن علي قال: لما أرادوا أن يرفعوا الحجر الأسود اختصموا فيه/ فقالوا: يحكم بيننا أول رجل يخرج من هذه السكة، قال: فكان رسول الله ﷺ أول من خرج (عليهم)[٣]، فقضى بينهم أن يجعلوه في مرط ثم ترفعه جميع القبائل كلها[٤]. ١٧١/١٠

٣١٠٣٧- **حدثنا** أبو بكر قال: حدثنا شبابة بن سوار (قال)[٥]: حدثنا ابن أبي ذئب عن (أبي)[٦] (المعتمر)[٧] (عن عمر بن)[٨] خلدة الأنصاري، قال: (جئنا أبا)[٩] هريرة في صاحب لنا أصيب بهذا الدين، يعني أفلس فقال: قضى رسول الله

---

(١) مرسل؛ عبدالله بن عبيد بن عمير تابعي، وأخرجه أبوداود في المراسيل (٣٦٢)، والحاكم ٣٧٩/٤، وعبدالرزاق (١٢٤٧٧)، والدارمي (٢٩٦٠)، والخطيب في الموضح ١٣٧/١، والبيهقي ٢٥٩/٦.

(٢) سقط من: [أ، ط، هـ].

(٣) سقط من: [ط، هـ].

(٤) مجهول؛ خالد بن عرعرة مجهول، أخرجه الحاكم ٤٥٨/١، والضياء في المختارة ٢/(٤٣٩)، وابن أبي عاصم في الأوائل (٩٥)، والطيالسي (١١٣)، والبيهقي ٧٢/٥، وفي الدلائل ٥٦/٢، وأبونعيم في الدلائل (٢٧٢)، والحارث (٣٨٨/بغية)، والطبراني في الأوسط (٢٤٤٢)، والأزرقي ٦٢/١، وإسحاق كما في المطالب (٤٢١٩).

(٥) سقط من: [أ، ب، جـ، ك].

(٦) سقط من: [أ، ب، جـ، ط، ك].

(٧) في [أ، ب، ط]: (معتمر).

(٨) في [هـ]: (بن عمرو بن رافع عن ابن).

(٩) في [أ، ط، هـ]: (جيء بأبي).

ﷺ في رجل مات أو أفلس أن صاحب المتاع أحق بمتاعه إذا وجده إلا أن يترك صاحبه وفاء[١].

٣١٠٣٨- **حدثنا** أبو بكر قال: حدثنا وكيع عن سفيان عن عمر بن راشد عن الشعبي قال: سمعته يقول قضى رسول الله ﷺ بالجوار[٢]./ ١٧٢/١٠

٣١٠٣٩- **حدثنا** أبو بكر قال: حدثنا وكيع عن (علي)[٣] بن المبارك عن يحيى بن أبي كثير عن يزيد بن نعيم عن سعيد بن المسيب أن (نضرة)[٤] بن أكثم تزوج امرأة وهي حامل، ففرق رسول الله ﷺ بينهما وقضى لها (بالصدُقة)[٥][٦].

٣١٠٤٠- **حدثنا** أبو بكر قال: حدثنا عبد الأعلى بن عبد الأعلى عن يونس عن الحسن أن عمر قال: من يعلم قضية رسول الله ﷺ في الجد؟ فقال معقل بن يسار المزني: فينا قضى (به)[٧] رسول الله ﷺ، قال: بماذا؟. قال: السدس، قال: مع من؟

---

(١) مجهول؛ أبوالمعتمر مجهول، أخرجه أبوداود (٣٥٢٣)، وابن ماجه (٢٣٦٠)، والحام ٥٠/٢، والطيالسي (٢٣٧٥)، والدارقطني ٢٩/٣، والبيهقي ٤٦/٦، والمزي ٣٢٩/٢١، وابن خلف في أخبار القضاة ١٣١/١، وأصله في الصحيحين بدون الاستثناء أخرجه البخاري (٢٤٠٢)، ومسلم (١٥٥٩).

(٢) مرسل مجهول؛ الشعبي تابعي، وعمر بن راشد مجهول، أخرجه عبدالرزاق (١٤٣٩٠).

(٣) سقط من: [أ، ح، ط، هـ].

(٤) في السنن: (بصرة)، وانظر: الإصابة ٣١٩/١.

(٥) أي: المهر، وفي [أ، ح، ط، هـ]: (بالصداق).

(٦) مرسل؛ سعيد بن المسيب تابعي، أخرجه أبوداود (٢١٣٢)، والبيهقي ١٥٧/٧، وأخرجه أبوداود (٢١٣١)، وعبدالرزاق (١٠٧٠٥): (عن سعيد عن رجل من الأنصار)، وأخرجه الحاكم ٢٠٠/٢: (عن سعيد عن نضرة بن أكثم).

(٧) سقط من: [جـ].

قال: لا أدري، قال: لا دريت، فماذا تغني إذن؟[١].

٣١٠٤١- **حدثنا** أبو بكر قال: حدثنا معتمر بن سليمان عن ليث عن طاوس أن امرأتين ضرتين رمت إحداهما الأخرى فأسقطت جنيناً، فقضى رسول الله ﷺ فيه[٢] عبداً أو أمة أو (فرساً)[٣][٤]./ ١٧٣/١٠

٣١٠٤٢- **حدثنا** أبو بكر قال: حدثنا عبدة بن سليمان عن سعيد بن أبي عروبة عمن حدثه عن يحيى بن أبي كثير عن أبي الحسن مولى لبني نوفل قال: كنت أنا وامرأتي مملوكين فطلقتها ثنتين ثم أُعتقنا بعد، فأردت مراجعتها، فانطلقت إلى ابن عباس فسألته عن مراجعتها، فقال: إن راجعتها فهي عندك على واحدة ومضت اثنتان قضى بذلك رسول الله ﷺ[٥].

٣١٠٤٣- **حدثنا** أبو بكر قال: حدثنا ابن إدريس عن عاصم بن كليب عن أبيه قال: أتيت عمر ﷺ وهو بالموسم (فناديت)[٦] من وراء الفسطاط: ألا إني فلان بن فلان الجرمي، وإن ابن أخت لنا عان في بني فلان، وقد عرضنا عليه قضية رسول

---

(١) منقطع؛ الحسن لم يدرك عمر، أخرجه أحمد وأبوداود (٢٨٩٧)، وسعيد بن منصور (٣٨)، والطبراني ٢٠/(٤٦٢)، ورواه النسائي في الكبرى (٦٣٣٤)، وابن ماجه (٢٧٢٣)، والحاكم ٤/٣٣٩، والبيهقي ٦/٢٤٤.

(٢) في [هـ]: زيادة (بغرة).

(٣) في [هـ]: (فرس).

(٤) مرسل ضعيف؛ طاوس تابعي، وليث ضعيف، أخرجه عبدالرزاق (١٨٣٣٩)، والدارقطني ٣/١١٧، والبيهقي ٨/١١٥.

(٥) مجهول؛ لإبهام شيخ سعيد بن أبي عروبة، أخرجه أحمد (٣٠٨٨)، وأبوداود (٢١٨٧)، والنسائي ٦/١٥٤، وابن ماجه (٢٠٨٢)، وعبدالرزاق (١٢٩٨٩)، والطحاوي في شرح المشكل ٧/٤٦١، والطبراني (١٠٨١٤)، والبيهقي ٧/٣٧٠.

(٦) سقط من: [أ، ط، هـ].

الله ﷺ، (فأبى، قال: فرفع عمر جانب الفسطاط فقال: تعرف صاحبك؟ فقال: نعم، فقال: هو ذاك انطلقا به حتى (ينفذ)[١] لك قضية رسول الله ﷺ)[٢][٣].

٣١٠٤٤- قال: وكنا نتحدث أن القضية كانت أربعاً من الإبل[٤].

٣١٠٤٥- **حدثنا** أبو بكر قال: حدثنا حفص بن غياث عن مجالد عن الشعبي قال: ضربت امرأة امرأة فقتلتها، وألقت جنيناً ميتاً، قال: فقضى/ النبي ﷺ بالدية ١٠/١٧٤ على عاقلة القاتلة، ولم يجعل على ولدها ولا على زوجها شيئاً، وقضى بالدية لزوج المقتولة وولدها، ولم يجعل لعصبتها منها شيئاً[٥].

٣١٠٤٦- **حدثنا** أبو بكر قال: حدثنا يزيد بن هارون (أخبرنا)[٦] محمد بن إسحاق عن أبي جعفر محمد بن علي[٧].

٣١٠٤٧- وعن الزهري عن سعيد بن المسيب[٨].

---

(١) في [ع]: (ينقل).

(٢) سقط ما بين القوسين من: [أ، ح، ط، هـ].

(٣) حسن؛ كليب صدوق، أخرجه أبويعلى (١٦٩)، والضياء في المختارة (٢٧٠)، ويعقوب في مسند عمر (٣٦)، وإسحاق كما في المطالب (٢٠٨٢)، وانظر منه (١٨٩٤).

(٤) منقطع؛ عاصم بن كليب لم يدرك عهد عمر، وانظر: ما قبله.

(٥) مرسل ضعيف؛ الشعبي تابعي، ومجالد ضعيف، وورد من حديث الشعبي عن جابر بنحوه، أخرجه المؤلف كما في المطالب (١٩٠١)، وأبوداود (٤٥٧٥)، وابن ماجه (٢٦٤٨)، وأبويعلى (١٨٢٣)، والبيهقي ٨/١٠٧.

(٦) في [أ، ط، هـ]: (عن).

(٧) مرسل، منقطع حكماً؛ أبوجعفر تابعي، وابن إسحاق مدلس.

(٨) مرسل، منقطع حكماً؛ سعيد بن المسيب تابعي، وابن إسحاق مدلس، أخرجه البخاري (٥٦٢٧)، وعبدالرزاق (١٨٣٤٩)، وأخرجه من حديث سعيد عن أبي هريرة البخاري (٦٧٤٠)، ومسلم (١٦٨١).

٣١٠٤٨- وعن أبان بن صالح عن مجاهد (قالوا)[١]: تغايرت امرأتان لحمل بن مالك بن النابغة، فحملت إحداهما على الأخرى (بعمود)[٢] فسطاط فضربتها (فألقت)[٣] ما في بطنها وماتت، فرفع ذلك إلى رسول الله ﷺ فقضى بديتها على عاقلة القاتلة وقضى في الجنين بغرة عبد أو أمة، فقال أبو القاتلة أو عمها: (أنودي)[٤] من (لا)[٥] (أكل ولا شرب)[٦] ولا صاح (ولا استهل)[٧]، ومثل ذلك يُطَلُّ، فقال رسول الله ﷺ: **«إن هذا يقول بقول شاعر، نعم فيه غرة عبد أو أمة»**[٨].

٣١٠٤٩- **حدثنا** أبو بكر قال: حدثنا (وكيع قال: حدثنا)[٩] سفيان عن جعفر عن أبيه أن/ النبي ﷺ قضى بشاهد ويمين (المدعي)[١٠][١١]. ١٧٥/١٠

٣١٠٥٠- فقال أبو جعفر: وقضى به علي فيكم[١٢].

---

(١) في [ط]: (قال).

(٢) في [أ، ط، ح]: (بعود).

(٣) في [أ، ط، هـ]: (وألقت).

(٤) أي: أندفع الدية، وفي [هـ]: (أندي).

(٥) في [ط]: (ألا).

(٦) في [جـ]: (شرب وأكل).

(٧) في [س، ك]: (فاستهل)، وفي [جـ]: بياض.

(٨) مرسل، منقطع حكماً؛ مجاهد تابعي، وابن إسحاق مدلس.

(٩) سقط من: [أ، ط، هـ].

(١٠) سقط من: [ط، هـ].

(١١) مرسل؛ أبوجعفر تابعي، أخرجه مالك ٧٢١/٢، والترمذي (١٣٤٥)، والطحاوي ١٤٥/٤، والعقيلي ٢١٦/٤، والبيهقي ١٧٠/١٠، وتقدم ٢٤٣/٧.

(١٢) منقطع؛ أبوجعفر لا يروي عن علي ﷺ.

٣١٠٥١- **حدثنا** أبو بكر قال: حدثنا وكيع قال: حدثنا سفيان عن إسماعيل بن أمية قال: قضى رسول الله ﷺ [في رجل قتل رجلاً وأمسكه آخر: أن يقتل القاتل ويحبس الممسك[١].

٣١٠٥٢- **حدثنا** أبو بكر قال: أخبرنا وكيع قال: أخبرني ابن أبي ذئب عن الحكم بن مسلم السالمي عن عبدالرحمن بن هرمز الأعرج قال: قضى رسول الله ﷺ][٢] (ألا تجوز)[٣] شهادة[٤] الظنة (ولا الجنة)[٥] (ولا الحنة)[٦][٧].

٣١٠٥٣- **حدثنا** أبو بكر قال: حدثنا أبو الأحوص عن سماك عن حنش بن المعتمر قال: حفرت زبية باليمن للأسد، فوقع (فيها)[٨] الأسد، فأصبح الناس يتدافعون على رأس البئر، فوقع فيها رجل (فتعلق)[٩] برجل، ثم تعلق الآخر بآخر، فهوى فيها أربعة فهلكوا[١٠] جميعاً، فلم يدر الناس كيف يصنعون؟ فجاء

---

(١) مرسل؛ إسماعيل بن أمية تابعي، أخرجه عبدالرزاق (١٧٨٩٢)، والدارقطني ٣/١٤٠، والبيهقي ٨/٥٠، وروي من حديث: (إسماعيل عن نافع عن ابن عمر) مرفوعاً وصحح الأئمة إرساله.

(٢) سقط من [أ، ح، ط، هـ]: ما بين المعقوفتين.

(٣) في [ط، هـ]: (قال: لا يجوز).

(٤) في [هـ]: زيادة (ذي).

(٥) تكرر في: [ك].

(٦) سقط من: [أ، ط، هـ]، والحنة: العدواه، والجنة: الجنون.

(٧) مرسل؛ عبدالرحمن الأعرج ليس صحابياً، أخرجه أبوداود في المراسيل (٣٩٧)، والبيهقي ١/٢٠١، وعبدالرزاق بنحوه (١٥٣٦٦).

(٨) في [جـ]: (بها).

(٩) في [ط]: (علق).

(١٠) في [هـ]: زيادة (فيها).

علي رحمه الله فقال: إن (شئتم)[١] قضيت بينكم بقضاء يكون (حاجزاً)[٢] بينكم حتى تأتوا النبي (ﷺ)[٣] قال: فإني أجعل الدية/ على من (حضر)[٤] رأس البئر، فجعل للأول الذي هو في البئر ربع الدية، وللثاني ثلث الدية، وللثالث نصف الدية، وللرابع الدية كاملة، قال: فتراضوا على ذلك حتى أتوا النبي ﷺ فأخبروه بقضاء علي فأجاز القضاء[٥]. ١٧٦/١٠

٣١٠٥٤- **حدثنا** أبو بكر قال: حدثنا حسين بن علي عن زائدة عن سماك عن حنش عن علي قال: قال[٦] رسول الله ﷺ: **«إذا تقاضى إليك رجلان فلا تقض للأول حتى تسمع ما يقول الآخر، فإنك سوف ترى (كيف تقضي)[٧]»** قال علي: فما زلت بعدها قاضيا[٨].

---

(١) في [جـ، ك]: (شئت).

(٢) في [ط، هـ]: (جائزاً).

(٣) في [أ، ب، ط]: (عليه السلام).

(٤) في [أ، هـ]: (حفر).

(٥) ضعيف يحتمل الانقطاع؛ حنش بن المعتمر ضعيف، وحنش لم يحضر هذه الواقعة، فقد رواها عن علي هكذا، أخرجه أحمد (٥٧٣)، والطيالسي (١١٤)، وابن أبي عاصم في الديات (٩٤)، والبزار (٧٣٢)، والطحاوي في شرح المشكل ٤٤٨/٥، ووكيع في أخبار القضاة ٩٥/١، والبيهقي ١١١/٨.

(٦) في [جـ، ك]: زيادة (لي).

(٧) سقط من: [أ، ب، ط].

(٨) ضعيف؛ حنش ضعيف، أخرجه أحمد (٦٩٠)، وعبدالله (١٢٨٥)، والترمذي (١٣٣١)، وابن حبان (٥٠٦٥)، وأبوداود (٣٥٨٢)، والطيالسي (١٢٥)، ووكيع ٨٥/١، والبيهقي ٨٦/١٠، وابن سعد ٣٣٧/٢، والبزار (٧٢٣)، والنسائي في الخصائص (٣٥)، وأبويعلى (٣٧١)، والقطيعي في زيادات الفضائل (١٠٩٦)، وسبق ٢٩١/٧.

٣١٠٥٥- **حدثنا** أبو بكر قال: حدثنا أبو معاوية عن الأعمش عن عمرو بن مرة عن أبي البَخْتَرِي عن علي قال: بعثني النبي ﷺ إلى أهل اليمن لأقضي بينهم، قلت: يا رسول الله (إنه)[1] لا علم لي بالقضاء، فضرب بيده على صدري وقال: **«اللهم اهد قلبه واسدد لسانه»** قال: فما شككت في قضاء بين اثنين حتى جلست مجلسي هذا[2].

٣١٠٥٦- **حدثنا** أبو بكر قال: حدثنا يحيى بن يعلى التيمي عن منصور عن إبراهيم عن عبيد بن (نضيلة)[3] عن المغيرة بن شعبة قال: شهدت رسول الله/ ﷺ ١٧٧/١٠ قضى فيه بغرة عبد أو أمة، فقال (عمر)[4]: لتجيء بمن يشهد معك، فشهد له محمد ابن مسلمة[5].

٣١٠٥٧- **حدثنا** أبو بكر قال: حدثنا وكيع عن شعبة عن أبي عون عن الحارث ابن (عمرو)[6] (الهذلي)[7] عن رجل من أهل حمص من أصحاب معاذ عن معاذ أن النبي ﷺ لما بعثه قال: **«كيف تقضي؟»** قال: أقضي بكتاب الله، قال: **«فإن لم يكن كتاب؟»** قال: أقضي بسنة (رسول الله ﷺ)[8]، قال: **«فإن لم تكن سنة من رسول**

---

(١) في [أ، ح، ط، هـ]: (إني).

(٢) منقطع؛ أبوالبختري لم يسمع من علي، أخرجه أحمد (٦٣٦)، وابن ماجه (٢٣١٠)، والحاكم ١٥٣/٣، والبزار (٩١٢)، وعبد بن حميد (٩٤)، وأبويعلى (٤٠١)، وابن عساكر ٣٨٩/٤٢، وابن سعد ٣٣٧/٢.

(٣) في [ط]: (فضيلة)، وفي [ع]: (مصيلة).

(٤) في [أ، ب، ط، هـ]: (علي).

(٥) صحيح، أخرجه البخاري (٦٩٠٥)، ومسلم (١٦٨٢)، وأحمد (١٨١٣٦).

(٦) في [أ، ب، ط]: (عمر)، وفي [ك]: (عمره).

(٧) بياض في [أ]، وتقدم برقم [٢٤٤٨٨] أنه في بعض النسخ: (الهمداني).

(٨) سقط من: [أ، ب، جـ، ك].

الله[١]؟»، قال: أجتهد (رأيي)[٢] قال: فقال النبي (صلى الله عليه و(سلم)[٣])[٤]: **«الحمد لله الذي وفق رسول رسول الله»**[٥][٦].

١٧٨/١٠ ٣١٠٥٨- **حدثنا** أبو بكر قال: حدثنا حسين بن علي عن (زائدة)[٧] عن محمد/ ابن عبد الرحمن بن أبي ليلى عن الحكم عن عبد الله بن شداد عن (ابنة)[٨] حمزة - قال: محمد وهي أخت ابن شداد لأمه - قالت: مات (مولى لي)[٩] وترك ابنته فقسم رسول الله ﷺ ماله بيني وبين ابنته، فجعل لي النصف ولها النصف[١٠].

---

(١) في [أ، هـ]: زيادة (ﷺ).

(٢) في [أ، ح، ط، هـ]: (برأيي).

(٣) سقط في: [ك].

(٤) في [أ، ب]: (عليه السلام).

(٥) زيادة في [جـ، ع]: (ﷺ).

(٦) مجهول؛ الحارث والرجل الحمصي مجهولان، وصححه وحسنه جماعة لتلقي أهل العلم له بالقبول، أخرجه أحمد (٢٢١٠٠)، وأبوداود (٣٥٩٢)، والترمذي (١٣٢٧)، وابن ماجه (٥٥)، والطيالسي (٥٥٩)، وابن سعد ٣٤٧/٢، والدارمي (١٦٨)، وعبد بن حميد (١٢٤)، والعقيلي ٢١٥/١، والبيهقي ١١٤/١٠، والطبراني ٢/(٣٦٢)، والخطيب في الفقيه والمتفقه ١٨٨/١، وابن عبدالبر في جامع بيان العلم ٥٥/٢، والمزي ٢٦٦/٥.

(٧) في [هـ]: (زائد).

(٨) في [أ، ب، ط]: (أبيه).

(٩) في [ط، هـ]: (مولاي).

(١٠) ضعيف؛ محمد بن عبدالرحمن بن أبي ليلى سيئ الحفظ، أخرجه النسائي في الكبرى (٦٣٩٨)، وابن ماجه (٢٧٣٤)، وسعيد بن منصور (١٧٤)، والطحاوي ٤٠١/٤، وابن أبي عاصم في الآحاد (٣١٦٣)، والطبراني ٢٤/(٨٧٤)، وعبدالرزاق (١٦٢١٠)، والبيهقي ٢٤١/٦، وأبويوسف في الآثار (٧٧٤)، وابن الأثير في أسد الغابة ٢٣٧/٧.

٣١٠٥٩- **حدثنا** أبو بكر قال: حدثنا الفضل بن دكين عن إسرائيل عن سماك عن عكرمة عن ابن عباس قال: قضى رسول الله ﷺ في الركاز الخمس[١].

٣١٠٦٠- **حدثنا** أبو بكر قال: حدثنا وكيع عن سفيان عن الأعمش عن إبراهيم قال: قضى رسول الله ﷺ بالعقل على العصبة والدية ميراث[٢].

٣١٠٦١- **حدثنا** أبو بكر (قال: حدثنا أبو بكر)[٣][٤] بن عياش عن عبد العزيز بن رفيع عن ابن أبي مليكة قال: قضى رسول الله ﷺ بالشفعة في كل شيء: الأرض والدار[٥] والجارية/ والدابة[٦]. ١٧٩/١٠

٣١٠٦٢- (قال)[٧]: فقال عطاء: إنما الشفعة في الأرض والدار، فقال ابن أبي مليكة: تسمعني لا أم لك أقول: قال رسول الله ﷺ، وتقول هذا.

٣١٠٦٣- **حدثنا** محمد بن بشر (قال)[٨]: (حدثنا)[٩] ابن أبي عروبة عن قتادة

---

(١) مضطرب؛ رواية سماك عن عكرمة مضطربة، أخرجه أحمد (٢٨٦٩)، وابن ماجه (٢٥١٠)، والطبراني (١١٧٢٦)، وابن عدي ٣٥٨/١، وابن عساكر ٩٦/١٠.

(٢) مرسل؛ إبراهيم ليس صحابياً، أخرجه عبدالرزاق (١٧٧٦٨)، وسعيد بن منصور (٢٩٩)، والحربي في غريب الحديث ٣٠٢/١.

(٣) سقط من: [ك].

(٤) في [ب]: زيادة (قال: حدثنا أبوبكر).

(٥) في [أ، ط، هـ]: زيادة (فقال له ابن أبي ملكية).

(٦) مرسل؛ ابن أبي ملكية تابعي، أخرجه الترمذي (١٣٧١)، وعبدالرزاق (١٤٤٣١)، والبيهقي ١٠٩/٦، وابن عبدالبر في الاستذكار ٨٦/٧، وورد من حديث ابن أبي ملكية عن ابن عباس مرفوعاً، أخرجه الترمذي (١٣٧١)، والطحاوي ١٢٥/٤، والخطيب ١٩٠/١١.

(٧) سقط من: [جـ].

(٨) سقط من: [أ، ب، جـ، ز، ط، ك].

(٩) سقط من: [ز].

(أن)[١] سليمان بن يسار [٢]قال: القسامة حق قضى بها النبي ﷺ: بينما الأنصار عند رسول الله ﷺ إذ خرج رجل منهم، ثم خرجوا من عند رسول الله ﷺ فإذا هم (بصاحبهم)[٣] يتشحط في دمه، فرجعوا إلى رسول الله ﷺ فقالوا: قتلتنا (يهود)[٤] وسموا رجلاً منهم ولم تكن لهم بينة، فقال لهم رسول الله ﷺ: **«شاهدان من غيركم، حتى ادفعه إليكم برمته»**، (فلم يكن لهم بينة فقال: استحقوا (بخمسين)[٥] قسامة، أدفعه إليكم برمته)[٦]، قالوا: إنا نكره ان نحلف على غيب، فأراد رسول الله ﷺ أن يأخذ قسامة اليهود بخمسين منهم، فقالت الأنصار: يا رسول الله، إن اليهود/ لا يبالون الحلف، متى نقبل هذا منهم يأتونا على آخرنا، فوداه رسول الله ﷺ من عنده[٧]. ١٨٠/١٠

٣١٠٦٤- **حدثنا** إسماعيل بن علية عن داود عن الشعبي قال: كان رسول الله ﷺ يقضي (بالقضاء)[٨]، ثم ينزل القرآن بغير الذي قضى به، فلا يرده ويستأنف[٩].

---

(١) في [ط، هـ]: (عن).

(٢) في [هـ]: زيادة (و).

(٣) في [ط، هـ]: (بصاحبه).

(٤) في [ط، ع، هـ]: (اليهود).

(٥) سقط من: [أ، ط، هـ].

(٦) سقط من: [س].

(٧) مرسل؛ سليمان بن يسار تابعي، أخرجه البيهقي في المعرفة (١٦٣٧١)، وورد من حديث سليمان بن يسار عن رجل من الأنصار، أخرجه مسلم (١٦٧٠)، وأحمد (١٦٦٤٩).

(٨) في [أ، ط، هـ]: (القضاء).

(٩) مرسل؛ الشعبي تابعي.

٣١٠٦٥- **حدثنا** أبو الأحوص عن أبي إسحاق عن النجراني قال: قلت لعبد الله ابن عمر: أُسلِم في (نخل)[١] قبل أن تطلع، قال: لا، قلت: لم؟ قال: إن رجلاً (أسلم)[٢] في عهد رسول الله ﷺ في حديقة نخل قبل أن تطلع، فلم تطلع شيئاً ذلك العام، فقال المشتري: هو لي حتى تطلع، وقال البائع: إنما بعتك النخل هذه السنة، فاختصما إلى رسول الله ﷺ فقال رسول الله ﷺ للبائع: **«(أجد)[٣] من نخلك شيئا؟»** قال: لا، قال رسول الله ﷺ: **«فبم تستحل ماله؟ أردد عليه ما أخذت منه، ولا تسلموا في نخل حتى يبدو صلاحه»**[٤].

١٨١/١٠ ٣١٠٦٦- **حدثنا** عبيد الله بن موسى قال: أخبرنا إسرائيل عن عبد الله/ بن المختار عن الحسن قال: قضى رسول الله ﷺ في رجل عض يد رجل فنزع الرجل يده من فيه فانتزعت ثنيته، فانطلق الرجل إلى رسول الله ﷺ فقال رسول الله (ﷺ)[٥]: **«إنه لم يدعك تأكل يده»**، فلم يقض له من الدية شيئاً[٦].

٣١٠٦٧- **حدثنا** شبابة بن سوار (قال)[٧]: حدثنا ابن أبي ذئب عن الزهري عن المغيرة بن شعبة أن النبي ﷺ قضى في المرأة تقتل: يرثها ولدها

---

(١) في [ب]: (فحل).

(٢) في [أ، ح]: (في).

(٣) في [أ، ط، هـ]: (أخذ).

(٤) مجهول؛ لجهالة النجراني، أخرجه أحمد (٥٢٣٦)، وأبوداود (٣٤٦١)، وابن ماجه (٢٢٨٤)، وعبدالرزاق (١٤٣٢٠)، والطيالسي (١٩٤٠)، والبيهقي ٢٤/٦، وابن عدي ١٤٠/٣.

(٥) سقط من: [ك].

(٦) مرسل؛ الحسن تابعي.

(٧) سقط من: [أ، ب، جـ، ط، ك].

والعقل على عصبتها[١].

٣١٠٦٨- **حدثنا** شبابة (قال)[٢]: (حدثنا)[٣] ابن أبي ذئب عن الزهري عن سعيد بن المسيب قال: قضى (النبي)[٤] ﷺ لا يرث قاتل من قتل وليه شيئا من الدية عمدا أو خطأ[٥].

٣١٠٦٩- **حدثنا** شبابة (حدثنا)[٦] بن أبي ذئب عن الزهري أن النبي ﷺ قضى في القسامة أن اليمين على المدعى عليه[٧]./ ١٨٢/١٠

٣١٠٧٠- **حدثنا** شبابة قال: حدثنا ابن أبي ذئب عن (أبي)[٨] جابر البياضي عن سعيد بن المسيب قال: قضى رسول الله ﷺ في الرجل يغير شهادته قال: يؤخذ بالأولى[٩].

---

(١) منقطع؛ الزهري لا يروي عن المغيرة بن شعبة، أخرجه عبدالرزاق (١٧٧٦٧)، وأبوداود في المراسيل (٢٦٧)، وأصل الخبر أخرجه مسلم (١٦٨٢)، وأحمد (١٨١٧٣).

(٢) سقط من: [أ، ب، جـ، ك].

(٣) سقط من: [ك].

(٤) في [ك]: (رسول الله).

(٥) مرسل؛ سعيد بن المسيب تابعي، أخرجه أبوداود في المراسيل (٣٦٠)، والبيهقي ٦/٢١٩، وابن عبد البر في التمهيد ٢٣/٤٤٤، وورد من حديث سعيد عن عمر مرفوعاً، أخرجه الدارقطني ٤/٩٥، وابن الجوزي في التحقيق (١٦٦٠).

(٦) في [ك]: (أخبرنا)، وفي [أ، هـ]: (عن)، وسقط من: [ط].

(٧) مرسل؛ الزهري تابعي، أخرجه عبدالرزاق (١٨٢٥٤).

(٨) سقط من: [أ، ب، ط].

(٩) مرسل، ضعيف جداً؛ سعيد بن المسيب تابعي، وأبو جابر البياضي متروك، أخرجه عبدالرزاق (١٨٤٦٨).

٣١٠٧١- حدثنا عبدة عن سعيد عن أبي معشر عن إبراهيم في الرجل يقر بالولد ثم ينتفي منه قال: يلاعن بكتاب الله، ويلزم الولد (بقضاء رسول الله ﷺ)[١][٢].

٣١٠٧٢- **حدثنا** عفان (قال: حدثنا همام قال)[٣]: حدثنا قتادة عن عكرمة عن ابن عباس قال: إن زوج بريرة كان عبداً أسود يسمى مغيثاً، فقضى النبي ﷺ فيها أربع قضيات: فقضى أن مواليها اشترطوا الولاء، فقضى أن الولاء لمن أعطى الثمن، وخيرها (فأمرها)[٤] أن تعتد، وتُصدق عليها بصدقة، فأهدت منه إلى عائشة فذكرت ذلك للنبي ﷺ فقال: **«هو لها صدقة ولنا هدية»**[٥].

٣١٠٧٣- **حدثنا** شبابة (قال)[٦]: حدثنا ليث بن سعد عن ابن شهاب عن سعيد ابن المسيب عن أبي هريرة قال: قضى رسول الله (ﷺ)[٧] في جنين امرأة من بني لحيان سقط ميتا بغرة: عبد أو أمة، ثم إن المرأة/ التي قضى ١٠/١٨٣
عليها بالغرة توفيت فقضى رسول الله ﷺ أن ميراثها لزوجها وبنيها، وأن العقل على عصبتها[٨].

---

(١) ساقط من: [جـ].

(٢) مرسل؛ إبراهيم ليس صحابياً.

(٣) سقط من: [أ، ب، جـ، ط، ك].

(٤) في [ح، هـ]: (وأمرها).

(٥) صحيح، أخرجه أحمد (٢٥٤٢)، وبنحوه البخاري (٥٢٨٠).

(٦) سقط من: [أ، ب، جـ، ك].

(٧) سقط من: [ط].

(٨) صحيح، أخرجه البخاري (٦٧٤٠)، ومسلم (١٦٨١).

٣١٠٧٤- **حدثنا** معاوية بن هشام (حدثنا)[١] الثوري عن حميد الأعرج عن طارق المكي عن جابر قال: قضى رسول الله ﷺ في (امرأة)[٢] من الأنصار أعطاها ابنها حديقة من نخل (فماتت)[٣] فقال ابنها: إنما أعطيتها (حياتها)[٤]، وله إخوة فقال (له)[٥] رسول الله ﷺ: **«(هي)[٦] (لها)[٧] حياتها وموتها»**، قال: (فإني)[٨] كنت تصدقت بها عليه، قال: **«فذاك (أبعد)[٩] لك»**[١٠].

٣١٠٧٥- **حدثنا** أبو بكر قال: حدثنا حفص عن ابن جريج عن عطاء (أو)[١١] ابن أبي مليكة وعمرو بن دينار (قالوا)[١٢]: ما زلنا نسمع أن رسول الله ﷺ قضى في

---

(١) في [ك]: (أخبرنا)، وفي [هـ]: (عن).

(٢) سقط من: [ط]، وفي [ب]: (المرأة).

(٣) في [ط]: (فمات).

(٤) في [جـ]: بياض.

(٥) سقط من: [جـ، ك].

(٦) في [أ، ب، جـ، ط، ك]: (هو).

(٧) في [ط]: (له).

(٨) في [جـ]: (فإن)، وفي [أ، ط، هـ]: (إن).

(٩) في [ط]: (بعدك).

(١٠) شاذ، أخطأ فيه معاوية وقد روي عن سفيان عن حميد عن محمد بن إبراهيم عن جابر كما عند أحمد، وأخرجه أحمد (١٤١٩٧)، والبيهقي ٦/١٧٤، وأبوداود (٣٥٥٧)، والطحاوي ٤/٩٣، وانظر: ١٠/١٦٧ و٧/١٣٧، وانظر: صحيح مسلم (١٦٢٥).

(١١) في [هـ]: (و).

(١٢) في [أ، ب، جـ، ط، ك]: (قال).

١٨٤/١٠ العبد الآبق يوجد خارجا من الحرم دينارا (أو)[١] عشرة دراهم[٢]./

٣١٠٧٦- **حدثنا** ابن علية عن أيوب عن محمد أن النبي ﷺ (لما)[٣] قضى الولد لابن زمعة قال: **«(يا سودة)[٤] احتجبي منه»**، وقال: **«إني لو لم أفعل هذا لم يشأ رجل أن يدعي ولد رجل إلا ادعاه»**[٥].

٣١٠٧٧- **حدثنا** عفان (قال)[٦]: حدثنا همام (حدثنا)[٧] قتادة عن سعيد بن أبي بردة عن أبيه عن جده أن رجلين ادعيا بعيرا، فبعث كل منهما بشاهدين فقضى فيه النبي ﷺ بينهما[٨].

٣١٠٧٨- **حدثنا** يزيد بن هارون[٩]: أخبرنا (جويرية)[١٠] بن أسماء عن عبدالله ابن يزيد مولى المنبعث عن رجل[١١] عن (سرق)[١٢] أن رسول الله ﷺ

---

(١) في [أ، هـ]: (و).

(٢) مرسل؛ عطاء وابن أبي ملكية وعمرو بن دينار ليسوا من الصحابة.

(٣) في [ط]: (بما).

(٤) في [أ، ح، ط، هـ]: (لسودة).

(٥) مرسل؛ محمد بن سيرين تابعي.

(٦) سقط من: [أ، ب، جـ، ط، ك].

(٧) في [ط، هـ]: (عن)، وفي [ك]: (أخبرنا).

(٨) صحيح، أخرجه أبوداود (٣٦١٥)، والحاكم ٩٥/٤، والطحاوي في شرح المشكل (٤٧٥٤)، وأبويعلى (٧٢٨٠)، والبيهقي ٢٥٧/١٠.

(٩) زاد في [هـ]: (قال).

(١٠) في [ط]: (جرير).

(١١) زاد في [هـ]: (من أهل مصر).

(١٢) في [أ، ب، جـ، ك]: (سرف)، وفي [ط]: (صرق).

١٨٥/١٠ قضى بشاهدين ويمين [(١)(٢)]./

* * *

(١) مجهول؛ لإبهام الرجل الراوي، أخرجه ابن ماجه (٢٣٧١)، والطبراني ١٦٦/٧، والمزي ٢١٦/١٠.

(٢) ورد في [جـ]: (آخر الجزء الخامس من مصنف ابن أبي شيبة والحمد لله وحده وصلواته على سيدنا محمد وعلى آله وصحبه وسلم تسليماً كثيراً، يتلوه إن شاء الله تعالى الجزء السادس). كما ورد في [هـ]: (الحمد لله رب العالمين هنا انتهى كتاب أقضية رسول الله ﷺ بلغ مقابلة حسب الإمكان بنسخة صحيحة والله المستعان، قول نسخة صحيحة حسب الطاقة والإمكان ولله الحمد والمنة).

(بسم الله الرحمن الرحيم[١])[٢]

[٢٨] كتاب الدعاء

[١]

٣١٠٧٩- [حدثنا أبو بكر عبد الله بن محمد بن أبي شيبة قال: (حدثنا)[٣] إسماعيل ابن علية عن الجريري عن أبي نضرة عن أبي][٤] سعيد الخدري قال: (حدثنا)[٥] زيد بن ثابت عن النبي ﷺ قال: **«تعوذوا بالله من عذاب النار ثلاثاً»**، قلنا: نعوذ بالله من عذاب النار، [٦]**«تعوذوا بالله من عذاب القبر تعوذوا بالله من الفتن ما ظهر منها وما بطن تعوذوا بالله من فتنة الدجال»**، قلنا: نعوذ بالله من فتنة الدجال[٧].

٣١٠٨٠- حدثنا وكيع عن أسامة بن زيد عن محمد بن المنكدر عن جابر قال: سمعت رسول الله ﷺ يقول: **«سلوا الله علماً نافعاً، وتعوذوا بالله من علم لا ينفع»**[٨].

---

(١) سقط من: [أ، ب، ط].

(٢) في [ك]: زيادة (وصلى على محمد وآله وسلم تسليماً).

(٣) في [ك]: (أخبرنا).

(٤) في [جـ]: بياض.

(٥) في [ك]: (أخبرنا).

(٦) أي: (وقال)، وزاد في [هـ]: (و).

(٧) صحيح، أخرجه مسلم (٢٨٦٧)، وأحمد (٢١٦٥٨).

(٨) حسن؛ أسامة بن زيد صدوق، أخرجه ابن ماجه (٣٨٤٣)، وأبويعلى (١٩٢٧)، وعبد بن حميد (١٠٩٣)، والبيهقي في الشعب (١٧٨١)، وابن حبان (٨٢)، وبنحوه أخرجه النسائي في الكبرى (٧٨٦٧)، والطبراني في الأوسط (١٣١٥).

١٨٦/١٠ ٣١٠٨١- **حدثنا** ابن فضيل عن عطاء بن السائب عن أبي عبدالرحمن/ عن عبدالله عن النبي ﷺ أنه كان يقول: **«اللهم إني (أعوذ بك)**[١] **من الشيطان من همزه ونفثه ونفخه»**، قال: **«فهمزه: الموتة، ونفثه: الشعر، ونفخه: الكبر»**[٢].

٣١٠٨٢- (**حدثنا** أبو بكر قال)[٣]: حدثنا أبو معاوية عن عاصم الأحول عن أبي عثمان وعبدالله بن الحارث عن زيد بن أرقم قال: لا أقول لكم إلا ما كان رسول الله ﷺ يقول: **«اللهم إني أعوذ بك من العجز والكسل، ((والبخل والجبن)**[٤] **والهرم وعذاب القبر)**[٥]**، اللهم آت نفسي تقواها، أنت وليها ومولاها، أنت خير من زكاها، اللهم إني أعوذ بك من علم لا ينفع، ونفس لا تشبع، وقلب لا يخشع، ودعاء لا يستجاب»**[٦].

١٨٧/١٠ ٣١٠٨٣- **حدثنا** ابن إدريس عن حصين عن هلال عن فروة بن نوفل عن عائشة (قال)[٧]: سألتها عن دعاء كان يدعو به رسول الله ﷺ/ (قالت)[٨]: **«كان**

---

(١) في [ط]: (عوذ بك).

(٢) ضعيف؛ عطاء اختلط، أخرجه أحمد (٣٨٢٨)، وابنه (٣٨٣٠)، وأبويعلى (٤٩٩٤)، وابن ماجه (٨٢٨)، وابن خزيمة (٤٧٢)، والحاكم ١/٢٠٧، والبيهقي ٢/٦٣، والطيالسي (٣٩٦)، والطبراني في الدعاء (١٣٨١)، وابن فضيل في الدعاء (١١٩).

(٣) سقط من: [جـ، ك].

(٤) في [أ، ب]: (والجبن والبخل).

(٥) بياض في: [جـ].

(٦) صحيح، أخرجه من طريق المؤلف: مسلم (٢٧٢٢)، وابن أبي عاصم في السنة (٣٢٠)، والطبراني (٥٠٨٥)، كما أخرجه أحمد (١٩٣٠٨).

(٧) في [ط]: (قالت).

(٨) في [ح، هـ]: (فقالت).

يقول: اللهم إني أعوذ بك من شر ما (عملت)[١]، ومن شر ما لم (أعمل)[٢]»[٣].

٣١٠٨٤- **حدثنا** أبو خالد الأحمر عن محمد بن عجلان عن سعيد بن أبي سعيد عن أبي هريرة قال: كان من دعاء النبي ﷺ: **«اللهم إني أعوذ بك من علم لا ينفع، ومن دعاء لا يسمع، ومن قلب لا يخشع، ومن نفس لا تشبع»**[٤].

٣١٠٨٥- **حدثنا** ابن نمير عن حميد بن عطاء عن عبد الله بن الحارث عن عبدالله ابن مسعود قال: كان رسول الله ﷺ يقول: **«(أعوذ بالله)[٥] من قلب لا يخشع، وعلم لا ينفع، (ودعاء لا يسمع)[٦]، ونفس لا تشبع، ومن الجوع فإنه بئس الضجيع»**[٧].

٣١٠٨٦- **حدثنا** الحسن بن موسى عن حماد بن سلمة عن قتادة عن/ أنس أن ١٨٨/١٠
رسول الله ﷺ كان يقول: **«اللهم إني أعوذ بك من علم لا ينفع، وعمل لا يرفع،**

---

(١) في [أ، ط]: (علمت).

(٢) في [أ، ب، جـ، ط، ك]: (أعلم).

(٣) صحيح، أخرجه مسلم (٢٧١٦)، وأحمد (٢٤٦٨٤).

(٤) حسن؛ أبوخالد الأحمر وابن عجلان صدوقان، أخرجه أحمد (٨٤٨٨)، وأبوداود (١٥٤٨)، والنسائي ٨/٢٨٤، وابن ماجه (٢٥٠)، والحاكم ١/١٠٤، والطيالسي (٢٣٢٣)، وأبويعلى (٦٥٣٧)، وابن عبدالبر في جامع بيان العلم وفضله ١/١٦١، والطبراني في الدعاء (١٣٦٥).

(٥) في [ل]: (اللهم إني أعوذ بك).

(٦) سقط من: [أ، ح، س، ط، هـ].

(٧) ضعيف؛ حميد بن عطاء ضعيف، أخرجه الحاكم ١/٥٣٣، والبيهقي في الدعوات الكبير (٢٧٨).

وقلب لا يخشع، وقول لا يسمع»[١].

٣١٠٨٧- **حدثنا** الحسن بن موسى عن حماد بن سلمة عن قتادة عن أنس أن رسول الله ﷺ كان يقول: **«اللهم إني أعوذ بك من البرص والجذام، ومن سيء الأسقام»**[٢].

٣١٠٨٨- **حدثنا** أبو بكر قال: (حدثنا)[٣] (عبيدة)[٤] بن حميد عن عبد الملك عن مصعب بن سعد عن أبيه قال: كان رسول الله ﷺ يعلمنا هذه الكلمات: **«اللهم إني أعوذ بك من البخل، وأعوذ بك من الجبن، وأعوذ بك أن (أرد)[٥] إلى أرذل العمر، وأعوذ بك من فتنة الدنيا وعذاب القبر»**[٦].

٣١٠٨٩- **حدثنا** ابن نمير عن هشام عن أبيه عن عائشة أن النبي ﷺ كان يدعو: ١٨٩/١٠ **[«اللهم إني أعوذ بك من الكسل والهرم والمأثم والمغرم»**[٧]**]**[٨]./

---

(١) صحيح، أخرجه أحمد (١٣٦٧٤)، والنسائي ٢٦٣/٨، وابن حبان (٨٣)، والحاكم ١٠٤/١، وعبدالرزاق (١٩٦٣٥)، والطيالسي (٢٠٠٧)، وأبو خيثمة في العلم (١٦٥)، وأبويعلى (٢٨٤٥)، وأبونعيم في الحلية ٢٥٢/٦، والطبراني في الدعاء (١٣٧٠)، والبيهقي في الدعوات (٣٠٩)، والضياء في المختارة (٢٣٧٢)، والبغوي (١٣٥٩).

(٢) صحيح، أخرجه أحمد (١٣٠٠٤)، وأبوداود (١٥٥٤)، وابن حبان (١٠٢٣)، والحاكم ٥٣٠/١، والنسائي ٢٧٠/٨، والطيالسي (٢٠٠٨)، والطبراني في الدعاء (١٣٤٢)، وأبويعلى (٢٨٩٧)، والبيهقي في الدعوات (٢٩٧).

(٣) في [ك]: (أخبرنا).

(٤) في [جـ]: (عبدة)، وفي [ب]: (عبده)، وفي حاشيتها (عبيدة).

(٥) سقط من: [ك].

(٦) صحيح، أخرجه البخاري (٦٣٩٠)، وأحمد (١٥٨٥).

(٧) صحيح، أخرجه البخاري (٦٣٧٦)، ومسلم (٥٨٩).

(٨) من هنا سقط في نسخة [جـ] إلى حديث رقم [٣١١٥٩].

٣١٠٩٠- **حدثنا** أبو بكر قال: حدثنا حسين بن علي عن زائدة عن عبدالملك ابن عمير عن مصعب بن سعد عن أبيه أنه قال لبنيه: أي بني (تعوذوا)[١] بكلمات كان رسول الله ﷺ يتعوذ بهن، فذكر مثل حديث (عبيدة)[٢]، إلا أنه لم يذكر: أرذل العمر[٣].

٣١٠٩١- **حدثنا** أبو بكر قال: حدثنا وكيع عن إسرائيل عن أبي إسحاق عن عمرو بن ميمون عن عمر أن رسول الله ﷺ كان يتعوذ من الجبن والبخل وعذاب القبر وأرذل العمر وفتنة الصدر[٤].

٣١٠٩٢- **حدثنا** أبو بكر قال: (حدثنا)[٥] شبابة (قال)[٦]: حدثنا يونس بن أبي إسحاق عن أبي إسحاق عن عمرو بن ميمون عن عمر عن النبي ﷺ مثله[٧].

٣١٠٩٣- **حدثنا** أبو بكر قال: حدثنا ابن نمير عن هشام عن أبيه عن عائشة أن رسول الله ﷺ كان يدعو بهؤلاء الدعوات: **«اللهم إني أعوذ بك من فتنة النار وعذاب النار، ومن فتنة القبر وعذاب القبر، / ومن شر فتنة الغنى، ومن شر فتنة** ١٩٠/١٠

---

(١) في [ط]: (نعوذ).

(٢) في [جـ]: (عبدة).

(٣) صحيح، أخرجه البخاري (٦٣٩٠)، وأحمد (١٦٢١).

(٤) صحيح، أخرجه أحمد (١٤٥)، وأبوداود (١٥٣٩)، والنسائي ٨/٢٥٥، وابن ماجه (٣٨٤٤)، والبخاري في الأدب المفرد (٦٧٠)، وابن حبان (١٠٢٤)، والحاكم ١/٥٣٠، والبزار (٣٢٤)، والضياء (٢٥٩).

(٥) في [ك]: (أخبرنا).

(٦) سقط من: [أ، ب، ط، ك].

(٧) صحيح، وانظر: ما قبله.

(الفقر)[١]**، وأعوذ بك من فتنة المسيح الدجال»**[٢].

٣١٠٩٤- **حدثنا** أبو بكر قال: حدثنا أبو معاوية عن الأعمش عن أبي صالح عن أبي هريرة قال: قال رسول الله ﷺ: **«تعوذوا بالله من جهنم، تعوذوا بالله من عذاب القبر، تعوذوا بالله من فتنة المسيح الدجال، تعوذوا بالله من فتنة المحيا والممات»**[٣].

٣١٠٩٥- **حدثنا** أبو بكر قال: حدثنا وكيع عن هشام الدستوائي عن قتادة عن أنس أن النبي ﷺ كان يتعوذ من الجبن والبخل، ومن فتنة المحيا والممات، ومن عذاب القبر[٤].

٣١٠٩٦- **حدثنا** أبو بكر قال: حدثنا وكيع عن عثمان الشحام عن مسلم بن أبي بكرة عن أبيه عن النبي ﷺ أنه كان يدعو في دبر الصلاة يقول: **«اللهم إني أعوذ بك من الكفر والفقر وعذاب القبر»**[٥].

١٩١/١٠ ٣١٠٩٧- **حدثنا** أبو بكر قال: حدثنا وكيع عن مسعر عن علقمة بن/ (مرثد)[٦]

---

(١) في [جـ، ك]: (القبر).

(٢) صحيح، أخرجه البخاري (٦٣٧٧)، ومسلم (٥٨٩).

(٣) صحيح، أخرجه الترمذي (٣٦٠٤)، والبخاري في الأدب المفرد (٦٤٨)، وابن جرير في تهذيب الآثار مسند عمر (٨٦١)، والطبراني في الدعاء (١٣٧٦)، وأصله عند البخاري (١٣١١)، ومسلم (٥٧٨).

(٤) صحيح، أخرجه مسلم (٢٧٠٦)، وأحمد (١٣١٧٢)، وبنحوه البخاري (٦٣٦٩).

(٥) حسن؛ عثمان الشحام صدوق، أخرجه أحمد (٢٠٣٨١) و(٢٠٤٤٧)، والترمذي (٣٥٠٣)، والنسائي ٧٣/٣، وابن حبان (١٠٢٨)، وابن خزيمة (٧٤٧)، والحاكم ٣٥/١، والبخاري في التاريخ ٢٥٧/٧، والبزار (٣٦٧٥)، وابن السني (١١١)، والطيالسي (٨٦٧).

(٦) في [أ، ب، جـ، ك]: (يزيد).

عن المغيرة بن عبدالله عن المعرور عن عبد الله قال: قالت أم حبيبة زوج النبي ﷺ: اللهم (أمتعني)[١] (بزوجي)[٢] النبي (ﷺ)[٣] وبأبي أبي سفيان وبأخي معاوية، (قال)[٤]: فقال (النبي ﷺ)[٥]: **«إنك سألت الله لآجال مضروبة، وأيام معدودة، وأرزاق مقسومة، ولن يعجل شيئاً قبل حله أو يؤخر شيئاً عن حله، ولو كنت سألت الله أن يعيذك من عذاب القبر (أو)[٦] عذاب النار كان خيراً وأفضل»**[٧].

٣١٠٩٨- **حدثنا** أبو أسامة قال: حدثنا عبيدالله بن عمر قال: حدثنا محمد بن يحيى بن حبان عن الأعرج عن أبي هريرة عن عائشة قالت: فقدت رسول الله ﷺ ذات ليلة من الفراش، (فالتمسته)[٨]، فوقعت يدي على بطن قدميه وهو في المسجد وهما منصوبتان، وهو يقول: **«(إني)[٩] أعوذ[١٠] (برضاك من سخطك)[١١]، وبمعافاتك من عقوبتك وأعوذ بك منك، لا أحصي ثناءاً عليك، أنت كما أثنيت على نفسك»**[١٢].

---

(١) في [أ، ب، ط، هـ]: (متعني).

(٢) في [ط]: (بزوج).

(٣) سقط من: [ك].

(٤) سقط من: [هـ].

(٥) سقط من: [ط، هـ].

(٦) في [أ، ط، هـ]: (و).

(٧) صحيح، أخرجه مسلم (٢٦٦٣) من طريق المؤلف، وأحمد (٣٧٠٠).

(٨) في [أ، ب]: (ولمسته)، وفي [هـ]: (والتمسته).

(٩) في [جـ، س]: (إنني).

(١٠) في [هـ]: زيادة (بك).

(١١) في [أ، ب، جـ]: (من سخطك برضاك).

(١٢) صحيح، أخرجه مسلم (٤٨٦)، وأحمد (٢٥٦٥٥).

١٩٢/١٠ ٣١٠٩٩- **حدثنا** يزيد بن هارون[١] أخبرنا حميد عن أنس/ أن النبي ﷺ كان يدعو بهذا الدعاء: **«اللهم إني أعوذ بك من الهم، والحزن، والعجز، والكسل، والجبن، والبخل»**[٢].

٣١١٠٠- **حدثنا** ابن إدريس عن حصين عن عمرو بن مرة عن عباد بن عاصم عن نافع بن جبير عن أبيه قال: سمعت رسول الله ﷺ حين افتتح الصلاة يقول: **«الله أكبر ثلاثاً، الحمد لله كثيراً ثلاثاً، سبحان الله بكرة وأصيلا ثلاثاً، اللهم إني أعوذ بك من الشيطان من همزه ونفثه ونفخه»**[٣].

٣١١٠١- **حدثنا** جرير عن منصور عن حبيب بن أبي ثابت قال: حدثت أن النبي ﷺ كان يقول: **«اللهم إني أعوذ بك من**[٤] **دعاء لا يسمع، وعلم لا ينفع، وقلب لا يخشع، ونفس لا تشبع، اللهم إني أعوذ بك من شر هؤلاء الأربع، اللهم إني أسالك عيشة**[٥] **سوية، (و)**[٦]**ميتة (نقية)**[٧]**، ومرداً إليك غير مخزٍ»**[٨].

---

(١) في [هـ]: زيادة (قال).

(٢) صحيح، أخرجه البخاري (٢٨٢٣)، ومسلم (٢٧٠٦).

(٣) مجهول؛ لجهالة عباد بن عاصم، أخرجه أحمد (١٦٧٦٠)، وأبوداود (٧٦٤)، وابن خزيمة (٤٦٨)، وابن حبان (١٧٨٠)، والحاكم ١/٢٣٥، والبخاري في التاريخ ٦/٤٨٨، والطيالسي (٩٤٧)، وأبويعلى (٧٣٩٨)، وابن الجارود (١٨٠)، والطبراني (١٥٦٨)، والبيهقي ٢/٣٥، والبغوي (٥٧٥)، وأبونعيم في أخبار أصبهان ١/٢١٠، والخطيب ١٣/٤٣٦.

(٤) زيادة في [ك]: (من شر هؤلاء).

(٥) زيادة (و) في: [ط].

(٦) سقط من: [ط].

(٧) في [س]: (تقية).

(٨) مرسل؛ حبيب بن أبي ثابت تابعي.

٣١١٠٢- **حدثنا** المطلب بن زياد عن جابر عن أبي جعفر أن رسول الله ﷺ كان يقول: **«اللهم إني أعوذ بك من الشك بعد اليقين، وأعوذ بك من مقارنة الشياطين، وأعوذ بك من عذاب/ يوم الدين»**[١]. ١٩٣/١٠

٣١١٠٣- **حدثنا** الفضل بن دكين عن (سعد)[٢] بن أوس عن بلال بن يحيى قال: حدثني (شتير)[٣] بن شكل عن أبيه (شكل بن حميد)[٤] قال: أتيت النبي صلى الله عليه (وسلم)[٥] فقلت: [٦]علمني (تعويذاً)[٧] أتعوذ به، فقال: **«قل: اللهم إني أعوذ بك من شر سمعي وبصري ولساني ومنيي»**[٨].

٣١١٠٤- **حدثنا** عفان[٩] حدثنا وهيب[١٠] حدثنا موسى بن عقبة قال: حدثتني أم خالد بنت خالد أنها سمعت من النبيﷺ حديثاً وهو يتعوذ من عذاب القبر[١١].

---

(١) مرسل ضعيف؛ أبوجعفر محمد بن علي تابعي، وجابر هو الجعفي ضعيف.

(٢) في [ب]: (سعيد).

(٣) في [أ، ب، ط]: (بشتر).

(٤) سقط من: [هـ].

(٥) سقط من: [ك].

(٦) في [هـ]: زيادة (يا نبي الله).

(٧) في [ط]: (تعويذ)، وفي [هـ]: (تعوذوا)، وفي مسند أحمد: (دعاء)، وفي مسند ابن أبي شبة (٥٨١): (تعوذاً).

(٨) صحيح، أخرجه أحمد (١٥٥٤١)، وأبوداود (١٥٥١)، والترمذي (٣٤٩٢)، والنسائي ٢٥٥/٨، والحاكم ٥٣٢/١، والبخاري في الأدب المفرد (٦٦٣)، وابن أبي عاصم في الآحاد (١٢٧٢)، والطبراني (٧٢٢٥)، والخرائطي في مكارم الأخلاق ص٩٤.

(٩) في [هـ]: زيادة (قال).

(١٠) في [هـ]: زيادة (قال).

(١١) صحيح، أخرجه البخاري (١٣٧٦)، ومسلم (٢٧٠٥٦).

١٩٤/١٠ ٣١١٠٥- **حدثنا** أبو معاوية عن الأعمش عن أبي سفيان عن جابر/ عن أم مبشر قالت: دخل علي النبي ﷺ وأنا في حائط من حوائط بني النجار، فيه قبور منهم، قد (موّتوا)[١] في الجاهلية، قالت: فخرج فسمعته وهو يقول: **«استعيذوا بالله من عذاب القبر»**[٢].

٣١١٠٦- **حدثنا** ابن نمير وأبو معاوية (قالا)[٣]: حدثنا الأعمش عن المنهال عن زاذان عن البراء أن النبي ﷺ قال: **«استيعذوا بالله من عذاب القبر»**[٤].

٣١١٠٧- حدثنا (عبيدة)[٥] بن حميد عن حميد قال: سئل أنس (عن)[٦] عذاب القبر فقال أنس: كان النبي ﷺ يقول: **«اللهم إني أعوذ بك من الكسل والهرم والجبن والبخل، وفتنة الدجال وعذاب القبر»**[٧].

---

(١) في [أ، هـ]: (ماتوا).

(٢) حسن؛ أبوسفيان صدوق، أخرجه أحمد (٢٧٠٤٢)، وابن حبان (٣١٢٥)، وهناد في الزهد (٣٤٩)، وابن أبي عاصم في السنة (٨٧٥)، والطبراني ٢٥/(٢٦٨)، والآجري في الشريعة ص٣٦٣، والبيهقي في إثبات عذاب القبر (٩٥)، ومن طريق جابر أخرجه عبدالرزاق (٦٧٤٢)، والبزار (٨٧١/كشف الأستار)، وأبويعلى (٢١٤٩).

(٣) في [أ، ب، ط]: (قال).

(٤) صحيح، أخرجه أحمد (١٨٥٣٤)، وأبوداود (٤٧٥٣)، والحاكم ١/٣٧، والطيالسي (٧٥٣)، وهناد في الزهد (٣٣٩)، وابن جرير في التفسير (٢٠٧٦٤)، والآجري في الشريعة ص٣٦٧، واللالكائي (٢١٤٠).

(٥) في [جـ]: (عبدة).

(٦) في [ط]: (من).

(٧) صحيح، أخرجه البخاري (٦٣٦٧)، ومسلم (٢٧٠٦).

٣١١٠٨- **حدثنا** أبو بكر قال: حدثنا (عبيدة)[١] (بن)[٢] حميد عن أبي (سنان)[٣]/ عن عبدالله بن أبي الهذيل عن شيخ حسبته قال: كان يصلي في مسجد ١٩٥/١٠
(إيليا)[٤] قال: سمعت عبدالله بن (عمرو)[٥] يقول: إن رسول الله ﷺ كان يقول: **«اللهم إني أعوذ بك من قلب لا يخشع، ونفس لا تشبع، وعلم لا ينفع، ودعاء لا يسمع، اللهم إني أعوذ بك من هؤلاء الأربع»**[٦].

٣١١٠٩- **حدثنا** جرير عن منصور عن مجاهد قال: كان رسول الله ﷺ يدعو: **«اللهم إني أعوذ بك من غلبة الدين، وغلبة العدو، وبوار (الأيم)[٧]»**[٨].

٣١١١٠- **حدثنا** أبو الأحوص عن أبي إسحاق عن الحكم قال: كان رسول الله ﷺ يتعوذ من أربع: **«اللهم إني أعوذ بك من غلبة العدو، ومن غلبة الدين، وفتنة (الدجال)[٩] وعذاب القبر»**[١٠].

---

(١) في [جـ]: (عبدة).

(٢) في [أ، ط، هـ]: (عن).

(٣) في [أ، ب، ط]: (سفيان).

(٤) في [أ، ح، ط، هـ]: (لنا).

(٥) في [أ، ح، جـ، ط، ك]: (عمر)، وانظر: مصادر التخريج.

(٦) مجهول؛ لإبهام الراوي عن عبدالله بن عمرو، أخرجه أحمد (٦٥٦١)، والنسائي ٨/٢٥٤، والحاكم ١/٥٣٤، وأبونعيم في الحلية ٤/٣٦٢ و٥/٩٣، وبنحوه الترمذي (٣٤٨٢).

(٧) في [أ، ب، ط]: (الديم).

(٨) مرسل؛ مجاهد تابعي، أخرجه البيهقي في الدعوات الكبير (٣١٥).

(٩) في [أ، ب، ط]: (الرجال).

(١٠) مرسل؛ الحكم تابعي.

٣١١١١- **حدثنا** غندر عن شعبة عن الحكم عن ابن أبي ليلى أن النبي ﷺ كان يدعو بهذا الدعاء: **«اللهم إني أعوذ بك من غلبة الدين وغلبة العدو»**[١]./ ١٩٦/١٠

* * *

[٢] ما كان النبي ﷺ يقوله عند الكرب

٣١١١٢- حدثنا زيد بن الحباب عن عبد الجليل بن عطية قال: حدثني جعفر بن ميمون قال: حدثني عبد الرحمن بن أبي بكرة قال: حدثني أبي: أن رسول الله ﷺ قال: **«كلمات (للمكروب)**[٢]**: اللهم رحمتك أرجو، فلا تكلني إلى نفسي طرفة عين، وأصلح لي شأني كله، لا إله إلا أنت»**[٣].

٣١١١٣- حدثنا وكيع عن هشام الدستوائي عن قتادة (عن أبي العالية)[٤] عن ابن عباس أن النبي ﷺ كان يقول عند الكرب: **«لا إله إلا الله الحليم الكريم لا إله إلا الله رب السماوات، ورب العرش العظيم»**[٥].

١٩٧/١٠ ٣١١١٤- **حدثنا** محمد بن بشر قال: حدثنا عبد العزيز بن عمر قال: / حدثني هلال مولى عمر بن عبد العزيز عن عمر بن عبد العزيز عن عبد الله بن جعفر

---

(١) مرسل؛ ابن أبي ليلى تابعي.

(٢) في [هـ]: (المكروب).

(٣) ضعيف؛ لضعف جعفر بن ميمون، أخرجه أحمد (٢٠٤٣٠)، وأبوداود (٥٠٩٠)، والنسائي في الكبرى (٩٨٥٠)، أو عمل اليوم والليلة (٢٢)، والبخاري في الأدب المفرد (٧٠١)، والطيالسي (٨٦٨)، وابن السني (٦٩)، وابن حجر في نتائج الأفكار ٣٦٩/٢، وابن حبان (٩٧٠)، والبيهقي في الدعوات (١٦٣).

(٤) في مصادر التخريج زيادة: (عن أبي العالية)، وقد رواه مسلم (٢٧٣٠) من طريق المؤلف بهذه الزيادة.

(٥) صحيح، أخرجه البخاري (٦٣٤٦)، ومسلم (٢٧٣٠).

(أن)[١] أمه أسماء بنت عميس قالت: علمني يا رسول الله كلمات أقولهن عند الكرب: الله، الله ربي لا (أ)[٢]شرك به شيئا[٣].

٣١١١٥- حدثنا علي بن هاشم عن ابن أبي ليلى عن إسحاق الجزري عن أبي جعفر قال: كلمات الفرج: لا إله إلا الله العلي العظيم، سبحان الله رب العرش الكريم، الحمد لله رب العالمين، اللهم اغفر لي وارحمني وتجاوز عني واعف عني فإنك (عفو غفور)[٤].

* * *

[٣] في دعوة الرجل للرجل الغائب

٣١١١٦- حدثنا يزيد بن هارون عن عبد الملك بن أبي سليمان عن أبي الزبير عن صفوان بن عبد الله (بن صفوان)[٥] وكانت تحته الدرداء فأتاها فوجد أم الدرداء ولم يجد أبا الدرداء فقالت له: تريد الحج العام؟ قال: نعم، قالت: فادع[٦] لنا بخير فإن النبي ﷺ كان يقول: **«إن دعوة المرء مستجابة لأخيه بظهر الغيب، عند رأسه ملك يؤمن على دعائه، كلما دعا له بخير قال: آمين ولك بمثله»**، ثم خرجت إلى

---

(١) في [أ، ب، ط، هـ]: (عن).

(٢) سقط من: [ط].

(٣) حسن، أخرجه أحمد (٢٧٠٨٢)، وأبوداود (١٥٢٥)، والنسائي في الكبرى (١٠٤٨٥)، وابن ماجه (٣٨٨٢)، والبخاري في التاريخ ٣٢٩/٤، والبيهقي في الشعب (١٠٢٢٦)، والطبراني ٢٤/(٣٦٣)، وفي الدعاء (١٠٢٧)، وأبونعيم في الحلية ٣٦٠/٥، والمزي في ترجمة أبي طعمة ٣٧/٣٣، والدولابي ٨٠/٢، وإسحاق (٢١٣٥).

(٤) في [أ، ح، ط، هـ]: (غفور رحيم).

(٥) سقط من: [أ، ح، ط، هـ].

(٦) في [هـ]: زيادة (الله).

١٩٨/١٠ السوق فلقيت/ أبا الدرداء فحدثني عن النبي ﷺ بمثل ذلك[١].

٣١١١٧- **حدثنا** يعلى عن الإفريقي عن عبدالله بن (يزيد)[٢] عن عبدالله بن عمرو قال: قال رسول الله ﷺ: **«أفضل الدعاء: دعوة غائب لغائب»**[٣].

٣١١١٨- **حدثنا** أبو بكر قال: حدثنا عبيدة بن حميد عن حميد الطويل عن طلحة عن أم الدرداء قالت: دعوة المرء المسلم لأخيه وهو غائب لا ترد، قال: وقالت: إلى جنبه ملك لا يدعو له بخير إلا قال الملك: (آمين)[٤] ولك.

٣١١١٩- **حدثنا** ابن نمير (عن فضيل)[٥] بن غزوان قال: سمعت طلحة بن عبيدالله بن كريز قال: سمعت أم الدرداء قالت: سمعت (رسول الله)[٦] صلى الله عليه (وسلم)[٧] يقول: **«إنه يستجاب للمرء بظهر الغيب لأخيه، فما دعا لأخيه بدعوة إلا قال: الملك ولك بمثل»**[٨].

---

(١) صحيح، أخرجه مسلم (٢٧٣٣)، وأحمد (٢١٧٠٨).

(٢) في [جـ]: (زيد).

(٣) حسن؛ الإفريقي صدوق، أخرجه أبوداود (١٥٣٥)، والترمذي (١٩٨٠)، والبخاري في الأدب المفرد (٦٢٣)، وعبد بن حميد (٣٢٧)، والقضاعي في مسند الشهاب (١٣٢٨)، والطبراني في الدعاء (١٣٢٩)، والخرائطي كما في المنتقى (٤٠١).

(٤) سقط من: [هـ].

(٥) سقط من: [ك].

(٦) في [جـ، ك]: (النبي).

(٧) سقط من: [ك].

(٨) مرسل، وهم ابن نمير فيه فأثبت سماع أم الدرداء الصغرى من النبي ﷺ، والحديث أخرجه أحمد (٢٧٥٥٨)، وابن الأثير في أسد الغابة ٣٢٧/٧، ورواه على الصواب مسلم (٢٧٣٢)، وابن حبان (٩٨٩)، وأبوداود (١٩٣٤)، فقالوا: (عن أم الدرداء عن أبي الدرداء).

[٤] العزم (في)[١] الدعاء

٣١١٢٠- حدثنا ابن علية عن عبد العزيز بن صهيب عن أنس قال: قال رسول الله ﷺ: **«إذا دعا أحدكم فليعزم في الدعاء، / ولا يقل: اللهم إن شئت[٢]، فإن الله لا مستكره (له)[٣]»**[٤]. ١٩٩/١٠

٣١١٢١- **حدثنا** ابن إدريس عن ابن عجلان عن أبي الزناد عن الأعرج عن أبي هريرة قال: قال رسول الله ﷺ: **«لا يقل أحدكم: (اللهم)[٥] اغفر لي إن شئت وليعزم في المسألة، فإنه لا مكره له»**[٦].

٣١١٢٢- **حدثنا** ابن عيينة عن داود عن الشعبي قال: قالت عائشة لابن أبي السائب (قاص)[٧] أهل مكة: اجتنب السجع في الدعاء، فإني عهدت رسول الله ﷺ وأصحابه وهم لا يفعلون ذلك[٨].

٣١١٢٣- **حدثنا** عفان قال: حدثنا الأسود بن شيبان قال: حدثنا (أبي)[٩] نوفل

---

(١) في [أ، هـ]: (من).

(٢) في [هـ]: زيادة (فاعطني) عن الأدب المفرد.

(٣) سقط من: [جـ، ك].

(٤) صحيح، أخرجه البخاري (٦٣٣٨)، ومسلم (٢٦٧٨).

(٥) سقط من: [جـ، ك].

(٦) حسن؛ ابن عجلان صدوق، وأخرجه البخاري (٦٣٣٩)، ومسلم (٢٦٧٩).

(٧) في [أ، ب، ط]: (قاضي).

(٨) منقطع؛ الشعبي لم يسمع من عائشة، أخرجه أحمد (٢٥٨٢٠)، وإسحاق (١٦٣٤)، وابن شبه في تاريخ المدينة ١/١٣، وابن حبان (٩٧٨)، والطبراني في الدعاء (٥٤).

(٩) في [أ، ط، هـ]: (ابن).

(ابن أبي عقرب)[١] عن عائشة قالت: كان رسول الله ﷺ يحب الجوامع من الدعاء ويدع ما (بين)[٢] ذلك[٣]./ ٢٠٠/١٠

٣١١٢٤- **حدثنا** (سهل)[٤] بن يوسف عن حميد عن أبي الصديق عن أبي سعيد قال: (إذا)[٥] سألتم الله فاعزموا، فإن الله لا مستكره (له)[٦][٧].

* * *

[٥] في فضل الدعاء

٣١١٢٥- **حدثنا** أبو بكر قال: حدثنا أبو معاوية عن الأعمش عن ذر عن يَسْيع عن النعمان بن بشير قال: قال رسول الله ﷺ: «**الدعاء هو العبادة**» ثم تلا: ﴿**وَقَالَ رَبُّكُمُ ٱدْعُونِىٓ أَسْتَجِبْ لَكُمْ**﴾ الآية[٨].

---

(١) في [هـ]: (قال: حدثنا ابن أبي عدي)، وفي [ي]: (ابن أبي عدي).

(٢) في [هـ]: (سوى).

(٣) صحيح، أخرجه أحمد (٢٥١٥)، وأبوداود (١٤٨٢)، وابن حبان (٨٦٧)، والحاكم ٥٣٩/١، والطيالسي (١٤٩١)، والطحاوي في شرح المشكل (٦٠٢٩)، والطبراني في الدعاء (٥٠)، والأوسط (٤٩٤٦)، والبيهقي في الدعوات (٢٧٦).

(٤) في [هـ]: (سهيل).

(٥) سقط من: [ط].

(٦) سقط من: [أ، ب، ط].

(٧) صحيح.

(٨) صحيح، أخرجه أحمد (١٨٣٨٦)، وأبوداود (٦٤٧٩)، وابن ماجه (٣٨٢٨)، والترمذي (٢٩٦٩)، والنسائي في الكبرى (١١٤٦٤)، وابن حبان (٨٩٠)، والحاكم ٤٩١/١، وابن المبارك في الزهد (١٢٩٩)، والقضاعي في مسند الشهاب (٢٩)، وابن جرير في التفسير ٧٩/٢٤، والطبراني في الدعاء (٣)، وأبونعيم في الحلية (١٢٠/٨)، والبغوي (١٣٨٤)، والبيهقي في الدعوات (٤)، والطيالسي (٨٠١)، والبخاري في الأدب المفرد (٧١٥).

٣١١٢٦- **حدثنا** يزيد بن هارون[١] أخبرنا عبد الرحمن بن أبي بكر عن موسى ابن عقبة عن نافع عن ابن عمر قال: قال رسول الله ﷺ: **«من فتح له (في)[٢] الدعاء منكم فتحت له أبواب الإجابة»**[٣].

٣١١٢٧- **حدثنا** أبو بكر قال: حدثنا (وكيع)[٤] عن أبي المليح عن أبي صالح عن أبي هريرة قال: قال رسول الله ﷺ: **«من لم يدع الله غضب عليه»**[٥]./ ٢٠١/١٠

٣١١٢٨- حدثنا أبو أسامة عن علي بن علي قال: سمعت أبا المتوكل الناجي قال: قال أبو سعيد: قال نبي الله: **«ما من مسلم يدعو بدعوة ليس فيها إثم ولا قطيعة رحم إلا أعطاه الله بها إحدى ثلاث: إما أن (يعجل)[٦] له (دعوته)[٧]، وإما (أن)[٨] (دخرها)[٩] له في الآخرة، وإما أن يكشف عنه (من)[١٠] السوء بمثلها»**،

---

(١) في [هـ]: زيادة (قال).

(٢) في [أ، ط، هـ]: (من).

(٣) ضعيف؛ عبدالرحمن بن أبي ليلى ضعيف، أخرجه بنحوه الترمذي (٣٥٤٨)، والحاكم ٤٩٨/١، والدينوري في المجالسة (١٥٦٧)، والسهمي في تاريخ جرجان (٤٩٠).

(٤) ساقط من: [جـ].

(٥) ضعيف؛ لضعف أبي صالح الخوذي، أخرجه أحمد (٩٧١٩)، والترمذي (٣٣٧٣)، وابن ماجه (٣٨٢٧)، والحاكم ٤٩١/١، والبخاري في الأدب المفرد (٦٥٨)، وابن عدي (١٣٨٩)، وأبويعلى (٦٦٥٥)، والطبراني في الأوسط (٢٤٥٢).

(٦) في [أ، ب، ط]: (تعجل).

(٧) في [ط]: (دعوة).

(٨) سقط من: [هـ].

(٩) في [أ، ب، ط]: (يؤخرها).

(١٠) سقط من: [هـ]، وفي [ط]: (بن).

قالوا: إذن نكثر يا (رسول)[١] الله قال: «**الله (أكثر)**[٢]»[٣].

٣١١٢٩- **حدثنا** أبو معاوية عن الأعمش عن إبراهيم التيمي قال: كان يقال: إذا بدأ الرجل بالثناء قبل الدعاء فقد (استوجب)[٤]، وإذا بدأ بالدعاء قبل الثناء كان على رجاء.

٣١١٣٠- **حدثنا** جرير عن منصور عن هلال بن يساف قال: بلغني أن المسلم إذا دعا فلم يستجب له كتبت له حسنة.

٣١١٣١- **حدثنا** أبو معاوية عن الأعمش عن عمارة عن أبي عمار عن حذيفة قال: ليأتين على الناس زمان لا ينجو فيه إلا من دعا بدعاء كدعاء (الغرق)[٥][٦]./ ٢٠٢/١٠

٣١١٣٢- **حدثنا** أبو معاوية عن الأعمش عن إبراهيم عن همام عن حذيفة مثله إلا أنه قال: الذي يدعو[٧].

---

(١) في [أ، ب، جـ، ط، ك]: (يا نبي).

(٢) في [ك]: (أكبر).

(٣) حسن؛ علي بن علي صدوق، أخرجه أحمد (١١١٣٣)، والبخاري في الأدب المفرد (٧١٠)، وعبد بن حميد (٩٣٧)، والبيهقي في الشعب (١١٣٠)، وأبونعيم في الحلية ٣١١/٦، وأبويعلى (١٠١٩)، وابن عبدالبر في التمهيد ٣٤٣/٥، والمزي ٧٥/٢١، والحاكم ٤٩٣/١، والبزار (٣١٤٣/ كشف).

(٤) في [ب، ط، هـ]: (وجب).

(٥) في [ح، ط، هـ]: (الغريق).

(٦) صحيح، رواه نعيم في الفتن (٥٠٤)، ورواه مرفوعاً الحاكم ٥٠٧/١.

(٧) صحيح، أخرجه أبونعيم في الحلية (٢٧٤/١)، والبيهقي في الشعب (١١١٥)، ونعيم في الفتن (٥٠٣)، وانظر: ما قبله.

٣١١٣٣- **حدثنا** الحسن بن موسى قال: حدثنا حماد بن سلمة عن ثابت ويونس ابن عبيد، عن الحسن أن أبا الدرداء كان يقول: (جدوا)[١] (بالدعاء)[٢] فإنه من يكثر قرع الباب يوشك أن يفتح له[٣].

* * *

[٦] الرجل يخاف السلطان ما يدعو؟

٣١١٣٤- حدثنا أبو معاوية ووكيع عن الأعمش عن ثمامة بن عقبة (المُحَلِّمي)[٤] عن الحارث بن سويد قال: قال عبد الله: إذا كان على أحدكم إمام يخاف تَغطرسه وظلمه فليقل: اللهم رب السماوات (السبع)[٥]، ورب العرش العظيم كن لي (جاراً)[٦] من فلان وأحزابه وأشياعه أن (يفرطوا)[٧] علي وأن يطغوا، عز جارك وجل ثناؤك، ولا إله غيرك[٨].

٣١١٣٥- إلا أن أبا معاوية زاد فيه، قال/ الأعمش: فذكرته لإبراهيم فحدث ٢٠٣/١٠
عن عبد الله بمثله وزاد فيه: من شر الجن والأنس[٩].

---

(١) في [أ، ب، ط]: (فخذوا).

(٢) في [ك]: (في الدعاء).

(٣) منقطع؛ الحسن لم يسمع من أبي الدرداء.

(٤) في [ط]: (السحلي).

(٥) سقط من: [أ، ح، هـ].

(٦) سقط من: [جـ، ك].

(٧) في [ك]: (يفطروا).

(٨) صحيح، أخرجه البخاري في الأدب (٧٠٧)، وابن فضيل في الدعاء (٤٢)، والخطابي في الغريب ٢٤٦/٢، وأخرجه مرفوعاً الطبراني (٩٧٩٥) وفي الدعاء (١٠٥٦)، والبيهقي في الدعوات الكبير (٤٢١).

(٩) منقطع؛ إبراهيم لم يسمع من ابن مسعود، وانظر: ما قبله.

٣١١٣٦- **حدثنا** الفضل بن دكين قال: حدثنا يونس بن أبي إسحاق عن المنهال ابن عمرو قال: حدثني سعيد بن جبير عن ابن عباس قال: إذا أتيت سلطاناً مهيباً تخاف أن (يسطو)[١] عليك فقل: الله أكبر، الله أعز من خلقه جميعا، الله أعز مما أخاف وأحذر، أعوذ بالذي لا إله إلا هو الممسك السماوات السبع أن يقعن على الأرض إلا بإذنه، من شر (عبدك)[٢] فلان وجنوده وأتباعه وأشياعه من الجن والإنس، اللهم كن لي جارا من شرهم، جل ثناؤك، وعز جارك، وتبارك اسمك، ولا إله غيرك -ثلاث مرات[٣].

٣١١٣٧- **حدثنا** ابن فضيل عن حصين عن عامر قال: كنت جالساً مع زياد بن أبي سفيان فأُتي برجل يُحمل، ما (نشك)[٤] في قتله، قال: فرأيته حرك شفتيه بشيء ما ندري ما هو، (قال)[٥]: فخلى سبيله فأقبل إليه بعض القوم فقال: لقد جيء بك وما نشك في قتلك، فرأيتك حركت (شفتيك)[٦] بشيء ما ندري ما هو، فخلى سبيلك قال: قلت: اللهم رب إبراهيم، ورب إسحاق، ورب يعقوب، ورب جبريل وميكائيل وإسرافيل، ومنزل التوراة/ والإنجيل والزبور والقرآن العظيم، ادرأ عني شر زياد. ٢٠٤/١٠

---

(١) في [ط]: (تسطوا).

(٢) في [أ، ب، ط]: (عبادك).

(٣) صحيح، أخرجه أبونعيم ٣٢٢/١، والطبراني في الدعاء (١٠٦٠)، وفي المعجم (١٠٥٩٩)، والبيهقي في الدعوات الكبير (٤٢٢)، والبخاري في الأدب (٧٠٨)، والخرائطي في المنتقى من مكارم الأخلاق (٥٨٣).

(٤) في [ط]: (أشك).

(٥) سقط من: [ط، هـ].

(٦) في [ط]: (شفتك).

٣١١٣٨- **حدثنا** أبو بكر قال: حدثنا وكيع عن مسعر عن أبي بكر بن حفص عن الحسن بن الحسن أن عبد الله بن جعفر زوج ابنته فخلا بها، فقال: إذا نزل بك الموت أو أمر من أمور الدنيا (فظيع)[١] فاستقبليه بأن تقولي: لا إله إلا الله الحليم الكريم، سبحان الله رب العرش العظيم، الحمد لله رب العالمين[٢].

٣١١٣٩- قال الحسن بن الحسن: فبعث إليَّ الحجاج (فقلتهن)[٣] (فلما)[٤] قمت بين يديه (قال)[٥]: (لقد)[٦] (بعثت)[٧] إليك وأنا أريد أن أضرب عنقك ولقد صرت وما من أهل (بيتك)[٨] أحد أكرم علي منك، سلني حاجتك.

٣١١٤٠- **حدثنا** أبو بكر قال: حدثنا أبو أسامة عن مسعر عن علقمة بن مرثد قال: كان الرجل إذا كان من خاصة الشعبي أخبره بهذا الدعاء: اللهم إله جبريل وميكائيل وإسرافيل، وإله إبراهيم وإسماعيل وإسحاق: عافني ولا تسلطن أحدا من خلقك علي بشيء لا طاقة لي به.

٣١١٤١- وذكر أن رجلاً أتى أميراً فقالها فأرسله.

٣١١٤٢- **حدثنا** يزيد بن هارون[٩] أخبرنا عمران بن حدير عن/ أبي مجلز قال: ٢٠٥/١٠

---

(١) في [ط]: (فضع).

(٢) حسن؛ الحسن بن الحسن صدوق.

(٣) في [ط، ك]: (فقتلهن)، في [أ، ب]: (قفالتهن).

(٤) في [هـ]: (فما).

(٥) في [ط، هـ]: (فقال).

(٦) في [هـ]: (والله لقد)، وسقط من: [أ، ط].

(٧) سقط من: [أ، ب، ط]، وفي [هـ]: (أرسلت).

(٨) في [هـ]: (بيت).

(٩) في [هـ]: زيادة (قال).

من خاف من أمير ظلما فقال: رضيت بالله ربا، وبالإسلام دينا، وبمحمد نبياً، وبالقرآن حكماً وإماماً: أنجاه الله منه.

* * *

[٧] الدعاء بالعافية

٣١١٤٣- **حدثني** يحيى بن أبي (بكير)[١] قال: حدثني (زهير)[٢] بن محمد (عن)[٣] عبدالله بن محمد بن عقيل عن (معاذ بن)[٤] رفاعة بن رافع الأنصاري عن أبيه قال: سمعت أبا بكر يقول: سمعت رسول الله ﷺ يقول: في هذا القيظ عام الأول: **«سلوا الله العافية واليقين في الآخرة والأولى»**[٥].

٣١١٤٤- **حدثنا** ابن عيينة عن عمرو عن يحيى بن جعدة قال: قال أبو بكر: سمعت رسول الله ﷺ عام الأول والعهد قريب يقول: **«سلوا الله (اليقين والعافية)**[٦][٧]**»**.

---

(١) في [أ، جـ، ح، ز، ط، ك، هـ]: (كثير)، وانظر: مصادر التخريج وكتب التراجم.

(٢) في [أ، ط]: (زهر).

(٣) في [ط]: (بن).

(٤) في [أ، ب، ط]: (معاذ بن معاذ بن).

(٥) ضعيف؛ عبدالله بن محمد بن عقيل ضعيف على الصحيح، أخرجه أحمد (٦)، والترمذي (٣٥٥٨)، وابن ماجه (٣٨٤٩)، والنسائي (٨٨٧)، وابن حبان (٩٥٠)، والحاكم ١/٥٢٩، والبزار (٣٤)، والمروزي في مسند الصديق (٤٧)، وأبويعلى (٨٧).

(٦) في [أ، ب، ط، هـ]: (العافية واليقين).

(٧) منقطع؛ يحيى بن جعدة لا يروي عن أبي بكرة، وأخرجه أبويعلى (١٣٥)، والمروزي في مسند الصديق (٩٦)، والبيهقي في شعب الإيمان (١٤٣٩)، والدعوات (٢٥١).

٣١١٤٥- **حدثنا** أبو بكر قال: حدثنا (زيد)[١] بن (الحباب)[٢] قال: حدثني عبدالجليل بن عطية قال: حدثني جعفر بن ميمون قال: (حدثني)[٣] عبدالرحمن/ ٢٠٦/١٠ ابن أبي بكرة قال: سمعت أبي يدعو بهذا الدعاء: اللهم عافني في بدني، اللهم عافني في سمعي، اللهم عافني في بصري، لا إله إلا أنت غدوة وعشية، [فقلت له: يا أبت سمعتك وأنت تدعو بهذا الدعاء غدوة وعشية][٤]، قال: يا بني إني سمعت رسول الله ﷺ يدعو به، وأنا أحب أن أستن بسنته[٥].

٣١١٤٦- **حدثنا** ابن فضيل عن يزيد بن أبي زياد عن عبد الله بن الحارث، قال العباس: يا رسول الله علمني شيئاً أسأله ربي قال: **«سل ربك العافية في الدنيا والآخرة»**[٦].

٣١١٤٧- **حدثنا** (يزيد)[٧] بن هارون عن عبد الرحمن بن أبي بكر بن أبي مليكة عن موسى بن عقبة عن نافع عن ابن عمر عن النبي ﷺ قال: **«ما سأل اللهَ عبد شيئاً**

---

(١) في [ب]: (يزيد).

(٢) في [أ، بن جـ، ط، ك]: (حباب).

(٣) في [ك]: (أخبرنا)، وفي [جـ]: (حدثنا).

(٤) سقط من: [جـ، ط].

(٥) ضعيف؛ لضعف جعفر بن ميمون، أخرجه أحمد (٢٠٤٣٠)، وأبوداود (٥٠٩٠)، والنسائي في عمل اليوم والليلة (٢٢)، والبخاري في الأدب المفرد (٧٠١)، والطيالسي (٨٦٨)، وابن السني في عمل اليوم والليلة (٦٩)، وابن حجر في الأذكار ٣٦٩/٢.

(٦) ضعيف مرسل؛ يزيد بن أبي زياد ضعيف، وعبدالله بن الحارث لم يدرك ذلك، أخرجه أحمد (١٧٨٣)، والترمذي (٣٥١٤)، والبخاري في الأدب المفرد (٧٢٦)، والحميدي (٤٦١)، وأبويعلى (٦٦٩٦)، وابن سعد ٢٨/٤، وابن فضيل في الدعاء (٣١).

(٧) في [أ، ب]: (زيد).

أحب إليه من أن يسأله العافية»[١].

٣١١٤٨- **حدثنا** أبو معاوية عن الشيباني عن العباس بن ذريح عن شريح بن هانئ عن عائشة قالت: (إني)[٢] لو عرفت أي ليلة ليلة القدر ما سألت الله فيها إلا العافية[٣]./ ٢٠٧/١٠

٣١١٤٩- **حدثنا** يزيد بن هارون (قال)[٤]: أخبرنا أبو مالك الأشجعي عن أبيه أنه سمع رسول الله ﷺ وأتاه (رجل)[٥] فقال: كيف أقول حين أسأل ربي؟ قال: **«(قل)[٦]: اللهم (اغفر لي وارحمني)[٧] وعافني وارزقني** - وجمع أصابعه الأربع (إلا)[٨] الإبهام - **فإن هؤلاء يجمعن لك دينك ودنياك»**[٩].

٣١١٥٠- **حدثنا** يزيد بن هارون قال: أخبرنا كهمس بن (الحسن)[١٠] عن

---

(١) ضعيف؛ لضعف عبدالرحمن بن أبي بكر بن أبي ملكية، أخرجه الطبراني في الدعاء (١٢٩٦)، والبيهقي في الدعوات (٢٥٤)، والترمذي (٣٥٤٨)، والحاكم ٤٩٨/١، وابن عدي ٢٩٥/٤، والسهمي في تاريخ جرجان ص٢٨٤، والدينوري في المجالسة (١٥٦٧).

(٢) سقط من: [هـ].

(٣) صحيح، أخرجه البيهقي في الشعب (٣٧٠٢)، وورد مرفوعاً عند أحمد (٢٥٣٨٤)، والترمذي (٣٥١٣)، وابن ماجه (٣٨٥٠).

(٤) سقط من: [أ، ب، ط].

(٥) سقط من: [أ، ب، جـ، ط، ك].

(٦) سقط من: [ط، هـ].

(٧) في [جـ، ك]: (ارحمني واغفر لي).

(٨) سقط من: [جـ].

(٩) صحيح، أخرجه مسلم (٢٦٩٧)، وأحمد (١٥٨٧٧).

(١٠) في [ط]: (حسن).

عبدالله ابن (بريدة)[١] قال: قالت عائشة: لو علمتُ أيَ ليلة ليلة القدر كان أكثرُ دعائي فيها: أسأل الله العفو والعافية[٢].

٣١١٥١- **حدثنا** الفضل بن دكين[٣] (حدثنا)[٤] سفيان (حدثنا)[٥] عمرو بن مرة عن أبي الحسن يعني هلال بن يساف قال: قال رسول الله ﷺ/: **«إن في الجمعة لساعة لا يوافقها رجل مسلم يسأل الله فيها (خيراً)[٦] إلا أعطاه»**، فقال رجل: يا رسول الله (ماذا (أسأله؟)[٧])[٨] قال: **«سل الله العافية في الدنيا والآخرة»**[٩]. ٢٠٨/١٠

* * *

[٨] من كان يدعو بالغنى؟

٣١١٥٢- **حدثنا** يزيد بن هارون أخبرنا يحيى بن سعيد أن محمد بن يحيى بن حبان أخبره أن عمه أبا (صرمة)[١٠] كان يحدث أن رسول الله ﷺ كان يقول: **«اللهم**

---

(١) في [أ، ب، جـ، ط]: (يزيد).

(٢) صحيح، أخرجه البيهقي في الشعب (٣٧٠٢)، وبنحوه أخرجه أحمد (٢٥٤٩٧)، وانظر: رقم [٣١١٤٨]، وورد مرفوعاً، أخرجه الترمذي (٣٥١٣)، والنسائي في الكبرى (١٠٧٠٨)، وابن ماجه (٣٨٥٠).

(٣) زاد في [هـ]: (قال).

(٤) في [ك]: (أخبرنا)، وسقط من: [ط].

(٥) في [أ، ط، هـ]: (عن).

(٦) في [أ، ط، هـ]: (شيئاً).

(٧) في [ك]: (سئل).

(٨) سقط من: [أ، ب، ط].

(٩) مرسل؛ هلال تابعي.

(١٠) في [ط]: (صرفة).

إني أسألك غناي وغنى (موالي)[١]**»**[٢].

٣١١٥٣- **حدثنا** عمر بن (سعد)[٣] عن سفيان عن أبي إسحاق عن أبي الأحوص عن عبد الله أن النبي ﷺ كان يقول: **«اللهم إني أسألك الهدى والتقى والعفة والغنى»**[٤].

٢٠٩/١٠ ٣١١٥٤- **حدثنا** أبو خالد (حدثنا)[٥] يحيى بن سعيد عن مسلم بن يسار/ (قال)[٦]: كان من دعاء النبي ﷺ: **«اللهم فالق الأصباح، وجاعل الليل سكناً، والشمس والقمر حسباناً، اقض عني الدين، وأغنني من الفقر، ومتعني بسمعي وبصري وقوتي في سبيلك»**[٧].

٣١١٥٥- **حدثنا** ابن مسهر عن هشام بن عروة عن أبيه قال: كان الرجل إذا دعا قال: اللهم أغنني وأغن مولاي.

---

(١) في [ط، هـ]: (مولاي)، وفسره أهل العلم بالقرابة.

(٢) منقطع، فيه علة، أخرجه أحمد (١٧٥٤)، والبخاري في الأدب المفرد (٦٦٢)، والطبراني ٢٢/(٨٢٨)، وابن أبي عاصم في الآحاد (٢١٧٠)، والمزي ٢٩٩/٣٥، والدولابي ٤٠/١، وقال أبوحاتم: «هذا خطأ، إنما يرويه عن محمد بن يحيى بن حبان عن لؤلؤة عن أبي صرمة عن النبي ﷺ وهو الصحيح»، انظر: العلل لابن أبي حاتم ٢٠٢/٢ (٢٠٩٦).

(٣) في [أ، جـ، ح، ط، هـ]: (سعيد).

(٤) صحيح، أخرجه مسلم (٢٧٢١)، وأحمد (٤١٣٥).

(٥) في [ك]: (أخبرنا).

(٦) سقط من: [ط، هـ].

(٧) مرسل؛ مسلم بن يسار تابعي، وأخرجه ابن أبي الدنيا في إصلاح المال (٤٤٢)، ومالك في الموطأ ٢١٢/١(٤٩٥) عن يحيى بن سعيد بلاغاً.

٣١١٥٦- **حدثنا** عبيد الله أخبرنا إسرائيل عن أبي إسحاق عمن حدثه عن عبادة ابن الصامت أنه كان يقول: اللهم إني أسالك الأمن والإيمان والصبر والشكر والغنى والعفاف[١].

* * *

[٩] (من)[٢] كان يقول: يا مقلب القلوب؟

٣١١٥٧- **حدثنا** أبو معاوية عن الأعمش عن أبي سفيان عن أنس قال: كان النبي ﷺ يكثر أن يقول: **«يا (مقلب)[٣] القلوب ثبت قلبي على دينك»**، قالوا: يا رسول الله آمنا بك، وبما جئت به، فهل تخاف علينا؟ قال: **«نعم إن القلوب بين أصبعين من أصابع الله يقلبها»**[٤].

٣١١٥٨- **حدثنا** معاذ أخبرنا أبو كعب صاحب (الحرير)[٥] (حدثنا)[٦] شهر/ بن حوشب قال: قلت لأم سلمة: يا أم المؤمنين ما كان أكثر دعاء رسول الله ﷺ إذا كان عندك؟ قالت: (كان)[٧] أكثر دعائه: **«يا مقلب القلوب ثبت قلبي على دينك»**، ثم ٢١٠/١٠

---

(١) مجهول؛ لإبهام روايه.

(٢) في [جـ، ك]: (فيمن).

(٣) في [أ، ح، ط، هـ]: (مثبت).

(٤) حسن؛ أبوسفيان صدوق، أخرجه الترمذي (٢١٤٠)، والحاكم ٢٦/١، وأبويعلى (٣٦٨٨)، وابن أبي عاصم في السنة (٢٢٥)، والطبري في التفسير ١٨٨/٣، والبغوي (٨٨)، والضياء في المختارة (٢٢٢٢)، والآجري في الشريعة ص٣١٧، وأبونعيم في الحلية ١٢٢/٨، والبيهقي في شعب الإيمان (٧٥٧).

(٥) في [ط]: (الجرير).

(٦) في [ك]: (أخبرنا).

(٧) سقط من: [هـ].

قال: «**يا أم سلمة أنه ليس من آدمي، إلا وقلبه بين إصبعين (من)**[١] **أصابع الله ما (شاء)**[٢] **أقام وما شاء أزاغ**»[٣].

٣١١٥٩- **حدثنا** غندر عن شعبة عن الحكم عن عبدالرحمن بن أبي ليلى عن النبي ﷺ أنه كان يدعو بهذا الدعاء: «**يا مقلب القلوب ثبت قلبي على دينك**»[٤].

٣١١٦٠- **حدثنا** يزيد أخبرنا همام بن يحيى عن علي بن زيد عن أم محمد عن عائشة قالت: كان رسول الله ﷺ يقول: «**يا مقلب القلوب ثبت قلبي على دينك**»، قلت: يا رسول الله، إنك تدعو بهذا الدعاء، قال: «**يا عائشة، أوما علمت أن القلوب** - أو قال: **قلب (ابن)**[٥] **آدم بين أصبعي الله - إذا شاء أن يقلبه إلى هدى قلبه، وإذا شاء أن يقلبه إلى (ضلالة)**[٦] **قلبه**»[٧]./ ٢١١/١٠

---

(١) في [ط]: (ما).

(٢) في [ط]: (شام).

(٣) حسن؛ شهر بن حوشب صدوق وصرح بالسماع، أخرجه أحمد (٢٦٦٧٩)، والترمذي (٣٥٢٢)، وابن أبي عاصم في السنة (٢٢٣)، وأبويعلى (٦٩٨٦)، والطيالسي (١٦٠٨)، والطبراني ٢٣/(٧٧٢)، والآجري في الشريعة ص٣١٦، وعبد بن حميد (١٥٣٤)، وابن جرير في التفسير (٦٦٥٢).

(٤) مرسل؛ اب أبي ليلى تابعي، وأخرجه عبد بن حميد (٣٥٩) من حديث ابن أبي ليلى عن بلال مرفوعاً.

(٥) في [هـ]: (بني).

(٦) في [جـ]: (ضلال).

(٧) مجهول؛ لجهالة أم محمد، أخرجه أحمد (٢٦١٣٣)، وابن أبي عاصم في السنة (٢٢٤)، وأبويعلى (٤٦٦٩)، والطبراني في الدعاء (١٢٥٩)، والآجري في الشريعة ص٣١٧، وإسحاق (١٣٦٩)، والنسائي في الكبرى (٧٧٣٧).

[١٠] ما يدعو به الرجل إذا خرج من منزله؟

٣١١٦١- **حدثنا** (عبيدة)[١] بن حميد عن منصور عن الشعبي قال: (قالت)[٢]: أم سلمة: كان النبي ﷺ إذا خرج قال: **«اللهم إني أعوذ بك (من)[٣] (أن)[٤] أزل أو (أ)[٥]ضل أو أظلم (أو أُظلم)[٦]، أو أجهل أو يجهل علي»**[٧].

٣١١٦٢- **حدثنا** وكيع عن سفيان عن منصور عن الشعبي عن أم سلمة عن النبي ﷺ بنحو منه[٨].

٣١١٦٣- **حدثنا** وكيع عن فضيل بن مرزوق عن عطية عن أبي سعيد قال: من قال إذا خرج إلى الصلاة: اللهم إن أسألك بحق السائلين عليك، وبحق ممشاي هذا، لم (أخرجه)[٩] أشرا ولا بطرا ولا رياء ولا سمعة، (خرجته)[١٠] ابتغاء مرضاتك

---

(١) في [أ، ب، ط]: (عبدة).

(٢) في [ط، ك]: (قلت).

(٣) سقط من: [جـ، ك].

(٤) في [ك]: (بأن).

(٥) سقط من: [ط].

(٦) سقط من: [أ، ب، ط].

(٧) منقطع؛ الشعبي لم يسمع من أم سلمة، أخرجه أحمد (٢٦٦١٦)، وأبوداود (٥٠٩٤)، والترمذي (٣٤٢٧)، والنسائي ٢٦٨/٨، والحاكم ٥١٩/١، وابن ماجه (٣٨٨٤)، والحميدي (٣٠٣)، وابن السني (١٧٦)، وعبد بن حميد (١٥٣٦)، والطيالسي (١٦٠٧)، والقضاعي (١٤٦٩)، وأبونعيم في الحلية ١٢٥/٨، والطبراني ٢٣/(٧٢٧)، والبيهقي ٢٥١/٥، والخطيب ١٤١/١١.

(٨) منقطع؛ الشعبي لم يسمع من أم سلمة، وانظر: ما قبله.

(٩) في [أ، ح، ط، هـ]: (أخرج).

(١٠) في [أ، جـ، ط، ك]: (خرجتهم)، وفي [هـ]: (خرجت).

٢١٢/١٠ واتقاء سخطك، أسألك أن تنقذني من النار/ وأن تغفر لي ذنوبي، إنه لا يغفر الذنوب إلا أنت، (إلا)[١] أقبل الله عليه بوجهه حتى ينصرف ووكل به سبعون ألف ملك يستغفرون له[٢].

٣١١٦٤- **حدثنا** ابن نمير عن الأعمش عن مجاهد عن ابن (ضمرة)[٣] عن كعب قال: إذا خرج الرجل من منزله (استقبلته الشياطين)[٤] فإذا قال: بسم الله، قالت الملائكة، هديت، وإذا قال: توكلت على الله، قالت: كفيت، وإذا قال: لا حول ولا قوة إلا بالله، قالت: حفظت، فتقول الشياطين بعضها لبعض: ما سبيلكم على من كفي وهدي و(حفظ)[٥].

٣١١٦٥- **حدثنا** غندر عن شعبة عن منصور عن مجاهد عن عبد الله بن ضمرة عن كعب الأحبار قال: إذا خرج من بيته فقال: بسم الله، توكلت على الله، (و)[٦](لا حول و)[٧]لا قوة إلا بالله، بلغت الشياطين بعضهم بعضا قالوا: هذا عبد قد هدي وحفظ وكفي فلا سبيل لكم عليه فيتصدعون عنه.

* * *

---

(١) سقط من: [هـ].

(٢) ضعيف؛ عطية بن سعد العوفي ضعيف، أخرجه مرفوعاً أحمد (١١١٥٦)، وابن ماجه (٧٧٨)، وابن السني (٨٤)، والطبراني في الدعاء (٤٢١)، وابن الجعد (٢٠٣٢)، وابن خزيمة في التوحيد (١٤)، والبيهقي في الدعوات (٦٥).

(٣) في [هـ]: (صمرة).

(٤) في [أ، ط، هـ]: (استقبله الشيطان).

(٥) في [ط]: (وحفظهم).

(٦) سقط من: [ب].

(٧) سقط من: [أ، ب، ط، هـ].

[١١] دعاء النبي ﷺ: «طهرني بالثلج»

٣١١٦٦- **حدثنا** ابن نمير عن هشام بن عروة (عن أبيه)[١] عن عائشة أن رسول/ ٢١٣/١٠
الله ﷺ كان يدعو: **«اللهم اغسل (خطاياي)[٢] بماء الثلج والبرد، ونق قلبي من الخطايا كما نقيت الثوب الأبيض من الدنس، وباعد بيني وبين خطاياي كما باعدت بين المشرق والمغرب»**[٣].

٣١١٦٧- (**حدثنا** أبو بكر قال)[٤]: حدثنا يحيى بن أبي (بكير)[٥] حدثنا شعبة عن مجزأة بن زاهر الأسلمي قال: سمعت عبد الله بن أبي أوفى يحدث عن النبي ﷺ أنه كان (يدعو)[٦]: **«اللهم طهرني بالبرد والثلج والماء البارد، اللهم طهرني من الذنوب ونقني منها كما (ينقى)[٧] الثوب الأبيض من الدنس»**[٨].

٣١١٦٨- (**حدثنا** أبو بكر قال)[٩]: حدثنا جرير عن منصور عن حبيب قال: حدثت أن النبي ﷺ كان يدعو يقول: **«اللهم طهرني بالثلج والبرد والماء البارد، ونقني من الخطايا كما ينقى الثوب الأبيض من الدنس، وباعد بيني وبين خطاياي كما باعدت بين المشرق والمغرب»**[١٠].

---

(١) سقط من: [ط، هـ].

(٢) في [ط]: (خطاياء).

(٣) صحيح، أخرجه البخاري (٦٣٦٨)، ومسلم (٥٨٩).

(٤) سقط من: [أ، جـ].

(٥) في [أ، ب، ط]: (بكر).

(٦) في [أ، ب، هـ]: (يقول).

(٧) في [أ، ب، ط]: (تنقى).

(٨) صحيح، أخرجه مسلم (٤٧٦)، وأحمد (١٩١١٨).

(٩) سقط من: [أ، جـ].

(١٠) مرسل؛ حبيب تابعي، ويروي عن التابعين.

٣١١٦٩- **حدثنا** ابن فضيل عن عمارة بن القعقاع عن (أبي زرعة عن)[١] أبي هريرة قال: كان رسول الله ﷺ إذا كبر سكت/ بين التكبير والقراءة قال: فقلت ٢١٤/١٠
له: بأبي[٢] وأمي أرأيت سكوتك بين التكبير والقراءة أخبرني ما تقول؟ قال: **«أقول اللهم باعد بيني وبين خطاياي كما باعدت بين المشرق والمغرب، اللهم نقني من خطاياي كالثوب الأبيض من الدنس، اللهم (اغسلني من)[٣] خطاياي بالماء والبرد والثلج»**[٤].

٣١١٧٠- **حدثنا** زيد بن الحباب حدثنا معاوية بن صالح قال: حدثني حبيب بن عبيد عن جبير بن نُفير الحضرمي عن عوف بن مالك الأشجعي قال: سمعت رسول الله ﷺ يقول على الميت: **«اللهم اغسله بالماء والثلج والبرد، ونقه من الخطايا كما (ينقى)[٥] الثوب الأبيض من الدنس»**[٦].

* * *

[١٢] الرعد ما يدعى (به)[٧] له؟

٣١١٧١- **حدثنا** وكيع حدثنا جعفر بن برقان قال: بلغنا أن رسول الله (ﷺ)[٨] كان إذا سمع الرعد الشديد قال: **«اللهم لا تهلكنا بعذابك ولا تقتلنا**

---

(١) سقط من: [أ، ب، جـ، ط، ك]، وتقدم الخبر برقم [٢٨٦٦].

(٢) في [هـ]: زيادة (أنت).

(٣) في [ك]: (اغسل).

(٤) صحيح، أخرجه مسلم (٥٩٨)، وأحمد (٧١٦٤)، وأصله في البخاري (٧٤٤).

(٥) في [ط]: (تنقي).

(٦) حسن؛ معاوية بن صالح صدوق، أخرجه مسلم (٩٦٣)، وأحمد (٢٣٩٧٥).

(٧) سقط من: [هـ].

(٨) سقط من: [ط].

بغضبك وعافنا قبل ذلك»[١]./ ٢١٥/١٠

٣١١٧٢- **حدثنا** وكيع عن مهدي بن ميمون سمعه من غيلان بن جرير عن رجل عن ابن عباس أنه كان إذا سمع الرعد قال: سبحان الله وبحمده سبحان الله العظيم[٢].

٣١١٧٣- **حدثنا** وكيع عن سفيان عن ابن طاوس عن أبيه أنه كان إذا سمع الرعد قال: سبحان من سَبحَت له.

٣١١٧٤- **حدثنا** ابن مبارك عن عبدالرحمن بن يزيد بن (جابر)[٣] عن ابن أبي زكريا قال: [٤]من سمع صوت الرعد فقال: سبحان الله (و)[٥] بحمده لم تصبه صاعقة.

٣١١٧٥- **حدثنا** معن عن مالك بن أنس عن عامر بن عبدالله بن الزبير عن أبيه أنه كان إذا سمع الرعد ترك الحديث، وقال: سبحان (الذي)[٦] (سبح)[٧] الرعد بحمده والملائكة من خيفته، ثم يقول: إن هذا/(لوعيد)[٨] لأهل الأرض ٢١٦/١٠ شديد[٩].

---

(١) معضل؛ جعفر من تابعي التابعين.

(٢) مجهول؛ لإبهام الراوي عن ابن عباس، أخرجه سعيد بن منصور ٢/(١١٦٤).

(٣) في [ط]: (رجاء).

(٤) في [هـ]: زيادة (بلغني أن).

(٥) سقط من: [هـ].

(٦) في [ط]: (الله).

(٧) في [جـ، هـ]: (يسبح).

(٨) في [ط، هـ]: (الرعد).

(٩) صحيح، أخرجه مالك في الموطأ ٢/٩٩٢ (١٨٠١)، والبيهقي ٣/٣٦٢.

٣١١٧٦- **حدثنا** الفضل بن دكين حدثنا جعفر بن برقان قال: بلغني أن النبي ﷺ قال: **«اللهم لا تقتلنا بغضبك، ولا تهلكنا بعذابك، وعافنا قبل ذلك»**[١].

٣١١٧٧- **حدثنا** مالك بن إسماعيل حدثنا يعلى بن الحارث قال: حدثنيه جامع ابن شداد قال: كان الأسود (النخعي بن يزيد)[٢] إذا سمع الرعد قال: سبحان الذي يسبح الرعد بحمده، والملائكة من خيفته.

٣١١٧٨- **حدثنا** قتيبة بن سعيد حدثنا عبد الواحد بن زياد عن حجاج بن أرطاة عن أبي مطر أنه سمع سالم بن عبد الله يحدث عن أبيه قال: كان رسول الله ﷺ إذا سمع الرعد والصواعق قال: **«اللهم لا تقتلنا بغضبك، ولا تهلكنا بعذابك، وعافنا قبل ذلك»**[٣].

* * *

[١٣] ما يدعى به للريح إذا هبت؟

٢١٧/١٠ ٣١١٧٩- **حدثنا** يحيى بن سعيد القطان عن الأوزاعي عن الزهري/ قال: حدثنا ثابت الزرقي عن أبي هريرة قال: قال رسول الله ﷺ: **«لا تسبوا الريح فإنها من روح الله، تأتي بالرحمة والعذاب، ولكن (تعوذوا)[٤] بالله من شرها**

---

(١) مرسل، بل معضل؛ جعفر بن برقان ليس صحابياً ولا تابعياً، وانظر: [٣١١٧١].

(٢) في [هـ]: (ابن يزيد النخعي).

(٣) مجهول، منقطع حكماً؛ حجاج مدلس، وأبومطر مجهول، أخرجه أحمد (٥٧٦٣)، والترمذي (٣٤٥٠)، والنسائي في الكبرى (١٠٧٦٤)، والبخاري في الأدب المفرد (٧٢١)، وأبويعلى (٥٥٠٧)، والدولابي ٢/١١٧، والطبراني (١٣٢٣٠)، وابن السني (٣٠٤).

(٤) في [ط]: (نفود).

وسلوا الله من خيرها»[١].

٣١١٨٠- **حدثنا** أسباط عن الأعمش عن حبيب بن أبي ثابت عن سعيد بن عبدالرحمن بن أبزى عن أبيه عن أبيٍّ قال: لا تسبوا الريح، فإذا رأيتم[٢] ما تكرهون فقولوا: اللهم[٣] (نسألك)[٤] خير هذه الريح، وخير ما فيها، وخير ما أرسلت به، ونعوذ بك من شر هذه (الريح)[٥] وشر ما فيها وشر ما أرسلت به[٦].

٣١١٨١- **حدثنا** عبيدالله أخبرنا شيبان عن منصور عن مجاهد قال: هاجت (ريح)[٧] أو هبت ريح فسبوها فقال ابن عباس: لا تسبوها، فإنها تجيء بالرحمة وتجيء بالعذاب، ولكن قولوا: اللهم (اجعلها)[٨] رحمة، ولا تجعلها عذاباً[٩]./ ٢١٨/١٠

---

(١) صحيح، ثابت ثقة، أخرجه أحمد (٧٤١٣)، وأبوداود (٥٠٩٧)، وابن ماجه (٣٧٢٧)، والنسائي في عمل اليوم والليلة (٩٣٢)، وابن حبان (١٠٠٧)، والبخاري في الأدب المفرد (٩٠٦)، والحاكم ٢٨٥/٤، وأبويعلى (٦١٤٢)، والطبراني في الدعاء (٩٧٣)، والطحاوي في شرح المشكل (٩١٩)، وعبدالرزاق (٢٠٠٠٤)، والشافعي ١٧٥/١، والبغوي (١١٥٣)، والبيهقي ٣٦١/٣، والفسوي في المعرفة ٣٨٢/١.

(٢) في [هـ]: زيادة (منها).

(٣) في [هـ]: زيادة (إنا).

(٤) في [أ، جـ، ك]: (أسألك).

(٥) في [ط]: (ريح).

(٦) صحيح، أخرجه النسائي في الكبرى (١٠٧٧١)، والبخاري في الأدب المفرد (٧١٩)، والطحاوي في شرح المشكل ٣٨٠/٢، وأخرجه مرفوعاً الترمذي (٢٢٥٢) والحاكم ٢٧٢/٢، والضياء (١٢٢٣)، وابن السني (٢٩٨)، وعبد بن حميد (١٦٧).

(٧) في [ط]: (الريح).

(٨) في [ط]: (جعلها).

(٩) صحيح.

٣١١٨٢- **حدثنا** حاتم بن إسماعيل عن جعفر عن أبيه قال: كان ابن عمر إذا عصفت الريح فدارت يقول: شدوا التكبير، فإنها مذهبته[١].

٣١١٨٣- **حدثنا** محمد بن الحسن الأسدي حدثنا يونس بن أبي إسحاق عن أبي فزارة قال: كان عبد الرحمن بن مالك إذا رأى الريح قال: اللهم إنا نسألك خيرها وخير ما (أرسلت)[٢] فيها، ونعوذ بك من شرها وشر ما قدرت فيها.

٣١١٨٤- **حدثنا** يزيد بن المقدام بن شريح عن (أبيه)[٣] [المقدام (بن شريح)[٤] عن أبيه][٥] أنه ذكر عن عائشة حدثته أن رسول الله ﷺ كان إذا رأى سحاباً مقبلاً من أفق من الآفاق ترك ما هو فيه - وإن كان في (صلاته)[٦] - حتى يستقبله فيقول: **«اللهم إنا نعوذ بك من شر ما أرسل به»**، فإن أمطر قال: **«اللهم سيباً نافعاً»**، مرتين أو ثلاثاً، فإن كشفه الله ولم يمطر حمد الله على ذلك[٧].

٢١٩/١٠ ٣١١٨٥- **حدثنا** أبو بكر قال: حدثنا أبو أسامة قال: حدثنا عبيد الله/ عن نافع عن القاسم قال: كان رسول الله ﷺ إذا رأى المطر قال: **«اللهم اجعله**

---

(١) صحيح.

(٢) في [هـ]: (قدرت).

(٣) سقط من: [جـ، ك].

(٤) سقط من: [أ، هـ].

(٥) سقط من: [أ، ب، ط].

(٦) في [ك]: (صلاة).

(٧) حسن؛ يزيد بن المقدام صدوق، أخرجه أحمد (٢٥٥٧٠)، وأبوداود (٥٠٩٩)، والنسائي ١٦٤/٣، وابن ماجه (٣٨٨٩)، وابن حبان (٩٩٤)، والبخاري في الأدب (٦٨٦)، والشافعي في المسند ١٧٤/١، والحميدي (٢٧٠)، وإسحاق (١٥٨٠)، وابن السني (٣٠٢)، والبيهقي ٣٦٢/٣، والبغوي (١١٥١).

(صيباً)[١] **نافعاً»**[٢].

* * *

[١٤] ما يدعى به في الاستسقاء؟

٣١١٨٦- **حدثنا** أبو معاوية عن الأعمش عن عمرو بن مرة عن سالم بن أبي الجعد عن شرحبيل بن السمط قال: قلنا لكعب بن مرة: يا كعب، حدثنا عن رسول الله ﷺ قال: كنا عند رسول الله ﷺ فجاءه رجل، فقال: يا رسول الله، استسق الله لمضر قال: فرفع رسول الله ﷺ (يديه)[٣] فقال: **«اللهم اسقنا غيثاً مريعاً مريئاً عاجلاً غير (رائث)**[٤]**، نافعاً غير ضار»**، قال: فما جمعوا حتى (أجيبوا)[٥]، فأتوه فشكوا إليه (المطر)[٦] فقالوا: يا رسول الله، (قد)[٧] تهدمت البيوت فقال (رسول الله ﷺ بيده)[٨]: **«اللهم حوالينا ولا علينا»**، قال: فجعل السحاب (يتقطع)[٩] يميناً وشمالاً[١٠].

---

(١) في [جـ، ك]: (سيباً).

(٢) مرسل؛ القاسم تابعي، وأخرجه النسائي في الكبرى (١٠٧٥٨)، وأخرجه متصلاً مرفوعاً البخاري (١٠٣٢)، وأحمد (٢٤٨٧٧).

(٣) سقط من: [ط].

(٤) في [ز]: (راث).

(٥) في [س]: (أحيوا).

(٦) سقط من: [ط].

(٧) سقط من: [أ، ح، ط، هـ].

(٨) سقط من: [أ، ح، ط، هـ].

(٩) في [ط، هـ]: (ينقطع).

(١٠) منقطع حكماً؛ سالم بن أبي الجعد مدلس، أخرجه أحمد (١٨٠٦٦)، وابن ماجه (١٢٦٩)، والحاكم ١/٣٢٨، والطيالسي (١١٩٩)، وعبد بن حميد (٣٧٢)، وابن أبي عاصم في الآحاد (١٤٠٨)، والطحاوي ١/٣٢٣، وابن قانع ٢/٣٨٠، والطبراني ٢٠/(٧٥٥)، والبيهقي ٣/٣٥٥.

[١٥] من قال: إذا دعوت فابدأ بنفسك؟

٢٢٠/١٠ ٣١١٨٧- **حدثنا** يحيى بن آدم عن حمزة الزيات عن أبي إسحاق عن/ سعيد بن جبير عن ابن عباس عن أبي بن كعب قال: كان رسول الله ﷺ إذا دعا لأحد بدأ (بنفسه)[١]، فذكر ذات يوم موسى فقال: **«رحمة الله علينا وعلى موسى، لو كان صبر لقص الله علينا من خبره، ولكن قال: ﴿إِن سَأَلْتُكَ عَن شَيْءٍ بَعْدَهَا فَلَا تُصَاحِبْنِي ۖ قَدْ بَلَغْتَ مِن لَّدُنِّي عُذْرًا﴾»**[٢] [الكهف: ٧٦].

٣١١٨٨- **حدثنا** وكيع عن سفيان عن منصور (عن إبراهيم)[٣] قال: كان يقال: إذا دعوت فابدأ بنفسك، فإنك لا تدري في أي دعاء يستجاب لك.

٣١١٨٩- **حدثنا** وكيع عن سفيان عن إبراهيم بن المهاجر عن إبراهيم قال: قال رسول الله ﷺ: **«يرحمنا الله وأخا عاد»**[٤].

٣١١٩٠- **حدثنا** وكيع عن عبدالله بن سعيد عن سعيد بن يسار قال: جلست إلى ابن عمر فذكرت رجلاً، فترحمت عليه، فضرب صدري وقال: ابدأ
٢٢١/١٠ بنفسك[٥]./

---

(١) في [أ، ب، ط]: (لنفسه).

(٢) صحيح، أخرجه أحمد (٢١١٢٦)، وأبوداود (٣٩٨٤)، والترمذي (٣٣٨٥)، والنسائي في التفسير كما في تحفة الأشراف ١/ ٢٥، وفي الكبرى (١١٣١٠)، والحاكم ٢/ ٥٧٤، وابن حبان (٩٨٨)، وابن قانع في معجم الصحابة ١/ ٣، والدوري في القراءات (٧٦)، والطبري في التفسير ١٥/ ٢٨٧، والطحاوي في شرح المشكل (٤٨٩٥)، والخطيب ٦/ ٤٠٠، وأصله عند مسلم (٢٣٨٠)، وبنحوه عند البخاري (١٢٢، ٤٧٢٥).

(٣) في [هـ]: (عن النخعي)، وسقط من: [أ، ح، ط].

(٤) مرسل؛ إبراهيم تابعي.

(٥) صحيح.

٣١١٩١- **حدثنا** وكيع عن سفيان عن سلمة بن كهيل عن أبي الدرداء الأنصاري قال: قالت عائشة لابن أختها: إنك إن تدعو لنفسك خير من أن يدعو لك القاص[١].

* * *

[١٦] ما رخص للرجل يدعو به في سجوده؟

٣١١٩٢- **حدثنا** أبو الأحوص عن سعيد بن مسروق عن سلمة بن كهيل عن أبي (رشدين)[٢] كريب مولى ابن عباس قال: قال ابن عباس: بت عند خالتي ميمونة فسمعت النبي ﷺ يقول في سجوده: «**اللهم اجعل في قلبي نوراً، وفي سمعي نوراً، واجعل في بصري نورا، واجعل أمامي نورا، واجعل خلفي نورا، واجعل من تحتي نورا، وأعظم لي نورا**»[٣].

٣١١٩٣- **حدثنا** أبو أسامة عن مسعر عن عاصم عن زر بن حبيش عن علي قال: من أحب الكلم إلى الله أن يقول العبد وهو ساجد: ظلمت نفسي فاغفر لي[٤].

٣١١٩٤- **حدثنا** (عبيدة)[٥] بن حميد عن (ثوير بن)[٦] أبي فاختة عن مجاهد/ ٢٢٢/١٠
قال: قال أبوسعيد الخدري: ما وضع رجل جبهته لله ساجداً فقال: يا رب اغفر لي

---

(١) منقطع؛ سلمة بن كهيل لم يسمع من أبي الدرداء.

(٢) في [جـ]: (راشد بن)، وفي [ك]: (رشدين بن).

(٣) صحيح، أخرجه البخاري (٦٣١٦)، ومسلم (٧٦٣).

(٤) ضعيف، عاصم سيء الحفظ في روايته عن زر.

(٥) في [جـ]: (عبدة).

(٦) في [هـ]: (أيوب عن)، وفي [ك]: (ثور).

- يا رب اغفر لي يا رب اغفر لي ثلاثاً، إلا رفع رأسه وقد غفر له[١].

٣١١٩٥- **حدثنا** أبو أسامة عن مسعر عن عاصم قال: كان أبو وائل يقول وهو ساجد: رب إن تعفُ عني تعفُ عن طَوْل منك، وإن تعذبني تعذبني غير ظالم ولا مسبوق، ثم يبكي.

٣١١٩٦- **حدثنا** ابن فضيل عن محمد بن (سعد)[٢] الأنصاري قال: (حدثنا)[٣] عبدالله بن (يزيد)[٤] بن ربيعة الدمشقي قال: قال أبو الدرداء: أدلجت ذات ليلة (إلى)[٥] المسجد، فلما دخلت مررت على رجل (وهو)[٦] ساجد وهو يقول: اللهم إني خائف مستجير فأجرني من عذابك، وسائل فقير فارزقني من فضلك، لا (بريءٌ)[٧] (من ذنبٍ)[٨] فأعتذر، ولا ذو قوة فأنتصر، ولكن مذنب مستغفر، (قال)[٩]: /فأصبح أبو الدرداء يعلمهن أصحابه (اعجابا)[١٠] (بهن)[١١][١٢]. ٢٢٣/١٠

---

(١) ضعيف منقطع؛ ثور ضعيف، ومجاهد لم يسمع من أبي سعيد.

(٢) في [أ، ب، جـ، ط، ك]: (سعيد).

(٣) في [ك]: (أخبرنا).

(٤) في [أ، ب، جـ، ط، ك]: (زيد).

(٥) في [أ، ب، ط]: (في).

(٦) سقط من: [هـ].

(٧) سقط من: [أ، جـ، ح، ز، ط، هـ].

(٨) في [هـ]: (مذنب)، وانظر: الأثر في كتاب الزهد ٣١٢/١٣ من المصنف.

(٩) سقط من: [أ، ب، جـ، ط، ك].

(١٠) سقط من: [أ، ب، ط].

(١١) في [جـ، ك]: (بها).

(١٢) مجهول؛ لجهالة عبدالله بن يزيد بن ربيعة، أخرجه أبونعيم في الحلية ٢٢٤/١، وابن فضيل في الدعاء (٤٧).

٣١١٩٧- **حدثنا** ابن فضيل عن عبد الرحمن بن إسحاق عن محارب بن دثار عن ابن عمر قال: إذا سجد أحدكم فليقل: رب إني ظلمت نفسي فاغفر لي[١].

٣١١٩٨- قال محارب: فإنه أقرب ما يكون إلى الله عز وجل.

٣١١٩٩- **حدثنا** عبيدة بن حميد عن منصور عن إبراهيم عن عائشة قالت: طلبت رسول الله ﷺ ليلة فلم أجده قالت: فظننت أنه أتى بعض جواريه أو نسائه، قالت: فرأيته وهو ساجد وهو يقول: **«اللهم اغفر لي ما أسررت وما أعلنت»**[٢].

* * *

[١٧] الرجل يتعار من الليل، ما يدعو به؟

٣١٢٠٠- **حدثنا** ابن فضيل عن عبد الرحمن بن إسحاق عن القاسم بن عبدالرحمن عن (عبد الله)[٣] بن مسعود أنه قال: من تعار من الليل فقال: لا إله إلا أنت، رب ظلمت نفسي فاغفر لي، (إلا)[٤] خرج من ذنوبه كما تخرج الحية من سلخها[٥].

٣١٢٠١- **حدثنا** وكيع عن سفيان عن عمرو بن مرة عن سالم بن/ أبي الجعد ٢٢٤/١٠

---

(١) ضعيف؛ لضعف عبدالرحمن بن إسحاق.

(٢) منقطع؛ إبراهيم لم يسمع من عائشة، وأخرجه أحمد (٢٥١٤٠)، والنسائي ٢/٢٢٠، وإسحاق (١٦٠١)، والمروزي كما في مختصر قيام الليل ص٧٩، والطيالسي (١٤١٢)، والحاكم ١/٢٢١.

(٣) في [أ، هـ]: (عبيد الله).

(٤) سقط من: [هـ].

(٥) ضعيف منقطع؛ عبدالرحمن بن إسحاق ضعيف، والقاسم لم يسمع من ابن مسعود.

عن زيد بن صوحان عن سلمان أنه كان إذا تعار من الليل قال: سبحان رب النبيين و(إله)[١] المرسلين[٢].

٣١٢٠٢- **حدثنا** إسحاق بن منصور عن هريم عن عبدالرحمن بن إسحاق عن أبي كثير مولى أم سلمة أن أم سلمة كانت إذا تعارت من الليل تقول: رب اغفر وارحم واهد السبيل الأقوم[٣].

٣١٢٠٣- **حدثنا** بكر بن عبيد (حدثنا)[٤] عيسى بن المختار عن محمد بن أبي ليلى عن أبي إسحاق عن أبي الأحوص عن (عبدالله)[٥] أنه كان إذا تحرك من الليل قال: ﴿يَٰٓأَيُّهَا ٱلنَّاسُ قَدۡ جَآءَكُم بُرۡهَٰنٞ مِّن رَّبِّكُمۡ وَأَنزَلۡنَآ إِلَيۡكُمۡ نُورٗا مُّبِينٗا﴾[٦] [النساء: ١٧٦].

* * *

[١٨] الساعة التي يستجاب فيها الدعاء

٣١٢٠٤- **حدثنا** معن عن مالك بن أنس عن أبي حازم عن سهل بن سعد (الساعدي)[٧] قال: ساعتان (تفتح)[٨] فيهما أبواب السماء، وقل داع ترد عليه/ ٢٢٥/١٠

(١) سقط من: [أ، ب، ط، هـ].

(٢) صحيح.

(٣) مجهول؛ لجهالة أبي كثير.

(٤) في [ك]: (أخبرنا).

(٥) في [أ، ب، جـ، ط]: (عبيد الله).

(٦) ضعيف؛ لسوء حفظ ابن أبي ليلى.

(٧) في [ط]: (أساعدي).

(٨) في [أ، ط، هـ]: (يفتح).

دعوته: حضرة النداء في الصلاة، والصف في سبيل الله عز وجل[١].

٣١٢٠٥- **حدثنا** ابن فضيل عن عبد الرحمن بن إسحاق عن محارب عن ابن عمر قال: كان (يؤمر)[٢] بالدعاء عند أذان المؤذنين[٣].

٣١٢٠٦- **حدثنا** أبو بكر قال: حدثنا وكيع عن زيد العمي عن أبي إياس عن أنس قال: قال رسول الله ﷺ: **«الدعاء بين الأذان والإقامة لا (يرد)[٤]»**[٥].

٣١٢٠٧- **حدثنا** وكيع عن سفيان عن عثمان بن الأسود عن أبي (مرارة)[٦] عن مجاهد قال: أفضل الساعات مواقيت الصلاة، فادع فيها.

٣١٢٠٨- **حدثنا** يحيى بن آدم قال: حدثنا عمار بن رزيق عن أبي إسحاق عن أبي بردة قال: إن الساعة التي يستجاب فيها لمن دعا يوم الجمعة: حين يقوم الإمام في الصلاة حتى ينصرف منها./ ٢٢٦/١٠

---

(١) صحيح، أخرجه مالك ١/٧٠، وعبدالرزاق (١٩١٠)، والبخاري في الأدب (٦٦١)، والبيهقي ١/٤١١، وأخرجه مرفوعاً أبوداود (٢٥٤٠)، وابن خزيمة (٤١٩)، وابن حبان (١٧١٧)، والحاكم ١/١٩٨، والدارمي ١/٢٧٢، وابن الجارود (١٠٦٥)، والطبراني (٥٧٥٦)، والبيهقي ١/٤١٠، وابن عبدالبر في التمهيد ٢١/١٣٨، وأبونعيم في الحلية ٦/٣٤٣، وابن أبي عاصم في الجهاد (١٨).

(٢) في [ط، هـ]: (يأمر).

(٣) ضعيف؛ لضعف عبدالرحمن بن إسحاق.

(٤) في [أ، ب، ط]: (ترد).

(٥) ضعيف؛ لضعف زيد العمي، أخرجه أحمد (١٢٢٠٠)، والترمذي (٢١٢)، والنسائي في عمل اليوم والليلة (٦٨)، وأبوداود (٥٢١)، وأبويعلى (٤١٤٧)، وعبدالرزاق (١٩٠٩)، وابن عدي ٣/١٠٥٦)، والطبراني في الدعاء (٤٨٣)، والخطيب ٨/٧٠، وابن حبان (٤٢٥)، والبيهقي ١/٤١٠، والقضاعي (١٢٠)، والبغوي (٤٢٥).

(٦) في [ط، هـ]: (فزارة).

٣١٢٠٩- **حدثنا** عبيدالله أخبرنا إسرائيل عن أبي إسحاق عن بريد بن أبي مريم عن أنس قال: قال رسول الله ﷺ: **«إن الدعاء لا يرد بين الأذان والإقامة فادعوا»**[(١)].

٣١٢١٠- **حدثنا** أحمد بن عبد الملك بن واقد أخبرنا الحارث بن مرة حدثنا يزيد الرقاشي عن أنس قال: قال رسول الله ﷺ: **«إذا كان عند الأذان فتحت أبواب السماء واستجيب الدعاء، وإذا كان عند الإقامة لم ترد دعوة»**[(٢)].

* * *

[١٩] ما (يدعى)[(٣)] به إذا سمع الأذان؟

٣١٢١١- **حدثنا** يحيى بن إسحاق (أخبرنا)[(٤)] الليث بن سعد عن (الحكيم)[(٥)] بن عبد الله بن قيس عن عامر بن سعد عن أبيه سعد أنه قال: من قال: إذا قال: المؤذن أشهد أن لا إله إلا الله رضيت بالله رباً، وبالإسلام ديناً، وبمحمد نبياً، غفر له ذنوبه، فقال له رجل: يا سعد/ ما تقدم من ذنبه وما تأخر؟ قال: لا هكذا سمعت رسول الله ﷺ يقوله[(٦)]. ٢٢٧/١٠

---

(١) صحيح، أخرجه أحمد (١٢٥٨٤)، وأبوداود (٥٢١)، والترمذي (٣٥٩٤)، والنسائي في عمل اليوم والليلة (٦٧)، وابن حبان (١٦٩٦)، وابن خزيمة (٤٢٥)، وأبويعلى (٣٦٧٩)، وابن السني (١٠٢)، والطبراني في الدعاء (٤٨٤)، والضياء (١٥٦٢)، وابن عدي ٧١٢/٢، والبيهقي ٤١٠/١.

(٢) ضعيف؛ لضعف يزيد الرقاشي، أخرجه الطيالسي (٢١٠٢)، وأبويعلى (٤١٠٩)، والطبراني في الدعاء (٤٨٥)، وأبونعيم في الحلية ٥٤/٣، وانظر: تخريج ما قبله.

(٣) في [جـ، ط]: (يدعوا)، وفي [أ، ب، ك]: (يدعا).

(٤) في [هـ]: (حدثنا)، وسقط من: [ط].

(٥) في [أ، ب، ط]: (الحكم).

(٦) صحيح، أخرجه مسلم (٣٨٦)، وأحمد (١٥٦٥).

٣١٢١٢- **حدثنا** إسحاق بن منصور عن هريم عن عبد الرحمن بن إسحاق عن أبي كثير مولى (أم)[١] سلمة (عن أم سلمة)[٢] قالت: قال لي رسول الله ﷺ: **«قولي عند أذان المغرب: اللهم (عند)[٣] إقبال ليلك (وإدبار)[٤] نهارك وأصوات دعاتك وحضور (صلاتك)[٥] (اغفر لي)»**[٦][٧].

* * *

[٢٠] الكلمات التي تلقى آدم من ربه

٣١٢١٣- **حدثنا** يزيد بن هارون عن العوام (عن)[٨] عبد الكريم المكتب عن عبد الرحمن بن يزيد بن معاوية قال: الكلمات التي تلقى آدم من ربه: اللهم لا إله إلا أنت سبحانك وبحمدك، عملت سوءا (و)[٩][ظلمت نفسي فارحمني وأنت خير

---

(١) في [ب]: (أبو).

(٢) سقط من: [ط].

(٣) في [ط، هـ]: (هذا).

(٤) في [ط]: (ما دبار).

(٥) في [أ، ب، جـ، ط، ك، م]: (صلواتك).

(٦) في [ط، هـ]: (فاغفر لي).

(٧) مجهول؛ لجهالة أبي كثير مولى أم سلمة، أخرجه أبوداود (٥٣٠)، والترمذي (٣٥٨٩)، والحاكم ١/١٩٩، وأبويعلى (٦٨٩٦)، والطبراني ٢٣/(٦٨٠)، وعبد بن حميد (١٥٤٣)، وابن فضيل في الدعاء (٢٢)، والبيهقي ١/٤١٠، وابن حبان في الثقات ٦/٢٥٠، والطحاوي ١/١٤٦، والمزي ٣٤/٢٢٤، والخرائطي كما في المنتقى (٤٦٨)، وابن السني (٦٤٩)، والعسكري في تصحيفات المحدثين ١/٣٠٦.

(٨) في [ط]: (بن).

(٩) في [ط]: (أو).

الراحمين، اللهم لا إله إلا أنت سبحانك وبحمدك عملت سوءا (و)[1][2] ظلمت نفسي فتب علي إنك أنت التواب الرحيم./ ٢٢٨/١٠

* * *

[٢١] ما يقال: في دبر الصلوات؟

٣١٢١٤- **حدثنا** أسباط عن عمرو بن قيس عن الحكم عن عبد الرحمن بن أبي ليلى عن كعب[3] بن عجرة قال: قال رسول الله ﷺ: **«معقبات لا يخيب قائلهن (سبحان)[4] الله في دبر كل صلاة ثلاثاً وثلاثين، و(تحمد)[5] ثلاثاً وثلاثين، و(تكبر)[6] أربعاً وثلاثين»**[7].

٣١٢١٥- **حدثنا** وكيع عن شعبة عن الحكم عن عبد الرحمن بن أبي ليلى عن كعب بن عجرة قال: ثلاث لا يخيب قائلهن أو قال: (قائلوهن)[8]: يسبح ثلاثاً وثلاثين، (ويحمد)[9] ثلاثاً وثلاثين، ويكبر أربعاً وثلاثين في دبر كل صلاة[10].

---

(١) في [ط]: (أو).

(٢) سقط من: [جـ].

(٣) في [أ، ح، ط، هـ]: زيادة (عن عبدالرحمن).

(٤) في [هـ]: (تسبح).

(٥) في [هـ]: (تحمده).

(٦) في [هـ]: (تكبره).

(٧) صحيح، أخرجه مسلم (٥٩٦)، والترمذي (٩٨١٢)، والنسائي في الكبرى (٩٩٨٣).

(٨) في [هـ]: (فاعلهن)، وفي [أ، ب]: (قائلتهن).

(٩) في [ط]: (تحمد).

(١٠) صحيح، أخرجه الطيالسي (١٠٦٠)، والبغوي في الجعديات (١٤٢)، وانظر: ما قبله وبعده.

٣١٢١٦- قال الحكم: فما (تركتهن)[١] بعد.

٣١٢١٧- **حدثنا** أبو الأحوص عن منصور عن الحكم عن عبدالرحمن بن أبي ليلى عن كعب قال: معقبات لا يخيب قائلهن ثم ذكر مثل حديث وكيع[٢]./ ٢٢٩/١٠

٣١٢١٨- **حدثنا** وكيع عن يونس بن أبي إسحاق عن أبي بكر (بن)[٣] أبي موسى عن أبي موسى أنه كان يقول إذا فرغ من صلاته: اللهم اغفر لي ذنبي، ويسر لي أمري، وبارك لي في رزقي[٤].

٣١٢١٩- **حدثنا** يزيد بن هارون أخبرنا مسعر عن محمد بن عبدالرحمن عن طيسلة عن ابن عمر قال: من قال[٥] دبر كل صلاة وإذا أخذ مضجعه: الله أكبر كبيرا عدد الشفع والوتر وكلمات الله التامات الطيبات المباركات - ثلاثاً، ولا إله إلا الله مثل ذلك، كن له في قبره نوراً، وعلى الجسر نوراً، وعلى الصرط نوراً حتى يدخلنه الجنة - أو يدخل الجنة[٦].

٣١٢٢٠- **حدثنا** وكيع عن سفيان عن أبي إسحاق عن عاصم بن ضمرة عن علي أنه كان يقول: [٧]تم نورك فهديت فلك الحمد، وعظم حلمك فعفوت فلك

---

(١) في [جـ]: (تركهن).

(٢) صحيح، أخرجه عبدالرزاق (٣١٩٣)، والبخاري في الأدب المفرد (٦٢٢)، والنسائي في الكبرى (٩٩٨٤)، وانظر: ما قبله.

(٣) في [جـ]: (أن).

(٤) حسن؛ يونس بن أبي إسحاق صدوق.

(٥) في [جـ، ك]: زيادة (في).

(٦) صحيح.

(٧) في [هـ]: زيادة (اللهم).

١٠/٢٣٠ الحمد، وبسطت يدك (فأعطيت)[١] فلك الحمد، / ربنا وجهك أكرم الوجوه، وجاهك خير الجاه، وعطيتك أفضل العطية وأهنأها، تطاع ربنا (فتشكر)[٢] وتعصى ربنا فتغفر، تجيب المضطر، وتكشف الضر، وتشفي السقيم وتنجي من الكرب، وتقبل التوبة، وتغفر (الذنب)[٣] لمن شئت، لا يجزئ (بآلائك)[٤] أحد، ولا يحصي (نعماءك)[٥] قول قائل - يعني (كل)[٦] يقول: بعد الصلاة[٧].

٣١٢٢١- **حدثنا** أبو معاوية عن الأعمش عن عمير بن (سعيد)[٨] قال: كان عبدالله (يدعو)[٩][١٠] بهذه الدعوات بعد التشهد: اللهم إني أسألك من الخير كله ما علمت (منه)[١١] وما لم أعلم، (وأعوذ بك من الشر كله ما علمت منه وما لم أعلم)[١٢]، (اللهم)[١٣] إني أسألك خير ما سألك عبادك الصالحون، وأعوذ بك من شر ما عاذ منه عبادك الصالحون، ربنا آتنا في الدنيا حسنة وفي الآخرة حسنة وقنا

---

(١) في [جـ]: (فأعطينا).

(٢) في [ط، ب]: (فتشكي).

(٣) في [ب]: (الذنوب).

(٤) في [هـ]: (آلاءك).

(٥) في [جـ، ك]: (نعماك).

(٦) سقط من: [ط، هـ].

(٧) حسن؛ عاصم بن ضمرة صدوق.

(٨) في [جـ، هـ]: (سعد).

(٩) في [ط]: (يدع).

(١٠) في [ط]: زيادة (هوا).

(١١) في [ط]: (منها).

(١٢) سقط من: [أ، ب، ط].

(١٣) سقط من: [ك، م].

عذاب النار، ربنا إننا آمنا فاغفر لنا ذنوبنا وكفر عنا/ سيئاتنا وتوفنا مع الأبرار، ربنا ٢٣١/١٠
(و)[١]آتنا ما وعدتنا على رسلك ولا تخزنا يوم القيامة إنك لا تخلف الميعاد[٢].

٣١٢٢٢- **حدثنا** غندر عن شعبة عن زياد بن فياض قال: سمعت[٣] مصعب بن سعد يحدث عن سعد أنه كان إذا تشهد قال: سبحان الله ملء السماوات وملء الأرض وما بينهما وما تحت الثرى[٤].

٣١٢٢٣- قال (شعبة)[٥]: لا أدري الله أكبر قبل أو الحمد لله حمداً طيباً مباركاً فيه لا إله إلا الله وحده لا شريك له، له الملك وله الحمد، وهو على كل شيء قدير اللهم إني اسألك من الخير كله، ثم يسلم.

٣١٢٢٤- **حدثنا** أبو معاوية عن الأعمش عن المسيب بن رافع عن وراد مولى المغيرة قال: كتب معاوية إلى المغيرة بن شعبة: أي شيء كان رسول الله ﷺ يقول إذا سلم في الصلاة؟ قال: فأملاها علي المغيرة قال: فكتبت بها إلى معاوية أن رسول الله ﷺ كان يقول إذا سلم: **«لا إله إلا الله وحده لا شريك له، له الملك وله الحمد وهو على كل شيء قدير، اللهم لا مانع لما أعطيت ولا معطي لما منعت ولا ينفع ذا الجد منك الجد»**[٦].

٣١٢٢٥- **حدثنا** ابن نمير حدثنا الأعمش عن عمرو بن مرة قال: / ٢٣٢/١٠
حدثني شيخ عن صلة بن زفر قال: سمعت ابن عمر يقول في دبر الصلاة:

---

(١) سقط من: [جـ].

(٢) صحيح.

(٣) في [ك]: زيادة (رسول الله ﷺ).

(٤) صحيح.

(٥) في [أ، ب، جـ، ط، ك]: (سعيد)، وقد تقدم الخبر ١/٢٩٦ برقم [٣٠٥٣]، وفيه شعبة.

(٦) صحيح، أخرجه البخاري (٦٣٣٠)، ومسلم (٥٩٣).

اللهم أنت السلام ومنك السلام، تباركت (يا)[١] (ذا)[٢] الجلال والإكرام[٣].

٣١٢٢٦- ثم صليت إلى جنب عبد الله بن عمرو (فسمعته)[٤] يقوله، فقلت له: إني سمعت ابن عمر يقول مثل الذي تقول، فقال عبدالله بن عمرو: إني سمعت رسول الله ﷺ يقولهن في آخر صلاته[٥].

٣١٢٢٧- **حدثنا** عبدة عن هشام بن عروة عن أبي الزبير مولى لهم أن عبدالله بن الزبير كان (يهلل)[٦] دبر كل صلاة[٧] يقول: لا إله إلا الله وحده لا شريك له، له الملك وله الحمد وهو على كل شيء قدير، ولا حول ولا قوة إلا بالله، ولا نعبد إلا إياه، له النعمة، وله (الفضل)[٨]، وله الثناء الحسن، لا إله إلا الله مخلصين له الدين ولو كره الكافرون، ثم يقول ابن الزبير: كان رسول الله ﷺ (يهلل)[٩] بهن دبر كل صلاة[١٠].

---

(١) سقط من: [جـ، ك].

(٢) في [ط]: (ذي).

(٣) مجهول؛ لإبهام شيخ عمرو.

(٤) في [هـ]: (فسمعه).

(٥) مجهول؛ لإبهام روايه، أخرجه مسدد كما في المطالب (٥٣٤)، والطبراني في الدعاء (٦٥٠)، وبنحوه النسائي في الكبرى (١٠١٩٧).

(٦) في [ك]: (يهلك).

(٧) زيادة في [ط]: (حدثنا ابن فضيل ما).

(٨) في [ك]: (الملك).

(٩) في [ك]: (يهلك).

(١٠) صحيح، أخرجه مسلم (٥٩٤)، وأحمد (١٦١٠٥).

٣١٢٢٨- **حدثنا** ابن فضيل عن عطاء بن السائب عن (أبيه)[١] قال: أتى علي بن أبي طالب (رضي الله عنه)[٢] عند فاطمة (رضي الله عنها)[٣] فقال: / إني أشتكي صدري ٢٣٣/١٠ مما (أمد بالغرب)[٤] قالت: وأنا (والله)[٥] إني أشتكي يدي مما أطحن الرحا، فقال لها: (ائتي)[٦] النبي ﷺ فقد أتاه (سبي)[٧]، (ائتيه)[٨] لعله يخدمك خادماً، (فانطلقا)[٩] إلى النبي ﷺ، فأتاهما فقال: «**إنكما جئتماني لأخدمكما خادما وإني سأخبركما بما هو خير لكما من الخادم، فإن شئتما أخبرتكما بما هو خير لكما من الخادم: (تسبحانه)[١٠] دبر كل صلاة ثلاثا وثلاثين، وتحمدانه ثلاثا وثلاثين، وتكبرانه أربعا وثلاثين، وإذا أخذتما مضاجعكما من الليل فتلك (مائة)**[١١]، قال علي (رضي الله عنه)[١٢]: (فما)[١٣] (أعلمني)[١٤] (تركتها)[١٥] بعد؛ قال له

---

(١) في [أ، ب، جـ، ك]: (أمه).

(٢) سقط من: [أ، ب، جـ، ك].

(٣) سقط من: [أ، ب، جـ، ك].

(٤) في [أ، هـ]: (أجد بالقرب).

(٥) تكرر في: [ك].

(٦) في [أ، ب، جـ، ك]: (أيت)، وفي [ط]: (أبيت).

(٧) في [ط]: (صبي).

(٨) في [ب، ك]: (إينه).

(٩) في [جـ، ك]: (فانطلقنا)، وفي [ط، هـ]: (فانطلقت).

(١٠) في [ط]: (تسبحان).

(١١) سقط من: [ط].

(١٢) سقط من: [أ، ب، جـ، ك].

(١٣) سقط من: [ط].

(١٤) في [م]: (أعلم أني).

(١٥) في [ب]: (تركتهما)، وفي [جـ]: (تركها).

(عبدالله)[١] بن الكواء: ولا ليلة صفين؟ فقال له علي: قاتلكم الله يا أهل العراق، ولا ليلة (صفين)[٢][٣].

٣١٢٢٩- **حدثنا** ابن فضيل عن عطاء بن السائب عن أبيه عن عبد الله بن عمرو قال: قال رسول الله ﷺ: **«(خلقان)[٤] لا يحافظ عليهما رجل إلا دخل الجنة، هما يسير ومن يفعلهما قليل»**، قيل: ما هما يا رسول الله؟/ قال: **«الصلوات الخمس يسبح الرجل في دبر كل صلاته عشراً، ويحمد عشراً، ويكبر عشراً، فذلك خمسون ومائة على اللسان، وألف (وخمسمائة)[٥] في الميزان»**، قال: ولقد رأيت رسول الله ﷺ يعدهن في يده، ويسبح ثلاثاً وثلاثين، ويحمد ثلاثاً وثلاثين، ويكبر أربعاً وثلاثين، عند مضجعه من الليل، (فذلك)[٦] مائة على اللسان، وألف في الميزان، فأيكم يذنب في الليلة ألفين وخمسمائة[٧]. ٢٣٤/١٠

---

(١) سقط من: [هـ].

(٢) في [ط، هـ]: (الصفين).

(٣) مضطرب، رواية ابن فضيل عن عطاء متأخرة وفيها تخاليط، ولكن الحديث رواه المتقدمون عن عطاء فيصح، والحديث أخرجه أحمد (٧٣٨)، وابن ماجه (٤١٥٢)، وابن سعد ٢٥/٨، والبزار (٧٥٧)، والحميدي (٤٤)، والنسائي ١٤٥/٦، والضياء (٤٦٨)، وأصله عند البخاري (٥٣٦١)، ومسلم (٢٧٢٧)، وليس فيه دبر كل صلاة وإنما فيهما (إذا أخذتما مضاجعكما).

(٤) في المصادر: (خلتان).

(٥) في [أ، ب، ط]: (ومئة).

(٦) في [هـ]: (وإذا أوى إلى فراشه سبح وحمد وكبر مائة فتلك).

(٧) ضعيف، رواية ابن فضيل عن عطاء بعد اختلاطه، أخرجه أحمد (٦٤٩٨)، والترمذي (٣٤١٠)، وأبوداود (٥٠٦٥)، وابن حبان (٢٠١٢)، والنسائي ٧٤/٣، والبخاري في الأدب المفرد (١٢١٦)، والحميدي (٥٨٣)، وعبدالرزاق (٣١٨٩)، وعبد بن حميد (٣٥٦)، وابن السني (٧٤٩)، وابن ماجه (٩٢٦).

٣١٢٣٠- **حدثنا** شبابة (حدثنا)[١] شعبة عن موسى بن أبي عائشة عن مولى لأم سلمة عن أم سلمة أن النبي ﷺ (كان)[٢] يقول إذا صلى الصبح حين يسلم: **«اللهم (إني)[٣] أسألك علماً نافعاً، ورزقاً طيباً، وعملاً متقبلاً»**[٤].

٣١٢٣١- **حدثنا** ابن فضيل عن حصين عن هلال بن يساف عن/ زاذان قال: حدثني رجل من الأنصار قال: سمعت رسول الله ﷺ (يقول)[٥] في (دبر)[٦] الصلاة: **«اللهم اغفر لي، وتب علي، إنك أنت التواب الغفور: مائة مرة»**[٧]. ٢٣٥/١٠

٣١٢٣٢- **حدثنا** وكيع عن شعبة عن الحكم عن أبي عمر (الصيني)[٨][٩].

---

(١) في [ك]: (أخبرنا).

(٢) سقط من: [أ]، وتكرر مرتين في: [جـ].

(٣) سقط من: [أ، ب، جـ، ك].

(٤) مجهول؛ لجهالة مولى أم سلمة، أخرجه أحمد (٢٦٦٠٢)، وابن ماجه (٩٢٥)، والنسائي في الكبرى (٩٩٣٠)، وعبدالرزاق (٣١٩١)، والحميدي (٢٩٩)، وابن السني (٥٤)، والطيالسي (١٦٠٥)، وإسحاق (١٩٠٩)، وعبد بن حميد (١٥٣٥)، وأبويعلى (٦٩٣٠)، والطبراني ٢٣/(٦٨٦)، والبيهقي في الشعب (١٧٨٢)، وابن عبدالبر في جامع بيان العلم (١٠٧٧)، وابن حجر في نتائج الأفكار٢/٣١٢، والخطيب في التاريخ٤/٣٩، وأبونعيم في أخبار أصبهان ٢/٣٩.

(٥) سقط من: [ك].

(٦) في [جـ]: (قبل).

(٧) صحيح، أخرجه أحمد (٢٣١٥٠)، والنسائي في عمل اليوم والليلة (١٠٣).

(٨) هذه رواية وكيع كما في الكنى للبخاري ص٥٥، وهكذا سيأتي ١٣/٤٥٣ برقم [٣٧٧٧١]، وورد في النسخ [أ، ب، جـ، ط]: (الضبي)، وهذه رواية آدم عن شعبة وقد حكم الأئمة بأنها وهم.

(٩) مجهول منقطع؛ لجهالة أبي عمر الصيني ولم يثبت سماعه من أبي الدرداء، أخرجه أحمد (٢٧٥١٥)، والنسائي في الكبرى (٩٩٧٨)، والطبراني في الدعاء (٧٠٨)، وبنحوه الطيالسي (٩٨٢)، والطبراني (٧٠٩)، والمروزي في زياداته على زهد ابن المبارك (١١٥٩)، والبغوي في الجعديات (١٥٦)، والبخاري في الكنى ص٥٥، والمزي ٢٤/١١٠، وابن السني (١٤٩)، وعبدالرزاق (٣١٨٧).

٣١٢٣٣- (و)[١]عن سفيان عن عبد العزيز بن رفيع سمعه من (أبي)[٢] عمر عن أبي الدرداء قال: قلت: يا رسول الله ذهب الأغنياء بالأجر، يصلون كما نصلي، ويصومون كما نصوم، ويحجون كما نحج، ويتصدقون ولا نجد ما نتصدق[٣]، قال: فقال: **«ألا أدلكم على شيء إذا فعلتموه أدركتم من سبقكم، ولا يدرككم من بعدكم إلا من عمل بالذي تعملون: تسبحون الله ثلاثاً وثلاثين، وتحمدونه ثلاثاً (وثلاثين)[٤]، وتكبرونه أربعاً وثلاثين في دبر كل صلاة»**[٥].

٢٣٦/١٠ ٣١٢٣٤- **حدثنا** أبو بكر قال: حدثنا (عبيدة)[٦] بن حميد عن (الركين)[٧] بن/ الربيع عن أبيه قال: كان عمر إذا انصرف من صلاته قال: اللهم أستغفرك لذنبي، وأستهديك (لمراشد)[٨] أمري، وأتوب (إليك)[٩] فتب علي، اللهم أنت ربي فاجعل رغبتي إليك، واجعل غنائي في صدري، وبارك لي فيما رزقتني وتقبل مني إنك أنت ربي[١٠].

---

(١) سقط من: [ط].

(٢) في [جـ]: (ابن).

(٣) في [هـ]: زيادة (به).

(٤) لم يتضح في: [ط].

(٥) مجهول منقطع؛ لجهالة أبي عمر الصيني ولم يثبت سماعه من أبي الدرداء، وانظر: ما قبله.

(٦) في [جـ]: (عبدة).

(٧) في [ط]: (الدكين).

(٨) في [ط]: (لأشد)، وفي [هـ]: (لأرشد).

(٩) في [هـ]: (عليك).

(١٠) منقطع؛ الربيع لم يسمع من عمر.

[٢٢] الدعاء بلا نية ولا عمل

٣١٢٣٥- **حدثنا** ابن مبارك عن معمر عن سماك بن الفضل عن وهب بن منبه قال: مثل الذي يدعو بغير عمل (مثل الذي (يرمي)[١] (بغير)[٢] وتر)[٣].

٣١٢٣٦- **حدثنا** ابن نمير (حدثنا)[٤] الأعمش عن مالك بن الحارث قال: كان ربيع يأتي علقمة (يوم الجمعة)[٥] قال: فأتاه ولم يكن ثمة، فجاء رجل فقال: ألا تعجبون من الناس، وكثرة دعائهم، وقلة إجابتهم؟ فقال ربيع: تدرون لم ذاك؟ إن الله لا يقبل إلا (النخيلة)[٦] من الدعاء.

٣١٢٣٧- [قال عبدالرحمن بن يزيد: فلما جئت أخبرني علقمة بقول ربيع، فقلت له: أما سمعت قول عبدالله؟ قال: وما ذاك؟ قال: قال عبدالله][٧]: والذي لا إله غيره/ لا يسمع الله من مسمع ولا (مراءٍ)[٨] ولا لاعب ولا داع إلا داع دعا بتثبت من قلبه[٩]. ٢٣٧/١٠

٣١٢٣٨- **حدثنا** أبو بكر قال: حدثنا أبو معاوية عن الأعمش عن مالك بن الحارث قال: يقول (الله)[١٠]: من شغله ذكري عن مسألتي أعطيته

---

(١) في [جـ]: (رمى).

(٢) في [أ، هـ]: (بعير).

(٣) تكرر في: [ط].

(٤) في [ك]: (أخبرنا).

(٥) سقط من: [أ، ح، ط، هـ].

(٦) أي: الخالصة، وفي [أ، ب، ط]: (التخلية)، وفي [هـ]: (الناخلة).

(٧) سقط من: [أ، ح، ك، هـ].

(٨) في [أ، هـ]: (مرائي)، وسقط من: [جـ].

(٩) صحيح، أخرجه البخاري في الأدب المفرد (٦٠٦)، وأخرجه مرفوعاً ابن الجوزي في العلل (١٤٠٨)، وانظر: علل الدارقطني ٥/٥١.

(١٠) سقط من: [أ، ب، ط].

فوق ما أعطي السائلين[١].

٣١٢٣٩- **حدثنا** يزيد بن هارون (قال)[٢]: حدثنا [٣]عبد الرحمن (أبو)[٤] (أمية)[٥] بن فضالة قال: حدثنا بكر بن عبد الله المزني قال أبو ذر: يكفي من الدعاء مع البر ما يكفي الطعام من الملح[٦].

٣١٢٤٠- **حدثنا** ابن نمير عن موسى بن (مسلم)[٧] عن (عمرو)[٨] بن مرة رفعه قال: من شغله ذكري عن مسألتي أعطيته فوق ما أعطي السائلين - يعني الرب (تبارك وتعالى)[٩][١٠].

* * *

[٢٣] ما يستحب أن (يدعو)[١١] به إذا أصبح؟

٢٣٨/١٠ ٣١٢٤١- **حدثنا** غندر عن شعبة عن يعلى بن عطاء قال: سمعت/ عمرو بن عاصم يحدث أنه سمع أبا هريرة (يقول)[١٢]: إن أبا بكر قال للنبي ﷺ: أخبرني

---

(١) مرسل؛ مالك ليس صحابياً.

(٢) سقط من: [أ، ب، جـ، ك].

(٣) في [أ، ح، ط، هـ]: زيادة (أبو).

(٤) في [هـ]: (هو).

(٥) في [ب]: (مية).

(٦) حسن؛ عبدالرحمن أبوأمية بن فضالة صدوق.

(٧) في [أ، ح، ط، هـ]: (أسلم).

(٨) في [ز]: (عمر).

(٩) سقط من: [جـ، ك].

(١٠) مرسل؛ عمرو بن مرة ليس صحابياً.

(١١) في [ك]: (يدعا).

(١٢) سقط من: [جـ، ك].

بشيء أقوله إذا أصبحتُ وإذا أمسيتُ، قال: **«قل: اللهم عالم الغيب والشهادة، فاطر السماوات والأرض، رب كل شيء ومليكه، أشهد أن لا إله إلا أنت، أعوذ بك من (شر)[1] نفسي، ومن الشيطان وشركه، قله إذا أمسيت وإذا أصبحت وإذا أخذت مضجعك»**[2].

٣١٢٤٢- **حدثنا** زيد بن الحباب العكلي حدثنا أبو(مودود)[3] قال: حدثني من سمع أبان بن عثمان قال: حدثني أبي عثمان أنه سمع رسول الله ﷺ يقول: **«من قال: إذا أصبح وإذا أمسى ثلاث مرار بسم الله الذي لا يضر مع اسمه شيء في الأرض ولا في السماء وهو السميع العليم لم يصبه في يومه ولا في ليلته شيء»**[4].

---

(١) سقط من: [أ، ب، جـ، ط، ك]، وتقدم ٩/٧٢ برقم [٢٨٢٢٢] بإثباتها.

(٢) صحيح، أخرجه أحمد (٧٩٦١)، والترمذي (٣٣٩٢)، والنسائي في عمل اليوم والليلة (٧٩٥)، وابن حبان (٩٦٢)، وأبوداود (٥٠٦٧)، والحاكم ١/٥١٣، والبخاري في الأدب المفرد (١٢٠٢)، والطيالسي (٩)، والدارمي (٢٦٨٩)، والبيهقي في الأسماء والصفات ص٢٠، والخطيب ١١/١٦٧.

(٣) في [هـ]: (مورود)، وفي [ك]: (مردود).

(٤) مجهول؛ لإبهام الراوي عن أبان، وورد الخبر بتسمية المجهول (محمد بن كعب) فصح الحديث، أخرجه عبدالله بن أحمد في المسند (٥٢٨)، وأبوداود (٥٠٨٩)، والنسائي في الكبرى (٩٨٤٣)، وابن السني (٤٤)، وابن حبان (٨٥٢)، والطحاوي في شرح المشكل (٣٠٧٣)، والطبراني في الدعاء (٣١٧)، والبزار (٣٥٧)، ورجح الدارقطني في السنن ٣/٨ الإسناد المجهول، وله طريق آخر برواية أبي الزناد عن أبان، أخرجه أحمد (٤٤٦)، والترمذي (٣٣٨٨)، والنسائي (١٠١٧٨)، وابن ماجه (٣٨٦٩)، والحاكم ١/٥١٤، والطيالسي (٧٩)، والبخاري في الأدب المفرد (٦٦٠)، والضياء (٣١٠)، والبيهقي في الدعوات (٣٤)، والدولابي ١/٢٠، والطحاوي في شرح المشكل ٨/٨٥، وابن عساكر ٦/١٤٩.

٣١٢٤٣- **حدثنا** حسين بن علي عن زائدة عن الحسن بن عبيد الله عن إبراهيم ابن سويد عن عبدالرحمن بن يزيد عن عبد الله قال: كان رسول الله ﷺ إذا أمسى قال: **«أمسينا وأمسى الملك لله والحمد لله**[١]**، لا إله إلا الله وحده لا شريك له، اللهم إني اسألك من خير هذه الليلة وخير ما فيها، وأعوذ بك من شرها وشر ما فيها، اللهم إني/أعوذ بك من الكسل، والهرم، و(سوء)**[٢]**الكبر وفتنة الدنيا وعذاب القبر»**[٣]. ٢٣٩/١٠

٣١٢٤٤- وقال الحسن بن عبيدالله وزادني فيه زبيد عن إبراهيم بن سويد عن عبد الرحمن بن (يزيد)[٤] عن عبد الله رفعه[٥] قال: **«لا إله إلا الله وحده لا شريك له، له الملك وله الحمد وهو على كل شيء قدير»**[٦].

٣١٢٤٥- **حدثنا** يحيى بن سعيد عن سفيان عن سلمة بن كهيل عن عبد الله بن عبد الرحمن بن أبزى عن أبيه قال: كان رسول الله ﷺ إذا أصبح قال: **[«أصبحنا على فطرة الإسلام، وكلمة الإخلاص، ودين نبينا محمد، وملة أبينا إبراهيم حنيفاً وما كان من المشركين»**[٧].

---

(١) في [جـ]: زيادة (و).

(٢) سقط من: [أ، جـ، ط، ك].

(٣) صحيح، أخرجه مسلم (٢٧٢٣)، وأبوداود (٥٠٧١)، والترمذي (٣٣٨٩)، وأحمد (٤١٩٢).

(٤) في [أ، جـ، ط]: (زيد).

(٥) في [هـ]: زيادة (أنه).

(٦) صحيح، أخرجه مسلم (٢٧٢٣)، وأبوداود (٥٠٧١)، والترمذي (٢٣٩٠).

(٧) حسن؛ عبدالله بن عبدالرحمن بن أبزي صدوق، أخرجه أحمد (١٥٣٦٧)، والنسائي في الكبرى (٩٨٢٩)، وابن السني (٣٤)، والطبراني في الدعاء (٢٩٤)، والدارمي (٢٦٨٨)، والبيهقي في الدعوات (٢٦)، والقزويني في التدوين ٤/٤٢.

٣١٢٤٦- **حدثنا** يزيد بن هارون قال: أخبرنا فائد أبو ورد حدثنا عبدالله بن أبي أوفى قال: كان النبي ﷺ إذا أصبح يقول[١]: **«أصبحنا وأصبح الملك (لله)[٢] والكبرياء والعظمة، والخلق والأمر، والليل والنهار، وما يضحى (فيهما لله)[٣] وحده، لا شريك له، اللهم اجعل أول هذا النهار صلاحاً، وأوسطه فلاحاً، وآخره نجاحاً، أسألك خير الدنيا يا أرحم الراحمين»**[٤].

٣١٢٤٧- **حدثنا** الفضل بن دكين حدثنا عبادة بن مسلم الفزاري حدثنا جبير بن أبي (سليمان)[٥] بن جبير بن مطعم زعم أنه كان جالساً مع عبدالله بن عمر فقال: سمعت رسول الله ﷺ يقول في دعائه (حين يمسي وحين يصبح)[٦] لم يدعه حتى فارق الدنيا أو حتى مات: **«اللهم/ إني أسألك** ٢٤٠/١٠ **العافية في الدنيا والآخرة، اللهم إني أسألك العفو والعافية في ديني ودنياي وأهلي ومالي، (اللهم)[٧] استر (عوراتي)[٨] وآمن روعاتي، اللهم أحفظني من بين يدي ومن خلفي وعن يميني وعن شمالي ومن فوقي، وأعوذ**

---

(١) سقط ما بين المعقوفتين من: [أ، ح، ط، هـ].

(٢) سقط من: [ك].

(٣) في [ك]: (لله فيهما).

(٤) ضعيف جداً؛ فائد متروك، أخرجه عبد بن حميد (٥٣١)، والطبراني في الدعاء (٢٩٦)، وابن السني (٣٨)، وابن المبارك في الزهد (١٠٨٥)، وابن عدي ٢٦/٦، والمقدسي في الترغيب في الدعاء (٨٩).

(٥) في [جـ]: (سلمان).

(٦) في [أ، ط]: (حين يصبح وحين يمسي).

(٧) سقط من: [ط].

(٨) في [ز]: (عورتي).

بعظمتك أن أغتال من تحتي»[١].

٣١٢٤٨- قال جبير: وهو الخسف ولا أدري قول النبي ﷺ أو قول جبير؟.

٣١٢٤٩- **حدثنا** وكيع عن عبادة عن جبير بن أبي سليمان عن ابن عمر عن النبي ﷺ بنحو منه[٢].

٣١٢٥٠- **حدثنا** (عبيدة)[٣] بن حميد عن منصور عن محمد بن المنكدر قال: حدثت أن رسول الله ﷺ كان يقول إذا أصبح: **«بك أصبحنا، وبك (نحيا)**[٤]**، وبك نموت، وإليك (النشور)**[٥]**»**، وإذا أمسى قال: **«(اللهم)**[٦] **بك أمسينا وبك نحيا وبك نموت، وإليك المصير»**[٧].

٢٤١/١٠ ٣١٢٥١- **حدثنا** محمد بن بشر حدثنا مسعر قال: حدثني أبو عقيل عن/ سابق عن أبي سلام خادم رسول الله (ﷺ)[٨] (عن)[٩] رسول الله ﷺ قال: **«(ما)**[١٠]

---

(١) صحيح، أخرجه أحمد (٤٧٨٥)، وأبوداود (٥٠٧٤)، وابن ماجه (٣٨٧١)، والنسائي ٢٨٢/٨، وابن حبان (٩٦١)، والحاكم ٥١٧/١، والبخاري في الأدب المفرد (١٢٠٠)، والطبراني (١٣٢٩٦)، وعبد بن حميد (٨٣٧).

(٢) صحيح، ومن هذه الطريق أخرجه أحمد (٤٧٨٥)، والبخاري في الأدب المفرد (١٢٠٠)، وأبوداود (٥٠٧٤)، وابن ماجه (٣٨٧١)، وابن حبان (٩٦١)، والحاكم ٥١٧/١.

(٣) في [أ، هـ]: (عبيد).

(٤) سقط من: [ط].

(٥) في [ط، هـ]: (المصير).

(٦) سقط من: [ب، هـ].

(٧) مرسل؛ محمد بن المنكدر تابعي.

(٨) سقط من: [ك].

(٩) في [هـ]: (أن).

(١٠) سقط من: [ط].

من مسلم أو إنسان أو عبد يقول: حين يمسي وحين يصبح ثلاث مرات رضيت بالله ربا وبالإسلام ديناً وبمحمد نبيا إلا كان حقاً على الله أن يرضيه يوم القيامة»[١].

٣١٢٥٢- **حدثنا** زيد حدثنا عبد الرحمن بن (شريح)[٢] حدثني أبو هانئ عن أبي علي (الجنبي)[٣] قال: سمعت أبا سعيد الخدري يقول: قال رسول الله ﷺ: **«من قال: رضيت بالله رباً، وبالإسلام ديناً، وبمحمد رسولاً، وجبت له الجنة»**[٤].

٣١٢٥٣- **حدثنا** يزيد بن هارون أخبرنا محمد بن عبد الرحمن بن (المجبر)[٥] عن صفوان بن سليم عن عطاء بن يسار قال: قال رسول الله ﷺ: **«من قال: حين يمسي رضيت بالله ربا، وبالإسلام دينا، وبمحمد رسولا، فقد أصاب حقيقة الإيمان»**[٦].

---

(١) مجهول؛ لجهالة سابق، قيل وصوابه: (عن أبي سلام عن خادم النبي ﷺ)، أخرجه أحمد (١٨٩٦٨)، وابن ماجه (٣٨٧٠)، وأبوداود (٥٠٧٢)، والنسائي في الكبرى (٩٨٣٢)، والطبراني ٢٢/(٩٢١)، وابن أبي عاصم في الآحاد (٤٧١)، والحاكم (١/٥١٨)، والبيهقي في الدعوات (٢٨)، والبغوي (١٣٢٤)، وابن السني (٦٨)، وابن عدي ٤/١٣٤٦، والروياني (٧٣٠)، وابن عساكر ٦٦/٢٧٦، وابن قانع ١/٣٢٦.

(٢) في [ط]: (سريح).

(٣) في [أ، ط]: (الحسيني)، وفي [هـ]: (الحسين).

(٤) حسن؛ أبي هانيء صدوق، أخرجه أبوداود (١٥٢٩)، والنسائي في الكبرى (٩٨٣٣)، وابن حبان (٨٦٣)، والحاكم ١/٥١٨، وعبد بن حميد (٩٩٩)، وابن عبدالبر في التمهيد ١٧/٢٥، وابن السني (٥)، وبنحوه عند مسلم (١٨٨٤)، وأحمد (١١١٠٢)، والبيهقي ٩/١٥٨.

(٥) في [أ، ط، هـ]: (الخير).

(٦) مرسل، ضعيف جداً؛ عطاء بن يسار تابعي، ومحمد بن عبدالرحمن المجبر متروك.

٣١٢٥٤- **حدثنا** محمد بن بشر حدثنا مسعر عن بكير بن الأخنس قال: من قال حين يمسي و(حين)[١] يصبح ثلاثاً: اللهم إني أمسيت أشهد، / وإذا أصبح قال: ٢٤٢/١٠
اللهم أصبحت أشهد، (أنه)[٢] ما (أصبح)[٣] بنا من عافية ونعمة فمنك وحدك لا شريك لك، فلك الحمد، لم (يسأل)[٤] عن نعمة كانت في ليلته تلك ولا يومه إلا قد أدى شكرها.

٣١٢٥٥- **حدثنا** وكيع عن إسماعيل بن عبدالملك عن عبدالله بن عبيد بن عمير عن عبيد بن عمير أنه كان يقول إذا أصبح وأمسى: اللهم إني أسألك عند (حضرة)[٥] (صلاتك)[٦] وقيام دعاتك، أن تغفر لي وترحمني.

٣١٢٥٦- **حدثنا** عبد الله بن إدريس عن حصين عن تميم بن سلمة عن عبدالله بن (سخبرة)[٧] عن ابن عمر أنه كان يقول: إذا أصبح (أو)[٨] أمسى: اللهم اجعلني (من)[٩] أفضل عبادك الغداة أو الليلة نصيباً من خير (تقسمه)[١٠]، (ونورٍ)[١١] تهدي

---

(١) سقط من: [جـ، ك].

(٢) في [ك]: (أنها).

(٣) في [جـ، ك]: (أصبحت).

(٤) في [ك]: (يسل).

(٥) في [جـ]: (حضرة).

(٦) في [ك]: (صلواتك).

(٧) في [أ، جـ، ط، هـ]: (سبرة).

(٨) في [هـ]: (و).

(٩) سقط من: [أ، ب، ط، ك].

(١٠) في [أ، ط]: (بقسمة).

(١١) في [ط]: (نوراً).

به، ورحمة تنشرها، و(رزق)[١] تبسطه، و(ضر تكشفه)[٢]، وبلاء ترفعه، / وشراً ٢٤٣/١٠
تدفعه، وفتنة تصرفها[٣].

٣١٢٥٧- **حدثنا** عبد الله بن إدريس عن حصين عن عمرو بن مرة قال: قلت لسعيد بن المسيب ما تقولون إذا أصبحتم وأمسيتم مما تدعون به، قال: نقول: أعوذ (بوجه الله)[٤] الكريم واسم الله العظيم وكلمة الله التامة من شر السامة واللامة ومن شر ما (جهلت)[٥] أي رب، وشر ما أنت آخذ بناصيته ومن شر هذا اليوم وشر ما بعده، وشر (الدنيا)[٦] والآخرة.

٣١٢٥٨- **حدثنا** وكيع عن سفيان عن منصور عن ربعي عن رجل من (النخع)[٧] عن أبيه عن سلمان قال: من قال إذا أصبح وإذا أمسى: اللهم أنت ربي لا شريك لك، وأصبحنا وأصبح الملك (لله)[٨] لا شريك [له غفر له ما أحدث بينهما[٩].

٣١٢٥٩- **حدثنا** أبو الأحوص عن منصور بن ربعي عن رجل من النخع عن سلمان قال: من قال إذا أصبح: اللهم أنت ربي لا شريك][١٠] لك كان كفارة لما

---

(١) في [هـ]: (رزقاً).

(٢) في [جـ، ك]: (ضر نكشفه)، وفي [هـ]: (ضراً تكشفه).

(٣) صحيح، أخرجه الطبراني (١٣٠٧٩)، ومسدد كما في المطالب (٣٤٠٤).

(٤) في [هـ]: (بالله)، وفي [ز]: (بوجه).

(٥) في [هـ]: (وخلقت).

(٦) في [ط]: (الدنى).

(٧) في [ط]: (النخعي).

(٨) في [أ، هـ]: (لك).

(٩) مجهول.

(١٠) سقط ما بين المعقوفتين من: [أ، ط، هـ].

(أحدث)[١] بينهما[٢].

٢٤٤/١٠ ٣١٢٦٠- **حدثنا** عبد الله بن نمير[٣] عن موسى/ الجهني قال: حدثني رجل عن سعيد بن جبير قال: من قال: ﴿(سُبْحَانَ)[٤] اللَّهِ حِينَ تُمْسُونَ وَ(سبحان الله)[٥] حِينَ تُصْبِحُونَ﴾ حتى يفرغ من الآية ثلاث مرات أدرك ما (فاته من ليلته، وإن قالها ليلاً أدرك ما)[٦] فاته من يومه.

٣١٢٦١- **حدثنا** حسن بن موسى عن حماد بن سلمة عن سهيل عن أبيه عن أبي عياش الزرقي قال: قال رسول الله ﷺ: **«من قال حين يصبح: لا إله إلا الله وحده لا شريك له، له الملك وله الحمد، وهو على كل شيء قدير، كان له كعدل رقبة من ولد إسماعيل، وكتبت له بها (عشر)[٧] حسنات، و(حطت)[٨] (بها عنه)[٩] عشر سيئات، ورفعت له بها عشر درجات، وكان في حرز من الشيطان حتى يمسي، وإذا أمسى مثل ذلك حتى يصبح»**[١٠].

---

(١) في [هـ]: (حدث).

(٢) مجهول؛ لإبهام الرجل.

(٣) في [أ، ط، هـ]: زيادة (حدثنا أبو الأحوص).

(٤) في [هـ]: (فسبحان).

(٥) سقط من: [أ، ح، ط، هـ].

(٦) سقط من: [ط، هـ].

(٧) في [ك]: (عشرة).

(٨) في [ك]: (حطة).

(٩) في [ط، هـ]: (عنه بها).

(١٠) صحيح، أخرجه أحمد (١٦٥٨٣)، وأبوداود (٥٠٧٧)، وابن ماجه (٣٨٦٧)، والنسائي في الكبرى (٩٨٥٢)، والبخاري في التاريخ ٣٨١/٣، والطبراني (٥١٤١)، وابن السني (٦٣)، والدولابي ٤٦/١.

٣١٢٦٢- **حدثنا** حسن بن موسى عن حماد بن سلمة عن سهيل عن أبيه عن أبي هريرة قال: كان النبي ﷺ يقول إذا أصبح: **«اللهم بك أصبحنا وبك أمسينا، وبك نحيا وبك نموت، وإليك/ المصير»**[١]. ٢٤٥/١٠

٣١٢٦٣- **حدثنا** الفضل بن دكين قال: (حدثني)[٢] (فطر)[٣] قال: حدثني عبدالله ابن عبيد بن عمير عن رجل من أصحاب محمد قال: من قال حين يصبح: لا إله إلا الله وحده لا شريك له، له الملك وله الحمد، بيده الخير وهو على كل شيء قدير، عشر مرات، رفع له عشر درجات ومحي عنه عشر سيئات وبرئ يؤمئذ (من)[٤] النفاق حتى يمسي، (وإن)[٥] قال حين يمسي كان مثل ذلك وبرئ من النفاق حتى يصبح[٦].

٣١٢٦٤- **حدثنا** حسن بن موسى حدثنا حماد بن سلمة عن يحيى بن سعيد بن (حيان)[٧] عن أبي (زرعة)[٨] (بن)[٩] عمرو بن (جرير)[١٠] عن أبي هريرة عن كعب

---

(١) صحيح، أخرجه أحمد (٨٦٤٩)، وأبوداود (٥٠٦٨)، والترمذي (٣٣٩١)، وابن ماجه (٣٨٦٨)، والنسائي في عمل اليوم والليلة (٨)، وابن حبان (٩٦٥)، والبخاري في الأدب المفرد (١١٩٩)، وابن السني (٣٥)، والبغوي (١٣٢٥).

(٢) في [ك]: (حدثنا).

(٣) في [ب]: (فطرة).

(٤) في [هـ]: (عن).

(٥) في [هـ]: (فإن).

(٦) صحيح.

(٧) في [أ، هـ]: (حبان).

(٨) في [ب]: (دراعة).

(٩) في [أ، ح، ط، هـ]: (عن).

(١٠) في [أ، ح، ط، هـ]: (جابر).

قال: أجد في (التوراة)[١] (من)[٢] قال (إذا أصبح)[٣]: اللهم إني أعوذ باسمك وبكلماتك التامة [من الشيطان (الرجيم)[٤]، اللهم إني أعوذ باسمك وبكلماتك التامة من (عذابك)[٥] وشر عبادك، اللهم إني أسألك باسمك وكلماتك التامة][٦] من خير ما تسأل ومن خير ما تعطي ومن خير ما تبدي ومن خير ما تخفي، اللهم إني أعوذ[٧] وباسمك وبكلماتك التامة من شر ما تجلى به النهار، لم (تطق)[٨] به الشياطين ولا (شيء)[٩] يكرهه، وإذا قالهن إذا أمسى كمثل ذلك غير أنه يقول: من شر ما دجا به الليل[١٠].

* * *

[٢٣] ما قالوا: في الرجل إذا اخذ مضجعه (و)[١١]أوى إلى فراشه، ما يدعو به؟

٢٤٦/١٠ ٣١٢٦٥- [١٢]حدثنا سفيان بن عيينة عن أبي إسحاق عن[١٣] البراء قال: / كان

(١) في [جـ]: (الوراء)، وفي [ط]: (التورية).

(٢) سقط من: [ط].

(٣) في [أ، هـ]: (حين يصبح)، وفي [ب، ط]: (إذا يصبح).

(٤) في [ح، هـ]: (وشره).

(٥) سقط ما بين المعكوفين من: [ط].

(٦) في [هـ]: (عبادك).

(٧) في [هـ]: زيادة (وبك).

(٨) في [س]: (تطف).

(٩) في [أ، ط، هـ]: (لشيء).

(١٠) صحيح إلى كعب.

(١١) في [ط]: (أو).

(١٢) في [ك]: (حدثنا أبوبكر).

(١٣) في [هـ]: زيادة (أبي).

النبي ﷺ إذا أخذ مضجعه قال: **«اللهم إليك أسلمت نفسي، ووجهت وجهي، وإليك فوضت أمري، وإليك ألجأت ظهري، رغبة ورهبة إليك، لا ملجأ ولا منجى منك إلا إليك، آمنت بكتابك الذي (أنزلت)**[1]**، وبنبيك أو رسولك الذي أرسلت**[2].

٣١٢٦٦- **حدثنا** أبو الأحوص عن أبي إسحاق عن البراء قال: قال رسول الله ﷺ: «[3]يا **فلان إذا أويت إلى فراشك فقل: اللهم أسلمت نفسي إليك، (ووجهت وجهي إليك)**[4]**، ووليت ظهري إليك** - ثم ذكره نحوه - إلا أنه قال: **فإن مت من ليلتك مت على الفطرة وإن أصبحت أصبحت خيراً»**[5].

٣١٢٦٧- **حدثنا** غندر عن شعبة عن عمرو بن مرة عن سعد بن عبيدة عن البراء بن عازب عن النبي ﷺ أنه قال لرجل: **«إذا أخذت مضجعك فقل: اللهم إني أسلمت نفسي إليك، ووجهت وجهي إليك، وفوضت أمري إليك، وألجأت ظهري (إليك)**[6] **(رغبة/ورهبة)**[7] **(إليك)**[8]**، لا** ٢٤٧/١٠ **منجى ولا ملجأ منك إلا إليك، آمنت بكتابك الذي أنزلت ونبيك الذي**

---

(١) في [ب]: (نزلت).

(٢) صحيح، صرح أبو إسحاق بالسماع عند الشيخين، أخرجه البخاري (٦٣١٣)، ومسلم (٢٧١٠).

(٣) في [هـ]: زيادة (لرجل).

(٤) سقط من: [أ، ب، جـ، ط، ك].

(٥) صحيح، أخرجه البخاري (٧٤٨٨)، ومسلم (٢٧١٠).

(٦) سقط من: [ك].

(٧) في [ك]: (رهبة ورغبة).

(٨) سقط من: [ط، هـ].

أرسلت، فإن (متَّ متَّ)[١] **على الفطرة»**[٢].

٣١٢٦٨- **حدثنا** عبيدة بن حميد عن عبد الملك بن عمير عن ربعي بن حراش عن حذيفة قال: كان النبي ﷺ إذا أخذ مضجعه قال: **«اللهم باسمك أموت و(أحيى**[٣] وإذا قام قال: **الحمد لله الذي أحيانا بعد ما أماتنا وإليه النشور»**[٤].

٣١٢٦٩- **حدثنا** وكيع عن سفيان عن عبد الملك بن عمير عن ربعي عن حذيفة قال: كان النبي ﷺ إذا نام قال: **«باسمك (أحيى)**[٥] **وأموت»**، وإذا استيقظ قال: **«الحمد لله الذي أحيانا بعد ما أماتنا وإليه النشور»**[٦].

٣١٢٧٠- **حدثنا** جرير عن منصور (أو)[٧] عن عبد الملك بن عمير عن ربعي عن حذيفة أن النبي ﷺ بمثله، الشك من جرير في عبد الملك أو منصور[٨].

٣١٢٧١- **حدثنا** (محمد)[٩] بن فضيل عن عطاء بن السائب عن أبيه قال: كنت قاعداً عند عمار فأتاه رجل فقال: ألا أعلمك كلمات كأنه يرفعهن إلى النبي ﷺ: إذا أخذت مضجعك من الليل فقل: اللهم/ أسلمت (نفسي)[١٠] إليك، (ووجهت ٢٤٨/١٠

---

(١) في [جـ، ك]: (مات، مات).

(٢) صحيح، أخرجه البخاري (٧٤٨٨)، ومسلم (٢٧١٠).

(٣) في [جـ، ك]: (أحيا).

(٤) صحيح، أخرجه البخاري (٧٣٩٤)، وأحمد (٢٣٣٩١).

(٥) في [جـ، ك]: (أحيا).

(٦) صحيح، أخرجه البخاري (٦٣١٢)، وأحمد (٢٣٢٧١).

(٧) سقط من: [أ، ح، ط، هـ].

(٨) صحيح، أخرجه البخاري (٦٣١٤)، وأحمد (٢٣٢٨٦).

(٩) سقط من: [أ، ح، ط، هـ].

(١٠) في [جـ، ك]: (وجهي).

وجهي إليك)[١]، وفوضت أمري إليك، وألجأت ظهري إليك، آمنت بكتابك المنزل، ونبيك المرسل، اللهم نفسي خلقتها لك محياها ولك مماتها، فإن (كفتها)[٢] فارحمها، وإن أخرتها فاحفظها بحفظ الإيمان[٣].

٣١٢٧٢- **حدثنا** غندر عن شعبة عن عبد الله بن أبي السفر قال: سمعت أبا بكر ابن أبي موسى يحدث عن البراء[٤] أن النبي ﷺ كان إذا استيقظ قال: **«الحمد لله الذي أحيانا بعد ما أماتنا وإليه النشور»**، - قال شعبة: هذا أو نحوه - وإذا نام قال: **«اللهم باسمك أحيا وباسمك أموت»**[٥].

٣١٢٧٣- **حدثنا** يزيد بن هارون أخبرنا حماد بن سلمة عن ثابت عن أنس أن النبي ﷺ كان يدعو: **«اللهم آتنا في الدنيا حسنة، وفي الآخرة حسنة، وقنا عذاب النار»**[٦].

٣١٢٧٤- **حدثنا** عبد الله بن نمير حدثنا عبيد الله بن عمر عن سعيد بن أبي سعيد المقبري عن أبي هريرة أن رسول الله ﷺ (قال)[٧]: **«إذا أراد أحدكم أن يضطجع على فراشه فلينزع (داخلة)[٨] إزاره، ثم/ لينفض بها فراشه، فإنه لا يدري (ما)[٩] خلفه** ٢٤٩/١٠

---

(١) سقط من: [أ، ح، ط، هـ]، وسبق الخبر بإثباتها في ٧١/٩ برقم [٢٨٢٢١].

(٢) في [أ، هـ]: (كفيتها).

(٣) ضعيف، رواية ابن فضيل عن عطاء بعد اختلاطه، أخرجه أبويعلى (١٦٢٥)، وابن السني (٧٣٧)، وابن فضيل في الدعاء (٨٢).

(٤) زيادة في [ك]: (ابن عازب).

(٥) صحيح، أخرجه مسلم (٢٧١١)، وأحمد (١٨٦٨٦).

(٦) صحيح، أخرجه البخاري (٤٥٢٢)، ومسلم (٢٦٩٠).

(٧) في [ط]: (فال).

(٨) في [ط]: (داخل).

(٩) في [ب]: (من).

عليه، ثم ليضطجع على شقه الأيمن، ثم ليقل: باسمك ربي وضعت جنبي، وبك أرفعه، فإن أمسكت نفسي فارحمها، وإن أرسلتها فاحفظها بما تحفظ به[1] الصالحين»[2].

٣١٢٧٥- **حدثنا** الفضل بن دكين حدثنا زهير عن أبي إسحاق عن فروة بن نوفل عن أبيه أن رسول الله ﷺ قال له: **«(مجيء)[3] ما جاء بك؟»** قال: يا رسول الله تعلمني شيئاً أقوله عند منامي قال: **«إذا أخذت مضجعك فاقرأ: ﴿قُلْ يَٰٓأَيُّهَا ٱلْكَٰفِرُونَ﴾، ثم نم على (خاتمتها)[4] فإنها براءة من الشرك»**[5].

٣١٢٧٦- **حدثنا** جعفر بن عون عن الأفريقي عن عبد الله بن (يزيد)[6] عن عبدالله ابن عمرو أن النبي ﷺ قال لرجل من الأنصار: **«كيف تقول حين تريد أن تنام؟»** قال: أقول باسمك[7] وضعت جنبي فاغفر لي، [قال:

---

(١) في [هـ]: زيادة (عبادك)، وسبق الخبر في ٩/٧٣ برقم [٢٨٢٢٤] بإثباتها في بعض النسخ.

(٢) صحيح، أخرجه البخاري (٧٣٩٣)، ومسلم (٢٧١٤).

(٣) في [أ، ب، ط]: (تجيء)، وفي [هـ]: (فمجيءٌ).

(٤) في [جـ، ك]: (خاتمها).

(٥) منقطع حكماً؛ أبوإسحاق مدلس، أخرجه أحمد (٢٣٨٠٧)، وأبوداود (٥٠٥٥)، والترمذي (٣٤٠٣)، والنسائي في عمل اليوم والليلة (٨٠١)، وابن حبان (١٧٩٠)، والحاكم ٢/٥٣٨، والبخاري في التاريخ ٨/١٠٨، والدارمي (٣٤٢٧)، وابن قانع ٣/١٥٦، والطبراني في الدعاء (٢٧٧)، وفي الأوسط (٨٨٨)، وابن السني (٦٨٩)، والبيهقي في الدعوات (٣٥٨)، والخطيب في الأسماء المبهمة ص٣٠٨، وابن الأثير ٥/٣٧٠، وأبويعلى (١٥٩٦)، وابن قانع ١/١٦٢.

(٦) في [جـ]: (زيد).

(٧) زيادة في [هـ]: (ربي).

«قد غفر[(١)] لك»[(٢)].

٣١٢٧٧- **حدثنا** مروان بن معاوية عن أبي مالك الأشجعي عن/ عبد الرحمن ابن نوفل الأشجعي عن أبيه قال: قلت يا رسول الله أخبرني بشيء أقوله إذا أصبحت وإذا أمسيت فقال: **«اقرأ: ﴿قُلْ يَٰٓأَيُّهَا ٱلْكَٰفِرُونَ﴾ ثم نم على (خاتمتها)[(٣)]، فإنها براءة من الشرك»**[(٤)]. ٢٥٠/١٠

٣١٢٧٨- **حدثنا** أبو معاوية عن الأعمش عن حبيب عن عبد الله بن باباه عن (أبي هريرة)[(٥)] قال: من قال حين يأوي إلى فراشه: لا إله إلا الله وحده لا شريك له، له الملك وله الحمد، وهو على كل شيء قدير، سبحان الله بحمده، الحمد لله، لا إله إلا الله، والله أكبر، غفر له ذنوبه وإن كانت مثل زبد البحر[(٦)].

---

(١) سقط من: [ك].

(٢) ضعيف؛ الإفريقي سيء الحفظ، أخرجه البيهقي في الدعوات (٣٥٠)، والخطيب ٣٢١/٢، وبنحوه أخرجه أحمد (٦٦٢٠)، والنسائي في عمل اليوم والليلة (٧٧٠)، وابن السني (٧١٩)، والطبراني في الدعاء (٢٥٨).

(٣) في [ب، جـ، ك]: (خاتمها).

(٤) مجهول؛ لجهالة عبدالرحمن بن نوفل، أخرجه سعيد بن منصور ق/٢(١٢٨)، وابن أبي عاصم في الآحاد (١٣٠٤)، والبخاري في التاريخ ٣٥٧/٥، وابن قانع ١٥٥/٣، وسقط من مطبوعه (عن عبدالرحمن بن نوفل)، وانظر ما سبق برقم [٣١٢٧٥].

(٥) في [ط]: تكررت.

(٦) صحيح، أخرجه النسائي في الكبرى (١٠٦٤٧)، والبغوي في الجعديات (٥٥٢)، وأخرجه مرفوعاً ابن حبان (٥٥٢٨)، وأبونعيم في تاريخ أصبهان ٣١٨/١، وابن السني (٧٢٢)، وابن عساكر ١٢٥/٥٤.

٣١٢٧٩- **حدثنا** وكيع عن مسعر عن (عفاق)[١] عن عمرو بن ميمون قال: من قال إذا أوى إلى فراشه: أشهد أن لا إله إلا الله وحده لا شريك له، له الملك وله الحمد، وهو على كل شيء قدير، أربع مرات غفر له ذنوبه وإن (كانت)[٢] طفاح الأرض.

٣١٢٨٠- **حدثنا** يزيد بن هارون أخبرنا حماد بن سلمة عن عاصم عن سواء عن حفصة أن رسول الله ﷺ كان إذا أخذ مضجعه قال: «[٣]**رب قني عذابك يوم تبعث عبادك**»[٤].

٢٥١/١٠ ٣١٢٨١- **حدثنا** الفضل بن دكين حدثنا زهير عن أبي إسحاق عن/ عاصم عن علي قال: إذا أخذت مضجعك فقل: بسم الله، (وفي سبيل الله)[٥]، وعلى ملة رسول الله (ﷺ)[٦][٧].

٣١٢٨٢- **حدثنا** أبو أسامة عن زكريا عن أبي إسحاق عن البراء قال: كان النبي ﷺ إذا نام توسد يمينه تحت خده ويقول: «**قني عذابك يوم**

---

(١) في [أ، ط، هـ]: (عفان).

(٢) في [ب، ك]: (كان).

(٣) في [هـ]: زيادة (يا).

(٤) مضطرب؛ اضطرب فيه عاصم فرواه بأوجه مختلفة، أخرجه أحمد (٢٦٤٦٣)، والنسائي في الكبرى (١٠٥٩٧)، وأبويعلى (٧٠٥٨)، وابن السني (٧٢٩)، وأبوداود (٥٠٤٥).

(٥) سقط من: [أ، ب، ط].

(٦) سقط من: [جـ].

(٧) حسن؛ عاصم بن ضمرة صدوق، أخرجه النسائي في الكبرى (١٠٦٠٥)، وابن السني (٧١٧).

تبعث عبادك»[١].

٣١٢٨٣- **حدثنا** (عبيد الله)[٢] بن موسى عن إسرائيل عن أبي إسحاق عن أبي عبيدة عن أبيه عن النبي ﷺ أنه كان إذا نام قال: **«اللهم قني عذابك يوم تبعث عبادك»**، وكان يضع يمينه تحت خده[٣].

٣١٢٨٤- **حدثنا** الحسن بن موسى حدثنا حماد بن سلمة عن سهيل بن أبي صالح عن أبيه عن أبي هريرة أن رسول الله ﷺ كان إذا أوى إلى فراشه قال: **«اللهم رب السماوات ورب الأرضين، (ربي)[٤] ورب كل شيء، فالق الحب والنوى، منزل التوراة والإنجيل والقرآن، أعوذ بك من شر كل ذي شر أنت آخذ بناصيته، أنت الأول (فليس)[٥] قبلك شيء، (وأنت الآخر فليس بعدك شيء)[٦]، وأنت**

---

(١) مضطرب، اضطرب أبوإسحاق في إسناده، أخرجه أحمد (١٨٥٥٢)، والترمذي (٣٣٩٩)، والنسائي في الكبرى (١٠٥٩٠)، والبخاري في التاريخ الكبير ٣/٢٧٠، وفي الأدب المفرد (١٢١٥)، والطيالسي (٧٠٩)، وأبويعلى (١٧١١)، وابن حبان (٥٥٢٣)، والطبراني في الدعاء (٢٥٠)، وابن حبان (٥٥٢٣)، والبيهقي في الدعوات (٣٥١)، وأبونعيم الحلية ٨/٣١٢، وابن قانع ١/٨٧، وأبوالشيخ في الأخلاق النبوية ص١٦٧، والبغوي (١٣١٠)، وروى مسلم (٧٠٩) عن البراء أن النبي ﷺ كان يقول ذلك بعد الصلاة.

(٢) في [أ، ب، جـ، ط، ك]: (عبدالله).

(٣) منقطع؛ أبوعبيدة لم يسمع من أبيه، أخرجه أحمد (٣٩٣٢)، والنسائي في الكبرى (١٠٥٩٢)، والترمذي في الشمائل ص١٣٧، وأبويعلى (٥٠٠٥)، والشاشي (٩٣٠)، وابن عدي ٥/١٨٣٥، والطبراني (١٠٢٨٢)، وابن ماجه (٣٨٧٧).

(٤) في [جـ، ك]: (ربنا).

(٥) في [ك]: (ليس).

(٦) سقط من: [جـ، ك].

الظاهر فليس فوقك شيء، وأنت الباطن فليس دونك شيء، أقض عني الدين وأغنني من الفقر»[١]./ ٢٥٢/١٠

٣١٢٨٥- **حدثنا** عبيدة بن حميد عن منصور عن أبي معشر قال: حدثت أن رسول الله ﷺ كان يقول إذا أوى إلى فراشه: **«اللهم عافني في ديني، وعافني في جسدي، وعافني في بصري، واجعله الوارث مني، لا إله إلا الله العلي العظيم، سبحان رب السماوات السبع ورب العرش الكريم، الحمد لله رب العالمين»**[٢].

٣١٢٨٦- **حدثنا** وكيع عن الأعمش عن أبي إسحاق عن عبيد بن عمرو (الخارفي)[٣] عن علي قال: ما أرى أحدا يعقل دخل في الإسلام ينام حتى يقرأ آية الكرسي[٤].

٣١٢٨٧- **حدثنا** (حسن)[٥] بن موسى (حدثنا)[٦] ليث بن سعد (عن عقيل)[٧] بن خالد عن ابن شهاب أنه قال: أخبرني عروة عن عائشة أن رسول الله ﷺ كان إذا أخذ مضجعه نفث في (يده)[٨] وقرأ فيهما بالمعوذتين ثم مسح بهما جسده[٩].

---

(١) صحيح، أخرجه مسلم (٢٧١٣)، وأحمد (١٠٩٢٤).

(٢) مرسل معضل، أبومعشر من تابعي التابعين.

(٣) في [أ، ح، ط، هـ]: (الحازمي).

(٤) مجهول؛ لجهالة عبيد بن عمرو الخارفي.

(٥) في [جـ، ك]: (الحسن).

(٦) في [ك]: (أخبرنا).

(٧) في [جـ]: (عن عقل)، وسقط من: [هـ].

(٨) في [هـ]: (يديه).

(٩) صحيح، أخرجه البخاري (٦٣١٩)، وأحمد (٢٤٨٥٣).

٣١٢٨٨- **حدثنا** عبيد الله بن موسى عن إسرائيل عن أبي إسحاق عن/ أبي ميسرة قال: كان رسول الله ﷺ يقول عند منامه: «أعوذ بوجهك الكريم وكلماتك التامة من شر ما أنت باطش بناصيته، اللهم إنك (أنت)[1] تكشف المأثم والمغرم، اللهم لا يخلف وعدك ولا يهزم جندك، ولا ينفع ذا الجد منك الجد، سبحانك وبحمدك[2]». ٢٥٣/١٠

* * *

[٢٥] ما قالوا: في الرجل (ما يدعو به)[3] إذا أصابه هم أو حزن

٣١٢٨٩- **حدثنا** يزيد بن هارون عن فضيل بن مرزوق قال: حدثنا أبو سلمة الجهني عن القاسم بن عبد الرحمن عن أبيه عن ابن مسعود قال: قال رسول الله ﷺ: **«ما قال عبد قط إذا أصابه هم أو حزن: اللهم إني عبدك بن عبدك بن أمتك ناصيتي بيدك، ماض في حكمك عدل في قضاؤك، أسألك بكل اسم هو لك، سميت به نفسك أو أنزلته في كتابك، أو علمته أحدا من خلقك، أو استأثرت به في علم الغيب عندك، أن تجعل القرآن ربيع قلبي، ونور صدري، وجلاء حزني وذهاب (همي)[4]، إلا أذهب الله همه، وأبدله مكان حزنه فرحاً»**، قالوا: يا رسول الله ينبغي لنا أن نتعلم هذه الكلمات؟ قال: **«أجل**

---

(١) سقط من: [هـ].

(٢) مرسل؛ أبوميسرة تابعي، وقد روي من حديث أبي ميسرة عن علي، أخرجه أبوداود (٥٠٥٢)، والنسائي في الكبرى (٧٧٣٢)، وابن السني (٧١٣)، والطبراني في الصغير (٩٩٨)، والدعاء (٢٣٧)، والبيهقي في الدعوات (٣٥٤)، وأبوالشيخ في أخلاق النبي (٥١٠)، ورجح أبوحاتم وأبوزرعة إرساله كما في العلل ١٦٥/٢.

(٣) سقط من: [ط، هـ].

(٤) في [هـ]: (غمي).

٢٥٤/١٠ ينبغي لمن سمعهن أن يتعلمهن»[١]./

* * *

[٢٦] ما يقال: في طلب الحاجة وما يدعى به

٣١٢٩٠- **حدثنا** أبو الأحوص عن منصور عن ربعي عن عبد الله بن شداد عن عبد الله بن جعفر قال: قال لي (علي)[٢]: «ألا أعلمك كلمات لم أعلمها حسناً ولا حسيناً، إذا طلبت حاجة وأحببت أن تنجح فقل: [٣]لا إله إلا الله وحده لا شريك له، العلي العظيم، ولا إله إلا الله وحده لا شريك له (الحليم)[٤] الكريم، (ثم)[٥] سل حاجتك[٦].

٣١٢٩١- **حدثنا** (محمد)[٧] بن فضيل عن ليث عن خالد (عن)[٨] سعيد عن

---

(١) مجهول؛ لجهالة أبي سلمة الجهني، أخرجه أحمد (٣٧١٢)، وأبويعلى (٥٢٩٧)، والشاشي (٢٨٢)، وابن حبان (٩٧٢)، والطبراني (١٠٣٥٢)، والحاكم ١/٥٠٩، والبزار (٣١٢٢/كشف)، وابن السني (٢٤٢).

(٢) سقط من: [أ، ح، ط]، وفي [هـ]: (رسول الله ﷺ).

(٣) في [هـ]: زيادة (و).

(٤) في [هـ]: (الحكيم).

(٥) سقط من: [ط].

(٦) صحيح، أخرجه النسائي (١٠٤٦٩)، والطبراني في الدعاء (١٠١٤)، وورد مرفوعاً، أخرجه النسائي في الكبرى (١٠٤٦٥)، وابن حبان (٨٦٥)، والحاكم ١/٦٨٨، والبزار (٤٦٩)، وابن السني (٦٢٩)، والبيهقي في الدعوات (١٦٢)، وشعب الإيمان (٦٢٣)، والخرائطي في المكارم (٥٧٧).

(٧) سقط من: [أ، ح، ط، هـ].

(٨) في [أ، ط، هـ]: (بن).

المسيب قال: [(١)]دخلت المسجد وأنا أرى أني قد أصبحت (وإذا)[(٢)] علي ليل طويل، (فإذا)[(٣)(٤)] ليس فيه احد غيري، فقمت فسمعت حركة خلفي ففزعت فقال: أيها الممتلئ قلبه فرقاً، لا تفرق (و)[(٥)]لا تفزع وقل: اللهم إنك مليك مقتدر ما تشاء من أمر يكون، ثم سل ما بدا لك، قال سعيد: فما سألت الله شيئاً إلا استجاب لي.

٣١٢٩٢- **حدثنا** وكيع عن مالك بن مغول قال: طلبت الحكم في حاجة فلم أجده ثم طلبته فوجدته (وقال)[(٦)] الحكم: قال خيثمة: إذا طلب/ أحدكم الحاجة ٢٥٥/١٠
فوجدها فليسأل الله الجنة، لعله يومه الذي يستجاب له فيه.

* * *

[٢٧] ما يدعى به للعامة: كيف هو؟

٣١٢٩٣- **حدثنا** أبو أسامة عن مسعر عن سعد بن إبراهيم قال: كان طلق بن حبيب يقول: اللهم أبرم لهذه الأمة أمرا (رشيداً)[(٧)] تعز فيه وليك وتذل (فيه)[(٨)] عدوك، ويعمل فيه بطاعتك.

٣١٢٩٤- **حدثنا** حسين بن علي عن (عبيد بن)[(٩)] عبد الملك قال: أخبرني من رأى عمر بن عبد العزيز واقفاً بعرفة يدعو وهو يقول بأصبعه هكذا يشير بها: اللهم

---

(١) في [هـ]: زيادة (سعيد).

(٢) في [جـ، ك]: (فإذا).

(٣) في [جـ، ك]: (وإذا).

(٤) في [أ، ب، ط]: زيادة (فيه).

(٥) في [جـ، ك]: (أو).

(٦) في [هـ]: (فقال).

(٧) في [أ، ح، ط، هـ]: (راشداً)، وانظر: حلية الأولياء ٦٥/٣.

(٨) في [هـ]: (به).

(٩) سقط من: [أ، ط، هـ].

زد محسن أمة محمد إحساناً، و(راجع)[١] بمسيئهم إلى التوبة، ثم يقول هكذا ثم يدير بأصبعه: وحط من وراءهم برحمتك.

٣١٢٩٥- **حدثنا** حسين بن علي عن عبيد بن عبد الملك قال: كان عمر بن عبدالعزيز يقول: اللهم أصلح من كان صلاحه صلاحاً لأمة محمد، اللهم وأهلك من كان هلاكه صلاحاً لأمة محمد ﷺ./ ٢٥٦/١٠

* * *

[٢٨] ما يدعو به الرجل إذا قام من مجلسه

٣١٢٩٦- **حدثنا** عبدة بن سليمان عن حجاج بن دينار عن أبي هاشم عن أبي العالية عن أبي برزة الأسلمي قال: كان رسول الله ﷺ يقول إذا أراد أن يقوم من المجلس: **«سبحانك اللهم وبحمدك، أشهد أن لا إله إلا أنت، أستغفرك وأتوب إليك»**[٢].

٣١٢٩٧- **حدثنا** ابن فضيل (حدثنا حصين بن عبدالرحمن)[٣] عن مجاهد عن عبدالله بن عمر قال: من قال حين يقوم من مجلسه: سبحانك اللهم وبحمدك، أشهد أن لا إله إلا أنت أستغفرك وأتوب إليك، قال: كفى الله عنه كل ذنب في ذلك المجلس[٤].

---

(١) في [هـ]: (ارجع).

(٢) صحيح، والرفع زيادة ثقة مقبولة، أخرجه أحمد (١٩٧٦٩)، وأبوداود (٤٨٥٩)، والنسائي في عمل اليوم والليلة (٤٢٦)، والحاكم ١/٥٣٧، والدارمي (٢٦٥٨)، وأبويعلى (٧٤٢٦)، والطبراني في الدعاء (١٩١٧) وفي الكبير (٤٤٤٥)، والبيهقي في الآداب (٣٠٥)، والمزي ٢٨/٢٣.

(٣) زيادة من كتاب الدعاء لابن فضيل (١٠٧).

(٤) صحيح.

٣١٢٩٨- **حدثنا** جرير عن منصور عن فضيل بن عمرو عن زياد بن الحصين قال: دخلت على أبي العالية فلما أردت أن أخرج من عنده قال: ألا أزودك كلمات علمهن جبريل محمداً(ﷺ)[١] قال: قلت: بلى! قال: فإنه لما كان (بآخرة)[٢] كان إذا قام من مجلسه قال: «**سبحانك اللهم وبحمدك، أشهد أن لا إله إلا أنت، أستغفرك وأتوب إليك**»[٣]، فقيل: يا رسول الله ما هؤلاء الكلمات التي تقولهن؟ قال: «هن/ ٢٥٧/١٠ كلمات علمنيهن جبريل (كفارات)[٤] لما يكون في المجلس[٥].

٣١٢٩٩- **حدثنا** وكيع عن سفيان عن أبي إسحاق عن أبي الأحوص في قوله: ﴿وَسَبِّحْ بِحَمْدِ رَبِّكَ حِينَ تَقُومُ﴾ [الطورة: ٤٨]، قال: (إذا)[٦] قمت فقل: (سبحان)[٧] الله وبحمده.

٣١٣٠٠- **حدثنا** يزيد بن هارون عن محمد بن مسلم عن عمرو بن دينار عن عبيد بن عمير قال: كنا نعد الأواب الحفيظ، إذا قام من مجلسه قال: اللهم اغفر لي ما أصبت في (مجلسي)[٨] هذا.

---

(١) سقط من: [ك].

(٢) في [ط]: (باحر).

(٣) في [ك]: زيادة (قال).

(٤) في [ب]: (كفارة).

(٥) مرسل؛ أبوالعالية تابعي، أخرجه النسائي في عمل اليوم والليلة (٤٣٠)، وتقدم متصلاً برقم [٣١٣٤١] ورجح أبوحاتم وأبوزرعه كما في العلل لابن أبي حاتم ١٨٨/٢، والدارقطني ٣٧/٦ إرساله، والاتصال زيادة ثقة فتقبل.

(٦) سقط من: [ك].

(٧) في [أ، ب]: (بسم).

(٨) في [ط]: (مجلس).

٣١٣٠١- **حدثنا** وكيع عن سفيان (عن حبيب)[١] عن يحيى بن جعدة قال: كفارة المجلس: سبحانك وبحمدك، أستغفرك وأتوب إليك.

* * *

[٢٩] ما ذكر فيما دعا به النبي ﷺ عند وفاته

٢٥٨/١٠ ٣١٣٠٢- **حدثنا** أبو أسامة وابن نمير عن هشام بن عروة عن عباد/ بن عبدالله بن الزبير قال: سمعت عائشة تقول: سمعت رسول الله ﷺ (يقول)[٢] وهو مستند إلى (صدري)[٣]: **«اللهم اغفر لي وارحمني وألحقني بالرفيق»**[٤].

٣١٣٠٣- **حدثنا** أبو معاوية عن الأعمش (عن مسلم)[٥] عن مسروق عن عائشة قالت: كان رسول الله ﷺ يكثر أن يقول قبل أن يموت: **«سبحانك اللهم وبحمدك أستغفرك وأتوب إليك»**، (قال)[٦]: فقلت: يا رسول الله، ما هذه الكلمات التي (قد)[٧] أحدثتها (تقولها)[٨]؟ قال: **«جعلت لي علامة لأمتي إذا رأيتها قلتها: ﴿إِذَا جَآءَ نَصْرُ ٱللَّهِ وَٱلْفَتْحُ﴾»**[٩].

---

(١) سقط من: [أ، جـ، ح، ط، هـ].

(٢) سقط من: [أ، ح، ط، هـ].

(٣) في [أ، جـ، س، ط، هـ]: (ظهري).

(٤) صحيح، أخرجه البخاري (٥٦٧٤)، ومسلم (٢٤٤٤).

(٥) سقط من: [أ، جـ، س، ط، هـ].

(٦) في [أ، ب، ك]: (قالت).

(٧) سقط من: [أ، ط، هـ].

(٨) سقط من: [هـ].

(٩) صحيح، أخرجه البخاري (٤٩٦٧)، ومسلم (٤٨٤).

٣١٣٠٤- (**حدثنا** يونس بن محمد)[١] حدثنا ليث بن سعد (عن يزيد عن)[٢] موسى بن سرجس عن القاسم بن محمد عن عائشة (قالت)[٣]: (قال)[٤][٥] رسول الله ﷺ وهو يموت وعنده قدح فيه ماء/ فيدخل يده في القدح ويمسح وجهه بالماء ثم ٢٥٩/١٠ يقول: «**اللهم أعني على سكرات الموت**»[٦].

٣١٣٠٥- **حدثنا** أبو معاوية عن الأعمش عن مسلم عن مسروق عن عائشة قالت: لما ثقل رسول الله ﷺ قال: «**اللهم اغفر لي وألحقني (بالرفيق)**[٧]»، قالت: فكان هذا آخر ما سمعت من (كلامه)[٨][٩].

* * *

---

(١) تكرر في: [جـ].

(٢) سقط من النسخ، وزاد في [هـ]: (بن حبيب) أخذاً من السنن، ولم يرد ذلك في جميع النسخ، وقد ذكر الحافظ في النكت الظراف ٢٨٦/١٢، أنه راجع نسخ مسند ابن أبي شيبة فوجدها (عن يزيد)، غير منسوب، وصوب أنه ابن الهاد وأن ابن ماجه وهم في قوله: (ابن حبيب).

(٣) في [ط]: (قال).

(٤) في [ط]: (قلت)، وفي [هـ]: (رأيت).

(٥) زيادة في [ط]: (يا).

(٦) مجهول؛ لجهالة موسى بن سرجس، أخرجه أحمد (٢٤٣٥٦)، وابن ماجه (١٦٢٣)، والترمذي (٩٧٨)، والحاكم ٤٦٥/٢، والنسائي في الكبرى (٧١٠١)، وأبويعلى (٤٥١٠)، وابن سعد ٢٥٨/٢، والخطيب ٢٠٨/٧، وأصله بدون الدعاء عند البخاري (٤٤٤٩).

(٧) في [جـ، ك]: (الرفيع).

(٨) في [ط]: (للامه).

(٩) صحيح، أخرجه مسلم (٢١٩١)، وأحمد (٢٤١٨٢)، وأصله عند البخاري (٥٧٥٠).

[٣٠] في الدعاء في الليل: ما هو؟

٣١٣٠٦- **حدثنا** زيد بن الحباب عن مالك بن أنس عن أبي الزبير عن طاوس عن ابن عباس قال: كان رسول الله ﷺ إذا تهجد من الليل قال: **«اللهم لك الحمد أنت نور السماوات والأرض[١]، ولك الحمد (و)[٢]أنت قيام السماوات (والأرض)[٣]، ولك الحمد وأنت رب السماوات والأرض ومن فيهن، أنت الحق (وقولك الحق)[٤]، والجنة حق والنار حق والساعة حق، اللهم (لك)[٥] أسلمت وبك آمنت، وعليك توكلت، / [٦]وبك خاصمت، وإليك حاكمت، (اغفر لي)[٧] ما قدمت وما أخرت وما أسررت وما أعلنت وما أنت أعلم به مني، [٨]أنت المقدم والمؤخر (لا)[٩] إله إلا أنت»**[١٠]. ٢٦٠/١٠

٣١٣٠٧- **حدثنا** زيد بن حباب عن معاوية بن صالح قال: حدثني أزهر بن (سعيد)[١١] عن عاصم بن حميد قال: سألت عائشة ماذا كان رسول الله ﷺ يفتتح به

---

(١) في [هـ]: زيادة (ومن فيهن).

(٢) سقط من: [أ، ب، جـ، ط].

(٣) في [ك]: (والحمد).

(٤) سقط من: [ك].

(٥) سقط من: [أ، ط، ك].

(٦) زاد في [هـ]: (وإليك أنبت).

(٧) في [هـ]: (فاغفر لي).

(٨) زاد في [هـ]: (و).

(٩) في [ط]: (أنه).

(١٠) صحيح، أخرجه البخاري (٧٤٩٩ و١١٢٠)، ومسلم (٧٦٩).

(١١) في [أ، ب، جـ، ط]: (سعد).

قيام الليل؟ قالت: لقد سألتني عن شيء ما سألني عنه أحد قبلك، كان يكبر عشراً ويحمد عشراً ويسبح عشراً ويستغفر عشراً، ويقول: **«اللهم اغفر لي واهدني وارزقني وعافني، ويتعوذ من ضيق المقام يوم القيامة»**[١].

٣١٣٠٨- **حدثنا** وكيع عن الأعمش عن أبي الضحى عن مسروق قال: كنا مع أبي موسى (فجننا)[٢] الليل إلى بستان خرب، قال: فقام من الليل يصلي فقرأ قراءة حسنة، ثم قال: اللهم إنك مؤمن تحب المؤمن، ومهيمن تحب المهيمن، سلام تحب السلام، صادق تحب الصادق[٣]./ ٢٦١/١٠

٣١٣٠٩- **حدثنا** معاوية بن هشام حدثنا شيبان عن يحيى بن أبي كثير عن أبي سلمة أن ربيعة بن كعب أخبره أنه كان يبيت عند باب رسول الله ﷺ، فكان يسمع رسول الله ﷺ من الليل يقول: **«سبحان الله رب العالمين»** الهوىَّ، ثم يقول: **«سبحان الله وبحمده»**[٤].

---

(١) حسن؛ معاوية بن صالح صدوق، أخرجه أحمد (٢٥١٤٥)، وأبوداود (٧٦٦)، والنسائي ٢٠٨/٣، وابن حبان (٢٦٠٢)، وابن ماجه (١٣٥٦)، والبغوي في التفسير ٢٤٣/٤، والطبراني في مسند الشاميين (٢٠٤٨) والأوسط (٨٤٢٧)، والبخاري في التاريخ ٤٥٧/١.

(٢) في [ب، هـ]: (فجئنا).

(٣) صحيح، أخرجه أبونعيم في الحلية ٢٥٩/١، وابن عساكر ٨٨/٣٢.

(٤) حسن؛ معاوية بن هشام صدوق، أخرجه أحمد (١٦٥٧٥)، والترمذي (٣٤١٦)، والنسائي ٢٠٩/٣، وابن ماجه (٣٨٧٩)، وابن حبان (٢٥٩٥)، والبخاري في الأدب المفرد (١٢١٨)، وعبدالرزاق (٢٥٦٣)، وابن المبارك في الزهد (١٠٦)، والبغوي (٦٥٥)، والطيالسي (١١٧٢)، وابن سعد ٣١٣/٤، والطبراني (٤٥٦٩)، وأبوعوانة ١٨١/٢، وابن السني (٧٥٧)، والبيهقي ٤٨٦/٢، وأبونعيم في الحلية ٣١/٢، وابن أبي عاصم في الآحاد (٢٣٨٨).

[٣١] من كان يحب إذا دعا أن يقول:

﴿رَبَّنَآ ءَاتِنَا فِى ٱلدُّنْيَا حَسَنَةً وَفِى ٱلْأَخِرَةِ حَسَنَةً وَقِنَا عَذَابَ ٱلنَّارِ﴾

٣١٣١٠- حدثنا يحيى بن أبي (بكير)[١] عن شعبة عن ثابت أن النبي ﷺ كان يدعو: **«اللهم ﴿رَبَّنَآ ءَاتِنَا فِى ٱلدُّنْيَا حَسَنَةً وَفِى ٱلْأَخِرَةِ حَسَنَةً وَقِنَا عَذَابَ ٱلنَّارِ﴾»**[٢].

٣١٣١١- **حدثنا** عبيدة (بن حميد)[٣] عن حميد عن (أنس)[٤] قال: دخل النبي ﷺ على (رجل)[٥] كأنه (فرخ)[٦] منتوف من الجهد، (قال)[٧]: فقال له النبي ﷺ: **«هل كنت تدعو الله بشيء؟»** قال: كنت أقول: اللهم ما كنت معاقبي به في الآخرة فعجله لي في الدنيا، قال: فقال له النبي ﷺ: / **«ألا قلت اللهم: ﴿رَبَّنَآ ءَاتِنَا فِى ٱلدُّنْيَا حَسَنَةً وَفِى ٱلْأَخِرَةِ حَسَنَةً وَقِنَا عَذَابَ ٱلنَّارِ﴾»**، قال: فدعا الله فشفاه[٨]. ٢٦٢/١٠

٣١٣١٢- حدثنا أبو بكر بن عياش عن عاصم عن حبيب بن صهبان قال: سمعت عمر وهو يطوف حول البيت وليس له (هجيرى)[٩] إلا (هؤلاء)[١٠]

---

(١) في [أ، ب، جـ، هـ]: (كثير).

(٢) مرسل؛ ثابت تابعي، وقد ورد من حديث أنس متصلاً، أخرجه البخاري (٤٥٢٢)، ومسلم (٢٦٩٠).

(٣) سقط من: [أ، ح، ط، هـ].

(٤) حاشية [ك]: (بن مالك).

(٥) سقط من: [ط]، وفي [هـ]: (مريض).

(٦) سقط من: [ب].

(٧) سقط من: [ط، هـ].

(٨) صحيح، أخرجه مسلم (٢٦٨٨)، وأحمد (١٢٠٦٨).

(٩) في [أ، ب، ط، ك]: (هجير)، وفي [جـ]: (هجيراً).

(١٠) في [ك]: (هو).

الكلمات: ﴿رَبَّنَآ ءَاتِنَا فِى ٱلدُّنْيَا حَسَنَةً وَفِى ٱلْآخِرَةِ حَسَنَةً وَقِنَا عَذَابَ ٱلنَّارِ﴾[١].

٣١٣١٣- **حدثنا** وكيع عن سفيان عن عاصم عن المسيب عن حبيب بن صهبان عن عمر بمثله[٢].

* * *

[٣٢] ما حفظ مما علمه النبي ﷺ فاطمة أن تقوله؟

٣١٣١٤- **حدثنا** محمد بن (أبي)[٣] عبيدة قال: (حدثني أبي قال)[٤]: حدثنا الأعمش عن أبي صالح عن أبي هريرة (قال: أتت)[٥] فاطمة النبي ﷺ (تسأله)[٦] خادماً فقال لها: **«ما عندي ما أعطيك»**، فرجعت فأتاها بعد ذلك فقال: **«الذي سألت أحبُّ إليك أم ما هو خير منه»**، فقال لها علي: قولي: لا، بل ما هو خير منه، فقالت: (فقال)[٧]: **«قولي اللهم رب السماوات السبع، / ورب العرش العظيم، ربنا ورب كل شيء، منزل التوراة والإنجيل والقرآن العظيم، أنت الأول (فليس)[٨] قبلك شيء، وأنت الآخر فليس بعدك شيء، وأنت الظاهر فليس** ٢٦٣/١٠

---

(١) منقطع؛ عاصم لا يروي عن حبيب، أخرجه عبدالله بن أحمد في زوائد الزهد ص١١٧، والبيهقي ٨٤/٥، والخطيب في الموضح ٤٧١/٢، ومسدد كما في المطالب (١٢١٤)، والفاكهي (٤١٧).

(٢) صحيح؛ وانظر: ما قبله.

(٣) سقط من: [ب].

(٤) سقط من: [أ، ح، ط، هـ].

(٥) سقط من: [جـ].

(٦) في [ك]: (تسله).

(٧) سقط من: [جـ].

(٨) سقط من: [ك].

فوقك شيء، وأنت الباطن فليس دونك شيء، اقض عنا الدين وأغننا من الفقر»[١].

٣١٣١٥- **حدثنا** وكيع عن شعبة عن الحكم عن عبد الرحمن بن أبي ليلى عن علي أن فاطمة اشتكت إلى النبي ﷺ يدها من (العجن)[٢] والرحى، قال: فقدم على النبي ﷺ سبي فأتته تسأله خادماً، فلم تجده ووجدت عائشة فأخبرتها قال علي: فجاءنا بعد ما أخذنا مضاجعنا فذهبنا (نتقدم)[٣] فقال: مكانكما، قال: فجاء فجلس بيني وبينها حتى وجدت برد قدمه، فقال: **«ألا أدلكما على ما هو خير لكما من خادم، تسبحانه ثلاثاً وثلاثين، وتحمدانه ثلاثاً وثلاثين، وتكبرانه ثلاثاً وثلاثين»**[٤].

* * *

[٣٣] ما علمه النبي ﷺ عائشة أن تدعو به؟

٢٦٤/١٠ ٣١٣١٦- **حدثنا** عفان (حدثنا)[٥] حماد بن سلمة أخبرنا جبر بن/ حبيب عن أم كلثوم بنت أبي بكر عن عائشة أن رسول الله ﷺ علمها هذا الدعاء: **«اللهم إني أسألك من الخير كله، عاجله وآجله، ما علمت منه وما لم أعلم، وأعوذ بك من الشر كله، ما علمت منه وما لم أعلم، اللهم إني أسألك من خير ما سألك عبدك ونبيك، وأعوذ بك من شر ما عاذ (منه)**[٦] **عبدك ونبيك، اللهم إني أسألك الجنة**

---

(١) صحيح، أخرجه مسلم (٢٧١٣)، وابن ماجه (٣٨٣١)، والترمذي (٣٤٨١)، والنسائي في الكبرى (٧٦٦٩)، وبنحوه أخرجه أحمد (٩٢٣٦).

(٢) في [أ، ح، ط، هـ]: (العجين).

(٣) في [س]: (نقوم).

(٤) صحيح، أخرجه من طريق المصنف مسلم (٢٧٢٧)، كما أخرجه البخاري (٣١١٣).

(٥) في [ك]: (أخبرنا).

(٦) في [ح، ط، هـ]: (به).

وما قرب إليها (من قول أو عمل)[١]، وأعوذ بك من النار وما قرب إليها من قول أو عمل، وأسألك أن تجعل كل قضاء تقضيه لي خيراً»[٢].

* * *

[٣٥] من كان يقول في دعائه: أحيني ما كانت الحياة خيراً لي؟

٣١٣١٧- **حدثنا** معاوية بن هشام عن شريك عن أبي هاشم عن أبي مجلز عن قيس بن عباد قال: صلى[٣] عمار صلاة كأنهم أنكروها، فقيل له في ذلك، فقال: ألم أتم الركوع والسجود؟ قالوا: بلى، قال: فإني قد دعوت (الله)[٤] بدعاء سمعته من رسول الله ﷺ: **«اللهم بعلمك/ الغيب، وقدرتك على الخلق، أحيني ما علمت** ٢٦٥/١٠ **الحياة خيرا لي، وتوفني إذا علمت الوفاة خيراً لي، اللهم إني أسألك كلمة الإخلاص في الغضب والرضى، والقصد في الغنى والفقر، وخشيتك في الغيب والشهادة، وأسألك الرضا (بالقدر)[٥]، وأسألك نعيماً لا ينفد، وقرة عين لا تنقطع، ولذة العيش بعد الموت، ولذة النظر إلى وجهك، وشوقا إلى لقائك، وأعوذ بك من (ضراء)[٦] مضرة، وفتنة مضلة، اللهم زينا بزينة الإيمان واجعلنا (هداة)[٧]**

---

(١) سقط من: [أ، ب، ط].

(٢) صحيح، أم كلثوم ثقة، وكذلك جبر بن حبيب، وأخرجه أحمد (٢٥٠١٩)، وابن ماجه (٣٨٤٦)، والنسائي ٢/٢٢٠، وابن حبان (٨٦٩)، والحاكم ١/٥٢٢، والبخاري في الأدب المفرد (٦٣٩)، والطحاوي في شرح المشكل (٦٠٢٦)، وأبويعلى (٤٤٧٣)، والطيالسي (١٥٦٩)، وإسحاق (١١٦٥).

(٣) في [هـ]: زيادة (بنا)، وفي مسند ابن أبي شيبة.

(٤) سقط من: [س].

(٥) في [هـ]: (بالقدرة).

(٦) في [ط]: (ضر).

(٧) في [هـ]: (هذا).

(مهتدين)[١]»[٢].

٣١٣١٨- **حدثنا** عبيدة بن حميد عن حميد عن أنس بن مالك قال: قال رسول الله ﷺ: **«لا (يتمنين)**[٣] **أحدكم الموت لضر نزل به في الدنيا، ولكن ليقل: اللهم أحيني ما كانت الحياة خيراً لي، وتوفني إذا كانت الوفاة خيرا لي»**[٤].

٣١٣١٩- **حدثنا** أبو معاوية عن الأعمش عن مالك بن الحارث قال: كان من دعاء عمار: اللهم إني أسألك بعلم الغيب وقدرتك على الخلق أن تحيني ما علمت الحياة خيرا لي، وتوفني ما علمت الوفاة خيرا لي، اللهم أسألك خشيتك في الغيب والشهادة، وأسألك القصد في الغنى والفقر، وأسألك/ العدل في الرضا والغضب، اللهم (حبب)[٥] إلي لقاءك وشوقا إليك في غير فتنة مضلة، (ولا)[٦] ضراء مضرة[٧]. ٢٦٦/١٠

* * *

(١) في [أ، ب، جـ، ط، ك]: (مهندين).

(٢) حسن؛ شريك صدوق، أخرجه أحمد (١٨٣٢٥)، والنسائي ٥٥/٣، وابن حبان (١٩٧١)، والحاكم ٥٢٤/١، وعبدالله في السنة (٢٨٠)، وابن أبي عاصم في السنة (١٢٨)، والطبراني في الدعاء (٦٢٥)، والدارقطني في الرؤية (١٥٩)، والبزار (١٣٩٢)، وعثمان بن سعيد في الرد على الجهمية ص٥١، ومحمد بن نصر في قيام الليل ص١٤٧، وابن خزيمة في التوحيد ص١٢، وأبويعلى (١٦٢٤)، وابن منده في الرد على الجهمية (٨٦)، واللالكائي (٨٤٤)، والبيهقي في الدعوات (٢٢٠).

(٣) في [أ، ب، جـ، ك]: (يتمنى).

(٤) صحيح، أخرجه البخاري (٦٣٥١)، ومسلم (٢٦٨٠).

(٥) في [ط]: (أحبب).

(٦) في [ط]: (وإلا).

(٧) صحيح، أخرجه أحمد (١٨٣٢٥)، وتقدم نحوه برقم [٣١٣١٧].

[٣٥] ما يستفتح به الدعاء؟

٣١٣٢٠- **حدثنا** معاوية بن هشام عن (عمر)[١] بن راشد قال: حدثني إياس بن سلمة بن الأكوع عن أبيه قال: ما سمعت رسول الله ﷺ يستفتح (دعاء)[٢] إلا يستفتحه: بسبحان ربي الأعلى العلي الوهاب[٣].

* * *

[٣٦] ما ذكر فيمن سأل النبي ﷺ أن يعلمه ما يدعو به فعلمه

٣١٣٢١- **حدثنا**[٤] علي بن مسهر ومروان بن معاوية عن موسى الجهني عن مصعب بن سعد عن أبيه قال: جاء أعرابي إلى النبي ﷺ فقال: يا رسول الله علمني شيئاً أقوله قال: «**قل: لا إله إلا الله وحده لا شريك له، (له الملك)**[٥]**، الله أكبر كبيرا، والحمد لله كثيراً، سبحان الله/ رب العالمين، لا حول ولا قوة إلا بالله العزيز (الحكيم)**[٦]»، قال: فقال الأعرابي: هذا لربي فما لي؟ قال: «**قل: اللهم اغفر لي وارحمني واهدني وارزقني**[٧]»[٨]. ٢٦٧/١٠

---

(١) في [م]: (عمرو).

(٢) سقط من: [أ، ب، ط]، وفي [هـ]: (الدعاء).

(٣) ضعيف؛ لضعف عمر بن راشد، أخرجه أحمد (١٦٥٩٦)، وعبد بن حميد (٣٨٧)، والحاكم ٤٩٨/١، وابن حبان في المجروحين ٨٤/٢، والحارث (١٧٠/بغية)، والطبراني (٦٢٥٣)، وابن عدي ١٦/٥، والآجري في الشريعة (٦٧٠)، وابن عساكر ٨٩/٢٢، والدينوري في المجالسة (٣٠٩٩).

(٤) زيادة في [ك]: (حدثنا أبوبكر قال).

(٥) سقط من: [جـ، ك].

(٦) في [هـ]: (الحليم).

(٧) في [هـ]: زيادة (وعافني).

(٨) صحيح، أخرجه مسلم (٢٦٩٦)، وأحمد (١٥٦١).

٣١٣٢٢- **حدثنا** عبد الله بن نمير عن مسعر عن أبي العنبس (عن أبي العدبّس)[١] عن (أبي)[٢] مرزوق عن أبي غالب عن أبي أمامة قال: خرج رسول الله ﷺ فكأنا اشتهينا أن يدعو لنا فقال: **«اللهم اغفر لنا وارحمنا وأرض عنا وتقبل منا وأدخلنا الجنة ونجنا من النار وأصلح لنا شأننا كله»**، فكأنا اشتهينا أن (يزيدنا)[٣] فقال: **«قد جمعت لكم الأمر»**[٤].

٣١٣٢٣- **حدثنا** محمد بن بشر حدثنا زكريا بن أبي زائدة حدثنا منصور بن المعتمر قال: (حدثنا)[٥] ربعي بن (حراش)[٦] عن عمران بن حصين أنه/ قال: جاء حصين إلى النبي ﷺ قبل أن يسلم فقال: يا محمد، ما تأمرني (أن)[٧] أقول؟ قال: **«تقول اللهم إني أعوذ بك من شر نفسي، وأسألك أن تعزم لي على (أرشد)[٨] أمري»**، قال: ثم إن حصيناً (أسلم)[٩] بعد، ثم أتى النبي ﷺ فقال: إني ٢٦٨/١٠

---

(١) سقط من: [هـ].

(٢) في [ط]: (ابن).

(٣) في [أ، ب، جـ، ط]: (ليزيد).

(٤) مجهول؛ أبوالعدبس مجهول، فيه اضطراب، أخرجه أحمد (٢٢١٨١)، وأبوداود (٥٢٣٠)، وابن ماجه (٣٨٣٦)، وابن حبان في المجروحين ١٥٩/٣، والطبراني (٨٠٧٢)، والبيهقي في الشعب (٨٩٣٦)، والقاضي في الشفا ١٣٠/١، والمزي ٣١١/٤، والرامهرمزي في المحدث ص٢٩٦، وتمام (١١٨٦)، والخرائطي في مساوئ الأخلاق (٨٣١)، وعبدالغني في الترغيب في الدعاء (٧٧).

(٥) في [جـ، ك]: (حدثني).

(٦) في [ط]: (حريش).

(٧) في [ط]: (لن).

(٨) في [أ، ب، جـ، ك]: (رشد).

(٩) سقط من: [ط].

كنت سألتك المرة الأولى، وإني الآن أقول ما تأمرني، قال: **«قل اللهم اغفر لي ما أسررت وما أعلنت وما أخطأت وما (تعمدت)[١] وما جهلت وما علمت»**[٢].

٣١٣٢٤- **حدثنا** محمد بن فضيل عن العلاء عن أبي داود (الأودي)[٣] عن بريدة قال: قال لي رسول الله ﷺ: **«ألا أعلمك كلمات من أراد الله به خيراً علمه إياهن، ثم لم ينسه إياهن أبدا، (قال: قل: اللهم إني ضعيف (فقو)[٤] (في رضاك[٥] ضعفي)[٦]، وخذ إلى الخير بناصيتي، واجعل/ الإسلام منتهى رضائي، اللهم إني ضعيف (فقوني)[٧]، وذليل فأعزني، وفقير فارزقني»**[٨]. ٢٦٩/١٠

---

(١) في [س]: (عمدت).

(٢) صحيح، أخرجه أحمد (١٩٩٩٢)، والنسائي في عمل اليوم والليلة (٩٩٤)، والطحاوي في شرح المشكل (٢٥٢٥)، والقضاعي (١٤٨٠)، والطبراني (٣٥٥١)، ومن حديث عمران عن أبيه، أخرجه ابن حبان (٨٩٩)، والحاكم ١/٥١٠، وعبد بن حميد (٤٧٦)، وابن أبي عاصم في الآحاد (٢٣٥٤)، وبنحوه من حديث عمران أخرجه البخاري في التاريخ الكبير ١/٣، والبزار (٣٥٧٩)، والبيهقي في الأسماء والصفات ص٤٢٣، وابن خزيمة في التوحيد ١/٢٧٧.

(٣) في [أ، جـ، ط، ك]: (الأيدي).

(٤) سقط من: [أ، ب، جـ، ك].

(٥) زيادة في [أ، ب، جـ، ك]: (فقو).

(٦) في [ط]: (ضعفي في رضاك).

(٧) في [ط]: (فتوني).

(٨) ضعيف جداً؛ أبوداود متروك، أخرجه الحاكم ١/٥٢٧، وابن فضيل في الدعاء (٨)، والطبراني في الأوسط (٦٥٨٥)، والطحاوي في شرح المشكل ١/١٦٦، والزامهرمزي في المحدث ص٣٤٣، والبيهقي في الدعوات (٢٣٧)، وابن عبدالبر في التمهيد ٢٤/٥٦، وأبويعلى في المسند الكبير كما في المطالب العالية (٣٣٤٨)، وجعله ابن عساكر ٤٣/٣٤٠ من مسند البراء بن عازب.

٣١٣٢٥- **حدثنا** يونس بن محمد حدثنا ليث بن سعد عن يزيد بن أبي حبيب عن أبي الخير عن عبد الله بن عمرو عن أبي بكر أنه قال لرسول الله ﷺ: علمني دعاء أدعو به، قال: **«قل اللهم إني ظلمت نفسي ظلماً كثيراً، ولا يغفر (الذنوب)[1] إلا أنت، فاغفر لي مغفرة من عندك، وارحمني، إنك أنت الغفور الرحيم»**[2].

٣١٣٢٦- **حدثنا** محمد بن عبد الله الأسدي عن علي بن صالح عن أبي إسحاق عن عمرو بن مرة عن عبد الله بن سلمة عن علي (قال)[3]: قال لي النبي ﷺ: **«ألا أعلمك كلمات إذا قلتَهن غفر لك مع أنه مغفور لك؛ لا إله إلا الله الحليم الكريم، لا إله إلا الله العلي العظيم، سبحان رب السماوات السبع ورب العرش (العظيم)[4]، الحمد لله رب العالمين»**[5].

٢٧٠/١٠ ٣١٣٢٧- **حدثنا** يزيد بن هارون عن الجريري[6] عن/ أبي الورد بن ثمامة عن اللجلاج عن معاذ قال: مر رسول الله ﷺ على رجل وهو يقول: اللهم إني أسألك الصبر فقال رسول الله ﷺ: **«سألت الله البلاء (فاسأله)[7] المعافاة»**، ومر على رجل

---

(١) في [هـ]: (الذنب).

(٢) صحيح، أخرجه البخاري (٨٣٤)، ومسلم (٢٧٠٥)، وأحمد (٨).

(٣) سقط من: [ك].

(٤) في [ك]: (الكريم).

(٥) حسن؛ عبدالله بن سلمة صدوق، أخرجه أحمد (٧١٢)، وعبد بن حميد (٧٤)، وابن أبي عاصم (١٣١٦)، والنسائي في الكبرى (٧٦٧٨)، وابن حبان (٦٩٢٨)، والترمذي (٣٥٠٤).

(٦) في [أ، ط، هـ]: زيادة (عن عبدالله).

(٧) في [جـ]: (فسله).

وهو يقول: اللهم إني أسألك تمام النعمة، فقال: **«يا ابن آدم وهل تدري ما تمام النعمة؟»** قال: يا رسول الله دعوة دعوت بها رجاء الخير، قال: **«فإن من تمام النعمة دخول الجنة، و(العوز)[1] من النار»**، ومر على رجل وهو يقول: يا ذا الجلال والإكرام، (فقال: **«قد استجيب لك فاسأل)[2]»**[3].

٣١٣٢٨- **[حدثنا** أبو معاوية عن الأعمش عن يزيد (الرقاشي)[4] عن أنس قال: قال رسول الله ﷺ: **«ألظوا بـ: يا ذا الجلال والإكرام»]**[5][6].

٣١٣٢٩- **حدثنا** محمد بن بشر قال: (حدثنا مسعر قال)[7]: حدثنا إسحاق بن راشد عن عبدالله بن الحسن أن عبدالله بن جعفر دخل على ابن له مريض (يقال)[8] له صالح، فقال (له)[9]: قل لا إله إلا الله الحليم الكريم، سبحان[10] رب العرش

---

(١) في [أ، ب]: (العوز)، وفي [هـ]: (الفوز).

(٢) سقط من: [أ، ب، ط، ك].

(٣) حسن؛ أبوالورد صدوق، أخرجه أحمد (٢٠١٧)، والترمذي (٣٥٢٧)، والبخاري في الأدب المفرد (٧٢٥)، وعبد بن حميد (١٠٧)، والشاشي (١٣٧٥، ١٣٧٦)، والبزار (٢٦٣٤)، والطبراني في الكبير ٢٠/(٩٩)، والبيهقي في الدعوات (١٩٧)، وأبونعيم في الحلية ٦/٢٠٤، والخطيب في تاريخ بغداد ٣/١٢٦.

(٤) في [ك]: (العرقاسي).

(٥) سقط الخبر من: [أ، جـ، ح، ط، هـ].

(٦) ضعيف؛ لضعف يزيد الرقاشي، أخرجه الترمذي (٣٥٢٤)، وأبويعلى (٣٨٣٣)، والضياء في المختارة (٢٠٦٤)، وتمام (٥٦٧)، وابن عدي ٧/١٠٢، والطبراني في الدعاء (٩٤).

(٧) سقط من النسخ، ومن روى الحديث عن المؤلف أثبتها.

(٨) في [ط]: (قال).

(٩) سقط من: [ط].

(١٠) زيادة في [جـ، ك]: (الله).

العظيم، الحمد لله رب العالمين، اللهم اغفر لي، اللهم ارحمني، اللهم تجاوز عني، اللهم اعف عني، فإنك عفو غفور، ثم قال: هؤلاء الكلمات علمنيهن عمي ذكر أن النبي ﷺ علمهن إياه[١]./ ٢٧١/١٠

٣١٣٣٠- **حدثنا** عيسى بن يونس عن الأوزاعي عن حسان بن عطية عن شداد بن (أوس)[٢] أنه قال: احفظوا عني ما أقول (لكم)[٣]، سمعت رسول الله ﷺ يقول: **«إذا (كنز)[٤] الناس الذهب والفضة (فاكنزوا)[٥] هذه الكلمات: اللهم إني أسألك (الثبات)[٦] في الأمر، والعزيمة على الرشد، وأسألك شكر نعمتك، وأسألك حسن عبادتك، وأسألك قلباً سليماً ولساناً صادقاً، وأسألك من خير ما تعلم، وأعوذ بك من شر ما تعلم، واستغفرك لما تعلم، (إنك)[٧] أنت علام الغيوب»**[٨].

---

(١) صحيح، أخرجه النسائي في الكبرى (١٠٤٨١)، والطبراني في الدعاء (١٠١٧)، وابن أبي عاصم في الآحاد (١٩٢)، والبيهقي في الدعوات (٢٠٥)، وابن عساكر ٣٦٥/٢٧.

(٢) في [ط]: (أويس).

(٣) سقط من: [أ، هـ].

(٤) في [جـ]: (أكثر).

(٥) في [جـ]: (فأكثروا)، وفي [ط]: (فانكنزوا).

(٦) في [جـ]: (الباب).

(٧) في [جـ]: (أنت).

(٨) منقطع؛ حسان بن عطية لم يسمع من شداد، أخرجه أحمد (١٧١١٤)، وابن حبان (٩٣٥)، والحاكم ٥٠٨/١، والطبراني (٧١٥٧)، وأبونعيم في الحلية ٢٦٦/١، والخرائطي في فضيلة الشكر (٥)، وبنحوه أخرجه النسائي في الكبرى (١٢٢٧)، وابن حبان (١٩٨٤)، والطبراني (٧١٣٥)، وابن عساكر ٢٧٤/٥٦.

٣١٣٣١- **حدثنا** عبيد الله عن موسى (بن)[١] عبيدة عن محمد بن كعب قال: كان النبي ﷺ يعلم أصحابه (يقول)[٢]: **«قولوا: اللهم اغفر لنا حوباتنا، وأقلنا عثراتنا واستر عوراتنا»**[٣].

* * *

[٣٧] في اسم الله الأعظم

٣١٣٣٢- **حدثنا** وكيع حدثنا مالك بن مغول عن عبد الله بن بريدة عن (أبيه)[٤] أن النبي ﷺ سمع رجلاً يقول: اللهم إني أسألك بأنك أنت الله الأحد الصمد الذي لم يلد ولم يولد ولم يكن له كفوا أحد، فقال: **«لقد سأل الله اسمه الأعظم الذي إذا دعي به أجاب وإذا سئل/ به أعطى»**[٥]. ٢٧٢/١٠

٣١٣٣٣- **حدثنا** وكيع عن أبي خزيمة عن ابن سيرين عن أنس بن مالك قال: سمع النبي ﷺ رجلاً يقول: اللهم إني أسألك بأن لك الحمد، لا إله إلا أنت وحدك، لا شريك لك، المنان بديع السماوات والأرض ذو الجلال والإكرام، فقال: **«لقد سأل الله باسمه الأعظم الذي إذا سئل به أعطى وإذا**

---

(١) في [هـ]: (عن).

(٢) في [جـ]: (قول).

(٣) مرسل ضعيف؛ موسى بن عبيدة ضعيف، ومحمد بن كعب ليس صحابياً.

(٤) في [جـ]: (أمه).

(٥) صحيح، أخرجه أحمد (٢٣٠٤١)، وأبوداود (١٤٩٣)، وابن ماجه (٣٨٥٧)، والترمذي (٣٤٧٥)، والنسائي في الكبرى (٧٦٦٦)، وابن حبان (٨٩١)، والحاكم ١/٥٠٤، وعبدالرزاق (٤١٧٨)، والبخاري في الأدب المفرد (٨٠٥)، والطبراني في الدعاء (١١٤).

دعي به أجاب»[١].

٣١٣٣٤- **حدثنا** أبو أسامة (حدثنا مسعر)[٢] عن عبد الملك بن ميسرة عن ابن سابط أن داعياً دعا في عهد النبي ﷺ فقال: اللهم إني أسألك باسمك (الله)[٣] الذي لا إله إلا أنت الرحمن الرحيم، بديع السماوات والأرض، وإذا أردت أمراً فإنما تقول له: كن فيكون، فقال النبي ﷺ: **«لقد كدت - أو كاد أن يدعو (باسمه)**[٤] **(العظيم)**[٥] **الأعظم»**[٦].

٣١٣٣٥- **حدثنا** عيسى بن يونس عن (عبيد الله)[٧] بن أبي زياد عن شهر بن حوشب عن أسماء بنت يزيد قالت: قال رسول الله ﷺ: «اسم الله الأعظم في هاتين الآيتين: ﴿وَإِلَٰهُكُمْ إِلَٰهٌ وَاحِدٌ ۖ لَّا إِلَٰهَ إِلَّا هُوَ الرَّحْمَٰنُ الرَّحِيمُ﴾ البقرة: ١٦٣]، وفاتحة

---

(١) حسن، أبوخزيمة هو نصر بن مرداس صدوق، وليس يوسف بن ميمون كما تم بيانه في الكلام عن سنن ابن ماجه، والحديث أخرجه أحمد (١٢٢٠٥)، والترمذي (٣٥٤٤)، وابن ماجه (٣٨٥٨)، وأبوداود (١٤٩٥)، والنسائي ٥٢/٣، وابن حبان (٨٩٣)، والحاكم ٥٠٣/١، والبخاري في الأدب المفرد (٧٠٥)، والطحاوي في شرح المشكل (١٧٥)، والطبراني في الدعاء (١١٦)، والبغوي (١٢٥٨)، والبيهقي في الدعوات (١٠٦)، والخطيب في الأسماء المبهمة ص٣٤٧، وابن بشكوال ص٣١٤، والضياء (١٥٥٢).

(٢) سقط من: [هـ].

(٣) سقط من: [أ، هـ].

(٤) في [هـ]: (باسمك).

(٥) في [ك]: (الأعظم).

(٦) مرسل؛ ابن سابط تابعي.

(٧) في [هـ]: (عبد الله).

٢٧٣/١٠ سورة آل عمران: ﴿الٓمٓ ۝ ٱللَّهُ لَآ إِلَٰهَ إِلَّا هُوَ ٱلۡحَيُّ ٱلۡقَيُّومُ﴾[١]./

٣١٣٣٦- **حدثنا** محمد بن بشر عن مسعر عن عبد الملك بن عمير قال: قرأ رجل البقرة وآل عمران فقال كعب: قد قرأ سورتين إن فيهما للاسم الذي إذا دعي به استجاب.

٣١٣٣٧- **حدثنا** أبو عبد الرحمن (المقرئ)[٢] عن سعيد بن أبي أيوب قال: حدثني الحسن بن ثوبان عن هشام بن أبي رقية عن أبي الدرداء وابن عباس أنهما كانا يقولان: اسم الله الأكبر رب رب[٣].

٣١٣٣٨- **حدثنا** وكيع عن أبي هلال عن حبان الأعرج عن جابر بن زيد قال: اسم الله الأعظم: الله.

٣١٣٣٩- **حدثنا** سفيان بن عيينة عن مسعر عمن سمع الشعبي يقول: اسم الله الأعظم: (الله)[٤] ثم قرأ أو قرأت عليه: ﴿هُوَ ٱللَّهُ ٱلۡخَٰلِقُ﴾ [الحشر: ٢٤]، إلى
٢٧٤/١٠ آخرها./

* * *

---

(١) ضعيف؛ عبيد الله بن أبي زياد ضعيف، وشهر فيه كلام، أخرجه أحمد (٢٧٦١١)، وأبوداود (١٤٩٦)، والترمذي (٣٤٧٨)، والدارمي (٣٣٨٩)، والطحاوي في شرح المشكل (١٧٨)، وابن ماجه (٣٨٥٥)، والطبراني ٢٤/(٤٤٠)، والبيهقي في شعب الإيمان (٢٣٨٣)، والبغوي (١٢٦١)، وعبد بن حميد (١٥٧٨).

(٢) في [أ، ب، جـ، ط]: (المقبري).

(٣) حسن؛ هشام صدوق، أخرجه الحاكم ١/٥٠٥.

(٤) سقط من: [ط، هـ].

[٣٨] إذا دعا الرجل فليكثر[١]

٣١٣٤٠- **حدثنا** سهل بن يوسف عن حميد عن أبي الصديق قال: قال أبوسعيد: إذا سألتم الله فارفعوا في المسألة، فإن ما عند الله لستم منفديه[٢].

٣١٣٤١- **حدثنا** عبد الله بن نمير حدثنا هشام عن أبيه عن عائشة قالت: إذا تمنى أحدكم فليكثر، فإنما (يسأل)[٣] ربه[٤].

* * *

[٣٩] في دعوة المظلوم

٣١٣٤٢- **حدثنا** شريك بن عبد الله عن عبد الملك بن (عمير)[٥] عن رجاء بن حيوة عن أبي الدرداء قال: إياك ودعوة المظلوم، فإنها تصعد إلى السماء كشرارات نار حتى يفتح لها (أبواب)[٦] السماء[٧].

٣١٣٤٣- **حدثنا** وكيع عن زكريا بن إسحاق قال: حدثني يحيى بن عبد الله بن صيفي عن أبي معبد عن ابن عباس عن معاذ بن جبل عن النبي ﷺ قال: **«(إياكم)**[٨]

---

(١) جعل العنوان في [هـ]: تابعاً للخبر قبله، وسبقه بحرف (و).

(٢) صحيح.

(٣) في [ك]: (يسل).

(٤) صحيح، وقد ورد مرفوعاً أخرجه ابن حبان (٨٨٩)، وعبد بن حميد (١٤٩٦)، والطبراني في الأوسط (٢٠٤٠).

(٥) في [ك]: (عمر).

(٦) في [جـ]: (أواب).

(٧) حسن؛ شريك صدوق.

(٨) في [ك]: (إياك).

ودعوة المظلوم، فإنه ليس بينها وبين الله حجاب»[١].

٣١٣٤٤- **حدثنا** عبيد الله بن موسى عن شيبان عن فراس عن عطية (عن)[٢] أبي سعيد رفعه قال: اجتنبوا دعوات المظلوم[٣].

٣١٣٤٥- **حدثنا** محمد بن بشر حدثنا مسعر عن معن عن عون بن/ عبد الله ٢٧٥/١٠ قال: أربع لا يحجبن عن الله: دعوة والد راض، وإمام مقسط، ودعوة المظلوم، ودعوة (الرجل)[٤] دعاء لأخيه بظهر الغيب.

٣١٣٤٦- **حدثنا** الفضل بن دكين حدثنا أبو(معشر)[٥] عن سعيد بن أبي سعيد المقبري عن أبي هريرة قال: قال رسول الله ﷺ: **«دعوة المظلوم مستجابة وإن كان فاجراً ففجوره على نفسه»**[٦].

٣١٣٤٧- حدثنا شريك عن (سلم)[٧] بن عبدالرحمن عن (ابن)[٨] (الحبناء)[٩]

---

(١) صحيح، أخرجه مسلم (١٩)، وبنحوه أخرجه البخاري (١٣٣١).

(٢) سقط من: [ط].

(٣) ضعيف؛ عطية العوفي ضعيف، أخرجه أبويعلى (١٣٣٧)، والبخاري في التاريخ ١٣٩/٧.

(٤) في [جـ، ك]: (رجل).

(٥) في [أ، ب، ط، هـ]: (مسعر).

(٦) ضعيف؛ لضعف أبي معشر، أخرجه أحمد (٨٧٩٥)، والطيالسي (٢٣٣٠)، والطبراني في الدعاء (١٣١٨)، والقضاعي (٣١٥)، والخطيب ٢٧١/٢، وابن عدي ٢٥١٧/٧، والدارقطني في العلل ٣٩٦/١٠.

(٧) في [أ، ب، جـ، ط، ك]: (سالم).

(٨) في [أ، ح، ك]: (أبي)، وانظر: مسند ابن الجعد (٢٤٠١)، والتاريخ الكبير ٤٣٣/٨، والجرح والتعديل ٣١٨/٩.

(٩) في [ط]: (الحساء)..

(عن علي)[١] قال: ثلاثة لا ترد: دعوتهم الإمام العادل على الرعية (والمظلوم، والوالد لولده)[٢][٣].

٣١٣٤٨- **حدثنا** شريك عن بيان أبي بشر عن عبد الرحمن بن هلال عن أبي الدرداء قال: إياك ودعوة المظلوم[٤].

٣١٣٤٩- **حدثنا** أبو معاوية عن الأعمش عن عمرو بن مرة عن عبدالله بن سلمة أن رجلاً أتى معاذاً فقال: أوصني، فقال: إياك ودعوة المظلوم[٥]./ ٢٧٦/١٠

* * *

[٤٠] دعاء داود النبي عليه السلام

٣١٣٥٠- **حدثنا** عبيدة بن حميد عن منصور عن يونس بن (سعد)[٦] عن علي الأزدي قال: حدثت أن داود عليه السلام كان يقول اللهم: إني أعوذ بك من غنى يطغي، ومن فقر ينسي، ومن هوى يردي و[٧]عمل يخزي.

---

(١) سقط من: [أ، ط، هـ].

(٢) في [جـ]: (والوالد وولده، والمظلوم).

(٣) مجهول؛ لجهالة ابن الحبناء التميمي، أخرجه البغوي في الجعديات (٢٤٠١).

(٤) حسن؛ شريك صدوق، أخرجه ابن أبي عاصم في الآحاد (٨٤٤)، وأبونعيم في الحلية ٢٢١/١، وابن عساكر ١٦٦/٤٧، والبيهقي في الشعب (١٠٥٤٤)، وابن المبارك في الزهد (١٥٥١).

(٥) حسن، عبدالله بن سلمة صدوق.

(٦) في [ز، م]: (سعيد)، وانظر: التاريخ الكبير ٤٠٣/٨، والجرح والتعديل ٢٣٩/٩، والثقات ٦٤٨/٧.

(٧) في [هـ]: زيادة (من).

٣١٣٥١- **حدثنا** (عبيدة)[١] بن حميد عن منصور عن عطاء بن أبي (مروان)[٢] عن كعب قال: كان داود (عليه السلام)[٣] يقول: اللهم خلصني من كل (مصيبة)[٤] نزلت الليلة من السماء في الأرض - ثلاثاً، ويقول: اللهم اجعل لي سهما (من)[٥] كل حسنة نزلت الليلة من السماء في الأرض.

٣١٣٥٢- **حدثنا** معاوية بن هشام عن سفيان عن (أبي)[٦] مصعب وهو عطاء عن أبيه عن كعب قال: كان إذا أفطر استقبل القبلة، وقال: اللهم خلصني من كل مصيبة الليلة نزلت من السماء (ثلاثاً)[٧]، وإذا طلع حاجب/ الشمس قال: اللهم ٢٧٧/١٠
اجعل لي سهما في كل حسنة نزلت الليلة من السماء إلى الأرض - ثلاثاً، قال: فقيل له: (قال)[٨]: دعوة داود فلينوا بها ألسنتكم وأشعروها قلوبكم.

٣١٣٥٣- **حدثنا** مروان بن معاوية عن عوف عن عباس العمي قال: بلغني أن داود النبي عليه السلام كان يقول في دعائه: سبحانك اللهم أنت ربي، تعاليت فوق عرشك، وجعلت على من في السماوات والأرض خشيتك، فأقرب خلقك منك منزلة أشدهم لك خشية، وما علم من لم يخشك، أو: ما حِكمةُ من لم يطع أمرك.

---

(١) في [جـ]: (عبيد).

(٢) في [أ، جـ، ح، ط، هـ]: (مرزوق)، وانظر: تاريخ دمشق ١٧/١٠٥.

(٣) سقط من: [ك].

(٤) في [ط، هـ]: (معصية).

(٥) في [أ، ط، هـ]: (في).

(٦) سقط من: [ط].

(٧) سقط من: [أ، ب، ط].

(٨) في [ك]: (فقال).

٣١٣٥٤- **حدثنا** عفان بن مسلم (حدثنا)[١] مبارك عن الحسن أن داود النبي (عليه السلام)[٢] قال: (اللهم)[٣] لا مرض (يضنيني)[٤] ولا صحة تنسيني ولكن بين ذلك.

٣١٣٥٥- **حدثنا** أبو خالد الأحمر عن ابن عجلان عن سعيد بن أبي سعيد قال: كان من دعاء داود عليه السلام: اللهم إني أعوذ بك من جار السوء./ ٢٧٨/١٠

٣١٣٥٦- **حدثنا** (عفان)[٥] حدثنا حماد بن سلمة قال: أخبرني حبيب بن شهيد عن ابن بريدة أن داود النبي عليه السلام كان يقول: اللهم إني أعوذ بك من عمل (يخزي)[٦]، وهوى (يردي)[٧]، وفقر (ينسي)[٨]، وغنى (يطغي)[٩].

* * *

[٤١] ما علمه النبي ﷺ أم هانئ

٣١٣٥٧- **حدثنا** أبو خالد الأحمر عن محمد بن عجلان عن مسلم بن أبي مريم قال: جاءت أم هانئ إلى النبي ﷺ فقالت: يا رسول الله (إني)[١٠] قد كبرت وضعفت فعلمني عملاً أعمله وأنا جالسة، فقال رسول الله ﷺ: **«إنك إن كبرت الله**

---

(١) في [ك]: (أخبرنا).

(٢) في [جـ، ك]: (ﷺ).

(٣) سقط من بعض النسخ.

(٤) في [أ، هـ]: (يعييني)، وفي [ط]: (يفنيني).

(٥) في [ك]: (ابن مسلم).

(٦) في [هـ]: (يخزيني).

(٧) في [هـ]: (يرديني).

(٨) في [هـ]: (ينسيني).

(٩) في [هـ]: (يطغيني).

(١٠) سقط من: [هـ].

مائة تكبيرة كانت خيراً من مائة بدنة مجللة متقبلة، وإنك إن سبحت الله مائة تسبيحة كانت خيرا من مائة رقبة (تعتقتيها)[١]، وإنك إن حمدت الله مائة (تحميدة)[٢] كانت خيراً من مائة فرس مسرج ملجم (يحمل)[٣] عليهن في سبيل الله عز وجل»[٤]./ ٢٧٩/١٠

* * *

[٤٢] دعاء عيسى بن مريم عليه السلام

٣١٣٥٨- **حدثنا** محمد بن بشر حدثنا إسماعيل بن أبي خالد قال: حدثني رجل قبل الجماجم من أهل المساجد قال: أخبرت أن عيسى ابن مريم (عليه السلام)[٥] كان يقول: اللهم أصبحت لا أملك لنفسي ما أرجو ولا استطيع عنها دفع ما أكره، وأصبح الخير بيد غيري، وأصبحت مرتهنا بما كسبت، فلا فقير أفقر مني، فلا تجعل مصيبتي في ديني، ولا تجعل الدنيا أكبر همي، ولا تسلط علي من لا يرحمني.

٣١٣٥٩- **حدثنا** محمد بن بشر حدثني إسماعيل قال: ذكر عن بعض الأنبياء أنه قال: اللهم لا تكلفني طلب ما (لم)[٦] تقدره لي، وما قدرت لي من رزق فائتني به

---

(١) في [هـ]: (تعتقينها).

(٢) سقط من: [ط، ك].

(٣) في [أ، ط]: (محمل)، وفي [هـ]: (تحملين).

(٤) مرسل؛ مسلم ليس صحابياً، أخرجه النسائي في الكبرى (١٠٦٨٠)، وابن ماجه (٣٨١٠)، والحاكم ٥١٣/١، وعبدالرزاق (٢٠٥٨٠)، والبخاري في التاريخ ٢٥٤/٢، وعبدالله بن أحمد عن أبيه في المسند (٢٦٩١١)، والطبراني ٢٤/(٩٩٥)، والبغوي (١٢٨٠)، والمزي ١٢٢/٢٦، وأبونعيم في تاريخ أصبهان ٢١٤/١.

(٥) سقط من: [أ، جـ، ك].

(٦) في [ط]: (لا).

في يسر منك وعافية، وأصلحني بما أصلحت به الصالحين، فإنما أصلح الصالحين أنت.

٣١٣٦٠- **حدثنا** يزيد بن هارون أخبرنا الجريري عن أبي العلاء بن الشخير أن نوحاً ومن بعده كانوا يتعوذون من فتنة الدجال./ ٢٨٠/١٠

* * *

[٤٣] في الدابة يصيبها الشيء (بأي شيء)[١] تعوذ به

٣١٣٦١- **حدثنا** ابن إدريس عن حصين عن هلال بن يساف عن سحيم (بن)[٢] نوفل قال: بينما نحن عند عبد الله إذ جاءت وليدة أعرابية إلى سيدها ونحن نعرض مصحفاً، فقالت: ما يحبسك وقد لفع فلان مهرك بعينه، فتركه يدور في الدار كأنه في فلك، قم فابتغ راقياً، فقال عبدالله: لا تبتغ راقيا، وأنفث في منخره (الأيمن)[٣] أربعاً، وفي الأيسر ثلاثاً وقال: لا بأس (لا بأس)[٤] أذهب البأس رب الناس، أشف أنت الشافي، لا يكشف الضر إلا أنت، قال: فذهب ثم رجع إلينا، قال: فقلت ما أمرتني، فما جئت حتى راث (وبال)[٥] وأكل[٦].

---

(١) سقط من: [ط].

(٢) في حاشية [ب]: قال أبوتراب: (الذي يغلب على ظني أن لفظة (بن) غلط، والصحيح أنه عن ونوفل هو الأشجعي، وسحيم هو المدني مولى بني زهرة مقبول والله تعالى أعلم بالصواب وهذا وهم منه، انظر: التاريخ الكبير ١٩٢/٤، والجرح والتعديل ٣٠٣/٤، والثقات ٣٤٣/٤، والطبقات ١٩٨/٦.

(٣) سقط من: [أ، ط، هـ].

(٤) سقط من: [أ، ح، ط].

(٥) في [جـ]: (مال).

(٦) مجهول؛ لجهالة سحيم بن نوفل، أخرجه ابن فضيل في الدعاء (١١٧)، والخرائطي في المكارم (٦٠٠)، وابن عبدالبر في التمهيد ٢٣٨/٦، والاستذكار ٤٠١/٨.

[٤٤] ما كان يدعو به النبي ﷺ؟

٣١٣٦٢- **حدثنا** وكيع حدثنا سفيان قال: حدثني عمرو بن مرة عن عبد الله بن الحارث المكتب عن (طليق)[١] بن قيس الحنفي عن ابن عباس أن النبي ﷺ كان يقول في دعائه: «**رب (أعني)[٢] ولا تعن علي، وانصرني ولا تنصر علي، وامكر لي ولا تمكر علي، واهدني ويسر الهدى لي، / وانصرني على من بغى علي، رب اجعلني (لك)[٣] شكارا، لك ذكارا، لك رهاباً، لك مطيعاً، إليك مخبتا، إليك اواها منيباً، رب تقبل توبتي، واغسل حوبتي، وأجب دعوتي، واهد قلبي، وثبت حجتي، (وسدد)[٤] لساني، (واسلل)[٥] (سخيمة)[٦] قلبي**»[٧]. ٢٨١/١٠

٣١٣٦٣- **حدثنا** (معتمر)[٨] بن سليمان عن عباد بن عباد عن أبي مجلز عن أبي موسى قال: أتيت النبي ﷺ بوضوء فتوضأ وصلى ثم قال: «**اللهم اغفر لي ذنبي**

---

(١) في [أ، ب، جـ، ط]: (طلق).

(٢) في [ط]: (عن).

(٣) سقط من: [هـ].

(٤) في [ك]: (شدد).

(٥) في [جـ، ط]: (واسلك)، وفي [ب]: (وأسألك).

(٦) في [جـ]: (سقمة).

(٧) صحيح، أخرجه أحمد (١٩٩٧)، وأبوداود (١٥١١)، وابن ماجه (٣٨٣٠)، والترمذي (٣٥٥١)، وابن حبان (٩٤٧)، والبخاري في الأدب المفرد (٦٦٥)، والنسائي في عمل اليوم والليلة (٦٠٧)، وابن أبي عاصم في السنة (٣٨٤)، وعبد بن حميد (٧١٧)، والحاكم ٥١٩/١، والطبراني في الدعاء (١٤١١)، والبغوي (١٣٧٥).

(٨) في [جـ]: (معمر).

ووسع لي في (داري)[١] **وبارك لي في رزقي»**[٢].

٣١٣٦٤- [٣]**حدثنا** محمد بن عبدالله الأسدي عن شريك عن أبي إسحاق عن أبي بردة عن أبي موسى قال: كان النبي ﷺ يدعو بهؤلاء الدعوات: **«اللهم اغفر لي خطيئتي وجهلي واسرافي في امري وما أنت أعلم به مني، اللهم اغفر لي جدي وهزلي وخطأي و(عمدي)**[٤] **وكل ذلك عندي»**[٥].

٣١٣٦٥- **حدثنا** عبد الله بن نمير عن موسى بن عبيدة عن محمد بن ثابت عن أبي هريرة قال: كان النبي ﷺ يقول: **«اللهم انفعني بما علمتني وعلمني ما ينفعني وزدني علما والحمد لله على كل (حال)**[٦] **وأعوذ**[٧]**/ من عذاب النار»**[٨]. ٢٨٢/١٠

٣١٣٦٦- **حدثنا** الحسن بن موسى ثنا حماد بن سلمة عن سعيد الجريري عن أبي العلاء عن عثمان بن أبي العاص وامرأة من قيس أنهما سمعا النبي ﷺ قال

---

(١) في [ك]: (رأي).

(٢) منقطع؛ أبومجلز لم يسمع من أبي موسى، أخرجه أحمد وابنه (١٩٥٧٤)، وأبويعلى (٧٢٧٣) ثلاثتهم من طريق المؤلف كما أخرجه النسائي في عمل اليوم والليلة (٨٠)، وابن السني (٢٨)، والطبراني في الدعاء (٦٥٦).

(٣) في [ك]: زيادة (حدثنا أبوبكر قال).

(٤) في [ط]: (عهدي).

(٥) حسن؛ شريك صدوق، أخرجه البخاري (٦٣٩٨)، ومسلم (٢٧١٩).

(٦) في [ط]: (مال).

(٧) في [ط، هـ]: زيادة (بك).

(٨) موسى ضعيف، ومحمد بن ثابت جهله غير واحد، أخرجه الترمذي (٣٥٩٩)، وابن ماجه (٣٨٠٤)، وعبد بن حميد (١٤١٩)، وابن عدي ٦/٣٣٥، والبيهقي في الشعب (٤٣٧٦)، والطبراني في الدعاء (١٤٠٤).

أحدهما: سمعته يقول: «**اللهم اغفر لي ذنبي وخطاياي وعمدي**»، وقال الآخر: سمعته يقول: «**اللهم (إني)**[١] **استهديك لأرشد أمري، وأعوذ بك من شر نفسي**»[٢].

٣١٣٦٧- **حدثنا** محمد بن بشر حدثنا مسعر حدثنا محمد بن عبد الرحمن عن أبي (رشدين)[٣] عن ابن عباس عن جويرية قالت: مر بها رسول الله ﷺ صلاة الغداة أو بعد ما صلى الغداة وهي تذكر الله فرجع حين ارتفع النهار - أو قال: انتصف النهار - وهي كذلك فقال: «**لقد قلت منذ قمت (عليك)**[٤] **أربع كلمات ثلاث مرات هي أكثر (و)**[٥]**أرجح - أو أوزن - مما قلت، سبحان الله عدد خلقه**[٦]**، سبحان الله/ زنة عرشه، سبحان الله مداد كلماته**»[٧]. ٢٨٣/١٠

٣١٣٦٨- **حدثنا** عبيدة بن حميد عن حميد عن الحسن البصري قال: كان يقول: كان النبي ﷺ (يدعو)[٨]: «**اللهم اغفر لي اللهم ارحمني اللهم اهدني اللهم سددني اللهم عافني اللهم ارزقني**»[٩].

---

(١) سقط من: [ك].

(٢) صحيح، أخرجه أحمد (١٧٩٠٥)، وابن حبان (٩٠١)، والطبراني (٨٣٦٩)، والبيهقي في الدعوات (١٨٩)، ورواية حماد عن الجريري قبل اختلاطه.

(٣) في [أ، ب، جـ، ط]: (راشد).

(٤) في [هـ]: (عنك).

(٥) في [جـ، ك]: (أو).

(٦) زاد في [هـ]: (سبحان الله رضى نفسه)، آخذاً من المصادر الأخرى.

(٧) صحيح، أخرجه مسلم (٢٧٢٦)، وأحمد (٢٦٧٥٨).

(٨) في [ك]: (يقول).

(٩) مرسل؛ الحسن تابعي.

٣١٣٦٩- **حدثنا** محمد بن بشر حدثنا مسعر (عن)[١] حبيب بن أبي ثابت عن رجل عن سعيد بن جبير أن النبي ﷺ قال: **«اللهم ارزقنا من فضلك ولا تحرمنا رزقك، وبارك لنا فيما رزقتنا، واجعل رغبتنا فيما عندك، واجعل غنانا في أنفسنا»**[٢].

٣١٣٧٠- **حدثنا** محمد بن بشر حدثنا مسعر عن أبي مصعب عن علي بن حسين وغيره (قالا)[٣]: كان رسول الله ﷺ يقول: **«اللهم أقلني عثرتي، واستر عورتي، وآمن روعتي، واكفني من بغى عليّ، وانصرني ممن ظلمني، وأرني ثأري فيه»**[٤].

٣١٣٧١- **حدثنا** الفضل بن دكين حدثنا عبد الله بن عامر عن (سهيل)[٥] عن أبيه عن أبي هريرة عن النبي ﷺ أنه كان يقول: **«اللهم إني أسألك بأنك الأول فلا شيء قبلك، والآخر فلا شيء بعدك، / والظاهر فلا شيء فوقك، والباطن فلا شيء دونك، أن تقضي عنا الدين وأن تغنينا من الفقر»**[٦]. ٢٨٤/١٠

٣١٣٧٢- **حدثنا** عفان (حدثنا)[٧] حماد بن سلمة أخبرنا هشام بن عروة عن

---

(١) في [ب]: (بن).

(٢) مجهول مرسل؛ لإبهام الرجل، وسعيد تابعي، وأخرجه أبونعيم في الحلية ٦٦/٥ و٢٣٥/٧ متصلاً من حديث ابن عباس.

(٣) في [هـ]: (قالا).

(٤) مرسل؛ علي بن حسين تابعي.

(٥) في [أ، ح، ط، هـ]: (إسماعيل).

(٦) ضعيف؛ عبدالله بن عامر ضعيف، أخرجه ابن عبدالبر في التمهيد ٥١/٢٤، وأصل الحديث أخرجه مسلم (٢٧١٣)، وأحمد (١٠٩٢٤).

(٧) في [ك]: (أخبرنا)، وسقط من: [ط].

محمد بن المنكدر أن رسول الله ﷺ كان يقول: **«اللهم أعني على (ذكرك وشكرك)**[١] **وحسن (عبادتك)**[٢]**، وأعوذ بك أن يغلبني دين (أو)**[٣] **عدو، وأعوذ بك من غلبة الرجال»**[٤].

٣١٣٧٣- **حدثنا** الفضل بن دكين عن إسماعيل بن عبد الملك عن علي بن (ربيعة)[٥] قال: حملني عليٌّ خلفه ثم سار (في)[٦] جانب الحرة ثم رفع رأسه إلى السماء فقال: اللهم اغفر لي ذنوبي إنه لا يغفر الذنوب أحد غيرك، ثم التفت إلي فضحك، (قلت)[٧]: يا أمير المؤمنين استغفارك ربك والتفاتك إليَّ تضحك؟ قال: (حملني)[٨] رسول الله ﷺ خلفه ثم سار بي (في)[٩] جانب الحرة ثم رفع رأسه إلى السماء فقال: **«اللهم اغفر لي ذنوبي، إنه/ لا يغفر الذنوب أحد غيرك»**، ثم التفت ٢٨٥/١٠
إليَّ فضحك، فقلت: يا رسول الله، استغفارك (ربك)[١٠] والتفاتك إليَّ تضحك؟

---

(١) في [جـ، ك]: (شكرك وذكرك).

(٢) في [جـ، ك]: (عبادك).

(٣) في [جـ]: (و).

(٤) مرسل؛ محمد المنكدر تابعي، أخرجه البيهقي في شعب الإيمان (٤٤١١)، وابن أبي الدنيا في الشكر (٤)، وورد نحوه من طريق ابن المنكدر عن عطاء بن يسار عن أبي هريرة، أخرجه الحاكم ١/٦٧٧، والبيهقي في الدعوات الكبير (٢٤٤)، وانظر: العلل للدارقطني ١٠/٢٠٧.

(٥) ورد في [ط]: (بيعة).

(٦) في [هـ]: (بي إلي)، وعند الطبراني والبزار (في جبانة الكوفة).

(٧) في [ك]: (فقلت)، وفي [جـ]: (غير واضحة).

(٨) في [ك]: (جعلني).

(٩) في [هـ]: (إلى).

(١٠) في [ط]: سقط.

قال: «**(ضحكت)**[١] **لضحك ربي لعجبه لعبده أنه يعلم أنه لا يغفر الذنوب أحد غيره**»[٢].

* * *

[٤٥] الرجل يريد الحاجة: ما يدعو به؟

٣١٣٧٤- **حدثنا** أبو معاوية عن الأعمش عن إبراهيم قال: قال عبد الله: إذا أراد أحدكم (الحاجة)[٣] فليقل: اللهم إني أستخيرك بعلمك وأستقدرك بقدرتك وأسألك من فضلك، فإنك تقدر ولا (أقدر)[٤]، وتعلم ولا (أعلم)[٥] وأنت علام الغيوب، اللهم إن كان هذا الأمر الذي أردته خيرا لي في ديني ومعيشتي وخير عاقبتي فيسره لي وبارك لي فيه، وإن كان غير ذلك خيراً فقدر لي الخير حيثما كان، ثم رضني بما قضيت[٦].

---

(١) في [ط]: (فضحكت).

(٢) ضعيف؛ لضعف إسماعيل بن عبدالملك، أخرجه الطبراني في الدعاء (٧٧٧)، والبزار (٧٧١)، والحاكم ٢/٩٨، والبيهقي في الأسماء (٩٨٠)، ونحوه أحمد (٧٥٣)، وأبوداود (٢٦٠٢)، والترمذي (٣٤٤٦)، والنسائي (٨٨٠٠)، وابن حبان (٢٦٩٧)، وعبد بن حميد (٨٨)، وأبويعلى (٥٨٦)، والبيهقي ٥/٢٥.

(٣) في [ط]: (الحجة).

(٤) في [ك]: (تقدر).

(٥) في [ك]: (أعلمك).

(٦) منقطع؛ إبراهيم لم يسمع من ابن مسعود، أخرجه عبدالرزاق (٢٠٢١٠)، والطبراني في الأوسط (٧٣٢٢)، وروي مرفوعاً أخرجه البزار (١٥٢٨)، وأبوحنيفة كما في المسند ١/٨١، والشاشي (٣٥٩)، والطبراني (١٠٠١٢)، والخطيب ٣/٤٥، والخرائطي كما في المنتقي (٤٦٩).

٣١٣٧٥- [(١)]**حدثنا** زيد بن (الحباب)[(٢)] قال: حدثني (عبد الرحمن)[(٣)] بن أبي (الموال)[(٤)] قال: سمعت محمد بن المنكدر يحدث عبد الله بن الحسن عن جابر قال: كان رسول الله ﷺ يعلمنا الاستخارة كما يعلمنا (السورة)[(٥)] من القرآن، قال: «**إذا هم أحدكم بأمر فليصل ركعتين غير الفريضة، ثم/ يسمي الأمر ويقول: اللهم إني** ٢٨٦/١٠ **أستخيرك بعلمك، و(أستقدرك)[(٦)] (بقدرتك)[(٧)]، (و)[(٨)]أسألك من فضلك العظيم، فإنك تقدر ولا أقدر، وتعلم ولا أعلم، وأنت علام الغيوب، (اللهم)[(٩)] إن كان هذا الأمر خيراً لي في ديني وعاقبة أمري فاقدره لي (ويسره)[(١٠)] (لي)[(١١)] وبارك لي فيه، وإن كان شراً (لي)[(١٢)] في ديني وعاقبة أمري فاصرفه عني واصرفني عنه، واقدر لي الخير حيث كان ثم رضني به**»[(١٣)].

---

(١) في [ك]: زيادة (حدثنا أبوبكر قال).

(٢) في [جـ، ك]: (حباب).

(٣) في [أ، ب، ط]: (عبدالله).

(٤) في [ك]: (الموالي).

(٥) في [جـ، ك]: (سورة).

(٦) في [ط]: (استقدر).

(٧) في [ك]: (بقدرك).

(٨) سقط من: [ك].

(٩) سقط من: [أ، ب، جـ، ك].

(١٠) تكرر في: [ك].

(١١) سقط من: [ط].

(١٢) سقط من: [ط، هـ].

(١٣) صحيح، أخرجه البخاري (١١٦٢)، وأحمد (١٤٧٤٨).

٣١٣٧٦- **حدثنا** وكيع عن الأعمش عن حبيب عن عبيد بن عمير قال: إذا أراد أحدكم الحاجة فليقل: اللهم (إني)[١] أستخيرك بعلمك وأستقدرك (بقدرتك)[٢] وأسألك من فضلك، فإنك تقدر ولا (أقدر)[٣] وتعلم ولا أعلم وأنت علام الغيوب، اللهم إن كان هذا (الأمر)[٤] الذي أردته خيرا لي في ديني ومعيشتي وخير عاقبة فيسره لي وبارك لي فيه، وإن كان غير ذلك خيرا فقدر لي الخير حيث كان ورضني به.

* * *

[٤٦] [٥]الرجل إذا دعا ببطن كفه

٣١٣٧٧- **حدثنا** حفص بن غياث عن خالد عن أبي قلابة عن (ابن)[٦] محيريز قال: قال رسول الله ﷺ: **«إذا سألتم الله (فاسألوه)[٧] ببطون (أكفكم)[٨] ولا (تسألوه)[٩] بظهورها»**[١٠].

---

(١) سقط من: [أ، ب، جـ، ك].

(٢) في [ك]: (بقدرك).

(٣) سقط من: [ك].

(٤) سقط من: [هـ].

(٥) في [جـ، ك]: زيادة (في).

(٦) في [ط، هـ]: (أبي).

(٧) في [ط]: (فسلوه).

(٨) في [ط]: (أكفلم).

(٩) في [ط]: (تسلوه).

(١٠) مرسل؛ ابن محيريز ليس صحابياً، أخرجه أحمد في العلل ٢/٢٧٢، ومسدد كما في المطالب العالية (٣٣٥٣)، والعقيلي في الصحابة كما في أسد الغابة ٣/٣٧٨، والاستيعاب ٣/٩٨٣.

٣١٣٧٨- **حدثنا** حفص[١] عن ليث عن شهر قال: (المسألة)[٢] هكذا/- وبسط ٢٨٧/١٠
كفه نحو وجهه، والتعوذ هكذا - وقلب كفيه.

٣١٣٧٩- **حدثنا** حسن بن موسى حدثنا حماد (بن سلمة)[٣] حدثنا بشر بن حرب عن أبي سعيد الخدري أن رسول الله ﷺ كان يدعو بعرفة ويرفع يديه هكذا، يجعل ظاهرهما مما يلي وجهه وباطنهما مما يلي الأرض[٤].

٣١٣٨٠- **حدثنا** أبوخالد الأحمر عن ابن عجلان عن العباس بن ذريح عن ابن عباس قال: الإخلاص هكذا- وأشار بأصبعه، والدعاء هكذا - (يعني)[٥] ببطون كفيه، و(الإستجارة)[٦] هكذا - ورفع يديه و(ولى)[٧] (ظهورهما)[٨] وجهه[٩].

* * *

---

(١) في [ك]: زيادة (بن غياث).

(٢) في [جـ، ك]: (المسلة).

(٣) تكرر في: [ب].

(٤) ضعيف؛ لضعف بشر بن حرب، أخرجه أحمد (١١١٠٣)، والطحاوي ١٧٧/٢، والطيالسي (٢١٧٦)، والبغوي في الجعديات (٣٣٦٣)، وابن منيع لما في المطالب (١٢٤٢).

(٥) في [هـ]: (يشير).

(٦) في [أ، ب، هـ]: (الاستخارة).

(٧) في [أ، ب، ط]: (ولا).

(٨) في [أ، ط، هـ]: (ظهرهما).

(٩) حسن؛ أبوخالد الأحمر وابن عجلان صدوقان، أخرجه أبوداود (١٤٨٩)، وعبدالرزاق (٣٢٤٧)، والضياء في المختارة ٩/(٤٦٩)، وورد مرفوعاً أخرجه الحاكم ٣٥٦/٤، والطبراني في الدعاء (٢١٧٨)، والبيهقي ١٣٢/٢ وفي الدعوات (٢٦٣)، وأخرجه ابن فضيل في الدعاء (١٦) عن عكرمة مرسلاً. وانظر: العلل لابن أبي حاتم ٢٠٣/٢.

[٤٧] ما يؤمر به الرجل إذا نزل المنزل أن يدعو به

٣١٣٨١- **حدثنا** عفان حدثنا وهيب حدثنا محمد بن عجلان عن يعقوب بن عبدالله بن الأشج عن سعيد بن المسيب عن سعد بن مالك عن خولة بنت حكيم أن النبي ﷺ قال: **«لو أن أحدكم إذا نزل منزلاً قال: أعوذ بكلمات الله التامات من شر ما خلق، لم يضره في ذلك المنزل شيء حتى يرتحل منه»**[١]./ ٢٨٨/١٠

* * *

[٤٨] من كره الاعتداء في الدعاء

٣١٣٨٢- **حدثنا** عبيد بن (سعيد)[٢] عن شعبة عن زياد بن مخراق قال: سمعت قيس بن (عباية)[٣] عن مولى لسعد عن سعد قال: سمعت رسول الله ﷺ يقول: **«إنه سيكون قوم يعتدون في الدعاء»**[٤].

٣١٣٨٣- حدثنا عفان بن مسلم ثنا حماد بن سلمة أخبرنا سعيد الجريري عن أبي نعامة أن عبد الله بن مغفل سمع ابنه يقول: اللهم إني أسالك القصر الأبيض عن يمين الجنة (إذا دخلتها)[٥]، فقال: أي بني، سل الله الجنة وعذ به من النار، فإني سمعت رسول الله ﷺ يقول: **«سيكون قوم يعتدون في الدعاء»**[٦].

---

(١) حسن؛ ابن عجلان صدوق، أخرجه مسلم (٢٧٠٨)، وأحمد (٢٧٣١٠).

(٢) في [أ، ط، هـ]: (سعد).

(٣) في [أ، ب، هـ]: (صبابة).

(٤) مجهول؛ لإبهام مولى سعد، أخرجه أحمد (١٤٨٣)، وأبوداود (١٤٨٠)، وأبويعلى (٧١٥)، والطبراني في الدعاء (٥٥)، والطيالسي (٢٠٠).

(٥) في [أ، ط، هـ]: (أن أدخلها).

(٦) منقطع؛ أبونعامة لم يسمع من ابن مغفل، أخرجه أحمد (٢٠٥٥٤)، وأبوداود (٩٦)، وابن ماجه (٣٨٦٤)، وابن حبان (٦٧٦٤)، والحاكم ١/١٦٢، وعبد بن حميد (٥٠٠)، والطبراني في الدعاء (٥٨)، والبيهقي ١/١٩٦.

[٤٩] في ثواب التسبيح

٣١٣٨٤- **حدثنا** أبو معاوية عن الأعمش عن أبي صالح عن أبي هريرة قال: قال رسول الله ﷺ: **«لأن أقول: سبحان الله، والحمد لله، ولا إله إلا الله، والله أكبر، أحب إلي مما طلعت عليه الشمس»**[(١)].

٣١٣٨٥- **حدثنا** محمد بن فضيل عن عمارة بن القعقاع عن أبي زرعة عن أبي هريرة قال: قال رسول الله ﷺ: **«كلمتان خفيفتان/ على اللسان، ثقيلتان في الميزان** ٢٨٩/١٠ **حبيبتان إلى الرحمن: سبحان الله وبحمده، سبحان الله العظيم»**[(٢)].

٣١٣٨٦- [(٣)]**حدثنا** محمد بن بشر قال: سمعت هانئ بن عثمان يحدث عن أمه (حميضة)[(٤)] بنت ياسر عن جدتها يسيرة (و)[(٥)]كانت إحدى المهاجرات قالت: قال (لنا)[(٦)] رسول الله ﷺ: **«عليكن بالتسبيح والتكبير والتقديس واعقدن بالأنامل فإنهن يأتين يوم القيامة مسؤلات (مستنطقات)[(٧)] ولا تغفلن فتنسين من الرحمة»**[(٨)].

---

(١) صحيح، أخرجه مسلم (٢٦٩٥)، والترمذي (٣٥٩٧)، وابن حبان (٨٣٤).

(٢) صحيح، أخرجه البخاري (٦٤٠٦)، ومسلم (٢٦٩٤).

(٣) زيادة في [ك]: (حدثنا أبوبكر قال).

(٤) في [هـ]: (حميصة).

(٥) سقط من: [ط، هـ].

(٦) سقط من: [أ، ب، ط]، وفي [هـ]: (إلي).

(٧) في [ك]: (مستنطفاً).

(٨) مجهول، أخرجه أحمد (٢٧٠٨٩)، والترمذي (٣٥٨٣)، وابن حبان (٨٤٢)، والبخاري في التاريخ ٢٣٢/٨، وابن سعد ٣١٠/٨، وأبوداود (١٥٠١)، والحاكم ٥٤٧/١، والطبراني ٢٥(١٨١)، والخطيب ٣٨٤/٤، وعبد بن حميد (١٥٧٠)، وابن أبي عاصم في الآحاد (٣٢٨٥).

٣١٣٨٧- **حدثنا** ابن نمير عن موسى بن (مسلم)[١] عن عون بن عبدالله عن أبيه أو عن أخيه عن النعمان بن بشير قال: قال رسول الله ﷺ: **«الذين يذكرون من جلال الله (وتسبيحه)[٢] وتحميده وتكبيره وتهليله يتعاطفن حول العرش، لهن دويٌّ كدوي النحل (يذكرون)[٣] (بصاحبهن)[٤]، أو لا يحب أحدكم أن لا يزال عند الرحمن شيء (يذكر به)[٥][٦]»**./ ٢٩٠/١٠

٣١٣٨٨- **حدثنا** الحسن بن موسى عن حماد بن سلمة عن حجاج الصواف عن أبي الزبير عن جابر قال: قال رسول الله ﷺ: **«من قال: سبحان الله العظيم غرس له نخلة - أو شجرة - في الجنة»**[٧].

٣١٣٨٩- **حدثنا** زيد بن الحباب (أخبرنا)[٨] مالك بن أنس عن سمي عن أبي صالح عن أبي هريرة قال: قال رسول الله ﷺ: **«من قال في يوم مائة**

---

(١) في [هـ]: (سالم) نقلاً عن المستدرك وهو وهم.

(٢) في [أ، ب، جـ، ط]: (تسبيحه).

(٣) في [ط، ك]: (يذكر).

(٤) في [ك]: (بصاحهن).

(٥) في [أ، ب، ط]: (يذكرون)، وفي [جـ،ك]: (يذكر بهم)، وفي [هـ]: (يذكره به).

(٦) صحيح، وعون وأبوه وأخوه كلهم ثقات رجال الشيخين، أخرجه أحمد (١٨٣٦٢)، وابن ماجه (٣٨٠٩)، والحاكم ١/٥٠٠، والطبراني في الدعاء (١٦٩٣)، وأبونعيم في الحلية ٤/٢٦٩.

(٧) منقطع حكماً؛ أبوالزبير موصوف بالتدليس، أخرجه الترمذي (٣٤٦٤)، والنسائي في الكبرى (١٠٦٦٣)، والطبراني في الصغير (٢٨٧)، وابن حبان (٨٢٦)، والحاكم ١/٥٠١، وأبويعلى (٢٢٣٣).

(٨) في [جـ]: (أخبرني).

مـــرة: سبحـــان الله وبحمـــده، حطـــت خطايـــاه ولـــو كانـــت مثـــل زبـــد البحـــر»[١].

٣١٣٩٠- **حدثنا** يحيى بن أبي بكير عن شعبة عن الجريري عن أبي عبدالله (الجسري)[٢] عن عبد الله بن الصامت عن أبي ذر قال: قال لي رسول الله ﷺ: **«ألا أخبرك بأحب الكلام إلى الله؟»** قلت: يا رسول الله/ أخبرني بأحب الكلام إلى الله، ٢٩١/١٠
قال: «[٣]**(أحب الكلام إلى الله)**[٤] **سبحان الله وبحمده»**[٥].

٣١٣٩١- **حدثنا** أبو أسامة عن مسعر عن إبراهيم السكسكي عن عبد الله بن أبي أوفى قال: أتى رجل النبي ﷺ فذكر أنه لا يستطيع أن يأخذ من القرآن، وسأله شيئاً (يجزئ)[٦] (من القرآن)[٧] فقال له: **«قل: سبحان الله، والحمد الله، ولا إله إلا الله، والله أكبر، ولا حول ولا قوة إلا بالله»**[٨].

---

(١) صحيح، أخرجه البخاري (٦٤٠٥)، ومسلم (٢٦٩١).

(٢) في [ط]: (الجري)، وفي [ك]: (الجسدي).

(٣) في [ط، هـ]: زيادة (أن).

(٤) سقط من: [ط].

(٥) صحيح، أخرجه مسلم (٢٧٣١)، وأحمد (٢١٤٢٩).

(٦) تكرر في: [ك].

(٧) في [ب]: (لقرآن).

(٨) حسن؛ إبراهيم السكسكي صدوق، أخرجه أحمد (١٩١٣٨)، وأبوداود (٨٣٢)، والنسائي ١٤٣/٢، وابن حبان (١٨٠٩)، وابن حزيمة (٥٤٤)، والحاكم ٢٤٨/١، وعبدالرزاق (٢٧٤٧)، وعبد بن حميد (٥٢٤)، وابن الجارود (١٨٩)، والبغوي (٦١٠)، والدارقطني ٣١٤/١، وأبونعيم في الحلية ٢٢٧/٧، والبيهقي ٣٨١/٢، والطبراني في الدعاء (١٧١٢)، وابن قانع ٨٤/٣.

٣١٣٩٢- **حدثنا** الحسن بن موسى (حدثنا)[١] مهدي بن ميمون عن واصل عن يحيى بن عقيل عن يحيى بن يعمر عن أبي الأسود (الدؤلي)[٢] عن أبي ذر عن النبي ﷺ قال: **«(كل)[٣] تسبيحة صدقة»**[٤].

٣١٣٩٣- **حدثنا** غندر عن شعبة عن منصور عن هلال بن يساف عن أبي عبيدة عن عبد الله قال: لأن أقول سبحان الله، والحمد لله، ولا إله إلا الله، والله أكبر، (أحب)[٥] إلي من أن أتصدق بعددها دنانير[٦]./ ٢٩٢/١٠

٣١٣٩٤- **حدثنا** وكيع عن مسعر عن (عبد الملك)[٧] بن (ميسرة)[٨] عن هلال بن يساف قال: قال عبد الله: لأن أسبح تسبيحات (أحب)[٩] إلي من أن أنفق عددهن دنانير في سبيل الله (عز وجل)[١٠][١١].

٣١٣٩٥- **حدثنا** غندر عن شعبة عن منصور عن طلق بن حبيب عن عبد الله بن عمرو قال: لأن أقولها - يعني سبحان الله والحمد لله ولا إله إلا الله والله أكبر -

---

(١) في [ك]: (أخبرنا).

(٢) في [ك]: (الديلي).

(٣) في [ك]: (بكل).

(٤) صحيح، أخرجه مسلم (٧٢٠) و(١٠٠٦)، وأحمد (٢١٥١١).

(٥) في [ط]: (أحبه).

(٦) منقطع، أبوعبيدة لم يسمع من أبيه، وأخرجه البيهقي في الشعب (٦٦٨).

(٧) في [أ، ب، جـ، ط، هـ]: (عبدالله).

(٨) في [ط، هـ]: (يسرة).

(٩) في [ط]: (أحبه).

(١٠) سقط من: [أ، ح، ط، هـ].

(١١) منقطع؛ هلال بن يساف لم يسمع من عبدالله.

أحب إلي من أن أحمل على عدتها من (خيل)[١] بأرسانها[٢].

٣١٣٩٦- **حدثنا** محمد بن بشر وأبو أسامة عن مسعر عن عمرو بن مرة عن مصعب بن سعد قال: إذا قال العبد: سبحان الله، قالت الملائكة: (وبحمده)[٣]، فإذا قال: سبحان الله وبحمده، صلوا عليه.

٣١٣٩٧- وقال أبو أسامة: (صلت)[٤] عليه.

٣١٣٩٨- **حدثنا** أبو خالد الأحمر عن موسى بن (عبيدة)[٥] عن زيد بن أسلم عن جابر بن عبد الله قال: قال رسول الله ﷺ: **«ألا أعلمكم ما (علم)[٦] نوح ابنه؟»** قالوا: بلى، قال: **«آمرك (أن)[٧] تقول: لا إله إلا الله وحده لا شريك له، له الملك وله الحمد وهو على كل شيء قدير، فإن السماوات لو كانت في كفة لرجحت بها، ولو كانت حلقة قصمتها، وآمرك (بسبحان)[٨] الله وتحمده، فإنه صلاة الخلق وتسبيح الخلق (وبها)[٩] يرزق الخلق»**[١٠]./ ٢٩٣/١٠

---

(١) في [ب]: (حبيل).

(٢) صحيح، الراجح في طلق أنه ثقة.

(٣) سقط من: [ك].

(٤) في [هـ]: (صليت).

(٥) في [أ، هـ]: (عبيد).

(٦) في [ك]: (يعلم).

(٧) سقط من: [جـ].

(٨) في [هـ]: (تسبح)، وفي [أ، ب، ط]: (تسبحن).

(٩) في [جـ، ك]: (بها).

(١٠) ضعيف؛ موسى بن عبيدة ضعيف، أخرجه عبد بن حميد (١١٥١)، وابن حبان في المجروحين ٢/٢٣٥، وابن جرير في التفسير ١٥/٩٢، وابن عساكر ٦٢/٢٨٢.

٣١٣٩٩- **حدثنا** سفيان بن عيينة عن عمرو عن عبيد بن عمير قالت: تسبيحة بحمد الله في صحيفة المؤمن خير من أن تسيل أو تسير معه جبال الدنيا ذهباً.

٣١٤٠٠- **حدثنا** وكيع عن مسعر عن الوليد بن (العيزار)[١] عن أبي الأحوص قال: قال سمعته يقول: تسبيحة في طلب حاجة خير من (لقوح)[٢] صفي في عام أزبة أو لزبة.

٣١٤٠١- **حدثنا** وكيع عن مسعر عن (عِفَاق)[٣] عن عمرو بن ميمون قال: أيعجز أحدكم ان يسبح مائة تسبيحة (فتكون)[٤] له ألف تسبيحة.

٣١٤٠٢- **حدثنا** محمد بن فضيل عن عاصم عن ثابت البناني قال: حدثني رجل من أصحاب محمد ﷺ عند هذه السارية قال: **«من قال: سبحان الله وبحمده استغفر الله وأتوب إليه، كتبت له في رق ثم طبع/ عليها خاتماً من مسك، فلم يكسر حتى يوافى بها يوم القيامة»**[٥]. ٢٩٤/١٠

٣١٤٠٣- **حدثنا** يزيد بن هارون قال: أخبرني هشام بن عبد الله عن يحيى بن أبي كثير عن أبي الدرداء قال: لأن أسبح مائة تسبيحة (أحب إلي)[٦] من أن أتصدق بمائة دينار على المساكين[٧].

---

(١) في [ز]: (المغيرة).

(٢) أي: ناقة غزيرة الحليب في سنة مجدية، وفي [ط]: (بقدح).

(٣) في [أ، ط، هـ]: (عفان).

(٤) في [هـ]: (وتكون).

(٥) صحيح، أخرجه ابن فضيل في الدعاء (١٤١).

(٦) تكرر في: [جـ].

(٧) منقطع؛ يحيى لم يسمع من أبي الدرداء.

٣١٤٠٤- **حدثنا** الفضل (بن دكين)[١] أخبرنا سفيان عن شبيب بن غرقدة عن محمد بن عمرو بن عطاء قال: قال النبي ﷺ لسودة: **«سبحي الله كل غداة عشراً**[٢] **وكبري عشراً واحمدي عشراً، (و)**[٣]**قولي: اغفر لي عشراً فإنه يقول: قد فعلت قد فعلت»**[٤].

٣١٤٠٥- **حدثنا** مروان بن معاوية عن موسى الجهني عن مصعب بن سعد عن أبيه قال: كنا مع رسول الله ﷺ فقال لنا: **«أيعجز أحدكم أن يكسب في اليوم ألف حسنة»**، فسأله سائل: كيف يكسب أحدنا ألف حسنة؟ قال: **«يسبح الله مائة تسبيحة فيكتب له ألف حسنة ويحط عنه ألف خطيئة»**[٥]./ ٢٩٥/١٠

٣١٤٠٦- **حدثنا** يزيد بن هارون أخبرنا الجريري عن عبد الله بن (شقيق)[٦] عن كعب قال: إن من خير (القيل)[٧] سبحة (الحديث)[٨]، قال: قلت: يا أبا عبدالرحمن وما سبحة الحديث؟ قال: يسبح الرجل والقوم يحدثون.

٣١٤٠٧- **حدثنا** أسود بن عامر حدثنا حماد بن سلمة عن علي بن زيد عن سعيد بن المسيب قال: كنا عند سعد بن مالك فسكت سكتة فقال: لقد أصبت

---

(١) سقط من: [أ، جـ، ح، ط، هـ].

(٢) زيادة في [ك]: (فإنه)

(٣) في [ك]: (أو).

(٤) مرسل؛ محمد بن عمرو بن عطاء تابعي.

(٥) صحيح، أخرجه مسلم (٢٦٩٨)، وأحمد (١٤٩٦).

(٦) في [ط]: (شفيق).

(٧) أي: القول، وفي [أ]: (النبل)، وفي [هـ]: (العمل)، أخذاً من الحلية ٦/٢١، وهو كذلك في عدة الصابرين ١/٢٣٣.

(٨) في [ط]: (الحدرمي).

(بسكتتي)[١] هذه مثل ما سقى النيل والفرات، قال: قلنا: وما أصبت؟ قال: سبحان الله والحمد لله ولا إله إلا الله والله أكبر[٢].

٣١٤٠٨- **حدثنا** يعلى بن عبيد عن مسعر عن عطية عن أبي سعيد قال: إذا قال: العبد الحمد لله كثيرا قال الملك: كيف أكتب؟ قال: (يقول)[٣]: أكتب له رحمتي كثيراً، وإذا قال العبد: الله أكبر كبيرا، قال الملك: كيف أكتب؟ قال: (يقول)[٤]: أكتب (له)[٥] رحمتي كثيراً، وإذا قال: سبحان الله كثيراً، قال الملك: كيف أكتب؟ قال: (فيقول)[٦]: أكتب رحمتي كثيراً[٧].

٣١٤٠٩- **حدثنا** وكيع عن شريك عن يعلى بن عطاء عن أبي (يحنس)[٨] عن أبي الدرداء قال: بخ بخ لخمس: سبحان الله والحمد لله ولا إله إلا الله والله أكبر وولد صالح يموت[٩].

---

(١) في [جـ، ك]: (لسكتتي).

(٢) ضعيف؛ لضعف علي بن زيد بن جدعان، أخرجه أحمد في الزهد ص١٨٦.

(٣) في [م]: (تقول)، وسقط من: [أ، ط، هـ].

(٤) في [م]: (تقول)، وسقط من: [أ، ط، هـ].

(٥) سقط من: [أ، ح، ط، هـ].

(٦) في [أ، هـ]: (قال).

(٧) ضعيف؛ لضعف عطية.

(٨) في [أ، ب، هـ]: (محسن).

(٩) مجهول؛ لجهالة أبي يحنس، ولعله إبراهيم، وأخرجه من حديث أبي أمامة أحمد (٢٢١٧٨)، والطيالسي (١١٣٩)، ومن حديث مولى النبي ﷺ أخرجه أحمد (١٥٦٦٢)، وابن حبان (٨٣٣) والحاكم ١/٥١١، والنسائي في الكبرى (٩٩٥٩)، وابن أبي عاصم في الآحاد (٤٧٠)، والطبراني في الأوسط (٥١٥٢)، والمزي ٣١/٣٦٩ و١٠/٢٩٦.

٣١٤١٠- **حدثنا** عبيدة بن حميد عن أبي الزعراء (الجشمي)[١] عن/ أبي الأحوص قال: كان عبدالله بن مسعود يقول: سبحان الله عدد الحصى[٢]. ٢٩٦/١٠

٣١٤١١- **حدثنا** أبو داود عمر بن سعد عن يونس بن الحارث عن عمرو بن شعيب عن عبد الله بن عمرو قال: من قال: سبحان الله العظيم وبحمده غرس له بها نخلة في الجنة[٣].

* * *

[٥٠] ما ذكر في الاستغفار

٣١٤١٢- **حدثنا** أبو أسامة عن (حسين)[٤] بن ذكوان عن عبد الله بن بريدة عن بشير بن كعب عن شداد بن (أوس)[٥] قال: قال رسول الله ﷺ: «**سيد الاستغفار أن يقول: اللهم أنت ربي وأنا عبدك، لا إله إلا أنت خلقتني وأنا عبدك، أصبحت على عهدك ووعدك ما استطعت، أعوذ بك من شر ما صنعت، أبوء**[٦] **بنعمتك علي وأبوء لك بذنوبي، فاغفر لي إنه لا يغفر الذنوب إلا أنت**»[٧].

٣١٤١٣- **حدثنا** زيد بن الحباب (قال)[٨]: حدثني كثير بن زيد قال: حدثني

---

(١) في [ك]: (الحنفي).

(٢) صحيح.

(٣) ضعيف منقطع؛ يونس بن الحارث ضعيف، وعمرو بن شعيب لا يروي عن جده ابن عمرو.

(٤) في [أ، ب، ط]: (حسن).

(٥) في [ط، هـ]: (يونس).

(٦) في [هـ]: زيادة (لك).

(٧) صحيح، أخرجه البخاري (٦٣٢٣)، وأحمد (١٧١١١).

(٨) سقط من: [أ، ط، هـ].

المغيرة بن سعيد (بن)[١] نوفل عن شداد بن أوس أن رسول الله ﷺ قال له: **«ألا أدلك على سيد الاستغفار أن تقول: (اللهم)[٢] أنت إلهي/ لا إله إلا أنت، خلقتني وأنا عبدك وأنا على عهدك ووعدك ما استطعت، أعوذ بك من شر ما صنعت، وأبوء لك بنعمتك علي وأبوء لك بذنوبي فاغفر لي فإنه لا يغفر الذنوب إلا أنت، ما من عبد يقولها فيأتيه قدره في (يومه)[٣] قبل يمسي أو في مسائه قبل أن يصبح إلا كان من أهل الجنة»**[٤]. ٢٩٧/١٠

٣١٤١٤- **حدثنا** أبو الأحوص عن أبي إسحاق عن[٥] المغيرة عن حذيفة قال: شكوت إلى رسول الله ﷺ ذرب لساني فقال: **«أين أنت من الاستغفار؟ إني لأستغفر الله في كل يوم»** مائة مرة[٦].

٣١٤١٥- **حدثنا** محمد بن بشر حدثنا محمد بن عمرو حدثنا أبو سلمة عن أبي هريرة قال: قال رسول الله ﷺ: **«إني لأستغفر الله وأتوب إليه في اليوم مائة مرة»**[٧].

---

(١) سقط من: [ط].

(٢) سقط من: [ط، هـ].

(٣) في [ط]: (يوم).

(٤) مجهول؛ لجهالة المغيرة بن سعيد بن نوفل، أخرجه الطبراني (٧١٨٩) وفي الدعاء (٣١٥).

(٥) في [هـ]: زيادة (أبي)، وكلاهما قيل في اسمه.

(٦) مجهول؛ لجهالة المغيرة، أخرجه أحمد (٢٣٣٤٠)، والنسائي في عمل اليوم والليلة (٤٥٠)، وابن ماجه (٣٨١٧)، والحاكم ١/٥١٠، والدارمي (٢٧٢٣)، وهناد في الزهد (٩١٦)، والطيالسي (٤٢٧)، وابن حبان (٩٢٦)، والبزار (٢٩٧٠)، وابن السني (٣٦٢)، وأبونعيم في الحلية ١/٢٦٧، وابن عدي ٦/٢٢٥٧، والطبراني في الدعاء (١٨١٢)، والبيهقي في الشعب (٦٧٨٨).

(٧) حسن؛ محمد بن عمرو صدوق، أخرجه أحمد (٩٨٠٧)، والبخاري (٦٣٠٧).

٣١٤١٦- **حدثنا** عبد الله بن نمير حدثنا مالك بن مغول عن محمد بن سوقة عن نافع عن ابن عمر قال: إن (كنا)[١] لنعد لرسول الله ﷺ/ في المجلس يقول: **«رب اغفر لي وتب علي إنك أنت التواب الغفور»** مائة مرة[٢]. ٢٩٨/١٠

٣١٤١٧- **حدثنا** غندر عن شعبة عن عمرو بن مرة عن أبي بردة قال: سمعت (الأغر)[٣] وكان من أصحاب النبي ﷺ يحدث ابن عمر قال: قال رسول الله ﷺ: **«توبوا إلى ربكم فإني أتوب (إليه)[٤] في اليوم مائة مرة»**[٥].

٣١٤١٨- **حدثنا** الفضل بن دكين حدثنا مغيرة بن أبي الحر عن سعيد بن [أبي] بردة عن أبيه عن جده قال: جاء رسول الله ﷺ ونحن جلوس فقال: **«ما أصبحت غداة إلا استغفرت الله فيها مائة مرة»**[٦].

---

(١) في [أ، ب، جـ، ك]: (كان).

(٢) صحيح، أحمد (٤٧٢٦)، وأبوداود (١٥١٦)، والترمذي (٣٤٣٤)، وابن حبان (٩٢٧)، وابن ماجه (٣٨١٤)، والنسائي في عمل اليوم والليلة (٤٥٨)، وابن السني (٣٧٠)، وأبونعيم في الحلية ١٢/٥، وعبد بن حميد (٨١٠)، والطبراني (١٣٥٣٢)، والبخاري في الأدب المفرد (٦٢٧)، والبغوي (١٢٨٩).

(٣) في [ك]: (الأغرب).

(٤) ساقط من: [أ، ب، جـ، ط، ك].

(٥) صحيح، أخرجه مسلم (٢٧٠٢)، وأحمد (١٧٨٤٧).

(٦) صحيح، وأبوبردة ثقة كثير الحديث قد يروي الحديث من وجهين، والمغيرة ثقة، وقد وافقه أبو إسحاق عن أبي بردة، والحديث أخرجه أحمد (١٩٦٧٢)، وابن ماجه (٣٨١٦)، والنسائي في الكبرى (١٠٢٧٥)، وعبد بن حميد (٥٥٨)، والعقيلي ١٧٥/٤، والطبراني في الأوسط (٣٧٤٩)، وأبونعيم في تاريخ أصبهان ٦٠/١٥، والطحاوي ٢٨٩/٤، والبيهقي في شعب الإيمان (٦٧٨٩).

٣١٤١٩- **حدثنا** أبو أسامة عن كهمس عن عبد الله بن شقيق قال: كان أبوالدرداء يقول: طوبى لمن وجد في صحيفته (نبذ)[١] من (استغفار)[٢][٣]./ ٢٩٩/١٠

٣١٤٢٠- [٤]**حدثنا** عفان حدثنا (بكير)[٥] بن أبي (سميط)[٦] حدثنا منصور بن زاذان عن أبي الصديق الناجي عن أبي سعيد الخدري قال: من قال: استغفر الله[٧] الذي لا إله إلا هو الحي القيوم وأتوب إليه، خمس مرات، غفر له وإن كان عليه مثل زبد البحر[٨].

٣١٤٢١- **حدثنا** ابن علية عن يونس عن حميد بن هلال عن أبي بردة قال: جلست إلى شيخ من أصحاب رسول الله ﷺ في مسجد الكوفة فحدثني قال: سمعت رسول الله ﷺ أو قال: (قال)[٩] رسول الله ﷺ: **«يا أيها الناس توبوا إلى الله واستغفروه فإني أتوب إلى الله و(استغفره)[١٠] في كل يوم مائة مرة»**، قلت: اللهم إني استغفرك (اثنتين)[١١]، قال: **«(وهو)[١٢] أقول لك»**[١٣].

---

(١) في [هـ]: (نبذة).

(٢) في [ط، هـ]: (الاستغفار).

(٣) صحيح.

(٤) في [ك]: زيادة (حدثنا أبوبكر قال).

(٥) في [أ، ط، هـ]: (بكر).

(٦) في [أ، هـ]: (السمط)، وفي [ط]: (السميط).

(٧) في [ط، هـ]: زيادة (العظيم).

(٨) حسن؛ بكير بن أبي سميط صدوق.

(٩) سقط من: [أ، ح، ط، هـ].

(١٠) في [أ، ب، هـ]: (استغفر).

(١١) في [ك]: (اثنتان)، وفي [هـ]: (اثنين).

(١٢) في [ط]: (هوها).

(١٣) صحيح، أخرجه مسلم (٢٧٠٢)، وأحمد (١٨٢٩٣).

٣١٤٢٢- [(١)]**حدثنا** معاوية بن هشام حدثنا شريك عن أبي إسحاق عن (رجل عن)[(٢)] معاذ بن جبل قال: من قال: استغفر الله الذي لا إله إلا[(٣)] (هو)[(٤)] الحي القيوم/ وأتوب إليه ثلاثاً (غفر له)[(٥)] وإن كان فر من الزحف[(٦)]. ١٠/٣٠٠

٣١٤٢٣- **حدثنا** ابن نمير عن (إسرائيل)[(٧)] عن أبي سنان عن أبي الأحوص عن عبد الله بن مسعود قال: من قال: استغفر الله الذي لا إله إلا هو الحي القيوم وأتوب إليه ثلاثا، غفر له وإن كان فر من الزحف[(٨)].

٣١٤٢٤- **حدثنا** أبو داود الحفري (عمر)[(٩)] (بن)[(١٠)] (سعد)[(١١)] عن يونس بن الحارث عن عمرو بن شعيب عن عبد الله بن عمرو قال: من قال: سبحان الله العظيم وبحمده غرس له بها نخلة في الجنة[(١٢)(١٣)].

* * *

---

(١) في [ك]: زيادة (حدثنا أبوبكر قال).

(٢) سقط من: [أ، ح، ط، هـ].

(٣) في [أ، ب، جـ، ط، ك]: زيادة (أنت).

(٤) سقط من: [جـ، ك].

(٥) سقط من: [ط].

(٦) مجهول؛ لإبهام الراوي عن معاذ.

(٧) في [أ، ح، ط، هـ]: (إسماعيل).

(٨) صحيح، أخرجه الطبراني (٨٥٤١).

(٩) في [أ، جـ، ط]: (عن).

(١٠) في [جـ، ط]: (أبي).

(١١) في [أ، ب، جـ، ط]: (سعيد).

(١٢) زيادة في [ك]: (انتهى الجزء الأول من كتاب الدعاء).

(١٣) ضعيف منقطع؛ يونس بن الحارث ضعيف، وعمرو بن شعيب لم يلق عبدالله بن عمرو.

[٥١] في ثواب ذكر الله عز وجل

٣١٤٢٥- [(١)] **حدثنا** سليمان بن حبان[(٢)] أبو خالد الأحمر عن يحيى بن سعيد عن أبي الزبير عن طاوس عن معاذ قال: قال رسول الله ﷺ: **«ما عمل ابن آدم عملا أنجى له من النار من ذكر الله»**، قالوا: يا رسول الله، ولا الجهاد في سبيل الله؟ قال: **«ولا الجهاد في سبيل الله، تضرب بسيفك حتى ينقطع، ثم تضرب (بسيفك)[(٣)] حتى (ينقطع)[(٤)]، ثم (تضرب)[(٥)]/ (به)[(٦)] حتى (ينقطع)[(٧)]»**[(٨)].

٣٠١/١٠

٣١٤٢٦- **حدثنا** زيد بن حباب أخبرنا معاوية بن صالح قال: أخبرني عمرو بن قيس الكندي عن عبد الله بن (بسر)[(٩)] أن أعرابياً قال لرسول الله ﷺ: يا رسول الله إن شرائع الإسلام قد كثرت (علي)[(١٠)] (فانبئني منها)[(١١)] بأمر (أتشبث)[(١٢)] به قال:

---

(١) زيادة في [ك]: (حدثنا أبوعبدالرحمن قال: أخبرنا أبوبكر بن أبي شيبة قال).

(٢) في [هـ]: زيادة (حدثنا).

(٣) في [ك]: (به).

(٤) في [ط]: سطع).

(٥) في [ب]: (يضرب).

(٦) في [ب]: (له).

(٧) في [ط]: (تنقطع).

(٨) منقطع؛ طاوس لم يسمع من معاذ، أخرجه الطبراني في الدعاء (١٨٥٦) وفي المعجم ٢٠/(٣٥٢)، وابن عبدالبر في التمهيد ٥٧/٦، وأحمد (٢٢٠٧٩)، والحاكم ٤٩٦/١، والبيهقي في الدعوات (٢٠)، ومالك ٢١١/١، وعبد بن حميد (١٢٧).

(٩) في [أ، ب، ط]: (بشر).

(١٠) سقط من: [أ، ب، جـ، ط، ك].

(١١) في [أ، ب، جـ، ط، ك]: (فأنبئني).

(١٢) في [أ، ب، جـ، ط]: (أشيب)، وفي [ك]: (أتثبت).

«لا يزال لسانك رطبا بذكر الله»[١].

٣١٤٢٧- **حدثنا** يزيد بن هارون عن داود عن الشعبي عن عبد الرحمن بن أبي ليلى عن أبي أيوب الأنصاري عن رسول الله ﷺ قال: **«من قال: لا إله إلا الله وحده لا شريك له، له الملك وله الحمد بيده الخير وهو على كل شيء قدير، عشر مرات، كن له كعدل عشر (رقاب)**[٢] **أو رقبة»**[٣].

٣١٤٢٨- **حدثنا** ابن فضيل عن ليث عن طلحة عن عبد الرحمن بن (عوسجة)[٤] عن البراء بن عازب قال: قال رسول الله ﷺ: **«من قال: لا إله إلا الله وحده لا شريك له، له الملك وله الحمد وهو على كل شيء/ قدير كان (كعتق)**[٥] **رقبة»**[٦]. ٣٠٢/١٠

---

(١) صحيح، أخرجه أحمد (١٧٦٩٨)، والترمذي (٢٣٢٩)، وابن ماجه (٣٧٩٣)، وابن حبان (٨١٤)، والحاكم ٤٩٥/١، والبيهقي ٣٧١/٣، وعبد بن حميد (٥٠٩)، وابن عاصم في الآحاد (١٣٥٧)، والبغوي (١٢٤٥)، والطبراني في الأوسط (١٤٦٤)، وابن المبارك في الزهد (٩٣٥)، وأبونعيم في الحلية ١١١/٦.

(٢) في [ح]: (رقبات).

(٣) رجاله ثقات لكنه شاذ صوابه: أربع رقاب، أخرجه أحمد (٢٣٥٤٦) والنسائي في عمل اليوم والليلة (٢٤)، والطحاوي في شرح المشكل (٣٩٠٦)، والمروزي في زوائد زهد ابن المبارك (١١٢٤)، والشاشي (١٠٩٨)، والطبراني (٤٠١٦)، والبيهقي في الدعوات (١١٨)، ورواه على الصواب البخاري (٦٤٠٤)، ومسلم (٢٦٩٣).

(٤) في [أ، ب، ط، هـ]: (عرسجة).

(٥) في [ك]: (عتاق).

(٦) ضعيف؛ لضعف ليث، أخرجه أحمد (١٨٥١٦)، والنسائي في الكبرى (٩٩٥٣)، وابن حبان (٨٥٠)، والطبراني في الدعاء (١٧١٦)، وتمام (١٥٦٠/الروض)، ويعقوب في المعرفة ١٧٨/٣، والعقيلي في الضعفاء ٨٦/٤، والحاكم ٥٠١/١، والطيالسي (٧٤٠)، والبيهقي في الشعب (٣٣٨٥)، وسيأتي ٣١٠/١٠ برقم [٣١٤٥٧] بإسناد صحيح.

٣١٤٢٩- [(١)]**حدثنا** هشيم عن يعلى بن عطاء عن بشر بن عاصم عن عبدالله بن (عمرو)[(٢)] قال: ذكر الله الغداة والعشي أعظم من حطم السيوف في سبيل الله وإعطاء المال (سحاء)[(٣)][(٤)].

٣١٤٣٠- حدثنا يحيى بن واضح عن موسى بن عبيدة عن أبي عبد الله (القراظ)[(٥)] عن معاذ بن جبل قال: قال رسول الله ﷺ: **«من أحب أن يرتع في رياض الجنة فليكثر ذكر الله»**[(٦)].

٣١٤٣١- **حدثنا** وكيع عن مسعر عن علقمة بن مرثد عن (ابن)[(٧)] سابط عن معاذ قال: لأن أذكر الله من غدوة حتى تطلع الشمس أحب إلي من أن أحمل على الجياد في سبيل الله من غدوة حتى تطلع الشمس[(٨)]./ ٣٠٣/١٠

٣١٤٣٢- **حدثنا** زيد بن الحباب حدثنا معاوية (بن صالح)[(٩)] حدثنا عبدالرحمن ابن جبير بن نفير عن أبيه عن أبي الدرداء قال: إن الذين لا تزال ألسنتهم رطبة من ذكر الله يدخلون الجنة وهم يضحكون[(١٠)].

---

(١) في [ك]: زيادة (حدثنا أبوبكر قال).

(٢) في [ط، ك]: (عمر).

(٣) في [ك]: (سحا).

(٤) مجهول؛ لجهالة بشر بن عاصم، أخرجه البخاري في التاريخ ٢/٧٧، وابن المبارك في الزهد (١١١٦)، وابن عبدالبر في التمهيد ٦/٥٩.

(٥) في [أ، هـ]: (القراط).

(٦) ضعيف؛ لضعف موسى بن عبيدة، أخرجه إسحاق كما في المطالب (٣٣٩٢)، والطبراني ٢٠(٣٢٦)، والثعلبي في التفسير ٧/٢٨٢، وابن شاهين في الترغيب (١٦٢).

(٧) في [أ، ط، هـ]: (أبي).

(٨) منقطع؛ ابن سابط لا يروي عن معاذ.

(٩) سقط من: [أ، ح، ط، هـ].

(١٠) حسن؛ معاوية بن صالح صدوق، أخرجه أبونعيم في الحلية ١/٢١٩، و٥/١٣٣.

٣١٤٣٣- **حدثنا** محمد بن بشر حدثنا مسعر عن عبد الملك بن ميسرة عن هلال ابن يساف عن عمرو بن ميمون عن الربيع بن خثيم عن عبد الله قال: من قال: عشر مرات لا إله إلا الله وحده لا شريك له، له الملك وله الحمد، وهو على كل شيء قدير، كن كعدل أربع رقاب، أراه قال: من ولد إسماعيل[١].

٣١٤٣٤- **حدثنا** وكيع عن مسعر عن عبد الملك بن ميسرة عن هلال عن أم الدرداء قالت: من قال: مائة مرة غدوة ومائة مرة عشية: لا إله إلا الله وحده لا شريك له، له الملك وله الحمد وهو على كل شيء قدير، لم يجئ أحد يوم القيامة بمثل ما جاء به إلا من قال مثلهن أو زاد.

٣١٤٣٥- **حدثنا** شريك عن يحيى بن سعيد عن سعيد بن المسيب/ قال: قال معاذ بن جبل: لو أن رجلين يحمل أحدهما على الجياد في سبيل الله، والآخر يذكر الله، لكان أفضل أو أعظم أجرا الذاكر[٢]. ٣٠٤/١٠

٣١٤٣٦- **حدثنا** يحيى بن آدم عن مفضل عن منصور عن مجاهد عن أبي بكر بن عبدالرحمن (بن الحارث)[٣] بن هشام عن كعب قال: قال موسى: يا رب دلني على عمل إذا عملته كان شكرا لك فيما (اصطنعت)[٤] إلي قال: يا موسى (قل)[٥]: (لا إله إلا الله أو قال)[٦]: لا إله إلا الله وحده لا شريك له، له الملك وله الحمد وهو

---

(١) صحيح، أخرجه النسائي في الكبرى (٩٩٤٣).

(٢) منقطع؛ سعيد لم يسمع من معاذ.

(٣) سقط من: [أ، ط، هـ].

(٤) في [ط، هـ]: (اصطفيت).

(٥) في [ط]: (قال).

(٦) سقط من: [هـ].

على كل شيء قدير، قال: فكأن موسى أراد من العمل ما هو (أنهك)[١] لجسمه مما أمر به، قال: فقال له: يا موسى، لو أن السماوات السبع والأرضين السبع وضعت في كفة ووضعت لا إله إلا الله في كفة لرجحت بهن.

٣١٤٣٧- **حدثنا** شريك عن الأعمش عن سالم قال: قيل لأبي الدرداء: إن أبا (سعد)[٢] بن منبه جعل في ماله مائة محررة، فقال: إن مائة محررة في مال رجل لكثير، ألا أخبركم بأفضل من ذلك، إيمان (ملزوم)[٣]/ بالليل والنهار، ولا يزال لسانك رطباً من ذكر الله[٤]. ٣٠٥/١٠

٣١٤٣٨- **حدثنا** وكيع عن مسعر عن عبد الملك بن ميسرة (عن مسلم)[٥] عن سويد ابن (جهيل)[٦] قال: من قال بعد العصر: لا إله إلا الله له الحمد وهو على كل شيء قدير قاتلن عن قائلها إلى مثلها من الغد.

٣١٤٣٩- **حدثنا** محمد بن بشر عن مسعر عن عبدالملك بن ميسرة عن مسلم مولى سويد بن (جهيل)[٧] عن سويد قال (و)[٨]كان من أصحاب عمر ثم ذكر نحو حديث وكيع.

---

(١) في [أ، هـ]: (أنهد).

(٢) في [أ، ب، ط]: (سعيد).

(٣) في [جـ]: (بلزوم).

(٤) منقطع؛ سالم لم يسمع من أبي الدرداء، أخرجه أحمد في الزهد ص١٣٦، وأبونعيم في الحلية ١/٢١٩، والبيهقي في شعب الإيمان (٦٢٧)، وابن فضيل في الدعاء (٩١).

(٥) سيأتي الخبر في كتاب الزهد برقم [٣٧٧٩٧] بدون هذه الزيادة، وهو الموافق لما في التاريخ الكبير ٤/١٤٤، والجرح والتعديل ٤/٢٣٥، والثقات ٤/٣٢٣.

(٦) في [أ، ب، ط]: (جميل).

(٧) في [أ، ط]: (جهل)، وفي [ب]: (جميل).

(٨) سقط من: [أ، ح، ط، هـ].

٣١٤٤٠- **حدثنا** محمد بن بشر حدثنا مسعر عن سعد بن إبراهيم عن أبي عبيدة قال: العبد ما ذكر الله فهو في صلاة.

٣١٤٤١- **حدثنا** جرير عن منصور عن سالم عن مسروق قال: ما دام قلب الرجل يذكر[١] فهو في صلاة، وإن كان في السوق.

٣١٤٤٢- (**حدثنا** جرير عن منصور عن هلال عن أبي عبيدة قال: ما دام قلب الرجل يذكر الله فهو في صلاة وإن كان في السوق)[٢]، وإن يحرك به شفتيه فهو أفضل.

٣١٤٤٣- **حدثنا** مرحوم بن عبد العزيز عن أبي نعامة السعدي عن أبي عثمان النهدي عن أبي سعيد الخدري قال: خرج معاوية على حلقة في المسجد فقال: ما أجلسكم (قالوا)[٣]: جلسنا نذكر الله (ونحمده على ما هدانا للإسلام ومنّ علينا به)[٤]، قال: آلله ما أجلسكم إلا ذاك؟ قالوا: والله/ ما أجلسنا إلا ذاك، فقال: ٣٠٦/١٠
(أما)[٥] إني لم استحلفكم تهمة لكم، وما (من)[٦] أحد بمنزلة من رسول الله ﷺ أقل عنه حديثاً مني، وإن رسول الله ﷺ خرج على حلقة من أصحابه فقال: «**ما أجلسكم؟**» فقالوا: جلسنا نذكر الله ونحمده على ما هدانا للإسلام ومن علينا به، قال: «**آلله ما أجلسكم إلا ذاك؟**» (قالوا: والله ما أجلسنا إلا ذاك)[٧]، فقال: «**أما**

---

(١) في [ك]: زيادة (الله).

(٢) سقط من: [أ، ط، هـ].

(٣) في [جـ، ك]: (فقالوا).

(٤) سقط من: [ك].

(٥) في [ك]: (ما).

(٦) سقط من: [ك].

(٧) سقط من: [جـ، ك].

إني لم استحلفكم تهمة لكم ولكني أتاني جبريل فأخبرني أن الله يباهي (بكم)[١] الملائكة»[٢].

٣١٤٤٤- **حدثنا** يزيد بن هارون أخبرنا محمد بن عمرو عن محمد بن إبراهيم قال: قال عبادة بن الصامت: لأن أكون في قوم يذكرون الله من حين يصلون الغداة إلى حين (تطلع)[٣] الشمس أحب إلي من أن أكون على متون الخيل أجاهد في سبيل الله إلى أن تطلع الشمس، ولأن أكون في قوم يذكرون (الله)[٤] من حين يصلون العصر حتى تغرب الشمس أحب إلي من أن أكون على متون الخيل أجاهد في سبيل الله حتى تغرب الشمس[٥].

٣١٤٤٥- **حدثنا** معاذ بن معاذ عن سليمان التيمي عن أبي عثمان عن سلمان قال: لو بات رجل يعطي (القنيات)[٦] البيض وبات آخر يقرأ القرآن/ أو يذكر الله لرأيت أن ذلك - أو قال: إن ذاكر الله - أفضل[٧]. ٣٠٧/١٠

---

(١) في [ط]: (بكلم).

(٢) صحيح، أخرجه مسلم (٢٧٠١)، وأحمد (١٦٨٣٥).

(٣) في [ك]: (يطلع).

(٤) سقط من: [أ، ط، هـ].

(٥) منقطع؛ محمد بن إبراهيم لم يسمع من عبادة.

(٦) جمع قناة، وهي الرمح، كما فسره في الدر المنثور ١/٣٦٤، قال: (يقصد قتال الأعداء)، وورد الأثر في كتاب الزهد لأحمد ص١٥١ من زوائد عبدالله، بلفظ: (يطاعن الأقران)، وانظر: الحلية ١/٢٠٤، وفسره جماعة بأن المراد الإماء المملوكات، انظر: الفائق ٣/٢٣٨، والنهاية ٤/١٣٥، وغريب الحديث لأبي عبيد ٤/١٣٢، ولسان العرب ١٣/٣٥٢، وفي [أ، ب، جـ]: (المنار)، وفي [جـ]: (المقان).

(٧) صحيح.

٣١٤٤٦- **حدثنا** يزيد بن هارون عن أبي هلال عن أبي (الوازع)[١] جابر (الراسبي)[٢] عن أبي (برزة)[٣] قال: لو أن رجلين (أقبل)[٤] أحدهما من السوق في حجره دنانير يعطيها، والآخر يذكر الله، كان ذاكر الله أفضل[٥].

٣١٤٤٧- **حدثنا** محمد بن (بشر)[٦] حدثنا مسعر قال: حدثني ثعلبة[٧] عن عمرو ابن (شعيب)[٨] عن عبد الله بن عمرو قال: لو أن رجلين أقبل أحدهما من (المشرق)[٩] والأخر من المغرب، مع أحدهما ذهب لا (يضع)[١٠] منه شيئاً إلا في حق والآخر يذكر الله حتى يلتقيا في طريق كان الذي يذكر الله أفضلهما[١١].

٣١٤٤٨- **حدثنا** شريك عن محمد بن عبدالرحمن عن أبي جعفر قال: ما من شيء أحب إلي من الشكر والذكر.

---

(١) في [أ، ب، ط]: (الوزاع).

(٢) في [أ، ب، جـ، ط]: (الراسي).

(٣) في [أ، ب، جـ، ط، ك]: (بردة)، وفي حاشية [ب]: (برز)، وسيأتي الخبر في كتاب الزهد، باب [٥٣] برقم [٣٧٧٨٢]، وانظر: مصادر التخريج وجامع العلوم والأحكام ص٢٣٨.

(٤) سقط من: [جـ، ك].

(٥) حسن؛ أبوهلال صدوق، وأخرجه أبونعيم في الحلية ٢/٣٣.

(٦) في [ك]: (بكير).

(٧) في [أ، ح، ط، ك، هـ]: زيادة (بن عمرو)، وهو وهم، وثعلبة بن مالك وقيل ابن الحكم وقيل ابن عاصم أبوبحر، انظر: التاريخ الكبير ٢/١٧٤، والجرح والتعديل ٢/٤٦٣، وثعلبة صدوق.

(٨) في [أ، ح، ط، هـ]: (سعيد).

(٩) في [أ، ب، ط]: (الشرق).

(١٠) في [ط]: (يضيع).

(١١) منقطع؛ عمرو بن شعيب لم يسمع من جده عبدالله بن عمرو.

٣١٤٤٩- **حدثنا** يحيى بن آدم حدثنا عمار بن رزيق عن أبي إسحاق عن الأغر أبي مسلم عن أبي هريرة وأبي سعيد يشهدان به على النبي/ ﷺ أنه قال: **«ما جلس قوم مسلمون مجلساً يذكرون الله فيه إلا حفتهم الملائكة وتغشتهم الرحمة ونزلت عليهم السكينة، وذكرهم الله فيمن عنده»**[١]. ٣٠٨/١٠

٣١٤٥٠- **حدثنا** زيد بن الحباب أخبرني مالك بن أنس قال: أخبرني سمي مولى أبي بكر عن أبي صالح عن أبي هريرة قال: قال رسول الله ﷺ: **«من قال: في يوم مائة مرة لا إله إلا الله وحده لا شريك له، له الملك وله الحمد، وهو على كل شيء قدير، كان له كعدل عشر رقاب وكتبت له مائة حسنة ومحي عنه مائة سيئة، و(كن)[٢] (له)[٣] (حرزاً)[٤] من الشيطان سائر (يومه)[٥] إلى الليل، ولم يأت أحد بأفضل مما أتى به إلا من قال أكثر»**[٦].

٣١٤٥١- **حدثنا** عفان حدثنا أبان بن يزيد العطار حدثنا قتادة قال: (حدث)[٧] أبوالعالية الرياحي عن حديث سهيل بن حنظلة العبشمي أنه[٨] قال: **«ما اجتمع قوم**

---

(١) صحيح، عمار ثقة، أخرجه أحمد (٩٧٧٢)، ومسلم (٢٧٠٠)، وأصله عند البخاري (٦٤٠٨).

(٢) في [أ، ب، ط]: (وكان).

(٣) سقط من: [ك].

(٤) في [جـ]: (حرزة).

(٥) في [هـ]: (يوم).

(٦) صحيح، أخرجه البخاري (٣٢٩٣)، ومسلم (٢٦٩١).

(٧) في [ك]: (حدثت).

(٨) أي النبي ﷺ.

(قط)[١] **يذكرون الله إلا نادى مناد من السماء: قوموا مغفوراً لكم، قد بدلت سيئاتكم حسنات»**[٢]./ ٣٠٩/١٠

٣١٤٥٢- **حدثنا** عبيدة بن حميد عن (منصور عن)[٣] هلال بن يساف قال: كانت امرأة من همدان تسبح وتحصيه بالحصى أو النوى، فمرت على عبدالله، فقيل له: هذه المرأة تسبح وتحصيه (بالحصى)[٤] أو النوى، فدعاها فقال لها: أنت التي تسبحين وتحصين؟ فقالت: نعم إني لأفعل، فقال: ألا أدلك على خير من ذلك تقولين: الله أكبر كبيرا، (والحمد لله كثيرا)[٥]، وسبحان الله بكرة وأصيلا[٦].

٣١٤٥٣- **حدثنا** عفان حدثنا حماد بن سلمة عن عطاء بن السائب عن الأغر (أبي مسلم)[٧] عن أبي هريرة عن النبي ﷺ فيما يحدث عن ربه قال: **«من ذكرني في نفسه ذكرته في نفسي، ومن ذكرني في ملإٍ من الناس ذكرته في ملإٍ (أطيب منهم وأكثر)**[٨]**»**[٩].

---

(١) سقط من: [جـ، ك].

(٢) صحيح، أخرجه أحمد في الزهد ص٢٠٥، والطبراني في المعجم الكبير (٦٠٣٩)، والبيهقي في الشعب (٦٩٤).

(٣) سقط من: [أ، ح، ط، هـ].

(٤) في [ز]: (بالحصبا)، وانظر: الدر المنثور ٦/٦٢١.

(٥) سقط من: [أ، ط، هـ].

(٦) صحيح، وهلال يروي عن عبدالله بن عمرو بن العاص.

(٧) سقط من: [جـ، ك].

(٨) في [جـ، ك]: (أكثر منهم وأطيب).

(٩) صحيح؛ سماع حماد بن عطاء قبل الاختلاط على الصحيح، والحديث أخرجه البخاري (٧٤٠٥)، ومسلم (٣٨٢٢).

٣١٤٥٤- **حدثنا** محمد بن فضيل عن عاصم عن أبي عثمان عن (سلمان)[١] قال: إذا كان العبد يحمد الله في السراء ويحمده في الرخاء فأصابه ضر فدعا الله قالت الملائكة: صوت معروف من امرئ ضعيف (فيشفعون)[٢]/ له، فإذا كان العبد لا يذكر الله في السراء ولا يحمده في الرخاء فأصابه ضر فدعا الله قالت الملائكة: صوت منكر[٣]. ٣١٠/١٠

٣١٤٥٥- **حدثنا** يزيد بن هارون عن (الأصبغ)[٤] (بن)[٥] زيد عن ثور عن خالد ابن معدان قال: إن الله يتصدق كل يوم بصدقة، فما تصدق على عبده بشيء أفضل من ذكره.

٣١٤٥٦- **حدثنا** حسين بن علي عن زائدة عن زر عن عبدالله قال: من قال في (يوم)[٦]: لا إله إلا الله وحده لا شريك له، له الملك وله الحمد وهو على كل شيء قدير، كن له عدل أربع (رقبات)[٧] يعتقهن من ولد إسماعيل[٨].

٣١٤٥٧- **حدثنا** حسين بن علي عن زائدة عن منصور عن طلحة عن عبد الرحمن بن عوسجة عن البراء بن عازب قال: قال رسول الله ﷺ: **«من قال: لا إله**

---

(١) في [ط]: (سليمان).

(٢) في [ط]: (فيستعفون).

(٣) صحيح، أخرجه أحمد في الزهد ص٣١٣، وابن فضيل في الدعاء (٨٥)، والبيهقي في الشعب (١١٤٠).

(٤) في [ط]: (الأصبع).

(٥) في [ط]: (عن).

(٦) في [هـ]: (يومه).

(٧) في [أ، ط، هـ]: (رقاب).

(٨) صحيح، وتقدم نحوه برقم [٣١٤٣٣].

إلا الله وحده لا شريك له، له الملك وله الحمد وهو على كل شيء قدير، عشر مرات كن (له)[١] كعدل نسمة»[٢].

٣١٤٥٨- **حدثنا** محمد بن عبيد حدثنا إسماعيل عن أبي بكر بن حفص/ عن أبي (رفاعة)[٣] رجل من الأنصار عن أبي الدرداء قال: من قال في اليوم مائة مرة: لا إله إلا الله وحده لا شريك له، له الملك وله الحمد وهو على كل شيء قدير، لم يجيء أحد من أهل الدنيا بأفضل مما جاء به إلا إنسان يزيد عليه[٤]. ٣١١/١٠

* * *

[٥٢] ما يدعى به في الاستسقاء

٣١٤٥٩- **حدثنا** وكيع عن سفيان عن مطرف عن الشعبي أن عمر خرج يستسقي فصعد المنبر فقال: ﴿ٱسْتَغْفِرُوا۟ رَبَّكُمْ إِنَّهُۥ كَانَ غَفَّارًا ۝ يُرْسِلِ ٱلسَّمَآءَ عَلَيْكُم مِّدْرَارًا ۝ وَيُمْدِدْكُم بِأَمْوَٰلٍ وَبَنِينَ وَيَجْعَل لَّكُمْ جَنَّٰتٍ وَيَجْعَل لَّكُمْ أَنْهَٰرًا﴾ [نوح: ١٠-١٢]، واستغفروا ربكم إنه كان غفارا ثم نزل، فقيل له: يا أمير المؤمنين لو استسقيت (فقال)[٥]: لقد طلبت (بمجاديح)[٦] السماء التي يستنزل بها القطر[٧].

---

(١) سقط من: [جـ].

(٢) صحيح، أخرجه أحمد (١٨٥١٨)، والشافعي في الكبرى (٩٩٥٣)، وابن حبان (٨٥٠)، والحاكم ٥٠١/١، والطيالسي (٧٤٠)، والطبراني في الدعاء (٦٧١٦)، وتمام (١٥٦٠/ الروض)، ويعقوب في المعرفة ١٧٨/٣، والعقيلي ٨٦/٤، والبيهقي في الشعب (٣٣٨٥).

(٣) في [جـ]: (رعافة)، وفي [م]: (زعاقة)، وفي [أ، هـ]: (دعامة)، وفي [ب]: (رقاعة).

(٤) مجهول؛ لجهالة أبي رفاعة.

(٥) سقط من: [ب].

(٦) في [أ، ب، ط]: (بمخارج).

(٧) منقطع؛ الشعبي لم يسمع من عمر.

٣١٤٦٠- **حدثنا** وكيع عن عيسى بن حفص عن عطاء بن أبي مروان عن أبيه قال: خرجنا مع عمر بن الخطاب نستسقي فما زاد على الاستغفار[١]./ ٣١٢/١٠

٣١٤٦١- **حدثنا** وكيع عن مسعر عن زيد العمي عن أبي الصديق الناجي أن سليمان بن داود خرج بالناس يستسقي فمر على نملة مستلقية على قفاها رافعة قوائمها إلى السماء، وهي تقول: اللهم إنا خلق من خلقك، ليس (بنا)[٢] غنى عن رزقك فإما أن تسقينا، وإما أن تهلكنا، فقال سليمان للناس: ارجعوا فقد سقيتم بدعوة غيركم.

* * *

[٥٣] ما يدعى (به)[٣] للمريض إذا دخل عليه

٣١٤٦٢- **حدثنا** أبو معاوية عن الأعمش عن مسلم عن مسروق عن عائشة قالت: كان رسول الله ﷺ يعوذ بهذه الكلمات: «**أذهب البأس، رب الناس، واشف أنت الشافي لا شفاء، إلا شفاؤك، شفاء لا يغادر سقماً**»، قالت: فلما ثقل رسول الله ﷺ في مرضه الذي مات فيه أخذت بيده فجعلت (أمسحها وأقولها)[٤]، قالت: فنزع يده من يدي وقال: «**اللهم ألحقني (بالرفيق)**[٥]»، قالت: فكان هذا

---

(١) حسن؛ أبومروان صدوق.

(٢) في [ط، هـ]: (لنا).

(٣) سقط من: [جـ، ك].

(٤) في [أ، ب، ط]: (أمسحهما وأقولهما).

(٥) في [أ، ب، جـ، ط، ك]: (بالرفيع)، وفي [أ، ب]: (لعله الرفيق)، وكذلك حاشية [ط]، وتقدم في المصنف ٤٠٣/٧ برقم [٢٥١١٦] بلفظ: (بالرفيق)، وهو كذلك في مصادر التخريج.

٣١٣/١٠ آخر ما سمعت من كلامه[١]./

٣١٤٦٣- **حدثنا** جرير عن منصور عن أبي الضحى عن مسروق عن عائشة عن النبي ﷺ بمثل حديث أبي معاوية إلا أنه لم يقل فلما ثقل[٢].

٣١٤٦٤- **حدثنا** يحيى بن سعيد عن سفيان عن الأعمش عن أبي الضحى عن مسروق عن عائشة أن النبي ﷺ (كان)[٣] يقول للمريض: **«أذهب البأس رب الناس واشف أنت الشافي لا شفاء إلا شفاؤك (شفاء)[٤] لا يغادر سقماً»**[٥].

٣١٤٦٥- قال سفيان: فذكرته لمنصور فحدثني عن إبراهيم عن مسروق عن عائشة عن النبي ﷺ بمثله[٦].

٣١٤٦٦- **حدثنا** أبو الأحوص عن أبي إسحاق عن الحارث عن علي قال: كان رسول الله ﷺ إذا دخل على مريض قال: **«أذهب البأس، رب الناس، واشف أنت الشافي لا شافي إلا أنت»**[٧].

---

(١) صحيح، أخرجه ابن ماجه (١٦١٩) من طريق المؤلف، وأخرجه من طريق أبي معاوية أحمد (٢٤٢٢٨)، وابن سعد ٢/٢١٠، وأخرجه من طريق المؤلف بإسناد آخر البخاري (٥٧٤٣)، ومسلم (٢١٩١).

(٢) صحيح، أخرجه البخاري (٥٧٥٠)، ومسلم (٢١٩١).

(٣) سقط من: [ط، هـ].

(٤) سقط من: [أ، ب، جـ، ط، ك].

(٥) صحيح، أخرجه مسلم (٢١٩١)، وأحمد (٢٤٨٣٨)، وأصله عند البخاري (٥٧٥٠).

(٦) صحيح، أخرجه البخاري (٥٧٥٠)، ومسلم (٢١٩١).

(٧) ضعيف؛ لضعف الحارث، أخرجه أحمد (٥٦٥)، والترمذي (٣٥٦٥)، والبزار (٨٤٧)، وعبد بن حميد (٦٦)، والطبراني في الدعاء في المرض (٥٢)، وابن أبي الدنيا (٣١٢٣٤).

٣١٤٦٧- **حدثنا** سفيان بن عيينة عن عبد ربه عن (عمرة)[١] عن عائشة أن رسول الله ﷺ كان مما يقول (للمريض)[٢]/ ببزاقه بأصبعه: **«بسم الله: (تربة)[٣] أرضنا بريقة بعضنا يشفى سقيمنا بإذن ربنا»**[٤]. ٣١٤/١٠

٣١٤٦٨- **حدثنا** وكيع عن سفيان عن عاصم بن عبيد الله عن زياد بن (ثويب)[٥] عن أبي هريرة قال: دخل علي رسول الله ﷺ وأنا أشتكي فقال: **«ألا أرقيك برقية علمنيها جبريل: بسم الله أرقيك، والله يشفيك، من كل أرب يؤذيك، ومن شر النفاثات في العقد، ومن شر حاسد إذا حسد»**[٦].

٣١٤٦٩- **حدثنا** عبد الرحيم بن (سليمان)[٧] عن حجاج عن المنهال بن عمرو عن عبد الله بن الحارث عن ابن عباس أن رسول الله ﷺ قال: **«من دخل على مريض لم تحضر وفاته فقال: أسأل الله رب العرش العظيم أن يشفيك سبع مرات شفي»**[٨].

---

(١) في [ط]: (عمرو).

(٢) في [جـ، ك]: (للمرضى).

(٣) في [ك]: (بتربة).

(٤) صحيح، أخرجه البخاري (٥٧٤٦)، ومسلم (٢١٩٤).

(٥) في [ط]: (لويب).

(٦) مجهول؛ لجهالة زياد بن ثويب، أخرجه أحمد (٩٧٥٧)، وابن ماجه (٣٥٢٤)، والنسائي في الكبرى (١٠٨٤١)، والحاكم ٥٤١/٢، والطبراني في الدعاء (١٠٩٦)، والمزي ٤٣٨/٩، وذكره البخاري في التاريخ ٣٤٦/٣.

(٧) في [جـ]: (سلمان).

(٨) منقطع حكماً؛ حجاج مدلس، أخرجه أحمد (٢١٣٨)، وعبد بن حميد (٧١٨)، والبخاري في الأدب المفرد (٥٣٦)، والنسائي في عمل اليوم والليلة (١٠٤٤)، وابن حبان (٢٩٧٥)، والحاكم ٢١٣/٤، والطبراني في الدعاء (١١١٤).

٣١٤٧٠- [(١)] **حدثنا** زيد بن الحباب عن عبد الرحمن بن ثوبان قال: أخبرني عمير ابن هانئ قال: سمعت جنادة بن أبي أمية يقول: سمعت عبادة بن الصامت يحدث عن رسول الله ﷺ أن جبريل رقاه/ وهو يوعك فقال: **«بسم الله أرقيك، من كل داء يؤذيك، من كل حاسد إذا حسد، ومن كل عين، واسم الله يشفيك»**[(٢)]. ٣١٥/١٠

٣١٤٧١- **حدثنا** محمد بن بشر العبدي حدثنا زكريا بن أبي زائدة حدثنا سماك عن محمد بن حاطب قال: تناولت قدراً لنا فاحترقت يدي فانطلقت (بي أمي)[(٣)] إلى رجل جالس في (الجبانة)[(٤)] فقالت له: يا رسول الله، فقال: **«(لبيك)[(٥)] وسعديك»**، ثم أدنتني منه فجعل ينفث ويتكلم لا أدري ما هو، فسألت أمي بعد ذلك ما كان يقول: قالت: كان يقول: **«أذهب البأس رب الناس واشف أنت الشافي لا شافي إلا أنت»**[(٦)].

٣١٤٧٢- **حدثنا** (عبيدة)[(٧)] بن حميد عن منصور عن المنهال عن سعيد بن جبير

---

(١) في [ك]: زيادة (حدثنا أبوبكر قال).

(٢) ضعيف؛ لضعف عبدالرحمن بن ثوبان، أخرجه أحمد (٢٢٧٦٠)، وابن ماجه (٣٥٢٧)، وابن حبان (٩٥٣)، والنسائي في عمل اليوم والليلة (١٠٠٤)، وعبد بن حميد (١٨٧)، والبزار (٢٦٨٤)، والشاشي (١٢٢٠)، والطبراني في الدعاء (١٠٨٩).

(٣) في [أ]: (بأمي).

(٤) في [ك]: (الجناة).

(٥) في [ك]: (بسك).

(٦) حسن؛ سماك صدوق، أخرجه أحمد (١٨٢٧٦)، والنسائي في الكبرى (١٠٨٦٤)، وابن حبان (٢٩٧٦)، والطيالسي (١١٩٤)، والطبراني ١٩/(٥٤٠)، والبيهقي في الدلائل ٦/١٧٤، والبخاري في التاريخ الكبير ١/١٧، والحاكم ٤/٦٢.

(٧) في [أ، ح]: (عبدة).

عن (ابن عباس)[١] أن رسول الله ﷺ كان يعوذ الحسن والحسين بهؤلاء الكلمات: **«أعيذكما بكلمات الله التامة، من شر كل شيطان وهامة، و(شر)[٢] كل عين لامة»**، قال: وكان إبراهيم يعوذ بها إسماعيل وإسحاق[٣].

٣١٤٧٣- **حدثنا** يعلى بن عبيد حدثنا سفيان عن منصور عن المنهال عن سعيد ابن جبير عن ابن عباس قال: كان رسول الله ﷺ يعوذ الحسن والحسين ثم ذكر مثله، إلا أنه لم يقل: وشر[٤]./ ٣١٦/١٠

٣١٤٧٤- **حدثنا** وكيع عن شعبة عن عمرو بن مرة عن عبد الله بن سلمة عن علي قال: اشتكيت فدخل علي النبي ﷺ (وأنا)[٥] أقول: (اللهم)[٦] إن كان أجلي قد حضر (فارحني)[٧]، وإن كان متأخرا فاشفني (أو)[٨] عافني، وإن كان بلاء (فصبرني)[٩] فقال النبي ﷺ: **«كيف قلت؟»** قال: فقلت له، فمسحني بيده

---

(١) في [أ، ب، جـ، ط، ك]: (عمار).

(٢) في [جـ]: (نر)، وفي [أ، ب، ط]: (نظر)، وفي [هـ]: (تطر).

(٣) صحيح، أخرجه البخاري (٣٣٧١)، وأحمد (٢١١٢).

(٤) صحيح، أخرجه النسائي في الكبرى (١٠٨٤٤)، والترمذي (٢٠٦٠)، وابن ماجه (٣٥٢٥)، والطحاوي في شرح المشكل ٣٢٥/٧، والبيهقي في الدعوات (٥٢٨)، وابن عساكر ٤٥٢/٦، والقزويني في التدوين ٤٢٤/٣، والحاكم ١٨٣/٣.

(٥) في [أ، ط، هـ]: (فسمعني).

(٦) تكرر في: [ط]، وسقط من: [جـ].

(٧) في [أ، ط، هـ]: (فارحمني).

(٨) في [ط، هـ]: (و).

(٩) في [ك]: (فصب ني).

(و)[١]قال: **«اللهم اشفه أو عافه»**، فما اشتكيت ذلك الوجع بعد[٢].

٣١٤٧٥- **حدثنا** يحيى بن أبي بكير حدثنا زهير بن محمد عن يزيد بن خصيفة عن (عمر)[٣] بن عبدالله بن كعب عن نافع بن جبير عن عثمان بن أبي العاص الثقفي قال: قدمت على رسول الله ﷺ وبي وجع، قد كاد (يبطلني)[٤] فقال رسول الله ﷺ: **«اجعل يدك اليمنى عليه، ثم قل: (اللهم)[٥] بسم الله أعوذ بعزة الله وقدرته من شر ما أجد سبع مرات، ففعلت فشفاني الله عز وجل»**[٦].

٣١٤٧٦- **حدثنا** زيد بن الحباب عن إبراهيم بن إسماعيل بن أبي حبيبة قال: حدثني داود بن الحصين عن عكرمة عن ابن عباس قال: كان/ رسول الله ﷺ يعلمنا ٣١٧/١٠
من الأوجاع كلها والحمى هذا الدعاء: **«بسم الله الكبير، أعوذ بالله العظيم من شر كل عرق (يعار)[٧] ومن شر حر النار»**[٨].

---

(١) في [جـ، ك]: (ثم).

(٢) حسن؛ عبدالله بن سلمة صدوق، أخرجه أحمد (١٠٥٧)، والترمذي (٣٥٦٤)، وأبويعلى (٤٠٩)، وابن حبان (٦٩٤٠)، والبزار (٧٠٩)، والحاكم ٢/٦٢٠، والطيالسي (١٤٣)، وعبد بن حميد (٧٣)، والنسائي في عمل اليوم والليلة (١٠٥٧)، وأبونعيم في الحلية ٥/٩٦، وسبق ٧/٤٠٤.

(٣) في [هـ]: (عمرو)، ورواية زهير عمر، ورواية غيره (عمرو).

(٤) في [أ، ط، هـ]: (يهلكني).

(٥) سقط من: [أ، ب، جـ، ط، ك].

(٦) صحيح، أخرجه مسلم (٢٢٠٢)، وأحمد (١٦٢٦٨).

(٧) في [أ، ب، ط]: (نعار).

(٨) ضعيف؛ داود ضعيف في عكرمة، أخرجه أحمد (٢٧٢٩)، والترمذي (٢٠٧٥)، وابن ماجه (٣٥٢٦)، والحاكم ٤/٤١٤، وعبد الرزاق (١٩٧٧١)، وعبد بن حميد (٥٩٤)، والعقيلي ١/٤٤، والطبراني (١١٥٦٣)، وابن عدي ١/٢٣٥، وابن السني في عمل اليوم والليلة (٥٦٦)، وابن عساكر ٤١/٢١٢، وابن أبي الدنيا في المرض (١٨).

٣١٤٧٧- **حدثنا** (محمد)[١] بن الفضيل عن العلاء بن المسيب عن الفضيل بن عمرو قال: جاء رجل إلى علي (فقال)[٢]: إن فلاناً شاكٍ، قال: يسرك أن يبرأ، قال: نعم، قال: قل: يا (حليم)[٣] يا كريم اشف - ثلاثاً[٤].

٣١٤٧٨- **حدثنا** أحمد بن عبد الله حدثنا أبو شهاب عن داود عن أبي نضرة عن أبي سعيد قال: اشتكى رسول الله ﷺ فرقاه جبريل فقال: **«بسم الله أرقيك من كل (شيء)[٥] يؤذيك من كل (حاسد وعين)[٦] والله يشفيك»**[٧].

٣١٤٧٩- **حدثنا** عبد الرحيم بن سليمان عن يحيى بن سعيد عن عمرة بنت عبدالرحمن قالت: اشتكت عائشة أم المؤمنين وإن أبا بكر دخل عليها (ويهودية)[٨] (ترقيها)[٩] فقال: ارقيها بكتاب الله[١٠]./ ٣١٨/١٠

٣١٤٨٠- **حدثنا** أبو بكر حدثنا عفان حدثنا حماد بن سلمة عن حميد عن أنس أن رسول الله ﷺ (كان)[١١] إذا دخل على مريض قال: **«أذهب البأس رب الناس**

---

(١) في [أ، ح، ط، هـ]: (يحيى).

(٢) في [أ، ط، هـ]: (قال).

(٣) في [أ، ط، هـ]: (حكيم).

(٤) منقطع؛ الفضيل بن عمرو لم يسمع من علي.

(٥) في [أ، ط، هـ]: (شر).

(٦) في [ح، هـ]: (عين وحاسد).

(٧) صحيح، أخرجه مسلم (٢١٨٦)، وأحمد (١١٥٥٧).

(٨) في [أ، ب، جـ، ط، ك]: (يهودي).

(٩) في [أ، ب، ط]: (يرقيها).

(١٠) منقطع؛ عمرة بنت عبدالرحمن لا تروي عن أبي بكر، أخرجه مالك في الموطأ ٩٤٣/٢ (١٦٨٨)، والشافعي في الأم ٢٢٨/٧، والبيهقي ٣٤٩/٩.

(١١) سقط من: [ط].

واشف[١] أنت الشافي لا (شافي)[٢] إلا أنت شفاء لا يغادر سقماً»[٣].

* * *

[٥٤] ما دعا (به)[٤] النبي ﷺ لأمته فأعطي بعضه

٣١٤٨١- **حدثنا** أبو بكر حدثنا عبد الله بن نمير حدثنا محمد بن إسحاق عن حكيم بن حكيم عن علي بن عبد الرحمن عن حذيفة بن اليمان قال: (خرج)[٥] رسول الله ﷺ إلى حرة بني معاوية (واتبعت)[٦] أثره حتى ظهر عليها فصلى الضحى ثماني ركعات طول فيهن ثم أنصرف فقال: **«يا حذيفة طولت عليك»**، قلت: الله ورسوله أعلم، قال: **«إني سألت الله فيها ثلاثاً فأعطاني اثنتين ومنعني واحدة، سألته أن لا يظهر على أمتي غيرها (فأعطانيها)[٧]، وسألته أن لا يهلكها بالسنين (فأعطانيها)[٨]، وسألته أن لا يجعل بأسها بينها، فمنعني»**[٩].

---

(١) زيادة في [ك]: (و).

(٢) في [أ، ب، ط]: (شفاء).

(٣) صحيح، أخرجه أحمد (١٣٨٥٠)، والنسائي في الكبرى (١٠٨٨١)، وأبويعلى (٣٨٧٣)، والطبراني في الأوسط (٦٠٥٣)، وبنحوه أخرجه البخاري (٥٧٤٢).

(٤) سقط من: [ط، هـ].

(٥) في [ك]: (جرح).

(٦) في [هـ]: (وابتعت).

(٧) في [ط، هـ]: (فأعطاني).

(٨) في [ط، هـ]: (فأعطاني).

(٩) مجهول؛ لجهالة علي بن عبدالرحمن، وأخرجه البخاري في التاريخ ٦/٢٨٥، وذكره ابن حجر في المطالب العالية ٤/٥٥٤، ٦٤٧.

٣١٩/١٠ ٣١٤٨٢- **حدثنا** أبو معاوية عن الأعمش عن رجاء الأنصاري عن/ عبدالله بن شداد عن معاذ بن جبل قال: صلى رسول الله ﷺ يوماً صلاة فأطال فيها فلما انصرف قلت: يا رسول الله لقد أطلت اليوم الصلاة، قال: **«إني صليت صلاة رغبة ورهبة، وسألت الله لأمتي ثلاثاً فأعطاني اثنتين ورد علي واحدة، سألته أن لا يسلط عليهم عدوا من غيرهم فأعطانيها، وسألته أن لا يهلكهم غرقا فأعطانيها، وسألته أن لا يجعل بأسهم بينهم (فردُت)[1] علي»**[2].

٣١٤٨٣- حدثنا أبو أسامة حدثنا سليمان بن المغيرة حدثنا ثابت عن عبد الرحمن ابن أبي ليلى عن صهيب قال: كان رسول الله ﷺ إذا صلى (همس)[3] شيئاً لا يخبرنا به، (قلنا)[4]: يا رسول الله إنك مما إذا صليت (همست)[5] شيئاً لا نفقهه، ٣٢٠/١٠ قال: **«فطنتم (بي؟)[6]»** قلت: نعم، قال: **«ذكرت نبياً من/ الأنبياء أعطي جنوداً من (قومه)[7] (فنظر إليهم)[8] فقال: من يكافئ هؤلاء قال: فقيل له: اختر لقومك إحدى ثلاث إما أن يُسلِّط (عليهم)[9] عدواً من غيرهم أو الجوع أو الموت، قال: فعرض ذلك على قومه، قال: فقالوا: أنت نبي الله فاختر لنا، قال: فقام إلى**

---

(١) في [هـ]: (فردها).

(٢) مجهول؛ لجهالة رجاء الأنصاري، أخرجه أحمد (٢٢٠٨٢)، وابن ماجه (٣٩٥١)، وابن خزيمة (١٢١٨)، والمزي ١٧١/٩.

(٣) في [أ، ب، جـ، ط]: (فيمش).

(٤) في [أ، ب، جـ، ط، ك]: (فقلن).

(٥) في [أ، ب، ط]: (فتمشيت)، وفي [جـ]: (فتمشت).

(٦) في [ط، هـ]: (بي).

(٧) في [ط]: (قدم).

(٨) سقط من: [ط، هـ].

(٩) زيادة في [ك]: (عليهم)، وسقط من: [هـ].

الصلاة، قال: وكانوا مما إذا (فزعوا)[١] فزعوا إلى الصلاة، فصلى (فقال)[٢]: اللهم (إما)[٣] إن تسلط عليهم من غيرهم فلا، أو الجوع فلا، ولكن الموت، قال: فسلط عليهم الموت فمات منهم سبعون ألفا في ثلاثة أيام، قال: (فهمسي)[٤] (الذي)[٥] تسمعون (أني)[٦] أقول اللهم بك أحاول وبك أصاول[٧] ولا قوة إلا بك»[٨].

٣١٤٨٤- **حدثنا** بن نمير حدثنا عثمان بن حكيم أخبرنا عامر بن سعد عن أبيه أن رسول الله ﷺ أقبل ذات يوم من العالية حتى إذا مر بمسجد بني معاوية دخل فركع فيه ركعتين وصلينا معه ودعا ربه طويلاً ثم انصرف إلينا فقال: **«سألت ربي ثلاثاً فأعطاني اثنتين ورد/ علي واحدة، سألت ربي أن لا يهلك أمتي بالسنة فأعطانيها، وسألته أن لا يهلك أمتي بالغرق فأعطانيها، وسألته أن لا يجعل بأسهم بينهم فمنعنيها»[٩].** ٣٢١/١٠

---

(١) سقطت من: [ط، ك].

(٢) في [جـ، ك]: (ثم قال).

(٣) سقط من: [أ، ط، هـ].

(٤) في [أ، ب، ط]: (فهمسني).

(٥) في [أ، ب، ط]: (الذين).

(٦) في [أ، جـ، ط، ك]: (إلى)، وفي [ب]: (إلا).

(٧) في [هـ]: زيادة (لا حول و).

(٨) صحيح، أخرجه أحمد (١٨٩٣٧)، والنسائي في الكبرى (٨٦٣٣)، والترمذي (٣٣٤٠)، وابن حبان (٤٧٨٥)، والدارمي (٢٤٤١)، والشاشي (٩٩٢)، والقضاعي (١٤٨٣)، والبيهقي ٩/١٥٣، والطبراني في الدعاء (٦٦٤)، وأبونعيم في الحلية ١/١٥٥، وابن السني (١١٧)، وعبدالرزاق (٩٧٥١)، والبزار (٢٠٨٩).

(٩) صحيح، أخرجه مسلم (٢٨٩٠)، وأحمد (١٥٧٤).

[٥٥] ما ذكر عن أبي بكر وعمر رضي الله عنهما من الدعاء

٣١٤٨٥- [(١)] **حدثنا** وكيع بن الجراح عن كثير بن زيد عن المطلب بن عبد الله أن أبا بكر كان يقول: اللهم اجعل (خير)[(٢)] عمري أخيره، وخير عملي خواتمه، وخير أيامي يوم ألقاك[(٣)].

٣١٤٨٦- قال: وكان عمر يقول: اللهم اعصمني بحبلك، وارزقني من فضلك، واجعلني أحفظ أمرك[(٤)].

٣١٤٨٧- **حدثنا** أبو معاوية عن الأعمش عن جامع بن شداد عن أبيه قال: كان أول كلام تكلم به عمر أن قال: اللهم إني ضعيف فقوني وإني شديد فليني (وإني)[(٥)] بخيل فسخني[(٦)].

٣٢٢/١٠ ٣١٤٨٨- **حدثنا** يحيى بن آدم حدثنا إسرائيل عن أبي إسحاق عن/ حسان بن (فائد)[(٧)] (العبسي)[(٨)] عن عمر أنه كان يدعو اللهم اجعل غنائي

---

(١) زيادة في [ك]: (حدثنا أبوبكر قال).

(٢) في [أ، ب، ط]: (آخر).

(٣) منقطع، المطلب لم يسمع من أبي بكر.

(٤) منقطع، المطلب لم يسمع من عمر.

(٥) في [ب، ط]: (إلا).

(٦) مجهول؛ لجهالة شداد، أخرجه ابن سعد ٢٧٤/٣، وأخرجه ابن سعد أيضاً ٢٧٥/٣ من طريق شعبة عن جامع عن ذي قرابة له، وأخرجه الدولابي في الكنى ٦٦٦/٢ من حديث مسعر عن أبي صخرة عن الأسود بن هلال.

(٧) في [أ، ب، جـ، ط، ك]: (قائد).

(٨) في [ط]: (الصبغي).

في قلبي و(رغبتي)[١] فيما عندك، وبارك لي فيما رزقتني، وأغنني (عما)[٢] حرمت علي[٣].

٣١٤٨٩- **حدثنا** محمد بن بشر حدثنا مسعر عن (الركين)[٤] عن أبيه عن عمر أنه كان يقول: اللهم أستغفرك لذنبي وأستهديك لمراشد أمري، وأتوب إليك فتب علي إنك أنت ربي، [اللهم فاجعل رغبتي إليك، واجعل غناي في صدري، وبارك لي فيما رزقتني، وتقبل مني إنك أنت ربي[٥].

٣١٤٩٠- **حدثنا** يزيد بن هارون عن العوام][٦] (عن إبراهيم التيمي قال: قال رجل عند عمر)[٧]: اللهم اجعلني من القليل، قال: فقال عمر: ما هذا الذي تدعو به؟ فقال: إني سمعت الله يقول: ﴿وَقَلِيلٌ مِّنْ عِبَادِيَ ٱلشَّكُورُ﴾ [سبأ: ١٣]، فأنا أدعو أن يجعلني من أولئك القليل، قال: فقال عمر: كل الناس أعلم من عمر[٨].

٣١٤٩١- **حدثنا** الفضل بن دكين (عن أبي خلدة)[٩] عن أبي العالية/ قال: سمعت عمر يقول: اللهم عافنا واعف عنا[١٠]. ٣٢٣/١٠

---

(١) في [هـ]: (رغبني).

(٢) في [هـ]: (مما).

(٣) حسن؛ حسان صدوق.

(٤) في [أ، ب، ط]: (الدكين).

(٥) منقطع؛ الربيع بن عميلة والد الركين لا يروي عن عمر.

(٦) سقط من: [أ، ط، هـ].

(٧) سقط من: [أ، ب، ك].

(٨) منقطع؛ إبراهيم لا يروي عن عمر.

(٩) سقط من: [ك].

(١٠) صحيح، أخرجه أحمد في الزهد ص١١٤، وابن سعد ١١٣/٧.

٣١٤٩٢- **حدثنا** حسين بن علي عن طعمة بن (عبدالله)[١] عن رجل يقال له ميكائيل شيخ من أهل خراسان قال: كان عمر إذا قام من الليل (يقول)[٢]: قد ترى مقامي وتعرف حاجتي، فارجعني من عندك يا الله بحاجتي مفلجاً منجحاً مستجيباً مستجاباً لي، قد غفرت لي ورحمتني، فإذا قضى صلاته قال: اللهم (لا)[٣] أرى شيئاً من الدنيا يدوم، ولا أرى (حالاً فيها)[٤] يستقيم، اللهم اجعلني أنطق فيها بعلم وأصمت بحكم، اللهم لا تكثر لي من الدنيا فأطغى، ولا تقل لي منها فأنسى، فإنه ما قل وكفى خير مما كثر وألهى[٥].

٣١٤٩٣- **حدثنا** ابن فضيل عن ليث عن سليم بن حنظلة عن عمر أنه كان يقول: اللهم إني أعوذ بك أن تأخذني على (غرة)[٦]، أو تذرني في/ غفلة أو تجعلني من الغافلين[٧]. ٣٢٤/١٠

* * *

[٥٦] ما جاء عن علي رضي الله عنه مما دعا مما بقي من دعائه

٣١٤٩٤- **حدثنا** غندر عن شعبة عن عمرو بن مرة عن عبد الله بن سلمة عن علي أنه كان يدعو: اللهم ثبتنا على كلمة العدل بالرضى والصواب،

---

(١) كذا في النسخ، وسيأتي ١٣/ ٢٨٠ برقم [٣٧٢١٢] أن اسمه: (طعمة بن غيلان)، وهو الصواب كما في التهجد (٤)، وفي كتب التراجم، ومنها: الثقات ٥/ ٤٦٣، وتهذيب الكمال ١٣/ ٣٨٦.

(٢) في [هـ]: (قال).

(٣) سقط من: [ط].

(٤) في [ط]: (فيها ما لا).

(٥) مجهول؛ لجهالة مكيائيل، أخرجه ابن أبي الدنيا في التهجد (٤١).

(٦) في [أ، ب، جـ، ط، ك]: (عزة).

(٧) ضعيف؛ لضعف ليث بن أبي سليم، أخرجه أبونعيم في الحلية ١/ ٥٤، وابن فضيل في الدعاء (٧٣).

وقوام الكتاب، هادين مهديين (راضين)[١] مرضيين، (غير)[٢] ضالين ولا مضلين[٣].

٣١٤٩٥- **حدثنا** أبو خالد الأحمر (عن حجاج)[٤] عن الوليد بن أبي الوليد عمن حدثه عن علي أنه كان يقول في دعائه: اللهم إني أسألك برحمتك التي وسعت بها كل شيء، (وبعزتك التي أذللت بها كل شيء وخضع لك بها كل شيء وذلَّ لك بها كل شيء)[٥]، وبجبروتك التي غلبت بها كل شيء، وبعظمتك التي (غلبت)[٦] بها كل شيء، وبسلطانك الذي ملأت به كل شيء، وبقوتك التي لا يقوم لها شيء، وبنورك الذي أضاء له كل شيء، وبعلمك الذي أحاط بكل شيء، (و)[٧]باسمك الذي (يبتدأ)[٨] به كل شيء، وبوجهك الباقي بعد فناء كل شيء، يا نور يا قدوس يا نور يا قدوس - ثلاثاً، (يا)[٩] أول الأولين ويا آخر الآخرين، ويا الله يا رحمن يا رحيم (اغفر لي)[١٠] الذنوب التي تنزل النقم، (واغفر لي الذنوب التي تهتك العصم)[١١]، واغفر لي الذنوب التي تورث الندم، واغفر لي الذنوب

---

(١) في [ط]: (راجين).

(٢) في [ب]: (غر).

(٣) حسن؛ عبدالله بن سلمة صدوق، أخرجه البغوي في الجعديات (٦٤)، والذهبي في تذكرة الحفاظ ٢/٦٢٣، وتاريخ الإسلام ٢٦/١٤١.

(٤) ساقط من: [جـ].

(٥) سقط من: [أ، ح، ط، هـ].

(٦) في [ك]: (علمت).

(٧) سقط من: [ك].

(٨) في [ظ]: (تبدأ)، وفي [أ، جـ، هـ]: (تبيد).

(٩) سقط من: [ك].

(١٠) في [ط]: (غفرت).

(١١) سقط من: [أ، ح، ط، هـ].

٣٢٥/١٠ التي تحبس القسم، واغفر لي/ الذنوب التي تغير النعم، واغفر لي الذنوب التي تنزل البلاء وتديل الأعداء، واغفر لي الذنوب التي تحبس غيث السماء، وتعجل (الفناء)[١] و(تظلم)[٢] (الهواء)[٣] وترد الدعاء، واغفر لي الذنوب التي (تردي إلى النار)[٤][٥].

٣١٤٩٦- **حدثنا** محمد بن فضيل عن عبد الله الأسدي عن رجل عن علي قال: كان يقول: اللهم يا (داحي المدحوات)[٦] ويا باني المبنيات ويا مرسي المرسيات، ويا جبار القلوب على فطرتها (شقيها)[٧] وسعيدها، و(يا)[٨] باسط الرحمة للمتقين، اجعل (شرائف)[٩] صلواتك ونوامي بركاتك ورأفات تحيتك وعواطف زواكي رحمتك على محمد عبدك ورسولك، الفاتح لما أغلق والخاتم لما سبق
٣٢٦/١٠ و(فالج)[١٠] الحق بالحق، و(دامغ)[١١] (جايشات)[١٢]/ الأباطيل كما (حملته)[١٣]،

---

(١) في [ط]: (العباد).

(٢) في [أ، ب، جـ، ط، ك]: (بظلم).

(٣) في [أ، ب، جـ، ط]: (الهوى)، وفي [ك]: (الهوا).

(٤) في [أ، هـ]: (تكشف الغطاء)، وفي [أ، ح]: (ترد إلى النار).

(٥) مجهول؛ لجهالة راويه، أخرجه ابن أبي الدنيا في الفرج (٦٣).

(٦) في [ك]: (يا داجي الدجات).

(٧) في [هـ]: (سقيها).

(٨) سقط من: [ك].

(٩) في [ك]: (مرايف).

(١٠) في [هـ]: (فاتح).

(١١) في [أ، ب، جـ، ط]: (دافع).

(١٢) في [أ، هـ]: (جيشات).

(١٣) في [هـ]: (خملته).

(فاضطلع)[١] بأمرك (مستنصرا)[٢] في رضوانك غير ناكل عن قدم، ولا (منثنن)[٣] عن عزم، (حافظ)[٤] لعهدك، (ماضي)[٥] لنفاذ أمرك، [حتى أَرى أن أُرى فيمن أفضى إليك، (متنصر)[٦] بأمرك وأسباب هداة القلوب، بعد (واضحات)[٧] الأعلام إلى (خوضات)[٨] الفتن (إلى نائرات)[٩] الأحكام][١٠]، فهو أمينك المأمون، وشاهدك يوم الدين وبعيثك رحمة للعالمين، اللهم افسح له مفسحا عندك، وأعطه بعد رضاه الرضى من فوز ثوابك المحلول، و(عظيم)[١١] جزائك (المعلول)[١٢]، اللهم أتمم له موعدك بانبعاثك إياه مقبول الشفاعة عدل الشهادة مرضي المقالة، ذا منطق عدل وخطيب فصل وحجة، وبرهان عظيم، اللهم اجعلنا سامعين مطيعين وأولياء

---

(١) في [ط]: (فأخذ طلع).

(٢) في [ز]: (مستبصراً).

(٣) في [ك]: (مسمى)، وفي [هـ]: (مثن).

(٤) في [أ، ح، ط، هـ]: (الحافظ).

(٥) في [أ، هـ]: (الماضي).

(٦) في [أ، ك، هـ]: (تنصر).

(٧) في [أ، ب، جـ، ط]: (وأصحاب).

(٨) في [ب]: (حوضات)، وفي [أ]: (خرصات).

(٩) في [أ، ب، جـ، ط]: زيادة (ما نائرات).

(١٠) كذا في النسخ، وفي المراجع: (حتى أورى قبساً لقابس، آلاء الله تصل بأهله أسبابه، به هديت القلوب بعد خوضات الفتن والإثم، وأقام موضحات الأعلام، ومنيرات الإسلام، ودائرات الأحكام)، انظر: تفسير ابن كثير ٣/٥١٠، وكنز العمال ٢/١١٨، ومراجع التخريج.

(١١) في [جـ، ك]: (عظم).

(١٢) في [ط]: (المغلول)

مخلصين ورفقاء مصاحبين، اللهم (أبلغه)[١] (منا)[٢] السلام واردد علينا منه السلام[٣].

٣١٤٩٧- **حدثنا** (عبيدة)[٤] بن حميد عن أبي جعفر محمد البصري عن رجل يدعى سالما قال: كان من دعاء علي: اللهم اجعلني ممن رضيت عمله وقصرت أمله، وأطلت عمره، وأحييته بعد الموت حياة طيبة ورزقته، / اللهم إني أسألك ٣٢٧/١٠
(نعيماً)[٥] لا ينفد، وفرحة لا ترتد، ومرافقة نبيك محمد ﷺ وإبراهيم في أعلى جنة الخلد، اللهم هب لي (شغفاً)[٦] (يوجل)[٧] له قلبي، وتدمع له عيني، و(يقشعر)[٨] له جلدي، ويتجافى له جنبي، وأجد نفعه في قلبي.

اللهم طهر قلبي من النفاق، وصدري من (الغل)[٩]، وأعمالي من الرياء، وعيني من الخيانة، ولساني من الكذب، وبارك لي في سمعي وقلبي، وتب علي إنك أنت التواب الرحيم.

---

(١) في [هـ]: (بلغه).

(٢) في [ك]: (من).

(٣) مجهول؛ لإبهام الرجل الراوي عن علي، ولجهالة عبدالله الأسدي، وبنحوه بإسناد آخر عن علي موقوفاً أخرجه ابن جرير في تهذيب الآثار (الجزء المفقود) (٣٥٢)، والطبراني في الأوسط (٦٠٨٩)، والآجري في الشريعة (٤١٩)، وابن بطة في الإبانة (١٥٧٦)، والقالي في الأمالي ١٧٥/٣.

(٤) في [ب]: (عبدة).

(٥) سقط من: [جـ].

(٦) أي: محبة عظيمة، وفي [هـ]: (شفقاً).

(٧) في [ط]: (يرجل)، وفي [ك]: زيادة (من).

(٨) في [ط]: (تقشعر).

(٩) في [ب]: (الغالي).

اللهم إني أعوذ بوجهك الكريم الذي أشرقت له السماوات السبع وكشفت به الظلمات، و(صلح)[١] عليه أمر الأولين والآخرين من أن يحل عليَّ غضبك (أو)[٢] ينزل (بي)[٣] سخطك أو (أتبع)[٤] هواي بغير هدى منك. أو أقول للذين كفروا: ﴿هَٰٓؤُلَآءِ أَهۡدَىٰ مِنَ ٱلَّذِينَ ءَامَنُواْ سَبِيلاً﴾ [النساء: ٥١].

اللهم كن لي برا رؤوفاً رحيماً بحاجتي حفيا، اللهم اغفر لي يا غفار، وتب علي يا تواب، وارحمني يا رحمن، واعف عني يا حليم، اللهم ارزقني زهادة واجتهادا في العبادة، ولقني إياك على شهادة (يسبق)[٥] (بشراها)[٦] (وجعَها)[٧] وفرحها جزعَها، يا رب لقني عند الموت نضرة وبهجة وقرة عين وراحة في الموت.

اللهم لقني في قبري ثبات المنطق وقرة عين المنظر، / وسعة في المنزل، اللهم ٣٢٨/١٠
قفني من عمل يوم القيامة موقفاً يبيض به وجهي، ويثبت به مقالتي، وتقر به عيني، وتنزل به عليَّ أمنيتي، وتنظر إلي بوجهك نظرة أستكمل بها الكرامة في الرفيق الأعلى في أعلى عليين، فإن نعمتك تتم (الصالحات)[٨]، اللهم إني ضعيف من ضعف (خلقتني إلى ضعف)[٩] ما (أصير)[١٠]، فما شئتُ إلا ما

---

(١) في [أ، ب، ط]: (صلحت).

(٢) في [ك]: (أو)، وفي [ب]: (و).

(٣) في [أ، ب، ط]: (لي).

(٤) في [أ، ط]: (أتتبع).

(٥) في [أ، ب، ط، ك]: (سبق)، وفي [هـ]: (سبقت).

(٦) في [ك]: (كرها).

(٧) في [هـ]: (وحقها).

(٨) في [ك]: (صالحة).

(٩) في [أ، هـ]: (خلقي).

(١٠) في [ط]: (أحبر)، وفي [هـ]: (أصبر).

(تشاء)[١] (فشأ لي)[٢] أن أستقيم[٣].

٣١٤٩٨- **حدثنا** عفان حدثنا شعبة أخبرني منصور بن المعتمر قال: سمعت ربعي بن حراش عن علي قال: (ما)[٤] من كلمات أحب إلى الله أن يقولهن العبد: اللهم لا إله إلا أنت، اللهم لا أعبد إلا إياك، اللهم لا أشرك بك شيئاً، اللهم إني قد ظلمت نفسي فاغفر لي ذنوبي إنه لا يغفر الذنوب إلا أنت[٥].

* * *

[٥٧] ما جاء عن عبد الله بن مسعود (رضي الله عنه)[٦]

٣١٤٩٩- **حدثنا** أبو الأحوص عن أبي إسحاق عن الأسود وعلقمة قالا: قال عبدالله: إن في كتاب الله آيتين ما أصاب عبد ذنباً[٧] فقرأهما ثم استغفر الله إلا غفر له: ﴿وَٱلَّذِينَ إِذَا فَعَلُواْ فَٰحِشَةً أَوۡ ظَلَمُوٓاْ أَنفُسَهُمۡ﴾ [آل عمران: ١٣٥]، إلى آخر الآية، ﴿وَمَن يَعۡمَلۡ سُوٓءًا أَوۡ يَظۡلِمۡ نَفۡسَهُۥ﴾[٨] [النساء: ١١٠]./ ٣٢٩/١٠

٣١٥٠٠- **حدثنا** أبو معاوية عن الأعمش عن شقيق قال: كان من دعاء

---

(١) في [جـ، ك]: (شئنا).

(٢) في [أ، ط]: (فشأني).

(٣) مجهول؛ لجهالة سالم الراوي عن علي.

(٤) سقط من: [ط، هـ].

(٥) صحيح.

(٦) سقط من: [جـ، ك].

(٧) في [أ، ب، ط]: زيادة (آيتين).

(٨) صحيح.

عبدالله: ربنا أصلح ذات بيننا واهدنا سبل الإسلام و(أخرجنا)[١] من الظلمات إلى النور، واصرف عنا الفواحش ما ظهر منها وما بطن، وبارك لنا في أسماعنا وأبصارنا وقلوبنا وأزواجنا وذرياتنا، وتب علينا وعليهم إنك أنت التواب الرحيم، واجعلنا لأنعمك شاكرين مثنين بها قائلين بها و(أتمها)[٢] علينا[٣].

٣١٥٠١- **حدثنا** عبيدة بن حميد عن منصور عن أبي وائل قال: كان عبدالله يقول: اللهم أصلح ذات بيننا، ثم ذكر نحواً من حديث الأعمش[٤].

٣١٥٠٢- **حدثنا** وكيع عن المسعودي عن عون بن عبد الله عن أبي فاختة عن الأسود بن يزيد قال: قال عبد الله يقول الله: من كان له عندي عهد فليقم، قالوا: يا (أ)[٥]با عبد الرحمن فعلمنا، قال: قولوا: اللهم فاطر السماوات والأرض، عالم الغيب والشهادة[٦] إني أعهد إليك عهداً في/ هذه الحياة الدنيا، إنك إن تكلني إلى ٣٣٠/١٠
(عملي)[٧] يقربني من الشر ويباعدني من الخير وإني لا أثق إلا برحمتك، (فاجعله)[٨] (لي)[٩] عندك عهداً تؤديه إليَّ يوم القيامة، إنك لا تخلف الميعاد[١٠].

---

(١) في [ك]: (ونجنا).

(٢) في [جـ، ك]: (أتممها).

(٣) صحيح.

(٤) صحيح.

(٥) سقط من: [أ، ك].

(٦) زيادة في [ك]: (اللهم).

(٧) في [أ، ح، ط، هـ]: (عمل).

(٨) في [ط]: (فاجعل).

(٩) في [أ، ب، ط]: (له).

(١٠) صحيح، المسعودي ثقة على الصحيح، وحديث وكيع عنه قبل اختلاطه.

٣١٥٠٣- **حدثنا** عفان (حدثنا)[١] حماد بن سلمة أخبرنا عطاء بن السائب عن أبي الأحوص أن ابن مسعود كان إذا دعا لأصحابه (يقول)[٢]: اللهم اهدنا ويسر هداك لنا، اللهم يسرنا لليسرى وجنبنا العسرى، واجعلنا من أولي النهى، اللهم لقنا نضرة وسرورا، واكسنا سندساً وحريراً، وحلنا أساور إله الحق، اللهم اجعلنا شاكرين لنعمتك مثنين بها (قائليها)[٣] وتب علينا إنك أنت التواب الرحيم[٤].

٣١٥٠٤- [**حدثنا** محمد بن بشر حدثنا مسعر عن جواب التيمي عن الحارث بن سويد قال: قال عبدالله: إن من أحب الكلام إلى الله أن يقول العبد: اللهم أبوء بالنعمة وأبوء بالذنب فاغفر إنه لا يغفر الذنوب إلا أنت][٥][٦].

٣٣١/١٠ ٣١٥٠٥- **حدثنا** جعفر (بن)[٧] عون عن مسعر عن (معن)[٨] قال: كان/ عبدالله مما يدعو يقول: اللهم أعني على أهاويل الدنيا وبوائق الدهر ومصا(ئب)[٩] الليالي والأيام، واكفني شر ما يعمل الظالمون في الأرض، اللهم اصحبني في سفري واخلفني في حضري وإليك (فحببني)[١٠]، وفي أعين الناس فعظمني، وفي نفسك

---

(١) في [ك]: (أخبرنا).

(٢) في [أ، هـ]: (قال).

(٣) في [أ، ب، جـ، ط، ك]: (قائلها).

(٤) صحيح، سماع حماد قبل اختلاط عطاء.

(٥) سقط الخبر من: [أ، ح، ط، هـ].

(٦) حسن؛ جواب صدوق.

(٧) غير واضحة في: [ب].

(٨) في [ط]: (عون).

(٩) سقط من: [ط].

(١٠) في [ط]: (فحيني).

فاذكرني، وفي نفسي لك فذللني، و[١]شر الأخلاق فجنبني، يا رحمن إلى من تكلني، أنت ربي، إلى بعيد (يتجهمني)[٢] أم إلى قريب (قلدته)[٣] أمري[٤].

٣١٥٠٦- **حدثنا** وكيع عن سفيان عن أبي إسحاق عن أبي عبيدة قال: كان عبدالله إذا اجتهد في الدعاء قال: اللهم إني أسألك من فضلك الذي أفضلت علي، وبلائك الحسن الذي ابتليتني، ونعمائك التي أنعمت علي أن تدخلني الجنة، اللهم أدخلني الجنة برحمتك ومغفرتك (و)[٥]فضلك[٦].

٣١٥٠٧- **حدثنا** أبو معاوية عن عبدالرحمن بن إسحاق عن القاسم بن عبد الرحمن عن عبد الله بن مسعود قال: ما دعا قط عبد بهذه الدعوات إلا وسع الله عليه في معيشته: يا ذا المن فلا يُمن (عليك)[٧]، يا ذا/ الجلال والإكرام يا ذا ٣٣٢/١٠ الطول[٨]، لا إله إلا أنت، ظهر اللاجئين وجار المستجيرين ومأمن الخائفين، إن (كنت)[٩] كتبتني عندك في أم الكتاب شقياً فامح عني اسم الشقاء، واثبتني عند(ك)[١٠] سعيداً (وإن كنت كتبتني في أم الكتاب مقتراً عليَّ رزقي فامح حرماني

---

(١) في [ط، هـ]: زيادة (من).

(٢) في [ط]: (تجهمني).

(٣) في [هـ]: (مكلته)، وفي [ط]: (فلد مكلته).

(٤) منقطع؛ معن بم يسمع من ابن مسعود.

(٥) سقط من: [ط].

(٦) منقطع؛ أبوعبيدة لم يسمع من أبيه.

(٧) سقط من: [ط].

(٨) في [ط، هـ]: زيادة (والإنعام).

(٩) سقط من: [أ، ح، ط، هـ].

(١٠) في [ط]: (إلى).

وتقتير رزقي واثبتني عندك سعيداً)[١] موفقاً للخير، فإنك تقول في كتابك: ﴿يَمْحُواْ ٱللَّهُ مَا يَشَآءُ وَيُثْبِتُ وَعِندَهُۥٓ أُمُّ ٱلْكِتَٰبِ﴾[٢] [الرعد: ٣٩].

٣١٥٠٨- **حدثنا** أبو معاوية عن الأعمش عن أبي إسحاق عن أبي عبيدة قال: سئل عبد الله: ما الدعاء الذي دعوت (به)[٣] ليلة قال لك رسول الله ﷺ: «**سل تعطه**» (قال)[٤]: قلت: اللهم إني أسألك إيماناً لا يرتد، ونعيماً لا ينفد، ومرافقة نبيك محمد ﷺ في أعلى درجة الجنة جنة الخلد[٥].

٣١٥٠٩- **حدثنا** هشيم أخبرنا حصين عن أبي اليقظان (عن)[٦] حصين بن يزيد الثعلبي عن عبد الله بن مسعود أنه كان يقول إذا فرغ من الصلاة: اللهم إني أسألك موجبات رحمتك وعزائم مغفرتك (وأسألك)[٧] الغنيمة من كل بر والسلامة من كل إثم، اللهم إني أسألك الفوز بالجنة و(الجوار)[٨] من النار، / اللهم لا تدع ذنبا إلا غفرته ولا هما إلا فرجته ولا حاجة إلا قضيتها[٩]. ٣٣٣/١٠

---

(١) سقط من: [أ، ح، ط، هـ].

(٢) منقطع ضعيف؛ عبدالرحمن بن إسحاق ضعيف، والقاسم لا يروي عن ابن مسعود.

(٣) سقط من: [أ، ب، ط].

(٤) سقط من: [ط].

(٥) منقطع؛ أبوعبيدة لم يسمع من عبدالله، أخرجه أحمد (٣٦٦٢)، والنسائي في الكبرى (١٠٧٥)، وابن حبان (٧٠٦٧)، وأبويعلى (٥٠٥٨)، وابن ماجه (١٣٨)، والبزار (٢٦٨١/كشف).

(٦) سقط من النسخ، وسبق ٣٠٣/١.

(٧) سقط من: [أ، ط، هـ].

(٨) في [أ، ح، هـ]: (الجواز).

(٩) ضعيف؛ لضعف أبي اليقظان وحصين بن يزيد الثعلبي.

٣١٥١٠- **حدثنا** عبيد الله بن موسى أخبرنا إسرائيل عن أبي إسحاق عن أبي الأحوص عن عبدالله أنه كان يدعو: اللهم ألبسنا لباس التقوى، وألزمنا كلمة التقوى، واجعلنا من أولي النهى، وأمتنا حين ترضى، وأدخلنا جنة المأوى، واجعلنا ممن بر واتقى وصدق بالحسنى، ونهى النفس عن الهوى، واجعلنا ممن تيسره لليسرى وتجنبه العسرى، واجعلنا ممن يتذكر فتنفعه الذكرى، اللهم اجعل سعينا مشكوراً و(ذنبناً)[1] مغفوراً، ولقنا نضرة وسرورا، واكسنا سندسا وحريرا واجعل لنا أساور من ذهب ولؤلؤ وحريرا[2].

* * *

[٥٨] ما ذكر عن ابن عمر (رضي الله عنه)[3] من قوله

٣١٥١١- **حدثنا** أبو معاوية عن الأعمش عن عطية عن ابن عمر أنه قال: اللهم اغفر لنا وارحمنا وعافنا واهدنا وارزقنا، قال: فقالوا له: لو زدتنا، قال: [4]أعوذ بالله أن أكون من (المسهبين)[5][6].

٣١٥١٢- **حدثنا** يزيد بن هارون (حدثنا)[7] محمد بن إسحاق عن عمارة/ بن (غزية)[8] عن يحيى بن راشد قال: حججنا فلما قضينا نسكنا قلنا: لو أتينا ابن عمر ٣٣٤/١٠

---

(١) في [ب]: (ذنباً).

(٢) صحيح.

(٣) سقط من: [جـ، ك].

(٤) سقط من: [ك].

(٥) في [ط]: (الممتهنين)، وفي [هـ]: (المستهينين)، والمسبهون: كثيرو الكلام.

(٦) ضعيف؛ لضعف عطية.

(٧) في [ك]: (أخبرنا).

(٨) في [ك]: (عوبة).

فحدثناه، فأتينا فخرج إلينا فجلس بيننا فصمت (لنسأله)[١] وصمتنا ليحدثنا، فلما أطال الصمت قال: ما لكم لا (تكلمون)[٢] ألا تقولون: سبحان الله والحمد لله ولا إله إلا الله والله أكبر ولا حول ولا قوة إلا بالله، الحسنة بعشر أمثالها إلى سبعمائة ضعف فإن (زدتم)[٣] خيرا زادكم الله[٤].

٣١٥١٣- **حدثنا** عبدالله بن نمير عن سفيان عن (عبيدالله)[٥] عن نافع عن ابن عمر أن ابن عمر كان يقول: اللهم لا تنزع مني الإيمان كما أعطيتنيه[٦].

٣١٥١٤- **حدثنا** وكيع عن مسعر عن سعيد بن أبي بردة عن أبيه قال: سمعت ابن عمر يقول: ﴿رَبِّ بِمَآ أَنْعَمْتَ عَلَيَّ فَلَنْ أَكُونَ ظَهِيرًا لِّلْمُجْرِمِينَ﴾ [القصص: ١٧]، فلما صلى قال: ما صليت[٧] صلاة إلا وأنا أرجو أن تكون كفارة لما أمامها - يعني قالها وهو راكع[٨].

٣١٥١٥- **حدثنا** يزيد بن هارون عن ابن عون عن محمد عن أبي موسى أنه كان يقول في دعائه: اللهم إني أسألك من الخير كله ما ينبغي/ أن أسألك منه، وأعوذ بك من الشر كله ما ينبغي أن أتعوذ بك منه[٩]. ٣٣٥/١٠

---

(١) في [ط، هـ]: (لنسكه).

(٢) في [أ، ط، هـ]: (تحدثون).

(٣) في [هـ]: (زرتم).

(٤) منقطع حكماً؛ ابن إسحاق مدلس.

(٥) في [جـ]: (عبدالله).

(٦) صحيح.

(٧) في [ط]: زيادة (و).

(٨) صحيح.

(٩) صحيح.

٣١٥١٦- **حدثنا** الفضل بن دكين حدثنا يونس بن أبي إسحاق عن المنهال (بن عمرو)[١] عن سعيد بن جبير عن ابن عباس قال: كان يقول: اللهم إني أسألك بنور وجهك الذي أشرقت له السماوات والأرض أن تجعلني في حرزك وحفظك وجوارك وتحت كنفك[٢].

* * *

[٥٩] ما ذكر عن عبد الرحمن بن عوف وأبي الدرداء

٣١٥١٧- **حدثنا** يحيى بن سعيد القطان عن سفيان عن طارق عن سعيد بن جبير عن أبي هياج[٣] قال: سمعت شيخاً يطوف خلف البيت وهو يقول: [اللهم قني شح نفسي، فلم أدر من هو، فلما انصرف اتبعته فسألت عنه فقالوا: عبدالرحمن ابن عوف[٤].

٣١٥١٨- [**حدثنا** يزيد **بن** هارون عن الجريري عن ثمامة بن حزن، قال: سمعت شيخاً يقول][٥]: اللهم إني أعوذ بك من شر لا يخلط معه غيره قال: قلت: من هذا الشيخ؟ (قالوا)[٦]: أبو الدرداء[٧].

* * *

---

(١) في [ب، هـ]: (عن عمر).

(٢) صحيح، المنهال ثقة.

(٣) في [ك]: (الأسدي).

(٤) صحيح.

(٥) سقط من: [أ، ح، ط، هـ].

(٦) في [هـ]: (قال).

(٧) صحيح.

[٦٠] ما يقول الرجل إذا تطيره

٣١٥١٩- **حدثنا** أبو معاوية عن الأعمش عن حبيب عن عروة بن عامر قال: سئل رسول الله ﷺ عن الطيرة فقال: **«أصدقها الفال ولا ترد مسلماً، فإذا رأيتم من الطيرة شيئا تكرهونه فقولوا: اللهم/ لا يأتي بالحسنات إلا أنت، ولا يذهب بالسيئات إلا أنت، ولا حول ولا قوة إلا بالله»**[١]. ٣٣٦/١٠

٣١٥٢٠- **حدثنا** وكيع قال: حدثنا (سفيان)[٢] عن حبيب عن عروة بن عامر قال: سئل رسول الله ﷺ عن الطيرة ثم ذكر مثل حديث أبي معاوية إلا أنه قال: **«ولا حول ولا قوة إلا بك»**[٣].

٣١٥٢١- **حدثنا** وكيع عن أسامة بن زيد عن نافع بن جبير قال: قال: كعب لعبدالله بن (عمرو)[٤]: هل تطير؟ قال: نعم قال: فما تقول؟ قال: أقول: اللهم لا طير إلا طيرك، ولا خير إلا خيرك، ولا رب غيرك، قال: أنت أفقه العرب[٥].

* * *

---

(١) مرسل، عروة تابعي، والحديث أخرجه أبوداود (٣٩١٩)، وابن السني في عمل اليوم والليلة (٢٩٣)، وابن قانع ٢/٢٦٢، والبيهقي ٨/١٣٩، وفي الدعوات (٥٠٠)، والخطيب في تالي تلخيص المتشابه (٧٦)، وعبدالرزاق (١٩٥١٢).

(٢) في النسخ: (الأعمش)، وتقدم الخبر ٩/٣٩ برقم [٢٨٠٨٣]، كما ورد في الأدب للمؤلف (١٦٢)، وفيها: (سفيان).

(٣) مرسل؛ عروة تابعي، أخرجه أبوداود (٣٩١٩)، وابن الأثير في أسد الغابة ٤/٣١.

(٤) في [أ، ب]: (عمر).

(٥) صحيح.

[٦١] ما يدعو به الرجل إذا رأى ما يكره

٣١٥٢٢- **حدثنا** عبدالله بن نمير عن يحيى بن سعيد عن أبي سلمة عن أبي قتادة قال: قال رسول الله ﷺ: **«الرؤيا من الله، / والحلم من الشيطان، فإذا رأى أحدكم ما يكره فلينفث عن يساره (ثلاثاً)[1] وليتعوذ من شرها فإنها (لا)[2] تضره»**[3]. ٣٣٧/١٠

٣١٥٢٣- **حدثنا** أحمد بن عبدالله بن يونس عن ليث بن سعد عن أبي الزبير عن جابر قال: قال رسول الله ﷺ: **«إذا رأى أحدكم الرؤيا يكرهها فليبصق عن يساره ثلاثاً، وليستعذ بالله من الشيطان ثلاثاً، ويتحول عن جنبه الذي كان عليه»**[4].

٣١٥٢٤- **حدثنا** يزيد بن هارون أخبرنا ابن عون عن إبراهيم النخعي قال: كانوا إذا رأى أحدهم في منامه ما يكره قال: أعوذ بما عاذت به ملائكةُ اللهِ ورسولهُ من شر ما رأيت في منامي أن يصيبني منه شيء أكرهه في الدنيا والآخرة.

* * *

[٦٢] في التعوذ من الشرك ما يقوله الرجل حين يبرأ منه

٣١٥٢٥- **حدثنا** عبد الله بن نمير حدثنا عبد الملك بن أبي سليمان عن أبي علي رجل من بني كاهل قال: خطبنا أبو موسى الأشعري فقال: / خطبنا رسول الله ﷺ ٣٣٨/١٠

---

(١) سقط من: [أ، ب، ط، هـ].

(٢) في [أ، ب]: (لن).

(٣) صحيح، أخرجه البخاري (٦٩٨٦)، ومسلم (٢٢٦١).

(٤) صحيح؛ أخرجه مسلم (٢٢٦٢)، وأحمد (١٤٨٢٢).

ذات يوم فقال: **«أيها الناس، اتقوا[١] الشرك، فإنه أخفى من دبيب النمل»**، فقال[٢] من شاء أن يقول: وكيف نتقيه وهو أخفى من دبيب النمل يا رسول الله؟ قال: **«قولوا اللهم إنا نعوذ بك[٣] أن نشرك بك شيئا نعلمه ونستغفرك لما لا نعلم»**[٤].

* * *

[٦٣] ما ذكر عن النبي ﷺ أنه دعا لمن شتمه أو ظلمه

٣١٥٢٦- **حدثنا** يزيد بن هارون عن محمد بن إسحاق عن (عبيدالله)[٥] بن المغيرة ابن معيقيب عن عمرو بن سليم عن أبي سعيد الخدري قال: قال رسول الله ﷺ: **«اللهم أتخذ (عندك)[٦] عهدا تؤديه يوم القيامة إلي، إنك لا تخلف الميعاد، فإنما أنا بشر فأي المسلمين آذيته أو شتمته أو قال: ضربته أو سببته فاجعلها له صلاة، واجعلها له (زكاة)[٧]، وقربة تقربه بها إليك يوم القيامة»**[٨].

٣١٥٢٧- **حدثنا** أبو أسامة عن مسعر عن (عمر)[٩] بن قيس عن عمرو

---

(١) في [هـ]: زيادة (هذا).

(٢) في [هـ]: زيادة (له).

(٣) في [هـ]: زيادة (من).

(٤) مجهول؛ لجهالة أبي علي، أخرجه أحمد (١٩٦٠٦)، والبخاري في التاريخ الكبير ٩/٥٨، والطبراني في الأوسط (٣٥٠٣).

(٥) في [ك]: (عبدالله).

(٦) في [هـ]: (عنك).

(٧) في [ك]: (ذكره)، وفي [أ]: (ذكوه).

(٨) منقطع حكماً؛ ابن إسحاق مدلس، وأخرجه البخاري (٦٣٦١)، ومسلم (٢٦٠١).

(٩) في [أ، جـ، ح، ط، ك، هـ]: (عمرو).

ابن أبي قرة عن سلمان قال: قال رسول الله ﷺ: **«من/ولد آدم أنا (فأيما)[١] عبد من أمتي لعنته (لعنة)[٢] أو سببته (سبة)[٣] في غير (كنهه)[٤] فاجعلها عليه صلاة»**[٥]. ٣٣٩/١٠

٣١٥٢٨- **حدثنا** أبو معاوية عن الأعمش عن أبي سفيان عن جابر عن النبي ﷺ قال: **«اللهم أيما مؤمن لعنته أو سببته أو جلدته فاجعلها له زكاة وأجرا»**[٦].

٣١٥٢٩- **[حدثنا** عبد الله بن نمير عن الأعمش عن أبي صالح عن أبي هريرة قال: قال رسول الله ﷺ: **«اللهم إنما أنا بشر فأي رجل من المسلمين سببته أو لعنته أو جلدته فاجعلها زكاة ورحمة»]**[٧][٨].

٣١٥٣٠- **حدثنا** ابن نمير عن الأعمش عن أبي سفيان عن جابر عن النبي ﷺ مثله غير أنه قال: **«زكاة وأجراً»**[٩].

---

(١) في [هـ]: (فأي).

(٢) سقط من: [ط]، ، في [ك]: (لعناً).

(٣) سقط من: [ط]، وفي [ك]: (لعناً).

(٤) في [ط، هـ]: (كهه).

(٥) صحيح، أخرجه أحمد (٢٣٧٧٢)، وأبوداود (٤٦٥٩)، والبخاري في الأدب المفرد (٢٣٤)، والبزار ٤٩٦/٦ (٢٥٣٢)، والطبراني (٦١٥٦)، والخطيب في تالي تلخيص المتشابه ١٧٠/١، والمزي ٤٨٦/٢١، وأبونعيم في الإمامة ٣٤٢/١.

(٦) حسن؛ أبوسفيان صدوق، أخرجه مسلم (٢٦٠٢)، وأحمد (١٥١٩٩).

(٧) تكرر الخبر في: [ز].

(٨) صحيح، أخرجه البخاري (٦٣٦١)، ومسلم (٢٦٠١).

(٩) حسن؛ أبوسفيان صدوق، أخرجه مسلم (٢٦٠٢).

٣١٥٣١- **حدثنا** أبو معاوية عن الأعمش عن أبي الضحى عن مسروق عن عائشة قالت: استأذن على (النبي)[١] صلى الله (عليه وسلم)[٢] رجلان فأغلظ لهما وسبهما (قالت)[٣]: قلت: يا رسول الله من أصاب منك/ خيراً مما أصاب هذان منك خيراً قال: **«أو ما علمت ما عاهدت عليه ربي»** قالت له: وما عاهدت عليه ربك؟ قال: **«قلت: اللهم أيما مؤمن سببته أو لعنته أو جلدته فاجعلها له مغفرة وعافية وكذا وكذا»**[٤]. ٣٤٠/١٠

* * *

[٦٤] ما يدعو إذا رأى الأمر يعجبه

٣١٥٣٢- **حدثنا** أبو معاوية عن الأعمش عن حبيب عن بعض أشياخه قال: كان[٥] إذا أتاه الأمر مما يعجبه قال: الحمد لله المنعم المفضل الذي بنعمته تتم الصالحات، وإذا (أتاه الأمر)[٦] مما يكرهه قال: الحمد لله على كل حال.

* * *

[٦٥] في مسألة العبد لربه وأنه لا يخيبه

٣١٥٣٣- **حدثنا** معاذ بن معاذ عن التيمي عن أبي عثمان عن سلمان قال: إن

---

(١) في [ط، هـ]: (رسول الله).

(٢) سقط من: [ط].

(٣) في [أ، ب، ط]: (قال).

(٤) صحيح، أخرجه مسلم (٢٦٠٠)، وأحمد (٢٤١٧٩).

(٥) كذا في النسخ، وفي الدعاء للطبراني (١٧٧٠): (كان النبي ﷺ) وهو مرسل.

(٦) في [هـ]: (الأمر أتاه).

الله يستحيي أن يبسط إليه عبده يديه يسأله بهما خيرا فيردهما خائبتين[١].

٣١٥٣٤- **حدثنا** جرير عن منصور عن أبي إسحاق عن (الأغر)[٢] أبي مسلم/ ٣٤١/١٠ يشهد (به)[٣] على أبي هريرة وأبي سعيد الخدري (قالا)[٤]: قال رسول الله ﷺ: **«إن الله يمهل حتى يذهب ثلث (الليل)[٥] ثم ينزل إلى (السماء)[٦] الدنيا فيقول: هل من مستغفر؟ هل من تائب؟ هل من داع؟ هل من سائل؟ حتى ينفجر الفجر»**[٧].

٣١٥٣٥- **حدثنا** عبدالرحمن بن محمد المحاربي عن ليث عن شهر عن عبدالرحمن بن (غنم)[٨] عن أبي ذر قال: قال رسول الله ﷺ: **«يقول الله: يا عبادي كلكم مذنب إلا من عافيته، فاستغفروني أغفر لكم، ومن علم أني ذو قدرة على أن أغفر له غفرت له ولا أبالي، يا عبادي كلكم ضال إلا من هديته**

---

(١) صحيح، أخرجه أحمد (٢٣٧٦٥)، وفي الزهد ص١٥١، والحاكم ٦٧٥/١، والخطيب في تاريخ بغداد ٤٣٢/٧، وقد ورد مرفوعاً، أخرجه أبوداود (١٤٨٨)، والترمذي (٣٥٥٦)، وابن ماجه (٣٨٦٥)، وابن حبان (٨٧٦).

(٢) في [ط، ك]: (الأعرابي).

(٣) سقط من: [أ، ط، هـ].

(٤) في [أ، ح، ط، هـ]: (قال).

(٥) سقط من: [جـ].

(٦) في [ط، هـ]: (سماء).

(٧) صحيح، أخرجه مسلم (٧٥٨)، وأحمد (١١٨٩٢)، وبنحوه من حديث أبي هريرة عند البخاري (١١٤٥).

(٨) في [ك]: (نعم).

فاستهدوني أهدكم، يا عبادي كلكم فقير إلا من (أغنيته)[١] (فاسألوني)[٢] أعطكم»[٣].

* * *

[٦٦] ما ذكر فيما كان عبد الله بن رواحة يدعو به

٣١٥٣٦- **حدثنا** يحيى بن يعلى عن منصور عن ربعي بن (حراش)[٤] (قال)[٥]: قال عبدالله بن رواحة: اللهم إني أسألك قرة عين لا ترتد ونعيما لا ينفد[٦].

٣١٥٣٧- **حدثنا** عبيدة بن حميد (عن منصور)[٧] عن ربعي بن (حراش)[٨] قال قال عبدالله بن رواحة: اللهم إني أسألك قرة عين لا ترتد ونعيما (لا ينفد)[٩]/ فقال رسول الله ﷺ: **«ليس من هاتين شيء في الدنيا»**[١٠]. ٣٤٢/١٠

* * *

---

(١) في [ك]: (أغنيت).

(٢) في [ك]: (فسلوني).

(٣) ضعيف؛ ليث ضعيف، أخرجه أحمد (٢١٤٠٥)، والترمذي (٢٤٩٥)، والبزار (٤٠٥١)، وابن فضيل في الدعاء (١٣٠)، وهناد في الزهد (٩٠٥)، وبنحوه أخرجه مسلم (٢٥٧٧)، وابن ماجه (٤٢٥٧).

(٤) في [هـ]: (خراش).

(٥) سقط من: [أ، ب، جـ، ط، ك].

(٦) منقطع؛ ربعي لم يلق عبدالله بن رواحة.

(٧) سقط من: [أ، ح، ط، هـ].

(٨) في [هـ]: (خراش).

(٩) في [ط]: (لا ينفذ).

(١٠) منقطع؛ ربعي بن حراش لم يدرك عبدالله بن رواحة.

[٦٧] ما يدعو به الرجل إذا فرغ من طعامه

٣١٥٣٨- **حدثنا** محمد بن فضيل عن العلاء بن المسيب عن عمرو بن مرة قال: كان النبي ﷺ إذا فرغ من طعامه قال: «**الحمد لله الذي منَّ علينا فهدانا، والحمد لله الذي أشبعنا و(أروانا)**[١]**، وكل بلاء حسن أو صالح (أبلانا)**[٢]»[٣].

٣١٥٣٩- **حدثنا** أبو خالد الأحمر عن حجاج عن (رياح)[٤] بن عبيدة (عن)[٥] مولى أبي سعيد (عن أبي سعيد)[٦] قال: كان رسول الله ﷺ (إذا أكل طعاما)[٧] قال: «**الحمد لله الذي أطعمنا وسقانا وجعلنا مسلمين**»[٨].

٣١٥٤٠- **حدثنا** أبو معاوية عن الأعمش عن إبراهيم التيمي عن الحارث بن سويد قال: كان سلمان إذا طعم (قال)[٩]: الحمد لله الذي كفانا/(المؤنة)[١٠] ٣٤٣/١٠

---

(١) في [ط]: (أردانا).

(٢) في [أ، ب، جـ، ط، ك]: (إبتلانا).

(٣) مرسل؛ عمرو بن مرة تابعي.

(٤) في [أ، ب، هـ]: (رباح).

(٥) سقط من: [أ، ب، ك، هـ]، ولم تتضح في [جـ]، وأثبتها مما ورد في ١٢١/٨.

(٦) سقط من: [ط].

(٧) سقط من: [أ، ب، جـ، ط].

(٨) منقطع حكماً؛ حجاج مدلس، أخرجه أحمد (١١٢٧٦)، وأبوداود (٣٨٥٠)، والترمذي (٣٤٥٧)، والنسائي في الكبرى (١٠١٢١)، وابن السني (٤٦٦)، والطبراني في الدعاء (٨٩٨)، وابن ماجه (٣٢٨٣)، والبخاري في التاريخ الكبير ٣٥٤/١، وعبد بن حميد (٩٠٧).

(٩) في [ك]: (يقول).

(١٠) في [جـ، ك]: (المؤونة).

وأوسع لنا الرزق[١].

٣١٥٤١- **حدثنا** ابن إدريس عن حصين عن إسماعيل (عن)[٢] أبي سعيد قال: كان أبو سعيد إذا وضع (له)[٣] الطعام قال: الحمد لله الذي أطعمنا وسقانا (وجعلنا)[٤] مسلمين[٥].

٣١٥٤٢- **حدثنا** وكيع عن سفيان عن الجريري عن أبي (الورد)[٦] عن ابن (أعبد)[٧] أو ابن معبد قال: قال علي: تدري ما حق الطعام؟ قال: قلت: وما حقه؟ قال: تقول: بسم الله، اللهم بارك لنا فيما رزقتنا، [٨]قال: تدري ما شكره؟ قلت: وما شكره؟ قال: تقول: الحمد لله الذي أطعمنا وسقانا[٩].

---

(١) صحيح، أخرجه عبدالرزاق (١٩٥٧٨)، والطبراني (٦٠٥٥)، وابن سعد ٨٩/٤، والبيهقي في شعب الإيمان (٦٠٤٣).

(٢) كذا في: [ز]، وفي بقية النسخ: [بن].

(٣) سقط من: [أ، ب، جـ، ط، ك].

(٤) في [ب]: (واجعلنا).

(٥) مجهول؛ لجهالة إسماعيل بن أبي إدريس، أخرجه النسائي (١٠١٢٢)، وأخرجه مرفوعاً في الكبرى (١٠١٢٠)، وعمل اليوم والليلة (٢٩٠)، وأبوداود (٣٨٥٠)، وابن ماجه (٣٢٨٣)، والطبراني في الدعاء (٨٩٨)، وانظر: ما تقدم برقم [٣١٥٣٩]، وانظر: تهذيب الكمال.

(٦) في [ط]: (الدرداء).

(٧) في [أ، ب، جـ، ط، ك]: (عبد).

(٨) كذا في: [أ، ب، جـ، ط، ك]، في [هـ]: زيادة (ثم).

(٩) مجهول؛ لجهالة ابن معبد، أخرجه عبدالله في زوائد المسند (١٣١٣)، والطبراني في الدعاء (٢٣٥)، والمزي ٣٢٢/٢٠، والبيهقي في الشعب (٦٠٤٠)، والطبراني في الدعاء (٢٣٥)، وسبق ١٢٢/٨ برقم [٢٦١٠٣] و[٢٦١٠٤].

٣١٥٤٣- **حدثنا** وكيع عن سفيان عن عاصم بن أبي النجود عن ذكوان أبي صالح عن عائشة أنه قدم إليها طعام فقالت: ائدموه، فقالوا: (و)[١]ما إدامه؟ قالت: تحمدون الله عليه إذا فرغتم[٢]./ ٣٤٤/١٠

٣١٥٤٤- **حدثنا** محمد بن بشر وأبو أسامة عن زكريا بن أبي زائدة عن سعيد بن أبي بردة عن أنس بن مالك قال: قال رسول الله ﷺ: **«إن الله ليرضى عن العبد أن يأكل الأكلة (فيحمده عليها)[٣] (أو)[٤] يشرب الشربة فيحمده عليها»**[٥].

٣١٥٤٥- [٦]**(حدثنا)**[٧] أبو أسامة (عن)[٨] عبدالرحمن بن يزيد بن جابر حدثنا بشر ابن زياد عن سليمان بن عبد الله عن (عتريس)[٩] بن عرقوب قال: قال عبدالله: من قال حين يوضع طعامه: بسم الله خير الأسماء[١٠] في الأرض (وفي)[١١] السماء لا يضر مع اسمه داء، اللهم اجعل فيه بركة وعافية وشفاء فيضره ذلك الطعام ما كان[١٢].

---

(١) سقط من: [أ، ب، جـ، ك].

(٢) صحيح، أخرجه ابن المبارك في الزهد (٦١٠).

(٣) سقط من: [أ، ب، جـ، ط، ك].

(٤) في [ط]: (و).

(٥) صحيح، أخرجه مسلم (٢٧٣٤)، وأحمد (١٢١٦٨).

(٦) زيادة في [ك]: (حدثنا أبوبكر).

(٧) في [ك]: (أخبرنا).

(٨) في [ك]: (أخبرنا).

(٩) في [أ، ب، ط]: (عبريس).

(١٠) في [ط، هـ]: زيادة (لله).

(١١) في [أ، ب]: (و)، وفي [جـ، ط]: (ولا في).

(١٢) مجهول؛ لجهالة بشر بن زياد وسليمان بن عبدالله.

٣٤٥/١٠ ٣١٥٤٦- **حدثنا** أبو أسامة عن هشام قال: كان أبي لا يؤتى بطعام/ ولا شراب حتى الشربة من الدواء فيشربه أو يطعمه حتى يقول: الحمد لله الذي هدانا وأطعمنا (وسقانا)[١] ونعمنا، [٢]الله أكبر، اللهم (ألفتنا)[٣] نعمتك بكل (شر)[٤]، (فأصبحنا)[٥] وأمسينا منها بكل خير، (نسألك)[٦] تمامها وشكرها، لا خير إلا خيرك ولا إله غيرك، إله الصالحين ورب العالمين، الحمد لله رب العالمين، لا إله إلا الله ما شاء الله [٧]لا قوة إلا بالله، اللهم بارك لنا فيما رزقتنا وقنا عذاب النار.

٣١٥٤٧- **حدثنا** محمد (بن)[٨] بشر (حدثنا)[٩] مسعر عن هلال عن عروة أنه كان إذا وضع الطعام قال: سبحانك ما أحسن ما (تبلينا)[١٠]، سبحانك ما أحسن ما تعطينا، ربنا ورب آبائنا الأولين، ثم يسمي الله ويضع يده.

٣١٥٤٨- **حدثنا** جرير بن عبد الله عن منصور[١١] عن تميم بن سلمة قال: حدثت أن الرجل إذا ذكر اسم الله على (طعامه)[١٢] وحمده على

---

(١) سقط من: [ط].

(٢) في [هـ]: زيادة (و).

(٣) في [أ، ب، ط]: (أكفينا).

(٤) في [ب]: (شيء).

(٥) في [جـ، ك]: (وأصبحنا).

(٦) في [ط]: (نسمالك)، وفي [ك]: (نسلك).

(٧) في [هـ]: زيادة (و).

(٨) في [ط]: سقط.

(٩) في [ك]: (أخبرنا)، وفي [ط، هـ]: (عن).

(١٠) في [ط]: (تعطينا)، وفي [هـ]: (تبتلينا).

(١١) في [هـ]: زيادة (عن إبراهيم).

(١٢) في [ط]: (طعام).

آخره[١] لم يسأل عن نعيم (ذلك)[٢] الطعام./ ٣٤٦/١٠

* * *

[٦٨] ما كان النبي (ﷺ)[٣] يقول: إذا اشتد المطر

٣١٥٤٩- [٤]حدثنا سهل بن يوسف عن حميد عن أنس قال: سئل هل كان رسول الله ﷺ يرفع يديه؟ قال: نعم، شكا الناس إليه ذات جمعة فقالوا: يا رسول الله، قحط المطر، وأجدبت الأرض، وهلك المال، قال: فرفع يديه حتى رأيت بياض إبطيه وما في السماء قزعة سحاب، فما صلينا حتى أن الشاب القوي القريب المنزل ليهمه الرجوع إلى منزله، قال: (فدامت)[٥] علينا جمعة تهدمت الدور واحتبس الركبان، قال: فتبسم النبي ﷺ من سرعة ملالة ابن آدم فقال: «اللهم حوالينا لا علينا»[٦].

* * *

[٦٩] ما نهي عنه أن يدعو به الرجل أو يقوله

٣١٥٥٠- حدثنا غندر عن شعبة عن منصور عن عبد الله بن يسار عن حذيفة قال: قال (رسول الله)[٧] ﷺ: **«لا تقولوا: ما شاء الله وشاء فلان، ولكن قولوا: ما**

---

(١) زيادة في [أ، ب، جـ]: (و).

(٢) في [أ، ب، جـ، ط، ك]: (لذة).

(٣) في [ك]: (عليه السلام).

(٤) في [ك]: زيادة (حدثنا أبو بكر).

(٥) في [جـ، ك]: (فدمت).

(٦) صحيح، أخرجه البخاري (١٠١٣)، ومسلم (٨٩٧).

(٧) في [جـ، ك]: (النبي).

شاء الله ثم شاء فلان»[١].

٣١٥٥١- **حدثنا** علي بن مسهر عن الأجلح عن (يزيد)[٢] بن الأصم عن ابن عباس أن النبي ﷺ سمع رجلاً يقول: ما شاء الله وشاء/ فلان، فقال: **«جعلتني (لله)**[٣] **عدلاً، قل: ما شاء الله»**[٤]. ٣٤٧/١٠

٣١٥٥٢- **حدثنا** وكيع حدثنا سفيان عن عبد العزيز بن رفيع عن تميم بن طرفة الطائي عن عدي بن حاتم أن رجلاً خطب عند النبي ﷺ فقال: من يطع الله ورسوله فقد رشد، ومن يعصهما فقد غوى، فقال رسول الله (ﷺ)[٥]: **«بئس الخطيب أنت، قل: ومن يعص الله ورسوله»**[٦].

٣١٥٥٣- **حدثنا** أبو الأحوص عن مغيرة عن إبراهيم قال: خطب رجل عند النبي ﷺ فقال: من يطع الله ورسوله فقد رشد، ومن يعصهما فقد غوى، قال:

---

(١) صحيح، أخرجه أحمد (٢٣٣٣٩)، والطيالسي (٤٣١)، وأبوداود (٤٩٨٠)، والنسائي في عمل اليوم والليلة (٩٨٤)، وابن ماجه (٢١١٨)، والبخاري في التاريخ الكبير ٣٦٤/٤، والبزار (٢٨٣٠)، والطحاوي في شرح المشكل (٢٣٦)، والبيهقي في الأسماء والصفات ص١٤٣.

(٢) في [أ، ب، هـ]: (زيد).

(٣) في [أ، ب، ط]: (له).

(٤) حسن؛ الأجلح صدوق، أخرجه أحمد (١٨٣٩)، وابن ماجه (٢١١٧)، والنسائي في عمل اليوم والليلة (٩٨٨)، والطبراني (١٣٠٠٦)، والبيهقي ٢١٧/٣، والطحاوي في شرح المشكل (٢٣٥)، وابن أبي الدنيا في الصمت (٣٤٥).

(٥) سقط من: [ط، هـ].

(٦) صحيح، أخرجه مسلم (٨٧٠)، وأحمد (١٨٢٤٧).

فتغير وجه (النبي)[١] صلى الله (عليه وسلم)[٢] وكره ذلك[٣].

٣١٥٥٤- فقال إبراهيم: فكانوا يكرهون أن يقول: ومن يعصهما ولكن يقول: (و)[٤]من يعص الله ورسوله.

* * *

[٧٠] الرجل يظلم فيدعو الله على من ظلمه

٣١٥٥٥- **حدثنا** أبو الأحوص عن أبي حمزة عن إبراهيم عن الأسود عن عائشة قالت: قال رسول الله ﷺ: **«من دعا/ على من ظلمه فقد انتصر»**[٥]. ٣٤٨/١٠

٣١٥٥٦- **حدثنا** أبو معاوية عن الأعمش عن حبيب عن عطاء عن عائشة قالت: سرقها سارق فدعت عليه، فقال لها النبي ﷺ: **«لا (تسبخي)[٦] عنه»**[٧].

---

(١) في [جـ، ك]: (رسول الله).

(٢) سقط من: [أ].

(٣) مرسل؛ إبراهيم تابعي، أخرجه عبدالرزاق ١٩٨/٥، ويعقوب في المعرفة ٣٨/٣، وابن أبي الدنيا في الصمت (٣٤٣).

(٤) في [أ، ب، جـ، ط، ك]: زيادة (و).

(٥) ضعيف، أبوحمزة هو ميمون الأعور ضعيف، وأخرجه الترمذي (٣٥٥٢)، وأبونعيم في تاريخ أصبهان ٣٩٧/١، والقضاعي في مسند الشهاب (٣٨٦)، وأبويعلى (٤٤٥٤)، والبزار كما في تفسير ابن كثير ١٢٠/٤، وابن عدي كما في تهذيب الكمال ٢٤١/٢٩.

(٦) في [أ]: (تستحي)، وفي [ب]: (تسشحي)، وفي [ط]: (بستحي)، ومعناها: لا تخففي عنه الإثم.

(٧) صحيح، وطعن العقيلي فيه بلا حجة، أخرجه أحمد (٢٤١٨٣)، وأبوداود (١٤٩٧)، والنسائي في الكبرى (٧٣٥٩)، والبغوي (١٣٥٤)، والعقيلي ٢٦٣/١، وإسحاق (١٢٢٢)، والطبراني في الأوسط (٣٩٢٥)، والسمعاني في تصحيفات المحدثين ٦٠/١.

[٧١] في الكلمات التي إذا قال لهن العبد وضعهن الملك تحت جناحه

٣١٥٥٧- **حدثنا** أبو خالد الأحمر عن حجاج عن عثمان بن عبدالله بن موهب عن موسى بن طلحة قال: قال رسول الله ﷺ: **«كلمات إذا قالهن العبد وضعهن (ملك)[١] في جناحه ثم عرج بهن فلا يمر على ملأ من الملائكة إلا صلوا عليهن وعلى قائلهن حتى توضع بين يدي الرحمن: سبحان الله، والحمد لله، ولا إله إلا الله، والله أكبر، ولا حول ولا قوة إلا بالله، وسبحان الله (إنزاه الله)[٢] عن السوء»**[٣].

* * *

[٧٢] الرجل يصيبه الجوع أو يضيق عليه الرزق ما يدعو به

٣٤٩/١٠ ٣١٥٥٨- **حدثنا** عبدة بن حميد عن حصين قال: التقى إبراهيم ومجاهد/ (فقالا)[٤]: جاء أعرابي إلى النبي ﷺ فشكى إليه الجوع قال: فدخل النبي (ﷺ)[٥] إلى بيوته ثم خرج فقال: **«ما وجدت لك في بيوت آل محمد[٦] شيئاً»**، قال: فبينما هو كذلك إذ جاءته شاة مصلية، وقال الآخر: جاءته قصعة من ثريد، فوضعت بين

---

(١) في [هـ]: (الملك).

(٢) في [هـ]: (براءة)، وفي [ب، س]: (إبراء الله).

(٣) مرسل؛ موسى تابعي، وأخرجه من طريق موسى عن أبي هريرة: الطبراني في الأوسط (٦٧٤٥)، وأبونعيم في تاريخ أصبهان ١/١٨٧ (٢١٣)، كما ورد من طريق موسى عن أبيه، أخرجه الدارقطني في العلل ٤/٢٠٨.

(٤) في [هـ]: (فقال).

(٥) سقط من: [ك].

(٦) في [أ، ب، جـ]: زيادة (ﷺ).

يدي الأعرابي، فقال رسول الله ﷺ: **«اطعم»**، قال: فأكل فقال: يا رسول الله أصابني الذي أصابني فرزقني الله على يديك، أفرأيت (إن)[١] أصابني وأنا ليس عندك؟ فقال: رسول الله ﷺ: **«(قل)[٢]: اللهم إني أسألك من فضلك ورحمتك (فإنه)[٣] لا يملكهما إلا أنت، فإن الله رازقك»**[٤].

٣١٥٥٩- **حدثنا** محمد بن عبيد حدثنا وائل بن داود قال: سمعت الحسن البصري يحدث قال: بينما رجل نائم رأى في المنام منادياً (ينادي)[٥] في السماء: أيها الناس، خذوا سلاح فزعكم، فعمد الناس فأخذوا السلاح حتى أن الرجل (ليجيء)[٦] وما معه (إلا)[٧] عصى، فنادى مناد من السماء ليس هذا سلاح فزعكم، فقال رجل من (أهل)[٨] الأرض: ما سلاح فزعنا؟ فقال: سبحان الله والحمد لله ولا إله إلا الله والله اكبر.

* * *

---

(١) سقط من: [ك].

(٢) في [ك]: (قال).

(٣) في [أ، ب، جـ، ط]: (إنه).

(٤) مرسل؛ إبراهيم ومجاهد تابعيان، أخرجه ابن فضيل في الدعاء (١)، وأخرجه الطبراني من حديث ابن مسعود (١٠٣٧٩)، وأبونعيم في الحلية ٣٦/٥، والبيهقي في دلائل النبوة ١٢٨/٦، والبزار (١٥٢٨)، وأخرجه من حديث واثلة: أبونعيم ٢٢/٢، وابن عساكر ٤٥٧/١٦، والبيهقي في الدلائل ١٢٩/٦.

(٥) في [جـ، ك]: (نادى).

(٦) في [ط، هـ]: (يجيء).

(٧) سقط من: [أ، ب، جـ، ك]، وقد ورد الخبر في شعب الإيمان للبيهقي (٦٣٥) بإثباتها.

(٨) سقط من: [أ، ب، جـ، ح، ط، هـ].

[٧٣] ما يقول: الرجل إذا اشتد غضبه

٣٥٠/١٠ ٣١٥٦٠- **حدثنا** حفص عن الأعمش عن عدي بن ثابت عن/ سليمان بن صرد أن رجلين تلاحيا فاشتد غضب أحدهما فقال النبي ﷺ: **«إني لأعرف كلمة لو قالها ذهب غضبه: أعوذ بالله من الشيطان الرجيم»**[١].

٣١٥٦١- **حدثنا** حسين بن علي عن زائدة عن عبد الملك بن عمير عن عبدالرحمن بن أبي ليلى عن معاذ بن جبل قال: استب رجلان عند النبي ﷺ فغضب أحدهما غضباً شديداً حتى أني ليخيل إلي أن أنفه (تمزع)[٢] فقال رسول الله ﷺ: **«إني لأعرف كلمة لو قالها هذا الغضبان ذهب غضبه أعوذ بالله من الشيطان»**[٣].

* * *

[٧٤] ما دعا به النبي ﷺ يوم بدر ويوم حنين

٣١٥٦٢- **حدثنا** قراد أبو نوح حدثنا عكرمة بن عمار حدثنا سماك الحنفي قال: أبو زميل[٤] حدثني ابن عباس قال: حدثني عمر بن الخطاب قال: لما كان يوم بدر ٣٥١/١٠ (استقبل)[٥] النبي ﷺ القبلة ثم مد يده ثم قال: / **«اللهم أنجز لي ما وعدتني، اللهم**

---

(١) صحيح، أخرجه البخاري (٦٠٤٨)، ومسلم (٢٦١٠).

(٢) في [هـ]: (يتمرغ).

(٣) منقطع؛ ابن أبي ليلى لم يسمع من معاذ، أخرجه أحمد (٢٢٠٨٦)، وأبوداود (٤٧٨٠)، والترمذي (٣٤٥٢)، والنسائي في عمل اليوم والليلة (٣٩٠)، والطيالسي (٥٧٠)، وعبد بن حميد (١١١)، والطبراني ٢٠/(٢٨٩).

(٤) سماك هو أبوزميل.

(٥) في [ك]: (أتيته قبل).

ائتني ما وعدتني، اللهم إنك (إن)[١] تهلك هذه العصابة من أهل الإسلام فلا تعبد في الأرض أبدا»، فما زال يستغيث ربه ويدعو حتى سقط رداؤه فأنزل الله عز وجل: ﴿إِذْ تَسْتَغِيثُونَ رَبَّكُمْ فَاسْتَجَابَ لَكُمْ أَنِّي مُمِدُّكُم بِأَلْفٍ مِّنَ الْمَلَائِكَةِ مُرْدِفِينَ﴾[٢] [الأنفال: ٩].

٣١٥٦٣- **حدثنا** يزيد بن هارون عن حميد عن أنس قال: كان (من دعاء)[٣] النبي ﷺ يوم حنين[٤]: **«اللهم إنك إن تشاء لا تعبد بعد اليوم»**[٥].

* * *

[٧٥] ما كان النبي ﷺ يدعو به إذا لقي العدو

٣١٥٦٤- **حدثنا** وكيع (حدثنا)[٦] عمران بن حدير عن أبي مجلز أن النبي ﷺ كان إذا لقي العدو قال: **«اللهم أنت عضدي ونصيري، بك (أحاول)[٧]، و(بك)[٨] أصول، وبك أقاتل»**[٩]./ ٣٥٢/١٠

---

(١) سقط من: [ط].

(٢) صحيح، أخرجه مسلم (١٧٦٣)، وأحمد (٢٠٨)، وسيأتي ٣٦٥/١٤.

(٣) سقط من: [أ، ط، هـ].

(٤) في [أ، ط، هـ]: زيادة (يقول).

(٥) صحيح، أخرجه أحمد (١٤٢٢٠)، والخطيب ٣٩٤/٣، وبنحوه مسلم (١٧٤٣).

(٦) في [ك]: (أخبرنا)، وفي [هـ]: زيادة (عن).

(٧) في [ك]: (أحول).

(٨) في [ك]: (ولك).

(٩) مرسل؛ أبومجلز تابعي، أخرجه ابن جرير في مسند علي من تهذيب الآثار (١٥٤)، وعبدالرزاق (٩٥١٧)، والحارث (٦٦٥/بغية) كما في المطالب (٢٠١٥).

٣١٥٦٥- **حدثنا** وكيع[(١)] (حدثنا)[(٢)] إسماعيل بن أبي خالد قال: سمعت ابن أبي أوفى يقول: دعا رسول الله صلى الله عليه (وسلم)[(٣)] على الأحزاب فقال: «**(اللهم)[(٤)] منزل الكتاب سريع الحساب هازم الأحزاب اهزمهم وزلزلهم**»[(٥)].

* * *

[٧٦] ما يقول: إذا وقع في الأمر العظيم

٣١٥٦٦- **حدثنا** أسباط بن محمد عن مطرف عن عطية عن ابن عباس في قوله تعالى: ﴿فَإِذَا نُقِرَ فِي ٱلنَّاقُورِ﴾ [المدثر: ٨]، قال: قال رسول الله ﷺ: «**كيف أنعم وصاحب القرن قد التقم القرن و(حنى)[(٦)] (جبهته)[(٧)] [(٨)](يستمع)[(٩)] متى يؤمر (فينفخ)[(١٠)]**»، فقال: أصحاب النبي ﷺ: (كيف)[(١١)] نقول؟ قال: «**قولوا: حسبنا الله ونعم الوكيل على الله توكلنا**»[(١٢)]./ ٣٥٣/١٠

---

(١) سقط من: [أ، ح، ط، هـ].

(٢) في [ك]: (أخبرنا).

(٣) في [ك]: سقط.

(٤) سقط من: [ط، هـ].

(٥) صحيح، أخرجه البخاري (٦٣٩٢)، ومسلم (١٧٤٢).

(٦) في [أ، ب، ط]: (وجاء).

(٧) في [ط]: (جهته).

(٨) في [ط]: زيادة (حتى).

(٩) في [هـ]: (يسمع).

(١٠) في [أ، ط، هـ]: (فنفخ).

(١١) في [أ، ب، جـ، ك]: (فكيف).

(١٢) ضعيف؛ عطية ضعيف، أخرجه أحمد (٣٠٠٨)، والطبري ٢٩/١٥٠، والحاكم ٤/٥٥٩.

٣١٥٦٧- **حدثنا** وكيع عن زكريا عن الشعبي عن عبد الله بن عمرو قال: لما ألقي إبراهيم عليه السلام في (النار)[١] قال: حسبنا الله ونعم الوكيل[٢].

٣١٥٦٨- [٣]**حدثنا** ابن فضيل عن أبي سنان عن سعيد بن جبير قال: التوكل على الله جماع الإيمان.

* * *

[٧٧] ما ذكر فيمن سأل الوسيلة

٣١٥٦٩- **حدثنا** عبيد الله بن موسى عن موسى بن عبيدة عن محمد بن عمرو بن عطاء عن ابن عباس قال: قال رسول الله صلى الله وعليه (وسلم)[٤]: **«(سلوا)[٥] الله لي الوسيلة (لا يسألها)[٦] لي مؤمن في الدنيا إلا كنت له شهيداً (أو)[٧] شفيعاً يوم القيامة»**[٨].

* * *

[٧٨] ما جاء في الرجل يُلبِّس الشيطان عليه (صلاته)[٩]

٣١٥٧٠- **حدثنا** أبو أسامة عن الجريري عن أبي العلاء عن عثمان بن أبي

---

(١) في [ك]: (البنيان).

(٢) صحيح.

(٣) في [ك]: زيادة (حدثنا أبوبكر قال).

(٤) سقط من: [ك].

(٥) في [أ، ط، هـ]: (سل).

(٦) في [جـ، ك]: (لا يسلها).

(٧) في [ك]: (و).

(٨) ضعيف؛ موسى بن عبيد ضعيف، أخرجه عبد بن حميد (٦٨٧)، وأحمد بن منيع كما في المطالب (٢٤٦)، والطبراني في الأوسط (٦٣٧)، كما في مجمع الزوائد ١/٣٣٣.

(٩) في [ب]: (صلاة).

العاص أنه أتى رسول الله ﷺ فقال: يا رسول الله، إن الشيطان (قد)[١] حال بين صلاتي وقراءتي، فقال: **«ذاك شيطان يقال له: خنزب، فإذا (أحسست)[٢] به فاتفل (على)[٣] يسارك ثلاثاً وتعوذ بالله من شره»**[٤]./ ٣٥٤/١٠

* * *

[٧٩] ما ذكر عن قوم مختلفين مما (يدعون)[٥] به

٣١٥٧١- **حدثنا** الحسن بن موسى أخبرنا حماد بن سلمة عن أبي جعفر الخطمي عن محمد بن كعب عن عبد الله بن يزيد الخطمي أنه كان يقول: اللهم ارزقني حبك وحب من (ينفعني)[٦] حبه عندك، اللهم (و)[٧]ارزقني (ما)[٨] أحب واجعله قوة لي فيما تحب، وما زويت عني مما أحب فاجعله لي فراغا فيما تحب[٩].

٣١٥٧٢- **حدثنا** عباد بن عوام عن حصين عن إبراهيم قال: كان منا رجل يقال له همام بن الحارث، وكان لا ينام إلا قاعداً في مسجده في صلاته وكان يقول: اللهم اشفني من النوم بيسير، وارزقني سهراً في طاعتك.

---

(١) سقط من: [هـ].

(٢) في [ط]: (حسبت)، وفي [أ، هـ]: (حسست).

(٣) في [هـ]: (عن).

(٤) صحيح، أخرجه مسلم (٢٢٠٣)، وأحمد (١٧٨٩٧).

(٥) في [أ، ب، ط]: (يدعو)، وفي [هـ]: (دعوا).

(٦) في [هـ]: (ينتفغي).

(٧) سقط من: [ب].

(٨) في [أ، ب، جـ، ك]: (مما).

(٩) صحيح، وورد مرفوعاً أخرجه الترمذي (٣٤٩١)، وابن المبارك في الزهد (٤٣٠)، والطبراني في الدعاء (١٤٠٣)، وابن الأثير في أسد الغابة ٤٢٨/٣.

٣١٥٧٣- **حدثنا** محمد بن بشر وأبو أسامة عن مسعر قال: (حدثنا)[١] (زياد)[٢] ابن علاقة عن عمه (قطبة)[٣] بن مالك أنه كان يقول: اللهم جنبني/ منكرات الأعمال والأخلاق والأهواء (والأدواء)[٤][٥]. ٣٥٥/١٠

٣١٥٧٤- **حدثنا** وكيع عن مسعر عن الهيثم[٦] عن طلحة عن مجاهد قال: كان يتعوذ من الأسد والأسود و(دوح)[٧] الأذى.

٣١٥٧٥- [٨]**حدثنا** (عبيدة)[٩] بن حميد عن الأعمش عن طلحة (اليامي)[١٠] عن أبي إدريس رجل من أهل اليمن كان يقول: اللهم اجعل نظري عبراً، وصمتي تفكراً، ومنطقي ذكراً.

٣١٥٧٦- **حدثنا** عبد الوهاب الثقفي عن أيوب عن أبي قلابة أنه قال في دعائه: اللهم إني أسألك الطيبات، (وترك)[١١] المنكرات، وحب المساكين، وأن تتوب علي، وإذا أردت بعبادك فتنة فتوفني غير مفتون.

---

(١) في [جـ، ك]: (حدثني).

(٢) في [ط]: (زيد).

(٣) في [أ، ب، ط]: (قبطة)، ،في [جـ]: (طبة).

(٤) في [أ، ط]: (الأدواي)، وفي [ب]: (الأدواني).

(٥) صحيح.

(٦) هو الهيثم بن حبيب الصيرفي.

(٧) في [أ، ح، ط، هـ]: (روح)، وفي [ز]: (زوح).

(٨) زيادة في [ك]: (حدثنا أبوبكر قال).

(٩) في [ك]: (عبدة)، وفي [جـ]: غير واضحة.

(١٠) في [أ، ط، هـ]: (البارقي).

(١١) في [جـ]: (وبرك).

٣٥٦/١٠ ٣١٥٧٧- **حدثنا** عبدالله بن نمير حدثنا موسى بن مسلم/ الطحان عن عبدالرحمن بن سابط قال: كان نفر (متواخين)[١] قال: ففقدوا رجلاً منهم أياماً، (ثم)[٢] أتاهم فقالوا: أين كنت؟ فقال: دين كان علي، فقال: هلا دعوت (بهؤلاء)[٣] الدعوات: اللهم منفس كل كرب، وفارج كل هم، وكاشف كل غم، ومجيب دعوة المضطرين، رحمن الدنيا والآخرة ورحيمهما، أنت رحماني فارحمني يا رحمن رحمة تغنيني بها عن رحمة من سواك.

٣١٥٧٨- **حدثنا** عبيدة بن حميد عن داود عن الشعبي قال: دخلنا على ربيع بن خيثم فدعا بهذه الدعوات: اللهم لك الحمد كله، وبيدك الخير كله، وإليك يرجع الأمر كله، وأنت إله (الخلق)[٤] كله، (نسألك)[٥] من الخير كله، ونعوذ بك من الشر كله.

٣١٥٧٩- **حدثنا** يزيد بن هارون أخبرنا علي بن مسعدة عن عبد الله الرومي قال: كنا عند أنس بن مالك فقال له رجل: يا أبا حمزة، إن إخوانك يحبون أن تدعو لهم، فقال: اللهم اغفر لنا وارحمنا وآتنا في الدنيا حسنة وفي الآخرة حسنة وقنا عذاب النار، قالوا: (زدنا)[٦] يا أبا حمزة، فردها عليهم، قالوا: زدنا يا أبا
٣٥٧/١٠ حمزة، قال: حسبنا الله، يا أبا فلان، إن أعطيناها/ فقد أعطينا خير الدنيا والآخرة[٧].

---

(١) في [أ، ب، ط]: (متواخيين).

(٢) سقط من: [ك].

(٣) في [أ، هـ]: (هؤلاء).

(٤) في [أ، ب، ط، هـ]: (الحمد).

(٥) في [ك]: (نسلك).

(٦) في [ك]: (زد).

(٧) ضعيف؛ لضعف علي بن مسعدة.

٣١٥٨٠- **حدثنا** محمد ابن فضيل عن ليث عن مجاهد عن (تبيع)[١] عن كعب قال: لولا كلمات أقولهن لجعلتني اليهود أصيح مع الحمر الناهقة وأعوي مع الكلاب العاوية: أعوذ بوجهك الكريم، وباسمك العظيم، وبكلماتك التامة التي لا يجاوزهن بر ولا فاجر، الذي لا يخفر جاره من شر ما ينزل من السماء وما يعرج فيها ومن شر ما (خلق)[٢] وذرأ وبرأ.

٣١٥٨١- **حدثنا** جعفر بن عون عن أبي العميس عن عون قال: قالت أسماء بنت أبي بكر: من قرأ بعد الجمعة فاتحة الكتاب و﴿قُلْ هُوَ ٱللَّهُ أَحَدٌ﴾، و﴿قُلْ أَعُوذُ بِرَبِّ ٱلْفَلَقِ﴾، و﴿قُلْ أَعُوذُ بِرَبِّ ٱلنَّاسِ﴾ حفظ ما بينه وبين الجمعة (الأخرى)[٣][٤].

٣١٥٨٢- **حدثنا** عبيد الله بن موسى عن (شيبان عن فراس)[٥] عن الشعبي عن أبي مسلم أنه كان يقول في آخر قوله: (وَصَل)[٦] الله بالإيمان (أخوتكم)[٧]، وقرب برحمته مودتكم، ومكن بإحسانه كرامتكم، ونور بالقرآن صدوركم./ ٣٥٨/١٠

* * *

---

(١) في [أ، ط، هـ]: (تبيح).

(٢) في [ط]: (خلقا).

(٣) سقط من: [أ، ح، ط، هـ].

(٤) صحيح.

(٥) في [أ، جـ، ح، ز، ط، ك، هـ]: (فراس عن شيبان).

(٦) في [ط]: (وصلي).

(٧) في [ك]: (إخوتك).

[٨٠] في التعوذ بالمعوذتين

٣١٥٨٣- [(١)] **حدثنا** أبو خالد الأحمر[(٢)] سليمان بن حيان عن محمد بن عجلان عن سعيد بن أبي سعيد عن (عقبة)[(٣)] بن عامر قال: قال رسول الله ﷺ: **«ما سأل سائل ولا استعاذ مستعيذ بمثلها»**، يعني المعوذتين[(٤)].

* * *

[٨١] ما يدعو به الرجل إذا طلعت الشمس

٣١٥٨٤- **حدثنا** الحسن بن موسى حدثنا حماد بن سلمة عن هشام بن عروة عن أبيه أن الحسن بن علي بن أبي طالب كان يقول إذا طلعت الشمس: سمع سامع بحمد الله الأعظمي لا شريك له، له الملك وله الحمد وهو على كل شيء قدير، سمع سامع بحمد الله الأكبري لا شريك له، له الملك وله الحمد وهو على كل شيء قدير، سمع سامع بحمد الله الأمجدي (لا شريك له)[(٥)]، له الملك وله الحمد وهو على كل شيء قدير - يتبع هذا النحو[(٦)].

* * *

---

(١) في [ك]: زيادة (حدثنا أبوبكر قال).

(٢) في [أ، ط، هـ]: زيادة (عن).

(٣) في [ط]: (عتبة).

(٤) حسن؛ أبوخالد وابن عجلان صدوقان، أخرجه أبوداود (١٤٦٣)، والنسائي في الكبرى (٧٨٣٨)، والدارمي (٣٤٤٠)، والطبراني ١٧/(٩٤٩)، والبيهقي ٢/٣٩٤، وبنحوه أحمد (١٧٣٦٠).

(٥) سقط من: [ك].

(٦) صحيح.

[٨٢] في الرجل يريد السفر ما يدعو به

٣١٥٨٥- **حدثنا** أبو الأحوص عن سماك عن عكرمة عن ابن عباس قال: كان رسول الله ﷺ إذا أراد أن يخرج/ في سفر قال: **«اللهم أنت الصاحب في السفر والخليفة في الأهل، اللهم إني أعوذ بك من (الضبنة)[1] في السفر والكآبة في المنقلب، اللهم اقبض لنا الأرض، وهون علينا السفر»**[2]. ٣٥٩/١٠

٣١٥٨٦- **(حدثنا)**[3] عبدالرحيم بن سليمان عن عاصم عن عبدالله بن سرجس قال: كان رسول الله ﷺ إذا خرج مسافراً يتعوذ من وعثاء السفر وكآبة المنقلب والحور بعد الكور، ومن دعوة المظلوم (و[4]سوء المنظر)[5] في الأهل والمال[6].

٣١٥٨٧- **حدثنا** وكيع عن أسامة بن زيد عن سعيد المقبري عن أبي هريرة قال: أراد رجل سفرا فأتى النبي ﷺ فقال: أوصني فقال: **«أوصيك بتقوى الله والتكبير**

---

(١) الضبنة: الزمانة، وفي [أ، ب، ط]: (الفتنة).

(٢) مضطرب؛ رواية سماك عن عكرمة مضطربة، وأخرجه أحمد (٢٣١١)، وابن حبان (٢٧١٦)، والطبراني (١١٧٣٥) وفي الدعاء (٨٠٩)، وابن السني (٥٣١)، والحاكم ٤٨٨/١، والبزار (٣١٢٧/كشف)، وأبويعلى (٢٣٥٣)، والبيهقي ٢٥٠/٥، وأبونعيم في تاريخ أصبهان ٣٤٦/٢، والخطابي في غريب الحديث ٢٧٠/١، والحربي في غريب الحديث ٥٤٨/٢.

(٣) سقط من: [ط، هـ].

(٤) في [ك]: زيادة (من).

(٥) سقط من: [أ، ب، ط].

(٦) صحيح، أخرجه مسلم (١٣٤٣)، وأحمد (٢٠٧٧١).

على كل شرف»[١].

٣١٥٨٨- **حدثنا** يحيى بن سعيد عن ابن عجلان قال: حدثني عون بن عبدالله أن رجلاً أتى ابن مسعود فقال: إني أريد سفراً فأوصني، فقال: إذا توجهت (فقل)[٢]: بسم الله، حسبي الله، وتوكلت على الله، فإنك إذا/ قلت: بسم الله، قال الملك: هديت، وإذا قلت: حسبي الله، قال الملك: حفظت، وإذا (قلت)[٣]: توكلت على الله، قال الملك: كفيت[٤]. ٣٦٠/١٠

٣١٥٨٩- **حدثنا** هشيم عن مغيرة عن إبراهيم قال: كانوا يقولون في السفر: اللهم بلاغا يبلغ خير مغفرتك منك ورضوانا، (و)[٥]بيدك الخير، إنك على كل شيء قدير، اللهم أنت الصاحب في السفر والخليفة على الأهل، (اللهم)[٦] اطو لنا الأرض وهون علينا السفر، اللهم إنا نعوذ بك من وعثاء السفر، وكآبة المنقلب وسوء المنظر في الأهل والمال.

٣١٥٩٠- **حدثنا** ابن فضيل عن يزيد عن مجاهد قال: سافرت مع ابن عمر فإذا كان من السحر نادى: سمع سامع بحمد الله ونعمته وحسن بلائه عندنا، اللهم

---

(١) حسن؛ أسامة بن زيد صدوق، أخرجه أحمد (٩٧٢٤)، والترمذي (٣٤٤٥)، وابن ماجه (٢٧٧١)، والنسائي في عمل اليوم والليلة (٥٠٥)، وابن خزيمة (٢٥٦١)، وابن حبان (٢٦٩٢)، والحاكم ٩٨/٢، وابن السني (٥٠١)، والبيهقي ٢٥١/٥، والبغوي (١٣٤٦).

(٢) في [أ، ب، جـ، ط، ك]: (فقل).

(٣) في [جـ، ك]: (قال).

(٤) منقطع؛ عون لم يسمع من ابن مسعود.

(٥) سقط من: [جـ، ك].

(٦) سقط من: [أ، ب، جـ، ك].

صاحبنا فأفضل علينا ثلاثاً، اللهم عائذ بك من جهنم ثلاثاً[١].

* * *

[٨٣] في الرجل إذا رجع من سفره ما يدعو به

٣١٥٩١- [٢]**حدثنا** أبو الأحوص عن سماك عن عكرمة عن ابن عباس أن النبي ﷺ كان إذا أراد الرجوع - (يعني)[٣] - من سفره قال: **«(آيبون)[٤] تائبون عابدون لربنا حامدون»**، وإذا دخل على أهله قال: / **«توبا توبا لربنا أوبا لا يغادر علينا حوبا»**[٥].

٣١٥٩٢- **حدثنا** أبو أسامة عن زكريا عن أبي إسحاق عن البراء قال: كان رسول الله ﷺ إذا قفل من سفر قال: **«آيبون تائبون عابدون لربنا حامدون»**[٦]. ٣٦١/١٠

---

(١) ضعيف؛ يزيد بن أبي زياد ضعيف، أخرجه عبدالرزاق (٢٠٩٢٩)، والبخاري في التاريخ ٢٥٩/١، والذهبي في سير أعلام النبلاء ٣٨٥/٦، وابن فضيل في الدعاء (٤٤).

(٢) في [ك]: زيادة (حدثنا أبوبكر قال).

(٣) سقط من: [ط، هـ].

(٤) سقط من: [أ، ب، جـ، ط، ك].

(٥) مضطرب؛ لأنه من رواية سماك عن عكرمة، وأخرجه أحمد (٢٣١١)، وابن حبان (٢٧١٦)، والطبراني (١١٧٣٥)، وفي الدعاء (٨٠٩)، وابن السني (٥٣١)، والحاكم ٤٨٨/١، والبزار (٣/٢٧/كشف)، والبيهقي ٢٥٠/٥، وابن جرير في مسند علي من تهذيب الآثار (١٥٥)، وأبويعلى (٢٣٥٣).

(٦) صحيح، أخرجه أحمد (١٨٦٥٨)، والنسائي في الكبرى (١٠٣٨٣)، والترمذي (٣٤٤٠)، وابن حبان (٢٧١١)، وعبدالرزاق (٩٢٤٠)، ويعقوب في المعرفة ٦٢٩/٢، وأبويعلى (١٧٢٩)، والطيالسي (٧١٦)، وابن قانع ٨٨/١، والطبراني في الدعاء (٨٤٢)، وأبونعيم في الحلية ١٣٢/٧، والقزويني في التدوين ١٨٨/١.

٣١٥٩٣- **حدثنا** عبد الله بن نمير حدثنا عبيد الله بن عمر عن نافع عن ابن عمر عن النبي ﷺ أنه كان إذا رجع من الجيش أو السرايا أو الحج أو العمرة قال: كلما أوفى على ثنية أو (فد فد)[١] كبر ثلاثاً ثم قال: **«لا إله إلا الله وحده، صدق وعده، (آيبون)[٢] تائبون عابدون لربنا حامدون»**[٣].

٣١٥٩٤- **حدثنا** أبو أسامة حدثنا عبيد الله عن نافع عن ابن عمر قال: كان رسول الله ﷺ - ثم ذكر مثله أو نحوه[٤].

٣١٥٩٥- **حدثنا** الفضل بن دكين حدثنا[٥] سعيد بن عبدالرحمن عن يحيى بن أبي إسحاق عن أنس بن مالك أنه كان مع رسول الله ﷺ، فلما كان بظهر البيداء أو الحرة قال[٦] رسول الله ﷺ: / **«آيبون تائبون عابدون إن شاء الله لربنا حامدون»**[٧]. ٣٦٢/١٠

٣١٥٩٦- **حدثنا** هشيم أخبرنا العوام عن إبراهيم التيمي قال: كانوا إذا قفلوا قالوا: آيبون إن شاء الله تائبون، لربنا حامدون.

* * *

---

(١) سقط من: [أ، ب، ط].

(٢) سقط من: [ط، هـ].

(٣) صحيح، أخرجه البخاري (٣٠٨٤)، ومسلم (١٣٤٤).

(٤) صحيح، أخرجه من طريق المؤلف مسلم (١٣٤٤)، والإسماعيلي في المستخرج (٣١٢٩).

(٥) في [جـ]: زيادة (إسمعيل).

(٦) في [ك]: زيادة (قال).

(٧) صحيح؛ أخرجه البخاري (٥٨٠٣)، ومسلم (١٣٤٥).

[٨٤] الرجل (يفزع)[١] من الليل ما يدعو به

٣١٥٩٧- **حدثنا** أبو أسامة عن عبد الرحمن بن يزيد قال: (حدثنا)[٢] مكحول أن رسول الله ﷺ لما دخل مكة تلقته الجن بالشرر يرمونه، فقال جبريل: تعوذ يا محمد، فتعوذ بهؤلاء الكلمات فدحروا عنه: **«أعوذ بكلمات الله التامات التي لا يجاوزهن بر ولا فاجر، من شر ما ينزل من السماء وما يعرج فيها، ومن شر ما بث في الأرض وما يخرج، ومن شر الليل والنهار، ومن كل طارق إلا طارقاً يطرق بخير يا رحمن»**[٣].

٣١٥٩٨- **حدثنا** عبد الرحيم بن سليمان عن يحيى بن سعيد (عن محمد بن يحيى ابن حبان)[٤] أن الوليد بن الوليد بن المغيرة المخزومي شكا إلى رسول الله ﷺ حديث نفس وجده وأنه قال له: **«إذا/ أتيت إلى فراشك فقل: أعوذ بكلمات الله التامة من** ٣٦٣/١٠ **غضبه وعقابه وشر عباده ومن همزات الشياطين وأن يحضرون فوالذي نفسي بيده لا يضرك شيء حتى تصبح»**[٥].

٣١٥٩٩- **حدثنا** عبدالله بن (نمير)[٦] عن زكريا بن أبي زائدة عن مصعب عن يحيى بن جعدة قال: كان خالد بن الوليد يفزع من الليل حتى يخرج ومعه سيفه

---

(١) في [هـ]: (إذا فزع).

(٢) في [ك]: (أخبرنا).

(٣) مرسل معلول؛ مكحول تابعي، وأبوأسامة إنما يروي عن ابن تميم.

(٤) تكرر ما بين القوسين في [جـ].

(٥) مرسل؛ محمد بن يحيى بن حبان ليس صحابياً، أخرجه مالك ٢/٩٥٠، وأحمد (١٦٥٧٣)، ومسدد كما في المطالب (٣٣٦٤)، وابن السني (٧٥٥)، والبيهقي في الأسماء والصفات ص١٨٥.

(٦) في [جـ، ك]: (عمر).

فخشي عليه أن يصيب أحدا، فشكا ذلك إلى (رسول الله)[١] ﷺ فقال: **«إن جبريل قال لي: إن عفريتا من الجن يكيدك (فقل)[٢]: أعوذ بكلمات الله التامة التي لا يجاوزهن بر ولا فاجر من شر ما ينزل من السماء وما يعرج فيها، ومن شر ما ذرأ في الأرض وما يخرج منها، (و(من)[٣] شر)[٤] فتن الليل والنهار، و[٥]كل طارق إلا طارقاً يطرق بخير يا رحمن»**، فقالهن خالد فذهب ذلك عنه[٦]./ ٣٦٤/١٠

٣١٦٠٠- **حدثنا** عبدة بن سليمان عن محمد بن إسحاق عن عمرو بن شعيب عن أبيه عن جده قال: قال رسول الله ﷺ: **«إذا فزع أحدكم من نومه فليقل: بسم الله، أعوذ بكلمات الله التامة من غضبه وسوء عقابه وشر عباده ومن شر الشياطين (وما)[٧] يحضرون»**[٨].

٣١٦٠١- **حدثنا** عفان بن مسلم حدثنا جعفر بن سليمان حدثنا أبو التياح قال: سأل رجل (عبدالله)[٩] بن (خنبش)[١٠] كيف صنع رسول الله ﷺ حين كادته

---

(١) في [ك]: (النبي).

(٢) في [ك]: (فقال).

(٣) سقط من: [جـ، ك].

(٤) سقط من: [ط].

(٥) في [هـ]: زيادة (من شر).

(٦) مرسل؛ يحيى بن جعدة ليس صحابياً.

(٧) في [هـ]: (وأن).

(٨) منقطع حكماً؛ ابن إسحاق مدلس، أخرجه أحمد (٦٦٩٦)، وأبوداود (٣٨٩٣)، والترمذي (٣٥٢٨)، والنسائي في عمل اليوم والليلة (٧٦٦)، وابن السني (٧٥٣)، والبخاري في خلق أفعال العباد ص٨٩، والطبراني في الدعاء (١٠٨٦)، والبيهقي في الآداب (٩٩٣).

(٩) هكذا رواية عفان كما في المسند وغيره، وفي [هـ]: (عبدالرحمن).

(١٠) في [أ، ب، ط]: (عبيس)، وفي [جـ، ك]: (عنبس).

الشياطين؟ قال: جاءت الشياطين إلى رسول الله ﷺ من الأودية وتحدرت عليه من الجبال، وفيهم شيطان معه شعلة نار يريد أن يحرق بها رسول الله ﷺ فأرعب منهم قال: جعفر أحسبه قال: جعل يتأخر، قال: وجاءه جبريل فقال: يا محمد قل: قال: **«ما أقول؟»** قال: **«قل أعوذ بكلمات الله التامات التي لا يجاوزهن بر ولا فاجر من شر ما خلق وذرأ وبرأ، ومن شر ما ينزل من السماء، ومن شر ما يعرج فيها، ومن شر ما ذرأ في الأرض، ومن شر/ ما يخرج منها، ومن شر فتن الليل والنهار، ومن شر كل طارق إلا طارقا يطرق بخير يا رحمن»**، قال: فطفئت نار (الشياطين)[1] قال: وهزمهم الله[2]. ٣٦٥/١٠

٣١٦٠٢- **حدثنا** محمد بن بشر حدثنا مسعر عن علقمة بن مرثد عن ابن (سابط)[3] قال: أصاب خالد بن الوليد أرقٌ فقال له النبي ﷺ: **«ألا أعلمك كلمات إذا قلتهن نمت: اللهم رب السماوات (السبع)[4] وما أظلت، ورب الأرضين (السبع)[5] وما أقلت، ورب الشياطين وما أضلت، كن (جاري)[6] من شر خلقك كلهم جميعاً أن يفرط علي أحد منهم أو يبغي، عز جارك ولا إله غيرك»**[7].

---

(١) في [هـ]: (الشيطان).

(٢) حسن؛ جعفر بن سليمان صدوق، أخرجه أحمد (١٥٤٦١)، وأبويعلى (٦٨٤٤)، وابن السني (٦٣٧)، وأبونعيم في الدلائل (١٣٧)، والبيهقي في الدلائل ٩٥/٧، وابن عبدالبر في التمهيد ١١٤/٢٤.

(٣) في [ك]: (سايط).

(٤) سقط من: [أ، ح، ط، هـ].

(٥) سقط من: [هـ].

(٦) في [هـ]: (لي جاراً)، وفي [ط]: (رجائي).

(٧) مرسل؛ ابن سابط تابعي، أخرجه الطبراني (٣٨٣٩) وفي الصغير (٩٨٤)، وابن فضيل في الدعاء (١٢٦)، وقد ورد من طريق علقمة بن مرثد عن سليمان بن بريدة عن أبيه، أخرجه الترمذي (٣٥٢٣)، والطبراني في الأوسط (١٤٦)، وابن عدي ٢٠٩/٢.

[٨٥] [(١)] ما يدعو به الرجل إذا دخل المسجد الحرام

٣١٦٠٣- حدثنا وكيع عن سفيان عن رجل من أهل الشام عن مكحول عن النبي ﷺ كان إذا رأى البيت قال: **«اللهم زد/ هذا البيت تشريفاً وتعظيماً ومهابة، وزد من حجه أو اعتمره تشريفاً وتعظيماً وتكريماً وبراً»**[(٢)]. ٣٦٦/١٠

٣١٦٠٤- **حدثنا** (عبدة)[(٣)] بن سليمان عن يحيى (بن سعيد)[(٤)] (عن محمد بن سعيد)[(٥)] عن سعيد بن المسيب أنه كان إذا دخل المسجد: الكعبة، ونظر إلى البيت قال: اللهم أنت السلام ومنك السلام فحينا ربنا بالسلام.

٣١٦٠٥- **حدثنا** جرير عن مغيرة عن[(٦)] الشعبي قال: أولَ ما تدخل (مكة)[(٧)] فانتهيت إلى الحجر فاحمد الله على حسن تيسيره وبلاغه.

٣١٦٠٦- **حدثنا** وكيع عن العمري عن محمد بن سعيد عن أبيه أن عمر كان إذا دخل البيت قال: اللهم أنت السلام ومنك السلام فحينا ربنا بالسلام[(٨)].

* * *

---

(١) في [ب]: زيادة (و).

(٢) مجهول مرسل؛ مكحول تابعي، والراوي عنه مبهم، أخرجه البيهقي ٥/٧٣، والأزرقي في أخبار مكة ١/٢٧٩.

(٣) في [ك]: (عبيدة).

(٤) سقط من: [ط].

(٥) سقط من: [أ، ح، ط، هـ]، وانظر: سنن البيهقي ٥/٧٣.

(٦) في [هـ]: زيادة (عن إبراهيم).

(٧) سقط من: [أ، ط، هـ].

(٨) ضعيف؛ لحال العمري.

[٨٦] ما يقول الرجل إذا استلم الحجر

٣١٦٠٧- **حدثنا** وكيع عن موسى بن عبيدة عن وهب بن وهب عن سعيد بن المسيب عن عمر أنه كان يقول إذا استلمه - يعني الحجر -: / آمنت بالله وكفرت بالطاغوت[١]. ٣٦٧/١٠

٣١٦٠٨- **(حدثنا)**[٢] يزيد بن هارون عن المسعودي عن أبي إسحاق عن الحارث عن علي قال: كان يقول إذا استلم الحجر: اللهم تصديقا بكتابك وسنة نبيك[٣].

٣١٦٠٩- **حدثنا** وكيع عن سفيان عن عبيد المكتب عن إبراهيم قال: إذا استلمت الحجر فقل: لا إله إلا الله، والله أكبر.

٣١٦١٠- **حدثنا** معاوية بن هشام عن شريك عن أبي إسحاق عن مجاهد قال: كان يستحب أن يقال عند استلام الحجر: اللهم تصديقاً بكتابك وسنة نبيك.

* * *

[٨٧] ما يدعو به الرجل بين الركن والمقام

٣١٦١١- **حدثنا** يحيى بن سعيد عن ابن جريج عن يحيى بن عبيد/ عن أبيه عن (عبدالله)[٤] بن السائب قال: سمعت رسول الله ﷺ يقول بين الركن والحجر: ﴿رَبَّنَآ ٣٦٨/١٠

---

(١) موضوع؛ وهب وضاع.

(٢) في [ك]: (أخبرنا).

(٣) ضعيف؛ لحال الحارث.

(٤) في [أ، ب، ط]: (عبد).

ءَاتِنَا فِي ٱلدُّنْيَا حَسَنَةً وَفِي ٱلْآخِرَةِ حَسَنَةً وَقِنَا عَذَابَ ٱلنَّارِ﴾[١] [البقرة: ٢٠١].

٣١٦١٢- **حدثنا** أسباط بن محمد عن عطاء عن سعيد بن جبير قال: كان من دعاء ابن عباس الذي لا يدع بين الركن والمقام أن يقول: اللهم قنعني بما رزقتني (وبارك لي فيه)[٢]، واخلف عليّ كل غائبة لي بخير[٣].

٣١٦١٣- **حدثنا** وكيع عن سفيان عن منصور عن هلال بن يساف عن أبي شعبة عن ابن عمر أنه كان يقول عند الركن والحجر: ﴿رَبَّنَآ ءَاتِنَا فِي ٱلدُّنْيَا حَسَنَةً وَفِي ٱلْآخِرَةِ حَسَنَةً وَقِنَا عَذَابَ ٱلنَّارِ﴾[٤] [البقرة: ٢٠١].

٣١٦١٤- **حدثنا** أبو خالد عن ابن هرمز عن مجاهد عن ابن عباس (قال)[٥]: على الركن اليماني ملك يقول: آمين فإذا مررتم به فقولوا: اللهم/ ﴿(رَبَّنَا)[٦] ءَاتِنَا ٣٦٩/١٠

---

(١) مجهول؛ عبيد مجهول، أخرجه أحمد (١٥٣٩٩)، وأبوداود (١٨٩٢)، وابن خزيمة (٢٧٢١)، والحاكم ١/٤٥٥، وابن حبان (٣٨٢٦)، وعبدالرزاق (٨٩٦٣)، والفاكهي (١٦٩)، وابن الجارود (٤٥٦)، والطبراني في الدعاء (٨٥٩)، والشافعي في مسنده ١٥/٣٤٧، والبيهقي ٥/٨٤، والمزي ١٩/٢٥٣، والنسائي في الكبرى (٣٩٣٤).

(٢) في [ط، هـ]: (واخلف لي فيه).

(٣) ضعيف، عطاء اختلط، أخرجه موقوفاً البخاري في الأدب المفرد (٦٨١)، وورد مرفوعاً، أخرجه ابن خزيمة (٢٧٢٨)، والحاكم ١/٤٥٥، والضياء في المختارة ١٠/٣٩٥ (٤١٩)، والبيهقي في الدعوات (٢١١) وشعب الإيمان (١٠٣٤٧)، والسهمي في تاريخ جرجان (٥٠)، والفاكهي في أخبار مكة (٢٦٩)، وابن السني في القناعة (١١).

(٤) مجهول، أبوشعبة هو البكري من أهل البصرة لم يوثقه أحد، والخبر أخرجه عبدالرزاق (٨٩٦٤)، والطبراني في الدعاء (٨٥٦)، والفاكهي (٧١).

(٥) سقط من: [أ، ب، ط].

(٦) سقط من: [جـ، ك].

فِي ٱلدُّنْيَا حَسَنَةً وَفِي ٱلْآخِرَةِ حَسَنَةً وَقِنَا عَذَابَ ٱلنَّارِ﴾[١].

* * *

[٨٨] ما يدعو به الرجل إذا صعد على الصفا والمروة

٣١٦١٥- **حدثنا** حاتم بن إسماعيل عن جعفر عن أبيه عن جابر عن النبي ﷺ أنه بدأ بالصفا (فرقى)[٢] عليه حتى رأى البيت ووحد الله وكبره وقال: **«لا إله إلا الله وحده لا شريك له، له الملك وله الحمد وهو على كل شيء قدير، لا إله إلا الله (وحده)[٣] أنجز وعده ونصر عبده وهزم الأحزاب (وحده)[٤]»**، ثم دعا دعاء بين ذلك فقال مثل هذا ثلاث مرات، ثم أتى المروة ففعل على المروة كما فعل على الصفا[٥]

٣١٦١٦- **حدثنا** عبد الرحمن بن مهدي عن سفيان عن فراس عن الشعبي (عن وهب بن الأجدع)[٦] قال: سمعت عمر يقول: إذا قمتم (على)[٧] الصفا فكبروا سبع تكبيرات، بين كل تكبيرتين حمد الله، و(ثناء)[٨] عليه، و(صلاة)[٩] على النبي

---

(١) ضعيف؛ ابن هرمز هو عبدالله بن مسلم بن هرمز ضعيف، أخرجه الخطيب ١٢/٢٢٦، وورد مرفوعاً عند الفاكهي (٧٤)، وموقوفاً على مجاهد عند الأزرقي ١/٣٤١.

(٢) في [أ، هـ]: (فرقا).

(٣) سقط من: [ط، هـ].

(٤) في [جـ]: (وعده).

(٥) صحيح، أخرجه مسلم (١٢١٨)، وأبوداود (١٩٠٥).

(٦) سقط من: [ط، هـ].

(٧) في [ك]: (إلى).

(٨) في [ط]: (أثني)، وفي [هـ]: (الثناء).

(٩) في [أ، ط، هـ]: (صلوات الله).

(ﷺ)[١] ودعاء لنفسك، وعلى المروة مثل ذلك[٢].

٣٧٠/١٠ ٣١٦١٧- **حدثنا** محمد بن فضيل عن زكريا عن الشعبي عن وهب/ بن الأجدع أنه سمع عمر يقول: يبدأ بالصفا ويستقبل (القبلة)[٣] البيت ثم يكبر سبع تكبيرات بين كل تكبيرتين: حمد الله (وثناء عليه)[٤] وصلاة على النبي ﷺ ومسألة لنفسه وعلى المروة مثل ذلك[٥].

٣١٦١٨- **حدثنا** عبد الله بن نمير عن عبيد الله عن نافع عن ابن عمر أنه كان إذا صعد (على)[٦] الصفا استقبل البيت ثم كبر ثلاثا ثم قال: لا إله إلا الله وحده لا شريك له، له الملك وله الحمد وهو على كل شيء قدير، يرفع بها صوته ثم يدعو قليلا ثم يفعل ذلك على المروة حتى (يفعل)[٧] ذلك سبع مرات، فيكون التكبير (واحداً)[٨] وعشرين تكبيرة، فما يكاد يفرغ حتى يشق علينا ونحن شباب[٩].

٣١٦١٩- **حدثنا** يزيد بن هارون عن الأصبغ بن (زيد)[١٠] عن القاسم بن أبي

---

(١) سقط من: [ك].

(٢) حسن، وهب صدوق، أخرجه البيهقي ٩٤/٥، والفاكهي (١٣٩٧).

(٣) سقط من: [جـ، ك].

(٤) سقط من: [أ، ب، جـ، ط، ك].

(٥) حسن؛ وهب صدوق.

(٦) سقط من: [هـ].

(٧) في [جـ]: (يفعلن).

(٨) في [هـ]: (إحدى).

(٩) صحيح.

(١٠) في [ط، هـ]: (يزيد).

أيوب عن (سعيد)[١] بن جبير أنه كان (يقول)[٢]: يقوم (الرجل)[٣] على الصفا والمروة قدر قراءة سورة النبي (ﷺ)[٤].

٣١٦٢٠- **حدثنا** غندر عن شعبة عن مغيرة قال: قال الحكم لإبراهيم: رأيت أبا بكر بن عبدالرحمن بن الحارث يقوم على الصفا قدر/ ما يقرأ الرجل عشرين ومائة آية فقال: إنه لفقيه. ٣٧١/١٠

* * *

[٨٩] من قال: ليس على الصفا والمروة دعاء مؤقت

٣١٦٢١- **حدثنا** حفص بن غياث عن الأعمش عن إبراهيم قال: ليس على الصفا والمروة دعاء مؤقت فادع (بما)[٥] شئت.

٣١٦٢٢- [٦]**حدثنا** يحيى بن سعيد عن ابن جريج عن عطاء قال: لم أسمع أن على الصفا والمروة دعاء مؤقتا.

٣١٦٢٣- **حدثنا** أبو عامر العقدي عن أفلح عن القاسم قال: ليس فيها دعاء مؤقت فادع (بما)[٧] شئت وسل ما شئت.

٣١٦٢٤- **حدثنا** أبو داود الطيالسي عن معاذ بن العلاء قال: شهدت

---

(١) في [ب]: (شعبة).

(٢) سقط من: [هـ].

(٣) سقط من: [هـ].

(٤) سقط من: [ك].

(٥) في [ك]: (بما)، وفي [هـ]: (ما).

(٦) زيادة في [ك]: (حدثنا أبوبكر قال).

(٧) في [ك]: (ما).

عكرمة بن خالد (المخزومي)[١] يقول: لا أعلم على الصفا والمروة دعاء مؤقتاً.

* * *

[٩٠] ما يدعو به الرجل وهو يسعى بين (الصفا)[٢] والمروة

٣١٦٢٥- [٣]حدثنا محمد بن الفضيل عن العلاء بن المسيب عن أبيه قال: كان عمر إذا مر بالوادي بين الصفا والمروة يسعى فيه (و)[٤]يقول: رب اغفر وارحم وأنت الأعز الأكرم[٥].

٣١٦٢٦- حدثنا أبو خالد الأحمر عن الأعمش عن شقيق عن مسروق عن عبدالله قال: كان إذا سعى في بطن الوادي قال: رب اغفر/ وارحم، إنك أنت الأعز الأكرم[٦]. ٣٧٢/١٠

٣١٦٢٧- حدثنا أبو خالد الأحمر عن الحجاج عن أبي إسحاق عن (الهيثم ابن)[٧] حنش عن ابن عمر أنه كان يقول: رب اغفر وارحم أنت الأعز الأكرم[٨].

٣١٦٢٨- حدثنا عبدة بن سليمان عن هشام بن عروة أن أباه كان يقول: وهو يسعى بين الصفا والمروة:

---

(١) سقط من: [أ، ح، ط، هـ].

(٢) في [ط]: (الفصا).

(٣) زيادة في [ك]: (حدثنا أبوبكر قال).

(٤) سقط من: [أ، هـ].

(٥) منقطع؛ المسيب لم يسمع من عمر.

(٦) حسن؛ أبوخالد صدوق.

(٧) سقط من: [أ، ب، ط، ك].

(٨) مجهول؛ الهيثم بن حنش مجهول.

اللـهم إن هـذا (واحـد)[1] [إن تمـا أتمـه الله وقـد أتمـا][2]

* * *

[٩١] ما يدعو به إذا رمى الجمرة

٣١٦٢٩- **حدثنا** عبد الله بن إدريس عن ليث عن محمد بن عبد الرحمن بن يزيد عن أبيه قال: أفضت مع عبد الله فرمى (بسبع)[3] حصيات يكبر مع كل حصاة واستبطن الوادي حتى إذا فرغ قال: اللهم اجعله حجاً مبروراً وذنباً مغفوراً، (ثم)[4] قال: هكذا رأيت الذي أنزلت/ عليه سورة (البقرة)[5] صنع[6]. ٣٧٣/١٠

٣١٦٣٠- **حدثنا** أبو الأحوص عن أبي إسحاق عن الهيثم بن حنش قال: سمعت ابن عمر حين رمى الجمار يقول: اللهم اجعله حجاً مبروراً وذنباً مغفوراً[7].

٣١٦٣١- **حدثنا** عبد الرحمن بن مهدي عن مغيرة قال: قلت لإبراهيم: ما أقول إذا رميت الجمرة؟ قال: قل: اللهم اجعله حجاً مبروراً وذنباً مغفوراً، قال: (قلت)[8]: أقوله مع كل حصاة؟ قال: نعم، إن شئت.

* * *

---

(١) في [ب، جـ، ط]: (وحده).

(٢) سقط من: [أ، ط، هـ].

(٣) في [جـ، ط، ك]: (سبع).

(٤) سقط من: [أ، ط].

(٥) في [ط]: (البقور).

(٦) ضعيف؛ لضعف ليث بن أبي سليم.

(٧) مجهول؛ لجهالة الهيثم بن حنش.

(٨) سقط من: [أ، ط، هـ].

[٩٢] من قال: ليس عند الجمار دعاء مؤقت

٣١٦٣٢- **حدثنا** حفص بن غياث عن الأعمش عن إبراهيم قال: ليس على الوقوف عند الجمرتين دعاء مؤقت فادع بما شئت.

٣١٦٣٣- [(١)]**حدثنا** محمد بن أبي عدي عن أشعث قال: كان الحسن يقول: يدعو عند الجمار كلها ولا يؤقت شيئاً.

٣١٦٣٤- حدثنا أبو خالد الأحمر عن ابن جريج قال: قلت لعطاء: في الجمرة شيء موقت لا يزاد عليه؟ قال: لا، إلا قول جابر.

* * *

[٩٣] ما يدعو به عشية عرفة

٣٧٤/١٠ ٣١٦٣٥- **حدثنا** وكيع عن موسى بن عبيدة عن أخيه عن علي/ قال: قال رسول الله ﷺ: **«أكثر دعائي ودعاء الأنبياء قبلي بعرفة: لا إله إلا الله وحده لا شريك له، له الملك وله الحمد وهو على كل شيء قدير، اللهم اجعل في قلبي نوراً وفي سمعي نوراً وفي بصري نوراً، اللهم اشرح لي صدري ويسر لي أمري، وأعوذ بك من (وسواس)[(٢)] الصدر وشتات الأمر وفتنة القبر، اللهم إني أعوذ بك من شر ما يلج في الليل ومن شر ما يلج في النهار ومن شر ما تهب به الرياح[(٣)]»**[(٤)].

---

(١) زيادة في [ك]: (حدثنا أبوبكر).

(٢) في [جـ، ك]: (وساوس).

(٣) في [هـ]: زيادة (ومن شر بوائق الدهر).

(٤) ضعيف منقطع؛ موسى ضعيف، وأخوه لم يدرك علياً، أخرجه البيهقي ١١٧/٥، وإسحاق كما في المطالب (١٢٣٩)، وابن عبدالبر ٤٠/٦، وبنحوه أخرجه الترمذي (٣٥٢٠)، وابن خزيمة (٢٨٤١)، وأبونعيم في تاريخ أصبهان ٢٢٦/١.

٣١٦٣٦- **حدثنا** وكيع عن (نضر)[١] بن عربي عن ابن أبي حسين قال: قال رسول الله ﷺ: **«أكثر دعائي ودعاء الأنبياء قبلي بعرفة: لا إله إلا الله وحده لا شريك له، له الملك وله الحمد يحيى ويميت وهو على كل شيء قدير»**[٢].

٣١٦٣٧- **حدثنا** جرير عن منصور عن هلال (عن)[٣] أبي شعبة قال: كنت بجنب ابن عمر بعرفة وإن ركبتي لتمس ركبته، أو (فخذي)[٤] (يمس)[٥] فخذه، فما سمعته يزيد على هؤلاء الكلمات: لا إله إلا الله وحده لا شريك له، له/ الملك وله ٣٧٥/١٠
الحمد وهو على كل شيء قدير، حتى أفاض من عرفة إلى جمع[٦].

٣١٦٣٨- **حدثنا** محمد بن فضيل عن الأعمش عن عمرو بن مرة عن عبدالرحمن بن شبر قال: قلت: لابن الحنفية (ما خير)[٧] ما (نقول)[٨] في حجنا؟ قال: لا إله إلا الله والله أكبر.

٣١٦٣٩- **حدثنا** وكيع عن مسعر عن عمرو بن مرة عن (رجل)[٩] عن ابن الحنفية مثله.

---

(١) في [هـ]: (نصر).

(٢) مرسل؛ ابن أبي حسين تابعي.

(٣) في [أ، ط، هـ]: (بن).

(٤) في [س، ط، هـ]: (فخذه).

(٥) في [ط]: (يمسى).

(٦) مجهول؛ لجهالة أبي شعبة الأشجعي البصري.

(٧) سقط من: [ط].

(٨) في [ط]: (تقول)، وفي [جـ]: (تقولوا).

(٩) في [جـ]: (زجل).

٣١٦٤٠- **حدثنا** حميد بن عبد الرحمن عن سعيد بن السائب عن داود بن أبي عاصم قال: وقفت مع سالم بن عبدالله بعرفة أنظر كيف يصنع؟ فكان في الذكر والدعاء حتى أفاض.

* * *

[٩٤] ما يدعو به الرجل وهو يطوف (بالبيت)[١]

٣١٦٤١- **حدثنا** وكيع عن سفيان عن منصور عن هلال عن أبي شعبة عن ابن عمر أنه كان يقول (حول)[٢] البيت: لا إله إلا الله وحده لا شريك له، له الملك وله الحمد وهو على كل شيء قدير[٣].

* * *

[٩٥] في رفع الصوت بالدعاء

٣٧٦/١٠ ٣١٦٤٢- **حدثنا** وكيع عن أسامة بن زيد عن ابن أبي (لبيبة)[٤] عن/ سعد قال: قال رسول الله ﷺ: **«خير الذكر الخفي»**[٥].

٣١٦٤٣- **حدثنا** أبو داود عن هشام عن يحيى عن رجل عن عائشة قالت:

---

(١) سقط من: [أ، ط، هـ].

(٢) في [ط]: (هول).

(٣) مجهول؛ لجهالة أبي شعبة.

(٤) في [أ، ب، ط]: (كنبة).

(٥) ضعيف منقطع؛ ابن أبي لبيبة ضعيف ولم يلق سعداً، أخرجه أحمد (١٤٧٨)، ووكيع في الزهد (١١٨)، وأبويعلى (٧٣١)، والشاشي (١٨٣)، وابن حبان (٨٠٩)، والبيهقي في شعب الإيمان (٥٥٣)، والقضاعي في مسند النهاية (١٢٢٠) والحربي في غريب الحديث ٨٤٥/٢، وعبد بن حميد (١٣٧)، وسيأتي ٢٤٠/١٣ برقم [٣٧٠٩٦].

الذكر الخفي الذي لا يكتبه الحفظة، يضاعف على ما سواه من الذكر سبعين ضعفاً[١].

٣١٦٤٤- **حدثنا** ابن فضيل وأبو(معاوية)[٢] عن عاصم عن أبي عثمان عن أبي موسى قال: كنا مع النبي ﷺ في سفر فجعل الناس يجهرون بالتكبير فقال النبي ﷺ: **«أرْبَعُوا على أنفسكم فإنكم (لا)[٣] تدعون أصم ولا غائباً، إنكم تدعونه (سميعاً)[٤] قريباً وهو معكم»**[٥].

٣١٦٤٥- [٦]**حدثنا** علي بن (هاشم)[٧] عن ابن أبي ليلى عن صدقة عن ابن عمر عن النبي ﷺ قال: **«إن المصلي (إذا صلى)[٨] (يناجي)[٩] ربه فليعلم (أحدكم)[١٠] بما يناجيه ولا يجهر بعضكم على بعض»**[١١].

---

(١) مجهول؛ لإبهام الراوي عن عائشة، وورد مرفوعاً أخرجه إسحاق كما في المطالب (٣٤١١)، وأبويعلى (٤٧٣٨)، والبيهقي في الشعب (٥٥٥)، وابن عدي ٦/٣٩٩.

(٢) في [أ، ب، جـ، ط، ك]: (مغضبة)، وتقدم ٢/٤٨٨.

(٣) في [ك]: (ليس).

(٤) في [جـ]: (جميعاً).

(٥) صحيح، أخرجه البخاري (٢٩٩٢)، ومسلم (٢٧٠٤).

(٦) في [ك]: زيادة (حدثنا أبوبكر قال).

(٧) في [هـ]: (حاكم).

(٨) سقط من: [ط، هـ].

(٩) في [ب]: (فناجي)، وفي [ط]: (فياجي).

(١٠) سقط من: [ط، هـ].

(١١) ضعيف؛ لسوء حفظ ابن أبي ليلى، أخرجه أحمد (٥٣٤٩)، وابن خزيمة (٢٢٣٧)، والبزار (٧٢٦/كشف)، والطبراني (١٣٥٧٢)، والسهمي في تاريخ جرجان ص١١٥ و٣٨٩.

٣١٦٤٦- [(١)]**حدثنا** وكيع عن عمران بن حدير عن أبي مجلز عن ابن عمر قال: أيها الناس، إنكم لا تدعون أصم ولا غائباً - يعني[(٢)] رفع الصوت/ في الدعاء[(٣)]. ٣٧٧/١٠

٣١٦٤٧- **حدثنا** يحيى بن سعيد عن عبد الله بن (نسيب)[(٤)] قال: صليت إلى جنب سعيد بن المسيب، فلما جلست في الركعة الثانية رفعت صوتي بالدعاء فانتهرني، فلما (انصرفت)[(٥)] قلت له: ما كرهت مني؟ قال: ظننت أن الله ليس بقريب منك.

٣١٦٤٨- **حدثنا** وكيع عن سفيان عن أبي هاشم عن مجاهد أنه سمع رجلاً يرفع صوته في الدعاء فرماه بالحصى.

٣١٦٤٩- **حدثنا** وكيع عن ربيع عن (يزيد)[(٦)] بن أبان عن أنس[(٧)].

٣١٦٥٠- وعن ربيع عن الحسن أنهما كرها أن يسمع الرجل جليسه شيئا من الدعاء.

٣١٦٥١- **حدثنا** وكيع عن مبارك عن الحسن قال: كانوا يجتهدون في الدعاء: ولا تسمع إلا همسا.

* * *

---

(١) في [ك]: زيادة (حدثنا أبوبكر قال).

(٢) في [أ، ب، ك]: زيادة (في).

(٣) صحيح.

(٤) في [أ، ب، جـ، ك، هـ]: (شبيب)، وتقدم برقم [٨٦٨١].

(٥) في [أ، ب، جـ، ط، ك]: (انصرف).

(٦) في [أ، ط، هـ]: (زيد).

(٧) ضعيف؛ لضعف يزيد.

[٩٦] الرجل يرفع يديه إذا دعا، من كرهه

٣١٦٥٢- **حدثنا** إسماعيل بن علية عن عبدالرحمن بن إسحاق عن عبدالرحمن ابن معاوية عن (ابن أبي ذباب)[١] عن سهل بن سعد قال: ما رأيت/ ٣٧٨/١٠ رسول الله ﷺ شاهراً يديه في الدعاء على منبر ولا غيره، ولقد رأيت يديه حذو منكبيه يدعو[٢].

٣١٦٥٣- **حدثنا** عباد بن العوام عن سعيد عن قتادة عن أنس أن النبي ﷺ كان لا يرفع يديه في شيء من الدعاء إلا في الاستسقاء[٣].

٣١٦٥٤- **حدثنا** أبو معاوية عن الأعمش عن المسيب بن رافع عن تميم بن طرفة عن جابر بن سمرة قال: خرج علينا رسول الله ﷺ قال: **«مالي أراكم رافعي أيديكم كأنها أذناب خيل شمس اسكنوا في (الصلاة)[٤]»**[٥].

* * *

[٩٧] من رخص (في)[٦] رفع اليدين في الدعاء

٣١٦٥٥- **حدثنا** محمد بن فضيل عن يزيد بن أبي زياد عن (سليمان)[٧] بن

---

(١) في [أ، ب، ك]: (أبي ذئب).

(٢) ضعيف؛ عبدالرحمن بن معاوية ضعيف، أخرجه أحمد (٢٢٨٥٥)، وأبوداود (١١٠٥)، وابن خزيمة (١٤٥٠)، وابن حبان (٨٨٣)، والحاكم ٥٣٥/١، وأبويعلى (٧٥٥١)، والطبراني (٦٠٢٣)، والبيهقي ٢١٠/٣.

(٣) صحيح، أخرجه البخاري (٣٥٦٥)، ومسلم (٨٩٥).

(٤) في [أ، ب، جـ، ط، هـ]: (الدعاء).

(٥) صحيح، أخرجه مسلم (٤٣٠)، وأحمد (٢٠٩٦٤).

(٦) سقط من: [ط].

(٧) في [ط، هـ]: (سلمان).

عمرو ابن الأحوص قال: (أخبرني)[١] أبو هلال عن أبي (برزة)[٢] أن النبي ﷺ دعا
٣٧٩/١٠ على رجلين فرفع يديه[٣]./

٣١٦٥٦- **حدثنا** عبد الأعلى عن الجريري عن حيان بن عمير عن عبد الرحمن ابن (سمرة)[٤] أن النبي ﷺ رفع يديه حيث صلى في الكسوف[٥].

٣١٦٥٧- **حدثنا** سهل بن يوسف عن حميد قال: سئل أنس: هل كان رسول الله ﷺ يرفع يديه يعني في الدعاء؟ فقال: نعم، شكى الناس إليه ذات جمعة، فقالوا: يا رسول الله، قحط المطر وأجدبت الأرض وهلك المال، (قال)[٦]: فرفع يديه حتى رأيت بياض إبطيه[٧].

٣١٦٥٨- **حدثنا** يحيى بن أبي بكير حدثنا شعبة عن ثابت عن أنس قال: رأيت
٣٨٠/١٠ رسول الله ﷺ يرفع (يديه)[٨] في الدعاء حتى يرى بياض إبطيه[٩]./

* * *

---

(١) في [هـ]: (أخبرنا).

(٢) في [أ، ط، هـ]: (بردة).

(٣) مجهول؛ لجهالة أبي هلال، أخرجه أحمد وابنه (١٩٧٨٠)، وأبويعلى (٧٤٣٦)، والبزار (٣٨٥٩)، وابن حبان في المجروحين ١٠١/٣، وابن الجوزي في الموضوعات ٢٨/٢، والروياني (١٣٢٤).

(٤) في [ك]: (عزة).

(٥) صحيح، أخرجه مسلم (٩١٣)، وأحمد (٢٠٦١٧).

(٦) سقط من: [هـ].

(٧) صحيح، أخرجه البخاري (١٠١٣)، ومسلم (٨٩٧).

(٨) سقط من: [ط].

(٩) صحيح، أخرجه البخاري (١٠٣١)، ومسلم (٨٩٥).

[٩٨] من كان يقول (الدعاء)[١]: بأصبع ويدعو بها

٣١٦٥٩- **حدثنا** عبد الله بن إدريس عن عاصم بن كليب عن أبيه عن وائل بن حجر قال: رأيت النبي ﷺ (وضع)[٢] حد مرفقه الأيمن على فخذه اليمنى وحلق (بالإبهام)[٣] والوسطى ورفع التي تلي (الإبهام)[٤] يدعو بها[٥].

٣١٦٦٠- **حدثنا** وكيع عن عصام بن قدامة عن مالك بن نمير الخزاعي عن أبيه قال: رأيت رسول الله ﷺ جالسا في الصلاة واضعا يده اليمنى على فخذه [يشير بأصبعه[٦].

٣١٦٦١- **حدثنا** أبوخالد الأحمر عن ابن عجلان عن عامر بن عبدالله بن الزبير عن أبيه قال: كان رسول الله ﷺ إذا قعد يدعو وضع يده اليمنى على فخذه][٧] اليمنى، ويده اليسرى على فخذه (اليسرى)[٨] وأشار بأصبعه السبابة ووضع إبهامه

---

(١) زيادة في [ك]: (الدعاء).

(٢) سقط من: [أ، ب، جـ]، وفي [هـ]: (جعل).

(٣) في [ك]: (بالبهام).

(٤) في [ط]: (الإبها)، وفي [جـ]: (إلا بهم).

(٥) حسن؛ كليب بن شهاب صدوق، أخرجه أحمد (١٨٨٥٠)، والنسائي ٢/٢٣٦، وابن ماجه (٩١٢)، والشافعي في المسند ١/٧٣، والطبراني ٢٢/(٨٥)، والدارقطني ١/٢٩٠، والبيهقي ٢/٧٢.

(٦) مجهول؛ لجهالة مالك بن نمير، أخرجه أحمد (١٥٨٦٧)، وأبوداود (٩٩١)، وابن خزيمة (٧١٦)، والبخاري في التاريخ ٨/١١٦، والبيهقي ٢/١٣١، والنسائي ٣/٣٩، وابن أبي عاصم في الآحاد (٢٣٣٠)، وابن ماجه (٩١١).

(٧) سقط من: [أ، ح، ط، هـ]: ما بين المعكوفين.

(٨) في [ب]: (الأيسر).

على إصبعه الوسطى، وتلقم كفه اليسرى (ركبتيه)[١][٢].

٣٨١/١٠ ٣١٦٦٢- **حدثنا** جرير عن منصور عن راشد أبي سعد عن[٣] سعيد/ بن عبدالرحمن بن أبزى قال: كان رسول الله ﷺ إذا جلس في الصلاة وضع يده على فخذه ويشير بأصبعه في الدعاء[٤].

٣١٦٦٣- **حدثنا** حفص بن غياث عن الأعمش عن أبي صالح عن أبي هريرة قال: أبصر النبي ﷺ سعداً وهو يدعو (بأصبعيه)[٥] فقال: **«يا سعد أحد أحد»**[٦][٧].

٣١٦٦٤- **حدثنا** وكيع عن سفيان عن أبي إسحاق عن (التميمي)[٨] عن ابن عباس قال: هو الإخلاص - يعني الدعاء بأصبع[٩].

---

(١) في [ب، هـ]: (ركبتيه)، وفي [ط]: (ركعتيه).

(٢) حسن؛ أبوخالد وابن عجلان صدوقان، أخرجه مسلم (٥٧٩)، وأحمد (١٦١٠٠).

(٣) زيادة في [أ، ب، ط]: (أبي).

(٤) مجهول؛ لجهالة راشد أبي سعد، أخرجه أحمد (١٥٣٦٨)، والبخاري في التاريخ ٢٩٦/٣، والطبراني كما في مجمع الزوائد ١٤٠/٢.

(٥) ورد في [ك]: (بأصابعه).

(٦) أي: أشر بأصبع واحدة.

(٧) صحيح، ولا يمتنع أن يروي أبوصالح هذا عن سعد وأبي هريرة، وأخرجه أحمد وابنه (٩٤٣٩)، والطبراني في الدعاء (٢١٥)، والترمذي (٣٥٥٧)، والنسائي ٣٨/٣، والحاكم ٥٣٦/١، والبيهقي في الدعوات الكبير (٢٦٥)، كما أخرجه ابن حبان (٨٨٤)، والطبراني في الأوسط (٣٥٧٤).

(٨) ورد في [أ، جـ، ط]: (التيمي).

(٩) مجهول، التميمي أربدة لم يرو عنه غير أبي إسحاق.

٣١٦٦٥- **حدثنا** ابن علية عن سلمة بن علقمة عن محمد (عن)[١] كثير بن أفلح قال: صليت[٢]، فلما كان في آخر القعدة قلت: هكذا، (و)[٣](أشار)[٤] ابن علية (بإصبعيه)[٥] - فقبض ابن عمر هذه يعني اليسرى[٦].

٣١٦٦٦- **حدثنا** أبو خالد الأحمر عن حجاج عن عطاء عن ابن عمر أنه كان يشير بأصبعه في الصلاة[٧].

٣١٦٦٧- **حدثنا** وكيع عن مسعر عن أبي علقمة عن عائشة قالت: إن الله وتر يحب (الوتر)[٨] أن (يدعو)[٩] هكذا - وأشارت بأصبع واحدة[١٠]./ ٣٨٢/١٠

٣١٦٦٨- **حدثنا** حفص بن غياث عن هشام عن ابن سيرين عن ابي هريرة أنه رأى رجلا يدعو بأصبعيه (كليهما)[١١] فنهاه وقال: بأصبع واحد باليمنى[١٢].

٣١٦٦٩- **حدثنا** أبو خالد الأحمر عن ابن عجلان عن سليمان بن أبي يحيى

---

(١) في [أ، ط، ح، هـ]: (بن).

(٢) في [ط، هـ]: زيادة (قال).

(٣) سقط من: [هـ].

(٤) في [ك]: (شا).

(٥) في [ك]: (فأصبعيه).

(٦) صحيح.

(٧) منقطع حكماً؛ حجاج مدلس.

(٨) سقط من: [جـ، ك].

(٩) في [أ، ب، جـ، ك]: (يدعا).

(١٠) مجهول؛ لجهالة أبي علقمة.

(١١) في [أ، ب، جـ، ط، ك]: (كلاهما).

(١٢) صحيح، وقد ورد مرفوعاً عند ابن حبان (٨٨٤)، والطبراني في الأوسط (٣٥٧٤).

قال: كان أصحاب رسول الله ﷺ يأخذ بعضهم على بعض - يعني الإشارة بأصبع في الدعاء[١].

٣١٦٧٠- حدثنا وكيع عن مسعر عن عبد الملك بن عمير عن ابن الزبير قال: إنكم لتدعون أفضل الدعاء هكذا - وأشار بأصبعه[٢].

٣١٦٧١- [**حدثنا** وكيع عن مسعر عن معبد بن خالد عن قيس بن سعد قال: كان لا (يزاد)[٣] هكذا وأشار بأصبعه][٤].

٣١٦٧٢- حدثنا جرير عن مغيرة عن إبراهيم قال: إذا أشار الرجل بأصبعه في الصلاة فهو حسن وهو التوحيد، ولكن لا يشير بأصبعه فإنه يكره.

٣١٦٧٣- **حدثنا** أبو خالد الأحمر عن حجاج عن طلحة عن خيثمة أنه كان (يعقد)[٥]: ثلاثاً (وخمسين)[٦]، ويشير بأصبعه.

٣١٦٧٤- **حدثنا** (حفص)[٧] بن غياث عن عثمان بن الأسود عن مجاهد أنه قال: الدعاء هكذا - وأشار بأصبع واحدة مقمعة للشيطان.

٣١٦٧٥- **حدثنا** وكيع عن ابن عون عن ابن سيرين قال: كانوا إذا (رأوا)[٨]

---

(١) حسن؛ سليمان بن أبي يحيى صدوق، روى عن أبي هريرة وابن عمر.

(٢) صحيح.

(٣) في [ك]: (يزال)، وسبق الخبر ٢/٤٨٥ برقم [٨٦٦٤].

(٤) سقط الخبر من: [أ، ب، جـ، ط، هـ].

(٥) في [هـ]: (يقول)، وفي [جـ]: (يعبد).

(٦) في [هـ]: (خمس).

(٧) في [أ، ط، هـ]: (جعفر).

(٨) في [جـ]: (أرأوا).

إنساناً (يدعو)[١] بأصبعيه ضربوا (إحداهما)[٢] وقالوا: إنما هو إله واحد./ ٣٨٣/١٠

٣١٦٧٦- **حدثنا** عبيد الله بن موسى عن إسرائيل عن أشعث بن أبي الشعثاء عن رجل من الأنصار حدثه عن جده أن رسول الله ﷺ مر عليه وهو يدعو بيديه فقال: **«أحد، فإنه أحد»**[٣].

[٩٩] ما قالوا: في تحريك الأصبع في الدعاء

٣١٦٧٧- حدثنا أبو خالد الأحمر عن هشام بن عروة أن أباه كان يشير بأصبعه في الدعاء ولا يحركها[٤].

* * *

[١٠٠] الرجل يدعو وهو قائم من كرهه؟

٣١٦٧٨- [٥]**حدثنا** وكيع بن الجراح عن ابن أبي ليلى عن عطاء عن ابن عباس أنه قال: لا تقوموا تدعون كما تصنع اليهود في كنائسهم[٦].

٣١٦٧٩- [٧]**حدثنا** وكيع عن مسعر عن ابن الأصبهاني عن أبي عبد الرحمن أنه رأى رجلا يدعو قائما بعد ما انصرف فسبه أو شتمه.

---

(١) في [أ، ط، هـ]: (يدعوه).

(٢) في [م]: (إحداها).

(٣) مجهول؛ لإبهام الأنصاري، أخرجه مسدد كما في المطالب (٣٣٥٥).

(٤) في [ك]: (تم الجزء الثاني من الدعاء والحمد لله، ويتلوه الجزء الثالث).

(٥) زيادة في [ك]: (بقي بن مخلد قال: أخبرنا أبوبكر قال).

(٦) ضعيف؛ لضعف ابن أبي ليلى.

(٧) زيادة في [ك]: (حدثنا أبوبكر قال).

٣١٦٨٠- **(حدثنا)**[١] وكيع عن مسعر عن الحكم عن (عبدة)[٢] بن أبي لبابة عن عبدالرحمن بن يزيد أنه كرهه.

٣١٧٢٧- [٣]**حدثنا** (أبو)[٤]معاوية عن حجاج عن الحكم عن عبد الرحمن بن يزيد عن عبدالله قال: اثنتان بدعة: أن يقوم الرجل بعد ما يفرغ من صلاته مستقبل القبلة يدعو، وأن يسجد السجدة الثانية فيرى أن حقاً عليه/ أن يلزق إليتيه بالأرض قبل أن (ينهض)[٥][٦]. ٣٨٤/١٠

٣١٦٨١- **حدثنا** ابن علية عن ليث عن مجاهد أنه كره القيام بعدها (تشبها)[٧] باليهود.

٣١٦٨٢- **حدثنا** عبد الله بن نمير عن جويبر عن الضحاك عن عبد الله أنه بلغه أن قوماً يذكرون الله قياماً قال: فأتاهم، فقال: ما هذا (النكراء)[٨][٩].

٣١٦٨٣- **حدثنا** عباد بن العوام عن جميل بن زيد قال: رأيت ابن عمر دخل البيت وصلى ركعتين ثم خرجت وتركته قائماً يدعو ويكبر[١٠].

٣١٦٨٤- **حدثنا** غندر عن شعبة قال: قلت لمغيرة كان إبراهيم يكره إذا انصرف أن يقوم مستقبل القبلة يرفع يديه قال: نعم.

---

(١) في [ك]: (أخبرنا).

(٢) في [ك]: (عبيدة).

(٣) زيادة في [ك]: (حدثنا أبوبكر قال).

(٤) سقط من: [أ، ط، هـ].

(٥) في [ط]: (رُقِيَهُ).

(٦) منقطع؛ الحكم لم يسمع من عبدالرحمن بن يزيد.

(٧) في [جـ]: (تشبه).

(٨) في [ك]: (الكبرا)، وفي [ط، هـ]: (النكر).

(٩) ضعيف جداً؛ جويبر متروك.

(١٠) ضعيف؛ لحال جميل بن زيد.

[١٠١] من رخص أن يدعو وهو قائم؟

٣١٦٨٥- **حدثنا** معاذ بن معاذ عن أشعث قال: رأيت الحسن يرفع بصره إلى السماء في الصلاة يدعو وهو قائم.

* * *

[١٠٢] ما يدعو به الرجل في قنوت الوتر

٣١٦٨٦- **حدثنا** شريك (بن)[١] عبد الله عن أبي إسحاق عن (بريد)[٢] بن أبي مريم عن أبي الحوراء عن الحسن بن علي قال: علمني (جدي)[٣] كلمات/ أقولهن ١٠/٣٨٥ في قنوت الوتر: **«اللهم اهدني فيمن هديت، وعافني فيمن عافيت، وتولني فيمن توليت، (و)[٤]قني شر ما قضيت، وبارك لي فيما أعطيت، إنك تقضي ولا يقضى عليك، فإنه لا يذل من واليت[٥]، تباركت وتعاليت»**[٦].

٣١٦٨٧- **حدثنا** وكيع عن حسن بن صالح عن منصور عن شيخ يكنى أبا محمد أن الحسين بن علي كان يقول في قنوت الوتر: اللهم إنك ترى ولا (تُرى)[٧]، وأنت

---

(١) في [ط، هـ]: (عن).

(٢) في [ط]: (يزيد).

(٣) في [ط]: (جدية).

(٤) سقط من: [ب].

(٥) في [هـ]: زيادة (سبحانك ربنا).

(٦) حسن؛ شريك صدوق، أخرجه أحمد (١٧١٨)، وأبوداود (١٤٢٥)، والترمذي (٤٦٤)، وابن ماجه (١١٧٨)، والنسائي ٣/٢٤٨، وابن خزيمة (١٠٩٥)، وابن حبان (٧٢٢)، والحاكم ٣/١٧٢، وعبدالرزاق (٤٩٨٥)، والطيالسي (١١٧٩)، وأبويعلى (٦٧٦٥)، والدارمي (١٥٩٢)، وابن أبي عاصم في السنة (٣٧٤)، وابن الجارود (٢٧٣)، والطبراني (٢٧٠١)، والبيهقي ٢/٢٠٩، والبغوي (٦٤٠).

(٧) في [جـ]: (نرى).

بالمنظر الأعلى، وإن إليك (الرجعى)[١]، وإن لك الآخرة والأولى، اللهم إنا نعوذ بك من أن (نذل)[٢] ونخزى[٣].

٣١٦٨٨- **حدثنا** وكيع عن هارون بن[٤] إبراهيم عن عبدالله بن عبيد بن عمير عن ابن عباس أنه كان يقول في قنوت الوتر: لك الحمد (ملء)[٥] السماوات السبع وملأ (الأرضين)[٦] السبع وما بينهما من شيء بعد، أهل الثناء والمجد أحق ما قال العبد، كلنا لك عبد، لا مانع لما أعطيت، ولا معطي لما منعت ولا ينفع ذا الجد منك الجد[٧].

٣١٦٨٩- **حدثنا** (محمد)[٨] بن فضيل عن عطاء بن السائب عن أبي عبدالرحمن قال: علمنا ابن مسعود أن نقول في القنوت - يعني في الوتر: اللهم إنا (نستعينك)[٩] ونستغفرك ونثني عليك (الخير)[١٠] ولا نكفرك، ونخلع ونترك من يفجرك، / اللهم إياك نعبد ولك نصلي ونسجد وإليك نسعى ونحفد [١١]نرجو رحمتك ونخشى عذابك، إن عذابك (بالكفار)[١٢] ملحق[١٣]. ٣٨٦/١٠

---

(١) في [ب]: (إرجعي).

(٢) في [ط]: (نزل).

(٣) مجهول؛ لجهالة أبي محمد.

(٤) زيادة في [جـ، ك]: (أبي).

(٥) في [أ، هـ]: (ملأ).

(٦) في [هـ]: (الأرض).

(٧) صحيح.

(٨) سقط من: [أ، جـ، ط، هـ].

(٩) في [ك]: (نسعيذك).

(١٠) سقط من: [أ، ط، هـ].

(١١) في [ط]: زيادة (و).

(١٢) في [أ، ب، جـ، ك]: (بالكافرين).

(١٣) ضعيف؛ عطاء اختلط.

٣١٦٩٠- **حدثنا** وكيع عن سفيان عن الزبير بن عدي عن إبراهيم قال: قل في قنوت الوتر: اللهم إنا (نستعينك)[١] ونستغفرك.

* * *

[١٠٣] من قال: ليس في قنوت الوتر (شيء)[٢] موقت؟

٣١٦٩١- **حدثنا** هشيم قال: أخبرنا مغيرة عن إبراهيم أنه قال: ليس في قنوت الوتر شيء موقت إنما هو دعاء واستغفار.

* * *

[١٠٤] ما يدعو به الرجل في آخر وتره ويقوله

٣١٦٩٢- **حدثنا** يزيد بن هارون عن حماد بن سلمة عن هشام بن (عمرو)[٣] عن عبد الرحمن بن الحارث بن هشام عن علي أن النبي ﷺ كان يقول في آخر وتره: «اللهم إني أعوذ برضاك من سخطك وأعوذ بمعافاتك من عقوبتك (و)[٤]أعوذ بك منك، لا أحصي ثناء عليك أنت كما أثنيت على نفسك[٥].

---

(١) في [ك]: (نستعيذك).

(٢) سقط من: [ط].

(٣) في [أ، ب، جـ، ط، ك]: (عروة).

(٤) سقط من: [جـ].

(٥) صحيح، هشام ثقة، أخرجه أحمد (٧٥١)، وأبوداود (١٤٢٧)، والترمذي (٣٥٦٦)، وابن ماجه (١١٧٩)، والنسائي ٣/٢٤٨، وأبويعلى (٢٧٥)، وعبد بن حميد (٨١)، والبخاري في التاريخ ٨/١٩٥، والطبراني في الدعاء (٧٥١)، والضياء ٢/(٦٢٧)، وابن عبدالبر في التمهيد ٢٣/٣٥١، والمزي ٣٠/٢٥٧.

٣٨٧/١٠ ٣١٦٩٣- **حدثنا** وكيع عن سفيان عن زبيد عن (ذر)[١] عن سعيد بن/ عبدالرحمن بن أبزى عن (أبيه)[٢] أن النبي ﷺ كان يوتر ويقرأ في آخر صلاته إذا جلس: «**سبحان (الله)**[٣] **الملك القدوس**»- ثلاثاً، يمد بها صوته في (الآخرة)[٤][٥].

٣١٦٩٤- **حدثنا** محمد بن أبي عبيدة قال: حدثنا أبي عن الأعمش عن طلحة عن (ذر)[٦] عن سعيد بن عبد الرحمن بن أبزى عن أبيه عن أبي بن كعب أن النبي ﷺ كان يقول في آخر صلاته: «**سبحان الملك القدوس**» - ثلاثاً[٧].

* * *

---

(١) في [هـ]: (زر).

(٢) في [أ، ب، جـ، ط، ك، هـ]: (أمه).

(٣) سقط من: [جـ، ك].

(٤) سقط من: [أ، ط، هـ].

(٥) صحيح، أخرجه أحمد (١٥٣٦٢)، وأبوداود (١٤٣٠)، والنسائي ٢٤٧/٣، والطحاوي ٢٩٢/١، وعبدالرزاق (٤٦٩٧)، والبيهقي ٤١/٣، وعبد بن حميد (٣١٢)، وانظر: بعده.

(٦) في [هـ]: (زر).

(٧) صحيح، أخرجه أحمد (١٥٣٦٢)، وابنه (٢١١٤٢)، وأبوداود (١٤٣٠)، والنسائي ٢٤٤/٣ وفي الكبرى (٤٤٦)، والضياء (١٢٢٢٠)، وابن الجارود (٢٧١)، وابن حبان (٢٤٥٠)، والشاشي (١٤٣٥)، والبيهقي ٤١/٣، والدارقطني ٣١/٢، وعبدالرزاق (٤٦٩٧)، والطحاوي في شرح المشكل (٤٥٠١)، وعبد بن حميد (٣١٢)، وورد من حديث سعيد بن عبدالرحمن بن أبزي عن أبيه مرفوعاً؛ أخرجه الحاكم ٤٠٦/١(١٠٠٩)، وأحمد ٤٠٦/٣، (١٥٣٦١)، والنسائي في الكبرى (١٤٣٤)، والبيهقي ٤١/٣، والطيالسي (٥٤٦)، والطبراني في الدعوات (٣٨٤)، والطحاوي ٢٩٢/١، وورد من حديث زرارة عن عبدالرحمن بن أبزي مرفوعاً؛ أخرجه النسائي (١٤٤٧)، وأحمد ٤٠٦/٣(١٥٣٦٠).

[١٠٥] ما يدعو به في قنوت الفجر

٣١٦٩٥- **حدثنا** هشيم قال: أخبرنا ابن أبي ليلى عن عطاء عن عبيد بن عمير قال: صليت خلف عمر بن الخطاب الغداة فقال في قنوته: اللهم إنا نستعينك ونستغفرك ونثني عليك الخير ولا نكفرك، ونخلع ونترك من يفجرك، اللهم إياك نعبد ولك نصلي ونسجد، وإليك نسعى ونحفد، [(١)]نرجو رحمتك ونخشى عذابك، إن عذابك بالكافرين ملحق[(٢)].

٣١٦٩٦- **حدثنا** هشيم[(٣)] أخبرنا حصين عن (ذر)[(٤)] عن سعيد بن/ عبدالرحمن ابن أبزى عن أبيه أنه كان صلى خلف عمر فصنع مثل ذلك[(٥)]. ٣٨٨/١٠

٣١٦٩٧- **حدثنا** هشيم قال: أخبرنا حصين قال: صليت الغداة ذات يوم وصلى خلفي عثمان بن زياد قال: فقنت في صلاة الصبح قال: فلما قضيت صلاتي قال لي: ما قلت في قنوتك؟ فقلت: ذكرت هؤلاء الكلمات: اللهم إنا نستعينك ونستغفرك ونثني عليك الخير ولا نكفرك، ونخلع ونترك من يفجرك، اللهم إياك نعبد، ولك نصلي ونسجد، وإليك نسعى ونحفد، ونرجو رحمتك، ونخشى عذابك (الجد)[(٦)]، إن عذابك بالكافرين ملحق.

---

(١) في [أ، ط، هـ]: زيادة (و).

(٢) ضعيف؛ لضعف ابن أبي ليلى، أخرجه البيهقي ٢/٢١٠، وابن جرير في مسند ابن عباس من تهذيب الآثار (٦٠٣)، وعبدالرزاق (٤٩٦٩).

(٣) في [أ، ك]: زيادة (قال).

(٤) في [هـ]: (زر).

(٥) صحيح.

(٦) سقط من: [هـ].

٣١٦٩٨- قال: قال لي عثمان: كذا كان يصنع عمر بن الخطاب وعثمان بن عفان[١].

٣١٦٩٩- **حدثنا** وكيع عن سفيان عن حبيب بن أبي ثابت عن عبد الرحمن بن سويد الكاهلي أن عليا قنت في الفجر بهاتين السورتين: اللهم إنا نستعينك ونستغفرك، ونثني عليك الخير ولا نكفرك، ونخلع ونترك من يفجرك، اللهم إياك نعبد ولك نصلي ونسجد، وإليك نسعى ونحفد، / [٢]نرجو رحمتك ونخشى عذابك، إن عذابك بالكافرين ملحق[٣]. ٣٨٩/١٠

٣١٧٠٠- **حدثنا** وكيع قال: حدثنا جعفر بن برقان عن ميمون بن مهران قال: في قراءة أبي بن كعب: اللهم إنا نستعينك ونستغفرك ونثني عليك الخير ولا نكفرك، ونخلع ونترك من يفجرك، اللهم إياك نعبد ولك نصلي ونسجد وإليك نسعى ونحفد، (و)[٤]نرجو رحمتك ونخشى عذابك إن عذابك بالكافرين ملحق[٥].

٣١٧٠١- **حدثنا** حفص بن غياث عن ابن جريج عن عطاء (عن)[٦] عبيد بن عمير قال: سمعت عمر يقنت في الفجر: اللهم إنا نستعينك ونؤمن بك ونتوكل عليك ونثني عليك الخير ولا نكفرك، اللهم إياك نعبد، ولك نصلي ونسجد، وإليك نسعى ونحفد، [٧]نرجو رحمتك ونخشى عذابك، إن عذابك بالكافرين

---

(١) مجهول؛ لجهالة عثمان بن زياد.

(٢) في [هـ]: زيادة (و).

(٣) مجهول؛ لجهالة عبدالرحمن بن سويد.

(٤) سقط من: [أ، ب، جـ، ط، ك].

(٥) منقطع؛ ميمون لا يروي عن أبي.

(٦) في [ط]: (بن).

(٧) في [أ، ط، هـ]: زيادة (و).

ملحق، اللهم عذب كفرة أهل الكتاب الذين يصدون عن سبيلك[١].

* * *

[١٠٦] ما يدعو به الرجل إذا ضلت منه الضالة

٣١٧٠٢- **حدثنا** أبو خالد الأحمر عن ابن عجلان عن عمر بن كثير/ بن أفلح عن ابن عمر في الضالة يتوضأ ويصلي ركعتين ويتشهد (ويقول)[٢]: يا هادي الضال وراد الضالة: أردد علي ضالتي بعزتك وسلطانك، فإنها من عطائك وفضلك[٣]. ٣٩٠/١٠

٣١٧٠٣- **حدثنا** أبو خالد الأحمر عن أسامة عن أبان بن صالح عن مجاهد عن ابن عباس قال: إن لله ملائكة فضلاً سوى (خلقه)[٤] يكتبون (ما سقط من)[٥] ورق الشجر، فإذا أصابت أحدكم عرجة في سفر فليناد: أعينوا عباد الله، رحمكم الله[٦].

* * *

[١٠٧] في الرجل يركب الدابة والبعير ما يدعو به؟

٣١٧٠٤- **حدثنا** حاتم بن إسماعيل عن جعفر عن أبيه قال: قال رسول الله ﷺ: **«على ذروة كل بعير شيطان، فإذا ركبتموها فقولوا كما أمركم الله: ﴿سُبْحَٰنَ ٱلَّذِى**

---

(١) منقطع حكماً؛ ابن جريج مدلس.

(٢) في [ط]: (ويعقل)، وفي [ز]: زيادة (بسم الله).

(٣) موقوف حسن؛ أبوخالد وابن عجلان صدوقان، أخرجه البيهقي في الدعوات (٤٨٧)، وورد مرفوعاً، أخرجه الطبراني (١٣٢٨٩).

(٤) في [هـ]: (الحفظة) نقلاً من مجمع الزوائد ١٠/١٣٢، وشعب الإيمان ١/١٨٣.

(٥) سقط من: [أ، ب، جـ، ط، ك].

(٦) موقوف حسن؛ أبوخالد وأسامة صدوقان.

٣٩١/١٠ سَخَّرَ لَنَا هَـٰذَا وَمَا كُنَّا لَهُ مُقْرِنِينَ﴾/ [الزخف: ١٣]، **وامتهنوها لأنفسكم فإنما يحمل الله»**[١].

٣١٧٠٥- **حدثنا** وكيع عن أسامة بن زيد عن محمد بن (حمزة بن عمرو)[٢] عن أبيه قال: قال رسول الله ﷺ: **«[إن على ذروة كل بعير شيطان، فإذا ركبتموها فامتهنوها، واذكروا اسم الله، ثم لا تقصروا عن حوائجكم»**[٣].

٣١٧٠٦- **حدثنا** أبوبكر قال: حدثنا وكيع عن سفيان عن حبيب عن عبدالرحمن بن أبي (عميرة)[٤] قال: قال رسول الله ﷺ: **«إن]**[٥] **على ذرة كل بعير (شيطاناً)**[٦]**، فإذا ركبتم فاذكروا اسم الله، وامتهنوها فإنما يحمل الله»**[٧].

٣١٧٠٧- **حدثنا** يحيى بن سعيد القطان عن سفيان عن أبي هاشم عن أبي مجلز أن حسين بن علي رأى رجلا ركب دابة فقال: ﴿سُبْحَـٰنَ ٱلَّذِى سَخَّرَ لَنَا هَـٰذَا وَمَا

---

(١) مرسل؛ أبوجعفر محمد بن علي تابعي، وقد ورد من طريق جعفر بن محمد عن نافع عن ابن عمر مرفوعاً، أخرجه الطبراني في الأوسط (٦٦٨٨).

(٢) في [أ، جـ، ح، ك]: (عمرو بن حمزة).

(٣) حسن، محمد بن حمزة روى عنه جماعة وذكره ابن حبان في الثقات، وأسامة صدوق، وأخرجه أحمد (١٦٠٨٢) ٣/٤٩٤، والنسائي في الكبرى (١٠٣٣٨)، وابن خزيمة (٢٥٤٦)، وابن حبان (١٧٠٣)، والحاكم ١/٤٤٤، والدارمي (٢٦٦٧)، والطبراني في الكبير (٢٩٩٤) والأوسط (١٩٢٤).

(٤) في [أ، ك]: (عمرة).

(٥) سقط من: [أ، جـ، ط، هـ].

(٦) في [أ، ب، هـ]: (شيطان)، وفي [ط]: (سلطان).

(٧) منقطع حكماً؛ حبيب مدلس، أخرجه مسدد كما في المطالب (١٩٧٩)، وأخرجه ابن السني في عمل اليوم والليلة (٤٩٧) من طريق عبدالرحمن بن أبي عميرة عن عمر مرفوعاً.

كُنَّا لَهُ مُقْرِنِينَ﴾ (قال)[١]: أفبهذا أمرت، قال: كيف أقول؟ قال: (قل)[٢]: الحمد لله الذي هداني للإسلام، الحمد لله الذي مَنّ علي بمحمد ﷺ، الحمد لله الذي جعلني في خير أمة أخرجت للناس، ثم تقول: ﴿سُبْحَٰنَ ٱلَّذِى سَخَّرَ لَنَا (هَٰذَا)[٣]﴾[٤].

* * *

[١٠٨] ما قالوا: في الرجل إذا بخل بماله أو جبن عن العدو وعن الليل أن يقومه (و)[٥] ما يدعو به

٣١٧٠٨- **حدثنا** وكيع عن سفيان عن زبيد عن (مرة)[٦] قال: قال/ عبدالله: من جبن منكم عن العدو أن يجاهده، والليل أن يكابده، وضن بالمال أن ينفقه فليكثر من: سبحان الله، والحمد لله، ولا إله إلا الله، والله أكبر[٧]. ٣٩٢/١٠

٣١٧٠٩- **حدثنا** شبابة عن شعبة عن أبي التياح عن (مورق)[٨] العجلي عن عبيد ابن عمير قال: إن عجزتم عن الليل أن تكابدوه وعن العدو أن تجاهدوه وعن المال أن تنفقوه، فأكثروا من سبحان الله والحمد لله ولا إله إلا الله والله أكبر، (فإنهن)[٩] أحب إلي من جبلي ذهب وفضة.

---

(١) في [جـ، ك]: (فقال).

(٢) سقط من: [أ، ط، هـ].

(٣) سقط من: [أ، ح، ط، هـ].

(٤) صحيح.

(٥) سقط من: [ك].

(٦) في [س]: (قرة).

(٧) صحيح.

(٨) في [جـ]: (بورق).

(٩) في [ك]: (فهن).

٣١٧١٠- **حدثنا** أبو خالد الأحمر عن العوام أنه سمع إبراهيم التيمي يقول: إذا قال: الحمد لله وسبحان الله، قالت الملائكة: وبحمده، فإذا قال: سبحان الله وبحمده، قالت الملائكة: رحمك الله، فإذا قال: الله أكبر، قالت الملائكة: كبيرا، فإذا قال: الله أكبر كبيراً، قالت الملائكة: يرحمك الله، فإذا قال: الحمد لله، قالت الملائكة: رب العالمين، وإذا قال: رب العالمين، قالت الملائكة: رحمك الله.

٣١٧١١- **حدثنا** حسين بن علي الجعفي عن إسرائيل عن زياد[١] (المصغر)[٢] عن الحسن قال: قال رسول الله ﷺ لأبي بكر: **«ألا أدلك على صدقة تملأ ما بين السماء والأرض: سبحان الله، والحمد لله، ولا إله إلا الله، والله أكبر، ولا حول ولا قوة إلا بالله، في يوم ثلاثين مرة»**[٣]./ ٣٩٣/١٠

٣١٧١٢- **حدثنا** أبو خالد الأحمر عن ابن عجلان عن عبدالجليل عن خالد بن أبي عمران قال: قال رسول الله ﷺ: **«خذوا جُنَتكم»** قالوا: يا رسول الله من عدو حضر؟ قال: **«لا، بل من النار»**، قلنا ما جُنَتنا من النار؟ قال: **«سبحان الله، والحمد لله، ولا إله إلا الله، والله أكبر، (ولا حول ولا قوة إلا بالله)**[٤]**، فإنهن يأتين يوم القيامة مقدمات ومعقبات ومجنبات وهن الباقيات الصالحات»**[٥].

٣١٧١٣- **حدثنا** ابن فضيل عن (وقاء)[٦] عن سعيد بن جبير قال: رأى عمر بن

---

(١) في [أ، ب، ط، هـ]: زيادة (عن).

(٢) في [أ، هـ]: (مسعر)، وفي [س]: (المسفر).

(٣) مرسل؛ الحسن تابعي.

(٤) سقط من: [هـ].

(٥) مرسل؛ خالد أبوعمران تابعي.

(٦) في [ط]: (عن وفاء)، وفي [هـ]: (وفا).

الخطاب إنسانا يسبح بتسابيح (معه)[١] فقال عمر رحمه الله: إنما يجزيه من ذلك أن يقول: سبحان الله ملء السماوات (وملء)[٢] الأرض، (وملء)[٣] ما شاء من شيء بعد، ويقول: (الحمد لله ملء السموات وملءَ الأرض وملء ما شاء من شيء بعد، ويقول)[٤]: الله أكبر ملأ السماوات وملءَ الأرض و(ملء)[٥] ما شاء من شيء بعد[٦].

٣١٧١٤- **حدثنا** ابن فضيل عن الأعمش عن عبد الملك بن ميسرة قال: اجتمع ابن مسعود وعبدالله بن عمرو (فقال)[٧] ابن مسعود: لأن أقول إذا خرجت (حتى)[٨] أبلغ حاجتي: سبحان الله والحمد لله ولا إله إلا الله والله أكبر، أحب إلي من أن أحمل على (عددهن)[٩] من الجياد في سبيل الله، وقال عبد الله بن عمرو: لأن أقولهن أحب إلي من أن أنفق عددهن/ دنانير في سبيل الله عز وجل[١٠]. ٣٩٤/١٠

* * *

---

(١) سقط من: [أ، ب، هـ].

(٢) في [هـ]: (ملأ).

(٣) سقط من: [هـ].

(٤) سقط من: [أ، ح، ط، هـ].

(٥) في [أ، هـ]: (ملأ).

(٦) منقطع؛ سعيد بن جبير لم يسمع عمر.

(٧) في [هـ]: (قال).

(٨) في [هـ]: (حين).

(٩) في [ط]: (ددهن).

(١٠) منقطع؛ عبدالملك بن ميسرة لم يدرك ذلك.

[١٠٩] ما يدعو به الرجل إذا دخل على أهله

٣١٧١٥- **حدثنا** (جرير)[١] بن عبد الحميد عن منصور عن سالم عن كريب عن ابن عباس قال: قال رسول الله ﷺ: **«لو أن أحدكم إذا أراد أن يأتي أهله قال: بسم الله اللهم جنبنا الشيطان وجنب الشيطان ما رزقتنا، فإنه إن يقدر بينهما ولد في ذلك لم يضره شيطان أبدا»**[٢].

٣١٧١٦- **حدثنا** عبد الله بن إدريس عن داود عن أبي نضرة عن أبي سعيد مولى أبي أسيد (قال)[٣]: تزوجت وأنا مملوك فدعوت نفراً من أصحاب النبي ﷺ منهم (ابن مسعود)[٤] وأبو ذر وحذيفة (يعلمونني)[٥] فقال: إذا دخل عليك أهلك فصل ركعتين ثم سل الله من خير ما دخل عليك، ثم تعوذ به من شره، ثم (شأنك)[٦] وشأن أهلك[٧].

٣٩٥/١٠ ٣١٧١٧- **حدثنا** الحسن بن موسى قال: حدثنا حماد بن سلمة/ عن عطاء بن السائب عن ابن أخي علقمة بن قيس عن علقمة أن ابن مسعود كان إذا غشي أهله

---

(١) في [جـ]: (حر).

(٢) صحيح، أخرجه البخاري (٣٢٧١)، ومسلم (١٤٣٤).

(٣) سقط من: [هـ].

(٤) في [أ، جـ، ط، ك]: (أبومسعود).

(٥) في [ك]: (يعلموني).

(٦) في [هـ]: (شأن).

(٧) مجهول؛ لجهالة أبي سعيد مولى أبي أسيد، أخرجه عبدالرزاق (٣٨٢٢)، وابن حبان في الثقات ٥/٥٨٨، وصالح بن أحمد في مسائله ٢/٣٠٤، والبيهقي ٣/١٢٦، وابن حزم في المحلى ٤/٢١١، ومحمد بن عبدالله الأنصاري في حديثه (١٠).

فأنزل (قال)[١]: اللهم لا تجعل للشيطان فيما (رزقتنا)[٢] نصيبا[٣].

* * *

[١١٠] ما يدعو به الرجل إذا أراد أن يضع ثيابه

٣١٧١٨- **حدثنا** محمد بن فضيل عن عاصم عن بكر قال: كان يقال: إن (ستراً)[٤] بين عورات بني آدم وبين أعين الجن والشياطين أن يقول: أحدكم إذا وضع ثيابه بسم الله.

* * *

[١١١] الرجل يرى المبتلى ما يدعو به

٣١٧١٩- **حدثنا** إسماعيل بن علية عن عمرو بن دينار القهرماني عن سالم بن عبد الله بن عمر عن أبيه قال: ما من رجل يرى مبتلي فيقول: الحمد لله الذي عافاني مما ابتلاك به وفضلني عليك وعلى كثير من خلقه تفضيلا، إلا عافاه الله من ذلك البلاء (كائنا)[٥] ما كان[٦]./ ٣٩٦/١٠

---

(١) في [أ، ط، هـ]: (فقال).

(٢) في [جـ، ك]: (رزقتني).

(٣) مجهول؛ لجهالة ابن أخي علقمة.

(٤) في [هـ]: (ستر ما).

(٥) في [ك]: (كائن).

(٦) ضعيف؛ لضعف عمرو بن دينار القهرماني، أخرجه ابن ماجه (٣٨٩٢)، والترمذي (٣٤٣١)، والبزار (١٢٤)، والعقيلي ٣/٢٧٠، وعبد بن حميد (٣٨)، والطبراني في الدعاء (٧٩٧)، وابن السني (٣٠٨)، وأبونعيم في الحلية ٦/٢٦٥، وتمام (١٥٩١/الروض)، والبيهقي في الشعب (١١١٤٧)، وابن الأعرابي في المعجم (٢٣٦٤)، وابن عدي ٢/٦٢٤، وعبدالرزاق (١٩٦٥٥).

[١١٢] ما أمر به موسى عليه السلام أن يدعو به ويقوله

٣١٧٢٠- **حدثنا** أبو معاوية عن الأعمش عن عمرو بن مرة عن أبي عبيدة عن عبدالله قال: لما بعث موسى إلى فرعون قال: رب أي شيء أقول؟ قال: قل هيا (شرا)[١] هيا[٢].

٣١٧٢١- قال (الأعمش)[٣]: تفسير ذلك: الحي قبل كل شيء، والحي بعد كل شيء.

* * *

[١١٣] ما قالوا: إن الدعاء يلحق الرجلَ وولدهَ

٣١٧٢٢- **حدثنا** وكيع عن (أبي العميس)[٤] عن أبي بكر بن عمرو بن عتبة عن ابن حذيفة عن أبيه أن النبي ﷺ كان إذا دعا لرجل أصابته وأصابت ولده وولد ولده[٥].

٣١٧٢٣- **حدثنا** عبد الوهاب الثقفي عن يحيى بن سعيد عن سعيد بن المسيب قال: إن الرجل ليرفع بدعاء ولده من بعده.

٣٩٧/١٠ ٣١٧٢٤- **حدثنا** يزيد بن هارون عن حماد بن سلمة عن عاصم بن/ بهدلة عن أبي صالح عن أبي هريرة عن النبي ﷺ قال: «**إن الرجل لترفع له الدرجة في الجنة**

---

(١) في [جـ، ك]: (شر).

(٢) منقطع؛ أبوعبيدة لم يسمع من ابن مسعود.

(٣) سقط من: [هـ].

(٤) في [جـ]: (أن العميس)، وفي [هـ]: (الأعمش).

(٥) مجهول؛ لجهالة أبي بكر بن عمرو بن عتبة، أخرجه أحمد (٢٣٢٧٧)، وأحمد بن منيع في إتحاف الخيرة (٨٧٣٠).

فيقـول: يا رب أنى لي هـذه؟ فيقال: باستغفار ولدك[١]»[٢].

* * *

[١١٤] الغيلان إذا (رئيت)[٣] ما يقول: الرجل

٣١٧٢٥- **حدثنا** يزيد بن هارون عن هشام بن حسان عن الحسن عن جابر بن عبد الله قال: قال رسول الله ﷺ: **«إذا تغولت (لكم)[٤] الغيلان (فنادوا)[٥] بالأذان»**[٦].

٣١٧٢٦- **حدثنا** ابن فضيل عن الشيباني عن (يسير)[٧] بن عمرو قال: ذكرت الغيلان عند (عمر)[٨] رحمه الله فقال: إنه ليس من شيء يستطيع (أن)[٩] (يتغير)[١٠]

---

(١) في [هـ]: زيادة (لك).

(٢) صحيح؛ عاصم ثقة في غير شقيق وزر على الصحيح، أخرجه أحمد (١٠٦١٠)، وابن ماجه (٣٦٦٠)، والبزار (٣١٤١/كشف)، والطبراني في الأوسط (٥١٠٤)، وابن عبدالبر في التمهيد ١٤٢/٢٣، والبيهقي ٨٧/٧، والبغوي (١٣٩٦).

(٣) في [أ، ب، ط]: (رأيت).

(٤) في [هـ]: (بكم).

(٥) في [أ، ب، ط]: (فبادروا).

(٦) منقطع؛ الحسن لم يسمع من جابر، أخرجه أحمد (١٥٠٩١)، والنسائي في الكبرى (١٠٧٩١)، وابن خزيمة (٢٥٤٨)، وعبدالرزاق (٩٢٤٧)، وابن السني (٥٢٣)، وأبوداود (٢٥٧٠)، والنسائي في عمل اليوم والليلة (٩٥٥)، وأبويعلى (٢٢١٩)، وابن عبدالبر في التمهيد ٢٦٨/١٦.

(٧) في [أ، ط، هـ]: (بشير).

(٨) في [أ، ط، هـ]: (عمه).

(٩) سقط من: [أ، ح، ط، هـ].

(١٠) في [هـ]: (يغير).

عن خلق الله (الذي)[١] خلقه، ولكن لهم سحرة كسحرتكم، فإذا رأيتم من ذلك شيئا فأذنوا[٢].

٣١٧٢٧- **حدثنا** محمد بن عبد الله الأسدي (عن سفيان)[٣] عن ابن أبي ليلى عن/ أخيه[٤] عيسى بن عبدالرحمن عن عبدالرحمن بن أبي ليلى عن أبي أيوب أنه كان في سهوة (له)[٥] فكانت الغول تجيء، فشكاها إلى النبي ﷺ فقال: **«(إذا رأيتها فقل)[٦]: بسم الله أجيبي رسول الله ﷺ»** قال: فجاءته فقال لها فأخذها، فقالت له: إني لا أعود فأرسلها فجاء فقال له النبي ﷺ: **«ما فعل أسيرك؟»** فقال: أخذتها، فقالت: إني لا أعود (فأرسلتها)[٧]، (فقال)[٨]: إنها عائدة فأخذها مرتين أو ثلاثاً كل ذلك تقول لا أعود، ويجيء إلى النبي ﷺفيقول: **«ما فعل أسيرك؟»** فيقول: أخذتها، فتقول: لا أعود فيقول: إنها عائدة، فأخذتها، فقالت: أرسلني وأعلمك شيئاً تقوله لا يقربك شيء آية الكرسي، فأتى النبي ﷺ فأخبره فقال: **«صدقت، وهي كذوب»**[٩].

١٠/٣٩٨

---

(١) سقط من: [ط، هـ].

(٢) صحيح.

(٣) سقط من: [ط، هـ].

(٤) في [أ، ب، ط]: زيادة (عن).

(٥) زيدت في: [ك، هـ].

(٦) في [أ، هـ]: (تكرر.

(٧) في [ب]: (فأرسلها).

(٨) في [ك]: (فقالت).

(٩) ضعيف؛ لضعف ابن أبي ليلى، أخرجه أحمد (٢٣٦٤٠)، والترمذي (٢٨٨٠)، والحاكم ٤٥٩/٣، والطبراني (٤٠١١)، والطحاوي في شرح المشكل ٢٥٦/٢، وأبوالشيخ في العظمة (١٣١٠).

[١١٥] ما يدعو به الرجل إذا رأى الهلال

٣١٧٢٨- **حدثنا** محمد بن بشر حدثنا عبد العزيز بن عمر قال: حدثني من لا أتهم[١] عن عبادة بن الصامت قال: كان رسول الله/ ﷺ إذا رأى الهلال قال: **«الله أكبر الله أكبر، الحمد لله لا حول ولا قوة إلا بالله، اللهم إني أسألك خير هذا الشهر، وأعوذ بك من شر القدر، وأعوذ بك من شر يوم الحشر»**[٢]. ٣٩٩/١٠

٣١٧٢٩- **حدثنا** حاتم بن إسماعيل عن عبد الرحمن بن حرملة قال: انصرفت مع سعيد بن المسيب فقلنا: هذا الهلال يا أبا محمد، فلما أبصره قال: آمنت بالذي خلقك فسواك فعدلك، ثم التفت إلي فقال: كان رسول الله ﷺ إذا (رأى)[٣] الهلال قال هكذا[٤].

٣١٧٣٠- **حدثنا** وكيع حدثنا زكريا عن أبي إسحاق عن (عبيد)[٥] عن علي ﷺ قال: إذا رأى أحدكم الهلال فلا يرفع به رأسا (ما)[٦] يكفي أحدكم أن يقول: ربي وربك الله[٧].

---

(١) زيد في [هـ]: (من أهل الشام).

(٢) مجهول؛ لإبهام الراوي عن عبادة، أخرجه عبدالله بن أحمد في المسند (٢٢٧٩١)، وابن أبي عاصم في السنة (٣٨٧).

(٣) في [هـ]: (ارائي).

(٤) مرسل؛ سعيد بن المسيب تابعي، أخرجه أبوداود في المراسيل (٥٢٦)، وعبدالرزاق (٧٣٥١)، وورد من طريق عبدالرحمن بن حرملة عن أنس، أخرجه الطبراني في الأوسط (٣١١)، وابن عدي ٢٢٠/٣، وابن السني في عمل اليوم والليلة (٦٤٣).

(٥) في [أ، ح، ك]: (عبيدة)، وفي [هـ]: (أبي عبيدة).

(٦) في [جـ، ط، ك]: (إنما).

(٧) مجهول؛ لجهالة عبيد بن عمرو.

٣١٧٣١- **حدثنا** شريك عن أبي إسحاق[١] أن علياً كان يقول إذا رأى (الهلال)[٢]: اللهم ارزقنا[٣] خيره ونصره وبركته ونوره، / ونعوذ بك من شره وشر ما بعده[٤]. ٤٠٠/١٠

٣١٧٣٢- **حدثنا** يعلى بن عبيد قال: حدثنا حجاج بن دينار عن منصور عن مجاهد عن ابن عباس أنه كره أن (ينتصب)[٥] للهلال ولكن يعترض فيقول: الله أكبر الحمد لله الذي (أذهب هلال)[٦] كذا وكذا (وجاء بهلال كذا وكذا)[٧][٨].

٣١٧٣٣- **حدثنا** محمد بن بشر قال: حدثنا سعيد عن قتادة أن نبي الله ﷺ كان إذا رأى الهلال قال: «هلال خير ورشد، هلال رشد وخير، هلال خير ورشد، آمنت بالذي خلقك - ثلاثاً، الحمد لله (الذي)[٩] (ذهب بهلال)[١٠] كذا وكذا وجاء

---

(١) في [أ، ح، ط، هـ]: زيادة (عن أبي عبيدة).

(٢) سقط من: [ك].

(٣) في [أ، ط، هـ]: زيادة (أهله).

(٤) منقطع؛ أبوإسحاق لا يروي عن علي، وقد أخرجه الطبراني في الدعاء (٩١٠) من طريق أبي إسحاق عن الحارث عن علي.

(٥) في [هـ]: (ينضب).

(٦) في [جـ]: (ذهب هلال)، وفي [ك]: (أذهب بهلال).

(٧) سقط من: [ك].

(٨) صحيح.

(٩) سقط من: [هـ].

(١٠) في [أ، هـ]: (ذهب هلال)، وفي [ك]: (أذهب بهلال).

(بهلال)[١] كذا وكذا[٢].

٣١٧٣٤- **حدثنا** حسين بن علي قال: سألت هشام بن حسان: أي شيء (كان الحسن)[٣] (يقول)[٤] إذا رأى الهلال؟ قال: كان يقول: اللهم اجعله شهر بركة ونور/ وأجر ومعافاة، اللهم إنك قاسم بين عباد من عبادك فيه خيرا فاقسم لنا فيه من خير ما تقسم لعبادك الصالحين. ٤٠١/١٠

٣١٧٣٥- **حدثنا** حسين بن علي قال: سألت ابن جريج فذكر عن عطاء أن رجلا أهلَّ هلالا بفلاة من الأرض قال: فسمع قائلاً يقول: اللهم أهله علينا بالأمن والإيمان، والسلامة والإسلام، والهدى والمغفرة والتوفيق لما ترضى، والحفظ مما تسخط، ربي وربك الله، قال: فلم (يتمهن)[٥] حتى حفظتهن ولم أر أحدا.

٣١٧٣٦- **حدثنا** حسين بن علي عن زائدة عن مغيرة عن إبراهيم قال: كان يعجبهم إذا رأى الرجل الهلال أن يقول: ربي وربك الله.

* * *

[١١٦] ما يدعو به الرجل ويؤمر به إذا لبس الثوب الجديد

٣١٧٣٧- **حدثنا** يزيد بن هارون قال: أخبرنا أصْبَغُ بن زيد حدثنا أبو العلاء عن أبي أمامة قال: لبس عمر بن الخطاب ثوبا جديداً فقال: الحمد لله الذي كساني

---

(١) في [أ، ط، هـ]: (هلال).

(٢) مرسل؛ قتادة تابعي، أخرجه أبوداود (٥٠٩٢)، وعبدالرزاق (٧٣٥٣)، والبيهقي في الدعوات (٤٦٦)، وورد من حديث قتادة عن أنس مرفوعاً بسند ضعيف جداً عند الطبراني في الدعاء (٩٠٦).

(٣) سقط من: [أ، ح، ط، هـ].

(٤) في [أ، ب]: (نقول).

(٥) في [ك]: (يزل يلقنهن).

ما أواري (به)[١] عورتي، وأتجمل به في حياتي، [(ثم)[٢] قال: / سمعت رسول الله ﷺ يقول: **«من لبس ثوباً جديداً فقال: الحمد لله الذي كساني ما أواري به عورتي، وأتجمل به في حياتي»[٣]، ثم عمد إلى الثوب الذي (أُخلق)[٤]** - أو قال - **ألقى، فتصدق به كان في كنف الله وفي حفظ الله وفي ستر الله حيا وميتا قالها ثلاثاً»**[٥]. ٤٠٢/١٠

٣١٧٣٨- **حدثنا** وكيع عن سفيان عن ابن أبي ليلى عن أخيه عيسى عن عبدالرحمن بن أبي ليلى قال: قال رسول الله ﷺ: **«إذا لبس أحدكم ثوباً جديداً فليقل: الحمد لله الذي كساني ما أواري به عورتي وأتجمل به في الناس»**[٦].

٣١٧٣٩- **حدثنا** ابن إدريس عن أبي الأشهب عن رجل من مزينة أن رسول الله ﷺ رأى على عمر ثوبا غسيلاً (فقال: جديد ثوبك هذا؟ قال: غسيل)[٧] يا رسول الله، قال: فقال[٨] رسول الله ﷺ: **«ألبس جديداً، وعش حميداً، وتوف شهيداً، يعطك الله قرة عين في الدنيا والآخرة»**[٩].

---

(١) سقط من: [ك].

(٢) سقط من: [ط].

(٣) سقط من: [ب].

(٤) في [أ، ب، ط]: (خلق).

(٥) مجهول؛ لجهالة أبي العلاء، أخرجه أحمد (٣٠٥)، والترمذي (٣٥٦٠)، وابن ماجه (٣٥٥٧)، والحاكم ٤/١٩٣.

(٦) مرسل ضعيف؛ عبدالرحمن بن أبي ليلى تابعي، وابنه محمد سيء الحفظ.

(٧) تكرر في: [ك].

(٨) في [هـ]: زيادة (له).

(٩) منقطع؛ والرجل المزني مجهول، أخرجه ابن سعد ٣/٣٢٩، والدولابي في الكنى ١/١٠٩.

٣١٧٤٠- **حدثنا** حسين بن علي عن أبي وهب عن منصور عن/ سالم بن أبي الجعد قال: (إذا لبس)[١] الإنسان الثوب الجديد فقال: اللهم اجعلها ثياباً مباركة نشكر فيها نعمتك، ونحسن فيها عبادتك، ونعمل فيها بطاعتك، لم يجاوز ترقوته حتى يغفر له. ٤٠٣/١٠

٣١٧٤١- **حدثنا** محمد بن بشر[٢] حدثنا مسعر قال: حدثنا عون بن عبدالله قال: لبس رجل ثوباً جديداً فحمد الله، فأُدخل الجنة أو غفر له [٣]فقال له رجل: (لا أرجع)[٤] إلى أهلي حتى ألبس ثوباً جديداً (وأحمد)[٥] الله عليه.

٣١٧٤٢- **حدثنا** إسماعيل بن علية عن الجريري عن أبي نضرة قال: كان أصحاب النبيﷺ إذا رأوا على أحدهم الثوب الجديد قالوا: تبلي ويخلف الله[٦][٧].

٣١٧٤٣- **حدثنا** يزيد بن هارون قال: أخبرنا الجريري عن أبي نضرة[٨] قال: كان رسول الله ﷺ إذا لبس ثوباً جديداً سماه باسمه إن كان قميصا أو إزارا أو عمامة يقول: / اللهم لك الحمد أنت كسوتني هذا، أسألك من خيره وخير ما صنع له، ٤٠٤/١٠

---

(١) في [ط]: (لبس إذا).

(٢) في [ك]: زيادة (قال).

(٣) في [هـ]: زيادة (قال).

(٤) في [هـ]: (راجع).

(٥) في [جـ]: (أو أحمد).

(٦) زيد في [هـ]: (عليك).

(٧) جيد، أخرجه أبوداود (٤٠٢٠)، والبيهقي في الدعوات (٤٣٢)، والشعب (٦٢٨٤)، وأبوالشيخ في أخلاق النبي ﷺ (٢٥٢).

(٨) زاد في [هـ]: (عن أبي سعيد الخدري).

وأعوذ بك من شره وشر ما صنع له[١].

* * *

[١١٧] من قال: نزلت: ﴿وَلَا تَجْهَرْ بِصَلَاتِكَ وَلَا تُخَافِتْ بِهَا﴾ في الدعاء

٣١٧٤٤- **حدثنا** وكيع قال: حدثنا هشام بن عروة (عن أبيه)[٢] عن عائشة في قوله: ﴿وَلَا تَجْهَرْ بِصَلَاتِكَ وَلَا تُخَافِتْ بِهَا﴾ [الإسراء: ١١٠]، قالت: الدعاء[٣].

٣١٧٤٥- **حدثنا** وكيع عن سفيان عن (عبيد)[٤] المكتب عن إبراهيم.

٣١٧٤٦- وعن سفيان عن سماك بن (عبيد)[٥] عن عطاء قال: الدعاء.

٣١٧٤٧- **حدثنا** وكيع عن سفيان عن الهجري عن أبي عياض قال: الدعاء./ ٤٠٥/١٠

٣١٧٤٨- **حدثنا** بكر بن عبد الرحمن قال: حدثنا عيسى بن المختار عن محمد عن الحكم عن مجاهد في هذه الآية: ﴿وَلَا تَجْهَرْ بِصَلَاتِكَ وَلَا تُخَافِتْ بِهَا﴾ قال: ذلك في الدعاء والمسألة.

---

(١) مرسل؛ أبونضرة تابعي، فيه ضعف، ذكره أبوداود (٤٠٢٢)، وأخرجه النسائي في الكبرى (١٠١٤٢)، وأخرجه متصلاً: أحمد (١١٢٤٨)، وأبوداود (٤٠٢٠)، والترمذي (١٧٦٧)، والبغوي (٣١١١)، وابن سعد ١/٤٦٠، وابن حبان (٥٤٢١)، والطبراني في الدعاء (٣٩٨)، والحاكم ٤/١٩٢، وأبويعلى (١٠٧٩).

(٢) سقط من: [ط].

(٣) صحيح، أخرجه البخاري (٦٣٢٧)، ومسلم (٤٤٧).

(٤) في [ك]: (عبد).

(٥) في [ط، هـ]: (عبيدة).

[١١٨] ما يدعو به الرجل وهو في المسجد

٣١٧٤٩- **حدثنا** إسماعيل بن علية وأبو معاوية عن ليث عن عبد الله بن الحسن عن أمه عن فاطمة بنت رسول الله ﷺ قالت: كان رسول الله ﷺ إذا دخل المسجد يقول: **«بسم الله و[1]على (سنة)[2] رسول الله ﷺ، اللهم اغفر لي ذنوبي وافتح لي أبواب رحمتك»**، وإذا خرج قال: **«بسم الله والسلام على رسول الله ﷺ، اللهم اغفر لي ذنوبي وافتح لي أبواب فضلك»**[3].

٣١٧٥٠- **حدثنا** وكيع عن عبدالله بن سعيد (بن)[4] أبي هند عن عمرو بن (أبي)[5] عمرو (المدني)[6] عن المطلب بن عبدالله بن حنطب أن النبي/ ﷺ كان إذا دخل المسجد قال: **«اللهم افتح لي أبواب رحمتك، ويسر لي أبواب رزقك»**[7]. ٤٠٦/١٠

٣١٧٥١- **حدثنا** أبو معاوية عن عبد الرحمن بن إسحاق عن النعمان بن سعد عن علي قال: كان إذا دخل المسجد قال: اللهم اغفر لي ذنوبي، وافتح لي أبواب

---

(١) في [هـ]: زيادة (السلام)، وهكذا وردت الزيادة في المصنف ١/٣٣٨ (٣٤٥٠).

(٢) في [أ، ب، ط]: (ملة)، وسقط من: [هـ].

(٣) ضعيف منقطع؛ ليث ضعيف، وأم عبدالله بن الحسن لم تدرك فاطمة، أخرجه أحمد (٢٦٤١٦)، والترمذي (٣١٤)، وابن ماجه (٧٧١)، وأبويعلى (٦٨٢٢)، والبغوي (٤٨١)، والطبراني ٢٢/١٠٤٤، وعبدالرزاق (١٦٦٤)، وابن السني (٨٧)، والبيهقي في الدعوات (٦٧)، والمزي في ترجمة فاطمة بنت الحسين والعقيلي ١/٢٥٥، وابن عدي ٢/٧٨١.

(٤) في [ط، هـ]: (عن).

(٥) سقط من: [أ، ج، ط، ك].

(٦) في [أ، هـ]: (المدي)، وفي [ط]: (المديني).

(٧) مرسل؛ المطلب تابعي، أخرجه عبدالرزاق (١٦٦٦).

رحمتك، وإذا خرج قال: اللهم اغفر لي ذنوبي وافتح لي أبواب فضلك[١].

٣١٧٥٢- **حدثنا** أبو خالد الأحمر عن ابن عجلان عن سعيد بن أبي سعيد عن أبي هريرة قال: قال لي كعب بن عجرة: إذا دخلت المسجد الحرام فسلم على النبي ﷺ وقل: اللهم افتح لي أبواب رحمتك، وإذا خرجت فسلم على النبي ﷺ، وقل: اللهم احفظني من الشيطان الرجيم[٢].

٣١٧٥٣- **حدثنا** أبو عامر العقدي عن علي بن مبارك عن يحيى بن أبي كثير عن محمد بن عبد الرحمن أن عبد الله بن (سلام)[٣] كان إذا دخل المسجد سلم على النبي ﷺ وقال: اللهم افتح لي أبواب/ رحمتك، وإذا خرج سلم على النبي ﷺ وتعوذ من الشيطان[٤]. ٤٠٧/١٠

٣١٧٥٤- **حدثنا** وكيع عن سفيان عن أبي إسحاق عن سعيد بن ذي (حُدّان)[٥] عن علقمة أنه كان إذا دخل المسجد قال: سلام عليك أيها النبي ورحمة الله وبركاته، صلى الله وملائكته على محمد[٦].

---

(١) مجهول؛ لجهالة النعمان بن سعد، أخرجه أبويعلى (٤٨٦)، وابن عدي ١٣٨٨/٤.

(٢) معلول، حديث ابن عجلان عن سعيد مضطرب وقد خولف، أخرجه النسائي في عمل اليوم والليلة (٩١)، وعبدالرزاق (١٦٧١)، وأخرجه مرفوعاً النسائي في عمل اليوم والليلة (٩٠)، وابن ماجه (٧٧٣)، وابن خزيمة (٤٥٢)، وابن حبان (٢٤٠٨)، والحاكم ٢٠٧/١، والطبراني في الدعاء (٤٢٧)، وابن السني (٨٦)، والبيهقي ٤٤٢/٢، وأبونعيم في أخبار أصبهان ١٩/٢٥.

(٣) في [أ، ب، جـ، ط]: (سالم).

(٤) منقطع؛ محمد بن عبدالرحمن بن ثوبان لا يروي عن عبدالله بن سلام، أخرجه الحارث (١٢٥/بغية).

(٥) في [أ، ب]: (حرام).

(٦) أخرجه عبدالرزاق (١٦٦٩).

٣١٧٥٥- **حدثنا** أبو معاوية عن الأعمش عن إبراهيم كان إذا دخل المسجد قال: بسم الله والسلام على رسول الله ﷺ[(١)].

* * *

[١١٩] ما يدعو به الرجل إذا قامت الصلاة

٣١٧٥٦- **حدثنا** حبيب بن حبيب عن أبي إسحاق عن الحكم قال: من سمع المنادي ينادي بإقامة الصلاة فقال: اللهم رب هذه الدعوة التامة، والصلاة القائمة أعط محمدا سؤله يوم القيامة، إلا كان ممن يشفع له.

٣١٧٥٧- **حدثنا** أبو الأحوص عن أبي حمزة عن الحسن قال: إذا سمعت المؤذن قال: قد قامت الصلاة فقل: اللهم رب هذه الدعوة التامة والصلاة القائمة أعط محمدا ﷺ سؤله يوم القيامة، / لا يقولها رجل حين يقوم المؤذن إلا أدخله الله[(٢)] ٤٠٨/١٠
في شفاعة محمد ﷺ يوم القيامة.

٣١٧٥٨- **حدثنا** عبدة بن سليمان عن سعيد عن قتادة أن عثمان كان إذا سمع المؤذن قال: قد قامت الصلاة، قال: مرحباً بالقائلين عدلاً، وبالصلاة مرحباً وأهلا، ثم ينهض إلى الصلاة[(٣)].

٣١٧٥٩- **حدثنا** عيسى بن يونس عن الأوزاعي عمن أخبره عن مجاهد أنه كان إذا قال المؤذن: حي على الصلاة، قال: المستعان بالله، فإذا قال: حي على الفلاح، قال: لا حول ولا قوة إلا بالله.

---

(١) أخرجه عبدالرزاق (١٦٦٨).

(٢) في [أ، ط، هـ]: زيادة (الجنة)، ولم ترد في كتاب الأذان ١/٢٢٧.

(٣) منقطع؛ قتادة لم يدرك عثمان، أخرجه أحمد بن منيع كما في المطالب (٢٤٠)، والطبراني (١٢٩)، وسبق الخبر ١/٢٢٧ برقم [٢٣٨٦] بزيادة.

٣١٧٦٠- **حدثنا** وكيع عن سفيان عن عاصم (بن)[١] (عبيدالله)[٢] (عن عبيدالله)[٣] (بن)[٤] عبدالله بن الحارث عن أبيه أن النبي ﷺ كان يقول مثل ما يقول المؤذن، فإذا قال: حي على الصلاة حي على الفلاح/ قال: **«لا حول ولا قوة إلا بالله»**[٥]. ٤٠٩/١٠

* * *

[١٢٠] ما يدعى به في الصلاة على الجنائز

٣١٧٦١- **حدثنا** زيد بن حباب قال: حدثنا معاوية بن صالح قال: حدثني حبيب ابن عبيد الكلاعي عن جبير بن نفير الحضرمي عن عوف بن مالك الأشجعي قال: سمعت رسول الله ﷺ يقول على الميت: **«اللهم اغفر له، وارحمه، وعافه، واعف عنه، وأكرم نزله، وأوسع مدخله، واغسله بالماء والثلج والبرد، ونقه من الخطايا كما تنقي الثوب الأبيض من الدنس، اللهم أبدله داراً خيراً من داره، وزوجاً خيراً من زوجه، وأهلاً خيراً من أهله، وأدخله الجنة، ونجه من النار»**، أو قال: **«قه عذاب (النار)**[٦]**»**، حتى تمنيت أن أكون أنا هو[٧].

٣١٧٦٢- **حدثنا** أبو أسامة قال: (حدثنا)[٨] هشام الدستوائي عن يحيى بن

---

(١) في [جـ]: (عن).

(٢) في [أ، ب، ط]: (عبدالله).

(٣) سقط من: [جـ]، وفي [أ، ط، هـ]: (عبيد).

(٤) في [أ، ب، جـ، ط، ك]: (عن).

(٥) ضعيف؛ لضعف عاصم بن عبيدالله.

(٦) في [أ، ب، جـ]: (القبر).

(٧) صحيح، أخرجه مسلم (٩٦٣)، وأحمد (٢٣٩٧٥).

(٨) في [جـ، ك]: (حدثني).

أبي كثير عن[١] إبراهيم الأنصاري عن أبيه أنه سمع رسول الله/ ﷺ (يقول)[٢]: ٤١٠/١٠
في الصلاة على الميت: **«اللهم اغفر لحينا وميتنا، وشاهدنا وغائبنا، وذكرنا وأنثانا وصغيرنا وكبيرنا»**[٣].

٣١٧٦٣- **حدثنا** يزيد بن هارون عن شعبة عن (الجلاس)[٤] عن عثمان بن (شماس)[٥] قال: كنا عند أبي هريرة فمر به مروان فقال: بعض حديثك عن رسول الله ﷺ، ثم مضى ثم رجع (فقلنا)[٦] الآن يقع به، فقال: كيف (سمعت)[٧] رسول الله ﷺ يصلي على الجنازة؟ قال: سمعته يقول[٨]: **«أنت (هديتها)[٩] للإسلام وأنت قبضت روحها، تعلم سرها وعلانيتها، (جئنا)[١٠] شفعاء فاغفر لها»**[١١].

---

(١) زيادة في [هـ]: (أبي)، وهو الموافق لمصادر التخريج وكتب التراجم وتقدم ٢٩٢/٣ برقم [١١٦٩٣].

(٢) سقط من: [هـ].

(٣) مجهول؛ لجهالة إبراهيم الأنصاري، أخرجه أحمد (١٧٥٤٣)، والترمذي (١٠٢٤)، والنسائي ٧٤/٥، والبيهقي ٤١/٤، والطبراني في الدعاء (١١٦٧)، وابن أبي عاصم في الآحاد (٢١٨٧)، والدولابي في الكنى ١٤/١، وابن الجارود (٥٤١).

(٤) هكذا قال شعبة وقال غيره: (عن أبي الجلاس).

(٥) هكذا قال شعبة وقال غيره: (علي بن شماخ).

(٦) سقط من: [أ، جـ، ح، ط].

(٧) سقط من: [هـ].

(٨) زاد في [هـ]: (في الصلاة على الجنازة اللهم).

(٩) في [أ، ب، جـ، ط]: (هديتنا).

(١٠) في [هـ]: (جئناك)، وهو الموافق لما سبق في كتاب الجنائز ٢٩٢/٣ [١١٦٩٤].

(١١) مجهول؛ لجهالة عثمان بن شماس، أخرجه أحمد (٧٤٧٧)، والنسائي في عمل اليوم والليلة (١٠٧٦)، والطبراني في الدعاء (١١٨٤)، وعبد بن حميد (١١٤٥٠)، ويعقوب في المعرفة ١٢٤/٣، والبيهقي ٤٢/٤، والمزي ١٨٠/٥، كما أخرجه أبوداود (٣٢٠٠)، والدولابي ١٣٩/١.

٣١٧٦٤- **حدثنا** وكيع عن ابن أبي ليلى عن رجل من أهل مكة عن أبي سلمة قال: كان رسول الله ﷺ يقول في الصلاة/ على الجنازة: «**اللهم اغفر لحينا وميتنا وذكرنا وأنثانا وشاهدنا وغائبنا وصغيرنا وكبيرنا، اللهم من أحييته منا فأحيه على (الإيمان)**[1] **ومن توفيته منا فتوفه على (الإسلام)**[2]»[3]. ٤١١/١٠

٣١٧٦٥- **حدثنا** محمد بن فضيل عن حصين عن أبي مالك قال: كان أبو بكر إذا صلى على الميت قال: اللهم عبدك [(أسلم)[4] [الأهل][5] والمال][6] (والعشيرة)[7] والذنب عظيم وأنت غفور رحيم[8].

٣١٧٦٦- **حدثنا** أبو الأحوص عن طارق عن سعيد بن المسيب قال: كان عمر

---

(١) في [هـ]: (الإسلام).

(٢) في [هـ]: (الإيمان).

(٣) مرسل مجهول؛ أبوسلمة تابعي، والرجل مبهم، أخرجه أحمد (١٧٥٨٠)، وعبدالرزاق (٦٤١٩)، والطبراني في الدعاء (١١٧١)، وورد متصلاً من حديث أبي سلمة عن أبي هريرة أخرجه أحمد (٨٧٩٥)، وأبوداود (٣٢٠١)، والترمذي (١٠٢٤)، وابن ماجه (١٤٩٧)، والنسائي في الكبرى (١٠٩١٩)، وابن حبان (٣٠٧٠)، وأبويعلى (٦٠٠٩)، والطبراني في الدعاء (١١٧٢)، والبيهقي ٤١/٤، كما ورد من حديث أبي سلمة عن عائشة، أخرجه النسائي (١٠٩١٨)، والحاكم ٥١١/١، والبيهقي ٤١/٤، وورد من طريق أبي سلمة عن عبدالله بن سلام أخرجه النسائي (١٠٩٢١)، وورد من طريق أبي سلمة عن الرحمن بن عون أخرجه البزار (١٠٤٥).

(٤) في [جـ]: (أسلمه).

(٥) ساقط من: [ك].

(٦) في [أ، ب، ط]: (المال والأهل).

(٧) في [أ]: (والصغيرة).

(٨) منقطع؛ أبو مالك لم يدرك أبا بكر.

يقول في الصلاة[١] إن كان أمسى قال: اللهم أمسى عبدك، وإن كان صباحا قال: اللهم أصبح عبدك قد تخلى من الدنيا وتركها لأهلها، واستغنيت عنه وافتقر إليك، كان يشهد أن لا إله إلا أنت وأن محمدا عبدك ورسولك، فاغفر (له)[٢] (ذنبه)[٣][٤].

٣١٧٦٧- **حدثنا** أبو الأحوص عن منصور عن عبدالله (بن)[٥]/ عبدالرحمن ابن أبزى قال: كان علي يقول في الصلاة على الميت: اللهم اغفر لأحيائنا وأمواتنا، وألف بين قلوبنا، وأصلح ذات بيننا، واجعل قلوبنا على قلوب خيارنا، اللهم اغفر له، (اللهم ارحمه)[٦]، اللهم ارجعه إلى خير (مما)[٧] كان فيه، اللهم عفوك[٨]. ٤١٢/١٠

٣١٧٦٨- **حدثنا** عبد الوهاب الثقفي عن خالد قال: كنت في جنازة (غنيم)[٩] فحدثني رجل (عنه)[١٠] أنه قال: سمعت أبا موسى صلى على ميت فكبر فقال: اللهم اغفر له كما استغفرك وأعطه ما سألك وزده من فضلك[١١].

---

(١) في [هـ]: زيادة (عليه).

(٢) سقط من: [هـ].

(٣) في [ط، هـ]: (ذنوبه).

(٤) منقطع؛ سعيد بن المسيب لم يسمع من عمر

(٥) في [أ، ط، هـ]: (عن).

(٦) سقط من: [ك].

(٧) في [أ، ب، جـ، ط، ك]: (ما).

(٨) منقطع؛ عبدالله بن عبدالرحمن بن أبزي لم يسمع من علي.

(٩) في [ب]: (عثيم)، في [س]: (عليم).

(١٠) في [هـ]: (منهم).

(١١) مجهول؛ لإبهام الرجل.

٣١٧٦٩- **حدثنا** عبدة بن سليمان عن محمد بن عمرو عن أبي سلمة قال: قال عبدالله بن سلام: الصلاة على الجنازة أن تقول: اللهم اغفر لحينا وميتنا، وصغيرنا وكبيرنا، وذكرنا وأنثانا، وشاهدنا وغائبنا، اللهم من توفيته منا فتوفه على الإيمان، ومن (أبقيته)[١] منا فأبقه على الإسلام[٢].

٤١٣/١٠ ٣١٧٧٠- **حدثنا** غندر عن شعبة عن زيد العمي عن أبي الصديق/ الناجي قال: (سألت)[٣] أبا سعيد عن الصلاة على الجنازة، (فقال)[٤]: كنا نقول: اللهم (أنت)[٥] ربنا وربه خلقته ورزقته [٦]أحييته (وكفيته)[٧] فاغفر لنا وله، ولا تحرمنا أجره ولا تضلنا بعده[٨].

٣١٧٧١- **حدثنا** [٩]عفان بن مسلم قال: حدثنا أبو(عوانة)[١٠] قال: حدثنا خالد عن عبد الله بن الحارث عن ابن (عمرو)[١١] بن غيلان عن أبي الدرداء أنه كان يقول في الصلاة على الميت: اللهم اغفر (لأحيائنا)[١٢] وأمواتنا المسلمين، اللهم اغفر

---

(١) في [جـ]: (أحييته).

(٢) حسن؛ محمد بن عمرو صدوق.

(٣) سقط من: [ط].

(٤) في [أ، ح، ط، هـ]: (قال).

(٥) سقط من: [أ، ط، هـ].

(٦) في [هـ]: زيادة (و).

(٧) في [أ، ب، جـ، ط، ك]: (وكفته).

(٨) ضعيف؛ لضعف زيد اللعمي.

(٩) زاد في [هـ]: (طلحة عن).

(١٠) في [أ، ب، جـ، ط]: (معاوية).

(١١) في [هـ]: (عمر وعن)، وفي [جـ]: (عمرو عن).

(١٢) في [جـ، ك]: (لأحيانا).

للمؤمنين والمؤمنات والمسلمين والمسلمات وأصلح ذات بينهم، (وألف)[١] بين قلوبهم، واجعل قلوبهم على قلوب (أخيارهم)[٢]، اللهم اغفر لفلان بن فلان ذنبه، وألحقه بنبيه محمد ﷺ، اللهم ارفع درجته في (المهتدين)[٣]، واخلفه في عقبه في الغابرين، واجعل كتابه في عليين، واغفر لنا وله يا رب العالمين، اللهم لا تحرمنا أجره ولا (تضلنا)[٤]/ بعده[٥]. ٤١٤/١٠

٣١٧٧٢- **حدثنا** أبو أسامة عن عبيد الله بن عمر عن نافع عن ابن عمر أنه كان يقول في الجنازة إذا صلى عليه: اللهم بارك فيه وصل عليه واغفر له وأورده حوض رسولك ﷺ، قال في قيام كبير وكلام كثير (لم)[٦] أفهم منه غير هذا[٧].

٣١٧٧٣- **حدثنا** إسحاق بن سليمان عن (حريز)[٨] عن عبدالرحمن (بن)[٩] أبي عوف[١٠] عن ابن (لحي)[١١] الهوزني أنه شهد جنازة شرحبيل بن (السمط)[١٢] فقدم عليها حبيب بن مسلمة الفهري فأقبل علينا كالمشرف علينا من طوله فقال: اجتهدوا

---

(١) في [ك]: (واللف).

(٢) في [ب، هـ]: (خيارهم).

(٣) في [ن]: (المهديين)، وفي [س]: (المتهدين).

(٤) في [أ، ط، هـ]: (تفتنا).

(٥) مجهول؛ لجهالة ابن عمرو بن غيلان.

(٦) سقط من: [ط].

(٧) صحيح.

(٨) في [أ، ك، هـ]: (جرير).

(٩) في [أ، ب]: (عن).

(١٠) في [أ، ب، جـ، ط]: زيادة (عن ابن أبي عوف).

(١١) في [هـ]: (يحيى)، وفي [ط]: (طي).

(١٢) في [ك]: (سمط).

٤١٥/١٠ لأخيكم في الدعاء وليكن مما تدعون له: اللهم اغفر لهذه النفس/ (الحنيفية)[١] واجعلها (في)[٢] الذين تابوا واتبعوا سبيلك، وقها عذاب الجحيم واستنصروا (الله)[٣] على عدوكم[٤].

* * *

[١٢١] من قال: ليس على الميت دعاء موقت

٣١٧٧٤- **حدثنا** حفص عن حجاج عن أبي الزبير عن جابر قال: ما باح لنا رسول الله ﷺ ولا أبو بكر ولا عمر في الصلاة على الميت بشيء[٥].

٣١٧٧٥- **حدثنا** حفص عن حجاج عن عمرو بن شعيب عن أبيه عن جده (عن)[٦] (ثلاثين من أصحاب)[٧] رسول الله ﷺ أنهم لم (يقوموا)[٨] في أمر (الصلاة على)[٩] الجنازة (بشيء)[١٠][١١].

---

(١) في [هـ]: (الحنيفة)، وفي [أ، ب، ط]: (الحنفية).

(٢) في [ط، هـ]: (من).

(٣) سقط من: [جـ، ط، ك].

(٤) صحيح.

(٥) منقطع حكماً؛ حجاج مدلس، أخرجه أحمد (١٤٨٤٦)، وابن ماجه (١٥٠١)، وأبويعلى (٢١٧٩).

(٦) في [أ، ب، جـ، ط، ك]: (أن).

(٧) أثبتها من [هـ]، ومما ورد في كتاب الجنائز ٣/٢٩٤ [١١٧٠٨].

(٨) في [أ، ب، جـ، ط، ك]: (يقيموا).

(٩) سقط من: [ك].

(١٠) في [أ، ط، ك]: (شيء)، وفي [هـ]: (على شيء).

(١١) منقطع حكماً؛ حجاج مدلس.

٣١٧٧٦- **حدثنا** حفص بن غياث عن الأعمش عن إبراهيم قال: ليس في الصلاة على الميت دعاء مؤقت./ ٤١٦/١٠

٣١٧٧٧- **حدثنا** محمد بن أبي عدي عن داود عن سعيد بن المسيب والشعبي قالا: ليس على الميت دعاء مؤقت.

٣١٧٧٨- **حدثنا** غندر عن عمران بن حدير قال: سألت محمدا عن الصلاة على الميت فقال: ما نعلم لها شيئاً (مؤقتاً)[١] ادع بأحسن ما تعلم.

٣١٧٧٩- **حدثنا** معتمر عن إسحاق بن سويد عن بكر بن عبدالله قال: ليس في الصلاة (على الميت)[٢] شيء (مؤقت)[٣].

٣١٧٨٠- **حدثنا** يعلى بن عبيد عن موسى الجهني قال: سألت الشعبي والحكم وعطاء ومجاهدا في الصلاة شيء (مؤقت)[٤] قالوا: لا إنما أنت شفيع، فاشفع بأحسن ما تعلم.

* * *

[١٢٢] في الدعاء في الخلوة

٣١٧٨١- **حدثنا** وكيع قال: (حدثنا)[٥] الأعمش عن جامع بن شداد عن (مغيث)[٦] بن سمي قال: كان رجل ممن كان قبلكم يعمل (المعاصي)[٧] فاذَّكَر يوما/ ٤١٧/١٠ فقال: اللهم غفرانك غفرانك فغفر له.

---

(١) في [ب، جـ، ك]: (موقت)، وفي [أ]: (يوقت).

(٢) سقط من: [ط].

(٣) في [ك]: (بوقت).

(٤) سقط من: [ط].

(٥) في [جـ، ك]: (أخبرنا).

(٦) في [ك]: (معتب).

(٧) في [ك]: (بالمعاصي).

[١٢٣] ما (علَّمَ)[١] النبي ﷺ الأعرابي حين جاء يسأله

٣١٧٨٢- **حدثنا** أبو معاوية عن حجاج عن إبراهيم السكسكي عن ابن أبي أوفى قال: جاء أعرابيٌّ إلى النبي ﷺ فقال: يا رسول الله علمني شيئاً يجزيني من القرآن فإني لا أحسن شيئاً من القرآن، فقال له رسول الله ﷺ: **«قل سبحان الله والحمد لله ولا إله إلا الله، والله أكبر، ولا حول ولا قوة إلا بالله»**، فعدها الأعرابي في يده خمساً ثم ولى هنيهة ثم رجع فقال: يا رسول الله هذا لربي فما لي؟ قال: **«قل: اللهم اغفر لي وارحمني، وارزقني، وعافني، واهدني»**، فعدها الأعرابي في يده خمساً، ثم انطلق فقال رسول الله ﷺ: **«لقد ملأ الأعرابي يديه من الخير إن هو وفى بما قال»**[٢].

* * *

[١٢٤] ما يؤمر[٣] الرجل أن يدعو فلا يضره لسعة (عقرب)[٤]

٣١٧٨٣- **حدثنا** جرير بن عبد الحميد (عن عبدالعزيز بن)[٥] رفيع عن أبي صالح قال: لدغ رجل من الأنصار فلما أصبح أتى النبي ﷺ فقال: / يا رسول الله ما ٤١٨/١٠

(١) في [أ، ب، جـ، ط، ك]: (علمه).

(٢) منقطع حكماً، حجاج مدلس عنعن وقد توبع، وحجاج وإبراهيم صدوقان على الصحيح، وأخرجه أحمد (١٩١١٠)، وأبوداود (٨٣٢)، والنسائي ١٤٣/٢، وابن حبان (١٨٠٨)، وابن خزيمة (٥٤٤)، وأبونعيم في الحلية ١١٣/٧، والبغوي (٦١٠)، والحميدي (٧١٧)، والحاكم ٢٤١/١، والدارقطني ٣١٤/١، وعبدالرزاق (٢٧٤٧)، وعبد بن حميد (٥٢٤)، والبيهقي ٣٨١/٢، والطبراني في الأوسط (٣٠٤٩)، وابن نافع ٨٤/٢، وابن الجارود (١٨٩).

(٣) في [جـ، ك]: زيادة (به).

(٤) في [ط، هـ]: (العقرب).

(٥) سقط من: [أ، ح، ط، هـ].

زلت البارحة ساهراً من لدغة عقرب (فقال)[١] النبي ﷺ: **«أما إنك لو قلت حين أمسيت: أعوذ بكلمات الله التامة من شر ما خلق، ما ضرك عقرب حتى تصبح»**[٢].

٣١٧٨٤- قال: أبوصالح (فعلمتها)[٣] ابنتي وابني فلدغتهما فلم يضرهما شيء.

٣١٧٨٥- **حدثنا** يزيد بن هارون قال: أخبرنا هشام بن حسان عن (سهيل)[٤] ابن أبي صالح عن أبيه عن أبي هريرة قال: قال رسول الله ﷺ: **«من قال: حين يمسي ثلاث مرات: أعوذ بكلمات الله التامة من شر ما خلق، لم يضره لسعة تلك الليلة»**[٥].

٣١٧٨٦- قال (سهيل)[٦]: فكان أهلها قد اعتادوا أن (يقولوها)[٧]: فلسعت امرأة **فلم** تجد لها وجعا.

٣١٧٨٧- **حدثنا** (عبدالرحيم)[٨] بن سليمان عن حجاج عن الزهري عن طارق

---

(١) في [جـ، ك]: (قال).

(٢) مرسل؛ أبوصالح تابعي، أخرجه النسائي في الكبرى (١٠٤٣٣)، وورد من حديث أبي صالح عن رجل من أسلم أخرجه النسائي (١٠٤٢٩)، كما ورد من حديث أبي صالح عن أبي هريرة وسيأتي.

(٣) في [جـ، ط]: (فعلتها).

(٤) في [أ، ب، جـ، ط، ك]: (سهل).

(٥) صحيح، أخرجه مسلم (٢٧٠٩)، وأحمد (٧٨٨٥) و(٨٨٨٠).

(٦) في [أ، ب، جـ، ط، ك، هـ]: (سهل).

(٧) في [ط، هـ]: (يقولوا)، وفي [ك]: (يقولها).

(٨) في [أ، ب، جـ، ط، ك]: (عبدالرحمن)، وانظر: الدعاء للطبراني (٣٥١).

ابن أبي (مخاشن)[١] عن أبي هريرة قال: أتي رسول الله ﷺ برجل قد لدغته عقرب فقال: أما إنه لو قال: **«أعوذ بكلمات الله التامة من شر ما خلق، لم يلدغ أو لم يضره»**[٢].

٤١٩/١٠ ٣١٧٨٨- **حدثنا** عبد الرحيم بن سليمان عن مطرف عن المنهال بن/ عمرو عن محمد بن علي[٣] قال: بينما رسول الله ﷺ ذات ليلة يصلي فوضع يده على الأرض فلدغته عقرب فتناولها رسول الله ﷺ بنعله فقتلها، فلما انصرف قال: **«أخزى الله العقرب، ما تدع مصليا ولا غيره (ولا)[٤] مؤمنا ولا غيره[٥]»**، ثم دعا بملح وماء فجعله في إناء وجعل يصبه على إصبعه حيث لدغته ويمسحها ويعوذها بالمعوذتين[٦].

٣١٧٨٩- **حدثنا** وكيع عن سفيان عن القعقاع عن إبراهيم قال: رقية العقرب شجة (قرنية)[٧] ملحة بحر قفطا.

---

(١) في [هـ]: (المحاسن)، وفي [أ، ب]: (محاسن).

(٢) منقطع حكماً، حجاج مدلس عنعن وقد تابعه جماعة، أخرجه النسائي في الكبرى (١٠٤٣٤)، وأبوداود (٣٨٩٩)، والطحاوي في شرح المشكل (٣٤)، ويعقوب في المعرفة ٢١٤/١، والدارمي في الرد على الجهمية (٣١٢)، والدولابي في الكنى ٩٨٩/٣، والبيهقي في الدعوات (٥٢٩)، والطبراني في الدعاء (٣٥٢)، ومسند الشاميين (١٨١٤)، والمزي ٣٥٠/١٣، وانظر: ما قبله.

(٣) زاد في [هـ]: (عن علي).

(٤) في [أ، ب، جـ، ط، ك]: (أو).

(٥) زاد في [هـ]: (إلا لدغته).

(٦) مرسل؛ محمد بن علي تابعي، وأخرجه متصلاً من حديث علي الطبراني في الأوسط (٥٨٩٠) والصغير (٨٣٠)، وأبونعيم في تاريخ أصبهان ١٩٣/٢، والبيهقي في شعب الإيمان (٢٥٧٥).

(٧) في [أ، ب]: (قرنيت).

٣١٧٩٠- **حدثنا** وكيع عن سفيان عن المغيرة عن إبراهيم عن الأسود قال: عرضتها على عائشة فقالت: هذه مواثيق[١]./ ٤٢٠/١٠

* * *

[١٢٥] ما ذكر من دعاء العلاء بن الحضرمي حين خاض البحر

٣١٧٩١- **حدثنا** أبو معاوية بن هشام قال: حدثنا سفيان عن قدامة بن حماطة عن زياد بن حدير قال: سمعت العلاء بن الحضرمي يحدث خاله أنه كان من دعائه حين خاض البحر: اللهم[٢] يا حليم، يا علي يا عظيم[٣].

* * *

[١٢٦] في الديك إذا سمع صوته ما يدعى به

٣١٧٩٢- **حدثنا** قتيبة بن (سعيد)[٤] قال: حدثنا ليث بن سعد عن جعفر بن ربيعة عن الأعرج عن أبي هريرة أن النبي ﷺ قال: **«إذا سمعتم (الديكة)[٥] فاسألوا الله من فضله فإنها رأت ملكاً، وإذا سمعتم نهيق الحمار فتعوذوا بالله من الشيطان فإنها رأت شيطاناً»**[٦].

٣١٧٩٣- **حدثنا** عبد الأعلى عن محمد بن إسحاق عن محمد بن إبراهيم بن

---

(١) صحيح.

(٢) زيد في [هـ]: (يا عليم).

(٣) حسن؛ قدامة بن حماطة صدوق.

(٤) في [أ]: (سعد).

(٥) في [هـ]: (الديك).

(٦) صحيح، أخرجه البخاري (٣٣٠٣)، ومسلم (٢٧٢٩).

٤٢١/١٠ الحارث عن عطاء بن يسار عن جابر بن عبد الله قال: سمعت/ رسول الله ﷺ (يقول)[١]: **«إذا سمعتم (صياح)[٢] الكلاب (أو نهاق)[٣] الحمار من الليل فتعوذوا بالله فإنهن يرين ما لا ترون»**[٤].

٣١٧٩٤- **حدثنا** وكيع بن الجراح عن طلحة بن عمرو عن عطاء قال: كان ابن عباس إذا سمع نهاق الحمار قال: بسم الله الرحمن الرحيم أعوذ بالله السميع العليم من الشيطان الرجيم[٥].

* * *

[١٢٧] من قال: إذا استعاذ العبد من النار قالت (النار)[٦]: اللهم أعذه، والجنة مثل ذلك

٣١٧٩٥- **حدثنا** محمد بن فضيل عن يونس بن عمرو عن (بريد)[٧] بن أبي مريم عن أنس بن مالك قال: قال رسول الله ﷺ: **«ما من عبد يسأل الله الجنة ثلاث مرات**

---

(١) في [ط، هـ]: (قال).

(٢) في [هـ]: (نباح)، وفي [ط]: (صاح).

(٣) في [أ، ب، ط، هـ]: (ونهيق).

(٤) حسن، صرح ابن إسحاق بالتحديث كما عند أبي يعلى (٢٣٢٧)، وابن حبان (٥٥١٨)، والحديث أخرجه أحمد (١٤٢٨٣)، وأبوداود (٥١٠٣)، وابن حبان (٥٥١٧)، والبخاري في الأدب المفرد (١٢٣٤)، وابن خزيمة (٢٥٥٩)، والحاكم ٢٨٣/٤، وأبويعلى (٢٢٢١)، وعبد بن حميد (١١٥٧)، والبغوي (٣٠٦٠).

(٥) ضعيف جداً؛ طلحة بن عمرو متروك.

(٦) في [جـ، ك]: (الملائكة)، وفي [ط، هـ]: زيادة (أعذه).

(٧) في [أ، هـ]: (يزيد).

إلا قالت النار: اللهم أجره مني»[١].

٣١٧٩٦- **حدثنا** ابن عيينة عن مسعر عن عبدالأعلى التيمي قال: الجنة والنار (لقنتا)[٢] السمع من بني آدم، فإذا سأل الرجل الجنة (قالت)[٣] (الجنة)[٤]: اللهم أدخله فيّ، وإذا استعاذ من النار قالت: اللهم أعذه مني./ ٤٢٢/١٠

* * *

[١٢٨] من كان يصلي على النبي ﷺ ويحمد الله قبل أن يقوم من مجلسه

٣١٧٩٧- **حدثنا** وكيع عن مسعر عن عامر بن شقيق عن أبي وائل قال: ما شهد عبد الله مجمعا (و)[٥]لا مأدبة فيقوم حتى يحمد الله ويصلي على النبي ﷺ، وإن كان مما يتبع أغفل مكان في السوق فيجلس فيه (ويحمد)[٦] الله ويصلي على النبي ﷺ[٧].

---

(١) حسن؛ يونس بن عمرو صدوق، أخرجه أحمد (١٢٤٣٩)، والترمذي (٢٥٧٢)، والنسائي في الكبرى (٧٩٦٢)، وابن ماجه (٤٣٤٠)، وابن حبان (١٠١٤)، وأبويعلى (٣٦٧٢)، والبغوي (١٣٦٥)، والضياء ٤/(١٥٦٠)، وهناد في الزهد (١٧٣)، والطبراني في الدعاء (١٣١١)، والخطيب ١١/٣٧٨، وتمام (٧٠٤) والآجري في الشريعة (٩٢٦)، والذهبي في السير ٥/٤٠١.

(٢) في [أ، ب، ط]: (لقيتا)، وفي [ك]: (لقينا).

(٣) في [ط]: (قال).

(٤) سقط من: [هـ].

(٥) في [جـ، ك]: (أو).

(٦) في [جـ، ك]: (فيحمد).

(٧) حسن؛ عامر بن شقيق صدوق.

[١٢٩] في العطسة إذا عطس فقاله، لم يصبه وجع ضرس

٣١٧٩٨- **حدثنا** طلق بن غنام قال: حدثنا شيبان عن أبي إسحاق عن (حبة العرني)[١] عن علي قال: من قال عند كل عطسة يسمعها: الحمد لله رب العالمين على كل حال ما كان، لم يجد وجع ضرس ولا أذن أبداً[٢].

* * *

[١٣٠] من كان إذا أبطأ عليه خبر الجيش دعا واستنصر

٣١٧٩٩- **حدثنا** حسين بن علي عن زائدة عن عاصم بن كليب عن أبيه قال: أبطأ على عمر خبر نهاوند وخبر النعمان بن مقرن فجعل يستنصر[٣]./ ٤٢٣/١٠

* * *

[١٣١] ما قالوا: في قراءة: ﴿قُلْ هُوَ ٱللَّهُ أَحَدٌ﴾ بعد الفجر

٣١٨٠٠- **حدثنا** يعلى بن عبيد عن حجاج بن دينار عن الحكم بن (جحل)[٤] عن رجل حدثه عن علي أنه قال: من قرأ بعد الفجر ﴿قُلْ هُوَ ٱللَّهُ أَحَدٌ﴾ عشر مرات لم يلحق به ذلك اليوم ذنب، وإن جهدته الشياطين[٥].

٣١٨٠١- **حدثنا** أبو معاوية عن ليث عن هلال قال: من قرأ: ﴿قُلْ هُوَ ٱللَّهُ أَحَدٌ﴾ عشر مرات بني له برج في الجنة.

---

(١) في [هـ]: (خيثمة العربي)، وفي [ط]: (حية العربي).

(٢) ضعيف؛ لضعف حبة العرني.

(٣) حسن؛ كليب صدوق.

(٤) في [هـ]: (حجل).

(٥) مجهول؛ لإبهام الراوي عن علي.

٣١٨٠٢- **حدثنا** عبدة بن سليمان عن سعيد بن (أبي)[١] سعيد قال: لحقني نافع بن جبير حين انصرفت من المغرب فقلت: ما شأ(نك)[٢] فقال: إذا مررت على قبر النبي ﷺ فقل السلام على النبي ﷺ ورحمة الله فإن الشيطان يقول: لا صحبة، فإذا دخلت على أهلك فقل: السلام عليكم فإن الشيطان يقول: لا مبيت، فإذا أُتيت بعشائك فقل: بسم الله فإن الشيطان يولي خاسئا، يقول لأصحابه: لا مبيت ولا عشاء./ ٤٢٤/١٠

* * *

[١٣٢] ما جاء في قراءة: ﴿الٓمٓ ۝١ تَنزِيلُ﴾ و﴿تَبَٰرَكَ﴾ وما قالوا: (فيهما)[٣]

٣١٨٠٣- **حدثنا** أبو معاوية عن ليث عن أبي الزبير عن جابر قال: كان النبي ﷺ لا ينام حتى يقرأ: ﴿الم تَنْزِيلُ﴾ و﴿تَبَٰرَكَ ٱلَّذِى بِيَدِهِ ٱلْمُلْكُ﴾[٤].

٣١٨٠٤- [**حدثنا** أبو معاوية عن ليث[٥] عن طاوس قال: فضلت ﴿الم تَنْزِيلُ﴾

---

(١) سقط من: [أ، جـ، ح، ط، ك، هـ].

(٢) سقط من: [ك].

(٣) في [جـ]: (فهيما).

(٤) ضعيف؛ لضعف ليث، أخرجه أحمد (١٤٦٥٩)، والترمذي (٢٨٩٢)، والبخاري في الأدب المفرد (١٢٠٩)، والنسائي في عمل اليوم والليلة (٧٠٨)، وابن السني (٦٧٥)، وعبد بن حميد (١٠٤٠)، والدارمي (٣٤١١)، والطبراني في الدعاء (٢٦٦)، والبيهقي في شعب الإيمان (٢٤٥٥)، والبغوي (١٢٠٧)، وأبوعبيد في فضائل القرآن ص٢٥١، والحاكم ٤١٢/٢، وابن الضريس في فضائل القرآن (٢٣٨)، والبغوي في الجعديات (٢٧٠٥).

(٥) في [ط]: زيادة (عن أبي الزبير عن جابر قال: كان).

و﴿تَبَٰرَكَ ٱلَّذِى بِيَدِهِ ٱلْمُلْكُ﴾[1] على سائر القرآن بستين حسنة[2].

٣١٨٠٥- **حدثنا** حسين بن علي عن زائدة عن هشام عن أبي يونس عن طاوس قال: من قرأ: ﴿الم تَنْزِيلُ﴾ السجدة و﴿تَبَٰرَكَ ٱلَّذِى بِيَدِهِ ٱلْمُلْكُ﴾ كان (له)[3] مثل أجر ليلة القدر.

٣١٨٠٦- قال: فمر عطاء فقلنا لرجل منا: ائته (فاسأله)[4] فقال: صدق، ما تركتهما منذ سمعتهما.

* * *

[١٣٣] ما يقول الرجل إذا ندت به دابته أو بعيره في سفر

٤٢٥/١٠ ٣١٨٠٧- **حدثنا** يزيد بن هارون قال: أخبرنا محمد بن إسحاق عن/ أبان بن صالح أن رسول الله ﷺ قال: **«إذا نفرت دابة أحدكم أو بعيره (بفلاة)[5] من الأرض لا يرى بها أحداً فليقل: (أعينوا)[6] عباد الله، فإنه سيعان»**[7].

* * *

---

(١) تكرر ما بين المعكوفين في: [أ، ب، جـ، ط].

(٢) أخرجه الترمذي (٢٨٩٢).

(٣) سقط من: [أ، ح، ط، هـ].

(٤) في [ك]: (فسله).

(٥) في [أ، ب]: (بفلات).

(٦) في [ط، هـ]: (أعينوني).

(٧) مرسل منقطع حكماً؛ أبان تابعي، وابن إسحاق مدلس؛ وأخرجه البيهقي في الشعب (٧٦٩٦) من طريق أبان بن صالح عن مجاهد عن ابن عباس موقوفاً.

[١٣٤] من قال: دعوة المظلوم (المسلم)[١] مستجابة ما لم يدع بظلم أو قطيعة رحم

٣١٨٠٨- **حدثنا** جعفر بن عون عن مسعر (عن أبي حصين)[٢] عن ذكوان عن أبي هريرة قال: دعوة المسلم مستجابة ما لم يدع بظلم، أو قطيعة رحم، أو يقول: قد دعوت فلم أجب[٣].

٣١٨٠٩- **حدثنا** عبدالرحمن بن مهدي عن سفيان عن عاصم عن عبيد مولى (أبي رُهْم)[٤] قال: مررت (على)[٥] أبي هريرة على نخل فقال: اللهم أطعمنا من ثمر لا (يأبره بنو)[٦] أدم[٧].

* * *

[١٣٥] ما يقول الرجل إذا خرج من المسجد

٣١٨١٠- **حدثنا** أبو الأحوص عن منصور عن مجاهد قال: كان يقال إذا خرج الرجل من المسجد: فليقل بسم الله توكلت على الله، / اللهم إني أعوذ بك من شر ما خرجت له. ٤٢٦/١٠

---

(١) سقط من: [ك].

(٢) سقط من: [أ، جـ، ح، ز، ط، ك، هـ]، وانظر: حلية الأولياء ٢٤٩/٧، والإكمال ٤٨٠/٢، وتاريخ دمشق ٤٠٤/٣٨.

(٣) صحيح، وورد مرفوعاً كما في مصنفات أبي جعفر البختري (٢٦٠)، وحلية الأولياء ٢٤٩/٧، والترغيب في الدعاء لعبد الغني المقدسي (٥٠).

(٤) في [أ، جـ، ح، ط، هـ]: (أبي أزهر)، وفي [ك]: (بن أزهر).

(٥) في [جـ، ك]: (مع).

(٦) أي: لا يلقحه، والمراد ثمار الجنة، وفي [هـ]: (يأثره سواء).

(٧) ضعيف؛ لضعف عاصم بن عبيدالله.

[١٣٦] ما يدعى به ليلة عرفة

٣١٨١١- **حدثنا** أحمد بن إسحاق قال: حدثني (عزرة)[١] بن قيس صاحب الطعام قال: حدثتني أم (الفيض)[٢] عن عبد الله بن مسعود عن النبي ﷺ قال: **«من قال: هؤلاء الكلمات ليلة عرفة (ألف)[٣] مرة لم (يسأل)[٤] الله شيئاً إلا أعطاه إياه، ليس فيه إثم ولا قطيعة رحم: سبحان (الله)[٥] الذي في السماء عرشه، سبحان (الله)[٦] الذي في الأرض موطئه، سبحان[٧] الذي في البحر سبيله، سبحان[٨] الذي في الجنة رحمته، سبحان[٩] الذي في النار سلطانه، سبحان[١٠] الذي في الهواء رحمته، سبحان[١١] الذي في (القبور)[١٢] قضاؤه، سبحان[١٣] الذي رفع السماء، سبحان[١٤]**

---

(١) في [أ، ب]: بياض، وسقط من: [ط]، وفي [جـ، س]: (عروة).

(٢) في [جـ، ك]: (الغصين)، وفي [أ، ب]: (الفصين)، وفي [ط]: (الفضلا).

(٣) في [ط]: (التي).

(٤) في [ط]: (يسل).

(٥) سقط من: [جـ].

(٦) سقط من: [أ، ب، جـ].

(٧) زيد في [ك]: (الله).

(٨) زيد في [ك]: (الله).

(٩) زيد في [ك]: (الله).

(١٠) زيد في [ك]: (الله).

(١١) زيد في [ك]: (الله).

(١٢) في [أ، ب]: بياض، وسقط من: [ط].

(١٣) زيد في [ك]: (الله).

(١٤) زيد في [ك]: (الله).

الذي وضع الأرض، سبحان[١] الذي لا منجا منه إلا إليه»[٢]./ ٤٢٧/١٠

* * *

[١٣٧] ما أمر النبي ﷺ عمر بن الخطاب (أن)[٣] يدعو به

٣١٨١٢- **حدثنا** أحمد (بن)[٤] إسحاق عن عبدالواحد بن زياد قال: حدثني (عبدالرحمن)[٥] بن (زياد)[٦] قال: حدثني شيخ من قريش عن ابن (عكيم)[٧] قال: قال لي عمر بن الخطاب قال (لي)[٨] رسول الله ﷺ: **«يا ابن الخطاب قل: اللهم اجعل سريرتي خيراً من علانيتي واجعل علانيتي صالحة»**[٩].

٣١٨١٣- **حدثنا** جعفر بن عون عن هشام بن عروة عن أبيه قال: كان من دعاء النبي ﷺ: **«اللهم أعني على (ذكرك وشكرك)[١٠] وحسن عبادتك»**[١١].

---

(١) زيد في [أ، ب، جـ]: الله).

(٢) مجهول؛ لجهالة أم الفيض، أخرجه البخاري في التاريخ ٦٥/٧، وأبويعلى (٥٣٨٥)، والشاشي (٨٠٠)، والعقيلي ٤١٢/٣، والفاكهي في أخبار مكة (٢٧٦١)، والطبراني (١٠٥٥٤) وفي الدعاء (٨٧٦)، وابن الجوزي في الموضوعات ١٢٢/٢، والدينوري في المجالسة (٥٨٣).

(٣) في [جـ]: (لن).

(٤) سقط من: [جـ].

(٥) في [أ، ط، هـ]: (عبدالواحد).

(٦) كذا النسخ وصوابه (إسحاق)، كما في كتب التخريج والتراجم.

(٧) في [ط]: (حكم)، وفي [أ، هـ]: (حكيم).

(٨) في [هـ]: (له).

(٩) مجهول؛ لإبهام الشيخ القرشي، أخرجه الترمذي (٣٥٨٦)، وأبونعيم في الحلية ٥٣/١، والطبراني في الدعاء (١٤٣١).

(١٠) في [ك]: (شكرك، وذكرك).

(١١) مرسل؛ عروة تابعي، أخرجه عبدالرزاق (١٩٦٣٢).

[١٣٨] ما علمه النبي ﷺ وأمر به مما يسد الحاجة

٣١٨١٤- **حدثنا** الفضل بن دكين قال: حدثنا سلمة بن وردان قال: سمعت أنسا قال: أتت النبي ﷺ امرأة تشكو إليه الحاجة، فقال: **«أدلك على خير من ذلك تهللين[١] ثلاثاً وثلاثين عند منامك، / و(تسبحينه)[٢] ثلاثاً وثلاثين، (وتحمدينه)[٣] أربعاً وثلاثين»**، قال: **«تلك مائة مرة خير من الدنيا وما فيها»**[٤]. ٤٢٨/١٠

* * *

[١٣٩] فيما اصطفى الله من الكلام

٣١٨١٥- **حدثنا** مصعب بن المقدام قال: حدثني إسرائيل عن أبي سنان ضرار بن مرة عن أبي صالح الحنفي عن أبي سعيد الخدري وأبي هريرة قالا: قال رسول الله ﷺ: **«إن الله اصطفى من الكلام أربعاً: سبحان الله والحمد لله ولا إله إلا الله والله أكبر»**، ثم قال: **«من قال: سبحان الله كتب له عشرون حسنة وحط عنه عشرون سيئة، ومن قال: الله أكبر فمثل ذلك، ومن قال: لا إله إلا الله فمثل ذلك، ومن قال: الحمد لله رب العالمين من قبل نفسه (كتبت)[٥] له[٦] ثلاثون حسنة وحط عنه**

---

(١) زيد في [هـ]: (الله).

(٢) في [جـ، ك]: (وتسبحيه).

(٣) في [جـ، ك]: (وتحمديه).

(٤) ضعيف؛ لضعف سلمة بن وردان، أخرجه البخاري في الأدب المفرد (٦٣٥)، وابن عدي ٣٣٥/٣، وابن عساكر ٨٥/٣٨.

(٥) في [هـ]: (كتب).

(٦) زيد في [هـ]: (بها).

ثلاثون سيئة»[١].

* * *

[١٤٠] ما إذا قاله الرجل (دفع)[٢] عنه أنواع البلاء

٣١٨١٦- **حدثنا** جعفر بن عون قال: أخبرنا هشام بن الغاز عن/ مكحول قال: ١٠/٤٢٩
من قال: لا حول ولا قوة إلا بالله ولا منجا من الله إلا إليه، رفع الله عنه سبعين باباً من الضراء أدناه الفقر.

* * *

[١٤١] ما إذا قاله الرجل أمر أن يدعو ويسأل

٣١٨١٧- **حدثنا** محمد بن بشر قال: حدثنا محمد بن عمرو قال: حدثنا شريك ابن عبدالله بن أبي نمر قال: دخل رسول الله ﷺ المسجد ورجل يقول: اللهم لا إله إلا أنت، وعدك حق، ولقاؤك حق، والجنة حق، والنار حق، والنبيون حق، ومحمد حق، فقال رسول الله ﷺ: **«سل تعطه»**[٣].

* * *

[١٤٢] ما قالوا: في الدعاء الذي يستجاب

٣١٨١٨- **حدثنا** عبد الله بن بكر السهمي قال: حدثنا هشام الدستوائي عن يحيى بن أبي كثير عن أبي جعفر عن أبي هريرة قال: قال رسول الله ﷺ: **«ثلاث**

---

(١) حسن؛ مصعب بن المقدام صدوق، أخرجه أحمد (٨٠١٢)، والنسائي في عمل اليوم والليلة (٨٤٠)، والحاكم ١/٥١٢، والبزار (٣٠٧٤/كشف)، وابن عبدالبر في التمهيد ٦/٤٧، والبيهقي في شعب الإيمان (٥٧٦).

(٢) في [أ، ط، هـ]: (رفع).

(٣) مرسل؛ شريك ليس صحابياً.

دعوات مستجابات[١] **لا شك فيهن: دعوة المظلوم، ودعوة المسافر، ودعوة الوالد على ولده»**[٢]./ ٤٣٠/١٠

* * *

[١٤٣] في الرجل يسأل الرجل أن يدعو له

٣١٨١٩- **حدثنا** جرير عن مغيرة عن (الأسلع)[٣] بن حي قال: كنت بالمدينة أطلب (دماً لي)[٤] فقلت لأبي هريرة: ادع الله أن ينصرني فقال: اللهم إن كان مظلوماً فانصره، وإن كان ظالماً فانصر عليه[٥].

* * *

[١٤٤] في الدعاء لمشرك

٣١٨٢٠- **حدثنا** جرير عن منصور عن إبراهيم قال: جاء رجل يهودي إلى النبي ﷺ فقال: ادع لي فقال: **(أكثر الله مالك وولدك، وأصح جسمك، وأطال عمرك)**[٦].

---

(١) في [جـ، ك]: زيادة (لهن).

(٢) مجهول؛ لجهالة أبي جعفر، أخرجه أحمد (٧٥١٠)، وأبوداود (١٥٣٦)، والترمذي (١٩٠٥)، وابن حبان (٢٦٩٩)، وابن ماجه (٣٨٦٢)، والبخاري في الأدب (٣٢)، والطبراني في الدعاء (١٣١٤)، والبغوي (١٣٩٤)، وعبد بن حميد (١٤٢١)، والبزار (٣١٣٩/كشف)، والقضاعي (٣١٦)، والعقيلي ١/ ٧٢، والبيهقي في الشعب (٣٥٩٤).

(٣) في [أ، ب، جـ، ط]: (الأصلع).

(٤) في [أ، ط، هـ]: (مالي).

(٥) مجهول؛ لجهالة الأسلع بن حي.

(٦) مرسل؛ إبراهيم ليس صحابياً.

٣١٨٢١- **حدثنا** جرير عن منصور عن إبراهيم قال: لا بأس أن يقول لليهودي (والنصراني)[١]: هداك الله.

٣١٨٢٢- **حدثنا** عبد الله بن مبارك عن معمر عن قتادة أن يهودياً حلب للنبي ﷺ (ناقة)[٢] فقال: **«اللهم جمله»**، فاسود شعره[٣].

* * *

[١٤٥] باب في المسلم يؤمن على دعاء الراهب

٣١٨٢٣- **حدثنا** عيسى بن يونس عن الأوزاعي عن حسان بن عطية قال: لا بأس أن يؤمن المسلم على دعاء الراهب فقال: إنهم/ يستجاب لهم فينا، ولا يستجاب لهم في أنفسهم. ٤٣١/١٠

* * *

[١٤٦] في السقط والمولود وما يدعى لها به

٣١٨٢٤- **حدثنا** عبدة بن سليمان عن يحيى بن سعيد عن سعيد عن أبي هريرة أنه كان يقوم على المنفوس من ولده الذي لم يعمل خطيئة فيقول: اللهم أجره من عذاب النار[٤].

---

(١) في [أ، ب، هـ]: (النصارى).

(٢) في [هـ]، : (فاقة).

(٣) مرسل؛ قتادة تابعي، أخرجه أبوداود في المراسيل (٤٩٢)، وعبدالرزاق (١٩٤٦٢)، والبيهقي في دلائل النبوة ٦/٢١٠، وورد من طريق قتادة عن أنس مرفوعاً، أخرجه ابن السني (٢٨٥).

(٤) صحيح، سعيد هو ابن المسيب، أخرجه عبدالرزاق (٦٦١٠)، وعبدالله بن أحمد في السنة (١٤١٩)، والبيهقي ٤/٩، والخطيب ١١/٣٧٤.

٣١٨٢٥- **حدثنا** إسماعيل بن علية عن يونس عن زياد بن جبير عن أبيه عن المغيرة بن شعبة قال: السقط يدعى لوالديه بالعافية و(الرحمة)[1][2].

٣١٨٢٦- **حدثنا** عباد بن العوام عن سفيان بن حسين عن الحسن أنه كان يقول: اللهم اجعله لنا فرطا وذخرا وأجرا.

٣١٨٢٧- **حدثنا** (غندر)[3] عن شعبة قال: حدثنا (الجلاس)[4] السلمي قال: سمعت علي بن (جحاش)[5] قال: سمعت سمرة بن جندب ومات ابن له صغير فقال: اذهبوا فادفنوه، ولا تصلوا عليه فإنه ليس عليه إثم، وادعوا الله/ لوالديه أن يجعله لهما فرطا وأجرا أو نحوه[6]. ٤٣٢/١٠

* * *

[١٤٧] ما جاء في التسبيح في رمضان

٣١٨٢٨- **حدثنا** يحيى بن آدم قال: حدثنا (حسن)[7] (عن)[8] أبي بشر عن الزهري قالت: تسبيحة في رمضان أفضل من ألف في غيره.

---

(١) في [أ، ب، ط، هـ]: (المغفرة).

(٢) صحيح، أخرجه أحمد (١٨١٨١)، وأبوداود (٣١٨٠)، وعبدالرزاق (٦٦٠٢)، والحاكم ٣٦٣/١، والطبراني ٢٠/(١٠٤٢)، والبيهقي ٨/٤، وسبق مرفوعاً في ٣١٧/٣ برقم [١١٩٣١].

(٣) في [أ، ح، ط، هـ]: (جرير).

(٤) هكذا رواية شعبة وقال غيره: (أبوالجلاس)، وفي [هـ]: (الخلاس) واسمه: (عقبة بن سيار).

(٥) في [ط]: (حجاس)، وتقدم في الجنائز (عثمان بن جحاش)، وقد وقع اضطراب كثير في اسمه، انظر: العلل للدارقطني ١٤١/١١،

(٦) مجهول؛ لجهالة علي بن جحاش، أخرجه الحارث (٢٧٧/بغية)، والطحاوي ٥٠٧/١.

(٧) هو ابن صالح، انظر: الترمذي (٣٤٧٢)، والتمهيد ١٥٦/١٦، وفي [أ، ط، ك، هـ]: (حسين).

(٨) في [أ، ح، هـ]: (بن).

[١٤٨] ما يدعو به الرجل (ويقوله)[١] إذا وضع الميت في قبره

٣١٨٢٩- **حدثنا** أبو خالد الأحمر (عن حجاج عن نافع)[٢] عن ابن عمر قال: كان رسول الله ﷺ إذا وضع الميت في القبر قال: **«بسم الله وبالله وعلى (سنة)[٣] رسول الله»**[٤].

٣١٨٣٠- **حدثنا** أبوبكر قال: أخبرنا وكيع عن همام عن قتادة [عن أبي الصديق عن ابن عمر قال: قال رسول الله ﷺ: **«إذا وضعتم موتاكم في قبورهم فقولوا: بسم الله وعلى سنة رسول الله)**[٥].

٣١٨٣١- **حدثنا** وكيع عن (شعبة)[٦] عن قتادة][٧] عن أبي الصديق عن ابن عمر أنه كان يقول: مثل ذلك[٨].

---

(١) سقط من: [هـ].

(٢) تكررت في: [ك].

(٣) في [أ، ب، ط، هـ]: (ملة).

(٤) منقطع حكماً؛ حجاج مدلس، أخرجه الترمذي (١٠٤٦)، وابن ماجه (١٥٥٠)، وابن السني (٥٨٩).

(٥) صحيح، رفعه جماعة من الثقات، أخرجه أحمد (٤٨١٢)، وأبوداود (٣٢١٣)، والنسائي (١٠٩٢٧)، وأبويعلى (٥٧٥٥)، وابن حبان (٣١١٠)، والحاكم ١/٣٦٦، والبيهقي ٤/٥٥، وأبونعيم في الحلية ٤/٥٥، والطبراني في الدعاء (١٢٠٧)، وابن الجارود (٥٤٨).

(٦) في [هـ]: (همام).

(٧) سقط ما بين المعكوفين من: [أ، ح، ط، هـ].

(٨) صحيح، أخرجه من طريق شعبة موقوفاً النسائي (١٠٩٢٨)، والحاكم ١٠/٣٦٦، والبيهقي ٤/٥٥، والطبراني في الدعاء (١٢٠٩)، وأخرجه من طريق شعبة مرفوعاً ابن حبان (٣١٠٩).

٤٣٣/١٠ ٣١٨٣٢- **حدثنا** شريك وأبو الأحوص عن منصور (عن)[١] أبي مدرك/ عن ابن عمر أنه كان يقول إذا (أدخل)[٢] الميت قبره-وقال: أبو الأحوص إذا (سووا)[٣] عليه-: اللهم أسلمه إليك[٤] المال والأهل والعشيرة، والذنب (عظيم)[٥] فاغفر له[٦].

٣١٨٣٣- **حدثنا** وكيع بن الجراح عن سفيان عن عمرو بن مرة عن خيثمة قال: كانوا يستحبون إذا وضع الميت في القبر أن (يقولوا)[٧]: بسم الله، وفي سبيل الله، وعلى ملة رسول الله ﷺ، اللهم أجره من عذاب القبر وعذاب النار وشر الشيطان.

٣١٨٣٤- **حدثنا** وكيع عن سفيان عن ليث عن مجاهد أنه كان يقول: بسم الله (وفي سبيل الله)[٨] وعلى ملة رسول الله ﷺ، / اللهم افسح له في قبره ونور له فيه ٤٣٤/١٠ والحقه بنبيه ﷺ وأنت عنه راض غير غضبان.

٣١٨٣٥- **حدثنا** (عباد)[٩] بن العوام عن (ابن)[١٠] المسيب عن أبيه قال: إذا

---

(١) في [أ، ب، جـ، ط، ك]: (و).

(٢) في [جـ، ك]: (دخل).

(٣) في [هـ]: (سوى).

(٤) زيد في [ح]: (و).

(٥) في [هـ]: (العظيم).

(٦) منقطع؛ أبومدرك لم يدرك ابن عمر.

(٧) في [أ، ب، جـ، ط]: (يقول).

(٨) تكرر في: [جـ، ك، هـ].

(٩) في [ك]: (عباده).

(١٠) سقط من: [أ، جـ، ط، ك].

(وضع)[١] الميت في (القبر)[٢] فلا تقل: بسم الله، ولكن قل: في سبيل الله وعلى ملة رسول الله ﷺ، وعلى ملة إبراهيم حنيفاً، وما كان من المشركين، اللهم ثبته بالقول الثابت في الآخرة، اللهم اجعله في خير مما كان فيه، اللهم لا تحرمنا أجره ولا تفتنا بعده.

٣١٨٣٦- قال: ونزلت هذه الآية في صاحب القبر: ﴿يُثَبِّتُ ٱللَّهُ ٱلَّذِينَ ءَامَنُوا۟ بِٱلْقَوْلِ ٱلثَّابِتِ فِى ٱلْحَيَوٰةِ ٱلدُّنْيَا وَفِى ٱلْءَاخِرَةِ﴾[٣] [إبراهيم: ٢٧].

٣١٨٣٧- **حدثنا** عبيد الله بن موسى عن إسرائيل (عن أبي إسحاق)[٤] عن عاصم عن علي قال: كان يقول عند المنام إذا نام: بسم الله وفي سبيل الله وعلى ملة رسول الله ﷺ ويقوله إذا (أدخل)[٥] الرجل في قبره[٦]./ ٤٣٥/١٠

٣١٨٣٨- **حدثنا** أبو الأحوص عن مغيرة عن إبراهيم قال: إذا وضعت الميت في القبر، فقل: بسم الله وعلى (ملة)[٧] رسول الله ﷺ.

٣١٨٣٩- **حدثنا** عبد الرحيم بن (سليمان عن)[٨] إسماعيل بن أبي خالد عن (جبير)[٩] بن عدي قال: أخبرت أن علي بن أبي طالب كان يقول إذا

---

(١) في [أ، ب، جـ، ك]: (وضعت).

(٢) في [هـ]: (قبره).

(٣) مرسل؛ المسيب تابعي.

(٤) سقط من: [أ، ب، ط].

(٥) في [أ، ب، جـ، ك]: (دخل).

(٦) حسن؛ عاصم بن ضمرة صدوق، أخرجه النسائي (١٠٦٠٥)، وعبدالرزاق (٦٤٦١).

(٧) في [جـ، ك]: (سنة).

(٨) سقط من: [أ، ح، ط، هـ].

(٩) كذا في النسخ.

(أُدخل)[١] الميت في قبره: بسم الله وعلى ملة رسول الله ﷺ وتصديق كتابك ورسلك (وباليقين)[٢] بالبعث بعد الموت، اللهم ارحب عليه قبره وبشره بالجنة.

٣١٨٤٠- **حدثنا** معتمر بن سليمان عن أبيه عن حصين عن إبراهيم التيمي قال: إذا وضع الميت في القبر فقل: بسم الله وإلى الله، وعلى سنة رسول الله ﷺ.

* * *

[١٤٩] ما يدعى به للميت بعد ما يدفن

٣١٨٤١- **حدثنا** إسماعيل بن علية عن (عبدالله)[٣] بن أبي بكر قال: كان أنس ابن مالك إذا سوّى على الميت قبره قام عليه ثم قال: اللهم/عبدك رُد (إليك)[٤] (فارأف)[٥] به وارحمه، اللهم جاف الأرض عن (جنبيه)[٦] وافتح أبواب السماء لروحه وتقبله منك بقبول حسن، اللهم إن كان محسنا فضاعف له في إحسانه، وإن كان مسيئاً فتجاوز عنه سيئاته[٧]. ٤٣٦/١٠

٣١٨٤٢- **حدثنا** عباد بن (العوام)[٨] عن حجاج عن عمير بن سعيد أن علياً كبر على يزيد بن المكفف أربعاً ثم قام على القبر فقال: اللهم عبدك وابن عبدك [٩]نزل

---

(١) في [جـ]: (دخل)، وفي [ط]: (إذ أضل).

(٢) في [هـ]: (واليقين).

(٣) كذا في كتاب الجنائز، وفي [ب]، وفي [أ، جـ، ح، ص، ز، هـ]: (عبيدالله)

(٤) في [أ، ح، ط، هـ]: (عليك).

(٥) في [ك]: (فرف)، وفي [جـ]: (فأرف).

(٦) في [جـ، ك]: (جنبه).

(٧) صحيح.

(٨) في [ك]: (عوام).

(٩) في [ب، ط، هـ]: زيادة (و).

بك اليوم وأنت خير منزول به، اللهم وسع له (مدخله)[١] واغفر له ذنبه، فإنا لا نعلم إلا خيراً وأنت أعلم به[٢].

٣١٨٤٣- **حدثنا** ابن نمير عن (ابن)[٣] جريج عن ابن أبي مليكة قال: لما فرغ من قبر عبدالله بن السائب قام ابن عباس على القبر فوقف/عليه ثم دعا ثم انصرف[٤]. ٤٣٧/١٠

٣١٨٤٤- **حدثنا** ابن علية قال: رأيت أيوب يقوم على القبر فيدعو للميت وربما رأيته يدعو له وهو في القبر قبل أن يخرج.

* * *

[١٥٠] فيمن كره أن يدعو بالموت (ونهى عنه)[٥]

٣١٨٤٥- **حدثنا** (عبد)[٦]الله بن إدريس عن إسماعيل عن قيس قال: دخلنا على خباب وقد اكتوى سبع كيات في بطنه، فقال: لولا أن رسول الله ﷺ نهانا أن ندعو بالموت لدعوت به[٧].

٣١٨٤٦- **حدثنا** أبو معاوية عن الأعمش عن (أبي)[٨] ظبيان قال: كنت جالسا عند ابن عمر فسمع (رجلاً)[٩] يتمنى الموت، قال: فرفع إليه ابن عمر بصره فقال:

---

(١) في [ك]: (مداخلة).

(٢) منقطع حكماً؛ حجاج مدلس.

(٣) زيد في: [ك، هـ].

(٤) منقطع حكماً؛ ابن جريج مدلس.

(٥) في [ط]: بياض.

(٦) في [أ، هـ]: (عبيد).

(٧) صحيح، أخرجه البخاري (٥٦٧٢)، ومسلم (٢٦٨١).

(٨) سقط من: [ك].

(٩) سقط من: [جـ، ك].

(لا تمن)[١] الموت فإنك ميت، ولكن (سل)[٢] الله العافية[٣].

٣١٨٤٧- **حدثنا** عبيدة بن حميد عن حميد عن أنس قال: قال رسول الله ﷺ: **«لا يتمنى أحدكم الموت لضر نزل به في الدنيا»**[٤].

* * *

[١٥١] ما قالوا: في ليلة النصف من شعبان وما يغفر فيها من الذنوب

٤٣٨/١٠ ٣١٨٤٨- **حدثنا** أبو خالد الأحمر عن حجاج عن يحيى بن أبي كثير/ عن عروة عن عائشة قالت: كنت إلى جنب النبي ﷺ ففقدته (فابتغيته)[٥] فإذا هو بالبقيع رافعاً يديه يدعو فقال: **«يا ابنة أبي بكر (أخشيت)[٦] أن (الله يحيف)[٧] عليك ورسوله، إن الله ينزل في هذه الليلة (ليلة)[٨] النصف من شعبان فيغفر فيها من الذنوب أكثر من عدد شعر معز كلب»**[٩].

---

(١) في [أ، ح، ط، هـ]: (تمنى).

(٢) في [ب]: (تسأل).

(٣) صحيح.

(٤) صحيح، أخرجه البخاري (٦٣٥١)، ومسلم (٢٦٨٠).

(٥) في [أ، هـ]: (فاتبعته).

(٦) في [أ، ح، ط، هـ]: (أحسبت).

(٧) في [جـ، ك]: (يحيف الله).

(٨) سقط من: [هـ].

(٩) منقطع حكماً؛ حجاج مدلس، أخرجه أحمد (٢٦٠١٨)، والترمذي (٧٣٩)، وابن ماجه (١٣٨٩)، وعبد ابن حميد (١٥٠٩)، والدارقطني في النزول (٨٩)، واللالكائي (٧٦٤)، والبغوي (٩٩٢)، والبيهقي في شعب الإيمان (٣٨٢٦)، وإسحاق (٨٥٠).

٣١٨٤٩- **حدثنا** أبو خالد الأحمر عن حجاج عن مكحول عن كثير بن مرة الحضرمي قال: قال رسول الله ﷺ: **«إن الله ينزل ليلة النصف من شعبان فيغفر فيها الذنوب إلا لمشرك أو مشاحن»**[1].

* * *

[١٥٢] (في الدعاء للمجوس)[2]

٣١٨٥٠- **حدثنا** وكيع عن سفيان عن موسى بن عبيدة عن أبي بكر بن أنس بن مالك قال: كان له مجوس يعملون له في أرضه وكان يقول لهم: أطال الله أعماركم وأكثر أموالكم فكانوا يفرحون (بذلك)[3][4].

* * *

[١٥٣] (ما يدعى به في ركعتي الطواف)[5]

٣١٨٥١- **حدثنا** يعلى بن عبيد قال: حدثنا محمد بن سوقة عن نافع/ قال: كان ابن عمر إذا قدم حاجاً أو معتمراً طاف بالبيت وصلى ركعتين، وكان جلوسه فيها أطول من قيامه ثناء على ربه ومسألة، فكان يقول: حين يفرغ من ركعتيه وبين ٤٣٩/١٠

---

(١) مرسل منقطع حكماً؛ كثير من مرة تابعي، وحجاج مدلس، أخرجه عبدالرزاق (٧٩٢٣)، والحارث (٣٣٨/بغية)، والبيهقي في الشعب (٣٨٣١)، وورد من حديث كثير عن عوف عند البزار (٢٧٥٤)، ومن حديث كثير عن عائشة عند الفاكهي ٨٥/٣، ومن حديث كثير عن يزيد بن جارية عند ابن قانع ٢٢٧/٣، ومن حديث كثير بن مرة عن معاذ في مسند الشاميين للطبراني (٢٠٥).

(٢) في [ط]: بياض.

(٣) في [ط]: سقط.

(٤) ضعيف؛ موسى بن عبيد ضعيف.

(٥) في [ط]: بياض.

الصفا والمروة: اللهم اعصمني بدينك وطاعتك وطاعة رسولك ﷺ، اللهم جنبني حدودك، اللهم اجعلني (ممن)[١] يحبك ويحب ملائكتك ورسلك وعبادك الصالحين، (اللهم حببني إليك وإلى ملائكتك ورسلك، اللهم آتني من خير ما تؤتي عبادك الصالحين)[٢] في الدنيا والآخرة، اللهم (يسرني لليسرى)[٣] وجنبني العسرى، واغفر لي في الآخرة والأولى، اللهم أوزعني أن أوفي بعهدك الذي عاهدتني عليه، اللهم (اجعلني)[٤] من أئمة المتقين واجعلني من ورثة جنة النعيم، واغفر لي (خطيئتي)[٥] يوم الدين[٦].

* * *

[١٥٤] ما يدعو به الرجل إذا أتى المسجد يوم الجمعة

٣١٨٥٢- **حدثنا** يعلى قال: حدثنا عثمان بن حكيم عن جابر بن زيد أبي الشعثاء قال: إذا أتيت يوم الجمعة فاقعد على باب المسجد وقل: اللهم اجعلني اليوم (من)[٧] أوجه من توجه إليك وأقرب من تقرب إليك وأنجح/ من (طلب ودعا)[٨]، ثم ادخل وسل تعطه. ١٠/٤٤٠

* * *

---

(١) في [هـ]: (من).

(٢) ما بين القوسين ساقط من: [ب].

(٣) في [أ، ب]: (يسري لي اليسرى).

(٤) في [أ، ب، ط]: (اجعله).

(٥) في [ك]: (خطئي)، وفي [جـ]: (خطئتي).

(٦) صحيح.

(٧) سقط من: [أ، ب، س، هـ].

(٨) في [جـ، ك]: (دعا وطلب).

[١٥٥] ما يدعى به (للمسكين)[١] وكيف يرد عليهم؟

٣١٨٥٣- (حدثنا أبوبكر)[٢] حدثنا شعبة عن عاصم مولى (لقريبة)[٣] بنت عبدالرحمن بن أبي بكر قال: سمعت قريبة تحدث عن عائشة أنها قالت: لا (تقولي)[٤] للمسكين بورك فيه فإنه (يسأل)[٥] البر والفاجر، ولكن قولي: يرزقنا الله وإياك[٦].

* * *

[١٥٦] في الرهصة[٧] تصيب الدابة

٣١٨٥٤- حدثنا مروان بن معاوية عن صبيح مولى بني مروان عن مكحول قال: سمعته يقول في الرهصة: بسم الله أنت الواقي وأنت الشافي وأنت الباقي، ثم يقعد في خيط قنب جديد أو شعر ثم يربط به الدابة للرهصة./ ٤٤١/١٠

* * *

[١٥٧] دعاء طاوس

٣١٨٥٥- حدثنا الفضل بن دكين عن سفيان عن محمد بن سعيد أو سعيد بن محمد قال: كان من دعاء طاوس يقول: اللهم (امنعني)[٨] المال والولد، وارزقني

---

(١) في [أ، ب، ط، هـ]: (للمسلمين).

(٢) سقط من: [أ، جـ، ح، ط، هـ]، والمؤلف لا يروي عن شعبة مباشرة فلعله (ابن عياش).

(٣) في [أ، ب، ط]: (العربية)، وفي [هـ]: (القريبة).

(٤) في [ك]: (تقل).

(٥) في [جـ، ك]: (يسل).

(٦) مجهول؛ لجهالة قريبة.

(٧) مرض يصيب قدم الدابة.

(٨) في [ز]: (امتعني).

(الإيمان)[١] والعمل.

* * *

[١٥٨] ما كان النبي ﷺ يعظمه من الدعاء

٣١٨٥٦- **حدثنا** الفضل بن دكين قال: حدثنا فطر عن عبدالرحمن بن سابط قال: كان رسول الله ﷺ يدعو بهؤلاء الكلمات ويعظمهن: **«اللهم**[٢] **فارج (الهم)**[٣] **وكاشف الكرب، ومجيب المضطرين، ورحمن الدنيا والآخرة ورحيمهما: ارحمني اليوم رحمة (واسعة)**[٤] **تغنيني بها عن رحمة من سواك»**[٥].

* * *

[١٥٩] من قال: الدعاء يرد القدر

٣١٨٥٧- **حدثنا** وكيع والفضل بن دكين عن سفيان عن عبدالله بن عيسى عن عبدالله بن أبي الجعد عن ثوبان قال: قال رسول الله ﷺ: / **«لا يرد القدر إلا الدعاء، ولا يزيد في العمر إلا البر»**[٦]. ٤٤٢/١٠

---

(١) في [أ، ب، جـ، ط، ك]: (الأموال)، وانظر: المعونة ١/٣٩٩، والموضح للخطيب ١/٢٣، وطبقات ابن سعد ٥/٥٤٠، والبداية والنهاية ٩/٢٤٠، وتاريخ الإسلام ٧/١١٩، والنجوم الزاهرة ١/٢٦٠.

(٢) في [أ، ب، جـ]: زيادة (يا).

(٣) في [جـ، ك]: (الفم).

(٤) سقط من: [جـ، ك].

(٥) مرسل؛ عبدالرحمن بن سابط تابعي.

(٦) فيه جهالة؛ لحال عبدالله بن أبي الجعد، أخرجه أحمد (٢٢٣٨٦)، وابن ماجه (٩٠)، والحاكم ١/٤٩٣، ووكيع في الزهد (٤٠٧)، وابن حبان (٨٧٢)، وهناد في الزهد (١٠٠٩)، وابن المبارك في الزهد (٨٦)، والطحاوي في شرح المشكل (٣٠٦٩)، والطبراني (١٤٤٢)، والقضاعي في مسند الشهاب (٨٣١)، والبغوي (٣٤١٨).

[١٦٠] ما ذكر في أحب الكلام إلى الله

٣١٨٥٨- **حدثنا** يحيى بن آدم قال: حدثنا زهير عن منصور عن هلال بن يساف عن ربيع بن (عميلة)[١] عن سمرة بن جندب (قال: قال)[٢] رسول الله ﷺ: **«أحب الكلام إلى الله أربع: سبحان الله، والحمد لله، ولا إله إلا الله، والله أكبر، لا يضرك بأيهن بدأت»**[٣].

٣١٨٥٩- **حدثنا** وكيع وأبو داود عن سفيان عن سلمة بن كهيل عن هلال عن سمرة قال: قال رسول الله ﷺ: **«أفضل الكلام أربع: سبحان الله، والحمد لله، ولا إله إلا الله، والله أكبر، لا عليك بأيهن بدأت»**[٤].

* * *

[١٦١] من دعا فعرف الإجابة

٣١٨٦٠- **حدثنا** شريك عن مغيرة عن سرية لعبد الله بن جعفر (قالت)[٥]: مررت بعلي وأنا حبلى فمسح بطني وقال: اللهم اجعله ذكراً مباركاً، قالت: فولدت غلاماً[٦]./ ٤٤٣/١٠

---

(١) في [ط]: (عسلة).

(٢) في [أ، ح، ط، هـ]: (عن).

(٣) صحيح، أخرجه مسلم (٢١٣٧)، وأحمد (٢٠٢٤٤).

(٤) رجاله ثقات وسماع هلال من سمرة محتمل فيصح، وورد من طريق هلال عن ربيع بن عميلة وهو ثقة عن سمرة كما في الذي قبله، وبدون ذكر ربيع أخرجه أحمد (٢٠٢٢٣)، والنسائي (١٠٦٨٣) وفي عمل اليوم والليلة (٨٤٧)، وابن ماجه (٣٨١١)، والطيالسي (٨٩٩)، وابن حبان (٨٣٩)، والبيهقي في الدعوات (١١٣).

(٥) في [أ، ب، ط]: (قال).

(٦) مجهول؛ لجهالة سرية عبدالله بن جعفر.

٣١٨٦١- **حدثنا** الفضل بن دكين قال: حدثنا سفيان (عن)[١] (أبي)[٢] أمية عن داود بن (شابور)[٣] قال: قال رجل (لطاوس)[٤]: ادع لنا، فقال: ما أجد لقلبي (الآن خشية)[٥].

* * *

[١٦٢] ما يقول الرجل إذا (نعب)[٦] الغراب

٣١٨٦٢- **حدثنا** محمد بن الحسن قال: حدثنا مهدي بن ميمون عن غيلان عن ابن عباس أنه كان إذا (نعب)[٧] الغراب قال: (اللهم)[٨] لا طير إلا طيرك ولا خير إلا خيرك ولا إله غيرك[٩].

* * *

---

(١) في [أ، ب، جـ، ط، ك]: (بن).

(٢) سقط من النسخ، وأثبته من كتب التراجم والتخريج، انظر: العلل لأحمد ٢/٢٤٠، والطبقات لابن سعد ٥/٥٤١، والزهد لابن المبارك (٥٩)، والعزلة لابن أبي الدنيا ص١٦، وسير أعلام النبلاء ٥/٤٢، والبداية والنهاية ٩/٢٤٢، وفي الحلية ٤/٤: (عن أمية)، وأبوأميه هو وهيب بن الورد.

(٣) في [أ، ب، ط]: (سابور).

(٤) في [جـ]: (الطاوس).

(٥) في [جـ، ك]: (خشية الآن).

(٦) في [أ، ط، هـ]: (نعق).

(٧) في [أ، ط، هـ]: (نعق).

(٨) سقط من: [أ، ط، هـ].

(٩) منقطع؛ غيلان بن جرير لا يروي عن ابن عباس، أخرجه عبدالله بن أحمد في زوائد الزهد، ص٢٣٨.

[١٦٣] القنوت

٣١٨٦٣- **حدثنا** أبو معاوية عن الأعمش عن يحيى بن وثاب قال: سمعته يقول في قنوته: اللهم عذب كفرة أهل الكتاب، اللهم اجعل قلوبهم على قلوب نساء كوافر.

* * *

[١٦٤] الدعاء قائما

٣١٨٦٤- **حدثنا** معاذ بن معاذ قال: حدثنا حميد عن الحسن عن/ جابر بن عبدالله قال: كنا ندعو قياما وقعودا، ونسبح ركوعا وسجودا[١]. ٤٤٤/١٠

* * *

[١٦٥] في الرجل الذي شكى امرأته إلى رسول الله ﷺ ما (أمره)[٢] به

٣١٨٦٥- **حدثنا** سفيان عن محمد بن المنكدر قال: جاء رجل يشكو امرأته إلى النبي ﷺ فأخذ برءوسهما وقال: «**اللهم أدم بينهما**»[٣].

* * *

[١٦٦] في ثواب تكبيرة ما هو

٣١٨٦٦- **حدثنا** عبدة بن سليمان عن صالح بن (حيان)[٤] قال: سمعت أبا

---

(١) صحيح، أخرجه أبوداود (٨٣٣)، ومسدد وأحمد بن منيع كما في المطالبة العالية (٥٠٩).

(٢) في [أ، ط، هـ]: (أمر).

(٣) مرسل، وأخرجه أبونعيم في دلائل النبوة (١٩٢) من طريق ابن المنكدر عن جابر.

(٤) في [أ، ب، ط]: (حبان).

وائل يقول: أعطاني عمر أربع أعطية بيده وقال: (التكبيرة)[١] خير من الدنيا وما فيها[٢].

* * *

[١٦٧] (ما دعا به)[٣] النبي ﷺ للرجل الذي نزل (عليه)[٤]

٣١٨٦٧- **حدثنا** سليمان بن حرب قال: حدثنا شعبة بن الحجاج عن يزيد بن (خمير)[٥] قال: سمعت عبدالله بن (بسر)[٦] قال: (جاء رجل إلى النبي ﷺ)[٧] فنزل فأتاه بطعام سويق وحيس فأكل، (وأتاه)[٨] بشراب/ فشرب، (فناول)[٩] من عن يمينه، وكان إذا أكل تمرا ألقى النوى هكذا - وأشار (بأصبعيه)[١٠] على ظهرهما، قال: فلما ركب النبي ﷺ قام أبي فأخذ بلجامه فقال: يا رسول الله ادع لنا، فقال: **«اللهم بارك لهم فيما رزقتهم، واغفر لهم، وارحمهم»**[١١]. ٤٤٥/١٠

* * *

---

(١) في [أ، ح، ط، هـ]: (التكبير).

(٢) صحيح.

(٣) في [أ، ط، هـ]: (دعاء).

(٤) في [هـ]: (بها).

(٥) في [أ، ب، ط]: (جبير).

(٦) في [أ، ب]: (بشر).

(٧) في [هـ]: (جاء النبي ﷺ إلى رجل).

(٨) في [جـ]: (وتراه).

(٩) في [ط]: (فنادل).

(١٠) في [ك]: (بأصبعه).

(١١) صحيح، أخرجه مسلم (٢٠٤٢)، وأحمد (١٧٦٧٥).

[١٦٨] (ما يدعو به الرجل إذا رأى الكوكب ينقض)[١]

٣١٨٦٨- (**حدثنا** هاشم بن القاسم قال: حدثنا أبو عقيل قال)[٢]: حدثنا (عمرو)[٣] بن خالد قال: سمعت زيد بن علي يحدث عن أبيه عن جده قال: كان إذا رأى الكوكب منقضا قال: اللهم صوبه، وأصب به، وقنا شر ما يتبع[٤].

* * *

[١٦٩] ما يقول: الرجل إذا ابتاع مملوكا وما يقول: إذا رأى البرق

٣١٨٦٩- **حدثنا** هاشم بن القاسم قال: حدثنا أبو عقيل قال: حدثنا مجالد عن الشعبي عن مسروق قال: كان ابن مسعود إذا اشترى مملوكا (قال)[٥]: اللهم بارك لنا فيه، واجعله طويل العمر، كثير الرزق[٦].

٣١٨٧٠- **حدثنا** هاشم بن القاسم قال: حدثنا أبو عقيل عن شيخ/ حدثه قال: سألت ابن سيرين ما أقول في البرق إذا رأيته؟ قال: تغمض عينيك وتذكر الله. ٤٤٦/١٠

* * *

[١٧٠] ما يقال: إذا قال المؤذن: أشهد أن لا إله إلا الله وأشهد أن محمدا رسول الله

٣١٨٧١- **حدثنا** أبو أسامة قال: حدثني عبدالله بن الوليد عن زياد عن الحسن

---

(١) في [ط]: بياض.

(٢) سقط من النسخ، وسبق أن ورد الخبر ١٠٣/٤ [٢٨٢٢٤] فأثبت السقط منه، وهو نفس إسناد الخبر الذي يليه.

(٣) في [جـ، ز، ك]: (عمر).

(٤) ضعيف جداً؛ عمرو بن خالد متروك.

(٥) سقط من: [ط].

(٦) ضعيف؛ لضعف مجالد.

قال: من قال إذا قال: المؤذن أشهد أن لا إله إلا الله (و)[١] أشهد أن محمداً رسول الله: (وأنا (أشهد)[٢] مع)[٣] من شهد، كان له أجر من شهد ومن لم يشهد.

* * *

[١٧١] الاستعاذة من الشيطان

٣١٨٧٢- **حدثنا** ابن نمير عن أبي جعفر بياع الطعام قال: كان أبو جعفر يقول: أعوذ بالله (من)[٤] (شر)[٥] الشيطان والسلطان، وشر النبطي إذا استعرب، وشر العربي إذا استنبط، فقيل: وكيف يستنبط العربي؟ قال: إذا أخذ بأخذهم وزيهم.

* * *

[١٧٢] ما أمر النبي ﷺ عائشة حين أمرها أن توجز في الدعاء

٤٤٧/١٠ ٣١٨٧٣- **حدثنا** عبد الله بن نمير عن عبد الملك بن أبي سليمان/ عن رجل من أهل البصرة قال: أتى رسول الله ﷺ بهدية، وعائشة قائمة تصلي، فأعجبه أن تأكل معه فقال: **«يا عائشة أجمعي وأوجزي (قال)[٦]: قولي: اللهم إني أسألك من الخير كله عاجله وآجله، وأعوذ بك من الشر كله عاجله وآجله، وما قضيت من قضاء فبارك لي فيه واجعل عاقبته إلى خير»**[٧].

---

(١) سقط من: [ك].

(٢) سقط من: [ط].

(٣) في [أ، ب، جـ، ك]: (من أنا وأشهد).

(٤) تكررت في: [أ، ب].

(٥) سقط من: [أ، ح، ط، هـ].

(٦) في [هـ]: (و).

(٧) مرسل مجهول؛ الرجل التابعي مجهول، وتقدم بإسناد آخر رقم [٣١٣١٤].

[١٧٣] ما أمر به المحموم إذا اغتسل أن يدعو به

٣١٨٧٤- **حدثنا** معاوية بن هشام قال: حدثنا سفيان عن عبد الملك بن عمير عن رجل عن مكحول قال: قال رسول الله ﷺ: **«ما من رجل يحم (فيغتسل)**[١] **ثلاثة أيام متتابعة (يقول)**[٢] **عند كل غسل: بسم الله اللهم (إني)**[٣] **إنما اغتسلت (التماس)**[٤] **شفائك وتصديق نبيك (محمد ﷺ)**[٥]**، إلا كشف عنه»**[٦].

* * *

[١٧٤] ما ذكر مما قاله يوسف عليه السلام حين رأى عزيز مصر

٣١٨٧٥- **حدثنا** الفضل بن دكين قال: حدثنا يونس بن أبي إسحاق عن زيد العمي قال: لما رأى يوسف عزيز مصر قال: اللهم إني أسألك/ بخيرك من خيره ٤٤٨/١٠ وأعوذ بقوتك من شره[٧].

* * *

[١٧٥] [ ] باب السيماء[٨]

٣١٨٧٦- **حدثنا** عفان قال: حدثنا حماد بن سلمة عن حميد أن سعيد بن أبي الحسن كان يقول: اللهم سومنا سيماء الإيمان، وألبسنا لباس التقوى.

---

(١) في [أ، هـ]: (فليغتسل).

(٢) في [أ، ح، ط، هـ]: (فيقول).

(٣) سقط من: [أ، ح، ط، هـ].

(٤) في [أ، ط، هـ]: (رجاء).

(٥) سقط من: [ك].

(٦) مرسل مجهول؛ مكحول تابعي، والراوي عنه مبهم.

(٧) ضعيف؛ لضعف زيد العمي.

(٨) السيماء: العلامة.

٣١٨٧٧- **حدثنا** عفان قال: حدثنا حماد بن سلمة (عن ثابت)[١] قال: كنا في مكان لا (تنفذه)[٢] الدواب فقمت وأنا أقرأ هؤلاء الآيات: ﴿**غَافِرِ ٱلذَّنۢبِ وَقَابِلِ ٱلتَّوۡبِ شَدِيدِ ٱلۡعِقَابِ**﴾ [غافر: ٣]، قال: فمر شيخ على بغلة شهباء قال: قل: يا غافر الذنب اغفر ذنبي، يا قابل التوب اقبل توبتي، يا شديد العقاب اعف عن عقابي، يا ذا الطول طل علي بخير، قال: فقلتها ثم نظرت فلم أره.

٣١٨٧٨- **حدثنا** عفان قال: حدثنا حماد بن سلمة عن ثابت عن عبيد الله بن عبيد أن جبريل (موكل)[٣] بالحوائج فإذا سأل المؤمن ربه قال: (احبس)[٤] (احبس)[٥] (حبا)[٦] لدعائه أن يزداد، وإذا سأل الكافر قال: أعطه، أعطه، بغضاً لدعائه./ ٤٤٩/١٠

٣١٨٧٩- **حدثنا** عفان قال: حدثنا حماد (عن)[٧] ثابت قال: كان أنس يقول: لقد تركت بعدي عجائز يكثرن أن يدعين الله أن يوردهن حوض محمد ﷺ[٨].

* * *

---

(١) سقط من: [أ، ح، ط، هـ].

(٢) في [هـ]: (تفذه)، وفي [ط]: (ينفذه).

(٣) في [ط، هـ]: (يوكل).

(٤) في [ط]: (حبس)، وفي [ك]: (احبسه).

(٥) في [ب]: (حبساً)، وفي [ط]: (حبس).

(٦) في [ح]: (حبساً)، وفي [ط، هـ]: (محباً).

(٧) في [ط]: (بن).

(٨) صحيح، أخرجه الحاكم ١/١٥٠، وابن أبي عاصم في السنة (٦٩٨)، والأجري في الشريعة (٨٣٨)، وابن المبارك في الزهد (١٦٠٩)، وأبويعلى (٣٣٥٥).

[١٧٧] ما دعا به النبي ﷺ في مسجد الفتح الذي يقال له: مسجد الأحزاب

٣١٨٨٠- **حدثنا** عبيد الله بن موسى قال: أخبرنا موسى بن عبيدة عن عمر بن الحكم الأنصاري قال: سألته هل صلى رسول الله ﷺ في مسجد الفتح الذي يقال له مسجد الأحزاب؟ قال: لم يصل فيه (ولكنه)[١] دعا، فكان من دعائه أن قال: **«اللهم لك الحمد، لا هادي لمن أضللت، ولا مضل لمن هديت، ولا مهين لمن أكرمت ولا مكرم لمن أهنت، ولا ناصر لمن خذلت، ولا خاذل لمن نصرت، ولا معز لمن أذللت ولا مذل لمن أعززت، ولا رازق لمن (حرمت)[٢]، ولا حارم لمن رزقت، ولا مانع (لما)[٣] أعطيت، ولا معطي (لما)[٤] منعت، ولا رافع لمن خفضت[٥]، ولا ساتر (لما)[٦] خرقت، ولا خارق (لما)[٧] سترت، ولا (مقرب)[٨]/ (لما)[٩] باعدت ولا مباعد (لما)[١٠] قربت»**، ثم دعا عليهم فلم يصبح (في المدينة)[١١] ١٠/٤٥٠

---

(١) في [ط، هـ]: (لكنه).

(٢) في [أ، ب، جـ، ط]: (أحرمت).

(٣) في [هـ]: (لمن).

(٤) في [هـ]: (لمن).

(٥) زيدت في [هـ]: (ولا خافض لمن رفعت).

(٦) في [أ، ط، هـ]: (لمن).

(٧) في [هـ]: (لمن).

(٨) في [ك]: (قريب).

(٩) في [هـ]: (لمن).

(١٠) في [هـ]: (لمن).

(١١) في [جـ، ك]: (بالمدينة).

(كراب)[١] من الأحزاب ولا من المشركين إلا أهلكه الله غير حيي بن أخطب وقريظة قتلها الله[٢] شتتت[٣].

* * *

[١٧٧] دعوة لداود النبي ﷺ

٣١٨٨١- **حدثنا** محمد بن الحسن (الأسدي)[٤] قال: حدثنا يحيى بن المهلب عن عطاء بن السائب عن أبي عبد الله الجدلي قال: كان داود النبي ﷺ (يقول)[٥]: **«اللهم إني أعوذ بك من جار عينه تراني وقلبه يرعاني، إن رأى خيراً (دفنه)[٦] وإن رأى شراً أشاعه»**[٧].

٣١٨٨٢- **حدثنا** سعيد بن زكريا عن عبد الله بن مؤمل عن (ابن)[٨] أبي مليكة قال: كان ابن عباس إذا أتي بعطر دعا قبل ذلك[٩].

٣١٨٨٣- وبلغنا أن الدعاء قبل ذلك (يستجاب)[١٠].

---

(١) أي: أحد، وفي [أ، ح، ط، هـ]: (وكذاب).

(٢) في [هـ]: زيادة (و).

(٣) مرسل ضعيف؛ عمر بن الحكم تابعي، وموسى بن عبيدة ضعيف.

(٤) سقط من: [هـ].

(٥) سقط من: [ط].

(٦) في [أ، ط]: (ذاعه)، وفي [ب]: (اذاعه).

(٧) ضعيف منقطع؛ محمد بن الحسن الأسدي ضعيف، وعطاء اختلط، وأبوعبدالله الجدلي لم يدرك ذلك.

(٨) سقط من: [أ، ب، جـ، ط].

(٩) حسن؛ سعيد بن زكريا صدوق.

(١٠) في [ط، هـ]: (مستجاب).

[١٧٨] ما يدعو به الرجل[١] إذا فرغ من وضوئه

٣١٨٨٤- **حدثنا** وكيع عن سفيان عن أبي هاشم الواسطي عن أبي مجلز عن قيس بن عباد عن أبي سعيد الخدري قال: من قال إذا فرغ من/ وضوئه: سبحانك اللهم وبحمدك، أشهد أن لا إله إلا أنت، أستغفرك وأتوب إليك، ختمت بخاتم، ثم رفعت تحت العرش فلم يكسر إلى يوم القيامة[٢]. ٤٥١/١٠

٣١٨٨٥- **حدثنا** عبد الله بن نمير وعبد الله بن داود عن الأعمش عن إبراهيم بن المهاجر عن سالم بن أبي الجعد قال: كان علي يقول إذا فرغ من وضوئه: أشهد أن لا إله إلا الله وأشهد أن محمدا عبده ورسوله، رب اجعلني من التوابين واجعلني من المتطهرين[٣].

٣١٨٨٦- **حدثنا** زيد بن الحباب قال: حدثنا عمرو (بن)[٤] (عبدالله)[٥] بن وهب النخعي عن زيد العمي عن أنس بن مالك عن النبي ﷺ قال: **«من توضأ فقال: أشهد أن لا إله إلا الله وحده لا شريك له وأشهد أن محمدا عبده ورسوله**

---

(١) في [جـ]: زيادة (ويقول).

(٢) صحيح، أخرجه النسائي (٩٩١١)، وعبدالرزاق (٧٣٠ و٦٠٢٣)، وابن السني (٨٢)، والطبراني في الدعاء (٣٩١)، وورد مرفوعاً أخرجه النسائي (٩٩٠٩)، والحاكم ٥٦٤/١، وأحمد في العلل ٢٥١/٢، والطبراني في الأوسط (١٤٥٥)، وابن السني (٣٠)، والبيهقي في الدعوات (٥٩) وفي الشعب (٢٧٥٤)، والخطيب ٢٤/٨.

(٣) حسن؛ إبراهيم بن مهاجر صدوق، أخرجه عبدالرزاق (٧٣١)، وابن فضيل في الدعاء (٦٢)، وقد ورد الخبر من طريق سالم عن ثوبان، أخرجه الطبراني في الأوسط (٤٨٩٥).

(٤) في [ك]: (عن).

(٥) في [أ، ط، هـ]: (عبيدالله).

(ثلاث مرات)[١]**، فتحت له ثمانية أبواب**[٢] **الجنة يدخل من أيها شاء»**[٣].

٣١٨٨٧- **حدثنا** أبو عبد الرحمن (المقرئ)[٤] عن سعيد بن (أبي)[٥] أيوب قال: حدثني زهرة بن[٦] معبد أبو عقيل أن ابن عم له أخبره أنه سمع عقبة/ بن عامر ٤٥٢/١٠
يقول: قال رسول الله ﷺ: **«من توضأ فأتم وضوءه، ثم رفع رأسه إلى السماء، فقال: أشهد أن لا إله إلا الله وحده لا شريك له وأن محمدا عبده ورسوله، فتحت له ثمانية أبواب (من)**[٧] **الجنة يدخل من أيها شاء»**[٨].

٣١٨٨٨- **حدثنا** عبدة بن سليمان عن جويبر عن الضحاك قال: كان حذيفة إذا تطهر قال: أشهد أن لا إله إلا الله وأشهد أن محمداً عبده ورسوله، اللهم اجعلني من التوابين واجعلني من المتطهرين[٩].

* * *

---

(١) في [ط، هـ]: (ثلاثاً).

(٢) في [جـ، ك]: زيادة (من).

(٣) ضعيف؛ لضعف زيد العمي، أخرجه أحمد (١٣٧٩٢)، وابن ماجه (٤٦٩)، وابن السني (٣٣)، والطبراني في الدعاء (٣٨٥).

(٤) في [س]: (المقبري)، وفي [ك]: (المقزي)، وفي [أ، ط، هـ]: (المنقري).

(٥) سقط من: [أ، ب، جـ، ك].

(٦) في [ط]: زيادة (أبي).

(٧) سقط من: [ط، هـ].

(٨) مجهول؛ لجهالة ابن عم زهرة، أخرجه أحمد (١٧٣٦٣)، وأبوداود (١٧٢)، وأبويعلى (١٨٠)، والبزار (٢٤٢)، والدارمي (٧١٦)، والطبراني ١٧/(٩١٦)، وأصله بدون رفع البصر أخرجه مسلم (٢٣٤)، وأحمد (١٧٣١٤).

(٩) ضعيف جداً منقطع؛ جويبر متروك، والضحاك لا يروي عن حذيفة.

[١٧٩] ما يدعو به الرجل (و)[١] يقوله: إذا دخل الكنيف

٣١٨٨٩- **حدثنا** هشيم قال: حدثنا عبد العزيز بن صهيب عن أنس بن مالك قال: كان النبي ﷺ إذا دخل الخلاء قال: **«أعوذ بالله من الخبث والخبائث»**[٢].

٣١٨٩٠- **حدثنا** عبدة بن سليمان عن سعيد بن أبي عروبة عن قتادة عن قاسم الشيباني عن زيد بن أرقم قال: قال رسول الله ﷺ: **«إن هذه الحشوش محتضرة، فإذا دخل أحدكم فليقل: اللهم إني/ أعوذ بك من الخبث والخبائث»**[٣]. ٤٥٣/١٠

٣١٨٩١- **حدثنا** محمد بن بشر العبدي عن عبد العزيز بن عمر قال: حدثني الحسن بن يناق عن رجل من أصحاب عبد الله بن مسعود (قال)[٤]: قال عبد الله: إذا دخلت الغائط فأردت التكشف فقل: اللهم إني أعوذ بك من الرجس والنجس والخبث والخبائث والشيطان الرجيم[٥].

٣١٨٩٢- **حدثنا** عبدة بن سليمان عن جويبر عن الضحاك قال: كان حذيفة إذا دخل الخلاء قال: أعوذ بالله من الرجس النجس الخبيث المخبث من الشيطان الرجيم[٦].

---

(١) سقط من: [هـ].

(٢) صحيح، أخرجه البخاري (١٤٢)، ومسلم (٣٧٥).

(٣) مضطرب، أخرجه أحمد (١٩٢٨٦)، وورد من حديث ابن علية عن سعيد عن قتادة عن النضر بن أنس عن زيد، ورواه هشام الدستوائي عن قتادة عن زيد، ورواه شعبة عن قتادة عن النضر بن أنس عن زيد، ورواه معمر عن قتادة عن النضر بن أنس عن أبيه، والنسائي في الكبرى (٩٩٠٦)، والترمذي في العلل ٨٢/١، وابن ماجه (٢٩٦)، وابن حبان (٤٠٨)، وابن خزيمة (٦٩)، والحاكم ١٨٧/١، والطبراني (٥١١٥)، والخطيب ٣٠١/١٣.

(٤) سقط من: [ك].

(٥) مجهول؛ لإبهام الراوي عن ابن مسعود.

(٦) ضعيف جداً منقطع؛ جويبر متروك، والضحاك لا يروي عن حذيفة.

٣١٨٩٣- **حدثنا** هشيم عن (أبي)[١] معشر عن عبد الله بن أبي طلحة عن أنس أن النبي ﷺ كان إذا دخل (الخلاء)[٢] قال: **«بسم الله اللهم إني أعوذ بك من الخبث والخبائث»**[٣].

٣١٨٩٤- **حدثنا** وكيع عن إسرائيل (عن)[٤] الزبرقان العبدي عن الضحاك قال: إذا دخلت الخلاء فقل: اللهم إني أعوذ بك من الرجس النجس الخبث المخبث[٥] الشيطان الرجيم./ ٤٥٤/١٠

* * *

[١٨٠] ما يقول الرجل وما يدعو به إذا خرج من المخرج

٣١٨٩٥- **حدثنا** يحيى بن أبي بكير قال: حدثنا إسرائيل قال: أخبرنا يوسف بن أبي بردة قال: سمعت أبي يقول: دخلت على عائشة فسمعتها تقول: كان رسول الله ﷺ إذا خرج من الغائط قال: **«غفرانك»**[٦].

---

(١) سقط من: [ك].

(٢) في [جـ، ك]: (الكنيف).

(٣) ضعيف؛ لضعف أبي معشر، أخرجه ابن عدي ٥٥/٧، وابن أبي حاتم ٦٤/١، والطبراني في الأوسط (٢٨٠٣) وفي الدعاء (٣٥٦)، وأصله بدون التسمية عند البخاري (١٤٢)، ومسلم (٣٧٥).

(٤) سقط من: [هـ].

(٥) زيادة في [ب]: (من).

(٦) صحيح، أخرجه أحمد ١٥٥/٦ (٢٥٢٦١)، وأبوداود (٣١)، والترمذي (٧)، والنسائي (٩٩٠٧)، وابن خزيمة (٩٠)، وابن حبان (١٤٤٤)، والحاكم ١٥٨/١، وابن ماجه (٣٠٠)، وابن الجارود (٤٢)، والدارمي (٦٨٠)، والبخاري في التاريخ ٣٨٦/٨ والأدب (٦٩٣)، والطبراني في الدعاء (٣٦٩)، والبيهقي ٩٧/١ وفي الدعوات (٥٦)، والمزي ٤١٤/٣٢، وابن الجوزي في العلل (٥٤٠)، وابن المنذر في الأوسط (٣٢٥)، وابن السني (٢٣).

٣١٨٩٦- **حدثنا** هشيم (عن)[١] العوام عن إبراهيم التيمي أن نوحا النبي عليه السلام كان إذا فرغ من الغائط قال: الحمد لله الذي أذهب (عني)[٢] الأذى وعافاني[٣].

٣١٨٩٧- **حدثنا** هشيم قال: أخبرنا عوام قال: حدثت أن نوحا عليه السلام كان يقول: الحمد لله الذي أذاقني (لذاته)[٤]، وأبقى فيَّ منفعته، وأذهب عني أذاه[٥].

٣١٨٩٨- **حدثنا** عبدة بن سليمان ووكيع عن سفيان عن منصور عن أبي علي أن أبا ذر كان يقول إذا خرج من الخلاء: الحمد لله الذي أذهب عني الأذى وعافاني[٦]./ ٤٥٥/١٠

٣١٨٩٩- **حدثنا** وكيع عن زمعة عن سلمة بن (وهرام)[٧] عن طاوس قال: قال رسول الله ﷺ: **«إذا خرج أحدكم من الخلاء فليقل: الحمد لله الذي أذهب عني ما يؤذيني وأمسك علي ما ينفعني»**[٨].

---

(١) في [هـ]: (بن).

(٢) في [ك]: (عنا).

(٣) منقطع.

(٤) في [أ، ب، جـ، ط، ك]: (لذته).

(٥) منقطع.

(٦) مجهول؛ لجهالة أبي علي، أخرجه ابن السني (٢٢)، والطبراني في الدعاء (٣٧٢).

(٧) في [هـ]: (هدام).

(٨) مرسل ضعيف؛ زمعة ضعيف، وطاوس تابعي، أخرجه الدارقطني ١/٥٧، والطبراني في الدعاء (٣٧١)، والبيهقي ١/١١١.

٣١٩٠٠- **حدثنا** إسحاق بن منصور قال: حدثنا هريم عن ليث عن المنهال بن عمرو قال: كان أبو الدرداء إذا خرج من الخلاء قال: الحمد لله الذي أماط عني الأذى وعافاني[١].

٣١٩٠١- **حدثنا** عبدة بن سليمان عن جويبر عن الضحاك قال: كان حذيفة يقول إذا خرج: الحمد لله الذي أذهب عني الأذى وعافاني[٢].

* * *

[١٨١] في الرجل يشتري المملوك ما يدعو به

٣١٩٠٢- **حدثنا** هاشم بن القاسم قال: حدثنا أبو عقيل قال: حدثنا مجالد عن الشعبي عن مسروق قال: كان ابن مسعود إذا اشترى مملوكا قال: اللهم بارك (لنا)[٣] فيه، واجعله طويل العمر كثير الرزق[٤].

تم كتاب الدعاء والحمد لله (كثيراً)[٥] على آلائه (ونعمه)[٦]/ ٤٥٦/١٠

* * *

(١) ضعيف؛ ليث ضعيف.

(٢) ضعيف جداً؛ جويبر متروك.

(٣) زيادة في: [هـ].

(٤) ضعيف؛ مجالد ضعيف.

(٥) سقط من: [أ، ح، ط، هـ].

(٦) سقط من: [أ، ط، هـ].

بسم الله الرحمن الرحيم

(وصلى الله على محمد وآله)[١]

[٢٩] كتاب فضائل القرآن

[١] ما جاء في إعراب القرآن

٣١٩٠٣- (**حدثنا** أبو بكر بن أبي شيبة)[٢] بن إدريس عن المقبري عن جده[٣] عن أبي هريرة قال: قال رسول الله ﷺ: «**أعربوا القرآن، والتمسوا (غرائبه)**[٤]»[٥].

٣١٩٠٤- **حدثنا** ابن فضيل عن ليث عن طلحة عن إبراهيم عن علقمة عن عبدالله قال: أعربوا القرآن[٦].

٣١٩٠٥- **حدثنا** عيسى بن يونس عن ثور عن (عمر)[٧] بن (زيد)[٨]/ قال: ٤٥٧/١٠
كتب عمر إلى أبي موسى: أما بعد فتفقهوا في السنة وتفقهوا في العربية وأعربوا

---

(١) زيادة ما بين القوسين في: [ب].

(٢) سقط من: [أ، جـ، ح، ط، هـ].

(٣) في [أ، ح، ط، هـ]: زيادة (عن إبراهيم).

(٤) في [أ، ب، ط]: (عرابته).

(٥) ضعيف جداً؛ المقبري متروك، أخرجه الحاكم ٤٣٩/٢، وأبويعلى (٦٥٦٠)، وابن منيع كما في المطالب (٣٥٠٨)، والبيهقي في الشعب (٢٢٩١)، والخطيب ٧٧/٨، والسلفي في معجم السفر (٨١٩).

(٦) ضعيف؛ لضعف ليث بن أبي سليم، أخرجه سعيد بن منصور ق٢/(٢٩)، ويعقوب في المعرفة ١٩٣/٣ و٣١٥، وأبونعيم في الحلية ٣٠٩/٨، والطبراني (٨٦٨٥)، وورد مرفوعاً أخرجه الطبراني في الأوسط (٧٥٧٤)، والقزويني في التدوين ٤٥٧/٢.

(٧) في [أ، ط، هـ]: (عمرو).

(٨) في [جـ]: (ذر)، وفي [أ، هـ]: (دينار).

القرآن فإنه عربي، (وتمعددوا)[١] فإنكم معديون[٢].

٣١٩٠٦- **حدثنا** يحيى بن آدم قال: حدثنا حماد بن زيد قال: حدثنا واصل مولى (أبي)[٣] عيينة عن يحيى بن عقيل عن يحيى بن يعمر عن أبي بن كعب قال: تعلموا العربية كما تعلمون حفظ القرآن[٤].

٣١٩٠٧- **حدثنا** (معتمر)[٥] عن ليث عن مجاهد عن ابن عمر قال: أعربوا القرآن[٦].

٣١٩٠٨- **حدثنا** وكيع عن سفيان عن عقبة الأسدي عن أبي العلاء قال: قال عبدالله: أعربوا القرآن فإنه عربي[٧].

٣١٩٠٩- **حدثنا** علي بن مسهر عن يوسف بن (صهيب)[٨] عن ابن بريدة عن رجل من أصحاب النبي ﷺ قال: **«لأن أقرأ آية بإعراب أحب إلي من أن أقرأ كذا وكذا آية بغير إعراب»**[٩].

---

(١) في [أ، ط]: (تمعدو).

(٢) مجهول منقطع؛ لجهالة عمر بن زيد، وهو لا يروي عن عمر، انظر: التاريخ الكبير ١٥٧/٦، والجرح والتعديل ١٠٩/٦، والخبر أخرجه ابن عبدالبر في جامع بيان العلم ١٦٨/٢، وسعيد بن منصور ٢(٧٠، ٨٩)، والبيهقي في الشعب (٢٢٧٩).

(٣) في [أ، ح، ط، هـ]: (ابن).

(٤) رجاله ثقات، أخرجه ابن عدي ٢٠٩/١، والبيهقي في الشعب (٢٣٠١).

(٥) في [جـ]: (معمر).

(٦) ضعيف؛ ليث ضعيف، وأخرجه البيهقي في شعب الإيمان (٢٢٩٤).

(٧) مجهول؛ لجهالة عقبة الأسدي.

(٨) في [ط، هـ]: (حبيب).

(٩) صحيح.

٣١٩١٠- **حدثنا** ابن إدريس عن عبيدالله عن نافع عن ابن عمر أنه كان يضرب ولده على اللحن[١]./ ٤٥٨/١٠

٣١٩١١- **حدثنا** حسين بن علي عن أبي موسى قال: قال رجل للحسن: يا أبا سعيد، والله ما أراك تلحن: فقال: يا ابن أخي إني سبقت اللحن.

٣١٩١٢- **حدثنا** أبو أسامة عن عمر بن حمزة قال: أخبرني سالم أن زيد بن ثابت استشار عمر في جمع القرآن فأبى عليه (وقال)[٢]: أنتم قوم تلحنون واستشار عثمان فأذن له[٣].

٣١٩١٣- **حدثنا** أبو داود الطيالسي عن شعبة عن أبي رجاء قال: سألت محمدا عن نقط المصاحف فقال: [٤]أخاف أن تزيدوا في الحروف أو تنقصوا منها.

٣١٩١٤- وسألت الحسن فقال: (أما)[٥] بلغك ما كتب به عمر أن تعلموا العربية وحسن (العبارة)[٦] (والتفقه)[٧] في الدين[٨]./ ٤٥٩/١٠

---

(١) صحيح، أخرجه البخاري في الأدب المفرد (٨٨٠)، والخطيب في الجامع (١٠٨٤).

(٢) في [ط، هـ]: (فقال).

(٣) ضعيف منقطع؛ عمر بن حمزة ضعيف، وسالم لم يسمع من زيد بن ثابت.

(٤) في [هـ]: زيادة (إني).

(٥) في [أ، ط، هـ]: (ما).

(٦) أي تعبير الرؤيا، وفي [جـ، ك]: (العبادة)، وانظر: سنن سعيد ٢(٨٩)، وشعب الإيمان ٥٤٨/٢، ومصادر التخريج.

(٧) في [أ، ط، هـ]: (وتفقهوا).

(٨) منقطع؛ الحسن لم يسمع من عمر، أخرجه ابن أبي داود في المصاحف (٤٦١)، وعبدالرزاق (٧٩٤٨).

٣١٩١٥- **حدثنا** إسحاق بن (سليمان)[١] عن معاوية (بن)[٢] يحيى عن يونس بن ميسرة (الجبلاني)[٣] عن أم الدرداء قالت: إني لأحب أن أقرأه كما أنزل - يعني إعراب القرآن.

٣١٩١٦- **حدثنا** يحيى بن آدم قال: حدثنا حماد بن زيد عن يزيد بن حازم عن (سليمان)[٤] بن يسار قال: انتهى عمر إلى قوم يقرئ بعضهم بعضاً، فلما رأوا عمر سكتوا فقال: ما كنتم تراجعون؟ قلنا: (كنا)[٥] (نقرئ)[٦] بعضنا بعضاً، فقال: إقرءوا ولا تلحنوا[٧].

٣١٩١٧- **حدثنا** جرير عن ثعلبة عن مقاتل بن حيان قال: كلام أهل السماء العربية ثم قرأ: ﴿حمٓ ۝١ وَٱلْكِتَٰبِ ٱلْمُبِينِ ۝٢ إِنَّا جَعَلْنَٰهُ قُرْءَٰنًا عَرَبِيًّا لَّعَلَّكُمْ تَعْقِلُونَ ۝٣ وَإِنَّهُۥ فِىٓ أُمِّ ٱلْكِتَٰبِ لَدَيْنَا لَعَلِىٌّ حَكِيمٌ﴾ [الزخرف: ١-٤].

٣١٩١٨- **حدثنا** أبو معاوية عن عاصم عن مورق قال: قال عمر: تعلموا اللحن والفرائض، فإنه من دينكم[٨].

---

(١) في [أ، جـ]: (سلمان).

(٢) في [ط، هـ]: (عن).

(٣) في [أ، هـ]: (الجيلاني)، وفي الأنساب للسمعاني ٢/١٧٠: (الحبلاني)، «بضم الحاء المهملة والباء المعجمة بنقطة وفي آخرها نون»، وخالفه في ٢/٢٢ فذكره بضم الجيم، وقال ابن الجزري في الباب ١/٣٣٨: «هكذا ذكر أبوسعد: (الحبلاني) بالحاء المهملة وهو تصحيف وإنما هو جبلاني بالجيم، وهو جبلان بن سهل»، وانظر: تاج العروس ٢٨/١٣٨.

(٤) في [جـ]: (سلمان).

(٥) في [أ، ب، جـ، ك]: (كان).

(٦) في [جـ]: (يقرئ).

(٧) منقطع؛ سليمان بن يسار لم يدرك عمر، أخرجه سعيد ٢/(٣٧)، والبيهقي في الشعب (٢٢٩٨).

(٨) صحيح.

٣١٩١٩- **حدثنا** مالك بن إسماعيل قال: حدثنا جعفر الأحمر عن/ مطرف عن سوادة بن الجعد عن أبي جعفر قال: من فقه الرجل (عرفانه)[١] (اللحن)[٢]. ٤٦٠/١٠

٣١٩٢٠- **حدثنا** أبو أسامة عن عوف عن خليد العصري قال: لما قدم علينا سلمان أتيناه (ليستقرئنا)[٣] القرآن، فقال: القرآن عربي فاستقرؤه رجلاً عربياً، فاستقرأنا زيد بن صوحان فكان إذا أخطأ أخذ عليه سلمان، فإذا أصاب قال: أيم الله[٤].

* * *

[٢] في تعليم القرآن كم آية

٣١٩٢١- **حدثنا** محمد بن فضيل عن عطاء بن السائب عن أبي عبدالرحمن قال: حدثنا من كان (يقرئنا)[٥] من أصحاب رسول الله ﷺ أنهم كانوا (يقترئون)[٦] من رسول الله ﷺ عشر آيات، ولا يأخذون في العشر الأخرى حتى يعلموا ما في هذه من العمل والعلم/ (قال: فعلمنا)[٧] العمل والعلم[٨]. ٤٦١/١٠

---

(١) في [ط]: (فإنه).

(٢) في [ك]: (للحن).

(٣) في [أ، ب، ط]: (ليستعربنا).

(٤) صحيح.

(٥) في [أ، ب، جـ، ط]: (يقرأ بنا).

(٦) في [أ، ب، جـ، ط]: (يعتربون).

(٧) في [هـ]: (فإنا علمنا).

(٨) ضعيف، سماع ابن فضيل من عطاء بعد اختلاطه، أخرجه أحمد (٢٣٤٨٢)، والحاكم ٥٥٧/١، وابن سعد ١٧٢/٦، وابن جرير في التفسير ٣٦/١، والطحاوي في شرح المشكل (١٤٥١)، والبيهقي ١١٩/٣، والسمرقندي في التفسير ٣٥/١.

٣١٩٢٢- **حدثنا** وكيع عن خالد بن دينار عن أبي العالية قال: تعلموا القرآن خمس آيات خمس آيات، فإن رسول الله ﷺ كان يأخذه خمسا خمساً[١].

٣١٩٢٣- **حدثنا** وكيع عن إسماعيل قال: كان أبو عبد الرحمن يعلمنا خمسا خمساً.

* * *

[٣] ثواب من قرأ حروف القرآن

٣١٩٢٤- **حدثنا** مروان بن معاوية عن عبد الملك بن أبجر عن المنهال بن عمرو عن قيس بن (سكن)[٢] قال: قال عبدالله: تعلموا القرآن، فإنه يكتب بكل حرف منه عشر حسنات ويكفر به عشر سيئات، أما إني (لا)[٣] أقول الم، (ولكني)[٤] أقول: ألف (عشر)[٥] ولام (عشر)[٦] وميم (عشر)[٧][٨].

---

(١) مرسل؛ أبوالعالية تابعي، أخرجه أبونعيم في الحلية ٢/٢١٩، والبيهقي في الشعب (١٩٥٨)، وورد موقوفاً على عمر، أخرجه الخطيب ١٣/٢٨٧، وأبوحاتم في العلل ٢/٨٥ (١٧٤٩)، والبيهقي في الشعب (١٩٥٩).

(٢) في [أ، ب، ط]: (سكر).

(٣) سقط من: [ك].

(٤) في [ط، هـ]: (ولكن).

(٥) في [أ، ب، جـ، ك]: (عشراً)، وسقط من: [ط].

(٦) في [أ، ب، جـ، ك]: (عشراً)، وسقط من: [ط].

(٧) في [أ، ب، جـ، ك]: (عشراً)، وسقط من: [ط].

(٨) صحيح، أخرجه سعيد بن منصور ٢(٤)، والطبراني (٨٦٤٧)، والبيهقي في الشعب (١٩٨٨)، وورد مرفوعاً عند الترمذي (٢٩١٠)، والدارمي (٣٣٠٨)، والحكم ١/٥٥٥، وأبونعيم ٩/٢٩٣.

٣١٩٢٥- **حدثنا** زيد بن حباب عن موسى بن (عبيدة)[١] قال: حدثنا محمد بن كعب عن عوف بن مالك الأشجعي قال: قال رسول الله ﷺ: **«من قرأ حرفاً من كتاب الله كتب (الله)[٢] له حسنة، لا أقول: ﴿الٓمٓ ۝ ذَٰلِكَ ٱلۡكِتَٰبُ﴾** [البقرة: ١-٢]، **ولكن الحروف مقطعة عن الألف واللام والميم»**[٣]./ ٤٦٢/١٠

٣١٩٢٦- **حدثنا** أبو الأحوص عن عطاء بن السائب عن أبي الأحوص عن عبدالله قال: تعلموا القرآن واتلوه، فإن الله (يأجركم)[٤] على (تلاوته)[٥] بكل حرف عشر حسنات، أما إني لا أقول الم ولكن ألف ولام وميم[٦].

٣١٩٢٧- **حدثنا** محمد بن بشر قال: حدثنا مسعر عن (شباك)[٧] الضبي عن إبراهيم عن علقمة أو الأسود عن عبدالله قال: من قرأ القرآن يبتغي به وجه الله كان له بكل حرف عشر حسنات ومحو عشر سيئات[٨].

* * *

---

(١) في [أ، ب]: (عبيلي)، وفي [جـ]: (عبدة).

(٢) سقط من: [ك].

(٣) ضعيف؛ موسى ضعيف، أخرجه البخاري في التاريخ ٢١٦/١، والبزار (٢٧٦١)، والطبراني ١٨/(١٤١)، وفي الأوسط (٣١٤)، والبيهقي في الشعب (١٩٨٣)، والخطيب في الموضح ٣٨٨/٢، وورد من طريق محمد عن ابن مسعود.

(٤) في [ط]: (يا حب كم).

(٥) في [ك]: (تلاوه).

(٦) ضعيف؛ خطاء اختلط، أخرجه الدارمي (٣٣٠٨)، وأبوعبيد في فضائل القرآن ص٢٥، والطبراني (٨٦٤٧)، وسعيد بن منصور ٢(٤)، وابن المبارك في الزهد (٨٠٨).

(٧) في [أ، ح، ط، ك، هـ]: (سليمان).

(٨) صحيح.

[٤] في حسن الصوت بالقرآن

٣١٩٢٨- **حدثنا** (حفص)[١] بن غياث ووكيع عن الأعمش عن طلحة عن عبد الرحمن بن عوسجة عن البراء بن عازب قال: قال رسول الله ﷺ: **«زينوا القرآن بأصواتكم»**[٢]./ ٤٦٣/١٠

٣١٩٢٩- **حدثنا** يزيد بن هارون قال: حدثنا محمد بن عمرو عن أبي سلمة عن أبي هريرة قال: دخل رسول الله ﷺ المسجد فسمع قراءة رجل (فقال)[٣]: **«من هذا؟»** (فقيل)[٤]: عبد الله بن قيس فقال: **«لقد أوتي هذا (من)[٥] مزامير آل داود»**[٦].

---

(١) في [أ، ح، ط، هـ]: (جعفر).

(٢) صحيح، أخرجه أحمد (١٨٤٩٤)، وأبوداود (١٤٦٨)، والنسائي ١٧٩/٢، وابن خزيمة (١٥٥٦)، وابن ماجه (١٣٤٢)، والبخاري في خلق أفعال العباد ص٤٩، والحاكم ٥٧٢/١، وتمام (١٣١٦/الروض)، وابن حبان (٧٤٩)، والدارمي (٣٥٠١)، وأبويعلى (١٦٨٦)، والبيهقي في الشعب (٢١٤٠)، ويعقوب في المعرفة ١٧٨/٣، والطبراني في الأوسط (٢٦١١)، وأبونعيم في الحلية ٢٧/٥، والبغوي (٨١٧)، والطيالسي (٧٣٨)، وأبوعبيد في فضائل القرآن ص٧٦، والآجري في حملة القرآن (٨٧).

(٣) في [أ، ب، جـ]: (فقيل).

(٤) في [ط، هـ]: (فقال).

(٥) سقط من: [أ، ح، ط، هـ].

(٦) حسن؛ محمد بن عمرو صدوق، أخرجه أحمد (٩٨٠٦)، والنسائي ١٨٠/٢، وابن ماجه (١٣٤١)، وابن حبان (٧١٩٦)، والدارمي (٣٤٩٩)، والطحاوي في شرح المشكل (١١٦٠)، وابن سعد ١٠٧/٤، والبغوي (١٢١٩)، والطبراني في الأوسط (٢٧٠٠)، والبخاري في خلق أفعال العباد ٦٧/١.

٣١٩٣٠- **حدثنا** عبدالله بن نمير عن مالك (بن)[١] مغول عن ابن بريدة عن أبيه قال: قال رسول الله ﷺ: **«لقد أوتي الأشعري مزمارا من مزامير آل داود»**[٢].

٣١٩٣١- **حدثنا** شبابة عن ليث بن سعد عن ابن شهاب عن عبدالرحمن بن كعب بن مالك أن النبي ﷺ قال لأبي موسى وسمعه يقرأ القرآن: **«لقد أوتي أخوكم من مزامير آل داود»**[٣].

٣١٩٣٢- **(حدثنا)**[٤] أبو بكر قال: بلغني عن ابن عيينة عن الزهري عن عروة عن عائشة عن النبي ﷺ بمثله أو نحوه[٥]./ ٤٦٤/١٠

٣١٩٣٣- **حدثنا** أبو أسامة عن أبي حنيفة عن حماد عن إبراهيم قال: قال عمر: حسنوا أصواتكم بالقرآن[٦].

٣١٩٣٤- **حدثنا** سفيان بن عيينة عن عمرو عن ابن أبي مليكة عن عبد

---

(١) في [جـ]: (عن).

(٢) صحيح، أخرجه مسلم (٧٩٣)، وأحمد (٢٢٩٦٩).

(٣) مرسل؛ عبدالرحمن بن كعب تابعي، أخرجه الطبراني ١٩/(١٦١)، وابن عساكر ٥٣/٣٢، وابن سعد ١٠٧/٤.

(٤) في [ك]: (قال).

(٥) منقطع؛ لم يذكر المؤلف الواسطة بينه وبين ابن عيينة، وقد رواه أحمد عن ابن عيينة سماعاً، وهكذا عند الشافعي والدارمي، والزهري يرويه من طريق يعين لا مانع من ثبوتهما جميعاً، والحديث أخرجه أحمد (٢٤٠٩٧)، والنسائي ١٨٠/٢، وابن حبان (٧١٩٥)، وعبدالرزاق (٤١٧٧) والدارمي (١٤٨٩)، وابن سعد ٣٤٤/٢، والطحاوي في شرح المشكل (١١٥٨)، وإسحاق (٦٢٤)، وعبد بن حميد (١٤٧٦).

(٦) منقطع؛ إبراهيم لم يسمع من عمر.

الله بن أبي نهيك عن سعد قال: قال رسول الله ﷺ: **«ليس منا من لم يتغن بالقرآن»**[١].

٣١٩٣٥- **حدثنا** ابن عيينة عن عمرو عن أبي سلمة روايةً قال: **«(ما)[٢] أذن الله لشيء كإذنه لعبده يترنم بالقرآن»**[٣].

٣١٩٣٦- **(حدثنا)**[٤] حفص عن ليث عن طاوس قال: كان يقال: أحسن الناس صوتاً بالقرآن أخشاهم لله.

٤٦٥/١٠ ٣١٩٣٧- **حدثنا** أبو أسامة عن مسعر عن عبدالكريم عن/طاوس سئل[٥] من أقرأ الناس؟ قال: (من)[٦] إذا قرأ رأيته يخشى الله، قال: وكان طلق من أولئك.

٣١٩٣٨- **حدثنا** وكيع قال: حدثنا الأعمش عن أبي الضحى عن مسروق قال: كنا مع أبي موسى (فجننا)[٧] الليل إلى بستان خرب قال: فقام من الليل فقرأ قراءة حسنة[٨].

---

(١) صحيح، أخرجه أحمد (١٤٧٦)، وأبوداود (١٤٦٩)، وابن ماجه (١٣٣٧)، والحاكم ٥٦٩/١، والبيهقي ٢٣١/١٠، وعبدالرزاق (٤١٧٠)، والحميدي (٧٧)، وأبويعلى (٦٨٩)، وابن حبان (١٢٠)، والدارمي (١٤٩٠)، والطيالسي (٢٠١)، وتقدم ٥٢٢/٢.

(٢) سقط من: [ك].

(٣) مرسل؛ أبوسلمة تابعي، أخرجه عبدالرزاق (٤١٦٨)، وأخرجه متصلاً البخاري (٥٠٢٣)، ومسلم (٧٩٢).

(٤) سقط من: [ك].

(٥) زاد في [هـ]: (النبي ﷺ)، ولم ترد الزيادة عند سعيد بن منصور ٢(٤٧).

(٦) سقط من: [ك].

(٧) في [هـ]: (فجئنا).

(٨) صحيح، أخرجه أبونعيم في الحلية ٢٠٩/١، وابن عساكر ٨٨/٣٢.

٣١٩٣٩- **حدثنا** (يزيد)[١] بن هارون قال: أخبرنا حماد بن سلمة عن ثابت عن أنس أن أبا موسى كان يقرأ ذات ليلة ونساء النبي ﷺ يستمعن فقيل له فقال: لو علمت لحبرت تحبيرا أو (لشوفت)[٢] (تشويقاً)[٣][٤].

* * *

[٥] في التطريب من كرهه

٣١٩٤٠- **حدثنا** (عفان)[٥] قال: حدثنا حماد بن سلمة قال: أخبرنا عمران بن عبد الله بن طلحة أن رجلا قرأ في مسجد النبي ﷺ في/ رمضان فطرب فأنكر ذلك القاسم وقال: يقول: الله (تعالى)[٦]: ﴿(وَإِنَّهُۥ (لَكِتَٰبٌ)[٧] عَزِيزٌ ۝ لَّا يَأْتِيهِ ٱلْبَٰطِلُ مِنۢ بَيْنِ يَدَيْهِ وَلَا مِنْ خَلْفِهِۦ ۖ تَنزِيلٌ مِّنْ حَكِيمٍ حَمِيدٍ﴾ [فصلت: ٤١-٤٢]. ٤٦٦/١٠

٣١٩٤١- **حدثنا** عبد الله بن إدريس عن الأعمش أن رجلا قرأ عند أنس فطرب فكره ذلك أنس[٨].

---

(١) في [جـ]: (زيد).

(٢) أي: جعلت الانظار تتطلع لقراءتي، وفي [أ، ب]: (لشوقت)، وفي [هـ]: (تشوقت).

(٣) في [أ، ب، هـ]: (تشويقاً).

(٤) صحيح، أخرجه الضياء في المختارة (١٦٥٠)، والبغوي في مسند ابن الجعد (١٦٥٠)، وأحمد بن منيع كما في المطالب العالية (٣٤٨٦)، وأبونعيم في الحلية ٣٠٢/٨، وابن عدي ٣٦٥/٣، وابن عساكر ٥٠/٣٢، وابن سعد ٣٤٤/٢- ٣٤٥.

(٥) في [ك]: (عقال).

(٦) سقط من: [جـ، ك].

(٧) في [ك]: (كتاب).

(٨) منقطع؛ سليمان بن الأعمش لم يدرك أنساً.

٣١٩٤٢- **حدثنا** (عفان)[١] قال: حدثنا حماد بن سلمة قال: أخبرنا (عبيدالله)[٢] بن أبي بكر أن زياد (النميري)[٣] جاء مع (القراء)[٤] إلى أنس بن مالك (فقيل)[٥] له: إقرأ، فرفع صوته، وكان رفيع الصوت، فكشف أنس عن وجهه الخرقة، وكان على وجهه خرقة سوداء، فقال: ما هذا؟ ما هكذا كانوا يفعلون، وكان إذا رأى شيئاً ينكره كشف الخرقة عن وجهه[٦].

٣١٩٤٣- **حدثنا** جرير عن ليث (عن)[٧] عبد الرحمن بن الأسود قال: كان أحدهم يمد بالآية في جوف الليل.

* * *

[٦] في فضل من قرأ القرآن

٣١٩٤٤- (**حدثنا**وكيع)[٨] حدثنا محمد بن عبدالرحمن السدوسي عن (معفس)[٩] ابن عمران عن أم الدرداء قالت: دخلت على عائشة فقلت: ما فضل

---

(١) في [ك]: (عقال).

(٢) في [هـ]: (عبدالله).

(٣) في [ك]: (النمري).

(٤) في [أ، ب، ط]: (القرآن).

(٥) في [هـ]: (فقال)، وفي [ط]: (فقابل).

(٦) صحيح.

(٧) في [جـ]: (بن).

(٨) سقط من النسخ، وانظر: التاريخ الكبير ١/١٥٧، والجرح والتعديل ٧/٣٢٤، والثقات ٧/٣٧٤.

(٩) في [أ، ح، ط، هـ]: (مفعس).

مـن قـرأ القرآن/ على (من)[١] لم (يقرأه)[٢] ممن دخل الجنة؟ فقالت عائشة: إن ٤٦٧/١٠
عدد درج الجنة على عدد آي القـرآن، فليس أحد ممن دخل الجنة أفضل ممن قرأ القرآن[٣].

٣١٩٤٥- **حدثنا** وكيع قال: حدثنا إسماعيل بن رافع عن رجل عن عبدالله بن (عمرو)[٤] قال: من قرأ القرآن فكأنما استدرجت النبوة بين جنبيه إلا أنه لا يوحى إليه[٥].

٣١٩٤٦- **حدثنا** وكيع قال: حدثنا عمران أبو بشر الحلبي عن الحسن قال: قال رسول الله ﷺ: **«لا فاقة لعبد يقرأ القرآن، ولا غنى له بعده»**[٦].

٣١٩٤٧- **حدثنا** محمد بن فضيل عن عطاء بن السائب عن أبيه عن سعيد بن جبير عن ابن عباس قال: من قرأ القرآن واتبع ما فيه هداه الله/ من الضلالة ووقاه ٤٦٨/١٠
يوم القيامة سوء (الحساب)[٧] وذلك بأن الله يقول: ﴿**فَمَنِ ٱتَّبَعَ هُدَاىَ فَلَا يَضِلُّ وَلَا يَشْقَىٰ**﴾[٨] [طه: ١٢٣].

---

(١) في [هـ]: (ممن).

(٢) في [أ، جـ، ط، ك]: (يقره).

(٣) مجهول؛ لجهالة السدوسي، أخرجه ابن عساكر ٣٥٥/٥٩، والحارث المحاسبي في فهم القرآن ص٢٩٤، والداني في البيان في عد آي القرآن ص٢٩٩.

(٤) في [أ، ب]: (عمر).

(٥) مجهول؛ لإبهام الراوي عن عبدالله بن عمرو، وإسماعيل ضعيف، أخرجه ابن عساكر ٢٢٥/٦٨، والخطيب في الفقيه والمتفقه ١٩٧/١، والبيهقي في الشعب (٢٥٩٠).

(٦) مرسل؛ الحسن تابعي.

(٧) في [ط]: (السايب).

(٨) ضعيف؛ عطاء اختلط.

٣١٩٤٨- [حدثنا أبوخالد الأحمر عن عمرو بن قيس عن عكرمة عن ابن عباس قال: ضمن الله لمن قرأ القرآن لا يضل في الدنيا، ولا يشقى في الآخرة، ثم تلا: ﴿فَمَنِ ٱتَّبَعَ هُدَاىَ فَلَا يَضِلُّ وَلَا يَشْقَىٰ﴾][1][2].

٣١٩٤٩- حدثنا أبو أسامة عن الحكم بن هشام عن عبدالملك بن عمير قال: كان يقال: إن أبقى الناس عقولاً (قَرَأة)[3] القرآن.

٣١٩٥٠- حدثنا أبو الأحوص (عن عاصم)[4] عن عكرمة قال: من قرأ القرآن لم يرد إلى أرذل العمر ثم (قرأ)[5]: ﴿لِكَيْ لَا يَعْلَمَ بَعْدَ عِلْمٍ شَيْـًٔا﴾ [النحل: ٧٠].

٣١٩٥١- حدثنا وكيع عن موسى بن (عبيدة)[6] عن محمد بن كعب قال: من قرأ القرآن فكأنما رأى النبي ﷺ ثم قرأ: ﴿وَمَنْ بَلَغَ ۚ أَئِنَّكُمْ لَتَشْهَدُونَ (أَنَّ مَعَ ٱللَّهِ ءَالِهَةً أُخْرَىٰ)[7]﴾ [الأنعام: ١٩]./ ٤٦٩/١٠

٣١٩٥٢- حدثنا وكيع عن إبراهيم بن (يزيد)[8] عن الزهري عن معاذ بن جبل قال: من استظهر القرآن كانت له دعوة، إن شاء يعجلها (لدنيا)[9]،

---

(١) سقط الخبر من: [أ، ح، ط، هـ].

(٢) حسن؛ أبوخالد صدوق، أخرجه الثوري في التفسير ص١٩٧، وابن جرير ٢٢٥/١٦.

(٣) في [هـ]: (قراء)، وفي [ط]: (قراءة).

(٤) سقط من: [أ، ط، هـ].

(٥) في [ك]: (تلَى).

(٦) في [أ]: (عبيلة).

(٧) سقط من: [أ، ب، جـ، ك].

(٨) في [أ، ح، ط، هـ]: (زيد).

(٩) وفي [أ، ط]: (لديني)، وفي [هـ]: (لدنياه).

وإن شاء (لآخرة)[١][٢].

* * *

[٧] في القرآن بأي لسان نزل

٣١٩٥٣- **حدثنا** جعفر بن عون قال: أخبرنا إبراهيم بن إسماعيل الأنصاري قال: أخبرنا ابن شهاب عن عبيد بن (السباق)[٣] أن عثمان قال: إنما نزل بلسان قريش - يعني القرآن[٤].

٣١٩٥٤- **حدثنا** الفضل بن دكين قال: حدثنا[٥] سلمة (بن)[٦] (نبيط)[٧] عن الضحاك قال: نزل القرآن بكل لسان.

٣١٩٥٥- **حدثنا** (عبيدالله)[٨] عن إسرائيل عن أبي إسحاق عن أبي ميسرة قال: نزل القرآن بكل لسان.

٣١٩٥٦- **حدثنا** [٩]زيد بن الحباب عن (سيف)[١٠] قال: سمعت مجاهدا يقول: نزل القرآن بلسان قريش، وبه كلامهم.

---

(١) في [أ، هـ]: (لآخرته).

(٢) ضعيف جداً منقطع؛ إبراهيم متروك، والزهري لا يروي عن معاذ.

(٣) في [ط]: (الساق).

(٤) ضعيف منقطع؛ عبيد لم يسمع من عثمان، وإبراهيم بن إسماعيل الأنصاري ضعيف، وقد أخرجه البخاري (٤٩٨٧)، من طريق الزهري عن أنس عن عثمان.

(٥) في [أ، ط، هـ]: زيادة (حماد بن).

(٦) في [هـ]: (عن).

(٧) في [ك]: (بنيط).

(٨) في [أ، ح، ط، هـ]: (عبدالله).

(٩) في [أ، ب، هـ]: زيادة (عبدالله عن إسرائيل عن).

(١٠) في [أ، خ، ط، هـ]: (شعبة).

٤٧٠/١٠ ٣١٩٥٧- **حدثنا** وكيع عن ابن أبي ذئب عن الزهري قال: / الماعون بلسان قريش المال.

٣١٩٥٨- **حدثنا** زيد بن حباب عن جرير بن حازم عن عكرمة بن خالد قال: نزل القرآن بلساننا - يعني (قريشاً)[١].

٣١٩٥٩- **حدثنا** زيد بن الحباب عن حسين بن واقد عن ابن[٢] بريدة أن لسان (جرهم)[٣] كان عربياً.

* * *

[٨] (فيما)[٤] نزل بلسان الحبشة

٣١٩٦٠- [**حدثنا** وكيع عن إسرائيل عن أبي إسحاق عن (سعد)[٥] بن عياض ﴿كَمِشْكَوٰةٍ﴾ [النور: ٣٥]، قال: ككوة، بلسان الحبشة][٦].

٣١٩٦١- [**حدثنا** وكيع عن عمر بن أبي زائدة عن عكرمة قال: ﴿طه﴾ ٤٧١/١٠ بالحبشية يا رجل][٧]./

٣١٩٦٢- [**حدثنا** وكيع عن إسرائيل عن أبي إسحاق وعن سعيد بن جبير قال: هو بلسان الحبشة إذا قام نشأ][٨].

---

(١) في [أ، ح، ط، هـ]: (قريش).

(٢) في [أ، هـ]: زيادة (أبي).

(٣) في [هـ]: (حرهم)، وفي [ط]: (جزهم).

(٤) في [أ، ط، هـ]: (ما).

(٥) في [هـ]: (سعيد).

(٦) تكرر الخبر في: [ط].

(٧) تكرر الخبر في: [ط].

(٨) سقط الخبر من: [أ، ط، هـ].

٣١٩٦٣- **حدثنا** وكيع عن إسرائيل (عن إبي إسحاق)[١] عن أبي الأحوص عن أبي موسى ﴿يُؤْتِكُمْ كِفْلَيْنِ مِن رَّحْمَتِهِۦ﴾[الحديد: ٢٨]، قال: أجرين بلسان الحبشة.

٣١٩٦٤- **حدثنا** إسحاق بن سليمان عن أبي سنان عن أبي إسحاق عن عمرو ابن شرحبيل عن عبد الله ﴿إِنَّ نَاشِئَةَ ٱلَّيْلِ﴾ [المزمل: ٦]، قال: هو بلسان الحبشة: قيام الليل[٢].

* * *

[٩] (فيما)[٣] فسر بالرومية

٣١٩٦٥- **حدثنا** وكيع عن سفيان عن جابر عن مجاهد في قوله: ﴿وَزِنُوا۟ بِٱلْقِسْطَاسِ ٱلْمُسْتَقِيمِ﴾ [الإسراء: ٣٥]، قال: العدل، بالرومية.

٣١٩٦٦- **حدثنا** ابن عيينة عن ابن أبي نجيح عن عكرمة ﴿وَأَنتُمْ سَٰمِدُونَ﴾ [النجم: ٦١]، قال: هو الغناء بالحميرية./ ٤٧٢/١٠

٣١٩٦٧- **حدثنا** شريك عن جابر عن مجاهد قال: ﴿بِٱلْقِسْطَاسِ﴾ العدل بالرومية.

* * *

[١٠] ما فسر (بالنبطية)[٤]

٣١٩٦٨- **حدثنا** وكيع عن سفيان عن سالم عن سعيد بن جبير قال: ﴿طه﴾ بالنبطية: ايطه يا رجل.

---

(١) سقط من: [أ، ط، هـ].

(٢) حسن؛ أبوسنان صدوق.

(٣) في [أ، ط، هـ]: (ما).

(٤) في [ط]: (بالنبصية).

٣١٩٦٩- **حدثنا** وكيع عن قرة بن خالد عن الضحاك قال: ﴿**طه**﴾ يا رجل بالنبطية.

٣١٩٧٠- **حدثنا** وكيع عن سفيان عن خصيف عن عكرمة قال: ﴿**طه**﴾، يا رجل بالنبطية.

٤٧٣/١٠ ٣١٩٧١- **حدثنا** الفضل بن دكين عن سلمة بن سابور عن عطية/ عن ابن عباس ﴿**هَيْتَ لَكَ**﴾ [يوسف: ٢٣]، قال: هي بالنبيطة: هلم لك[١].

* * *

[١١] ما فسر بالفارسية

٣١٩٧٢- **حدثنا** وكيع عن سفيان عن السدي عن عكرمة عن ابن عباس ﴿**بِحِجَارَةٍ مِّن سِجِّيلٍ**﴾ قال: هي بالفارسية: سنك وكل حجر (و)[٢]طين[٣].

٣١٩٧٣- **حدثنا** وكيع عن إسرائيل (عن جابر)[٤] عن ابن سابط ﴿**بِحِجَارَةٍ مِّن سِجِّيلٍ**﴾ [الفيل: ٤]، قال: هي بالفارسية.

٣١٩٧٤- **حدثنا** ابن نمير عن الأعمش عن مسلم عن سعيد بن جبير عن ابن عباس: ﴿**يَوَدُّ أَحَدُهُمْ لَوْ يُعَمَّرُ أَلْفَ سَنَةٍ**﴾ [البقرة: ٩٦]، قال: هو كقول الأعاجم،
٤٧٤/١٠ (زهه)[٥] هزار سال، أي (عيش)[٦] ألف سنة[٧]./

---

(١) ضعيف؛ لضعف عطية.

(٢) سقط من: [ط].

(٣) حسن؛ السدي صدوق.

(٤) سقط من: [أ، ط، ح، هـ].

(٥) سقط من: [أ، ط، هـ].

(٦) في [أ، ب، جـ، ك]: (عش).

(٧) صحيح.

٣١٩٧٥- **حدثنا** معتمر بن سليمان عن جعفر عن القاسم عن أبي أمامة قال: إن الملائكة الذين يحملون العرش يتكلمون بالفارسية الدرية[١].

٣١٩٧٦- **حدثنا** جرير عن بيان عن الشعبي قال: كلام الناس يوم القيامة السريانية.

* * *

[١٢] ما فسر بالشعر من القرآن

٣١٩٧٧- **حدثنا** أبو داود الطيالسي عن مسمع بن مالك قال: سمعت عكرمة قال: كان (ابن عباس إذا سئل)[٢] عن (الشيء)[٣] من القرآن أنشد (أشعاراً)[٤] من أشعارهم[٥].

٣١٩٧٨- **حدثنا** وكيع عن مسعر (عن)[٦] قتادة عن ابن عباس قال: ما كنت أدري ما قوله: ﴿رَبَّنَا ٱفْتَحْ بَيْنَنَا وَبَيْنَ قَوْمِنَا بِٱلْحَقِّ﴾ [الأعراف: ٨٩]، حتى سمعت/ ٤٧٥/١٠ بنت ذي يزن تقول: (تعال)[٧] أفاتحك[٨].

٣١٩٧٩- **حدثنا** شريك عن بيان عن عامر ﴿فَإِذَا هُم بِٱلسَّاهِرَةِ﴾ [النازعات: ١٤]، قال: بالأرض ثم أنشد أبياتا لأمية:

---

(١) ضعيف جداً، جعفر هو ابن الزبير متروك.

(٢) في [ط، هـ] (إذا سئل ابن عباس).

(٣) في [هـ]: (شيء).

(٤) في [هـ]: (شعراً).

(٥) مجهول؛ لجهالة مسمع بن مالك.

(٦) سقط من: [جـ].

(٧) في [أ، ط، هـ]: (جئ)، وفي [ك]: (تعلى).

(٨) صحيح، أخرجه ابن جرير ٢/٩، وابن أبي حاتم (٨٧٣٣).

(وفيهـــا)[١] لحـــم ســـاهرة وبحـــر

٣١٩٨٠- **حدثنا** شريك عن فرات عن سعيد بن جبير قال: ﴿ٱلْقَانِعَ﴾ [الحج: ٣٦]: السائل، ثم أنشد أبياتا (للشماخ)[٢]:

لمـــال المـــرء يـــصلحه (فـــيغني)[٣] (مفـــاقره)[٤] أعـــف مـــن القنـــوع

٣١٩٨١- حدثنا وكيع عن ثابت (بن)[٥] أبي صفية عن شيخ يكنى أبا عبد الرحمن عن ابن عباس قال: الزَنِيم: اللئيم الملزق، ثم أنشد/ هذا البيت: ٤٧٦/١٠

زنـــيم تـــداعاه الرجـــال زيـــادة كمـا زيـد في عـرض الأديـم الأكـارع[٦]

٣١٩٨٢- **حدثنا** ابن علية عن أبي (المعلى)[٧] عن سعيد بن جبير عن ابن عباس أنه كان يقرأ: ﴿دَارَسْتَ﴾[٨] ويتمثل:

دارس (كطعـــم)[٩] (الـــصاب)[١٠] والعلقـــم[١١]

---

(١) في [ك]: (اتاتانا).

(٢) في [ط، ك]: (بالسماح)، وفي [أ، هـ]: (لشماخ).

(٣) في [أ، هـ]: (فيفني).

(٤) في [أ، جـ، هـ]: (معافره).

(٥) في [أ، ط، هـ]: (عن).

(٦) مجهول؛ لجهالة أبي عبدالرحمن.

(٧) في [أ، ح، ط، هـ]: (العلاء).

(٨) في [أ، ب، ط]: (درست).

(٩) في [ط]: (لطعم).

(١٠) في [جـ]: (الضارب).

(١١) صحيح، أخرجه عبدالرزاق في التفسير ٢/٢١٦، وابن جرير ٧/٣٠٦، والضياء في المختارة ١٠/(٥٩)، وسعيد بن منصور ٢/(٨٩٩)، والطبراني (١١٢٨٣).

٣١٩٨٣- **حدثنا** أبو أسامة عن عبدالله بن (الكهف)[١] عن أبيه ﴿فَمِنْهُم مَّن قَضَىٰ نَحْبَهُۥ﴾ [الأحزاب: ٢٣]، (قال: نذره و)[٢] قال: الشاعر:

قضت (نحبها من يثرب)[٣] (فاستمرت)[٤]

* * *

[١٣] (في تعاهد القرآن)[٥]

٣١٩٨٤- **حدثنا** أبو خالد الأحمر عن عبيد الله عن نافع عن ابن عمر قال: قال رسول الله ﷺ: **«مثل القرآن مثل الأبل (المعقلة)[٦] إن عقلها صاحبها أمسكها وإن تركها ذهبت»**[٧]./ ٤٧٧/١٠

٣١٩٨٥- **حدثنا** زيد بن الحباب عن موسى بن عُلي قال: سمعت أبي يقول: [٨]سمعت عقبة بن عامر يقول: قال رسول الله ﷺ: **«تعلموا (القرآن)[٩] و(اقتنوه)[١٠] والذي نفسي بيده لهو أشد (تفصيا)[١١]**

---

(١) في [أ، هـ]: (اللهف).

(٢) سقط من: [هـ].

(٣) في [ك]: (من يثرب نحبها)، وفي غريب الحديث للحربي ٣٩٦/٢: (نحبها من نيزك).

(٤) في [جـ]: (فاسمترت).

(٥) في [ط]: بياض.

(٦) في [هـ]: (المعقولة).

(٧) حسن؛ أبوخالد صدوق، أخرجه البخاري (٢٩٠)، ومسلم (٣٠٦).

(٨) في [أ، ط، هـ]: زيادة (قال).

(٩) في [أ، ب]: (القرا).

(١٠) في [هـ]: (افشوه)، وفي [ب]: (افنوه).

(١١) في [ط]: (نقصاً).

مـن المخاض من عقلها»[١].

٣١٩٨٦- **حدثنا** محمد بن عبد الله الأسدي عن[٢] بريد بن (عبدالله)[٣] عن أبي بردة عن أبي موسى قال: قال رسول الله ﷺ: **«تعاهدوا القرآن، فوالذي نفسي بيده لهو أشد تفصياً من قلوب الرجال من الإبل من عقلها»**[٤].

٣١٩٨٧- **حدثنا** أبو معاوية عن الأعمش عن شقيق قال: قال عبدالله: تعاهدوا هذه المصاحف - وربما قال: القرآن - فلهو أشد (تفصيا)[٥] من قلوب الرجال من النعم من عقلها[٦]./ ٤٧٨/١٠

٣١٩٨٨- **حدثنا** ابن عيينة عن منصور عن أبي وائل قال: قال عبدالله: تعاهدوا هذا القرآن فلهو أشد (تفصيا)[٧] من النعم من عقله، قال: وقال رسول الله ﷺ: **«بئس ما لأحدهم أن يقول: نسيت آية كيت وكيت، بل هو نُسي»**[٨].

* * *

---

(١) صحيح، أخرجه أحمد (١٧٣١٧)، والنسائي في الكبرى (٨٠٣٤)، وابن حبان (١١٩)، وأبويعلى (١٧٤٠)، والدارمي (٣٣٤٨)، والطبراني ١٧/(٨٠١)، وأبوعبيد في فضائل القرآن ص٢٩، وابن عبدالحكم في فتوح مصر ص٢٩١، والحارث (٧٢٨/بغية)، والمزي ٢٣/٤٧٠، والبيهقي في الشعب (١٩٦٧).

(٢) في [ط]: زيادة (أبي).

(٣) في [أ، ب، هـ]: (عبيدالله).

(٤) صحيح، أخرجه البخاري (٥٠٣٣)، ومسلم (٧٩١).

(٥) في [أ، ط]: (تتصياً).

(٦) صحيح، أخرجه مسلم (٧٩٠)، وأحمد (٣٦٢٠)، وانظر: ما بعده.

(٧) في [أ، ط]: (تقضياً).

(٨) صحيح، أخرجه البخاري (٥٠٣٢)، ومسلم (٧٩٠).

[١٤] في نسيان القرآن

٣١٩٨٩- **حدثنا** محمد بن فضيل عن (يزيد)[١] بن أبي زياد عن[٢] عيسى بن (فائد)[٣] قال: حدثني فلان عن سعيد بن عبادة قال: حدثنيه عن رسول الله ﷺ قال: **«(ما)[٤] من أحد يقرأ القرآن ثم ينساه إلا لقي الله وهو أجذم»**[٥].

٣١٩٩٠- **حدثنا** وكيع عن ابن أبي (رواد)[٦] عن الضحاك قال: ما تعلم رجل القرآن ثم نسيه إلا بذنب، ثم قرأ الضحاك: ﴿(وَمَآ)[٧] (أَصَٰبَكُم)[٨] مِّن مُّصِيبَةٖ فَبِمَا كَسَبَتۡ أَيۡدِيكُمۡ﴾ [الشورى: ٣٠]، ثم قال الضحاك: وأي مصيبة أعظم من/ نسيان القرآن. ٤٧٩/١٠

---

(١) في [أ، ب، جـ، ط]: (زيد).

(٢) في [ط]: زيادة (أبي).

(٣) في [أ، ح، ط]: (قائد).

(٤) سقط من: [ط].

(٥) مجهول؛ لإبهام أحد رواته، وعيسى بن فائد مجهول، أخرجه أحمد (٢٢٤٥٦)، وأبوداود (١٤٧٤)، وأبوعبيد في فضائل القرآن ص٢٠٢، والبزار (٣٧٣٩)، وعبد بن حميد (٣٠٦)، والدارمي (٣٣٤٠)، ومحمد بن نصر في مختصر قيام الليل (٢١٩)، والطبراني (٥٣٨٧)، والبيهقي في الشعب (١٩٦٩)، والخطيب في الجامع لاخلاق الراوي (٨٦)، وعبدالرزاق (٥٩٨٩)، والحارث كما في الإتحاف (٥٧٢٩)، ومسدد كما في الإتحاف (٥٧٢٥)، والحربي في الغريب ٤٢٨/٢، وسعيد بن منصور في التفسير من سننه (١٨).

(٦) في [أ، ط، هـ]: (داود).

(٧) في [ك]: (ما).

(٨) في [ك]: (أصاب).

٣١٩٩١- **حدثنا** وكيع عن سفيان عن عبد الكريم[١] أبي أمية عن طلق بن حبيب قال: من تعلم القرآن ثم نسيه من غير عذر حط عنه بكل آية درجة، وجاء يوم القيامة مخصوماً.

٣١٩٩٢- **حدثنا** وكيع عن إبراهيم بن (يزيد)[٢] عن الوليد بن عبدالله بن أبي مغيث قال: قال رسول الله ﷺ: **«عرضت علي الذنوب فلم أر فيها شيئاً أعظم من حامل القرآن وتاركه»**[٣].

* * *

[١٥] من كره أن يتأكل بالقرآن

٣١٩٩٣- **حدثنا** وكيع عن سفيان عن واقد عن (زاذان)[٤] قال: من قرأ القرآن ليتأكل به الناس لقي الله وليس على وجهه مزعة لحم.

٣١٩٩٤- **حدثنا** وكيع عن يزيد بن إبراهيم عن الحسن قال: قال عمر: اقرأوا القرآن وسلوا الله به، قبل أن (يقرأه)[٥] قوم (يسألون)[٦] الناس به[٧]./ ٤٨٠/١٠

٣١٩٩٥- **حدثنا** إسماعيل بن علية عن الجريري عن أبي نضرة عن أبي فراس قال: قال عمر: قد أتى علي زمان وأنا أحسب من قرأ القرآن يريد به[٨] الله، فقد

---

(١) في [أ، ح، ط، هـ]: زيادة (بن).

(٢) في [جـ، ك]: (بريك).

(٣) مرسل ضعيف جداً؛ الوليد بن عبدالله بن أبي مغيث تابعي، وإبراهيم بن يزيد متروك.

(٤) في [جـ]: (زاذار).

(٥) في [هـ]: (يقرأ).

(٦) في [ك]: (يسلون).

(٧) منقطع؛ الحسن لم يسمع من عمر.

(٨) في [أ، ح، هـ]: زيادة (وجه)، وفي [ط]: (وجهه)

خيل لي الآن بأخرة أني أرى قوما قد قرأوه يريدون به الناس، فأريدوا الله بقراءتكم، وأريدوا الله بأعمالكم[١].

٣١٩٩٦- **حدثنا** الزبيري محمد بن عبد الله عن سفيان عن الأعمش عن خيثمة عن الحسن عن عمران بن حصين قال: سمعت رسول الله ﷺ يقول: **«من قرأ القرآن فليسأل الله به فإنه سيجئ قوم يقرأون القرآن يسألون الناس به»**[٢].

٣١٩٩٧- **حدثنا** حسين بن علي عن زائدة عن هشام عن الحسن قال: قال عمر: اقرأوا القرآن واطلبوا به ما (عند الله)[٣] قبل أن يقرأه أقوام يطلبون به ما عند الناس[٤].

٣١٩٩٨- **حدثنا** وكيع عن سفيان عن محمد بن المنكدر قال: قال رسول الله ﷺ: **«اقرأوا القرآن وسلوا الله به فإنه سيقرأه أقوام يقيمونه إقامة القدح يتعجلونه ولا يتأجلونه»**[٥]./ ٤٨١/١٠

---

(١) مجهول؛ لجهالة أبي فراس، أخرجه أحمد (٢٨٦)، والحاكم ٤٨٥/٤، والضياء (١١٦)، وأبويعلى (١٩٦)، والبيهقي ٤٢/٩، والمزي ١٨٤/٣٤، وابن عساكر ٢٧٨/٤٤.

(٢) ضعيف منقطع؛ الحسن لم يسمع من عمران، وخيثمة ضعيف، أخرجه أحمد (١٩٩٤٤)، والترمذي (٢٩١٧)، والطبراني ١٨/(٣٧٤)، والبيهقي في شعب الإيمان (٢٦٢٨)، والآجري في أخلاق أهل القرآن (٤١)، والبغوي (١١٨٣)، وسعيد بن منصور ١٨٧/١، (ت: الحميد) والبزار (٣٥٥٣)، والعقيلي ٢٩/٢.

(٣) في [جـ، ط، هـ]: (عنده).

(٤) منقطع؛ الحسن لا يروي عن عمر.

(٥) مرسل؛ محمد بن المنكدر تابعي، أخرجه عبدالرزاق (٦٠٣٤)، والبيهقي في شعب الإيمان (٢٦٤١)، وأخرجه متصلاً من حديث جابر كل من أحمد (١٤٨٥٥)، وأبوداود (٨٣٠)، والبغوي (٦٠٩)، والبيهقي في الشعب (٢٦٤٢)، وأبويعلى (٢١٩٧).

٣١٩٩٩- **حدثنا** محمد بن بشر قال: حدثنا عبد الله بن الوليد قال: أخبرني عمر ابن أيوب قال: أخبرني أبو إياس معاوية بن قرة قال: كنت نازلاً على عمرو بن النعمان بن مقرن، فلما حضر رمضان جاءه رجل بألفي درهم من قبل مصعب بن الزبير فقال: إن الأمير يقرئك السلام (ويقول)[١]: إنا (لم)[٢] ندع قارئاً شريفاً إلا وقد وصل إليه منا معروف فاستعن (بهذين)[٣] على نفقة شهرك هذا، فقال (عمرو)[٤]: اقرأ على الأمير السلام وقل له: (إنا)[٥] والله ما قرأنا القرآن نريد به الدنيا، (ورده)[٦] عليه.

* * *

[١٦] في التمسك بالقرآن

٣٢٠٠٠- **حدثنا** أبو خالد الأحمر عن عبد الحميد بن جعفر عن سعيد بن أبي سعيد عن أبي شريح الخزاعي قال: خرج علينا رسول الله ﷺ فقال: **«(أبشروا)[٧] أبشروا، أليس تشهدون أن لا إله إلا الله وأني رسول الله؟»** قالوا: نعم قال: **«فإن هذا القرآن سببٌ (طرفه)[٨] بيد الله، (وطرفه)[٩] بأيديكم، فتمسكوا به، فإنكم لن**

---

(١) سقط من: [أ، ب، ط].

(٢) في [أ، ب، ط، هـ]: (لن).

(٣) في [ك]: (بهاتين).

(٤) في [جـ، ك]: (عمر).

(٥) سقط من: [هـ].

(٦) في [أ، ط، هـ]: (ورد).

(٧) سقط من: [ب]، وفي [ط]: (أبشرو وبشروا).

(٨) في [جـ]: (طرقه).

(٩) في [جـ]: (طرقه).

تضلوا ولن تهلكوا بعده أبدا»[١]./ ٤٨٢/١٠

٣٢٠٠١- **حدثنا** حسين بن علي عن حمزة الزيات عن أبي المختار (الطائي)[٢] عن ابن أخي الحارث الأعور عن الحارث عن علي قال: سمعت رسول الله ﷺ يقول: **«كتاب الله (فيه)**[٣] **خبر ما قبلكم ونبأ ما بعدكم وحكم ما بينكم، هو الفصل ليس بالهزل، هو الذي لا تزيغ به الأهواء، ولا (يشبع)**[٤] **منه العلماء، ولا يخلق عن كثرة رد، ولا تنقضي عجائبه، هو الذي من تركه من جبار قصمه الله، ومن ابتغى الهدى في غيره أضله الله، هو حبل الله المتين وهو الذكر الحكيم، وهو الصراط المستقيم، هو الذي من عمل به أجر، ومن حكم به عدل، ومن دعا إليه (دعا)**[٥] **إلى صراط مستقيم، خذها إليك يا أعور»**[٦].

٣٢٠٠٢- **حدثنا** أبو معاوية (عن)[٧] الهجري عن أبي الأحوص عن عبدالله/ ٤٨٣/١٠ قال: قال رسول الله ﷺ: **«إن هذا القرآن مأدبة الله فتعلموا**[٨] **مأدبة الله ما استطعتم،**

---

(١) حسن؛ أبوخالد صدوق، أخرجه ابن حبان (١٢٢)، وعبد بن حميد (٤٨٣)، وابن أبي عاصم في الآحاد (٢٣٠٢)، والطبراني ٢٢/(٤٩١)، وابن نصر كما في مختصر قيام الليل ص٧٨، والخطيب في الفقيه والمتفقه ١/١٩٥، والبيهقي في شعب الإيمان (١٩٤٢).

(٢) في [أ، ب، جـ، ط، ك]: (الصابي).

(٣) سقط من: [أ، جـ، ح، ط، ك].

(٤) في [أ، ب، ط]: (تشبع).

(٥) في [هـ]: (هدى).

(٦) مجهول، أخرجه أحمد (٧٠٤)، والترمذي (٢٩٠٦)، والبزار (٨٣٤)، وأبويعلى (٣٦٧)، والدارمي (٣٣٣١)، والمزي ٣٤/٢٦٧، والخطيب في الفقيه والمتفقه ١/١٩٣، والسمرقندي في التفسير ٣/٢١٨، والبيهقي في شعب الإيمان (١٩٣٥).

(٧) سقط من: [أ، ط، هـ].

(٨) زاد في [هـ]: (من).

إن هذا القرآن[١] حبل الله، وهو النور البين، والشفاء النافع، عصمة لمن تمسك به ونجاة لمن تبعه لا يعوج فيقوم، ولا يزيغ فيستعتب، ولا تنقضي عجائبه ولا يخلق من كثرة الرد»[٢].

٣٢٠٠٣- **حدثنا** ابن نمير قال: حدثنا أبان بن إسحاق قال: حدثني رجل من بجيلة قال: خرج جندب البجلي في سفر له قال: فخرج معه ناس من قومه، حتى إذا كانوا بالمكان الذي يودع بعضهم بعضاً، قال: أي قوم، عليكم بتقوى الله، عليكم بهذا القرآن فالزموه على ما كان من جهد وفاقة، فإنه نور بالليل المظلم وهدى بالنهار[٣].

٣٢٠٠٤- **حدثنا** أبو الأحوص عن زيد بن جبير قال: قال (لي أبو)[٤](البختري)[٥] الطائي: اتبع هذا القرآن، فإنه يهديك.

٤٨٤/١٠ ٣٢٠٠٥- **حدثنا** عبدالرحمن بن محمد المحاربي عن هارون بن/ عنترة عن عبدالرحمن بن الأسود عن أبيه قال: قال عبد الله: إن هذه القلوب أوعية، فاشغلوها بالقرآن، ولا تشغلوها بغيره[٦].

---

(١) زاد في [هـ]: (هو).

(٢) ضعيف، أخرجه الحاكم ١/٥٥٥، والمروزي في قيام الليل ٨/(٧٠)، والخطيب في الجامع لأخلاق الراوي ١/١٠٧، والبيهقي في الشعب (١٩٣٣)، وورد موقوفاً أخرجه الدارمي ٢/٣٠٨ (٣٣١٥)، وسعيد بن منصور ٢(٧)، وعبدالرزاق (٦٠١٧)، والفريابي في فضائل القرآن (٥٩)، وأبونعيم في الحلية ١/١٣٠، والطبراني ٩/(٨٦٤٦).

(٣) مجهول؛ لإبهام الرجل البجلي.

(٤) سقط من: [ك]، وفي [جـ]: (أبي أبو).

(٥) في [هـ]: (البحتري).

(٦) صحيح.

٣٢٠٠٦- **حدثنا** غندر عن شعبة عن عبد الملك بن ميسرة (عن أبي الأحوص)[١] قال: قال عبدالله: إن هذا (القرآن)[٢] مأدبة (الله)[٣] من دخل فيه فهو آمن[٤].

٣٢٠٠٧- **حدثنا** ابن إدريس عن ليث عن[٥] شهاب قال: قال عمر: تعلموا كتاب الله، تعرفوا به، واعملوا به تكونوا من أهله.

٣٢٠٠٨- **حدثنا** غندر عن شعبة عن زياد بن مخراق عن أبي إياس عن أبي كنانة عن أبي موسى أنه قال: إن هذا القرآن كائن لكم (ذكراً)[٦]، (و)[٧]كائن لكم أجراً (أو)[٨] كائن عليكم وزراً، فاتبعوا القرآن ولا يتبعكم القرآن فإنه من يتبع القرآن يهبط به على رياض الجنة، ومن يتبعه القرآن (يزخ)[٩] في قفاه فيقذفه في جهنم[١٠].

---

(١) سقط من: [أ، ح، ط، هـ].

(٢) سقط من: [ك].

(٣) سقط من: [أ، ح، هـ].

(٤) صحيح.

(٥)في [أ، هـ]: زيادة (ابن)، وانظر: التاريخ الكبير ٤/٢٣٥، والجرح والتعديل ٤/٣٦١، وميزان الاعتدال ٣/٣٨٩، وشهاب هذا مجهول.

(٦) في [أ، هـ]: (ذكرى).

(٧) في [جـ]: (أو).

(٨) في [ط، ك]: (و).

(٩) أي: يدفع، وفي [ط]: (يروح)، وفي [جـ]: (يزج).

(١٠) مجهول؛ لجهالة أبي كنانة، أخرجه الدارمي (٣٣٢٨)، وسعيد بن منصور ٢/(٨)، والخطيب ١٣/٨٥.

٤٨٥/١٠ ٣٢٠٠٩- **حدثنا** (كثير)[١] بن هشام عن جعفر بن برقان قال: حدثنا/ الأخنس ابن أبي الأخنس عن زبيد المرادي قال: شهدت ابن مسعود (وقام)[٢] خطيباً فقال: الزموا القرآن وتمسكوا به، حتى جعل يقبض على يديه (جميعاً)[٣] كأنه آخذ (بسبب)[٤] شيء[٥].

٣٢٠١٠- **حدثنا** أبو معاوية عن الأعمش (عن خيثمة)[٦] قال: مرت بعيسى [امرأة فقالت: طوبى لبطن حملك ولثدي أرضعك، قال: فقال عيسى: طوبى لمن قرأ القرآن، واتبع ما فيه.

٣٢٠١١- **حدثنا** عبدالرحمن بن مهدي عن سفيان عن واصل عن إبراهيم قال مرت بعيسى][٧] ابن مريم امرأة، ثم ذكر نحوه.

٣٢٠١٢- **حدثنا** زيد بن حباب عن مغيرة بنت حسان قالت: سمعت أنساً يقول: ﴿فَقَدِ ٱسْتَمْسَكَ بِٱلْعُرْوَةِ ٱلْوُثْقَىٰ﴾ [البقرة: ٢٥٦]، قال: القرآن[٨].

٣٢٠١٣- **حدثنا** وكيع عن سفيان عن أبي إسحاق عن مرة عن عبدالله قال: من أراد العلم (فليقرأ)[٩] القرآن فإن فيه علم الأولين والآخرين[١٠].

---

(١) في [هـ]: (كبير).

(٢) في [أ، ط، هـ]: (قام).

(٣) في [أ، هـ]: (صفاً).

(٤) سقط من: [ك].

(٥) مجهول؛ لجهالة الأخنس وزبيد.

(٦) سقط من: [أ، ح، ط، هـ].

(٧) سقط ما بين المعكوفين من: [أ، ح، ط، هـ].

(٨) مجهول؛ مغيرة مجهولة.

(٩) في [ك]: (فليتبين).

(١٠) صحيح.

٣٢٠١٤- **حدثنا** أبو معاوية عن الأعمش عن خيثمة عن الأسود قال: قال عبدالله: عليكم بالشفاءين القرآن والعسل[١].

٣٢٠١٥- **حدثنا** وكيع عن سفيان عن أبي إسحاق عن أبي (الأحوص)[٢]/ عن عبدالله قال: العسل شفاء من كل داء، والقرآن شفاء لما في الصدور[٣]. ٤٨٦/١٠

٣٢٠١٦- **حدثنا** المحاربي عن ليث عن مجاهد ﴿شِفَآءٌ لِّلنَّاسِ﴾ [النحل: ٦٩]، قال: الشفاء في القرآن.

* * *

[١٧] في البيت الذي يقرأ فيه القرآن

٣٢٠١٧- **حدثنا** أبو معاوية[٤] عن الأعمش عن أبي صالح عن أبي (الأحوص)[٥] عن عبدالله قال: البيت الذي لا يقرأ فيه القرآن كمثل البيت الخرب الذي لا عامر له[٦].

٣٢٠١٨- **حدثنا** هشيم عن عباد عن ابن سيرين قال: البيت الذي يقرأ فيه القرآن تحضره الملائكة وتخرج منه الشياطين، ويتسع بأهله، ويكثر خيره، والبيت

---

(١) صحيح.

(٢) في [أ، ح، ط، ك، هـ]: (الأسود)، وانظر: المستدرك ٢٢٢/٤ (٧٤٣٥)، والشعب للبيهقي (٢٥٨١)، وسنن البيهقي ٣٤٥/٩، ومعجم الطبراني (٩٠٧٦)، والحلية ١٣٣/٧.

(٣) صحيح.

(٤) في [جـ]: زيادة (وحفص).

(٥) في [أ]: (الأخوس).

(٦) صحيح.

الذي لا يقرأ فيه القرآن تحضره الشياطين، وتخرج منه الملائكة، ويضيق بأهله، ويقل خيره[١].

٣٢٠١٩- **حدثنا** (عبيدة)[٢] عن أبي الزعراء عن أبي الأحوص قال: سمعت ابن مسعود يقول: إن أصفر البيوت (لبيت)[٣] الذي أصفر من كتاب الله./ ٤٨٧/١٠

٣٢٠٢٠- **حدثنا** أبو معاوية عن ليث عن ابن سابط قال: إن البيوت التي يقرأ فيها القرآن لتضيء لأهل السماء كما تضيء (النجوم)[٤] لأهل الأرض، قال: وإن البيت الذي لا يقرأ فيه القرآن ليضيق على أهله، وتحضره الشياطين، وتنفر منه الملائكة، وإن أصفر البيوت لبيت صفر من كتاب الله.

٣٢٠٢١- **حدثنا** حسين بن علي عن زائدة عن عبد العزيز بن رفيع عن عبدالله ابن عبيد بن عمير قال: كان عبد الرحمن بن عوف إذا دخل (منزله)[٥] قرأ في زواياه آية الكرسي[٦].

٣٢٠٢٢- **حدثنا** عفان قال: حدثنا سليمان بن المغيرة قال: حدثنا ثابت قال: كان أبو هريرة يقول: [٧]البيت[٨] إذا تلي فيه كتاب الله اتسع بأهله وكثر خيره

---

(١) حسن؛ عبيدة بن حميد صدوق.

(٢) في [أ]: (عبيلة).

(٣) سقط من: [أ، س، ط، هـ].

(٤) في [أ، ط، هـ]: (السماء).

(٥) في [جـ]: (مبره).

(٦) منقطع؛ عبدالله بن عبيد بن عمير لم يسمع من عبدالرحمن بن عوف، أخرجه أبويعلى (٧٢٠٧)، وابن عساكر ٢٩٥/٣٥.

(٧) في [أ، ح، ط]: زيادة (في).

(٨) في [ك]: زيادة (الذي).

وحضرته الملائكة وخرجت منه الشياطين، والبيت الذي[١] لم يتل فيه كتاب الله ضاق بأهله وقل خيره[٢] وحضره/ الشياطين[٣]. ٤٨٨/١٠

* * *

[١٨] التنطع (في القراءة)[٤]

٣٢٠٢٣- **حدثنا** أبو معاوية وحفص عن الأعمش عن (شقيق)[٥] قال: قال عبدالله: إني قد (تسمعت)[٦] (إلى)[٧] القراءة فوجدتهم متقاربين (فاقرأوا)[٨] كما علمتم، وإياكم والتنطع والاختلاف - زاد أبو معاوية: إنما هو كقول (أحدكم)[٩]: هلم (وتعال)[١٠][١١].

٣٢٠٢٤- **حدثنا** عبيدالله بن موسى عن إسماعيل بن عبد الملك عن سعيد بن جبير قال: اقرأوا القرآن (صبيانية)[١٢] ولا تنطعوا فيه.

---

(١) في [جـ، ك]: زيادة (إذا).

(٢) في [هـ]: زيادة (وتنكبت عنه الملائكة).

(٣) منقطع؛ ثابت لم يسمع من أبي هريرة.

(٤) في [أ، ط، هـ]: (بالقراءة).

(٥) في [أ، جـ، ط، هـ]: (سفيان).

(٦) في [أ، ط، هـ]: (سمعت).

(٧) في [ط]: (أو)، وفي [أ، ط، هـ]: (أولي).

(٨) في [هـ]: (فاقرأوه).

(٩) سقط من: [ط].

(١٠) في [ك]: (وتعلى).

(١١) صحيح، أخرجه عبدالرزاق في التفسير ٢/٣٢٠، وابن أبي حاتم (١١٤٦٥)، وابن جرير ١٢/١٨١، وسعيد بن منصور ٢(٣٤)، والطبراني ٩/(٨٦٨٠)، وابن منبه في أخبار المدينة (١٧٤٥)، والبيهقي ٢/٣٨٤، والخطيب ٥/١٢٥.

(١٢) أي: بلا تكلف، وفي [هـ]: (صفاء لله).

٣٢٠٢٥- **حدثنا** ابن إدريس عن إسماعيل عن حكيم (بن)[١] جابر قال: قال حذيفة: إن أقرأ الناس المنافق الذي لا يدع واوا ولا ألفا، (يلفه)[٢] كما تلف البقر ألسنتها، لا يجاوز ترقوته[٣].

٤٨٩/١٠ ٣٢٠٢٦- **حدثنا** أبو أسامة قال: أخبرني الثوري عن الحسن بن عمرو/ (عن)[٤] فضيل عن إبراهيم: كانوا يكرهون أن (يعلموا)[٥] الصبي القرآن (حتى)[٦] يعقل.

* * *

[١٩] في القرآن إذا اشتبه

٣٢٠٢٧- **حدثنا** أبو أسامة[٧] (حدثني)[٨] الثوري قال: حدثنا أسلم المنقري عن عبدالله بن عبد الرحمن بن أبزى عن أبيه عن أبي قال: كتاب الله ما استبان منه فاعمل به، وما اشتبه عليك (فآمن)[٩] به وكله إلى عالمه[١٠].

---

(١) في [أ، جـ، ط، ك] (عن).

(٢) أي: يحسن تحريك لسانه والتكلم به، وفي [أ، جـ، ك]: (تلفت)، وفي [ط]: (يلتفت).

(٣) صحيح.

(٤) في [ك]: (وعن).

(٥) في [ك]: (يعلمون).

(٦) سقط من: [جـ].

(٧) في [ك]: زيادة (قال).

(٨) في [ق]: (حدثنا).

(٩) في [أ، ب، ط]: (فأمر).

(١٠) صحيح.

٣٢٠٢٨- **حدثنا** يعلى قال: (حدثنا)[١] إسماعيل عن زبيد قال: قال عبدالله: إن للقرآن (منارا)[٢] كمنار الطريق، فما عرفتم فتمسكوا به وما اشتبه عليكم فذروه[٣].

٣٢٠٢٩- **حدثنا** وكيع عن سفيان عن أبيه عن بعض أصحابه عن الربيع بن (خثيم)[٤] قال: اضطروا هذا القرآن إلى الله ورسوله.

٣٢٠٣٠- **حدثنا** غندر (عن شعبة)[٥] عن عمرو بن مرة عن عبدالله بن سلمة عن معاذ أنه قال: أما القرآن فمنار كمنار الطريق، (و)[٦]لا يخفى على أحد، فما عرفتم منه فلا (تسألوا)[٧] عنه أحداً، وما شككتم فيه فكلوه إلى عالم[٨]./ ٤٩٠/١٠

* * *

[٢٠] في الماهر بالقرآن

٣٢٠٣١- **حدثنا** وكيع عن هشام الدستوائي عن قتادة عن زرارة بن أوفى عن (سعد)[٩] بن هشام عن عائشة قالت: قال رسول الله ﷺ: **«الذي يقرأ القرآن**

---

(١) في [جـ، ك]: (أخبرنا).

(٢) في [جـ]: (منازلاً).

(٣) منقطع؛ زبيد لا يروي عن عبدالله بن مسعود.

(٤) في [ط، هـ]: (خيثم).

(٥) سقط من: [ط].

(٦) سقط من: [ك].

(٧) في [جـ، ك]: (تسلوا).

(٨) حسن؛ عبدالله بن سلمة صدوق على الصحيح، أخرجه أبونعيم في الحلية ١٩٧/٥، وابن عساكر ٤٣٨/٥٨، واللالكائي (١٨٣)، وابن عبد البر في جامع بيان العلم ١١١/٢، وورد مرفوعاً أخرجه الطبراني في الأوسط (٨٧١٥).

(٩) في [ط]: (سعيد).

وهو ماهر به مع السفرة الكرام البررة، والذي يقرأه وهو يشتد عليه له أجران»[١].

٣٢٠٣٢- **حدثنا** سفيان بن عيينة عن عمرو عن عطاء: الذي يهون عليه القرآن مع السفرة (الكرام)[٢] والذي (يتفلت)[٣] (منه)[٤] ويشق عليه له عند الله أجران.

* * *

[٢١] في الرجل إذا ختم ما يصنع

٣٢٠٣٣- **حدثنا** وكيع عن مسعر عن قتادة عن أنس أنه كان إذا ختم جمع أهله[٥].

٣٢٠٣٤- **حدثنا** وكيع عن مسعر عن عبد الرحمن بن الأسود قال: يذكر أنه يصلى عليه إذا ختم./ ٤٩١/١٠

٣٢٠٣٥- **حدثنا** جرير عن منصور عن الحكم قال: كان مجاهد وعبدة بن أبي لبابة وناس يعرضون المصاحف فلما كان اليوم الذي أرادوا أن يختموا أرسلوا إليَّ وإلى سلمة بن كهيل، فقالوا: إنا كنا نعرض المصاحف فأردنا أن نختم اليوم فأحببنا أن تشهدونا إنه كان يقال: إذا ختم القرآن نزلت الرحمة عند خاتمته، أو حضرت الرحمة عند خاتمته.

---

(١) صحيح، أخرجه مسلم (٧٩٨)، وأحمد (٢٥٥٩٢).

(٢) سقط من: [جـ، ك].

(٣) في [جـ]: (ينقلب)، وفي [هـ]: (ينفلت).

(٤) سقط من: [ط].

(٥) صحيح.

٣٢٠٣٦- **حدثنا** يزيد بن هارون عن العوام بن (حوشب)[١] عن المسيب بن رافع أنه كان يختم القرآن في ثلاث، ويصبح اليوم الذي يختم فيه صائماً.

٣٢٠٣٧- **حدثنا** وكيع عن سفيان عن منصور عن الحكم عن مجاهد قال: الرحمة تنزل عند ختم القرآن.

٣٢٠٣٨- **حدثنا** يحيى بن سعيد القطان عن التيمي عن رجل عن أبي العالية أنه كان إذا أراد أن يختم القرآن من آخر النهار أخره إلى أن يمسي، وإذا أراد أن يختمه من آخر الليل أخره إلى أن يصبح.

* * *

[٢٢] من قال: يشفع القرآن لصاحبه يوم القيامة

٣٢٠٣٩- **حدثنا** عبد الله بن نمير قال: حدثنا محمد بن إسحاق عن عمرو بن شعيب عن أبيه عن جده قال: سمعت رسول الله ﷺ/ (يقول)[٢]: **«يمثل القرآن يوم القيامة رجلاً فيؤتى بالرجل قد حمله فخالف[٣] أمره فيتمثل خصما له فيقول: يا رب حملته إياي فشر حامل: تعدى حدودي، وضيع فرائضي، وركب معصيتي، وترك طاعتي، فما يزال يقذف عليه بالحجج حتى يقال: فشأنك به (فيأخذ بيده)[٤]، فما يرسله حتى يكبه على (صخرة)[٥] في النار، ويؤتى برجل صالح قد كان حمله وحفظ أمره فيتمثل خصما[٦] دونه فيقول: يا رب حملته إياي فخير** ٤٩٢/١٠

---

(١) في [ط]: (هوشب).

(٢) في [أ، ط، هـ]: (قال).

(٣) زاد في [أ، ب، ط]: (في).

(٤) سقط من: [أ، ب، ط].

(٥) في [هـ]: (منخره).

(٦) في [أ، س، ط، هـ]: زيادة (له).

حامل حفظ حدودي، وعمل بفرائضي، واجتنب معصيتي، واتبع طاعتي، فما يزال يقذف له بالحجج حتى يقال: شأنك به، (فيأخذ)[١] بيده فما يرسله حتى يلبسه حلة الاستبرق (ويعقد)[٢] عليه تاج الملك، ويسقيه كأس الخمر»[٣].

٤٩٣/١٠ ٣٢٠٤٠- حدثنا الفضل بن دكين قال: حدثنا (بشير)[٤] بن المهاجر قال: / حدثني عبدالله بن بريدة عن أبيه قال: كنت عند رسول الله ﷺ فسمعته يقول: **«إن القرآن يلقى صاحبه يوم القيامة حين ينشق عنه قبره كالرجل (الشاحب)[٥] يقول له: هل تعرفني؟ فيقول: ما أعرفك، فيقول له: أنا صاحبك القرآن الذي أظمأتك في (الهواجر)[٦] (وأسهرت)[٧] ليلك، وإن (كل)[٨] تاجر من وراء تجارته، وإنك اليوم من وراء كل تجارة، قال: فيعطى الملك بيمينه والخلد بشماله، ويوضع على رأسه تاج الوقار، ويكسى والداه حلتين، لا يقوم لهما أهل (الدنيا)[٩]، فيقولان: بم كُسينا هذا؟ قال: فيقال لهما: بأخذ ولدكما القرآن، ثم يقال له: اقرأ**

---

(١) كذا في: [جـ، ك]، وفي باقي النسخ: (فيأخذه).

(٢) في [ك]: (ويقعد).

(٣) حسن؛ شعيب وابن إسحاق صدوقان، وقد صرح ابن إسحاق بالسماع عند البخاري في خلق أفعال العباد ص٧٤، وأخرجه ابن قتيبة في تأويل مختلف الحديث (٢٥٨)، والخطيب في اقتضاء العلم العمل (١١٢)، وأبويعلى في المسند الكبير كما في المطالب (٣٤٩١)، والبزار كما في كشف الأستار (٢٣٣٧).

(٤) في [س]: (بشر).

(٥) في [أ، ب، ط]: (بياض).

(٦) سقط من: [هـ].

(٧) في [ك]: (وأسهرني).

(٨) في [أ، ب، ط]: (كان).

(٩) في [أ، ب]: (الدني). سقط من: [أ، ب، ط].

واصعد في درج الجنة وغرفها، فهو في صعود ما دام يقرأ هذّاً (كان)[١] أو (ترتيلاً)»[٢].

٣٢٠٤١- **حدثنا** زيد بن الحباب قال: (حدثنا)[٣] موسى بن عبيدة (الربذي)[٤] قال: حدثنا سعيد بن أبي سعيد المقبري عن[٥] عثمان بن الحكم عن كعب أنه قال: يمثل القرآن لمن كان يعمل به في الدنيا يوم القيامة كأحسن/ صورة رآها؛ ٤٩٤/١٠
[٦](أحسنه)[٧] وجها، و(أطيبه)[٨] ريحاً فيقوم بجنب صاحبه، (فكلما)[٩] جاءه روعٌ هدّأ (روعه)[١٠] وسكنه، وبسط له أمله، فيقول له: جزاك الله خيرا من صاحب، فما أحسن صورتك وأطيب ريحك، فيقول له: أما تعرفني (تعال)[١١] اركبني، فطالما ركبتك في الدنيا، أنا عملك، إن عملك كان حسناً، فترى صورتي حسنة،

---

(١) سقط من: [أ، ب، ط].

(٢) ضعيف؛ لضعف بشير بن المهاجر، أخرجه أحمد (٢٢٩٥٠)، وابن ماجه (٣٧٨١)، والحاكم ١/٥٦٠، والدارمي (٣٣٩١)، وابن عدي ٢/٤٥٤، والبغوي (١١٩٠)، وأبوعبيد في فضائل القرآن ص٨٤، وابن نصر في قيام الليل (٢٠٢)، وابن الضريس في فضائل القرآن (٩٩)، والبزار (٢٣٠٢/ كشف)، والعقيلي ١/١٤٤، والبيهقي في الشعب (١٩٨٩)، والواحدي في الوسيط ١/٤١١، والآجري في أخلاق أهل القرآن (٢٤).

(٣) في [جـ، ك]: (حدثني).

(٤) في [أ، ب، ط]: (الزيدي).

(٥) في [ك]: زيادة (أبي).

(٦) في [هـ]: زيادة (و).

(٧) في [هـ]: (أحسنها).

(٨) في [ط، هـ]: (أطيبها).

(٩) في [أ، ب، جـ، ط]: (فلما).

(١٠) تكررت في: [ب].

(١١) في [ك]: (تعلى).

وكان طيباً فترى ريحي طيبة، فيحمله فيوافي به الرب تبارك وتعالى فيقول: يا ر(ب)[١] هذا فلان - وهو أعرف به منه - قد (شغلته)[٢] في (أيامه)[٣] في حياته (في)[٤] الدنيا أظمأت نهاره وأسهرت ليله، فشفعني فيه، فيوضع تاج الملك على رأسه، ويكسى حلة الملك، فيقول: يا رب، (قد كنت)[٥] أرغب له عن هذا، وأرجو له منك أفضل من هذا، فيعطى الخلد بيمينه والنعمة بشماله، فيقول: يا رب، إن كل تاجر قد دخل على أهله من تجارته، فيشفع في أقاربه، (وإن)[٦] كان كافراً مثل له عمله في أقبح (صورة)[٧] (رآها)[٨] و(أنتنه)[٩]، فكلما جاءه روع زاده روعا فيقول: قبحك الله من صاحب، / فما أقبح (صورتك)[١٠] وما أنتن ريحك، ٤٩٥/١٠
فيقول: من أنت؟ فيقول: أما تعرفني، أنا عملك (إنه)[١١] كان قبيحا فترى (صورتي)[١٢] قبيحة، وكان منتنا فترى ريحي منتنة، فيقول: تعال (حتى)[١٣] أركبك، فطالما ركبتني في الدنيا، فيركبه فيوافي به الله، فلا يقيم له وزنا.

---

(١) سقط من: [جـ].

(٢) في [ك]: (أشغلته).

(٣) في [جـ]: (أيامته).

(٤) سقط من: [جـ، ك].

(٥) سقط من: [ك].

(٦) في [جـ، ك]: (وإذا).

(٧) في [ع]: (سورة)، وفي [هـ]: (صورته).

(٨) في [أ]: (رواها).

(٩) في [هـ]: (أنتنها).

(١٠) في [ك]: (سورتك).

(١١) في [أ، هـ]: (إن عملك).

(١٢) في [ك]: (سورتك).

(١٣) سقط من: [أ، ح، ط، هـ].

٣٢٠٤٢- **حدثنا** حسين بن علي عن زائدة عن عاصم عن أبي صالح عن أبي هريرة قال: نعم الشفيع القرآن[١] يوم القيامة، قال: يقول: يا رب (قد)[٢] كنت أمنعه شهوته في الدنيا فأكرمه، قال: فيلبس حلة الكرامة، قال: فيقول: (أي)[٣] رب زده، قال: فيحلى حلة الكرامة، فيقول: أي رب زده قال: فيكسى تاج الكرامة، قال: فيقول: (أي)[٤] رب زده، قال: فيرضى (عنه)[٥] فليس بعد رضى الله عنه شيء[٦].

٣٢٠٤٣- **حدثنا** ابن فضيل عن الحسن بن (عبيدالله)[٧] عن المسيب بن رافع عن أبي صالح قال: يشفع القرآن لصاحبه[٨] فيكسى/ حلة الكرامة فيقول: [٩]رب ٤٩٦/١٠
زده، فإنه.. (فإنه)[١٠]، قال: فيكسى تاج الكرامة، قال: فيقول: أي رب زده فإنه.. (فإنه)[١١] فيقول: رضاي.

٣٢٠٤٤- **حدثنا** غندر عن شعبة عن عمرو بن مرة عن مجاهد أنه قال: القرآن يشفع لصاحبه يوم القيامة يقول: يا رب جعلتني في جوفه (فأسهرت)[١٢] ليله ومنعته

---

(١) في [هـ]: زيادة (لصاحبه).

(٢) في [ك]: (في).

(٣) في [ك]: (يا).

(٤) في [ط، هـ]: (يا).

(٥) في [هـ]: (منه).

(٦) صحيح؛ عاصم بن أبي النجود ثقة في غير زر وشقيق.

(٧) في [أ، ط، هـ]: (عبدالله).

(٨) في [أ، ح، ط، هـ]: زيادة (يوم القيامة).

(٩) في [ط، هـ]: زيادة (أي).

(١٠) في [هـ]: (فاته)، وسقط من: [أ، ب، ط].

(١١) في [هـ]: (فاته)، وسقط من: [أ، ب، ط].

(١٢) في [ط]: (سهرت).

عن كثير من شهواته، ولكل عامل من عمله عمالة فيقال له: ابسط يدك قال: فتملأ من رضوانٍ فلا (سخط)[١] عليه بعده، ثم يقال له: اقرأ وارقه قال: فيرفع له بكل آية درجة، ويزاد بكل آية حسنة.

٣٢٠٤٥- **حدثنا** حسين بن علي عن زائدة قال: قال منصور: حدثت عن مجاهد قال: يجيء القرآن يوم القيامة بين يدي صاحبه حتى/ إذا انتهيا إلى ربهما قال القرآن: يا رب، إنه ليس من عامل إلا له من عمالته، نصيب، وإنك جعلتني في جوفه فكنت أنهاه عن (شهواته)[٢] قال: فيقال له: ابسط يمينك، قال: فتملأ من رضوان الله، ثم يقال له: ابسط شمالك، فتملأ من رضوان الله، فلا يسخط (الله)[٣] عليه بعد ذلك أبدا. ١٠/٤٩٧

٣٢٠٤٦- **حدثنا** جرير عن منصور عن مجاهد في قوله: ﴿وَٱلَّذِى جَآءَ بِٱلصِّدْقِ وَصَدَّقَ بِهِۦٓ﴾ [الزمر: ٣٣]، قال: الذين يجيئون بالقرآن يوم القيامة فيقولون: هذا الذي أعطيتمونا (قد اتبعنا)[٤] ما فيه.

٣٢٠٤٧- **حدثنا** عبيدة بن (حميد عن)[٥] منصور عن أبي جعفر عن زاذان قال: يقال: إن القرآن شافع مشفع و(ماحلٌ)[٦] مصدق.

٣٢٠٤٨- **حدثنا** عفان قال: حدثنا همام قال: حدثنا عاصم بن بهدلة

---

(١) في [هـ]: (يسخط).

(٢) في [جـ، ك]: (شهوته).

(٣) سقط من: [أ، ط، هـ].

(٤) في [ك]: (قد اتبعوا)، وفي [هـ]: (فاتبعنا).

(٥) سقط من: [ط].

(٦) في [أ، ط]: (ماجل).

عن الشعبي عن ابن مسعود قال: يجيء القرآن يوم القيامة فيشفع لصاحبه، فيكون (له)[١] (قائدا)[٢] إلى الجنة، ويشهد عليه (فيكون)[٣] سائقاً له إلى النار[٤].

٣٢٠٤٩- **حدثنا** أبو خالد الأحمر عن عمرو بن قيس عن زبيد قال: قال عبدالله: القرآن شافع مشفع وماحل مصدق، فمن جعله/ أمامه قاده إلى الجنة، ومن جعله خلف ظهره قاده إلى النار[٥]. ٤٩٨/١٠

* * *

[٢٣] من قال (يقال)[٦]: لصاحب: القرآن اقرأ وارقه

٣٢٠٥٠- **حدثنا** وكيع قال: حدثنا الأعمش عن أبي صالح عن أبي سعيد أو عن أبي هريرة شك الأعمش قال: يقال لصاحب القرآن يوم القيامة: اقرأ وارقه (فإن)[٧] منزلك عند آخر آية تقرأها[٨].

---

(١) في [ك، ط]: (قائد)، وفي [جـ]: (قادة).

(٢) سقط من: [أ، ب، هـ].

(٣) في [ك]: (يكون).

(٤) منقطع؛ الشعبي لم يسمع عن ابن مسعود.

(٥) منقطع؛ زبيد لم يسمع عن ابن مسعود.

(٦) سقط من: [ط، هـ].

(٧) في [ك]: (قال).

(٨) صحيح، أخرجه أحمد (١٠٠٨٧)، وابن الضريس في فضائل القرآن (١١١)، وأخرجه الترمذي (٢٩١٥) عن أبي هريرة وحده، وأخرجه الحاكم ٥٥٢/١ عنه مرفوعاً وصحح الترمذي الموقوف، وأخرجه أحمد (١١٣٦٠)، وابن ماجه (٣٧٨٠)، وأبويعلى (١٠٩٤) عن أبي سعيد مرفوعاً بإسناد ضعيف.

٣٢٠٥١- **حدثنا** وكيع عن سفيان عن عاصم عن زر عن عبدالله بن عمرو (بمثله)[١]، وزاد فيه: ورتل كما كنت ترتل في الدنيا[٢].

٣٢٠٥٢- **حدثنا** أبو أسامة عن زائدة عن عاصم عن (زر)[٣] عن عبدالله بن عمرو قال: يقال لصاحب القرآن حين يدخل الجنة: اقرأ وارقه في (الدرجات)[٤]، ورتل كما كنت ترتل في الدنيا، فإن منزلك (من)[٥] الدرجات عند آخر ما تقرأ[٦]./ ٤٩٩/١٠

٣٢٠٥٣- **حدثنا** غندر (عن)[٧] شعبة عن عمرو بن مرة عن مجاهد قال: يقال: اقرأ (وارقه)[٨]، قال: فيرفع (له)[٩] بكل آية درجة، ويزاد بكل آية حسنة.

٣٢٠٥٤- **حدثنا** جرير عن منصور عن أبي الضحى قال: كان الضحاك بن قيس يقول: يا أيها الناس علموا أولادكم وأهاليكم القرآن، فإنه من كتب له من

---

(١) في [جـ، ك]: (مثله).

(٢) ضعيف؛ رواية عاصم عن زر فيها ضعف، وهكذا ورد في جميع النسخ، وظاهره أنه موقوف، وقد أخرجه مرفوعاً أحمد (٦٧٩٩)، وأبوداود (١٤٦٤)، والترمذي (٢٩١٤)، والحاكم ٥٥٢/١، والبيهقي ٥٣/٢، والبغوي (١١٧٨)، وابن الضريس في فضائل القرآن (١١١)، والفريابي (٦١).

(٣) في [أ، ب، ط]: (ذر).

(٤) في [ب، ح، ط، هـ]: (الجنة).

(٥) في [أ، ط، هـ]: (في).

(٦) ضعيف؛ عاصم ضعيف في زر، وانظر: ما قبله.

(٧) في [هـ]: (نا).

(٨) في [ط]: (أوراقه).

(٩) سقط من: [ك].

مسلم يدخله الله الجنة (أتاه)[١] ملكان فاكتنفاه فقالا له: (اقرأ)[٢] وارتق في درج الجنة حتى (ينزلانه)[٣] به حيث انتهى علمه من القرآن[٤].

* * *

[٢٤] من قرأ القرآن على عهد النبيِّ ﷺ

٣٢٠٥٥- **حدثنا** ابن إدريس عن شعبة عن قتادة قال: سمعت أنساً يقول: قرأه معاذ وأُبيٌّ وسعد وأبو زيد قال: قلت: من أبو زيد؟/ قال: أحد عمومتي (على عهد النبيﷺ)[٥][٦]. ٥٠٠/١٠

٣٢٠٥٦- **حدثنا** ابن إدريس عن إسماعيل عن الشعبي قال: (قرأ)[٧] القرآن في عهد النبي ﷺ أبيٌّ، ومعاذ، وزيد، وأبو زيد، وأبو الدرداء، وسعيد بن عبيد، ولم (يقرأه)[٨] أحد من الخلفاء من أصحاب النبي ﷺ إلا عثمان، وقرأه (مجمع بن جارية)[٩] إلا سورة أو سورتين[١٠].

---

(١) في [أ، ب، ط]: (أياه).

(٢) سقط من: [هـ].

(٣) في [أ، ط]: (تنزلا به)، وفي [هـ]: (ينزلا به)، وفي العيال: (ينزلاه).

(٤) صحيح، أخرجه سعيد بن منصور ٢(١٠)، وابن أبي الدنيا في العيال (٣١١).

(٥) سقط من: [هـ].

(٦) صحيح، أخرجه البخاري (٣٨١٠)، ومسلم (٢٤٦٥)، وفي جميع المصادر: (زيد بن ثابت) بدل (سعد).

(٧) في [هـ]: (قراء).

(٨) في [هـ]: (يقرأ).

(٩) في [أ، ب، ط]: (حارثة مجمع بين)، وفي [جـ]: (حارثة بمجمع بين).

(١٠) مرسل؛ الشعبي تابعي، أخرجه الطبراني (٢٠٩٢)، وابن سعد ٣٥٥/٢، ويعقوب في المعرفة ٢٦٢/١، وابن عساكر ١١١/٤٧، وابن الأثير في أسد الغابة ٦٨/٥.

٣٢٠٥٧- **حدثنا** ابن إدريس عن الأعمش عن إبراهيم عن عبدالله قال: جاء معاذ إلى النبي ﷺ فقال: يا رسول الله أقرئني، فقال رسول الله ﷺ: **(«أقرئه»)**[١]، فأقرأته ما كان معي ثم اختلفت أنا وهو إلى رسول الله ﷺ، فقرأه معاذ (وكان)[٢] معلماً من المعلمين على عهد رسول الله ﷺ[٣].

٣٢٠٥٨- **حدثنا** وكيع عن سفيان عن أبي إسحاق عن (خمير)[٤] بن مالك عن عبدالله قال: قرأت من في رسول الله ﷺ سبعين سورة وأن زيد بن ثابت له (ذؤابتان)[٥] في الكُتّاب[٦]./ ٥٠١/١٠

٣٢٠٥٩- **حدثنا** هشيم عن أبي بشر عن سعيد بن جبير عن ابن عباس قال: جمعت المحكم على عهد رسول الله ﷺ يعني المفصل[٧].

٣٢٠٦٠- **حدثنا** حسين بن علي عن زائدة عن هشام عن محمد قال: كان أصحابنا لا يختلفون أن رسول الله ﷺ قبض ولم يقرأ القرآن من أصحابه إلا أربعة كلهم من الأنصار: معاذ بن جبل وأبي بن كعب وزيد وأبو زيد[٨].

---

(١) في [ط]: (أقر به)، وفي [ك]: (أقره).

(٢) في [ط، هـ]: (فكان).

(٣) منقطع؛ إبراهيم لم يدرك ابن مسعود، أخرجه ابن أبي شيبة في المسند (٤٠٦).

(٤) في [أ، ب، ط، ك، هـ]: (جبير).

(٥) في [أ، ب]: (ذواتيان)، وفي [هـ]: (روايتان).

(٦) مجهول؛ خمير بن مالك مجهول، أخرجه أحمد (٣٦٩٧)، والطبراني (٨٤٣٥)، والحاكم ٢٢٨/٢، ويعقوب في المعرفة ٥٣٩/٢، وابن أبي داود في المصاحف ص١٤، والطيالسي (٤٠٥)، وأبونعيم في الحلية ١٢٥/١، وأصله في البخاري (٥٠٠٠)، ومسلم (٢٤٦٢).

(٧) صحيح، أخرجه البخاري (٥٠٣٦)، وأحمد (٣١٢٥).

(٨) صحيح.

[٢٥] في الفضل الذي ذكره (الله في)[١] القرآن

٣٢٠٦١- **حدثنا** أبو معاوية عن حجاج عن عطية عن أبي سعيد في (قوله)[٢] (تعالى)[٣]: ﴿ قُلْ بِفَضْلِ ٱللَّهِ وَبِرَحْمَتِهِۦ فَبِذَٰلِكَ فَلْيَفْرَحُواْ﴾ [يونس: ٥٨]، قال: بفضل الله القرآن، وبرحمته أن (جعلكم)[٤] من أهله[٥]./ ٥٠٢/١٠

٣٢٠٦٢- **حدثنا** جرير عن منصور عن هلال بن يساف في قوله: ﴿ قُلْ بِفَضْلِ ٱللَّهِ وَبِرَحْمَتِهِۦ فَبِذَٰلِكَ فَلْيَفْرَحُواْ هُوَ خَيْرٌ مِّمَّا يَجْمَعُونَ﴾ قال: كتاب الله والإسلام هو خير مما يجمعون.

٣٢٠٦٣- **حدثنا** أبو خالد الأحمر عن حجاج عن عطية عن ابن عباس في قول الله: ﴿ قُلْ بِفَضْلِ ٱللَّهِ وَبِرَحْمَتِهِۦ﴾، قال: بفضل الله الإسلام وبرحمته أن جعلكم من أهل القرآن[٦].

٣٢٠٦٤- **حدثنا** أبو خالد الأحمر عن حجاج عن القاسم عن مجاهد قال: القرآن.

---

(١) سقط من: [أ، ح، ط، هـ].

(٢) في [ك]: (قول الله).

(٣) سقط من: [ك].

(٤) في [أ، ب، جـ، ط، ك]: (جعلتم).

(٥) ضعيف؛ عطية العوفي ضعيف، وحجاج مدلس، منقطع حكماً، أخرجه ابن جرير ١٢٤/١١، وسعيد بن منصور ٢(١٠٦٤)، والطبراني في الأوسط (٥٥١٢)، والبيهقي في الشعب (٢٥٩٨).

(٦) ضعيف، منقطع حكماً؛ عطية ضعيف، وحجاج مدلس.

٣٢٠٦٥- **حدثنا** أبو خالد عن عمرو بن قيس عن منصور عن سالم قال: ﴿بِفَضْلِ ٱللَّهِ وَبِرَحْمَتِهِۦ﴾: الإسلام والقرآن.

* * *

[٢٦] فيمن تعلم القرآن وعلمه

٣٢٠٦٦- **حدثنا** شبابة بن سوار قال: حدثنا شعبة عن علقمة بن مرثد (قال)[١]: عن (سعد)[٢] بن عبيدة عن أبي عبدالرحمن عن عثمان قال: قال رسول الله ﷺ: **«خياركم من تعلم القرآن وعلمه»**[٣]./ ٥٠٣/١٠

٣٢٠٦٧- **(قال)**[٤] حدثنا أحمد بن إسحاق عن عبد الواحد بن زياد عن عبدالرحمن بن إسحاق عن النعمان بن سعد عن علي قال: قال رسول الله ﷺ: **«خياركم من تعلم القرآن وعلمه»**[٥].

٣٢٠٦٨- **حدثنا** وكيع (قال)[٦]: حدثنا الأعمش عن أبي صالح عن أبي هريرة قال: قال رسول الله ﷺ: **«أيحب أحدكم إذا رجع إلى أهله أن يجد فيه ثلاث**

---

(١) سقط من: [جـ، ك].

(٢) في [أ، ب، هـ]: (سعيد).

(٣) صحيح، وتكلم الحفاظ في إدخال سعد بن عبيدة بين علقمة وأبي عبدالرحمن وقالوا: انفرد بذلك شعبة وخالفه الثوري، ولعلهما محفوظان، أخرجه البخاري (٥٠٢٧)، وأحمد (٤١٢).

(٤) سقط من: [هـ].

(٥) مجهول؛ لجهالة النعمان بن سعد، أخرجه الترمذي (٢٩٠٩)، وابن عدي ١٦١٤/٤، والخطيب في تاريخه ٤٥٩/١٠، وعبدالله في زيادات المسند (١٣١٨)، والدارمي (٣٣٣٧).

(٦) سقط من: [هـ].

خلفات (عظام سمان)»[١]، قال: قلنا: نعم، قال: **«(فثلاث)**[٢]**، آيات (يقرأ بهن)**[٣] **أحدكم في صلاته خير له من ثلاث خلفات سمان عظام»**[٤].

٣٢٠٦٩- **حدثنا** الفضل بن دكين قال: حدثنا موسى بن علي قال: سمعت أبي يحدث عن عقبة بن عامر قال: خرج إلينا رسول الله ﷺ ونحن في الصفة فقال: **«أيكم يحب أن يغدو كل يوم إلى بطحان أو العقيق، فيأتي منه بناقتين كوماوين في غير إثم ولا قطيعة رحم؟»**، قلنا: / [٥]يا رسول الله، كلنا نحب ذلك، قال: **«(فلأن)**[٦]**يغدو أحدكم إلى المسجد فيعلم، أو يقرأ (آيتين)**[٧] **من كتاب الله خير له من (ناقتين، وثلاث (خير له من ثلاث)**[٨]**، و)**[٩]**أربع خير له من أربع (ومثل)**[١٠] **أعدادهن من الإبل»**[١١]. ٥٠٤/١٠

---

(١) في [ط]: (اسمان عظيمان)، وفي [أ، ب]: (اسمان عظام)، وفي [ك]: (عظام سمان عظام)، وفي [هـ]: (سمان عظام).

(٢) في [أ، ب، جـ، ط، ك]: (فتلك).

(٣) في [هـ]: (يقرأهن).

(٤) صحيح، أخرجه مسلم (٨٠٢)، وأحمد (١٠٠١٦).

(٥) في [ط، هـ]: زيادة (بلى).

(٦) في [هـ]: (أفلا).

(٧) في [ط]: (يتين).

(٨) سقط من: [أ، ب، جـ، ط].

(٩) ما بين القوسين ساقط من: [ك].

(١٠) في [ك]: (مل)، وفي [هـ]: (من).

(١١) صحيح، أخرجه مسلم (٨٠٣)، وأحمد (١٧٤٠٨).

٣٢٠٧٠- **حدثنا** عبيد الله قال: (أخبرنا)[١] إسرائيل عن أبي إسحاق عن أبي الأحوص عن عبد الله قال: لو جعل (لأحد)[٢] خمس قلائص إن صلى الغداة (بالثوية)[٣] (لبات)[٤] يقول لأهله: لقد (أتى لي)[٥] أن أنطلق، والله (لأن)[٦] يقعد أحدكم فيتعلم خمس آيات من كتاب الله فلهن خير له من خمس قلائص وخمس قلائص[٧].

٣٢٠٧١- **حدثنا** عبيدالله قال: أخبرنا إسرائيل عن أبي إسحاق عن أبي عبيدة عن أبيه قال: كان (يقرئ)[٨] القرآن فيمر بالآية فيقول للرجل: خذها/ فوالله لهي خير مما على الأرض من شيء، قال: فيرى الرجل أنما يعني تلك الآية حتى يفعله بالقوم كلهم[٩]. ٥٠٥/١٠

* * *

[٢٧] في الوصية بالقرآن وقراءته

٣٢٠٧٢- **حدثنا** حاتم بن إسماعيل عن جعفر عن أبيه عن جابر أن النبي ﷺ

---

(١) في [ك]: (أنبأنا).

(٢) في [ك]: (لأحدكم).

(٣) الثوية: مكان قرب الكوفة على ميلين منها، وفي [جـ]: (بالنوبة)، وفي [ط]: (بالبنوه)، وفي [هـ]: (بالقرية).

(٤) في [أ، ب، ط]: بياض.

(٥) في [أ، ب، ط]: بياض، وفي [جـ، ك]: (أبالي)، وفي [هـ]: (أنى لي).

(٦) في [جـ، ك]: (لئن)، وفي [ط، هـ]: (لا).

(٧) صحيح.

(٨) في [هـ]: (يقرأ).

(٩) منقطع؛ أبوعبيدة لم يسمع من أبيه عبدالله بن مسعود.

قال: **«تركت فيكم ما (لن)[١] تضلوا بعده إن اعتصمتم به كتاب الله»**[٢].

٣٢٠٧٣- **حدثنا** عفان قال: حدثنا حسان بن إبراهيم عن سعيد بن مسروق عن (يزيد)[٣] بن (حيان)[٤] عن زيد بن أرقم قال: دخلنا عليه، فقلنا له: قد رأيت خيراً، (صحبت)[٥] رسول الله ﷺ وصليت خلفه، فقال: نعم، وإنه خطبنا (فقال)[٦]: **«إني تارك فيكم كتاب الله، هو حبل الله من اتبعه كان على الهدى، ومن تركه كان على الضلالة»**[٧].

٣٢٠٧٤- **حدثنا** يزيد بن هارون قال: (أخبرنا)[٨] (حريز)[٩] قال: حدثنا سليمان بن شرحبيل (الجبلاني)[١٠] قال: (سمعت)[١١] أبا أمامة يقول: (اقرأوا)[١٢] القرآن/ ولا (يغرنكم)[١٣] هذه المصاحف المعلقة، فإن الله (لن)[١٤] يعذب قلباً ٥٠٦/١٠

---

(١) في [أ، ب، ط، هـ]: (إن).

(٢) صحيح، أخرجه مسلم (١٢١٨)، وابن حبان (١٤٥٧)، وابن خزيمة (٢٨٠٩)، وأبوداود (١٩٠٥)، والنسائي (٤٠٠١).

(٣) في [أ، ط، هـ]: (زيد).

(٤) في [أ، ط، ك، هـ]: (حباب).

(٥) في [ك]: (صبحت)، وفي [جـ]: (صحبت).

(٦) في [ك]: (قال).

(٧) صحيح، أخرجه مسلم (٢٤٠٨)، وأحمد (١٩٢٦٥).

(٨) في [جـ، ك]: (أنبأنا).

(٩) في [أ، ط، هـ]: (جرير).

(١٠) في [أ، ب، ط]: (الخيلاني)، وفي [هـ]: (الخولاني).

(١١) في [أ]: (حدث).

(١٢) في [جـ، ك]: (أقروا).

(١٣) في [أ، ب]: (تعذبكم)، وفي [ط]: (تعذكم).

(١٤) في [أ، ط، هـ]: (لم).

(وعى)[١] القرآن[٢].

٣٢٠٧٥- **حدثنا** محمد بن عبيد عن الأعمش عن إبراهيم عن عبد الرحمن بن يزيد قال: قال عبدالله: من قرأ القرآن فليبشر[٣].

٣٢٠٧٦- **حدثنا** زكريا قال: حدثنا عطية عن أبي سعيد الخدري أن النبي ﷺ قال: **«إني تارك (فيكم)[٤] الثقلين، (أحدهما)[٥] أكبر من الآخر: كتاب الله حبل ممدود من السماء إلى الأرض»**[٦].

* * *

[٢٨] من قرأ مائة آية أو أكثر

٣٢٠٧٧- **حدثنا** زيد بن حباب عن موسى بن عبيدة قال: أخبرني محمد بن إبراهيم بن الحارث عن (يحنس)[٧] أبي موسى عن راشد بن سعد/ أخ لأم الدرداء عن أبي الدرداء قال: قال رسول الله ﷺ: **«من قرأ مائة آية (أو أكثر)[٨] في ليلة لم** ٥٠٧/١٠

---

(١) في [ك]: (وعلى).

(٢) حسن؛ سليمان بن شرحبيل صدوق، أخرجه الدارمي (٣٣١٩)، والبخاري في خلق أفعال العباد ص٨٧، وأحمد في الزهد ص٢٠٤، وتمام (١٦٩٠)، وابن عساكر ٧/٦٢.

(٣) صحيح، أخرجه الدارمي (٣٣٢٤)، وسعيد بن منصور ٢/(٣).

(٤) في [أ، ب، جـ، ط، ك]: (فيكما).

(٥) في [جـ]: (أحدكما).

(٦) ضعيف؛ عطية العوفي ضعيف، أخرجه أحمد (١١١٠٤)، وابن أبي عاصم (١٥٥٤)، وأبويعلى (١٠٢٧)، والطبراني في الصغير (٣٦٣)، وعبدالله في زيادات الفضائل (١٧٠)، وعبد بن حميد (٢٠٠)، والدارمي (٣٤٥١ و٣٤٥٩ و٣٤٦٦).

(٧) في [أ، ب، ط]: بياض.

(٨) سقط من: [هـ، ك].

يكتب من الغافلين، ومن قرأ بمائتي آية كتب من القانتين، ومن قرأ (خمسمائة آية إلى ألف آية)[١] أصبح له قنطار من الأجر [٢]القيراط مثل التل العظيم»[٣].

٣٢٠٧٨- **حدثنا** غندر عن شعبة عن منصور عن سالم بن أبي الجعد عن معاذ أنه قال: من قرأ في ليلة (بثلاثمائة)[٤] آية كتب من القانتين، ومن (قرأ)[٥] بألف آية كان له (قنطاران)[٦] القيراط منه أفضل مما (على)[٧] الأرض من شيء[٨].

٣٢٠٧٩- **حدثنا** أبو الأحوص عن الأعمش عن مجاهد عن عبدالله بن ضمرة عن كعب قال: من قرأ في ليلة مائة آية كتب من القانتين.

٣٢٠٨٠- **حدثنا** محمد بن بشر قال: حدثنا مسعر عن عدي بن ثابت عن أبي حازم عن أبي هريرة قال: من قرأ مائة آية في ليلة لم يكتب[٩] من الغافلين، ومن قرأ مائتين كتب من القانتين[١٠]./ ٥٠٨/١٠

---

(١) في [أ، ب، جـ، ط، ك]: (بألف آية إلى خمسمائة).

(٢) في [هـ]: زيادة (و)

(٣) ضعيف منقطع؛ موسى بن عبيدة ضعيف، وراشد بن سعد لم يسمع من أبي الدرداء، أخرجه عبد بن حميد (٢٠٠)، والبغوي في التفسير ٤/٤١١، وأبويعلى وابن أبي عمر كما في المطالب العالية (٣٤٧٢).

(٤) في [هـ]: (ثلاثمائة).

(٥) في [ك]: (فقر).

(٦) في [هـ]: (قنطار، إن).

(٧) في [هـ]: (في).

(٨) منقطع؛ سالم لم يسمع من معاذ.

(٩) في [ك]: زيادة (ليلتين).

(١٠) صحيح، أخرجه سعيد بن منصور ٢/(١٣٦)، وورد مرفوعاً أخرجه ابن خزيمة (١١٤٢)، وابن عدي ٣/٧٦، والبيهقي في شعب الإيمان (٥٧٦)، والحاكم ١/٣٠٨.

٣٢٠٨١- **حدثنا** الفضل بن دكين عن (فطر)[١] عن أبي إسحاق عن أبي الأحوص عن عبدالله قال: من قرأ في ليلة خمسين آية لم يكتب من الغافلين، ومن قرأ مائة آية كتب من القانتين، ومن قرأ ثلاثمائة آية كتب له قنطار، ومن قرأ تسعمائة آية فتح له[٢].

٣٢٠٨٢- **حدثنا** حسين بن علي عن زائدة عن عاصم عن أبي صالح عن أبي هريرة قال: من قرأ في ليلة بمائة آية لم يكتب من الغافلين، ومن قرأ بمائتي آية كتب من القانتين[٣].

٣٢٠٨٣- **حدثنا** وكيع عن أبي إسحاق (عن الجدلي)[٤] عن ابن عمر قال: من قرأ بعشر آيات في ليلة لم يكتب من الغافلين[٥].

* * *

[٢٩] من قال: قراءة القرآن أفضل مما سواه

٣٢٠٨٤- **حدثنا** حسين بن علي عن زائدة عن منصور قال: قال عبدالله: لو أن رجلا (بات)[٦] (يحمل)[٧] على الجياد في سبيل الله، وبات رجل يتلو كتاب الله، لكان ذاكر الله أفضلهما[٨].

---

(١) في [أ، ب، ط]: (مطر).

(٢) صحيح.

(٣) صحيح.

(٤) سقط من: [أ، ح، ط، هـ].

(٥) مجهول.

(٦) سقط من: [جـ].

(٧) في [جـ]: (كحمل).

(٨) منقطع.

٣٢٠٨٥- قال: وقال عبدالله بن (عمرو)[١]: (لو)[٢] بات رجل ينفق ديناراً ديناراً ودرهماً درهماً ويحمل على الجياد في سبيل الله (وبات رجل يتلو كتاب الله)[٣] حتى يصبح متقبلا منه، وبت أتلو كتاب الله/ حتى أصبح متقبلا مني لم أحب أن لي ٥٠٩/١٠ عمله بعملي[٤].

٣٢٠٨٦- **حدثنا** معاذ بن معاذ قال: حدثنا التيمي عن أبي عثمان عن سلمان قال: لو بات رجل يعطي (القنيات)[٥] البيض، وبات (آخر)[٦] يقرأ القرآن ويذكر الله لرأيت أن ذاكر الله أفضل[٧].

٣٢٠٨٧- **حدثنا** أبو معاوية عن الأعمش عن شقيق عن عبدالله قال: قراءة القرآن أحب إلي من الصوم[٨].

* * *

[٣٠] من كره أن يقول: قرأت القرآن كله

٣٢٠٨٨- **حدثنا** عبد الرحمن بن مهدي عن شقيق عن الأعمش عن أبي رزين قال: قال رجل (لحبة)[٩] بن سلمة وكان من أصحاب عبدالله: قرأت القرآن كله، قال: وما أدركت منه.

---

(١) في [أ، ح، ط، هـ]: (عمر).

(٢) في [ك]: (ولو).

(٣) سقط من: [ك].

(٤) منقطع؛ منصور لا يروي عن عبدالله بن عمرو.

(٥) جمع قلة لقناة، وهي الرمح، وفي [جـ، ك]: (القيان)، وفي [ط، هـ]: (القينات).

(٦) هكذا في: [هـ]، وفي باقي النسخ: (أحد).

(٧) صحيح، أخرجه عبدالله بن أحمد في زوائد الزهد ص١٥١، وأبونعيم في الحلية ١/٢٠٤.

(٨) صحيح.

(٩) في [أ، هـ]: (لحية).

٣٢٠٨٩- **حدثنا** عفان قال: حدثنا حماد بن زيد قال: حدثنا أيوب عن نافع عن ابن عمر أنه كان يكره أن يقول: قرأت القرآن كله[١].

٣٢٠٩٠- **حدثنا** ابن مهدي عن سفيان عن الأعمش عن عمرو بن مرة عن عبدالله بن سلمة قال: قال حذيفة: ما (تقرؤون)[٢] ربعها - يعني (براءة)[٣][٤]./ ٥١٠/١٠

* * *

[٣١] من كره أن يقول: المفصل

٣٢٠٩١- **حدثنا** أبو أسامة عن عبيدالله عن نافع عن ابن عمر كره أن يقول: المفصل ويقول: القرآن كله مفصل ولكن قولوا: قصار القرآن[٥].

٣٢٠٩٢- **حدثنا** أبو أسامة عن (عمر)[٦] بن حمزة عن سالم عن ابن عمر قال: سألني عمر: كم معك من القرآن؟ قلت: عشر سور، فقال لعبيدالله بن عمر: كم معك من القرآن؟ قال: سورة، قال عبدالله: فلم (ينهنا ولم يأمرنا)[٧] غير أنه قال: (فإن)[٨] كنتم (متعلمين)[٩] منه بشيء، فعليكم بهذا المفصل فإنه أحفظ[١٠].

---

(١) صحيح.

(٢) في [أ، ب، ط]: (تقرأون).

(٣) في [ط]: (بره).

(٤) حسن؛ عبدالله بن سلمة صدوق على الصحيح.

(٥) صحيح.

(٦) في [أ، ح، ز، ط، هـ]: (عمرو).

(٧) في [ك]: (فلم يأمرنا ولم ينهانا).

(٨) في [أ، ط، هـ]: (وإن).

(٩) في [جـ]: (متعلين).

(١٠) ضعيف؛ لضعف عمر بن حمزة.

٣٢٠٩٣- [حدثنا حفص عن عاصم عن ابن سيرين قال: لا تقل سورة قصيرة ولا سورة خفيفة، قال: فكيف أقول؟ قال: قل: سورة كبيرة فإن الله تبارك وتعالى قال: ﴿وَلَقَدْ يَسَّرْنَا ٱلْقُرْءَانَ لِلذِّكْرِ فَهَلْ مِن مُّدَّكِرٍ﴾ [القمر: ١٧]، ولا تقل: خفيفة، فإن الله قال: ﴿إِنَّا سَنُلْقِى عَلَيْكَ قَوْلاً ثَقِيلاً﴾][1] [المدثر: ٥].

٣٢٠٩٤- حدثنا حفص عن عاصم عن أبي العالية ذكر نحوه، إلا أنه خالفه في بعض الكلام.

* * *

[٣٢] من قال: القرآن كلام الله

٣٢٠٩٥- حدثنا (عبيدة)[2] بن حميد عن منصور عن هلال بن يساف/ عن فروة بن نوفل قال: قال خباب بن الأرت وأقبلت معه من المسجد إلى منزله فقال (لي)[3]: إن استطعت أن تقرب إلى الله، فإنك لا تقرب إليه بشيء أحب إليه من كلامه[4]. ٥١١/١٠

* * *

[٣٣] من كره أن يفسر القرآن

٣٢٠٩٦- حدثنا يزيد بن هارون قال: أخبرنا ابن عون عن ابن سيرين قال: سألت عبيدة عن آية (في)[5] كتاب الله، فقال: عليك بتقوى الله والسداد فقد ذهب

---

(١) سقط الخبر من: [أ، ح، ط، هـ].

(٢) في [أ، ط، هـ]: (عبيد الله).

(٣) سقط من: [ط].

(٤) ضعيف؛ لضعف فروة بن نوفل.

(٥) في [جـ، ك]: (من).

الذين كانوا (يعلمون)[١] فيم أنزل القرآن.

٣٢٠٩٧- **حدثنا** غندر عن شعبة عن عمرو بن مرة قال: سأل رجل سعيد بن المسيب عن آية من القرآن فقال: لا تسألني عن القرآن وسل عنه من يزعم أنه لا يخفى عليه منه شيء - يعني عكرمة./ ٥١٢/١٠

٣٢٠٩٨- **حدثنا** وكيع عن عبدالأعلى عن سعيد بن جبير عن ابن عباس قال: من قال في القرآن بغير علم فليتبوأ مقعده من النار[٢].

٣٢٠٩٩- **حدثنا** وكيع عن سفيان عن مغيرة قال: كان إبراهيم يكره أن يتكلم في القرآن.

٣٢١٠٠- **حدثنا** علي بن (مسهر)[٣] عن الحسن بن عمرو عن الشعبي قال: أدركت أصحاب (عبدالله)[٤] وأصحاب (علي)[٥] وليس هم لشيء من العلم أكره منهم (لتفسير)[٦] القرآن.

---

(١) في [أ، ب، جـ، ط، ك]: (يعملون).

(٢) ضعيف؛ لضعف عبدالأعلى، وقد ورد مرفوعاً أخرجه أحمد (٢٠٦٩) من طريق وكيع عن سفيان عن عبدالأعلى، وأخرجه الترمذي (٢٩٥٠)، والنسائي (٨٠٨٤)، وأبويعلى (٢٣٣٨)، والقضاعي في مسند الشهاب (٥٥٤)، وابن جرير في التفسير ١/٣٤، والبغوي في شرح السنة (١١٨)، والطحاوي في شرح المشكل ١/٣٥٨، والطبراني (١٢٣٩٢)، والخطيب في الجامع (١٥٨٤)، وابن عساكر ٥١/٩٤.

(٣) في [ك]: (فهر).

(٤) في [ك]: (علي).

(٥) في [ك]: (عبدالله).

(٦) في [أ، ب، ط]: (كتفسير).

٣٢١٠١- قال: وكان أبو بكر يقول: أي سماء تظلني وأي أرض تقلني إذا قلت في كتاب الله ما لا أعلم[١].

٣٢١٠٢- **حدثنا** الفضل بن دكين قال: حدثني عبد الله بن حبيب بن أبي ثابت قال: سألت طاوسا عن تفسير هذه الآية: ﴿شَهَٰدَةُ بَيْنِكُمْ إِذَا حَضَرَ أَحَدَكُمُ ٱلْمَوْتُ﴾ [المائدة: ١٠٦]: فأراد أن يبطش حتى قيل هذا ابن حبيب- (كراهية)[٢] لتفسير القرآن.

٣٢١٠٣- **حدثنا** يزيد بن هارون قال: (أخبرنا)[٣] حميد عن أنس أن عمر قال: على المنبر: ﴿(وَفَٰكِهَةً)[٤] وَأَبًّا﴾ [عبس: ٣١]، ثم (قال)[٥]: هذه الفاكهة قد عرفناها/ فما الأب؟ ثم رجع إلى نفسه فقال: إن هذا لهو التكلف، يا عمر[٦]. ٥١٣/١٠

٣٢١٠٤- **حدثنا** وكيع عن إسرائيل عن جابر عن عامر قال: كتب رجل مصحفاً وكتب عند كل آية تفسيرها، فدعا به عمر فقرضه بالمقراضين[٧].

---

(١) منقطع؛ الشعبي لم يدرك أبابكر، أخرجه الطبري (٧٩، ٧٨)، وأبوعبيد في فضائل القرآن (٨٤٢)، والخطيب في الجامع (١٥٨٥)، وابن حزم في الأحكام ٢١٣/٢، والبيهقي في الشعب (٢٢٧٨)، وسعيد ابن منصور في التفسير (٣٩)، ومسدد كما في المطالب (٣٥١٢)، وسيأتي ٥١٣/١٠.

(٢) في [أ، ب، ط]: (كراهته).

(٣) في [ك]: (أنبأنا).

(٤) في [جـ، ك]: (فاكهة).

(٥) تكررت في: [جـ، ك].

(٦) صحيح.

(٧) منقطع ضعيف؛ عامر الشعبي لم يدرك عمر، وجابر الجعفي ضعيف.

٣٢١٠٥- **حدثنا** محمد بن عبيد عن العوام بن حوشب عن إبراهيم التيمي أن أبا بكر سئل عن: ﴿وَفَٰكِهَةً وَأَبًّا﴾ فقال: أي سماء تظلني وأي أرض تقلني، إذا قلت في كتاب الله ما لا أعلم[1].

٣٢١٠٦- **حدثنا** محمد بن (عبيدالله)[2] الزبيدي عن سفيان عن الأعمش عن أبي وائل قال: كان إذا سئل عن شيء من القرآن قال: قد أصاب الله ما أراد.

* * *

[٣٤] من كره أن يقول: إذا قرأ القرآن ليس كذا

٣٢١٠٧- **حدثنا** الثقفي عن شعيب قال: كان أبو العالية يقرئ الناس القرآن، فإذا أراد أن يغير[3] لم يقل: ليس كذا وكذا، ولكنه يقول: اقرأ آية كذا.

٥١٤/١٠ ٣٢١٠٨- فذكرته لإبراهيم فقال: أظن صاحبكم قد سمع أنه من كفر/ بحرف منه فقد كفر به كله.

٣٢١٠٩- **حدثنا** حفص عن الأعمش عن إبراهيم عن علقمة قال: أمسكت على عبدالله في المصحف فقال: كيف رأيت؟ قلت: قرأتها كما هي في المصحف إلا حرف كذا قرأته كذا وكذا[4].

٣٢١١٠- **حدثنا** وكيع قال: حدثنا الأعمش قال: كنت أقرأ على إبراهيم فإذا مررت (بالحرف)[5] ينكره لم يقل لي: ليس كذا وكذا، ويقول: كان علقمة (يقرأه)[6] كذا وكذا.

---

(١) منقطع؛ إبراهيم التيمي لم يدرك أبابكر، وسبق تخريجه ١٠/٥١٢ برقم [٣٢١٠١].

(٢) في [ط، هـ]: (عبيدالله).

(٣) في [جـ، ك]: زيادة (على الرجل).

(٤) صحيح.

(٥) في [هـ]: (بحرف).

(٦) في [هـ]: (يقرأ).

٣٢١١١- **حدثنا** إسحاق الأزرق عن الأعمش قال[١]: قال لي إبراهيم: إن إبراهيم التيمي يريد أن تقرئه قراءة عبد الله، قلت: لا أستطيع، قال: بلى، [٢]فإنه قد أراد (ذاك)[٣]، قال: فلما رأيته (قد هَوِي ذلك)[٤] قلت: فيكون هذا بمحضر منك فنتذاكر حروف عبد الله، فقال: (اكفني)[٥] هذا، قلت: وما تكره من هذا، قال: أكره أن أقول (لشيء هو كذا، وليس)[٦] هو (هكذا)[٧]، أو أقول: فيها واو (وليس)[٨] فيها واو.

٣٢١١٢- **حدثنا** حفص عن الأعمش عن إبراهيم قال: سأل رجل ابن مسعود: ﴿وَٱلَّذِينَ ءَامَنُواْ وَٱتَّبَعَتۡهُمۡ ذُرِّيَّتُهُم﴾ [الطور: ٢١]، فجعل الرجل (يقول: ذرياتهم، فجعل الرجل)[٩] يرددها ويرددها ولا يقول: ليس كذا[١٠]./ ٥١٥/١٠

٣٢١١٣- **حدثنا** حفص عن الأعمش عن إبراهيم قال: إني لأكره أن أشهد عرض القرآن فأقول كذا وليس كذا.

* * *

---

(١) في [ك]: زيادة (قرأ كتب).

(٢) في [أ، ط، هـ]: زيادة (قال).

(٣) في [هـ]: (ذلك).

(٤) سقط من: [ط، هـ].

(٥) في [أ، ط، هـ]: (لا يكفي).

(٦) سقط من: [أ، ط، هـ].

(٧) في [أ، ب، ط، ك]: (كذا).

(٨) في [ط، هـ]: (ليس).

(٩) سقط من: [أ، ب، ط، هـ].

(١٠) منقطع؛ إبراهيم لم يدرك ابن مسعود.

[٣٥] من كره أن يتناول القرآن عند الأمر بعرض من أمر الدنيا

٣٢١١٤- **حدثنا** جرير عن مغيرة عن إبراهيم قال: كان يكره أن يقرأ القرآن (عند الأمر)[١] بعرض من أمر الدنيا.

٣٢١١٥- **حدثنا** حفص عن هشام بن عروة قال: كان أبي إذا رأى شيئاً من أمر الدنيا يعجبه قال: ﴿لَا تَمُدَّنَّ عَيْنَيْكَ إِلَىٰ مَا مَتَّعْنَا بِهِۦٓ أَزْوَٰجًا مِّنْهُمْ﴾[الحجر: ٨٨].

* * *

[٣٦] القرآن على كم (نزل حرفاً)[٢]

٣٢١١٦- **حدثنا** سفيان بن عيينة عن عبيد الله بن أبي يزيد عن أبيه عن أم أيوب قالت: قال النبي ﷺ: **«نزل/القرآن على سبعة أحرف، أيها قرأت (أصبت)[٣]»**[٤]. ٥١٦/١٠

٣٢١١٧- **حدثنا** ابن عيينة عن عمرو قال: قال رسول الله ﷺ: **«نزل القرآن على سبعة أحرف كل شاف كاف»**[٥].

٣٢١١٨- **حدثنا** محمد بن بشر قال: حدثنا محمد بن عمرو عن أبي سلمة عن أبي هريرة قال: قال رسول الله ﷺ: **«نزل القرآن على سبعة أحرف: عليماً حكيماً**

---

(١) سقط من: [أ، ط، هـ].

(٢) في [هـ]: (حرفاً نزل).

(٣) في [ك]: (صبت).

(٤) صحيح، أخرجه أحمد (٢٧٤٤٢)، والحميدي (٣٤٠)، وابن أبي عاصم في الآحاد (٣٣٢٠)، والطبري في أول تفسيره، ،الطحاوي في شرح المشكل (٣١٠٠).

(٥) مرسل؛ عمرو بن دينار تابعي.

غفوراً رحيماً»[١].

٣٢١١٩- **حدثنا** محمد بن بشر قال: حدثنا إسماعيل بن أبي خالد قال: حدثني عبد الله بن عيسى عن عبد الرحمن بن أبي ليلى قال: أخبرني أبي بن كعب أن رسول الله ﷺ [قال: **«إن ربي أرسل إليَّ أن أقرأ القرآن على سبعة أحرف»**[٢].

٣٢١٢٠- **حدثنا** غندر عن شعبة عن الحكم عن مجاهد عن عبدالرحمن بن أبي ليلى عن أبي كعب أن النبي ﷺ][٣] أتاه جبريل فقال: إن الله يأمرك أن تقرأ أمتك القرآن على سبعة أحرف، فأيما حرف قرأوا عليه فقد أصابوا[٤].

٣٢١٢١- **حدثنا** جعفر بن عون عن الهجري عن أبي الأحوص/ عن عبدالله ٥١٧/١٠
عن النبي ﷺ قال: **«نزل القرآن على سبعة أحرف»**[٥].

٣٢١٢٢- **حدثنا** زيد بن حباب عن حماد بن سلمة عن علي بن زيد بن جدعان عن عبد الرحمن بن أبي بكر عن أبيه أن جبريل قال للنبي ﷺ: اقرأ القرآن على حرف، فقال له ميكائيل: استزده، فقال: (على)[٦] حرفين، ثم قال: استزده،

---

(١) حسن؛ محمد بن عمرو صدوق، أخرجه أحمد (٨٣٧٢)، وأبوداود (١٤٧٣)، والنسائي (٨٠٩٣)، وابن حبان (٧٤)، وأبويعلى (٦٠١٦).

(٢) صحيح، أخرجه مسلم (٨٢٠)، وأحمد (٢١١٧١).

(٣) في [أ، ب، ط، هـ]: سقط ما بين المعكوفين.

(٤) صحيح، أخرجه مسلم (٨٢٠).

(٥) ضعيف؛ لضعف الهجري، أخرجه أحمد (٤٢٥٢)، والطبري في التفسير ١/٢، والبزار (٢٣١٢)، وابن حبان (٧٥)، والطبراني (١٠٠٩٠) وفي الأوسط (٧٧٣)، وأبويعلى (٥١٤٩)، والطحاوي في شرح المشكل (٣٠٩٥)، والشاشي (٨٨١)، وابن أبي داود في المصاحف ص١٨.

(٦) سقط من: [هـ].

حتى بلغ سبعة أحرف، كلها شاف كاف كقولك: هلم (وتعال)[١] ما لم يختم آية رحمة بآية عذاب، أو آية عذاب برحمة[٢].

٣٢١٢٣- **حدثنا** يزيد بن هارون عن حميد عن أنس عن أُبيّ عن النبي ﷺ قال: **«(أقرأه)[٣] على سبعة أحرف (كلها شاف كاف)[٤]»**[٥].

٣٢١٢٤- **[حدثنا** أبوبكر قال: (أخبرنا عبيد الله)[٦] بن موسى عن إسرائيل عن أبي إسحاق عن سُقير العبدي عن سليمان بن صرد عن أُبيّ عن النبي ﷺ قال: **«اقرأه على سبعة أحرف]**[٧][٨].

---

(١) في [أ، ب، ط]: (يقال)، وفي [ك]: (تعلى).

(٢) ضعيف؛ لضعف علي بن زيد بن جدعان، أخرجه أحمد (٢٠٤٢٥)، والبزار (٣٦٢٢)، وابن جرير في التفسير ١/١٨، والطحاوي في شرح المشكل (٣١١٨)، وابن عبدالبر في التمهيد ٨/٢٩٠، والطبراني كما في مجمع الزوائد ٧/١٥١.

(٣) في [هـ]: (اقرأ القرآن).

(٤) سقط من: [أ، ح، ط، هـ].

(٥) صحيح، أخرجه أحمد (٢١٠٩٣)، والنسائي في الكبرى (٧٩٨٦)، وأبوعبيد في فضائل القرآن ص٣٣٦، وابن حبان (٣٣٧)، وعبد بن حميد (١٦٤)، والطبري في التفسير ١/١٥، والطحاوي في شرح المشكل (٣١١١)، وعبدالرزاق (٢٠٣٧١)، والطبراني في الأوسط (١٠٤٨)، وأصله عند مسلم (٨٢٠).

(٦) في [جـ]: (حدثنا عبدالله).

(٧) سقط الخبر من: [هـ].

(٨) مجهول؛ لجهالة شُقير العبدي، أخرجه أحمد (٢١١٤٩)، وابنه (٢١١٥٢)، وأبوعبيد في فضائل القرآن ص٣٣٦، وابن جرير في التفسير ١/١٥، والنسائي في عمل اليوم والليلة (٦٧٠)، وأبوداود (١٤٧٧)، والضياء في المختارة (١١٧٣)، والطحاوي في شرح المشكل (٣١١٢)، والبيهقي ٢/٣٨٤، وأصله عند مسلم (٨٢٠).

٣٢١٢٥- **حدثنا** عفان قال: حدثنا حماد بن سلمة عن قتادة عن الحسن عن سمرة عن النبي ﷺ قال: **«نزل القرآن على ثلاثة أحرف»**[١].

٣٢١٢٦- **حدثنا** خالد بن (مخلد)[٢] عن عبدالرحمن بن عبدالعزيز (الأنصاري)[٣] عن/ الزهري عن عروة بن الزبير عن المسور بن مخرمة وعبدالرحمن ابن عبدٍ القاريَّ قالا: سمعنا عمر بن الخطاب يقول: قال رسول الله ﷺ: **«إن القرآن (أنزل)[٤] على سبعة أحرف فاقرأوا ما تيسر منه»**[٥]. ٥١٨/١٠

٣٢١٢٧- **حدثنا** حسين بن علي عن زائدة عن عاصم عن (زر)[٦] عن أُبيّ عن النبي ﷺ إن جبريل لقنه فقال: مرهم فليقرءوه على سبعة أحرف[٧].

* * *

[٣٧] ممن يؤخذ القرآن

٣٢١٢٨- **حدثنا** أبو معاوية عن الأعمش عن شقيق عن مسروق عن عبدالله بن

---

(١) منقطع حكماً؛ الحسن مدلس، أخرجه أحمد (٢٠٢٦٢)، والحاكم ٢٢٣/٢، والبزار (٢٣١٤/كشف)، والطحاوي في شرح المشكل (٣١١٩)، والطبراني (٦٨٥٣)، وابن عدي ٦٧٩/٢.

(٢) في [أ، ح، ط، هـ]: (مجلز).

(٣) سقط من: [أ، ط، هـ].

(٤) في [أ، ب، ط، هـ]: (نزل).

(٥) صحيح، أخرجه البخاري (٤٩٩٢)، ومسلم (٨١٨).

(٦) في [أ، ب، جـ، ط]: (ذر).

(٧) ضعيف؛ عاصم ضعيف في زر، أخرجه أحمد (٢١٢٠٤)، والترمذي (٢٩٤٤)، وابن حبان (٧٣٩) وابن جرير في التفسير ١٦/١، والطيالسي (٥٤٣)، والضياء في المختارة (١١٦٨)، وأصله عند مسلم (٨٢١).

عمرو قال: قال رسول الله ﷺ: **«خذوا القرآن من أربعة: من عبدالله بن مسعود ومعاذ بن جبل وأُبيّ بن كعب وسالم مولى أبي حذيفة»**[(١)].

٣٢١٢٩- **حدثنا** ابن نمير عن الأعمش عن إبراهيم عن علقمة عن عبدالله قال: قرأت على رسول الله ﷺ فقال لي: **«أحسنت»**[(٢)].

٥١٩/١٠ ٣٢١٣٠- **حدثنا** ابن نمير قال: حدثنا الأعمش عن حبيب عن/ سعيد بن جبير عن ابن عباس قال: خطبنا عمر فقال عليٌّ أقضانا وأبيٌّ أقرؤنا، وإنا (نترك)[(٣)] أشياء مما (يقرأ)[(٤)] أُبيّ وإن (أبيا)[(٥)] يقول: سمعت رسول الله ﷺ ولا أترك قول رسول الله (ﷺ)[(٦)] (لشيء)[(٧)]، وقد (نزل)[(٨)] بعد أبي كتاب[(٩)].

٣٢١٣١- **حدثنا** حسين بن علي عن زائدة عن عبد الملك بن عمير عن قبيصة (ابن)[(١٠)] جابر قال: ما رأيت أحداً كان أقرأ لكتاب الله ولا أفقه في دين الله ولا أعلم بالله من عمر[(١١)].

---

(١) صحيح، أخرجه مسلم (٢٤٦٤)، وأحمد (٦٧٨٦)، وأصله في البخاري (٣٧٦٠).

(٢) صحيح، أخرجه البخاري (٥٠٠١)، ومسلم (٨٠١).

(٣) في [أ]: (لصركُ)، وفي [هـ]: (لنترك).

(٤) في [ك]: (يقول).

(٥) في [ك]: (أبي).

(٦) سقط من: [ك].

(٧) في [أ]: (بشيء)، وفي [هـ]: (شيء).

(٨) في [أ، ب، جـ، ط، ك]: (ترك)، وانظر: تاريخ ابن عساكر ٣٢٥/٧.

(٩) صحيح، أخرجه البخاري (٤٤٨١)، وأحمد (٢١٠٨٥).

(١٠) في [أ، ح، ط، هـ]: (عن).

(١١) حسن؛ عبدالملك بن عمير صدوق، أخرجه أبونعيم في الحلية ٥٦/١، ووكيع في أخبار القضاة ٨٨/١، وابن عساكر ٤٠٢/٤٢، والذهبي في سير أعلام النبلاء ٦٧/١٥.

٣٢١٣٢- **حدثنا** ابن عيينة عن داود بن (شابور)[١] عن مجاهد قال: كنا نفخر على الناس بقارئنا: عبد الله بن السائب.

٣٢١٣٣- **حدثنا** حسين بن علي عن ابن عيينة عن داود بن/ (شابور)[٢] عن مجاهد قال: كنت (اتحدى)[٣] الناس بالحفظ للقرآن، حتى صليت خلف مسلمة بن مخلد فافتتح البقرة فما أخطأ فيها واوا ولا ألفاً. ٥٢٠/١٠

٣٢١٣٤- **حدثنا** أبو معاوية عن الأعمش عن إبراهيم عن علقمة عن عمر قال: قال رسول الله ﷺ: **«من سره أن يقرأ القرآن رطباً كما أنزل، (فليقرأه)[٤] على قراءة ابن أم (عبد)[٥]»**[٦].

٣٢١٣٥- **حدثنا** الفضل بن دكين قال: حدثنا عيسى بن (دينار)[٧] مولى عمرو ابن الحارث قال: حدثنا أبي قال: سمعت عمرو بن الحارث يقول: قال رسول الله ﷺ: **«من سره أن يقرأ القرآن (عضا كما أنزل)[٨] فليقرأه**

---

(١) في [أ، ب، جـ، ط، ك]: (سابور).

(٢) في [أ، ب، ط]: (سابور).

(٣) في [أ، ب، جـ، هـ]: (اتخذ)، وانظر: سنن سعيد بن منصور ٢/(٦١)، وتاريخ ابن عساكر ٦٣/٥٨.

(٤) في [هـ]: (فليقرأ).

(٥) في [ك]: (معبد).

(٦) صحيح، أخرجه أحمد (١٧٥)، والترمذي (١٦٩)، وابن حبان (٢٠٣٤)، وابن خزيمة (١١٥٦).

(٧) في [ك]: (دنير).

(٨) في [أ، ط، هـ]: (كما أنزل غضاً).

على قراءة بن أم (عبد)[١]»[٢].

٣٢١٣٦- **حدثنا** عفان قال: حدثنا حماد بن سلمة عن علي بن زيد عن عمار ابن أبي عمار قال: سمعت أبا (حبة)[٣] (البدري)[٤] قال: لما نزلت/: ﴿**لَمْ يَكُنِ الَّذِينَ كَفَرُوا مِنْ أَهْلِ الْكِتَابِ**﴾ [البينة: ١]، إلى آخرها قال: جبريل يا رسول الله إن ربك (يأمرك)[٥] أن تقرئها أبياً فقال النبي ﷺ لأبي: **«إن جبريل أمرني أن أقرئك هذه السورة»**، قال أبيٌّ: (أذكرني)[٦] يا رسول الله، قال: **«نعم»**[٧]. ٥٢١/١٠

٣٢١٣٧- (**حدثنا** أبو بكر)[٨] حدثنا معاوية بن (عمرو)[٩] عن زائدة عن عاصم عن زر عن عبد الله عن النبي ﷺ قال: **«من أحب أن يقرأ القرآن غضاً كما أنزل فليقرأه على قراءة ابن أم (عبد)[١٠]»**[١١].

---

(١) في [ك]: (معبد).

(٢) مجهول؛ دينار الكوفي مجهول، أخرجه أحمد (١٨٤٥٧)، والبخاري في التاريخ الكبير ٣٠٨/٦، والحارث (١٠١٢/بغية)، وابن قانع ٢٠٧/٢.

(٣) في [أ، ب، ط]: (حية).

(٤) في [أ، ب، جـ، ط، ك]: (البردي).

(٥) في [ط]: (يأمرها).

(٦) في [ك]: (أذكرته)، وفي [جـ]: (أذكرني)، وفي [أ، ب]: (ذكرني).

(٧) ضعيف؛ لضعف علي بن جدعان، أخرجه أحمد (١٦٠٠)، وابن أبي عاصم في الآحاد (١٩٦٥)، والطبراني ٢٢/(٨٢٣)، وابن الأثير ٦٦/٦، والدولابي ٢٤/١.

(٨) زيادة في: [ك].

(٩) في [أ، ح، ط، هـ]: (عمر).

(١٠) في [ك]: (معبد).

(١١) ضعيف؛ رواية عاصم عن زر ضعيفة، أخرجه أحمد (٤٢٥٥)، وابن ماجه (١٣٨)، وابن حبان (٧٠٦٧)، وأبويعلى (٥٠٥٨)، والبزار (٢٦٨١)، والطيالسي (٣٣٤)، والطبراني (٨٤١٧).

٣٢١٣٨- **حدثنا** مصعب بن المقدام عن إسرائيل عن مغيرة أنه سمع إبراهيم يقول: قد قرأ عبدالله (القرآن)[١] على ظهر لسانه[٢].

٣٢١٣٩- **حدثنا** ابن علية عن منصور بن عبد الرحمن عن الشعبي قال: مات أبو بكر وعمر وعلي ولم يجمعوا القرآن[٣]./ ٥٢٢/١٠

* * *

[٣٨] ما نزل من القرآن بمكة والمدينة

٣٢١٤٠- **حدثنا** أبو الأحوص عن منصور عن مجاهد عن أبي هريرة قال: أنزلت فاتحة الكتاب بالمدينة[٤].

٣٢١٤١- **حدثنا** أبو معاوية عن هشام عن أبيه قال: ما كان من حج أو فريضة فإنه نزل بالمدينة، وما كان من ذكر الأمم والقرون والعذاب فإنه أنزل بمكة.

٣٢١٤٢- **حدثنا** وكيع عن سلمة عن الضحاك ﴿يَٰٓأَيُّهَا ٱلَّذِينَ ءَامَنُواْ﴾ في المدينة.

٣٢١٤٣- **حدثنا** وكيع عن الأعمش عن إبراهيم (عن علقمة)[٥] قال: كل شيء في القرآن ﴿يَٰٓأَيُّهَا ٱلَّذِينَ ءَامَنُواْ﴾ أنزل (بالمدينة)[٦]، وكل شيء في القرآن ﴿يَٰٓأَيُّهَا ٱلنَّاسُ﴾ (أنزل)[٧] بمكة.

---

(١) سقط من: [ط، هـ].

(٢) منقطع؛ إبراهيم لم يدرك عبدالله بن مسعود.

(٣) منقطع؛ الشعبي لم يدركهم.

(٤) صحيح.

(٥) سقط من: [ط، هـ].

(٦) في [ك]: (المدينة).

(٧) في [ك]: (نزل).

٣٢١٤٤- **حدثنا** وكيع عن إسرائيل عن أبي إسحاق عن عبدالرحمن بن يزيد عن عبدالله قال: قرأنا المفصل حججاً، ونحن بمكة ليس (فيها)[١]: ﴿يَٰٓأَيُّهَا ٱلَّذِينَ ءَامَنُواْ﴾[٢]./ ٥٢٣/١٠

٣٢١٤٥- **حدثنا** عفان قال: حدثنا حماد بن سلمة عن أيوب عن عكرمة قال: كل سورة فيها: ﴿يَٰٓأَيُّهَا ٱلَّذِينَ ءَامَنُواْ﴾ فهي مدنية.

٣٢١٤٦- **حدثنا** أبو أسامة عن زائدة عن منصور عن مجاهد قال: ﴿ٱلْحَمْدُ لِلَّهِ رَبِّ ٱلْعَٰلَمِينَ﴾ أنزلت بالمدينة.

٣٢١٤٧- **حدثنا** قبيصة عن سفيان عن ليث عن شهر قال: الأنعام مكية.

٣٢١٤٨- **حدثنا** أبو أحمد (عن)[٣] مسعر عن النضر بن قيس عن عروة (قال)[٤]: ما كان ﴿يَٰٓأَيُّهَا ٱلنَّاسُ﴾ بمكة، وما كان ﴿يَٰٓأَيُّهَا ٱلَّذِينَ ءَامَنُواْ﴾ بالمدينة.

٣٢١٤٩- **حدثنا** وكيع عن ابن عون قال: ذكروا عند الشعبي قوله: ﴿وَشَهِدَ شَاهِدٌ مِّنۢ بَنِىٓ إِسْرَٰٓءِيلَ (عَلَىٰ مِثْلِهِۦ)[٥]﴾ [الأحقاف: ١٠]، فقيل عبدالله بن سلام فقال: كيف يكون ابن سلام وهذه السورة مكية؟.

---

(١) في [ك]: (فيه).

(٢) صحيح.

(٣) سقط من: [هـ].

(٤) سقط من: [ب، ط، هـ].

(٥) سقط من: [ط، هـ].

٣٢١٥٠- **حدثنا** علي بن مسهر عن هشام عن أبيه قال: إني لأعلم ما/ نزل من القرآن بمكة وما أنزل بالمدينة، فأما ما نزل بمكة فضرب الأمثال وذكر القرون، وأما ما نزل بالمدينة فالفرائض والحدود والجهاد. ٥٢٤/١٠

* * *

[٣٩] في القراءة يسرع فيها

٣٢١٥١- **حدثنا** وكيع عن جرير بن حازم عن قتادة قال: سألت أنسا عن قراءة النبي ﷺ فقال: (كان)[١] يمد بها صوته مدا[٢].

٣٢١٥٢- **حدثنا** حفص عن ابن (جريج)[٣] عن ابن أبي مليكة عن أم سلمة قالت: كان قراءة النبي ﷺ: ﴿ٱلْحَمْدُ لِلَّهِ رَبِّ ٱلْعَٰلَمِينَ﴾ فذكرت حرفاً حرفاً[٤].

٣٢١٥٣- **حدثنا** أبو الأحوص عن مغيرة عن إبراهيم قال: كان علقمة يقرأ على عبدالله فقال: رتل فداك أبي وأمي فإنه زين القرآن[٥].

---

(١) سقط من: [أ، هـ].

(٢) صحيح؛ أخرجه البخاري (٥٤٠٥)، وأبوداود (١٤٦٥)، والنسائي (٨٠٥٩)، وابن ماجه (١٣٥٣)، وأحمد (١٢٢١٩).

(٣) في [ط، ك]: (جريح).

(٤) منقطع حكماً؛ ابن جريج مدلس، أخرجه أحمد (٢٦٥٨٣)، وابن خزيمة (٤٩٣)، وأبوداود (٤٠٠١)، والترمذي (٢٩٢٧)، والحاكم (٢/٢٣١)، وأبويعلى (٦٩٢٠)، والطحاوي ١/١٩٩، والطبراني ٢٣/(٩٣٧)، وابن عبدالبر في الاستذكار (٤٧٨٨)، وابن المنذر في الأوسط (١٣٤٥)، والدارقطني ١/٣٠٧، والبيهقي ٢/٤٤، والخطيب ٩/٣٦٧.

(٥) منقطع؛ إبراهيم لم يدرك ابن مسعود.

٣٢١٥٤- **حدثنا** عبد الوهاب الثقفي عن أيوب قال: كان ابن سيرين إذا قرأ يمضي في قراءته./ ٥٢٥/١٠

٣٢١٥٥- **حدثنا** الضحاك بن مخلد عن عثمان بن الأسود عن مجاهد وعطاء أنهما كانا يَهُذَانِ القراءة هذّاً.

٣٢١٥٦- **حدثنا** وكيع عن سفيان عن سلمة بن (كهيل)[1] عن حجر بن (عنبس)[2] عن وائل بن حجر قال: سمعت النبي ﷺ قرأ: ﴿وَلَا ٱلضَّآلِّينَ﴾ فقال: آمين - يمد بها صوته[3].

٣٢١٥٧- **حدثنا** وكيع عن عيسى عن الشعبي قال: قال عبدالله: لا تهذوا القرآن كهذ الشعر ولا تنثروه نثر (الدقل)[4][5].

٣٢١٥٨- **حدثنا** وكيع عن سفيان عن منصور عن مجاهد: ﴿وَرَتِّلِ ٱلْقُرْءَانَ تَرْتِيلاً﴾ [المدثر: ٤]، قال: بعضه على إثر بعض./ ٥٢٦/١٠

٣٢١٥٩- **حدثنا** وكيع[6] قال: حدثنا ابن أبي ليلى عن الحكم عن مقسم عن ابن عباس: ﴿وَرَتِّلِ ٱلْقُرْءَانَ تَرْتِيلاً﴾ قال: بينه تبيينا[7].

---

(١) في [ك]: (كهل).

(٢) في [ب، ط، هـ]: (عيسى).

(٣) صحيح، أخرجه أحمد (١٨٨٤٢)، وأبوداود (٩٣٢)، والترمذي (٢٤٨)، والدارمي (١٢٤٧)، والبغوي (٥٨٦)، والطبراني ٢٢/(١١١)، والدارقطني ١/٣٣٤، والبيهقي ٢/٥٧.

(٤) في [ك]: (الرقل).

(٥) منقطع؛ الشعبي لا يروي عن ابن مسعود.

(٦) في [أ، ب، هـ]: زيادة (عن سفيان عن منصور).

(٧) ضعيف؛ ابن أبي ليلى سيء الحفظ.

٣٢١٦٠- **حدثنا** وكيع عن سفيان عن عبيد المكتب قال: سئل مجاهد عن رجلين قرأ أحدهما البقرة وقرأ (الآخر)[١] البقرة وآل عمران، (فكان)[٢] ركوعهما (وسجودهما)[٣] وجلوسهما سواء، أيهما أفضل؟ قال: الذي قرأ البقرة، ثم قرأ مجاهد: ﴿وَقُرْءَانًا فَرَقْنَٰهُ لِتَقْرَأَهُۥ عَلَى ٱلنَّاسِ عَلَىٰ مُكْثٍ وَنَزَّلْنَٰهُ تَنزِيلًا﴾ [الإسراء: ١٠٦].

٣٢١٦١- **حدثنا** وكيع (قال)[٤]: حدثنا عبيد الله بن عبدالرحمن بن (موهب)[٥] قال: سمعت محمد بن كعب القرظي يقول: لأن أقرأ: ﴿إِذَا زُلْزِلَتِ﴾ و﴿ٱلْقَارِعَةُ﴾ أرددهما وأتفكر فيهما، أحب إلي من أن (أهذ)[٦] القرآن[٧].

٣٢١٦٢- **حدثنا** معن بن عيسى عن ثابت بن قيس قال: سمعت/ عمر بن عبدالعزيز إذا قرأ ترسل في قراءته. ٥٢٧/١٠

* * *

[٤٠] من قال: اعملوا بالقرآن

٣٢١٦٣- **حدثنا** إسماعيل بن علية عن أيوب عن أبي قلابة أن (أناساً)[٨] من

---

(١) في [أ، ب، هـ]: (آخر).

(٢) في [هـ]: (وكان).

(٣) في [أ]: (وسجوهما).

(٤) سقط من: [هـ].

(٥) في [أ]: (مرهب).

(٦) في [ط]: (هذ).

(٧) في [هـ]: زيادة (هذا).

(٨) في [هـ]: (ناساً).

أهل الكوفة (أتوا)[١] أبا الدرداء فقالوا: أن إخوانا (لك)[٢] من أهل الكوفة يقرؤنك السلام ويأمرونك أن توصيهم، قال: فأقرؤوهم السلام ومروهم: فليعطوا القرآن (خزائمه)[٣] فإنه يحملهم على القصد والسهولة، (ويجنبهم)[٤] الجور والحزونة[٥].

٣٢١٦٤- **حدثنا** الثقفي عن أيوب عن أبي قلابة قال: قال أبو الدرداء: لا يفقه كل الفقه حتى يرى للقرآن وجوها كثيرة[٦].

٣٢١٦٥- **حدثنا** هوذة بن خليفة قال: حدثنا (عوف)[٧] عن زياد بن مخراق عن أبي كنانة عن أبي موسى قال: أعطوا القرآن (خزائمه)[٨]، يأخذ بكم القصد
٥٢٨/١٠ والسهولة، ويجنبكم الجور والحزونة[٩]./

* * *

[٤١] من نهى عن التماري في القرآن

٣٢١٦٦- **حدثنا** يزيد بن هارون قال: أخبرنا يحيى بن سعيد عن محمد بن

---

(١) في [ط، ك]: (لقوا).

(٢) سقط من: [هـ].

(٣) أي: اعمل به ليكون كالخزام، وفي [أ، ب، ط]: (حزائمه).

(٤) في [ك]: (واجنبهم).

(٥) صحيح، أخرجه عبدالرزاق (٥٩٩٦)، والدارمي (٣٣٣٠).

(٦) منقطع؛ أبوقلابة لا يروي عن أبي الدرداء.

(٧) في [هـ]: (عون).

(٨) في [أ، ب، ط]: (حزائمه).

(٩) مجهول؛ لجهالة أبي كنانة.

إبراهيم عن (سعد)[١] مولى عمرو بن (العاص)[٢] قال: تشاجر رجلان في آية فارتفعا إلى رسول الله ﷺ (قال)[٣]: **«لا تماروا فيه، فإن (المراء)[٤] فيه كفر»**[٥].

٣٢١٦٧- **حدثنا** ابن نمير قال: (حدثنا)[٦] موسى بن عبيدة قال: أخبرني عبدالله ابن يزيد عن عبد الرحمن بن ثوبان عن عبد الله بن عمرو قال: قال رسول الله ﷺ: **«دعوا المراء في القرآن، فإن الأمم (قبلكم)[٧] لم يُلعنوا حتى اختلفوا في القرآن، فإن مراء في القرآن كفر»**[٨].

٣٢١٦٨- **حدثنا** مالك[٩] حدثنا (أبو)[١٠]قدامة قال: حدثنا (أبو)[١١]عمران (الجوني)[١٢] عن جندب بن عبد الله قال: قال رسول الله ﷺ: **«اقرأوا القرآن ما**

---

(١) في [ك]: (سعيد).

(٢) في [ك]: (العاصي).

(٣) في [ك]: (فقال).

(٤) في [أ، ب، جـ، ط، ك]: (مراء).

(٥) مرسل؛ سعد مولى عمرو بن العاص ليس صحابياً، وانظر: العلل لأحمد ٢/٩٦، والثقات لابن حبان ٤/٣٠٠، وأسد الغابة ٢/٤٢٩، والإصابة ٣/٩٣.

(٦) في [جـ، ك]: (نا).

(٧) في [ط]: (قبكم).

(٨) ضعيف؛ لضعف موسى بن عبيدة، أخرجه الآجري في الشريعة (١٤٤)، وابن بطة في الإبانة (٧٧٩)، والطبراني في المجمع ١/١٥٧، وبنحوه أخرجه الطيالسي (٢٢٨٦)، والبيهقي في الشعب (٢٢٥٧)، وأصله عند مسلم (٢٦٦٦)، وأحمد (٦٨٠١).

(٩) في [ك]: زيادة (قال).

(١٠) سقط من: [ك].

(١١) تكررت في: [ك].

(١٢) في [ط]: (الجرني).

ائتلفت عليه قلوبكم[١]، **فإذا (اختلفتم)**[٢] **فيه فقوموا»**[٣].

٣٢١٦٩- **حدثنا** (حفص)[٤] عن ليث عن عطاء عن ابن عباس قال: لا تضربوا القرآن بعضه ببعض، فإن ذلك يوقع الشك في القلوب[٥]./ ٥٢٩/١٠

٣٢١٧٠- **حدثنا** يحيى بن يعلى التيمي عن منصور عن سعد بن إبراهيم عن أبي سلمة عن أبي هريرة قال: قال رسول الله ﷺ: **«جدال في القرآن كفر»**[٦].

٣٢١٧١- **حدثنا** أبو أسامة عن شعبة عن عبد الملك بن ميسرة قال: سمعت النزال يقول: قال عبد الله: سمعت رسول الله ﷺ يقول: **«إن من قبلكم اختلفوا فيه فأهلكهم، فلا تختلفوا فيه»**، - يعني[٧] القرآن[٨].

* * *

[٤٢] في مثل من جمع القرآن والإيمان

٣٢١٧٢- **حدثنا** أبو الأحوص عن أبي إسحاق عن الحارث عن علي قال: مثل الذي جمع الإيمان وجمع القرآن مثل الأترجة الطيبة الطعم،

---

(١) في [ك]: زيادة (قال).

(٢) في [ك]: (اختلفت).

(٣) صحيح، أخرجه البخاري (٥٠٦٠)، ومسلم (٢٦٦٧).

(٤) في [هـ]: (جعفر).

(٥) ضعيف؛ لضعف ليث.

(٦) صحيح، أخرجه أحمد (٧٥٠٨)، وأبوداود (٤٦٠٣)، والنسائي في الكبرى (٨٠٩٣)، والحاكم ٢/٢٢٣، وأبويعلى (٥٨٩٧)، والخطيب ٤/٨١، والطبراني في الصغير (٥٧٤)، وابن جرير ١/١١، وأبونعيم في الحلية ٨/٢١٢، والبزار (٢٣١٣/كشف).

(٧) في [ك]: زيادة (في).

(٨) صحيح، أخرجه البخاري (٢٤١٠)، وأحمد (٣٧٢٤).

ومثل الذي لم يجمع الإيمان ولم يجمع القرآن مثل الحنظلة خبيثة الطعم (و)[١] خبيثة الريح[٢].

٣٢١٧٣- **حدثنا** عفان قال: حدثنا همام قال: حدثنا قتادة عن أنس أن أبا موسى حدثه عن النبي ﷺ قال: **«مثل المؤمن الذي لا يقرأ القرآن كمثل التمرة طعمها طيب ولا ريح لها، ومثل/ المؤمن الذي يقرأ القرآن كمثل الأترجة طيبة الطعم طيبة الريح، ومثل الفاجر الذي لا يقرأ القرآن كمثل الحنظلة طعمها مر ولا ريح لها»**[٣]. ٥٣٠/١٠

* * *

[٤٣] من كره رفع الصوت واللغط عند قراءة القرآن

٣٢١٧٤- **حدثنا** ابن إدريس عن الأعمش عن أبي عبد الرحمن قال: القرآن وحشى ولا يصلح (مع)[٤] اللغط.

٣٢١٧٥- **حدثنا** وكيع قال: حدثنا هشام الدستوائي عن قتادة عن الحسن عن قيس بن (عباد)[٥] قال: كان أصحاب رسول الله ﷺ يكرهون رفع الصوت عند الذكر[٦].

٣٢١٧٦- **حدثنا** يزيد بن هارون عن حماد بن سلمة عن علي بن زيد عن

---

(١) سقط من: [أ، ب، جـ، ط، ك].

(٢) ضعيف؛ لضعف الحارث، أخرجه الدارمي (٣٣٦٢).

(٣) صحيح، أخرجه البخاري (٥٠٢٠)، ومسلم (٧٩٧).

(٤) في [ك]: (من).

(٥) في [أ، ح، ط، هـ]: (عبادة).

(٦) صحيح.

الحسن أن النبي ﷺ كان يكره رفع الصوت عند قراءة القرآن[١].

* * *

[٤٤] في النظر في المصحف

٥٣١/١٠ ٣٢١٧٧- **حدثنا** أبو معاوية عن الأعمش عن خيثمة عن عبدالله/ بن عمرو قال: انتهيت إليه وهو ينظر في المصحف، قال: قلت: أي شيء تقرأ في المصحف؟ قال: (حزبي)[٢] الذي (أقوم)[٣] به الليلة[٤].

٣٢١٧٨- **حدثنا** وكيع عن سفيان عن عاصم عن زر قال: قال عبدالله: أديموا النظر في المصاحف[٥].

٣٢١٧٩- **حدثنا** ابن عيينة عن أبي موسى عن الحسن قال: دخلوا على عثمان والمصحف في حجره[٦].

٣٢١٨٠- **حدثنا** (ابن علية عن)[٧] يونس قال: كان (من)[٨] خلق الأولين النظر في المصاحف.

---

(١) مرسل ضعيف؛ الحسن تابعي، وعلي بن زيد ضعيف، وبنحوه أخرجه الحارث (٢٢٨/بغية).

(٢) في [هـ]: (خربي).

(٣) في [هـ]: (أقول).

(٤) صحيح.

(٥) ضعيف؛ عاصم ضعيف في زر.

(٦) منقطع؛ الحسن لم يدرك ذلك.

(٧) في [ك]: (ابن علية عن)، وسقط من: [أ، ط، هـ].

(٨) سقط من: [هـ].

٣٢١٨١- قال: وكان الأحنف بن قيس إذا خلا نظر في المصحف[١].

٣٢١٨٢- **حدثنا** وكيع قال: (حدثنا)[٢] سفيان عن سرية الربيع قالت: كان الربيع يقرأ في المصحف، فإذا دخل إنسان غطاه، وقال: لا يرى هذا أني أقرأ (فيه)[٣] كل ساعة./ ٥٣٢/١٠

٣٢١٨٣- **حدثنا** وكيع قال: حدثنا الأعمش قال: كان إبراهيم (يقرأ)[٤] في المصحف فإذا دخل عليه إنسان غطاه وقال: لا يرى هذا أني أقرأ فيه كل ساعة.

٣٢١٨٤- **حدثنا** جرير عن منصور عن إبراهيم عن الأسود عن عائشة قالت: إني لأقرأ حزبي (أو عامة حزبي)[٥]، و(أنا)[٦] مضطجعة على فراشي[٧].

٣٢١٨٥- **حدثنا** الفضل بن دكين عن موسى بن علي قال: سمعت أبي قال: أمسكت على فضالة بن عبيد القرآن حتى فرغ منه[٨].

٣٢١٨٦- **حدثنا** سليمان بن حرب قال: (حدثنا)[٩] أبو هلال قال: حدثنا

---

(١) منقطع؛ يونس بن عبيد لا يروي عن الأحنف.

(٢) في [جـ، ك]: (نا).

(٣) في [أ، ب]: (في).

(٤) سقط من: [ك].

(٥) سقط من: [ك].

(٦) سقط من: [ك].

(٧) صحيح.

(٨) صحيح.

(٩) في [جـ، ك]: (نا).

أبوصالح العقيلي قال: كان أبو العلاء يزيد بن عبدالله بن الشخير (يقرأ)[١] في المصحف حتى يغشى عليه.

٣٢١٨٧- **حدثنا** معتمر عن ليث قال: رأيت طلحة يقرأ في المصحف.

* * *

[٤٥] من كره أن يقول: قراءةُ (فلان)[٢]

٥٣٣/١٠ ٣٢١٨٨- **حدثنا** وكيع عن سفيان عن منصور عن إبراهيم كره/ أن يقول: قراءة فلان ويقول: كما يقرأ فلان.

* * *

[٤٦] في القرآن متى نزل

٣٢١٨٩- **حدثنا** عباد بن العوام عن داود عن عكرمة عن ابن عباس قال: نزل القرآن جملة من السماء العليا إلى سماء الدنيا في رمضان، فكان الله إذا أراد أن يحدث شيئاً أحدثه[٣].

٣٢١٩٠- **حدثنا** الثقفي عن أيوب عن أبي قلابة قال: نزلت التوراة لست (ليال)[٤] خلون من رمضان، وأنزل القرآن لأربع وعشرين.

٣٢١٩١- **حدثنا** يحيى بن يمان عن (سفيان)[٥] عن خالد عن أبي قلابة قال: نزلت الكتب (كلها)[٦] ليلة أربع وعشرين من رمضان.

---

(١) مكرره في: [ط].

(٢) في [أ، ب]: (فلاناً).

(٣) صحيح؛ داود هو ابن أبي هند.

(٤) سقط من: [هـ].

(٥) في [ك]: (سعيد).

(٦) سقط من: [هـ].

٣٢١٩٢- **حدثنا** معاوية بن هشام قال: حدثنا عمار بن زريق عن الأعمش عن حسان[١] أبي الأشرس عن سعيد بن جبير عن ابن عباس في قوله: ﴿إِنَّآ أَنزَلْنَٰهُ فِى لَيْلَةِ ٱلْقَدْرِ﴾ قال: (دفع)[٢] إلى جبريل ليلة القدر جملة (فرفع)[٣] (في)[٤] بيت العزة، (ثم)[٥] جعل (ينزله)[٦] تنزيلاً[٧]./ ٥٣٤/١٠

٣٢١٩٣- حدثنا الفضل بن دكين عن سفيان قال: أخبرني من سمع أبا العالية يذكر عن أبي الجلد قال: نزلت صحف إبراهيم أول ليلة من رمضان، (ونزل)[٨] الزبور في ست، والإنجيل في ثمان عشرة، والقرآن في أربع وعشرين.

* * *

[٤٧] في رفع القرآن والإسراء به

٣٢١٩٤- **حدثنا** علي بن مسهر عن أبي إسحاق الشيباني عن واصل ابن (حيان)[٩] عن شقيق بن سلمة عن عبدالله قال: كيف أنتم (إذا)[١٠]

---

(١) في [هـ]: زيادة (بن).

(٢) في [أ، ط، هـ]: (رفع).

(٣) كذا في النسخ، وفي بعض المصادر: (فوضعه).

(٤) في [أ، ح، ط، هـ]: (إلى).

(٥) سقط من: [أ، جـ، ح، ط، هـ].

(٦) في [أ، ط، هـ]: (ينزل).

(٧) حسن؛ معاوية بن هشام صدوق، أخرجه ابن أبي حاتم في التفسير (١٥١٢٩)، والنسائي في فضائل القرآن (١٦) وفي الكبرى (٧٩٩١)، والضياء في المختارة ١٠/(١٥١)، والحاكم ٢/٢٤٢، والطبراني ١٢/(١٢٣٨١)، والدولابي في الكنى ١/٣٦١.

(٨) في [ك]: (ونزلت).

(٩) في [أ، ب، ط]: (حبان).

(١٠) في [هـ]: (إذ).

(أسري)[١] على كتاب الله فذهب به؟ (قال)[٢]: يا أبا عبد الرحمن كيف (بما)[٣] في (أجواف)[٤] الرجال؟ قال: يبعث الله ريحا طيبة (فتلفت)[٥] كل مؤمن[٦].

٣٢١٩٥- **حدثنا** أبو الأحوص عن عبد العزيز بن رفيع عن شداد بن معقل قال: قال عبدالله: إن هذا القرآن الذي بين أظهركم يوشك أن ينزع منك، قال: قلت: كيف ينزع منا وقد أثبته الله في قلوبنا وأثبتناه/ في مصاحفنا؟ قال: يسرى عليه في ليلة واحدة (فينزع)[٧] ما في القلوب، ويذهب ما في المصاحف، ويصبح الناس منه فقراء، ثم قرأ: ﴿وَلَئِن شِئْنَا لَنَذْهَبَنَّ بِٱلَّذِىٓ أَوْحَيْنَآ إِلَيْكَ﴾[٨] [الإسراء: ٨٦]. ٥٣٥/١٠

* * *

[٤٨] فيمن لا تنفعه قراءة القرآن

٣٢١٩٦- **حدثنا** أبو الأحوص عن سماك عن عكرمة عن ابن عباس قال: قال رسول الله ﷺ: **«ليقرأن القرآن أقوام من أمتي يمرقون من الإسلام**

---

(١) في [ط]: (يتسري).

(٢) في [ط، ك]: (قالوا).

(٣) في [أ، هـ]: (بنا).

(٤) في [أ، ب]: (أخواف)، وفي [هـ]: (أخوات)، وفي [جـ، ك]: (أجواق).

(٥) في [ط، هـ]: (وتلفت).

(٦) صحيح.

(٧) في [أ، ب، جـ، ط، ك]: (فينترع).

(٨) مجهول؛ شداد بن معقل مجهول، أخرجه الحاكم (٨٥٣٨)، وسعيد بن منصور ٢/(٩٧)، وعبدالرزاق (٥٩٨٠)، والمزي ١٢/٤٠٣، والطبراني (٨٦٩٩)، والبخاري في خلق أفعال العباد ص٨٦، ونعيم بن حماد في الفتن (١٦٦٩).

كما يمرق السهم من الرمية»[١].

٣٢١٩٧- **حدثنا** علي بن مسهر عن الشيباني عن (يسير)[٢] بن عمرو قال: سألت سهل بن حنيف ما سمعت النبي ﷺ يذكر هؤلاء الخوارج؟ قال: سمعته - وأشار بيده نحو المشرق: **«يخرج منه قوم يقرأون القرآن بألسنتهم لا يعدو تراقيهم يمرقون من الدين كما يمرق السهم من الرمية»**[٣].

٣٢١٩٨- **حدثنا** زيد بن الحباب قال: حدثني (قرة)[٤] بن خالد السدوسي قال: حدثني أبو الزبير عن جابر قال: قال رسول الله ﷺ/: **«يجيئ قوم يقرأون القرآن لا يجاوز تراقيهم، يمرقون من الدين كما يمرق السهم من الرمية (على فوقه)[٥]»**[٦]. ٥٣٦/١٠

٣٢١٩٩- **حدثنا** أبو بكر بن عياش عن (عاصم عن)[٧] زر عن عبدالله قال: قال رسول الله ﷺ: **«يخرج في آخر الزمان قوم أحداث الأسنان سفهاء الأحلام يقرأون القرآن لا يجاوز حناجرهم»**[٨].

---

(١) مضطرب؛ رواية سماك عن عكرمة مضطربة، أخرجه أحمد (٢٣١٢)، وابن ماجه (١٧١)، والطيالسي (٢٦٨٧)، والفريابي في فضائل القرآن (١٩٤)، والطبراني (١١٧٣٤)، وأبويعلى (٢٣٥٤).

(٢) في [أ، جـ، ط]: (بشير).

(٣) صحيح، أخرجه مسلم (١٠٦٨)، وأحمد (١٥٩٧٧)، وأصله عند البخاري (٦٩٣٤).

(٤) في [أ، ط، هـ]: (فروة).

(٥) سقط من: [ط، هـ].

(٦) صحيح؛ أخرجه مسلم (١٠٦٣)، وأحمد (١٤٨٦١).

(٧) سقط من: [أ، ب، ط].

(٨) ضعيف؛ عاصم ضعيف في زر، أخرجه أحمد (٣٨٣١)، والترمذي (٢١٨٨)، وابن ماجه (١٦٨)، وأبويعلى (٥٤٠٢)، والآجري في الشريعة ص٣٥.

٣٢٢٠٠- **حدثنا** يونس بن محمد[١] حدثنا (حماد)[٢] بن سلمة عن الأزرق بن قيس عن شريك بن شهاب (الحارثي)[٣] عن أبي برزة قال: قال رسول الله ﷺ: **«يخرج قوم من (قبل)[٤] المشرق، يقرأون القرآن لا يجاوز تراقيهم يمرقون من الدين كما يمرق السهم من الرمية، لا يرجعون إليه»**[٥].

٥٣٧/١٠ ٣٢٢٠١- **حدثنا** وكيع قال: (حدثنا)[٦] الأعمش عن سالم بن أبي الجعد/ عن زياد بن لبيد قال: ذكر رسول الله ﷺ (شيئاً)[٧] فقال: **«(وذاك)[٨] عند أوان[٩] ذهاب العلم»**، قال: قلت: يا رسول الله، كيف يذهب العلم ونحن نقرأ القرآن، ونقرئه أبناءنا (ويقرئه أبناؤنا)[١٠] أبناءهم إلى يوم القيامة؟ قال: **«ثكلتك (أمك)[١١] زياد، إن كنتُ لأراك[١٢] أفقه رجل بالمدينة، أو ليس هذه اليهود والنصارى يقرأون التوراة**

---

(١) في [ك]: زيادة (قال).

(٢) في [جـ]: بياض.

(٣) في [جـ]: (الحدثي)، وفي [أ، ب، ط]: (الحدي).

(٤) سقط من: [أ، س، ط، هـ].

(٥) مجهول؛ لجهالة شريك بن شهاب الحارثي، أخرجه أحمد (١٩٧٨٣)، والنسائي ٧/١١٩، والطيالسي (٩٢٣)، والبزار (٣٨٤٦)، والمزي ١٢/٤٦٠، والروياني (٧٦٦).

(٦) في [جـ، ك]: (نا).

(٧) سقط من: [أ، ب، ط].

(٨) في [ك]: (وذلك).

(٩) في [ك]: زيادة (عند).

(١٠) سقط من: [ط].

(١١) في [ط]: (أمره).

(١٢) في [هـ]: زيادة (من) أخذاً من ابن ماجه.

والإنجيل، لا يعلمون بشيء مما (فيهما)[١]»[٢].

٣٢٢٠٢- **حدثنا** أبو خالد الأحمر عن (ابن)[٣] سنان عن أبي (المبارك)[٤] عن عطاء عن أبي سعيد قال: قال رسول الله ﷺ: **«ما آمن بالقرآن من استحل محارمه»**[٥].

٣٢٢٠٣- **حدثنا** وكيع عن (ابن)[٦] سنان عن أبي (المبارك)[٧] عن صهيب عن النبي ﷺ بمثله[٨]. / ٥٣٨/١٠

* * *

---

(١) في [جـ، ك]: (فيها).

(٢) منقطع؛ سالم لم يسمع من زياد بن لبيد، أخرجه أحمد (١١٤٧٣)، وابن ماجه (٤٠٤٨)، والبخاري في التاريخ الكبير ٣٤٤/٣، وابن أبي عاصم في الآحاد (١٩٩٩)، والطحاوي في شرح المشكل (٣٠٥)، والطبراني (٥٢٩١)، وأبوخيثمة في العلم (٥٢)، والحاكم ٥٩٠/٣، والمزي ٥٠٨/٩.

(٣) في [أ، ب، ط، ك]: (أبي).

(٤) في [أ، ب، ط، ك]: (المعارك).

(٥) مجهول، فيه ضعف؛ ابن سنان فيه ضعف، وأبوالمبارك مجهول، أخرجه عبد بن حميد (١٠٠٣)، وابن عدي ٢٧٢٤/٧، والقضاعي في مسند الشهاب (٧٧٧).

(٦) في [أ، ب، ط، ك]: (أبي).

(٧) في [أ، ب، ط، ك]: (المعارك).

(٨) مجهول؛ أبوالمبارك مجهول لم يسمع من صهيب، وبان سنان فيه ضعف، فيه ضعف وانقطاع، أخرجه الترمذي (٢٩١٨)، والبزار (٢٠٨٤)، والشاشي (٩٩٣)، والدولابي ٨٥٩/٢، والطبراني في الأوسط (٤٣٦٦) والكبير (٧٢٩٥)، والقضاعي في مسند الشهاب (٧٧٥)، والخطيب ١٢٧/٦، والقزويني في التدوين ٣٦٨/٢، وابن عساكر ٢٤٣/٥٤، وأبونعيم في طبقات أصبهان ٩٦/٤.

[٤٩] في المعوذتين

٣٢٢٠٤- **حدثنا** حسين بن علي عن زائدة عن عاصم عن زر قال: قلت لأبي: إن ابن مسعود لا يكتب المعوذتين في مصحفه فقال: إني سألت عنهما النبي ﷺ فقال: «**قيل لي فقلت:**»، فقال أبي: (فنحن)[١] نقول كما قيل لنا[٢].

٣٢٢٠٥- **حدثنا** حسين بن علي عن زائدة عن (حصين)[٣] عن الشعبي قال: (المعوذتان)[٤] من القرآن.

٣٢٢٠٦- **حدثنا** ابن إدريس عن حصين عن الشعبي بنحو منه.

٣٢٢٠٧- **حدثنا** أبو الأحوص عن أبي إسحاق عن عبدالرحمن بن يزيد قال: رأيت عبدالله (يحك)[٥] المعوذتين من مصاحفه، (وقال)[٦]: لا تخلطوا فيه ما ليس منه[٧].

---

(١) في [ط، هـ]: (ونحن).

(٢) ضعيف، عاصم يخطيء كثيراً في روايته عن زر، وأخرجه أحمد (٢١١٨٦)، وابن حبان (٧٩٧)، وعبدالرزاق في التفسير ٢/٤١١، والطحاوي في شرح المشكل (١٢١)، والطبراني (١٠٢١١)، وأبوعبيد في فضائل القرآن ص٢٧٢، والطيالسي (٥٤١).

(٣) في [أ، ح، ط، ك، هـ]: (حسين).

(٤) في [ك]: (المعوذتين).

(٥) في [ك]: (تحل)، وفي [هـ]: (محا)، وفي [أ]: (نحا).

(٦) في [ك]: (ويقول).

(٧) صحيح، أخرجه عبدالله في زوائد المسند (٢١١٨٨)، والطبراني (٩١٤٨)، والبزار (١٥٨٦)، وابن عساكر ٥١/٣٦، وأبوالشيخ في طبقات أصبهان ٣/٤٧٤.

٣٢٢٠٨- **حدثنا** وكيع قال[١]: (حدثنا)[٢] سفيان عن الأعمش (عن إبراهيم)[٣] قال: قلت للأسود: من القرآن[٤] هما؟ قال: نعم - يعني المعوذتين.

٣٢٢٠٩- **حدثنا** يحيى بن أبي بكير عن إبراهيم بن رافع قال: سمعت سليمان مولى أم علي أن مجاهدا كان يكره أن يقرأ بالمعوذات وحدها/ حتى يجعل معها سورة ٥٣٩/١٠ (أخرى)[٥].

٣٢٢١٠- **حدثنا** مطلب بن زياد عن محمد بن (سالم)[٦] قال: قلت لأبي جعفر: إن ابن مسعود (محا)[٧] المعوذتين من صحفه فقال: اقرأ بهما[٨].

٣٢٢١١- **حدثنا** عفان قال: حدثنا أبو هلال قال: حدثنا منصور القصاب قال: سألت الحسن[٩] قلت: يا أبا سعيد أقرأ المعوذتين في صلاة الفجر؟ (قال)[١٠]: نعم إن شئت، (سورتان مباركتان طيبتان)[١١].

---

(١) سقط من: [جـ].

(٢) في [جـ]: (نا).

(٣) سقط من: [ك].

(٤) في [ك]: زيادة (قال).

(٥) سقط من: [أ، ح، ط، هـ].

(٦) في [أ، هـ]: (أسلم)، وفي [جـ]: (سلم).

(٧) في [جـ، ص]: (نحى).

(٨) ضعيف منقطع؛ محمد بن سالم ضعيف، وأبوجعفر لم يسمع من ابن مسعود، وانظر: ما تقدم برقم [٣٢٢٠٧].

(٩) في [ك]: زيادة (قال).

(١٠) في [جـ، ك]: (فقال).

(١١) في [ك]: (سورتين مباركتين طيبتين).

٣٢٢١٢- **حدثنا** أبو أسامة عن سفيان عن معاوية بن صالح عن عبد الرحمن بن جبير عن أبيه عن عقبة بن عامر أنه سأل رسول الله ﷺ عن المعوذتين قال: فأمنا بهما رسول الله ﷺ في صلاة الفجر[١].

٣٢٢١٣- **حدثنا** وكيع عن هشام بن الغاز عن سليمان بن موسى عن عقبة بن عامر قال: كنت مع النبي ﷺ في سفر، فلما طلع الفجر[٢] وأقام ثم أقامني عن يمينه وقرأ بالمعوذتين، فلما/ انصرف قال: كيف رأيت؟ (قلت: قد رأيت)[٣] يا رسول الله قال: فاقرأ بهما كلما نمت وكلما قمت[٤]. ٥٤٠/١٠

٣٢٢١٤- **حدثنا** وكيع عن ابن عون عن ابن سيرين قال: كان ابن مسعود لا يكتب المعوذتين[٥].

* * *

---

(١) صحيح، أخرجه أحمد (١٧٣٥٠)، وأبوداود (١٤٦٢)، والنسائي ١٥٨/٢، وابن خزيمة (٥٣٦)، وأبويعلى (١٧٣٤)، والطبراني ١٧/(٩٢٦)، والبيهقي ٢٩٤/٢، وأصله عند مسلم (١٤١٨)، وانظر: الحديث بعده.

(٢) في [هـ]: زيادة (أذن).

(٣) زائدة في: [هـ]، وقد تقدم الحديث بهذه الزيادة [٣٧٢٧].

(٤) منقطع؛ سليمان بن موسى لا يروي عن عقبة، أخرجه أحمد (١٧٢٩٦)، والنسائي ٢٥٣/٨، وأبوداود (١٤٦٣)، وابن خزيمة (٥٣٤)، وأبويعلى (١٧٣٦)، والطحاوي في شرح المشكل (١٢٤)، وابن الضريس (٢٨٨)، والدارمي ٤٦٢/٢، وابن عدي ١٨١٣/٥، والطبراني ١٧/(٩٤٩)، والبيهقي ٣٩٤/٢، وأصله عند مسلم (١٤١٨)، وانظر: الحديث قبله.

(٥) منقطع؛ ابن سيرين لم يسمع من ابن مسعود.

[٥٠] في أول ما نزل من القرآن وآخر ما نزل

٣٢٢١٥- **حدثنا** وكيع (قال: حدثنا)[١] إسرائيل عن أبي إسحاق عن البراء قال: آخر سورة نزلت كاملة براءة وآخر آية نزلت في القرآن: ﴿يَسْتَفْتُونَكَ قُلِ ٱللَّهُ يُفْتِيكُمْ فِي ٱلْكَلَٰلَةِ﴾[٢] [النساء: ١٧٦].

٣٢٢١- **حدثنا** وكيع عن إسماعيل بن أبي خالد عن السدي قال: آخر آية نزلت: ﴿وَٱتَّقُواْ يَوْمًا تُرْجَعُونَ فِيهِ إِلَى ٱللَّهِ ثُمَّ تُوَفَّىٰ كُلُّ نَفْسٍ مَّا كَسَبَتْ وَهُمْ لَا يُظْلَمُونَ)[٣]﴾ [البقرة: ٢٨١]./ ٥٤١/١٠

٣٢٢١٧- **حدثنا** عبد الله بن نمير قال: (أنا)[٤] مالك بن معول عن عطية العوفي قال: آخر آية نزلت: ﴿وَٱتَّقُواْ يَوْمًا تُرْجَعُونَ فِيهِ إِلَى ٱللَّهِ ثُمَّ تُوَفَّىٰ كُلُّ نَفْسٍ مَّا كَسَبَتْ وَهُمْ لَا يُظْلَمُونَ﴾.

٣٢٢١٨- **حدثنا** ابن نمير قال: حدثنا (ابن)[٥] بشير قال: حدثنا مالك عن أبي السفر عن البراء قال: آخر آية نزلت: ﴿يَسْتَفْتُونَكَ قُلِ ٱللَّهُ يُفْتِيكُمْ فِي ٱلْكَلَٰلَةِ﴾[٦].

---

(١) في [جـ، ك]: (عن).

(٢) صحيح، صرح أبو إسحاق بالسماع عند البخاري (٤٦٠٥)، أخرجه البخاري (٤٣٦٤)، ومسلم (١٦١٨).

(٣) سقط من: [جـ، ك].

(٤) في [جـ]: (حدثنا).

(٥) سقط من: [هـ].

(٦) حسن؛ سعدان بن بشير صدوق، أخرجه البخاري (٦٧٤٤)، ومسلم (١٦١٨).

٣٢٢١٩- **حدثنا** وكيع عن سفيان عن ابن أبي نجيح عن مجاهد قال: هي أول سورة نزلت: ﴿ٱقْرَأْ بِٱسْمِ رَبِّكَ ٱلَّذِى خَلَقَ﴾ [العلق: ١]، ثم نون.

٣٢٢٢٠- **حدثنا** وكيع عن إسماعيل بن أبي خالد عن أبي إسحاق عن البراء قال: آخر آية في القرآن: ﴿يَسْتَفْتُونَكَ قُلِ ٱللَّهُ يُفْتِيكُمْ فِى ٱلْكَلَٰلَةِ﴾[1].

٣٢٢٢١- **حدثنا** وكيع عن شعبة عن عمرو بن (دينار)[2] قال: سمعت عبيد بن عمير يقول: (أول)[3] ما نزل من القرآن: ﴿ٱقْرَأْ بِٱسْمِ رَبِّكَ ٱلَّذِى خَلَقَ﴾ ثم نون[4]./ ٥٤٢/١٠

٣٢٢٢٢- **حدثنا** وكيع عن قرة عن أبي رجاء قال: أخذت من أبي موسى: ﴿ٱقْرَأْ بِٱسْمِ رَبِّكَ ٱلَّذِى خَلَقَ﴾ وهي أول سورة أنزلت على مُحَمَّدٍ ﷺ[5].

* * *

[٥١] من قال تفتح أبواب السماء لقراءة القرآن

٣٢٢٢٣- **حدثنا** محمد بن فضيل عن أبيه قال: كان عمر بن عبد العزيز لايفرض إلا لمن قرأ القرآن قال: وكان أبي ممن قرأ القرآن ففرض له.

---

(١) صحيح، صرح أبو إسحاق بالسماع عند البخاري (٦٤٠٥)، وأخرجه البخاري (٤٦٥٤)، ومسلم (١٦١٨).

(٢) في [ك]: (دنير).

(٣) سقط من: [ك].

(٤) صحيح.

(٥) صحيح.

٣٢٢٢٤- **حدثنا** وكيع عن سفيان عن الشيباني عن (يسير)[١] بن عمرو قال: أراد سعد أن يلحق من قرأ القرآن على ألفين ألفين، فكتب إليه عمر: تعطي على كتاب الله أجراً[٢].

٣٢٢٢٥- **حدثنا** الثقفي عن أيوب عن محمد قال: جمع ناس القرآن/ حتى بلغوا (عدة)[٣]، فكتب أبو موسى إلى عمر بذلك، فكتب إليه عمر: إن بعض الناس (أروى)[٤] له من بعض، ولعل بعض من يقرأه أن يقوم المقام خير من قراءة الآخر أخر ما عليه[٥]. ٥٤٣/١٠

* * *

[٥٢] من قال: عظموا القرآن

٣٢٢٢٦- **حدثنا** أبو معاوية عن الأعمش عن إبراهيم عن علي أنه كره أن يكتب القرآن في المصحف الصغير[٦].

٣٢٢٢٧- **حدثنا** وكيع عن سفيان عن الأعمش عن إبراهيم عن علي بمثله (إلا)[٧] أنه قال: المصاحف[٨].

---

(١) في [أ، ب، جـ، ط]: (بشير).

(٢) صحيح.

(٣) في [أ]: (عدته).

(٤) في [أ، هـ]: (أدوا).

(٥) منقطع؛ ابن سيرين لا يروي عن عمر.

(٦) منقطع؛ إبراهيم لا يروي عن علي.

(٧) سقط من: [أ، ب، جـ، ط]، وفي [ك]: (إلى).

(٨) منقطع؛ إبراهيم لا يروي عن علي.

٣٢٢٢٨- [**حدثنا** وكيع قال: حدثنا سفيان عن مغيرة عن إبراهيم قال: كان يقال: اعظموا القرآن - يعني كبروا المصاحف][(١)].

٣٢٢٢٩- (**حدثنا** وكيع)[(٢)] حدثنا (عبدالملك)[(٣)] بن شداد (الأزدي)[(٤)] عن (عبيدالله)[(٥)] بن سليمان العبدي عن أبي (حكيمة)[(٦)] (العبدي)[(٧)] قال: كنا نكتب المصاحف بالكوفة/ فيمر علينا علي، ونحن نكتب فيقوم فيقول: أجل قلمك، قال: فقططت ثم كتبت، فقال: هكذا نوروا ما نور الله[(٨)]. ٥٤٤/١٠

٣٢٢٣٠- **حدثنا** وكيع (عن)[(٩)] علي بن مبارك عن أبي (حكيمة)[(١٠)] العبدي قال: كنا نكتب المصاحف بالكوفة فيمر علينا علي (فيقوم)[(١١)] فينظر ويعجبه خطنا ويقول: هكذا نوروا ما نور الله[(١٢)].

---

(١) سقط الخبر من: [أ، ط، هـ].

(٢) سقط من النسخ، وتقدم الخبر بإثباتها [٨٧٨٣].

(٣) في [هـ]: (عبدالله).

(٤) في [أ، هـ]: (العبدي).

(٥) في [أ، ب، جـ، ط، ك]: (عبيد).

(٦) في [أ، ب، جـ، ط]: (حكيم)

(٧) في [جـ]: (الحدي).

(٨) حسن؛ عبدالملك بن شداد صدوق.

(٩) في [ك]: (قال أخبرنا).

(١٠) في [أ، ب، جـ، ط]: (أبي حليمة).

(١١) سقط من: [ط، هـ].

(١٢) صحيح.

٣٢٢٣١- **حدثنا** محمد بن عبد الله بن الزبير عن سفيان عن ليث عن مجاهد أنه كره أن يقول: مصيحف.

* * *

[٥٣] أول من جمع القرآن

٣٢٢٣٢- **حدثنا** وكيع عن سفيان عن السدي عن عبد خير قال: قال: علي يرحم الله (أبا)[١] بكر، هو أول من جمع بين اللوحين[٢]./ ٥٤٥/١٠

٣٢٢٣٣- **حدثنا** يزيد بن هارون قال: أخبرنا ابن عون عن محمد قال: لما استخلف أبو بكر قعد علي في بيته، فقيل لأبي بكر، فأرسل إليه: أكرهت خلافتي قال: لا لم أكره خلافتك ولكن كان القرآن يزاد فيه فلما قبض رسول الله ﷺ جعلت علي أن لا أرتدي إلا (لصلاة)[٣] حتى أجمعه للناس فقال أبوبكر: نعم ما رأيت[٤].

٣٢٢٣٤- **حدثنا** قبيصة قال: (حدثنا)[٥] ابن عيينة عن (مجالد)[٦] عن الشعبي عن صعصعة قال: (أول)[٧] (من)[٨] جمع بين اللوحين وورث الكلالة أبو بكر[٩].

---

(١) في [ط]: (أبو).

(٢) حسن؛ السدي صدوق.

(٣) في [هـ]: (إلى الصلاة)، وفي [أ، ط]: (الصلاة).

(٤) منقطع؛ محمد بن سيرين لم يدرك الواقعة.

(٥) في [جـ، ك]: (أخبرنا).

(٦) في [هـ]: (مجاهد).

(٧) سقط من: [أ، ب، ط].

(٨) في [أ، ب، ط]: بياض.

(٩) ضعيف؛ لضعف مجالد.

[٥٤] في المصحف يحلى

٣٢٢٣٥- **حدثنا** أبو خالد الأحمر عن محمد بن عجلان عن سعيد بن أبي سعيد قال: قال أُبيٌّ: إذا حليتم مصاحفكم وزوقتم (مساجدكم)[١] (فالدبار)[٢] عليكم[٣]./ ٥٤٦/١٠

٣٢٢٣٦- **حدثنا** يحيى بن آدم قال: حدثنا قطبة بن عبد العزيز عن عاصم عن عكرمة عن ابن عباس أنه رأى مصحفا يحلى فقال: تغرون به السراق، زينته في جوفه[٤].

٣٢٢٣٧- **حدثنا** معتمر عن أبيه عن مغيرة عن إبراهيم أنه كره أن يحلى المصحف.

٣٢٢٣٨- **حدثنا** أبو معاوية عن الأعمش عن أبي وائل قال: أتي عبدالله بمصحف قد زين بالذهب، فقال عبدالله: (إن أحسن)[٥] ما زين به المصحف تلاوته (في الحق)[٦][٧].

٣٢٢٣٩- **حدثنا** عبدة عن الزبرقان قال: قلت لأبي رزين: إن عندي مصحفاً

---

(١) سقط من: [هـ].

(٢) في [أ، ب، جـ]: (ما)، وفي [جـ، ك]: (فالدنار)، وفي [أ، ط، هـ]: (فالدمار).

(٣) منقطع؛ سعيد لا يروي عن أبي، وأخرجه ابن أبي داود في المصاحف (٤٧٣).

(٤) صحيح.

(٥) في [أ، ب]: (إلى حسن)، وفي [ط]: (لي حسن).

(٦) في [هـ]: (بالحق).

(٧) صحيح.

أريد أن أختمه بالذهب، قال: لا (تزيدن)[١] فيه شيئا من/[٢]الدنيا قل ولا كثر. ٥٤٧/١٠

٣٢٢٤٠- **حدثنا** عبيدالله عن عبدالحميد بن جعفر عن (سعيد بن أبي سعيد)[٣] قال: قال أبو ذر: (إذا)[٤] زوقتم مساجدكم وحليتم مصاحفكم (فالدبار)[٥] عليكم[٦].

٣٢٢٤١- **حدثنا** أبو أسامة عن الأحوص بن حكيم عن أبي الزاهرية عن أبي أمامة أنه كره (أن)[٧] يحلى المصحف[٨].

* * *

[٥٥] من رخص في حلية المصحف

٣٢٢٤٢- **حدثنا** سفيان بن عيينة عن (ابن)[٩] أبي نجيح عن مجاهد قال: أتيت عبدالرحمن بن أبي ليلى بتبر فقال: هل عسيت أن تحلي به مصحفاً.

٣٢٢٤٣- **حدثنا** معاذ عن ابن عون عن محمد قال: لا بأس أن يحلى المصحف./ ٥٤٨/١٠

---

(١) في [أ، ب، جـ، ط، ك]: (تزيدون).

(٢) في [هـ]: زيادة (أمر).

(٣) في [أ، هـ]: (سفيان عن أبي إسحاق)، وفي [ك]: (سفيان بن أبي سعيد)، وفي [ع]: (سفيان عن أبي سعيد).

(٤) سقط من: [هـ].

(٥) سقط من: [أ، ب، ط]، وفي [هـ]: (الدمار).

(٦) منقطع؛ سعيد لا يروي عن أبي ذر.

(٧) في [ط]: (إلا).

(٨) ضعيف؛ لضعف الأحوص بن حكيم.

(٩) سقط من: [هـ].

[٥٦] (التعشير)[١] في المصحف

٣٢٢٤٤- **حدثنا** أبو بكر بن عياش عن أبي حصين عن يحيى عن مسروق عن عبد الله أنه كره (التعشير)[٢] في المصحف[٣].

٣٢٢٤٥- **حدثنا** أبو خالد الأحمر عن حجاج عن عطاء أنه كان يكره (التعشير)[٤] في المصحف، وأن يُكتب فيه (شيء)[٥] من غيره.

٣٢٢٤٦- **حدثنا** (أبو)[٦]خالد عن حجاج عن حماد عن إبراهيم مثله.

٣٢٢٤٧- **حدثنا** المحاربي عن ليث عن مجاهد أنه كان يكره أن يكتب (تعشير)[٧] أو تفصيل، ويقول: سورة البقرة، ويقول: السورة التي تذكر فيها البقرة./ ٥٤٩/١٠

٣٢٢٤٨- **حدثنا** وكيع قال: حدثنا سفيان عن ليث عن مجاهد أنه كره (التعشير)[٨] في المصحف.

٣٢٢٤٩- [٩]**حدثنا** عبدة عن الزبرقان قال: قلت لأبي رزين: إن عندي مصحفاً أريد أن أختمه بالذهب، وأكتب عند أول سورة آية كذا وكذا،

---

(١) في [أ، ب، ط]: (التفسير)، والمراد وضع العلامات بعد عدد من الآيات.

(٢) في [أ، ب، ط]: (التفسير).

(٣) صحيح.

(٤) في [أ، ب، ط]: (التفسير).

(٥) في [أ، ط]: (بشيء).

(٦) في [ط]: (بن).

(٧) في [أ، ب، ط]: (التفسير).

(٨) في [أ، ب، ط]: (التفسير).

(٩) في [ك]: زيادة (أخبرنا أبوبكر قال).

(فقال)[١] أبو رزين: لا (تزيدن)[٢] فيه شيئاً من أمر الدنيا قل ولا كثر.

٣٢٢٥٠- **حدثنا** يزيد بن هارون عن هشام عن محمد أنه كان يكره الفواتح والعواشر التي فيها قاف وكاف.

٣٢٢٥١- [**حدثنا** وكيع عن سفيان عن مغيرة عن إبراهيم أنه كره التعشير في المصحف][٣].

٣٢٢٥٢- **حدثنا** وكيع عن سفيان عن مغيرة عن إبراهيم أنه كره (النقط)[٤] وخاتمة سورة كذا وكذا.

٣٢٢٥٣- **حدثنا** أبو خالد عن حجاج عن شيخ عن عبدالله أنه رأى خطا في (مصحف)[٥] (فحكه)[٦] وقال: لا تخلطوا فيه غيره[٧]./ ٥٥٠/١٠

٣٢٢٥٤- **حدثنا** أبو معاوية عن حجاج عن عطاء أنه كان يكره (التعشير)[٨] في المصحف وأن يكتب فيه شيء من غيره.

٣٢٢٥٥- **حدثنا** عفان قال: حدثنا حماد بن زيد عن شعيب بن الحبحاب أن أبا العالية كان يكره العواشر.

---

(١) في [هـ]: (قال).

(٢) في [أ، هـ]: (يزيدن).

(٣) سقط الخبر من: [أ، ط، هـ].

(٤) في [أ، هـ]: (النقطة).

(٥) في [هـ]: (المصحف).

(٦) في [أ، ب]: (فحله).

(٧) مجهول؛ لإبهام الراوي عن عبدالله.

(٨) في [أ، ب، ط]: (التفسير).

[٥٧] من قال: جردوا القرآن

٣٢٢٥٦- **حدثنا** وكيع قال: (حدثنا)[١] سفيان عن سلمة بن كهيل عن أبي الزعراء عن عبدالله قال: جردوا القرآن، ولا تلبسوا به ما ليس منه[٢].

٣٢٢٥٧- **حدثنا** وكيع عن سفيان عن الأعمش عن إبراهيم قال: قال عبدالله: جردوا القرآن[٣].

٣٢٢٥٨- **حدثنا** وكيع قال: حدثنا سفيان (عن مغيرة)[٤] عن إبراهيم قال: كان يقال: جردوا القرآن./ ٥٥١/١٠

٣٢٢٥٩- **حدثنا** المحاربي عن الحسن بن عبيدالله قال: قلت لعبدالرحمن بن الأسود ما يمنعك أن (تكون)[٥] سألت كما سأل إبراهيم؟ قال: فقال: كان يقال: جردوا القرآن.

٣٢٢٦٠- **حدثنا** (سهل)[٦] بن يوسف عن حميد الطويل عن (معاوية)[٧] بن (قرة)[٨] عن أبي المغيرة قال: قرأ رجل عند ابن مسعود

---

(١) في [جـ، ك]: (أخبرنا).

(٢) مجهول؛ لجهالة أبي الزعراء، أخرجه عبدالرزاق (٧٩٤٤)، والطبراني (٩٧٥٣)، وابن أبي داود في المصحاف (٤٢١)، والداني في نقط المصاحف ص١٠، والبيهقي في شعب الإيمان (٢٦٧١).

(٣) منقطع؛ إبراهيم لم يسمع من عبدالله.

(٤) سقط من: [هـ].

(٥) في [أ، ب، ط]: (يكون).

(٦) في [أ]: (سهيل).

(٧) في [جـ]: (معصبة)، وفي [ك]: (مغيرة).

(٨) في [هـ]: (مرة).

فقال: (استعيذ بالسميع)[١] العليم من الشيطان الرجيم، فقال عبد الله: جردوا القرآن.

٣٢٢٦١- **حدثنا** مالك قال: حدثنا حماد بن زيد عن شعيب بن الحبحاب أن أبا العالية قال: جردوا القرآن.

* * *

[٥٨] من قال: من إجلال الله إكرام حامل القرآن

٣٢٢٦٢- **حدثنا** معاذ بن معاذ عن عوف عن (زياد بن)[٢] مخراق عن أبي كنانة عن أبي موسى الأشعري قال: (إن)[٣] من إجلال الله إكرام حامل القرآن غير الغالي فيه ولا (الجافي)[٤] عنه[٥].

* * *

[٥٩] الرجل يقرأ من هذه السورة وهذه السورة

٣٢٢٦٣- **حدثنا** حاتم بن إسماعيل عن عبد الرحمن بن حرملة عن سعيد بن المسيب قال: مر رسول الله ﷺ على بلال وهو يقرأ من هذه السورة و(من)[٦] هذه السورة فقال: **«(مررت بك يا بلال، وأنت تقرأ من هذه السورة ومن هذه السورة»**

---

(١) في [هـ]: (استعذ بالله السميع).

(٢) سقط من: [هـ].

(٣) سقط من: [ب، هـ].

(٤) في [ط]: (الجاني).

(٥) مجهول.

(٦) سقط من: [جـ].

٥٥٢/١٠ فقال)[١]: بأبي أنت يا رسول الله/ (إني)[٢] (أردتُ)[٣] أن أخلط الطيب بالطيب، فقال: «**اقرأ السورة على نحوها**»[٤].

٣٢٢٦٤- **حدثنا** شريك عن أبي إسحاق قال: كان معاذ يخلط من هذه السورة ومن هذه السورة فقيل له، فقال: أتروني أخلط فيه ما ليس منه[٥].

٣٢٢٦٥- **حدثنا** عبيد الله عن إسرائيل عن أبي إسحاق عن زيد بن (يثيع)[٦] أن النبي ﷺ مر ببلال ثم ذكر نحوا من حديث حاتم[٧].

٣٢٢٦٦- [**حدثنا** ابن أبي عدي عن ابن عوف قال سئل محمد عن الذي يقرأ القرآن من هاهنا (ومن هاهنا)[٨]، فقال: ليتق الآثام، إثم عظيم وهو لا يشعر][٩].

٣٢٢٦٧- **حدثنا** ابن أبي عدي عن (أشعث)[١٠] عن الحسن أنه كان يكره أن يقرأ في سورتين، حتى يختم آخرتها، ثم يأخذ في الأخرى.

---

(١) سقط من: [أ، ح، ط، هـ].

(٢) في [ط]: (إن).

(٣) في [ك]: (أريد)، وفي [جـ]: (أرت).

(٤) مرسل.

(٥) منقطع.

(٦) في [جـ]: (يتبع).

(٧) حسن؛ زيد بن يثيع صدوق.

(٨) سقط من: [جـ].

(٩) سقط الخبر من: [أ، ح، ط، هـ].

(١٠) سقط من: [جـ]، وفي [أ، هـ]: (عن ابن عوف).

٣٢٢٦٨- **حدثنا** الفضل بن دكين قال: حدثني الوليد بن جميع قال: حدثني رجل أنه أم الناس بالحيرة خالد بن الوليد ثم قرأ من سور شتى ثم التفت إلينا حين انصرف فقال: شغلنا الجهاد عن (تعلم)[1] القرآن[2].

* * *

[٦٠] من كره أن يقرأ بعض الآية ويترك بعضها

٣٢٢٦٩- **حدثنا** محمد بن فضيل عن أبي سنان عن عبدالله بن أبي الهذيل قال: كانوا يكرهون أن يقرأوا بعض الآية ويتركوا بعضها./ ٥٥٣/١٠

٣٢٢٧٠- **حدثنا** الفضل بن دكين عن سفيان عن عطاء عن أبي عبدالرحمن أنه كره أن يقول: أسقطت آية كذا وكذا.

* * *

[٦١] فيمن تثقل عليه قراءة القرآن

٣٢٢٧١- **حدثنا** عفان قال: حدثنا سعيد بن (زيد)[3] قال: حدثنا (عمرو)[4] ابن مالك عن أبي الجوزاء قال: (نقل)[5] الحجارة أهون على المنافق من قراءة القرآن.

* * *

---

(١) في [أ، ب، ط، هـ]: (تعليم).

(٢) مجهول؛ لإبهام راويه.

(٣) في [هـ]: (يزيد).

(٤) في [أ، س]: (عمر).

(٥) في [أ، ب، ط]: (ثقل).

[٦٢] من كان يدعو بالقرآن

٣٢٢٧٢- **حدثنا** حسين بن علي عن جعفر بن محمد قال: حدثني زيد بن علي قال: مررت بأبي جعفر وهو في داره وهو يقول: اللهم اغفر لي بالقرآن، اللهم ارحمني بالقرآن، اللهم اهدني بالقرآن، اللهم ارزقني بالقرآن.

* * *

[٦٣] ما جاء في صعاب السور

٣٢٢٧٣- **حدثنا** أبو الأحوص عن أبي إسحاق عن عكرمة[١] قال: قال أبوبكر: يا رسول الله ما شيبك؟ قال: «**(شيبني)**[٢]: / **هود والواقعة والمرسلات وعم يتساءلون وإذا الشمس كورت**»[٣]. ٥٥٤/١٠

٣٢٢٧٤- **حدثنا** ابن مهدي وقبيصة عن سفيان عن عاصم عن (زر)[٤] عن حذيفة قال: تقولون سورة التوبة وهي سورة العذاب - يعني براءة[٥].

٣٢٢٧٥- **حدثنا** ابن علية عن أيوب عن عكرمة قال: ما زالت براءة تنزل حتى

---

(١) زيد في [هـ]: (عن ابن عباس).

(٢) في [جـ]: (شيبتني).

(٣) منقطع، وأخرجه الترمذي (٣٢٩٧)، وابن سعد ١/٤٣٥، وابن أبي شيبة ٢/٦٢٦، والدارقطني في العلل ١/٢٠٣، وأخرجه من مسند ابن أبي بكر المروزي (٣١، ٣٢)، وابن سعد ١/٤٣٦، وأبو يعلى (١٠٧، ١٠٨)، والطبراني في الأوسط (٨٢٦٥)، وورد من حديث ابن عباس عند الترمذي (٣٢٩٧).

(٤) في [أ، ب، ط]: (ذر).

(٥) ضعيف؛ عاصم ضعيف في زر.

أشفق منهما (أصحاب)[١] محمد ﷺ (وكانت)[٢] تسمى (الفاضحة)[٣][٤].

* * *

[٦٤] ما (يشبه)[٥] من القرآن بالتوراة والإنجيل

٣٢٢٧٦- **حدثنا** حسين بن علي عن زائدة عن عاصم عن المسيب قال: قال عبدالله: (الطول)[٦] (كالتوراة)[٧]، (والمئون)[٨] كالإنجيل، والمثاني/ كالزبور، ٥٥٥/١٠ وسائر القرآن فضل[٩].

٣٢٢٧٧- **حدثنا** وكيع عن الأعمش عن سعيد بن جبير ﴿وَلَقَدْ كَتَبْنَا فِي ٱلزَّبُورِ﴾ [الأنبياء: ١١]، قال: القرآن والتوراة والإنجيل.

٣٢٢٧٨- **حدثنا** محمد بن أبي عدي (عن داود)[١٠] عن الشعبي: ﴿وَلَقَدْ كَتَبْنَا فِي ٱلزَّبُورِ مِنۢ بَعْدِ ٱلذِّكْرِ﴾ قال: (في)[١١] زبور داود من بعد ذكر موسى.

---

(١) سقط من: [أ، ط، هـ].

(٢) في [ك]: (وكان).

(٣) في [أ، ب، ط]: (الفاتحة).

(٤) مرسل؛ عكرمة تابعي.

(٥) في [ط، هـ]: (شبه).

(٦) في [أ، ب، جـ، ط، ك]: (الطور).

(٧) في [أ، ط]: (كالتورية).

(٨) في [أ، ب، جـ، ط]: (المئين)، وفي [ك]: (المائين).

(٩) منقطع؛ المسيب لا يروي عن عبدالله.

(١٠) سقط من: [ط].

(١١) زيد في: [هـ].

٣٢٢٧٩- **حدثنا** عفان قال: حدثنا همام قال: سمعت أبا عمران الجوني قال: حدثنا عبدالله بن رباح قال: سمعت كعبا يقول: فاتحة التوراة: (فاتحة)[١] سورة الأنعام، وخاتمة التوراة خاتمة سورة هود.

* * *

[٦٥] في القرآن يختلف (على الياء والتاء)[٢]

٣٢٢٨٠- **حدثنا** علي بن مسهر عن داود عن الشعبي عن علقمة عن عبدالله قال: إذا (شككتم)[٣] في الياء والتاء فاجعلوها ياء، فإن القرآن ذكر/ فذكروه[٤]. ٥٥٦/١٠

٣٢٢٨١- **حدثنا** معاوية بن (هشام)[٥] قال: حدثنا أبونزار المرادي عن عمرو بن ميسرة عن أبي عبد الرحمن السلمي قال: إذا اختلفتم في القرآن في ياء أو تاء فاجعلوها ياء فإن القرآن نزل على الياء.

٣٢٢٨٢- **حدثنا** معاوية بن (عمر)[٦] عن زائدة عن عاصم عن (زر)[٧] عن عبدالله قال: إذا تماريتم (في القرآن)[٨] في ياء أو تاء فاجعلوها ياء وذكروا القرآن فإنه مذكر[٩].

---

(١) سقط من: [ك].

(٢) في [ط]: بياض.

(٣) في [أ، ب، جـ، ك]: (أشككتم).

(٤) صحيح؛ أخرجه سعيد بن منصور ٢/(٦٣)، وصالح بن أحمد بن حنبل في مسائل والده ٤٠٢/٢ (١٠٨٠).

(٥) في [أ، ط، هـ]: (همام).

(٦) في [أ، ط، هـ]: (عمرو).

(٧) في [أ، ب]: (ذر)، وفي [ط]: (رز).

(٨) سقط من: [جـ، ك].

(٩) ضعيف؛ عاصم سيء الحفظ في زر.

٣٢٢٨٣- **حدثنا** ابن عيينة عن عمرو عن يحيى بن جعدة عن ابن مسعود قال: القرآن ذكر، فذكروه[١].

* * *

[٦٦] في الصبيان متى يتعلمون القرآن

٣٢٢٨٤- **حدثنا** سفيان بن عيينة عن عبد الكريم عن عمرو بن شعيب[٢] قال: كان الغلام إذا أفصح من بني عبدالمطلب علمه النبي ﷺ هذه الآية سبعاً: ﴿ٱلْحَمْدُ لِلَّهِ ٱلَّذِى لَمْ يَتَّخِذْ وَلَدًا وَلَمْ يَكُن لَّهُۥ شَرِيكٌ فِى ٱلْمُلْكِ وَلَمْ يَكُن لَّهُۥ وَلِىٌّ مِّنَ ٱلذُّلِّ وَكَبِّرْهُ تَكْبِيرًۢا﴾[٣] [الإسراء: ١١١]. ٥٥٧/١٠

٣٢٢٨٥- [**حدثنا** عمر بن سعد أبو داود عن سفيان عن الحسن بن عمرو جاء بي أبي إلى سعيد بن جبير وأنا صغير، فقال: (علم)[٤] هذا القرآن][٥].

٣٢٢٨٦- **حدثنا** عمر بن سعد (أبو داود)[٦] عن سفيان عن الحسن بن عمرو[٧] عن فضيل عن إبراهيم قال: كانوا يكرهون أن يعلموا (أولادهم)[٨] القرآن حتى يعقلوا.

---

(١) صحيح؛ أخرجه سعيد بن منصور ٢/(٦٢).

(٢) في [أ، ب، ط]: زيادة (عن عبدالكريم).

(٣) مرسل؛ عمرو بن شعيب تابعي.

(٤) في [هـ]: (تعلم).

(٥) سقط الخبر من: [أ، ح، ط، هـ].

(٦) سقط من: [ك].

(٧) في [أ، هـ]: زيادة (بن أبي سعيد بن عمر).

(٨) في [جـ]: (أوادهم).

[٦٧] من قال: الحسد في قراءة القرآن

٣٢٢٨٧- **حدثنا** سفيان بن عيينة عن الزهري عن سالم عن أبيه عن النبي ﷺ قال: **«لا حسد إلا في اثنتين: رجل آتاه الله مالاً، فهو ينفقه آناء الليل وآناء النهار، ورجل علمه الله القرآن فهو يقوم به آناء الليل وآناء النهار»**[١].

٣٢٢٨٨- **حدثنا** يحيى بن آدم قال: حدثنا يزيد بن عبد العزيز عن الأعمش عن أبي صالح عن أبي سعيد قال: قال رسول الله ﷺ: **«لا حسد إلا في اثنتين: رجل آتاه الله القرآن فهو يتلوه آناء الليل وآناء النهار، فيقول الرجل: لو آتاني الله مثل ما آتى (فلاناً)[٢] فعلت مثل/ ما يفعل، ورجل آتاه الله مالاً فهو ينفقه في حقه فيقول الرجل: لو آتاني الله مثل ما آتى (فلاناً)[٣] فعلت مثل ما يفعل»**[٤]. ٥٥٨/١٠

* * *

[٦٨] (في فضل الحواميم)[٥]

٣٢٢٨٩- **حدثنا** سفيان بن عيينة عن ابن أبي نجيح عن مجاهد قال: قال عبدالله: ﴿حم﴾ ديباج القرآن[٦].

---

(١) صحيح، أخرجه البخاري (٧٥٢٩)، ومسلم (٨١٥).

(٢) في [ك]: (فلان).

(٣) في [أ، ب، ط، ك]: (فلان).

(٤) صحيح، أخرجه أحمد (١٠٢١٥)، وأبويعلى (١٠٨٥)، والطحاوي في شرح المشكل (٤٦٣)، وورد من طريق الأعمش عن ذكوان عن أبي هريرة عند البخاري (٥٠٢٦)، وأحمد (١٠٢١٤)، ومثل الأعمش قد يروي الحديث من طرق.

(٥) سقط من: [أ، ب، جـ، ط، ك].

(٦) منقطع؛ مجاهد لا يروي عن عبدالله.

٣٢٢٩٠- **حدثنا** جعفر بن عون عن مسعر عن سعد بن إبراهيم قال: (كن)[١] الحواميم يسمين العرائس.

٣٢٢٩١- **حدثنا** محمد بن بشر ووكيع عن مسعر عن (معن)[٢] بن عبدالرحمن قال: قال عبدالله: إذا وقعت في آل حم (وقعت)[٣] في روضات (دمثات)[٤] أتأ(نق فيهن)[٥][٦]./ ٥٥٩/١٠

٣٢٢٩٢- **حدثنا** وكيع عن سفيان عن (حبيب)[٧] عن رجل عن أبي الدرداء قال: مر عليه (رجل)[٨] وهو يبني مسجدا فقال: ما هذا؟ (قال: هذا)[٩] (لآل حم)[١٠][١١].

* * *

[٦٩] في درس القرآن وعرضه

٣٢٢٩٣- **حدثنا** الفضل بن دكين عن شبل عن ابن أبي نجيح عن مجاهد قال: عرضت القرآن على ابن عباس ثلاث عرضات[١٢].

---

(١) في [أ، ب، ط]: (كل).

(٢) سقط من: [ط].

(٣) سقط من: [ط].

(٤) في [أ، ب، ط]: (رمثات).

(٥) في [أ، ب، ط]: بياض.

(٦) منقطع؛ معن لم يدرك عبدالله.

(٧) في [هـ]: (خبيب).

(٨) سقط من: [أ، ط، هـ].

(٩) في [أ، ط، هـ]: (إلا).

(١٠) في [أ، ب، ط، ك]: (إلا ل حميم).

(١١) مجهول؛ لإبهام الرجل.

(١٢) صحيح.

٣٢٢٩٤- [**حدثنا** ابن نمير قال: حدثنا محمد بن إسحاق عن أبان بن صالح عن مجاهد قال: عرضت القرآن على ابن عباس من فاتحته إلى خاتمته ثلاث عرضات (أقفه)[١] عند كل آية][٢][٣].

٣٢٢٩٥- **حدثنا** أبو معاوية عن الأعمش عن أبي ظبيان عن ابن عباس أن رسول الله ﷺ كان يعرض القرآن في كل رمضان مرة، (إلا العام)[٤] الذي قبض فيه فإنه عرض عليه مرتين بحضرة عبد الله، فشهد ما نسخ منه وما بدل[٥].

٣٢٢٩٦- **حدثنا** يعلى بن عبيد عن محمد بن إسحاق عن الزهري عن عبيدالله ابن عبدالله عن ابن عباس قال: كان رسول الله ﷺ يعرض الكتاب في كل رمضان على جبريل فلما كان الشهر الذي/ هلك فيه عرضه عليه عرضتين[٦]. ٥٦٠/١٠

٣٢٢٩٧- **حدثنا** الفضل بن دكين قال: حدثنا موسى بن علي قال: سمعت أبي يقول: أمسكت على فضالة بن عبيد القرآن حتى فرغ منه[٧].

---

(١) في [هـ]: (أفقه)، وفي [جـ]: (أوقفه).

(٢) سقط الخبر من: [أ، ح، ط، هـ].

(٣) حسن، صرح ابن إسحاق بالسماع عند الحاكم ٢/٣٠٧.

(٤) في [ط]: (إلى العام).

(٥) صحيح، أخرجه أحمد (٣٤٢٢)، والبخاري في خلق أفعال العباد (٣٨٢)، والنسائي في الكبرى (٧٩٩٢)، وأبويعلى (٢٥٦٢)، والطحاوي ١/٣٥٦، البزار (٢٦٨٣/كشف)، والحاكم ٢/٣٣٠.

(٦) منقطع حكماً؛ ابن إسحاق مدلس، وقد توبع ابن إسحاق، أخرجه أحمد (٢٠٤٢)، وابن سعد ٢/١٩٥، وعبد بن حميد (٦٤٧)، وأصله عند البخاري (١٩٠٢)، ومسلم (٢٣٠٨).

(٧) صحيح.

٣٢٢٩٨- **حدثنا** حسين بن علي عن ابن عيينة عن ابن (جريج)[١] وعن ابن سيرين عن عبيدة قال: القراءة التي عرضت على النبي ﷺ في العام الذي قبض فيه هي القراءة التي (يقرأها)[٢] الناس اليوم[٣][٤].

٣٢٢٩٩- **حدثنا** حسين بن علي عن زائدة عن هشام عن ابن سيرين قال: كان جبريل يعرض على النبي ﷺ القرآن في كل عام مرة في رمضان، فلما كان العام الذي قبض فيه عرضه عليه مرتين[٥].

٣٢٣٠٠- **حدثنا** ابن نمير قال: حدثنا زكريا بن أبي زائدة عن فراس عن الشعبي عن مسروق (عن عائشة)[٦] (عن فاطمة)[٧] قالت: كان رسول الله ﷺ يعرض القرآن على جبريل في كل عام مرة فلما كان العام الذي قبض فيه عرضه عليه مرتين[٨]./ ٥٦١/١٠

* * *

[٧٠] ما جاء في فضل المفصل

٣٢٣٠١- **حدثنا** عفان قال: حدثنا حماد بن سلمة عن عاصم عن أبي الأحوص عن عبدالله قال: لكل شيء لباب، وإن لباب القرآن المفصل[٩].

---

(١) في [أ]: (جريح).

(٢) في [ك]: (يقرأه).

(٣) في [أ، ط، هـ]: زيادة (فيه).

(٤) مرسل؛ عبيدة ليس صحابياً.

(٥) مرسل؛ ابن سيرين تابعي.

(٦) تكررت في: [جـ].

(٧) سقط من: [أ، ح، ط، هـ].

(٨) صحيح، أخرجه البخاري (٣٦٢٤)، ومسلم (٢٤٥٠).

(٩) صحيح.

[٧١] في القرآن (والسلطان)[١]

٣٢٣٠٢- **حدثنا** وكيع قال: حدثنا الأعمش عن سليمان بن ميسرة عن طارق ابن شهاب قال: قال: سلمان لزيد بن صوحان: كيف أنت إذا اقتتل القرآن والسلطان؟ قال: إذا أكون مع القرآن، قال: نعم (الزبيد)[٢] إذا أنت[٣].

٣٢٣٠٣- **حدثنا** أبو معاوية عن الأعمش عن (شمر)[٤] عن شهر بن حوشب عن كعب قال: يقتتل القرآن والسلطان، (قال)[٥]: فيطأ السلطان على صماخ القرآن (فلأياً بلأي، ولأياً بالأي، ما تنفلتن منه)[٦].

٣٢٣٠٤- **حدثنا** يحيى بن أبي (بكير)[٧] قال: حدثنا شريك عن عبدالملك بن عمير عن عبدالرحمن بن عبدالله (بن مسعود)[٨] قال: (أتى رجل ابن مسعود)[٩] فقال: يا أبا عبدالرحمن، علمني كلمات جوامع نوافع، قال: تعبد الله ولا تشرك/ ٥٦٢/١٠
به شيئاً، (وتزول مع القرآن حيث زال)[١٠][١١].

---

(١) في [ط]: بياض.

(٢) في [أ، ب، جـ]: (الزبيدي)، وفي [هـ]: (الزيد).

(٣) صحيح.

(٤) في [أ، ب، ط]: (سمره).

(٥) سقط من: [أ، هـ].

(٦) في [أ، ط، هـ]: (فلا يبالي ذا من ذا، ولا ذا من ذا).

(٧) في [ط]: (بكر).

(٨) سقط من: [أ، ط، هـ].

(٩) في [ك]: (أتى ابن مسعود رجل).

(١٠) سقط من: [أ، ح، ط، هـ].

(١١) منقطع؛ عبدالرحمن بن عبدالله بن مسعود لم يسمع من أبيه.

٣٢٣٠٥- (**حدثنا** معاوية بن هشام)[١] (قال: حدثنا سفيان عن (جبلة)[٢])[٣] ابن سحيم عن عامر بن مطر قال: كنت مع حذيفة فقال: (كيف)[٤] أنت يا عامر بن مطر إذا أخذ الناس طريقاً، والقرآن طريقاً، مع أيهما تكون؟ فقلت: مع القرآن أحيا معه (و)[٥]أموت، قال: فأنت إذن[٦].

٣٢٣٠٦- **حدثنا** أبو أسامة عن مسعر قال: حدثنا معن قال: أتى رجل ابن مسعود فقال: علمني كلمات جوامع نوافع فقال: تعبد الله، ولا تشرك به شيئا، وتزول مع القرآن حيث (زال)[٧][٨].

* * *

[٧٢] من كان يقرأ القرآن من أصحاب ابن مسعود

٣٢٣٠٧- **حدثنا** وكيع عن سفيان عن منصور عن إبراهيم قال: (كان)[٩] أصحاب عبدالله الذين يفتون ويقرأون القرآن علقمة والأسود وعبيدة ومسروقا وعمرو بن شرحبيل والحارث بن قيس.

---

(١) سقط من: [أ، ط، هـ].

(٢) في [أ، ب، ط]: (حبله).

(٣) تكررت في: [ك].

(٤) تكررت في: [ك].

(٥) في [س، هـ]: (أو).

(٦) صحيح.

(٧) في [ط]: (يزال).

(٨) منقطع؛ معن لا يروي عن ابن مسعود.

(٩) سقط من: [ك].

٣٢٣٠٨- **حدثنا** أبو معاوية عن الأعمش (عن مسلم)[١] عن مسروق قال: كان عبدالله (يقرئنا)[٢] القرآن في (المجلس)[٣] ثم يجلس بعده (يحدث)[٤] الناس[٥]./ ٥٦٣/١٠

٣٢٣٠٩- **حدثنا** يحيى بن آدم قال: حدثنا عبدالرحمن بن حميد قال: سمعت أبا إسحاق يقول: أقرأ أبو عبدالرحمن السلمي القرآن في المسجد أربعين سنة.

* * *

[٧٣] في قراءة النبي ﷺ (على غيره)[٦]

٣٢٣١٠- **حدثنا** حفص عن الأعمش عن إبراهيم عن عبيدة عن عبد الله قال: قال لي رسول الله ﷺ: **«اقرأ علي القرآن»**، فقلت: أَقرأُ عليك وعليك أنزل، قال: **«إني أشتهي أن أسمعه من غيري»**، قال: فقرأت عليه النساء حتى بلغت (عليه)[٧]: ﴿فَكَيْفَ إِذَا جِئْنَا مِن كُلِّ أُمَّةٍ بِشَهِيدٍ وَجِئْنَا بِكَ عَلَىٰ هَٰؤُلَاءِ شَهِيدًا﴾ [النساء: ٤١]، رفعت رأسي (أو)[٨] غمزني رجل إلى جنبي، فرفعت رأسي فرأيت عينيه تسيل[٩].

٣٢٣١١- **حدثنا** ابن إدريس (عن حصين)[١٠] عن هلال بن يساف عن

---

(١) زيادة من [ك]: (عن مسلم).

(٢) في [أ، ط، هـ]: (يقرأ بنا).

(٣) هكذا في: [هـ]، وفي باقي النسخ: (المسجد).

(٤) في [أ، ب، ط]: بياض، وفي [جـ، ك]: (يفتي).

(٥) صحيح.

(٦) في [ك]: (من عنده).

(٧) سقط من: [هـ].

(٨) في [ط]: (و).

(٩) صحيح، أخرجه البخاري (٤٥٨٢)، ومسلم (٨٠٠).

(١٠) سقط من: [جـ].

٥٦٤/١٠ أبي حيان عن عبدالله عن النبي ﷺ بنحو من حديث الأعمش[١]./

٣٢٣١٢- **حدثنا** حسين بن علي عن زائدة عن عاصم عن (زر)[٢] عن عبد الله أن النبي ﷺ قال له: «**اقرأ**»، فافتتح سورة النساء حتى (إذا)[٣] بلغ إلى قوله تعالى: ﴿**فَكَيْفَ إِذَا جِئْنَا مِن كُلِّ أُمَّةٍ بِشَهِيدٍ وَجِئْنَا بِكَ عَلَىٰ هَٰؤُلَاءِ شَهِيدًا**﴾[٤]، قال: فدمعت عينا النبي ﷺ (قال)[٥]: «**حسبك**»[٦].

٣٢٣١٣- **حدثنا** ابن نمير عن الأجلح عن ابن أبزى عن أبيه قال: سمعت أبي بن كعب يقول: قال رسول الله ﷺ: «**أمرت أن أعرض عليك القرآن**»، (قلت)[٧]: سماني لك (ربك)[٨] قال: «**نعم**[٩]»، فقال أبي: ﴿**قُلْ بِفَضْلِ ٱللَّهِ وَبِرَحْمَتِهِۦ فَبِذَٰلِكَ (فَلْيَفْرَحُوا)**[١٠] **هُوَ خَيْرٌ مِّمَّا يَجْمَعُونَ**﴾[١١] [يونس: ٥٨].

---

(١) مجهول؛ أبوحبان مجهول، أخرجه أحمد (٣٥٥٠)، وأبويعلى (٥١٥٠).

(٢) في [أ، ب]: (ذر).

(٣) سقط من: [جـ، ك].

(٤) في [جـ، ك]: زيادة (الآية).

(٥) في [أ، ب، جـ، ك]: (وقال).

(٦) ضعيف؛ عاصم سيء الحفظ، أخرجه البخاري (٤٥٨٢)، ومسلم (٨٠٠).

(٧) في [ك]: (قال).

(٨) سقط من: [أ، ح، ط، هـ].

(٩) في [ك]: زيادة (قال).

(١٠) في المسند وسنن أبي داود: (فلتفرحوا).

(١١) حسن؛ الأجلح صدوق، أخرجه أحمد (٢١١٣٦)، وأبوداود (٣٩٨١)، والنسائي في الكبرى (٧٩٩٨)، والحاكم ٢/٢٤٠، والطيالسي (٥٤٥)، والبخاري في خلق أفعال العباد (٥٣٦)، وابن أبي عاصم في الآحاد (١٨٤٨)، وابن جرير في التفسير ١١/١٢٦، وأبونعيم في الحلية ١/٢٥١، والضياء في الأوسط (١٧٠٠)، والمزي ١٢/١٤، والشاشي (١٤٣٨)، والبيهقي في شعب الإيمان (٢٥٩٤).

[٧٤] من كره أن يقرأ القرآن منكوسا

٣٢٣١٤- **حدثنا** أبو معاوية عن الأعمش عن شقيق قال: قيل لعبدالله: إن فلانا يقرأ القرآن منكوساً، فقال عبدالله: ذاك منكوس القلب[١].

* * *

[٧٥] في القوم يتدارسون القرآن

٥٦٥/١٠ ٣٢٣١٥- **حدثنا** أبو الأحوص عن هارون بن عنترة عن أبيه قال: / سألت ابن عباس أي العمل أفضل؟ قال: ذكر الله (أكبر)[٢]، وما جلس قوم في بيت يتعاطون فيه كتاب الله فيما بينهم ويتدارسونه، إلا أظلتهم الملائكة بأجنحتها، وكانوا أضياف الله ما داموا فيه، حتى يفيضوا في حديث غيره[٣].

* * *

{[٧٦] في نقط المصاحف

٣٢٣١٦- [**حدثنا** أبوداود الطيالسي عن شعبة عن أبي رجاء قال: سألت محمداً عن نقط المصاحف، فقال: أني أخاف أن يزيدوا في الحروف أو ينقصوا.

٣٢٣١٧- **حدثنا** وكيع عن خارجة عن خالد قال: رأيت ابن سيرين يقرأ في مصحف منقوط.

٣٢٣١٨- **حدثنا** وكيع قال: حدثنا سفيان عن مغيرة عن إبراهيم أنه كره النقط.

---

(١) صحيح.

(٢) سقط من: [أ، ح، ط، هـ].

(٣) صحيح.

٣٢٣١٩- **حدثنا** وكيع عن الهذلي عن الحسن قال: لا بأس بنقطها بالأحمر.

٣٢٣٢٠- **حدثنا** ابن علية عن خالد أو غيره قال: رأيت ابن سيرين يقرأ في مصحف منقوط}[1].

(تم كتاب فضائل القرآن والحمد لله وحده

وصلى الله على سيدنا محمد وصحبه وسلم تسليماً كثيراً)[2]

* * *

(١) سقط الباب بأحاديثه من: [أ، ح، ط، هـ].

(٢) زيادة من: [جـ]، وفي [هـ]: (تم كتاب فضائل القرآن والحمد لله والصلاة على سيدنا محمد النبي وعلى آله وصحبه وأزواجه وذرياته والسلام).

فهرس الموضوعات

الموضوع	الصفحة
[٢٦] كتاب الحدود	٥-٦٠
[١٢٩] في الرجل يقذف الرجل بالمرأة	٥
[١٣٠] في الرجل يقذف امرأته برجل ويُسمِّيه	٥
[١٣١] في الرجل يقول لامرأته: رأيتك تزنين قبل أن تزوجك	٦
[١٣٢] في رجل طلق امرأته ثم قذفها: ما عليه؟	٦
[١٣٣] في الرجل يقذف امرأته ثم يطلقها، ما عليه؟	٨
[١٣٤] في الرجل يرهن وليدته ثم يقع عليها	٩
[١٣٥] في إقامة الحد على الرجل في أرض العدو	١٠
[١٣٦] في الرجل يقع على ذات محرم منه	١١
[١٣٧] في التعزير: كم هو؟ وكم يبلغ به؟	١٢
[١٣٨] باب في الوالي يرى الرجل على حد وهو وحده، أيقيمه عليه أم لا؟	١٤
[١٣٩] في المرأة تعلق بالرجل فتقول: فعل بي الزنا	١٥
[١٤٠] في الرجل يوجد مع المرأة فتقول: زوجي	١٥
[١٤١] في الرجل ينفي الرجل من أب له في الشرك	١٦
[١٤٢] في رجل قذف رجلاً وأمه مشركة	١٦
[١٤٣] في رجل تزوج امرأة فجاءت بولد قبل دخوله بها	١٧
[١٤٤] في الرجل يفترى عليه ما قالوا: في عفوه عن ذلك	١٨
[١٤٥] في السارق يؤمر بقطع يمينه فيدس يساره	١٨

الموضوع	الصفحة
[١٤٦] في السكران: من كان يضربه الحد ويجيز لاقه؟	١٩
[١٤٧] في أم الولد تفجر ما عليها	٢٠
[١٤٨] في الشهادة على الشهادة في الحد	٢١
[١٤٩] في إقامة الحدود والقود في الحرم	٢٢
[١٥٠] في الرجل يسرق فيطرح سرقته خارجاً و يؤخذ في البيت، ما عليه؟	٢٤
[١٥١] في القوم ينقب عليهم فيستغيثون فيجدون قوماً يسرقون فيؤخذون معهم بعض المتاع	٢٤
[١٥٢] في الرجل المتهم يوجد معه المتاع	٢٥
[١٥٣] في الرجل يضرب الرجل بالسيف، ويرفع عليه السلاح	٢٦
[١٥٤] فيما يحقن به الدم ويرفع به عن الرجل القتل	٢٨
[١٥٥] في الرجل يضرب في الشراب يطاف به أو ينصب للناس	٣٥
[١٥٦] في الرجل يقول للرجل: زنيت وأنت مشرك	٣٦
[١٥٧] في الرجل ينفي الرجل من فخذه: ما عليه؟	٣٧
[١٥٨] في الرجل يقول للرجل: يا زان	٣٧
[١٥٩] في الرجل يقول للرجل: يا روسبيه	٣٧
[١٦٠] في الرجل يقول للرجل: يا مفعولاً به	٣٨
[١٦١] في الرجل يقول للرجل: يا مخنث	٣٨
[١٦٢] في الرجل يقول للرجل: يا خبيث يا فاسق	٣٩
[١٦٣] في رجل يقول للرجل: يا دعي، ما عليه؟	٤٠
[١٦٤] في الرجل يزني بالصبية، ما عليه؟	٤٠

الموضوع	الصفحة
[١٦٥] في تعليق اليد في العنق	٤١
[١٦٦] ما قالوا في الساحر: ما يصنع به؟	٤٢
[١٦٧] في المرتد عن الإسلام، ما عليه؟	٤٤
[١٦٨] في المرتدة: ما يصنع بها؟	٤٦
[١٦٩] في الزنادقة: ما حدهم؟	٤٨
[١٧٠] في النصراني يسلم ثم يرتد	٥٠
[١٦٩] في الرجل يسرق من الكعبة	٥١
[١٧٠] في المحارب يؤتى به إلى الإمام	٥٢
[١٧١] في المرأة تقع على المرأة	٥٢
[١٧٢] في المحارب إذا قَتَل وأخذ المال وأخاف السبيل	٥٣
[١٧٥] ما تدرأ فيه الحدود	٥٤
[١٧٦] الرجل يُضرب الحد وهو قاعد أو مضطجع	٥٤
[١٧٧] في اليهودي والنصراني يزنيان	٥٥
[١٧٨] في الرجل يدخل الحمام فيسرق ثياباً	٥٦
[١٧٩] في النساء كيف يضربن؟	٥٧
[١٨٠] في الرأس يضرب في العقوبة	٥٧
[١٨١] الرجل يسمع الرجل وهو يقذف	٥٨
[١٨٢] في الرجل يقذف ويدعي بينة غيبا	٥٨
[١٨٣] في السكران: يُقتل	٥٩
[٢٧] كتاب أقضية رسول الله ﷺ	**٦١-٩٤**

الموضوع	الصفحة

[٢٨] كتاب الدعاء	٩٥-٣٨٨
[٢] ما كان النبي ﷺ يقوله عند الكرب	١٠٦
[٣] في دعوة الرجل للرجل الغائب	١٠٧
[٤] العزم في الدعاء	١٠٩
[٥] في فضل الدعاء	١١٠
[٦] الرجل يخاف السلطان ما يدعو؟	١١٣
[٧] الدعاء بالعافية	١١٦
[٨] من كان يدعو بالغنى؟	١١٩
[٩] من كان يقول: يا مقلب القلوب؟	١٢١
[١٠] ما يدعو به الرجل إذا خرج من منزله؟	١٢٣
[١١] دعاء النبي ﷺ: «طهرني بالثلج»	١٢٥
[١٢] الرعد ما يدعى به له؟	١٢٦
[١٣] ما يدعى به للريح إذا هبت؟	١٢٨
[١٤] ما يدعى به في الاستسقاء؟	١٣١
[١٥] من قال: إذا دعوت فابدأ بنفسك؟	١٣٢
[١٦] ما رخص للرجل يدعو به في سجوده؟	١٣٣
[١٧] الرجل يتعار من الليل، ما يدعو به؟	١٣٥
[١٨] الساعة التي يستجاب فيها الدعاء	١٣٦
[١٩] ما يدعى به إذا سمع الأذان؟	١٣٨
[٢٠] الكلمات التي تلقى آدم من ربه	١٣٩
[٢١] ما يقال: في دبر الصلوات؟	١٤٠

الموضوع	الصفحة
[٢٢] الدعاء بلا نية ولا عمل	١٤٩
[٢٣] ما يستحب أن يدعو به إذا أصبح؟	١٥٠
[٢٣] ما قالوا: في الرجل إذا أخذ مضجعه وأوى إلى فراشه، ما يدعو به؟	١٦٠
[٢٥] ما قالوا: في الرجل ما يدعو به إذا أصابه هم أو حزن	١٦٩
[٢٦] ما يقال: في طلب الحاجة وما يدعى به	١٧٠
[٢٧] ما يدعى به للعامة: كيف هو؟	١٧١
[٢٨] ما يدعو به الرجل إذا قام من مجلسه	١٧٢
[٢٩] ما ذكر فيما دعا به النبي ﷺ عند وفاته	١٧٤
[٣٠] في الدعاء في الليل: ما هو؟	١٧٦
[٣١] من كان يحب إذا دعا أن يقول: ﴿رَبَّنَآ ءَاتِنَا فِى ٱلدُّنْيَا حَسَنَةً وَفِى ٱلْأَخِرَةِ حَسَنَةً وَقِنَا عَذَابَ ٱلنَّارِ﴾	١٧٨
[٣٢] ما حفظ مما علمه النبي ﷺ فاطمة أن تقوله؟	١٧٩
[٣٣] ما علمه النبي ﷺ عائشة أن تدعو به؟	١٨٠
[٣٥] من كان يقول في دعائه: أحيني ما كانت الحياة خيراً لي؟	١٨١
[٣٥] ما يستفتح به الدعاء؟	١٨٣
[٣٦] ما ذكر فيمن سأل النبي ﷺ أن يعلمه ما يدعو به فعلمه	١٨٣
[٣٧] في اسم الله الأعظم	١٨٩
[٣٨] إذا دعا الرجل فليكثر	١٩٢
[٣٩] في دعوة المظلوم	١٩٢

الموضوع	الصفحة
[٤٠] دعاء داود النبي عليه السلام	١٩٤
[٤١] ما علمه النبي ﷺ أم هانئ	١٩٦
[٤٢] دعاء عيسى بن مريم عليه السلام	١٩٧
[٤٣] في الدابة يصيبها الشيء بأي شيء تعوذ به	١٩٨
[٤٤] ما كان يدعو به النبي ﷺ؟	١٩٩
[٤٥] الرجل يريد الحاجة: ما يدعو به؟	٢٠٤
[٤٦] الرجل إذا دعا ببطن كفه	٢٠٦
[٤٧] ما يؤمر به الرجل إذا نزل المنزل أن يدعو به	٢٠٨
[٤٨] من كره الاعتداء في الدعاء	٢٠٨
[٤٩] في ثواب التسبيح	٢٠٩
[٥٠] ما ذكر في الاستغفار	٢١٧
[٥١] في ثواب ذكر الله عز وجل	٢٢٢
[٥٢] ما يدعى به في الاستسقاء	٢٣٣
[٥٣] ما يدعى به للمريض إذا دخل عليه	٢٣٤
[٥٤] ما دعا به النبي ﷺ لأمته فأعطي بعضه	٢٤١
[٥٥] ما ذكر عن أبي بكر وعمر رضي الله عنهما من الدعاء	٢٤٤
[٥٦] ما جاء عن علي رضي الله عنه مما دعا مما بقي من دعائه	٢٤٦
[٥٧] ما جاء عن عبد الله بن مسعود رضي الله عنه	٢٥٢
[٥٨] ما ذكر عن ابن عمر رضي الله عنه من قوله	٢٥٧
[٥٩] ما ذكر عن عبد الرحمن بن عوف وأبي الدرداء	٢٥٩
[٦٠] ما يقول الرجل إذا تطيره	٢٦٠

الموضوع	الصفحة
[٦١] ما يدعو به الرجل إذا رأى ما يكره	٢٦١
[٦٢] في التعوذ من الشرك ما يقوله الرجل حين يبرأ منه	٢٦١
[٦٣] ما ذكر عن النبي ﷺ أنه دعا لمن شتمه أو ظلمه	٢٦٢
[٦٤] ما يدعو إذا رأى الأمر يعجبه	٢٦٤
[٦٥] في مسألة العبد لربه وأنه لا يخيبه	٢٦٤
[٦٦] ما ذكر فيما كان عبد الله بن رواحة يدعو به	٢٦٦
[٦٧] ما يدعو به الرجل إذا فرغ من طعامه	٢٦٧
[٦٨] ما كان النبي (ﷺ)يقول: إذا اشتد المطر	٢٧١
[٦٩] ما نهي عنه أن يدعو به الرجل أو يقوله	٢٧١
[٧٠] الرجل يظلم فيدعو الله على من ظلمه	٢٧٣
[٧٢] الرجل يصيبه الجوع أو يضيق عليه الرزق ما يدعو به	٢٧٤
[٧٣] ما يقول: الرجل إذا اشتد غضبه	٢٧٦
[٧٤] ما دعا به النبي ﷺ يوم بدر ويوم حنين	٢٧٦
[٧٥] ما كان النبي ﷺ يدعو به إذا لقي العدو	٢٧٧
[٧٦] ما يقول: إذا وقع في الأمر العظيم	٢٧٨
[٧٧] ما ذكر فيمن سأل الوسيلة	٢٧٩
[٧٨] ما جاء في الرجل يُلبِّس الشيطان عليه صلاته	٢٧٩
[٧٩] ما ذكر عن قوم مختلفين مما يدعون به	٢٨٠
[٨٠] في التعوذ بالمعوذتين	٢٨٤
[٨١] ما يدعو به الرجل إذا طلعت الشمس	٢٨٤
[٨٢] في الرجل يريد السفر ما يدعو به	٢٨٥

الموضوع	الصفحة
[٨٣] في الرجل إذا رجع من سفره ما يدعو به	٢٨٧
[٨٤] الرجل يفزع من الليل ما يدعو به	٢٨٩
[٨٥] ما يدعو به الرجل إذا دخل المسجد الحرام	٢٩٢
[٨٦] ما يقول الرجل إذا استلم الحجر	٢٩٣
[٨٧] ما يدعو به الرجل بين الركن والمقام	٢٩٣
[٨٨] ما يدعو به الرجل إذا صعد على الصفا والمروة	٢٩٥
[٨٩] من قال: ليس على الصفا والمروة دعاء مؤقت	٢٩٧
[٩٠] ما يدعو به الرجل وهو يسعى بين الصفا والمروة	٢٩٨
[٩١] ما يدعو به إذا رمى الجمرة	٢٩٩
[٩٢] من قال: ليس عند الجمار دعاء مؤقت	٣٠٠
[٩٣] ما يدعو به عشية عرفة	٣٠٠
[٩٤] ما يدعو به الرجل وهو يطوف بالبيت	٣٠٢
[٩٥] في رفع الصوت بالدعاء	٣٠٢
[٩٦] الرجل يرفع يديه إذا دعا، من كرهه	٣٠٥
[٩٧] من رخص في رفع اليدين في الدعاء	٣٠٥
[٩٨] من كان يقول الدعاء: بأصبع ويدعو بها	٣٠٧
[٩٩] ما قالوا: في تحريك الأصبع في الدعاء	٣١١
[١٠٠] الرجل يدعو وهو قائم من كرهه؟	٣١١
[١٠١] من رخص أن يدعو وهو قائم؟	٣١٣
[١٠٢] ما يدعو به الرجل في قنوت الوتر	٣١٣
[١٠٣] من قال: ليس في قنوت الوتر شيء موقت؟	٣١٥

الموضوع	الصفحة

[١٠٤] ما يدعو به الرجل في آخر وتره ويقوله ٣١٥

[١٠٥] ما يدعو به في قنوت الفجر..... ٣١٧

[١٠٦] ما يدعو به الرجل إذا ضلت منه الضالة..... ٣١٩

[١٠٧] في الرجل يركب الدابة والبعير ما يدعو به؟..... ٣١٩

[١٠٨] ما قالوا: في الرجل إذا بخل بماله أو جبن عن العدو وعن الليل أن يقومه و ما يدعو به..... ٣٢١

[١٠٩] ما يدعو به الرجل إذا دخل على أهله..... ٣٢٤

[١١٠] ما يدعو به الرجل إذا أراد أن يضع ثيابه..... ٣٢٥

[١١١] الرجل يرى المبتلى ما يدعو به ٣٢٥

[١١٢] ما أمر به موسى عليه السلام أن يدعو به ويقوله ٣٢٦

[١١٣] ما قالوا: إن الدعاء يلحق الرجلَ وولدَه..... ٣٢٦

[١١٤] الغيلان إذا رئيت ما يقول: الرجل ٣٢٧

[١١٥] ما يدعو به الرجل إذا رأى الهلال..... ٣٢٩

[١١٦] ما يدعو به الرجل ويؤمر به إذا لبس الثوب الجديد..... ٣٣١

[١١٧] من قال: نزلت: ﴿وَلَا تَجْهَرْ بِصَلَاتِكَ وَلَا تُخَافِتْ بِهَا﴾ في الدعاء ٣٣٤

[١١٨] ما يدعو به الرجل وهو في المسجد ٣٣٥

[١١٩] ما يدعو به الرجل إذا قامت الصلاة..... ٣٣٧

[١٢٠] ما يدعى به في الصلاة على الجنائز..... ٣٣٨

[١٢١] من قال: ليس على الميت دعاء موقت..... ٣٤٤

[١٢٢] في الدعاء في الخلوة..... ٣٤٥

[١٢٣] ما عَلَّمَ النبي ﷺ الأعرابي حين جاء يسأله..... ٣٤٦

الموضوع	الصفحة
[١٢٤] ما يؤمر الرجل أن يدعو فلا يضره لسعة عقرب.....	٣٤٦
[١٢٥] ما ذكر من دعاء العلاء بن الحضرمي حين خاض البحر.....	٣٤٩
[١٢٦] في الديك إذا سمع صوته ما يدعى به	٣٤٩
[١٢٧] من قال: إذا استعاذ العبد من النار قالت النار: اللهم أعذه، والجنة مثل ذلك	٣٥٠
[١٢٨] من كان يصلي على النبي ﷺ ويحمد الله قبل أن يقوم من مجلسه	٣٥١
[١٢٩] في العطسة إذا عطس فقاله، لم يصبه وجع ضرس	٣٥٢
[١٣٠] من كان إذا أبطأ عليه خبر الجيش دعا واستنصر	٣٥٢
[١٣١] ما قالوا: في قراءة: ﴿قُلْ هُوَ ٱللَّهُ أَحَدٌ﴾ بعد الفجر	٣٥٢
[١٣٢] ما جاء في قراءة: ﴿الٓمٓ ۝١ تَنزِيلُ﴾ و﴿تَبَٰرَكَ﴾ وما قالوا: فيهما	٣٥٣
[١٣٣] ما يقول الرجل إذا ندت به دابته أو بعيره في سفر.....	٣٥٤
[١٣٤] من قال: دعوة المظلوم المسلم مستجابة ما لم يدع بظلم أو قطيعة رحم	٣٥٥
[١٣٥] ما يقول الرجل إذا خرج من المسجد.....	٣٥٥
[١٣٦] ما يدعى به ليلة عرفة	٣٥٦
[١٣٧] ما أمر النبي ﷺ عمر بن الخطاب أن يدعو به	٣٥٧
[١٣٨] ما علمه النبي ﷺ وأمر به مما يسد الحاجة	٣٥٨
[١٣٩] فيما اصطفى الله من الكلام	٣٥٨
[١٤٠] ما إذا قاله الرجل دفع عنه أنواع البلاء	٣٥٩

الموضوع	الصفحة
[١٤١] ما إذا قاله الرجل أمر أن يدعو ويسأل	٣٥٩
[١٤٢] ما قالوا: في الدعاء الذي يستجاب	٣٥٩
[١٤٣] في الرجل يسأل الرجل أن يدعو له	٣٦٠
[١٤٤] في الدعاء لمشرك	٣٦٠
[١٤٥] باب في المسلم يؤمن على دعاء الراهب	٣٦١
[١٤٦] في السقط والمولود وما يدعى لها به	٣٦١
[١٤٧] ما جاء في التسبيح في رمضان	٣٦٢
[١٤٨] ما يدعو به الرجل ويقوله إذا وضع الميت في قبره	٣٦٣
[١٤٩] ما يدعى به للميت بعد ما يدفن	٣٦٦
[١٥٠] فيمن كره أن يدعو بالموت ونهى عنه	٣٦٧
[١٥١] ما قالوا: في ليلة النصف من شعبان وما يغفر فيها من الذنوب	٣٦٨
[١٥٢] في الدعاء للمجوس	٣٦٩
[١٥٣] ما يدعى به في ركعتي الطواف	٣٦٩
[١٥٤] ما يدعو به الرجل إذا أتى المسجد يوم الجمعة	٣٧٠
[١٥٥] ما يدعى به للمسكين وكيف يرد عليهم؟	٣٧١
[١٥٦] في الرهصة صيب الدابة	٣٧١
[١٥٧] دعاء طاوس	٣٧١
[١٥٨] ما كان النبي ﷺ يعظمه من الدعاء	٣٧٢
[١٥٩] من قال: الدعاء يرد القدر	٣٧٢
[١٦٠] ما ذكر في أحب الكلام إلى الله	٣٧٣
[١٦١] من دعا فعرف الإجابة	٣٧٣

الموضوع	الصفحة
[١٦٢] ما يقول الرجل إذا نعب الغراب	٣٧٤
[١٦٣] القنوت	٣٧٥
[١٦٤] الدعاء قائما	٣٧٥
[١٦٥] في الرجل الذي شكى امرأته إلى رسول الله ﷺ ما أمره به	٣٧٥
[١٦٦] في ثواب تكبيرة ما هو	٣٧٥
[١٦٧] ما دعا به النبي ﷺ للرجل الذي نزل عليه	٣٧٦
[١٦٨] ما يدعو به الرجل إذا رأى الكوكب ينقض	٣٧٧
[١٦٩] ما يقول: الرجل إذا ابتاع مملوكا وما يقول: إذا رأى البرق	٣٧٧
[١٧٠] ما يقال: إذا قال المؤذن: أشهد أن لا إله إلا الله وأشهد أن محمدا رسول الله	٣٧٧
[١٧١] الاستعاذة من الشيطان	٣٧٨
[١٧٢] ما أمر النبي ﷺ عائشة حين أمرها أن توجز في الدعاء	٣٧٨
[١٧٣] ما أمر به المحموم إذا اغتسل أن يدعو به	٣٧٩
[١٧٤] ما ذكر مما قاله يوسف عليه السلام حين رأى عزيز مصر	٣٧٩
[١٧٥] باب السيماء	٣٧٩
[١٧٦] ما دعا به النبي ﷺ في مسجد الفتح الذي يقال له: مسجد الأحزاب	٣٨١
[١٧٧] دعوة لداود النبي ﷺ	٣٨٢
[١٧٨] ما يدعو به الرجلإذا فرغ من وضوئه	٣٨٣
[١٧٩] ما يدعو به الرجل ويقوله: إذا دخل الكنيف	٣٨٥
[١٨٠] ما يقول الرجل وما يدعو به إذا خرج من المخرج	٣٨٦
[١٨١] في الرجل يشتري المملوك ما يدعو به	٣٨٨

الموضوع	الصفحة
[٢٩] كتاب فضائل القرآن	**٣٨٩-٥٠٤**

[١] ما جاء في إعراب القرآن ٣٨٩
[٢] في تعليم القرآن كم آية ٣٩٣
[٣] ثواب من قرأ حروف القرآن ٣٩٤
[٤] في حسن الصوت بالقرآن ٣٩٦
[٥] في التطريب من كرهه ٣٩٩
[٦] في فضل من قرأ القرآن ٤٠٠
[٧] في القرآن بأي لسان نزل ٤٠٣
[٨] فيما نزل بلسان الحبشة ٤٠٤
[٩] فيما فسر بالرومية ٤٠٥
[١٠] ما فسر بالنبطية ٤٠٥
[١١] ما فسر بالفارسية ٤٠٦
[١٢] ما فسر بالشعر من القرآن ٤٠٧
[١٣] في تعاهد القرآن ٤٠٩
[١٤] في نسيان القرآن ٤١١
[١٥] من كره أن يتأكل بالقرآن ٤١٢
[١٦] في التمسك بالقرآن ٤١٤
[١٧] في البيت الذي يقرأ فيه القرآن ٤١٩
[١٨] التنطع في القراءة ٤٢١
[١٩] في القرآن إذا اشتبه ٤٢٢
[٢٠] في الماهر بالقرآن ٤٢٣

الموضوع	الصفحة
[٢١] في الرجل إذا ختم ما يصنع	٤٢٤
[٢٢] من قال: يشفع القرآن لصاحبه يوم القيامة	٤٢٥
[٢٣] من قال يقال: لصاحب: القرآن اقرأ وارقه	٤٣١
[٢٤] من قرأ القرآن على عهد النبيِّ ﷺ	٤٣٣
[٢٥] في الفضل الذي ذكره الله في القرآن	٤٣٥
[٢٦] فيمن تعلم القرآن وعلمه	٤٣٦
[٢٧] في الوصية بالقرآن وقراءته	٤٣٨
[٢٨] من قرأ مائة آية أو أكثر	٤٤٠
[٢٩] من قال: قراءة القرآن أفضل مما سواه	٤٤٢
[٣٠] من كره أن يقول: قرأت القرآن كله	٤٤٣
[٣١] من كره أن يقول: المفصل	٤٤٤
[٣٢] من قال: القرآن كلام الله	٤٤٥
[٣٣] من كره أن يفسر القرآن	٤٤٥
[٣٤] من كره أن يقول: إذا قرأ القرآن ليس كذا	٤٤٨
[٣٥] من كره أن يتناول القرآن عند الأمر بعرض من أمر الدنيا	٤٥٠
[٣٦] القرآن على كم نزل حرفاً	٤٥٠
[٣٧] ممن يؤخذ القرآن	٤٥٣
[٣٨] ما نزل من القرآن بمكة والمدينة	٤٥٧
[٣٩] في القراءة يسرع فيها	٤٥٩
[٤٠] من قال: اعملوا بالقرآن	٤٦١
[٤١] من نهى عن التماري في القرآن	٤٦٢

الموضوع	الصفحة
[٤٢] في مثل من جمع القرآن والإيمان	٤٦٤
[٤٣] من كره رفع الصوت واللغط عند قراءة القرآن	٤٦٥
[٤٤] في النظر في المصحف	٤٦٦
[٤٥] من كره أن يقول: قراءةُ فلان	٤٦٨
[٤٦] في القرآن متى نزل	٤٦٨
[٤٧] في رفع القرآن والإسراء به	٤٦٩
[٤٨] فيمن لا تنفعه قراءة القرآن	٤٧٠
[٤٩] في المعوذتين	٤٧٤
[٥٠] في أول ما نزل من القرآن وآخر ما نزل	٤٧٧
[٥١] من قال تفتح أبواب السماء لقراءة القرآن	٤٧٨
[٥٢] من قال: عظموا القرآن	٤٧٩
[٥٣] أول من جمع القرآن	٤٨١
[٥٤] في المصحف يحلى	٤٨٢
[٥٥] من رخص في حلية المصحف	٤٨٣
[٥٦] التعشير في المصحف	٤٨٤
[٥٧] من قال: جردوا القرآن	٤٨٦
[٥٨] من قال: من إجلال الله إكرام حامل القرآن	٤٨٧
[٥٩] الرجل يقرأ من هذه السورة وهذه السورة	٤٨٧
[٦٠] من كره أن يقرأ بعض الآية ويترك بعضها	٤٨٩
[٦١] فيمن تثقل عليه قراءة القرآن	٤٨٩
[٦٢] من كان يدعو بالقرآن	٤٩٠

الموضوع	الصفحة
[٦٣] ما جاء في صعاب السور	٤٩٠
[٦٤] ما يشبه من القرآن بالتوراة والإنجيل	٤٩١
[٦٥] في القرآن يختلف على الياء والتاء	٤٩٢
[٦٦] في الصبيان متى يتعلمون القرآن	٤٩٣
[٦٧] من قال: الحسد في قراءة القرآن	٤٩٤
[٦٨] في فضل الحواميم	٤٩٤
[٦٩] في درس القرآن وعرضه	٤٩٥
[٧٠] ما جاء في فضل المفصل	٤٩٧
[٧١] في القرآن والسلطان	٤٩٨
[٧٢] من كان يقرأ القرآن من أصحاب ابن مسعود	٤٩٩
[٧٣] في قراءة النبي ﷺ على غيره	٥٠٠
[٧٤] من كره أن يقرأ القرآن منكوسا	٥٠٢
[٧٥] في القوم يتدارسون القرآن	٥٠٢
[٧٦] في نقط المصاحف	٥٠٢
فهرس الموضوعات	٥٠٥

* * *

المصنف لابن أبي شيبة

الإمام أبي بكر عبد الله بن محمد بن أبي شيبة العبسي الكوفي

المولود سنة ١٥٩ هـ - والمتوفى سنة ٢٢٥ هـ

تقديم معالي الشيخ

ناصر بن عبد العزيز أبو حبيب الشثري

تحقيق

أ. د. سعد بن ناصر بن عبد العزيز أبو حبيب الشثري

المجلد السابع عشر

كتاب الإيمان، كتاب الرؤيا، كتاب الأمراء، كتاب الوصايا،
كتاب الفرائض، كتاب الفضائل

(٣٢٣٢١ - ٣٤٠٩٠)

دار كنوز إشبيليا
للنشر والتوزيع

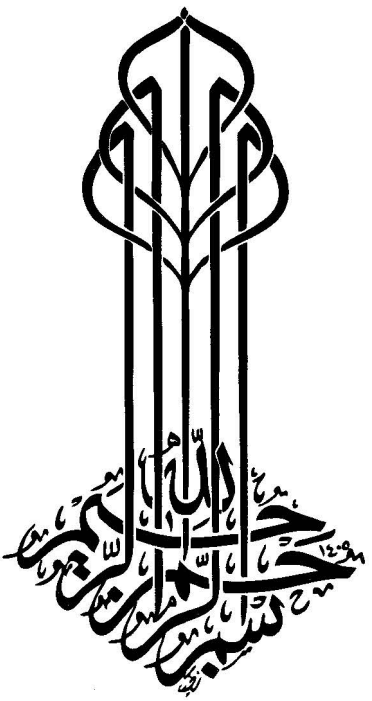
بسم الله الرحمن الرحيم

بسم الله الرحمن الرحيم

جميع الحقوق محفوظة للمحقق

الطبعة الأولى

١٤٣٦هـ - ٢٠١٥م

دار كنوز إشبيليا للنشر والتوزيع

المملكة العربية السعودية ص. ب ٢٧٢٦١ الرياض ١١٤١٧

هاتف: ٤٩١٤٧٧٦ - ٤٩٦٨٩٩٤ فاكس: ٤٤٥٣٢٠٣

E-mail: eshbelia@hotmail.com

(بسم الله الرحمن الرحيم)[١]

[٣٠] كتاب الإيمان

[١] ما ذكر في الإيمان والإسلام[٢]

٣٢٣٢١- [٣](حدثنا)[٤] إسماعيل بن (علية)[٥] عن أبي حيان عن أبي زرعة عن أبي هريرة قال: كان رسول الله ﷺ يوماً (بارزاً)[٦] للناس فأتاه رجل فقال: يا رسول الله، ما الإيمان؟ (فقال)[٧]: **«الإيمان أن تؤمن بالله، وملائكته، وكتبه، ولقائه، ورسله، وتؤمن بالبعث الآخر»**، قال: يا رسول الله ما الإسلام؟ قال: **«أن تعبد الله ولا تشرك به شيئا، وتقيم الصلاة المكتوبة، (وتؤدي)[٨] الزكاة المفروضة، وتصوم رمضان»**، قال: يا رسول الله، ما الإحسان؟ قال: **«أن تعبد الله كأنك تراه، (فإنك)[٩] إن لا تراه فإنه يراك»**[١٠]./ ٦/١١

---

(١) سقطة من: [أ، ب، ك].

(٢) سبق أن طبع كتاب الأيمان للمؤلف وفيه اختلاف في الترتيب ونقص عن الموجود هنا، ورمز هذه النسخة (و).

(٣) في [ك]: زيادة (حدثنا أبوبكر عبدالله بن أبي شيبة).

(٤) في [ك]: (قال).

(٥) في [هـ]: (عطية).

(٦) في [أ، ب]: (بادزا).

(٧) في [أ، ب، جـ، ك]: (قال).

(٨) في [أ، ب، ط، هـ، و]: (وتؤتي).

(٩) في [ط]: (فإن تك).

(١٠) صحيح، أخرجه البخاري (٥٠)، ومسلم (٩).

٣٢٣٢٢- **حدثنا** غندر عن شعبة عن أبي (جمرة)[١] عن ابن عباس أن وفد عبدالقيس أتوا النبي ﷺ، فقال رسول الله ﷺ: **«من الوفد، (أو من)[٢] القوم؟»** (قالوا)[٣]: ربيعة قال: **«مرحبا بالقوم أو بالوفد غير خزايا ولا ندامى»**، فقالوا: يا رسول الله، إنا (نأتيك)[٤] من شقة بعيدة، وإن بيننا وبينك هذا الحي من كفار مضر، وإنا لا نستطيع أن (نأتيك)[٥] إلا في الشهر الحرام، فمرنا بأمر فصل نخبر به من وراءنا ندخل به الجنة، قال: فأمرهم بأربع ونهاهم عن أربع: أمرهم بالإيمان بالله وحده، [٦]قال: **«هل تدرون ما الإيمان بالله؟»** قالوا: الله ورسوله أعلم، قال: **«شهادة أن لا إله إلا الله وأن محمدا رسول الله، وإقام الصلاة، وإيتاء الزكاة، وصوم رمضان، وأن تعطوا الخمس من المغنم»**، فقال: احفظوه وأخبروا به من وراءكم[٧].

٣٢٣٢٣- **(حدثنا)**[٨] جرير عن منصور عن سالم بن أبي الجعد عن عطية مولى بني عامر عن يزيد بن (بشر)[٩] السكسكي قال: قدمت المدينة فدخلت على عبدالله ابن عمر فأتاه رجل من أهل العراق فقال: يا عبدالله، مالك تحج وتعتمر وتركت الغزو في

---

(١) في [أ، ط]: (حمزة).

(٢) في [ط]: (أمن).

(٣) في [أ، جـ، ع، ط]: (قال).

(٤) في [ط]: (نأينك).

(٥) في [ط]: (نأينك).

(٦) في [هـ]: زيادة (و).

(٧) صحيح، أخرجه البخاري (٥٣)، ومسلم (١٧).

(٨) سقط من: [ك].

(٩) في [ط، هـ]: (بشير).

سبيل الله؟ فقال: ويلك إن الإيمان بني على خمس: تعبد الله، وتقيم الصلاة وتؤتي الزكاة، وتحج البيت، وتصوم رمضان، / (قال: فردها عليه)[١] فقال: يا عبدالله تعبد الله، وتقيم الصلاة، وتؤتي الزكاة، وتحج البيت، وتصوم رمضان، قال: (فردها عليه فقال: يا عبدالله تعبد الله، وتقيم الصلاة، وتؤتي الزكاة، وتحج البيت، وتصوم رمضان)[٢]، كذلك قال لنا رسول الله ﷺ[٣]. ٧/١١

٣٢٣٢٤- **(حدثنا)**[٤] محمد بن فضيل عن عمارة عن أبي زرعة قال: (قال)[٥] عمر: عرى الإيمان أربع: الصلاة والزكاة والجهاد والأمانة[٦].

٣٢٣٢٥- **حدثنا** وكيع عن سفيان عن أبي إسحاق عن صلة قال: قال حذيفة: الإسلام ثمانية أسهم: الصلاة سهم، والزكاة سهم، والجهاد سهم، وصوم رمضان سهم، والأمر بالمعروف سهم، والنهي عن المنكر سهم، والإسلام سهم، وقد خاب من لا سهم له[٧].

٣٢٣٢٦- حدثنا غندر عن شعبة عن الحكم قال سمعت عروة بن النزال يحدث

---

(١) تكررت في: [أ].

(٢) سقط من: [ك].

(٣) مجهول؛ لجهالة يزيد بن بشر السكسكي، أخرجه أحمد (٤٧٩٨)، والبخاري في التاريخ ٣٢٢/٨، والمروزي في تعظيم الصلاة (٤١٢)، والخطيب في الأسماء المبهمة ٣٣٧/٥، وابن عساكر ٣٨٩/١٣، وابن السبكي في طبقات الشافعية ٧٧/١.

(٤) في [ك]: (حدثنا سقطة من بداية جميع الأحاديث).

(٥) سقط من: [ط، هـ].

(٦) منقطع؛ أبو زرعة لم يدرك عمر.

(٧) صحيح، أخرجه عبدالرزاق (٩٢٨٠)، وابن الأعرابي (١٦٦)، والبزار (٢٩٢٨)، والبيهقي في الشعب (٧٥٨٥).

عن معاذ بن جبل قال: أقبلنا مع رسول الله ﷺ من غزوة تبوك، فلما رأيته خاليا قلت: يا رسول الله، أخبرني بعمل يدخلني الجنة؟ (قال)[١]: «(بخ)[٢] **لقد سألت عن عظيم، وهو يسير على من يسره الله/ (عليه، تقيم الصلاة المكتوبة وتؤتي الزكاة المفروضة، وتلقى الله)[٣] لا تشرك به (شيئاً)[٤]، أولا أدلك على رأس الأمر وعموده [وذروته وسنامه، أما رأس الأمر فالإسلام، من أسلم سلم، وأما عموده فالصلاة، وأما][٥] (ذروته)[٦] سنامه فالجهاد في سبيل الله**»[٧]. ٨/١١

٣٢٣٢٧- **حدثنا** (عبيدة)[٨] بن حميد (عن الأعمش عن الحكم)[٩] عن (ميمون)[١٠] ابن أبي(شبيب)[١١] عن معاذ بن جبل قال: خرجنا مع رسول الله ﷺ

---

(١) في [جـ، ك]: (فقال).

(٢) زيادة من: [و].

(٣) سقط من: [ك].

(٤) سقط من: :[جـ، ط، هـ].

(٥) سقط من: [أ، ب، جـ، ط، هـ].

(٦) في [هـ]: (ذروة).

(٧) مجهول؛ لجهالة عروة بن النزال، أخرجه أحمد (٢٢٠٣٢)، والنسائي ٤/١٦٦، والحاكم ٢/٤١٢، والطيالسي (٥٦٠)، وابن جرير في التفسير ٢١/١٠٢، والشاشي (١٣٦٦)، وأبونعيم في الحلية ٤/٣٧٦، والطبراني ٢٠/(٣٠٤)، والقضاعي في مسند الشهاب (٤٨)، والبيهقي في الشعب (٣٣٤٩)، وابن أبي عاصم في الجهاد (١٦).

(٨) في [أ، ب، جـ، ط، ك]: (عبدة).

(٩) في [و]: (عن الأعمش عن الحكم)، وقلب الإسناد في بقية النسخ.

(١٠) في [ك]: (معمر)، وورد في الحاشية (ميمون).

(١١) في [و]: (شبيب)، وفي بقية النسخ: (حبيب).

(في)[١] غزوة تبوك ثم ذكر نحوه[٢].

٣٢٣٢٨- **حدثنا** أبو الأحوص عن منصور عن ربعي عن رجل من بني أسد عن علي قال: قال رسول الله ﷺ: **«أربع لن يجد رجل طعم الإيمان حتى يؤمن بهن: لا إله إلا الله وحده (وأني)[٣] رسول الله بعثني بالحق، وبأنه ميت ثم مبعوث (من)[٤] بعد الموت، ويؤمن بالقدر كله»**[٥].

٣٢٣٢٩- **حدثنا** ابن فضيل عن عطاء بن السائب عن سالم بن أبي الجعد عن ابن عباس قال: جاء أعرابي إلى النبي ﷺ فقال: السلام عليك يا غلام بني عبدالمطلب، فقال: **«وعليك»**، فقال: إني رجل من أخوالك من بني سعد بن بكر

---

(١) سقط من: [هـ].

(٢) منقطع؛ ميمون لا يروي عن معاذ، أخرجه أحمد (٢٢٠٣٢)، والنسائي ٤/١٦٦، والحاكم ٢/٤١٢، وابن أبي الدنيا في الصمت (٦)، وابن جرير في التفسير ٢١/١٠٢، والواحدي في تفسير الوسيط ٣/٤٥٢، والشاشي (١٣٦٦)، والطبراني ٢٠/(٢٩٧)، وأبونعيم في الحلية ٤/٣٧٦، وهناد في الزهد (١٠٩٠)، والمروزي في تعظيم قدر الصلاة (١٩٧)، وبنحوه أخرجه ابن حبان (٢١٤)، والترمذي (٢٦١٦)، وعبدالرزاق (٢٠٣٠٣)، وابن ماجه (٣٩٧٣)، وعبد بن حميد (١١٢)، والطيالسي (٥٦٠)، والبيهقي في الشعب (٣٣٥٠)، وابن المبارك في الجهاد (٣١)، والدارقطني ١/٢٣٢، والبخاري في التاريخ ٧/٤٢٦، والبزار (٢٧/كشف).

(٣) في [ط]: (وأن).

(٤) زائدة من: [ك].

(٥) مجهول؛ لإبهام الراوي عن علي، أخرجه أحمد (١١١٢)، والترمذي (٢١٤٥)، والحاكم ١/١٣٣، وعبد بن حميد (٧٥)، وأبويعلى (٣٧٦)، والبغوي (٦٦)، وبنحوه: ابن ماجه (٨١)، والطيالسي (١٠٦)، وابن حبان (١٧٨)، وابن أبي عاصم في السنة (٨٨٧)، والبزار (٩٠٤)، والخطيب ٣/٣٦٦.

٩/١١ وأنا رسول قومي/ إليك ووافدهم، وأنا سائلك (فمشتدة)[١] مسألتي (إياك)[٢] (ومناشدك)[٣] (فمشيدة)[٤] مناشدتي إياك، قال: «**خذ**[٥] **يا أخا بني سعد**»، قال: من خلقك و(من)[٦] هو خالق من قبلك وهو خالق من بعدك؟ قال: «**الله**»، قال: (نشدتك)[٧] (بالله)[٨] أهو أرسلك؟ قال: «**نعم**»، قال: من خلق السماوات السبع والأرضين السبع وأجرى (بينهن)[٩] الرزق؟ قال: «**الله**»، قال: (نشدتك)[١٠] (بالله)[١١] أهو أرسلك؟ قال: «**نعم**»، قال: فأنا قد وجدنا في كتابك وأمرتنا رسلك أن نصلي [في اليوم والليلة خمس صلوات (لمواقيتها)[١٢] (نشدتك)[١٣] (بالله)[١٤] أهو أمرك (به)[١٥]؟ قال: «**نعم**»، قال: فإنا وجدنا في كتابك وأمرتنا رسلك][١٦] أن نأخذ

---

(١) في [ح، ك، ط]: (فمشيد)، وفي [جـ، و]: (فمشيده)، وفي [هـ]: (فمشددا).

(٢) في [هـ]: (إليك).

(٣) في [ط]: (نناشدك).

(٤) زائدة من: [جـ، ك]، وفي [و]: زائدة (فمشيد).

(٥) في [هـ]: زيادة (عنك)، وفي [و]: زيادة (عليك).

(٦) زائدة من: [و].

(٧) في [و]: (فنشدتك).

(٨) في [أ، ط، هـ]: (بذلك).

(٩) في [و]: (بينهما).

(١٠) في [و]: (فأنشدتك).

(١١) في [أ، ط، هـ]: (بذلك).

(١٢) في [هـ]: (لمواقبتها).

(١٣) في [و]: (فنشدتك).

(١٤) في [أ، ط، هـ]: (بذلك).

(١٥) سقط من: [ط]، وفي [هـ]: (بذلك).

(١٦) تكرار في: [جـ].

من حواشي أموالنا فنردها على فقرائنا فنشدتك بذلك أهو أمرك بذلك؟ قال: **«نعم»**، ثم قال: أما الخامسة فلست بسائلك عنها ولا (أرب)[١] لي فيها، قال: ثم قال: (أما)[٢] والذي بعثك بالحق لأعملن بها ومن أطاعني من قومي، ثم رجع فضحك رسول الله ﷺ حتى بدت نواجذه، (ثم)[٣] قال: **«والذي نفسي بيده لئن صدق ليدخلن الجنة»**[٤].

٣٢٣٣٠- **حدثنا** شبابة بن (سوار)[٥] (قال: حدثنا)[٦] سليمان بن المغيرة عن/ثابت عن أنس قال: كنا قد نهينا أن نسأل رسول الله ﷺ عن شيء، (فكان)[٧] ١٠/١١
يعجبنا أن يأتي الرجل من أهل البادية [العاقل فيسأله ونحن نسمع، (فجاء)[٨] رجل من أهل البادية][٩] فقال: يا محمد، (أتانا)[١٠] رسولك فزعم[١١] أن الله أرسلك،

---

(١) في [ط]: (رب).

(٢) زائدة (أما) من: [ب، جـ، ك، و].

(٣) في [و]: (و).

(٤) ضعيف؛ عطاء بن السائب اختلط، أخرجه ابن خزيمة (٢٣٨٣)، والدارمي (٦٥١)، والدارقطني ٤٤/٣، والبيهقي ٤/٧، والطبراني (٨١٥١)، وابن عبدالبر في التمهيد ١٧١/١٦، وأصل الحديث عند البخاري (٦٣).

(٥) في [ط]: (سور).

(٦) في [و]: (أخبرنا).

(٧) في [و]: (وكان).

(٨) في [و]: (فجاءه).

(٩) سقط من: [أ، جـ، ط].

(١٠) في [و]: (أتى).

(١١) في [و]: زائدة (أنك تزعم)، وفي [هـ]: زيادة (لنا).

(قال)[١]: «صدق»، قال: فمن خلق السماء؟ قال: «الله»، قال: فمن خلق الأرض؟ قال: «الله» قال: فمن نصب هذه الجبال؟ قال: «الله» قال: فبالذي خلق السماء وخلق الأرض ونصب الجبال آلله [أرسلك؟ قال: «نعم»، قال: فزعم رسولك أن علينا خمس صلوات في يومنا (وليلتنا)[٢]، قال: «صدق»، قال: فبالذي خلق السماء وخلق الأرض ونصب الجبال آلله][٣] أمرك بهذا؟ قال: «نعم»، قال: (فزعم)[٤] رسولك أن [علينا زكاة في أموالنا، قال: «صدق»، قال: فبالذي خلق السماء وخلق الأرض ونصب الجبال آلله امرك بهذا؟ قال: «نعم»، قال: وزعم رسولك أن علينا][٥] صوم (رمضان)[٦] في سنتنا، قال: «[٧]صدق»، قال: فبالذي خلق السماء وخلق الأرض ونصب الجبال آلله أمرك بهذا؟ قال: «نعم»، قال: زعم رسولك أن علينا الحج (لمن)[٨] استطاع إليه سبيلا، قال: / «صدق»، ١١/١١
قال: فبالذي خلق السماء وخلق الأرض ونصب الجبال آلله أمرك بهذا؟ قال: «نعم»، (ثم ولى)[٩] وقال: والذي بعثك بالحق لا أزداد عليه شيئاً، ولا أنقص (منه)[١٠] شيئاً، فقال رسول الله ﷺ: «إن صدق دخل الجنة»[١١].

---

(١) في [و]: (فقال).

(٢) سقط من: [و].

(٣) سقط من: [أ، ط، هـ].

(٤) في [و]: (زعم).

(٥) سقط من: [أ، ط، ك، هـ]

(٦) في [أ، جـ]: (شهر)، وكذلك في: [و].

(٧) في [هـ]: زيادة (نعم).

(٨) في [هـ]: (من).

(٩) سقط من: [و].

(١٠) في [جـ]: (منهما).

(١١) صحيح، أخرجه مسلم (١٢)، وأحمد (١٢٤٥٧)، وأصله عند البخاري (٦٣).

[٢] ما قالوا في صفة الإيمان

٣٢٣٣١- **حدثنا** زيد بن الحباب عن علي بن مسعدة (قال: حدثنا)[١] قتادة قال: (حدثنا)[٢] أنس بن مالك قال: قال رسول الله ﷺ: **«(الإسلام)[٣] علانية والإيمان في القلب ثم يشير بيده إلى صدره (و)[٤]التقوى ها هنا التقوى ها هنا»**[٥].

٣٢٣٣٢- **حدثنا** مصعب بن المقدام قال حدثنا أبو هلال (عن قتادة)[٦] عن أنس قال: قال رسول الله ﷺ: **«لا إيمان لمن لا أمانة له»**[٧].

٣٢٣٣٣- **حدثنا** أبو أسامة قال: حدثنا عوف عن عبدالله بن عمرو بن هند الجملي قال: قال علي[٨]: الإيمان (يبدأه)[٩] (نقطة)[١٠] بيضاء في القلب، كلما ازداد

---

(١) في [و]: (أخبرنا).

(٢) في [و]: (أخبرنا).

(٣) في [ك]: (الإيمان).

(٤) زائدة في: [أ، جـ، ط]، وفي [هـ]: (ويقول).

(٥) ضعيف؛ لضعف علي بن مسعدة، أخرجه أحمد (١٢٣٨١)، وأبويعلى (٢٩٢٣)، والبزار (٢٠/كشف)، والعقيلي ٢/٢٥٠، وابن عدي ٥/١٨٥٠، وابن حبان في المجروحين ٢/١١١، والخطيب في الموضح ٢/٢٤٩.

(٦) زائدة في: [هـ].

(٧) ضعيف؛ لضعف أبي هلال، أخرجه أحمد (١٢٣٨٣)، وعبد بن حميد (١١٩٨)، وأبويعلى (٢٨٦٣)، والبزار (١٠٠/كشف)، والدولابي ٢/١٥٤، وابن عدي ٦/٢٢٢١، والبيهقي ٦/٢٨٨، والطبراني في الأوسط (٢٦٢٧)، والقضاعي (٨٤٩)، والبغوي (٣٨).

(٨) زيادة في [و]: (رض).

(٩) في [هـ]: (يبدو).

(١٠) في [و]: (لحظة).

١٢/١١ الإيمان ازدادت بياضاً حتى يبيض القلب كله، والنفاق (يبدأه)[١]/ (نقطة)[٢] سوداء في القلب، كلما (ازداد النفاق)[٣] ازدادت سواداً حتى يسود القلب كله، والذي نفسي بيده لو شققتم (عن)[٤] قلب مؤمن لوجدتموه أبيض (القلب)[٥]، ولو شققتم (عن)[٦] قلب منافق (لو)[٧]جدتموه أسود (القلب)[٨][٩].

٣٢٣٣٤- **حدثنا** وكيع (قال: حدثنا)[١٠] الأعمش عن سليمان بن (ميسرة)[١١] عن طارق بن شهاب قال: قال عبدالله: إن الرجل ليذنب الذنب فينكت في قلبه نكتة سوداء، ثم يذنب الذنب (فينكت)[١٢] (أخرى)[١٣] حتى يصير (لون)[١٤] قلبه لون الشاة الربداء[١٥].

---

(١) في [هـ]: (يبدو).

(٢) في [و]: (لحظة).

(٣) سقطة من: [أ، ط].

(٤) في [أ، ط]: (على).

(٥) زيادة من: [و].

(٦) في [أ، ط]: (على).

(٧) في [و]: (و).

(٨) سقط من: [هـ].

(٩) مجهول منقطع؛ عبدالله بن علي بن هند الجميلي ضعيف، ولم يثبت سماعه من علي، أخرجه البيهقي في الشعب (٣٨).

(١٠) في [و]: (أخبرنا).

(١١) في [و]: (مسرة).

(١٢) في [و]: (فتنكت).

(١٣) سقط من: [أ، ح، ط، هـ].

(١٤) زائدة في: [ك، و].

(١٥) صحيح.

٣٢٣٣٥- **حدثنا** وكيع عن سفيان قال قال هشام عن أبيه: ما نقصت أمانة عبد قط إلا (نقص)[١] إيمانه.

٣٢٣٣٦- **حدثنا** ابن عيينة عن عمرو عن عبيد بن عمير قال: الإيمان (هيوب)[٢].

٣٢٣٣٧- **حدثنا** ابن عيينة عن عمرو عن نافع بن جبير أن رسول الله ﷺ بعث (بشر)[٣] بن سحيم الغفاري يوم النحر ينادي/ في (الناس)[٤]: أنه لا يدخل الجنة إلا ١٣/١١
نفس مؤمنة[٥].

---

(١) في [ط]: (ينتقص)، وفي [أ، هـ]: (بنقص).

(٢) قال أبوعبيد في غريب الحديث ٣٥٤/٤: «أي: أن المؤمن يهاب الذنوب؛ لأنه لولا الإيمان ما هاب الذنوب ولا خافها»، وذكر ابن الجوزي في غريب الحديث ٥٠٦/٢ معنى آخر: «أن المؤمن يُهاب»، قال ابن الأثير في النهاية ٢٨٤/٥: «فالناس يهابون أهل الإيمان؛ لأنهم يهابون الله ويخافونه»، وفي [أ، ب، ط، هـ]: (هبوب).

(٣) في [أ، جـ، ط، ك]: (بشير).

(٤) في [و]: (منى).

(٥) مرسل؛ نافع بن جبير تابعي، أخرجه النسائي في الكبرى (٢٨٩٦)، وورد من حديث عمرو ابن دينارمرسلاً، أخرجه النسائي (٢٨٩٨)، وابن جرير في التفسير ٢٠٤/٢، وورد من حديث نافع عن بشر بن سحيم، أخرجه أحمد (١٥٤٢٨)، وابن ماجه (١٧٢٠)، والنسائي في الكبرى (٢٨٩٢)، وابن خزيمة (٢٩٦٠)، وابن جرير في مسند علي (٤١٥)، والطبراني (١٢٠٦)، وابن أبي عاصم في الآحاد (٩٩٦)، والطحاوي ٢٤٣/٢، والطيالسي (١٢٩٩)، والمزي ١٢٢/٤، والبيهقي ٢٩٨/٤، وورد من حديث نافع عن رجل من الصحابة مرفوعاً، أخرجه النسائي (٢٨٩٦)، كما ورد من حديث حبيب عن نافع بن جبير عن بشر بن سحيم عن علي مرفوعاً، أخرجه النسائي (٢٨٩٢)، وابن جرير في مسند علي (٣٩)، والطحاوي ٢٤٣/٢.

٣٢٣٣٨- **حدثنا** وكيع قال حدثنا هشام بن (عروة)[١] عن أبيه قال: لا يغرنكم صلاة امرئ ولا صيامه، من (شاء)[٢] صام ومن (شاء)[٣] صلى، (ألا)[٤] لا دين لمن لا أمانة له.

٣٢٣٣٩- **حدثنا** عفان قال حدثنا حماد (بن سلمة)[٥] عن (أبي)[٦] جعفر الخطمي عن أبيه عن جده عمير بن حبيب بن (خماشة)[٧] أنه قال: الإيمان يزيد وينقص، (قيل)[٨] (له)[٩]: (وما)[١٠] زيادته وما نقصانه؟ قال: إذا ذكرناه وخشيناه فذلك زيادته، وإذا غفلنا ونسينا وضيعنا فذلك نقصانه.

٣٢٣٤٠- **حدثنا** ابن نمير عن سفيان عن عبيدالله عن نافع عن ابن عمر أنه كان يقول: اللهم لا تنزع مني الإيمان كما (أعطيته)[١١][١٢].

---

(١) في [أ، ح، ط، هـ]: (عمرو).

(٢) في [هـ]: (شاه)، وفي [ط]: (شام).

(٣) في [هـ]: (شاء)، وفي [ط]: (شام).

(٤) سقط من: [و].

(٥) سقطة من: [جـ، ك].

(٦) سقط من النسخ، وتم إثباتها من كتب التراجم، انظر: التاريخ الكبير ٥٣١/٦، ٥٤١، والجرح والتعديل ٣٧٩/٦، والثقات ٢٩٩/٣ و٢٧٢/٧، وتهذيب الكمال ٣٧١/٢٢، ٣٩١.

(٧) في [جـ]: (خشامة)، وفي [أ، ب، جـ، ط، ك]: (حسامة).

(٨) في [و]: (فقيل).

(٩) سقط من: [و].

(١٠) في [و]: (فيما).

(١١) في [ك]: (أعطيتنيه).

(١٢) صحيح.

٣٢٣٤١- **حدثنا** حماد بن (معقل)[١] عن غالب (عن)[٢] بكر قال: لو سئلت/ عن أفضل أهل هذا المسجد؟ فقالوا: (نشهد)[٣] أنه مؤمن مستكمل الإيمان بريء من النفاق، لم أشهد، ولو (شهدت)[٤] لشهدت أنه في الجنة، ولو سئلت عن (أشر أو أخبث)[٥] - الشك من أبي (بكر)[٦] - (رجل)[٧] فقالوا: (نشهد)[٨] أنه منافق مستكمل النفاق بريء من الإيمان، لم أشهد، ولو شهدت لشهدت أنه في النار. ١٤/١١

٣٢٣٤٢- **حدثنا** عبد الله بن نمير قال حدثنا فضيل (بن)[٩] غزوان قال: حدثنا عثمان بن أبي صفية الأنصاري قال: قال عبدالله بن عباس (لغلام)[١٠] (من غلمانه)[١١]: ألا أزوجك، (فما)[١٢] من عبد يزني إلا نزع الله منه نور الإيمان[١٣].

---

(١) في [هـ]: (مسعدة).

(٢) في [أ، ب، ط، هـ]: (بن)؛ وغالب هو القطان، وبكر هو ابن عبدالله المزني.

(٣) في [و]: (تشهد).

(٤) في [ب، ط]: (شهيد).

(٥) في [هـ]: (رجل أو)، وفي [أ، ط]: بياض.

(٦) في [و]: (العلاء).

(٧) في [أ، ح، ط، ك، هـ]: (رجلاً).

(٨) في [أ، ط]: (تشهد).

(٩) في [هـ]: (عن).

(١٠) في [و]: (لغلمانه).

(١١) في [و]: (يدعو غلاماً غلاماً).

(١٢) في [و]: (فإنه).

(١٣) مجهول؛ لجهالة عثمان بن أبي صفية.

٣٢٣٤٣- **حدثنا** سليمان بن حرب عن حماد بن سلمة (عن هشام)[١] عن أبيه عن عائشة قالت: قال رسول الله ﷺ: **«لا يزني الزاني (حين يزني)[٢] وهو مؤمن ولا يسرق حين يسرق وهو مؤمن»**[٣][٤].

* * *

[٣] من قال: أنا مؤمن

١٥/١١ ٣٢٣٤٤- **حدثنا** أبو معاوية عن الشيباني عن ثعلبة عن أبي قلابة/ (قال)[٥]: حدثني الرسول الذي (سأل)[٦] عبدالله بن مسعود (قال)[٧]: (أسألك)[٨] بالله أتعلم أن الناس كانوا (في)[٩] عهد رسول الله ﷺ على ثلاثة أصناف: مؤمن السريرة (و)[١٠]مؤمن العلانية، وكافر السريرة (و)[١١]كافر العلانية، ومؤمن العلانية كافر

---

(١) سقط من: [أ، ب، جـ، هـ].

(٢) سقطة في: [ك، و].

(٣) في [هـ]: زيادة (ولا يشرب حين يشرب وهو مؤمن).

(٤) صحيح، أخرجه أحمد (٢٥٠٨٨)، والبزار (١١٢/كشف)، وأبونعيم في الحلية ٢٥٦/٦، والآجري في الشريعة ص١١٢، والطبراني في الأوسط (١٢٥٣)، وبحشل ص٢٢٧، والخطيب ٢٢٣/٥، وابن جرير في مسند ابن عباس من تهذيب الآثار (٩١٩).

(٥) سقط من: [و].

(٦) في [أ، ط، هـ]: (بعثني).

(٧) في [و]: (فقال).

(٨) في [و]: (أنشدك).

(٩) في [و]: (على).

(١٠) سقط من: [و].

(١١) سقط من: [و].

السريرة، قال: فقال عبدالله: اللهم نعم، قال: فأنشدك بالله من أيهم كنت؟ (قال)[١]: فقال: اللهم[٢] مؤمن السريرة مؤمن العلانية، أنا مؤمن[٣].

٣٢٣٤٥- قال أبو إسحاق: فلقيت عبد الله بن (معقل)[٤] فقلت: إن أناسا من أهل الصلاح يعيبون علي أن أقول: أنا مؤمن، فقال عبد الله بن (معقل)[٥]: لقد (خبت)[٦] وخسرت إن لم تكن مؤمناً.

٣٢٣٤٦- **حدثنا** أبو معاوية عن موسى بن مسلم الشيباني عن إبراهيم التيمي قال: وما على أحدكم أن يقول: أنا مؤمن، فوالله لئن كان صادقاً لا يعذبه الله على صدقه، وإن كان كاذباً لما دخل عليه من الكفر أشد (عليه)[٧] من الكذب.

٣٢٣٤٧- **حدثنا** أبو معاوية عن الأعمش عن إبراهيم عن علقمة قال: قال له رجل: أمؤمن أنت؟ قال: أرجو.

٣٢٣٤٨- **حدثنا** أبو معاوية عن داود بن أبي هند عن شهر بن حوشب عن الحارث بن (عَميرة)[٨] (الزبيدي)[٩] قال: وقع الطاعون بالشام/ فقام معاذ بحمص ١٦/١١
فخطبهم فقال: إن هذا الطاعون رحمة ربكم، ودعوة نبيكم ﷺ، وموت الصالحين

---

(١) زائدة (قال) في: [جـ، ك، و].

(٢) في [و]: (كنت).

(٣) مجهول؛ لإبهام الراوي عن ابن مسعود.

(٤) في [أ، ب، ط، و]: (مغفل).

(٥) في [و]: (مغفل).

(٦) في [أ، ب، جـ]: (جئت)، وفي [هـ]: (غبنت).

(٧) سقط من: [و].

(٨) في [أ، ح، ط، هـ]: (عمير).

(٩) في [و]: (الزبيد).

قبلكم، اللهم اقسم لآل معاذ نصيبهم الأوفى منه، (قال)[١]: فلما نزل عن المنبر أتاه آت، فقال: إن عبدالرحمن بن معاذ قد أصيب فقال: ﴿إِنَّا لِلَّهِ وَإِنَّآ إِلَيْهِ رَٰجِعُونَ﴾ [البقرة: ١٥٢]، قال: ثم انطلق نحوه، فلما رآه عبدالرحمن مقبلاً (قال)[٢]: [٣]إنه الحق من ربك فلا تكونن من الممترين، قال: فقال: يا بني، ستجدني إن شاء الله من الصابرين، قال: فمات آل معاذ إنساناً إنساناً حتى كان معاذ آخرهم، (قال)[٤]: فأصيب فأتاه الحارث بن (عميرة)[٥] الزبيدي[٦]، قال: (فأغشي)[٧] على معاذ غشية، (قال)[٨]: (فأفاق)[٩] معاذ والحارث يبكي، (قال)[١٠]: فقال معاذ: ما يبكيك؟ قال: [١١](أبكي)[١٢] على العلم الذي يدفن معك، (قال)[١٣]: فقال: (فإن)[١٤] كنتَ طالباً للعلم لا محالة فاطلبه من عبدالله بن مسعود، ومن عويمر أبي

---

(١) سقط من: [هـ].

(٢) في [جـ]: (فقال).

(٣) في [و]: زيادة (ما آبه).

(٤) سقط من: [و].

(٥) في [أ، هـ]: (عمير).

(٦) زيادة في [و]: (يعوده)

(٧) في [و]: (وغشي).

(٨) سقط من: [و].

(٩) في [ط]: (فأقاف).

(١٠) سقط من: [و].

(١١) في [جـ، ك]: زائدة (فقال).

(١٢) في [ب]: (نبكي).

(١٣) سقط من: [و].

(١٤) في [و]: (إن).

الدرداء ومن سلمان الفارسي، (قال)[١]: وإياك وزلة العالم، (قال)[٢]: (قلت)[٣]: وكيف - لي أصلحك الله - أن أعرفها؟ قال: (إن)[٤] للحق نوراً يعرف به، قال: فمات معاذ (رحمة الله عليه)[٥] وخرج الحارث [٦]يريد عبدالله بن مسعود بالكوفة، (فقال)[٧]: فانتهى إلى بابه فإذا على الباب نفر من أصحاب عبدالله يتحدثون، قال: فجرى بينهم الحديث حتى قالوا: يا شامي، أمؤمن أنت؟ قال: نعم، فقالوا: من أهل الجنة؟ قال: (فقال)[٨]: إن لي ذنوباً (لا)[٩] أدري ما (يصنع)[١٠] الله/ فيها، فلو ١٧/١١
(أني)[١١] أعلم أنها غفرت لي لأنبأتكم أني من أهل الجنة، قال: فبينما هم كذلك إذ خرج عليهم عبدالله فقالوا له: ألا تعجب من أخينا هذا الشامي يزعم أنه مؤمن و(لا)[١٢]يزعم أنه من أهل الجنة، (قال)[١٣]: فقال عبدالله: لو قلتُ إحداهما لاتبعتها الأخرى، (قال)[١٤]: فقال الحارث: إنا لله وإنا إليه راجعون صلى الله على

---

(١) سقط من: [و].

(٢) سقط من: [و].

(٣) في [أ، ب، ط]: (وقلت)، وفي [هـ]: (فقلت).

(٤) سقط من: [و].

(٥) زيادة في: [و].

(٦) في [ب]: زيادة (و).

(٧) في [أ، ب، ك]: (قال).

(٨) سقط من: [و].

(٩) في [و]: (وما).

(١٠) في [ط]: (يضع).

(١١) سقط من: [أ، ب، ط، هـ].

(١٢) سقط من: [هـ].

(١٣) زيادة (قال) في: [ك].

(١٤) سقط من: [و].

معاذ، قال: ويحك ومن معاذ؟ قال: معاذ بن جبل، قال: وما (ذاك؟)[١] قال: قال: [٢]إياك وزلة العالم فأحلف بالله إنَّها منك لزلة يا ابن مسعود، وما الإيمان إلا أنا نؤمن بالله وملائكته وكتبه ورسله واليوم الآخر والجنة والنار والبعث والميزان، و(إن)[٣] لنا ذنوباً (لا)[٤] ندري ما يصنع الله فيها، فلو (أنا)[٥] نعلم أنها غفرت لنا لقلنا: إنا من أهل الجنة، فقال عبدالله: (صدقت والله، إن كانت مني لزلة)[٦][٧].

* * *

[٤] ما (ذكر)[٨] فيما يطوى عليه المؤمن من الخلال

٣٢٣٤٩- **حدثنا** مصعب بن المقدام قال حدثنا عكرمة بن عمار (قال)[٩]: حدثني أبو زميل عن مالك بن مرثد الزماني عن أبيه قال: قال أبو ذر: سألت رسول الله ﷺ: ماذا ينجي العبد من النار؟ (فقال)[١٠]: **«الإيمان بالله»**، قال: قلت: (يا

---

(١) زيادة في: [و].

(٢) زيادة (قال) في: [جـ].

(٣) زائدة في: [هـ]، وسقطة من: [و].

(٤) في [و]: (ما).

(٥) زيادة (أنا) في [و].

(٦) تكرر في [و].

(٧) منقطع حكماً؛ شهر مدلس، أخرجه الحاكم ٤/٤٦٠، والبزار (٢٦٧١)، وابن جرير في مسند ابن عباس من تهذيب الآثار (٩٨١)، وأبونعيم ١/٢٤٠، وابن عساكر ١١/٤٥٩، وقد أخرجه بنحوه أو بعضه أبوداود (٤٦١١)، والترمذي (٣٨٠٤)، والنسائي (٨٢٥٣)، وابن حبان (٧١٦٥)، وأحمد (٢٢١٥٧)، وعبدالرزاق (٢٠٧٥٠)، وإسحاق كما في المطالب (٢٨٩٨)، ويعقوب في المعرفة ٢/١٨٦، والبيهقي ١٠/٢١٠، والمزي ٣٢/٢١٩.

(٨) في [جـ، ك]: (قالوا).

(٩) سقط من: [و].

(١٠) في [و]: (وقال).

نبي)[١] الله (أو)[٢] مع الإيمان عمل؟/ فقال: **«ترضخ مما رزقك الله، أو يرضخ مما رزقه الله»**[٣]. ١٨/١١

٣٢٣٥٠- **حدثنا** عفان قال: حدثنا حماد بن زيد عن علي بن زيد عن أم محمد أن رجلا قال لعائشة: ما الإيمان؟ (قالت)[٤]: أفسر أم أجمل؟ قال: (لا بل)[٥] أجملي، (قالت)[٦]: من سرته حسنته، وساءته، سيئته فهو مؤمن[٧].

٣٢٣٥١- **حدثنا** محمد بن (سابق)[٨] قال: حدثنا إسرائيل عن الأعمش عن إبراهيم عن علقمة عن عبد الله قال: قال رسول الله ﷺ: **«ليس (المرء)[٩] المؤمن بالطعان ولا (باللعان)[١٠] ولا بالفاحش ولا بالبذي»**[١١].

---

(١) في [هـ]: (حسبي).

(٢) في [و]: (إن).

(٣) مجهول؛ لجهالة مرشد الزماني، أخرجه الطبراني (١٦٥٠)، وأخرجه بنحوه الحاكم ٦٣/١، وابن حبان (٣٧٣)، والبيهقي في الشعب (٣٣٢٧).

(٤) في [و]: (فقالت).

(٥) سقط من: [و].

(٦) في [جـ، ك، و]: (فقالت).

(٧) مجهول؛ لجهالة أم محمد.

(٨) في [جـ]: (ساسي)، وفي [ط]: (سامي)، وكذلك في: [أ، ب، جـ].

(٩) سقط من: [و].

(١٠) في [جـ]: (اللعان).

(١١) حسن؛ محمد بن سابق صدوق، أخرجه أحمد (٣٨٣٩)، والترمذي (١٩٧٧)، وابن حبان (١٩٢)، والبخاري في الأدب في المفرد (٣٣٢)، وأبويعلى (٥٣٦٩)، والحاكم ١٢/١، وأبونعيم في الحلية ٢٣٥/٤، والبيهقي ٢٤٣/١٠، والخطيب ٣٣٩/٥، والبغوي (٣٥٥٥)، والطبراني (١٠٤٨٣)، والمزي ٦٥٠/٢٥.

٣٢٣٥٢- **حدثنا** يحيى بن سعيد عن سفيان عن سلمة بن كهيل عن مصعب بن سعد (عن سعد)[١] قال: طبع المؤمن على الخلال كلها إلا الخيانة والكذب[٢].

١٩/١١ ٣٢٣٥٣- **حدثنا** يحيى بن سعيد عن سفيان عن منصور عن مالك/ بن الحارث عن عبدالرحمن بن يزيد عن عبد الله قال: المؤمن (يطوى)[٣] على الخلال كلها (غير)[٤] الخيانة والكذب[٥].

٣٢٣٥٤- [**حدثنا** وكيع قال: حدثنا الأعمش قال: حدثت عن أبي أمامة قال: قال رسول الله ﷺ: **«يطوى المؤمن على كل شيء إلا الخيانة والكذب»**][٦][٧].

٣٢٣٥٥- **حدثنا** حسين بن علي عن زائدة عن هشام عن الحسن عن أبي موسى (أن)[٨] النبي ﷺ قال: **«(تكون)[٩] في آخر الزمان فتن كقطع الليل المظلم،**

---

(١) سقط من: [أ، جـ، ح، ك].

(٢) صحيح، أخرجه ابن المبارك في الزهد (٨٢٨)، والدارقطني في العلل ٣٣١/٤، والبيهقي ١٩٧/١٠، وابن الجوزي في العلل المتناهية ٢١٧/٢، وقد رواه مرفوعاً الدورقي في مسند سعد (٦٥)، والبزار (١٠٢/كشف)، وابن أبي الدنيا في الصمت (٤٧٢)، وأبويعلى (٧١١)، وابن عدي ٤٤/١، والبيهقي ١٩٧/١٠.

(٣) في [و]: (يطبع).

(٤) في [أ، ب، جـ، ك]: (عن).

(٥) صحيح.

(٦) سقط الخبر من: [أ، ح، ط، هـ].

(٧) مجهول؛ لجهالة شيخ الأعمش، أخرجه أحمد (٢٢١٧٠)، وابن أبي عاصم في السنة (١١٤)، وابن عدي ٤٤/١.

(٨) في [أ، ب، جـ، ك]: (عن).

(٩) في [و]: (يكون).

يصبح الرجل مؤمنا ويمسي كافراً، ويمسي مؤمناً ويصبح كافراً»[١].

٣٢٣٥٦- **حدثنا** ابن علية عن حجاج (بن)[٢] أبي عثمان عن يحيى بن أبي كثير عن هلال بن أبي ميمونة عن عطاء (بن يسار)[٣] عن معاوية بن الحكم السلمي قال: كانت لي جارية ترعى غنما لي في قبل أحد (والجوانية)[٤]، (فاطلعتها)[٥] ذات يوم وإذا الذئب قد ذهب بشاة من غنمها، قال: وأنا رجل من بني آدم، آسف كما (يأسفون)[٦] لكني صككتها صكة، فأتيت[٧] رسول الله ﷺ فعظم ذلك (علي)[٨] (فقلت)[٩]: يا رسول الله أفلا أعتقها، قال: / **«ائتني بها»**، [١٠]فقال لها: **«أين الله؟»** قالت: في السماء، قال: **«من أنا؟»** قالت: (أنت)[١١] رسول الله، قال: **«(اعتقها)[١٢] فإنها مؤمنة»**[١٣]. ٢٠/١١

---

(١) صحيح، أخرجه أحمد (١٩٦٦٢)، وأبوداود (٤٢٦٢)، وابن ماجه (٣٩٦١)، وابن حبان (٥٩٦٢)، والحاكم ٤/٤٤٠، والطبراني في الأوسط (٨٥٥٨)، والبيهقي ٨/١٩١، وسيأتي ١٥/١١ موقوفاً.

(٢) في [أ، ب، جـ، ك]: (عن).

(٣) سقط من: [و].

(٤) سقط من: [هـ]، وفي [ط]: (واكوانية).

(٥) في [ط]: (فاطلقها).

(٦) في [ك]: (يسافون).

(٧) زيادة في [و]: (إلى).

(٨) في [أ، ب، ط]: سقطة

(٩) في [جـ]: (قلت).

(١٠) في [هـ]: زيادة (فقال: فأتيته بها).

(١١) في [جـ]: (أنك).

(١٢) في [هـ]: (فاعتقها).

(١٣) صحيح، أخرجه مسلم (٥٣٧)، وأحمد (٢٣٧٦٢).

٣٢٣٥٧- **حدثنا** علي بن هاشم عن (ابن)[١] أبي ليلى (عن المنهال)[٢] عن سعيد بن جبير عن ابن عباس (عن الحكم يرفعه)[٣] أن رجلاً أتى النبي ﷺ وقال: إن على أمي رقبة مؤمنة وعندي رقبة سوداء أعجمية فقال: **«ائت بها»**، فقال: **«أتشهدين أن لا إله إلا الله وأني رسول الله»**، قالت: نعم، قال: **«فأعتقها»**[٤].

* * *

[٥] باب

٣٢٣٥٨- **حدثنا** عبد الأعلى عن معمر عن الزهري عن سعيد بن المسيب عن أبي هريرة قال: قال رسول الله ﷺ: **«مثل المؤمن مثل الزرع لا (تزال)[٥] الريح (تميله)[٦] ولا يزال المؤمن (يصيبه)[٧] (البلاء)[٨]، ومثل الكافر كمثل شجرة (الأرزة)[٩] لا تهتز حتى تستحصد»**[١٠]./ ٢١/١١

---

(١) سقط من: [أ، ب، جـ].

(٢) سقط من: [أ، ط، هـ].

(٣) في [ط]: (يرفعه عن الحكم)، وفي الطبراني: (عن المنهال بن عمرو والحكم عن سعيد بن جبير عن ابن عباس)، وانظر: المطالب العالية (٢٨٩٩)، والمعجم الأوسط للطبراني (٥٥٢٣).

(٤) ضعيف؛ ابن أبي ليلى سيئ الحفظ، أخرجه البزار (١٣/كشف)، والطبراني (١٢٣٦٩)، وابن أبي حاتم في التفسير (٥٧٨٥).

(٥) في [أ، ب، ط]: (يزال).

(٦) في [أ، ب، ط]: (يميله).

(٧) سقط من: [ك]، وفي [جـ]: (حلا).

(٨) في [أ، ب، جـ، ط]: (بلاء).

(٩) في [و]: (الأرز).

(١٠) صحيح، أخرجه البخاري (٥٦٤٤)، ومسلم (٢٨٠٩).

٣٢٣٥٩- **حدثنا** ابن نمير قال: (حدثنا)[١] زكريا عن (سعد)[٢] بن إبراهيم (قال)[٣]: (أخبرني)[٤] (ابن)[٥] كعب بن مالك عن أبيه قال: قال رسول الله ﷺ: **«المؤمن كمثل (الخامة من)[٦] الزرع، (تفيئها)[٧] الريح تصرعها مرة، وتعدلها أخرى حتى تهيج، ومثل الكافر كمثل الأرزة (المجذية)[٨] على أصولها[٩] لا (يغلبها)[١٠] شيء حتى يكون أنجعافها مرة واحدة»**[١١].

٣٢٣٦٠- **حدثنا** وكيع عن عمران بن حدير عن يحيى (بن سعيد)[١٢] عن بَشير بن نَهيك عن أبي هريرة قال: مثل المؤمن الضعيف كمثل الخامة من الزرع، تميلها الريح مرة وتقيمها مرة[١٣]، قال: (أخرى)[١٤] قلت: فالمؤمن القوي؟ قال: مثل

---

(١) في [و]: (أخبرنا).

(٢) في [هـ]: (سعيد).

(٣) سقط من: [و].

(٤) في [و]: (حدثني).

(٥) في [أ، هـ]: (أبي بن).

(٦) في [هـ]: (خامة).

(٧) في [أ، ب، ط]: (تثبتها).

(٨) أي: الثابتة، وفي [أ، ب، هـ]: (المجدبة).

(٩) في [ك]: زيادة (حتى).

(١٠) في [هـ، و]: (يفيئها).

(١١) صحيح، أخرجه البخاري (٥٦٤٣)، ومسلم (٢٨١٠).

(١٢) في [هـ]: (عن سعد)، وفي [أ]: (بن سعد).

(١٣) زيادة في [و]: (فالمؤمن القوي).

(١٤) زيادة في: [و].

النخلة تؤتي أكلها (كل)[١] حين في ظلها ذلك (ولا)[٢] (تميلها)[٣] الريح[٤].

٣٢٣٦١- **حدثنا** غندر عن شعبة عن يعلى بن عطاء عن أبيه عن عبدالله بن عمرو قال: مثل المؤمن (كمثل)[٥] (النحلة)[٦] (تأكل)[٧] طيباً وتضع طيباً[٨].

٢٢/١١ ٣٢٣٦٢- **حدثنا** ابن إدريس عن (بريد)[٩] بن عبدالله عن أبي بردة/ عن أبي موسى قال: قال رسول الله ﷺ: **«المؤمن للمؤمن كالبنيان يشد بعضه بعضاً»**[١٠].

٣٢٣٦٣- **حدثنا** وكيع عن سفيان عن الأعمش عن أبي عمار عن عمرو ابن شرحبيل قال: قال رسول الله ﷺ: **«إن عمارا مُلِئَ إيمانا إلى مشاشه»**[١١].

٣٢٣٦٤- **حدثنا** (عثام)[١٢] بن علي عن الأعمش عن أبي إسحاق عن هانئ

---

(١) زيادة في: [ب، جـ، ك].

(٢) سقط من: [أ، ب].

(٣) في [و]: (تقلبها).

(٤) صحيح.

(٥) في [و]: (مثل النخلة).

(٦) في [أ، ب، ط، هـ]: (النخلة)

(٧) في [أ، ب، هـ]: (تؤتي).

(٨) مجهول؛ لجهالة عطاء والد يعلى.

(٩) في [أ، ب، ط، ك]: (يزيد).

(١٠) صحيح، أخرجه البخاري (٦٠٢٦)، ومسلم (٢٥٨٥).

(١١) مرسل؛ عمر بن شرحبيل تابعي، أخرجه أحمد في فضائل الصحابة (١٦٠٠)، وأخرجه النسائي (٨٢٧٣)، والحاكم ٢٩٣/٣ من حديث عمرو بن شرحبيل عن رجل، والمشاش: رؤوس العظام.

(١٢) في [أ]: (نثام)، وفي [ب، ط]: (غنام).

ابن هانئ قال: كنا جلوساً عند علي فدخل عمار (فقال)[١]: مرحبا بالطيب المطيب، سمعت رسول الله ﷺ يقول: **«إن عمارا مُلِئَ إيمانا إلى مشاشه»**[٢].

٣٢٣٦٥- **حدثنا** (عفان قال: حدثنا)[٣] جعفر بن سليمان قال: حدثنا زكريا قال: سمعت الحسن يقول: إن الإيمان ليس بالتحلي ولا بالتمني، إنما الإيمان ما وقر في القلب وصدقه العمل.

* * *

[٦] باب

٣٢٣٦٦- **حدثنا** ابن (مهدي)[٤] عن سفيان عن إبراهيم بن مهاجر عن/ مجاهد ٢٣/١١
عن ابن عباس أنه قال لغلمانه: من أراد منكم الباءة زوجناه، فلا يزني منكم زان إلا نزع الله منه نور الإيمان، فإن شاء أن يرده (رده)[٥]، وأن شاء أن يمنعه (إياه)[٦] منعه[٧].

٣٢٣٦٧- **(حدثنا)**[٨] قبيصة عن سفيان عن معمر عن ابن طاوس عن أبيه قال: عجبا لإخواننا من أهل العراق يسمون الحجاج مؤمناً.

---

(١) في [جـ]: (قال).

(٢) حسن؛ هانئ بن هانئ صدوق، أخرجه ابن ماجه (١٤٧)، وابن حبان (٧٠٧٦)، وأبويعلى (٤٠٤)، والضياء في المختارة (٧٨٢)، وابن جرير في مسند علي من تهذيب الآثار (٢٨٥)، والبزار (٧٤١)، وأبونعيم في الحلية ١/١٣٩، وابن عساكر ٤٣/٣٩١.

(٣) سقط من: [أ، جـ، ح، ط، هـ].

(٤) في [و]: (مسهر).

(٥) سقط من: [ط، هـ].

(٦) سقط من: [ك].

(٧) حسن؛ إبراهيم بن مهاجر صدوق على الصحيح.

(٨) في [ك]: (أخبرنا).

٣٢٣٦٨- **حدثنا** أبو بكر بن عياش عن الأجلح عن الشعبي قال: أشهد أنه مؤمن بالطاغوت كافر بالله - يعني الحجاج.

٣٢٣٦٩- **حدثنا** فضيل بن عياض عن الأعمش عن خيثمة عن عبدالله بن عمرو قال: يأتي على الناس زمان يجتمعون ويصلون في المساجد وليس فيهم مؤمن[١].

٣٢٣٧٠- **حدثنا** يحيى بن آدم عن سفيان عن عاصم قال: قلنا لطلق بن حبيب: صف لنا التقوى، قال: التقوى عمل بطاعة الله، رجاء رحمة الله، على نور من الله، والتقوى ترك معصية الله مخافة[٢] الله/ على نور من الله. ٢٤/١١

٣٢٣٧١- **حدثنا** وكيع عن سفيان عن منصور عن إبراهيم أنه كان إذا ذكر الحجاج قال: ألا لعنة الله على الظالمين.

٣٢٣٧٢- **حدثنا** وكيع عن سفيان عن منصور عن إبراهيم قال: كفى (بمن شك)[٣] في[٤] الحجاج لحاه الله.

٣٢٣٧٣- **حدثنا** وكيع (عن سفيان)[٥] عن عبدالملك بن أبي (بشير)[٦] عن عبدالله بن (مساور)[٧] عن ابن عباس قال: قال رسول الله ﷺ: «**ما (يؤمن)**[٨]

---

(١) صحيح.

(٢) في [هـ]: زيادة (عقاب).

(٣) في [أ، ب، ط]: بياض، وفي [هـ]: (به عمى أن يعمى الرجل).

(٤) في [و]: زيادة (أمر).

(٥) سقط من: [و].

(٦) في [ط]: (بشر).

(٧) في [أ، ب]: (مسور)، وفي [هـ]: (مسعود).

(٨) في [و]: (ما هو بمؤمن).

(من)[١] بات شبعان وجاره (طاو)[٢] إلى جنبه»[٣].

٣٢٣٧٤- **حدثنا** يحيى بن يعلى التيمي عن منصور عن طلق بن/ حبيب عن ٢٥/١١
أنس بن مالك قال: ثلاث من كن فيه وجد طعم الإيمان وحلاوته: أن يكون الله[٤] ورسوله أحب إليه مما سواهما، وأن يحب في الله ويبغض في الله، وذكر (الشرك)[٥][٦].

٣٢٣٧٥- **حدثنا** ابن نمير (قال: حدثنا)[٧] هشام عن أبيه عن المسور بن مخرمة وابن عباس أنهما دخلا على عمر حين طعن (فقالا)[٨]: الصلاة، فقال: إنه لاحظ لأحد في الإسلام (لمن)[٩]أضاع الصلاة، فصلى وجرحه (يثعب)[١٠] دماً[١١][١٢].

---

(١) سقط من: [ط].

(٢) في [ط]: (طاوياً).

(٣) مجهول؛ لجهالة عبدالله بن مساور، أخرجه الحاكم ١٦٧/٤، والبخاري في الأدب المفرد (١١٢)، وأبويعلى (٢٦٩٩)، والطحاوي ٢٨/١، وهناد في الزهد (١٠٤٣)، وتمام (١٢٦٢)، والمروزي في البر (٢٣٩)، وعبد بن حميد (٦٩٤)، والخطيب ٣٩١/١٠، وابن عساكر ٢١٦/٢٨، وابن عدي ٦٣٧/٢، والبيهقي ٣/١٠، والمزي ١٢٠/١٦، وابن أبي الدنيا في مكارم الأخلاق (٣٤٧).

(٤) في [و]: زيادة (تبارك وتعالى).

(٥) في [و]: (المشرك).

(٦) صحيح، أخرجه اللالكائي في اعتقاد أهل السنة (١٦٩٠)، وابن أبي الدنيا في الإخوان (١٦)، وورد مرفوعاً بنحوه عند البخاري (٢١) ومسلم (٤٣).

(٧) سقط من: [و].

(٨) في [أ، هـ]: (فقال).

(٩) سقط من: [جـ، ك، و].

(١٠) في [أ، ب، ط]: (يثقب).

(١١) زيادة في [و]: (رض).

(١٢) صحيح.

٣٢٣٧٦- **حدثنا** ابن[١] فضيل عن أبيه عن (شباك)[٢] عن إبراهيم عن علقمة أنه كان يقول لأصحابه: امشوا بنا (نزداد)[٣] إيمانا.

٢٦/١١ ٣٢٣٧٧- **حدثنا** وكيع قال حدثنا الأعمش عن جامع بن شداد/ عن الأسود بن هلال المحاربي قال: قال (لي)[٤] معاذ: اجلس بنا (نؤمن)[٥] ساعة - يعني نذكر الله[٦].

٣٢٣٧٨- **حدثنا** أبو أسامة عن مهدي بن ميمون عن عمران القصير عن معاوية بن قرة قال[٧]: كان أبو الدرداء يقول: اللهم إني أسألك إيمانا دائما وعلما نافعا، وهديا قيماً[٨].

٣٢٣٧٩- قال معاوية: (فترى)[٩] من الإيمان إيمانا ليس بدائم ومن العلم علما لا ينفع ومن الهدي هديا ليس بقيم[١٠].

٣٢٣٨٠- **حدثنا** أبو أسامة عن الأعمش عن جامع بن شداد عن الأسود ابن هلال قال: كان معاذ يقول لرجل من إخوانه: اجلس بنا فلنؤمن ساعة، فيجلسان

---

(١) في [هـ]: زيادة (أبي).

(٢) في [أ، ب، ط]: (سماك)، وانظر: شعب الإيمان (٨٤)، والفقيه والمتفقه ١/١٥٣.

(٣) في [هـ]: (نزدد).

(٤) سقط من: [و].

(٥) في [ط]: (يؤمن).

(٦) صحيح.

(٧) في [هـ]: زيادة (قال).

(٨) صحيح.

(٩) في [و]: (فنرى أن).

(١٠) صحيح.

(يتذاكران)[١] الله ويحمدانه[٢].

٣٢٣٨١- **حدثنا** أبو أسامة عن محمد بن طلحة عن زبيد عن (زر)[٣] قال: كان عمر مما يأخذ بيد الرجل والرجلين من أصحابه فيقول: قم بنا (نزدد)[٤] إيماناً[٥].

٣٢٣٨٢- **حدثنا** وكيع قال: (حدثنا)[٦] الأعمش عن (سليمان)[٧] بن ميسرة والمغيرة بن شبل عن طارق بن شهاب الأحمسي عن (سلمان)[٨] قال: إن مثل الصلوات الخمس كمثل سهام الغنيمة؛ فمن (يضرب)[٩] فيها بخمسة خير ممن/ ٢٧/١١
يضرب فيها بأربعة، ومن يضرب فيها (بأربعة)[١٠] خير ممن يضرب فيها بثلاثة، ومن يضرب فيها بثلاثة خير ممن يضرب فيها بسهمين، ومن يضرب فيها بسهمين خير ممن يضرب فيها (بسهم)[١١]، وما جعل الله من له سهم في الإسلام (كمن)[١٢] لا سهم له[١٣].

---

(١) في [و]: (فيذكران).

(٢) صحيح.، أخرجه البيهقي في شعب الإيمان (٤٤)، والحافظ في التغليق ٢/٢٠، وعلقه البخاري في أول كتاب الإيمان من الصحيح.

(٣) في [و]: (ذر)، وانظر: تفسير الثعلبي ٣/٢١٢.

(٤) في [أ، جـ، ك]: (يزاد)، وفي [ط]: (يزداد)، وفي [ب]: (تزداد).

(٥) صحيح.

(٦) في [جـ]: (أخبرنا).

(٧) في [ب]: (سلمان).

(٨) في [و]: (سليمان).

(٩) في [أ، ب، ط]: (ضرب).

(١٠) في [هـ]: (فأربعة)، وفي [و]: (بأربع).

(١١) في [و]: (بواحد).

(١٢) في [ط]: (كن).

(١٣) صحيح.

٣٢٣٨٣- [**حدثنا** يزيد بن هارون عن العوام عن علي بن مدرك عن أبي زرعة عن أبي هريرة قال: الإيمان (نور)[١]، فمن زنا فارقه الإيمان، (فمن لام)[٢] نفسه و(راجع)[٣] راجعه الإيمان][٤][٥].

٣٢٣٨٤- **حدثنا** محمد بن (بشر)[٦] قال: حدثنا محمد بن عمرو عن أبي سلمة عن أبي هريرة قال: قال رسول الله ﷺ: **«أكمل المؤمنين إيمانا (وأفضل المؤمنين إيمانا)[٧] أحسنهم خلقا»**[٨].

٣٢٣٨٥- [**حدثنا** حفص بن غياث عن محمد بن عمرو عن أبي سلمة عن أبي هريرة قال: قال رسول الله ﷺ: **«أكمل المؤمنين إيماناً وأفضل المؤمنين إيماناً: أحسنهم خلقاً»**][٩][١٠].

---

(١) في [و]: (نزه).

(٢) في [ط]: (فمن لا).

(٣) في [أ، ح، ط، هـ]: (راجعه).

(٤) سقط الخبر من: [أ، ح، ط، هـ].

(٥) صحيح.

(٦) في [أ، ط، هـ]: (بشير)، وفي [ك]: (فضيل).

(٧) سقط من: [و].

(٨) حسن؛ محمد بن عمرو صدوق، أخرجه أحمد (٧٤٠٢)، والترمذي (١١٦٢)، وأبوداود (٤٦٨٢)، وابن حبان (٤١٧٦)، والحاكم ١/٣، والبغوي (٢٣٤١)، والدارمي (٢٧٩٢)، والبيهقي ١٠/١٩٢، والطحاوي في شرح المشكل (٤٤٣٠)، والقضاعي في مسند الشهاب (١٢٩١)، وأبونعيم في الحلية ٩/٢٤٨، والبخاري في الأدب المفرد (١٣٠٨)، والمزي ٤/٣٩.

(٩) سقط الخبر من: [أ، ح، ط، هـ].

(١٠) حسن؛ محمد بن عمرو صدوق، وانظر: ما قبله.

٣٢٣٨٦- **حدثنا** حفص (بن غياث)[١] عن خالد عن أبي قلابة عن عائشة قالت: قال رسول الله ﷺ: **«أكمل المؤمنين إيمانا: أحسنُهم خلقا»**[٢].

٣٢٣٨٧- **حدثنا** (المقرئ)[٣] عن سعيد بن أبي أيوب عن ابن عجلان/ عن ٢٨/١١
القعقاع عن أبي صالح عن أبي هريرة قال: قال رسول الله ﷺ: **«أكمل المؤمنين (إيمانا)[٤] أحسنُهم خلقاً»**[٥].

٣٢٣٨٨- **حدثنا** أبو أسامة عن جرير بن حازم عن يعلى بن حكيم قال: [٦]أكثر ظني أنه قال عن سعيد بن جبير قال: (قال)[٧] ابن عمر: (إن)[٨] الحياء والإيمان قرناً جميعاً فإذا رفع أحدهما رفع الآخر[٩].

---

(١) سقط من: [جـ، ك].

(٢) صحيح؛ أخرجه الترمذي (٢٦١٢)، والحاكم ١/١١٩ (١٧٣)، وأحمد ٦/٤٧ (٢٤٢٥٠)، والمروزي في تعظيم الصلاة (٨٨٠)، وعبدالله بن أحمد في السنة (٧٨١)، واللالكائي (١٦١٦)، وابن السني في عمل اليوم والليلة (٦١٠)، وابن أبي الدنيا في العيال (٤٧٢).

(٣) في [أ، ط، هـ]: (المقبري)، وفي [و]: (أبوعبدالرحمن المقرئ).

(٤) سقط من: [هـ].

(٥) حسن؛ ابن عجلان صدوق، أخرجه أحمد (١٠٨١٧)، والحاكم ١/٣، والبيهقي في شعب الإيمان (٢٦)، وفي السنن ١٠/١٩٢، والطحاوي في شرح المشكل (٤٤٣٠)، وانظر: ما تقدم [٣٢٣٨٤].

(٦) في [جـ]: (إن).

(٧) سقطة من: [ك].

(٨) سقط من: [ط، هـ].

(٩) صحيح.

٣٢٣٨٩- **حدثنا** غندر عن شعبة عن سلمة عن إبراهيم عن علقمة قال: قال رجل عند عبد الله: إني مؤمن، فقال: قل: إني في الجنة! ولكنا نؤمن بالله وملائكته وكتبه ورسله[١].

٣٢٣٩٠- **حدثنا** جرير عن منصور عن إبراهيم عن علقمة قال: قيل له أمؤمن أنت قال: أرجو.

٣٢٣٩١- **حدثنا** جرير عن مغيرة عن سماك بن سلمة عن عبدالرحمن بن عصمة أن عائشة قالت: أنتم المؤمنون إن شاء الله[٢]./ ٢٩/١١

٣٢٣٩٢- **حدثنا** أبو أسامة عن مسعر عن عطاء بن السائب عن أبي عبدالرحمن قال: إذا سئل أحدكم أمؤمن في إيمانه [فلا يشكنَّ.

٣٢٣٩٣- **حدثنا** وكيع عن مسعر عن زياد بن علاقة عن عبدالله بن يزيد قال: إذا سئل أحدكم أمؤمن أنت؟][٣] فلا يشك في إيمانه.

٣٢٣٩٤- **حدثنا** وكيع عن مسعر عن موسى بن أبي كثير عن رجل لم يسمه عن أبيه قال: سمعت ابن مسعود يقول: أنا مؤمن[٤].

٣٢٣٩٥- **حدثنا** وكيع عن الأعمش عن أبي وائل قال: جاء رجل (إلى عبدالله)[٥] فقال: لقيت ركبا فقلت: من أنتم؟ قالوا: نحن المؤمنون، قال:

---

(١) صحيح.

(٢) مجهول؛ لجهالة عبدالرحمن بن عصمة.

(٣) سقط ما بين القوسين من: [أ، ط، هـ].

(٤) مجهول؛ لإبهام الرجل.

(٥) زيادة من: [و].

(فقال)[١]: (أفلا)[٢] قالوا: نحن (في)[٣] الجنة[٤].

٣٢٣٩٦- **حدثنا** ابن مهدي عن سفيان عن معمر عن ابن طاوس عن أبيه.

٣٢٣٩٧- وعن (محل)[٥] عن إبراهيم أنهما كانا إذا سئلا قالا: آمنا بالله وملائكته وكتبه ورسله.

٣٢٣٩٨- **حدثنا** أبو معاوية عن الشيباني قال: لقيت عبدالله بن/ (معقل)[٦] ٣٠/١١
فقلت له: إن أناساً من أهل الصلاح يعيبون علي أن أقول: أنا مؤمن[٧]، فقال عبدالله (ابن معقل)[٨]: لقد خبت وخسرت إن لم تكن مؤمناً.

٣٢٣٩٩- **حدثنا** وكيع عن (عمر)[٩] بن منبه عن سوار بن شبيب قال: جاء رجل إلى ابن عمر فقال إن ها هنا قوماً يشهدون علي بالكفر، فقال: ألا تقول: لا إله إلا الله فتكذبهم[١٠].

---

(١) زيادة من: [و]، وانظر: مصنف عبدالرزاق (٢٠١٠٦)، مسند ابن عباس من تهذيب الآثار (٩٩٥)، المعجم الكبير (٨٧٩١)، اعتقاد أهل السنة (١٧٨١) للالكائي، وتفسير البغوي ٢٢٩/٢.

(٢) في [و]: (ألا).

(٣) في [و]: (من أهل).

(٤) صحيح.

(٥) في [أ، ط، هـ]: (محمد).

(٦) في [أ، ب، و]: (مغفل).

(٧) في [و]: زيادة (قال).

(٨) سقط من: [أ، ط، هـ].

(٩) في [أ، جـ، ح، ط، هـ]: (عمرو).

(١٠) صحيح، عمر وسوار وثقهما ابن معين.

٣٢٤٠٠- حدثنا أبو معاوية عن الشيباني عن (ابن علاقة)[١] عن عبدالله ابن يزيد الأنصاري قال: تسموا (بأسمائكم)[٢] التي سماكم الله بالحنيفية والإسلام والإيمان[٣].

٣٢٤٠١- **حدثنا** (عبدالله)[٤] بن إدريس عن الأعمش عن (شقيق)[٥] عن سلمة بن سبرة قال: خطبنا معاذ فقال: أنتم المؤمنون وأنتم أهل الجنة[٦].

٣٢٤٠٢- **حدثنا** عمر بن أيوب عن جعفر بن برقان قال: كتب إلينا عمر ابن عبدالعزيز: أما بعد فإن عرى الدين وقوام الإسلام: الإيمان بالله وإقام الصلاة وإيتاء الزكاة، فصلوا الصلاة لوقتها./ ٣١/١١

٣٢٤٠٣- **حدثنا** محمد بن بشر قال: (حدثنا)[٧] سعيد عن قتادة عن أنس أن نبي الله ﷺ قال: **«يخرج من النار من قال: لا إله إلا الله وكان في قلبه من الخير[٨] شعيرة، ثم قال (الثانية)[٩]: يخرج من النار من قال: لا إله إلا الله، و(كان)[١٠] في**

---

(١) في [أ، جـ، ح، ك، هـ]: (أبي قلابة).

(٢) في [و]: (باسمكم).

(٣) صحيح.

(٤) زيادة من: [و].

(٥) في [أ، ح، ط، هـ، و]: (سفيان).

(٦) مجهول؛ لجهالة سلمة بن سبرة، أخرجه ابن جرير ٢٩/٢٥، والحاكم ٤٨٢/٢، ومسدد كما في المطالب (٣٧٠٦)، وابن عساكر ٧٤/٢٢، والبيهقي في الشعب (٧٣).

(٧) في [جـ، ك]: (نا).

(٨) في [هـ]: زيادة (ما يزن).

(٩) سقط من: [أ، ح، ز، و].

(١٠) سقط (كان) من: [أ، ب، ك، ط].

قلبه من الخير (ما)[١] يزن برة، [ثم قال: يخرج من النار من قال: لا إله إلا الله وكان في قلبه من الخير ما يزن ذرة][٢]»[٣].

٣٢٤٠٤- **حدثنا** يزيد بن هارون قال أخبرنا بن أبي ذئب عن الزهري عن عامر بن سعد عن أبيه أن نفرا أتوا رسول الله ﷺ (فسألوه)[٤] فأعطاهم إلا رجلاً منهم، فقال سعد: يا رسول الله[٥] أعطيتهم وتركت فلاناً، والله إني لأراه مؤمناً، فقال رسول الله ﷺ: **«أو مسلما»** (فقال)[٦] سعد: والله إني لأراه مؤمنا فقال رسول الله ﷺ: **«أو مسلما»** (فقال ذلك ثلاثاً)[٧] فقال رسول الله (ﷺ)[٨] ذلك ثلاثاً[٩].

٣٢٤٠٥- **حدثنا** أبو معاوية عن عاصم عن أبي عثمان عن سلمان قال: (فيقال)[١٠] له: سل تعطه - يعني النبي ﷺ (فاشفع)[١١] تشفع وادع تجب، (قال)[١٢]: (فيرفع)[١٣] رأسه فيقول: **«(أمتي)[١٤] أمتي»** - مرتين أو ثلاثاً، (فقال)[١٥]

---

(١) في [ط]: سقط.

(٢) سقط ما بين المعكوفين من: [أ، ح، ط، هـ].

(٣) صحيح، أخرجه البخاري (٤٤)، ومسلم (١٩٣).

(٤) سقط من: [أ، ح، ز، ط، هـ].

(٥) في [ك]: زيادة (ﷺ).

(٦) في [ك]: (قال).

(٧) زيادة من: [و].

(٨) سقط من: [ك].

(٩) صحيح، أخرجه البخاري (١٤٧٨)، ومسلم (١٥٠).

(١٠) في [و]: (يقال)، وفي [جـ، ط، ك]: (قال).

(١١) في [و]: (اشفع).

(١٢) زيادة في [و]: (قال).

(١٣) في [أ، ب، جـ، ط، ك]: (فرفع).

(١٤) في [و]: (رب).

(١٥) في [و]: (قال).

٣٢/١١ سلمان: (يشفع)[١]/ في كل من في قلبه مثقال حبة حنطة من إيمان، أو (قال)[٢]: مثقال شعيرة من إيمان أو (قال)[٣]: مثقال حبة خردل من إيمان، (قال)[٤] سلمان: (فذلكم)[٥] المقام المحمود[٦].

٣٢٤٠٦- **حدثنا** يزيد بن هارون قال: أخبرنا محمد بن عمرو عن أبي سلمة عن أبي هريرة قال: قال رسول الله ﷺ: **«لا يزني الزاني (حين يزني)[٧] وهو مؤمن، (ولا يسرق حين يسرق وهو مؤمن)[٨]، ولا يشرب الخمر حين يشرب وهو مؤمن، ولا ينتهب نهبة يرفع الناس فيها أبصارهم وهو مؤمن»**[٩].

٣٢٤٠٧- **حدثنا** يزيد بن هارون قال: أخبرنا محمد (عن يحيى)[١٠] بن عباد (ابن)[١١] عبدالله بن الزبير عن أبيه عن عائشة قالت: سمعت رسول الله ﷺ يقول: **«لا يزني الزاني حين يزني وهو مؤمن، ولا يسرق حين يسرق وهو مؤمن، ولا يشرب - يعني الخمر - حين يشرب وهو مؤمن، فإياكم إياكم»**[١٢].

---

(١) في [أ، ب، جـ، ط، ك]: (يشفع)، وسقط من: [هـ، و].

(٢) زيادة في: [و].

(٣) زيادة في: [و].

(٤) في [و]: (فقال).

(٥) في [هـ]: (فذلك).

(٦) صحيح، أخرجه ابن أبي عاصم في السنة (٨١٣)، والطبراني (٦١١٧).

(٧) سقط من: [و].

(٨) سقط من: [و].

(٩) حسن؛ محمد بن عمرو صدوق، أخرجه البخاري (٢٤٧٥)، ومسلم (٥٧).

(١٠) في [أ، ط، هـ]: (ابن عمرو)، وفي [و]: (ابن إسحاق عن يحيى).

(١١) في [أ، هـ]: (عن).

(١٢) حسن، صرح ابن إسحاق بالتحديث عند الطبراني، والحديث أخرجه أحمد (٢٥٠٨٨)، والطبراني في الأوسط (١٢٣١)، وابن جرير في مسند ابن عباس (٩١٩)، وأبونعيم في الحلية ٢٥٦/٦، والبزار (١١٢)، والآجري في الشريعة (٢٢٠).

٣٢٤٠٨- **حدثنا** ابن علية (عن ليث)[١] عن مدرك (عن)[٢]/ ابن أبي أوفى ٣٣/١١
قال: قال رسول الله ﷺ: **«لا يزني الزاني حين يزني وهو مؤمن، ولا يسرق حين يسرق وهو مؤمن، ولا يشرب الخمر حين يشربها وهو مؤمن، ولا ينتهب نهبة ذات شرف يرفع المسلمون إليها رؤوسهم وهو مؤمن»**[٣].

٣٢٤٠٩- **حدثنا** الحسن بن موسى قال: (حدثنا)[٤] شعبة عن فراس عن (مدرك)[٥] عن ابن أبي أوفى عن (النبي)[٦] نحوه[٧].

٣٢٤١٠- **حدثنا** محمد بن بشر قال: (حدثنا)[٨] محمد بن عمرو عن أبي سلمة عن أبي هريرة قال: قال رسول الله ﷺ: **«الحياء من الإيمان، والإيمان في الجنة، والبذاء من الجفاء والجفاء في النار»**[٩].

٣٢٤١١- **حدثنا** حسين بن علي عن زائدة عن (هشام عن)[١٠] الحسن عن جابر بن عبدالله أنه قال: قيل: يا رسول الله أي الأعمال أفضل؟ قال: **«الصبر**

---

(١) في [أ، ب، جـ، ط]: سقط ما بين القوسين.

(٢) في [ط]: سقط (عن).

(٣) ضعيف؛ لعضف ليث، أخرجه أحمد (١٩١٠٢)، والطيالسي (٨٢٣)، والبزار (١١١/كشف) والبغوي في الجعديات (٢٦٧)، وعبد بن حميد (٥٢٥)، وانظر: ما بعده.

(٤) في [جـ، ك]: (نا).

(٥) في [أ، ب، ط، هـ]: (أبي مدرك).

(٦) في [أ، ح، ط، ك، هـ]: (أبي).

(٧) حسن؛ مدرك صدوق، وانظر: ما قبله، وتقدم ٤/٤٠٤.

(٨) في [ك]: (نا).

(٩) حسن؛ محمد بن عمرو صدوق، أخرجه أحمد (١٠٥١٢)، والترمذي (٢٠٠٩)، وابن حبان (٦٠٨)، والحاكم ١/٥٢، وابن وهب في الجامع ص٧٣، وابن أبي الدنيا في مكارم الأخلاق (٧٥).

(١٠) سقط من: [أ، ح، ط، هـ].

والسماحة»، قيل (فأي)[١] المؤمنين أكمل إيمانا؟ قال: **«أحسنهم خلقا»**[٢].

٣٢٤١٢- حدثنا وكيع عن سفيان عن أبي الزبير عن جابر قال: قال رسول الله ﷺ: **«بين العبد و(بين)[٣] الكفر ترك الصلاة»**[٤]./ ٣٤/١١

٣٢٤١٣- **حدثنا** عبيدة بن حميد عن الأعمش عن أبي سفيان عن جابر (بن عبدالله)[٥] عن النبي ﷺ نحوه[٦].

٣٢٤١٤- **حدثنا** يحيى بن واضح عن حسين بن واقد قال: سمعت ابن بريدة يقول: سمعت أبي يقول: سمعت رسول الله ﷺ (يقول)[٧]: **«العهد الذي بيننا وبينهم (ترك)[٨] الصلاة فمن تركها فقد كفر»**[٩].

---

(١) في [هـ]: (أي).

(٢) صحيح، أخرجه أبويعلى (١٨٥٤)، والمروزي في تعظيم الصلاة (٦٤٧)، والبيهقي في شعب الإيمان (٩٧١٠)، وابن عدي ١٥٥/٧، والخرائطي في مكارم الأخلاق (٦٠)، وورد عن الحسن مرسلاً، أخرجه أحمد في الزهد ص١٠ وعن الحسن موقوفاً، أخرجه عبدالرزاق (٤٨٤٣)، وأبونعيم في الحلية ١٥٦/٢، والمزي ١٢١/٦.

(٣) سقط من: [و].

(٤) صحيح، أخرجه مسلم (٨٢)، وأحمد (١٥١٨٣).

(٥) سقط من: [هـ].

(٦) صحيح، أخرجه مسلم (٨٢)، وأحمد (١٤٩٧٩).

(٧) سقط من: [أ، ح، ط، هـ].

(٨) سقط من: [هـ].

(٩) حسن؛ حسين بن واقد صدوق، أخرجه أحمد (٢٢٩٣٧)، والترمذي (٢٦٢١)، والنسائي ٢٣١/١، وابن حبان (١٤٥٤)، والحاكم ٦/١، وابن ماجه (١٠٧٩)، وابن نصر في تعظيم الصلاة (٨٩٥)، والدارقطني ٥٢/٢، واللالكائي ٣٦٦/٣، وابن بطه في الإبانة (٨٧٤)، والآجري في الشريعة ص١٣٣، وابن عدي ٨٩٦/٣، وابن عبدالبر في التمهيد ٢٣٠/٤، والعراقي في تقريب الأسانيد ص١٣، والذهبي في سير أعلام النبلاء ٥٩٤/١٧.

٣٢٤١٥- **حدثنا** شريك عن عاصم عن زر عن عبد الله قال: من لم يصل فلا دين له[١].

٣٢٤١٦- **حدثنا** يزيد بن هارون عن هشام الدستوائي عن يحيى عن أبي قلابة عن أبي (المليح)[٢] عن ابن بريدة عن النبي ﷺ قال: **«من ترك العصر فقد حبط عمله»**[٣].

٣٢٤١٧- **حدثنا** عيسى ووكيع عن الأوزاعي عن يحيى بن أبي كثير عن أبي قلابة عن أبي المهاجر عن بريدة عن النبي ﷺ قال: / **«من ترك العصر فقد حبط عمله»**[٤]. ٣٥/١١

٣٢٤١٨- **حدثنا** هشيم قال أخبرنا عباد بن (ميسرة)[٥] المنقري عن أبي قلابة والحسن أنهما كانا جالسين فقال أبو قلابة: قال أبو الدرداء: من ترك العصر حتى تفوته من غير عذر فقد حبط عمله[٦].

٣٢٤١٩- قال: وقال الحسن قال رسول الله ﷺ: **«من ترك صلاة مكتوبة (حتى تفوته)[٧] من غير عذر فقد حبط عمله»**[٨].

---

(١) ضعيف؛ عاصم ضعيف في زر.

(٢) في [هـ]: (مليح).

(٣) صحيح، أخرجه البخاري (٥٥٣)، وأحمد (٢٢٩٥٧).

(٤) صحيح، وهم فيه الأوزاعي فقال عن أبي المهاجر، ورواه جماعة فقالوا: عن أبي المليح كما في الذي قبله، والحديث أخرجه أحمد (٢٣٠٥٠)، وابن ماجه (٦٩٤)، وابن حبان (١٤٧٠)، وأصله عند البخاري (٥٩٤)، وتقدم تفصيل القول فيه في ١/٣٤٢ برقم [٣٤٨٦].

(٥) كذا في جميع النسخ الخطية، وعدلها في [هـ] إلى: (راشد) موافقة لما في المسند.

(٦) منقطع؛ أبوقلابة لم يدرك أبا الدرداء.

(٧) سقط من: [ط، هـ].

(٨) مرسل؛ الحسن تابعي، وأخرجه أحمد متصلاً من حديث أبي الدرداء برقم [٣٤٨٦].

٣٢٤٢٠- **حدثنا** هوذة بن خليفة قال: حدثنا (عوف عن)[١] قسامة بن زهير قال: لا إيمان لمن لا أمانة له، ولا دين لمن لا عهد له.

٣٢٤٢١- [٢]**حدثنا** أبو معاوية عن (الأعمش عن)[٣] مجاهد قال: إن أفضل العبادةِ الرأيُ الحسن.

٣٢٤٢٢- **حدثنا** أبو معاوية عن يوسف بن ميمون قال: قلت لعطاء: إن قبلنا قوماً نعدُّهم من أهل الصلاح إن قلنا نحن مؤمنون عابوا/ ذلك علينا، قال: فقال عطاء: نحن المسلمون المؤمنون وكذلك أدركنا أصحاب محمد ﷺ يقولون[٤]. ٣٦/١١

٣٢٤٢٣- **حدثنا** أبو معاوية عن الأعمش عن عمرو بن مرة عن (أبي)[٥] البختري عن حذيفة قال: القلوب (أربعة)[٦]: قلب مُصَفَّح فذلك قلب المنافق، وقلب (أغلف)[٧] فذلك قلب الكافر، وقلب أجرد (كأن)[٨] فيه سراجاً يزهر فذاك قلب المؤمن، وقلب فيه نفاق وإيمان فمثله كمثل (قرحة)[٩] (يمدها)[١٠] (قيح)[١١]

---

(١) سقط من: [ز].

(٢) في [ك]: زيادة (حدثنا أبوبكر قال).

(٣) في [ك]: سقط (الأعمش عن).

(٤) ضعيف جدا؛ يوسف بن ميمون متروكٌ.

(٥) في [أ، ب، ط]: سقط (أبي).

(٦) في [ط]: (الأربعة).

(٧) في [و]: (أغلق).

(٨) في [ط، هـ]: (فكأن).

(٩) في [أ، ط، هـ]: (قرح).

(١٠) ورد في [أ، ب، جـ، ط، ك]: (يمد بها).

(١١) في [أ، ب، ط]: (قرح).

ودم (ومثله)[١] كمثل شجرة يسقيها (ماء خبيث و)[٢] ماء طيب، (فأي ماء)[٣] غلب (عليها)[٤] غلب (قرحه)[٥][٦].

٣٢٤٢٤- أبو معاوية عن الأعمش عن أبي سفيان عن أنس (أن)[٧] النبي ﷺ (كان)[٨] يكثر أن يقول: **«يا مقلب القلوب ثبت قلبي/ على دينك»**، ٣٧/١١ (قالوا)[٩]: يا رسول الله آمنا بك وبما جئت به، فهل تخاف علينا؟ قال: **«(نعم)[١٠]، إن القلوب بين إصبعين من أصابع الله يقلبها»**[١١].

٣٢٤٢٥- **حدثنا** معاذ بن معاذ قال: أخبرنا أبو كعب صاحب الحرير قال: حدثنا شهر بن حوشب قال: قلت لأم سلمة: يا أم المؤمنين، ما كان أكثر دعاء

---

(١) في [ط]: تكررت (ومثله).

(٢) سقط من: [هـ].

(٣) في [ط، هـ]: (فأيما).

(٤) سقط من: [هـ].

(٥) في [هـ]: (عليه).

(٦) منقطع؛ أبوالبختري لم يسمع من حذيفة، وسيأتي ١٥/١٠٨، وأخرجه أحمد (١١١٢٩)، والطبراني في الصغير (١٠٧٥) من حديث أبي سعيد مرفوعاً، وأخرجه أبونعيم في الحلية ١/٢٧٦، وابن جرير في التفسير ١/٤٠٦، وابن المبارك في الزهد (١٤٣٩).

(٧) في [و]: (قال كان).

(٨) سقط من: [و].

(٩) في [أ، ط، هـ]: (قلت).

(١٠) سقط من: [هـ].

(١١) حسن؛ أبوسفيان صدوق، أخرجه أحمد (١٢١٠٧)، والترمذي (٢١٤٠)، والحاكم ١/٥٢٦، وأبويعلى (٣٦٨٧)، وابن أبي عاصم في السنة (٢٢٥)، والطبري في التفسير ٣/١٨٨، والبغوي (٨٨)، والضياء في المختارة (٢٢٢٣)، والآجري في الشريعة ص٣١٧، وأبونعيم في الحلية ٨/١٢٢، والبيهقي في شعب الإيمان (٧٥٧).

رسول الله ﷺ إذا كان عندك؟ [(قال)[١]: قالت][٢]: (كان)[٣] أكثر دعائه: **«يا مقلب القلوب ثبت قلبي على دينك»**، قلت: يا رسول الله، ما أكثر دعاءك؛ يا مقلب القلوب ثبت قلبي على دينك؟ قال: **«يا أم سلمة، إنه ليس آدمي إلا وقلبه بين إصبعين من أصابع الله، ما شاء منها أقام وما شاء أزاغ»**[٤].

٣٢٤٢٦- **حدثنا** يزيد[٥] قال: أخبرنا همام بن يحيى عن علي بن زيد عن أم محمد عن عائشة قالت: كان رسول الله ﷺ يقول: **«يا مقلب القلوب ثبت قلبي على دينك»**، قلت: يا رسول الله، إنك (تدعو)[٦] بهذا الدعاء؟ قال: **«يا عائشة أو ما علمت أن قلب ابن آدم بين أصابع الله، إذا شاء أن يقلبه إلى (هدى)[٧] قلبه، وإن شاء أن يقلبه إلى/(ضلالة)[٨] قلبه»**[٩]. ٣٨/١١

---

(١) في [ك]: سقط (قال).

(٢) في [جـ]: تقديم وتأخير.

(٣) في [أ، ب، جـ، ط]: سقط (كان).

(٤) حسن؛ شهر بن حوشب صدوق وصرح بالسماع، أخرجه أحمد (٢٦٦٧٩)، والترمذي (٣٥٢٢)، وابن أبي عاصم في السنة (٢٢٣)، وأبويعلى (٦٩٨٦)، والطيالسي (١٦٠٨)، والطبراني ٢٣/(٧٧٢)، والآجري في الشريعة ص٣١٦، وعبد بن حميد (١٥٣٤)، وابن جرير في التفسير (٦٦٥٢).

(٥) زيادة في [و]: (ابن هارون).

(٦) في [جـ، ك]: (لتدعوا).

(٧) في [هـ]: (الهدى).

(٨) في [هـ]: (الضلالة).

(٩) مجهول؛ لجهالة أم محمد، أخرجه أحمد (٢٦١٣٣)، والنسائي في الكبرى (٧٧٣٧)، وأبويعلى (٤٦٦٩)، وابن أبي عاصم في السنة (٢٢٤)، والطبراني في الدعاء (١٢٥٩)، والآجري في الشريعة ص٣١٧، وإسحاق (١٣٦٩).

٣٢٤٢٧- **حدثنا** غندر عن شعبة عن الحكم بن (عتيبة)[١] قال: سمعت ابن أبي ليلى يحدث عن النبي ﷺ أنه كان يدعو بهذا الدعاء: «[٢]**يا مقلب القلوب ثبت قلبي على دينك**»[٣].

٣٢٤٢٨- **حدثنا** أبو معاوية عن الأعمش عن (ذر)[٤] عن وائل بن مهانة قال: قال عبدالله: ما رأيت من ناقص الدين والرأي أغلب للرجال ذوي الأمر على أمرهم من النساء، قالوا: يا أبا عبد الرحمن، وما نقصان دينها؟ قال: تركها الصلاة أيام حيضها، قالوا: فما نقصان عقلها؟ قال: لا تجوز شهادة امرأتين إلا بشهادة رجل[٥].

٣٢٤٢٩- **حدثنا** أبو أسامة عن حسن بن (عياش)[٦] عن مغيرة قال: سئل إبراهيم عن الرجل يقول للرجل: أمؤمن أنت؟ قال: الجواب (فيه)[٧] بدعة، وما يسرني (أني)[٨] شككت.

---

(١) في [أ، هـ]: (عيينة).

(٢) في [ك]: زيادة (اللهم).

(٣) مرسل؛ ابن أبي ليلى تابعي.

(٤) في [ك]: (زر).

(٥) مجهول؛ لجهالة وائل بن مهانة، أخرجه ابن حبان (٣٣٢٣)، والدارمي (١٠٠٧)، والحميدي (٩٢)، وأبويعلى (٥١١٢)، والحاكم ٢/٢٠٧، والحارث (٢٩٧/بغية) والشاشي (٨٧١)، وابن عبدالبر في التمهيد ٣/٣٢٥، والمزي في تهذيب الكمال ٦/٤٥، وابن أبي عمر في الإيمان (٣٥).

(٦) في [أ، هـ]: (عباس).

(٧) سقط من: [أ، ط، هـ].

(٨) في [أ، هـ]: (إن).

٣٢٤٣٠- **حدثنا** أبو أسامة عن حبيب بن الشهيد عن عطاء عن أبي هريرة: لا يزني (الزاني)[١] حين يزني وهو مؤمن، ولا يسرق وهو مؤمن، ولا يشرب الخمر وهو مؤمن[٢]./ ٣٩/١١

٣٢٤٣١- حدثنا أبوخالد الأحمر عن الأعمش عن عمارة (بن)[٣] عمير عن أبي (عمار)[٤] عن حذيفة قال: والله إن الرجل ليصبح بصيراً، ثم يمسي وما ينظر بشفر[٥].

٣٢٤٣٢- **حدثنا** ابن إدريس عن محمد بن إسحاق عن سعيد بن يسار قال: بلغ عمر أن رجلاً بالشام يزعم أنه مؤمن، قال: فكتب عمر: (أن)[٦] اجلبوه عليَّ فقدم على عمر فقال: أنت الذي تزعم أنك مؤمن، قال: (نعم)[٧]، هل كان الناس على عهد رسول الله ﷺ إلا على ثلاثة منازل: مؤمن وكافر ومنافق؛ والله ما أنا بكافر ولا (منافق)[٨]، (قال)[٩]: فقال له عمر: أبسط يدك[١٠].

---

(١) في [أ، ح، ط، هـ]: (الرجل).

(٢) صحيح.

(٣) في [هـ]: (بنت).

(٤) في [أ، ب، جـ، ط، ك]: (عمارة).

(٥) حسن؛ أبوخالد صدوق.

(٦) سقط من: [هـ].

(٧) سقط من: [أ، ط، هـ].

(٨) في [جـ، ك]: (نافقت).

(٩) سقط من: [أ، ح، ط، هـ].

(١٠) منقطع؛ سعيد بن يسار لم يسمع من عمر.

٣٢٤٣٣- قال ابن إدريس: (قلت: رضي بما قال؟)[١] قال: رضي بما قال.

٣٢٤٣٤- **حدثنا** شبابة بن سوار قال: حدثنا ليث بن سعد عن يزيد (عن سعيد)[٢] بن سنان عن أنس عن النبي ﷺ قال: **«يكون بين يدي الساعة فتن كقطع الليل المظلم، يصبح الرجل فيها مؤمناً ويمسي كافرا، ويصبح كافرا ويمسي مؤمناً»**[٣]./ ٤٠/١١

٣٢٤٣٥- **حدثنا** عيسى بن يونس عن الأوزاعي عن يحيى بن أبي (عمرو)[٤] (السيباني)[٥] قال: قال حذيفة: إني لأعلم أهل دينين، أهل ذينك الدينين في النار: أهل دين يقولون: الإيمان كلام ولا عمل وإن قتل وإن زنا، وأهل دين يقولون: [(إن)[٦] كان][٧] (أولونا)[٨] (رآه)[٩] - ذكر كلمة سقطت عني - (ليأمرونا)[١٠]

---

(١) سقط من: [جـ].

(٢) سقط من: [ط، هـ]، وهذا الراوي اشتهر بسعد بن سنان وقد يسمى سعيد بن سنان. انظر: تهذيب الكمال ١٠/٢٦٦.

(٣) ضعيف؛ لضعف سعد بن سنان الكندي، أخرجه الترمذي (٢١٩٧)، والحاكم ٤/٤٣٨، وأبويعلى (٤٢٦٠)، والفريابي في صفة المنافق (١٠٤)، وابن عدي ٣/٣٥٦، وابن البخاري في مشيخته ٣/١٨٤٢، وابن عساكر ٥٤/٤٠٦، والذهبي في سير أعلام النبلاء ٨/١٣٨، والسخاوي في البلدانيات (١٨)، والداني في الفتن (٤٨).

(٤) في [جـ، ك] ورد: (عمر).

(٥) في [أ، هـ]: (الشيباني).

(٦) سقط من: [و].

(٧) في [ك]: سقط (إن كان).

(٨) في [أ، هـ]: (أو لو).

(٩) في [جـ، ك] ورد: (آراه).

(١٠) في [و]: (لترأمرنا)، وفي [هـ]: (لتأمرونا).

بخمس صلوات [١]كل يوم، (وإنما)[٢] (هما)[٣] صلاتان صلاة العشاء وصلاة الفجر[٤].

٣٢٤٣٦- **حدثنا** أبو خالد الأحمر عن ابن عجلان عن عبدالله بن دينار عن أبي صالح عن أبي هريرة قال: قال رسول الله ﷺ: **«الإيمان ستون أو سبعون (أو بضعة)[٥] - (أو)[٦] أحد العددين - أعلاها شهادة أن لا إله إلا الله، وأدناها إماطة الأذى عن الطريق والحياء شعبة من الإيمان»**[٧].

٣٢٤٣٧- [٨]**حدثنا** ابن عيينة عن الزهري عن سالم عن أبيه قال: قال رسول الله ﷺ: **«الحياء من الإيمان»**[٩].

٤١/١١ ٣٢٤٣٨- **حدثنا** وكيع قال (حدثنا)[١٠] الأعمش عن سلمة بن كهيل عن/ حبة

---

(١) في [أ، هـ]: زيادة (في).

(٢) في [أ، ب]: (فإنما).

(٣) في [هـ]: (هي).

(٤) منقطع؛ يحيى بن أبي عمرو لا يروي عن حذيفة، أخرجه الحاكم ٤/٤٦٥، وابن جرير في مسند ابن عباس (٩٦٤)، واللالكائي (١٧١٧)، وعبدالله بن أحمد في السنة (٦٦٣)، والآجري (٢٩٨).

(٥) سقط من: [و].

(٦) في [أ، ب] ورد: (و).

(٧) حسن؛ ابن عجلان وأبوخالد صدوقان، أخرجه مسلم (٣٥)، وأحمد (٩٣٦١)، وأصله عند البخاري (٩).

(٨) في [ط]: زيادة (حدثنا وكيع قال: حدثنا العربي قال).

(٩) صحيح، أخرجه البخاري (٢٤)، ومسلم (٣٦).

(١٠) في [جـ، ك]: (نا).

(ابن جوين)[١] العرني قال كنا مع سلمان[٢] وقد صافنا العدو فقال: هؤلاء المؤمنون وهؤلاء المنافقون وهؤلاء المشركون، فينصر الله المنافقين (بدعوة)[٣] المؤمنين، ويؤيد الله المؤمنين (بقوة)[٤] المنافقين[٥].

٣٢٤٣٩- **حدثنا** عبدة بن سليمان عن الأعمش عن أبي إسحاق عن أبي قرة قال: قال سلمان لرجل: لو قُطّعتُ (أعضاء)[٦] ما بلغت الإيمان[٧].

٣٢٤٤٠- **حدثنا** ابن فضيل عن ليث عن عمرو بن مرة[٨] عن البراء قال: قال رسول الله ﷺ: **«أوثق عرى الإسلام الحب في الله والبغض في الله»**[٩].

٣٢٤٤١- **حدثنا** ابن نمير عن مالك بن مغول عن زبيد عن مجاهد قال: أوثق عرى الإيمان الحب في الله والبغض (فيه)[١٠].

٣٢٤٤٢- **حدثنا** يزيد بن هارون (قال)[١١]: أخبرنا داود عن زرارة بن أوفى

---

(١) سقط من: [و].

(٢) في [ك]: زيادة (لرجل).

(٣) في [ط]: ورد (يدعوننا).

(٤) في [أ، جـ، ح، ط، ك، هـ]: (بدعوة).

(٥) ضعيف؛ لضعف حبة بن جوين.

(٦) في [أ، هـ]: (أعصى).

(٧) حسن، أبوقرة وثقه ابن حبان وروى عنه إثنان وقال ابن سعد: «معروف».

(٨) في [هـ]: زيادة (عن معاوية بن سويد)، وانظر: ما سيأتي ١٣/٢٢٩.

(٩) ضعيف منقطع؛ ليث بن أبي سليم ضعيف، وعمرو بن مرة لا يروي عن البراء، أخرجه أحمد (١٨٥٢٤)، والطيالسي (٧٤٧)، والبيهقي في الشعب (١٤)، وابن عبدالبر في التمهيد ١٧/٤٣١، وأخرجه مرسلاً وكيع في الزهد (٣٢٩).

(١٠) في [ك، و] ورد: (في الله).

(١١) سقط من: [و].

٤٢/١١ عن تميم الداري قال: أول ما يحاسب به العبد (يوم القيامة)[١] (صلاة)[٢] المكتوبة، / فإن أتمها، وإلا قيل: انظروا (هل)[٣] له من تطوع فأكملت الفريضة من تطوعه، فإن لم تكمل الفريضة[٤]، ولم يكن له تطوع أخذ بطرفيه فقذف به في النار[٥].

٣٢٤٤٣- **حدثنا** (يزيد)[٦] بن هارون (قال)[٧]: أخبرنا أبو معشر عن محمد (ابن)[٨] صالح الأنصاري أن رسول الله ﷺ لقي عوف بن مالك فقال: كيف أصبحت يا عوف بن مالك؟ قال: أصبحت مؤمناً حقاً، (فقال)[٩] رسول الله ﷺ: **«إن لكل قول حقيقة، فما حقيقة ذلك؟»** (فقال)[١٠]: يا رسول الله (ألم أظلف)[١١] نفسي عن الدنيا، (أسهرت)[١٢] ليلي وأظمأت هواجري وكأني أنظر إلى عرش ربي، وكأني أنظر إلى أهل الجنة يتزاورون فيها، وكأني أنظر إلى أهل النار يتضاغون فيها، فقال رسول الله ﷺ: **«عرفت وآمنت فالزم»**[١٣].

---

(١) سقط من: [ط، هـ].

(٢) في [هـ]: (الصلاة).

(٣) في [أ، ب، جـ، ط، ك]: سقط (هل).

(٤) في [ط]: زيادة (من تطوعه فإن لم تكتمل الفريضة).

(٥) صحيح، أخرجه البيهقي ٢/٣٨٧، وأخرجه مرفوعاً أحمد (١٦٩٥١)، وأبوداود (٨٦٦)، وابن ماجه (١٤٢٦)، والحاكم ١/٢٦٣، والدارمي (١٣٥٥).

(٦) في [أ، جـ، ح، ط، ك، هـ]: (يونس).

(٧) سقط من: [و].

(٨) سقط من: [و].

(٩) في [ط]: (قال).

(١٠) في [و]: (قال).

(١١) أي: لم أمنعها وأكفها عما لا يجمل، وفي [و]: (أطلقت)، وفي [هـ]: (أطلب).

(١٢) في [أ، ط، هـ]: (سهرت).

(١٣) مرسل ضعيف؛ أبومعشر ضعيف، ومحمد بن صالح تابعي.

٣٢٤٤٤- [١]**(حدثنا)**[٢] هشيم (قال)[٣]: أخبرنا داود عن (زرارة)[٤] بن أوفى عن تميم الداري بمثل (حديث)[٥] يزيد إلا أنه لم يذكر فيه: ويؤخذ بطرفيه فيقذف به في النار[٦]./ ٤٣/١١

٣٢٤٤٥- **حدثنا** ابن نمير قال حدثنا مالك بن مغول عن زبيد قال: قال رسول الله ﷺ: **«كيف أصبحت يا حارث بن مالك؟»** قال: أصبحت مؤمناً حقاً، قال: **«إن لكل قول حقيقة**[٧]**»**، قال: أصبحت عزفت نفسي عن الدنيا (وأسهرت)[٨] ليلي وأظمأت نهاري، (وكأني)[٩] أنظر إلى عرش ربي قد أبرز للحساب، (وكأني)[١٠] أنظر إلى أهل الجنة يتزاورون في الجنة، (وكأني)[١١] أسمع عواء أهل النار، قال: فقال له: **«عبد نور الإيمان في قلبه، (إن)**[١٢] **عرفت فالزم»**[١٣].

---

(١) في [ك]: زيادة (حدثنا أبوبكر قال).

(٢) في [ك، و]: (نا).

(٣) سقط من: [و].

(٤) في [جـ]: (رزازة).

(٥) سقط من: [أ، جـ، ط، هـ].

(٦) صحيح، أخرجه البيهقي ٣٨٧/٢، وأخرجه مرفوعاً أحمد (١٦٩٥١)، وأبوداود (٨٦٦)، وابن ماجه (١٤٢٦).

(٧) في [هـ]: زيادة (فما حقيقة ذلك).

(٨) في [و]: (فأسهرت).

(٩) في [و]: (ولكأنما).

(١٠) في [و]: (ولكأني).

(١١) في [و]: (ولكأني).

(١٢) في [جـ]: (إذ).

(١٣) مرسل؛ زبيد تابعي، وورد من حديث حارث بن مالك أخرجه مسدد كما في المطالب العالية (٢٨٧٣)، وعبد بن حميد (٤٤٥)، والطبراني (٣٣٦٧)، والبيهقي في الشعب (١٠٥٩١) والزهد (٩٧٣)، وابن عساكر ١٧٩/٥٤، كما ورد من حديث أنس، أخرجه أبونعيم في الحلية ٢٤٢/١، والعقيلي ٤٥٥/٤، والبزار (٣٢/كشف)، والبيهقي في الشعب (١٠٥٩٠).

٣٢٤٤٦- **حدثنا** أبو أسامة عن موسى بن مسلم قال: حدثنا ابن سابط قال: كان عبدالله بن رواحة يأخذ بيد النفر من أصحابه فيقول: تعالوا (نؤمن)[١] ساعة، تعالوا فلنذكر الله ونزدد إيماناً، تعالوا نذكره بطاعته لعله يذكرنا بمغفرته[٢]./ ٤٤/١١

٣٢٤٤٧- **حدثنا** يزيد (بن هارون)[٣] (قال)[٤]: أخبرنا العوام بن حوشب عن أبي صادق عن علي قال: إن (الإسلام)[٥] ثلاث أثافي: الإيمان والصلاة والجماعة، فلا تقبل صلاة إلا (بإيمان)[٦]، ومن آمن صلى ومن صلى جامع، ومن فارق الجماعة قيد شبر فقد خلع ربقة الإسلام من عنقه[٧].

٣٢٤٤٨- **حدثنا** يزيد بن هارون قال: أخبرنا محمد بن مطرف عن حسان بن عطية عن أبي أمامة قال: قال رسول الله ﷺ: **«الحياء والعي شعبتان من الإيمان»**[٨].

٣٢٤٤٩- - **حدثنا** ابن فضيل عن عطاء بن السائب عن محارب بن دثار عن ابن بريدة[٩] قال: وردنا بالمدينة فأتينا عبدالله بن عمر فقلنا: يا أبا عبدالرحمن إنا نمعن في

---

(١) في [و]: (فلنؤمن).

(٢) منقطع؛ ابن سابط لم يدرك عبدالله بن رواحة، وبنحوه أخرجه أحمد (١٣٧٩٦)، والبيهقي في شعب الإيمان (٥٠).

(٣) زيادة في: [و].

(٤) سقط من: [و].

(٥) في [و]: (للإيمان).

(٦) في [و]: (في الإيمان).

(٧) منقطع؛ أبوصادق لم يسمع من علي.

(٨) منقطع؛ حسان بن عطية لم يسمع من أبي إمامة، أخرجه أحمد (٢٢٣١٢)، والترمذي (٢٠٢٧)، والطحاوي في شرح المشكل (٢٩٨٣)، وابن أبي الدنيا في مكارم الأخلاق (٧٤)، والبغوي في الجعديات (٣٠٥٩)، والخرائطي في مكارم الأخلاق ص٤٩، والبيهقي في شعب الإيمان (٧٧٠٦)، والبغوي (٣٣٩٤)، والحاكم ١/٨.

(٩) في [هـ]: زيادة (عن ابن يعمر).

الأرض فنلقى قوماً يزعمون أن لا قدر، فقال: من المسلمين ممن يصلي إلى القبلة (قلنا: نعم ممن يصلي إلى القبلة)[١]، قال: فغضب حتى وددت أني لم أكن سألته، ثم قال: إذا لقيت أولئك فأخبرهم أن عبد الله بن عمر منهم بريء وأنهم (منه)[٢] برآء، ثم قال: إن شئت حدثتك عن رسول الله ﷺ، فقال: أجل، فقال: كنا عند رسول الله ﷺ/ (فأتاه)[٣] رجل جيد الثياب طيب الريح حسن الوجه فقال: يا رسول ٤٥/١١ الله ما الإسلام؟ قال رسول الله ﷺ: **«تقيم الصلاة وتؤتي الزكاة وتصوم رمضان وتحج البيت وتغتسل من الجنابة»**، قال: صدقت[٤]، فما الإيمان؟ (قال)[٥] رسول الله ﷺ: **«تؤمن بالله واليوم الآخر، والملائكة، والكتاب، والنبيين، وبالقدر كله خيره وشره وحلوه ومره»**، قال: صدقت، ثم انصرف فقال رسول الله ﷺ: **«عليَّ بالرجل»**، قال: فقمنا (بأجمعنا)[٦] فلم نقدر عليه، فقال النبي ﷺ: **«هذا جبريل أتاكم يعلمكم دينكم»**[٧].

٣٢٤٥٠- **حدثنا** عفان قال: حدثنا أبان العطار قال: حدثنا يحيى بن أبي كثير (عن)[٨] زيد عن أبي (سلام)[٩] عن أبي مالك الأشعري أن رسول الله ﷺ كان

---

(١) سقط ما بين القوسين من: [أ، جـ، ح، ط، هـ].

(٢) في [ط]: سقط (منه).

(٣) في [و]: (فأتى).

(٤) في [جـ]: زيادة (قال)، وفي [و]: (ثم قال رسول الله).

(٥) في [و]: (فقال).

(٦) في [و]: (طلبناه).

(٧) ضعيف؛ عطاء اختلط، ورواية ابن فضيل عنه بعد الاختلاط، وأخرجه مسلم (٨)، وأحمد (٣٧٥).

(٨) سقط من: [و].

(٩) في [جـ]: (سالم).

يقول: «(الطهر شطر)[١] الإيمان»[٢].

٣٢٤٥١- **حدثنا** ابن مهدي عن سفيان عن أبي إسحاق عن[٣] أبي ليلى الكندي عن حجر بن عدي قال: حدثنا علي: أن (الطهور)[٤] شطر الإيمان[٥]./ ٤٦/١١

٣٢٤٥٢- **حدثنا** وكيع قال (حدثنا)[٦] الأوزاعي عن حسان بن عطية قال: الوضوء شطر الإيمان.

٣٢٤٥٣- **حدثنا** وكيع قال: حدثنا سفيان عن[٧] أبي إسحاق عن[٨] أبي ليلى الكندي[٩] عن (غلام)[١٠] [الحجر (بن عدي)[١١]][١٢] أن حجرا رأى ابنا له خرج من الغائط[١٣] فقال: يا غلام ناولني الصحيفة من الكوة، سمعت علياً يقول: الطهور نصف الإيمان[١٤].

---

(١) في [و]: (الطهور شطر).

(٢) صحيح، أخرجه مسلم (٢٢٣)، وأحمد (٢٢٩٠٢).

(٣) في [أ، هـ]: زيادة (ابن).

(٤) في [جـ] ورد: (الطهر).

(٥) صحيح.

(٦) في [جـ، ك، و]: (نا).

(٧) في [هـ]: زيادة (ابن).

(٨) في [و]: زيادة (ابن).

(٩) في [جـ]: زيادة (عن حجر بن عدي قال: حدثنا علي: أن الطهر شطر الإيمان)

(١٠) سقط من: [جـ].

(١١) في [جـ، ك] سقط: (بن عدي).

(١٢) في [أ، ب، ط]: سقط (الحجر بن عدي).

(١٣) في [هـ]: زاد (ولم يتوضأ).

(١٤) مجهول؛ لجهالة غلام حجر بن عدي.

٣٢٤٥٤- **حدثنا** محمد بن بشر قال: حدثنا زكريا قال: حدثنا الحواري أن عبدالله بن (عمر)[١] قال: إن عرى الدين و(قوامه)[٢]: الصلاة والزكاة، لا يفرق بينهما، وحج البيت وصوم رمضان، وإن من (إصلاح)[٣] الأعمال: الصدقة والجهاد، [٤]قم فانطلق[٥].

٣٢٤٥٥- **حدثنا** ابن علية عن يونس عن الحسن قال: قال رسول/ الله ﷺ: ٤٧/١١
«[٦]**أكمل المؤمنين إيمانا أحسنهم خلقاً**»[٧].

٣٢٤٥٦- **حدثنا** ابن نمير قال حدثنا محمد بن أبي إسماعيل (عن معقل)[٨] الخثعمي قال: أتى علياً رجل وهو في الرحبة فقال: يا أمير المؤمنين، ما ترى في (امرأة)[٩] لا تصلي؟ قال: من لم يصل فهو كافر[١٠].

٣٢٤٥٧- **حدثنا** أبو معاوية عن الأعمش عن أبي صالح عن عبدالله بن ضمرة عن كعب قال: من أقام الصلاة وآتى الزكاة [فقد توسط الإيمان.

٣٢٤٥٨- **حدثنا** محمد بن عبيد عن الأعمش عن أبي صالح عن عبدالله ابن ضمرة عن كعب قال: من أقام الصلاة وآتى الزكاة][١١] وسمع وأطاع فقد توسط

---

(١) في [جـ، ك]: ورد (عمرو).

(٢) في [و]: (قوائمه).

(٣) في [و]: (أصلح).

(٤) في [أ، ط، هـ]: زيادة (ثم).

(٥) مجهول؛ لجهالة الحواري بن زياد بن عمرو العتكي.

(٦) في [و]: زيادة (إن).

(٧) مرسل؛ الحسن تابعي.

(٨) في [ط]: سقط (عن معقل).

(٩) في [و]: (المرأة).

(١٠) مجهول؛ لجهالة معقل الخثعمي.

(١١) سقط ما بين المعكوفين من: [أ، ح، ط، هـ].

الإيمان، و(من)[١] أحب لله وأبغض لله وأعطى لله ومنع لله فقد استكمل الإيمان.

٣٢٤٥٩- **حدثنا** إسماعيل بن عياش عن عبيدالله بن عبيد الكلاعي قال: أخذ (بيدي)[٢] مكحول فقال: يا أبا وهب[٣] ليعظم شأن الإيمان في نفسك، من ترك صلاة مكتوبة متعمداً فقد برئت منه ذمة الله، ومن برئت منه ذمة الله فقد كفر.

٣٢٤٦٠- **حدثنا** أبو خالد عن عمرو بن قيس عن أبي إسحاق قال: قال علي: الصبر من الإيمان بمنزلة الرأس من الجسد، فإذا ذهب الصبر ذهب الإيمان[٤]./ ٤٨/١١

٣٢٤٦١- **حدثنا** وكيع عن سفيان عن أبي إسحاق عن صلة عن عمار قال: ثلاث من جمعهن جمع الإيمان: الإنصاف من (نفسك)[٥]، والإنفاق من الإقتار، وبذل السلام للعالم[٦].

٣٢٤٦٢- **حدثنا** وكيع عن سفيان عن أبي إسحاق عن صلة عن عمار (في قوله)[٧]: ﴿إِنَّهُمْ لَآ أَيْمَٰنَ لَهُمْ﴾ [التوبة: ١٢]: لا عهد لهم[٨].

---

(١) سقط من: [أ، جـ، ح، ط، هـ].

(٢) في [أ، ط، هـ]: (بيد).

(٣) في [و]: زيادة (كيف تقول في رجل ترك صلاة مكتوبة متعمدا؟ فقلت: مؤمن عاصٍ فشد على يدي ثم قال: يا أبا وهب).

(٤) منقطع؛ أبوإسحاق لم يسمع من علي.

(٥) في [و]: (تنفسك).

(٦) صحيح، أخرجه عبدالرزاق (١٩٤٣٩)، وابن جرير في مسند عمر (١٩٥)، والبزار (١٣٩٦)، وأبونعيم في الحلية ١/١٤١، وابن عساكر ٤٥٢/٤٣، وابن حجر في تغليق التعليق ٣٦/٢، والبيهقي في الشعب (٤٩)، واللالكائي (١٦٩٨)، والذهبي في السير ٤٢٧/١، وابن حبان في روضة العقلاء ٧٤/١.

(٧) زيادة من: [و].

(٨) صحيح، أخرجه ابن جرير في التفسير ٨٩/١٠، والحاكم ٣٦٢/٢، والبغوي في الجعديات (٢٥١٨).

٣٢٤٦٣- **حدثنا** جرير عن منصور عن إبراهيم قال: كان يقال: لا يدخل النار إنسان في قلبه مثقال حبة خردل من إيمان.

٣٢٤٦٤- **حدثنا** زيد بن الحباب عن الصعق بن حزن[١] قال: حدثني عقيل (بن الجعد)[٢] عن أبي إسحاق عن سويد بن غفلة عن ابن مسعود قال: قال رسول الله ﷺ: **«أوثق عرى الإيمان الحب في الله والبغض في الله»**[٣].

٣٢٤٦٥- **حدثنا** أبو أسامة عن جرير بن حازم قال: حدثني عيسى/ بن عاصم [قال: (حدثني)[٤] عدي بن عدي][٥] قال: كتب إليَّ عمر بن عبدالعزيز: أما بعد، فإن (للإيمان)[٦] فرائض وشرائع (وحدوداً وسنناً)[٧]، فمن استكملها استكمل الإيمان، ومن لم يستكملها لم يستكمل الإيمان، فإن أعش فسأبينها لكم حتى تعملوا بها، وإن أمت قبل ذلك فما أنا على صحبتكم بحريص. ٤٩/١١

٣٢٤٦٦- **حدثنا** الفضل بن دكين قال حدثنا هشام بن (سعد)[٨] عن زيد ابن أسلم قال: لا بد لأهل هذا الدين من أربع: دخول في دعوة الإسلام، ولا بد من

---

(١) في [و]: زيادة (البكري قال: قال رسول الله ﷺ: **«أوثق عرى الإيمان الحب في الله والبغض في الله»**)، وسقط باقي الحديث.

(٢) كذا في النسخ، وهكذا سماه في مجمع الزوائد ١/١٦٣ و٩٠، وفي مصادر التخريج ومنها مسند ابن أبي شيبة (٣٢١)، والمطالب العالية (٣٠٢٢): (عقيل الجعدي)، وانظر: التاريخ الكبير ٧/٥٣.

(٣) ضعيف جداً؛ عقيل متروك، أخرجه الطيالسي (٣٧٨)، والطبراني (١٠٥٣١)، والحاكم ٢/٤٨٠، وأبونعيم في الحلية ٤/١٧٧، والبيهقي ١٠/٢٣٣، والخطيب في الفقيه والمتفقه (٧٤٦)، وابن عبدالبر في التمهيد ١٧/٤٣٠، والبيهقي في الشعب (٩٥١٠).

(٤) في [ك]: (نا).

(٥) في [أ، ب، ط]: سقط ما بين المعكوفين.

(٦) في [أ، ب، جـ]: (الإيمان).

(٧) في [ط، ع]: (حدود وسنن).

(٨) في [ط، هـ]: (سعيد).

الإيمان وتصديق بالله وبالمرسلين أولهم وآخرهم وبالجنة والنار والبعث بعد الموت، ولا بد أن (تعمل)[١] عملاً (تصدق)[٢] به، ولا بد من أن تعلم علما تحسن به عملك، ثم قرأ: ﴿وَإِنِّي لَغَفَّارٌ لِّمَن تَابَ وَءَامَنَ وَعَمِلَ صَٰلِحًا ثُمَّ ٱهْتَدَىٰ﴾ [طه: ٨٢].

٣٢٤٦٧- حدثنا عبدالأعلى عن الجريري عن عبدالله بن شقيق قال: ما كانوا يقولون لعمل تركه رجل كفر غير الصلاة، (قال)[٣]: كانوا يقولون: تركها كفر[٤]./

٥٠/١١

٣٢٤٦٨- **حدثنا** أبو بكر[٥] عن عاصم عن أبي وائل قال: قيل له: إن ناساً يزعمون أن المؤمنين يدخلون النار، (قال)[٦]: لعمرك والله إن حشوها غير المؤمنين.

٣٢٤٦٩- **حدثنا** أبو بكر بن عياش عن مغيرة قال: سمعت شقيقاً (يقول)[٧] وسأله رجل: سمعت ابن مسعود يقول: إنه من شهد أنه مؤمن فليشهد أنه في الجنة؟ قال: نعم[٨][٩].

تم كتاب الإيمان (والحمد لله رب العالمين)[١٠]

* * *

---

(١) في [أ، ط]: (يعمل).

(٢) في [أ، ب، ط]: (يصدق).

(٣) في [و]: (فقد).

(٤) صحيح، أخرجه الترمذي (٢٦٢٢)، ورواه الحاكم (١٢) من طريق عبدالله بن شقيق عن أبي هريرة.

(٥) زاد في [و]: (بن أبي عياش).

(٦) في [أ، ب، جـ، ك]: (فقال).

(٧) سقط من: [و].

(٨) في نسخة [و]: زيادة (قال أبوبكر: الإيمان عندنا قول وعمل ويزيد وينقص آخر الكتاب والحمد لله رب العالمين والصلاة على محمد وعلى آله وسلم).

(٩) صحيح.

(١٠) في [ك]: (والصلاة على محمد).

[٣١] (كتاب الرؤيا)[١]

[١] ما قالوا: في تعبير الرؤيا

٣٢٤٧٠- (حدثنا)[٢] هشيم عن يعلى بن عطاء عن وكيع بن عدس العقيلي عن عمه أبي رزين أنه سمع النبي ﷺ يقول: «**الرؤيا على رجل طائر ما لم تعبر، فإذا عبرت وقعت**»، قال: «**والرؤيا جزء من ستة وأربعين جزءا من النبوة**»، وأحسبه قال: «**لا تقصها إلا على واد أو ذي رأي**»[٣].

٣٢٤٧١- **حدثنا** عبد الأعلى عن معمر عن الزهري عن سعيد/ بن المسيب عن ٥١/١١
أبي هريرة عن النبي ﷺ قال: «[٤]**رؤيا المسلم جزء من ستة وأربعين جزءا من النبوة**»[٥].

٣٢٤٧٢- **حدثنا** عبدالله بن نمير قال: حدثنا الأعمش عن أبي صالح عن أبي هريرة قال: قال رسول الله ﷺ: «**رؤيا (المسلم)**[٦] **جزء من ستة وأربعين جزءا من النبوة**»[٧].

---

(١) تمت زيادته بناء على ما في آخر هذا الكتاب.

(٢) في [ك]: (نا).

(٣) مجهول؛ لجهالة وكيع بن عدس، أخرجه أحمد (١٦١٨٢)، وأبوداود (٥٠٢٠)، وابن حبان (٦٠٥٠)، والترمذي (٢٢٧٨)، والحاكم ٤/٣٩٠، والبخاري في التاريخ ٨/١٧٨، وابن أبي عاصم في الآحاد (١٤٧٣)، والطبراني ١٩/(٤٦٤)، والطيالسي (١٠٨٨)، والدولابي في الكنى ص٢٩، والدارمي ٢/٦٢٦، والبغوي (٣٢٨١)، والبيهقي في الشعب (٤٧٦٧).

(٤) في [ك]: زيادة (أنه).

(٥) صحيح، أخرجه البخاري (٦٩٩٣)، ومسلم (٢٢٦٣).

(٦) في [جـ، ك]: (المؤمن).

(٧) صحيح، أخرجه مسلم (٢٢٦٣)، وأحمد (١٠٤٣٠)، وأصله في البخاري (١١٠).

٣٢٤٧٣- **حدثنا** وكيع قال: حدثنا الأعمش عن أبي صالح عن عطاء بن يسار عن رجل كان يفتي بمصر قال: سألت أبا الدرداء عن هذه الآية: ﴿لَهُمُ ٱلْبُشْرَىٰ فِي ٱلْحَيَوٰةِ ٱلدُّنْيَا﴾ [يونس: ٦٤]، قال: ما سألني عنها أحد منذ سألت رسول الله ﷺ عنها، فقال لي رسول الله ﷺ: **«ما سألني أحد قبلك هي الرؤيا الصالحة يراها المسلم أو ترى له وفي الآخرة الجنة»**[١].

٥٢/١١ ٣٢٤٧٤- **حدثنا** شبابة بن سوار قال: حدثنا شعبة (عن قتادة عن/ أنس)[٢] عن عبادة بن الصامت عن النبي ﷺ قال: **«رؤيا المسلم جزء من ستة وأربعين جزءا من النبوة»**[٣].

٣٢٤٧٥- **حدثنا** أبو بكر بن عياش عن عاصم عن أبي صالح عن أبي الدرداء قال: سألت النبي ﷺ عن: ﴿لَهُمُ الْبُشْرَى فِي الْحَيَاةِ الدُّنْيَا﴾ قال: **«(الرؤيا)**[٤] **الحسنة يراها المسلم أو ترى له»**[٥].

٣٢٤٧٦- **حدثنا** عبد الله بن نمير وأبو أسامة (قالا)[٦]: حدثنا عبيدالله بن عمر

---

(١) مجهول؛ لإبهام الرجل الراوي عن أبي الدرداء، أخرجه أحمد (٢٧٥١٠)، والترمذي (٣١٠٦)، والحاكم ٣٩١/٤، وابن جرير في التفسير (١٧٧٣٤)، والطحاوي في شرح المشكل (٢١٨٠)، والبيهقي في الشعب (٤٧٥١)، والطيالسي (٩٧٦)، والسهمي في تاريخ جرجان ص٣٨٨، والحميدي (٣٩١)، وأبونعيم في أخبار أصبهان ٢٤٦/١، وابن عبدالبر في التمهيد ٥٨/٥.

(٢) ما بين القوسين سقط من: [أ، ب، جـ، ط، ك].

(٣) صحيح، أخرجه البخاري (٦٩٨٧)، ومسلم (٢٢٦٤).

(٤) في [ب]: (رؤيا).

(٥) منقطع، لم يسمع أبوصالح ذكوان السمان هذا الحديث من أبي الدرداء، والحديث أخرجه الترمذي (٣١٠٦)، وابن جرير في التفسير ١٣٦/١١، وانظر: ما سبق برقم [٣٢٤٧٣].

(٦) في [ط، هـ]: (قال).

عن نافع عن ابن عمر أن رسول الله ﷺ قال: **«الرؤيا الصالحة جزء من سبعين جزءا من النبوة»**[١].

٣٢٤٧٧- **حدثنا** سفيان بن عيينة عن سليمان بن سحيم عن إبراهيم بن عبدالله ابن (معبد)[٢] عن أبيه عن ابن عباس قال: كشف رسول الله ﷺ (الستر)[٣] والناس صفوف خلف أبي بكر فقال: **«أيها الناس، إنه (لم)[٤] يبق من مبشرات النبوة إلا الرؤيا الصالحة يراها المسلم أو ترى له»**[٥]./ ٥٣/١١

٣٢٤٧٨- **حدثنا** عبدالله بن إدريس عن المختار بن فلفل عن أنس قال: قال رسول الله ﷺ: **«إن النبوة قد انقطعت والرسالة»**، (فحرج)[٦] الناس، فقال: **«قد بقيت مبشرات وهي جزء من النبوة»**[٧].

٣٢٤٧٩- **حدثنا** وكيع عن شعبة عن أبي عمران الجوني عن عبد الله بن الصامت عن أبي ذر قال: قلت: يا رسول الله، الرجل يعمل العمل يحبه الناس عليه؟ قال: **«تلك بشرى المؤمن»**[٨].

---

(١) صحيح، أخرجه مسلم (٢٢٦٥)، وأحمد (٤٦٧٨).

(٢) في [ز]: (سعيد).

(٣) في [ك]: (السماء).

(٤) في [جـ]: سقط (لم).

(٥) صحيح، أخرجه مسلم (٤٧٩)، وأحمد (١٩٠٠).

(٦) في [أ، ط، ك، هـ]: (فخرج).

(٧) صحيح، أخرجه أحمد (١٣٨٢٤)، والترمذي (٢٢٧٢)، والحاكم ٣٩١/٤، وأبويعلى (٣٤٣٠)، ومالك ٩٥٦/٢، والطحاوي في شرح المشكل (٢١٧٤)، وابن ماجه (٣٨٩٣)، والنسائي في الكبرى (٧٦٢٤)، وابن حبان (٦٠٤٣)، والبغوي (٣٢٧٣)، وأصله في البخاري (٦٩٨٣).

(٨) صحيح، أخرجه مسلم (٢٦٤٢)، وأحمد (٢١٤٠٠).

٣٢٤٨٠- **حدثنا** محمد بن (بشر)[١] قال: حدثنا مسعر قال: حدثني أبو حصين عن زاهر الأسلمي عن أبيه (أن)[٢] عبد الله كان يقول: الرؤيا الصالحة الصادقة جزء من سبعين جزءا من النبوة[٣].

٥٤/١١ ٣٢٤٨١- **حدثنا** العقيلي عن حميد عن أنس قال: رؤيا (المؤمن)[٤]/ جزء من ستة وأربعين جزءا من النبوة[٥].

٣٢٤٨٢- **حدثنا** أبو بكر بن عياش[٦] عن أبي حصين عن أبي صالح عن أبي هريرة قال: الرؤيا من المبشرات وهي جزء من سبعين جزءا من النبوة[٧].

٣٢٤٨٣- **حدثنا** عبدة بن سليمان عن هشام بن عروة عن أبيه ﴿لَهُمُ الْبُشْرَى فِي الْحَيَاةِ الدُّنْيَا﴾ قال: هي الرؤيا الصالحة يراها العبد الصالح.

٣٢٤٨٤- **حدثنا** ابن فضيل عن ليث عن مجاهد ﴿لَهُمُ الْبُشْرَى فِي الْحَيَاةِ الدُّنْيَا﴾ قال: هي الرؤيا الصالحة يراها (المسلم)[٨] أو ترى له.

٥٥/١١ ٣٢٤٨٥- **حدثنا** وكيع عن طلحة القناد عن جعفر عن سعيد بن/ جبير عن ابن عباس: ﴿لَهُمُ ٱلْبُشْرَىٰ فِى ٱلْحَيَوٰةِ ٱلدُّنْيَا﴾ [يونس: ٦٤]، قال: (هي)[٩] الرؤيا الحسنة

---

(١) في [ب]: (بشير)، وفي [هـ]: (بشار).

(٢) في [هـ]: (عن).

(٣) لم أعرف زاهر الأسلمي ولا أباه؛ ويحتمل أنه (مجزأة بن زاهر).

(٤) في [أ، ط، هـ]: (المسلم).

(٥) صحيح، أخرجه مرفوعاً أحمد (١٢٠٣٨)، والترمذي (٢٢٧٢)، والحاكم ٣٩١/٤، وأبويعلى (٣٤٣٠ و٣٧٥٤ و٣٨١٢)، وأصله عند البخاري (٦٥٨٢)، ومسلم (٢٢٦٤).

(٦) في [ط]: زيادة (قال).

(٧) صحيح.

(٨) في [جـ، ك]: (المؤمن).

(٩) سقطة في: [أ، ب، جـ، ك].

يراها (الرجل)[١] المسلم لنفسه أو لأخيه[٢].

٣٢٤٨٦- **حدثنا** (عبيدالله)[٣] بن موسى عن (شيبان)[٤] عن فراس (عن عطية)[٥] عن أبي سعيد أن نبي الله (ﷺ)[٦] قال: **«رؤيا الرجل المسلم الصالح جزء من سبعين جزءا من النبوة»**[٧].

* * *

[٢] ما قالوا فيمن رأى النبي (ﷺ)[٨] في المنام

٣٢٤٨٧- **حدثنا** خلف بن خليفة عن أبي مالك الأشجعي عن أبيه قال: قال رسول الله ﷺ: **«من رآني في المنام فقد رآني»**[٩].

٣٢٤٨٨- **حدثنا** وكيع بن الجراح عن سفيان عن أبي إسحاق عن أبي الأحوص عن عبد الله[١٠].

---

(١) في [جـ]: زيادة (الرجل).

(٢) ضعيف؛ لضعف طلحة القناد.

(٣) في [أ، ب، جـ، ط]: (عبدالله).

(٤) في [أ، ح، ط، هـ]: (سفيان).

(٥) سقط من: [ط، هـ]، وفي [أ، ب]: (عن أبي عطية).

(٦) سقطة من: [ك].

(٧) ضعيف؛ لضعف عطية العوفي، أخرجه ابن ماجه (٣٨٩٥)، وأبويعلى (١٣٣٥).

(٨) سقطة من: [ك].

(٩) صحيح، أخرجه أحمد (١٥٨٨٠)، والترمذي في الشمائل (٣٨٩)، وابن أبي عاصم في الآحاد (١٣٠٥)، والطبراني (٨١٨٠).

(١٠) صحيح، صرح أبو إسحاق بالسماع، أخرجه أحمد (٣٧٩٩)، وابن ماجه (٣٩٠٠)، والترمذي (٢٢٧٦)، وأبويعلى (٥٢٥٠)، والدارمي ٢/١٢٣، والشاشي (٧٤١)، وأبونعيم في الحلية ٤/٣٤٨، والطبراني (١٠٥١٠).

٣٢٤٨٩- [و(عن)[١] سفيان][٢] (عن أبي حصين)[٣] عن أبي صالح عن أبي هريرة قال: قال رسول الله ﷺ: **«من رآني في المنام فقد رآني، إن الشيطان لا يتمثل في صورتي»**[٤]./ ٥٦/١١

٣٢٤٩٠- **حدثنا** هوذة بن خليفة قال: (حدثني)[٥] عوف عن يزيد الفارسي قال: رأيت رسول الله (ﷺ)[٦] في النوم زمن ابن عباس على البصرة، قال: قلت لابن عباس: إني رأيت رسول الله ﷺ في النوم، فقال ابن عباس: فإن رسول الله ﷺ كان يقول: **«إن الشيطان لا يستطيع أن يتشبه بي، فمن رآني في النوم فقد رآني»**[٧].

٣٢٤٩١- **حدثنا** أحمد بن عبد الله قال: حدثنا ليث بن سعد عن أبي الزبير عن جابر أن رسول الله ﷺ قال: **«من رآني في النوم فقد رآني، (فإن)[٨] الشيطان (لا يتمثل)[٩] في صورتي»**[١٠].

---

(١) سقط من: [أ، هـ].

(٢) زيادة من: [جـ، ك].

(٣) زيادة من: [جـ، ك].

(٤) صحيح، أخرجه البخاري (١١٠)، ومسلم (٢٢٦٦).

(٥) في [ك]: (حدثنا).

(٦) سقطة في: [ك].

(٧) حسن، أخرجه أحمد (٣٤١٠)، والترمذي في الشمائل (٣٩٢)، وابن سعد ١/٤١٧، وبنحوه ابن ماجه (٣٩٠٥)، ويزيد الفارسي قال: أبوحاتم لا بأس به. انظر: الجرح والتعديل ٩/٢٩٤.

(٨) في [ك]: (إن).

(٩) في [جـ]: (ليتمثل).

(١٠) صحيح، أخرجه مسلم (٢٢٦٨)، وأحمد (١٤٧٧٩).

٣٢٤٩٢- **حدثنا** عفان قال حدثنا عبد العزيز بن مختار قال: حدثنا ثابت قال: حدثنا أنس قال: قال رسول الله ﷺ: **«(من رآني في المنام فقد رآني فإن)**[١] **الشيطان لا يتمثل بي»**[٢].

٣٢٤٩٣- **حدثنا** بكر بن عبد الرحمن قال أخبرنا عيسى عن محمد بن أبي ليلى عن عطية العوفي عن أبي سعيد عن النبي ﷺ قال: **«من رآني في المنام فقد رآني، إن الشيطان لا يتمثل بي»**[٣]./ ٥٧/١١

* * *

[٣] ما قالوا فيما يخبر به الرجل من الرؤيا

٣٢٤٩٤- **حدثنا** سفيان بن عيينة عن أبي الزبير عن جابر (قال: جاء)[٤] رجل إلى النبي ﷺ فقال: إني رأيت كأن عنقي ضربت، قال: **«لم يخبر أحدكم بلعب الشيطان (به)**[٥]**»**[٦].

٣٢٤٩٥- **حدثنا** وكيع قال حدثنا الأعمش عن أبي سفيان عن جابر قال: جاء رجل إلى النبي ﷺ فقال: يا رسول الله (رأيت في المنام)[٧] كأن رأسي قطع، قال:

---

(١) زيادة من: [جـ، ك].

(٢) صحيح، أخرجه البخاري (٦٩٩٤)، وأحمد (١٣٨٤٩).

(٣) ضعيف؛ محمد بن أبي ليلى سيئ الحفظ، وعطية ضعيف، وأخرجه البخاري (٦٩٩٧)، وأحمد (١٥٢٢).

(٤) في [أ، ب، جـ]: (قال: قال رجل).

(٥) سقطة في: [ط].

(٦) صحيح، أخرجه مسلم (٢٢٦٨)، وأحمد (١٤٢٩٣).

(٧) سقط من: [أ، ب، ط].

فضحك النبي ﷺ (و)[١] قال: **«إذا لعب الشيطان بأحدكم (في منامه)[٢] فلا يحدث به الناس»**[٣].

٣٢٤٩٦- **حدثنا** محمد بن عبدالله الأسدي عن عمر بن سعيد بن أبي (الحسين)[٤] قال: حدثني عطاء بن أبي رباح عن أبي هريرة قال: جاء رجل (إلى)[٥] النبي ﷺ فقال: إني رأيت في المنام كأن رأسي (ضربت)[٦]/ فرأيته بيدي هذه، قال: فقال[٧] رسول الله ﷺ: **«يعمد الشيطان إلى أحدكم فيتهول (له)[٨] ثم يغدو فيخبر الناس»**[٩]. ٥٨/١١

٣٢٤٩٧- **حدثنا**[١٠] معاوية بن هشام عن سفيان (عن)[١١] أبي إسحاق عن حارثة ابن مضرب أن رجلاً رأى رؤيا من صلى الليلة في المسجد دخل الجنة فخرج عبدالله بن مسعود وهو يقول: اخرجوا (لا تغتروا)[١٢]، فإنما هي نفخة شيطان[١٣].

---

(١) (الواو) سقطة في: [ط].

(٢) سقطة في: [أ، ب، جـ، ط]

(٣) حسن؛ أبوسفيان صدوق، أخرجه مسلم (٢٢٦٨)، وأحمد (١٤٣٨٣).

(٤) في [أ، ب، جـ، ط]: (الحسن).

(٥) سقط من: [هـ].

(٦) في [هـ]: (ضرب).

(٧) في [ط، هـ]: زيادة (له).

(٨) سقط من: [ط].

(٩) صحيح، أخرجه أحمد (٨٧٦٣)، وابن ماجه (٣٩١١)، والنسائي في عمل اليوم والليلة (٩١٣).

(١٠) في [أ، ط، هـ]: زيادة (أبو).

(١١) سقط من: [ك].

(١٢) في [أ، جـ، ط، ك]: (لا تغذبوا)، وفي حاشية [ب]: (تغتروا).

(١٣) صحيح.

[٤] ما قالوا فيما يخبره النبي ﷺ (من)[١] الرؤيا

٣٢٤٩٨- **حدثنا** محمد بن بشر قال حدثنا محمد بن (عمرو عن)[٢] أبي سلمة عن أبي هريرة قال: قال رسول الله ﷺ: **«رأيت في يدي (سوارين)[٣] (من)[٤] ذهب فنفختهما (فأولتهما)[٥] هذين الكذابين: مسيلمة والعنسي»**[٦].

٣٢٤٩٩- **حدثنا** ابن علية عن يونس عن الحسن قال: قال رسول الله ﷺ: **«رأيت (كأن)[٧] في يدي سوارين من ذهب فكرهتهما/ فنفختهما فذهبا: كسرى** ٥٩/١١ **وقيصر»**[٨].

٣٢٥٠٠- **حدثنا** أبو معاوية عن الأعمش عن مسلم قال: (أتى)[٩] رجل إلى النبي ﷺ فقال: يا رسول الله، رأيت رجلاً يخرج من الأرض، وعلى رأسه رجل في يده مرزبة من حديد، كلما أخرج رأسه ضرب رأسه فيدخل في الأرض ثم يخرج من مكان آخر فيأتيه فيضرب رأسه، (قال)[١٠]: **«ذاك أبو جهل بن هشام، لا يزال (يصنع)[١١] به ذلك إلى يوم القيامة»**[١٢].

---

(١) في [ط]: (عن).

(٢) في [ب]: (عمرو وعن).

(٣) في [جـ، ك]: (سواري).

(٤) في [ط]: (عن)، وسقطة في: [جـ، ك].

(٥) في [ك]: (فأولهما)، وفي [ط]: (فأدلتهما).

(٦) حسن؛ محمد بن عمرو بن علقمة صدوق، أخرجه البخاري (٤٣٧٥)، ومسلم (٢٢٧٤).

(٧) في [ك]: (كأنما)، وسقط من: [هـ].

(٨) مرسل؛ الحسن تابعي.

(٩) في [أ]: (أنا).

(١٠) في [جـ، ك]: (فقال).

(١١) في [ط]: (يضع).

(١٢) مرسل؛ مسلم بن صبيح تابعي.

٣٢٥٠١- **حدثنا** عبدالله بن إدريس عن حصين عن عبد الرحمن بن أبي ليلى قال: قال رسول الله ﷺ (لأبي بكر)[١]: **«إني (رأيت)[٢] يتبعني غنم سود يتبعها غنم (عفر)[٣]»**، فقال أبو بكر: يا رسول الله، هذه العرب تتبعك تتبعها العجم، قال: قال رسول الله ﷺ: **«كذلك عبرها الملك[٤]»**[٥].

٣٢٥٠٢- **حدثنا** ابن إدريس عن ابيه عن (الحر)[٦] بن (الصياح)[٧] قال: قال رسول الله ﷺ: **«كذلك عبرها الملك (بالسحر)[٨]»**[٩].

٦٠/١١ ٣٢٥٠٣- **حدثنا** يزيد قال أخبرنا سفيان بن حسين عن الزهري/ عن (عبيدالله)[١٠] بن عبدالله بن عتبة عن ابن عباس قال: جاء رجل إلى النبي ﷺ فقال: إني رأيت ظلة (تنطف)[١١] سمناً وعسلاً، وكان الناس يأخذون منها، فبين مستكثر

---

(١) في [جـ، ك]: زيادة (لأبي بكر).

(٢) في [أ، ط، هـ]: (رأيتني).

(٣) في [جـ]: (عقر).

(٤) في [أ]: زيادة (السحر).

(٥) مرسل؛ عبدالرحمن بن أبي ليلى تابعي، أخرجه أبونعيم في تاريخ أصبهان ١/٢٨، وأبوبكر الشافعي في الغيلانيات ١/٨٠ (٣١)، وأخرجه الثعلبي في التفسير من طريق رجل من الصحابة ٩/٣٠٦، وأخرجه الحاكم ٤/٣٩٥ من طريق أبي أيوب، وأخرجه الدولابي (٤٦) من حديث أبي بكر.

(٦) في [جـ]: (أحمر).

(٧) في [أ، ب]: (وضاح)، وكذلك: [جـ، ك]، وفي [ط]: (وضاج).

(٨) سقطة في: [أ].

(٩) مرسل؛ الحر بن الصياح ليس صحابياً.

(١٠) في [ب]: (عبدالله).

(١١) في [أ، ب]: (تنظف).

وبين مستقل وبين ذلك، وكأن (سبباً)[١] دُلِّيَ من السماء فجئتَ (فأخذتَ)[٢] به فعلوتَ، فأعلاك الله، ثم جاء رجل من بعدك فأخذ به (فعلا)[٣] فأعلاه الله، ثم جاء رجل من (بعدكما)[٤] فأخذ به [٥] فعلا فأعلاه الله، [ثم جاء رجل من بعدكم فأخذ به (فانقطع)[٦] به ثم وصل له فعلا (فأعلاه الله)[٧]][٨]، فقال أبو بكر: (ائذن لي يا رسول الله)[٩] فأعبرها، فأذن له فقال: أما الظلة فالإسلام وأما السمن والعسل فالقرآن، وأما السبب فما أنت عليه، تعلو فيعليك الله، ثم يكون رجل من بعدك على منهاجك فيعلو فيعليه الله، ثم (يكون)[١٠] رجل من بعدكما فيأخذ بأخذكما فيعلو فيعليه الله، ثم يكون رجل من بعدكم على منهاجكم ثم يقطع به ثم يوصل له فيعلو فيعليه الله، قال: أصبتُ يا رسول الله؟ قال: **«(أصبتَ)[١١] وأخطأت»**، قال: أقسمت يا رسول الله لتخبرني قال: **«(لا)[١٢] تقسم»**[١٣].

---

(١) في [ك]: (سبيك).

(٢) في [ك]: (وأخذت).

(٣) في [ك]: (فعلا بي).

(٤) في [ك]: (بعدكم).

(٥) في [ك]: زيادة (ثم قطع به ثم وصل له).

(٦) في [جـ]: (ثم انقطع).

(٧) في [هـ]: (به).

(٨) سقط ما بين المعكوفين من: [ك].

(٩) في [جـ، ك]: (يا رسول الله ائذن لي).

(١٠) سقط من: [هـ].

(١١) في [جـ]: (أصابت).

(١٢) سقط من: [ك].

(١٣) صحيح، أخرجه البخاري (٧٠٤٦)، ومسلم (٢٢٦٩).

٣٢٥٠٤- **حدثنا** قبيصة بن عقبة عن حماد بن سلمة عن علي بن زيد عن عبدالرحمن بن أبي بكرة عن أبيه قال: وفدنا مع زياد إلى معاوية/ فما أعجب بوفد (ما)[١] أعجب بنا[٢] فقال: يا أبا بكرة، (حدثنا)[٣] بشيء سمعته من رسول الله ﷺ قال: سمعت رسول الله ﷺ يقول - وكانت تعجبه الرؤيا الحسنة (يسأل)[٤] عنها (فسمعته يقول)[٥]: **«رأيت ميزاناً أنزل من السماء فوزنت فيه أنا وأبو بكر فرجحت بأبي بكر، ووزن أبو بكر وعمر فرجح أبو بكر، ثم وزن عمر وعثمان فرجح عمر بعثمان، ثم رفع الميزان إلى السماء»**، فقال رسول الله ﷺ: **«خلافة نبوة ثم يؤتي الله الملك من يشاء»**، قال: (فزج)[٦] في (أقفيتنا)[٧] فأخرجنا[٨]. ٦١/١١

٣٢٥٠٥- **حدثنا** عفان قال: حدثنا (وهيب)[٩] قال: حدثني موسى بن عقبة قال: حدثني سالم عن رؤيا رسول الله ﷺ في وباء المدينة عن عبد الله بن عمر عن

---

(١) سقط من: [هـ].

(٢) في [جـ، ك]: زيادة (قال).

(٣) في [هـ]: (حدثني).

(٤) في [جـ، ك]: (سئل).

(٥) في [أ، ط، هـ]: (فيقول).

(٦) في [هـ]: (فخرج).

(٧) في [أ، ط، هـ]: (أفنيتنا).

(٨) ضعيف؛ لضعف علي بن زيد بن جدعان، أخرجه أحمد (٢٠٥٠٢)، وأبوداود (٤٦٣٥)، والطيالسي (٨٦٦)، وأبوعبيد في غريب الحديث ٣/١٠٠، ويعقوب في المعرفة ٣/٣٥٥، وابن أبي عاصم في السنة (١١٣١)، والبزار (٣٦٥٢)، والطحاوي في شرح المشكل (٣٣٤٨)، والبيهقي في دلائل النبوة ٦/٣٤٢، وبنحوه أخرجه الترمذي (٢٢٨٧)، والنسائي في الكبرى (٨١٣٦)، والحاكم ٣/٧٠.

(٩) في [ط، هـ]: (وهب).

النبي ﷺ قال: **«رأيت امرأة سوداء (ثائرة)[١] الرأس خرجت من المدينة حتى قذفت (بمهيعة)[٢]، فأولت أن وباء المدينة نقل إلى مهيعة»**[٣].

٣٢٥٠٦- **حدثنا** أبو داود[٤] عمر بن سعد عن (بدر)[٥] (بن)[٦] (عثمان)[٧] عن/ (عبيدالله)[٨] بن مروان عن أبي عائشة عن ابن عمر قال: خرج إلينا رسول الله ﷺ ذات غداة فقال: **«رأيت آنفا أني أعطيت الموازين والمقاليد، فأما المقاليد فهذه (المفاتيح)[٩] (وأما الموازين فهي التي تزنون بها)[١٠]، فوضعت في كفة، ووضعت أمتي في كفة، فرجحت بهم، (ثم جيء)[١١] بأبي بكر فرجح، (ثم جيء بعمر فرجح)[١٢]، ثم جيء بعثمان فرجح»**، (قال: **«ثم)[١٣] رفعت»**، قال: فقال له رجل: فأين نحن؟ قال: **«حيث جعلتم أنفسكم»**[١٤]. ٦٢/١١

---

(١) في [ط]: (ثابرة).

(٢) في [جـ، ك]: (مهيعة).

(٣) صحيح، أخرجه البخاري (٧٠٣٨)، وأحمد (٥٨٤٩).

(٤) في [أ، ب، جـ، ط]: زيادة (عن).

(٥) في [جـ]: (زيد).

(٦) في [ط]: (عن).

(٧) في [ك]: (حسان)، وفي [أ، ب، جـ، ط]: (غسان).

(٨) في [ط]: (عبدالله).

(٩) في [ط]: (مفاتح).

(١٠) سقطة من: [أ، ب، جـ، ط].

(١١) في [أ، ط، هـ]: (فجيء).

(١٢) سقطة من: [ب].

(١٣) في [ط]: (ثم قال).

(١٤) مجهول؛ لجهالة أبي عائشة، وعبيدالله بن مروان، أخرجه أحمد (٥٤٦٩)، وعبد بن حميد (٨٥٠)، وابن عساكر ١١٦/٣٨، وعبدالله بن أحمد في زوائد فضائل الصحابة (٢٢٨)، والآجري في الشريعة (١٣٣٣)، وابن أبي عاصم في السنة (١١٣٨).

٣٢٥٠٧- **حدثنا** محمد بن (بشر)[١] قال: حدثنا (عبيدالله)[٢] بن عمر قال: حدثني أبو بكر بن سالم عن سالم بن عبد الله عن أبيه (أن)[٣] رسول الله (صلى الله)[٤] عليه وسلم قال: **«رأيت في النوم كأني أنزع بدلو بكرة على قليب فجاء أبوبكر فنزع دلواً أو دلوين فنزع نزعاً ضعيفاً والله يغفر له، ثم جاء عمر بن الخطاب (فاستقى)[٥] فاستحالت غرباً، فلم أر عبقريا (من الناس)[٦] (يفري)[٧] (فريه)[٨] حتى روى الناس وضربوا (بعطن)[٩]»**[١٠]./ ٦٣/١١

٣٢٥٠٨- **حدثنا** هوذة بن خليفة قال: حدثنا (عوف)[١١] عن أبي رجاء قال: حدثنا سمرة بن جندب قال: كان رسول الله ﷺ (مما)[١٢] يقول لأصحابه: **«هل رأى أحد منكم رؤيا»** فيقص عليه ما شاء الله أن يقص، فقال لنا ذات غداة: **«إني أتاني الليلة آتيان أو اثنان** - الشك من هوذة - **(فقالا)**[١٣] **لي: انطلق، فانطلقت معهما،**

---

(١) في [ب]: (بشير).

(٢) في [ط]: (عبدالله).

(٣) في [ك]: (قال: قال).

(٤) تكررت في: [ك].

(٥) في [هـ]: (فاستسقى).

(٦) سقط من: [أ، ح، ط، هـ].

(٧) في [ط]: (يقري).

(٨) في [ط]: (فريد).

(٩) في [هـ]: (العطن)، وفي [ط]: (بطعن).

(١٠) صحيح، أخرجه البخاري (٣٦٨٢)، ومسلم (٢٣٩٣).

(١١) في [أ، ب، ط]: (عون).

(١٢) سقط في: [ب].

(١٣) في [هـ]: (فقال).

وإنا أتينا على رجل مضطجع وإذا آخر قائم عليه بصخرة (وإذا هو يهوي بالصخرة)[١] لرأسه فيثلغ[٢] رأسه فيتدهده الحجر ها هنا فيأخذه ولا يرجع إليه [حتى (يصح)[٣] رأسه][٤] كما كان، ثم يعود عليه فيفعل به مثل المرة الأولى، قال: قلت لهما: سبحان الله ما هذا؟ فقالا لي: انطلق[٥]، فانطلقنا حتى أتينا على رجل مستلق لقفاه فإذا آخر قائم عليه بكلوب من حديد وإذا هو يأتي أحد شقي وجهه فيشرشر (شدقه إلى)[٦] قفاه وعينه إلى قفاه ومنخره إلى قفاه، ثم يتحول إلى الجانب الآخر فيفعل به مثل ذلك فما يفرغ منه حتى (يصبح)[٧] ذلك الجانب كما كان، ثم يعود عليه فيفعل به كما (فعل)[٨] في المرة الأولى، فقلت لهما: سبحان الله ما هذا؟ قال: (قالا)[٩] لي: انطلق انطلق، فانطلقنا/ حتى أتينا على مثل بناء التنور، قال: ٦٤/١١ فأحسب أنه قال: سمعنا فيه لغطاً وأصواتاً، (فانطلقنا)[١٠] فإذا فيه رجال ونساء عراة، وإذا هم يأتيهم (لهب)[١١] من أسفل منهم، فإذا أتاهم ذلك (اللهب)[١٢]

---

(١) في [ط]: سقطة.

(٢) في [هـ]: زيادة (بها).

(٣) في [أ، ب]: (يصلح).

(٤) سقط من: [ك].

(٥) في [هـ]: زيادة (انطلق) مكررة.

(٦) زيادة من: [هـ].

(٧) في [أ، ب]: (يصح).

(٨) في [أ، ب، ط، هـ]: (يفعل).

(٩) في [ط]: (قال).

(١٠) في [ك]: (فاطلعنا).

(١١) في [هـ]: (لهيب).

(١٢) في [ط]: (اللهيب).

ضوضوا، قال: قلت لهما: ما هؤلاء؟ قال: قالا لي: انطلق انطلق، قال: فانطلقنا حتى أتينا على نهر حسبت أنه قال: أحمر مثل الدم، فإذا في النهر رجل يسبح، وإذا على شاطئ النهر رجل قد جمع عنده حجارة كثيرة، وإذا ذلك السابح يسبح ما (سبح)[١] ثم يأتي ذلك الذي قد جمع[٢] الحجارة فيفغر له فاه فيلقمه حجراً فيذهب فيسبح ما (سبح)[٣]، ثم يأتي ذلك الذي كلما رجع فغر له فاه فألقمه الحجر، قال: قلت: ما هذا؟ (قال)[٤]: (قالا)[٥] لي: انطلق انطلق، قال: فانطلقنا فأتينا على رجل كريه المرآة كأكره ما أنت راء رجلاً مرآة وإذا هو عند نار يحثها ويسعى حولها، قال: قلت لهما: ما هذا؟ (قال)[٦]: (قالا)[٧] لي: انطلق انطلق، فانطلقنا حتى أتينا
٦٥/١١ على روضة (معتمة)[٨] فيها (من)[٩] كل نور/ الربيع، وإذا بين ظهراني الروضة رجل طويل لا أكاد أرى رأسه طولاً في السماء، وإذا حول الرجل (من أكثر)[١٠] ولدان رأيتهم قط، (وأحسنه)[١١] قال: قلت لهما: ما هذا وما هؤلاء؟ قال:

---

(١) في [ط، هـ]: (يسبح).

(٢) في [ك]: زيادة (عنده)، وفي [جـ]: (هذه).

(٣) في [ط، هـ]: (يسبح).

(٤) سقط من: [أ، ب، جـ].

(٥) سقط من: [ب].

(٦) سقط من: [جـ، ك].

(٧) في [ط]: (قال).

(٨) في [هـ]: (معشبة).

(٩) في [ط]: (عن).

(١٠) في [ط]: (أكثر من).

(١١) في [أ، ط، هـ]: (وأحسبه).

(قالا)[١] لي: انطلق (انطلق)[٢]، فانطلقنا فانتهينا إلى (درجة)[٣] عظيمة لم أر قط درجة أعظم منها ولا أحسن، قال: (قالا)[٤] لي: أرق فيها، فارتقيتها فانتهينا إلى مدينة مبنية بلبن ذهب ولبن فضة، قال: فأتينا باب المدينة فاستفتحناها ففتح لنا فدخلناها، فتلقانا فيها رجال شطر من خلقهم كأحسن ما أنت راء، وشطر كأقبح ما أنت راء، قال: (قالا)[٥] لهم: اذهبوا فقعوا في ذلك النهر، قال: فإذا نهر معترض يجري كأن ماءه (المَحْضُ)[٦] بالبياض قال: فذهبوا فوقعوا فيه ثم رجعوا إلينا وقد ذهب السوء عنهم وصاروا في أحسن صورة، قال: (قالا)[٧] (لي)[٨]: هذه جنة عدن، وها هو ذاك منزلك، قال: [(فسما)[٩] بصري صعداً فإذا/ قصر مثل الربابة ٦٦/١١ البيضاء، قالا لي: هذاك منزلك، قال][١٠]: قلت لهما: بارك الله فيكما ذراني (فلأدخله)[١١]، قال: قالا لي: أما الآن فلا وأنت داخله، قال: قلت لهما: إني قد رأيت هذه الليلة عجباً فما هذا الذي رأيت؟ قال: قالا: أما إنا سنخبرك، أما الرجل الأول الذي أتيت عليه يثلغ رأسه بالحجر فإنه رجل يأخذ القرآن وينام عن الصلاة

---

(١) في [ط]: (قال).

(٢) سقط في: [ب، جـ].

(٣) في [هـ]: (دوحة).

(٤) كذا في: [أ، ب]، وفي بقية النسخ: (قال).

(٥) في [ط]: (قال).

(٦) أي: اللبن الخالص لا ماء معه، وفي [هـ]: (لمحض).

(٧) في [ط]: (قال).

(٨) سقط من: [ط].

(٩) في [هـ]: (فبينما).

(١٠) سقط من: [جـ، ح، ط].

(١١) في [ط]: (فلأ دخل).

المكتوبة، وأما الرجل الذي أتيت (عليه)[١] يشرشر شدقه وعينه[٢] ومنخره إلى قفاه فإنه رجل يغدو من بيته فيكذب الكذبة تبلغ الآفاق، وأما الرجال والنساء العراة الذين في مثل التنور فإنهم الزناة والزواني، وأما الرجل الذي يسبح في النهر ويلقم الحجارة فإنه آكل الربا، وأما الرجل الذي عند النار كريه المرآة فإنه مالك خازن جهنم، وأما الرجل الطويل الذي في الروضة فإنه إبراهيم، وأما الولدان الذين حوله فكل مولود مات على الفطرة»، قال: فقال بعض المسلمين: يا رسول الله وأولاد المشركين؟ قال [رسول الله ﷺ: **«وأولاد المشركين»**[٣] **وأما القوم الذين شطر منهم كأقبح ما رأيت وشطر كأحسن ما رأيت فإنهم قوم خلطوا عملا صالحا وآخر سيئا فتجاوز الله عنهم»**[٤].

٦٧/١١ ٣٢٥٠٩- **حدثنا** الحسن بن موسى قال: حدثنا حماد بن (سلمة)[٥] عن/ عاصم ابن بهدلة عن المسيب بن رافع عن خرشة بن الحر قال: قدمت المدينة فجلست إلى مشيخة في المسجد أصحاب رسول الله ﷺ، قال: فجاء شيخ متوكئ على عصى له، فقال: القوم من سره أن ينظر إلى رجل من أهل الجنة فلينظر إلى هذا، قال: فقام خلف سارية فصلى ركعتين، فقمت إليه فقلت له: قال بعض القوم: كذا وكذا، فقال: [٦]الجنة لله يدخلها من يشاء، (و)[٧]إني رأيت على عهد

---

(١) سقط من: [أ، ب، ط].

(٢) في [هـ]: زيادة (إلى قفاه).

(٣) زائدة من: [هـ].

(٤) صحيح، أخرجه البخاري (٦٠٩٦)، ومسلم (٢٢٧٥)، وأحمد (٢٠٠٩٤).

(٥) في [هـ]: (مسلمة).

(٦) في [هـ]: زيادة (الحمد لله).

(٧) سقط من: [جـ].

رسول الله ﷺ رؤيا، رأيت كأن رجلا (يأتي)[١] فقال لي: انطلق فذهبت معه فسلك (بي)[٢] في (منهج)[٣] عظيم، (فعرضت)[٤] (لي)[٥] طريق عن يساري فأردت أن أسلكها فقيل: إنك (لست)[٦] من أهلها، ثم عرضت لي طريق عن يميني فسلكتها حتى[٧] انتهيت إلى (جبل)[٨] (مزلق)[٩]، فأخذ بيدي [(فادخلني)[١٠] فإذا أنا على ذروته فلم أتقار ولم أتماسك، وإذا عمود من حديد في ذروته حلقة من ذهب، فأخذ بيدي][١١] (فزجل بي)[١٢] (حتى)[١٣] (أخذت)[١٤] بالعروة/ فقال: استمسك، ٦٨/١١
فقلت: نعم، فضرب العمود برجله (فاستمسكت)[١٥] بالعروة، فقصصتها على رسول الله ﷺ فقال: «**رأيت خيراً، أما (المنهج)[١٦] العظيم فالمحشر، وأما**

---

(١) في [هـ]: (أتاني)، وفي [ب]: (يأتيني).

(٢) سقط من: [ب].

(٣) في [أ، ب، ط]: (نهج).

(٤) في [أ، ب، ط]: (فعرض).

(٥) في جميع النسخ سوى [هـ]: (له).

(٦) في [ك]: (ليس).

(٧) في [هـ]: زيادة (إذا).

(٨) في [أ، ب، جـ، ط]: (رجل).

(٩) في [هـ]: (زلق).

(١٠) في [هـ]: (فرجل بي).

(١١) سقط من: [أ، ب، ط].

(١٢) في [أ، ب، ط]: (فأدخلني)، وفي [جـ، ك]: (فدخل بي)، وانظر: سنن النسائي (٧٦٣٣)، وسنن ابن ماجه (٣٩٢٠)، ومسند عبد بن حميد (٤٩٧).

(١٣) سقط من: [هـ].

(١٤) في [ك]: (آخذه).

(١٥) في [أ، ب، جـ، ك]: (واستمسكت)، وفي [ط]: (واستمسك).

(١٦) في [ك]: (النهج).

(الطريق)[١] **التي (عرض)**[٢] **عن يسارك فطريق (أهل)**[٣] **النار ولست من أهلها، وأما (الطريق)**[٤] **التي عرضت عن يمينك فطريق أهل الجنة، وأما (الجبل)**[٥] **الزلق فمنزل الشهداء، وأما العروة التي استمسكت بها فعروة الإسلام، فاستمسك بها حتى تموت»**، قال: فأنا ارجو أن أكون من أهل الجنة، (قال)[٦]: فإذا (هو)[٧] عبدالله بن سلام[٨].

٣٢٥١٠- **حدثنا** عفان قال: (حدثنا)[٩] حماد بن سلمة عن ثابت عن أنس أن رسول الله ﷺ قال: **«رأيت كأني في دار عقبة بن رافع وأتينا برطب (من رطب)**[١٠] **(ابن طاب)**[١١]**، فأولت أن الرفعة لنا في الدنيا، والعاقبة في (الأخرى)**[١٢]**، وأن ديننا قد طاب»**[١٣].

---

(١) في [أ، ب، ط]: (الطارق).

(٢) في [هـ]: (عرضت).

(٣) سقط من: [ط، هـ].

(٤) في [هـ]: (الطرق).

(٥) في [أ]: (خبل).

(٦) سقط من: [ك].

(٧) في [ب]: (هي).

(٨) صحيح؛ عاصم ثقة في غير زر وشقيق، وأخرجه مسلم (٢٤٨٤)، وأحمد (٢٣٧٩٠)، وأصله عند البخاري (٧٠١٤).

(٩) في [ك]: (أخبرنا).

(١٠) سقط من: [ب].

(١١) في [ط]: (أرطاب)، وفي [ك]: (الرطاب)، وفي [هـ]: (الطاب).

(١٢) في [جـ، و]: (الآخرة).

(١٣) صحيح، أخرجه مسلم (٢٢٧٠)، وأحمد (١٤٠٥٢).

٣٢٥١١- **حدثنا** عفان قال حدثنا حماد بن سلمة عن أبي الزبير عن جابر قال: قال رسول الله ﷺ: **«رأيت كأني في درع/ حصينة ورأيت بقرة منحورة فأولت أن الدرع المدينة والبقر بقر»**[١]. ٦٩/١١

٣٢٥١٢- **حدثنا** عفان قال: حدثنا حماد بن سلمة عن علي بن زيد عن أنس أن رسول الله ﷺ قال: **«رأيت فيما يرى النائم كأني مردف كبشا وكأن ضبة سيفي انكسرت، فأولت (أني)[٢] أقتل صاحب الكتيبة»**[٣].

٣٢٥١٣- قال عفان: كان بعد هذا شيء لم أدر ما هو.

٣٢٥١٤- **حدثنا** عفان قال: (حدثنا)[٤] حماد بن سلمة قال: (أخبرنا)[٥] الأشعث بن عبد الرحمن (الجرمي)[٦] عن أبيه عن سمرة بن جندب أن رجلاً قال لرسول الله ﷺ: رأيت كأن دلوا أدليت من السماء فجاء أبو بكر فأخذ (بعراقيها)[٧] فشرب (شرباً)[٨] وفيه ضعف، [ثم جاء عمر فأخذ (بعراقيها)[٩] فشرب][١٠] حتى

---

(١) صحيح، أخرجه أحمد (١٤٧٨٧)، والنسائي في الكبرى (٧٦٤٧)، والدارمي (٢١٥٩)، وابن سعد ٤٥/٢.

(٢) في [ط]: (أن).

(٣) ضعيف؛ لضعف علي بن زيد بن جدعان، أخرجه الحاكم ١٩٨/٣، والبزار (٢١٣١/ كشف)، وأحمد (١٣٨٢٥)، والطبراني (٢٥٩١)، والبيهقي في دلائل النبوة ٢٠٥/٣.

(٤) في [ك]: (أخبرنا).

(٥) في [ك]: (أنبأنا).

(٦) في [أ]: (الحرمي).

(٧) في [ط]: (بعراقها).

(٨) زيادة من: [جـ، ك].

(٩) في [جـ، ك]: (بعراقها).

(١٠) سقطة من: [أ، ب، ط].

٧٠/١١ تضلع، (ثم جاء عثمان فأخذ بعراقيها فشرب حتى تضلع)[١][٢]./

٣٢٥١٥- **حدثنا** أبو أسامة عن ابن مبارك عن يونس عن الزهري عن حمزة ابن عبدالله عن ابن عمر قال: قال رسول الله ﷺ: **«رأيت في المنام كأن الري يجري بين ظفري أو أظفاري»**،[٣] (قالوا)[٤]: ما أولته؟ قال: العلم[٥].

* * *

[٥] من قال: إذا رأى ما يكره فليتعوذ

٣٢٥١٦- **حدثنا** عبد الله بن نمير عن يحيى بن سعيد عن أبي سلمة عن أبي قتادة قال سمعت رسول الله ﷺ يقول: **«الرؤيا من الله، والحلم من الشيطان، فإذا رأى أحدكم ما يكره فلينفث عن يساره (ثلاثاً)[٦] (و)[٧]ليتعوذ (بالله)[٨] من شرها فإنها لا تضره»**[٩].

---

(١) سقط من: [أ، ب، ح، ط، هـ].

(٢) صحيح، الأشعث ثقة، أخرجه (٢٠٢٤٢)، وأبوداود (٤٦١٣)، والطبراني (٦٩٦٥)، والبخاري في التاريخ ٢٦٩/٥، والمزي ٢٨/١٨، والحربي في غريب الحديث ١٠٠٨/٣، وابن أبي عاصم في السنة (١١٤١)/ والروياني (٨٦٣).

(٣) في [هـ]: زيادة (ثم أعطيت فضلي عمر).

(٤) في [أ، ط، هـ]: (قال).

(٥) صحيح، أخرجه البخاري (٣٦٨١)، ومسلم (٢٣٩١).

(٦) زائدة في [جـ، ك].

(٧) في [ك]: (أو).

(٨) سقطة من: [ك].

(٩) صحيح، أخرجه البخاري (٥٧٤٧)، ومسلم (٢٢٦١).

٣٢٥١٧- **حدثنا** أحمد بن عبدالله عن ليث بن سعد عن أبي الزبير (عن جابر)[١] قال: قال رسول الله ﷺ: **«إذا رأى أحدكم الرؤيا يكرهها فليبصق عن يساره ثلاثا وليستعذ بالله من الشيطان[٢] ثلاثاً/ وليتحول عن جنبه الذي كان عليه»**[٣]. ٧١/١١

٣٢٥٦٥- **حدثنا** أبو معاوية عن الأعمش عن يزيد الرقاشي عن أنس قال: قال رسول الله ﷺ: «للرؤيا كنى، ولها أسماء، فكنوها بكناها (وعبروها)[٤] بأسمائها، والرؤيا (لأول)[٥] عابر[٦].

* * *

[٦] ما (عبره)[٧] أبو بكر الصديق (رضي الله عنه)[٨]

٣٢٥١٨- **حدثنا** أبو معاوية عن الأعمش عن مسلم عن مسروق قال: مر صهيب بأبي بكر فأعرض عنه، فقال: مالك أعرضت عني أبلغك شيء تكرهه؟

---

(١) سقط من النسخ، وقد سبق الخبر بإثبات هذه الزيادة في كتاب الأدعية ١٠/٣٧٧ برقم [٣١٥٢٣].

(٢) في [ب]: زيادة (الرجيم).

(٣) صحيح، أخرجه مسلم (٢٢٦٢)، وأحمد (١٤٨٢٢).

(٤) في [أ، ب، ط]: (وعبرها)، وفي [هـ]: (اعتبروها).

(٥) سقطة في [أ، ب، ط]، وفي [ك]: (بأول).

(٦) ضعيف؛ لحال يزيد الرقاشي، أخرجه ابن ماجه (٣٩١٥)، وأبويعلى (٤١٣١)، وابن أبي عاصم في الأوائل (١٦٩).

(٧) في [ب]: (عبر).

(٨) سقطة من: [ك].

قال: لا والله إلا (رؤيا)[١] رأيتها (لك)[٢] كرهتها، قال: وما رأيت؟ قال: رأيت يدك مغلولة إلى عنقك على باب رجل من الأنصار يقال له أبو (الحشر)[٣]، فقال (له)[٤] أبوبكر: نعم، ما رأيت جمع (الله)[٥] لي (ديني)[٦] إلى يوم الحشر[٧].

٣٢٥١٩- **حدثنا** معتمر بن سليمان عن أيوب عن أبي قلابة أن عائشة قالت لأبيها: إني رأيت في النوم كأن قمرا وقع في (حجرتي)[٨] - حتى ذكرت ثلاث مرات- فقال (لها)[٩] أبو بكر: صدقت رؤياك، دفن في بيتك خير/ أهل الأرض ثلاثة[١٠]. ٧٢/١١

٣٢٥٨- **حدثنا** معتمر عن أيوب عن أبي قلابة (أن)[١١] رجلاً أتى أبا بكر فقال: إني رأيت في النوم كأني أبول دماً، قال: أراك تأتي امرأتك وهي حائض، قال: نعم، قال: فاتق الله (ولا تعد)[١٢][١٣].

---

(١) في [هـ]: (الرؤيا)، وفي [ب]: (لرؤيا).

(٢) سقط من: [أ، ح، ط، هـ].

(٣) في [أ، ب، ط]: (الحسن).

(٤) سقط (له) من: [هـ].

(٥) زيادة من [ك]: (الله).

(٦) في [ب، ط]: (ذنبي).

(٧) صحيح.

(٨) في [أ، هـ]: (حجري).

(٩) زيادة من [أ، جـ، ك]: (لها).

(١٠) منقطع؛ أبوقلابة لم يدرك عائشة.

(١١) في [ط]: (أين).

(١٢) سقط من: [أ، ح، ط، هـ].

(١٣) منقطع؛ أبوقلابة لم يدرك أبا بكر، أخرجه عبدالرزاق (١٢٧٠)، والدارمي (١١٠٢)، وأبونعيم في الحلية ٢/٢٧٧.

٣٢٥٢٠- **حدثنا** (أبو)[١]أسامة عن (مجالد)[٢] عن عامر قال: أتى رجل أبا بكر (فقال)[٣]: إني رأيت في المنام كأني أجري ثعلباً، قال: أنت رجل كذوب، فاتق الله ولا تعد[٤].

٣٢٥٢١- **حدثنا** أبو أسامة عن مجالد عن الشعبي قال: قالت عائشة لأبي بكر: إني رأيت في المنام بقراً (ينحرن)[٥] حولي، قال: إن صدقت (رؤياك)[٦] قتلت حولك فئة[٧].

* * *

[٧] ما عبره عمر رضي الله عنه

٣٢٥٢٢- **حدثنا** إسماعيل بن إبراهيم عن سعيد بن أبي عروبة عن سالم بن أبي الجعد الغطفاني عن (معدان)[٨] (بن)[٩] أبي طلحة اليعمري أن عمر/ بن ٧٣/١١
الخطاب قال يوم (جمعة)[١٠] (أو)[١١] خطب يوم (جمعة)[١٢] فحمد الله وأثنى عليه

---

(١) سقط من: [ط، هـ].

(٢) في [هـ]: (مجاهد).

(٣) في [ك]: (قال).

(٤) منقطع ضعيف؛ عامر الشعبي لم يدر أبابكر، ومجالد ضعيف.

(٥) في [أ، ب، ط]: (ينحرون).

(٦) في [ك]: (رؤيا).

(٧) ضعيف منقطع؛ الشعبي لم يدرك أبابكر، ومجالد ضعيف.

(٨) في [ك]: (سعدان)، وفي [أ، ب، جـ، ط]: (سعد).

(٩) سقط من: [ط].

(١٠) في [هـ]: (الجمعة).

(١١) في [هـ]: (و).

(١٢) في [هـ]: (الجمعة).

ثم قال: أيها الناس، إني[١] رأيت (كأن)[٢] ديكا أحمر نقرني نقرتين، ولا أرى ذلك إلا حضور أجلي[٣].

٣٢٥٢٣- **حدثنا** عبدالله بن إدريس عن شعبة عن أبي (جمرة)[٤] عن (جارية)[٥] ابن قدامة السعدي قال: حججت العام الذي أصيب فيه عمر قال: فخطب فقال: إني رأيت (كأن)[٦] ديكا نقرني نقرتين أو ثلاثاً[٧].

٣٢٥٢٤- **حدثنا** ابن نمير عن سفيان عن الأسود بن قيس عن عبدالله بن الحارث الخزاعي قال: سمعت عمر بن الخطاب يقول في خطبته: إني رأيت البارحة ديكاً نقرني ورأيته (يجليه)[٨] الناس عني، فلم يلبث إلا (ثلاثاً)[٩] حتى قتله عبد المغيرة: أبولؤلؤة[١٠].

٧٤/١١ ٣٢٥٢٥- **حدثنا** أبو أسامة عن (عمر)[١١] بن حمزة قال: أخبرني سالم/ عن ابن عمر قال: قال عمر: رأيت رسول الله ﷺ في المنام فرأيته لا ينظرني، فقلت: يا

---

(١) في [ك]: زيادة (قد).

(٢) سقط من: [ط، هـ].

(٣) صحيح، أخرجه مسلم (٥٦٧)، وأحمد (٨٩).

(٤) في [أ، ح، ط، هـ]: (حمزة).

(٥) في [أ، ب]: (حارثة)، وفي [ط]: (الحارثة)، وفي [هـ]: (جويرية)، وانظر: الجرح والتعديل ٢/٥٣٠، وتهذيب الكمال ٥/١٧٤.

(٦) سقطت من: [ب].

(٧) صحيح.

(٨) في [أ]: (يحليه)، وفي [ب]: (يخليه).

(٩) في [أ، ح، ط، هـ]: (قليلاً).

(١٠) صحيح.

(١١) في [هـ]: (عمرو).

رسول الله ما شأني؟ قال: ألست الذي تقبل وأنت صائم، (قلت)[١]: (فوالذي)[٢] بعثك بالحق لا أقبل بعدها وأنا صائم[٣].

٣٢٥٢٦- **حدثنا** ابن فضيل عن عطاء بن السائب قال: حدثني غير واحد أن قاضياً من قضاة أهل الشام أتى عمر بن الخطاب فقال: يا أمير المؤمنين رأيت رؤيا أفظعتني، قال: ما هي؟ قال: رأيت الشمس والقمر يقتتلان والنجوم معهما نصفين، قال: فمع أيهما كنت؟ قال: مع القمر على الشمس، (قال)[٤] عمر: ﴿وَجَعَلْنَا اللَّيْلَ وَالنَّهَارَ آيَتَيْنِ فَمَحَوْنَا آيَةَ اللَّيْلِ وَجَعَلْنَا آيَةَ النَّهَارِ مُبْصِرَةً﴾ قال: فانطلق فوالله لا تعمل لي عملا أبدا[٥].

٣٢٥٢٧- **حدثنا** (سريج)[٦] بن النعمان قال: حدثني عبدالعزيز بن أبي سلمة عن زيد بن أسلم عن أبيه قال: خطب عمر بن الخطاب الناس فقال: إني رأيت في منامي ديكا أحمر نقرني على مقعد إزاري ثلاث نقرات، فاستعبرتها أسماء بنت (عميس)[٧] فقالت: إن صدقت رؤياك قتلك رجل من العجم[٨]./ ٧٥/١١

---

(١) في [ك]: (قال).

(٢) في [هـ]: (والذي).

(٣) ضعيف؛ لضعف عمر بن حمزة، أخرجه إسحاق كما في المطالب (١٠٦٢)، وأبونعيم في الحلية ٤٥/١، والبزار(١٠١٨/كشف) وابن عدي ١٩/٥، والطحاوي ٨٨/٢، والبيهقي ٢٣٢/٤.

(٤) (فقال) في: [جـ، ك].

(٥) مجهول؛ لإبهام بعض رواته، وعطاء اختلط.

(٦) في [أ، ط، ك، هـ]: (شريح).

(٧) في [أ، هـ]: (قيس).

(٨) صحيح.

[٨] باب

٣٢٥٢٨- **حدثنا** (المعلى)[١] بن منصور قال: حدثني يحيى بن حمزة عن يزيد ابن عبيدة عن أبي (عبيد)[٢]الله عن عوف بن مالك الأشجعي قال: قال رسول الله ﷺ: **«الرؤيا على ثلاثة: منها تخويف من الشيطان ليحزن (به)[٣] ابن آدم، و(منه)[٤] الأمر يحدث به نفسه في اليقظة (فيراه)[٥] في المنام، و(منه)[٦] جزء من ستة وأربعين جزءا من النبوة»**[٧].

٣٢٥٢٩- **حدثنا** هوذة بن خليفة عن عوف عن محمد عن أبي هريرة عن النبي ﷺ قال: **«الرؤيا ثلاث: (فالبشرى)[٨] من الله، وحديث النفس، وتخويف من الشيطان، فإذا رأى أحدكم رؤيا تعجبه فليقصها (إن)[٩] شاء، وإذا رأى شيئاً يكرهه فلا يقصه على أحد وليقم يصلي»**[١٠].

---

(١) في [ط، هـ]: (العلاء).

(٢) في [جـ]: (عبد).

(٣) في [هـ]: (بها).

(٤) في [هـ]: (منها).

(٥) في [ك]: (فراه).

(٦) في [هـ]: (منها).

(٧) حسن؛ يزيد بن عبيدة صدوق، أخرجه ابن ماجه (٣٩٠٧)، وابن حبان (٦٠٤٢)، والطبراني ١٨/(١١٨)، والمزي ٣٢/٢٠٩، والبزار (٢٧٤٣)، وابن عساكر ٥٨/١٢٠، وذكره البخاري في التاريخ ٨٤/٣٤٨.

(٨) في [ط]: (فابشري).

(٩) في [هـ]: (لمن).

(١٠) رجاله ثقات إلا هوذة فصدوق، ويظهر لي أن هذا اللفظ من كلام ابن سيرين كما في البخاري (٧٠١٧)، (قال محمد: وأنا أقول هذه، قال: وكان يقال: الرؤيا ثلاث) ويدل عليه ما في حديث أبي قتادة السابق برقم (٣٢٥٦٣)، والخبر أخرجه مسلم (٢٢٦٣)، وأبوداود (٥٠١٩)، وابن ماجه (٣٩٠٦)، والترمذي (٢٢٧٠).

٣٢٥٣٠- **حدثنا** أبومعاوية ووكيع عن الأعمش عن (أبي)[١] ظبيان عن/ علقمة قال: قال عبدالله: الرؤيا ثلاثة: حضور الشيطان، والرجل يحدث نفسه بالنهار فيراه بالليل، والرؤيا التي هي الرؤيا[٢]. ٧٦/١١

* * *

[٩] ما ذكر عن عثمان ﷺ في الرؤيا

٣٢٥٣١- **حدثنا** (عفان)[٣] قال: حدثنا وهيب قال: حدثنا داود (عن زياد)[٤] ابن عبدالله عن أم هلال بنت وكيع (عن)[٥] امرأة عثمان قالت: أغفى عثمان فلما استيقظ قال: إن القوم يقتلونني، قلت: كلا، يا أمير المؤمنين، قال: (إني)[٦] رأيت رسول الله ﷺ وأبا بكر وعمر، قال: (فقالوا)[٧]: أفطر عندنا الليلة، أو (قال)[٨]: إنك تفطر عندنا الليلة[٩].

---

(١) سقط من النسخ.

(٢) صحيح.

(٣) في [أ، ب، ط]: (عثمان).

(٤) سقطت من جميع النسخ، وسيأتي في الفضائل بإثباتها ١٢/٥٠ [٣٤٢١٨].

(٥) سقطت من جميع النسخ، وأثبتها من كتاب الفضائل [٣٤٢١٨]، ومصادر التخريج وكتب التراجم.

(٦) سقط من: [ط، هـ].

(٧) في [هـ]: (قالوا).

(٨) في [هـ]: (قالوا).

(٩) مجهول؛ لجهالة أم هلال بنت وكيع، وزياد، أخرجه ابن سعد ٣/٧٤، وابن شبة في أخبار المدينة ٢/٢٥٥، وعبدالله بن أحمد في زوائد المسند (٥٣٦)، وزوائد الفضائل (٨١١)، وابن عساكر ٢٩/٣٨٧، وأبونعيم في تاريخ أصبهان ١/٣٢٢.

٣٢٥٣٢- **حدثنا** إسحاق بن سليمان عن أبي جعفر عن أيوب عن نافع عن ابن عمر أن عثمان أصبح يحدث الناس قال: رأيت رسول الله ﷺ الليلة في المنام فقال: ٧٧/١١ **«يا عثمان أفطر عندنا»**، فأصبح/ (صائماً)[١] وقتل من يومه[٢].

* * *

[١٠] ما ذكر عن أبي هريرة (رضي الله عنه)[٣] في الرؤيا

٣٢٥٣٣- **حدثنا** أبو أسامة عن هشام عن محمد عن أبي هريرة قال: أحب القيد في المنام، وأكره الغل، القيد ثبات في الدين. وقال أبو هريرة: اللبن في المنام الفطرة[٤].

* * *

[١١] رؤيا عائشة رضي الله عنها

٣٢٥٣٤- **حدثنا** أبو معاوية عن الأعمش عن شقيق عن مسروق عن عائشة (قالت)[٥]: رأيتني على تل كأن حولي بقرا (تنحر)[٦]، فقال مسروق: إن استطعت أن لا تكوني أنت هي فافعلي، قال: فابتليت بذلك رحمها الله[٧].

---

(١) سقط من: [هـ].

(٢) حسن؛ أبوجعفر صدوق، أخرجه الحاكم ١٠٣/٣، والبزار (٧٤٧)، وأبويعلى كما في المطالب العالية (٤٣٨٥)، والآجري في الشريعة (١٤٣١)، وأبونعيم في تاريخ أصبهان ٢٦٠/١، وأبوالشيخ في طبقات أصبهان ٢٩٩/٢.

(٣) سقطت من: [ك].

(٤) صحيح.

(٥) في [ك]: (قال).

(٦) في [أ، هـ]: (ينحرن).

(٧) صحيح.

٣٢٥٣٥- **حدثنا** عبد الله بن بكر السهمي عن حاتم بن أبي صغيرة عن ابن أبي مليكة عن عائشة بنت طلحة عن عائشة أم المؤمنين أنها قتلت جاناً فأُتيت فيما يرى النائم فقيل لها: أم والله لقد قتلت مسلماً، (قالت)[١]: فلم يدخل على أزواج النبي ﷺ؟ فقيل لها: ما يدخل عليك (إلا)[٢] وعليك ثيابك، فأصبحت فزعة وأمرت باثني عشر ألفا (فجعلت)[٣] في سبيل الله[٤]./ ٧٨/١١

* * *

[١٢] رؤيا خزيمة بن (ثابت)[٥] رضي الله عنه

٣٢٥٣٦- **حدثنا** يزيد بن هارون قال: أخبرنا حماد بن سلمة عن أبي جعفر الخطمي عن عمارة بن خزيمة بن ثابت عن أبيه أنه رأى في المنام كأنه (سجد)[٦] على جبين رسول الله ﷺ، (فذكر)[٧] ذلك (لرسول)[٨] الله ﷺ فقال[٩] رسول الله ﷺ: **«إن الروح يلقى الروح»**، أو قال: **«الروح يلقى الروح»**، - شك يزيد، فأقنع رسول الله

---

(١) سطقت من: [ك].

(٢) في [ك]: (ولا).

(٣) في [ك]: (فجعل)، وسقط من: [هـ].

(٤) صحيح.

(٥) في [جـ، ك]: (مالك).

(٦) في [ك]: (يسجد).

(٧) في [ط، هـ]: (وذكر).

(٨) في [ط، هـ]: (رسول).

(٩) في [أ، هـ]: زيادة (إن).

ﷺ رأسه ثم أمره فسجد من خلفه على جبين رسول الله ﷺ[١].

٣٢٥٣٧- **حدثنا** عفان قال: حدثنا حماد بن سلمة قال: أخبرنا علي بن زيد وأبوعمران الجوني[٢] أن سمرة بن جندب قال لأبي بكر: رأيت في المنام (كأني)[٣] (أفتل)[٤] شريطاً وأضعه إلى جنبي و(نقد)[٥] (يأكلنه)[٦]، قال: تزوج امرأة ذات ولد يأكل كسبك، قال: ورأيت ثورا خرج من جحر فلم يستطع يعود فيه، قال: هذه العظيمة تخرج من في الرجل فلا يستطيع أن يردها، / قال: (ورأيت)[٧] كأنه (قيل)[٨]: الدجال يخرج، فجعلت (أتقحم)[٩] (الجدر)[١٠] فالتفت خلفي ففرجت لي الأرض فدخلتها، قال: يصيبك (قحم)[١١] في دينك والدجال على أثرك قريباً[١٢]. ٧٩/١١

---

(١) صحيح، ولا يصح معارضة هذا الإسناد بأسانيد ضعيفة، وشهد له الزهري وبعض المحدثين حكم عليه بالاضطراب، والسجود هنا لله، أخرجه أحمد (٢١٨٦٤)، وعبد بن حميد (٢١٦)، والنسائي في الكبرى (٧٦٣١)، وابن سعد ٤/٣٨٠، والطبراني (٣٧١٧)، وبنحوه أخرجه عبدالرزاق (٢٣٩٤)، والبغوي (٣٢٨٥)، وابن أبي عاصم في الآحاد (٢٠٨٨)، وابن حبان (٧١٤٩).

(٢) في مصادر التخريج زيادة: (عن الحسن).

(٣) في [ط، هـ]: (كأن).

(٤) في [ط]: (أقتل).

(٥) أي: غنم صغار، وفي [أ، جـ]: (نعل)، وفي [ب، ط، ك]: (ولعل).

(٦) في [هـ]: (يأكله).

(٧) في [أ، ب، ط]: (رأيته).

(٨) في [أ، ب، ط]: (قبل).

(٩) في [أ]: (القحم)، وفي [ط]: (أنعم).

(١٠) في [أ]: (الجدد).

(١١) في [أ، ب، ط]: (فحم).

(١٢) منقطع؛ علي بن يزيد وأبو عمران لم يدركا سمرة، أخرجه أشيب في جزئه (٣٢)، وأبوبكر في الغيلانيات (٣٤).

٣٢٥٣٨- **حدثنا** عبدالله بن بكر قال: (حدثنا)[١] حميد عن أنس قال: رأيت فيما يرى النائم كأن عبد الله بن عمر يأكل تمراً، (قال)[٢]: (فكتب)[٣] إليه: إني رأيتك تأكل تمراً، وهو حلاوة الإيمان إن شاء الله (تعالى)[٤][٥].

٣٢٥٣٩- **حدثنا** هاشم بن القاسم قال: حدثنا سليمان بن المغيرة عن حميد بن هلال عن (العلاء)[٦] بن زياد العدوي [٧]قال: رأيت في النوم كأني أرى عجوزاً كبيرة عوراء العين والأخرى قد كادت تذهب، عليها (من الزبر جد)[٨] والحلية شيء عجب، قال: قلت: ما أنت؟ قالت: الدنيا، قلت: أعوذ بالله من شرك، / قالت: ٨٠/١١
[٩]إن (سرك)[١٠] أن (تُعوّذ)[١١] من شري فأبغض الدرهم.

٣٢٥٤٠- **حدثنا** عبدالله بن نمير قال: حدثنا فضيل بن غزوان قال: حدثنا عبدالله بن القاسم قال: رأيت رسول الله ﷺ فسألته عن الأشربة فقال: **«بين شارب وتارك»**.

---

(١) في [ط]: سقطت، وفي [جـ، ك]: (أخبرنا).

(٢) سقط من: [ط، هـ].

(٣) القائل هو حميد، وفي [هـ]: (فكتبت).

(٤) سقطت في: [أ، ب، جـ، ك].

(٥) صحيح.

(٦) في [أ، ب، جـ، ط]: (علاء).

(٧) في [هـ]: زيادة (و).

(٨) سقط من: [أ، ط، هـ].

(٩) في [ك]: زيادة (و).

(١٠) في [أ، ب، جـ، ط]: (شرك).

(١١) في [أ، ب، جـ، ط، ك]: (تعيز).

٣٢٥٤١- **حدثنا** عفان قال: حدثنا جرير بن حازم قال: قيل لمحمد بن سيرين: إن فلاناً يضحك، قال: ولم لا يضحك؟ فقد ضحك من هو خير منه، حدثت أن عائشة قالت: ضحك النبي ﷺ[١] من رؤيا قصها عليه رجل ضحكاً ما رأيت ضحك من شيء قط أشد منه، قال محمد: وقد علمت ما الرؤيا وما تأويلها، رأى كأن رأسه قطع فذهب يتبعه، فالرأس النبي ﷺ والرجل يريد أن يلحق بعمله عمل رسول الله ﷺ وهو لا يدركه[٢].

٣٢٥٤٢- **حدثنا** عفان قال: حدثنا حماد بن سلمة قال: أخبرني ثابت عن أنس بن مالك أن أبا موسى الأشعري أو أنسا قال: رأيت في المنام كأني أخذت (جَوادّ)[٣] كثيرة فسلكتها حتى انتهيت إلى جبل، فإذا/ رسول الله ﷺ فوق الجبل، ٨١/١١
وأبو بكر إلى جنبه وجعل يومئ بيده إلى عمر فقلت: إنا لله وإنا إليه راجعون، مات والله عمر فقلت: ألا تكتب به إلى عمر (فقال)[٤]: ما كنت (أكتب)[٥] أنعي إلى عمر نفسه[٦].

٣٢٥٤٣- **حدثنا** حسين بن محمد قال: حدثنا جرير بن حازم عن نافع أن ابن عمر (رأى)[٧] رؤيا كأن ملكا انطلق به إلى النار، فلقيه ملك آخر وهو (يزعه)[٨]

---

(١) في [جـ، ك]: زيادة (ضحكاً).

(٢) منقطع؛ ابن سيرين لا يروي عن عائشة.

(٣) في [أ، ب، ط]: (جوار).

(٤) سقطت من: [ط].

(٥) سقطت من: [جـ، ك].

(٦) صحيح.

(٧) سقطت من: [ط].

(٨) في [ط]: (يدعه)، وفي [أ، ب]: (يرعه)، وفي [جـ]: (يرغه).

فقال: لم ترع، هذا نعم الرجل لو كان يصلي من الليل، قال: فكان بعد ذلك يطيل الصلاة في الليل، قال: وقد انتهى بي إلى جهنم وأنا أقول: أعوذ بالله من النار، فإذا هي ضيقة كالبيت أسفله واسع وأعلاه ضيق، وإذا رجال من قريش أعرفهم (منكسون)[١] بأرجلهم[٢].

* * *

[١٣] ما حفظت فيمن عبر من الفقهاء

٣٢٥٤٤- **حدثنا** عبد الرحمن بن مهدي عن سفيان عن أبيه قال: سمعت إبراهيم التيمي يقول: إنما حملني على مجلسي هذا أني رأيت كأني (أقسم)[٣]/ ٨٢/١١ ريحاناً بين الناس، فذكرت ذلك لإبراهيم النخعي، فقال: (إن)[٤] الريحان له (منظر)[٥] وطعمه مر.

٣٢٥٤٥- **حدثنا** أبو أسامة عن (شبل)[٦] عن ابن أبي نجيح عن مجاهد: ﴿وَعَلَّمْتَنِي مِن تَأْوِيلِ ٱلْأَحَادِيثِ﴾ [يوسف: ١٠١]، قال: (عبارة)[٧] الرؤيا.

٣٢٥٤٦- **حدثنا** ابن فضيل عن أبي سنان عن عبدالله بن شداد أنه سمع قوماً يذكرون رؤيا وهو يصلي فلما انصرف سألهم عنها فكتموه فقال: أما إنه جاء تأويل رؤيا يوسف بعد أربعين - يعني سنة -.

---

(١) في [ك]: (منكسين).

(٢) صحيح، أخرجه البخاري (١١٥٦)، ومسلم (١٤٧٩).

(٣) في [أ، ح، ط]: (أشم).

(٤) في [ط]: (إذا).

(٥) سطقت من: [جـ]، وفي [ك]: (نظرة).

(٦) في [أ، هـ]: (شبيل).

(٧) في [ط]: (عبادة).

٣٢٥٤٧- **حدثنا** ابن علية عن أيوب قال: سأل رجل محمداً قال: رأيت كأني آكل خبيصاً في الصلاة، فقال: الخبيص حلال، ولا يحل لك الأكل في الصلاة، فقال له: (تقبل)[١] امرأتك وأنت صائم؟ قال: نعم، قال: فلا تفعل.

٨٣/١١ ٣٢٥٤٨- **حدثنا** أسباط بن محمد عن التيمي عن أبي عثمان/ عن سلمان قال: كان بين رؤيا يوسف وتأويلها (أربعون)[٢] سنة[٣].

٣٢٥٤٩- **حدثنا** يزيد بن هارون قال: أخبرنا عبدالله بن (عون)[٤] عن إبراهيم قال: كانوا إذا رأى أحدهم ما يكره قال: أعوذ بما عاذت به ملائكةُ اللهِ ورسولهُ من شر ما رأيت في منامي أن يصيبني منه شيء أكرهه في الدنيا والآخرة.

٣٢٥٥٠- **حدثنا** أسود بن عامر قال حدثنا بكير بن أبي (السميط)[٥] قال: سمعت محمد بن سيرين (و)[٦] سئل عن رجل رأى في المنام كأن معه سيفا مخترطة، فقال: ولد ذكر، قال: اندق السيف، قال: يموت.

٣٢٥٥١- قال: وسئل ابن سيرين عن الحجارة في النوم، فقال: قسوة.

٣٢٥٥٢- وسئل عن الخشب في النوم فقال: نفاق.

٨٤/١١ ٣٢٥٥٣- **حدثنا** جرير عن مغيرة عن إبراهيم قال: سئل عن رجل/ رأى

---

(١) في [هـ]: (أتقبل).

(٢) في [أ، ب، ط، ك]: (أربعين).

(٣) صحيح.

(٤) في [جـ، ط، ك]: (عمر).

(٥) في [أ، هـ]: (السمط).

(٦) سقط من: [ط، هـ].

(ضوءاً)[١] في جوف الليل فقال: لو كان هذا خيراً نظر (إليه)[٢] (أصحاب)[٣] محمد ﷺ.

٣٢٥٥٤- **حدثنا** عفان قال: حدثنا سليمان بن المغيرة عن حميد بن هلال قال: (قال)[٤] صلة بن أشيم: رأيت في النوم كأني في رهط، (وكأن رجلاً)[٥] خلفي معه السيف شاهره، قال: كلما أتى على أحد منا ضرب رأسه فوقع، ثم يقعد فيعود كما كان، قال: فجعلت أنظر (متى)[٦] يأتي علي فيصنع بي (ذاك)[٧]، قال: فأتى علي فضرب رأسي فوقع، فكأني أنظر إلى رأسي حين أخذته (أنفض)[٨] عن (شفتي)[٩] التراب، ثم أخذته فأعدته كما كان.

٣٢٥٥٥- **حدثنا** عفان قال: حدثنا سليمان عن حميد بن هلال قال: (قال)[١٠] صلة: رأيت أبا رفاعة - بعد ما أصيب - في النوم على ناقة سريعة، وأنا على جمل ثقال قطوف[١١] وأنا آخذ على إثره قال: فيعوجها علي، فأقول: الآن أسمعه

---

(١) في [ط]: (هو)، وفي [هـ]: (ضبعاً).

(٢) في [هـ]: (فيه).

(٣) في [ط]: (أصحابه).

(٤) سقط من: [ط، هـ].

(٥) في [هـ]: (وكان رجل)

(٦) في [هـ]: (حين)، وفي [ط]: (حتى).

(٧) في [ك]: (ذلك).

(٨) في [ط]: (أنفد).

(٩) في [ط]: (شعبي)، وفي [هـ]: (شعري).

(١٠) في [جـ، ك]: زيادة (قال).

(١١) أي: بطئ متقارب الخطى.

٨٥/١١ الصوت، (فسرحها)[١] وأنا أتبع أثره، قال: فأولت رؤياي أخذ/ طريق أبي رفاعة وأنا أكد العمل بعده كدا.

٣٢٥٥٦- **حدثنا** عفان قال: حدثنا حماد بن سلمة عن ثابت أن أبا (ثامر)[٢] رأى فيما يرى النائم: ويل (للمتسمنات)[٣] من قترة في العظام يوم القيامة.

* * *

[تم كتاب الرؤيا والحمد لله رب العالمين

٨٦/١١ **وصلى الله على سيدنا محمد وآله وصحبه وسلم]**[٤]/

* * *

(١) في [ط]: (فعرجها)، وفي [هـ]: (فيسرجها)، وفي [ك]: (فيسرحها).

(٢) في [هـ]: (ثامن)، تبعاً لخطأ مطبعي في تاريخ البخاري، انظر: الجرح والتعديل ٣٥٢/٩، والمقتنى ١٣٧/١.

(٣) في [جـ]: (للمسمنات)، وفي [هـ]: (للمتسميات).

(٤) سقط من: [ز].

بسم الله الرحمن الرحيم

[٣٢] (كتاب الأمراء)[١]

[١] ما ذكر من حديث الأمراء والدخول عليهم

٣٢٥٥٧- [٢](حدثنا)[٣] حسين بن علي قال: قال عبدالملك: دخل (شقيق)[٤] على الحجاج فقال: ما اسمك؟ قال: ما بعث إلي الأمير حتى علم اسمي، قال: أريد أن أستعين بك على بعض عملي، قال: فقال: (أما)[٥] إني[٦] أخاف (عليك)[٧] نفسي، (قال)[٨]: فاستعفاه فأعفاه، قال: فلما خرج من عنده قام وهو يقول: هكذا (فتعاشى)[٩]، قال: فقال الحجاج: سددوا الشيخ، سددوا الشيخ.

٣٢٥٥٨- حدثنا حسين بن علي عن (عبدالملك)[١٠] بن أبجر قال: / بعث ابن ٨٧/١١

---

(١) سقط من: [أ، ح، ط، ك].

(٢) في [م، ك] زيادة: (أبوبكر بن أبي شيبة قال: نا)

(٣) سقط من: [ط].

(٤) في [أ، ط، م]: (سفيان).

(٥) زيادة (أما) من: [جـ، م، ك].

(٦) زيادة (ما) من: [أ، ب، ط].

(٧) سقط من: [أ، ط، هـ].

(٨) زيادة (قال) من: [جـ، م، ك].

(٩) أي: يخطئ الطريق، وفي [أ، ط، هـ]: (انبعاثنا)، وفي [م]: (يتغاشى)، وعند ابن عساكر ١٨٢/٢٣: (فتركت الباب وعمدت إلى الحائط)، وفي المجالسة ٤٦٢/١: (فمضيت فغفلت عن الباب يمنة).

(١٠) سقط من جميع النسخ.

أوسط بالشعبي إلى الحجاج وكان عاملاً على الري، قال: فادخل على ابن أبي مسلم وكان الذي بينه وبينه لطيفاً، قال: (فعذله)[١] ابن أبي مسلم وقال: إني مدخلك على الأمير فإن ضحك في وجهك فلا تضحكن، قال: فأدخل عليه.

٣٢٥٥٩- **حدثنا** حسين بن علي عن شيخ من النخع عن (جدته)[٢] (قالت)[٣]: كان سعيد بن جبير (مستخفي)[٤] عند أبيك زمن الحجاج، فأخرجه أبوك في صندوق إلى مكة.

٣٢٥٦٠- **حدثنا** ابن علية عن ابن عون عن محمد قال: قال الوليد بن عقبة وهو يخطب: يا أهل الكوفة أعزم على من (سماني)[٥] (أشعر بركاً)[٦] لما قام، (فتحرج)[٧] عدي من (عزمته)[٨] فقام فقال له: إنه (لذو ندبة)[٩] الذي يقوم فيقول: أنا الذي سميتك.

٣٢٥٦١- قال (ابن)[١٠] عون: وكان هو الذي سماه.

---

(١) في [أ، ط، هـ]: (فعزله).

(٢) في [هـ]: (جدية).

(٣) في [أ، جـ، هـ]: (قال).

(٤) في [ب، ط]: (مستخف)، وفي [هـ]: (مستخفياً).

(٥) في [هـ]: (سيماني).

(٦) في [ط، هـ]: (أسعر يركا)، والمراد كثير شعر الصدر، وانظر: نزهة الألباب في الألقاب ص٧٦.

(٧) في [أ، هـ]: (فخرج).

(٨) في [أ، ط، هـ]: (عرفته).

(٩) في [أ، ب، جـ، ط، ك، هـ]: بياض وفراغ، وكلمة غير واضحة في: [م].

(١٠) في [ط]: (إني).

٣٢٥٦٢- **حدثنا** حسين (بن علي)[١] عن عبدالملك بن أبجر قال: كانوا يتكلمون، قال: فخرج عليٌّ مرة ومعه عقيل، (قال)[٢]: (ومع عقيل)[٣] كبش قال: / (فقال)[٤] علي: (يعض)[٥] أحدنا بذكره، قال: قال عقيل: أما أنا وكبشي فلا[٦]. ٨٨/١١

٣٢٥٦٣- **حدثنا**[٧] حسين بن علي عن مجمع قال: دخل عبدالرحمن بن أبي ليلى على الحجاج فقال لجلسائه: إذا أردتم أن تنظروا إلى رجل يسب أمير المؤمنين عثمان فهذا عندكم - يعني عبد الرحمن (بن أبي ليلى قال)[٨]: فقال (عبدالرحمن)[٩]: معاذ الله أيها الأمير أن أكون أسب عثمان، إنه ليحجزني عن ذلك[١٠] آيات في كتاب الله، قال الله: ﴿لِلْفُقَرَآءِ ٱلْمُهَـٰجِرِينَ ٱلَّذِينَ أُخْرِجُوا۟ مِن دِيَـٰرِهِمْ وَأَمْوَٰلِهِمْ يَبْتَغُونَ فَضْلًا مِّنَ ٱللَّهِ وَرِضْوَٰنًا وَيَنصُرُونَ ٱللَّهَ وَرَسُولَهُۥٓ ۚ أُو۟لَـٰٓئِكَ هُمُ ٱلصَّـٰدِقُونَ﴾ قال: فكان عثمان منهم، قال: ثم قال: ﴿وَٱلَّذِينَ تَبَوَّءُو ٱلدَّارَ وَٱلْإِيمَـٰنَ مِن قَبْلِهِمْ﴾ فكان أبي منهم، ﴿وَٱلَّذِينَ جَآءُو مِنۢ بَعْدِهِمْ يَقُولُونَ رَبَّنَا ٱغْفِرْ لَنَا وَلِإِخْوَٰنِنَا ٱلَّذِينَ سَبَقُونَا بِٱلْإِيمَـٰنِ﴾ [الحشر: ٨، ٩، ١٠]، فكنت منهم، قال: صدقت.

---

(١) زيادة (ابن علي) من: [جـ، ك، م].

(٢) زيادة (قال) من: (جـ، ك، م].

(٣) سقط من: [أ، ح، ط].

(٤) في [أ، ط]: (فقام).

(٥) في [هـ]: (يقصر)، وفي [جـ]: (عض)، وفي [ح]: (يمص).

(٦) منقطع؛ عبدالملك بن سعيد بن أبجر لم يدرك علياً.

(٧) في [ك، م]: (قال ثنا أبوبكر قال: نا).

(٨) في [جـ، ك، م]: سقطت.

(٩) سقط من: [هـ].

(١٠) في [م]: زيادة (ثلاث).

٣٢٥٦٤- **حدثنا** حسين بن علي عن ابن وهب عن عطاء بن السائب قال: قال لي أبو جعفر[١] محمد بن علي: ممن أنت؟ قال: قلت: من قوم/ يبغضهم الناس، من ثقيف. ٨٩/١١

٣٢٥٦٥- **حدثنا** حسين بن علي عن أبي موسى قال: قال المغيرة بن شعبة لعلي: اكتب إلى هذين الرجلين بعهدهما إلى الكوفة والبصرة - يعني الزبير وطلحة، (واكتب)[٢] إلى معاوية بعهده إلى الشام فإنه سيرضى منك بذلك، قال: قال علي: لم أكن (لأعطي)[٣] (الدنية)[٤] في ديني، قال: فلما[٥] كان بعدُ لقي المغيرة معاوية فقال له معاوية: أنت صاحب الكلمة؟ قال: نعم، (قال)[٦]: أم والله ما وقى شرها إلا الله[٧].

٣٢٥٦٦- **حدثنا** حسين بن علي عن أبي موسى قال: كتب زياد إلى عائشة أم المؤمنين: من زياد بن أبي سفيان، رجاء أن تكتب إليه ابن أبي سفيان قال: فكتبت من عائشة أم المؤمنين إلى زياد ابنها[٨].

٣٢٥٦٧- **حدثنا** حسين بن علي عن الوليد بن علي عن زيد بن أسلم/ قال: ما ٩٠/١١

---

(١) في [أ، ب، ط]: زيادة (عن).

(٢) في [أ، ب، ط]: (وكتب)، وسقطت من: [ك].

(٣) في [ك]: (لا أعطي)، وفي [أ، هـ]: (أعطي).

(٤) في [أ، هـ]: (الريبة).

(٥) في [جـ، م، ك]: زيادة (أن).

(٦) سقط من: [أ، ح، ط، هـ].

(٧) منقطع؛ أبو موسى إسرائيل بن موسى البصري لم يدرك علياً ولا المغيرة.

(٨) منقطع؛ أبوموسى لم يدرك عائشة ولا زياداً.

جالست في أهل بيته مثله - يعني (علي بن الحسين)[١][٢].

٣٢٥٦٨- **حدثنا** حسين بن علي عن أبي موسى قال: قال رجل للحسن: يا أبا سعيد، والله ما أراك تلحن، قال: [٣] ابن أخي قد سبقت اللحن.

٣٢٥٦٩- **حدثنا** حسين بن علي عن (زائدة)[٤] عن عبد الرحمن بن الأصبهاني قال: حدثني عبد الله بن شداد قال: قال لي ابن عباس: ألا أعجّبك، قال: إني يوماً في المنزل وقد أخذت مضجعي للقائلة (إذ)[٥] قيل رجل (بالباب)[٦]، قال: [قلت: ما جاء هذا هذه الساعة إلا لحاجة، أدخلوه، قال: فدخل، قال: قلت: لك حاجة؟ قال: متى (يبعث)[٧] ذلك الرجل؟][٨] قلت: أي رجل؟ قال: علي، قال: قلت: لا يبعث حتى يبعث الله من في القبور، قال: فقال: تقول ما يقول هؤلاء الحمقاء، قال: قلت: أخرجوا هذا عني[٩].

٣٢٥٧٠- **[حدثنا** حسين عن علي عن عبدالملك بن أبجر قال: انتهى الشعبي إلى رجلين وهما (يغتابانه)[١٠] ويقعان فيه، فقال: هنيئاً مرئياً غير داء مخامر لعزة أعراضنا ما استحلت**]**[١١].

---

(١) في [أ، ط، هـ]: (الحسن).

(٢) تأخر هذا الخبر عن الذي يليه في: [ط، هـ].

(٣) في [ط، هـ]: زيادة (يا).

(٤) في [جـ]: (زياد).

(٥) في [ك]: (إذا).

(٦) في [ب]: (للباب).

(٧) في [ب]: (يثوب)، وفي [أ، ط]: (يتوب).

(٨) سقط ما بين المعكوفين من: [ك].

(٩) صحيح.

(١٠) في [س]: (يغنيان).

(١١) سقط الخبر من: [أ، ط، هـ].

٣٢٥٧١- **حدثنا** حسين بن علي عن عبدالملك بن أبجر قال: لما دخل سعيد بن جبير على الحجاج قال: أنت الشقي بن (كسير)[١] قال: لا، أنا سعيد بن جبير قال: إني قاتلك، قال: لئن قتلتني لقد أصابت أمي اسمي.

٣٢٥٧٢- **حدثنا** (عبيدالله)[٢] قال: أخبرنا إسرائيل عن أبي إسحاق عن الأسود قال: قلت لعائشة: إن رجلاً من الطلقاء يبايع له - يعني معاوية، / قالت: يا بني، لا تعجب هو ملك (الله)[٣] يؤتيه من يشاء[٤]. ٩١/١١

٣٢٥٧٣- **حدثنا** عبيد الله قال: أخبرنا إسرائيل عن أبي إسحاق عن حارثة عن الوليد بن عقبة أنه قال: لم تكن نبوة إلا كان بعدها ملك[٥].

٣٢٥٧٤- **حدثنا** ابن علية عن أيوب عن أبي قلابة أن رجلاً من قريش يقال له ثمامة كان على صنعاء، فلما جاء قتل عثمان بكى فأطال البكاء فلما أفاق قال: اليوم انتزعت النبوة (و)[٦] خلافة النبوة من أمة محمد ﷺ وصارت ملكاً (وجبرية)[٧]، من غلب على شيء أكله[٨].

---

(١) في [ك]: (جبير).

(٢) في [أ، ب، جـ، ط]: (عبدالله).

(٣) سقط من: [ك].

(٤) منقطع حكماً؛ أبوإسحاق مدلس.

(٥) منقطع حكماً؛ أبوإسحاق مدلس.

(٦) في [جـ، ك، م]: (أو).

(٧) سقط من: [ك].

(٨) صحيح، أخرجه عبدالرزاق (٢٠٩٦٨)، والطبراني (١٤٠٤)، وابن سعد ٨٠/٣، وابن قانع ١٣١/١، وابن أبي عمر كما في المطالب العالية (٤٣٨٩)، والبخاري في التاريخ ١٧٦/٢، وفي الأوسط ٨٩/١، وابن عساكر ١٥٨/١١، وابن شبه (٢٢٩٧)، وابن الأثير ٣٦٦/١، والخلال في السنة ٣٣٤/٢.

٣٢٥٧٥- **حدثنا** ابن علية (عن أيوب)[١] قال: قال لي الحسن: ألا تعجب من سعيد بن جبير، دخل علي فسألني عن قتال الحجاج ومعه بعض الرؤساء يعني أصحاب ابن الأشعث.

٣٢٥٧٦- **حدثنا** وكيع عن إسماعيل بن أبي خالد عن قيس قال: سمعت معاوية في مرضه الذي مات فيه حسر عن ذراعيه كأنهما عسيبا نخل، وهو يقول: والله لوددت أني (أغبر فيكم)[٢] فوق ثلاث، فقالوا: إلى رحمة الله ومغفرته، فقال: ما شاء الله أن يفعل ولو كره أمراً غيره[٣].

٣٢٥٧٧- وزاد فيه ابن بشر هل الدنيا إلا ما عرفنا (و)[٤]جربنا[٥]./ ٩٢/١١

٣٢٥٧٨- **حدثنا** وكيع عن موسى (بن)[٦] قيس (قال: حدثني قيس)[٧] بن رمانة عن أبي بردة قال: قال معاوية: ما قاتلت عليا (إلا)[٨] في أمر عثمان[٩].

٣٢٥٧٩- **حدثنا** حفص عن مجالد عن الشعبي قال: دخل شاب من قريش على معاوية فأغلظ له فقال له: يا ابن أخي أنهاك عن السلطان، إن السلطان يغضب

---

(١) سقط من: [أ، ط، هـ].

(٢) في [ط، هـ]: (اعترفتكم)، وفي [ب]: (أعبر فيكم).

(٣) صحيح، وأخرجه النسائي (٧٧٦٩).

(٤) في [أ، ط، هـ]: (أو).

(٥) صحيح.

(٦) في [أ، ط، هـ]: (عن).

(٧) سقط من: [أ، ح، ط، هـ].

(٨) سقط من: [ك].

(٩) مجهول؛ لجهالة قيس بن رمانة.

غضب الصبي ويأخذ أخذ الأسد[١].

٣٢٥٨٠- **حدثنا** عبد الله بن نمير عن (مجالد)[٢] عن الشعبي قال: قال زياد: ما غلبني أمير المؤمنين بشيء من السياسة إلا بباب واحد، استعملت فلانا (فكسر)[٣] خراجه فخشي أن أعاقبه، ففر (إلى)[٤] أمير المؤمنين (فكتبت)[٥] إليه: أن هذا أدب سوء لمن (قبلي)[٦]، فكتب إليَّ: أنه ليس ينبغي لي و[٧]لك أن (نسوس)[٨] الناس سياسة واحدة، أن نلين جميعاً (فيمرج)[٩] الناس في المعصية، ولا أن (نشتدَّ)[١٠] جميعاً فنحمل الناس على المهالك، ولكن تكون للشدة (والفظاظة)[١١]
٩٣/١١ (والغلظة)[١٢]/ وأكون (أنا)[١٣] (للين)[١٤] والرأفة والرحمة[١٥].

---

(١) ضعيف؛ لضعف مجالد.

(٢) في [ك، م]: (المجالد).

(٣) في [هـ]: (فكثر)، وفي [أ]: (فكيسر)، وفي [ط]: (فيكسر).

(٤) سقط من: [هـ].

(٥) في [هـ]: (فكتب).

(٦) في [ك]: (قبلني).

(٧) في [هـ]: زيادة (لا).

(٨) في [ط]: (تسوس).

(٩) في [أ، ط، هـ]: (فتمرح).

(١٠) في [أ، ط، هـ]: (نشد).

(١١) في [ب، جـ، ط]: (الغضاضة).

(١٢) (والغلظة) زيادة من: [ك].

(١٣) زيادة (أنا) في: [جـ، ك، م].

(١٤) في [أ، ب، ط]: (باللين).

(١٥) ضعيف؛ لضعف مجالد.

٣٢٥٨١- **حدثنا** أبو أسامة قال: أخبرنا مجالد قال: أخبرنا عامر قال: سمعت معاوية يقول: ما تفرقت أمة قط إلا (أظهر الله)[١] أهل الباطل على أهل الحق، إلا هذه الأمة[٢].

٣٢٥٨٢- **حدثنا** أبو معاوية عن الأعمش عن عمرو بن مرة عن سعيد بن سويد قال: صلى بنا معاوية الجمعة بالنخيلة في الضحى، ثم خطبنا فقال: ما قاتلتكم لتصلوا ولا لتصوموا ولا لتحجوا ولا لتزكوا، وقد أعرف أنكم (تفعلون)[٣] ذلك، ولكن إنما قاتلتكم (لأتأمر)[٤] عليكم، (وقد)[٥] أعطاني الله ذلك وأنتم (له)[٦] كارهون[٧].

٣٢٥٨٣- **حدثنا** أبو معاوية عن الأعمش عن حبيب عن (هزيل)[٨] بن شرحبيل قال: خطبهم معاوية فقال: أيها الناس إنكم (جئتم فبايعتموني)[٩] طائعين، ولو بايعتم عبداً حبشياً مجدعاً لجئت حتى أبايعه معكم، قال: فلما نزل

---

(١) في [ك، م]: (ظهر).

(٢) ضعيف؛ لضعف مجالد.

(٣) في [أ، ب، جـ، ط]: (تفعلوا).

(٤) في [جـ]: (لآمر).

(٥) في [جـ، ك، م]: (فقد).

(٦) سقط من: [جـ، ك، م].

(٧) ضعيف؛ لضعف سعيد بن سويد، قال البخاري في التاريخ ٤٧٧/٣ عن سعيد بن سويد: «لا يتابع عليه».

(٨) في [هـ]: (هذيل).

(٩) في [جـ]: (جئتم فيما بايعتموني)، وفي [أ، ب، ط]: (فيما بايعتموني)، وفي [هـ]: (قيما بايعتموني).

٩٤/١١ عن/ المنبر قال له عمرو بن العاص: تدري أي شيء جئت به اليوم؟ زعمت أن الناس (بايعوك)[١] طائعين، ولو بايعوا عبداً حبشياً مجدعاً لجئت حتى تبايعه معهم، قال: (فقام)[٢] (فعاد)[٣] إلى المنبر[٤] فقال: أيها الناس وهل كان أحد أحق بهذا الأمر مني[٥].

٣٢٥٨٤- **حدثنا** عيسى بن يونس عن هشام بن عروة عن أبيه قال: قال معاوية: لا حلم إلا التجارب[٦].

٣٢٥٨٥- **حدثنا** (زيد)[٧] بن الحباب عن حسين بن واقد قال: حدثني عبدالله بن بريدة أن (حسن)[٨] بن علي دخل علي معاوية فقال: لأجيزنك بجائزة لم أجز بها أحدا قبلك، ولا أجيز بها أحداً بعدك من العرب فأجازه بأربعمائة (ألف)[٩] فقبلها[١٠].

---

(١) في [ط]: (بايعوا).

(٢) في [ك، م]: (فقدم).

(٣) في [أ، ط، هـ]: (معاوية).

(٤) في [جـ، م]: زيادة (قال).

(٥) صحيح.

(٦) صحيح.

(٧) سقط من: [ط].

(٨) في [أ، ب، جـ، ط، ك، م]: (حسين).

(٩) سقط من: [أ، ب، ط].

(١٠) حسن؛ الحسين بن واقد صدوق، أخرجه ابن أبي عاصم في الآحاد (٤٩٩)، وفيه الحسن، وقد نسبت إلى الحسن في مرقاة المفاتيح ٣٠٠/١١، وسير أعلام النبلاء ٢٦٩/٣، وذخائر العقبى ص١٤٠.

٣٢٥٨٦- **حدثنا** زيد بن الحباب عن حسين بن واقد قال: حدثنا عبدالله بن بريدة (قال)[١]: (دخلت)[٢] أنا وأبي على معاوية فأجلس أبي على/ السرير وأتى ٩٥/١١ بالطعام (فأطعمنا)[٣] وأتى بشراب فشرب، فقال معاوية: ما شيء كنت أستلذه وأنا شاب فآخذه اليوم إلا اللبن، فإني آخذه كما كنت (آخذه)[٤] قبل اليوم، والحديث الحسن[٥].

٣٢٥٨٧- **حدثنا** عبد الله بن نمير قال: حدثنا أبو(محلم)[٦] الهمداني عن عامر قال: أتى رجل معاوية فقال: يا أمير المؤمنين عدتك التي وعدتني؟ (قال)[٧]: وما وعدتك؟ قال: أن تزيدني مئة في عطائي، قال: ما فعلت؟ قال: بلى، قال: من يعلم ذلك؟ قال: الأسود أو ابن الأسود، قال: ما يقول هذا يا ابن الأسود؟ قال: نعم، قد زدته فأمر له بها، ثم إن معاوية ضرب بيديه إحداهما على الأخرى، فقال: ما بي، مئة زدتها رجلا، ولكن بي غفلتي: أن أزيد رجلا من المهاجرين مئة ثم أنساها، فقال له ابن الأسود: يا أمير المؤمنين فهو (آمنٌ)[٨] عليها، قال: نعم، (قال)[٩]: فوالله ما زدته شيئاً، ولكنه لا يدعوني رجل إلى خير يصيبه من ذي

---

(١) في [هـ]: (قال: قال).

(٢) في [ك]: (دخلنا).

(٣) في [ك، م]: (فطعمنا).

(٤) في [ط]: (آخذ).

(٥) حسن؛ حسين صدوق، أخرجه أحمد (٢٢٩٤١)، وابن عساكر ١٢٧/٢٧.

(٦) في [أ، ط، هـ]: (محكم).

(٧) في [ك، م]: (فقال).

(٨) في [أ، هـ]: (أمر).

(٩) سقط من: [ب، ط].

سلطان إلا شهدت له به، ولا شر أصرفه عنه من ذي سلطان إلا شهدت له به[١].

٣٢٥٨٨- **حدثنا** أبو أسامة قال: حدثني الوليد بن كثير عن وهب بن كيسان قال: سمعت جابر بن عبد الله يقول: لما كان عام الجماعة بعث معاوية إلى المدينة (بسر)[٢] بن أرطاة ليبايع أهلها على راياتهم وقبائلهم، فلما/ كان يومٌ جاءته ٩٦/١١
الأنصار جاءته بنو (سَلِمة)[٣] فقال: أفيهم جابر؟ قالوا: لا، قال: فليرجعوا، فإني لست مبايعهم حتى يحضر جابر، قال: فأتاني، فقال: ناشدتك الله إلا ما انطلقت معنا فبايعت فحقنت دمك ودماء قومك، فإنك إن لم تفعل قتلت مقاتلتنا وسبيت ذرارينا، قال: (فاستنظرتهم)[٤] إلى الليل، فلما أمسيت دخلت على أم سلمة زوج النبي ﷺ فأخبرتها الخبر، فقالت: يا ابن (أخي)[٥] انطلق فبايع واحقن دمك ودماء قومك، فإني قد أمرت ابن أخي يذهب فيبايع[٦].

٣٢٥٨٩- **حدثنا** أبو أسامة عن هشام بن عروة عن وهب بن كيسان قال: كتب رجل من أهل العراق إلى ابن الزبير حين بويع: سلام عليك، فإني أحمد إليك الله الذي لا إله إلا هو، أما بعد فأن لأهل طاعة الله ولأهل (الخير)[٧] علامة يعرفون بها (ويعرف)[٨] فيهم من: الأمر بالمعروف والنهي عن المنكر والعمل بطاعة الله، واعلم

---

(١) صحيح.

(٢) في [ط]: (بشر).

(٣) في [أ، ب، ط، هـ]: (سليم).

(٤) في [أ، هـ]: (فاستنظرهم).

(٥) في [أ، ط، هـ]: (أم).

(٦) صحيح.

(٧) في [أ، ب]: (الخبرة)، وفي [ط]: (الجبرة).

(٨) في [م]: (تعرف).

أنما مثل الإمام مثل السوق يأتيه (من)[١] زكا فيه، فإن كان براً (جاءه)[٢] أهل البر ببرهم، وإن كان فاجرا جاءه أهل الفجور بفجورهم[٣]./ ٩٧/١١

٣٢٥٩٠- **حدثنا** عبيدالله قال: أخبرنا إسرائيل عن أبي إسحاق عن سعيد بن وهب قال: كنت عند عبدالله بن الزبير فقيل له: إن المختار يزعم أنه يوحى إليه فقال صدق ثم تلى: ﴿(هَلْ)[٤] أُنَبِّئُكُمْ عَلَىٰ مَن تَنَزَّلُ (ٱلشَّيَـٰطِينُ)[٥] ﴿٢٢١﴾ تَنَزَّلُ عَلَىٰ كُلِّ أَفَّاكٍ أَثِيمٍ﴾[٦] [الشعراء: ٢٢١-٢٢٢].

٣٢٥٩١- حدثنا أبو أسامة عن زائدة عن الأعمش عن (شمر)[٧] عن أنس قال: إنها ستكون ملوك ثم الجبابرة ثم الطواغيت[٨].

٣٢٥٩٢- **حدثنا** أبو أسامة عن ليث عن أبي نضرة قال: كنا (نحدث)[٩] أن بني (فلان)[١٠] يصيبهم قتل شديد، فإذا كان ذلك هرب منهم أربعة رهط إلى الروم، فجلبوا الروم على المسلمين.

---

(١) في [هـ]: (ما).

(٢) في [ك]: (فجاءه).

(٣) صحيح.

(٤) سقط من: [جـ، ك، م].

(٥) سقط من: [ط].

(٦) منقطع حكماً؛ أبوإسحاق مدلس.

(٧) في [ك]: (شريك).

(٨) منقطع؛ شمر لم يسمع من أنس.

(٩) في [أ، ب، ط، هـ]: (نتحدث).

(١٠) في [ط]: (قلا).

٣٢٥٩٣- **حدثنا** أبو أسامة عن عمر بن حمزة قال: خبرني (سالم)[١] قال: لما أرادوا أن يبايعوا ليزيد بن معاوية قام مروان فقال: سنة أبي بكر الراشدة المهدية، فقام عبد الرحمن بن أبي بكر فقال: ليس بسنة أبي بكر [٢]قد ترك أبو بكر الأهل والعشيرة و(الأصل)[٣] وعمد إلى رجل من بني عدي بن كعب (إذ)[٤] رأى أنه لذلك أهل، فبايعه[٥]./ ٩٨/١١

٣٢٥٩٤- [**حدثنا** أبو أسامة عن المجالد عن عامر قال: قال محمد بن الأشعث: إن لكل شيء دولة، حتى أن للحمق (على الحلم)[٦] دولة][٧].

٣٢٥٩٥- **حدثنا** أبو أسامة عن عمر بن حمزة قال: أخبرني سالم عن أبيه أن عمر لما نزع شرحبيل بن حسنة قال: (يا)[٨] عمر عن سخطة (نزعتني)[٩]، قال: لا، ولكنا رأينا من هو أقوى منك فتحرجنا من الله أن (نتركك)[١٠]، وقد رأينا من هو أقوى منك، فقال له شرحبيل: فأعذرني، فقام عمر على المنبر فقال: (إنا)[١١] كنا

---

(١) سقط من: [أ، ط، هـ].

(٢) في [هـ]: زيادة (و).

(٣) في [ط، هـ]: (الأصيل).

(٤) في [أ، ب، ك، م]: (إن)، وفي [ط]: (إنه).

(٥) ضعيف؛ لضعف عمر بن حمزة.

(٦) في [ط، هـ]: (في العلم).

(٧) سقط الخبر من: [ط].

(٨) في [جـ، ك]: (أخبرنا)، وفي [أ، ط، هـ]: (حدثنا).

(٩) في [أ، ط، هـ]: (نزعني).

(١٠) في [أ، ط، هـ]: (نقره).

(١١) سقط من: [أ، ب، ط، هـ].

استعملنا شرحبيل (بن)[١] حسنة، ثم (نزعناه)[٢] (من)[٣] غير سخطة وجدتها عليه، ولكنا رأينا من هو أقوى منه، (فتحرجنا)[٤] من الله أن نقره وقد رأينا من هو أقوى منه، فنظر عمر من العشي إلى الناس وهم يلوذون (بالعامل)[٥] الذي استعمل، (و)[٦]شرحبيل (محتبٍ)[٧] وحده، فقال عمر: (أما)[٨] الدنيا فإنها لكاع[٩].

٣٢٥٩٦- **حدثنا** أبو أسامة عن عمر بن حمزة عن محمد الكاتب أن عمر كان يقول: لا يُصلح هذا الأمر إلا شدة في غير تجبر (ولين)[١٠] في/ غير وهن[١١]. ٩٩/١١

٣٢٥٩٧- **حدثنا** أبو أسامة عن عبد الله بن محمد بن عمر بن علي قال: حدثني أبي قال: قال علي: والذي فلق (الحبة)[١٢] وبرأ النسمة لازالة الجبال من مكانها أهون من إزالة ملك مؤجل[١٣].

---

(١) في [هـ]: (من).

(٢) في [ط]: (نزعنا).

(٣) في [ك، م]: (عن).

(٤) في [ط]: (فتخرجنا).

(٥) في [أ، ط، هـ]: (العامل).

(٦) في [ط]: (أو).

(٧) في [أ، ط، هـ]: (يجيء).

(٨) في [أ، ط، هـ]: (ما).

(٩) ضعيف؛ لضعف عمر بن حمزة.

(١٠) سقط من: [أ، ب، ط].

(١١) مجهول؛ لجهالة محمد الكاتب.

(١٢) في [ط]: (الجنة).

(١٣) منقطع؛ محمد بن عمر لم يدرك علياً.

٣٢٥٩٨- **حدثنا** جرير بن عبد الحميد عن مغيرة عن سماك بن سلمة عن عبدالرحمن بن (عصمة)[١] قال: كنت عند عائشة فأتاها رسول من معاوية بهدية فقال: أرسل بهذا أمير المؤمنين، فقبلت هديته، فلما خرج الرسول قلنا: (يا)[٢] أم المؤمنين، ألسنا مؤمنين وهو أميرنا؟ قالت: أنتم إن شاء الله المؤمنون وهو أميركم[٣].

٣٢٥٩٩- **حدثنا** جرير عن المغيرة عن عثمان بن يسار عن تميم بن (حذلم)[٤] قال: إن أول يوم سلم على أمير بالكوفة بالإمرة (قال: خرج المغيرة بن شعبة من القصر فعرض له رجل من كنده، فسلم عليه بالإمرة)[٥] فقال: (ما)[٦] هذا؟/ ما أنا إلا رجل منهم، فتركت زماناً ثم أقرها بعد[٧]. ١٠٠/١١

٣٢٦٠٠- **حدثنا** وكيع عن سفيان عن محمد بن المنكدر قال: سمعت جابر بن عبدالله يقول: دخلت على الحجاج فلم أسلم عليه[٨].

٣٢٦٠١- **حدثنا** وكيع عن سفيان عن محمد بن المنكدر قال: بلغ ابن عمر أن يزيد بن معاوية بويع له، (فقال)[٩]: إن كان خيراً رضينا، وإن كان شراً صبرنا[١٠].

---

(١) في [ن]: (عطية)؛ وانظر: ما تقدم ١١/٢٩ برقم [٣٢٣٩١].

(٢) سقط من: [ط].

(٣) مجهول؛ لجهالة عبدالرحمن بن عصمة.

(٤) في [ط]: (حزيم)، وفي [أ، ط، هـ]: (حذيم).

(٥) سقط من: [أ، ب، ح، ط، هـ].

(٦) في [ط]: (يا).

(٧) حسن؛ عثمان بن يسار صدوق.

(٨) صحيح.

(٩) في [جـ، ك، م]: (قال).

(١٠) صحيح.

٣٢٦٠٢- **حدثنا** محمد بن بشر قال: حدثنا إسماعيل عن قيس قال: شهدت عبدالله ابن مسعود جاء (يتقاضى)[١] سعداً دراهم أسلفها إياه من بيت المال، فقال: رُدّ هذا المال، فقال سعد: أظنك لاقياً شراً، قال: رد هذا المال، قال: فقال سعد: هل أنت[٢] ابنَ مسعود (إلا)[٣] عبدٌ من هذيل، قال: فقال عبدالله: هل أنت إلا ابن (حُمَيْنة)[٤]، قال: فقال ابن أخي سعد: (أجل)[٥]، إنكما (لصاحبا)[٦] رسول الله ﷺ، ينظر الناس إليكما، فرفع سعد يديه يقول: اللهم رب السماوات والأرض، فقال ابن مسعود: ويحك، قل قولاً (و)[٧]لا تلعن، قال: (فقال)[٨] سعد: (أم)[٩] والله أن لولا مخافة الله لدعوت/ عليك دعوة لا تخطئك، قال: فانصرف عبدالله كما ١٠١/١١
هو[١٠].

٣٢٦٠٣- **حدثنا** محمد بن بشر قال: حدثنا إسماعيل عن زياد قال: لما أراد عثمان أن يجلد الوليد قال لطلحة: قم فاجلده، قال: إني لم أكن من الجلادين، فقام إليه علي فجلده، فجعل الوليد يقول لعلي: (أنا)[١١] صاحب مكينة، قال:

---

(١) في [ط]: (نتقاضى).

(٢) في [هـ]: زيادة (إلا).

(٣) سقط من: [هـ].

(٤) في [هـ]: (حمنة)، وهي أم سعد.

(٥) في [ط، هـ]: (أجد).

(٦) في [أ]: (صاحبا).

(٧) سقط من: [هـ].

(٨) في [ط]: (فقام).

(٩) في [ك، هـ]: (أما).

(١٠) صحيح.

(١١) في [م]: (أيا).

قلت لزياد: وما صاحب مكينة؟ قال: امرأة كان يتحدث (إليها)[١][٢].

٣٢٦٠٤- **حدثنا** وكيع عن إسماعيل عن قيس قال: كان مروان مع طلحة يوم الجمل، فلما (اشتبكت)[٣] الحرب قال مروان: لا أطلب بثأري بعد اليوم، قال: ثم رماه بسهم فأصاب ركبته فما رقأ الدم حتى مات، قال: وقال طلحة: دعوه، فإنه سهم أرسله الله[٤].

٣٢٦٠٥- **حدثنا** ابن علية عن[٥] عيينة عن أبيه قال: لقي (أبو بكرة)[٦] المغيرة بن شعبة (يوماً)[٧] نصف النهار وهو (متقنع)[٨]، فقال: أين تريد؟ (فقال)[٩]: أريد حاجة، قال: إن الأمير يزار، ولا يزور[١٠].

٣٢٦٠٦- **حدثنا** علي بن مسهر عن هشام بن عروة قال: بلغني أن المغيرة بن شعبة ولي الموسم فبلغه أن أميراً (يقدم)[١١] عليه فقدم يوم عرفة، فجعله/ يوم الأضحى[١٢]. ١٠٢/١١

---

(١) في [هـ]: (بها).

(٢) منقطع؛ زياد بن أبي زياد المخزومي المدني لم يدرك عثمان.

(٣) في [هـ]: (اشتكت).

(٤) صحيح.

(٥) في [أ، ح، ط، ك، هـ]: زيادة (ابن)، وانظر: العلل لأحمد ٢/٤٠٧.

(٦) في [أ، ح، ط، هـ]: (أبوبكر).

(٧) في [أ، ب، جـ، ط]: (قوم)، وفي [ك]: (يوم)، وفي [هـ]: (بقوم).

(٨) في [أ، ط، هـ]: (مقنع).

(٩) في [جـ، ك، م]: (قال).

(١٠) صحيح.

(١١) في [أ، ح، ط، هـ]: (تقدم).

(١٢) منقطع؛ هشام بن عروة لم يدرك ذلك.

٣٢٦٠٧- **حدثنا** أبو أسامة قال: حدثنا هشام عن أبيه قال: كان قيس بن عبادة[١] مع (علي)[٢] على مقدمته، ومعه خمسة آلاف قد حلقوا رؤوسهم بعد ما مات علي، فلما دخل الحسن في بيعة معاوية أبى قيسٌ أن يدخل، فقال لأصحابه: ما شئتم، إن شئتم جالدت بكم أبدا حتى يموت الأعجل، وإن شئتم أخذت لكم أماناً، فقالوا (له)[٣]: خذ لنا أمانا، فأخذ لهم أن لهم كذا وكذا ولا يعاقبوا بشيء، و(أني)[٤] رجل منهم، ولم يأخذ لنفسه (خاصة)[٥] شيئاً، فلما (ارتحل)[٦] نحو المدينة ومضى بأصحابه جعل ينحر لهم كل يوم جزورا حتى بلغ[٧].

٣٢٦٠٨- **حدثنا** ابن عيينة عن عمرو عن أبي جعفر أن علياً بلغه عن المغيرة بن شعبة (شيء)[٨] فقال: لئن أخذته (لأتبعته)[٩] أحجاره[١٠].

٣٢٦٠٩- **حدثنا** ابن عيينة عن عمرو عن أبي جعفر أن فلاناً شهد عند عمر فرد شهادته[١١].

---

(١) هو: قيس بن سعد بن عبادة.

(٢) زيادة (علي) من [أ، جـ، ك].

(٣) سقط من: [ك].

(٤) في [ك]: (أنا)، ، في [ط، هـ]: (أتى)، وفي [س]: (أبي).

(٥) سقط من: [هـ].

(٦) في [أ، ط، هـ]: (ارتحلوا).

(٧) صحيح.

(٨) سقط من: [ك].

(٩) في [م]: (لأتبعنّه).

(١٠) منقطع؛ أبوجعفر لم يدرك علياً.

(١١) منقطع؛ أبوجعفر لم يدرك عمر.

٣٢٦١٠- **حدثنا** غندر عن شعبة عن سعد بن إبراهيم قال: سمعت أبي يحدث أنه سمع عمرو بن العاص قال لما مات عبد الرحمن بن عوف قال: أذهبْ ابنَ عوف
١٠٣/١١ (ببطنتك)[١] لم يتغضغض منها شيء[٢]./

٣٢٦١١- **حدثنا** أبو أسامة عن أبي جعفر قال: سمع (ابن سيرين)[٣] رجلاً يسب الحجاج، فقال ابن سيرين: إن الله حكم عدل يأخذ للحجاج ممن ظلمه، كما يأخذ لمن ظلم[٤] الحجاج.

٣٢٦١٢- **حدثنا** أبو أسامة قال: حدثنا [٥]سفيان قال: حدثني أبو الجحاف قال: أخبرني معاوية بن ثعلبة قال: أتيت محمد بن الحنفية فقلت: إن رسول المختار أتانا يدعونا، قال: فقال لي: لا تقاتل، إني لأكره أن (أبتر)[٦] هذه الأمة أمرها، أو آتيها من غير وجهها.

٣٢٦١٣- **حدثنا** قبيصة عن سفيان عن الحارث الأزدي قال: قال ابن الحنفية: رحم الله امرءا أغنى نفسه وكف يده وأمسك لسانه وجلس في بيته، له ما احتسب، وهو مع من أحب.

٣٢٦١٤- **حدثنا** ابن فضيل عن رضي بن أبي عقيل عن أبيه قال: كنا على باب
١٠٤/١١ ابن الحنفية بالشعب فخرج ابن (له)[٧] ذؤابتان فقال: / يا معشر الشيعة، إن أبي

---

(١) في [أ]: (ببطنك)، وفي [هـ]: (بطنتك).

(٢) صحيح.

(٣) في [أ، ب، جـ، ط]: (ابن الزبير).

(٤) في [هـ]: زيادة (من).

(٥) في [هـ]: زيادة (أبو).

(٦) في [م]: (أيتنر)، وفي [ط]: (تبر).

(٧) تكرر في: [جـ، م].

يقرئكم السلام قال: فكأنما كانت على رؤوسهم الطير، قال: إن أبي يقول: إنا لا نحب اللعانين ولا المفرطين ولا (المستعجلين)[١] بالقدر.

٣٢٦١٥- **حدثنا** وكيع عن سفيان عن أبيه عن منذر عن ابن الحنفية قال: لو أن علياً أدرك أمرنا هذا كان هذا موضع (رحله)[٢] - يعني الشعب.

٣٢٦١٦- **حدثنا** محمد بن الحسن الأسدي عن شريك عن أبي إسحاق عن ابن الزبير قال: قال رسول الله ﷺ: **«لا تقوم الساعة حتى يخرج ثلاثون كذابا منهم: العنسي ومسيلمة (و)[٣]المختار»**[٤].

٣٢٦١٧- **حدثنا** محمد بن بشر قال: حدثنا سفيان بن سعيد عن أبي الجحاف عن [٥]موسى بن عمير عن أبيه قال: أمر الحسين منادياً فنادى، فقال: لا (يقبلن)[٦] رجل معي عليه دين، فقال رجل: ضمنت امرأتي ديني، فقال: ما ضمان امرأة؟ قال: ونادى في الموالي: فإنه بلغني أنه لا يقتل رجل لم يترك وفاء إلا دخل النار[٧].

---

(١) في [ك]: (المستعجلي).

(٢) في [م]: (رجله).

(٣) في [ك]: (هو).

(٤) ضعيف؛ لضعف محمد بن الحسن الأسدي، أخرجه أبويعلى (٦٨٢٠)، وابن عدي ١٧٣/٦، وأبونعيم في تاريخ أصبهان ٧٣/١، والبيهقي في دلائل النبوة ٤٨١/٦، وابن الجوزي في العلل (٤٧٢).

(٥) في [أ، ط، هـ]: زيادة (أبي).

(٦) في [ب]: (يقاتلن)، وفي [أ، هـ]: (يقتلن).

(٧) مجهول؛ لجهالة موسى بن عمير وأبيه.

٣٢٦١٨- **حدثنا** محمد بن بشر قال حدثنا سفيان عن (الزبير)[١] (بن)[٢] عدي
١٠٥/١١ قال: قال لي إبراهيم: إياك أن تقتل مع (قتيبة)[٣]./

٣٢٦١٩- **حدثنا** محمد بن بشر قال: سمعت مسعراً يذكر عن إبراهيم بن محمد ابن المنتشر أن مسروقاً كان يركب كل جمعة بغلة له، ويجعلني خلفه، فيأتي كناسة بالحيرة قديمة، فيحمل عليها بغلته ثم يقول: الدنيا تحتنا.

٣٢٦٢٠- **حدثنا** محمد بن بشر قال: سمعت حميد بن (عبدالله)[٤] الأصم يذكر عن أم راشد جدته قالت: كنت عند أم هانئ فأتاها علي (فدعت)[٥] له بطعام، (قال)[٦]: ونزلت فلقيت رجلين في الرحبة فسمعت أحدهما يقول لصاحبه: بايعته أيدينا ولم تبايعه قلوبنا، قالت: فقلت: من هذان الرجلان؟ قالوا: طلحة والزبير، (قلت)[٧]: (فإني)[٨] سمعت أحدهما يقول لصاحبه: بايعته (أيدينا ولم تبايعه)[٩] قلوبنا، فقال علي: ﴿**فَمَن نَّكَثَ فَإِنَّمَا يَنكُثُ عَلَىٰ نَفْسِهِۦ ۖ وَمَنْ أَوْفَىٰ بِمَا عَٰهَدَ عَلَيْهُ ٱللَّهَ (فَسَيُؤْتِيهِ)**[١٠] **أَجْرًا عَظِيمًا**﴾ [الفتح: ١٠][١١].

---

(١) في [أ، ط، هـ]: (الزهري).

(٢) في [هـ]: (عن).

(٣) في [هـ]: (قصبة).

(٤) في النسخ: (عبدالرحمن)، وسيأتي ١٥/٧٣، و١٢٥: (عبدالله)، وهو كذلك في كتب التراجم، وسيأتي ١٥/٢٦٢ برقم [٤٠٥٨٠].

(٥) في [أ، ط، هـ]: (فدعى).

(٦) في [هـ]: (قالت).

(٧) في [أ، ب، جـ، ط]: (قال)، وفي [هـ]: (قالت).

(٨) سقط من: [هـ].

(٩) سقط من: [ب].

(١٠) في [جـ، م]: (فستؤتيه)، وفي [هـ]: (فسيؤتيه الله).

(١١) مجهول؛ لجهالة أم راشد.

٣٢٦٢١- **حدثنا** وكيع عن سفيان عن (جعفر)[١] عن أبيه عن/ علي بن حسين قال: حدثني ابن (عباس)[٢] قال: أرسلني عليٌّ إلى طلحة والزبير يوم الجمل، قال: فقلت لهما: إن أخاكم، ،ا يقرئكما السلام، ويقول لكما: هل وجدتما علي في حيف (في حكم)[٣] أو في (استئثار في فيء)[٤] أو في كذا؟ (أو في كذا)[٥] (قال: فقال الزبير)[٦]: لا، ولا في واحدة منهما، ولكن مع الخوف شدة المطامع[٧]. ١٠٦/١١

٣٢٦٢٢- **حدثنا** وكيع عن سفيان عن سلمة عن أبي (صادق)[٨] عن (حنش)[٩] الكناني عن (عُلَيْم)[١٠] الكندي عن سلمان قال: (ليحرقن)[١١] هذا البيت على يد رجل من آل الزبير[١٢].

---

(١) في [أ، جـ، ط، ك، هـ]: (أبي جعفر)، وانظر: فضائل الصحابة لأحمد (١٠١٥)، وتاريخ دمشق ١٨/٤١٠.

(٢) في [أ، ط، هـ]: (عثمان).

(٣) زيادة من [جـ، ك، م]: (في حكم).

(٤) في [ط]: (استيثار عن فيء).

(٥) سقط من: [أ، ح، ط، هـ].

(٦) في [جـ، م]: (قال: فقال: ابن الزبير)، وفي [ك]: (قال: قال: ابن الزبير)،

(٧) صحيح.

(٨) في [أ، ط، هـ]: (طارق).

(٩) في [هـ]: (حسن).

(١٠) في [أ، هـ]: (علم).

(١١) في [أ، ط، هـ]: (ليخربن).

(١٢) ضعيف؛ حنش بن المعتمر ضعيف على الأرجح، أخرجه عبدالرزاق (٩١٨٤)، والأزرقي ١/١٩٧، وابن عساكر ٢٨/٢٢١.

٣٢٦٢٣- [حدثنا أبو بكر بن عياش عن أبي حصين قال: ما أريت رجلاً هو (أسب)[١] منه يعني ابن الزبير][٢].

٣٢٦٢٤- حدثنا أبو بكر بن عياش عن الأجلح قال: قلت لعامر: إن الناس يزعمون أن الحجاج مؤمن، فقال: وأنا (أشهد)[٣] أنه مؤمن بالطاغوت كافر بالله.

٣٢٦٢٥- حدثنا أبو بكر بن عياش عن عاصم قال: ما رأيت أبا وائل (سب)[٤] دابة قط إلا الحجاج مرة واحدة، فإنه ذكر بعض صنيعه فقال: اللهم أطعم الحجاج (طعاماً)[٥] من ضريع لا يسمن ولا يغني من جوع، قال: ثم تداركها بعد فقال: إن كان ذلك أحب إليك، فقلت: أتشك في الحجاج؟ قال: و(نعد)[٦] ذلك ذنبا./ ١٠٧/١١

٣٢٦٢٦- حدثنا غندر عن شعبة عن سعد بن إبراهيم قال: سمعت أبي (يقول)[٧]: قال: بلغ علي بن أبي طالب أن طلحة يقول: إنما بايعت واللج[٨] على قفاي، فأرسل ابن عباس فسأله، قال: فقال أسامة: أما اللج على قفاه فلا، ولكن (قد)[٩] بايع وهو كاره، قال: فوثب الناس إليه حتى كادوا أن يقتلوه، قال:

---

(١) في [ن]: (أشد).

(٢) سقط الخبر من: [أ، ح، ط، هـ].

(٣) في [ك، م]: (شاهد).

(٤) في [أ، ب، جـ، ط، ك، م]: (ساب).

(٥) زياد من [ك، م]: (طعاماً).

(٦) في [م]: (تعد).

(٧) سقط من: [ك، م].

(٨) أي: السيف.

(٩) زيادة (قد) من: [م، ك].

فخرج صهيب وأنا إلى جنبه (فالتفت)[١] إلي فقال: قد علمت أن أم عوف (حائنة)[٢][٣].

٣٢٦٢٧- [٤]**حدثنا** عبدالله بن نمير عن الأعمش قال: دخلنا على ابن أبي الهذيل فقال: قتلوا عثمان ثم (جاؤني)[٥]، فقلت له: أتريبك نفسك؟.

٣٢٦٢٨- **حدثنا** ابن إدريس عن هارون بن عنترة قال: سمعت أبا عبيدة يقول: كيف أرجو الشهادة بعد قولي: أرأيت (أباك)[٦] (يُزجر)[٧] زجر الأعراب.

٣٢٦٢٩- **حدثنا** ابن إدريس عن هارون بن عنترة عن سليم بن/ حنظلة قال: ١٠٨/١١
أتينا أبي بن كعب لنتحدث معه فلما قام يمشي (قمنا لنمشي)[٨] معه، فلحقه عمر فرفع عليه الدِّرة، فقال: يا أمير المؤمنين اعلم ما تصنع؟ قال: ما ترى: فتنة للمتبوع (مذلة)[٩] للتابع[١٠].

٣٢٦٣٠- **حدثنا** ابن إدريس عن مسعر عن عمرو بن مرة عن عبدالرحمن بن أبي ليلى قال: جاء رجل إلى كعب بن عجرة فجعل يذكر عبدالله بن أبي وما نزل فيه

---

(١) في [ك]: (والتفت).

(٢) في [أ، ط، هـ]: (خائنة)، وأم عون حائنة، أي: أن الجرادة مهلكة، وهو مثل يضرب للأمر القليل يكون به العطب.

(٣) صحيح.

(٤) في [ك، م]: زيادة (حدثنا أبوبكر قال).

(٥) في [ك، م]: (أتوني).

(٦) في [أ، هـ]: (إياك).

(٧) في [أ، هـ]: (تزجر).

(٨) في [هـ]: (قمنا نمشي).

(٩) في [أ، ب، جـ، ط، ك، م]: (ذلة).

(١٠) حسن؛ سليم بن حنظلة صدوق.

من القرآن (ويعيبه)[١]، وكان بينه وبينه حرمة (وقرابة)[٢]، وكعب ساكت، قال: فانطلق الرجل إلى عمر فقال: يا أمير المؤمنين، ألم تر أني ذكرت ما نزل في عبد الله بن أبي، فلم يكن من كعب، فالتقى عمر كعبا فقال: ألم أخبر أن عبدالله بن أبي ذكر عندك فلم يكن منك، قال كعب: قد سمعت مقالته، فلما رأيته (كأنه)[٣] يعمد (مساءتي)[٤] (كرهت أن أعينه على مساءتي)[٥]، قال: فقال عمر: وددت (أن)[٦] لو ضربت أنفه، أو وددت (أن)[٧] لو كسرت أنفه[٨].

٣٢٦٣١- **حدثنا** عبد الله بن إدريس عن هارون بن أبي إبراهيم عن عبدالله بن عبيد بن عمير أن الأشتر وابن الزبير التقيا فقال/ ابن الزبير: ما ضربته (إلا)[٩] ضربة حتى ضربني خمساً أو ستاً، ثم قال: فألقاني (برجلي)[١٠]، ثم قال: (أما والله)[١١] لولا قرابتك من رسول الله ﷺ ما تركت منك عضواً مع صاحبه، قال: وقالت عائشة: (واثكل)[١٢] أسماء، قال: فلما كان بعد أعطت الذي بشرها أنه حي عشرة آلاف[١٣]. ١٠٩/١١

---

(١) في [أ، ط، هـ]: (ويسبه).

(٢) في [جـ]: (قراه).

(٣) في [ط]: (كان).

(٤) في [ط]: (سماتي).

(٥) سقط من: [أ، ح، ط، هـ].

(٦) سقط من: [أ، ط، هـ].

(٧) في [هـ]: (أني).

(٨) صحيح.

(٩) سقط من: [أ، ط، هـ].

(١٠) في [هـ]: (برجل).

(١١) سقط من: [أ، ب، ط، هـ].

(١٢) في [ب]: (وأثكل)، وفي [ط]: (فأثكل).

(١٣) صحيح.

٣٢٦٣٢- **حدثنا** عبد الله بن إدريس عن أبيه عن عبد الله بن أبي السفر عن الشعبي قال: ما علمت (أن)[١] أحدا انتصف من شريح إلا أعرابي، قال له شريح: إن لسانك أطول من يدك، فقال الأعرابي: أسامري أنت فلا تمس؟ قال له شريح: أقبل قبل أمرك، قال: ذاك (أعملني)[٢] إليك، (قال)[٣]: فلما أراد أن يقوم قال له شريح: إني لم أردك بقولي، (قال)[٤]: ولا (اجترمت)[٥] عليك.

٣٢٦٣٣- **حدثنا** ابن إدريس عن الأعمش عن (شمر)[٦] بن عطية أن ابن مخنف الأزدي جلس إلى علي قال: فقال له (علي)[٧]: اقرأ، فقرأ سورة البقرة (فما)[٨] فرغ منها حتى (شق)[٩] علي، قال: فبعثه إلى (أصبهان)[١٠]، قال: فأخذ ما أخذ وحمل بقية المال إلى معاوية[١١]./ ١١٠/١١

٣٢٦٣٤- **حدثنا** ابن إدريس عن عبد العزيز بن سياه عن حبيب بن أبي ثابت عن ثعلبة بن يزيد الحماني قال: سمعت علياً على هذا المنبر يقول: [١٢]أيها الناس

---

(١) سقط من: [ط، هـ].

(٢) في [أ، ح، ط، هـ]: (أهلني)، والمراد: أن هذا سبب قدومي عليك.

(٣) سقط من: [أ، ب، جـ، ك، م].

(٤) زيادة (قال) من: [جـ، ك، م].

(٥) أي: أسأت، وفي [هـ]: (اجتريت).

(٦) في [أ، ب، هـ]: (شهر).

(٧) زيادة (علي) من: [جـ، ك، م].

(٨) في [أ، ب]: (فلما).

(٩) في [أ، ط، هـ]: (سبق).

(١٠) في [ط]: (أجهان).

(١١) منقطع؛ شمر لم يدرك ذلك.

(١٢) في [هـ]: زيادة (يا).

(أعينوني)[١] على أنفسكم، فإن كانت القرية ليصلحها السبعة، وإن كنتم لا بد منتهبيه (فهلم)[٢] حتى أقسمه بينكم، فإن القوم متى نزلوا بالقوم (يضربوا)[٣] وجوههم (عن)[٤] قريتهم[٥].

٣٢٦٣٥- **حدثنا** ابن إدريس عن ليث قال: مر (ابن)[٦] عمر بحذيفة فقال حذيفة: لقد جلس أصحاب رسول الله ﷺ مجلساً ما منهم من أحد إلا أعطى من دينه إلا هذا الرجل[٧].

٣٢٦٣٦- **حدثنا** ابن إدريس عن شعبة عن (سعد)[٨] بن إبراهيم عن ابن ميناء عن المسور بن مخرمة قال: سمعت عمر وإن (أحد)[٩] أصابعي في جرحه - هذه (أو هذه)[١٠] - وهو يقول: يا معشر قريش إني لا أخاف الناس عليكم، إنما (أخافكم)[١١] على الناس، وإني قد تركت فيكم اثنتين لم تبرحوا بخيرٍ ما لزمتموها: العدل في الحكم، والعدل في القسم، وإني قد تركتكم على مثل

---

(١) في [ط، هـ]: (أعينوا).

(٢) في [هـ]: (فهلموا).

(٣) في [أ، هـ]: (تضربوا).

(٤) في [أ، ب، ط، هـ]: (على).

(٥) ضعيف؛ لضعف ثعلبة بن يزيد الحماني.

(٦) زيادة (ابن) من: [م].

(٧) ضعيف منقطع؛ ليث ضعيف ولم يدرك حذيفة.

(٨) في [أ، ب، جـ، ك، م]: (سعيد).

(٩) في [جـ، ك، م]: (إحدى).

(١٠) زيادة (أو هذه) من: [جـ، ك، م].

(١١) في [أ، ط، هـ]: (أخاف).

(مخرفة)[١] (الغنم)[٢] إلا أن يعوج قوم فيعوج بهم[٣].

٣٢٦٣٧- **حدثنا** ابن إدريس عن حصين عن زيد بن وهب قال: مررنا على أبي ذر بالربذة فسألناه عن منزله قال: كنت بالشام فقرأت/ هذه الآية: ﴿وَٱلَّذِينَ يَكۡنِزُونَ ٱلذَّهَبَ وَٱلۡفِضَّةَ وَلَا يُنفِقُونَهَا فِي سَبِيلِ ٱللَّهِ﴾ [التوبة: ٣٤]، فقال معاوية: إنما هي في أهل الكتاب، فقلت: إنها لفينا وفيهم، (قال)[٤]: فكتب إلى عثمان (فكتب إليّ عثمان)[٥] أن أقبل، فلما قدمت ركبني الناس كأنهم لم يروني قبل ذلك، فشكوت ذلك إلى عثمان فقال: لو اعتزلت فكنت قريباً، فنزلت هذا المنزل، فلا أدع (قوله)[٦]: ولو أمروا عليَّ عبداً حبشياً[٧]. ١١١/١١

٣٢٦٣٨- **حدثنا** جرير عن مغيرة عن أبي (معشر)[٨] قال: قال إبراهيم: كفى بمن شك في الحجاج (لحاه الله)[٩].

٣٢٦٣٩- **حدثنا** جرير عن مغيرة أن عمر بن عبد العزيز كان له (سمار)[١٠] فكان [١١]علامة ما بينه وبينهم أن يقول لهم: إذا شئتم.

---

(١) في [م]: (مخرقة)، وفي [ك]: (محرمة)، وفي [أ، هـ]: (محرقة).

(٢) كذا في النسخ، وورد (النعم) في سنن البيهقي ١٠/١٣٤، وتاريخ واسط ص٥٠، وغريب الحديث لأبي عبيد ١/٨١، والفائق ١/٣٦٠، والنهاية ٢/٢٤.

(٣) صحيح.

(٤) سقط من: [جـ، ك، م].

(٥) سقط من: [أ، ط، هـ].

(٦) في [س]: (قولي).

(٧) صحيح.

(٨) في [أ، جـ، ط، هـ]: (جعفر).

(٩) سقط من: [ب].

(١٠) في [أ، ب، ط]: (سمان).

(١١) في [هـ]: زيادة (و).

٣٢٦٤٠- **حدثنا** ابن إدريس عن هشام قال: كان إبراهيم إذا ذكر عند ابن سيرين قال: قد رأيت فتى (يغشى)[١] علقمة في عينه بياض، / فأما الشعبي فقد رأيته (يعني)[٢] في زمان ابن زياد. ١١٢/١١

٣٢٦٤١- **حدثنا** ابن إدريس عن الأعمش قال: كان معاذ شاباً آدم وضاح الثنايا وكان إذا جلس مع أصحاب النبي ﷺ رأوا له ما يرون للكهل[٣].

٣٢٦٤٢- **حدثنا** ابن إدريس عن حسن بن فرات عن أبيه عن عمير بن سعد قال: لما رجع علي من الجمل، وتهيأ إلى صفين اجتمعت النخع حتى دخلوا على الأشتر، فقال: هل في البيت إلا نخعي؟ قالوا: لا، قال: إن هذه الأمة عمدت إلى خيرها فقتلته، وسرنا إلى أهل البصرة قوم لنا عليهم بيعة فنصرنا عليهم (بنكثهم)[٤]، وإنكم ستسيرون إلى أهل الشام قوم ليس لكم عليهم بيعة، فلينظر امرؤ منكم أين يضع سيفه[٥].

٣٢٦٤٣- **حدثنا** ابن إدريس عن ابن عون عن ابن سيرين قال: قيل لعمر: اكتب إلى جوانان، قال: وما جوانان[٦]؟ قالوا: خير/ الفتيان، قال: أكتب إلى شر الفتيان[٧]. ١١٣/١١

---

(١) في [هـ]: (يفتينا عند).

(٢) في [ط، هـ]: (يفتي).

(٣) منقطع؛ الأعمش لم يدرك معاذ بن جبل.

(٤) في [أ، هـ]: (بنكسهم).

(٥) صحيح، أخرجه الحاكم ١٠٧/٣.

(٦) أي: ما معنى كلمة (جوانان) بلسانهم.

(٧) منقطع؛ ابن سيرين لم يدرك عمر.

٣٢٦٤٤- **حدثنا** أبو معاوية عن الأعمش قال رأيت عبد الرحمن بن أبي ليلى ضربه الحجاج (ووقفه)[١] على باب المسجد، قال: فجعلوا يقولون (له)[٢]: العن الكذابين (قال: فجعل يقول: لعن الله الكذابين)[٣]، ثم (يسكت)[٤]، ثم يقول: عليٌّ بن أبي طالب وعبد الله بن الزبير والمختار بن أبي عبيد، فعرفت حين (سكت)[٥] ثم ابتدأهم، (فعرفهم)[٦] أنه ليس يريدهم.

٣٢٦٤٥- **حدثنا** مالك بن إسماعيل قال: أخبرنا جعفر بن زياد عن عطاء بن السائب قال: كنت جالساً مع أبي البختري الطائي والحجاج يخطب فقال: مثل عثمان عند الله كمثل عيسى ابن مريم، قال: فرفع رأسه ثم تأوه ثم قال: ﴿إِنِّي مُتَوَفِّيكَ وَرَافِعُكَ إِلَيَّ (وَمُطَهِّرُكَ مِنَ ٱلَّذِينَ كَفَرُواْ)[٧] وَجَاعِلُ ٱلَّذِينَ ٱتَّبَعُوكَ فَوْقَ ٱلَّذِينَ كَفَرُوٓاْ إِلَىٰ يَوْمِ ٱلْقِيَـٰمَةِ﴾ [آل عمران: ٥٥]، قال: فقال أبو البحتري: كفر ورب الكعبة.

٣٢٦٤٦- **حدثنا** مالك بن إسماعيل قال: حدثنا زهير قال: حدثنا/ كنانة قال: ١١٤/١١
كنت (أقود بصفية)[٨]: (لترد)[٩] (عن)[١٠] عثمان، قال: فلقيها الأشتر فضرب وجه

---

(١) في [هـ]: (وأوقفه).

(٢) زيادة (له) في: [جـ، ك، م].

(٣) سقط من: [أ، ب، جـ]، وفي [هـ]: (فجعله عبدالرحمن يقول: لعن الله الكذابين).

(٤) في [ك]: (سكت حين من سكت).

(٥) في [أ، ب]: (سئلت).

(٦) في [هـ]: (فرفعهم).

(٧) في [أ، ب، جـ، ك، م]: (إلى قوله).

(٨) في [هـ]: (أقول لصفية).

(٩) في [ط، هـ]: (لتردن).

(١٠) في [ك، م]: (عني).

(بغلها)[١] (حتى مالت وحتى)[٢] قالت: ردوني لا يفضحني هذا[٣].

٣٢٦٤٧- **حدثنا** علي بن مسهر عن الربيع بن أبي صالح قال: لما قدم سعيد بن جبير من مكة إلى الكوفة لينطلق به إلى الحجاج إلى واسط، قال: (فأتيناه)[٤] ونحن ثلاثة نفر أو أربعة، فوجدناه في كناسة الخشب فجلسنا إليه فبكى رجل منا، فقال له سعيد: ما يبكيك؟ قال: أبكي للذي نزل بك من الأمر، قال: فلا تبك فإنه قد كان سبق في علم الله يكون هذا ثم قرأ: ﴿مَآ أَصَابَ مِن مُّصِيبَةٍ فِي ٱلْأَرْضِ وَلَا فِيٓ أَنفُسِكُمْ إِلَّا فِي كِتَٰبٍ مِّن قَبْلِ أَن نَّبْرَأَهَآ إِنَّ ذَٰلِكَ عَلَى ٱللَّهِ يَسِيرٌ﴾ [الحديد: ٢٢].

٣٢٦٤٨- **حدثنا** عفان قال: حدثنا أبو عوانة قال: حدثنا المغيرة عن ثابت بن (هرمز)[٥] عن عباد قال: أتى المختار علي بن أبي طالب بمال من المدائن، وعليها عمه سعد بن مسعود قال: فوضع المال بين يديه وعليه مقطعة حمراء، قال: فأدخل يده فاستخرج كيساً فيه نحو من خمس (عشرة)[٦] مائة، قال: هذا من أجور المومسات، قال: فقال علي: لا حاجة لنا في/ أجور المومسات، قال: وأمر بمال ١١٥/١١

(١) في [أ، ط، هـ]: (نعلها).

(٢) في [ط]: (مالت وقالت) سقط حتى: (منها).

(٣) حسن، كنانة وثقه ابن حبان والعجلي وروى عنه جماعة وحسن الحافظ ابن حجر هذا الخبر وقال ابن حجر عنه: مقبول، وقد وثق، وقال ابن القيم: لا يحتج به، وضعف الترمذي حديثه وقد أخرج الخبر إسحاق ٢٦١/٤، وابن سعد ٨٣/٣، وخليفة بن خياط ص١٧٥، وابن شبه (٢٣٥٤)، والبغوي في الجعديات (١٦٦٣)، وابن عساكر ٤٠٧/٣٩.

(٤) في [ز]: (فأتيته).

(٥) في كتب الرجال: (هريمز)، وانظر: التاريخ الكبير ١٧١/٢، والجرح والتعديل ٤٥٨/٢، والثقات ١٢٤/٦.

(٦) في [ط]: (عشر).

المداين فرفع إلى بيت المال، قال: فلما أدبر قال له علي: (قاتله)[١] الله، لو شق على قلبه لوجد ملآن من حب اللات والعزى[٢].

٣٢٦٤٩- **حدثنا** عفان قال: حدثنا وهيب قال: حدثنا داود عن الحسن عن الزبير بن العوام في هذه الآية: ﴿وَاتَّقُوا فِتْنَةً لَا تُصِيبَنَّ الَّذِينَ ظَلَمُوا مِنكُمْ (خَاصَّةً)[٣]﴾ [الأنفال: ٢٥]، قال: لقد نزلت (وما)[٤] ندري من (يخلف)[٥] لها، قال: فقال بعضهم: يا أبا عبد الله، فلم جئت إلى البصرة؟ قال: ويحك إنا نبصر ولكنا لا نصبر[٦].

٣٢٦٥٠- **حدثنا** (عفان قال: أخبرنا)[٧] أبو عوانة عن المغيرة عن قدامة بن (عتاب)[٨] قال: رأيت عليا يخطب فأتاه آت فقال: يا أمير المؤمنين أدرك بكر بن وائل فقد ضربتها بنو تميم بالكناسة، قال علي: هاه، ثم أقبل على خطبته، ثم أتاه آخر فقال مثل ذلك، فقال: آه، ثم أتاه الثالثة أو الرابعة فقال: أدرك بكر بن وائل، فقد ضربتها بنو تميم (هي)[٩] بالكناسة، فقال: (ألا)[١٠] صدقتني سن

---

(١) سقط من: [أ، هـ].

(٢) منقطع، وعباد ورد الخبر بدون ذكره في المقتنى ١/٦٤، والإصابة ٦/٣٤٩، والشعور بالعور ص٢١٥.

(٣) سقط من: [هـ].

(٤) في [هـ]: (ولا).

(٥) في [ك]: (خلف).

(٦) منقطع؛ الحسن لم يسمع من الزبير، أخرجه أحمد (١٤٣٨)، والنسائي في الكبرى (١١٢٠٦)، وابن جرير في التفسير ١٣/٤٧٤، والبزار (٩٧٦)، والطيالسي (١٩٢).

(٧) سقط من: [أ، جـ، ط، هـ].

(٨) في [أ، ط، هـ]: (غياث).

(٩) سقط من: [جـ، ك، م].

(١٠) في [ك، م]: (الآن).

(بكرك)[١] يا شداد أدرك (بكر)[٢] بن وائل (وبني)[٣]تميم (فأفرع)[٤] بينهم[٥].

٣٢٦٥١- **حدثنا** يزيد بن هارون قال: أخبرنا العوام بن حوشب عن إبراهيم مولى صخر عن أبي وائل قال: بعث إلي الحجاج فقدمت عليه/ (الأهواز)[٦] (قال)[٧] لي: ما معك من القرآن؟ قال: قلت: (معي)[٨] ما إن اتبعته كفاني، قال: إني أريد أن أستعين بك على بعض عملي، قال: قلت: إن تقحمني أقتحم، وإن تجعل (معي)[٩] غيري خفت بطائن السوء، قال: فقال الحجاج: والله لئن قلت ذاك، إن بطائن السوء لمفسدة (للرجل)[١٠]، قال: قلت: ما زلت (أقحز منذ)[١١] الليلة على فراشي مخافة أن تقتلني، قال: وعلام (أقتلك)[١٢]، أما والله (لئن قلت)[١٣] ذاك، إني (لأقتل)[١٤] الرجل على أمر قد كان من قبلي يهاب القتل على مثله. ١١٦/١١

---

(١) في [أ، ح، ط، هـ]: (بكر).

(٢) سقط من: [ط].

(٣) في [أ، ب، ط]: (والي).

(٤) في [ط، ك، م]: (فافنرع)، وفي [هـ]: (فأقرع).

(٥) مجهول؛ قدامة بن عتاب مجهول.

(٦) في [ط]: (الأهوان).

(٧) في [ك، م]: (فقال).

(٨) سقط من: [هـ].

(٩) في [هـ]: (في).

(١٠) في [ط، هـ]: (الرجل).

(١١) أي: أقلق، وفي [هـ]: (أتخوف)، وفي [هـ]: (أفخز مذ)، وفي [أ]: (أتخوفه)، وفي [ط]: (أمخر منذ).

(١٢) في [أ، ب، ط]: (قتلك).

(١٣) في [أ، ب]: (لئن قتلت).

(١٤) في [أ، ب، ط، هـ]: (لا أقتل)، وانظر: معرفة الثقات للعجلي ص٤٦٠، وتاريخ دمشق لابن عساكر ٢٣/١٨٠.

٣٢٦٥٢- **حدثنا** زيد بن حباب قال حدثنا محمد بن هلال القرشي قال: أخبرني أبي قال: سمعت أبا هريرة يقول لمروان وأبطأ بالجمعة: تظل عند (بنت)[١] فلان (تروحك)[٢] بالمرواح (وتسقيك)[٣] الماء البارد، وأبناء المهاجرين يسلقون من الحر، لقد هممت أني أفعل وأفعل، (ثم)[٤] قال: اسمعوا (لأميركم)[٥][٦].

٣٢٦٥٣- **حدثنا** حماد بن (أسامة)[٧] قال: (حدثنا حماد بن زيد قال)[٨]: حدثنا (أبو نعامة)[٩] عمرو بن عيسى قال: قالت عائشة: اللهم أدرك خفرتك في عثمان وأبلغ القصاص في (مذمم)[١٠] وأبد عورة (أعين: رجل)[١١] (من)[١٢] بني تميم (أبو امرأة فرزدق)[١٣][١٤]./ ١١٧/١١

---

(١) في [أ، ط، هـ]: (بيت).

(٢) في [أ، ط، هـ]: (يروحك).

(٣) في [أ، ط، هـ]: (يسقيك).

(٤) سقط (ثم) من: [ك].

(٥) في [ك]: (من أميركم).

(٦) مجهول؛ لجهالة هلال القرشي.

(٧) في [أ، ط، هـ]: (سلمة).

(٨) سقط من: [أ، ط، هـ].

(٩) في [أ، ط، هـ]: (معاوية).

(١٠) في [أ، هـ]: (مدهم).

(١١) في [هـ]: (أعي الرجل).

(١٢) في [هـ، م]: (في).

(١٣) في [أ، ب، جـ، ط، م]: (لو امراءة الفرزدق)، وفي [هـ]: (ابن امراءة الفرزدق).

(١٤) منقطع؛ عمرو بن عيسى لا يروي عن عائشة.

٣٢٦٥٤- [(١)]**حدثنا** أبو أسامة قال: حدثنا معتمر عن أبيه قال: أخبرنا أبو نضرة أن ربيعة (كلمت)[(٢)] (طلحة)[(٣)] في مسجد بني سلمة (فقالت)[(٤)]: كنا في نحر العدو حتى (جاءتنا)[(٥)] بيعتك هذا الرجل ثم أنت الآن تقاتله، أو كما قالوا، فقال: إني أدخلت (الحش)[(٦)] ووضع على (عنقي)[(٧)] (اللج)[(٨)] فقيل: بايع وإلا (قتلناك)[(٩)]، قال: فبايعت وعرفت أنها بيعة ضلالة[(١٠)].

٣٢٦٥٥- قال التيمي: وقال وليد بن عبدالملك: إن منافقا من (منافقي)[(١١)] أهل العراق جبلة بن (حكيم)[(١٢)] قال (للزبير)[(١٣)]: (إنك)[(١٤)] قد بايعت، فقال الزبير: إن السيف وضع على عنقي (فقيل لي)[(١٥)]: بايع وإلا (قتلناك)[(١٦)]، قال: فبايعت[(١٧)].

---

(١) زاد في [ك]: (من ذكر طلحة والزبير وعلي وعثمان).
(٢) في [أ، ط، هـ]: (كلمة).
(٣) سقط من: [هـ].
(٤) في [أ، ط، هـ]: (فقال).
(٥) (حشا) ورد في: [أ، ب].
(٦) في [أ، ط، هـ]: (الحسن).
(٧) في [هـ]: (عتقي).
(٨) سقط من: [هـ].
(٩) في [أ، ط، هـ]: (قاتلناك).
(١٠) صحيح.
(١١) في [أ، ب، ط]: (منافق).
(١٢) في [أ، ب، ط]: (حليم).
(١٣) في [أ، ب، جـ]: (الزبير).
(١٤) في [جـ، ك، م]: (فإنك).
(١٥) في [ط]: (فقايل).
(١٦) في [أ، ط، هـ]: (قاتلناك).
(١٧) صحيح.

٣٢٦٥٦- **حدثنا** أبو أسامة قال: حدثنا معتمر عن أبيه عن أبي نضرة عن أبي سعيد أن ناسا كانوا عند فسطاط عائشة، فمر عثمان (أرى ذلك)[١] بمكة، قال أبوسعيد: فما بقي أحد منهم إلا لعنه أو سبه غيري، وكان فيهم رجل من أهل الكوفة، فكان عثمان على الكوفي[٢] أجرأ منه على غيره، / فقال: يا كوفي ١١٨/١١ (أتشتمني)[٣] - أقدم المدينة - كأنه يتهدده، قال: فقيل له: عليك بطلحة، قال: فانطلق معه طلحة حتى أتى عثمان قال عثمان: والله لأجلدنك مائة، قال طلحة: والله لا تجلده مائة إلا أن يكون زانياً، (فقال)[٤]: لأحرمنك عطاءك، قال: فقال طلحة: إن الله سيرزقه[٥].

٣٢٦٥٧- **حدثنا** عبد الله بن إدريس عن حصين عن عمر بن جاوان عن الأحنف ابن قيس قال: قدمنا المدينة ونحن نريد الحج، قال الأحنف: فانطلقت فأتيت طلحة والزبير فقلت: (ما)[٦] تأمرانني به وترضيانه لي، فإني ما أرى هذا إلا مقتولا - يعني عثمان، قالا: نأمرك بعلي، قلت: تأمرانني به وترضيانه لي؟ قالا: نعم، ثم انطلقت حاجاً حتى قدمت مكة، فبينا نحن بها إذ أتانا قتل عثمان، وبها عائشة أم المؤمنين، فلقيتها فقلت: (من)[٧] (تأمرينني)[٨] به أن أبايع، قالت: علي،

---

(١) في [أ، ب، ط]: (إذا ذلك)، وفي [هـ]: (إذ ذاك)، وفي [جـ، م]: (إذى ذلك).

(٢) في [ط]: زيادة (في).

(٣) في [هـ]: (أشتهي)، وفي [أ]: (أتسبني).

(٤) في [أ، ب، جـ، ك، م]: (وقال).

(٥) صحيح.

(٦) في [ك]: (من).

(٧) في [أ، ب، ط، هـ]: (ما).

(٨) في [أ، ط]: (تأمريني).

قلت: (أتأمريني)[١] به (وترضينه)[٢]، قالت: نعم، فمررت على علي بالمدينة فبايعته، ثم رجعت إلى البصرة وأنا أرى أن الأمر قد استقام، فبينا أنا كذلك (إذ)[٣] أتاني آت فقال: هذه عائشة أم المؤمنين وطلحة والزبير قد نزلوا جانب (الخريبة)[٤] قال: فقلت: ما جاء بهم؟ قالوا: أرسلوا إليك يستنصرونك على دم عثمان، قتل مظلوماً، قال: فأتاني أفظع أمر[٥] أتاني قط، قال: قلت: إن خذلان هؤلاء ومعهم/ أم المؤمنين وحواري رسول الله ﷺ لشديد، وإن (قتالي)[٦] ابن عم رسول الله ﷺ - (وأمروني ببيعته)[٧] - لشديد، قال: فلما أتيتهم قالوا: جئنا نستنصرك على دم عثمان، قتل مظلوماً، قال: قلت: يا أم المؤمنين أنشدك (الله)[٨] أقلت (لك)[٩]: (من)[١٠] تأمريني؟ فقلت: علي، (فقلت)[١١]: [١٢](تأمريني)[١٣] به وترضينه لي؟ قالت: نعم، ولكنه بدل، فقلت: يا زبير يا حواري رسول الله ﷺ، يا ١١٩/١١

---

(١) في [ك]: (أتأمري)، وفي [هـ]: (أتأمرين).

(٢) في [ط]: (ترضيه).

(٣) في [ط، هـ]: (إذا).

(٤) في [هـ]: (الحربية).

(٥) في [هـ]: زيادة (ما).

(٦) في [أ، هـ]: (قتال).

(٧) في [أ، هـ]: (أمر وفي...).

(٨) في [هـ]: (بالله).

(٩) زيادة (لك) من: [أ، ب، جـ، ك، م].

(١٠) في [أ، ب، ط، هـ]: (ما).

(١١) في [جـ، ك، م]: (قلن).

(١٢) زيادة في: [جـ، و]: (من).

(١٣) في [ك]: (تأمرني)، وفي [هـ]: (تأمرينني).

طلحة نشدتكما بالله أقلت لكما: من (تأمراني)[١] به، فقلتما: علياً، فقلت: تأمراني به وترضيانه لي، فقلتما: نعم، فقالا: نعم، ولكنه بدل، قال: قلت: لا أقاتلكم ومعكم أم المؤمنين وحواري رسول الله ﷺ، ولا أقاتل ابن عم رسول الله ﷺ أمرتموني ببيعته، اختاروا مني (إحدى)[٢] ثلاث خصال: إما أن تفتحوا لي باب الجسر فألحق بأرض الأعاجم حتى يقضي الله من أمره ما قضى، أو ألحق بمكة فأكون بها حتى يقضي الله من أمره ما قضى، (أو أعتزل)[٣] فأكون قريباً، فقالوا: نرسل إليك، فائتمروا فقالوا: نفتح له باب الجسر فليلحق به (المفارق)[٤] والخاذل، أو يلحق بمكة (فيتعجسكم)[٥] في قريش (ويخبرهم)[٦] بأخباركم، ليس ذلك برأي، اجعلوه ها هنا (قريباً)[٧]/ حيث تطؤن صماخه وينظرون إليه، فاعتزل بالجلحاء ١٢٠/١١ (من)[٨] البصرة، واعتزل معه زهاء ستة آلاف، ثم التقى القوم فكان أول قتيل طلحة وكعب بن سور معه المصحف، يذكر هؤلاء (و)[٩]هؤلاء حتى قتل بينهم، وبلغ الزبير (سفوان)[١٠] من البصرة بمكان (القادسية)[١١] منكم، فلقيه

---

(١) في [م]: (تأمرانني).

(٢) زيادة (إحدى) من: [أ، ب، جـ، ك، م].

(٣) في [أ، ب، ط]: (إذا عن)، وفي [هـ]: (أو أعن لك).

(٤) في [أ، ط، هـ]: (المعارف).

(٥) أي: يتتبع أخباركم، وفي [ط]: (فيتجلسكم)، وفي [هـ]: (فيتعجلكم).

(٦) في [ط، م]: (نخبركم).

(٧) في [أ، ب، ط]: (قريب).

(٨) في [ط]: (عن).

(٩) في [ط]: (أو).

(١٠) في [هـ]: (صفوان).

(١١) في [أ، هـ]: (الفارسية).

(النعر)[١]: رجل من مجاشع، فقال: أين تذهب يا حواري رسول الله ﷺ، إلي فأنت في ذمتي، لا يوصل إليك، فأقبل معه فأتى إنسان الأحنف فقال: هذا الزبير (قد)[٢] (لحق)[٣] (سفوان)[٤]، قال: فما (يأمنّ؟)[٥] جمع بين المسلمين حتى ضرب بعضهم حواجب بعض بالسيوف، ثم لحق (ببيته)[٦] وأهله، قال: فسمعه عمير بن (جرموز)[٧] وغواة من غواة بني تميم وفضالة بن حابس ونفيع، فركبوا في طلبه فلقوه مع (النعر)[٨] فأتاه عمير بن (جرموز)[٩] من خلفه وهو/ على فرس له (ضعيفة)[١٠] فطعنه طعنة خفيفة، وحمل عليه الزبير وهو على فرس له (ذو الخمار)[١١] حتى إذا ظن أنه (نائله)[١٢] (نادى)[١٣] (صاحبيه)[١٤] يا نفيع يا فضالة ١٢١/١١

---

(١) في [هـ]: (النفر).

(٢) سقط من [ط]: (قد).

(٣) في [ك]: (لقي).

(٤) في [هـ]: (صفوان).

(٥) في [ط]: (يأمر)، وفي [هـ]: فراغ.

(٦) في [أ، هـ]: (بنيه)، وفي [ط]: (بينه).

(٧) في [أ، جـ]: (جرمون)، وفي [ط]: (جرفوز).

(٨) في [هـ]: (النفر).

(٩) في [أ، جـ]: (جرمون)، وفي [ط]: (جرفوز).

(١٠) في [أ، م]: (ضيفة).

(١١) في [هـ]: (ذو الحمار)، وفي [ك]: (ذو الحماد).

(١٢) في [أ، هـ]: (قاتله).

(١٣) في [ط]: (نادو)، وفي [أ، ب]: (فإذا).

(١٤) في [أ، ط، هـ]: (صاحبه).

فحملوا عليه حتى قتلوه[١].

٣٢٦٥٨- **حدثنا** ابن إدريس عن يحيى بن عبد الله بن أبي قتادة قال: مازح النبي ﷺ أبا قتادة فقال: «**(لأجزنّ)**[٢] **(جمتك)**»[٣]، فقال له: (لك مكانها)[٤]: (أسير)[٥]، فقال له بعد ذلك: أكرمها، فكان يتخذ لها (السك)[٦][٧].

٣٢٦٥٩- **حدثنا** وكيع عن مسعر عن أبي بكر بن حفص عن الحسن بن[٨] الحسن أن عبدالله بن جعفر زوج ابنته فخلا بها فقال لها: إذا نزل بك الموت أو أمر من (أمور)[٩] الدنيا فظيع فاستقبليه بأن تقولي: لا إله/ إلا الله (الحليم)[١٠] الكريم، ١٢٢/١١
سبحان الله رب العرش العظيم، الحمد لله رب العالمين[١١].

---

(١) مجهول؛ لجهالة عمر بن جاوان، أخرجه أحمد (٥١١)، والنسائي (٦٤٣٣)، وابن خزيمة (٢٤٨٧)، وابن حبان (٦٩٢٠)، وابن سعد ٩٢/٧، والبخاري في الأوسط (٢٩٠)، والطيالسي (٨٢)، والبزار (٣٩٠)، والدار قطني ١٩٥/٤، وإسحاق كما في المطالب (٤٤٠١)، وابن أبي عاصم في السنة (١٣٠٣)، والضياء (٣٥٠)، والبيهقي ١٦٧/٦، وابن عساكر ٤١٥/١٨، وابن شبه (٤٤٤)، والمزني ٤٢٠/١٣، والخطابي في الغريب ٣٩/٣.

(٢) في [ط، هـ]: (لاحرن).

(٣) في [ط]: (جميك)، وفي [أ، ب]: (جمتل).

(٤) في [هـ]: (ولك مكانها)، وفي [س]: (بعد ذلك).

(٥) في [ط، هـ]: (أسر).

(٦) في [ط، هـ]: (السد).

(٧) مرسل؛ يحيى بن عبدالله بن أبي قتادة ليس صحابياً، أخرجه ابن عبدالبر في الاستذكار ٤٣٥/٨، وذكره في الوافي ٨٦/١١، وتاريخ دمشق ١٥٣/٦٧ من طريق يحيى عن أبي قتادة، كما ورد من حديث أبي قتادة، أخرجه ابن عبدالبر في التمهيد ١٠/٢٤.

(٨) في [أ، جـ، ز، ط]: زيادة (أبي).

(٩) في جميع النسخ: (أمر) ما عدى [ك].

(١٠) في [هـ]: (الحكيم).

(١١) حسن.

٣٢٦٦٠- قال الحسن بن[١] الحسن: فبعث إلي الحجاج فقلتهن، فلما مثلت بين يديه قال: لقد بعثت (إليك)[٢] وأنا أريد أن أضرب عنقك، ولقد صرت (و)[٣]ما من أحد (أكرم علي منك)[٤]، سلني حاجتك.

٣٢٦٦١- **حدثنا** أبو أسامة عن نافع[٥] بن عمر عن ابن أبي مليكة قال: قال (ابن)[٦] الزبير لعبيد بن عمير: كلم هؤلاء - لأهل الشام - رجاء أن يردهم ذاك، فسمع ذلك الحجاج فأرسل إليهم: ارفعوا أصواتكم،[٧]فلا تسمعوا منه شيئاً فقال عبيد: ويحكم لا تكونوا كالذين قالوا: ﴿لَا تَسْمَعُوا لِهَٰذَا الْقُرْآنِ وَالْغَوْا فِيهِ لَعَلَّكُمْ تَغْلِبُونَ﴾[٨] [فصلت: ٢٦].

٣٢٦٦٢- **حدثنا** جرير عن مغيرة قال: قال أبو جعفر محمد بن علي: اللهم إنك تعلم أني لست لهم بإمام.

٣٢٦٦٣- **حدثنا** يزيد بن هارون قال: (حدثنا)[٩] جرير بن حازم قال: حدثني شيخ من أهل الكوفة قال: رأيت ابن عمر في أيام ابن الزبير فدخل

---

(١) في [أ، ب، جـ، ك]: زيادة (أبي).

(٢) سقط من: [أ، ب، جـ، ط]: (إليك).

(٣) في جميع النسخ سقط: (و).

(٤) سقط من: [أ، جـ، ط، ك].

(٥) في [أ، جـ، ز، ط، ك، هـ]: زيادة (عن).

(٦) سقط من: [أ، ط، هـ].

(٧) في [أ، ط، هـ، ز]: زيادة (قال: قال الزبير).

(٨) صحيح.

(٩) ورد في: [جـ، ك، م]: (نا).

المسجد (فإذا بالسلاح)[١] فجعل يقول: لقد أعظمتم الدنيا حتى (استلم)[٢] الحجر[٣].

٣٢٦٦٤- **حدثنا** يزيد بن هارون قال: أخبرنا محمد بن طلحة قال: / حدثنا ١٢٣/١١
إبراهيم بن عبدالأعلى الجعفي قال: أرسل الحجاج إلى سويد بن غفلة (فقال)[٤]: ألا (تؤم)[٥] (قومك)[٦]، وإذا رجعت (فاسبب)[٧] (علياً)[٨] قال: قلت: سمع وطاعة.

٣٢٦٦٥- **حدثنا** معاذ بن معاذ قال: حدثنا ابن عون قال: ذكر إبراهيم أنه أُرسل إليه زمن المختار بن أبي عبيد (فطلا)[٩] وجهه بطلاء، وشرب دواء، فلم يأتهم فتركوه.

٣٢٦٦٦- **حدثنا** ابن نمير عن زكريا عن العباس بن ذريح عن الشعبي قال: كتبت عائشة إلى معاوية: أما بعد فإنه من يعمل (بسخط)[١٠] الله يعد حامده من

---

(١) في [أ، ط، هـ]: (فأدى السلام).

(٢) ورد في [ط]: (استسلم).

(٣) مجهول؛ لإبهام راوية الكوفي.

(٤) في [أ، ح، ط، هـ]: (قال).

(٥) في [جـ، م]: (يؤم).

(٦) في [ط]: (يومك).

(٧) في [ط]: (فاستبت)، وفي [هـ]: (فاستب).

(٨) في [أ، ط، هـ]: (علينا).

(٩) في [ب، ط، م]: (وطلا).

(١٠) في [أ، ب، ط]: (سخط).

الناس ذاماً[١].

٣٢٦٦٧- **حدثنا** معاوية بن هشام عن سفيان عن أبي إسحاق قال: رأيت حجر ابن عدي وهو يقول: (هاه)[٢] بيعتي لا أقيلها ولا أستقيلها، سماع الله والناس - يعني بقوله: المغيرة.

١٢٤/١١ ٣٢٦٦٨- **حدثنا** يحيى بن آدم قال حدثنا قطبة بن عبد العزيز عن/ الأعمش عن عمرو بن مرة عن سالم بن أبي الجعد قال: كتب أصحاب محمد ﷺ عيب عثمان، فقالوا: من يذهب به إليه؟ فقال عمار: أنا، فذهب به إليه، فلما قرأه قال: أرغم الله (بأنفك)[٣]، فقال عمار: وبأنف أبي بكر وعمر، قال: فقام (ووطئه)[٤] حتى غشي عليه، قال: وكان عليه (تبان)[٥] قال: ثم بعث (إليه)[٦] الزبير وطلحة، فقالا له: اختر إحدى ثلاث: إما أن تعفو، وإما أن تأخذ (الأرش)[٧]، وإما أن تقتص،

---

(١) صحيح، أخرجه عبدالرزاق (٢٠٩٦٨)، وأبوالقاسم البغوي في مسند ابن الجعد (١٥٩٣)، واللالكائي (٢٧٨٧)، وابن المبارك في الزهد (٢٠٠)، ووكيع في أخبار القضاة ١/٣٨، وورد مرفوعاً أخرجه الترمذي (٢٤١٤)، وابن حبان (٢٧٧)، وعبد بن حميد (١٥٢٤)، والقضاعي في مسند الشهاب (٤٩٩)، وإسحاق (١١٧٥)، وأبونعيم في الحلية ٨/١٨٨، وابن عدي ٦/٥٣، والبيهقي في الزهد (٨٨٩)، وابن أبي خيثمة في أخبار المكيين (٤٢٠)، والجوزجاني في أحوال الرجال ص٣١، وابن عساكر ٥٤/٢٠.

(٢) سقط من: [أ، ط، هـ].

(٣) في [ط]: (فأنفك).

(٤) في [جـ]: (فوطئه).

(٥) في [هـ]: (بان) بدون نقاط.

(٦) في [ط، هـ]: (إلى).

(٧) في [ط]: (الإرث).

قال: فقال عمار: لا أقبل منهن شيئاً حتى ألقى الله[١].

٣٢٦٦٩- قال أبو بكر: سمعت يحيى بن آدم قال: ذكرت هذا الحديث (لحسن)[٢] بن صالح فقال: ما كان على عثمان (أكبر)[٣] مما صنع.

٣٢٦٧٠- **حدثنا** ابن فضيل عن أبي (حيان)[٤] عن حماد قال: قلت لإبراهيم: إن (الكتب تجيء)[٥] من قبل قتيبة (فيها)[٦] الباطل والكذب، فإذا أردت أن أحدث جليسي أفعل؟ قال: لا، بل أنصت.

٣٢٦٧١- **حدثنا** حسين بن علي عن إسرائيل قال: قال رجل لعثمان بن أبي العاص: ذهبتم بالدنيا والآخرة، قال: وما ذاك؟ قال: لكم أموال تصدقون منها وتصلون منها وليست لنا أموال، قال: لدرهم (يأخذه)[٧] أحدكم فيضعه في حق أفضل من عشرة آلاف (يأخذها)[٨] أحدنا (غيضاً)[٩]/ من قبض (فلا)[١٠] يجد لها ١٢٥/١١
مسا[١١].

---

(١) منقطع؛ سالم لم يدرك ذلك.

(٢) في [هـ]: (الحسن).

(٣) في [م]: (أكثر).

(٤) في [أ، ط، هـ]: (عثمان).

(٥) في [أ، هـ]: (الليث يجيء).

(٦) في [أ، ط، هـ]: (فيه).

(٧) في [هـ]: (يأخذكم).

(٨) في [هـ]: (يأخذ).

(٩) في [أ، ب]: (عنفياً)، وفي [هـ]: (عنيفاً).

(١٠) في [ط، هـ]: (ولا).

(١١) منقطع؛ إسرائيل لم يدرك عثمان بن أبي العاص.

٣٢٦٧٢- **حدثنا** وكيع عن شعبة عن يحيى بن الحصين عن طارق بن شهاب قال: كان بين خالد بن الوليد وبين سعد كلام، قال: فتناول رجل خالداً عند سعد قال سعد: (مه)[١] إن ما بيننا لم يبلغ ديننا[٢].

٣٢٦٧٣- **حدثنا** ابن نمير عن (عبيدالله)[٣] بن عمر قال: حدثني من سمع سالماً قال: كان عمر إذا نهى الناس عن شيء جمع أهل بيته فقال: إني نهيت الناس (عن)[٤] كذا وكذا، (و)[٥]إن الناس (لينظرون)[٦] إليكم نظر الطير إلى اللحم، وأيم الله لا(أجد)[٧] أحداً منكم فعله إلا أضعفت له العقوبة ضعفين[٨].

٣٢٦٧٤- **حدثنا** ابن نمير عن الصباح بن ثابت قال: كان أبي يسمع الخادم يسب الشاة، فيقول: تسبين شاة تشربين من لبنها.

٣٢٦٧٥- **حدثنا** مرحوم بن عبد العزيز عن مالك بن دينار سمعه يقول: قال سالم بن عبد الله: قال لي عمر بن عبد العزيز: اكتب (إلي)[٩] بسنة عمر، قال:

---

(١) سقط من: [هـ].

(٢) صحيح.

(٣) في [أ، جـ، س، ط، هـ]: (عبدالله).

(٤) سقط من: [هـ].

(٥) في [هـ]: (أو).

(٦) في [جـ، ك، م]: (ينظرون).

(٧) في [م]: (أخذ).

(٨) مجهول؛ لإبهام الراوي عن سالم، أخرجه أبونعيم في مسند الشاميين (٣١٧١)، والخطيب في تاريخ بغداد ٤/٢١٨، وابن عساكر ٤٤/٢٦٨، وابن جرير في التاريخ ٢/٥٦٨، وعبدالرزاق (٢٠٧١٣)، وابن شبه (١٢٧٠).

(٩) سقط في [جـ]: (إلى).

قلت: إنك إن عملت بما عمل عمر فأنت أفضل من عمر، إنه ليس لك مثل زمان عمر، ولا رجال مثل رجال عمر.

٣٢٦٧٦- **حدثنا** حفص بن غياث عن عثمان بن واقد عمن حدثه/ قال: سمعت ابن عمر يقول وهو ساجد في الكعبة نحو الحجر وهو يقول: إني أعوذ بك من شر ما (يسوط)[١][٢]. ١٢٦/١١

٣٢٦٧٧- **حدثنا** محمد بن بشر قال: حدثني عبدالله بن الوليد قال: أخبرني عمر ابن أيوب قال: أخبرني أبو إياس معاوية بن قرة قال: كنت نازلاً عند (عمرو)[٣] بن النعمان بن مقرن، فلما حضر رمضان جاء رجل بألفي درهم من قبل مصعب بن الزبير فقال: إن الأمير يقرئك السلام ويقول: إنا لم ندع قارئاً شريفاً إلا وقد وصل إليه منا معروف، (فاستعن)[٤] بهذين على (نفقة)[٥] شهرك هذا، فقال عمرو: اقرأ على الأمير السلام وقل[٦]: إنا والله ما قرأنا القرآن نريد به الدنيا، ورده عليه.

٣٢٦٧٨- **حدثنا** حاتم بن إسماعيل عن عاصم بن محمد عن حبيب بن أبي ثابت قال: (بينا)[٧] أنا جالس في المسجد الحرام وابن عمر جالس في ناحية، وابناه

---

(١) (تسوط) ورد في: [م]، وفي الفتن لنعيم (٤٧٠): (ما تسوط به قريش).

(٢) مجهول؛ لإبهام الرواي عن ابن عمر.

(٣) في [ط]: (عمر).

(٤) في [هـ]: (فاستعين).

(٥) في [أ]: (فقد)، وفي [ب]: (تفقد).

(٦) في [هـ]: زيادة (له).

(٧) في [ط، هـ]: (فبينا).

عن يمينه وشماله، وقد خطب الحجاج بن يوسف الناس (فقال)[١]: ألا أن ابن الزبير نكس كتاب الله، نكس الله قلبه، فقال ابن عمر: ألا إن ذلك ليس بيدك ولا بيده، فسكت الحجاج (هنيهة)[٢]، إن شئت قلت طويلا وإن شئت قلت ليس بطويل، ثم قال: ألا إن الله قد علمنا/ (و)[٣]كل مسلم، وإياك أيها الشيخ أنه يفعل، قال: فجعل ابن عمر يضحك فقال لمن حوله: أما إني قد تركت (التي)[٤] فيها الفصل أن أقول: كذبت[٥]. ١٢٧/١١

٣٢٦٧٩- **حدثنا** مالك بن إسماعيل عن كامل (عن)[٦] حبيب قال: كان العباس أقرب[٧] شحمة آذان إلى السماء[٨].

٣٢٦٨٠- **حدثنا** قبيصة قال: حدثنا يونس (بن)[٩] أبي إسحاق عن الوليد بن العيزار قال: (بينا)[١٠] عمرو بن العاص في ظل الكعبة إذ رأى الحسين بن علي مقبلاً فقال: هذا أحب أهل الأرض إلى أهل السماء[١١].

---

(١) سقطت من [أ، ب]: (فقال).

(٢) في [هـ]: (هنيئة).

(٣) سقط من: [أ، ب، ط، هـ].

(٤) في [ك]: (إلي).

(٥) صحيح، أخرجه ابن خزيمة (١٠٢٧).

(٦) في [أ، جـ، ح، س، ك]: (بن).

(٧) في [هـ]: زيادة (الناس).

(٨) منقطع؛ حبيب لم يدرك العباس.

(٩) في [أ، ح، ط، هـ]: (عن).

(١٠) في [أ، ب]: ورد (بينما).

(١١) صحيح.

٣٢٦٨١- **حدثنا** الفضل بن دكين عن عبد الواحد بن أيمن قال: قلت لسعيد بن جبير: إنك قادم على الحجاج فانظر ماذا (تقول)[١]، لا تقل ما يستحل به دمك، قال: إنما يسألني كافر أنا أو مؤمن، فلم أكن/ لأشهد على نفسي بالكفر، وأنا لا ١٢٨/١١ (أدري)[٢] أنجو منه أم لا.

٣٢٦٨٢- **حدثنا** معتمر بن سليمان عن النعمان قال: كتب عمر إلى معاوية الزم الحق يلزمك الحق[٣].

٣٢٦٨٣- **حدثنا** معتمر عن عمران بن حدير عن عبدالملك بن عبيد قال: قال عمر: نستعين بقوة المنافق وإثمه عليه[٤].

٣٢٦٨٤- **حدثنا** ابن فضيل عن ابن شبرمة قال: سمعت الفرزدق يقول: كان ابن حطان من أشعر الناس.

٣٢٦٨٥- [**حدثنا** ابن إدريس عن محمد بن إسحاق عن الزهري قال: كنت إذا لقيت عبيد الله بن عبدالله (فكأنما)[٥] أفجر به بحراً][٦].

٣٢٦٨٦- **حدثنا** ابن إدريس عن حمزة[٧] أبي عمارة قال: قال عمر بن عبدالعزيز لعبيد الله بن عبدالله: مالك (و)[٨]للشعر؟ قال: هل يستطيع المصدور إلا أن ينفث؟.

---

(١) ورد في [ط]: (تقل).

(٢) في [أ، ب، ط، هـ]: (ندري).

(٣) منقطع؛ النعمان لم يدرك عمر.

(٤) مجهول؛ لجهالة عبدالملك بن عبيد.

(٥) في [س]: (قل: إنما)؛ وانظر: سنن الدارمي (٦١٧)، وفتح الباري ١٨٦/١٢.

(٦) سقط الخبر من: [أ، ح، ط، هـ].

(٧) زيادة في [ب]: (عن).

(٨) سقط في [ط]: (و).

٣٢٦٨٧- **حدثنا** عفان قال: حدثنا (سليم)[١] بن (أخضر)[٢] قال: حدثنا ابن عون قال: كان مسلم بن يسار أرفع عند أهل البصرة (من الحسن)[٣]/ حتى خف ١٢٩/١١
مع ابن الأشعث وكف الآخر، فلم يزل أبو سعيد في علو منها وسقط الآخر.

٣٢٦٨٨- **حدثنا** زيد بن الحباب قال: أخبرني عبد الرحمن بن (ثوبان)[٤] قال: (أخبرني)[٥] عمير بن هانئ قال: أخبرني منقذ صاحب الحجاج أن الحجاج لما قتل سعيد بن جبير مكث ثلاث ليال يقول: [٦]مالي ولسعيد بن جبير.

٣٢٦٨٩- **حدثنا** يحيى بن آدم قال: حدثنا شريك (عن محمد)[٧] بن عبدالله المرادي عن عمرو بن مرة عن عبد الله بن سلمة قال: بينا شاعر يوم صفين ينشد هجاء لمعاوية وعمرو بن العاص قال: وعمار يقول: (إلزق)[٨] (بالعجوزين)[٩] قال: فقال رجل: سبحان الله تقول هذا وأنتم أصحاب رسول الله ﷺ فقال له عمار: إن شئت أن تجلس فاجلس، وإن شئت (أن)[١٠] تذهب فاذهب[١١].

---

(١) في [أ، ح، ط، هـ]: (سليمان).

(٢) في [أ، ط، هـ]: (أحصر).

(٣) سقط من: [أ، ط]، ، في [هـ]: (من أبي سعيد).

(٤) في [أ، هـ]: (نوف)، وفي [ط]: (نون).

(٥) في [ط، هـ]: (أخبر).

(٦) زيادة في [م]: (و).

(٧) سقط في [ط]: (عن محمد).

(٨) في [أ، ط، هـ]: (الرق).

(٩) في [ط، هـ]: (الفجورين).

(١٠) سقط في: [ط]: (أن).

(١١) حسن؛ شريك والمرادي وعبدالله بن سلمة كلهم صدوق.

٣٢٦٩٠- **حدثنا** ابن علية عن حبيب (بن)[١] الشهيد عن محمد بن سيرين/ ١٣٠/١١ قال: كان ابن عمر يقول: رحم الله ابن الزبير أراد دنانير الشام، رحم الله مروان أراد دراهم العراق[٢].

٣٢٦٩١- **حدثنا** ابن علية عن هشام عن الحسن قال: كتب زياد إلى الحكم بن عمرو الغفاري وهو على خراسان أن أمير المؤمنين كتب أن (تصطفي)[٣] له (البيضاء والصفراء)[٤] فلا تقسم بين الناس ذهباً ولا فضة، فكتب إليه: بلغني كتابك، تذكر أن أمير المؤمنين كتب أن يصطفى له البيضاء والصفراء، وأني وجدت كتاب الله قبل كتاب أمير المؤمنين (و)[٥]أنه والله: لو أن السماوات والأرض كانتا رتقا على عبد ثم اتقى الله جعل الله له مخرجاً، والسلام (عليكم)[٦]، ثم قال للناس: اغدوا على مالكم، فغدوا فقسمه بينهم[٧].

٣٢٦٩٢- **حدثنا** أبو أسامة عن عبدالله بن محمد بن عمر بن علي قال: قال علي: ما (بال)[٨] الزبير كأنه رجل منا أهل البيت حتى أدركه (بنيه)[٩] عبد الله فلفته عنا[١٠].

---

(١) سقط من: [أ، ح، ط، هـ].

(٢) صحيح.

(٣) في [جـ]: (يعطني)، وفي [أ، هـ]: (يصطغى).

(٤) تقديم وتأخير في: [جـ، ك، م].

(٥) سقط في: [جـ، ط].

(٦) ورد في [جـ، م]: (عليك).

(٧) صحيح.

(٨) ورد في [م]: (يزال).

(٩) في [هـ]: (ابنه).

(١٠) منقطع، عبدالله بن محمد بن عمر بن علي لم يدرك علياً بينهما طبقتان فأكثر.

٣٢٦٩٣- **حدثنا** أبو أسامة عن أبي (شراعة)[١] عن عبادة بن نسي قال: ذكروا الشعر عند النبي ﷺ فذكروا امرئ القيس فقال النبي ﷺ: «**مذكور في الدنيا مذكور في الآخرة حامل/ لواء الشعر في جهنم يوم القيامة، أو قال في النار**»[٢]. ١٣١/١١

٣٢٦٩٤- **حدثنا** شريك عن أبي إسحاق عن هنيدة بن خالد الخزاعي قال: أول رأس أهدى في الإسلام رأس ابن الحمق.

٣٢٦٩٥- **حدثنا** شريك عن أبي الجويرية الجرمي قال: كنت فيمن (سار)[٣] إلى (أهل)[٤] الشام يوم (الخازر)[٥] (فالتقينا)[٦] (فهبت)[٧] الريح عليهم فأدبروا فقتلناهم عشيتنا وليلتنا حتى أصبحنا، قال: فقال إبراهيم - يعني ابن الأشتر (إني)[٨]: قتلت البارحة رجلاً وإني وجدت منه ريح طيبٍ، وما أراه إلا ابن مرجانة[٩]، شرقت (رجلاه)[١٠] وغرب رأسه، أو شرق رأسه وغربت رجلاه، قال: فانطلقت، فإذا هو - والله - هو.

---

(١) في [أ، ب، هـ]: (سراعة).

(٢) مجهول؛ لجهالة أبي شراعة.

(٣) في [أ، ط، ح، هـ]: (صار).

(٤) سقط في [ط]: (أهل).

(٥) في [ك]: (الجاذر)، وفي [أ، هـ]: (الحاذر).

(٦) في [أ، ط]: (فالتقيان).

(٧) في [أ، ط، هـ]: (فهب).

(٨) سقط من: [أ، ط، هـ].

(٩) يقصد عبدالله بن زياد.

(١٠) ورد في [ط]: (رجلاً).

٣٢٦٩٦- **حدثنا** زيد بن الحباب قال: حدثني العلاء بن المنهال الغنوي قال: حدثني أبو الجهم القرشي عن أبيه قال: بلغ علياً (عني)[١] شيء/ فضربني ١٣٢/١١ أسواطا، ثم بلغه بعد ذلك أن معاوية كتب إليه، فأرسل رجلين يفتشان منزله، فوجد الكتاب في منزله فقال لأحد الرجلين وهو من (العشيرة)[٢]: إنك من العشيرة فاستر عليَّ، قال فأتيا علياً فأخبراه قال: فركب عليٌ وركب أبي، فقال لأبي: أما إنا (فتشنا)[٣] (عليه)[٤] ذلك فوجدناه باطلاً، قال: ما ضربني فيه أبطل[٥].

٣٢٦٩٧- **حدثنا** عبيد الله بن موسى حدثنا شيبان عن الأعمش عن أبي الضحى قال: حدثني من سمع عمر يقول إذا رأى المغيرة بن شعبة: ويحك يا مغيرة والله ما رأيتك قط إلا خشيت[٦].

٣٢٦٩٨- **حدثنا** عبيد الله قال: أخبرنا شيبان عن الأعمش عن عبد الله بن سنان قال: خرج إلينا ابن مسعود ونحن في المسجد (فقال)[٧]: يا (أهل)[٨] الكوفة فقدت من بيت مالكم الليلة مائة ألف لم يأتني بها كتاب من أمير المؤمنين[٩].

---

(١) في [أ، هـ]: (مني).

(٢) ورد في [ط]: (عشرة).

(٣) في [أ، ط، هـ]: (فتشناه).

(٤) في [أ، ط، ح، هـ]: (عليك).

(٥) مجهول؛ لجهالة أبي الجهم القرشي وأبيه.

(٦) مجهول؛ لإبهام الراوي عن عمر.

(٧) ورد في [أ، ب]: (وقال).

(٨) ورد في [أ، ب، ط]: (يأيها).

(٩) صحيح.

٣٢٦٩٩- **حدثنا** يحيى بن آدم قال: حدثنا (فطر)[١] قال: حدثنا منذر الثوري عن محمد بن علي ابن الحنفية قال: اتقوا هذه الفتن فإنه لا (يستشرف)[٢] (إليها)[٣]/ ١٣٣/١١ أحد إلا (انتسغته)[٤]، ألا إن هؤلاء القوم لهم أجل ومدة، لو أجمع من في الأرض أن (يزيلوا)[٥] (ملكهم)[٦] لم يقدروا على ذلك حتى يكون الله هو الذي يأذن فيه، أتستطيعون أن تزيلوا هذه الجبال.

٣٢٧٠٠- **حدثنا** محمد بن بشر حدثنا مسعر حدثني أبو بكر بن عمرو بن عتبة عن جابر بن سمرة قال: بعثني سعد أقسم بين الزبير و(خباب)[٧] أرضاً، فترامياً بالجندل فرجعت فأخبرت سعدا ذلك، فضحك حتى ضرب برجله وقال: في أرض مثل هذا المسجد أو قل ما يزيد عليه، قال: فهلا رددتهما[٨].

٣٢٧٠١- **حدثنا** محمد بن بشر حدثنا مسعر حدثنا سعيد بن شيبان عمن حدثه عن (عدي)[٩] بن حاتم قدم إليه لحم (جداولا)[١٠] فقال: انهشوا نهشاً[١١].

---

(١) في [أ، ب]: (قطر).

(٢) في [ب، جـ، م]: (شرف).

(٣) في: [ك]: (لها).

(٤) أي: ذهبت به وطعنت فيه، وفي [أ، ب، ط، م]: (انتسفته)، وفي [ك]: (التسفته)، وفي [جـ]: (انتشفته)، وفي [هـ]: (استبقته).

(٥) في: [أ، ب]: (تركوا).

(٦) في [ط]: (أهلكهم).

(٧) في [ط]: (جناب).

(٨) مجهول؛ لجهالة أبي بكر بن عمرو بن عتبة حيث لم يوثقه أحد، وإن روى عنه جماعة.

(٩) في [أ، جـ، ط، هـ]: (علي).

(١٠) في [م]: (جدادلا).

(١١) مجهول؛ لإبهام الرواي عن عدي.

٣٢٧٠٢- **حدثنا** ابن علية عن أيوب عن نافع عن ابن عمر قال: لما بويع لعلي أتاني فقال: إنك امرؤ (محبب)[١] في أهل (الشام)[٢]؟ وقد استعملتك عليهم فسر إليهم، قال: فذكرت القرابة وذكرت (الصهر)[٣] فقلت: أما بعد فوالله لا أبايعك، قال: فتركني وخرج، فلما كان بعد ذلك جاء ابن عمر إلى أم كلثوم فسلم عليها و(توجه)[٤] إلى مكة فأُتي (علي)[٥] رحمه الله فقيل له: / إن ابن عمر قد توجه إلى ١٣٤/١١
الشام فاستنفر الناس، قال: فإن كان الرجل ليعجل حتى يلقي رداءه في عنق بعيره، قال: وأتيت أم كلثوم فأخبرت فأرسلت إلى أبيها: ما هذا الذي تصنع؟ قد جاءني الرجل وسلم علي وتوجه إلى مكة، فتراجع الناس[٦].

٣٢٧٠٣- **[حدثنا** ابن عيينة عن داود بن (شابور)[٧] عن مجاهد قال: كنا نفخر على الناس بأربعة: بفقيهنا و(قاصنا)[٨] ومؤذننا وقارئنا، ففقيهنا ابن عباس، ومؤذننا أبو محذورة، (وقاصنا)[٩] عبيد بن عمير، وقارئنا عبدالله بن السائب**]**[١٠].

---

(١) ورد في [ط]: (مجيب).

(٢) في [أ، ط، هـ]: (السماء).

(٣) في [أ، ط]: (النسب)، وفي [هـ]: (النهب).

(٤) في [ط]: (يوجب).

(٥) سقط في [ط]: (علي).

(٦) صحيح.

(٧) في [أ، ط، هـ]: (سابور).

(٨) ورد في: [أ، ب، جـ، ط]: (قاضينا).

(٩) في [أ، ب، ط، م]: (قاضينا).

(١٠) تكرر الخبر في: [جـ].

٣٢٧٠٤- **حدثنا** ابن عيينة عن داود بن (شابور)[١] عن مجاهد قال: لما أجمع ابن الزبير على هدمها خرجنا إلى منى ننتظر العذاب - يعني هدم الكعبة[٢].

٣٢٧٠٥- **حدثنا**[٣] ابن عيينة عن منصور (بن)[٤] صفية عن (أمه)[٥] قالت: دخل ابن عمر المسجد وابن الزبير مصلوب فقالوا له: هذه أسماء، فأتاها فذكرها ووعظها وقال: إن الجثة ليست بشيء، وإنما الأرواح عند الله، (فاصبري واحتسبي)[٦] فقالت: ما يمنعني من الصبر وقد أهدي رأس يحيى/ بن زكريا إلى بغي من بغايا بني إسرائيل[٧]. ١٣٥/١١

٣٢٧٠٦- **حدثنا** إسماعيل بن علية عن أيوب عن ابن أبي مليكة قال: أتيت أسماء بعد قتل عبد الله بن الزبير فقالت: بلغني أنهم (صلبوا)[٨] عبد الله منكسا وعلقوا معه الهرة، والله لوددت أني لا أموت حتى يدفع إليَّ فأغسله وأحنطه وأكفنه ثم أدفنه، (فما لبثوا)[٩] أن جاءه كتاب (عبد الملك)[١٠] أن يدفع إلى أهله، قال: فأتيت به أسماء فغسلته وحنطته وكفنته ثم دفنته[١١].

---

(١) في [أ، ط، هـ]: (سابور).

(٢) صحيح.

(٣) زيادة في [م]: (أبوبكر قال).

(٤) في [أ، ط، هـ]: (عن).

(٥) في [ط]: (أم)، وفي [هـ]: (أمها).

(٦) تقديم وتأخير في: [م].

(٧) صحيح.

(٨) ورد في [ط]: (هلكوا).

(٩) ورد في [أ، ب، ط]: (فاكتبوا).

(١٠) ورد في [ط]: (عبدالله).

(١١) صحيح.

٣٢٧٠٧- **حدثنا** أبو أسامة[١] حدثنا هشام عن أبيه قال: دخلت أنا وعبدالله بن الزبير على أسماء قبل قتل عبد الله بعشر ليال وأسماء وجعة، فقال لها عبد الله: كيف تجدينك؟ قالت: وجعة، قال: إن في الموت لعافية، (قالت)[٢]: لعلك (تشمت بموتي)[٣]، (فلذلك)[٤] (تتمناه)[٥] فلا (تفعل)[٦]، فوالله ما أشتهي أن أموت حتى يأتي علي أحد (طريقيك)[٧]، إما أن تقتل فأحتسبك، وإما (أن)[٨] (تظهر)[٩] فتقر عيني، فإياك أن تعرض عليك (خطة)[١٠] لا توافقك فتقبلها كراهة الموت، قال: وإنما عنى ابن الزبير ليقتل فيحزنها ذلك[١١].

٣٢٧٠٨- **حدثنا** خلف بن خليفة عن أبيه قال أخبرني أبي أن/ الحجاج حين ١٣٦/١١
قتل ابن الزبير جاء به إلى منى فصلبه عند الثنية في بطن الوادي، ثم قال للناس: انظروا إلى هذا: شر الأمة، فقال: إني رأيت ابن عمر جاء على بغلة له فذهب ليدنيها من الجذع: فجعلت تنفر فقال لمولاها: ويحك خذ بلجامها فأدنها، قال: فرأيته أدناها فوقف عبد الله بن عمر وهو يقول: رحمك الله، إن كنت

---

(١) في [هـ]: زيادة (قال).

(٢) في [أ، ط، هـ]: (قال).

(٣) في [ب، هـ]: (تشتمتين بموتي)، وفي [أ]: (تتمني موتي).

(٤) في [أ، هـ]: (فذلك).

(٥) في [أ، ط، هـ]: (يتمناه).

(٦) في [أ، ط، هـ]: (تفعلي).

(٧) في [أ، ب، جـ، ط]: (طريقتك).

(٨) سقط من: [ط، هـ].

(٩) في [هـ]: (تطهر).

(١٠) في [هـ]: (حظه).

(١١) صحيح.

(لصواماً)[١] (قواماً)[٢]، ولقد أفلحت أمة أنت[٣] شرها[٤].

٣٢٧٠٩- **حدثنا** أبو أسامة عن الأعمش عن (شمر)[٥] عن هلال بن يساف قال: حدثني (البريد)[٦] الذي جاء برأس المختار إلى عبد الله بن الزبير قال: فلما (وضعته)[٧] بين يديه قال: ما حدثني كعب بحديث إلا رأيت مصداقه غير هذا، فإنه حدثني أنه (يقتلني)[٨] رجل من (بني)[٩] ثقيف، أراني أنا الذي قتلته[١٠].

٣٢٧١٠- **حدثنا** يحيى بن يعلى عن أبيه يعلى بن حرملة قال: تكلم الحجاج يوم عرفة بعرفات، فأطال الكلام، فقال عبدالله بن عمر: ألا إن اليوم يوم ذكر،[١١] (فمضى)[١٢] الحجاج[١٣] قال: فأعادها عبد الله مرتين أو ثلاثاً، ثم/ قال: يا نافع ناد بالصلاة، فنزل الحجاج[١٤]. ١٣٧/١١

---

(١) في [ط، هـ]: (صواماً).

(٢) في [هـ]: (قوماً).

(٣) في [ط]: (شراً) زيادة.

(٤) مجهول؛ لجهالة خليفة.

(٥) في [ط]: (سمر).

(٦) في [أ، ب، ط]: (البريدي).

(٧) في [أ، ط، هـ]: (وضعه).

(٨) في [جـ]: (تقتلني).

(٩) سقط من: [جـ، م].

(١٠) مجهول؛ لجهالة حال البريد.

(١١) زيادة في [م]: (قال).

(١٢) في [جـ]: (فما مضى)، وفي [أ، هـ]: (فأمضى).

(١٣) زيادة في [م]: (في خطبته).

(١٤) مجهول؛ لجهالة يعلى بن حرملة.

٣٢٧١١- [(١)]**حدثنا** أبو أسامة قال: حدثنا إسماعيل أخبرنا قيس قال: قال عمر: (ألا)[(٢)] تخبروني (عن منزليكم)[(٣)] هذين؟ ومع هذا إني (لأسألكما)[(٤)] وإني لأتبين في وجوهكما أي (المنزلين)[(٥)] خير، قال: فقال له جرير: أنا أخبرك يا أمير المؤمنين، أما (أحد)[(٦)] (المنزلين)[(٧)] (فأدنى)[(٨)] نخلة بالسواد إلى أرض العرب، وأما المنزل الآخر فأرض فارس (وعكها)[(٩)] وحرها و(بقها)[(١٠)] يعني المدائن، قال: فكذبني عمار فقال: كذبت، فقال عمر: أنت أكذب، ثم قال عمر: ألا تخبروني عن أميركم هذا (أمجزئ)[(١١)] هو؟ قلت: (لا)[(١٢)] والله (ما)[(١٣)] هو (بمجزئ)[(١٤)] ولا (كاف)[(١٥)] ولا

---

(١) زيادة في [م]: (حدثنا أبوبكر قال).

(٢) ورد في [ط]: (لا).

(٣) ورد في [أ، ب، جـ، ط]: (عن منزلتكم)، وفي [هـ]: (بمنزلتكم).

(٤) في [أ، هـ]: (لا أسألكما).

(٥) ورد في [م]: (منزلين)، وفي [أ، هـ]: (المنزلتين).

(٦) في [هـ]: (إحدى).

(٧) ورد في [م]: (منزلين)، وفي [أ، هـ]: (المنزلتين).

(٨) ورد في [ط]: (فأدناها)، وفي [هـ]: (فأدنا).

(٩) أي: شعتها، وفي [هـ]: (وعليها)، وفي [س]: (وعكتها)، وفي [ظ]: (وغلثها).

(١٠) في [هـ]: (بقها) غير منوطة.

(١١) في [أ، ب، جـ، ط]: (أمجري)، وفي [هـ]: (أهجري).

(١٢) سقط من: [ط، هـ].

(١٣) في [أ، هـ]: (لا).

(١٤) في [أ]: (بمجري)، وفي [ب]: (مجري)، وفي [ط]: (فجرى)، وفي [م]: (مجزي)، وفي [هـ]: (بهجري).

(١٥) في [أ، ح، ط، هـ]: (كان).

عالم بالسياسة، فعزله (وبعث)[١] المغيرة ابن شعبة[٢].

٣٢٧١٢- **حدثنا** أبو أسامة قال: حدثنا إسماعيل عن قيس قال: كان بين ابن مسعود والوليد بن عقبة (حسن)[٣] قال: فدعا عليهما سعد فقال: اللهم أمسّ بينهما، فكان أحدهما يقول لصاحبه: لقد أجيب فينا سعد[٤].

١٣٨/١١ ٣٢٧١٣- **حدثنا** ابن عيينة عن إبراهيم بن ميسرة عن طاوس قال: / ذكرت الأمراء عند ابن عباس، (فابترك)[٥] فيهم رجل، فتطاول حتى ما أرى في البيت أطول منه، فسمعت ابن عباس يقول: يا (هزهاز)[٦] لا تجعل نفسك فتنة للظالمين، فتقاصر حتى ما رأيت في القوم أقصر منه[٧].

٣٢٧١٤- **حدثنا** محمد بن الحسن الأسدي قال: أخبرنا يحيى بن المهلب أبو(كدينة)[٨] عن الأعمش قال: ذكروا عند ابن عمر الخلفاء، وحب الناس تغييرهم فقال ابن عمر: لو ولي الناس صاحب هذه السارية ما رضوا به - يعني عبد الملك ابن مروان[٩].

---

(١) في [هـ]: (فبعث).

(٢) صحيح.

(٣) في [هـ]: (حسر).

(٤) صحيح.

(٥) في [أ، ب]: (فانبرك)، وفي [هـ]: (فأنبوك).

(٦) في [هـ]: (هزمان).

(٧) صحيح.

(٨) في [ط]: (أبوبكر يتة)، وفي [هـ]: (كريبة).

(٩) ضعيف منقطع؛ لضعف محمد بن الحسن، والأعمش لم يدرك ابن عمر.

٣٢٧١٥- **حدثنا** محمد بن الحسن الأسدي قال: حدثنا شريك عن أبي الجحاف عن عبد الرحمن بن أبزى عن علي قال: إن حمة (كحمة)[١] العقرب، فإذا كان ذلك فالحقوا بعمتكم النخلة - يعني السواد[٢].

٣٢٧١٦- [٣]**حدثنا** محمد بن الحسن قال: حدثنا شريك عن داود عن رجل عن علي أنه قال: ستكون عكرة[٤].

٣٢٧١٧- **حدثنا** محمد بن كناسة قال: حدثنا إسحاق بن سعيد عن أبيه قال: أتى مصعبُ بن الزبير عبدَ الله بن عمر وهو يطوف بين الصفا والمروة فقال: من أنت؟ فقال: ابن (أخيك)[٥] مصعب بن الزبير، قال: صاحب العراق، قال: نعم، جئتك لأسألك عن قوم خلعوا الطاعة، / وسفكوا الدماء، و(جبوا)[٦] الأموال، ١٣٩/١١
فقوتلوا فغلبوا فدخلوا قصراً (فتحصنوا)[٧] فيه ثم سألوا (الأمان)[٨] فأعطوه ثم قتلوا، قال: وكم العدة؟ قال: خمسة آلاف، قال: فسبح ابن عمر عند ذلك وقال: (عمرك)[٩] الله يا ابن الزبير (لو)[١٠] أن رجلاً (أتى)[١١] ماشية (للزبير)[١٢]

---

(١) في [أ، ب، ط]: (لحمة).

(٢) ضعيف؛ لضعف محمد بن الحسن الأسدي.

(٣) في [م]: زيادة (حدثنا أبوبكر قال).

(٤) مجهول؛ لإبهام الراوي.

(٥) في [أ، ح، ط، هـ]: (أختك).

(٦) في [أ، ط، هـ]: (حثوا).

(٧) في [هـ]: (فتحضوا).

(٨) في [ط]: (الأمات).

(٩) سقط من: [أ، ط، هـ].

(١٠) في [أ، ب، ط]: (لولا).

(١١) في [أ، ب، جـ، ط]: (أما).

(١٢) في [ط]: (الزبير).

فذبح منها في (غـداة)[١] خمسة آلاف (أكنت)[٢] تراه (مسرفاً؟)[٣] قال: نعم، قال: فتراه إسرافا في بهائم لا تدري: ما الله، و(تستحله)[٤] ممن هلل الله يوما واحدا[٥]؟.

٣٢٧١٨- **حدثنا** محمد بن كناسة عن إسحاق بن (سعيد)[٦] عن أبيه قال: (أتى)[٧] عبدالله بن عمر عبد الله بن الزبير فقال: يا ابن الزبير، إياك والإلحاد في حرم الله، فإني سمعت رسول الله ﷺ يقول: **«سيلحد فيه رجل من قريش لو أن ذنوبه توزن بذنوب الثقلين لرجحت عليه فانظر لا تكونه»**[٨].

٣٢٧١٩- **حدثنا** أبو داود الطيالسي عن المثنى بن سعيد عن أبي سفيان قال: خطبنا ابن الزبير فقال: إنا قد ابتلينا بما (قد)[٩] ترون، فما أمرناكم بأمرٍ (لله)[١٠] فيه طاعة فلنا عليكم فيه السمع والطاعة، وما أمرناكم (من أمر)[١١]/ ليس لله فيه طاعة، فليس لنا عليكم فيه طاعة ولا نعمة عين[١٢]. ١٤٠/١١

---

(١) في [جـ]: (غراة)، وفي [هـ]: (عداة).

(٢) في [هـ]: (أكتب).

(٣) في [هـ]: (مسوفاً).

(٤) في [أ]: (تستحل).

(٥) صحيح.

(٦) في [أ، ب، ط]: (سعد).

(٧) في [أ، ب، ط]: (أخبرنا).

(٨) رجاله ثقات، أخرجه أحمد (٦٢٠٠)، وابن عساكر ٢٨/٢٢٠، وصوب جماعة أنه من حديث عبدالله بن عمرو بن العاص كما أخرجه أحمد (٦٨٤٨)، ورجح وقفه جماعة.

(٩) سقط من: [هـ].

(١٠) في[أ، ب، ط]: (الله).

(١١) في [م]: (بأمر).

(١٢) حسن؛ أبوسفيان صدوق.

٣٢٧٢٠- **حدثنا** عبيد الله بن موسى قال: أخبرنا إسرائيل عن أبي إسحاق عن حارثة بن مضرب عن علي أنه خطب ثم قال: إن ابن أخيكم الحسن بن علي[١] قد جمع مالاً وهو يريد أن يقسمه بينكم، فحضر الناس، فقام الحسن فقال: إنما جمعته لفقرائكم، فقام نصف الناس، (فكان)[٢] أول من أخذ منه الأشعث بن قيس[٣].

٣٢٧٢١- **حدثنا** عبيد الله قال: أخبرنا إسرائيل عن أبي إسحاق عن هانئ عن علي قال: ليقتلن الحسين ظلماً، وإني لأعرف (تربة)[٤] الأرض التي يقتل فيها قريبا من النهرين[٥].

٣٢٧٢٢- **حدثنا** وكيع قال: حدثنا الأعمش (عن عبدالله بن مرة)[٦] (عن عمرو ابن عتبة)[٧] السلمي قال: جاء الأشعث بن قيس فجلس إلى كعب بن عجرة في المسجد فوضع إحدى رجليه على الأخرى فقال له كعب: ضعها، فإنها لا تصلح لبشر[٨].

٣٢٧٢٣- **حدثنا** وكيع قال: حدثنا الأعمش عن مالك بن الحارث عن أبي خالد قال: وفدت إلى عمر ففضل أهل الشام علينا في الجائزة/ فقلنا له، فقال: ١٤١/١١

---

(١) زيادة في [ط]: (قال).

(٢) في [جـ]: (ثم كان).

(٣) منقطع حكماً، أبوإسحاق مدلس.

(٤) في [أ، ب، ط]: (بريد)، وفي [هـ]: (بتربة).

(٥) منقطع حكماً، أبوإسحاق مدلس.

(٦) تكرر ما بين القوسين في: [جـ].

(٧) سقط من: [أ، هـ]، وفي [جـ]: (عبدالله بن مرة)، وتقدم الخبر ٣٨٣/٨ برقم [٢٧١٧٣].

(٨) صحيح.

يا أهل الكوفة أجزعتم أني فضلت عليكم أهل الشام في الجائزة لبعد (شقتهم)[١]، فقد آثرتكم بابن أم عبد[٢].

٣٢٧٢٤- **حدثنا** ابن فضيل عن سالم بن أبي حفصة عن منذر قال: كنت عند ابن الحنفية فرأيته (يتقلب)[٣] على فراشه وينفخ، فقالت له امرأته: ما يكربك من أمر عدوك هذا ابن الزبير؟ فقال: والله ما بي عدو الله هذا ابن الزبير، ولكن بي ما يفعل في حرمه غدا، قال: ثم رفع يديه إلى السماء ثم قال: اللهم أنت تعلم أني كنت أعلم مما علمتني أنه يخرج منها قتيلاً يطاف برأسه في الأمصار أو في الأسواق.

٣٢٧٢٥- **حدثنا** زيد بن الحباب قال: حدثنا شعبة بن الحجاج قال: حدثنا عمارة ابن أبي حفصة عن أبي مجلز عن قيس بن عباد قال: خرجت إلى المدينة أطلب الشرف والعلم، فأقبل رجل عليه حلة (جميلة)[٤]، فوضع يديه على منكبي عمر فقلت: من هذا؟ قالوا: علي بن أبي طالب[٥].

٣٢٧٢٦- **حدثنا** يعلى بن عبيد قال: حدثنا إسماعيل بن أبي خالد عن حكيم ابن جابر قال: لما (حصر)[٦] عثمان أتى عليٌّ طلحة وهو مسند ظهره/ إلى وسائد في ١٤٢/١١
بيته فقال: أنشدك الله لم رددت الناس عن علي أمير المؤمنين، فقال طلحة: حتى

---

(١) في [أ، ب، ط]: (سبقهم).

(٢) صحيح، أبوخالد صحابي كما في الكنى للدولابي ١/ ٢٧، والإصابة ٧/ ١٠٣، والخبر أخرجه ابن سعد ٦/ ٩، وابن عساكر ٣٣/ ١٤٨.

(٣) في [أ، ب، جـ، ط، م]: (ينقلب).

(٤) في [س]: (جميل).

(٥) صحيح.

(٦) في [ط]: (حضر).

يعطوا الحق من أنفسهم[١].

٣٢٧٢٧- **حدثنا** شريك عن أبي إسحاق عن سعيد بن وهب (أو)[٢] عن ابن أخيه عبد الرحمن أنه سمع المختار وهو يقول: ما (بقي)[٣] من عمامة علي إلا ذراعان حتى يجيء، (قال)[٤]: قلت: لم تضل الناس: قال: دعني أتألفهم.

٣٢٧٢٨- **حدثنا** يحيى بن آدم قال: (حدثني)[٥] ابن عيينة عن إسماعيل بن أبي خالد عن حكيم (بن)[٦] جابر قال: سمعت طلحة بن عبيد الله يقول يوم الجمل: إنا كنا قد داهنا في أمر عثمان، فلا نجد بدا من المبالغة[٧].

٣٢٧٢٩- **حدثنا** يحيى بن آدم قال: حدثنا ابن عيينة عن مجالد بن سعيد عن الشعبي قال: لما كان الصلح بين الحسن بن علي وبين معاوية بن أبي سفيان أراد الحسن الخروج - يعني إلى المدينة، فقال له معاوية: ما أنت بالذي تذهب حتى تخطب الناس، قال الشعبي: فسمعته على المنبر حمد الله وأثنى عليه ثم قال: أما بعد، فإن أكيس الكيس التقى، وإن أعجز العجز الفجور، وإن هذا الأمر الذي أختلفت فيه أنا ومعاوية (حق)[٨] كان لي فتركته لمعاوية، أو حق كان لامرئ أحق به مني، وإنما فعلت هذا لحقن دمائكم، وإن أدري لعله فتنة لكم ومتاع إلى حين[٩]./ ١٤٣/١١

---

(١) صحيح.

(٢) سقط من هـ، وفي [أ، ب، ط]: (و).

(٣) في [ب]: (تبقى).

(٤) سقط من: [أ، ط، هـ].

(٥) في [ط، هـ]: (حدثنا).

(٦) في [جـ]: (عن).

(٧) صحيح.

(٨) في [أ، هـ]: (حتى).

(٩) ضعيف؛ لضعف مجالد.

٣٢٧٣٠- **حدثنا** وكيع عن إسماعيل بن أبي خالد عن أبي الضحى عن أبي جعفر قال: اللهم إني أبرأ إليك من مغيرة و(بيان)[١].

٣٢٧٣١- **حدثنا** وكيع عن عمران بن حدير عن (السميط)[٢] عن كعب قال: لكل زمان ملوك، فإذا أراد الله بقوم خيراً بعث فيهم مصلحيهم، وإذا أراد (الله)[٣] (بقوم)[٤] شرا بعث فيهم مترفيهم.

٣٢٧٣٢- **حدثنا** ابن فضيل عن عطاء بن السائب عن ميسرة قال: كان يمر عليه الغلام أو الجارية ممن يخرجه الحجاج إلى السواد فيقول: من ربك؟ فيقول: الله، فيقول: من نبيك؟ فيقول: محمد ﷺ، قال: فيقول: والله الذي لا إله إلا هو لا أجد أحدا يقاتل الحجاج إلا قاتلت معه الحجاج.

٣٢٧٣٣- **حدثنا** وكيع عن سفيان (عن)[٥] يزيد عن أبي (البختري)[٦] أنه رأى رجلاً (انحاز)[٧] فقال: حر النار أشد من حر السيف.

٣٢٧٣٤- **حدثنا** غندر عن شعبة عن حصين قال: سمعت عبد الرحمن بن أبي ليلى (يحضض)[٨] الناس أيام (الجماجم)[٩]/. ١٤٤/١١

---

(١) في [أ، جـ، ط، هـ]: (يمان)، وهو بيان بن سمعان، والمغيرة هو بن سعيد البجلي وقد وُصفا بالزندقة.

(٢) في [أ، ط، هـ]: (السمط).

(٣) سقط في [جـ]: (لفظ الجلالة).

(٤) في [م]: (بهم).

(٥) في [أ، جـ، ط، هـ]: (بن).

(٦) في [أ، ط]: (البحتري).

(٧) في [جـ]: (النجاز).

(٨) في [أ، ب، جـ، ط]: (يخصص).

(٩) في [أ، ب، ط]: (الحماحم).

٣٢٧٣٥- **حدثنا** عبدالأعلى عن (الجريري)[١] عن (أبي)[٢] العلاء قال: قالوا لمطرف: هذا عبد الرحمن بن الأشعث قد أقبل، فقال مطرف: والله لقد (نزى بين)[٣] (أمرين)[٤]: لئن ظَهر لا يقوم لله دين، ولئن ظُهر عليه لا (يزالون)[٥] أذلة إلى يوم القيامة.

٣٢٧٣٦- **حدثنا** ابن فضيل عن عطاء بن السائب قال: أخبرني غير واحد أن قاضياً من قضاة أهل الشام أتى عمر فقال: يا أمير المؤمنين رأيت رؤيا أفظعتني، قال: وما رأيت؟ قال: رأيت الشمس والقمر يقتتلان، والنجوم معهما نصفين، قال: فمع أيهما كنت؟ (قال)[٦]: كنت مع القمر على الشمس، فقال عمر: ﴿وَجَعَلْنَا ٱلَّيْلَ وَٱلنَّهَارَ ءَايَتَيْنِ فَمَحَوْنَآ ءَايَةَ ٱلَّيْلِ وَجَعَلْنَآ ءَايَةَ ٱلنَّهَارِ مُبْصِرَةً﴾ [الإسراء: ١٢]، فانطلق فوالله لا تعمل لي (عملاً)[٧] أبداً[٨].

٣٢٧٣٧- قال عطاء: فبلغني أنه قتل مع معاوية يوم صفين.

٣٢٧٣٨- **حدثنا** ابن فضيل عن عطاء قال: اجتمع عيدان في يوم (فقام)[٩] الحجاج في العيد الأول (فقال)[١٠]: من شاء أن يجمع معنا فليجمع، ومن شاء أن

---

(١) في [أ، ب، ط]: (الحريري).

(٢) سقط من: [أ، ح، ط، هـ].

(٣) في [أ، ط، هـ]: (رابني)، وفي [س]: (بدا).

(٤) في [هـ]: (أمران).

(٥) في [أ، ط، هـ]: (يزالوا)، وفي [م]: (تزالوا).

(٦) سقط في [ط]: (قال).

(٧) سقط في [ط]: (عملاً).

(٨) مجهول؛ لإبهام شيخ عطاء.

(٩) في [ط، هـ]: (فقال).

(١٠) سقط من: [هـ].

١٤٥/١١ ينصرف فلينصرف ولا حرج، فقال أبو البختري وميسرة: ماله قاتله/ الله، من أين سقط على هذا؟

٣٢٧٣٩- **حدثنا** أبو أسامة قال: حدثنا سفيان عن واصل الأحدب قال: رأى إبراهيم أمير حلوان (يمر)[١] (بدوابه)[٢] في زرع (قوم)[٣]، فقال إبراهيم: الجور في الطريق، خير من (الجور في)[٤] الدين.

٣٢٧٤٠- **حدثنا** أبو أسامة قال: حدثنا زائدة قال: حدثنا عبدالملك بن عمير عن ربعي عن أبي موسى قال: قال عمرو بن العاص: لئن كان أبو بكر وعمر تركا هذا المال وهو يحل لهما منه شيء لقد غُبِنَا ونقص رأيهما، ولعمر الله (ما)[٥] كانا (بمغبونين)[٦] ولا (ناقصي)[٧] الرأي، و(لئن)[٨] كانا امرأين يحرم عليهما من هذا المال الذي أصبنا بعدهما لقد هلكنا، وأيم الله ما جاء الوهم إلا من قبلنا[٩].

٣٢٧٤١- **حدثنا** أسود بن عامر قال: حدثنا جرير بن حازم قال: سمعت محمد ابن سيرين قال: بعث علي بن أبي طالب قيس بن سعد أميراً على مصر، قال:
١٤٦/١١ فكتب إليه معاوية وعمرو بن العاص بكتاب فأغلظا له فيه وشتماه/ وأوعداه،

---

(١) في [هـ]: (يسير).

(٢) سقط من: [هـ]، وفي [أ، ب]: (وأنه).

(٣) سقط من: [هـ].

(٤) سقط من: [أ، ب، ط].

(٥) في [ط، هـ]: (إن).

(٦) في [ط، هـ]: (لمغبونين).

(٧) في [ب، ط]: (ناقص).

(٨) في [هـ]: (لكن).

(٩) صحيح.

فكتب إليهما بكتاب (لين)[١] (يقاربهما)[٢] (ويطمعهما)[٣] في نفسه، [٤]قال: فلما أتاهما الكتاب كتبا إليه بكتاب (لين)[٥] يذكران فضله و(يطمعانه)[٦] فيما قبلهما، فكتب إليهما بجواب كتابهما الأول يغلظ (لهما)[٧]، فلم يدع شيئاً إلا قاله، فقال أحدهما للآخر: لا، والله ما نطيق نحن قيس بن سعد، ولكن تعال نمكر به عند علي، قال: فبعثا بكتابه الأول إلى علي، قال: فقال له أهل الكوفة: عدو الله قيس ابن سعد فاعزله، فقال علي: ويحكم أنا والله أعلم هي (والله)[٨] إحدى فعلاته، فأبوا إلا عزله فعزله، وبعث محمد بن أبي بكر، فلما قدم على قيس بن سعد قال له قيس: انظر ما آمرك به، إذا كتب إليك معاوية بكذا وكذا فاكتب إليه بكذا (وكذا)[٩]، وإذا (صنع)[١٠] (كذا)[١١] فاصنع كذا، وإياك أن تخالف ما أمرتك به، والله لكأني أنظر إليك إن فعلت قد قتلت، ثم أدخلت (في)[١٢] جوف حمار فأحرقت بالنار، قال: ففعل ذلك به[١٣].

---

(١) في [أ، ط، هـ]: (لأن).

(٢) في [هـ]: (يغار بهما).

(٣) في [أ]: (ويطمعها)، وفي [ب]: (ويصعهما)، وفي [ط]: (يطعهما).

(٤) في [هـ]: زيادة (قال).

(٥) سقط من: [هـ]، وفي [أ، ط]: (لأن).

(٦) في [ط]: (يطعمانه).

(٧) سقط من: [، ط، هـ].

(٨) سقط من: [أ، ح، ط، هـ].

(٩) سقط من [جـ]: (وكذا).

(١٠) في [ط]: (ضع).

(١١) في [هـ]: (بكذا).

(١٢) سقط من: [أ، ك، هـ].

(١٣) منقطع؛ محمد بن سيرين لم يدرك ذلك.

٣٢٧٤٢- [حدثنا أسود بن عامر قال: حدثنا جرير بن حازم عن محمد بن سيرين قال: ما علمت أن علياً اتهم في قتل عثمان حتى بويع، فلما بويع اتهمه الناس][(١)(٢)]./ ١٤٧/١١

٣٢٧٤٣- حدثنا أسود بن عامر قال: حدثنا جرير بن حازم عن محمد بن سيرين قال: قال قيس بن سعد بن عبادة: لولا أن يمكر الرجل حتى يفجر لمكرت بأهل الشام مكراً يضطربون يوماً إلى الليل[(٣)].

٣٢٧٤٤- حدثنا معاذ بن معاذ عن أبي معدان عن مالك بن (دينار)[(٤)] قال: شهدت الحسن (ومالك بن دينار)[(٥)] ومسلم بن يسار و(سعيداً)[(٦)] يأمرون بقتال الحجاج مع ابن الأشعث، فقال الحسن: إن (الحجاج)[(٧)] (عقوبة جاءت)[(٨)] من السماء (أفتستقبل)[(٩)] عقوبة الله بالسيف.

٣٢٧٤٥- حدثنا أبو سفيان الحميري قال: حدثنا خالد بن محمد القرشي قال: قال عبد الملك بن مروان: من أراد أن يتخذ جارية [للتلذذ فليتخذها بربرية، ومن

---

(١) سقط الخبر من: [ك].

(٢) منقطع؛ ابن سيرين لا يروي عن علي ﷺ.

(٣) صحيح.

(٤) في [ط]: (دينا).

(٥) كذا في النسخ، ولم ترد هذه الجملة في تاريخ ابن عساكر.

(٦) في [أ، ط، هـ]: (سعداً).

(٧) في [ط، هـ]: (للحجاج).

(٨) تقديم وتأخير في: [أ، ب].

(٩) في [أ، ط، هـ]: (فليستقبل)، وفي [ك، م]: (فلتستقبل)، وانظر: الدر المنثور ٦١٨/٤، وطبقات ابن سعد ١٦٤/٧، وتاريخ ابن عساكر ١٧٧/١٢، والاستقصاء ٣٩/٦، وتاريخ الإسلام ٣٢٢/٦.

أراد أن يتخذها للولد فليتخذها فارسية، ومن أراد أن يتخذها للخدمة فليتخذها رومية.

٣٢٧٤٦- **حدثنا** الفضل بن دكين قال: حدثنا ابن أبي (غَنِيَّة)[١] عن شيخ[٢] من أهل المدينة قال: قال معاوية: أنا أول الملوك[٣].

٣٢٧٤٧- **حدثنا** ابن نمير عن إسماعيل بن إبراهيم عن عبدالملك/ بن عمير ١٤٨/١١
قال: قال معاوية: ما زلت أطمع في الخلافة منذ قال لي رسول الله ﷺ: **«يا معاوية إن ملكت فأحسن»**[٤].

(تم كتاب الأمراء والحمد لله رب العالمين

وصلى الله على سيدنا محمد وعلى آله وصحبه وسلم)[٥]/ ١٤٩/١١

* * *

---

(١) في [أ، جـ، ح، ط]: (عتبة).

(٢) ما بين المعكوفين بياض وكلمات غير واضحة في [ب].

(٣) مجهول؛ لإبهام الراوي.

(٤) ضعيف منقطع؛ إسماعيل ضعيف، وعبدالملك لم يدرك معاوية، أخرجه ابن أبي عاصم في الآحاد (٥٢٢)، والطبراني ١٩(٨٥٠)، والبيهقي في دلائل النبوة ٦/٤٤٦، والآجري في الشريعة (١٩٦٦)، وابن عساكر ٥٩/١١٠، وبنحوه أخرجه أحمد ٤/١٠١ (١٦٩٧٥)، وأبويعلى (٧٣٨٠).

(٥) سقط من: [أ، ط]، وجاء بعد هذه الجملة في نسخة [ك]: (بحمد الله وعونه وحسن توفيقه، نسخة: عبدالله بن محمد بن إبراهيم المهندس الحنفي، فرغت هذه المجلدة وما قبلها بحمد الله وله المنة والفضل وصلى الله على محمد وآله).

بسم الله الرحمن الرحيم

[٣٣] كتاب الوصايا

[١] ما جاء في الوصية (لوارث)[١]

٣٢٧٤٨- **حدثنا** أبوعبد الرحمن قال: حدثنا أبوبكر قال)[٢]: حدثنا إسماعيل (ابن عياش)[٣] عن شرحبيل بن مسلم قال: سمعت أبا أمامة الباهلي يقول: سمعت رسول الله ﷺ في خطبته عام حجة الوداع يقول: **«إن الله (قد)[٤] أعطى كل ذي حق حقه فلا وصية لوارث»**[٥].

٣٢٧٤٩- [٦]**حدثنا** يزيد بن هارون عن (سعيد)[٧] عن قتادة عن شهر بن حوشب عن عبد الرحمن بن غنم عن عمرو بن خارجة عن النبي ﷺ قال: **«لا**

---

(١) في [ط، هـ]: (للوارث).

(٢) سقط من: [ب، ط، هـ].

(٣) سقط من: [أ، ط، هـ].

(٤) بياض في: [جـ]، وسقط من: [أ، ط، هـ].

(٥) حسن؛ إسماعيل بن عياش صدوق، أخرجه أحمد (٢٢٢٩٤)، وأبوداود (٢٨٧٠)، والترمذي (٢١٢٠)، وابن ماجه (٢٧١٣)، والطيالسي (١١٢٧)، وعبدالرزاق (٧٢٧٧)، وسعيد بن منصور (٤٢٧)، والطحاوي في شرح المشكل (٣٦٣٣)، والطبراني (٧٦١٥)، والدارقطني ٤١/٣، وابن عدي ٢٩٠/١، وأبونعيم في أخبار أصبهان ٢٢٨/٢، والبيهقي ٢١٢/٦.

(٦) في [م]: زيادة (حدثنا أبوبكر قال).

(٧) في [هـ، ف]: (سعد).

وصية لوارث»[١].

٣٢٧٥٠- [٢]**حدثنا** أبو خالد الأحمر عن حجاج عن أبي إسحاق عن الحارث عن علي قال: ليس لوارث وصية[٣]./ ١٥٠/١١

٣٢٧٥١- **حدثنا** ملازم بن عمرو عن عبد الله بن بدر قال: سأل رجل ابن عمر فقال: يا ابن عمر ما ترى في الوصية للوارث؟ (فانتهره)[٤] وقال: هل قاربت الحرورية؟ فقال: لا (تجوز)[٥] الوصية للوارث[٦].

٣٢٧٥٢- **حدثنا** ابن إدريس عن هشام عن الحسن وابن سيرين قالا: ليس لوارث وصية، إلا إن (يشاء)[٧] الورثة.

٣٢٧٥٣- **حدثنا** ابن مهدي عن سفيان عن أبي مسكين عن سعيد بن جبير قال: ليس لوارث وصية.

* * *

---

(١) منقطع حكماً؛ شهر بن حوشب مدلس، أخرجه أحمد (١٧٦٦٩)، وعبدالرزاق (١٦٣٠٧)، وابن ماجه (٢٧١٢)، والبيهقي ١٥٢/٤، والطبراني ١٧/(٦٥)، والدارقطني ١٥٢/٤، وابن أبي عاصم في الآحاد (٧٨٩)، وابن عبدالبر في التمهيد ٢٩٩/١٤.

(٢) زيادة في [م]: (حدثنا أبوبكر قال).

(٣) ضعيف منقطع حكماً؛ الحارث ضعيف، وحجاج مدلس، وكذلك أبوإسحاق، وقد ورد مرفوعاً عند البيهقي ٢٦٧/٦، وابن عدي ٤٧/٧.

(٤) في [ب]: (فانتهن).

(٥) في [ب]: (يجوز).

(٦) صحيح.

(٧) في [ط، هـ]: (شاء).

[٢] في الرجل يستأذن ورثته (في)[١] أن يوصي بأكثر من الثلث

٣٢٧٥٤- **حدثنا** جرير عن منصور عن إبراهيم قال: إذا أوصى الرجل (بوصية)[٢] لوارث، فأجاز الورثة قبل أن يموت، (ثم رجع)[٣] الورثة بعد موته، فهم على رأس أمرهم، وإذا كان (لغير وارث زيادة على الثلث فمثل ذلك، وإذا كانت)[٤] لغير وارث ما بينه وبين الثلث فإنها جائزة./ ١٥١/١١

٣٢٧٥٥- **حدثنا** علي بن مسهر عن داود عن الشعبي عن شريح قال: إذا استأذن الرجل ورثته في الوصية فأوصى بأكثر من الثلث فطيّبوا له، فإذا نفضوا أيديهم (من قبره)[٥] فهم على رأس أمرهم، (إن شاؤا أجازوا)[٦]، وأن شاؤا لم يجيزوا.

٣٢٧٥٦- **حدثنا** ابن عيينة عن صالح بن مسلم عن الشعبي قال: سألته فقال: هم على رأس أمرهم.

٣٢٧٥٧- [٧]**حدثنا** محمد بن بكر عن ابن جريج عن (ابن)[٨] طاوس عن أبيه قال: يرجعون إن شاؤا.

---

(١) زيادة من [أ، ب، جـ، ح].

(٢) في [أ، ط، هـ]: (الوصية).

(٣) في [أ، هـ]: (لم ترجع).

(٤) سقط من: [أ، ط، ك، هـ].

(٥) سقط من: [أ، ب].

(٦) سقط في [ب]: ما بين القوسين.

(٧) زيادة في [م]: (حدثنا أبوبكر قال).

(٨) سقط من: [أ، ط، هـ].

٣٢٧٥٨- **حدثنا** عبدالأعلى عن يونس عن الحسن في رجل أوصى بأكثر من الثلث برضا (من)[١] الورثة، فلما مات أنكروا ذلك، قال: هو جائز عليهم./ ١٥٢/١١

٣٢٧٥٩- **حدثنا** محمد بن بكر عن ابن جريج قال: كان عطاء يقول: جائز، قد أذنوا.

٣٢٧٦٠- **حدثنا** غندر عن شعبة عن حماد أنه قال في الرجل يوصي بأكثر من الثلث: يجيزه الورثة ثم يرجعون فيه، قال: ليس لهم أن يرجعوا.

٣٢٧٦١- وقال الحكم: إن شاؤا رجعوا فيه.

٣٢٧٦٢- **حدثنا** ابن أبي (غنية)[٢] عن أبيه عن الحكم قال: إذا أوصى الرجل فزاد على الثلث فاستأذن ابنه في حياته فأذن له، فإذا مات فعاد إلى ابنه، إن شاء أجازه وإن شاء رده.

٣٢٧٦٣- **حدثنا** وكيع عن المسعودي عن أبي عون عن القاسم بن عبدالرحمن أن رجلاً استأذن ورثته في مرضه في أن يوصي بأكثر/ من الثلث فأذنوا له، فلما مات رجعوا، فسئل ابن مسعود عن ذلك فقال: (ذلك)[٣] لهم ذلك (التكره)[٤] لا يجوز[٥]. ١٥٣/١١

٣٢٧٦٤- [٦]**حدثنا** وكيع قال: حدثنا سفيان عن منصور عن إبراهيم عن داود ابن أبي هند عن عامر.

---

(١) سقط من: [أ، ب، ز، ط، هـ].

(٢) في [أ، هـ]: (عيينة).

(٣) سقط من: [أ، جـ، ط، هـ].

(٤) ورد في [أ، ب]: (الكره).

(٥) منقطع؛ القاسم لم يسمع من ابن مسعود.

(٦) ورد زيادة في [م]: (حدثنا أبوبكر قال).

٣٢٧٦٥- وعن خالد عن ابن سيرين عن شريح قال: إذا أوصى الرجل في مرضه بأكثر من الثلث لغير وارث أو لوارث فأذن الورثة ثم مات، فلهم أن يرجعوا.

٣٢٧٦٦- **حدثنا** غندر عن شعبة عن يزيد بن خالد الدالاني قال: سمعت أبا عون محمد بن (عبيدالله)[١] يحدث عن القاسم بن عبدالرحمن عن أبيه عن عبدالله أنه قال في الرجل يوصي بأكثر من الثلث يجيزه الوارث ثم لا يجيزه بعد (موته)[٢]، قال: ذلك التكره لا (يجوز)[٣][٤].

* * *

[٣] الرجل يوصي بالوصية ثم يوصي بأخرى بعدها

٣٢٧٦٧- **حدثنا** عبد الأعلى أو هشيم عن يونس عن الحسن قال: / إذا أوصى ١٥٤/١١
بوصية ثم أوصى بأخرى بعدها قال: يؤخذ (بالأخرى)[٥] (منهما)[٦].

٣٢٧٦٨- **حدثنا** ابن عيينة عن عمرو بن دينار عن عطاء وطاوس وأبي الشعثاء قالوا: يؤخذ بآخر (الوصية)[٧].

٣٢٧٦٩- **حدثنا** عبدالأعلى عن يونس عن هشام عن الحسن أن رجلاً أوصى

---

(١) في [جـ]: (عبدالله).

(٢) في [أ، ب]: (بعد ذلك).

(٣) في [أ، ب]: (تجوز).

(٤) منقطع حكماً؛ عبدالرحمن بن عبدالله بن مسعود لم يسمع من أبيه إلا أحاديث معلومة.

(٥) في [س]: (بالآخرة).

(٦) في [أ، ب، جـ]: (منها).

(٧) في [س]: (وصية).

فدعا ناساً فقال: أشهدكم أن غلامي فلاناً (إن)[١] حدث بي (حادث)[٢] فهو حر، [فخرجوا من عنده فقيل له: اعتقت فلاناً وتركت فلاناً وكان أحسن بلاء، (فقال)[٣]: ردوا علي البينة، (أشهدكم أني قد)[٤] رجعت في عتق فلان، وأن فلاناً - لعبده الآخر - إن حدث بي حدث فهو حر][٥]، فمات الرجل فقال الأول: أنا حر، وقال الآخر: أنا حر، فاختصما إلى عبد الملك بن مروان، فرد عتق الأول وأجاز عتق الآخر.

١٥٥/١١ ٣٢٧٧٠- **حدثنا** عبدالأعلى (عن معمر)[٦] عن الزهري قال: إذا/ أوصى الرجل بوصية ثم نقضها فهي الآخرة، وإن لم ينقضها فإنهما (تجوزان)[٧] جميعاً في ثلثه بالحصص.

٣٢٧٧١- **حدثنا** زيد بن الحباب (عن حماد)[٨] بن سلمة عن عمرو ابن شعيب أن ابن أبي ربيعة كتب إلى عمر بن الخطاب: [٩]الرجل يوصي بوصية ثم يوصي بأخرى، قال: أملكهما آخرهما[١٠].

* * *

(١) سقط من: [ب].

(٢) في [م]: (حدث).

(٣) في [جـ]: (قال).

(٤) في [هـ]: (ففعلوا فقال)، وسقط من: [ح، ط، و].

(٥) سقط في [أ، ب]: ما بين المعكوفين.

(٦) سقط من: [أ، ب].

(٧) في [ب]: (يجوزان).

(٨) في [جـ]: (عن سلمة).

(٩) زيادة في [أ، ب، جـ، م]: (في).

(١٠) منقطع؛ عمرو بن شعيب لم يدرك عمر.

[٤] في الرجل يوصي لرجل بوصية فيموت الموصى له قبل الموصِي

٣٢٧٧٢- [(١)]حدثنا حفص عن أشعث عن أبي إسحاق عن الحارث عن علي في رجل أوصى لرجل فمات الذي أوصى له قبل أن يأتيه، قال: هي لورثة الموصى له[(٢)].

٣٢٧٧٣- حدثنا حفص قال: سألت (عمراً)[(٣)] عنه قال: كان الحسن/ يقول: هي لورثة الموصى له. ١٥٦/١١

٣٢٧٧٤- حدثنا (عبدة عن سعيد)[(٤)] عن أبي معشر عن إبراهيم قال: إذا أوصى لرجل - وهو ميت يوم يوصي له - فإن الوصية ترجع إلى ورثة الموصي[(٥)]، وإذا أوصى لرجل ثم مات فإن الوصية لورثة الموصى له.

٣٢٧٧٥- حدثنا ابن علية عن خالد عن أبي قلابة قال: لا وصية لميت.

٣٢٧٧٦- [حدثنا وكيع عن سفيان عن جابر عن الشعبي قال: لا وصية لميت][(٦)].

٣٢٧٧٧- حدثنا عبدالأعلى عن معمر عن الزهري في الرجل يوصي الوصية فيموت الذي أوصي له قبل الذي أوصى قال: ليس له شيء، إنه أوصى له وهو ميت.

---

(١) زيادة في [م]: (حدثنا أبوبكر قال).

(٢) ضعيف؛ لضعف الحارث وأشعث.

(٣) في [هـ]: (عمر).

(٤) في [أ، ح، ط، هـ]: (غندر عن شعبة) ورواية سعيد عن أبي معشر أشهر، وقد أخرج بنحوه الدارمي (٣٢٤٧) من طريق سعيد.

(٥) زيادة في [أ، ب]: (له).

(٦) سقط الخبر من: [أ، جـ، ح، ط، هـ].

٣٢٧٧٨- **حدثنا** جرير عن مغيرة عن حماد في الرجل يوصي بالوصية فيموت الموصى له قبل الذي أوصى قال: تبطل، (وإن)[١] مات/ الذي أوصى ثم الذي أوصي له، كان لورثته. ١٥٧/١١

* * *

[٥] في الرجل يوصي لرجل بثلث ماله ثم أفاد بعد ذلك مالا

٣٢٧٧٩- [٢]**حدثنا** هشيم عن مغيرة[٣] عن إبراهيم في رجل أوصى لرجل بثلث ماله، وأفاد مالاً قبل أن يموت ثم مات، قال: له الثلث الذي أوصى له، وله ثلث ما أفاد.

٣٢٧٨٠- [٤]**حدثنا** حفص عن سعيد عن قتادة عن خلاس عن علي في رجل أوصى بثلث ماله وقتل خطأ، قال: الثلث داخل في ديته[٥].

٣٢٧٨١- **حدثنا** حفص عن أشعث عن أبي إسحاق عن الحارث عن علي قال: له ثلث ماله، (وثلث ديته)[٦][٧].

٣٢٧٨٢- **حدثنا** محمد بن أبي عدي عن أشعث عن الحسن في الرجل (إذا)[٨]

---

(١) في [م]: (فإن).

(٢) زيادة في [م]: (حدثنا أبوبكر قال).

(٣) في [هـ]: زيادة (عن أبي معشر).

(٤) زيادة في [م]: (حدثنا أبوبكر قال).

(٥) ضعيف؛ سعيد اختلط.

(٦) سقط من: [أ، جـ، ح، ط، هـ].

(٧) ضعيف؛ لضعف الحارث والأشعث.

(٨) سقط من: [ط، هـ].

١٥٨/١١ أوصى بثلث ماله (فقتل)[١] خطأ، قال: يدخل ثلث الدية في ثلث ماله./

٣٢٧٨٣- **حدثنا** عباد عن أشعث عن الشعبي قال: أهل الوصية شركاء في الوصية، إن زادت وإن نقصت.

٣٢٧٨٤- قال: فأخبرت به ابن سيرين فأعجبه ذلك.

٣٢٧٨٥- **حدثنا** زيد بن الحباب عن ابن لهيعة عن يزيد بن أبي حبيب عن عمر ابن عبد العزيز في رجل أوصى لرجل بوصية ثم جاءه مال أو أفاد مالاً، قال: لا يدخل (فيه)[٢].

* * *

[٦] في الرجل يوصي للرجل بشيء من ماله

٣٢٧٨٦- [٣]**حدثنا** حفص عن الأعمش عن إبراهيم قال: إذا أوصى الرجل للرجل بخمسين درهماً عجلت له من العين، وإذا أوصى بثلث أو ربع كان في العين والدين.

٣٢٧٨٧- **حدثنا** حفص عن عمرو عن الحسن في الرجل يوصي للرجل بخمسين درهما من (ماله)[٤] قال: يعجل ما بينه وبين ثلث العين.

* * *

[٧] في رجل أوصى لبني عمه وهم رجال ونساء

٣٢٧٨٨- [٥]**حدثنا** ابن مبارك عن يعقوب عن عطاء وقتادة.

---

(١) في [م]: (وقتل).

(٢) سقط من: [أ، ب].

(٣) زيادة (حدثنا أبوبكر) في: [م].

(٤) في [ط، هـ]: (مال).

(٥) زيادة (حدثنا أبوبكر) في: [م].

٣٢٧٨٩- وعن مطر عن الحسن في رجل أوصى لبني عمه رجال ونساء
١٥٩/١١ قالوا: / للذكر مثل حظ الأنثى إلا أن يكون، قال: للذكر مثل حظ الأنثيين.

٣٢٧٩٠- **حدثنا** وكيع قال: حدثنا سفيان عن طلحة بن الأعلم الحنفي عن الشعبي أن رجلاً أوصى (لأرامل)[١] بني حنيفة فقال الشعبي: هو للرجال والنساء ممن خرج من كمرة حنيفة.

* * *

[٨] في رجل قال: لبني فلان يعطى الأغنياء

٣٢٧٩١- [٢]**حدثنا** أبو داود الطيالسي عن وهيب عن يونس عن الحسن في الرجل يقول: لبني فلان كذا وكذا، قال: هو (لغنيهم وفقيرهم)[٣] وذكرهم وأنثاهم.

* * *

[٩] في رجل له دور فأوصى بثلثها أيجمع له في موضع أم لا؟

٣٢٧٩٢- [٤]**حدثنا** حماد بن خالد عن عبد الله بن جعفر عن سعد بن إبراهيم قال: سألت القاسم عن رجل كانت له مساكن فأوصى بثلث كل مسكن له، قال: (يخرج)[٥] حتى يكون في مسكن واحد.

---

(١) في [ز، ف]: (بأرامل).

(٢) (حدثنا أبوبكر قال) زيادة في: [م].

(٣) في [أ، ب]: (لفقيرهم وغنيهم).

(٤) (حدثنا أبوبكر قال) زيادة في: [م].

(٥) (فخرج) في: [م].

٣٢٧٩٣- **حدثنا** يعلى عن عبد الملك عن عطاء في رجل أوصى/ بثلث ماله ١٦٠/١١ وأشياء سوى ذلك، وترك داراً (تكون)[١] ثلثها أيعطاها الموصى له بالثلث، قال: لا، ولكن يعطى بالحصة من المال والدار.

* * *

[١٠] في رجل قال: ثلثي ثلاثمائة: لفلان [(مائة)[٢]، ومائة لفلان][٣]

٣٢٧٩٤- **حدثنا** حفص عن أشعث عن الحكم وحماد عن إبراهيم أنه سئل عن رجل قال: ثلثي ثلاثمائة درهم: مائة لفلان، ومائة لفلان، وما بقي (من ثلثي فهو لفلان؟ قال: فلفلان مائة، ولفلان مائة، وما بقي)[٤] فلفلان، وإن لم يبق شيء فليس بشيء.

* * *

[١١] إذا قال: ثلثي لفلان، فإن مات فهو لفلان

٣٢٧٩٥- **حدثنا** زيد بن حباب عن حماد بن سلمة عن قتادة عن سعيد بن المسيب في رجل أوصى، (قال)[٥]: ثلثي لفلان، فإن مات فهو لفلان، قال: هو للأول.

٣٢٧٩٦- **حدثنا** زيد بن (الحباب)[٦] عن حماد بن سلمة عن قتادة عن الحسن قال: هو للأول.

---

(١) في [أ، ط، هـ]: (يكون).

(٢) سقط من: [أ].

(٣) سقط من: [ب].

(٤) سقط من: [أ، جـ، ح، ط، هـ].

(٥) زيادة من [جـ، م]: (قال).

(٦) في [ط، هـ]: (حباب).

٣٢٧٩٧- **حدثنا** زيد بن حباب عن حماد عن قتادة عن حميد بن عبدالرحمن
١٦١/١١ قال: يجري كما قال./

٣٢٧٩٨- **حدثنا** زيد بن حباب عن حماد عن هشام بن عروة عن أبيه مثله.

* * *

[١٢] في الوصية لليهودي والنصراني من رآها جائزة

٣٢٧٩٩- **حدثنا** عبد الوهاب الثقفي عن يحيى بن سعيد قال: بلغني أن صفية أوصت لقرابة لها بمال عظيم أو كثير من اليهود كانوا ورثتها لو كانوا مسلمين، ورثها غيرهم من المسلمين، وجاز لهم ما أوصت[١].

٣٢٨٠٠- **حدثنا** وكيع (عن)[٢] سفيان عن ليث عن نافع أن صفية أوصت لقرابة لها يهودي[٣].

٣٢٨٠١- **حدثنا** معاذ عن أشعث عن محمد قال: وصية الرجل جائزة لذمي كان أو لغيره.

٣٢٨٠٢- **حدثنا** أبو معاوية عن حجاج عن الحكم عن إبراهيم قال: كان
١٦٢/١١ يقول: الوصية لليهودي والنصراني والمجوسي و(المملوك)[٤] جائزة./

٣٢٨٠٣- **حدثنا** ابن إدريس عن ليث عن عطاء أن امرأة من أزواج النبي ﷺ أوصت لقرابة لها من اليهود[٥].

---

(١) منقطع؛ يحيى بن سعيد لم يدرك صفية.

(٢) في [م]: (قال: حدثنا).

(٣) منقطع ضعيف؛ لضعف ليث، ونافع لا يروي عن صفية، أخرجه الدارمي (٣٢٩٨)، وأخرجه عبدالرزاق (٩٩١٤) و(١٩٣٤٢) من حديث نافع عن ابن عمر أن صفية.

(٤) في [ط، هـ]: (للملوك).

(٥) ضعيف منقطع؛ ليث ضعيف، عطاء لم يدرك أزواج النبي ﷺ.

٣٢٨٠٤- **حدثنا** وكيع قال: حدثنا سفيان عن جابر عن عامر قال: لا بأس أن يوصي لليهودي والنصراني.

٣٢٨٠٥- **حدثنا** عبد الرحيم بن سليمان عن شعبة عن قتادة: ﴿إِلَّآ أَن تَفۡعَلُوٓاْ إِلَىٰٓ أَوۡلِيَآئِكُم مَّعۡرُوفٗا﴾ [الأحزاب: ٦]، قال: أولياؤك من أهل الكتاب، يقول: وصية ولا ميراث لهم.

٣٢٨٠٦- **حدثنا** عمر بن (هارون)[١] عن ابن جريج عن عطاء قال: سمعه وهو يسأل عن الوصية لأهل الشرك قال: لا بأس بها.

* * *

[١٣] في الوصية إلى المرأة

٣٢٨٠٧- **حدثنا** ابن عيينة عن عمرو بن دينار أن عمر أوصى/إلى حفصة[٢]. ١٦٣/١١

٣٢٨٠٨- **حدثنا** وكيع قال: حدثنا أبو(جناب)[٣] عن أبي عون الثقفي أن رجلاً أوصى إلى امرأته فأجاز ذلك شريح.

٣٢٨٠٩- **حدثنا** أبو أسامة عن (عمر بن)[٤] عمرو الأزدي قال: حدثتني خالتي، وكانت امرأة إبراهيم قالت: أوصى إلي إبراهيم بشيء من وصيته.

٣٢٨١٠- **حدثنا** عبدة عن عبد الملك عن عطاء قال: لا تكون المرأة وصياً، فإن فعل نظر إلى رجل يوثق به فجعل ذلك إليه.

---

(١) في [أ، ب، ط، هـ]: (مروان).

(٢) منقطع؛ عمرو بن دينار لم يدرك عمر.

(٣) في [أ، ب]: (حبان)، وفي [ف]: (حباب).

(٤) سقط من: [ب].

٣٢٨١١- وسمعت وكيعا يقول: قال سفيان: تكون وصياً، رب امرأة خير من رجل.

* * *

[١٤] رجل أوصى (للمحاويج)[١] أين يجعل؟

٣٢٨١٢- **حدثنا** وكيع عن سفيان عن معمر عن رجل عن عكرمة في رجل أوصى وصية للمحوجين، قال: يجعل في القرابة، فإن لم يكونوا (ففي الموالي)[٢]، فإن لم يكونوا (ففي الجيران)[٣].

* * *

[١٥] في الرجل يوصي بثلثه لغير ذي قرابة: (من أجازه)[٤]

١٦٤/١١

٣٢٨١٣- **حدثنا** ابن علية عن أيوب عن محمد قال: قال/ عبيدالله بن عبدالله بن معمر: في الوصية من سمى: جعلناها حيث سمى، ومن قال: حيث أمر الله: جعلناها في قرابته.

٣٢٨١٤- **حدثنا** (معتمر)[٥] عن أبيه عن الحسن في الرجل يوصي للأباعد ويترك الأقارب، قال: تجعل وصيته ثلاثة أثلاث: للأقارب ثلثان، وللأباعد ثلث.

---

(١) في [م]: (للمحاوج).

(٢) في [جـ، م]: (فللموالي).

(٣) في [جـ، م]: (فللجيران).

(٤) زيادة (من أجازه) من: [جـ، م].

(٥) في [أ، ب، جـ]: (معمر).

٣٢٨١٥- وأما محمد بن كعب (فقال)[١]: إنما هو مال، أعطاه الله، يضعه حيث أحب.

٣٢٨١٦- **حدثنا** معتمر عن حميد عن ابن سيرين قال: ضعوها حيث أمر بها.

٣٢٨١٧- **حدثنا** ابن مهدي عن (همام)[٢] (أن)[٣] قتادة سئل عن الرجل/ ١٦٥/١١ يوصي لغير قرابته، قال: كان سالم وسليمان بن يسار وعطاء يقولون: (هي)[٤] لمن (أوصى)[٥] له بها.

٣٢٨١٨- **حدثنا** الضحاك بن مخلد عن ابن جريج عن عطاء قال: قلت: أوصى (إنسان)[٦] في سبيل الله (وفي المساكين)[٧] وترك قرابة محتاجين، قال: وصيته حيث أوصى بها.

٣٢٨١٩- **حدثنا** (الضحاك بن مخلد)[٨] عن ابن جريج عن ابن أبي مليكة قال: أمرهم بأمر، فإن خالفوا جاز و(بئس ما صنعوا)[٩].

٣٢٨٢٠- و(قد كان)[١٠] عطاء قال: ذو القرابة أحق بها.

---

(١) في [أ، ب، جـ]: (قال).

(٢) في [أ، ح، ط، هـ]: (حماد)، وابن مهدي يروي عن الحمادين ولذلك فهو يسمي والداهما.

(٣) سقط من: [جـ]، وفي [أ، ط، هـ]: (عن).

(٤) في [م]: (هو).

(٥) في [ط، هـ]: (يوصى).

(٦) في [هـ]: (رجل).

(٧) سقط من: [هـ].

(٨) في [هـ]: (محمد بن بكر).

(٩) في [ط، هـ]: (مضى ما منعوا).

(١٠) في [هـ]: (أن).

٣٢٨٢١- **حدثنا** وكيع قال: حدثنا إسرائيل عن جابر عن عامر قال: للرجل ثلثه يطرحه في البحر (إن شاء)[١].

* * *

[١٦] من قال: يرد على ذي القرابة

١٦٦/١١ ٣٢٨٢٢- **حدثنا** معتمر عن حميد عن الحسن في رجل يوصي/ للأباعد ويترك الأقارب، قال: تجعل وصيته ثلاثة أثلاث: للأقارب ثلثان، وللأباعد ثلث.

٣٢٨٢٣- **حدثنا** الضحاك عن ابن جريج عن ابن طاوس عن أبيه قال: كان لا يرى الوصية (إلا)[٢] لذوي الأرحام أهل الفقر، فإن أوصى بها لغيرهم (انتزعت)[٣] منهم فردت إليهم، فإن لم يكن فيهم فقراء فلأهل الفقر (ما)[٤] كانوا وإن (سمى)[٥] أهلها (الذين أوصى)[٦] لهم.

٣٢٨٢٤- **حدثنا** ابن مهدي عن حماد بن سلمة عن عطاء بن أبي ميمونة قال: سألت (العلاء)[٧] بن زياد ومسلم بن يسار عن الوصية، فدعا بالمصحف (فقرأ)[٨]:
١٦٧/١١ ﴿إِن تَرَكَ خَيْرًا ٱلْوَصِيَّةُ (لِلْوَٰلِدَيْنِ)[٩] وَٱلْأَقْرَبِينَ﴾ [البقرة: ١٨٠]، قالا: /هي للقرابة.

---

(١) سقط من: [جـ].

(٢) سقطت من: [جـ].

(٣) في [ط، هـ]: (نزعت).

(٤) في [هـ]: (من).

(٥) سقط من: [ب]، وفي [هـ]: (بقي).

(٦) في [هـ]: (إلا من يوصى).

(٧) في [ب]: (الولاء).

(٨) في [ب]: (فقال).

(٩) في [هـ]: (فللوالدين).

٣٢٨٢٥- **حدثنا** ابن مهدي عن همام (عن)[١] قتادة عن الحسن وعبدالملك بن يعلى قالا: ترد على قرابته.

٣٢٨٢٦- **حدثنا** حفص عن حميد عن أنس أن أبا طلحة (أتى)[٢] النبي ﷺ فقال: يا رسول الله إني جعلت حائطي لله، ولو استطعت أن أخفيه لم أظهره، فقال النبي ﷺ: **«اجعله في فقراء أهلك»**[٣].

* * *

[١٧] الرجل يوصي بالوصية في مرضه ثم يبرأ فلا يغيّرها

٣٢٨٢٧- **حدثنا** هشيم عن يونس عن الحسن أنه كان يقول في الرجل إذا أوصى في مرضه ثم برأ فلم يغير وصيته تلك حتى يموت بعد، قال: يؤخذ بما فيها.

٣٢٨٢٨- **حدثنا** ابن مهدي عن حماد بن سلمة عن قتادة عن عبدالملك بن يعلى في رجل أوصى بوصية في مرضه فبرأ ثم تركها حتى مات، قال: جائزة./ ١٦٨/١١

* * *

[١٨] رجل مات وترك ثلاثة بنين وأوصى بمثل نصيب أحدهم

٣٢٨٢٩- **حدثنا** حفص عن داود بن أبي هند قال: سئل عامر عن رجل مات وترك ثلاثة بنين وأوصى بمثل نصيب أحدهم قال: هو رابع له الربع.

---

(١) في [هـ]: (بن).

(٢) في [جـ]: (أنا أتى)، وفي [هـ]: (جاء).

(٣) صحيح، أخرجه أحمد (١٢١٦٥)، والترمذي (٢٩٩٧)، وابن خزيمة (٢٤٥٨)، والطحاوي ٢٨٩/٣، وابن جرير في التفسير ٣٤٨/٣، والدارقطني ١٩١/٤، وابن عساكر ٤١٦/١٩، ويعقوب في المعرفة ٣٠٩/٢، والمروزي في البر (١٧٤)، والبيهقي ٢٨٠/٦، وأصله عند البخاري (١٤٦١)، ومسلم (٩٩٨).

٣٢٨٣٠- **حدثنا** وكيع عن سفيان عن منصور والأعمش عن إبراهيم قال: إذا ترك الرجل ثلاثة بنين وأوصى بمثل نصيب (أحد بنيه)[١] قال: (زد)[٢] واحدا، اجعلها من أربعة.

٣٢٨٣١- **حدثنا** وكيع قال: (ثنا)[٣] سفيان عن داود عن الشعبي قال: (زد)[٤] (واحداً)[٥] (و)[٦]اجعلها من أربعة.

* * *

[١٩] إذا ترك ابنين وأبوين وأوصى بمثل نصيب أحد الابنين

١٦٩/١١ ٣٢٨٣٢- **حدثنا** يحيى بن آدم قال: ثنا شريك عن منصور عن/ إبراهيم في رجل ترك ابنين وأبوين وأوصى بمثل نصيب أحد الابنين قال: (هي)[٧] من (ثمانية)[٨].

* * *

[٢٠] إذا ترك ستة بنين وأوصى بمثل نصيب بعض ولده

٣٢٨٣٣- **حدثنا** يحيى بن آدم قال حدثنا شريك عن منصور (ومغيرة)[٩] عن

---

(١) في [هـ]: (أحدهم).

(٢) بياض في: [هـ].

(٣) في [جـ]: (نا).

(٤) بياض في: [هـ].

(٥) في [هـ]: (واحد).

(٦) في [ب]: (أو).

(٧) في [ط، هـ]: (هو).

(٨) في [هـ]: (ثلاثة).

(٩) سقط من: [أ، جـ، ح، ط، هـ].

إبراهيم في رجل ترك ستة (بنين)[١] وأوصى بمثل نصيب بعض ولده قال: قال منصور: هي من سبعة (يدخل)[٢] معهم.

٣٢٨٣٤- وقال مغيرة: (ينقص)[٣] ولا يتم له مثل نصيب أحدهم.

* * *

[٢١] رجل أوصى (بنصفه وثلثه)[٤] وربعه

٣٢٨٣٥- **حدثنا** (أبومعاوية حدثنا)[٥] أبو عاصم الثقفي قال: لقيني إبراهيم فقال: ما تقول في رجل أوصى بنصفه وثلثه وربعه؟ قال: فلم (يكن)[٦] عندي فيها شيء، فقال إبراهيم: خذ مالا له نصف وثلث/ وربع: اثنا عشر، فخذ نصفها ستة ١٧٠/١١ وثلثها أربعة وربعها ثلاثة فاقسم المال على ثلاثة عشر، فما أصاب ستة كان لصاحب النصف، وما أصاب أربعة كان لصاحب الثلث، وما أصاب ثلاثة كان لصاحب الربع.

* * *

[٢٢] من كره أن يوصي بمثل أحد الورثة، ومن رخص فيه

٣٢٨٣٦- **حدثنا** (أبوبكر قال حدثنا)[٧]: سفيان عن منصور عن إبراهيم قال: كانوا يكرهون أن يوصي الرجل بمثل نصيب أحد الورثة حتى يكون أقل.

---

(١) في [هـ]: (سنين).

(٢) في [أ، ب]: (تدخل).

(٣) في [أ، ب]: (تنقص).

(٤) في [ط، هـ]: (بنصف ماله).

(٥) سقط من: [أ، ب، جـ، م]، وأكملها في [هـ]: من سنن سعيد بن منصور (٣٨١).

(٦) سقط من: [أ، ب].

(٧) سقط من: [أ، ب، ط، هـ].

٣٢٨٣٧- **حدثنا** إسحاق بن منصور قال: ثنا (عمارة)[١] الصيدلاني عن (ثابت)[٢] عن أنس أنه أوصى بمثل نصيب أحد ولده[٣].

* * *

[٢٣] في الرجل يوصي للرجل بسهم من ماله

١٧١/١١ ٣٢٨٣٨- **حدثنا** وكيع (ثنا)[٤] زائدة أبو قتيبة الهمداني عن (يسار بن أبي/ كريب)[٥] عن شريح أنه قضى في رجل أوصى لرجل بسهم من ماله ولم يسم قال: ترفع السهام فيكون للموصى له سهم.

٣٢٨٣٩- **حدثنا** وكيع قال: ثنا سفيان عن رجل من (أهل)[٦] خراسان عن عكرمة قال: ليس له شيء، هذا مجهول.

٣٢٨٤٠- **حدثنا** عفان قال: (ثنا)[٧] ابن مبارك عن (يعقوب بن)[٨] القعقاع عن عطاء.

---

(١) في [أ، جـ، ح، م، هـ]: (عبادة)، وانظر: سنن البيهقي ٢٧٢/٦.

(٢) في [هـ]: (حميد).

(٣) حسن؛ عمارة الصيدلاني صدوق.

(٤) في [أ]: (عن)، وفي [جـ]: (نأ).

(٥) في [أ، جـ، ح، ط، م، هـ]: (يسار أبي كريب)، وانظر: التاريخ الكبير ٤٣٢/٣ و٤٢١/٨، والكنى لمسلم ٦٩٨/٢، والإكمال ٣١٣/١، والكنى للدولابي ٩٢٤/٣، وتاريخ الطبري ٦٨٧/٢، وأخبار القضاة ٣٠٥/٢، و٣١٩/٢.

(٦) زيادة من: [م].

(٧) في [جـ]: (نا).

(٨) في [أ، ب، جـ، ص، م]: (يعقوب بن أبي).

٣٢٨٤١- (ويعقوب عن محمد)[١] بن صهيب عن عكرمة في رجل أوصى لرجل بسهم من ماله، قال: ليس بشيء لم يبين.

٣٢٨٤٢- **حدثنا** زيد بن الحباب عن حماد بن زيد عن أيوب عن إياس بن معاوية قال: كانت العرب تقول: له السدس.

٣٢٨٤٣- **حدثنا** وكيع قال: ثنا محمد (عن)[٢] أبي قيس عن (الهزيل)[٣] أن رجلاً جعل لرجل سهما من ماله، ولم يسم فقال عبد الله: له السدس[٤]./ ١٧٢/١١

٣٢٨٤٤- **حدثنا** عفان ثنا حماد بن سلمة عن حميد أن عدياً سأل إياسا فقال: السهم في كلام العرب السدس.

* * *

[٢٤] امرأة قيل لها: أوصي، فجعلوا يقولون لها: أوصي بكذا فجعلت تؤمي برأسها نعم

٣٢٨٤٥- **حدثنا** ابن مبارك عن حماد بن سلمة عن قتادة عن خلاس أن امرأة قيل لها في مرضها: أوصي بكذا، أوصي بكذا، فأومأت برأسها، فلم يجزه علي بن أبي طالب[٥].

* * *

---

(١) في [أ، ح، ط]: (ومحمد).

(٢) في [هـ]: (بن)، وأبوقيس هو عبدالرحمن بن ثروان الأودي، ومحمد هو ابن أبي ليلى.

(٣) في [هـ]: (الهذيل).

(٤) ضعيف؛ لسوء حفظ محمد بن عبدالرحمن بن أبي ليلى.

(٥) صحيح.

[٢٥] الرجل يوصي بالوصية ثم يريد أن يغيرها

٣٢٨٤٦- **حدثنا** يحيى بن سعيد عن حسين المعلم عن عمرو بن شعيب عن عبدالله بن الحارث بن أبي ربيعة أو الحارث (بن عبدالله)[١] بن أبي ربيعة قال: قلت لعمر: شيء يصنعه أهل اليمن يوصي الرجل ثم يغير وصيته، قال: ليغير ما شاء من وصيته[٢].

١٧٣/١١ ٣٢٨٤٧- **حدثنا** ابن إدريس عن ليث عن مجاهد قال: قال عمر: / ما أعتق الرجل في مرضه من رقيقه فهي وصية، إن شاء رجع فيها[٣].

٣٢٨٤٨- **حدثنا** حفص عن ابن جريج عن عطاء قال: يغير الرجل من وصيته ما شاء إلا (العتاقة)[٤].

٣٢٨٤٩- حدثنا (عبد الرحمن بن محمد المحاربي)[٥] عن الشيباني عن الشعبي قال: كل وصية إن شاء رجع فيها (غير)[٦] العتاقة.

٣٢٨٥٠- **حدثنا** ابن (مهدي)[٧] عن حماد بن سلمة عن حجاج عن الحكم عن إبراهيم قال: إذا أوصى الرجل (بوصايا وأعتق غلاماً)[٨] له: إن حدث به حدث

---

(١) سقط من: [أ، ب].

(٢) حسن؛ عبدالله بن الحارث صدوق.

(٣) ضعيف منقطع؛ ليث ضعيف، ومجاهد لم يدرك عمر.

(٤) في [أ، ط، هـ]: (العتاق).

(٥) في [هـ]: (عبدة...).

(٦) في [هـ]: (إلا).

(٧) بياض في: [هـ].

(٨) في [هـ]: (بوصية....).

الموت، قال: لا يرجع (في)[١] (العتق، ليس العتق كسائر الوصية)[٢].

٣٢٨٥١- **حدثنا** عبد الأعلى عن هشام عن الحسن قال: إذا أوصى الرجل فإنه يغير (من)[٣] وصيته ما شاء، قيل له: فالعتاقة؟ قال: / العتاقة وغير العتاقة، وإنما ١٧٤/١١
يؤخذ بآخرها.

٣٢٨٥٢- **حدثنا** الضحاك بن مخلد عن ابن جريج عن عمرو بن دينار عن طاوس أنه كان لا يرى بأساً أن يعود الرجل في عتاقته.

٣٢٨٥٣- **حدثنا** معتمر عن عاصم قال: مرض أبو العالية فأعتق مملوكا له ذكروا (له)[٤] أنه من وراء النهر، فقال: إن كان حياً فلا أعتقه، وإن كان ميتاً فهو عتيق، وذكر هذه الآية: ﴿وَلَهُ ذُرِّيَّةٌ ضُعَفَاءُ﴾.

٣٢٨٥٤- **(حدثنا)**[٥] عبدالأعلى عن هشام عن محمد قال: كانوا يوصون، فيكتب الرجل في وصيته: إن حدث بي حدث قبل أن أغير وصيتي هذه، فإن بدا له أن يغير غيّر إن شاء: العتاقة وغيرها، فإن لم يستثن في وصيته غير منها ما شاء غير العتاقة.

٣٢٨٥٥- **حدثنا** ابن علية عن روح بن القاسم عن ابن أبي نجيح عن مجاهد كان يقسم عليه قسماً: أن المعتَق عن دبر (وصية)[٦]، وأن للرجل أن يغير من وصيته ما شاء./ ١٧٥/١١

---

(١) سقط من: [أ، ب].

(٢) بياض في: [هـ]، وفي [أ، ب]: (المعتق ليس العتق كسائر العتق).

(٣) سقط من: [ط، هـ].

(٤) سقط من: [م].

(٥) سقط من: [هـ].

(٦) في [أ، ب، جـ]: (وصيته).

٣٢٨٥٦- **حدثنا** سعيد بن خثيم عن حنظلة عن طاوس قال: يرجع مولى المدبر[١] متى شاء.

* * *

[٢٦] من كان يستحب أن يكتب في وصيته إن حدث بي حدث قبل أن أغير وصيتي

٣٢٨٥٧- **حدثنا** يزيد بن هارون عن ابن عون عن نافع قال: قالت عائشة: ليكتب الرجل في وصيته: إن حدث بي حدث قبل أن أغير وصيتي هذه[٢].

٣٢٨٥٨- **(حدثنا)**[٣] وكيع عن أبي العميس عن عامر بن عبدالله بن الزبير أن ابن مسعود أوصى فكتب في وصيته: بسم الله الرحمن الرحيم، هذا ما أوصى به ابن مسعود إن حدث به حدث في مرضه هذا[٤].

١٧٦/١١ ٣٢٨٥٩- **حدثنا** عبد الأعلى عن هشام عن محمد قال: كانوا/ يوصون فيكتب الرجل (في)[٥] وصيته إن حدث بي حدث قبل أن أغير وصيتي هذه.

٣٢٨٦٠- **حدثنا** أبو داود الطيالسي عن أبي خلدة عن أبي العالية قال: أوصيت بضع عشر مرة، (أوقت وقتاً)[٦] إذا جاء الوقت كنت بالخيار.

---

(١) في [م]: زيادة (فيه).

(٢) صحيح.

(٣) سقط من: [م].

(٤) صحيح.

(٥) سقط من: [أ، ب، جـ، م].

(٦) في [هـ]: (أوفت....).

٣٢٨٦١- **حدثنا** أبو أسامة عن أبي عمير الحارث بن عمير عن أيوب عن نافع عن ابن عمر أنه كان يشترط: إن حدث بي حدث قبل (أن)[١] أغير كتابي هذا[٢].

* * *

[٢٧] الرجل يمرض فيوصي بعتق مماليكه ولا يقول في مرضي هذا

٣٢٨٦٢- **حدثنا** عبد الأعلى عن معمر عن ابن طاوس أن رجلاً من أهل اليمن أوصى فقال: فلان حر، وفلان حر - ولم يسم - إن مت في مرضي هذا، فبرأ الرجل فخاصمه (مملوكاه إلى)[٣] قاضي أهل الجند فشاور في ذلك طاوساً، فقال طاوس: هم عبيد، إنما كانت نيته إن حدث به حدث./ ١٧٧/١١

* * *

[٢٨] في رجل أوصى بجاريته لابن أخيه ثم وقع عليها

٣٢٨٦٣- **حدثنا** حفص عن عاصم عن الشعبي أنه سئل عن رجل أوصى بجاريته لابن أخيه، ثم وطئها قال: أفسد وصيته.

* * *

[٢٩] الرجل يوصي بالحج وبالزكاة تكون قد وجبت عليه قبل موته تكون من الثلث أو من جميع المال

٣٢٨٦٤- **حدثنا** جرير عن مغيرة عن حماد عن إبراهيم قال: إذا أوصى بهما فهما من الثلث يعني الحج والزكاة.

---

(١) زيادة (أن) من: [أ، ب، جـ، م].

(٢) صحيح.

(٣) في [هـ]: (بضعة عشر مملوكاً على).

٣٢٨٦٥- **حدثنا** هشيم عن مغيرة عن إبراهيم قال: إذا أوصى (بحجة)[١] ولم يكن حج فمن الثلث.

٣٢٨٦٦- [**حدثنا** هشيم عن هشام عن ابن سيرين قال: من الثلث][٢].

٣٢٨٦٧- **حدثنا** هشيم عن يونس ومنصور عن الحسن قال: هو من جميع المال./ ١٧٨/١١

٣٢٨٦٨- **حدثنا** جرير عن سليمان التيمي عن الحسن وطاوس في الرجل (تكون)[٣] عليه حجة الإسلام وتكون عليه الزكاة في ماله، قالا: يكونان (هذان)[٤] بمنزلة الدين.

٣٢٨٦٩- **حدثنا** إسماعيل بن عياش عن عبدالعزيز عن الشعبي في الرجل يموت ويوصي أن يحج عنه أو يتصدق عنه كفارة رمضان أو كفارة يمين قال: من الثلث.

٣٢٨٧٠- **حدثنا** عبد الأعلى عن معمر عن الزهري قال: إذا كان على الرجل شيء واجب فهو من جميع المال.

٣٢٨٧١- **حدثنا** هشيم عن ليث عن طاوس قال: هو من جميع المال.

* * *

---

(١) في [ط، هـ]: (بحج).

(٢) سقط الخبر من: [م].

(٣) في [أ، ب]: (يكون)، وسقط من: [ط، هـ].

(٤) في [أ، ب، جـ، س، هـ]: (هذين).

[٣٠] المكاتب يوصي أو يهب أو يعتق أيجوز ذلك

٣٢٨٧٢- **حدثنا** ابن مبارك عن صالح بن خوات عن عبدالله/ بن أبي بكر أن عمر بن عبد العزيز كتب أن المكاتب لا تجوز له وصية ولا هبة إلا بإذن مولاه. ١٧٩/١١

٣٢٨٧٣- **حدثنا** ابن أبي عدي عن أشعث عن الحسن قال: المكاتب لا يعتق ولا يهب إلا بإذن مولاه.

* * *

[٣١] [(١)] في وصية المجنون

٣٢٨٧٤- **حدثنا** الضحاك (بن مخلد عن ابن جريج)(٢) قال: قلت (لعطاء: الأحمق والموسوس)(٣) أتجوز وصيتهما إن أصابا الحق (وهما مغلوبان)(٤) على عقولهما؟ قال: ما (أحسب لهما وصية)(٥).

٣٢٨٧٥- **حدثنا** (ابن مهدي)(٦) عن حماد بن سلمة عن إياس بن معاوية في وصية (المجنون قال: إذا أصاب الحق جاز)(٧).

٣٢٨٧٦- **حدثنا** (حدثنا ابن)(٨) مهدي عن همام عن قتادة عن حميد بن

---

(١) في [ط، هـ]: زيادة (ما جاء).

(٢) بياض في: [هـ].

(٣) بياض في: [هـ].

(٤) في [ط، هـ]: (يحكمان).

(٥) بياض في: [هـ].

(٦) بياض في: [هـ].

(٧) بياض في: [هـ].

(٨) بياض في: [هـ].

عبد(الرحمن قال: لا تجوز وصية ولا طلاق إلا في (عقل)[١])[٢]][٣].

* * *

[٣٢] في الرجل يوصي بالشيء في سبيل الله من يعطاه

١٨٠/١١ ٣٢٨٧٧- **حدثنا** عباد بن العوام عن عاصم بن كليب قال: إن/ كان سمى (الغزاةَ أُعطي الغزاة)[٤]، (وإلا)[٥]طاعة الله سبيله.

٣٢٨٧٨- **حدثنا** وكيع عن سفيان عن أبي إسحاق عن أبي حبيبة عن أبي الدرداء في (الرجل)[٦] أوصى بشيء في سبيل الله قال: في المجاهدين[٧].

٣٢٨٧٩- **حدثنا** ابن علية عن ابن عون عن أنس بن سيرين أن امرأة أوصت بثلاثين درهماً في سبيل الله، فلما كان زمن (الفرقة)[٨] قلت لابن عمر: امرأة أوصت بثلاثين درهماً في سبيل الله، [(فنعطيها)[٩] في الحج، فقال: أما إنه من سبيل الله[١٠].

---

(١) في [جـ]: (عتق).

(٢) بياض في: [هـ].

(٣) سقط هذا الباب بأحاديثه من: [أ، ب].

(٤) في [أ، ب]: (القراة سمى القراءة).

(٥) سقط من: [أ، جـ]، وفي [هـ]: (إلا).

(٦) في [ب، م]: (رجل).

(٧) مجهول؛ لجهالة أبي حبيبة، أخرجه النسائي (٦٤٤١)، والترمذي ٤/٤٣٥، وأحمد (٢١٧٦٧)، والحاكم ٢/٢٣١، والبيهقي ٤/١٩٠، وعبد بن حميد (٢٠٢)، والمزي ٣٣/٢٢٧.

(٨) في [ط، هـ]: (الترفة).

(٩) في [جـ]: (فنعطها).

(١٠) صحيح.

٣٢٨٨٠- **حدثنا** (عبيد)[١]الله بن موسى عن موسى بن عبيدة عن واقد بن محمد ابن زيد أن رجلاً مات وترك مالاً وأوصى به في سبيل الله][٢] فذكر ذلك الوصي لعمر ابن الخطاب فقال: أعطه عمال الله، / (قال)[٣]: وما عمال الله؟ قال: حجاج بيت الله[٤]. ١٨١/١١

٣٢٨٨١- **حدثنا** ابن مهدي عن أيمن بن نابل قال: سأل رجل مجاهداً عن رجل قال: كل شيء لي في سبيل الله، قال مجاهد: ليس سبيل الله واحداً، كل خير عمله فهو في سبيل الله.

٣٢٨٨٢- **حدثنا** وكيع عن شعبة عن أنس بن سيرين أن رجلاً أوصى بشيء في سبيل الله فقال ابن عمر: الحج (من)[٥] سبيل الله[٦].

* * *

[٣٣] الرجل يوصي أن يتصدق عنه بماله كله فلا ينفذ ذلك حتى يموت

٣٢٨٨٣- **حدثنا** عيسى بن يونس عن الأوزاعي أن عمر بن عبد العزيز كتب في رجل تصدق بماله كله على غير وارث، ثم حبسه حتى مات: يرد ذلك إلى الثلث.

---

(١) في [جـ، م]: (عبد).

(٢) سقط ما بين المعكوفين من: [أ، ب].

(٣) في [جـ، م]: (فقال).

(٤) ضعيف منقطع؛ موسى بن عبيدة ضعيف، وواقد لم يدرك عمر.

(٥) في [ط، هـ]: (في).

(٦) صحيح.

٣٢٨٨٤- **حدثنا** عبيدالله عن عثمان بن الأسود عن مجاهد قال: من صنع في ماله شيئاً لم (ينفذه)[١] حتى يحضره الموت فهو في سبيله./ ١٨٢/١١

* * *

[٣٤] الرجل يوصي بالوصية ويقول: اشهدوا على ما فيها

٣٢٨٨٥- **حدثنا** ابن علية عن يونس قال: جاء رجل إلى الحسن بوصية مختومة ليشهد عليها، فقال: ما تجد في هؤلاء الناس رجلين (تثقهما)[٢] تشهدهما على كتابك هذا.

٣٢٨٨٦- **حدثنا** جرير عن مغيرة قال: أراه عن إبراهيم في الرجل يختم وصيته ويقول للقوم: اشهدوا على ما فيها، قال: لا (تجوز)[٣] إلا ان يقرأها عليهم، أو تقرأ عليه فيقر بما فيها.

٣٢٨٨٧- **حدثنا** (زيد بن الحباب)[٤] عن حماد بن زيد عن أيوب عن أبي قلابة في الرجل يقول: اشهدوا على ما في هذه الصحيفة، قال: لا، حتى يُعلم ما فيها.

٣٢٨٨٨- **حدثنا** ابن مهدي عن عبد الله بن عمر عن سعيد بن زيد قال: ذهبت مع حفص بن عاصم إلى سالم وقد ختم وصيته فقال: إن حدث (بي)[٥] (حادث)[٦] فاشهدوا عليها./ ١٨٣/١١

---

(١) في [ب، م]: (ينفذ).

(٢) في [هـ]: (ثقتهما).

(٣) في [أ، ب]: (يجوز).

(٤) في [ص]: (أبوأسامة).

(٥) في [أ، ب]: (في).

(٦) في [م]: (حدث).

٣٢٨٨٩- **حدثنا** زيد بن (الحباب)[١] عن حماد بن سلمة عن قتادة عن عبدالملك ابن يعلى قاضي البصرة في الرجل يكتب وصيته ثم يختمها ثم يقول: اشهدوا على ما فيها، قال: جائز[٢].

٣٢٨٩٠- **حدثنا** (عباد)[٣] عن روح بن القاسم عن عبدالله بن أبي بكر بن عمرو ابن حزم عن أبيه قال: كان غلام من غسان بالمدينة، وكان له ورثة بالشام، وكانت له عمة بالمدينة، فلما حضر أتت عمر بن الخطاب فذكرت ذلك له وقالت: أفيوصي قال (احتلم بعد)[٤]، قال: قلت: لا، (قال: فليوصِ)[٥] قال: فأوصى لها بنخل، فبعته أنا لها بثلاثين ألف درهم[٦].

٣٢٨٩١- **حدثنا** أبوعاصم عن الأوزاعي عن الزهري أن عثمان أجاز وصية ابن إحدى عشرة سنة[٧].

٣٢٨٩٢- **حدثنا** عبدالأعلى عن معمر عن الزهري أن عمر بن/ عبدالعزيز ١٨٤/١١
أجاز وصية الصبي.

٣٢٨٩٣- **حدثنا** عبدالوهاب عن أيوب عن محمد (أن)[٨] عبدالله بن عتبة[٩]

---

(١) في [أ، ب، جـ، م]: (حباب).

(٢) في [هـ]: زيادة (باب: من قال: تجوز وصية الصبي).

(٣) في [هـ]: (معاذ)، وفي [ط]: بياض.

(٤) بياض في: [هـ] ثم: (الله)، وفي [أ، ب]: (أختكم بعد).

(٥) في [هـ]: بياض.

(٦) منقطع؛ أبوبكر بن حزم لم يدرك عمر.

(٧) منقطع؛ الزهري لم يدرك عثمان.

(٨) في [أ، ب، جـ]: (بن)، وفي [ط، هـ]: (عن).

(٩) في [هـ]: زيادة (أنه).

سئل عن وصية جارية صغروها وحقروها فقال: من أصاب الحق (أجزناه)[١].

٣٢٨٩٤- **حدثنا** علي بن مسهر عن الشيباني عن أبي بكر بن أبي موسى قال: أوصى ابن لأبي موسى غلام صغير بوصية، فأراد إخوته أن يردوا وصيته، فارتفعوا إلى شريح فأجاز وصية الغلام.

٣٢٨٩٥- **حدثنا** أبو داود الطيالسي عن هشام عن حماد عن إبراهيم قال: (تجوز)[٢] وصية الصبي في ماله في الثلث فما دونه.

١٨٥/١١ ٣٢٨٩٦- **حدثنا** ابن إدريس عن مطرف عن الشعبي قال: / قلت له: تجوز وصيته؟ قال: جائز.

٣٢٨٩٧- **حدثنا** غندر عن شعبة عن عمارة قال: سمعت أبا عمرو بن (الأجدع)[٣] قال: اختصم إلى علي ظئر غلام، فأمر علي أن (نعتقه)[٤] فأعتقناه[٥].

٣٢٨٩٨- **حدثنا** وكيع قال: حدثنا إسماعيل عن الشعبي عن شريح أنه قال في وصية الصبي: أيما موص أوصى فأصاب حقا جاز.

٣٢٨٩٩- **حدثنا** وكيع قال: ثنا يونس بن أبي إسحاق عن أبيه أن (صبياً)[٦]

---

(١) في [أ، جـ، م]: (أجزأ)، وفي [ب]: (أجر)، وانظر: مصنف عبدالرزاق (١٦٤١٥)، وسنن سعيد بن منصور ١/(٤٣٢)، وسنن الدارمي (٣٢٨٩)، وسنن البيهقي ٦/٢٨٢.

(٢) في [ب، جـ]: (يجوز).

(٣) في [هـ]: (المغيرة).

(٤) في [أ، جـ]: (يعتقه).

(٥) مجهول؛ لجهالة أبي عمر بن الأجدع.

(٦) في [هـ]: (وصياً).

أوصى (لظئر)[١] له من أهل الحيرة بأربعين درهما فأجازه شريح.

٣٢٩٠٠- **حدثنا** وكيع قال: ثنا يونس بن أبي إسحاق عن أبيه عن شريح قال: إذا اتقى الصبي (الركي)[٢] أن يقع فيها فقد جازت وصيته./ ١٨٦/١١

٣٢٩٠١- **حدثنا** وكيع قال: ثنا زكريا عن الشعبي قال: لا تجوز وصية غلام ولا جارية حتى (يصلي)[٣].

* * *

[٣٥] من قال: لا تجوز وصية الصبي حتى يحتلم

٣٢٩٠٢- **حدثنا** حفص عن حجاج عن عطاء عن ابن عباس قال: لا يجوز عتق الصبي، ولا وصيته، ولا بيعه، ولا شراؤه، ولا طلاقه[٤].

٣٢٩٠٣- **حدثنا** أبو أسامة عن هشام[٥] عن الحسن قال: لا تجوز وصية غلام حتى يحتلم، ولا جارية حتى تحيض.

٣٢٩٠٤- **حدثنا** عبد الأعلى عن معمر عن الزهري قال: وصيته ليست بجائزة إلا ما ليس [بذي (بال)[٦]][٧].

٣٢٩٠٥- **حدثنا** عيسى بن يونس عن أبي بكر بن عبدالله عن/ مكحول قال: سمعته يقول: إذا بلغ الغلام خمسة عشر جازت وصيته. ١٨٧/١١

---

(١) في [أ، ب]: (بطير).

(٢) في [أ، ب، جـ]: (الذكي)، والركي: البئر.

(٣) في [س]: (يصليا).

(٤) منقطع حكماً؛ حجاج مدلس.

(٥) في [هـ]: زيادة (عن يونس).

(٦) في [ب]: (مال).

(٧) في [ب]: (لذي مال).

٣٢٩٠٦- **حدثنا** ابن إدريس عن هشام عن[١] الحسن قال: لا تجوز وصيته.

٣٢٩٠٧- **حدثنا** أبو داود عن (المستمر)[٢] بن الريان قال: حضرت (جابر)[٣] بن زيد في المسجد الجامع، وقال له زرارة بن أوفى - وهو يؤمئذ على القضاء -: إنه (رفع)[٤] إلي غلام أعتق عبداً[٥]، فأنكر ذلك الأولياء، (فرأيت)[٦] أن أرد ذلك، ثم يودي الغلام حتى يشب الغلام ويحب المال، فإن شاء أن يمضي أمضى، وإن شاء أن يرد رد.

* * *

[٣٦] من يوصي بمثل نصيب أحد الورثة، وله ذكر وأنثى

٣٢٩٠٨- **حدثنا** أبو أسامة عن عوف قال: شهدت هشام بن هبيرة قضى في رجل أوصى لأخت (له)[٧] عند موته بمثل نصيب اثنين من ولده، وترك الميت بنين وبنات، فأرادت الموصى لها أن تجعل نفسها بمنزلة الذكر، وأبى الورثة أن يجعلوها إلا بمنزلة الأنثى فقضى أنها/ بمنزلتها، إن لم يكن (تبين)[٨]. ١٨٨/١١

٣٢٩٠٩- **حدثنا** وكيع قال: حدثنا سفيان عن عوف الأعرابي عن هشام بن هبيرة أنه قضى في رجل أوصى لرجل بمثل نصيب أحد ولده، وله ذكر وأنثى: أنّ له نصيب الأنثى

---

(١) في [هـ]: زيادة (يونس عن).

(٢) في [ط، هـ]: (المعتمر).

(٣) في [هـ]: (جعفر).

(٤) في [هـ]: (دفع).

(٥) في [م]: زيادة (له).

(٦) في [أ، ط، هـ]: (فأردت).

(٧) سقط من: [أ، ب].

(٨) في [ط، هـ]: (بنين).

٣٢٩١٠- قال: أبو بكر قال: وكيع قال سفيان: له نصيب أنثى.

* * *

[٣٧] رجل أوصى لرجل بفرس، وأوصى لآخر بثلث ماله، وكان الفرس ثلث ماله

٣٢٩١١- **حدثنا** عمر عن يونس عن الزهري في رجل أوصى لرجل بفرس وسماه، وقال: ثلث مالي لفلان وفلان، وكان الفرس (كفاف)[١] ثلث ماله، قال الزهري: نرى أن يقسم ثلث ماله على حصصهم.

٣٢٩١٢- **حدثنا** هشيم عن بعض أصحابه عن (الحسن)[٢] أنه قال في رجل أوصى (بدراهم)[٣] وبالسدس ونحوه قال: يتحاصون جميعاً./ ١٨٩/١١

* * *

[٣٨] الرجل يوصي لعبده بالشيء

٣٢٩١٣- **حدثنا** حاتم بن وردان عن يونس عن الحسن أنه كان لا يرى بأساً أن يوصي الرجل لمملوكه بمائة درهم والمائتين إذا رضي الأولياء، وإن جعل له شيئاً من ثلثه فهو في (عتقه)[٤].

٣٢٩١٤- **حدثنا** حفص قال: سألت (عمراً)[٥] عن الرجل يوصي لعبده؟ فقال: كان الحسن يقول: (لو أوصى)[٦] له برغيف، وصلته عتاقته.

---

(١) في [أ، جـ، م]: (لفاق)، وفي [ب]: (كعاب)، وفي [هـ]: (لعاب).

(٢) في [أ]: (محسن).

(٣) في [أ، ح، ط، هـ]: (بدرهم).

(٤) في [م]: (عنقه).

(٥) في [أ، جـ، ط، م، هـ]: (عمر).

(٦) في [هـ]: لا يوصى).

[٣٩] في العبد يوصي، أتجوز وصيته؟

٣٢٩١٥- **حدثنا** أبو الأحوص عن شبيب (بن)[١] غرقدة عن جندب قال: سأل طهمان ابن عباس أيوصي العبد؟ قال: لا[٢].

* * *

[٤٠] من قال: وصية العبد حيث جعلها

٣٢٩١٦- **حدثنا** عبد الأعلى عن هشام عن الحسن ومحمد قالا: وصية الرجل حيث جعلها إلا أن يتهم الوصي[٣]./ ١٩٠/١١

٣٢٩١٧- **حدثنا** وكيع قال: ثنا سفيان عن جابر عن عامر قال: الوصي بمنزلة الوالد، وإذا أُتهم الوصي عزل (أو)[٤] جعل معه غيره.

* * *

[٤١] في الرجل يوصي بوصية فيها عتاقة

٣٢٩١٨- **حدثنا** حفص عن ليث عن مجاهد عن عمر قال: إذا كانت (وصية وعتاقة)[٥] تحاصوا[٦].

٣٢٩١٩- **حدثنا** حفص وابن علية عن أشعث عن نافع عن ابن عمر قال: إذا كانت عتاقة ووصية بدئ بالعتاقة[٧].

---

(١) في [أ، ب]: (عن).

(٢) مجهول؛ لجهالة جندب.

(٣) في [أ، ب]: زيادة كلمة (به).

(٤) في [أ، ب، جـ]: (و).

(٥) في [أ، ب، جـ، م]: (عتاقة ووصية).

(٦) ضعيف منقطع؛ ليث ضعيف، ومجاهد لم يدرك عمر.

(٧) ضعيف؛ لضعف الأشعث.

٣٢٩٢٠- **حدثنا** حفص عن أشعث، وحجاج عن الحكم عن شريح أنه كان يبدأ بالعتاقة.

٣٢٩٢١- **حدثنا** جرير عن مغيرة[١] عن إبراهيم في/ الرجل يوصي بعتاق عبده ١٩١/١١
في مرضه ويوصي معه بوصايا، قال: يبدأ بعتاق العبد قبل الوصايا، فإن أوصى أن يشترى له نسمة فتعتق، كانت النسمة كسائر الوصية.

٣٢٩٢٢- **حدثنا** ابن علية عن يونس عن الحسن أنه كان يقول: يبدأ بالعتاق، وإن أتى ذلك على الثلث كله.

٣٢٩٢٣- **حدثنا** ابن علية عن أيوب عن محمد أنه كان يقول في الوصية يكون فيها العتق فتزيد على الثلث، (قال)[٢]: الثلث بينهم بالحصص.

٣٢٩٢٤- **حدثنا** هشيم عن الشيباني عمن حدثه عن مسروق أنه قال في العتاقة والوصية، قال: يبدأ بالوصية.

٣٢٩٢٥- [**حدثنا** وكيع قال: ثنا سفيان عن (مطرف)[٣] عن الشعبي قال: ١٩٢/١١
بالحصص][٤]./

٣٢٩٢٦- **حدثنا** وكيع عن سفيان عن منصور عن إبراهيم قال يبدأ بالعتاقة.

٣٢٩٢٧- **حدثنا** جرير عن مغيرة (عن حماد)[٥] عن إبراهيم قال: إنما يبدأ بالعتاقة إذا سمى مملوكا بعينه.

---

(١) في [هـ]: زيادة (عن حماد).

(٢) سقط من: [ب].

(٣) في [أ، هـ]: (منصور).

(٤) سقط الخبر من: [أ].

(٥) سقط في: [أ، ب].

٣٢٩٢٨- **حدثنا** وكيع قال: قال سفيان: إذا أوصى بأشياء (و)[1]قال: اعتقوا عني فبالحصص، وإذا أوصى فقال: فلان حر، بدئ بالعتاقة.

٣٢٩٢٩- **حدثنا** وكيع عن سفيان عن ابن جريج عن عطاء قال: يبدأ بالعتاقة.

٣٢٩٣٠- **حدثنا** أبو خالد عن حجاج عن عطاء قال: بالحصص.

١٩٣/١١ ٣٢٩٣١- **حدثنا** أبو خالد عن حجاج عن الحكم عن إبراهيم/ قال: يبدأ بالعتاقة.

٣٢٩٣٢- **حدثنا** عبد السلام عن حجاج عن الشعبي في رجل مات وترك ألفي درهم وعبداً (قيمته)[2] ألف درهم، وأوصى لرجل بخمسمائة (وأعتق)[3] العبد، قال: يعتق العبد وتبطل الوصية.

* * *

[٤٢] في قوله تعالى: ﴿وَإِذَا حَضَرَ ٱلْقِسْمَةَ أُوْلُواْ ٱلْقُرْبَىٰ﴾

٣٢٩٣٣- **حدثنا** عباد بن العوام عن داود عن سعيد بن المسيب في قول: ﴿وَإِذَا حَضَرَ ٱلْقِسْمَةَ أُوْلُواْ ٱلْقُرْبَىٰ وَٱلْيَتَـٰمَىٰ وَٱلْمَسَـٰكِينُ فَٱرْزُقُوهُم مِّنْهُ﴾[4] [النساء: ٨].

---

(١) سقط في: [أ، ب، جـ].

(٢) في [ط، هـ]: (رقمته).

(٣) في [أ، ط، هـ]: (وعتق).

(٤) أي: أن سعيد بن المسيب لما فسر هذه الآية، بأن المراد عند الوصية فيوصى لهم، وليس المراد عطية جديدة عند قسمة الميراث، خاطبه داود بنقل خبر محمد عن عبيدة بأن المراد عطية جديدة تكون عند قسمة الميراث، كما أخرجه ابن جرير في التفسير ٤/٢٦٥، وسنن البيهقي ٦/٢٦٧.

٣٢٩٣٤- **فحدث** عن محمد عن عبيدة أنه ولي وصية فأمر بشاة فذبحت فصنع طعاماً (لأهل)[١] هذه الآية وقال: لولا هذه الآية لكان هذا من مالي[٢].

٣٢٩٣٥- جرير عن مغيرة عن إبراهيم في قوله: ﴿وَإِذَا حَضَرَ ٱلْقِسْمَةَ أُوْلُواْ ٱلْقُرْبَىٰ وَٱلْيَتَـٰمَىٰ وَٱلْمَسَـٰكِينُ فَٱرْزُقُوهُم مِّنْهُ﴾ قال: (كان إذا)[٣] قسم القوم الميراث، وكان هؤلاء شهودا رضخ لهم من الميراث، فإن كانوا أغنياء وأحد منهم شاهد، فإن شاء أعطى من نصيبه وإلا قال لهم قولا معروفا، يقول: إن[٤] لكم فيه حقاً./ ١٩٤/١١

٣٢٩٣٦- **حدثنا** يحيى بن يمان عن سفيان عن عاصم عن أبي العالية والحسن قالا: يرضخون ويقولون قولا معروفا.

٣٢٩٣٧- **حدثنا** جرير عن مغيرة عن الشعبي قال: كان رجل يقسم ميراثا فقال لصاحبه: ألا تجيء (نحيي)[٥] آية من كتاب الله قد (أميتت)[٦] فقسم بينهم من نصيبه.

٣٢٩٣٨- **حدثنا** يزيد بن هارون عن سفيان بن حسين عن الحسن وابن سيرين في قوله: ﴿وَإِذَا حَضَرَ ٱلْقِسْمَةَ أُوْلُواْ ٱلْقُرْبَىٰ وَٱلْيَتَـٰمَىٰ﴾ قالا: هي (مثبتة)[٧] فإذا حضرت وحضر هؤلاء القوم أعطوا منها ورضخ لهم.

---

(١) في [ط، هـ]: (لأجل).

(٢) أخرجه ابن أبي حاتم في التفسير (٤٨٥٩)، وابن جرير في التفسير ٤/٢٦٨.

(٣) في [أ، هـ]: (إذا كان).

(٤) في [أ، ب، ط، هـ]: زيادة (كان).

(٥) في [هـ]: (بخير).

(٦) في [هـ]: (أصبت).

(٧) في [أ، هـ]: (مبينة).

٣٢٩٣٩- **حدثنا** عبد الأعلى عن معمر عن الزهري في قوله: ﴿وَإِذَا حَضَرَ ٱلْقِسْمَةَ أُوْلُواْ ٱلْقُرْبَىٰ﴾: إنها محكمة.

١٩٥/١١ ٣٢٩٤٠- **حدثنا** غندر عن شعبة عن قتادة قال: سمعت يونس/ بن (جبير)[١] يحدث عن حطان عن أبي موسى في هذه الآية: ﴿وَإِذَا حَضَرَ ٱلْقِسْمَةَ أُوْلُواْ ٱلْقُرْبَىٰ وَٱلْيَتَـٰمَىٰ وَٱلْمَسَـٰكِينُ فَٱرْزُقُوهُم مِّنْهُ وَقُولُواْ لَهُمْ قَوْلاً مَّعْرُوفًا﴾، قال: قضى بها أبوموسى[٢].

٣٢٩٤١- **حدثنا** عبد الصمد بن عبد الوارث عن حماد بن سلمة عن هشام بن عروة أن عروة قسم ميراث أخيه مصعب، (فأعطى)[٣] من حضره من هؤلاء، وبنوه صغار.

٣٢٩٤٢- **حدثنا** عبد الصمد عن حماد بن سلمة عن حجاج عن أبي إسحاق عن أبي بكر بن أبي موسى (و)[٤]عبد الرحمن بن أبي بكر أنهما كانا يعطيان من حضر من هؤلاء.

١٩٦/١١ ٣٢٩٤٣- **حدثنا** وكيع عن سفيان عن السدي عن أبي (سعيد)[٥]/ عن سعيد ابن جبير: ﴿وَإِذَا حَضَرَ ٱلْقِسْمَةَ أُوْلُواْ ٱلْقُرْبَىٰ وَٱلْيَتَـٰمَىٰ وَٱلْمَسَـٰكِينُ فَٱرْزُقُوهُم مِّنْهُ﴾، قال: إن كانوا كبارا رضخوا وإن كانوا صغارا اعتذروا إليهم فذلك قوله: ﴿قَوْلاً مَّعْرُوفًا﴾.

---

(١) في [أ، ب، جـ، م]: (حبيب).

(٢) صحيح، أخرجه ابن أبي حاتم في التفسير (٤٨٦١)، وابن جرير ٤/٢٦٧.

(٣) في [ب]: (فأعطاه).

(٤) في [أ، ب]: (عن).

(٥) في [هـ]: (سعد)، وهو: أبو سعد الأزدي، ويقال: أبوسعيد الأزدي قارئ الأزد.

٣٢٩٤٤- **حدثنا** ابن فضيل عن أشعث عن ابن سيرين عن حميد بن عبدالرحمن قال: ولي أبي ميراثا فأمر (بشاة)[١] فذبحت فصنعت، فلما قسم ذلك الميراث أطعمهم وقال: لمن لم يرث معروفاً.

٣٢٩٤٥- **حدثنا** يحيى بن يمان عن سفيان عن السدي عن أبي مالك: نسختها آية الميراث.

٣٢٩٤٦- **حدثنا** ابن يمان عن (سفيان)[٢] عن الشيباني عن عكرمة عن ابن عباس قال: محكمة ليست بمنسوخة[٣].

* * *

[٤٣] من رخص أن يوصي بماله كله

٣٢٩٤٧- **حدثنا** وكيع قال: ثنا الأعمش قال: سمعت الشعبي/ يقول في ١٩٧/١١
المسجد مرة: سمعت حديثاً ما بقي أحد سمعه غيري، سمعت عمرو بن شرحبيل يقول: قال عبدالله: إنكم معشر اليمن من أجدر قوم أن يموت الرجل ولا يدع عصبة فليضع ماله حيث شاء[٤].

٣٢٩٤٨- قال الأعمش: فقلت لإبراهيم: إن الشعبي قال: كذا وكذا، قال إبراهيم: حدثني (همام)[٥] بن الحارث عن عمرو بن شرحبيل عن عبدالله مثله[٦].

---

(١) في [أ، ب، جـ]: (بطاه).

(٢) في [هـ]: (معاذ).

(٣) صحيح.

(٤) صحيح.

(٥) في [أ، ب]: (حماد).

(٦) صحيح.

٣٢٩٤٩- **حدثنا** أبو أسامة عن هشام بن عروة عن ابن سيرين قال: سألت عبيدة عن رجل ليس عليه عقد وليس عليه عصبة، يوصي بماله كله؟ قال: نعم.

٣٢٩٥٠- **حدثنا** وكيع عن إسماعيل عن الشعبي عن مسروق سئل عن رجل مات ولم يترك مولى عتاقة ولا وارثاً، قال: (ماله)[1] حيث وضعه، / فإن لم يكن أوصى بشيء فماله في بيت المال. ١٩٨/١١

٣٢٩٥١- **حدثنا** عبدالأعلى عن يونس عن الحسن في رجل والى رجلاً فأسلم على يديه، قال: إن شاء أوصى بماله كله.

٣٢٩٥٢- **حدثنا** جرير عن مغيرة أن أبا العالية أوصى بميراثه لبني هاشم.

* * *

[٤٤] في قبول الوصية من كان يوصي إلى الرجل فيقبل ذلك

٣٢٩٥٣- **حدثنا** أبو أسامة قال: حدثنا هشام (عن أبيه)[2] أن عبدالله بن مسعود وعثمان والمقداد بن الأسود وعبد الرحمن بن عوف ومطيع بن الأسود أوصوا إلى الزبير بن العوام[3].

٣٢٩٥٤- قال: وأوصى إلى عبد الله بن الزبير[4].

٣٢٩٥٥- [5]**حدثنا** أزهر (عن)[6] ابن عون عن نافع عن ابن عمر كان

---

(١) في [أ، ب، جـ، م]: (قال: سالم)، وسقط من: [هـ]، وسيأتي ٤١٣/١١ في كتاب الفرائض باب [١١١] برقم [٣٣٧٤٩].

(٢) سقط من: [أ، ب، جـ، ط، هـ].

(٣) منقطع، عروة لا يروي عن ابن مسعود وعثمان والمقداد وابن عوف ومطيع.

(٤) صحيح.

(٥) في [م]: زيادة (حدثنا أبوبكر قال).

(٦) سقط من: [أ، ط، هـ].

(وصيًا)[١] لرجل[٢]./ ١٩٩/١١

٣٢٩٥٦- **حدثنا** عباد بن العوام عن ابن عون قال: أوصى إليّ ابن عم لي، (قال)[٣]: فكرهت ذلك، فسألت عمرا فأمرني أن أقبلها.

٣٢٩٥٧- قال: وكان ابن سيرين يقبل الوصية.

٣٢٩٥٨- (**حدثنا** أبو أسامة)[٤] عن إسماعيل عن قيس قال: كان أبو(عبيد)[٥] (عبر)[٦] (الفرات)[٧] فأوصى إلى عمر بن الخطاب[٨].

٣٢٩٥٩- **حدثنا** وكيع عن إسرائيل عن أبي الهيثم قال: بعث إلي إبراهيم فأوصى إليّ.

* * *

[٤٥] ما يجوز للرجل من الوصية في ماله

٣٢٩٦٠- **حدثنا** ابن عيينة عن الزهري عن عامر بن سعد عن أبيه أنه قال: مرض مرضاً أشفى منه، فأتاه النبي ﷺ يعوده، فقال: يا رسول الله، إن لي مالاً كثيراً وليس يرثني إلا ابنة (لي)[٩] أفأتصدق بالثلثين؟ قال: «**لا**»، قال:

---

(١) في [جـ، س، ط، ع]: (وصى).

(٢) صحيح.

(٣) زيادة (قال) من: [جـ، م].

(٤) في [م]: (حدثنا أبوبكر) بدل (حدثنا أبو أسامة).

(٥) في [أ، ب، جـ، ح، ط، هـ]: (عبيدة).

(٦) في [أ، ب، ط، هـ]: (عند).

(٧) في [جـ]: (القراه)، وفي [م]: (القرات)، وفي [أ، هـ]: (القراء).

(٨) صحيح، أخرجه ابن عبدالبر في الاستيعاب ١٧١٠/٤، وسيأتي الخبر في الباب الثالث من كتاب البعوث والسرايا ٥٥٦/١٢ برقم [٣٥٩٩٢]؛ وانظر: الإصابة ٢٦٧/٧.

(٩) سقط من: [أ، ب].

(الشطر؟)[١] قال: «**لا**»، (قلت)[٢]: فالثلث؟ (قال: «**الثلث، (والثلث)**[٣])[٤] **كثير**»[٥].

٢٠٠/١١ ٣٢٩٦١- **حدثنا** وكيع عن هشام عن أبيه عن ابن عباس قال: / وددت أن الناس غضوا من الثلث إلى الربع؛ لأن رسول الله ﷺ قال: «**الثلث كثير**»[٦].

٣٢٩٦٢- **حدثنا** وكيع عن هشام عن أبيه أن الزبير أوصى بثلثه[٧].

٣٢٩٦٣- **حدثنا** أبو أسامة عن عبيد الله عن نافع عن ابن عمر قال: ذكر عند عمر الثلث في الوصية، (فقال)[٨]: الثلث وسط، لا بخس ولا شطط[٩].

٣٢٩٦٤- **حدثنا** عبد الأعلى عن برد عن مكحول أن معاذ بن جبل قال: إن الله تصدق عليكم بثلث أموالكم زيادة في حياتكم - يعني الوصية[١٠].

٣٢٩٦٥- **حدثنا** أبو معاوية عن جعفر بن برقان عن خالد بن أبي عزة قال: قال أبو بكر: (آخذ)[١١] من (مالي)[١٢] ما أخذ الله، من الفيء

---

(١) في [جـ]: (فالشطر).

(٢) في [أ، ب، جـ، م]: (قال).

(٣) سقط من: [جـ، م].

(٤) سقط من: [أ، ب].

(٥) صحيح، أخرجه البخاري (٦٧٣٣)، ومسلم (١٦٢٨).

(٦) صحيح، أخرجه البخاري (٢٧٤٣)، ومسلم (١٦٢٩).

(٧) صحيح.

(٨) في [أ، ح، ط، هـ]: (قال).

(٩) صحيح.

(١٠) حسن؛ برد صدوق.

(١١) في [ط، هـ]: (آخر).

(١٢) في [هـ]: (قال).

٢٠١/١١

فأوصى بالخمس[١]./

٣٢٩٦٦- **حدثنا** أبو معاوية عن جويبر عن الضحاك قال: أوصى أبو بكر وعلي بالخمس[٢].

٣٢٩٦٧- **حدثنا** ابن علية عن حميد[٣] عن بكر[٤] (أن)[٥] (حميد)[٦] بن عبدالرحمن قال: ما كنت (لأقبل)[٧] وصية رجل يوصي بالثلث وله ولد.

٣٢٩٦٨- **حدثنا** أبو خالد عن هشام عن محمد عن شريح قال: الثلث (جهد)[٨] وهو جائز.

٣٢٩٦٩- **حدثنا** أبو أسامة عن (بشير)[٩] بن عقبة عن يزيد بن الشخير قال: كان مطرف يرى الخمس في الوصية (حسناً)[١٠].

---

(١) مجهول؛ لجهالة خالد بن أبي عزة، أخرجه مسدد كما في المطالب (١٥٢٩)، وابن عساكر ٤٢٣/٣٠.

(٢) ضعيف منقطع؛ جوير متروك، والضحاك لم يدرك أبابكر.

(٣) في حاشية [جـ]: (هو حميد الطويل).

(٤) في حاشية [جـ]: (هو بكر بن عبدالله المزني).

(٥) في [أ، ب]: (عن)، وفي [م]: (قال).

(٦) في حاشية [جـ]: (هو حميد بن عبدالرحمن البصري الفقيه العالم الثقة)، ولعل هذه التعليقات بخط العيني.

(٧) في [أ، ب]: (أقبل).

(٨) في [أ، ب، جـ]: (حدٌ)، وفي [م]: (جيد)، وانظر: مصنف عبدالرزاق (١٦٣٦٩)، وسنن سعيد بن منصور ٣٤١/١، وسنن الدرامي (٣٢٠١)، وأخبار القضاة ٣٧٢/٢.

(٩) في [أ، ط، هـ]: (بشر).

(١٠) في [هـ]: (ضمناً).

٣٢٩٧٠- **حدثنا** أبو معاوية عن الأعمش عن إبراهيم قال: كانوا يقولون (الذي)[١] يوصي بالخمس أفضل من الذي يوصي بالربع، والذي يوصي بالربع أفضل من الذي يوصي بالثلث./ ٢٠٢/١١

٣٢٩٧١- **حدثنا** يعلى وابن نمير عن إسماعيل عن الشعبي قال: إنما كانوا يوصون بالخمس والربع، والثلث منتهى الجامح.

٣٢٩٧٢- وقال ابن نمير: منتهى الجماح.

٣٢٩٧٣- **حدثنا** أبو الأحوص عن أبي إسحاق عن الحارث عن علي قال: لأن أوصي بالخمس أحب إلي من (أن)[٢] أوصي بالربع؛ ولأن أوصي بالربع أحب إلي من أن أوصي بالثلث، ومن أوصى[٣] لم يترك[٤].

٣٢٩٧٤- **حدثنا** يحيى بن آدم قال: ثنا (مندل)[٥] عن الأعمش عن طلحة عن أبي عمار عن عمرو بن شرحبيل قال: الثلث (جنف)[٦]، والربع (جنف)[٧].

٢٠٣/١١ ٣٢٩٧٥- **حدثنا** يحيى بن آدم قال: ثنا (مندل)[٨] عن الأعمش عن/ مالك بن

---

(١) سقط من: [هـ].

(٢) سقط من: [هـ].

(٣) في [هـ]: زيادة (بالثلث).

(٤) ضعيف؛ لضعف الحارث الأعور.

(٥) في [م]: بياض، وفي [أ، جـ، ح، ط، هـ]: (مغول).

(٦) في [م]: (جيف)، وفي [ب، جـ]: (خيف)، وانظر: الخبر في تفسير ابن أبي حاتم (١٦١٢).

(٧) في [م]: (جيف)، وفي [ب، جـ]: (خيف)، وانظر: الخبر في تفسير ابن أبي حاتم (١٦١٢).

(٨) في [م]: بياض، وفي [أ، جـ، ح، ط، هـ]: (مغول).

الحارث عن العباس[١] قال: (الربع)[٢] (جنف)[٣]، (والثلث)[٤] (جنف)[٥].

٣٢٩٧٦- **حدثنا** حسين بن علي عن زائدة عن منصور قال: قال إبراهيم: كان يقال: السدس خير من الثلث في الوصية.

٣٢٩٧٧- **حدثنا** ابن فضيل عن عطاء عن أبي عبدالرحمن قال: كانوا يستحبون أن يتركوا من الثلث.

* * *

[٤٦] من كان يوصي ويستحبها

٣٢٩٧٨- **حدثنا** جرير عن مغيرة عن قثم مولى ابن عباس قال: قال علي: وصيتي إلى أكبر ولدي غير طاعن عليه في بطن ولا في فرج[٦].

٣٢٩٧٩- **حدثنا** أبو أسامة قال: ثنا عبيدالله عن نافع عن (ابن)[٧] عمر عن النبي ﷺ قال: **«ما حق امرئ مسلم يبيت ليلتين وله شيء يوصي به إلا وصيته مكتوبة عنده»**[٨].

---

(١) كذا في النسخ، ومالك لا يروي عن العباس، والمشهور رواية مالك عن ابن عباس، وانظر: سنن البيهقي ٦/٢٧٠.

(٢) في [أ]: (الثلث).

(٣) في [م]: (جيف)، وفي [ب]: (خيف).

(٤) في [أ]: (الربع).

(٥) في [م]: (جيف)، وفي [ب]: (خيف)، وفي [س]: (حيف).

(٦) حسن؛ قثم صدوق.

(٧) سقط من: [م].

(٨) صحيح، أخرجه البخاري (٢٧٣٨)، ومسلم (١٦٢٧).

٣٢٩٨٠- **حدثنا** عبد الأعلى عن داود عن عامر قال: من أوصى (بوصية)[١] لم يحف فيها، (ولم)[٢] يضار أحدا: (يكون)[٣] له من الأجر ما لو تصدق/ (به)[٤] في (حياته)[٥] في صحته. ٢٠٤/١١

٣٢٩٨١- **حدثنا** ابن إدريس عن داود عن عكرمة عن ابن عباس قال: الضرار (في)[٦] الوصية من الكبائر ثم تلا: ﴿غَيْرَ مُضَآرٍّ وَصِيَّةً مِّنَ ٱللَّهِ﴾[٧] [النساء: ١٢].

٣٢٩٨٢- **حدثنا** ابن مهدي عن سفيان عن حبيب قال: ذهبت أنا والحكم إلى سعيد بن جبير فسألته عن قوله تعالى: ﴿وَلْيَخْشَ ٱلَّذِينَ لَوْ تَرَكُوا۟ مِنْ خَلْفِهِمْ ذُرِّيَّةً ضِعَـٰفًا خَافُوا۟ عَلَيْهِمْ﴾ إلى قوله: ﴿سَدِيدًا﴾ قال: هو الذي يحضره الموت فيقول له من (يحضره)[٨]: اتق الله وأعطهم، صلهم، برهم - ولو كانوا هم الذين يأمرونه بالوصية لأحبوا أن (يبقوا)[٩] لأولادهم.

٣٢٩٨٣- فأتينا مقسما (فسألناه)[١٠] فقال ما قال (سعيد)[١١]، فقلنا: كذا وكذا، / قال: لا، ولكنه الرجل يحضره الموت فيقال له: اتق الله، وأمسك عليك ٢٠٥/١١

---

(١) في [أ، ب]: (في وصية).

(٢) في [أ، ب]: (ولا).

(٣) في [هـ]: (كان)، وفي [أ، جـ، ك]: (أن يكون).

(٤) في [م]: (بها).

(٥) في [أ، ب]: (حيوته).

(٦) في [أ، ب]: (من).

(٧) ضعيف؛ داود بن الحصين ثقة في غير عكرمة.

(٨) في [أ، ب، جـ، م]: (يحضرهم).

(٩) في [أ، ب، جـ، م]: (ينفقوا).

(١٠) في [ط، هـ]: (فسألنا).

(١١) في [أ، ب]: (شعبة).

مالك، فإنه ليس أحد أحق بمالك من ولدك، ولو كان الذي يوصي ذا قرابة لأحبوا أن يوصي لهم.

٣٢٩٨٤- **حدثنا** أبو خالد الأحمر عن داود بن أبي هند عن القاسم بن عمرو قال: اشتكى أبي فلقيت ثمامة بن حزن القشيري فقال لي: أوصى أبوك؟ قلت: لا، قال: إن استطعت أن يوصي فليوص، فإنها تمام لما انتقص من زكاته.

٣٢٩٨٥- **حدثنا** أبو خالد عن داود بن أبي هند عن عكرمة عن ابن عباس قال: الضرار في الوصية من الكبائر ثم قرأ: ﴿وَمَن يَعْصِ ٱللَّهَ وَرَسُولَهُۥ وَيَتَعَدَّ حُدُودَهُۥ يُدْخِلْهُ نَارًا خَٰلِدًا فِيهَا﴾[1] [النساء: ١٤].

٣٢٩٨٦- **حدثنا** محمد بن بكر عن ابن جريج قال: أخبرني إبراهيم بن ميسرة أنه سمع طاوسا يقول: ما من مسلم (يوقن)[2] بالوصية (يموت)[3] ولم يوص/ إلا أهله (محقوقون)[4] أن يوصوا عنه. ٢٠٦/١١

٣٢٩٨٧- **حدثنا** أبو أسامة قال: ثنا مسعر قال: ثنا أبو(حمزة)[5] عن إبراهيم قال: (إنما)[6] كانوا يكرهون أن يموت الرجل قبل أن يوصي قبل أن (تنزل)[7] المواريث.

---

(١) حسن؛ أبوخالد صدوق.

(٢) في [ط، هـ]: (يؤمر).

(٣) سقط من: [أ، ب، هـ].

(٤) في [أ، ب، جـ]: (محموقون)، وفي [م]: لم يكتب شيء.

(٥) في [م]: (حمرة).

(٦) سقط من: [أ، ب، جـ، ط، هـ].

(٧) في [أ، جـ]: (يترك).

٣٢٩٨٨- [(١)]**حدثنا** وكيع عن مالك بن مغول عن طلحة قال: قلت لابن أبي أوفى: أوصى رسول الله ﷺ؟ قال: لا، قلت: فكيف أمر الناس بالوصية؟ قال: أوصى بكتاب الله[(٢)].

٢٠٧/١١ ٣٢٩٨٩- **حدثنا** أبو معاوية وابن نمير عن الأعمش عن سفيان/ عن مسروق عن عائشة قالت: ما ترك رسول الله ﷺ دينارا ولا درهما ولا أوصى بشيء[(٣)].

٣٢٩٩٠- **حدثنا** عبيدالله قال: أنا إسرائيل عن أبي إسحاق عن أرقم بن شرحبيل عن ابن عباس قال: مات رسول الله ﷺ ولم يوص[(٤)].

٣٢٩٩١- **حدثنا** ابن علية عن ابن عون عن إبراهيم عن الأسود قال: ذكروا عند عائشة أن عليا كان وصياً، فقالت: متى أُوصى إليه؟ فلقد كنت مستندته (إلى)[(٥)] حجري (فانخنث)[(٦)]، فمات فمتى أوصى إليه[(٧)].

* * *

---

(١) زيادة في [م]: (حدثنا أبوبكر قال).

(٢) صحيح، أخرجه البخاري (٢٧٤٠)، ومسلم (١٦٣٤).

(٣) صحيح، ولا يبعد رواية الأعمش له من أوجه وهو إمام، والحديث أخرجه مسلم (١٦٣٥)، وأحمد (٢٤١٧٦).

(٤) منقطع حكماً؛ أبوإسحاق مدلس، أخرجه أحمد (٣١٨٩)، وأبويعلى (٢٥٦٠)، والضياء في المختارة (٤٨٣)، والبيهقي ٨١/٣، والطبراني (١٢٦٣٤)، وابن عساكر ١٨/٨، والطحاوي ٤٠٥/١.

(٥) في [م]: (في).

(٦) في [أ، ب]: (فانخنيت).

(٧) صحيح، أخرجه البخاري (٢٧٤١)، ومسلم (١٦٣٦).

[٤٧] في الرجل يكون له المال[١] القليل أيوصي فيه؟

٣٢٩٩٢- **حدثنا**...[٢] ابن جريج عن ليث عن طاوس عن ابن عباس (قال: إذا ترك الميت سبعمائة درهم فلا يوصي)[٣][٤]./ ٢٠٨/١١

٣٢٩٩٣- **حدثنا** زيد بن حباب عن (همام)[٥] عن قتادة ﴿إِن تَرَكَ خَيْرًا ٱلْوَصِيَّةُ﴾ [البقرة: ١٨٠]، قال: خير المال، كان يقال: ألف درهم فصاعداً.

٣٢٩٩٤- **حدثنا** أبو خالد عن هشام عن أبيه أن علياً دخل على رجل من بني هاشم يعوده فأراد أن يوصي فنهاه، وقال إن الله يقول: ﴿إِن تَرَكَ خَيْرًا﴾ وإنك لم تدع مالاً فدعه لعيالك[٦].

٣٢٩٩٥- **حدثنا** أبو معاوية عن محمد بن شريك عن ابن أبي (مليكة)[٧] عن عائشة قال: قال لها رجل: إني أريد أن أوصي، قالت: كم مالك؟ قال: ثلاثة آلاف، قالت: فكم عيالك؟ قال: أربعة، (قالت)[٨]: فإن الله يقول: ﴿إِن تَرَكَ خَيْرًا﴾ وإنه شيء يسير فدعه لعيالك فإنه أفضل[٩]./ ٢٠٩/١١

---

(١) في [أ، ب، ط، هـ]: زيادة (الجديد).

(٢) كذا في النسخ، وابن جريج ليس من شيوخ المؤلف ولعلها: (حدثنا ابن المبارك عن ابن جريج).

(٣) في [أ، ب، جـ، م]: بياض، وفي [ل]: (قال: يسر في المال إلا آية وصية)، وانظر: سنن سعيد بن منصور ٢/(٢٥٠)، وسنن البيهقي ٦/٢٧٠، والدر المنثور ١/٤٢٣.

(٤) ضعيف؛ لضعف ليث.

(٥) في [هـ]: (خيثم).

(٦) حسن؛ أبوخالد صدوق.

(٧) في [جـ]: (لميكة).

(٨) في [جـ، م]: (فقالت).

(٩) صحيح.

[٤٨] في قوله: ﴿إِن تَرَكَ خَيْرًا ٱلْوَصِيَّةُ﴾

٣٢٩٩٦- **حدثنا** وكيع عن سفيان عن حبيب عن إبراهيم في قوله: ﴿وَصِيَّةً لِّأَزْوَٰجِهِم﴾ [البقرة: ٢٤٠]، قال: هي منسوخة.

٣٢٩٩٧- **حدثنا** وكيع عن سفيان عن الجهضم عن عبد الله بن بدر عن ابن عمر: ﴿إِن تَرَكَ خَيْرًا ٱلْوَصِيَّةُ﴾ قال: نسختها آية [الميرات[1].

٣٢٩٩٨- **حدثنا** ابن فضيل عن أشعث عن الحسن قال: نسختها آية[2] الفرائض، وتُرِك الأقربون ممن لا يرث.

* * *

[٤٩] من قال: الوصية مضمونة أم لا؟

٣٢٩٩٩- **حدثنا**[3] يحيى بن سعيد عن ابن جريج عن عطاء قال: الوصية ليست بمضمونة، إنما هي بمنزلة الدين في (مال)[4] الرجل.

٣٣٠٠٠- **حدثنا** يحيى بن سعيد عن ابن جريج عن إبراهيم بن ميسرة عن طاوس أنه كان يرى الوصية مضمونة.

* * *

[٥٠] في الرجل يوصي إلى الرجل فيقبل ثم ينكر

٣٣٠٠١- **حدثنا** أبو بكر بن عياش عن هشام عن الحسن/ قال: إذا أوصى رجل إلى رجل غائب ثم قدم فأقر بالوصية ثم أنكر فليس له ذلك. ٢١٠/١١

---

(١) صحيح، الجهضم ثقة.

(٢) سقط ما بين المعكوفين من: [أ، ح، ط، هـ].

(٣) في [أ، ب، هـ]: زيادة (حدثنا وكيع).

(٤) سقط من: [ح، هـ].

[٥١] الحامل توصي، والرجل يوصي في المزاحفة وركوب البحر

٣٣٠٠٢- [(١)] **حدثنا** معتمر بن سليمان أنه قرأ على فضيل بن ميسرة عن (أبي حريز)[(٢)] عن الحكم عن مجاهد عن عمر قال: إذا التقى (الزحفان)[(٣)] والمرأة يضربها المخاض لا يجوز لهما في مالهما إلا الثلث[(٤)].

٣٣٠٠٣- **حدثنا** ابن مبارك عن هشام عن الحسن في الرجل يعطي في المزاحفة وركوب البحر والطاعون والحامل قال: ما (أعطوا)[(٥)] فهو جائز، لا يكن[(٦)] من الثلث.

٣٣٠٠٤- **حدثنا** حفص عن أشعث عن الحسن قال: ما صنعت الحامل في شهرها فهو من الثلث./ ٢١١/١١

٣٣٠٠٥- **حدثنا** هشيم عن عبد الملك عن عطاء في الرجل يكون به السل والحمى وهو يجيء ويذهب، قال: (ما)[(٧)] صنع من شيء فهو من جميع المال إلا أن يكون أضنى على فراشه.

٣٣٠٠٦- **حدثنا** عمر عن ابن جريج عن عطاء قال: (ما صنعت)[(٨)] الحامل (فهو)[(٩)] وصية.

---

(١) زيادة في [م]: (حدثنا أبوبكر قال).

(٢) في [هـ]: (ابن جرير).

(٣) في [ط]: (الوجهان).

(٤) ضعيف منقطع، أبوحريز هو عبدالله بن الحسين الأزدي قاضي سجستان ضعيف، ومجاهد لم يدرك عمر.

(٥) في [أ، جـ، هـ]: (أطاعوا).

(٦) كذا في النسخ، فتكون (لا) ناهية.

(٧) في [أ، جـ]: (من).

(٨) زيادة من: [جـ].

(٩) زيادة من: [جـ].

٣٣٠٠٧- [**حدثنا** وكيع حدثنا سفيان عن ابن جريج عن عطاء قال: الحامل وصية][1].

٣٣٠٠٨- **حدثنا** وكيع ثنا سفيان عن جابر عن عامر (عن شريح)[2] قال: الحامل وصية.

٣٣٠٠٩- **حدثنا** وكيع عن حماد بن زيد عن يحيى بن سعيد قال: أعطت امرأتي عطاء وهي حامل (فقال القاسم بن محمد)[3]: هو من جميع المال.

٣٣٠١٠- قال حماد: قال يحيى: ونحن نقول: هو من جميع المال ما لم يضربها الطلق.

٢١٢/١١ ٣٣٠١١- **حدثنا** وكيع[4] ثنا إسرائيل عن جابر عن عامر قال: / الحامل وصية.

* * *

[٥٢] في الرجل يحبس ما يجوز له من ماله

٣٣٠١٢- **حدثنا** هشيم عن (حميد)[5] قال: (حُبس)[6] إياس بن معاوية في الظنة فأرسلني فقال: انطلق إلى الحسن (فاسأله)[7]: ما حالي فيما (أُحدِث في)[8]

---

(١) سقط الخبر من: [أ، ط، ك، هـ].

(٢) سقط من: [أ، ط، هـ].

(٣) في [م]: (فقالت للقاسم بن محمد فقال).

(٤) زيادة في [م]: (قال).

(٥) في [أ، ب، جـ، م]: (محمد).

(٦) في [أ، ب، جـ]: (حبسني)، وانظر: سنن سعيد بن منصور ١/(٣٨٤)، أخبار القضاة ١/٣٥٩، والمغني ٦/١١١، والمحلى ٨/٢٩٩.

(٧) في [م]: (فَسَله).

(٨) في [أ، ب، جـ، م، هـ]: (أخذت من).

مالي على حالي هذه؟ قال: فأتيت الحسن فقلت له: إن أخاك إياسا يقرئك السلام ويقول: (مالي)[١] فيما (أُحدِث)[٢] في يومي هذا؟ فقال الحسن: حاله حال المريض، لا يجوز له إلا الثلث.

* * *

[٥٣] في الرجل يريد السفر فيوصي ما يجوز له (من)[٣] ذلك

٣٣٠١٣- **حدثنا** يحيى بن سعيد عن شعبة عن مغيرة عن سماك عن الشعبي قال: (إذا)[٤] وضع رجله في (الغرز)[٥] فما أوصى به فهو من الثلث./ ٢١٣/١١

٣٣٠١٤- **حدثنا** وكيع قال: ثنا سفيان عن جابر عن الشعبي عن شريح قال: إذا وضع رجله في الغرز فما تكلم به من شيء فهو من ثلثه.

٣٣٠١٥- **حدثنا** غندر عن شعبة عن مغيرة عن سماك عن الشعبي عن مسروق أنه قال: إذا وضع الرجل رجله في الغرز - يقول: إذا سافر - فما أوصى به فهو من الثلث.

* * *

[٥٤] في الأسير في أيدي العدو، (ما)[٦] يجوز له من ماله؟

٣٣٠١٦- **حدثنا** عبد الأعلى عن هشام عن الحسن في الأسير في أيدي العدو: إن أعطى عطية، أو نحل نحلا، أو أوصى بثلثه: فهو جائز.

---

(١) في [م]: (لي مالي)، وفي [ط، هـ]: (حالي).

(٢) في [أ، ط]: (أخذت).

(٣) في [هـ]: (في).

(٤) في [ط، هـ]: (لو).

(٥) في [أ، ب]: (الفرس)، وفي [جـ، م]: (الغرس).

(٦) في [س، ك]: (وما).

٣٣٠١٧- **حدثنا** معن بن عيسى عن ابن أبي ذئب عن الزهري قال: لا يجوز للأسير في ماله إلا الثلث.

* * *

[٥٥] من قال: أمر الوصي جائز وهو بمنزلة الوالد

٣٣٠١٨- [(١)] **حدثنا** هشيم عن مغيرة عن إبراهيم قال: بيع الوصي جائز.

٢١٤/١١ ٣٣٠١٩- **حدثنا** الفضل بن دكين عن (شريك)[(٢)] عن الشيباني عن/ الشعبي قال: الوصي بمنزلة الأب.

٣٣٠٢٠- **حدثنا** ابن مهدي عن يحيى بن حمزة عن (أبي)[(٣)] وهب[(٤)] قال: أمر الوصي جائز إلا في الرباع، (وأن باع)[(٥)] بيعا لم يقل.

٣٣٠٢١- **حدثنا** وكيع عن يزيد (بن)[(٦)] إبراهيم عن الحسن قال: (ينظر والي)[(٧)] اليتيم مثل ما يرى لليتيم (يعمل)[(٨)] (ليتيم)[(٩)] به.

٣٣٠٢٢- **حدثنا** وكيع عن شريك عن مغيرة عن الشيباني عن الشعبي قال: الوصي بمنزلة الوالد.

---

(١) في [م]: زيادة (أبوبكر قال).

(٢) في [أ، ح، ط، هـ]: (شريح).

(٣) في [هـ]: (ابن).

(٤) في [هـ]: زيادة (عن مكحول).

(٥) في ب]: سقط.

(٦) في [هـ]: (عن).

(٧) في [هـ]: (تنظروا إلى).

(٨) في [هـ]: (بعمل).

(٩) في [م]: (لليتيم)، وفي [هـ]: (ليتهم)، وفي [أ، ب، جـ]: (ليتيم).

[٥٦] في الوصي يشهد، هل يجوز أم لا؟

٣٣٠٢٣- **حدثنا** ابن نمير عن حجاج عن أبي إسحاق أن شريحاً كان يجيز شهادة الأوصياء.

٣٣٠٢٤- **حدثنا** ابن نمير عن حجاج عن حماد عن إبراهيم مثله.

٣٣٠٢٥- **حدثنا** وكيع عن سفيان عن جابر عن عامر قال: لا يجوز، هو خصم./ ٢١٥/١١

* * *

[٥٧] في الرجل يوصي لأم ولده

٣٣٠٢٦- **حدثنا** هشيم عن حميد عن الحسن أن عمر أوصى لأمهات أولاده بأربعة آلاف أربعة آلاف[١].

٣٣٠٢٧- **حدثنا** ابن علية عن سلمة بن علقمة عن الحسن أن عمران بن حصين أوصى لأمهات أولاده[٢].

٣٣٠٢٨- **حدثنا** خالد بن حبان عن جعفر بن برقان قال: قلت لميمون بن مهران: الرجل يوصي لأم ولده، قال: هو جائز.

٣٣٠٢٩- **حدثنا** يحيى بن يمان عن سفيان عن جابر قال: أوصى الشعبي لأم ولده.

٣٣٠٣٠- **حدثنا** وكيع عن شعبة عن الحكم عن إبراهيم في الرجل يهب لأم ولده قال: (هو)[٣] جائز.

---

(١) منقطع؛ الحسن لم يدرك عمر.

(٢) صحيح.

(٣) سقط من: [م].

٢١٦/١١ ٣٣٠٣١- **حدثنا** معتمر قال: قلت ليونس: رجل وهب لأم ولد/ شيئاً ثم مات، قال: كان الحسن يقول: هو لها.

٣٣٠٣٢- **حدثنا** جرير عن مغيرة عن حماد عن إبراهيم قال: إذا أحرزت أم الولد شيئا في (حياة)[١] سيدها فمات سيدها فهو لها وقد عتقت، فإن انتزع الميت شيئاً (قبل أن يموت)[٢] (أو)[٣] أوصى بشيء، (مما)[٤] كانت أحرزت في حياته، (يصنع)[٥] فيه ما (شاء)[٦].

* * *

[٥٨] رجل أوصى وترك مالاً ورقيقاً فقال: عبدي فلان لفلان

٣٣٠٣٣- **حدثنا** جرير عن عبد الكريم بن رفيع قال: توفي رجل بالري وترك مالاً ورقيقاً فقال: عبدي فلان لفلان وعبدي فلان لفلان، (فلم)[٧] تبلغ وصيته الثلث، فلما أقبل بالرقيق إلى الكوفة مات بعض رقيق الورثة، ولم يمت رقيق الذي أوصى لهم، فسألت إبراهيم فقال: يعطى أصحاب الوصية على ما أوصى به صاحبه.

* * *

---

(١) في [هـ]: (حياته).

(٢) سقط من: [أ، ب].

(٣) زيادة من [ب، م]: (أو).

(٤) في [أ، هـ]: (فما).

(٥) في [أ، هـ]: (تصنع).

(٦) في [أ، ط، هـ]: (شاءت).

(٧) في [جـ، م]: (ولم).

[٥٩] في الرجل يوصي إلى عبده وإلى مكاتبه

٣٣٠٣٤- [(١)]حدثنا جرير عن مغيرة عن إبراهيم في رجل جعل وصيته إلى مكاتبه فقال المكاتب: إني قد أنفقت مكاتبتي على عيال/ مولاي، فقال: يصدق، ويجوز ذلك، ولا بأس أن يوصي إلى عبده، فإن قال العبد: إني قد كاتبت نفسي، أو بعت نفسي، لم يجز ذلك. ٢١٧/١١

* * *

[٦٠] في رجل أوصى لبني هاشم: ألمواليهم من ذلك شيء؟

٣٣٠٣٥- [(٢)]حدثنا ابن إدريس عن عبدالملك عن عطاء قال: سئل عن رجل أوصى لبني هاشم: أيدخل مواليهم معهم؟ قال: لا.

* * *

[٦١] الرجل يلي المال وفيهم صغير وكبير كيف ينفق؟

٣٣٠٣٦- حدثنا عباد بن العوام عن عبد الملك عن عطاء أن سعد بن (عبادة)[(٣)] قسم ماله بين ورثته على كتاب الله، وامرأة له (قد وضعت)[(٤)] رجلاً فأرسل أبوبكر وعمر إلى قيس بن سعد أن أخرج لهذا الغلام حقه، قال: قال أما شيء صنعه سعد فلا أرجع فيه، ولكن نصيبي له (فقبلا)[(٥)] ذلك منه[(٦)]./ ٢١٨/١١

---

(١) زيادة في [م]: (حدثنا أبوبكر قال).

(٢) زيادة في [م]: (أبوبكر قال).

(٣) سقط من: [هـ].

(٤) في [س]: (فوضعت).

(٥) في [هـ]: (فقبل).

(٦) منقطع؛ عطاء لم يدرك سعد بن عبادة.

[٦٢] رجل اشترى أختاً له (وابن لها)[١] لا يدري من أبوه ثم مات ابنها

٣٣٠٣٧- **حدثنا** ابن فضيل عن بيان عن وبرة قال: اشترى رجل أختاً له كانت سبية في الجاهلية، فاشتراها وابناً لها لا يدري من أبوه، فشب فأصاب مالاً ثم مات فأتوا عمر فقصوا عليه القصة، فقال: خذوا ميراثه، فاجعلوه في بيت المال، ما أراه ترك ولي نعمة ولا أرى لك فريضة، فبلغ ذلك ابن مسعود فقال: (مه)[٢] حتى ألقاه، فلقيه فقال: يا أمير المؤمنين، عصبة وولي نعمة؟ قال: كذا؟ قال: نعم، (فأعطاء)[٣] المال[٤].

* * *

[٦٣] في رجل كانت له أخت بغي فتوفيت وتركت ابنا فمات

٣٣٠٣٨- **حدثنا** يحيى بن عيسى عن الأعمش عن إبراهيم عن الأسود قال: جاء رجل إلى عمر فقال له: كانت لي أخت بغي فتوفيت وتركت غلاماً، فمات وترك ذودا من الإبل؟ فقال عمر: ما أرى بينك وبينه نسباً، ائت (بها)[٥] فاجعلها في إبل الصدقة، قال: فأتى ابن مسعود فذكر ذلك له، فقام عبدالله فأتى عمر فقال: ما تقول يا أمير المؤمنين؟ قال: / ما أرى بينه وبينه نسباً فقال: أليس هو خاله وولي نعمته، فقال: ما ترى؟ قال: أرى أنه أحق بماله فردها عليه عمر[٦]. ٢١٩/١١

---

(١) كذا في النسخ، ولعل صوابه: (ولها ابن).

(٢) في [أ، ب، جـ، م]: (محمد)

(٣) في [أ، ب، جـ، م]: (فأعطاه).

(٤) صحيح.

(٥) في [جـ، م]: (لها).

(٦) صحيح.

[٦٤] في الرجل يوصي بالشيء في الفقراء أيفضل بعضهم على بعض

٣٣٠٣٩- **حدثنا** أبو أسامة عن أبي عوانة قال: سئل حماد عن رجل أوصى في الفقراء بدراهم قال: لم ير بأساً أن يفضل بعضهم على بعض بقدر الحاجة.

* * *

[٦٥] في الرجل يفضل بعض ولده على بعض

٣٣٠٤٠- **حدثنا** ابن علية عن ابن جريج قال: قلت لعطاء: أحق تسوية النِّحَل بين الولد على كتاب الله؟ قال: نعم، وقد (بلغنا)[١] ذلك عن نبي الله ﷺ أنه قال: **«(سويت)[٢] بين ولدك؟»** قلت: في النعمان؟ قال: وغيره زعموا[٣].

٣٣٠٤١- **حدثنا** عباد عن حصين عن الشعبي قال: سمعت النعمان بن بشير يقول: أعطاني أبي عطية، فقالت أمي عمرة (ابنة)[٤] رواحة: / فلا أرضى حتى ٢٢٠/١١
(تشهد)[٥] رسول الله ﷺ فأتى رسول الله ﷺ فقال: يا رسول الله إني أعطيت ابن عمرة عطية، فأمرتني أن أشهدك، (فقال)[٦]: **«أعطيت كل ولدك مثل هذا؟»** قال: لا، قال: **«(اتقوا)[٧] الله، واعدلوا بين أولادكم»**، قال: فرجع فرد عطيته[٨].

---

(١) في [أ، ب، جـ، م]: (فعلنا).

(٢) في [ط، هـ]: (أسويت).

(٣) مرسل؛ عطاء تابعي، أخرجه عبدالرزاق (١٦٤٩٧).

(٤) في [أ، ب، جـ، م]: (بنت).

(٥) في [م]: (يشهد).

(٦) في [م]: (قال).

(٧) في [م]: (فاتقوا).

(٨) صحيح، أخرجه البخاري (٢٥٨٧)، ومسلم (١٦٢٣).

٣٣٠٤٢- **(حدثنا)**[١] ابن علية عن الزهري عن حميد بن عبدالرحمن، وعن محمد ابن النعمان عن أبيه أن أباه نحله غلاماً وأنه أتى النبي ﷺ ليشهده، فقال: **«أكل ولدك أعطيته مثل هذا؟»** قال: لا، قال: **«فاردده»**[٢].

٣٣٠٤٣- **حدثنا** علي بن مسهر عن أبي حيان عن الشعبي عن النعمان بن بشير قال: انطلق بي أبي إلى النبي ﷺ ليشهده على عطية أعطانيها، قال: **«لك غيره؟»** قال: نعم، قال: **«(كلهم)**[٣] **(أعطيتهم)**[٤] **مثل (ما)**[٥] **أعطيته؟»** قال: لا، قال: **«فلا أشهد على جور»**[٦].

٢٢١/١١ ٣٣٠٤٤- **حدثنا** ابن علية عن ابن أبي نجيح قال: كان طاوس/ إذا سئل عنه (قرأ)[٧]: ﴿أَفَحُكْمَ الْجَاهِلِيَّةِ يَبْغُونَ﴾.

٣٣٠٤٥- **حدثنا** ابن علية عن معمر عن الزهري قال: قال عروة: (يرد)[٨] من (حيف)[٩] الحي ما يرد من (حيف)[١٠] الميت.

٣٣٠٤٦- **حدثنا** أبو داود عن مسمع بن ثابت عن عكرمة أنه كان يكرهه.

---

(١) سقط من: [م].

(٢) صحيح، أخرجه مسلم (١٦٢٣)، وأحمد (١٨٣٨٢)، وأصله عند البخاري (٢٦٥٠).

(٣) زيادة (كلهم) من: [أ، ب، جـ، م].

(٤) في [ك، م]: (أعطيته).

(٥) سقط من: [ب، هـ].

(٦) صحيح، أخرجه البخاري (٢٦٥٠)، ومسلم (١٦٢٣).

(٧) في [هـ]: (قال).

(٨) سقط من: [أ، جـ، م]: (يرد).

(٩) في [م]: (جيف)، وفي [جـ]: (خيف)، وفي [أ، هـ]: (جنف).

(١٠) في [م]: (جيف)، وفي [جـ]: (خيف)، وفي [أ، هـ]: (جنف).

٣٣٠٤٧- [(١)]**حدثنا** وكيع عن مالك بن مغول عن أبي معشر عن إبراهيم قال: كانوا يستحبون أن يعدل الرجل بين ولده حتى في (القبل)[(٢)].

٣٣٠٤٨- **حدثنا** حفص عن أشعث عن الحكم أنه كره أن يفضل الرجل بعض ولده على بعض وكان يجيزه في القضاء.

٣٣٠٤٩- **حدثنا** أبو أسامة قال: ثنا مجالد[(٣)] عن عامر عن شريح أنه قال: لا بأس أن يفضل الرجل بعض ولده على بعض.

٣٣٠٥٠- **حدثنا** حسين بن علي عن زائدة عن أبي حيان قال: حدثني أبي قال: حضر جار لشريح وله بنون، فقسم ماله بينهم لا يألو أن يعدل، ثم دعا (شريحاً)[(٤)] فجاء فقال: (أبا أمية)[(٥)] إني قسمت مالي بين ولدي/ ولم آل وقد ٢٢٢/١١
أشهدتك، فقال شريح: قسمة الله أعدل من قسمتك، فارددهم إلى (سهام)[(٦)] الله وفرائضه، وأشهدني وإلا فلا تشهدني (فإني)[(٧)] لا أشهد على جور.

٣٣٠٥١- **حدثنا** أبو معاوية عن الأعمش عن مسلم عن مسروق أنه حضر رجلا (يوصي)[(٨)] فأوصى بأشياء لا (تنبغي)[(٩)] فقال مسروق: إن الله قد قسم بينكم

---

(١) زيادة في [م]: (حدثنا أبوبكر قال).

(٢) في [أ، ب]: (قبلة).

(٣) في [هـ]: زيادة (عن).

(٤) في [هـ]: (شريح).

(٥) في [أ، ب، جـ، م]: (يا أميمة).

(٦) في [أ، ط، هـ]: (قسمة).

(٧) سقط من: [أ، ط، هـ].

(٨) في [س]: (توفي).

(٩) في [أ، ب، ح، ط، هـ]: (ينبغي).

فأحسن، وأنه من يرغب برأيه عن رأي الله يضل، أوص لذوي قرابتك ممن لا (يرثك)[١] ثم دع المال على من قسمه الله عليه.

* * *

[٦٦] الرجل يكون به الجذام فيقر بالشيء

٣٣٠٥٢- **حدثنا** وكيع عن إسرائيل عن جابر عن القاسم والشعبي في رجل كان به جذام فقال: أخي شريكي في مالي، فقال: إن شهدت الشهود أنه أوصى به قبل أن يصيبه وجعه شركه./ ٢٢٣/١١

* * *

[٦٧] في بعض الورثة يقر بالدين على الميت

٣٣٠٥٣- **حدثنا** جرير عن مغيرة عن منصور عن الحكم والحسن (قالا)[٢]: إذا أقر بعض الورثة بدين على الميت جاز عليه في نصيبه.

٣٣٠٥٤- **حدثنا** هشيم عن مطرف عن الشعبي في وارث أقر بدين، قال: عليه في نصيبه بحصته (قال)[٣]: (ثم قال بعد ذلك: يخرج من نصيبه[٤])[٥].

٣٣٠٥٥- [**حدثنا** هشيم عن يونس عن الحسن قال: عليه في نصيبه][٦] (بحصته)[٧].

---

(١) في النسخ: (يرغب)، والمثبت من: [هـ]، وتفسير الطبري ٢/١١٦، وسنن سعيد بن منصور ١/(٣٦١) و(٣٦٢)، والمحلى ٩/٣١٥.

(٢) في [أ، ب، جـ، م]: (قال).

(٣) سقط من: [أ، ط، هـ].

(٤) في [هـ]: زيادة (كله).

(٥) سقط من: [أ، ب].

(٦) سقط من: [أ، ب].

(٧) سقط من: [أ، ب، ط، هـ].

٣٣٠٥٦- **حدثنا** عبد السلام بن حرب عن مغيرة عن عامر في/ رجل مات ٢٢٤/١١
وترك ابنين وترك مائتي دينار فأقر أحد الابنين أن على أبيه خمسين دينارا قال: يؤخذ من نصيب هذا ويسلم للآخر نصيبه.

٣٣٠٥٧- **حدثنا** وكيع عن سفيان عن مغيرة عن الشعبي قال: إذا أقر بعض الورثة بدين على الميت جاز عليه في نصيبه.

* * *

[٦٨] إذا شهد الرجل من الورثة بدين على الميت

٣٣٠٥٨- **حدثنا** حفص عن أشعث عن الشعبي قال: إذا شهد رجلان أو ثلاثة من الورثة فإنما أقروا على أنفسهم.

٣٣٠٥٩- **حدثنا** حفص عن أشعث عن الحكم وحماد عن إبراهيم قال: يجوز على الورثة بحساب ما ورثوا.

٣٣٠٦٠- **حدثنا** حفص عن أشعث عن الحسن قال: هما شاهدان من المسلمين، تجوز شهادتهما على الورثة كلهم./ ٢٢٥/١١

٣٣٠٦١- **حدثنا** وكيع عن شعبة عن الحكم عن إبراهيم قال: إذا شهد اثنان من الورثة جاز عليهما في أنصبائهما.

٣٣٠٦٢- وقال الحكم: يجوز عليهم جميعا.

٣٣٠٦٣- **حدثنا** (عبيد الله)[1] عن إسرائيل عن منصور عن الحارث قال: إذا شهد اثنان من الورثة لرجل بدين أعطي دينه.

٣٣٠٦٤- **حدثنا** عبد السلام عن يونس عن الحسن قال: إذا شهد أحد الورثة جاز عليهم كلهم.

---

(١) في [أ، جـ، ط، ك، م، هـ]: (عبدالله).

[٦٩] رجل قال لغلامه: إن مت في مرضي هذا فأنت حر

٣٣٠٦٥- **حدثنا** زيد بن الحباب عن (هارون)[١] (بن)[٢] إبراهيم عن ابن سيرين سئل عن رجل قال: إن حدث بي حدث فعبدي حر فاحتاج/ إليه، أله أن يبيعه؟ ٢٢٦/١١
قال: نعم.

٣٣٠٦٦- **حدثنا** وكيع عن إسرائيل عن جابر عن عامر في رجل قال لعبده: إن مت في مرضي هذا فأنت حر، قال: ليس له أن يبيعه حتى يموت.

* * *

[٧٠] في الوصي الذي يشتري من الميراث شيئا أو مما ولي عليه

٣٣٠٦٧- **حدثنا** عبد الأعلى عن هشام عن الحسن ومحمد أنهما كرها أن يشتري الوصي من الميراث شيئاً.

٣٣٠٦٨- **حدثنا** عبد الله (عن)[٣] عثمان بن الأسود عن مجاهد وعطاء قالا: لا يجوز لوال أن يشتري مما (ولي)[٤] عليه.

٣٣٠٦٩- قال: وقال مجاهد: لا تشتر إحدى يديك من الأخرى.

٣٣٠٧٠- **حدثنا** ابن عيينة عن أبي إسحاق عن صلة بن زفر قال: كان عند عبدالله فأتاه رجل على فرس أبلق، فقال: تأمرني أن أشتري هذا، قال: (و)[٥]ما

---

(١) في [أ، جـ، س، ط، ك، م، هـ]: (مروان).

(٢) في [أ، جـ، ح، ط، ك، هـ]: (عن).

(٣) في [أ، ح، ط، هـ]: (بن).

(٤) سقط من: [أ، ب، جـ، هـ].

(٥) سقط من: [أ، جـ، هـ].

شأنه؟ قال: أوصى إليَّ رجل، وتركه فأقمته في/ السوق على ثمن، قال: لا تشتره ٢٢٧/١١
ولا تستسلف من ماله[1].

٣٣٠٧١- قال أبو إسحاق: سمعته من صلة منذ ستين سنة.

* * *

[٧١] في الرجل يوصي لعبده بثلثه

٣٣٠٧٢- **حدثنا** يحيى بن آدم قال: ثنا سنان بن هارون البرجمي عن أشعث عن الحسن وابن سيرين قالا في رجل أوصى لعبده بالثلث، قالا: ذلك من رقبته، فإن كان الثلث أكثر من ثمنه عتق ودفع إليه ما بقي، وإن كان أقل من ثمنه عتق وسعى لهم فيما بقي وإن أوصى لهم بدراهم فإن شاء الورثة أجازوا، وإن شاءوا لم يجيزوا.

* * *

[٧٢] من كان يقول: الورثة أحق من غيرهم بالمال

٣٣٠٧٣- **حدثنا** يحيى بن آدم قال: حدثنا سفيان عن (ابن)[2] أبي خالد عن
حكيم بن جابر أنه قيل له في الوصية عند الموت لو اعتقت/ غلامك فقرأ هذه الآية: ٢٢٨/١١
﴿وَلْيَخْشَ ٱلَّذِينَ لَوْ تَرَكُوا۟ مِنْ خَلْفِهِمْ ذُرِّيَّةً ضِعَـٰفًا خَافُوا۟ عَلَيْهِمْ﴾ [النساء: ٩].

٣٣٠٧٤- **حدثنا** يحيى بن آدم قال: ثنا يزيد بن عبدالعزيز عن إسماعيل عن حكيم بن جابر أنه لما حضره الموت وكان له غلام فقيل له: لو اعتقت هذا، فقال: إني لم أترك لولدي غيره قال: فأعادوا عليه لو اعتقته، فقرأ هذه الآية:

---

(١) صحيح.

(٢) سقط من النسخ، وأثبته من السند بعده ومن كتب التراجم.

﴿وَلْيَخْشَ ٱلَّذِينَ لَوْ تَرَكُوا۟ مِنْ خَلْفِهِمْ ذُرِّيَّةً (ضِعَـٰفًا خَافُوا۟ عَلَيْهِمْ)[1]﴾ إلى قولـــه: ﴿سَدِيدًا﴾.

٣٣٠٧٥- **حدثنا** ابن مهدي عن سفيان عن (نسير)[2] قال: قال رجل للربيع بن خثيم: أوص لي بمصحفك، قال فنظر إلى ابن له صغير فقال: ﴿وَأُو۟لُوا۟ ٱلْأَرْحَامِ بَعْضُهُمْ أَوْلَىٰ بِبَعْضٍ فِى كِتَـٰبِ ٱللَّهِ﴾ [الأنفال: ٧٥].

٢٢٩/١١ ٣٣٠٧٦- **حدثنا** معتمر عن عاصم قال: مرض أبو العالية/ (فأعتق مملوكاً)[3] (له)[4] (ثم)[5] ذكروا (له أنه من)[6] وراء النهر فقال: إن كان حياً فلا أعتقه، وإن كان ميتاً فهو عتيق، وذكر هذه الآية: ﴿وَلَهُۥ ذُرِّيَّةٌ ضُعَفَآءُ﴾ [البقرة: ٢٦٦].

* * *

[٧٣] الرجل يوصي بثلثه لرجلين فيوجد أحدهما ميتا

٣٣٠٧٧- **حدثنا** يحيى بن آدم عن الأشجعي سمع سفيان يقول في رجل أوصى بثلثه لرجلين فيوجد أحدهما ميتاً قال: يكون للآخر - يعني الثلث كله.

٣٣٠٧٨- قال يحيى: وهو القول.

* * *

---

(١) سقط من: [هـ].

(٢) في [أ، ب، م]: (بشير).

(٣) سقط من [أ، ب].

(٤) سقط من: [جـ، م].

(٥) زيادة (ثم) من: [أ، ب، جـ، م].

(٦) في [جـ، م]: (ولد الذمي)، وفي [أ، ب]: (والذمي).

[٧٤] الرجل يوصي لعقب بني فلان

٣٣٠٧٩- **حدثنا** يحيى بن يمان عن سفيان عن عبد الملك عن عطاء في رجل أوصى لعقب بني فلان قال: ليس المرأة من العقب.

٣٣٠٨٠- **حدثنا** وكيع عن سفيان عن ابن أبي ذئب عن الزهري قال: عقب الرجل ولده، وولد ولده من الذكور.

* * *

[٧٥] في رجل ترك ثلاثة بنين وقال: ثلث مالي لأصغر بني

٣٣٠٨١- **حدثنا** أبو أسامة قال: ثنا وضاح عن مغيرة عن حماد/ في رجل توفي وترك ثلاثة بنين وقال: ثلث مالي لأصغر بني، فقال الأكبر: أنا لا أجيز، وقال الأوسط: أنا أجيز، فقال: اجعلها على تسعة أسهم (يرفع)[1] (ثلاثة)[2]، فله سهمه وسهم الذي أجازه. ٢٣٠/١١

٣٣٠٨٢- وقال حماد: يرد عليهم السهم جميعاً.

٣٣٠٨٣- وقال عامر: الذي رد إنما رد على نفسه.

* * *

[٧٦] في امرأة أوصت بثلث ما لها لزوجها في سبيل الله

٣٣٠٨٤- **حدثنا** أبو أسامة عن (الفزاري)[3] عن الأوزاعي قال: سئل الزهري عن امرأة أوصت بثلث مالها لزوجها في سبيل الله؟ قال: لا يجوز إلا أن تقول: هو في سبيل الله إلى زوجي يضعه حيث (يشاء)[4].

---

(١) في [أ، ب]: (ترفع).

(٢) في [أ، ح، ط، هـ]: (ثلثه).

(٣) في [أ، ب، جـ]: (الفراري).

(٤) في [جـ، م]: (شاء).

٣٣٠٨٥- **حدثنا** ابن علية قال: كنت عند داود بن أبي هند فجاء رجلان أو أكثر من آل أنس بن مالك بينهم عبيد الله بن أبي بكر، وجاؤوا معهم بكتاب في صحيفة ذكروا أنها وصية أنس بن مالك، ففتحت صدرها: بسم الله الرحمن الرحيم - هذا ذكر ما كتب أنس بن مالك في هذه الصحيفة من أمر وصيته، إني أوصي (من)[1] تركت من أهلي[2] بتقوى/ الله وشكره واستمساك بحبله، وإيمان بوعده، وأوصيهم بصلاح ذات (بينهم)[3] والتراحم والبر والتقوى، ثم أوصى - (إن)[4] توفي - أنّ ثلث ماله صدقة إلا أن يغير وصيته قبل أن يلحق بالله، (ألف)[5] في سبيل الله إن كان أمر الأمة يومئذ جميعا وفي الرقاب والأقربين، ومن سميت له العتق من رقيقي يوم (دبر مني)[6] فأدركه العتق فإنه يقيمه ولي وصيتي في الثلث غير حرج ولا منازع[7]. ٢٣١/١١

* * *

[٧٧] ما كان الناس يورثونه

٣٣٠٨٦- [8]**حدثنا** ابن علية عن ابن عون عن محمد قال: كان منهم من يورث (الصامت)[9] ومنهم من لا يورثه.

---

(١) في [أ، ح، ط، هـ]: (ما).

(٢) في [م]: زيادة (كلهم).

(٣) زيادة (بينهم) من: [أ، ب، جـ، م].

(٤) في [أ، ح، هـ]: (من).

(٥) في [أ، جـ، ط، هـ]: (إلا).

(٦) في [أ، ح، هـ]: بياض.

(٧) صحيح.

(٨) زيادة في [م]: (حدثنا أبوبكر قال).

(٩) أي: النقد، وفي [ط، هـ]: (الوارث).

[٧٨] الوصية لأهل الحرب

٣٣٠٨٧- **حدثنا** (عبيد الله)[١] بن موسى قال: قال سفيان: (لا)[٢] (يجوز)[٣] وصية لأهل الحرب.

* * *

[٧٩] الرجل يوصي بعتق رقبتين فلا (توجد)[٤] إلا رقبة

٣٣٠٨٨- **حدثنا** حميد بن عبد الرحمن عن سعيد بن السائب أن رجلاً أوصى أن (تعتق)[٥] عنه رقبتان بثمن وسماه، فلم يوجد بذلك الثمن/ رقبتان، فسألت عطاء فقال: اشتروا رقبة واحدة واعتقوها عنه. ٢٣٢/١١

٣٣٠٨٩- **حدثنا** يزيد بن هارون قال: أخبرنا هشام بن حسان قال: كان أول وصية محمد بن سيرين: هذا ما أوصى به محمد بن أبي عمرة: أنه (يشهد)[٦] أن لا إله إلا الله وأن محمدا عبده ورسوله، وأوصى بنيه وأهله أن اتقوا الله وأصلحوا ذات بينكم وأطيعوا الله ورسوله إن كنتم مؤمنين، (وأوصيهم)[٧] بما أوصى به إبراهيم بنيه

---

(١) في [هـ]: (عبدالله).

(٢) في [أ، ب]: (ما).

(٣) في [م]: (تجوز).

(٤) في [ب]: (يوجد).

(٥) في [ب، م]: (تعتق).

(٦) في [م]: (شهد).

(٧) في [م]: (وأوصاهم).

ويعقـــوب: ﴿يَـٰبَنِيَّ إِنَّ ٱللَّهَ ٱصْطَفَىٰ لَكُمُ ٱلدِّينَ فَلَا تَمُوتُنَّ إِلَّا وَأَنتُم مُّسْلِمُونَ﴾ [البقـــرة: ٢٣٢]، وزعم أنها كانت أول وصية أنس بن مالك[1]./ ٢٣٣/١١

* * *

[تم كتاب الوصايا بحمد الله وعونه][2]

* * *

(١) صحيح؛ ووصية ابن سيرين أخرجها الدارمي (٣١٨٢)، والبيهقي ٢٨٧/٦، وابن عساكر ٢٤٣/٥٣، وابن سعد ٢٠٥/٧، وابن القاسم في المدونة ١٢/١٥، وابن زبر في وصايا العلماء ص٩٠.

(٢) سقط من: [أ، جـ، ح، ط، هـ].

بسم الله الرحمن الرحيم

[٣٤] كتاب الفرائض

[١] ما قالوا في تعليم الفرائض

٣٣٠٩٠- [(١)] **حدثنا** أبو الأحوص عن أبي إسحاق عن أبي الأحوص قال: قال عبدالله: من تعلم القرآن فليتعلم الفرائض، ولا يكن كرجل لقيه أعرابي فقال له: أمهاجر أنت يا عبد الله؟ فيقول: نعم، فيقول: إن بعض أهلي مات وترك كذا وكذا، فإن هو علمه فعلم آتاه الله، وإن كان لا يحسن فيقول: فبم (تفضلونا)[(٢)] يا معشر المهاجرين[(٣)].

٣٣٠٩١- **حدثنا** وكيع قال: ثنا سفيان عن أبي إسحاق عن أبي الأحوص عن عبد الله بنحوه[(٤)]./ ٢٣٤/١١

٣٣٠٩٢- **حدثنا** أبو معاوية ووكيع عن الأعمش عن إبراهيم قال: قال عمر: تعلموا الفرائض فإنها من دينكم[(٥)].

---

(١) زيادة في [م]: (حدثنا أبوعبدالرحمن قال: حدثنا أبوبكر بن أبي شيبة قال).

(٢) في [م]: (تفضلوننا).

(٣) صحيح، صرح أبوإسحاق بالسماع كما عند البيهقي ٦/٢٠٩، والخبر أخرجه أبويعلى (٥٠٢٨)، وسعيد بن منصور ١/(٣)، والبغوي في الجعديات (٢٥٢٧)، والخطيب في الفصل ٢/٩٥٥.

(٤) صحيح، وأورده المؤلف لدفع دعوى الاضطراب.

(٥) منقطع؛ إبراهيم لم يدرك عمر.

٣٣٠٩٣- **حدثنا** وكيع عن (زياد)[١] (بن)[٢] أبي مسلم عن صالح (أبي)[٣] الخليل عن أبي موسى قال: مثل الذي يقرأ القرآن ولا يحسن الفرائض كاليدين بلا رأس[٤].

٣٣٠٩٤- **حدثنا** وكيع عن علي بن صالح عن أبي إسحاق عن عبد الله بن قيس عن ابن عباس قال: من قرأ سورة النساء فعلم ما يحجب مما لا يحجب علم الفرائض[٥].

٣٣٠٩٥- **حدثنا** أبو معاوية (عن الأعمش)[٦] عن مسلم عن مسروق أنه قيل له: هل كانت عائشة تحسن الفرائض؟ فقال: أي والذي نفسي بيده، لقد رأيت مشيخة أصحاب محمد ﷺ الأكابر يسألونها عن الفرائض[٧]./ ٢٣٥/١١

٣٣٠٩٦- **حدثنا** أبو معاوية عن هشام عن أبيه قال: ما رأيت أحدا أعلم بفريضة ولا أعلم بفقه ولا بشعر من عائشة[٨].

٣٣٠٩٧- **حدثنا** وكيع قال: ثنا موسى (بن)[٩] (عُلِيّ)[١٠] بن رباح عن أبيه أن عمر خطب الناس بالجابية فحمد الله وأثنى عليه، ثم قال: من أحب أن يسأل عن

---

(١) في [أ، جـ، ط، هـ]: (زكريا).

(٢) في [أ، هـ]: (عن).

(٣) في [جـ]: (بن).

(٤) منقطع؛ أبوالخليل لم يسمع من أبي موسى.

(٥) مجهول؛ لجهالة عبدالله بن قيس.

(٦) زيادة (عن الأعمش) من: [أ، ب، جـ، م].

(٧) صحيح.

(٨) صحيح.

(٩) في [جـ]: (عن).

(١٠) في [س]: (عَلي).

القرآن فليأت أبي بن كعب، ومن أحب أن يسأل عن الفرائض فليأت زيد بن ثابت[١].

٣٣٠٩٨- **حدثنا** وكيع قال: ثنا المسعودي عن القاسم بن عبدالرحمن قال: قال عبدالله: تعلموا القرآن والفرائض، فإنه يوشك أن يفتقر الرجل إلى علم كان يعلمه أو يبقى في قوم لا يعلمون[٢].

٣٣٠٩٩- **حدثنا** وكيع قال حدثنا محمد بن (عبدالله)[٣] العقيلي عن أبي سلمة الحمصي عن سليمان بن موسى قال: قال رسول الله ﷺ: **«من أبطل ميراثاً فرضه الله في كتابه أبطل الله ميراثه من الجنة»**[٤]./ ٢٣٦/١١

٣٣١٠٠- **حدثنا** زيد بن حباب قال: أخبرنا أبو سنان قال: حدثني أبو إسحاق عن عمرو بن ميمون قال: كانوا إذا اختلفوا في فريضة أتوا عائشة فأخبرتهم بها[٥].

٣٣١٠١- **حدثنا** عيسى بن يونس عن الأعمش عن إبراهيم قال: قلت لعلقمة: علمني الفرائض قال: ائت جيرانك.

٣٣١٠٢- **حدثنا** أبو معاوية عن عاصم عن مورق قال: قال عمر: (تعلموا)[٦] اللحن، والفرائض، والسنة، كما تعلمون القرآن[٧].

---

(١) منقطع؛ عُلِيّ لم يدرك عمر.

(٢) منقطع؛ القاسم لا يروي عن عبدالله بن مسعود.

(٣) في [أ، ح، ط، هـ]: (عبيدالله).

(٤) مرسل؛ سليمان بن موسى تابعي، أخرجه سعيد بن منصور ١/(٢٨٥).

(٥) حسن؛ أبوسنان الأصغر سعيد بن سنان الشيباني صدوق.

(٦) في [م]: (تعلمنا).

(٧) صحيح.

[٢] في الفقه في الدين

٣٣١٠٣- **حدثنا** غندر عن شعبة عن (سعد)[١] بن إبراهيم عن معبد الجهني عن معاوية قال: سمعت رسول الله ﷺ يقول: / **«من يرد الله به خيراً يفقهه في الدين»**[٢]. ٢٣٧/١١

٣٣١٠٤- **حدثنا** يعلى عن عثمان بن حكيم عن محمد بن كعب القرظي قال: سمعت معاوية بن أبي سفيان يخطب يقول: سمعت رسول الله ﷺ يقول على هذه الأعواد: **«اللهم لا مانع لما أعطيت، ولا معطي لما منعت، من يرد الله به خيراً يفقهه في الدين»**[٣].

٣٣١٠٥- **حدثنا** وكيع قال: ثنا الأعمش عن تميم بن سلمة عن أبي عبيدة قال: قال عبدالله: من يرد الله به خيراً يفقهه في الدين[٤].

٣٣١٠٦- **حدثنا** وكيع عن الأعمش عن أبي سفيان عن عبيد بن عمير قال: إذا أراد الله بعبد خيراً فقهه في الدين وألهمه رشده.

٣٣١٠٧- **حدثنا** وكيع عن موسى بن عبيدة عن محمد بن كعب قال: إذا أراد الله بعبد خيراً فقهه في الدين، وزهده في الدنيا، وبصره/ عيبه فمن (أوتيهن)[٥] فقد ٢٣٨/١١

---

(١) في [أ، ح، ط، ك، هـ]: (سعيد).

(٢) حسن؛ معبد صدوق، وأخرجه البخاري (٧١)، ومسلم (١٠٣٧).

(٣) صحيح، أخرجه أحمد (١٦٨٨٥)، والبخاري في الأدب (٦٦٦)، ومالك ٢/٩٠٠ (١٥٩٩)، وعبد بن حميد (٤١٦)، والطحاوي في شرح المشكل ٤/٣٨٧، والقضاعي في مسند الشهاب (٣٤٦)، وابن عبدالبر في التمهيد ٢٣/٧٩، والطبراني ١٩/(٧٨٢)، والخطيب في الموضح ٢/٣٨٨، والمزي ٣٢/١٣٣، وانظر: ما قبله.

(٤) منقطع؛ أبوعبيدة لم يسمع من أبيه.

(٥) في [هـ]: (أوتي).

أوتي (خير)[١] الدنيا والآخرة.

* * *

[٣] في امرأة وأبوين من كم هي؟

٣٣١٠٨- **حدثنا** عبدالسلام بن حرب عن أيوب عن أبي قلابة عن أبي المهلب أن عثمان سئل عنها فقال: للمرأة الربع، وللأم ثلث ما بقي، وسائر ذلك للأب[٢].

٣٣١٠٩- [٣]**حدثنا** وكيع عن هشام الدستوائي عن قتادة عن سعيد بن المسيب أن زيد بن ثابت سئل عن امرأة وأبوين، فأعطى المرأة الربع، والأم ثلث ما بقي، وما بقي للأب[٤].

٣٣١١٠- **حدثنا** علي بن هاشم عن ابن أبي ليلى عن الشعبي عن علي في امرأة وأبوين قال: الربع وثلث ما بقي[٥]./ ٢٣٩/١١

٣٣١١١- **حدثنا** أبو معاوية عن الأعمش عن إبراهيم قال: أتي عبدالله في امرأة وأبوين فقال: إن عمر كان إذا سلك طريقا فسلكناه وجدناه سهلاً، وأنه أتي في امرأة وأبوين فجعلها من أربعة، فأعطى المرأة الربع، والأم ثلث ما بقي، وأعطى الأب سائر ذلك[٦].

---

(١) في [أ، ب]: (خيري).

(٢) حسن؛ أبوالمهلب صدوق.

(٣) في [م]: زيادة (حدثنا أبوبكر قال).

(٤) صحيح.

(٥) ضعيف؛ لضعف ابن أبي ليلى.

(٦) منقطع؛ إبراهيم لم يدرك عمر.

٣٣١١٢- **حدثنا** وكيع عن الأعمش عن إبراهيم عن الأسود عن عبدالله عن عمر بمثله[١].

٣٣١١٣- **حدثنا** وكيع عن ابن أبي ليلى عن الشعبي عن علي في امرأة وأبوين: للمرأة الربع، وللأم ثلث ما بقي، وما بقي (فللأب)[٢][٣].

٣٣١١٤- **حدثنا** غندر عن شعبة عن منصور عن إبراهيم عن علقمة عن عبدالله عن (عمر)[٤] بمثله إلا أنه قال: أُتي في امرأة وأبوين[٥]/. ٢٤٠/١١

٣٣١١٥- **حدثنا** ابن عيينة عن منصور (عن إبراهيم)[٦] عن علقمة عن عبدالله أنه قال: كان عمر إذا سلك طريقاً فسلكناه ووجدناه سهلاً، فسئل عن زوجة وأبوين، فقال: للزوجة الربع، وللأم ثلث ما بقي، وما بقي فللأب[٧].

٣٣١١٦- **حدثنا** ابن إدريس عن أبيه عن فضيل عن إبراهيم قال: خالف ابن عباس أهل الصلاة في امرأة وأبوين، وزوج[٨] قال: للأم الثلث من جميع المال[٩].

---

(١) صحيح.

(٢) في [م]: (للأب).

(٣) ضعيف؛ لسوء حفظ ابن أبي ليلى.

(٤) في [أ، ب، جـ، م]: (محمد).

(٥) صحيح.

(٦) سقط من: [أ، ب].

(٧) صحيح.

(٨) في [هـ]: زيادة (وأبوين).

(٩) منقطع؛ إبراهيم لم يدرك ابن عباس.

٣٣١١٧- **حدثنا** ابن عيينة عن أيوب عن ابن سيرين قال: ما يمنعهم أن يجعلوها من اثني عشر سهماً، فيعطون المرأة ثلاثة أسهم، (وللأم)[١] أربعة أسهم، وللأب خمسة أسهم./ ٢٤١/١١

٣٣١١٨- **حدثنا** وكيع قال: ثنا سفيان عن أبيه عن المسيب بن رافع قال: قال عبدالله: ما كان الله (ليراني)[٢] أفضل أما على أب[٣].

٣٣١١٩- **حدثنا** ابن إدريس عن الأعمش عن إبراهيم[٤] عن الأسود قال: قال عبدالله: إن عمر كان إذا سلك طريقا فسلكناه وجدناه سهلاً، وأنه أتي في امرأة وأبوين (فجعل)[٥]، للمرأة الربع، وللأم ثلث ما بقي وما بقي للأب[٦].

٣٣١٢٠- **حدثنا** أبو خالد عن حجاج عن شيخ عن ابن الحنفية في امرأة وأبوين: للمرأة الربع، وللأم ثلث ما بقي.

٣٣١٢١- قال أبو بكر: فهذه من (أربعة)[٧] أسهم: للمرأة سهم وهو الربع، وللأم ثلث ما بقي وهو سهم، وللأب سهمان.

* * *

---

(١) في [م]: (والأم).

(٢) في [أ، ب]: (ليرى أي).

(٣) منقطع؛ المسيب لم يسمع من ابن مسعود.

(٤) في [هـ]: زيادة (عن).

(٥) سقط من: [أ، ط، هـ].

(٦) صحيح.

(٧) في [ط، هـ]: (ربعة).

[٤] في زوج وأبوين من كم هي؟

٣٣١٢٢- **حدثنا** ابن نمير قال: ثنا سفيان عن عبد الرحمن بن الأصبهاني عن عكرمة قال: بعثني ابن عباس إلى زيد بن ثابت أسأله/ عن زوج وأبوين، فقال زيد: للزوج النصف، وللأم ثلث ما بقي وهو السدس، فأرسل إليه ابن عباس في كتاب الله تجد هذا؟ قال: أكره أن أفضل أما على أب، وكان ابن عباس يعطي الأم الثلث من جميع المال[١]. ٢٤٢/١١

٣٣١٢٣- **حدثنا** حسين بن علي عن زائدة (عن)[٢] سليمان قال: كان إبراهيم يفرضها كما فرضها زيد.

٣٣١٢٤- **حدثنا** أبو خالد الأحمر عن حجاج عن شيخ عن ابن الحنفية في زوج وأبوين: للزوج النصف، وللأم ثلث ما بقي، وما بقي فللأب.

٣٣١٢٥- **حدثنا** يحيى بن آدم قال: ثنا مندل عن الأعمش عن إبراهيم عن علي وزيد بن ثابت في امرأة وأبوين وزوج (وأبوين)[٣] قال: قال للأم ثلث ما بقي[٤].

٣٣١٢٦- **حدثنا** (عبدة)[٥] عن الأعمش أن ابن عباس أرسل/إلى زيد يسأله عن زوج وأبوين، فقال زيد: للزوج النصف، وللأم ثلث ما بقي، فقال ابن عباس: تجد لها في كتاب الله ثلث ما بقي؟ فقال زيد: هذا رأيي- والله أعلم[٦]. ٢٤٣/١١

---

(١) صحيح.

(٢) سقط من: [هـ].

(٣) سقط في [أ، ب]: (أبوين).

(٤) منقطع؛ إبراهيم لم يسمع منهما.

(٥) في [ك، م]: (عبيدة).

(٦) منقطع؛ الأعمش لم يسمع من ابن عباس.

٣٣١٢٧- قال أبو بكر: هذه ستة أسهم، للزوج ثلاثة، (وللأم سهم)[١]، وللأب سهمان.

* * *

[٥] في رجل مات وترك ابنته وأخته

٣٣١٢٨- [٢]**حدثنا** وكيع عن سفيان عن أشعث بن أبي الشعثاء عن الأسود بن يزيد قال: قضى معاذ باليمن في ابنة وأخت لأب وأم: للأخت النصف، وللابنة النصف[٣].

٣٣١٢٩- [٤]**حدثنا** وكيع[٥] عن الأعمش عن إبراهيم عن الأسود عن معاذ مثل ذلك[٦].

٣٣١٣٠- **حدثنا** وكيع عن الأعمش عن إبراهيم عن وبرة بن عبدالرحمن عن الأسود بن يزيد قال: كان ابن الزبير لا يعطي الأخت/ مع الابنة شيئاً حتى حدثته أن ٢٤٤/١١
معاذاً قضى باليمن في ابنة وأخت لأب وأم، للابنة النصف، وللأخت النصف، فقال: أنت رسولي إلى ابن (عتبة)[٧] فمره بذلك[٨].

---

(١) سقط من: [أ، ب]: (وللأم سهم).

(٢) زيادة في [م]: (حدثنا أبوبكر قال).

(٣) صحيح.

(٤) زيادة في [م]: (حدثنا أبوبكر قال).

(٥) في [أ، ب]: زيادة (قال حدثنا).

(٦) صحيح.

(٧) في [أ، ب]: (عيينة).

(٨) صحيح.

٣٣١٣١- **حدثنا** وكيع عن الأعمش عن إبراهيم عن الأسود قال: حدثت ابن الزبير بقول معاذ فقال: أنت رسولي إلى ابن (عتبة)[١] فمره بذلك[٢].

٣٣١٣٢- **حدثنا** زيد بن حباب قال: حدثني يحيى بن أيوب المصري قال: ثنا يزيد بن أبي حبيب عن أبي سلمة أن عمر جعل المال بين الابنة والأخت نصفين[٣].

٣٣١٣٣- **حدثنا** معاوية بن هشام قال: حدثنا سفيان عن أبي حصين عن عبدالله ابن عتبة في ابنة وأخت قال: النصف والنصف.

٣٣١٣٤- **حدثنا** ابن علية عن أيوب عن ابن سيرين عن الأسود قال: كان ابن الزبير قد هم أن يمنع الأخوات مع البنات الميراث، فحدثته أن معاذا قضى به (فينا)[٤]، ورث ابنة وأختاً[٥]./ ٢٤٥/١١

٣٣١٣٥- **حدثنا** وكيع عن إسرائيل عن جابر عن عامر قال: كان علي وابن مسعود ومعاذ يقولون في ابنة وأخت: النصف والنصف، وهو قول أصحاب محمد ﷺ إلا ابن الزبير وابن عباس[٦].

٣٣١٣٦- **حدثنا** علي بن مسهر (عن الشيباني)[٧] عن المسيب بن رافع قال: كنت جالساً عند عبدالله بن عتبة، وقد أمرني أن أصلح بين الابنة والأخت في الميراث، وقد كان ابن الزبير أمره أن لا يورث الأخت مع الابنة شيئاً، فإني لأصلح

---

(١) في [أ، ب]: (عيينة)، وفي [ط، هـ]: (عقبة).

(٢) صحيح.

(٣) منقطع؛ أبوسلمة لا يروي عن عمر، وأخرجه الطحاوي ٤/٣٩٣.

(٤) في [أ، ب]: سقط (فينا).

(٥) صحيح.

(٦) ضعيف؛ لضعف جابر الجعفي.

(٧) سقط من: [أ، ح، ط، هـ].

بينهما عنده إذ جاء الأسود بن يزيد فقال: إني شهدت معاذا باليمن قسم المال بين الابنة والأخت، وإني أتيت ابن الزبير فأعلمته ذلك، فأمرني أن آتيك فأعلمك ذلك لتقضي به وتكتب به إليه، فقال: يا أسود، إنك عندنا لمصدق، فأته فأعلمه ذلك فليقض به[١].

٣٣١٣٧- قال أبو بكر: وهذه من سهمين للابنة سهم، وللأخت سهم.

* * *

[٦] في ابنة وأخت وابنة ابن

٣٣١٣٨- **حدثنا** وكيع عن سفيان عن أبي قيس عن (هزيل)[٢]/ بن شرحبيل ٢٤٦/١١
قال: جاء رجل إلى أبي موسى وسلمان بن ربيعة فسألهما عن ابنة وابنة ابن وأخت - لأب وأم -، فقالا: للابنة النصف، وما بقي للأخت، وائت ابن مسعود فسله فإنه سيتابعنا، قال: فأتى الرجل ابن مسعود فسأله وأخبره بما قالا، فقال: لقد ضللت إذن وما أنا من المهتدين، ولكن سأقضي بما قضى (به)[٣] رسول الله ﷺ للابنة النصف، ولابنة الابن السدس تكملة الثلثين، وما بقي فللأخت[٤].

٣٣١٣٩- **حدثنا** أبو خالد الأحمر عن حجاج عن أبي قيس عن (هزيل)[٥] عن عبدالله قال: قضى رسول الله ﷺ في ابنة وابنة ابن وأخت أعطى الابنة النصف، وابنة الابن السدس تكملة الثلثين والأخت ما بقي[٦].

---

(١) صحيح.

(٢) في [هـ]: (هذيل).

(٣) سقط من: [أ، ب].

(٤) صحيح، أخرجه البخاري (٦٧٤٢)، وأحمد (٣٦٩١).

(٥) في [أ، ب، هـ]: (هذيل).

(٦) منقطع حكماً؛ حجاج مدلس، وانظر: ما قبله.

٣٣١٤٠- قال أبو بكر: وهذه من ستة أسهم: للابنة ثلاثة أسهم، ولابنة الابن سهم، وللأخت سهمان.

* * *

[٧] رجل مات وترك أختيه لأبيه وأمه وإخوة وأخوات لأب أو ترك ابنته وبنات (ابنه)[١] وابن (ابنه)[٢]

٢٤٧/١١ ٣٣١٤١- **حدثنا** وكيع عن سفيان عن معبد بن خالد عن/ مسروق عن ابن مسعود أنه كان يجعل للأخوات والبنات الثلثين ويجعل ما بقي للذكور دون الإناث[٣].

٣٣١٤٢- وأن عائشة شركت بينهم، فجعلت ما بقي بعد الثلثين: للذكر مثل حظ الأنثيين[٤].

٣٣١٤٣- **حدثنا** وكيع عن إسماعيل عن حكيم (بن)[٥] جابر عن زيد بن ثابت أنه قال فيها: هذا من قضاء أهل الجاهلية: يرث الرجال دون النساء[٦].

٣٣١٤٤- **حدثنا** أبو معاوية عن الأعمش عن إبراهيم عن مسروق قال: كان يأخذ بقول عبد الله في أخوات لأم وأب وإخوة وأخوات لأب، (يجعل)[٧] ما بقي على الثلثين للذكور دون الإناث[٨].

---

(١) في [هـ]: (ابنة).

(٢) في [هـ]: (ابنة).

(٣) صحيح.

(٤) صحيح.

(٥) في [أ، ب]: (عن).

(٦) صحيح.

(٧) في [أ، ب]: (جعل).

(٨) صحيح.

٣٣١٤٥- فخرج[١]/ خرجة إلى المدينة، قال: فجاء وهو يرى أن يشرك ٢٤٨/١١
بينهم، قال: فقال له علقمة: ما ردك عن قول (عبدالله)[٢] ألقيت أحدا هو أثبت في نفسك منه؟ قال: فقال: لا، ولكن لقيت زيد بن ثابت فوجدته من الراسخين في العلم.

٣٣١٤٦- **حدثنا** وكيع عن سفيان عن الأعمش عن إبراهيم عن مسروق قال: قدم فقال له علقمة: ما كان ابن مسعود (يثبت؟)[٣] فقال له مسروق: كلا، ولكن رأيت زيد بن ثابت وأهل المدينة يشركون[٤].

٣٣١٤٧- **حدثنا** ابن فضيل عن (بسام)[٥] عن فضيل عن إبراهيم قال: لأختيه لأبيه وأمه الثلثان، ولإخوته لأبيه وأخواته ما بقي للذكر مثل حظ الأنثيين في قول علي وزيد، وفي قول عبد الله (لأختيه لأبيه)[٦] وأمه الثلثان، وما بقي فللذكور من إخوته دون إناثهم[٧].

٣٣١٤٨- قال أبو بكر: وهذه في القولين جميعا من ثلاثة أسهم: للأخوات والبنات الثلثان، ويبقى الثلث فهو بين الأخوة والأخوات أو بين بنات ابنة وبين ابنة للذكر مثل حظ الأنثيين./ ٢٤٩/١١

---

(١) أي مسروق.

(٢) في [أ، ب]: (عبيد الله).

(٣) في [أ، ب]: (يثبت).

(٤) صحيح.

(٥) في [أ، ب]: (شيام).

(٦) في [أ، ب]: (أخيه لأبيه)، وفي [جـ]: (لأخيه لأبيه)، وفي [م]: (لأختيه لأبيه)، وفي [هـ]: (لأخيه لابنه).

(٧) منقطع؛ إبراهيم لم يدرك هؤلاء الصحابة.

[٨] في رجل ترك (ابنتيه)[١] وابنة ابنه وابن ابن أسفل منها

٣٣١٤٩- **حدثنا** ابن فضيل عن بسام عن فضيل عن إبراهيم في رجل ترك ابنتيه وابنة ابن وابن ابن أسفل منها، فلابنتيه الثلثان، وما فضل لابن ابنه، يرد على من فوقه ومن معه من البنات في قول علي وزيد: للذكر مثل حظ الأنثيين، ولا يرد على من أسفل منه، وفي قول عبد الله لابنتيه الثلثان ولابن ابنه ما بقي، لا يرد على (أخته)[٢] شيئاً ولا على من فوقه من أجل أنه استكمل الثلثين[٣].

٣٣١٥٠- قال أبو بكر: فهذه من تسعة في قول علي وزيد فيصير للابنتين الثلثان، وتبقى ثلاثة أسهم: فلابن الابن سهمان، ولأخته سهم، وفي قول عبدالله من ثلاثة أسهم: للبنتين الثلثان سهمان، ولابن الابن ما بقي وهو سهم.

* * *

[٩] في ابنة وابنة ابن وبني ابن و(في)[٤] أخت لأب وأم وأخ وأخوات لأب

٣٣١٥١- **حدثنا** وكيع قال: ثنا سفيان عن الأعمش قال: كان عبدالله يقول في ابنة، وابنة ابن، وبني ابن، وبني أخت لأب وأم، وأخت وإخوة لأب، (أن)[٥] ابن مسعود كان يعطي هذه النصف، ثم ينظر، فإن كان/ إذا قاسمت الذكور أصابها أكثر من السدس لم يزدها على السدس، وإن أصابها أقل من السدس قاسم بما لم ٢٥٠/١١

(١) في [س]: (ابنته).

(٢) في [م]: (أخيه).

(٣) منقطع؛ إبراهيم لم يدرك ابن مسعود.

(٤) في [أ، ب، ط، هـ]: (بني)، وفي حاشية [ب]: لعل الصواب، (وفي أخت وكذا فيما بعد).

(٥) في [جـ]: (ابن)، وسقط من: [أ، ط، هـ].

يلزمها الضرر، وكان غيره من أصحاب محمد ﷺ يقول: لهذه النصف، وما بقي فللذكر مثل حظ الأنثيين[١].

٣٣١٥٢- قال أبو بكر: (هذه)[٢] أصلها من ستة أسهم.

* * *

[١٠] في بني عم أحدهم أخ لأم

٣٣١٥٣- **حدثنا** جرير عن مغيرة عن الشعبي قال: كان علي وزيد يقولان في بني عم أحدهم أخ لأم: يعطيانه السدس، وما بقي بينه وبين بني عمه، وكان عبدالله يعطيه المال كله[٣].

٣٣١٥٤- **حدثنا** وكيع عن سفيان عن أبي إسحاق عن الحارث عن علي قال: أتي في بني عم أحدهم أخ لأم، وكان ابن (مسعود)[٤] أعطاه المال كله، فقال علي: يرحم الله أبا عبدالرحمن إنه كان لفقيها، لو كنت لأعطيه السدس، وكان شريكهم[٥].

٣٣١٥٥- **حدثنا** وكيع عن سفيان عن خالد الحذاء عن/ ابن سيرين عن شريح ٢٥١/١١
أنه كان يقضي في بني عم أحدهم أخ لأم بقضاء عبد الله[٦].

---

(١) صحيح.

(٢) في [جـ، م]: (فهذه).

(٣) صحيح.

(٤) في النسخ (عباس)، وتصويبه من قوله (أبا عبدالرحمن)، وهكذا أخرجه البيهقي ٦/٢٤٠، والدارمي (٢٨٨٩)، وسعيد بن منصور ١/(١٢٨)، والطبراني (٨٤٧٩)، وابن عساكر ٣٣/١٥١، وعبدالرزاق (١٩١٣٣).

(٥) ضعيف؛ لضعف الحارث.

(٦) صحيح.

٣٣١٥٦- **حدثنا** ابن فضيل عن بسام عن فضيل عن إبراهيم في امرأة تركت بني عمها أحدهم أخوها لأمها، قال: فقضى فيها عمر وعلي وزيد؛ أن لأخيها من أمها السدس، وهو شريكهم بعد في المال، وقضى فيها عبدالله أن المال له دون بني عمه[١].

٣٣١٥٧- قال أبو بكر: فهي في قول عمر وعلي وزيد من ستة أسهم، وهي في قول عبدالله وشريح من سهم واحد وهو جميع المال.

* * *

[١١] في بني عم أحدهم الزوج

٣٣١٥٨- **حدثنا** وكيع عن شعبة عن أوس عن حكيم بن (عقال)[٢] قال: أُتي علي في ابني عم أحدهما زوج والآخر أخ لأم فقال لشريح: قل فيها، فقال شريح: للزوج النصف، (و)[٣]ما بقي فللأخ، فقال له علي: رأي، قال: كذلك رأيت، فأعطى عليٌّ الزوج النصف، /والأخ السدس، وجعل ما بقي بينهما[٤]. ٢٥٢/١١

٣٣١٥٩- **حدثنا** يحيى بن زكريا بن أبي زائدة عن إسرائيل عن منصور عن إبراهيم في امرأة تركت ثلاثة بني عم أحدهم زوجها والآخر أخوها لأمها، فقال

---

(١) منقطع؛ إبراهيم لم يدرك هؤلاء الصحابة.

(٢) في [أ، ب]: (عفان).

(٣) في [أ]: (ف).

(٤) حسن، حكيم ذكره ابن حبان في الثقات ووثقه العجلي وروى عنه جماعة، وقد صرح شعبة بسماع أوس من حكيم كما روى البخاري في تاريخه ٢/١٩، فيخالف ما في أخبار القضاة ٢/٢٩٠ من الإخبار بواسطة مجهولة بينهما وأخرجه أحمد في العلل ١/١٣٨، وسعيد ابن منصور (١٣٠)، وإسحاق بن منصور في مسائل أحمد ٢/٤١١، والبيهقي ٦/٢٣٩.

علي وزيد: للزوج النصف وللأخ من الأم السدس، وما بقي فهو بينهم سواء، وقال ابن مسعود: للزوج النصف، وما بقي فللأخ (من الأم)[١][٢].

٣٣١٦٠- قال أبو بكر: وهذه في قول علي وزيد من ستة أسهم: للزوج النصف ثلاثة)[٣]، وللأخ للأم السدس، ويبقى سهمان، فهما بينهما، وفي قول ابن مسعود من سهمين: للزوج النصف، وما بقي فللأخ للأم.

* * *

[١٢] في أخوين لأم أحدهما ابن عم

٣٣١٦١- **حدثنا** يحيى بن زكريا عن إسرائيل عن منصور عن إبراهيم في امرأة تركت (أخويها)[٤] لأمها أحدهما ابن عمها، فقال علي (و)[٥]زيد: الثلث بينهما، وما بقي فلابن عمها، وقال ابن مسعود: [٦]المال بينهما[٧]./ ٢٥٣/١١

٣٣١٦٢- قال أبو بكر: فهذه في قول علي وزيد من ثلاثة أسهم، وفي قول ابن مسعود من سهمين.

* * *

---

(١) في [م]: (للأم).

(٢) منقطع؛ إبراهيم لم يدرك هؤلاء الصحابة.

(٣) في [جـ، هـ]: (ثلثه).

(٤) في [أ، م]: (إخوتها).

(٥) سقط (و) في هذه النسخة.

(٦) في [ب]: زيادة (و).

(٧) منقطع؛ إبراهيم لم يدركهم.

[١٣] في ابنة وابني عم أحدهما أخ لأم

٣٣١٦٣- **حدثنا** وكيع قال: ثنا إسماعيل بن عبدالملك قال: سألت سعيد بن جبير عن ابنة وابني عم أحدهما أخ لأم، فقال: للابنة النصف، وما بقي فلابن العم الذي ليس بأخ لأم (ولا يرث أخ لأم)[١] مع ولد.

٣٣١٦٤- قال: فسألت عطاء فقال: أخطأ سعيد، للابنة النصف، (وما بقي بينهما نصفين)[٢].

٣٣١٦٥- [قال أبو بكر: فهذه في قول سعيد بن جبير من سهمين: للابنة النصف ولابن العم الذي ليس بأخ لأم][٣] النصف، وفي قول عطاء من أربعة: سهمان للابنة، وسهمان بينهما.

* * *

[١٤] في امرأة تركت أعمامها أحدهم أخوها لأمها

٣٣١٦٦- **حدثنا** ابن فضيل عن بسام عن فضيل عن إبراهيم في امرأة تركت أعمامها أحدهم أخوها لأمها، فقضى فيها علي وزيد أن لأخيها لأمها السدس، ثم هو شريكهم بعد في المال، وقضى فيها ابن مسعود أن المال كله له، وهذا (بسبب)[٤] يكون في الشرك ثم يسلم أهله/ بعد[٥]. ٢٥٤/١١

---

(١) سقط من: [أ، ح، ط، هـ].

(٢) في [أ، ح، ط، هـ]: (ولابن العم الذي ليس بأخ لأم النصف).

(٣) سقط في: [أ، ب].

(٤) في [س، ع]: (نسب).

(٥) منقطع؛ إبراهيم لم يدركهم.

٣٣١٦٧- قال أبو بكر: فهذه في قول علي وزيد من ستة (أسهم)[١]، وفي قول عبدالله من سهم واحد؛ لأنه المال كله.

* * *

[١٥] في امرأة تركت إخوتها لأمها رجالاً ونساءً وهم بنو عمها في العصبة

٣٣١٦٨- **حدثنا** ابن فضيل عن بسام عن فضيل عن إبراهيم في امرأة تركت إخوتها (لأمها)[٢] رجالاً ونساء وهم بنو عمها في العصبة قال: يقتسمون الثلث بينهم، الرجال والنساء فيه سواء، والثلثان الباقيان لذكورهم خالصاً دون النساء في قضاء أصحاب محمد ﷺ كلهم[٣].

٣٣١٦٩- (قال أبو بكر)[٤]: وهذه في قولهم جميعاً من ثلاثة أسهم.

* * *

[١٦] في ابنتين وبني ابن رجال ونساء

٣٣١٧٠- **حدثنا** ابن فضيل عن بسام عن فضيل عن إبراهيم في رجل ترك ابنتيه وبني (ابنه)[٥] رجالاً ونساء فلابنتيه الثلثان، وما بقي فللذكور دون الإناث، وكان عبدالله لا يزيد الأخوات والبنات على الثلثين، وكان علي وزيد يشركون فيما بينهم (فما)[٦] بقي للذكر مثل حظ الأنثيين[٧].

---

(١) سقط من: [أ، ب، جـ، م].

(٢) في [م]: (لأبيها).

(٣) منقطع؛ إبراهيم لم يدرك الصحابة.

(٤) سقط من: [أ، ب، جـ، م].

(٥) في [م]: (أبيه).

(٦) في [م]: (فيما).

(٧) منقطع؛ إبراهيم لم يدركهم

٢٥٥/١١ ٣٣١٧١- قال أبو بكر: فهذه من ثلاثة أسهم في قولهم جميعاً./

* * *

[١٧] في زوج وأم وإخوة وأخوات لأب (وأم)[١] (وأخوات)[٢] وإخوة لأم من شرك بينهم

٣٣١٧٢- **حدثنا** ابن مبارك عن معمر عن سماك بن الفضل قال: سمعت وهباً يحدث عن الحكم بن مسعود قال: شهدت عمر أشرك الإخوة من الأب والأم مع الإخوة من (الأم)[٣] في الثلث، فقال له رجل: قد قضيت في هذا عام الأول بغير هذا، قال: وكيف قضيت؟ (قال)[٤]: جعلته للإخوة للأم ولم تجعل للإخوة من الأب والأم شيئاً، قال: ذلك على ما قضينا، و(هذا)[٥] على ما (نقضي)[٦][٧].

٣٣١٧٣- **حدثنا** وكيع عن سفيان عن منصور عن إبراهيم أن عمر وزيدا وابن مسعود كانوا يشركون في زوج وأم وإخوة لأم وأب وأخوات لأم يشركون بين الإخوة من الأب والأم مع الإخوة للأم في (سهم)[٨]، وكانوا يقولون: لم يزدهم الأب إلا قرباً ويجعلون ذكورهم/ وإناثهم فيه سواء[٩]. ٢٥٦/١١

---

(١) أي: أشقاء، وفي [أ، ب، هـ]: (وابن)، وفي حاشية [ب]: لعل الصواب (وأم).

(٢) سقط من: [ط، هـ].

(٣) في [أ، جـ]: (الأب)، وفي حاشية [ب]، لعل الصواب من الأم وكلمات غير واضحة.

(٤) في [أ، ب]: (وقال).

(٥) في [م]: (وهذه).

(٦) في [جـ، م]: (قضينا).

(٧) مجهول؛ لجهالة الحكم بن مسعود.

(٨) في [جـ، م]: (بينهم).

(٩) منقطع؛ إبراهيم لم يدركهم.

٣٣١٧٤- حدثنا ابن فضيل عن بسام عن فضيل عن إبراهيم في امرأة تركت زوجها وأمها وإخوتها لأبيها (وأمها وإخوتها (لأمها)[١])[٢]، فلزوجها النصف ثلاثة أسهم، ولأمها السدس سهم، ولإخوتها لأمها الثلث سهمان، ولم يجعل لإخوتها لأبيها وأمها من الميراث شيئا في قضاء علي، وشرك بينهم عمر وعبد الله وزيد بن ثابت بين الإخوة من الأب والأم مع بني الأم في الثلث الذي ورثوا غير أنهم شركوا ذكورهم وإناثهم فيه سواء[٣].

٣٣١٧٥- **حدثنا** وكيع عن سفيان عن سليمان التيمي عن أبي مجلز أن عثمان شرك بينهم[٤]./ ٢٥٧/١١

٣٣١٧٦- **حدثنا** أبو خالد عن حجاج عن ابن المنتشر عن شريح ومسروق أنهما شركا الإخوة من الأب والأم مع الإخوة (من الأم)[٥].

٣٣١٧٧- **حدثنا** أبو خالد عن حجاج عن عمرو بن شعيب عن سعيد بن المسيب بمثله، قال: ما زادهم الأب إلا قرباً.

٣٣١٧٨- **حدثنا** محمد بن بكر عن ابن جريج عن ابن طاوس عن أبيه أنه قال: لأمها السدس، ولزوجها الشطر، والثلث بين الإخوة من الأم والإخوة من الأب والأم.

٣٣١٧٩- **حدثنا** ابن مهدي عن حماد بن سلمة عن عبدالله بن محمد بن عقيل قال: ماتت ابنة للحسن بن الحسن، وتركت زوجها وأمها (وإخوتها لأمها)[٦]

---

(١) في [أ، ب، هـ]: (لأبيها).

(٢) سقط من: [جـ].

(٣) منقطع؛ إبراهيم لم يدركهم.

(٤) منقطع؛ أبوملجز لا يروي عن عثمان.

(٥) في [أ، ب، جـ، م]: (للأم).

(٦) سقط من: [أ، ب].

وإخوتها لأبيها وأمها، فارتفعوا إلى عمر بن عبد العزيز، فأعطى الزوج النصف، والأم السدس، وأشرك بين الإخوة من الأم والإخوة من الأب والأم، وقال (للزوج)[١]: أمسك عن أترابك، أيلحق/ بهم سهم آخر حتى (ينظر)[٢] حبلى هي أم لا. ٢٥٨/١١

٣٣١٨٠- **حدثنا** أبو معاوية عن الأعمش عن إبراهيم قال: كان عبدالله وعمر يشركان، (قال)[٣]: و(كان)[٤] علي لا يشرك[٥].

٣٣١٨١- قال أبو بكر: وهذه من ستة أسهم: للزوج النصف ثلاثة أسهم، وللأم السدس وللإخوة من الأم الثلث وهو سهمان.

* * *

[١٨] من كان (لا)[٦] يشرك بين الإخوة والأخوات (لأب وأم)[٧] مع الإخوة للأم في ثلثهم ويقول: هو لهم

٣٣١٨٢- **حدثنا** وكيع عن سفيان عن عمرو بن مرة عن عبدالله بن سلمة عن علي أنه كان لا يشرك[٨].

---

(١) في [أ، ب، جـ]: (الزوج).

(٢) في [أ، هـ]: (تنتظر).

(٣) سقط من: [أ].

(٤) سقط من: [أ].

(٥) منقطع؛ إبراهيم لم يدركهم.

(٦) سقط من: [ب].

(٧) تقديم وتأخير في: [جـ، م] هكذا (لأم وأب).

(٨) حسن؛ عبدالله بن سلمة صدوق.

٣٣١٨٣- **حدثنا** وكيع قال: ثنا سفيان عن أبي إسحاق عن الحارث عن علي أنه كان لا يشرك[١]./ ٢٥٩/١١

٣٣١٨٤- **حدثنا** أبو معاوية عن الأعمش عن إبراهيم قال: كان علي لا يشرك[٢].

٣٣١٨٥- **حدثنا** وكيع عن سفيان عن أبي قيس عن (هزيل)[٣] عن عبدالله أنه كان لا يشرك ويقول: (تناهت)[٤] السهام[٥].

٣٣١٨٦- **حدثنا** (معتمر)[٦] عن أبيه عن أبي مجلز عن علي أنه كان لا يشرك بينهم[٧].

٣٣١٨٧- **حدثنا** وكيع عن ابن أبي ليلى عن الشعبي عن زيد بن ثابت أنه كان لا يشرك[٨].

٣٣١٨٨- **حدثنا** عبدالله بن داود عن علي بن صالح عن جابر عن عامر أن علياً وأبا موسى (وأبياً)[٩] كانوا لا يشركون[١٠].

---

(١) ضعيف؛ لضعف الحارث.

(٢) منقطع؛ إبراهيم لم يدرك علياً.

(٣) في [أ، ط، هـ]: (هذيل).

(٤) في [هـ]: (تكاملت).

(٥) صحيح.

(٦) في [أ، ح، م، هـ]: (معشر).

(٧) منقطع؛ أبومجلز لم يسمع من علي.

(٨) ضعيف؛ لسوء حفظ ابن أبي ليلى.

(٩) في [هـ]: (وزيداً).

(١٠) ضعيف؛ لضعف جابر الجعفي.

٢٦٠/١١ ٣٣١٨٩- قال وكيع: / وليس أحد من أصحاب النبي ﷺ إلا اختلفوا (عنه)[١] في الشركة، إلا علي فإنه كان لا يشرك[٢].

* * *

[١٩] في الخالة والعمة من كان (يورثهما)[٣]

٣٣١٩٠- **حدثنا** أبو بكر بن عياش عن عاصم عن زر عن عمر أنه قسم المال بين عمة وخالة[٤].

٣٣١٩١- **حدثنا** ابن إدريس عن داود عن الشعبي عن زياد قال: إني لأعلم (ما)[٥] صنع عمر، جعل العمة بمنزلة الأب، والخالة بمنزلة الأم[٦].

٣٣١٩٢- **حدثنا** وكيع عن يزيد بن إبراهيم عن الحسن عن عمر قال: للعمة الثلثان وللخالة الثلث[٧]./ ٢٦١/١١

٣٣١٩٣- **حدثنا** وكيع عن سفيان عن سليمان العبسي عن رجل عن علي أنه كان يقول: في العمة والخالة بقول عمر: للعمة الثلثان، وللخالة الثلث[٨].

٣٣١٩٤- **حدثنا** وكيع عن يونس عن الشعبي عن مسروق أنه كان ينزل العمة بمنزلة الأب والخالة بمنزلة الأم.

---

(١) في [هـ]: (منه).

(٢) معضل.

(٣) في [هـ]: (يوثهما).

(٤) ضعيف، رواية عاصم عن زر ضعيفة.

(٥) في [ط، هـ]: (بما).

(٦) صحيح.

(٧) منقطع؛ الحسن لا يروي عن عمر.

(٨) مجهول؛ لإبهام الرواي.

٣٣١٩٥- **حدثنا** ابن إدريس[١] عن الأعمش عن إبراهيم قال: كان عمر وعبدالله يورثان الخالة والعمة إذا لم يكن غيرهما[٢].

٣٣١٩٦- قال إبراهيم: كانوا يجعلون العمة بمنزلة الأب والخالة بمنزلة الأم.

٣٣١٩٧- **حدثنا** وكيع عن عمر بن (بشير)[٣] الهمداني عن الشعبي عن ابن مسعود أنه كان يقول في الخالة والعمة: للعمة الثلثان وللخالة الثلث[٤].

٣٣١٩٨- **حدثنا** وكيع قال: ثنا سفيان عن منصور ومغيرة عن إبراهيم قال: كانوا يورثون بقدر أرحامهم.

٣٣١٩٩- **حدثنا** عبدالوهاب الثقفي عن يونس عن الحسن أن/ عمر ورث ٢٦٢/١١
الخالة والعمة، فورث العمة الثلثين والخالة الثلث[٥].

٣٣٢٠٠- **حدثنا** سويد بن عمرو قال: ثنا أبو عوانة عن مغيرة عن إبراهيم قال: قال ابن مسعود: للعمة الثلثان وللخالة الثلث[٦].

٣٣٢٠١- **حدثنا** وكيع قال: ثنا هشام بن (سعد)[٧] عن زيد بن أسلم قال: دعي رسول الله ﷺ إلى جنازة رجل من الأنصار، فجاء على حمار

---

(١) ورد في حاشية [ج]: (ابن إدريس وهو عبدالله بن إدريس الزعافري، وداود هو ابن أبي هند القشيري، وزياد هو ابن حدير كلهم أئمة ثقات)، ولعله بخط العيني.

(٢) منقطع؛ إبراهيم لم يدرك عمر وعبدالله.

(٣) في [أ، هـ]: (بشر)، وفي [جـ]: (بشر بن).

(٤) ضعيف؛ لضعف عمر بن بشير الهمذاني.

(٥) منقطع؛ الحسن لم يسمع من عمر.

(٦) منقطع؛ إبارهيم لم يدرك ابن مسعود.

(٧) في [أ، ح، ط، هـ]: (سعيد).

فقال: **«ما ترك؟»** قالوا: ترك عمة وخالة، قال رسول الله ﷺ: **«رجل مات وترك عمة وخالة»**، ثم سار ثم قال: **«مات وترك عمة وخالة»**، ثم قال: **«لم أجد لهما شيئاً»**[1].

٣٣٢٠٢- **حدثنا** ابن إدريس عن مالك بن أنس عن محمد بن أبي بكر قال: قال عمر: عجباً للعمة تورث ولا ترث[2]./ ٢٦٣/١١

٣٣٢٠٣- **حدثنا** عبدة عن محمد بن عمرو عن شريك بن عبد الله بن أبي نمر قال: سئل النبي ﷺ عن ميراث العمة والخالة وهو راكب فسكت ثم سار هنيهة ثم قال: **«حدثني جبريل أنه لا ميراث لهما»**[3].

٣٣٢٠٤- **حدثنا** محمد بن أبي عدي عن أشعث عن الحسن أنه كان يرى الميراث للموالي دون العمة والخالة.

* * *

---

(١) مرسل؛ زيد بن أسلم تابعي، أخرجه عبدالرزاق (١٩١٠٩)، وأخرجه من طريق زيد عن عطاء بن يسار الطحاوي ٢٩٦/٤، وسعيد بن منصور ١/(١٦٣)، وأبوداود في المراسيل (٣٦١)، والدارقطني ٩٨/٤، والبيهقي ٢١٢/٦، وابن عبدالبر في الاستذكار ٣٥٩/٥، وأخرجه من طريق زيد عن عطاء عن أبي سعيد الحاكم ٣٤٣/٤، والطبراني في الصغير (٩٢٧)، وأخرجه من طريق زيد عن عطاء عن زيد بن ثابت أبونعيم في تاريخ أصبهان ٢٩٩/١.

(٢) منقطع؛ محمد بن أبي بكر لم يسمع من عمر.

(٣) مرسل؛ شريك من تابعي التابعين، أخرجه الدارقطني ٨٠/٤ و٩٩/٤ وهشام بن عمار في حديثه (١٤٢)، وأخرجه من طريق شريك عن الحارث بن عبدالله مرسلاً، الحاكم ٣٤٣/٤.

[٢٠] رجل مات ولم يترك إلا خالا

٣٣٢٠٥- **حدثنا** وكيع قال حدثنا سفيان عن عبد الرحمن بن الحارث بن (عياش)[١] بن أبي ربيعة (الزرقي)[٢] عن حَكِيم بن حكيم بن عباد بن حنيف الأنصاري عن أبي أمامة بن سهل بن (حنيف)[٣] أن رجلاً رمى رجلاً بسهم فقتله، وليس له وارث إلا خال، فكتب في ذلك أبو عبيدة بن الجراح إلى عمر، فكتب إليه عمر أن رسول الله ﷺ/ قال: **«الله ورسوله مولى من لا مولى له، والخال وارث من لا وارث له»**[٤]. ٢٦٤/١١

٣٣٢٠٦- **حدثنا** أبو معاوية عن الأعمش عن إبراهيم قال: ورث عمر الخال المال كله، قال: كان خالاً ومولى[٥].

٣٣٢٠٧- **حدثنا** وكيع عن الحكم بن عطية عن عبدالله بن عبيد بن عمير أن عمر ورث خالاً ومولى من مولاه[٦].

٣٣٢٠٨- **حدثنا** شبابة قال: ثنا شعبة قال: ثنا بديل بن ميسرة العقيلي عن ابن أبي طلحة عن راشد بن سعد عن أبي عامر الهوزني عن المقدام رجل من أصحاب

---

(١) في [أ، ب، جـ، م]: (عامر).

(٢) في [هـ]: (الزرفي)، وسفيان يقول: (الزرقي)، وغيره يقول: (المخزومي).

(٣) في [أ، ب، جـ، م]: (حبيب).

(٤) ضعيف؛ لضعف عبدالرحمن بن الحارث، أخرجه أحمد (١٨٩)، والنسائي (٦٣٥١)، والترمذي (٢١٠٣)، وابن ماجه (٢٧٣٧)، وابن حبان (٦٠٣٧)، والضياء في المختارة ١/(٧٥)، وابن الجارود (٩٦٤)، والبيهقي ٦/١٢٤، والدارقطني ٤/٨٤، والبزار (٢٥٣)، والطحاوي ٤/٣٩٧.

(٥) منقطع؛ إبراهيم لم يدرك عمر.

(٦) ضعيف منقطع؛ الحكم بن عطية ضعيف، وعبدالله بن عبيد لم يدرك عمر.

النبي ﷺ قال: قال رسول الله ﷺ: **«الخال وارث من لا وارث له»**[١].

* * *

[٢١] رجل مات وترك خاله وابنة أخيه أو ابنة (أخته)[٢]

٣٣٢٠٩- حدثنا وكيع قال ثنا زكريا عن عامر قال: سئل مسروق عن رجل مات وليس له وارث إلا خاله (و)[٣]ابنة (أخيه)[٤]، قال: / للخال نصيب (أخته)[٥] ولابنة الأخ نصيب أبيها. ٢٦٥/١١

٣٣٢١٠- **حدثنا** ابن إدريس عن محمد بن إسحاق عن محمد بن يحيى بن حبان عن عمه واسع بن حبان قال: هلك (ابن دحداحة)[٦] وكان ذا رأي فيهم، فدعا رسول الله ﷺ عاصم بن عدي فقال: **«هل كان (له)[٧] فيكم (نسب)[٨]»**، قال: لا،

---

(١) حسن؛ علي بن أبي طلحة صدوق، أخرجه أحمد (١٧١٧٥)، وأبوداود (٢٨٩٩)، والنسائي في الكبرى (٦٣٥٦)، وابن ماجه (٢٧٣٨)، وابن حبان (٦٠٣٥)، والحاكم ٣٤٤/٤، وسعيد بن منصور (١٧٢)، والطحاوي ٣٩٧/٤، وابن الجارود (٩٦٥)، والدارقطني ٨٥/٤، والطبراني ٢٠/(٦٢٥)، والبيهقي ٢١٤/٦، والبغوي (٢٢٢٩)، والطيالسي (١١٥٠).

(٢) في [ح، ط، هـ]: (أخيه).

(٣) في [أ، ب، جـ، م]: (أو).

(٤) في [م]: (أخته).

(٥) في [ح، ط، هـ]: (أخيه).

(٦) في [أ، ب، س]: (أبوجراحة)، وفي [م]: (أبو) وكلمة سقطة، وفي [جـ]: (ابن جراحة)، وفي حاشية [جـ]: (ثابت بن دحداحة ويقال ثابت بن الدحداح أيضاً).

(٧) سقط من: [أ، ب].

(٨) في [أ، ب]: (سبب).

قال: فأعطى رسول الله ﷺ ميراثه ابن أخته أبا لبابة بن عبد المنذر[١].

٣٣٢١١- **حدثنا** يحيى بن آدم عن وهيب عن ابن طاوس عن/ أبيه عن ابن عباس قال: قال رسول الله ﷺ: **«ألحقوا الفرائض بأهلها، (فما)[٢] بقي فهو لأولى رجل[٣]»**[٤]. ٢٦٦/١١

٣٣٢١٢- **حدثنا** وكيع قال: ثنا سفيان عن رجل من أهل المدينة عن محمد بن يحيى بن حبان عن عمه واسع بن حبان قال: كان ثابت بن الدحداح رجلاً أتيا يعني طارئاً، وكان في بني أنيف أو في بني العجلان، فمات ولم يدع وارثا إلا ابن أخته أبا لبابة بن عبد المنذر، فأعطاه النبي ﷺ ميراثه[٥].

* * *

[٢٢] في ابنة (ومولاة)[٦]

٣٣٢١٣- **حدثنا** ابن إدريس عن الشيباني عن عبيد بن أبي الجعد عن عبد الله ابن شداد قال: تدري ما ابنة حمزة مني؟ هي أختي لأمي، أعتقتْ رجلاً فمات فقسم ميراثه بين ابنته (وبينها)[٧] قال: على/ عهد رسول الله ﷺ[٨]. ٢٦٧/١١

---

(١) مرسل، منقطع حكماً؛ واسع بن حبان تابعي، ومحمد بن إسحاق مدلس، أخرجه عبدالرزاق (١٩١٢٠)، والدارمي (٣٠٦٠)، وسعيد بن منصور ١/(١٦٤)، والبيهقي ٦/٢١٥، والطحاوي ٤/٣٩٦، والحارث (بغية/٤٧٦).

(٢) في [ب]: (فيما).

(٣) في [هـ]: زيادة (ذكر).

(٤) صحيح، أخرجه البخاري (٦٧٣٢)، ومسلم (١٦١٥).

(٥) مرسل مجهول؛ واسع تابعي، والرجل المبهم مجهول، وانظر: ما سبق برقم [٣٣٢٥٩].

(٦) في [م]: (مولى)، وفي [أ، هـ]: (مولاه).

(٧) في [أ، هـ]: (ابنتها).

(٨) مرسل؛ عبدالله بن شداد تابعي، أخرجه سعيد بن منصور(١٧٣)، والطبراني ٢٤/(٨٨١).

٣٣٢١٤- **حدثنا** حسين بن علي عن زائدة عن محمد بن عبدالرحمن بن أبي ليلى عن الحكم عن عبدالله بن شداد عن ابنة حمزة - قال محمد: وهي أخت ابن شداد لأمه -، قالت: مات مولى لي وترك (ابنة)[١] فقسم رسول الله ﷺ ماله بيني وبين ابنته، فجعل لي النصف ولها النصف[٢].

٣٣٢١٥- **حدثنا** وكيع عن شعبة عن الحكم عن عبدالله بن شداد أن النبي ﷺ أعطى ابنة حمزة النصف وابنته النصف[٣].

٣٣٢١٦- **حدثنا** حميد بن عبد الرحمن عن (حسن)[٤] بن صالح عن عبدالعزيز ابن رفيع عن أبي بردة أن رجلا مات وترك ابنته ومواليه/ الذين أعتقوه فأعطى النبي ﷺ ابنته النصف ومواليه النصف[٥]. ٢٦٨/١١

٣٣٢١٧- **حدثنا** علي بن مسهر عن الشيباني (عن الحكم)[٦] عن شموس (الهندية)[٧] قالت: قاضيت إلى علي في أبي مات ولم يترك غيري ومولاه، فأعطاني النصف ومولاه النصف[٨].

---

(١) في [جـ، م]: (ابنته).

(٢) ضعيف؛ لسوء حفظ محمد بن عبدالرحمن بن أبي ليلى، أخرجه ابن ماجه (٢٧٣٤)، والطبراني ٢٤(٨٧٤)، والنسائي في الكبرى (٦٣٩٨)، والحاكم ٦٦/٤، وأحمد (٢٧٢٨٤).

(٣) مرسل؛ عبدالله بن شداد تابعي، أخرجه أبوداود في المراسيل (٣٦٤)، وسعيد بن منصور (١٧٤)، والطبراني ٢٤(٨٨٠)، والبيهقي ٢٤١/٦، وعبدالرزاق (١٦٢١١)، والدارمي (٣٠١٣).

(٤) في [أ، ب، جـ، م]: (حسين)، وفي [س]: (جبير).

(٥) مرسل؛ أبوبردة تابعي، أخرجه البيهقي ٢٤١/٦، وأبوداود في المراسيل (٣٦٣).

(٦) سقط من [م]: (عن الحكم).

(٧) في [هـ]: (الكندية) آخذاً من سنن الدارمي (٣٠١٤)، وانظر: سنن سعيد ١/(١٧٦)، ومسائل أحمد لإسحاق ٤٢٩/٢.

(٨) مجهول؛ لجهالة شموس.

٣٣٢١٨- **حدثنا** ابن إدريس عن الشيباني عن الحكم عن شموس عن علي بمثله[١].

٣٣٢١٩- **حدثنا** علي بن مسهر عن ابن أبي ليلى عن الحكم عن أبي الكنود عن علي أنه قضى في ابنة ومولى، أعطى البنت النصف والمولى النصف[٢].

٣٣٢٢٠- **حدثنا** وكيع عن إسماعيل عن الشعبي أن مولى لابنة حمزة مات وترك ابنته وابنة حمزة فأعطى رسول الله ﷺ ابنة حمزة النصف وابنته النصف[٣]./ ٢٦٩/١١

٣٣٢٢١- **حدثنا** عبد الرحيم بن عبدالرحمن المحاربي عن زائدة عن أبي حصين قال: خاصمت إلى شريح في مولى لنا مات وترك ابنتيه ومواليه، فأعطى شريح ابنتيه الثلثين، وأعطى مولاه الثلث.

٣٣٢٢٢- **حدثنا** عبدة عن الأعمش عن إبراهيم قال: ذكر عنده حديث ابنة حمزة أن النبي ﷺ أعطاها النصف، فقال: إنما أطعمها إياه رسول الله ﷺ طعمة[٤].

٣٣٢٢٣- **حدثنا** وكيع عن سفيان عن منصور بن (حيان)[٥] عن عبدالله بن شداد (أن)[٦] مولى لابنة حمزة مات وترك ابنته وابنة حمزة فأعطى النبي ﷺ ابنته النصف، وابنة حمزة النصف[٧].

---

(١) مجهول؛ لجهالة شموس.

(٢) ضعيف؛ لضعف ابن أبي ليلى.

(٣) معلول مرسل؛ الشعبي تابعي، وقال البيهقي ٦/٢٤١: وليس بمحفوظ.

(٤) مرسل؛ إبراهيم تابعي، أخرجه عبدالرزاق (١٦٢١٢)، وسعيد بن منصور (١٧٥).

(٥) في [أ، ب]: (حبان).

(٦) سقط من: [أ، ب].

(٧) مرسل؛ عبدالله بن شداد تابعي، أخرجه الطبراني ٢٤(٨٨٥)، والبيهقي ٦/٢٤١، والطحاوي ٤/٤٠١.

٢٧٠/١١ ٣٣٢٢٤- قال أبو بكر: وهذه من سهمين للبنت النصف وللمولى النصف./

* * *

[٢٣] في المملوك وأهل الكتاب من قال: لا يحجبون (ولا يرثون)[١]

٣٣٢٢٥- **حدثنا** وكيع عن ابن أبي ليلى عن الشعبي[٢].

٣٣٢٢٦- وعن الأعمش عن إبراهيم أن علياً كان يقول في المملوكين وأهل الكتاب: لايحجبون ولا يرثون[٣].

٣٣٢٢٧- [**حدثنا** وكيع عن شعبة عن الحكم عن إبراهيم عن زيد بن ثابت قال: لا يحجبون ولا يرثون][٤][٥].

٣٣٢٢٨- **حدثنا** وكيع عن حماد بن زيد عن ابن سيرين قال: قال عمر: لا يحجب من لا يرث[٦].

٣٣٢٢٩- **حدثنا** وكيع عن سفيان عن سلمة بن كهيل عن أبي صادق عن علي
٢٧١/١١ قال: المملوكون لا يرثون ولا يحجبون[٧]./

٣٣٢٣٠- **حدثنا** وكيع عن سفيان عن سلمة بن كهيل عن أبي صادق أن رجلاً

---

(١) في [ط، هـ]: (يورثون).

(٢) ضعيف؛ ابن أبي ليلى سيئ الحفظ.

(٣) منقطع؛ إبراهيم لم يدرك علياً.

(٤) سقط الخبر من: [أ، جـ، ح، ط، هـ].

(٥) منقطع؛ إبراهيم لا يروي عن زيد.

(٦) منقطع؛ ابن سيرين لا يروي عن عمر.

(٧) منقطع؛ أبوصادق لم يسمع من علي.

سأل عليا عن امرأة ماتت (وتركت)[١] (أختيها)[٢] وأمها مملوكة، فقال علي: هل يحيط السدس برقبتها؟ فقال: لا، فقال: دعنا منها سائر اليوم[٣].

٣٣٢٣١- **حدثنا** وكيع عن إسماعيل بن أبي خالد عن أبي عمرو الشيباني عن شريح أنه أعطى ميراث رجل - أخوه مملوك - (ابني)[٤] أخيه الأحرار.

٣٣٢٣٢- **حدثنا** وكيع عن إسرائيل عن جابر عن عامر قال: يرثه بنو أخيه الأحرار.

٣٣٢٣٣- **حدثنا** أبو أسامة عن هشام عن أبيه في رجل مات وترك أمه مملوكة وجدته حرة، قال: المال للجدة.

٣٣٢٣٤- **حدثنا** حسين بن علي (عن زائدة عن معمر)[٥] عن إبراهيم عن علي وزيد في المملوكين والمشركين (قالا)[٦]: لا يحجبون ولا يرثون[٧]./ ٢٧٢/١١

* * *

[٢٤] من كان يحجب بهم ولا يورثهم

٣٣٢٣٥- **حدثنا** وكيع عن الأعمش عن إبراهيم[٨].

---

(١) زيادة (وتركت) من: [م].

(٢) في [أ، جـ، ح، ط، هـ]: (أختها).

(٣) منقطع؛ أبوصادق لم يسمع من علي.

(٤) في [أ، ح، ط، هـ]: (ابن).

(٥) في [أ، جـ، ح، ط، هـ]: (معمر عن زائدة).

(٦) في [أ، ب، جـ، م]: (قال).

(٧) منقطع؛ إبراهيم لم يدرك علياً.

(٨) منقطع؛ إبراهيم لم يدرك ابن مسعود.

٣٣٢٣٦- وعن ابن أبي ليلى عن الشعبي عن ابن مسعود أنه كان يحجب بالمملوكين وأهل الكتاب ولا يورثهم[١].

٣٣٢٣٧- **حدثنا** حفص عن الأعمش عن إبراهيم قال: قال عبدالله: إذا مات الرجل وترك أباه (أو)[٢] أخاه أو ابنه مملوكاً ولم يترك وارثا، فإنه يُشترى فيعتق ثم يورث[٣].

٣٣٢٣٨- **حدثنا** يحيى بن سعيد عن أشعث عن محمد عن ابن مسعود في رجل مات وترك أباه مملوكاً، قال: يُشترى من ماله فيعتق ثم يورث[٤].

٣٣٢٣٩- قال: وكان الحسن يقوله.

٣٣٢٤٠- **حدثنا** يحيى بن سعيد عن سفيان عن الأعمش عن إبراهيم عن عبدالله بمثله[٥].

* * *

[٢٥] من كان يورث ذوي الأرحام دون الموالي

٢٧٣/١١ ٣٣٢٤١- **حدثنا** جرير عن منصور عن فضيل عن إبراهيم قال: / كان عمر وعبدالله يعطيان الميراث ذوي الأرحام[٦].

---

(١) ضعيف؛ ابن أبي ليلى ضعيف.

(٢) في [ب]: (و).

(٣) منقطع؛ إبراهيم لم يدرك عبدالله.

(٤) منقطع؛ ابن سيرين لم يدرك ابن مسعود.

(٥) منقطع؛ إبراهيم لم يدرك ابن مسعود.

(٦) منقطع؛ إبراهيم لا يروي عن عمر.

٣٣٢٤٢- قال فضيل: فقلت لإبراهيم: فعلي؟ قال: كان[١] أشدهم في ذلك أن يعطي ذوي الأرحام[٢].

٣٣٢٤٣- **حدثنا** أبو معاوية عن الأعمش عن إبراهيم (و)[٣]عمر وعلي وعبد الله بمثله[٤].

٣٣٢٤٤- **حدثنا** حماد بن خالد عن معاوية بن صالح عن أبي الزاهرية - قال أبوبكر: أظنه عن جبير بن نفير - قال: كنت جالسا عند أبي الدرداء، وكان قاضياً، فأتاه رجل فقال: إن ابن (أختي)[٥] مات ولم يدع وارثاً، فكيف ترى في ماله؟ (قال)[٦]: انطلق فاقبضه[٧].

٣٣٢٤٥- **حدثنا** وكيع عن سفيان عن (حيان)[٨] الجعفي عن سويد بن غفلة أن علياً أتي في ابنة وامرأة و(موالي)[٩]، فأعطى الابنة النصف، والمرأة الثمن، ورد ما بقي على الابنة ولم يعط الموالي شيئاً[١٠].

---

(١) في [م]: زيادة (عليّ).

(٢) منقطع؛ إبراهيم لم يدرك علياً.

(٣) كذا في النسخ ولعلها (عن) أو (كان)، كما في سنن سعيد بن منصور ١/(١٨١).

(٤) منقطع؛ إبراهيم لم يدركهم.

(٥) في [جـ، م]: (أخي)، وفي [أ، ط، هـ]: (أمي).

(٦) في [أ، ب]: (فقال).

(٧) حسن؛ معاوية بن صالح صدوق.

(٨) في [أ، ب]: (حبّان).

(٩) كذا في النسخ.

(١٠) صحيح، أخرجه الدارمي (٣٠٢٠)، والبيهقي ٦/٢٤٢، ويعقوب في المعرفة ٣/٢٤٤.

٣٣٢٤٦- **حدثنا** وكيع قال: حدثنا شعبة عن (ميسرة)[١] عن إبراهيم أنه أنكر حديث (ابنة)[٢] (حمزة)[٣] وقال: إنما أطعمها رسول الله/ ﷺ طعمة[٤]. ٢٧٤/١١

٣٣٢٤٧- **حدثنا** أبو معاوية عن الأعمش عن إبراهيم عن علقمة قال: أوصى مولى لعلقمة لأهل علقمة بالثلث، وأعطى ابن (أخته)[٥] لأمه الثلثين.

٣٣٢٤٨- **حدثنا** ابن نمير عن الأعمش عن سالم قال: أتي علي في رجل ترك جدته ومواليه فأعطى الجدة المال دون الموالي[٦].

٣٣٢٤٩- **حدثنا** أبو معاوية عن الأعمش عن إبراهيم[٧] قال: كنت أمشي معه فأدركته امرأة عند الصياقلة (فقالت)[٨]: إن مولاتك قد ماتت فخذ ميراثها، قال: هو لك، (قالت)[٩]: بارك الله لك فيه، (قال)[١٠]: أما إنه لو كان (لي)[١١] لم أدعه لك، وإنه لمحتاج يومئذ إلى (تور يصيبه)[١٢] من ميراثها من خمسة دراهم، فقلت له: ما هذه منها؟ قال: ابنة أختها لأمها.

---

(١) في [هـ]: (مغيرة).

(٢) في [أ، ب]: (ابن ضمرة).

(٣) في [م]: (ضمرة).

(٤) مرسل؛ إبراهيم تابعي

(٥) في [جـ، م]: (أخيه).

(٦) صحيح.

(٧) في [هـ]: زيادة (عن علقمة).

(٨) في [ط، هـ]: (قالت).

(٩) في [هـ]: (فقالت).

(١٠) سقط من: [هـ].

(١١) سقط من: [أ، ب، جـ].

(١٢) في [أ، ط، هـ]: (دون نصيبه).

[٢٦] في الرد واختلافهم فيه

٣٣٢٥٠- **حدثنا** جرير عن منصور عن إبراهيم عن علقمة قال: أُتي ابن مسعود في أم وإخوة لأم فأعطى الإخوة للأم الثلث، وأعطى الأم سائر المال، ٢٧٥/١١
وقال: الأم عصبة من لا عصبة له[١]./

٣٣٢٥١- **حدثنا** وكيع قال: ثنا سفيان عن منصور عن إبراهيم عن مسروق قال: أُتي عبد الله في أم وإخوة لأم، فأعطى الأم السدس، والإخوة الثلث، ورد ما بقي على الأم، وقال: الأم عصبة من لا عصبة له، وكان ابن مسعود لا يرد على أخت لأب مع أخت لأب وأم، ولا على ابنة ابن مع ابنة (صلب)[٢][٣].

٣٣٢٥٢- **حدثنا** أبو بكر بن عياش عن مغيرة (والأعمش)[٤] عن إبراهيم أن علياً كان يرد على كل ذي سهم إلا الزوج والمرأة[٥].

٣٣٢٥٣- **حدثنا** وكيع قال: حدثنا سفيان عن منصور قال: بلغني عن علي أنه كان يرد على كل ذي سهم إلا الزوج والمرأة[٦].

٣٣٢٥٤- **حدثنا** وكيع قال: ثنا شريك عن جابر عن أبي جعفر أن علياً كان ٢٧٦/١١
يرد على ذوي السهام من ذوي الأرحام[٧]./

---

(١) صحيح.

(٢) سقطت من: [أ، ب].

(٣) صحيح.

(٤) سقط من: [أ، جـ، ح، ط، هـ].

(٥) منقطع؛ إبراهيم لم يدرك علياً.

(٦) مجهول.

(٧) ضعيف منقطع؛ جابر هو الجعفي ضعيف، وأبوجعفر لم يدرك علياً.

٣٣٢٥٥- **حدثنا** (علي)[١] بن مسهر عن الشيباني عن الشعبي أنه (ذكر عنده)[٢] قضاء قضى به أبو عبيدة بن عبدالله: أنه أعطى (ابنة)[٣] (أخت)[٤] المال كله، فقال الشعبي: هذا قضاء عبدالله[٥].

٣٣٢٥٦- **حدثنا** ابن فضيل عن إسماعيل عن عامر عن (عبد الله)[٦] أنه كان يرد على الابنة والأخت والأم إذا لم تكن عصبة، وكان زيد لا يعطيهم إلا نصيبهم[٧].

٣٣٢٥٧- **حدثنا** أبو معاوية عن الأعمش عن إبراهيم قال: كان عبد الله لا يرد على ستة: على زوج، ولا امرأة، ولا جدة، ولا على أخوات لأب مع أخوات لأب وأم، ولا على بنات ابن مع بنات صلب، ولا على أخت لأم مع أم[٨].

٢٧٧/١١ ٣٣٢٥٨- قال إبراهيم: فقلت لعلقمة: / (ترد)[٩] على الإخوة من الأم مع الجدة؟ قال: إن شئت.

٣٣٢٥٩- قال: وكان علي يرد على جميعهم إلا الزوج والمرأة[١٠].

---

(١) سقط من: [م].

(٢) في [أ، جـ، ح، ط، هـ]: (كره).

(٣) في [م]: (ابن).

(٤) في [هـ]: (أو أختاً).

(٥) منقطع؛ الشعبي لم يسمع من ابن مسعود.

(٦) في [أ، ب]: (عبيدالله).

(٧) صحيح.

(٨) منقطع؛ إبراهيم لم يدرك عبدالله.

(٩) في [ب]: (يرد)، وفي [هـ]: (نرد).

(١٠) منقطع؛ إبراهيم لم يدرك علياً.

٣٣٢٦٠- **حدثنا** وكيع قال حدثنا الأعمش عن إبراهيم قال: كان عبدالله لا يرد على ستة: لا يرد على زوج، ولا امرأة، ولا جدة، ولا على أخت لأب مع أخت لأب وأم، ولا على أخت لأم مع أم، ولا على ابنة ابن مع ابنة صلب[١].

٣٣٢٦١- **حدثنا** ابن فضيل عن داود عن الشعبي قال: استشهد سالم مولى أبي حذيفة قال: فأعطى أبو بكر ابنته النصف وأعطى النصف الثاني في سبيل الله[٢].

٣٣٢٦٢- **حدثنا** ابن فضيل عن بسام عن فضيل بن (عمرو)[٣] قال: قال إبراهيم: لم يكن أحد من أصحاب النبي ﷺ يرد على المرأة والزوج شيئاً[٤].

٣٣٢٦٣- قال: وكان زيد يعطي كل ذي فرض فريضته، وما بقي جعله في بيت المال[٥].

٣٣٢٦٤- **حدثنا** جرير عن منصور عن إبراهيم قال: كان عبد الله لا يرد على أخت لأب مع أخت لأب وأم، ولا يرد على/ ابنة ابن مع ابنة شيئاً، ولا على إخوة ٢٧٨/١١
لأم مع أم شيئاً، ولا على زوج ولا امرأة[٦].

٣٣٢٦٥- **حدثنا** جرير عن مغيرة والأعمش قالا: لم يكن أحد يرد على جدة إلا أن يكون غيرها.

* * *

---

(١) منقطع؛ إبراهيم لم يدرك عبدالله.

(٢) منقطع؛ الشعبي لم يدرك أبابكر.

(٣) في [ب]: (عمر).

(٤) منقطع؛ إبراهيم لم يسمع من أصحاب النبي ﷺ..

(٥) منقطع؛ إبراهيم لم يدرك عبدالله..

(٦) منقطع؛ إبراهيم لم يدرك عبدالله.

[٢٧] في ابنة أخ وعمة لمن المال

٣٣٢٦٦- **حدثنا** علي بن مسهر عن الشيباني قال: سألت الشعبي عن العمة أهي أحق بالميراث أو ابنة الأخ؟ قال: فقال لي: وأنت لا تعلم ذلك؟ قال: قلت: ابنة الأخ أحق من العمة؟.

٣٣٢٦٧- قال أبو إسحاق: وشهد عامر على مسروق أنه قال: (انزلوهم)[١] منازل آبائهم.

٣٣٢٦٨- **حدثنا** وكيع قال: حدثنا سفيان [عن الشيباني عن الشعبي عن مسروق قال: انزلوا ذوي الأرحام منازل آبائهم.

٣٣٢٦٩- **حدثنا** وكيع عن سفيان][٢] عن الشيباني عن الشعبي في ابنة أخ وعمة قال: المال لابنة الأخ.

٣٣٢٧٠- **حدثنا** وكيع قال: ثنا حسن بن صالح عن الشيباني عن إبراهيم قال: المال للعمة./ ٢٧٩/١١

٣٣٢٧١- **حدثنا** وكيع قال: ثنا سفيان عن مغيرة ومنصور عن إبراهيم قال: كانوا يورثون بقدر أرحامهم[٣].

٣٣٢٧٢- **حدثنا** عباد بن العوام عن الشيباني قال: سألت الشعبي عن ابنة أخ وعمة أيهما: أحق بالميراث؟ قال: ابنة الأخ.

٣٣٢٧٣- (وقال مسروق)[٤]: انزلوهم منازل آبائهم.

---

(١) في [أ، ب]: (نزلوهم).

(٢) سقط ما بين المعكوفين من: [أ، ح، ط، هـ].

(٣) منقطع؛ إن كان مراده الصحابة؛ لأن إبراهيم لا يروي عن أحد منهم.

(٤) في [أ، ح، ط، ك، هـ]: (قال).

[٢٨] من قال: يضرب بسهم من لا يرث

٣٣٢٧٤- **حدثنا** أبو بكر بن عياش عن مغيرة قال: قال إبراهيم: قال علي: (لا)[١] يضرب بسهم من لا يرث[٢].

٣٣٢٧٥- **حدثنا** وكيع قال: ثنا سفيان عن مغيرة عن إبراهيم قال: كان يقال: ذو السهم أحق ممن لا سهم له.

٣٣٢٧٦- قال وكيع: وقال غير سفيان/ عن مغيرة عن إبراهيم في رجل مات ٢٨٠/١١
وترك أختين لأب وأختين لأب وأم، قال: كان يقال: ذو السهم أحق ممن لا سهم له.

* * *

[٢٩] في امرأة مسلمة ماتت وتركت زوجها وإخوة لأم مسلمين وابنا نصرانيا

٣٣٢٧٧- **حدثنا** ابن فضيل عن بسام عن فضيل عن إبراهيم في امرأة مسلمة تركت زوجها مسلما، وإخوتها لأمها مسلمين، ولها ابن نصراني أو يهودي [أو كافر، فلزوجها النصف ثلاثة أسهم، ولإخوتها لأمها الثلث سهمان، وما بقي (فلذي)[٣] العصبة، في قول علي وزيد، لا يرث يهودي][٤] ولا نصراني مسلماً، وقضى فيها عبدالله أن للزوج الربع من أجل أن لها (ولدا كافراً)[٥]

---

(١) سقط من: [جـ، ط، هـ].

(٢) منقطع؛ إبراهيم لم يدرك عليا.

(٣) في [م]: (فلأدنى).

(٤) سقط ما بين المعكوفين من: [ب].

(٥) في [أ، ب، جـ]: (ولدٌ كافرٌ).

و(هم)[١] يحجبون في قول عبدالله ولا يرثون، (و)[٢]في قول علي وزيد: لا يحجبون ولا يرثون[٣].

٣٣٢٧٨- قال أبو بكر: فهذه في قول علي وزيد من ستة أسهم، وفي قول عبدالله ابن مسعود من أربعة[٤].

* * *

[٣٠] في امرأة مسلمة تركت أمها مسلمة ولها إخوة نصارى أو يهود أو كفار

٣٣٢٧٩- **حدثنا** ابن فضيل عن بسام عن فضيل قال قال إبراهيم في امرأة مسلمة تركت أمها مسلمة ولها إخوة نصارى/ أو يهود أو كفار فقضى عبد الله أن لها معهم السدس، وجعلهم يحجبون ولا يرثون، وقضى فيها سائر أصحاب النبي ﷺ أنهم (لا)[٥] يحجبون ولا يرثون[٦]. ٢٨١/١١

٣٣٢٨٠- قال أبو بكر: فهي فيما قضى أصحاب النبي ﷺ غير عبد الله أربعة أسهم، فهي (لذي)[٧] العصبة، وهي في قضاء عبد الله خمسة أسهم، فهي (لذي)[٨]

---

(١) سقط من: [ط، هـ].

(٢) سقط من: [جـ، ك، هـ].

(٣) منقطع؛ إبراهيم لم يدرك هؤلاء الصحابة.

(٤) زيادة في [م]: (أسهم).

(٥) سقط من [جـ، م]: (لا).

(٦) منقطع؛ إبراهيم لم يدرك هؤلاء الصحابة.

(٧) في [م]: (لأدنى).

(٨) في [م]: (لأدنى).

العصبة بالرحم، قال أبو بكر: فهذه في قولهم جميعاً من ستة أسهم، إن كان في قول عبدالله فللأم السدس ويبقى خمسة، وإن كان في قول أصحاب النبي ﷺ فللأم الثلث وهو سهمان، وأربعة لسائر العصبة.

* * *

[٣١] في امرأة تركت زوجها وإخوتها لأمها (أحرارا)[1] ولها ابن مملوك

٣٣٢٨١- **حدثنا** ابن فضيل عن بسام عن فضيل قال: قال إبراهيم في امرأة تركت زوجها وإخوتها لأمها أحرارا، ولها ابن مملوك: فلزوجها النصف ثلاثة أسهم، ولاخوتها لأمها الثلث سهمان، ويبقى السدس فهو للعصبة، ولا يرث ابنها المملوك شيئا في قضاء علي، وقضى فيها عبد الله أن لزوجها الربع سهم ونصف[2]، وأن ابنها يحجب الإخوة من الأم/ إذا كان مملوكاً ولا يرث ابنها شيئاً، ويحجب ٢٨٢/١١
الزوج، وأن الثلاثة أرباع الباقية للعصبة، وقضى فيها زيد أن لزوجها النصف ثلاثة أسهم وأن لإخوتها لأمها الثلث سهمان، وما بقي فهو في بيت المال إذا لم يكن ولاء ولا رحم[3].

٣٣٢٨٢- قال أبو بكر: فهذه في قول علي وزيد من ستة أسهم وفي قول عبد الله ابن مسعود من أربعة أسهم.

* * *

---

(١) في [جـ]: (أحرارٌ).

(٢) ربع ستة أسهم: سهم ونصف.

(٣) منقطع؛ إبراهيم لم يدركهم.

[٣٢] في الفرائض: من قال: لا تعول، ومن أعالها

٣٣٢٨٣- **حدثنا** وكيع قال: ثنا ابن جريج عن عطاء عن ابن عباس قال: الفرائض لا تعول[١].

٣٣٢٨٤- **حدثنا** وكيع قال: ثنا سفيان عن الأعمش عن إبراهيم عن علي وعبدالله وزيد أنهم أعالوا الفريضة[٢]./ ٢٨٣/١١

٣٣٢٨٥- **(حدثنا)**[٣] وكيع قال: حدثنا سفيان عن (هشام)[٤] عن ابن سيرين عن شريح في أختين لأب وأم وأختين لأم وزوج وأم، قال: من عشرة: للأختين من الأب والأم أربعة، وللأختين من الأم سهمان، وللزوج ثلاثة أسهم، وللأم سهم.

٣٣٢٨٦- وقال وكيع: والناس على (هذا)[٥] (و)[٦]هذه قسمة[٧] الفروخ.

* * *

[٣٣] في ابن ابن وأخ

٣٣٢٨٧- **حدثنا** ابن مهدي عن حماد بن سلمة عن ليث عن طاوس عن ابن

---

(١) منقطع حكماً؛ ابن جريج مدلس.

(٢) منقطع؛ إبراهيم لم يدرك هؤلاء الصحابة.

(٣) سقط من [م]: (حدثنا).

(٤) في [أ، ح، هـ]: (هاشم).

(٥) في [أ، ب]: (هذه).

(٦) في [أ، ب]: (أو).

(٧) زيادة في [جـ، م]: (ابن)، والمشهور تسميتها أم الفروخ، أو ذات الفروخ، سميت بذلك لكثرة عولها.

عباس قال: يحجبني بنو (ابني)[١] دون إخوتي ولا أحجبهم/ دون (إخوتهم)[٢]. ٢٨٤/١١

* * *

[٣٤] في امرأة تركت أختها لأمها وأمها

٣٣٢٨٨- **حدثنا** ابن فضيل عن بسام عن فضيل عن إبراهيم في امرأة تركت أختها لأمها وأمها ولا عصبة لها فلأختها من أمها السدس، ولأمها خمسة أسداس في قضاء عبد الله، وقضى فيها زيد أن لأختها من أمها السدس، ولأمها الثلث، ويجعل سائره في بيت المال، وقضى فيها علي أن لهما المال على قدر ما ورثا، فجعل للأخت من الأم الثلث وللأم الثلثين[٣].

٣٣٢٨٩- (قال أبو بكر)[٤]: فهذه في قول علي من ثلاثة (أسهم)[٥]، وفي قول عبدالله وزيد من ستة.

* * *

[٣٥] في امرأة تركت أختها لأبيها وأختها لأبيها وأمها

٣٣٢٩٠- **حدثنا** محمد بن فضيل عن بسام عن فضيل قال: قال إبراهيم في امرأة تركت أختها لأبيها وأمها وأختها من أبيها ولا عصبة لها غيرهما؛ فلأختها لأبيها

---

(١) في [م]: (بنيَّ).

(٢) في [أ، ط، هـ]: (أخواتهم)، وأراد ابن عباس الإنكار على من يقول بأن الجد لا يحجب الإخوة، مع أن الحفيد يحجب إخوة الميت؛ فكما كان ابن الابن مع عدم الابن كالابن، فليكن أب الأب مع عدم الأب كالأب.

(٣) منقطع؛ إبراهيم لم يدركهم.

(٤) سقطت من: [أ، ب، جـ، م].

(٥) سقطت من: [أ، ب، جـ، م].

٢٨٥/١١ وأمها ثلاثة أرباع، ولأختها من أبيها/ الربع في قضاء علي؛ وقضى عبد الله أن للأخت من الأب والأم خمسة أسهم، وللأخت من الأب السدس، وقضى فيها زيد أن للأخت للأب والأم ثلاثة أسهم وللأخت للأب السدس، وما بقي لبيت المال إذا لم يكن ولاء ولا عصبة[١].

٣٣٢٩١- قال أبو بكر: فهذه في قول علي من ثلاثة (أسهم)[٢]، وفي قول عبدالله وزيد من ستة أسهم.

* * *

[٣٦] في (المرأة)[٣] تركت ابنتها وابنة ابنها وأمها ولا عصبة لها

٣٣٢٩٢- **حدثنا** ابن فضيل عن بسام عن فضيل قال: قال إبراهيم في امرأة تركت ابنتها وابنة ابنها وأمها ولا عصبة لها: فلابنتها ثلاثة أخماس، ولابنة ابنها خمس، ولأمها خمس في قضاء علي، وقضى فيها عبد الله أنها من أربعة وعشرين سهما، فلابنة الابن من ذلك السدس أربعة أسهم، وللأم ربع ما بقي خمسة أسهم، وللابنة ثلاثة أرباع عشرين، خمسة عشر سهماً، وقضى فيها زيد للابنة النصف ولابنة الابن السدس، وللأم السدس، وما بقي ففي بيت المال إذا لم يكن ولاء ولا عصبة[٤].

* * *

(١) منقطع؛ إبراهيم لم يدركهم.

(٢) كذا في النسخ، وصوابها (من أربعة أسهم، للأخت الشقيقة ثلاثة أسهم).

(٣) في [س]: (امرأة).

(٤) منقطع؛ إبراهيم لم يدرك هؤلاء الصحابة.

[٣٧] فيمن يرث من النساء كم هن

٣٣٢٩٣- **حدثنا** ابن فضيل عن بسام عن فضيل بن عمرو قال: / قال إبراهيم: ٢٨٦/١١
يرث من النساء ستة نسوة: الابنة وابنة الابن والأم والجدة والأخت (والمرأة)[١]، ويرث النساءُ من الرجال سبعة نفر: (ترث)[٢] أباها، وابنها، وابن ابنها وأخاها، وزوجها، وجدها، (وترث)[٣] من ابن ابنتها (سدساً)[٤] إلا أن يكون له عصبة غيرها.

٣٣٢٩٤- **حدثنا** يحيى بن آدم قال: ثنا مندل عن الأعمش عن إبراهيم قال: يرث الرجل ستة نسوة: ابنته، وابنة ابنه، وأمه، وجدته، وأخته، وزوجته، وترث المرأة سبعة (نفر)[٥]: ابنها، وابن ابنها، وأباها، وجدها، وزوجها، وأخاها، (ترث)[٦] من ابن ابنتها سدساً، ولا يرث هو منها شيئاً في قولهم كلهم.

٣٣٢٩٥- **حدثنا** وكيع عن شعبة عن النعمان بن سالم قال: سألت ابن عمر عن ابن ابنة.....[٧][٨].

* * *

---

(١) سقط من [م] كلمة (المرأة)، والمراد الأوجه.

(٢) في [أ، ب]: (ويرث).

(٣) في [ب]: (ويرث).

(٤) في [أ، ب]: (سدسها).

(٥) سقط من: [هـ].

(٦) في [أ، هـ]: (يرث).

(٧) كذا في النسخ بياض، وورد في سنن الدارمي (٢٩٨٥): (قال حدثنا سهل بن حماد ثنا شعبة عن النعمان بن سالم قال: قلت لابن عمر: أرأيت رجلاً ترك ابن ابنته أيرثه؟ قال: لا).

(٨) صحيح الإسناد.

[٣٨] في ابن الابن من قال: يرد على من تحته بحاله، وعلى من أسفل منه

٢٨٧/١١ ٣٣٢٩٦- **حدثنا** يحيى بن آدم عن مندل قال: ثنا الأعمش عن/ إبراهيم قال: في قول علي وزيد: ابن الابن يرد على من تحته ومن فوقه للذكر مثل حظ الأنثيين[١]، وفي قول عبد الله: إذا استكمل الثلثين فليس لبنات الابن شيء[٢].

* * *

[٣٩] (في قول عبدالله)[٣] في بنت (ابن)[٤] وبنات ابن

٣٣٢٩٧- **حدثنا** يحيى بن آدم قال: حدثنا مندل عن الأعمش عن إبراهيم قال: في قول عبدالله: للابنة النصف وما بقي لبني الابن وبنات الابن للذكر مثل حظ الأنثيين، ما لم يزدن بنات الابن على السدس[٥].

* * *

[٤٠] من لا يرث الإخوة من الأم معه، من هو؟

٣٣٢٩٨- **حدثنا** يحيى بن آدم قال: ثنا مندل عن الأعمش عن إبراهيم قال: لا
٢٨٨/١١ يرث الإخوة من الأم مع ولد ولا ولد ابن ذكر ولا أنثى ولا مع أب ولا مع جد./

* * *

---

(١) في [أ]: زيادة (ما لم يزدن بنات الابن على السدس).

(٢) منقطع؛ إبراهيم لم يدركهم.

(٣) زيادة (في قول عبدالله) من: [أ، ب، جـ، م].

(٤) زيادة (ابن) من: [جـ، م].

(٥) منقطع؛ إبراهيم لم يدرك عبدالله.

[٤١] في ابنتين وأبوين وامرأة

٣٣٢٩٩- **حدثنا** وكيع قال: حدثنا سفيان عن رجل لم يسمه قال: ما رأيت رجلاً كان أحسب من علي سئل عن (ابنتين وأبوين)[١] وامرأة فقال: صار ثمنها تسعا[٢].

٣٣٣٠٠- قال أبو بكر: فهذه من سبعة وعشرين سهما: للابنتين ستة عشر (سهماً)[٣]، وللأبوين ثمانية، وللمرأة ثلاثة.

* * *

[٤٢] في الجد من جعله أبا

٣٣٣٠١- **حدثنا** عبد الأعلى عن خالد عن أبي نضرة عن أبي سعيد أن أبا بكر كان يرى الجد أباً[٤].

٣٣٣٠٢- **حدثنا** علي بن مسهر عن الشيباني عن أبي (بردة)[٥] عن كردوس بن عباس الثعلبي عن أبي موسى أن أبا بكر جعل الجد أبا[٦].

٣٣٣٠٣- **حدثنا** وكيع عن ابن جريج عن ابن أبي مليكة قال: / قال ابن الزبير: إن الذي قال فيه رسول الله ﷺ: **«لو كنت متخذا خليلاً لاتخذته خليلاً»**، ٢٨٩/١١

---

(١) تقديم وتأخير في [أ، ب] هكذا: (أبوين وابنتين).

(٢) مجهول؛ لإبهام الراوي.

(٣) زيادة (سهماً) من: [أ، ب، جـ، م].

(٤) صحيح، أخرجه الدارمي (٢٩٠٣)، والبيهقي ٢٤٦/٦.

(٥) في [أ، ب، جـ، م]: (نضرة).

(٦) حسن؛ كردوس صدوق، أخرجه الدارمي (٢٩٠٤).

جعل الجد أباً، يعني: أبا بكر[١].

٣٣٣٠٤- **حدثنا** وكيع عن سفيان عن فرات القزاز عن سعيد بن جبير قال: كتب ابن الزبير إلى عبد الله بن عتبة أن أبا بكر كان يجعل الجد أبا[٢].

٣٣٣٠٥- **حدثنا** وكيع عن سفيان عن عبدالله بن خالد عن عبد الرحمن بن معقل قال: كنت عند ابن عباس فسأله رجل عن الجد فقال له ابن عباس: أي أب لك أكبر؟ فلم يدر الرجل ما يقول، فقلت أنا: آدم، فقال ابن عباس: إن الله يقول: ﴿يَا بَنِي آدَمْ﴾[٣].

٣٣٣٠٦- **حدثنا** ابن فضيل عن ليث عن طاوس عن أبي بكر وابن عباس وعثمان أنهم جعلوا الجد أباً[٤].

٣٣٣٠٧- **حدثنا** حفص عن حجاج عن عطاء عن ابن عباس أنه/ جعله أبا[٥]. ٢٩٠/١١

٣٣٣٠٨- **حدثنا** (ابن)[٦] مهدي عن مالك بن أنس عن الزهري عن قبيصة بن

---

(١) صحيح؛ صرح ابن جريج بالسماع كما عند عبدالرزاق (١٩٠٤٩)، ولاحظ الخطأ المطبعي وعدله من المحلى ٢٧٨/٩، وإعلام الموقعين ٣٧٩/١، أخرجه البخاري (٣٦٥٨)، وأحمد (١٦١١٢).

(٢) صحيح، أخرجه أحمد (١٦١٥٢)، وأبويعلى (٦٨٠٥)، وأبونعيم في الحلية ٣٠٧/٤، وابن عساكر ٢٤٤/٣٠، ووكيع في أخبار القضاة ٤٠٥/٢.

(٣) حسن؛ عبدالرحمن بن معقل صدوق، أخرجه الدارمي (٢٩٢٤)، والبيهقي ٢٤٦/٦.

(٤) ضعيف منقطع؛ ليث ضعيف، وطاوس لم يدرك أبابكر.

(٥) حسن؛ الحجاج صدوق صرح بالتحديث عند عبدالرزاق، وأخرجه عبدالرزاق (١٩٠٥٤)، والدارمي (٢٩٢٦)، وسعيد بن منصور (٤٩).

(٦) تكرر في: [هـ].

ذؤيب أن عمر كان يفرض للجد الذي يفرض له الناس اليوم[١].

٣٣٣٠٩- قلت له: يعني قول زيد (بن ثابت؟)[٢] قال: نعم.

٣٣٣١٠- **حدثنا** وكيع عن الربيع عن عطاء عن أبي بكر قال: الجد بمنزلة الأب ما لم يكن أب دونه، (وابن)[٣] الابن بمنزلة الابن ما لم يكن ابن دونه[٤].

٣٣٣١١- **حدثنا** أبو بكر بن عياش عن إسماعيل بن سميع قال: قال رجل لأبي وائل: إن أبا بردة يزعم أن أبا بكر جعل الجد أبا؟ فقال: كذب، لو جعله أبا لما خالفه عمر[٥].

* * *

[٤٣] في الجد ما له وما جاء فيه عن النبي ﷺ وغيره

٣٣٣١٢- [٦]**حدثنا** يزيد بن هارون قال: ثنا (همام)[٧] عن قتادة عن/ الحسن ٢٩١/١١
عن عمران بن حصين أن رجلاً أتى النبي ﷺ فقال: إن (ابن)[٨] ابني مات، فما لي من ميراثه؟ قال: **«(لك)[٩] السدس»**، فلما أدبر دعاه، قال: **«لك سدس آخر»**،

---

(١) صحيح، أخرجه مالك (١٠٧٤).

(٢) سقط من: [م].

(٣) في [جـ]: (والابن).

(٤) منقطع؛ عطاء لم يدرك أبابكر، أخرجه البيهقي ٢٢٥/٦.

(٥) منقطع؛ إسماعيل بن سميع لا يروي عن أبي وائل.

(٦) زيادة في [م]: (حدثنا أبوبكر قال).

(٧) في [أ، ب، جـ، م]: (هشام).

(٨) سقط من: [أ، ب، جـ].

(٩) سقط من: [هـ، ط].

فلما أدبر دعاه قال: **«إن السدس**[١] **الآخر طعمة»**[٢].

٣٣٣١٣- **حدثنا** شبابة عن يونس بن أبي إسحاق عن أبي إسحاق عن عمرو بن ميمون عن معقل بن يسار المزني قال: سمعت رسول الله ﷺ أتي بفريضة فيها جد فأعطاه ثلثاً أو سدساً[٣].

٣٣٣١٤- **حدثنا** عبد الأعلى عن يونس عن الحسن أن عمر قال: من (يعلم)[٤] قضية رسول الله ﷺ في الجد؟ فقال معقل بن يسار المزني: فينا قضى به رسول الله ﷺ **(«قال: ما ذاك؟»)**[٥] قال: السدس، قال: **«مع من؟»** قال: لا أدري، قال: لا دريت فما (تغني)[٦] إذن[٧].

٣٣٣١٥- **حدثنا** قبيصة عن سفيان عن زيد بن أسلم عن عياض عن أبي سعيد

---

(١) في [هـ]: زيادة (من).

(٢) منقطع؛ الحسن لم يسمع من عمران، أخرجه أحمد (١٩٩١٥)، والترمذي (٢٠٩٩)، وأبوداود (٢٨٩٦)، والنسائي في الكبرى (٦٣٣٧)، والطيالسي (٨٣٤)، والبزار (٣٥٥١)، والطبراني ١٨/(٢٩٥)، والدارقطني ٤/٨٤، والبيهقي ٦/٢٤٤، والطحاوي في شرح المشكل (٤٥٠٦)، والحميدي (٨٣٣).

(٣) حسن؛ يونس بن أبي إسحاق صدوق، أخرجه أحمد (٢٠٣٠٩)، وابن ماجه (٢٧٢٢)، والنسائي في الكبرى (٦٣٣٣)، والطبراني ٢٠/(٥٣٦)، وانظر: ما بعده.

(٤) في [هـ]: (تعلم).

(٥) سقط من: [هـ].

(٦) في [أ، ب]: (معنا)، وفي [م، هـ]: (تعنى).

(٧) منقطع؛ الحسن لم يدرك عمر، أخرجه أحمد (٢٠٣١٠)، وأبوداود (٢٨٩٧)، وابن ماجه (٢٧٢٣)، والنسائي في الكبرى (٦٣٣٤)، وسعيد بن منصور (٣٨)، والطبراني ٢٠/(٤٦٢)، وانظر: ما قبله.

٢٩٢/١١

قال: كنا نورثه على عهد رسول الله ﷺ/ - يعني الجد[١].

٣٣٣١٦- **حدثنا** وكيع عن علي بن صالح عن منصور عن إبراهيم قال: كان علي لا يزيد الجد مع الولد على السدس[٢].

* * *

[٤٤] إذا ترك إخوة وجدا واختلافهم فيه

٣٣٣١٧- [٣]**حدثنا** أبو معاوية عن الأعمش عن إبراهيم عن عبيد بن (نضيلة)[٤] قال: كان عمر وعبد الله (يقاسمان)[٥] بالجد مع الإخوة ما بينه وبين أن يكون السدس خيرا له من مقاسمتهم، ثم إن عمر كتب إلى عبد الله: ما أرى إلا أنا قد أجحفنا بالجد، فإذا جاءك كتابي هذا فقاسم به مع الإخوة ما بينه وبين أن يكون الثلث خيرا له من مقاسمتهم، فأخذ به عبد الله[٦].

٣٣٣١٨- **حدثنا** ابن علية عن أبي العلاء عن إبراهيم عن علقمة قال: كان عبدالله (يشرك)[٧] الجد مع الإخوة، فإذا كثروا (وفاه)[٨]/ الثلث، فلما توفي علقمة ٢٩٣/١١

---

(١) معلول؛ فيه تصحيف، أخرجه أبويعلى (١٠٩٥)، والبزار (١٣٨٧/كشف)، وابن عساكر ١٦/٤٣، وقد رواه غير قبيصة فقال: كنا نؤديه أي صدقة الفطر، أخرجه البخاري (١٤٣٤)، ومسلم (٩٨٥).

(٢) منقطع؛ إبراهيم لم يدرك علياً.

(٣) زيادة في [م]: (حدثنا أبوبكر قال).

(٤) في [هـ]: (نضلة)، وفي [ب]: (فضلة).

(٥) في [أ، ب، جـ، م]: (يقاسمون).

(٦) صحيح.

(٧) في [أ، ب]: (شرَّكَ).

(٨) في [جـ، م]: (وفى).

أتيت عبيدة فحدثني أن ابن مسعود كان (يشرك)[١] الجد مع الإخوة، فإذا كثروا وفاه السدس، فرجعت من عنده وأنا (خاثر)[٢] فمررت بعبيد بن (نضيلة)[٣] فقال: ما لي أراك خاثرا؟ قال: قلت: كيف لا أكون (خاثرا؟)[٤] فحدثته، فقال: صدقاك كلاهما، قلت: لله أبوك، وكيف صدقاني كلاهما؟ قال: كان رأي عبدالله وقسمته أن (يشركه)[٥] مع الإخوة، فإذا كثروا وفاه السدس، ثم وفد إلى عمر فوجده يشركه مع الإخوة فإذا كثروا وفاه الثلث، فترك رأيه وتابع عمر[٦].

٣٣٣١٩- **حدثنا** وكيع قال: ثنا شعبة عن عمرو بن مرة عن عبدالله بن سلمة عن علي أنه كان يقاسم بالجد الإخوة (إلى)[٧] السدس[٨].

٣٣٣٢٠- **حدثنا** وكيع قال: حدثنا ابن أبي خالد عن الشعبي عن علي أنه أُتي في ستة إخوة وجد، فأعطى الجد السدس[٩].

٣٣٣٢١- **حدثنا** وكيع قال: حدثنا سفيان عن فراس عن الشعبي قال: كتب ابن عباس إلى علي يسأله عن ستة إخوة وجد، فكتب إليه[١٠]: اجعله كأحدهم وامح كتابي[١١]./ ٢٩٤/١١

---

(١) في [أ، ب]: (شرك).

(٢) في [أ، ب]: (حائر).

(٣) في [أ، ب، هـ]: (نضلة).

(٤) في [أ، ب]: (حائراً).

(٥) في [أ، ب]: (شركه).

(٦) حسن؛ أبوالعلاء صدوق.

(٧) في [أ، ب]: (إلا).

(٨) حسن؛ عبدالله بن سلمة صدوق.

(٩) صحيح.

(١٠) في [أ، ب، جـ، م]: زيادة (أن).

(١١) صحيح.

٣٣٣٢٢- **حدثنا** حفص (بن غياث)[١] عن الأعمش عن إبراهيم أن زيداً كان يقاسم بالجد مع الإخوة ما بينه وبين الثلث[٢].

٣٣٣٢٣- **حدثنا** حفص عن الأعمش عن إبراهيم عن عمر وعبد الله أنهما كانا يقاسمان الجد مع الإخوة ما بينه وبين الثلث[٣].

٣٣٣٢٤- **حدثنا** حفص عن الأعمش عن إبراهيم أن علياً كان يقاسم الجد مع الإخوة ما بينه وبين السدس[٤].

٣٣٣٢٥- **حدثنا** وكيع قال: ثنا سفيان عن منصور عن إبراهيم قال: كتب عمر إلى عبد الله بن مسعود: إنا قد خشينا أن نكون قد أجحفنا بالجد، فأعطه الثلث مع الإخوة[٥].

٣٣٣٢٦- **حدثنا** عبدالأعلى عن يونس عن الحسن أن زيداً/ كان[٦] يقاسم الجد ٢٩٥/١١
مع الواحد والاثنين، فإذا كانوا ثلاثة كان له ثلث جميع المال، فإن كان معه فرائض نظر له، فإن كان (الثلث)[٧] خيرا له (أعطاه)[٨]، وإن كانت المقاسمة خيرا له قاسم، ولا ينتقص من سدس جميع المال[٩].

---

(١) سقط من: [أ، ب].

(٢) منقطع؛ إبراهيم لم يدرك زيداً.

(٣) منقطع؛ إبراهيم لم يدرك عمر وعبدالله.

(٤) منقطع؛ إبراهيم لم يدرك علياً.

(٥) منقطع؛ إبراهيم لم يدرك عمرو وابن مسعود.

(٦) زيادة في [جـ، م]: (يقول).

(٧) في [جـ، م]: (ثلث).

(٨) في [أ، ب، جـ، م]: (أعطيه).

(٩) منقطع؛ الحسن لم يسمع من زيد.

٣٣٣٢٧- **حدثنا** ابن فضيل عن بسام عن فضيل عن إبراهيم قال: كان عبدالله وزيد يجعلان للجد الثلث[١] وللإخوة الثلثين، وفي رجل ترك أربعة إخوة لأبيه وأمه وأختيه لأبيه وأمه وجده، قال: كان علي يجعلها أسهما أسداساً[٢] السدس (له)[٣]، لم يكن علي يجعل للجد أقل من السدس مع الإخوة، وما بقي فللذكر مثل حظ الأنثيين، وكان عبد الله وزيد يعطيان الجد الثلث والإخوة الثلثين للذكر مثل حظ الأنثيين، وقال في خمسة إخوة وجد، قال: فللجد في قول علي السدس، وللإخوة خمسة أسداس، وكان عبد الله وزيد يعطيان الجد الثلث والإخوة الثلثين[٤].

٣٣٣٢٨- **حدثنا** وكيع عن إسرائيل عن جابر عن عامر عن مسروق قال: كان ابن مسعود لا يزيد الجد على السدس مع الإخوة، قال: فقلت له: شهدت عمر بن الخطاب أعطاه الثلث مع الإخوة فأعطاه الثلث[٥]./ ٢٩٦/١١

٣٣٣٢٩- **حدثنا** عبد الأعلى عن داود عن شهر بن حوشب عن عبد الرحمن بن غنم قال إن أول جد ورث في الإسلام عمر بن الخطاب فأراد أن يحتاز المال فقلت له: يا أمير المؤمنين إنهم شجرة دونك - يعني: بني (بنيه)[٦][٧].

٣٣٣٣٠- قال أبو بكر: فهذه في قول عمر وعبد الله وزيد من ثلاثة أسهم: فللجد الثلث وما بقي فللإخوة، وفي قول علي من ستة أسهم: للجد السدس سهم، وللإخوة خمسة أسهم.

---

(١) زيادة في [أ، ب]: (وللإخوة الثلث).

(٢) زيادة في [أ، ب، جـ، م]: (للجد).

(٣) سقط من: [أ، ب، جـ، م].

(٤) منقطع؛ إبراهيم لم يدركهم.

(٥) ضعيف؛ لضعف جابر.

(٦) في [أ، ط، هـ]: (بينه).

(٧) منقطع حكماً؛ شهر مدلس.

[٤٥] في رجل ترك أخاه لأبيه وأمه (أو)[١] أخته وجده

٣٣٣٣١- **حدثنا** وكيع عن الأعمش عن إبراهيم عن عبد الله في أخت وجد النصف والنصف[٢]./ ٢٩٧/١١

٣٣٣٣٢- **حدثنا** ابن فضيل عن بسام عن فضيل عن إبراهيم في رجل ترك (جده)[٣] وأخاه لأبيه وأمه، فللجد النصف، ولأخيه النصف في قول علي وعبد الله وزيد، قالوا في رجل ترك (جده)[٤] وإخوته لأبيه وأمه: فللجد الثلث وللإخوة الثلثان في قولهم جميعاً[٥].

٣٣٣٣٣- قال أبو بكر: فهذه من (سهمين)[٦] إذا كانت أخت أو أخ وجد، فللجد النصف وللأخت أو الأخ النصف، وإن كانا أخوين فللجد الثلث وللأخوين الثلثان.

* * *

[٤٦] [(إذا ترك ابن أخيه وجده)[٧]

٣٣٣٣٤- **حدثنا** ابن فضيل عن بسام عن فضيل عن إبراهيم في رجل ترك جده وابن أخيه لأبيه وأمه: فللجد المال في قضاء علي وعبد الله وزيد[٨].

---

(١) في [أ، ب، جـ، م]: (و).

(٢) منقطع؛ إبراهيم لم يدرك عبدالله.

(٣) في [ب]: (جدة).

(٤) في [أ، ب]: (جدة).

(٥) منقطع؛ إبراهيم لم يدركهم.

(٦) في [ط، هـ]: (سهمان).

(٧) في [جـ]: (إذا ترك أخته وجده)، وفي [م]: (إذا ترك ابن أخيه وجده)، وفي [هـ]: (في رجل ترك جده وابن أخيه لأبيه وأمه).

(٨) منقطع؛ إبراهيم لم يدركهم.

٣٣٣٣٥- (قال أبو بكر)[١]: فهذه من سهم واحد وهو المال كله][٢].

* * *

[٤٧] في رجل ترك جده وأخاه لأبيه وأمه وأخاه لأبيه

٢٩٨/١١ ٣٣٣٣٦- [٣]حدثنا ابن فضيل عن بسام عن فضيل عن إبراهيم في/ رجل ترك جده، وأخاه لأبيه، وأمه وأخاه لأبيه، فللجد النصف، ولأخيه لأبيه وأمه النصف في قول علي وعبد الله، وكان زيد يعطي الجد الثلث والأخ من الأب والأم الثلثين، قاسم بالأخ من الأب مع الأخ من الأب والأم ولا يرث شيئاً[٤].

٣٣٣٣٧- حدثنا وكيع قال: ثنا سفيان عن الأعمش عن إبراهيم قال: كان عبدالله يقاسم بالجد الإخوةَ إلى الثلث، ويعطي كل صاحب فرض فريضته، ولا يورث الإخوة من الأم مع الجد، (ولا يقاسم)[٥] (بالإخوة)[٦] للأب الإخوة للأب والأم (مع الجد)[٧]، وإذا كانت أخت لأبٍ وأم (وأخت)[٨] لأب وجد أعطى الأخت من الأب والأم النصف والجد النصف، وكان علي يقاسم بالجد الإخوة إلى السدس، ويعطي كل صاحب فريضة فريضته، ولا يورث الإخوة من الأم مع الجد،

---

(١) سقط من: [جـ، م].

(٢) سقط الباب مع حديثيه من: [أ، ب].

(٣) زيادة في [م]: (حدثنا أبوبكر قال).

(٤) منقطع؛ إبراهيم لم يدرك هؤلاء الصحابة.

(٥) في [م]: (ولا يقام).

(٦) في [أ، ب]: الإخوة).

(٧) سقط من: [أ، ط، هـ].

(٨) في [ط، هـ]: (أخ).

٢٩٩/١١ (ولا يقاسم/ بالإخوة للأب الإخوة للأب والأم)[١]، ولا يزيد الجد مع الولد (على)[٢] السدس إلا أن لا يكون غيره، فإذا كانت أخت لأب وأم وأخ لأب وجد أعطى الأخت النصف، وجعل النصف بين الجد والأخ، وكان زيد يقاسم بالجد الإخوة والأخوات إلى الثلث، فإذا بلغ الثلث أعطاه الثلث، وكان للإخوة والأخوات ما بقي، ولا يورث الإخوة من الأم مع الجد ولا يقاسم بهم، وكان يقاسم الإخوة للأب الإخوة للأب والأم ولا يورثهم شيئاً، وإذا كانت أخت لأب وأم وأخ وأخت لأبٍ، وجدٌ أعطى الأخت من الأب والأم النصف، وقاسم الأخ والأخت الجد[٣].

٣٣٣٣٨- قال أبو بكر: فهذه في قول علي وعبد الله من سهمين وفي قول زيد من ثلاثة أسهم.

* * *

[٤٨] في رجل ترك جده وأخاه لأمه

٣٣٣٣٩- **حدثنا** ابن علية عن خالد عن محمد بن سيرين قال: أراد عبيد الله بن زياد أن يورث الأخت من الأم مع الجد، وقال: إن عمر قد ورث الأخت معه، فقال (عبد)[٤]الله بن عتبة: إني لست بسبائي/ ولا حروري (فاقتفِ)[٥] الأثر، فإنك ٣٠٠/١١ لن تخطئ في الطريق ما دمت على الأثر[٦].

---

(١) سقط من: [أ، ب، جـ، م].

(٢) سقط من: [أ، ب].

(٣) منقطع؛ إبرهيم لم يدركهم.

(٤) في [هـ]: (عبيدالله).

(٥) في [هـ]: (فافتقر).

(٦) صحيح.

٣٣٣٤٠- **حدثنا** وكيع قال: ثنا إسماعيل عن الشعبي قال: ما ورث أحد من أصحاب النبي ﷺ إخوة من أم مع جد[١].

٣٣٣٤١- **حدثنا** معاوية بن هشام قال: ثنا سفيان عن الأعمش عن إبراهيم قال: كان زيد لا يورث أخا لأم ولا أختا لأم مع جد شيئا[٢].

٣٣٣٤٢- **حدثنا** وكيع قال: حدثنا سفيان عن الأعمش عن إبراهيم قال: كان علي وعبد الله لا يورثان الإخوة من الأم مع الجد شيئاً[٣].

٣٣٣٤٣- قال أبو بكر: فهذه من سهم واحد لأن المال كله للجد.

* * *

[٤٩] في زوج وأم وإخوة وجد (فهذه)[٤] التي تسمى الأكدرية

٣٠١/١١ ٣٣٣٤٤- **حدثنا** أبو معاوية عن الأعمش عن إبراهيم قال: كان/ عبدالله يجعل الأكدرية من ثمانية: للزوج ثلاثة، وثلاثة للأخت، وسهم للأم، وسهم للجد، قال: وكان علي يجعلها من تسعة: ثلاثة للزوج، وثلاثة للأخت، وسهمان للأم، وسهم للجد، وكان زيد يجعلها من تسعة: ثلاثة للزوج وثلاثة للأخت، وسهمان للأم وسهم للجد، ثم يضربها في ثلاثة، فتصير سبعة وعشرين، فيعطي الزوج تسعة والأم ستة، (ويبقى)[٥] (اثنا)[٦] عشر فيعطي الجد ثمانية ويعطي الأخت أربعة[٧].

---

(١) صحيح.

(٢) منقطع؛ إبراهيم لم يدرك زيداً.

(٣) منقطع؛ إبراهيم لم يدركهما.

(٤) في [م]: (وهذه).

(٥) في [أ، ج]: (وتبقى).

(٦) في [أ، ب]: (اثنى).

(٧) منقطع؛ إبراهيم لم يدركهم.

٣٣٣٤٥- **حدثنا** ابن فضيل عن بسام عن فضيل عن إبراهيم عن علي وعبدالله وزيد بمثل حديث أبي معاوية[١].

٣٣٣٤٦- وزاد فيه: وبلغني عن ابن عباس أنه كان يجعل الجد والداً، لا يرث الإخوة معه شيئاً، ويجعل للزوج النصف وللجد السدس: سهم وللأم الثلث سهمان[٢].

٣٣٣٤٧- **حدثنا** وكيع قال: ثنا سفيان عن الأعمش عن إبراهيم عن علي وعبدالله وزيد (بمثل)[٣] حديث أبي معاوية[٤]./ ٣٠٢/١١

٣٣٣٤٨- **حدثنا** وكيع عن سفيان قال: قلت للأعمش: لم سميت الأكدرية؟ قال: طرحها عبد الملك بن مروان على رجل يقال له الأكدر كان ينظر في الفرائض فأخطأ فيها فسماها الأكدرية[٥].

٣٣٣٤٩- قال وكيع: (وكنا)[٦] نسمع قبل أن يفسر سفيان إنما سميت الأكدرية لأن قول زيد تكدر فيها لم (يقس)[٧] قوله.

* * *

---

(١) منقطع؛ إبراهيم لم يدرك علياً وعبدالله.

(٢) مجهول.

(٣) في [أ، ب، جـ، م]: (مثل).

(٤) منقطع؛ إبراهيم لم يدركهم.

(٥) قال ابن حجر في الإصابة ١/٢١٣: «لعل عبدالملك طرحها على الأكدر - بن همام اللخمي - قديماً، وعبدالملك يطلب العلم بالمدينة، وإلا فالأكدر قتل قبل أن يلي عبدالملك الخلافة».

(٦) في [أ، ب]: (كنا).

(٧) في [أ، ب]: (يفسر)، وفي [هـ]: (يفش).

[٥٠] في أم وأخت لأب وأم وجد

٣٣٣٥٠- **حدثنا** وكيع قال: ثنا سفيان عن عبدالواحد عن إسماعيل بن رجاء عن إبراهيم[١].

٣٣٣٥١- وعن سفيان عمن سمع الشعبي قال في أم وأخت لأب وأم وجد: أن زيد بن ثابت قال: من تسعة أسهم: للأم ثلاثة، وللجد أربعة، وللأخت سهمان، وأن علياً قال: للأخت النصف ثلاثة، وللأم الثلث سهمان، وما بقي فللجد وهو سهم، وقال ابن مسعود: للأخت النصف ثلاثة، وللأم السدس سهم، وما بقي فللجد وهو سهمان، وقال عثمان: أثلاثاً: ثلث للأم، وثلث للأخت، / ٣٠٣/١١ وثلث للجد، وقال ابن عباس: للأم الثلث، وما بقي فللجد[٢].

٣٣٣٥٢- قال وكيع: وقال الشعبي: سألني الحجاج بن يوسف عنها فأخبرته بأقاويلهم فأعجبه قول علي، فقال: قول من هذا؟ (فقلت)[٣]: قول أبي تراب، (ففطن)[٤] الحجاج فقال: إنا لم نعب على (علي)[٥] قضاءه، إنما عبنا كذا وكذا[٦].

٣٣٣٥٣- **حدثنا** (ابن)[٧] فضيل عن بسام عن فضيل عن إبراهيم في امرأة تركت أختها لأبيها وأمها وجدها وأمها، فلأختها لأبيها وأمها النصف، ولأمها

---

(١) منقطع؛ إبراهيم لم يدرك هؤلاء الصحابة.

(٢) مجهول؛ لإبهام الراوي عن الشعبي.

(٣) في [أ، ب، جـ، م]: (فقال).

(٤) في [أ، ب، هـ]: (فنظر).

(٥) سقط من: [أ، ط، هـ].

(٦) منقطع؛ إبراهيم لم يدرك علياً.

(٧) سقط من: [هـ].

الثلث، وللجد السدس في قول علي[١].

٣٣٣٥٤- وكان عبد الله يقول: للأم السدس وللجد الثلث وللأخت النصف، وكان عبدالله يقول: لم يكن الله (ليراني)[٢] (أفضل)[٣] أما على جد في هذه الفريضة ولا في غيرها من الحدود[٤].

٣٣٣٥٥- وكان زيد يعطي الأم الثلث والأخت ثلث ما بقي قسمها زيد على تسعة أسهم: للأم الثلث ثلاثة أسهم، وللأخت/ ثلث ما بقي سهمان، وللجد أربعة أسهم، وكان عثمان يجعلها بينهم أثلاثا: للأم الثلث، وللأخت الثلث، وللجد الثلث[٥]. ٣٠٤/١١

٣٣٣٥٦- وكان ابن عباس يقول: الجد بمنزلة الأب[٦].

٣٣٣٥٧- **حدثنا** ابن إدريس عن أبيه عن عمرو بن مرة قال: كان عبدالله (يقول)[٧] في أخت وأم وجد: للأخت النصف، والنصف الباقي بين الجد والأم[٨].

٣٣٣٥٨- **حدثنا** وكيع عن سفيان عن منصور عن إبراهيم عن عمر في أخت وأم وجد قال: للأخت النصف، وللأم السدس، وما بقي فللجد[٩].

---

(١) منقطع.

(٢) في [أ، ب]: (كبراي).

(٣) في [أ، ب]: (فضل).

(٤) منقطع؛ إبراهيم لم يدرك عبدالله.

(٥) منقطع.

(٦) منقطع.

(٧) سقط من: [أ، ب].

(٨) منقطع؛ عمرو بن مرة لم يسمع من عبدالله.

(٩) منقطع؛ إبراهيم لم يدرك عمر.

٣٣٣٥٩- قال أبو بكر: فهذه في قول علي وعبد الله من ستة أسهم، وفي قول
٣٠٥/١١ زيد بن ثابت من تسعة أسهم./

* * *

[٥١] في ابنة وأخت وجد، (أو)[١] أخوات عدة[٢] وجد وابنة

٣٣٣٦٠- **حدثنا** أبو معاوية عن الأعمش عن إبراهيم عن عبدالله أنه قال في ابنة وأخت وجد: أعطى الابنة النصف، وجعل ما بقي بين الجد والأخت له نصف، ولها نصف[٣].

٣٣٣٦١- وسئل عن ابنة وأختين وجد، فأعطى البنت النصف، وجعل ما بقي بين الجد والأختين له نصف ولهما نصف، وسئل عن ابنة وثلاثة أخوات وجد، فأعطى البنت النصف، وجعل للجد خمسي ما بقي وأعطى الأخوات خمسا خمساً[٤].

٣٣٣٦٢- **حدثنا** جرير عن منصور عن إبراهيم عن عبيدة في ابنة وأخت وجد، قال: هي من أربعة: سهمان للبنت، وسهم للجد، وسهم للأخت، قلت له: فإن كانتا أختين؟ قال: جعلها عبيدة من أربعة: للبنت سهمان، وسهم للجد، وللأختين سهم، (قلت له: فإن كنَّ ثلاث أخوات)[٥] قال: جعلها مسروق من عشرة: للبنت
٣٠٦/١١ خمسة أسهم، وللجد سهمان، ولكل واحدة منهن سهم سهم[٦]./

---

(١) في [أ، ب، هـ]: (و).

(٢) في [أ، جـ، م]: زيادة (وابن).

(٣) منقطع؛ إبراهيم لم يدرك عبدالله.

(٤) منقطع.

(٥) سقط من: [أ، ب، هـ].

(٦) في [ط]: زيادة (بينهم).

٣٣٣٦٣- [(١)]**حدثنا** وكيع قال: ثنا سفيان عن الأعمش عن إبراهيم عن مسروق في بنت وثلاث أخوات وجد قال: من عشرة للبنت النصف خمسة[(٢)]، وللجد سهمان، ولكل أخت سهم.

٣٣٣٦٤- **حدثنا** وكيع قال: ثنا سفيان عن منصور عن إبراهيم عن عبيدة في ابنة وأخت وجد قال: من أربعة: سهمان (للبنت)[(٣)] النصف، وسهم للجد، وسهم للأخت.

٣٣٣٦٥- **حدثنا** وكيع قال: ثنا سفيان عن منصور عن إبراهيم عن مسروق في ابنة وأختين وجد، قال: من ثمانية أسهم: (للابنة)[(٤)] النصف أربعة، وللجد سهمان، ولكل أخت سهم.

٣٣٣٦٦- **حدثنا** ابن فضيل عن بسام عن فضيل عن إبراهيم في رجل ترك ابنته وأخته لأبيه وأمه وجدا، فلابنته النصف ولجده السدس وما بقي فلأخته في قول علي، لم يكن يزيد الجدَ مع/ الولد على السدس شيئاً، وفي قول عبد الله لابنته ٣٠٧/١١
النصف، وما بقي فبين الأخت والجد، فإن كانتا أختان فما بقي بين (الأختين والجد)[(٥)] في قول عبد الله وزيد، وفي قول علي: للجد السدس ولأختيه ما بقي، وإن كن ثلاث أخوات مع الابنة والجد فللابنة النصف وللجد خمسا ما بقي، وللأخوات ثلاثة أخماس في قول عبد الله وزيد[(٦)].

---

(١) زيادة في [م]: (حدثنا أبوبكر قال).

(٢) في [س]: زيادة (أسهم).

(٣) في [أ، ب، جـ، م]: (للابنة).

(٤) في [ب، هـ]: (للبنت).

(٥) تقديم وتأخير في [جـ، م]: هكذا (الجد والأختين).

(٦) منقطع؛ إبراهيم لم يدرك زيداً وعبدالله وعلياً.

٣٣٣٦٧- قال أبو بكر: فهذه في قول علي من ستة أسهم، وفي قول عبدالله وزيد من عشرة أسهم: خمسة للبنت، وسهمان للجد وللأخوات سهم سهم.

٣٣٣٦٨- **حدثنا** وكيع عن (فطر)[١] قال: قلت للشعبي: كيف قول علي في ابنة وأخت وجد؟ قال: من أربعة، قال: قلت: إنما هذه في قول عبدالله[٢].

* * *

[٥٢] (في)[٣] امرأة تركت زوجها وأمها وأخاها لأبيها وجدها

٣٠٨/١١ ٣٣٣٦٩- **حدثنا** ابن فضيل عن بسام عن فضيل قال: قال إبراهيم: / في امرأة تركت زوجها وأمها وأخاها لأبيها وجدها، للزوج النصف ثلاثة أسهم، وللأم الثلث سهمان، وللجد سهم في قول علي وزيد، وفي قول عبد الله للزوج النصف، وللأم ثلث ما بقي سهم، وللجد سهم، وللأخ سهم، (فإن)[٤] كانا (أخوين)[٥] أو أكثر من ذلك فللزوج النصف، وللأم سهم، وللجد سهم، وبقي سهم فهو لإخوته في قول علي وزيد وعبد الله[٦].

٣٣٣٧٠- **حدثنا** وكيع قال: ثنا سفيان عن أبي إسحاق قال: أتينا شريحاً فسألناه عن زوج وأم وأخ وجد فقال: للبعل الشطر، وللأم الثلث، ثم سكت ثم قال الذي على رأسه: إنه لا يقول في الجد شيئاً.

---

(١) في [جـ، م]: (فطن).

(٢) صحيح.

(٣) سقط من: [جـ، م].

(٤) في [جـ، م]: (وإن).

(٥) في [أ، ب، جـ، م]: (أخوان).

(٦) منقطع؛ إبراهيم لم يدركهم.

٣٣٣٧١- قال: فأتينا عبيدة فقسمها من ستة في قول عبدالله، فأعطى الزوج ثلاثة، والأم سهماً، والجد سهما، والأخ سهماً[(١)].

٣٣٣٧٢- (قال أبو بكر)[(٢)]: فهذه في قولهم جميعا من ستة أسهم./ ٣٠٩/١١

* * *

[٥٣] امرأة تركت أختها لأبيها وأمها وجدها

٣٣٣٧٣- **حدثنا** ابن فضيل عن بسام عن فضيل عن إبراهيم في امرأة تركت [(٣)]أختها لأبيها وأمها، وجدها، فلأختها لأبيها وأمها النصف[(٤)] في قول علي وعبد الله، وكان زيد يعطي الأخت الثلث والجد الثلثين[(٥)].

٣٣٣٧٤- قال أبو بكر: فهذه في قول علي وعبد الله من سهمين، وفي قول زيد من ثلاثة أسهم.

* * *

[٥٤] إذا ترك جده وأخته لأبيه وأمه وأخاه لأبيه

٣٣٣٧٥- **حدثنا** ابن فضيل عن بسام عن فضيل (قال)[(٦)]: قال إبراهيم في رجل ترك جده، وأخته لأبيه وأمه، وأخاه لأبيه، فللجد في قضاء زيد الخمسان من عشرة: أربعة أسهم، (ولأخته من أبيه وأمه)[(٧)] النصف خمسة، ولأخيه لأبيه

---

(١) صحيح.

(٢) سقط من: [أ، ب، جـ، د، س، ط، ك].

(٣) سقط من هذا القوس إلى القوس في خبر [٣٣٣٧٩] من نسخة: [أ، ب].

(٤) في [هـ]: زيادة (ولجدها النصف).

(٥) منقطع؛ إبراهيم لم يدركهم.

(٦) سقط من: [جـ، م].

(٧) في [هـ]: (وللأخت من الأب والأم).

سهم، (يرد)[١] الأخ من الأب في قضاء زيد على[٢] الأخت من الأب والأم، كان لها ثلاثة أخماس المال فأعطيت/ النصف من أجل أن ثلاثة أخماس أكثر من النصف، وليس للأخت (الواحدة)[٣] وإن (قاسمها)[٤] أكثر من النصف[٥]. ٣١٠/١١

٣٣٣٧٦- وكان (ابن مسعود)[٦] يعطي الأخت من الأب والأم النصف والجد النصف ولا يعتد بالإخوة من الأب (مع الإخوة)[٧] من الأب والأم[٨].

٣٣٣٧٧- وكان علي يجعل للأخت من الأب والأم النصف و(يقسم النصف الباقي بين الإخوة)[٩] والجد، والجد كأحدهم ما لم (يكن)[١٠] نصيب الجد أقل من السدس، (أخ واحد فالنصف الذي)[١١] بقي (بينهما)[١٢] وإن (كانا)[١٣] أخوين فالنصف بينهما، وإن كانوا (ثلاثة فللجد السدس وما بقي فللإخوة)[١٤][١٥].

---

(١) سقط من: [جـ، م، هـ].

(٢) في [هـ]: زيادة (و).

(٣) في [هـ]: (الواحد).

(٤) في [جـ، م]: (قاسمتها).

(٥) منقطع؛ إبراهيم لم يدرك زيداً.

(٦) في [هـ]: (عبدالله).

(٧) في [هـ]: (ولا يقاسم بهم الأخت).

(٨) منقطع؛ إبراهيم لم يدرك ابن مسعود.

(٩) في [هـ]: (يجعل النصف بين الأخ).

(١٠) في [م]: (تكن).

(١١) سقط من: [هـ].

(١٢) في [هـ]: (سهماً).

(١٣) في [هـ]: (كان).

(١٤) بياض في: [هـ].

(١٥) منقطع؛ إبراهيم لم يدرك علياً.

٣٣٣٧٨- قال أبو بكر: فهذه في قول زيد من عشرة أسهم، وفي قول عبدالله من سهمين، و[١] (في قول علي من أربعة و)[٢]علي يجعلها من ستة إذا كثر الإخوة./ ٣١١/١١

* * *

[٥٥] في امرأة ماتت وتركت أختها لأبيها (وأمها)[٣]، وأمها، وأخاها لأبيها، وجدها

٣٣٣٧٩- **حدثنا** ابن فضيل عن بسام عن فضيل قال: قال إبراهيم: في امرأة تركت[٤] أمها وأختها لأبيها وأمها وأخاها لأبيها وجدها: قضى فيها زيد أن للأم السدس وللجد (خمسي)[٥] ما بقي (وللأخت)[٦] ثلاثة أخماس، ما بقي رد الأخ على (أخته)[٧] ولم يرث شيئاً، وقضى فيها عبد الله أن للأخت ثلاثة أسهم، وللأم سهم، وللجد سهم، وقضى فيها علي أن للأخت من الأب (والأم)[٨] ثلاثة أسهم و(للأم)[٩] سهم، وبقي سهمان: للجد سهم، وللأخ سهم[١٠].

---

(١) زيادة في [جـ، م]: (كان).

(٢) سقط من: [جـ، م].

(٣) سقط من: [جـ، م، هـ].

(٤) سقط من القوس في حديث [٣٣٣٧٣] إلى هذا القوس في نسخ: [أ، ب].

(٥) في [جـ، م]: (خمسا).

(٦) في [أ، هـ]: (فللأخت).

(٧) في [أ، ب، هـ]: (أخيه).

(٨) سقط من: [هـ].

(٩) في [أ، ب، جـ]: (الأم).

(١٠) منقطع؛ إبراهيم لم يدركهم.

٣٣٣٨٠- [1]فهذه في قول علي وزيد من ستة أسهم، وفي قول عبد الله من خمسة.

* * *

[٥٦] امرأة تركت زوجها وأمها وأربع أخوات لها من أبيها وأمها وجدها

٣١٢/١١ ٣٣٣٨١- **حدثنا** ابن فضيل عن بسام عن فضيل عن إبراهيم قال: / في امرأة تركت زوجها وأمها وأربع أخوات لها من أبيها وأمها وجدها، قضى فيها زيد أن للزوج ثلاثة أسهم: وللأم سهم، وللجد سهم، وللأخوات سهم، وقضى فيها علي وعبد الله على تسعة أسهم: للزوج ثلاثة أسهم، وللأم سهم، وللجد سهم، وللأخوات أربعة أسهم[2].

٣٣٣٨٢- قال أبو بكر: فهذه في قول زيد من ستة أسهم، وفي قول علي وعبدالله من تسعة أسهم.

* * *

[٥٧] في هذه الفرائض المجتمعة من الجد والإخوة والأخوات

٣٣٣٨٣- **حدثنا** يزيد بن هارون قال: أخبرنا محمد بن سالم عن الشعبي:

١. في أخت (لأب وأم)[3] وأخ وأخت لأب وجد:

في قول علي للأخت من الأب والأم النصف، وما بقي فبين الجد والأخت والأخ من الأب على: الأخماس: للجد خمسان، وللأخت خمس.

---

(١) في [هـ]: زيادة (قال أبوبكر:).

(٢) منقطع.

(٣) في [جـ، م]: تقديم وتأخير هكذا (لأم وأب).

وفي قول عبد الله: للأخت من الأب والأم النصف، وللجد ما بقي، وليس للأخ والأخت من الأب شيء.

وفي قول زيد: من ثمانية عشر سهماً: للجد الثلث ستة، وللأخ من الأب ستة، (وللأخت من الأب ثلاثة)[١]، / وللأخت من الأب والأم ثلاثة[٢] ثم (ترد)[٣] (الأخت والأخ)[٤] من الأب على الأخت من الأب والأم ستة أسهم، فاستكملت النصف تسعة، وبقي (لهما)[٥] ثلاثة أسهم: للأخ سهمان وللأخت سهم. ٣١٣/١١

٢. و[٦](في أختين)[٧] لأب (وأم)[٨] وأخ لأب وجد:

في قول علي: للأختين من الأب والأم الثلثان، وما بقي فبين الجد والأخ.

وفي قول عبد الله: للأختين من الأب والأم الثلثان، وللجد ما بقي، وليس للأخ من الأب شيء.

وفي قول زيد: هي ثلاثة أسهم: للجد سهم، وللأخ سهم وللأختين سهم، ثم يرد الأخ من الأب (على الأختين من)[٩] الأب والأم (سهامهما)[١٠] (فتستكملان)[١١] الثلثين، ولم يبق له شيء.

---

(١) سقط من: [جـ]، وفي [هـ]: (وللأخت من الأب والأم ثلاثة).

(٢) في [هـ]: زيادة (وللأخت من الأب، الأخ والأخت ثلاثة).

(٣) في [أ، هـ]: (يرد).

(٤) سقط من: [هـ].

(٥) في [أ، ب، جـ]: (لها).

(٦) في [أ، ب، جـ، م]: زيادة (بقي).

(٧) في [أ، ب، جـ، م]: (أختان).

(٨) سقط من: [أ، ب، جـ، م].

(٩) زيادة في [ب]: (على الأختين من).

(١٠) في [هـ]: (سهمه).

(١١) في [أ، ب، جـ، م]: (فيستكملان).

٣. وفي أختين لأب وأم، وأخت لأب، وجد:

٣١٤/١١ في/ قول علي وعبد الله للأختين [١](للأب والأم)[٢] الثلثان، وما بقي للجد وليس للأخت من الأب شيء.

وفي قول زيد: من خمسة أسهم: للجد سهمان، وللأختين من الأب والأم سهمان، وللأخت من الأب سهم، ثم ترد الأخت من الأب على الأختين من الأب والأم (سهمهما)[٣]، ولم يبق لها شيء.

٤. وفي أختين لأب وأم (وأخ)[٤] وأخت لأب وجد:

في قول علي: (للأختين)[٥] من الأب والأم الثلثان، وللجد السدس، وما بقي فبين الأخت والأخ من الأب للذكر مثل حظ الأنثيين.

وفي قول عبد الله: للأختين من الأب والأم الثلثان، وللجد ما بقي، وليس للأخ والأخت من الأب شيء.

وفي قول زيد: من خمسة عشر سهماً: للجد الثلث خمسة (أسهم)[٦]، وللأخ من الأب أربعة، وللأخت من الأب سهمان، / وللأختين من الأب والأم أربعة ٣١٥/١١
(أسهم)[٧]، ثم يرد الأخ والأخت من الأب على الأختين من الأب نصيبهما،

---

(١) زيادة في [أ]: (من).

(٢) في [أ، ب]: تقديم وتأخير هكذا: (للأم والأب).

(٣) في [جـ، م]: (سهمها)

(٤) سقط من: [أ، ب].

(٥) في [أ، ب]: (في الأختين).

(٦) سقط من: [م].

(٧) زيادة (أسهم) من: [م].

(تستكملان)[١] (الثلثين)[٢] ولم يبق لهما شيء.

٥. وفي أختين لأب وأم وأختين لأب وجد:

في قول علي وعبد الله: للأختين من الأب والأم الثلثان، وللجد ما بقي، وليس للأختين من الأب شيء.

وفي قول زيد: من ستة أسهم: للجد سهمان، وللأختين من الأب والأم سهمان ((وللأختين)[٣] من الأب سهمان، ثم ترد الأختان من الأب على الأختين من الأب والأم)[٤] (سهميهما)[٥] (فتستكملان)[٦] الثلثين، ولم يبق لهما شيء.

٦. وفي أخت لأب وأم، وثلاث أخوات لأب، وجد:

في قول (علي)[٧] وعبدالله: للأخت من الأب والأم النصف، (وللأخوات)[٨] من (الأب)[٩] السدس (تكملة)[١٠] الثلثين، وللجد ما بقي.

---

(١) في [أ، ب، جـ، م]: (يستكملان).

(٢) في [أ، ط، هـ]: (الثلث).

(٣) في [أ، ب، جـ]: (وللأخت).

(٤) ما بين القوسين مكرر في: [أ، ب، جـ].

(٥) في [أ، ب، جـ]: (سهمان).

(٦) في [أ، ب، جـ، م]: (فيستكملان).

(٧) سقط من: [أ، ب].

(٨) في [ب]: (الأخوات).

(٩) في [هـ]: (ثلاث).

(١٠) سقط من: [جـ].

(و)[١] في قول زيد: (من)[٢] ثمانية عشر سهما: (للجد الثلث ستة، وللأخت من الأب والأم ثلاثة أسهم، وللأخوات)[٣]/ من الأب تسعة أسهم: ثم (ترد)[٤] الأخوات من الأب على الأخت من (الأب والأم ستة)[٥] أسهم، فاستكملت النصف تسعة، و(ما)[٦] بقي لهن سهم سهم. ٣١٦/١١

٧. وفي أختين لأب وأم، وأخ وأختين لأب، وجد:

في قول علي: للأختين من الأب والأم الثلثان، وللجد السدس، وما بقي فبين الأخ والأختين من الأب للذكر مثل حظ الأنثيين.

وفي قول عبد الله: للأختين من الأب والأم الثلثان، وللجد ما بقي، وليس للأخ والأختين من الأب شيء.

٨. وفي أم، وأخت، وجد:

في قول علي: للأخت النصف، وللأم (ثلث ما بقي)[٧] وللجد ما بقي.

وفي قول زيد: من تسعة أسهم: للأم الثلث ثلاثة، وللجد أربعة، وللأخت سهمان، جعله معهما بمنزلة الأخ.

وفي قول عثمان: للأم الثلث، وللجد الثلث، وللأخت الثلث.

---

(١) سقط من: [جـ].

(٢) زيادة من: [أ، ب، جـ، م].

(٣) تكرر ما بين القوسين في: [هـ].

(٤) في [م]: (يرد).

(٥) سقط من: [جـ].

(٦) سقط من: [أ، ب، جـ، م].

(٧) في [هـ]: (الثلث).

وفي قول ابن عباس: للأم الثلث، وللجد[١] ما بقي، (و)[٢]ليس للأخت/ شيء ٣١٧/١١
لم يكن يورث أخا وأختا مع جد شيئاً[٣][٤].

* * *

[٥٨] قول زيد في الجد وتفسيره

٣٣٣٨٤- **حدثنا** معاوية بن هشام قال: ثنا سفيان عن الأعمش عن إبراهيم قال: كان زيد يشرك الجد (إلى)[٥] الثلث مع الإخوة والأخوات، فإذا بلغ الثلث أعطاه الثلث، وكان للإخوة والأخوات ما بقي.

٢. ولا (لأخ)[٦] لأم ولا (لأخت)[٧] لأم مع (جد)[٨] شيء.

٣. ويقاسم الإخوة من الأب الإخوة من الأب والأم ولا يورثهم شيئاً.

٤. فإذا كان أخ لأب وأم، وجد، (أعطى)[٩] الجد النصف.

٥. وإذا كانا أخوين[١٠] أعطاه الثلث، فإن زادوا أعطاه الثلث، وكان للإخوة ما بقي.

---

(١) في [أ، ب، جـ، م]: زيادة (الثلث).

(٢) سقط من: [هـ].

(٣) في [هـ]: زيادة (وفي قول ابن مسعود: للأخت النصف وللأم السدس، وللجد الثلث).

(٤) ضعيف جداً؛ محمد بن سالم متروك.

(٥) في [هـ]: (في).

(٦) في [هـ]: (للأخ).

(٧) في [هـ]: (للأخت).

(٨) في [هـ]: (الجد).

(٩) في [ب]: (أعطاه).

(١٠) في [هـ]: زيادة (وجد).

٦. وإذا كانت أخت وجد أعطاه مع الإخوة الثلثين، وللأخت الثلث.

٧. وإذا كانتا أختين أعطاهما النصف، وله النصف، ما دامت المقاسمة خيرا له.

٣١٨/١١ ٨. فإن لحقت فرائض امرأة/ (و)[١]أم (و)[٢]زوج أعطى أهل الفرائض فرائضهم، وما بقي قاسم الإخوة والأخوات، فإن كان ثلث ما بقي خيرا له من المقاسمة أعطاه ثلث ما بقي، وإن كانت المقاسمة خيرا له[٣] أعطاه المقاسمة، وإن كان سدس جميع المال خيرا له من المقاسمة أعطاه السدس، وإن كانت المقاسمة خيرا له من[٤] جميع المال أعطاه المقاسمة[٥].

* * *

[٥٩] من كان لا يفضل أما على جد

٣٣٣٨٥- **حدثنا** وكيع قال: ثنا الأعمش عن إبراهيم عن عمر وعبد الله أنهما كانا لا يفضلان أما على جد[٦].

* * *

[٦٠] اختلافهم في أمر الجد

٣٣٣٨٦- **حدثنا** وكيع قال: ثنا الأعمش عن عمرو بن مرة عن عبدالله بن سلمة عن عبيدة قال: إني لأحيل (الجد على مائتي قضية)[٧].

---

(١) في [هـ]: (أو).

(٢) في [هـ]: (أو).

(٣) في [هـ]: زيادة (من ثلث ما بقي).

(٤) في [هـ]: زيادة (سدس).

(٥) منقطع.

(٦) منقطع؛ إبراهيم لم يدرك عمر وعبدالله.

(٧) سقط من: [جـ].

٣٣٣٨٧- **حدثنا** وكيع قال: ثنا سفيان (عن أيوب عن ابن سيرين)[١] عن عبيدة قال: حفظت عن عمر مائة قضية[٢] مختلفة[٣]./ ٣١٩/١١

٣٣٣٨٨- **حدثنا** وكيع قال: ثنا سفيان عن أبي إسحاق عن (عبيد)[٤] بن عمرو (الخارفي)[٥] أن رجلاً سأل علياً عن فريضة، فقال: هات إن لم يكن فيها جد[٦].

٣٣٣٨٩- **حدثنا** وكيع قال: ثنا سفيان عن أيوب عن سعيد بن جبير عن رجل من مراد قال: سمعت عليا يقول: من أحب أن يتقحم جراثيم جهنم فليقض بين الجد والإخوة[٧].

٣٣٣٩٠- **حدثنا** وكيع قال: ثنا سفيان عن أبي إسحاق قال: أتينا شريحاً فسألناه فقال الذي على رأسه: إنه لا يقول في الجد شيئاً.

٣٣٣٩١- **حدثنا** وكيع قال: ثنا إسماعيل عن الشعبي قال: / (خذ)[٨] في أمر الجد ما اجتمع عليه الناس - يعني قول زيد[٩]. ٣٢٠/١١

---

(١) في [أ، ب، هـ]: (عن أبي إسحاق).

(٢) زيادة في [م]: (في الجد).

(٣) صحيح.

(٤) في [أ، ب، جـ، م]: (عبيدة)، وفي [هـ]: (عبيدالله)، وانظر: الجرح والتعديل ٥/٤١٠، والطبقات الكبرى ٦/٢٢٣، والدعاء للطبراني (١٨١٢).

(٥) في [ب]: (الحارفي).

(٦) مجهول؛ لجهالة عبيد بن عمرو.

(٧) مجهول؛ لإبهام الراوي عن علي، أخرجه الدارمي (٢٩٠٢)، وسعيد بن منصور ١/(٥٦)، والبيهقي ٦/٢٤٥، وعبدالرزاق (١٩٠٤٨).

(٨) في [أ، ط، هـ]: (حدثني).

(٩) صحيح.

٣٣٣٩٢- **حدثنا** عبد الأعلى عن معمر عن الزهري عن سعيد أن عمر كتب في أمر الجد والكلالة [في كتف ثم طفق يستخير ربه، فلما (طعن)[١] دعا بالكتف فمحاها، ثم قال: إني كنت كتبت كتاباً في الجد والكلالة][٢]، وإني قد رأيت أن أردكم على ما كنتم عليه، (ولم)[٣] يدروا ما كان في الكتف[٤].

٣٣٣٩٣- **حدثنا** ابن علية عن أيوب عن سعيد قال: حدثني رجل من مراد عن علي قال: من أحب أن (يتقحم)[٥] في جراثيم جهنم فليقض بين الإخوة والجد[٦].

* * *

[٦١] في الجدة ما لها من الميراث

٣٢١/١١ ٣٣٣٩٤- **حدثنا** ابن عيينة عن الزهري عن قبيصة قال: جاءت/ الجدة بالأم (أو)[٧] ابن الابن بعد رسول الله ﷺ إلى أبي بكر فقالت: إن ابن ابني أو ابن ابنتي مات، وقد أخبرت أن لي حقاً، فقال أبو بكر: ما أجد لك في كتاب الله من حق، وما سمعت فيك شيئاً من رسول الله ﷺ وسأسأل الناس، قال: فشهد المغيرة بن شعبة أن النبي ﷺ (أعطاها)[٨] السدس، فقال: من يشهد معك؟ قال: محمد بن

---

(١) في [ب]: (ظفر).

(٢) سقط من: [أ].

(٣) في [ب]: (فلم).

(٤) صحيح.

(٥) في [أ، ب]: (يقتحم).

(٦) مجهول؛ لإبهام الراوي عن علي.

(٧) في [أ، ب، جـ، س، م، هـ]: (و).

(٨) في [ب]: (أعطاه).

مسلمة، فشهد (فأعطاها)[١] السدس، وجاءت الجدة التي تخالفها إلى عمر فأعطاها السدس، (فقال)[٢]: إذا اجتمعتما فهو بينكما[٣].

٣٣٣٩٥- زاد معمر: وأيكما انفردت به فهو لها.

٣٣٣٩٦- **حدثنا** معاوية بن هشام قال: ثنا شريك عن ليث عن طاوس عن ابن عباس أن النبي ﷺ أعطى الجدة السدس[٤]./ ٣٢٢/١١

٣٣٣٩٧- **حدثنا** زيد بن الحباب عن (أبي المنيب)[٥] عبيدالله (بن عبدالله)[٦] قال: حدثني ابن بريدة عن أبيه أن رسول الله ﷺ أطعم الجدة السدس إذا لم يكن (أم)[٧][٨].

---

(١) في [ب]: (أعطاه).

(٢) في [م]: (وقال).

(٣) منقطع؛ قبيصة لا يروي عن أبي بكر، أخرجه أحمد (١٧٩٧٦)، وأبوداود (٢٨٩٤)، والترمذي (٢١٠١)، وابن ماجه (٢٧٢٤)، والنسائي في الكبرى (٦٣٣٩)، وابن حبان (٦٠٣١)، والحاكم ٣٣٨/٤، والطبراني ١٩/(٥١٠)، وابن عبدالبر في التمهيد ٩٦/١١، وسعيد بن منصور (٨٠)، وأبويعلى (١١٩)، وابن الجارود (٩٥٩)، والبيهقي ٢٣٤/٦، والبغوي (٢٢٢١)، والمزي ٣٣٨/١٩.

(٤) ضعيف؛ لضعف ليث، أخرجه ابن ماجه (٢٧٢٥)، والدارمي (٢٩٣٣)، والبيهقي ٢٣٤/٦، والطبراني (١٠٩٦٨)، وأخرجه ابن حزم في المحلى ٢٧٢/٩ موقوفاً.

(٥) في [أ، ب، جـ، م]: (أبي المسيب).

(٦) سقط من: [ب].

(٧) في [أ، ب، جـ، م]: (ابن).

(٨) ضعيف؛ لضعف أبي المنيب عبيد الله بن عبدالله، أخرجه أبوداود (٢٨٩٥)، والنسائي في الكبرى (٦٣٣٨)، وابن الجارود (٩٦٠)، والدارقطني ٩١/٤، والبيهقي ٢٢٦/٦، والروياني (٦١)، وابن عدي ٤١٦/٣.

٣٣٣٩٨- **حدثنا** أبو أسامة قال: أخبرنا ابن عمير عن أيوب عن رجل عن طاوس قال: الجدة بمنزلة الأم ترث ما ترث الأم.

* * *

[٦٢] في الجدات كم (ترث)[١] منهن؟

٣٣٣٩٩- **حدثنا** وكيع قال حدثنا سفيان عن منصور عن إبراهيم قال: أطعم النبي ﷺ ثلاث جدات[٢].

٣٣٤٠٠- قال: قلت لإبراهيم: من؟ قال: (جدتين من أبيه وجدة من أمه)[٣]./ ٣٢٣/١١

٣٣٤٠١- **حدثنا** معتمر عن برد عن مكحول قال: يرث من الجدات ثلاثة، (وأقعد الجدات في)[٤] النسب أحقهن بالسدس.

٣٣٤٠٢- **حدثنا** عبدالأعلى عن داود عن عامر قال: إذا اجتمع أربع جدات لم يرث (أم أبي الأم)[٥].

---

(١) في [أ، ب، م]: (يرث)، وفي [جـ]: (يرثن).

(٢) مرسل؛ إبراهيم تابعي، أخرجه الدارمي (٢٩٣٥)، وعبدالرزاق (١٩٠٧٩)، والدارقطني ٩١/٤، والبيهقي ٢٣٦/٦، وسعيد ١/(٩١)، وأبوداود في المراسيل (٣٥٥).

(٣) في [أ، ب، جـ]: (جدتي ابن أبيه وامرأته وجدته وامرأته)، وفي [م]: سقطت، وفي [هـ]: (جدتين من أبيه وأم أبيه وجدته أم أمه)، الوارثات هن: أم أم الأب، وأم أبي الأب، وأم أم الأم؛ وانظر: سنن البيهقي ٢٣٦/٦، وسنن الدارقطني (٢٩٣٥)، وسنن سعيد بن منصور (٩١)، ومصنف عبدالرزاق (١٩٠٧٩)، والتمهيد لابن عبدالبر ٩٩/١١.

(٤) سقط من: [ب].

(٥) في [أ، ط، هـ]: (ابن أبي الابن)، وفي [س، م]: (ابن ابن الابن)، وانظر: سنن الدارمي (٢٩٤٥)، ومصنف عبدالرزاق (١٩٠٨١)، وسنن البيهقي ٢٣٦/٦.

٣٣٤٠٣- **حدثنا** وكيع قال: ثنا الأعمش عن إبراهيم عن ابن مسعود قال: يرث ثلاث (جدات)[١]: جدتان (من (قبل)[٢] الأب وجدة من قبل الأم)[٣][٤].

٣٣٤٠٤- **حدثنا** ابن مهدي عن حماد بن سلمة عن ليث عن/ طاوس عن ابن عباس قال: (ترث)[٥] الجدات الأربع جميعاً[٦]. ٣٢٤/١١

٣٣٤٠٥- **حدثنا** ابن علية عن سهم (الفرائضي)[٧] قال: كان جابر بن زيد يورث أربع جدات.

٣٣٤٠٦- **حدثنا** يزيد بن هارون عن هشام عن الحسن سئل عن أربع جدات فقال: يرث منهن ثلاث، و(تلغى)[٨] أم أبي الأم.

٣٣٤٠٧- **حدثنا** عبدالأعلى عن هشام عن محمد أنه كان يورث تسع جدات ويقول: إذا كانت إحدى الجدات أقرب فهو لها دونهم.

٣٣٤٠٨- **حدثنا** عبدالأعلى عن يونس (عن الحسن)[٩] أنه كان يورث ثلاث جدات ويقول: أيتهن كانت أقرب فهو لها دون الأخرى، فإذا (استوتا)[١٠] فهو بينهما./ ٣٢٥/١١

---

(١) في [أ، ب، جـ، م]: (أخوات).

(٢) في [ب]: (قبيل).

(٣) في [أ، س]: (من قبل الأم، وجدة من قبل الأب).

(٤) منقطع؛ إبراهيم لم يدرك ابن مسعود.

(٥) في [م]: (يرث).

(٦) ضعيف؛ لضعف ليث.

(٧) في [هـ]: (القرافصي).

(٨) في [أ، ط، هـ]: (يلغى).

(٩) سقط من: [أ، ب].

(١٠) في [أ، ب]: (استويا).

٣٣٤٠٩- **حدثنا** حسين بن علي عن زائدة عن منصور قال: قال إبراهيم: جعل النبي ﷺ بين جدة من قبل أمه وجدتين من قبل أبيه السدس[١].

٣٣٤١٠- قال زائدة: قلت لمنصور: التي من قبل أبيه أم أبيه (وأبي أمه؟)[٢] قال: نعم.

٣٣٤١١- **حدثنا** حسين بن علي عن زائدة عن منصور قال: قال إبراهيم: إذا كانت الجدات من نحو واحد بعضهن أقرب سقطت القصوى.

٣٣٤١٢- **حدثنا** ابن فضيل عن بسام عن فضيل قال: قال إبراهيم: (يرث)[٣] الجدات السدس، فإن كانت واحدة أو اثنتين أو ثلاثاً فبينهن سهم، في قول علي وزيد إذا اجتمعن ثلاث جدات هن إلى الميت (شرع)[٤] سواء قال: بينهن (سهم)[٥] (سوا)[٦] (تكون)[٧] جدة (من)[٨] الأم وجدة من الأب، أم/ أبيه وأم أمه، وفي قول عبدالله إذا اجتمعن ثلاث جدات كان بينهن السدس، وإن كان بعضهن أقرب نسباً، (إن)[٩] لم يكن بعضهن أمهات بعض[١٠]. ٣٢٦/١١

---

(١) مرسل؛ إبراهيم تابعي.

(٢) سقط في: [م]، والمراد: (أم أبي أبيه وأم أم أبيه).

(٣) في [أ، ب، م]: (ترث).

(٤) في [أ، ب]: (سرع).

(٥) سقط من: [أ، ب].

(٦) سقط من: [جـ، م].

(٧) في [أ، جـ، م]: (يكون).

(٨) سقط من: [هـ].

(٩) سقط من: [أ، ب، جـ، م].

(١٠) منقطع؛ إبراهيم لم يدركهم.

٣٣٤١٣- **حدثنا** وكيع قال: حدثنا سفيان عن أشعث عن الشعبي عن مسروق قال: جئن أربع جدات يتساوقن إلى مسروق فورث ثلاثاً (و)[١] طرح (أم)[٢] أبي الأم.

٣٣٤١٤- **حدثنا** عبد السلام بن حرب عن أيوب عن أبي قلابة عن أبي المهلب أن جدتين (أتتا)[٣] شريحاً فجعل السدس بينهما.

٣٣٤١٥- **حدثنا** أبو معاوية عن الأعمش عن ابن سيرين قال: كان عبدالله يورث الجدات وإن كن عشراً، ويقول: إنما هو سهم أطعمه إياهن رسول الله ﷺ[٤]./ ٣٢٧/١١

٣٣٤١٦- **حدثنا** أبو معاوية عن الأشعث عن الشعبي قال: جاءت أربع جدات يتساوقن إلى مسروق، فورث ثلاثاً وطرح واحدة أم أبي الأم.

٣٣٤١٧- **حدثنا** يعلى عن يحيى عن القاسم قال: توفي رجل وترك (جدتيه أم أمه وأم أبيه)[٥] فورث أبو بكر (أم أمه)[٦] وترك الأخرى، فقال[٧] رجل من الأنصار: لقد تركت امرأة لو أن الجدتين ماتتا (وابنهما)[٨] حي ما ورث من التي

---

(١) في [ب]: (أو).

(٢) في [أ، ب، جـ، م]: (ابن).

(٣) في [أ، ب، جـ]: (أتياه).

(٤) منقطع، عبدالله هو ابن مسعود كما في سنن الدارمي (٢٩٤٣)، وابن سيرين لم يسمع منه، وورد من حديث ابن سيرين مرسلاً أخرجه سعيد ١/(٨٦)، وعبدالرزاق (١٩٠٩٣).

(٥) في [أ، ب، جـ، م]: (جد أبيه امرأته وامرأته)، وفي [س]: (جد ابنة امرأته وامرأته).

(٦) في [أ، ب، جـ، م]: (امرأته).

(٧) في [هـ]: زيادة (له).

(٨) في [ب]: (أبوهما) وغير واضحة في: [أ].

٣٢٨/١١ ورثتها منه شيئاً، وورث التي تركت ابن/ (ابنه)[١] فورثها أبو بكر فشرك بينهما في السدس[٢].

* * *

[٦٣] من كان يقول: إذا اجتمع الجدات فهو للقربى منهن

٣٣٤١٨- **حدثنا** ابن عيينة عن أبي الزناد سمعت خارجة بن زيد وسليمان بن يسار وطلحة بن عبد الله بن (عوف)[٣] يقولون: إذا كانت الجدة التي من قبل الأم أقرب فهي أحق به.

٣٣٤١٩- **حدثنا** وكيع قال: ثنا بشير عن عبد الله بن ذكوان عن خارجة بن زيد قال: إذا كانت الجدة من قبل الأم أقعد من الجدة (التي)[٤] من قبل الأب كان السدس لها، وإذا كانت الجدة من قبل (الأب)[٥] أقعد من الجدة من قبل الأم كان (السدس بينهما)[٦].

٣٢٩/١١ ٣٣٤٢٠- [**حدثنا** وكيع (حدثنا)[٧] (فطر)[٨] عن شيخ من أهل المدينة عن/ خارجة بن زيد عن زيد بن ثابت قال: إذا كانت الجدة من قبل الأم (أقعد)[٩] من

---

(١) في [أ، ب]: (ابن أبيه)، ولعلها (أم أبيه).

(٢) منقطع؛ القاسم لم يدرك أبابكر.

(٣) في [أ، جـ، س، ط، م]: (عون).

(٤) سقط من: [جـ، م].

(٥) في [أ، هـ]: (الأم).

(٦) في [جـ، م]: تقديم وتأخير.

(٧) في [أ، ب، هـ]: (عن).

(٨) في [جـ]: (قطن)، وفي [س]: (قطر).

(٩) في [جـ، م]: (هي أقعد).

الجدة من قبل الأب كان لها السدس، وإذا كانت الجدة من قبل الأم (هي)[١] أقعد من الجدة من قبل (الأب)[٢] كان السدس بينهما][٣][٤].

٣٣٤٢١- **حدثنا** حفص بن غياث عن أشعث عن الشعبي عن علي وزيد (قالا)[٥] في الجدات: السهم لذوي (القربى منهن)[٦][٧].

٣٣٤٢٢- **حدثنا** عبدالوهاب الثقفي عن خالد عن محمد قال: الجدتان أيهما أقرب فلها الميراث.

٣٣٤٢٣- **حدثنا** سهل بن يوسف عن حميد عن عمار مولى بني هاشم/ عن ٣٣٠/١١
زيد ابن ثابت في الجدات إذا كانت الجدة أقرب (فهي)[٨] أحق[٩].

* * *

[٦٤] من قال: لا تحجب الجدات إلا الأم

٣٣٤٢٤- **حدثنا** عفان قال: ثنا أبو عوانة عن سليمان[١٠] الأعمش عن إبراهيم

---

(١) سقط من: [جـ، م].

(٢) في [أ، هـ]: (الأم).

(٣) سقط الخبر من: [أ، ب].

(٤) مجهول؛ لإبهام الشيخ.

(٥) في [أ]: (قال).

(٦) في [أ، ب، جـ]: (أكبر لأمهن)، ولم توضح في: [م].

(٧) ضعيف؛ لضعف أشعث.

(٨) في [أ، ب، جـ]: (فهو).

(٩) صحيح.

(١٠) في [أ، هـ]: زيادة (عن).

عن علقمة قال: قال عبد الله: لا (تحجب)[١] الجدات إلا الأم[٢].

* * *

[٦٥] من ورث الجدة وابنها حي

٣٣١/١١ ٣٣٤٢٥- **حدثنا** سفيان بن عيينة عن إبراهيم بن ميسرة سمع/ سعيد بن المسيب أن عمر ورث (جدة)[٣] رجل من ثقيف مع ابنها[٤].

٣٣٤٢٦- **حدثنا** حفص بن غياث عن إسماعيل بن أبي خالد عن أبي عمرو الشيباني قال: كان عبد الله يورث الجدة مع ابنها وابنها حي[٥].

٣٣٤٢٧- **حدثنا** إسماعيل بن علية عن سلمة بن علقمة عن حميد بن هلال عن أبي الدهماء قال: قال عمران بن حصين: (ترث)[٦] الجدة وابنها حي[٧].

٣٣٤٢٨- **حدثنا** وكيع قال ثنا سفيان عن أشعث عن ابن سيرين أن النبي ﷺ
٣٣٢/١١ أطعم جدة من (ابنها)[٨] السدس، (فكانت)[٩] أول جدة ورثت في الإسلام[١٠]./

---

(١) في [ب]: (يحجب).

(٢) صحيح.

(٣) سقط من: [أ، ب، جـ].

(٤) صحيح.

(٥) صحيح.

(٦) في [أ، ب، جـ]: (يرث).

(٧) صحيح.

(٨) في [أ، ب]: (أبيها).

(٩) في [جـ]: (كانت).

(١٠) ضعيف مرسل؛ ابن سيرين تابعي، أشعث ضعيف، أخرجه سعيد ١/(٩٥)، وعبدالرزاق (١٩٠٩٣)، وأبوداود في المراسيل (٣٥٨)، وورد ومن طريق ابن سيرين عن ابن مسعود أخرجه الدارمي (٢٩٣٢).

٣٣٤٢٩- **حدثنا** وكيع قال: ثنا حماد بن سلمة عن (عبيدالله)[١] بن حميد بن عبدالرحمن الحميري عن أبيه قال: مات ابن (لحسكة)[٢] (الحبطي)[٣] وترك (حسكة)[٤] و(أم)[٥] حسكة، فكتب فيها أبو موسى إلى عمر بن الخطاب فكتب إليه عمر أن ورثها مع ابنها السدس[٦].

٣٣٤٣٠- **حدثنا** وكيع عن حماد بن سلمة و(همام)[٧] عن أنس بن سيرين عن شريح أنه ورث جدة مع ابنها.

٣٣٤٣١- **حدثنا** عبد الأعلى عن يونس عن الحسن أنه كان يورث الجدة وابنها حي.

٣٣٤٣٢- [**حدثنا** حفص بن غياث عن أشعث عن محمد أنه كان/ يورث الجدة ٣٣٣/١١
مع ابنها، وابنها حي][٨].

---

(١) في [أ، ب، هـ]: (عبدالله).

(٢) في [أ، جـ]: (لحشكة)، وفي [ب]: (بحلى)، وفي [س]: (الحسلة)، وانظر: سنن سعيد بن منصور ١/(١٠٣)، وتاريخ دمشق ١٥١/٢٣، والإصابة ٦٨/٢، والمبسوط ١٦٩/٢٩، والمحلى ٢٧٩/٩.

(٣) كذا في تاريخ خليفة بن خياط ١٩٩/١، وفتوح البلدان ٣٨٧/١، وهو كذلك الحنظلي.

(٤) في [أ، جـ]: (لحشكة)، وفي [ب]: (بحلى)، وفي [س]: (الحسلة)، وانظر: سنن سعيد بن منصور ١/(١٠٣)، وتاريخ دمشق ١٥١/٢٣، والإصابة ٦٨/٢، والمبسوط ١٦٩/٢٩، والمحلى ٢٧٩/٩.

(٥) في [أ، ب، جـ]: (ابن).

(٦) منقطع؛ حميد لم يسمع من عمر.

(٧) في [هـ]: (هشام).

(٨) تكرر الخبر في: [جـ].

٣٣٤٣٣- **حدثنا** عبد الأعلى عن هشام عن محمد أنه قال: أول جدة أطعمت السدس في الإسلام: جدة أطعمت وابنها حي[١].

٣٣٤٣٤- **حدثنا** معتمر بن سليمان عن ابن عون عن أنس بن سيرين عن شريح أنه ورث جدتين: أم أم، وأم أب، وابنهما حي.

٣٣٤٣٥- **حدثنا** محمد بن عبد الله الزبيدي عن سفيان عن هشام عن أبيه أنه كان يورث الجدة وابنها حي.

* * *

[٦٦] من كان لا يورثها وابنها حي

٣٣٤٣٦- **حدثنا** عبد الأعلى عن سعيد عن قتادة عن سعيد بن المسيب عن زيد ابن ثابت قال، (منعها)[٢] ابنها الميراث[٣]./ ٣٣٤/١١

٣٣٤٣٧- **حدثنا** عبد الأعلى عن معمر عن الزهري أن عثمان كان لا يورث الجدة أم الأب وابنها حي[٤].

٣٣٤٣٨- قال الزهري: وتوفي ابن الزبير (فلم)[٥] (تورث)[٦][٧].

---

(١) مرسل.

(٢) في [أ، ب]: (منع).

(٣) صحيح، رواية عبدالأعلى عن سعيد قبل اختلاطه.

(٤) منقطع، الزهري لم يسمع من عثمان.

(٥) في [أ، ب، ط، هـ]: (ولم).

(٦) في [ب]: (يورث).

(٧) منقطع؛ الزهري لم يسمع من عثمان.

٣٣٤٣٩- **حدثنا** ابن فضيل عن بسام عن فضيل قال: قال إبراهيم: لا (ترث)[١] الجدة مع ابنها إذا كان حياً في قول علي وزيد[٢].

٣٣٤٤٠- قال أبو بكر: سمعت وكيعاً يقول الناس على هذا.

٣٣٤٤١- **حدثنا** وكيع عن إسرائيل عن جابر عن عامر قال: لم يورث أحد من أصحاب النبي ﷺ الجدة مع ابنها إلا ابن مسعود[٣].

٣٣٤٤٢- **حدثنا** يزيد بن هارون عن ابن أبي عروبة عن قتادة/ عن سعيد بن ٣٣٥/١١
المسيب أن زيداً لم (يكن)[٤] يجعل للجدة مع ابنها ميراثاً[٥].

٣٣٤٤٣- **حدثنا** يزيد عن محمد بن سالم عن الشعبي عن علي وزيد أنهما لم يكونا يجعلان للجدة مع ابنها ميراثاً[٦].

* * *

[٦٧] في ابن (ملاعنة)[٧] مات وترك أمه، ما لها من (ميراثه)[٨]؟

٣٣٤٤٤- **حدثنا** عيسى بن يونس عن الأوزاعي عن مكحول قال: ابن الملاعنة ترث (أمه)[٩] ميراثه كله.

---

(١) في [أ، ط، هـ]: (تورث).

(٢) منقطع؛ إبراهيم لم يدرك علياً وزيداً.

(٣) ضعيف؛ لضعف جابر الجعفي.

(٤) سقط من: [ط، هـ].

(٥) صحيح.

(٦) ضعيف جداً؛ محمد بن سالم متروك.

(٧) في [أ، ب، هـ]: (الملاعنة).

(٨) في [ب]: (ميراث).

(٩) في [أ، ب]: (ابنه).

٣٣٤٤٥- **حدثنا** ابن علية عن يونس عن الحسن قال: كان يقول: (للملاعنة)[١] ميراث ولدها كله./ ٣٣٦/١١

٣٣٤٤٦- **حدثنا** عباد بن العوام عن (عمر)[٢] بن عامر عن حماد عن إبراهيم عن عبدالله قال في ولد الملاعنة: ميراثه كله (لأمه)[٣]، فإن لم (يكن)[٤] له أم فهو لعصبته[٥].

٣٣٤٤٧- وقال إبراهيم: ميراثه كله لأمه، ويعقل عنه عصبتها، وكذلك ولد الزنا وولد النصراني وأمه مسلمة.

٣٣٤٤٨- **حدثنا** أبو بكر بن عياش عن الأعمش عن إبراهيم عن عبد الله في ابن الملاعنة ميراثه لأمه فإن كانت أمه قد ماتت يرثه ورثتها[٦].

٣٣٤٤٩- **حدثنا** حميد بن عبد الرحمن عن حسن بن صالح عن مطرف عن الشعبي قال: يرثَ ابن الملاعنة أُمه، فإن ماتت ورثه من (كان)[٧] يرث أمَه./ ٣٣٧/١١

٣٣٤٥٠- **حدثنا** محمد بن بشر قال: ثنا سعيد عن قتادة عن عبدالله قال: ميراث ابن الملاعنة لأمه[٨].

---

(١) في [م]: (الملاعنة)، وفي [أ، جـ، هـ]: (عنه).

(٢) في [أ، ب، جـ، م]: (محمد).

(٣) سقط من: [أ، ب].

(٤) في [م]: (تكن).

(٥) منقطع؛ إبراهيم لم يدرك عبدالله.

(٦) منقط.

(٧) سقط من: [ب].

(٨) منقطع؛ قتادة لم يسمع من عبدالله.

[٦٨] من قال للملاعنة الثلث وما بقي في بيت المال

٣٣٤٥١- **حدثنا** محمد بن بشر قال: ثنا سعيد عن قتادة عن علي وزيد في ابن الملاعنة قالا: الثلث لأمه، وما بقي في بيت المال[١].

٣٣٤٥٢- **حدثنا** عيسى بن يونس عن الأوزاعي عن الزهري (قال)[٢]: ترثه ميراثها، وبقيته في بيت المال./ ٣٣٨/١١

٣٣٤٥٣- **حدثنا** معن بن عيسى عن مالك بن أنس عن عروة في ابن الملاعنة وولد الزنا: إذا مات ورثته أمه حقها في كتاب الله، وإخوته لأمه حقوقهم، وكان ما بقي للمسلمين.

٣٣٤٥٤- **حدثنا** أبو بكر قال: ثنا[٣] عيسى (عن)[٤] مالك أنه بلغه عن سليمان ابن يسار مثلُ ذلك.

* * *

[٦٩] في ابن الملاعنة إذا ماتت أمه، من يرثه ومن عصبته

٣٣٤٥٥- **حدثنا** علي بن مسهر عن الشيباني عن الشعبي قال: (ما راني)[٥] إبراهيم بن يزيد في ابن الملاعنة فقلت: يلحق بأمه، وقال إبراهيم: يلحق بأبيه، فأتينا عبدالله بن هرمز فكتب لنا إلى (أهل)[٦] المدينة إلى أهل البيت الذي كان ذلك فيهم، فجاء جواب كتابهم أن رسول الله/ ﷺ ألحقه بأمه[٧]. ٣٣٩/١١

---

(١) منقطع؛ قتادة لم يسمع من علي وزيد.

(٢) زيادة (قال) من: [أ، ب، جـ، م].

(٣) في [هـ]: زيادة (معن عن) أخذاً من الخبر الذي قبله.

(٤) في [أ، ب]: (بن).

(٥) أي: ناقشني، وفي [أ، ب، جـ، م]: (رأى)، وفي [هـ]: (ما رأني).

(٦) سقط من: [جـ، م].

(٧) مرسل.

٣٣٤٥٦- **حدثنا** وكيع قال: ثنا سفيان عن داود بن أبي هند عن عبدالله بن عبيد ابن عمير قال: كتبت إلى أخ لي في بني (زريق)[١]: لمن قضى رسول الله ﷺ[٢] بابن الملاعنة، فكتب (إلي أن)[٣] رسول الله ﷺ قضى به لأمه، هي بمنزلة أبيه ومنزلة أمه[٤].

٣٣٤٥٧- **حدثنا** وكيع قال: ثنا ابن أبي ليلى عن الشعبي عن علي وعبدالله أنهما قالا في ابن الملاعنة: عصبته عصبة أمه[٥].

٣٤٠/١١ ٣٣٤٥٨- **حدثنا** وكيع قال: ثنا موسى بن عبيدة عن نافع عن/ ابن عمر قال: ابن الملاعنة عصبته عصبة أمه (يرثهم و)[٦]يرثونه[٧][٨].

٣٣٤٥٩- **[حدثنا** وكيع قال: ثنا سفيان عن مغيرة عن إبراهيم قال: ابن الملاعنة عصبته عصبة أمه، يرثونه ويعقلون عنه**]**[٩].

٣٣٤٦٠- **حدثنا** أسباط عن مطرف عن الشعبي قال: يرثه أقرب الناس (إلى)[١٠] أمه.

---

(١) في [أ، ب]: (دريق).

(٢) زيادة في [ب]: (ألحقه).

(٣) في [أ، ب]: (إليَّ)، وسقط: (أن).

(٤) مرسل، أخرجه أبوداود في المراسيل (٣٦٢)، والحاكم ٣٧٩/٤، وعبدالرزاق (١٢٤٧٧)، والدارمي (٢٩٦٠)، والخطيب في الموضح ١٣٧/١، والبيهقي ٢٥٩/٦، وأحمد كما في الاستذكار ٣٧٩/٥.

(٥) ضعيف؛ لسوء حفظ ابن أبي ليلى.

(٦) سقط من: [أ، ب].

(٧) زيادة في [أ، ب]: (ويعقلون عنه).

(٨) ضعيف؛ لضعف موسى بن عبيدة.

(٩) سقط الخبر من: [أ، ب].

(١٠) في [ط، هـ]: (من).

٣٣٤٦١- **حدثنا** شبابة قال: ثنا شعبة عن الحكم وحماد (قالا)[١]: ابن الملاعنة يرثه من يرث أمه.

* * *

[٧٠] ابن الملاعنة ترك خالا وخالة

٣٣٤٦٢- **حدثنا** وكيع قال: ثنا حمزة الزيات عن رجل يقال له: عمر عن الشعبي في ابن ملاعنة مات وترك خاله وخالته قال: المال للخال.

٣٣٤٦٣- **حدثنا** أبو بكر قال: ثنا وكيع قال: قال حمزة: وكان ابن أبي ليلى يقول: للخال الثلثان، وللخالة الثلث./ ٣٤١/١١

* * *

[٧١] في ابن (ملاعنة)[٢] ترك ابن (أخيه)[٣] وجده

٣٣٤٦٤- **حدثنا** وكيع قال: ثنا حسن بن صالح عمن سمع الشعبي يقول في ابن ملاعنة مات وترك ابن (أخيه)[٤] وجده أبا أمه، قال: المال لابن الأخ.

* * *

[٧٢] في ابن الملاعنة ترك أمه وأخاه لأمه

٣٣٤٦٥- [٥]**حدثنا** وكيع عن سفيان عمن سمع الشعبي عن علي وعبد الله أنهما قالا في ابن ملاعنة مات وترك أمه وأخاه لأمه، قال: كان علي يقول: للأم

---

(١) في [أ، ب]: (قال).

(٢) في [ب]: (ال التعريف) زائدة.

(٣) في [أ، ب]: (أخته).

(٤) في [أ، ب]: (أخت).

(٥) زيادة في [م]: (حدثنا أبوعبدالرحمن قال: حدثنا أبوبكر بن أبي شيبة).

الثلث، وللأخ السدس، ويرد ما بقي عليهما الثلثان والثلث، وكان ابن مسعود يقول: للأم الثلث، وللأخ السدس، ويرد ما بقي على الأم[١].

٣٣٤٦٦- قال أبو بكر: فهذه من قولهم جميعا تصير من ستة.

* * *

[٧٣] الغرقى من كان يورث بعضهم من بعض

٣٤٢/١١ ٣٣٤٦٧- **حدثنا** ابن عيينة عن عمرو عن أبي المنهال عن أياس/ بن (عبد)[٢] المزني أنه سئل عن أناس سقط عليهم بيت فماتوا جميعاً، فورث بعضهم من بعض[٣].

٣٣٤٦٨- **حدثنا** هشيم عن مغيرة قال: أخبرني (قطن)[٤] بن عبدالله الضبي أن امرأة ركبت[٥] الفرات ومعها ابن لها فغرقا جميعاً، فلم يدر أيهما مات قبل صاحبه فأتينا شريحا فأخبرناه بذلك، فقال: ورثوا كل واحد منهما من صاحبه ولا تردوا على واحد منهما (مما)[٦] ورث من صاحبه شيئاً.

٣٣٤٦٩- **حدثنا** وكيع قال: حدثنا سفيان عن أبي الزعراء عمرو بن عمرو (الجشمي)[٧] عن عبد الله بن عتبة وكان قاضياً لابن الزبير أنه ورث الغرقى بعضهم من بعض./ ٣٤٣/١١

---

(١) مجهول؛ لإبهام الراوي عن الشعبي.

(٢) في [أ، ب، جـ، س، ط، هـ]: (عبدالله).

(٣) صحيح، أخرجه عبدالرزاق (١٩١٥٩)، وسعيد بن منصور ١/(٢٣٤)، والدارقطني ٤/٧٤.

(٤) في [أ، ب]: (قطر).

(٥) في [هـ]: زيادة (في).

(٦) في [أ، ب]: (فما).

(٧) في [أ، ب]: (الحشمي).

٣٣٤٧٠- **حدثنا** وكيع قال: ثنا سفيان عن سماك عن رجل عن عمر أنه ورث قوما غرقوا بعضهم من بعض[١].

٣٣٤٧١- **حدثنا** وكيع قال: حدثنا سفيان عن أبي حصين أن قوما غرقوا على جسر (منبج)[٢] فورث عمر بعضهم من بعض، قال سفيان: (فقلت)[٣] لأبي حصين: من الشعبي سمعته؟ قال: نعم[٤].

٣٣٤٧٢- **حدثنا** وكيع (عن)[٥] ابن أبي ليلى عن الشعبي عن (الحارث)[٦] عن علي أن أهل بيت غرقوا في سفينة، فورث علي بعضهم من بعض[٧].

٣٣٤٧٣- (**حدثنا** وكيع قال)[٨]: ثنا ابن أبي ليلى عن الشعبي عن عبيدة أن قوماً وقع عليهم بيت أو ماتوا في طاعون، فورث عمر بعضهم من بعض[٩].

٣٣٤٧٤- **حدثنا** وكيع قال: ثنا سفيان عن (الحريس)[١٠] البجلي عن/ أبيه أن ٣٤٤/١١
رجلاً وابنه (أو)[١١] أخوين قتلا يوم (صفين)[١٢] جميعاً، لا يدري أيهما قتل أولاً،

---

(١) مجهول؛ لإبهام الراوي عن عمر.

(٢) في [أ، ب]: (منبح).

(٣) سقط من: [هـ].

(٤) منقطع؛ أبوحصين لا يروي عن عمر.

(٥) في [م]: (قال: حدثنا).

(٦) في [أ، ب]: (حارث).

(٧) ضعيف؛ لضعف ابن أبي ليلى والحارث.

(٨) سقط من: [جـ].

(٩) ضعيف؛ لضعف ابن أبي ليلى.

(١٠) بياض في [م]، وفي [أ، ب، هـ]: (الحريش).

(١١) في [أ، ب]: (و).

(١٢) في [أ، ب]: (حنين)، وفي [س]: (خيبر).

قال: فورث علي كل واحد منهما صاحبه[١].

٣٣٤٧٥- **حدثنا** ابن عيينة عن ابن أبي عروبة عن قتادة عن رجل عن قبيصة بن ذؤيب أن طاعونا وقع بالشام فكان أهل البيت يموتون جميعاً، فكتب عمر أن يورث الأعلى من الأسفل، وإذا لم يكونوا كذلك ورث هذا من ذا وهذا من ذا[٢].

٣٣٤٧٦- قال سعيد: الأعلى من الأسفل كان الميت منهم يموت وقد (وضع)[٣] يده على آخر إلى جنبه.

٣٣٤٧٧- **حدثنا** عبدة عن سعيد عن قتادة عن علي مثله[٤].

٣٣٤٧٨- **حدثنا** حسين بن علي عن زائدة عن منصور، قال إبراهيم في القوم يموتون لا يدرى أيهم مات قبل، قال: يورث بعضهم/ من بعض. ٣٤٥/١١

٣٣٤٧٩- قال منصور: لا يضرك بأيهم بدأت إذا ورثت بعضهم من بعض.

* * *

[٧٤] من قال: يرث كلَ واحد منهم وارثُهُ من الناس ولا يورث بعضهم من بعض

٣٣٤٨٠- **حدثنا** وكيع قال: حدثنا سفيان عن داود بن أبي هند عن عمر بن عبدالعزيز أنه كان يورث الأحياء من الأموات، ولا يورث الغرقى بعضهم من بعض.

---

(١) مجهول؛ لجهالة الحريس.

(٢) مجهول؛ لإبهام راويه.

(٣) في [أ، ب، هـ]: (وقعت).

(٤) منقطع؛ قتادة لا يروي عن علي.

٣٣٤٨١- **حدثنا** عبدة عن سعيد عن قتادة قال: كان في كتاب عمر بن عبدالعزيز: يرث كلَ إنسان وارثُهُ من الناس.

٣٣٤٨٢- **حدثنا** حفص عن الأعمش عن إبراهيم قال: أتته امرأة فقالت: إن أخي وابن أخي خرجا في سفينة فغرقا، فلم يورثهما/ شيئاً. ٣٤٦/١١

٣٣٤٨٣- **حدثنا** وكيع قال: حدثنا حسين عن مغيرة عن إبراهيم قال: لا يرث واحد منهما (مما)[١] ورث من صاحبه شيئاً.

٣٣٤٨٤- **حدثنا** عبد الأعلى عن معمر عن الزهري في الذين يموتون جميعاً، لا يدرى (أيهم)[٢] (مات)[٣] قبل صاحبه، قال: (لا)[٤] يورث بعضهم من بعض.

* * *

[٧٥] في ثلاثة غرقوا وأمهم حية: ما لها من ميراثهم؟

٣٣٤٨٥- **حدثنا** حفص عن أشعث عن جهم عن إبراهيم أن علياً ورث ثلاثة غرقوا في سفينة بعضهم من بعض وأمهم حية، فورث أمهم السدس من صلب كل واحد منهم، ثم ورثها الثلث مما ورث كل واحد من صاحبه، وجعل ما بقي للعصبة[٥]./ ٣٤٧/١١

* * *

---

(١) في [أ، ب]: (فما).

(٢) في [جـ]: (أيهما).

(٣) سقط من: [أ، ب، ط، هـ].

(٤) سقط من: [أ، ب، جـ، س، ط].

(٥) ضعيف منقطع؛ أشعث ضعيف، وإبراهيم لم يدرك علياً.

[٧٦] تفسير من قال: يورث بعضهم من بعض: كيف ذلك؟

٣٣٤٨٦- **حدثنا** عباد بن العوام عن محمد بن سالم عن إبراهيم (و)[١] الشعبي أنه سمعهما يفسران قولهم: يورث بعضهم من بعض قالا: إذا مات أحدهما وترك مالاً، ولم يترك (الآخر)[٢] شيئاً، ورث ورثة الذي لم يترك شيئا ميراث صاحب المال، ولم يكن لورثة صاحب المال شيء.

* * *

[٧٧] في ولد الزنا لمن ميراثه

٣٣٤٨٧- **حدثنا** عبدالسلام عن مغيرة عن إبراهيم (قال: ميراث)[٣] اللقيط بمنزلة اللقطة.

٣٤٨/١١ ٣٣٤٨٨- **حدثنا** عبد السلام عن الحارث بن (حصيرة)[٤] عن زيد/ بن وهب قال: لما (رجم)[٥] علي المراة، قال لأهلها: هذا ابنكم ترثونه ولا[٦] يرثكم، وإن (جنى جناية)[٧] فعليكم[٨].

---

(١) سقط من: [أ، ب].

(٢) في [أ]: (للآخر).

(٣) سقط من: [أ، ب، هـ]، وسيأتي ١١/٤٠٧ برقم [٣٣٧٢٧].

(٤) في [أ، ب، جـ، م]: (حصين)، وفي [هـ]: (حضيرة)، وانظر: ما تقدم برقم [٢٩٨٢٨].

(٥) في [أ، ب، جـ]: سقط النقطة: (رحم).

(٦) تقدم في كتاب الديات باب [٢١٣] بدون حرف النفي، والصواب إثباتها كما هنا، وانظر: كنز العمال ١١/٣٧، المغني ٦/٢٢٦، والكافي لابن قدامة ٢/٥٢٩.

(٧) في [ب]: (خبا خباية).

(٨) ضعيف؛ لضعف الحارث بن حصيرة.

٣٣٤٨٩- **حدثنا** عباد (بن العوام)[١] عن محمد بن سالم عن الشعبي عن علي وعبد الله في ابن الملاعنة أمه عصبته، وعصبتها عصبته، وولد الزنا بمنزلته[٢].

٣٣٤٩٠- **حدثنا** عباد عن عمر بن عامر عن حماد عن إبراهيم قال: ميراثه كله لأمه يعني ابن الملاعنة، ويعقل (عنه)[٣] عصبتها، وكذلك ولد الزنا، وولد النصراني وأمه مسلمة.

٣٣٤٩١- **حدثنا** عبد الأعلى عن معمر عن الزهري قال: ولد الملاعنة وولد الزنا يتوارثان من قبل الأم./ ٣٤٩/١١

٣٣٤٩٢- **حدثنا** حفص عن (عمرو)[٤] عن الحسن قال: ولد الزنا بمنزلة ابن الملاعنة، أو ابن الملاعنة بمنزلة ولد الزنا.

٣٣٤٩٣- **حدثنا** وكيع عن الأشعث عن الشعبي قال: كتب هشام بن هبيرة إلى شريح يسأله عن ميراث ولد الزنا، فكتب إليه: ارفعه إلى السلطان (فليلِ)[٥] حزونته وسهولته.

٣٣٤٩٤- **حدثنا** يحيى بن آدم عن إبراهيم عن الحسن بن الحارث عن الحكم قال: ولد الزنا وولد (المتلاعنين)[٦] ترثهما أمهما وأخوالهما.

* * *

---

(١) سقط من: [جـ، م].

(٢) ضعيف جداً؛ محمد بن سالم متروك.

(٣) في [أ، ب]: (عنها).

(٤) في [أ، ب، هـ]: (عمر).

(٥) في [أ، ط، هـ]: (قليل)، وانظر: أخبار القضاة ١/٣٠١.

(٦) في [ب]: (الملاعنين).

[٧٨] في الخنثى (يموت)[١] كيف يورث

٣٣٤٩٥- **حدثنا** هشيم عن مغيرة عن (شباك)[٢] عن الشعبي عن علي في الخنثى قال: يورث من قبل مباله[٣]./ ٣٥٠/١١

٣٣٤٩٦- **حدثنا** وكيع قال: ثنا الحسن بن كثير الأحمسي عن أبيه أن معاوية أُتي في خنثى فأرسلهم إلى (علي)[٤] فقال: يورث من حيث يبول[٥].

٣٣٤٩٧- **حدثنا** علي بن مسهر عن سعيد عن قتادة عن جابر بن زيد والحسن في الخنثى قالا: يورث من مباله.

٣٣٤٩٨- قال قتادة: (فذكرت)[٦] ذلك لسعيد بن المسيب فقال: نعم، وإن بال منهما جميعاً فمن أيهما سبق.

٣٣٤٩٩- **حدثنا** وكيع قال: ثنا عمر بن بشير الهمداني عن الشعبي في مولود ولد ليس له ما للذكر ولا ما للأنثى، يبول من (سرته)[٧] قال: له نصف حظ الأنثى ونصف حظ الذكر.

---

(١) سقط من: [أ، ب].

(٢) في [أ، ب، هـ]: (سماك).

(٣) منقطع حكماً، هشيم مدلس

(٤) في [أ، ب، جـ، ط، هـ]: (عمر)، وقال الزيعلي في نصب الراية ٤/٤١٧: ورواه ابن أبي شيبة في مصنفه: (حدثنا الحسن بن كثير الأحمسي عن أبيه عن معاوية أنه أتي في خنثي فأرسلهم إلى علي)، وأخرجه كذلك عن علي: سعيد بن منصور ١/(١٢٥)، والبيهقي ٦/٢٦١، وفي الثقات ٥/٣٣١: «كثير الأحمسي البجلي يروي عن علي بن أبي طالب»، ومثله في ٦/١٦٧.

(٥) مجهول؛ لجهالة كثير الأحمسي.

(٦) في [هـ]: (فكتبت في).

(٧) بياض في: [أ، ب، م، هـ]، وانظر: سنن الدارقطني ٤/٨١، وتاريخ أصبهان ١/٤٥٣.

٣٣٥٠٠- **حدثنا** ابن عبادة عن محمد بن عبد الرحمن (العدني)[١]/ عن أبي ٣٥١/١١
جعفر في الخنثى: يورث من مباله، (و)[٢]إن بال منهما جميعا فمن أيهما سبق.

* * *

[٧٩] في (الحميل)[٣] من ورثه، ومن كان يرى له ميراثا

٣٣٥٠١- **حدثنا** جرير عن ليث عن حماد عن إبراهيم قال: لم يكن أبو بكر وعمر (وعثمان)[٤] يورثون (الحميل)[٥][٦].

٣٣٥٠٢- **حدثنا** حفص عن أبي طلق عن أبيه قال: أدركت الحملاء في زمان علي وعثمان لا يورثون[٧].

٣٣٥٠٣- **حدثنا** ابن إدريس عن هشام عن الحسن وابن سيرين قالا: ما يورث (الحميل)[٨] إلا ببينة.

٣٣٥٠٤- **حدثنا** وكيع قال: ثنا علي بن (مبارك)[٩] عن يحيى بن أبي كثير/ عن ٣٥٢/١١

---

(١) في [أ، ب]: (العربي)، وفي [هـ]: (الغربي).

(٢) في [أ، ب، جـ، م]: (ف).

(٣) الحميل: من يدعي قرابة له بشخص ولا يُعرف ذلك إلا بقوله، أو حمل صغيراً من بلد الشرك ليحوز ميراثه دون مولاه، انظر: تحفة الأحوذي ٦٣/١، الاستذكار ٣٧٢/٥، أخبار المصحفين ص٥٠.

(٤) سقط في: [أ، ب، جـ، م].

(٥) في [أ، ب]: (الحمل).

(٦) ضعيف منقطع؛ ليث ضعيف، وإبراهيم لم يدركهم.

(٧) مجهول؛ لجهالة والد أبي طلق.

(٨) في [أ، ب]: (الحمل).

(٩) في [هـ]: (المبارك).

محمد بن عبد الرحمن بن ثوبان أن عمر كتب: [١]لا يورث بولادة الشرك[٢].

٣٣٥٠٥- **حدثنا** ابن نمير قال: ثنا (مجالد)[٣] عن الشعبي قال: كتب إلى شريح أن لا يورث حميل إلا ببينة[٤].

٣٣٥٠٦- **حدثنا** محمد بن أبي عدي عن ابن عون قال: ذكر لمحمد أن عمر بن عبد العزيز كتب في الحملاء: لا يورثون إلا بشهادة الشهود، قال: فقال محمد: قد توارث المهاجرون والأنصار بنسبهم الذي كان في الجاهلية، فأنا أنكر أن يكون عمر كتب بهذا.

٣٣٥٠٧- **حدثنا** جرير عن مغيرة عن إبراهيم قال: كانوا يتوارثون بالأرحام التي يتواصلون بها.

٣٣٥٠٨- **حدثنا** جرير عن الأعمش عن إياس بن عباس (عن)[٥] شيخ من قومه أن أبا سليمان (غرق)[٦] أخ له (يقال)[٧] له: راشد، / فاختصم فيه بنو زبيد وبنو أسد فارتفعوا إلى مسروق، فقال مسروق لبني أسد: (أتشهدون)[٨] أنه كان يحرم (منه)[٩] ما يحرم الأخ من أخته، فشهدوا بذلك، فأعطى أبا سليمان ميراثه. ٣٥٣/١١

---

(١) زيادة في [م]: (أن).

(٢) منقطع؛ ابن ثوبان لا يروي عن عمر.

(٣) في [أ، ب]: (محالة).

(٤) ضعيف.

(٥) سقط من: [ك].

(٦) في [أ ب]: (عرف)، وبعدها بياض في: [هـ].

(٧) في [أ، ب]: (فقال).

(٨) في [أ، ب]: (يشهدون).

(٩) في [هـ]: (عنه).

٣٣٥٠٩- **حدثنا** وكيع قال: سمعت الأعمش قال: كان أبي حميلاً فمات أخوه، فورثه مسروق منه.

٣٣٥١٠- **حدثنا** وكيع قال: ثنا سفيان عن حماد عن إبراهيم قال: قال عمر: كل نسب (يتواصل)[١] عليه في الإسلام فهو وارث موروث[٢].

٣٣٥١١- **حدثنا** ابن إدريس عن أشعث عن الشعبي قال: إذا كان نسباً معروفاً موصولاً ورث - يعني الحميل.

٣٣٥١٢- **حدثنا** وكيع عن شعبة قال: سألت الحكم وحماداً عن/ الحميل ٣٥٤/١١ فقالا: لا يرث إلا ببينة.

٣٣٥١٣- **حدثنا** عبدالرحيم بن عبد الرحمن المحاربي قال: ثنا زائدة بن قدامة قال: ثنا أشعث بن أبي الشعثاء قال: أقرت امرأة من[٣] محارب (جليبة)[٤] بنسب أخ لها (جليب)[٥] فورثه (عبدالرحمن)[٦] بن عتبة من أخته.

٣٣٥١٤- **حدثنا** وكيع قال: ثنا الحكم بن عطية قال: سألت الحسن عن الحميل يقيم البينة أنه أخوه، قال: يرثه في كتاب الله: ﴿(وَأُوْلُواْ)[٧] ٱلْأَرْحَامِ بَعْضُهُمْ أَوْلَىٰ بِبَعْضٍ فِي كِتَٰبِ ٱللَّهِ﴾ [الأنفال: ٧٥].

---

(١) في [أ، ب، جـ، س]: (يتوارث).

(٢) منقطع؛ إبراهيم لا يروي عن عمر.

(٣) في [هـ]: زيادة (بني).

(٤) في [م]: (حليبة)، وفي [أ، ب]: (حلسة).

(٥) في [م]: (حليب).

(٦) في [هـ]: (عبدالله).

(٧) سقط الواو بعد همزة (ألوا) في: [جـ].

[٨٠] في المرتد عن الإسلام (من يرثه)[١]

٣٣٥١٥- **حدثنا** ابن فضيل عن الوليد بن جميع عن القاسم[٢] بن عبد الرحمن
٣٥٥/١١ عن عبد الله قال: إذا (ارتد)[٣] ورثه ولده[٤]./

٣٣٥١٦- **حدثنا** أبو معاوية عن الأعمش عن أبي عمرو (الشيباني)[٥] (عن علي)[٦] أنه أتي (بمستورد)[٧] العجلي وقد ارتد، فعرض عليه الإسلام فأبى فقتله وجعل ميراثه بين ورثته من المسلمين[٨].

٣٣٥١٧- **حدثنا** يزيد بن هارون عن حجاج عن الحكم عن علي في ميراث
٣٥٦/١١ المرتد لورثته من المسلمين[٩]./

٣٣٥١٨- **حدثنا** ابن مهدي عن جرير بن حازم قال: كتب عمر بن عبدالعزيز في ميراث المرتد أنه لورثته من المسلمين، وليس لأهل (دينه)[١٠] شيء.

---

(١) سقط من: [هـ].

(٢) في حاشية [جـ]: (القاسم بن عبدالرحمن الشامي) لم يثبت سماعه عن عبدالله بن مسعود رضي الله عنه.

(٣) في [جـ]: (مات)، وفي حاشيتها إشارة إلى النسخ الأخرى.

(٤) منقطع؛ القاسم لم يسمع من ابن مسعود.

(٥) في حاشية [جـ]: (السيباني بفتح السين المهملة، وسكون الياء آخر الحروف بعد الباء الموحدة نسبته إلى سيبان في الفرات، وأبوعمرو اسمه زرعة بن أبي حبان والله أعلم)، قلت: الصواب أنه الشيباني سعد بن إياس.

(٦) سقط من: [أ، ب].

(٧) في [أ، ب، جـ، م]: (بمسرور).

(٨) صحيح.

(٩) منقطع؛ الحكم لم يدرك علياً، وحجاج مدلس.

(١٠) سقط من النسخ، وتم استدراكه مما سيأتي في كتاب السير، باب: ميراث المرتد١٢/٢٧٦ برقم [٣٤٩٦٢].

٣٣٥١٩- **حدثنا** علي بن مسهر عن سعيد عن قتادة عن الحسن قال: يقتل وميراثه لورثته من المسلمين.

٣٣٥٢٠- **حدثنا** حفص عن (عمرو)[١] عن الحسن قال: جعل ميراث المرتد لورثته.

٣٣٥٢١- **حدثنا** وكيع قال: ثنا سفيان عن موسى بن أبي كثير/ قال: سألت سعيد بن المسيب عن ميراث المرتد، هل يوصل؟ قال: ما يوصل، قلت: يرثه بنوه؟ قال: نرثهم ولا يرثوننا. ٣٥٧/١١

٣٣٥٢٢- **حدثنا** وكيع قال: ثنا مسعر عن أبي الصباح موسى بن أبي كثير قال: سمعت سعيد بن المسيب يقول: المرتدون نرثهم ولا يرثوننا.

٣٣٥٢٣- **حدثنا** عبد الرحيم بن سليمان عن أشعث عن الشعبي والحكم قالا: يقسم ميراثه بين امرأته (وبين)[٢] ورثته من المسلمين.

٣٣٥٢٤- **حدثنا** وكيع قال: سمعت سفيان يقول: إذا (لحق)[٣]/ بدار الحرب ثم رجع قبل أن يقسم ميراثه أو يعتق الحاكم أمهات أولاده ومدبرته فهو أحق بهم. ٣٥٨/١١

٣٣٥٢٥- **حدثنا** وكيع قال: ثنا سفيان عن عمرو عن الحسن قال: كان المسلمون يطيبون لأهل المرتد ميراثه - يعني إذا قتل.

* * *

---

(١) في [أ، ب، جـ، س، ط، م، هـ]: (عمر)، وهو عمرو بن عبيد.

(٢) سقط من: [أ، ب].

(٣) في [جـ]: (ألحق).

[٨١] في القاتل لا يرث شيئاً

٣٣٥٢٦- **حدثنا** أبو خالد عن يحيى بن (سعيد)[١] عن عمرو بن شعيب أن (أبا)[٢] قتادة رجلاً من بني مدلج قتل ابنه، فأخذ به عمر بن الخطاب مائة من الإبل ثلاثين حقة وثلاثين جذعة وأربعين خلفة وقال لأبي المقتول: سمعت رسول الله ﷺ يقول: **«ليس لقاتل ميراث»**[٣].

٣٥٩/١١ ٣٣٥٢٧- **حدثنا** حفص عن حجاج عن ابن أبي نجيح عن مجاهد/ قال: قال عمر: لا يرث القاتل[٤].

٣٣٥٢٨- **حدثنا** أبو بكر بن عياش عن مطرف عن الشعبي قال: قال عمر: لا يرث القاتل عمداً ولا خطأً[٥].

٣٣٥٢٩- **حدثنا** عباد عن حجاج عن حبيب عن سعيد بن جبير عن ابن عباس أن رجلاً قتل أخاه خطأ، فسئل عن ذلك ابن عباس فلم يورثه، وقال: لا يرث قاتل شيئا[٦].

٣٣٥٣٠- **حدثنا** شبابة عن ابن أبي ذئب عن الزهري عن سعيد بن المسيب قال: قضى النبي ﷺ: لا يرث قاتل من (قتل)[٧] قريبه شيئا من الدية

---

(١) في [أ، ب، جـ]: (سعد).

(٢) زيادة (أبا) من: [أ، ب، جـ، م]، وسقطت من: [هـ].

(٣) منقطع؛ عمر بن شعيب لم يدرك عمر، أخرجه أحمد (٣٤٧)، ومالك ٨٦٧/٢، والنسائي في الكبرى (٦٣٦٨)، وعبدالرزاق (١٧٧٨٣)، والبيهقي ٣٨/٨، وابن ماجه (٢٦٤٦)، والدارقطني ٩٥/٤.

(٤) منقطع؛ مجاهد لم يدرك عمر.

(٥) منقطع؛ الشعبي لا يروي عن عمر.

(٦) منقطع حكماً؛ حجاج مدلس.

(٧) في [أ، ب، هـ]: (قاتل).

عمدا أو خطأً[١].

٣٣٥٣١- وقال الزهري: / القاتل لا يرث من دية من قتل شيئاً، وإن كان ولداً ٣٦٠/١١
أو والداً، ولكن يرث من ماله؛ لأن الله قد علم أن الناس يقتل بعضهم بعضاً، ولا ينبغي لأحد أن يقطع المواريث التي فرضها.

٣٣٥٣٢- **حدثنا** وكيع عن حسن (عن ليث)[٢] عن (أبي عمرو)[٣] العبدي عن علي قال: لا يرث القاتل[٤].

٣٣٥٣٣- **حدثنا** يزيد بن هارون عن حجاج عن عطاء قال: لا يرث القاتل من الدية ولا من المال شيئاً.

٣٣٥٣٤- **حدثنا** إبراهيم بن صدقة عن يونس عن الحسن أنه كان لا يورث
٣٦١/١١ القاتل، ويرى أنه يحجب./

٣٣٥٣٥- **حدثنا** حماد بن مسعدة[٥] عن ابن أبي ذئب قال: سألت ابن شهاب عن القاتل يرث شيئاً؟ (فقال: قال)[٦] سعيد بن المسيب: مضت السنة أن القاتل لا يرث شيئاً[٧].

---

(١) مرسل؛ سعيد بن المسيب تابعي، أخرجه أبوداود في المراسيل (٣٦٠)، والبيهقي ١٣٣/٨.

(٢) سقط من: [أ، ب، جـ]، وفي [م]: (عن أبيه)، وانظر: سنن الدارمي (٣٠٨٤)، والتمهيد ٤٤٥/٢٣، وسنن البيهقي ٢٤٦/٦، والجرح والتعديل ٤٠٩/٩، والمحلى ٤٧٥/١٠.

(٣) في [أ، ب، جـ]: (أبي عمر).

(٤) مجهول؛ لجهالة أبي عمرو العبدي.

(٥) زيادة في [جـ]: (عن ابن شهاب).

(٦) في [أ، ب، جـ، م]: (قال: فقال).

(٧) مرسل؛ سعيد بن المسيب تابعي.

٣٣٥٣٦- **حدثنا** حماد بن مسعدة عن ابن أبي ذئب عن عبد الواحد بن أبي عون قال: قال محمد بن جبير: القاتل عمداً لا يرث من الدية ولا من غيرها شيئاً، والقاتل خطأ لا يرث من الدية شيئاً، ويرث من غيرها إن كان.

٣٣٥٣٧- **حدثنا** عبدالوهاب الثقفي عن يحيى بن سعيد عن عروة قال: لا يرث القاتل.

٣٣٥٣٨- **حدثنا** حاتم عن هشام عن (أبيه)[١] قال: لا يرث قاتل شيئاً.

٣٣٥٣٩- حدثنا ابن أبي (غنية)[٢] عن أبيه عن الحكم قال: إذا قتل/ الرجل ابنه أو أخاه لم يرثه، وورثه أقرب الناس بعده. ٣٦٢/١١

٣٣٥٤٠- **حدثنا** إسماعيل بن عياش عن ابن جريج عن عطاء قال: إن قتله خطأ (ورثه)[٣] من ماله، ولم يرث من ديته، وإن قتله عمدا لم يرث من ماله ولا من ديته.

٣٣٥٤١- **حدثنا** عبد الأعلى عن معمر عن الزهري قال: إذا قتل وليه خطأ ورث من ماله، ولم يرث من ديته، وإن قتله عمداً لم يرث من ماله ولا من ديته.

٣٣٥٤٢- **حدثنا** وكيع قال: ثنا علي بن مبارك عن يحيى بن أبي كثير عن علي في رجل قتل أمه (فقال)[٤]: إن كان خطأ ورث، وإن كان عمدا لم يرث[٥].

٣٣٥٤٣- قال وكيع: لا يرث قاتل عمد ولا خطأ من الدية ولا من المال./ ٣٦٣/١١

---

(١) في [جـ]: (أمه).

(٢) في [أ، ب]: (عتبة)، وفي [هـ]: (عتيبة).

(٣) في [م]: (ورث).

(٤) في [جـ، م]: (قال).

(٥) منقطع؛ يحيى لا يروي عن علي.

٣٣٥٤٤- **حدثنا** يحيى بن يعلى عن منصور عن إبراهيم قال: لا يرث القاتل.

٣٣٥٤٥- **حدثنا** وكيع عن سفيان عن منصور عن إبراهيم قال: لا يرث القاتل شيئاً من ديته ولا من ماله.

٣٣٥٤٦- **حدثنا** يحيى بن يمان عن سفيان عن رجل عن القاسم قال: لا يرث القاتل.

٣٣٥٤٧- **حدثنا** يحيى بن يمان عن سفيان عن ليث عن طاوس قال: لا يرث القاتل.

* * *

[٨٢] في ولد الزنا يدعيه الرجل يقول هو: (ابني)[١]، هل يرثه؟

٣٣٥٤٨- **حدثنا** روح بن عبادة عن محمد بن أبي حفصة قال: حدثني ابن شهاب عن علي بن حسين أنه كان لا يورث ولد الزنا/ وإن ادعاه الرجل. ٣٦٤/١١

٣٣٥٤٩- **حدثنا** الضحاك بن مخلد عن ابن جريج عن ابن طاوس قال: قلت له: ما كان أبوك يقول في ولد الزنا (يعتقه)[٢] مواليه أو سادته (فيستلحقه)[٣] أبوه وقد علم (مواليه)[٤] أنه ابنه؟ قال: كان يقول: لا يرث.

٣٣٥٥٠- **حدثنا** الضحاك عن ابن جريج عن عطاء أنه قال: يرثه إذا عرف مواليه أنه ابنه، وإن (أنكر)[٥] مواليه وخاصموه لم يرث.

---

(١) في [أ، ب، جـ، ط، م، هـ]: (أبي).

(٢) في [أ، ب]: (معصه).

(٣) في [أ]: (فيستحلفه).

(٤) سقط من: [هـ].

(٥) في [م]: (أنكره).

٣٣٥٥١- **حدثنا** الضحاك بن مخلد عن ابن جريج عن عمرو بن شعيب قال: قال رسول الله ﷺ: **«من (عهر)[١] بامرأة حرة أو أمة (قوم)[٢] (فإنه)[٣] لا يرث ولا يورث»**[٤].

٣٣٥٥٢- **حدثنا** محمد بن أبي عدي عن اشعث عن محمد في ابن (تولد)[٥] من الزنا قال: لا يلحق./ ٣٦٥/١١

٣٣٥٥٣- **حدثنا** هشيم عن مغيرة عن (شباك)[٦] عن إبراهيم قال: لا يرث ولد الزنا، (ولا)[٧] يرث من لا يقام على أبيه الحد (و)[٨]يملك أمه بنكاح أو شراء.

٣٣٥٥٤- **حدثنا** يحيى بن أدم عن زهير عن الحسن بن الحر عن الحكم قال: حدثني أن ولد الزنا لا يرثه الذي يدعيه ولا يرثه المولود.

* * *

---

(١) في [أ، ب]: (عهد)، وفي [جـ، م]: (عهر).

(٢) سقط من: [م].

(٣) في [هـ]: (فالولد ولد زنا).

(٤) مرسل، عمرو بن شعيب من تابعي التابعين، أخرجه عبدالرزاق (١٩١٣٨)، وقد ورد من طريق عمرو عن أبيه عن جده أخرجه أحمد (٧٠٤٢)، وأبوداود (٢٢٦٦٥)، والترمذي (٢١١٣)، وابن ماجه (٢٧٤٥)، والبيهقي ٦/٢٦٠.

(٥) في [أ، ب، جـ]: (مولد).

(٦) في [أ، هـ]: (سماك).

(٧) في [هـ]: (إنما)، وانظر الخبر في مسائل أحمد لإسحاق بن منصور ٢/٤٢٢.

(٨) في [هـ]: (أو).

[٨٣] في المجوس كيف يرثون مجوسياً مات وترك ابنته

٣٣٥٥٥- **حدثنا** ابن مبارك عن معمر عن الزهري قال: يرث بأدنى (النسبين)[١].

٣٣٥٥٦- **حدثنا** ابن مبارك عن سعيد عن قتادة عن الحسن في رجل ترك ابنته (وهي)[٢] أخته[٣] قال: ترث بأدنى قرابتها.

٣٣٥٥٧- قال: / وقال قتادة: لها المال كله. ٣٦٦/١١

٣٣٥٥٨- [**حدثنا** وكيع عن سفيان عن معمر عن الزهري قال: لا يرث المجوسي إلا بوجه واحد][٤].

٣٣٥٥٩- **حدثنا** وكيع عن سفيان عمن سمع الشعبي عن علي وعبدالله أنهما كان يورثان المجوسي من الوجهين[٥].

٣٣٥٦٠- **حدثنا** يزيد بن هارون عن حماد بن سلمة قال: سألت حمادا عن ميراث المجوسي، قال: يرثون من الوجه الذي يحل.

* * *

[٨٤] في رجل تزوج ابنته فأولدها

٣٣٥٦١- **حدثنا** وكيع عن سفيان في مجوسي تزوج ابنته/ فأصاب منها ابنتين، ٣٦٧/١١
ثم ماتت إحداهما بعد موت الأب، قال: لأختها لأبيها ولأمها النصف، ولأختها

---

(١) في [أ، ب]: (السببين).

(٢) في [هـ]: (أو).

(٣) في [هـ]: زيادة (امرأة له).

(٤) سقط الخبر من: [أ، ب].

(٥) مجهول؛ لإبهام الراوي.

لأبيها وهي أمها السدس تكملة الثلثين، حجبت (نفسها)[١] بنفسها.

* * *

[٨٥] في الرجل يعتق الرجل سائبة[٢] لمن يكون ميراثه؟

٣٣٥٦٢- **حدثنا** هشيم عن أبي بشر عن عطاء أن رجلاً أعتق غلاما له سائبة، فمات وترك مالاً، فسئل ابن مسعود فقال: إن أهل الإسلام لا يسيبون، إنما (كانت تسيب)[٣] أهل الجاهلية، أنت مولاه وولي نعمته وأولى الناس بميراثه، [وإن (تحرجت من شيء)[٤] (فها هنا)[٥] (ورثة)[٦] (كثير)[٧] يعني (بيت)[٨] المال][٩][١٠].

٣٣٥٦٣- **حدثنا** ابن علية عن ابن عون عن الشعبي قال: أتي ابن مسعود بمال[١١] أناس أعتقوه سائبة، فقال لمواليه: هذا مال مولاكم، / قالوا: لا حاجة لنا به، إنا كنا أعتقناه سائبة، فقال ابن مسعود: إن في أموال المسلمين له موضعاً[١٢]. ٣٦٨/١١

---

(١) سقط من: [هـ].

(٢) المملوك يعتقه سيده ويجعل ولاءه لجماعة المسلمين، أو ينتفي المعتق من الولاء.

(٣) في [أ، ب، جـ، م]: (كان يسيب).

(٤) سقط من: [أ، ب، جـ].

(٥) في [أ، ب، جـ]: (حها هنا).

(٦) في [ب، ط، هـ]: (ورثه).

(٧) سقط من: [أ، ب].

(٨) في [أ، ب، جـ]: (ثلث).

(٩) سقط من: [م].

(١٠) منقطع؛ عطاء لا يروي عن ابن مسعود.

(١١) لعله سقط (مولى).

(١٢) صحيح.

٣٣٥٦٤- **حدثنا** ابن علية عن التيمي عن أبي عثمان (قال)[١]: قال عمر: السائبة والصدقة ليومهما[٢].

٣٣٥٦٥- **حدثنا** ابن علية عن التيمي عن بكر بن عبد الله المزني أن ابن عمر أتي بثلاثين ألفاً، قال: أحسبه، قال: (أعتقه)[٣] سائبة (فأمر أن يشترى)[٤] به (رقاب)[٥][٦].

٣٣٥٦٦- **حدثنا** وكيع قال: ثنا زكريا عن عامر في رجل أعتق غلاما له سائبة[٧]، قال: الميراث لمولاه.

٣٣٥٦٧- **حدثنا** حاتم بن وردان عن يونس قال: سئل/ الحسن عن ميراث السائبة فقال: كل (عتق)[٨] سائبة. ٣٦٩/١١

٣٣٥٦٨- **حدثنا** ابن علية عن ابن عون عن محمد قال: لا أعلم ميراث السائبة إلا لمواليه إلا أن....[٩].

٣٣٥٦٩- **حدثنا** وكيع قال: ثنا شعبة عن سلمة بن كهيل عن أبي عمرو (الشيباني)[١٠] قال: قال عبد الله: السائبة يضع ماله حيث شاء[١١].

---

(١) سقط من: [أ، ب].

(٢) صحيح.

(٣) في [هـ]: (اعتقته).

(٤) في [أ، ب، جـ، م]: (فأتى ابن سيرين).

(٥) سقط من: [م].

(٦) صحيح.

(٧) السائبة: عتق العبد على أن ولاءه لجميع المسلمين، أو يقول السيد: لا ولاء لأحد عليك.

(٨) في [هـ]: (عتيق)، وانظر: سنن الدارمي (٣١١٨).

(٩) بياض في جميع النسخ؛ ولعلها: (يأبوا)، أو (يتحرجوا).

(١٠) في [جـ]: (السيباني).

(١١) صحيح.

٣٣٥٧٠- **حدثنا** وكيع قال: ثنا بسطام بن مسلم عن عطاء بن أبي رباح أن طارق بن (المرقع)[١] أعتق غلاماً له لله، فمات وترك مالاً، فعرض على مولاه طارق فقال: شيء جعلته لله فلست بعائد فيه، فكتب في ذلك إلى عمر، فكتب عمر أن اعرضوا المال على طارق، فإن قبله[٢]، وإلا فاشتروا به رقيقاً فأعتقوهم، قال: فبلغ[٣] خمسة عشر رأساً[٤]. / ٣٧٠/١١

٣٣٥٧١- **حدثنا** عبد الأعلى عن هشام عن محمد أن امرأة من الأنصار اعتقت سالما سائبة، ثم قالت له: (والِ)[٥] من شئت، فوالى أبا حذيفة بن عتبة، فأصيب يوم اليمامة (فرفع)[٦] ماله إلى (التي)[٧] أعتقته[٨].

* * *

[٨٦] من قال: لا يرث المسلم الكافر

٣٣٥٧٢- **حدثنا** سفيان بن عيينة عن الزهري عن علي بن حسين عن عمرو بن عثمان عن أسامة بن زيد قال[٩]: قال رسول الله ﷺ: **«(لا تتوارث)»**[١٠]

---

(١) في [أ، ب، جـ، م]: (الربيع).

(٢) في [هـ]: زيادة (فذاك).

(٣) زيادة في [أ، ب]: (ذلك).

(٤) منقطع؛ عطاء بن أبي رباح لم يدرك عمر.

(٥) في [أ، ط، هـ]: (والي).

(٦) في [هـ]: (فدفع).

(٧) في [جـ]: (الذي).

(٨) منقطع؛ ابن سيرين لم يدرك ذلك.

(٩) يظهر لي أن سقطاً تقديره (قال رسول الله ﷺ: **«لا يرث الكافر المسلم ولا المسلم الكافر»**، حدثنا هشيم عن الزهري عن علي بن حسين عن عمرو بن عثمان..).

(١٠) في [أ، ب، م]: (لا يتوارث).

الملتان المختلفتان»[١].

٣٣٥٧٣- **حدثنا** وكيع قال: ثنا سفيان وشعبة عن قيس بن مسلم عن طارق بن شهاب (أن)[٢] الأشعث بن قيس ماتت عمة له مشركة يهودية/ فلم يورثه (عمر منها)[٣]، وقال: يرثها أهل دينها[٤]. ٣٧١/١١

٣٣٥٧٤- **حدثنا** وكيع قال: ثنا سفيان عن أبي إسحاق عن عبد الله بن معقل أن عمة للأشعث بن قيس ماتت وهي يهودية، فلم يورثه (عمر منها)[٥] شيئا وقال: يرثها أهل دينها[٦].

٣٣٥٧٥- **حدثنا** وكيع قال: ثنا إسماعيل بن أبي خالد عن عامر عن عمر قال: يرثها أهل دينها، كل ملة تتبع ملتها[٧].

٣٣٥٧٦- **حدثنا** وكيع قال: ثنا جعفر بن برقان عن ميمون بن مهران قال: أرسل إليَّ (العرس)[٨] بن قيس الكندي فسألني عن أخوين نصرانيين

---

(١) معلول، أخرجه النسائي (٦٣٨١)، والحاكم ٢/٢٩٢، وسعيد ١/(١٣٦)، وابن عبدالبر في التمهيد ٩/١٧١، والطحاوي ٣/٢٦٦ من حديث هشيم عن الزهري به، والمشهور من حديث سفيان لفظ: **«لا يرث المسلم الكافر»**، كذا أخرجه مسلم (١٦١٤)، وابن أبي عاصم في الآحاد (٤٥٤)، وابن البخاري في مشيخته (٥٥٣)، من طريق المؤلف، وهكذا هو في مسند ابن أبي شيبة (١٤٤).

(٢) سقط من: [أ، ب]، وفي [جـ]: زيادة (إلا).

(٣) في [م]: (عمومتها).

(٤) صحيح.

(٥) في [جـ]: (عمومتها).

(٦) رجاله ثقات.

(٧) منقطع؛ الشعبي لا يروي عن عمر.

(٨) في [أ، ب، جـ]: (المعرس)، وفي [م]: بياض.

أسلم[١] أحدهما ومات الآخر، وترك مالاً، فقلت: كان معاوية يقول: (لو كان نصرانياً ورثه)[٢]، فلم يزده الإسلام إلا شدة[٣].

٣٣٥٧٧- قال (العرس)[٤]/ بن قيس: (أبى)[٥] ذلك (علينا)[٦] وعمر بن الخطاب في عمة الأشعث بن قيس ماتت وهي يهودية فلم يورثه عمر (منها)[٧] شيئاً[٨]. ٣٧٢/١١

٣٣٥٧٨- **حدثنا** أبو الأحوص عن أبي إسحاق عن الحارث عن علي[٩] قال: لا يرث الكافر المسلم، ولا المسلم الكافر[١٠].

٣٣٥٧٩- **حدثنا** وكيع قال: ثنا سفيان عن أبي إسحاق عن الحارث عن علي مثله، وزاد فيه: إلا أن يكون عبداً له فيرثه[١١].

٣٣٥٨٠- **حدثنا** عبدة عن يحيى بن سعيد عن سليمان بن يسار عن عمر في يهودية ماتت قال: يرثها أهل دينها[١٢].

---

(١) زيادة في [أ، ب]: (ومات).

(٢) بياض في: [م].

(٣) صحيح.

(٤) سقط من: [أ، ب، جـ، م]: (العرس)، وفي [ط]: (المعرس)، وانظر: مصنف عبدالرزاق (١٩٣٠٦)، وتهذيب التهذيب ١٥٨/٧، والاستذكار ٣٦٨/٥.

(٥) في [هـ]: (إنا).

(٦) في [أ، ب، جـ]: (علياً)، وفي [هـ]: (علمنا).

(٧) في [أ، هـ]: (منهما).

(٨) مجهول؛ لجهالة العرس.

(٩) في [أ، ب]: زيادة (مثله).

(١٠) ضعيف؛ لضعف الحارث.

(١١) ضعيف؛ لضعف الحارث.

(١٢) منقطع؛ سليمان لا يروي عن عمر.

٣٣٥٨١- **حدثنا** محمد بن فضيل عن بسام عن فضيل عن إبراهيم قال: لا يرث النصراني المسلم ولا المسلم النصراني، فهذا قول علي/ وزيد، وأما عبد الله بن مسعود فإنه كان يقضي (أنهم)[1] يحجبون ولا يورثون[2]. ٣٧٣/١١

٣٣٥٨٢- **حدثنا** حفص عن داود عن سعيد بن جبير (قال)[3]: قال عمر: لا يرث الكافر المسلم، ولا المسلم الكافر[4].

٣٣٥٨٣- **حدثنا** علي بن مسهر عن الشيباني عن سعيد بن جبير قال: قال عمر: مثله[5].

٣٣٥٨٤- **حدثنا** كثير بن هشام عن جعفر بن برقان عن الزهري قال: لا يرث المسلم الكافر ولا الكافر المسلم على عهد رسول الله ﷺ، ولا عهد أبي بكر، ولا عهد عمر، فلما ولي معاوية ورث المسلم من الكافر ولم يورث الكافر من المسلم[6].

٣٣٥٨٥- قال: فأخذ بذلك (الخلفاء)[7] حتى قام عمر بن عبد العزيز، فراجع السنة الأولى ثم أخذ بذلك يزيد بن عبد الملك، فلما قام هشام بن عبد الملك أخذ بسنة الخلفاء.

---

(١) في [هـ]: (بأنهم).

(٢) منقطع؛ إبراهيم لم يدرك هؤلاء الصحابة.

(٣) سقط من: [أ، ب].

(٤) منقطع؛ سعيد بن جبير لم يدرك عمر.

(٥) منقطع؛ سعيد بن جبير لم يدرك عمر.

(٦) مرسل؛ الزهري تابعي لم يدرك أبابكر ولا عمر.

(٧) بياض في: [م].

٣٣٥٨٦- **حدثنا** أسباط بن محمد عن أشعث عن أبي الزبير عن جابر قال: لا
٣٧٤/١١ يرث الرجل غير أهل ملته إلا أن يكون عبد رجل أو أمته[١]./

* * *

[٨٧] من كان يورث المسلم الكافر

٣٣٥٨٧- **حدثنا** غندر عن شعبة عن عمرو بن (أبي)[٢] حكيم عن عبدالله بن بريدة عن يحيى بن يعمر عن أبي الأسود الدئلي قال: كان معاذ باليمن فارتفعوا إليه في يهودي مات وترك أخاه مسلما، فقال معاذ: إني سمعت رسول الله ﷺ يقول: **«إن الإسلام يزيد ولا ينقص فورثه»**[٣].

٣٣٥٨٨- **حدثنا** وكيع قال: حدثنا إسماعيل عن الشعبي عن عبدالله بن معقل قال: ما رأيت قضاء بعد قضاء أصحاب رسول الله ﷺ أحسن من قضاء قضى به معاوية في أهل الكتاب، قال: نرثهم ولا يرثوننا، كما يحل لنا النكاح فيهم، ولا
٣٧٥/١١ يحل لهم النكاح فينا[٤]./

* * *

[٨٨] في النصراني يرث اليهودي واليهودي يرث النصراني

٣٣٥٨٩- **حدثنا** وكيع قال: ثنا سفيان عن رجل عن الحسن قال: لا يرث اليهودي النصراني، ولا يرث النصراني اليهودي.

---

(١) ضعيف؛ أشعث ضعيف.

(٢) سقط من: [أ، ب، جـ، م].

(٣) منقطع؛ أبو الأسود الدؤلي لم يدرك معاذاً، أخرجه أحمد (٢٢٠٠٥)، وأبوداود (٢٩١٢)، والحاكم ٣٤٥/٤، وابن أبي عاصم في السنة (٩٥٤)، والطيالسي (٥٦٨)، والبزار (٢٦٣٦)، والشاشي (١٣٨٠)، والطبراني ٢٠/(٣٣٩)، والبيهقي ٢٥٤/٦، والجوزجاني في الأباطيل (٥٥).

(٤) صحيح.

٣٣٥٩٠- **حدثنا** وكيع قال: (قال)[١][٢]سفيان: الإسلام ملة، والشرك ملة.

٣٣٥٩١- **حدثنا** ابن إدريس عن شعبة عن الحكم وحماد قالا: الإسلام ملة والشرك ملة.

* * *

[٨٩] في الرجل يعتق العبد ثم يموت من يرثه

٣٣٥٩٢- **حدثنا** الثقفي عن خالد عن محمد بن سيرين في رجل أعتق عبداً له نصرانيا ثم مات؟ قال: لا يرثه.

٣٣٥٩٣- **حدثنا** يعلى عن يحيى بن سعيد عن إسماعيل بن أبي/ حكيم ٣٧٦/١١
أن عمر بن عبدالعزيز أعتق عبداً له نصرانياً فمات، فجعل (ميراثه)[٣] في بيت المال.

* * *

[٩٠] الصبي يموت وأحد أبويه مسلم لمن ميراثه منهما؟

٣٣٥٩٤- **حدثنا** هشيم عن يونس عن الحسن أنه كان يقول: إذا مات الصبي وأحد أبويه مسلم، قال: يرثه المسلم منهما دون الكافر منهما.

٣٣٥٩٥- **حدثنا** هشيم عن مغيرة عن إبراهيم وحجاج عن عطاء مثل
ذلك./ ٣٧٧/١١

٣٣٥٩٦- **حدثنا** غندر عن شعبة قال: سألت الحكم وحماداً عن الصبي (يكون أحد أبويه)[٤] مسلما قالا: هو مع المسلم، يرث المسلم ويرثه المسلم.

---

(١) سقط من: [أ، ب].

(٢) في [هـ]: زيادة (حدثنا).

(٣) سقط من: [أ، ب، جـ، س، ط]، وفي [م]: بياض، وأضافه في [هـ]: من عبدالرزاق.

(٤) سقط من: [أ]، وفي [هـ]: (يموت)، ثم فراغ.

٣٣٥٩٧- **حدثنا** ابن علية عن عثمان (البتي)[١] عن عبدالحميد بن سلمة عن أبيه عن جده أن أبويه اختصما فيه إلى النبي ﷺ - أحدهما مسلم والآخر كافر - فخيره (فمال)[٢] إلى الكافر فقال: «**اللهم اهده**»، فتوجه إلى المسلم فقضى له به[٣].

٣٣٥٩٨- **حدثنا** أبو معاوية عن أشعث عن الحسن عن عمر قال: الولد مع الوالد المسلم[٤].

٣٣٥٩٩- **حدثنا** أبو معاوية عن أشعث عن الشعبي عن شريح مثله.

٣٣٦٠٠- **حدثنا** ابن إدريس عن أشعث عن الشعبي عن شريح قال: هو (للوالد)[٥] المسلم.

٣٣٦٠١- **حدثنا** (أبو)[٦]خالد عن حجاج عن عطاء والحسن في اليهودي والنصراني يسلم الولد مع المسلم./ ٣٧٨/١١

---

(١) في [أ، ب]: (الليثي).

(٢) سقط من: [جـ، ك]، وفي [م]: بياض.

(٣) مجهول؛ لجهالة عبدالحميد بن سلمة، أخرجه أحمد (٢٣٧٥٥)، وابن ماجه (٢٣٥٢)، والنسائي في الكبرى (٦٣٨٧)، وابن سعد ٨١/٧، والطحاوي في شرح المشكل (٣٠٩١)، والمزي ٤٣٣/١٦، وقال غير البتي: عبدالحميد بن جعفر عن أبيه عن جده، أخرجه أحمد (٢٣٧٥٧)، وأبوداود (٢٢٤٤)، والنسائي في الكبرى (٦٣٨٥)، والحاكم ٢٠٦/٢، والطحاوي (٣٠٩٠)، والدارقطني ٤٣/٤، والبيهقي ٣/٨، وابن الأثير ١٩٢/٢.

(٤) ضعيف منقطع؛ أشعث ضعيف، والحسن لم يسمع من عمر.

(٥) في [جـ، م]: (للولد).

(٦) في [هـ]: (ابن).

٣٣٦٠٢- **حدثنا** عبد الأعلى عن هشام عن الحسن أنه قال: إذا ماتت (امرأة)[١] يهودية أو نصرانية تحت مسلم له منها أولاد صغار، فإن الولد مع أبيهم المسلم، فإن ماتوا وهم صغار فميراثهم لأبيهم المسلم، ليس لأمهم من الميراث شيء ما داموا صغاراً.

* * *

[٩١] الرجلان يقعان على المرأة في طهر واحد ويدعيان جميعا ولدا من يرثه؟

٣٣٦٠٣- **حدثنا** حسين بن علي عن زائدة عن سماك عن (حنش)[٢] قال: وقع رجل على وليدة، ثم باعها من آخر، فوقعا عليها فاجتمعا عليها في طهر واحد، فولدت غلاماً فأتوا علياً، فقال علي: (يرثكما)[٣] وليس لأمه، وهو (للباقي)[٤] منكما بمنزلة أمه[٥].

٣٣٦٠٤- **حدثنا** (جرير)[٦] عن مغيرة عن الشعبي قال: قضى علي في رجلين وطئا امرأة في طهر واحد، فولدت، فقضى أن جعله بينهما، يرثهما ويرثانه وهو (لأطولهما)[٧] حياة[٨].

---

(١) سقط من: [أ، ب، ط، هـ].

(٢) في [جـ، م]: (حبش).

(٣) في [أ، جـ، هـ]: (تركتما).

(٤) في [أ، ب]: (للثاني).

(٥) ضعيف؛ لضعف حنش، وأخرجه الطحاوي ٤/١٦٤، والبيهقي ١٠/٢٦٨، وعبدالرزاق (١٣٤٧٣).

(٦)سقط من: [ب].

(٧) في [هـ]: (لآخرهما).

(٨) صحيح.

٣٧٩/١١ ٣٣٦٠٥- **حدثنا** جرير عن مغيرة عن الشعبي قال: قضى عمر فيه/ بقول القافة[١].

٣٣٦٠٦- **حدثنا** جرير عن منصور عن إبراهيم قال: دعا عمر (أمة)[٢] فسألها من أيهما هو؟ فقالت: ما أدري وقعا علي في طهر، فجعله عمر بينهما[٣].

٣٣٦٠٧- **حدثنا** علي بن مسهر عن الأجلح عن الشعبي عن عبدالله بن[٤] الحضرمي عن زيد بن أرقم قال: بينا نحن عند رسول الله ﷺ إذ أتاه رجل من اليمن وعلي بها، فجعل (يحدث)[٥] النبي ﷺ ويخبره، قال: يا رسول الله، أتى علياً ثلاثة نفر فاختصموا في ولد، كلهم [٦]زعم أنه ابنه وقعوا على امرأة في طهر واحد، فقال علي: إنكم شركاء متشاكسون، وإني مقرع بينكم، فمن قرع فله الولد، وعليه ثلثا الدية (لصاحبيه)[٧]، قال: فأقرع بينهم، فقرع أحدهم، فدفع إليه الولد، وجعل عليه ثلثي الدية، فضحك رسول الله ﷺ حتى بدت نواجذه أو أضراسه[٨].

---

(١) منقطع؛ الشعبي لم يسمع من عمر.

(٢) في [م]: (أمَّهُ).

(٣) منقطع؛ إبراهيم لم يدرك عمر.

(٤) في [هـ]: زيادة (الخليل).

(٥) في [أ، ب]: (يحذب)، وفي [جـ]: (عدى)، وفي [هـ]: بياض.

(٦) في [أ، هـ]: زيادة (و).

(٧) في [أ، ب، ط، هـ]: (لصاحبه).

(٨) حسن، عبدالله بن الخليل ذكره ابن حبان في الثقات وروى عنه الشعبي وأبوإسحاق السبيعي وجمع، والشعبي إمام ثقة لا يبعد أن يروي الحديث من أوجه متعددة، والحديث أخرجه أحمد (١٩٣٤٢)، وأبوداود (٢٢٧٠)، والنسائي ١٨٢/٦، والحاكم ١٣٦/٣، وابن ماجه (٢٣٤٨)، والبخاري في التاريخ ٧٩/٥، والحميدي (٧٨٥)، والعقيلي ٢٤٤/٢، والطبراني (٤٩٩٠)، والطحاوي ٣٨٢/٤، والبيهقي ٢٦٦/١٠.

٣٣٦٠٨- **حدثنا** أبو أسامة عن هشام بن عروة عن أبيه عن/ يحيى بن ٣٨٠/١١
عبدالرحمن بن حاطب عن أبيه أن عمر قضى في رجلين ادعيا رجلاً لا يدرى أيهما أبوه، فقال عمر: للرجل اتبع أيهما شئت[1].

* * *

[٩٢] في الرجل يأسره العدو فيموت له الميت: أيرث منه شيئا؟

٣٣٦٠٩- **حدثنا** حفص بن غياث عن داود عن الشعبي عن شريح قال: أحوج ما يكون إلى ميراثه وهو أسير.

٣٣٦١٠- **حدثنا** ابن مهدي عن هشام عن قتادة عن سعيد قال: يرث.

٣٣٦١١- **حدثنا** ابن مهدي عن هشام عن قتادة عن الحسن في ميراث الأسير قال: إنه لمحتاج إلى ميراثه.

٣٣٦١٢- **حدثنا** ابن مهدي عن سفيان عن ابن أبي ذئب عن الزهري قال:
٣٨١/١١
يرث الأسير./

٣٣٦١٣- **حدثنا** ابن مهدي عن سفيان عمن سمع إبراهيم يقول: لا يرث الأسير.

٣٣٦١٤- **حدثنا** خالد بن الحارث عن سعيد عن قتادة عن سعيد بن المسيب في الأسير في أيدي العدو قال: لا يرث.

٣٣٦١٥- **حدثنا** عفان قال: ثنا وهيب عن داود عن سعيد بن المسيب أنه كان لا يورث الأسير.

---

(١) صحيح.

٣٣٦١٦- **حدثنا** معن بن عيسى عن ابن أبي ذئب عن الزهري قال: يورث (مال)[١] الأسير وامرأته.

* * *

[٩٣] في المولود يموت وقد مات له بعض من يرثه

٣٨٢/١١ ٣٣٦١٧- **حدثنا** عبد الله بن إدريس عن هشام عن الحسن/ وابن سيرين (قالا)[٢]: لا يورث المولود حتى يستهل.

٣٣٦١٨- **حدثنا** ابن عيينة عن عبدالله بن شريك عن بشر بن غالب قال: سأل ابنُ الزبير الحسينَ بن علي[٣] عن المولود فقال: إذا استهل وجب عطاؤه ورزقه[٤].

٣٣٦١٩- **حدثنا** أبوالأحوص عن عبد الله بن شريك عن بشر بن غالب قال: لقي ابن الزبير الحسين بن علي فقال: (يا أبا)[٥] عبد الله أفتنا في المولود يولد في الإسلام؟ قال: وجب عطاؤه ورزقه[٦].

٣٣٦٢٠- **حدثنا** أسباط بن محمد عن أشعث عن أبي الزبير عن جابر قال: إذا

---

(١) في [هـ]: (خال).

(٢) في [أ، ب]: (قال).

(٣) وقع في البيهقي خطأ مطبعي (الحسن) وانظر: مسند ابن الجعد (٢٣٢٧)، والمعرفة والتاريخ ٧٩/٣، وطبقات المحدثين بأصبهان ١٨٦/٢، والاستيعاب ٣٩٨/١، ومسائل أحمد لإسحاق بن منصور ٤٢٥/٢.

(٤) حسن، عبدالله وبشر صدوقان.

(٥) في [جـ]: (يابا)، سقط الهمزة.

(٦) حسن؛ عبدالله وبشر صدوقان.

استهل الصبي (صلي عليه وورث)[١]، وإذا لم يستهل لم يورث ولم يصل عليه[٢]./ ٣٨٣/١١

٣٣٦٢١- **حدثنا** أسباط عن مطرف عن الشعبي قال: إذا استهل الصبي صلي عليه، وورث؟ وإذا لم يستهل لم يصل عليه ولم يورث.

٣٣٦٢٢- **حدثنا** وكيع عن سفيان عن مغيرة عن إبراهيم قال: إذا استهل تم عقله وميراثه.

٣٣٦٢٣- **حدثنا** عبد الأعلى عن معمر عن الزهري أنه قال في المولود: لا يصلى عليه ولا يورث ولا تكمل فيه الدية حتى يستهل.

٣٣٦٢٤- **حدثنا** سهل بن يوسف عن عمرو عن الحسن في (المرأة تلد)[٣] ولم يستهل قال: إذا تحرك فعلم أن حركته من حياة وليس من اختلاج ورث، (وإن)[٤] كان إنما حركته اختلاج وليست من حياة لم يورث.

٣٣٦٢٥- **حدثنا** ابن فضيل عن (العلاء)[٥] بن المسيب عن أبيه قال: لا يصلى على السقط ولا يورث./ ٣٨٤/١١

٣٣٦٢٦- **حدثنا** وكيع قال: ثنا شريك عن أبي إسحاق عن عطاء عن ابن عباس قال: إذا استهل الصبي ورث وورث وصلي عليه[٦].

---

(١) تقديم وتأخير في: [م] (ورث وصلي عليه).

(٢) ضعيف؛ لضعف الأشعث، أخرجه الدارمي (٣١٢٦).

(٣) في [أ، ب، هـ]: (المولود يولد).

(٤) في [هـ]: (وإذا).

(٥) في [أ، ب]: (العلي).

(٦) حسن؛ شريك صدوق.

٣٣٦٢٧- **حدثنا** ابن مهدي عن سليمان بن بلال عن يحيى بن سعيد عن القاسم قال: لا يورث المولود حتى يستهل.

٣٣٦٢٨- **حدثنا** جرير عن منصور عن إبراهيم قال: ولدت امرأة ولدا فشهدن نسوة (أنه)[١] اختلج وولد حياً، ولم (يشهدن)[٢] على استهلاله، فقال شريح: الحي يرث الميت، ثم أبطل ميراثه لأنهن لم يشهدن على استهلاله.

* * *

[٩٤] في الاستهلال الذي يورث به ما هو؟

٣٣٦٢٩- **حدثنا** ابن مهدي عن زائدة عن مغيرة عن إبراهيم قال: (الاستهلال)[٣] الصياح.

٣٣٦٣٠- **حدثنا** وكيع قال: حدثنا إسرائيل عن سماك عن عكرمة عن ابن عباس قال: استهلال الصبي صياحه[٤]./ ٣٨٥/١١

٣٣٦٣١- **حدثنا** ابن مهدي عن سليمان بن بلال عن يحيى بن سعيد قال القاسم ابن محمد: الاستهلال النداء والعطاس.

٣٣٦٣٢- **حدثنا** (معن)[٥] بن عيسى عن (ابن)[٦] أبي ذئب عن الزهري قال: أرى العطاس[٧] الاستهلال.

---

(١) سقط من: [أ، ب، ط، هـ].

(٢) في [حـ، م]: (شهدوا).

(٣) في [جـ]: (الاستهلاح).

(٤) مضطرب؛ رواية سماك عن عكرمة مضطربة.

(٥) سقط من: [ب].

(٦) سقط من: [جـ].

(٧) في [هـ]: زيادة (من)، وتقدم في كتاب الديات برقم [٢٩٨٨٦]: (أرى العطاس استهلالاً)، وانظر: الحاوي ١٧٢/٨، والاستذكار ٧٧/٨، وسنن الدارمي (٣١٣١).

٣٣٦٣٣- **حدثنا** عبد الأعلى عن معمر عن الزهري عن سعيد بن المسيب عن أبي هريرة أن رسول الله ﷺ قال: **«ما من مولود (ولد)[١] إلا نخسه الشيطان، فيستهل صارخا من نخسة الشيطان، إلا ابن مريم وأمه»**[٢].

* * *

[٩٥] في بعض الورثة يقر بأخ أو بأخت: ما له؟

٣٣٦٣٤- **حدثنا** المحاربي عن الأعمش عن إبراهيم في الإخوة يدعى أحدهم الأخ وينكره الآخرون، قال: يدخل معهم بمنزلة (العبد)[٣] يكون/ بين الإخوة (فيعتق)[٤] أحدهم نصيبه. ٣٨٦/١١

٣٣٦٣٥- قال: وكان عامر والحكم وأصحابهما يقولون: لا يدخل إلا في نصيب الذي اعترف به.

٣٣٦٣٦- **حدثنا** (ابن)[٥] بكر عن ابن جريج قال: أخبرني بعض أهل صنعاء أن طاوساً قضى في (بني أب)[٦]: أربعةٍ، شهد أحدهم أن أباه استلحق عبدا كان بينهم، فلم يجز طاوس (استلحاقه)[٧] بالنسب، ولكنه أعطى العبد خمس الميراث في مال الذي شهد أن أباه استلحقه، وأعتق العبد في مال الذي شهد.

---

(١) في [هـ]: (يولد).

(٢) صحيح، أخرجه البخاري (٢٤٣١)، ومسلم (٢٣٦٦).

(٣) في [هـ]: (عبد).

(٤) في [ب]: (ويعتق).

(٥) في [أ، ب، ط، هـ]: (أبو)، وهو محمد بن بكر.

(٦) في [أ، ب، هـ]: (ميراث).

(٧) في [جـ، م]: (إلحاقه).

٣٣٦٣٧- **حدثنا** يحيى بن آدم عن شريك عن خالد عن ابن سيرين عن شريح في رجل أقر بأخ قال: بينته أنه أخوه.

٣٣٦٣٨- [1]قال: ثنا أبو عوانة عن منصور عن إبراهيم في الرجل يدعي أخا أو أختا قال: ليس بشيء حتى يقروا جميعاً.

٣٨٧/١١ ٣٣٦٣٩- **حدثنا** وكيع قال: إذا كانا أخوين، فادعى أحدهما/ أخا وأنكره الآخر قال: كان ابن أبي ليلى يقول: هي من ستة: للذي لم يدع ثلاثة، وللمدعي سهمان، (وللمدعى)[2] سهم.

٣٣٦٤٠- قال: وقال أبو حنيفة: هي من أربعة: للذي لم يدع سهمان، وللمدعي سهم، (وللمدعى سهم)[3].

* * *

[٩٦] في أمة لرجل ولدت ثلاثة أولاد فادعى الأول والأوسط ونفى الآخر

٣٣٦٤١- **حدثنا** حفص عن الأعمش عن إبراهيم في أمة ولدت ثلاثة أولاد فادعا مولاها الأول والأوسط ونفى الآخر (قال)[4]: (هو كما قال)[5].

٣٣٦٤٢- **حدثنا** وكيع عن سفيان عن جابر عن عامر في الرجل يولد له الولدان ٣٨٨/١١ (فينفي)[6] أحدهما، قال: يقر بهما جميعا، أو ينفيهما جميعا./

---

(١) زيادة في [م]: (حدثنا).

(٢) في [جـ]: (الدعي)، وفي [أ، ب]: (المدعى).

(٣) سقط من: [ب].

(٤) سقط من: [أ، ب، جـ].

(٥) في [أ، ب]: (كما هو).

(٦) في [أ، ب]: (ينتفى).

[٩٧] فيما (ترث)[١] النساء من الولاء (و)[٢] ما هو؟

٣٣٦٤٣- **حدثنا** عبد السلام عن الأعمش عن إبراهيم عن علي وعمر وزيد أنهم كانوا لا يورثون النساء من الولاء إلا ما أعتقن[٣].

٣٣٦٤٤- **حدثنا** عباد عن هشام عن ابن سيرين قال: (لا ترث)[٤] النساء من الولاء إلا [ما أعتقن أو كاتبن.

٣٣٦٤٥- **حدثنا** حفص عن أشعث عن جهم عن إبراهيم قال: لا يرث النساء من الولاء][٥] إلا ما كاتبن أو أعتق من أعتقن.

٣٣٦٤٦- [٦]**حدثنا** معاذ عن أشعث عن الحسن أنه قال: لا (ترث)[٧] النساء من الولاء إلا ما أعتقن أو أعتق من أعتقن، إلا الملاعنة فإنها ترث[٨] ابنها الذي انتفى منه أبوه.

٣٣٦٤٧- **حدثنا** وكيع عن سفيان عن ابن جريج عن رجل عن عمر بن عبدالعزيز قال: لا (ترث)[٩] النساء من الولاء إلا ما كاتبن أو أعتقن.

---

(١) في [أ، ب، م]: (يرث).

(٢) سقط من: [م].

(٣) منقطع؛ إبراهيم لم يدركهم.

(٤) في [ب، م]: (يرث).

(٥) سقط ما بين المعكوفين من: [أ، ب، جـ، هـ].

(٦) زيادة في [جـ]: (حدثنا حفص).

(٧) في [م]: (يرث).

(٨) زادة في [هـ]: (من أعتق).

(٩) في [م]: (يرث).

٣٣٦٤٨- [حدثنا ابن أبي غنية عن عبدالملك عن عطاء قال: لا يرث النساء من الولاء شيئاً إلا ما كاتبن أو أعتقن][١].

٣٨٩/١١ ٣٣٦٤٩- حدثنا ابن علية عن خالد عن أبي قلابة في امرأة/ توفيت وتركت مولاها، قال: هو مولاها إذا مات يرثه من يرثها من الذكور.

٣٣٦٥٠- حدثنا عمر بن هارون عن يونس عن الزهري عن سعيد بن المسيب قال: لا (ترث)[٢] النساء من الولاء إلا ما أعتقن أو كاتبن.

٣٣٦٥١- حدثنا غندر عن شعبة عن مغيرة عن إبراهيم قال: لا (ترث)[٣] النساء من الولاء إلا ما أعتقن.

٣٣٦٥٢- حدثنا وكيع قال: ثنا سفيان عن منصور عن إبراهيم قال في الرجل (يكاتب)[٤] عبده ثم يموت ويدع ولداً: رجالاً ونساءً؟ قال: المال بينهم بالحصص، والولاء للرجال دون النساء.

٣٩٠/١١ ٣٣٦٥٣- حدثنا وكيع قال (حدثنا)[٥] سفيان عن رجل لم يكن يسميه عن/ أبي سلمة (عن)[٦] سعيد بن المسيب في الرجل (يكاتب)[٧] عبده ثم يموت ويدع ولداً: رجالاً ونساءً (قالا)[٨]: المال بينهم بالحصص، والولاء (للرجال)[٩] دون النساء.

---

(١) سقط الخبر من: [أ، ب، جـ، هـ].
(٢) في [ب، م]: (يرث).
(٣) في [ب، م]: (يرث).
(٤) في [جـ]: (كاتب).
(٥) سقط من: [هـ].
(٦) في [هـ]: (و).
(٧) في [جـ]: (كاتب).
(٨) في [أ، ب، جـ، م]: (قال).
(٩) في [هـ]: (للرجل).

٣٣٦٥٤- **حدثنا** عبد الأعلى عن معمر عن الزهري أن امرأة أعتقت سالما (فوالى)[١] أبا حذيفة وتبناه، فمات فدفع ميراثه إليها.

* * *

[٩٨] في امرأة اشترت أباها فأعتقته ثم مات ولها أخت

٣٣٦٥٥- [٢]**حدثنا** حفص عن أشعث عن جهم عن إبراهيم في امرأة اشترت أباها فأعتقته فمات، ولها أخت، قال: (لهما)[٣] الثلثان في كتاب الله ولها الثلث الباقي؛ لأنها (عصبته)[٤].

٣٣٦٥٦- قال أبو بكر: وهو عندي القول.

* * *

[٩٩] في امرأة أعتقت مملوكاً (ثم مات)[٥]: لمن يكون ولاؤه؟

٣٣٦٥٧- **حدثنا** أبو داود الطيالسي عن حماد بن الجعد عن قتادة/ أن امرأة ٣٩١/١١
أعتقت مملوكاً لها ثم مات لمن يكون ولاؤه، لعصبتها أو لعصبة (ابنها)[٦]، قال: كان الحسن وسعيد بن المسيب (يقولان)[٧]: هو لعصبة الغلام.

---

(١) زيادة يستقيم بها المعنى؛ وتقدم ذكر القصة في ١١/٣٧٠ برقم [٣٣٥٧١].

(٢) زيادة في [م]: (حدثنا أبوبكر قال).

(٣) في [أ، ب، جـ، م]: (لها).

(٤) في [أ، ب، جـ، م]: (عصبة).

(٥) سقط من: [أ، ب].

(٦) زيادة (معه) من: [جـ، م].

(٧) في [أ، ب، جـ]: (يقولون).

٣٣٦٥٨- [قال قتادة: وحدثني خلاس أن علياً جعله لعصبة الغلام][(١)(٢)].

٣٣٦٥٩- قال: وحدثنا صالح بن الخليل أن ابن عباس قال ذلك[(٣)].

٣٣٦٦٠- **حدثنا** هشيم عن إسماعيل بن سالم عن الشعبي قال: سمعته يقول: ولد المرأة الذكر أحق بميراث مواليها من عصبتها، وإن كان (جناية)[(٤)] فعلى عصبتها.

٣٣٦٦١- **حدثنا** حميد عن حسن عن فراس عن الشعبي عن شريح في امرأة أعتقت رجلاً ثم (ماتت)[(٥)]، قال: الولاء لولدها والعقل عليهم.

٣٣٦٦٢- قال: وكان عامر يقول: الولاء لولدها والعقل عليهم.

٣٣٦٦٣- **حدثنا** أبو أسامة (قال: حدثنا)[(٦)] حسين المعلم عن عمرو بن شعيب عن أبيه عن جده قال: تزوج رئاب بن حذيفة بن سعيد بن سهم أمَ وائل ابنة (معمر)[(٧)] الجمحية، فولدت له ثلاثة، فتوفيت أمهم، فورثها بنوها/ رباعها وولاء مواليها (فخرج)[(٨)] بهم عمرو بن العاص (معه)[(٩)] إلى الشام فماتوا في طاعون عمواس، قال: فورثهم عمرو، وكان عصبتهم فلما رجع عمرو (جاء)[(١٠)] بنو ٣٩٢/١١

(١) سقط الخبر من: [أ، ب، جـ، هـ].
(٢) ضعيف؛ لضعف حماد بن الجعد.
(٣) ضعيف؛ لضعف حماد بن الجعد.
(٤) في [ب]: (خباية).
(٥) في [أ، هـ]: (مات).
(٦) في [أ، ب، ط، هـ]: (عن).
(٧) في [أ، ب، جـ، م]: (يعمر).
(٨) في [م]: (فجرج).
(٩) سقط من: [أ، ب، س، ط، هـ].
(١٠) في [أ، ب، هـ]: (جاءوا).

(معمر)[١] (فخاصموه)[٢] في ولاء (أختهم)[٣] إلى عمر بن الخطاب فقال عمر: أقضي بينكم بما سمعت من رسول الله ﷺ، سمعت رسول الله ﷺ يقول: **«ما أحرز الولد أو الوالد فهو لعصبته من كان»**، قال: فقضى (لنا به)[٤] وكتب لنا كتابا، فيه (شهادة)[٥] عبد الرحمن بن عوف وزيد بن ثابت وآخر، حتى إذا استخلف عبدالملك بن مروان (توفي)[٦] مولى (لها)[٧] وترك ألفي دينار، فبلغني أن ذلك القضاء قد غير، (فخاصموا)[٨] إلى هشام بن إسماعيل، (فرفعنا)[٩] إلى عبدالملك فأتيناه (بكتاب)[١٠] عمر فقال: إن كنت لأرى أن هذا من القضاء الذي لا يشك فيه، وما كنت أرى أن أمر[١١] المدينة بلغ هذا أن يشكوا في هذا القضاء، فقضى لنا (به)[١٢] فلم (نزل)[١٣] فيه بعد[١٤].

---

(١) في [أ، ب، جـ، م]: (يعمر).

(٢) في [م]: (فجاصموه).

(٣) في [أ، ب، جـ، م]: (أخيهم).

(٤) في [أ، ب]: (لبابة).

(٥) في [أ]: (بشهادة).

(٦) في [أ، ب]: (مات).

(٧) في [أ، ب، جـ]: (لنا).

(٨) في [هـ]: (فخاصموا).

(٩) في [أ، ب]: (فدعا)، وفي [جـ]: (فدفعنا)، وفي [م]: (فرجعنا).

(١٠) في [أ، ب، جـ]: (كتاب).

(١١) زاد في [هـ]: (أهل).

(١٢) في [أ، جـ، ط، هـ]: (فيه).

(١٣) في [ب]: (يزل).

(١٤) حسن؛ شعيب صدوق، أخرجه أحمد (١٨٣)، وأبوداود (٢٩١٧)، وابن ماجه (٢٧٣٢)، والنسائي في الكبرى (٦٣٤٨)، وابن عساكر ٣٩٦/٦٢، والفاكهي في أخبار مكة (٢٠٨١)، وابن عبدالبر في التمهيد ٦١/٣.

٣٩٣/١١ ٣٣٦٦٤- **حدثنا** يحيى بن (آدم)[١] قال: ثنا مندل عن الأعمش عن/ إبراهيم قال: قال علي في المرأة)[٢] تعتق الرجل: الولاء لولدها وولد ولدها ما بقي منهم ذكر، (فإن)[٣] انقرضوا رجع إلى عصبتها[٤].

* * *

[١٠٠] رجل مات وترك ابنه وأباه ومولاه، ثم مات المولى وترك مالا

٣٣٦٦٥- **حدثنا** عبدة بن سليمان عن سعيد عن قتادة عن شريح وزيد بن ثابت في رجل مات وترك ابنه وأباه ومولاه ثم مات المولى وترك مالاً؟ فقال شريح: لأبيه السدس وما بقي فللابن.

٣٣٦٦٦- وقال زيد بن ثابت: المال للابن وليس للأب شيء[٥].

٣٣٦٦٧- **حدثنا** هشيم عن مغيرة عن إبراهيم قال: سألته عن رجل أعتق مملوكاً له (فمات)[٦] ومات المولى وترك الذي أعتقه أباه وابنه، [٧]فقال إبراهيم:
٣٩٤/١١ (لأبيه)[٨] السدس، وما بقي فهو لابنه./

٣٣٦٦٨- **حدثنا** هشيم عن منصور عن الحسن قال: هو للابن.

---

(١) في [أ، ب، ط، م، هـ]: (أزهر).

(٢) في [هـ]: (امرأة).

(٣) في [جـ]: (فإذا).

(٤) ضعيف منقطع؛ مندل فيه ضعف، وإبراهيم لم يدرك علياً.

(٥) منقطع؛ قتادة لم يسمع من زيد بن ثابت

(٦) زيادة من: [هـ].

(٧) زيادة في [جـ، م]: (قال).

(٨) في [أ، ب]: (لابنه).

٣٣٦٦٩- **حدثنا** هشيم عن محمد بن سالم عن الشعبي أنه كان يقول ذلك.

٣٣٦٧٠- **حدثنا** هشيم عن شعبة قال: سمعت الحكم وحمادا يقولان: هو للابن.

٣٣٦٧١- **حدثنا** وكيع قال: حدثنا شعبة قال: سألت الحكم وحماداً و(أبا)[١] إياس[٢] معاوية بن قرة عن امرأة أعتقت غلاما لها ثم ماتت وتركت أباها وابنها (فقالوا)[٣]: الولاء للابن.

٣٣٦٧٢- وقال (أبو)[٤]إياس: الولاء لولدها ما بقي منهم.

٣٣٦٧٣- **حدثنا** وكيع قال ثنا سفيان عن ابن جريج عن عطاء/ قال: الولاء للابن. ٣٩٥/١١

٣٣٦٧٤- **حدثنا** وكيع قال: ثنا سفيان قال: بلغني عن زيد بن ثابت أنه قال: الولاء للابن[٥].

٣٣٦٧٥- **حدثنا** وكيع قال: ثنا سفيان (عن حماد)[٦] قال: الولاء للابن.

٣٣٦٧٦- وهو قول سفيان.

٣٣٦٧٧- **حدثنا** وكيع قال: ثنا شعبة عن أبي معشر قال: كان إبراهيم يقول: للأب سدس الولاء، وللابن خمسة أسداس الولاء.

---

(١) سقط من: [أ، ب، هـ].

(٢) في [أ، ب، هـ]: زيادة (بن).

(٣) في [ط، هـ]: (فقالا).

(٤) سقطت من: [هـ].

(٥) منقطع؛ سفيان لم يدرك زيد بن ثابت.

(٦) سقط من: [أ، ب].

٣٣٦٧٨- قال شعبة: قلت لأبي معشر: أسمعته من إبراهيم يقوله؟ قال: سمعته، وقال مغيرة: سمعته من إبراهيم يقوله.

٣٣٦٧٩- **حدثنا** هشيم عن الشيباني عن الشعبي عن شريح أنه كان يقول: الولاء بمنزلة المال.

٣٩٦/١١ ٣٣٦٨٠- **حدثنا** وكيع قال: ثنا أبو عاصم عن الشعبي عن شريح أنه/ كان يجري الولاء مجرى المال.

* * *

[١٠١] في رجل مات وترك مولى له وجده وأخاه لمن الولاء؟

٣٣٦٨١- **حدثنا** وكيع قال: ثنا سفيان عن ابن جريج عن عطاء في رجل مات وترك مولى له وجده وأخاه لمن ولاء مولاه، قال عطاء: الولاء بينهما (نصفان)[١].

٣٣٦٨٢- **حدثنا** وكيع قال: قال سفيان: بلغني عن الزهري أنه قال: الولاء للجد.

٣٣٦٨٣- **حدثنا** زيد بن الحباب عن ابن أبي ذئب عن الزهري في رجل ترك جده وأخاه قال: الولاء للجد؛ لأنه (ينسب)[٢] إلى الجد ولا (ينسب)[٣] إلى الأخ./ ٣٩٧/١١

* * *

(١) في [جـ، ط، م، هـ]: (نصفين).

(٢) في [أ، ب]: (ينتسب).

(٣) في [أ، ب]: (ينتسب).

[١٠٢] مملوك (تزوج)[١] حرة ثم إنه أعتق بعد ما ولدت له أولاداً، لمن يكون ولاء ولده؟

٣٣٦٨٤- **حدثنا** جرير عن منصور والأعمش عن إبراهيم عن عمر في المملوك تزوّج الحرة فتلد له أولاداً فيعتق، قال: يلحق به ولاء ولده[٢].

٣٣٦٨٥- **حدثنا** وكيع قال: ثنا الأعمش (عن إبراهيم - قال الأعمش)[٣]: أراه عن الأسود - قال عمر: إذا كانت الحرة تحت المملوك فولدت فولاء ولدها لموالي الأم، فإذا أُعتق الأب جر الولاء[٤].

٣٣٦٨٦- **حدثنا** حفص عن أشعث عن الشعبي عن عمر وعلي/ وعبدالله ٣٩٨/١١
وزيد كانوا يقولون: إذا لحقته العتاقة وله أولاد من حرة جر ولاءهم[٥].

- فقلت للشعبي: فالجد؟ قال: الجد يجر كما يجر الأب.

٣٣٦٨٧- **حدثنا** معتمر عن حجاج عن الشعبي عن الحارث عن علي قال: يرجع الولاء إلى موالي الأب إذا أعتق[٦].

٣٣٦٨٨- وحدث أن عمر وعثمان قضيا به[٧].

٣٣٦٨٩- وأن شريحاً لم يقض به ثم قضى به.

---

(١) في [أ، ب]: (ترك).

(٢) منقطع؛ إبراهيم لم يدرك عمر.

(٣) سقط من: [أ، ب].

(٤) صحيح.

(٥) ضعيف منقطع؛ أشعث ضعيف، والشعبي لم يسمع من عمر.

(٦) ضعيف، منقطع حكماً؛ حجاج مدلس، والحارث ضعيف.

(٧) منقطع؛ الشعبي لم يسمع من عمر.

٣٣٦٩٠- **حدثنا** وكيع قال: ثنا هشام بن عروة عن أبيه أن مكاتباً للزبير تزوج أم ولد لرافع بن خديج، قال: فولدت أولاداً ثم أعتق، فاختصم الزبير ورافع في ولائهم إلى عثمان فقضى بالولاء للزبير[١].

٣٣٦٩١- **حدثنا** وكيع قال: حدثنا سفيان عن حميد الأعرج عن محمد بن إبراهيم التيمي أن عثمان بن عفان قضى بالولاء للزبير[٢].

٣٩٩/١١ ٣٣٦٩٢- **حدثنا** وكيع قال: ثنا سفيان عن جابر عن الشعبي عن/ الأسود عن عبد الله قال: إذا أعتق الأب جر الولاء[٣].

٣٣٦٩٣- [**حدثنا** وكيع قال: حدثنا أبان بن صَمعة عن عكرمة عن ابن عباس قال: إذا تزوج المملوك الحرة، فما جرى في الرحم، فولاؤه لموالي الأم، فإذا أعتق الأبُ جرَّ الولاء][٤][٥].

٣٣٦٩٤- **حدثنا** وكيع قال: ثنا إسرائيل عن جابر عن رجل من الأنصار يقال له إبراهيم عن علي قال: إذا أعتق الأب جر الولاء[٦].

٣٣٦٩٥- **حدثنا** وكيع قال: ثنا إسرائيل عن جابر عن عامر عن شريح أنه كان لا يقضي بجر الولاء حتى حدثه الأسود عن عبد الله أنه قضى به فقضى شريح[٧].

---

(١) صحيح.

(٢) منقطع؛ التيمي لم يدرك عثمان.

(٣) ضعيف؛ جابر الجعفي ضعيف..

(٤) سقط الخبر من: [أ، ب، ط، هـ].

(٥) صحيح؛ أخرجه إسحاق بن منصور في مسائل أحمد ٢/٤٢٧ (٢٩٩١).

(٦) مجهول، لإبهام الأنصاري.

(٧) ضعيف؛ لضعف جابر.

٣٣٦٩٦- **حدثنا** عبد الأعلى عن داود عن عكرمة بن خالد عن عمر بن عبدالعزيز قال: يجر ولاء ولده.

٣٣٦٩٧- **حدثنا** عبد الأعلى عن هشام عن محمد قال: يجر ولاء ولده./ ٤٠٠/١١

٣٣٦٩٨- **حدثنا** معتمر عن يونس عن الحسن قال: يرجع الولاء إلى موالي الأب إذا أعتق.

٣٣٦٩٩- **حدثنا** عبد الصمد بن عبد الوارث عن حماد بن سلمة عن قتادة عن سعيد وخلاس أنهما قالا: إذا تزوج المملوك الحرة فولدت أولادا، ثم أعتق (فإنه)[1] يجر الولاء.

٣٣٧٠٠- **حدثنا** وكيع قال: ثنا سفيان عن عبد الله بن أبي السفر عن الشعبي قال: الجد يجر الولاء.

* * *

[١٠٣] من كان يقول: ما ولدت وهو مملوك، فولاؤه لموالي أمه

٣٣٧٠١- **حدثنا** عبد الرحمن بن مهدي عن حماد بن سلمة عن قيس بن (سعد)[2] عن مجاهد.

٣٣٧٠٢- وعن قتادة عن حميد بن عبد الرحمن وعكرمة بن خالد عن يزيد بن عبدالملك (قالا)[3]: ما ولدت وهو مملوك فالولاء لموالي الأم، وما ولدت وهو حر فالولاء لموالي الأب./ ٤٠١/١١

---

(١) في [هـ]: (أنه).

(٢) في [س]: (سعيد).

(٣) في [أ، ب، م، هـ]: (قالوا).

٣٣٧٠٣- **حدثنا** عبدالأعلى عن معمر عن الزهري أنه كان يقول: لا يجر الولاء إلا ما ولدت وهو حر.

٣٣٧٠٤- **حدثنا** عبد الوهاب بن عطاء عن ابن جريج قال: قلت لعطاء: رجل تزوج حرة فولدت، ثم عتق العبد لمن ولاء ولده؟ قال: ولاء ولده لأهل أمهم.

٣٣٧٠٥- **حدثنا** ابن علية عن ابن عون عن الحسن كان يقول: إذا أعتق الرجل وأعتق ابنه رجل آخر جر ولاء (ابنه)[1]، فأتاه محمد بن سيرين فقال: عمر يقول هذا قال: نحن نقوله[2].

* * *

[١٠٤] في رجل أعتقه قوم وأعتق أباه آخرون

٣٣٧٠٦- **حدثنا** جرير عن مغيرة عن إبراهيم في رجل أعتقه قوم وأعتق أباه آخرون قال: (يتوارثان)[3] بالأرحام وجنايتهما على عاقلة مواليهما.

٤٠٢/١١ ٣٣٧٠٧- **حدثنا** وكيع قال: ثنا سفيان عن حماد عن إبراهيم/ قال: اختصم علي والزبير في مولى لصفية إلى عمر فقضى عمر بالميراث للزبير والعقل على علي[4].

* * *

(١) في [أ، ب، هـ]: (أبيه).

(٢) منقطع؛ ابن سيرين لا يروي عن عمر.

(٣) في [أ، ب]: (يتوارثون).

(٤) منقطع؛ إبراهيم لم يدرك علياً.

[١٠٥] من قال: إذا كانت العصبة (أحدهم)[١] أقرب بأم فله المال

٣٣٧٠٨- **حدثنا** وكيع قال: ثنا الأعمش عن أبي وائل قال: كتب عمر إلى عبدالله إذا كان أحد العصبة أقرب بأم فأعطه المال[٢].

٣٣٧٠٩- **حدثنا** وكيع قال: ثنا سفيان عن أبي إسحاق عن الحارث/ عن علي ٤٠٣/١١ قال قضى رسول الله ﷺ بالدين قبل الوصية وأنتم تقرأون: ﴿مِنۢ بَعۡدِ وَصِيَّةٖ يُوصَىٰ بِهَآ أَوۡ دَيۡنٍ﴾ [النساء: ١٢]، وأن (أعيان)[٣] (بني)[٤] الأم يتوارثون دون بني العلات، الإخوة من الأب والأم دون الإخوة من الأب[٥].

٣٣٧١٠- **حدثنا** وكيع قال: ثنا مالك بن (مغول)[٦] قال: سألت الشعبي عن بني عم لأب وأم إلى ثلاثة، وعن بني عم لأب إلى اثنين فقال الشعبي: المال لبني العلات.

٣٣٧١١- **حدثنا** جرير عن منصور عن إبراهيم قال: قال عمر: إذا كانت العصبة أحدهم أقرب بأم، (فالمال له في الولاء)[٧][٨].

---

(١) في [أ، ب، جـ]: (آخرهم).

(٢) صحيح.

(٣) سقط من: [أ، ب، جـ].

(٤) في [أ، ب]: (من).

(٥) ضعيف؛ لضعف الحارث، أخرجه أحمد (١٠٩١)، وابن ماجه (٢٧١٥)، وأبويعلى (٦٢٥)، والترمذي (٢٠٩٤)، والحاكم ٣٣٦/٤، وابن الجارود (٩٥٠)، والدارقطني ٨٦/٤، وعبدالرزاق (١٩٠٠٣)، والحميدي (٥٥)، والطيالسي (١٧٩)، والطبري ٢٨١/٤، والبيهقي ٢٦٧/٦، وسبق ١٦٠/١٠.

(٦) في [أ، ب]: (معول).

(٧) في [هـ]: (قال: فالولاء له)، وفي [أ، ب]: (فالمال في الولاء)، وفي [جـ]: (فالمال لهم في الولاء).

(٨) منقطع؛ إبراهيم لم يدرك عمر.

[١٠٦] في الولاء من قال: هو (للكبر)[١] يقول: الأقرب من الميت[٢]

٤٠٤/١١ ٣٣٧١٢- **حدثنا** ابن فضيل عن مغيرة عن إبراهيم أن علياً/ وعبدالله وزيداً قالوا: الولاء (للكبر)[٣][٤].

٣٣٧١٣- **حدثنا** وكيع قال: حدثنا سفيان عن منصور عن إبراهيم عن عمر وعبد الله وزيد قالوا: الولاء (للكبر)[٥][٦].

٣٣٧١٤- **حدثنا** ابن إدريس عن الشيباني عن الشعبي عن شريح أنه قضى فيه كما يقضي في المال.

٤٠٥/١١ ٣٣٧١٥- قال: وكان علي وزيد يجعلانه (للكبر)[٧][٨]./

٣٣٧١٦- **حدثنا** وكيع قال: ثنا مسعر وسفيان عن عمران بن مسلم بن رياح الثقفي عن عبدالله بن معقل عن علي قال: الولاء شعبة من الرق، فمن أحرز الميراث أحرز الولاء[٩].

٣٣٧١٧- **حدثنا** وكيع عن مسعر عن ابن رياح عن سالم بن عبد الله قال: الولاء (للكبر)[١٠].

---

(١) في [أ، ب، جـ، م]: (للكفو).

(٢) أي هل يكون الولاء للكبير من العصبة أو يقسم حسب الميراث؟.

(٣) في [أ، ب، جـ، م]: (للكفو).

(٤) منقطع؛ إبراهيم لم يدركهم.

(٥) في [أ، ب، جـ، م]: (للكفو).

(٦) منقطع؛ إبراهيم لم يدركهم.

(٧) في [أ، ب، جـ، م]: (للكفو).

(٨) صحيح.

(٩) صحيح، عمران ثقة.

(١٠) في [أ، ب، جـ، م]: (للكفو).

٣٣٧١٨- **حدثنا** وكيع قال: ثنا سفيان عن ليث عن طاوس قال: الولاء (للكبر)[١].

٣٣٧١٩- **حدثنا** وكيع ثنا سفيان (عن قيس)[٢] بن مسلم عن أبي مالك الغفاري قال: (إذا مات)[٣] المعتق الأول (فأيكم)[٤] من يرثه فله ولاء مولاه.

٣٣٧٢٠- **حدثنا** هشيم عن يونس عن ابن سيرين قال: إذا مات مولى القوم نظر إلى أقرب الناس منه فجعل له ميراثه./ ٤٠٦/١١

٣٣٧٢١- **حدثنا** وكيع عن أبي عاصم عن الشعبي قال: كان شريح يجري الولاء مجرى المال.

٣٣٧٢٢- قال الشعبي: وأهل المدينة يقولون: الولاء (للكبر)[٥].

٣٣٧٢٣- **حدثنا** وكيع قال: ثنا مسعر عن أبي عون أن شريحاً قضى في (آل)[٦] الأشعث أن الولاء بين العم و(بني)[٧] الأخ.

* * *

---

(١) في [أ، ب، جـ، م]: (للكفو).

(٢) سقط من: [أ، ب]، وفي [هـ]: (عن عمران).

(٣) بياض في النسخ، وانظر: مسائل أحمد لإسحاق بن منصور ٤٢٦/٢.

(٤) في [هـ]: (فإنكم).

(٥) في [أ، ب، جـ، م]: (للكفو).

(٦) سقط من: [أ، ب، هـ].

(٧) في [هـ]: (بين).

[١٠٧] [(١)] اللقيط: لمن ولاؤه؟

٣٣٧٢٤- **حدثنا** ابن عيينة عن الزهري سمع[(٢)] أبا جميلة يقول: وجدت منبوذا على عهد عمر، (فذكره)[(٣)] عريفي لعمر فدعاني فسألني فأخبرته فقال: حر، وولاؤه لك وعلينا رضاعه[(٤)].

٣٣٧٢٥- **حدثنا** حاتم بن إسماعيل عن جعفر عن أبيه قال: قال علي: المنبوذ حر، فإن أحب أن يوالي الذي التقطه والاه، وإن أحب أن يوالي غيره والاه[(٥)]./ ٤٠٧/١١

٣٣٧٢٦- **حدثنا** عمر بن هارون عن (ابن)[(٦)] جريج عن عطاء قال: الساقط يوالي من شاء.

* * *

[١٠٨] في ميراث اللقيط: لمن هو؟

٣٣٧٢٧- **حدثنا** عبدالسلام بن حرب عن مغيرة عن إبراهيم قال: ميراث اللقيط بمنزلة (اللقطة)[(٧)].

---

(١) زيادة في [أ، ب، جـ، م]: (في).

(٢) في [هـ]: زيادة (سنين).

(٣) في [أ، ب]: (فذكر).

(٤) صحيح، أخرجه عبدالرزاق (١٣٨٤٠)، والطبراني (٦٤٩٩)، والبيهقي ٢٠١/٦، وابن سعد ٦٣/٥، والطحاوي في شرح المشكل ٣١٠/٧، وبنحوه مالك ٧٣٨/٢.

(٥) منقطع؛ أبوجعفر لم يدرك علياً.

(٦) في [أ]: (أبي).

(٧) سقط من: [أ، ب، جـ، م، هـ]، وتقدم الخبر في كتاب الفرائض ٣٤٧/١١ برقم [٣٣٤٨٧]، وانظر: الاستذكار ١٦١/٧.

٣٣٧٢٨- **حدثنا** عبد الأعلى عن هشام عن الحسن قال: (جريرته)[١] في بيت المال، وميراثه (لهم)[٢].

٣٣٧٢٩- **حدثنا** حماد بن خالد عن ابن أبي ذئب عن الزهري أن عمر بن الخطاب أعطى ميراث (المنبوذ)[٣] للذي كفله[٤]./ ٤٠٨/١١

٣٣٧٣٠- **حدثنا** إسماعيل بن عياش عن عمر بن[٥] رؤبة عن عبدالواحد[٦] النصري عن واثلة بن الأسقع قال: ترث المرأة ثلاثة: لقيطها، وعتيقها، والملاعنة ابنها[٧].

* * *

[١٠٩] في الرجل يسلم على يدي رجل ثم يموت؛ من قال: يرثه؟

٣٣٧٣١- **حدثنا** وكيع قال: ثنا عبدالعزيز (بن عمر بن عبدالعزيز)[٨] (عن عبدالله)[٩] بن موهب قال: سمعت تميما الداري يقول: قلت: يا رسول الله، ما

---

(١) في [أ، ب]: (خريرثه).

(٢) سقط من: [أ، ب].

(٣) في [أ، ب]: (المسود).

(٤) منقطع؛ الزهري لم يدرك عمر.

(٥) في [أ، جـ]: زيادة (عبدالله بن).

(٦) في [هـ]: زيادة (بن عبدالله).

(٧) ضعيف؛ عمر بن رؤبة ضعيف، وأخرجه سعيد بن منصور (٤٧٩)، كما أخرجه مرفوعاً أحمد (١٦٠٠٤)، وأبوداود (٢٩٠٦)، والترمذي (٢١١٥)، والنسائي في الكبرى (٦٣٦١)، وابن ماجه (٢٧٤٢).

(٨) سقط من: [أ، هـ].

(٩) في [أ]: (بن عبدان).

السنة في الرجل من أهل الكتاب يسلم على يدي الرجل من المسلمين؟ قال: «**هو أولى الناس (بمحياه)**[١] **ومماته**»[٢]./ ٤٠٩/١١

٣٣٧٣٢- **حدثنا** عبدالسلام عن خصيف عن مجاهد أن رجلاً أتى عمر فقال: إن رجلا أسلم علي يدي فمات وترك ألف درهم، (فتحرجت)[٣] منها، فرفعتها إليك، فقال: أرأيت لو (جنى جناية)[٤] على من كانت تكون؟ قال: علي، قال: فميراثه لك[٥].

٣٣٧٣٣- **حدثنا** عبد الأعلى عن معمر عن الزهري أن عمر بن الخطاب قال: إذا والى رجل رجلاً فله ميراثه وعليه عقله[٦].

٣٣٧٣٤- **[حدثنا** جرير عن منصور عن إبراهيم قال: إذا أسلم على يدي الرجل فله ميراثه وعليه عقله**]**[٧].

---

(١) في [أ، ب]: (محياه).

(٢) معلول؛ الصواب: أن ابن موهب لم يسمع من تميم، وعورض بحديث: «**إنما الولاء لمن أعتق**»، وحديث الباب، أخرجه أحمد (١٦٩٤٨)، وأبوداود (٢٩١٨)، والترمذي (٢١١٢)، وابن ماجه (٢٧٥٢)، والنسائي في الكبرى (٦٤١٣)، والبخاري في التاريخ ١٩٨/٥، والحاكم ٢١٩/٢، والدارقطني ١٨١/٤، وعبدالرزاق (٩٨٧٢)، وأبويعلى (٧١٦٥)، والطبراني (١٢٧٢)، والبيهقي ٢٩٦/١٠، والطحاوي في شرح المشكل (٢٨٥٣)، والدارمي (٣٠٣٣).

(٣) في [جـ]: (فخرجت).

(٤) في [ب]: (خبا خباية).

(٥) ضعيف منقطع؛ لضعف خصيف، ومجاهد لم يدرك عمر.

(٦) منقطع؛ الزهري لم يدرك عمر.

(٧) سقط الخبر من: [أ، ب، جـ، هـ].

٣٣٧٣٥- **حدثنا** ابن نمير قال: ثنا عبدالعزيز بن عمر قال: قضى أبي في رجل من أهل الذمة أسلم على يدي رجل فمات وترك ابنة، فأعطى ابنته النصف وأعطى الذي أسلم على يديه النصف./ ٤١٠/١١

٣٣٧٣٦- **حدثنا** وكيع قال: ثنا سفيان عن قيس بن مسلم عن محمد بن المنتشر عن مسروق قال: كان فينا رجل نازل أقبل من الديلم، فمات وترك ثلاثمائة درهم، فأتيت ابن مسعود فسألته فقال: هل له من رحم؟ أو هل لأحد منكم (عليه)[١] عقد ولاء؟ قلنا: لا، قال: فها هنا (ورثة)[٢] كثير - يعني بيت المال[٣].

٣٣٧٣٧- **حدثنا** ابن إدريس عن ليث عن أبي الأشعث عن مولاه قال: سألت عمر عن رجل أسلم على يدي (فعاقدني فمات)[٤] قال: أنت أحق الناس بميراثه ما لم يترك وارثاً فإن (أبيت فهذا)[٥] بيت المال[٦].

٣٣٧٣٨- **حدثنا** وكيع قال: ثنا الربيع بن أبي صالح الأسلمي عن (شيخ يكنى أبا مدرك)[٧] أن رجلاً من أهل السواد يقال له حشي أتى عليا ليواليه فأبى أن يواليه[٨]، قال: فأتى العباس أو ابن العباس فوالاه[٩]./ ٤١١/١١

---

(١) سقط من: [أ، ب، جـ، م].

(٢) في [أ، ب، هـ]: (ورثه).

(٣) صحيح.

(٤) سقط من: [هـ].

(٥) في [هـ]: (لم يترك وارثاً ففي).

(٦) مجهول؛ لجهالة المولى.

(٧) في [هـ]: (رجل سماه).

(٨) زيادة في [أ، ب، جـ، م]: (ورده).

(٩) مجهول؛ لجهالة أبي مدرك.

٣٣٧٣٩- **حدثنا** غندر عن عثمان بن غياث (قال: سمعت)[١] الحسن يقول في رجل أسلم على يدي رجل فقال: له ميراثه إلا أن يكون له أخت، فإن (كانت)[٢] أخت فلها المال وهي أحق به.

٣٣٧٤٠- **حدثنا** يزيد بن هارون قال: أخبرنا هشام عن ابن سيرين أن أبا الهذيل أسلم على يديه رجل، فمات وترك عشرة آلاف (درهم)[٣]، فأتى بها أبو(الهذيل)[٤] زياداً، فقال زياد: أنت أحق بها، فقال: لا حاجة لي فيها، فقال زياد: أنت وارثه، فأبى فأخذها زياد فجعلها في بيت المال.

* * *

[١١٠] من قال: إذا أسلم على يديه فليس له من ميراثه شيء

٣٣٧٤١- **حدثنا** وكيع قال: ثنا سفيان عن مطرف عن الشعبي.

٣٣٧٤٢- وعن يونس عن الحسن قالا: ميراثه للمسلمين وعقله عليهم.

٣٣٧٤٣- **حدثنا** وكيع قال: ثنا داود بن أبي عبد الله قال: كانت لنا ظئر ولها ابن أسلم على أيدينا فمات[٥] وترك مالاً، فسألت الشعبي/ فقال: ادفعه إلى أمه. ٤١٢/١١

٣٣٧٤٤- **حدثنا** وكيع قال: ثنا حسن بن صالح عن مطرف عن الشعبي قال: لا ولاء إلا لذي نعمة.

---

(١) سقط من: [هـ].

(٢) في [أ، ب]: (كان).

(٣) سقط من: [م].

(٤) في [هـ]: (هذيل).

(٥) في [هـ]: زيادة (الابن).

٣٣٧٤٥- **حدثنا** عبد الأعلى عن يونس عن الحسن في رجل والى رجلاً فأسلم على يديه قال: لا يرثه إلا أنه إن شاء أوصى له بماله كله.

* * *

[١١١] في الرجل يموت ولا يعرف له وارث

٣٣٧٤٦- **حدثنا** وكيع قال: ثنا سفيان عن عبدالرحمن بن الأصبهاني عن مجاهد بن وردان عن عروة بن الزبير عن عائشة أن مولى للنبي ﷺ وقع من نخلة فمات، وترك مالا ولم يدع ولدا ولا حميماً، فقال النبي ﷺ: **«أعطوا ميراثه رجلاً من أهل قريته»**[(١)].

٣٣٧٤٧- **حدثنا** وكيع قال: ثنا علي بن مبارك عن يحيى بن أبي كثير عن محمد ابن عبد الرحمن بن ثوبان أن رجلاً من جرهم توفي بالسراة/ وترك مالاً، فكتب فيه ٤١٣/١١
إلى عمر، فكتب عمر إلى الشام فلم يجدوا بقي من جرهم واحد، فقسم عمر ميراثه في القوم الذين توفي فيهم[(٢)].

٣٣٧٤٨- **حدثنا** بشر بن المفضل عن عبد الرحمن بن إسحاق عن أبيه عن عبدالرحمن بن عمرو بن سهل قال: مات مولى على عهد عثمان ليس له مولى، فأمر عثمان بماله فأدخل بيت المال[(٣)].

---

(١) صحيح، أخرجه أحمد (٢٥٠٥٤)، وأبوداود (٢٩٠٢)، وابن ماجه (٢٧٣٣)، والترمذي (٢١٠٥)، والنسائي في الكبرى (٦٣٩١)، والبيهقي ٢٤٣/٦، والطيالسي (١٤٦٥)، وإسحاق (٨٥٣)، والبغوي (٢٢٣٠)، وأبوالشيخ في طبقات المحدثين (٩١٧)، والطحاوي ٤٠٤/٤، والمزي ٢٣٩/٢٧.

(٢) منقطع؛ محمد بن عبدالرحمن بن ثوبان لا يروي عن عمر.

(٣) حسن؛ عبدالرحمن بن إسحاق صدوق.

٣٣٧٤٩- **حدثنا** وكيع عن إسماعيل عن الشعبي عن مسروق سئل عن رجل مات ولم يترك مولى عتاقة ولا وارثا قال: ماله حيث وضعه، فإن لم يكن أوصى بشيء فماله في بيت المال.

٣٣٧٥٠- **حدثنا** عباد بن العوام عن أبي بكر بن أحمر عن عبدالله بن بريدة عن أبيه قال: كنت عند رسول الله ﷺ (فجاءه)[١] رجل فقال: يا رسول الله، إن عندي ميراث رجل من الأزد، وإني لم أجد أزديا أدفعه إليه، قال: **«(فانطلق)[٢] فالتمس أزديا عاماً أو حولاً فادفعه إليه»**، قال: فانطلق ثم أتاه في (العام)[٣] (السابع)[٤] فقال: يا رسول الله/ ما وجدت أزديا أدفعه إليه، قال: **«انطلق إلى أول خزاعي فادفعه إليه»**، قال: فلما (قفى)[٥] قال: **«علي به»**، قال: **«فاذهب فادفعه إلى أكبر خزاعة»**[٦]. ٤١٤/١١

٣٣٧٥١- **حدثنا** يزيد بن هارون عن حماد بن سلمة عن عمرو بن دينار عن يحيى بن جعدة عن عمر أن رجلاً مات ولم يترك عصبة فقال عمر: يرثه (الذي)[٧] كان يغضب لغضبه وجيرانه[٨].

---

(١) في [م]: (فجاء).

(٢) في [م]: (انطلق).

(٣) في [هـ، م]: (العالم).

(٤) في مصادر التخريج: (الثاني).

(٥) سقط من: [أ، ب، جـ، م]، وفي [هـ]: (ولى).

(٦) حسن؛ أبوبكر بن أحمر صدوق، أخرجه أحمد (٢٢٩٤٤)، وأبوداود (٢٩٠٤)، والنسائي في الكبرى (٦٣٩٥)، والبخاري في التاريخ ٢/٢٥٣، والطيالسي (٨١٢)، والطحاوي في شرح المشكل (٢٤٠١)، والبيهقي ٦/٢٤٣، وابن أبي عاصم في الأوائل (١٤٩).

(٧) في [أ، ب]: (الذين).

(٨) منقطع؛ يحيى بن جعدة لم يسمع من عمر.

٣٣٧٥٢- **حدثنا** يزيد[١] قال: ثنا محمد بن إسحاق عن يعقوب بن عتبة عن سليمان بن يسار قال: توفي رجل من الحبشة فأتي رسول الله ﷺ بميراثه قال: **«انظروا هل (له)[٢] وارث؟»** فلم يجدوا له وارثاً، فقال رسول الله ﷺ: **«انظروا (من هاهنا)[٣] من مسلمي الحبشة فادفعوا إليهم ميراثه»**[٤].

* * *

[١١٢] في (الذي)[٥] يموت ولا يدع عصبة ولا وارثاً، من يرثه؟

٣٣٧٥٣- **حدثنا** عبدالسلام عن إسحاق بن عبدالله بن أبي فروة/ عن عمرو بن شعيب عن أبيه عن جده أن عمرو بن العاص كتب إلى عمر في (الراهب)[٦] يموت ليس له وارث، فكتب إليه أن (أعط)[٧] ميراثه الذين كانوا يؤدون جزيته[٨]. ٤١٥/١١

٣٣٧٥٤- **حدثنا** جرير عن مغيرة عن إبراهيم في (الذي)[٩] يموت ليس له وارث، قال: ميراثه لأهل قريته يستعينون به في خراجهم.

---

(١) في [أ، ب، هـ]: زيادة (بن هارون عن حماد بن سلمة).

(٢) سقط من: [أ، ب].

(٣) في [أ، ب]: (هل ها هنا).

(٤) مرسل؛ سليمان بن يسار تابعي.

(٥) في [هـ]: (الذمي).

(٦) في [أ، ب، جـ، م]: (الواهب).

(٧) في [ب، هـ]: (أعطه).

(٨) ضعيف جداً؛ إسحاق بن عبدالله بن أبي فروة متروك.

(٩) في [هـ]: (الذمي).

٣٣٧٥٥- **حدثنا** أبو أسامة عن سليمان بن مغيرة قال: سألت الحسن عن رجل بايع امرأة من أهل الذمة فكان لها عنده شيء فنبذها فلم يجدها: أيجعله في بيت مال المسلمين؟ قال: نعم.

* * *

[١١٣] في الكلالة من هم؟

٣٣٧٥٦- **حدثنا** ابن عيينة عن سليمان عن طاوس عن ابن عباس قال: كنت آخر الناس عهدا بعمر، فسمعته يقول: الكلالة من لا ولد له[١].

٣٣٧٥٧- **حدثنا** أبو معاوية عن عاصم عن الشعبي قال: قال أبوبكر: رأيت في الكلالة رأياً، فإن يك صواباً فمن عند الله، وإن يك خطأ/ فمن قبلي والشيطان، الكلالة ما عدا الولد والوالد[٢]. ٤١٦/١١

٣٣٧٥٨- **حدثنا** محمد بن بكر عن ابن جريج عن عمرو بن دينار عن الحسن بن محمد قال: قال لي ابن عباس: الكلالة من لا ولد له ولا والد[٣].

٣٣٧٥٩- **حدثنا** (المقرئ)[٤] عن سعيد بن أبي أيوب قال: حدثني يزيد بن أبي حبيب عن أبي الخير عن عقبة بن عامر أنه قال: ما أعضل بأصحاب رسول الله ﷺ شيء ما أعضلت بهم الكلالة[٥].

---

(١) صحيح.

(٢) منقطع؛ الشعبي لم يدرك أبابكر، أخرجه عبدالرزاق (١٩١٩١)، وسعيد بن منصور في التفسير (٥٩١)، والطبري في التفسير.

(٣) صحيح، صرح ابن جريج بالتحديث كما عند الطبري في التفسير ٤/٢٨٤.

(٤) في [أ، ب، جـ، هـ]: (المقبري).

(٥) صحيح.

٣٣٧٦٠- **حدثنا** سهل بن يوسف عن شعبة عن الحكم قال: سألته عن الكلالة فقال: ما دون الولد والأب.

٣٣٧٦١- **حدثنا** وكيع قال: ثنا سفيان عن يعلى (عن)[١] القاسم/ عن سعد بن مالك أنه قرأ هذا (الحرف)[٢]: وله أخ أو أخت (من أم)[٣][٤]. ٤١٧/١١

٣٣٧٦٢- **حدثنا** وكيع عن إسرائيل عن أبي إسحاق عن سليم بن عبد السلولي عن ابن عباس قال: الكلالة ما خلا الولد والوالد[٥].

٣٣٧٦٣- [**حدثنا** وكيع عن عمران بن حدير عن السميط قال: كان عمر يقول الكلالة ما خلا الولد والوالد][٦][٧].

٣٣٧٦٤- **حدثنا** عباد بن العوام عن سفيان (بن)[٨] حسين عن رجل عن ابن عباس قال: الكلالة هو الميت[٩]./ ٤١٨/١١

* * *

---

(١) في [أ، ب، جـ]: (بن).

(٢) في [أ، ب، م]: (حرق).

(٣) سقطت من: [أ، ب، جـ، م]، وأثبتها في [هـ]: من الدارمي والبيهقي، وقد روى الخبر ابن جرير الطبري ٢٨٧/٤، والدارمي (٢٩٧٥)، والبيهقي ٢٣١/٦، وابن عبدالبر في التمهيد ١٩٩/٥، وابن أبي حاتم في التفسير (٤٩٣٦).

(٤) مجهول، القاسم هو ابن عبدالله بن ربيعة الثقفي مجهول.

(٥) مجهول؛ لجهالة سليم بن عبدٍ.

(٦) سقط الخبر من: [أ، ب].

(٧) منقطع؛ السميط لم يدرك عمر.

(٨) في [أ، ب، جـ، هـ، م]: (عن).

(٩) مجهول؛ لإبهام الراوي.

{[١١٤][1] في بيع الولاء وهبته من كرهه

٣٣٧٦٥- **حدثنا** ابن عيينة عن عبدالله بن دينار عن ابن عمر قال: نهى رسول الله ﷺ عن بيع الولاء وعن هبته[2].

٣٣٧٦٦- **حدثنا** ابن عيينة عن ابن أبي نجيح عن مجاهد قال: قال[3] (علي)[4]: الولاء بمنزلة الحلف لا يباع ولا يوهب أقروه حيث جعله الله تعالى[5].

٣٣٧٦٧- **حدثنا** جرير عن مغيرة عن إبراهيم قال: قال عبدالله: إنما الولاء كالنسب، أيبيع الرجل (نسبه)[6][7].

٣٣٧٦٨- **حدثنا** جرير وحفص وأبو خالد عن عبدالملك عن عطاء عن ابن عباس قال: الولاء لا يباع ولا يوهب[8]./ ٤١٩/١١

٣٣٧٦٩- **حدثنا** محمد بن يزيد عن أيوب أبي العلاء عن قتادة عن عمر قال: الولاء كالرحم: لا يباع، ولا يوهب[9].

---

(١) في [أ، ب]: تقدم باب [١١٦، ١١٧] على باب: [١١٤، ١١٥].

(٢) صحيح، أخرجه البخاري (٦٧٥٦)، ومسلم (١٥٠٦).

(٣) زيادة (قال) من: [جـ، م].

(٤) سقط من: [أ، ب، جـ، م]، وقد سبق الخبر ١٢٢/٦ برقم [٢١٦٨٨] بإثباتها، وهكذا أخرجه عبدالرزاق (١٦١٤٠)، والشافعي في الأم ١٢٥/٤، وسعيد بن منصور (٢٧٧)، والبيهقي ٢٩٤/١٠.

(٥) منقطع؛ مجاهد لم يدرك علياً.

(٦) في [أ، ز]: (نسيبه).

(٧) منقطع؛ إبراهيم لم يدرك عبدالله.

(٨) ضعيف؛ لضعف عبدالملك بن أبي سليمان

(٩) منقطع؛ قتادة لا يروي عن عمر.

٣٣٧٧٠- [حدثنا أبوخالد عن داود عن سعيد بن المسيب قال: الولاء كالنسب لا يباع ولا يوهب][(١)].

٣٣٧٧١- [حدثنا وكيع عن إسرائيل عن إبراهيم بن عبدالأعلى عن سويد بن غفلة قال: الولاء نسب لا يباع ولا يوهب][(٢)].

٣٣٧٧٢- حدثنا وكيع عن سفيان عن أبي مسكين عن إبراهيم قال: الولاء لا يباع ولا يوهب.

٣٣٧٧٣- حدثنا عباد عن هشام عن الحسن وابن سيرين أنهما قالا: الولاء (شجنة)[(٣)] كالنسب لا يباع ولا يوهب.

٣٣٧٧٤- حدثنا وكيع عن إسرائيل عن جابر عن عامر قال: الولاء لا يباع ولا يوهب.

٣٣٧٧٥- حدثنا ابن علية عن ليث عن طاوس قال: الولاء/ لا يباع ولا يوهب ولا يتصدق به. ٤٢٠/١١

* * *

[١١٥] من رخص في هبة الولاء

٣٣٧٧٦- حدثنا ابن عيينة عن عمرو قال: وهبت ميمونة ولاء سليمان بن يسار لابن عباس[(٤)].

---

(١) سقط الخبر من: [أ، ب، جـ، ط، هـ].

(٢) سقط الخبر من: [أ، ب، ط، هـ].

(٣) في [ك]: (شحنة)، وفي [ص]: (سجية)، وتقدم برقم [٢١٦٩٣] بلفظ: (لحمة).

(٤) منقطع؛ عمرو لم يدرك ميمونة.

٣٣٧٧٧- **حدثنا** جرير عن منصور قال: سألت إبراهيم عن رجل أعتق رجلاً فانطلق المعتق فوالى غيره، قال: ليس له (ذاك)[١] إلا أن يهبه المعتق.

٣٣٧٧٨- **حدثنا** أبو خالد الأحمر عن يحيى بن سعيد عن أبي بكر بن عمرو بن حزم أن امرأة من محارب وهبت ولاء عبدها لنفسه[٢]، وأعتقته/ وأعتق نفسه، قال: فوهب نفسه لعبد الرحمن بن عمرو بن حزم، قال: وماتت فخاصم الموالي (إلى)[٣] عثمان، قال: فدعا عثمان بالبينة على ما قال، قال: فأتاه بالبينة فقال عثمان: اذهب (فوال)[٤] من شئت، قال أبو بكر: فوالى عبدالرحمن (بن عمرو)[٥] بن حزم[٦]. ٤٢١/١١

٣٣٧٧٩- أبو داود الطيالسي عن شعبة قال: أخبرني منصور عن إبراهيم والشعبي أنهما قالا: لا بأس ببيع ولاء السائبة وهبته.

٣٣٧٨٠- **حدثنا** عبدالصمد بن عبد الوارث عن حماد بن سلمة عن قتادة أن امرأة وهبت ولاء مواليها لزوجها فقال هشام بن هبيرة: أما أنا فأراه لزوجها ما عاش، فإذا مات رددته إلى ورثة المرأة.

٣٣٧٨١- **حدثنا** ابن فضيل عن الأعمش عن إبراهيم قال: لا بأس إذا أذن (المولى)[٧] أن يوالي غيره.

---

(١) في [هـ]: (ذلك).

(٢) في [أ، ب، جـ]: (لبنته)، وفي [م]: (لبنيه)، وتقدم برقم [٢١٦٩٩].

(٣) سقط من: [ب].

(٤) في [أ، ب، جـ]: (فوالي).

(٥) سقط من: [أ، ب].

(٦) منقطع؛ أبوبكر بن عمرو بن حزم لم يسمع من عثمان.

(٧) في [أ، ب، جـ، هـ]: (الموالي).

٣٣٧٨٢- **حدثنا** ابن علية عن (سعيد)[١] عن قتادة وجدته في مكان آخر عن سعيد بن المسيب إنه كان لا يرى بأسا ببيع الولاء إذا كان/ من مكاتبة، ويكرهه إذا كان عتقاً. ٤٢٢/١١

٣٣٧٨٣- **حدثنا** حسين بن علي عن زائدة عن منصور قال: سألت إبراهيم عن بيع الولاء فقال: هو محدث.

٣٣٧٨٤- [٢]**حدثنا** حسين بن علي عن زائدة عن سليمان عن إبراهيم قال: لا ترث النساء من الولاء إلا ما أعتقن.

* * *

[١١٦] في امرأة توفيت ولها بنون وابنتان إحدى الابنتين غائبة

٣٣٧٨٥- **حدثنا** الفضل بن دكين قال: ثنا زكريا سمعت عامراً يقول في امرأة توفيت ولها ثلاثة بنين ذكور وابنتان إحداهما غائبة بالشام والأخرى عندها، فزعمت أن لها عند ابنتها التي بالشام مالاً، وأنها قالت (لبنيها)[٣]: أحب أن تطلبوا لها المال الذي عندها بما يصيبها من ميراثي، (فقالوا: نعم، قالت: (وأحب)[٤] أن تجعلوا ما يصيبها من ميراثي)[٥] لأختها (فيصيبها)[٦]/ (كما يصيب)[٧] رجل منكم، ٤٢٣/١١

---

(١) في [ص]: (سعد).

(٢) زيادة في [م]: (حدثنا أبوبكر).

(٣) في [أ، ب]: (لبنتها).

(٤) سقط من: [ط، هـ].

(٥) سقط في [أ، ب]: ما بين القوسين.

(٦) في [أ، ب، هـ]: (فنصيبها).

(٧) في [أ، ب، هـ]: (كنصيب).

فقالوا: نعم، ثم إن ابنتها جاءت بعد ما اقتسموا الميراث فطلبت ما يصيبها من ميراثها، قالت: لم يكن لها عندي مال، (فسئل)[١] إبراهيم فقال: يؤخذ من كل إنسان منهم بالسوية فيرد عليها، وقال عامر: يؤخذ أحد السهمين اللذين أصابت الجارية فيرد على أختها، فيصيب كلَ واحدة منهما سهمٌ ولكل رجل سهمان.

* * *

[١١٧] في الرجل والمرأة يسلم قبل أن يقسم الميراث

٣٣٧٨٦- **حدثنا** هشيم عن أدهم السدوسي عن أناس من قومه أن امرأة ماتت وهي مسلمة وتركت أما لها نصرانية، فأسلمت أمها قبل أن يقسم ميراث ابنتها، فأتوا علياً فذكروا ذلك له فقال: لا ميراث لها، ثم قال: (كم)[٢] تركت؟ فأخبروه فقال: (أنيلوها)[٣] (منه)[٤] بشيء[٥].

٣٣٧٨٧- **حدثنا** أبو خالد عن داود عن سعيد بن المسيب قال: إذا مات الميت يرد الميراث لأهله./ ٤٢٤/١١

٣٣٧٨٨- **حدثنا** علي بن مسهر عن ابن أبي عروبة عن أبي معشر عن[٦] إبراهيم قال: من أعتق عند الموت أو أسلم عند الموت فلا حق لواحد منهم؛ لأن الحقوق وجبت عند الموت.

---

(١) بياض في النسخ، وأثبتها في [هـ]، اجتهاداً منه رحمه الله.

(٢) في [أ، ب]: (لم).

(٣) في [أ، ب، م]: (ابتلوها).

(٤) سقط من: [أ، ب، هـ].

(٥) مجهول؛ لجهالة الرجال السدوسيين

(٦) في [س، ط، هـ]: زيادة (ابن).

٣٣٧٨٩- **حدثنا** أبو داود الطيالسي عن شعبة عن حصين قال: رأيت (شيخاً)[١] يتوكأ على عصا، فقيل: هذا وارث صفية (أسلم)[٢] على ميراث، فلم يورث.

٣٣٧٩٠- **حدثنا** أبو داود عن شعبة قال: سألت الحكم وحماداً عن رجل أسلم على ميراث فقالا: لا يرث.

٣٣٧٩١- **حدثنا** عبد الأعلى عن (معمر)[٣] عن الزهري في العبد يعتق على الميراث أنه ليس له شيء./ ٤٢٥/١١

* * *

[١١٨] من قال: يرث ما لم يقسم الميراث

٣٣٧٩٢- **حدثنا** عبدالوهاب عن خالد عن أبي قلابة عن (يزيد بن قتادة)[٤] أن أباه توفي وهو نصراني و(يزيد)[٥] مسلم وله إخوة نصارى، فلم يورثه عمر منه، ثم توفيت أم (يزيد)[٦] وهي مسلمة، فأسلم إخوته بعد موتها، فطلبوا الميراث فارتفعوا إلى عثمان فسأل عن ذلك فورثهم[٧].

---

(١) في [أ، ب]: (شريحاً).

(٢) في [أ، ب، جـ، م، هـ]: (أسلمت).

(٣) في [أ]: (متمر).

(٤) في [أ، ب]: (زيد بن قلابة)، وفي [جـ، م]: (زيد بن قتادة).

(٥) في [أ، ب، جـ، م]: (زيد).

(٦) في [أ، ب، جـ، م]: (زيد).

(٧) مجهول؛ لجهالة يزيد بن قتادة، أخرجه عبدالرزاق (٩٨٩٤)، وسعيد بن منصور ١/(١٨٥)، والطبراني ٢٢/(٦٣٥)، وابن عبدالبر في التمهيد ٢/٥٦.

٣٣٧٩٣- **حدثنا** معتمر عن الحكم بن أبان عن عكرمة قال: النصراني إذا مات له الميت فقسم ميراثه (وبقي)[١] بعضه، ثم أسلم فقد أدرك.

٣٣٧٩٤- **حدثنا** عبد الأعلى عن يونس عن الحسن قال (في)[٢] من أسلم على ميراث قال: يرث ما لم يقسم.

٤٢٦/١١ ٣٣٧٩٥- وفي العبد يعتق على ميراث، قال: يرث ما لم يقسم./

٣٣٧٩٦- **حدثنا** حفص عن عمرو عن الحسن قال: قال علي: من أسلم على (ميراثه)[٣] فهو له[٤].

٣٣٧٩٧- **حدثنا** (عبيدالله)[٥] قال: ثنا زكريا بن أبي زائدة قال: أخذت هذه الفرائض من فراس زعم (أنه)[٦] كتبها له الشعبي:

١. قضى زيد بن ثابت وابن مسعود أن الإخوة من الأب والأم شركاء الإخوة من الأم في بنيهم ذكرهم وأنثاهم، وقضى علي[٧] لبني الأم دون بني الأب والأم.

٢. وقضى علي وزيد أنه (لا ترث جدة)[٨] - أم أب - مع ابنها، وورثها عبدالله مع ابنها السدس.

---

(١) في [أ، ب، جـ]: (ونقض)، وفي [هـ]: (تقضى).

(٢) سقط من: [أ، ب، جـ، م].

(٣) في [جـ، م]: (ميراثٍ).

(٤) منقطع؛ الحسن لم يسمع من علي.

(٥) في [جـ]: (عبدالله).

(٦) في [أ، ب]: (أنها).

(٧) في [أ، ب، جـ]: زائدة (أن)، وفي [م]: زائدة (أنه).

(٨) في [ب]: (لا يرث جده).

٣. امرأة تركت أمها وإخوتها كفارا ومملوكين: قضى علي وزيد لأمها الثلث ولعصبتها الثلثين، كانا لا يورثان كافرا ولا مملوكا من مسلم حر ولا يحجبان به، وكان ابن مسعود يحجب بهم ولا يورثهم فقضى للأم السدس [وللعصبة ما بقي.

٤. امرأة تركت زوجها وإخوتها لأمها ولها ابن مملوك: قضى علي وزيد لزوجها النصف ولإخوتها الثلث][1] وللعصبة ما بقي، وقضى عبد الله للزوج الربع وما بقي فهو للعصبة.

٥. امرأة تركت أمها وإخوتها كفارا ومملوكين قضى علي وزيد لأمها الثلث و(للعصبة)[2] ما بقي، وقضى عبد الله لأمها السدس وللعصبة ما بقي.

٦. امرأة/ تركت زوجها وإخوتها لأمها ولا عصبة لها: قضى زيد للزوج ٤٢٧/١١
النصف وللإخوة الثلث، وقضى علي وعبد الله أن يرد ما بقي على الإخوة من الأم؛ لأنهما كانا لا يردان من فضول الفرائض على الزوج شيئاً، ويردانها على أدنى رحم (يعلم)[3].

٧. امرأة تركت أمها قضوا جميعا للأم الثلث: وقضى علي وابن مسعود (برد)[4] ما بقي على الأم.

٨. رجل ترك أخته لأبيه وأمه، (وأمه)[5]: قضوا جميعا لأخته لأبيه وأمه النصف ولأمه الثلث، وقضى علي وعبد الله أن يرد ما بقي وهو سهم

---

(١) سقط ما بين المعكوفين من: [أ، ب، هـ].

(٢) في [م]: (لعصبتها).

(٣) في [م]: (تعلم).

(٤) في [أ، ب، هـ]: (يرد).

(٥) سقط من: [أ، ب، جـ، هـ].

عليها على قدر ما (ورثا)[١]، فيكون للأخت ثلاثة أخماس ويكون للأم (خمسا)[٢] المال.

٩. رجل ترك أخته لأبيه وجدته وامرأته: قضوا جميعاً لأخته النصف ولامرأته الربع، ولجدته سهم، ورد (علي)[٣] ما بقي على أخته وجدته على قسمة فريضتهم، وأما عبد الله فرده على الأخت لأنه كان لا يرد على جدة إلا أن (لا)[٤] يكون وارثاً غيرها.

١٠. امرأة تركت أمها وأختها لأمها: قضوا جميعاً لأمها الثلث ولأختها السدس، ورد عليٌّ ما بقي عليها على قسمة فريضتهم فيكون للأم الثلثان، وللأخت الثلث، وقضى عبد الله أن ما بقي يرد على الأم لأنه كان لا يرد على إخوة مع أم لأم، فيصير للأم خمسة أسداس، وللأخت/ سدس. ٤٢٨/١١

١١. امرأة تركت أختها لأبيها وأمها، وأختها لأبيها: قضوا جميعا (لأختها)[٥] لأبيها وأمها النصف، ولأختها لأبيها السدس، ورد[٦] ما بقي عليهما على قسمة فريضتهم، فيكون للأخت من الأب والأم ثلاثة أرباع، وللأخت للأب (ربع)[٧]، ورد عبد الله ما بقي على الأخت من الأب والأم فيصير لها خمسة أسداس المال،

---

(١) في [هـ]: (بقي ورقا).

(٢) في [أ، ب]: (خمسي).

(٣) سقط من: [أ، ب].

(٤) سقط من: [أ، ب، س، هـ].

(٥) في [جـ]: (لأمها لأمها).

(٦) في [هـ]: زيادة (عليٌّ).

(٧) في [ب]: (الربع)، وفي [أ]: (الربغ).

وللأخت للأب (سدس)[١][٢] المال، كان لا يرد على أخت لأب مع أخت (لأب وأم)[٣].

١٢. امرأة تركت إخوتها لأبيها وأمها: قضوا جميعا لأمها السدس (ولإخوتها الثلث)[٤]، ورد[٥] ما بقي عليهم على قسمة فريضتهم، فيكون للأم الثلث وللإخوة الثلثان، وأما عبد الله (فإنه رد)[٦] ما بقي على الأم، فيكون للأم الثلثان وللإخوة الثلث.

١٣. امرأة تركت ابنتها وابنة ابنها: قضوا جميعا لابنتها النصف، ولابنة ابنها السدس، ورد عليٌّ ما بقي عليهما على قسمة فريضتهم، ورد عبد الله ما بقي على الابنة خاصة.

١٤. امرأة (تركت)[٧] ابنتها وجدتها: قضوا جميعا للابنة النصف، وللجدة السدس، ورد عليٌّ ما بقي عليهما على قسمة/ فريضتهم، ورد عبد الله ما بقي على الابنة خاصة. ٤٢٩/١١

١٥. امرأة تركت ابنتها، وابنة ابنها، وأمها: قضوا جميعا أن لابنتها النصف، ولابنة ابنها السدس، ولأمها السدس، ورد[٨] ما بقي عليهم على قسمة فريضتهم،

---

(١) في [ب]: (السدس)، وفي [أ]: (السدش).

(٢) في [ب]: زيادة (من).

(٣) في [جـ، م]: تقديم وتأخير.

(٤) في [ب]: (ولإخوتها السدس).

(٥) في [هـ]: زيادة (عليٌّ).

(٦) بياض في [س].

(٧) سقط من [ج].

(٨) في [هـ]: زيادة (عليٌّ).

ورد عبدالله ما بقي على الابنة والأم، وأما زيد بن ثابت فإنه جعل الفضل من ذلك كله في بيت المال، لا يرد على وارث شيئا، ولا يزيد أبدا على فرائض الله شيئاً.

١٦. امرأة تركت إخوتها من أمها رجالا ونساء وهم عصبتها: يقتسمون الثلث (بينهم)[١] بالسوية، والثلثان لذكورهم دون النساء[٢].

٣٣٧٩٨- **حدثنا** عبيد الله عن زكريا عن عامر أنه سئل عن رجل أوصى بعتق
٤٣٠/١١ وصدقة (و)[٣] في سبيل الله فقال شريح: يعطى كل واحد منهما بحصته.

تم كتاب الفرائض والحمد لله (كما هو أهله)[٤]/

* * *

(١) سقط من: [هـ].

(٢) صحيح.

(٣) سقط من: [أ، ب، هـ].

(٤) في [هـ]: (رب العالمين)، وفي [ك] زيادة (ومستحقه وصلى الله على محمد النبي وآله وسلم تسليماً).

بسم الله الرحمن الرحيم

صلى الله على سيدنا محمد وعلى آله (وصحبه)[١] وسلم

[٣٥] كتاب (الفضائل)[٢]

[١] باب ما أعطى الله تعالى محمدا ﷺ

٣٣٧٩٩- [٣]حدثنا محمد بن فضيل عن يزيد بن أبي زياد عن عبدالله بن الحارث عن عبد المطلب بن ربيعة أن أناسا من الأنصار قالوا للنبي ﷺ: إنا نسمع من قومك حتى يقول القائل منهم: إنما مثل محمد ﷺ مثل نخلة (أنبتت)[٤] في (كباء)[٥] قال: فقال رسول الله ﷺ: **«أيها الناس، من أنا؟»**/ قالوا: أنت رسول الله ﷺ، فقال: **«أنا محمد ابن عبدالله بن عبد المطلب»**، (قال)[٦]: فما سمعناه انتمى قبلها قط، ثم قال: **«ألا إن الله خلق خلقه[٧] ثم فرقهم فرقتين، فجعلني من خير (الفريقين)[٨] ثم جعلهم قبائل فجعلني من خيرهم قبيلة[٩]، فأنا خيركم** ٤٣١/١١

---

(١) سقط من: [أ، ب، ط، هـ].

(٢) في [أ، ب، جـ، ط]: (كتاب الفرائض).

(٣) في [م]: (حدثنا أبوعبدالرحمن حدثنا أبوبكر عبدالله بن محمد بن أبي شيبة).

(٤) في [هـ]: (نبتت).

(٥) في [أ، ب، جـ، م]: بياض، والكباء: الغبار، يكنس من البيت.

(٦) في [أ، ب]: (قالوا).

(٧) زاد في [هـ] من المسند: (فجعلني من خير خلقه).

(٨) في [ط، م، هـ]: (الفرقتين).

(٩) زاد في [هـ]: (ثم جعلهم بيوتاً فجعلني من خيرهم بيتاً).

بيتا وخيركم نفساً»[١].

٣٣٨٠٠- **حدثنا** يحيى بن أبي (بكير)[٢] قال ثنا زهير بن محمد عن عبد الله بن محمد عن الطفيل بن أبي عن أبيه أن رسول الله ﷺ قال: **«إذا كان يوم القيامة كنت إمام الناس وخطيبهم وصاحب شفاعتهم ولا فخر»**[٣].

٤٣٢/١١ ٣٣٨٠١- **حدثنا** حاتم بن إسماعيل عن جعفر عن أبيه قال: قال/ رسول الله ﷺ: «[٤]**خرجت من نكاح لم أخرج من سفاح من لدن آدم لم يصبني سفاح الجاهلية»**[٥].

٣٣٨٠٢- **حدثنا** هشيم أخبرنا سيار أخبرنا يزيد الفقير أخبرنا جابر بن عبدالله أن رسول الله ﷺ قال: **«أعطيت خمسا لم يعطهن أحد**[٦]**: نصرت بالرعب مسيرة شهر، وجعلت لي الأرض (طهوراً)**[٧] **ومسجدا فأيما رجل من أمتي أدركته الصلاة**

---

(١) ضعيف؛ لضعف يزيد بن أبي زياد، أخرجه أحمد (١٧٥١٥)، والترمذي (٣٧٥٨)، والنسائي في الكبرى (٨١٧٦)، والحاكم ٣/٣٣٣، والطبراني ٢/٦٧٢، والبيهقي في دلائل النبوة ١/١٦٨، وابن أبي عاصم في السنة (١٤٩٧)، وابن شبة في تاريخ المدينة ٢/٦٣٩، ويعقوب الفسوي في المعرفة ١/٢٩٥، وبنحوه ابن ماجه (١٤٠).

(٢) في [أ، ب، جـ، ط، م، هـ]: (بكر).

(٣) ضعيف؛ لضعف عبدالله بن محمد بن عقيل، أخرجه أحمد (١٢٤٨)، والترمذي (٣٦١٣)، وابن ماجه (٤٣١٤)، والحاكم ١/٧١، وعبد بن حميد (١٧١)، والبيهقي في الدلائل ٥/٤٨٠، والضياء في المختارة (١١٧٩)، والشاشي (١٤٤٢)، والقزويني في التدوين ١/١٦٧، وابن أبي عاصم في السنة (٧٨٧)، وابن المبارك في الزهد (١٦١٧).

(٤) في [هـ]: زيادة (إنما).

(٥) مرسل؛ أبوجعفر محمد بن علي تابعي

(٦) في [هـ]: زيادة (قبلي).

(٧) في [جـ، م]: (طهراً).

فليصل، وأحلت لي الغنائم ولم تحل لأحد قبلي (وأعطيت)[١] الشفاعة، وكان النبي يبعث إلى قومه خاصة وبعثت إلى الناس عامة»[٢].

٣٣٨٠٣- **حدثنا** محمد بن فضيل عن يزيد بن أبي زياد (عن)[٣] مجاهد ومقسم عن ابن عباس عن النبي ﷺ قال: **«أعطيت خمسا ولا أقوله فخرا: بعثت إلى الأحمر والأسود، وجعلت لي الأرض طهورا ومسجدا، (وأحل)[٤] لي (المغنم)[٥] ولم (يحل)[٦] لأحد قبلي، ونصرت بالرعب/ فهو يسير (أمامي)[٧] مسيرة شهر، وأعطيت الشفاعة فأخرتها لأمتي إلى يوم القيامة، وهي (نائلة)[٨] إن شاء الله من لم يشرك بالله شيئاً»**[٩]. ٤٣٣/١١

٣٣٨٠٤- **حدثنا** علي بن مسهر عن محمد (بن)[١٠] عمرو عن أبي سلمة عن أبي هريرة قال: قال رسول الله ﷺ: **«نصرت بالرعب، وأعطيت جوامع الكلم،**

---

(١) في [أ]: (فأعطيت).

(٢) صحيح، أخرجه البخاري (٤٣٨)، ومسلم (٥٢١).

(٣) في [هـ]: (و).

(٤) في [أ، ب]: (أحلت).

(٥) في [أ، ب، هـ]: (الغنائم).

(٦) في [أ، ب، هـ]: (تحل).

(٧) في [أ، ب]: (إما في).

(٨) في [أ]: (قائلة).

(٩) ضعيف؛ لضعف يزيد بن أبي زياد، أخرجه أحمد (٢٢٥٦)، وابن أبي عاصم في السنة (٨٠٣)، والبزار (٣٤٦٠/ كشف)، والطبراني (١١٠٤٧)، والبيهقي ٤٣٣/٢، وعبد بن حميد (٦٤٣)، والآجري في الشريعة ١٥٥٦/٣ (١٠٤٦).

(١٠) كلمة غير واضحة في: [جـ].

و(أحل)[١] لي (المغنم)[٢]، وبينا أنا نائم أتيت بمفاتيح خزائن الأرض فتلت في يدي»[٣].

٣٣٨٠٥- **حدثنا** عبيد الله بن موسى أخبرنا إسرائيل عن أبي إسحاق عن أبي بردة (بن)[٤] أبي موسى عن أبيه قال: قال رسول الله ﷺ: **«أعطيت خمساً لم يعطهن نبي كان قبلي: بعثت إلى الأحمر والأسود، ونصرت بالرعب مسيرة شهر، وجعلت لي الأرض طهوراً ومسجداً، وأحلت لي الغنائم ولم تحل لنبي كان قبلي، وأعطيت الشفاعة، فإنه ليس من نبي إلا[٥] قد سأل شفاعته وإني أخرت شفاعتي[٦] (جعلتها)[٧] لمن مات[٨] لا يشرك بالله شيئاً»**[٩].

٤٣٤/١١ ٣٣٨٠٦- **حدثنا** أبو معاوية عن الأعمش عن مسعود بن مالك/ عن سعيد بن جبير عن ابن عباس قال: قال رسول الله ﷺ: **«إني نصرت بالصبا، وأهلكت عاد بالدبور»**[١٠].

---

(١) في [أ، ب]: (أحلت).

(٢) في [أ، ب]: (الغنائم).

(٣) حسن؛ محمد بن عمرو صدوق، والحديث أخرجه البخاري (٢٩٧٧)، ومسلم (٥٢٣).

(٤) في [أ، ب]: (عن).

(٥) في [هـ]: زيادة (و).

(٦) في [هـ]: زيادة (ثم).

(٧) في [ب]: (جعلت).

(٨) في [هـ]: زيادة (من أمتي).

(٩) صحيح، ورواية من رواه مرسلاً لا تضر، لأن الأكثر على اتصاله، وأخرجه أحمد (١٩٧٣٥)، والطبراني كما في مجمع الزوائد ٢٥٨/٨.

(١٠) صحيح، أخرجه البخاري (١٠٣٥)، ومسلم (٩٠٠).

٣٣٨٠٧- **حدثنا** يحيى بن أبي بكير عن زهير (بن)[١] محمد (عن)[٢] عبدالله بن محمد بن عقيل عن محمد بن علي (بن)[٣] الحنفية أنه سمع علي بن أبي طالب يقول: قال رسول الله ﷺ: **«أعطيت ما لم يعط أحد من الأنبياء»**، قلنا: يا رسول الله ما هو؟ قال: **«نصرت بالرعب، وأعطيت مفاتيح الأرض، وسميت أحمد، وجعل (التراب لي)[٤]، طهورا وجعلت أمتي خير (الأمم)[٥]»**[٦].

٣٣٨٠٨- **حدثنا** عبدة بن سليمان عن مسعر عن عبدالملك بن (ميسرة)[٧] عن مصعب بن سعد قال: قال كعب: إن أول من يأخذ بحلقة باب الجنة فيفتح له: محمد (ﷺ)[٨]، ثم قرأ آية من التوراة: (أخرانا قدامنا)[٩] الآخرون الأولون./ ٤٣٥/١١

٣٣٨٠٩- **حدثنا** (محمد)[١٠] بن فضيل عن أبي مالك الأشجعي عن ربعي عن حذيفة قال: قال رسول الله ﷺ: **«فضلنا على الناس بثلاث: [١١]جعلت لنا الأرض**

---

(١) في [أ، ب]: (عن).

(٢) في [أ، ب]: (بن).

(٣) في [جـ]: (من).

(٤) في [هـ]: (لي التراب).

(٥) في [هـ]: (الأم).

(٦) ضعيف؛ لضعف عبدالله بن محمد بن عقيل، أخرجه أحمد (٧٦٣)، والبزار (٦٥٦).

(٧) في [هـ]: (عمير).

(٨) سقط من جميع النسخ ما عدا: [هـ].

(٩) أي: أن آخر الأمم تكون أمام بقية الأمم يوم القيامة، وفي [جـ، م]: (أحراماً وراماً)، وفي [هـ]: (أضراباً قدماً يا نحن)، وفي [أ]: (أخرانا أقدما)، وبهامشها لعلها أقواماً، وانظر: الحلية ٣٨٨/٥، والزهد لابن المبارك ١٢٠/٢.

(١٠) سقط من: [هـ].

(١١) في [هـ]: زيادة (جعلت صفوفنا كصفوف الملائكة و).

كلها مسجداً، وجعلت لنا تربتها إذا لم نجد الماء طهوراً، وأوتيت هذه الآيات من بيت كنز تحت العرش من آخر سورة البقرة، لم يعط منهن أحد قبلي، ولا (يعطى منه)[١] أحد بعدي»[٢].

٣٣٨١٠- **حدثنا** مالك بن إسماعيل عن مندل عن الأعمش عن مجاهد عن عبيد ابن عمير عن أبي ذر قال: خرجت في طلب رسول الله ﷺ فوجدته يصلي، فانتظرته حتى صلى، فقال: **«أوتيت الليلة خمسا لم يؤتهن نبي قبلي: نصرت بالرعب فيرعب العدو (مني)[٣]/ مسيرة شهر، وأرسلت إلى الأحمر والأسود، وجعلت لي الأرض طهوراً ومسجداً، وأحلت لي الغنائم ولم تحل لأحد كان قبلي، وقيل: سل تعطه فأختبأتها فهي نائلة منكم من لم يشرك بالله»**[٤]. ٤٣٦/١١

٣٣٨١١- **حدثنا** حسين بن علي عن زائدة عن المختار عن أنس قال: قال النبي ﷺ: **«أنا أول شفيع في الجنة»**، وقال: **«ما صدق (أحد)[٥] من الأنبياء ما صدقت، وإن من الأنبياء لنبياً ما صدقه من أمته إلا رجل واحد»**[٦].

---

(١) في [هـ]: (يعطينه).

(٢) صحيح، أخرجه مسلم (٥٢٢)، وأحمد (٢٣٢٥١).

(٣) في [أ، هـ]: (من).

(٤) ضعيف؛ لضعف مندل، أخرجه أحمد (٢١٢٩٩)، وأبوداود (٤٨٩)، وابن حبان (٦٤٦٢)، والحاكم ٤٢٤/٢، والدارمي (٢٤٦٧)، والطيالسي (٤٧٢)، والبزار (٤٠٧٧)، وابن صاعد في زوائد زهد ابن المبارك (١٠٦٩)، وأبونعيم في الحلية ٢٧٧/٣، والبيهقي في دلائل النبوة ٤٧٣/٥، واللالكائي (١٤٤٩).

(٥) في [م]: (نبي).

(٦) صحيح، أخرجه مسلم (١٩٦)، وأحمد (١٢٤١٩)، وأصله عند البخاري (٦٥٦٥).

٣٣٨١٢- **حدثنا** ابن فضيل عن ليث عن مجاهد: ﴿عَسَىٰٓ أَن يَبۡعَثَكَ رَبُّكَ مَقَامًا مَّحۡمُودًا﴾ [الإسراء: ٧٩] قال: يقعده على العرش[١]./ ٤٣٧/١١

٣٣٨١٣- **حدثنا** وكيع عن سفيان عن منصور عن مجاهد عن عبيد بن عمير: ﴿وَإِنَّ لَهُۥ عِندَ(نَا)[٢] لَزُلۡفَىٰ﴾ [ص: ٢٥]، قال: ذكر الدنو منه.

٣٣٨١٤- **حدثنا** الثقفي عن حميد عن أنس قال: قال رسول الله ﷺ: **«دخلت الجنة فإذا أنا بنهر يجري، حافاته خيام اللؤلؤ، فضربت بيدي إلى الطين فإذا مسك أذفر»**، قال: **«فقلت لجبريل" ما هذا؟»** قال: (هذا)[٣] الكوثر الذي أعطاك الله عز وجل[٤].

٣٣٨١٥- **حدثنا** علي بن مسهر عن المختار عن أنس بن مالك قال: بينا رسول الله ﷺ بين أظهرنا إذ أغفى إغفاءة ثم رفع رأسه متبسما فقلنا: ما (لك)[٥] يا رسول الله؟ قال: **«نزلت علي آنفا سورة فقرأ: بسم الله الرحمن الرحيم ﴿إِنَّآ أَعۡطَيۡنَٰكَ ٱلۡكَوۡثَرَ ۝١ فَصَلِّ لِرَبِّكَ وَٱنۡحَرۡ ۝٢ إِنَّ شَانِئَكَ هُوَ ٱلۡأَبۡتَرُ﴾**، ثم قال: **«أتدرون ما**

---

(١) ضعيف؛ ليث ضعيف، والمشهور أن المقام المحمود هو مقام الشفاعة، وهذا هو تفسير مجاهد للآية الثابت عنه كما في تفسير ابن جرير ١٤٤/١٥، وتفسير مجاهد ٣٦٩/١.

(٢) في [أ]: سقطت (نا).

(٣) في [هـ]: (نهر).

(٤) صحيح، أخرجه أحمد (١٢٠٠٨)، وابن حبان (٦٤٧٣)، والحاكم ٧٩/١، وأبويعلى (٣٨٢٣)، والنسائي في الكبرى (١١٧٠٦)، والبغوي (٤٣٤٣)، والمروزي في زوائد زهد ابن المبارك (١٦١٢)، وهناد (١٣٤)، والآجري في الشريعة ص٣٩٦، والخطيب ٤٥/١١، وأصله عند مسلم (٤٠٠).

(٥) في [هـ]: (أضحكك).

الكوثر؟» قلنا: / الله ورسوله أعلم، قال: **«فإنه نهر وعدنيه ربي عليه خير كثير، هو حوض ترد عليه يوم القيامة أمتي، آنيته عدد النجوم، فيختلج العبد منهم، فأقول: رب، إنه من أصحابي، فيقول: لا، إنك لا تدري ما أحدث بعدك»**[1]. ٤٣٨/١١

٣٣٨١٦- **حدثنا** أبو خالد الأحمر عن يحيى بن سعيد عن محمد بن يحيى بن حبان عن خولة بنت حكيم قالت: قلت: يا رسول الله، إن لك حوضا؟ قال: **«نعم، وأحب من ورده إلي قومك»**[2].

٣٣٨١٧- **حدثنا** حاتم بن إسماعيل عن المهاجر بن المسمار عن عامر بن (سعد)[3] قال: (كتبت)[4] إلى جابر بن سمرة: أخبرني بشيء سمعته من رسول الله ﷺ، قال: فكتب (إليَّ)[5]: سمعته يقول: **«أنا الفرط على الحوض»**[6].

٣٣٨١٨- **حدثنا** عبدة بن سليمان عن إسماعيل عن قيس عن (الصنابح)[7] قال: (سمعته يقول)[8]: سمعت رسول الله ﷺ يقول: / **«أنا** ٤٣٩/١١

---

(١) صحيح، أخرجه مسلم (٤٠٠)، وأحمد (١١٩٩٦)، وأصله في البخاري (٦٥٨٢).

(٢) معلول؛ أخطأ فيه أبوخالد، أخرجه أحمد (٢٧٣١٥)، وابن أبي عاصم في السنة (٧٠٤) والآحاد (٣٢٦٧)، والطبراني ٢٤/(٥٩٠)، وورد الخبر من طريق خولة بنت قيس بن فهد، أخرجه الطبراني ٢٤/(٥٨٨)، وأحمد (٢٧٣١٦)، وابن أبي عاصم في السنة (٧٠٥).

(٣) في [هـ]: (سعيد).

(٤) في [أ، ب]: (كتب).

(٥) في [هـ]: (أني).

(٦) حسن، المهاجر صدوق، أخرجه مسلم (١٨٢١)، وأحمد وابنه (٢٠٨٦٢).

(٧) في [أ، ب]: (الصفائح)، وفي [هـ]: (الصنابحي).

(٨) في [جـ]: تكررت.

فرطكم على الحوض»[١].

٣٣٨١٩- **حدثنا** أبو أسامة وابن نمير عن (عبيدالله)[٢] بن عمر عن (خبيب)[٣] بن عبدالرحمن عن حفص بن عاصم عن أبي هريرة قال: قال رسول الله ﷺ: **«ما بين قبري ومنبري روضة من رياض الجنة، ومنبري على (حوضي)[٤]»**[٥].

٣٣٨٢٠- **حدثنا** أبو معاوية عن الأعمش عن أبي وائل عن (عبدالله)[٦] قال: قال رسول الله ﷺ: **«أنا فرطكم على الحوض»**[٧].

٣٣٨٢١- **حدثنا** عبد الرحيم بن سليمان عن محمد بن إسحاق عن عبدالله بن رافع عن أم سلمة قالت: سمعت رسول الله ﷺ على هذا المنبر يقول: **«إني لكم سلف على الكوثر»**[٨]./ ٤٤٠/١١

---

(١) صحيح، أخرجه أحمد (١٩٠٦٩)، وابن ماجه (٣٩٤٤)، وابن حبان (٦٤٤٦)، وابن أبي عاصم في السنة (٧٣٩)، والحميدي (٧٨٠)، والبخاري في الصغير ١/١٦٨، ويعقوب في المعرفة ٢/٢٢٠، وابن قانع ٢/٢٣، وابن بشكوال في الحوض (٤٦)، والطبراني (٧٤١٦)، وابن الأثير ٣/٣٥، وأبويعلى (١٤٥٤).

(٢) في [أ، ب، هـ]: (عبدالله).

(٣) في [هـ]: (حبيب).

(٤) في [هـ]: (الحوض).

(٥) صحيح، إلا لفظة: (قبري) فهي شاذة، فقد رواه محمد بن عبيد ويحيى القطان ونوح بن ميمون عن عبيد الله بلفظ: (بيتي)، واختلف على ابن نمير ومحمد بن بشر، ورواه مالك وشعبة عن خبيب بلفظ: (بيتي)، ومن طريق المؤلف أخرجه ابن أبي عاصم في السنة (٧٣١) بلفظ: (قبري)، وأخرجه أبونعيم في مستخرج مسلم بلفظ: (بيتي) ٤/٥٤ (٣٢١٣)، والحديث أخرجه البخاري (٦٥٨٨)، ومسلم (١٣٩١) بلفظ: (بيتي).

(٦) في [جـ، م]: (عبيدالله).

(٧) صحيح، أخرجه البخاري (٦٥٧٥)، ومسلم (٢٢٩٧).

(٨) منقطع حكماً؛ ابن إسحاق مدلس، وبنحوه أخرجه مسلم (٢٢٩٥)، وأحمد (٢٦٥٤٦).

٣٣٨٢٢- **حدثنا** ابن فضيل عن عطاء بن السائب عن (محارب بن دثار)[١] عن ابن عمر قال: قال رسول الله ﷺ: **«الكوثر نهر في الجنة حافتاه من ذهب، ومجراه على الياقوت والدر، تربته أطيب من المسك، وماؤه أحلى من العسل وأشد بياضاً من الثلج»**[٢].

٣٣٨٢٣- **حدثنا** وكيع عن مسعر عن عبد الملك بن عمير عن جندب قال: سمعت النبي ﷺ يقول: **«أنا فرطكم على الحوض»**[٣].

٣٣٨٢٤- **حدثنا** (محمد)[٤] بن بشر قال حدثنا عبيد الله بن عمر عن نافع عن ابن عمر قال: قال رسول الله ﷺ: **«إن أمامكم حوضا كما بين جرباء وأذرح»**[٥].

٤٤١/١١ ٣٣٨٢٥- **حدثنا** حاتم بن إسماعيل عن (أنيس)[٦] بن أبي يحيى عن/ أبيه عن أبي سعيد قال: خرج رسول الله ﷺ ونحن في المسجد، وهو عاصب رأسه بخرقة في المرض الذي مات فيه، فأهوى قبل المنبر فاتبعناه فقال: **«والذي نفسي بيده إني لقائم**

---

(١) في [أ، ب، جـ]: (محمد بن دينار).

(٢) ضعيف، ابن فضيل روى عن عطاء بعد اختلاطه، أخرجه أحمد (٥٣٥٥)، وابن ماجه (٤٣٣٤)، والترمذي (٣٣٦١)، وهناد في الزهد (١٣٢)، والبغوي (٤٣٤١)، والدارمي ٣٣٧/٢، والطبري في التفسير ٣٢٤/٣٠، وأبونعيم في صفة الجنة (٣٢٦)، والطبراني (١٣٣٠٦)، والمروزي في زوائد زهد ابن المبارك (١٦١٣)، والطيالسي (١٩٣٣)، وابن أبي حاتم في التفسير (١٩٥٠٧).

(٣) صحيح، أخرجه البخاري (٦٥٨٩)، ومسلم (٢٢٨٩).

(٤) سقط من: [ب، هـ].

(٥) صحيح، أخرجه البخاري (٦٥٧٧)، ومسلم (٢٥٩٩).

(٦) في [أ، ب، هـ]: (أنس).

على الحوض الساعة»[١].

٣٣٨٢٦- **حدثنا** محمد بن فضيل عن حصين عن أبي وائل عن حذيفة قال: قال رسول الله ﷺ: **«ليردن على حوضي أقوام (فيختلجون)**[٢] **دوني»**[٣].

٣٣٨٢٧- **حدثنا** غندر عن شعبة عن عمرو بن مرة عن مرة عن رجل من أصحاب النبي ﷺ قال: قام فينا رسول الله ﷺ (فقال)[٤]: **«إني فرطكم على الحوض»**[٥].

٣٣٨٢٨- **حدثنا** هاشم بن القاسم ثنا عبد الرحمن بن عبد الله بن دينار عن أبي حازم عن سهل بن سعد قال: قال رسول الله ﷺ: / **«[أنا فرطكم على الحوض من** ٤٤٢/١١
ورد علي شرب منه ومن شرب منه لم يظمأ أبدا»[٦].

٣٣٨٢٩- **حدثنا** يزيد بن هارون أخبرنا شعبة عن قتادة عن أنس عن أسيد بن

---

(١) حسن؛ أبويحيى صدوق، قال النسائي: «لا بأس به»، أخرجه أحمد (١١٨٨٢)، وابن حبان (٦٥٩٣)، والحاكم ٢٨٢/٤، وعبد بن حميد (٩٦٤)، وأبويعلى (١١٥٥)، وابن سعد ٢٣٠/٢، وابن عساكر ٢٤٧/٣٠.

(٢) في [أ، ب، جـ]: (يختلفون).

(٣) صحيح، لكن الأكثر على أنه من حديث ابن مسعود، حديث حذيفة أخرجه مسلم (٢٢٩٧) (٥٩٨١)، وأحمد (٢٣٢٢٩٠).

(٤) في [أ، ب]: سقطت.

(٥) صحيح، أخرجه أحمد (٢٣٥٤٤)، والنسائي (٤٠٩٩)، والطحاوي في شرح المشكل (٤٢)، وابن أبي عاصم في الآحاد (٢٩٣٢)، والعقيلي ٩٥/٢.

(٦) حسن؛ عبدالرحمن بن عبدالله بن دينار صدوق، أخرجه البخاري (٧٠٥٠)، ومسلم (٢٢٩٠)

(حضير)[١] قال: قال رسول الله ﷺ[٢]: **«إنكم سترون بعدي أثرة فاصبروا حتى تلقوني على الحوض»**[٣].

٣٣٨٣٠- **[حدثنا** عفان حدثنا وهيب حدثنا عمرو بن يحيى عن عباد بن تميم عن عبدالله بن زيد قال: قال رسول الله ﷺ للأنصار: **«إنكم ستلقون بعدي أثرة فاصبروا حتى تلقوني على الحوض]**[٤][٥].

٣٣٨٣١- **حدثنا** عفان حدثنا وهيب ثنا عبد الله بن عثمان بن خثيم عن ابن أبي مليكة عن عائشة قالت: سمعت رسول الله ﷺ يقول: **«إني على الحوض أنتظر من يرد علي الحوض»**[٦].

٣٣٨٣٢- **حدثنا** عبد العزيز بن عبد الصمد العمي عن أبي عمران الجوني عن عبدالله بن الصامت عن أبي ذر قال: قلت: يا رسول الله، ما آنية الحوض؟ قال: **«والذي نفسي بيده لآنيته أكثر من عدد نجوم السماء وكواكبها في الليلة المظلمة المصحية، من شرب منها لم يظمأ، عرضه مثل طوله ما بين عمان إلى أيلة، ماؤه أشد بياضا من اللبن وأحلى/ من العسل»**[٧]. ٤٤٣/١١

٣٣٨٣٣- **حدثنا** محمد بن بشر عن سعيد عن قتادة عن سالم بن أبي الجعد عن معدان بن أبي طلحة اليعمري عن ثوبان مولى رسول الله ﷺ أن النبي ﷺ قال: **«أنا**

---

(١) في [جـ]: (الحضير).

(٢) في [أ، ب]: سقط ما بين المعكوفين.

(٣) صحيح، أخرجه البخاري (٧٠٥٧)، ومسلم (١٨٤٥).

(٤) سقط الخبر من: [أ، ب، ط، هـ].

(٥) صحيح، أخرجه البخاري (٤٣٣٠)، ومسلم (١٠٦١).

(٦) صحيح، أخرجه مسلم (٢٢٩٤)، وأحمد (٢٤٩٠١).

(٧) صحيح، أخرجه مسلم (٢٣٠٠)، وأحمد (٢١٣٢٧).

عند عقر حوضي، أذود عنه الناس لأهل (اليمن إني)[١] **لأضربهم بعصاي حتى (ترفض)**[٢]**»**، قال فسئل (نبي الله)[٣] ﷺ عن سعة الحوض، فقال: **«هو ما بين مقامي هذا إلى عمان ما بينهما شهر أو نحو ذلك»**، فسئل نبي الله ﷺ عن شرابه فقال: **«أشد بياضا من اللبن وأحلى من العسل، يصب فيه ميزابان مداده أو مدادهما من الجنة أحدهما ورق والآخر ذهب»**[٤].

٣٣٨٣٤- **حدثنا** عفان حدثنا حماد بن سلمة عن علي بن زيد عن الحسن عن أبي بكرة أن رسول الله ﷺ قال: **«ليردن على/ الحوض رجال ممن صحبني ورآني** ٤٤٤/١١ **حتى إذا رفعوا**[٥] **اختلجوا دوني، فلأقولن: رَبِّ أصحابي، فليقالن: إنك لا تدري ما أحدثوا بعدك»**[٦].

٣٣٨٣٥- **حدثنا** محمد بن بشر حدثنا أبو حيان عن أبي زرعة عن أبي هريرة قال: أُتيَّ رسول الله ﷺ يوماً بلحم فرفعت إليه الذراع، وكانت تعجبه، (فنهس منها نهسة)[٧] ثم قال: **«أنا سيد الناس يوم القيامة؛ وهل تدرون بم ذاك؟ يجمع الله يوم**

---

(١) سقط من: [جـ].

(٢) أي: تسيل، وفي [أ، ب، هـ]: (يرفض)، وزاد في [هـ] بعدها: (عليهم).

(٣) سقط من: [أ، ب].

(٤) صحيح، أخرجه مسلم (٢٣٠١)، وأحمد (٢٢٤٤٧).

(٥) في [هـ]: زيادة (إليَّ).

(٦) ضعيف؛ لضعف علي بن زيد بن جدعان، أخرجه أحمد (٢٠٤٩٤)، وابن أبي عاصم في السنة (٧٦٥)، وابن عبدالبر في التمهيد ٢/٢٩٣، وتمام (٣٨٧)، وابن بشكوال في ذيل جزء بقي (٥٥)، وابن عبدالبر في التمهيد ٢/٢٩٢، والطبراني في مسند الشاميين (٢٦٦٠)، وابن عساكر ٣٦/٨.

(٧) في [أ، ب]: (نهش نهشاً).

القيامة الأولين والآخرين في صعيد واحد، (فيسمعهم)[١] الداعي، (و)[٢]ينفذهم البصر وتدنو الشمس، فيبلغ الناس من الغم والكرب ما لا يطيقون ولا يحتملون، فيقول بعض الناس لبعض[٣]: ألا ترون ما قد بلغكم، ألا تنظرون من يشفع لكم إلى ربكم؟ فيقول بعض الناس لبعض: أبوكم آدم (فيأتون)[٤] (آدم)[٥] فيقولون: يا آدم أنت أبوالبشر، خلقك الله[٦] بيده، ونفخ فيك من روحه وأمر الملائكة فسجدوا لك، اشفع لنا إلى ربك[٧]، ألا ترى ما نحن/ فيه، ألا ترى ما قد بلغنا؟ فيقول لهم: إن ربي (قد)[٨] (غضب اليوم غضباً)[٩] لم يغضب قبله مثله، ولن يغضب بعده مثله، وإنه نهاني عن الشجرة فعصيته، نفسي نفسي، اذهبوا إلى غيري، اذهبوا إلى نوح، فيأتون نوحاً فيقولون: يا نوح أنت أول الرسل إلى أهل الأرض، وسماك الله[١٠] عبداً شكوراً، اشفع لنا إلى ربك ألا ترى ما نحن فيه، ألا ترى ما قد بلغنا (إليه)[١١]؟ فيقول لهم: إن ربي قد غضب اليوم غضبا لم يغضب قبله مثله، ولن يغضب بعده مثله، وإنه قد كانت لي دعوة دعوت بها على قومي، نفسي نفسي، اذهبوا إلى

٤٤٥/١١

(١) في [هـ]: (فليسمعهم).

(٢) سقط من: [أ، ب، ط، هـ].

(٣) في [هـ]: زيادة (ألا ترى ما نحن فيه).

(٤) سقط من: [أ، ب].

(٥) سقط من: [أ، ب، هـ].

(٦) في [أ، ب]: زيادة (تعالى).

(٧) في [أ، ب]: زيادة (تعالى).

(٨) سقط من: [أ، ب، هـ].

(٩) في [أ، ب]: تقديم وتأخير.

(١٠) في [أ، ب]: زيادة (تعالى).

(١١) سقط من: [هـ].

غيري، اذهبوا إلى إبراهيم، فيأتون إبراهيم، فيقولون: يا إبراهيم، أنت نبي الله وخليله من أهل الأرض، اشفع لنا إلى ربك[١] ألا ترى ما نحن فيه، ألا ترى ما قد بلغنا؟ فيقول لهم إبراهيم: إن ربي قد غضب اليوم غضبا لم يغضب قبله مثله، ولا يغضب بعده مثله، وذكر كذباته، نفسي نفسي، اذهبوا إلى غيري، اذهبوا إلى موسى، فيأتون موسى فيقولون: يا موسى أنت رسول الله[٢]، فضلك الله برسالته وبتكليمه على الناس، اشفع لنا إلى ربك، ألا ترى إلى ما نحن فيه، ألا ترى ما قد بلغنا؟ فيقول لهم موسى: إن ربي قد غضب اليوم غضبا لم يغضب قبله ٤٤٦/١١ مثله، و/لا يغضب بعده مثله، وإني قتلت نفسا لم أومر بقتلها، نفسي نفسي، اذهبوا إلى غيري، اذهبوا إلى عيسى، فيأتون عيسى فيقولون: يا عيسى أنت رسول الله، وكلمت الناس في المهد، وكلمته ألقاها إلى مريم وروح منه، اشفع لنا إلى ربك، ألا ترى[٣] ما نحن فيه، ألا ترى ما قد بلغنا؟ فيقول لهم عيسى: إن ربي قد غضب (اليوم)[٤] غضباً لم يغضب قبله مثله، ولا يغضب بعده مثله، - ولم يذكر له ذنبا - نفسي نفسي، اذهبوا إلى غيري، اذهبوا إلى محمد ﷺ، فيأتوني فيقولون: يا محمد أنت رسول الله وخاتم الأنبياء وغفر (الله لك)[٥] ما تقدم من ذنبك وما تأخر، اشفع لنا إلى ربك، ألا ترى ما نحن فيه؟ ألا ترى ما قد بلغنا؟ فأنطلق فآتي تحت العرش فأقع ساجدا لربي، ثم يفتح الله علي ويلهمني من محامده وحسن الثناء عليه شيئا لم يفتحه لأحد قبلي، ثم قيل: يا محمد ارفع رأسك،

---

(١) زيادة (عز وجل) في: [أ، ب].

(٢) زيادة في [أ، ب]: (ﷺ).

(٣) في [س]: زيادة (إلى).

(٤) سقط من: [ط].

(٥) في [أ، ب، ط]: (لك الله).

٤٤٧/١١ (سل)[١] تعطه، اشفع تشفع، فأرفع رأسي فأقول: يا رب أمتي/ يا رب[٢] أمتي، فيقال: يا محمد، أدخل من أمتك (الجنة)[٣] من لا حساب (عليهم)[٤] من الباب الأيمن من أبواب الجنة وهم شركاء الناس فيما سوى ذلك من الأبواب»، ثم قال: «والذي نفس محمد بيده إن ما بين المصراعين من (مصارع)[٥] الجنة لكما بين مكة وهجر أو كما بين مكة وبصرى»[٦].

٣٣٨٣٦- **حدثنا** أبو معاوية عن عاصم عن أبي عثمان عن (سلمان)[٧] قال: تعطى الشمس يوم القيامة حر عشر سنين، ثم (تُدنى)[٨] من جماجم الناس حتى (تكون)[٩] قاب قوسين، (فيعرقون)[١٠] حتى يرشح العرق قامة في الأرض ثم يرتفع حتى يغرغر الرجل، قال سلمان: حتى يقول الرجل: غر غر، فإذا (رأوا)[١١] ما هم فيه، قال بعضهم لبعض: ألا ترون ما أنتم فيه، ائتوا أباكم آدم فليشفع لكم إلى ٤٤٨/١١ ربكم، فيأتون آدم فيقولون: يا أبانا، أنت/ الذي خلقك الله بيده ونفخ فيك من روحه وأسكنك جنته، قم فاشفع لنا إلى ربنا فقد ترى ما نحن فيه، فيقول: لست

---

(١) في [أ، ب، جـ]: (وسل)، وفي [م]: زيادة (مراتي).

(٢) في [جـ]: زيادة (يا رب).

(٣) في [هـ]: (الجنة من أمتك).

(٤) في [جـ، م]: (عليه).

(٥) في [هـ]: (مصاريع).

(٦) صحيح، أخرجه البخاري (٣٣٤٠)، ومسلم (١٩٤).

(٧) في [أ، ب، هـ]: (سليمان).

(٨) في [أ]: (تدن)، وفي [هـ]: (تدنو).

(٩) في [هـ]: (يكون).

(١٠) في [هـ]: (فيغرقون).

(١١) في [هـ]: (رأوه).

(هناك)[١] ولست بذاك، فأين الفعلة، فيقولون: إلى من تأمرنا؟ فيقول: ائتوا عبدا جعله الله شاكراً، فيأتون نوحاً فيقولون: يا نبي الله، أنت الذي جعلك الله شاكراً، وقد ترى ما نحن فيه، (فقم)[٢] (فاشفع لنا إلى ربك)[٣] فيقول: لست هناك ولست بذاك، فأين الفعلة؟ فيقولون إلى من تأمرنا؟ فيقول: [ائتوا خليل الرحمن إبراهيم، فيأتون إبراهيم فيقولون: يا خليل الرحمن، قد ترى ما نحن فيه فاشفع لنا إلى (ربك)[٤]، فيقول: لست هناك ولست بذاك، فأين الفعلة؟ فيقولون: إلى من تأمرنا؟][٥] فيقول: [ائتوا موسى عبداً اصطفاه الله برسالته وبكلامه، فيأتون موسى فيقولون: قد ترى ما نحن فيه فاشفع لنا إلى ربنا، فيقول: ليست هناك ولست بذاك، فأين الفعلة؟ فيقولون: إلى من تأمرنا؟ فيقول][٦]: ائتوا كلمة الله وروحه عيسى (ابن مريم)[٧] فيأتون عيسى فيقولون: يا كلمة الله وروحه، قد ترى ما نحن فيه، فاشفع لنا إلى ربنا، فيقول: لست هناك ولست بذاك، فأين الفعلة؟ فيقولون: إلى من تأمرنا؟ فيقول: ائتوا عبداً فتح الله به وختم، وغفر له ما تقدم من ذنبه وما تأخر، (ويجيء)[٨] في هذا اليوم (آمناً)[٩]، فيأتون محمداً ﷺ[١٠] فيقولون: يا نبي الله (أنت

---

(١) سقط من: [هـ].

(٢) سقط من: [أ، ب، هـ]، وفي [جـ]: (قم).

(٣) سقط من: [أ، ب]، وسقط من: [جـ، م]: (إلى ربك).

(٤) في [ك]: (ربنا).

(٥) سقط ما بين المعكوفين من: [أ، ب، جـ].

(٦) سقط من: [أ، ب، جـ، هـ].

(٧) سقط من: [م].

(٨) في [أ، ب، هـ]: (ونحن).

(٩) فيب [هـ]: (أمناء).

(١٠) في [هـ]: زيادة (فيأتون محمداً).

٤٤٩/١١ الذي)[١] فتح الله بك وختم، / وغفر لك ما تقدم من ذنبك وما تأخر، وجئت في هذا اليوم آمناً، وقد ترى ما نحن فيه، فاشفع لنا إلى ربنا، فيقول: أنا صاحبكم فيخرج (يحوش)[٢] الناس حتى ينتهي إلى باب الجنة، فيأخذ بحلقة في الباب من ذهب، فيقرع الباب فيقال: من هذا؟ (فيقال)[٣]: محمد، قال: (فيفتح)[٤] له فيجيء حتى يقوم بين يدي الله فيستأذن (في السجود)[٥] فيؤذن له، فيسجد فينادى: يا محمد، ارفع رأسك، سل تعطه، واشفع تشفع، وادع تجب، قال: فيفتح الله عليه من الثناء والتحميد والتمجيد ما لم يفتح لأحد من الخلائق، قال: فيقول: «**رب أمتي أمتي**»، ثم يستأذن في السجود فيؤذن له فيسجد، فيفتح الله عليه من الثناء والتحميد والتمجيد ما لم يفتح لأحد من الخلائق، وينادى: يا محمد (يا محمد)[٦] ارفع رأسك سل تعطه، واشفع تشفع، وادع تجب، فيرفع رأسه (فيقول)[٧]: «**يا رب أمتي أمتي**»، - مرتين أو ثلاثا - قال سلمان: فيشفع في كل من كان في قلبه مثقال حبة من حنطة من إيمان، أو مثقال شعيرة من إيمان، أو مثقال حبة خردل من إيمان، فذلكم المقام المحمود[٨].

---

(١) سقط من: [أ، هـ].

(٢) في [أ، ب]: (محق)، وفي [هـ]: (من بين)، وفي [س]: (يحوس)، وفي [ط]: (يجوس)؛ وانظر: المطالب العالية ١٨/٥٨٦ (٤٥٧٥).

(٣) في [أ، هـ]: (فيقول).

(٤) في [أ، ب]: (فيستفتح).

(٥) في [أ، ب]: (بالسجود).

(٦) سقط من: [أ، هـ].

(٧) في [أ، ب، هـ]: (ويقول).

(٨) صحيح، أخرجه عبدالرزاق (٢٠٨٥٠)، وابن أبي عاصم في السنة (٨١٣)، والطبراني (٦١١٧)، وابن المبارك في الزهد (٣٤٧)، وهناد (٣٣٢).

٣٣٨٣٧- **حدثنا** (يحيى بن آدم)[١] (ثنا)[٢] إسرائيل عن أبي إسحاق عن عبدالله ابن غالب عن حذيفة قال: سيد ولد آدم يوم القيامة محمد/ ﷺ[٣]. ٤٥٠/١١

٣٣٨٣٨- **حدثنا** محمد بن بشر ثنا سعيد بن أبي عروبة عن قتادة عن أنس عن النبي ﷺ قال: **«يجتمع المؤمنون يوم القيامة فيقولون: لو استشفعنا إلى ربنا - ويلهمون ذلك - فأراحنا من مكاننا هذا، فياتون فيقولون له: يا آدم، أنت أبو البشر! وخلقك الله بيده ونفخ فيك من روحه، وعلمك أسماء كل شيء، فاشفع لنا إلى ربنا يرحنا من مكاننا هذا، قال: لست (هناكم)[٤]، ويشكو إليهم أو يذكر خطيئته التي أصاب، فيستحيي ربه، ولكن ائتوا نوحاً فإنه أول رسول أرسل إلى أهل الأرض، فيأتون نوحاً، فيقول: لست (هناكم)[٥]، ويذكر سؤاله ربه ما ليس له به علم، فيستحيي ربه، ولكن ائتوا إبراهيم خليل الرحمن فيأتونه فيقول: لست (هناكم)[٦]، ولكن ائتوا موسى (عبدا)[٧] كلمه الله وأعطاه التوراة، فيأتونه فيقول: لست (هناكم)[٨] ويذكر لهم قتل النفس بغير نفس، فيستحيي ربه من ذلك، ولكن**

---

(١) زيادة من: [جـ، ب]: (حدثنا ابن آدم).

(٢) في [أ، ب]: (عن).

(٣) حسن؛ عبدالله بن غالب صدوق، أخرجه أحمد (٢٣٢٩٥)، ومسدد والحارث كما في إتحاف الخيرة (٨٥٤٩- ٨٥٥١)، وأخرجه مرفوعاً الحاكم ٥٧٣/٤، والطبراني في الأوسط (١٠٦٢)، وأبونعيم في الحلية ٣٤٩/٤.

(٤) في [أ، ب، جـ]: (هناك).

(٥) في [أ، ب]: (هناك).

(٦) في [أ، ب]: (هناك).

(٧) في [جـ]: (عبد).

(٨) في [أ، ب]: (هناك).

٤٥١/١١ ائتوا[١] عبد الله ورسوله وكلمة الله وروحه، فيأتون عيسى فيقول: / لست (لذاكم)[٢] ولست هناكم، ولكن ائتوا محمدا (عبدا)[٣][٤] غفر الله (له)[٥] ما تقدم من ذنبه وما تأخر، فيأتوني - قال الحسن[٦]: - قال: فأنطلق فأمشي بين سماطين من المؤمنين، انقطع قول الحسن - فأستأذن على ربي فيؤذن لي، فإذا رأيت ربي وقعت ساجداً، فيدعني ما شاء الله أن يدعني فيقال: أو يقول: ارفع رأسك قل تُسمع وسل تُعطه واشفع تُشفَّع، فأرفع رأسي فأحمده تحميداً يُعلمنيه فأشفع فيحد لي حدا فأدُخلهم الجنة، ثم أعود إليه (الثانية)[٧]، فإذا رأيت ربي وقعت ساجدا فيدعني ما شاء الله أن يدعني ثم يقول مثل قوله الأول: قل تُسمع وسل تُعطه واشفع تُشفَّع، فأرفع رأسي فأحمده تحميدا يُعلمنيه فأشفع فيحد لي حدا، فأُدخلهم الجنة ثم أعود إليه ثالثة، فإذا رأيت ربي وقعت ساجدا فيدعني ما شاء الله أن يدعني فيقال: سل تُعطه واشفع تُشفَّع، فأرفع رأسي فأحمده تحميدا يُعلمنيه فأشفع فيحد لي حدا فأُدخلهم الجنة، ثم أعود إليه في الرابعة فأقول: يا رب ما بقي إلا من حبسه القرآن[٨].

---

(١) في [هـ]: زيادة (عيسى).

(٢) في [جـ]: (كذاكم)، وفي [هـ]: (لذاكم).

(٣) سقط من: [أ، ب].

(٤) زيادة في [ب]: (ﷺ).

(٥) سقط من: [أ، ب].

(٦) عند النسائي (١١٢٤٣): (قال سعيد)، فذكر هذا الحرف عن الحسن: (فأمشي بين سماطين من المؤمنين)، ثم عاد إلى حديث أنس، وبنحوه في مسند أحمد (١٢١٧٤)، والسنة لابن أبي عاصم (٨٠٨).

(٧) في [هـ]: (ثانية).

(٨) صحيح، أخرجه البخاري (٤٤٧٦)، ومسلم (١٩٣).

٣٣٨٣٩- **حدثنا** مالك بن إسماعيل ثنا يعقوب بن عبد الله (القمي)[١]/ عن ٤٥٢/١١
حفص بن حميد عن عكرمة عن ابن عباس عن عمر بن الخطاب قال: قال رسول الله ﷺ: **«إني ممسك بحجزكم: هلموا عن النار، وتغلبوني تقاحمون فيها، تقاحم الفراش والجنادب، وأوشك أن أرسل حجزكم وأفرط لكم عن - أو على - الحوض وتردون علي معا (و)[٢] أشتاتاً»**[٣].

٣٣٨٤٠- **حدثنا** عمر بن سعد أبو داود الحفري عن شريك عن الركين عن القاسم بن حسان عن زيد بن ثابت قال: قال رسول الله ﷺ: **«إني تارك فيكم الخليفتين من بعدي: كتاب الله وعترتي؛ أهل بيتي، وإنهما لن يتفرقا حتى يردا على الحوض»**[٤].

٣٣٨٤١- **حدثنا** يعلى بن عبيد عن أبي (حيان)[٥] عن يزيد بن (حيان)[٦] عن زيد بن أرقم قال: بعث إلي عبيد الله بن زياد فأتيته فقال: ما أحاديث تحدث بها

---

(١) في [أ، هـ]: (العمي).

(٢) في [أ، ب، هـ]: (أو).

(٣) حسن؛ حفص بن حميد صدوق، أخرجه البزار (٢٠٤)، والقضاعي في مسند الشهاب (١١٣٠)، وابن أبي عاصم في السنة (٧٤٤)، وابن عبدالبر في التمهيد ٢/٣٠٠، وأبويعلى كما في المطالب (٢٠٨٠)، والحارث (١١٢٨/بغية)، ويعقوب بن شيبة في مسند عمر ص٨٤، والقزويني في التدوين ص١٤٢.

(٤) حسن؛ شريك صدوق، أخرجه أحمد (٢١٥٧٨)، وعبد بن حميد (٢٤٠)، وابن أبي عاصم في السنة (٧٥٤)، والطبراني (٤٩٢١).

(٥) في [أ، م، هـ]: (حبان).

(٦) في [أ، م، هـ]: (حبان).

٤٥٣/١١ بلغتنا وترويها عن رسول الله ﷺ/ لا (نسمعها)[١] في كتاب له وتحدث أن له حوضاً، فقال: قد حدثنا عنه رسول الله ﷺ ووعدناه[٢].

٣٣٨٤٢- **حدثنا** محمد بن بشر ثنا زكريا عن عطية عن أبي سعيد أن النبي ﷺ قال: **«إن لي حوضا طوله ما بين الكعبة إلى بيت المقدس، أبيض مثل اللبن، [٣]آنيته مثل عدد نجوم السماء، (وإني)[٤] أكثر الأنبياء تبعاً يوم القيامة»**[٥].

٣٣٨٤٣- **حدثنا** الفضل بن دكين عن سفيان عن أبي حصين عن الشعبي عن عاصم العدوي عن كعب بن عجرة قال: خرج (إلينا)[٦] رسول الله ﷺ ونحن جلوس على وسادة من أدم، فقال: **«إنه سيكون أمراء فمن دخل عليهم (فصدقهم)[٧] [بكذبهم وأعانهم على ظلمهم فليس مني ولست منه، و(ليس)[٨] يرد عليَّ الحوض، ومن لم يصدقهم بكذبهم][٩] (ويعنهم)[١٠] على ظلمهم فهو مني،**

---

(١) في [أ، هـ]: (تسمعها).

(٢) صحيح، أخرجه أحمد (١٩٢٦٦)، والطبراني (٥٠١٨).

(٣) في [هـ]: زيادة (و).

(٤) في [أ، ب]: (وأنا).

(٥) ضعيف؛ لضعف عطية العوفي، أخرجه ابن ماجه (٤٣٠١)، وعبد بن حميد (٩٠٤)، وأبويعلى (١٠٢٨)، وابن أبي عاصم في السنة (٧٢٣)، وبقي بن مخلد في جزئه الحوض (٣)، وأبونعيم في تاريخ أصبهان ١/١٤٥، واللالكائي في اعتقاد أهل السنة (٢١١٨).

(٦) في [أ، ب، جـ، ط، هـ]: (إليّ).

(٧) في [هـ]: (يصدقهم).

(٨) في مسند ابن أبي شيبة (٥٠٨): (لن).

(٩) سقط ما بين المعكوفين من: [أ، ب].

(١٠) في [أ، ب]: (ويعثهم).

٤٥٤/١١ **وأنا منه، وهو وارد عليّ الحوض»**[١]./

٣٣٨٤٤- **حدثنا** محمد بن بشر ثنا زكريا ثنا عطية العوفي أن أبا سعيد الخدري حدثه أن النبي ﷺ قال: **«كل نبي قد أعطي عطية (فتنجزها)**[٢] **وإني أختبأت**[٣] **لشفاعة أمتي»**[٤].

٣٣٨٤٥- **حدثنا** أبو معاوية عن الأعمش عن أبي صالح عن أبي سعيد قال: قال رسول الله ﷺ: **«يدعى نوح يوم القيامة فيقال (له)**[٥]**: هل بلغت؟ فيقول: نعم، فيدعى قومه فيقال: هل بلغكم؟ فيقولون: ما أتانا من نذير وما أتانا من أحد، قال: فيقال لنوح: من يشهد لك؟ فيقول: محمد وأمته، قال: فذلك قوله: ﴿وَكَذَٰلِكَ جَعَلْنَٰكُمْ أُمَّةً وَسَطًا﴾** [البقرة: ١٤٣]**، قال: (و)**[٦]**الوسط: العدل قال:**
٤٥٥/١١ **فيدعون فيشهدون له بالبلاغ، قال: ثم أشهد عليكم بعد»**[٧]./

٣٣٨٤٦- **حدثنا** علي بن حفص عن المسعودي عن عاصم عن أبي وائل قال:

---

(١) صحيح، أخرجه أحمد (١٨١٢٦)، والترمذي (٢٢٥٩)، والنسائي ١٦٠/٧، وابن حبان (٢٨٢)، والحاكم ٧٩/١، والطيالسي (١٠٦٤)، وعبد بن حميد (٣٧٠)، وابن أبي عاصم في الآحاد (٢٠٦٥)، والطحاوي في شرح المشكل (١٣٤٤)، والطبراني ١٩/(٢٩٤)، والبيهقي ١٦٥/٨.

(٢) في [أ، ب]: (فينجزها).

(٣) في [هـ]: زيادة (عطيتي).

(٤) ضعيف؛ لضعف عطية العوفي، أخرجه أحمد (١١١٤٨)، وأبويعلى (١٠١٤)، والبزار (٣٤٥٨/كشف)، وعبد ابن حميد (٩٠٣)، والترمذي (٢٤٤٠).

(٥) سقط من: [أ، ب، هـ].

(٦) سقط من: [هـ].

(٧) صحيح، أخرجه البخاري (٣٣٣٩)، وأحمد (١١٢٨٣).

قال عبدالله: إن الله اتخذ إبراهيم خليلاً وإن صاحبكم خليل الله[١] إن محمدا أكرم الخلق على الله ثم قرأ: ﴿عَسَىٰٓ أَن يَبۡعَثَكَ رَبُّكَ مَقَامٗا مَّحۡمُودٗا﴾[٢] [الإسراء: ٧٩].

٣٣٨٤٧- **حدثنا** علي بن مسهر عن محمد بن عمرو عن أبي سلمة عن أبي هريرة قال: قال رسول الله ﷺ: **«قال الله: ﴿وَنُفِخَ فِي ٱلصُّورِ فَصَعِقَ مَن فِي ٱلسَّمَٰوَٰتِ وَمَن فِي ٱلۡأَرۡضِ﴾ إلى قوله: ﴿فَإِذَا هُمۡ قِيَامٞ يَنظُرُونَ﴾** [الزمر: ٦٨]، **فأكون أول من رفع رأسه، فإذا موسى آخذ بقائمة من قوائم العرش، فلا أدري: أرفع رأسه (قبل)[٣] أو كان ممن استثنى الله»**[٤].

٣٣٨٤٨- **حدثنا** أبو معاوية عن الأعمش عن عمرو بن مرة عن طلحة مولى (قرظة)[٥] عن زيد بن أرقم قال: قال رسول الله ﷺ: **«ما أنتم بجزء من مائة ألف جزء[٦] ممن يرد عليّ الحوض»**، قلنا لزيد: كم كنتم يومئذ؟ قال: ما بين الست مائة (إلى)[٧] السبع مائة[٨]./ ٤٥٦/١١

---

(١) في [هـ]: زيادة (و).

(٢) ضعيف؛ لضعف رواية عاصم عن أبي وائل، والمسعودي اختلط، أخرجه أحمد (٣٧٤٩)، وعبدالرزاق في التفسير ١/١٧٤، وأخرجه مرفوعاً مسلم (٢٣٨٣).

(٣) في [م]: (قبلي).

(٤) حسن؛ محمد بن عمرو صدوق، أخرجه البخاري (٧٤٧٢)، ومسلم (٢٣٧٣).

(٥) في [أ، ب]: (قرطه).

(٦) في [أ، جـ]: زيادة (و).

(٧) في [هـ]: (و).

(٨) صحيح، طلحة روى له البخاري، وصحح له الترمذي ونقل عن النسائي توثيقه، أخرجه أحمد (١٩٢٦٨)، وأبوداود (٤٧٤٦)، والحاكم ١/٧٧، وابن أبي عاصم في السنة (٧٣٣)، والطيالسي (٦٧٧)، وعبد بن حميد (٢٦٦)، واللالكائي (٢١٠٦)، وبقي بن مخلد في مرويات الصحابة في الحوض والكوثر (١٧)، والطبراني (٥٠٠٠).

٣٣٨٤٩- **حدثنا** حسين بن علي عن زائدة عن عاصم عن زر عن حذيفة قال: الحوض أبيض (من)[١] اللبن، وأحلى من العسل، وأبرد من الثلج، وأطيب ريحاً من المسك، آنيته عدد نجوم السماء، ما بين إيلة وصنعاء، من شرب منه لم يظمأ بعد ذلك أبدا[٢].

٣٣٨٥٠- **حدثنا** ابن عيينة عن ابن أبي نجيح عن مجاهد ﴿وَإِنَّهُۥ لَذِكۡرٞ لَّكَ وَلِقَوۡمِكَۖ (وَسَوۡفَ تُسۡـَٔلُونَ)[٣]﴾ [الشورى: ٤٤]، يقال: ممن هذا الرجل؟ (فيقال)[٤]: من العرب، فيقال: من أي العرب؟ (فيقال)[٥]: من قريش، ﴿وَرَفَعۡنَا لَكَ ذِكۡرَكَ﴾ [الشرح: ٤]، لا أُذكر إلا ذُكِرتْ: أشهد أن لا إله إلا الله وأشهد أن محمدا رسول الله.

٣٣٨٥١- **حدثنا** شريك بن عبدالله عن ابن شبرمة عن الحسن في قوله: ﴿أَلَمۡ نَشۡرَحۡ لَكَ صَدۡرَكَ﴾ (بلى)[٦] مليء حكما وعلما، ﴿وَوَضَعۡنَا عَنكَ وِزۡرَكَ ۝٢ ٱلَّذِيٓ أَنقَضَ ظَهۡرَكَ﴾ قال: ما أثقل الحمل الظهر: ﴿وَرَفَعۡنَا لَكَ/ ذِكۡرَكَ﴾ [الشرح: ١-٤]، بلى ٤٥٧/١١
لا يذكر إلا ذكرت معه.

---

(١) في [جـ]: (مثل).

(٢) ضعيف؛ رواية عاصم عن زر ضعيفة، أخرجه أحمد ٣٩٤/٥ (٢٣٣٩٤)، وابن أبي عاصم في السنة (٧٢٥)، والبزار (٢٩١١)، وأخرجه مرفوعاً مسلم (٢٤٨)، وابن ماجه (٤٣٠٢)، وأحمد (٢٣٣٦٥)، وابن حبان (٧٢٤١).

(٣) سقط من: [جـ، م].

(٤) في [هـ]: (فيقول).

(٥) في [هـ]: (فيقول).

(٦) في [أ، بن ط، هـ]: (أي).

٣٣٨٥٢- **حدثنا** يزيد بن هارون عن سفيان بن (حسين)[١] عن الزهري عن محمد ابن جبير بن مطعم عن أبيه أن النبي ﷺ قال: **«إن لي أسماء: أنا محمد، وأنا أحمد، وأنا الماحي، يمحو الله بي الكفر، وأنا الحاشر، أحشر الناس على قدمي، وأنا العاقب»**، قال له إنسان: ما العاقب؟ قال: **«لا نبي بعده»**[٢].

٣٣٨٥٣- **حدثنا** عبيد الله بن موسى عن إسرائيل عن عاصم عن (زر)[٣] عن حذيفة قال: مر بي رسول الله ﷺ فقال: **«(أنا)[٤] محمد وأحمد والمقفى والحاشر»**[٥].

٣٣٨٥٤- **حدثنا** الفضل بن دكين عن المسعودي عن عمرو بن مرة عن أبي عبيدة عن أبي موسى قال: سمى لنا رسول الله ﷺ (لنفسه)[٦] أسماء، فمنها ما حفظنا، قال: **«أنا محمد، وأنا أحمد، والمقفى، والحاشر، ونبي/ التوبة، ونبي الملحمة»**[٧]. ٤٥٨/١١

٣٣٨٥٥- **حدثنا** العلاء بن عصيم عن حماد بن زيد عن أيوب عن أبي قلابة

---

(١) في [هـ]: (عيينة).

(٢) ضعيف، سفيان ضعيف في الزهري، أخرجه الطبراني (١٥٢٦)، وورد بطريق آخر.

(٣) في [أ، ب]: (ذر).

(٤) سقط من: [أ، ب].

(٥) ضعيف؛ رواية عاصم عن زر ضعيفة، أخرجه أحمد (٢٣٤٤٣)، والترمذي في الشمائل (٣٦٠)، وابن حبان (٦٣١٥)، والدولابي ١/ ٢، والبزار (٢٩١٢)، وابن الأعرابي في المعجم (٣٠٣)، والبغوي (٣٦٣١)، وابن سعد ١/ ١٠٤.

(٦) في [جـ]: (نفسه).

(٧) صحيح، سماع أبي نعيم من المسعودي قديم، أخرجه مسلم (٢٣٥٥)، وأحمد (١٩٥٢٥).

عن أبي (أسماء)[١] عن ثوبان قال: قال رسول الله ﷺ: **«إن الله زوى لي الأرض فرأيت مشارقها ومغاربها، وإن أمتي سيبلغ ملكها ما زوي لي منها، وأعطيت الكنزين الأحمر والأبيض»**، - قال حماد: وسمعته مرة واحدة يقول: **«فأولتها ملك فارس والروم - وإني سألت ربي لأمتي أن لا يهلكها بسنة (بعامة)[٢]، ولا يسلط عليهم عدوا من سوى أنفسهم، يستبيح بيضتهم، وإن ربي قال (لي)[٣]: يا محمد، إني إذا قضيت قضاء فإنه لا يرد، وإني أعطيك لأمتك أن لا أهلكها بسنة بعامة، ولا أسلط عليهم عدوا من سوى أنفسهم يستبيح بيضتهم، ولو (اجتمع)[٤] عليهم من بين أقطارها أو قال: من أقطارها»**[٥].

٣٣٨٥٦- **حدثنا** عبدالله بن نمير قال: ثنا عثمان بن حكيم عن/ عامر بن سعد ٤٥٩/١١
عن أبيه أن رسول الله (ﷺ)[٦] أقبل ذات يوم من العالية حتى إذا مر بمسجد بني معاوية قال: دخل (فركع)[٧] فيه ركعتين وصلينا معه، ودعا ربه طويلا ثم انصرف إلينا فقال: **«سألت ربي ثلاثاً، فأعطاني اثنتين ومنعني واحدة، سألت ربي: أن لا يهلك أمتي بالسنة فأعطانيها، وسألته أن لايهلك أمتي بالغرق فأعطانيها، وسألته أن لا يجعل بأسهم بينهم (فردت)[٨] علي»**[٩].

---

(١) في [أ، ب]: (إسحاق).

(٢) في [أ، ب]: (معامة).

(٣) سقط من: [هـ].

(٤) في [أ، ب، ط، هـ]: (أجمع).

(٥) صحيح، العلاء ثقة، أخرجه مسلم (١٩٢٠)، وأحمد (٢٢٣٩٥).

(٦) في [م]: (عليه السلام).

(٧) في [أ، ب]: (ركع).

(٨) في [هـ]: (فرد).

(٩) صحيح، أخرجه مسلم (٢٨٩٠)، وأحمد (١٥٧٤).

٣٣٨٥٧- **حدثنا** عبدالله بن نمير قال: ثنا محمد بن إسحاق عن حكيم بن حكيم عن علي بن عبد الرحمن عن حذيفة بن اليمان قال: خرج رسول الله ﷺ إلى حرة بني معاوية واتبعت أثره حتى ظهر عليها، فصلى الضحى (ثماني)[١] ركعات طول فيهن ثم انصرف فقال: **«يا حذيفة طولت عليك؟»**، قلت: الله ورسوله أعلم، قال: **«إني سألت الله[٢] ثلاثاً فأعطاني اثنتين ومنعني واحدة، سألته أن لا يظهر على أمتي غيرها/ فأعطانيها، وسألته أن لا يهلكها بالسنين فأعطانيها، وسألته أن لا يجعل بأسهم بينهم فمنعني»**[٣]. ٤٦٠/١١

٣٣٨٥٨- **حدثنا** أبو أسامة عن مالك بن مغول عن الزبير بن عدي عن طلحة عن مرة عن عبد الله قال: لما أسري برسول الله ﷺ انتهي به إلى سدرة المنتهى وهي (بالسماء)[٤] السادسة، وإليها ينتهي ما يخرج به من الأرض (فيقبض)[٥] منها، ﴿**إِذْ يَغْشَى ٱلسِّدْرَةَ مَا يَغْشَىٰ**﴾ [النجم: ١٦]، قال: فراش[٦] من ذهب قال: (فأعطي)[٧] ثلاثاً: (أعطي)[٨] الصلوات الخمس، وأعطي (خواتيم)[٩] سورة البقرة، وغفر لمن

---

(١) في [أ، ب، ط، هـ]: (ثمان).

(٢) في [هـ]: زيادة (فيها).

(٣) مجهول؛ لجهالة علي بن عبدالرحمن المعاوي الأنصاري، والحديث أخرجه البخاري في التاريخ ٢٨٥/٦، وابن مردويه كما في تفسير ابن كثير ١٤١/٢، وابن أبي شيبة في المسند كما في المطالب العالية (٦٤٨).

(٤) في [أ، ب، س، ك]: (السماء)، وفي [هـ]: (في السماء).

(٥) في [أ، ب]: (فيفيض)، وفي [م]: (ففيض).

(٦) في [هـ]: زيادة (به).

(٧) في [أ، ب، جـ، ح، م]: (فأعطاني).

(٨) في [أ، ب]: (أعطاني).

(٩) في [م]: (خواتم).

لا يشرك بالله من أمته المقحمات[١].

٣٣٨٥٩- **حدثنا** عفان قال ثنا حماد بن سلمة عن عاصم عن (زر)[٢] عن حذيفة أن رسول الله ﷺ أتي بالبراق - وهو دابة أبيض طويل - يضع حافره عند منتهى طرفه - قال: فلم يزايل ظهره هو وجبريل/ حتى أتيا بيت المقدس، (وفتحت لهما أبواب السماء، ورأى الجنة والنار، قال حذيفة: لم يصل في بيت المقدس)[٣][٤]. ٤٦١/١١

٣٣٨٦٠- **حدثنا** علي بن مسهر عن الشيباني عن عبد الله بن شداد قال: لما أسري بالنبي ﷺ أتي بدابة دون البغل وفوق الحمار، يضع حافره عند منتهى طرفه، يقال له: البراق، ومر رسول الله ﷺ (بعير)[٥] للمشركين (فنفرت)[٦] فقالوا: يا هؤلاء ما هذا؟ قالوا: ما نرى شيئاً، ما هذه إلا ريح، حتى أتى بيت المقدس فأتي بإنائين في واحد خمر وفي الآخر لبن، فأخذ اللبن، فقال له جبريل: هديت وهديت أمتك ثم سار إلى (قصر)[٧][٨].

---

(١) صحيح، أخرجه مسلم (١٧٣)، وأحمد (٣٦٦٥).

(٢) في [أ، ب]: (ذر).

(٣) سقط من: [أ، ب، جـ، هـ].

(٤) ضعيف؛ لضعف رواية عاصم عن زر، أخرجه أحمد (٢٣٣٤٣)، والترمذي (٣١٤٧)، وابن حبان (٤٥)، والحاكم ٣٥٩/٢، والبزار (٢٩١٥)، والحميدي (٤٤٨)، والطيالسي (٤١١)، والطحاوي في شرح المشكل (٥٠١٤)، والبيهقي في دلائل النبوة ٣٦٤/٢.

(٥) في [أ، ب، م]: (بعيره).

(٦) في [أ، ب]: (فنفر به).

(٧) في [أ، ب، ط، هـ]: (مصر)، وفي الخصائص الكبرى ٢٩٧/١: (مضر).

(٨) مرسل، أخرجه ابن جرير ١٥/١٠.

٣٣٨٦١- **حدثنا** هوذة قال: ثنا عوف عن (زرارة)[١] بن أوفى قال: قال ابن عباس: قال رسول الله ﷺ: **«لما كان ليلة أسري بي وأصبحت بمكة (فظعت)[٢] بأمري وعرفت أن الناس مكذبيَّ»**، فقعد رسول الله ﷺ معتزلاً حزيناً فمر به أبوجهل فجاء حتى/ جلس إليه فقال له كالمستهزئ: هل كان من شيء؟ قال: **«نعم»**، [قال: وما هو؟ قال: **«إني أُسريَّ بي الليلة»**، قال: إلى أين؟ قال: **«إلى بيت المقدس»**، قال: ثم أصبحت بين (أظهرنا؟)[٣] قال: **«نعم»**][٤]، فلم (يره)[٥] أنه يكذبه مخافة أن (يجحد)[٦] الحديث إن دعا قومه إليه، قال: أتحدث قومك ما حدثتني إن دعوتهم إليك؟ قال: **«نعم»**، قال: هيا يا معشر بني كعب بن لؤي هلم، قال: (فتنفضت)[٧] المجالس، فجاؤوا (حتى)[٨] جلسوا إليهما، فقال له: حدث قومك ما حدثتني، قال رسول الله ﷺ: **«إني أسري بي الليلة»**، قالوا: إلى أين؟ قال: **«إلى بيت المقدس»**، قالوا: ثم أصبحت بين ظهرانينا؟ قال: **«نعم»**، قال: فبين مصفق وبين واضع يده على رأسه متعجبا للكذب زعم، وقالوا (لي)[٩]: أتستطيع أن تنعت لنا المسجد، قال: وفي القوم من قد سافر إلى ذلك البلد ورأى المسجد، قال رسول الله ﷺ: **«فذهبت أنعت لهم، فما زلت أنعت لهم وأنعت حتى التبس عليَّ بعض**

٤٦٢/١١

---

(١) في [أ، ب]: (ذرارة).

(٢) في [أ، ب، جـ]: (فصعب).

(٣) في [هـ]: (ظهرانينا).

(٤) سقط من: [أ، ب].

(٥) في [هـ]: (يرد).

(٦) في [هـ]: (يجحده).

(٧) في [أ، ب، جـ، م]: (فتنقضت).

(٨) سقط من: [أ، ب].

(٩) زيادة (لي) من: [أ، ب، جـ، م].

النعت، فجيء بالمسجد وأنا أنظر إليه حتى وضع دون دار عقيل أو دار عقال، فنعته وأنا أنظر إليه»، (فقال)[١] القوم: أما النعت - فوالله - قد أصاب[٢].

٤٦٣/١١ ٣٣٨٦٢- **حدثنا** معاوية بن هشام قال: حدثنا عمار بن (رزيق)[٣]/ عن عبدالله ابن عيسى عن سعيد بن جبير عن ابن عباس قال: بينما جبريل (جالساً)[٤] عند رسول الله ﷺ إذ سمع نقيضاً من فوقه فرفع رأسه فقال: لقد فتح باب من السماء ما فتح قط، قال: فأتاه ملك فقال: أبشر بنورين أوتيتهما لم يعطهما من كان (قبلك)[٥]: فاتحة الكتاب وخواتيم سورة البقرة، لم تقرأ (منها)[٦] حرفا إلا أعطيته[٧].

٣٣٨٦٣- **حدثنا** عبد الرحيم بن سليمان عن داود بن أبي هند قال: حدثني عبدالله بن قيس قال: كنت عند ابن أبي بردة ذات ليلة فدخل (علينا)[٨] الحارث بن (أقيش)[٩] فحدث الحارث أن رسول الله ﷺ قال: **«إن من أمتي من يدخل الجنة**

---

(١) في [جـ]: (فقام).

(٢) صحيح، أخرجه أحمد (٢٨١٩)، والنسائي في الكبرى (١١٢٨٥)، والطبراني (١١٧٨٢)، والبزار (٥٦/كشف)، والبيهقي في دلائل النبوة ٣٦٣/٢، والضياء في المختارة ٣٩/١٠.

(٣) في [أ، ب]: (زريق).

(٤) في [هـ]: (جالس).

(٥) في [أ، ب، جـ]: (قبلي).

(٦) في [هـ]: (منهما).

(٧) حسن؛ معاوية بن هاشم صدوق، أخرجه مسلم (٨٠٦)، والنسائي (٨٠١٤)، وابن حبان (٧٧٨)، والحاكم ٥٥٨/١.

(٨) في [أ]: (عليها علينا)، وفي [جـ، م]: (عليه).

(٩) في [أ، ب، جـ]: (قيس)، وفي [م]: (قيش).

(بشفاعته)[١] **أكثر من مضر»**[٢].

٤٦٤/١١ ٣٣٨٦٤- **حدثنا** محمد بن بشر قال: ثنا زكريا قال: ثنا عطية عن/ أبي سعيد أن النبي ﷺ قال: **«إن من أمتي من يشفع للرجل (ولأهل)**[٣] **(بيته)**[٤] **فيدخلون الجنة بشفاعته»**[٥].

٣٣٨٦٥- **حدثنا** وكيع عن حماد بن سلمة عن ثابت عن أنس قال: قال رسول الله ﷺ: **«لقد أوذيت في الله وما يؤذى أحد، ولقد أخفت في الله وما يخاف أحد، ولقد أتت عليَّ (ثالثة)**[٦] **ما بين يوم وليلة ما لي ولبلال طعام يأكله ذو كبد إلا ما واراه إبط بلال»**[٧].

٣٣٨٦٦- **حدثنا** يحيى بن (أبي)[٨] بكير قال: حدثني إبراهيم بن طهمان قال:

---

(١) سقط من: [أ، ب].

(٢) مجهول؛ لجهالة عبدالله بن قيس، أخرجه أحمد (١٧٨٥٩)، وابن أبي عاصم في الآحاد (١٠٥٥)، والطبراني (٣٣٥٩)، وابن الأثير في أسد الغابة ١/٣٧٧، والحاكم ١/١٤٢ (٢٣٨)، وابن المبارك في المسند (١٠٨)، والبخاري في التاريخ ٢/٢٦١، والمزي ٥/٢١٤، وهناد (١٨٤).

(٣) في [ب]: (وللأهل).

(٤) سقط من: [ب].

(٥) ضعيف؛ لضعف عطية، أخرجه أحمد (١١١٤٨)، والترمذي (٢٤٤٠)، وعبد بن حميد (٩٠٣)، وأبويعلى (١٠١٤)، والبزار (٣٤٥٨/كشف).

(٦) في [م]: (ثلاث).

(٧) صحيح، أخرجه أحمد (٦٢٢١٢)، والترمذي (٢٤٧٤)، وابن ماجه (١٥١)، وابن حبان (٦٥٦٠)، وأبويعلى (٣٤٢٣)، وعبد بن حميد (١٣١٧)، والبيهقي في شعب الإيمان (١٦٣٢)، والضياء في المختارة (١٦٣٣)، وأبوعوانة ٢/٣٩، وأبونعيم في الدلائل (٣٥٣).

(٨) سقط من: [أ، ب].

حدثني سماك بن حرب عن جابر بن سمرة قال: قال رسول الله ﷺ: **«إني لأعرف حجراً بمكة يسلم علي قبل أن أبعث، إني لأعرفه الآن»**[١].

٣٣٨٦٧- **حدثنا** عبد الله بن نمير قال: ثنا موسى بن مسلم عن/ عبدالرحمن ابن سابط قال: قال رسول الله (ﷺ)[٢]: **«إن الله (تجلى)[٣] لي في أحسن صورة فسألني فيما اختصم الملأ الأعلى؟ قال: فقلت: ربي لا علم لي به، قال: فوضع يده بين كتفي (حتى وجدت بردها بين ثديي، أو وضعهما بين ثديي حتى وجدت بردها بين كتفي)[٤] فما سألني عن شيء إلا علمته»**[٥]. ٤٦٥/١١

٣٣٨٦٨- **حدثنا** عبد الله بن نمير قال حدثني سعد بن سعيد قال: حدثني أنس ابن مالك قال: بعثني أبو طلحة إلى رسول الله ﷺ لأدعوه، قال: فأقبلت ورسول الله (ﷺ)[٦] مع الناس، قال: فنظر إليَّ فاستحييت فقلت: أجب أبا طلحة، فقال للناس: **«قوموا»**، فقال أبو طلحة: يا رسول الله، إنما صنعت شيئاً لك، قال: فمسها رسول الله ﷺ ودعا فيها بالبركة، وقال: **«أدخل نفرا من أصحابي عشرة»**، فأكلوا حتى شبعوا، فما زال يدخل عشرة ويخرج عشرة، حتى لم يبق منهم أحد إلا دخل فأكل حتى شبع، ثم هيأها فإذا هي (مثلها)[٧] حين أكلوا منها[٨].

---

(١) حسن؛ سماك صدوق، أخرجه مسلم (٢٢٧٧)، وأحمد (٢٠٨٢٨).

(٢) في [م]: (عليه السلام).

(٣) في [م]: (تحلى).

(٤) سقط من: [أ، ب، ط، هـ].

(٥) مرسل، وأخرجه من حديث ابن سابط عن أبي أمامة الطبراني (٨١١٧)، والقزويني في التدوين ١/٢٠٠، والدارقطني في الرؤية (٢٧٧)، والروياني ٢/٢٩٩، وأبويعلى كما في المطالب (٣٧٠٠)، وابن عبدالبر في التمهيد ٢٤/٣٢٤، وابن أبي عاصم في السنة (٤٦٦).

(٦) في [م]: (عليه السلام).

(٧) سقط من: [أ، ب].

(٨) حسن، سعد صدوق، أخرجه البخاري (٥٤٥٠)، ومسلم (٢٠٤٠).

٤٦٦/١١ ٣٣٨٦٩- **حدثنا** يزيد بن هارون قال: أخبرنا سليمان التيمي عن/ أبي العلاء ابن الشخير عن سمرة بن جندب أن رسول الله ﷺ أتي بقصعة من ثريد فوضعت بين يدي القوم فتعاقبوها (إلى الظهر)[١] من (غدوة)[٢] يقوم قوم ويجلس آخرون، فقال رجل: يا سمرة أكانت تمد، قال سمرة: من أي شيء[٣] (تعجب؟)[٤] ما كانت تمد إلا من ها هنا وأشار بيده إلى السماء[٥].

٣٣٨٧٠- **حدثنا** المحاربي عن عبد الواحد بن أيمن عن أبيه قال: قلت لجابر بن عبدالله: حدثني بحديث عن رسول الله (ﷺ)[٦] سمعته منه أرويه عنك، فقال جابر: كنا مع رسول الله ﷺ يوم الخندق نحفر[٧] فلبثنا ثلاثة أيام لا نطعم طعاما ولا نقدر عليه، فعرضت في الخندق كُدْيَةٌ، فجئت إلى رسول الله ﷺ فقلت: يا رسول الله هذه
٤٦٧/١١ كدية قد عرضت في الخندق، فرششنا/ عليها الماء، قال: فقام رسول الله ﷺ وبطنه معصوب بحجر، فأخذ المعول أو المسحاة ثم سمى ثلاثاً ثم ضرب فعادت كثيبا أهيل، فلما رأيت ذلك من رسول الله ﷺ (قلت: يا رسول الله)[٨] ائذن لي، فأذن لي، فجئت امرأتي فقلت: ثكلتك أمك، قد رأيت من رسول الله ﷺ شيئاً لا أصبر

---

(١) سقط من: [أ، ب، جـ].

(٢) في [أ، ب]: (غزوة).

(٣) زيادة في [أ، ب]: (كانت)، وفي [جـ، م]: (كنا).

(٤) في [جـ، م]: (نعجب).

(٥) صحيح، أخرجه أحمد (٢٠١٩٦)، والترمذي (٣٦٢٥)، والنسائي في الكبرى (٦٧٤٠)، وابن حبان (٦٥٢٩)، والحاكم ٦١٨/٢، والطبراني (٦٩٦٧)، وأبونعيم في دلائل النبوة (٣٣٥)، والفريابي في دلائل النبوة (١٤)، والبيهقي في دلائل النبوة ٩٣/٦.

(٦) في [م]: (عليه السلام).

(٧) في [هـ]: زيادة (فيه).

(٨) سقط من: [أ، ب].

عليه، فما عندك؟ قالت: عندي صاع من شعير وعناق، (قال)[١]: (فطحنا)[٢] الشعير (وذبحنا)[٣] العناق وسلخناها وجعلناها في البرمة وعجنا الشعير، ثم رجعت إلى رسول الله ﷺ (فلبثت)[٤] ساعة واستأذنته[٥] فأذن لي فجئت، فإذا العجين قد أمكن، فأمرتها بالخبز، وجعلت القدر على الأثافي، ثم جئت رسول الله ﷺ (فساررته)[٦] فقلت: إن عندنا طعيماً لنا، فإن رأيت أن تقوم معي أنت ورجل أو رجلان معك فعلت، قال: **«وكم هو؟»** قلت: صاع من شعير وعناق، قال: **«ارجع إلى أهلك وقل/ لها لاتنزعي البرمة من الأثافي ولا تخرجي الخبز من التنور حتى** ٤٦٨/١١
آتي»، ثم قال للناس: **«قوموا إلى بيت جابر»**، قال: فاستحييت حياء لا يعلمه إلا الله، فقلت لامرأتي: ثكلتك أمك جاءك رسول الله ﷺ بأصحابه أجمعين، فقالت: أكان رسول الله ﷺ سألك عن الطعام؟ فقلت: نعم، فقالت: الله ورسوله أعلم، قد أخبرته بما كان عندنا، قال: فذهب عني بعض ما[٧] أجد، قلت لها: صدقت، قال: فجاء رسول الله ﷺ فدخل ثم قال لأصحابه: **«لا تضاغطوا»**، ثم برك على التنور وعلى البرمة، ثم جعلنا نأخذ من التنور الخبز ونأخذ اللحم من البرمة، فنثرد ونغرف ونقرب إليهم، وقال رسول الله ﷺ: **«ليجلس على الصحفة سبعة أو ثمانية»**، قال: فلما أكلوا كشفنا التنور والبرمة فإذا هما قد عادا إلى أملأ ما كانا [فنثرد

---

(١) في [أ]: (قالت).

(٢) في [م]: (فطبخنا).

(٣) في [أ، ب]: (وطبخنا).

(٤) في [ب]: (فلبث).

(٥) في [هـ]: زيادة (الثانية).

(٦) في [أ، ب]: (فساورته).

(٧) في [هـ]: زيادة (كنت).

٤٦٩/١١ ونغرف ونقرب إليهم فلم نزل نفعل كذلك كلما فتحنا التنور وكشفنا عن/ البرمة وجدناهما أملأ ما كانا[(١)]، حتى شبع المسلمون كلهم، وبقي طائفة من الطعام، فقال لنا رسول الله ﷺ: **«إن الناس قد أصابتهم مخمصة فكلوا وأطعموا»**، قال: فلم نزل يومنا نأكل ونطعم، قال: وأخبرني أنهم كانوا ثمانمائة أو ثلاثمائة[(٢)].

٣٣٨٧١- **حدثنا** جرير عن مغيرة عن الشعبي عن جابر قال: توفي أو استشهد عبد الله بن عمرو بن حرام، فاستعنت برسول الله ﷺ على غرمائه أن يضعوا من (دينهم)[(٣)] شيئاً فأبوا، فقال لي رسول الله ﷺ: **«اذهب فصنف تمرك أصنافا ثم أعلمني»**، قال: ففعلت (فجعلت)[(٤)] العجوة على حدة وصنفته أصنافاً، ثم أعلمت رسول الله ﷺ قال: فجاء فقعد على أعلاه أو في وسطه ثم قال: **«كِلْ للقوم»**، فكلت لهم حتى وفيتهم و(بقي)[(٥)] تمري كأنه لم ينقص منه شيء[(٦)].

٣٣٨٧٢- **حدثنا** حاتم بن إسماعيل عن أنيس بن أبي يحيى عن إسحاق بن ٤٧٠/١١ سالم عن أبي هريرة قال: خرج علي رسول الله ﷺ/ يوماً فقال: **«ادع لي أصحابك»**، -يعني أصحاب الصفة -، فجعلت أتبعهم رجلاً رجلاً أوقظهم حتى جمعتهم، فجئنا باب رسول الله ﷺ فاستأذنا، فأذن لنا، قال أبو هريرة: ووضعتْ بين أيدينا صحفة فيها صنيع قدر (مدٍ من)[(٧)] شعير، قال: فوضع رسول الله ﷺ يده

---

(١) سقط ما بين المعكوفين من: [أ، ب].

(٢) صحيح، أخرجه ابن عبدالبر في التمهيد ١/ ٢٩٢، وأبو عوانة (٨٩٣٨)، والبيهقي في دلائل النبوة ٣/ ٤٢٤، والفريابي (١٨)، وأصله عند البخاري (٤١٠١)، وأحمد (١٤٢٥٨).

(٣) في [أ، ب]: (دينه).

(٤) في [جـ]: (جعلت).

(٥) في [أ، ب، جـ، هـ]: (هي).

(٦) صحيح، أخرجه البخاري (٢١٢٧)، وأحمد (١٤٣٥٩).

(٧) في [هـ]: (مدى).

عليها، فقال: **«خذوا بسم الله»**، فأكلنا ما شئنا، ثم رفعنا أيدينا، فقال رسول الله ﷺ حين وضعت الصحفة: **«والذي نفس محمد بيده ما أمسى في آل محمد طعام غير شيء ترونه»**، فقيل لأبي هريرة: قدر كم كانت حين (فرغتم؟)[١] قال: مثلها[٢] حين وضعت إلا أن فيها أثر الأصابع[٣].

٣٣٨٧٣- **حدثنا** عبد الله بن نمير قال ثنا موسى الجهني عن الشعبي قال: سمعته يقول قال: نبي الله ﷺ لجلسائه (يوماً)[٤]: **«أيسركم أن تكونوا ثلث أهل الجنة»**، قالوا: الله ورسوله أعلم، قال: **«(أفيسركم)[٥] أن تكونوا نصف أهل الجنة»**، قالوا: الله ورسوله أعلم، قال: **«فإن أمتي يوم القيامة ثلثا أهل الجنة، إن الناس يوم القيامة عشرون ومائة صف، وإن أمتي من ذلك ثمانون صفاً»**[٦].

٣٣٨٧٤- **حدثنا** محمد بن فضيل عن أبي سنان ضرار بن مرة عن/ محارب بن دثار عن ابن بريدة عن أبيه قال: قال رسول الله ﷺ: **«أهل الجنة عشرون ومائة صف، هذه الأمة منها ثمانون صفاً»**[٧]. ٤٧١/١١

---

(١) في [أ، ب]: (فزعم).

(٢) زيادة في [أ، ب]: (حين فزعم قال: مثلها).

(٣) مجهول؛ لجهالة إسحاق بن سالم، أخرجه ابن سعد ١/٢٥٥، والطبراني في الأوسط (٢٩٠٧)، والخطيب في الموضح ١/٦٢، والفريابي في دلائل النبوة (١٣).

(٤) في [جـ]: (أيوماً).

(٥) في [جـ، م]: (فيسركم).

(٦) مرسل؛ الشعبي تابعي، أخرجه هناد في الزهد (١٩٦)، وابن المبارك في الزهد (٣٧٩).

(٧) صحيح، أخرجه أحمد (٢٢٩٤٠)، والترمذي (٢٥٤٦)، وابن حبان (٧٤٥٩)، وابن ماجه (٤٢٨٩)، والحاكم ١/٨١، والدارمي (٢٨٣٥)، وأبونعيم في تاريخ أصبهان ١/٢٧٥، وابن أبي الدنيا في حسن الظن بالله (٧٤)، وأبويعلى في معجم شيوخه (٢١١)، والطحاوي في شرح المشكل (٣٦٦)، وابن عدي ٤/١٤٢٠، والطبراني في الأوسط (٨٤٨٨).

٣٣٨٧٥- **حدثنا** إسماعيل بن عياش عن محمد بن (زياد)[١] قال: سمعت أبا أمامة الباهلي يقول: سمعت رسول الله ﷺ يقول: **«وعدني ربي أن يدخل الجنة من أمتي سبعين ألفاً، مع كل ألف سبعون ألفاً، لا حساب عليهم ولا عذاب، وثلاث حثيات من حثيات ربي»**[٢].

٣٣٨٧٦- **حدثنا** عفان قال: ثنا عبدالواحد بن زياد قال: حدثنا الحارث بن (حصيرة)[٣] قال: ثنا القاسم بن عبدالرحمن عن أبيه عن عبدالله بن مسعود قال: قال رسول الله ﷺ: **«كيف[٤] أنتم (و)[٥]ربع الجنة، لكم ربعها، ولسائر الناس ثلاثة أرباعها»**، (قال)[٦]: فقالوا: الله ورسوله أعلم، **(قال: «فكيف)[٧] أنتم وثلثها؟»** قالوا: فذاك كثير، **(قال: «فكيف)[٨] أنتم والشطر؟»**، قالوا: فذاك أكثر، فقال رسول الله ﷺ: **«أهل الجنة يوم القيامة عشرون ومائة صف، أنتم ثمانون صفاً»**[٩]./ ٤٧٢/١١

---

(١) في [أ، ب]: (دثار).

(٢) حسن؛ إسماعيل بن عياش صدوق في روايته عن أهل بلده، أخرجه أحمد (٢٢٣٠٣)، والترمذي (٢٤٣٧)، وابن ماجه (٤٢٨٦)، وابن حبان (٦٤٥٧)، وابن أبي عاصم في السنة (٥٨٩)، والطبراني (٧٥٢٠)، والدارقطني في الصفات (٥٠)، والبيهقي في الأسماء والصفات ص٣٢٩.

(٣) في [ب]: (حصرة)، وفي [هـ]: (الحصين)، وفي [س]: (خضيرة).

(٤) في [أ، ب، هـ]: زيادة (و).

(٥) سقط (الواو) من: [أ، ب، هـ].

(٦) سقط من: [أ، ب].

(٧) في [أ، ب]: (فقال: كيف).

(٨) في [أ، ب]: (فقال: كيف).

(٩) منقطع حكماً، أخرجه أحمد (٤٣٢٨)، والبزار (١٩٩٩) (٣٥٣٤/كشف)، وأبويعلى (٥٣٥٨)، والطبراني (١٠٣٥٠)، وأصله عند البخاري (٦٦٤٢)، ومسلم (٢٢١).

٣٣٨٧٧- **حدثنا** عفان قال: ثنا حماد بن زيد قال: ثنا بديل عن عبدالله بن شقيق عن قيس بن عباد عن كعب قال: أهل الجنة عشرون ومائة صف، ثمانون من هذه الأمة.

٣٣٨٧٨- **حدثنا** أبو خالد الأحمر عن حميد عن أنس أن رسول الله ﷺ قال: **«لما انتهيت إلى سدرة المنتهى إذا ورقها أمثال آذان الفيلة، وإذا نبقها أمثال القلال، فلما غشيها من أمر الله ما غشيها تحولت فذكرت الياقوت»**[١].

٣٣٨٧٩- **حدثنا** يزيد بن هارون عن حميد عن أنس قال: ما شممت ريحاً قط، مسكاً ولا عنبراً أطيب من ريح رسول الله ﷺ، ولا مسست خزاً ولا حريراً ألين من كف رسول الله ﷺ[٢]./ ٤٧٣/١١

٣٣٨٨٠- **حدثنا** ابن نمير عن الأجلح عن (ذيال)[٣] بن حرملة عن جابر بن عبدالله قال: أقبلنا مع رسول الله ﷺ من سفر حتى إذا (دفعنا)[٤] إلى حائط من حيطان بني النجار إذا فيه جمل قطم - يعني هائجاً -، لا يدخل (أحد الحائط)[٥] إلا شد عليه، قال: فجاء النبي ﷺ حتى أتى الحائط فدعا البعير، فجاء واضعا مشفره (في الأرض)[٦] حتى برك بين يديه فقال النبي ﷺ: **«هاتوا خطاماً»**، فخطمه ودفعه إلى أصحابه، ثم التفت إلى الناس فقال: **«إنه ليس شيء بين السماء والأرض**

---

(١) حسن؛ أبوخالد صدوق، أخرجه مسلم (١٦٢)، وأحمد (١٢٥٠٥)، وأصله عند البخاري (٣٢٠٧) من حديث أنس عن مالك بن صعصعة.

(٢) صحيح، أخرجه البخاري (١٩٧٣)، وأحمد (١٣٠٧٤).

(٣) في [أ، ب]: (رمال).

(٤) في [ب]: (رفعت).

(٥) في [م]: (الحائط أحد).

(٦) في [جـ]: (بالأرض).

إلا ويعلم أني رسول الله غير عاصي الجن والإنس»[١].

٣٣٨٨١- **حدثنا** أبو معاوية ووكيع عن الأعمش عن عبد الله بن مرة عن أبي الأحوص عن عبد الله قال: قال رسول الله (ﷺ)[٢]: **«إني (أبرأ)[٣] إلى كل خليل من (خلته)[٤] غير أن الله قد اتخذ صاحبكم خليلاً»**، قال وكيع: من خله[٥]/. ٤٧٤/١١

٣٣٨٨٢- **حدثنا** وكيع عن سفيان عن عبد الله (بن السائب)[٦] عن زاذان عن عبد الله قال: قال رسول الله ﷺ: **«إن لله ملائكة سياحين في الأرض (يبلغونني)[٧] من أمتي السلام»**[٨].

٣٣٨٨٣- **حدثنا** (عبيدالله)[٩] عن إسرائيل عن منصور (عن إبراهيم)[١٠] عن علقمة عن عبدالله قال: بينما نحن مع رسول الله ﷺ وليس معنا ماء، فقال رسول

---

(١) حسن؛ ذيال بن حرملة صدوق، أخرجه أحمد (١٤٣٣٣)، وعبد بن حميد (١١٢٢)، والدارمي (١٨)، وأبونعيم في الدلائل (٢٧٩)، والبيهقي في الدلائل ٦/٢٨، وابن حبان في الثقات ٤/٢٢٣، وأخرجه الطبراني (١٢٧٤٤) من حديث ابن عباس.

(٢) في [م]: (عليه السلام).

(٣) في [أ، ب]: (لأبرأ).

(٤) في [ط]: (خليله).

(٥) صحيح، أخرجه مسلم (٢٣٨٣)، وأحمد (٣٥٨٠).

(٦) سقط من: [هـ].

(٧) في [جـ، هـ]: (يبلغوني).

(٨) صحيح، أخرجه أحمد (٤٢١٠)، والنسائي ٣/٤٣، والحاكم ٢/٤٢١، وابن حبان (٩١٤)، وأبويعلى (٥٢١٣)، والطبراني (١٠٥٢٩)، والدارمي ٢/٣١٧، والبزار (٨٤٥/ كشف)، وأبونعيم في الحلية ٤/٢٠٠، والبغوي (٦٨٧)، وإسماعيل القاضي (٢١).

(٩) في [أ، ب، هـ]: (عبدالله).

(١٠) سقط من: [أ، ب، جـ، هـ].

الله ﷺ لنا: **«اطلبوا من معه فضل ماء»**، فأتي بماء فصبه في إناء، (ثم)[١] وضع كفه فيه فجعل الماء يخرج من بين أصابعه، ثم قال: **«حي على الطهور المبارك والبركة من الله»**، قال: فشربنا منه، قال عبدالله: وكنا نسمع تسبيح الطعام ونحن نأكل[٢].

٣٣٨٨٤- **حدثنا** عبيدة بن حميد عن الأسود بن قيس عن نبيح بن عبدالله (العنزي)[٣] عن جابر بن عبدالله قال: سافرنا مع رسول الله/ ﷺ فحضرت الصلاة، ٤٧٥/١١
فجاء رجل (بفضلة)[٤] في إداوة فصبه في قدح، قال: فتوضأ رسول الله (ﷺ)[٥]، ثم إن القوم أتوا بقية الطهور وقالوا: تمسحوا تمسحوا، قال: فسمعهم رسول الله ﷺ فقال: **«على رسلكم»**، قال: فضرب رسول الله ﷺ يده في (القدح)[٦] في جوف الماء ثم قال: **«اسبغوا الطهور»**، قال: فقال جابر بن عبد الله: والذي أذهب بصره[٧]، لقد رأيت الماء يخرج من بين أصابع رسول الله ﷺ، فما (رفع)[٨] يده حتى توضؤوا أجمعون، (قال)[٩] الأسود: (أحسبه)[١٠] قال: كنا مائتين أو زيادة[١١].

---

(١) تكرر في [هـ].

(٢) صحيح، أخرجه البخاري (٣٥٧٩)، وأحمد (٤٣٩٣).

(٣) في [أ، ب]: (العربي).

(٤) في [أ، ط، هـ]: (بفضله)

(٥) في [م]: (عليه السلام).

(٦) في [أ، ب، جـ]: (قدح).

(٧) في [هـ]: زيادة (بصري قال: وكان قد ذهب).

(٨) في [أ، ب]: (رفعوا).

(٩) في [أ، ب، م]: (فقال).

(١٠) في [م]: (حسبته).

(١١) صحيح، أخرجه مسلم (٣٠١٣)، وأحمد (١٤٨٦٠).

٣٣٨٨٥- **حدثنا** يزيد بن هارون عن حميد الطويل عن أنس بن مالك قال: حضرت الصلاة فقام من كان قريبا من المسجد فتوضأ، وبقي ناس فأتي رسول الله ﷺ بمخضب من حجارة فيه ماء، فوضع كفه في المخضب فصغر المخضب[١] أن يبسط كفه فيه، فضم أصابعه فتوضأ القوم جميعاً، قلنا: كم كانوا؟ قال: ثمانين (رجلاً)[٢][٣].

٤٧٦/١١ ٣٣٨٨٦- **حدثنا** أبو أسامة عن زكريا عن أبي إسحاق عن البراء/ قال: نزلنا يوم الحديبية فوجدنا (ماءها)[٤] قد شربه أوائل الناس فجلس النبي ﷺ على البئر ثم دعا بدلو منها فأخذ منه (بغية)[٥] ثم مجه فيها ودعا الله، فكثر ماؤها حتى تروى الناس منها[٦].

٣٣٨٨٧- **حدثنا** مروان عن عوف عن أبي رجاء قال: ثنا عمران بن الحصين قال: كنا مع رسول الله ﷺ في سفر فشكا الناس إليه العطش، فدعا فلاناً ودعا علياً، (فقال)[٧]: **«اذهبا (فابغياني)[٨] الماء»**، فانطلقا فتلقيا امرأة معها مزادتان أو سطحيتان، قال: فجاءا بها إلى النبي (ﷺ)[٩] فدعا النبي (ﷺ)[١٠] بإناء فأفرغ فيه من

---

(١) في [هـ]: زيادة (عن).

(٢) في [هـ]: زيادة (أو زيادة).

(٣) صحيح، أخرجه البخاري (٣٥٧٥)، وأحمد (١٢٠٣٢).

(٤) في [أ، ب]: (ماءه).

(٥) في [أ، ب، س، ط، هـ]: (بقية).

(٦) صحيح، صرح أبوإسحاق بالسماع عند البخاري (٤١٥١)، وأخرجه البخاري (٣٥٧٧)، وأحمد (١٨٥٦٣).

(٧) سقط من: [أ، ب، جـ، هـ].

(٨) في [هـ]: (فابغيا لي).

(٩) في [م]: (عليه السلام).

(١٠) في [م]: (عليه السلام).

أفواه المزادتين أو السطحيتين ثم أوكأ أفواههما، وأطلق العَزَالى، ونودي في الناس: أن اسقوا واستقوا، قال: فسقى من سقى (واستقى من استقى)[١]، قال: وهي قائمة تنظر إلى ما يصنع بمائها، قال: فوالله لقد أقلع عنها حين أقلع وإنه ليخيل إلينا أنها أشد (ملاءا)[٢] منها (حيث)[٣] ابتدأ فيها فقال/ رسول الله ﷺ: **«والله ما رزأناك من ماءك شيئاً، ولكن الله سقانا»**[٤]. ٤٧٧/١١

٣٣٨٨٨- **حدثنا** محمد بن بشر (قال: ثنا مسعر)[٥] قال: ثنا عمرو بن مرة (قال: حدثنا)[٦] عبدالله بن سلمة قال: قال عبد الله: كل شيء أوتي (نبيكم)[٧] إلا مفاتيح الخمس ﴿**إِنَّ ٱللَّهَ عِندَهُۥ عِلۡمُ ٱلسَّاعَةِ وَيُنَزِّلُ ٱلۡغَيۡثَ وَيَعۡلَمُ مَا فِي ٱلۡأَرۡحَامِۖ وَمَا تَدۡرِي نَفۡسٞ مَّاذَا تَكۡسِبُ غَدٗاۖ (وَمَا تَدۡرِي نَفۡسُۢ بِأَيِّ أَرۡضٖ تَمُوتُ)**[٨]﴾ الآية (كلها)[٩][١٠].

---

(١) في [أ، ب، جـ]: (واستستقى من استسقى).

(٢) في [هـ]: (ملاءة).

(٣) في [هـ]: (حين).

(٤) صحيح، أخرجه البخاري (٣٤٨)، ومسلم (٦٨٢).

(٥) سقط من: [أ].

(٦) في [جـ]: (عن).

(٧) في [أ]: (نبئكم)، وفي [ب]: (نيئكم).

(٨) سقط من: [أ، ب، جـ، م].

(٩) زيادة من: [أ، ب، م].

(١٠) حسن؛ الصواب أن عبدالله بن سلمة صدوق، أخرجه أحمد (٤٢٥٣)، والطيالسي (٣٨٥)، وأبويعلى(٥١٥٣)، والشاشي (٨٨٧)، وابن جرير في التفسير ٨٩/٢١، والحميدي (١٢٤).

٣٣٨٨٩- **حدثنا** محمد بن مصعب عن الأوزاعي عن الزهري عن أبي سلمة عن أبي هريرة أن النبي ﷺ قال: **«أنا سيد ولد آدم، وأنا أول من تنشق عنه الأرض، (وأنا)[1] أول شافع وأول مشفع»**[2]./

٤٧٨/١١

٣٣٨٩٠- **حدثنا** (علي)[3] بن مسهر عن محمد بن عمرو عن أبي سلمة عن أبي هريرة قال: قال رسول الله ﷺ: **«إن منبري هذا لعلى ترعة من ترع الجنة»**[4].

٣٣٨٩١- **حدثنا** أبو أسامة قال: سمعت هشاماً قال: ثنا الحسن قال: قال رسول الله ﷺ: **«أنا سابق العرب»**[5].

٣٣٨٩٢- **حدثنا** محمد بن مصعب عن الأوزاعي عن أبي عمار عن واثلة بن الأسقع قال: قال رسول الله ﷺ: **«إن الله اصطفى من ولد إبراهيم**

---

(١) سقط من: [أ، ب، م].

(٢) مضطرب، اختلف فيه على محمد بن مصعب وعلى الأوزاعي، أخرجه ابن أبي عاصم في السنة (٧٩٢) من طريق المؤلف، وأخرجه أحمد (١٠٩٧٢)، والطبراني في الأوائل (٦) عن محمد بن مصعب عن الأوزاعي عن يحيى بن أبي كثير عن أبي سلمة عن أبي هريرة، وورد الخبر بطرق عن الأوزاعي: (حدثني أبوعمار حدثني عبدالله بن فروخ حدثني أبوهريرة)، أخرجه مسلم (٢٢٧٨)، وأبوداود (٤٦٧٣)، وورد عن الأوزاعي عن أبي عمار عن واثلة، أخرجه ابن حبان (٦٢٤٢).

(٣) سقط من: [ب، جـ، م].

(٤) حسن؛ محمد بن عمرو صدوق، أخرجه أحمد (٩٨١١)، والنسائي (٤٢٨٨)، وابن سعد ٢٥٣/١، والبيهقي ٢٤٧/٥، والطبراني في الأوسط (٩١١٧)، والصغير (١١١٠)، والبخاري في التاريخ ٣٢٦/٨، وأبونعيم في تاريخ أصبهان ٣٠٧/٢، والدارقطني في العلل ٢٧٥/١٠.

(٥) مرسل؛ الحسن تابعي، أخرجه عبدالرزاق (٢٠٤٣٢)، وابن سعد ٢١/١، وأحمد في فضائل الصحابة (١٧٣٧).

(إسماعيل)[١]**، واصطفى من بني إسماعيل بني كنانة، واصطفى من بني كنانة قريشاً، واصطفى من قريش بني هاشم، واصطفاني من بني هاشم»**[٢].

٣٣٨٩٣- **حدثنا** أبو معاوية عن الأعمش عن أبي سفيان عن أنس قال: جاء جبريل إلى النبي ﷺ وهو جالس حزين قد ضربه بعض أهل مكة، قال: فقال: مالك؟ قال: **«فعل بي هؤلاء وهؤلاء»**، قال: أتحب أن أريك آية، قال: **«نعم»**، فنظر إلى شجرة من/ وراء الوادي فقال: ادع تلك الشجرة، فدعاها فجاءت تمشي ٤٧٩/١١ حتى قامت بين يديه ثم قال لها: **«ارجعي»**، فرجعت حتى عادت إلى مكانها فقال النبي (ﷺ)[٣]: **«حسبي، حسبي»**[٤].

٣٣٨٩٤- **حدثنا** قراد (أبو)[٥] نوح قال: ثنا يونس بن أبي إسحاق عن أبي (بكر)[٦] (بن)[٧] أبي موسى عن أبيه قال: خرج أبو طالب إلى الشام وخرج معه رسول الله ﷺ وأشياخ من قريش، فلما أشرفوا على الراهب هبطوا فحلوا رحالهم، فخرج إليهم الراهب، وكانوا قبل ذلك يمرون[٨] فلا يخرج إليهم ولا يلتفت

---

(١) سقط من: [أ، ب].

(٢) حسن، محمد بن مصعب صدوق، أخرجه مسلم (٢٢٧٦)، وأحمد (١٦٩٨٧).

(٣) في [م]: (عليه السلام).

(٤) حسن؛ أبوسفيان صدوق، أخرجه أحمد (١٢١٣٣)، وابن ماجه (٤٠٢٨)، وأبويعلى (٣٦٨٥)، وأبونعيم في الحلية ١٠٧/٧، والضياء في المختارة ٢١٥/٦ (٢٢٢٧)، وابن عساكر ٣٦٥/٤، والبيهقي في الدلائل ١٥٤/٢.

(٥) في [أ، ب، هـ]: (عن).

(٦) في [جـ، م]: (زكريا).

(٧) في [جـ، ط]: (عن).

(٨) في [هـ]: زيادة (به).

(إليهم)[١]، (فهم)[٢] يحلون رحالهم فجعل يتخللهم حتى جاء فأخذ بيد رسول الله ﷺ فقال: هذا سيد العالمين، هذا رسول رب العالمين، هذا (يبعثه)[٣] الله رحمة للعالمين، فقال (له)[٤] أشياخ من قريش: ما علمك؟ فقال: إنكم حين أشرفتم من العقبة لم يبق شجر ولا حجر إلا خر ساجدا ولا (يسجدون)[٥] إلا لنبي[٦]./ ٤٨٠/١١

٣٣٨٩٥- **حدثنا** حسين بن علي عن زائدة عن عمار عن أبي سلمة (عن أم سلمة)[٧] عن النبي ﷺ قال: **«إن قوائم منبري (رواتب)[٨] في الجنة»**[٩].

٣٣٨٩٦- **حدثنا** هشيم قال: أخبرنا عبد الرحمن بن إسحاق عن أبي بردة عن أبي موسى قال: قال رسول الله ﷺ: **«أوتيت جوامع الكلم وفواتحه**

---

(١) سقط من: [م]، وفي [هـ]: زيادة (قال).

(٢) سقط من: [أ، ب، جـ].

(٣) في [أ، ب]: (بعثه).

(٤) سقط من: [أ، ب، م].

(٥) في [س، هـ]: (يسجد).

(٦) معلول، فيه أوهام، أخرجه الترمذي (٣٦٢٠)، والحاكم ٦١٥/٢، والبزار (٣٠٩٦)، وابن حبان في الثقات ٤٢/١، والبيهقي في دلائل النبوة ٢٤/٢، وأبونعيم في دلائل النبوة (١٩)، والخطيب في تاريخ بغداد ٢٥٢/١٠، وابن عساكر ٤/٣، وانظر: تاريخ الإسلام للذهبي ٥٥/١ والإصابة ٣٥٢/١.

(٧) سقط من: [هـ].

(٨) في [أ، ب]: (رأيته)، وفي [جـ]: (ثابتة).

(٩) صحيح، أخرجه أحمد (٢٦٤٧٦)، والنسائي ٣٥/٢، والطحاوي في شرح المشكل (٢٨٧٢)، والحميدي (٢٩٠)، وأبونعيم في الحلية ٢٤٨/٧، والطبراني ٢٣/(٥٢٠)، والإسماعيلي ٦٦٥/٢.

(و)[١] خواتمه»[٢].

٣٣٨٩٧- **حدثنا** أبو معاوية عن الأعمش عن (شمر)[٣] قال صلى رسول الله ﷺ ذات يوم فجاءت الذئاب فعوت خلفه، فلما انصرف رسول الله ﷺ قال: هذه الذئاب أتت (تخبركم)[٤] أن تقسموا لها من أموالكم ما يصلحها أو تخلوها فتغير عليكم قالوا: دعها (فلتغر)[٥] علينا[٦].

٣٣٨٩٨- **حدثنا** سهل بن يوسف عن حميد عن أنس قال: / سئل: هل كان رسول الله ﷺ يرفع يديه؟ قال: نعم، شكا الناس[٧] ذات جمعة فقالوا: يا رسول الله قحط المطر، وأجدبت الأرض، وهلك المال، قال: فرفع يديه حتى رأيت[٨] إبطيه، وما في السماء قزعة سحاب، فما صلينا حتى أن الشاب القوي القريب المنزل ليهمه الرجوع إلى منزله، (قال)[٩]: فدامت[١٠] جمعة، قال: فقالوا: يا رسول الله، ٤٨١/١١

---

(١) سقط من: [س، هـ].

(٢) ضعيف؛ لضعف عبدالرحمن بن إسحاق، أخرجه أبويعلى (٧٢٣٨)، وأصله في صحيح مسلم (١٧٣٣).

(٣) في [أ، ب]: (سمرة).

(٤) في [ب]: (يخبركم).

(٥) في [أ، ب، هـ]: (فلتغير).

(٦) مرسل؛ شمر تابعي، وورد من حديث شمر عن رجل من مزينة أو جهينة أخرجه الدارمي (٢٢)، وأحمد بن منيع كما في المطالب (٣٨٢٠)، وأبونعيم كما في البداية والنهاية ١٤٦/٦.

(٧) في [هـ]: زيادة (إليه).

(٨) في [هـ]: زيادة (بياض).

(٩) في [م]: (فقال).

(١٠) في [هـ]: زيادة (علينا).

تهدمت الدور واحتبست الركبان، قال: فتبسم رسول الله (ﷺ)[١] من سرعة ملالة ابن آدم فقال: **«اللهم حوالينا[٢] لا علينا»**، قال: فأصحت السماء[٣].

٣٣٨٩٩- **حدثنا** أبو معاوية[٤] عن الأعمش عن مالك بن الحارث عن (مغيث)[٥] ابن سمي قال: قال رسول الله ﷺ: **«أنزلت علي توراة محدثة، فيها نور الحكمة وينابيع العلم، لتفتح بها أعينا عمياً، وقلوبا غلفاً وآذانا صماً، وهي أحدث الكتب بالرحمن»**[٦]./ ٤٨٢/١١

٣٣٩٠٠- **حدثنا** أبو معاوية قال: ثنا إسحاق بن عبد الله بن أبي فروة عن سعيد ابن أبي سعيد عن أبي هريرة قال: قال رسول الله ﷺ: **«سألت الشفاعة لأمتي فقال: لك سبعون ألفاً يدخلون الجنة بغير حساب، قلت: زدني، قال: لك مع كل ألف سبعون ألفاً، قلت: زدني، قال: فإن لك هكذا وهكذا (وهكذا)[٧]»**، فقال أبوبكر: حسبنا، فقال عمر: يا أبا بكر، دع رسول الله ﷺ، فقال أبو بكر: يا عمر، إنما نحن حفنة من حفنات الله[٨].

---

(١) في [م]: (عليه السلام).

(٢) في [أ، ب، م]: زيادة (و).

(٣) صحيح، أخرجه البخاري (١٠١٣)، ومسلم (٨٩٧).

(٤) في [أ، ب، جـ، هـ]: زيادة (عن هشام).

(٥) في [جـ]: (معبد).

(٦) مرسل؛ مغيث تابعي، وأخرجه الدارمي (٣٣٢٧)، وابن أبي حاتم كما في فتح الباري ٤٩٩/١٣ من حديث مغيث عن كعب موقوفاً.

(٧) سقط من: [أ، ب، هـ].

(٨) ضعيف جداً؛ إسحاق متروك، وأخرجه البغوي في الجعديات (٢٨٤٩)، والكلاباذي في بحر الفوائد ص١١٣، والآجري في الشريعة (٧٩٥)، وهناد في الزهد (١٧٨).

٣٣٩٠١- **حدثنا** أحمد بن (عبدالله)[١] قال: ثنا زهير قال: ثنا أبوخالد يزيد الأسدي قال: حدثني عون بن أبي جحيفة السوائي عن عبد الرحمن بن علقمة (عن)[٢] عبدالرحمن بن أبي عقيل (قال)[٣]: انطلقنا في وفد فأتينا رسول الله ﷺ فقال قائل منا: يا رسول الله، ألا سألت ربك ملكا كملك سليمان؟ فضحك، وقال: **«لعل لصاحبكم عند الله أفضل/ من ملك سليمان، إن الله لم يبعث نبيا إلا أعطاه دعوة، فمنهم من اتخذ بها (دنيا)[٤]، (فأعطيها)[٥] ومنهم من دعا (بها)[٦] على قومه (إذ)[٧] عصوه فأهلكوا، وإن الله أعطاني دعوة فاختبأتها عند ربي شفاعة لأمتي يوم القيامة»**[٨]. ٤٨٣/١١

٣٣٩٠٢- **حدثنا** محمد بن مصعب عن الأوزاعي عن يحيى بن أبي كثير عن هلال ابن أبي ميمونة عن عطاء بن يسار عن رفاعة الجهني قال: حدرنا مع رسول الله ﷺ فقال: **«لقد وعدني ربي أن (يدخل الجنة من أمتي)**[٩]

---

(١) في [أ، ب، هـ]: (عبيد الله).

(٢) في [جـ]: (بن).

(٣) سقط من: [أ].

(٤) في [ط، هـ]: (دنياه).

(٥) في [أ، ب]: (فأعطها).

(٦) في [أ، ب]: (ها).

(٧) في [ب، هـ]: (إذا).

(٨) مجهول؛ لجهالة عبدالرحمن بن علقمة، أخرجه ابن أبي عاصم في الآحاد (١٦٠٠)، والبخاري في التاريخ ٢٤٩/٥، وابن سعد ٤١/٦، والبزار (١٦٥/٤ كشف) وأبويعلى كما في المطالب العالية (٤٥٧٤).

(٩) في [جـ]: (يدخل من أمتي الجنة).

سبعين ألفاً بغير حساب ولا عذاب»[١].

٣٣٩٠٣- **حدثنا** هشيم قال: أخبرني عبدالملك قال: سمعت أبا جعفر يحدث قال: قال رسول الله ﷺ: **«أعطيت الشفاعة، وهي نائلة من لم يشرك بالله شيئا»**[٢].

٣٣٩٠٤- **حدثنا** محمد بن بشر قال ثنا إسماعيل بن أبي خالد قال: ثنا عبدالله بن عيسى عن عبدالرحمن بن أبي ليلى قال: أخبرني أُبيُ بن كعب أن النبي ﷺ قال له: **«يا أُبيُ إن ربي أرسل إلي أن أقرأ القرآن على حرف، (فرددت)**[٣] **إليه أن هوّن على أمتي، فرد إلي أن اقرأ القرآن على سبعة أحرف، ولك بكل ردة رددتكها مسألة تسألنيها، قال: قلت: اللهم اغفر لأمتي، اللهم اغفر لأمتي، وأخرت الثالثة إلى يوم يرغب إليَّ فيه الخلق حتى إبراهيم»**[٤]./ ٤٨٤/١١

٣٣٩٠٥- **حدثنا** وكيع عن إسرائيل عن أبي إسحاق عن صلة عن حذيفة قال: يجمع الناس في صعيد واحد، ينفذهم البصر ويسمعهم الداعي، فينادي (منادٍ)[٥]: يا محمد على رؤوس الأولين والآخرين، فيقول ﷺ: **«لبيك وسعديك (و)**[٦]**الخير في**

---

(١) حسن؛ محمد بن مصعب صدوق، أخرجه أحمد (١٦٢١٦)، وابن ماجه (٤٢٨٥)، والنسائي في الكبرى (١٠٣٠٩)، وابن حبان (٢١٢)، وابن خزيمة في التوحيد ص١٣٢، والطبراني (٤٥٥٦)، والمزي ٢٠٧/٩، وابن أبي عاصم في الآحاد (٢٥٦١)، والطيالسي (١٢٩١)، والدارمي ٣٤٨/١، والبزار (٣٥٤٣/كشف)، وأبونعيم في الحلية ٢٨٦/٦.

(٢) مرسل؛ أبوجعفر تابعي.

(٣) في [جـ]: (فوددت).

(٤) صحيح، أخرجه مسلم (٨٢٠)، وأحمد (٢١١٧١).

(٥) في [أ، جـ، هـ]: (منادي).

(٦) سقط من: [هـ].

يديك، المهدي من (هديت)[١]**، تباركت وتعاليت، ومنك وإليك، لا ملجأ ولا منجا منك إلا إليك، سبحانك رب البيت، تباركت ربنا وتعاليت»**، قال حذيفة: فذلك المقام المحمود[٢].

٣٣٩٠٦- **حدثنا** وكيع عن داود (الأودي)[٣] عن أبيه عن أبي هريرة عن النبي ﷺ في قوله[٤]: ﴿عَسَىٰٓ أَن يَبۡعَثَكَ رَبُّكَ مَقَامٗا مَّحۡمُودٗا﴾ [الإسراء: ٧٩]، قال: الشفاعة[٥].

٣٣٩٠٧- **حدثنا** الحسن بن موسى قال: ثنا حماد بن سلمة عن فرقد السبخي عن سعيد بن جبير عن ابن عباس [أن امرأة جاءت بابن لها إلى النبي ﷺ فقالت: يا رسول الله إن ابني هذا به جنون يأخذه عند غدائنا وعشائنا فيخبث، قال: فمسح رسول الله ﷺ صدره ودعا، فثعَّ ثعة خرج من جوفه مثل الجرو الأسود[٦].

---

(١) في [أ، هـ]: (أهديت).

(٢) صحيح، أخرجه النسائي (١١٢٩٤)، والحاكم ٣٦٣/٢، والطيالسي (٤١٤)، والحارث (١١٢٩/بغية)، وابن جرير ١٤٤/١٥، والبزار (٢٩٢٦)، ومسدد، وابن أبي عمر كما في المطالب العالية (٤٥٧٢).

(٣) في [أ، ب، هـ]: (الأزدي).

(٤) زيادة في [أ، ب]: (عز وجل).

(٥) ضعيف؛ لضعف داود الأودي، أخرجه أحمد (٩٧٣٥)، والترمذي (٣١٣٧)، وابن أبي عاصم في السنة (٧٨٤)، والطبري في التفسير ١٤٥/١٥، والخطيب في الموضح ٩١/٢ وابن خزيمة في التوحيد (٤٦٠).

(٦) ضعيف؛ لضعف فرقد، أخرجه أحمد (٢١٣٣)، والدارمي (١٩)، والطبراني (١٢٤٦٠)، وأبونعيم في دلائل النبوة (٣٩٥)، والبيهقي في الدلائل ١٨٧/٦، والحربي في غريب الحديث ٧٢٩/٢.

٣٣٩٠٨- **حدثنا** يونس بن محمد وعفان قالا: حدثنا حماد بن سلمة عن عمار ابن أبي عمار عن ابن عباس](١) أن رسول الله ﷺ كان يخطب إلى جذع، فلما اتخذ المنبر تحول إليه فحن الجذع حتى أخذه/ فاحتضنه فسكن، فقال: **«لو (لم)**(٢) **(أحتضنه)**(٣) **لَحنّ إلى يوم القيامة»**(٤). ٤٨٥/١١

٣٣٩٠٩- **حدثنا** ابن عيينة عن أبي حازم قال: أتوا سهل بن سعد (فقالوا)(٥): من أي (شيء)(٦) منبر رسول الله ﷺ؟ قال: ما بقي أحد من الناس أعلم به مني، قال: هو من أثل الغابة، وعمله فلان مولى فلانة لرسول الله ﷺ، وكان رسول الله ﷺ يستند إلى جذع في المسجد يصلي إليه إذا خطب، فلما اتخذ المنبر فقعد عليه حَنَّ الجذع، قال: فأتاه رسول الله ﷺ فوطده، - وليس في حديث أبي حازم (فوطده)(٧)- حتى سكن(٨).

٣٣٩١٠- **حدثنا** وكيع عن عبد الواحد عن أبيه عن جابر قال: كان رسول الله ﷺ يخطب إلى جذع نخلة، فقالت له امرأة من الأنصار: يا رسول الله، إن لي غلاماً نجاراً، أفلا آمره يصنع لك منبراً؟ قال: **«بلى»**، فاتخذ منبراً فلما كان يوم الجمعة

---

(١) سقط ما بين المعكوفين من: [أ، ب، جـ، هـ].

(٢) في [أ، ب]: (لا).

(٣) في [أ، ب]: (احتضنته)، وفي [م]: (احتضنه).

(٤) صحيح، أخرجه أحمد (٢٢٣٦)، وابن ماجه (١٤١٥)، وابن سعد ١/١٨٨، والدارمي (٣٩)، والطبراني (١٢٨٤١)، والبيهقي في دلائل النبوة ٢/٥٥٨.

(٥) سقط من: [أ، ب].

(٦) سقط من: [ب].

(٧) زيادة (فوطده) من: [جـ، م].

(٨) صحيح، أخرجه البخاري (٣٧٧)، ومسلم (٥٤٤)، وانظر: سنن الدارمي (١٥٦٥)، ومعجم الطبراني (٥٩٧٧)..

خطب على/ المنبر، قال: فأنَّ الجذع الذي كان يقوم عليه (كما يئن)[١] الصبي، ٤٨٦/١١
فقال النبي (ﷺ)[٢]: **«إن هذا بكى لما فقد من الذكر»**[٣].

٣٣٩١١- **حدثنا** أبو أسامة عن مجالد عن أبي الوداك عن أبي سعيد قال: كان رسول الله ﷺ يخطب إلى جذع، فأتاه رجل رومي فقال: أصنع لك منبرا تخطب عليه، فصنع له منبره هذا الذي ترون، فلما قام عليه (فخطب)[٤] حَنَّ الجذع حنين الناقة على ولدها، فنزل إليه رسول الله ﷺ فضمه إليه فسكت، فأمر به أن (يدفن ويحفر له)[٥][٦].

٣٣٩١٢- **حدثنا** عفان قال: ثنا حماد بن سلمة عن ثابت عن أنس عن النبي (ﷺ)[٧] مثل حديث ابن عباس الماضي[٨].

٣٣٩١٣- **حدثنا** سويد بن عمرو الكلبي ومالك (بن)[٩] إسماعيل عن أبي عوانة عن قتادة عن أبي المليح عن عوف بن مالك الأشجعي قال: عرس بنا رسول الله ﷺ ذات ليلة، فافترش كل واحد منا ذراع راحلته، فانتبهت بعض الليل فإذا ناقة

---

(١) في [هـ]: (كأنين).

(٢) في [م]: (عليه السلام).

(٣) صحيح، أخرجه البخاري (٤٤٩)، وأحمد (١٤٢٠٦).

(٤) في [هـ]: (يخطب).

(٥) في [هـ]: (يحفر له يدفن).

(٦) ضعيف، أخرجه الدارمي ١/١٨(٣٧)، وأبونعيم في الدلائل (٣٠٨)، وأبويعلى (١٠٦٧)، وعبد بن حميد كما في المطالب (٧٠٨)، واللالكائي (١٤٧٦).

(٧) في [م]: (عليه السلام).

(٨) صحيح، أخرجه أحمد (٢١٣٤)، وابن ماجه (١٤١٥)، وعبد بن حميد (١٣٣٦)، والدارمي (١٥٦٤)، وأبويعلى (٣٣٨٤).

(٩) في [أ، ب، جـ، هـ]: (عن أبي).

٤٨٧/١١ رسول الله (ﷺ)[١]/ ليس قدامها أحد، فانطلقت أطلب رسول الله ﷺ فإذا معاذ بن جبل وعبد الله بن قيس قائمان، قال: قلت: أين رسول الله ﷺ؟ قالا: لا ندري غير أنا سمعنا صوتاً في أعلى الوادي (فإذا)[٢] مثل هزيز الرحى، فلم نلبث (إلا)[٣] يسيرا حتى أتى رسول الله ﷺ فقال: «**إنه أتاني الليلة آت من ربي فخيرني (بين)[٤] أن يدخل نصف أمتي الجنة وبين الشفاعة، وأني اخترت الشفاعة**»، قال: (فقلنا)[٥]: يا رسول الله ننشدك الله والصحبة لما جعلتنا من أهل شفاعتك، قال: «**فأنتم من أهل شفاعتي**»، قال: فأقبلنا معانيق إلى الناس، قال: فإذا هم قد فزعوا وفقدوا نبيهم ﷺ فقال: «**إنه أتاني الليلة آت من ربي فخيرني بين أن يدخل نصف أمتي الجنة وبين الشفاعة، وإني اخترت الشفاعة**»، فقالوا: يا رسول الله ننشدك الله والصحبة لما جعلتنا من أهل شفاعتك، فلما (أضبوا)[٦] عليه قال: «**فإني أشهد من حضر أن شفاعتي لمن مات (من أمتي)[٧] لا يشرك بالله شيئاً**»[٨].

---

(١) في [م]: (عليه السلام).

(٢) سقط من: [أ، ب، ط، هـ].

(٣) في [أ، ب]: سقطت (إلا).

(٤) سقط من: [أ، ب، جـ، م].

(٥) في [أ، ب]: (فقالوا).

(٦) أي: أكثروا عليه الكلام وفي [أ، ب]: (أصبوا).

(٧) سقط من: [أ، ب، هـ].

(٨) صحيح، أخرجه أحمد (٢٤٠٠٢)، والترمذي (٢٤٤١)، وابن ماجه (٤٣١٧)، وابن حبان (٢١١)، والبخاري في التاريخ ١/١٨٥، وابن خزيمة في التوحيد ٢/٦٤١، والحاكم ١/٦٧، وعبدالرزاق (٢٠٨٦٥)، وابن أبي عاصم في السنة (٨١٨)، والطبراني ١٨/(١٣٤) والطيالسي (٩٩٨)، وهناد في الزهد (١٨١)، والآجري في الشريعة ص٣٤٢، وابن هنده في الإيمان (٩٢٥)، وابن الأثير ٤/٣١٢.

٣٣٩١٤- **حدثنا** محمد بن عبيد عن الأعمش عن سالم بن (أبي الجعد/ عن ٤٨٨/١١
جابر ابن)[١] عبد الله قال: مر بي رسول الله ﷺ وأنا أسوق بعيراً لي وأنا في آخر الناس وهو (يظلع)[٢] أو قد اعتل، (قال)[٣]: **«ما شأنه؟»** فقلت: يا رسول الله (يظلع)[٤] أو قد اعتل فأخذ شيئاً كان في يده فضربه، ثم قال: **«اركب»**، فلقد كنت أحبسه حتى يلحقوني[٥].

٣٣٩١٥- **حدثنا** عبدالله بن نمير قال: حدثنا عثمان بن حكيم قال: أخبرني عبدالرحمن بن عبدالعزيز عن يعلى بن مرة قال: لقد رأيت من رسول الله ﷺ ثلاثاً ما رآها أحد قبلي، ولا يراها أحد من بعدي: لقد خرجت معه في سفر حتى إذا كنا ببعض الطريق مررنا بامرأة جالسة معها صبي، قالت: يا رسول الله ابني هذا[٦] أصابه بلاء، وأصابنا منه بلاء، يؤخذ في اليوم لا أدري كم مرة، قال: **«ناولينيه»**، فرفعته إليه فجعله بينه وبين واسطة (الرحل)[٧]، ثم (فغر)[٨] فاه فنفث فيه ثلاثاً: **«بسم الله، أنا عبد الله، اخسأ عدو الله»**، قال: ثم ناولها إياه ثم قال: **«ألقينا به/ في** ٤٨٩/١١
الرجعة في هذا المكان فأخبرينا بما فعل»، قال: فذهبنا ورجعنا فوجدناها في ذلك المكان معها شياه ثلاث، فقال: **«ما فعل صبيك؟»** قالت: والذي بعثك بالحق ما

---

(١) سقط من: [أ].
(٢) في [أ، ب، هـ]: (تصلع).
(٣) في [أ، ب]: (فقال).
(٤) في [أ، ب، هـ]: (تصلع).
(٥) صحيح، أخرجه عبد بن حميد (١١٠٩)، وأبوعوانة (٤٨٤٧)، وأصله عند البخاري (٤٤٣)، ومسلم (٧١٥).
(٦) في [هـ]: زيادة (قد).
(٧) في [ب]: (الرحيل).
(٨) في [أ، ب]: (ثغر).

أحسسنا منه شيئا حتى الساعة، (فاجتزر)[١] (هذه)[٢] الغنم، قال: **«انزل فخذ منها (واحدة)[٣] ورد البقية»**، قال: وخرجت معه ذات يوم إلى الجبانة حتى إذا برزنا قال: **«انظر ويحك: هل ترى من شيء يواريني؟»**، (قلت)[٤]: يا رسول الله ما أرى شيئاً يواريك إلا شجرة ما أراها تواريك، قال: **«ما (بقربها)[٥] شيء؟»**، قلت: شجرة خلفها وهي مثلها أو قريب منها، قال: **«اذهب إليهما (فقل لهما)[٦] إن رسول الله ﷺ يأمركما أن تجتمعا بإذن الله[٧]»**، قال: فاجتمعتا فبرز لحاجته ثم رجع فقال: **«اذهب إليهما فقل (لهما)[٨] إن رسول الله (ﷺ)[٩] يأمركما أن ترجع كل واحدة منكما إلى مكانها»**، قال: وكنت جالساً/ معه ذات يوم إذ جاء جمل (يخب)[١٠] حتى (ضرب)[١١] بجرانه بين يديه ثم ذرفت عيناه فقال: **«انظر ويحك لمن هذا الجمل؟ إن له لشأنا»**، (قال)[١٢]: (فخرجت)[١٣] ألتمس صاحبه، فوجدته ٤٩٠/١١

---

(١) في [أ، هـ]: (فاحترز).

(٢) في [جـ]: (عن).

(٣) في [م]: (واحداً).

(٤) في [م]: (قال).

(٥) في [أ، ب، جـ، م]: (قربها).

(٦) سقط من: [أ، ب].

(٧) زيادة في [م]: (تعالى).

(٨) في [هـ]: (لها).

(٩) سقط من: [م].

(١٠) في [أ، ب، جـ]: (نجيب)، وفي [م]: (يحبُّ)، وفي [هـ]: (يخبب).

(١١) في [هـ]: (صوب).

(١٢) سقط من: [هـ].

(١٣) في [م]: (فجرجت).

لرجل من الأنصار فدعوته إليه، فقال: **«ما شأن جملك هذا؟»**، قال: وما شأنه؟ قال: لا أدري والله ما شأنه، (قال)[١]: عملنا عليه ونضحنا عليه حتى عجز عن السقاية فائتمرنا بالبارحة أن ننحره ونقسم لحمه، قال: **«فلا تفعل هبه لي أو بعنيه»**، قال: [٢]هو لك يا رسول الله، فوسمه (سمة)[٣] الصدقة ثم بعث به[٤].

٣٣٩١٦- **حدثنا** عبيد الله بن موسى قال: أخبرنا إسماعيل بن عبدالملك عن أبي الزبير عن جابر قال: خرجت مع رسول الله ﷺ في سفر، وكان رسول الله (ﷺ)[٥] لا يأتي البراز حتى يتغيب، فلا يرى، فنزلنا (بفلاة)[٦] من الأرض ليس فيها (شجر)[٧] ولا علم/ فقال: **«يا جابر [اجعل في إداوتك ماء»**، ثم انطلق بنا قال: ٤٩١/١١
فانطلقنا حتى لا نرى، فإذا هو بشجرتين بينهما أربع أذرع فقال: **«يا جابر]**[٨] **انطلق إلى هذه الشجرة فقل لها: (يقول)**[٩] **لك رسول الله (ﷺ)**[١٠]**: الحقي بصاحبتك حتى أجلس خلفكما**، فرجعت (إليها)[١١] فجلس رسول الله ﷺ خلفهما، ثم رجعتا

---

(١) سقط من: [هـ].

(٢) في [هـ]: زيادة (بل).

(٣) في [هـ]: (بسمة).

(٤) مجهول؛ لجهالة عبدالرحمن بن عبدالعزيز، أخرجه أحمد (١٧٥٤٨)، وأخرج بعضه أبونعيم في دلائل النبوة (٣٩٤)، والطبراني ٢٢/(٦٩٤)، ووكيع في الزهد (٥٠٨)، والبيهقي في الدلائل ٦/٢١، وهناد في الزهد (١٣٣٨)، وابن ماجه (٣٣٩).

(٥) في [م]: (عليه السلام).

(٦) في [جـ]: (بفلاه).

(٧) في [هـ]: (شجرة).

(٨) سقط ما بين المعكوفين من: [أ، ب، هـ].

(٩) في [أ]: (يقل).

(١٠) سقطت من: [م].

(١١) في [أ، ب، جـ، م]: (إليهما).

إلى مكانهما، فركبنا ورسول الله ﷺ بيننا كأنما على رءوسنا الطير (تظلنا)[١]، فعرضت لنا امرأة معها صبي لها فقالت: يا رسول الله إن ابني هذا يأخذه الشيطان كل يوم مراراً، فوقف بها ثم تناول الصبي فجعله بينه وبين مقدم الرحل ثم قال: **«اخسأ عدو الله، أنا رسول الله»** - ثلاثاً، ثم (دفعه)[٢] إليها، فلما قضينا سفرنا مررنا بذلك الموضع فعرضت لنا المرأة معها صبيها ومعها كبشان (تسوقهما)[٣]، فقالت: يا رسول الله اقبل مني هديتي، فوالذي بعثك بالحق، ما عاد إليه بعد، فقال: **«(خذوا)[٤] منها أحدهما، وردوا عليها الآخر»**، قال: ثم سرنا ورسول الله ﷺ بيننا كأنما على رءوسنا الطير تظلنا، فإذا جمل (ناد)[٥] حتى إذا كان بين (السماطين)[٦] خر (ساجداً)[٧] فجلس رسول الله ﷺ ثم قال: **«علي الناس/ من صاحب هذا الجمل؟»** فإذا فتية من الأنصار قالوا: هو لنا يا رسول الله، قال: **«فما شأنه؟»**، قالوا: (سنينا)[٨] عليه منذ عشرين سنة، وكانت به شحيمة فأردنا أن ننحره فنقسمه بين غلماننا فانفلت منا، (قال)[٩]: **«تبيعونه»**، قالوا: لا، (بل)[١٠]

٤٩٢/١١

---

(١) في [م]: (يظلنا).

(٢) في [أ، ب]: (دفعها).

(٣) في [م]: (يسوقهما).

(٤) في [أ، ب، جـ]: (خذ).

(٥) في [أ، ب]: (باد)، وفي [م]: (ناة).

(٦) في [ب]: (السماء طير).

(٧) في [أ، ب، جـ، م]: (جالساً).

(٨) أي: سقينا عليه الزرع ورفعنا به الماء من البئر، وفي [ب]: (سما)، وفي [هـ]: (استنينا).

(٩) في [أ، ب]: (فقال).

(١٠) سقطت من: [أ، ب].

هو لك يا رسول الله، قال: **«(أما)[١] لا، فأحسنوا إليه حتى يأتيه أجله»**[٢].

٣٣٩١٧- **حدثنا** عبد الرحيم بن سليمان عن يزيد بن أبي زياد عن سليمان بن عمرو (ابن)[٣] الأحوص عن أمه أم جندب قالت: رأيت رسول الله (ﷺ)[٤] رمى جمرة العقبة من بطن الوادي يوم النحر وهو على دابة، ثم انصرف وتبعته امرأة من خثعم، ومعها صبي لها به بلاء، فقالت: يا رسول الله إن هذا ابني وبقية أهلي وإن به بلاء لا يتكلم، فقال رسول الله ﷺ: **«ائتوني بشيء من ماء»**، فأتي به فغسل يديه ومضمض فاه ثم أعطاها فقال: **«اسقيه منه، وصبي عليه منه واستشفي الله له»**، قالت: فلقيت المرأة فقلت: لو وهبت لي منه، فقالت: إنما هو لهذا المبتلى، فلقيت المرأة من الحول فسألتها عن الغلام فقالت: برأ وعقل عقلا ليس كعقول الناس[٥]./ ٤٩٣/١١

٣٣٩١٨- **حدثنا** أسود بن عامر عن مهدي بن ميمون عن محمد بن عبدالله بن أبي يعقوب عن الحسن بن سعد عن عبد الله بن جعفر قال: أردفني النبي ﷺ ذات

---

(١) في [م]: (إما).

(٢) ضعيف؛ لضعف إسماعيل بن عبدالملك، أخرجه الدارمي (١٧)، وابن عبد البر في التمهيد ١/٢٢٣، وعبد بن حميد (١٠٥٣)، والبيهقي في الدلائل ٦/١٨، وابن عساكر ٤/٣٧٣، وبعضه مخرج عند الحاكم ١/٢٣٦ (٤٨٩)، وأبي داود (٢)، وابن ماجه (٣٣٥)، والبغوي (١٨٥)، وأبونعيم في الدلائل (٢٥٤).

(٣) في [هـ]: (عن).

(٤) في [م]: (عليه السلام).

(٥) مجهول؛ لجهالة سليمان بن عمرو بن الأحوص، أخرجه أحمد (١٦٠٨٨)، وأبوداود (١٩٦٦)، وابن ماجه (٣٠٢٨)، وابن سعد ٨/٣٠٦، وعبد بن حميد (١٥٦٧)، وابن أبي عاصم في الآحاد (٣٢٩١)، والطبراني ٢٥/٣٨٦، والبيهقي ٥/١٣٠.

يوم خلفه فأسر إليَّ حديثاً لا أحدثه أحدا من الناس، وكان مما يعجبه - (يعني)[١] النبي ﷺ - أن يستتر به لقضاء حاجته (هدف)[٢] أو حائش نخل، فدخل يوما حائش نخل الأنصار فرأى فيه بعيراً، فلما رآه البعير خر وذرفت عيناه، قال: فمسح النبي (ﷺ)[٣] سراته وذفراه[٤] فسكن، فقال: **«لمن هذا البعير؟»**، أو **«من رب هذا البعير؟»** قال: فقال الأنصاري: أنا يا رسول الله، فقال: **«أحسن إليه، فقد شكا إلي أنك تجيعه وتدئبه»**[٥].

٣٣٩١٩- **حدثنا** عبدالله بن المبارك عن معمر عن قتادة أن يهودياً حلب للنبي ﷺ ناقة فقال: **«اللهم جمله»**، فاسود شعره[٦].

٤٩٤/١١ ٣٣٩٢٠- **حدثنا** زيد بن (حباب)[٧] قال: حدثني (حسين)[٨] بن واقد قال: / حدثني (أبو نهيك)[٩] قال: سمعت عمرو بن أخطب أبا زيد الأنصاري يقول: استسقى رسول الله ﷺ فجئته بقدح فكانت فيه شعرة (فنزعها)[١٠] قال: **«اللهم**

---

(١) سقط من: [هـ].

(٢) في [جـ، م]: (هدبٌ).

(٣) في [م]: (عليه السلام).

(٤) سراة البعير: ظهره، وذفراه: مؤخر رأسه.

(٥) صحيح، أخرجه مسلم (٣٤٢)، وأحمد (١٧٤٥).

(٦) مرسل؛ قتادة تابعي، أخرجه عبدالرزاق (١٩٤٦٢)، وأبوداود في المراسيل (٤٩٢)، والبيهقي في دلائل النبوة ٦/٢١٠.

(٧) في [أ، ب، جـ، م]: (الحباب).

(٨) في [أ، ب، جـ، م]: (حسن).

(٩) في [أ، ب، جـ، م]: (أبونهيد)، وانظر: مسند ابن أبي شيبة ٢/٣٥١ (٨٥٦).

(١٠) في [م]: (فنزعتها).

جمله»، فلقد رأيته وهو ابن أربع وتسعين وما في رأسه طاقة بيضاء[١].

٣٣٩٢١- **حدثنا** معلى بن منصور عن يحيى بن حمزة عن[٢] إسحاق بن أبي فروة عن يوسف بن سليمان عن (جدته)[٣] عن عمرو بن الحمق أنه سقى النبي (ﷺ)[٤] لبناً فقال: «**اللهم أمتعه بشبابه**»، فلقد أتت عليه ثمانون سنة لا يرى شعرة بيضاء[٥].

٣٣٩٢٢- **حدثنا** ابن فضيل عن عطاء بن السائب عن يحيى بن (جعدة)[٦] عن رجل حدثه عن أم مالك الأنصارية، قال: جاءت أم مالك (الأنصارية)[٧] بعكة سمن إلى رسول الله ﷺ، فأمر رسول الله ﷺ بلالاً فعصرها، ثم (دفعها)[٨]

---

(١) حسن؛ أبو نهيك صدوق، أخرجه أحمد (٢٢٨٨١) و(٢٠٧٣٣)، وابن حبان (٧١٧٢)، والحاكم ١٣٩/٤، والطبراني ١٧/(٤٧)، وابن قانع ٢٠٦/٢، وأبونعيم في دلائل النبوة (٣٨٤)، والبيهقي في الدلائل ٢١١/٦، وابن سعد ٢٨/٧، وابن الأثير في أسد الغابة ١٩٠/٤، وابن أبي عاصم في الآحاد (٢١٨١)، والدولابي في الكنى (١٩٦)، والخطيب في الموضح ٢٦٢/٦.

(٢) في [هـ]: زيادة (أبي).

(٣) في [أ، ب، هـ]: (جده).

(٤) في [م]: (عليه السلام).

(٥) ضعيف جداً؛ إسحاق بن أبي فروة متروك، أخرج ابن عساكر ٤٩٧/٤٥، وابن الأثير في أسد الغابة ٢٣١/٤، وأبونعيم في دلائل النبوة (٢١٧)، وابن السني في عمل اليوم والليلة (٤٧٥)، والطبراني كما في مجمع الزوائد ٤٠٦/٩.

(٦) في [أ، ب، جـ]: (جعفر)، وفي [م]: (جعله).

(٧) سقط من: [هـ].

(٨) في [هـ]: (رفعها).

(إليها)[١]، فرجعت فإذا هي مملوءة، فأتت النبي (ﷺ)[٢] فقالت: أنزل في شيء يا رسول الله؟ قال: / **«وما ذاك يا أم مالك»**، قالت: رددت عليَّ هديتي، قال: فدعا بلالاً فسأله عن ذلك، فقال: والذي بعثك بالحق لقد عصرتها حتى استحييت، فقال رسول الله ﷺ: **«هنيئاً لك - يا أم مالك - هذه بركة عجل الله (لك)[٣] ثوابها»**، ثم علمها أن (تقول)[٤] في دبر كل صلاة: سبحان الله عشرا والحمد لله عشرا والله أكبر عشرا[٥]. ٤٩٥/١١

٣٣٩٢٣- **حدثنا** وكيع عن الأعمش عن أبي إسحاق عن عبد الرحمن بن (يزيد)[٦] (الفائشي)[٧] عن (ابنة)[٨] لخباب (قالت)[٩]: خرج أبي في (غزاة)[١٠] في عهد رسول الله (ﷺ)[١١] فكان رسول الله ﷺ يتعاهدنا فيحلب عنزا لنا، فكان يحلبها

---

(١) في [أ، ب]: (إليه).

(٢) في [م]: (عليه السلام).

(٣) سقط من: [هـ].

(٤) سقط من: [أ، ب، هـ].

(٥) مجهول؛ لإبهام الرجل، أخرجه ابن أبي عاصم في الآحاد (٣٤٠٥)، والطبراني ٢٥/(٣٥١)، وابن الأثير في أسد الغابة ٤٢٧/٧، وأبونعيم في الدلائل (١٥)، وورد نحوه من حديث جابر عند مسلم (٢٢٨٠).

(٦) في [جـ]: (مزيد).

(٧) في [أ، ب، جـ]: (العابسي)، وفي [هـ]: (الفاسي)، وفي [م]: (الفايشي).

(٨) في [أ، ب]: (أبيه).

(٩) في [أ، ب]: (قال).

(١٠) في [م]: (عزاة).

(١١) سقط من: [ب].

في (جفنة)[١] لنا فتمتلئ، فلما قدم خباب (كان يحلبها)[٢] فعاد حلابها[٣][٤].

٣٣٩٢٤- **حدثنا** أبو أسامة عن سعيد عن قتادة قال: كان النبي ﷺ إذا قرأ: ﴿وَإِذْ أَخَذْنَا مِنَ ٱلنَّبِيِّـۧنَ مِيثَـٰقَهُمْ وَمِنكَ وَمِن / نُّوحٍ﴾ [الأحزاب: ٧]، يقول: بدئ بي في (الخير)[٥] وكنت آخرهم في البعث[٦]. ٤٩٦/١١

٣٣٩٢٥- **حدثنا** محمد بن أبي عبيدة بن معن عن أبيه عن الأعمش عن أبي سفيان عن أنس بن مالك قال: خرج إلينا رسول الله ﷺ ذات يوم وهو غضبان ونحن نرى أن معه جبريل، قال: فما رأيت يوما (كان)[٧] أكثر باكيا متقنعا منه، (فقال)[٨]: **«سلوني، فوالله لا تسألوني عن شيء إلا أنبأتكم به»**، قال: فقام إليه رجل فقال: يا رسول الله أفي الجنة أنا أم في النار؟ قال: **«لا، بل في النار»**، قال:

---

(١) في [أ، ب]: (حقبة).

(٢) في [هـ]: (حلبها).

(٣) في [هـ]: زيادة (كما كان).

(٤) مجهول؛ لجهالة عبدالرحمن بن يزيد الفائشي، أخرجه أحمد (٢٧٠٩٧)، وابن أبي عاصم في الآحاد (٣٢٠٧)، وابن سعد ٢٩٠/٨، والطيالسي (١٦٦٣)، والطبراني ٢٥/(٤٦٠)، وابن الأثير ٤١٦/٧.

(٥) في [م]: (الخبر).

(٦) مرسل؛ قتادة تابعي، أخرجه ابن سعد ١٤٩/١، وابن جرير في التفسير ١٢٥/٢١، وورد بإسناد معلول من حديث قتادة عن الحسن عن أبي هريرة، أخرجه أبونعيم في الدلائل (٣)، والطبراني في مسند الشاميين (٢٦٦٢)، والبغوي في التفسير ٥٠٨/٣، والثعلبي ١٠/٨، وابن عدي ٣٧٣/٣.

(٧) سقط من: [أ، ب].

(٨) في [جـ، م]: (قال).

فقام إليه آخر فقال: يا رسول الله من أبي؟ قال: «**أبوك حذافة**»، قال: فقام إليه آخر فقال: (يا رسول الله)[١]: أعلينا الحج في كل عام؟ قال: «**لو قلتها لوجبت ولو وجبت ما قمتم بها، ولو لم تقوموا بها (لعذبتم)**[٢]»، قال: فقام عمر بن الخطاب فقال: رضينا بالله ربا وبالإسلام دينا وبمحمد (ﷺ)[٣] رسولاً، يا رسول الله كنا حديثي عهد بجاهلية، فلا تبد سوآتنا ولا تفضحنا لسرائرنا واعف عنا عفا الله عنك، قال: فسري عنه ثم التفت نحو الحائط/ فقال: «**لم أر كاليوم في الخير والشر رأيت الجنة والنار دون هذا الحائط**»[٤]. ٤٩٧/١١

٣٣٩٢٦- **حدثنا** وكيع عن هشام بن عروة عن أبيه قال: أبطأ جبريل على النبي (ﷺ)[٥] فجزع جزعاً شديداً، فقالت له خديجة: إني أرى ربك قد قلاك (مما نرى)[٦] من (جزعك)[٧] قال: فنزلت: ﴿**وَٱلضُّحَىٰ ۝ وَٱلَّيۡلِ إِذَا سَجَىٰ ۝ مَا وَدَّعَكَ رَبُّكَ وَمَا قَلَىٰ**﴾[٨] [الضحى: ١-٣].

٣٣٩٢٧- **حدثنا** عمرو بن طلحة عن أسباط بن نصر الهمداني عن سماك عن جابر بن سمرة قال: صليت مع رسول الله ﷺ صلاة الأولى ثم خرج إلى أهله،

---

(١) سقط من: [هـ].

(٢) في [هـ]: (لهلكتم).

(٣) في [أ]: زيادة (نبياً).

(٤) حسن؛ أبو سفيان صدوق، وأخرجه البخاري (٩٣)، ومسلم (٢٣٥٩).

(٥) في [م]: (عليه السلام).

(٦) في [م]: (فما ترى).

(٧) في [هـ]: (جزعتك).

(٨) مرسل؛ عروة تابعي، أخرجه ابن جرير ٢٣٢/٣٠، وابن بشكوال في غوامض الأسماء ٣٢٠/١، وورد من حديث عروة عن خديجة، أخرجه الحاكم ٦٦٧/٢(٤٢١٤)، وابن إسحاق (١٦٧)، والبيهقي في الدلائل ٦٠/٧، والدولابي في الذرية الطاهرة (٢٩).

وخرجت معه، فاستقبله ولدان، فجعل يمسح (خد)[١] أحدهم واحدا واحدا، قال: وأما أنا فمسح خدي فوجدت ليده بردا وريحا كأنما أخرجها من جؤنة عطار[٢].

٣٣٩٢٨- **حدثنا** غندر عن شعبة عن أبي بشر قال: سألت سعيد بن جبير عن الكوثر فقال: هو الخير الكثير الذي أعطاه الله إياه.

٣٣٩٢٩- **[حدثنا** غندر عن شعبة عن عمارة عن عكرمة قال: هو النبوة والخير الذي أعطاه الله**]**[٣].

٣٣٩٣٠- **حدثنا** محمد بن فضيل عن (فليت)[٤] العامري عن/ جسرة عن أبي ذر قال: سمعت رسول الله ﷺ وهو يصلي ذات ليلة وهو يردد آية [حتى أصبح (يركع بها ويسجد بها)[٥] ﴿إِن تُعَذِّبْهُمْ فَإِنَّهُمْ عِبَادُكَ﴾ [المائدة: ١١٨]، قال: قلت: يا رسول الله ما زلت تردد هذه الآية][٦] حتى (أصبحت)[٧]، قال: **«إني سألت ربي الشفاعة لأمتي، وهي نائلة (لمن)[٨] (لا)[٩] يشرك بالله شيئاً»**[١٠]. ٤٩٨/١١

---

(١) في [هـ]: (خدي).

(٢) حسن؛ سماك صدوق، أخرجه مسلم (٢٣٢٩)، والطبراني (١٩٤٤)، والمزي ٥٩٤/٢١، والخطيب ٢٠٤/٤، وابن معين في التاريخ ٩١/٣، والذهبي في تاريخ الإسلام ٣٠٠/١٦.

(٣) سقط الخبر من: [أ، ب، هـ].

(٤) في [أ، ب، م]: (قليت)، وفي [هـ]: (قدامة).

(٥) في [جـ، م]: (بها يركع وبها يسجد).

(٦) سقط ما بين المعكوفين من: [أ، ب].

(٧) في [جـ، م]: (أصبح).

(٨) في [هـ]: (ممن).

(٩) في [م]: (لم).

(١٠) حسن؛ جسرة صدوقة، أخرجه أحمد (٢١٣٢٨)، والنسائي ١٧٧/٢، وابن ماجه (١٣٥٠)، والحاكم ٢٤١/١، والبزار (٤٠٦١)، والخطيب في الموضح ٤٥٤/١، والبغوي (٩١٥)، والطحاوي ٣٤٧/١، والبيهقي ١٤/٣، والمزي ٥٤٨/٢٣.

٣٣٩٣١- **حدثنا** ابن فضيل عن عطاء عن سعيد بن جبير قال: لما أنزل الله[١]: ﴿تَبَّتْ يَدَآ أَبِي لَهَبٍ وَتَبَّ﴾ [المسد: ١]، جاءت إمرأة أبي لهب إلى النبي (ﷺ)[٢] ومعه أبو بكر فقال أبو بكر: يا نبي الله، إنها (ستؤذيك)[٣] فقال: **«إنه سيحال بيني وبينها»**، قال: فلم تره، فقالت لأبي بكر: هجانا صاحبك، فقال: والله ما ينطق (بالشعر)[٤] ولا يقوله، فقالت: إنك/ لمصدق، قال: فاندفعت راجعة، فقال أبو بكر: يا رسول الله، ما رأتك؟ قال: فقال: **«لم يزل ملك بيني وبينها يسترني، حتى ذهبت»**[٥]. ٤٩٩/١١

٣٣٩٣٢- **حدثنا** أبو معاوية عن الأعمش (عن أبي صالح)[٦] عن أبي سعيد قال: قال رسول الله ﷺ: **«إنما مثلي ومثل النبيين كمثل رجل بنى دارا فأتمها إلا لبنة واحدة فجئت أنا فأتممت تلك اللبنة»**[٧].

٣٣٩٣٣- **حدثنا** عفان قال: ثنا (سليم)[٨] بن حيان قال: ثنا سعيد بن ميناء عن جابر بن عبدالله عن النبي ﷺ قال: **«مثلي ومثل الأنبياء كمثل رجل بنى داراً فأتمها**

---

(١) زيادة في [أ، ب]: (تعالى).

(٢) في [م]: (عليه السلام).

(٣) في [هـ]: (امرأة بذيئة اللسان).

(٤) في [جـ، م]: (الشعر).

(٥) مرسل ضعيف؛ سعيد بن جبير، ورواية ابن فضيل عن عطاء بعد اختلاطه، وقد ورد من حديث سعيد بن جبير عن ابن عباس، أخرجه ابن حبان (٦٥١١)، والضياء ١٠/(٢٩٢)، وأبويعلى (٢٥)، والبزار (١٥)، والحميدي كما في المطالب العالية (٣٧٨٩)، وابن بشكوال في الأسماء المبهمة ١/١٩٠.

(٦) سقطت من: [م].

(٧) صحيح، أخرجه مسلم (٢٢٨٦)، وأحمد (١١٠٦٧).

(٨) في [أ، ب، جـ، م]: (سليمان).

وأكملها إلا موضع لبنة، فجعل الناس يدخلونها ويتعجبون منها ويقولون لولا موضع اللبنة»، قال رسول الله (ﷺ)[١]: **«فأنا موضع اللبنة جئت فختمت الأنبياء»**[٢].

٣٣٩٣٤- **حدثنا** حسين بن علي عن زائدة عن (حصين)[٣] عن حبيب بن أبي ثابت قال: جاء رجل إلى النبي (ﷺ)[٤] فقال: / يا رسول الله، جئت من عند حي ما (يتروح)[٥] لهم راع، ولا يخطر لهم فحل، فادع الله لنا، فقال: **«اللهم اسق (بلادك وبهائمك)**[٦] **وانشر رحمتك»**، قال: ثم دعا فقال: **«اللهم اسقنا غيثاً مغيثاً مريئاً مريعاً طيباً غدقاً عاجلاً غير رائث، نافعاً غير ضار»**، قال: فما نزل حتى ما جاء أحد من وجه من الوجوه إلا قال: مطرنا وأحيينا[٧]. ٥٠٠/١١

٣٣٩٣٥- **حدثنا** معاوية بن هشام قال: ثنا سفيان عن أيوب بن موسى يرفعه إلى النبي (ﷺ)[٨]: **«إني بعثت خاتما وفاتحا، (واختصر)**[٩] **لي الحديث اختصارا، فلا**

---

(١) في [م]: (عليه السلام).

(٢) صحيح، أخرجه البخاري (٣٥٣٤)، ومسلم (٢٢٨٧).

(٣) في [أ، ب، جـ، م]: (حسين).

(٤) في [م]: (عليه السلام).

(٥) في [أ، ب]: (يتزوج)، وفي [هـ]: (يتزود).

(٦) في [هـ]: (بهائمك وبلادك).

(٧) مرسل؛ حبيب تابعي، أخرجه عبدالرزاق (٤٩٠٧)، وقد ورد من طريق حبيب عن ابن عباس أخرجه أبوداود (١٢٧٠)، والضياء (٥١٠)، وأبوعوانة (٢٥١٦)، والطبراني (١٢٦٧٧)، وابن عبدالبر في التمهيد ٢٣/٤٣٣.

(٨) في [م]: (عليه السلام).

(٩) في [أ، ب، هـ]: (فاختصر).

(يهلكنكم)[١] **(المشركون)**[٢]**»**[٣].

٣٣٩٣٦- **حدثنا** معاوية بن هشام عن هشام بن سعد عن زيد بن أسلم قال: قال رسول الله ﷺ: **«إنما بعثت لأتمم (صلاح)**[٤]**/ الأخلاق»**[٥]. ٥٠١/١١

٣٣٩٣٧- **حدثنا** معاوية بن عمرو قال ثنا زائدة بن قدامة عن منصور عن مسلم[٦] قال: قال أصحاب رسول الله ﷺ أو من شاء الله منهم: يا رسول الله، ما (نولنا)[٧] أن نفارقك في الدنيا، فإنك لو مت رفعت فوقنا، فلم نرك فأنزل الله: ﴿**وَمَن يُطِعِ ٱللَّهَ وَٱلرَّسُولَ فَأُوْلَٰٓئِكَ مَعَ ٱلَّذِينَ أَنْعَمَ ٱللَّهُ عَلَيْهِم مِّنَ ٱلنَّبِيِّـۧنَ وَٱلصِّدِّيقِينَ وَٱلشُّهَدَآءِ وَٱلصَّٰلِحِينَۚ وَحَسُنَ أُوْلَٰٓئِكَ رَفِيقًا**﴾[٨] [النساء: ٦٩].

٣٣٩٣٨- **حدثنا** معاوية بن عمرو قال: ثنا زائدة، عن بيان، عن حكيم بن جابر قال لما أنزلت هذه الآية: ﴿**ءَامَنَ ٱلرَّسُولُ بِمَآ أُنزِلَ إِلَيْهِ مِن رَّبِّهِۦ**﴾ [البقرة: ٢٨٥]،

---

(١) بياض في: [أ، ب، جـ، م].

(٢) في [هـ]: (المتهوكون).

(٣) مرسل، أيوب من تابعي التابعين، وورد نحوه من طريق أيوب عن أبي قلابة عن عمر أخرجه عبدالرزاق (١٠١٦٣) و(٢٠٠٦٢)، وأبوداود في المراسيل (٤٥٥).

(٤) في [هـ]: (صالح).

(٥) مرسل؛ زيد بن أسلم تابعي، وورد بنحوه مرفوعاً من حديث أبي هريرة عند أحمد (٨٩٥٢)، والحاكم ٦١٣/٢، والبخاري في الأدب المفرد (٢٧٣)، كما ورد من حديث جابر عند الطبراني (٦٨٩١)، والبيهقي في الشعب (٧٩٧٩).

(٦) في [هـ]: زيادة (عن مسروق).

(٧) في [هـ]: (ينبغي لنا).

(٨) مرسل، أبوالضحى مسلم من تابعي التابعين، وأخرجه ابن أبي حاتم (٥٥٧٧)، وابن جرير ١٦٣/٥، والواحدي في أسباب النزول ص١٩٦، من حديث مسلم عن مسروق.

قال جبريل للنبي (ﷺ)[١] إن الله قد أحسن الثناء عليك وعلى أمتك سل تعطه، قال: فقرأ النبي (ﷺ)[٢] هذه الآية حتى ختمها: ﴿لَا يُكَلِّفُ ٱللَّهُ نَفْسًا إِلَّا وُسْعَهَا﴾ إلى آخر الآية[٣]/ البقرة: ٢٨٦]. ٥٠٢/١١

٣٣٩٣٩- **حدثنا** أبو أسامة[٤] قال: ثنا سليمان (العلاف)[٥] عن (حسين)[٦] بن علي في قوله: ﴿وَيَتْلُوهُ شَاهِدٌ مِنْهُ﴾ قال: هو محمد (ﷺ)[٧] شاهد من الله.

٣٣٩٤٠- **حدثنا** أبو أسامة عن ابن عون عن عمير بن إسحاق قال: لما خرج النبي ﷺ وأبو بكر إلى المدينة تبعهما سراقة بن مالك، فلما رآهما قال: هذان فر قريش، لو رددت على قريش فرها، قال: فطف فرسه عليهما، قال: (فساخت)[٨] الفرس، قال: فادع الله أن يخرجها ولا أقربكما، قال: فخرجت (فعاد)[٩] حتى فعل ذلك مرتين أو ثلاثاً قال: ثم قال: هل لك (إلى)[١٠] الزاد والحملان، قالا: **«لا نريد، ولا حاجة لنا في ذلك أغن عنا نفسك»**، قال: كفيتكما[١١]./ ٥٠٣/١١

---

(١) في [م]: (عليه السلام).

(٢) في [م]: (عليه السلام).

(٣) مرسل؛ حكيم بن جابر ليس من الصحابة، أخرجه ابن أبي حاتم في التفسير (٣٠٧٠)، وابن جرير ٥/١٦٣، وسعيد بن منصور ٢/(٤٧٨).

(٤) في [هـ]: زيادة (قال: ثنا عوف).

(٥) في [أ، ب، م]: (العلاق).

(٦) في [هـ]: (حسن).

(٧) سقطت من: [م].

(٨) في [أ، ب]: (فتناخت).

(٩) في [أ، هـ]: (فعادت).

(١٠) في [هـ]: (إلا).

(١١) مرسل؛ عمير بن إسحاق ليس من الصحابة، وأخرجه ابن سعد ١/٢٣٢.

٣٣٩٤١- **حدثنا** محمد بن فضيل عن عطاء عن سعيد بن جبير عن ابن عباس قال: سأل موسى ربه مسألة: ﴿وَٱخْتَارَ مُوسَىٰ قَوْمَهُۥ سَبْعِينَ رَجُلًا﴾، حتى بلغ: ﴿مَكْتُوبًا عِندَهُمْ فِى ٱلتَّوْرَىٰةِ وَٱلْإِنجِيلِ﴾ [الأعرف: ١٥٥، ١٥٧]، (فأعطيها)[١] محمد ﷺ[٢].

٣٣٩٤٢- **حدثنا** عيسى بن يونس عن عبد الرحمن بن يزيد بن جابر عن مكحول قال: كان في ترس النبي ﷺ كبش مصور فشق ذلك عليه فأصبح وقد ذهب الله به[٣].

٣٣٩٤٣- **حدثنا** معاوية بن هشام قال: ثنا سفيان عن عمار عن سالم بن أبي الجعد قال: ذكرت الأنبياء عند النبي ﷺ[٤] فلما ذكر هو قال: **«ذاك خليل الله»**[٥].

٣٣٩٤٤- **حدثنا** معاوية بن هشام قال: ثنا سفيان عن مختار بن فلفل عن أنس بن مالك قال: قال رسول الله ﷺ: **«أنا أكثر الأنبياء تبعا يوم القيامة، وأنا أول من يقرع باب الجنة»**[٦]./ ٥٠٤/١١

---

(١) في [ب]: (فأعطيهما)، وفي [جـ]: (فأعطها).

(٢) ضعيف؛ عطاء اختلط ورى ابن فضيل عنه بعد الاختلاط، أخرجه الحاكم ٣٥٢/٢ (٣٢٥٣)، وابن أبي حاتم في التفسير (٩٠٥٥)، والضياء (٣٢٢)، والبزار (٢٢١٣/كشف)، وبنحوه ابن جرير ٧٢/٩.

(٣) مرسل؛ مكحول تابعي، أخرجه ابن سعد ٤٨٩/١.

(٤) زيادة في [جـ، م]: (قال).

(٥) مرسل؛ سالم بن أبي الجعد تابعي.

(٦) صحيح، أخرجه مسلم (١٩٦)، وابن حبان (٦٤٨١).

٣٣٩٤٥- **حدثنا** وكيع عن الأعمش عن أبي صالح قال: قال رسول الله ﷺ: «[(١)] **إنما أنا رحمة مهداة**»[(٢)].

٣٣٩٤٦- **حدثنا** وكيع عن سفيان عن عبد الله بن محمد بن عقيل عن طفيل بن أبي عن أبيه قال: قال رجل: يا رسول الله أرأيت إن جعلت صلاتي كلها صلاة عليك؟ قال: «**إذا يكفيك الله ما أهمك من أمر دنياك وآخرتك**»[(٣)].

٣٣٩٤٧- **حدثنا** ابن فضيل عن ليث عن كعب عن أبي هريرة قال: قال رسول الله ﷺ: «**صلوا علي فإن صلاة علي زكاة لكم، (واسألوا)**[(٤)] **الله لي الوسيلة**»، قالوا: وما الوسيلة يا رسول الله؟ قال: «**أعلى درجة في الجنة لا ينالها إلا رجل واحد أرجو أن أكون أنا هو**»[(٥)].

---

(١) زيادة في [م]: (أيها الناس).

(٢) مرسل؛ أبوصالح تابعي، أخرجه الدارمي (١٥)، والبيهقي في شعب الإيمان (١٤٠٤) ودلائل النبوة ١/١٥٧، وابن سعد ١/١٩٢، وورد من حديث أبي صالح عن أبي هريرة، أخرجه الحاكم ١/٣٥، والترمذي في العلل (٦٨٥)، والبزار (٢٣٦٩/كشف)، والطبراني في الأوسط (٢٩٨١)، والصغير (٢٦٤)، وابن عدي ٤/٢٣٠، وابن عساكر ٥/٤٠١، والآجري في الشريعة (١٠٠٠)، وورد متصلاً في نسخة وكيع عن الأعمش (٢٩)، ولعل الصواب الإرسال كما في علل الدارقطني ١٠/١٠٥.

(٣) ضعيف؛ لضعف ابن عقيل، ، أخرجه أحمد (٢١٢٤٢)، والحاكم ٢/٥١٣، وابن أبي عاصم في الزهد (٢٦٣)، والترمذي (٢٤٥٧)، وعبد بن حميد (١٧٠)، ووكيع في الزهد (٤٤)، وإسماعيل القاضي (١٤)، وابن نصر في قيام الليل (٨٣)، والبيهقي في الشعب (١٠٥٧٧).

(٤) في [م]: (وسلوا)، وفي [هـ]: (اسألوا).

(٥) مجهول؛ لجهالة كعب المدني، أخرجه أحمد (٨٧٧٠)، وإسحاق (٢٩٧)، والترمذي (٣٦١٢)، والحارث (١٠٦٢/بغية)، وابن عدي ٣/١٢٤، وهناد (١٤٦)، وإسماعيل في الصلاة على النبي (٤٦)، وعبدالرزاق (٣١٢٠)، والمزي ٢٤/١٩٨، وأبويعلى (٦٤١٤).

٣٣٩٤٨- **حدثنا** محمد بن فضيل عن عطاء بن السائب عن الشعبي قال: قال رسول الله ﷺ: **«من صلى علي صلاة (واحدة)**[١]/ **صلى الله عليه (عشر)**[٢] **صلوات**[٣]**»**[٤]. ٥٠٥/١١

٣٣٩٤٩- **[حدثنا** محمد بن فضيل عن يونس بن عمرو عن (بريد)[٥] بن أبي مريم عن أنس بن مالك قال: قال رسول الله ﷺ: **«من صلى علي صلاة واحدة صلى الله عليه عشر صلوات وحط عنه عشر سيئات»]**[٦][٧].

٣٣٩٥٠- **حدثنا** خالد بن مخلد قال: ثنا موسى بن يعقوب الزمعي قال: أخبرني عبد الله بن كيسان قال: أخبرني عبدالله بن شداد بن الهاد عن أبيه عن (ابن)[٨] مسعود قال: قال رسول الله ﷺ: **«إن أولى الناس بي يوم القيامة (أكثرهم)**[٩] **علي صلاة»**[١٠].

---

(١) سقط من: [م].

(٢) في [هـ]: (عشرة).

(٣) زياد في [أ، ب]: (وحط عنه عشر سيئات).

(٤) مرسل ضعيف؛ الشعبي تابعي، وعطا اختلط.

(٥) في [جـ، م]: (يزيد).

(٦) سقط الخبر من: [أ، ب].

(٧) حسن؛ يونس بن عمرو صدوق، أخرجه أحمد (١١٩٩٨)، والنسائي ٣/٥٠، وابن حبان (٩٠٤)، والحاكم ١/٥٥٠، والبغوي (١٣٦٥)، والضياء في المختارة (١٥٦٦)، والبخاري في الأدب المفرد (٦٤٣)، والبيهقي في الشعب (١٥٥٤).

(٨) في [أ، ب، جـ]: (أبي).

(٩) في [هـ]: (أكثر).

(١٠) مجهول؛ لجهالة عبدالله بن كيسان، أخرجه الترمذي (٤٨٤)، وابن حبان (٩١١)، والبخاري في التاريخ ٥/١٧٧، وأبويعلى (٥٠١١).

٣٣٩٥١- **حدثنا** يونس بن محمد عن حماد (بن سلمة)[١] عن ثابت عن سليمان مولى الحسن بن علي عن عبد الله بن أبي طلحة عن أبيه أن رسول الله/ﷺ جاء ذات ٥٠٦/١١
يوم والسرور في وجهه، فقالوا: يا رسول الله إنا لنرى السرور في وجهك، فقال: **«إنه أتاني الملك فقال: يا محمد، أما يرضيك أنه لا يصلي عليك من أمتك أحد إلا صليت عليه عشراً، ولا (يسلم)[٢] عليك أحد من أمتك إلا سلمت عليه عشراً، قال: [٣]بلى»**[٤].

٣٣٩٥٢- **حدثنا** زيد بن الحباب عن موسى بن عبيدة قال: حدثني قيس بن عبدالرحمن بن أبي صعصعة عن سعد بن إبراهيم عن أبيه عن جده[٥] عبدالرحمن ابن عوف أن النبي ﷺ قال: **«سجدت شكرا فيما أبلاني من أمتي، من صلى عليَّ من أمتي صلاة كتبت له عشر حسنات (وحُط)[٦] عنه عشر سيئات[٧]»**[٨]./ ٥٠٧/١١

---

(١) سقط من: [هـ].

(٢) في [أ، ب]: (سلم).

(٣) في [هـ]: زيادة (قلت).

(٤) مجهول؛ لجهالة سليمان مولى الحسن، أخرجه أحمد (١٦٣٦١)، والنسائي ٤٤/٣، وابن حبان (٩١٥)، والحاكم ٤٢٠/٢، والدارمي ٣١٧/٢، والشاشي (١٠٧٣)، والقاضي إسماعيل (٢)، والطبراني (٤٧٢٤)، والبغوي (٦٨٥).

(٥) في [أ، ب، جـ، هـ]: زيادة (عن).

(٦) في [م]: (ومحي).

(٧) زيادة في [جـ]: (ورفع له عشر درجات).

(٨) مجهول؛ لجهالة قيس بن عبدالرحمن بن أبي صعصعة، أخرجه البزار (١٠٠٦)، وأبويعلى (٨٥٨)، وإسماعيل القاضي في (١٠)، والعقيلي ٤٦٧/٣، وأخرجه بنحوه الحاكم ٣٤٤/١، وأحمد (١٦٦٢)، وعبد بن حميد (١٥٧)، والبيهقي ٣٧٠/٢، وابن أبي الدنيا في الشكر (١٣٨).

٣٣٩٥٣- **[حدثنا** (هشيم عن)[١] العوام قال: حدثني رجل من بني أسد عن عبدالله بن عمر أنه قال: من صلى على النبي (ﷺ)[٢] (كتبت)[٣] له عشر حسنات وحط عنه عشر سيئات (ورفع له عشر درجات)[٤]][٥][٦].

٣٣٩٥٤- **حدثنا**[٧] وكيع عن شعبة عن عاصم بن (عبيدالله)[٨] عن عبدالله بن عامر بن ربيعة عن أبيه قال: قال رسول الله ﷺ: **«من صلى عليَّ لم تزل الملائكة تصلي عليه ما دام يصلي علي، فليقل العبد من ذلك أو يكثر»**[٩].

٣٣٩٥٥- **حدثنا** هشيم قال: أخبرنا حصين عن يزيد الرقاشي قال: إن ملكاً موكل بمن صلى على النبي ﷺ أن يبلغ عنه إلى النبي ﷺ أن فلاناً من أمتك صلى عليك.

٣٣٩٥٦- **حدثنا** حفص بن غياث عن جعفر عن أبيه قال: قال رسول الله ﷺ: **«من ذكرت عنده فنسي الصلاة علي/(خطئ)**[١٠] **طريق** ٥٠٨/١١

---

(١) في [هـ]: (إبراهيم عن).

(٢) في [م]: (عليه السلام).

(٣) في [أ، ب]: (كتب).

(٤) سقط من: [أ، ب، جـ، م].

(٥) ورد هذا الحديث في حاشية [جـ].

(٦) مجهول؛ لإبهام الرجل.

(٧) زيادة في: [أ، ب]: (حدثنا هشيم).

(٨) في [أ، ب، م، هـ]: (عبدالله).

(٩) ضعيف؛ لضعف عصام بن عبيدالله، أخرجه أحمد (١٥٦٨٠)، وابن ماجه (٩٠٧)، وابن المبارك في الزهد (١٠٢٦)، والطيالسي (١١٤٢)، وعبد بن حميد (٣١٧)، وأبويعلى (٧١٩٦)، وابن عدي ١٨٦٨/٥، وأبونعيم في الحلية ١٨٠/١، والبيهقي في الشعب (١٥٥٧)، والبغوي (٦٨٨)، وعبدالرزاق (٣١١٥)، والقاضي إسماعيل (٦).

(١٠) في [أ، ب]: (خطا).

الجنة يوم القيامة»[١].

٣٣٩٥٧- **حدثنا** وكيع عن (بدر)[٢] بن عثمان قال: سمعت عكرمة قال: الكوثر ما أعطيه رسول الله ﷺ من الخير والنبوة والإسلام.

٣٣٩٥٨- **حدثنا** وكيع عن فطر عن عطاء قال: ﴿إِنَّآ أَعۡطَيۡنَٰكَ ٱلۡكَوۡثَرَ﴾ [الكوثر: ١]، قال: حوض في الجنة أعطيه رسول الله ﷺ.

٣٣٩٥٩- **حدثنا** وكيع عن بدر بن عثمان عن عكرمة قال: لما أوحي إلى النبي ﷺ قالت قريش: بتر محمد[٣] فنزلت: ﴿إِنَّ شَانِئَكَ هُوَ ٱلۡأَبۡتَرُ﴾ [الكوثر: ٣]، الذي رماك به هو الأبتر[٤]./ ٥٠٩/١١

٣٣٩٦٠- **حدثنا** وكيع عن سفيان عن أبيه عن أبي يعلى عن ربيع بن (خثيم)[٥] قال: لا نفضل على نبينا محمد ﷺ أحداً، (ولا نفضل)[٦] على إبراهيم خليل الله (أحداً)[٧].

٣٣٩٦١- **حدثنا** وكيع عن سفيان عن عمرو بن يحيى عن أبيه عن أبي (سعيد)[٨] قال: قال رسول الله ﷺ: **«لا تخيروا بين الأنبياء»**[٩].

---

(١) مرسل؛ أبوجعفر محمد بن علي تابعي، أخرجه ابن أبي عاصم في الصلاة على النبي (٨٣)، والقاضي إسماعيل (٤١).

(٢) في [أ، ب، جـ، س، ط، م]: (يزيد).

(٣) في [جـ، م]: (منا).

(٤) مرسل؛ عكرمة تابعي، أخرجه ابن جرير ٣٠/٣٣٠.

(٥) في [هـ]: (خيثم).

(٦) في [ب]: (بفضل).

(٧) في [ب]: (أحد).

(٨) في [جـ]: (سعد).

(٩) صحيح، أخرجه البخاري (٦٩١٦)، ومسلم (٢٣٧٤).

٣٣٩٦٢- **حدثنا** وكيع عن سلمة بن نبيط عن الضحاك قال: جاء جبريل إلى النبي ﷺ (فأقرأه)[١] آخر البقرة حتى إذا حفظها قال: اقرأها علي، فقرأها النبي ﷺ فجعل جبريل يقول: ذلك لك (ذلك لك)[٢] ﴿رَبَّنَا لَا تُؤَاخِذْنَآ إِن نَّسِينَآ أَوْ أَخْطَأْنَا﴾[٣] [البقرة: ٢٨٦].

٣٣٩٦٣- **حدثنا** وكيع عن سفيان عن حبيب عن خيثمة قال: قيل للنبي ﷺ: إن شئت أعطيناك مفاتح الأرض وخزائنها، لا ينقصك ذلك عندنا شيئا في الآخرة، وإن شئت جمعتها لك في الآخرة، قال: **«لا، بل اجمعها لي في الآخرة»**، فنزلت ﴿تَبَارَكَ ٱلَّذِىٓ إِن شَآءَ جَعَلَ لَكَ خَيْرًا مِّن ذَٰلِكَ جَنَّٰتٍ تَجْرِى مِن تَحْتِهَا ٱلْأَنْهَٰرُ وَيَجْعَل لَّكَ قُصُورًا﴾[٤] [الفتح: ١٠]. ٥١٠/١١

٣٣٩٦٤- **حدثنا** عفان قال: ثنا حماد بن سلمة عن عاصم عن (زر)[٥] بن حبيش عن عبدالله بن مسعود أنه قال: كنت غلاماً يافعاً أرعى (غنما)[٦] لعقبة بن أبي (معيط)[٧]، فجاء النبي ﷺ وأبو بكر وقد فرا من المشركين فقالا: **«يا غلام، هل عندك من لبن تسقينا»**، قلت: إني (مؤتمن)[٨] ولست ساقيكما، فقال النبي ﷺ:

---

(١) في [ب]: (فأقرأ).

(٢) سقط من: [أ، ب، هـ].

(٣) مرسل، الضحاك من تابعي التابعين، وأخرجه سعيد بن منصور ٢/(٤٨٣)، وابن جرير ١٥٩/٣، والبيهقي في الشعب (٢٤١٠).

(٤) مرسل؛ خيثمة تابعي، أخرجه ابن أبي حاتم (١٤٩٩١)، وفي تفسير ابن جرير ١٨٦/١٨ نسبة القول لحبيب ونسبه في الدر المنثور ٢٣٨/٦، ولباب النقول (٦٢) إلى ابن جرير من كلام خيثمة.

(٥) في [أ، ب]: (ذر).

(٦) في [أ، ب]: (الغنم).

(٧) في [جـ]: (معتط).

(٨) في [أ، ب]: (مؤتمر).

«هل عندك من جذعة لم ينز عليها الفحل؟»، قلت: نعم، فأتيتهما بها (فاعتقلها)[١] النبي ﷺ ومسح الضرع ودعا[٢]، ثم أتاه أبو بكر بصخرة منقعرة (أو منقرة)[٣]، فاحتلب فيها فشرب وشرب أبو بكر ثم شربت، ثم قال للضرع: **«أقلص»** فقلص، قال: فأتيته بعد ذلك فقلت: علمني من هذا القول، (قال)[٤]: **«إنك غلام معلم»**[٥].

٣٣٩٦٥- **حدثنا** (يعلى)[٦] بن عبيد قال ثنا أبو(سنان)[٧] عن عبدالله/ بن مالك ٥١١/١١
عن مكحول قال: كان لعمر على رجل من اليهود حق (فأتاه)[٨] يطلبه فلقيه، فقال له عمر: لا والذي اصطفى محمدا (ﷺ)[٩] على (البشر لا)[١٠] أفارقك وأنا أطلبك بشيء، فقال اليهودي: ما اصطفى الله محمدا على البشر، فلطمه عمر، فقال: بيني وبينك أبو القاسم، فقال: إن عمر قال: لا والذي اصطفى محمدا(ﷺ)[١١] على

---

(١) في [جـ، م]: (فاعتلقها).

(٢) في [هـ]: زيادة (فحفل الضرع).

(٣) سقط من: [ب].

(٤) في [أ، ب]: (فقال).

(٥) ضعيف؛ عاصم ضعيف في زر، أخرجه أحمد (٤٤١٢)، وابن حبان (٧٠٦١)، وأبويعلى (٥٠٩٦)، والطبراني (٨٤٥٦)، والبيهقي في دلائل النبوة ٨٤/٦، والطيالسي (٣٥٣)، وابن سعد ١٥٠/٣، والشاشي (٦٥٩)، وأبونعيم في الدلائل (٢٣٣)، والحلية ١٢٥/١، والبزار (١٨٢٤)، وابن عساكر ٧٠/٣٣، والصيداوي في معجم الشيوخ ص٦٨، والآجري في الشريعة (١٠٦٦)، والذهبي في سير أعلام النبلاء ٤٦٥/١.

(٦) في [هـ]: (يحيى).

(٧) في [أ، هـ]: (سفيان).

(٨) في [أ، ب]: (فأتا).

(٩) سقط من: [م].

(١٠) سقط من: [أ، ب].

(١١) سقط من: [م].

البشر، (فقلت)[١] له: ما اصطفى الله محمداً على البشر، فلطمني، فقال: **«أما أنت يا عمر فأرضه من لطمته، بلى يا يهودي (آدم صفي الله، وإبراهيم خليل الله، وموسى نجي الله، وعيسى روح الله، وأنا حبيب الله، بلى يا يهودي)[٢] (تسمى)[٣] الله باسمين سمى بهما أمتي هو السلام، وسمى أمتي المسلمين، وهو المؤمن وسمى أمتي المؤمنين، بلى يا يهودي (طلبتم)[٤] يوماً (و)[٥](ذخر)[٦] لنا، اليوم لنا (وغداً)[٧] لكم، وبعد (غد)[٨] للنصارى، بلى، يا يهودي أنتم الأولون ونحن الآخرون السابقون يوم القيامة، بلى إن الجنة محرمة على الأنبياء حتى أدخلها، وهي محرمة على الأمم حتى (تدخلها)[٩] أمتي»**[١٠].

٣٣٩٦٦- **حدثنا** عبدة بن سليمان عن محمد بن عمرو عن أبي سلمة عن ابن عباس ﴿وَلَقَدْ رَءَاهُ نَزْلَةً أُخْرَىٰ﴾ [النجم: ١٣]، قال: رأى ربه[١١].

---

(١) في [ط، هـ]: (قلت).

(٢) سقط من: [أ، ب، جـ، هـ].

(٣) في [هـ]: (سمى).

(٤) في [أ، ب]: (ضللتم).

(٥) سقط من: [أ، جـ، م].

(٦) في [أ، ب]: (دخل).

(٧) في [جـ، م]: (وغد).

(٨) في [هـ]: (ذلك).

(٩) في [هـ]: (يدخلها).

(١٠) مرسل؛ مكحول تابعي، أخرجه إسحاق كما في المطالب (٤١٧٩).

(١١) حسن؛ محمد بن عمر صدوق، أخرجه الترمذي (٣٢٨٠)، وابن جرير ٥٢/٢٧، وابن أبي عاصم في السنة (٤٣٩)، والطبراني (١٠٧٢٧)، والدارقطني في الرؤية (١)، والآجري في الشريعة (١٠٣٢)، وابن خزيمة في التوحيد (٢٨٤)، وابن حبان (٥٧)، وورد في صحيح مسلم (١٧٦)، قال: رأى ربه بقلبه.

٣٣٩٦٧- **حدثنا** محمد بن بشر قال ثنا عبد العزيز بن عمر قال: / حدثني رجل ٥١٢/١١
من[١] سلامان بن سعد عن أمه أن خالها حبيب بن (فويك)[٢] حدثها أن أباه خرج (به)[٣] إلى رسول الله ﷺ وعيناه (مبيضتان)[٤] لا يبصر بهما شيئا، فسأله: «**ما أصابه؟**» قال: كنت (أمرن)[٥] (خيلاً)[٦] لي فوقعت رجلي على بيض حية فأصيب بصري، فنفث رسول الله ﷺ في عينيه فأبصر، قال: فرأيته يدخل الخيط في الإبرة وإنه لابن ثمانين سنة وإن (عينيه)[٧] لمبيضتان[٨].

٣٣٩٦٨- **حدثنا** عيسى بن يونس عن (عمر)[٩] مولى (غفرة)[١٠] قال: (ثنا)[١١] إبراهيم بن محمد من ولد علي قال: كان علي إذا نعت رسول الله ﷺ قال: لم يكن بالطويل (الممغط)[١٢] ولا بالقصير المتردد، كان ربعة/ من الرجال، كان جعد ٥١٣/١١

---

(١) في [هـ]: زيادة (بني).

(٢) في [أ، ب، جـ، م]: (يزيد)، وفي [هـ]: (أبي فديك)، وسبق الخبر ٤٠٢/٧ برقم [٢٥١٠٩].

(٣) سقط من: [أ، ب، جـ، م].

(٤) في [أ، ب]: (منتصبتان).

(٥) في [أ، ب]: (أمرت).

(٦) في [هـ]: (جملاً).

(٧) في [أ، ب]: (عيناه).

(٨) مجهول؛ لجهالة الرجل، أخرجه ابن أبي عاصم في الآحاد (٢٦٣٤)، والطبراني (٣٥٤٦)، وأبونعيم في معرفة الصحابة (٢١٨١)، والبيهقي في الدلائل ١٧٣/٦، وابن الأثير في أسد الغابة ٥٤٧/١.

(٩) في [أ، ب، جـ، م، هـ]: (عمرو).

(١٠) في [أ، ب، جـ، م]: (صفرة).

(١١) في [جـ، م]: (حدثني).

(١٢) في [أ، ب، م]: (الممعَّط).

الشعر، ولم يكن بالجعد القطط ولا بالسبط، كان جعداً رَجِلا، ولم يكن بالمطهم ولا المكلثم، كان (في الوجه)[١] تدوير أبيض مشرباً حمرة، أدعج العينين، أهدب الأشفار، (جليل)[٢] (المشاش)[٣] (والكتد)[٤]، أجرد ذا (مسربة)[٥] شثن الكفين والقدمين، إذا مشى تقلع كأنما يمشي في صبب[٦]، إذا التفت التفت معاً، بين كتفيه خاتم النبوة وهو خاتم النبيين، أجود الناس كفا (وأجرؤ)[٧] الناس صدرا، وأصدق الناس لهجة، وأوفى الناس (بذمة)[٨]، وألينهم عريكة وأكرمهم عشرة، من رآه بديهة هابه، ومن خالطه معرفة أحبه، يقول ناعته: لم أر (مثله قبله)[٩] ولا بعده[١٠].

٣٣٩٦٩- حدثنا عباد بن العوام عن حجاج عن سماك عن جابر بن سمرة قال: كانت في ساقي رسول الله ﷺ حموشة، وكان (لا)[١١] يضحك إلا تبسماً،

---

(١) في [أ، ب]: (بالوجه).

(٢) في [أ، ب]: (حليل).

(٣) في [جـ]: (المساقس).

(٤) في [أ، ب]: (والكبد).

(٥) في [أ، ب]: (مشربة).

(٦) زاد في [هـ]: (و).

(٧) في [أ، ب]: (وأحرّ).

(٨) في [أ، ب]: (ذمة).

(٩) تقديم وتأخير في: [أ، ب].

(١٠) ضعيف منقطع؛ عمر مولى غفرة ضعيف، وإبراهيم لم يدرك علياً، أخرجه الترمذي (٣٦٣٨)، وابن سعد ٤١١/١، والبيهقي في الدلائل ٢٦٩/١، وابن عبدالبر في التمهيد ٢٩/٣، ويعقوب في المعرفة ٣٠٢/٣، والخطيب في تاريخ بغداد ٣٠/١١، وابن عساكر ٢٦١/٣، وابن شبه في تاريخ المدينة (٩٦٨).

(١١) سقط من: [هـ].

٥١٤/١١ وكنت إذا نظرت (إليه)[١] قلت: أكحل العينين/ وليس بأكحل[٢].

٣٣٩٧٠- **حدثنا** شريك بن عبدالله عن عبد الملك بن عمير عن نافع بن جبير عن علي أنه وصف النبي (ﷺ)[٣] (قال)[٤]: كان عظيم الهامة، أبيض مشربا حمرة، عظيم اللحية، ضخم (الكراديس)[٥]، شثن الكفين والقدمين، طويل (المسربة)[٦] كثير شعر الرأس رجله، يتكفأ في مشيته كأنما (ينحدر)[٧] في صبب، لا طويل (ولا قصير)[٨]، لم أر (مثله قبله)[٩] ولا بعده[١٠].

٣٣٩٧١- **حدثنا** عبيدالله بن موسى عن إسرائيل عن سماك أنه سمع جابر بن سمرة يقول: كان رسول الله ﷺ قد (شمط)[١١] مقدم رأسه ولحيته، فكان إذا ادهن

---

(١) زيادة من [م]: (إليه).

(٢) منقطع حكماً؛ حجاج مدلس، أخرجه أحمد (٢١٠٠٤)، والترمذي (٣٦٤٥)، والحاكم ٦٠٦/٢، وأبويعلى (٧٤٥٨)، والطبراني (٢٠٢٤)، والبيهقي في دلائل النبوة ٢١٢/١، والبغوي (٣٦٤٢).

(٣) في [م]: (عليه السلام).

(٤) سقط من: [هـ].

(٥) في [جـ]: (الكداديس).

(٦) في [أ، ب]: (المشربة).

(٧) في [جـ]: (يحدر).

(٨) في [ب]: (ولا كثير).

(٩) تقديم وتأخير في: [أ، ب].

(١٠) حسن؛ شريك صدوق، أخرجه أحمد (٧٤٦)، وعبدالله (٩٤٤)، والترمذي (٣٦٣٧)، وابن حبان (٦٣١١)، والطيالسي (١٧١)، وابن سعد ٤١١/١، والبغوي في شرح السنة (٣٦٤١)، والبيهقي في الدلائل ٢٤٤/١، والبخاري في الأدب (١٣١٥)، والبزار (٦٦٠)، وأبويعلى (٣٧٠).

(١١) في [ب]: (شيمط).

ثم مشطه لم (يبن)[١]، وكان كثير شعر اللحية، فقال رجل: وجهه مثل السيف، فقال: لا، بل كان مثل الشمس والقمر مستديراً، ورأيت الخاتم بين كتفيه مثل بيضة الحمامة (تشبه)[٢] جسده[٣]./ ٥١٥/١١

٣٣٩٧٢- **حدثنا** هوذة قال: (حدثنا)[٤] عوف عن يزيد الفارسي قال: رأيت رسول الله ﷺ في النوم زمن ابن عباس على البصرة، قال: فقلت لابن عباس: إني رأيت رسول الله ﷺ في النوم، قال: فهل تستطيع[٥] تنعت هذا الرجل الذي (رأيت؟)[٦] قلت: نعم، أنعت لك رجلا بين الرجلين جسمه ولحمه أسمر (إلى)[٧] البياض، حسن المضحك أكحل العينين جميل دوائر الوجه، قد ملأت لحيته من لدن هذه إلى هذه، وأشار بيده إلى (صدغيه)[٨] - حتى كادت تملأ نحره، قال: عوف ولا أدري ما كان مع هذا من النعت فقال ابن عباس: لو رأيته في اليقظة ما استطعت أن تنعته فوق هذا[٩].

٣٣٩٧٣- **حدثنا** سفيان بن عيينة عن محمد بن المنكدر سمع جابراً يقول: ما

---

(١) في [هـ]: (يبين).

(٢) في [م]: (يشبه).

(٣) حسن؛ سماك صدوق، أخرجه مسلم (٢٣٤٤)، وأحمد (٢٠٩٩٨).

(٤) سقط من: [ط، هـ].

(٥) في [هـ]: زيادة (أن).

(٦) في [ب]: (رأيته).

(٧) في [هـ]: (في).

(٨) في [أ، ب]: (صدغه).

(٩) حسن؛ يزيد صدوق، أخرجه أحمد (٣٤١٠)، والترمذي في الشمائل (٣٩٢)، وابن سعد ٤١٧/١، وابن عساكر ٢٦٦/٣، وابن شبه (٩٧٧)، وبنحوه ابن ماجه (٣٠٩٥)، ويزيد الفارسي قال عنه أبوحاتم: لا بأس به، انظر: الجرح والتعديل ٢٩٤/٩.

سئل رسول الله ﷺ شيئا قط فقال: لا[١].

٣٣٩٧٤- **حدثنا** يعلى بن عبيد عن محمد بن إسحاق عن الزهري عن عبيدالله عن ابن عباس قال: كان رسول الله ﷺ يعرض الكتاب على جبريل في كل رمضان فإذا أصبح رسول الله ﷺ/ من الليلة التي يعرض فيها ما يعرض، أصبح وهو أجود ٥١٦/١١ من الريح المرسلة لا يُسأل شيئاً إلا أعطاه[٢].

٣٣٩٧٥- **حدثنا** عفان قال: ثنا حماد بن سلمة قال: أخبرنا ثابت عن أنس أن أبا بكر كان رديف النبي ﷺ من مكة إلى المدينة، وكان أبو بكر يختلف إلى الشام، قال: وكان يعرف، وكان النبي ﷺ لا يعرف فكانوا يقولون: يا أبا بكر من هذا الغلام بين يديك، قال: هذا هاد يهدي السبيل، قال: فلما دنوا من المدينة (نزلوا)[٣] الحرة (وبعثوا)[٤] إلى الأنصار فجاؤوا قال: فشهدته يوم دخل المدينة، فما رأيت يوما كان أحسن ولا أضوأ من يوم دخل علينا فيه، وشهدته يوم مات، فما رأيت يوما كان أقبح ولا أظلم من يوم مات فيه، - صلوات الله ورحمته ورضوانه عليه (إلى يوم الدين)[٥][٦]./ ٥١٧/١١

* * *

---

(١) صحيح، أخرجه مسلم (٢٣١١)، وأحمد (١٤٢٩٤).

(٢) منقطع حكماً، ابن إسحاق مدلس، وقد توبع، أخرجه أحمد (٢٠٤٢)، وعبد بن حميد (٦٤٧)، وابن سعد ١٩٥/٢، وأصله في البخاري (١٩٠٢)، ومسلم (٢٣٠٨).

(٣) في [هـ]: (نزلا).

(٤) في [هـ]: (بعثا).

(٥) سقط من: [م].

(٦) صحيح، أخرجه أحمد (١٤٠٦٣)، وأخرج بعضه الدارمي (٨٨)، وابن ماجه (١٦٣١)، والترمذي (٣٦١٨)، وابن حبان (٦٦٣٤)، والحاكم ٥٧/٣، وعبد بن حميد (١٢٨٩)، وأبويعلى (٣٢٩٦)، والبغوي (٣٨٣٤).

(بسم الله الرحمن الرحيم)[١]

[٢] ما ذكر مما أعطى الله إبراهيم (عليه السلام)[٢] وفضله به

٣٣٩٧٦- [٣]حدثنا وكيع بن الجراح عن شعبة عن المغيرة بن النعمان عن سعيد ابن جبير عن ابن عباس قال: قام فينا رسول الله ﷺ فقال: «أول الخلائق يلقى بثوب إبراهيم»[٤].

٣٣٩٧٧- حدثنا أبو بكر بن عياش قال: ثنا أبو حصين عن سعيد بن جبير ﴿وَإِبْرَٰهِيمَ ٱلَّذِى وَفَّىٰٓ﴾ [النجم: ٣٧]، قال: بلغ ما أمر به.

٣٣٩٧٨- حدثنا أبو بكر بن عياش قال: ثنا عاصم عن (زر)[٥] عن عبدالله قال: الأواه الدعاء يريد ﴿إِنَّ إِبْرَٰهِيمَ لَأَوَّٰهٌ﴾ [التوبة: ١١٤][٦]./ ٥١٨/١١

٣٣٩٧٩- حدثنا علي بن مسهر عن المختار بن فلفل عن أنس قال: جاء رجل إلى رسول الله ﷺ فقال: يا خير البرية، فقال: «ذاك إبراهيم»[٧].

٣٣٩٨٠- حدثنا يعلى بن عبيد قال: ثنا إسماعيل بن أبي خالد عن سعيد بن جبير قال: يحشر الناس عراة حفاة فأول من يلقى بثوب إبراهيم.

---

(١) سقط من: [م].

(٢) سقط من: [م].

(٣) زيادة في [م]: (حدثنا عبدالرحمن قال: حدثنا أبوبكر بن أبي شيبة قال):.

(٤) صحيح، أخرجه البخاري (٦٥٢٦)، ومسلم (٢٨٦٠).

(٥) في [أ، ب]: (ذر).

(٦) ضعيف؛ عاصم بن أبي النجود ضعيف في روايته عن زر، أخرجه ابن جرير ١١/٤٧، وابن عساكر ٦/٢٣٣، والبيهقي في شعب الإيمان (٥٨٧).

(٧) صحيح، أخرجه مسلم (٢٣٦٩)، وأحمد (١٢٨٢٦).

٣٣٩٨١- **حدثنا** جرير عن قابوس عن أبيه عن ابن عباس قال: لما فرغ إبراهيم (عليه السلام)[١] من بناء البيت العتيق قيل له: أذن (في الناس بالحج)[٢]، قال: رب وما يبلغ صوتي، قال: أذن وعلي البلاغ، قال: فقال إبراهيم (عليه السلام)[٣]: يا أيها الناس، كتب عليكم الحج إلى البيت العتيق، قال: فسمعه ما بين السماء إلى الأرض، ألا ترى أن الناس (يجيئون)[٤] من أقاصي الأرض يلبون[٥].

٣٣٩٨٢- **حدثنا** محمد بن (أبي)[٦] عبيدة بن معن قال: حدثني أبي عن الأعمش عن أبي صالح قال: انطلق إبراهيم النبي (ﷺ)[٧] يمتار فلم يقدر على الطعام، فمر بسهلة حمراء، فأخذ منها، ثم رجع إلى أهله/ فقالوا: ما هذا؟ قال: ٥١٩/١١
حنطة حمراء، قال: ففتحوها فوجدوها حنطة حمراء، قال: فكان إذا زرع منها شيئاً خرج سنبله من أصلها إلى فرعها حباً متراكباً[٨].

٣٣٩٨٣- **حدثنا** أبو معاوية عن عاصم عن أبي عثمان عن (سلمان)[٩] قال: لما (أري)[١٠] إبراهيم ملكوت السماوات والأرض رأى عبدا على فاحشة فدعا عليه

---

(١) سقط من: [م].

(٢) في [أ، ب]: (بالناس في الحج).

(٣) سقط من: [م].

(٤) في [أ]: (مجيئون).

(٥) ضعيف؛ قابوس فيه لين، أخرجه الحاكم ٤٢١/٢، وابن جرير ١٤٤/١٧، والبيهقي ١٧٦/٥، وأحمد بن منيع كما في المطالب العالية (١١٢٧)، وابن عساكر ٢٠٥/٦، والضياء ١٠/(١١).

(٦) سقط من: [ب].

(٧) في [جـ]: (عليه السلام)

(٨) منقطع؛ أبوصالح لم يدرك ذلك.

(٩) في [أ، ب، جـ]: (سليمان).

(١٠) في [أ، ب، هـ]: (رأى).

فهلك، ثم رأى آخر فدعا عليه فهلك، فقال الله: أنزلوا عبدي لا يهلك عبادي[١].

٣٣٩٨٤- **حدثنا** معاذ بن معاذ عن التيمي عن أبي عثمان (عن سلمان)[٢] قال: أُرسل على إبراهيم عليه السلام أسدان مجوعان، فلحساه وسجدا له[٣].

٥٢٠/١١ ٣٣٩٨٥- **حدثنا** أبو معاوية عن الأعمش عن عبد الله بن مليل/ عن علي في قوله: ﴿يَٰنَارُ كُونِي بَرۡدٗا وَسَلَٰمًا عَلَىٰٓ إِبۡرَٰهِيمَ﴾ [الأنبياء: ٦٩]، قال: لولا أنه قال: ﴿وَسَلَٰمًا﴾ لقتله بردها[٤].

٣٣٩٨٦- **حدثنا** خالد بن مخلد عن محمد بن ثابت قال: حدثني موسى مولى أبي بكرة قال: حدثني سعيد بن جبير قال: لما (رأى)[٥] إبراهيم (عليه السلام)[٦] (في المنام)[٧] ذبح إسحاق سار به مسيرة شهر في غداة واحدة حتى أتى المنحر بمنى، فلما صرف الله عنه الذبح قام بكبش فذبحه، ثم رجع به مسيرة شهر في روحة واحدة طويت له الأودية والجبال.

٣٣٩٨٧- **حدثنا** معتمر عن أبيه عن قتادة عن أبي سليمان عن كعب قال: ما

---

(١) صحيح إلى سليمان، أخرجه ابن جرير ٢٤٦/٧، وسعيد بن منصور ٢/(٨٨٤)، وابن عساكر ٢٢٧/٦، والدينوري في المجالسة (٢٩٢٦).

(٢) سقط من: [أ، ب].

(٣) صحيح إلى سليمان، أخرجه أبونعيم في الحلية ٢٠٦/١، وابن عساكر ١٨١/٦.

(٤) حسن، ابن مليّل وثقه ابن حبان وروى عنه جماعة، أخرجه أحمد في العلل ٢٢١/٣، وفي الزهد ص٧٩، وابن جرير ٤٤/١٧.

(٥) في [جـ، م]: (أري).

(٦) سقط من: [م].

(٧) سقط من: [أ، ب].

أحرقت النار من إبراهيم إلا (وثاقه)[١].

٣٣٩٨٨- **حدثنا** معاوية بن هشام قال: أخبرنا سفيان عن زيد بن أسلم عن عبدالله بن عبيد بن عمير عن أبيه قال: قال موسى: يا رب: / ذكرت إبراهيم ٥٢١/١١
وإسحاق ويعقوب ثم أعطيتهم ذاك، قال: إن إبراهيم لم يعدل (بي)[٢] شيء إلا اختارني، وإن إسحاق جاد لي بنفسه فهو لما سواها أجود، وإن يعقوب لم (أبتله)[٣] ببلاء إلا زاد بي حسن ظن.

٣٣٩٨٩- **حدثنا** وكيع عن سفيان عن سلمة عن مجاهد ﴿وَأَذِّن فِي ٱلنَّاسِ بِٱلْحَجِّ﴾ [الحج: ٢٧]، قال: [٤]أمر إبراهيم أن يؤذن بالحج (فقام فقال)[٥]: يا أيها الناس أجيبوا ربكم، (فأجابوه)[٦]: لبيك اللهم لبيك.

٣٣٩٩٠- **حدثنا** وكيع عن سفيان عن ابن أبي نجيح عن مجاهد ﴿وَإِذِ ٱبْتَلَىٰٓ إِبْرَٰهِـۧمَ رَبُّهُۥ بِكَلِمَٰتٍ﴾ [البقرة: ١٢٤]، قال: ابتلي بالآيات التي بعدها.

٣٣٩٩١- **حدثنا** وكيع عن يونس عن الشعبي ﴿وَإِذِ ٱبْتَلَىٰٓ إِبْرَٰهِـۧمَ رَبُّهُۥ بِكَلِمَٰتٍ﴾ ٥٢٢/١١
قال: منهن الختان./

٣٣٩٩٢- **حدثنا** عبد الأعلى عن داود عن عكرمة عن ابن عباس ﴿وَإِذِ ٱبْتَلَىٰٓ

---

(١) في [أ]: (أوثاقه).

(٢) في [أ، ط، هـ]: (في).

(٣) في [أ، ب، هـ]: (ابتليه).

(٤) زيادة في [م]: (لما).

(٥) في [جـ، م]: (قام فقال).

(٦) في [ب]: (فأجابوا).

﴿إِبْرَٰهِـۧمَ رَبُّهُۥ بِكَلِمَـٰتٍ فَأَتَمَّهُنَّ﴾ [البقرة: ١٢٤]، قال: لم (يبتل)[١] أحد بهذا الدين فأقامه إلا إبراهيم عليه السلام[٢].

٣٣٩٩٣- **حدثنا** الفضل بن دكين عن سفيان عن فراس عن الشعبي عن عبدالله ابن عمرو قال: أول كلمة قالها: إبراهيم حين ألقي في النار ﴿حَسْبُنَا ٱللَّهُ وَنِعْمَ ٱلْوَكِيلُ﴾[٣] [آل عمران: ١٧٣].

٣٣٩٩٤- **حدثنا** عبدالله بن نمير عن يحيى بن سعيد عن سعيد أن إبراهيم أول الناس أضاف الضيف[٤]، وأول الناس اختتن، وأول الناس قلم أظفاره، وجز شاربه واستحد.

٣٣٩٩٥- **حدثنا** ابن نمير عن يحيى بن سعيد عن سعيد أن إبراهيم عليه السلام أول من رأى الشيب فقال: يا رب ما هذا؟ قال: الوقار قال: يا رب زدني وقاراً./ ٥٢٣/١١

٣٣٩٩٦- **حدثنا** عيسى بن يونس عن ربيعة بن عثمان التيمي عن سعد بن إبراهيم عن أبيه أنه قال: أول من خطب على المنابر إبراهيم خليل الله (عليه السلام)[٥].

* * *

---

(١) في [أ، ب]: (يبل).

(٢) ضعيف؛ رواية داود عن عكرمة ضعيفة.

(٣) صحيح، أخرجه عبدالرزاق في التفسير ١/١٤٠، وابن جرير ٤/١٨٢.

(٤) زيادة في [ب]: (وأول الناس).

(٥) سقط من: [م].

[٣] ما ذكر في لوط (عليه السلام)[١]

٣٣٩٩٧- [٢]حدثنا جرير عن ليث عن مجاهد ﴿فَمَا وَجَدْنَا فِيهَا غَيْرَ بَيْتٍ مِنَ الْمُسْلِمِينَ﴾ قال: لوط (عليه السلام)[٣] وابنتاه.

٣٣٩٩٨- حدثنا أبو أسامة (قال: حدثنا)[٤] سليمان بن (المغيرة)[٥] عن حميد بن هلال قال: قال جندب: قال حذيفة: لما أرسلت الرسل إلى قوم لوط ليهلكوهم قيل لهم: لا تهلكوهم حتى يشهد عليهم لوط ثلاث مرار، / قال: وكان طريقهم ٥٢٤/١١ على إبراهيم عليه السلام قال: فأتوا إبراهيم، قال: فلما بشروه بما بشروه قال: ﴿فَلَمَّا ذَهَبَ عَنْ إِبْرَاهِيمَ الرَّوْعُ وَجَاءَتْهُ الْبُشْرَىٰ يُجَادِلُنَا فِي قَوْمِ لُوطٍ﴾ [هود: ٧٤]، قال: وكان مجادلته إياهم أنه قال: أرأيتم إن كان فيها خمسون من المسلمين أتهلكوهم؟ قالوا: لا، قال: أفرأيتم إن كان فيها أربعون؟ قال: قالوا: لا، حتى انتهى إلى عشرة أو خمسة - حميد شك في ذلك - قال: (قالوا)[٦]: فأتوا لوطا وهو يعمل في أرض له، قال: فحسبهم بشراً، قال: فأقبل بهم خفيا (حين)[٧] أمسى إليه أهله، قال: فمشوا معه فالتفت إليهم، قال: وما تدرون ما يصنع هؤلاء؟ قالوا: وما يصنعون؟ فقال: ما من الناس أحد هو أشر منهم؟ قال: فلبسوا (أداتهم)[٨] على ما

---

(١) سقط من: [م].

(٢) في [م]: زيادة (حدثنا أبوبكر قال).

(٣) سقط من: [م].

(٤) في [أ، ب، هـ]: (عن).

(٥) في [ب]: (مغيرة).

(٦) سقط من: [أ، ب، هـ].

(٧) في [هـ]: (حتى).

(٨) في [م، هـ]: (آذانهم).

قال ومشوا معه، قال: ثم قال مثل هذا، فأعاد عليهم مثل هذا ثلاث مرار، قال: فانتهى بهم إلى أهله، قال: فانطلقت امرأته العجوز عجوز السوء إلى قومه فقالت: لقد تضيف لوط الليلة رجالا ما رأيت رجالا قط أحسن منهم وجوها ولا أطيب ريحاً منهم، قال: فأقبلوا يهرعون إليه (حتى دافعوه)[١] الباب حتى كادوا يغلبونه عليه، قال فأهوى ملك منهم بجناحه، (قال)[٢]: / فصفقه دونهم، قال: وعلا لوط الباب ٥٢٥/١١
و(علوه)[٣] معه، قال: فجعل يخاطبهم ﴿هَٰٓؤُلَآءِ بَنَاتِي هُنَّ أَطۡهَرُ لَكُمۡۖ فَٱتَّقُواْ ٱللَّهَ وَلَا تُخۡزُونِ فِي ضَيۡفِيٓۖ أَلَيۡسَ مِنكُمۡ رَجُلٞ رَّشِيدٞ﴾، قال: فقالوا: ﴿قَالُواْ لَقَدۡ عَلِمۡتَ مَا لَنَا فِي بَنَاتِكَ مِنۡ حَقّٖ وَإِنَّكَ لَتَعۡلَمُ مَا نُرِيدُ﴾ قال: فقال: ﴿لَوۡ أَنَّ لِي بِكُمۡ قُوَّةً أَوۡ ءَاوِيٓ إِلَىٰ رُكۡنٖ شَدِيدٖ﴾ قال: قالوا: ﴿يَٰلُوطُ إِنَّا رُسُلُ رَبِّكَ لَن يَصِلُوٓاْ إِلَيۡكَ﴾ قال: فذاك حين علم أنهم رسل الله، ثم قرأ إلى قوله: ﴿أَلَيۡسَ ٱلصُّبۡحُ بِقَرِيبٖ﴾ [هود: ٧٨-٨١]، قال: وقال ملك، فأهوى بجناحه هكذا - يعني شبه الضرب، (فما)[٤] غشيه أحد منهم تلك الليلة إلا عمي، قال: فباتوا بشر ليلة عميانا ينتظرون العذاب، قال: وسار بأهله[٥]، قال: استأذن جبريل في هلكتهم فأذن (له)[٦] فاحتمل الأرض التي كانوا عليها، قال: (فألوى)[٧] بها حتى سمع أهل سماء الدنيا (ضغاء)[٨] كلابهم، قال: ثم قلبها بهم،

---

(١) في [هـ]: (فدافعوه).

(٢) سقط من: [جـ، م].

(٣) في [هـ]: (علوا).

(٤) في [ب، جـ]: (فلما).

(٥) في [هـ]: زيادة (حتى).

(٦) سقط من: [أ، ب، م].

(٧) في [هـ]: (فأهوى).

(٨) في [هـ]: (صغاء).

قال: فسمعت امرأته - يعني لوط (عليه السلام)[١] الوجبة وهي معه (فالتفتت)[٢] فأصابها العذاب، قال: وتتبعت (سفارهم)[٣] بالحجارة[٤]./ ٥٢٦/١١

* * *

[٤] ما ذكر في موسى (عليه السلام)[٥] من الفضل

٣٣٩٩٩- **حدثنا** أبو خالد عن أشعث عن عكرمة عن ابن عباس قال: خرج موسى عليه السلام ينادي لبيك، (قال)[٦]: وجبال الروحاء تجيبه[٧].

٣٤٠٠٠- **حدثنا** أحمد بن إسحاق قال: ثنا وهيب عن عمرو بن يحيى عن أبيه عن أبي سعيد أن رجلاً من الأنصار سمع رجلاً من اليهود وهو في السوق وهو يقول: والذي اصطفى موسى (عليه السلام)[٨] على البشر، فضرب وجهه، [٩]أي خبيث أعلى أبي القاسم، فانطلق اليهودي إلى رسول الله ﷺ فقال: يا أبا القاسم

---

(١) سقط من: [م].

(٢) في [ب]: (فالتفت).

(٣) في [أ، ب]: (بنارهم).

(٤) صحيح، أخرج بعضه ابن أبي حاتم في التفسير (١١٠٣٧) و(١١٠٥١)، وابن قتيبة في غريب الحديث ٢/٢٦٠، وابن جرير ١٢/٨١، وفي التاريخ ١/١٧٨، وعبدالرزاق في التفسير ٢/٣٠٧.

(٥) سقط من: [م].

(٦) سقط من: [هـ].

(٧) ضعيف؛ لضعف أشعث بن سوّار.

(٨) سقط من: [م].

(٩) زيادة في [م]: (وقال).

ضرب وجهي فلان، فأرسل إليه فدعاه فقال: لم ضربت وجهه؟ فقال: إني مررت به في السوق فسمعته يقول: والذي اصطفى موسى على البشر، فأخذتني غضبة فضربت وجهه، فقال رسول الله ﷺ: **«لا تخيروا بين الأنبياء، فإن الناس يصعقون يوم القيامة فأرفع رأسي فإذا أنا بموسى آخذ بقائمة من قوائم العرش، فلا أدري أصعق (فيمن)[1] صعق فأفاق قبلي أو حوسب بصعقته الأولى**- أو قال - **كفته صعقته الأولى»**[2]./ ٥٢٧/١١

٣٤٠٠١- **حدثنا** يعلى بن عبيد قال ثنا إسماعيل بن أبي خالد عن عامر عن عبدالله بن الحارث عن كعب قال: إن الله قسم كلامه ورؤيته بين موسى ومحمد (ﷺ)[3] فكلمه موسى مرتين ورآه محمد مرتين.

٣٤٠٠٢- **حدثنا** ابن علية عن الجريري[4] عن أبي (السليل)[5] عن قيس بن عباد وكان من أكثر الناس أو من أحدث الناس عن بني إسرائيل قال: فحدثنا أن الشرذمة الذين سماهم فرعون (من بني إسرائيل كانوا ستمائة ألف، وكان مقدمة فرعون)[6] سبعمائة ألف كل رجل منهم على حصان، على رأسه بيضة وبيده حربة (وهو)[7] خلفهم في الدهم، فلما انتهى موسى (عليه السلام)[8] ببني إسرائيل إلى

---

(١) في [ب، هـ]: (ممن).

(٢) صحيح، أخرجه البخاري (٦٩١٧) و(٢٤١٢)، ومسلم (٢٣٧٤).

(٣) سقط من: [م].

(٤) في [هـ]: زيادة (عن أبي).

(٥) في [أ، ب، م]: (السنابل)، وفي [جـ]: (السبايل).

(٦) سقط من: [أ، ب، جـ].

(٧) في [جـ، م]: (وهم).

(٨) سقط من: [م].

البحر، قالت (بنو)[١] إسرائيل: (أين)[٢] ما وعدتنا؟ هذا البحر بين أيدينا، وهذا فرعون وجنوده قد دهمنا (أو)[٣] من خلفنا، فقال موسى (عليه السلام)[٤] للبحر: انفلق (أبا)[٥] خالد، فقال: لا أنفلق لك يا موسى، أنا أقدم منك خلقا أو أشد، قال: فنودي أن أضرب/ بعصاك البحر، (فضرب)[٦] فانفلق، قال الجريري: وكانوا ٥٢٨/١١ (اثني)[٧] عشر[٨] سبطاً، وكان لكل سبط منهم طريق، فلما انتهى أول جنود فرعون إلى البحر هابت الخيل[٩]، ومثل (لحصان)[١٠] منها فرس (وديق)[١١]، فوجد ريحها (فانسل)[١٢] فتبعه (الخيل)[١٣]، فلما (تتام)[١٤] آخر جنود فرعون في البحر خرج آخر بني إسرائيل من البحر (فانصفق)[١٥] عليهم، فقالت بنو إسرائيل: ما مات فرعون

---

(١) في [جـ]: (بني).

(٢) سقط من: [أ، ب].

(٣) سقط من: [هـ].

(٤) سقط من: [م].

(٥) في [ب]: (أيا).

(٦) في [هـ]: (فضربه).

(٧) في [جـ]: (اثنا).

(٨) زيادة في: [جـ، م]: (فحسب).

(٩) زيادة في: [جـ، م]: (ألهب)، وفي تفسير ابن جرير ١١/١٦٥ و١٩/٧٦: (اللهب).

(١٠) في [جـ، م]: (بحصان).

(١١) أي: تشتهي الفحل، في [أ، ب]: (ودنو).

(١٢) في [هـ]: (فأبسل).

(١٣) سقط من: [أ، ب].

(١٤) في [ب]: (تام).

(١٥) في [أ، ب]: (فانطبق).

وما كان ليموت أبداً، قال: فلم يَعْدُ أن سمع الله تكذيبهم (نبيه)[١]، فرمى به على الساحل كأنه (ثور)[٢] أحمر يراه بنو إسرائيل.

٣٤٠٠٣- **حدثنا** شبابة عن يونس بن أبي إسحاق عن أبي إسحاق عن عمرو ابن ميمون عن عبد الله بن مسعود أن موسى (عليه السلام)[٣] حين أسرى ببني إسرائيل بلغ فرعون، فأمر بشاة فذبحت، ثم قال: لا والله (لا يُفرغ)[٤] من سلخها حتى يجتمع إليَّ ستمائة ألف من القبط، قال: فانطلق موسى (عليه السلام)[٥] حتى انتهى إلى البحر فقال له: (افرق)[٦]، فقال/ البحر: لقد (استكثرت)[٧] يا موسى، وهل (فرقت)[٨] لأحد من ولد آدم (فافرق)[٩] لك؟ قال: ومع موسى (عليه السلام)[١٠] رجل على حصان (له)[١١]، قال له ذاك الرجل[١٢]: أين أمرت يا نبي الله؟ قال: ما أمرت إلا بهذا الوجه، قال: فأقحم فرسه فسبح به، فخرج فقال: أين أمرت[١٣] يا نبي الله؟ قال ما أمرت إلا بهذا الوجه، قال: والله ما كذبتَ ولا كذبتُ، ٥٢٩/١١

(١) في [أ، ب]: (نبئه).
(٢) في [جـ، م]: (ثوب).
(٣) سقط من: [م].
(٤) في [أ، ب]: (لا نفرغ).
(٥) سقط من: [م].
(٦) في [هـ]: (انفرق).
(٧) في [أ، ب]: (استكبرت).
(٨) في [هـ]: (انفرقت).
(٩) في [هـ]: (فأنفرق).
(١٠) سقط من: [جـ، م].
(١١) سقط من: [هـ].
(١٢) زيادة في [جـ]: (له).
(١٣) زيادة في [أ، ب، جـ]: (ما).

(قال)[١]: ثم اقتحم الثانية فسبح به ثم خرج، فقال: أين ما أمرت (به)[٢] يا نبي الله؟ قال: ما أمرت إلا بهذا الوجه، قال: والله ما كَذبتَ ولا كُذِبتَ، قال: فأوحى الله إلى (موسى عليه السلام)[٣] أن اضرب بعصاك، فضرب موسى بعصاه فانفلق، فكان كل فرق كالطود العظيم كالجبل العظيم، فكان فيه (اثنا عشر)[٤] طريقا لاثني عشر سبطاً، لكل سبط طريق يتراؤن، فلما خرج أصحاب موسى (عليه السلام)[٥] وتتام أصحاب فرعون التقى البحر عليهم فأغرقهم[٦].

٣٤٠٠٤- **حدثنا** ابن فضيل عن سليمان التيمي [عن أبي نضرة عن جابر: ﴿فَصَعِقَ مَن فِي ٱلسَّمَٰوَٰتِ وَمَن فِي ٱلْأَرْضِ إِلَّا مَن شَآءَ ٱللَّهُ﴾ [الزمر: ٦٨]، قال: موسى ممن استثنى الله[٧].

٣٤٠٠٥- **حدثنا** يحيى بن سعيد عن سفيان عن][٨] أبي إسحاق عن عمارة بن عبد عن علي قال: (انطلق)[٩] موسى وهارون/ (عليهما السلام)[١٠] وانطلق (شبر ٥٣٠/١١ وشبير)[١١] فانتهوا إلى جبل فيه سرير فنام عليه هارون فقبض روحه، فرجع موسى

---

(١) سقط من: [جـ، م].

(٢) سقط من: [جـ، م].

(٣) سقط من: [أ، ب، م].

(٤) في [أ، ب]: (اثنى عشر).

(٥) سقط من: [جـ، م].

(٦) صحيح، أخرجه ابن أبي حاتم كما في تفسير ابن كثير ٣٣٨/٣.

(٧) صحيح، أخرجه الثعلبي في التفسير ٢٥٥/٨.

(٨) سقط من: [أ، ب، جـ، م، هـ]، وانظر: مصادر التخريج وتفسير القرطبي ٢٩٤/٧.

(٩) في [ب]: (فانطلق).

(١٠) سقط من: [م].

(١١) بياض في: [أ، ب].

إلى قومه فقالوا: أنت قتلته حسدتنا على خلقه أو على لينه، أو كلمة نحوها - الشك من سفيان - قال: كيف أقتله ومعي (ابناه)[١] قال: (فاختاروا (من شئتم)[٢] قال: فاختاروا)[٣] من كل سبط عشرة، قال: وذلك قوله: ﴿وَٱخْتَارَ مُوسَىٰ قَوْمَهُۥ سَبْعِينَ رَجُلًا﴾ فانتهوا إليه، فقالوا: من قتلك يا هارون؟ قال: ما قتلني أحد، ولكن توفاني الله، قالوا: يا موسى! ما (نعصي)[٤]؟ قال: فأخذتهم الرجفة، فجعل يتردد يمينا وشمالا ويقول: ﴿لَوْ شِئْتَ (أَهْلَكْتَهُم)[٥] مِّن قَبْلُ وَإِيَّىٰٓ أَتُهْلِكُنَا بِمَا فَعَلَ ٱلسُّفَهَآءُ مِنَّآ إِنْ هِىَ إِلَّا فِتْنَتُكَ﴾ [الأعراف: ١٥٥]، قال: فدعا اللهَ فأحياهم وجعلهم أنبياء كلهم[٦].

٣٤٠٠٦- **حدثنا** عبيدالله قال: ثنا إسرائيل عن أبي إسحاق عن عمرو بن ميمون الأودي عن عمر بن الخطاب أن موسى (عليه السلام)[٧] لما ورد ماء مدين وجد عليه أمة من الناس يسقون، فلما فرغوا أعادوا الصخرة على البئر ولا يطيق رفعها إلا عشرة رجال، فإذا هو بامرأتين تذودان، / قال: ما خطبكما؟ (فحدثتاه)[٨]، فأتى الحجر فرفعه، ثم لم يستق إلا ذنوباً واحداً حتى رويت الغنم، ٥٣١/١١

---

(١) في [ط، هـ]: (أبناؤه).

(٢) في [هـ]: (سبعين رجلاً).

(٣) سقط من: [م].

(٤) في [أ، ب]: (ما تقضي)، وفي [م]: (تعصي).

(٥) في [جـ]: (لأهلكتهم).

(٦) حسن، عمارة قال أحمد عنه: «مستقيم الحديث»، وأخرجه الضياء (٦٨٦)، وابن أبي حاتم (٩٠١٨)، وابن جرير ٩/٧٣.

(٧) سقط من: [م].

(٨) في [أ، ب، جـ]: (فأتاه)، وفي [هـ]: (فأخبرتاه).

ورجعت المرأتان إلى أبيهما فحدثتاه، وتولى موسى (عليه السلام)[١] إلى الظل فقال: ﴿رَبِّ إِنِّي لِمَآ أَنزَلْتَ إِلَيَّ مِنْ خَيْرٍ فَقِيرٌ﴾، قال: ﴿فَجَآءَتْهُ إِحْدَىٰهُمَا تَمْشِي عَلَى ٱسْتِحْيَآءٍ﴾ واضعة ثوبها على وجهها، ﴿قَالَتْ إِنَّ أَبِي يَدْعُوكَ لِيَجْزِيَكَ أَجْرَ مَا سَقَيْتَ لَنَا﴾ قال لها: امشي خلفي وصفي لي الطريق، فإني أكره أن تصيب الريح ثوبك[٢] فيصف لي جسدك، فلما انتهى إلى أبيها قص عليه، قالت إحداهما: ﴿يَٰٓأَبَتِ ٱسْتَـْٔجِرْهُ إِنَّ خَيْرَ مَنِ ٱسْتَـْٔجَرْتَ ٱلْقَوِيُّ ٱلْأَمِينُ﴾ [القصص: ٢٤، ٢٥، ٢٦]، قال: يا بنية ما علمك بأمانته وقوته؟ قالت: أما قوته فرفعه الحجر ولا يطيقه إلا عشرة، وأما أمانته فقال لي: امشي خلفي وصفي لي الطريق فإني أخاف أن تصيب الريح ثوبك (فيصف)[٣] جسدك، فقال عمر: فأقبلت إليه ليست بسلفع من النساء لا خراجة ولا ولاجة، (واضعة)[٤] ثوبها على وجهها[٥].

٣٤٠٠٧- **حدثنا** أبو معاوية عن الأعمش عن المنهال عن سعيد بن جبير و(عن)[٦] عبدالله بن الحارث عن ابن عباس قال لما أتى/ موسى قومه فأمرهم بالزكاة ٥٣٢/١١
فجمعهم قارون، فقال: هذا قد جاءكم بالصوم والصلاة وبأشياء تطيقونها، تحتملون أن تعطوه أموالكم؟ قالوا: ما نحتمل أن نعطيه أموالنا، فما ترى؟ قال:

---

(١) سقط من: [م].

(٢) في [ب]: (ثوبك) تكرار.

(٣) في [هـ]: (فتصف).

(٤) في [أ، ب]: (وضعت)، وفي [هـ]: (ومعه).

(٥) صحيح، أخرجه ابن أبي حاتم (١٦٨٢٧)، وابن الجوزي في المنتظم ١/٣٣٥، ومجاهد في التفسير ٢/٦٨٢.

(٦) سقط من: [ك].

أرى أن نرسل إلى بغي بني إسرائيل فنأمرها أن ترميه على رؤوس (الأحبار)[١] والناس بأنه أرادها على نفسها، ففعلوا، فرمت موسى (عليه السلام)[٢] على رؤوس الناس فدعا الله عليهم، فأوحى الله (تعالى)[٣] إلى الأرض أن أطيعيه، فقال لها: موسى (عليه السلام)[٤] خذيهم، فأخذتهم إلى (أعقابهم فجعلوا يقولون: يا موسى يا موسى، فقال: خذيهم فأخذتهم إلى ركبهم)[٥] قال: فجعلوا يقولون: يا موسى يا موسى قال: خذيهم فأخذتهم إلى حجزهم، فجعلوا يقولون: (يا موسى يا موسى)[٦] (فقال)[٧]: خذيهم، فأخذتهم إلى أعناقهم فجعلوا يقولون: يا موسى يا موسى، قال: فأخذتهم فغيبتهم، فأوحى الله (تعالى)[٨] إلى موسى (عليه السلام)[٩]: يا موسى! سألك عبادي وتضرعوا إليك فأبيت أن تجيبهم، أما وعزتي لو (إياي دعوا)[١٠] لأجبتهم[١١].

---

(١) في [أ، ب، هـ]: (الأجناد).

(٢) سقط من: [م].

(٣) سقط من: [أ، ب، م].

(٤) سقط من: [م].

(٥) سقط من: [أ، ب، هـ].

(٦) سقط من: [أ، ب، جـ].

(٧) في [جـ]: (قال).

(٨) سقط من: [م].

(٩) سقط من: [م].

(١٠) في [أ، ط، هـ]: (أنهم دعوني)، وفي [س]: (إياي دعوني).

(١١) صحيح، أخرجه الحاكم ٢/٤٠٨، وابن جرير ٢٠/١١٧، وابن عساكر ٦١/٩٨، وابن إسحاق في السيرة ٤/١٩٠ (٢٧٣).

٣٤٠٠٨- **حدثنا** حسين بن علي عن موسى بن قيس عن سلمة بن كهيل ﴿وَأَلْقَيْتُ عَلَيْكَ مَحَبَّةً مِّنِّي﴾ [طه: ٣٩]، قال: حببتك إلى عبادي./ ٥٣٣/١١

٣٤٠٠٩- **حدثنا** وكيع عن سفيان عن عطاء بن السائب عن سعيد بن جبير عن ابن عباس ﴿وَقَرَّبْنَاهُ نَجِيًّا﴾ [مريم: ٥٢]، حتى سمع صريف القلم[(١)].

٣٤٠١٠- **حدثنا** وكيع عن أبي معشر عن محمد بن كعب قال: سئل رسول الله ﷺ أي الأجلين قضى موسى عليه السلام؟ قال: **«أوفاهما وأتمهما»**[(٢)].

٣٤٠١١- **[حدثنا** وكيع عن سفيان عن عطاء بن السائب عن سعيد بن جبير عن ابن عباس قال: سئل أي الأجلين قضى موسى؟ قال: (أتمهما)[(٣)]**]**[(٤)] وآخرهما[(٥)].

٣٤٠١٢- **حدثنا** أبو معاوية قال: ثنا الأعمش عن المنهال عن سعيد بن جبير عن ابن عباس في قوله: ﴿لَا تَكُونُوا كَالَّذِينَ آذَوْا مُوسَىٰ فَبَرَّأَهُ اللَّهُ مِمَّا قَالُوا ۚ وَكَانَ عِندَ اللَّهِ وَجِيهًا﴾ قال: قال له قومه: إنه آدر، قال: فخرج/ ذات يوم يغتسل فوضع ثيابه على ٥٣٤/١١ صخرة فخرجت الصخرة تشتد بثيابه وخرج يتبعها عريانا حتى انتهت به إلى مجالس

---

(١) صحيح، أخرجه الحاكم ٤٣٨/٢، وابن جرير ٩٤/١٦، وهناد (١٤٩)، وابن النحاس في معاني القرآن ٣٣٧/٤، وعبدالله بن أحمد في السنة (١٢٣١).

(٢) مرسل ضعيف؛ أبومعشر نجيح ضعيف، ومحمد بن كعب القرظي تابعي.

(٣) في [ب]: (أتمها).

(٤) سقط من: [م].

(٥) صحيح، أخرجه البخاري (٢٦٨٤)، والنسائي والحميدي (٣٥)، والحاكم ٤٠٧/٢، وأبويعلى (٢٤٠٨)، ويعقوب في المعرفة ٦٩٠/٢، والبزار (٢٢٤٥/كشف)، والبيهقي ١١٧/٦، والبغوي ٤٤٣/٣، وابن جرير ٦٨/٢٠، والثعلبي ٢٤٧/٧، وأبونعيم في الحلية ٢١٧/٧، وابن عساكر ٣٨/٦١.

بني إسرائيل، قال: فرأوه ليس بآدر (قال)[١]: (فذاك)[٢] قوله: ﴿فَبَرَّأَهُ ٱللَّهُ مِمَّا قَالُواْ وَكَانَ عِندَ ٱللَّهِ وَجِيهًا﴾[٣] [الأحزاب: ٦٩].

٣٤٠١٣- **حدثنا** أبو أسامة قال ثنا عوف عن الحسن وخلاس بن عمرو ومحمد عن أبي هريرة في قوله: ﴿يَٰٓأَيُّهَا ٱلَّذِينَ ءَامَنُواْ لَا تَكُونُواْ كَٱلَّذِينَ ءَاذَوْاْ مُوسَىٰ فَبَرَّأَهُ ٱللَّهُ مِمَّا قَالُواْ وَكَانَ عِندَ ٱللَّهِ وَجِيهًا﴾ قال: كان من أذاهم إياه أن نفرا من بني إسرائيل قالوا: ما يستتر منا موسى هذا (الستر)[٤] إلا من عيب بجلده: إما برص، وإما آفة، وإما أدرة، وإن الله أراد أن يبرئه مما قالوا، قال: وإن موسى (عليه السلام)[٥] خلا ذات يوم وحده، فوضع ثوبه على حجر ثم دخل يغتسل، فلما فرغ أقبل (على)[٦]/ ثوبه ليأخذه عدا الحجر بثوبه، فأخذ موسى (عليه السلام)[٧] عصاه في أثره، فجعل يقول: ثوبي يا حجر، ثوبي يا حجر، حتى انتهى إلى ملإٍ من بني إسرائيل فرأوه عرياناً، (فإذا)[٨] كأحسن الرجال خلقاً، فبرأه الله مما يقولون، قال: وقام الحجر فأخذ ثوبه فلبسه، (وطفق)[٩] موسى يضرب الحجر بعصاه، فوالله إن بالحجر الآن

٥٣٥/١١

---

(١) في [جـ]: (أخبر).

(٢) في [م]: (فذلك).

(٣) صحيح، أخرجه ابن جرير ٥١/٢٢، وابن عساكر ١٧٢/٦١.

(٤) في [هـ]: (التستر).

(٥) سقط من: [م].

(٦) في [ك]: (إلى).

(٧) سقط من: [م].

(٨) في [أ، ب]: (فرأوه).

(٩) في [أ، ب]: (فطفق).

من أثر ضرب موسى[١] - ذكر ثلاث أو أربع أو خمس[٢].

* * *

[٥] ما أعطى الله سليمان بن داود (عليه السلام)[٣]

٣٤٠١٤- **حدثنا** أبو أسامة قال: ثنا عوف عن الحسن قال: لما سخرت الريح لسليمان بن داود (عليه السلام)[٤] (كان)[٥] يغدو من بيت المقدس فيقيل (بقريرا)[٦] ثم يروح فيبيت في (كابل)[٧].

٣٤٠١٥- **حدثنا** وكيع عن سفيان عن ضرار بن مرة عن سعيد بن جبير قال: كان سليمان يوضع له ستمائة ألف كرسي./ ٥٣٦/١١

٣٤٠١٦- **حدثنا** أبو معاوية قال: ثنا الأعمش عن المنهال عن سعيد بن جبير عن ابن عباس قال: كان (سليمان بن)[٨] داود (عليه السلام)[٩] يوضع له ستمائة ألف كرسي، ثم (يجيء)[١٠] أشراف الإنس حتى يجلسوا مما يلي الأيمن، ثم

---

(١) زيادة في [م]: (ندب).

(٢) صحيح، وورد مرفوعاً أخرجه البخاري (٣٤٠٤)، والترمذي (٣٢٢١)، وبنحوه مسلم (٣٣٩)، وظاهر رواية أحمد (١٠٦٨٨)، أن خبر الحسن مرسل.

(٣) سقط من: [م].

(٤) سقط من: [م].

(٥) في [م]: (قال).

(٦) في [م]: (بفزيرا)، وانظر: الدر المنثور ٦/٦٧٧، وتفسير ابن أبي حاتم (١٧٨٧٧).

(٧) في [أ، ب]: (كامل).

(٨) سقط من: [أ، ب، هـ].

(٩) سقط من: [م].

(١٠) في [أ، ب]: (تجيء).

(يجيء)[١] أشراف الجن حتى يجلسوا مما يلي الأيسر، ثم يدعو الطير فتظلهم، ثم يدعو الريح فتحملهم، فيسير في الغداة الواحدة مسيرة شهر، فبينما هو ذات يوم يسير في فلاة من الأرض فاحتاج إلى الماء، فدعا الهدهد فجاء فنقر الأرض فأصاب موضع الماء، ثم تجيء الشياطين ذلك الماء فتسلخه كما يسلخ الإهاب فيستخرجوا الماء منه.

قال: فقال له نافع بن الأزرق: قف (يا وقاف)[٢] أرأيت قولك: الهدهد يجيء فينقر الأرض فيصيب موضع الماء، كيف يبصر هذا ولا يبصر الفخ يجيء إليه حتى يقع في عنقه، فقال له ابن عباس: ويحك إن القدر حال دون البصر[٣].

٥٣٧/١١ ٣٤٠١٧- **حدثنا** محمد بن فضيل عن حصين عن عبد الله بن شداد/ قال: كان كرسي سليمان يوضع على الريح وكراسي من أراد من الجن والإنس، فاحتاج إلى الماء فلم يعلموا بمكانه، وتفقد الطير عند ذلك فلم يجد الهدهد فتوعده، وكان عذابه نتفَه وتشميسه، قال: فلما جاء استقبله الطير فقالوا: (قد توعدك)[٤] سليمان، فقال الهدهد: [٥]استثنى، قالوا: نعم، ألا أن (يجيء)[٦] بعذر، وكان عذره أن جاء بخبر صاحبة سبأ قال: فكتب إليهم[٧] سليمان: ﴿[٨] بِسْمِ ٱللَّهِ ٱلرَّحْمَٰنِ ٱلرَّحِيمِ ۝ أَلَّا تَعْلُوا

(١) في [أ، ب]: (تجيء).

(٢) في [أ]: (بأوقاف).

(٣) صحيح، المنهال ثقة، أخرجه الحاكم ٢/٥٨٩، والضياء ١٠/٤٠٩.

(٤) في [جـ]: (قد ترعدك).

(٥) في [هـ]: زيادة (هل).

(٦) في [م]: (تجيء).

(٧) في [أ، هـ]: زيادة (أنه من).

(٨) في [أ، ب]: (وإنه).

عَلَيَّ وَأْتُونِي مُسْلِمِينَ﴾ ، قال: فأقبلت بلقيس، فلما كانت على قدر فرسخ قال سليمان: ﴿أَيُّكُمْ يَأْتِينِي بِعَرْشِهَا قَبْلَ أَن يَأْتُونِي مُسْلِمِينَ﴾ قال عفريت من الجن: ﴿أَنَا۠ ءَاتِيكَ بِهِۦ قَبْلَ أَن تَقُومَ مِن مَّقَامِكَ وَإِنِّي عَلَيْهِ لَقَوِيٌّ أَمِينٌ﴾ قال: فقال: (سليمان)[1] أريد أعجل من ذلك، (قال)[2] الذي عنده علم من الكتاب: ﴿أَنَا۠ ءَاتِيكَ بِهِۦ قَبْلَ أَن يَرْتَدَّ إِلَيْكَ طَرْفُكَ﴾[النمل: ٣٠-٣١، ٣٨، ٣٩، ٤٠].

٣٤٠١٨- قال: فأخبرني منصور عن مجاهد أنه دخل في نفق تحت الأرض (فجاءه)[3] به، قال سليمان: غيروه، فلما جاءت قيل[4]: (أهكذا)[5] عرشك؟ قال: فجعلت تعرف وتنكر، وعجبت من/ سرعته، وقالت: كأنه (هو)[6]، قيل لها: ادخلي الصرح، فلما رأته حسبته لجة، وكشفت عن ساقيها فإذا امرأة شَعْرَاء، قال: فقال سليمان: ما يذهب هذا؟ قالوا: النورة، قال: فجعلت النورة يومئذ. ٥٣٨/١١

٣٤٠١٩- **حدثنا** وكيع عن العلاء بن عبد الكريم قال سمعت مجاهدا يقول لما قال: ﴿أَنَا۠ ءَاتِيكَ بِهِۦ قَبْلَ أَن تَقُومَ مِن مَّقَامِكَ﴾ هذا، قال: أنا أريد أعجل من هذا؟ قال الذي عنده علم من الكتاب: ﴿أَنَا۠ ءَاتِيكَ بِهِۦ قَبْلَ أَن يَرْتَدَّ إِلَيْكَ طَرْفُكَ﴾، قال: فخرج العرش في نفق من الأرض.

---

(١) سقط من: [أ، هـ].

(٢) في [هـ]: (فقال).

(٣) في [م]: (فجاء).

(٤) في [هـ]: زيادة (لها).

(٥) في [هـ]: (هكذا).

(٦) في [جـ]: (هي).

٣٤٠٢٠- **حدثنا** وكيع عن سفيان عن عطاء عن (مجاهد)[١] عن ابن عباس: ﴿قَبْلَ أَن تَقُومَ مِن مَّقَامِكَ﴾، قال: مجلس الرجل الذي يجلس فيه حتى يخرج من عنده[٢].

٣٤٠٢١- **حدثنا** وكيع عن ثابت (بن)[٣] عمارة عن عبد الله بن (معبد)[٤] (الزماني)[٥] قال لم تنزل: ﴿بِسْمِ ٱللَّهِ ٱلرَّحْمَٰنِ ٱلرَّحِيمِ﴾ في شيء من القرآن إلا في سورة النمل: ﴿إِنَّهُۥ مِن سُلَيْمَٰنَ وَإِنَّهُۥ بِسْمِ ٱللَّهِ ٱلرَّحْمَٰنِ ٱلرَّحِيمِ﴾.

٣٤٠٢٢- **حدثنا** أبو أسامة عن إسماعيل بن أبي خالد عن سعيد بن جبير: ﴿قَبْلَ أَن يَرْتَدَّ إِلَيْكَ طَرْفُكَ﴾، قال رفع طرفه فلم يرجع إليه/ طرفه)[٦] حتى نظر إلى العرش بين يديه. ٥٣٩/١١

٣٤٠٢٣- **حدثنا** أبو أسامة عن إسماعيل عن أبي صالح ﴿وَإِنِّي مُرْسِلَةٌ إِلَيْهِم بِهَدِيَّةٍ﴾ [النمل: ٣٥]، قال: كانت هديتها لبنة من ذهب.

٣٤٠٢٤- **حدثنا** وكيع عن سفيان عن عطاء عن سعيد بن جبير عن ابن عباس قال: [٧]اسمها بلقيس بنت ذي (شرة)[٨]، وكانت هلباء شعراء[٩].

---

(١) في [أ]: (سعيد بن جبير).

(٢) صحيح، أخرجه ابن أبي حاتم في التفسير (١٦٣٦٩).

(٣) في [أ، ب، جـ، هـ]: (عن).

(٤) في [ط]: (سعيد).

(٥) سقط من: [س].

(٦) في [أ، م]: (طرقة).

(٧) في [م]: زيادة (كان).

(٨) في [هـ]: (شيرة).

(٩) صحيح.

٣٤٠٢٥- **حدثنا** وكيع عن سفيان عن ابن أبي ليلى عن الحكم عن مجاهد أن (صاحبة)[١] سبأ كانت (جنية)[٢] شعراء.

٣٤٠٢٦- **حدثنا** وكيع قال: ثنا الأعمش عن المنهال عن سعيد بن جبير عن ابن عباس ﴿وَإِنِّي (مُرْسِلَةٌ)[٣] إِلَيْهِم بِهَدِيَّةٍ﴾، قال: أرسلت بذهب أو/ لبنة من ذهب، فلما ٥٤٠/١١ قدموا إذا حيطان المدينة من ذهب، فذلك قوله: ﴿أَتُمِدُّونَنِ بِمَالٍ فَمَآ ءَاتَىٰنِۦَ ٱللَّهُ خَيْرٌ مِّمَّآ ءَاتَىٰكُم﴾ الآية [النمل: ٣٦][٤].

* * *

[٦] ما ذكر فيما فضل (الله)[٥] به يونس بن متى (عليه السلام)[٦]

٣٤٠٢٧- **حدثنا** غندر عن شعبة عن (سعد)[٧] بن إبراهيم قال: سمعت حميد ابن عبدالرحمن يحدث عن أبي هريرة عن النبي ﷺ أنه قال: «**قال** - يعني الله (عز وجل)[٨]- **لا ينبغي لعبد لي أن (يقول)**[٩]: **أنا خير من يونس بن متى**»[١٠].

---

(١) سقط من: [أ، ب، جـ، ح].

(٢) في [أ، ب، جـ]: (حنية).

(٣) في [م]: (لمرسلة).

(٤) صحيح، أخرجه ابن أبي حاتم (١٦٣٣٩).

(٥) سقط من: [أ، ب، هـ].

(٦) سقط من: [م].

(٧) في [أ، ب، جـ]: (سعيد).

(٨) سقط من: [م].

(٩) في [ب]: (تقول).

(١٠) صحيح، أخرجه البخاري (٣٤١٦)، ومسلم (٢٣٧٦).

٣٤٠٢٨- [حدثنا غندر عن شعبة عن عمرو (بن)[١] مرة عن عبدالله بن سلمة عن علي قال: قال - يعني الله (عز وجل)[٢]: ليس لعبد لي أن يقول: أنا خير من يونس بن متى][٣] (سبح)[٤] الله في الظلمات[٥].

٣٤٠٢٩- حدثنا الفضل عن سفيان عن الأعمش عن أبي وائل عن عبدالله قال: قال رسول الله ﷺ: **«ليس لأحد أن يقول أنا خير من يونس بن متى»**[٦]./ ٥٤١/١١

٣٤٠٣٠- حدثنا عفان قال: ثنا شعبة عن قتادة عن أبي العالية قال: حدثني ابن عم نبيكم (ﷺ)[٧] ابن عباس قال: قال رسول الله ﷺ: **«ليس لعبد أن يقول: أنا خير من يونس بن متى»**[٨].

٣٤٠٣١- حدثنا عبيدالله قال: أخبرنا إسرائيل عن أبي إسحاق عن عمرو بن ميمون قال: ثنا عبد الله بن مسعود في بيت المال عن يونس قال: إن يونس كان (قد)[٩] وعد قومه العذاب، وأخبرهم أنه يأتيهم إلى ثلاثة أيام، ففرقوا بين كل والدة

---

(١) في [جـ]: (عن).

(٢) سقط من: [م].

(٣) سقط من: [ب].

(٤) في [م]: (سبيح).

(٥) حسن؛ عبدالله بن سلمة صدوق على الصحيح، أخرجه الطحاوي ٣١٦/٤، وورد مرفوعاً، أخرجه تمام (١٦٢٢)، وورد موقوفاً، أخرجه البغوي في مسند ابن الجعد (٦٧).

(٦) صحيح، أخرجه البخاري (٣٤٠٦)، وأحمد (٣٧٠٣).

(٧) سقط من: [م]، وبعدها في [هـ]: زيادة (يعني).

(٨) صحيح، أخرجه البخاري (٣٤١٣)، ومسلم (٢٣٧٧).

(٩) سقط من: [جـ، هـ].

وولدها، ثم خرجوا فجأروا إلى الله (واستغفروا)[١]، فكف الله عنهم العذاب، (وغدا)[٢] يونس ينتظر العذاب، فلم ير شيئاً، وكان من (كذب)[٣] ولم تكن له بينة (قتل)[٤] فانطلق (مغاضباً)[٥] حتى أتى قوماً في سفينة فحملوه/ وعرفوه، فلما دخل ١١/٥٤٢ السفينة (ركدت)[٦]، والسفن تسير يميناً وشمالاً، (فقال)[٧]: ما لسفينتكم؟ قالوا: ما ندري، قال يونس: إن فيها عبدا أبق من ربه، وإنها لا تسير حتى تلقوه، فقالوا: أما أنت - يا نبي الله - (فوالله)[٨] لا نلقيك، فقال لهم يونس: (فأقرعوا)[٩] فمن قرع فليقع، فقرعهم يونس فأبوا أن يدعوه، فقالوا: من قرع ثلاث مرات فليقع، فقرعهم يونس ثلاث مرات فوقع، وقد كان وكل به الحوت، فلما وقع ابتلعه فأهوى به إلى قرار الأرض، فسمع يونس (عليه السلام)[١٠] تسبيح الحصى ﴿فَنَادَىٰ فِي ٱلظُّلُمَٰتِ أَن لَّآ إِلَٰهَ إِلَّآ أَنتَ سُبۡحَٰنَكَ إِنِّي كُنتُ مِنَ ٱلظَّٰلِمِينَ﴾ [الأنبياء: ٨٧]، ظلمات ثلاث: ظلمة بطن الحوت، وظلمة البحر، وظلمة الليل، قال: فنبذ ﴿بِٱلۡعَرَآءِ وَهُوَ سَقِيمٞ﴾ [الصافات: ١٤٥]، قال: كهيئة الفرخ الممعوط، ليس عليه

---

(١) في [هـ]: (واستغفروه).

(٢) في [أ، هـ]: (وعدا).

(٣) سقط من: [أ، ب].

(٤) في [أ، م]: (قيل).

(٥) في [هـ]: (مغاضياً).

(٦) في [أ]: (وكدت).

(٧) في [أ، ب، جـ، م]: (فقالوا).

(٨) في [م]: (فلا والله).

(٩) في [أ، ب، جـ، م]: (فاقترعوا).

(١٠) زيادة (عليه السلام) من: [أ، ب، جـ].

ريش، وأنبت الله عليه شجرة يقطين، كان يستظل بها ويصيب منها، (فيبست)[١] فبكى عليها حين يبست، فأوحى الله إليه: تبكي على شجرة يبست ولا تبكي على مائة ألف أو يزيدون[٢] أن (تهلكهم)[٣]، فخرج فإذا هو بغلام يرعى غنماً فقال: ممن أنت يا غلام؟ فقال: من قوم يونس، قال: فإذا رجعت إليهم فأخبرهم أنك قد لقيت يونس، قال: فقال له الغلام: إن تكن يونس فقد تعلم (أن)[٤] من كذب ولم تكن له بينة أن يقتل، فمن يشهد لي؟ فقال له يونس: (تشهد)[٥] لك هذه الشجرة، وهذه البقعة، / فقال الغلام: مرهماً، فقال لهما يونس: (إن)[٦] جاءكما هذا الغلام فاشهدا له، (قالتا)[٧]: نعم، فرجع الغلام إلى قومه، وكان له إخوة وكان في (منعة)[٨]، فأتى الملك فقال: إني لقيت يونس وهو يقرأ عليكم السلام، فأمر به الملك أن يقتل، فقالوا له: إن له بينة، فأرسل معه فانتهوا إلى الشجرة والبقعة، فقال لهما الغلام: أنشدكما بالله هل أشهدكما يونس، (قالتا)[٩]: نعم، فرجع القوم مذعورين يقولون: يشهد له (الشجرة)[١٠] والأرض، فأتوا الملك

٥٤٣/١١

---

(١) في [ب]: (قيبست).

(٢) في [هـ]: زيادة (أردت).

(٣) في [أ، ب]: (يهلكهم).

(٤) في [س]: (أنه).

(٥) في [هـ]: (يشهد).

(٦) في [جـ، م]: (إذا).

(٧) في [أ، ب، جـ]: (قالا).

(٨) في [هـ]: (منعته).

(٩) في [أ، ب، جـ]: (قالت).

(١٠) في [هـ]: (الشجر).

فحدثوه بما (رأوه)[١]، (فقال)[٢] عبدالله: فتناوله الملك فأخذ بيد الغلام فأجلسه في مجلسه وقال: أنت أحق بهذا المكان مني، قال عبدالله: فأقام لهم ذلك الغلام أمرهم أربعين سنة[٣].

٣٤٠٣٢- **حدثنا** وكيع عن سفيان عن السدي عن أبي مالك قال: مكث يونس في بطن الحوت أربعين يوماً.

٣٤٠٣٣- **حدثنا** وكيع عن سفيان عن منصور عن سالم/ ﴿فَنَادَىٰ فِي ٱلظُّلُمَٰتِ﴾ ٥٤٤/١١ قال: حوت في حوت وظلمة البحر.

٣٤٠٣٤- **حدثنا** وكيع عن إسماعيل (عن)[٤] عبدالملك عن سعيد بن جبير قال: سمعته يقول: ﴿فَنَادَىٰ فِي ٱلظُّلُمَٰتِ﴾ قال: ظلمة الليل وظلمة البحر وظلمة الحوت.

٣٤٠٣٥- **حدثنا** عبيد الله بن موسى عن الأعمش عن عمرو بن مرة عن عبدالله ابن الحارث قال: لما التقمه الحوت (فنبذ به)[٥] إلى الأرض فسمعها تسبح، (فهيجته)[٦] على التسبيح.

* * *

---

(١) في [أ، جـ]: (رأوا).

(٢) في [هـ]: (قال).

(٣) صحيح، أخرجه ابن جرير في التفسير ١٧٢/١١، وابن أبي الدنيا كما تفسير القرطبي ٣٣٣/١١، وابن أبي حاتم في التفسير (١٠٥٩٧)، وابن النحاس في إعراب القرآن ٤٤٠/٣.

(٤) سقط من: [م].

(٥) في [هـ]: (فنبذته).

(٦) في [هـ]: (فهيجه).

[٧] ما ذكر (مما)[١] فضل (الله)[٢] به عيسى (عليه السلام)[٣]

٣٤٠٣٦- **حدثنا** يحيى بن أبي (بكير)[٤] قال: ثنا شبل بن عباد عن ابن أبي سليمان عن ابن أبي نجيح عن مجاهد قال: (قالت)[٥] مريم: كنت إذا خلوت أنا وعيسى حدثني وحدثته، وإذا شغلني عنه إنسان سبح في بطني وأنا أسمع./ ٥٤٥/١١

٣٤٠٣٧- **حدثنا** يحيى بن أبي بكير قال: ثنا شبل عن ابن أبي نجيح عن مجاهد عن ابن عباس قال: ما تكلم (عيسى)[٦] (عليه السلام)[٧] إلا بالآيات التي تكلم (بها)[٨] حتى بلغ مبلغ الصبيان[٩].

٣٤٠٣٨- **حدثنا** ابن إدريس عن حصين عن هلال بن يساف قال: لم يتكلم في المهد إلا ثلاثة: عيسى (عليه السلام)[١٠]، وصاحب يوسف، وصاحب جريج.

٣٤٠٣٩- **حدثنا**[١١] معاوية قال: ثنا عمار بن (رزيق)[١٢] عن منصور عن مجاهد عن ابن عباس ﴿وَإِنَّهُۥ لَعِلْمٌ لِّلسَّاعَةِ﴾ [الشورى: ٦١]، قال: خروج عيسى ابن

---

(١) في [أ، هـ]: (فيما).

(٢) سقط من: [هـ].

(٣) سقط من: [م].

(٤) في [أ، جـ، هـ]: (كثير).

(٥) في [م]: (قال).

(٦) سقط من: [أ، ب].

(٧) سقط من: [م].

(٨) سقط من: [أ، ب].

(٩) صحيح، أخرجه ابن عساكر ٣٦١/٤٧.

(١٠) سقط من: [م].

(١١) في [هـ]: زيادة (أبو)، وهذا خطأ فمعاوية هو ابن هشام القصار.

(١٢) في [هـ]: (زريق).

مريم (عليه السلام)[١][٢].

٣٤٠٤٠- **حدثنا** وكيع (قال: ثنا)[٣] سفيان عن ثابت بن هرمز عن شيخ عن أبي هريرة ﴿لِيُظْهِرَهُۥ عَلَى ٱلدِّينِ كُلِّهِۦ﴾ [التوبة: ٣٣]، قال: خروج عيسى (عليه السلام)[٤][٥]./ ٥٤٦/١١

٣٤٠٤١- **حدثنا** (أبو)[٦]معاوية قال: ثنا الأعمش عن المنهال عن سعيد بن جبير عن ابن عباس قال: لما أراد الله أن يرفع عيسى (عليه السلام)[٧] إلى السماء خرج (إلى)[٨] أصحابه وهم اثنا عشر رجلاً، من (عين)[٩] (في)[١٠] البيت ورأسه يقطر ماء، فقال لهم: (أما)[١١] (إن)[١٢] منكم من (سيكفر بي)[١٣] (اثنتي عشرة)[١٤]

---

(١) سقط من: [م].

(٢) حسن؛ معاوية القصار صدوق، أخرجه الثوري في التفسير ١/٣٧٣، والطبري ٢٥/٩٠، وأخرجه الحاكم ٢/٤٨٦ (٣٦٧٥)، وأحمد (٢٩٢١)، والطبراني (١٢٧٤٠)، والحارث (٧٢٠/بغية)، وابن عساكر ٤٧/٤٨٧، والطحاوي في شرح المشكل ٣/١٧.

(٣) في [م]: (عن).

(٤) سقط من: [م].

(٥) مجهول؛ لإبهام الشيخ، أخرجه ابن جرير ١٠/١١٦، والثوري في التفسير (٣٣٤)، ص١٢٥.

(٦) سقط من: [أ، ب].

(٧) سقط من: [م].

(٨) في [م]: (على).

(٩) في [هـ]: (غير).

(١٠) في [هـ]: سقط.

(١١) في [أ، ب]: (ما).

(١٢) في [أ، ب]: (أر).

(١٣) في [أ، ب]: (ستلقوني).

(١٤) في [أ، ب، جـ]: (اثنا عشر).

مرة بعد (أن آمن بي)[١]، ثم قال: أيكم سيلقى عليه شبهي فيقتل مكاني ويكون معي في درجتي، فقام شاب من (أحدثهم)[٢][٣] فقال: أنا، فقال عيسى: اجلس، ثم أعاد عليهم فقام الشاب فقال: أنا، فقال (عيسى: اجلس ثم أعاد عليهم فقام الشاب فقال)[٤]: أنا، فقال: نعم، أنت ذاك، قال: فألقي عليه شبه عيسى، قال: ورفع عيسى (عليه السلام)[٥] من (روزنة)[٦] كانت في البيت إلى السماء، قال: وجاء الطلب من اليهود فأخذوا (الشبيه)[٧] فقتلوه ثم صلبوه، وكفر به بعضهم (اثنتي عشرة)[٨] مرة بعد أن/ (آمن)[٩] به، فتفرقوا ثلاث فرق، (قالت)[١٠] فرقة: كان فينا الله ما شاء، ثم صعد إلى السماء، وهؤلاء اليعقوبية، وقالت فرقة: كان فينا ابن الله (ما شاء)[١١][١٢] ثم رفعه الله إليه، وهؤلاء (النسطورية)[١٣]، وقالت فرقة: كان فينا عبدالله ورسوله ما شاء الله، ثم رفعه الله إليه وهؤلاء المسلمون، فتظاهرت

٥٤٧/١١

---

(١) في [أ، ب]: (أمرني).

(٢) في [ب]: (أهدهم)، وفي [أ]: (أحدهم).

(٣) في [هـ]: زيادة (سناً).

(٤) سقط من: [أ، ب، هـ].

(٥) سقط من: [م].

(٦) في [أ، ب]: (رودنة).

(٧) في [أ، ب]: (الشبه).

(٨) في [أ، ب، جـ]: (اثنى عشر).

(٩) في [أ، ب، جـ، م]: (أمر).

(١٠) في [ب]: (قال)، وفي [هـ]: (قال: فقال).

(١١) سقط من: [ب، جـ].

(١٢) في [ب، ط]: زيادة (الله).

(١٣) في [أ، ب]: (السطورية).

الكافرتان على المسلمة فقاتلوها فقتلوها، فلم يزل الإسلام طامساً حتى بعث الله محمدا ﷺ فأنزل الله عليه: ﴿فَـَٔامَنَت طَّآئِفَةٌ مِّنۢ بَنِىٓ إِسْرَٰٓءِيلَ﴾ -[1] يعني الطائفة التي آمنت في (زمن)[2] عيسى، ﴿وَكَفَرَت طَّآئِفَةٌ﴾ - يعني الطائفة التي (ظهرت)[3] في (زمن)[4] عيسى، ﴿فَأَيَّدْنَا ٱلَّذِينَ ءَامَنُوا۟﴾ في (زمان)[5] عيسى ﴿عَلَىٰ عَدُوِّهِمْ﴾ بإظهار محمد ﷺ دينهم على دين الكفار ﴿(فَأَصْبَحُوا۟)[6] ظَـٰهِرِينَ﴾[7] [الصف: ١٤].

٣٤٠٤٢- **حدثنا** جرير عن منصور عن مجاهد عن عبيد بن عمير قال: كان عيسى ابن مريم (عليه السلام)[8] لا يرفع عشاء لغداء ولا غداء لعشاء وكان يقول: إن مع كل (يوم)[9] رزقه، كان يلبس الشعر ويأكل/ الشجر وينام حيث أمسى. ٥٤٨/١١

٣٤٠٤٣- **حدثنا** أبومعاوية عن الأعمش عن خيثمة قال: مرت امرأة بعيسى ابن مريم (عليه السلام)[10] فقالت: طوبى لبطن حملك ولثدي أرضعك، (قال)[11] عيسى (عليه السلام)[12]: طوبى لمن قرأ القرآن واتبع ما فيه.

---

(١) في [أ، ب، جـ]: زيادة (فأصبحوا).

(٢) في [م]: (زمان).

(٣) في [هـ]: (كفرت).

(٤) في [م]: (زمان).

(٥) في [أ، ب]: (زمن).

(٦) في [هـ]: (فأضجوا).

(٧) صحيح؛ المنهال ثقة.

(٨) سقط من: [م].

(٩) في [ط، هـ]: (قوم).

(١٠) سقط من: [م].

(١١) في [جـ، م]: (فقال).

(١٢) سقط من: [م].

٣٤٠٤٤- **حدثنا** أبو خالد عن محمد بن عجلان عن محمد بن يعقوب قال: قال عيسى ابن مريم: لا تكثروا الكلام بغير ذكر الله فتقسوا قلوبكم، فإن القلب القاسي بعيد من الله؛ ولكن لا تعلمون، (ولا)[١] تنظروا في ذنوب العباد كأنكم أرباب، وانظروا في ذنوبكم، فإنما الناس رجلان: مبتلى ومعافى، فارحموا أهل البلاء واحمدوا الله على العافية.

٣٤٠٤٥- **حدثنا** شريك عن عاصم عن أبي صالح رفعه إلى عيسى قال: قال لأصحابه: اتخذوا المساجد مساكن، واتخذوا البيوت منازل، وانجوا من الدنيا بسلام، وكلوا من بقل البرية، وزاد فيه الأعمش[٢]: واشربوا من (ماء)[٣] القراح./ ٥٤٩/١١

٣٤٠٤٦- **حدثنا** عباد بن العوام عن العلاء بن (مسيب)[٤] عن رجل حدثه قال: قال الحواريون لعيسى ابن مريم (عليه السلام)[٥]: ما (تأكل؟)[٦] قال: خبز الشعير، قالوا: وما تلبس؟ قال: الصوف، قالوا: وما تفترش؟ قال: الأرض، قالوا: كل هذا شديد؟ قال: لن تنالوا ملكوت السماوات والأرض حتى تصيبوا هذا على لذة، أو قال: (على)[٧] شهوة.

---

(١) في [أ، ب، جـ، م]: سقط (و).

(٢) في تاريخ دمشق ٤٢٣/٤٧: (قال شريك: فذكرت ذلك للأعمش فقال) وذكره، وأخرجه ابن عبدالبر في الاستذكار ٣٧٧/٨، وورد من حديث أبي صالح عن أبي هريرة، أخرجه ابن المبارك في الزهد (٥٦٣).

(٣) في [هـ]: (الماء).

(٤) في [هـ]: (المسيب).

(٥) سقط من: [م].

(٦) في [م]: (نأكل).

(٧) سقط من: [م].

٣٤٠٤٧- **حدثنا** محمد بن بشر قال: ثنا (مسعر)[١] عن أبي حصين قال: سمعته يذكر عن سعيد بن جبير في قوله: ﴿إِنَّكُمْ وَمَا تَعْبُدُونَ مِن دُونِ ٱللَّهِ حَصَبُ جَهَنَّمَ أَنتُمْ لَهَا وَٰرِدُونَ﴾، قال: فذكروا عيسى وعزيرا أنهما كانا يُعبدان، فنزلت هذه الآية من بعدها: ﴿إِنَّ ٱلَّذِينَ سَبَقَتْ لَهُم مِّنَّا ٱلْحُسْنَىٰٓ أُوْلَٰٓئِكَ عَنْهَا مُبْعَدُونَ﴾ قال: عيسى ابن مريم (عليه السلام)[٢] [فصلت: ٩٨، و١٠١].

* * *

[٨] ما ذكر (من)[٣] فضل إدريس (عليه السلام)[٤]

٣٤٠٤٨- **حدثنا** حسين بن علي عن زائدة عن ميسرة الأشجعي عن عكرمة عن ابن عباس قال: سألت كعباً عن رفع إدريس مكانا علياً فقال: / أما رفع إدريس ٥٥٠/١١ مكاناً علياً فكان عبداً تقياً، يرفع له من العمل الصالح ما يرفع لأهل الأرض في أهل زمانه، قال: فعجب الملك الذي كان يصعد عليه عمله، فاستأذن ربه إليه، قال: رب ائذن لي إلى عبدك هذا فأزوره، فأذن له فنزل (قال)[٥]: يا إدريس، أبشر فإنه يرفع لك من العمل الصالح مالا يرفع لأهل الأرض، قال: وما علمك؟ قال: إني ملك، قال: وإن كنت ملكاً، قال: (فإني)[٦] على الباب الذي يصعد عليه عملك،

---

(١) في [أ، ب]: (هشيم).

(٢) سقط من: [م].

(٣) في [جـ]: (فيمن).

(٤) سقط من: [م].

(٥) في [هـ]: (فقال).

(٦) في [ب]: (فأتها).

قال: أفلا تشفع لي إلى ملك الموت فيؤخر من أجلي (لأزداد)[١] شكراً وعبادة، قال (له)[٢] الملك: لا يؤخر الله نفسا إذا جاء أجلها، قال: قد علمت، ولكنه أطيب لنفسي، فحمله الملك على جناحه فصعد به إلى السماء فقال: يا ملك الموت هذا عبد تقي نبي، يرفع (له)[٣] من العمل الصالح مالا يرفع لأهل الأرض، وإنه أعجبني ذلك، فاستأذنت إليه ربي، فلما بشرته بذلك سألني لأشفع له إليك (لتؤخر)[٤] من أجله فيزداد شكرا وعبادة لله، قال: ومن هذا؟ قال: (هذا)[٥] إدريس، فنظر في كتاب معه حتى مر باسمه فقال: والله ما بقي من أجل إدريس شيء، فمحاه فمات مكانه[٦].

٣٤٠٤٩- **حدثنا** وكيع عن سفيان عن منصور عن مجاهد ﴿وَرَفَعْنَٰهُ مَكَانًا عَلِيًّا﴾ [مريم: ٥٧]، (فقال)[٧]: في السماء الرابعة./ ٥٥١/١١

٣٤٠٥٠- **حدثنا** وكيع عن سفيان عن أبي هارون عن أبي سعيد قال: في السماء الرابعة[٨].

* * *

(١) في [أ، ب]: (فأزداد)، وفي [جـ]: (فأرذاد).

(٢) سقط من: [م].

(٣) في [جـ]: سقط.

(٤) في [م]: (ليؤخر).

(٥) زيادة (هذا) من: [م].

(٦) صحيح، أخرجه ابن جرير ٩٦/١٦.

(٧) في [أ، ب، جـ، م]: (قال).

(٨) ضعيف؛ لضعف أبي هارون العبدي، أخرجه ابن جرير ٩٧/١٦.

[٩] ما ذكر (من)[١] أمر هود (عليه السلام)[٢]

٣٤٠٥١- **حدثنا** غندر عن شعبة عن (أبي)[٣] إسحاق عن عمرو بن ميمون قال: كان هود (عليه السلام)[٤] (جلداً)[٥] في قومه وإنه كان قاعدا في قومه فجاء سحاب مكفهر فقالوا: ﴿هَٰذَا عَارِضٌ مُّمْطِرُنَا﴾ فقال هود (عليه السلام)[٦]: ﴿بَلْ هُوَ مَا ٱسْتَعْجَلْتُم بِهِۦ رِيحٌ فِيهَا عَذَابٌ أَلِيمٌ﴾ [الأحقاف: ٢٤]، فجعلت تلقي الفسطاط وتجيء بالرجل الغائب.

* * *

[١٠] ما ذكر من أمر داود (عليه السلام)[٧] وتواضعه

٣٤٠٥٢- **حدثنا** أبو أسامة عن هشام عن أبيه قال: إن كان داود (عليه السلام)[٨] ليخطب الناس - وفي يده القفة من (الخوص)[٩] -، فإذا فرغ ناولها بعض من إلى جنبه يبيعها./ ٥٥٢/١١

---

(١) في [هـ]: (في).

(٢) سقط من: [م].

(٣) في [ع]: (ابن).

(٤) سقط من: [م].

(٥) في [أ، ب]: (حلد)، وفي [م]: (خلد)، وانظر: تفسير ابن جرير ٢٦/٢٦، والمستدرك للحاكم ٢/٦١٤ (٤٠٦٠).

(٦) سقط من: [م].

(٧) سقط من: [م].

(٨) سقط من: [م].

(٩) في [ب]: (الخوض).

٣٤٠٥٣- **حدثنا** ابن فضيل عن ليث عن مجاهد قال: لما أصاب داود (الخطيئة)[١]، وإنما كانت خطيئته أنه لما أبصرها أمر بها فعزلها فلم يقربها، فأتاه الخصمان (فتسورا)[٢] في المحراب، فلما (أبصرهما)[٣] قام إليهما فقال: اخرجا عني، ما جاء بكما إليّ؟[٤] فقالا: إنما (نكلمك)[٥] بكلام يسير، إن هذا أخي له تسع وتسعون نعجة، ولي نعجة واحدة وهو يريد أن يأخذها مني، (قال)[٦]: فقال داود (عليه السلام)[٧]: والله (إنه)[٨] (أحق أن)[٩] (يكسر)[١٠] منه من لدن (هذه إلى هذه)[١١] - يعنى من أنفه إلى صدره، فقال الرجل: هذا داود قد فعله، فعرف داود عليه السلام إنما يعنى بذلك، وعرف ذنبه فخر ساجدا أربعين يوماً وأربعين ليلة، وكانت خطيئته مكتوبة في يده، ينظر إليها لكيلا يغفل، حتى (نبت)[١٢] البقل حوله من دموعه ما غطى رأسه، (فنادى)[١٣] بعد أربعين يوما: (قرح)[١٤] الجبين وجمدت

---

(١) في [جـ]: (الحطيه) بدون نقاط.

(٢) في [جـ، هـ]: (فتسوروا).

(٣) في [أ، جـ]: (أبصرها).

(٤) في [م]: زيادة (قال).

(٥) في [ب]: (نكلماك).

(٦) سقط من: [أ، ب].

(٧) سقط من: [م].

(٨) في [أ، ب، جـ، م]: (إن).

(٩) في [أ، ب]: (أخوان).

(١٠) في [هـ]: (ينشر)، وفي [أ، ب]: (تكر).

(١١) في [ب]: (هذا إلى هذا).

(١٢) في [أ]: (ينبت).

(١٣) في [أ، ب، جـ، م]: (فبدا)، وانظر: ما سيأتي ١٣/ ٢٠٠ برقم [٣٦٩٦٥].

(١٤) في [أ، ب]: (فجرح)، وفي [م]: (فرح).

العين، وداود عليه السلام لم يرجع إليه في خطيئته شيء فنودي: أجائع فتطعم، أم عريان/ فتكسى، أم مظلوم فتنصر، قال: فنحب نحبة هاج ما يليه من البقل حين لم ٥٥٣/١١
يذكر ذنبه فعند ذلك غفر له، فإذا كان يوم القيامة قال له ربه: كن أمامي (فيقول: أي رب ذنبي ذنبي، فيقول: كن من خلفي)[١]، (فيقول: أي رب ذنبي ذنبي)[٢]، فيقول له: خذ بقدمي فيأخذ بقدمه.

٣٤٠٥٤- **حدثنا** عفان قال: حدثنا[٣] جعفر بن سليمان عن ثابت البناني قال: بلغنا أن داود نبي الله جزأ الصلاة على بيوته على نسائه وولده، فلم (تكن تأتي)[٤] ساعة من الليل والنهار إلا وإنسان قائم من آل داود يصلي، فعمتهم هذه الآية: ﴿ٱعْمَلُوٓاْ ءَالَ دَاوُۥدَ شُكْرًاۚ وَقَلِيلٌ مِّنْ عِبَادِيَ ٱلشَّكُورُ﴾ [سبأ: ١٣].

٣٤٠٥٥- **حدثنا** عفان قال ثنا معاوية بن عبد الكريم قال: ثنا الحسن: أن داود النبي (عليه السلام)[٥] قال: إلهي لو[٦] أن لكل شعرة مني (لسانين)[٧] يسبحانك الليل والنهار ما قضينا نعمة من (نعمك)[٨] علي.

---

(١) سقط من: [أ، ب، جـ].

(٢) سقط من: [أ، ب، جـ، هـ].

(٣) زيادة في [م]: (عن).

(٤) في [أ، ب]: (يكن يأتي).

(٥) في [م]: (ﷺ).

(٦) في [أ، ب، هـ]: زيادة (كان).

(٧) سقط من: [أ، ب].

(٨) في [هـ]: (نعمتك).

٣٤٠٥٦- **حدثنا** وكيع عن مسعر عن (علي)[١] (بن)[٢] الأقمر عن أبي الأحوص قال: دخل الخصمان على داود (عليه السلام)[٣] وكل واحد منهما آخذ برأس صاحبه./ ٥٥٤/١١

٣٤٠٥٧- **حدثنا** خلف بن خليفة عن أبي (هاشم)[٤] عن سعيد بن جبير قال: إنما كانت فتنة داود النظر.

٣٤٠٥٨- [**حدثنا** عفان قال: ثنا حماد بن سلمة[٥] عن عطاء بن السائب عن أبي (عبدالله)[٦] الجدلي قال: ما رفع داود (عليه السلام)[٧] رأسه إلى السماء حتى مات][٨].

٣٤٠٥٩- **حدثنا** عفان قال: ثنا حماد بن سلمة قال ثنا علي بن زيد عن الحسن عن الأحنف بن قيس عن النبي ﷺ أن داود (عليه السلام)[٩] قال: أي رب، إن بني إسرائيل يسألونك بإبراهيم وإسحاق ويعقوب فاجعلني يا رب لهم رابعاً، فأوحى الله إليه (أن)[١٠]: يا داود إن إبراهيم ألقي في النار في سبي فصبر، وتلك بلية لم

---

(١) سقط من: [أ، ب].

(٢) في [أ، ب]: (أبي).

(٣) في [م]: (ﷺ).

(٤) في [أ، ب، جـ، م، هـ]: (هشام)، وسيأتي في كتاب الزهد، باب ما ذكر عن داود ١٣/ ٢٠٠ برقم [٣٦٩٦٧].

(٥) زيادة في [ب]: (قال: حدثنا علي بن زيد عن الحسن عن الأحنف).

(٦) في [ب]: (عبيدالله).

(٧) سقط من: [م].

(٨) سقط الخبر من: [أ].

(٩) في [م]: (النبي ﷺ).

(١٠) سقط من: [أ، ب].

(تنلك)[١] و[إن إسحاق بذل (مهجة)[٢] نفسه (في سبيي)[٣] فصبر[٤] (فتلك)[٥] بلية لم تنلك و][٦]إن يعقوب/ أخذت حبيبه حتى ابيضت عيناه فصبر وتلك بلية (لم تنلك)[٧][٨]. ٥٥٥/١١

٣٤٠٦٠- قال علي بن زيد: وحدثني خليفة عن ابن عباس أن داود حدث نفسه إن ابتُليَّ أن يعتصم، فقيل له: إنك ستبتلى وتعلم اليوم الذي تبتلى فيه فخذ حذرك، فقيل له: هذا اليوم الذي تبتلى فيه، فأخذ الزبور فوضعه في حجره، وأغلق باب المحراب، وأقعد منصفاً على الباب، وقال: لا تأذن لأحد علي اليوم، فبينما هو يقرأ الزبور إذ جاء طائر مذهب كأحسن ما يكون الطير، فيه من كل لون فجعل يدرج بين يديه فدنا منه، فأمكن أن يأخذه فتناوله بيده ليأخذه (فاستوفزه)[٩] من خلفه، فأطبق الزبور وقام إليه ليأخذه، فطار فوقع على كوة المحراب، فدنا منه أيضا ليأخذه فوقع على (خص)[١٠] فأشرف عليه لينظر أين وقع، فإذا هو بالمرأة

---

(١) في [أ، ب]: (نبلك).

(٢) سقط من: [هـ].

(٣) في [هـ]: (ليذبح).

(٤) في [هـ]: زيادة (من أجلي).

(٥) في [م]: (وتلك).

(٦) سقط ما بين المعكوفين من: [أ، ب، جـ].

(٧) في [أ، ب]: (لم نبلك).

(٨) ضعيف مرسل؛ علي بن زيد ضعيف، والأحنف ليس صحابياً، أخرجه ابن أبي حاتم كما في تفسير ابن كثير ٢/٤٨٨، والثعلبي في التفسير ٨/١٥١، والبزار (١٣٠٧)، وابن جرير في التفسير ٢٣/٨١، والدولابي ٢/٥٨٧، وابن عدي ٢/٢٩٩.

(٩) في [جـ، م]: (فاستوفز).

(١٠) بيت من خشب، وفي [هـ]: (حصن).

عند (بركتها)[١] تغتسل من المحيض، فلما رأت ظله حركت رأسها فغطت جسدها بشعرها، فقال داود للمنصف: اذهب فقل لفلانة تجيء، فأتاها فقال (لها)[٢]: إن نبي الله يدعوك، فقالت: مالي ولنبي الله؟ إن كانت له حاجة فليأتني أما أنا فلا آتيه، فأتاه المنصف فأخبره بقولها، فأتاها وأغلقت الباب دونه، فقالت: مالك يا ٥٥٦/١١ داود؟ أما تعلم أنه من فعل هذا رجمتموها، ووعظته/ فرجع، وكان زوجها غازياً في سبيل الله فكتب داود (عليه السلام)[٣] إلى أمير (المغزى)[٤]: انظر أوريا فاجعله في حملة التابوت، (وكان حملة التابوت إما أن يفتح عليهم وإما أن يقتلوا، فقدمه في حملة التابوت)[٥] فقتل، فلما انقضت عدتها خطبها فاشترطت عليه: إن ولدت غلاماً أن يجعله الخليفة من بعده، وأشهدت عليه خمسين من بني إسرائيل وكتبت عليه بذلك كتاباً، فما شعر بفتنته أنه فتن حتى ولدت سليمان وشب، فتسور (الملكان)[٦] عليه المحراب، فكان من شأنهما ما قص الله[٧] وخر داود ساجدا فغفر الله له (وتاب)[٨]، وتاب الله عليه، فطلقها (وجفا)[٩] سليمان وأبعده.

---

(١) في [جـ]: (تركتها).

(٢) سقط من: [هـ].

(٣) سقط من: [م].

(٤) في [أ، جـ]: (المغزا)، وفي [ب]: (المغز).

(٥) سقط من: [أ، ب، جـ، هـ].

(٦) في [هـ]: (المكان).

(٧) زيادة في [أ، ب]: (عز وجل).

(٨) في [هـ]: (وأناب).

(٩) في [جـ]: (فجفا).

١. فبينما هو (معه)[١] في مسير له وهو في ناحية القوم إذ أتى على غلمان (له)[٢] يلعبون، فجعلوا يقولون: يا لا دين يا لادين، فوقف داود فقال: ما شأن هذا يسمى لادين؟ فقال سليمان وهو في ناحية القوم: أما أنه لو سألني عن (هذه)[٣] لأخبرته (بأمره)[٤]، فقيل لداود: إن سليمان قال: كذا وكذا، فدعاه (فقال)[٥]: ما شأن هذا الغلام سمي لادين؟ فقال: سأعلم لك علم ذلك، فسأل سليمان عن أبيه: كيف كان أمره؟ فقيل (له)[٦]: إن أباه كان في سفر له مع أصحاب له، وكان كثير المال فأرادوا قتله، / فأوصاهم فقال: إني تركت امرأتي حبلى، فإن ولدت غلاماً ٥٥٧/١١ فقولوا لها: تسميه لادين، فبعث سليمان إلى أصحابه، فجاؤا فخلا بأحدهم فلم يزل حتى أقر، وخلا بالآخرين فلم يزل بهم حتى أقروا كلهم، فرفعهم إلى داود فقتلهم، فعطف عليه بعض العطف.

٢. وكانت امرأة عابدة من بني إسرائيل وكانت تبتلت، وكانت لها جاريتان (جميلتان)[٧] وقد (تبتلت)[٨] المرأة لا تريد الرجال، فقالت إحدى الجاريتين للأخرى: قد طال علينا هذا البلاء، أما هذه فلا تريد الرجال، (ولا نزال)[٩] بشر ما

---

(١) سقط من: [هـ].

(٢) سقط من: [م].

(٣) في [جـ، م]: (هذا).

(٤) في [أ، ب]: (بأمرها).

(٥) في [هـ]: (وقال).

(٦) سقط من: [هـ].

(٧) في [أ، ب]: (عميلتان).

(٨) في [جـ]: (سلت).

(٩) في [أ، ب]: (ولا تزال).

كنا لها، فلو أنا فضحناها فرجمت، فصرنا إلى الرجال، فأخذتا ماء البيض فأتتاها وهي ساجدة فكشفتا عنها ثوبها، ونضحتا في دبرها ماء البيض وصرختا: إنها قد بغت، وكان من زنا (فيهم)[١] حده الرجم، فرفعت إلى داود (عليه السلام)[٢] وماء البيض في ثيابها فأراد رجمها، فقال سليمان: أما أنه لو سألني (لأنبأته)[٣]، فقيل لداود: إن سليمان قال: كذا وكذا، فدعاه فقال: ما شأن هذه؟ ما أمرها؟ فقال: ائتوني بنار فإنه إن كان ماء الرجال تفرق، وإن كان ماء البيض اجتمع، فأتي بنار فوضعها عليه فاجتمع فدرأ عنها (الرجم)[٤]، / وعطف عليه ٥٥٨/١١
بعض العطف وأحبه.

٣. ثم كان بعد ذلك أصحاب الحرث وأصحاب (الشاء)[٥]، فقضى داود (عليه السلام)[٦] لأصحاب الحرث بالغنم، فخرجوا وخرجت الرعاء معهم الكلاب، فقال سليمان: كيف قضى بينكم؟ فأخبروه، فقال: لو وليت أمرهم لقضيت بينهم بغير هذا القضاء، فقيل لداود: إن سليمان يقول: كذا وكذا، فدعاه فقال: كيف تقضي؟ فقال: ادفع الغنم إلى أصحاب الحرث هذا العام، (فيكون)[٧] لهم أولادها (وسلاها)[٨] وألبانها ومنافعها (لهم العام)[٩]، ويبذر هؤلاء مثل حرثهم، فإذا بلغ

---

(١) في [أ، ب، هـ]: (منهم).
(٢) سقط من: [م].
(٣) في [ب]: (أنبأته).
(٤) في [أ، ب]: (الحد).
(٥) في [هـ]: (الشياه).
(٦) سقط من: [م].
(٧) في [أ، ب]: (فتكون).
(٨) أي: السمن، وفي [أ، ب]: (ونسلها).
(٩) سقط من: [هـ].

الحرث الذي كان عليه أخذ هؤلاء الحرث ودفع هؤلاء (إلى هؤلاء)[١] الغنم، قال: فعطف عليه[٢].

٣٤٠٦١- قال حماد: وسمعت ثابتا يقول: هو أوريا.

٣٤٠٦٢- **حدثنا** أبو أسامة عن الفزاري عن الأعمش عن المنهال عن عبدالله ابن الحارث عن ابن عباس قال: أوحى الله إلى داود (عليه السلام)[٣] أن قل للظلمة: لا يذكروني، فإنه حق علي أن أذكر من ذكرني، / وإن ذكري إياهم أن ألعنهم[٤]. ٥٥٩/١١

٣٤٠٦٣- **حدثنا** عبيدالله قال: (أخبرنا)[٥] شريك عن السدي عن سعيد بن جبير عن ابن عباس قال: مات داود (عليه السلام)[٦] يوم (السبت)[٧] فجاءة، (وكان يسبت)[٨] (فعكفت)[٩] الطير عليه (تظله)[١٠][١١].

---

(١) سقط من: [أ].

(٢) مجهول، خليفة مجهول وانظر: المغني للذهبي ٢١٤/١، وميزان الاعتدال ٤٥٨/٢، ولسان الميزان ٤٠٩/٢.

(٣) سقط من: [م].

(٤) صحيح، أخرجه أحمد في الزهد ص٧٣، والبيهقي في شعب الإيمان (٧٤٨٣)، وهناد (٧٨٧).

(٥) في [هـ]: (حدثنا).

(٦) سقط من: [م].

(٧) في [أ، ب، جـ]: (السابت).

(٨) سقط من: [هـ]، وفي [أ، ب]: (وكان نسبت).

(٩) في [أ]: (معلقة)، وفي [جـ]: (فعلقت).

(١٠) في [أ]: (نظله)، وفي [ب]: (يظله).

(١١) حسن؛ شريك صدوق، أخرجه الحاكم ٤٣٣/٢،

٣٤٠٦٤- **حدثنا** يحيى بن أبي بكير قال: ثنا يحيى بن المهلب أبو(كدينة)[١] عن عطاء عن سعيد بن جبير عن ابن عباس ﴿يَٰجِبَالُ أَوِّبِي مَعَهُۥ﴾ قال: سبحي[٢].

٣٤٠٦٥- حدثنا محمد بن بشر ووكيع عن مسعر عن أبي حصين عن أبي عبدالرحمن ﴿يَٰجِبَالُ أَوِّبِي مَعَهُۥ﴾ [سبأ: ١٠]، قال: سبحي.

٥٦٠/١١ ٣٤٠٦٦- **حدثنا** وكيع عن سفيان عن ليث عن مجاهد قال: بكى/ من خطيئته حتى هاج ما حوله من دموعه.

٣٤٠٦٧- **حدثنا** وكيع عن سفيان عن أبي إسحاق عن أبي ميسرة ﴿أَوِّبِي﴾، قال: سبحي.

* * *

[١١] ما ذكر في يحيى بن زكريا (عليه السلام)[٣]

٣٤٠٦٨- **حدثنا** وكيع بن الجراح عن إسرائيل عن سماك عن عكرمة عن ابن عباس ﴿لَمْ نَجْعَل لَّهُۥ مِن قَبْلُ سَمِيًّا﴾ [مريم: ٧]، قال: لم يسم أحد قبله يحيى[٤].

٣٤٠٦٩- **حدثنا** وكيع عن سفيان عن ابن أبي نجيح عن مجاهد قال: مثله.

---

(١) في [أ، ب]: (لدينة).

(٢) ضعيف؛ عطاء السائب اختلط، أخرجه ابن جرير ٢٢/٦٥.

(٣) سقط من: [م].

(٤) مضطرب؛ رواية سماك عن عكرمة مضطربة، أخرجه الحاكم ٢/٤٠٣ (٣٤٠٧)، والفريابي في التفسير كما في تغليق التعليق ٤/٣٣.

٣٤٠٧٠- **حدثنا** وكيع عن إسماعيل بن سليمان العبدي عن رجل منهم يقال له مهدي عن عكرمة ﴿وَءَاتَيْنَٰهُ ٱلْحُكْمَ صَبِيًّا﴾ قال: [(اللب)[1].

٣٤٠٧١- **حدثنا** وكيع عن سفيان عن رجل عن مجاهد ﴿وَءَاتَيْنَٰهُ ٱلْحُكْمَ صَبِيًّا﴾ [مريم: ١٢]، قال][2]: القرآن./ ٥٦١/١١

٣٤٠٧٢- **حدثنا** ابن عيينة عن منصور ابن صفية عن أمه قال: دخل ابن عمر المسجد وابن الزبير مصلوب، فقالوا: (هذه)[3] أسماء، (قال)[4]: فأتاها فذكرها ووعظها وقال لها: إن (الجيفة)[5] (ليست)[6] بشيء، وإنما الأرواح عند الله فاصبري واحتسبي، (فقالت)[7]: وما يمنعني من الصبر، وقد أهدي رأس يحيى بن زكريا إلى بغي من بغايا بني إسرائيل[8].

٣٤٠٧٣- **حدثنا** عبدة عن هشام بن عروة عن أبيه قال: ما قتل يحيى بن زكريا إلا في امرأة بغي قالت لصاحبها: لا أرضى عنك حتى تأتيني برأسه، قال: فذبحه

---

(١) في [م]: (اللت)، هكذا نقطة تحت ونقطتين فوق.

(٢) سقط من: [هـ].

(٣) في [جـ، م]: (هوذه).

(٤) سقط من: [أ، ب].

(٥) كذا في النسخ، ولعلها: الجثة، فقد وردت بلفظ: (الجثث) في مصادر التخريج وأحكام تمني الموت للشيخ محمد بن عبدالوهاب ص٤٥، والآيات البينات للألوسي ص٥٢، وتاريخ الإسلام ٣٥٨/٥، وسير أعلام النبلاء ٢٩٥/٢، وتهذيب الأسماء ٥٩٨/٢.

(٦) في [أ، ب، جـ، م]: (ليس).

(٧) في [هـ]: (قالت).

(٨) صحيح، أخرجه ابن عساكر ٢٦/٦٩، والفاكهي في أخبار مكة ٣٧٦/٢، وابن حزم في المحلى ٢٢/١، والفصل ٥٧/٤، وابن الجوزي في المنتظم ١٤٠/٦.

فأتاها برأسه في (طشت)[١].

٣٤٠٧٤- **حدثنا** جرير عن الأعمش عن مجاهد في قوله: ﴿لَمْ نَجْعَل لَّهُۥ مِن قَبْلُ سَمِيًّا﴾ قال: مثله (في)[٢] الفضل.

٣٤٠٧٥- **حدثنا** أبو خالد عن يحيى بن سعيد عن سعيد بن المسيب عن عبدالله بن عمرو قال: ما من أحد إلا وقد أخطأ أو هم بخطيئة، ليس يحيى بن زكريا ثم قرأ: ﴿وَسَيِّدًا وَحَصُورًا﴾، ثم رفع من الأرض شيئاً/ثم قال: ما كان معه إلا مثل هذا[٣]. ٥٦٢/١١

٣٤٠٧٦- **حدثنا** وكيع عن شريك عن سالم عن سعيد: ﴿(وَسَيِّدًا)[٤] وَحَصُورًا﴾ [آل عمران: ٣٩]، قال: الحليم.

٣٤٠٧٧- **حدثنا** عفان قال: ثنا حماد بن سلمة عن علي بن زيد عن يوسف بن مهران عن ابن عباس عن النبي ﷺ قال: **«ما من أحد إلا وقد أخطأ (أو)[٥] هم بخطيئة إلا يحيى بن زكريا»**[٦].

---

(١) في [أ، ب]: (طست)، وهما لغتان في نوع من الآنية، انظر: عون المعبود ١/١٣٠، وحاشية الطحطاوي ١/٤٦١.

(٢) في [م]: (من).

(٣) حسن؛ أبوخالد صدوق، أخرجه ابن جرير ٣/٢٥٥، والحاكم ٢/٤٠٤ (٣٤١١)، وابن عساكر ٦٤/١٧٤.

(٤) في [هـ]: (سيداً).

(٥) في [جـ]: (و).

(٦) ضعيف؛ لضعف علي بن زيد، أخرجه أحمد (٢٢٩٤)، والحاكم ٢/٥٩١، وعبد بن حميد (٦٦٥)، والطبراني (١٢٩٣٣)، والبزار (٢٣٥٩/كشف)، وأبويعلى (٢٥٤٤)، والبيهقي ١٠/١٨٦، وابن عدي ٢/٤٠٧.

٣٤٠٧٨- **حدثنا** شبابة عن شعبة عن الحكم عن مجاهد ﴿لَمْ نَجْعَل لَّهُۥ مِن قَبْلُ سَمِيًّا﴾ قال: (شبيهاً)[١].

* * *

[١٢] ما ذكر في ذي القرنين

٣٤٠٧٩- **حدثنا** وكيع عن إسرائيل (عن جابر)[٢] عن مجاهد عن عبدالله بن عمرو قال: ذو القرنين نبي[٣]./ ٥٦٣/١١

٣٤٠٨٠- **حدثنا** وكيع عن العلاء بن عبد الكريم عن مجاهد قال: كان ملك الأرض.

٣٤٠٨١- **حدثنا** وكيع عن بسام عن أبي الطفيل عن علي قال: كان رجلاً صالحاً، ناصح الله فنصحه، فضرب على قرنه الأيمن فمات فأحياه الله، ثم ضرب على قرنه الأيسر فمات فأحياه الله وفيكم مثله[٤].

٣٤٠٨٢- **حدثنا** يحيى بن سعيد عن سفيان عن حبيب بن أبي ثابت عن أبي الطفيل قال: سئل علي عن ذي القرنين فقال: لم يكن نبياً ولا ملكاً، ولكنه كان (عبدا)[٥] ناصح الله فنصحه، فدعا قومه إلى الله فضرب على قرنه الأيمن

---

(١) في [أ، ب، م]: (شبهاً).

(٢) سقط من: [أ، ب].

(٣) ضعيف؛ لضعف جابر الجعفي.

(٤) صحيح، أخرجه ابن أبي عاصم في الآحاد (١٦٨)، والسنة (١٣١٨)، وابن عساكر ٣٣٤/١٧، والطحاوي في شرح المشكل ١٢١/٥، وابن إسحاق في السيرة ١٨٥/٤، والشاشي (٦٢٠).

(٥) في [أ، ب، هـ]: (عابداً).

(فمات)[١] فأحياه الله، ثم دعا قومه إلى الله فضرب على قرنه[٢] فمات فأحياه الله فسمي ذا القرنين[٣].

٣٤٠٨٣- **حدثنا** عبيدالله بن موسى عن سفيان عن سماك عن حبيب بن (حِماز)[٤] قال: قيل لعلي: كيف بلغ ذو القرنين المشرق والمغرب؟/ قال: سخر له السحاب وبسط له النور ومد له الأسباب، ثم قال: أزيدك، قال: حسبي[٥]. ٥٦٤/١١

٣٤٠٨٤- **حدثنا** ابن فضيل عن حصين عن مجاهد قال: لم يملك الأرض كلها إلا أربعة: مسلمان وكافران، فأما المسلمان فسليمان بن داود وذو القرنين، وأما الكافران فبخت نصر والذي حاج إبراهيم في ربه.

* * *

[١٣] ما ذكر في يوسف (عليه السلام)[٦]

٣٤٠٨٥- **حدثنا** ابن علية عن يونس عن الحسن قال: ألقي يوسف في الجب وهو ابن (سبع)[٧] عشرة سنة، وكان في العبودية وفي السجن وفي الملك ثمانين سنة، ثم جمع (شمله)[٨] فعاش بعد ذلك ثلاثا وعشرين سنة.

---

(١) سقط من: [م].

(٢) في [هـ]: زيادة (الأيسر).

(٣) صحيح، وانظر: ما قبله.

(٤) في [أ، ب]: (حماد)، وفي [م]: (جماز).

(٥) حسن؛ سماك صدوق، أخرجه الضياء في المختارة (٤٠٩).

(٦) سقط من: [م].

(٧) في [ب]: (سبعة)، وفي [ط]: (تسعة).

(٨) في [هـ]: (شملة).

٣٤٠٨٦- **حدثنا** وكيع عن سفيان عن منصور عن مجاهد عن ربيعة/ (الجرشي)[١] قال: (قسم)[٢] الحسن نصفين فأعطي يوسف وأمه نصف حسن الخلق، وسائر الخلق نصفاً. ٥٦٥/١١

٣٤٠٨٧- **حدثنا** ابن نمير عن عبيدالله بن عمر عن سعيد بن أبي سعيد[٣] عن أبي هريرة قال: سئل رسول الله ﷺ من أكرم الناس؟ قال: **«أتقاهم لله»**، (قالوا)[٤]: ليس عن هذا نسألك؟ قال: **«فأكرم الناس (يوسف نبي الله)[٥]، ابن نبي الله، ابن نبي الله، ابن خليل الله صلوات الله عليهم»**[٦].

٣٤٠٨٨- **حدثنا** عفان قال: ثنا حماد بن سلمة عن ثابت عن أنس عن النبي ﷺ قال: **«أعطي يوسف[٧] شطر الحسن»**[٨].

٣٤٠٨٩- **حدثنا** وكيع عن سفيان عن أبي إسحاق عن أبي الأحوص/ عن عبدالله قال: أعطي يوسف (عليه السلام)[٩] وأمه ثلث حسن الخَلْق[١٠]. ٥٦٦/١١

* * *

---

(١) في [هـ]: (الحرشي).

(٢) في [أ]: (قشم).

(٣) في [هـ]: زيادة (عن أبيه).

(٤) في [أ، ب، جـ]: (قال).

(٥) تقديم وتأخير في [جـ]: (نبي الله يوسف).

(٦) صحيح، أخرجه البخاري (٣٣٧٤)، ومسلم (٢٣٧٨).

(٧) زاد في [هـ]: (وأمه)، نقلاً عن الطبري والمستدرك.

(٨) صحيح، أخرجه مسلم (١٦٢)، وأحمد (١٤٠٥٠).

(٩) سقط من: [أ، ب، م].

(١٠) صحيح.

[١٤] (ما)[١] ذكر في تُبَّع اليماني

٣٤٠٩٠- **حدثنا** وكيع عن عمران بن حدير عن أبي مجلز قال: جاء عبدالله بن عباس إلى ابن سلام فقال: إني أريد أن أسألك عن ثلاث، قال: تسألني وأنت تقرأ القرآن، قال: نعم، قال: فسل، قال: أخبرني عن تبع ما كان؟ وعن (عزير)[٢] ما كان؟ وعن سليمان لم (تفقد)[٣] الهدهد؟

فقال: أما تبع فكان رجلا من العرب فظهر على الناس (وسبى)[٤] فتية من (الأحبار)[٥] (فاستدخلهم)[٦] (وكان)[٧] يحدثهم ويحدثونه فقال قومه: إن تبعا قد ترك دينكم (وتابع)[٨] الفتية، فقال تبع للفتية: قد تسمعون ما قال هؤلاء، قالوا: بيننا وبينهم النار التي تحرق الكاذب وينجو منها الصادق، قالوا: نعم، (فقال)[٩] تبع للفتية: ادخلوها، قال: فتقلدوا مصاحفهم فدخلوها فانفرجت لهم حتى قطعوها ثم قال لقومه: (ادخلوها)[١٠]، فلما دخلوها سفعت النار وجوههم/ فنكصوا، فقال: لتدخلنّها، قال فدخلوها فانفرجت لهم، حتى إذا توسطوها (أحاطت)[١١] بهم فأحرقتهم، قال: فأسلم تبع وكان رجلاً صالحاً. ٥٦٧/١١

---

(١) زيادة في [جـ، م]: (جاء).

(٢) في [هـ]: (عزيز).

(٣) في [أ، ب]: (يفقد).

(٤) في [هـ]: (وشاء).

(٥) في [أ، ب]: (الأجناد)، وفي [هـ]: (الأخيار).

(٦) في [أ، ب]: (ما سيدخلهم).

(٧) في [م]: (فكان).

(٨) في [هـ]: (وبايع).

(٩) في [أ، ب، هـ]: (قال).

(١٠) سقط من: [أ، ب].

(١١) في [أ، ب، جـ]: (حاطت).

وأما عزير فإن بيت المقدس لما خرب ودرس العلم (ومزقت)[١] (التوراة)[٢] كان يتوحش في الجبال، فكان يرد عينا يشرب منها، قال: فوردها يوما فإذا امرأة قد تمثلت له، فلما رآها نكص، فلما أجهده العطش أتاها فإذا هي تبكي، قال: ما يبكيك؟ قالت: أبكي على ابني، قال: كان ابنك يرزق؟ قالت: لا، قال: كان يخلق؟ قالت: لا، قال: فلا تبكين عليه، قالت: فمن أنت؟ أتريد قومك؟ ادخل (هذه)[٣] العين فإنك ستجدهم، قال: فدخلها، قال: فكان كلما دخلها زِيْد في علمه حتى انتهى إلى قومه وقد رد الله إليه علمه، فأحيى لهم (التوراة)[٤] وأحيى لهم العلم، قال: فهذا عزير.

وأما سليمان فإنه نزل منزلاً في (سفر)[٥] فلم يدر ما بعد الماء منه، فسأل من يعلم علمه فقالوا: الهدهد فهناك تفقده[٦][٧]./ ١/١٢

* * *

(١) في [هـ]: (وحرقت).

(٢) في [ب]: (التورية).

(٣) في [أ، ب، هـ]: (هذا).

(٤) في [أ، ب]: (التورية).

(٥) في [م]: (سفره).

(٦) صحيح؛ أخرجه ابن جرير ٢٦/١٥٤.

(٧) جاء هنا في [هـ]: (تم بحمد الله الجزء الحادي عشر، ويليه إن شاء الله الجزء الثاني عشر، وأوله باب: ما ذكر في أبي بكر الصديق ﷺ من كتاب الفضائل).

فهرس الموضوعات

الموضوع	الصفحة
[٣٠] كتاب الإيمان	**٥-٦٠**
[١] ما ذكر في الإيمان والإسلام	٥
[٢] ما قالوا في صفة الإيمان	١٣
[٣] من قال: أنا مؤمن	١٨
[٤] ما ذكر فيما يطوى عليه المؤمن من الخلال	٢٢
[٥] باب	٢٦
[٦] باب	٢٩
[٣١] كتاب الرؤيا	**٦١-٩٨**
[١] ما قالوا: في تعبير الرؤيا	٦١
[٢] ما قالوا فيمن رأى النبي في المنام	٦٥
[٣] ما قالوا فيما يخبر به الرجل من الرؤي	٦٧
[٤] ما قالوا فيما يخبره النبي ﷺ من الرؤيا	٦٩
[٥] من قال: إذا رأى ما يكره فليتعوذ	٨٢
[٦] ما عبره أبو بكر الصديق رضي الله عنه	٨٣
[٧] ما عبره عمر رضي الله عنه	٨٥
[٨] باب	٨٨
[٩] ما ذكر عن عثمان في الرؤيا	٨٩
[١٠] ما ذكر عن أبي هريرة في الرؤيا	٩٠
[١١] رؤيا عائشة رضي الله عنها	٩٠
[١٢] رؤيا خزيمة بن ثابت رضي الله عنه	٩١

الموضوع	الصفحة

[١٣] ما حفظت فيمن عبر من الفقهاء ٩٥

[٣٢] كتاب الأمراء **٩٩-١٧٠**

[١] ما ذكر من حديث الأمراء والدخول عليهم ٩٩

[٣٣] كتاب الوصايا **١٧١-٢٤٢**

[١] ما جاء في الوصية لوارث ١٧١

[٢] في الرجل يستأذن ورثته في ن يوصي بأكثر من الثلث ١٧٣

[٣] الرجل يوصي بالوصية ثم يوصي بأخرى بعدها ١٧٥

[٤] في الرجل يوصي لرجل بوصية فيموت الموصى له قبل الموصي ١٧٧

[٥] في الرجل يوصي لرجل بثلث ماله ثم أفاد بعد ذلك مالا ١٧٨

[٦] في الرجل يوصي للرجل بشيء من ماله ١٧٩

[٧] في رجل أوصى لبني عمه وهم رجال ونساء ١٧٩

[٨] في رجل قال: لبني فلان يعطى الأغنياء ١٨٠

[٩] في رجل له دور فأوصى بثلثها أيجمع له في موضع أم لا؟ ١٨٠

[١٠] في رجل قال: ثلثي ثلاثمائة: لفلان مائة، ومائة لفلان ١٨١

[١١] إذا قال: ثلثي لفلان، فإن مات فهو لفلان ١٨١

[١٢] في الوصية لليهودي والنصراني من رآها جائزة ١٨٢

[١٣] في الوصية إلى المرأة ١٨٣

[١٤] رجل أوصى للمحاويج أين يجعل؟ ١٨٤

[١٥] في الرجل يوصي بثلثه لغير ذي قرابة: من أجازه ١٨٤

[١٦] من قال: يرد على ذي القرابة ١٨٦

[١٧] الرجل يوصي بالوصية في مرضه ثم يبرأ فلا يغيّرها ١٨٧

الموضوع	الصفحة
[١٨] رجل مات وترك ثلاثة بنين وأوصى بمثل نصيب أحدهم	١٨٧
[١٩] إذا ترك ابنين وأبوين وأوصى بمثل نصيب أحد الابنين	١٨٨
[٢٠] إذا ترك ستة بنين وأوصى بمثل نصيب بعض ولده	١٨٨
[٢١] رجل أوصى بنصفه وثلثه وربعه	١٨٩
[٢٢] من كره أن يوصي بمثل أحد الورثة، ومن رخص فيه	١٨٩
[٢٣] في الرجل يوصي للرجل بسهم من ماله	١٩٠
[٢٤] امرأة قيل لها: أوصي، فجعلوا يقولون لها: أوصي بكذا فجعلت تؤمي برأسها نعم	١٩١
[٢٥] الرجل يوصي بالوصية ثم يريد أن يغيرها	١٩٢
[٢٦] من كان يستحب أن يكتب في وصيته إن حدث بي حدث قبل أن أغير وصيتي	١٩٤
[٢٧] الرجل يمرض فيوصي بعتق مماليكه ولا يقول في مرضي هذا	١٩٥
[٢٨] في رجل أوصى بجاريته لابن أخيه ثم وقع عليها	١٩٥
[٢٩] الرجل يوصي بالحج وبالزكاة تكون قد وجبت عليه قبل موته تكون من الثلث أو من جميع المال	١٩٥
[٣٠] المكاتب يوصي أو يهب أو يعتق أيجوز ذلك	١٩٧
[٣١] في وصية المجنون	١٩٧
[٣٢] في الرجل يوصي بالشيء في سبيل الله من يعطاه	١٩٨
[٣٣] الرجل يوصي أن يتصدق عنه بماله كله فلا ينفذ ذلك حتى يموت	١٩٩
[٣٤] الرجل يوصي بالوصية ويقول: اشهدوا على ما فيها	٢٠٠
[٣٥] من قال: لا تجوز وصية الصبي حتى يحتلم	٢٠٣

الموضوع	الصفحة
[٣٦] من يوصي بمثل نصيب أحد الورثة، وله ذكر وأنثى	٢٠٤
[٣٧] رجل أوصى لرجل بفرس، وأوصى لآخر بثلث ماله، وكان الفرس ثلث ماله	٢٠٥
[٣٨] الرجل يوصي لعبده بالشيء	٢٠٥
[٣٩] في العبد يوصي، أتجوز وصيته؟	٢٠٦
[٤٠] من قال: وصية العبد حيث جعلها	٢٠٦
[٤١] في الرجل يوصي بوصية فيها عتاقة	٢٠٦
[٤٢] في قوله تعالى: ﴿وَإِذَا حَضَرَ ٱلْقِسْمَةَ أُوْلُواْ ٱلْقُرْبَىٰ﴾	٢٠٨
[٤٣] من رخص أن يوصي بماله كله	٢١١
[٤٤] في قبول الوصية من كان يوصي إلى الرجل فيقبل ذلك	٢١٢
[٤٥] ما يجوز للرجل من الوصية في ماله	٢١٣
[٤٦] من كان يوصي ويستحبها	٢١٧
[٤٧] في الرجل يكون له المال القليل أيوصي فيه؟	٢٢١
[٤٨] في قوله: ﴿إِن تَرَكَ خَيْرًا ٱلْوَصِيَّةُ﴾	٢٢٢
[٤٩] من قال: الوصية مضمونة أم لا؟	٢٢٢
[٥٠] في الرجل يوصي إلى الرجل فيقبل ثم ينكر	٢٢٢
[٥١] الحامل توصي، والرجل يوصي في المزاحفة وركوب البحر	٢٢٣
[٥٢] في الرجل يحبس ما يجوز له من ماله	٢٢٤
[٥٣] في الرجل يريد السفر فيوصي ما يجوز له من ذلك	٢٢٥
[٥٤] في الأسير في أيدي العدو، ما يجوز له من ماله؟	٢٢٥
[٥٥] من قال: أمر الوصي جائز وهو بمنزلة الوالد	٢٢٦

الموضوع	الصفحة
[٥٦] في الوصي يشهد، هل يجوز أم لا؟	٢٢٧
[٥٧] في الرجل يوصي لأم ولده	٢٢٧
[٥٨] رجل أوصى وترك مالاً ورقيقاً فقال: عبدي فلان لفلان	٢٢٨
[٥٩] في الرجل يوصي إلى عبده وإلى مكاتبه	٢٢٩
[٦٠] في رجل أوصى لبني هاشم: ألمواليهم من ذلك شيء؟	٢٢٩
[٦١] الرجل يلي المال وفيهم صغير وكبير كيف ينفق؟	٢٢٩
[٦٢] رجل اشترى أختاً له وابن لها لا يدري من أبوه ثم مات ابنها	٢٢٣
[٦٣] في رجل كانت له أخت بغي فتوفيت وتركت ابنا فمات	٢٣٠
[٦٤] في الرجل يوصي بالشيء في الفقراءأيفضل بعضهم على بعض ...	٢٣١
[٦٥] في الرجل يفضل بعض ولده على بعض	٢٣١
[٦٦] الرجل يكون به الجذام فيقر بالشيء	٢٣٤
[٦٧] في بعض الورثة يقر بالدين على الميت	٢٣٤
[٦٨] إذا شهد الرجل من الورثة بدين على الميت	٢٣٥
[٦٩] رجل قال لغلامه: إن مت في مرضي هذا فأنت حر	٢٣٦
[٧٠] في الوصي الذي يشتري من الميراث شيئا أو مما ولي عليه	٢٣٦
[٧١] في الرجل يوصي لعبده بثلثه	٢٣٧
[٧٢] من كان يقول: الورثة أحق من غيرهم بالمال	٢٣٧
[٧٣] الرجل يوصي بثلثه لرجلين فيوجد أحدهما ميتا	٢٣٨
[٧٤] الرجل يوصي لعقب بني فلان	٢٣٩
[٧٥] في رجل ترك ثلاثة بنين وقال: ثلث مالي لأصغر بني	٢٣٩
[٧٦] في امرأة أوصت بثلث ما لها لزوجها في سبيل الله	٢٣٩

الموضوع	الصفحة
[٧٧] ما كان الناس يورثونه	٢٤٠
[٧٨] الوصية لأهل الحرب	٢٤١
[٧٩] الرجل يوصي بعتق رقبتين فلا توجد إلا رقبة	٢٤١
[٣٤] كتاب الفرائض	**٢٤٣-٤٠٥**
[١] ما قالوا في تعليم الفرائض	٢٤٣
[٢] في الفقه في الدين	٢٤٦
[٣] في امرأة وأبوين من كم هي؟	٢٤٧
[٤] في زوج وأبوين من كم هي؟	٢٥٠
[٥] في رجل مات وترك ابنته وأخته	٢٥١
[٦] في ابنة وأخت وابنة ابن	٢٥٣
[٧] رجل مات وترك أختيه لأبيه وأمه وإخوة وأخوات لأب أو ترك ابنته وبنات ابنه وابن ابنه	٢٥٤
[٨] في رجل ترك ابنتيه وابنة ابنه وابن ابن أسفل منها	٢٥٦
[٩] في ابنة وابنة ابن وبني ابن وفي أخت لأب وأم وأخ وأخوات لأب...	٢٥٦
[١٠] في بني عم أحدهم أخ لأم	٢٥٧
[١١] في بني عم أحدهم الزوج	٢٥٨
[١٢] في أخوين لأم أحدهما ابن عم	٢٥٩
[١٣] في ابنة وابني عم أحدهما أخ لأم	٢٦٠
[١٤] في امرأة تركت أعمامها أحدهم أخوها لأمها	٢٦٠
[١٥] في امرأة تركت إخوتها لأمها رجالاً ونساءً وهم بنو عمها في العصبة	٢٦١

الموضوع	الصفحة

[١٦] في ابنتين وبني ابن رجال ونساء ٢٦١
[١٧] في زوج وأم وإخوة وأخوات لأب وأم وأخوات وإخوة لأم من شرك بينهم ٢٦٢
[١٨] من كان لا شرك بين الإخوة والأخوات لأب وأم مع الإخوة للأم في ثلثهم ويقول: هو لهم ٢٦٤
[١٩] في الخالة والعمة من كان يورثهما ٢٦٦
[٢٠] رجل مات ولم يترك إلا خالا ٢٦٩
[٢١] رجل مات وترك خاله وابنة أخيه أو ابنة أخته ٢٧٠
[٢٢] في ابنة ومولاة ٢٧١
[٢٣] في المملوك وأهل الكتاب من قال: لا يحجبون ولا يرثون ٢٧٤
[٢٤] من كان يحجب بهم ولا يورثهم ٢٧٥
[٢٥] من كان يورث ذوي الأرحام دون الموالي ٢٧٦
[٢٦] في الرد واختلافهم فيه ٢٧٩
[٢٧] في ابنة أخ وعمة لمن المال ٢٨٢
[٢٨] من قال: يضرب بسهم من لا يرث ٢٨٣
[٢٩] في امرأة مسلمة ماتت وتركت زوجها وإخوة لأم مسلمين وابنا نصرانيا ٢٨٣
[٣٠] في امرأة مسلمة تركت أمها مسلمة ولها إخوة نصارى أو يهود أو كفار ٢٨٤
[٣١] في امرأة تركت زوجها وإخوتها لأمها أحرارا ولها ابن مملوك ٢٨٥
[٣٢] في الفرائض: من قال: لا تعول، ومن أعالها ٢٨٦

الموضوع	الصفحة
[٣٣] في ابن ابن وأخ	٢٨٦
[٣٤] في امرأة تركت أختها لأمها وأمها	٢٨٧
[٣٥] في امرأة تركت أختها لأبيها وأختها لأبيها وأمها	٢٨٧
[٣٦] في المرأة تركت ابنتها وابنة ابنها وأمها ولا عصبة لها	٢٨٨
[٣٧] فيمن يرث من النساء كم هن	٢٨٩
[٣٨] في ابن الابن من قال: يرد على من تحته بحاله، وعلى من أسفل منه	٢٩٠
[٣٩] في قول عبدالله في بنت ابن وبنات ابن	٢٩٠
[٤٠] من لا يرث الإخوة من الأم معه، من هو؟	٢٩٠
[٤١] في ابنتين وأبوين وامرأة	٢٩١
[٤٢] في الجد من جعله أبا	٢٩١
[٤٣] في الجد ما له وما جاء فيه عن النبي وغيره	٢٩٣
[٤٤] إذا ترك إخوة وجدا وإختلافهم فيه	٢٩٥
[٤٥] في رجل ترك أخاه لأبيه وأمه أو أخته وجده	٢٩٩
[٤٦] إذا ترك ابن أخيه وجده	٢٩٩
[٤٧] في رجل ترك جده وأخاه لأبيه وأمه وأخاه لأبيه	٣٠٠
[٤٨] في رجل ترك جده وأخاه لأمه	٣٠١
[٤٩] في زوج وأم وإخوة وجد فهذه التي تسمى الأكدرية	٣٠٢
[٥٠] في أم وأخت لأب وأم وجد	٣٠٤
[٥١] في ابنة وأخت وجد، أو أخوات عدة وجد وابنة	٣٠٦
[٥٢] في امرأة تركت زوجها وأمها وأخاها لأبيها وجدها	٣٠٨

الموضوع	الصفحة

[٥٣] امرأة تركت أختها لأبيها وأمها وجدها ٣٠٩
[٥٤] إذا ترك جده وأخته لأبيه وأمه وأخاه لأبيه ٣٠٩
[٥٥] في امرأة ماتت وتركت أختها لأبيها وأمها، وأمها، وأخاها لأبيها، وجدها ٣١١
[٥٦] امرأة تركت زوجها وأمها وأربع أخوات لها من أبيها وأمها وجدها ٣١٢
[٥٧] في هذه الفرائض المجتمعة من الجد والإخوة والأخوات ٣١٢
[٥٨] قول زيد في الجد وتفسيره ٣١٧
[٥٩] من كان لا يفضل أما على جد ٣١٨
[٦٠] اختلافهم في أمر الجد ٣١٨
[٦١] في الجدة ما لها من الميراث ٣٢٠
[٦٢] في الجدات كم ترث منهن؟ ٣٢٢
[٦٣] من كان يقول: إذا اجتمع الجدات فهو للقربى منهن ٣٢٦
[٦٤] من قال: لا تحجب الجدات إلا الأم ٣٢٧
[٦٥] من ورث الجدة وابنها حي ٣٢٨
[٦٦] من كان لا يورثها وابنها حي ٣٣٠
[٦٧] في ابن ملاعنة مات وترك أمه، ما لها من ميراثه؟ ٣٣١
[٦٨] من قال للملاعنة الثلث وما بقي في بيت المال ٣٣٣
[٦٩] في ابن الملاعنة إذا ماتت أمه، من يرثه ومن عصبته ٣٣٣
[٧٠] ابن الملاعنة ترك خالا وخالة ٣٣٥
[٧١] في ابن ملاعنة ترك ابن أخيه وجده ٣٣٥

الموضوع	الصفحة
[٧٢] في ابن الملاعنة ترك أمه وأخاه لأمه	٣٣٥
[٧٣] الغرقى من كان يورث بعضهم من بعض	٣٣٦
[٧٤] من قال: يرث كلَ واحد منهم وارثُهُ من الناس ولا يورث بعضهم من بعض	٣٣٨
[٧٥] في ثلاثة غرقوا وأمهم حية: ما لها من ميراثهم؟	٣٣٩
[٧٦] تفسير من قال: يورث بعضهم من بعض: كيف ذلك؟	٣٤٠
[٧٧] في ولد الزنا لمن ميراثه	٣٤٠
[٧٨] في الخنثى يموت كيف يورث	٣٤٢
[٧٩] في الحميل من ورثه، ومن كان يرى له ميراثا	٣٤٣
[٨٠] في المرتد عن الإسلام من يرثه	٣٤٦
[٨١] في القاتل لا يرث شيئاً	٣٤٨
[٨٢] في ولد الزنا يدعيه الرجل يقول هو: ابني، هل يرثه؟	٣٥١
[٨٣] في المجوس كيف يرثون مجوسياً مات وترك ابنته	٣٥٣
[٨٤] في رجل تزوج ابنته فأولدها	٣٥٣
[٨٥] في الرجل يعتق الرجل سائبة لمن يكون ميراثه؟	٣٥٤
[٨٦] من قال: لا يرث المسلم الكافر	٣٥٦
[٨٧] من كان يورث المسلم الكافر	٣٦٠
[٨٨] في النصراني يرث اليهودي واليهودي يرث النصراني	٣٦٠
[٨٩] في الرجل يعتق العبد ثم يموت من يرثه	٣٦١
[٩٠] الصبي يموت وأحد أبويه مسلم لمن ميراثه منهما؟	٣٦١
[٩١] الرجلان يقعان على المرأة في طهر واحد ويدعيان جميعا ولدا من يرثه؟	٣٦٣

الموضوع	الصفحة
[٩٢] في الرجل يأسره العدو فيموت له الميت: أيرث منه شيئا؟	٣٦٥
[٩٣] في المولود يموت وقد مات له بعض من يرثه	٣٦٦
[٩٤] في الاستهلال الذي يورث به ما هو؟	٣٦٨
[٩٥] في بعض الورثة يقر بأخ أو بأخت: ما له؟	٣٦٩
[٩٦] في أمة لرجل ولدت ثلاثة أولاد فادعى الأول والأوسط ونفى الآخر	٣٧٠
[٩٧] فيما ترث النساء من الولاء وما هو؟	٣٧١
[٩٨] في امرأة اشترت أباها فأعتقته ثم مات ولها أخت	٣٧٣
[٩٩] في امرأة أعتقت مملوكاً ثم مات: لمن يكون ولاؤه؟	٣٧٣
[١٠٠] رجل مات وترك ابنه وأباه ومولاه، ثم مات المولى وترك مالا...	٣٧٦
[١٠١] في رجل مات وترك مولى له وجده وأخاه لمن الولاء؟	٣٧٨
[١٠٢] مملوك تزوج حرة ثم إنه أعتق بعد ما ولدت له أولاداً، لمن يكون ولاء ولده؟	٣٧٩
[١٠٣] من كان يقول: ما ولدت وهو مملوك، فولاؤه لموالي أمه	٣٨١
[١٠٤] في رجل أعتقه قوم وأعتق أباه آخرون	٣٨٢
[١٠٥] من قال: إذا كانت العصبة أحدهم أقرب بأم فله المال	٣٨٣
[١٠٦] في الولاء من قال: هو للكبر يقول: الأقرب من الميت	٣٨٤
[١٠٧] اللقيط: لمن ولاؤه؟	٣٨٦
[١٠٨] في ميراث اللقيط: لمن هو؟	٣٨٦
[١٠٩] في الرجل يسلم على يدي رجل ثم يموت؛ من قال: يرثه؟	٣٨٧
[١١٠] من قال: إذا أسلم على يديه فليس له من ميراثه شيء	٣٩٠

الموضوع	الصفحة

[١١١] في الرجل يموت ولا يعرف له وارث ٣٩١

[١١٢] في الذي يموت ولا يدع عصبة ولا وارثاً، من يرثه؟ ٣٩٣

[١١٣] في الكلالة من هم؟ ٣٩٤

[١١٤] في بيع الولاء وهبته من كرهه ٣٩٦

[١١٥] من رخص في هبة الولاء ٣٩٧

[١١٦] في امرأة توفيت ولها بنون وابنتان إحدى الابنتين غائبة ٣٩٩

[١١٧] في الرجل والمرأة يسلم قبل أن يقسم الميراث ٤٠٠

[١١٨] من قال: يرث ما لم يقسم الميراث ٤٠١

[٣٥] كتاب الفضائل ٤٠٧-٥٤٠

[١] باب ما أعطى الله تعالى محمدا ﷺ ٤٠٧

[٢] ما ذكر مما أعطى الله إبراهيم عليه السلام وفضله به ٤٩٠

[٣] ما ذكر في لوط عليه السلام ٤٩٥

[٤] ما ذكر في موسى عليه السلام من الفضل ٤٩٧

[٥] ما أعطى الله سليمان بن داود عليه السلام ٥٠٧

[٦] ما ذكر فيما فضل الله به يونس بن متى عليه السلام ٥١١

[٧] ما ذكر مما فضل الله به عيسى عليه السلام ٥١٦

[٨] ما ذكر من فضل إدريس عليه السلام ٥٢١

[٩] ما ذكر من أمر هود عليه السلام ٥٢٣

[١٠] ما ذكر من أمر داود عليه السلام وتواضعه ٥٢٣

[١١] ما ذكر في يحيى بن زكريا عليه السلام ٥٣٢

[١٢] ما ذكر في ذي القرنين ٥٣٥

الموضوع	الصفحة

[١٣] ما ذكر في يوسف عليه السلام ٥٣٦
[١٤] ما ذكر في تُبَّع اليماني ٥٣٨
فهرس الموضوعات ٥٤١

* * *

المصنف لابن أبي شيبة

الإمام أبي بكر عبد الله بن محمد بن أبي شيبة العبسي الكوفي

المولود سنة ١٥٩ هـ - والمتوفى سنة ٢٢٥ هـ

تقديم معالي الشيخ

ناصر بن عبد العزيز أبو حبيب الشثري

تحقيق

أ. د. سعد بن ناصر بن عبد العزيز أبو حبيب الشثري

المجلد الثامن عشر

تتمة كتاب الفضائل، كتاب السير

(٣٤٠٩١ - ٣٥٩٧٢)

دار كنوز إشبيليا
للنشر والتوزيع

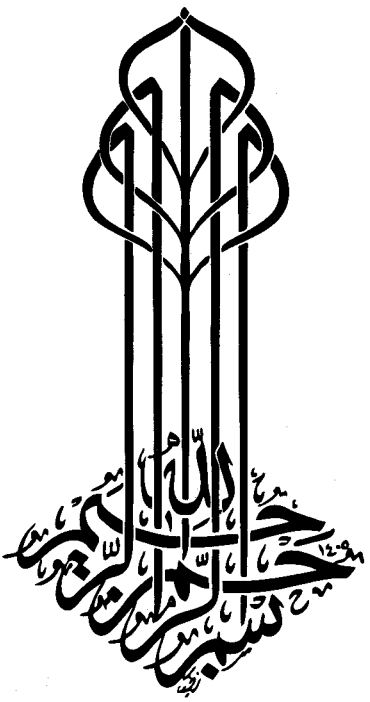
بسم الله الرحمن الرحيم

المصنف

لابن أبي شيبة

١٨

جميع الحقوق محفوظة للمحقق

الطبعة الأولى

١٤٣٦هـ - ٢٠١٥م

دار كنوز إشبيليا للنشر والتوزيع

المملكة العربية السعودية ص. ب ٢٧٢٦١ الرياض ١١٤١٧

هاتف: ٤٩١٤٧٧٦ - ٤٩٦٨٩٩٤ فاكس: ٤٤٥٣٢٠٣

E-mail: eshbelia@hotmail.com

[١٥] ما ذكر في أبي بكر الصديق رضي الله عنه[١]

٣٤٠٩١- حدثنا أبو معاوية ووكيع عن الأعمش عن عبد الله بن مرة عن أبي الأحوص عن عبد الله قال: قال رسول الله ﷺ: **«إني أبرأ إلى كل خليل من (خلته)[٢] غير أن الله اتخذ صاحبكم خليلا، ولو كنت متخذا خليلا لاتخذت أبا بكر خليلاً»**، إلا أن وكيعا قال: من (خله)[٣][٤].

٣٤٠٩٢- **حدثنا** ابن علية عن أيوب عن عكرمة قال: قال ابن عباس: في (الجد)[٥] (أما)[٦] الذي قال رسول الله ﷺ: / **«لو كنت متخذاً من هذه الأمة خليلاً، لاتخذته»**[٧]. ٦/١٢

٣٤٠٩٣- **حدثنا** وكيع عن الأعمش عن عطية عن أبي سعيد قال: قال رسول الله ﷺ: **«إن أهل الدرجات العلى ليرون من هو أسفل منهم كما (ترون)[٨] الكوكب الطالع في الأفق من آفاق السماء وإن أبا بكر وعمر (منهم)[٩] وأنعما»**[١٠].

---

(١) في [هـ]: (بسم الله الرحمن الرحيم، كتاب الفضائل).

(٢) في [أ، ب، هـ]: (خليله).

(٣) في [أ، ب، م]: (خلة).

(٤) صحيح، أخرجه مسلم (٢٣٨٣)، وأحمد (٣٥٨٠).

(٥) في [أ، ب، جـ، م]: بياض، فراغ، وفي [هـ]: (أبي بكر)، وانظر: المسند (٣٣٨٥)، وتاريخ دمشق ٣٠/٢٤٠، والسنة لابن أبي عاصم (١٢٢٨).

(٦) في [جـ، م]: (ما).

(٧) صحيح، أخرجه البخاري (٣٥٦٦)، وأحمد (٣٣٨٥).

(٨) في [أ، ب، هـ]: (يرون).

(٩) في [أ، ب، ط، هـ]: (منهما).

(١٠) ضعيف؛ لضعف عطية، والخبر أخرجه البخاري (٣٢٥٦)، ومسلم (٢٨٣١).

٣٤٠٩٤- **حدثنا** يونس بن محمد قال: ثنا فليح بن سليمان عن سالم أبي النضر عن عبيد بن حنين (وبسر)[١] بن (سعيد)[٢] عن أبي سعيد الخدري قال: خطب رسول الله ﷺ الناس فقال: **«إن أَمَنَّ الناس علي في صحبته وماله أبو بكر، ولو كنت متخذا من الناس خليلا لاتخذت أبا بكر، ولكن أخوة الإسلام ومودته، لا يبقى في المسجد باب إلا سد إلا باب أبي بكر»**[٣].

٧/١٢ ٣٤٠٩٥- **حدثنا** أبو معاوية عن الأعمش عن أبي صالح عن أبي هريرة/ قال: قال رسول الله ﷺ: **«ما نفعني مال ما نفعني مال أبي بكر»**، قال: فبكى أبو بكر فقال: هل أنا ومالي إلا لك يا رسول الله[٤].

٣٤٠٩٦- **حدثنا** شريك عن أشعث (بن)[٥] أبي الشعثاء عن الأسود بن هلال أن أعرابياً قال لهم: شهدت صلاة (الصبح)[٦] مع (النبي)[٧] ﷺ ذات يوم فأقبل على الناس بوجهه فقال: **«رأيت أناساً من أمتي البارحة وُزِنوا، فوُزِن أبو بكر فَوَزن، ثم وُزِن عمر فَوَزن»**[٨].

---

(١) في [أ، ب، جـ، م]: (بشير).

(٢) في [أ، ب، م، هـ]: (سعد).

(٣) صحيح، أخرجه البخاري (٣٥٦٤)، ومسلم (٢٣٨٢).

(٤) صحيح، أخرجه أحمد (٧٤٤٦)، والنسائي في الكبرى (٨١١٠)، وابن ماجه (٩٤)، والترمذي (٣٦٦١)، وابن حبان (٦٨٥٨)، وابن أبي عاصم في السنة (١٢٢٩)، والطحاوي ١٥٨/٤، والخطيب ١٣٥/٢.

(٥) في [أ، ب، جـ، ط، هـ]: (عن).

(٦) في [أ، ب]: (الفجر).

(٧) في [أ، ب]: (رسول الله).

(٨) حسن؛ شريك صدوق، أخرجه أحمد (١٦٦٠٤)، وابن أبي عاصم في السنة (١١٣٧)، وابن عساكر ١١٥/٣٩.

٣٤٠٩٧- **حدثنا** عفان قال: ثنا همام قال: ثنا ثابت عن أنس أن أبا بكر حدثه قال: قلت للنبي ﷺ ونحن في الغار: لو أن أحدهم ينظر إلى قدميه لأبصرنا تحت قدميه فقال: **«يا أبا بكر، ما ظنك باثنين الله ثالثهما»**[١].

٣٤٠٩٨- **حدثنا** عبد الله بن إدريس عن أبي مالك الأشجعي عن/ سالم قال: ٨/١٢ قلت لابن الحنفية: أبو بكر كان أول القوم إسلاما، قال: لا، قلت: (مم)[٢] (علا)[٣] [٤]أبوبكر و(بسق)[٥] حتى لا يذكر غير أبي بكر فقال: كان أفضلهم إسلاما حين أسلم حتى لحق بالله.

٣٤٠٩٩- **حدثنا** ابن علية عن خالد عن أبي قلابة قال: قال رسول الله ﷺ: **«أرحم أمتي[٦] أبو بكر»**[٧].

٣٤١٠٠- **حدثنا** مروان بن (معاوية)[٨] عن عوف عن الحسن أن النبي ﷺ نعت

---

(١) صحيح، أخرجه البخاري (٣٥٦٣)، ومسلم (٢٣٨١)، وأحمد (١١).

(٢) في [أ، ب]: (هما)، وفي [جـ، م]: (مما)، وفي [هـ]: (فبما).

(٣) في [جـ]: (على).

(٤) في [أ، ب]: زيادة (و).

(٥) في [أ، ب]: بياض، فراغ، وفي [هـ]: (سبق)، وفي [ط]: (بشق).

(٦) في [هـ]: زيادة (بأمتي).

(٧) مرسل؛ أبوقلابة تابعي، أخرجه الخطيب في الفصل ٢/٦٨٣، وورد من حديث أبي قلابة عن أنس مرفوعاً، أخرجه أحمد (١٢٩٠٤)، والترمذي (٣٧٩١)، والنسائي (٨٢٤٢)، وابن ماجه (١٥٤)، وابن حبان (٧١٣١)، وابن سعد ٣/١٧٦، والبغوي في التفسير ٤/٢٠٧، والطحاوي في شرح المشكل ٢/٢٧٩، والضياء (٢٢٤٠)، والذهبي في سير أعلام النبلاء ٤/٤٧٤، ورجح أبوأحمد الحاكم في معرفة علوم الحديث ص١١٤٥ إرساله، وانظر: تاريخ دمشق ٥٨/٤٠٠.

(٨) في [جـ]: (معادة).

يوما الجنة وما فيها من الكرامة، (فقال)[١] فيما يقول: **«إن فيها لطيرا أمثال البخت»**، فقال أبو بكر: يا رسول الله إن تلك (الطير)[٢] ناعمة، فقال النبي (ﷺ)[٣]: **«يا أبا بكر من يأكل منها أنعم منها، والله يا أبا بكر، إني لأرجو أن تكون ممن يأكل منها»**[٤]./ ٩/١٢

٣٤١٠١- **حدثنا** عبدالله بن نمير عن عمرو بن ميمون عن أبيه قال: قال رجل (لعمر بن الخطاب)[٥]: ما رأيت مثلك، قال: رأيتَ أبا بكر؟ قال: لا، قال: لو قلت: نعم إني رأيته، لأوجعتك[٦][٧].

٣٤١٠٢- **حدثنا** ابن عيينة عن الزهري عن عبيد الله عن ابن عباس قال: قال عمر: لأن أقدم فتضرب عنقي أحب إلي من أن أتقدم قوماً فيهم أبو بكر[٨].

٣٤١٠٣- **حدثنا** وكيع عن هشام بن سعد عن عمر بن أَسيد عن ابن عمر قال: (كانوا يقولون)[٩] في زمن (النبي)[١٠] ﷺ: خير الناس أبو بكر وعمر[١١].

---

(١) في [م]: (قال).

(٢) في [م]: (لطير).

(٣) في [م]: (عليه السلام).

(٤) مرسل؛ الحسن تابعي، وبنحوه أخرجه أحمد (١٣٣١١)، والضياء (١٦١٤)، والنسائي في الكبرى (١١٧٠٣)، والحاكم ٥٣٧/٢، والترمذي (٢٥٤٢)، وابن جرير ٣٢٤/٣٠.

(٥) سقط من: [أ، ب].

(٦) في [هـ]: زيادة (ضرباً).

(٧) منقطع؛ ميمون بن مهران لم يسمع من عمر.

(٨) صحيح، أخرجه البخاري (٦٨٢٩)، ومسلم (١٦٩١).

(٩) في [م]: (كنا نقول).

(١٠) في [م]: (رسول الله).

(١١) ضعيف؛ هشام بن سعد ضعيف، أخرجه أحمد (٤٧٩٧)، وأصله عند البخاري (٣٦٩٧).

٣٤١٠٤- **حدثنا** (أبو)[١]معاوية عن سهيل عن أبيه عن ابن عمر قال: كنا نعد (و)[٢]رسول الله ﷺ حي: أبو بكر وعمر وعثمان ثم نسكت[٣]./ ١٠/١٢

٣٤١٠٥- **حدثنا** ابن عيينة عن خالد بن سلمة عن الشعبي (عن مسروق)[٤] قال: حب أبي بكر وعمر ومعرفة فضلهما من السنة.

٣٤١٠٦- **حدثنا** أبو معاوية عن عبد العزيز بن سياه عن حبيب بن أبي ثابت في قوله: ﴿فَأَنزَلَ ٱللَّهُ سَكِينَتَهُۥ﴾ [التوبة: ٤٠]، قال: على أبي بكر قال: (فأما)[٥] النبي ﷺ فقد كانت السكينة عليه قبل ذلك.

٣٤١٠٧- **حدثنا** أبو معاوية عن هشام بن عروة عن أبيه قال: أعتق أبو بكر (ممن)[٦] كان يعذب في الله سبعة: عامر بن فهيرة وبلالاً و(زنيرة)[٧] وأم عبيس (والنهدية)[٨] و(ابنتها)[٩] و(جارية)[١٠] (بني)[١١] عمرو بن مؤمل[١٢].

---

(١) سقط من: [أ، ب، جـ، م]، وانظر: السنة لابن أبي عاصم (١١٩٥).

(٢) سقط من: [أ، ب].

(٣) صحيح، أخرجه البخاري (٣٥٦٥)، وأحمد (٤٦٢٦).

(٤) سقط من: [أ، ب، هـ].

(٥) في [م]: (أمّا).

(٦) في [هـ]: (مما).

(٧) في [هـ]: (نذيرة)، وفي [أ، ب]: (زبيدة).

(٨) في [أ، ب، جـ]: (الهدبة).

(٩) في [هـ]: (أختها)، وفي [أ، ط]: (أخيها).

(١٠) في [أ، ب، ط، هـ]: (حارثة).

(١١) في [أ، هـ]: (بن).

(١٢) مرسل؛ عروة تابعي، أخرجه ابن أبي عاصم في الآحاد (٢٦١)، والطبراني (١٠٠٨)، وابن عساكر (٤٤١/١٠) و٦٨/٣٠، وابن أبي حاتم في التفسير كما في منهاج السنة ٤٩٥/٨، وابن إسحاق (٢٣٦)، وأخرجه من حديث عروة عن عائشة: الحاكم ٣٢١/٣(٥٢٤١).

٣٤١٠٨- **حدثنا** ابن عيينة عن مطرف عن عامر أن عمر قال: لا أسمع بأحد فضلني على أبي بكر إلا جلدته أربعين[١]./ ١١/١٢

٣٤١٠٩- **حدثنا** زيد بن حباب عن موسى بن عبيدة قال: أخبرني أبو معاذ عن خطاب أو أبي الخطاب عن علي قال: بينا أنا جالس عند (رسول الله)[٢] ﷺ إذ أقبل أبو بكر وعمر فقال: يا علي هذان سيدا (كهول)[٣] أهل الجنة إلا ما كان من الأنبياء فلا تخبرهما[٤].

٣٤١١٠- **حدثنا** وكيع عن سفيان عن عبد الملك بن (عمير)[٥] عن مولى لربعي ابن (حراش)[٦] عن ربعي بن (حراش)[٧] عن حذيفة قال: كنا جلوساً عند النبي ﷺ فقال: **«إني (لا أدري)[٨] ما قدر بقائي فيكم، اقتدوا باللذين من بعدي»** - وأشار إلى أبي بكر وعمر[٩].

---

(١) منقطع؛ الشعبي لم يسمع من عمر.

(٢) في [أ، ب]: (النبي)، وفي حاشية [أ، ب]: (رسول الله).

(٣) في [أ، ب]: (كهولاً).

(٤) مجهول؛ لجهالة أبي معاذ وخطاب، أخرجه ابن عساكر ١٧٢/٤٤، وابن أبي عاصم في السنة (١٤١٩)، وبنحوه أخرجه الترمذي (٣٦٦٦)، وابن ماجه (٩٥)، وأحمد (٦٠٢)، والضياء (٥٤٥)، وأبويعلى (٥٣٣)، والبزار (٤٩٠) و(٨٣١)، والطبراني في الأوسط (١٣٤٨).

(٥) في [أ، ب، جـ]: (نمير).

(٦) في [ب]: (خراش).

(٧) في [ب]: (خراش).

(٨) في [أ، ب]: (لأدري).

(٩) مجهول؛ لجهالة مولى ربعي بن حراش، أخرجه أحمد (٢٣٢٧٦)، والترمذي (٣٧٩٩)، وابن ماجه (٩٧)، وابن حبان (٦٩٠٢)، والبخاري في التاريخ ٥٠/٩ (الكنى)، وابن سعد ٣٣٤/٢، وابن أبي عاصم في السنة (١١٤٨)، ويعقوب في المعرفة ٤٨٠/١، والبزار (٢٨٢٩)، والطحاوي في شرح المشكل (١٢٢٤)، والطبراني في الأوسط (٥٤٩٩)، والحميدي (٤٤٩)، والبغوي (٣٨٩٤)، والحاكم ٧٥/٣.

٣٤١١١- **حدثنا** إسحاق بن سليمان عن أبي جعفر عن الربيع قال: مكتوب في الكتاب الأول: مثل أبي بكر مثل القطر حيثما وقع نفع.

٣٤١١٢- **حدثنا** أبو معاوية عن سهيل عن أبيه قال: قال/ رسول الله ﷺ: ١٢/١٢ **«نعم الرجل أبو بكر، نعم الرجل عمر، (نعم الرجل)**[١] **ثابت بن قيس بن شماس، ونعم الرجل**[٢] **عمرو بن الجموح، ونعم الرجل أبو عبيدة بن الجراح»**[٣].

٣٤١١٣- **حدثنا** وكيع عن سفيان عن جامع عن منذر عن ابن الحنفية قال: قلت لأبي (من)[٤] خير الناس بعد رسول الله ﷺ؟ قال: أبو بكر، قال: قلت: ثم من؟ قال: ثم عمر، قال: قلت: فأنت؟ قال: (أبوك)[٥] رجل من المسلمين[٦].

٣٤١١٤- **حدثنا** محمد بن (بشر)[٧] قال: ثنا صدقة بن المثنى قال: سمعت

---

(١) سقط من: [ب].

(٢) في [هـ]: زيادة (معاذ بن) وهو كذلك في مصادر التخريج.

(٣) مرسل؛ أبوسهيل ذكوان تابعي، وورد من حديث أبي هريرة، أخرجه أحمد (٩٤٢١)، والترمذي (٣٧٩٥)، والنسائي (٨٢٣)، وابن حبان (٦٩٩٧)، والحاكم ٣/٢٣٣، والبخاري في الآحاد (٣٣٧)، وأبونعيم في الحلية ٩/٤٢، وابن أبي عاصم في السنة (١٢٢٤)، وابن عساكر ٩/٨٥، والمزي ٤/٣٧٠، والقزويني في التدوين ٢/٣٠٠.

(٤) في [ب]: (مع).

(٥) في [أ، ب]: (أنا).

(٦) صحيح، أخرجه البخاري (٣٦٧١)، وأبوداود (٤٦٢٩)، وأحمد في فضائل الصحابة (١٣٦)، وأبونعيم في الحلية ٥/٧٨، والطبراني في الأوسط (٤٧٧٢)، وابن عدي ٧/٢٦، والخطيب ١٣/٤٦٢، وابن عساكر ٣٠/٣٤٧، واللالكائي (٢٥١٨)، وابن أبي عاصم في السنة (١٢٠٧).

(٧) في [ب، ج]: (بشير).

جدي (رياح)[١] بن الحارث يذكر أنه شهد المغيرة بن شعبة وكان بالكوفة في المسجد الأكبر، وكانوا أجمع ما كانوا يمينا وشمالا حتى جاء رجل من أهل المدينة يدعى سعيد بن زيد بن نفيل، فرحب به المغيرة وأجلسه عند رجليه على السرير، فبينا هو على ذلك إذ دخل رجل من أهل الكوفة يدعى قيس بن علقمة، فاستقبل المغيرة فسب فسب، فقال له المدني: / يا مغير بن شعب، من يسب هذا الشاب، قال: ١٣/١٢
سب علي بن أبي طالب، قال له مرتين: يا مغير بن شعب (يا مغير بن شعب)[٢] ألا أسمع أصحاب رسول الله ﷺ يسبون عندك لا تنكر ولا تغير، فإني أشهد على رسول الله ﷺ بما سمعت أذناي وبما وعى قلبي - فإني لن أروي (عنه)[٣] من بعده كذبا فيسألني عنه إذا لقيته - أنه قال: أبو بكر في الجنة وعمر في الجنة وعثمان في الجنة وعلي في الجنة وطلحة في الجنة والزبير في الجنة وعبدالرحمن بن عوف (في الجنة)[٤] وسعد في الجنة، وآخر تاسع لو أشاء أن أسميه لسميته؛ قال: فخرج أهل المسجد يناشدونه بالله: يا صاحب رسول الله ﷺ من التاسع؟ قال: نشدتموني بالله والله عظيم، أنا تاسع المؤمنين ونبي الله ﷺ العاشر، ثم أتبعها والله لمشهد شهده الرجل منهم يوما واحدا في سبيل الله مع رسول الله ﷺ أفضل من عمل أحدكم ولو عُمّر عَمرَ نوح[٥].

---

(١) في [هـ]: (رباح).

(٢) سقط من: [أ، ب، هـ].

(٣) في [أ، ب، جـ، م]: (عليه).

(٤) سقط من: [م].

(٥) صحيح؛ رياح بن الحارث ثقة، أخرجه أحمد (١٦٢٩)، وأبوداود (٤٦٥٠)، وابن ماجه (١٣٣)، وابن أبي عاصم في السنة (١٤٣٤)، والنسائي في الكبرى (٨٢١٩)، والشاشي (٢١٦)، وعبدالله في زياداته على الفضائل (٩٠).

٣٤١١٥- **حدثنا** ابن فضيل عن عطاء عن الحسن قال: قال رسول الله ﷺ: **«إن في الجنة طيرا أمثال البخت يأتي الرجل فيصيب منها ثم (يذهب)**[١] **(كأن)**[٢] **لم ينقص منها (شيئاً)**[٣]**»** فقال: أبو بكر: / يا رسول الله إن تلك الطير ١٤/١٢ ناعمة، قال: **«ومن يأكله أنعم منه، أما إنك ممن يأكلها»**[٤].

٣٤١١٦- **حدثنا** أبو الأحوص عن حصين عن هلال بن يساف عن عبدالله بن ظالم عن سعيد بن زيد قال: أشهد على تسعة أنهم في الجنة، ولو شهدت على العاشر لصدقت، قال: قلت: وما ذاك؟ قال: كان رسول الله ﷺ على حراء وأبوبكر وعمر وعثمان وعلي وطلحة والزبير وسعد بن مالك وعبد الرحمن بن عوف، فقال رسول الله ﷺ: **«أثبت حراء فإنه ليس عليك إلا نبي أو صديق أو شهيد»**، قال: قلت: من العاشر؟ قال: أنا[٥].

٣٤١١٧- **حدثنا** خلف بن خليفة عن إسماعيل بن أبي خالد أن عائشة نظرت إلى رسول الله ﷺ فقالت: يا سيد العرب؟ قال: **«أنا سيد ولد آدم ولا فخر،**

---

(١) في [م]: (تذهب).

(٢) في [أ، ب]: (كأنه).

(٣) في [جـ، م]: (شيء).

(٤) مرسل مضطرب؛ الحسن تابعي، وعطاء اختلط، وأخرجه بنحوه أحمد (١٣٣١١)، والنسائي في الكبرى (١١٧٠٣)، والترمذي (٢٥٤٢)، والحاكم ٥٣٧/٢، وابن جرير في التفسير ٣٢٤/٣٠، والضياء في المختارة (١٦١٤).

(٥) حسن؛ عبدالله بن ظالم صدوق، أخرجه أحمد (١٦٣٠)، وأبوداود (٤٦٤٨)، والترمذي (٣٧٥٧)، والنسائي في الكبرى (٨١٩٠)، وابن ماجه (١٣٤)، والحميدي (٨٤)، والحاكم ٤٥٠/٣، وابن حبان (٦٩٩٦)، وأبويعلى (٩٦٩)، وابن عدي ٢٢٤١/٦، والعقيلي ٢٦٨/٢، وابن أبي عاصم في السنة (١٤٢٦).

و(أبوك)[١] سيد كهول العرب»[٢].

٣٤١١٨- **حدثنا** شريك عن أبي إسحاق عن أبي جحيفة قال: قال علي: خير هذه الأمة بعد نبيها أبو بكر، وبعد (أبي)[٣] بكر عمر، ولو شئت/ أن أحدثكم بالثالث لفعلت[٤]. ١٥/١٢

٣٤١١٩- **حدثنا** شريك عن عاصم عن أبي جحيفة عن علي مثله[٥].

٣٤١٢٠- **حدثنا** حسين بن علي عن زائدة عن عبد الله بن محمد بن عقيل عن جابر بن عبد الله قال: مشيت مع النبي ﷺ إلى امراة رجل من الأنصار، قال: فرشت له أصول نخل وذبحت لنا شاة، فقال رسول الله ﷺ: **(ليدخلن رجل من أهل الجنة»**، فدخل أبو بكر، ثم قال: **«ليدخلن رجل من أهل الجنة»**، فدخل عمر، ثم قال: **«ليدخلن رجل من أهل الجنة»**، ثم قال: **«اللهم إن شئت جعلته علياً»**، فدخل علي[٦].

---

(١) في [ب]: (أبوبكر).

(٢) مرسل؛ إسماعيل تابعي، أخرجه أحمد في فضائل الصحابة (٥٩٩)، وأبوبكر الشافعي في الغيلانيات (٧)، وابن عساكر ١٨٢/٣٠.

(٣) في [أ، ب، جـ]: (أبو).

(٤) حسن؛ شريك صدوق، أخرجه من طريق المؤلف عبدالله بن أحمد في زوائد المسند (٨٣٦)، وابن أبي عاصم في السنة (١٢٠١)، وأخرجه البغوي في الجعديات (٢١٠٩)، وورد بنحوه عند الطبراني في الأوسط (٧٣٨٢)، وفراس (١٢)، وأبونعيم في الحلية ١٩٩/٧، والخطيب ١٧٧/٨، وابن عساكر ١٥٥/١٣٩، وابن الأثير في أسد الغابة ٣٢٩/٣، واللالكائي ١٣٢٧/٧، والآجري في الشريعة (١٨١٠)، والدينوري في المجالسة (١٤٩).

(٥) حسن؛ شريك صدوق، وانظر: ما قبله وأخرجه أحمد (٨٧١)، وابن عساكر ٣٥٨/٣٠)، وعبدالله بن أحمد في زوائد فضائل الصحابة (٤٠).

(٦) ضعيف؛ لضعف عبدالله بن محمد بن عقيل، أخرجه أحمد (١٥١٦٢)، والطبراني في الأوسط (٦٩٩٨)، والحاكم ١٣٦/٣، والطيالسي (١٦٧٤).

٣٤١٢١- **حدثنا** حسين بن علي عن زائدة عن الحسن بن عبيد الله قال: ثنا الحر ابن (صياح)[١] عن عبدالرحمن بن الأخنس النخعي عن سعيد بن زيد قال: سمعت رسول الله ﷺ يقول: **«أبو بكر في الجنة وعمر في الجنة وعلي في الجنة وعثمان في الجنة وطلحة في الجنة والزبير في الجنة وعبد الرحمن بن عوف في الجنة وسعد بن أبي وقاص في الجنة، ولو شئت لسميت التاسع»**[٢]./ ١٦/١٢

٣٤١٢٢- **حدثنا** عبد الرحيم بن سليمان عن مسعر عن أبي عون الثقفي عن أبي صالح الحنفي عن علي بن أبي طالب قال: قيل لي ولأبي بكر الصديق يوم بدر: مع أحدكما جبريل، ومع الآخر ميكائيل وإسرافيل ملك عظيم يشهد القتال أو يقف في الصف[٣].

٣٤١٢٣- **حدثنا** أبو معاوية عن السري بن يحيى عن بسطام بن مسلم قال: بعث رسول الله ﷺ عمرو بن (العاص)[٤] على سرية فيها أبو بكر وعمر، فلما قدموا اشتكى أبو بكر وعمر (عمراً)[٥]، (فقال)[٦] رسول الله ﷺ: **«لا**

---

(١) بالياء كما في توضيح المشتبه ٥/٣٩٩، وفي [أ، ب]: (صباح)، وفي [هـ]: (الصباح).

(٢) مجهول؛ عبدالرحمن بن الأخنس مجهول، أخرجه أحمد (١٦٣١)، والنسائي في الكبرى (٨١٥٦)، وأبوداود (٤٦٤٩)، والترمذي (٣٧٥٧)، والشاشي (١٩٢)، والطيالسي (٢٣٦)، وأبويعلى (٩٧١)، وابن أبي عصام في السنة (١٤٣٠)، وابن حبان (٦٩٩٣)، والطبراني في الأوسط (٨٦٩)، والضياء (١٠٩٠)، والمزي ١٦/٥٠٤.

(٣) صحيح، أخرجه أحمد (١٢٥٧)، والحاكم ٣/١٣٤، وابن أبي عاصم في السنة (١٢١٧)، والبزار (٧٢٩)، وأبويعلى (٣٤٠)، وابن سعد ٣/١٧٥.

(٤) في [م]: (العاصي).

(٥) أي: عمرو بن العاص، وفي [أ، هـ]: (عمروا).

(٦) في [أ، ب، جـ]: (وقال).

(يتأمر)[١] **(عليكما)**[٢] **أحد بعدي»**[٣].

٣٤١٢٤- **حدثنا** إسماعيل بن علية عن يونس عن الحسن قال: قال عمر: وددت أني من الجنة حيث أرى أبا بكر[٤].

٣٤١٢٥- **حدثنا** إسماعيل بن علية عن يونس عن الحسن قال: قال رجل لعمر: يا خير الناس، فقال: إني لست بخير الناس، فقال: والله ما رأيت (قط رجلاً)[٥] خيرا منك، قال: ما رأيت أبا بكر؟ قال: لا، قال: لو قلت: نعم، لعاقبتك، قال: وقال عمر: (من بلهم)[٦] بيني وبين أبي بكر، يوم من/ أبي بكر خير من آل عمر[٧]. ١٢/١٧

٣٤١٢٦- **حدثنا** أبو أسامة قال: أخبرنا إسماعيل عن قيس قال: قال (عمرو: وأي)[٨] الناس أحب إليك يا رسول الله؟ قال: **«(لم)**[٩]**»**؟ قال: (لنحب)[١٠] من تحب، قال: **«أحب الناس إليّ عائشة»**، قال: لست أسألك عن النساء، إنما أسألك

---

(١) في [هـ]: (يتأمرن).

(٢) في [أ، ب]: (عليكم).

(٣) مرسل؛ بسطام تابعي.

(٤) منقطع؛ الحسن لم يدرك عمر.

(٥) في [أ، ب]: (رجلاً قط).

(٦) كذا في النسخ، وفي كنز العمال ١٢/٢٢٣: (لم فرقتم).

(٧) منقطع؛ الحسن لم يدرك عمر.

(٨) في [أ، ب]: (عمر: وأي)، وفي [م]: (عمر أي).

(٩) في [أ، ب، جـ، ط، ق، م، هـ]: بياض.

(١٠) في [أ، ب]: (لتحب).

عن الرجال فقال (مرة: **«أبو ها»**، وقال مرة: **«أبو بكر»**)[١][٢].

٣٤١٢٧- **حدثنا** يزيد قال: أخبرنا العوام عن (ابن)[٣] أبي الهذيل قال: قال رسول الله ﷺ: **«ما من أحد (أَمَنَّ)[٤] علينا في ذات يده من أبي بكر، ولو كنت متخذاً خليلاً لاتخذت أبا بكر؛ ولكن أخي وصاحبي وعلى ديني، وصاحبكم قد اتخذ خليلاً»** - يعني نفسه[٥].

٣٤١٢٨- **حدثنا** أبو داود[٦] عمر بن سعد عن بدر بن عثمان عن عبيدالله بن (مروان)[٧] عن أبي عائشة عن ابن عمر قال: خرج إلينا رسول الله/ ﷺ ذات غداة ١٨/١٢
فقال: **«رأيت آنفا كأني أعطيت المقاليد والموازين، فأما المقاليد فهذه المفاتيح[٨]، فوضعتُ في كفة ووضعتْ أمتي في كفة فرجحت بهم، ثم جيء بأبي بكر فرجح، ثم جيء بعمر فرجح، ثم جيء بعثمان فرجح، ثم رفعت»**، قال: فقال له رجل:

---

(١) في [أ، ب]: (تقديم وتأخير).

(٢) مرسل؛ قيس تابعي، أخرجه الحاكم ١٢/٤، وابن عساكر ١٣٥/٣٠، وابن سعد ٦٧/٨، وأحمد في فضائل الصحابة (٦٧٢)، وقد أخرجه متصلاً من حديث عمرو بن العاص ابن حبان (٧١٠٦)، والنسائي (٨١٠٦)، والترمذي (٣٨٨٦)، وابن أبي عاصم في الآحاد (٨٠٤).

(٣) سقط من: [أ، ب، جـ، ط، ق، م، هـ]، وهو عبدالله بن أبي الهذيل.

(٤) في [جـ]: (من).

(٥) مرسل؛ ابن أبي الهذيل تابعي، وقد ورد من حديث ابن أبي الهذيل عن أبي الأحوص عن ابن مسعود، أخرجه مسلم (٢٣٨٣).

(٦) في [أ، ب، هـ]: زيادة (و).

(٧) في [أ، ب]: (غزوان).

(٨) في [هـ]: زيادة (وأما الموازين فهي التي تزنون بها).

فأين نحن؟ قال: **«حيث جعلتم أنفسكم»**[١].

٣٤١٢٩- **حدثنا** قبيصة عن حماد بن سلمة عن علي بن زيد عن عبدالرحمن بن أبي بكرة عن أبيه قال: وفدنا إلى معاوية، قال: فما أُعجب بوفد ما أعجب بنا، فقال: يا أبا بكرة حدثني بشيء سمعته من رسول الله ﷺ قال: سمعت رسول الله ﷺ يقول، وكانت تعجبه الرؤيا يسأل عنها فسمعته يقول: **«رأيت ميزانا (أنزل)**[٢] **من السماء فوزنتُ فيه أنا وأبو بكر فرجحت بأبي بكر، ثم وزن أبو بكر وعمر فرجح أبوبكر، ثم وزن عمر وعثمان فرجح عمر بعثمان، ثم رفع الميزان إلى السماء»**، فقال رسول الله ﷺ: **«خلافة (و)**[٣]**نبوة ثم يؤتي الله الملك من يشاء»**، قال: (فزج)[٤] في أقفيتنا فأخرجنا[٥]./ ١٩/١٢

٣٤١٣٠- **حدثنا** أبو أسامة عن هشام عن محمد قال: ذكر (رجلان عثمان)[٦]

---

(١) مجهول؛ لجهالة عبيدالله بن مروان وأبي عائشة، أخرجه أحمد (٥٤٦٩)، وعبد بن حميد (٨٥٠)، وعبدالله بن أحمد في زوائد فضائل الصحابة (٢٢٨)، وابن أبي عاصم في السنة (١١٣٨)، والآجري في الشريعة (١٣٣٣)، وابن عساكر ١١٦/٣٨.

(٢) في [أ، ب]: (نزل).

(٣) سقط من: [أ، ب].

(٤) في [م، هـ]: (فزخ).

(٥) ضعيف؛ لضعف علي بن زيد بن جدعان، أخرجه أحمد (٢٠٤٤٥)، وأبوداود (٤٦٣٥)، والطيالسي (٨٦٦)، وأبوعبيد في غريب الحديث ١٠٠/٣، ويعقوب في المعرفة ٣٥٥/٣، وابن أبي عاصم في السنة (١١٣٢)، والبزار (٣٥٦٢)، والطحاوي في شرح المشكل (٣٣٤٨)، والبيهقي في دلائل النبوة ٣٤٢/٦، وبعضه ورد عند الترمذي (٢٢٨٧)، والنسائي في الكبرى (٨١٣٦)، والحاكم ٧٠/٣.

(٦) في [أ، ب]: تقديم وتأخير.

فقال أحدهما: قتل شهيداً، فتعلق به الآخر فأتى به عليا فقال: (إن)[١] هذا يزعم أن عثمان بن عفان قتل شهيداً، قال: قلت: (ذلك؟)[٢] قال: نعم، أما تذكر يوم أتيت النبي ﷺ وعنده أبو بكر وعمر وعثمان فسألت النبي ﷺ فأعطاني، وسألت أبا بكر فأعطاني، وسألت عمر فأعطاني، وسألت عثمان فأعطاني، فقلت: يا رسول الله ادع الله أن يبارك لي قال: **«ومالك لا يبارك لك وقد أعطاك نبي وصديق وشهيدان»** فقال علي: دعه دعه دعه[٣].

٣٤١٣١- **حدثنا** غندر عن شعبة (عن عمرو)[٤] بن مرة عن عبد الله بن سلمة (عن علي)[٥] أنه قال: ألا أخبركم بخير هذه الأمة بعد رسول الله ﷺ أبو بكر وعمر ابن الخطاب[٦].

٣٤١٣٢- **حدثنا** أبو معاوية قال: ثنا الأعمش عن أبي إسحاق عن زيد بن (يثيع)[٧] قال: كان أبو بكر مع رسول الله ﷺ يوم بدر على العريش[٨]./ ٢٠/١٢

---

(١) سقط من: [أ، ب، جـ، ط، هـ].

(٢) في [أ، ب، جـ، هـ]: (ذاك).

(٣) مرسل؛ محمد تابعي، أخرجه ابن أبي عمر كما في المطالب (٣٩٠٤)، وابن عساكر ٢٩٦/٣٩، وبحشل في تاريخ واسط ص٢١٠، وأبويعلى (١٦٠١)، وابن الأثير في أسد الغابة ٤٧١/٦.

(٤) سقط من: [أ، ب].

(٥) سقط من: [أ، ب].

(٦) حسن؛ عبدالله بن سلمة صدوق على الصحيح، وأخرجه الطبراني (١٧٧)، وأبويعلى (٥٤٠)، وأبونعيم في الحلية ١٩٩/٧، والخطيب ١٧٧/٨، وابن عساكر ٣٥٤/٣٠.

(٧) في [أ، ب، ج]: (يسيع)، وفي [ط]: (سبيع).

(٨) منقطع حكماً؛ أبوإسحاق مدلس، أخرجه ابن جرير الطبري في التفسير ١٩٠/٩.

٣٤١٣٣- **حدثنا** يزيد بن هارون عن (ابن)[١] إسحاق عن الزهري عن (حميد)[٢] بن عبدالرحمن عن أبي هريرة قال: قال رسول الله ﷺ: **«لكل أهل عمل باب من أبو اب الجنة يدعون منه بذاك العمل، فلأهل الصيام باب يقال له: الريان»**، فقال أبو بكر: يا رسول الله، فهل من أحد يدعى من تلك الأبو اب كلها؟ قال: **«نعم، وإني أرجو أن تكون منهم يا أبا بكر»**[٣].

٣٤١٣٤- **حدثنا** وكيع عن عبد العزيز بن عبدالله الماجشون عن محمد بن المنكدر عن جابر قال: قال عمر: أبو بكر سيدنا وأعتق سيدنا - يعني بلالاً[٤].

٣٤١٣٥- **حدثنا** يزيد قال: أخبرنا حماد بن سلمة عن علي بن زيد عن القاسم ابن محمد عن عائشة قالت: تمثلت بهذا البيت وأبو بكر (يقضي)[٥]:

وأبيض يستسقي الغمام بوجهه ثمال اليتامى عصمة للأرامل

٢١/١٢ فقال أبو بكر: (ذلك)[٦] رسول الله ﷺ[٧]./

* * *

[١٦] ما ذكر في فضل عمر بن الخطاب رضي الله عنه

٣٤١٣٦- **حدثنا** عبد الله بن نمير عن محمد بن إسحاق عن مكحول (عن

---

(١) في [أ، ب]: (أبي).

(٢) في [أ]: (جيد).

(٣) منقطع حكماً؛ ابن إسحاق مدلس، وأخرجه البخاري (١٨٩٧)، ومسلم (١٠٢٧).

(٤) صحيح، أخرجه البخاري (٣٧٥٤).

(٥) سقط من: [أ، ب].

(٦) في [م]: (ذاك).

(٧) ضعيف؛ لضعف علي بن زيد بن جدعان، أخرجه أحمد (٢٦)، وسبق ٥٢٦/٨.

غضيف)[١] بن الحارث رجل من أيلة عن أبي ذر (قال)[٢]: سمعت رسول الله ﷺ (يقول)[٣]: **«إن الله وضع الحق على لسان عمر»**[٤].

٣٤١٣٧- **حدثنا** محمد بن بشر قال: ثنا عبيد الله بن عمر قال: ثنا أبو بكر بن سالم عن سالم بن عبدالله بن عمر عن أبيه أن رسول الله ﷺ قال: **«(أريت)[٥] في النوم كأني (أنزع)[٦] بدلو بكرة على قليب، فجاء أبو بكر فنزع ذنوباً أو ذنوبين (فنزع نزعاً ضعيفاً)[٧] والله يغفر له، ثم جاء عمر بن الخطاب (فاستسقى)[٨] فاستحالت غرباً، فلم أر عبقرياً من الناس يفري فريه، حتى روى الناس وضربوا بالعطن»**[٩].

٣٤١٣٨- **حدثنا** علي بن مسهر عن محمد بن عمرو عن أبي سلمة/ عن أبي هريرة قال: قال رسول الله ﷺ: **«بينا أنا (أسقي)[١٠] على بئر إذ جاء ابن أبي** ٢٢/١٢

---

(١) سقط من: [أ، ب].

(٢) سقط من: [أ، ب، جـ، م].

(٣) سقط من: [جـ، هـ].

(٤) حسن، صرح ابن إسحاق بالتحديث عن يعقوب ٤١٦/١، أخرجه أحمد (٢١٤٥٧)، وأبوداود (٢٩٦٢)، وابن ماجه (١٠٨)، وابن أبي عاصم في السنة (١٢٤٩)، والحاكم ٨٦/٣، والطبراني في مسند الشاميين (١٥٤٣)، والقطيعي في زوائد الفضائل (٥٢١)، والبيهقي في المدخل (٦٦)، والبغوي (٣٨٧٦)، وابن أبي حاتم في العلل ٣٦٨/٢، وابن سعد ٣٣٥/٢.

(٥) في [ب]: (أرأيت).

(٦) في [أ، ب]: (انزح).

(٧) في [أ، ب]: (فيهما ضعف).

(٨) في [م]: (فاستقى).

(٩) صحيح، أخرجه البخاري (٣٦٨٢)، ومسلم (٢٣٩٢).

(١٠) في [م]: (أستقي).

قحافة فنزع ذنوباً أو ذنوبين فيهما ضعف والله يغفر له، ثم جاء عمر فنزع حتى استحالت في يده غرباً، وضرب الناس (بالعطن)[١] فما رأيت عبقرياً يفري فريه»[٢].

٣٤١٣٩- **حدثنا** شريك عن الأشعث عن الأسود بن هلال أن أعرابياً لهم قال: شهدت (صلاة)[٣] الصبح مع النبي ﷺ ذات يوم، فأقبل على الناس بوجهه فقال: **«رأيت ناسا من أمتي البارحة، وزنوا فوُزن أبو بكر فَوزَن ثم وُزن عمر فوَزن»**[٤].

٣٤١٤٠- **حدثنا** (عبدالله)[٥] بن إدريس عن زكريا عن سعد بن إبراهيم عن أبي سلمة[٦] قال: قال رسول الله ﷺ: **«إنه كان فيمن مضى رجال يتحدثون في غير نبوة، فإن يكن في أمتي أحد منهم فعمر»**[٧].

---

(١) في [أ، ب]: (بعطن).

(٢) حسن؛ محمد بن عمرو صدوق، أخرجه أحمد (٩٨٢٠)، وابن أبي عاصم في السنة (١٤٥٧)، والبغوي (٣٨٨٣)، وأصله عند البخاري (٣٦٦٤)، ومسلم (٢٣٩٢).

(٣) سقط من: [أ، ب].

(٤) حسن؛ شريك صدوق، أخرجه أحمد (١٦٦٠٤)، وابن أبي عاصم في السنة (١١٣٧)، وابن عساكر ١١٥/٣٩.

(٥) في [هـ]: (عبيدالله).

(٦) زاد في [هـ]: (عن أبي هريرة) نقلاً من صحيح البخاري.

(٧) مرسل؛ أبوسلمة تابعي، أخرجه أحمد (٨٤٦٩) من طريق يعقوب بن إبراهيم عن أبيه عن جده عن أبي سلمة، بينما أخرجه البخاري (٣٦٨٩) تعليقاً عن زكريا عن سعد عن أبي سلمة عن أبي هريرة ووصله الإسماعيلي وأبونعيم في مستخرجيهما كما في تغليق التعليق ٦٤/٤ من طريقين عن زكريا، وورد من طرق عن سعد بن إبراهيم عن أبي سلمة عن أبي هريرة، أخرجه البخاري (٤٣٦٩)، وأحمد (٨٤٦٨)، كما ورد من طرق عن سعد عن أبي سلمة عن عائشة، أخرجه مسلم (٢٣٩٨)، والترمذي (٣٦٩٣)، ولعل الطريقين ثابتان، انظر: فتح الباري٥٠/٧.

٣٤١٤١- **حدثنا** عبد الله بن إدريس ووكيع وابن نمير عن إسماعيل/ عن قيس ٢٣/١٢
قال: قال عبد الله: ما زلنا أعزة منذ أسلم عمر[١].

٣٤١٤٢- **حدثنا** عبد الله بن إدريس عن الشيباني، وإسماعيل عن الشعبي
قال: قال علي: ما كنا نبعد أن السكينة تنطق بلسان عمر[٢].

٣٤١٤٣- **حدثنا** وكيع قال: ثنا الأعمش عن إبراهيم عن الأسود قال: قال
عبدالله: إذا ذكر الصالحون (فحي هلا)[٣] بعمر[٤].

٣٤١٤٤- **حدثنا** وكيع قال: ثنا سفيان عن قيس بن مسلم عن طارق بن شهاب
قال: قال عبد الله: إذا ذكر الصالحون فحي هلا بعمر[٥].

٣٤١٤٥- **حدثنا** عبد الله بن نمير عن عبد الملك بن أبي سليمان عن واصل
الأحدب عن زيد بن وهب عن عبد الله قال: إن عمر كان/ للإسلام (حصناً ٢٤/١٢
حصيناً)[٦]، يدخل فيه الإسلام ولا يخرج منه، فلما قتل عمر انثلم الحصن،

---

(١) صحيح، أخرجه البخاري (٣٦٨٤)، وابن حبان (٦٨٨٠)، والحاكم ٣/٩٠، وعبدالله في زوائد الفضائل (٣٦٨)، والبيهقي ٦/٣٧١)، والبزار (١٨٨٨)، والطبراني (٨٨٢٢).

(٢) منقطع، أخرجه الضياء (٥٤٩)، والمحاملي في الأمالي (١٦٥)، والقطيعي في زوائد الفضائل لأحمد (٦٠١)، وفي رواية ابن عساكر ٣٠/٣٥٦ بين الشعبي وعلي: أبوجحيفة.

(٣) في [جـ]: (فحي ها).

(٤) صحيح، أخرجه الحاكم ٣/١٠٠، وعبدالرزاق (٢٠٤٠٦)، والطبراني (٨٨١٣)، والخلال في السنة (٣٦٠).

(٥) صحيح، أخرجه الطبراني (٨٨١٢)، والبغوي في الجعديات (٥٨٧)، وابن عساكر ٤٤/٣٧٢، وأحمد في فضائل الصحابة (٣٤٠).

(٦) في [أ، ب]: (حصن حصين).

(فالإسلام يخرج)[١] منه ولا يدخل فيه[٢].

٣٤١٤٦- **حدثنا** أبو أسامة عن سفيان عن قيس بن مسلم عن طارق بن شهاب قال: قالت أم أيمن لما قتل عمر: اليوم (وهى)[٣] الإسلام[٤].

٣٤١٤٧- **حدثنا** حسين بن علي عن زائدة عن عاصم عن (زر)[٥] عن عبدالله قال: لقي رجل شيطانا في بعض طرق المدينة (فأنجد)[٦] فصرع الشيطان (فسئل)[٧] عبدالله فقال: من (تظنونه)[٨] إلا عمر[٩].

٣٤١٤٨- **حدثنا** شريك عن أبي إسحاق عن إبراهيم بن المهاجر عن مجاهد قال: كان عمر إذا رأى الرأي نزل به القرآن.

٣٤١٤٩- **حدثنا** شريك عن عاصم عن المسيب قال: قال عبدالله: ما كنا نتعاجم أصحاب محمد ﷺ أن ملكاً ينطق بلسان عمر[١٠].

---

(١) في [أ، ب، جـ]: (الإسلام فخرج).

(٢) صحيح، أخرجه الحاكم ١٠٠/٣، وعبدالرزاق (٢٠٤٠٧)، والطبراني (٨٨٠٤)، وابن عساكر ٣٧٤/٤٤، وابن سعد ٣٧١/٣.

(٣) في [أ، ب]: (وهي).

(٤) صحيح، أخرجه إسحاق كما في المطالب (٣٨٩٩)، وابن سعد ٣٦٩/٣، وابن عساكر ٣٠٣/٤، والطبراني ٢٥/(٢٢١)، والبخاري في الأوسط ٦٣/١.

(٥) في [أ، ب]: (ذر).

(٦) في [م]: (فاتخذ)، وفي [جـ]: (فاتحدا).

(٧) في [أ، ب، جـ، هـ]: (فتل).

(٨) في [أ، ب، هـ]: (يطيق به).

(٩) ضعيف؛ عاصم ضعيف في زر، أخرجه ابن عساكر ٨٧/٤٤، والبيهقي في دلائل النبوة ١٢٣/٧، وابن البختري كما في مصنفاته (٧٢)، والحربي في غريب الحديث ١٠١٥/٣.

(١٠) منقطع؛ المسيب لا يروي عن عبدالله.

٣٤١٥٠- **حدثنا** وكيع عن سفيان عن واصل عن مجاهد قال: / كنا نحدث ٢٥/١٢
أو كنا نتحدث أن الشياطين كانت مصفدة في (زمان)[١] عمر، فلما أصيب (بثت)[٢].

٣٤١٥١- **حدثنا** وكيع عن سفيان عن واصل عن أبي وائل قال: قال عبدالله: ما رأيت عمر إلا وكأن بين عينيه ملكا يسدده[٣].

٣٤١٥٢- **حدثنا** شريك عن عبد الملك بن عمير عن زيد بن وهب قال: قال عبدالله: إن أهل البيت من العرب لم (تدخل)[٤] عليهم مصيبة عمر لأهل بيت سوء[٥].

٣٤١٥٣- **حدثنا** أبوخالد الأحمر والثقفي عن حميد عن أنس قال: قال أبوطلحة: يوم مات عمر ما أهل بيت حاضر ولا باد إلا وقد دخل عليهم نقص[٦].

٣٤١٥٤- **حدثنا** خالد بن (مخلد)[٧] عن العمري عن جهم بن أبي الجهم عن (المسور)[٨] بن مخرمة عن أبي هريرة قال: قال رسول الله ﷺ: **«إن الله جعل الحق**

---

(١) في [جـ]: (زمن).

(٢) في [ب]: (ثبت).

(٣) صحيح.

(٤) في [أ، هـ]: (يدخل).

(٥) حسن؛ شريك صدوق.

(٦) صحيح لغيره.

(٧) في [جـ]: (مخالد).

(٨) في [ب]: (مسور).

٢٦/١٢ **على لسان عمر وقلبه»**[١]./

٣٤١٥٥- **حدثنا** حسين بن علي عن زائدة قال: قال (عبدالملك)[٢]: حدثني قبيصة بن جابر قال: ما رأيت رجلا أعلم بالله، ولا أقرأ لكتاب الله، ولا أفقه في دين الله من عمر.

٣٤١٥٦- **[حدثنا** حسين بن علي عن زائدة عن عبد الملك عن زيد بن وهب (قال)[٣]: قال عبدالله: ما أظن أهل بيت من المسلمين لم يدخل عليهم حزن عمر، يوم أصيب عمر إلا أهل بيت سوء، إن عمر كان أعلمنا بالله، وأقرأنا لكتاب الله، وأفقهنا في دين الله][٤][٥].

٣٤١٥٧- **حدثنا** حسين بن علي عن زائدة عن عاصم بن (أبي)[٦] النجود عن
٢٧/١٢ (زر)[٧] عن عبدالله قال: إذا ذكر الصالحون فحي هلا بعمر/ إن إسلامه كان نصراً، وإن إمارته كانت فتحاً، وأيم الله ما أعلم على الأرض شيئاً[٨] إلا وقد وجد فقد

---

(١) مجهول؛ لجهالة جهم بن أبي الجهم، أخرجه أحمد (٩٢١٣)، وابن أبي عاصم في السنة (١٢٥٠)، والبزار (٢٥٠١/ كشف)، وابن حبان (٦٨٨٩)، وعبدالله بن أحمد والقطيعي في زياداتهما على الفضائل لأحمد (٣١٥، ٥٢٤).

(٢) في [أ، ب]: (عبدالله).

(٣) سقطت من: [أ، ب، جـ، م].

(٤) في [جـ]: تكرر الخبر، وسقط (إن) قبل (عمر).

(٥) صحيح.

(٦) سقط من: [أ، ب، جـ].

(٧) في [أ]: (زد)، وفي [ب]: (ذر).

(٨) زياد في [أ]: (حتى أعلم).

عمر حتى (العضاه)[١]، وأيم الله إني لأحسب (أن)[٢] بين عينيه ملكا يسدده ويرشده، (وأيم الله إني لأحسب الشيطان يفرق أن يحدث في الإسلام فيرد عليه عمر)[٣]، وأيم الله لو أعلم أن كلبا يحب عمر لأحببته[٤].

٣٤١٥٨- **حدثنا** عبدة بن سليمان و(أبو)[٥]أسامة عن مسعر عن عبدالملك بن ميسرة عن مصعب بن سعد عن معاذ بن جبل قال: إن عمر في الجنة، وإن رسول الله ﷺ (ما رُئي في نومه ويقظته فهو حق، إن رسول الله ﷺ)[٦] قال: **«بينما أنا في الجنة (إذ)[٧] رأيت فيها داراً، فقلت: لمن هذه؟ فقيل: لعمر بن الخطاب»**[٨].

٣٤١٥٩- **حدثنا** أبو خالد الأحمر عن حميد عن أنس عن النبي ﷺ قال: **«دخلت الجنة فإذا أنا بقصر من ذهب، فقلت: لمن (هذا؟)[٩] قالوا: لشاب من قريش، فظننت أني أنا هو، فقلت: لمن هو؟ قالوا: لعمر»**[١٠]./ ٢٨/١٢

---

(١) في [أ، ب، هـ]: (العضاة).

(٢) سقط من: [أ، ب، هـ].

(٣) سقط من: [أ، ب، جـ، ط، هـ].

(٤) ضعيف؛ عاصم ضعيف في زر.

(٥) سقط من: [جـ].

(٦) سقط من: [أ، ب، جـ، ط، هـ].

(٧) سقط من: [هـ].

(٨) منقطع؛ مصعب بن سعد لا يروي عن معاذ، أخرجه أحمد (٢٢١٢٠)، وابن أبي عاصم في السنة (١٢٦٥)، وابن حبان (٦٨٨٤)، والشاشي (١٣٦٤)، والطبراني ٢٠/(٣٠٩)، والقطيعي في زيادات الفضائل (٤٨٣)، وابن عدي ٢٦٩٢/٧.

(٩) في [م]: (هذه).

(١٠) حسن؛ أبوخالد صدوق، أخرجه أحمد (١٢٠٤٦)، والترمذي (٣٦٨٨)، والنسائي في الكبرى (٧١٢٧)، وابن أبي عاصم في السنة (١٢٦٦)، وأبويعلى (٣٨٦٠)، وابن حبان (٦٨٨٧)، والطحاوي في شرح المشكل (١٩٥٧)، وأبونعيم في الحلية ٢٥٩/٧، والضياء في المختارة (٢٠٦٩).

٣٤١٦٠- **حدثنا** علي بن مسهر عن محمد بن عمرو عن أبي سلمة عن أبي هريرة عن النبي ﷺ قال: **«دخلت الجنة (فإذا)[١] فيها قصر من ذهب فأعجبني حسنه، فسألت لمن هذا؟ فقيل لي: لعمر، فما منعني أن أدخله إلا لما أعلم من غيرتك يا أبا حفص»**، فبكى عمر وقال: يا رسول الله (عليك)[٢] أغار[٣].

٣٤١٦١- **حدثنا** ابن عيينة عن عمرو سمع جابراً يقول: قال رسول الله ﷺ: **«دخلت الجنة فرأيت فيها داراً أو قصراً، فسمعت صوتاً فقلت: لمن هذا؟ قيل لعمر، فأردت أن أدخلها فذكرت غيرتك، فبكى عمر وقال: يا رسول الله أعليك أغار»**[٤].

٣٤١٦٢- **حدثنا** زيد بن حباب قال: حدثني حسين بن واقد قال: حدثني عبدالله بن (بريدة)[٥] عن أبيه أن رسول الله ﷺ قال: **«مررت بقصر من ذهب مشرف (مربع)[٦]، فقلت: لمن هذا القصر؟ فقيل: / لرجل من العرب، فقلت: أنا عربي، لمن هذا القصر؟ قالوا: لرجل من أمة محمد ﷺ، قلت: أنا محمد، لمن هذا القصر؟ قالوا: لعمر بن الخطاب»**[٧]. ٢٩/١٢

---

(١) في [هـ]: (وإذا).

(٢) في [أ، ب]: (أعليك).

(٣) حسن؛ محمد بن عمر صدوق، وأخرجه البخاري (٣٢٤٢)، ومسلم (٢٣٩٥).

(٤) صحيح، أخرجه البخاري (٥٢٢٦)، ومسلم (٢٣٩٤).

(٥) في [ب]: (يزيد).

(٦) في [ط، هـ]: (مرتفع).

(٧) حسن؛ حسين بن واقد صدوق، أخرجه أحمد (٢٣٠٤٦)، والترمذي (٣٦٨٩)، وابن حبان (٧٠٨٦)، والحاكم ٢٨٥/٣، وابن أبي عاصم في السنة (١٢٧٠)، والخطيب ٣٧٠/١١، وابن عساكر ٤٥٥/١٠، والبزار (٢٤٩٨/كشف)، والآجري في الشريعة (٩٣٨).

٣٤١٦٣- **حدثنا** زيد بن حباب عن حسين بن واقد قال: حدثني عبدالله بن بريدة عن أبيه أن رسول الله ﷺ قال: **«إني لأحسب الشيطان يفرق منك يا عمر»**[(١)].

٣٤١٦٤- **حدثنا** خلف بن خليفة عن أبي هاشم عن سعيد بن جبير: ﴿وَصَالِحُ الْمُؤْمِنِينَ﴾، قال: عمر.

٣٤١٦٥- **حدثنا** أبو معاوية عن خلف بن حوشب عن أبي السفر قال: (رُؤي)[(٢)] على علي برد كان يكثر لبسه، قال: فقيل له: إنك لتكثر لبس هذا البرد، فقال: إنه كسانيه خليلي (وصفيي)[(٣)] وصديقي (وخاصي)[(٤)] عمر، إن عمر ناصح الله فنصحه الله - ثم بكى[(٥)].

٣٤١٦٦- **حدثنا** ابن مبارك عن عبد الله بن زيد بن أسلم عن أبيه عن ابن عمر قال: ما زال عمر جاداً جواداً من حين (قبض)[(٦)] حتى انتهى[(٧)]./ ٣٠/١٢

٣٤١٦٧- **حدثنا** إسحاق بن منصور قال: ثنا إبراهيم بن سعد عن صالح بن كيسان عن ابن شهاب عن (عبدالحميد بن)[(٨)] عبدالرحمن بن صالح بن زيد عن محمد ابن سعد عن أبيه قال: قال رسول الله ﷺ: **«والذي نفسي بيده ما سلكت فجا**

---

(١) حسن؛ حسين بن واقد صدوق، أخرجه أحمد (٢٢٩٨٩)، والترمذي (٣٦٩٠)، وابن حبان (٦٨٩٢)، وابن أبي عاصم في السنة (١٢٥١)، والبيهقي ١٠/٧٧.

(٢) في [أ، هـ]: (رأى).

(٣) في [ب]: (وصفيتي).

(٤) في [أ، ب]: (خاصتي).

(٥) منقطع؛ أبوالسفر لم يدرك علياً.

(٦) في [م]: بياض.

(٧) ضعيف؛ لضعف عبدالله بن زيد.

(٨) سقطت في النسخ، عدا: [هـ].

إلا سلك الشيطان فجا سواه» يقوله لعمر[١].

٣٤١٦٨- **حدثنا** أبو أسامة قال: حدثني كهمس قال: حدثني عبدالله بن شقيق قال: حدثني الأقرع - شك كهمس: لا أدري الأقرع المؤذن هو أو غيره - قال: أرسل عمر إلى الأسقف قال: فهو يسأله وأنا قائم عليهما أظلهما من الشمس فقال: هل تجدني في كتابكم؟ فقال: صفتكم وأعمالكم، قال: (فما)[٢] تجدني؟ قال: أجدك قرنا من حديد، قال: فنقط عمر/ وجهه وقال: قرن حديد؟ قال: (أمين)[٣] شديد، فكأنه فرح بذلك، قال: فما تجد بعدي؟ قال: خليفة صدق يؤثر (أقربيه)[٤] قال: (فقال)[٥] عمر: يرحم الله ابن عفان، قال: فما تجد بعده؟ قال: صدع حديد، قال: وفي يد عمر شيء يقلبه[٦] فنبذه (فقال)[٧]: يا (دَفْرَاه)[٨] - مرتين أو (ثلاثاً)[٩] قال: فلا تقل ذلك يا أمير المؤمنين فإنه خليفة مسلم أو رجل صالح، ولكنه يستخلف والسيف مسلول و(الدم)[١٠] مهراق، قال: ثم التفت إلي ثم قال: الصلاة[١١]. ٣١/١٢

---

(١) صحيح، أخرجه البخاري (٣٦٨٣)، ومسلم (٦٠٨٥).

(٢) في [هـ]: (كيف).

(٣) في [هـ]: (أمير).

(٤) في [أ، ب]: (أقربته).

(٥) في [أ، ب، جـ، م]: (يقول).

(٦) في [أ، ب، جـ، م] زيادة: (قال).

(٧) في [م]: (وقال).

(٨) في [أ، ب]: (افراه)، وفي [هـ]: (ذفراه)، والدفر: النتن.

(٩) في [هـ]: (ثلاثة).

(١٠) في [هـ]: (الدام).

(١١) صحيح؛ الأقرع ثقة، أخرجه أبوداود (٤٦٥٦)، وابن أبي عاصم في الآحاد (١٠٧)، وابن عساكر ١٨٩/٣٩، وابن شبة في تاريخ المدينة (١٨٨٨)، واللالكائي (٢٦٥٨)، ونعيم ابن حماد في الفتن (٣٠٠).

٣٤١٦٩- **حدثنا** عفان قال: ثنا حماد بن سلمة قال: أخبرنا الأشعث بن عبدالرحمن الجرمي عن أبيه عن سمرة بن جندب أن رجلاً قال: يا رسول الله رأيت (كأن)[١] دلوا (دُلي)[٢] من السماء فجاء أبو بكر فأخذ (بعراقيها)[٣] فشرب شربا وفيه (ضعف)[٤]، ثم جاء عمر فأخذ (بعراقيها)[٥] فشرب حتى تظلع، ثم جاء عثمان فأخذ (بعراقيها)[٦] فشرب حتى تظلع[٧].

٣٤١٧٠- **حدثنا** أبو معاوية عن الأعمش عن أبي صالح عن/ مالك (الدار)[٨] ٣٢/١٢
قال: وكان خازن عمر على الطعام قال: أصاب الناس قحط في زمن عمر فجاء رجل إلى قبر النبي ﷺ فقال: يا رسول الله، استسق لأمتك فإنهم قد هلكوا، فأتى الرجل في المنام فقيل له: إئت عمر فأقرئه السلام، وأخبره أنكم مسقيون، وقل له: عليك الكيس! عليك الكيس فأتى عمر فأخبره فبكى عمر، ثم قال: يا رب لا (آلو)[٩] إلا ما عجزت عنه[١٠].

---

(١) سقط من: [ب].
(٢) في [م]: (دليت).
(٣) في [جـ]: (بعراقها).
(٤) في [جـ، هـ]: (ضعيف).
(٥) في [أ، ب]: (بعراقها).
(٦) في [جـ]: (بعراقها).
(٧) صحيح، الأشعث وأبوه ثقتان، والحديث أخرجه أحمد (٢٠٢٤٢)، وأبوداود (٤٦١٣)، والطبراني (٦٩٩٥)، وابن أبي عاصم في السنة (١١٤١)، والروياني (٨٦٣)، والحربي في غريب الحديث ١٠٠٨/٣، وابن عساكر ٢٣٧/٤٤، والمزي ٢٨/١٨.
(٨) في [م]: بياض.
(٩) في [جـ]: (آلوا).
(١٠) معلول، والصواب أنه مرسل، قال الخليلي في الإرشاد ٣١٦/١: (يقال إن أبا صالح سمع مالك الدار هذا الحديث والباقون أرسلوه)، ومالك الدار هو مالك بن عياض المدني مولى عمر، وثقه ابن حبان، وروى عنه جمع.

٣٤١٧١- **حدثنا** أبو معاوية عن الأعمش عن شقيق قال: قال عبدالله: لو وضع علم أحياء العرب في كفة، ووضع علم عمر في كفة لرجح بهم علم عمر[١].

٣٤١٧٢- **حدثنا** أبو معاوية عن الأعمش عن سالم قال: جاء أهل نجران إلى علي فقالوا: يا أمير المؤمنين كتابك بيدك، وشفاعتك بلسانك، أخرجنا عمر من أرضنا فارددنا إليها، فقال لهم علي: ويحكم إن عمر كان رشيد الأمر، ولا أغير شيئاً صنعه عمر[٢].

٣٤١٧٣- قال الأعمش: فكانوا يقولون: لو كان في نفسه على عمر (شيء)[٣] لاغتنم هذا علي./ ٣٣/١٢

٣٤١٧٤- **حدثنا** أبو معاوية عن حجاج عمن أخبره عن الشعبي قال: قال علي حين قدم الكوفة: ما قدمت (لأحل)[٤] عقدة (شدها)[٥] عمر[٦].

٣٤١٧٥- **حدثنا** محمد بن بشر قال: ثنا مسعر عن عبد الملك بن عمير عن الصقر ابن عبدالله عن عروة بن الزبير عن عائشة: إن الجن بكت على عمر قبل أن يقتل بثلاث فقالت:

أبعد قتيل بالمدينة أصبحت ... له الأرض تهتز العضاه بأسوق

جزى الله خيرا من أمير وباركت ... يد الله في ذاك الأديم الممزق

---

(١) صحيح.

(٢) صحيح.

(٣) في [أ، ب، جـ]: (شيئاً).

(٤) في [أ، ب، جـ، م]: (لأجل).

(٥) في [أ، ب]: (سدّها).

(٦) مجهول؛ لإبهام الراوي عن الشعبي.

فمـــن يـــسع أو يركـــب (جنـــاحي نعامـــة)[١]
ليـدرك مـا (أسـديت)[٢] (بـالأمس)[٣] (يـسبق)[٤]
قـضيت أمـورا ثـم غـادرت بعـدها بوائـــق في أكمامهـــا لم تفتـــق/ ٣٤/١٢
ومـــا كنـــت أخـــشى أن تكـــون وفاتـــه
(بكفـي)[٥] (سـبنتي)[٦] أخـضر العـين (مطـرق)[٧][٨]

٣٤١٧٦- **حدثنا** أبو معاوية عن الأعمش عن زيد بن وهب قال: جاء رجلان إلى عبد الله فقال أحدهما: يا أبا عبد الرحمن كيف تقرأ هذه الآية؟ فقال له عبدالله: من أقرأك؟ قال: أبو حكيم المزني، وقال للآخر: من أقرأك؟ قال: أقرأني عمر، قال: اقرأ كما أقرأك عمر، ثم بكى حتى سقطت دموعه في الحصا، ثم قال: إن عمر كان حصناً حصيناً على الاسلام، يدخل فيه ولا يخرج منه، فلما مات عمر انثلم الحصن، فهو يخرج منه ولا يدخل فيه[٩].

---

(١) في [أ، ب]: (جناحين عامة).

(٢) في [أ، ب، جـ]: (اشتدت)، وفي [هـ]: (قدمت).

(٣) في [جـ]: (الأمس).

(٤) في [أ، ب]: (يستقي).

(٥) سقط من: [أ، ب].

(٦) في [أ، ب، جـ]: (شتيتاً).

(٧) في [أ، ب]: (مفتقي).

(٨) مجهول؛ لجهالة الصقر بن عبدالله، ، وأخرجه ابن أبي عاصم في الآحاد (٨٧)، وابن شبه (١٤٧٩)، وابن الأثير في أسد الغابة ٤/١٨٥، واللالكائي (٢٥٤٥)، والخلال في السنة (٣٩٤).

(٩) صحيح.

٣٤١٧٧- **حدثنا** أبو معاوية عن عاصم عن أبي عثمان أنه (كانت)[١] في يده قناة يمشي عليها، وكان يكثر أن يقول: والله لو أشاء أن تنطق قناتي هذه لنطقت، لو
٣٥/١٢ كان عمر بن الخطاب ميزاناً ما كان فيه ميط شعرة./

٣٤١٧٨- **حدثنا** معتمر بن سليمان عن أبيه قال: سمعت الحسن يقول: خطب عمر والمغيرة بن شعبة امرأة، فأنكحوا المغيرة وتركوا عمر (أو)[٢] قال: ردوا عمر، قال: فقال نبي الله ﷺ: **«لقد تركوا أو ردوا خير هذه الأمة»**[٣].

٣٤١٧٩- **حدثنا** محمد بن مروان عن يونس قال: كان الحسن ربما ذكر عمر فقال: والله ما كان بأولهم إسلاماً، ولا أفضلهم نفقة في سبيل الله، ولكنه غلب الناس بالزهد في الدنيا والصرامة في أمر الله، ولا يخاف في الله لومة لائم.

٣٤١٨٠- **حدثنا** يحيى بن أبي بكير قال: ثنا شعبة عن قيس بن مسلم عن طارق ابن شهاب قال: كنا نتحدث أن السكينة تنزل على لسان عمر.

٣٤١٨١- **حدثنا** محمد بن بشر قال: ثنا محمد بن عمرو قال: ثنا أبو سلمة قال: قال سعد: أما والله ما كان بأقدمنا إسلاماً، ولكن قد عرفتُ بأي شيء فضلنا: كان أزهدنا في الدنيا - يعني عمر بن الخطاب[٤].

٣٦/١٢ ٣٤١٨٢- **حدثنا** ابن إدريس عن إسماعيل (عن)[٥] زُبَيْد قال: / لما حضرت أبا بكر الوفاة أرسل إلى عمر ليستخلفه قال: فقال الناس: (استخلف)[٦] علينا

---

(١) في [ب]: (كان).

(٢) في [أ، جـ، هـ]: (و).

(٣) مرسل؛ الحسن تابعي.

(٤) منقطع؛ لم يثبت سماع أبي سلمة من سعد.

(٥) في [أ، ب، جـ]: (بن).

(٦) في [أ، هـ]: (أتستخلف).

فظاً غليظاً، فلو ملكنا كان أفظ وأغلظ، ماذا تقول لربك إذا أتيته وقد (استخلفته)[١] علينا قال: تخوفوني بربي! أقول: اللهم أمّرتُ عليهم خير أهلك[٢].

٣٤١٨٣- **حدثنا** عبد الله بن إدريس عن ليث عن معروف بن أبي معروف الموصلي قال: لما أصيب عمر سمعنا صوتا:

(ليبك)[٣] على الإسلام من كان باكيا فقد أوشكوا (هلكى)[٤] وما قدم العهد
و(أدبرت)[٥] (الدنيا)[٦] وأدبر خيرها وقد ملها من كان (يوقن)[٧] بالوعد

٣٤١٨٤- **حدثنا** وكيع عن هارون بن أبي إبراهيم عن عبد الله بن عبيد بن عمير قال: دخل ابن عباس على عمر حين طعن فقال له: يا أمير المؤمنين، إن كان إسلامك لنصرا، وإن (كانت)[٨] إمارتك لفتحاً، / والله لقد ملأت الأرض عدلا ٣٧/١٢
حتى إن الرجلين ليتنازعان فينتهيان إلى أمرك، قال عمر: أجلسوني، فأجلسوه، قال: رد علي كلامك، قال: فرده عليه، قال: فتشهد لي بهذا الكلام[٩] يوم تلقاه؟ قال: نعم، قال: فسر ذلك عمر وفرح[١٠].

---

(١) في [أ، ب، جـ، م]: (استخلفت).
(٢) منقطع؛ زبيد لم يدرك ذلك.
(٣) في [أ، ب، هـ]: (لبيك).
(٤) في [أ، ب، جـ، م]: (هلكاً).
(٥) في [هـ]: (أدرت).
(٦) في [أ]: (الدنى).
(٧) في [أ، ب، جـ]: (يرفد).
(٨) في [ب]: (كان).
(٩) في [هـ]: زيادة (عند الله).
(١٠) رجاله ثقات لكن عبدالله بن عبيد لم يدرك عهد عمر، أخرجه ابن سعد ٣٥٤/٣، والخطيب في تاريخ بغداد ١٦٧/١١، وابن عساكر ٤٣٠/٤٤، وابن بطة كما في منهاج السنة ٥٢/٦.

٣٤١٨٥- **حدثنا** وكيع عن سلمة بن وردان قال: سمعت أنساً يقول: قال رسول الله ﷺ لأصحابه: **«من شهد منكم جنازة؟»** قال عمر: أنا، قال: **«من عاد منكم مريضاً؟»** قال عمر: أنا، قال: **«من تصدق؟»** قال عمر: أنا، قال: **«من أصبح منكم صائماً؟»** قال عمر: أنا، قال رسول الله ﷺ: **«وجبت وجبت»**[١].

٣٤١٨٦- **حدثنا** محمد بن بشر (قال)[٢]: ثنا مسعر عن موسى بن أبي كثير عن مجاهد قال: مر عمر برسول الله ﷺ وهو وعائشة وهما يأكلان حيساً، فدعاه فوضع يده مع أيديهما، فأصابت يده يد عائشة، فقال: أوه، لو أطاع في هذه وصواحبها ما (رأتهن)[٣] أعين، قال: وذلك قبل (آية)[٤] الحجاب، قال: فنزلت آية الحجاب[٥].

٣٨/١٢ ٣٤١٨٧- **حدثنا** حاتم بن إسماعيل عن جعفر عن (أبيه)[٦] قال: جاء/ علي إلى عمر وهو مسجى فقال: ما على وجه الأرض أحد أحب إلي أن ألقى الله بصحيفته من هذا المسجى[٧].

٣٤١٨٨- **حدثنا** جرير عن يعقوب عن جعفر عن سعيد بن جبير أن جبريل قال لرسول الله ﷺ: (أقرئ)[٨] عمر السلام وأخبره أن رضاه حكم وغضبه عز[٩].

---

(١) ضعيف؛ سلمة صدوق، أخرجه أحمد (١٢٨١)، والبزار (١٠٤٣/كشف)، وابن عدي ١١٨٠/٣، والبغوي (١٦٤٧).

(٢) سقط من: [ط، هـ].

(٣) في [أ، ب]: (رأهنه).

(٤) سقط من: [أ، ب، جـ، م].

(٥) مرسل؛ مجاهد تابعي.

(٦) في [أ، ب، جـ]: (أمه).

(٧) منقطع؛ أبوجعفر لم يسمع من علي.

(٨) في [أ، ب، جـ، م]: (اقرأ).

(٩) مرسل؛ سعيد بن جبير تابعي.

٣٤١٨٩- **حدثنا** أبو أسامة قال: أخبرنا الصلت بن بهرام عن سيار (أبي)[١] الحكم أن أبا بكر لما ثقل أطلع (رأسه)[٢] إلى الناس من كوة فقال: يا أيها الناس إني قد عهدت عهداً، أفترضون به؟ فقام الناس فقالوا: قد رضينا، فقام علي فقال: لا نرضى إلا أن يكون عمر بن الخطاب، فكان عمر[٣].

٣٤١٩٠- **حدثنا**[٤] أبو داود (عمر)[٥] بن سعد عن سفيان/ عن منصور عن ربعي قال: سمعت حذيفة يقول: ما كان الإسلام في (زمان)[٦] عمر إلا كالرجل المقبل ما يزداد إلا قرباً، فلما قتل عمر كان كالرجل المدبر ما يزداد إلا بعداً[٧]. ٣٩/١٢

٣٤١٩١- **حدثنا** أبو معاوية قال: ثنا الأعمش عن (شمر)[٨] قال: لكأن علم الناس كان مدسوسا في جحر مع علم عمر.

* * *

[١٧] ما ذكر في فضل عثمان بن عفان رضي الله عنه

٣٤١٩٢- **حدثنا** عبد الله بن إدريس عن حصين (عن)[٩] عمر بن جاوان عن الأحنف بن قيس قال: قدمنا المدينة فجاء عثمان (فقيل: هذا عثمان)[١٠]، فدخل

---

(١) في [أ، ب]: (ابن).

(٢) في [أ، ب]: (برأسه).

(٣) منقطع؛ سيار لم يدرك وفاة أبي بكر.

(٤) في [جـ، هـ]: زيادة (عمر).

(٥) في [هـ]: (عن عمير)، وفي [جـ]: (عن عمر).

(٦) في [أ، ب]: (زمن).

(٧) صحيح.

(٨) في [أ، ب]: (سمرة).

(٩) في [ب]: (بن).

(١٠) سقط من: [ب].

عليه (ملية)[١] له صفراء قد قنع بها رأسه، قال: ها هنا علي؟ قالوا: نعم، قال: هاهنا طلحة؟ قالوا نعم، قال: ها هنا الزبير؟ قالوا: نعم، قال: ها هنا سعد، قالوا: نعم، قال: أنشدكم بالله الذي لا إله إلا هو، (أتعلمون)[٢] أن رسول الله ﷺ قال: **«من يبتاع (مربد)[٣]/ بني فلان غفر الله(له)[٤]»**، فابتعته بعشرين ألفاً أو خمسة وعشرين ألفاً فأتيت النبي ﷺ فقلت: قد ابتعتُه، فقال: **«اجعله في مسجدنا وأجره لك»**، قال: فقالوا: اللهم نعم، قال: فقال: أنشدكم بالله الذي لا إله إلا هو أتعلمون أن رسول الله ﷺ قال: **«من يبتاع بئر رومة غفر الله له»**، فابتعتها بكذا وكذا ثم أتيته فقلت قد ابتعتها، فقال: **«اجعلها سقاية للمسلمين وأجرها لك»**[٥]، قالوا: اللهم نعم، قال: أنشدكم بالله الذي لا إله إلا هو، أتعلمون أن رسول الله ﷺ نظر في وجوه القوم فقال: **«من (جهز)[٦] هؤلاء غفر الله له»**، - يعني جيش العسرة - فجهزتهم حتى لم يفقدوا عقالاً ولا خطاماً؟ قالوا: اللهم نعم، قال: قال: اللهم اشهد - ثلاثاً[٧].

١٢/٤٠

---

(١) في [هـ]: (ملاءة).

(٢) في [أ، ب، م]: (تعلموا أن).

(٣) في [ب]: (من).

(٤) سقط من: [م].

(٥) في [م]: زيادة (قال).

(٦) في [هـ]: (يجهز).

(٧) مجهول؛ لجهالة عمر بن جاوان، أخرجه أحمد (٥١١)، والنسائي ٦/٤٦، وابن خزيمة (٢٤٨٧)، وابن حبان (٦٩٢٠)، كما أخرجه الترمذي (٣٧٠٣)، والضياء (٣٥٠)، وابن أبي عاصم في السنة (١٣٠٣)، والطيالسي (٨٢)، والبزار (٣٩١)، والدارقطني ٤/١٩٥، وابن عساكر ٣٩/٣٣١، وابن شبه (٤٤٤)، وابن سعد ٣/٥٦، والآجري في الشريعة (١٤١٦)، والبيهقي في الدلائل ٥/٢١٥، والخطابي في غريب الحديث ٣/٣٩.

٣٤١٩٣- **حدثنا** أبو أسامة قال: ثنا كهمس بن الحسن عن عبدالله بن شقيق قال: حدثني (هرم)[١] بن الحارث وأسامة بن (خريم)[٢] وكانا (يغازيان)[٣]/ ٤١/١٢ فحدثاني حديثاً ولا يشعر كل واحد منهما أن صاحبه (حدثنيه)[٤] عن مرة (البهزي)[٥] قال: بينما نحن مع نبي الله ﷺ ذات يوم في طريق من طرق المدينة فقال: «**كيف تصنعون في فتنة (تحور)[٦] في أقطار الأرض كأنها صياصي (بقر)[٧]؟**» (قالوا)[٨]: فنصنع ماذا يا رسول الله؟ قال: «**عليكم بهذا (و)[٩]أصحابه**»، (قال)[١٠]: فأسرعت حتى عطفتُ على الرجل، فقلت: هذا يا نبي الله (قال: هذا)[١١] فإذا هو عثمان[١٢].

---

(١) في [أ، ب، جـ]: (هرمز)، وفي [هـ]: (هرمي).

(٢) في [أ، ب، م]: (خزيم)، في [هـ]: (حزيم)، وفي [جـ]: (حرم).

(٣) في [أ، ب]: (يعاريان).

(٤) في [أ، ب]: (حدثني).

(٥) في [أ، ب]: (البهري).

(٦) في [أ، ب]: (تجود)، وفي [هـ]: (تثور).

(٧) في [هـ]: (هر).

(٨) في [م]: (قال).

(٩) في [ب]: (أو).

(١٠) سقط من: [أ، ب].

(١١) سقط من: [أ، ب].

(١٢) مجهول؛ لجهالة هرم بن الحارث، وأسامة بن خريم، أخرجه أحمد (٢٠٣٥٣)، والطبراني ٢٠/(٧٥٢)، وابن أبي عاصم في السنة (١٢٩٦) وفي الآحاد (١٣٨٠)، وابن قانع في معجم الصحابة ٥٧/٣، وبنحوه الخلال في السنة (٤٢٥)، والترمذي (٣٧٠٤)، والحاكم ١٠٢/٣، وابن عساكر ٢٧١/٣٩.

٣٤١٩٤- **حدثنا** إسماعيل ابن علية عن هشام عن ابن سيرين عن كعب بن عجرة أن رسول الله ﷺ ذكر فتنة (فقربها)[١]، فمر رجل مقنع فقال: **«هذا وأصحابه يومئذ على الهدى»**، فانطلق الرجل فأخذ بمنكبيه وأقبل بوجهه إلى رسول الله ﷺ فقال: هذا؟ قال: **«نعم»**، فإذا هو عثمان[٢].

٤٢/١٢ ٣٤١٩٥- **حدثنا** ابن علية عن أيوب عن أبي قلابة قال: لما قتل/ عثمان قام خطباء بإيلياء فقام من آخرهم رجل من أصحاب النبي ﷺ يقال له مرة بن كعب فقال: لولا حديث سمعته من رسول الله ﷺ ما قمت، إن رسول الله ﷺ ذكر فتنة أحسبه قال: **«فقربها»**، فمر رجل مقنع فقال رسول الله ﷺ: **«هذا وأصحابه يومئذ على الحق»**، فانطلقت فأخذت بمنكبيه، فأقبلت بوجهه إلى رسول الله ﷺ فقلت: هذا؟ فقال: **«نعم»**، فإذا هو عثمان[٣].

٣٤١٩٦- **حدثنا** محمد بن بشر قال: ثنا صدقة بن المثنى قال: سمعت جدي (رياح)[٤] بن الحارث عن سعيد بن زيد قال: سمعت رسول الله ﷺ[٥]: **«عثمان في الجنة»**[٦].

---

(١) في [أ، ب]: (يقربها).

(٢) منقطع؛ ابن سيرين لم يدرك كعب بن عجرة، أخرجه أحمد (١٨١٢٩)، وابن ماجه (١١١)، والطبراني ١٩/(٣٦٠)، وقيل: صوابه عن كعب بن مرة، كما أخرجه أحمد (١٨٠٦٨)، والترمذي (٣٧٠٤)، والحاكم ١٠٢/٣.

(٣) منقطع؛ أبوقلابة لم يدرك مقتل عثمان، أخرجه أحمد (١٨٠٦١)، والخلال في السنة (٤٢٥)، وابن قانع ٥٧/٣، والحاكم ١٠٢/٣، والترمذي (٣٧٠٤)، وبنحوه الطبراني ٢٠/(٧٥٢)، وابن أبي عاصم في السنة (١٢٩٦).

(٤) في [هـ]: (رباح).

(٥) زيادة في [أ، ب، جـ، م]: (يقول).

(٦) صحيح، أخرجه أحمد (١٦٢٩)، وأبوداود (٤٦٥٠)، وابن ماجه (١٣٣)، والنسائي في الكبرى (٨٢١٩)، وسبق ١٢/١٢، وانظر: ٨٨/١٢.

٣٤١٩٧- **حدثنا** ابن علية عن خالد عن أبي قلابة قال رسول الله ﷺ: **«أصدق أمتي حياء عثمان»**[١]./ ٤٣/١٢

٣٤١٩٨- **حدثنا** ابن علية عن أيوب عن أبي قلابة أن رجلاً من قريش يقال له: ثمامة كان على صنعاء، فلما جاءه قتل عثمان بكى فأطال البكاء، فلما أفاق قال: اليوم انتزعت النبوة أو قال: خلافة النبوة، وصارت ملكاً وجبرية، من غلب على شيء أكله[٢].

٣٤١٩٩- **حدثنا** محمد بن بشر العبدي عن مسعر عن عبدالملك بن عمير عن موسى بن طلحة قال: قالت عائشة: كان عثمان أحصنهم فرجاً وأوصلهم (للرحم)[٣][٤].

٣٤٢٠٠- **حدثنا** عبدة عن سعيد عن قتادة أن عثمان حمل في جيش العسرة على ألف بعير إلا سبعين كلها خيلاً[٥].

٣٤٢٠١- **حدثنا** أبو معاوية عن الأعمش عن عبد الله بن سنان قال: قال عبدالله حين استخلف عثمان: ما ألونا عن (أعلاها ذا)[٦] فوق[٧].

---

(١) مرسل؛ أبوقلابة تابعي، أخرجه عبدالرزاق (٢٠٣٨٧)، وقد ورد من طريق أبي قلابة عن أنس مرفوعاً، أخرجه النسائي (٨٢٤٢)، وابن ماجه (١٥٤)، والترمذي (٣٧٩١)، وأحمد (١٢٩٢٧)، والبغوي في التفسير ٢٠٧/٤، والضياء (٢٢٤١)، والحاكم ٤٧٧/٣، وابن حبان (٧١٣١)، والبيهقي ٢١٠/٦، والطيالسي (٢٠٩٦)، وأبونعيم في الحلية ١٢٢/٣.

(٢) منقطع؛ أبوقلابة لم يدرك مقتل عثمان.

(٣) في [ط، هـ]: (رحماً).

(٤) صحيح.

(٥) مرسل؛ قتادة تابعي.

(٦) في [أ، هـ]: (أعلى هذا)، والمراد: أننا لم نقصر في اختيار عثمان حيث وليناه خيارنا فهو بمثابة أعلى السهم.

(٧) صحيح.

٤٤/١٢ ٣٤٢٠٢- [حدثنا محمد بن بشر العبدي قال: ثنا إسماعيل بن أبي خالد/ عن حكيم بن جابر قال: سمعت عبد الله يقول حين بويع عثمان: ما ألونا عن أعلى هذا فوق][1][2].

٣٤٢٠٣- حدثنا عبد الله بن إدريس عن ليث عن زياد بن أبي المليح عن أبيه قال: قال ابن عباس: لو أن الناس أجمعوا على قتل عثمان لرجموا بالحجارة كما رجم قوم لوط[3].

٣٤٢٠٤- حدثنا ابن إدريس عن عبيد الله بن عمر عن نافع أن رجلاً يقال له (جهجاه)[4] تناول عصى كانت في يد عثمان فكسرها بركبته، فرمي عن ذلك الموضع بآكلة[5].

٣٤٢٠٥- حدثنا ابن مبارك عن ابن لهيعة عن زياد بن أبي حبيب قال: قال كعب: كأني أنظر إلى هذا وفي يده شهابان من نار - يعني قاتل عثمان - فقتله.

٤٥/١٢ ٣٤٢٠٦- حدثنا أبو أسامة قال: ثنا إسماعيل أخبرنا قيس قال: أخبرنا/ أبوسهلة مولى عثمان قال: قال رسول الله ﷺ في مرضه: **«وددت أن عندي بعض أصحابي»**، فقالت عائشة: أدعو لك أبا بكر؟ (قالت)[6]: فسكت، فعرفت أنه لا يريده، فقلت: أدعو لك عمر؟ فسكت، فعرفت أنه لا يريده، قلت: فأدعو لك

---

(١) سقط الخبر من: [أ، ب].

(٢) صحيح.

(٣) ضعيف، زياد قال عنه أبوحاتم: ليس بالقوي، وليث ضعيف.

(٤) في [م]: (جلفجاه).

(٥) منقطع، نافع لم يدرك ذلك.

(٦) في [ب]: (قلت).

علياً؟ فسكت، فعرفت أنه لا يريده، قلت: فأدعو لك عثمان بن عفان؟ قال: «**نعم**»، فدعوته، فلما جاء أشار إلي النبي ﷺ أن تباعدي، فجاء فجلس إلى النبي ﷺ فجعل رسول الله ﷺ يقول له: «**ولون عثمان يتغير**»[١].

٣٤٢٠٧- قال قيس: فأخبرني أبو سهلة قال: لما كان يوم الدار قيل لعثمان: ألا تقاتل؟ فقال: إن رسول الله ﷺ عهد إلي عهداً، وإني صابر عليه، قال: أبو سهلة فيرون أنه ذلك المجلس[٢].

٣٤٢٠٨- **حدثنا** ابن إدريس عن يحيى بن سعيد عن عبدالله بن عامر قال: سمعت عثمان يقول: إن أعظمكم عندي (غناء)[٣] من كف سلاحه ويده[٤].

٣٤٢٠٩- **حدثنا** عفان قال: ثنا وهيب و(حماد)[٥] قالا: ثنا (عبدالله)[٦] بن عثمان عن إبراهيم عن عكرمة عن ابن عباس في قوله: ﴿**هَلْ يَسْتَوِى هُوَ/ وَمَن يَأْمُرُ بِٱلْعَدْلِ وَهُوَ عَلَىٰ صِرَٰطٍ مُّسْتَقِيمٍ**﴾ [النحل: ٧٦] قال: هو عثمان بن عفان[٧]. ٤٦/١٢

---

(١) مرسل؛ أبوسهلة تابعي، أخرجه أحمد (٤٠٧)، والترمذي (٣٧١١)، وابن ماجه (١١٣)، وابن حبان (٦٩١٨)، والخلال في السنة (٤١٩)، وأبونعيم في الحلية ٥٨/١، وابن سعد ٦٦/٣، وأبويعلى (٤٨٠٥)، والحاكم ٩٩/٣، والبيهقي في الدلائل ٣٩١/٦، والحميدي (٢٦٨)، وإسحاق (١٧٧٦)، وابن أبي عاصم في السنة (١١٧٦).

(٢) حسن؛ أبوسهلة صدوق.

(٣) في [أ، ب، جـ]: (غناه).

(٤) صحيح.

(٥) في [أ، ب]: سقط (حماد).

(٦) في [أ، ب، جـ، هـ]: (عبيدالله).

(٧) صحيح.

٣٤٢١٠- **حدثنا** عفان قال: ثنا سعيد بن زيد قال: ثنا عاصم بن بهدلة قال: ثنا أبو وائل عن عائشة (قالت)[١]: كان عثمان يكتب وصية أبي بكر قالت: فأغمي عليه فعجل وكتب عمر بن الخطاب، فلما أفاق قال (له)[٢] أبو بكر: من كتبت؟ قال: عمر بن الخطاب، قال: كتبت الذي أردت (أن)[٣] آمرك به، ولو كتبت نفسك كنت لها أهلاً[٤].

٣٤٢١١- **حدثنا** حسين بن علي عن زائدة عن كليب بن وائل عن حبيب بن أبي مليكة قال: سأل رجل ابن عمر عن عثمان فقال: شهد بدراً؟ فقال: لا، فقال: هل شهد بيعة الرضوان؟ فقال: لا، قال: فهل تولى يوم التقى الجمعان؟ قال: نعم، قال: ثم ذهب الرجل، فقيل لابن عمر: إن هذا يزعم أنك (عبت)[٥] عثمان، قال: ردوه (عليَّ)[٦]، (قال)[٧]: (فردوه)[٨] عليه، فقال (له)[٩]: هل عقلت ما قلت لك؟ قال: نعم، قال: سألتني هل شهد عثمان بدراً فقلت لك: لا، فقال: إن رسول الله ﷺ قال: «**اللهم إن عثمان في حاجتك وحاجة رسولك**[١٠]»، فضرب له (بسهمه)[١١] وسألتني هل شهد بيعة الرضوان، قال:

---

(١) في [أ، ب]: (قال).

(٢) في [أ، ب، هـ]: (إنه).

(٣) في [أ، ب، هـ]: (الذي).

(٤) ضعيف، لضعف عاصم في أبي وائل.

(٥) في [أ، ب]: (عتبت).

(٦) زيادة في [م]: (عليّ).

(٧) سقط من: [هـ].

(٨) في [م]: (فرد)، وفي [أ، ب، جـ]: (فردّه).

(٩) سقط من: [أ، ب].

(١٠) في [جـ] زيادة: (ﷺ)

(١١) في [م]: (بسهم).

فقلت لك: لا، وإن رسول الله ﷺ/ بعثه إلى الأحزاب ليوادعونا (ويسالمونا)[١] ٤٧/١٢
فأبو ا وإن رسول الله ﷺ بايع له وقال: «**اللهم إن عثمان في حاجتك وحاجة رسولك (ﷺ)**[٢]»، ثم مسح بإحدى يديه على الأخرى فبايع له، وسألتني هل كان عثمان تولى يوم التقى الجمعان قال: فقلت: نعم، وإن الله قال: ﴿**إِنَّ ٱلَّذِينَ تَوَلَّوْاْ مِنكُمْ يَوْمَ ٱلْتَقَى ٱلْجَمْعَانِ إِنَّمَا ٱسْتَزَلَّهُمُ ٱلشَّيْطَٰنُ بِبَعْضِ مَا كَسَبُواْ ۖ وَلَقَدْ عَفَا ٱللَّهُ عَنْهُمْ**﴾[آل عمران: ١٥٥]، فاذهب فاجهد عليَّ جهدك[٣].

٣٤٢١٢- **حدثنا** حسين بن علي عن زائدة عن أبي حصين عن (سعد)[٤] بن عبيدة قال: سأل رجل ابن عمر عن عثمان فذكر أحسن أعماله ثم قال: لعل ذلك يسوؤك؟ فقال: أجل، (فقال)[٥]: أرغم الله بأنفك[٦].

٣٤٢١٣- **حدثنا** (عبدالله)[٧] بن إدريس عن محمد بن[٨] أيوب عن هلال بن أبي حميد قال: قال عبدالله (بن عُكَيم)[٩]: لا أعين على قتل خليفة/ بعد[١٠] ٤٨/١٢

---

(١) في [أ، ب]: (يسالونا).

(٢) سقط من: [م].

(٣) صحيح، أخرجه أبوداود (٢٧٢٠)، والحاكم ٩٨/٣، والطحاوي ٢٤٤/٣، والطبراني ١/(١٢٥)، وأبويعلى (٥٥٩٩)، والمزي ٤٠٢/٥، والبيهقي في الدلائل ٣١١/٣، وابن أبي عاصم في الآحاد (١٤٤)، وأصله عند البخاري (٣٦٩٨).

(٤) في [أ، ب، هـ]: (سعيد).

(٥) في [أ، ب، م]: (قال).

(٦) صحيح.

(٧) في [أ، ب، هـ]: (عبيدالله).

(٨) في [هـ]: زيادة (أبي).

(٩) سقط من: [أ، ب].

(١٠) زيادة في [أ، ب]: (قتل).

عثمان أبداً، قال: فقيل له: (وأعنت)[١] على دمه؟ قال: إني أعد ذكر مساوئه عوناً على دمه[٢].

٣٤٢١٤- **حدثنا** أبو خالد الأحمر عن يحيى قال: سمعت عبدالله بن عامر يقول: لما (تشعب)[٣] الناس في الطعن على عثمان قام أبي فصلى من الليل، (ثم نام)[٤] قال: (فقيل)[٥] له: قم (فاسأل)[٦] الله (أن)[٧] يعيذك من الفتنة التي أعاذ منها عباده الصالحين، قال: فقام[٨] فمرض، قال: فما (رئي)[٩] خارجاً حتى مات[١٠].

٣٤٢١٥- **حدثنا** زيد بن حباب قال: حدثني معاوية بن صالح قال: حدثني ربيعة بن يزيد الدمشقي قال: ثنا عبد الله بن قيس أنه سمع النعمان/ بن بشير أرسله معاوية بن أبي سفيان بكتاب إلى عائشة فدفعه إليها فقالت لي: أنا أحدثك بحديث سمعته من رسول الله ﷺ، قلت: بلى، قالت: إني عنده ذات يوم أنا وحفصة ٤٩/١٢

---

(١) في [هـ]: (أعنت).

(٢) صحيح؛ أخرجه البخاري في التاريخ الكبير ٣١/١، ويعقوب في المعرفة ٨٨/١، والدولابي ٢٦٨/١، وابن سعد ٨٠/٣.

(٣) في [أ، ب]: (شغب)، وفي [هـ]: (نشب).

(٤) سقط من: [أ، ب، جـ، هـ].

(٥) في [أ، ب]: (فقل).

(٦) في [أ، ب، جـ]: (فسل).

(٧) في [أ، ب]: سقطت.

(٨) في [هـ]: زيادة (فصلى).

(٩) في [أ، ب]: (رأى).

(١٠) حسن؛ أبوخالد الأحمر صدوق، أخرجه الحاكم ٤٠٣/٣ (٥٥٣٤)، والبخاري في الأوسط ٦٤/١، وأبونعيم في الحلية ١٧٨/١، وابن سعد ٣٨٧/٣، وابن عساكر ٣٢٨/٢٥، وابن شبه (١٩٤٥)، ونعيم في الفتن (٤٤١)، والبيهقي في الدلائل ٤٠٤/٦، وابن أبي الدنيا في المنامات (٢١٠).

فقال: **«لو كان عندنا (رجل)[١] يحدثنا»**، فقلت: (يا رسول)[٢] الله ابعث (إلى)[٣] أبي بكر فيجيء فيحدثنا، قال: فسكت، فقالت حفصة: (يا رسول)[٤] الله ابعث (إلى)[٥] عمر فيحدثنا، فسكت، قالت: فدعا رجلاً فأسر إليه دوننا فذهب، ثم جاء عثمان فأقبل عليه بوجهه فسمعته يقول: **«يا عثمان، إن الله لعله أن يقمصك قميصاً، فإن أرادوك على خلعه فلا تخلعه»** - ثلاثا، قلت: يا أم المؤمنين أين كنت عن هذا الحديث؟ قالت: أنسيته كأني لم أسمعه قط[٦].

٣٤٢١٦- **حدثنا** عبيد الله بن موسى قال: أخبرني موسى بن عبيدة عن إياس بن سلمة عن أبيه أن رسول الله ﷺ بايع لعثمان (إحدى)[٧] يديه على الأخرى فقال الناس: هنيئا لأبي عبد الله يطوف (بالبيت)[٨] آمنا، فقال رسول الله ﷺ: **«لو مكث كذا وكذا سنة ما طاف حتى أطوف»**[٩]./ ٥٠/١٢

---

(١) في [أ، ب، جـ]: (رجلاً).

(٢) في [جـ]: (برسول).

(٣) في [م]: (إليّ).

(٤) في [جـ]: (برسول).

(٥) في [م]: (إليّ).

(٦) معلول، أخرجه ابن حبان (٦٩١٥)، والطيالسي (١٥٤٤)، وابن سعد ٤٦٨/١، والخلال في السنة (٤١٨)، وابن أبي عاصم في السنة (١١٧٢)، وقد خالف الجماعة معاوية بن صالح فقالوا: عبدالله بن عامر بدل قيس، أخرجه أحمد (٢٤٥٦٦)، والترمذي (٣٧٠٥)، وابن شبه في تاريخ المدينة ١٠٦٩/٣، والطبراني في الشاميين (١٩٣٤)، وأخرجه بنحوه الحاكم ٩٩/٣، وابن ماجه (١١٢).

(٧) في [هـ]: (بإحدى).

(٨) سقط من: [جـ، م].

(٩) ضعيف؛ لضعف موسى بن عبيدة، أخرجه ابن أبي حاتم في التفسير (١٨٥٩٦)، وانظر: تفسير ابن كثير ١٩٢/٤، وأخرجه ابن أبي عاصم في الآحاد (١٤٥)، والطبراني (١٤٤)، وابن عساكر ٧٥/٣٩، والروياني (١١٥٥)، وبنحوه ابن سعد ٤٦١/١.

٣٤٢١٧- **حدثنا** عفان قال: ثنا حماد بن زيد عن يحيى بن سعيد عن سالم قال: قال عبدالله بن عمر: لقد عبتم على عثمان أشياء لو أن عمر فعلها ما عبتموها[١].

٣٤٢١٨- **حدثنا** عفان قال: ثنا وهيب قال: ثنا داود عن زياد بن عبدالله عن أم هلال ابنة وكيع عن امرأة عثمان (قالت: أغفى عثمان)[٢]، فلما استيقظ قال: إن القوم يقتلونني، فقلت كلا يا أمير المؤمنين، (فقال)[٣]: إني رأيت رسول الله ﷺ وأبا بكر وعمر، قال: فقالوا: أفطر عندنا الليلة، أو قالوا: (إنك)[٤] تفطر عندنا الليلة[٥].

٣٤٢١٩- **حدثنا** محمد بن الحسن الأسدي قال: ثنا إبراهيم بن طهمان عن موسى بن عقبة عن جده أبي (حبيبة)[٦] قال: دخلت الدار على عثمان وهو محصور، فسمعت أبا هريرة يقول: (سمعت رسول الله ﷺ يقول)[٧]: **«إنكم ستلقون بعدي فتنة واختلافاً»**، قال: فقال له قائل: / فما (تأمرنا؟)[٨] فقال: **«عليكم (بالأمين)[٩] وأصحابه»**، وضرب على منكب عثمان[١٠]. ٥١/١٢

(١) صحيح، أخرجه اللالكائي (٢٥٨٠).

(٢) سقطت من: [أ، ب].

(٣) في [م]: (قال).

(٤) سقط من: [هـ].

(٥) مجهول؛ لجهالة أم هلال، أخرجه عبدالله بن أحمد في زوائد المسند (٥٣٦)، وابن سعد ٧٤/٣، وابن شبه في تاريخ المدينة (٢١٦٠)، وابن عساكر ٣٨٧/٣٩، وأبونعيم في تاريخ أصبهان (٥٧٦).

(٦) في [هـ]: (حسنة).

(٧) سقطت من: [م].

(٨) في [جـ، م]: (تأمرني).

(٩) في [جـ]: (بأمير)، وفي [هـ]: (بالأمير).

(١٠) حسن، أبوحبيبة وثقه العجلي، وذكره ابن حبان في الثقات وروى عنه جمع، وأخرجه أحمد (٨٥٤١)، والحاكم ٩٩/٣.

٣٤٢٢٠- **حدثنا** أبو معاوية عن الأعمش عن أبي صالح قال: كان إذا ذكر قتل عثمان بكى (بكاء)[١] فكأني أسمعه يقول: هاه هاه.

٣٤٢٢١- **حدثنا** أبو معاوية عن الأعمش عن خيثمة عن مسروق عن عائشة قال: قالت حين قتل عثمان: تركتموه كالثوب النقي من الدنس ثم قربتموه فذبحتموه كما يذبح الكبش، (إنما)[٢] كان هذا قبل هذا، قال: فقال لها مسروق: (هذا عملك)[٣] أنت كتبت إلى أناس تأمرينهم بالخروج، قال: فقالت عائشة: لا والذي آمن به المؤمنون وكفر به الكافرون، ما كتبت إليهم (بسوداء)[٤] في بيضاء حتى جلست مجلسي هذا[٥].

٣٤٢٢٢- قال الأعمش: فكانوا يرون أنه كتب على لسانها.

٣٤٢٢٣- **حدثنا** شبابة قال: ثنا شعبة عن جعفر بن إياس عن/ يوسف بن ماهك[٦] عن محمد بن حاطب قال: سمعت علياً يخطب يقول: ﴿**إِنَّ ٱلَّذِينَ سَبَقَتْ لَهُم مِّنَّا ٱلْحُسْنَىٰٓ أُوْلَٰٓئِكَ عَنْهَا مُبْعَدُونَ**﴾ [الأنبياء: ١٠١]، قال: عثمان منهم[٧]. ٥٢/١٢

---

(١) سقطت من: [جـ، م].

(٢) كذا في النسخ، وفي أخبار المدينة (٢١٥٥): (ألا)، وفي طبقات ابن سعد ٨٢/٣: (هلا)، وفي الاعتقاد للالكائي (٢٥٧٩): (فهلا).

(٣) سقط من: [أ، ب، جـ، هـ].

(٤) في [أ، ب، جـ]: (سوداء).

(٥) صحيح.

(٦) عند الطبري في التفسير ٩٦/١٧: (عن يوسف بن سعد وليس بابن ماهك)، وكلاهما ثقة، وانظر: تاريخ ابن عساكر ٤٦٠/٣٩، وأمالي المحاملي (١٩٥)، وشرح مشكل الآثار ٢١/٣، وفضائل الصحابة لأحمد (٧٧١)، وقد رواه ابن أبي عاصم في السنة (١٢١٦) عن المؤلف وقال: (ابن ماهك).

(٧) صحيح.

٣٤٢٢٤- **حدثنا** أبو أسامة قال: ثنا هشام عن محمد بن سيرين عن عقبة بن أوس السدوسي عن عبد الله ابن (عمر)[١] قال: يكون (في)[٢] هذه الأمة اثنا عشر خليفة: أبو بكر أصبتم اسمه، وعمر بن الخطاب قرن من حديد أصبتم اسمه، وعثمان بن عفان ذو النورين (أوتي)[٣] كفلين من رحمته قتل مظلوما، أصبتم اسمه[٤].

٣٤٢٢٥- **حدثنا** حسين بن علي عن مجمع قال: دخل عبد الرحمن بن أبي ليلى على الحجاج فقال لجلسائه: إذا أردتم أن تنظروا إلى رجل يسب أمير المؤمنين عثمان فهذا عندكم - يعني عبد الرحمن[٥]، فقال عبد الرحمن: معاذ الله أيها الأمير أن أكون أسب عثمان، إنه ليحجزني عن ذلك آية/ في كتاب الله قال الله: ﴿لِلْفُقَرَآءِ ٱلْمُهَـٰجِرِينَ ٱلَّذِينَ أُخْرِجُوا۟ مِن دِيَـٰرِهِمْ وَأَمْوَٰلِهِمْ يَبْتَغُونَ فَضْلًا مِّنَ ٱللَّهِ وَرِضْوَٰنًا وَيَنصُرُونَ ٱللَّهَ وَرَسُولَهُۥٓ ۚ أُو۟لَـٰٓئِكَ هُمُ ٱلصَّـٰدِقُونَ﴾ [الحشر: ٨]، فكان عثمان منهم. ٥٣/١٢

٣٤٢٢٦- **حدثنا** زيد بن الحباب قال: حدثني ابن لهيعة قال: حدثني يزيد بن عمرو المعافري قال: سمعت (أبا ثور)[٦] الفهمي يقول: قدم عبد الرحمن بن عديس (البلوي)[٧] وكان ممن بايع تحت الشجرة فصعد المنبر فحمد الله وأثنى عليه ثم

---

(١) كذا في النسخ، وورد (ابن عمرو) عند ابن عساكر ٤٧٦/٣٩ و٤٠٨/٦٥، وعند الذهبي في تاريخ الإسلام ٤٧٩/٣.

(٢) في [م]: (على).

(٣) في [أ، ب، جـ، م]: (أي).

(٤) صحيح.

(٥) في [أ، ب] زيادة: (ابن أبي ليلى).

(٦) في [م]: (الأثور)، وفي [أ، ب، هـ]: (الأنور).

(٧) في [أ، ب]: (العلوي).

ذكر عثمان فقال أبو ثور: فدخلت على عثمان وهو محصور فقلت: إن فلانا ذكر كذا وكذا، فقال عثمان: ومن أين وقد اختبأتُ عند الله عشراً: إني لرابع في الإسلام، وقد زوجني رسول الله ﷺ ابنته ثم ابنته، وقد بايعت رسول الله ﷺ بيدي هذه اليمنى فما مسست بها ذكري، ولا تغنيت ولا تمنيت، ولا شربت خمراً في جاهلية ولا إسلام، وقد قال رسول الله ﷺ: **«من يشتري هذه (الزنقة)[1] ويزيدها في المسجد: له بيت في الجنة»**، فاشتريتها وزدتها في المسجد[2].

٣٤٢٢٧- **حدثنا** محمد بن بشر قال: ثنا مسعر قال: (حدثني)[3] عبدالرحمن بن (أبلجان)[4] قال: ذكر عند ابن عمر عثمان وعمر فقال ابن عمر: أرأيت/ لو ٥٤/١٢
كان لك بعيران أحدهما قوي والآخر ضعيف أكنت (تقتل)[5] الضعيف[6].

٣٤٢٢٨- **حدثنا** وكيع عن مسعر عن أبي سلمان قال: سألت ابن عمر عن عثمان فقال: مسعر إما قال: (تحسبه)[7]، أو قال: نحسبه من خيارنا[8].

---

(١) في [أ، هـ]: (الربعة)، والمراد الجدار المائل.

(٢) ضعيف؛ لضعف ابن لهيعة، أخرجه ابن أبي عاصم في السنة (١٣٠٨) والآحاد المثاني (١٢٧٦)، والبزار (٤٤٨)، وابن عساكر ٢٧/٣٩، وابن شبه (٢٠١١)، ويعقوب في المعرفة ٤٨٨/٢.

(٣) في [جـ]: (حدثنا).

(٤) في [أ، ب، جـ، ط، م، هـ]: (ملحان)، وانظر: المقتنى ٢٨٢/١، فتح الباب في الكنى ٤٠٩/١، تاريخ ابن عساكر ٢٧٢/٤٤.

(٥) في [أ، ب]: (تقبل).

(٦) مجهول؛ لجهالة عبدالرحمن بن أبلجان.

(٧) في [م]: (نحسبه).

(٨) مجهول؛ لجهالة أبي سليمان.

٣٤٢٢٩- **حدثنا** وكيع عن مسعر عن عمران بن عمير عن كلثوم قال: سمعت ابن مسعود يقول: ما أحب أني رميت عثمان بسهم - قال (مسعر)[١]: أراه أراد قتله - ولا أن لي مثل أحد ذهباً[٢].

٣٤٢٣٠- **حدثنا** محمد بن القاسم الأسدي عن الأوزاعي عن حسان بن عطية أن النبي ﷺ قال لعثمان: **«غفر الله لك ما قدمت وما أخرت، وما أسررت وما أعلنت وما أخفيت وما أبديت، وما هو كائن إلى يوم القيامة»**[٣].

٣٤٢٣١- **حدثنا**[٤] محمد بن بشر قال: ثنا مسعر قال: حدثني أبو عون عن محمد ابن حاطب قال: ذكر عثمان فقال الحسن بن علي: هذا أمير المؤمنين ياتيكم الآن فيخبركم قال: فجاء علي فقال: كان عثمان من الذين: ﴿وَّءَامَنُواْ (وَعَمِلُواْ ٱلصَّٰلِحَٰتِ)[٥][٦] ثُمَّ ٱتَّقَواْ وَّءَامَنُواْ ثُمَّ ٱتَّقَواْ وَّأَحۡسَنُواْۗ وَٱللَّهُ يُحِبُّ ٱلۡمُحۡسِنِينَ﴾ [المائدة: ٩٣]، / حتى أتم الآية[٧]. ٥٥/١٢

٣٤٢٣٢- **حدثنا** يزيد بن هارون قال: أخبرنا محمد بن عمرو عن أبي سلمة قال: قال نافع بن عبد الحارث: دخل رسول الله ﷺ حائطاً من حيطان المدينة، وقال لي: **«أمسك عليّ الباب»**، فجاء حتى جلس على القف، ودلى رجليه في البئر،

---

(١) سقط من: [هـ]، وانظر: تاريخ دمشق ٣٥٥/٣٩، والفتن لنعيم (٤٨٢)، والسنة للخلال ٣٢٧/٢.

(٢) مجهول؛ لجهالة عمران بن عمير.

(٣) مرسل، ضعيف جداً؛ حسان بن عطية تابعي، أخرجه ابن عدي ٢٤٩/٦، وابن عساكر ٥٧/٣٩

(٤) زيادة في [م]: (أبوعبدالرحمن قال: حدثنا أبوبكر عبدالله بن محمد بن أبي شيبة قال: حدثنا).

(٥) سقطت من: [أ، ب، م].

(٦) في [س]: زيادة (اتقوا).

(٧) صحيح.

فضرب الباب فقلت من هذا؟ قال: أبو بكر، قلت: يا رسول الله، هذا أبو بكر، فقال: ائذن له وبشره بالجنة، قال: فأذنت له وبشرته بالجنة، فجاء فجلس مع رسول الله ﷺ على القف ودلى رجليه في البئر، ثم ضرب الباب فقلت: من هذا؟ (فقال)[1]: عمر، قلت: يا رسول الله، هذا عمر، فقال: **«ائذن له وبشره بالجنة»** قال: فأذنت له وبشرته بالجنة، فجاء فجلس مع رسول الله ﷺ على القف ودلى رجليه في البئر، [ثم ضرب الباب، فقلت: من هذا؟ قال: عثمان، قلت: يا رسول الله هذا عثمان قال: **«ائذن له وبشره بالجنة (مع)[2] بلاء»**، قال: فأذنت له وبشرته بالجنة، فدخل فجلس مع رسول الله ﷺ/ على القف ودلى رجليه في البئر][3][4]. ٥٦/١٢

٣٤٢٣٣- **حدثنا** يزيد بن هارون قال: أخبرنا سفيان بن حسين عن الحسن قال: لما عرض عمر ابنته على عثمان قال رسول الله ﷺ: **«ألا أدل عثمان على من هو خير منها وأدلها على من هو خير لها من عثمان»**، قال: فتزوجها رسول الله ﷺ وزوج عثمان (ابنته)[5][6].

---

(١) في [أ، جـ]: (قال).

(٢) في [أ، ب، هـ]: (معها).

(٣) سقط من: [أ].

(٤) منقطع؛ أبوسلمة لم يدرك نافعاً، والخبر فيه شذوذ ونكارة، حيث رواه الجماعة كابن أبي الزناد، وصالح بن كيسان، ويونس بن يزيد من حديث أبي الزناد عن أبي سلمة عن عبدالرحمن بن نافع بن عبدالحارث عن أبي موسى، وانظر: علل الدارقطني ٢٣٣/٧، وتفسير القرطبي ٢١٧/١٢، وحديث الباب أخرجه أحمد (١٥٣٧٤)، وابن أبي عاصم في الآحاد (٢٣٣٧)، وأبوداود (٥١٨٨)، والنسائي في الكبرى (٨١٣٢)، والمزي ٤٥٥/١٧، والخطيب في الجامع ١٦١/١.

(٥) في [ج]: بياض.

(٦) مرسل؛ الحسن تابعي.

٣٤٢٣٤- **حدثنا** أبو معاوية عن عاصم عن ابن سيرين أنه ذكر عنده عثمان فقال (رجل)[١]: إنهم يسبونه، فقال: ويحهم يسبون رجلاً دخل على النجاشي في نفر من أصحاب (محمد)[٢] (ﷺ)[٣] فكلهم (أعطى)[٤] الفتنة غيره، قالوا: وما الفتنة التي أعطوها؟ قال: كان لا يدخل عليه (أحد)[٥] إلا أومأ برأسه فأبى عثمان، فقال: ما منعك أن تسجد كما سجد أصحابك؟ فقال: ما كنت لأسجد لأحد دون الله (عز وجل)[٦][٧].

* * *

[١٨] فضائل[٨] علي بن أبي طالب (رضي الله عنه)[٩]

٥٧/١٢ ٣٤٢٣٥- **حدثنا** أبو معاوية ووكيع عن الأعمش عن عدي بن ثابت/ عن زر بن حبيش عن علي بن أبي طالب قال: والذي فلق الحبة وبرأ النسمة إنه (لعهد)[١٠] النبي الأمي إليَّ: أنه لا يحبني إلا مؤمن، ولا يبغضني إلا منافق[١١].

---

(١) في [م]: بياض، وسقط من: [أ، جـ].

(٢) في [ط، هـ]: (رسول الله).

(٣) سقط من: [م].

(٤) في [هـ]: (أعطاه).

(٥) سقط من: [أ].

(٦) سقط من: [م].

(٧) مرسل؛ ابن سيرين تابعي.

(٨) في [أ] زيادة: (إمام).

(٩) سقط من: [م].

(١٠) في [أ]: (لعهد إلى).

(١١) صحيح، أخرجه مسلم (٧٨)، وأحمد (٦٤٢).

٣٤٢٣٦- **حدثنا** أبو معاوية ووكيع عن الأعمش عن (سعد)[١] بن عبيدة عن ابن بريدة عن أبيه قال: قال رسول الله ﷺ: **«من كنت وليه فعلي وليه»**[٢].

٣٤٢٣٧- **حدثنا** جرير بن عبد الحميد عن مغيرة عن (أم)[٣] موسى عن أم سلمة قالت: والذي أحلف به إن كان علي لأقرب الناس عهداً برسول الله ﷺ، قالت: عدنا رسول الله ﷺ يوم قبض في بيت عائشة، فجعل رسول الله ﷺ (غداة بعد غداة)[٤] يقول: **«جاء علي؟»** مراراً، قالت: وأظنه كان بعثه في حاجة، قالت: / فجاء بعد فظننا أن له إليه حاجة، فخرجنا من البيت فقعدنا بالباب، فكنت ٥٨/١٢ من أدناهم من الباب، قالت: (فأكب)[٥] عليه علي فجعل يساره ويناجيه، ثم قبض من يومه ذلك، فكان أقرب الناس به عهداً[٦].

٣٤٢٣٨- **حدثنا** جرير عن عطاء بن (السائب)[٧] عن سعد بن عبيدة قال: سأل رجل ابن عمر فقال: أخبرني عن علي؟ قال: إذا أردت أن تسأل عن علي فانظر إلى

---

(١) في [هـ]: (سعيد).

(٢) صحيح، أخرجه أحمد (٢٢٩٦١)، والنسائي في الكبرى (٨١٤٤)، وابن حبان (٦٩٣٠)، والحاكم ٢/١٣٠، وابن أبي عاصم في السنة (١٣٥٤)، والبزار (٢٥٣٥/كشف)، واللالكائي (٢٦٣٧)، وأبونعيم في الحلية ٤/٢٣، والطبراني في الأوسط (٣٤٨)، والطحاوي في شرح المشكل (٣٠٥١)، وابن زنجويه في الأموال (١٢٤٤).

(٣) في [أ، جـ، س، م]: (أبي).

(٤) في [م]: بياض.

(٥) سقط من: [أ، ب، جـ].

(٦) مجهول؛ لجهالة أم موسى، أخرجه أحمد وابنه (٢٦٥٦٥)، وأبويعلى (٦٩٣٤)، والحاكم ٣/١٣٨، والطبراني ٢٣/(٨٨٧)، كلهم من طريق المؤلف، كما أخرجه النسائي في الكبرى (٧١٠٨).

(٧) في [م]: (الشائب).

منزله من منزل رسول الله ﷺ هذا منزله، وهذا منزل رسول الله ﷺ، قال: فإني أبغضه، قال: فأبغضك الله[١].

٣٤٢٣٩- **حدثنا** أبو معاوية عن الأعمش عن عمرو بن مرة عن أبي البختري عن علي قال: بعثني رسول الله ﷺ إلى أهل اليمن لأقضي بينهم، فقلت: يا رسول الله إني لا علم لي بالقضاء، قال: فضرب بيده على صدري فقال: **«اللهم اهد قلبه وسدد لسانه»**، فما شككت في قضاء بين اثنين حتى جلست مجلسي هذا[٢].

٥٩/١٢ ٣٤٢٤٠- **حدثنا** أبو معاوية عن الأعمش عن عمرو بن مرة عن/ أبي البختري عن علي قالوا له: أخبرنا عن نفسك، قال: كنت إذا سألت أعطيت وإذا سكت ابتدئت[٣].

٣٤٢٤١- **حدثنا** أبو(أسامة)[٤] عن عوف عن عبدالله بن عمرو بن هند (الجملي)[٥] عن علي قال: كنت إذا سألت رسول الله ﷺ أعطاني وإذا سكت ابتدأني[٦].

---

(١) ضعيف؛ عطاء اختلط.

(٢) منقطع؛ أبوالبختري لم يسمع من علي، أخرجه أحمد (٦٣٦)، وابن ماجه (٢٣١٠)، والحاكم ١٣٥/٣، والنسائي في الكبرى (٨٤١٩)، وابن سعد ٣٣٧/٢، والبزار (٩١٢)، وعبد بن حميد (٩٤)، وأبويعلى (٤٠١)، وابن عساكر ٣٨٩/٤٢.

(٣) منقطع؛ أبوالبختري لم يسمع من علي، أخرجه الترمذي (٣٧٢٢)، والنسائي في الكبرى (٨٥٠٥)، والحاكم ٣٨١/٣، والطيالسي (١٧٦)، ويعقوب في المعرفة ٥٤٠/٢، وأبونعيم في الحلية ٦٨/١، والقطيعي في زوائد الفضائل (١٠٩٩).

(٤) في [س]: (معاوية).

(٥) في [أ، ب]: (الجبلي)، وفي [م]: (الحبلي).

(٦) منقطع؛ عبدالله بن عمرو بن هند لم يسمع من علي، أخرجه الترمذي (٣٧٢٢)، والنسائي في الكبرى (٨٥٠٤)، والحاكم ١٢٥/٣، وانظر: ما قبله.

٣٤٢٤٢- **حدثنا** شريك عن أبي إسحاق عن حبشي بن جنادة قال: قلت له: يا أبا إسحاق أين رأيته؟ قال: وقف علينا في مجلسنا فقال: سمعت رسول الله ﷺ يقول: **«علي مني وأنا منه، ولا يؤدي عني إلا علي»**[١].

٣٤٢٤٣- **حدثنا** مطلب بن زياد عن عبدالله بن محمد بن عقيل عن جابر بن عبدالله قال: كنا بالجحفة بغدير خم (إذ)[٢] خرج علينا رسول الله ﷺ فأخذ بيد علي فقال: **«من كنت مولاه فعلي مولاه»**[٣]./ ٦٠/١٢

٣٤٢٤٤- [**حدثنا** شريك عن حنش بن الحارث عن (رياح)[٤] بن الحارث قال: بينا علي جالساً في الرحبة إذ جاء رجل عليه أثر السفر، فقال: السلام عليك يا مولاي، فقال: من هذا؟ فقالوا: هذا أبو أيوب الأنصاري، فقال: إني سمعت رسول الله ﷺ يقول: **«من كنت مولاه فعلي مولاه»**][٥][٦].

٣٤٢٤٥- **حدثنا** غندر عن شعبة عن الحكم عن مصعب بن سعد عن سعد بن أبي وقاص قال: خلف رسول الله ﷺ علي بن أبي طالب في غزوة تبوك، فقال: يا

---

(١) حسن؛ شريك صدوق، أخرجه الترمذي (٣٧١٩)، وأحمد (١٧٥٠٦)، ويعقوب المعرفة ٦٢٥/٢، وابن ماجه (١١٩)، وابن أبي عاصم في الآحاد (١٥١٤)، وابن عدي ٨٤٨/٢، والطبراني (٣٥١١)، والنسائي في الكبرى (٨١٤٧).

(٢) في [أ، ط، هـ]: (إذا).

(٣) ضعيف؛ لضعف عبدالله بن محمد بن عقيل، أخرجه ابن عساكر ٢٢٤/٤٢، والآجري في الشريعة (١٥١٩)، وابن أبي عاصم في السنة (١٣٥٦)، والقضاعي في معجم أصحاب المصدفي ص٣١٣.

(٤) في [أ، ب، هـ]: (رباح).

(٥) سقط الخبر من: [أ، ب]، وتقديم وتأخير في هذين الخبرين.

(٦) حسن؛ شريك صدوق، أخرجه أحمد (٢٣٥٦٣)، وابن أبي عاصم في السنة (١٣٥٥)، والطبراني (٤٠٥٢).

رسول الله تخلفني في النساء والصبيان، فقال: **«أما ترضى أن تكون مني بمنزلة هارون من موسى غير (أنه)[١] لا نبي بعدي»**[٢].

٣٤٢٤٦- **حدثنا** غندر عن شعبة عن سعد بن إبراهيم قال: سمعت إبراهيم بن سعد يحدث عن سعد عن النبي ﷺ أنه قال لعلي: **«أما ترضى أن تكون مني بمنزلة هارون من موسى»**[٣].

٣٤٢٤٧- **حدثنا** عبد الله بن نمير عن موسى الجهني قال: حدثتني فاطمة ابنة علي قالت: حدثتني أسماء ابنة عميس قالت: سمعت رسول الله/ ﷺ يقول لعلي:
٦١/١٢ **«أنت مني بمنزلة هارون من موسى، إلا أنه ليس نبي بعدي»**[٤].

٣٤٢٤٨- **حدثنا** وكيع عن فضيل بن مرزوق (عن عطية)[٥] عن زيد بن أرقم أن النبي ﷺ قال لعلي: **«أنت مني بمنزلة هارون من موسى، إلا أنه لا نبي بعدي»**[٦].

٣٤٢٤٩- **حدثنا** أبو معاوية عن موسى بن مسلم عن عبد الرحمن بن سابط عن سعد قال: قدم معاوية في بعض حجاته فأتاه سعد فذكروا علياً فنال منه معاوية،

---

(١) في [م]: (أني).

(٢) صحيح، أخرجه البخاري (٤٤١٦)، ومسلم (٢٤٠٤).

(٣) صحيح، أخرجه البخاري (٣٧٠٦)، ومسلم (٢٤٠٤).

(٤) صحيح، أخرجه أحمد (٢٧٤٦٧)، وابن أبي عاصم في السنة (١٣٤٦)، والنسائي في الكبرى (٨١٤٣)، وعبدالله بن أحمد في زيادات الفضائل (١٠٩١)، والخطيب ١٢/٣٣٣، والطبراني ٢٤/(٣٨٤).

(٥) الخبر رواه ابن أبي عاصم من طريق المؤلف بهذه الزيادة، والإسناد يقتضيها.

(٦) ضعيف؛ لضعف عطية، أخرجه ابن أبي عاصم في السنة (١٣٤٧)، وقد ورد من طريق زيد والبراء، أخرجه الطبراني (٥٠٩٤)، وابن عساكر ٤٢/١٧٨، وابن سعد ٣/٢٤.

فغضب سعد فقال: (تقول)[١] هذا لرجل، سمعت رسول الله ﷺ يقول له: ثلاث خصال لأن تكون لي خصلة منها أحب إلي من الدنيا وما فيها، سمعت رسول الله ﷺ يقول: **«من كنت مولاه فعلي مولاه»**، وسمعت النبي ﷺ/ يقول: **«أنت مني بمنزلة هارون من موسى، إلا أنه لا نبي بعدي»**، وسمعت رسول الله ﷺ يقول: **«لأعطين الراية رجلاً يحب الله ورسوله»**[٢]. ٦٢/١٢

٣٤٢٥٠- **حدثنا** عبدالله بن نمير عن الحارث بن حصيرة قال: حدثني أبوسليمان الجهني - يعني زيد بن وهب قال: سمعت علياً على المنبر وهو يقول: أنا عبدالله وأخو رسوله ﷺ، لم يقلها أحد قبلي ولا يقولها أحد بعدي إلا كذاب مفتر[٣].

٣٤٢٥١- **حدثنا** علي بن هاشم عن ابن أبي ليلى عن الحكم والمنهال وعيسى عن عبدالرحمن بن أبي ليلى قال: كان علي يخرج في الشتاء في إزار ورداء ثوبين خفيفين، وفي الصيف في القباء المحشو والثوب الثقيل، فقال الناس لعبد الرحمن: لو قلت لأبيك فإنه (يسهر)[٤] معه، فسألت أبي فقلت: إن الناس قد رأوا من أمير المؤمنين شيئاً استنكروه، (قال)[٥]: وما ذاك؟ (قالوا)[٦]: يخرج في الحر الشديد في القباء، المحشو والثوب الثقيل ولا يبالي ذلك، ويخرج في البرد الشديد في الثوبين

---

(١) في [أ، ب]: (يقول).

(٢) منقطع؛ عبدالرحمن بن سابط لم يسمع من سعد، أخرجه ابن ماجه (١٢١)، والنسائي في الخصائص (١٠)، وابن أبي عاصم في السنة (١٣٨٧)، وأصله عند مسلم (٢٤٠٤)، وأحمد (١٦٠٨).

(٣) ضعيف؛ الحارث ضعيف شيعي، ولا تقبل رواية الحارث فيما يؤيد بدعته.

(٤) في مصادر التخريج: (يسمر).

(٥) في [أ، ب]: (قالوا).

(٦) في [ط، هـ]: (قال).

٦٣/١٢ الخفيفين والملاءتين/ لا يبالي ذلك، ولا يتقي برداً، فهل سمعت في ذلك شيئاً، فقد أمروني أن أسألك أن تسأله إذا سمرت عنده، فسمر عنده، فقال: يا أمير المؤمنين إن الناس قد تفقدوا منك شيئاً، قال: وما هو؟ قال: تخرج في الحر الشديد في القباء المحشو والثوب الثقيل، وتخرج في البرد الشديد في الثوبين الخفيفين وفي الملاءتين لا تبالي ذلك ولا تتقي برداً، قال: وما كنت معنا يا أبا ليلى بخيبر؟ قال: قلت: بلى والله قد كنت معكم، قال: فإن رسول الله ﷺ بعث أبا بكر فسار بالناس فانهزم حتى رجع إليه، وبعث عمر فانهزم بالناس حتى انتهى إليه، فقال رسول الله ﷺ: **«لأعطين الراية رجلاً يحب الله ورسوله، ويحبه الله ورسوله، يفتح الله له ليس بفرار»**، فأرسل إليَّ فدعاني فأتيته وأنا أرمد لا أبصر شيئاً، فتفل في عيني وقال: **«اللهم أكفه الحر والبرد»**، قال: فما آذاني بعد حر ولا برد[1].

٣٤٢٥٢- **حدثنا** أسود بن عامر عن شريك عن منصور عن ربعي عن علي عن النبي ﷺ[2] قال: **«يا معشر قريش ليبعثن الله عليكم رجلاً منكم قد امتحن الله قلبه للإيمان فيضربكم أو يضرب رقابكم»**، فقال أبو بكر: أنا هو يا رسول الله؟ قال: **«لا»**، (فقال)[3] عمر: أنا هو يا رسول الله؟ قال: **«لا، ولكنه خاصف النعل»**،
٦٤/١٢ وكان أعطى علياً نعله يخصفها[4]./

---

(١) ضعيف؛ لسوء حفظ ابن أبي ليلى، أخرجه أحمد (٧٧٨)، وابن ماجه (١١٧)، والحاكم ٣٧/٣، والبزار (٤٩٦)، والنسائي في الخصائص (١٤)، وسيأتي ٤٦٤/١٤.

(٢) في [جـ، م] زيادة: (أنه).

(٣) في [أ، ب]: (قال).

(٤) حسن؛ شريك صدوق، أخرجه النسائي (٨٤١٦)، والترمذي (٣٧١٥)، والحاكم ١٣٧/٢، والطبراني في الأوسط (٣٨٦٢)، والبزار (٩٠٥)، والخطيب ١٣٣/١، وابن عساكر ٣٤٢/٤٢، وابن الأثير ١١٤/٤، والطحاوي في شرح المشكل (٤٠٥٣)، والقطيعي في زوائد فضائل الصحابة (١١٠٥).

٣٤٢٥٣- **حدثنا** بن أبي (غنية)[١] عن أبيه عن إسماعيل بن رجاء عن أبيه عن أبي سعيد الخدري قال: كنا جلوساً في المسجد فخرج رسول الله ﷺ فجلس إلينا ولكأن على رؤوسنا الطير لا يتكلم أحد منا، فقال: **«إن منكم رجلاً يقاتل الناس على تأويل القرآن كما قوتلتم على تنزيله»**، فقام أبو بكر فقال: أنا هو يا رسول الله؟ قال: **«لا»**، فقام عمر فقال: أنا هو يا رسول الله؟ قال: **«لا ولكنه خاصف النعل في الحجرة»**، قال: فخرج علينا علي ومعه نعل رسول الله ﷺ يصلح منها[٢].

٣٤٢٥٤- **حدثنا** عفان قال: ثنا حماد بن سلمة قال: ثنا محمد بن إسحاق عن محمد بن إبراهيم عن سلمة بن أبي الطفيل عن علي بن أبي طالب أن النبي (ﷺ)[٣] قال له: **«يا علي إن لك كنزاً في الجنة، وإنك ذو قرنيها فلا تتبع النظرة نظرة، فإنما لك الأولى وليست لك (الآخرة)[٤]»**[٥]/. ٦٥/١٢

٣٤٢٥٥- **حدثنا** عبدالله بن نمير عن العلاء بن الصالح عن المنهال عن عباد بن عبد الله قال: سمعت علياً يقول: أنا عبد الله وأخو رسوله، وأنا الصديق الأكبر، لا

---

(١) في [هـ]: (عتيبة).

(٢) صحيح، أخرجه البخاري (١١٧٧٣)، والنسائي في الكبرى (٧٥٤١)، وابن حبان (٦٩٣٧)، والحاكم ١٢٢/٣، وابن عدي ٢٦٦٦/٧، وأبونعيم في الحلية ٦٧/١، وأبويعلى (١٠٦٨)، والبغوي (٢٥٥٧)، والقطيعي في زوائد الفضائل (١٠٨٣)، والبيهقي في الدلائل ٤٣٦/٦، وابن الجوزي في العلل (٣٨٦).

(٣) في [م]: (عليه السلام).

(٤) في [أ، ب]: (الأخرى).

(٥) منقطع حكماً؛ محمد بن إسحق مدلس، أخرجه أحمد (١٣٧٣)، وابن حبان (٥٥٧٠)، والدارمي (٢٧٠٩)، والطحاوي ١٤/٣، والضياء (٤٨٢)، والطبراني في الأوسط (٦٧٤)، والبزار (٩٠٧)، وابن عساكر ٣٢٤/٤٢، وابن الجوزي في ذم الهوى ص٨٦، وورد من حديث بريدة، أخرجه أبوداود (٢١٤٩)، والترمذي (٢٧٧٧).

يقولها بعدي إلا كذاب مفتر، ولقد صليت قبل الناس بسبع سنين[١].

٣٤٢٥٦- **حدثنا** شبابة قال: ثنا شعبة عن سلمة عن حبة العرني عن علي قال: أنا أول رجل صلى مع رسول الله ﷺ[٢].

٣٤٢٥٧- **حدثنا** عبيد الله عن طلحة بن جبر عن المطلب بن عبد الله عن مصعب بن عبدالرحمن عن عبدالرحمن بن عوف قال: لما افتتح رسول الله ﷺ مكة انصرف إلى الطائف فحاصرها (تسع)[٣] (عشرة)[٤] أو ثماني عشرة، فلم يفتحها، ثم ارتحل روحة أو غدوة فنزل ثم/ هجّر ثم قال: **«أيها الناسُ، إني فرط لكم، وأوصيكم بعترتي خيراً، وإن موعدكم الحوض، والذي نفسي بيده لتقيمن الصلاة ولتؤتن الزكاة، أو لأبعثن إليكم رجلاً مني أو (كنفسي)[٥] فليضربن أعناق مقاتلتهم وليسبين ذراريهم»**، قال: فرأى الناس أنه أبو بكر أو عمر فأخذ بيد علي فقال: **«هذا»**[٦]. ٦٦/١٢

---

(١) ضعيف جداً؛ عباد بن عبدالله الأسدي متروك على الصحيح، أخرجه ابن ماجه (١٢٠)، والحاكم ١١١/٣، وابن أبي عاصم في السنة (١٣٢٤)، والنسائي في الخصائص (٧)، والعقيلي ١٣٧/٣، والمزي ٥١٣/٢٢.

(٢) ضعيف؛ لحال حبة، أخرجه أحمد (١١٩١)، وابن أبي عاصم في الآحاد (١٧٩)، والنسائي في الخصائص (١)، وابن سعد ٣/، ٢١وسيأتي ٥٠/١٣.

(٣) في [ط، هـ]: (سبع).

(٤) سقطت من: [أ، ب].

(٥) في [هـ]: (لنفسي).

(٦) ضعيف جداً؛ طلحة بن جبر متروك، أخرجه أبويعلى (٨٥٩)، والحاكم ١٢٠/٢، والبزار (١٠٥٠)، وابن جرير في الجزء المفقود من تهذيب الآثار (٢١٦)، وابن عساكر ٣٤٣/٤٢، والفاكهي (١٩٦٢)، وخليفة في التاريخ ص٨٩، والمروزي في تعظيم قدر الصلاة (٩٦٨).

٣٤٢٥٨- **حدثنا** عبد الرحيم بن سليمان عن يزيد بن أبي زياد عن أبي فاختة قال: حدثني هبيرة بن (يريم)[١] عن علي قال: أهدي إلى رسول الله ﷺ حلة مسيرة بحرير إما سداها حرير، أو لحمتها، فأرسل بها إلي، فأتيته فقلت: ما أصنع بها، ألبسها؟ فقال: **«لا إني لما أرضى لك ما أكره لنفسي»**[٢].

٣٤٢٥٩- **حدثنا** ابن فضيل عن يزيد بن أبي زياد عن أبي فاختة قال: حدثني جعدة بن هبيرة عن علي عن النبي ﷺ بنحو/ من حديث عبدالرحيم[٣]. ٦٧/١٢

٣٤٢٦٠- **حدثنا** وكيع عن سفيان عن أبي إسحاق عن (ناجية)[٤] بن كعب عن علي قال: لما مات أبو طالب أتيت النبي ﷺ (فقلت)[٥]: يا رسول الله إن عمك الشيخ الضال قد مات قال: فقال: **«انطلق فواره ثم (لا تحدثن)[٦] شيئاً حتى تأتيني»**، قال: فواريته ثم أتيته فأمرني فاغتسلت، ثم دعا لي بدعوات ما أحب أن لي بهن ما على الأرض (من)[٧] (شيء)[٨][٩].

---

(١) في [أ، ب]: (مريم).

(٢) ضعيف؛ لضعف يزيد بن أبي زياد، أخرجه ابن ماجه (٣٥٩٦)، وسبق ١٥٨/٨، وأصله عند البخاري (٢٦١٤).

(٣) ضعيف؛ لضعف يزيد بن أبي زياد، أخرجه ابن أبي عاصم في الآحاد (١٧٠)، والطبراني ٢٤/(٨٨٧)، وانظر: ما قبله.

(٤) في [أ، ب]: (فاختة).

(٥) في [أ، ب]: (قلت).

(٦) في [أ، ب، جـ، هـ]: (لا تحدثني).

(٧) سقط من: [أ، ب].

(٨) في [أ، ب]: (بشيء).

(٩) حسن؛ ناجية بن كعب صدوق، أخرجه أحمد وأبوداود (٣٢١٤)، والنسائي ٧٩/٤، وابن سعد ١٢٤/١، والبيهقي ٣٩٨/٣، والدارقطني في العلل ١٤٦/٤، والشافعي في مسنده ٢٠٧/١، وأبويعلى (٤٢٣)، وابن الجارود (٥٥٠)، وعبدالرزاق (٩٩٣٦)، والبزار (٥٩٢).

٣٤٢٦١- **حدثنا** عبيد الله قال: أخبرنا إسرائيل عن أبي إسحاق عن هانئ بن هانئ عن علي قال: قال لي النبي ﷺ: **«أنت مني وأنا منك»**[١].

٣٤٢٦٢- **حدثنا** شريك عن أبي إسحاق[٢] زيد بن يثيع قال: بلغ علياً أن أناساً يقولون فيه، قال: فصعد المنبر فقال: أنشد الله رجلاً ولا أنشده إلا من أصحاب محمد ﷺ سمع من النبي ﷺ شيئاً إلا قام، فقام مما يليه ستة ومما يلي (سعيد)[٣] بن وهب ستة، فقالوا: نشهد أن رسول الله ﷺ/ قال: **«من كنت مولاه فعلي مولاه، اللهم وال من والاه وعاد من عاداه»**[٤]. ٦٨/١٢

٣٤٢٦٣- **حدثنا** شريك عن أبي (يزيد)[٥] الأودي عن أبيه قال: دخل أبو هريرة المسجد فاجتمعنا إليه فقام إليه شاب فقال: أنشدك بالله أسمعت رسول الله ﷺ يقول: **«من كنت مولاه فعلي مولاه، اللهم وال من والاه وعاد من عاداه»**، فقال: نعم، فقال: الشاب أنا منك برئ، (أشهد أنك قد)[٦] (عاديت من والاه وواليت من عاداه)[٧]، قال: فحصبه الناس بالحصا[٨].

---

(١) حسن؛ هانئ بن هانئ صدوق، أخرجه أحمد (٩٣١)، والنسائي (٨٥٧٩)، وابن حبان (٧٠٤٦)، والحاكم ١٢٠/٣، والبزار (٧٤٤)، والبيهقي ٢٦٦/١٠، والضياء (٧٧٨).

(٢) زاد في [هـ]: (سعيد بن وهب عن).

(٣) في [أ، ب، جـ، هـ]: (سعد).

(٤) حسن؛ شريك صدوق، أخرجه النسائي (٨٤٧٣)، وعبدالله بن أحمد في زوائد المسند (٩٥٠)، والضياء (٤٦٤)، وابن أبي عاصم في السنة (١٣٧٠)، والبزار (٧٨٦)، وابن عساكر ٢٠٩/٤٢.

(٥) في [أ]: (زيد).

(٦) في [جـ]: بياض.

(٧) تقديم وتأخير في [أ، ب]: (واليت من عاداه، وعاديت من والاه).

(٨) ضعيف؛ لضعف أبي يزيد الأودي، أخرجه أبويعلى (٦٤٢٣)، والبزار (٢٥٣١/كشف)، والطبراني في الأوسط (١١١١)، وابن عدي ٨٠/٣، وابن عساكر ١٢/٤، وابن جرير كما في البداية والنهاية ٢١٣/٥.

٣٤٢٦٤- **حدثنا** شريك عن عياش العامري عن عبد الله بن شداد قال: قدم على رسول الله ﷺ وفد (آل)[١] سرح من اليمن، فقال لهم رسول الله ﷺ: **«لتقيمن الصلاة ولتؤتن الزكاة ولتسمعن ولتطيعن، أو (لأبعثن)[٢] إليكم رجلاً (كنفسي)[٣] يقاتل مقاتلتكم ويسبي ذراريكم، اللهم أنا أو كنفسي»**، (ثم)[٤] أخذ بيد علي[٥].

٣٤٢٦٥- **حدثنا** شريك عن أبي (إسحاق)[٦] عن عاصم بن ضمرة قال: خطب الحسن بن علي حين قتل علي فقال: يا أهل الكوفة، أو يا أهل العراق، لقد كان بين أظهركم رجل قتل الليلة أو أصيب اليوم لم يسبقه الأولون بعلم، (ولا يدركه الآخرون)[٧]، كان النبي ﷺ إذا بعثه في سرية كان جبريل عن يمينه وميكائيل عن يساره، فلا يرجع حتى يفتح/ الله عليه[٨]. ٦٩/١٢

٣٤٢٦٦- **حدثنا** (عبدالله)[٩] بن نمير قال: أخبرنا الأعمش عن عمرو بن مرة عن عبد الرحمن بن أبي ليلى قال: ذكر عنده قول الناس في علي فقال: قد جالسناه

---

(١) في [هـ]: (أبي).

(٢) في [جـ]: بياض.

(٣) في [هـ]: (لنفسي).

(٤) سقط من: [جـ].

(٥) حسن؛ شريك صدوق، أخرجه أحمد في فضائل الصحابة (١٠٢٤).

(٦) سقط من: [أ، ب].

(٧) سقط من: [أ، ب].

(٨) مضطرب؛ اضطرب أبو إسحاق في إسناده، وأخرجه أحمد في الفضائل (١٠٢٦)، وأبويعلى (٦٧٥٨)، وابن حبان (١٩٣٦)، وابن سعد ٣٨/٣، والنسائي في الكبرى (٨٤٠٨)، والطبراني (٢٧١٧)، وأبونعيم في الحلية ٦٥/١، وسيأتي ٧٤/١٢ [٣٤٢٧٦].

(٩) في [أ، ب، ط، هـ]: (عبيدالله).

وواكلناه وشاربناه وقمنا له على الأعمال، فما سمعته يقول شيئا مما (يقولون)[١]، إنما يكفيكم أن تقولوا: ابن عم رسول الله (ﷺ)[٢][٣] وختنه وشهد بيعة الرضوان وشهد بدرا[٤].

٣٤٢٦٧- **حدثنا** يعلى بن عبيد عن أبي منين وهو يزيد بن كيسان عن أبي حازم عن أبي هريرة قال: قال (رسول الله)[٥] ﷺ: **«لأدفعن الراية (اليوم)[٦] إلى رجل يحب الله ورسوله»**، قال: فتطاول القوم فقال: **«أين علي؟»** فقالوا: يشتكي عينيه، فدعاه فبزق في كفيه ومسح بهما عين علي ثم دفع إليه الراية ففتح الله عليه يومئذ[٧]./ ٧٠/١٢

٣٤٢٦٨- **حدثنا** ابن فضيل عن يزيد عن عبد الرحمن بن أبي ليلى قال: بينما النبي (ﷺ)[٨] عنده نفر من أصحابه، فأرسل إلى نسائه فلم يجد عند امرأة منهن شيئاً، فبينما هم كذلك إذ هم بعلي قد أقبل (شعشاً)[٩] مغبراً، على عاتقه قريب من صاع من تمر قد عمل بيده، فقال النبي ﷺ: **«مرحبا بالحامل والمحمول»**، ثم أجلسه

---

(١) في [أ، ب]: (تقولون).

(٢) سقط من: [م].

(٣) في [أ] زيادة: (والد مسلم).

(٤) صحيح.

(٥) في [م]: (النبي).

(٦) سقط من: [هـ].

(٧) صحيح، أخرجه النسائي في الكبرى (٨١٥١)، وابن حبان (٦٩٣٣)، والبيهقي في دلائل النبوة ٤/٢٥، وإسحاق (٢١٩)، ويعلي ويزيد ثقتان، وقد ورد الخبر بطريق آخر من حديث أبي هريرة، أخرجه مسلم (٢٤٠٥)، وورد من حديث أبي حازم عن سهل بن سعد، أخرجه البخاري (٢٨٤٧).

(٨) في [م]: (عليه السلام).

(٩) في [هـ]: (أشعث).

فنفض عن رأسه التراب، ثم قال: **«مرحبا بأبي تراب»**، فقربه فأكلوا حتى صدروا، ثم أرسل إلى نسائه كل واحدة منهن طائفة[١].

٣٤٢٦٩- **حدثنا** عبدالأعلى عن معمر عن الزهري عن سعيد بن المسيب أن النبي ﷺ دفع الراية إلى (علي)[٢] فقال: **«(لأدفعنها)[٣] إلى رجل يحب الله ورسوله، (ويحبه الله ورسوله)[٤]»**، قال: فتفل في عينيه وكان أرمد، (قال)[٥]: (ودعا)[٦] له ففتحت عليه خيبر[٧].

٣٤٢٧٠- **حدثنا** وكيع عن هشام بن سعد عن عمر بن أَسيد عن ابن عمر قال: (قال عمر بن الخطاب - أو قال أبي)[٨]: لقد أوتي علي/ بن أبي طالب ثلاث ٧١/١٢
خصال؛ لأن تكون لي واحدة منهن أحب إلي من حمر النعم، (زوجه)[٩] ابنته فولدت له، وسد الأبواب إلا بابه، وأعطاه الحربة يوم خيبر[١٠].

٣٤٢٧١- **حدثنا** هاشم بن القاسم قال: ثنا عكرمة بن عمار قال: حدثني أياس ابن سلمة قال: أخبرني أبي أن رسول الله ﷺ أرسله إلى علي فقال: **«لأعطين**

---

(١) مرسل ضعيف؛ ابن أبي ليلى تابعي، ويزيد ضعيف.

(٢) في [أ، ب]: (رجل).

(٣) في [هـ]: (لأدفعها).

(٤) سقط من: [أ، ب].

(٥) سقط من: [أ، ب].

(٦) في [أ، ب]: (فدعا).

(٧) مرسل؛ سعيد بن المسيب تابعي.

(٨) سقط من: [أ، ب، جـ، م].

(٩) في [أ، ب]: (زوجته).

(١٠) ضعيف؛ لضعف هشام بن سعد، أخرجه أحمد (٤٧٩٧)، وابن عساكر ٤٢/١٢١، وأبونعيم في تاريخ أصبهان ١/٣٢٨، وابن الأثير ٣/٣٢٨.

الراية رجلاً يحب الله ورسوله، ويحبه الله ورسوله»، قال: فجئت به أقوده أرمد، قال: فبصق رسول الله ﷺ في عينيه، ثم أعطاه الراية، وكان الفتح على يديه[١].

٣٤٢٧٢- **حدثنا** أبو بكر بن عياش عن صدقة بن سعيد عن جميع بن عمير قال: دخلت على عائشة أنا و(أمي)[٢] وخالتي فسألناها كيف كان علي عنده؟ فقالت: تسألوني عن رجل وضع يده من رسول الله ﷺ موضعا لم (يضعها)[٣] أحد، وسالت نفسه في يده ومسح بها وجهه/ ومات، فقيل: أين (تدفنوه)[٤] فقال ٧٢/١٢
علي: ما في الأرض بقعة أحب إلى الله من بقعة قبض فيها نبيه، فدفناه[٥].

٣٤٢٧٣- **حدثنا** محمد بن بشر عن زكريا عن مصعب بن شيبة عن صفية بنت شيبة قالت: قالت عائشة: خرج النبي ﷺ غداة وعليه مرط مرجل من شعر أسود، فجاء الحسن فأدخله معه، ثم جاء حسين فأدخله معه، ثم جاءت فاطمة فأدخلها، ثم جاء علي فأدخله، ثم قال: ﴿إِنَّمَا يُرِيدُ ٱللَّهُ لِيُذْهِبَ عَنكُمُ ٱلرِّجْسَ أَهْلَ ٱلْبَيْتِ وَيُطَهِّرَكُمْ تَطْهِيرًا﴾[٦] [الحجرات: ٣٣].

٣٤٢٧٤- **حدثنا** محمد بن مصعب عن الأوزاعي عن شداد أبي عمار قال: دخلت على واثلة وعنده قوم فذكروا فشتموه، فشتمته معهم، فقال: ألا أخبرك بما سمعت من رسول الله ﷺ؟ قلت: بلى، قال: أتيت فاطمة أسألها عن علي فقالت:
٧٣/١٢ توجه إلى رسول الله ﷺ فجلس، فجاء رسول الله ﷺ ومعه/ علي وحسن وحسين

---

(١) صحيح، أخرجه البخاري (٤٢٠٩)، ومسلم (١٨٠٧).
(٢) في [أ، ب]: (أبي).
(٣) في [أ، ب]: (يضعه).
(٤) في [ط، هـ]: (يدفنوه).
(٥) ضعيف؛ لضعف جميع بن عمير، أخرجه أبويعلى (٤٨٦٥)، وابن عساكر ٣٩٤/٤٢.
(٦) حسن؛ مصعب بن شيبة صدوق، أخرجه مسلم (٢٤٢٤)، وأحمد (٢٥٢٩٥).

كل واحد منهما آخذ بيده، (حتى دخل)[١] فأدنى عليا وفاطمة فأجلسهما بين يديه، و(أجلس)[٢] حسناً وحسيناً كل واحد منهما على فخذه، ثم لف عليهم ثوبه أو قال: (كساء)[٣]، ثم تلا هذه الآية: ﴿إِنَّمَا يُرِيدُ ٱللَّهُ لِيُذْهِبَ عَنكُمُ ٱلرِّجْسَ أَهْلَ ٱلْبَيْتِ[٤]﴾، ثم قال: **«اللهم هؤلاء أهل بيتي، وأهل بيتي أحق»**[٥].

٣٤٢٧٥- **حدثنا** أبو أسامة عن عوف عن عطية أبي (المعذل)[٦] الطفاوي عن أبيه قال: أخبرتني أم سلمة أن رسول الله ﷺ كان عندها في بيتها ذات يوم، فجاءت الخادم فقالت: علي وفاطمة بالسدة، فقال: **«تنحي لي عن أهل بيتي»**، فتنحت في ناحية البيت، فدخل علي وفاطمة وحسن وحسين فوضعهما في حجره، وأخذ علياً بإحدى يديه فضمه إليه، وأخذ فاطمة باليد الأخرى فضمها إليه (وقبلهما)[٧]، وأغدف عليهم خميصة سوداء، ثم قال: **«اللهم إليك لا إلى النار أنا وأهل بيتي»**، قالت: فناديته فقلت: وأنا يا رسول الله، قال: **«وأنت»**[٨].

---

(١) سقط من: [أ، جـ، هـ].

(٢) في [أ، ب]: (الحسن).

(٣) في [هـ]: (كساءه).

(٤) في [أ، ب] زيادة: (ويطهركم تطهيراً).

(٥) حسن؛ محمد بن مصعب صدوق، أخرجه أحمد (١٦٨٨)، والحاكم ٤١٦/٢، والبخاري في التاريخ ١٨٧/٨، وابن حبان (٦٩٧٦)، وأبويعلى (٧٤٨٦)، والطبراني ٢٢/(١٦٠)، وابن جرير في التفسير ٧/٢٢، والطحاوي في شرح المشكل (٧٧٣)، والبيهقي ٤١٦/٢، والقطيعي في زوائد الفضائل (١٤٠٤).

(٦) في [ط، هـ]: (المعدل).

(٧) في [أ، ب، جـ]: (قبلها).

(٨) مجهول، والد الطفاوي لا يعرف، والابن ضعيف، أخرجه أحمد (٢٦٥٤٠)، والطبراني (٢٦٦٧)، والدولابي ١٢١/٢.

٧٤/١٢ ٣٤٢٧٦- **حدثنا** (عبدالله)[١] بن نمير عن إسماعيل بن أبي خالد عن/ (أبي إسحاق عن)[٢] هبيرة بن يريم قال: سمعت الحسن بن علي قام خطيباً فخطب الناس فقال: يا أيها الناس لقد فارقكم أمس رجل ما سبقه الأولون، ولا يدركه الآخرون، ولقد كان رسول الله ﷺ يبعثه المبعث فيعطيه الراية، فما يرجع حتى يفتح الله عليه، جبريل عن يمينه وميكايل عن شماله، ما ترك بيضاء ولا صفراء إلا سبعمائة درهم فضلت من عطائه أراد ان يشتري بها خادما[٣].

٣٤٢٧٧- **حدثنا** وكيع عن شعبة عن عمرو بن مرة عن أبي حمزة مولى الأنصار عن زيد بن أرقم قال[٤]: أول من أسلم مع رسول الله ﷺ علي[٥].

٣٤٢٧٨- قال عمرو بن مرة: فأتيت إبراهيم فذكرت ذلك له فأنكره، (وقال: أبوبكر)[٦].

---

(١) في [أ، هـ]: (عبيدالله).

(٢) سقط من: [أ، جـ، م].

(٣) مضطرب، اضطرب أبوإسحاق فيه، فرواه مرة عن عاصم بن ضمرة كما تقدم في ٦٨/١٢ برقم [٣٤٢٦٥]، ومرة عن هبيرة بن يريم كما هنا، ومرة عن عمرو بن حبشي كما في ٧٥/١٢ برقم [٣٤٢٨٢]، أخرجه أحمد (١٧١٩)، وابن حبان (٦٩٣٦)، والطبراني (٢٧١٧)، والنسائي في الكبرى (٨٤٠٨)، وابن سعد ٣٨/٣، وأبونعيم في الحلية ٦٥/١، وأخرجه من طريق عاصم المؤلف ٦٨/١٢ برقم [٣٤٢٦٥]، وأحمد في الفضائل (١٠٢٦)، وأخرجه من طريق عمرو بن حبشي المؤلف ٧٥/١٢ برقم [٣٤٢٨٥]، وأحمد (١٧٢٠).

(٤) زيادة في [م]: (قال).

(٥) شاذ، أخرجه أحمد (١٩٢٨٤)، والترمذي (٣٧٣٥)، والنسائي في الكبرى (٨٣٩١)، والحاكم ١٣٦/٣، والطيالسي (٦٧٨)، وابن أبي عاصم في الأوائل (٧٠)، وابن جرير ٣١٠/٢، والطبراني (٥٠٠٢)، والقطيعي في زوائد الفضائل (١٠٤٠)، وأبونعيم في أخبار أصبهان ١٥٠/٢، والبيهقي ٢٠٦/٦.

(٦) أي: إن أبراهيم قال: أول من أسلم هو أبوبكر، ووضعها في [هـ]: في أول الأثر بعده.

٣٤٢٧٩- **حدثنا** شريك عن أبي إسحاق عن جبلة/ قال: كان النبي ﷺ إذا لم يغز أعطى سلاحه عليا (أو أسامة)[(١)(٢)]. ٧٥/١٢

٣٤٢٨٠- **حدثنا** مالك بن إسماعيل قال: ثنا (مسعود)[(٣)] بن سعد قال: ثنا محمد ابن إسحاق عن الفضل بن معقل[(٤)] عن عبد الله بن نيار الأسلمي عن عمرو بن (شاس)[(٥)] قال: قال لي رسول الله ﷺ: **«قد آذيتني»**، قال: قلت: يا رسول الله ما أحب أن أوذيك، قال: **«من آذى عليا فقد آذاني»**[(٦)].

٣٤٢٨١- **حدثنا** عبدة بن سليمان عن عبد الملك بن أبي سليمان قال: قلت لعطاء: كان في أصحاب رسول الله ﷺ أحد أعلم من علي؟ قال: لا والله، ما أعلمه.

٣٤٢٨٢- **حدثنا** وكيع عن إسرائيل عن أبي إسحاق عن عمرو بن حبشي قال: خطبنا الحسن بن علي بعد وفاة علي فقال: لقد فارقكم رجل بالأمس لم يسبقه

---

(١) في [م]: (أو أسامة)، وفي بقية النسخ: (وأسامة).

(٢) منقطع؛ أبو إسحاق لا يروي عن جبلة، أخرجه أحمد في الفضائل (٩٦٥)، والحاكم ٢١٨/٣، والطبراني (٢١٩٤)، وأبونعيم في أخبار أصبهان ٢٢٢/٢.

(٣) في [أ، ب، م، هـ]: (مسعر).

(٤) في [أ، ب، م، هـ]: زيادة (عن عبدالله بن معقل)، وهي خطأ، وقد رواه ابن حبان (٦٩٢٣)، وابن عبدالبر في الاستيعاب ٣٢٠/٨ بدونها.

(٥) في [أ، ب]: (ساس)، وفي [هـ]: (شاش).

(٦) مجهول منقطع؛ الفضل بن معقل مجهول، وابن نيار لا يروي عن ابن شاس، أخرجه أحمد (١٥٩٦٠)، وابن حبان (٦٩٢٣)، والبخاري في التاريخ ٣٠٦/٦، والحاكم ١٢٢/٣، وابن الأثير ٢٣٠/٤، والبزار (٢٥٦١/كشف)، ويعقوب في المعرفة ٣٢٩/١، والبيهقي في الدلائل ٣٩٥/٥، وابن عبد البر في الاستيعاب ٣٢٠/٨.

الأولون بعلم ولا يدركه الآخرون، كان رسول الله ﷺ يعطيه الراية فلا ينصرف حتى يفتح الله عليه[١].

٧٦/١٢ ٣٤٢٨٣- **حدثنا** يحيى بن يعلى عن يونس بن خباب عن أنس/ قال: خرجت أنا وعلي مع رسول الله ﷺ في (حائط)[٢] المدينة، فمررنا بحديقة، فقال (علي)[٣]: ما أحسن هذه الحديقة يا رسول الله؟ قال: فقال رسول الله ﷺ: **«حديقتك في الجنة أحسن منها يا علي»**، حتى مر بسبع حدائق، كل ذلك يقول علي: ما أحسن هذه الحديقة يا رسول الله، فيقول: **«حديقتك في الجنة أحسن (من هذه)[٤]»**[٥].

٣٤٢٨٤- **حدثنا** معاوية بن هشام قال: ثنا قيس عن سلمة بن كهيل عن أبي صادق عن عليم عن سلمان قال: إن أول هذه الأمة ورودا على نبيها أولها إسلاماً علي بن أبي طالب[٦].

٣٤٢٨٥- **حدثنا** عبد الله بن نمير عن فطر عن أبي إسحاق عن أبي عبدالله
٧٧/١٢ الجدلي قال: قالت لي أم سلمة: يا أبا عبد الله أيسب رسول الله/ ﷺ فيكم ثم لا تغيرون؟ قال: قلت: ومن يسب رسول الله ﷺ؟ قالت: يُسبُّ عليٌّ ومن يحبه، وقد

---

(١) مضطرب، أخرجه أحمد (١٧٢٠)، وسبق تخريجه مفصلاً في ١٢/٧٣ برقم [٣٤٢٦٥] و[٣٤٢٧٦].

(٢) في [م]: (حوائط).

(٣) سقط من: [أ، ب].

(٤) في [أ، ب]: (منها).

(٥) ضعيف جداً؛ يونس بن خباب منكر الحديث، أخرجه ابن عدي ٧/١٧٣، وابن الجوزي في العلل (٣٨٩).

(٦) ضعيف؛ لضعف قيس بن الربيع، أخرجه الطبراني (٦١٧٤)، والحارث (٩٨٠/بغية)، وابن أبي عاصم في الأوائل (٦٧)، وابن عبدالبر في التمهيد ٢/٣٠٥.

كان رسول الله (ﷺ)[١] يحبه[٢].

٣٤٢٨٦- **حدثنا** خالد بن مخلد عن ابن فضيل عن أبي نصر عن مساور الحميري عن أمه عن أم سلمة قالت: سمعت رسول الله ﷺ يقول: **«لا يبغض علياً مؤمن، ولا يحبه منافق»**[٣].

٣٤٢٨٧- **حدثنا** معاوية بن هشام قال: ثنا (عمار)[٤] عن الأعمش عن المنهال عن عبدالله بن الحارث عن علي قال: إنما مثلنا في هذه الأمة كسفينة نوح و(كتاب)[٥] حطة في بني إسرائيل[٦].

٣٤٢٨٨- **حدثنا** إسحاق بن منصور (عن)[٧] سليمان بن قرم عن عاصم عن (زر)[٨] قال: قال علي: لا يحبنا منافق، ولا يبغضنا مؤمن[٩]./ ٧٨/١٢

٣٤٢٨٩- **حدثنا** أبو أسامة قال: حدثني محمد بن طلحة[١٠] عن أبي عبيدة بن الحكم الأزدي يرفع حديثه أن النبي ﷺ قال لعلي: **«[١١]ستلقى بعدي جهداً»**، قال:

---

(١) سقط من: [م].

(٢) ضعيف، لاحتمال كون رواية فطر عن أبي إسحاق بعد اختلاطه، وأخرجه أحمد (٦٧٤٨)، والحاكم ١٢١/٣، والطبراني ٢٣/(٧٣٧)، وأبويعلى (٧٠١٣)، والنسائي (٨٤٧٦).

(٣) مجهول؛ لجهالة مساور الحميري وأمه، أخرجه أحمد وابنه (٢٦٥٠٧)، والترمذي (٣٧١٧)، وأبويعلى (٦٩٠٤)، والطبراني ٢٣/(٨٨٥).

(٤) في [أ، ب]: (حماد).

(٥) في [أ، ب]: (كباب).

(٦) حسن؛ معاوية بن هشام صدوق.

(٧) في [أ، ب، جـ]: زيادة (قال: حدثنا)، وسقط (عن).

(٨) في [ب]: (ذر).

(٩) ضعيف؛ لضعف رواية عاصم عن زر.

(١٠) هو ابن مصرف كما في الشريعة (١٨١٣)، والخراج (١٩٥)، وتغليق التعليق ٣٠٢/٣.

(١١) في [م]: زيادة (إنك).

يا رسول الله في سلامة في ديني؟ قال: **«نعم في سلامة من دينك»**[١].

٣٤٢٩٠- **حدثنا** عفان قال: ثنا حماد بن سلمة قال: أخبرنا علي بن زيد عن عدي بن ثابت عن البراء قال: كنا مع رسول الله ﷺ في سفر، قال: فنزلنا بغدير خم قال: فنودي الصلاة جامعة، وكسح لرسول الله ﷺ تحت شجرة (فصلى)[٢] الظهر فأخذ بيد علي فقال: **«ألستم تعلمون أني أولى بالمؤمنين من أنفسهم»**، قالوا: بلى، قال: **«ألستم تعلمون أني أولى (بكل)[٣] (مؤمن)[٤] من (نفسه)[٥]»**، قالوا: (بلى)[٦] قال: فأخذ بيد علي فقال: **«اللهم من كنت مولاه فعلي مولاه، اللهم وال من والاه وعاد من عاداه»**، قال: فلقيه عمر بعد ذلك فقال: هنيئا لك يا ابن أبي طالب، / ٧٩/١٢ أصبحت وأمسيت مولى كل مؤمن ومؤمنة[٧].

٣٤٢٩١- **حدثنا** أبو الجواب قال: حدثنا يونس بن أبي إسحاق عن (أبي إسحاق)[٨] (البراء)[٩] بن عازب قال: بعث رسول الله ﷺ جيشين، على أحدهما علي بن أبي طالب، وعلى الآخر خالد بن الوليد، فقال: **«إن كان (قتال)[١٠] فعليٌّ**

---

(١) مرسل مجهول؛ أبوعبيدة بن الحكم الأزدي مجهول وليس صحابياً.

(٢) في [جـ]: (صلى).

(٣) سقط من: [أ، ب].

(٤) في [أ، ب، جـ]: (بالمؤمنين).

(٥) في [أ، ب، جـ]: (أنفسهم).

(٦) سقط من: [ب].

(٧) ضعيف؛ لضعف علي بن زيد بن جدعان، أخرجه أحمد (١٨٤٧٩)، والنسائي في الكبرى (٨٤٨٣)، وابن ماجه (١١٦)، وعبدالله بن أحمد في زوائد الفضائل (١٠٤٢)، والدولابي في الأسماء والكنى ١/١٦٠، وابن أبي عاصم في السنة (١٣٦٣).

(٨) سقط من: [أ، ب، هـ].

(٩) في [ب]: (إسرائيل).

(١٠) في [أ، ب، م]: (قتل).

علـى النـاس»، فـافتتح (علـي)[١] حـصناً، فاتخـذ جاريـة لنفـسه، فكتـب خالـد (بسوأته)[٢]، فلما قرأ رسول الله ﷺ الكتاب قال: **«ما تقول في رجل (يحب الله ورسوله)[٣]، ويحبه الله ورسوله؟»**[٤].

٣٤٢٩٢- **حدثنا** وكيع قال: ثنا الأعمش عن عطية بن سعد قال: دخلنا على جابر بن عبدالله وهو شيخ كبير وقد سقط حاجباه على عينيه قال: فقلت أخبرنا عن هذا الرجل علي بن أبي طالب قال: فرفع حاجبيه بيديه ثم قال: ذاك من خير البشر[٥].

٣٤٢٩٣- **حدثنا** عفان قال: ثنا جعفر بن سليمان قال: حدثني يزيد/ الرشك ٨٠/١٢ عن مطرف عن عمران بن حصين قال: بعث رسول الله ﷺ سرية واستعمل عليهم علياً، فصنع علي شيئا أنكروه، فتعاقد أربعة من أصحاب رسول الله صلى الله عليه (وسلم)[٦] (أن يعلموه)[٧]، (وكانوا إذا قدموا من سفر بدأوا برسول الله ﷺ)[٨]، فسلموا عليه ونظروا إليه، ثم ينصرفون إلى رحالهم قال: فلما قدمت السرية سلموا على رسول الله ﷺ[٩] فقام أحد الأربعة فقال: يا رسول الله ألم تر أن

---

(١) في [أ، ب]: (علياً).

(٢) في [أ، هـ]: (يسوء به).

(٣) سقط من: [ب].

(٤) معلول، أكثر الروايات أن خالداً رجع عند مجيء علي رضي الله عنهما، أخرجه الترمذي (١٧٠٤)، والروياني (٣٠٩)، واللالكائي (٢٦٣٦)، وابن عساكر ١٩٦/٤٢.

(٥) ضعيف؛ لضعف عطية العوفي.

(٦) سقط من: [أ، ب].

(٧) سقط من: [أ، ب، جـ، م].

(٨) سقط من: [أ، ب].

(٩) في [ب]: زيادة (وسلم).

علياً صنع كذا وكذا، فأقبل إليه رسول الله يعرف الغضب في وجهه فقال: «**ما تريدون من علي ما تريدون من علي؟ علي مني وأنا من علي، وعلي ولي كل مؤمن بعدي**»[١].

٣٤٢٩٤- **حدثنا** جعفر بن عون قال: ثنا (شقيق)[٢] بن أبي عبدالله قال: حدثنا أبو بكر بن خالد بن عُرْفُطَة قال: أتيت سعد بن مالك بالمدينة فقال: ذكر لي أنكم تسبون علياً؟ قال: قد فعلنا، قال: فلعلك قد سببته؟ قال: قلت: معاذ الله، قال: فلا تسبه، فلو وضع المنشار على مفرقي على أن أسب علياً ما سببته أبداً، بعد ما سمعت من رسول الله ﷺ/ ما سمعت[٣]. ٨١/١٢

٣٤٢٩٥- **حدثنا** حميد بن عبد الرحمن عن أبيه عن أبي إسحاق (عمن حدثه عن)[٤] ميمونة (قال)[٥]: لما كانت الفرقة قيل لميمونة ابنة الحارث: يا أم المؤمنين، فقالت: عليكم بابن أبي طالب فوالله ما ضل ولا ضل به[٦].

---

(١) معلول، جعفر بن سليمان صدوق روى ما يؤيد بدعته فلا تقبل روايته، والحديث أخرجه أحمد (١٩٩٢٨)، والترمذي (٣٧١٢)، وابن حبان (٦٩٢٩)، والنسائي في الكبرى (٨١٤٦)، والطيالسي (٨٢٩)، وابن أبي عاصم في الآحاد (٢٢٩٨)، وأبويعلى (٣٥٥)، والطبراني ١٨/(٢٦٥)، والحاكم ٣/١١٠، وابن عدي ٢/٥٦٨، وأبونعيم في الحلية ٦/٢٩٤، والقطيعي في زوائد الفضائل (١٠٦٠).

(٢) في [أ، ب، جـ، ط، هـ]: (سفيان)، وانظر: المطالب العالية (٣٩٣٩).

(٣) مجهول؛ لجهالة أبي بكر بن خالد بن عرفطة، أخرجه النسائي (٨٤٧٧)، وأبويعلى (٧٧٧)، وابن أبي عاصم في السنة (١٣٥٣)، والضياء (١٠٧٧)، والدورقي في مسند سعد (١١٢)، والبخاري في الكنى ص١١، والمزي ١٢/٥٥٥، وابن عساكر ٤٢/٤١٢.

(٤) في [هـ]: (عن جدته).

(٥) في [م]: (قالت).

(٦) مجهول؛ لإبهام الراوي.

٣٤٢٩٦- **حدثنا** وكيع عن إسماعيل عن الشعبي: ﴿أَجَعَلْتُمْ سِقَايَةَ ٱلْحَآجِّ وَعِمَارَةَ ٱلْمَسْجِدِ ٱلْحَرَامِ﴾ [التوبة: ١٩]، قال: نزلت في علي والعباس[١].

٣٤٢٩٧- **حدثنا** عبدالله بن إدريس عن ليث عن مجاهد قال: قال علي: إنه لم يعمل بها أحد قبلي ولا يعمل بها أحد بعدي، كان لي دينار فبعته بعشرة دراهم فكنت إذا ناجيت رسول الله ﷺ تصدقت بدرهم، حتى نفدت ثم تلا هذه الآية: ﴿يَٰٓأَيُّهَا (ٱلَّذِينَ)[٢] ءَامَنُوٓاْ إِذَا نَٰجَيْتُمُ ٱلرَّسُولَ فَقَدِّمُواْ بَيْنَ يَدَيْ نَجْوَىٰكُمْ صَدَقَةً﴾[٣] [المجادلة: ١٢].

٣٤٢٩٨- **حدثنا** يحيى بن آدم قال: ثنا (عبيد)[٤]الله الأشجعي عن سفيان/ بن (سعيد)[٥] عن عثمان بن المغيرة الثقفي عن سالم بن أبي الجعد عن علي ابن علقمة الأنماري عن علي قال: لما نزلت (هذه الآية)[٦]: ﴿يَٰٓأَيُّهَا ٱلَّذِينَ ءَامَنُوٓاْ إِذَا نَٰجَيْتُمُ ٱلرَّسُولَ فَقَدِّمُواْ بَيْنَ يَدَيْ نَجْوَىٰكُمْ صَدَقَةً﴾، قال: قال لي رسول الله ﷺ: **«ما (ترى!)[٧] دينار؟»** قلت: لا (يطيقونه)[٨]، قال: **«فكم؟»** قلت: شعيرة، قال: ٨٢/١٢

---

(١) مرسل؛ الشعبي تابعي.

(٢) في [ط، هـ]: (الناس).

(٣) منقطع ضعيف؛ ليث ضعيف، ومجاهد لم يسمع علياً، أخرجه ابن جرير في التفسير ٢٠/٢٨، وعبدالرزاق في التفسير ٢٨٠/٣، والحاكم ٤٨٢/٢.

(٤) في [جـ]: (عبد).

(٥) في [أ، ب، م، هـ]: (سعد).

(٦) سقط من: [م].

(٧) في [أ، ب]: (ترك).

(٨) في [أ، ب]: (تطيقونه).

«إنك لزهيد»، قال: فنزلت: ﴿ءَأَشْفَقْتُمْ أَن تُقَدِّمُوا بَيْنَ (يَدَىْ نَجْوَىٰكُمْ)[١] صَدَقَٰتٍ﴾، (الآية)[٢] قال: (فبه)[٣] (خفف)[٤] الله عن هذه الأمة[٥].

٣٤٢٩٩- **حدثنا** خلف بن خليفة عن أبي هارون قال: كنت مع ابن عمر جالساً إذ جاءه نافع بن الأزرق فقام على رأسه فقال: (والله إني)[٦] لأبغض علياً، قال: فرفع إليه ابن عمر رأسه فقال: أبغضك الله، تبغض رجلاً سابقة من سوابقه خير من (الدنيا)[٧] وما فيها[٨].

٣٤٣٠٠- **حدثنا** علي بن مسهر عن (فطر)[٩] عن أبي الطفيل عن رجل من أصحاب النبي ﷺ قال: لقد جاء في علي/ من المناقب ما لو أن منقبا منها قسم بين الناس لأوسعهم خيرا[١٠]. ٨٣/١٢

---

(١) في [أ، ب]: (أيديكم).

(٢) في [أ، ب]: (الآيات).

(٣) في [أ، ب، جـ، ط، م، هـ]: (فقد).

(٤) في [هـ]: (خفت).

(٥) مجهول؛ لجهالة علي بن علقمة الأنماري، أخرجه الترمذي (٣٣٠٠)، والنسائي (٨٥٣٧)، وابن حبان (٦٩٤١)، وعبد بن حميد (٩٠)، وأبويعلى (٤٠٠)، وابن جرير ٢١/٢٨، والنحاس في الناسخ ص٧٠١، والضياء (٦٨١)، والبزار (٦٦٨)، وابن عدي ٢٠٤/٥، والعقيلي ٢٤٢/٣.

(٦) في [أ، ب]: تقديم وتأخير.

(٧) في [أ]: (الدني).

(٨) ضعيف جداً؛ أبو هارون متروك.

(٩) في [أ، ب]: (قطر).

(١٠) صحيح.

٣٤٣٠١- **حدثنا** خلف بن خليفة عن حجاج بن دينار عن معاوية بن قرة قال: كنت أنا والحسن جالسين نتحدث إذ ذكر الحسن علياً فقال: أراهم السبيل، وأقام لهم الدين (إذ)[١] اعوج[٢].

٣٤٣٠٢- **حدثنا** وكيع عن شعبة عن الحر بن (صياح)[٣] عن عبدالرحمن بن الأخنس عن (سعيد)[٤] بن زيد قال: سمعت رسول الله ﷺ يقول: **«علي في الجنة»**[٥].

٣٤٣٠٣- **حدثنا** الفضل بن دكين عن شريك عن أبي إسحاق قال: قالت فاطمة: يا رسول الله زوجتني حمش الساقين عظيم البطن أعمش العين، قال: **«زوجتك أقدم أمتي سلماً، وأعظمهم حلماً، وأكثرهم علماً»**[٦].

---

(١) في [أ، ب، ط، هـ]: (إذا).

(٢) حسن؛ خلف بن خليفة صدوق

(٣) في [أ، ط، هـ]: (صباح).

(٤) في [أ، ب، جـ]: (سعد).

(٥) مجهول؛ لجهالة عبدالرحمن بن الأخنس، أخرجه أحمد (١٦٣١)، وأبوداود (٤٦١٧)، والترمذي (٣٧٥٧)، وابن حبان (٦٩٩٣)، والنسائي (٨٢١٠)، وأبويعلى (٩٧١)، والطيالسي (٢٣٦)، وابن أبي عاصم في السنة (١٤٢٩)، والضياء (١٠٩٠)، وابن ماجه (١٣٣)، والحميدي (٨٤)، والطبراني في الأوسط (٨٦٩)، والبزار (١٢٦٩)، والشاشي (١٩٠)، والمزي ١٦/٥٠٤، وابن عساكر ١٨/٣٨٨.

(٦) مرسل؛ أبوإسحاق تابعي، أخرجه ابن أبي عاصم في الآحاد (١٦٩)، وعبدالرزاق (٩٧٨٣)، والطبراني (١٥٦)، وقد ورد من حديث أبي إسحاق عن أنس، أخرجه الخطيب في الموضح ٢/١٤٨، وقد ورد من حديث أبي إسحاق عن الحارث عن علي وهذا إسناد ضعيف، أخرجه ابن عساكر ٧٠/١١٣.

٨٤/١٢ ٣٤٣٠٤- **حدثنا** الفضل بن دكين عن ابن أبي (غنية)[١] عن الحكم عن/ سعيد ابن جبير عن ابن عباس (عن بريدة)[٢] قال: مررت مع علي إلى اليمن فرأيت منه جفوة، فلما قدمت على رسول الله ﷺ ذكرت علياً (فتنقصته)[٣]، فجعل وجه رسول الله ﷺ يتغير، فقال: **«ألست أولى بالمؤمنين من أنفسهم؟»** قلت: بلى يا رسول الله، قال: **«من كنت مولاه فعلي مولاه»**[٤].

٣٤٣٠٥- **حدثنا** وكيع عن شعبة عن أبي التياح عن أبي السوار العدوي قال: قال علي: ليحبني قوم حتى يدخلوا (النار)[٥] في حبي، وليبغضني (قوم)[٦] حتى يدخلوا النار في بغضي[٧].

٣٤٣٠٦- **حدثنا** وكيع عن حماد عن بن أبي نجيح (عن أبي التياح)[٨] عن أبي

---

(١) في [أ، ب]: (عتبة).

(٢) سقط من: [أ، ب].

(٣) في [هـ، ط، س]: (فنقصته).

(٤) صحيح، أخرجه أحمد (٢٢٩٤٥)، والنسائي في الكبرى (٨١٤٥)، والحاكم ١١٠/٣، وابن حبان (٦٩٣٠)، وابن أبي عاصم في الآحاد (٢٣٥٧)، وأبونعيم في معرفة الصحابة (١٢٣٠)، والبزار (٢٥٣٣/كشف)، وابن الأعرابي في معجمه (٢١٧٩)، وعبدالرزاق (٢٠٣٨٨)، والطبراني في الصغير (١٩١)، واللالكائي (٢٦٣٧)، والطحاوي في شرح المشكل (٣٠٥١)، وابن زنجويه في الأموال (١٢٤٤)، وأبوالشيخ في طبقات المحدثين بأصبهان (٥٥٦)، وابن أبي عاصم في السنة (١٣٥٤)، وأصله عند البخاري (٤٣٥٠).

(٥) في [أ، ب]: (الجنة).

(٦) سقط من: [أ، ب، جـ، م].

(٧) صحيح، أخرجه ابن أبي عاصم في السنة (٩٨٤).

(٨) سقط من: [هـ].

(حِبَرة)[١] قال: سمعت علياً يقول: (يهلك)[٢] فيّ رجلان: مفرط في حبي، ومفرط في بغضي[٣].

٣٤٣٠٧- **حدثنا** عفان قال: ثنا حماد بن سلمة عن سماك عن أنس/ أن النبي ﷺ بعث ببراءة مع أبي بكر إلى مكة فدعاه فبعث علياً فقال: **«لا يبلغها إلا رجل من أهل بيتي»**[٤]. ٨٥/١٢

٣٤٣٠٨- **حدثنا** وكيع عن نعيم بن (حكيم)[٥] عن أبي مريم قال: سمعت علياً يقول: (يهلك)[٦] في رجلان: مفرط في حبي، ومفرط في بغضي[٧].

٣٤٣٠٩- **حدثنا** أبو الجواب عن يونس (عن)[٨] أبي إسحاق عن زيد بن (يثيع)[٩] عن أبي ذر قال: قال رسول الله ﷺ: **«لينتهين[١٠] أو لأبعثن إليهم رجلاً**

---

(١) في [هـ]: (حيوة).

(٢) سقط من: [ب].

(٣) حسن؛ أبوحبرة صدوق.

(٤) معلول، سماك بعد ما كبر صار يتلقن، وأخرجه أحمد (١٣٢١٤)، والنسائي في خصائص علي (٧٥)، وأبويعلى (٣٠٩٥)، والطحاوي في شرح المشكل (٣٥٨٩)، والقطيعي في زوائد الفضائل (٩٤٦)، والجوزقاني في الأباطيل (١٢٨)، والبيهقي في شعب الإيمان (٢٨٠)، والبغوي (٤١١٨).

(٥) في [ب، جـ]: (حكم).

(٦) سقط من: [أ].

(٧) حسن؛ نعيم بن حكيم صدوق، أخرجه اللالكائي (٢٦٨٠).

(٨) في النسخ: (بن)، والتصويب من كتب التخريج والتراجم.

(٩) في [أ، ب]: (يسمع).

(١٠) في [أ، جـ]: بياض، وفي مصادر التخريج: زيادة (بنو وليعة)

كنفسي فيمضي فيهم أمري، فيقتل المقاتلة ويسبي الذرية»[١].

٣٤٣١٠- **حدثنا** مطلب بن زياد عن السدي قال: صعد علي المنبر فقال: اللهم العن كل مبغض لنا، قال: وكل محب لنا غال[٢].

٣٤٣١١- **حدثنا** مطلب بن زياد عن ليث قال: دخلت على أبي جعفر (فذكر)[٣] ذنوبه وما يخاف، قال: فبكى، ثم قال: حدثني جابر أن علياً حمل الباب يوم خيبر حتى صعد المسلمون ففتحوها، وأنه جرب فلم يحمله إلا أربعون رجلاً[٤].

٣٤٣١٢- **حدثنا** غندر عن شعبة عن واقد بن محمد بن زيد عن أبيه عن ابن عمر عن أبي بكر قال: يا أيها الناس أرقبوا محمدا ﷺ في أهل بيته[٥]./ ٨٦/١٢

٣٤٣١٣- **حدثنا** عبد الله بن نمير عن حجاج عن الحكم عن مقسم عن ابن عباس أن النبي (ﷺ)[٦] قال لعلي: **«أنت أخي وصاحبي»**[٧].

٣٤٣١٤- **حدثنا** محمد بن بشر قال: (سمعت أبا مكين)[٨] عن (خاله)[٩]

---

(١) حسن؛ أبوالجواب ويونس صدوقان، أخرجه أحمد في فضائل الصحابة (٩٦٦)، والنسائي (٨٤٥٧).

(٢) منقطع؛ السدي لم يدرك علياً.

(٣) في [أ، ب]: (فذكروا).

(٤) ضعيف؛ لضعف ليث، أخرجه البيهقي في الدلائل ٢١٢/٤، والحاكم في الأربعين كما في التذكرة ص١٦٦، ومرقاة المفاتيح ٢٤٥/١١.

(٥) صحيح، أخرجه البخاري (٣٧٥١).

(٦) في [م]: (عليه السلام).

(٧) منقطع حكماً؛ حجاج مدلس، أخرجه أحمد (٢٠٤٠)، وأبويعلى (٢٣٧٩)، وأصله في البخاري (٢٦٩٩)، والترمذي (٣٧٦٥).

(٨) في [ط، هـ]: (أخبرنا بكير)، وفي [أ، ب]: (أخبرنا مكين).

(٩) في [أ، ب، جـ، س، ط، م، هـ]: (خالد).

(أبي)[١] أمية أن علياً مر على دار في (مراد)[٢] (يبنى)[٣] فسقطت (عليه)[٤] كسرة لبنة أو قطعة لبنة، فدعا الله أن لا يتم (بناءها)[٥]، قال: فما وضع فيها لبنة على لبنة[٦].

٣٤٣١٥- **حدثنا** مطلب بن زياد عن جابر قال: كنا مع أبي جعفر في المسجد وغلام ينظر إلى أبي جعفر ويبكي، فقال له أبو جعفر: ما يبكيك؟ قال: من حبكم، قال: نظرت حيث نظر الله، واخترت من خيره الله.

* * *

[١٩] ما جاء في سعد بن أبي وقاص ﷺ

٣٤٣١٦- **حدثنا** إسماعيل بن إبراهيم بن علية عن أيوب عن عائشة بنت سعد قال: سمعتها تقول: أبي والله الذي جمع له رسول الله ﷺ أبويه يوم أحد[٧].

٣٤٣١٧- **حدثنا** وكيع عن سفيان عن سعد بن إبراهيم عن عبدالله بن شداد عن علي بن أبي طالب[٨] قال: ما سمعت رسول الله ﷺ/ يفدي بأبويه أحداً إلا سعداً فإني سمعته يقول يوم أحد: **«أرم سعد فداك أبي وأمي»**[٩]. ٨٧/١٢

---

(١) في [أ، ب، هـ]: (بن).

(٢) مدينة لقبيلة مراد، وفي [أ، ب]: (مدار)، وفي [هـ]: (موار).

(٣) في [س، هـ]: (بيتي).

(٤) سقط من: [أ، ب].

(٥) في [أ، ب]: (بناها).

(٦) مجهول؛ لجهالة أبي أمية، أخرجه ابن عساكر ٤٢/٤٩١، واللالكائي في كرامات الأولياء (٧٤).

(٧) مرسل؛ عائشة بنت سعد تابعية.

(٨) في [أ، ب]: زيادة (ﷺ).

(٩) صحيح، أخرجه البخاري (٢٩٠٥)، ومسلم (٢٤١١).

٣٤٣١٨- **حدثنا** عبد الله بن نمير قال: ثنا يحيى بن سعيد عن سعيد بن المسيب قال: سمعت سعد بن أبي وقاص يحدث أن رسول الله ﷺ جمع له أبويه يوم أحد[١].

٣٤٣١٩- **حدثنا** وكيع عن إسماعيل عن قيس قال: سمعت سعداً يقول: إني لأول رجل من العرب رمى بسهم في سبيل الله في الغزو عند القتال[٢].

٣٤٣٢٠- **حدثنا** غندر عن شعبة عن أبي بلج قال: سمعت مصعب بن سعد يحدث أن سعداً كاتب غلاماً له فأراد منه شيئاً فقال: ما عندي ما أعطيك، وعمد إلى دنانير فخصفها في نعليه، فدعا سعد عليه فسرقت نعلاه[٣].

٨٨/١٢ ٣٤٣٢١- **حدثنا** وكيع عن شعبة عن يحيى بن الحصين عن مصعب/ بن سعد عن أبيه أنه سمع رجلاً يتناول علياً، فدعا عليه فتخبطته (بختية)[٤] فقتلته[٥].

٣٤٣٢٢- **حدثنا** وكيع عن إسماعيل عن قيس قال: قال رسول الله ﷺ: **«اتقوا دعوات سعد»**[٦].

٣٤٣٢٣- **حدثنا** وكيع عن شعبة عن (الحر)[٧] بن (الصياح)[٨] عن عبدالرحمن

---

(١) صحيح، أخرجه البخاري (٣٧٢٥)، ومسلم (٢٤١٢).

(٢) صحيح، أخرجه البخاري (٣٧٢٨)، ومسلم (٢٩٦٦).

(٣) حسن؛ أبوبلج صدوق، أخرجه أحمد كما في مسائل صالح ٣٢٦/٢ (٩٥٧).

(٤) البختية: ناقة نوع من الإبل أكبر من غيره، وفي [أ، ب]: (حية).

(٥) صحيح، وأخرجه الحاكم ٤٩٩/٣، وابن عساكر ٣٤٦/٢٠، وأحمد كما في مسائل صالح ٣٢٧/٢.

(٦) مرسل؛ قيس تابعي، أخرجه أحمد في فضائل الصحابة (١٣١٣).

(٧) في [م]: (الحي).

(٨) في [هـ]: (الصباح).

ابن الأخنس عن سعيد بن زيد قال: سمعت رسول الله ﷺ يقول: «**سعد في الجنة**»[١].

٣٤٣٢٤- **حدثنا** يزيد بن هارون عن يحيى بن سعيد أن عبد الله أخبره أن عائشة كانت تحدث أن رسول الله ﷺ سهر ذات ليلة وهو إلى جنبي، قالت: فقلت: يا رسول الله ما شأنك؟ فقال: «**ليت رجلاً صالحا من أمتي يحرسني الليلة**»، قال: فبينا نحن كذلك إذ سمعت صوت السلاح، فقال رسول الله ﷺ: «**من هذا؟**» فقال: / أنا ٨٩/١٢
سعد بن مالك، قال: «**ما جاء بك؟**» قلت: جئت أحرسك يا رسول الله، قال: فسمعت غطيط رسول الله ﷺ في نومه[٢].

٣٤٣٢٥- **حدثنا** أبو أسامة قال: ثنا مسعر عن سعد بن إبراهيم عن أبيه عن سعد قال: رأيت عن يمين رسول الله ﷺ وعن شماله يوم أحد رجلين عليهما ثياب (بيض)[٣] ما رأيتهما قبل ولا بعد، - يعني جبريل وميكائيل[٤].

٣٤٣٢٦- **حدثنا** عبد الرحيم بن سليمان عن (هشام بن هاشم)[٥] قال: سمعت سعيد بن المسيب يقول: كان سعد بن أبي وقاص أشد المسلمين[٦] يوم أحد[٧].

---

(١) مجهول؛ لجهالة عبدالرحمن بن الأخنس، أخرجه أحمد (١٦٣١)، وأبوداود (٤٦٤٩)، وابن حبان (٦٩٩٣)، والنسائي في الكبرى (٨١٥٦)، والترمذي (٣٧٥٧)، والشاشي (١٩٢)، والطيالسي (١٣٦)، وابن أبي عاصم (١٤٣٠)، وابن ماجه (١٢٣)، وأبويعلى (٩٧١).

(٢) صحيح، أخرجه البخاري (٢٨٨٥)، ومسلم (٢٤١٠).

(٣) في [جـ، هـ]: (أبيض).

(٤) صحيح، أخرجه البخاري (٥٨٢٦)، ومسلم (٢٣٠٦).

(٥) في [أ، هـ]: (هشام بن هشام).

(٦) في [هـ]: زيادة (بأساً).

(٧) مرسل؛ سعيد بن المسيب تابعي.

٣٤٣٢٧- **حدثنا** عبدالرحيم بن سليمان عن عبدالرحمن بن عتبة عن القاسم ابن عبدالرحمن قال: أول من رمى بسهم في سبيل الله سعد بن أبي وقاص (رضي الله عنه)[(١)(٢)]./ ٩٠/١٢

* * *

[٢٠] ما حفظت في طلحة بن عبيد الله (رضي الله عنه)[(٣)]

٣٤٣٢٨- **حدثنا** وكيع عن إسماعيل قال (قيس)[(٤)]: رأيت يد طلحة بن عبيدالله شلاء، وقى بها النبي ﷺ يوم أحد[(٥)].

٣٤٣٢٩- **حدثنا** أبو أسامة عن موسى بن (عبدالله)[(٦)] بن إسحاق بن طلحة عن موسى بن طلحة قال: لقد رأيت بطلحة أربعة وعشرين جرحاً جُرحها مع رسول الله ﷺ[(٧)].

٣٤٣٣٠- **حدثنا** وكيع عن شعبة عن الحر بن (الصياح)[(٨)] عن عبدالرحمن بن الأخنس عن سعيد بن زيد قال: سمعت رسول الله ﷺ

---

(١) سقط من: [م].

(٢) مرسل؛ القاسم تابعي.

(٣) سقط من: [م].

(٤) سقط من النسخ، والإضافة من مصادر التخريج.

(٥) صحيح، أخرجه البخاري (٤٠٦٣)، وأحمد (١٣٨٦)، وابن ماجه (١٢٨)، وابن حبان (٦٩٨١)، والطبراني (١٩٢)، والبغوي في شرح السنة (٣٩١٧)، وابن سعد ٣/٢١٧، وسعيد بن منصور (٢٨٥٠).

(٦) في [أ، جـ، ط، هـ]: (عبيدالله)، وانظر: الجرح والتعديل ٨/١٥٠، والثقات ٧/٤٤٩.

(٧) مجهول؛ لجهالة عبدالرحمن بن الأخنس.

(٨) في [هـ]: (الصباح).

يقول: «**طلحة في الجنة**»[١].

٣٤٣٣١- **حدثنا** عبدالله بن إدريس عن طلحة بن يحيى عن عمه عيسى بن طلحة أن أعرابياً أتى رسول الله ﷺ (فسأله)[٢] عن الذين قضوا نحبهم؟ فأعرض عنه، ثم سأله فأعرض عنه، قال: ودخل طلحة بن عبيد الله من باب المسجد عليه ثوبان أخضران، فقال: «**هذا من الذين قضوا نحبهم**»[٣]./ ٩١/١٢

٣٤٣٣٢- **حدثنا** (يعمر)[٤] بن بشر قال: ثنا ابن مبارك عن (ابن)[٥] إسحاق قال: حدثني يحيى بن عباد عن أبيه عن عبدالله بن الزبير عن الزبير قال: سمعت رسول الله ﷺ يقول يومئذ - يعني يوم أحد: «**أوجب طلحة**»، يعني يوم أحد[٦].

٣٤٣٣٣- **حدثنا** عبد الرحيم بن سليمان عن زكريا عن عامر أن طلحة وقى رسول الله ﷺ بيده (فضربت)[٧] فشلت إصبعه[٨].

* * *

---

(١) مجهول؛ لجهالة موسى بن عبدالله بن إسحاق بن طلحة، أخرجه أحمد (١٦٣١)، وأبوداود (٤٦٤٩)، وابن حبان (٦٩٩٣)، والنسائي في الكبرى (٨١٥٦)، والترمذي (٣٧٥٧)، وأبويعلى (٩٧١)، والطيالسي (٢٣٦)، وابن أبي عاصم (١٤٣٠)، والشاشي (١٩٠).

(٢) في [أ، ب]: (يسأله).

(٣) مرسل؛ عيسى بن طلحة تابعي.

(٤) في [أ، ب]: (معمر)، وفي [هـ]: (محمد)، وسقط من: [ط].

(٥) في [أ، ب، ط]: (أبي).

(٦) حسن؛ ابن إسحاق صدوق، أخرجه أحمد (١٤١٧)، والترمذي (١٦٩٢)، وابن حبان (٦٩٧٩)، والحاكم ٣/٣٧٣، والبيهقي ٦/٣٧٠، وابن المبارك في الجهاد (٩٣)، وابن سعد ٣/٢١٨، وابن أبي عاصم في السنة (١٣٩٧)، والبزار (٩٧٢)، وأبويعلى (٦٧٠)، والشاشي (٣١)، والبيهقي ٦/٣٧٠، والبغوي في شرح السنة (٣٩١٥).

(٧) في [أ، ب]: (فضرب).

(٨) مرسل، عامر هو الشعبي تابعي.

[٢١] ما حفظت في الزبير بن العوام (رضي الله عنه)[١]

٣٤٣٣٤- **حدثنا** عبدة بن سليمان عن هشام بن عروة عن عبد الله عن أبيه قال: جمع لي رسول الله ﷺ أبو يه يوم قريظة فقال: **«بأبي وأمي»**[٢]./ ٩٢/١٢

٣٤٣٣٥- **حدثنا** أبو معاوية عن هشام بن عروة عن محمد بن المنكدر عن جابر ابن عبدالله قال: قال رسول الله ﷺ: **«الزبير ابن عمتي وحواري من أمتي»**[٣].

٣٤٣٣٦- **حدثنا** وكيع عن شعبة عن الحر بن الصياح عن عبدالرحمن بن الأخنس عن (سعيد)[٤] بن زيد قال: سمعت رسول الله ﷺ يقول: **«الزبير في الجنة»**[٥].

٣٤٣٣٧- **حدثنا** أحمد بن عبدالله بن يونس عن حماد بن سلمة عن علي قال: حدثني من رأى الزبير بن العوام وصدره كأنه (العيون)[٦] من الطعن والرمي[٧].

---

(١) سقط من: [م].

(٢) صحيح، أخرجه البخاري (٣٧٢٠)، ومسلم (٢٤١٦)، وأحمد (١٤٠٩)، وابن حبان (٦٩٨٤).

(٣) صحيح، أخرجه البخاري (٢٩٩٧)، ومسلم (٢٤١٥).

(٤) في [أ، هـ]: (سعد).

(٥) مجهول؛ لجهالة عبدالرحمن بن الأخنس، أخرجه أحمد (١٦٣١)، وأبوداود (٤٦٤٩)، والنسائي في الكبرى (٨١٥٦)، والترمذي (٣٧٥٧)، وابن حبان (٦٩٩٣)، والشاشي (١٩٠)، وأبويعلى (٩٧١)، وابن أبي عاصم في السنة (١٤٣٠)، والطيالسي (٢٣٦).

(٦) في [أ، ب]: (القبور).

(٧) مجهول؛ لإبهام الرواي، وعلي هو ابن جدعان ضعيف.

٣٤٣٣٨- **حدثنا** عبدالرحيم بن سليمان عن هشام بن عروة عن عروة قال: (إن)[١] أول رجل سل سيفاً في الله الزبير، (نفخت)[٢] نفخة: أخذ/ رسول الله ﷺ، ٩٣/١٢
فخرج الزبير (يشق)[٣] الناس بسيفه ورسول الله ﷺ بأعلى مكة فقال: **«ما لك يا زبير»**، قال: أخبرت أنك أُخذتَ، قال: فصلى عليه ودعا له ولسيفه[٤].

٣٤٣٣٩- **حدثنا** عبد الرحيم عن هشام بن عروة عن عروة أن رسول الله ﷺ قال يوم الخندق: **«من رجل يذهب فيأتيني بخبر بني قريظة»**، فركب الزبير فجاءه بخبرهم ثم عاد فقال ثلاث مرات: **«من يأتيني بخبرهم»**، فقال الزبير: نعم، قال: وجمع للزبير أبو يه (فقال)[٥]: **«فداك أبي وأمي»**، وقال للزبير: **«لكل نبي حواري وحواريي الزبير وابن عمتي»**[٦].

٣٤٣٤٠- **حدثنا** حسين بن علي عن زائدة عن عاصم عن زر (عن)[٧] عن علي قال: سمعت رسول الله ﷺ يقول: **«لكل نبي حواري وحواري الزبير»**[٨]./ ٩٤/١٢

---

(١) سقط من: [أ، ب، جـ، ح، ط، هـ].

(٢) في [هـ]: (سمع)، وسقط من: [ب، جـ].

(٣) في [أ، ب]: (يشتق).

(٤) مرسل؛ عروة تابعي، أخرجه أحمد في فضائل الصحابة (١٢٦٦)، وعبدالرزاق (٩٦٤٧) و(٢٠٤٢٩)، والبيهقي ٣٦٧/٦، وابن عساكر ٣٤٤/١٨، والخرائطي في المكارم (١٦١).

(٥) في [أ، ب]: (قال).

(٦) مرسل؛ عروة تابعي، أخرجه ابن سعد ١٠٥/٣، وورد من طريق عروة عن عبدالله بن الزبير، أخرجه الضياء (٢٩٤).

(٧) سقط من: [جـ، هـ].

(٨) ضعيف؛ لضعف عاصم في زر، أخرجه أحمد (٦٨١)، والترمذي (٣٧٤٤)، وابن سعد ١٠٥/٣، وابن أبي عاصم في السنة (١٣٨٩)، وتمام (٥٢٤)، وابن بشكوال في الأسماء المبهمة ٢١١/٣، وابن سعد ١٠٥/٣، والخطيب في الفصل ١٤٧/١، والآجري في الشريعة (١٧٢١).

٣٤٣٤١- **حدثنا** وكيع عن إسماعيل عن (البهي)[١] عن عروة عن عائشة قال: قالت لي: كان (أبواك)[٢] من الذين استجابوا لله والرسول من بعد ما أصابهم القرح[٣].

٣٤٣٤٢- **حدثنا** يزيد بن هارون قال: أخبرنا سعيد بن أبي عروبة عن أيوب عن نافع قال: سمع ابن عمر رجلاً (يقول)[٤]: أنا ابن حواري رسول الله ﷺ فقال ابن عمر: إن كنت من آل الزبير وإلا فلا[٥].

٣٤٣٤٣- **حدثنا** أبو أسامة عن هشام قال: لم يكن مع (رسول الله)[٦] ﷺ يوم بدر غير فرسين أحدهما عليه الزبير[٧].

* * *

[٢٢] ما حفظت في عبد الرحمن بن عوف (رضي الله عنه)[٨]

٣٤٣٤٤- **حدثنا** وكيع عن شعبة عن الحر بن (الصياح)[٩] عن عبد الرحمن بن الأخنس عن سعيد بن زيد قال: سمعت رسول الله ﷺ يقول: «**عبدالرحمن بن**

---

(١) في [أ، ب]: (النهي).

(٢) في [ف، هـ]: (الزبير).

(٣) حسن؛ اليحيى صدوق، أخرجه مسلم (٢٤١٨)، وابن ماجه (١٢٤).

(٤) سقط من: [أ، ب، جـ].

(٥) صحيح، أخرجه الطبراني (٢٢٥)، وأحمد بن منيع كما في المطالب (٣٩٨٠)، والبزار كما في المطالب العالية (٣٩٨٠)، وابن عساكر (٣٧٥٨٨)، وابن سعد ١٠٦/٣، وأحمد في فضائل الصحابة (١٢٧٥).

(٦) في [م]: (النبي).

(٧) مرسل؛ هشام بن عروة ليس صحابياً.

(٨) سقط من: [م].

(٩) في [أ، هـ]: (الصباح).

٩٥/١٢

عوف في الجنة»[١]./

٣٤٣٤٥- **حدثنا** أبو أسامة قال: ثنا مسعر عن سعد بن إبراهيم أن عليا وعمرو ابن العاص (أتيا)[٢] قبر عبد الرحمن بن عوف فذكر أن أحدهما قال: اذهب ابن عوف فقد أدركت صفوها (وسبقت رنقها)[٣]، (وقال)[٤] الآخر: اذهب ابن عوف فقد ذهبت (ببطنتك)[٥] لم (تتخضخض)[٦] منها شيئاً[٧].

٣٤٣٤٦- [**حدثنا** غندر عن شعبة عن سعد بن إبراهيم قال: سمعت أبي يحدث أنه سمع عمرو بن العاص قال: لما مات عبدالرحمن بن عوف قال: اذهب ابن عوف ببطنتك لم تتغضغض منها شيئاً][٨][٩].

* * *

[٢٣] ما جاء في الحسن والحسين (رضي الله عنهما)[١٠]

٣٤٣٤٧- **حدثنا** أبو بكر بن عياش عن عاصم عن زر قال: كان

---

(١) مجهول؛ لجهالة عبدالرحمن بن الأخنس، أخرجه أحمد (١٦٣١)، والنسائي في الكبرى (٨١٥٦)، والشاشي (١٩٢)، وأبوداود (٤٦٤٩)، والترمذي (٣٧٥٧)، والطيالسي (٢٣٦)، وابن أبي عاصم في السنة (١٤٢٩)، وأبويعلى (٩٧١)، وابن حبان (٦٩٩٣).

(٢) في [أ، ب]: (أتى).

(٣) في [أ، ب]: (وسعت ربعها)، والرنق: الكدر.

(٤) في [أ، ب]: (فقال).

(٥) في [أ، ب]: (بعطيتك).

(٦) أي: لم تنقص، أي لم تتول عملاً ينقص أجرك، وفي [هـ]: (يتغضغض).

(٧) منقطع؛ سعد بن إبراهيم لم يدرك علياً وعمرو بن العاص.

(٨) سقط الخبر من: [أ، ب، جـ، هـ].

(٩) صحيح.

(١٠) سقط من: [جـ، م].

الحسن والحسين يثبان على ظهر رسول الله ﷺ وهو يصلي فجعل الناس ينحونهما، فقال النبي ﷺ: **«دعوهما بأبي هما وأمي من أحبني فليحب هذين»**[١].

٩٦/١٢ ٣٤٣٤٨- **حدثنا** وكيع عن سفيان عن أبي الجحاف عن أبي حازم/ عن أبي هريرة قال: قال - يعني النبي ﷺ: **«اللهم إني أحبهما فأحبهما يعني حسناً وحسيناً»**[٢].

٣٤٣٤٩- **حدثنا** وكيع عن سفيان عن يزيد بن أبي زياد عن ابن أبي نعم عن أبي سعيد قال: قال- يعني النبي ﷺ: **«الحسن والحسين سيدا شباب أهل الجنة»**[٣].

٣٤٣٥٠- **حدثنا** زيد بن حباب عن إسرائيل عن ميسرة النهدي عن (المنهال)[٤] بن عمرو عن زر بن حبيش عن حذيفة قال: أتيت النبي ﷺ فصليت معه المغرب، ثم قام يصلي حتى صلى العشاء، ثم خرج فاتبعته فقال: **«(ملك)[٥] عرض**

---

(١) مرسل ضعيف؛ زر تابعي، ورواية عاصم عنه ضعيفة، أخرجه ابن خزيمة (٨٨٧)، والبزار (١٨٣٣)، وأبويعلى (٥٠١٧)، والشاشي (٦٣٨).

(٢) حسن؛ أبوالجحاف صدوق، أخرجه البخاري (٢١٢٢)، ومسلم (٢٤٢١).

(٣) ضعيف؛ لضعف يزيد بن أبي زياد، أخرجه أحمد (١١٥٩٤)، والترمذي (٣٧٦٨)، والنسائي في الكبرى (٨٥٢٧)، والبغوي (٣٩٣٦)، والطبراني (٢٦١٣)، كما أخرجه الخطيب ١١/٩٠، وأبونعيم في أخبار أصبهان ٢/٣٤٣، وابن حبان (٦٩٥٩)، والحاكم ٣/٦٦، والفسوي في المعرفة ٢/٦٤٤، والطحاوي في شرح المشكل (١٩٦٧).

(٤) في [أ، ب، جـ، م، هـ]: (النعمان)، وتقدم على الصواب في ٢/١٩٨ برقم [٦٠٦٣]، وسيأتي طرف منه ١٢/١٢٧ [٣٤٤٤٦].

(٥) في [أ، ب]: (مالك).

لي استأذن ربه أن يسلم علي، ويبشرني أن الحسن والحسين سيدا شباب أهل الجنة»[١].

٣٤٣٥١- **حدثنا** حسين بن علي عن أبي موسى عن الحسن قال: رفع النبي ﷺ الحسن بن علي معه على المنبر فقال: **«إن ابني هذا سيد، ولعل الله سيصلح به بين فئتين من المسلمين»**[٢]./ ٩٧/١٢

٣٤٣٥٢- **حدثنا** أبو الأحوص عن أبي إسحاق عن علي قال: قال رسول الله ﷺ: **«الحسن والحسين سيدا شباب أهل الجنة»**[٣].

٣٤٣٥٣- **حدثنا** عفان قال: ثنا وهيب قال: ثنا عبد الله بن عثمان بن خثيم عن سعيد بن أبي راشد عن يعلى العامري أنه جاء حسن وحسين يسعيان إلى رسول الله ﷺ فضمهما إليه وقال: **«إن الولد مبخلة مجبنة»**[٤].

---

(١) صحيح، أخرجه أحمد (٢٣٣٢٩)، والترمذي (٣٧٨١)، والنسائي في الكبرى (٣٨١) و(٨٢٩٨)، وابن خزيمة (١١٩٤)، وابن حبان (٦٩٦٠)، والحاكم ٣١٢/١، وابن أبي عاصم في الآحاد (٢٩٦٦)، وابن نصر في قيام الليل (٢٦٧)، والطبراني (٢٦٠٧)، والخطيب في التاريخ ٢٣٠/١٠، والبيهقي في دلائل النبوة ٨٧/٧.

(٢) مرسل؛ الحسن تابعي، أخرجه النسائي (١٠٠٨٤)، وأخرجه البخاري من حديث الحسن عن أبي بكرة (٢٧٠٤)، وأبوداود (٤٦٦٢)، والترمذي (٣٧٧٣).

(٣) منقطع؛ أبوإسحاق لم يدرك علياً، وهكذا الإسناد في مسند ابن أبي شيبة كما في المطالب العالية (٣٩٦٥)، وقد ورد من طريق أبي إسحاق عن الحارث عن علي، أخرجه الطبراني (٢٥٩٩)، وابن عساكر ١١٣/٧٠.

(٤) مجهول؛ لجهالة سعيد بن أبي راشد، أخرجه أحمد (١٧٥٦٢)، وابن ماجه (٣٦٦٦)، والحاكم ١٦٤/٣، والطبراني ٢٢/(٧٠٣)، والبيهقي ٢٠٢/١٠، والرامهرمزي في الأمثال (١٤٠)، والقضاعي في مسند الشهاب (٢٥).

٣٤٣٥٤- **حدثنا** مالك بن إسماعيل عن أسباط بن نصر عن السدي عن صبيح مولى أم سلمة عن زيد بن أرقم أن النبي ﷺ قال[١] لفاطمة وحسن وحسين: **«أنا حرب لمن حاربكم وسلم لمن سالمكم»**[٢].

٣٤٣٥٥- **حدثنا** خالد بن مخلد قال: ثنا موسى بن يعقوب الزمعي عن عبدالله بن أبي بكر بن زيد بن المهاجر قال: أخبرني مسلم بن أبي سهل (النبال)[٣] قال: أخبرني (حسن)[٤] بن أسامة بن زيد قال: أخبرني (أبي)[٥] أسامة قال: / طرقت رسول الله ﷺ ذات ليلة لبعض الحاجة، قال: فخرج إليّ وهو مشتمل على شيء لا أدري ما هو، فلما فرغت من حاجتي قلت: ما هذا الذي أنت مشتمل عليه؟ فكشف، فإذا حسن وحسين على وركيه، فقال: **«هذان ابناي وابنا ابنتي، اللهم إنك تعلم أني أحبهما فأحبهما»**[٦]. ٩٨/١٢

٣٤٣٥٦- **[حدثنا** هوذة بن خليفة عن التيمي عن أبي عثمان عن أسامة بن زيد قال: كان رسول الله ﷺ يأخذني والحسن فيقول: **«اللهم إني أحبهما فأحبهما»**[٧].

---

(١) في [أ، ب، جـ، م]: زيادة (علي).

(٢) مجهول؛ لجهالة صبيح مولى أم سلمة، أخرجه ابن ماجه (١٤٥)، والترمذي (٣٨٧٠)، وابن حبان (٦٩٧٧)، والحاكم ١٤٩/٣، والطبراني (٢٦١٩).

(٣) في [أ، ب]: (النفال).

(٤) سقط من: [أ، ب].

(٥) في [جـ، م]: (ابن)، وفي [أ، ب، هـ]: (أبو).

(٦) مجهول؛ لجهالة عبدالله بن أبي بكر، أخرجه الترمذي (٣٧٦٩)، وابن حبان (٦٩٦٧)، والنسائي في خصائص علي (١٣٩)، وأصله عند البخاري (٣٧٣٥)، وأحمد (٢١٧٨٧).

(٧) حسن؛ هوذة صدوق، أخرجه البخاري (٦٠٠٣)، وأحمد (٢١٨٢٨).

٣٤٣٥٧- **حدثنا** جرير عن مغيرة عن الشعبي قال: لما أراد رسول الله ﷺ أن يلاعن أهل نجران أخذ بيد الحسن والحسين، وكانت فاطمة تمشي خلفه[(١)(٢)].

٣٤٣٥٨- **حدثنا** وكيع عن الأعمش عن سالم قال: قال رسول الله ﷺ: **«إني سميت ابنيَّ هذين باسم ابني هارون شبر (وشبير)[(٣)]»**[(٤)]./ ٩٩/١٢

٣٤٣٥٩- **حدثنا** عيسى بن يونس عن الأوزاعي عن يحيى بن أبي كثير أن النبي ﷺ سمع بكاء الحسن (أو)[(٥)] الحسين فقام فزعاً فقال: **«إن الولد لفتنة، لقد قمت إليه وما أعقل»**[(٦)].

٣٤٣٦٠- **حدثنا** هوذة بن خليفة عن التيمي عن أبي عثمان عن أسامة[(٧)] قال: كان رسول الله ﷺ يأخذني والحسن فيقول: **«اللهم إني أحبهما فأحبهما»**[(٨)].

٣٤٣٦١- **حدثنا** غندر عن شعبة عن عمرو بن مرة عن عبد الله بن الحارث عن

---

(١) في [أ، ب]: تقديم وتأخير.

(٢) مرسل؛ الشعبي تابعي، أخرجه ابن جرير ٢٩٩/٣، وابن أبي حاتم (٣٦١٦)، وسعيد بن منصور ق/١(٥٠٠)، وورد عن الشعبي عن جابر، أخرجه الحاكم ٥٩٣/٢، وأبونعيم في دلائل النبوة (٢٤٤)، والآجري في الشريعة (١٦٩٠).

(٣) في [جـ، م]: (شبرا).

(٤) مرسل؛ سالم تابعي، أخرجه أحمد في الفضائل (١٣٦٧)، وقد ورد من حديث علي، أخرجه الطبراني (٢٧٧٧).

(٥) في [أ، ب، جـ، ح، ط، هـ]: (و).

(٦) مرسل؛ يحيى بن أبي كثير تابعي، أخرجه ابن أبي الدنيا في العيال (١٨٠).

(٧) في [أ، ب]: زيادة (بن زيد).

(٨) حسن؛ هوذة صدوق، أخرجه البخاري (٦٠٠٣)، وأحمد (٢١٨٢٨).

زهير بن الأقمر قال: بينما الحسن (بن علي)[١][٢] يخطب إذ قام رجل من (الأسد)[٣] آدم طوال فقال: (لقد)[٤] رأيت رسول الله ﷺ واضعه في حقويه يقول: **«من أحبني فليحبه، فليبلغ الشاهد الغائب»**[٥].

٣٤٣٦٢- **حدثنا** زيد بن الحباب قال: حدثني حسين بن واقد قال: حدثني عبدالله بن بريدة عن أبيه قال: كان رسول الله ﷺ يخطبنا، فأقبل حسن وحسين عليهما قميصان أحمران يمشيان ويعثران ويقومان، / فنزل رسول الله ﷺ فأخذهما فوضعهما بين يديه ثم قال: **«صدق الله ورسوله: ﴿أَنَّمَآ أَمْوَٰلُكُمْ وَأَوْلَٰدُكُمْ فِتْنَةٌ﴾** [الأنفال: ٢٨]، **رأيت هذين فلم أصبر ثم أخذ في خطبته»**[٦]. ١٢/١٠٠

٣٤٣٦٣- **حدثنا** أسود بن عامر قال: حدثني مهدي بن ميمون عن محمد بن عبدالله بن أبي يعقوب عن ابن أبي نعم قال: كنت جالساً عند ابن عمر فأتاه رجل (فسأله عن دم البعوض؟ فقال له ابن عمر: ممن أنت؟ قال: رجل)[٧] من أهل

---

(١) سقط من: [جـ].

(٢) في [أ]: زيادة (رضي الله عنه).

(٣) في [هـ]: (الأزد)، وهما لهجتان في اسم القبيلة.

(٤) سقط من: [ط، هـ].

(٥) صحيح، أخرجه أحمد (٢٣١٠٦)، والحاكم ١٧٣/٣، والبخاري في التاريخ ٤٢٨/٣.

(٦) حسن؛ حسين بن واقد صدوق، أخرجه أحمد (٢٢٩٩٥)، وأبوداود (١١٠٩)، وابن ماجه (٣٦٠٠)، والنسائي ١٠٨/٣، والترمذي (٣٧٧٤)، وابن خزيمة (١٨٠١)، وابن حبان (٦٠٣٩)، والحاكم ٢٨٧/١، وابن أبي الدنيا في العيال (١٧٩)، وابن جرير في التفسير ١٢٥/٢٨، والبيهقي ١٦٥/٦، والواحدي في التفسير ٣٠٨/٤، والبغوي في معالم التنزيل ٣٥٤/٤، وابن الأثير ١٢/٢.

(٧) سقط من: [هـ].

العراق، فقال ابن عمر: ها انظروا هذا يسألني عن دم البعوض وهم قتلوا ابن رسول الله ﷺ، و[١]سمعت رسول الله ﷺ يقول: **«هما ريحانتي من الدنيا»**[٢].

٣٤٣٦٤- **حدثنا** يزيد بن هارون قال: أخبرني جرير بن حازم عن محمد بن عبدالله بن أبي يعقوب عن عبد الله بن شداد عن أبيه قال: دعي رسول الله ﷺ لصلاة فخرج وهو حامل حسناً (أو)[٣] حسيناً، فوضعه إلى جنبه فسجد بين ظهراني صلاته سجدة أطال فيها، قال أبي: فرفعت رأسي من بين الناس فإذا الغلام على ظهر رسول الله ﷺ فأعدت رأسي فسجدت، فلما سلم رسول الله ﷺ/ قال له القوم: يا رسول الله لقد سجدت في صلاتك هذه سجدة ما كنت ١٠١/١٢
تسجدها، أفكان يوحي إليك؟ قال: **«لا، ولكن ابني ارتحلني فكرهت أن أعجله حتى يقضي حاجته»**[٤].

٣٤٣٦٥- **حدثنا** شبابة قال: ثنا شعبة عن عدي بن ثابت عن (البراء)[٥] قال: رأيت النبي ﷺ حمل الحسن بن علي على عاتقه وقال: **«اللهم إني أحبه فأحبه»**، قال شعبة: فقلت لعدي: حسن؟ (قال)[٦]: نعم[٧].

٣٤٣٦٦- **حدثنا** جعفر بن عون قال: أخبرنا معاوية بن أبي مُزَرِّد المديني عن أبيه عن أبي هريرة قال: بصر عيناي هاتان وسمع أذناي النبي ﷺ وهو آخذ بيد

---

(١) في [هـ]: زيادة (قد).

(٢) صحيح، أخرجه البخاري (٥٩٩٤)، وأحمد (٥٦٧٥).

(٣) في [أ، ب]: (و).

(٤) صحيح، أخرجه أحمد (١٦٠٣٣)، والنسائي ٢/٢٢٩، والحاكم ٣/٦٢٦، والطبراني (٧١٠٧)، وابن أبي عاصم في الآحاد (٩٣٤).

(٥) في [أ]: (البراق).

(٦) في [أ، ب]: (فقال).

(٧) صحيح، أخرجه البخاري (٣٧٤٩)، ومسلم (٢٤٢٢).

حسن أو حسين وهو يقول: «(ترق)[١] عينَ بقة»، قال: فيضع الغلام قدمه على قدم النبي ﷺ، ثم يرفعه فيضعه على صدره ثم يقول: «افتح فاك»، قال: ثم يقبله، ثم يقول: «اللهم إني أحبه فأحبه»[٢].

١٠٢/١٢ ٣٤٣٦٧- حدثنا مطلب بن زياد عن جابر عن أبي جعفر قال: / اصطرع الحسن والحسين (فقال رسول الله ﷺ)[٣]: «(هو)[٤] (حسن)[٥]»، (فقالت)[٦] فاطمة: كأنه أحب إليك قال: «لا، ولكن جبريل يقول (هو)[٧] حسين»[٨].

٣٤٣٦٨- حدثنا مطلب بن زياد عن جابر عن أبي جعفر قال: مر رسول الله ﷺ بالحسن والحسين وهو حاملهما على مجلس من مجالس الأنصار فقالوا: يا رسول الله نعمت المطية، قال: «ونعم الراكبان»[٩].

---

(١) أي: تصعد، وفي [أ، ب]: (برق)، قيل: شبهه بعين البعوض لصغره؛ وقيل: عين بقة أعلى قصر أو حصن بهذا الاسم.

(٢) مجهول؛ لجهالة أبي مزرد، أخرجه البخاري في الأدب المفرد (٢٤٩)، وأحمد في فضائل الصحابة (١٤٠٥)، والحارث (٩٩٣/بغية)، والطبراني (٢٦٥٣)، وابن عساكر ١٣/١٩٤، والآجري في الشريعة (١٦٥٤)، وابن أبي الدنيا في العيال (٢٠٩)، والرامهرمزي في أمثال الحديث (٩٩).

(٣) في [ب]: تكرار.

(٤) في [جـ، م]: (هن).

(٥) في [أ، ب، جـ، ط، هـ]: (حسين)، وانظر: بغية الباحث (٩٩٢)، والمطالب العالية (٣٩٦٦).

(٦) في [أ، ب]: (قالت).

(٧) في [جـ، م]: (هن).

(٨) مرسل ضعيف؛ أبوجعفر تابعي، وجابر الجعفي ضعيف، أخرجه الحارث (٩٩٢/بغية)، وورد من حديث أبي هريرة، أخرجه أبويعلى في المعجم (١٩٦)، وابن عدي ٥/١٨، وابن الأثير ٢/٢٧، وابن عساكر ١٤/١٦٥.

(٩) مرسل ضعيف؛ أبو جعفر تابعي، وجابر ضعيف.

٣٤٣٦٩- **حدثنا** عفان قال: ثنا وهيب عن عبد الله بن عثمان عن سعيد بن أبي راشد عن يعلى العامري أنه خرج مع رسول الله ﷺ إلى طعام دعوا له، فإذا حسين يلعب مع الغلمان في الطريق (فاستمثل)[١] أمام القوم ثم بسط يده (وطفق)[٢] (الصبي)[٣] (يعدو)[٤] ها هنا مرة وها هنا، وجعل رسول الله ﷺ يضاحكه حتى أخذه رسول الله ﷺ فجعل إحدى يديه تحت ذقنه والأخرى تحت قفاه ثم أقنع رأسه رسول الله/ ﷺ فوضع فاه على (فيه)[٥] فقبله، فقال: **«حسين مني وأنا من حسين، أحب الله من أحب حسيناً، حسين سبط من الأسباط»**[٦]. ١٠٣/١٢

* * *

[٢٤] ما ذكر في جعفر بن أبي طالب (رضي الله عنه)[٧]

٣٤٣٧٠- **حدثنا** عبد الرحيم بن سليمان عن إسماعيل بن أبي خالد عن عامر قال: أخبرت أن النبي ﷺ أرسل إلى امرأة جعفر: **«أن ابعثي إليَّ بني جعفر»**، قال: فأتي بهم، فقال: **«اللهم إن جعفر قد قدم إليك إلى أحسن الثواب، فاخلفه في ذريته بخير ما خلفت عبداً من عبادك الصالحين»**[٨].

---

(١) في [هـ]: (فاستقبل).

(٢) في [م]: (فطفق).

(٣) في [أ، ب]: (الغلام).

(٤) في [أ، ب]: (بعد)، وفي [هـ]: (يفر).

(٥) في [أ، ب، جـ]: (فاه)، وفي [هـ]: (فنه).

(٦) مجهول؛ لجهالة سعيد بن أبي راشد، أخرجه أحمد (١٧٥٦١)، والترمذي (٣٣٧٥)، والحاكم ١٧٧/٣، وابن حبان (٦٩٧١)، وابن ماجه (١٤٤)، والطبراني ٢٢/(٧٠٢)، والبخاري في التاريخ ٤١٥/٨، والمزي ٤٢٦/١٠، والدولابي ٨٨/١، والفسوي في المعرفة ٣٠٨/١.

(٧) سقط من: [م].

(٨) مرسل؛ عامر الشعبي تابعي، أخرجه أحمد في فضائل الصحابة (١٦٩٠)، وابن سعد ٤٠/٤.

٣٤٣٧١- **حدثنا** عبد الرحيم عن إسماعيل بن أبي خالد عن عامر قال: لما قدم جعفر من أرض الحبش لقي عمر بن الخطاب أسماء بنت عميس فقال لها: سبقناكم بالهجرة ونحن أفضل منكم، فقالت: لا أرجع حتى آتي رسول الله ﷺ، فدخلت عليه فقالت: يا رسول الله لقيت عمر فزعم أنه أفضل منا وأنهم سبقونا بالهجرة، فقال نبي الله ﷺ: **«بل أنتم هاجرتم مرتين»**[1].

١٠٤/١٢ ٣٤٣٧٢- قال إسماعيل: فحدثني سعيد بن/ أبي بردة قال: قالت يومئذ لعمر: ما هو كذلك، كنا مطرودين بأرض البغضاء[2] البعداء وأنتم عند رسول الله (ﷺ)[3] يعظ جاهلكم ويطعم جائعكم[4].

٣٤٣٧٣- **حدثنا** عبدالرحيم بن سليمان عن إسماعيل بن أبي خالد عن أبي إسحاق قال: أخبرنا أبو ميسرة أنه لما أتى النبي ﷺ قتل جعفر وزيد وعبد الله بن رواحة ذكر أمرهم فقال: **«اللهم اغفر لزيد ثلاثاً، اللهم اغفر لجعفر ولعبدالله بن رواحة»**[5].

٣٤٣٧٤- **حدثنا** يحيى بن آدم قال: ثنا قطبة بن عبد العزيز عن الأعمش عن عدي بن ثابت عن سالم بن أبي الجعد قال: أريهم النبي ﷺ في النوم رأى جعفراً

---

(١) مرسل؛ الشعبي تابعي، أخرجه ابن سعد ٢٨١/٨، وورد من حديث الشعبي عن أسماء، أخرجه الطبراني ٢٤/(٣٩٤).

(٢) في [هـ]: زيادة (و).

(٣) سقط من: [م].

(٤) مرسل؛ سعيد بن أبي بردة ليس من الصحابة، وورد الخبر من حديث أبي بردة عن أبي موسى، أخرجه البخاري (٤٢٣٠)، ومسلم (٢٥٠٢).

(٥) مرسل؛ أبوميسرة تابعي، أخرجه أحمد في فضائل الصحابة (١٥٣١)، وابن سعد ٤٦/٣، وابن عساكر ٣٦٩/١٩.

ملكاً ذا جناحين مضرجاً بالدماء، وزيداً مقابله على السرير، وابن رواحة جالساً معهم كأنهم معرضون عنه[١]./ ١٠٥/١٢

٣٤٣٧٥- **حدثنا** عبيدالله قال: أخبرنا إسرائيل عن أبي إسحاق عن هبيرة بن (يريم)[٢] (و)[٣] هانئ عن علي قال: قال رسول الله ﷺ لجعفر: **«أشبهت خلقي وخلقي»**[٤].

٣٤٣٧٦- **حدثنا** ابن نمير عن حجاج عن الحكم عن مقسم عن ابن عباس أن النبي ﷺ قال لجعفر: **«أشبهت خلقي وخلقي»**[٥].

٣٤٣٧٧- **حدثنا** عبيدالله بن موسى عن إسرائيل عن أبي إسحاق عن البراء أن النبي ﷺ قال لجعفر: **«أشبهت خلقي وخلقي»**[٦].

٣٤٣٧٨- **حدثنا** حسين بن علي عن زائدة عن أبي فروة عن عبدالرحمن بن أبي ليلى أن النبي ﷺ قال[٧]: **« أما أنت (يا جعفر)**[٨] **فأشبهت خلقي وخلقي»**[٩].

---

(١) مرسل؛ سالم بن أبي الجعد تابعي، أخرجه ابن أبي عاصم في الآحاد (٣٦١)، والطبراني (١٤٦٨)، وأخرجه ابن عساكر ٢١٥/٣٨ من طريق سالم عن أبي اليسر.

(٢) في [أ، ب]: (مريم).

(٣) في [م]: (من)، وفي [هـ]: (عن).

(٤) حسن؛ هبيرة صدوق، أخرجه أحمد (٧٧٠)، وابن سعد ٣٦/٤، والبزار (٧٤٤)، وابن حبان (٧٠٤٦)، والحاكم ١٢٠/٣، وأبوداود (٢٢٨٠)، وأبويعلى (٤٠٥)، والبيهقي ٦/٨.

(٥) منقطع حكماً؛ حجاج مدلس، أجرجه أحمد (٢٠٤٠)، وأبويعلى (٢٣٧٩)، وأصله أخرجه البخاري (٢٦٩٩)، والترمذي (٣٧٦٥).

(٦) صحيح، أخرجه البخاري (٢٦٩٩).

(٧) في [هـ]: زيادة (لجعفر).

(٨) سقط من: [ط، هـ]، وفي [أ، ب]: (وجعفر).

(٩) مرسل؛ ابن أبي ليلى تابعي.

٣٤٣٧٩- **حدثنا** عبدالرحيم عن زكريا عن عامر أن جعفر بن أبي طالب قتل يوم مؤته بالبلقاء، فقال رسول الله ﷺ: **«اللهم اخلف جعفرا في أهله بأفضل ما خلفت عبدا من عبادك الصالحين»**[١]./ ١٠٦/١٢

٣٤٣٨٠- **حدثنا** علي بن مسهر عن الأجلح عن الشعبي قال: أتي رسول الله ﷺ حين افتتح خيبر فقيل له: قدم جعفر من عند النجاشي، فقال: **«ما أدري بأيهما أنا أفرح، بقدوم جعفر، أو بفتح خيبر»**، ثم تلقاه والتزمه وقبل ما بين عينيه[٢].

٣٤٣٨١- **حدثنا** محمد بن بشر قال: ثنا زكريا عن عامر أن علياً تزوج أسماء (ابنة)[٣] عميس فتفاخر ابناها محمد بن جعفر ومحمد بن أبي بكر فقال كل واحد منهما: أنا أكرم منك، وأبي خير من أبيك، فقال لها علي: أقضي بينهما، (فقالت)[٤]: ما رأيت شاباً من العرب خيراً من جعفر، وما رأيت كهلاً كان خيراً من أبي بكر، فقال لها علي: ما تركت لنا شيئاً، ولو قلت غير هذا لمقتك، (فقالت)[٥]: (والله)[٦] إن ثلاثة

---

(١) مرسل؛ عامر الشعبي تابعي.

(٢) مرسل؛ الشعبي تابعي، أخرجه ابن أبي عاصم في الآحاد (٣٦٣)، والطبراني (١٤٦٩)، وابن سعد ٣٤/٤، والطحاوي ٢٨١/٤، وقد ورد من حديث الشعبي عن جابر، أخرجه الحاكم ٦٨١/٢، والبيهقي في الدلائل ٢٤٦/٤، وورد من حديث الشعبي عن عبدالله بن جعفر عن أبيه، أخرجه الطبراني (١٤٧٨)، وابن قانع ١٥٢/١، والبيهقي في الشعب (٨٩٦٨).

(٣) في [أ، ب]: (بنت).

(٤) في [أ، ب، جـ]: (فقال).

(٥) سقط من: [هـ].

(٦) سقط من: [جـ، م].

أنت (أخسهم)[١] لخيار[٢]./ ١٠٧/١٢

* * *

[٢٥] فضل حمزة بن عبد المطلب أسد الله (رضي الله عنه)[٣]

٣٤٣٨٢- **حدثنا** أبوأسامة عن ابن عون عن عمير بن إسحاق أن حمزة كان يقاتل بين يدي النبي ﷺ بسيفين ويقول: أنا أسد الله وأسد (رسول الله)[٤] (ﷺ)[٥][٦].

٣٤٣٨٣- **حدثنا** عبدالرحيم عن زكريا عن عامر قال: قتل حمزة يوم أحد، وقتل حنظلة بن الراهب الذي طهرته الملائكة يوم أحد[٧].

٣٤٣٨٤- **حدثنا** وكيع عن سفيان عن سالم عن سعيد بن جبير قال: لما أصيب حمزة بن عبد المطلب ومصعب بن عمير يوم أحد، ورأوا من الخير ما رأوا، قالوا: يا ليت إخواننا يعلمون ما أصبنا من الخير كي يزدادوا رغبة، فقال الله: «**أنا أبلغ عنكم**»، فأنزل الله: ﴿**وَلَا تَحْسَبَنَّ ٱلَّذِينَ قُتِلُوا۟ فِى سَبِيلِ ٱللَّهِ أَمْوَٰتًۢا ۚ بَلْ أَحْيَآءٌ عِندَ رَبِّهِمْ**

---

(١) في [أ، ب]: (أحسنهم).

(٢) مرسل؛ عامر الشعبي تابعي، أخرجه ابن سعد ٤/٤١، و٨/٢٨٤.

(٣) سقط من: [م].

(٤) في [جـ، م]: (رسوله).

(٥) سقط من: [م].

(٦) مرسل؛ عمير تابعي، أخرجه الطبراني (٢٩٥٣)، والحاكم ٣/١٩٢، وابن عبدالبر في الاستيعاب ١/٣٧٣، وفي الغيلانيات (٢٦٨)، وابن سعد ٣/١٢، وأحمد في مسائل صالح ٢/٤١٥، والبيهقي في دلائل النبوة ٣/٢٤٣.

(٧) مرسل؛ عامر هو الشعبي تابعي، أخرجه البيهقي ٤/١٥.

١٠٨/١٢ يُرْزَقُونَ﴾ إلى قوله: ﴿وَأَنَّ ٱللَّهَ لَا يُضِيعُ أَجْرَ ٱلْمُؤْمِنِينَ﴾[١]./[آل عمران: ١٦٩، ١٧١].

* * *

[٢٦] ما ذكر في العباس (رضي الله عنه)[٢] عم النبي (ﷺ)[٣]

٣٤٣٨٥- **حدثنا** ابن فضيل عن يزيد عن عبد الله بن الحارث قال: حدثني عبدالمطلب بن ربيعة بن الحارث بن عبدالمطلب أن العباس دخل على رسول الله ﷺ (وأنا عنده)[٤]، فقال رسول الله ﷺ: **«من أغضبك؟»** ((قال)[٥]: يا رسول)[٦] الله ما لنا ولقريش إذا تلاقوا (تلاقوا)[٧] بوجوه (مبشرة)[٨]، وإذا لقونا (لقونا)[٩] بغير ذلك، قال: فغضب رسول الله ﷺ حتى أحمر وجهه، وحتى استدر عرق بين عينيه، وكان إذا غضب استدر فلما سري عنه، قال: **«والذي نفس محمد بيده، لا**
١٠٩/١٢ **يدخل قلبَ رجل الإيمانُ حتى يحبكم لله ولرسوله»**، ثم قال: **«أيها/ الناس، من آذى العباس فقد آذاني، إنما عم الرجل صنو أبيه»**[١٠].

---

(١) مرسل؛ سعيد بن جبير تابعي، أخرجه الطبراني (٢٩٤٦)، وقد رواه البيهقي في إثبات عذاب القبر (٢١٤) من حديث سعيد بن جبير عن ابن عباس، كما رواه كذلك الحاكم ٤١٩/٢.

(٢) سقط من: [م].

(٣) في [م]: (عليه السلام).

(٤) سقط من: [هـ].

(٥) في [م]: (فقال).

(٦) سقط من: [جـ].

(٧) في [جـ]: (بأمرنا تلاقوا)، وفي [هـ]: (بينهم تلاقوا).

(٨) في [ب]: (مبسرة).

(٩) سقط من: [ب].

(١٠) ضعيف؛ لضعف يزيد بن أبي زياد، أخرجه أحمد (١٧٥١٥)، والترمذي (٣٧٥٨)، والنسائي في الكبرى (٨١٧٦)، والطبراني ٢٠/(٦٧٢)، والحاكم ٧٥/٤، و٣٣٣/٣، وابن شبه في تاريخ المدينة ٦٣٩/٢، وابن أبي عاصم في الآحاد (٤٣٩)، والبيهقي في الدلائل ١٦٨/١، ويعقوب بن سفيان ٢٩٥/١، وابن ماجه (١٤٠).

٣٤٣٨٦- **حدثنا** ابن عيينة عن داود بن (شابور)[١] عن مجاهد قال: قال رسول الله ﷺ: **«(احفظوني)[٢] في العباس فإنه بقية آبائي، وإن عم الرجل صنو أبيه»**[٣].

٣٤٣٨٧- **حدثنا** ابن نمير عن سفيان عن أبيه عن أبي الضحى مسلم بن صبيح قال: **قال** العباس: يا رسول الله إنا لنرى (في)[٤] وجوه قوم[٥] وقائع أوقعتَها فيهم، فقال النبي ﷺ: **«لن (يصيبوا)[٦] خيراً حتى يحبوكم لله ولقرابتي، (ترجوا)[٧] (سلهب)[٨] شفاعتي، ولا يرجوها (بنو)[٩] (عبد)[١٠]المطلب»**[١١].

---

(١) في [أ، ح، ط، هـ]: (سابور).

(٢) في [هـ]: (احفظوا بي).

(٣) مرسل؛ مجاهد تابعي، أخرجه عبدالرزاق في التفسير ٣٣١/٢، وابن جرير ١٠١/١٣، وعبدالله بن أحمد في فضائل الصحابة (١٧٨١)، وورد من حديث مجاهد عن ابن عباس، أخرجه الطبراني (١١١٠٧).

(٤) سقط من: [أ، ب، هـ].

(٥) في [هـ]: زيادة (من).

(٦) في [هـ]: (تصيبوا).

(٧) في [أ، ب، جـ، م]: (أترجوا).

(٨) في [أ، ب]: (سلهت)، وفي [هـ]: (سلهف).

(٩) سقط من: [جـ].

(١٠) سقط من: [أ، ب، جـ].

(١١) مرسل؛ أبوالضحى تابعي، أخرجه أحمد في فضائل الصحابة (١٧٥٦)، واللالكائي (١٦٨٧)، وورد من حديث أبي الضحى عن ابن عباس، أخرجه الطبراني (١٢٢٢٨)، والخطيب ٣١٦/٥، وابن عساكر ٣٣٧/٢٦، وابن شبه (١٠٤٩).

٣٤٣٨٨- **حدثنا** عفان قال: ثنا حماد بن سلمة قال: (أخبرنا)[١] ثابت عن أبي عثمان النهدي أن رسول الله ﷺ قال للعباس: «**هلم ها هنا فإنك (صنوي)**[٢]»[٣]./ ١١٠/١٢

٣٤٣٨٩- **حدثنا** عبدالرحيم عن زكريا عن عامر قال: انطلق النبي ﷺ ومعه العباس، وكان العباس (ذا)[٤] رأي فقال النبي ﷺ: «**أي عم إذا رأيت (لي)**[٥] **(حظاً)**[٦] **فمرني به**»[٧].

* * *

[٢٧] ما ذكر في ابن عباس رضي الله عنهما

٣٤٣٩٠- **حدثنا** محمد بن بشر قال: حدثني إسماعيل بن أبي خالد عن شعيب ابن يسار عن عكرمة قال: دعا رسول الله ﷺ ابن عباس فأجلسه في حجره، ومسح على رأسه، ودعا له بالعلم[٨].

---

(١) في [م]: (أمرنا).

(٢) في [م]: (صنوا أبي).

(٣) مرسل؛ أبوعثمان النهدي تابعي، أخرجه ابن سعد ٢٦/٤، وعبدالله بن أحمد في زوائد الفضائل (١٧٥٢).

(٤) في [ب]: (وا).

(٥) سقط من: [هـ].

(٦) في [أ، ب، هـ]: (خطأ).

(٧) مرسل؛ عامر الشعبي تابعي، أخرجه ابن أبي عاصم في الآحاد (٣٤٩)، وروى بعضه ابن سعد ٩/٤، وعبدالله ابن أحمد في زوائد الفضائل (١٨١٦)، والبيهقي في الدلائل ٤٥١/٢.

(٨) مرسل؛ عكرمة تابعي، أخرجه عبدالله بن أحمد في زوائد الفضائل (١٩١٥)، ويعقوب في المعرفة ٢٦٧/١، وابن سعد كما في الإصابة ١٤٣/٤، وورد من حديث عكرمة عن ابن عباس، أخرجه ابن أبي عاصم في الآحاد (٣٧٩).

٣٤٣٩١- **حدثنا** محمد بن بشر قال: ثنا إسماعيل عن شعيب بن يسار قال: جاء طير أبيض، فدخل في كفن ابن عباس حين أدرج ثم ما رئي بعد.

٣٤٣٩٢- **حدثنا** وكيع عن سفيان عن سالم بن أبي حفصة عن رجل يقال له: (كلثوم)[١] قال: سمعت ابن الحنفية يقول في جنازة ابن عباس: اليوم مات رباني العلم.

٣٤٣٩٣- **حدثنا** حفص عن الأعمش عن أبي الضحى عن مسروق قال: قال عبدالله: لو أدرك ابن عباس أسناننا ما عاشره[٢] منا رجل[٣]./ ١١١/١٢

٣٤٣٩٤- **حدثنا** جعفر بن عون عن الأعمش عن مسلم عن مسروق قال: قال عبدالله: نعم ترجمان القرآن ابن عباس[٤].

٣٤٣٩٥- **حدثنا** عبد الله بن بكر عن حاتم بن أبي صغيرة عن عمرو بن دينار أن كريباً أخبره عن ابن عباس عن النبي ﷺ قال: دعا لي رسول الله ﷺ أن يزيدني

---

(١) هكذا رواية ابن أبي شيبة: (كلثوم) بدون (أبو) كما في الآحاد والمثاني (٣٨٣)، وعند ابن سعد ٣٦٨/٢، وابن أبي حاتم في التفسير (٦٤١١): (أبوكلثوم).

(٢) أي: لم يبلغ عشر مكانته أحد منا.

(٣) صحيح، أخرجه الحاكم ٦١٨/٣، والطبري في مسند ابن عباس من تهذيب الآثار (٢٦٨)، والبخاري في التاريخ ٤/٥، وابن سعد ٣٦٦/٢، وأحمد فضائل الصحابة (١٥٥٩)، والبيهقي في الدلائل ١٩٣/٦، وأبوخيثمة في العلم (٤٨)، والحربي ١٥٢/١.

(٤) صحيح، أخرجه الحاكم ٦١٨/٣، وابن جرير في مسند ابن عباس (٢٦٨)، والخطيب ١٧٤/١، وابن سعد ٣٦٦/٢، وأحمد في فضائل الصحابة (١٨٦٣)، والبيهقي في الدلائل ١٩٣/٦.

(الله)[١] علماً وفهماً[٢].

٣٤٣٩٦- **حدثنا** عبد الرحيم بن سليمان (عن زكريا)[٣] عن عامر قال: دخل العباس على النبي ﷺ فلم ير عنده أحدا فقال له ابنه: لقد رأيت عنده رجلاً، فقال العباس: يا رسول الله، زعم ابن عمك أنه رأى عندك رجلاً، فقال عبدالله[٤]: نعم والذي أنزل عليك الكتاب، قال: **«ذاك جبريل»**[٥].

٣٤٣٩٧- **حدثنا** سليمان بن حرب قال: ثنا حماد بن سلمة عن عبدالله بن عثمان بن (خثيم)[٦] عن سعيد بن جبير عن ابن عباس قال: كنت في بيت ميمونة ابنة الحارث، فوضعتُ لرسول الله ﷺ/ طهوره فقال: **«من وضع هذا؟»** فقالت ميمونة: عبدالله، فقال: **«اللهم فقهه في الدين، وعلمه التأويل»**[٧]. ١١٢/١٢

٣٤٣٩٨- **حدثنا** ابن إدريس عن عاصم بن كليب عن أبيه عن ابن عباس أن عمر

---

(١) سقط من: [هـ].

(٢) صحيح، أخرجه أحمد في الفضائل (١٨٥٧) وفي المسند (٣٠٦١)، ويعقوب في المعرفة ٢٨٣/١، والآجري في الشريعة (١٧٤٧)، والحاكم ٥٣٤/٣، وابن أبي عاصم في الآحاد (٣٧٦)، وأبونعيم في الحلية ٣١٥/١، والخطيب ٤٢١/٩، والبيهقي في الشعب (١٥٢٣)، والذهبي في السير ٣٣٨/٣.

(٣) سقط من: [هـ].

(٤) في [ب]: زيادة (فقال عبدالله)، وفي [أ]: زيادة (قال).

(٥) مرسل؛ عامر الشعبي تابعي، وأخرجه متصلاً من حديث ابن عباس أحمد (٢٦٧٩)، وابنه (٢٨٤٨)، والطيالسي (٢٧١٨)، وعبد بن حميد (٧١١)، ويعقوب في المعرفة ٥٢١/١، والطبراني (١٠٥٨٤)، والبيهقي في دلائل النبوة ٧٥/٧.

(٦) في [أ، ب]: (خيثم).

(٧) حسن؛ عبد الله بن عثمان بن خثيم صدوق، أخرجه البخاري (١٤٣)، ومسلم (٢٤٧٧).

سأل أصحاب رسول الله ﷺ عن شيء قال: فسألني فأخبرته فقال: (أعييتموني)[١] أن تأتوا بمثل (ما أتى به)[٢] هذا الغلام الذي لم (تجتمع شؤون)[٣] رأسه[٤].

* * *

[٢٨] ما ذكر في عبد الله بن مسعود (رضي الله عنه)[٥]

٣٤٣٩٩- **حدثنا** عبد الله بن إدريس عن الحسن بن عبيد الله عن إبراهيم بن سويد عن عبد الرحمن بن يزيد عن عبد الله قال: قال لي رسول الله ﷺ: **«(إذنك)[٦] على أن ترفع الحجاب، وأن تسمع سوادي حتى أنهاك»**[٧].

٣٤٤٠٠- **حدثنا** وكيع قال: ثنا المسعودي عن عبدالملك بن عمير عن أبي المليح الهذلي قال: كان عبد الله يستر النبي ﷺ إذا/ اغتسل، ويوقظه إذا نام، ويمشي معه ١١٣/١٢
في الأرض (وحشا)[٨][٩].

---

(١) في [أ، ب]: (اغتبتموني)، وفي [هـ]: (أعبتموني).

(٢) سقط من: [أ، ب].

(٣) في [هـ]: (يجتمع سود).

(٤) حسن؛ كليب صدوق، أخرجه الحاكم ١/٦٠٤، وابن خزيمة (٢١٧٢)، وابن أبي عاصم في الآحاد (٣٨٦)، وابن عبدالبر في التمهيد ٢/٢١٠، وأبونعيم في الحلية ١/٣١٧، ويعقوب في المعرفة ١/٢٨٤، والخطيب في الفقيه ٢/٢٧٧، وعبدالله بن أحمد في الفضائل (١٩٠٤)، والحربي في الغريب ٢/٨٦٩.

(٥) سقط من: [م].

(٦) في [هـ]: (آذنك).

(٧) صحيح، أخرجه مسلم (٢١٦٩)، وأحمد (٣٨٣٣).

(٨) أي: وحده وسقط من: [أ، ب].

(٩) مرسل؛ أبوالمليح تابعي، أخرجه ابن سعد ٣/١٥٣، وابن عساكر ٣٣/٨١.

٣٤٤٠١- **حدثنا** وكيع قال: ثنا المسعودي عن (عياش)[١] العامري عن عبدالله ابن شداد (الكناني)[٢] قال: كان [ابن مسعود صاحب الوساد والسواك[٣].

٣٤٤٠٢- **حدثنا** وكيع قال: حدثنا المسعودي عن القاسم قال][٤]: كان عبدالله يلبس النبي ﷺ نعليه، ويمشي أمامه[٥].

٣٤٤٠٣- **حدثنا** وكيع عن سفيان عن أبي إسحاق عن الحارث عن علي قال: قال رسول الله ﷺ: **«لو كنت مستخلفاً (عن)[٦] غير مشورة لاستخلفت ابن أم عبد»**[٧].

٣٤٤٠٤- **حدثنا** أبو أسامة قال: حدثني زائدة عن عاصم بن أبي النجود عن زر قال: جعل القوم يضحكون مما (تصنع)[٨] الريح بعبد الله (تَلفته)[٩]، قال: فقال رسول الله ﷺ: **«لهو أثقل عند الله يوم القيامة ميزانا من أحد»**[١٠]./ ١١٤/١٢

---

(١) في [أ، ب، هـ]: (عباس).

(٢) في [أ، ب]: (الليالي).

(٣) صحيح، أخرجه الطبراني (٨٤٥١)، وأبونعيم في الحلية ١/١٢٦، ويعقوب في المعرفة ٢/٣١٩.

(٤) سقط ما بين المعكوفين من: [ط، هـ].

(٥) مرسل؛ القاسم تابعي، أخرجه يعقوب في المعرفة ٢/٣١١.

(٦) في [أ، ب]: (من).

(٧) ضعيف؛ لضعف الحارث، أخرجه أحمد (٧٣٩)، وابن ماجه (١٣٧)، والترمذي (٣٨٠٩)، والبزار (٨٣٨)، وابن سعد ٣/١٥٤، والخطيب في تاريخ بغداد ١/١٤٨، والحاكم ٣/٣١٨.

(٨) في [أ، ب]: (يصنع).

(٩) في [أ، ط، هـ]: (تلقيه).

(١٠) مرسل؛ زر تابعي ورواية عاصم عنه ضعيفة، أخرجه أحمد (٣٩٩١)، وابن سعد ٣/١٥٥، وأبويعلى (٥٣١٠)، والطيالسي (٣٥٥)، والبزار (١٨٢٧)، والشاشي (٦٦١)، والطبراني (٨٤٥٢)، وأبونعيم في الحلية ١/١٢٧، ويعقوب في المعرفة ١/١٢٧.

٣٤٤٠٥- **حدثنا** محمد بن أبي عبيدة قال: ثنا أبي عن الأعمش عن العلاء بن بدر عن تميم بن حذلم قال: قد جالست أصحاب محمد (ﷺ)[١] وأبا بكر وعمر فما رأيت (واحداً)[٢] أزهد في (الدنيا)[٣] ولا أرغب في الآخرة، ولا أحب إلي أن أكون في مسلاخه يوم القيامة منك يا عبد الله بن مسعود[٤].

٣٤٤٠٦- **حدثنا** وكيع عن سفيان عن منصور عن القاسم بن عبدالرحمن قال: قال رسول الله ﷺ: **«رضيت لأمتي ما رضي لها ابن أم عبد»**[٥].

٣٤٤٠٧- **حدثنا** محمد بن فضيل عن مغيرة عن أم موسى (قالت)[٦]: سمعت علياً يقول: أمر رسول الله ﷺ ابن مسعود أن يصعد شجرة فيأتيه بشيء منها، فنظر أصحابه إلى حموشة ساقيه فضحكوا منها، فقال النبي ﷺ: **«ما يضحككم؟ لرجل عبد الله في الميزان أثقل من أحد»**[٧].

٣٤٤٠٨- **حدثنا** محمد بن أبي عبيدة قال: حدثني أبي عن الأعمش/ عن القاسم بن عبدالرحمن عن أبيه قال: قال (عبدالله بن مسعود)[٨]: لقد رأيتني ١١٥/١٢

---

(١) سقط من: [م].

(٢) سقط من: [ط، هـ].

(٣) في [أ]: (الدنى).

(٤) صحيح.

(٥) مرسل؛ القاسم تابعي، أخرجه أحمد في الفضائل (١٥٣٦)، والحاكم ٣١٨/٣، والطبراني (٨٤٥٨)، وابن أبي عمر كما في المطالب (٤٠٦٦)، ويعقوب في المعرفة ٣١٩/٢، وورد من طريق القاسم عن أبيه عن جده، أخرجه البزار (١٩٨٦)، والطبراني في الأوسط (٦٨٧٩).

(٦) في [أ، ب]: (قال).

(٧) مجهول؛ لجهالة أم موسى، أخرجه أحمد (٩٢٠)، والبخاري في الأدب (٢٣٧)، وابن سعد ١٥٥/٣، وأبويعلى (٥٣٩)، والطبراني (٨٥١٦)، ويعقوب بن سفيان ٥٤٦/٢.

(٨) في النسخ: (قال: رسول الله ﷺ)، وسيأتي مرتين برقم [٣٦١٥٨] و[٣٩٣٦٢] على الصواب قال: (عبدالله بن مسعود)، وهو كذلك في مصادر التخريج.

سادس ستة ما على ظهر الأرض مسلم غيرنا[١].

٣٤٤٠٩- [**حدثنا** أبو معاوية عن إبراهيم عن علقمة عن عمر قال: قال رسول الله ﷺ: **«من سره أن يقرأ القرآن رطباً كما أنزل فليقرأه على قراءة ابن أم عبد»**][٢][٣].

٣٤٤١٠- **حدثنا** أبو معاوية عن الأعمش عن شقيق عن حذيفة قال: لقد علم المحفوظون من أصحاب محمد (ﷺ)[٤] أن ابن مسعود أقربهم عند الله وسيلة يوم القيامة[٥].

٣٤٤١١- **حدثنا** وكيع قال: ثنا الأعمش عن مالك بن الحارث عن أبي خالد قال: وفدت إلى عمر ففضل أهل الشام علينا في الجائزة فقلنا له، فقال: يا أهل الكوفة أجزعتم أن فضلت أهل الشام عليكم في الجائزة، لبعد (شقتهم)[٦]، (لقد)[٧]

---

(١) صحيح، أخرجه ابن حبان (٧٠٦٢)، والحاكم ٣/٣١٣، وابن أبي عاصم في الآحاد (٢٣٨)، والطبراني (٨٤٠٦)، والبزار (١٩٨٧)، وأبونعيم في الحلية ١/١٢٦، وابن عساكر ٣٣/٦٨.

(٢) سقط الخبر من: [أ، ط، هـ].

(٣) صحيح، أخرجه أحمد (١٧٥)، والترمذي (١٦٩)، والنسائي (٨٢٥٦)، وابن حبان (٢٠٣٤)، وابن خزيمة (١١٥٦)، وأبويعلى (١٩٣)، والضياء (٢٦٥)، والحارث (١٠١١/ بغية) والمزي ٢٤/٨٠.

(٤) سقط من: [م].

(٥) صحيح، أخرجه أحمد (٢٣٣٤٢)، وابن حبان (٧٠٦٣)، وابن سعد ٣/١٥٤، والطبراني (٨٤٨٠)، ويعقوب في المعرفة ٢/٥٤٥، وأبونعيم في الحلية ١/١٢٦، والطيالسي (٤٢٦).

(٦) في [م]: (شقتكم)، وفي [أ، ب]: (سعيكم).

(٧) في [أ، ب، جـ]: (فقد).

آثرتكم بابن أم عبد[١].

٣٤٤١٢- **حدثنا** أبو معاوية عن الأعمش عن زيد بن وهب قال: / أقبل عبدالله ١١٦/١٢ ذات يوم وعمر جالس، فقال: (كنيف)[٢] ملئ (فقها)[٣][٤].

٣٤٤١٣- **حدثنا** وكيع عن سفيان عن أبي إسحاق عن حارثة بن مضرب قال: قرئ علينا كتاب عمر: أما بعد، (فإنني قد)[٥] بعثت إليكم عمار بن ياسر أميراً، وعبدالله بن مسعود (مؤدباً)[٦] ووزيراً، وهما من النجباء من أصحاب محمد (ﷺ)[٧] وآثرتكم بابن أم عبد على نفسي[٨].

٣٤٤١٤- **حدثنا** أبو(معاوية)[٩] قال: ثنا الأعمش عن عمرو بن مرة عن أبي البختري عن علي قالوا: أخبرنا عن عبدالله قال: علم القرآن والسنة[١٠] وكفى بذلك علما[١١].

---

(١) أبوخالد اختلف في صحبته، والأظهر عدمها، والأثر مجهول.

(٢) في [أ، ب]: (لسف).

(٣) في [أ، ب]: (فقيهاً).

(٤) صحيح، أخرجه الطبراني (٨٤٧٧)، وابن سعد ٣٤٤/٢، وأبونعيم في الحلية ١٢٩/١، وابن عساكر ١٤٥/٣٣.

(٥) في [ط، هـ]: (فقد).

(٦) في [أ، ب]: (مؤذناً).

(٧) سقط من: [م].

(٨) صحيح، أخرجه ابن سعد ٢٥٥/٣.

(٩) في [هـ]: (أسامة).

(١٠) في [هـ]: زاد (ثم انتهى).

(١١) منقطع؛ أبوالبختري لا يروي عن علي.

٣٤٤١٥- **حدثنا** أبو أسامة عن صالح بن (حيان)[١] عن ابن بريدة ﴿**قَالُواْ لِلَّذِينَ أُوتُواْ ٱلْعِلْمَ مَاذَا قَالَ ءَانِفًا**﴾ [محمد: ١٦]: (قال)[٢]: هو عبد الله بن مسعود./ ١١٧/١٢

٣٤٤١٦- **حدثنا** أبو معاوية عن الأعمش عن إبراهيم عن علقمة قال: كان عبدالله يشبه بالنبي (ﷺ)[٣] في هديه (ودله)[٤] وسمته.

٣٤٤١٧- **حدثنا** ابن نمير قال: ثنا الأعمش عن حبة بن جوين قال: كنا جلوسا عند علي فذكرنا بعض قول (عبد)[٥]الله، وأثنى القوم عليه فقالوا: يا أمير المؤمنين ما رأينا رجلاً أحسن خلقاً ولا أرفق تعليماً ولا أشد ورعاً ولا أحسن مجالسة من ابن مسعود، فقال علي: نشدتكم الله إنه للصدق من قلوبكم؟ قالوا: نعم، قال: اللهم إني أشهدك (أني)[٦] أقول مثل ما قالوا، أو أفضل[٧][٨].

٣٤٤١٨- **حدثنا** يعلى قال: ثنا الأعمش عن أبي إسحاق عن أبي عبيدة قال: سمعت أبا موسى يقول لمجلس كنت أجالسه (عبد)[٩]الله أوثق من عمل سنة[١٠]./ ١١٨/١٢

---

(١) في [أ، هـ]: (حبان).

(٢) سقط من: [ط، هـ].

(٣) سقط من: [م].

(٤) في [ب]: (ووله).

(٥) سقط من: [م].

(٦) في [أ، ب]: (أنني).

(٧) زيادة في [جـ]: (حدثنا يعلى قال: حدثنا الأعمش عن أبي إسحاق عن أبي عبيدة قال: سمعت أبا موسى يقول: لمجلس وأفضل)، وهو تكرار لما بعده.

(٨) ضعيف؛ لضعف حبة بن جوين.

(٩) في [س]: (عند).

(١٠) صحيح.

[٢٩] ما ذكر في عمار بن ياسر (رضي الله عنه)[١]

٣٤٤١٩- **حدثنا** وكيع قال: ثنا سفيان عن أبي إسحاق عن هانئ بن هانئ عن علي قال: كنا جلوسا عند النبي ﷺ فجاء عمار يستأذن فقال: **«ائذنوا له (مرحبا)[٢] بالطيب المطيب»**[٣].

٣٤٤٢٠- **حدثنا** وكيع عن سفيان عن الأعمش عن (أبي عمار)[٤] عن عمرو بن شرحبيل (قال: قال رسول الله ﷺ)[٥]: **«عمار ملئ إيماناً إلى مشاشه»**[٦].

٣٤٤٢١- **حدثنا** وكيع قال: ثنا سفيان عن أبي إسحاق عن أبي ليلى الكندي قال: جاء خباب إلى عمر فقال: ادنه، فما أحد أحق بهذا المجلس منك إلا عمار فجعل خباب يريه آثارا (بظهره)[٧] مما عذبه المشركون[٨]./ ١١٩/١٢

---

(١) سقط من: [م].

(٢) سقط من: [م].

(٣) مجهول؛ لجهالة هنائ بن هانئ، أخرجه أحمد (٧٧٩)، والترمذي (٣٧٩٨)، وابن ماجه (١٤٦)، وابن حبان (٧٠٧٥)، وأبويعلى (٤٩٢)، وأبونعيم في الحلية ١/١٤٠، والبخاري في الأدب المفرد (١٠٣١)، والطيالسي (١١٧)، والحاكم ٣/٣٨٨، والبزار (٧٣٩).

(٤) في [أ، ب، جـ، س، ط، م، هـ]: (عمارة)، وقد ورد سابقاً ٣/٧٨، و١١/٢٢ برقم [٣٢٣٦٣]، وسيأتي بإسناد آخر ١٢/١٢١ [٣٤٤٣١]، والتصويب من كتب التخريج والتراجم.

(٥) سقط من: [أ، ب].

(٦) مرسل؛ عمرو بن شرحبيل تابعي، أخرجه ابن عساكر ٤٣/٣٩٣، وأحمد في فضائل الصحابة (١٦٠٠)، وقد ورد من حديث عمرو بن شرحبيل عن رجل من الصحابة أخرجه النسائي (٨٢٧٣)، كما ورد من حديث عمرو عن عبدالله أخرجه الحاكم ٣/٤٤٣.

(٧) في [أ، ب، جـ] (تظهر).

(٨) منقطع؛ لم يثبت سماع ابن أبي ليلى الكندي من عمر، وأخرجه ابن ماجه (١٥٣)، وأحمد في الفضائل (١٥٩٦)، وابن سعد ٣/١٦٥، وأبونعيم في الحلية ١/٣٥٩، وابن عساكر ٤٣/٤٣٧.

٣٤٤٢٢- **حدثنا** وكيع عن سفيان عن عمار عن سالم عن ابن مسعود قال: قال رسول الله ﷺ: **«ابن سمية ما خير بين أمرين إلا اختار أرشدهما»**[١].

٣٤٤٢٣- **حدثنا** وكيع قال: ثنا سفيان عن سلمة بن كهيل عن مجاهد قال: قال رسول الله ﷺ: **«ما لهم ولعمار يدعوهم إلى الجنة، ويدعونه إلى النار، وكذلك دأب الأشقياء الفجار»**[٢].

٣٤٤٢٤- **حدثنا** محمد بن بشر قال: ثنا مسعر عن عمرو بن مرة عن أبي البختري قال: سئل علي عن عمار (قال)[٣]: مؤمن (بر)[٤] وإن ذكرته ذكر، وقد دخل الإيمان في سمعه وبصره، وذكر ما شاء الله من جسده[٥].

٣٤٤٢٥- **حدثنا** أبو معاوية قال: ثنا الأعمش عن عمرو بن مرة عن أبي البختري عن علي قال: قالوا له: أخبرنا عن أصحاب رسول الله ﷺ، قالوا: أخبرنا عن عمار؟ قال: مؤمن (بر)[٦] وإن ذكرته ذكر[٧]./ ١٢٠/١٢

٣٤٤٢٦- **حدثنا** وكيع عن سفيان عن أبي قيس عن (هزيل)[٨] (قال)[٩]:

---

(١) منقطع؛ سالم لم يلق ابن مسعود، أخرجه أحمد (٣٦٩٣)، والحاكم ٣٨٨/٣، والطبراني (١٠٠٧٢)، والبيهقي في الدلائل ٤٢١/٦، والدارقطني في العلل ٢٣٤/٥.

(٢) مرسل؛ مجاهد تابعي، أخرجه أحمد في الفضائل (١٥٩٨)، وورد من حديث مجاهد عن أسامة، أخرجه ابن عساكر ٤٠٢/٤٣.

(٣) في [أ، ب، م]: (فقال).

(٤) في [أ، ب]: (بي)، وفي [جـ، م]: (بشيء).

(٥) منقطع؛ أبوالبختري لا يروي عن علي، أخرجه يعقوب في المعرفة ٣١٤/٢، وابن عساكر ٤١٢/٢١.

(٦) في [أ، ب]: (بي)، وفي [جـ، م]: (بشيء).

(٧) منقطع؛ أبوالبختري لا يروي عن علي.

(٨) في [أ، ب، هـ]: (هذيل).

(٩) في [ب]: (فقال).

أتي النبي ﷺ فقيل له: إن عمارا وقع عليه جبل فمات، قال: **«ما مات عمار»**[١].

٣٤٤٢٧- **حدثنا** يحيى بن آدم قال: ثنا عمر بن أبي زائدة عن وردان المؤذن أنه سمع القاسم بن مخيمرة يقول: قال رسول الله ﷺ: **«ملئ عمار إيمانا إلى المشاش وهو ممن حرم على النار»**[٢].

٣٤٤٢٨- **حدثنا** يزيد بن هارون قال: أخبرنا العوام بن حوشب عن سلمة بن كهيل عن علقمة عن خالد بن الوليد قال: كان بيني وبين عمار كلام، فانطلق عمار يشكوني (إلى رسول الله ﷺ، فأتيت رسول الله ﷺ وهو يشكوني)[٣]، فجعل عمار لا يزيده إلا غلظة ورسول الله ﷺ ساكت، فبكى عمار وقال: يا رسول الله ألا تسمعه قال: فرفع رسول الله ﷺ رأسه فقال: **«من عادى عمارا عاداه الله، ومن أبغض عمارا أبغضه الله»**، قال: فخرجت فما كان شيء أبغض إلى من غضب عمار، فلقيته فرضي[٤]./ ١٢١/١٢

٣٤٤٢٩- **حدثنا** يزيد بن هارون قال: أخبرنا المسعودي عن القاسم (بن)[٥] عبدالرحمن قال: أول من بنى مسجداً يصلى فيه عمار بن يسارا[٦].

---

(١) مرسل؛ هزيل تابعي، أخرجه أحمد في الفضائل (١٥٩٧)، وابن سعد ٣/٢٥٤، وابن عساكر ٤٣/٤٣٦.

(٢) مجهول؛ لجهالة وردان المؤذن.

(٣) سقط من: [أ، ب].

(٤) منقطع؛ سلمة بن كهيل لا يروي عن علقمة، أخرجه أحمد (١٦٨١٤)، والنسائي في الكبرى (٨٢٦٨)، وابن حبان (٧٠٨١)، والحاكم ٣/٣٩٠، والطبراني (٣٨٣٥)، والطيالسي (١١٥٦)، والبخاري في التاريخ ٣/١٣٦.

(٥) في [أ، ب، ط، هـ]: (عن).

(٦) مرسل ضعيف؛ المسعودي اختلط، ويزيد روى عنه بعد الاختلاط.

٣٤٤٣٠- **حدثنا** هشيم عن حصين عن أبي مالك ﴿إِلَّا مَنْ أُكْرِهَ وَقَلْبُهُ مُطْمَئِنٌّ بِالْإِيمَانِ﴾ [النحل: ١٠٦]، (قال)[١]: نزلت في عمار[٢].

٣٤٤٣١- **حدثنا** (عثام)[٣] بن علي قال: ثنا الأعمش عن أبي إسحاق عن هانئ ابن هانئ قال: استأذن عمار على علي فقال: مرحبا بالطيب المطيب سمعت رسول الله ﷺ يقول: **«ملئ عمار إيمانا إلى مشاشه»**[٤].

٣٤٤٨١- **حدثنا** وكيع عن إسرائيل عن جابر عن الحكم ﴿إِلَّا مَنْ أُكْرِهَ وَقَلْبُهُ مُطْمَئِنٌّ بِالْإِيمَانِ﴾، قال: نزلت في عمار[٥]./ ١٢٢/١٢

* * *

[٣٠] ما ذكر في أبي موسى (رضي الله عنه)[٦]

٣٤٤٣٢- **حدثنا** يزيد عن حميد الطويل عن أنس بن مالك أن رسول الله ﷺ قال: **«يقدم عليكم قوم هم أرق أفئدة»**، قال: فقدم الأشعريون وفيهم أبو موسى قال: فجعلوا يرتجزون ويقولون:

غدا نلقى الأحبة محمدا وحزبه[٧]

---

(١) سقط من: [أ، ب].

(٢) مرسل؛ أبومالك تابعي.

(٣) في [أ، ب]: (غنام).

(٤) مجهول؛ لجهالة هانئ بن هانئ، وانظر: ما تقدم ١٢/١١٨ [٣٤٤٦٨].

(٥) مرسل ضعيف؛ الحكم تابعي، وجابر ضعيف جداً.

(٦) سقط من: [م].

(٧) صحيح، أخرجه أحمد (١٢٨٧٢)، وأبوداود (٥٢١٣)، وابن حبان (٧١٩٢)، والبخاري في الأدب المفرد (٩٦٧)، وعبد بن حميد (١٤١٠)، وأبويعلى (٣٨٤٥)، والطحاوي في شرح المشكل (٨٠٦)، والبيهقي في دلائل النبوة ٥/٣٥١، والضياء في المختارة (١٩٤٢)، وابن سعد ٤/١٠٦.

٣٤٤٣٣- **حدثنا** ابن نمير عن مالك بن مغول عن ابن بريدة عن أبيه قال: قال رسول الله ﷺ: **«لقد أوتيَ الأشعري مزمارا من مزامير آل داود»**[١].

٣٤٤٣٤- **حدثت** عن ابن عيينة عن الزهري عن عروة عن عائشة قالت: قال رسول الله ﷺ: **«(لقد)[٢] أوتي الأشعري مزمارا من مزامير آل داود»**[٣].

٣٤٤٣٥- **[حدثنا** يزيد بن هارون عن (محمد بن عمرو عن أبي سلمة عن أبي هريرة قال)[٤]][٥]: قال رسول الله ﷺ: **«لقد أوتي أبو موسى مزمارا من مزامير آل داود»**[٦]./ ١٢٣/١٢

٣٤٤٣٦- **حدثنا** ابن إدريس عن شعبة عن سماك عن عياض الأشعري أن النبي ﷺ قال لأبي موسى: **«هم قوم هذا»** - يعني في قوله: ﴿فَسَوْفَ يَأْتِي ٱللَّهُ بِقَوْمٍ يُحِبُّهُمْ وَيُحِبُّونَهُۥٓ﴾ [المائدة: ٥٤]، قال رسول الله ﷺ: **«هم قوم هذا»**[٧].

---

(١) صحيح، أخرجه مسلم (٧٩٣)، وأحمد (٢٢٩٦٩).

(٢) سقط من: [ط، هـ].

(٣) صحيح، والزهري روى الحديث من وجهين لا مانع من ثبوتهما جميعاً، والحديث أخرجه أحمد (٢٤٠٩٧)، وعبدالرزاق (٤١٧٧)، والحميدي (٢٨٢)، والدارمي (١٤٨٩)، والنسائي ١٨٠/٢، والطحاوي في شرح المشكل (١١٥٨)، وابن سعد٣٤٤/٢، وابن حبان (٧١٩٥).

(٤) في [هـ]: (عن عروة عن عائشة قالت).

(٥) كذا في: [جـ].

(٦) حسن؛ محمد بن عمرو صدوق، أخرجه النسائي ١٨٠/٢، والدارمي (٣٤٩٩)، وأبوعوانة (٣٨٨٩)، والطبراني في الأوسط (٢٦٧٩)، وابن سعد ١٠٧/٤، والبخاري في خلق أفعال العباد ص٦٧.

(٧) مرسل؛ عياض الأشعري مختلف في صحبته، والأصح أنه لم يسمع من النبي ﷺ، أخرجه ابن سعد ١٠٧/٤، والحاكم ٣١٣/٢، وابن جرير في التفسير ٢٨٤/٦، والطبراني ٣٧١/١٧، وابن أبي حاتم في التفسير (٦٥٣٥)، وابن أبي عاصم في الآحاد (٢٥١٥)، والخطيب ٣٩/٢، وابن عساكر ٣٤/٣٢، وأبونعيم في تاريخ أصبهان ٨٥/١، وابن السبكي في طبقات الشافعية ٢٦٣/٣.

[٣١] ما ذكر في خالد بن الوليد (رضي الله عنه)[١]

٣٤٤٣٧- **حدثنا** ابن فضيل عن (بيان)[٢] عن قيس قال: كان بين خالد بن الوليد وبين رجل من أصحاب النبي ﷺ محاورة، فقال رسول الله ﷺ: **«ما لكم ولسيف من سيوف الله سله الله على الكفار»**[٣].

٣٤٤٣٨- **حدثنا** يزيد بن هارون قال: أخبرنا أبو معشر عن سعيد بن أبي سعيد المقبري عن أبي هريرة قال: هبطت مع رسول الله ﷺ من (ثنية)[٤] هوشاء فانقطع شسعه فناولته نعلي فأبى أن يقبلها وجلس في ظل شجرة (ليصلح)[٥] نعله فقال لي: **«انظر[٦] من ترى؟»** قلت: هذا/ فلان بن فلان، قال: **«بئس عبدالله فلان»**، ثم قال (لي)[٧]: **«انظر إلى من ترى؟»** قلت: هذا فلان، قال: **«نعم عبد الله فلان»**، والذي قال[٨]: نعم عبدالله فلان خالد بن الوليد[٩]. ١٢٤/١٢

٣٤٤٣٩- **حدثنا** حسين بن علي عن زائدة عن عبد الملك بن عمير قال: بعث عمر أبا عبيدة على الشام وعزل خالد بن الوليد فقال خالد بن الوليد: بعث عليكم

---

(١) سقط من: [م].

(٢) في [أ، ب، ط، هـ]: (نيار).

(٣) مرسل؛ قيس بن أبي حازم تابعي، أخرجه أبويعلى (٧١٨٨)، وابن سعد ٣٩٥/٧، وأحمد في فضائل الصحابة (١٤٧٩)، وابن عساكر ٢٤٣/١٦.

(٤) في [أ، ب]: (بيته).

(٥) في [أ، ب]: (يصلح).

(٦) في [هـ]: زيادة (إلى).

(٧) سقط من: [هـ].

(٨) في [هـ]: زيادة (له).

(٩) ضعيف؛ لضعف أبي معشر، وأخرج بعضه أحمد (٨٧٢٠)، والترمذي (٣٨٤٦)، وابن أبي عاصم في الآحاد (٦٩٣).

أمين هذه الأمة، قال أبو عبيدة: سمعت رسول الله ﷺ يقول: «**خالد**[١] **سيف من سيوف الله ونعم فتى العشيرة**»[٢].

* * *

[٣٢] ما جاء في أبي ذر الغفاري (رضي الله عنه)[٣]

٣٤٤٤٠- **حدثنا** عبد الله بن نمير عن الأعمش عن (عثمان)[٤] أبي اليقظان عن أبي حرب بن أبي الأسود الدئلي قال: سمعت عبد الله بن عمرو يقول: (سمعت النبي ﷺ يقول)[٥]: «**ما أقلت الغبراء ولا أظلت الخضراء من رجل أصدق من أبي ذر**»[٦]./ ١٢٥/١٢

٣٤٤٤١- **حدثنا** (الحسن)[٧] بن موسى قال: ثنا حماد بن سلمة عن علي بن زيد ابن جدعان عن بلال بن أبي الدرداء عن أبي الدرداء عن النبي ﷺ قال: «**ما أظلت الخضراء ولا أقلت الغبراء من ذي لهجة، أصدق من أبي ذر**»[٨].

---

(١) في [هـ]: زيادة (بن الوليد).

(٢) منقطع؛ عبدالملك بن عمير لم يدرك أبا عبيدة، أخرجه أحمد (١٦٨٢٣).

(٣) سقط من: [جـ، م].

(٤) في [أ، ب]: (عفان).

(٥) سقط من: [هـ].

(٦) ضعيف؛ لضعف أبي اليقظان، أخرجه أحمد (٦٥١٩)، والترمذي (٣٨٠١)، وابن ماجه (١٥٦)، والحاكم ٣/٣٤٢، والدولابي في الكنى ١/١٤٦.

(٧) في [أ، ح، ط، هـ]: (الحسين).

(٨) ضعيف؛ لضعف علي بن زيد بن جدعان، أخرجه أحمد (٢٧٤٩٣)، والحاكم ٣/٣٤٤، والبزار (٢٧١٤ كشف)، وابن سعد ٤/٢٢٨، ويعقوب في المعرفة ٢/٣٢٨، وعبد بن حميد (٢٠٩).

٣٤٤٤٢- **حدثنا** يزيد عن أبي أمية بن يعلى الثقفي عن أبي الزناد عن الأعرج عن أبي هريرة قال: قال رسول الله ﷺ: **«ما أظلت الخضراء، ولا أقلت الغبراء من ذي لهجة أصدق من أبي ذر، ومن سره أن ينظر إلى تواضع عيسى ابن مريم فلينظر إلى أبي ذر»**[١].

٣٤٤٤٣- **حدثنا** يزيد قال: أخبرنا محمد بن عمرو عن عراك بن مالك قال: قال أبو ذر: إني لأقربكم من رسول الله (ﷺ)[٢]/ مجلساً يوم القيامة، قال رسول الله ﷺ: **«[٣]من خرج من (الدنيا)[٤] كهيئة ما تركته فيها»**، وإنه والله ما منكم من أحد إلا قد (تشبت)[٥] منها بشيء غيري[٦]. ١٢٦/١٢

* * *

[٣٣] ما ذكر في فضل فاطمة (رضي الله عنها)[٧] ابنة رسول الله ﷺ

٣٤٤٤٤- **حدثنا** ابن عيينة عن عمرو عن محمد بن علي قال: قال رسول الله ﷺ: **«إنما فاطمة بضعة مني، فمن أغضبها أغضبني»**[٨].

---

(١) ضعيف جداً؛ أبوأمية بن يعلى متروك، أخرجه ابن سعد ٢٢٨/٤، وأحمد بن منيع كما في المطالب (٤٠٧٥)، والعقيلي ١٧٥/٣.

(٢) سقط من: [م].

(٣) في مصادر التخريج زيادة: (إن أقربكم مني مجلساً يوم القيامة).

(٤) في [أ، ب]: (الدني).

(٥) في [م]: (تشبث)، وفي [أ، ب]: (نشب).

(٦) منقطع، عراك لم يرو عن أبي ذر، أخرجه أحمد (٢١٤٩٦)، وفي الزهد ص١٤٧، وابن سعد ٢٢٩/٤، وهناد في الزهد (٥٥٤)، وأبونعيم في الحلية ١٦١/١، والطبراني (١٦٢٧)، والبيهقي في دلائل النبوة ٣٠٨/٧.

(٧) سقط من: [م].

(٨) مرسل؛ محمد بن علي تابعي، وقد ورد من حديث ابن عيينة عن عمرو بن دينار عن ابن أبي ملكية عن المسور بن مخرمة، أخرجه البخاري (٣٧٦٧)، ومسلم (٢٤٤٩).

٣٤٤٤٥- **حدثنا** علي بن مسهر عن محمد بن عمرو عن أبي سلمة عن عائشة قالت: قلت لفاطمة ابنة رسول الله ﷺ: رأيتك حين أكببت على النبي ﷺ في مرضه فبكيت، ثم أكببت عليه ثانية فضحكت، قالت: أكببت عليه فأخبرني أنه ميت فبكيت، ثم أكببت عليه الثانية فأخبرني أني أول أهله لحوقا به، وأني سيدة نساء أهل الجنة إلا مريم ابنة عمران، فضحكت[1]./ ١٢٧/١٢

٣٤٤٤٦- **حدثنا** زيد بن الحباب عن إسرائيل عن ميسرة النهدي عن المنهال بن عمرو عن زر بن حبيش عن حذيفة قال: أتيت رسول الله ﷺ فخرج فاتبعته، فقال: **«ملك عرض لي استأذن ربه أن يسلم علي ويخبرني أن فاطمة سيدة نساء أهل الجنة»**[2].

٣٤٤٤٧- **حدثنا** شاذان قال: ثنا حماد بن سلمة عن علي بن زيد عن أنس بن مالك أن النبي ﷺ كان يمر ببيت فاطمة ستة أشهر إذا خرج إلى الفجر فيقول: «الصلاة يا أهل البيت ﴿**إِنَّمَا يُرِيدُ ٱللَّهُ لِيُذْهِبَ عَنكُمُ ٱلرِّجْسَ أَهْلَ ٱلْبَيْتِ وَيُطَهِّرَكُمْ تَطْهِيرًا**﴾[3] [الحجرات: ٣٣].

---

(١) حسن؛ محمد بن عمرو صدوق، أخرجه البخاري (٣٦٢٥)، ومسلم (٣٦٢٦).

(٢) صحيح، أخرجه أحمد (٢٣٣٢٩)، والترمذي (٣٧٨١)، والنسائي (٨٢٩٨)، وابن حبان (٦٩٦٠)، وابن خزيمة (١١٩٤)، والحاكم ٣١٢/١، وابن أبي عاصم في الآحاد (٢٩٦٦)، وأبونعيم في الحلية ١٩٠/٤، وابن نصر في قيام الليل (٢٦٧)، والطبراني (٢٦٠٧)، والخطيب ٢٣٠/١٠، والبيهقي في الدلائل ٨٧/٧، والقطيعي في زوائد الفضائل (١٤٠٦)، وابن عساكر ٢٦٨/١٢.

(٣) ضعيف؛ لضعف علي بن زيد بن جدعان، أخرجه أحمد (١٣٧٢٨)، وأبويعلى (٣٩٧٩)، والترمذي (٣٢٠٦)، والحاكم ١٥٨/٣، وعبد بن حميد (١٢٢٣)، والطيالسي (٢٠٥٩)، والطبري في التفسير ٦/٢٢، والطحاوي في شرح المشكل (٧٧٤)، والطبراني (٢٦٧١)، والقطيعي في زوائد الفضائل (١٣٤٠).

٣٤٤٤٨- **حدثنا** شريك عن أبي فروة عن عبد الرحمن بن أبي ليلى قال: قال رسول الله ﷺ: **«فاطمة سيدة نساء العالمين بعد مريم ابنة عمران وآسية امرأة فرعون وخديجة ابنة خويلد»**[١]./ ١٢٨/١٢

٣٤٤٤٩- **حدثنا** محمد بن بشر عن زكريا عن عامر قال: خطب علي بنت أبي جهل إلى عمها الحارث بن هشام، فاستأمر رسول الله ﷺ فيها فقال: **«عن (حسبها)**[٢] **تسألني؟»** قال علي: قد أعلم ما (حسبها)[٣] ولكن تأمرني بها؟ قال: **«لا، فاطمة بضعة مني ولا أحب أن (تجزع)»**[٤]، فقال علي: لا آتي شيئا تكرهه[٥].

* * *

[٣٤] ما ذكر في عائشة (رضي الله عنها)[٦]

٣٤٤٥٠- **حدثنا** أبو معاوية عن إسماعيل بن سميع عن مسلم البطين قال: قال رسول الله ﷺ: **«عائشة (زوجي)**[٧] **في الجنة»**[٨].

---

(١) مرسل ضعيف، أبوفروة ضعيف؛ وعبدالرحمن تابعي.

(٢) في [أ، ب]: (حسنها).

(٣) في [أ، ب]: (حسنها).

(٤) في [أ، ب]: (تخرج).

(٥) مرسل؛ عامر تابعي، أخرجه أحمد في الفضائل (١٣٢٣)، وابن إسحاق (٣٥٨)، والدولابي في الذرية الطاهرة (٥٦)، وأخرجه الحاكم ١٥٨/٣ عن الشعبي عن سويد بن غفلة.

(٦) سقط من: [م].

(٧) في [أ، ب]: (زوجتي).

(٨) مرسل؛ مسلم البطين تابعي، أخرجه ابن سعد ٦٦/٨.

٣٤٤٥١- **حدثنا** وكيع عن شعبة عن عمرو بن مرة عن مرة عن أبي موسى قال: قال رسول الله ﷺ: **«كمل من الرجال كثير، ولم يكمل من النساء إلا آسية امرأة فرعون، ومريم ابنة عمران، وفضل عائشة على النساء كفضل الثريد على الطعام»**[(١)].

٣٤٤٥٢- **حدثنا** الفضل بن دكين عن زهير عن أبي إسحاق عن/ مصعب بن سعد قال: قال رسول الله ﷺ: **«عائشة تفضل النساء كما تفضل الثريد (على)[(٢)] سائر الطعام»**[(٣)]. ١٢٩/١٢

٣٤٤٥٣- **حدثنا** عبد الرحيم بن سليمان عن إسماعيل بن أبي خالد عن عبدالرحمن بن أبي الضحاك عن عبدالرحمن بن محمد بن زيد بن جدعان قال: حدثنا أن عبدالله بن صفوان وآخر معه أتيا عائشة فقالت عائشة: يا فلان هل سمعت حديث حفصة؟ فقال: نعم يا أم المؤمنين، فقال لها عبد الله بن صفوان: وما ذاك يا أم المؤمنين؟ قالت: خلال فَيَّ (تسع)[(٤)] لم تكن في أحد من الناس إلا ما آتى الله مريم ابنة عمران، والله ما أقول هذا أني أفتخر على (صواحبي)[(٥)] قال: عبدالله بن صفوان: وما هي يا أم المؤمنين؟ قالت: نزل الملك بصورتي، وتزوجني رسول الله ﷺ لسبع سنين، وأهديت إليه لتسع سنين، وتزوجني بكراً لم يشركه فيَّ

---

(١) صحيح، أخرجه البخاري (٣٤١١)، ومسلم (٢٤٣١).

(٢) سقط من: [جـ، م].

(٣) مرسل؛ مصعب تابعي، أخرجه أحمد في الفضائل (١٦٤٣)، وورد من حديث مصعب عن أبيه، أخرجه أبونعيم في الحلية ٢٥/٩، والطبراني في الأوسط (١٩٧٨)، وابن حيان في جزئه (٥٤).

(٤) في [أ، ب، م]: (سبع).

(٥) في [هـ]: (صواحباتي).

١٣٠/١٢ أحد من الناس، وأتاه الوحي وأنا وإياه في لحاف واحد، وكنت من/ أحب الناس إليه، ونزل في آيات من القرآن كادت الأمة تهلك فيهن، ورأيت جبريل ولم يره أحد من نسائه غيري، وقبض في بيتي لم يله أحد غير الملك وأنا[١].

٣٤٤٥٤- **حدثنا** عبد الرحيم عن (مجالد)[٢] عن الشعبي عن مسروق قال: أخبرتني عائشة قالت: بينا رسول الله ﷺ جالس في البيت إذ دخل الحجرة علينا رجل على فرس فقام إليه رسول الله ﷺ فوضع يده على معرفة الفرس فجعل يكلمه، قالت: ثم رجع رسول الله ﷺ فقلت: يا رسول الله من هذا الذي كنت تناجي؟ قال: **«وهل رأيت أحداً؟»** قالت: قلت: نعم، رأيت رجلاً على فرس، قال: **«بمن (شبهته)[٣]؟»** قالت: بدحية الكلبي، قال: **«ذاك جبريل»**، قال: **«قد رأيت خيراً»**، قال: ثم (لبثت)[٤] ما شاء الله أن (ألبث)[٥] فدخل جبريل ورسول الله ١٣١/١٢ ﷺ في الحجرة، فقال رسول الله ﷺ/: **«يا عائشة»**، قلت: لبيك وسعديك يا رسول الله، قال: **«هذا جبريل وقد أمرني أن أقرئك (منه السلام)[٦]»**، قالت: قلت أرجع إليه مني السلام ورحمة الله وبركاته، جزاك الله من دخيل خير ما يجزئ الدخلاء،

---

(١) منقطع فيه جهالة؛ عبدالرحمن بن جدعان لم يدرك عائشة، وعبدالرحمن بن أبي الضحاك فيه جهالة، فيه جهالة، أخرجه الطبراني ٢٣/(٧٧)، والحاكم ٤/١٠، وأبوالقاسم الأصبهاني في الحجة (٣٦٧)، وابن أبي عاصم في الآحاد (٣٠٣٦)، وابن جرير الطبري في التاريخ ٢/٩، والبخاري في التاريخ ٥/٣٤٥، والمؤلف في المسند كما في المطالب العالية (٤١٠٦).

(٢) في [أ، ب، م، هـ]: (غالب).

(٣) في [أ، ب]: (شبهتيه).

(٤) في [أ، ب]: (لبث)

(٥) في [أ، ب، جـ، م]: (يلبث).

(٦) في [أ، ب]: (السلام منه).

قالت: وكان ينزل الوحي على رسول الله ﷺ وأنا وهو في لحاف واحد[١].

٣٤٤٥٥- **حدثنا** أبو أسامة عن إسماعيل قال: حدثني مصعب بن إسحاق بن طلحة أن رسول الله ﷺ قال: **«قد أريت عائشة في الجنة (ليهون)[٢] علي (بذلك)[٣] موتي كأني أرى كفها»**[٤].

٣٤٤٥٦- **حدثنا** حسين بن علي عن زائدة عن عبدالله بن عبدالرحمن عن أنس (ابن مالك)[٥] قال: قال رسول الله ﷺ: **«فضل عائشة على النساء كفضل الثريد على سائر الطعام»**[٦].

٣٤٤٥٧- **حدثنا** جعفر بن عون قال: ثنا محمد بن شريك عن (ابن)[٧] أبي مليكة قال: قالت عائشة: توفي رسول الله ﷺ في بيتي/ وبين سحري ونحري[٨]. ١٣٢/١٢

---

(١) ضعيف؛ لضعف مجالد، أخرجه أحمد (٢٤٤٦٢)، والحاكم ٧/٤، والحميدي (٢٧٧)، والطبراني ٢٣/(٩٠)، وأبونعيم في الحلية ٤٦/٢، والخطيب ١٤٠/٧، وابن سعد ٦٧/٨، وابن أبي عاصم في الآحاد (٣٠١٣)، وسبق ٤٢٨/٨ بسند صحيح وسبق ٤٢٥/٨ برقم [٢٧٣٥٣].

(٢) في [أ، ب]: (لهون).

(٣) في [أ، ب، جـ، م]: (بذاك).

(٤) مرسل؛ مصعب مجهول وليس صحابياً، وأخرجه ابن سعد ٦٥/٨، ورواه أحمد في المسند (٢٥١٢٠) من حديث مصعب عن عائشة وبين في فضائل الصحابة (١٦٣٣) أن وكيعاً رواه مرة مرسلاً ومرة متصلاً، وورد من حديث الأسود عن عائشة، أخرجه ابن أبي عاصم في الآحاد (٣٠٠٨)، والطبراني ٢٣/(٩٨)، وابن المبارك في الزهد (١٠٧٨).

(٥) سقط من: [هـ].

(٦) صحيح، أخرجه البخاري (٣٧٧٠)، ومسلم (٢٤٤٦).

(٧) سقط من: [أ، ب].

(٨) صحيح، أخرجه البخاري (٣١٠٠)، وأحمد (٢٤٢٦٢)، وابن حبان (٦٦١٦)، والحاكم ٦/٤.

٣٤٤٥٨- **حدثنا** وكيع عن شعبة عن الحكم عن أبي وائل أن علياً بعث عماراً والحسن يستنفران الناس، فقام رجل فوقع في عائشة، فقال عمار: أنها لزوجة نبينا ﷺ في (الدنيا)[١] والآخرة، ولكن الله ابتلانا بها ليعلم إياه نطيع أو إياها[٢].

٣٤٤٥٩- **حدثنا** أبو أسامة قال: ثنا إسماعيل بن أبي خالد عن رجل عن عمار قال: إن عائشة زوجة النبي ﷺ في الجنة[٣].

٣٤٤٦٠- **حدثنا** ابن نمير قال: ثنا موسى الجهني عن أبي بكر بن حفص قال: جاءت أم رومان - وهي أم عائشة - وأبو بكر إلى النبي ﷺ فقالا: يا رسول الله (ادع الله لعائشة دعوة نسمعها، فقال عند ذلك: **«اللهم اغفر)[٤] لعائشة ابنة أبي بكر مغفرة واجبة ظاهرة وباطنة»**[٥].

١٣٣/١٢ ٣٤٤٦١- **حدثنا** عبد الرحيم بن سليمان عن زكريا عن عامر قال: / ثنا أبوسلمة ابن عبدالرحمن أن عائشة حدثته أن النبي ﷺ قال لها: **«إن جبريل يقرأ عليك السلام»**، قالت عائشة: وعليه السلام ورحمة الله وبركاته[٦].

* * *

---

(١) في [أ]: (الدنى).

(٢) صحيح.

(٣) مجهول؛ لإبهام الراوي عن عمار.

(٤) سقط من: [أ، ب].

(٥) مرسل؛ أبوبكر بن حفص تابعي، وقد ورد من حديث أبي بكر بن حفص عن عائشة، أخرجه الحاكم ٤/١١.

(٦) صحيح، أخرجه البخاري (٦٢٥٣)، ومسلم (٢٤٤٧).

[٣٥] ما جاء في فضل خديجة (رضي الله عنها)[١]

٣٤٤٦٢- **حدثنا** محمد بن فضيل عن عمارة بن القعقاع عن أبي زرعة عن أبي هريرة قال: سمعته يقول أتى جبريلُ النبيّ ﷺ فقال: **«هذه خديجة قد أتتك معها إناء فيه إدام أو طعام أو شراب، فإذا هي أتتك فاقرأ عليها السلام من ربها، وبشرها ببيت في الجنة من قصب لا صخب فيه ولا نصب»**[٢].

٣٤٤٦٣- **حدثنا** وكيع (و)[٣]يعلى عن إسماعيل بن أبي خالد عن ابن أبي أوفى قال: سمعته يقول: بشر رسول الله ﷺ خديجة ببيت في الجنة من قصب لا صخب فيه ولا نصب[٤]./ ١٣٤/١٢

٣٤٤٦٤- **حدثنا** عبدالله بن نمير وأبو أسامة عن هشام بن عروة (عن)[٥] أبيه عن عبدالله بن جعفر عن علي قال: سمعت رسول الله ﷺ يقول: **«خير نسائها مريم ابنة عمران، وخير نسائها خديجة»**[٦].

٣٤٤٦٥- **حدثنا** ابن نمير عن الأعمش عن أبي صالح عن رجل من أصحاب النبي ﷺ قال: أتى جبريل النبي ﷺ فقال: **«بشر خديجة ببيت في الجنة من قصب لا**

---

(١) سقط من: [م].

(٢) صحيح، أخرجه البخاري (٣٨٢٠)، ومسلم (٣٤٣٢).

(٣) في [أ، ب، جـ، س، ط، هـ]: (عن)، ويعلى لعله ابن الحارث المحاربي، ويحتمل أن يكون يعلى هو ابن عبيد فيكون صواب الرواية (وكيع ويعلى) كما عند الطبراني ٢٣/(١١)، وقد رواه ابن أبي عاصم في الآحاد (٢٩٩٠) من طريق المؤلف عن وكيع ويعلى.

(٤) صحيح، ، وأخرجه البخاري (١٧٩٢)، ومسلم (٢٤٣٣).

(٥) في [جـ]: (بن).

(٦) صحيح، أخرجه مسلم (٢٤٣٠)، وأحمد (٦٤٠)، وبنحوه البخاري (٣٤٢٢).

صخب فيه (ولا)[١] **نصب»**[٢].

٣٤٤٦٦- **حدثنا** يزيد بن هارون عن هشام عن الحسن قال: قال رسول الله ﷺ: **«حسبك من نساء العالمين بأربع: خديجة ابنة خويلد، وفاطمة ابنة محمد (ﷺ)**[٣]**، وآسية امرأة فرعون،** [٤]**(ومريم)**[٥] **ابنة عمران»**[٦].

٣٤٤٦٧- **حدثنا** يزيد بن هارون قال: أخبرنا حماد بن سلمة عن ثابت عن عبدالرحمن بن أبي ليلى قال: بينما رسول الله ﷺ جالس معه جبريل إذ أقبلت خديجة فقال جبريل: **«يا رسول الله هذه خديجة فأقرئها من الله تبارك وتعالى السلام ومني»**[٧]./ ١٣٥/١

* * *

[٣٦] فضل معاذ (رضي الله عنه)[٨]

٣٤٤٦٨- **حدثنا** أبو معاوية عن الشيباني عن محمد بن عبيد الله الثقفي قال:

---

(١) في [هـ]: (لا).

(٢) صحيح، وورد من حديث أبي صالح عن أبي هريرة وأبي سعيد، أخرجه الطبراني ٢٣/(٩)، وفي الأوسط (٣٥٥١)، وورد من حديث أبي هريرة، أخرجه الطبراني ٢٣/(٨).

(٣) سقط من: [م].

(٤) في [أ، ب]: زيادة (ثم).

(٥) سقط من: [م].

(٦) مرسل؛ الحسن تابعي، أخرجه ابن إسحاق ٥/٢٨٨، وأحمد في فضائل الصحابة (١٥٧٥).

(٧) مرسل؛ عبدالرحمن بن أبي ليلى تابعي.

(٨) سقط من: [م].

قال رسول الله ﷺ: **«معاذ بين يدي العلماء يوم القيامة (رتوة)[١]»**[٢].

٣٤٤٦٩- **حدثنا** حسين بن علي عن زائدة عن هشام عن الحسن قال: قال رسول الله ﷺ: **«معاذ بين يدي العلماء يوم القيامة نبذة»**[٣].

* * *

[٣٧] فضل أبي عبيدة (رضي الله عنه)[٤]

٣٤٤٧٠- **حدثنا** إسماعيل بن علية عن خالد عن أبي قلابة قال[٥]: قال رسول الله ﷺ: **«إن لكل أمة أمينا، وإن أميننا أيتها الأمة أبو عبيدة بن الجراح»**[٦].

٣٤٤٧١- **حدثنا** ابن علية عن يونس عن الحسن قال: قال/ رسول الله ﷺ: ٣٦/١٢
«ما من أصحابي أحد إلا لو شئت أتخذت عليه بعض خلقه غير أبي عبيدة»[٧].

---

(١) أي: بمسافة، وفي [أ، ب، هـ]: (ربوة).

(٢) مرسل؛ الثقفي تابعي، أخرجه ابن سعد ٣٤٧/٢، ومن طريق المؤلف أخرجه ابن أبي عاصم في الآحاد ٤١٩/٣ (١٨٣٤)، وابن عساكر ٤٠٦/٥٨.

(٣) مرسل؛ الحسن تابعي، أخرجه ابن أبي عاصم في الآحاد (١٨٣٥)، وابن عساكر ٤٠٦/٥٨، وابن سعد ٣٤٧/٢، وأحمد في فضائل الصحابة (١٢٨٢).

(٤) سقط من: [م].

(٥) في [هـ]: زيادة (قال: أنس).

(٦) مرسل؛ أبوقلابة تابعي، أخرجه عبدالرزاق (٢٠٣٨٧)، والخلال في السنة (٣٤٦)، وورد من حديث أبي قلابة عن أنس، أخرجه البخاري (٤٣٨٢)، ومسلم (٢٤١٩)، وأحد طرقه عن المؤلف، وانظر: الفصل للوصل المدرج للخطيب ٦٨٣/٢.

(٧) مرسل؛ الحسن تابعي، أخرجه أحمد في فضائل الصحابة (١٢٨٣)، والحاكم ٢٦٦/٣.

٣٤٤٧٢- **حدثنا** عبد الرحيم بن سليمان عن زكريا بن أبي زائدة عن أبي إسحاق عن صلة بن زفر عن حذيفة قال: أتى النبيَّ ﷺ أسقفُ نجران العاقب والسيد فقالا: ابعث معنا رجلاً أمينا حق (أمين)[١] فاستشرف لها أصحاب النبي ﷺ فقال: **«قم يا أبا عبيدة بن الجراح»**[٢].

٣٤٤٧٣- **حدثنا** وكيع عن سفيان عن أبي إسحاق عن صلة عن حذيفة عن النبي ﷺ بنحوه[٣].

٣٤٤٧٤- **حدثنا** وكيع قال: ثنا الأعمش عن إبراهيم[٤] قال عمر: من أستخلف لو كان أبو عبيدة بن الجراح[٥].

١٣٧/١٢ ٣٤٤٧٥- **حدثنا** أبو معاوية عن سهيل بن أبي صالح عن أبيه قال: / قال رسول الله ﷺ: **«نعم الرجل أبو عبيدة بن الجراح»**[٦].

* * *

[٣٨] عبادة بن الصامت (رضي الله عنه)[٧]

٣٤٤٧٦- **حدثنا** عبد الله بن إدريس عن أبيه عن عطية قال: جاء رجل يقال له: عبادة بن الصامت فقال: يا رسول الله إن لي موالي من اليهود كثير عددهم

---

(١) في [هـ]: (أمير).

(٢) صحيح، أخرجه البخاري (٣٧٤٥)، ومسلم (٢٤٢٠).

(٣) صحيح، أخرجه البخاري (٤٣٨١)، ومسلم (٢٤٢٠).

(٤) في [ط، هـ]: زيادة (قال).

(٥) منقطع؛ إبراهيم لم يدرك عمر.

(٦) مرسل؛ أبوصالح تابعي، وقد ورد من حديث أبي صالح عن أبي هريرة، أخرجه أحمد (٩٤٢١)، والنسائي (٨٢٣٠)، والترمذي (٣٧٩٥)، وابن حبان (٦٩٩٧)، والحاكم ٢٣٣/٣، والبخاري في الأدب المفرد (٣٣٧).

(٧) سقط من: [م].

(حاضر نصرهم)[١] وأنا أبرأ إلى الله ورسوله من ولاية يهود، فأنزل في عبادة: ﴿إِنَّمَا وَلِيُّكُمُ ٱللَّهُ وَرَسُولُهُۥ وَٱلَّذِينَ ءَامَنُوا﴾ الآية، إلى قوله: ﴿بِأَنَّهُمْ قَوْمٌ لَّا (يَعْقِلُونَ)[٢]﴾[٣].

[المائدة: ٥٥، ٥٨].

* * *

[٣٩] أبو مسعود الأنصاري (رضي الله عنه)[٤]

٣٤٤٧٧- **حدثنا** ابن إدريس عن ليث عن عبدالعزيز بن رفيع قال: لما سار علي إلى صفين استخلف أبا مسعود على الناس قال: فلما قدم علي قال له: أنت القائل ما بلغني عنك[٥]؟ يا فروخ، (إنك)[٦]/ شيخ قد ذهب عقلك قال: أذهب عقلي ١٢/١٣٨ وقد (وجبت)[٧] لي الجنة في الله ورسوله، أنت تعلمه[٨].

* * *

[٤٠] ما جاء في أسامة وأبيه (رضي الله عنهما)[٩]

٣٤٤٧٨- **حدثنا** حسين بن علي عن زائدة عن (مغيرة)[١٠] (عن الشعبي)[١١]

---

(١) في [أ، ب، هـ]: (حاصر بصرهم).

(٢) في [أ، ب، جـ، م]: (يفقهون).

(٣) منقطع، وعطية ضعيف، أخرجه ابن أبي حاتم في التفسير (٦٥٥٢)، وابن جرير ٦/٢٨٨.

(٤) سقط من: [م].

(٥) قال: إنا لا نحب انتصار علي ولكن نحب أن يصلح الله بين الطائفتين.

(٦) في [أ، ب]: (إنه).

(٧) في [أ، هـ]: (أوجبت).

(٨) منقطع ضعيف؛ ليث بن أبي سليم ضعيف، وعبدالعزيز لم يدرك علياً.

(٩) سقط من: [م].

(١٠) في [أ، ب، هـ]: (معمر)، وفي [م]: (عمرة).

(١١) سقط من: [أ، ب، جـ، هـ]، وانظر: مصادر التخريج.

قال: قالت عائشة: ما ينبغي لأحد أن يبغض أسامة بعد ما سمعت من رسول الله ﷺ يقول: **«من كان يحب الله ورسوله فليحب أسامة»**[١].

٣٤٤٧٩- **حدثنا** أبو أسامة قال: ثنا إسماعيل عن قيس أن أسامة بن زيد لما قتل أبوه قام بين يدي النبي ﷺ، فدمعت عين النبي ﷺ ثم جاء من الغد فقام مقامه[٢] فقال له رسول الله ﷺ: **«ألاقي منك اليوم ما لاقيت منك أمس»**[٣]./ ١٣٩/١٢

٣٤٤٨٠- **حدثنا** عبدالرحيم بن سليمان عن هشام بن عروة عن أبيه أن رسول الله ﷺ كان قطع بعثا قبل موتة وأمر عليهم أسامة بن زيد، وفي ذلك البعث أبو بكر وعمر قال: فكأن (أناسا)[٤] من الناس طعنوا في ذلك لتأمير رسول الله ﷺ أسامة عليهم، فقام رسول الله ﷺ فخطب الناس فقال: **«إن أناسا منكم قد طعنوا عليَّ في تأمير أسامة، وإنما طعنوا في تأمير أسامة كما طعنوا في تأمير أبيه، وأيم الله إن كان لخليقاً للإمارة، وإن كان لمن أحب الناس إلي، وإن ابنه لأحب الناس إلي من بعده، وإني لأرجو أن يكون من صالحيكم، فاستوصوا به خيرا»**[٥].

٣٤٤٨١- **حدثنا** شريك عن العباس بن ذريح عن (البهي)[٦] عن عائشة

---

(١) منقطع؛ الشعبي لم يسمع من عائشة، أخرجه أحمد (٢٥٢٣٤)، وفي الفضائل (١٥٢٧)، وابن عساكر في تاريخ دمشق ٥٥/٨.

(٢) في [هـ]: زيادة (بالأمس).

(٣) مرسل؛ قيس بن أبي حازم تابعي، أخرجه الضياء (١٣٤٢)، وابن سعد ٦٣/٤، وأخرجه ابن عساكر ٣٧٠/١٩ من حديث قيس عن أسامة.

(٤) في [هـ]: (أناس).

(٥) مرسل؛ عروة تابعي، أخرجه ابن عساكر ٦٢/٨، وابن سعد ٦٧/٤، وورد من حديث عروة عن أسامة، أخرجه ابن عساكر ٥٥/٢.

(٦) في [أ، ب]: (النهي).

(قالت)[١]: عثر أسامة بعتبة الباب فشج في وجهه، فقال لي رسول الله ﷺ: **«أميطي عنه الأذى»**، فقذرته، فجعل يمص الدم ويمجه/ عن وجهه ويقول: **«لو كان أسامة** ١٤٠/١٢ **جارية، لكسوته وحليته حتى أنفقه»**[٢].

٣٤٤٨٢- **حدثنا** محمد بن (عبيد)[٣] عن وائل بن داود قال: سمعت (البهي)[٤] يحدث أن عائشة كانت تقول: ما بعث رسول الله ﷺ زيد بن حارثة في جيش قط إلا أمره عليهم، ولو كن حياً بعده (استخلفه)[٥][٦].

٣٤٤٨٣- **حدثنا** عفان ثنا وهيب قال: ثنا موسى بن عقبة قال: حدثني سالم بن عبدالله بن عمر أن عبدالله بن عمر قال: ما كنا ندعوه إلا زيد بن محمد حتى نزل القرآن: ﴿ٱدْعُوهُمْ لِآبَآئِهِمْ هُوَ أَقْسَطُ عِندَ ٱللَّهِ﴾[٧] [الحجرات: ٥].

٣٤٤٨٤- **حدثنا** عبيدالله عن إسرائيل عن أبي إسحاق عن البراء قال: قال رسول الله ﷺ لزيد: **«أما أنت يا زيد فأخونا ومولانا»**[٨]./ ١٤١/١٢

---

(١) في [جـ]: (قال).

(٢) حسن؛ شريك صدوق، وكذلك البهي، أخرجه أحمد (٢٥٠٨٢)، وابن ماجه (١٩٧٦)، وابن حبان (٧٠٥٦)، وابن سعد ٦١/٤، وأبويعلى (٤٥٩٧)، والبيهقي في شعب الإيمان (١١٠١٧).

(٣) في [أ، ب، جـ، م]: (عمير).

(٤) في [أ، ب]: (النهي).

(٥) في [هـ]: (لاستخلفه).

(٦) حسن؛ البهي صدوق، أخرجه أحمد (٢٥٨٩٨)، والنسائي في الكبرى (٨١٨٢)، والحاكم ٢١٥/٣، وابن سعد ٤٦/٣.

(٧) صحيح، أخرجه البخاري (٤٧٨٢)، ومسلم (٢٤٢٥).

(٨) صحيح، أخرجه البخاري (٢٦٩٩).

٣٤٤٨٥- **حدثنا** عبيدالله عن إسرائيل عن أبي إسحاق عن هانئ بن هانئ عن (علي عن)[١] النبي ﷺ مثله[٢].

* * *

[٤١] ما جاء في أبي بن كعب (رضي الله عنه)[٣]

٣٤٤٨٦- **حدثنا** أبو أسامة قال: حدثني خالد بن أبي كريمة عن (شعيب)[٤] (ابن)[٥] يسار السدوسي عن عكرمة قال: قال رسول الله ﷺ لأبي بن كعب: **«إني أمرت أن أقرئك القرآن»**، قال: وذكرني ربي؟ قال: **«نعم»**، قال: (فما اقرأني)[٦] آية فأعدتها عليه ثانية[٧].

٣٤٤٨٧- **حدثنا** (عبد)[٨]الله بن نمير عن الأجلح عن عبدالله بن عبدالرحمن ابن أبزى عن أبيه عن أبي قال: قال رسول الله ﷺ: **«أمرت أن أقرأ عليك القرآن»**، قال: قلت: يا رسول الله وذكرت ثم؟ قال: **«نعم»**، قال أبي:

---

(١) سقط من النسخ، وقد تقدم طرفان من الخبر ١٢/٦٧ [٣٤٢٦١]، و١٢/١٠٥ [٣٤٣٧٥]. فيهما هذه الزيادة (عن علي).

(٢) حسن؛ هانئ بن هانئ صدوق على الصحيح، أخرجه أحمد (٨٥٦)، والنسائي (٨٤٥٦)، وابن سعد ٣/٤٣، وأبويعلى (٥٥٤)، والبزار (٧٤٤)، والطحاوي في شرح المشكل ٨/٩٠، والضياء (٧٧٨)، والخطيب ٤/١٤٠، وابن بشكوال ٢/٧٠٩.

(٣) سقط من: [م].

(٤) في [أ، ب، جـ، ح، ط، م، هـ]: (سعيد).

(٥) في [جـ، م]: (أن)، وفي [أ، ب، هـ]: (عن).

(٦) في [هـ]: (فأقرأني).

(٧) مرسل فيه جهالة؛ عكرمة تابعي، وشعيب فيه جهالة.

(٨) في [أ، ب]: (عبيد).

﴿بِفَضْلِ ٱللَّهِ وَبِرَحْمَتِهِۦ[١] فَبِذَٰلِكَ (فَلْيَفْرَحُواْ)[٢]﴾ /[يونس: ٥٨]، في قراءة أبي: ١٢/١٤٢ ﴿(فَلْتَفْرَحُواْ)[٣]﴾[٤].

* * *

[٤٢] ما ذكر في سعد بن معاذ (رضي الله عنه)[٥]

٣٤٤٨٨- **حدثنا** ابن إدريس عن الأعمش عن أبي سفيان عن جابر قال: قال رسول الله ﷺ: **«لقد اهتز العرش لموت سعد بن معاذ»**[٦].

٣٤٤٨٩- **حدثنا** يزيد بن هارون عن محمد بن عمرو عن أبيه عن جده عن عائشة عن أسيد بن حضير قال: قال رسول الله ﷺ: **«لقد اهتز العرش لموت سعد بن معاذ»**[٧].

---

(١) في [أ، ب، جـ]: زيادة (إياه).

(٢) في المسند وسنن أبي داود: (فلتفرحوا).

(٣) في [أ، ب، هـ]: (فليفرحوا).

(٤) حسن؛ الأجلح صدوق، أخرجه أحمد (٢١١٣٦)، وأبوداود (٣٩٨١)، والنسائي في الكبرى (٧٩٩٨)، والحاكم ٢/٢٤٠، والبخاري في خلق أفعال العباد (٥٣٦)، والطيالسي (٥٤٥)، وابن أبي عاصم في الآحاد (١٨٤٨)، وابن جرير في التفسير ١١/١٢٦، وأبونعيم في الحلية ١/٢٥١، والضياء (١٢٢٧)، والطبراني في الأوسط (١٧٠٠)، والشاشي (١٤٣٨)، والبيهقي في الشعب (٢٥٩٤)، والمزي ١٢/١٤.

(٥) سقط من: [م].

(٦) حسن؛ أبوسفيان صدوق، وأخرجه البخاري (٣٨٠٣)، ومسلم (٢٤٦٦).

(٧) حسن، عمرو بن علقمة صحح له الترمذي وابن ماجه، والحاكم ووافقه الذهبي وذكره ابن حبان في الثقات، وأخرجه أحمد (١٩٠٩٥)، وابن حبان (٧٠٣٠)، والحاكم ٣/٢٠٧، وابن سعد ٣/٤٣٤، وابن أبي عاصم في الآحاد (١٩٢٦)، والطبراني (٥٥٣)، وإسحاق (١٧٢٣)، والطحاوي في شرح المشكل (٤١٧٢)، وأبونعيم في معرفة الصحابة (٨٧٨).

٣٤٤٩٠- **حدثنا** هوذة قال: ثنا عوف عن أبي نضرة عن أبي سعيد عن النبي ﷺ قال: **«لقد اهتز العرش لموت سعد بن معاذ»**[١].

١٤٣/١٢ ٣٤٤٩١- **حدثنا** ابن فضيل عن عطاء عن مجاهد عن ابن عمر/ قال: اهتز العرش لحب لقاء[٢] سعداً قال: إنما يعني السرير، قال: (تفسخت)[٣] أعواده، قال: دخل رسول الله ﷺ قبره فاحتبس فلما خرج قيل: يا رسول الله ما حبسك؟ قال: **«ضم سعد في القبر ضمة فدعوت الله أن يكشف عنه»**[٤].

٣٤٤٩٢- **حدثنا** عبيدالله عن إسرائيل عن أبي إسحاق عن رجل حدثه عن حذيفة قال: لما مات سعد بن معاذ قال[٥] رسول الله ﷺ: **«اهتز العرش لروح سعد ابن معاذ»**[٦].

٣٤٤٩٣- **حدثنا** يزيد بن هارون قال: أخبرنا إسماعيل بن أبي خالد عن إسحاق ابن راشد عن امرأة من الأنصار يقال: لها أسماء ابنة يزيد قالت: لما ١٤٤/١٢ (أخرج)[٧] بجنازة سعد بن معاذ صاحت أمه، فقال رسول الله ﷺ /لأم سعد:

---

(١) حسن؛ هوذة صدوق، أخرجه أحمد (١١١٨٤)، والنسائي في الكبرى (٨٢٢٥)، والحاكم ٢٠٦/٣، وابن سعد ٤٣٤/٣، وعبد بن حميد (٨٧١)، وأبويعلى (١٢٦٠)، والطبراني (٥٣٣٤)، وأبونعيم في تاريخ أصبهان ٢٧٤/٢، والبزار (٢٧٠١/كشف).

(٢) في [هـ]: زيادة (الله).

(٣) في [أ، ب]: (فنتحت)، وفي [جـ]: (تفتحت).

(٤) ضعيف، عطاء اختلط، أخرجه الحاكم ٢٠٦/٣، والطبراني (١٣٥٥٥، ٥٣٣٤)، والنسائي (٢١٨٢)، وابن أبي حاتم في التفسير (١١٩٩٣)، والبزار كما في المطالب (٤٠٧٢)، وابن سعد ٤٣٣/٣.

(٥) في [أ، ب، جـ، م]: زيادة (قال).

(٦) مجهول، أخرجه ابن سعد ٤٣٤/٣.

(٧) في [م]: (خرج).

«ألا يرقأ دمعك ويذهب حزنك، فإن ابنك أول من ضحك له الله واهتز له العرش»[١].

٣٤٤٩٤- **حدثنا** محمد بن بشر قال: ثنا محمد بن عمرو قال: ثنا واقد بن عمرو ابن سعد بن معاذ قال: دخلت على أنس بن مالك حين قدم المدينة مع ابن أخي فسلمت عليه، فقال: من أنت؟ فقلت: أنا واقد بن عمرو بن سعد بن معاذ، قال: فبكى فأكثر البكاء، ثم قال: إنك شبيه سعد، إن سعداً كان من أعظم الناس وأطولهم، وإن رسول الله ﷺ بعث بعثاً إلى أكيدر دومة، فأرسل بحلة من ديباج منسوج فيها الذهب فلبسها رسول الله ﷺ فجعل الناس (يلمسونها)[٢] بأيديهم فقال: **«أتعجبون من هذه؟»** قالوا: يا رسول الله ما رأيناك أحسن منك اليوم، قال رسول الله ﷺ: **«لمناديل سعد في الجنة أحسن مما ترون»**[٣].

٣٤٤٩٥- **حدثنا** وكيع عن سفيان عن أبي إسحاق عن البراء بن/ عازب قال: ١٤٥/١٢
أهدي للنبي ﷺ ثوب من حرير، فجعلوا يعجبون من لينه، فقال رسول الله ﷺ: **«لمناديل سعد في الجنة ألين من هذا»**[٤].

٣٤٤٩٦- **حدثنا** غندر عن شعبة عن سماك عن عبد الله بن شداد أن النبي ﷺ قال لسعد وهو يكيد بنفسه: **«جزاك الله خيراً من سيد قوم، فقد صدقت الله ما**

---

(١) مجهول؛ لجهالة إسحاق بن راشد، أخرجه أحمد (٢٧٥٨١)، وابن سعد ٣/٤٣٤، وابن أبي عاصم في السنة (٥٥٩)، وابن خزيمة في التوحيد ص٢٣٧، والطحاوي في شرح المشكل (٤١٧٠)، والطبراني ٢٤/(٤٦٧)، والحاكم ٣/٢٠٦.

(٢) في [أ، ب، ط، هـ]: (يلتمسونها).

(٣) حسن؛ محمد بن عمرو صدوق، أخرجه مسلم (٢٤٦٩)، وأحمد (١٢٢٢٣)، وبنحوه البخاري (٢٦١٥).

(٤) صحيح، صرح أبوإسحاق بالسماع عند الشيخين، أخرجه البخاري (٣٨٠٢)، ومسلم (٢٤٦٨).

وعدته، وهو صادق ما وعدك»[١].

٣٤٤٩٧- **حدثنا** غندر عن شعبة عن أبي إسحاق عن عمرو بن شرحبيل قال: لما أصيب سعد بن معاذ بالرمية يوم الخندق، جعل دمه يسيل على النبي ﷺ فجاء أبوبكر فجعل يقول: وانقطاع ظهراه، فقال النبي ﷺ: **«يا أبا بكر»**، فجاء عمر فقال: إنا لله وإنا إليه راجعون[٢].

* * *

[٤٣] ما ذكر في أبي الدرداء (رضي الله عنه)[٣]

٣٤٤٩٨- **حدثنا** وكيع عن مسعر عن القاسم بن عبد الرحمن قال: كان أبوالدرداء من الذين أوتوا العلم./ ١٤٦/١٢

٣٤٤٩٩- **حدثنا** أبو أسامة قال: ثنا الأعمش عن إبراهيم - قال: الأعمش أراه عن ابن عمر - قال: قدمت على عمر حلل فجعل يقسمها بين الناس، فمرت به حلة نجرانية جيدة فوضعها تحت فخذه حتى مر على (اسمي)[٤]، فقلت: اكسنيها، فقال: أكسوها - والله - رجلاً خيرا منك، وأبوه خير من أبيك، فدعا عبدالله (بن حنظلة)[٥] بن الراهب فكساه إياها[٦].

* * *

---

(١) مرسل؛ عبدالله بن شداد تابعي، أخرجه أحمد في فضائل الصحابة (١٥٠٤)، وابن سعد ٤٢٩/٣.

(٢) مرسل؛ عمرو بن شرحبيل تابعي.

(٣) سقط من: [م].

(٤) في [ب]: (أسماء).

(٥) سقط من: [هـ].

(٦) منقطع؛ إبراهيم لا يروي عن ابن عمر.

[٤٤] ما ذكر من (شبه)[١] النبي ﷺ بجبريل وعيسى صلى الله عليهما وسلم

٣٤٥٠٠- **حدثنا** محمد بن بشر قال: ثنا زكريا قال: سمعت عامرا يقول: شبّه النبي ﷺ ثلاثة نفر من أمته، قال: **«دحية الكلبي يشبه جبريل، وعروة بن مسعود الثقفي يشبه عيسى بن مريم، وعبد العزى يشبه الدجال»**[٢].

* * *

[٤٥] ما ذكر في ابن رواحة (رضي الله عنه)[٣]

٣٤٥٠١- **حدثنا** (الحسن)[٤] بن موسى قال: ثنا حماد بن سلمة عن ثابت/ ١٤٧/١٢ البناني عن عبدالرحمن بن أبي ليلى أن رسول الله ﷺ دعا لعبدالله بن رواحة: **«اللهم زده طاعة إلى طاعتك وطاعة رسولك (ﷺ)[٥]»**[٦].

٣٤٥٠٢- **حدثنا** عبد الرحيم عن إسماعيل عن قيس قال: قال رسول الله ﷺ لعبد الله بن رواحة: **«ألا تحرك بنا الركاب؟»** فقال: عبدالله إني قد تركت قولي، قال عمر بن الخطاب: اسمع وأطع، فنزل يسوق نبي الله ﷺ ويقول:

---

(١) في [ط، هـ]: (شبهه).

(٢) مرسل، عامر الشعبي تابعي.

(٣) سقط من: [م].

(٤) في [هـ]: (الحسين).

(٥) سقط من: [م].

(٦) مرسل؛ عبدالرحمن بن أبي ليلى تابعي، أخرجه ابن عساكر ٨٧/٢٨، والبيهقي في الدلائل ٢٥٧/٦.

لا هم لولا أنت ما اهتدينا ولا تصدقنا ولا صلينا
فأنزلن سكينة علينا وثبت الأقدام إن لاقينا
إن الذين (كفروا)[1] بغوا علينا

فقال رسول الله ﷺ: **«اللهم ارحمه»**، فقال: عمر وجبت[2].

* * *

[٤٦] ما ذكر في سلمان من الفضل (رضي الله عنه)[3]

٣٤٥٠٣- **حدثنا** وكيع عن الأعمش عن أبي صالح قال: لما بلغ النبيَ ﷺ قولُ سلمان لأبي الدرداء: إن لأهلك عليك حقاً/ ولبصرك عليك حقاً، قال: فقال: **«ثكلت سلمان أمه، لقد اتسع في العلم»**[4]. ١٤٨/١٢

٣٤٥٠٤- **حدثنا** أبو أسامة عن هشام عن الحسن قال رسول الله ﷺ: **«سلمان سابق فارس»**[5].

٣٤٥٠٥- **حدثنا** أبو معاوية عن الأعمش عن عمرو بن مرة عن أبي البختري قال: قالوا لعلي: أخبرنا عن سلمان، قال: أدرك العلم الأول والعلم الآخر بحر

---

(١) في [م]: بياض.

(٢) مرسل؛ قيس تابعي، أخرجه أبوبكر الشافعي في الغيلانيات (٨٣٣)، وابن عساكر ١٠٤/٢٨، وابن سعد ٥٢٧/٣، وورد من حديث قيس عن عمر، أخرجه النسائي (٨٢٥٠)، والضياء (٢٦٤)، كما ورد من حديث قيس عن عبدالله بن رواحة، أخرجه النسائي (٨٢٥١)، والبيهقي ٢٢٧/١٠، وابن قانع ١٢٨/٢.

(٣) سقط من: [م].

(٤) مرسل؛ أبوصالح تابعي، أخرجه وكيع في نسخته (٣٨)، وابن عساكر ٤١٧/٢١، وابن سعد ٨٤/٤.

(٥) مرسل؛ الحسن تابعي.

لا (ينزح)[١] قعره، هو منا أهل البيت[٢].

* * *

[٤٧] ما ذكر في ابن عمر (رضي الله عنه)[٣]

٣٤٥٠٦- **حدثنا** معاذ بن معاذ عن ابن عون عن إبراهيم قال: قال عبدالله: لقد رأيتنا وإنا لمتوافرون وما فينا أحد أملك لنفسه من عبد الله بن عمر[٤].

٣٤٥٠٧- **حدثنا** عباد بن العوام عن حصين عن سالم عن جابر قال: ما منا أحد أدرك (الدنيا)[٥] إلا وقد مال بها أو مالت به، إلا عبد الله/ ابن عمر[٦]. ٩/١٢

* * *

[٤٨] في بلال (رضي الله عنه)[٧] وفضله

٣٤٥٠٨- **حدثنا** يحيى بن أبي (بكير)[٨] قال: ثنا زائدة عن عاصم عن زر عن عبد الله قال: كان أول من (أظهر)[٩] إسلامه سبعة: رسول الله ﷺ وأبو بكر[١٠]

---

(١) في [أ، ب، هـ]: (يترفع).

(٢) منقطع؛ أبوالبختري لا يروي عن علي.

(٣) سقط من: [م].

(٤) منقطع؛ إبراهيم لا يروي عن ابن مسعود، أخرجه ابن سعد ٣٤٦/٢، والطبراني (٦٠٤١)، وأبونعيم في الحلية ١٨٧/١، وابن عساكر ٢٧٥/١٢.

(٥) في [أ]: (الدنى).

(٦) صحيح.

(٧) سقط من: [م].

(٨) في [أ، ب]: (بكر).

(٩) في [أ، ب، ح، هـ]: (ظهر).

(١٠) في [هـ]: زيادة (وعمر).

وعمار وأمه (سمية)[١] وبلال (وصهيب)[٢] والمقداد، فأما رسول الله ﷺ فمنعه الله بعمه أبي طالب، وأما أبو بكر فمنعه الله (بقومه)[٣]، وأما سائرهم فأخذهم المشركون فألبسوهم أدراع الحديد وصهروهم في الشمس، فما منهم[٤] أحد إلا وأتاهم على ما أرادوا، إلا بلال فإنه هانت عليه نفسه في الله، وهان على قومه، فأخذوه فأعطوه الولدان فجعلوا يطوفون به في شعاب مكة وهو يقول: أحد أحد[٥]. ١٥٠/١٢

٣٤٥٠٩- **حدثنا** جرير عن منصور عن مجاهد قال: أول من أظهر الإسلام: سبعة رسول الله ﷺ وأبو بكر وبلال وخباب وصهيب وعمار وسمية[٦] أم عمار، قال: فأما رسول الله ﷺ فمنعه عمه، وأما أبو بكر فمنعه قومه، وأخذ الآخرون فألبسوهم أدراع/ (الحديد)[٧] (ثم)[٨] صهروهم في الشمس، حتى بلغ الجهد منهم كل مبلغ، فأعطوهم كل ما سألوا، فجاء إلى كل رجل منهم قومه بأنطاع الأدم فيها الماء فألقوهم (فيها)[٩]، ثم حملوا بجوانبه، إلا بلال فجعلوا في عنقه

---

(١) سقط من: [أ، ب].

(٢) لم يرد في النسخ، وقد سبق الخبر مرتين بذكره.

(٣) في [أ، ب]: (لقومه).

(٤) في [هـ]: زيادة (من).

(٥) ضعيف؛ عاصم هو ابن أبي النجود ضعيف في زر، أخرجه أحمد (٣٨٣٢)، وابن ماجه (١٥٠)، وابن حبان (٧٠٨٣)، والشاشي (٦٤١)، وأبونعيم في الحلية ١/١٤٩، وابن عبدالبر في الاستيعاب ١/١٤١، والبيهقي في الدلائل ٢/٢٨١، والحاكم ٣/٢٨٤، والبزار (١٨٤٥)، والهيثم بن كليب (٦٤١)، وابن أبي عاصم في الآحاد (٢٧٩).

(٦) في [أ، ب]: زيادة (اسم).

(٧) في [ب]: (الحذ).

(٨) سقط من: [أ، ب].

(٩) في [هـ]: (فيه).

حبلاً ثم أمروا صبيانهم (يشتدون)[١] به بين (أخشبي)[٢] مكة وجعل يقول: أحد أحد[٣].

٣٤٥١٠- **حدثنا** زيد بن الحباب قال: حدثني حسين بن واقد قال: حدثني عبدالله بن بريدة عن أبيه أن رسول الله ﷺ (قال: **«سمعت»**[٤] **(خشخشة)**[٥] **أمامي فقلت: من هذا؟»** (قالوا)[٦]: بلال، فأخبره قال: **«بما سبقتني إلى الجنة؟»**، قال: يا رسول الله ما أحدثت إلا توضأت، ولا توضأت إلا رأيت (أن)[٧] لله علي ركعتين أصليهما، قال: **«بها»**[٨].

٣٤٥١١- **حدثنا** أبو معاوية عن إسماعيل عن قيس قال: اشترى/ أبوبكر بلالاً ١٥١/١٢ بخمس أواق ثم أعتقه، قال: فقال له بلال: يا أبا بكر، إن كنت إنما اعتقتني لتتخذني (خادماً)[٩] فاتخذني (خادماً)[١٠]، وإن كنت (إنما)[١١] أعتقتني لله فدعني

---

(١) في [أ، ب]: (يسيرون).

(٢) في [أ، ب، جـ]: (جنبي).

(٣) مرسل؛ مجاهد تابعي، أخرجه أحمد في الفضائل (٢٨٢)، وابن سعد ٢٣٣/٣، وانظر: ما قبله.

(٤) سقط من: [أ، ب، هـ].

(٥) في [أ، ب]: (حشحش).

(٦) في [أ، ب]: (قال).

(٧) سقط من: [أ، ب].

(٨) حسن؛ حسين بن واقد صدوق، أخرجه أحمد (٢٢٩٩٦)، والترمذي (٣٦٨٩)، وابن خزيمة (١٢٠٩)، وابن حبان (٧٠٨٦)، والحاكم ٢٨٥/٣، وابن أبي عاصم (١٢٦٩)، والطبراني (١٠١٢)، وأبونعيم في الحلية ١٥٠/١، والبيهقي في الشعب (٢٧١٧)، والخطيب في التاريخ ٣٧٠/١١، والبغوي (١٠١٢).

(٩) في [أ، ب]: (حاويا)، وفي [جـ، م]: (خازناً).

(١٠) في [أ، ب]: (حاويا)، وفي [جـ، م]: (خازناً).

(١١) سقط من: [ب].

فأعمل لله، قال: فبكى أبوبكر ثم قال: بل أعتقتك لله[١].

٣٤٥١٢- **حدثنا** وكيع عن عبد العزيز بن عبدالله الماجشون عن محمد بن المنكدر عن جابر قال: قال عمر: أبو بكر سيدنا، وأعتق سيدنا يعني بلالاً[٢].

٣٤٥١٣- **حدثنا** أبو أسامة عن هشام عن أبيه قال: (حدثنا)[٣] قال: كان بلال خازن أبي بكر ومؤذن النبي ﷺ.

١٥٢/١٢ ٣٤٥١٤- **حدثنا** أبو أسامة قال: سمعت هشاما قال: ثنا الحسن/ قال: قال رسول الله ﷺ: **«بلال سابق الحبش»**[٤].

* * *

[٤٩] ما ذكر في جرير بن عبد الله (رضي الله عنه)[٥]

٣٤٥١٥- **حدثنا** وكيع قال: ثنا إسماعيل بن أبي خالد عن قيس بن أبي حازم عن جرير بن عبد الله قال: ما حجبني رسول الله ﷺ منذ أسلمت، ولا رآني قط إلا تبسم[٦].

٣٤٥١٦- **حدثنا** الفضل بن دكين عن يونس (بن)[٧] أبي إسحاق عن المغيرة ابن شبيل بن عوف عن جرير قال: لما دنوت من المدينة (أنخت)[٨] راحلتي ثم

---

(١) صحيح، أخرجه البخاري (٣٧٥٥).

(٢) صحيح، أخرجه البخاري (٣٧٥٤).

(٣) في [هـ]: (ثنا)، وبعد هذه الكلمة فراغ في: [جـ، س، م].

(٤) مرسل؛ الحسن تابعي، أخرجه أحمد في فضائل الصحابة (١٧٣٧).

(٥) سقط من: [م].

(٦) صحيح، أخرجه البخاري (٣٠٣٥)، ومسلم (٢٤٧٥).

(٧) في [أ، ب، هـ]: (عن)، وسيأتي ٣٢٥/١٤ برقم [٣٩٣٦٧] بلفظ: (بن).

(٨) في [أ، ب]: (انحلت).

حللت عيبتي ولبست حلتي، قال: فدخلت ورسول الله ﷺ يخطب، فسلمت على النبي ﷺ فرماني الناس بالحدق، فقلت لجليسي: يا عبد الله أذكر رسول الله ﷺ من أمري شيئاً؟ قال: نعم، ذكرك بأحسن الذكر، قال: فبينما رسول الله/ ﷺ يخطب ١٥٣/١٢ إذ عرض له في خطبته فقال: **«أنه سيدخل عليكم من هذا الفج أو من هذا الباب من خير (ذوي)[1] يمن على وجهه مسحة ملك»**، قال جرير: فحمدت الله على ما أبلاني[2].

٣٤٥١٧- **حدثنا** (وكيع)[3] عن إسماعيل عن قيس عن جرير قال: قال لي رسول الله ﷺ: **«ألا تريحني من ذي الخلصة»**، بيت كان لخثعم في الجاهلية يسمى الكعبة اليمانية، قال: قلت: يا رسول الله إني رجل لا أثبت على الخيل، قال: فمسح في صدري وقال: **«اللهم اجعله هادياً مهدياً»** (حتى وجدت بردها)[4][5].

* * *

---

(١) في [أ، ب]: (ذي).

(٢) صحيح، أخرجه أحمد (١٩١٨١)، والنسائي في الكبرى (٨٣٠٤)، وابن خزيمة (١٧٩٧)، وابن حبان (٧١٩٩)، والحاكم ١/٢٨٥، والبيهقي ٣/٢٢٢، والحميدي (٨٠٠)، والبخاري في الأدب المفرد (٢٥٠)، وابن أبي عاصم في الآحاد (٢٥٢٣)، والطبراني (٢٢٥٨)، وابن سعد ١/٣٤٧.

(٣) سقط من: [ب].

(٤) سقط من: [ب].

(٥) صحيح، أخرجه البخاري (٣٨٢٣)، ومن طريق المؤلف أخرجه مسلم (٢٤٧٦)، وابن حبان (٧٢٠١).

[٥٠] ([1]أويس القرني (رضي الله عنه))[2]

٣٤٥١٨- **حدثنا** أبو أسامة عن هشام)[3] عن الحسن قال: قال رسول الله ﷺ: **«يدخل الجنة بشفاعة رجل من أمتي مثل ربيعة ومضر»**[4].

٣٤٥١٩- قال[5]: (حدثني)[6] حوشب قال: فقلنا للحسن: هل سمي لكم؟ قال: نعم، أويس القرني.

١٥٤/١٢ ٣٤٥٢٠- **حدثنا** أبو أسامة قال: ثنا سليمان بن المغيرة عن الجريري/ عن أبي نضرة عن (أسير)[7] بن جابر عن عمر عن النبي ﷺ أنه قال: **«سيقدم عليكم رجل يقال له: أويس، كان به بياض فدعا الله (له)[8]، فأذهبه الله، فمن لقيه منكم فمروه فليستغفر له»**، قال: فلقيه عمر فقال: استغفر لي، فاستغفر له[9].

* * *

---

(١) في [أ، ح، هـ]: زيادة (ما ذكر في).

(٢) سقط من: [أ، جـ، م].

(٣) سقط من: [ب].

(٤) مرسل؛ الحسن تابعي، أخرجه الحاكم ٤٠٥/٣، وعبدالله بن أحمد في زوائد الزهد ص١٢٦، وابن عساكر ٧٣٩/٩، والخطيب في موضح أوهام الجمع ٥٤/٢، واللالكائي في كرامات الأولياء (٥٧)، والدينوري في المجالسة (٢٢١٦).

(٥) القائل هو: هشام.

(٦) سقط من: [أ، ب، جـ، م].

(٧) في [أ، ب، جـ، م]: (أسيد).

(٨) سقط من: [أ، ب].

(٩) صحيح، أخرجه مسلم (٢٥٤٢)، وأحمد (٢٦٦).

[٥١] ما جاء في أهل بدر من الفضل

٣٤٥٢١- **حدثنا** (عبدالرحيم)[١] بن سليمان عن يحيى بن سعيد عن (معاذ)[٢] ابن رفاعة بن رافع الأنصاري[٣] أن ملكا أتى رسول الله ﷺ فقال: كيف أصحاب بدر فيكم؟ فقال: **«أفضل الناس»**، فقال الملك: وكذلك من شهد بدرا من الملائكة[٤].

٣٤٥٢٢- **حدثنا** ابن عيينة عن عمرو عن (الحسن)[٥] بن محمد (عن)[٦] (عبيد)[٧]الله بن أبي رافع أخبره عن علي قال: قال رسول الله ﷺ/: **«ما يدريك لعل الله قد اطلع على أهل بدر فقال: اعملوا ما شئتم فقد غفرت لكم»**[٨]. ١٥٥/١٢

٣٤٥٢٣- **حدثنا** يزيد بن هارون عن حماد بن سلمة عن عاصم بن أبي النجود عن أبي صالح عن أبي هريرة قال: قال رسول الله ﷺ: **«إن الله تبارك وتعالى اطلع**

---

(١) في [ب]: (عبدالرحمن).

(٢) في [هـ]: (عباية).

(٣) في [هـ]: زيادة (عن جده).

(٤) مرسل؛ معاذ بن رفاعة تابعي، أخرجه ابن أبي عاصم في الآحاد (٣٣٨)، والبيهقي في الدلائل ١٥١/٣، وسيأتي ٣٨٥/١٤ برقم [٣٩٤٩٤] من حديث يحيى عن عباية عن جده، ورواه البخاري (٣٩٩٢) من حديث يحيى عن معاذ بن رفاعة عن أبيه.

(٥) في [هـ]: (الحسين).

(٦) في [م]: بياض، وفي [جـ]: (بن).

(٧) في [أ، ب، جـ]: (عبد).

(٨) صحيح، أخرجه البخاري (٣٠٠٧)، ومسلم (٢٤٩٤).

على أهل بدر فقال: اعملوا ما شئتم فقد غفرت لكم»[١].

٣٤٥٢٤- **حدثنا** شبابة بن سوار عن ليث بن سعد عن أبي الزبير (عن جابر)[٢] أن عبد حاطب بن أبي بلتعة أتى رسول الله ﷺ ليشتكي حاطبا فقال: يا رسول الله ليدخلنّ حاطبٌ النارَ، فقال رسول الله ﷺ: **«كذبت، لا يدخلها إنه قد شهد بدراً والحديبية»**[٣].

* * *

[٥٢] في المهاجرين

٣٤٥٢٥- **حدثنا** عبد الرحيم بن سليمان عن إسرائيل عن سماك بن حرب عن سعيد بن جبير عن ابن عباس: ﴿كُنتُمْ خَيْرَ أُمَّةٍ أُخْرِجَتْ لِلنَّاسِ﴾/ [آل عمران: ١١٠]، قال: الذين هاجروا مع محمد ﷺ إلى المدينة[٤]. ١٥٦/١٢

* * *

[٥٣] في فضل الأنصار

٣٤٥٢٦- **حدثنا** إسماعيل ابن علية عن عبد العزيز بن صهيب عن أنس أن رسول الله ﷺ رأى نساء وصبيانا من الأنصار مقبلين من عرس، فقال: **«اللهم أنتم**

---

(١) صحيح؛ عاصم ثقة في غير زر وأبي وائل على الصحيح، أخرجه أحمد (٧٩٤٠)، وأبوداود (٤٦٥٤)، والحاكم ٤/٧٧، وبنحوه الدارمي (٢٧٦١)، وابن أبي عاصم في الآحاد (٣٣٢)، وابن حبان (٤٧٩٨)، والطبراني في الأوسط (٦٦٢).

(٢) سقط من: [أ، ب، جـ، هـ].

(٣) صحيح، أخرجه مسلم (٢١٩٥)، وأحمد (١٤٧٧١).

(٤) حسن؛ سماك صدوق، أخرجه أحمد (٢٤٦٣)، والنسائي في الكبرى (١١٠٧٢)، والحاكم ٢/٢٩٤، وعبدالرزاق في التفسير ١/١٣٠، وابنه جرير الطبري ٤/٤٣، والطبراني (١٢٣٠٣).

من أحب الناس إلي»[١].

٣٤٥٢٧- **حدثنا** علي بن هاشم عن ابن أبي ليلى عن محمد بن عبد الرحمن عن ابن شرحبيل عن قيس بن سعد بن عبادة عن النبي ﷺ أنه قال: **«اللهم صل على الأنصار، وعلى ذرية الأنصار، وعلى ذرية ذرية الأنصار»**[٢].

٣٤٥٢٨- **حدثنا** ابن إدريس عن محمد بن إسحاق عن عاصم بن/ عمر بن ١٥٧/١٢
قتادة عن محمود بن لبيد عن أبي سعيد الخدري قال: قال رسول الله ﷺ: **«لو سلك الناس وادياً وشعباً وسلكتم وادياً وشعباً لسلكت واديكم وشعبكم، أنتم شعار**[٣]**، والناس دثار، ولولا الهجرة (كنت)**[٤] **امرءا من الأنصار»**، ثم رفع يديه حتى إنِّي لأرى بياض إبطيه ما تحت منكبيه فقال: **«اللهم اغفر للأنصار ولأبناء الأنصار ولأبناء أبناء الأنصار»**[٥].

٣٤٥٢٩- **حدثنا** شبابة قال: ثنا شعبة قال: ثنا عدي بن ثابت عن البراء بن عازب قال: قال رسول الله ﷺ: **«الأنصار لا يحبهم إلا مؤمن، ولا يبغضهم إلا منافق، ومن أحبهم أحبه الله، ومن أبغضهم أبغضه الله»**[٦].

---

(١) صحيح، أخرجه البخاري (٣٧٨٦)، ومسلم (٢٥٠٩).

(٢) ضعيف؛ لضعف ابن أبي ليلى، أخرجه النسائي (١٠١٥٦)، والبزار (٣٧٤٤)، وابن أبي عاصم في الآحاد (١٧٦٥)، والطبراني ١٨/(٨٩٠)، وابن السني في عمل اليوم والليلة (٦٦٣)، وابن مندة في معرفة أسامي الأرداف ص٨٦.

(٣) في [أ، ب]: زيادة (وأنتم).

(٤) في [أ، ب]: (لكنت).

(٥) حسن؛ ابن إسحاق صدوق، صرح ابن إسحاق بالسماع عند أحمد، وأخرجه أحمد (١١٧٣٠)، وأبويعلى (١٠٩٢)، والبيهقي في الدلائل ٥/١٧٦، وعبدالرزاق (١٩٩١٨)، وعبد بن حميد (٩١٥)، وأبونعيم في تاريخ أصبهان ٢/٧٢.

(٦) صحيح، أخرجه البخاري (٣٧٨٣)، ومسلم (٧٥).

٣٤٥٣٠- **حدثنا** محمد بن بشر العبدي قال: ثنا محمد بن عمرو عن أبي سلمة عن أبي هريرة قال: قال رسول الله ﷺ: **«لو أن الناس سلكوا وادياً أو شعباً، وسلك الأنصار وادياً أو شعباً، لسلكت وادي الأنصار أو شعبهم، ولولا الهجرة لكنت امرءا من الأنصار»**[١]./ ١٥٨/١٢

٣٤٥٣١- **[حدثنا** محمد بن بشر قال: حدثنا محمد بن عمرو قال: حدثنا أبوسلمة عن أبي هريرة قال: قال رسول الله ﷺ: **«من أحب الأنصار أحبه الله، ومن أبغض الأنصار أبغضه الله»]**[٢][٣].

٣٤٥٣٢- **حدثنا** محمد بن بشر قال: ثنا محمد بن عمرو قال: ثنا سعد بن المنذر عن حمزة بن أبي أسيد الأنصاري عن الحارث بن زياد - من أصحاب بدر - قال: قال رسول الله ﷺ: **«من أحب الأنصار أحبه الله (حتى)**[٤] **يلقاه، ومن أبغض الأنصار أبغضه الله (حتى)**[٥] **يلقاه»**[٦].

٣٤٥٣٣- **حدثنا** يزيد بن هارون قال: أخبرنا يحيى بن (سعيد)[٧] أن سعد بن إبراهيم أخبره عن الحكم بن ميناء عن يزيد بن (جارية)[٨] أنه كان جالساً في نفر من

---

(١) حسن؛ محمد بن عمرو صدوق، وأخرجه البخاري (٣٧٧٩)، وأحمد (١٠٥٠٩)، ومسلم (٧٦).

(٢) سقط الحديث من: [أ، ب، هـ].

(٣) حسن؛ محمد بن عمرو صدوق، أخرجه ابن أبي عاصم في الآحاد (١٧٠٧)، وأبويعلى (٧٣٦٧)، وأحمد (١٠٥١٥)، والبزار (٢٧٩٢/كشف).

(٤) في [هـ]: (حين).

(٥) في [هـ]: (حين).

(٦) مجهول؛ لجهالة سعد بن المنذر، أخرجه ابن حبان (٧٢٧٣)، وأحمد (١٧٩٦٦)، وابن أبي عاصم (١٧٧٧)، والمزي ٥/٢٢٩، وابن نصر في تعظيم الصلاة (٤٧٤).

(٧) في [أ، ب، جـ]: (سويد).

(٨) في [أ، ب، م]: (حارثة).

الأنصار فمر عليهم معاوية فسألهم عن حديثهم، فقالوا: كنا في حديث من حديث الأنصار فقال معاوية: أفلا أزيدكم حديثا سمعته من رسول الله ﷺ؟ قالوا: بلى يا أمير المؤمنين، قال: سمعت رسول الله ﷺ يقول: **«من أحب الأنصار أحبه الله، ومن أبغض الأنصار أبغضه الله»**[1].

٣٤٥٣٤- **حدثنا** أبو أسامة عن زكريا عن عطية عن أبي سعيد/ قال: قال رسول الله ﷺ: **«ألا إن عيبتي التي آوى إليها[2] أهل بيتي، وإن كرشي الأنصار، فاعفوا عن مسيئهم واقبلوا من محسنهم»**[3]. ١٥٩/١٢

٣٤٥٣٥- **حدثنا** وكيع عن ابن أبي ليلى عن عدي عن البراء أن النبي ﷺ قال: **«أقبلوا من محسنهم، وتجاوزوا عن مسيئهم»**، - يعني الأنصار[4].

٣٤٥٣٦- **حدثنا** عفان قال: ثنا حماد بن زيد عن عبد الرحمن بن أبي (شميلة)[5] قال: حدثني رجل عن سعيد الصراف، (أو)[6] هو عن سعيد الصراف عن إسحاق بن سعد بن عبادة عن أبيه قال: قال رسول الله ﷺ: **«إن هذا الحي من**

---

(١) صحيح؛ لجهالة سعد بن المنذر، يزيد بن جارية ثقة، أخرجه أحمد (١٦٨٧١)، والنسائي في الكبرى (٨٣٣٢)، والبخاري في التاريخ ٣/٣٨٩، وابن أبي عاصم في الآحاد (١٧٠٨)، وأبويعلى (٧٣٦٨)، والطبراني ١٩/(٧١٨).

(٢) في [أ، ب]: زيادة (الأنصار).

(٣) ضعيف؛ لضعف عطية العوفي، أخرجه أحمد (١١٨٤٢)، والترمذي (٣٩٠٤)، وأبويعلى (١٣٥٨)، وابن أبي عاصم (١٧١٦)، وابن سعد ٢/٢٥٢، والرامهرمزي في الأمثال (١٣٣)، وسبق من وجه آخر برقم [١٢٤٠٢].

(٤) ضعيف؛ ابن أبي ليلى سيء الحفظ، أخرجه البيهقي في شعب الإيمان (١٦٠٨).

(٥) في [هـ]: (سلمة).

(٦) في [أ، هـ]: (و).

الأنصار (محنة)[١]**، (حبهم)**[٢] **إيمان وبغضهم نفاق»**[٣].

٣٤٥٣٧- **حدثنا** يحيى بن أبي (بكير)[٤] قال: ثنا زهير بن محمد عن عبدالله بن محمد بن عقيل عن الطفيل بن أبي عن أبيه قال: / سمعت رسول الله ﷺ يقول: ١٦٠/١٢ **«لولا الهجرة لكنت امرءا من الأنصار، ولو سلك الناس وادياً أو شعباً (لسلكت)**[٥] **مع الأنصار»**[٦].

٣٤٥٣٨- **حدثنا** يزيد بن هارون قال: أخبرنا حميد عن أنس قال: قال رسول الله ﷺ: **«الناس دثار، والأنصار شعار، الأنصار كرشي وعيبتي، ولولا الهجرة لكنت امرءا من الأنصار»**[٧].

٣٤٥٣٩- **حدثنا** يزيد بن هارون عن حماد بن سلمة عن ثابت عن أبي بكر بن أنس قال: كتب زيد بن أرقم إلى أنس يعزيه بولده وأهله الذين أصيبوا يوم الحرة،

---

(١) في [م]: بياض، وفي [أ]: (محبة)، وسقط من: [ب].

(٢) في [ب]: (محبهم).

(٣) مجهول؛ لجهالة عبدالرحمن بن أبي شميلة والرجل المبهم وسعيد الصراف وإسحاق بن سعد، أخرجه أحمد (٢٣٨٤٧)، والبزار (٣٧٣٦)، والطبراني (٥٣٨٧)، وابن أبي عاصم (١٧٠٤)، والمزي (١١/١٢٧)، وابن عساكر ٢٠/٢٣٨، وابن نصر في تعظيم الصلاة (٧٤٢).

(٤) في [ب]: (بكر).

(٥) في [ب]: (سلكت).

(٦) ضعيف؛ لضعف عبدالله بن محمد بن عقيل على الصحيح، أخرجه أحمد (٢١٢٨٢)، والترمذي (٣٨٩٩)، والحاكم ٤/٧٨، وابن أبي عاصم في الآحاد (١٧٢٨)، والضياء (١١٧٩)، والشاشي (١٤٤٢)، وابن عدي ٤/١٢٦، والقزويني في التدوين ١/١٦٧.

(٧) صحيح، أخرجه البخاري (٤٣٣١)، ومسلم (١٠٥٩).

فكتب في كتابه: وإني مبشرك ببشرى من الله، سمعت رسول الله ﷺ يقول: **«اللهم اغفر للأنصار ولأبناء الأنصار ولأبناء أبناء الأنصار (ولنساء الأنصار)**[١] **ولنساء أبناء الأنصار ولنساء أبناء أبناء الأنصار»**[٢].

٣٤٥٤٠- **حدثنا** عبد الله بن إدريس عن محمد بن إسحاق عن عاصم بن عمر قال: كان رسول الله ﷺ (إذا ذكر الأنصار)[٣] قال: **«أعفة صبر»**[٤]./

١٦١/١٢

٣٤٥٤١- **حدثنا** ابن إدريس عن محمد بن إسحاق عن عاصم بن عمر (بن)[٥] قتادة (أن قتادة)[٦] بن النعمان سقطت عينه على (وجنتيه)[٧] يوم أحد، فردها رسول الله ﷺ فكانت أحسن عينيه وأحدهما[٨].

٣٤٥٤٢- **حدثنا** ابن إدريس عن محمد بن إسحاق أن رسول الله ﷺ رد يد

---

(١) سقط من: [أ، ح، ط، هـ].

(٢) صحيح، أخرجه البخاري (٤٩٠٦)، ومسلم (٢٥٠٦).

(٣) سقط من: [ب].

(٤) مرسل؛ عاصم بن عمر تابعي.

(٥) في [أ، ب]: (عن).

(٦) سقط من: [ب].

(٧) في [أ، ب]: (وجنته).

(٨) مرسل؛ عاصم بن عمر بن قتادة تابعي، أخرجه ابن سعد ٤٥٢/٣، وابن الأثير ٤١٢/٤، وابن عساكر ٢٨٢/٤٩، والبيهقي في الدلائل ٢٥١/٣، وورد من حديث عاصم عن أبيه عن جده، أخرجه أبويعلى (١٥٤٩)، والطبراني ١٩/(١٣)، وابن قانع ٣٦٠/٢، وابن عدي ٢٨٣/٤، وورد من حديث عاصم عن جده، أخرجه ابن عساكر ٢٨٠/٤٩، والبيهقي في الدلائل ٢٥١/٣، وأبونعيم في الدلائل (١٢٦) كما ورد من حديث عاصم عن جابر أشار له ابن عبدالبر في الاستيعاب ١٢٧٥/٣.

خبيب ابن (يساف)[١] و(ضرب)[٢] يوم بدر على حبل العاتق، فردها رسول الله ﷺ فلم ير منها إلا مثل (خط)[٣][٤].

٣٤٥٤٣- **حدثنا** عبدالله بن إدريس عن محمد بن إسحاق عن عاصم بن عمر قال: جاء رجل إلى رسول الله ﷺ فجعل يذكر قريشاً وما جمعت، وجعل (يتوعده بهم)[٥]، فقال له رسول الله ﷺ: **«يأبى ذلك عليك بنو قيلة، إنهم قوم في حدهم فرط»**[٦].

٣٤٥٤٤- **حدثنا** غندر عن شعبة عن عمرو بن مرة قال: سمعت أبا حمزة قال: قالت الأنصار: يا رسول الله، إن لكل نبي أتباعاً، وإنا قد اتبعناك، فادع الله أن يجعل أتباعنا منا، فدعا لهم أن يجعل أتباعهم منهم[٧]./ ١٦٢/١٢

٣٤٥٤٥- قال: فنميت ذلك إلى عبد الرحمن ابن أبي ليلى فقال: قد زعم ذلك زيد[٨].

---

(١) في [جـ، م]: (إساف)، وكلاهما صحيح، انظر: سنن البيهقي ٣٧/٩، وتاريخ البخاري ٢٠٩/٣، والجرح ٣٨٧/٣، والثقات ١٠٨/٣.

(٢) في [أ، هـ]: (موت).

(٣) في [أ، ب]: (خطة).

(٤) معضل، وأخرجه ابن الأثير ١٤٦/٢، والبيهقي في الدلائل ٩٧/٣، عن ابن إسحاق قال: (حدثني خبيب بن عبدالرحمن).

(٥) في [أ، ب]: (يتوعدونهم).

(٦) مرسل؛ عاصم بن عمر تابعي، وابن إسحاق مدلس، أخرجه ابن أبي عاصم في الآحاد (١٧٣٠).

(٧) مرسل، أخرجه البخاري (٣٧٨٧)، وأخرجه الحاكم ٨٥/٤ من حديث أبي حمزة عن زيد، وكذا المزي ٤٤٧/١٣.

(٨) صحيح، أخرجه البخاري (٣٧٨٨)، وأحمد (١٩٣٣٦).

٣٤٥٤٦- **حدثنا** يزيد بن هارون قال: أخبرنا شعبة عن قتادة عن أنس عن أسيد ابن حضير أن رسول الله ﷺ قال للأنصار: **«إنكم سترون بعدي أثرة»**، قالوا: فما تأمرنا؟ قال: **«(تصبرون)[1] حتى تلقوني على الحوض»**[2].

٣٤٥٤٧- **حدثنا** عفان قال: ثنا وهيب قال: ثنا عمرو بن يحيى عن عباد بن تميم عن عبد الله بن زيد قال: قال رسول الله ﷺ: **«لولا الهجرة لكنت امرءا من الأنصار، ولو سلك الناس واديا أو شعبا لسلكت وادي الأنصار وشعبهم، الأنصار شعار والناس دثار، وإنكم ستلقون بعدي أثرة فاصبروا حتى تلقوني على الحوض»**[3].

٣٤٥٤٨- **حدثنا** وكيع عن سفيان عن سعد بن إبراهيم عن عبد الرحمن الأعرج عن أبي هريرة عن النبي ﷺ قال: **«قريش والأنصار وجهينة ومزينة وأسلم وغفار موالي الله ورسوله، لا مولى/ لهم غيره»**[4]. ١٦٣/١٢

٣٤٥٤٩- **حدثنا** أبو خالد عن حميد عن أنس قال: خرج رسول الله ﷺ غداة باردة، والمهاجرون والأنصار يحفرون الخندق، فلما نظر إليهم قال:

«ألا إن العيش عيش الآخرة فاغفر للأنصار والمهاجرة»

(فأجابوه)[5]:

نحن الذين بايعوا محمدا على الجهاد ما بقينا أبدا[6]

---

(١) في [أ، ب]: (تصبروا).

(٢) صحيح، أخرجه البخاري (٧٠٥٧)، ومسلم (١٨٤٥).

(٣) صحيح، البخاري (٤٣٣٠)، ومسلم (١٠٦١).

(٤) صحيح، أخرجه البخاري (٣٥٠٤)، ومسلم (٢٥٢٠).

(٥) في [هـ]: (فأجابوا).

(٦) حسن؛ أبوخالد صدوق، وأخرجه البخاري (٢٨٣٥)، ومسلم (١٨٠٥).

٣٤٥٥٠- **حدثنا** أبو معاوية عن الأعمش عن عدي عن سعيد بن جبير عن ابن عباس قال: قال رسول الله ﷺ: **«لا يبغض الأنصارَ رجلٌ يؤمن بالله واليوم الآخر»**[١].

١٦٤/١٢ ٣٤٥٥١- **حدثنا** أبو أسامة عن الأعمش عن أبي صالح عن أبي سعيد/ الخدري قال: قال رسول الله ﷺ: **«لا يبغض الأنصار رجل يؤمن بالله واليوم الآخر»**[٢].

٣٤٥٥٢- **حدثنا** أبو أسامة قال: ثنا سليمان بن المغيرة قال: ثنا ثابت البناني عن (عبدالله)[٣] بن رباح قال: وفدنا وفودا لمعاوية وفينا أبو هريرة وذلك في رمضان فقال: ألا أعلمكم بحديث من حديثكم يا معشر الأنصار، قال: قال رسول الله ﷺ: **«يا معشر الأنصار»**، قالوا: لبيك يا رسول الله، قال: **«قلتم أما الرجل فأدركته رغبة في قريته ورأفة بعشيرته»**، (قالوا)[٤]: قد قلنا ذاك يا رسول الله، قال: **«فما اسمي إذن»**، قال: **«كلا إني عبد الله ورسوله هاجرت إليكم المحيا محياكم، والممات مماتكم»**، قال: فأقبلوا إليه يبكون ويقولون: والله يا رسول الله ما قلنا الذي قلنا إلا الضن بالله ورسوله، قال: **«(فكان)[٥] الله ورسوله يصدقانكم ويعذرانكم»**[٦]./ ١٦٥/١٢

---

(١) صحيح، أخرجه أحمد (٢٨١٨)، والترمذي (٣٩٠٦)، وأبويعلى (٢٦٩٨)، والنسائي في الكبرى (٨٣٣٣)، والطبراني (١٢٣٣٩).

(٢) صحيح، أخرجه مسلم (٧٧)، وأحمد (١١٤٠٧).

(٣) في [أ، ب]: (عبدالرحمن).

(٤) في [أ، ب، جـ، م]: (قال).

(٥) في [هـ]: (فإن).

(٦) صحيح، أخرجه مسلم (١٧٨٠)، وأحمد (١٠٩٦١).

٣٤٥٥٣- **حدثنا** يعلى بن عبيد قال: ثنا إسماعيل بن أبي خالد عن عبدالله بن أبي قتادة قال: أخبرت أن رسول الله ﷺ قال: **«لولا الهجرة لكنت امرءا من الأنصار»**[١].

٣٤٥٥٤- **حدثنا** زيد بن حباب عن هشام بن هارون الأنصاري قال: حدثني معاذ بن رفاعة بن رافع عن أبيه قال: قال رسول الله ﷺ: **«اللهم اغفر للأنصار، ولذراري الأنصار، ولذراري ذراريهم ولمواليهم وجيرانهم»**[٢].

٣٤٥٥٥- **حدثنا** الفضل بن دكين قال: ثنا ابن الغسيل قال: ثنا عكرمة عن ابن عباس قال: جلس رسول الله ﷺ يوماً على المنبر عليه ملحفة متوشحاً بها (عاصباً)[٣] رأسه بعصابة دسماء، قال: فحمد الله وأثنى عليه ثم قال: **«(يا)[٤] أيها الناس تكثرون، و(يقل)[٥] الأنصار حتى (يكونوا)[٦] كالملح/ في الطعام، فمن ولي من أمرهم شيئاً فليقبل من محسنهم وليتجاوز عن مسيئهم»**[٧]. ١٦٦/١٢

٣٤٥٥٦- **حدثنا** حفص بن غياث عن حجاج عن طلحة قال: كان يقال: بغض الأنصار نفاق.

---

(١) مرسل؛ عبدالله بن أبي قتادة تابعي، أخرجه ابن أبي عاصم في الآحاد (١٧٢٤).

(٢) مجهول؛ لجهالة هشام بن هارون، أخرجه ابن حبان (٧٢٨٣)، وابن أبي عاصم (١٧٥١)، والطبراني (٤٥٣٤)، والبزار (٣٧٣٤)، والمزي ٢٦٢/٣٠.

(٣) في [أ، ب، ح، م]: (عاصب).

(٤) سقط من: [أ، ب، ط، هـ].

(٥) في [أ، ب]: (تقل).

(٦) في [م]: (تكونوا).

(٧) حسن، أخرجه البخاري (٩٢٧)، وأحمد (٢٦٢٩).

٣٤٥٥٧- **حدثنا** شبابة بن سوار قال: ثنا شعبة عن معاوية بن قرة أنه سمع أنساً يحدث عن النبي ﷺ قال: **«اللهم أصلح الأنصار والمهاجرة»**[١].

٣٤٥٥٨- **حدثنا** عبدالله بن إدريس عن شعبة عن هشام بن زيد عن أنس قال: رأى رسول الله ﷺ نساء و(صبياناً)[٢] من الأنصار مقبلين من عرس فقال: **«اللهم**[٣] **أحب الناس إلي**[٤]**»**[٥]./ ١٦٧/١٢

* * *

[٥٤] ما ذكر في فضل قريش

٣٤٥٥٩- **حدثنا** عبد الله بن إدريس قال: ثنا هاشم بن هاشم عن أبي جعفر قال: قال رسول الله ﷺ: **«لا تقدموا قريشا فتضلوا، ولا تأخروا عنها فتضلوا، خيار قريش خيار الناس، وشرار قريش شرار الناس، والذي نفس محمد بيده لولا أن تبطر قريش لأخبرتها (ما)**[٦] **لخيارها عند الله، أو ما لها عند الله»**[٧].

٣٤٥٦٠- **حدثنا** وكيع قال: ثنا الأعمش عن أبي (سفيان)[٨] عن جابر قال:

---

(١) صحيح، أخرجه البخاري (٣٧٩٥)، وأحمد (١٢٧٨٠).

(٢) في [أ، ب]: (صبيان).

(٣) في [هـ]: زيادة (أنتم).

(٤) هنا انتهى الجزء السادس من نسخة [م].

(٥) صحيح، أخرجه البخاري (٣٧٨٦)، ومسلم (٢٥٠٩).

(٦) في [هـ]: (بما).

(٧) مرسل؛ أبوجعفر تابعي، وقد أخرجه أبونعيم في الحلية ٩/٦٤ من حديث أبي جعفر عن جده عن علي.

(٨) في [أ، جـ، ح، ط، هـ]: (سعيد).

قال رسول الله ﷺ: **«الناس تبع لقريش في الخير والشر»**[١].

٣٤٥٦١- **حدثنا** وكيع عن سفيان عن ابن خثيم عن إسماعيل بن (عبيدالله)[٢] ابن رفاعة عن أبيه عن جده قال: جمع رسول الله ﷺ /قريشا فقال: **«هل فيكم من غيركم»**، (قالوا: لا)[٣]، إلا ابن أختنا ومولانا و(حليفنا)[٤]، فقال: **«ابن أختكم منكم، [ومولاكم منكم، (وحليفكم منكم)[٥]][٦]، إن قريشا أهل صدق وأمانة، فمن بغى لهم العواثر كبه الله على وجهه»**[٧]. ١٦٨/١٢

٣٤٥٦٢- **حدثنا** يعلى بن عبيد عن محمد بن عمرو عن أبي سلمة عن أبي هريرة قال: قال رسول الله ﷺ: **«الناس تبع لقريش في هذا الأمر، خيارهم تبع لخيارهم، وشرارهم تبع لشرارهم»**[٨].

٣٤٥٦٣- **حدثنا** يزيد بن هارون عن ابن أبي ذئب عن الزهري عن طلحة بن عبدالله بن عوف عن عبد الرحمن بن الأزهر عن جبير بن مطعم أن رسول الله ﷺ

---

(١) حسن؛ أبوسفيان صدوق، أخرجه أحمد (١٥٠٤٩)، وأبويعلى (٢٢٧٢)، وابن حبان (٦٢٦٣)، وابن أبي عاصم في السنة (١٥١٠)، والبغوي (٣٨٤٧).

(٢) في [أ، هـ]: (عبيد).

(٣) سقط من: [أ، ب، جـ].

(٤) في [أ، ب]: (خليفنا).

(٥) سقط من: [أ، ب].

(٦) في [جـ]: تقديم وتأخير.

(٧) حسن، إسماعيل صدوق صحح له الترمذي وابن حبان والحاكم وذكره ابن حبان في الثقات، والحديث أخرجه أحمد (١٨٩٩٢)، والحاكم ٣٢٨/٢، والبخاري في الأدب المفرد (٧٥)، والطبراني (٤٥٤٧)، والبزار (٢٧٨٠/كشف).

(٨) حسن؛ محمد بن عمرو صدوق، أخرجه البخاري (٣٤٩٥)، ومسلم (١٨١٨).

قال: **«إن للقرشي مثل قوة رجلين من غير قريش»**[١].

٣٤٥٦٤- قيل للزهري: ما (عنى)[٢] بذلك؟ قال: في نبل الرأي.

١٦٩/١ ٣٤٥٦٥- **حدثنا** عبدالأعلى عن معمر عن الزهري عن سهل بن/ أبي (حثمة)[٣] أن رسول الله ﷺ قال: **«تعلموا من قريش و(لا)[٤] تعلموها، وقدموا قريشاً ولا تؤخروها، فإن للقرشي قوة الرجلين من غير قريش»**[٥].

٣٤٥٦٦- **حدثنا** الفضل بن دكين عن عبد الله بن (مبشر)[٦] عن زيد (بن)[٧] (أبي)[٨] عتاب (قال)[٩]: قام معاوية على المنبر فقال: قال النبي ﷺ: **«الناس تبع لقريش في هذا الأمر، خيارهم في الجاهلية خيارهم في الإسلام إذا فقهوا، والله لولا**

---

(١) صحيح، أخرجه أحمد (١٦٧٤٢)، وابن حبان (٦٢٦٥)، والحاكم ٧٢/٤، وابن أبي عاصم في السنة (١٥٠٨)، والطيالسي (٩٥١)، ويعقوب في المعرفة ٣٦٨/١، وأبويعلى (٧٤٠٠)، والبزار (٢٧٨٥/كشف)، والطحاوي في شرح المشكل (٣١٣٠)، والطبراني (١٤٩٠)، وأبونعيم في الحلية ٦٤/٩، والبيهقي ٣٨٦/١، والخطيب ١٦٦/٣، والبغوي (٣٨٥٠).

(٢) في [أ، ب، جـ]: (عنا).

(٣) في [أ، ب]: (خيثمة).

(٤) سقط من: [ب].

(٥) منقطع؛ الزهري لا يروي عن سهل، أخرجه عبدالرزاق (١٣٨٩٣)، وابن أبي عاصم في السنة (١٥١٥)، وابن حزم في الإحكام ٢٨٦/٦، والبيهقي ١٢١/٣.

(٦) في [أ، ب]: (ميسرة).

(٧) سقط من: [جـ].

(٨) سقط من: [أ، ب].

(٩) سقط من: [أ، ب].

أن تبطر قريش لأخبرتها بما لخيارها عند الله»[١].

٣٤٥٦٧- **حدثنا** وكيع قال: ثنا الأعمش قال: ثنا (سهل)[٢] (أبو الأسد)[٣]/ ١٧٠/١٢ عن بكير الجزري عن أنس قال: أتانا رسول الله ﷺ ونحن في بيت رجل من الأنصار فأخذ بعضادتي الباب ثم قال: **«الأئمة من قريش»**[٤].

٣٤٥٦٨- **حدثنا** أبو أسامة عن عوف عن زياد بن مخراق عن أبي كنانة عن أبي موسى قال: قام[٥] رسول الله ﷺ على باب[٦] فيه نفر من قريش فقال: **«إن هذا الأمر في قريش»**[٧].

٣٤٥٦٩- **حدثنا** الفضل بن دكين عن سفيان عن حبيب بن أبي ثابت عن

---

(١) صحيح، أخرجه أحمد (١٦٩٢٨)، وابن أبي عاصم في السنة (١١٢٩)، والحافظ في تغليق التعليق ٤/٤٨١.

(٢) في [هـ]: (سهيل).

(٣) في [أ، ب، جـ]: (أبو الأسود)، وفي [هـ]: (ابن أبي الأسد).

(٤) مجهول؛ لجهالة بكير الجزري، أخرجه أحمد (١٢٩٠٠)، والنسائي في الكبرى (٥٩٤٢)، والحاكم ٤/٥٠١، وابن أبي عاصم في السنة (١١٢٠)، وأبويعلى (٤٠٣٣)، والداني في الفتن (٢٠١)، والبخاري في التاريخ ٢/١١٣، والبيهقي ٨/١٤٣، والطبراني في الأوسط (٦٦٠٦)، والدولابي ١/١٠٦، والطيالسي (٢١٣٣)، والبزار (١٥٧٨/كشف)، وأبونعيم في الحلية ٣/١٧١.

(٥) في [أ]: زيادة (فينا).

(٦) في [هـ]: زيادة (بيت).

(٧) حسن، أبوكنانة روى عنه جمع وأخرج له أبوداود وحسن له الذهبي، والحديث أخرجه أحمد (١٩٥٤١)، وابن أبي عاصم في السنة (١١٢١)، والبزار (١٥٨٢/كشف)، والمزي في ترجمة أبي كنانة القرشي، والطبراني كما في مجمع الزوائد ٥/١٩٣.

القاسم ابن الحارث عن (عبيدالله)[١] بن عتبة عن أبي مسعود قال: قال رسول الله ﷺ لقريش: [«**إن هذا الأمر فيكم وأنتم ولاته**»[٢]./ ١٧١/١٢

٣٤٥٧٠- **حدثنا** معاذ بن معاذ عن عاصم بن محمد بن زيد قال: سمعت أبي يقول: سمعت ابن عمر يقول: قال رسول الله ﷺ: «**لا يزال هذا الأمر في قريش**][٣] **ما بقي من الناس اثنان**»، قال عاصم: في حديثه وحرك إصبعيه[٤].

٣٤٥٧١- **حدثنا** يونس بن محمد عن ليث بن سعد عن يزيد بن الهاد عن إبراهيم ابن سعد عن صالح بن كيسان عن ابن (شهاب)[٥] عن محمد (بن)[٦] أبي سفيان عن يوسف بن (أبي)[٧] عقيل عن سعد قال: سمعت النبي ﷺ يقول: «**من يرد هوان قريش يهنه الله**»[٨].

٣٤٥٧٢- **حدثنا** قبيصة بن عقبة عن سفيان بن الحارث بن حصيرة عن

---

(١) في [أ، ب، جـ]: (عبدالله).

(٢) مجهول؛ لجهالة القاسم بن الحارث، أخرجه أحمد (٢٢٣٥٥)، والحاكم ٤/٥٠٢، والطيالسي (٦١٩)، وابن أبي عاصم في السنة (١١١٩)، والطبراني ١٧/(٧٢٠)، وابن طهمان في المشيخة (١٨٩)، والداني في الفتن (١٩٤).

(٣) سقط ما بين المعكوفين من: [أ، ب].

(٤) صحيح، أخرجه البخاري (٣٥٠١)، ومسلم (١٨٢٠).

(٥) في [جـ، هـ]: (سلهب).

(٦) سقط من: [أ، ب، جـ].

(٧) زيادة من مصادر التخريج والتراجم.

(٨) مجهول؛ لجهالة محمد بن أبي سفيان، أخرجه أحمد (١٤٧٣)، وعبدالرزاق (١٩٩٠٥)، وابن عدي ٢/٧٤٦، والشاشي (١٢٤)، وأبويعلى (٧٧٥)، والترمذي (٣٩٠٥)، وابن أبي عاصم في السنة (١٥٠٤)، وفي الآحاد (٢١٦)، والحاكم ٤/٧٤.

أبي صادق عن علي قال: قريش أئمة العرب، أبرارها أئمة أبرارها/، وفجارها أئمة ١٧٢/١٢
فجارها[١].

٣٤٥٧٣- **حدثنا** وكيع عن مسعر عن عثمان بن المغيرة الثقفي عن أبي صادق عن ربيعة بن ناجد عن علي قال: إن قريشاً هم أئمة العرب، أبرارها أئمة أبرارها، وفجارها أئمة فجارها، ولكل حق، فأدوا إلى كل ذي حق حقه[٢].

٣٤٥٧٤- **حدثنا** زيد بن الحباب قال: حدثني معاوية بن صالح قال: حدثني أبومريم قال: سمعت أبا هريرة يقول: إن رسول الله ﷺ (قال)[٣]: **«الملك في قريش، والقضاء في الأنصار، والأذان في الحبشة، والسرعة في اليمن»**[٤].

٣٤٥٧٥- **حدثنا** شبابة بن سوار قال: ثنا شعبة عن عمرو بن دينار قال: سمعت عبيد بن عمير يقول: دعا رسول الله ﷺ لقريش فقال: **«اللهم كما أذقت أولهم عذاباً، فأذق آخرهم نوالاً»**[٥]./ ١٧٣/١٢

---

(١) منقطع؛ أبوصادق لا يروي عن علي، اخرجه ابن أبي عاصم في السنة (١٥١٤)، والبيهقي ١٤٣/٨، وسيأتي ٢٤/١٥ برقم [٣٩٩٣٨].

(٢) مجهول، ربيعة لم يوثق ولم يرو عنه غير أبي صادق، وأخرجه ابن أبي عاصم في السنة (١٥١٣)، والخلال (٦٣)، وورد مرفوعاً أخرجه الحاكم ٧٥/٤، والبزار (٧٥٩)، والطبراني في الأوسط (٣٥٢١)، وأبونعيم في الحلية ٢٤٢/٧، والبيهقي ١٤٣/٨، ونعيم في الفتن (٢٠٤).

(٣) في [أ، ب]: (يقول).

(٤) معلول، زيد خالفه من هو أوثق منه فرواه موقوفاً، وزيد قد يخطئ، والحديث أخرجه أحمد (٨٧٦١)، والترمذي (٣٩٣٦)، والطبراني في مسند الشاميين (١٩٠٩)، وابن عساكر ٢١٢/٦٧.

(٥) مرسل؛ عبيد بن عمير تابعي.

٣٤٥٧٦- **حدثنا** وكيع قال: ثنا إبراهيم بن (مرثد)[١] قال: حدثني عمي أبوصادق عن علي قال: الأئمة من قريش[٢].

٣٤٥٧٧- **حدثنا** علي بن مسهر عن زكريا عن الشعبي قال: أخبرني عبدالله بن مطيع بن الأسود عن أبيه قال: سمعت رسول الله ﷺ (يقول)[٣]: يوم فتح مكة[٤]: **«لا يقتل قرشي صبراً بعد هذا اليوم إلى يوم القيامة»**[٥].

٣٤٥٧٨- **حدثنا** محمد بن عبدالله الأسدي عن ابن أبي ذئب عن جبير بن أبي صالح عن الزهري عن سعد بن أبي وقاص (قال)[٦]: إن رجلا قتل، فقيل للنبي ﷺ، فقال: **«أبعده الله، إنه كان (يبغض)[٧] قريشاً»**[٨].

٣٤٥٧٩- **حدثنا** محمد بن بشر قال: ثنا زكريا قال: ثنا سعد بن إبراهيم أنه بلغه أن النبي ﷺ قال: **«الناس تبع لقريش، برهم لبرهم، وفاجرهم لفاجرهم»**[٩]./ ١٧٤/١٢

---

(١) في [أ، ب، هـ]: (يزيد)، وفي [س]: (مريد)، وانظر: التاريخ الكبير ٣٢٩/١، والجرح التعديل ١٣٨/٢، والثقات ٥٧/٨.

(٢) منقطع؛ أبوصادق لم يرو عن علي.

(٣) سقط من: [ط، هـ].

(٤) في [هـ]: زيادة (يقول).

(٥) صحيح، أخرجه مسلم (١٧٨٢)، وأحمد (١٥٤٠٧).

(٦) سقط من: [أ، ب، جـ].

(٧) في [أ، ب]: (ينقص).

(٨) مجهول منقطع؛ جبير بن أبي صالح مجهول، والزهري لا يروي عن سعد بن أبي وقاص، أخرجه ابن أبي عاصم في السنة (١٥٢٥)، والبزار (١١٨٣)، وأخرجه عبدالرزاق (١٩٩٠٤) من حديث الزهري مرسلاً.

(٩) مرسل؛ سعد ليس صحابياً، ولا يروي عن الصحابة..

[٥٥] ما ذكر في نساء قريش

٣٤٥٨٠- **حدثنا** يزيد بن هارون قال: أخبرنا محمد بن عمرو عن أبي سلمة عن أبي هريرة قال: قال رسول الله ﷺ: **«خير نساء ركبن الإبل نساء قريش، أحناه على ولد في صغره، وأرعاه على (بعل)[1] في ذات يده»**[2].

٣٤٥٨١- **حدثنا** يزيد بن هارون قال: أخبرنا محمد بن راشد عن مكحول قال: قال رسول الله ﷺ: **«خير نساء ركبن الإبل نساء قريش، أحناه على ولد في صغره، وأرعاه على بعل في ذات يده، ولو علمت أن مريم ابنة عمران ركبت بعيراً ما فضلت عليها أحدا»**[3].

٣٤٥٨٢- **حدثنا** عبدة بن سليمان عن هشام عن أبيه قال: قال رسول الله ﷺ: **«خير نساء ركبن الإبل صالحة نساء قريش أرعاه على زوج في ذات يده، وأحناه على ولد في صغره»**[4].

* * *

[٥٦] ما ذكر في الكف عن أصحاب النبي ﷺ

٣٤٥٨٣- **حدثنا** أبو معاوية ووكيع عن الأعمش عن أبي صالح عن/ أبي سعيد ١٢/١٧٥
قال: قال رسول الله ﷺ: **«لا تسبوا أصحابي، فوالذي نفسي بيده لو أن أحدكم أنفق مثل أحد ذهباً ما أدرك مد أحدهم ولا نصيفه»**[5].

---

(١) سقط من: [ح].

(٢) حسن؛ محمد بن عمرو صدوق، أخرجه البخاري (٥٠٨٢)، ومسلم (٢٥٢٧).

(٣) مرسل؛ مكحول تابعي.

(٤) مرسل؛ عروة تابعي.

(٥) صحيح، أخرجه البخاري (٣٦٧٣)، ومسلم (٢٥٤١).

٣٤٥٨٤- **حدثنا** حسين بن علي عن أبي موسى عن الحسن قال: قال رسول الله ﷺ لأصحابه: **«أنتم في الناس كالملح في (الطعام)[١]»**[٢].

٣٤٥٨٥- قال: ثم قال الحسن: ولا يطيب الطعام إلا بالملح، ثم يقول: الحسن: كيف بقوم ذهب ملحهم.

٣٤٥٨٦- حدثنا حسين بن علي عن مجمع بن يحيى عن سعيد بن أبي بردة (عن أبي بردة)[٣] عن أبيه قال: قال رسول الله ﷺ: **«أصحابي أمنة لأمتي، فإذا ذهب أصحابي أتى أمتي ما يوعدون»**[٤].

٣٤٥٨٧- **حدثنا** أبو الأحوص عن منصور عن إبراهيم عن عبيدة عن عبدالله قال: قال رسول الله ﷺ: **«خير أمتي القرن الذين يلوني، ثم الذين يلونهم، ثم الذين يلونهم، ثم يجيء قوم تسبق شهادة/ أحدهم يمينه، ويمينه شهادته»**[٥]. ١٧٦/١٢

٣٤٥٨٨- **حدثنا** عبدالله بن إدريس عن أبيه عن جده عن جعدة بن هبيرة قال: قال رسول الله ﷺ: **«خير الناس قرني، ثم الذين يلونهم، ثم الذين يلونهم، ثم الأخر أردى»**[٦].

---

(١) في [ط، هـ]: (الطعم).

(٢) مرسل؛ الحسن تابعي، وقد ورد من حديث الحسن عن أنس، أخرجه الآجري في الشريعة (١١٥٧).

(٣) سقط من: [ق].

(٤) صحيح، أخرجه مسلم (٢٥٣١)، وأحمد (١٩٥٦٦).

(٥) صحيح، أخرجه البخاري (٢٦٥٨)، ومسلم (٢٥٣٣).

(٦) حسن؛ يزيد بن عبدالرحمن الأودي جد عبدالله بن إدريس صدوق، أخرجه الحاكم ١٩١/٣، وعبد بن حميد (٣٨٣)، والطبراني (٢١٨٨)، وأبويعلى كما في المطالب العالية (٤١٦١)، وابن أبي عاصم في الآحاد (٧٢٦)، والبخاري في التاريخ ٣٤٧/٨، وابن قانع ١٥٤/١، وابن أبي حاتم في المراسيل (٧٠).

٣٤٦٣٩- **حدثنا** حسين بن علي عن زائدة عن السدي عن عبدالله (البهي)[١] (عن)[٢] عائشة قالت: سأل رجل رسول الله ﷺ أي الناس خير؟ قال: **«القرن الذي أنا فيه، ثم الثاني ثم الثالث»**[٣].

٣٤٥٨٩- **حدثنا** وكيع قال: ثنا الأعمش قال: ثنا هلال بن (يساف)[٤] قال: سمعت عمران بن حصين يقول: قال رسول الله ﷺ: **«خير الناس قرني، ثم الذين يلونهم، ثم الذين يلونهم، (ثم الذين يلونهم)[٥]»**[٦].

٣٤٥٩٠- **حدثنا** غندر عن شعبة عن أبي جمرة قال: حدثني زهدم/ بن مضرب قال: سمعت عمران بن حصين يحدث أن رسول الله ﷺ كان يقول: **«إن خيركم قرني، ثم الذين يلونهم، ثم الذين يلونهم»**، فلا أدري قال رسول الله ﷺ: بعد قرنه مرتين أو ثلاثاً[٧]. ١٢/١٧٧

٣٤٥٩١- **حدثنا** يحيى بن يعلى التيمي عن عبد الملك بن عمير عن قبيصة بن جابر قال: خطبنا عمر بباب الجابية فقال: إن رسول الله ﷺ قام فينا كمقامي فيكم ثم قال: **«أيها الناس اتقوا الله في أصحابي، ثم الذين يلونهم، ثم الذين يلونهم، ثم**

---

(١) في [أ، ب]: (النهي).

(٢) في [هـ]: (على).

(٣) حسن؛ عبدالله البهي صدوق، أخرجه مسلم (٢٥٣٦)، وأحمد (٢٥٢٣٣).

(٤) في [ب]: (سياف).

(٥) سقط من: [ب].

(٦) صحيح، أخرجه البخاري (٢٦٥١)، ومسلم (٢٥٣٥).

(٧) صحيح، أخرجه البخاري (٦٤٢٨)، ومسلم (٢٥٣٥).

(يفشو)[١] **الكذب (وشهادات)**[٢] **الزور»**[٣].

٣٤٥٩٢- **حدثنا** حسين بن علي عن زائدة عن عاصم عن خيثمة عن النعمان ابن بشير عن النبي ﷺ قال: **«خير الناس قرني، ثم الذين يلونهم، ثم الذين يلونهم، (ثم الذين يلونهم)**[٤]**، ثم يأتي قوم تسبق شهادتهم أيمانهم وأيمانهم شهادتهم»**[٥].

٣٤٥٩٣- **حدثنا** عفان قال: ثنا حماد بن سلمة عن الجريري عن أبي نضرة عن عبدالله بن مولة قال: كنت أسير مع (أبي بردة)[٦] الأسلمي فقال: / سمعت رسول الله ﷺ يقول: **«خير هذه الأمة القرن الذي بعثت فيهم، ثم الذين يلونهم، ثم الذين يلونهم، ثم (الذين يلونهم)**[٧]**، ثم يكون فيهم قوم تسبق شهادتهم أيمانهم،** ١٢/١٧٨

---

(١) في [هـ]: (اتقوا).

(٢) في [أ، ب]: (شهادة).

(٣) مضطرب، اختلف فيه على عبدالملك في شيخه، أخرجه أحمد (١١٤)، والترمذي (٢١٦٥)، والنسائي (٩٢٢٤)، وابن ماجه (٢٣٦٣)، وابن حبان (٧٢٥٤)، والحاكم ١/١١٤، والطيالسي (٣١)، وأبويعلى (١٤١)، والطحاوي ٤/١٥٠، والطبراني في الصغير (٢٤٥)، وعبد بن حميد (٢٣)، والحميدي (٣٢)، وعبدالرزاق (٢٠٧١٠)، والبخاري في التاريخ ٧/٣١٣، والحارث (٦٠٧/بغية)، والعقيلي ٣/٣٠٢، وانظر: العلل للدارقطني ٣/١٢٢.

(٤) سقط من: [أ، ب، جـ].

(٥) صحيح؛ عاصم ثقة في غير زر وشقيق على الصحيح، أخرجه أحمد (١٨٤٢٨)، وابن حبان (٦٧٢٧)، وابن أبي عاصم في السنة (١٤٧٧)، والطحاوي ٤/١٥٢، والبزار (٢٧٦٧/كشف)، والطبراني في الأوسط (١١٤٤)، والحارث (١٠٣٦/بغية)، وتمام (١٥٢٩/الروض)، وأبونعيم في الحلية ٢/٧٨.

(٦) في مسند أبي يعلى: (أبي برزة)، وفي مسند أحمد وبقية المصادر: (بريدة).

(٧) في [جـ]: (الذين يلون).

وأيمانهم شهادتهم»[١].

٣٤٥٩٤- **حدثنا** وكيع عن سفيان عن (نسير)[٢] بن (ذعلوق)[٣] قال: سمعت ابن عمر يقول: لا تسبوا أصحاب (محمد)[٤] ﷺ فلمقام أحدهم ساعة خير من عمل أحدهم عمره[٥].

٣٤٥٩٥- **حدثنا** ابن نمير قال: ثنا الأعمش عن أبي إسحاق عن عمرو بن شرحبيل قال: قال رسول الله ﷺ: **«خير الناس قرني، ثم الذين يلونهم، ثم الذين يلونهم، ثم يجيء أقوام يعطون الشهادة قبل أن يسألوها»**[٦].

٣٤٥٩٦- **حدثنا** زيد بن الحباب قال: ثنا عبد الله بن العلاء أبو الزبير الدمشقي قال: ثنا عبد الله بن عامر عن واثلة بن الأسقع قال: قال رسول الله ﷺ: **«لا تزالون بخير ما دام فيكم من رآني وصاحبني، والله لا تزالون بخير ما دام فيكم من رأى من رآني وصاحب من صاحبني، (والله لا تزالون بخير ما دام فيكم من رأى من رأى من**

---

(١) مجهول؛ لجهالة عبدالله بن مولة، أخرجه أحمد (٢٣٠٢٤)، وابن حبان في الثقات ١/٨، وابن أبي عاصم في السنة (١٤٧٤)، والطحاوي ١٥٢/٤، وأبويعلى (٧٤٢٠)، والدينوري في المجالسة (٢٠٠٢).

(٢) في [أ]: (بشير)، وفي [ب]: (بشر).

(٣) في [أ، ب]: (دعلوق).

(٤) في [ط، هـ]: (رسول الله).

(٥) صحيح، نسير ثقة، أخرجه ابن ماجه (١٦٢)، وابن أبي عاصم في السنة (١٠٠٦)، ومسدد كما في المطالب (٤١٥٧)، والخطيب في التوضيح ٥٣٩/١، واللالكائي (٢٣٥٠)، والآجري (٢٠٠٠)، وأحمد في فضائل الصحابة (١٥).

(٦) مرسل؛ عمرو بن شرحبيل تابعي، وورد من حديث عمرو بن شرحبيل عن بلال بن سعد عن أبيه، أخرجه الطحاوي ١٥١/٤.

١٧٩/١٢ رآني، وصاحب من صاحب من صاحبني)[١]»[٢]./

٣٤٥٩٧- **حدثنا** وكيع عن هشام عن أبيه عن عائشة قالت: أُمروا بالاستغفار لأصحاب محمد ﷺ فسبوهم[٣].

٣٤٥٩٨- **حدثنا** أبو معاوية عن محمد بن خالد عن عطاء قال: قال رسول الله ﷺ: **«من سب أصحابي فعليه لعنة الله»**[٤].

٣٤٥٩٩- **حدثنا** حسين بن علي عن عمر بن ذر قال: إني لقائم مع الشعبي ذات يوم فأتاه رجل فقال: ما تقول في علي وعثمان؟ فقال: إني لغني أن يطلبني علي وعثمان يوم القيامة بمظلمة.

* * *

[٥٧] ما ذكر في المدينة وفضلها

٣٤٦٠٠- **حدثنا** إسماعيل بن علية (عن أيوب)[٥] قال: نبئت عن نافع أنه حدث عن النبي ﷺ أنه قال: **«من استطاع أن يموت بالمدينة فليمت بها، فإني أشفع**

---

(١) سقط من: [أ، ب، جـ، ط، هـ].

(٢) صحيح، أخرجه الطبراني ٢٢/(٢٠٧)، وابن أبي عاصم في السنة (١٤٨١)، وتمام (٢١٩)، وابن عساكر ٣٢/٢٢٤.

(٣) صحيح، أخرجه مسلم (٣٠٢٢)، وأحمد في الفضائل (١٤).

(٤) مرسل؛ عطاء تابعي، أخرجه أحمد في الفضائل (١٠)، وابن أبي عاصم في السنة (١٠٠١)، والبغوي في الجعديات (٢٠١٠)، وأبونعيم في الحلية ٧/١٠٣، وورد من حديث عطاء عن ابن عمر أخرجه الطبراني في الأوسط (٧٠١٥)، والكبير (١٣٥٨٨)، والسهمي في تاريخ جرجان ١/٢٥١، واللالكائي (٢٣٤٨).

(٥) سقط من: [أ، جـ، ط، هـ].

لمن مات بها»[١].

٣٤٦٠١- **حدثنا** أبو الأحوص عن سماك عن جابر بن سمرة قال: سمعت النبي ﷺ يقول: **«إن الله سمى المدينة طابة»**[٢]./ ١٨٠/١٢

٣٤٦٠٢- **حدثنا** يحيى بن سعيد عن محمد بن (أبي)[٣] يحيى عن الحارث بن أبي يزيد سمع جابر بن عبد الله يقول: قال رسول الله ﷺ: **«المدينة كالكير (ينفي)**[٤] **الخبث، كما ينفي الكير خبث الحديد»**[٥].

٣٤٦٠٣- **حدثنا** علي بن مسهر عن مجالد عن الشعبي عن فاطمة بنت قيس عن النبي ﷺ قال: **«هذه طيبة** - يعني المدينة -، **والذي نفس محمد بيده ما فيها طريق واسع ولا ضيق إلا عليه ملك شاهر بالسيف إلى يوم القيامة»**[٦].

٣٤٦٠٤- **حدثنا** محمد بن بشر قال: ثنا مسعر عن سعد بن إبراهيم عن أبيه عن أبي بكرة قال: قال رسول الله ﷺ: **«لن يدخل المدينةَ رعبُ المسيح الدجال، لها**

---

(١) منقطع؛ لم تذكر الواسطة بين أيوب ونافع، ونافع تابعي وحديثه مرسل، وقد ورد من حديث أيوب عن نافع عن ابن عمر، أخرجه أحمد (٥٤٣٧)، والترمذي (٣٩١٧)، وابن ماجه (٣١١٢)، وابن حبان (٣٧٤)، والبيهقي في الشعب (٤١٨٥)، وابن عساكر ٣٣/٥٢.

(٢) حسن؛ سماك صدوق، أخرجه مسلم (١٣٨٥)، وأحمد (٢٠٨٢٢).

(٣) سقط من: [جـ، هـ].

(٤) في [أ، ب]: (تنفي).

(٥) مجهول؛ لجهالة الحارث بن أبي يزيد، وذكره البخاري في التاريخ ٢٨٥/٢، وأصل الحديث عند البخاري (٧٣٢٢)، ومسلم (١٣٨٣).

(٦) ضعيف؛ لضعف مجالد، أخرجه أحمد (٢٧١٠١)، وأبوداود (٤٣٢٧)، وسيأتي مطولاً ١٥٤/١٥ برقم [٤٠٣٠٧]، وأصله في مسلم (٢٩٤٢).

(يومئذ)[١] **سبعة أبو اب لكل باب ملكان»**[٢].

٣٤٦٠٥- **حدثنا** الفضل بن دكين عن سفيان عن محمد بن المنكدر قال: سمعت جابرا (يحدث)[٣] عن النبي ﷺ قال: **«المدينة كالكير، تنفي خبثها وتنصع طِيبها»**[٤].

١٨١/١٢ ٣٤٦٠٦- **حدثنا** ابن نمير عن هاشم بن (هاشم)[٥] عن عبدالله بن/ (نسطاس)[٦] عن جابر بن عبدالله قال: قال رسول الله ﷺ: **«من أخاف أهل المدينة فعليه لعنة الله والملائكة والناس أجمعين، لا يقبل (الله)**[٧] **منه صرفا ولا عدلاً، من أخافها فقد أخاف ما بين هذين**[٨] **ما بين جنبيه»**[٩].

٣٤٦٠٧- **حدثنا** يونس بن محمد عن حماد بن سلمة عن إسحاق بن عبدالله عن أنس أن رسول الله ﷺ قال: **«الدجال يطوي الأرض كلها إلا مكة والمدينة، قال: فيأتي المدينة فيجد بكل (نقب من أنقابها)**[١٠] **صفوفا من الملائكة، فيأتي سبخة**

---

(١) سقط من: [أ، ب].

(٢) صحيح، أخرجه البخاري (٧١٢٦)، وأحمد (٢٠٤٧٥).

(٣) سقط من: [أ، ط، هـ].

(٤) صحيح، أخرجه البخاري (٧٢٠٩)، ومسلم (١٣٨٣).

(٥) في [س]: (هشام).

(٦) في [أ، ب، جـ، هـ]: (بسطام).

(٧) سقط من: [أ، ب].

(٨) في [هـ]: زيادة (وأشار إلى).

(٩) صحيح، أخرجه أحمد (١٤٨١٨)، وابن حبان (٣٧٣٨)، والحارث (٣٩١/بغية)، والمزي ٥٧٠/٢٤.

(١٠) في [أ، ب]: (ثقب من أثقابها).

(الحَرْف)[١] **فيضرب رواقه ثم ترجف المدينة ثلاث رجفات فيخرج إليه كل منافق ومنافقة»**[٢].

٣٤٦٠٨- **حدثنا** أبو أسامة عن عبيد الله بن عمر عن خبيب بن عبد الرحمن عن حفص بن عاصم عن أبي هريرة قال: قال رسول الله ﷺ: **«إن الإيمان ليأرز إلى المدينة كما تأرز الحية إلى جحرها»**[٣]./ ١٨٢/١٢

٣٤٦٠٩- **حدثنا** أبو أسامة عن شعبة عن عدي بن ثابت عن عبد الله بن يزيد عن زيد بن ثابت قال: قال رسول الله ﷺ: **«إنها طابة (وإنها)**[٤] **تنفي الخبث»**، - يعني المدينة[٥].

٣٤٦١٠- **حدثنا** علي بن مسهر عن الشيباني عن (يسير)[٦] بن عمرو عن سهل ابن حنيف قال: أهوى رسول الله ﷺ بيده إلى المدينة فقال: **«إنها (حرم)**[٧] **آمن»**[٨].

* * *

---

(١) سقط من: [أ، ب].

(٢) صحيح، أخرجه البخاري (١٨٨١)، ومسلم (٢٩٤٣).

(٣) صحيح، أخرجه البخاري (١٨٧٦)، ومسلم (١٤٧).

(٤)سقط (الواو) من: [هـ].

(٥) صحيح، أخرجه البخاري (١٨٨٤)، ومسلم (١٣٨٤).

(٦) في [س]: (مبشر)، وفي [ط]: (بشير).

(٧) في [أ، ب]: (حرام).

(٨) صحيح، أخرجه مسلم (١٣٧٥)، وأحمد (١٥٩٧٦)، والطحاوي ١٩٢/٤، والطبراني (٥٦١٠).

[٥٨] ما جاء في اليمن وفضلها

٣٤٦١١- **حدثنا** أبو معاوية عن الأعمش عن أبي صالح عن أبي هريرة قال: قال رسول الله ﷺ: **«أتاكم أهل اليمن، هم ألين قلوباً وأرق أفئدة، الإيمان يمان، والحكمة يمانية، ورأس الكفر قبل المشرق»**[١].

١٢/١٨٣

٣٤٦١٢- **حدثنا** أبو أسامة عن إسماعيل عن قيس عن أبي مسعود/ قال: أشار رسول الله ﷺ بيده نحو اليمن فقال: **«إن (الإيمان)**[٢] **ها هنا، (و)**[٣]**إن القسوة وغلظ القلوب في الفدادين، عند أصول أذناب الإبل: في ربيعة ومضر»**[٤].

٣٤٦١٣- **حدثنا** يحيى بن آدم عن أبي الأحوص عن الأعمش عن أبي سفيان عن جابر قال: قال رسول الله ﷺ: **«الإيمان في أهل الحجاز، والقسوة وغلظ القلوب قبل المشرق في ربيعة ومضر»**[٥].

٣٤٦١٤- **حدثنا** شريك عن أبي إسحاق عن أبي سلمة قال: قال رسول الله ﷺ: **الإيمان يمان، والحكمة يمانية، وهم قوم فيهم (حياء)**[٦] **وضعف»**، (وربما)[٧] قال: **«عي»**[٨].

---

(١) صحيح، أخرجه مسلم (٥٢)، وأحمد (٧٤٣٢)، وبنحوه البخاري (٣٣٠١).

(٢) في [هـ]: (اليمن).

(٣) سقط من: [أ، ب، جـ].

(٤) صحيح، أخرجه البخاري (٤٣٨٧)، ومسلم (٥١).

(٥) حسن؛ أبوسفيان صدوق، أخرجه مسلم (٥٣)، وأحمد (١٤٥٩٥).

(٦) في [س]: (جفاء).

(٧) في [هـ]: (دعاء).

(٨) مرسل؛ أبوسلمة تابعي، وورد من حديث أبي سلمة عن أبي هريرة، أخرجه البخاري (٣٤٩٩)، ومسلم (٥٢).

٣٤٦١٥- **حدثنا** (يزيد)[١] بن هارون عن ابن أبي ذئب عن الحارث/ بن ١٨٤/١٢
عبدالرحمن عن ابن جبير بن مطعم عن أبيه قال: كنا مع رسول الله ﷺ في مسير له فقال: **«يطلع عليكم أهل اليمن كأنهم السحاب، هم خير (من في)[٢] الأرض»**، فقال: رجل من الأنصار: إلا نحن يا رسول الله؟ فقال كلمة ضعيفة: **«إلا أنتم»**[٣].

٣٤٦١٦- **حدثنا** يزيد بن هارون عن حماد بن سلمة عن جبلة بن عطية عن عبدالله بن عوف الدمشقي (قال: قال)[٤] رسول الله ﷺ: **«الإيمان يمان في (حدس)[٥] وجذام»**[٦].

٣٤٦١٧- **حدثنا** يحيى بن (أبي)[٧] (بكير)[٨] عن شعبة عن عبد الله إمام عمرو بن مرة عن عمرو بن مرة عن خيثمة قال: سئل رسول الله ﷺ أي الناس خير؟ ١٨٥/١٢
فقال: **«أهل اليمن»**[٩]./

---

(١) سقط من: [أ، ب].

(٢) سقط من: [أ، ب]، وفي [جـ]: بياض.

(٣) حسن؛ الحارث بن عبدالرحمن صدوق، أخرجه أحمد (١٦٧٧٩)، وأبويعلى (٧٤٠١)، وابن أبي عاصم في الآحاد (٢٢٥٨)، والطبراني (١٥٤٩)، والطيالسي (٩٤٥)، والبخاري في التاريخ ٢٧٢/٢، والبزار (٣٤٢٨).

(٤) في [جـ]: (أن).

(٥) في [أ، ب، جـ]: بياض، وفي [ط، م، هـ]: (حندس)، وفي معرفة الصحابة: (خندف).

(٦) مرسل؛ عبدالله بن عوف تابعي، أخرجه أحمد في فضائل الصحابة (١٦٢١)، وابن أبي عاصم في الآحاد (٢٢٨٧)، وأبونعيم في معرفة الصحابة (٤٤١١)، والطبراني كما في الإصابة ٢٠٣/٥، وابن الأثير في أسد الغابة (٣٦٦/٣).

(٧) سقط من: [أ، ب].

(٨) في [ب]: (بكر).

(٩) مرسل مجهول؛ خيثمة تابعي، وعبدالله مجهول، أخرجه أحمد في الفضائل (١٦٥٢).

٣٤٦١٨- **حدثنا** عبيد الله عن إسرائيل عن أبي إسحاق عن قيس بن أبي حازم قال: قال عبد الله: الإيمان يمان[١].

٣٤٦١٩- **حدثنا** وكيع عن عكرمة بن عمار عن سالم عن ابن عمر قال: خرج رسول الله ﷺ من بيت عائشة فقال: **«رأس الكفر هاهنا من حيث تطلع قرن الشيطان»**، - يعني المشرق[٢].

* * *

[٥٩] ما ذكر في فضل الكوفة

٣٤٦٢٠- **حدثنا** محمد بن فضيل عن الأجلح عن عبد الله بن شريك عن جندب الأزدي قال: خرجنا مع سلمان إلى الحيرة فالتفت إلى الكوفة فقال: قبة الإسلام، ما من (أخصاص)[٣] يدفع عنها ما يدفع عن هذه، (إلا أخصاص)[٤] كان بها محمد ﷺ، ولا تذهب (الدنيا)[٥] حتى يجتمع كل مؤمن فيها أو رجل هواه إليها[٦].

٣٤٦٢١- **حدثنا** عبد الله بن نمير عن سفيان عن عبد الله بن شريك قال: حدثني جندب قال: كنا مع سلمان ونحن جاؤون من الحيرة/ فقال: الكوفة قبة الإسلام - مرتين[٧]. ١٨٦/١٢

---

(١) صحيح.

(٢) صحيح، عكرمة ثقة في غير يحيى، أخرجه البخاري (٣٥١١)، ومسلم (٢٩٠٥).

(٣) في [أ، ب، جـ]: (الأخصاص)، وفي [هـ]: (الإحصاص).

(٤) في [هـ]: (أحصاص).

(٥) في [أ]: (الدنى).

(٦) حسن؛ الأجلح صدوق، وكذلك عبدالله بن شريك، أخرجه ابن سعد ٦/٦، ويعقوب في المعرفة ٣٧/٣، والبلاذري في فتوح البلدان ص٢٨٧.

(٧) حسن؛ عبدالله بن شريك صدوق، وانظر: ما قبله.

٣٤٦٢٢- **حدثنا** أبو معاوية عن الأعمش عن عمرو بن مرة عن سالم عن حذيفة قال: ما يدفع[١] عن أخبية ما يدفع عن أخبية كانت بالكوفة ليس أخبية كانت مع محمد ﷺ[٢].

٣٤٦٢٣- **حدثنا** غندر عن شعبة عن منصور عن هلال بن يساف عن ربيع بن عميلة عن حذيفة قال: اختلف رجل من أهل الكوفة ورجل من أهل الشام فتفاخرا، فقال الكوفي: نحن أصحاب يوم القادسية ويوم كذا وكذا ويوم كذا، وقال الشامي: نحن أصحاب اليرموك ويوم كذا ويوم كذا، فقال حذيفة: كلاهما لم يشهده الله هلك عاد وثمود، (و)[٣]لم يؤامره الله فيهما لما أهلكهما، وما من قرية (أحرى)[٤] أن (تدفع)[٥] عنها عظيمة - يعني الكوفة[٦].

٣٤٦٢٤- **حدثنا** شبابة قال: ثنا شعبة عن سلمة بن كهيل عن حبة العرني أن عمر بن الخطاب قال: يا أهل الكوفة أنتم رأس العرب و(جمجمتها)[٧] وسهمي الذي أرمي به إن أتاني شيء من ها هنا وها هنا، وإني بعثت إليكم بعبد الله بن مسعود واخترته لكم وآثرتكم به على نفسي (إثرة)[٨][٩]./ ١٨٧/١٢

---

(١) في [هـ]: زيادة (الله).

(٢) منقطع؛ سالم لا يروي عن حذيفة، أخرجه أحمد (٢٣٢٦٦)، وابن سعد ٦/٦، والبزار (٢٦٤٤)، والطبراني في الأوسط (٣٠٥٢)، والطيالسي (٤٤١)، وسيأتي ١٨٨/١٢.

(٣) سقط من: [أ، ب، جـ، م، هـ].

(٤) في [ب، هـ]: (أخرى).

(٥) في [هـ]: (يرفع).

(٦) صحيح، وحذيفة هو أبوسريحة الغفاري صحابي.

(٧) في [أ، ب، جـ]: (جمجمها).

(٨) في [أ، ب]: (امره).

(٩) ضعيف منقطع، حبة ضعيف ولا يروي عن عمر، وأخرجه الحاكم ٣٥٦/٣، وابن سعد ٧/٦.

٣٤٦٢٥- **حدثنا** وكيع عن سفيان عن حبيب بن أبي ثابت عن نافع بن جبير قال: كتب عمر بن الخطاب[١] إلى أهل الكوفة: إلى وجوه الناس[٢].

٣٤٦٢٦- **حدثنا** وكيع عن يونس عن الشعبي أن عمر كتب إلى أهل الكوفة إلى رأس العرب[٣].

٣٤٦٢٧- **حدثنا** وكيع عن إسرائيل عن جابر عن عامر قال: كتب عمر إليهم: إلى رأس (أهل)[٤] الإسلام[٥].

٣٤٦٢٨- **حدثنا** محمد بن فضيل عن الأجلح عن عبد الله أبي الهذيل قال: يأتي على الناس زمان يخيم كل مؤمن بالكوفة.

٣٤٦٢٩- **حدثنا** محمد بن فضيل عن الأعمش عن (شمر)[٦] قال: قال عمر: الكوفة رمح الله وكنز الإيمان وجمجمة العرب، (يحرزون)[٧] ثغورهم، / ويمدون الأمصار[٨]. ١٨٨/١٢

---

(١) في [أ، جـ، ط، هـ]: زيادة (كتب).

(٢) منقطع؛ نافع بن جبير لا يروي عن عمر.

(٣) منقطع؛ الشعبي لا يروي عن عمر.

(٤) سقط من: [أ، ب، جـ].

(٥) منقطع ضعيف؛ الشعبي لا يروي عن عمر، وجابر هو الجعفي ضعيف.

(٦) في [أ، ب]: (سمرة).

(٧) كذا في النسخ، وتاريخ بغداد ١/٢٥، وفتوح البلدان ١/٢٨٧، وفي كنز العمال ١٤/٧٦: (يخربون)، وعند ابن سعد في الطبقات ٦/٥ والمعرفة ليعقوب ٢/٣١٠: (يجزون).

(٨) منقطع؛ شمر لا يروي عن عمر، أخرجه يعقوب في المعرفة ٢/٣١٠، وابن سعد ٦/٥، والخطيب ١/٢٥، وابن جرير في التاريخ ٢/٤٨٧، والبلاذري ١/٢٨٧، وابن الجوزي في المنتظم ٤/٢٢٢.

٣٤٦٣٠- **حدثنا** وكيع قال: ثنا مسعر عن الركين بن الربيع عن أبيه قال: قال حذيفة: ما[١] إخبية بعد إخبية كانت مع النبي ﷺ ببدر يدفع عنها ما يدفع عن هذه - يعني الكوفة[٢].

٣٤٦٣١- **حدثنا** وكيع قال: ثنا شريك عن عبدالله بن شريك عن جندب عن سلمان قال: الكوفة قبة الإسلام، يأتي على الناس زمان لا يبقى فيها مؤمن إلا بها أو قلبه يهوي إليها[٣].

٣٤٦٣٢- **حدثنا** ابن إدريس عن شعبة عن أبي رجاء قال: سألت الحسن أهل الكوفة أشرف أو أهل البصرة؟ قال: كان[٤] يبدأ بأهل الكوفة.

٣٤٦٣٣- **حدثنا** يعلى بن عبيد عن الأجلح عن عمار عن سالم بن أبي الجعد عن عبدالله بن (عمرو)[٥] قال: يا أهل الكوفة أنتم أسعد الناس/ بالمهدي[٦]. ١٨٩/١٢

٣٤٦٣٤- **حدثنا** عفان قال: ثنا حماد بن سلمة قال: أخبرنا عطاء بن السائب عن أبيه عن عبد الله بن عمرو قال: قال لي: ممن أنت؟ فقلت: من أهل الكوفة، فقال: والذي نفسي بيده ليسافر منها إلى أرض العرب، لا يملكون قفيزاً، ولا درهماً ثم لا ينجيكم[٧].

---

(١) في [هـ]: زيادة (من).

(٢) صحيح، أخرجه أحمد (٢٣٣٢٢)، وابن سعد ٦/٦، والبزار (٢٩٤٤)، والطبراني في الأوسط (٣٠٥٢).

(٣) حسن؛ شريك صدوق، وكذلك عبدالله بن شريك.

(٤) في [هـ]: زيادة (عمر).

(٥) في النسخ: (عمر)، وسيأتي أنه ابن عمرو في آخر المصنف، ١٩٧/١٥ برقم [٤٠٤٣٧] وهكذا رواه ابن سعد ١٠/٦، والداني في السنن الواردة في الفتن (٥٧٨).

(٦) حسن؛ الأجلح صدوق.

(٧) ضعيف؛ عطاء ضعيف.

[٦٠] ما جاء في البصرة

٣٤٦٣٥- **حدثنا** وكيع عن عبد ربه بن أبي راشد قال: سمعت ابن عمر يقول: البصرة خير من الكوفة[١].

٣٤٦٣٦- **حدثنا** عفان قال: ثنا سليمان بن المغيرة عن ثابت عن عبدالرحمن بن أبي ليلى قال: طفت الأمصار فما رأيت مصراً أكبر متهجداً من أهل البصرة.

٣٤٦٣٧- **حدثنا** أبو أسامة عن سفيان قال: ثنا إبراهيم بن محمد بن المنتشر عن أبيه (قال)[٢]: قال حذيفة: إن أهل البصرة لا يفتحون باب هدى، ولا (ينزلون)[٣] باب ضلالة، وأن الطوفان قد رفع عن الأرض كلها إلا البصرة[٤].

٣٤٦٣٨- **حدثنا** أبومعاوية عن عاصم عن أبي عثمان قال: جاء رجل إلى حذيفة فقال: إني أريد الخروج إلى البصرة، فقال: لا تخرج إليها، قال: إن لي بها قرابة، قال: لا تخرج، قال: لا بد من الخروج/، فانزل عدوتها ولا تنزل سربها[٥]. ١٩٠/١٢

* * *

---

(١) صحيح.

(٢) سقط من: [ط، هـ].

(٣) في [ب، س، ع]: (يتركون)، وهو كذلك في كنز العمال ٢٨١/١١، والعقد الفريد ٢٦٦/٦: (يغلقون).

(٤) صحيح.

(٥) صحيح؛ والعدوة المكان الظاهر، والسرب المسلك في خفية، وسيكرر في كتاب الفتن ١١٥/١٥ برقم [٤٠١٩٨]، وفي بعض النسخ هناك: (سرتها).

[٦١] ما جاء في أهل الشام

٣٤٦٣٩- **حدثنا** يزيد بن هارون عن شعبة عن معاوية بن قرة عن أبيه قال: قال رسول الله ﷺ: **«إذا فسد أهل الشام فلا خير فيكم»**[١].

٣٤٦٤٠- **حدثنا** يزيد قال: أخبرنا شعبة عن يزيد بن (خمير)[٢] عن أبي (زبيد عن أبي)[٣] أيوب الأنصاري قال: ليهاجرن الرعد والبرق (والبركات)[٤] إلى الشام[٥].

٣٤٦٤١- **حدثنا** يزيد قال: أخبرنا المسعودي عن القاسم بن عبد الرحمن قال: مد (الفرات)[٦] على عهد عبد الله فكره الناس ذلك قال: أيها الناس، لا تكرهوا مده فإنه يوشك أن (يلتمس)[٧] فيه طست من ماء فلا يوجد، (وذاك)[٨] حين يرجع كل ماء إلى عنصره، فيكون الماء وبقية المؤمنين يومئذ بالشام[٩].

---

(١) رجاله ثقات، ويحتمل أن يكون هذا اللفظ مدرجاً في الحديث، أخرجه أحمد (١٥٥٩٦)، والترمذي (٢١٩٢)، وابن حبان (٧٣٠٣)، والطيالسي (١٠٧٦)، وابن أبي عاصم في الأوسط (١١٠١)، والطبراني ١٩/(٥٥)، والخطيب ٤١٧/٨، ويعقوب بن سفيان في المعرفة ٢٩٥/٢، وأبوأحمد الحاكم في معرفة علوم الحديث ص٢، وأبونعيم في الحلية ٢٣٠/٧، والروياني (٩٤٦)، واللالكائي (١٧٢).

(٢) في [هـ]: (حمير)، وفي [أ]: (عنترة).

(٣) سقط من: [ط، هـ]، وفي [أ، م]: (زيد عن أبي)، وانظر: تهذيب الكمال ٦٩/٨، والجرح والتعديل ٣٧٥/٩، والكنى للبخاري ص٣٣، والمقتنى ٢٤٤/١، والثقات ٥٨٥/٥.

(٤) في [ط، هـ]: (الركاب).

(٥) مجهول؛ لجهالة أبي زبيد.

(٦) أي: النهر، وفي [ط، هـ]: (العراب).

(٧) في [هـ]: (يلمس).

(٨) في [أ، ب]: (ذلك).

(٩) ضعيف؛ المسعودي اختلط، والقاسم لم يدرك عبدالله.

٣٤٦٤٢- **حدثنا** يزيد قال: أخبرنا يحيى بن سعيد عن سعيد/ بن المسيب ﴿وَءَاوَيْنَٰهُمَآ إِلَىٰ رَبْوَةٍ ذَاتِ قَرَارٍ وَمَعِينٍ﴾ [المؤمنون: ٥٠]، قال: دمشق. ١٩١/١٢

٣٤٦٤٣- **حدثنا** عيسى بن يونس عن أبي بكر الغساني عن حبيب قال: قال كعب: أحب البلاد إلى الله الشام، وأحب الشام إليه القدس، وأحب القدس إليه جبل بنابلس، ليأتين على الناس زمان يتماسونه أو يتماسحونه (بالحبال)[1] (بينهم)[2].

٣٤٦٤٤- **حدثنا** عيسى بن يونس عن أبي بكر عن أبي الزاهرية قال: قال رسول الله ﷺ: **«معقل المسلمين من الملاحم دمشق، ومعقلهم من الدجال بيت المقدس، ومعقلهم من يأجوج ومأجوج بيت الطور»**[3].

٣٤٦٤٥- **حدثنا** يحيى بن إسحاق قال: أخبرنا يحيى بن أيوب عن يزيد بن أبي حبيب أن عبدالرحمن بن شماسة المهري أخبره عن زيد بن ثابت قال: بينما نحن حول رسول الله ﷺ نؤلف القرآن من الرقاع إذ قال: **«طوبى للشام؟»** قيل: يا رسول الله (بم)[4] ذاك ولم ذاك؟/ قال: **«إن ملائكة الرحمن باسطة أجنحتها عليها»**[5]. ١٩٢/١٢

٣٤٦٤٦- **حدثنا** وكيع عن سفيان عن حصين عن أبي مالك: ﴿ٱلْأَرْضِ ٱلَّتِى بَٰرَكْنَا فِيهَا﴾ [الأنبياء: ٧١]، قال: الشام.

---

(١) في [أ، ط، هـ]: (بالجبال).

(٢) في [ع]: (منهم).

(٣) مرسل ضعيف؛ أبو الزاهرية تابعي، وأبوبكر ضعيف.

(٤) في [ب، ط، هـ]: (لِمَ).

(٥) حسن؛ يحيى بن أيوب صدوق، أخرجه أحمد (٢١٦٠٧)، والترمذي (٣٩٥٤)، وابن حبان (١١٤)، والحاكم ٢/٢٢٩، والطبراني (٤٩٣٣)، والبيهقي في دلائل النبوة ٧/١٤٧.

[٦٢] في فضل العرب

٣٤٦٤٧- **حدثنا** ابن أبي عدي عن عوف[١] عن خليد العصري قال: لما ورد علينا سلمان أتيناه لنستقرئه فقال: إن القرآن عربي فاستقرؤه عربياً، فكان زيد بن صوحان يقرئنا، فإذا أخطأ أخذ عليه سلمان، وإذا أصاب قال: أيم الله[٢].

٣٤٦٤٨- **حدثنا** جرير عن مغيرة عن إبراهيم قال: جعل رسول الله ﷺ فداء (العربي)[٣] يوم بدر أربعين أوقية، وجعل فداء (المولى)[٤] عشرين أوقية، (والأوقية)[٥] أربعون درهماً[٦].

٣٤٦٤٩- **حدثنا** وكيع عن مسعر عن وبرة عن خرشة قال: قال/ عمر: هلاك العرب إذا بلغ أبناء بنات فارس[٧]. ١٢/١٩٣

٣٤٦٥٠- **حدثنا** محمد بن بشر قال: ثنا أبو عبد الرحمن عن حصين بن عمر عن (مخارق)[٨] عن طارق بن شهاب عن عثمان بن عفان قال: قال رسول الله ﷺ: **«من غش العرب لم يدخل في شفاعتي، ولم (تنله)[٩] مودتي»**[١٠].

---

(١) في [أ، ب]: زيادة (قال: حدثنا).

(٢) حسن؛ خليد العصري صدوق، ووقع اختلاف هل سمع خليد من سلمان، قال يحيى: «لم يسمع منه»، انظر: تحفة التحصيل ص٩٥.

(٣) في [أ، ب، جـ]: (العرب).

(٤) في [أ، ب]: (الموالي).

(٥) سقط من: [أ، ب].

(٦) مرسل؛ إبراهيم ليس صحابياً.

(٧) صحيح.

(٨) في [أ، ب، جـ]: (مخراق).

(٩) في [هـ]: (ينله).

(١٠) ضعيف جداً؛ حصين بن عمر متروك، وأبوعبدالرحمن هو عبدالله بن عبدالله بن الأسود، وأخرجه أحمد (٥١٩)، والترمذي (٣٩٢٨)، وعبد بن حميد (٥٣)، والبزار (٣٥٤).

٣٤٦٥١- **حدثنا** أبو الأحوص عن شبيب بن غرقدة عن المستظل بن حصين قال: خطبنا عمر بن الخطاب فقال: قد (علمت)[١] ورب الكعبة (متى تهلك)[٢] العرب، فقام إليه رجل من المسلمين فقال: متى يهلكون يا أمير المؤمنين؟ قال: حين يسوس أمرهم من لم يعالج[٣] الجاهلية، ولم يصحب الرسول[٤]./ ١٩٤/١٢

٣٤٦٥٢- **حدثنا** ابن فضيل عن أبي سنان عن حصين المزني قال: قال عمر بن الخطاب: إنما مثل العرب مثل جمل (أنف)[٥] اتبع قائده فلينظر قائده حيث يقود، فأما أنا (فو)[٦]رب الكعبة لأحملنهم على الطريق[٧].

٣٤٦٥٣- **حدثنا** وكيع عن إسماعيل عن قيس قال: كان عمرو بن معدي كرب يمر علينا أيام القادسية ونحن صفوف فيقول: يا معشر العرب كونوا (أسوداً أشداء)[٨]، (أغنى شأنه)[٩]، فإنما الفارسي (تيس)[١٠] بعد أن يلقي نيزكه[١١].

---

(١) سقط من: [أ، ب، جـ].

(٢) في [أ، ب، جـ]: بياض.

(٣) في [هـ]: زيادة (أمر).

(٤) مجهول؛ لجهالة المستظل بن حصين، أخرجه الحاكم ٤/٤٧٥، والبغوي في الجعديات (٢٣٦٨)، وأبونعيم في الحلية ٧/٢٤٣، وابن سعد ٦/١٢٩، والبيهقي في شعب الإيمان (٧٥٢٥).

(٥) في [جـ، هـ]: (ألف).

(٦) سقط من: [أ، ب].

(٧) مجهول؛ لجهالة حصين المزني.

(٨) في [هـ]: (أسداً).

(٩) كذا هنا وفيما سيأتي، وعند ابن جرير في التاريخ ٢/٤٣١، وابن عساكر ٤٦/٣٨٠، بينما ورد عند ابن عساكر (٤٦/٣٨٣)، قال: (غياشاً)، وفي غريب الحديث لابن قتيبة ٢/٥٧٠، والفائق ٣/٣٤: (عناشاً) وفسره بالمعانقة.

(١٠) سقط من: [أ، ب، جـ].

(١١) صحيح.

٣٤٦٥٤- **حدثنا** سويد الكلبي قال: ثنا عبد العزيز بن أبي سلمة (قال)[١]: أخبرنا محمد بن عبدالله (بن)[٢] كثير بن الصلت قال: (نكح)[٣] مولى لنا عربية، (فأتى)[٤] عمر ابن عبد العزيز فاستعدى عليه فقال: والله لقد عدا مولى (آل)[٥] كثير طوره.

٣٤٦٥٥- **حدثنا** محمد بن عبد الله بن الزبير الأسدي عن ابن أبي ذئب عن الزهري عن سعيد بن المسيب عن عمر أنه نهى أن يتزوج العربي الأمة، وأنه قضى في العرب يتزوجون الإماء وأولادهم بالفداء: ست قلائص، الرجال والنساء سواء، والموالي مثل ذلك إذا لم يعلم[٦].

٣٤٦٥٦- قال/ الزهري: (العربي والمولى)[٧] لا يستويان في النسب. ١٩٥/١٢

٣٤٦٥٧- **حدثنا** سليمان بن حرب قال: ثنا محمد بن أبي رزين قال: (حدثتني أمي قالت)[٨]: كانت أم الحرير إذا مات رجل من العرب اشتد عليها ذلك فقيل لها: يا أم (الحرير)[٩] إنا نراك إذا مات رجل من العرب اشتد عليك، قالت: سمعت مولاي يقول: قال رسول الله ﷺ: **«إن من اقتراب الساعة هلاك العرب»**، وكان

---

(١) سقط من: [هـ].

(٢) في [أ، ب، هـ]: (أن).

(٣) في [هـ]: (ملح).

(٤) في [أ، ب]: (فأبى).

(٥) في [أ، ب]: (أبي).

(٦) صحيح.

(٧) في [أ، ب]: تقديم وتأخير.

(٨) في [أ، ب]: (حدثني أبي قال).

(٩) في [ط]: (الجرير)، وفي [هـ]: (حرير).

مولاها طلحة بن مالك[١].

* * *

[٦٣] من فَضَّل النبيُ ﷺ من الناس بعضهم على بعض

٣٤٦٥٨- **حدثنا** غندر عن شعبة عن محمد بن أبي يعقوب قال: سمعت عبدالرحمن بن أبي بكرة يحدث عن أبيه أن الأقرع بن حابس جاء إلى رسول الله ﷺ فقال: إنما بايعك سراق (الحاج)[٢] من أسلم وغفار ومزينة - وأحسب - جهينة، فقال رسول الله ﷺ: **«أرأيت إن كان أسلم وغفار وأحسب جهينة خيراً من بني تميم ومن بني/ عامر وأسد وغطفان، (أ)[٣]خابوا وخسروا؟»** قال: نعم، قال: **«فوالذي نفسي بيده إنهم لأخير منهم»**[٤]. ١٩٦/١٢

٣٤٦٥٩- **حدثنا** وكيع قال: ثنا سفيان عن عبد الملك بن عمير عن عبدالرحمن ابن أبي بكرة عن أبيه قال: قال رسول الله ﷺ: **«(أرأيتم)[٥] إن كانت جهينة وأسلم وغفار خيرا من بني تميم ومن بني عبد الله بن غطفان وعامر بن صعصعة»**، ومد بها صوته قالوا: يا رسول الله فقد خابوا وخسروا قال: **«فإنهم خير»**[٦].

---

(١) مجهول؛ لجهالة أم محمد بن أبي رزين، ولجهالة أم الحرير، أخرجه الترمذي (٣٩٢٩)، والبخاري في التاريخ ٣٤٤/٤، وابن أبي عاصم في الآحاد (٩٣٧)، والطبراني (٨١٥٩)، وفي الأوسط (٢٥٥٧)، ويعقوب في المعرفة ١١٧/١، وابن قانع ٤٢/٢، وابن عبدالبر في الاستيعاب ٧٧١/٢، والمزي ٤٣٢/١٣.

(٢) في [أ، ب]: (الحجاج)، وفي [هـ]: (الحجيج).

(٣) سقط من: [أ، ب].

(٤) صحيح، أخرجه البخاري (٣٥١٦)، ومسلم (٢٥٢٢).

(٥) سقط من: [أ، ب].

(٦) صحيح، أخرجه البخاري (٣٥١٥)، ومسلم (٢٥٢٢).

٣٤٦٦٠- **حدثنا** غندر عن شعبة عن (سعد)[١] بن إبراهيم قال: سمعت أبا سلمة يحدث عن أبي هريرة عن النبي ﷺ قال: [**«أسلم وغفار ومزينة ومن كان من جهينة أو جهينة، خير من بني تميم ومن بني عامر و(الحليفين)[٢] أسد وغطفان»**][٣].

٣٤٦٦١- **حدثنا** وكيع عن سفيان عن سعد بن إبراهيم عن عبدالرحمن بن هرمز عن أبي هريرة عن النبي ﷺ][٤] قال: / **«قريش والأنصار وأسلم وغفار موالي الله ولرسوله ولا مولى لهم غيره»**[٥]. ١٩٧/١٢

٣٤٦٦٢- **حدثنا** معاوية بن هشام عن عمر بن راشد عن إياس بن سلمة عن أبيه قال: قال رسول الله ﷺ: **«أسلم سالمها الله وغفار غفر الله لها»**[٦].

٣٤٦٦٣- **حدثنا** يزيد بن هارون قال: أخبرنا ابن إسحاق عن عمران بن أبي أنس عن حنظلة بن علي الأسلمي عن خفاف بن إيماء بن رحضة الغفاري قال: صلى بنا رسول الله ﷺ، فلما رفع رأسه من الركعة الآخرة قال: **«أسلم سالمها الله، وغفار غفر الله لها»**، ثم أقبل فقال: **«إني لست أنا قلت هذا، ولكن الله (قاله)[٧]»**[٨].

---

(١) في [ط، هـ]: (سعيد).

(٢) في [ز]: (الحليفتين).

(٣) صحيح، أخرجه البخاري (٣٥١٢)، ومسلم (٢٥٢١).

(٤) ما بين المعكوفين سقط من: [أ، ب].

(٥) صحيح، أخرجه البخاري (٣٥٠٤)، ومسلم (٢٥٢٠).

(٦) ضعيف؛ لضعف عمر بن راشد، أخرجه أحمد (١٦٥١٧)، والطبراني (٦٢٥٥)، والخطيب في الموضح ٢/٢٨٧.

(٧) في [أ، ب]: (قال).

(٨) منقطع حكماً؛ ابن إسحاق مدلس، أخرجه مسلم (٦٧٩ و٢٥١٧)، وأحمد (١٦٥٧٠).

[٦٤] ما جاء في قيس

٣٤٦٦٤- **حدثنا** محمد بن الحسن الأسدي قال: ثنا يحيى بن زكريا عن سعد بن طارق قال: حدثني سالم بن أبي الجعد أن أبا الدرداء/ كان يحلف بالله لا تبقى قبيلة إلا ضارعت النصرانية غير قيس، يا معشر المسلمين فأحبوا قيساً، يا معشر المسلمين فأحبوا قيساً[١]. ١٢/١٩٨

٣٤٦٦٥- **حدثنا** محمد بن الحسن قال: ثنا أبو (الحريش)[٢] عن زيد بن محمد قال: كنت في غزاة مع مسلمة بن عبد الملك (بالترك)[٣] فهدده رسل خاقان وكتب إليه: لألقينك (بحزاورة)[٤] الترك، فكتب إليه مسلمة: إنك تلقاني (بحزاورة)[٥] الترك وأنا ألقاك (بحزاورة)[٦] العرب، - يعني قيساً[٧].

٣٤٦٦٦- **حدثنا** يزيد بن هارون قال: أخبرنا العوام قال: حدثني منصور عن ربعي بن (حراش)[٨] عن حذيفة قال: ادنوا يا معشر مضر، إن منكم سيد ولد آدم، ومنكم سوابق كسوابق الخيل[٩].

---

(١) ضعيف؛ لضعف محمد بن الحسن.

(٢) في [هـ]: (الجرش)، وفي [س]: (الحريس).

(٣) في [أ، ب]: (بالبرك).

(٤) في [أ، ب]: (بجراورة).

(٥) في [أ، ب]: (بجراورة).

(٦) في [أ، ب]: (بجراورة).

(٧) مجهول؛ أبوالحريش مجهول.

(٨) في [ب]: (خراش).

(٩) صحيح، أخرجه البزار (٢٨٥٨).

٣٤٦٦٧- **حدثنا** حميد بن عبد الرحمن عن عبد الله بن المؤمل عن عطاء عن ابن عباس قال: قال رسول الله ﷺ: **«إذا اختلف الناس فالحق في مضر»**[(١)].

٣٤٦٦٨- **حدثنا** الفضل بن دكين عن سفيان قال: قال عمر: قيس ملاحم العرب./ ١٩٩/١٢

* * *

[٦٥] ما جاء في بني عامر

٣٤٦٦٩- **حدثنا** عباد بن العوام عن حجاج (عن)[(٢)] عون (بن)[(٣)] أبي جحيفة عن أبيه قال: أتينا رسول الله ﷺ (بالأبطح)[(٤)] في قبة له حمراء فقال: **«من أنتم؟»**، قلنا: بنو عامر، قال: **«مرحبا أنتم مني»**[(٥)].

٣٤٦٧٠- **حدثنا** وكيع عن مسعر عن عبد الملك بن ميسرة عن النزال قال: قال رسول الله ﷺ: **«إنا كنا وأنتم في الجاهلية بني عبد مناف فنحن اليوم بنو عبدالله، (وأنتم بنو عبدالله)[(٦)]»**[(٧)].

---

(١) مضطرب، اضطرب فيه ابن المؤمل، وأخرجه أبويعلى (٢٥١٩)، والطبراني (١١٤١٨)، وابن أبي عاصم في السنة (١٥٤٤)، وابن عبد البر في الإنباه على قبائل الرواة ص٣٨، وابن أبي خيثمة في أخبار المكيين (٣٤٣)، وابن عدي ١٣٦/٤.

(٢) في [أ، ب، جـ]: (بن).

(٣) في [جـ]: (عن).

(٤) سقط من: [أ، ب].

(٥) منقطع حكماً؛ حجاج مدلس، أخرجه ابن حبان (٧٢٩٣)، وأبويعلى (٨٩٤)، وابن أبي عاصم في الآحاد (١٤٥٨)، والبزار (٢٨٣١/كشف)، وابن سعد ٣١١/١، والطبراني (١٤٥٨)، ومسدد كما في المطالب (٤١٤٥).

(٦) سقط من: [أ، ب، جـ، س، ط، م، هـ].

(٧) مرسل؛ النزال تابعي، أخرجه البخاري في الأوسط ١٢/١، وابن سعد ٨٤/٦، والطحاوي في شرح المشكل ٢٨٢/٨، وشرح المعاني ٤٥٠/١.

٣٤٦٧١- **حدثنا** وكيع عن (أبي)[١] هلال عن قتادة قال: قال رسول الله ﷺ: **«اللهم اكفني عامراً واهد بني عامر»**[٢].

٣٤٦٧٢- **حدثنا** وكيع عن مسعر عن خشرم الجعفري أن (ملاعب الأسنة)[٣]
١٢/٢٠٠ عامر بن مالك بعث إلى النبي ﷺ يسأله/ الدواء (والشفاء)[٤] من داء نزل (به)[٥]، فبعث إليه النبي ﷺ بعسل أو (عكة)[٦] من عسل[٧].

* * *

[٦٦] ما جاء في بني عبس

٣٤٦٧٣- **حدثنا** وكيع قال: ثنا سفيان عن سالم عن سعيد بن جبير قال: جاءت ابنة خالد بن (سنان)[٨] العبسي إلى رسول الله ﷺ فقال: **«مرحبا بابنة أخي مرحبا بابنة (نبي)[٩] ضيعه قومه»**[١٠].

---

(١) سقط من: [ط، هـ].

(٢) مرسل؛ قتادة تابعي، وعامر الأول هو ابن الطفيل، والثاني ابن صعصعة.

(٣) في [أ، ب]: (أن بلاك سبه).

(٤) في [أ، ب، جـ]: (أو الشفاء).

(٥) في [أ، ب]: (بهم).

(٦) في [أ، ب]: (لعله).

(٧) مرسل؛ خشرم الجعفري تابعي، وأخرجه ابن عساكر ٢٦/٩٨، وابن قانع ٢/٢٣٥، وأبونعيم في معرفة الصحابة (٥١٨٤).

(٨) في [أ، ب]: (سفيان).

(٩) في [أ، ب]: (من).

(١٠) مرسل؛ سعيد بن جبير تابعي، أخرجه ابن شبه (٧٨٦)، وقد ورد من حديث سعيد بن جبير عن ابن عباس، أخرجه البزار (٢٣٦١/كشف)، والطبراني (١٢٢٥٠)، وابن عدي ٦/٤٦، وأبونعيم في أخبار أصبهان ٢/١٤٩(١٣٣٠).

٣٤٦٧٤- **حدثنا** أبو نعيم عن شريك عن أبي إسحاق قال: قال النبي ﷺ: **«يا بني عبس ما شعاركم؟»** قالوا: حرام، قال: **«بل شعاركم حلال»**[١].

٣٤٦٧٥- **حدثنا** وكيع قال: ثنا أبو الضريس عقبة بن (عمار)[٢] العبسي عن مسعود بن (حراش)[٣] أخ لربعي بن (حراش)[٤] أن عمر بن الخطاب سأل العبسيين: أي الخيل وجدتموه أصبر في حربكم؟ قالوا: الكميت[٥]./ ٢٠١/١٢

* * *

[٦٧] ما جاء في ثقيف

٣٤٦٧٦- **حدثنا** عبد الوهاب الثقفي عن عبد الله بن عثمان بن (خثيم)[٦] عن أبي الزبير[٧] أن رسول الله ﷺ حاصر أهل الطائف فجاءه أصحابه فقالوا: يا رسول الله (أحرقتنا)[٨] نبال ثقيف فادع الله (عليهم)[٩]، فقال: **«اللهم اهد ثقيفا»**[١٠].

---

(١) مرسل؛ أبوإسحاق ليس من الصحابة.

(٢) في [أ، ب]: (حجر)، وفي [جـ، م]: (محمد).

(٣) في [أ، ب]: (خراش).

(٤) في [أ، ب]: (خراش).

(٥) حسن؛ عقبة العبسي صدوق.

(٦) في [أ، ب]: (خيثم).

(٧) كذا في: [أ، ب، جـ]، وسيأتي كذلك ١٤/٥٠٨ برقم [٣٩٧٢٧]، وفي [هـ]: زيادة (عن جابر).

(٨) في [أ، ب]: (أحر فينا).

(٩) في [أ، ب]: (فيهم).

(١٠) مرسل؛ أبوالزبير تابعي، وأخرجه متصلاً أحمد وابنه (١٤٧٠٢)، والترمذي (٣٩٤٢)، وابن عدي ١/٣١٢.

٣٤٦٧٧- **حدثنا** الفضل بن دكين عن إبراهيم بن نافع عن الحسن بن مسلم عن طاوس قال: قال رسول الله ﷺ: **«لقد هممت أن لا أقبل إلا من قرشي أو أنصاري أو ثقفي»**[(١)].

٣٤٦٧٨- **حدثنا** يزيد بن هارون عن مسعر عن سعيد بن أبي سعيد المقبري عن أبي هريرة قال: قال رسول الله ﷺ: **«لقد هممت أن لا أقبل هدية إلا من (قرشي)**[(٢)] **أو أنصاري أو ثقفي أو دوسي»**[(٣)]./ ٢٠٢/١٢

* * *

[٦٨] في عبد القيس

٣٤٦٧٩- **حدثنا** غندر عن شعبة عن أبي (جمرة)[(٤)] عن ابن عباس إن وفد عبدالقيس أتوا رسول الله ﷺ فقال رسول الله ﷺ: **«من الوفد أو من القوم؟»** قال: (قالوا)[(٥)]: ربيعة، قال: **«مرحبا بالوفد أو بالقوم غير خزايا ولا (ندامى)[(٦)]»**[(٧)].

---

(١) مرسل؛ طاوس تابعي، أخرجه عبدالرزاق (١٦٥٢١)، وأبوعبيد في الغريب ٣١٣/١، وورد من حديث طاوس عن ابن عباس، أخرجه أحمد (٢٦٨٧)، وابن حبان (٦٣٨٤)، والطبراني (١٠٨٩٧).

(٢) في [أ، ب، جـ]: (قريشي)، وفي [هـ]: (قريش).

(٣) صحيح، أخرجه أحمد (٧٣٦٣)، وأبوداود (٣٥٣٧)، والترمذي (٣٩٤٥)، والبخاري في الأدب المفرد (٥٩٦)، والنسائي ٢٧٩/٦، وعبدالرزاق (١٩٩٢١)، والنسائي ٢٧٩/٦، وابن حبان (٦٣٨٣).

(٤) في [أ، ب، جـ]: (جرير)، وفي [م، ص]: (حرير).

(٥) في [أ، ب]: (فقالوا).

(٦) في [جـ]: (النداما).

(٧) صحيح، أخرجه البخاري (٥٣)، ومسلم (١٧).

٣٤٦٨٠- **حدثنا** أبو نعيم عن عمر بن الوليد قال: حدثني شهاب بن عباد العصري أن أبا ه حدثه أن عمر بن الخطاب وقف عليهم بعرفات فقال: لمن هذه الأخبية؟ فقالوا: لعبد القيس، فدعا لهم واستغفر لهم[١].

٣٤٦٨١- **حدثنا** إسماعيل ابن علية عن يونس قال: ذَكَر عبد الرحمن بن أبي بكرة قال: قال أشج بني عصر: قال لي رسول الله ﷺ: **«إن فيك لخلقين يحبهما الله»**، فقلت: ما هما؟ قال: **«الحلم والحياء»**، قال: قلت: أقديما كان في أو حديثاً؟ قال: **«بل قديما»**، قال: قلت: الحمد الله الذي[٢] جبلني على خلقين يحبهما[٣]./ ٢٠٣/١٢

* * *

[٦٩] في بني تميم

٣٤٦٨٢- **حدثنا** وكيع عن (سفيان)[٤] عن جامع بن (شداد)[٥] عن صفوان بن محرز المازني عن عمران بن حصين قال: جاءت بنو تميم إلى النبي ﷺ فقال: **«أبشروا يا بني تميم»**، فقالوا: يا رسول الله، بشرتنا فأعطنا[٦].

---

(١) مجهول؛ لجهالة شهاب وأبيه، وعمر ضعيف، أخرجه ابن أبي حاتم في التفسير (٩٢٢٩)، وابن جرير في مسند عمر من تهذيب الآثار (٥٨٥)، وابن سعد ١٢٥/٧، ويعقوب في المعرفة ٧١/٢.

(٢) سقط ما بين المعكوفين من: [ب].

(٣) صحيح، والأظهر اتصاله، أخرجه أحمد (١٧٨٢٨)، والنسائي في الكبرى (٨٣٠٦)، وابن حبان (٧٢٠٣)، والبخاري في الأدب المفرد (٥٨٤)، وابن سعد ٥٥٨/٥، وأبويعلى (٦٨٤٨)، وابن أبي عاصم في السنة (١٩٠)، وابن شبه في تاريخ المدينة ٥٨٩/٢، وابن قانع في معجم الصحابة ١٠٣/٣، وابن الأثير ١١٧/١، وأبونعيم في معرفة الصحابة ١٩/٣.

(٤) في [جـ]: (عثمان).

(٥) في [هـ]: (سداد).

(٦) صحيح، أخرجه البخاري (٣١٩٠)، وأحمد (١٩٨٢٢).

٣٤٦٨٣- **حدثنا** الفضل بن دكين عن سفيان عن واصل عن المعرور بن سويد عن ابن فاتك قال: قال لي كعب: إن أشد أحياء العرب على الدجال لقومك- يعني: بني تميم.

٣٤٦٨٤- **حدثنا** أبو نعيم عن مسافر الجصاص عن (فضيل)[١] بن عمرو قال: ذكروا بني تميم عند حذيفة فقال: إنهم أشد الناس على الدجال[٢].

٣٤٦٨٥- **حدثنا** أبو نعيم عن مندل عن ثور عن رجل قال: خطب رجل من الأنصار امرأة فقال له رسول الله ﷺ: **«ما يضرك إذا كانت ذات دين وجمال أن لا تكون من آل حاجب بن زرارة»**[٣].

٢٠٤/١٢ ٣٤٦٨٦- **حدثنا** الفضل بن دكين عن أبي خلدة عن أبي العالية/ قال: قرأ على النبي ﷺ من كل خمس رجلٌ، فاختلفوا في اللغة (فرضي)[٤] قراءتهم كلهم، (فكان)[٥] بنو تميم (أعرب)[٦] القوم[٧].

٣٤٦٨٧- **حدثنا** هاشم بن القاسم قال: ثنا شعبة عن خالد الحذاء عن ابن سيرين أن أبا موسى كتب إلى عمر في ثمانية عشر (تجفافا)[٨] أصابها،

---

(١) في [هـ]: (فصيل).

(٢) منقطع؛ فضيل لا يروي عن حذيفة.

(٣) مجهول؛ لإبهام الرجل، ومندل ضعيف، أخرجه الطبري كما في تفسير القرطبي ٣٤٦/١٦، وابن أبي عاصم في الآحاد (١١٥٥).

(٤) في [أ، ب، جـ]: (في)، وانظر: عمدة القاري ١٥/٢٠، والآحاد والمثاني (١١٥٦).

(٥) في [ب، ك]: (وكان).

(٦) في [أ، ب، جـ]: (أعرف).

(٧) مرسل؛ أبوالعالية تابعي، أخرجه ابن جرير الطبري في التفسير ١٩/١.

(٨) سلاح يوضع على الفرس، وفي [أ]: (بحفافا)، وفي [ب، جـ]: (نحفافا)، وفي [هـ]: (نحما).

فكتب إليه عمر أن ضعها في أشجع حي من العرب، قال: فوضعها في بني رباح حي من بني تميم[١].

* * *

[٧٠] ما جاء في بني أسد

٣٤٦٨٨- **حدثنا** ابن إدريس عن إسماعيل عن الشعبي قال: أول من بايع يوم الحديبية أبو سنان الأسدي[٢]./ ٢٠٥/١٢

٣٤٦٨٩- **حدثنا** محمد بن الحسن قال: ثنا حماد بن سلمة عن عاصم بن بهدلة عن أبي وائل أن وفد بني أسد أتوا رسول الله ﷺ فقال: **«من أنتم؟»** فقالوا: نحن بنو زنية، فقال: **«أنتم بنو رشدة»**[٣].

٣٤٦٩٠- **حدثنا** محمد بن الحسن قال: ثنا الوليد عن سماك بن حرب قال: أدركت (ألفين)[٤] من بني أسد قد شهدوا القادسية في ألفين، وكانت راياتهم في يد سماك صاحب المسجد[٥].

٣٤٦٩١- **حدثنا** ابن عيينة عن عمرو عن عكرمة قال: جاء علي بسيفه فقال:

---

(١) منقطع؛ ابن سيرين لا يروي عن عمر.

(٢) مرسل؛ الشعبي تابعي، أخرجه ابن سعد ٢/١٠٠، وأحمد في الفضائل (١٦٨٩)، والعلل ٢/٣٣٩، وأبوعروبة في الأوائل (٦٥)، والدولابي في الكنى ١/١١١(٢٢٩)، والفاكهي في أخبار مكة (٢٨٧١) والخلال في السنة (٣٦)، والبيهقي في الدلائل ٤/١٣٧، وأبوأحمد الحاكم في المعرفة ص١٨٣.

(٣) مرسل ضعيف؛ أبو وائل تابعي، ورواية عاصم عنه ضعيفة.

(٤) في [أ، ب]: (العير).

(٥) ضعيف جداً؛ الوليد متروك.

(خذيه حميدا)[١]، فقال: النبي ﷺ: **«إن كنتَ أحسنتَ القتالَ اليومَ فقد أحسنه سهل بن حنيف وعاصم بن ثابت والحارث بن (الصمة)[٢] وأبودجانة»**[٣].

٢٠٦/١٢ ٣٤٦٩٢- (وقال النبي ﷺ: **«من يأخذ هذا/ السيف بحقه؟»**، فقال أبودجانة)[٤]: (أنا)[٥]، وأخذ السيف فضرب به حتى جاء به قد حناه فقال: يا رسول الله أعطيته حقه؟ قال: **«نعم»**[٦].

* * *

[٧١] في (بجيلة)[٧]

٣٤٦٩٣- **حدثنا** وكيع قال: ثنا إسماعيل بن أبي خالد عن قيس قال: قال رسول الله ﷺ لبلال: **«ما صنعت في ركب البجليين؟ ابدأ بالأحمسيين قبل (القسريين)[٨]»**[٩].

---

(١) الخطاب لفاطمة رضي الله عنها، وفي [أ، ب]: (حدثه حميد).

(٢) في [أ، ب]: (الضمة)، وفي [س، ط، هـ]: (صمة).

(٣) مرسل؛ عكرمة تابعي، أخرجه سعيد (٢٨٧٧)، وورد من حديث ابن عباس، أخرجه الحاكم ٢٤/٣، وأبونعيم في الإمامة (٣٥).

(٤) سقط من: [أ، ب، جـ].

(٥) في [أ، ب، جـ]: (أتا).

(٦) مرسل؛ عكرمة تابعي، أخرجه سعيد (٢٨٥١)، وورد من حديث عكرمة عن ابن عباس، أخرجه الحاكم ٢٤/٣، ٢٥، والطبراني (٦٥٠٧).

(٧) في [ب]: (بحيلة).

(٨) قسر: فخذ من قبيلة بجيلة، وفي [ط، م]: (القيسيين)، وفي [هـ]: (القسيريين).

(٩) مرسل؛ قيس بن أبي حازم تابعي، أخرجه أحمد في فضائل الصحابة (١٦٦٨).

٣٤٦٩٤- **حدثنا** وكيع قال: ثنا سفيان عن مخارق عن طارق قال: [(١)]جاءت وفود (قسر)[(٢)] إلى النبي ﷺ[(٣)].

* * *

[٧٢] ما جاء في العجم

٣٤٦٩٥- **حدثنا** وكيع عن إسرائيل عن جابر عن عامر قال: شهد بدراً ستة من الأعاجم، منهم بلال وتميم[(٤)].

٣٤٦٩٦- **حدثنا** ابن عيينة عن (ابن)[(٥)] أبي نجيح (عن أبيه)[(٦)] عن قيس بن سعد (رواية)[(٧)] قال: لو كان الدين معلقا بالثريا لتناوله ناس من أبناء فارس[(٨)]./ ٢٠٧/١٢

٣٤٦٩٧- **حدثنا** مروان بن معاوية عن عوف عن شهر عن أبي هريرة قال: قال رسول الله ﷺ: **«لو كان الدين معلقاً بالثريا لتناوله ناس من أبناء فارس»**[(٩)].

---

(١) في [أ، جـ]: زيادة (قال).

(٢) في [أ، ب]: (فسر)، وفي [س]: (قيس).

(٣) صحيح، أخرجه أحمد (١٨٨٣٤)، والطيالسي (١٢٨١)، والطبراني (٨٢١١)، والضياء ٨/(١٢٥)، وابن أبي عاصم في الآحاد (٢٥٣٧)، وابن عساكر ٢٤/٤٢٢.

(٤) مرسل ضعيف؛ عامر تابعي، وجابر الجعفي ضعيف.

(٥) في [أ، ب]: (أبي).

(٦) سقط من: [ط، هـ].

(٧) سقط من: [أ، ب].

(٨) رجاله ثقات، أخرجه البزار (٢٨٣٥/كشف)، وأبويعلى (١٤٣٣)، والطبراني (١٠٤٧٠)، وأبونعيم في أخبار أصبهان ١/٢٤.

(٩) ضعيف؛ لضعف شهر، أخرجه أحمد (٧٩٥٠)، وأبونعيم في الحلية ٦/٦٤، وابن حبان (٧٣٠٩)، وأصله عند البخاري (٤٨٩٨)، ومسلم (٢٥٤٦).

٣٤٦٩٨- [(١)]حدثنا وكيع قال: ثنا إسماعيل بن خالد عن قيس أن عمر بن الخطاب فرض (لأهل)[(٢)] بدر (لقريبهم)[(٣)] ومولاهم في خمسة آلاف خمسة آلاف وقال: «لأفضلنهم على من سواهم»[(٤)].

* * *

[٧٣] ما جاء في بلال وصهيب وخباب

٣٤٦٩٩- حدثنا أحمد بن (المفضل)[(٥)] قال: ثنا أسباط بن (نصر)[(٦)] عن السدي عن أبي (سعيد)[(٧)] الأزدي عن أبي الكنود (عن خباب)[(٨)] بن الأرت: ﴿وَلَا تَطْرُدِ ٱلَّذِينَ يَدْعُونَ رَبَّهُم بِٱلْغَدَوٰةِ وَٱلْعَشِيِّ يُرِيدُونَ وَجْهَهُۥ﴾، قال: جاء/ الأقرع بن حابس التميمي وعيينة بن (حصن)[(٩)] الفزاري فوجدوه قاعداً مع بلال وعمار وصهيب وخباب بن الأرت في أناس من الضعفاء من المؤمنين، فلما رأوهم (حوله)[(١٠)] حقروهم فأتوه فخلوا به، فقالوا: (إنا)[(١١)] نحب أن تجعل لنا منك مجلسا تعرف لنا به العرب فضلنا، فإن وفود العرب تأتيك فنستحي أن ترانا مع هذه الأعبد، فإذا نحن

٢٠٨/١٢

---

(١) في [أ، ب]: زيادة (حدثنا مروان بن معاوية).

(٢) في [أ، ب]: (أهل).

(٣) في [أ، ب]: (لقربهم).

(٤) صحيح؛ أخرجه البخاري (٣٧٩٧).

(٥) في [ب]: (الفضل).

(٦) في [أ، ب]: (نصير).

(٧) في [جـ]: (سعد).

(٨) في [أ، ب]: سقطت.

(٩) في [أ، ب]: (حصين).

(١٠) سقط من: [أ، ب، جـ].

(١١) سقط من: [هـ].

جئناك فأقمهم عنا، وإذا نحن فرغنا فاقعد معهم إن شئت، قال: نعم، قالوا: فاكتب لنا كتابا فدعا بالصحيفة (لتكتب)[١] ودعا علياً ليكتب، فلما أراد ذلك ونحن قعود في ناحية إذ نزل عليه جبريل فقال: ﴿وَلَا تَطْرُدِ ٱلَّذِينَ يَدْعُونَ رَبَّهُم بِٱلْغَدَوٰةِ وَٱلْعَشِيِّ يُرِيدُونَ وَجْهَهُۥ﴾ إلى قوله: ﴿فَتَطْرُدَهُمْ فَتَكُونَ مِنَ ٱلظَّٰلِمِينَ﴾ [الأنعام: ٥٢][٢].

* * *

[٧٤] في مسجد الكوفة وفضله

٣٤٧٠٠- **حدثنا** وكيع عن سفيان عن أبي المقدام عن حبة قال: جاء رجل إلى علي بن أبي طالب فقال: إني اشتريت بعيراً وتجهزت وأريد المقدس، فقال: بع بعيرك وصل في هذا المسجد، - قال أبو بكر: يعني مسجد الكوفة - فما من مسجد بعد مسجد الحرام أحب إلي منه، لقد نقص مما (أسس)[٣] خمسمائة ذراع[٤]./ ٢٠٩/١٢

٣٤٧٠١- **حدثنا** إسحاق بن منصور قال: ثنا إسرائيل (عن إبراهيم بن مهاجر)[٥] عن إبراهيم عن الأسود قال: لقيني كعب ببيت المقدس فقال: من أين

---

(١) في [أ، ب]: (ليكتب).

(٢) ضعيف؛ لضعف أسباط بن نصر، أخرجه ابن ماجه (٤١٢٧)، والطحاوي في شرح المشكل ٣٣٩/١، وابن أبي حاتم في التفسير (٧٣٣١)، وابن جرير ٢٠١/٧، وأبويعلى كما في المطالب (٣٦٠٣)، والطبراني (٣٦٩٣)، والبزار (٢١٣٠)، وأبونعيم في الحلية ١٤٦/١، والخطيب في الأسماء المبهمة ٤٨٣/٧، والبيهقي في الدلائل (١٠٤٩١)، والمزي ٢٣٠/٣٤، وابن عساكر ٤٤٧/١٠، والواحدي ص٢٥٠.

(٣) في [هـ]: (أسن).

(٤) ضعيف؛ لضعف حبة، أخرجه ابن قتيبة في غريب الحديث ١٠٥/٢.

(٥) سقط من: [أ، ب].

جئت؟ فقلت: من مسجد الكوفة، (فقال)[١]: لأن أكون جئتُ من حيث جئتَ أحب إلي من أن أتصدقه بألفي دينار، أضع كل دينار منها في يد كل مسكين، ثم حلف إنه لوسط الأرض كقعر الطست.

* * *

[٧٥] في مسجد المدينة

٣٤٧٠٢- **حدثنا** حاتم عن حميد بن صخر عن المقبري عن أبي هريرة قال: سمعت رسول الله ﷺ يقول: **«(من)[٢] جاء مسجدي هذا**، - قال: أبو بكر (يعني)[٣] مسجد المدينة - **لم يأته إلا لخير يعلمه أو (يتعلمه)[٤] فهو بمنزلة المجاهد في سبيل الله، ومن جاء لغير ذلك فهو بمنزلة الرجل ينظر إلى متاع غيره»**[٥].

٣٤٧٠٣- **حدثنا** شبابة قال: ثنا ليث بن سعد عن نافع عن إبراهيم بن عبد الله ابن معبد عن ابن عباس عن ميمونة قالت: سمعت رسول الله/ ﷺ يقول: **«صلاة فيه**- يعني مسجد المدينة - **أفضل من ألف صلاة فيما سواه إلا مسجد مكة»**[٦]. ٢١٠/١٢

---

(١) في [أ، ب]: (قال).

(٢) في [أ، ب]: (لمن).

(٣) سقط من: [ب].

(٤) في [أ، ب]: (يفعله).

(٥) حسن؛ حميد بن صخر صدوق، أخرجه أحمد (٩٤١٩)، وابن حبان (٨٧)، والحاكم ٩١/١، ومالك ١٦٠/١، وأبويعلى (٦٤٧٢)، وابن عدي ٦٩١/٢.

(٦) صحيح، أخرجه مسلم (١٣٩٦)، وأحمد (٢٦٨٢٦).

٣٤٧٠٤- قال أبوبكر: ورواة أهل مصر لا يدخلون فيه ابن عباس[١].

٣٤٧٠٥- **حدثنا** الفضل بن دكين عن عبد الله بن عامر عن (عمران)[٢] بن أبي أنس عن سهل بن سعد عن أبي بن كعب عن النبي ﷺ قال: **«المسجد الذي أسس على التقوى هو مسجدي»**[٣].

* * *

[٧٦] في مسجد قباء

٣٤٧٠٦- **حدثنا** أبو أسامة عن عبد الحميد بن جعفر قال: ثنا أبو الأبرد مولى بني خَطْمَةَ أنه سمع أسيد بن ظُهَيْرٍ الأنصاري وكان من أصحاب النبي ﷺ (يحدث عن النبي ﷺ أنه)[٤] قال: **«صلاة في مسجد قباء كعمرة»**[٥].

٣٤٧٠٧- **حدثنا** ابن نمير عن موسى بن عبيدة قال: أخبرني يوسف/ بن طهمان عن أبي أمامة بن سهل بن حنيف عن أبيه سهل بن حنيف قال: قال رسول ٢١١/١٢

---

(١) أخرجه أحمد (٢٦٨٦٩)، والنسائي (٧٧٠)، والبخاري في التاريخ ٣٠٢/١، ورجحه و٤٧/٢، وأخرجه أيضاً الطحاوي ١٢٦/٣، والبيهقي ٨٣/١٠، والخطيب ٣٤٣/١، والفاكهي (١٢١٨).

(٢) في [أ، ب، جـ]: (عمر).

(٣) ضعيف؛ لضعف عبدالله بن عامر، أخرجه أحمد (٢١١٠٧)، والحاكم ٣٣٤/٢، وعبد بن حميد (١٦٦)، وابن جرير في التفسير ٢٨/١١، والشاشي (١٤٢٢)، والبلاذري في فتوح البلدان ص١١، والخطيب في التاريخ ٧٦/٤، والضياء في المختارة (١١٣٣).

(٤) سقط من: [أ، ب، جـ].

(٥) مجهول؛ لجهالة أبي الأبرد، أخرجه الترمذي (٣٢٤)، وابن ماجه (١٤١١)، والحاكم ٦٦٢/١، والضياء (١٤٧٢)، وابن أبي عاصم في الآحاد (١٩٨٦)، وأبويعلى (٧١٧٢)، والبيهقي ٢٤٨/٥، والطبراني (٥٧٠)، والمزي ٥٢٨/٩.

الله ﷺ: **«من توضأ فأحسن وضوءه ثم جاء مسجد قباء فركع فيه أربع ركعات كان ذلك كعدل عمرة»**[١].

٣٤٧٠٨- **حدثنا** أبو أسامة قال: ثنا (عبيدالله)[٢] بن عمر عن نافع عن ابن عمر قال: كان رسول الله ﷺ يأتي قباء راكباً وماشياً[٣].

* * *

[٧٧] في مسجد الحرام

٣٤٧٠٩- **حدثنا** هشيم قال: أخبرنا حصين بن عبد الرحمن عن محمد بن طلحة (ابن)[٤] ركانة المطلبي عن جبير بن مطعم قال: قال رسول الله ﷺ: **«إن صلاة في مسجدي هذا أفضل من ألف صلاة فيما سواه، إلا المسجد الحرام»**[٥].

---

(١) ضعيف جداً؛ يوسف بن طهمان متروك، أخرجه البخاري في التاريخ الكبير ٣٧٨/٨، وعبد بن حميد (٤٦٩)، وابن شبه في تاريخ المدينة ٤١/١، والطبراني (٥٥٦٠)، كما أخرجه أحمد (١٥٩٨١)، وابن ماجه (١٤١٢)، والحاكم ١٢/٣، والنسائي ٣٧/٢.

(٢) في [أ، ب، ط، م، هـ]: (عبدالله)، وتقدم (٧٧٣١) أنه عبيدالله وهو كذلك في صحيح مسلم، وتغليق التعليق ٤٤١/٢.

(٣) صحيح، أخرجه البخاري (١١٩٤)، ومسلم (١٣٩٩).

(٤) في [أ، ب]: (عن)، وفي [هـ]: (أن).

(٥) منقطع؛ محمد بن طلحة لا يروي عن جبير، أخرجه أحمد (١٦٧٣١)، والطيالسي (٩٥٠)، والطحاوي في شرح المشكل (٦٠٠)، والطبراني (١٦٠٤)، وأبويعلى (٧٤١١)، والفاكهي (١١٨٧)، والبزار (٣٤٣٤).

٣٤٧١٠- **حدثنا** عبيد الله قال: أخبرنا موسى بن عبيدة عن داود بن مدرك عن عروة بن الزبير عن عائشة قالت: قال رسول الله ﷺ: **«صلاة في مسجدي هذا أفضل من ألف صلاة فيما سواه من المساجد، إلا المسجد الحرام»**[1]./ ٢١٢/١٢

[آخر كتاب الفضائل، والحمد لله رب العالمين][2]

* * *

(١) مجهول؛ لجهالة داود بن مدرك، أخرجه الطحاوي ١٢٦/٣، والفاكهي (١١٩٢)، والمزي ٤٥٠/٨، والبزار كما في مجمع الزوائد ٤/٤، وبنحوه أخرجه أحمد (٧٧٣٤)، والترمذي في العلل ٧٦/١، وعبدالرزاق (٩١٣١)، وإسحاق (٥٥٠)، وأبويعلى (٤٦٩١)، والدارقطني في العلل ٤٠٠/٩.

(٢) سقط من: [أ، ب، ح، ط، هـ].

بسم الله الرحمن الرحيم

وصلى الله على سيدنا محمد (وآله)[١]

[٣٦] [كتاب السير][٢]

[١] ما جاء في طاعة الإمام والخلاف عنه

٣٤٧١١- **حدثنا** وكيع بن الجراح قال: ثنا الأعمش عن أبي صالح عن أبي هريرة قال: قال رسول الله ﷺ: **«من أطاعني فقد أطاع الله، ومن أطاع الإمام فقد أطاعني، ومن عصاني فقد عصى الله، ومن عصى الإمام فقد عصاني»**[٣].

٣٤٧١٢- **حدثنا** ابن عيينة عن أبي الزناد عن الأعرج عن أبي هريرة قال: قال رسول الله ﷺ: **«من أطاعني فقد أطاع الله، ومن أطاع (أميري)[٤] فقد أطاعني»**[٥].

٣٤٧١٣- **حدثنا** وكيع قال: ثنا الأعمش عن أبي صالح عن أبي هريرة/ قال: ٢١٣/١٢
﴿أَطِيعُوا ٱللَّهَ وَأَطِيعُوا ٱلرَّسُولَ وَأُوْلِي ٱلْأَمْرِ مِنكُمْ﴾ [النساء: ٥٩]، قال: الأمراء[٦].

٣٤٧١٤- **حدثنا** وكيع ثنا إسماعيل بن أبي خالد قال: سمعت مصعب بن سعد يقول[٧]: قال علي بن أبي طالب كلماتٍ أصاب فيهن: حق على الإمام أن

---

(١) سقط من: [جـ].

(٢) سقط من: [أ، ب، جـ]، وفي [هـ]: (كتاب الجهاد)، وقد تقدم الجهاد، والمثبت من: [س]، ومن آخر هذا الكتاب حيث قال: (ثم كتاب السير).

(٣) صحيح، أخرجه البخاري (٧١٣٧)، ومسلم (١٨٣٥).

(٤) في [أ، ب]: (أمري).

(٥) صحيح، أخرجه البخاري (٢٩٥٧)، ومسلم (١٨٣٥).

(٦) صحيح، أخرجه البخاري (٧١٣٧)، ومسلم (١٨٣٥).

(٧) في [أ، ب]: زيادة (قال: رسول الله ﷺ).

يحكم بما أنزل الله، وأن يؤدي الأمانة، فإذا فعل ذلك كان حقاً على المسلمين أن يسمعوا (ويطيعوا)[١] ويجيبوا إذا دعوا[٢].

٣٤٧١٥- **حدثنا** وكيع قال: ثنا علي بن صالح عن عبد الله بن محمد بن عقيل عن جابر بن عبد الله: ﴿وَأُوْلِي ٱلْأَمْرِ مِنكُمْ﴾، قال: أولو الفقه أولو الخير[٣].

٣٤٧١٦- **حدثنا** ابن علية عن أبن أبي نجيح عن مجاهد في قوله: ﴿أَطِيعُواْ ٱللَّهَ وَأَطِيعُواْ ٱلرَّسُولَ وَأُوْلِي ٱلْأَمْرِ مِنكُمْ﴾، قال: كان مجاهد يقول: أصحاب محمد ﷺ، وربما قال: أولو العقل والفقه في دين الله.

٢١٤/١٢ ٣٤٧١٧- **حدثنا** وكيع قال: ثنا أبو جعفر عن الربيع بن أنس عن/ أبي العالية قال: العلماء.

٣٤٧١٨- **حدثنا** وكيع وأبو معاوية عن الأعمش عن زيد بن وهب عن عبد الرحمن بن عبد رب الكعبة عن عبد الله بن عمرو قال: قال رسول الله ﷺ: **«من بايع إماما فأعطاه صفقة يده وثمرة قلبه، فليطعه ما استطاع»**[٤].

٣٤٧١٩- **حدثنا** وكيع قال: ثنا شعبة عن يحيى بن الحصين عن جدته أم الحصين قالت: سمعت النبي ﷺ وهو يخطب بعرفة وهو يقول: **«إن أُمِّر عليكم عبد حبشي فاسمعوا له وأطيعوا ما قادكم بكتاب الله»**[٥].

---

(١) في [ب]: (ويصيعوا).

(٢) صحيح، أخرجه ابن جرير في التفسير ١٤٥/٥، وأبوعبيد في الأموال (١١)، والخلال في السنة (٥١).

(٣) ضعيف؛ لضعف عبدالله بن محمد بن عقيل.

(٤) صحيح، أخرجه مسلم (١٨٤٤)، وأحمد (٦٥٠٣).

(٥) صحيح، أخرجه مسلم (١٨٣٨)، وأحمد (٢٧٢٧٠).

٣٤٧٢٠- **حدثنا** وكيع قال: ثنا يونس بن أبي إسحاق عن العيزار بن حريث العبدي عن أم الحصين الأحمسية قالت: سمعت النبي ﷺ وهو يخطب (بعرفة)[١] (وعليه)[٢] برد متلفعاً به، وهو يقول: **«إنْ أمر عليكم عبد حبشي مجدع فاسمعوا له وأطيعوا ما قادكم بكتاب الله»**[٣].

٣٤٧٢١- **حدثنا** حفص بن غياث عن الأعمش عن أبي صالح عن أبي هريرة: ﴿أَطِيعُواْ ٱللَّهَ وَأَطِيعُواْ ٱلرَّسُولَ وَأُوْلِي ٱلْأَمْرِ مِنكُمْ﴾، قال: أمراء/ السرايا[٤]. ٢١٥/١٢

* * *

[٢] في الإمارة

٣٤٧٢٢- **حدثنا** يزيد بن هارون قال: أخبرنا يحيى بن سعيد أن الحارث بن (يزيد)[٥] الحضرمي أخبره أن أبا ذر سأل رسول الله ﷺ الإمارة، وأن رسول الله ﷺ قال: **«إنك ضعيف وإنها أمانة، وإنها يوم القيامة خزي وندامة، إلا من أخذها بحقها وأدى الذي عليه فيها»**[٦].

---

(١) في [أ، ب]: (على عرفة).

(٢) في [أ، هـ]: (وهو على).

(٣) صحيح، أخرجه أحمد (٢٧٢٦٦)، والترمذي (١٧٠٦)، والحاكم ١٨٦/٤، والحميدي (٣٥٩)، والطبراني ٢٥/(٣٨١)، وابن أبي عاصم في الآحاد (٣٢٨٩)، والسنة (١٠٦٣)، وانظر: ما قبله.

(٤) صحيح، أخرجه الطحاوي في شرح المشكل ١٨٦/٤.

(٥) في [ط]: (زيد).

(٦) منقطع؛ الحارث لا يروي عن أبي ذر، أخرجه الحاكم ٩٢/٤، والطيالسي (٤٨٥)، ويعقوب في المعرفة ٢٨٠/٢، وابن سعد ٢٣١/٤، وورد من حديث الحارث عن ابن حجيرة عن أبي ذر أخرجه مسلم (١٨٢٥).

٣٤٧٢٣- **حدثنا** أبو أسامة قال: ثنا بريد بن عبد الله عن أبي بردة عن أبي موسى قال: دخلت على رسول الله ﷺ أنا ورجلان من بني عمي، فقال أحد الرجلين: يا رسول الله أمرنا على بعض ما ولاك الله، وقال الآخر: مثل ذلك، قال: فقال: **«إنا والله لا نولي هذا العمل أحداً سأله، ولا أحداً حرص عليه»**[١].

٣٤٧٢٤- **حدثنا** وكيع قال: ثنا ابن أبي ذئب عن سعيد المقبري عن أبي هريرة
٢١٦/١٢ قال: قال رسول الله ﷺ: **«إنكم ستحرصون على/ الإمارة، وستصير حسرة وندامة، فنعمت المرضعة وبئست الفاطمة»**[٢].

٣٤٧٢٥- **حدثنا** محمد بن بشر العبدي قال: ثنا مسعر قال: ثنا علي بن زيد بن جدعان (قال: ثنا الحسن)[٣] قال: ثنا عبد الرحمن بن سمرة قال: قال لي رسول الله ﷺ: **«لا تسأل الإمارة، فإنك إن أوتيتها عن مسألة وكلت إليها، وإن أوتيتها عن غير مسألة أعنت عليها»**[٤].

٣٤٧٢٦- **حدثنا** وكيع قال: ثنا سفيان عن محمد بن المنكدر قال: قال العباس: يا رسول الله، ألا تستعملني؟ فقال: **«يا عباس يا عم رسول الله، نفس تنجيها خير من إمارة لا تحصيها»**[٥].

---

(١) صحيح، أخرجه البخاري (٧١٤٩)، ومسلم (١٧٣٣).

(٢) صحيح، أخرجه البخاري (٧١٤٨)، وأحمد (١٠١٦٢).

(٣) سقط من: [ط، هـ].

(٤) ضعيف؛ لضعف علي بن زيد بن جدعان، والخبر ورد من غير طريقه، أخرجه البخاري (٦٧٢٢)، ومسلم (١٦٥٢).

(٥) مرسل؛ محمد بن المنكدر تابعي، أخرجه البيهقي ١٠/٩٦، وابن سعد ٤/٢٧، والخلال في السنة (٦٩).

٣٤٧٢٧- **حدثنا** عبد الرحيم بن سليمان عن مجالد (عن عامر)[١] عن مسروق عن عبد الله بن مسعود قال: ما من حكم يحكم بين الناس إلا حشر يوم القيامة وملك آخذ بقفاه حتى يقف به على[٢] جهنم ثم يرفع رأسه إلى/ الرحمن، فإن قال: ٢١٧/١٢
اطرحه، طرحه في مهوى أربعين خريفا[٣].

٣٤٧٢٨- قال: وقال مسروق: (لأن)[٤] أقضي يوماً واحداً بعدل وحق، أحب إلي من سنة أغزوها في سبيل الله.

٣٤٧٢٩- **حدثنا** ابن نمير قال: ثنا فضيل بن غزوان عن محمد (الراسبي)[٥] عن بشر بن عاصم قال: كتب عمر بن الخطاب عهده فقال: لا حاجة لي فيه، إني سمعت رسول الله ﷺ يقول: **«إن الولاة يجاء بهم يوم القيامة فيقفون على شفير جهنم، فمن كان (مطواعا)[٦] لله تناوله الله بيمينه حتى ينجيه، ومن عصى الله انخرق به الجسر إلى واد من نار (تلتهب)[٧] التهاباً»**، قال: قال رسول الله ﷺ، فأرسل عمر إلى أبي ذر وإلى سلمان، فقال لأبي ذر: أنت سمعت هذا الحديث من رسول الله ﷺ؟ قال: نعم والله، وبعد الوادي واد آخر من نار، قال: وسأل سلمان فكره أن يخبر بشيء، فقال عمر: من يأخذها بما فيها، فقال أبو ذر: من (سلت)[٨]

---

(١) سقط من: [ط، م، هـ].

(٢) في [هـ]: زيادة (شفير).

(٣) ضعيف؛ لضعف مجالد.

(٤) في [س]: (لا).

(٥) في [أ، ب]: (المراسي).

(٦) في [أ، ب]: (تطوعاً).

(٧) في [أ، ب]: (يلتهب).

(٨) في مسند ابن أبي شيبة: (سلب).

٢١٨/١٢ الله أنفه وعينيه وأصدع خده إلى الأرض[١]./

٣٤٧٣٠- **حدثنا** وكيع قال: ثنا سفيان عن عطاء بن السائب عن مالك بن الحارث عن (خيثمة)[٢] قال: قال رسول الله ﷺ: **«الامارة باب (عنت)[٣] إلا من (رحمه)[٤] الله»**[٥].

٣٤٧٣١- **حدثنا** وكيع قال: ثنا هشام بن عروة عن أبيه قال: قال عمر: ما حرص رجل كل الحرص على الإمارة فعدل فيها[٦].

٣٤٧٣٢- **حدثنا** وكيع قال: ثنا سفيان عن هارون الحضرمي عن أبي بكر بن حفص أن عمر بن الخطاب استعمل رجلاً فقال: يا أمير المؤمنين (أشر)[٧] علي، قال: اجلس وأكتم علي[٨].

٣٤٧٣٣- **حدثنا** وكيع قال: ثنا أبو الأشهب جعفر بن (حيان)[٩] عن

---

(١) مجهول؛ لجهالة الراسبي، أخرجه ابن أبي شيبة في المسند (٥٨٧)، وأحمد بن منيع كما في المطالب (٢٠٩٩)، وأبونعيم في معرفة الصحابة (١١٧٥)، وذكره ابن حجر في الإصابة ترجمة رقم (٦٦٣)، ورواه بنحوه ابن أبي عاصم في الآحاد (١٥٩١)، والطبراني (١٢١٩)، وعبد بن حميد (٤٣٠).

(٢) كذا في النسخ، وعند الطبراني (٣٦٠٣): (حميد).

(٣) في [أ، ب]: (عتب).

(٤) في [جـ]: (رحم).

(٥) مرسل؛ خيثمة تابعي.

(٦) منقطع؛ عروة لا يروي عن عمر.

(٧) في [أ، هـ]: (أسر).

(٨) منقطع؛ أبوبكر لا يروي عن عمر، وهارون مجهول.

(٩) في [أ، هـ]: (حبان).

الأعمش[١] أن النبي ﷺ استعمل رجلا فقال: يا رسول الله خر لي، قال: «اجلس»[٢].

٣٤٧٣٤- **حدثنا** وكيع قال: ثنا مالك بن مغول عن طلحة بن مصرف اليامي قال: قال خالد بن الوليد: لا (ترزأن)[٣] معاهدا (إبرة)[٤]، ولا تمش (ثلاث)[٥] (خطى)[٦] تتأمر على رجلين، ولا تبغ لإمام المسلمين غائلة[٧]./ ٢١٩/١٢

٣٤٧٣٥- **حدثنا** وكيع قال: ثنا جعفر بن برقان عن حبيب بن أبي (مرزوق)[٨] عن ميمون عن رجل من عبد القيس قال: رأيت سلمان على حمار في سرية هو أميرها، (وخدمتاه)[٩] (تذبذبان)[١٠] والجند يقولون: جاء الأمير جاء الأمير، (قال)[١١]: فقال سلمان: إنما الخير والشر فيما بعد اليوم، فإن استطعت أن تأكل من التراب ولا تأمر على رجلين فافعل، واتق دعوة المظلوم فإنها لا تحجب[١٢].

---

(١) في النسخ: (الأعمش)، ولعل الصواب: (الحسن)، هكذا أخرجه الخلال في السنة (٧٥)، وانظر: مصنف عبدالرزاق (٢٠٦٥٣)، والجعديات (٣٢٠١).

(٢) مرسل؛ الأعمش تابعي.

(٣) في [ب]: (ردان).

(٤) في [هـ]: (أمن).

(٥) سقط من: [أ، ب].

(٦) في [أ، ب، جـ]: (خطا).

(٧) منقطع؛ طلحة بن مصرف لا يروي عن خالد.

(٨) في [أ، ب، جـ]: (مروان).

(٩) أي: أسفل سراويله، وفي [أ، ب]: (خدماه).

(١٠) أي: تتحركان وتضطربان، وفي [أ، ب]: (يدبدبان).

(١١) سقط من: في [أ، ب].

(١٢) مجهول؛ لإبهام الرجل من عبد القيس، أخرجه أبونعيم في الحلية ١/١٩٩، وهناد في الزهد (٨١٩)، والحربي في غريب الحديث ٢/٦٦٩).

٣٤٧٣٦- **حدثنا** محمد بن فضيل عن يزيد بن أبي زياد عن عيسى بن (فائد)[١] قال: حدثني فلان عن سعد بن عبادة قال: حدثنا عن رسول الله ﷺ قال: **«ما من أمير عشرة إلا يؤتى به يوم القيامة مغلولاً، لا يفكه من غله ذلك إلا العدل»**[٢].

٣٤٧٣٧- **حدثنا** أبو خالد الأحمر عن محمد بن عجلان عن أبيه عن أبي هريرة قال: قال رسول الله ﷺ: **«ما من أمير ثلاثة إلا يؤتى به يوم القيامة مغلولة يداه إلى عنقه، أطلقه الحق أو أوثقه»**[٣]./ ٢٢٠/١٢

٣٤٧٣٨- **حدثنا** ابن نمير قال: ثنا ابن أبي خالد عن إسماعيل الأودي قال: أخبرتني بنت معقل بن يسار أن أباها قال: سمعت رسول الله ﷺ يقول: **«ليس من وال يلي أمة قلت أو كثرت لا يعدل فيها إلا كبه الله على وجهه في النار»**[٤].

---

(١) في [أ، ب]: (فاتد).

(٢) مجهول؛ لإبهام راويه، أخرجه أحمد (٢٢٤٥٦)، وأبوداود (١٤٧٤)، وعبدالرزاق (٥٩٨٩)، وسعد بن منصور في التفسير من سننه (١٨)، وأبوعبيد في غريب الحديث ٨٤/٣، والبزار (٣٧٣٩)، وعبد بن حميد (٣٠٦)، والدارمي (٣٣٤٠)، ومحمد بن نصر في مختصر قيام الليل (٢١٩)، والطبراني (٥٣٨٧)، والحارث ومسدد كما في الإتحاف (٥٧٢٥ و٥٧٢٩)، والبيهقي في شعب الإيمان (١٩٦٩)، والحربي في غريب الحديث ٤٢٨/٢، والخطيب في جامع أخلاق الراوي (٨٦).

(٣) حسن؛ أبوخالد صدوق، وكذلك ابن عجلان وأبوه، أخرجه أحمد (٩٥٧٣)، وأبويعلى (٦٦١٤)، والبزار (١٦٤٠/كشف)، والطبراني في الأوسط (٦٢٢١)، والبيهقي ١٢٩/٣، والبغوي (٢٤٦٧)، والدارمي (٢٥١٥)، وفيها: (عشرة).

(٤) مجهول؛ لجهالة بنت معقل، أخرجه أحمد (٢٠٢٩٠)، والبخاري في التاريخ ٣٣٩/١، والطبراني ٢٠/(٥١٤)، وسيأتي ٢٣٤/١٥، وأصله عند البخاري (٧١٥٠)، ومسلم (١٤٢).

٣٤٧٣٩- **حدثنا** علي بن مسهر عن يحيى بن سعيد عن سعيد بن (يسار)[١] عن ابن عمر عن أبي هريرة قال: ما من أمير عشرة إلا يؤتى به يوم القيامة[٢] أطلقه الحق أو أوثقه[٣].

٣٤٧٤٠- **حدثنا** خالد بن مخلد قال: ثنا إسحاق بن حازم قال: ثنا عثمان بن محمد بن الأخنس عن إسماعيل بن محمد بن سعد قال: قال سعد: (كفيتم)[٤] إن الإمرة لا تزيد الإنسان في دينه (خيراً)[٥][٦].

* * *

[٣] ما جاء في الإمام (العادل)[٧]

٣٤٧٤١- **حدثنا** وكيع قال: ثنا سعدان الجهني عن سعد أبي مجاهد الطائي عن أبي (مدلة)[٨] عن أبي هريرة قال: قال رسول الله ﷺ: **«الإمام العادل لا ترد دعوته»**[٩]./ ٢٢١/١٢

---

(١) في [س]: (بشار).

(٢) في [أ، ب]: زيادة (أغلالا).

(٣) صحيح، وأخرجه مرفوعاً الدارمي (٢٥١٥)، وبنحوه أخرجه أحمد (٩٥٧٠)، وأبويعلى (٦٦١٤)، والبيهقي ١٠/٩٥، والطبراني في الأوسط (٢٧٢)، وابن عساكر ٣٦/٣٨.

(٤) سقط من: [أ، هـ].

(٥) سقط من: [أ، ب].

(٦) منقطع؛ إسماعيل بن محمد لا يروي عن سعد.

(٧) في [ب]: (العدل).

(٨) في [أ، ب]: (يدلة).

(٩) حسن، أبومدلة صدوق، وثقه أبومجاهد كما عند ابن ماجه وحسن له الترمذي، أخرجه أحمد (٩٧٢٥)، وإسحاق (٣٠٢)، والطبراني في الدعاء (١٣٢٢)، كما أخرجه الترمذي (٢٥٢٦)، وابن حبان (٧٣٨٧)، والحاكم ٤/٢٤٦، وابن المبارك في الزهد (١٠٧٥)، وعبد ابن حميد (١٤٢٠)، والطيالسي (٢٥٨٤)، والبيهقي ٣/٣٥٤، وابن خزيمة (١٩٠١).

٣٤٧٤٢- **حدثنا** أبو أسامة عن أشعث عن الحسن عن قيس بن عباد (قال)[١]: لعمل إمام عادل يوما خير من عمل أحدكم ستين سنة.

٣٤٧٤٣- **حدثنا** عبدالرحيم بن سليمان عن عبدالله بن مسلم عن ابن سابط عن عبدالله بن (عمرو)[٢] قال: في الجنة قصر يدعى عدنا حوله المروج (العروج)[٣]، له خمسة آلاف باب لا يسكنه أو لا يدخله إلا نبي أو صديق أو شهيد أو إمام عادل[٤].

٣٤٧٤٤- **حدثنا** معاذ بن معاذ قال: ثنا عوف عن زياد بن مخراق عن أبي كنانة عن أبي موسى قال: إن من إجلال الله إكرام ذي الشيبة المسلم، وحامل القرآن غير الغالي فيه ولا الجافي عنه، وإكرام ذي السلطان المقسط[٥].

٢٢٢/١٢ ٣٤٧٤٥- **حدثنا** أبو خالد الأحمر عن ليث عن مجاهد قال: قال (عمار)[٦]: / ثلاث لا (يستخف)[٧] بحقهن إلا منافق بين نفاقه: الإمام المقسط، ومعلم الخير، وذو الشيبة في الإسلام[٨].

---

(١) سقط من: [هـ].

(٢) في [أ، ب، جـ، هـ]: (عمر).

(٣) في [هـ]: (والعروج)، وفي [جـ]: (البروج).

(٤) ضعيف؛ لضعف عبدالله بن مسلم.

(٥) مجهول؛ لجهالة أبي كنانة، أخرجه البخاري في الأدب (٣٥٧)، وابن المبارك في الزهد (٧٨)، وورد مرفوعاً أخرجه أبوداود (٣٨٤٣)، والبزار (١٠٧٠)، والبيهقي ١٦٣/٨، والمزي ٢٢٨/٣٤.

(٦) في [أ، ب]: (عمر)، وهكذا ورد في كتاب البيوع ٥٣٥/٦ برقم [٢٣٣١٧].

(٧) في [ب]: (يستحق).

(٨) ضعيف منقطع؛ لضعف ليث.

٣٤٧٤٦- **حدثنا** وكيع قال: ثنا أبو مكين قال: سمعت زيد بن أسلم يقول: ﴿إِنَّ ٱللَّهَ يَأْمُرُكُمْ أَن تُؤَدُّوا۟ ٱلْأَمَـٰنَـٰتِ إِلَىٰٓ أَهْلِهَا وَإِذَا حَكَمْتُم بَيْنَ ٱلنَّاسِ أَن تَحْكُمُوا۟ بِٱلْعَدْلِ﴾ النساء: ٥٨]، قال: (أنزلت)[١] في ولاة الأمر.

٣٤٧٤٧- **حدثنا** وكيع قال: ثنا سفيان عن ابن أبي ليلى عن رجل عن ابن عباس: ﴿إِنَّ ٱللَّهَ يَأْمُرُكُمْ أَن تُؤَدُّوا۟ ٱلْأَمَـٰنَـٰتِ إِلَىٰٓ أَهْلِهَا﴾، قال: هذه مبهمة للبر والفاجر[٢].

* * *

[٤] ما يكره أن ينتفع به من المغنم

٣٤٧٤٨- **حدثنا** عبد الرحيم بن سليمان عن محمد بن إسحاق عن يزيد بن أبي حبيب عن أبي مرزوق مولى تجيب[٣]/ قال: غزونا مع رويفع بن ثابت الأنصاري ٢٢٣/١٢
نحو المغرب ففتحنا قرية يقال لها: جربة، قال: فقام فينا خطيبا فقال: إني لا أقول فيكم إلا ما سمعت رسول الله ﷺ يقول فينا يوم خيبر: **«من كان يؤمن بالله واليوم الآخر فلا يركبن دابة من فيء المسلمين حتى إذا أعجفها ردها فيه، ولا يلبس ثوباً من فيء المسلمين حتى إذا أخلقه رده فيه»**[٤].

---

(١) في [ب]: (نزلت).

(٢) مجهول؛ لإبهام الرجل.

(٣) في [هـ]: (عن حنش الصنعاني) زادها نقلاً عن سنن سعيد بن منصور ٢/٢٨٩، والذي في سنن سعيد بن منصور (٢٧٢٧): (عن عبدالله بن وهب عن عمرو بن الحارث عن بكر بن سوادة أن حنشاً حدثه عن رويفع) موقوفاً فهما أثران مختلفان.

(٤) حسن، يحتمل الانقطاع؛ ابن إسحاق صدوق، أخرجه أحمد (١٦٩٩٠)، لكن ورد نحوه من حديث أبي مرزوق عن حنش، أخرجه أحمد (١٦٩٩٧)، وأبوداود (٢١٥٩)، والدارمي (٢٤٨٨)، وسعيد بن منصور (٢٧٢٢)، وابن أبي عاصم في الآحاد (٢١٩٤)، والبيهقي ٧/٤٤٩، والطبراني (٤٤٨٢)، وابن الأثير في أسد الغابة ٢/٢٤٠، وابن الجارود (٧٣١)، والطحاوي ٣/٢٥١، وأخرجه ابن حبان (٤٨٥٠)، وابن قانع ١/٢١٧.

٣٤٧٤٩- **حدثنا** جرير عن قابوس عن أبيه قال: كان سلمان على قبض من قبض المهاجرين، فجاء إليه رجل بقبض كان معه فدفعه إليه، ثم أدبر فرجع إليه فقال: يا سلمان، إنه كان في ثوبي خرق فأخذتُ خيطا من هذا القبض فخطت به، قال: كل شيء وقدره، قال: فجاء الرجل فنشر الخيط من ثوبه، ثم قال: إني غني عن هذا[١].

٣٤٧٥٠- **حدثنا** عيسى بن يونس عن الأوزاعي عن بعض أصحابه أن النبي ﷺ قال: **«إياي وربا الغلول: أن يركب الرجل الدابة حتى (تحسر)[٢] قبل أن تؤدى إلى المغنم أو يلبس الثوب حتى يخلق قبل أن يؤدى إلى المغنم»**[٣].

٣٤٧٥١- **حدثنا** أبو بكر بن عياش عن عاصم عن أبي وائل قال: غزونا مع سلمان بن ربيعة بلنجر فحرج علينا أن نحمل على دواب الغنيمة، / ورخص لنا في الغربال والمنخل والحبل[٤]. ٢٢٤/١٢

* * *

[٥] ما يستحب من الخيل وما يكره منها

٣٤٧٥٢- **حدثنا** وكيع قال: ثنا سفيان عن (سلم)[٥] بن عبد الرحمن النخعي عن أبي زرعة بن عمرو (بن)[٦] جرير عن أبي هريرة قال: كان رسول الله ﷺ يكره الشكال من الخيل[٧].

---

(١) ضعيف؛ قابوس فيه لين.

(٢) في [ب]: (تحمر).

(٣) مرسل مجهول؛ أصحاب الأوزاعي مجهولون وليس صحابة.

(٤) ضعيف؛ لضعف عاصم في أبي وائل.

(٥) في [أ، ب]: (مسلم).

(٦) في [جـ، س، ط]: (عن).

(٧) حسن؛ مسلم بن عبدالرحمن صدوق، أخرجه مسلم (١٨٧٥)، وأحمد (٧٤٠٢).

٣٤٧٥٣- **حدثنا** وكيع قال: ثنا أبو(الضريس)[١] عقبة بن عمار العبسي عن مسعود بن (حراش)[٢] أخي ربعي أن عمر بن الخطاب سأل العبسيين: أي الخيل وجدتموه أصبر في حربكم؟ قالوا: الكميت[٣][٤].

٣٤٧٥٤- **حدثنا** وكيع قال: ثنا طلحة عن عطاء قال: قال رسول الله ﷺ: **«خير الخيل (الحو)[٥]»**[٦].

٣٤٧٥٥- **حدثنا** الفضل بن دكين قال: ثنا موسى بن عُليٍّ قال: سمعت أبي يحدث أن رجلاً أتى رسول الله ﷺ، فقال: إني أريد ان أقيد فرسا أو أبتاع فرساً، قال: فقال: **«فعليك به (أقرح)[٧] (أرثم)[٨] كميتا أو/ أدهم محجلا طلق اليمنى)[٩]»**[١٠]. ٢٢٥/١٢

---

(١) في [أ، ب]: (العرس)، وفي [هـ]: (الضرس).

(٢) في [هـ]: (خراش).

(٣) الكميت: فرس بين السواد والحمرة.

(٤) حسن؛ أبوالضريس صدوق.

(٥) الحو: كميت يعلوه سواد، وفي [ط]: (الحر).

(٦) مرسل ضعيف؛ عطاء تابعي، وطلحة ضعيف.

(٧) في [أ، ب]: (أقدح).

(٨) في [أ، ب، جـ]: (أرقم).

(٩) في [أ، ب، جـ]: (اليمين).

(١٠) مرسل؛ عليٌّ تابعي، وأخرجه مرفوعاً من حديث عقبة بن عامر: الحاكم٢/٩٢، والطبراني ١٧/(٨٠٩)، والبيهقي ٦/٣٣٠، وأخرجه من حديث أبي قتادة: أحمد (٢٢٥٦١)، والترمذي (١٦٩٦)، وابن ماجه (٢٧٨٩)، والحاكم ٢/٩٢، والدارمي (٢٤٢٨)، والطيالسي (٦٠٤)، والبيهقي ٦/٣٣٠، ومن حديث أبي قتادة أو عقبة بن عامر أخرجه ابن حبان (٤٦٧٦).

[٦] ما ذكر في حذف أذناب الخيل[١]

٣٤٧٥٦- **حدثنا** وكيع قال: ثنا ثور الشامي عن (الوضين)[٢] بن عطاء قال: قال رسول الله ﷺ: **«لا تحذفوا أذناب الخيل فإنها مذابها ولا تقصوا أعرافها فإنها دفاؤها»**[٣].

٣٤٧٥٧- **حدثنا** شريك عن إبراهيم بن مهاجر عن إبراهيم أن عمر نهى عن خصاء الخيل، قال: وأراه قال: وعن حذف أذنابها[٤].

٣٤٧٥٨- **حدثنا** حاتم بن وردان عن برد عن مكحول أنه كان يكره أن تهلب الخيل.

٣٤٧٥٩- **حدثنا** وكيع قال: ثنا شريك عن إبراهيم بن المهاجر عن إبراهيم أو غيره عن عمر أنه قال: لا تحذفوا أذناب الخيل[٥].

* * *

[٧] ما قالوا: في خصاء الخيل والدواب؛ من كرهه

٣٤٧٦٠- **حدثنا** وكيع قال: ثنا عبد الله بن نافع عن أبيه عن ابن عمر قال: نهى رسول الله ﷺ عن خصاء/ الخيل والبهائم[٦]. ٢٢٦/١٢

---

(١) أي: قصها

(٢) في [جـ]: (الوصيرين).

(٣) مرسل؛ الوضين تابعي.

(٤) منقطع؛ إبراهيم لم يدرك عمر.

(٥) منقطع؛ إبراهيم لم يدرك عمر.

(٦) ضعيف؛ لضعف عبدالله بن نافع، أخرجه أحمد (٤٧٦٩)، وابن عدي ٣/٣٢٠، والطحاوي ٤/٣١٧، والبيهقي ١٠/٢٤، وورد موقوفاً أخرجه مالك ٢/٩٤٨، وعبدالرزاق (٨٤٤٠).

٣٤٧٦١- وقال ابن عمر: فيه نماء الخلق[١].

٣٤٧٦٢- **حدثنا** شريك عن إبراهيم بن مهاجر عن إبراهيم أن عمر كتب ينهى عن خصاء الخيل[٢].

٣٤٧٦٣- **حدثنا** وكيع عن سفيان عن إبراهيم بن مهاجر البجلي قال: كتب عمر أن لا يخصى فرس ولا يجرى (بين)[٣] أكثر من مائتين[٤].

٣٤٧٦٤- **حدثنا** وكيع قال: ثنا أسامة بن زيد عن يزيد بن أبي حبيب قال: كتب عمر بن عبدالعزيز إلى أهل مصر ينهاهم عن خصاء الخيل وأن يجري الصبيان الخيل.

٣٤٧٦٥- **حدثنا** وكيع قال: ثنا أبو جعفر الرازي عن الربيع بن أنس قال: سمعت أنسا يقول: ﴿وَلَآمُرَنَّهُمْ فَلَيُغَيِّرُنَّ خَلْقَ ٱللَّهِ﴾ [النساء: ١١٩]، قال: الخصاء[٥]./ ٢٢٧/١٢

٣٤٧٦٦- **حدثنا** ابن يمان عن سفيان عن إسماعيل عن أبي صالح قال: الخصاء.

٣٤٧٦٧- **حدثنا** وكيع قال: ثنا أبو(مكين)[٦] عن عكرمة أنه كره خصاء الدواب.

---

(١) ضعيف؛ لضعف عبدالله بن نافع.

(٢) منقطع؛ إبراهيم لا يروي عن عمر.

(٣) في [أ، ط]: (من).

(٤) منقطع؛ إبراهيم بن مهاجر لا يروي عن عمر.

(٥) حسن؛ أبوجعفر صدوق، أخرجه ابن جرير ٥/٢٨٣، وعبدالرزاق (٨٤٤٤).

(٦) في [هـ]: (مسكين).

٣٤٧٦٨- **حدثنا** حفص عن ليث عن عطاء وطاوس ومجاهد والحسن وشهر أنهم كرهوا الخصاء.

٣٤٧٦٩- **حدثنا** وكيع عن سفيان عن عاصم عن سالم عن ابن عمر أن عمر نهى عن الخصاء وقال: النماء مع الذكر[١].

٣٤٧٧٠- **حدثنا** أسباط بن محمد وابن فضيل عن مطرف عن رجل عن ابن عباس قال: خصاء البهائم مثلة ثم تلا: ﴿وَلَآمُرَنَّهُمْ فَلَيُغَيِّرُنَّ خَلْقَ ٱللَّهِ﴾[٢].

* * *

[٨] من رخص في خصاء الدواب

٢٢٨/١٢ ٣٤٧٧١- **حدثنا** وكيع قال: ثنا هشام أن أبا ه خصى بغلا له./

٣٤٧٧٢- **حدثنا** وكيع قال: ثنا مالك بن مغول قال: سألت عطاء عن خصاء الخيل قال: ما خيف (عضاضه)[٣] وسوء خلقه فلا بأس[٤].

٣٤٧٧٣- **حدثنا** وكيع قال: ثنا سفيان عن عبد الملك بن أبي بشير (المدائني)[٥] عن الحسن قال: لا بأس بخصاء الدواب.

٣٤٧٧٤- **حدثنا** أبو بكر قال: ثنا بعض البصريين عن أيوب عن ابن سيرين قال: لا بأس بخصاء الخيل، لو تركت الفحول لأكل بعضها بعضاً.

* * *

---

(١) ضعيف؛ عاصم هو ابن عبيدالله بن عاصم بن عمر، وهو ضعيف.

(٢) مجهول؛ لإبهام الراوي.

(٣) في [أ، ب]: (غضاضه).

(٤) في [هـ]: زيادة (به).

(٥) في [ب]: (المدني).

[٩] ما قالوا: في الأجراس للدواب

٣٤٧٧٥- **حدثنا** محمد بن بشر ثنا (عبدالله)[١] بن عمر عن نافع عن سالم عن أبي الجراح عن أم حبيبة عن النبي ﷺ قال: **«لا تصحب الملائكة رفقة فيها جرس»**[٢].

٣٤٧٧٦- **حدثنا** وكيع قال: ثنا شريك عن سهيل بن أبي صالح عن أبيه عن أبي هريرة قال: قال رسول الله ﷺ: **«لا تصحب الملائكة رفقة فيها جرس ولا كلب»**[٣]./ ٢٢٩/١٢

٣٤٧٧٧- [**حدثنا** وكيع قال: ثنا (موسى)[٤] بن عبيدة عن ثابت مولى أم سلمة عن أم سلمة قالت: الملائكة لا تصحب رفقة فيها جلجل][٥][٦].

٣٤٧٧٨- **حدثنا** وكيع قال: ثنا جعفر بن برقان عن يزيد بن الأصم قال: كانت عائشة تكره صوت الجرس[٧].

---

(١) كذا في النسخ، وفي الطبراني ٢٣/(٤٧٦): (عبيدالله)، وهو الموافق لما في كتب التراجم والتخريج.

(٢) مجهول؛ لجهالة أبي الجراح، أخرجه أحمد (٢٦٧٧٧)، وأبوداود (٢٥٥٤)، والنسائي في الكبرى (٨٨١١)، وابن حبان (٤٧٠٠)، والدارمي (٢٦٧٥)، وأبويعلى (٧١٣٦)، وعبدالرزاق (١٩٦٩٨)، والطبراني ٢٣/(٤٧٤)، والبيهقي ٥/٢٤٥، والخرائطي في مساوئ الأخلاق (٨٥٤).

(٣) حسن؛ شريك صدوق، أخرجه أحمد (٩٧٣٨)، ومسلم (٢١١٣).

(٤) في [أ، ب، جـ، ح، ط، هـ]: (عيسى).

(٥) تكرر هذا الخبر في: [أ، ب].

(٦) مجهول؛ لجهالة ثابت مولى أم سلمة، أخرجه أحمد (٢٦٧٧١)، والنسائي ٨/١٨٠، والطبراني ٢٣/(٩٦١)، وأبونعيم في أخبار أصبهان ٢/٢٣٥، وأبويعلى (٦٩٤٥)، وتمام (٨٦٢/الروض)، والخطيب في تاريخ بغداد ١٠/١١٠.

(٧) صحيح.

٣٤٧٧٩- **حدثنا** ابن عيينة عن ابن أبي نجيح عن مجاهد قال: أتيت عبدالرحمن ابن أبي ليلى بتبر (فقال: هل)[١] (عسيت)[٢] أن تجعلها أجراسا فإنها تكره.

٣٤٧٨٠- **حدثنا** يعلى بن عبيد قال: ثنا الأعمش عن عاصم بن أبي النجود عن ابن أبي ليلى قال: لكل جرس تبع من الجن.

٣٤٧٨١- **حدثنا** وكيع قال: ثنا هشام الدستوائي عن قتادة عن زرارة بن أوفى عن أبي هريرة قال: الملائكة لا تصحب رفقة فيها جرس[٣].

٣٤٧٨٢- **حدثنا** وكيع قال: ثنا عبد الله بن عامر الأسلمي قال: سمعت مكحولا يقول: إن الملائكة تمسح دواب الغزاة إلا دابة عليها جرس.

٢٣٠/١٢ ٣٤٧٨٣- **حدثنا** وكيع قال: ثنا ثور عن خالد بن معدان قال: / مروا على النبي ﷺ بناقة في عنقها جرس فقال: **«هذه مطية شيطان»**[٤].

* * *

[١٠] ما رخص فيه من لباس الحرير[٥]

٣٤٧٨٤- **حدثنا** ريحان بن سعيد عن مرزوق بن (عمرو)[٦] قال: قال أبوفرقد: رأيت على (تجافيف)[٧] أبي موسى الحرير[٨].

---

(١) سقط من: [أ، ب].

(٢) في [أ، ب]: (عسى).

(٣) صحيح.

(٤) مرسل؛ خالد بن معدان تابعي.

(٥) أي: في القتال والحرب

(٦) في [أ، ب، جـ، ط]: (عمر).

(٧) في [أ، ب]: (محامسي).

(٨) مجهول؛ لجهالة مرزوق بن عمرو.

٣٤٧٨٥- **حدثنا** حفص بن غياث عن هشام قال: كان أبي له يلمق من ديباج يلبسه في الحرب.

٣٤٧٨٦- **حدثنا** حفص بن ليث عن عطاء قال: لا بأس به إذا كان جبة أو سلاحاً.

٣٤٧٨٧- **حدثنا** أبو خالد الأحمر عن حجاج عن عطاء قال: لا بأس بلبس الحرير في الحرب./ ٢٣١/١٢

٣٤٧٨٨- **حدثنا** وكيع قال: ثنا المنذر بن ثعلبة العبدي عن (علباء)[١] بن أحمر (اليشكري)[٢] أو ابن بريدة - شك المنذر - قال: قال ناس من المهاجرين لعمر: إذا رأينا العدو ورأيناهم قد كفروا[٣] سلاحهم بالحرير، فرأينا لذلك هيبة، فقال عمر: أنتم إن شئتم فكفروا على سلاحكم بالحرير والديباج[٤].

٣٤٧٨٩- **حدثنا** محمد بن أبي عدي عن ابن عون قال: سألت محمداً عن لبس الديباج في الحرب، فقال: من أين كانوا يجدون الديباج؟.

* * *

[١١] من كرهه في الحرب

٣٤٧٩٠- **حدثنا** وكيع قال: ثنا أبو(مكين)[٥] بن أبان عن عكرمة أنه كره لبس الحرير والديباج في الحرب وقال: (أرجى)[٦] ما يكون للشهادة بلبسه.

---

(١) في [أ، ب، هـ]: (علي).

(٢) في [أ، هـ]: (العسكري).

(٣) أي: غطوا.

(٤) منقطع؛ علباء وعبدالله بن بريدة لا يرويان عن عمر.

(٥) في [أ، ب، هـ]: (بكير).

(٦) في [ط، هـ]: (ارتجى).

٣٤٧٩١- **حدثنا** وكيع قال: ثنا سفيان عن يونس بن عبيد عن الحسن أنه كره لبس الحرير في الحرب.

٣٤٧٩٢- **حدثنا** محمد بن مصعب عن الأوزاعي عن الوليد بن هشام قال: كتبت إلى ابن محيريز أسأله عن لبس الحرير واليلامق في/ دار الحرب، قال: فكتب: أَنْ كُنْ أشدَّ ما كنت كراهية لما يكره عند القتال حين تعرض نفسك للشهادة. ٢٣٢/١٢

٣٤٧٩٣- **حدثنا** وكيع قال: ثنا سفيان عن عبد الرحمن بن عمرو الأوزاعي عن الوليد بن هشام عن ابن محيريز أنه كره لبسه في الحرب.

٣٤٧٩٤- **حدثنا** عبد الله بن إدريس عن حصين عن الشعبي عن سويد بن غفلة قال: شهدنا اليرموك قال: فاستقبلنا عمر وعلينا الديباج (والحرير)[١]، فأمر فرمينا بالحجارة[٢].

* * *

[١٢] ما قالوا: فيمن استعان بالسلاح من الغنيمة

٣٤٧٩٥- **حدثنا** أبو داود الطيالسي عن (أبي)[٣] الأشهب قال: قلت للحسن: يا أبا سعيد: الرجل يكون (عارياً)[٤] (يلبس)[٥] الثوب؟ أو يكون أعزل يلبس من السلاح؟ قال: يفعل، فإذا حضر القسم فليحضره.

٣٤٧٩٦- **حدثنا** وكيع قال: سمعت سفيان يقول: إذا أصاب المسلمون السلاح والدواب فأرادوا أن يستعينوا به واحتاجوا فلا بأس به ولم يستأذنوا الإمام.

---

(١) سقط من: [أ، ب، ط، هـ].

(٢) صحيح.

(٣) في [أ، ط، هـ]: (ابن).

(٤) في [أ، ب، جـ]: (غازياً).

(٥) في [أ، ط]: (بلبس).

٣٤٧٩٧- **حدثنا** وكيع قال: ثنا أبي وإسرائيل عن أبي إسحاق عن أبي عبيدة قال: قال عبد الله: انتهيت إلى أبي جهل يوم (يدر)[١] وقد ضُربتْ/ رجله وهو ٢٣٣/١٢
صريع، وهو يذب الناس عنه بسيفه، فقلت: الحمد لله الذي أخزاك يا عدو الله، فقال: هل هو إلا رجل قتله قومه، فجعلت أتناوله بسيف لي غير طائل فأصيبت يده فندر سيفه فأخذته فضربته (به)[٢] حتى برد[٣].

* * *

[١٣] ما قالوا: في الجبن والشجاعة

٣٤٧٩٨- **حدثنا** وكيع قال: ثنا إسرائيل عن أبي إسحاق عن حارثة بن مضرب عن علي قال: لقد رأيتنا يوم بدر ونحن نلوذ برسول الله ﷺ وهو أقربنا إلى العدو وكان من أشد الناس يومئذ بأساً[٤].

٣٤٧٩٩- **حدثنا** أبو أسامة عن زكريا عن أبي إسحاق عن البراء قال: كنا إذا أحمر البأس نتقي به، وإن الشجاع للذي يحاذي به[٥].

---

(١) في [ب]: (بدر).

(٢) سقط من: [أ، ب].

(٣) منقطع؛ أبوعبيدة لا يروي عن أبيه عبدالله بن مسعود، أخرجه أحمد (٤٢٤٦)، وأبوداود (٣٧٢٢)، وأبويعلى (٥٢٣١)، والشاشي (٦٣٢)، والطبراني (٨٤٦٨)، والبيهقي ٦٢/٦، والطيالسي (٣٢٨)، والبزار (١٧٧٥/كشف).

(٤) صحيح، أخرجه أحمد (٦٥٤)، والنسائي (٨٦٣٩)، والحاكم ١٤٣/٢، وأبويعلى (٣٠٢)، وابن أبي عاصم في الجهاد (٢٥١)، وابن عساكر ١٤/٤، والبغوي في التفسير ١٤٤/١، والحارث (٩٣٨/بغية)، والبيهقي في الدلائل ٢٥٨/٣، وابن جرير في التاريخ ٢٣/٢.

(٥) صحيح، أخرجه مسلم (١٧٧٦).

٣٤٨٠٠- **حدثنا** وكيع قال: ثنا سفيان عن أبي إسحاق عن حسان بن (فائد)[١] العبسي قال: قال عمر: الشجاعة والجبن (غرائز)[٢] في الرجال، فيقاتل الشجاع عمن يعرف ومن لا يعرف، ويفر الجبان عن أبيه وأمه[٣].

٣٤٨٠١- **حدثنا** وكيع قال: ثنا سفيان ومسعر عن عبدالملك بن عمير عن قبيصة ابن جابر قال: قال عمر: الشجاعة والجبن (سمة)[٤] أو خلق في/ الرجال، فيقاتل الشجاع عمن لا يبالي أن (لا)[٥] (يؤوب)[٦] إلى أهله، ويفر الجبان عن (ابن)[٧] أبيه وأمه[٨]. ٢٣٤/١٢

٣٤٨٠٢- **حدثنا** وكيع قال: ثنا أشعث عن عبد العزيز بن صهيب قال: كان رسول الله ﷺ أشجع الناس وأسخى الناس[٩].

٣٤٨٠٣- **حدثنا** وكيع قال: ثنا إسرائيل عن جابر عن أبي جعفر قال: كان رسول الله ﷺ شديد البطش[١٠].

---

(١) في [أ، ب]: (قائد).

(٢) في [أ، ب]: (عن أثر).

(٣) مجهول؛ لجهالة حسان بن فائد، أخرجه سعيد ١/(٢٥٣٤) و٢//(٦٤٩)، وابن عساكر ٣٥٩/٤٤، وابن عبدالبر في الاستذكار ١١٦/٥.

(٤) في [أ، ب، جـ]: (شمة).

(٥) سقط من: [هـ].

(٦) في [هـ]: (يؤب).

(٧) سقط من: [ط، هـ].

(٨) صحيح.

(٩) مرسل؛ عبدالعزيز تابعي، وورد من حديث عبدالعزيز عن أنس، أخرجه الخلال في السنة (٢٣٢)، وابن عساكر ٢١/٤، وأبوالشيخ في أخلاق النبي (١١٠).

(١٠) مرسل، ضعيف؛ أبوجعفر وجابر ضعيفان، أخرجه ابن سعد ٤١٩/١.

٣٤٨٠٤- **حدثنا** وكيع قال: ثنا إسماعيل عن قيس قال: سمعت خالد بن الوليد يقول: لقد انقطع في يدي يوم مؤتة تسعة أسياف وصبرت صفيحة يمانية[١].

٣٤٨٠٥- **حدثنا** عبد الرحيم بن سليمان عن (هاشم)[٢] بن هاشم قال: سمعت سعيد بن المسيب يقول: كان سعد بن مالك أشد المسلمين بأساً يوم أحد[٣].

* * *

[١٤] ما قالوا: في الخيل يرسل فيجلب عليها

٣٤٨٠٦- **حدثنا** عفان قال: ثنا حماد بن سلمة عن حميد عن الحسن/ عن عمران بن حصين قال: قال رسول الله ﷺ: **«لا جلب ولا جنب»**[٤]. ٢٣٥/١٢

٣٤٨٠٧- **حدثنا** (سهل)[٥] بن يوسف عن حميد عن الحسن عن عمران بن حصين بمثله ولم يرفعه[٦].

---

(١) صحيح، أخرجه البخاري (٤١٥٦)، وابن حبان (٧٠٨٩).

(٢) في [هـ]: (هشام).

(٣) مرسل؛ سعيد تابعي.

(٤) منقطع؛ الحسن لا يروي عن عمران، أخرجه أحمد (١٩٩٨٧)، وأبوداود (٢٥٨١)، والنسائي ٢٢٨/٦، والترمذي (١١٢٣)، وابن حبان (٣٢٦٧)، والطيالسي (٨٣٨)، والبيهقي ٢١/١٠، والدارقطني ٣٠٣/٤، والطبراني ١٨/(٣٩٠)، والبزار (٣٥٣٥)، والطحاوي في شرح المشكل (١٣١٢).

(٥) في [أ، ب، هـ]: (شبل).

(٦) منقطع، وورد مرفوعاً كما في الذي قبله.

٣٤٨٠٨- **حدثنا** وكيع قال: ثنا معقل بن عبيد الله العبسي عن عطاء قال: قال رسول الله ﷺ: **«لا جلب ولا جنب في الإسلام»**[١].

٣٤٨٠٩- **حدثنا** عبد الرحيم بن سليمان عن محمد بن إسحاق عن عمرو بن شعيب عن أبيه عن جده قال: قال رسول الله ﷺ: **«لا جلب ولا جنب»**[٢].

* * *

[١٥] ما قالوا: في الجبن وما يذكر فيه

٣٤٨١٠- **حدثنا** وكيع قال: ثنا (همام)[٣] عن أبي عمران الجوني قال: قال رسول الله ﷺ: **«للجبان أجران»**[٤].

٣٤٨١١- [**حدثنا** محمد عن ابن جريج عن عبدالكريم قال: قالت عائشة: إذا (أحس)[٥] أحدكم من نفسه جنباً فلا يغزون][٦][٧].

٣٤٨١٢- **حدثنا** محمد بن مصعب عن أبي بكر عن الفضيل بن فضالة قال: قال أبو الدرداء: لا نامت عيون الجبناء[٨]./ ٢٣٦/١٢

* * *

---

(١) مرسل؛ عطاء تابعي.

(٢) حسن؛ صرح ابن إسحاق بالسماع عند البيهقي والبغوي، أخرجه أحمد (٦٦٩٢)، والبيهقي ٢٩/٨، وابن الجارود (١٠٥٢)، والبغوي (٢٥٤٢).

(٣) في [أ، ب، هـ]: (هشام).

(٤) مرسل؛ أبوعمران تابعي.

(٥) في [أ]: (أحسن).

(٦) سقط الخبر من: [هـ].

(٧) ضعيف منقطع؛ عبدالكريم بن أبي مخارق ضعيف، ولم يرو عن عائشة.

(٨) ضعيف منقطع؛ أبوبكر بن أبي مريم ضعيف، والفضيل لا يروي عن أبي الدرداء.

[١٦] ما قالوا: في سبي الجاهلية والقرابة

٣٤٨١٣- **حدثنا** عبد الرحيم بن سليمان عن زكريا بن أبي زائدة عن جابر عن عامر قال: قضى رسول الله ﷺ (في)[١] سبي الجاهلية في الغلام ثمانيا من الإبل، وفي المرأة عشراً من الإبل، أو غرةٌ عبدٌ أو أمة[٢].

٣٤٨١٤- **حدثنا** أبو بكر بن عياش عن أبي حصين عن الشعبي قال: قال: عمر ليس على عربي ملك، ولسنا (بنازعين)[٣] من أحد (شيئاً)[٤] أسلم عليه، ولكنا نقومهم (للمسلمين)[٥]: خمس من الإبل خمس من الإبل[٦].

٣٤٨١٥- **حدثنا** ابن (فضيل)[٧] عن صدقة عن (رياح)[٨] بن الحارث/ قال: ٢٣٧/١٢
كان عمر يقضي فيما (سبت)[٩] العرب بعضها (على)[١٠] بعض قبل الإسلام وقبل أن يبعث النبي ﷺ أن من عرف أحدا من أهل بيته مملوكا من حي من أحياء العرب

---

(١) في [جـ]: (ســـا).

(٢) مرسل ضعيف؛ جابر هو الجعفي ضعيف، وعامر هو الشعبي تابعي.

(٣) في [ط]: (بنازعي عين)، وفي [أ، هـ]: (بنازعي).

(٤) في [ط]: (سبياً).

(٥) كذا في النسخ، وفي مصادر التخريج: (الملة).

(٦) منقطع؛ الشعبي لا يروي عن عمر، أخرجه عبدالرزاق (١٣١٦٠)، والبيهقي ٧٤/٩، وإسحاق كما في المطالب (٢٠٨٤)، وأبوعبيد في الأموال (٣٥٨)، ويحيى بن آدم في الخراج (٥٥).

(٧) في [ب]: (فضل).

(٨) في [أ، جـ، ط، هـ]: (رباح).

(٩) في [أ، ب]: (لسب).

(١٠) في [هـ]: (من).

(ففداه)[١] العبد بالعبدين، والأمة بالأمتين[٢].

* * *

[١٧] ما قالوا: في وضع الجزية والقتال عليها

٣٤٨١٦- **حدثنا** محمد بن فضيل عن عطاء بن السائب عن أبي البختري قال: لما غزا سلمان المشركين من أهل فارس قال: كفوا حتى أدعوهم كما كنت أسمع رسول الله ﷺ يدعوهم، فأتاهم فقال: **«إني رجل منكم قد تدرون منزلي من هؤلاء القوم، و(إنا)[٣] ندعوكم إلى الإسلام، فإن أسلمتم فلكم مثل ما لنا وعليكم مثل الذي علينا، وإن أبيتم فأعطوا الجزية عن يد وأنتم صاغرون، وإن أبيتم قاتلناكم»**، فأبوا عليه، فقال للناس: (انهدوا)[٤] إليهم[٥].

٢٣٨/١٢ ٣٤٨١٧- **حدثنا** وكيع قال: ثنا سفيان عن علقمة بن مرثد عن/ سليمان بن بريدة عن أبيه قال: كان رسول الله ﷺ إذا بعث أميراً على سرية أو جيش أوصاه فقال: **«إذا لقيت عدوك من المشركين فادعهم إلى إحدى ثلاث خصال أو خلال، فأيتهن ما أجابوك إليها فاقبل منهم، وكف عنهم، ادعهم إلى الإسلام، فإن أجابوك فكف عنهم (واقبل)[٦] منهم، ثم ادعهم إلى التحول من دارهم إلى دار المهاجرين،**

---

(١) في [هـ]: (ففداؤ).

(٢) صحيح، أخرجه ابن سعد ٦/١٥٣.

(٣) في [أ، ب، جـ]: (وإما).

(٤) في [ب]: (النهدوا).

(٥) ضعيف منقطع؛ عطاء اختلط، وأبوالبختري لا يروي عن سلمان، أخرجه أحمد (٢٣٧٢٦)، والترمذي (١٥٤٨)، وسعيد بن منصور (٢٤٧٠)، والبزار (٢٥٤٥)، وأبوعبيد في الأموال (٦١).

(٦) في [أ]: (فأقبل).

وأعلمهم أنهم إن فعلوا ذلك أن لهم ما للمهاجرين، وأن عليهم ما (على)[١] المهاجرين، وإن أبوا واختاروا دارهم فأعلمهم أنهم (يكونون)[٢] كأعراب المسلمين يجري عليهم حكم الله الذي يجري على المؤمنين، ولا يكون لهم في الفيء والغنيمة نصيب إلا أن يجاهدوا مع المسلمين، فإن أبوا فادعهم إلى إعطاء الجزية، فإن (أجابوا)[٣] فاقبل منهم وكف عنهم، وإن أبوا فاستعن بالله وقاتلهم»[٤].

٣٤٨١٨- **حدثنا** وكيع قال: ثنا أبو الأشهب عن الحسن قال: قاتل رسول الله ﷺ أهل هذه الجزيرة من العرب على الإسلام لم يقبل منهم غيره، وكان أفضل الجهاد، وكان بعده جهاد آخر على هذه الطغمة في أهل الكتاب: ﴿قَٰتِلُواْ ٱلَّذِينَ لَا يُؤۡمِنُونَ بِٱللَّهِ وَلَا (بِٱلۡيَوۡمِ)[٥] ٱلۡأٓخِرِ﴾ [التوبة: ٢٩]، إلى آخر الآية[٦].

٢٣٩/١٢

٣٤٨١٩- قال الحسن: (ما سواهما)[٧] بدعة وضلالة./

٣٤٨٢٠- **حدثنا** وكيع قال: ثنا يزيد بن إبراهيم عن الحسن قال: كتب رسول الله ﷺ إلى أهل اليمن: **«من صلى صلاتنا واستقبل قبلتنا وأكل ذبيحتنا فذالكم المسلم، له ذمة الله وذمة (رسوله)[٨] ﷺ ومن أبى فعليه الجزية»**[٩].

---

(١) سقط من: [جـ].

(٢) في [أ]: (يكونوا).

(٣) في [هـ]: (أبوا).

(٤) صحيح، أخرجه مسلم (١٧٣١)، وأحمد (٢٢٩٧٨).

(٥) في [أ]: (ولا باليوم).

(٦) مرسل؛ الحسن تابعي.

(٧) في [أ، ب]: (ما سواها).

(٨) في [أ، ب، هـ]: (رسول الله).

(٩) مرسل؛ الحسن تابعي، أخرجه البلاذري في فتوح البلدان ١/ ٨٠.

٣٤٨٢١- **حدثنا** وكيع قال: ثنا الأعمش عن أبي وائل وإبراهيم قالا: بعث رسول الله ﷺ معاذا إلى اليمن، وأمره أن يأخذ الجزية من كل حالم ديناراً أو عدله معافر[١].

٣٤٨٢٢- **حدثنا** عبدة بن سليمان عن عبيد الله عن نافع عن أسلم مولى عمر قال: كتب عمر إلى أمراء الجزية: لا تضعوا الجزية إلا على من جرت عليه الموسى، ولا تضعوا الجزية على النساء ولا على الصبيان، قال: وكان عمر يختم أهل الجزية في أعناقهم[٢].

٢٤٠/١٢ ٣٤٨٢٣- **حدثنا** وكيع قال: ثنا فضيل بن عياض عن ليث عن/ مجاهد قال: يقاتل أهل (الأوثان)[٣] على الإسلام، ويقاتل أهل الكتاب على الجزية.

٣٤٨٢٤- **حدثنا** أبو معاوية عن الأعمش عن إبراهيم عن مسروق قال: لما بعث رسول الله ﷺ معاذا إلى اليمن أمره أن يأخذ من كل حالم ديناراً أو عدله معافر[٤].

٣٤٨٢٥- **حدثنا** أبو أسامة عن (سعيد)[٥] عن قتادة عن أبي مجلز أن عمر جعل على كل رأس في السنة أربعاً وعشرين، وعطل النساء والصبيان[٦].

---

(١) مرسل؛ أبو وائل وإبرهيم تابعيان، وانظر: ما سيأتي برقم [٣٤٨٢٤].

(٢) صحيح، أخرجه عبدالرزاق (١٠٠٩٠)، والبيهقي ٩/١٩٨، وابن عساكر ٢/١٨٤، وأبوعبيد في الأموال (٩٣)، ويحيى بن آدم في الخراج (٢٣١)، وابن عبدالحكم في فتوح مصر ص٢٦٧.

(٣) في [أ، ح، ط، هـ]: (الأديان).

(٤) مرسل؛ مسروق تابعي، وورد من حديث مسروق عن معاذ أخرجه أحمد (٢٢٠١٣)، وأبوداود (١٥٧٨)، والترمذي (٦٢٣)، والنسائي ٥/٢٥، وابن خزيمة (٢٢٦٨)، وابن حبان (٤٨٨٦)، والحاكم ١/٣٩٨، وابن الجارود (١١٠٤)، والدارقطني ٢/١٠٢.

(٥) في [هـ]: (سعد).

(٦) منقطع؛ أبومجلز لا يروي عن عمر.

٣٤٨٢٦- **حدثنا** عبد الرحيم بن سليمان عن عبيد الله بن عمر عن نافع عن أسلم مولى عمر أن عمر كتب إلى عماله: لا تضربوا الجزية على النساء والصبيان، ولا تضربوها إلا على من جرت (عليه الموسى)[١]، ويختم في أعناقهم، (ويجعل)[٢] جزيتهم على رؤوسهم: على أهل الورق أربعين درهماً، / ومع ذلك أرزاق المسلمين، وعلى ٢٤١/١٢
أهل الذهب أربعة دنانير، وعلى أهل الشام منهم مدي حنطة وثلاثة أقساط (زيت)[٣]، وعلى أهل مصر إردب حنطة وكسوة وعسل - لا يحفظ (نافع)[٤] كم ذلك - وعلى أهل العراق خمسة عشر صاعا حنطة[٥].

٣٤٨٢٧- قال: قال (عبيدالله)[٦]: وذكر كسوة (لا)[٧] أحفظها.

٣٤٨٢٨- **حدثنا** عبدالأعلى عن معمر عن ابن طاوس عن أبيه أن إبراهيم بن سعد سأل ابن عباس ما يؤخذ من أموال أهل الذمة؟ قال: العفو[٨].

٣٤٨٢٩- **حدثنا** وكيع (قال)[٩]: ثنا (سعيد)[١٠] بن سنان (أبو)[١١]سنان عن عنترة أبي وكيع أن علياً كان يأخذ العروض في الجزية، من أهل الإبر الإبر، ومن

---

(١) في [أ، ب]: تقديم وتأخير.
(٢) في [جـ]: (وجعل).
(٣) في [أ، ب]: (دينار).
(٤) سقط من: [أ].
(٥) صحيح.
(٦) في [هـ]: (عبدالله).
(٧) سقط من: [هـ].
(٨) صحيح.
(٩) سقط من: [جـ].
(١٠) في [أ، ب، جـ، ح، ط، هـ]: (سفيان).
(١١) في [ب]: (ابن).

أهل المسال المسال، ومن أهل الحبال الحبال[١].

٣٤٨٣٠- **حدثنا** علي بن مسهر عن الشيباني عن أبي عون محمد بن (عبيدالله)[٢] الثقفي قال: وضع عمر بن الخطاب في الجزية على رؤوس الرجال: على الغني ثمانية وأربعين[٣]، وعلى الوسط أربعة وعشرين، / وعلى الفقير اثني عشر درهماً[٤]. ٢٤٢/١٢

٣٤٨٣١- **حدثنا** محمد بن عبد الله الأسدي عن معقل قال: كتب عمر بن عبدالعزيز: لا يؤخذ من أهل الكتاب إلا ثلث الجزية، ولا يؤخذ من فار، ولا من ميت، ولا يؤخذ أهل الأرض (بالعار)[٥].

* * *

[١٨] ما قالوا: في المجوس تكون عليهم جزية

٣٤٨٣٢- **حدثنا** وكيع قال: ثنا سفيان عن قيس بن مسلم عن الحسن بن محمد ابن علي قال: كتب رسول الله ﷺ إلى مجوس هجر يعرض عليهم الإسلام، فمن أسلم قبل منه، ومن أبى ضربت عليه الجزية، على أن لا تؤكل لهم ذبيحة ولا تنكح لهم امرأة[٦].

---

(١) صحيح.

(٢) في [هـ]: (عبدالله).

(٣) في [هـ]: زيادة (درهماً).

(٤) منقطع؛ أبو عون الثقفي لا يروي عن عمر

(٥) كذا في النسخ، ويحتمل أنها: (بالغار).

(٦) مرسل؛ الحسن بن محمد تابعي، أخرجه عبدالرزاق (١٠٠٢٨)، وأبوعبيد في الأموال (٧٦)، والبيهقي ٢٨٤/٩، وأحمد في مسائل (٨٣٦)، وانظر: المطالب العالية (٢٠٦٢).

٣٤٨٣٣- **حدثنا** وكيع قال: ثنا سفيان عن خصيف عن عكرمة أن النبي ﷺ أخذ الجزية من مجوس البحرين[١].

٣٤٨٣٤- **حدثنا** وكيع قال: ثنا مالك بن أنس عن الزهري أن النبي ﷺ أخذ الجزية من مجوس البحرين، (وأخذها)[٢] عمر/ من مجوس أهل فارس، وأخذها ٢٤٣/١٢
عثمان من مجوس بربر[٣].

٣٤٨٣٥- **حدثنا** ابن عيينة عن عمرو عن بجالة قال: (لم)[٤] يكن عمر يأخذ الجزية من المجوس حتى شهد عبدالرحمن بن عوف أن رسول الله ﷺ أخذها من مجوس هجر[٥].

٣٤٨٣٦- **حدثنا** عبد الرحيم بن سليمان عن أشعث بن سوار عن الزهري قال: أخذ رسول الله ﷺ الجزية من مجوس أهل هجر، ومن يهود اليمن ونصاراهم، من كل حالم دينارا، وأخذ عمر الجزية من مجوس السواد وأخذ عثمان من مجوس مصر البربر الجزية[٦].

٣٤٨٣٧- **حدثنا** ابن إدريس عن جعفر عن أبيه أن عمر بن الخطاب سأل عن جزية المجوس فقال عبد الرحمن بن عوف: سمعت رسول الله ﷺ (يقول)[٧]: **«سنوا بهم سنة أهل الكتاب»**[٨].

---

(١) مرسل ضعيف؛ عكرمة تابعي، وخصيف فيه ضعف.

(٢) في [جـ]: (فأخذها).

(٣) مرسل؛ الزهري تابعي ولم يدرك عمر ولا عثمان.

(٤) في [هـ]: (كم).

(٥) صحيح، أخرجه البخاري (٣١٥٦)، وأحمد (١٦٥٧).

(٦) مرسل ضعيف؛ الزهري تابعي، وأشعث ضعيف.

(٧) سقط من: [أ، ب].

(٨) منقطع؛ أبوجعفر لا يروي عن عمر.

٢٤٤/١٢ ٣٤٨٣٨- **حدثنا** وكيع قال: ثنا سفيان ومالك بن أنس عن جعفر/ عن أبيه أن عمر بن الخطاب استشار الناس في المجوس في الجزية فقال عبدالرحمن بن عوف: سمعت رسول الله ﷺ يقول: **«سنوا بهم سنة أهل الكتاب»**[١].

* * *

[١٩] ما قالوا: في المجوس (أيفرق)[٢] بينهم وبين المحرم منهم

٣٤٨٣٩- **حدثنا** ابن عيينة عن (عمرو)[٣] بن دينار أنه سمع بجالة يحدث عمرو ابن أوس وأبا الشعثاء قال: كنت كاتباً لجزء بن معاوية، فأتانا كتاب عمر أن اقتلوا كل ساحر وساحرة، وفرقوا بين كل ذي محرم من المجوس، وانههم عن الزمزمة[٤] فقتلنا ثلاث سواحر، وجعلنا نفرق بين المرء وبين حريمه في كتاب الله[٥].

٣٤٨٤٠- **حدثنا** عبد الرحيم بن سليمان عن داود بن أبي هند عن (قشير)[٦] بن عمرو عن بجالة بن عبدة (العنبري)[٧] (قال)[٨]: وكان كاتبا (لجزء)[٩] بن معاوية، / ٢٤٥/١٢ وكان على طائفة الأهواز، فحدث أن أبا موسى وهو أمير البصرة كتب إلينا أن عمر ابن الخطاب كتب إليه يأمره بقتل الزمازمة حتى يتكلموا، وأن تنزع كل امرأة من حريمها، وأن يقتل كل ساحر، فكتب بهذا أبو موسى إلى جزء بن معاوية فدعا

---

(١) منقطع؛ أبوجعفر لا يروي عن عمر.

(٢) في [أ، ب]: (يفرق).

(٣) في [أ، ب، جـ]: (عمار).

(٤) أي: الكلام الخفي

(٥) صحيح.

(٦) في [أ، ب، جـ]: (بشير).

(٧) في [هـ]: (العنتري).

(٨) سقط من: [ط، هـ].

(٩) في [ب، هـ]: (للجزء).

الزمازمة فتكلموا، قال: وكنا إذا كانت المرأة شابة نزعناها من حريمها وانكحناها آخر، وإذا كانت عجوزاً نهينا عنها وزجرنا عنها[١].

٣٤٨٤١- **حدثنا** ابن علية عن عوف قال: حدثني عباد عن بجالة بن عبدة قال: كتب عمر إلى أبي موسى أن اعرضوا على من قبلكم من المجوس أن يدعوا نكاح أمهاتهم وبناتهم وأخواتهم، ويأكلوا جميعاً[٢] يلحقوا بأهل الكتاب، واقتلوا كل ساحر وكاهن[٣].

* * *

[٢٠] ما قالوا: في المجوسية (تسبى)[٤] وتوطأ

٣٤٨٤٢- **حدثنا** جرير بن عبد الحميد عن موسى بن أبي عائشة (قال)[٥]: سألت مرة عن الرجل يشتري أو يسبي المجوسية ثم يقع عليها قبل أن تعلم الإسلام، قال: لا يصلح.

٣٤٨٤٣- قال: وسألت سعيد بن جبير فقال: ما هو بخير منها إذا فعل ذلك./ ٢٤٦/١٢

٣٤٨٤٤- حدثنا وكيع قال: ثنا سفيان عن موسى بن أبي عائشة قال: سألت مرة بن شراحيل الهمداني وسعيد بن جبير عن الأمة المجوسية يصيبها الرجل، أيطؤها، قال: لا يجامعها حتى تسلم.

---

(١) مجهول؛ لجهالة قشير.

(٢) في [أ، ب، جـ]: زيادة (كيما).

(٣) مجهول؛ لجهالة عباد.

(٤) في [أ]: (تسبا).

(٥) في [أ، ب، جـ]: (قالت).

٣٤٨٤٥- وقال سعيد بن جبير: إن عاد إليها فهو شر منها.

٣٤٨٤٦- **حدثنا** عبد الأعلى عن برد عن مكحول قال: إذا كانت وليدة مجوسية فإنه لا ينكحها حتى تسلم.

٣٤٨٤٧- **حدثنا** عيسى بن يونس (عن الأوزاعي)[١] عن الزهري سمعه يقول: (لا يقرب)[٢] المجوسية حتى تقول: لا إله إلا الله فإذا قالت ذلك فهو منها إسلام.

٣٤٨٤٨- **حدثنا** وكيع قال: ثنا شريك عن سماك عن أبي سلمة بن عبدالرحمن قال: (لا)[٣] يطأها حتى تسلم.

٣٤٨٤٩- **حدثنا** وكيع قال: ثنا سفيان عن قيس بن مسلم عن الحسن بن محمد قال: كتب رسول الله ﷺ إلى مجوس هجر يعرض عليهم الإسلام، فمن أسلم قبل منه، ومن أبى ضربت عليه الجزية، غير أن لا تؤكل لهم ذبيحة ولا (تنكح)[٤] منهم امرأة[٥].

٢٤٧/١٢ ٣٤٨٥٠- **حدثنا** حاتم بن وردان عن يونس عن الحسن في/ المجوسية تكون عند الرجل، قال: لا (يطؤها)[٦].

٣٤٨٥١- **حدثنا** جرير عن مغيرة عن حماد عن إبراهيم قال: إذا سبيت

---

(١) سقط من: [أ، هـ].

(٢) في [هـ]: (لا نقرب).

(٣) سقط من: [هـ].

(٤) في [أ، ب]: (ينكح).

(٥) مرسل؛ الحسن بن محمد تابعي، أخرجه عبدالرزاق (١٠٠٢٨)، وأحمد في مسائل صالح (٨٣٦)، وأبوعبيد في الأموال (٧٦)، والبيهقي ٩/٢٨٤.

(٦) في [ط، هـ]: (يطأها)، وفي [ب، جـ، س]: (يبطها)، وفي [ع]: (يتطيها).

المجوسيات (وعبدة)[١] الأوثان عرض (عليهن)[٢] الإسلام و(أجبرن)[٣] (عليه)[٤] فإن أسلمن وطئن واستخدمن، وإن أبين أن يسلمن استخدمن ولم (يوطأن)[٥].

٣٤٨٥٢- **حدثنا** الثقفي عن (مثنى)[٦] عن عمرو بن شعيب عن سعيد بن المسيب قال: لا بأس أن يشتري الرجل الجارية المجوسية فيتسراها.

* * *

[٢١] ما قالوا: في اليهوديات والنصرانيات إذا سبئن

٣٤٨٥٣- **حدثنا** جرير عن مغيرة عن حماد عن إبراهيم قال: إذا سبيت اليهوديات والنصرانيات عرض عليهن الإسلام (وأجبرن)[٧] عليه، فإن أسلمن أو لم يسلمن وطئن واستخدمن.

٣٤٨٥٤- **حدثنا** محمد بن فضيل عن ليث عن مجاهد قال: إذا أصاب الرجل الجارية المشركة فليقررها بشهادة أن لا إله إلا الله، فإن أبت أن تقر لم يمنعه ذلك أن يقع عليها./ ٢٤٨/١٢

٣٤٨٥٥- **حدثنا** عبد الأعلى عن برد عن مكحول في الرجل إذا كانت له أمة يهودية أو نصرانية فإنه (يطؤها)[٨].

---

(١) في [أ، ب، جـ]: (عبدت).

(٢) في [أ]: (عليهمن)، وفي [ب]: (عليهم).

(٣) في [أ، ب، جـ]: (جبرن).

(٤) في [ب]: (عليهم).

(٥) في [أ، ب]: (يوطين).

(٦) في [جـ]: (عيسى)، وتكرر بعدها (عن عمرو) في: [أ، ب].

(٧) في [أ، ب، جـ]: (وجبرن).

(٨) في [ط، هـ]: (يطأها)، وفي [ب، جـ، س]: (يبطها)، وفي [ع]: (يتطيها).

٣٤٨٥٦- **حدثنا** عبد الأعلى عن معمر عن الزهري قال: إذا كانت له أمة من أهل الكتاب فله أن يغشاها إن شاء، ويكرهها على الغسل.

٣٤٨٥٧- **حدثنا** حاتم بن وردان عن يونس عن الحسن قال: اليهودية والنصرانية (يطأهما)[١].

* * *

[٢٢] من كره وطىء المشركة حتى تسلم

٣٤٨٥٨- **حدثنا** عبدة بن سليمان عن سعيد عن قتادة عن معاوية بن قرة قال: كان عبد الله يكره أمة مشركة[٢].

٣٤٨٥٩- **حدثنا** وكيع قال: ثنا أبو هلال عن معاوية بن قرة عن ابن مسعود قال: أكره أن أطأ (امرأة)[٣] مشركة حتى تسلم[٤].

٢٤٩/١٢ ٣٤٨٦٠- **حدثنا** يزيد بن هارون عن حبيب عن عمرو بن هرم/ قال: سئل جابر ابن زيد عن الرجل يشتري (الجارية)[٥] من السبي فيقع عليها؟ قال: لا، حتى يعلمها الصلاة والغسل من الجنابة وحلق العانة.

٣٤٨٦١- **حدثنا** شاذان قال: ثنا شريك عن أبي إسحاق عن بكر بن ماعز عن ربيع بن خيثم قال: إذا أصبتَ الأمة (المشركة)[٦] فلا تأتيها حتى تسلم وتغتسل.

---

(١) في [أ، ب، جـ]: (يطأها)، وفي [ط]: (يبطهما).

(٢) رجاله ثقات؛ لكن معاوية بن قرة لا يروي عن عبدالله.

(٣) في [ط، ك]: (أمة).

(٤) حسن؛ أبوهلال صدوق.

(٥) في [ط، هـ]: (جارية).

(٦) في [جـ، س]: (مشركة).

[٢٣] ما قالوا: في طعام المجوس وفواكههم

٣٤٨٦٢- **حدثنا** جرير عن قابوس عن أبيه أن امرأة سألت عائشة فقالت: إن لنا اظارا[١] من المجوس وأنهم يكون لهم العيد فيهدون لنا، فقالت: أما ما ذبح لذلك اليوم فلا تأكلوا، ولكن كلوا من أشجارهم[٢].

٣٤٨٦٣- **حدثنا** وكيع قال: ثنا الحسن بن حكيم عن أمه عن أبي (برزة)[٣] الأسلمي أنه كان له سكان مجوس فكانوا يهدون له في النيروز والمهرجان، فيقول لأهله: ما كان من فاكهة فاقبلوه، وما كان سوى ذلك فردوه[٤].

٣٤٨٦٤- **حدثنا** هشيم عن يونس عن الحسن عن أبي برزة قال: كنا في غزاة لنا فلقينا أناسا من المشركين فأجهضناهم عن ملة لهم، / فوقعنا فيها فجعلنا نأكل منها ٢٥٠/١٢ وكنا نسمع في الجاهلية أنه من أكل الخبز سمن، قال: فلما أكلنا تلك الخبزة جعل أحدنا ينظر في عطفيه هل سمن[٥].

٣٤٨٦٥- **حدثنا** جرير عن مغيرة[٦] عن أبي وائل وإبراهيم قالا: لما قدم المسلمون أصابوا من أطعمة المجوس من جبنهم وخبزهم فأكلوا ولم يسألوا عن شيء من ذلك.

٣٤٨٦٦- **حدثنا** أبو أسامة عن هشام عن الحسن قال: كان يكره أن يأكل مما طبخ المجوس في قدورهم، ولم يكن يرى بأساً أن يؤكل من طعامهم مما سوى ذلك

---

(١) جمع ظئر وهي المرضعة.

(٢) ضعيف؛ قابوس فيه لين.

(٣) في [أ ب]: (بردة).

(٤) مجهول؛ لجهالة أم الحسن بن حكيم.

(٥) منقطع حكماً؛ هشيم مدلس.

(٦) في [أ، ب]: زيادة (عن إبراهيم).

سمن أو (خبز)[١] أو كامخ[٢] أو (شيراز)[٣] أو لبن.

٣٤٨٦٧- **حدثنا** وكيع قال: ثنا سفيان عن هشام عن الحسن قال: لا بأس بخلهم وكامخهم وألبانهم.

٣٤٨٦٨- **حدثنا** وكيع قال: ثنا شريك عن ليث عن مجاهد قال: لا تأكل من طعام المجوسي إلا الفاكهة.

٣٤٨٦٩- **حدثنا** يزيد بن هارون قال: (حدثنا)[٤] هشام عن الحسن ومحمد قالا: كان المشركون يجيئون بالسمن في ظروفهم (فيشتريه)[٥] أصحاب رسول الله ﷺ والمسلمون فيأكلونه ونحن نأكله[٦]./ ٢٥١/١٢

٣٤٨٧٠- **حدثنا** حفص عن عاصم عن أبي عثمان قال: كنا نأكل السمن ولا نأكل الودك ولا نسأل عن الظروف.

٣٤٨٧١- **حدثنا** جرير عن منصور قال: سألت إبراهيم عن السمن الجبلي فقال: العربي أحب إلي منه، وإني لآكل من الجبلي.

* * *

---

(١) في [س، ط]: (جبن).

(٢) الكامخ: إدام خصه بعضهم بالمخللات التي تستعمل لتشهي الطعام، انظر: تاج العروس ٣٣٠/٧.

(٣) في [أ، ب]: (سراز)، وفي [ط، هـ]: (سرار)، والشيراز: لبن رائب استخرج ماؤه، انظر: تاج العروس ١٧٧/١٥.

(٤) في [أ، هـ]: (أخبرنا).

(٥) في [أ، ب، ط، هـ]: (فيشر به).

(٦) صحيح.

[٢٤] ما قالوا: في آنية المجوسي والمشرك

٣٤٨٧٢- **حدثنا** حفص عن حجاج عن مكحول عن أبي إدريس عن أبي ثعلبة الخشني قال: قلت يا رسول الله، إنا نغزو أرض العدو فنحتاج إلى آنيتهم، فقال: **«استغنوا عنها ما استطعتم، فإن لم تجدوا غيرها فاغسلوها وكلوا فيها واشربوا»**[(١)].

٣٤٨٧٣- **حدثنا** إسماعيل بن عياش عن برد عن عطاء عن جابر قال: كنا نغزو مع النبي ﷺ أرض المشركين، فلا نمتنع/أن نأكل في آنيتهم ونشرب في أسقيتهم[(٢)]. ٢٥٢/١٢

٣٤٨٧٤- **حدثنا** وكيع قال: ثنا سفيان عن جابر عن عبدالله بن (نجي)[(٣)] الحضرمي أن حذيفة استسقى فأتاه دهقان بباطية فيها خمر فغسلها حذيفة ثم شرب فيها[(٤)].

٣٤٨٧٥- **حدثنا** وكيع قال: ثنا سفيان عن عروة (بن)[(٥)] عبدالله بن (قشير)[(٦)] أبي المهل عن ابن سيرين قال: كان أصحاب رسول الله ﷺ يظهرون على المشركين فيأكلون من أوعيتهم ويشربون في أسقيتهم[(٧)].

---

(١) منقطع حكماً؛ حجاج مدلس، أخرجه أحمد (١٧٧٣٣)، والترمذي (١٤٦٤)، والطبراني ٢٢/(٥٦٨)، والدارقطني ٢٩٥/٤، وأصله عند البخاري (٥٤٨٨)، ومسلم (١٩٣٠).

(٢) حسن؛ إسماعيل بن عياش صدوق، أخرجه أحمد (١٥٠٥٣)، وأبوداود (٣٨٣٨)، والبيهقي ٣٢/١، والطحاوي ٤٣٧/١، والطبراني في مسند الشاميين (٣٧٥)، والحارث (٦٨/بغية).

(٣) في [أ، ط، هـ]: (يحيى)، وفي [س]: (حر).

(٤) ضعيف.

(٥) في [جـ]: (عن).

(٦) في [أ، ب]: (بشير)، وفي [س]: (بسر).

(٧) صحيح.

٣٤٨٧٦- **حدثنا** وكيع قال: ثنا سفيان عن برد عن عطاء عن جابر قال: كنا نأكل من أوعيتهم (ونشرب)[١] في أسقيتهم[٢].

٣٤٨٧٧- **حدثنا** وكيع[٣] قال: ثنا ابن عون عن ابن سيرين قال: كانوا يكرهون آنية الكفار، فإن لم يجدوا منها بداً غسلوها وطبخوا فيها.

٢٥٣/١٢

٣٤٨٧٨- **حدثنا** أبو أسامة عن هشام عن الحسن قال: إذا احتجتم/ إلى قدور المشركين وآنيتهم فاغسلوها واطبخوا فيها.

٣٤٨٧٩- **حدثنا** وكيع قال: ثنا عمر بن الوليد (الشني)[٤] قال: سألت سعيد بن جبير عن قدور المجوس فقال: اغسلها واطبخ فيها وائتدم.

٣٤٨٨٠- [**حدثنا** وكيع قال: حدثنا الربيع عن الحسن أنه قال في برمهم وصحافهم: اغسلها واطبخ فيها وائتدم][٥].

* * *

[٢٥] ما قالوا: في طعام اليهودي والنصراني

٣٤٨٨١- **حدثنا** وكيع قال: ثنا سفيان عن سماك بن حرب عن قبيصة بن هلب عن أبيه قال: سألت رسول الله ﷺ عن طعام النصارى فقال: **«لا يختلجن في صدرك طعام ضارعت فيه نصرانية»**[٦].

---

(١) في [أ]: (ويشرب)، وفي [ب]: (ويشربون).

(٢) صحيح.

(٣) في [أ، ب]: زيادة (قال: حدثنا سفيان).

(٤) في [أ، ط، هـ]: (السني).

(٥) سقط الخبر من: [أ، ب، ح، هـ].

(٦) مجهول؛ لجهالة قبيصة بن هلب، أخرجه أحمد (٢١٩٦٦)، وابنه (٢١٩٦٩)، وأبو داود (٣٧٨٤)، والترمذي (١٥٦٥)، وابن ماجه (٢٨٣٠)، وابن أبي عاصم في الآحاد (٢٤٩٥)، وابن قانع ١٩٩/٣، والطبراني ٢٢/(٤٢٨)، والبيهقي ٢٧٩/٧، والمزي ٤٩٥/٢٣.

٣٤٨٨٢- **حدثنا** يحيى بن سعيد عن عبيد الله عن نافع عن ابن عمر أنه لم ير بطعامهم بأساً[١].

٣٤٨٨٣- **حدثنا** وكيع قال: ثنا سفيان عن أبي إسحاق عن قيس بن سكن الأسدي قال: قال عبدالله: إنكم نزلتم بين فارس والنبط، فإذا اشتريتم لحما[٢] فإن كان ذبيحة يهودي أو نصراني فكلوه، / وإن ذبحه مجوسي فلا تأكلوه[٣]. ٢٥٤/١٢

٣٤٨٨٤- **حدثنا** وكيع قال: ثنا سفيان عن ليث عن مجاهد.

٣٤٨٨٥- (و)[٤]عن مغيرة عن إبراهيم: ﴿وَطَعَامُ ٱلَّذِينَ أُوتُوا۟ ٱلْكِتَـٰبَ حِلٌّ﴾ [المائدة: ٥]، قالا: الذبائح.

٣٤٨٨٦- **حدثنا** وكيع قال: ثنا عمرو بن الضريس الأسدي قال: سألت الشعبي قال: قلت إنا نغزو أرض أرمينية أرض نصرانية فما ترى في ذبائحهم وطعامهم؟ قال: كنا إذا غزونا أرضا سألنا عن أهلها، فإذا قالوا: يهود أو نصارى أكلنا من ذبائحهم (وطعامهم)[٥] وطبخنا في آنيتهم.

* * *

[٢٦] ما قالوا: في الكنز يوجد في أرض العدو

٣٤٨٨٧- **حدثنا** أبو معاوية عن عاصم عن الحسن قال: إذا وجد الكنز في أرض العدو ففيه الخمس، وإذا وجد في أرض العرب ففيه الزكاة.

---

(١) صحيح.

(٢) في [هـ]: زيادة (فسلوا).

(٣) صحيح.

(٤) سقط من: [أ، ب].

(٥) سقط من: [أ، ب، ح، هـ].

٣٤٨٨٨- **حدثنا** هشيم عن حصين عمن شهد القادسية قال: بينا رجل يغتسل إذا فحص له الماء التراب عن لبنة من ذهب، فأتى سعد بن أبي وقاص فأخبره فقال: اجعلها في غنائم المسلمين[١].

٣٤٨٨٩- **حدثنا** ابن إدريس عن ليث عن أبي قيس عبد الرحمن بن (ثروان)[٢] عن (هزيل)[٣] قال: جاء رجل إلى عبد الله فقال: إني وجدت/ مائتي درهم، فقال عبدالله: إني (لا أرى)[٤] المسلمين (بلغت)[٥] أموالهم هذا، أراه زكاة مال (عادي)[٦]، فأد خمسه في بيت المال ولك ما بقي[٧]. ٢٥٥/١٢

٣٤٨٩٠- **حدثنا** محمد بن بشر قال: ثنا هشام بن سعد قال: حدثني عمرو بن شعيب عن أبيه عن جده عن النبي ﷺ قال: **«في الركاز الخمس»**[٨].

٣٤٨٩١- **حدثنا** عبد الرحيم عن إسماعيل بن أبي خالد وزكريا عن الشعبي أن النبي ﷺ قال: **«في الركاز الخمس»**[٩].

---

(١) مجهول؛ لإبهام الراوي.

(٢) في [أ، ب]: (مروان).

(٣) في [س]: (هذيل).

(٤) في [أ، ب، هـ]: (لأرى).

(٥) في [هـ]: (تلفت).

(٦) في [ط، هـ]: (غازي).

(٧) ضعيف؛ لضعف ليث.

(٨) حسن؛ شعيب صدوق، أخرجه أبوداود (١٧١٠)، وأحمد (٦٦٨٣)، والنسائي ٤٤/٥، وابن خزيمة (٢٣٢٧)، والحاكم ٧٤/٢، وابن الجارود (٦٧٠)، والشافعي ٩٦/١، والحميدي (٥٩٧)، ومالك في المدونة ٢٩٣/٢، وأبوعبيد في الأموال (٨٥٩)، وابن زنجوية (١٢٥٩)، والدارقطني ١٩٤/٣، والحميدي (٥٩٧)، والطبراني في الأوسط (٥٢٦)، والبيهقي ١٥٢/٤.

(٩) مرسل؛ الشعبي تابعي.

٣٤٨٩٢- **حدثنا** عبد الرحيم عن أشعث عن ابن سيرين عن أبي هريرة عن النبي ﷺ مثله[١].

٣٤٨٩٣- **حدثنا** الثقفي عن أيوب[٢].

٣٤٨٩٤- ووكيع عن ابن عون كلاهما عن ابن سيرين عن أبي هريرة بمثله، ولم يرفعه[٣].

٣٤٨٩٥- **حدثنا** أبو أسامة عن مجالد عن الشعبي أن غلاماً من العرب وجد ستوقة[٤] فيها عشرة آلاف درهم، فأتى بها عمرَ فأخذ منها خمسها ألفين، وأعطاه ثمانية آلاف[٥].

٣٤٨٩٦- **حدثنا** وكيع عن إسماعيل عن الشعبي أن رجلاً وجد/ في خربة ألفا ٢٥٦/١٢ وخمسمائة درهم، فأتى علياً فقال: أد خمسها ولك ثلاثة أخماسها، (وسُنطيِّب)[٦] لك الخمس الباقي[٧].

٣٤٨٩٧- **حدثنا** عباد عن هشام عن (الحسن)[٨] قال: الركاز الكنز العادي، فيه الخمس.

---

(١) ضعيف؛ أشعث ضعيف، وورد من طريق غيره، أخرجه البخاري (٢٣٥٥)، ومسلم (١٧١٠).

(٢) صحيح.

(٣) صحيح.

(٤) الستوقة: ما يصنع من مادة تشبه الرصاص، وتطلق على ما يكون مغشوشاً يطلى ظاهره بالفضة.

(٥) ضعيف؛ لضعف مجالد.

(٦) في [أ، ب]: (وسيطيب).

(٧) صحيح.

(٨) في [ب]: (للحسن).

٣٤٨٩٨- **حدثنا** معتمر بن سليمان عن عمر الضبي قال: بينما رجال (بسابور)[١] (يلينون)[٢] أو يثيرون الأرض إذ أصابوا كنزا وعليها محمد بن جابر (الراسبي)[٣]، فكتب فيه إلى عدي فكتب عدي إلى عمر بن عبد العزيز، فكتب عمر أن خذ منهم الخمس.

٣٤٨٩٩- **حدثنا** ابن عيينة عن الزهري عن سعيد عن أبي هريرة عن النبي ﷺ قال: **«في الركاز الخمس»**[٤].

٣٤٩٠٠- **حدثنا** خالد بن مخلد عن كثير بن عبد الله عن أبيه عن جده عن النبي ﷺ قال: **«في الركاز الخمس»**[٥].

٣٤٩٠١- **حدثنا** الفضل بن دكين عن إسرائيل عن سماك عن عكرمة عن ابن عباس قال: قضى رسول الله ﷺ في الركاز الخمس[٦]./ ٢٥٧/١٢

٣٤٩٠٢- **حدثنا** عبدالرحيم بن سليمان عن محمد بن عمرو عن أبي سلمة عن أبي هريرة قال: قال رسول الله ﷺ: **«في الركاز الخمس»**[٧].

* * *

---

(١) في [هـ]: (يسابون و).

(٢) في [ط، هـ]: (يلتون).

(٣) في [أ، ب]: (الراسي).

(٤) صحيح، أخرجه البخاري (١٤٩٩)، ومسلم (١٧١٠).

(٥) ضعيف جداً؛ كثير متروك، أخرجه الطبراني في الأوسط (٣٩٢٩)، والكبير ١٧/(٦)، وابن عدي ٦/٥٨، وأبونعيم في تاريخ أصبهان ١/١٦٣.

(٦) مضطرب؛ رواية سماك عن عكرمة مضطربة، أخرجه أحمد (٢٨٦٩)، وابن ماجه (٢٥١٠)، والطبراني (١١٧٢٦).

(٧) حسن؛ محمد بن عمرو صدوق، وأخرجه البخاري (٦٩١٢)، ومسلم (١٧١٠).

[٢٧] ما قالوا: في الخمس والخراج كيف يوضع

٣٤٩٠٣- **حدثنا** حفص بن غياث عن حجاج عن الحكم عن عمرو بن ميمون أن عمر جعل على أهل السواد على كل جريب قفيزاً ودرهماً[١].

٣٤٩٠٤- **حدثنا** أبو معاوية عن الشيباني عن أبي عون محمد بن عبيدالله الثقفي قال: وضع عمر على أهل السواد على كل جريب عامر أو غامر قفيزا ودرهما، وعلى جريب الرطبة خمسة دراهم وخمسة أقفزة، وعلى جريب الشجر عشرة دراهم وعشرة أقفزة، وعلى جريب الكرم عشرة دراهم وعشرة أقفزة، ولم يذكر النخل[٢].

٣٤٩٠٥- **حدثنا** علي بن مسهر عن الشيباني عن أبي عون محمد بن عبيدالله الثقفي قال: وضع عمر بن الخطاب على السواد على كل جريب/ أرض يبلغه الماء ٢٥٨/١٢ عامر أو غامر درهما وقفيزا من طعام، (وعلى البساتين على كل جريب عشرة دراهم وعشرة أقفزة من طعام، وعلى الرطاب على)[٣] كل جريب أرض خمسة دراهم وخمسة أقفزة من طعام، وعلى الكروم على كل جريب أرض عشرة دراهم وعشرة أقفزة، ولم يضع على النخل شيئا جعله تبعا للأرض[٤].

٣٤٩٠٦- **حدثنا** أبو أسامة عن سعيد عن قتادة عن أبي مجلز قال: بعث عمر عثمان ابن حنيف على مساحة الأرض، قال: فوضع عثمان على الجريب من الكرم

---

(١) منقطع حكماً؛ الحجاج مدلس، وأخرجه البغوي في الجعديات (١٤٨)، وأبوعبيد في الأموال (١٠٥)، والبلاذري في فتوح البلدان ٢٦٩/١، والبيهقي ١٩٦/٩.

(٢) منقطع؛ أبوعون لم يدرك عمر.

(٣) سقط من: [أ، ب].

(٤) منقطع؛ أبوعون لا يروي عن عمر.

عشرة دراهم، وعلى جريب النخل ثمانية دراهم، وعلى جريب القصب (ستة)[١] دراهم يعني الرطبة، وعلى جريب (البر)[٢] أربعة دراهم، وعلى جريب الشعير درهمين[٣].

٣٤٩٠٧- **حدثنا** حفص عن ابن أبي عروبة عن قتادة عن أبي مجلز أن عمر جعل على جريب النخل ثمانية دراهم[٤].

٣٤٩٠٨- **حدثنا** وكيع قال: ثنا ابن أبي ليلى عن الحكم أن عمر بن الخطاب بعث عثمان بن حنيف على السواد فوضع على كل جريب عامر أو غامر يناله الماء درهما (وقفيرا)[٥] يعني الحنطة والشعير، وعلى جريب الكرم/ عشرة، وعلى جريب الرطاب خمسة[٦]. ٢٥٩/١٢

٣٤٩٠٩- **حدثنا** وكيع عن علي بن صالح عن أبان (تغلب)[٧] عن رجل عن عمر أنه وضع على النخل على الرفلتين درهماً، وعلى الفارسية درهماً[٨].

٣٤٩١٠- **حدثنا** محمد بن فضيل عن حصين عن عمرو بن ميمون قال: جئت وإذا عمر واقف على حذيفة وعثمان بن حنيف، فقال: تخافان أن تكونا حملتما الأرض ما لا تطيق؟ فقال حذيفة: لو شئت لأضعفت أرضي، قال: وقال عثمان

---

(١) في [أ، ب]: (ثمانية).

(٢) في [جـ]: (البز).

(٣) منقطع؛ أبومجلز لا يروي عن عمر.

(٤) ضعيف منقطع؛ ابن أبي عروبة اختلط، وأبومجلز لا يروي عن عمر.

(٥) في [أ، ب، جـ]: (وقفيزا).

(٦) ضعيف منقطع؛ ابن أبي ليلى سيئ الحفظ، والحكم لا يروي عن عمر.

(٧) في [أ، ب]: (بن ثعلب).

(٨) مجهول؛ لإبهام الرجل.

ابن حنيف: لقد حملت أرضي أمرا هي له مطيقة، وما فيها كثير فضل، فقال: انظرا ما لديكما أن تكونا حملتما الأرض ما لا تطيق[١].

٣٤٩١١- **حدثنا** غندر عن شعبة عن الحكم قال: سمعت عمرو بن ميمون قال: دخل عثمان بن حنيف على عمر فسمعته يقول: لأن زدت على كل رأس درهمين وعلى كل جريب الأرض درهما وقفيزا من طعام/ لا يضرهم ذلك، ولا يجهدهم أو ٢٦٠/١٢
كلمة نحوها، قال: نعم، قال: فكان على كل رأس ثمانية وأربعون، فجعلها خمسين[٢].

٣٤٩١٢- **حدثنا** الفضل بن دكين قال: ثنا محمد بن طلحة عن داود بن سليمان قال: كتب عمر بن عبد العزيز إلى عبد الحميد بن عبد الرحمن: آمرك أن (تطرز)[٣] أرضهم - يعني أهل الكوفة، ولا تحمل خرابا على عامر ولا عامرا على خراب، وانظر (الخراب)[٤] فخذ منه ما أطاق وأصلحه حتى يعمر، ولا تأخذ من العامر إلا وظيفة الخراج في رفق وتسكين لأهل الأرض، وآمرك أن لا تأخذ في الخراج إلا وزن سبعة ليس لها (أس)[٥]، ولا أجور الضرابين، ولا[٦] الفضة ولا هدية النيروز والمهرجان، ولا ثمن المصحف، ولا أجور الفتوح، ولا أجور البيوت ولا درهم النكاح، ولا (خراج)[٧] (على)[٨] من أسلم من أهل الأرض./ ٢٦١/١٢

---

(١) صحيح، أخرجه البخاري (٣٧٠٠)، وابن حبان (٦٩١٧).

(٢) صحيح.

(٣) في [ب]: (انظر)، وفي [س]: (انظروا)، وفي [ص]: (تطرو).

(٤) في [أ، ب]: (الجراب).

(٥) في [أ، ب، هـ]: (اثنين).

(٦) في [س، ط]: (إذابة).

(٧) سقط من: [جـ].

(٨) سقط من: [أ، ب].

[٢٨] ما قالوا: في التسويم في الحرب وتعليم ليعرف

٣٤٩١٣- **حدثنا** أبو أسامة عن شبل عن ابن أبي نجيح عن مجاهد قوله: ﴿مُسَوِّمِينَ﴾ [آل عمران: ١٢٥]، معلمين (مجزوزة)[١] أذناب خيولهم عليها العهن والصوف.

٣٤٩١٤- **حدثنا** محمد بن أبي عدي عن ابن عون عن عمير بن إسحاق قال: قيل لهم يوم بدر: تسوموا، فإن الملائكة قد تسومت، قالوا: فأول ما جعل الصوف ليومئذ[٢].

٣٤٩١٥- **حدثنا** وكيع قال: ثنا إسرائيل عن أبي إسحاق عن حارثة بن مضرب العبدي عن علي قال: كان سيما أصحاب رسول الله ﷺ يوم بدر الصوف الأبيض[٣].

٣٤٩١٦- **حدثنا** وكيع قال: ثنا هشام بن عروة عن رجل من ولد الزبير يقال له: يحيى بن عباد قال: كان على الزبير يوم بدر عمامة صفراء معتجراً بها، فنزلت الملائكة عليهم عمائم صفر[٤]./ ٢٦٢/١٢

٣٤٩١٧- **حدثنا** عبدة عن هشام بن عروة عن عباد بن حمزة عن الزبير بنحو منه[٥].

---

(١) في [أ، ب]: (مجررة).

(٢) مرسل؛ عمير بن إسحاق ليس صحابياً.

(٣) صحيح، أخرجه النسائي (٨٦٤٠)، والبيهقي في الشعب (٦١٥٨).

(٤) مرسل؛ يحيى بن عباد تابعي، أخرجه ابن أبي حاتم في التفسير (٤١١٣)، والحاكم ٤٠٧/٣.

(٥) رجاله ثقات؛ ولا يعرف لعباد بن حمزة رواية عن الزبير فهو منقطع، وورد من حديث عباد مرسلاً، أخرجه ابن جرير في التفسير ٨٣/٤، والحاكم ٤٠٧/٣، وسعيد بن منصور ق١(٢٥٣٠)، وابن عساكر ٣٥٤/١٨، وابن سعد ٢٦/٢، وأحمد في الفضائل (١٢٦٨).

[٢٩] ما قالوا: في الرجل يسلم ثم يرتد ما يصنع به؟

٣٤٩١٨- **حدثنا** (هشيم)[١] عن عبد العزيز بن صهيب قال: ثنا أنس بن مالك قال: قدم ناس من عرينة المدينة فاجتووها فقال لهم رسول الله ﷺ: **«إن شئتم أن تخرجوا إلى إبل الصدقة فتشربوا من أبوالها وألبانها»**، ففعلوا واستصحوا، قال: فمالوا على (الرعاء)[٢] فقتلوهم، واستاقوا ذود رسول الله ﷺ، وكفروا بعد إسلامهم، فبعث في آثارهم فأتي بهم، فقطع أيديهم وأرجلهم وسمل أعينهم وتركوا بالحرة حتى ماتوا[٣].

٣٤٩١٩- **حدثنا** هشيم عن حميد عن أنس عن النبي ﷺ مثل ذلك[٤].

٣٤٩٢٠- **حدثنا** ابن عيينة عن أيوب عن عكرمة عن ابن عباس عن رسول الله ﷺ قال: **«من بدل دينه فاقتلوه»**[٥].

٣٤٩٢١- **حدثنا** عباد بن العوام عن سعيد عن قتادة عن حميد/ بن هلال أن معاذ بن جبل أتى أبا موسى وعنده رجل يهودي فقال: ما هذا؟ قال: هذا يهودي أسلم ثم أرتد، وقد استتابه أبو موسى شهرين، فقال معاذ: لا أجلس حتى أضرب عنقه، (قضاء)[٦] الله و(قضاء)[٧] رسول الله ﷺ[٨]. ٢٦٣/١٢

---

(١) في [هـ]: (هشام)، ولم يتضح في: [جـ]، وسيأتي في ١٤/١٩٧ وفيه: (هشيم).

(٢) في [أ، هـ]: (الراعي).

(٣) صحيح، أخرجه البخاري (١٥٠١)، ومسلم (١٦٧١).

(٤) صحيح، أخرجه البخاري (٥٦٨٥)، ومسلم (١٦٧١).

(٥) صحيح، أخرجه البخاري (٦٩٢٢)، وأحمد (٢٥٥١).

(٦) في [أ، هـ]: (قضى).

(٧) في [أ، هـ]: (قضى).

(٨) ضعيف منقطع؛ سعيد اختلط، وحميد بن هلال لم يدرك ذلك.

٣٤٩٢٢- **حدثنا** عبد الرحيم (بن سليمان)[١] عن زكريا عن أبي إسحاق عن عاصم بن ضمرة، قال: (ارتد)[٢] علقمة بن علاثة عن دينه بعد النبي ﷺ فقاتله المسلمون، قال: فأبى أن يجنح للسلم، فقال أبو بكر: لا يقبل (منك)[٣] إلا سلم مخزية أو حرب مجلية، قال: فقال: وما سلم مخزية؟ قال: تشهدون على قتلانا أنهم في الجنة وأن قتلاكم في النار، وتدون قتلانا ولا (ندي)[٤] قتلاكم، فاختاروا سلماً مخزية[٥].

٢٦٤/١٢ ٣٤٩٢٣- **حدثنا** وكيع قال: ثنا سفيان عن قيس بن (مسلم)[٦] عن/ طارق بن شهاب قال: جاء وفد بزاخة: أسد وغطفان إلى أبي بكر يسألونه الصلح فخيرهم أبوبكر بين الحرب (المجلية)[٧] أو السلم المخزية، قال: فقالوا: هذا الحرب المجلية قد عرفناها، فما السلم المخزية؟ قال: قال أبو بكر: تؤدون الحلقة والكراع، وتتركون أقواما (يتبعون)[٨] أذناب الإبل حتى يرى الله خليفة نبيه ﷺ والمسلمين أمرا يعذرونكم به، وتدون قتلانا ولا ندي قتلاكم، وقتلانا في الجنة وقتلاكم في النار، وتردون ما أصبتم منا ونغنم ما أصبنا منكم، فقام عمر فقال: قد رأيت رأياً وسنشير عليك، أما أن يؤدوا الحلقة والكراع فنعم ما رأيت، وأما أن يتركوا أقواماً يتبعون أذناب الإبل حتى يرى الله خليفة نبيه ﷺ والمسلمين أمرا يعذرونهم به، فنعم ما رأيت، وأما أن نغنم ما أصبنا منهم ويردون ما أصابوا منا فنعم ما رأيت، وأما[٩] قتلاهم في النار وقتلانا في الجنة فنعم ما

---

(١) سقط من: [أ، ب].

(٢) في [أ، ب، جـ]: (أخبرنا)، وفي [س]: (أنا).

(٣) في [أ، ب]: (منه).

(٤) في [أ، ب]: (ندوا)، وفي [جـ]: (يدى).

(٥) منقطع؛ عاصم بن ضمرة لم يدرك ذلك.

(٦) في [أ، ب، هـ]: (أسلم).

(٧) في [أ، ب]: (المحرمة).

(٨) في [أ، ب، س، هـ]: (تتبعون).

(٩) في [هـ]: زيادة (أن).

رأيت، وأما أن لا ندي قتلاهم فنعم ما رأيت، وأما أن يدوا قتلانا فلا، قتلانا قتلوا عن أمر الله فلا ديات لهم فتتابع الناس على ذلك[١].

٣٤٩٢٤- **حدثنا** عبد الله بن إدريس عن أشعث عن ابن سيرين قال: ارتد علقمة ابن علاثة فبعث أبو بكر إلى امرأته وولده فقالت: إن كان علقمة كفر، فإني لم أكفر أنا ولا ولدي[٢].

٣٤٩٢٥- فذكر ذلك للشعبي فقال: هكذا فعل بهم - يعني بأهل الردة./ ٢٦٥/١٢

٣٤٩٢٦- **حدثنا** عبد الرحيم بن سليمان عن أشعث عن ابن سيرين نحوه، (وزاد فيه)[٣]: ثم أنه جنح للسلم في زمان عمر فأسلم فرجع إلى امرأته كما كان[٤].

٣٤٩٢٧- **حدثنا** شريك عن إبراهيم بن مهاجر عن إبراهيم أن أبا بكر قال: (لومنعوني)[٥] عقالا مما أعطوا رسول الله ﷺ لجاهدتهم ثم تلا: ﴿**وَمَا مُحَمَّدٌ إِلَّا رَسُولٌ قَدْ خَلَتْ مِن قَبْلِهِ ٱلرُّسُلُ**﴾ [آل عمران: ١٤٤]، إلى آخر الآية[٦].

٣٤٩٢٨- **حدثنا** محمد بن فضيل عن أبيه عن ابن أبي مليكة قال: قال عمر: والذي نفسي بيده لو أطاعنا أبو بكر لكفرنا في صبيحة واحدة، إذ سألوا التخفيف عن الزكاة فأبى عليهم قال: لو منعوني عقالاً لجاهدتهم[٧].

---

(١) صحيح.

(٢) ضعيف؛ أشعث بن سوار ضعيف.

(٣) سقط من: [أ، ب].

(٤) ضعيف؛ أشعث ضعيف.

(٥) في [أ، ب، جـ]: (لو منُعو ني).

(٦) منقطع؛ إبراهيم لم يدرك أبابكر.

(٧) منقطع؛ ابن أبي مليكة لم يدرك عمر.

٣٤٩٢٩- **حدثنا** شريك عن ليث عن طاوس عن ابن عباس قال: لا يساكنكم
٢٦٦/١٢ اليهود والنصارى في أمصاركم، فمن أسلم منهم ثم ارتد فلا تضربوا إلا عنقه[١]./

٣٤٩٣٠- **حدثنا** عبد الرحيم بن سليمان عن داود بن أبي هند قال: ثنا عامر أن أنس بن مالك حدثه أن نفراً من بكر بن وائل ارتدوا عن الإسلام ولحقوا بالمشركين فقُتلوا في القتال، فلما أتيت عمر بن الخطاب بفتح تستر قال: ما فعل النفر من بكر ابن وائل؟ قال: قلت: عرضت في حديث آخر (لأشغله)[٢] عن ذكرهم، (قال)[٣]: ما فعل النفر من بكر بن وائل؟ قال: قلت: قتلوا يا أمير المؤمنين، قال: لو كنت (أخذتهم)[٤] سلماً كان أحب إلي مما طلعت عليه الشمس من صفراء وبيضاء، قال: قلت: يا أمير المؤمنين، وما كان سبيلهم لو أخذتُهم إلا القتل، قوم ارتدوا عن الإسلام ولحقوا بالشرك، قال: كنت أعرض أن يدخلوا في الباب الذي خرجوا منه، فإن فعلوا قبلتُ منهم، وإن أبو ا استودعتهُم السجن[٥].

٣٤٩٣١- **حدثنا** عبدالرحيم بن سليمان عن عبد الملك بن سعيد بن (حيان)[٦] عن عمار الدهني قال: حدثني أبو الطفيل قال: كنت في الجيش الذين بعثهم علي ابن أبي طالب إلى بني ناجية، فانتهينا إليهم فوجدناهم على ثلاث فرق، قال: فقال
٢٦٧/١٢ أميرنا لفرقة منهم: ما أنتم؟ قالوا: نحن قوم (كنا)[٧]/ نصارى (وأسلمنا)[٨] فثبتنا

---

(١) ضعيف؛ لضعف ليث.

(٢) في [س]: (لأنسله)، وفي [ك]: (لأميله).

(٣) في [أ، ب]: (فقال).

(٤) في [جـ]: (أسرتهم).

(٥) صحيح.

(٦) في [أ، ب]: (حبان).

(٧) سقط من: [جـ].

(٨) في [أ، ب]: (فأسلمنا).

على إسلامنا قال: اعتزلوا، ثم قال للثانية: ما أنتم؟ قالوا: (نحن قوم من النصارى لم نر ديناً أفضل من ديننا فثبتنا عليه، فقال: اعتزلوا، ثم قال لفرقة أخرى: ما أنتم قالوا: نحن)[١] قوم كنا نصارى فأسلمنا فرجعنا، فلم نر دينا أفضل من ديننا فتنصرنا، قال لهم: أسلموا، فأبوا فقال لأصحابه: إذا مسحت[٢] رأسي ثلاث مرات فشدوا عليهم ففعلوا فقتلوا وسبوا الذراري، فجئت بالذراري إلى علي وجاء مصقلة بن هبيرة فاشتراهم بمائتي ألف فجاء بمائة ألف إلى علي، فأبى أن يقبل، فانطلق مصقلة بدراهمه وعمد إليهم مصقلة فأعتقهم، ولحق بمعاوية، فقيل لعلي: ألا تأخذ الذرية؟ فقال: لا، فلم يعرض لهم[٣].

٣٤٩٣٢- **حدثنا** أبو أسامة عن عبد الحميد بن جعفر عن يزيد بن أبي حبيب عن أبي (علاقة)[٤] أن عمر بن الخطاب بعث سرية فوجدوا رجلاً/ من المسلمين ٢٦٨/١٢
تنصر بعد إسلامه فقتلوه فأخبر عمر بذلك فقال: هل دعوتموه إلى الإسلام؟ قالوا: لا، قال: فإني أبرأ إلى الله من دمه[٥].

٣٤٩٣٣- حدثنا غندر عن شعبة عن سماك عن (ابن)[٦] عبيد بن الأبرص عن علي بن أبي طالب أنه أتي برجل كان نصرانياً فأسلم ثم تنصر، فسأله عمر عن كلمة فقال له، فقام إليه علي فرفسه برجله، قال: فقام الناس إليه فضربوه حتى قتلوه[٧].

---

(١) سقط من: [أ، ب، جـ، س، ط، ك، م].

(٢) في [هـ]: زيادة (على).

(٣) حسن؛ عمار الدهني صدوق.

(٤) في [هـ]: (علاثة)، ولم أعرفه ولعله جد يزيد بن أبي حبيب.

(٥) مجهول؛ لجهالة أبي علاقة.

(٦) في [أ، ح، ط، هـ]: (أبي).

(٧) مجهول؛ لجهالة ابن عبيد.

٣٤٩٣٤- **حدثنا** أبو الأحوص عن سماك عن قابوس بن المخارق عن أبيه قال: بعث علي محمد بن أبي بكر أميرا على مصر، فكتب إلى علي يسأله عن زنادقة، منهم من يعبد الشمس والقمر، ومنهم من يعبد غير ذلك، ومنهم من يدعي الإسلام، فكتب إليه وأمره في الزنادقة أن يقتل من كان يدعي الإسلام ويترك سائرهم (يعبدون)[١] ما شاؤا[٢].

٣٤٩٣٥- **حدثنا** أبو معاوية (حدثنا)[٣] الأعمش عن أبي إسحاق عن حارثة بن مضرب قال: خرج رجل يطرق فرسا له، فمر بمسجد بني حنيفة فصلى فيه فقرأ لهم إمامهم بكلام مسيلمة الكذاب، فأتى ابن مسعود فأخبره فبعث إليهم (فجاء بهم)[٤]، فاستتابهم فتابوا إلا عبد الله بن النواحة فإنه قال له: / يا عبد الله (لولا)[٥] ٢٦٩/١٢ أني سمعت رسول الله ﷺ يقول: **«لولا أنك رسول لضربت عنقك»**، فأما اليوم فلست برسول، (يا خرشة)[٦] قم فاضرب عنقه، فقام فضرب عنقه[٧].

٣٤٩٣٦- **حدثنا** وكيع قال: ثنا إسماعيل بن أبي خالد عن قيس قال: جاء رجل إلى ابن مسعود فقال: إني مررت بمسجد بني حنيفة فسمعت إمامهم يقرأ

---

(١) سقط من: [أ، ب، جـ].

(٢) حسن؛ سماك صدوق، وكذلك قابوس.

(٣) في [هـ]: (عن).

(٤) في [هـ]: (فجاءهم).

(٥) سقط من: [هـ].

(٦) في [أ، ب، جـ]: (يا حرشة).

(٧) صحيح، أخرجه أحمد (٣٦٤٢)، وأبوداود (٢٧٦٢)، والنسائي في الكبرى (٨٦٧٥)، وأبويعلى (٥٢٢١)، والطبراني (٥٩٥٨)، وابن حبان (٤٨٧٩)، والبيهقي ٢١١/٩، وبنحوه البزار (١٦٨١/كشف)، وابن الجارود (١٠٤٦)، والبيهقي ٦١١/٩، والدارقطني في العلل ٨٩/٥، وانظر: ما بعده.

بقراءة ما أنزلها الله على محمد ﷺ فسمعته يقول: الطاحنات طحناً فالعاجنات عجناً فالخابزات خبزاً (فالثاردات ثرداً)[١] فاللاقمات لقماً، قال: فأرسل عبد الله فأُتي بهم سبعين ومائة رجل على دين مسيلمة إمامهم عبد الله بن النواحة، فأمر به فقتل، ثم نظر إلى بقيتهم فقال: ما نحن (بمجزري)[٢] الشيطان، هؤلاء سائر القوم رحلوهم إلى الشام لعل الله أن (يفنيهم)[٣] بالطاعون[٤].

٣٤٩٣٧- **حدثنا** عبد الرحيم بن سليمان عن حجاج عن عمرو بن شعيب عن أبيه عن جده قال: كتب عمرو بن العاص إلى عمر بن الخطاب أن رجلاً يبدل بالكفر بعد الإيمان، فكتب إليه عمر: استتبه، فإن تاب فاقبل منه، وإلا فاضرب عنقه[٥]./ ٢٧٠/١٢

٣٤٩٣٨- **حدثنا** عبدالرحيم بن سليمان عن عبدالرحمن بن عبيد (العامري)[٦] عن أبيه قال: كان أناس يأخذون العطاء والرزق ويصلون مع الناس، وكانوا يعبدون الأصنام في السر، فأتي بهم علي بن أبي طالب فوضعهم في المسجد، أو قال: في السجن، ثم قال: يا أيها الناس ما ترون في قوم كانوا يأخذون معكم العطاء والرزق ويعبدون هذه الأصنام؟ قال الناس: اقتلهم، قال: لا، ولكن أصنع بهم كما صنعوا بأبينا إبراهيم، فحرقهم بالنار[٧].

---

(١) في [أ، ب، جـ]: (فالباذران بزرا).

(٢) في [أ، ب]: (لمحرري)، وفي [س]: (بمحرزي).

(٣) في [ب]: (ينفيهم)، وفي [ط، هـ]: (يصيبهم).

(٤) صحيح، أخرجه عبدالرزاق (١٨٧٠٨)، والطبراني (٨٩٥٦)، والشاشي (٧٤٦)، وانظر: ما قبله.

(٥) منقطع حكماً؛ حجاج مدلس، ورواه مسدد كما في المطالب (١٨٤٣)، وابن عبدالحكم في فتوح مصر ص٢٩١.

(٦) في [س]: (العامر).

(٧) منقطع؛ عبيد العامري لم يدرك ذلك.

٣٤٩٣٩- **حدثنا** البكراوي عن (عبيدالله)[١] بن عمر قال: كتب عمر بن عبدالعزيز في قوم نصارى ارتدوا فكتب أن استتيبوهم، فإن تابوا وإلا فاقتلوهم.

٣٤٩٤٠- **حدثنا** هشيم عن مغيرة عن إبراهيم في المرتد يستتاب، فإن تاب ترك وإن أبى قتل.

٢٧١/١٢ ٣٤٩٤١- **حدثنا** محمد بن بكر عن ابن جريج قال: اخبرني عمرو/ بن دينار في الرجل (كفر)[٢] بعد إيمانه قال: سمعت عبيد بن عمير يقول: يقتل.

٣٤٩٤٢- **حدثنا** محمد بن بكر عن ابن جريج قال: قال عطاء في الإنسان يكفر بعد إيمانه: يدعى إلى الإسلام فإن أبى قتل.

٣٤٩٤٣- **حدثنا** عبد الرحيم بن سليمان عن حجاج عن سعيد بن أبي بردة عن أبيه عن أبي موسى قال: بعثني رسول الله ﷺ أنا ومعاذاً إلى اليمن، قال: فأتاني (ذات)[٣] يوم وعندي يهودي قد كان مسلما فرجع عن الإسلام إلى اليهودية فقال: لا أنزل حتى تضرب عنقه[٤].

٣٤٩٤٤- قال حجاج: وحدثني قتادة أن أبا موسى قد كان دعاه أربعين يوماً.

٣٤٩٤٥- **(حدثنا)**[٥] عبد الرحيم بن سليمان عن شيبان النحوي عن يحيى بن أبي كثير عن محمد بن عبدالرحمن بن ثوبان أن رسول الله ﷺ قال في آخر خطبة خطبها: **«إن هذه القرية** - يعني المدينة - **لا يصلح فيها ملتان، فأيما نصراني أسلم**
٢٧٢/١٢ **ثم تنصر فاضربوا عنقه»**[٦]./

---

(١) في [ط، هـ]: (عبد الله).

(٢) في [أ، ب، جـ]: (يكفر).

(٣) سقط من: [هـ].

(٤) منقطع حكماً؛ حجاج مدلس، وأخرجه بنحوه البخاري (٧١٥٧)، ومسلم (١٧٣٣).

(٥) في [ط]: (حدثني).

(٦) مرسل؛ ابن ثوبان تابعي.

٣٤٩٤٦- **حدثنا** وكيع قال: ثنا سفيان عن عمرو بن قيس عمن سمع إبراهيم يقول: يستتاب المرتد كلما ارتد.

٣٤٩٤٧- [**حدثنا** وكيع قال: حدثنا بعض أصحابنا عن مطرف عن الحكم قال: يستتاب المرتد كلما ارتد][1].

٣٤٩٤٨- **حدثنا** شبابة قال: ثنا ابن أبي ذئب عن الزهري عن عبيدالله[2] بن عتبة قال: كان ناس من بني حنيفة ممن كانوا مع مسيلمة الكذاب يفشون أحاديثه ويتلونه، فأخذهم ابن مسعود (فكتب ابن مسعود)[3] إلى عثمان فكتب إليه: أن ادعهم إلى الإسلام فمن شهد منهم أن لا إله إلا الله وأن محمدا رسول الله ﷺ واختار الإيمان على الكفر فأقبل ذلك منهم وخل سبيلهم، فإن أبوا فاضرب أعناقهم، فاستتابهم فتاب بعضهم، وأبى بعضهم فضرب أعناق الذين أبوا[4].

* * *

[٣٠] ما قالوا في المرتد: كم يستتاب؟

٣٤٩٤٩- **حدثنا** ابن عيينة عن محمد بن عبد الرحمن عن أبيه قال: / لما قدم ٢٧٣/١٢
على عمر فتح تستر - وتستر من أرض البصرة - سألهم: هل من مغربة؟ قالوا: رجل من المسلمين لحق بالمشركين فأخذناه، قال: ما صنعتم به؟ قالوا: قتلناه، قال: أفلا أدخلتموه بيننا وأغلقتم عليه باباً (وأطعمتوه)[5] كل يوم رغيفاً، ثم استتبتموه

---

(١) سقط الخبر من: [ط، هـ].

(٢) في [هـ]: زيادة (بن عبدالله).

(٣) سقط من: [ب، هـ].

(٤) منقطع؛ عبيدالله لم يسمع من ابن مسعود، أخرجه الطحاوي ٢١١/٣.

(٥) في [ب]: (وأطعتموه)، وفي [أ، جـ]: (وأطعمتموه).

ثلاثاً، فإن تاب وإلا قتلتموه،[١] قال: اللهم لم أشهد ولم آمر ولم أرض إذا بلغني - أو قال: حين بلغني[٢].

٣٤٩٥٠- **حدثنا** معاذ بن معاذ قال: ثنا ابن جريج عن سليمان بن موسى عن عثمان قال: يستتاب المرتد ثلاثاً[٣].

٣٤٩٥١- **حدثنا** (محمد)[٤] بن بكر عن ابن جريج عن (حيان)[٥] عن الزهري قال: يدعى إلى الإسلام ثلاث مرار، فإن أبى ضربت عنقه.

٢٧٤/١٢ ٣٤٩٥٢- **حدثنا** وكيع قال: ثنا سفيان عن جابر عن عامر عن علي/ قال: يستتاب المرتد ثلاثاً[٦].

٣٤٩٥٣- **[حدثنا** حفص عن أشعث عن الشعبي قال: قال علي: يستتاب المرتد ثلاثاً، فإن (عاد)[٧] قتل[٨].

٣٤٩٥٤- **حدثنا** وكيع (عن)[٩] سفيان عن عبد الكريم عمن سمع ابن عمر يقول: يستتاب المرتد ثلاثاً**]**[١٠][١١].

---

(١) في [هـ]: زاد (ثم).

(٢) ضعيف؛ لضعف محمد هو ابن أبي ليلي.

(٣) منقطع حكماً؛ ابن جريج مدلس.

(٤) في النسخ: (معاذ)، وهو سبق نظر وتم تصحيحه مما ورد في كتاب الحدود باب (١٦٧) برقم [٣٠٩٣١].

(٥) في [ب]: (حبان).

(٦) ضعيف؛ لضعف جابر الجعفي.

(٧) في [س]: (حار).

(٨) ضعيف؛ لضعف أشعث.

(٩) في [ط، هـ]: (قال: ثنا).

(١٠) سقط الخبرين من: [أ، ب].

(١١) مجهول؛ لجهالة الراوي عن ابن عمر.

٣٤٩٥٥- **حدثنا** محمد بن فضيل عن الوليد بن جميع قال: كتب عامر لعمر بن عبدالعزيز من اليمن أن رجلا كان يهوديا فأسلم ثم تهود (فرجع)[١] عن الإسلام، فكتب إليه عمر أن ادعه إلى الإسلام، فإن أسلم فخل سبيله، وإن أبى (فادع بالخشبة)[٢] ثم ادعه، فإن أبى (فاضجعه)[٣] عليها (ثم ادعه)[٤]، فإن أبى فأوثقه ثم ضع (الحربة)[٥] على قلبه، ثم ادعه، فإن رجع فخل سبيله، وإن أبى فاقتله، فلما جاء الكتاب فعل به ذلك حتى وضع الحربة على قلبه ثم دعاه فأسلم فخلى سبيله./ ٢٧٥/١٢

٣٤٩٥٦- **حدثنا** إسماعيل بن عياش عن ابن جريج أن عمر بن عبدالعزيز قال: يستتاب المرتد ثلاثاً، فإن رجع وإلا قتل.

* * *

[٣١] ما قالوا: في المرتد إذا لحق بأرض العدو وله امرأة ما حالهما؟

٣٤٩٥٧- **حدثنا** عبد الرحيم بن سليمان عن أشعث عن عامر والحكم قالا: في الرجل المسلم يرتد عن الإسلام ويلحق بأرض العدو (قالا)[٦]: تعتد امرأته ثلاثة قروء إن كانت تحيض، وإن كانت لا تحيض فثلاثة أشهر، وإن كانت حاملاً أن تضع حملها، ويقسم ميراثه بين امرأته وورثته من المسلمين، ثم تزوج إن شاءت، وإن هو رجع فتاب من قبل أن تنقضي عدتها ثبتا على نكاحهما.

---

(١) في [أ، ب]: (ورجع).

(٢) في [ط، هـ]: (فادعه بالحسنة).

(٣) في [هـ]: (فاضممه).

(٤) سقط من: [أ، ب، ط، هـ].

(٥) في [أ، ب، هـ]: (الخشبة).

(٦) في [أ، هـ]: (فلا).

٣٤٩٥٨- **حدثنا** غندر عن شعبة عن الحكم في رجل أشرك ولحق بأرض (العدو)[١] قال: لا تزوج امرأته.

٣٤٩٥٩- وقال حماد: تزوج امرأته.

* * *

[٣٢] ما قالوا: في المرتد ما جاء في ميراثه

٢٧٦/١٢ ٣٤٩٦٠- **حدثنا** أبو معاوية عن الأعمش عن أبي عمرو الشيباني/ عن علي أنه أتي بمستورد العجلي وقد ارتد فعرض عليه الإسلام فأبى، قال: فقتله وجعل ميراثه بين ورثته المسلمين[٢].

٣٤٩٦١- **حدثنا** يزيد بن هارون عن حجاج عن الحكم أن عليا قسم ميراث المرتد بين ورثته من المسلمين[٣].

٣٤٩٦٢- **حدثنا** محمد بن فضيل عن الوليد بن عبد الله بن جميع عن القاسم بن عبد الرحمن عن عبد الله قال: إذا (قتل)[٤] المرتد ورثه ولده[٥].

٣٤٩٦٣- **حدثنا** عبد الرحمن بن مهدي عن جرير بن حازم قال: كتب عمر بن عبد العزيز في ميراث المرتد لورثته من المسلمين وليس لأهل دينه شيء.

٣٤٩٦٤- **حدثنا** وكيع عن مسعر وسفيان عن أبي الصباح قال: سمعت سعيد
٢٧٧/١٢ ابن المسيب يقول: المرتد نرثهم ولا يرثونا./

---

(١) في [س، ص]: (الشرك).

(٢) صحيح.

(٣) منقطع؛ الحكم لم يدرك علياً.

(٤) في [أ، ب، جـ]: (ارتد).

(٥) منقطع؛ القاسم بن عبدالرحمن لا يروي عن ابن مسعود.

٣٤٩٦٥- **حدثنا** وكيع عن سفيان عن موسى بن أبي كثير قال: سألت سعيد ابن المسيب عن ميراث المرتد: هل يوصل إذا قتل؟ قال: وما يوصل؟ قال: يرثه ورثته؟ قال: نرثهم ولا يرثونا.

٣٤٩٦٦- **حدثنا** علي بن مسهر عن ابن أبي عروبة عن قتادة عن الحسن قال: يقتل، وميراثه بين ورثته من المسلمين.

٣٤٩٦٧- **حدثنا** عبدالرحيم بن سليمان عن أشعث عن الشعبي والحكم قالا: يقسم ميراثه بين امرأته وورثته من المسلمين.

* * *

[٣٣] ما قالوا: في المرتدة عن الإسلام

٣٤٩٦٨- **حدثنا** عبد(الرحمن)[١] بن مهدي عن حماد بن سلمة عن قتادة عن خلاس عن علي في المرتدة (تستأمى)[٢][٣].

٢٧٨/١٢

٣٤٩٦٩- وقال حماد: تقتل./

٣٤٩٧٠- **حدثنا** عبد الرحيم بن سليمان ووكيع عن أبي حنيفة عن عاصم عن أبي رزين عن ابن عباس قال: لا تقتل النساء إذا ارتددن عن الإسلام، ولكن يحبسن ويدعين إلى الإسلام ويجبرن عليه[٤].

٣٤٩٧١- **حدثنا** حفص عن ليث عن عطاء في المرتدة قال: لا تقتل.

---

(١) في [س]: (الرحيم).

(٢) أي: تجعل أمة، وفي [أ، ب، جـ]: (تستأمن)، وفي [هـ]: (تستتاب).

(٣) منقطع حكماً؛ قتادة مدلس.

(٤) ضعيف.

٣٤٩٧٢- **حدثنا** حفص عن (عمرو)[١] عن الحسن قال: لا تقتل.

٣٤٩٧٣- **حدثنا** عبد الرحيم بن سليمان عن أشعث عن الحسن قال: لا تقتل النساء إذا هن ارتددن عن الإسلام، ولكن يدعين إلى الإسلام فإن هن أبين سبين، وجعلن إماء للمسلمين ولا يقتلن.

٣٤٩٧٤- **حدثنا** أبو داود عن أبي حرة عن الحسن في المرأة ترتد عن الإسلام قال: لا تقتل، تحبس.

٢٧٩/١٢ ٣٤٩٧٥- **حدثنا** حفص عن عبيدة عن إبراهيم قال: (لا)[٢] تقتل./

٣٤٩٧٦- **حدثنا** عبد الله بن إدريس عن هشام عن (الحسن)[٣] في المرتدة تستتاب، فإن تابت وإلا قتلت.

٣٤٩٧٧- **حدثنا** وكيع عن سفيان عن يحيى بن سعيد عن عمر بن عبدالعزيز أن أم ولد رجل من المسلمين ارتدت فباعها بدومة الجندل من غير أهل دينها.

٣٤٩٧٨- **حدثنا** وكيع قال: ثنا سفيان عن أبي معشر عن إبراهيم في المرأة ترتد عن الإسلام، قال: تستتاب، فإن تابت وإلا قتلت.

٣٤٩٧٩- **حدثنا** محمد بن بشر قال: ثنا سعيد عن أبي معشر عن إبراهيم بنحو منه.

* * *

---

(١) في [أ، ب، جـ، هـ]: (عمر).

(٢) سقط من: [ك].

(٣) في [أ]: (للحسن).

[٣٤] ما قالوا: في المحارب أو غيره يُؤمَّن: (أيؤخذ)[1] بما أصاب في حال حربه؟

٣٤٩٨٠- **حدثنا** حفص عن حجاج عن الحكم قال: كان أهل العلم (يقولون)[2]: إذا آمن المحارب لم يؤخذ بشيء كان أصابه في حال حربه إلا أن يكون شيئا أصابه قبل ذلك./ ٢٨٠/١٢

٣٤٩٨١- **حدثنا** عبدة بن سليمان عن هشام عن أبيه في الرجل يصيب الحدود، ثم يجيء تائباً، قال: تقام عليه الحدود.

٣٤٩٨٢- **حدثنا** عبد الرحيم بن سليمان عن عبيدة عن إبراهيم في الرجل يجني الجناية فيلحق بالعدو فيصيبهم أمان، قال: يؤمنون إلا أن يعرف شيء بعينه فيؤخذ منهم، فيرد على أصحابه، وأما هو فيؤخذ بما كان جنى قبل أن يلحق بهم.

٣٤٩٨٣- **حدثنا** جرير عن مغيرة عن حماد عن إبراهيم في رجل أصاب حداً، ثم خرج محارباً، ثم طلب أمانا فأمن، قال: يقام عليه الحد الذي كان أصابه.

٣٤٩٨٤- **حدثنا** جرير عن مغيرة عن حماد عن إبراهيم في الرجل إذا قطع الطريق وأغار ثم رجع تائبا أقيم عليه الحد، وتوبته فيما بينه وبين ربه.

٣٤٩٨٥- **حدثنا** أبو أسامة قال: ثنا جرير بن حازم قال: حدثني قيس بن سعد أن عطاء كان يقول: لو أن رجلاً من المسلمين قتل رجلاً ثم كفر فلحق بالمشركين فكان فيهم، ثم رجع تائبا قبلت توبته من شركه، وأقيم عليه القصاص، ولو أنه

---

(١) في [أ، ب، جـ، ط، هـ]: (أم يؤخذ).

(٢) في [أ، ب]: (يقول).

٢٨١/١٢ لحق بالمشركين ولم يقتل فكفر ثم قاتل/ المسلمين فقتل منهم ثم جاء تائبا قبل منه، ولم يكن عليه شيء.

* * *

[٣٥] ما قالوا: فيمن يحارب ويسعى في الأرض فسادا ثم يستأمن من قبل أن يقدر عليه في حربه

٣٤٩٨٦- **حدثنا** أبو أسامة عن مجالد عن عامر قال: كان حارثة بن (بدر)[١] التميمي من أهل البصرة قد أفسد في الأرض وحارب، فكلم الحسن بن علي وابن جعفر وابن عباس وغيرهم من قريش، فكلموا عليا فلم يؤمنه، فأتى سعيد بن قيس الهمداني فكلمه، فانطلق سعيد إلى علي وخلفه في منزله، فقال: يا أمير المؤمنين كيف تقول فيمن حارب الله ورسوله وسعى في الأرض فسادا؟ فقرأ: ﴿إِنَّمَا جَزَٰٓؤُاْ ٱلَّذِينَ يُحَارِبُونَ ٱللَّهَ وَرَسُولَهُۥ﴾ [الأحزاب: ٣٣]، حتى قرأ الآية كلها، فقال سعيد: أفرأيت من تاب قبل أن نقدر عليه؟ فقال علي: أقول كما قال ويقبل منه، قال: فإن حارثة بن بدر قد تاب قبل أن نقدر عليه، فبعث إليه فأدخله عليه فأمنه وكتب له كتاباً، فقال: حارثة:

٢٨٢/١٢ ألا أبلغن همدان إما لقيتها ... سلاما (فلا)[٢] يسلم عدو يعيبها/
لعمر أبيك إن همدان تتقي ... الإله ويقضي بالكتاب خطيبها
تشيب رأسي (واستخف)[٣] حلومنا ... رعود المنايا حولنا وبروقها
وإنا لتستحلي المنايا نفوسنا ... ونترك أخرى مرة ما نذوقها

---

(١) في [أ، ب]: (يزيد).
(٢) في [س]: (فلن).
(٣) في [أ، ب، جـ]: (واستحلت).

٣٤٩٨٧- قال[١] عامر: فحدثت بهذا الحديث (عبدالله)[٢] بن جعفر فقال: نحن كنا أحق بهذه الأبيات من همدان[٣].

٣٤٩٨٨- [حدثنا عبدالرحيم بن سليمان عن أشعث عن الشعبي عن علي بنحو منه ولم يذكر فيه الشعر][٤][٥].

٣٤٩٨٩- حدثنا عبد الرحيم بن سليمان عن أشعث عن الشعبي زعم أن رجلا من مراد حل، فلما سلم أبو موسى قام فقال: هذا مقام التائب العائذ فقال: ويلك مالك، قال: أنا فلان بن فلان المرادي، وإني كنت حاربت الله ورسوله وسعيت في الأرض فساداً، فهذا حين جئت وقد تبت من قبل أن تقدر علي، قال: فقام أبوموسى المقام الذي قام فيه، ثم قال: إن هذا فلان بن فلان المرادي، وأنه كان حارب الله ورسوله وسعى في الأرض فسادا، وأنه قد تاب من قبل أن نقدر عليه، فإن يك صادقا فسبيل من صدق، وإن كان كاذباً يأخذه الله بذنبه، قال: فخرج في الناس فذهب ولحى ثم عاد فقتل[٦]./ ٢٨٣/١٢

* * *

[٣٦] ما قالوا: في المحارب إذا قتل وأخذ المال

٣٤٩٩٠- حدثنا عبد الرحيم بن سليمان عن حجاج عن عطية عن ابن عباس في قوله: ﴿إِنَّمَا جَزَٰٓؤُاْ ٱلَّذِينَ يُحَارِبُونَ ٱللَّهَ وَرَسُولَهُۥ وَيَسۡعَوۡنَ فِي ٱلۡأَرۡضِ فَسَادًا أَن يُقَتَّلُوٓاْ أَوۡ

---

(١) في [ط، هـ]: زيادة (ابن).

(٢) سقط من: [أ، ب، جـ].

(٣) ضعيف، لضعف مجالد.

(٤) سقط الخبر من: [أ، ب، ط، هـ].

(٥) ضعيف؛ لضعف أشعث.

(٦) ضعيف؛ لضعف أشعث.

﴿يُصَلَّبُوٓاْ أَوۡ تُقَطَّعَ أَيۡدِيهِمۡ وَأَرۡجُلُهُم مِّنۡ خِلَٰفٍ﴾ حتى ختم الآية. فقال: إذا حارب الرجل وقتل وأخذ المال قطعت يده ورجله من خلاف وصلب، وإذا قتل ولم يأخذ المال قتل، وإذا أخذ المال ولم يقتل قطعت يده ورجله من خلاف، وإذا لم يقتل ولم يأخذ المال نفي[1].

٣٤٩٩١- **حدثنا** وكيع عن عمران بن (حدير)[2] عن أبي مجلز في هذه الآية: ﴿إِنَّمَا جَزَٰٓؤُاْ ٱلَّذِينَ يُحَارِبُونَ ٱللَّهَ وَرَسُولَهُۥ﴾ قال: إذا قَتَل وأخذ المال قُتل، وإذا أخذ المال وأخاف السبيل صلب، وإذا قتل ولم يعد ذلك (قتل، وإذا أخذ المال لم يعد ذلك)[3] قطع، وإذا أفسد نفي.

٣٤٩٩٢- **حدثنا** عبد الله بن إدريس عن أبيه عن حماد عن إبراهيم: ﴿إِنَّمَا جَزَٰٓؤُاْ ٱلَّذِينَ يُحَارِبُونَ ٱللَّهَ وَرَسُولَهُۥ﴾ قال: إذا خرج (فأخاف)[4]/ السبيل وأخذ المال قطعت يده ورجله من خلاف، وإذا أخاف السبيل ولم يأخذ المال نفي، (وإذا)[5] قَتَلَ قُتِلْ، وإذا أخاف السبيل وأخذ المال وقتل صلب. ٢٨٤/١٢

٣٤٩٩٣- **حدثنا** محمد بن بكر عن ابن جريج قال: حدثت عن سعيد بن جبير قال: من حارب فهو محارب قال سعيد: (فإن)[6] أصاب دماً قتل، وإن (أصاب)[7]

---

(١) ضعيف منقطع حكماً؛ حجاج مدلس، وعطية العوفي ضعيف.

(٢) في [ب، جـ]: (جدير).

(٣) سقط من: [جـ، ط].

(٤) في [ط، هـ]: (وأخاف).

(٥) في [أ]: (فإذا).

(٦) في [أ، ب، جـ]: (وإن).

(٧) في [أ، ب]: (أصيب).

دماً ومالاً صلب، فإن الصلب هو أشد، وإذا أصاب مالاً ولم يصب دماً قطعت يده ورجله لقوله: ﴿أَوْ تُقَطَّعَ أَيْدِيهِمْ وَأَرْجُلُهُم مِّنْ خِلَافٍ﴾ فإن (تاب)[1] فتوبته فيما بينه وبين الله ويقام عليه الحد.

٣٤٩٩٤- **حدثنا** زيد بن حباب عن أبي هلالٍ عن قتادة عن مورق العجلي قال: إذا أُخذ المحارب فرفع إلى الإمام، فإن كان أخذ المال ولم يَقتُل [قطع ولم يُقتَل، وإن (كان)[2] أخذ المال وقتل (قُتل)[3]][4] وصلب، / وإن كان لم يأخذ ٢٨٥/١٢
المال ولم يقتل[5] (لم يقطع)[6]، [7]وإن كان لم يأخذ المال ولم يقتل و(شاق)[8] المسلمين نفي.

* * *

[٣٧] المحاربة ما هي؟

٣٤٩٩٥- **حدثنا** الضحاك بن مخلد عن ابن جريج عن عطاء قال: المحاربة الشرك.

* * *

---

(١) في[ط، هـ]: (مات).

(٢) سقط من: [ط، هـ].

(٣) في [ط، هـ]: (قطع).

(٤) سقط ما بين المعكوفين من: [أ، ب].

(٥) في [جـ]: زيادة (قطع).

(٦) في [جـ]: (لم يقتل).

(٧) في [جـ]: زيادة (وإن كان أخذ المال وقتل قتل وصلب، وإن كان لم يأخذ ولم يقتل لم يقطع).

(٨) في [جـ، هـ]: (ساق).

[٣٨] من قال: الإمام مخير في المحارب، يصنع فيه ما شاء؟

٣٤٩٩٦- **حدثنا** هشيم بن بشير عن حجاج عن عطاء.

٣٤٩٩٧- و(عن)[١] القاسم بن أبي (بزة)[٢] عن مجاهد.

٣٤٩٩٨- وعن ليث[٣] عن عطاء عن مجاهد.

٣٤٩٩٩- وعن أبي (حرة)[٤] عن الحسن.

٣٥٠٠٠- وجويبر عن الضحاك قالوا: الإمام مخير في المحارب.

٣٥٠٠١- **حدثنا** حفص عن عاصم عن الحسن قال: تلى هذه الآية: ﴿إِنَّمَا جَزَٰٓؤُاْ ٱلَّذِينَ يُحَارِبُونَ ٱللَّهَ وَرَسُولَهُۥ﴾ قال: ذلك إلى الإمام.

٢٨٦/١٢ ٣٥٠٠٢- حدثنا أبو أسامة عن محمد بن عمرو عن عمر بن عبدالعزيز/ قال: السلطان ولي (قتلى)[٥] من حارب الدين وأن قتل أخا امرئ وأباه، فليس إلى من يحارب الدين ويسعى في الأرض فسادا سبيل - يعني دون السلطان، ولا يقصر عن الحدود بعد أن تبلغ إلى الإمام، فإن إقامتها من السنة.

٣٥٠٠٣- **حدثنا** زيد بن الحباب عن أبي هلال (عن قتادة)[٦] عن سعيد بن المسيب في المحارب إذا رفع إلى الإمام يصنع به ما شاء.

---

(١) سقط من: [ط، هـ].

(٢) في [أ، ب]: (مرة).

(٣) في [ق]: زيادة (وعن زيد).

(٤) في [ط، هـ]: (مرة).

(٥) في [ط، هـ]: (قتل).

(٦) في [جـ]: مكررة.

[٣٩] ما قالوا: في المقام في الغزو أفضل (أم)[١] الذهاب؟

٣٥٠٠٤- **حدثنا** سعيد بن عامر عن سعيد بن أبي عروبة عن سعيد بن أبي حرة عن نافع عن ابن عمر قال: (لأن)[٢] يذهب ويرجع أحب إليه، وسأله (ابن أو)[٣] أخ له يغزو[٤].

* * *

[٤٠] ما يكره أن يدفن مع القتيل

٣٥٠٠٥- **حدثنا** جرير عن ليث عن مجاهد قال: لا يدفن مع القتيل/ خف ولا نعل. ٢٨٧/١٢

٣٥٠٠٦- **حدثنا** أبو الأحوص عن مغيرة عن إبراهيم قال: ينزع (عن)[٥] القتيل الفرو والجوربان و(الموزجان)[٦] و(الافراهيجان)[٧] إلا أن يكون الجوربان يكملان فيتركان عليه.

٣٥٠٠٧- **حدثنا** وكيع عن سفيان عن (مخول)[٨] عن العيزار بن حريث (العبدي)[٩] قال: قال زيد بن صوحان: لا تنزعوا عني ثوباً إلا الخفين[١٠].

---

(١) في [جـ]: (أو).

(٢) في [أ، ب، جـ]: (كان).

(٣) في [أ، ب، جـ]: (وأراد).

(٤) مجهول؛ لجهالة سعيد بن أبي حرة.

(٥) في [أ، ب، جـ]: (من).

(٦) في [أ، ب]: (المورخان).

(٧) ف [أ، ب]: (الإمراهجان).

(٨) في [أ، ب]: (مكحول).

(٩) سقط من: [أ، ب، جـ، هـ].

(١٠) صحيح.

[٤١] ما قالوا: في الرجل يستشهد: يغسل أم لا؟

٣٥٠٠٨- **حدثنا** عيسى بن يونس عن الأوزاعي عن هشام بن حسان قال: كان محمد إذا سئل عن الشهيد يغسل حدث عن حجر بن عدي (إذ)[١] قتله معاوية، قال: قال حجر: لا تطلقوا عني حديدا و(لا)[٢] تغسلوا عني دماً، ادفنوني في وثاقي ودمي، (فإني)[٣] ألقى معاوية على الجادة غدا./ ٢٨٨/١٢

٣٥٠٠٩- **حدثنا** عيسى بن يونس عن إسماعيل بن أبي خالد قال: سمعت يحيى ابن (عابس)[٤] يخبر قيس بن أبي حازم عن عمار بن ياسر أنه قال: ادفنوني في ثيابي فإني مخاصم[٥].

٣٥٠١٠- **حدثنا** وكيع قال: ثنا إسماعيل بن أبي خالد عن يحيى بن عابس عن عمار بن ياسر نحوه[٦].

٣٥٠١١- **حدثنا** وكيع قال: ثنا سفيان عن مخول بن راشد النهدي عن العيزار بن حريث العبدي قال: قال زيد بن صوحان يوم الجمل: (أرمسوني)[٧] في الأرض (رمسا)[٨]، ولا تغسلوا عني دماً ولا تنزعوا عني ثوباً إلا الخفين، فإني محاج أحاج[٩].

---

(١) في [ب]: (إذا).

(٢) سقط من: [هـ].

(٣) سقط من: [ط، هـ].

(٤) في [س]: (عنبس).

(٥) مجهول؛ لجهالة يحيى بن عباس، أخرجه ابن أبي عاصم في الآحاد (٢٦٩)، وابن سعد ٢٦٢/٣.

(٦) مجهول؛ لجهالة يحيى بن عابس.

(٧) في [أ، ب، جـ]: (أرموني).

(٨) في [أ، ب]: (ميتا).

(٩) صحيح.

٣٥٠١٢- **حدثنا** وكيع (قال)[١]: (ثنا)[٢] مسعر وسفيان عن مصعب بن المثنى العبدي قال سفيان: عن رجل عن زيد بن صوحان[٣].

٣٥٠١٣- وقال: مسعر عن مصعب عن زيد بن (صوحان)[٤] أنه قال يوم الجمل: (ادفنوني)[٥] وما أصاب الثرى من دمائنا[٦]./ ٢٨٩/١٢

٣٥٠١٤- **حدثنا** وكيع قال: ثنا سفيان عن قيس بن مسلم عن عبد الرحمن بن أبي ليلى (قال)[٧]: (سعد)[٨] بن عبيد القارئ يوم القادسية: إنا لاقو العدو غدا أن شاء الله وإنا مستشهدون، فلا تغسلوا عنا دما ولا نكفن إلا في ثوب كان علينا[٩].

٣٥٠١٥- **حدثنا** أبو أسامة قال: ثنا ثابت بن عمارة قال: سمعت غنيم بن قيس يقول: (يقال)[١٠]: الشهيد يدفن في ثيابه ولا يغسل.

٣٥٠١٦- **حدثنا** شريك عن أبي إسحاق أن رجلا من أصحاب عبدالله قتله العدو فدفناه في ثيابه.

---

(١) سقط من: [أ، ب].

(٢) في [جـ]: (نا).

(٣) مجهول؛ لإبهام الرجل.

(٤) في [أ]: (صوجان).

(٥) في [جـ]: (ادفنو).

(٦) منقطع؛ مصعب لا يروي عن زيد بن صوجان، وانظر: التعليق السابق عن مصعب ٢٥٣/٣ في الخبر رقم: [١١٣٢٠].

(٧) في [جـ]: مكررة.

(٨) في [ب]: (سعيد).

(٩) منقطع؛ عبدالرحمن ابن أبي ليلى لم يدرك القادسية.

(١٠) سقط من: [ط، هـ].

٣٥٠١٧- **حدثنا** أبو بكر بن عياش عن مغيرة عن إبراهيم قال: إذا رفع القتيل دفن في ثيابه، وإذا رفع وبه رمق صنع به ما يصنع بغيره.

٣٥٠١٨- **حدثنا** وكيع قال: (ثنا)[1] سفيان عن عيسى بن أبي عزة عن الشعبي في رجل قتلته اللصوص قال: يدفن في ثيابه ولا يغسل./ ٢٩٠/١٢

٣٥٠١٩- **حدثنا** شبابة قال: أخبرني ليث بن سعد عن ابن شهاب عن عبدالرحمن بن كعب بن مالك أن جابر بن عبدالله أخبره أن النبي ﷺ لم يصل على قتلى أحد، ولم يغسلوا[2].

٣٥٠٢٠- **حدثنا** وكيع قال: (ثنا)[3] سفيان عن ابن (أبي)[4] عروبة عن أبي معشر عن إبراهيم قال: الشهيد إذا كان في المعركة دفن في ثيابه ولم يغسل.

* * *

[٤٢] من قال: يغسل الشهيد

٣٥٠٢١- **حدثنا** عيسى بن يونس عن عمرو عن الحسن أن النبي ﷺ أمر بحمزة حين استشهد فغسل[5].

---

(١) في [جـ]: (نا).

(٢) صحيح، أخرجه البخاري (١٣٤٣)، وأبوداود (٣١٣٨)، والترمذي (١٠٣٦)، والنسائي ٦٢/٤.

(٣) في [جـ]: (نا).

(٤) سقط من: [أ، ط، هـ].

(٥) مرسل؛ الحسن تابعي.

٣٥٠٢٢- **حدثنا** وكيع قال: ثنا زكريا عن عامر أن حنظلة بن الراهب طهرته الملائكة[١].

٣٥٠٢٣- حدثنا عبد الأعلى عن يونس عن (الحسن)[٢] في (القتيل)[٣] إذا كان عليه مهل غسّل./ ٢٩١/١٢

٣٥٠٢٤- **حدثنا** وكيع قال: (ثنا)[٤] شعبة عن قتادة عن سعيد بن المسيب والحسن قالا: الشهيد يغسل ما مات ميت إلا (أجنب)[٥].

٣٥٠٢٥- **حدثنا** عبدالله بن نمير عن عبيدالله عن نافع عن ابن عمر قال: غسل عمر وكفن وحنط[٦].

* * *

[٤٣] ما قالوا: في الصلاة على الشهيد

٣٥٠٢٦- **حدثنا** عبدالله بن إدريس (عن حصين)[٧] عن أبي مالك قال: صلى رسول الله ﷺ على حمزة[٨].

---

(١) مرسل؛ عامر تابعي.

(٢) في [أ]: (للحسن).

(٣) في [ط، هـ]: (الغسل).

(٤) في [جـ]: (نا).

(٥) في [هـ]: (جنب).

(٦) صحيح.

(٧) سقط من: [أ، ب، ط، هـ].

(٨) مرسل؛ أبو مالك تابعي، أخرجه أبوداود في المراسيل (٤٢٧)، والطحاوي ٥٠٣/١، والدارقطني ٧٨/٢، وأبونعيم في الحلية ٥٩/٩، والبيهقي ١٢/٤، وابن الجوزي في التحقيق (٨٦٩).

٣٥٠٢٧- **حدثنا** ابن فضيل عن يزيد عن عبد الله بن الحارث قال: صلى رسول الله ﷺ على حمزة وكبر عليه (تسعاً)[١][٢].

٢٩٢/١٢ ٣٥٠٢٨- **حدثنا** وكيع قال: (ثنا)[٣] سفيان عن الزبير بن عدي عن عطاء/ أن النبي ﷺ صلى على قتلى بدر[٤].

٣٥٠٢٩- **حدثنا** وكيع قال: (ثنا)[٥] سفيان عن جابر قال: سئل عامر أيصلى على الشهيد؟ قال: أحق من صلي عليه الشهيد.

* * *

[٤٤] ما قالوا: في الرجل يأخذ المال للجهاد ولا يخرج

٣٥٠٣٠- **حدثنا** أبو أسامة قال: (ثنا)[٦] إسحاق بن سليمان[٧] الشيباني عن أبيه قال: حدثني عمرو بن أبي قرة قال: جاءنا كتاب عمر بن الخطاب أن (ناساً)[٨] يأخذون من هذا المال يجاهدون في سبيل الله ثم يخالفون ولا يجاهدون، فمن فعل ذلك منهم فنحن أحق بماله حتى (نأخذ)[٩] منه ما أخذ[١٠].

---

(١) في [س]: (سبعاً).

(٢) مرسل ضعيف؛ يزيد ضعيف، وعبدالله بن الحارث تابعي.

(٣) في [جـ]: (نا).

(٤) مرسل؛ عطاء تابعي.

(٥) في [جـ]: (نا).

(٦) في [جـ]: (نا).

(٧) في [أ، ب، هـ]: زيادة (عن).

(٨) في [جـ]: (أناساً).

(٩) في [ط، هـ]: (تأخذ).

(١٠) صحيح، إسحاق وثقه الدارقطني والحاكم وذكره ابن حبان والعجلي في الثقات، والخبر أخرجه البخاري في التاريخ ٣٦٤/٦، والبيهقي ٢٢/٧.

٣٥٠٣١- قال (أبو)[1] إسحاق: فقمت إلى (أسير)[2] بن عمرو فقلت: ألا ترى إلى ما حدثني به عمرو بن أبي قرة وحدثت به، فقال: صدق جاء به كتاب عمر.

* * *

[٤٥] ما قالوا: في الرجل يؤسر؟

٣٥٠٣٢- **حدثنا** معن بن عيسى عن ابن أبي ذئب عن الزهري قال: يوقف مال الأسير وامرأته حتى يسلما أو يموتا.

٣٥٠٣٣- **حدثنا** محمد بن مصعب قال: حدثني الأوزاعي قال: سألت الزهري عن الأسير في أرض العدو متى (تزوج)[3] امرأته فقال: لا تزوج ما علمت أنه حي./ ٢٩٣/١٢

* * *

[٤٦] ما قالوا: في الأسير في أيدي العدو وما يجوز له من ماله؟

٣٥٠٣٤- **حدثنا** عبد الأعلى عن هشام عن الحسن في الأسير في أيدي العدو إن أعطى عطية أو نحل نحلا وأوصى بثلثه فهو جائز.

٣٥٠٣٥- **حدثنا** معن بن عيسى عن ابن أبي ذئب عن الزهري قال: لا يجوز للأسير في ماله إلا الثلث.

* * *

---

(١) سقط من: [أ، ب، ح، م، هـ].

(٢) في [هـ]: (أسد)، وفي [أ]: (أسيد).

(٣) في [هـ]: (تروج)، وفي [جـ]: (نروح).

[٤٧] ما قالوا: في الأسير (يموت)[١] (و)[٢] له (القرابة)[٣] فمن يرثه؟

٣٥٠٣٦- **حدثنا** علي بن مسهر عن داود عن الشعبي عن شريح قال: أحوج ما يكون إلى ميراثه وهو أسير.

٣٥٠٣٧- **حدثنا** ابن مهدي عن همام عن قتادة عن الحسن في ميراث الأسير قال: إنه محتاج إلى ميراثه. ٢٩٤/١٢

٣٥٠٣٨- **حدثنا** ابن مهدي عن سفيان عن ابن أبي ذئب عن/ الزهري قال: يرث الأسير.

٣٥٠٣٩- **حدثنا** ابن مهدي عن هشام عن قتادة عن سعيد بن المسيب قال: يرث.

* * *

[٤٨] من قال: لا يرث الأسير؟

٣٥٠٤٠- **حدثنا** ابن مهدي عن سفيان عمن سمع إبراهيم يقول: لا يرث الأسير.

٣٥٠٤١- **حدثنا** ابن الحارث عن ابن أبي عروبة عن قتادة عن سعيد بن المسيب قال: لا يرث الأسير في أيدي العدو.

---

(١) سقط من: [هـ].

(٢) سقط من: [جـ].

(٣) في [جـ]: (القراب).

٣٥٠٤٢- **حدثنا** عفان قال: (حدثنا)[١] وهيب عن داود عن سعيد بن المسيب أنه كان لا يورث الأسير.

* * *

[٤٩] ما قالوا: في الأسير يؤسر فيحدث (هنالك)[٢] ثم يجيء فيؤخذ منه

٣٥٠٤٣- **حدثنا** عبد الله بن (المبارك)[٣] عن ابن جريج عن عطاء قال: لا يؤخذ بما أحدث هناك - يعني الأسير يؤسر فيحدث./ ٢٩٥/١٢

* * *

[٥٠] ما قالوا: في الفتح يأتي فيُبشر به الوالي فيسجد سجدة الشكر

٣٥٠٤٤- **حدثنا** حفص بن غياث عن موسى بن عبيدة عن زيد بن أسلم عن أبيه قال: بُشر عمر بفتح فسجد[٤].

٣٥٠٤٥- **حدثنا** حفص بن غياث عن مسعر عن محمد بن عبيدالله أن أبا بكر أتاه فتح فسجد[٥].

٣٥٠٤٦- **حدثنا** وكيع قال: (ثنا)[٦] مسعر عن أبي عون الثقفي محمد بن

---

(١) في [جـ]: (نا).

(٢) في [أ، ب]: (هالك).

(٣) في [أ، ب، جـ]: (مبارك).

(٤) ضعيف؛ لضعف موسى بن عبيدة.

(٥) منقطع؛ محمد بن عبيد الله لم يدرك أبا بكر.

(٦) في [جـ]: (نا).

عبيدالله عن رجل لم يسمه، أن أبا بكر لما أتاه فتح اليمامة سجد[١].

٣٥٠٤٧- **حدثنا** شريك عن محمد بن قيس عن أبي موسى قال: رأيت علياً (حين)[٢] (أتي)[٣] (بالمخدج)[٤] سجد سجدة شكر[٥]./ ٢٩٦/١٢

٣٥٠٤٨- **حدثنا** وكيع (قال)[٦]: (ثنا)[٧] سفيان عن محمد بن قيس الهمداني عن شيخ لهم يكنى أبا موسى قال: شهدت عليا لما أتي (بالمخدج)[٨] سجد[٩].

٣٥٠٤٩- **حدثنا** وكيع قال: ثنا ابن عبيد العجلي عن أبي (مؤمن)[١٠] (الوائلي)[١١] قال: شهدت عليا أتي (بالمخدج)[١٢] فسجد[١٣].

٣٥٠٥٠- **حدثنا** وكيع[١٤] ثنا مسعر عن أبي عون الثقفي عن يحيى بن الجزار أن

---

(١) مجهول؛ لإبهام الراوي عن أبي بكر.

(٢) في [أ، ب]: (حتى).

(٣) في [أ، ب]: (أتاه).

(٤) في [أ، ب]: (بالمجدع).

(٥) مجهول؛ لجهالة أبي موسى.

(٦) سقط من: [أ، ب].

(٧) في [أ، ب، جـ]: (نا).

(٨) في [أ، ب]: (بالمجدح).

(٩) مجهول؛ لجهالة شيخ محمد بن قيس.

(١٠) في [أ، ب، هـ]: (موسى).

(١١) في [أ، ط، هـ]: (الوالبي)، وانظر: المقتنى ١٠٦/٢، ولسان الميزان ٤٨٦/٧، وتهذيب التهذيب ٢٤٣/٤ في ترجمة سويد بن عبيد.

(١٢) في [ب]: (بالمجدح).

(١٣) مجهول؛ لجهالة أبي مؤمن الوائلي، وأخرجه عبدالله بن أحمد في السنة (١٥١٥)..

(١٤) في [أ، ب، جـ]: زيادة (قال).

النبي ﷺ مر به رجل وبه زمانة فسجد وأبو بكر وعمر[١].

٣٥٠٥١- **حدثنا** شريك عن جابر عن أبي جعفر قال: مر على رسول الله ﷺ رجل قصير، (قال)[٢]: فسجد سجدة الشكر وقال: **«الحمد لله الذي لم يجعلني (مثل)[٣] زنيم»**[٤].

٣٥٠٥٢- **حدثنا** وكيع قال: ثنا سفيان عن جابر عن أبي جعفر أن النبي ﷺ مر بنغاش فسجد وقال: **«سلوا الله العافية»**[٥].

٣٥٠٥٣- **حدثنا** جرير عن منصور قال: حدثت أن أبا بكر سجد سجدة الشكر[٦].

٣٥٠٥٤- وكان إبراهيم يكرهها./ ٢٩٧/١٢

٣٥٠٥٥- **حدثنا** وكيع قال: ثنا سفيان عن مغيرة عن إبراهيم قال: سجدة الشكر بدعة.

٣٥٠٥٦- **حدثنا** هشيم قال: ثنا الكلبي عن أبي صالح عن ابن عباس قال: لما نزل نكاح زينب انطلق زيد بن حارثة حتى استأذن على زينب قال:

---

(١) مرسل؛ يحيى بن الجزار تابعي.

(٢) سقط من: [أ، ب].

(٣) سقط من: [أ، ب].

(٤) ضعيف مرسل، أبوجعفر ليس صحابياً، وجابر الجعفي ضعيف، أخرجه عبدالرزاق (٥٩٦٠)، والبيهقي ٣٧١/٢، والدارقطني ٤١٠/١، والخطابي في الغريب ١٦٥/١.

(٥) مرسل ضعيف؛ جابر ضعيف، وأبوجعفر تابعي.

(٦) منقطع؛ منصور لم يدرك أبا بكر.

فقالت زينب: ما لي ولزيد؟ قال: فأرسل إليها (إني رسول)[١] رسول الله ﷺ، قال: فأذنت له فبشرها أن الله زوجها من نبيه ﷺ، قال: فخرت ساجدة (شكراً لله)[٢][٣].

٣٥٠٥٧- **حدثنا** (هشيم)[٤] قال: أخبرنا مغيرة عن إبراهيم قال: كان يكره سجدة (الفرح)[٥] ويقول: ليس فيها ركوع ولا سجود.

٣٥٠٥٨- **حدثنا** أبو أسامة قال: ثنا (إسماعيل)[٦] بن (زربي)[٧] قال: حدثني الريان بن صبرة الحنفي أنه شهد يوم النهروان، قال: وكنت فيمن استخرج ذا الثدية فبشر به علي قبل أن ينتهي إليه، قال: فانتهى إليه وهو ساجد فرحاً[٨]./ ٢٩٨/١٢

٣٥٠٥٩- **حدثنا** زيد بن الحباب قال: أخبرنا موسى بن عبيدة عن قيس بن عبدالرحمن بن (أبي)[٩] صعصعة عن سعد بن إبراهيم عن (أبيه)[١٠] عن جده عبدالرحمن بن عوف قال: انتهيت إلى النبي ﷺ (وهو ساجد)[١١]، فلما انصرف

---

(١) سقط من: [ط، هـ].

(٢) في [ط، هـ]: (شكر الله).

(٣) ضعيف جداً؛ الكلبي متروك.

(٤) في [أ، ب، هـ]: (هشام).

(٥) في [أ، ب]: (الفرج).

(٦) في [أ، ب]: (سفيان).

(٧) في [أ، ب، جـ]: (رزين).

(٨) مجهول؛ لجهالة الريان بن صبرة.

(٩) سقط من: [ط، هـ].

(١٠) في [أ، ب، جـ، ط، هـ]: (علي).

(١١) سقط من: [أ، ب].

قلت: يا رسول الله أطلت السجود؟ قال: إني سجدت (شكراً لله)[١] فيما ابتلاني (من)[٢] أمتي[٣].

* * *

[٥١] ما قالوا: في العهد يوفى به للمشركين

٣٥٠٦٠- **حدثنا** ابن عيينة (عن)[٤] محمد بن سوقة قال: سأل رجل[٥] عطاء عن رجل أسرته الديلم فأخذوا منه عهد الله وميثاقه على أن يرسلوه، فإن بعث إليهم (بفداء قد سموه)[٦] فهو بريء، وإن لم يبعث إليهم كان عليه العهد والميثاق أن يرجع إليهم، فلم يجد، وكان معسراً، (قال)[٧]: (يفي)[٨] بالعهد، فقال: إنهم أهل شرك، فأبى عطاء إلا أن يفي بالعهد.

٣٥٠٦١- **حدثنا** ابن عيينة عن جامع بن أبي راشد عن ميمون بن مهران قال: ثلاث يؤدين إلى البر والفاجر: الرحم يوصل برة كانت/ أو فاجرة، والأمانة تؤديها ٢٩٩/١٢
إلى البر والفاجر، والعهد يوفى به للبر والفاجر.

٣٥٠٦٢- **حدثنا** أبو أسامة عن الوليد بن جميع قال: ثنا (أبو الطفيل)[٩] قال:

---

(١) في [هـ]: (شكر الله).

(٢) في [جـ]: (في).

(٣) مجهول؛ لجهالة قيس بن عبدالرحمن بن أبي صعصعة، أخرجه أبويعلى (٨٥٨)، والبزار (١٠٠٦)، والحاكم ١/٣٤٤، وأحمد (١٦٦٢)، والعقيلي ٣/٤٦٧، والبيهقي ٢/٣٧٠.

(٤) في [أ، ب]: قال: حدثنا).

(٥) في [أ، ب]: زيادة (عن).

(٦) في [أ، ب]: (بفداء فديتموه)، وفي [هـ]: (بعد أفديتموه).

(٧) في [جـ]: (فقال)، وسقط من: [أ، ب].

(٨) في [ط، هـ]: (يعني).

(٩) في [ب]: بياض.

ثنا حذيفة بن اليمان قال: ما منعني أن أشهد بدراً إلا أني خرجت أنا وأبي حسيلٌ، قال: فأخذنا كفار قريش فقالوا: إنكم تريدون محمداً؟ فقلنا: ما نريده (و)[1] ما نريد إلا المدينة، فأخذوا منا عهد الله وميثاقه لننصرفن إلى المدينة ولا نقاتل معه، فأتينا رسول الله ﷺ فأخبرناه الخبر فقال: **«انصرفا نفي لهم و(أستعين)[2] الله عليهم»**[3].

* * *

[٥٢] ما قالوا: في العبيد يأبقون إلى أرض العدو

٣٥٠٦٣- **حدثنا** عيسى بن يونس عن الأوزاعي عن (عبدة)[4] بن أبي لبابة أنه قال في العبد إذا أبق إلى أرض العدو: لا (يقبل)[5] حتى يأوي إلى (حرز)[6] ويرد إلى مولاه.

٣٥٠٦٤- **حدثنا** وكيع قال: (ثنا)[7] سفيان عن حبيب بن أبي ثابت عن المغيرة ابن شبل عن جرير بن عبد الله قال: قال رسول الله ﷺ: **«إذا أبق العبد إلى (أرض)[8] العدو برئت منه الذمة»**[9]./ ٣٠٠/١٢

---

(١) سقط من: [أ، ب، جـ].

(٢) في [جـ]: (نستعين).

(٣) حسن؛ الوليد بن جميع صدوق، أخرجه مسلم (١٧٨٧)، وأحمد (٢٣٣٥٤).

(٤) في [ب، هـ]: (عبيدة).

(٥) في [أ، ب، هـ]: (يقتل).

(٦) في [أ]: (حوز).

(٧) في [جـ]: (نا).

(٨) سقط من: [هـ].

(٩) صحيح، أخرجه مسلم (٧٠)، وأحمد (١٩٢١١)، وكما أخرجه مسلم (٦٩)، وأحمد وابنه (١٩٢٤٢) من طريق المؤلف عن حفص عن داود عن الشعبي.

٣٥٠٦٥- **حدثنا** وكيع عن سفيان عن الحسن بن عبيدالله عن الشعبي عن جرير قال: مع كل أبقة كفرة[١].

٣٥٠٦٦- **حدثنا** وكيع قال: (ثنا)[٢] يونس بن أبي إسحاق عن عامر عن جرير قال: إذا أبق إلى العدو فقد حل دمه - (يعني)[٣] إلى دار الحرب[٤].

٣٥٠٦٧- **حدثنا** أبو أسامة عن مجالد عن عامر عن جرير عن النبي ﷺ قال: **«أيما عبد أبق إلى أرض العدو فقد برئت منه الذمة»**[٥].

* * *

[٥٣] ما قالوا: في رجل أسره العدو ثم اشتراه رجل من المسلمين

٣٥٠٦٨- **حدثنا** عبدة بن سليمان عن ابن أبي عروبة عن قتادة قال: سئل علي عن مكاتب سباه العدو ثم اشتراه رجل من المسلمين قال: فقال: (إن)[٦] أحب مولاه أن يفكه فيكون عنده على ما بقي من مكاتبته ويكون له الولاء، وإن كره ذلك كان عند الذي اشتراه على (هذا)[٧] الحال[٨].

---

(١) صحيح، أخرجه النسائي ١٠٢/٧، وورد مرفوعاً عند مسلم (٦٨)، وأحمد (١٩٢٤٣).

(٢) في [جـ]: (نا).

(٣) في [أ، ب]: (نفى).

(٤) صحيح، أخرجه النسائي ١٠٣/٧، وورد مرفوعاً عند أحمد (١٩٢٤٠)، وأبي داود (٤٣٦٠).

(٥) ضعيف؛ لضعف مجالد بن سعيد، وأخرجه مسلم (٧٠)، وأحمد (١٩٢٢٥).

(٦) سقط من: [ب].

(٧) في [جـ]: (هذه).

(٨) منقطع؛ قتادة لا يروي عن علي.

٣٥٠٦٩- **حدثنا** الفضل بن دكين قال: ثنا عباد قال: أخبرني مكحول قال: في
٣٠١/١٢ مكاتب أسره العدو فاشتراه رجل من التجار (فكاتبه)[١] قال: يؤدي/ (مكاتبة)[٢] الأول ثم يؤدي (مكاتبة)[٣] الآخر.

* * *

[٥٤] ما قالوا: في الفروض وتدوين الدواوين

٣٥٠٧٠- **حدثنا** يزيد بن هارون قال: أخبرنا محمد بن عمرو عن أبي سلمة عن أبي هريرة أنه قدم على عمر من البحرين قال: فقدمت عليه (فصليت)[٤] معه العشاء، فلما رآني سلمت عليه فقال: ما قدمت به؟ قلت: قدمتُ بخمسمائة ألف، قال: (تدري)[٥] ما تقول؟ قال: [٦]قدمتَ بخمسمائة ألف، [٧]قال: قلت: مائة ألف (و)[٨]مائة ألف (و)[٩]مائة ألف (و)[١٠]مائة ألف (و)[١١]مائة (ألف)[١٢] حتى (عد)[١٣]

---

(١) في [ط، هـ]: (يكاتبه).

(٢) في [أ، ب]: (مكاتبت)، وفي [هـ]: (مكاتبه).

(٣) في [أ، ب]: (مكاتبت)، وفي [هـ]: (مكاتبه).

(٤) في [هـ]: (فصلت).

(٥) في [ط، هـ]: (أتدري).

(٦) في [هـ]: زيادة (قلت).

(٧) في [هـ]: زيادة (قال: ماذا تقول؟).

(٨) سقط من: [هـ].

(٩) سقط من: [هـ].

(١٠) سقط من: [هـ].

(١١) سقط من: [هـ].

(١٢) سقط من: [أ، ب].

(١٣) في [ط، هـ]: (عددت).

خمساً، قال: إنك ناعس، / ارجع إلى بيتك فنم ثم اغد علي، قال: فغدوت عليه ٣٠٢/١٢
فقال: ما جئت به؟ قلت: بخمسمائة ألف، قال: طيب، (قلت: طيب)[١]، لا أعلم إلا ذاك، قال: فقال للناس: إنه قدم علي مال كثير، فإن شئتم أن نعده لكم عدا، وإن شئتم أن نكيله لكم كيلاً، فقال رجل: يا أمير المؤمنين، إني رأيت هؤلاء الأعاجم يدونون ديوانا ويعطون الناس عليه، قال: فدوّن (الديوان)[٢]، وفرض للمهاجرين في خمسة آلاف خمسة آلاف، وللأنصار في أربعة آلاف أربعة آلاف، وفرض لأزواج النبي ﷺ في اثني عشر ألفا اثني عشر ألفا[٣].

٣٥٠٧١- **حدثنا** وكيع قال: (ثنا)[٤] إسماعيل بن أبي خالد عن قيس بن أبي حازم قال: فرض عمر لأهل بدر (عريبهم)[٥] ومولاهم في خمسة آلاف خمسة آلاف، وقال: لأفضلنهم على من سواهم[٦].

٣٥٠٧٢- **حدثنا** وكيع قال: (ثنا)[٧] سفيان عن أبي إسحاق عن مصعب بن سعد أن عمر بن الخطاب فرض (لأهل بدر)[٨] في ستة آلاف ستة آلاف، وفرض لأمهات المؤمنين في عشرة آلاف (عشرة آلاف)[٩]، ففضل عائشة بألفين لحب/ النبي ٣٠٣/١٢

---

(١) سقط من: [ب].

(٢) في [هـ]: (الدواوين).

(٣) حسن؛ محمد بن عمرو صدوق، أخرجه ابن سعد ٣/٣٠٠، والبيهقي ٦/٣٤٩، والقزويني في التدوين ٤/١٧١، وابن عساكر ٤٤/٣٤٢، والبلاذري في فتوح البلدان ص٤٣٩.

(٤) في [جـ]: (نا).

(٥) في [أ، ب]: (غربهم)، وفي [هـ]: (غريبهم).

(٦) صحيح.

(٧) في [جـ]: (نا).

(٨) سقط من: [أ، ب، جـ، ط، م، هـ].

(٩) سقط من: [أ، ب].

ﷺ إياها، إلا السبيتين: صفية بنت حيي وجويرية بنت الحارث فرض لهما ستة آلاف، وفرض لنساء من نساء المؤمنين في ألف ألف، منهن أم عبد[١].

٣٥٠٧٣- **حدثنا** حميد بن عبد الرحمن عن الحسن بن (قيس)[٢] عن أبيه قال: أتيت عليا بابن (عم)[٣] لي فقلت: يا أمير المؤمنين افرض لهذا، قال: أربع - يعني أربعمائة، قال: قلت: إن أربعمائة لا تغني شيئاً زده المائتين (التي)[٤] زدت الناس، قال: فذاك له، وقد كان زاد الناس مائتين[٥].

٣٥٠٧٤- **حدثنا** زيد بن (الحباب)[٦] قال: حدثني أبو معشر قال: حدثني (عمر)[٧] مولى غفرة و(غيره)[٨] قال: لما توفي رسول الله ﷺ (جاء)[٩] مال من البحرين، فقال أبو بكر: من كان له على رسول الله ﷺ شيء أو عدة فليقم فليأخذ؟ فقام جابر فقال: إن رسول الله ﷺ قال: **«إن جاءني (مال)[١٠] من البحرين (لأعطيتك)[١١] هكذا وهكذا»**، ثلاث مرار وحثى بيده، فقال له أبو بكر: قم فخذ بيدك، فأخذ فإذا هي خمسمائة درهم، فقال: عدوا له ألفاً، وقسم بين الناس

---

(١) منقطع؛ مصعب بن سعد لا يروي عن عمر.

(٢) كذا في النسخ، ولعلها: (الحسن عن قيس).

(٣) في [هـ]: (عمة).

(٤) في [أ، ب]: (الذي).

(٥) لم يتضح لي من الحسن بن قيس ولا من هو أبوه

(٦) في [أ]: (الخباب).

(٧) في [أ، ب، جـ]: (عمرو).

(٨) في [أ، ب]: (عبرة).

(٩) في [أ، ب، ط، هـ]: (جاءه).

(١٠) سقط من: [أ، ب].

(١١) في [أ، ب]: (لأعطينك).

عشرة دراهم عشرة دراهم/ وقال: إنما هذه مواعيد وعدها رسول الله ﷺ (الناس)[١] ٣٠٤/١٢
حتى إذا كان عام مقبل، جاءه مال أكثر من ذلك المال، فقسم بين الناس عشرين درهماً، عشرين درهماً، (وفضلت)[٢] منه فضلة، فقسم للخدم خمسة دراهم خمسة دراهم، وقال: إن لكم خداماً يخدمونكم ويعالجون لكم، فرضخنا لهم، فقالوا: لو فضلت المهاجرين والأنصار (لسابقتهم)[٣]، ولمكانهم من رسول الله ﷺ فقال: أجر أولئك على الله، إن هذا المعاش (لَلأسوة)[٤] فيه خير من الأثرة، قال: فعمل بهذا ولايته حتى إذا كانت سنة ثلاث عشرة في جمادى الآخرة (في)[٥] ليال بقين منه مات ﷺ، فعمل عمر بن الخطاب ففتح الفتوح وجاءته الأموال، فقال: إن أبا بكر رأى في هذا الأمر رأيا، ولي فيه رأي آخر، لا أجعل من قاتل رسول الله ﷺ كمن قاتل معه، ففرض للمهاجرين والأنصار (ممن)[٦] شهد بدراً خمسة آلاف خمسة آلاف، وفرض لمن كان له (إسلام)[٧] كإسلام أهل بدر، ولم يشهد بدرا أربعة آلاف أربعة آلاف، وفرض لأزواج النبي ﷺ اثني عشر ألفا اثني عشر ألفاً، إلا صفية وجويرية، فرض لهما ستة آلاف ستة آلاف، فأبتا أن تقبلا، فقال/ لهما: إنما ٣٠٥/١٢
فرضت لهن للهجرة، فقالتا: إنما فرضت لهن لمكانهن من رسول الله ﷺ، وكان لنا مثله، فعرف ذلك عمر ففرض لهما اثني عشر ألفا اثني عشر ألفا، وفرض للعباس اثني عشر ألفا، وفرض لأسامة بن زيد أربعة آلاف، وفرض لعبدالله بن عمر ثلاثة

---

(١) سقط من: [أ، ب].
(٢) في [جـ]: (فضلة).
(٣) في [أ، ب]: (لسابقهم).
(٤) في [ط، هـ]: (الأسوة).
(٥) في [س، هـ]: (من).
(٦) في [أ، ب، جـ، ط]: (ومن).
(٧) في [هـ]: (الإسلام).

آلاف، فقال: يا (أبة)[١] لم زدته علي ألفا؟ ما كان لأبيه من الفضل ما لم يكن لأبي، وما كان له لم يكن لي، فقال: إن أبا أسامة كان أحب إلى رسول الله ﷺ من أبيك، وكان أسامة أحب إلى رسول الله ﷺ (منك)[٢]، وفرض لحسن وحسين خمسة آلاف خمسة آلاف، (و)[٣]ألحقهما بأبيهما [٤]لمكانهما من رسول الله ﷺ، وفرض لأبناء المهاجرين والأنصار ألفين ألفين، فمر به عمر بن أبي سلمة فقال: زيدوه ألفا، فقال له محمد بن عبدالله بن جحش: ما كان لأبيه ما لم يكن (لآبائنا)[٥]، وما كان له ما لم يكن لنا، فقال: إني فرضت له بأبيه أبي سلمة ألفين، وزدته بأمه أم سلمة ألفا، فإن كانت (لك)[٦] أم مثل أمه (زدتك)[٧] ألفا، وفرض/ ٣٠٦/١٢ لأهل مكة وللناس ثمانمائة ثمانمائة، فجاءه طلحة بن عبيد الله (بأخيه)[٨] عثمان، ففرض له ثمانمائة، فمر به النضر بن أنس فقال عمر: افرضوا له ألفين، فقال طلحة: جئتك بمثله ففرضت له ثمانمائة درهم، وفرضت لهذا ألفين! فقال: إن أبا هذا لقيني يوم أحد فقال لي: ما فعل رسول الله ﷺ؟ فقلت: ما أراه إلا قد قتل، فسل سيفه فكسر غمده وقال: إن كان رسول الله ﷺ قد قتل فإن الله حي لا يموت، فقاتل حتى قتل، وهذا يرعى الشاء في مكان كذا وكذا، فعمل عمر (بدء)[٩] خلافته حتى كانت

---

(١) في [أ، ب]: (أبت).

(٢) سقط من: [أ، ب، جـ].

(٣) سقط من: [أ، ب، جـ].

(٤) في [أ، ب، جـ]: زيادة (و).

(٥) في [أ، ب، جـ]: (لأبينا).

(٦) في [أ، ب، جـ]: (لكم).

(٧) في [أ، ب، جـ]: (زدته).

(٨) في [أ، ب]: (بأبيه)، وفي [هـ]: (بأخيه) أخذا من سنن البيهقي ٦/٣٥٠، وانظر: الإصابة ٦/٤٨٦، وكنز العمال ٥/٢٣٨.

(٩) في [ط، هـ]: (بدأ).

سنة ثلاث وعشرين حج تلك السنة فبلغه أن الناس يقولون: لو مات أمير المؤمنين قمنا إلى فلان فبايعناه، وإن كانت بيعةُ أبي بكر فلتةً، فأراد أن يتكلم في أوسط أيام التشريق فقال له عبدالرحمن بن عوف: يا أمير المؤمنين إن هذا مكان يغلب عليه غوغاء الناس ودهمهم ومن لا يحمل كلامك محمله، فارجع إلى دار الهجرة والإيمان، / فتكلم (فيسمع)[1] كلامك، فأسرع فقدم المدينة فخطب الناس ٣٠٧/١٢ وقال: (يا)[2] أيها الناس، أما بعد فقد بلغني ما قاله قائلكم: لو مات أمير المؤمنين قمنا إلى فلان فبايعناه وإن كانت بيعة أبي بكر فلتة، وأيم الله إن كانت لفلتة وقانا الله شرها، فمن أين لنا مثل أبي بكر نمد أعناقنا إليه كمدنا إلى أبي بكر، إنما ذاك (تغرة)[3] (ليقتل)[4]، من (انتزع)[5] أمور المسلمين من غير مشورة فلا بيعة له، ألا وإني رأيت رؤيا ولا أظن ذاك إلا عند اقتراب أجلي، رأيت ديكا (تراءى)[6] لي فنقرني ثلاث نقرات، فتأولت لي أسماء بنت عميس، (قالت)[7]: يقتلك رجل من أهل هذه الحمراء، فإن أمت فأمركم إلى هؤلاء الستة الذين توفي رسول الله ﷺ وهو عنهم راض: إلى عثمان وعلي، وطلحة، والزبير، وعبدالرحمن بن عوف وسعد بن أبي وقاص، فإن اختلفوا فأمرهم إلى علي، وإن أعش فسأوصي ونظرت في العمة وبنت الأخ ما لهما، يورثان ولا يرثان، وإن أعش فسأفتح لكم أمرا تأخذون به، وإن أمت فسترون رأيكم، والله خليفتي فيكم، وقد

---

(١) في [أ، ب، هـ]: (فيستمع)

(٢) سقط من: [ب، جـ].

(٣) في [هـ]: (تفرة).

(٤) في [هـ]: (ليفتل).

(٥) في [هـ]: (بايع أمير)، وفي [أ، ب]: (أمتي).

(٦) في [جـ]: (نرى)، وفي [هـ]: (يرى)، وفي [س]: (نزا).

(٧) في [أ، ب]: (قال).

دونت لكم (دواوين)[١] ومصرت لكم الأمصار، وأجريت لكم الطعام إلى (الجار)[٢]، وتركتكم على واضحة، وإنما أتخوف عليكم رجلين: رجلاً قاتل على
٣٠٨/١٢ تأويل هذا القرآن/ يقتل، ورجلا رأى أنه أحق بهذا المال من أخيه فقاتل عليه حتى قتل، فخطب (نهار)[٣] الجمعة وطعن يوم الأربعاء[٤].

٣٥٠٧٥- **حدثنا** يزيد بن هارون عن المسعودي عن القاسم بن عبد الرحمن قال: كان عطاء عبد الله ستة آلاف[٥].

٣٥٠٧٦- **حدثنا** حميد بن عبد الرحمن عن (حسن)[٦] عن إبراهيم بن المهاجر عن مجاهد قال: فرض عمر لأهل بدر في ستة آلاف ستة آلاف، وفرض لأزواج النبي ﷺ مثل ذلك[٧].

٣٥٠٧٧- **حدثنا** عبيد الله بن موسى قال: اخبرنا إسرائيل عن إسماعيل بن سميع عن عمار (الدهني)[٨] عن سالم بن أبي الجعد أن عمر جعل عطاء سلمان ستة
٣٠٩/١٢ آلاف[٩]./

٣٥٠٧٨- **حدثنا** وكيع قال: ثنا سفيان عن يحيى بن عمرو بن سلمة الهمداني عن أبيه عن عبيدة السلماني قال: قال لي عمر: كم ترى الرجل يكفيه من عطائه؟

---

(١) في [أ، ب، جـ]: (الدواوين).
(٢) في [ب، ح، هـ]: (الخان).
(٣) في [جـ]: (نها).
(٤) منقطع ضعيف؛ أبومعشر ضعيف، وعمر مولى غفرة لا يروي عن عمر بن الخطاب.
(٥) منقطع ضعيف؛ المسعودي اختلط والقاسم لم يدرك ذلك.
(٦) في [هـ]: (الحسن).
(٧) منقطع؛ مجاهد لم يدرك ذلك.
(٨) في [أ، ب]: (الذهبي).
(٩) منقطع؛ سالم لم يدرك عمر.

(قال)[١]: قلت: كذا وكذا، قال: لإن بقيت لأجعلن عطاء الرجل أربعة آلاف: ألفاً لسلاحه، وألفاً لنفقته، وألفاً يجعلها في بيته، وألفاً لكذا وكذا، أحسبه قال لفرسه[٢].

٣٥٠٧٩- **حدثنا** وكيع قال: ثنا سفيان عن الأسود بن قيس عن شيخ لهم قال: سمعت عمر بن الخطاب يقول: لئن بقيت إلى قابل لألحقن سفلة المهاجرين في ألفين ألفين[٣].

٣٥٠٨٠- **حدثنا** وكيع قال: ثنا هشام بن سعد عن زيد بن أسلم عن أبيه قال: سمعت عمر بن الخطاب يقول: لئن بقيت إلى قابل لألحقن (أخرى)[٤] الناس بأولاهم ولأجعلنهم (بيانا)[٥] واحدا[٦]./ ٣١٠/١٢

٣٥٠٨١- **حدثنا** وكيع قال: (ثنا)[٧] محمد بن قيس قال: حدثتني والدتي أم الحكم أن عليا ألحقها في مائة من العطاء[٨].

٣٥٠٨٢- **حدثنا** محمد بن بكر عن ابن جريج عن أبي الحويرث أن عمر فرض للعباس سبعة آلاف، ولعائشة وحفصة عشرة آلاف، ولأم سلمة وأم حبيبة وميمونة

---

(١) سقط من: [أ، ب، جـ].

(٢) صحيح، يحيى ثقة.

(٣) مجهول؛ لإبهام الراوي عن عمر.

(٤) في [أ، ب]: (أخر).

(٥) أي: شيئاً واحد وفي [أ، ب]: (بياناً).

(٦) حسن؛ هشام بن سعد صدوق، أخرجه أبوعبيد في الأموال (٦٥١)، والبيهقي ٣٥٢/٦، وابن عساكر ٣٢٢/٤٤، وأبونعيم في الحلية ٥٨/٩، وابن سعد ٣٠٢/٣.

(٧) كذا في النسخ، ولا يعرف لوكيع رواية عن محمد بن قيس، وعند ابن ماجه (٩٤٨) في حديث آخر: (وكيع عن أسامة بن زيد عن محمد بن قيس) وهو عند أحمد (٢٦٥٦٦).

(٨) مجهول؛ لجهالة أم الحكم.

(وسودة)[١] ثمانية آلاف ثمانية آلاف، وفرض لجويرية وصفية ستة آلاف ستة آلاف، وفرض لصفية بنت عبد المطلب نصف ما فرض لهن، فأرسلت أم سلمة وصواحبها إلى عثمان بن عفان فقلن له: كلم عمر فينا، فإنه قد فضل علينا عائشة وحفصة، فجاء عثمان إلى عمر فقال: إن أمهاتك يقلن لك: سوِّ بيننا، لا تفضل بعضنا على بعض، فقال: إن عشت إلى العام القابل زدتهن لقابل ألفين ألفين، فلما كان العام القابل جعل عائشة وحفصة في اثني عشر ألفا اثني عشر ألفا، وجعل أم سلمة وأم حبيبة في عشرة آلاف عشرة آلاف، وجعل صفية وجويرية في ثمانية آلاف ثمانية آلاف، فلما رأين ذلك سكتن عنه[٢].

٣٥٠٨٣- **حدثنا** محمد بن بكر عن ابن جريج قال: أخبرني أبي أن عمر بن الخطاب فرض لجبير بن مطعم (وضربائه)[٣] أربعة آلاف أربعة آلاف[٤].

٣٥٠٨٤- **حدثنا** محمد بن بكر عن ابن جريج قال: - (قال)[٥] أبو بكر أراه قد ذكر له إسنادا -: إن عمر بن الخطاب فرض لأسامة بن زيد ثلاثة/ آلاف ٣١١/١٢
وخمسمائة، (ولعبد)[٦]الله بن عمر ثلاثة آلاف، فقال عبدالله لعمر: فرضت لأسامة ثلاثة آلاف وخمسمائة وما هو بأقدم مني إسلاماً، ولا شهد ما لم أشهد، قال: فقال عمر: لأن زيد بن حارثة كان أحب إلى رسول الله ﷺ من أبيك، وكان أسامة

---

(١) في [جـ]: (وسواه).

(٢) منقطع ضعيف؛ أبوالحويرث ضعيف ولم يدرك عمر.

(٣) في [هـ]: (وصرباه) بدون نقط.

(٤) منقطع؛ ابن جريج لم يدرك عمر.

(٥) سقط من: [أ، ب].

(٦) في [أ، ب، جـ]: (وعبد).

ابن زيد أحب إلى رسول الله ﷺ (منك)[١] فلذلك زدته عليك خمسمائة[٢].

٣٥٠٨٥- **حدثنا** ابن فضيل عن عاصم بن سليمان عن أبي الزناد قال: أعطانا عمر درهما (درهماً)[٣] ثم أعطانا درهمين درهمين - يعني قسم بينهم[٤].

٣٥٠٨٦- **حدثنا** عفان قال: ثنا حماد بن سلمة عن علي بن زيد عن أنس بن مالك وسعيد بن المسيب أن عمر بن الخطاب كتب المهاجرين على خمسة آلاف والأنصار على أربعة آلاف، ومن (لم يشهد)[٥] (بدراً)[٦] من أولاد المهاجرين على أربعة آلاف، وكان منهم أسامة بن زيد ومحمد بن عبدالله بن جحش وعمر بن أبي سلمة وعبدالله بن عمر (فقال)[٧] عبد الرحمن/بن عوف: إن عبدالله ليس مثل ٣١٢/١٢
هؤلاء، إن عبدالله من أمره من أمره فقال عبد الله بن عمر لعمر: إن كان حقا لي (فأعطنيه)[٨]، وإلا فلا تعطنيه، فقال عمر لعبدالرحمن بن عوف: فاكتبني على أربعة آلاف، وعبدالله على خمسة آلاف، والله لا يجتمع أنا وأنت على خمسة آلاف، فقال عبد الله بن عمر: إن كان حقا فأعطنيه، وإلا فلا تعطنيه[٩].

---

(١) سقط من: [أ، ب، جـ].

(٢) منقطع؛ ابن جريج لم يدرك عمر، ورواه الترمذي (٣٨١٣)، من طريق ابن جريج عن زيد ابن أسلم عن أبيه.

(٣) سقط من: [ط، هـ].

(٤) صحيح.

(٥) في [أ، ب، جـ، ط]: (شهد)، وانظر: سنن البيهقي ٦/٣٥٠، وتاريخ دمشق ٣١/١٠٤.

(٦) في [جـ]: (بلدا).

(٧) في [أ، ب، جـ]: (قال).

(٨) في [أ، ب]: (فأعطيته).

(٩) ضعيف؛ لضعف علي بن زيد.

٣٥٠٨٧- **حدثنا** غسان بن (مضر)[١] عن سعيد بن يزيد عن أبي نضرة عن جابر قال: لما ولي (عمر)[٢] الخلافة فرض الفرائض، ودون الدواوين، وعرف العرفاء، قال جابر: فعرفني على أصحابي[٣].

* * *

[٥٥] في العبيد يفرض لهم أو يرزقون؟

٣٥٠٨٨- **حدثنا** ابن عيينة عن عمرو عن الحسن بن محمد عن (مخلد)[٤] الغفاري أن ثلاثة مملوكين شهدوا بدرا فكان عمر يعطي كل رجل منهم/ كل سنة: ثلاثة آلاف (ثلاثة آلاف)[٥][٦]. ٣١٣/١٢

٣٥٠٨٩- **حدثنا** عباد بن العوام عن هارون بن عنترة عن أبيه قال: شهدت عثمان وعليا يرزقان أرقاء الناس[٧].

٣٥٠٩٠- **حدثنا** معتمر بن سليمان عن داود عن يوسف بن سعد عن وهيب أن زيد بن ثابت كان في إمارة عثمان على بيت المال، قال: فدخل عثمان (فأبصر)[٨]

---

(١) في [هـ]: (نصر).

(٢) سقط من: [أ، ب، جـ].

(٣) صحيح، أخرجه أحمد في العلل ١٩٣/٢، والبيهقي ٣٦٠/٦.

(٤) في [أ، ب]: (مجلز).

(٥) سقط من: [ب].

(٦) مجهول؛ مخلد الغفاري مختلف في صحبته، قال البخاري: «له صحبة»، وقال أبوحاتم: «لا صحبة له»، وقال ابن حجر: «ما رأيته في التاريخ إلا مع التابعين»، والخبر أخرجه ابن أبي عاصم في الآحاد (١٠٠٩)، والطبراني ٢٠/(٨٥٣)، وابن قانع ١٢٥/٣، وأبوعبيد في الأموال (٦٠٩)، والبيهقي ٣٤٧/٦.

(٧) حسن؛ عنترة صدوق.

(٨) في [ط، هـ]: (وأبصر).

(وهيبا)[١] يعينهم فقال: من هذا؟ فقال: مملوك لي، فقال: أراه يعينهم، افرض له ألفين، قال: ففرض له ألفاً[٢].

٣٥٠٩١- **حدثنا** حميد بن عبدالرحمن عن (حسن)[٣] عن سماك عن عياض الأشعري: أن عمر كان يرزق العبيد والإماء والخيل[٤].

* * *

[٥٦] من فرض لمن قرأ القرآن

٣٥٠٩٢- **حدثنا** محمد بن فضيل عن أبيه قال: كان عمر بن عبد العزيز لا يفرض إلا لمن قرأ القرآن.

٣٥٠٩٣- قال: فكان أبي (ممن قرأ)[٥] القرآن ففرض له.

٣٥٠٩٤- **حدثنا** وكيع قال: (ثنا)[٦] سفيان عن الشيباني عن (يسير)[٧] بن عمرو أن سعد بن مالك فرض لمن قرأ القرآن في ألفين ألفين، فبلغ ذلك/ عمر، ٣١٤/١٢
فكتب إليه أن لا (يعطي)[٨] على القرآن أجراً[٩].

* * *

---

(١) في [أ، ب]: (وهيناً).

(٢) مجهول؛ لجهالة وهيب، أخرجه البخاري في التاريخ ١٧٦/٦، والبيهقي ٣٤٨/٦.

(٣) في [أ، ب، جـ]: (حسين).

(٤) حسن؛ سماك صدوق، وكذلك عياض.

(٥) في [ط، هـ]: (من قراء).

(٦) في [جـ]: (نا).

(٧) في [أ، ب]: (بشير).

(٨) في [أ، ب]: (تعطى).

(٩) صحيح.

[٥٧] في الصبيان هل يفرض لهم؟ ومتى يفرض لهم؟

٣٥٠٩٥- **حدثنا** ابن عيينة عن يحيى بن سعيد عن سعيد بن المسيب أن عمر كان يفرض للصبي إذا استهل[١].

٣٥٠٩٦- **حدثنا** عباد بن (العوام)[٢] عن هارون بن (عنترة)[٣] عن أبيه قال: شهدت عثمان (يتأنى)[٤] بأعطيات الناس، إن قيل له: إن فلانة (تلد)[٥] الليلة، فيقول: كم أنتم انظروا، فإن ولدت غلاماً أو جارية أخرجها مع الناس[٦].

٣٥٠٩٧- **حدثنا** وكيع قال: ثنا سفيان عن عمر بن محمد بن زيد عن أبيه عن جده أنه لما ولد[٧] ألحقه عمر في مائة من العطاء[٨].

٣٥٠٩٨- **حدثنا** وكيع قال: ثنا سفيان عن أبي (الجحاف)[٩] داود بن أبي عوف عن رجل من خثعم قال: ولد لي من الليل مولود، فأتيت علياً حين أصبح فألحقه في مائة[١٠]./ ٣١٥/١٢

---

(١) صحيح.

(٢) في [جـ]: (عوام).

(٣) في [ب]: (عفترة).

(٤) في [أ، ب]: (ساتى)، وفي [هـ]: (فيأتي).

(٥) في [هـ]: (تلك).

(٦) حسن؛ عنترة صدوق.

(٧) في [أ، ب]: زيادة (له).

(٨) صحيح.

(٩) في [ب]: (الحجاف).

(١٠) مجهول؛ لجهالة الخثعمي.

٣٥٠٩٩- **حدثنا** ابن عيينة عن عبد الله بن شريك عن بشر بن غالب قال: سأل ابن الزبير (الحسين)[١] بن علي عن المولود فقال: إذا استهل وجب عطاؤه ورزقه[٢].

٣٥١٠٠- **حدثنا** الفضل بن دكين قال: ثنا (فطر)[٣] قال: كنت جالساً مع زيد ابن علي قلت: كيف صنع هذا الرجل إليكم؟ - عمر بن عبد العزيز -، فمر ابن له صغير فقال: جزاه الله خيرا فقد ألحق هذا في ألفين.

٣٥١٠١- **حدثنا** إسماعيل بن شعيب السمان عن أم العلاء أن أبا ها انطلق بها إلى (علي)[٤] ففرض لها في العطاء وهي صغيرة[٥].

٣٥١٠٢- قال: وقال علي: ما الصبي الذي أكل الطعام (وعض)[٦] على (الكسرة)[٧] بأحق بهذا العطاء من المولود الذي يمص الثدي[٨].

---

(١) في [أ، ب، جـ، س، ط، هـ]: (الحسن)، وهو كذلك في سنن البيهقي ٣٤٧/٦، والمحلى ٣٠٩/٩، وورد (الحسين) في مسائل أحمد وإسحاق للكوسج ٤٢٥/٢، والاستيعاب ٣٩٨/١، وفتوح البلدان ٤٤٦/١، وهكذا تقدم في باب المولود يموت من كتاب الفرائض برقم [٣٣٦١٨]، وطبقات المحدثين بأصبهان ١٨٦/٢، وانظر: التاريخ الكبير ٨١/٢، والجرح والتعديل ٣٦٣/٢، والثقات ٦٩/٤، وتهذيب الكمال ٣٩٦/٦.

(٢) حسن؛ بشر بن غالب صدوق.

(٣) في [أ، ب]: (قطر).

(٤) سقط من: [أ، ب].

(٥) مجهول؛ أم العلاء مجهولة.

(٦) في [أ، ب]: (يمص).

(٧) في [أ، ب]: (السرة).

(٨)منقطع؛ إسماعيل لم يدرك عمر، وأخرجه البيهقي ٣٤٧/٦.

[٥٨] ما قالوا: فيمن يبدأ (به)[١] في الأعطية؟

٣٥١٠٣- **حدثنا** زيد بن (الحباب)[٢] قال: ثنا القاسم بن معن عن (جعفر)[٣] عن أبيه أن عمر أراد أن يفرض للناس، وكان رأيه خيرا من رأيهم، / فقالوا: ابدأ بنفسك، فقال: لا، فبدأ بالأقرب (فالأقرب)[٤] من رسول الله ﷺ، ففرض للعباس ثم علي حتى (والى)[٥] بين خمس قبائل، حتى انتهى إلى بني عدي بن كعب[٦]. ٣١٦/١٢

٣٥١٠٤- **حدثنا** وكيع قال: ثنا موسى بن عُليّ بن رباح عن أبيه أن عمر بن الخطاب خطب الناس في الجابية فحمد الله وأثنى عليه ثم قال: من أحب أن يسأل عن القرآن فليأت أبي بن كعب، ومن أحب أن يسأل عن الفرائض فليأت زيد بن ثابت، ومن أحب أن يسأل عن الفقه فليأت معاذ بن جبل، ومن أحب أن يسأل عن المال فليأتني، فإن الله جعلني خازناً وقاسماً، ألا وإني بادئ بالمهاجرين الأولين، أنا وأصحابي فنعطيهم، ثم بادئ بالأنصار الذين تبوءوا الدار والإيمان فنعطيهم، ثم بادئ بأزواج النبي ﷺ (فنعطيهن)[٧]، فمن أسرعت به الهجرة أسرع به العطاء، ومن أبطأ عن الهجرة أبطأ به العطاء، فلا يلومن أحدكم إلا مناخ راحلته[٨]./ ٣١٧/١٢

---

(١) سقط من: [أ، ب، جـ، س، ك].

(٢) في [أ، ب]: (الخباب).

(٣) في [ب]: (معفر).

(٤) في [أ، ب]: (والأقرب).

(٥) في [ب]: (والا).

(٦) منقطع؛ أبوجعفر لا يروي عن عمر.

(٧) في [أ، ب، جـ]: (فنعطيهم).

(٨) منقطع؛ عُلي بن رباح لم يدرك عمر.

٣٥١٠٥- **حدثنا** زيد بن (الحباب)[١] (قال: حدثني موسى بن عبيدة)[٢] قال: حدثني محمد بن إبراهيم بن الحارث التيمي، وكان جده من المهاجرين عن أبي هريرة أنه وفد إلى صاحب البحرين قال: فبعث معي بثمانمائة ألف درهم إلى عمر بن الخطاب فقدمت عليه، فقال: ما جئتنا به يا أبا هريرة؟ فقلت: بثمانمائة ألف درهم، فقال: أتدري ما تقول، إنك أعرابي؟ قال: فعددتها عليه بيدي حتى وفيت، قال: فدعا المهاجرين فاستشارهم في المال فاختلفوا عليه، فقال: ارتفعوا عني، حتى إذا كان عند الظهيرة أرسل إليهم، فقال: إني لقيت رجلا من أصحابي (فاستشرته)[٣] فلم ينتشر عليه رأيه فقال: ﴿مَّآ أَفَآءَ ٱللَّهُ عَلَىٰ رَسُولِهِۦ مِنْ أَهْلِ ٱلْقُرَىٰ فَلِلَّهِ وَلِلرَّسُولِ وَلِذِى ٱلْقُرْبَىٰ وَٱلْيَتَـٰمَىٰ وَٱلْمَسَـٰكِينِ وَٱبْنِ ٱلسَّبِيلِ﴾ [الحشر: ٧]، فقسمه عمر على كتاب الله[٤].

٣٥١٠٦- **حدثنا** وكيع قال: ثنا سفيان عن جعفر عن أبيه قال: لما وضع عمر ابن الخطاب الدواوين استشار الناس فقال: بمن أبدأ؟ قال: ابدأ بنفسك، قال: لا ولكني أبدأ بالأقرب فالأقرب من رسول الله ﷺ فبدأ بهم[٥]./ ٣١٨/١٢

٣٥١٠٧- **حدثنا** محمد بن عبد الله الأسدي قال: ثنا حبان عن (مجالد)[٦] عن الشعبي أن عمر أُتيَّ من جلولاء (بستة)[٧] آلاف ألف ففرض العطاء فاستشار في

---

(١) في [أ]: (الخباب).

(٢) سقط من: [أ، ب].

(٣) في [أ، ب، جـ]: (فاستشرتهم).

(٤) ضعيف؛ لضعف موسى بن عبيدة.

(٥) منقطع؛ أبوجعفر لا يروي عن عمر.

(٦) في [هـ]: (مجاهد).

(٧) في [أ، ب، هـ]: (بسبعة).

ذلك عبد الرحمن بن عوف، فقال عبدالرحمن بن عوف: ابدأ بنفسك، فأنت أحق بذلك، قال: لا، بل أبدأ بالأقرب من رسول الله ﷺ ممن شهد بدرا حتى ينتهي ذلك إليَّ، (قال)[١]: فبدأ ففرض لعلي في خمسة آلاف ثم لبني هاشم ممن شهد بدرا ثم لمواليهم ثم لحلفائهم ثم الأقرب فالأقرب حتى ينتهي ذلك (إليه)[٢][٣].

* * *

[٥٩] ما قالوا: في عدل الوالي وقسمه قليلا كان أو كثيرا

٣١٩/١٢ ٣٥١٠٨- **حدثنا** محمد بن فضيل عن هارون بن عنترة (عن أبيه)[٤]/ قال: كان أبي صديقا لقنبر، قال: انطلقت مع قنبر إلى علي فقال: يا أمير المؤمنين قم معي، قد خبأت لك خبيئة، فانطلق معه إلى (بيته)[٥]، (فإذا أنا)[٦] بسلة مملوءة جامات من ذهب وفضة، فقال: يا أمير المؤمنين، إنك لا تترك إلا شيئاً قسمته أو أنفقته، فسل سيفه فقال: ويلك، لقد أحببت أن تدخل بيتي ناراً كبيرة ثم استعرضها بسيفه فضربها فانتثرت بين إناء مقطوع نصفه وثلثه، قال: عَلَيَّ بالعرفاء، فجاؤا فقال: اقسموا هذه بالحصص، قال: ففعلوا وهو يقول: يا صفراء يا بيضاء (غري)[٧] غيري قال: وجعل يقول:

---

(١) في [أ، ب]: (أن قال: بل أبدأ بالأقرب من رسول الله ﷺ).

(٢) في [أ، ب، جـ، ط، هـ]: (إلي).

(٣) منقطع ضعيف، وحبان هو ابن علي العنزي، وسبب ضعفه مجالد، والشعبي لا يروي عن عمر.

(٤) سقط من: [أ، ب].

(٥) في [أ، ب]: (بنيه).

(٦) سقط من: [أ، ب].

(٧) في [ط، هـ]: (غوى).

هـــذا (جنـــاي)[١] وخيـــاره فيـــه إذ كـــل (جـــان)[٢] يـــده إلى فيـــه

[٣]قال: (و)[٤]في بيت المال مسال وإبر، وكان يأخذ من كل قوم خراجهم من عمل أيديهم، قال: وقال للعرفاء: اقسموا (هذا)[٥]، قالوا: لا حاجة لنا فيه، قال: والذي نفسي بيده لنقسمنه خيره مع شره[٦].

٣٥١٠٩- **حدثنا** أبو أسامة عن الحسن بن الحكم النخعي قال: حدثتني أمي عن أم (عثمان)[٧] أم ولد لعلي (قالت)[٨]: جئت علياً وبين يديه قرنفل مكبوب في الرحبة، فقلت: يا أمير المؤمنين، هب لابنتي من هذا القرنفل/ قلادة[٩]، فقال: ٣٢٠/١٢
هكذا، ونقر بيده (أدني درهماً)[١٠]، فإنما هذا مال المسلمين، وإلا فاصبري حتى يأتي حظنا منه لنهب لابنتك قلادة[١١].

٣٥١١٠- **حدثنا** أبو معاوية قال: ثنا الأعمش عن عمرو بن مرة عن أبي صالح الذي كان يخدم أم كلثوم بنت علي قال: قالت: يا أبا صالح، كيف لو رأيت أمير

---

(١) في [أ، ب]: (خباي).

(٢) في [أ، ب، جـ]: (جار).

(٣) في [جـ]: زيادة (و).

(٤) سقط من: [هـ].

(٥) في [أ، ب]: (هذه).

(٦) حسن؛ عنترة صدوق.

(٧) في [أ، ب، جـ، ح، ط، س، هـ]: (عفان)، وسيأتي الخبر في ١٣/٢٨٦ [٣٧٢٣١] وفيه (أم عثمان)، وفي ذخائر العقبى ١/١٣٤: (أم عثمان)..

(٨) في [جـ]: (قال).

(٩) في [أ، ب]: زيادة (قرنفل).

(١٠) في [هـ]: (ارمي درهم).

(١١) مجهول؛ لجهالة أم الحسن بن الحكم ومن روت عنها.

المؤمنين وأتي بأترج، فذهب حسن (أو)[١] حسين يتناول منه أترجة، (فانتزعها)[٢] من يده، (وأمر به)[٣] (فقسمها)[٤] بين الناس[٥].

٣٥١١١- **حدثنا** عبد العزيز بن عبد الصمد (العمي)[٦] عن مالك بن دينار عن الحسن أن رجلا سأل النبي ﷺ زمام شعر من الفيء فقال رسول الله ﷺ: **«(يسألني)[٧] زماماً من النار، ما كان ينبغي لك أن تسألنيه وما ينبغي لي أن أعطيكه»**[٨].

٣٥١١٢- **حدثنا** وكيع قال: ثنا شريك عن إبراهيم بن (المهاجر)[٩] عن قيس ابن أبي حازم الأحمسي قال: أتى رسول الله ﷺ رجل بكبة من شعر من الغنيمة فقال: يا رسول الله هبها لي فإنا أهل بيت (يعالج)[١٠] الشعر، قال: **«نصيبي منها لك»**[١١].

---

(١) في [هـ]: (و).

(٢) في [أ، ب]: (فنزعها).

(٣) في [أ، ب]: (وأمراته).

(٤) في [جـ]: (فقسم).

(٥) صحيح، أبوصالح هو الحنفي كما في فضائل الصحابة لأحمد (٩٠١)، وشرح مشكل الآثار ١٢٥/١١.

(٦) في [هـ]: (القمي).

(٧) في [أ، ب]: (تسألني).

(٨) مرسل؛ الحسن تابعي.

(٩) في [ب]: (المهاجرين).

(١٠) في [أ، ب]: (نعالج).

(١١) مرسل؛ قيس بن أبي حازم تابعي.

٣٥١١٣- حدثنا يزيد بن هارون قال: أخبرنا بن أبي ذئب عن العباس بن (فضل)[١] عن (أبيه فضل)[٢] بن رافع عن جده أبي رافع قال: /كنت خازنا لعلي ٣٢١/١٢ قال: زينت ابنته بلؤلؤة من المال قد عرفها فرآها عليها، فقال: من أين لها هذه؟ إن قال: زينتُ ابنته بلؤلؤة من المال قد عرفها، فرآها عليها، فقال: من أين لها هذه؟ إنَّ لله علي أن أقطع يدها، قال: فلما رأيت ذلك قلت: يا أمير المؤمنين زينت بها بنت أخي، ومن أين كانت تقدر عليها؟ فلما رأى ذلك سكت[٣].

٣٥١١٤- **حدثنا** وكيع قال: ثنا عبد الرحمن بن عجلان البرجمي عن جدته قالت: كان علي يقسم فينا (الأبزار)[٤] (بصرر)[٥]: (صرة)[٦] الكمون و(الحرف)[٧] وكذا وكذا[٨].

٣٥١١٥- **حدثنا** وكيع قال: ثنا ربيع بن حسان عن أمه قالت: كان علي يقسم فينا الورس والزعفران[٩].

٣٥١١٦- (قال)[١٠]: فدخل علي الحجرة مرة فرأى حبا (منثوراً)[١١]، فجعل

---

(١) في النسخ: (فضيل).

(٢) في [أ، ب، هـ]: (عن عبدالله)، وانظر: الجرح والتعديل ٦٠/٧٣، والتاريخ الكبير ١١٥/٧، والأوسط ٧٧/١.

(٣) مجهول؛ لجهالة العباس بن فضل، أخرجه الطبري في التاريخ ١٦٣/٣.

(٤) في [هـ]: (الأنوار).

(٥) في [جـ]: (بصرره).

(٦) في [جـ]: (صرر).

(٧) أي: الرشاد، وفي [أ، هـ]: (الحرث).

(٨) مجهول؛ لجهالة جدة عبدالرحمن.

(٩) مجهول؛ لجهالة أم الربيع بن حسان.

(١٠) في [أ، ب]: (قالت).

(١١) في [جـ]: (منتورا).

يلتقط ويقول: شبعتم يا آل علي[١].

٣٥١١٧- **حدثنا** وكيع قال: ثنا سفيان (عن)[٢] سعيد بن عبيد عن شيخ لهم أن عليا أتي برمان فقسمه بين الناس، فأصاب مسجدنا سبع رمانات أو ثمان رمانات[٣].

٣٥١١٨- **حدثنا** وكيع قال: ثنا إسماعيل بن أبي خالد عن أبيه قال: أتي علي بدنان طلاء من غابات فقسمها بين المسلمين[٤].

٣٢٢/١٢ ٣٥١١٩- **حدثنا** يزيد بن هارون قال: أخبرنا عيينة بن عبدالرحمن/ بن (جوشن)[٥] عن أبيه عن عبد الرحمن بن أبي (بكرة)[٦] قال: (ما)[٧] (رزأ)[٨] علي من (بيت)[٩] مالنا حتى فارقنا، إلا جبة محشوة و(خميصة)[١٠] (درابجردية)[١١][١٢].

---

(١) منقطع؛ ربيع لم يدرك علياً.

(٢) في [أ، ب، جـ، ط، هـ]: (بن)، وسعيد بن عبيد هو الطائي، وانظر: السنة للخلال (٦١٦).

(٣) مجهول؛ لإبهام الشيخ.

(٤) مجهول؛ لجهالة والد إسماعيل.

(٥) في [أ، ب]: (حوشن).

(٦) في [س]: (بكر).

(٧) في [أ، ب، هـ]: (لما).

(٨) في [ب]: (درى).

(٩) في [جـ]: (ت).

(١٠) في [ب]: (حمصة).

(١١) نسبة لبلد في فارس، وفي [أ، ب]: (درا محى د ـه)، وفي [جـ]: (درا بجرايه).

(١٢) صحيح.

٣٥١٢٠- **حدثنا** (وكيع عن)[١] الأعمش عن أبي وائل عن مسروق عن عائشة (قالت)[٢]: لما مرض أبو بكر مرضه الذي مات فيه قال: انظروا ما زاد في مالي منذ دخلت الإمارة فابعثوا به إلى الخليفة من بعدي، فإني قد كنت (أستحله)[٣] وقد كنت (أصيب)[٤] من الودك نحوا مما كنت (أصيب)[٥] في التجارة، قالت: فلما مات نظرنا فإذا عبد (نوبي)[٦] كان يحمل الصبيان، وإذا (ناضح)[٧] كان (يسني)[٨] عليه، (فبعثنا)[٩] بهما إلى عمر، قالت: فأخبرني (جريي)[١٠] -تعني: وكيلي- أن عمر (بكى)[١١] وقال: رحمة الله على أبي بكر، لقد أتعب من بعده تعباً شديداً[١٢].

٣٥١٢١- **حدثنا** يزيد بن هارون قال: أخبرنا هشام عن ابن سيرين/ عن الأحنف بن قيس قال: كنا جلوساً بباب عمر فخرجت جارية فقلنا: سرية عمر (فقالت)[١٣]: إنها ليست سرية لعمر، إني لا أحل لعمر، إني من مال الله فتذاكرنا ٣٢٣/١٢

---

(١) سقط من: [أ، ب، جـ، س، ط]، وتقدم الخبر ١٥/٧ برقم [٢٣٦١٠].

(٢) في [أ، ب]: (قال).

(٣) في [أ، ب]: (استحللت)، وفي [جـ]: (استحمله).

(٤) في [أ، ب، جـ]: (أصبت).

(٥) في [أ، ب، جـ]: (أصبت).

(٦) في [أ، ب]: (توبي).

(٧) في [أ، ب]: (ناضخ).

(٨) في [أ، ب]: (يستقي)، وفي [جـ]: (يستقيا).

(٩) في [أ، ب، جـ]: (فبعث).

(١٠) في [هـ]: (جدي)، وفي [أ، ب]: (حرني).

(١١) في [أ، ب، جـ]: (بكا).

(١٢) صحيح، أخرجه ابن سعد ١٩٢/٣، ومسدد كما في المطالب (٣٨٧٨)، والبيهقي ٣٠٥٣/٦، وابن عساكر ٢٦٠/٣٠، واللالكائي (٢٤٤٧).

(١٣) في [أ، ب، جـ]: (فقال).

بيننا ما يحل - (له من مال الله، قال: فرقي ذلك إليه، فأرسل إلينا فقال: ما كنتم تذاكرون؟ فقلنا: خرجت علينا جارية، فقلنا: هذه سرية عمر، فقالت: إنها ليست بسرية عمر، إنها لا تحل لعمر، إنها من مال الله، فتذاكرنا ما بيننا ما يحل)[١] لك من مال الله، فقال: أنا أخبركم بما استحل من مال الله: حلة الشتاء (والقيظ)[٢]، وما أحج عليه وما أعتمر من الظهر، وقوت أهلي كرجل من قريش، ليس بأغناهم ولا بأفقرهم، أنا رجل من المسلمين يصيبني ما أصابهم[٣].

٣٥١٢٢- **حدثنا** وكيع قال: ثنا المسعودي عن محارب بن دثار عن الأحنف بن قيس: أنهم كانوا جلوساً بباب عمر، فخرجت عليهم جارية فقال لها بعض القوم: (أيطؤك)[٤] (أمير)[٥] المؤمنين؟ قالت: إني لا أحل له، يعني أنها/ من الخمس، ٣٢٤/١٢
فخرج عمر فقال: أتدرون ما أستحل من هذا الفيء؟ ظهراً أحج عليه وأعتمر، وحلتين حلة الشتاء والصيف، وقوت آل عمر، قوت أهل بيت رجل من قريش ليسوا بأرفعهم ولا (بأخسهم)[٦][٧].

٣٥١٢٣- **حدثنا** وكيع قال: ثنا سفيان عن أبي إسحاق عن حارثة بن مضرب العبدي قال: قال عمر: إني أنزلت نفسي من مال الله منزلة (مال)[٨] اليتيم، إن

---

(١) سقط من: [أ، ب، جـ].

(٢) في [أ، ب]: (القنص).

(٣) صحيح.

(٤) في [ط، هـ]: (أنطول)، وفي [س]: (أيطال)، وفي [ب]: (أيطول).

(٥) في [أ، ب]: (أمر).

(٦) في [أ، ب]: (بأحسنهم).

(٧) صحيح، روى وكيع عن المسعودي قبل اختلاطه.

(٨) سقط من: [أ، ب].

استغنيت (عنه)[١] استعففت، وإن افتقرت أكلت بالمعروف[٢].

٣٥١٢٤- **حدثنا** عبدالله بن (المبارك)[٣] قال: ثنا أبان بن عبدالله البجلي قال: حدثني عمرو ابن أخي (علباء)[٤] عن (علباء)[٥] قال: قال علي: مررت على رسول الله ﷺ بإبل من إبل الصدقة فأخذ وبرة من ظهر بعير، فقال: **«ما يحل لي من غنائمكم ما يزن هذه إلا الخمس وهو مردود عليكم»**[٦]./ ٣٢٥/١٢

٣٥١٢٥- **حدثنا** عبدالله بن نمير عن سفيان عن الأسود بن قيس عن نبيح قال: اشترى ابن عمر بعيرين فألقاهما في إبل الصدقة فسمنا وعظما، وحسنت (هيئتهما)[٧] قال: فرآهما عمر فأنكر (هيئتهما)[٨] فقال: لمن هذان؟ (قالوا)[٩]: لعبدالله بن عمر فقال: بعهما وخذ رأس مالك، ورد الفضل في بيت المال[١٠].

---

(١) في [ط، هـ]: (عنه).

(٢) صحيح، أخرجه ابن جرير في التفسير ٢٥٥/٤، وابن سعد ٢٧٦/٣، وابن شبه (١١٤١)، وبنحوه النحاس في الناسخ والمنسوخ ٢٩٦/١، والبيهقي ٣٥٤/٦.

(٣) في [أ، ب، جـ]: (مبارك).

(٤) في [أ، ب]: (علياً)، وفي [هـ]: (علي).

(٥) في [أ، ب]: (علياً)، وفي [هـ]: (علي).

(٦) مجهول؛ لجهالة عمرو، أخرجه أحمد (٦٦٧)، والبخاري في التاريخ ٧٧/٧، وأبويعلى (٤٦٣)، والضياء (٦٨٥)، والحارث (٢٩٥/بغية)، والخطيب في توضيح المشتبه ٢٢٦/٦، والموضح ٢٠١/١.

(٧) في [أ، ب]: (هيائتهما).

(٨) في [أ، ب]: (هيائتهما).

(٩) في [أ، ب]: (فقالوا).

(١٠) صحيح.

٣٥١٢٦- **حدثنا** أبو معاوية عن عاصم عن أبي عثمان قال: لما قدم (عتبة)[١] آذربيجان (أتى)[٢] بالخبيص فذاقه فوجده حلواً، فقال: لو صنعتم لأمير المؤمنين من هذا، قال: فجعل له سفطين (عظيمين)[٣]، ثم حملهما على بعير مع رجلين فبعث (بهما)[٤] إليه، فلما قدما على عمر قال: أي شيء هذا؟ (قالوا)[٥]: خبيص، فذاقه فإذا هو حلو، فقال: أكل المسلمين يشبع من هذا في رحله؟ قالوا: لا، قال: فردهما، ثم كتب إليه: أما بعد فإنه ليس[٦] من كد أبيك ولا من كد أمك، أشبع المسلمين مما تشبع منه في رحلك[٧].

٣٥١٢٧- **حدثنا** (وكيع قال: ثنا)[٨] إسماعيل بن أبي خالد عن قيس بن أبي حازم قال: حدثني (عتبة)[٩] بن فرقد السلمي قال: قدمت على عمر بن الخطاب بسلال خبيص عظام مملوءة، لم (أر)[١٠] أحسن[١١]، فقال: ما هذه؟/ فقلت: طعام أتيتك به، إنك رجل تقضي من حاجات الناس أول النهار، فإذا رجعت أصبت منه، قال: اكشف عن سلة منها، قال: فكشفت، قال: عزمت عليك إذا رجعت ٣٢٦/١٢

---

(١) في [أ، ب]: (عقبة).

(٢) سقط من: [ط، هـ].

(٣) في [أ، ب]: (عظمين).

(٤) في [أ، ب]: (إليهما).

(٥) في [جـ، ط، هـ]: (قال)، وزاد بعده في [هـ]: (هذا).

(٦) في [هـ]: زيادة (من كدك ولا).

(٧) صحيح.

(٨) سقط من: [أ، ب].

(٩) في [أ، ب، جـ]: (عقبة).

(١٠) في [أ، ب، جـ، ط، ك]: (أك)، وفي الزهد لهناد (٦٩٥): (ما ألوان).

(١١) في [هـ]: زيادة (منه)، وفي [ل، م]: زيادة (وأجيد).

ألا رزقت كل رجل من المسلمين منها سلة، قال: قلت: والذي يصلحك يا (أمير)[١] المؤمنين لو أنفقت مال قيس كله ما بلغ ذلك، قال: فلا حاجة لي فيه، ثم دعا بقصعة فيها ثريد من خبز (خشن)[٢]، ولحم غليظ وهو يأكل معي أكلاً شهياً، فجعلت أهوي إلى (البضعة)[٣] البيضاء أحسبها سناماً فألوكها فإذا هي عصبة، وآخذ البضعة من اللحم فأمضغها فلا أكاد أسيغها، فإذا غفل عني جعلتها بين الخوان والقصعة، ثم قال: يا (عتبة)[٤] إنا ننحر كل يوم جزوراً، فأما ودكها وأطائبها فلمن حضر من آفاق المسلمين، وأما عنقها (فإلى)[٥] عمر[٦].

٣٥١٢٨- **حدثنا** (حسين)[٧] بن علي عن زائدة عن سليمان عن زيد بن وهب عن حذيفة قال: مررت والناس يأكلون ثريداً ولحماً، فدعاني عمر إلى طعامه، فإذا هو يأكل خبزاً غليظاً وزيتاً، فقلت: (منعتني)[٨] أن آكل مع الناس الثريد، ودعوتني إلى هذا؟ قال: إنما دعوتك لطعامي، وذاك للمسلمين[٩]. / ٣٢٧/١٢

* * *

(١) في [أ]: (أمر).

(٢) في [أ، ب، جـ]: (خشكار).

(٣) في أ، ب]: (القصعة).

(٤) في [أ، ب]: (عقبة).

(٥) في [أ، هـ]: (فلآل).

(٦) صحيح.

(٧) في [هـ]: (حسن).

(٨) في [أ، ب، جـ]: (منعني).

(٩) صحيح.

[٦٠] ما يوصي به الإمام الولاة إذا بعثهم

٣٥١٢٩- **حدثنا** أبو أسامة عن عبد الله بن الوليد عن عاصم بن أبي النجود عن ابن خزيمة بن ثابت قال: كان عمر إذا استعمل رجلاً أشهد عليه رهطا من الأنصار وغيرهم، قال: يقول: إني لم أستعملك على دماء المسلمين ولا[1] أعراضهم، ولكني استعملتك عليهم لتقسم بينهم بالعدل، (وتقيم)[2] فيهم الصلاة، واشترط عليه أن لا يأكل نقيا، ولا يلبس رقيقا، ولا يركب برذونا، ولا يغلق بابه دون حوائج الناس[3].

٣٥١٣٠- **حدثنا** ابن علية عن الجريري عن أبي نضرة عن أبي فراس قال: خطب عمر بن الخطاب فقال: ألا إني والله ما أبعث إليكم عمالاً ليضربوا أبشاركم ولا ليأخذوا أموالكم، ولكن أبعثهم إليكم ليعلموكم دينكم وسنتكم، فمن فعل به سوى ذلك فليرفعه إلي، فو الذي نفسي بيده لأقصنه (منه)[4]، فوثب عمرو بن العاص فقال: يا أمير المؤمنين أرأيتك، إن كان رجل من المسلمين على رعية فأدب بعض (رعيته)[5] إنك لمقصه منه؟ قال: أي والذي نفس عمر بيده (لأقصنه)[6] منه، أنا لا أقصه منه وقد رأيت رسول الله ﷺ/ يقص من نفسه، ألا لا تضربوا المسلمين فتذلوهم، ولا تمنعوهم من حقوقهم فتكفروهم، ولا تجمروهم فتفتنوهم، ولا ٣٢٨/١٢

---

(١) في [هـ]: زيادة (على).

(٢) في [ب]: (وتقسم).

(٣) منقطع؛ ابن خزيمة لا يروي عن عمر.

(٤) سقط من: [أ، ب].

(٥) في [أ، ب]: (رعتيهم).

(٦) في [أ، ب، جـ]: (لأقصه).

تنزلوهم الغياض (فتضيعوهم)[١][٢].

٣٥١٣١- **حدثنا** ابن علية عن الجريري عن أبي عثمان قال: كتب عمر إلي أبي موسى الأشعري أن اقطعوا الركب، وأنزوا على الخيل نزواً، وألقوا الخفاف، و(احذوا)[٣] النعال، وألقوا السراويلات، واتزروا وارموا (الأغراض)[٤]، وعليكم بلبس المعدية، وإياكم وهدي العجم، فإن شر الهدي هدي العجم[٥].

٣٥١٣٢- **حدثنا** وكيع قال: ثنا سفيان عن علقمة بن مرثد عن سليمان بن بريدة عن أبيه قال: كان رسول الله ﷺ إذا بعث أميراً على سرية أو جيش أوصاه في خاصة نفسه بتقوى الله و(لمن)[٦] معه من المسلمين خيرا قال: **«اغزوا في سبيل الله، قاتلوا من كفر بالله، اغزوا ولا تغلوا ولا تغدروا، ولا (تمثلوا)[٧] ولا تقتلوا وليداً»**[٨]./ ٣٢٩/١٢

---

(١) في [أ]: (فتضيعونهم).

(٢) مجهول؛ لجهالة أبي فراس، أخرجه أحمد (٢٨٦)، وأبوداود (٤٥٣٧)، والحاكم ٤٣٩/٤، وأبويعلى (١٩٦)، وابن الجارود (٨٤٤)، ومسدد كما في المطالب (٢١١٩)، والطحاوي في شرح المشكل (٣٥٢٨)، وابن جرير في التاريخ ٥٦٧/٢، والطيالسي (٥٤)، والبيهقي ٤٨/٨، والضياء (١١٦)، والمزي ١٨٤/٣٤، وابن عساكر ٢٧٨/٤٤، وابن شبه (١٣٨٣)، وابن عبدالحكم في فتوح مصر ص٤٨.

(٣) في [س]: (احتذوا).

(٤) في [أ، ب]: (الأعراض).

(٥) صحيح.

(٦) في [هـ]: (من)، وفي [س]: (بمن).

(٧) في [أ، ب، جـ]: (تميلوا).

(٨) صحيح، أخرجه مسلم (١٧٣١)، وأحمد (٢٢٣٠٣٠).

٣٥١٣٣- **حدثنا** محمد بن بشر قال: ثنا هشام بن سعد قال: سمعت زيد بن أسلم يذكر عن أبيه قال: رأيت عمر بن الخطاب استعمل مولاه (هنيا)[١] على الحمى، قال: فرأيته يقول هكذا: ويحك يا هني، ضم جناحك عن الناس، واتق دعوة المظلوم، فإن دعوة المظلوم مجابة، (و)[٢]أدخل رب الصريمة والغنيمة، ودعني من نعم ابن عفان وابن عوف، فإن ابن عوف وابن عفان إن هلكت ماشيتهما رجعا إلى المدينة إلى نخل وزرع، وإن هذا المسكين إن هلكت ماشيته جاءني يصيح: يا (أمير)[٣] المؤمنين، (يا أمير المؤمنين)[٤]؛ فالماء والكلأ أهون علي من أن أغرم ذهباً وورقاً، والله والله إنها لبلادهم في سبيل الله قاتلوا عليها في الجاهلية وأسلموا عليها في الإسلام، ولولا هذا النعم الذي يحمل عليه في سبيل الله ما حميت على الناس من بلادهم شيئاً[٥].

* * *

[٦١] من كان يستحب الإفطار إذا لقي العدو

٣٥١٣٤- **حدثنا** أبو بكر بن (أبي شيبة)[٦] قال: ثنا معاوية بن هشام قال: ثنا سفيان عن إياد بن لقيط عن البراء بن قيس قال: أرسلني عمر/ بن الخطاب إلى سلمان بن ربيعة أمره أن يفطر وهو محاصر[٧]. ٣٣٠/١٢

---

(١) في [أ]: (هينا).

(٢) سقط من: [أ، ب، جـ].

(٣) في [أ]: (أمر).

(٤) سقط من: [أ، ط، هـ].

(٥) ضعيف؛ لضعف هشام بن سعد.

(٦) في [أ، ب، جـ، س، ط، هـ]: (عياش)، وانظر: التاريخ الكبير ١٣٦/٤، وتاريخ ابن عساكر ٤٦٥/٢١.

(٧) مجهول؛ لجهالة البراء بن قيس.

٣٥١٣٥- **حدثنا** زيد بن الحباب قال: ثنا معاوية بن صالح قال: حدثني ربيعة بن يزيد الدمشقي عن قزعة قال: سألت أبا سعيد عن الصوم في السفر فقال: سافرنا مع رسول الله ﷺ فيصوم ونصوم حتى نزلنا منزلاً، فقال: **«إنكم قد دنوتم من عدوكم والفطر أقوى لكم»**[١].

* * *

[٦٢] ما قالوا: في العطاء من كان يورثه؟

٣٥١٣٦- **حدثنا** يزيد بن هارون قال: أخبرنا إسماعيل بن أبي خالد عن قيس ابن أبي حازم قال: دخل الزبير على عمار أو عثمان بعد وفاة عبد الله، فقال: أعطني عطاء عبدالله، فعيال عبد الله أحق به من بيت المال، قال: فأعطاه خمسة عشر ألفاً[٢].

٣٥١٣٧- **حدثنا** وكيع قال: ثنا علي بن صالح عن سماك بن حرب عن أشياخ الحي قالوا: مات رجل وقد مضى له ثلثا السنة فأمر له عمر بن الخطاب بثلثي عطائه[٣]./ ٣٣١/١٢

٣٥١٣٨- **حدثنا** محمد بن بكر عن ابن جريج قال: أخبرني عباس أن المطلب بن عبدالله بن قيس بن مخرمة أخبره أن امرأة (شكت إلى)[٤] عائشة الحاجة، قالت: وما لك؟ قالت: كنا نأخذ عطاء إنسان ميت فرفعناه، فقالت عائشة: لم فعلتم؟ أخرجتم (سهماً)[٥] من فيء الله كان يدخل عليكم أخرجتموه من بينكم، وذلك في زمان عمر بن الخطاب[٦].

---

(١) صحيح، أخرجه مسلم (١١٢٠)، وأحمد (١١٣٠٧).

(٢) صحيح.

(٣) مجهول.

(٤) في [ط، هـ]: (سألت عن).

(٥) في [أ، ط، هـ]: (منها).

(٦) منقطع؛ المطلب بن عبدالله لم يدرك عائشة.

٣٥١٣٩- **حدثنا** وكيع قال: ثنا أبو المقدام هشام بن زياد مولى لـ(عثمان عن أبيه أن عثمان كان يورث العطاء)[١][٢].

٣٥١٤٠- [**حدثنا** وكيع عن سفيان عن أبيه عن أبي (حيان)[٣] عن عامر قال: لا بأس أن يؤخذ للميت عطاؤه][٤].

٣٥١٤١- **حدثنا** وكيع قال: ثنا قيس عن جابر عن مولى لعلي بن حسين عن علي بن حسين قال: لا بأس أن يؤخذ للميت عطاؤه.

٣٥١٤٢- **حدثنا** محمد بن عبد الله الأسدي عن معقل قال: كان عمر بن عبدالعزيز إذا مات الرجل وقد استكمل (السنة)[٥] أعطى ورثته عطاءه كله.

* * *

[٦٣] ما قالوا: (في الرفق)[٦] في السير وترك السرعة ومن كان يحب الساقة

٣٣٢/١٢ ٣٥١٤٣- **حدثنا** عيسى بن يونس عن الأوزاعي أن عمر بن/ عبدالعزيز أوصى عامله في الغزو أن لا يركب دابة إلا دابة تضبط سيرها، أضعف دابة في الجيش.

٣٥١٤٤- **حدثنا** ابن مبارك عن أمية الشامي قال: كان مكحول ورجاء بن حيوة يختاران الساقة لا يفارقانها.

---

(١) في [أ، ب]: بدل الخبر (علي بن حسين عن علي بن حسين قال: لا بأس أن يأخذ للميت عطاؤه).

(٢) ضعيف جداً؛ هشام بن زياد متروك.

(٣) في [هـ]: (حبان).

(٤) سقط الخبر من: [أ، ب].

(٥) سقط من: [أ، ب].

(٦) سقط من: [أ، ب، جـ، س، ط، هـ].

٣٥١٤٥- **حدثنا** ابن (مبارك)[١] عن جميع بن عبد الله المقرى أن عمر بن عبدالعزيز نهى البريد أن يجعل في طرف السوط (حديدة)[٢] أن ينخس بها الدابة، قال: ونهى عن (اللجم)[٣].

* * *

[٦٤] ما قالوا: في أولاد الزنى يفرض لهم؟

٣٥١٤٦- **حدثنا** وكيع قال: ثنا سفيان عن زهير بن أبي ثابت عن (ذهل)[٤] بن أوس عن تميم بن مسيح قال: خرجت من الدار وليس لي ولد فأصبت لقيطا فأخبرت به عمر فألحقه في مائة[٥][٦].

٣٥١٤٧- **(حدثنا)**[٧] وكيع قال: ثنا الأعمش عن زهير العبسي أن رجلاً التقط لقيطاً فأتى به علياً فأعتقه وألحقه في مائة[٨].

٣٥١٤٨- **حدثنا** وكيع قال: ثنا سفيان عن موسى الجهني قال: رأيت ولد زنا ألحقه علي في مائة[٩]./ ٣٣٣/١٢

* * *

---

(١) في [هـ]: (المبارك).

(٢) سقط من: [أ، ب].

(٣) في [هـ]: (اللحم).

(٤) في [أ، ب]: (رهل).

(٥) في [أ، ب]: زيادة (حدثنا ابن المبارك عن أمية الشامي قال: مكحول).

(٦) مجهول؛ لجهالة ذهل وتميم.

(٧) سقط من: [أ، ب].

(٨) منقطع؛ زهير لا يروي عن علي.

(٩) منقطع، موسى الجهني لم يدرك علياً.

[٦٥] ما قالوا: في الرجل من أهل الذمة يسلم، من قال: (ترفع)[١] عنه الجزية؟

٣٥١٤٩- **حدثنا** هشيم عن حصين أن رجلين من أهل (أُلَّيْس)[٢] أسلما في عهد عمر قال: فأتيا عمر فأخبراه بإسلامهما فكتب لهما إلى عثمان بن حنيف أن يرفع الجزية عن رءوسهما ويأخذ الطسق من (أرضيهما)[٣][٤].

٣٥١٥٠- **حدثنا** هشيم عن سيار عن الزبير (بن)[٥] عدي اليامي أن دهقانا أسلم على عهد علي، فقال (له)[٦] علي: إن أقمت في أرضك رفعنا الجزية عن رأسك وأخذناها (من أرضك)[٧]، وإن تحولت عنها فنحن أحق بها[٨].

٣٥١٥١- **حدثنا** حفص بن غياث عن محمد بن قيس عن أبي عون محمد بن عبيدالله الثقفي عن عمر وعلي قالا: إذا أسلم وله أرض (وضعنا)[٩] عنه الجزية وأخذنا خراجها[١٠].

---

(١) في [هـ]: (يرفع).

(٢) في [أ، ب]: (السر)، وأليس: مدينة بالجزيرة، انظر: شرح منتهى الإرادات ٢/١٠.

(٣) في [أ، ب]: (أرضهما).

(٤) منقطع؛ حصين لم يدرك عمر.

(٥) سقط من: [هـ].

(٦) سقط من: [أ، ب، جـ].

(٧) في [ب]: (معارضك).

(٨) منقطع؛ الزبير بن عدي لم يدرك علياً.

(٩) في [س]: (رفعنا).

(١٠) منقطع؛ أبوعون لم يدرك عمر وعلياً.

٣٥١٥٢- [(**حدثنا** وكيع قال: ثنا سفيان عن)[١] قيس بن مسلم عن طارق بن شهاب أن دهقانة من أهل نهر الملك أسلمت، فقال عمر: ادفعوا/ إليها أرضها ٣٣٤/١٢ تؤدي عنها الخراج][٢][٣].

٣٥١٥٣- **حدثنا** وكيع ثنا حسن بن صالح عن قيس بن مسلم عن طارق بن شهاب أن دهقانة أسلمت فكتب عمر أن خيروها[٤].

٣٥١٥٤- **حدثنا** وكيع[٥] ثنا سفيان عن جابر عن عامر أن الرفيل دهقان النهرين أسلم (ففرض)[٦] له عمر في ألفين، ورفع عن رأسه الجزية، ودفع إليه أرضه يؤدي عنها الخراج[٧].

٣٥١٥٥- **حدثنا** حميد بن عبد الرحمن عن حسن عن منصور عن إبراهيم قال: إذا أسلم الرجل من أهل السواد ثم أقام بأرضه أخذ منه الخراج، فإن خرج منها لم يؤخذ منه الخراج.

٣٥١٥٦- **حدثنا** وكيع قال: ثنا محمد بن قيس عن عامر قال: لم يكن لأهل ٣٣٥/١٢ السواد عهد فلما رضوا منهم بالجزية صار لهم عهد./

٣٥١٥٧- [**حدثنا** وكيع قال: ثنا إسرائيل عن جابر عن عامر قال: ليس لأهل السواد عهد، إنما نزلوا على الحكم][٨].

---

(١) سقط من: [أ].

(٢) سقط الحديث من: [ب].

(٣) صحيح.

(٤) صحيح.

(٥) في [أ، ب]: زيادة (قال).

(٦) في [ط، هـ]: (فعرض).

(٧) ضعيف؛ لضعف جابر هو الجعفي.

(٨) سقط الخبر من: [أ، ب].

٣٥١٥٨- **حدثنا** عبد الله بن إدريس عن أشعث عن ابن سيرين قال: السواد بعضه صلح (وبعضه)[١] عنوة.

٣٥١٥٩- **حدثنا** وكيع عن عمران بن (حدير)[٢] عن أبي مجلز قال: لما أسلم الهرمزان و(الفيرزان)[٣] قال (لهما)[٤] عمر: (إنما بكما)[٥] الجزية، إن الإسلام لحقيق أن يعيذ من الجزية[٦].

* * *

[٦٦] ما قالوا: في البداوة

٣٥١٦٠- **حدثنا** شريك عن المقدام بن شريح عن أبيه عن عائشة قالت: كان رسول الله ﷺ يبدو إلى هذه التلاع[٧].

٣٥١٦١- **حدثنا** أبو أسامة عن الأعمش عن إبراهيم قال: خرج علقمة وعبدالرحمن بن أبي (ليلى)[٨] إلى بدو لهم.

٣٥١٦٢- **حدثنا** أبو معاوية عن الأعمش عن إبراهيم قال: كان علقمة يتبدى إلى النجف.

---

(١) في [أ، ب]: (وبعضهم).

(٢) في [أ، ب]: (جدير).

(٣) في [هـ]: (الصوران)، وفي [ص]: (الخيروان)، وفي [س]: (العيروان).

(٤) في [هـ]: (لها).

(٥) في [أ، ب، جـ]: (أعانهما).

(٦) منقطع؛ أبومجلز لم يدرك عمر.

(٧) شاذ، خالف شريك بقية الرواة في هذه الزيادة، أخرجه أحمد (٢٤٣٠٧)، وأبوداود (٢٤٧٨)، وابن حبان (٥٥٠)، والبخاري في الأدب المفرد (٥٨٠)، وإسحاق (١٥٨٤)، والبزار (١٩٦٦/كشف).

(٨) في [جـ]: (بلال).

٣٥١٦٣- **حدثنا** أبو أسامة عن أبي العميس عن علي بن الأقمر/ قال: **خرج** ٣٣٦/١٢ مسروق وعروة بن المغيرة إلى بدو لهم.

٣٥١٦٤- **حدثنا** وكيع قال: ثنا سعيد بن السائب الطائفي عن صالح بن سعد قال: خرجت مع عمر بن عبد العزيز إلى السويداء (متبديا)[١].

٣٥١٦٥- **حدثنا** وكيع قال: ثنا سفيان عن خالد عن معاوية بن (قرة)[٢] قال: كان يقال: البداوة شهران، فمن زاد فهو (تعرب)[٣].

٣٥١٦٦- **حدثنا** وكيع قال: ثنا سفيان عن أبي موسى عن ابن (منبه)[٤] عن ابن عباس قال: قال رسول الله ﷺ: **«من بدا جفا، ومن اتبع الصيد غفل»**[٥].

٣٥١٦٧- **حدثنا** وكيع قال: ثنا الأعمش عن إبراهيم قال: بدونا مع علقمة وكان عبد الرحمن بن أبي ليلى قريباً منا.

* * *

[٦٧] ما قالوا: في الرجل يشتري الجارية من المغنم

٣٥١٦٨- **حدثنا** هشيم عن حصين أن رجلا اشترى أمة (يوم)[٦] القادسية من

---

(١) في [أ، ب]: (مبتدياً).

(٢) في [أ، ب]: (قرية).

(٣) في [ط، هـ]: (حرب)، وفي [س]: (مغرب)، وفي [ع]: (معرب)، وانظر: المطالب العالية ٦٠٦/١٣ (٣٢٧١).

(٤) في [أ، ب]: (مينه).

(٥) مجهول؛ أبوموسى مجهول، أخرجه أحمد (٣٣٦٢)، والترمذي (٢٢٥٦)، والنسائي ١٩٥/٧، وأبوداود (٢٨٥٩)، والطبراني (١١٠٣٠)، والبخاري في الكنى معلقاً ص٧٠.

(٦) في[ط]: (من).

الفيء، (فأتته)[١] بحلي كان معها، فأتى سعد بن أبي وقاص فأخبره فقال: اجعله في غنائم المسلمين[٢].

٣٣٧/١٢ ٣٥١٦٩- **حدثنا** أبو(الأحوص)[٣] عن أبي إسحاق عن (محمد)[٤] بن زيد/ قال: اشتريت جارية في خمس فوجدت معها خمسة عشر دينارا، فأتيت بها عبدالرحمن بن خالد بن الوليد فقال: هي لك[٥].

٣٥١٧٠- **حدثنا** أبو بكر بن عياش عن الشيباني عن الشعبي في (رجل)[٦] اشترى سبية من المغنم، فوجد معها فضة قال: (يرده)[٧].

* * *

[٦٨] ما قالوا: في بيع المغنم (ممن)[٨] يزيد

٣٥١٧١- **حدثنا** ابن عيينة عن ابن أبي نجيح عن مجاهد قال: لا بأس ببيع من يزيد، كذلك كانت تباع الأخماس.

٣٥١٧٢- **حدثنا** إسماعيل بن عياش عن عمرو بن مهاجر أن عمر بن عبدالعزيز بعث عميرة بن (زيد)[٩] الفلسطيني يبيع السبي فيمن يزيد.

---

(١) في [أ، ب]: (فانيه).

(٢) منقطع؛ حصين لم يدرك سعد بن أبي وقاص.

(٣) في [أ]: (الأخوص).

(٤) سقط من: [أ، ب]، وفي [جـ، س]: (عبد).

(٥) مجهول؛ لجهالة محمد بن زيد.

(٦) في [هـ]: (الرجل).

(٧) في [هـ]: (يردها).

(٨) في [ط، هـ]: (بمن)، وفي [ص]: (فيمن).

(٩) في [س]: (يزيد)، وهو الموافق لما تقدم في كتاب البيوع ٥٥/٦ باب (٢٤) برقم [٢١٤٠٨]، وورد الأثر عند عبدالرزاق (١٤٨٨٢)، والمحلى ٤٤٨/٨، وسمي الرجل: (عبيد بن مسلم).

٣٥١٧٣- **حدثنا** حفص بن غياث عن اشعث عن الحسن وابن سيرين أنهما كرها بيع من يزيد إلا بيع المواريث والغنائم./ ٣٣٨/١٢

٣٥١٧٤- **حدثنا** (عيسى)[١] بن يونس ومعتمر بن سليمان عن الأخضر بن عجلان عن أبي بكر الحنفي عن أنس بن مالك أن النبي ﷺ باع حلساً وقدحا فيمن يزيد[٢].

٣٥١٧٥- إلا أن معتمرا قال: عن أنس (بن مالك)[٣] عن رجل من الأنصار عن النبي ﷺ[٤].

٣٥١٧٦- **حدثنا** الفضل بن دكين عن حماد بن سلمة عن أبي جعفر الخطمي أن المغيرة بن شعبة باع المغانم فيمن يزيد[٥].

٣٥١٧٧- **حدثنا** وكيع قال: ثنا حزام بن هشام عن أبيه قال: شهدت عمر باع إبلا من إبل الصدقة فيمن يزيد[٦].

---

(١) في [أ، ب، ح، ط، هـ]: (عدي).

(٢) مجهول؛ لجهالة أبي بكر عبدالله الحنفي، أخرجه أحمد (١١٩٦٨)، والنسائي ٢٥٩/٧، وأبوداود (١٦٤١)، وابن ماجه (٢١٩٨)، وابن الجارود (٥٦٩)، والطحاوي ١٩/٢، والبيهقي ٢٥/٧، والضياء في المختارة (٢٢٦٥)، والبخاري في التاريخ الكبير ٦٦/٢، وأبونعيم في الحلية ١٣٢/٣، والطبراني في الأوسط (٢٦٤٠)، والمزي ٣٣٩/١٦، وابن عبدالبر ٣٢٨/١٨، والحارث (٣٠٧/بغية).

(٣) سقط من: [أ، ب، جـ].

(٤) مجهول، أخرجه الترمذي في العلل (٣١٢)، والضياء (٢٢٦٥)، وابن حزم في المحلى ٤٤٨/٨؛ وانظر: ما قبله.

(٥) صحيح.

(٦) حسن؛ حزام بن هشام صدوق، أخرجه البيهقي ٤/٧.

٣٥١٧٨- **حدثنا** وكيع عن سفيان عن يونس عن ابن سيرين قال: لا بأس ببيع المزايدة.

٣٥١٧٩- **حدثنا** حاتم بن وردان عن برد عن مكحول أنه كان يكره بيع من يزيد
٣٣٩/١٢ إلا الشركاء بينهم./

٣٥١٨٠- **حدثنا** جرير عن مغيرة عن حماد قال: لا بأس ببيع من يزيد: أن يزيد في السوم إذا أردت أن تشتري.

٣٥١٨١- **حدثنا** وكيع عن سفيان عمن سمع مجاهداً وعطاء يقولان: لا بأس ببيع من يزيد.

* * *

[٦٩] ما قالوا: في قسمة ما يُفتح من الأرض، وكيف كان؟

٣٥١٨٢- **حدثنا** (عثام)[١] بن علي عن الأعمش عن أبي إسحاق عن ابن مضرب قال: قسم عمر السواد بين أهل الكوفة، فأصاب كل رجل منهم ثلاثة فلاحين، فقال له عمر: فمن يكون لهم بعدهم، فتركهم[٢].

٣٥١٨٣- **حدثنا** ابن فضيل عن بيان عن قيس قال: كان (لبجيلة)[٣] ربع السواد فقال عمر: لولا أني قاسم مسؤول ما زلتم على الذي قسم لكم[٤].

٣٥١٨٤- **حدثنا** ابن فضيل عن يحيى بن سعيد عن بشير بن يسار عن رجل من
٣٤٠/١٢ أصحاب النبي ﷺ أن النبي ﷺ/ حين ظهر على خيبر وصارت خيبر لرسول الله ﷺ

---

(١) في [أ، ب، ح، ط، هـ]: (هشام).

(٢) صحيح.

(٣) في [أ، ب]: (لنحيلة).

(٤) صحيح.

والمسلمين، ضعفوا من عملها، فدفعوها إلى اليهود (يعملونها وينفقون)[١] عليها على أن لهم نصف ما خرج منها، فقسمها رسول الله ﷺ على ستة وثلاثين سهماً، لكل سهم مائة سهم، فجعل رسول الله ﷺ نصف ذلك كله، فكان في ذلك النصف سهام المسلمين، وسهم رسول الله ﷺ معهم، وجعل النصف الآخر لمن ينزل به من الوفود والأمور ونوائب الناس[٢].

٣٥١٨٥- **حدثنا** وكيع قال: ثنا سفيان عن حبيب بن أبي ثابت عن أبي وائل قال: قال عمر: (لئن)[٣] بقيت لآخذن فضل مال الأغنياء ولأقسمنه في فقراء المهاجرين[٤].

٣٥١٨٦- **حدثنا** وكيع (قال)[٥]: ثنا سفيان عن واصل (الأحدب)[٦] عن أبي وائل قال: جلست إلى شيبة بن عثمان فقال لي: جلس عمر بن الخطاب مجلسك هذا فقال لي: لقد هممت أن لا أدع في الكعبة صفراء ولا بيضاء إلا (قسمتها)[٧] بين الناس، قال: قلت له: ليس ذلك إليك، قد سبقك/ صاحباك فلم يفعلا ذلك، ٣٤١/١٢
قال: هما (المرءان)[٨] يقتدى بهما[٩].

---

(١) في [أ، ب، جـ]: (يعملونها)، وفي [هـ]: (يعملون).

(٢) صحيح، أخرجه أحمد (١٦٤٦٤)، وأبوداود (٣٠١١)، والبيهقي ٣١٧/٦، وورد من حديث بشير عن سهل بن أبي حثمة، أخرجه أبوداود (٣٠١٠)، والطبراني (٥٦٣٤)، والطحاوي ٢٥١/٣، وورد مرسلاً، أخرجه ابن سعد ١١٣/٢، وابن شبه (٥٢٦).

(٣) في [أ]: (لين).

(٤) صحيح، أخرج نحوه البخاري (٧٢٧٥)، وأحمد (١٥٣٨٣).

(٥) سقط من: [ط، هـ].

(٦) في [هـ]: (الأحدث).

(٧) في [هـ]: (قسمها).

(٨) في [هـ]: (أكبران).

(٩) صحيح، أخرجه البخاري (٤٩٥١)، وأحمد (١٥٣٨٢).

٣٥١٨٧- **حدثنا** ابن إدريس عن مالك بن أنس عن زيد بن أسلم عن أسلم قال: سمعت عمر يقول: والذي نفس عمر بيده لولا أن يُترك آخر الناس لا شيء لهم ما أُفتتح على المسلمين قريةٌ من قرى الكفار إلا قسمتها سهمانا كما قسم رسول الله ﷺ خيبر سهمانا، ولكن أردت أن يكون جِرْيَةً تجري عليهم، وكرهت أن يترك آخر الناس لا شيء لهم[١].

٣٥١٨٨- **حدثنا** وكيع قال: ثنا محمد بن عبد الله الشعيثي عن ليث (أبي المتوكل)[٢] عن مالك بن أوس بن الحدثان قال: سمعت عمر بن الخطاب يقول: ما من أحد من المسلمين إلا له في هذا الفيء نصيب إلا عبد مملوك، ولئن بقيت ليبلغن الراعي نصيبه من هذا الفيء في جبال صنعاء[٣].

٣٥١٨٩- **حدثنا** ابن عيينة عن عمرو بن دينار عن الزهري عن مالك بن أوس ابن الحدثان عن عمر قال: كانت أموال[٤] بني النضير مما أفاء الله على رسوله[٥] مما لم يُوجِف عليه المسلمون بخيل ولا ركاب، فكانت للنبي ﷺ خاصة، فكان يحبس منها نفقة سنة، وما بقي جعله في الكراع والسلاح عدة في سبيل الله[٦]./ ٣٤٢/١٢

---

(١) صحيح، أخرجه البخاري (٢٣٣٤)، وأحمد (٢٨٤).

(٢) سقط من: [أ، ب، ح]، وفي كتب التراجم أن الشعيثي يروي عن ليث بن المتوكل كما في التاريخ الكبير ٢٤٧/٧، والإكمال في رجال أحمد ص٣٦٦، وتعجيل المنفعة ص٣٥٥، ونقل عن ابن عساكر ص٣٨٧، أنه وهم صوابه المتوكل بن الليث، وانظر: تاريخ دمشق ٤٦٦/٥٦، وانظر: أسد الغابة ٣٣/٥.

(٣) مجهول؛ لجهالة ليث.

(٤) في [هـ]: زيادة (مولى).

(٥) في [أ]: زيادة (ﷺ).

(٦) صحيح، أخرجه البخاري (٢٩٠٤)، ومسلم (١٥٨٦).

٣٥١٩٠- **حدثنا** وكيع قال: ثنا هشام بن سعد عن زيد بن أسلم عن أبيه قال: أتي عمر بن الخطاب بغنائم من غنائم جلولاء فيها ذهب وفضة، فجعل يقسمهما بين الناس، فجاء ابن له يقال له: عبد الرحمن فقال: يا (أمير)[١] المؤمنين اكسني خاتما، قال: اذهب إلى أمك تسقيك شربة من سويق، قال: فوالله ما أعطاه شيئاً[٢].

٣٥١٩١- **حدثنا** عفان قال: ثنا عبد الواحد قال: ثنا أبو(طلق)[٣] قال: (حدثنا)[٤] أبوحنظلة بن نعيم أن سعدا كتب إلى عمر: أنا أخذنا أرضا لم يقاتلنا أهلها، قال: فكتب إليه عمر إن شئتم أن تقسموها بينكم فاقسموها، وإن شئتم أن تدعوها فيعمرها أهلها ومن دخل فيكم بعد كان له فيها نصيب، فإني أخاف أن تشاحوا (فيها)[٥] وفي (شربها)[٦] فيقتل بعضكم بعضا، فكتب إليه سعد: أن المسلمين قد أجمعوا على أن رأيهم لرأيك (تبع)[٧]، فكتب إليه: أن يردوا الرقيق (إلا)[٨] امرأة حملت من رجل من المسلمين[٩].

* * *

---

(١) في [أ]: (أمر).

(٢) ضعيف؛ لضعف هشام بن سعد.

(٣) في [أ، ب، جـ، س، ط، هـ]: (بكر)، وقد أخرجه الأثرم كما في الاستخراج لأحكام الخراج ص٢٣، وأبوطلق هو عدي بن حنظلة، انظر: التاريخ الكبير ٤٥/٧، والكنى للدولابي ٣٢٢/١.

(٤) في [هـ]: (كتب).

(٥) في [ط، هـ]: (منها).

(٦) في [أ، ب]: (شربها).

(٧) في [أ، ب]: (تبعاً).

(٨) في [أ، جـ، ط، هـ]: (إلى).

(٩) مجهول؛ لجهالة أبي حنظلة، وأبي طلق.

[٧٠] ما قالوا: في هدم البيع والكنائس وبيوت النار

٣٤٣/١٢ ٣٥١٩٢- **حدثنا** معتمر بن سليمان عن أبيه عن (حنش)[١] عن عكرمة/ قال: قيل (لابن عباس)[٢] أللعجم أن يحدثوا في أمصار المسلمين بناء أو بيعة، فقال: أيما مصر مصرته العرب فليس للعجم أن يبنوا فيه بناء، أو قال: بيعة، ولا (يضربوا)[٣] فيه ناقوسا ولا (يشربوا)[٤] فيه (خمرا)[٥]، ولا (يتخذوا)[٦] فيه خنزيرا أو (تدخلوا)[٧] فيه، (وأما)[٨] مصر مصرته العجم يفتحه الله على العرب ونزلوا - يعني على حكمهم- فللعجم ما في عهدهم، وللعجم على العرب أن يوفوا بعهدهم ولا يكلفوهم فوق طاقتهم[٩].

٣٥١٩٣- **حدثنا** حفص بن غياث عن أبي بن عبد الله قال: جاءنا كتاب عمر بن عبدالعزيز لا تهدم بيعة ولا كنيسة ولا بيت نار صولحوا عليه.

٣٥١٩٤- **حدثنا** عبد الله بن نمير عن عبد الملك عن عطاء أنه سئل عن الكنائس تهدم؟ قال: لا، إلا ما كان منها في (الحرم)[١٠].

---

(١) في [أ، ب]: (حبش).

(٢) سقط من: [أ، ب]، وفي [جـ]: بياض.

(٣) في [أ، ط، هـ]: (تضربوا).

(٤) في [أ، ط، هـ]: (تشربوا).

(٥) في [أ]: (خمرة).

(٦) في [أ، ط، هـ]: (تتخذوا).

(٧) في [ب]: (يدخلوا).

(٨) في [هـ]: (أيما).

(٩) ضعيف جداً؛ حنش هو الحسين بن قيس الرحبي أبوعلي الواسطي متروك.

(١٠) في [أ، ب، جـ، هـ]: (الحرة).

٣٥١٩٥- **حدثنا** سهل بن يوسف عن عمرو عن الحسن أنه كان يكره أن تترك البيع في أمصار المسلمين.

٣٥١٩٦- **حدثنا** عبد الأعلى عن عوف عن الحسن قال: قد صولحوا على أن يخلى بينهم وبين النيران والأوثان في غير الأمصار./ ٣٤٤/١٢

٣٥١٩٧- **حدثنا** عيسى بن يونس عن الأوزاعي قال: حدثني ابن سراقة أن أبا عبيدة بن الجراح كتب لأهل دير طبايا: أني أمنتكم على دمائكم وأموالكم وكنائسكم أن تهدم[١].

٣٥١٩٨- **حدثنا** عفان قال: ثنا حماد بن سلمة عن حبيب بن شهيد عن محمد ابن سيرين أنه كان لا يترك لأهل فارس صنما إلا كسر، ولا نارا إلا أطفئت.

٣٥١٩٩- **حدثنا** عبد الأعلى عن عوف قال: شهدت عبد الله بن عبيد بن معمر أتي بمجوسي (بنى)[٢] بيت نار بالبصرة فضرب عنقه.

* * *

[٧١] من قال: لا يجتمع اليهود والنصارى مع المسلمين في مصر

٣٥٢٠٠- **حدثنا** ابن عيينة عن سليمان الأحول عن سعيد بن جبير عن ابن عباس رفعه قال: أخرجوا المشركين من جزيرة العرب[٣].

٣٥٢٠١- **حدثنا** وكيع عن إبراهيم بن ميمون عن إسحاق بن/ (سعد)[٤] بن سمرة بن جندب عن أبيه عن أبي عبيدة بن الجراح: إن آخر كلام تكلم به رسول ٣٤٥/١٢

---

(١) حسن، وابن سراقة صدوق، وهو عثمان بن عبدالأعلى بن سراقة كما في تاريخ دمشق ٤٢٥/٣٨، قال عنه يعقوب في المعرفة ٢٧٣/٢: «ثقة».

(٢) في [أ، ب]: (بنا).

(٣) صحيح؛ أخرجه البخاري (٣٠٥٣)، ومسلم (١٦٣٧).

(٤) في [ط، هـ]: (سعيد).

الله ﷺ أن قال: «**أخرجوا اليهود من أرض الحجاز وأهل نجران من جزيرة العرب**»[١].

٣٥٢٠٢- **حدثنا** عبدة بن سليمان عن عبيدالله عن نافع عن ابن عمر قال: قال عمر: لا (تتركوا)[٢] اليهود والنصارى بالمدينة فوق ثلاث قدر ما (يبيعون)[٣] سلعتهم، وقال: لا يجتمع دينان في جزيرة العرب[٤].

٣٥٢٠٣- **حدثنا** شريك عن ليث عن طاوس عن ابن عباس قال: لا تساكنوا اليهود والنصارى إلا أن يسلموا[٥].

٣٥٢٠٤- **حدثنا** يزيد بن هارون عن ابن أبي ذئب أنه شهد عمر بن عبدالعزيز في خلافته (أخرج)[٦] أهل الذمة من المدينة، وباع أرقاءهم من المسلمين.

٣٥٢٠٥- **حدثنا** أبو معاوية قال: ثنا حجاج عن أبي الزبير عن جابر قال: قال رسول الله ﷺ: «**لئن بقيت لأخرجن المشركين من جزيرة**

---

(١) صحيح، قال الدارقطني في علله ٤/٤٤٠: «وهم وكيع في قوله: عن إسحاق بن سعد، والصواب أن يقول: (يحيى بن سعيد وأبي أحمد الزبيدي عن سعد)، والحديث أخرجه أحمد (١٦٩٩)، والبخاري في التاريخ ٤/٥٧، وابن أبي عاصم في الآحاد (٢٣٤)، والدارمي (٢٤٩٨)، والبيهقي ٩/٢٠٨، والطيالسي (٢٢٩)، والحميدي (٨٥)، والشاشي (٢٦٤)، وأبونعيم في معرفة الصحابة (٥٩٦)، والطحاوي في شرح المشكل (٢٧٦٢)، وأبويعلى (٨٧٢)، والبزار (١٢٧٨).

(٢) في [ط، هـ]: (لا يتركوا).

(٣) في [أ، ط، هـ]: (يبيعوا).

(٤) صحيح.

(٥) ضعيف؛ لضعف ليث.

(٦) في [أ، ب]: (إخراج).

٣٤٦/١٢

العرب»، فلما ولي عمر أخرجهم[١]./

٣٥٢٠٦- **حدثنا** عيسى بن يونس عن ابن جريج عن أبي الزبير قال: قلنا لجابر ابن عبد الله أيدخل المجوس الحرم؟ قال: أما أهل ذمتنا فنعم[٢].

٣٥٢٠٧- **حدثنا** وكيع عن إسماعيل عن قيس قال: بعث النبي ﷺ جيشاً، ثم قال: **«ألا إني بريء من كل مسلم[٣] مع مشرك لا تتراءى ناراهما»**[٤].

* * *

[٧٢] ما قالوا: في ختم رقاب أهل الذمة

٣٥٢٠٨- **حدثنا** عبد الرحيم بن سليمان عن عبيد الله عن نافع عن

---

(١) منقطع حكماً؛ حجاج مدلس، أخرجه الفاكهي في أخبار مكة (١٧٤٧)، والطحاوي في شرح المشكل ٧١٦/٧، والدارقطني في العلل ٩٥/٢، وأبوعبيد في الأموال (٢٧٠)، وورد من حديث جابر عن عمر، أخرجه مسلم (١٧٦٧)، وأحمد (٢٠١)، وأبوداود (٣٠٢٩)، والنسائي (٨٦٨٦)، والترمذي (١٦٠٦)، وأبوعوانة (٦٧٠٥)، وعبدالرزاق (٩٩٨٥)، والبزار (٢٢٩).

(٢) منقطع حكماً؛ ابن جريج مدلس، أخرجه الفاكهي (١٧٦٠)، والدوري في تاريخ ابن معين ١٣٤/٣.

(٣) في [هـ]: زيادة (مقيم).

(٤) مرسل؛ قيس تابعي، أخرجه النسائي (٦٩٨٢)، والترمذي (١٦٠٥)، والشافعي كما في ترتيب المسند (٣٠٤)، وسعيد بن منصور ١/(٢٦٦٣)، والبيهقي ١٣٠/٨، وورد من حديث قيس عن جرير، أخرجه أبوداود (٢٦٤٥)، والترمذي (١٦٠٤)، والطبراني (٢٢٦١)، والبيهقي ١٣١/٨، وابن حزم في المحلى ٣٦٩/١٠، والذهبي في سير أعلام النبلاء ٧٨/٩، كما ورد من حديث قيس عن خالد بن الوليد، رواه الطبراني (٣٨٣٦)، والطحاوي في شرح المشكل ٢٧٤/٨، والجصاص في أحكام القرآن ٢١٧/٣.

أسلم مولى عمر أن عمر (كان)[١] يختم في أعناقهم - يعني أهل الذمة -[٢].

٣٥٢٠٩- **حدثنا** كثير بن هشام عن جعفر بن برقان قال: ثنا ميمون بن مهران قال: بعث عمر حذيفة بن اليمان وابن حنيف ففلجا الجزية على أهل السواد فقالا: من لم يجئ من أهل السواد فنختم في عنقه وبرئت منه الذمة[٣]./ ٣٤٧/١٢

* * *

[٧٣] ما قالوا: في الرجل يحمل على الفرس فيحتاج إليه: أيبيعه؟

٣٥٢١٠- **حدثنا** معتمر بن سليمان عن أبي (المنبه)[٤] قال: أوصى رجل من أهل اليمامة بفرس في سبيل الله، فقدم ابن عم لي فقلت: أحمل عليه أخي، فإن أخي رجل صالح، قال: حتى أسأل الحسن، فسأل الحسن فقال: احمل عليه رجلا ولا (تحاب)[٥] فيه أحداً، قال: قلت للحسن: فإن احتاج إليه؟ قال: (فليبعه)[٦] من الجند ولا (تعطه)[٧] هذه الموالي فيتركه أحدهم نفقة لأهله.

* * *

---

(١) في [س]: (كتب).

(٢) صحيح.

(٣) منقطع؛ ميمون بن مهران لم يدرك ذلك.

(٤) هو عمر بن مزيد السعدي، وفي [هـ]: (المنية).

(٥) في [ط، هـ]: (تخاف).

(٦) في [هـ]: (فلتبعه).

(٧) في [أ، ب]: (تعط).

[٧٤] الرجل يجيء من دار الحرب ما يصنع به؟

٣٥٢١١- **حدثنا** الضحاك بن مخلد عن ابن جريج عن عطاء في الرجل يأتي من أهل الحرب قال: إما أن يقره، وإما أن يبلغه مأمنه.

* * *

[٧٥] الرجل يتزوج في دار الحرب

٣٥٢١٢- **حدثنا** الضحاك بن مخلد عن أشعث عن الحسن أنه كان يكره أن يتزوج الرجل في أرض الحرب ويدع ولده فيهم./ ٣٤٨/١٢

* * *

[٧٦] ما قالوا: في الذي (يؤخذ)[1] في دار الحرب، ما الحكم فيه؟

٣٥٢١٣- **حدثنا** محمد بن بكر عن ابن جريج قال: سئل عطاء عن الرجل من أهل الذمة (يؤخذ)[2] في أهل الشرك؟ فيقول: لم (أرد عونهم)[3] عليكم، وقد اشترطوا عليه أن لا يأتيهم، فكره قتله إلا ببينة، قال: وقال حينئذ لعطاء بعض أهل العلم: إذا نقض شيئاً واحدا مما عليه فقد نقض الصلح.

٣٥٢١٤- **حدثنا** وكيع عن سفيان عن هشام عن الحسن في أهل الذمة إذا نقضوا العهد فليس على الذرية (شيء)[4].

* * *

---

(١) في [أ، ب، ط، هـ]: (يوجد).

(٢) في [أ، ب]: (يوجد).

(٣) في [أ، ب]: (أرد دعوتهم).

(٤) في [أ، ب، جـ]: (شيئاً).

[٧٧] ما قالوا: في الفيء يفضل فيه الآهِل على (الأعزب)[١]

٣٥٢١٥- **حدثنا** (يعمر)[٢] بن بشر قال: ثنا ابن مبارك قال: أخبرنا صفوان بن عمرو عن عبد الرحمن بن جبير بن نفير عن أبيه عن عوف بن مالك قال: كان النبي ﷺ إذا (جاء)[٣] الفيء قسمه من يومه، فأعطى الآهل (حظين)[٤] وأعطى (الأعزب)[٥] حظا[٦]./ ٣٤٩/١٢

* * *

[٧٨] ما قالوا: في الولاة (تتخذ)[٧] البرد[٨] فيبرد

٣٥٢١٦- **حدثنا** إسماعيل ابن علية عن صدقة بن يسار عن القاسم قال: كان النبي ﷺ يبرد[٩].

٣٥٢١٧- **حدثنا** وكيع عن طلحة بن يحيى أن عمر بن عبد العزيز كان يبرد فحمل مولى له رجلاً على البريد بغير إذنه، قال: فدعاه فقال: لا (تبرح)[١٠] حتى

---

(١) في [أ، ب]: (الأعراب).

(٢) في [أ، هـ]: (معمر).

(٣) في [جـ]: (جا).

(٤) سقط من: [أ، ب].

(٥) في [أ، ب]: (الأعراب).

(٦) صحيح، يعمر ثقة، أخرجه أحمد (٢٤٠٠٤)، وأبوداود (٢٩٥٣)، وابن حبان (٤٨١٦)، والحاكم ١٤٠/٢، وسعيد بن منصور (٢٣٥٦)، وابن الجارود (١١١٢)، وأبوعبيد في الأموال (٥٩٩)، وابن زنجويه (٨٧٩)، والبزار (٢٧٤٨)، والطبراني ١٨/(٨٠)، والبيهقي ٣٤٦/٦.

(٧) في [ط، هـ]: (يجد).

(٨) جمع بريد، والبريد حامل الرسائل، ويطلق على الدواب التي تحمل الرسل.

(٩) مرسل؛ القاسم تابعي.

(١٠) في [أ، ب]: (تتزوج)، وفي [هـ]: (يتزوج).

(تقومه)[١] ثم (تجعله)[٢] في بيت المال.

٣٥٢١٨- **حدثنا** وكيع عن هشام عن يحيى بن أبي كثير أن النبي ﷺ قال لأمرائه: **«إذا أبردتم إلي بريد فأبردوه حسن الوجه حسن الاسم»**[٣].

٣٥٢١٩- **حدثنا** عبيد الله عن إسرائيل (بن)[٤] أبي إسحاق عن أبيه أن معاوية كتب إلى عبد الرحمن بن خالد أن احمل إلي جريرا على البريد فحمله[٥].

* * *

[٧٩] ما قالوا: فيما ذكر من الرماح واتخاذها

٣٥٢٢٠- **حدثنا** عيسى بن يونس عن الأوزاعي عن سعيد بن جبلة عن طاوس أن النبي ﷺ قال: **«إن الله بعثني بالسيف بين يدي الساعة، وجعل رزقي تحت ظل رمحي، وجعل الذل والصغار على من خالفني، ومن تشبه بقوم فهو منهم»**[٦]./ ٣٥٠/١٢

٣٥٢٢١- **حدثنا** وكيع ثنا سفيان عن الأوزاعي عن سعيد بن جبلة عن طاوس قال: قال رسول الله ﷺ، ثم ذكر مثله[٧].

---

(١) في [هـ]: (نقومه).

(٢) في [هـ]: (نجعله).

(٣) مرسل؛ يحيى ابن أبي كثير تابعي، وأخرجه ابن أبي عمر عن يحيى عن أبي سلمة عن الحضرمي بن لاحق كما في المطالب العالية (٢٦٥٨)، وأخرجه ابن قتيبة في غريب الحديث ٢٨٧/١، وأخرجه أبونعيم في تاريخ أصبهان (٥٣١) عن يحيى عن لاحق مرسلاً، ورواه العقيلي عن يحيى عن أبي سلمة عن أبي هريرة كما في اللالي المصنوعة ص١٠٣.

(٤) في [أ، ب، ط، هـ]: (عن)، وهذا من نسبة إسرائيل لجده.

(٥) صحيح.

(٦) مرسل؛ طاوس تابعي، أخرجه ابن المبارك في الجهاد (١٠٥).

(٧) مرسل؛ طاوس تابعي.

٣٥٢٢٢- **حدثنا** وكيع قال: ثنا سفيان عن أبي إسحاق عن أبي الخليل عن علي قال: كان المغيرة بن شعبة إذا غزا مع النبي ﷺ حمل معه رمحا، فإذا (رجعنا)[١] طرحه كي يحمل له فقال (له)[٢] علي: لأذكرن هذا للنبي ﷺ فقال: لا تفعل، فإنك إن فعلت لم ترفع ضالة[٣].

٣٥٢٢٣- **حدثنا** وكيع قال: ثنا مصعب بن سليم قال: سمعت أنس بن مالك (يقول: إن أبا موسى أراد أن يستعمل البراء بن مالك)[٤] فأتى فقال له البراء بن مالك: أعطني سيفي (وترسي)[٥] ورمحي[٦].

٣٥٢٢٤- **حدثنا** وكيع قال: ثنا سفيان عن إسماعيل بن أمية عن مكحول قال: إنما كانت الحربة تحمل مع النبي ﷺ ليصلي إليها[٧].

٣٥١/١٢ ٣٥٢٢٥- **حدثنا** أبو أسامة قال: ثنا مصعب بن سليم الزهري قال: / ثنا أنس بن مالك قال: لما بعث أبو موسى على البصرة، كان ممن بعث البراء بن مالك، وكان من (وزرائه)[٨]، فكان يقول له: اختر عملا، فقال البراء: ومعطيَّ أنت ما سألتك؟ قال: نعم، قال: أما إني لا أسألك إمارة مصر ولا جباية خراج، ولكن

---

(١) في [هـ]: (رجع).

(٢) سقط من: [أ، ب].

(٣) حسن؛ أبوالخليل صدوق، أخرجه أحمد (١٢٧١)، والنسائي (٥٨٠٧)، وابن ماجه (٢٨٠٩)، وأبويعلى (٣١١)، والضياء (٥٨٦)، وابن جرير في مسند علي من تهذيب الآثار (٣٦).

(٤) سقط من: [أ، ب].

(٥) في [أ، ب]: (وبرنسي)، وفي [هـ]: (قوسي).

(٦) صحيح.

(٧) مرسل؛ مكحول تابعي.

(٨) في [أ، بن جـ، ط، هـ]: (ورائه).

أعطني قوسي وفرسي ورمحي و(سيفي)[١] و(ذرني)[٢] إلى الجهاد في سبيل الله، فبعثه على جيش فكان أول من قتل[٣].

٣٥٢٢٦- **حدثنا** هاشم بن القاسم قال: ثنا عبدالرحمن بن ثابت قال: ثنا حسان ابن عطية عن أبي منيب الجرشي عن ابن عمر قال: قال رسول الله ﷺ: **«إن الله جعل رزقي تحت (ظل)[٤] رمحي، وجعل الذلة والصغار على من خالف أمري، (ومن)[٥] تشبه بقوم (فهو)[٦] منهم»**[٧].

* * *

[٨٠] ما قالوا: في الفيء لمن هو من الناس؟

٣٥٢٢٧- **حدثنا** وكيع قال: ثنا هشام بن سعد عن زيد بن أسلم عن أبيه قال: قال عمر: اجتمعوا لهذا الفيء حتى ننظر فيه فإني قرأت آيات/ من كتاب الله ٣٥٢/١٢
استغنيت بها، قال الله: ﴿مَّآ أَفَآءَ ٱللَّهُ عَلَىٰ رَسُولِهِۦ مِنْ أَهْلِ ٱلْقُرَىٰ فَلِلَّهِ وَلِلرَّسُولِ وَلِذِى ٱلْقُرْبَىٰ وَٱلْيَتَـٰمَىٰ وَٱلْمَسَـٰكِينِ وَٱبْنِ ٱلسَّبِيلِ﴾ إلى قوله: ﴿(إِنَّ ٱللَّهَ)[٨] شَدِيدُ ٱلْعِقَابِ﴾،

---

(١) سقط من: [أ، ب].
(٢) في [أ، ب، جـ]: (وزدني).
(٣) حسن؛ معصب بن سليم صدوق.
(٤) سقط من: [هـ].
(٥) في [هـ]: (من).
(٦) في [أ]: (قهو).
(٧) ضعيف؛ عبدالرحمن بن ثابت ضعيف، أخرجه أحمد (٥١١٥)، وأبوداود (٤٠٣١)، وعبد بن حميد (٨٤٨)، والطبراني في مسند الشاميين (٢١٦)، والبيهقي في شعب الإيمان (١١٩٩)، وابن الأعرابي في المعجم (١١٣٧)، والذهبي في سير أعلام النبلاء ٥٠٩/١٥، وابن حجر في تغليق التعليق ٤٤٥/٣.
(٨) في [س]: (والله).

والله ما هو لهؤلاء وحدهم، ثم (قرأ)[١]: ﴿لِلْفُقَرَآءِ ٱلْمُهَـٰجِرِينَ ٱلَّذِينَ أُخْرِجُوا۟ مِن دِيَـٰرِهِمْ وَأَمْوَٰلِهِمْ﴾ إلى قوله: ﴿أُو۟لَـٰٓئِكَ هُمُ ٱلصَّـٰدِقُونَ﴾، والله ما هو لهؤلاء وحدهم، ثم قرأ: ﴿وَٱلَّذِينَ جَآءُو مِنۢ بَعْدِهِمْ﴾ [الحشر: ٧، ٨، ١٠] إلى آخر الآية[٢].

٣٥٢٢٨- **حدثنا** حميد بن عبد الرحمن عن الحسن عن السدي عن عمر بن عبدالعزيز قال: وجدت المال قسم بين هذه الثلاثة الأصناف: المهاجرين والأنصار والذين جاؤا من بعدهم.

٣٥٢٢٩- **حدثنا** حميد عن حسن عن السدي عن الحسن مثل ذلك.

* * *

[٨١] من (كان)[٣] يجب إذا افتتح الحصن أن يقيم عليه

٣٥٢٣٠- **حدثنا** معاذ بن معاذ قال: ثنا (سعيد)[٤] بن أبي عروبة عن قتادة عن أنس عن أبي طلحة أن رسول الله ﷺ كان إذا غلب قوماً أحب أن يقيم بعرصتهم ثلاثاً[٥]./ ٣٥٣/١٢

٣٥٢٣١- **حدثنا** عبدالأعلى عن (سعيد)[٦] عن قتادة عن أنس عن أبي طلحة عن النبي ﷺ بمثله[٧].

---

(١) سقط من: [أ، ب، جـ].

(٢) ضعيف؛ لضعف هشام بن سعد.

(٣) في [أ، ب، جـ]: (قال).

(٤) في [جـ]: (سعد).

(٥) ضعيف، معاذ روى عن سعيد بعد اختلاطه، وقد أخرجه البخاري (٣٠٦٥)، ومسلم (٢٨٧٥).

(٦) في [أ، ب]: (شعبة).

(٧) صحيح، أخرجه البخاري (٣٩٧٦)، ومسلم (٢٨٧٥).

[٨٢] ما قالوا: في الرجل يعمل الشيء في أرض العدو

٣٥٢٣٢- **حدثنا** إسماعيل بن عياش عن عبدالرحمن بن زياد بن أنعم عن خالد بن أبي عمران قال: قلت للقاسم بن محمد وسالم بن عبدالله: إن لنا غلاماً يعمل الفخار بأرض العدو ثم يبيع فتجتمع النفقة[١] وينفق علينا، قال: لا بأس بذلك.

٣٥٢٣٣- **حدثنا** إسماعيل بن عياش عن عبد الرحمن بن[٢] زياد عن خالد بن أبي عمران قال: قلت: للقاسم بن محمد وسالم بن عبدالله: الرجل يكون منا في أرض العدو فيصيد (الحيتان)[٣] ويبيع فتجتمع له الدراهم قال: لا بأس بذلك.

* * *

[٨٣] ما قالوا: في الوالي أله أن يُقطع شيئا من الأرض؟

٣٥٢٣٤- **حدثنا** حفص بن غياث عن هشام بن عروة عن أبيه/ قال: أقطع ٣٥٤/١٢
رسول الله ﷺ أرضاً من أرض بني النضير فيها نخل (وشجر)[٤] وأقطع أبوبكر وعمر[٥].

---

(١) في [ع]: زيادة (له).

(٢) في [أ، ب، جـ]: زيادة (أبي).

(٣) في [أ، ب]: (الحيات).

(٤) في [ط، هـ]: (شجير).

(٥) مرسل؛ عروة تابعي، أخرجه الشافعي كما في المسند ص٣٨١، والأم ٤/٤٦، وابن سعد ٣/١٠٤، والبيهقي ٦/١٤٤، وأبوعبيد في الأموال (٦٧٨)، وابن زنجويه (١٠١١)، والبلاذري في فتوح البلدان ص٣٤ و٤٢، وورد الحديث من رواية عروة عن أسماء، أخرجه الترمذي في العلل ١/٢١٧ (٣٨٩)، وابن عدي ٤/٦٩، وأبوداود (٣٠٦٩)، والطبراني ٢٤/(٢١٥)، وابن سعد ٣/١٠٣.

٣٥٢٣٥- **حدثنا** عبدالله بن نمير قال: ثنا هشام بن عروة عن أبيه أن النبي ﷺ أقطع الزبير أرضا من أرض بني النضير فيها نخل، وأن أبا بكر أقطع الزبير (الجرف)[١]، وأن عمر أقطعه العقيق أجمع[٢].

٣٥٢٣٦- **حدثنا** وكيع عن هشام عن أبيه أن النبي ﷺ أقطع الزبير أرضا فيها (نخل)[٣][٤].

٣٥٢٣٧- **حدثنا** شريك عن إبراهيم بن المهاجر قال: سألت موسى بن طلحة فحدثني أن عثمان أقطع خبابا أرضا (وعبدالله أرضاً)[٥] وسعدا أرضاً وصهيبا أرضا[٦].

٣٥٢٣٨- **حدثنا** (سلام)[٧] عن إبراهيم بن مهاجر عن موسى بن طلحة أن عثمان أقطع خمسة من أصحاب النبي ﷺ: ابن مسعود وسعدا والزبير وخبابا وأسامة بن زيد./ ٣٥٥/١٢

---

(١) في [ب]: (الحرف).

(٢) مرسل؛ عروة تابعي.

(٣) في [أ، ب]: (نخيل).

(٤) مرسل؛ عروة تابعي.

(٥) سقط من: [هـ].

(٦) حسن؛ شريك صدوق، وكذلك إبراهيم المهاجر.

(٧) في النسخ: (سفيان)، ولعل الصواب (سلام)، وهو أبو الأحوص، كما في تغليق التعليق لابن حجر ٣٠١/٣، لأن المؤلف لا يروي عن سفيان الثوري إلا بواسطة كوكيع وعبدالرحمن بن مهدي ونحوهما، وقد روى جماعة الخبر من طريق سفيان كما عند عبدالرزاق (١٤٤٧٠)، وأخرجه الطحاوي ١١٤/٤، وابن شبه (١١٨٧٤)، والبلاذري ص٢٧٢، وأبوعبيد في الأموال (٦٩١)، والبيهقي ١٤٥/٦.

٣٥٢٣٩- **حدثنا** حفص بن غياث عن جعفر عن أبيه أن عمر أقطع علياً ينبع وأضاف إليها غيرها[١].

٣٥٢٤٠- **حدثنا** أبو معاوية عن الشيباني عن محمد بن عبيد الله الثقفي قال: أتى عمر رجل من ثقيف يقال له: نافع أبو عبد الله، قال: فكان أول من افتلى الفلا بالبصرة، (قال)[٢]: فقال: يا (أمير)[٣] المؤمنين (إن)[٤] قبلنا أرضاً بالبصرة ليست من أرض الخراج، ولا تضر بأحد من المسلمين، فإن رأيت أن (تقطعنيها)[٥] أتخذها قضبا لخيلي فافعل، قال: فكتب عمر إلى أبي موسى إن كان كما قال: فأقطعها إياه[٦].

٣٥٢٤١- **حدثنا** معاذ بن معاذ قال: ثنا ابن (عون)[٧] قال: ثنا رجل من بني زريق قال: أقطع أبو بكر طلحة أرضاً، وكتب له بها كتابا، وأشهد به شهودا (فيهم)[٨] عمر، فأتى طلحة عمر بالكتاب فقال: أختم على هذا، قال: لا أختم عليه، هذا لك دون الناس؟ فانطلق طلحة وهو مغضب، فأتى (أبابكر)[٩] فقال: والله ما أدري أنت الخليفة

---

(١) منقطع؛ أبوجعفر لم يدرك عمر.

(٢) سقط من: [أ، ب].

(٣) في [أ]: (أمر).

(٤) في [أ، ب]: (إنا).

(٥) في [أ، ب]: (تعطينها).

(٦) منقطع؛ أبوعون محمد بن عبيد الله لم يدرك عمر.

(٧) في [أ، ب]: (عوف).

(٨) في [أ، هـ]: (منهم).

(٩) في [، ب، جـ، هـ]: (أبوبكر).

٣٥٦/١٢ أو عمر؟ قال: (لا)[١]، بل عمر (لكنه)[٢] (أبى)[٣][٤]./

٣٥٢٤٢- **حدثنا** وكيع قال: ثنا حسن بن صالح عن جعفر أن النبي ﷺ أقطع علياً (الفقيرين)[٥] (وبئر)[٦] قيس والشجرة[٧].

٣٥٢٤٣- **حدثنا** عبد الله بن المبارك عن معمر عن يحيى بن قيس (المأربي)[٨] عن رجل عن أبيض بن حمال أنه استقطع النبي ﷺ الملح الذي بمأرب، فأراد أن يقطعه، فقال رجل لرسول الله ﷺ: إنه كالماء العد، فأبى أن يقطعه[٩].

---

(١) سقط من: [أ، ب].

(٢) في [أ، ب، جـ]: (ولكنه).

(٣) في [أ، ب]: (أنا).

(٤) مجهول؛ لإبهام الرجل الزرقي.

(٥) في [أ، ب، جـ]: (العقيرين)، وفي [ط، هـ]: (القفيزين).

(٦) في [أ، ط، هـ]: (وهي).

(٧) مرسل؛ جعفر من تابعي التابعين، أخرجه يحيى بن آدم في الخراج (٢٤٥)، والبلاذري ص٢٧.

(٨) في [أ، ب]: (المازني).

(٩) مجهول؛ لإبهام الرجل، أخرجه البيهقي ١٤٩/٦، وأبوعبيد في الأموال (٦٨٦)، وورد من حديث يحيى بن قيس عن أبيض، أخرجه النسائي (٥٧٦٤)، كما ورد من حديث يحيى بن قيس عن ثمامة بن شراحيل عن يحيى بن قيس عن شمر بن عبدالمدان، أخرجه أبوداود (٣٠٦٤)، والترمذي (١٣٨٠)، وابن حبان (٤٤٩٩)، والبخاري في التاريخ ٥٩/٢، وابن سعد ٥٢٣/٥، والضياء (١٢٨٤)، وابن أبي عاصم في الآحاد (٢٤٧١)، والطبراني (٨٠٩)، وأبونعيم في معجم الصحابة ٦٣/١، وابن ماكولا في التهذيب ٢٧٤/١، وابن بشكوال ٨٠٥/٢، والمزي ٦/٢٧، والخطيب ١٦٠/١، وابن عساكر ١٥٠/٦٤، وورد من طريق آخر، أخرجه ابن ماجه (٢٤٧٥)، والدارمي (٢٦٠٨)، والدارقطني ٧٦/٣ بإسناد فيه مجاهيل.

٣٥٢٤٤- **حدثنا** وكيع قال: ثنا سفيان عن جابر عن عامر قال: لم يقطع أبوبكر ولا عمر ولا علي، وأول من أقطع القطائع عثمان وبيعت أرضون في إمارة عثمان[١].

٣٥٢٤٥- **حدثنا** عبد الرحمن بن محمد المحاربي عن حجاج بن دينار عن ابن سيرين عن عبيدة أن أبا بكر أقطع الأقرع بن حابس وعيينة بن حصن[٢]، وكتب عليها كتاباً[٣]./ ٣٥٧/١٢

* * *

[٨٤] ما ذكر في (اصطفاء)[٤] الأرض ومن فعله

٣٥٢٤٦- **حدثنا** وكيع قال: ثنا عبد الله بن الوليد المزني قال: أخبرني رجل كان أبوه أخبر الناس بهذا السواد يقال: له عبد الملك بن أبي حرة عن أبيه أن عمر بن الخطاب اصطفى عشر أرضين من أرض السواد، قال: أحصيت سبعاً ونسيت ثلاثاً: الآجام، مغيض الماء، ((و)[٥]أرض كسرى)[٦]، ودير البريد، وأرض من قتل

---

(١) منقطع ضعيف؛ جابر ضعيف، والشعبي لا يروي عنهم.

(٢) في [أ، ب، جـ]: (أرضاً).

(٣) صحيح؛ ابن سيرين هو أنس، وأخرجه ابن أبي حاتم في التفسير (١٠٣٧٧)، والبيهقي ٢٠/٧، وانظر: أحكام القرآن للجصاص ٤٢٥/٤، والمطالب العالية لابن حجر (٢٠٥٥) و(٢١٢٣) وفي الإصابة ٧٦٩/٤: أن البخاري والمحاملي أخرجاه من طريق حجاج بن دينار عن أبي عثمان عن محمد بن سيرين عن عبيدة بن عمرو.

(٤) في [أ، ب]: (اصطفى).

(٥) سقط من: [جـ].

(٦) في [أ، ب]: (اكس سرى).

في المعركة، وأرض من هرب[١]، قال: فلم يزل في الديوان كذلك حتى أحرق الديوان الحجاج، فأخذ كل قوم ما يليهم[٢].

* * *

[٨٥] ما قالوا: في المشركين يدعون المسلمين إلى غير ما ينبغي، أيجيبونهم أم لا، ويكرهون عليه؟

٣٥٢٤٧- **حدثنا** ابن علية عن يونس عن الحسن أن عيونا لمسيلمة أخذوا رجلين من المسلمين فأتوه بهما فقال لأحدهما: أتشهد أن محمدا رسول الله؟ قال: نعم، (فقال)[٣]: أتشهد أن محمداً رسول الله؟ قال: نعم، قال: أتشهد أني رسول الله؟ قال: فأهوى إلى أذنيه فقال: إني أصم، قال: ما لك/ إذا قلت لك: (تشهد)[٤] أني رسول الله قلت: إني أصم، فأمر به فقتل، وقال للآخر: (أتشهد)[٥] أن محمداً رسول الله؟ قال: نعم (فقال)[٦]: أتشهد أني رسول الله؟ قال: نعم، فأرسله، فأتى النبي ﷺ فقال: (يا)[٧] رسول الله هلكت، قال: **«وما شأنك؟»**، ٣٥٨/١٢

---

(١) المذكور ست، وزاد عند البيهقي: (وكل أرض كانت لأحد من أهل كسرى)، وعند الحارث: (أو لأهل بيته)، ومثله عند أبي عبيد.

(٢) مجهول؛ لجهالة عبدالملك بن أبي حرة وأبيه، أخرجه البيهقي ٩/١٣٤، والحارث (٦٧٤/بغية)، والبلاذري ص٢٧٢، وبنحوه البخاري في الكنى ص٢٤، وأبوعبيد في الأموال (٦٩٦).

(٣) في [أ، ب]: (قال).

(٤) في [أ، ب]: (أتشهد).

(٥) في [أ، ب]: (أشهد).

(٦) في [أ، ب، جـ]: (قال).

(٧) سقط من: [جـ].

(فأخبره)[١] بقصته وقصة صاحبه، فقال: **«أما صاحبك فمضى على إيمانه، وأما أنت فأخذت بالرخصة»**[٢].

٣٥٢٤٨- **حدثنا** وكيع قال: ثنا سفيان عن مخارق بن خليفة[٣] عن طارق بن شهاب عن سلمان قال: دخل رجل الجنة في ذباب ودخل رجل النار (في ذباب)[٤]، (قال)[٥]: مر رجلان على قوم قد عكفوا على صنم لهم وقالوا: لا يمر (علينا)[٦] اليوم أحد إلا قدم شيئاً، فقالوا لأحدهما: قدم شيئا، فأبى فقتل، وقالوا للآخر: قدم شيئاً، فقالوا: قدم ولو ذباباً، فقال: (وإيش)[٧] ذباب، فقدم ذباباً فدخل النار، فقال سلمان: فهذا دخل الجنة في ذباب، ودخل هذا النار في ذباب[٨].

٣٥٢٤٩- **حدثنا** وكيع قال: (ثنا)[٩] جرير بن حازم عن قيس بن سعد عن عطاء في رجل أخذه العدو فأكرهوه على شرب الخمر وأكل الخنزير، قال: إن أكل وشرب فرخصة، وإن قتل أصاب خيراً.

٣٥٢٥٠- **حدثنا** وكيع قال: ثنا سفيان عن برد عن مكحول قال: ليس في الخمر رخصة؛ لأنها لا تروي./ ٣٥٩/١٢

---

(١) في [هـ]: (فأخبروه).

(٢) مرسل؛ الحسن تابعي، أخرجه أبوداود في المراسيل (٣٢٦).

(٣) في [جـ]: زيادة (عن طلحة).

(٤) سقط من: [أ، ب، جـ، هـ].

(٥) سقط من: [هـ].

(٦) في [أ، ب]: (مكرره).

(٧) في [جـ]: (ما سى).

(٨) صحيح، أخرجه أحمد في الزهد ص٢٢، وفي العلل ٢/٧٥، وأبونعيم في الحلية ١/٢٠٣، والخطيب في الكفاية ١/١٨٥، والبيهقي في شعب الإيمان (٧٣٤٣).

(٩) في [جـ]: (نا).

٣٥٢٥١- **حدثنا** عبدالرحمن بن مهدي عن عمر بن عطية قال: سمعت أبا جعفر يقول: التقية لا تحل (إلا كما تحل)[١] الميتة للمضطر.

٣٥٢٥٢- **حدثنا** مروان عن عوف عن الحسن قال: التقية جائزة للمؤمن إلى يوم القيامة، إلا أنه كان لا يجعل في (القتل)[٢] تقية.

٣٥٢٥٣- **حدثنا** وكيع عن سفيان عن ابن جريج عن رجل عن ابن عباس قال: التقية إنما هي باللسان ليست باليد[٣].

٣٥٢٥٤- **حدثنا** عبد الله بن نمير عن أبي جعفر عن الربيع عن أبي العالية: ﴿**إِلَّآ أَن تَتَّقُواْ مِنْهُمْ تُقَىٰةً**﴾ [آل عمران: ٢٨]، قال: التقية باللسان وليس بالعمل.

٣٥٢٥٥- **حدثنا** وكيع عن إسرائيل عن عبد الأعلى عن ابن الحنفية قال: سمعته يقول: لا إيمان لمن لا تقية له.

٣٥٢٥٦- **حدثنا** علي بن مسهر عن أبي حيان عن أبيه عن الحارث بن سويد عن عبدالله قال: (ما)[٤] من كلام أتكلم به بين يدي (سلطان)[٥] يدرأ عني (به)[٦] ما بين سوط إلى سوطين إلا كنت متكلما به[٧].

٣٥٢٥٧- **حدثنا** (وكيع عن)[٨] شريك عن جابر عن أبي جعفر قال: التقية أوسع ما بين السماء إلى الأرض./ ٣٦٠/١٢

---

(١) سقط من: [ب].

(٢) لعلها: (الفعل).

(٣) مجهول؛ لإبهام الرجل.

(٤) سقط من: [أ، ب، جـ].

(٥) في [ب]: (السلطان).

(٦) سقط من: [أ، ب].

(٧) مجهول؛ لجهالة والد أبي حيان.

(٨) سقط من: [هـ].

٣٥٢٥٨- **حدثنا** وكيع عن فضيل بن مرزوق عن الحسن بن الحسن قال: إنما التقية رخصة، والفضل القيام بأمر الله.

٣٥٢٥٩- **حدثنا** ابن علية عن خالد عن أبي قلابة قال: قال حذيفة: إني أشتري ديني بعضه ببعض مخافة أن يذهب كله[١].

٣٥٢٦٠- **حدثنا** عبدالله بن نمير عن الأعمش عن (عبدالملك)[٢] بن ميسرة عن النزال بن سبرة قال: دخل ابن مسعود وحذيفة على عثمان فقال عثمان لحذيفة: بلغني أنك قلت كذا وكذا؟ قال: لا والله ما قلته، فلما خرج قال له عبدالله: (سألك)[٣] فلم (تقر له)[٤] ما سمعتك تقول؟ (قال)[٥]: إني أشتري ديني بعضه ببعض مخافة أن يذهب كله[٦].

* * *

[٨٦] ما قالوا: في العزب يُغزّى ويترك (المتزوج)[٧]

٣٥٢٦١- **حدثنا** حفص عن عاصم عن أبي مجلز قال: كان عمر يغزي العزب ويأخذ فرس المقيم فيعطيه المسافر[٨].

* * *

---

(١) منقطع؛ أبوقلابة لا يروي عن حذيفة.

(٢) في [أ، ب، جـ]: (عبدالله).

(٣) في [أ، جـ، هـ]: (ما لك).

(٤) في [هـ]: (تقوله)، وفي [ب]: (يقوله).

(٥) في [أ، ب، جـ]: (فقال).

(٦) صحيح.

(٧) في [أ، ب، جـ، ح، هـ]: (الزوج).

(٨) منقطع؛ أبومجلز لا يروي عن عمر.

[٨٧] ما قالوا: في سمة دواب الغزو

٣٦١/١٢ ٣٥٢٦٢- حدثنا حميد بن عبد الرحمن عن حسن عن أبي (سعد)[١] عن/ محمد ابن عبيدالله الثقفي قال: كان لعمر أربعة آلاف فرس على (آري)[٢] بالكوفة موسومة على أفخاذها، في سبيل الله، فإن كان في عطاء الرجل حقه أو كان محتاجا أعطاه الفرس، ثم قال: إن أجريتَه فأعييتَه أو ضيعته من علف فأنت ضامن، وإن قاتلت عليه فأصيب أو أصبت فليس عليك شيء[٣][٤].

* * *

[٨٨] في دعاء المشركين قبل أن يقاتلوا[٥]

٣٥٢٦٣- حدثنا محمد بن فضيل عن عطاء بن السائب عن أبي البختري قال: لما غزا سلمان المشركين من أهل فارس قال: كفوا حتى أدعوهم كما كنت أسمع رسول الله ﷺ يدعوهم فأتاهم فقال: إني رجل منكم وقد ترون منزلتي من هؤلاء القوم وإنا ندعوكم إلى الإسلام، فإن أسلمتم فلكم مثل ما لنا وعليكم مثل (ما)[٦] علينا، وإن أبيتم فأعطوا الجزية عن يد وأنتم صاغرون، وإن أبيتم قاتلناكم، قالوا: أما الإسلام فلا نسلم، وأما الجزية فلا نعطيها، وأما القتال فإنا نقاتلكم، قال: فدعاهم (كذلك)[٧]

---

(١) في [أ، ط، هـ]: (سعيد).

(٢) في [أ، ب، جـ]: (أدنى)، والمراد محبس الدابة.

(٣) في [س]: (هنا انتهى الجزء الثاني).

(٤) ضعيف منقطع؛ أبوسعد ضعيف، والثقفي لا يروي عن عمر.

(٥) في [ل]: (حدثنا أبوعبدالرحمن بقى بن مخلد قال: حدثنا عبدالله بن محمد بن أبي شيبة قال).

(٦) في [ل]: (الذي).

(٧) في [هـ]: (لذلك).

ثلاثة أيام فأبوا عليه فقال (للناس)[١] : انهدوا إليهم[٢].

٣٥٢٦٤- **حدثنا** وكيع قال: ثنا سفيان عن علقمة بن مرثد عن سليمان/ بن بريدة عن أبيه قال: كان رسول الله ﷺ إذا بعث أميرا على سرية أو جيش أوصاه في خاصة نفسه بتقوى الله و(بمن)[٣] معه من المسلمين خيراً، وقال: **«اغزوا باسم الله في سبيل الله، (تقاتلون)[٤] من كفر بالله، اغزوا فلا تغلوا ولا (تغدروا)[٥] ولا تمثلوا ولا تقتلوا وليدا، وإذا لقيت عدوك من المشركين فادعهم إلى إحدى ثلاث خصال أو خلال، فأيتهن ما أجابوك فاقبل منهم، وكف عنهم، ثم ادعهم إلى الإسلام فإن أجابوك فاقبل منهم وكف عنهم، ثم ادعهم إلى التحول من دارهم إلى دار المهاجرين وأعلمهم أنهم إذا فعلوا ذلك أن لهم ما للمهاجرين وأن عليهم ما على المهاجرين، فإن أبوا واختاروا ديارهم، فأعلمهم أنهم يكونون كأعراب المسلمين، يجري عليهم حكم الله الذي يجري على المؤمنين، ولا يكون لهم في الفيء والغنيمة نصيب إلا أن يغزوا مع المسلمين، فإن أبوا فادعهم إلى إعطاء الجزية، فإن أجابوا فاقبل منهم وكف عنهم، وإن أبوا فاستعن بالله، ثم قاتلهم»**[٦]. ٣٦٢/١٢

٣٥٢٦٥- **حدثنا** أبو أسامة قال: ثنا الحسن بن الحكم النخعي قال: حدثنا أبوسبرة النخعي عن فروة بن مسيك المرادي قال: قال رسول الله/ ﷺ إذا أتيت ٣٦٣/١٢

---

(١) في [هـ]: (الناس).

(٢) ضعيف منقطع؛ عطاء اختلط، وأبوالبختري لا يروي عن سلمان، أخرجه أحمد (٢٣٧٢٦)، والترمذي (١٥٤٨)، وسعيد بن منصور (٢٤٧٠)، والبزار (٢٥٤٥)، وأبوعبيد في الأموال (٦١).

(٣) في [ط، هـ]: (من).

(٤) في [ب]: (يقاتلون).

(٥) في [ط]: (تعتذروا).

(٦) صحيح، أخرجه مسلم (١٧٣١)، وأحمد (٢٣٠٣٠).

القــوم فادعهم، فمــن أجابك فاقبــل، ومن أبى فلا (تعجل)[١] حتى (تحدث)[٢] (إليَّ به)[٣][٤].

٣٥٢٦٦- **حدثنا** وكيع قال: ثنا عمر بن ذر عن[٥] إسحاق بن عبدالله بن أبي طلحة عن علي أن النبي ﷺ بعثه في سرية فقال لرجل عنده: **«الحقه ولا تَدعُهُ من خلفه فقل: إن رسول الله ﷺ يأمرك (أن)[٦] تنتظره»**، قال: فانتظره حتى جاء فقال: **«لا تقاتل القوم حتى تدعوهم»**[٧].

---

(١) في [هـ]: (تجعل).

(٢) في [ط، هـ]: (تجذب).

(٣) في [أ، ب]: (به إليَّ).

(٤) حسن، أبوسبرة ذكره ابن حبان في الثقات وروى عنه ثلاثة منهم الأعمش، والحسن بن الحكم صدوق، والخبر أخرجه أبوداود (٣٩٨٨)، والترمذي (٣٢٢٢)، وابن أبي عاصم في الآحاد (١٦٩٩)، وابن سعد ١/٤٥، وأبويعلى (٦٨٥٢)، وابن جرير في التفسير ٢٢/٧٦، والطحاوي في شرح المشكل (٣٣٧٩)، والطبراني ١٨/(٨٣٦)، والمزي ٢٣/١٧٥، وابن قانع ٢/٣٣٦، وأبونعيم في تاريخ أصبهان ١/٢٠٢.

(٥) في [هـ]: زيادة (يحيى بن).

(٦) سقط من: [أ، ب].

(٧) منقطع وفيه اضطراب؛ إسحاق لا يروي عن علي، أخرجه عبدالرزاق (٩٤٢٤)، عن عمر بن ذر عن يحيى بن إسحاق عن علي هكذا في نصب الراية ٣/٣٧٨، وفي مطبوع المصنف بدون ذكر علي، وبهذا الإسناد أخرجه إسحاق كما في المطالب العالية (٢٠١٨)، وله إسناد آخر عن علي، أخرجه البخاري في التاريخ ٣/٣٧٧، والربيع (٧٩٢)، وورد الخبر من حديث عمر بن ذر عن يحيى بن إسحاق بن عبدالله بن أبي طلحة عن أنس، أخرجه الطبراني في الأوسط (٨٢٦٥)، وأبوالشيخ في أخلاق النبي (٨٠٣)، وانظر: العلل للدارقطني ٤/١٥٥ و٦/١٥.

٣٥٢٦٧- **حدثنا** وكيع ثنا شعبة عن غالب العبدي عن رجل من بني نمير عن أبيه عن جده أو جد أبيه أن رسول الله ﷺ قال: «**لا (تقاتل)**[١] **(القوم)**[٢] **حتى تدعوهم**»[٣].

٣٥٢٦٨- **حدثنا** وكيع قال: ثنا أبو هلال عن قتادة عن ابن عباس قال: إذا لقيتم العدو فادعوهم[٤].

٣٥٢٦٩- **حدثنا** أبو أسامة عن بن أبي عروبة عن قتادة عن عمر/ بن عبدالعزيز ٣٦٤/١٢ أنه كان يحب أن يدعوهم.

٣٥٢٧٠- **حدثنا** حميد بن عبد الرحمن عن أبي صخر قال: كتب عمر بن عبدالعزيز إلى أهل ديلم يدعوهم.

٣٥٢٧١- **حدثنا** عبدالرحيم عن أشعث عن الحسن قال: إذا قاتلتم المشركين فادعوهم.

٣٥٢٧٢- **حدثنا** يعلى بن عبيد عن الأجلح عن عمار (الدهني)[٥] عن أبي الطفيل قال: بعث علي (معقلا)[٦] (التميمي)[٧] إلى بني ناجية فقال: إذا أتيت القوم

---

(١) في [أ، ب]: (تقاتلوا).

(٢) في [أ، ب، جـ]: (قوم).

(٣) مجهول؛ لإبهام الرجل النميري وأبيه وجده.

(٤) منقطع؛ قتادة لا يروي عن ابن عباس.

(٥) في [أ، ب]: (الذهبي).

(٦) في [ب]: (معقل).

(٧) في [هـ]: (التيمي)، وهو معقل بن قيس الرياحي التميمي، كان على شرطة علي، انظر: تاريخ دمشق ٣٦٧/٥٩، والإصابة ٣٠٦/٦.

فادعوهم ثلاثاً[١].

٣٥٢٧٣- **حدثنا** حميد بن عبد الرحمن عن الحسن عن مطرف عن أبي الجهم أن علياً بعث البراء بن عازب إلى الحرورية فدعاهم ثلاثاً[٢].

٣٥٢٧٤- **حدثنا** إسماعيل بن علية عن (التيمي)[٣] عن أبي عثمان النهدي أنه قال في دعاء المشركين قبل القتال: كنا ندعوهم وندع.

٣٥٢٧٥- **حدثنا** وكيع (عن سفيان)[٤] عن سليمان التيمي عن أبي عثمان قال: كنا (ندعو)[٥] وندع. ٣٦٥/١٢

٣٥٢٧٦- **حدثنا** أبو أسامة عن سعيد عن قتادة قال: أحب إلي/ أن (ندعوهم)[٦].

٣٥٢٧٧- **حدثنا** حفص عن حجاج عن ابن أبي نجيح عن أبيه عن ابن عباس قال: ما قاتل رسول الله ﷺ قوماً قط حتى يدعوهم[٧].

* * *

---

(١) حسن؛ الأجلح صدوق، أخرجه الطحاوي ٢١٢/٣.

(٢) منقطع؛ أبوالجهم لا يروي عن علي.

(٣) في [أ، ب، جـ]: (التميمي).

(٤) سقط من: [ط، هـ].

(٥) في [أ، ب، جـ]: (ندعوا).

(٦) في [جـ، س]: (يدعوهم).

(٧) حسن، صرح الحجاج بن أرطاة بالتحديث عند الطحاوي، أخرجه أحمد (٢٠٥٣)، وأبويعلى (٢٤٩٤)، والطحاوي ٢٠٧/٣، والطبراني (١١٢٦٩)، وعبدالرزاق (٩٤٢٧)، والحاكم ١٥/١، والبيهقي ١٠٧/٩، والدارمي (٢٤٤٤).

[٨٩] من كان يرى أن لا يدعوهم

٣٥٢٧٨- **حدثنا** وكيع قال: ثنا (سفيان عن)[١] منصور عن إبراهيم عن الحسن [قال: سألته عن دعاء الديلم؟ فقال: قد علموا ما يدعون إليه.

٣٥٢٧٩- **حدثنا** أبوأسامة عن سعيد عن قتادة][٢] أنه كان لا يرى بأساً أن لا يدعو المشركين إذا لقيهم، وقال: إنهم قد عرفوا دينكم وما تدعونهم إليه.

٣٥٢٨٠- **حدثنا** وكيع قال: ثنا أبو هلال عن الحسن أنه سئل عن العدو: هل يدعون قبل القتال؟ قال: قد بلغهم الإسلام منذ بعث الله محمدا ﷺ.

* * *

[٩٠] في الإغارة عليهم وتبييتهم بالليل

٣٥٢٨١- **حدثنا** عيسى بن يونس عن ابن عون قال: (كتبت)[٣] إلى نافع أسأله عن دعاء المشركين قال: فكتب إلي أخبرني ابن عمر أن رسول الله ﷺ أغار على بني المصطلق وهم غارون ونعمهم (تسقى)[٤] على الماء، وكانت جويرية بنت الحارث مما أصاب، قال: وكنت/ في الخيل[٥]. ٣٦٦/١٢

٣٥٢٨٢- **حدثنا** (وكيع عن)[٦] عكرمة (بن)[٧] عمار اليمامي عن إياس ابن سلمة بن الأكوع عن أبيه قال: غزونا مع أبي بكر هوازن على عهد

---

(١) سقط من: [أ، ب، ط، هـ]، وانظر: شرح معاني الآثار للطحاوي ٣/٢٠٩.

(٢) سقط ما بين المعكوفين من: [أ، ب، جـ، هـ].

(٣) في [جـ]: (كتب).

(٤) في [أ، ب]: (تستقى).

(٥) صحيح، أخرجه البخاري (٢٥٤١)، ومسلم (١٧٣٠).

(٦) سقط من النسخ، وإضافها في: [هـ] من ابن ماجه، ويحتمل أن يكون ابن مهدي.

(٧) في[أ، ب]: (عن).

(النبي)[١] ﷺ فأتينا ماء لبني فزارة فعرسنا (حتى إذا (كنا)[٢])[٣] عند (الصبح)[٤] (شننا)[٥] عليهم غارة[٦].

٣٥٢٨٣- **حدثنا** وكيع قال: ثنا صالح بن (أبي)[٧] الأخضر عن الزهري عن عروة عن أسامة بن زيد قال: بعثني النبي ﷺ إلى قرية يقال لها: (يُبْنَى)[٨] فقال: **«ائتها صباحا ثم (حرق)[٩]»**[١٠].

٣٥٢٨٤- **حدثنا** وكيع قال: ثنا عكرمة بن عمار عن إياس بن سلمة عن أبيه قال: غزونا مع أبي بكر هوازن فأتينا أهل ماء فبيتناهم فقتلنا منهم تسعة أو سبعة أهل أبيات[١١]./ ٣٦٧/١٢

---

(١) في [أ، ب]: (رسول الله).

(٢) في [أ، ب، جـ]: (كان).

(٣) بين القوسين مكرر في: [ب].

(٤) في [هـ]: (الصباح).

(٥) في [أ، ب]: (شنينا).

(٦) صحيح، رواية عكرمة عن إياس صالحة، أخرجه ابن ماجه (٢٨٤٠)، وابن أبي حاتم (٨٧٦٣)، وأصله عند مسلم (١٧٥٥)، وأحمد (١٦٥٤٥).

(٧) سقط من: [أ، ب، جـ].

(٨) في [أ، ب]: (مينا)، وفي [جـ]: (يبنا)، وفي [هـ]: (أبنى)، وانظر: تاج العروس ٢٩٥/٣٦.

(٩) في [هـ]: (طرق).

(١٠) ضعيف؛ لضعف صالح بن أبي الأخضر، أخرجه أحمد (٢١٧٨٥)، وأبوداود (٢٦١٦)، وابن ماجه (٢٨٤٣)، وابن سعد ٦٦/٤، وابن عبدالبر في التمهيد ٢٢٠/٢، والطيالسي (٦٢٥)، والبزار (٢٥٦٦)، والبغوي في مسند إسامة (٢)، والطحاوي ٢٠٨/٣، والطبراني (٤٠٠)، والبيهقي ٨٣/٩، والشافعي في المسند ١٢٠/٢.

(١١) صحيح، سبق تخريجه [٣٥٣٨٢].

٣٥٢٨٥- **حدثنا** علي بن حفص عن محمد بن طلحة عن حميد عن أنس أن النبي ﷺ سار إلى خيبر فانتهى إليها ليلاً، وكان النبي ﷺ إذا طرق قوماً لم (يغر)[١] عليهم حتى يصبح[٢].

٣٥٢٨٦- **حدثنا** يزيد بن هارون قال: أخبرنا شعبة عن أبي عمران الجوني عن رجل قال: كنا نغير عليهم فنصيب منهم وأبو موسى يسمع أصواتنا[٣].

٣٥٢٨٧- **حدثنا** أبو أسامة عن النضر بن (عرني)[٤] قال: كان عمر بن عبدالعزيز يكتب إلى أمراء الأجناد ينهاهم عن إغارة الشتاء.

* * *

[٩١] من قال: إذا سمعت الأذان فأمسك عن القتال

٣٥٢٨٨- **حدثنا** ابن عيينة عن عبدالملك بن نوفل (بن)[٥] مساحق عن رجل من مزينة (عن أبيه)[٦] قال: كان النبي ﷺ إذا بعث سرية قال لهم: **«إذا رأيتم مسجداً أو سمعتم مؤذناً فلا تقتلوا أحداً»**[٧].

---

(١) في [أ، هـ]: (يغز).

(٢) حسن؛ محمد بن طلحة صدوق، والخبر أخرجه البخاري (٢٩٤٣)، ومسلم (٣٨٢).

(٣) مجهول؛ لإبهام الرجل.

(٤) في [أ، ب]: (عربي).

(٥) في [أ، ب، جـ]: (عن).

(٦) في [جـ]: مكررة.

(٧) مجهول؛ لجهالة عبدالملك وإبهام الرجل، أخرجه أحمد (١٥٧١٤)، وأبوداود (٢٦٣٥)، والترمذي (١٥٤٩)، والنسائي في الكبرى (٨٨٣١)، والشافعي في المسند ٢/١١٦، والحميدي (٨٢٠)، وسعيد بن منصور (٢٣٨٥)، والبزار (١٧٣١/كشف)، والطبراني ١٧/(٤٦٧)، والبيهقي ٩/١٨٢، والبغوي (٢٧٠٣)، وابن الأثير ٤/٣٦، والمزي ١٨/٤٣٠.

٣٦٨/١٢ ٣٥٢٨٩- **حدثنا** علي بن حفص عن محمد بن طلحة عن حميد عن/ أنس قال: كان النبي ﷺ إذا (طرق)[١] قوماً إن سمع أذانا أمسك[٢].

٣٥٢٩٠- **حدثنا** إسحاق بن سليمان الرازي عن أبي جعفر عن الربيع عن أبي العالية أن أبا بكر كان إذا بعث جيشا إلى أهل الردة قال: اجلسوا قريباً، فإن سمعتم النداء إلى أن تطلع الشمس وإلا فأغيروا عليهم[٣].

* * *

[٩٢] في قتال العدو: أي ساعة (يستحب)[٤]

٣٥٢٩١- **حدثنا** يعلى بن عبيد قال: (ثنا)[٥] أبو حيان عن شيخ من أهل المدينة قال: كان بيني وبين كاتب (عبيدالله)[٦] (صداقة)[٧] ومعرفة، فكتبت إليه أن ينسخ لي رسالة عبد الله بن أبي أوفى فقال: قال رسول الله ﷺ: **«لا تسألوا لقاء العدو، وإذا لقيتموهم فاصبروا، واعلموا أن الجنة تحت ظلال السيوف»**، وكانت تنتظر، فإذا زالت الشمس نهد إلى عدوه[٨].

---

(١) في [ب]: (طرقا).

(٢) حسن؛ محمد بن طلحة صدوق، أخرجه البخاري (٢٩٤٣)، ومسلم (٣٨٢).

(٣) صحيح.

(٤) في [ط، هـ]: (تستحب).

(٥) في [جـ]: (نا).

(٦) في [أ، ب، هـ]: (عبدالله).

(٧) في [أ، ب]: (حداثة).

(٨) مجهول؛ لإبهام الشيخ المدني، أخرجه أحمد (١٩١١٤)، وعبدالرزاق (٩٥١٥)، وسعيد بن منصور (٢٥١٨)، والطبراني في الدعاء (١٠٦٩)، وأصله عند البخاري (٣٠٢٤)، ومسلم (١٧٤٢).

٣٥٢٩٢- **حدثنا** عفان وزيد بن الحباب قالا: ثنا حماد بن سلمة عن أبي عمران الجوني عن علقمة بن عبد الله المزني عن معقل بن يسار عن/ النعمان بن مقرن قال: (شهدت)[١] رسول الله ﷺ إذا كان عند القتال لم يقاتل أول النهار وآخره إلى أن تزول الشمس، وتهب الرياح، و(ينزل)[٢] النصر[٣]. ٣٦٩/١٢

* * *

[٩٣] من جعل السلب للقاتل

٣٥٢٩٣- **حدثنا** أبو معاوية عن (أبي)[٤] مالك الأشجعي عن نعيم بن أبي هند عن ابن سمرة بن جندب عن أبيه قال: قال رسول الله ﷺ: **«من قتل فله السلب»**[٥].

٣٥٢٩٤- **حدثنا** وكيع عن أبي العميس عن إياس بن سلمة بن الأكوع عن أبيه قال: قال رسول الله ﷺ: **«من قتل فله السلب»**[٦].

٣٥٢٩٥- **حدثنا** يزيد بن هارون قال: أخبرنا حماد بن سلمة عن إسحاق بن عبدالله بن أبي طلحة عن أنس (أن)[٧] رسول الله ﷺ قال يوم حنين: **«من قتل قتيلاً**

---

(١) في [أ، ب، ط، هـ]: (قال).

(٢) في [ط، هـ]: (تنزل).

(٣) صحيح، أخرجه البخاري (٣١٦٠)، وأحمد (٢٣٧٤٤).

(٤) سقط من: [جـ].

(٥) مجهول؛ لجهالة ابن سمرة، أخرجه أحمد (٢٠١٤٤)، وابن ماجه (٢٨٣٨)، والطبراني (٦٩٩٥)، والبيهقي ٦/٣٠٩، والحارث (٦٧٠/بغية).

(٦) صحيح، أخرجه البخاري (٣٠٥١)، ومسلم (١٧٥٤).

(٧) في [أ، ب]: (قال: قال).

٣٧٠/١٢ **فله سلبه»**، فقتل أبو طلحة يومئذ عشرين رجلا/ فأخذ أسلابهم[١].

٣٥٢٩٦- **حدثنا** أبو معاوية عن الشيباني عن محمد بن عبيد الله عن سعد بن أبي وقاص قال: لما كان يوم بدر قتلت سعيد بن العاص وأخذت سيفه، وكان (سيفه)[٢] يسمى (ذا الكتيفة)[٣]، قال: وقتل أخي عمير، فجئت بالسيف إلى النبي ﷺ قال: **«فاذهب فاطرحه في القبض»**، فرجعت وبي ما لا يعلمه إلا الله من قتل أخي وأخذ (سيفي)[٤]، فما لبثت إلا قليلا حتى نزلت سورة الأنفال، فدعاني رسول الله ﷺ (قال)[٥]: فقال: **«اذهب فخذ سيفك»**[٦].

٣٥٢٩٧- **حدثنا** عبد الرحيم بن سليمان عن حجاج عن نافع عن ابن عمر قال: غزا ابن عمر العراق فقال له[٧] عمر: بلغني أنك بارزت دهقانا؟ قال: نعم، فأعجبه ذلك فنفله سلبه[٨].

---

(١) صحيح، أخرجه أحمد (١٢١٣١)، وأبوداود (٢٧١٨)، وابن حبان (٤٨٣٦)، والحاكم ٣٥٣/٣، والدارمي (٢٤٨٤)، والطيالسي (٢٠٧٩)، وابن أبي عاصم في الآحاد (٢٢٤٥)، وابن سعد ٥٠٥/٣، والطحاوي ٢٢٧/٣، وابن عدي ٢٦٦/٢، والضياء (١٥٢١)، والبيهقي ٣٠٧/٦، وأبوعبيد في الأموال (٧٧٧).

(٢) في [هـ]: (سيفي).

(٣) في [أ، ب]: (ذا اللقينة).

(٤) في [س]: (سلبي).

(٥) سقط من: [أ، ب].

(٦) منقطع؛ محمد بن عبدالله لا يروي عن سعد، أخرجه أحمد (١٥٥٦)، وأبوعبيد في الأموال (٧٥٦)، وسعيد بن منصور (٢٦٨٩)، وابن زنجويه (١١٢٦)، والطبري ١٧٣/٩، والواحدي في أسباب النزول ص١٥٥، وبنحوه أخرجه أبوداود (٢٧٤٠)، والترمذي (٣٠٧٩)، والنسائي في الكبرى (١١١٩٦)، والحاكم ١٣٢/٢، وأصله في مسلم (١٧٤٨).

(٧) في [أ، ب]: زيادة (ابن).

(٨) منقطع حكماً؛ حجاج مدلس، أخرجه ابن سعد ١٧٠/٤.

٣٥٢٩٨- **حدثنا** أبو الأحوص عن (الأسود)[١] بن قيس عن شبر/ بن علقمة ٣٧١/١٢
قال: بارزت رجلاً يوم القادسية من الأعاجم فقتلته (وأخذت)[٢] سلبه، فأتيت سعدا، فخطب سعد أصحابه ثم قال: هذا سلب شبر[٣]، لهو خير من اثني عشر ألف درهم، وإنا قد نفلناه إياه[٤].

٣٥٢٩٩- **حدثنا** (عيسى)[٥] بن يونس عن ابن عون وهشام عن ابن سيرين عن أنس بن مالك قال ابن عون: بارز البراء بن مالك وقال هشام: حمل البراء بن مالك على مرزبان (الزارة)[٦] يوم الزارة، وطعنه طعنة (دق)[٧] (قربوس)[٨] سرجه فقتله وسلبه سواريه ومنطقته، فلما قدمنا صلى عمر الصبح ثم أتانا فقال: أئمَّ أبوطلحة، فخرج إليه فقال: إنا كنا لا نخمس السلب، وإن سلب البراء مال، فخمسُه (يبلغ)[٩] ستة آلاف، بلغ ثلاثين ألفاً، قال محمد: فحدثني أنس بن مالك أنه أو(ل)[١٠] سلب خمس في الإسلام[١١].

---

(١) في [أ، ب، جـ]: (سعد).

(٢) في [أ، ب]: (فأخذت).

(٣) في [أ، ب]: زيادة (قال).

(٤) مجهول؛ لجهالة شبر بن علقمة، أخرجه الشافعي كما في السنن (٦١٦)، وسعيد بن منصور (١) (٢٦٩٢)، والبيهقي ٣١١/٦، وعبدالرزاق (٩٤٧٣)، والبخاري في التاريخ ٢٦٧/٤، وابن حبان في الثقات ٣٧١/٤، وابن جرير في التاريخ ٤١٩/٢.

(٥) في [أ، ب، جـ، هـ]: (عدي).

(٦) سقط من: [أ، ب].

(٧) في [ب]: (دقا).

(٨) في [أ، ب]: (قرنوس).

(٩) في [س]: (فبلغ).

(١٠) سقط من: [جـ].

(١١) صحيح.

٣٧٢/١٢ ٣٥٣٠٠- **حدثنا** عبد الرحيم بن سليمان عن هشام بن حسان عن/ ابن سيرين عن أنس بن مالك قال: كان السلب (لا)[١] يخمس، فكان أول سلب خُمّس في الإسلام سلب البراء بن مالك، وكان حمل على مرزبان الزأرة فطعنه بالرمح حتى دق (قربوس)[٢] السرج، ثم نزل إليه فقطع منطقته وسواريه، قال: فلما قدمنا المدينة صلى عمر بن الخطاب صلاة الغداة، ثم (أتانا)[٣][٤] فقال: السلام عليكم أثم أبوطلحة، فقال: نعم، فخرج إليه فقال عمر: إنا كنا لا نخمس السلب، وإن سلب البراء (بن مالك)[٥] مال وإني خامسه، فدعا المقومين (فقوموا)[٦] ثلاثين ألفا فأخذ (منه)[٧] ستة آلاف[٨].

٣٥٣٠١- **حدثنا** عبد الرحيم بن سليمان عن محمد بن إسحاق عن عبد الله بن أبي بكر قال: حدثت عن أبي قتادة الأنصاري أنه قال: قال رسول الله ﷺ: **«من قتل قتيلاً فله سلبه»**، قال: فقلت: يا رسول الله، قد قتلت قتيلاً (ذا سلب)[٩] ثم (أجهضني)[١٠] عنه القتال فما أدري من سلبه، قال رجل من أهل مكة: صدق يا رسول الله، قد قتل قتيلاً فسلبته فأرضه عني، قال أبو بكر: لا والله لا تفعل، تنطلق إلى (أسد)[١١]

---

(١) سقط من: [أ، ب].
(٢) في [أ، ب]: (قرنوس).
(٣) في [أ، ب]: (أتى).
(٤) في [أ، ب]: زيادة (نافعاً).
(٥) سقط من: [جـ].
(٦) في [أ، ب]: (فقوموه).
(٧) في [هـ]: (منها).
(٨) صحيح.
(٩) سقط من: [أ، ط، هـ].
(١٠) في [هـ]: (أجهضتني).
(١١) في [أ، ب]: (أسيد).

(مـن)[١] أسد الله[٢] يقاتل عنه تقاسمه؟ فقال رسول الله ﷺ: **«صدق، ادفع إليه سلبه»**[٣].

٣٥٣٠٢- **حدثنا** وكيع قال: ثنا عكرمة بن عمار عن إياس بن سلمة بن الأكوع عن أبيه قال: بارزت رجلاً فقتلته، فقال رسول الله ﷺ: / **«من قتل هذا؟»**، قال: ابن الأكوع، قال: **«له سلبه»**[٤]. ٣٧٣/١٢

٣٥٣٠٣- **حدثنا** وكيع قال: ثنا سفيان عن عبد الكريم عن عكرمة أن الزبير بارز رجلاً فقتله قال: فنفله النبي ﷺ سلبه[٥].

٣٥٣٠٤- **حدثنا** وكيع عن (أبيه)[٦] عن أبي إسحاق عن أبي (عبيدة)[٧] قال: قال عبدالله: نفلنا رسول الله ﷺ سيفه - يعني أبا جهل[٨].

---

(١) في [ب]: (عن).

(٢) في [أ، ب]: زيادة (تعالى).

(٣) منقطع؛ عبدالله بن أبي بكر لم يرو عن أبي قتادة، أخرجه أحمد (٢٢٦٠٧)، وابن هشام في السيرة ٤/٩٠، وأصله عند البخاري (٣١٤٢)، ومسلم (١٧٥١).

(٤) صحيح، أخرجه البخاري (٣٠٥١)، ومسلم (١٧٥٤).

(٥) مرسل؛ عكرمة تابعي، أخرجه عبدالرزاق (٩٤٧٠)، وسعيد بن منصور ١/(٢٦٩٤)، والبيهقي ٦/٣٠٨، وابن عساكر ١٨/٣٨٠، وأبوعبيد في الأموال (٧٧٩)، وورد من حديث عكرمة عن ابن عباس، أخرجه الطحاوي ٣/٢٢٦، وأبونعيم في الحلية ٨/٤٥.

(٦) في [هـ]: (إسرائيل).

(٧) في [أ، ب، جـ]: (عليلة).

(٨) منقطع؛ أبوعبيدة لا يروي عن أبيه، أخرجه أبوداود (٢٧٠٩)، وأحمد ١/٤٤٤ (٤٢٤٦)، وأبونعيم في الحلية ٤/٢٠٨، والبيهقي ٩/٦٢، والطبراني (٨٤٦٩)، وابن عبدالبر في التمهيد ١٣/٢٥٤.

٣٥٣٠٥- **حدثنا** وكيع قال: ثنا سفيان عن الأسود بن قيس العبدي عن شبر بن علقمة قال: لما كان يوم القادسية قام رجل من أهل فارس (فدعا إلى المبارزة وذكر من عظمه فقام إليه رجل قصير يقال له شبر بن علقمة قال: فقال به الفارسي)[١] هكذا - يعني احتمله ثم ضرب به الأرض فصرعه، قال: فأخذ شبر خنجراً كان مع الفارسي فقال (به)[٢] في بطنه، - يعني (فخضخضه)[٣]، ثم انقلب عليه فقتله ثم جاء بسلبه إلى سعد، فقوم اثني عشر ألفا فنفله إياه[٤]./ ٣٧٤/١٢

٣٥٣٠٦- **حدثنا** محمد بن بكر عن ابن جريج قال: سمعت نافعاً يقول: لم نزل نسمع منذ قط: إذا التقى المسلمون والكفار فقتل رجل من المسلمين رجلا من الكفار فإن سلبه له إلا أن يكون في معمعة القتال فإنه لا يدري من قتل قتيلاً.

٣٥٣٠٧- **حدثنا** الضحاك بن مخلد عن الأوزاعي عن ابن شهاب عن القاسم قال: سئل ابن عباس عن السلب (فقال)[٥]: لا سلب إلا من النفل، وفي النفل الخمس[٦].

* * *

[٩٤] فيما يمتنع به من (القتل)[٧] وما هو؟ وما يحقن الدم؟

٣٥٣٠٨- **حدثنا** حفص بن غياث عن الأعمش عن أبي سفيان عن جابر[٨].

---

(١) سقط من: [أ، ب، هـ].

(٢) سقط من: [هـ].

(٣) في [جـ]: (محضحضه)، وفي [ط، هـ]: (فحصحصه).

(٤) مجهول؛ لجهالة شبر بن علقمة.

(٥) في [هـ]: (قال).

(٦) صحيح.

(٧) في [س، ص]: (القتال).

(٨) حسن؛ أبوسفيان صدوق، أخرجه مسلم (٢١)، وأحمد (١٤١٧٤).

٣٥٣٠٩- وعن أبي صالح عن أبي هريرة قال: قال رسول الله ﷺ: **«أمرت أن أقاتل الناس حتى يقولوا: لا إله إلا الله، فإذا (قالوها)[١]/ عصموا بها أموالهم ودماءهم، وحسابهم على الله»**[٢]. ٣٧٥/١٢

٣٥٣١٠- **حدثنا** أبو خالد الأحمر عن أبي مالك الأشجعي سعد بن طارق قال: سمعت أبي يقول: سمعت النبي ﷺ يقول: **«من وحد الله وكفر بما يعبد من دونه حرم ماله ودمه، وحسابه على الله»**[٣].

٣٥٣١١- **حدثنا** أبو معاوية عن[٤] الأعمش عن أبي ظبيان عن أسامة بن زيد قال: بعثنا رسول الله ﷺ إلى الحرقات من جهينة (قال)[٥]: فصبحنا القوم وقد (نُذروا)[٦] بنا، قال: فخرجنا في آثارهم فأدركت رجلا منهم فجعلت إذا لحقته قال: لا إله إلا الله، قال: فظننت (أنه)[٧] إنما يقولها فرقاً، قال: فحملت عليه فقتلته فعرض في نفسي من أمره، فذكرت ذلك للنبي ﷺ فقال لي رسول الله ﷺ: **«قال لا إله إلا الله ثم قتلته؟»** قلت: يا رسول الله، لم يقلها من قبل نفسه، إنما قالها فرقاً من السلاح، قال: فقال: **«قال لا إله إلا الله ثم قتلته؟ فهلا شققت عن قلبه حتى تعلم أنه إنما قالها فرقا من السلاح»**، قال أسامة: فما زال يكررها علي: **«قال لا إله إلا الله ثم قتلته؟»**، حتى وددت أني لم أكن أسلمت إلا يؤمئذ[٨].

---

(١) في [ط، هـ]: (قالوا).

(٢) صحيح، أخرجه البخاري (٢٩٤٦)، ومسلم (٢١).

(٣) حسن؛ أبوخالد صدوق، أخرجه مسلم (٢٣)، وأحمد (١٥٨٧٥).

(٤) في [أ، ب]: زيادة (أبي).

(٥) في [أ، ب]: (فقال).

(٦) في [أ]: (بدرؤا)، وفي [بي]: (هدرؤا)، وفي [هـ]: (تدرؤا).

(٧) سقط من: [أ، ط، هـ].

(٨) صحيح، أخرجه البخاري (٤٢٩٦)، ومسلم (٩٦).

٣٧٦/١٢ ٣٥٣١٢- **حدثنا** أبو خالد الأحمر عن الأعمش عن أبي ظبيان عن/ أسامة قال: بعثنا رسول الله ﷺ، ثم ذكر نحو حديث أبي معاوية عن الأعمش[١].

٣٥٣١٣- حدثنا عبدالله بن[٢] بكر السهمي قال: ثنا حاتم بن أبي صغيرة عن (النعمان)[٣] بن سالم أن (عمرو)[٤] بن أوس أخبره (أن أباه أوساً أخبره)[٥] قال: إنا لقعود عند رسول الله ﷺ وهو يقص علينا ويذكرنا إذ أتاه رجل فسأله فقال رسول الله ﷺ: **«اذهبوا فاقتلوه»**، فلما ولى الرجل دعاه رسول الله ﷺ فقال: **«هل تشهد أن لا إله إلا الله؟»** قال: نعم، قال: **«اذهبوا فخلوا سبيله، وإنما أمرت أن أقاتل الناس حتى يقولوا: لا إله إلا الله، فإذا فعلوا ذلك حرم (عليّ)[٦] دماؤهم وأموالهم»**[٧].

٣٥٣١٤- **حدثنا** (وكيع قال: حدثنا)[٨] سفيان عن أبي الزبير عن جابر قال: قال رسول الله ﷺ: **«أمرت أن أقاتل الناس حتى يقولوا: لا إله إلا الله، فإذا قالوا: لا إله إلا الله، عصموا مني دماءهم وأموالهم إلا بحقها، وحسابهم على الله»**، ثم
٣٧٧/١٢ قرأ: ﴿إِنَّمَآ أَنتَ مُذَكِّرٌ ۝ لَّسْتَ عَلَيْهِم (بِمُصَيْطِرٍ)[٩]﴾[١٠]. /[الغاشية: ٢١-٢٢].

---

(١) حسن؛ أبوخالد صدوق، أخرجه البخاري (٦٨٧٢)، ومسلم (٩٦).

(٢) في [أ، ب]: زيادة (أبي).

(٣) في [أ، ب، جـ، س، ط]: (عمر).

(٤) في [أ، ب، جـ]: (عمر).

(٥) سقط من: [أ، ب، جـ، ح، ط].

(٦) سقط من: [أ، ب، جـ، هـ].

(٧) صحيح، أخرجه أحمد (١٦١٦٣)، وابن ماجه (٣٩٢٩)، والنسائي ٨١/٧، والطيالسي (١١١٠)، والدارمي ٢١٨/٢، وأبويعلى (٦٨٦٢)، وعبدالرزاق (١٨٦٩٨).

(٨) سقط من النسخ إلا: [هـ]، وقد استدركها من كتاب الحدود.

(٩) في [أ، ب]: (بمصيطر).

(١٠) صحيح، أخرجه مسلم (٢١)، وأحمد (١٤٢٠٩).

٣٥٣١٥- **حدثنا** وكيع قال: ثنا سفيان عن صالح مولى التوأمة عن أبي هريرة قال: قال رسول الله ﷺ: **«أمرت أن أقاتل الناس حتى يقولوا: لا إله إلا الله، فإذا قالوا: لا إله إلا الله، حرمت علي دماؤهم وأموالهم إلا بحقها، وحسابهم على الله»**[(١)].

٣٥٣١٦- **حدثنا** وكيع قال: ثنا سفيان عن حبيب بن أبي عمرة عن سعيد بن جبير قال: خرج المقداد بن الأسود في سرية (قال)[(٢)]: فمروا برجل في غُنيمة له فأرادوا قتله، فقال: لا إله إلا الله، فقتله (مقداد)[(٣)]، فقيل له: قتلته وهو يقول: لا إله إلا الله، فقال المقداد: ود لو فر بأهله وماله، قال: فلما قدموا ذكروا ذلك للنبي ﷺ: فنزلت: ﴿يَٰٓأَيُّهَا ٱلَّذِينَ ءَامَنُوٓاْ إِذَا ضَرَبْتُمْ فِي سَبِيلِ ٱللَّهِ فَتَبَيَّنُواْ وَلَا تَقُولُواْ لِمَنْ أَلْقَىٰٓ إِلَيْكُمُ ٱلسَّلَٰمَ لَسْتَ مُؤْمِنًا تَبْتَغُونَ عَرَضَ ٱلْحَيَوٰةِ ٱلدُّنْيَا﴾، قال: الغنيمة ﴿فَعِندَ ٱللَّهِ مَغَانِمُ كَثِيرَةٌ كَذَٰلِكَ كُنتُم مِّن قَبْلُ﴾، قال: تكتمون إيمانكم من المشركين، ﴿فَمَنَّ ٱللَّهُ عَلَيْكُمْ﴾، (فأظهر)[(٤)] الإسلام، ﴿فَتَبَيَّنُوٓاْ﴾، وعيد الله، ﴿(إِنَّ ٱللَّهَ كَانَ)[(٥)][(٦)] بِمَا تَعْمَلُونَ (خَبِيرًا)[(٧)]﴾[(٨)] [النساء: ٩٤].

---

(١) صحيح، أخرجه البخاري (٢٩٤٦)، ومسلم (٢١).

(٢) سقط من: [أ، ب].

(٣) في [أ، ب، جـ]: (المقدام).

(٤) في [ط، هـ]: (فاظهروا).

(٥) سقط من: [أ، جـ].

(٦) سقط من: [ب].

(٧) في [ب]: (خبير).

(٨) مرسل؛ سعيد بن جبير تابعي، أخرجه ابن جرير في التفسير ٥/٢٢٥، والحارث (٣/بغية)، والواحدي في أسباب النزول ص٢٠٣، وورد من حديث سعيد بن جبير عن ابن عباس، أخرجه الطبراني (١٢٣٧٩)، وبحشل في تاريخ واسط ص١٦٠، والضياء في المختارة ١٠/(١٤٧)، وابن بشكوال في المبهمة ٧/٤٥٧، وابن عساكر ٦٠/١٧١.

٣٥٣١٧- **حدثنا** عبد الرحيم بن سليمان عن إسرائيل عن سماك عن عكرمة عن ابن عباس قال: مر رجل من بني سليم على نفر من أصحاب/ رسول الله ﷺ ومعه غنم له، فسلم عليهم فقالوا: ما سلم عليكم إلا ليتعوذ منكم، فعمدوا إليه فقتلوه، وأخذوا غنمه فأتوا بها رسول الله ﷺ فأنزل الله تعالى: ﴿يَٰٓأَيُّهَا ٱلَّذِينَ ءَامَنُوٓاْ إِذَا ضَرَبْتُمْ فِى سَبِيلِ ٱللَّهِ فَتَبَيَّنُواْ وَلَا تَقُولُواْ لِمَنْ أَلْقَىٰٓ إِلَيْكُمُ ٱلسَّلَٰمَ لَسْتَ مُؤْمِنًا تَبْتَغُونَ عَرَضَ ٱلْحَيَوٰةِ ٱلدُّنْيَا فَعِندَ ٱللَّهِ مَغَانِمُ كَثِيرَةٌ﴾ إلى آخر الآية[1]. ٣٧٨/١٢

٣٥٣١٨- **حدثنا** وكيع قال: ثنا إسرائيل عن سماك عن عكرمة عن ابن عباس بمثله، ولم يذكر فأتوا بها النبي ﷺ[2].

٣٥٣١٩- **حدثنا** شبابة بن سوار قال: ثنا ليث بن سعد عن ابن شهاب عن عطاء ابن يزيد الليثي عن عبيد الله بن عدي بن الخيار عن المقداد أنه أخبره أنه قال: يا رسول الله، أرأيت إن لقيت رجلاً من الكفار فقاتلني، فضرب إحدى يدي بالسيف فقطعها، ثم لاذ مني بشجرة فقال: أسلمت لله، أقتله يا رسول الله بعد أن قالها؟ فقال: (رسول الله)[3] ﷺ: **«لا تقتله»**، فقلت: يا رسول الله، قطع يدي، ثم قال ذلك بعد أن قطعها، أفأقتله؟ قال: **«لا تقتله، فإن قتلته فإنه بمنزلتك قبل أن تقتله، وأنت بمنزلته قبل أن يقول الكلمة (التي)[4] قال»**[5].

---

(١) مضطرب؛ رواية سماك عن عكرمة مضطربة، أخرجه أحمد (٢٠٢٣)، والترمذي (٣٠٣٠)، وابن حبان (٤٧٥٢)، والطبري ٢٢٣/٥، والطبراني (١١٧٣١)، والحاكم ٢٣٥/٢، والبيهقي ١١٥/٩، والواحدي في أسباب النزول ص١١٥، وأصله في البخاري (٤٥٩١)، ومسلم (٣٠٢٥).

(٢) مضطرب، وانظر: ما قبله.

(٣) سقط من: [ط، هـ].

(٤) في [أ، ب، جـ]: (الذي).

(٥) صحيح، أخرجه البخاري (٦٨٦٥)، ومسلم (٩٥).

٣٥٣٢٠- [1]**حدثنا** شبابة بن سوار قال: ثنا سليمان بن المغيرة عن حميد/ بن هلال قال: جاء أبو العالية إلي وإلى صاحب لي فقال: هلما، فإنكما أشب مني وأوعى للحديث مني، قال: (فانطلقنا)[2] حتى أتينا بشر بن عاصم الليثي فقال أبوالعالية: حدث هذين حديثك، قال: حدثني عقبة بن مالك الليثي قال: بعث النبي ﷺ سرية فأغارت على القوم، فشذ رجل من القوم (وأتبعه)[3] رجل من السرية (و)[4]معه سيف (شاهره)[5]، فقال (الشاذ)[6] من القوم: إني مسلم، فلم ينظر فيما قال، (قال)[7]: فضربه فقتله، فنمى الحديث إلى النبي ﷺ فقال النبي ﷺ قولاً شديداً، فبلغ القاتل، فبينما النبي ﷺ يخطب إذ قال القاتل: والله يا نبي الله ما قال الذي قال إلا تعوذا من القتل، فأعرض عنه النبي ﷺ و(عمن يليه)[8] من الناس، فعل ذلك مرتين كلَ ذلك يُعرض عنه النبي ﷺ، فلم يصبر أن قال الثالثة مثل ذلك، فأقبل عليه النبي ﷺ بوجهه (تعرف)[9] المساءة في (وجهه)[10] فقال: **«إن الله أبى علي فيمن قتل مؤمناً»**، ٣٧٩/١٢

---

(١) في [أ، ب، جـ]: زيادة (قال).

(٢) في [أ، ب، جـ]: (فانطلقا).

(٣) في [ب]: (فأتبعه).

(٤) سقط من: [جـ].

(٥) في [ط، هـ]: (شاهر).

(٦) في [ط]: (الشاب).

(٧) سقط من: [هـ].

(٨) في [أ، ب، جـ]: (عمر ثلاثة).

(٩) في [ب]: (يعرف).

(١٠) في [ب]: (وجههم)، وهي غير واضحة.

ثلاث مرات يقول ذلك[١].

٣٥٣٢١- **حدثنا** الفضل بن دكين قال: ثنا أبان بن عبدالله قال: حدثني إبراهيم ابن جرير عن جرير قال: إن نبي الله ﷺ بعثني إلى اليمن أقاتلهم وأدعوهم، فإذا قالوا: لا إله إلا الله، حرمت عليكم/ أموالهم ودماؤهم[٢]. ٣٨٠/١٢

٣٥٣٢٢- **حدثنا** يزيد بن هارون قال: أخبرنا سفيان بن (حسين)[٣] عن الزهري عن عبيدالله بن عبدالله بن عتبة قال: لما ارتد (من ارتد)[٤] على عهد أبي بكر أراد أبوبكر أن يجاهدهم، فقال عمر: أتقاتلهم وقد سمعت رسول الله ﷺ يقول: **«من شهد أن لا إله إلا الله وأن محمدا رسول الله حرم ماله إلا بحقه وحسابه على الله»**، فقال أبو بكر: (أنى)[٥] لا نقاتل من فرق بين الصلاة والزكاة؟ والله لأقاتلن من (فرق)[٦] بينهما حتى[٧] أجمعهما، قال عمر: فقاتلنا معه فكان رشداً، فلما ظفر بمن ظفر به منهم (قال)[٨]: اختاروا مني خصلتين:

---

(١) صحيح، أخرجه أحمد (٢٢٤٩٠)، والنسائي في الكبرى (٨٥٩٣)، وابن حبان (٥٩٧٢)، والحاكم ١/١٨، وابن سعد ٧/٤٨، وابن أبي عاصم في الآحاد (٩٤٢)، وأبويعلى (٦٨٢٩)، ويعقوب في المعرفة ١/٣٤٥، والطحاوي ٣/٢٠٨، والطبراني ١٧/(٩٨٠)، والبيهقي ٩/١١٦، والخطيب في المتفق (٢٧٣)، وابن قانع ٢/٢٧٥، وابن الأثير في أسد الغابة ٤/٥٩، والمزي ٢٠/٢٢٠.

(٢) منقطع؛ إبراهيم بن جرير لا يروي عن جرير، أخرجه الطبراني (٢٣٩٢)، وابن عدي ١/٢٥٧، وأصله عند البخاري (٤٣٥٩).

(٣) في [أ، ب]: (حسن).

(٤) سقط من: [ب].

(٥) أي: كيف، وفي [ط، هـ]: (إنا).

(٦) في [ب]: (فرقا).

(٧) في [أ، ب، جـ]: زيادة (أجمع).

(٨) سقط من: [ب].

إما حربا مجلية وإما (الخطة)[١] المخزية، فقالوا: هذه الحرب المجلية قد عرفناها فما (الخطة)[٢] المخزية؟ قال: تشهدون على قتلانا أنهم في الجنة وعلى قتلاكم أنهم في النار - ففعلوا[٣].

٣٥٣٢٣- **حدثنا** معمر عن ابن مبارك عن حميد عن أنس قال: قال رسول الله ﷺ: **«أمرت أن أقاتل الناس حتى يقولوا: لا إله إلا الله»**[٤]./ ٣٨١/١٢

* * *

[٩٥] من يُنْهى عن قتله في دار الحرب

٣٥٣٢٤- **حدثنا** عبدالله بن نمير وأبو أسامة قالا: ثنا عبيد الله بن عمر عن نافع عن ابن عمر قال: وُجدتْ امرأة مقتولة في بعض مغازي رسول الله ﷺ، فنهى رسول الله ﷺ عن قتل النساء والصبيان[٥].

٣٥٣٢٥- **حدثنا** أبو خالد الأحمر (و)[٦]عبد(الرحيم)[٧] بن سليمان عن حجاج عن الحكم عن مقسم عن ابن عباس أن النبي ﷺ نهى عن قتل النساء[٨].

---

(١) في [ط، هـ]: (الحطة).

(٢) في [ط، هـ]: (الحطة).

(٣) مرسل ضعيف؛ عبيد الله بن عبدالله بن عتبة تابعي، ورواية سفيان بن حسين عن الزهري ضعيفة، وقد ورد الحديث بنحوه وبدون آخره من طريق عبيدالله بن عبدالله بن عتبة عن أبي هريرة، أخرجه البخاري (١٣٩٩)، ومسلم (٢٠).

(٤) صحيح، أخرجه البخاري (٣٩٢)، وأحمد (١٣٠٥٦).

(٥) صحيح، أخرجه البخاري (٣٠١٥)، ومسلم (١٧٤٤).

(٦) في [هـ]: (عن).

(٧) في [أ، ب، هـ]: (عبدالرحمن).

(٨) منقطع حكماً؛ حجاج مدلس، أخرجه أحمد (٢٣١٦)، والطبراني (١٢٠٨٢).

٣٥٣٢٦- **حدثنا** إسماعيل بن علية عن أيوب قال: سمعت رجلاً يحدث (بمنى)[١] عن أبيه قال: بعث رسول الله ﷺ سرية كنت فيها، قال: فنهانا أن نقتل العسفاء والوصفاء[٢][٣].

٣٥٣٢٧- **حدثنا** ابن عيينة عن الزهري عن عبد الرحمن بن كعب عن عمه أن رسول الله ﷺ لما بعثه إلى ابن أبي الحقيق نهاه/ عن قتل النساء والولدان[٤]. ٣٨٢/١٢

٣٥٣٢٨- **حدثنا** وكيع عن سفيان عن علقمة بن مرثد عن سليمان بن بريدة عن أبيه قال: كان رسول الله ﷺ إذا بعث سرية أو جيشا قال: **«لا تقتلوا وليدا»**[٥].

٣٥٣٢٩- **حدثنا** وكيع قال: (ثنا)[٦] سفيان[٧] (عن)[٨] أبي الزناد عن المرقع (بن عبدالله)[٩] بن صيفي عن حنظلة الكاتب[١٠] قال: غزونا مع

---

(١) في [هـ]: (عني).

(٢) أي: الأجراء والمماليك.

(٣) مجهول؛ لإبهام الراوي، أخرجه أحمد (١٥٤٢٠)، وسعيد بن منصور (٢٦٢٨)، والبيهقي ٩١/٩، وعبدالرزاق (٩٣٧٩).

(٤) صحيح، أخرجه الشافعي في المسند ١١٨/٢، والحميدي (٨٧٤)، وسعيد بن منصور (٢٦٢٧)، والبيهقي ٧٨/٩، والحازمي في الاعتبار ص٢١٣، وعبدالرزاق (٩٣٨٥)، والطبراني ١٩/(١٤٥)، وسيأتي في ٤٧٠/١٤ برقم [٣٩٦٦٨]، ورواه أحمد أيضاً كما في أطراف المسند لابن حجر ٢٩٤/٨، ومجمع الزوائد للهيثمي ٣١٥/٥، لكنه سقط من المطبوع.

(٥) صحيح، أخرجه مسلم (١٧٣١)، وأحمد ٣٥٨/٥ (٢٣٠٨٠).

(٦) في [جـ]: (نا).

(٧) في [جـ]: زيادة (عن علقمة).

(٨) سقط من: [جـ].

(٩) سقط من: [جـ].

(١٠) نقل ابن ماجه عن المؤلف قوله: يخطئ الثوري فيه، يعني أن المحفوظ أنه من حديث رياح بن الربيع أخي حنظلة، وانظر: التاريخ الكبير ٣١٤/٣، والعلل لابن أبي حاتم ٣٤٥/١.

(النبي)[١] ﷺ فمررنا بامرأة مقتولة، وقد اجتمع عليها الناس، قال: فأفرجوا له فقال: **«ما كانت هذه تقاتل فيمن يقاتل»**، ثم قال لرجل: **«انطلق إلى خالد ابن الوليد فقل له: إن رسول الله ﷺ يأمرك يقول: لا تقتلن ذرية ولا عسيفاً»**[٢].

٣٥٣٣٠- **حدثنا** يحيى بن آدم قال: ثنا حسن بن صالح عن خالد/ بن ٣٨٣/١٢
(الغزر)[٣] قال: حدثني أنس بن مالك قال: كنت سفرة أصحابي[٤] وكنا إذا (استنفرنا)[٥] نزلناً بظهر المدينة حتى يخرج إلينا رسول الله ﷺ فيقول: **«انطلقوا بسم الله وفي سبيل الله، تقاتلون أعداء الله في سبيل الله، لا تقتلوا شيخاً فانياً، ولا طفلاً صغيراً، ولا امرأة ولا تغلوا»**[٦].

٣٥٣٣١- **حدثنا** عبدالله بن نمير قال: ثنا عبيد الله عن نافع عن ابن عمر قال:

---

(١) في [أ، ب، جـ]: (رسول الله).

(٢) حسن؛ المرقع صدوق، أخرجه أحمد (١٧٦١٠)، وابن ماجه (٢٨٤٢)، وابن أبي عاصم في الآحاد (١٢٠٣)، وعبدالرزاق (٩٣٨٢)، وأبوعبيد في الأموال (٩٥)، والنسائي في الكبرى (٨٦٢٧)، والطحاوي ٢٢٢/٣، وابن قانع ٢٠١/١، وابن حبان (٤٧٩١)، والطبراني (٣٤٨٩)، وأخرجه بنحوه: أبويعلى (١٥٤٦)، والبيهقي ٩١/٩، وأبوداود (٢٦٦٩)، والبخاري في التاريخ ٣١٤/٣، وابن أبي حاتم في العلل ٣٤٥/١، وابن عبدالبر في التمهيد ١٤٠/١٦.

(٣) في [أ، ب، هـ]: (الفرز)، وانظر: توضيح المشتبه ١٠٣/٧، واللباب في تهذيب الأنساب ٤٣٠/٢، والإكمال ٥١/٧، وخلاصة التهذيب ص١٠٢.

(٤) قال ابن قتيبة في غريب الحديث ٣٩٨/٢: «أي: خادمهم».

(٥) في [أ، هـ]: (استفرنا).

(٦) مجهول؛ لجهالة الغزر، أخرجه أبوداود (٢٦١٤)، والبيهقي ٩٠/٩، وابن عبدالبر في التمهيد ٢٣٣/٢٤، والمزي ١٥١/٨، وتمام (٢٠٠).

كتب عمر إلى أمراء الأجناد أن لا تقتلوا امرأة ولا صبياً، وأن تقتلوا من جرت عليه (الموسى)[١][٢].

٣٥٣٣٢- **حدثنا** محمد بن فضيل عن يزيد بن أبي زياد عن زيد بن وهب قال: أتانا كتاب عمر: لا تغلوا ولا تغدروا ولا تقتلوا وليداً واتقوا الله في الفلاحين[٣].

٣٥٣٣٣- **حدثنا** محمد بن فضيل عن يحيى بن سعيد قال: حدثت أن أبا بكر بعث جيوشا إلى الشام فخرج يتبع يزيد بن أبي سفيان فقال: إني أوصيك بعشر: لا تقتلن صبيا ولا امرأة ولا كبيرا هرما، ولا تقطعن شجرا مثمرا، ولا (تخربن)[٤] عامرا ولا (تعقرن)[٥] شاة ولا (بقرة)[٦] (إلا)[٧] (لمأكلة)[٨]، ولا تغرقن نخلا/ ولا (تحرقنه)[٩] ولا (تغل)[١٠] ولا تجبن[١١]. ٣٨٤/١٢

٣٥٣٣٤- **حدثنا** جرير بن عبد الحميد عن ليث عن مجاهد قال: لا يقتل في الحرب الصبي ولا (المرأة)[١٢] ولا الشيخ الفاني، ولا يحرق الطعام ولا النخل ولا تخرب البيوت، ولا يقطع الشجر المثمر.

---

(١) في [هـ]: (المواسي).

(٢) صحيح.

(٣) ضعيف؛ لضعف يزيد بن أبي زياد.

(٤) في [أ، ب، جـ]: (يحرقن).

(٥) في [أ، ب]: (تعرقن).

(٦) في [هـ]: (بعيراً).

(٧) سقط من: [أ، ب].

(٨) في [أ، هـ]: (المأكلة).

(٩) في [ب]: (يحرقنه).

(١٠) في [هـ]: (تغلل).

(١١) منقطع؛ يحيى لم يدرك أبابكر.

(١٢) في [ط، هـ]: (امرأة).

٣٥٣٣٥- **حدثنا** معاذ عن أشعث عن الحسن قال: كان يكره أن يقتل في دار الحرب الشيخ الكبير، والصغير، والمرأة، وكان يكره للرجل إن حمل من هؤلاء شيئاً معه فثقل عليه أن يلقيه في الطريق.

٣٥٣٣٦- **حدثنا** وكيع قال: ثنا سفيان عن عبد الملك بن عمير قال: سمعت عطية القرظي يقول: عُرضنا على النبي ﷺ يوم قريظة، فكان من أنبت (قتل)[1]، ومن لم ينبت خُلي سبيله[2].

٣٥٣٣٧- **حدثنا** وكيع قال: ثنا سفيان عن أبي فزارة عن عبدالرحمن بن أبي عمرة الأنصاري أن النبي ﷺ مر على امرأة مقتولة، فقال/ رسول الله ﷺ: **«من قتل هذه؟»** فقال رجل: أنا يا رسول الله، أردفتها خلفي فأرادت قتلي فقتلتها، فأمر بها فدفنت[3]. ٣٨٥/١٢

٣٥٣٣٨- **حدثنا** وكيع قال: ثنا صدقة الدمشقي عن يحيى بن يحيى الغساني قال: كتبت إلى عمر بن عبد العزيز أسأله عن هذه الآية: ﴿**وَقَٰتِلُواْ فِي سَبِيلِ ٱللَّهِ ٱلَّذِينَ يُقَٰتِلُونَكُمۡ وَلَا تَعۡتَدُوٓاْۚ إِنَّ ٱللَّهَ لَا يُحِبُّ ٱلۡمُعۡتَدِينَ**﴾ [البقرة: ١٩٠]، قال: فكتب

---

(١) في [أ، ب]: (قتله).

(٢) صحيح، أخرجه أحمد (١٨٧٧٦)، وأبوداود (٤٤٠٥)، والترمذي (١٥٨٤)، والنسائي ٩٢/٨، وابن ماجه (٢٥٤١)، وابن حبان (٤٧٨١)، والحاكم ١٢٣/٢، وعبدالرزاق (١٨٧٤٣)، وابن سعد ٧٦/٢، والطحاوي ٢١٦/٣، وأبوعوانة ٥٧/٤، وابن أبي عاصم في الآحاد (٢١٨٩)، والطيالسي (١٢٨٤)، والشافعي في السنن (٦٥٢)، والدارمي (٢٤٦٤)، وابن الجارود (١٠٤٥)، وابن قانع ٣٠٨/٢، والطبراني ١٧/(٤٢٩)، والبيهقي ٥٨/٦، والحميدي (٨٨٩)، وابن الأثير ٤٦/٤، والمزي ١٥٨/٢.

(٣) مرسل؛ عبدالرحمن بن أبي عمرة تابعي، أخرجه عبدالرزاق (٩٣٨٣)، وابن جرير في مسند عمر (٧٤٦)، والحارث (٦٤٨/بغية).

إلي أن ذلك في النساء والذرية ومن لم ينصب[١] الحرب منهم.

٣٥٣٣٩- **حدثنا** كثير بن هشام قال: ثنا جعفر بن برقان قال: ثنا ثابت بن الحجاج الكلابي قال: قام أبو بكر في الناس فحمد الله وأثنى عليه ثم قال: ألا لا يقتل الراهب (الذي)[٢] في الصومعة[٣].

٣٥٣٤٠- **حدثنا** عبدالرحيم بن سليمان عن محمد بن إسحاق عن الزهري ومحمد بن علي عن يزيد بن هرمز قال: كتب نجدة إلى ابن عباس يسأله عن قتل الولدان، ويقول في كتابه: إن العالم صاحب موسى قد قتل الوليد، قال: فقال يزيد: أنا كتبت كتاب ابن عباس بيدي إلى نجدة: إنك كتبت تسأل عن قتل الولدان وتقول في كتابك: إن العالم صاحب موسى/ قد قتل الوليد، ولو كنت تعلم من الولدان ما علم ذلك (العالم)[٤] من ذلك الوليد قتلته، ولكنك لا تعلم، قد نهى رسول الله ﷺ عن قتلهم فاعتزلهم[٥]. ٣٨٦/١٢

٣٥٣٤١- **حدثنا** عبد الرحيم بن سليمان عن عبيدالله عن نافع عن أسلم مولى عمر أن عمر كتب إلى عماله ينهاهم عن قتل النساء والصبيان وأمرهم بقتل من جرت عليه (الموسى)[٦][٧].

---

(١) في [هـ]: زيادة (ذلك).

(٢) سقط من: [هـ].

(٣) مجهول؛ لجهالة ثابت بن الحجاج الكلابي.

(٤) سقط من: [أ، ب].

(٥) منقطع حكماً؛ ابن إسحاق مدلس، وبنحوه أخرجه مسلم (١٨١٢)، وأحمد (٣٢٩٩).

(٦) في [ط، هـ]: (المواسى).

(٧) صحيح.

٣٥٣٤٢- **حدثنا** عبدالرحيم عن أشعث عن (أبي)[١] الزبير عن جابر بن عبدالله قال: كانوا لا يقتلون تجار المشركين[٢].

٣٥٣٤٣- **حدثنا** عبد الرحيم بن سليمان عن إسماعيل عن الحسن عن الأسود بن سريع قال: قال رسول الله ﷺ: **«ما بال أقوام بلغوا في القتل حتى قتلوا الولدان»**، قال: فقال رجل من القوم: إنما هم أولاد المشركين، فقال رسول الله ﷺ: **«أو ليس أخياركم إنما هم أولاد المشركين[٣]، إنه ليس (من)[٤] مولود يولد إلا على الفطرة حتى يبلغ فيعبر عن/ نفسه أو يهوده أبو اه أو ينصرانه»**[٥]. ٣٨٧/١٢

٣٥٣٤٤- **حدثنا** حميد بن عبدالرحمن عن شيخ من أهل المدينة مولى لبني عبدالأشهل عن داود عن عكرمة عن ابن عباس أن النبي ﷺ كان إذا بعث جيوشه قال: **«لا تقتلوا أصحاب الصوامع»**[٦].

---

(١) سقط من النسخ، وانظر: المطالب العالية (١٩٥٦)، ومسند أبي يعلى (١٩١٧)، وسنن البيهقي ٩١/٩، وتذكرة الحفاظ ٦٨٤/٢، والمجروحين ٢٢٨/١، وتاريخ جرجان ص٤٠٦، والخراج ليحيى بن آدم (١٣٣)

(٢) ضعيف؛ لضعف أشعث.

(٣) في [أ، ب]: زيادة (فقال رسول الله ﷺ).

(٤) سقط من: [ط، هـ].

(٥) منقطع حكماً؛ الحسن مدلس، أخرجه أحمد (١٥٥٨٩)، وعبدالرزاق (٢٠٠٩٠)، وأبويعلى (٩٤٢)، والطحاوي في شرح المشكل (١٣٩٦)، والطبراني (٨٢٦)، والحاكم ١٢٣/٢، والبيهقي ١٣٠/٩، وابن أبي عاصم في الآحاد (١١٦٢)، والنسائي في الكبرى (٨٦١٦)، والدارمي ٢٢٣/٢.

(٦) مجهول؛ لإبهام الشيخ المدني، وقد سمي المبهم إبراهيم بن إسماعيل بن أبي حبيبة في المصادر الأخرى وهو ضعيف، وأخرجه أحمد (٢٧٢٨)، وأبويعلى (٢٦٥٠)، والطحاوي ٢٢٥/٣، والبزار (١٦٧٧/كشف)، والطبراني (١١٥٦٢)، وابن عدي ٢٣٤/١، وابن عبدالبر في التمهيد ١٤١/١٦.

٣٥٣٤٥- **حدثنا** ابن فضيل عن جويبر عن الضحاك قال: كان ينهى عن قتل المرأة والشيخ الكبير.

٣٥٣٤٦- **حدثنا** عبدالرحيم بن سليمان عن حجاج بن أرطاة عن (عبدالرحمن بن زيد بن جدعان عن يحيى بن أبي مطيع)[١] أن أبا بكر الصديق بعث جيشا فقال: اغزوا بسم الله اللهم اجعل وفاتهم شهادة في سبيلك ثم (قال)[٢]: إنكم تأتون قوما في صوامع لهم فدعوهم وما أعملوا أنفسهم له، وتأتون إلى قوم قد فحصوا عن أوساط رؤوسهم أمثال العصب فاضربوا ما فحصوا عنه من أوساط رؤوسهم[٣].

٣٨٨/١٢ ٣٥٣٤٧- **حدثنا** عيسى بن يونس عن الأحوص عن راشد بن سعد/ (قال)[٤]: نهى رسول الله ﷺ عن قتل النساء والذرية والشيخ الكبير الذي لا حراك به[٥].

٣٥٣٤٨- **حدثنا** عفان قال: (ثنا)[٦] عبد الواحد بن زياد قال: ثنا أبو روق عطية ابن الحارث قال: ثنا أبو الغريف عبيد الله بن خليفة عن صفوان بن عسال أن النبي ﷺ كان إذا بعث سرية قال: **«لا تقتلوا وليداً»**[٧].

---

(١) هكذا ورد الإسناد في النسخ، ولم يتبين لي صوابه، وفي الاستذكار ٥/٢٩: (عن يحيى بن جدعان عن يحيى بن المطيع).

(٢) سقط من: [ط، هـ].

(٣) مجهول.

(٤) في [أ، ب]: (يقول).

(٥) مرسل ضعيف؛ راشد بن سعد تابعي، والأحوص ضعيف.

(٦) في [جـ]: (نا).

(٧) ضعيف؛ لضعف أبي الغريف عبيد الله بن خليفة، أخرجه أحمد (١٨٠٩٤)، وابن ماجه (٢٨٥٧)، والنسائي في الكبرى (٨٨٣٧)، وابن أبي عاصم في الآحاد (٢٤٦٧)، والبيهقي ١/٢٧٦، والمزي ١٩/٣٣، والدولابي ٢/٨٠، والطبراني (٧٣٩٧)، والطحاوي ١/٨٢.

[٩٦] من رخص في قتل الولدان والشيوخ

٣٥٣٤٩- **حدثنا** سفيان بن عيينة عن الزهري عن عبيد الله عن ابن عباس قال: أخبرني الصعب بن جثامة أن رسول الله ﷺ سئل عن (الدار)[١] من دور المشركين يبيتون وفيهم النساء والولدان فقال: **«هم منهم»**[٢].

٣٥٣٥٠- **حدثنا** عبد الرحيم بن سليمان عن حجاج عن قتادة عن الحسن عن سمرة (بن جندب)[٣] قال: قال رسول الله ﷺ: **«اقتلوا (شيوخ)[٤] المشركين واستحيوا (شرخهم)[٥]»**[٦]./ ٣٨٩/١٢

٣٥٣٥١- **حدثنا** علي بن هاشم عن إسماعيل عن الحسن قال: كان أصحاب رسول الله ﷺ يقتلون من النساء والصبيان ما أعان عليهم[٧].

٣٥٣٥٢- **حدثنا** (محمد بن)[٨] مصعب عن الأوزاعي قال: سألت الزهري عن العدو إذا ظهر عليهم (أيقتل)[٩] علوجهم؟ قال: كان عمر يقتل العلوج إذا ظهر

---

(١) في [أ، ب]: (الدور).

(٢) صحيح، أخرجه البخاري (٣٠١٢)، ومسلم (١٧٤٥).

(٣) سقط من: [أ، ب].

(٤) في [ط، هـ]: (الشيوخ).

(٥) أي: شبابهم.

(٦) منقطع حكماً؛ الحسن وحجاج مدلسان، أخرجه أحمد (٢٠١٤٥)، وأبوداود (٢٦٧٠)، والترمذي (١٥٨٣)، وسعيد بن منصور (٢٦٢٤)، والروياني (٨٠٢)، والطبراني (٦٩٠٠)، والبغوي (٢٦٩٥)، والبيهقي ٩/٩٢، وابن عبدالبر في التمهيد ١٦/١٤٢.

(٧) ضعيف، إسماعيل هو ابن مسلم المكي ضعيف.

(٨) سقط من: [أ، ب].

(٩) في [أ، ب]: (القتل).

عليهم ويسبون مع ذلك[١].

٣٥٣٥٣- **حدثنا** يزيد عن هشام عن الحسن قال: إذا خرجت المرأة من المشركين تقاتل فلتقتل.

* * *

[٩٧] من نهى عن التحريق بالنار

٣٥٣٥٤- **حدثنا** أبو بكر قال: ثنا عبد الرحيم بن سليمان عن محمد بن إسحاق عن يزيد بن أبي حبيب عن بكير بن عبد الله بن الأشج عن أبي إسحاق إبراهيم الدوسي (عن أبي هريرة الدوسي)[٢] قال: بعثنا رسول الله ﷺ في سرية وقال: **«إن ظفرتم بفلان وفلان فأحرقوهما بالنار»**، حتى إذا كان الغد بعث إلينا: **«إني كنت أمرتكم بتحريق هذين الرجلين، ورأيت أنه لا ينبغي أن يعذب بالنار إلا الله، فإن ظفرتم بهما فاقتلوهما»**[٣].

٣٥٣٥٥- **حدثنا** ابن عيينة عن أيوب عن عكرمة عن ابن عباس أنه ذكر ناساً أحرقهم علي، فقال: لو كنت أنا لم أحرقهم بالنار، لقول رسول الله/ ﷺ: **«لا تعذبوا بعذاب الله»**، ولو كنت أنا لقتلتهم لقول رسول الله ﷺ: **«من بدل دينه فاقتلوه»**[٤]. ٣٩٠/١٢

---

(١) منقطع؛ الزهري لا يروي عن عمر.

(٢) سقط من: [أ، ب].

(٣) مجهول؛ لجهالة أبي إسحاق إبراهيم الدوسي، أخرجه الدارمي (٢٤٦١)، وابن حبان (٥٦١١)، والطبري في مسند علي من تهذيب الآثار (١٣٨)، وابن النحاس في الناسخ (٥٥١)، والخطيب في الأسماء المبهمة ٤٦١/٧، وأصله عند البخاري (٣٠١٦)، وأبي داود (٢٦٦٧)، وأحمد (٨٠٥٤)، والترمذي (١٥٧١)، والنسائي (٨٦١٣) من حديث بكير عن سليمان بن يسار عن أبي هريرة.

(٤) صحيح، أخرجه البخاري (٦٩٢٢)، وأحمد (٢٥٥١).

٣٥٣٥٦- **حدثنا** أبو معاوية (حدثنا)[١] الشيباني عن الحسن بن سعد عن عبدالرحمن بن عبد الله بن مسعود عن أبيه قال: قال رسول الله ﷺ: **«لا تعذبوا بالنار فإنه لا يعذب بالنار إلا ربها»**[٢].

٣٥٣٥٧- **حدثنا** وكيع قال: ثنا المسعودي عن القاسم بن عبدالرحمن قال: بعث النبي ﷺ سرية فطلبوا رجلاً فصعد شجرة فأحرقوها بالنار. فلما قدموا على النبي ﷺ أخبروه بذلك، فتغير وجه رسول الله ﷺ وقال: **«إني لم أبعث أعذب بعذاب الله، إنما بعثت بضرب الرقاب وشد الوثاق»**[٣].

٣٥٣٥٨- **حدثنا** وكيع قال: (ثنا)[٤] هشام الدستوائي عن سعيد (البزاز)[٥] عن (حيان بن عثمان)[٦] عن أم الدرداء أنها أبصرت إنسانا أخذ نملة أو برغوثا فألقاه في النار فقالت: إنه لا ينبغي لأحد أن يعذب بعذاب الله.

٣٥٣٥٩- **حدثنا** وكيع قال: (ثنا)[٧] سفيان عن منصور عن إبراهيم قال: كانوا يكرهون أن (تحرق)[٨] العقرب بالنار، ويقولون: مثلة./ ٣٩١/١٢

---

(١) في [أ، ب، هـ]: (عن).

(٢) صحيح، أخرجه أبوداود (٢٦٧٥)، وأحمد (٤٠١٨)، والحاكم ٢٣٩/٤، والطبراني (١٠٣٧٣)، والشاشي (٢٨٣)، وهناد في الزهد (١٣٣٧)، والبزار (٢٠٠٦)، وأخرجه عبدالرزاق (٩٤١٤) مرسلاً.

(٣) مرسل؛ القاسم تابعي، أخرجه ابن جرير في التفسير ١٩٨/٩.

(٤) في [جـ]: (نا).

(٥) في [أ، ب، هـ]: (الثوار)، وفي [س]: (البزار).

(٦) كذا في النسخ، وفي [هـ]: (حبان)، والذي في كتب التراجم: (عثمان بن حيان)، انظر: التاريخ الكبير ٢١٧/٦، والجرح والتعديل ١٤٨/٦٢، والثقات لابن حبان ١٩٢/٧، وتهذيب الكمال ٣٦٠/١٩، وانظر: مجمع الزوائد ٢٥٠/٦، ومصنفات أبي جعفر البختري (٤٧٥).

(٧) في [جـ]: (نا).

(٨) في [أ، ب، ط، هـ]: (يحرق).

٣٥٣٦٠- **حدثنا** وكيع قال: ثنا حريث عن يحيى بن عباد أبي هبيرة أنه كره أن (يحرق)[١] العقرب بالنار.

* * *

[٩٨] من رخص في التحريق في أرض العدو وغيرها

٣٥٣٦١- **حدثنا** محمد بن عبد الله الأسدي وعبيد الله بن موسى عن سفيان عن موسى بن عقبة عن نافع عن ابن عمر أن النبي ﷺ قطع نخل بني النضير وحرق[٢].

٣٥٣٦٢- **حدثنا** وكيع قال: ثنا صالح بن (أبي)[٣] (الأخضر)[٤] عن الزهري عن عروة عن أسامة قال: بعثني رسول الله ﷺ إلى أرض يقال لها أبنا، فقال: **«ائتها صباحا ثم حرق»**[٥].

٣٥٣٦٣- **حدثنا** وكيع قال: (حدثنا سفيان قال)[٦]: بلغني عن عمر بن عبدالعزيز أنه أمر بالتحريق أو حرق.

٣٥٣٦٤- **حدثنا** أبو بكر بن عياش عن أبي حصين عن سويد بن غفلة أن علياً حرق زنادقة بالسوق، فلما رمى عليهم بالنار قال: صدق الله/ ورسوله، ثم ٣٩٢/١٢

---

(١) في [س]: (تحرق).

(٢) صحيح، أخرجه البخاري (٣٠٢١)، ومسلم (١٧٤٦).

(٣) سقط من: [أ، ب].

(٤) في [أ، ب]: (الأخطل).

(٥) ضعيف؛ لضعف صالح بن أبي الأخضر، أخرجه أحمد (٢١٧٨٥)، وأبوداود (٢٦١٦)، وابن ماجه (٢٨٤٣)، وابن سعد ٦٦/٤، والشافعي في المسند ١٢٠/٢، والطيالسي (٦٢٥)، والبزار (٢٥٦٦)، والبغوي في مسند أسامة (٢)، والطحاوي ٢٠٨/٣، والطبراني (٤٠٠)، والبيهقي ٨٣/٩، وابن عبدالبر في التمهيد ٢٢٠/٢.

(٦) سقط من: [أ، ب، جـ، ط، هـ].

انصرف، (فاتبعته)[١]، فالتفت إلي قال: سويد؟ قلت: نعم، فقلت: يا أمير المؤمنين سمعتك تقول شيئاً؟ فقال: يا سويد (إني[٢] بقوم)[٣] جهال، فإذا سمعتني أقول: قال رسول الله ﷺ فهو حق[٤].

٣٥٣٦٥- **حدثنا** عبد الرحيم بن سليمان عن عبدالرحمن بن عبيد عن أبيه قال: كان أناس يأخذون العطاء[٥] ويصلون مع (الناس)[٦]، وكانوا يعبدون الأصنام في السر، فأتي بهم علي بن أبي طالب فوضعهم في المسجد، أو قال: في السجن، ثم قال: يا أيها الناس ما ترون في قوم كانوا يأخذون معكم العطاء والرزق ويعبدون هذه الأصنام؟ قال الناس: اقتلهم، قال: لا، ولكن أصنع بهم كما صنعوا بأبينا إبراهيم، فحرقهم بالنار[٧].

٣٥٣٦٦- **حدثنا** وكيع ثنا إسماعيل بن أبي خالد عن قيس بن أبي حازم عن جرير قال: قال رسول الله ﷺ: **«ألا تريحني من ذي الخلصة بيت كان لخثعم (كانت)[٨] تعبده في الجاهلية، يسمى كعبة اليمانية»**، قال: فخرجت في (خمسين)[٩] ومائة راكب، قال: فحرقناها حتى جعلناها مثل/ (الجمل)[١٠] الأجرب، قال: ٣٩٣/١٢

---

(١) سقط من: [أ، ب].

(٢) في [جـ]: زيادة (مع).

(٣) في [ب]: (أن يقوم).

(٤) صحيح.

(٥) في [هـ]: زيادة (والرزق).

(٦) في [ب]: (للناس).

(٧) منقطع؛ عبيد لا يروي عن علي.

(٨) سقط من: [أ، ب].

(٩) في [أ، ب، جـ]: (خمس).

(١٠) سقط من: [أ، ب].

بعث جرير رجلا إلى النبي ﷺ يبشر، فلما قدم عليه قال: والذي بعثك بالحق ما أتيتك حتى (تركناها)[١] مثل الجمل الأجرب، قال: فبارك رسول الله ﷺ على أحمس خيلها ورجالها خمس مرات[٢].

٣٥٣٦٧- **حدثنا** عيسى بن يونس عن الأوزاعي عن (ابن)[٣] (عبدالله)[٤] عن أبيه عبدالله بن الحسن: أنه كان لا يرى بالتحريق وقطع الشجر في أرض العدو بأساً.

٣٥٣٦٨- **حدثنا** وكيع قال: ثنا سفيان عن داود عن عكرمة: ﴿**مَا قَطَعْتُم مِّن لِّينَةٍ**﴾ [الحشر: ٥]، قال: هي النخلة دون العجوة.

٣٥٣٦٩- **حدثنا** وكيع عن (أبيه)[٥] عن حبيب بن أبي عمرة عن (سعيد)[٦] بن جبير: ﴿**مَا قَطَعْتُم مِّن لِّينَةٍ**﴾، قال: هي النخلة.

٣٥٣٧٠- **حدثنا** وكيع عن إسرائيل عن سماك عن عكرمة عن ابن عباس: ﴿**مَا قَطَعْتُم مِّن لِّينَةٍ**﴾، قال: هي النخلة[٧]./ ٣٩٤/١٢

* * *

(١) في [أ، ب]: (جعلناها).

(٢) صحيح، أخرجه البخاري (٣٨٢٣)، ومسلم (٢٤٧٦).

(٣) سقط من: [أ، ب، جـ، ح، س، ط، هـ].

(٤) في [أ، ب]: (عبيدالله).

(٥) في [هـ]: (إسرائيل).

(٦) في [جـ]: (سعد).

(٧) مضطرب؛ رواية سماك عن عكرمة مضطربة، أخرجه ابن جرير ٢٨/٣٣، وبنحوه النسائي (٨٦١٠)، والترمذي (٣٣٠٣)، وفي العلل ١/٣٥٨، والطبراني في الأوسط (٥٨٧).

[٩٩] في الاستعانة بالمشركين من كرهه؟

٣٥٣٧١- **حدثنا** يزيد بن هارون قال: أخبرنا (مستلم)[١] بن سعيد قال: ثنا خبيب بن عبد الرحمن بن خبيب عن أبيه عن جده قال: خرج رسول الله ﷺ يريد وجهاً، فأتيته أنا ورجل من قومي، فقلنا: إن شهد قومنا (مشهداً لا نشهده)[٢] معهم قال: **«أسلمتما؟»** قلنا: لا، قال: **«فإنا لا نستعين بالمشركين على المشركين»**، قال: (فأسلمنا)[٣] وشهدنا معه[٤].

٣٥٣٧٢- **حدثنا** يعلى بن عبيد عن محمد بن عمرو عن (سعد)[٥] بن المنذر قال: خرج رسول الله ﷺ إلى أحد، فلما خلف ثنية الوداع نظر خلفه، فإذا كتيبة (خشناء)[٦]، فقال: **«من هؤلاء؟»** قالوا: عبد الله بن أبي (بن)[٧] سلول ومواليه من اليهود فقال: **«وقد أسلموا؟»** قالوا: لا، قال: **«فأنا لا نستعين بالكفار على المشركين»**[٨].

---

(١) في [أ، ب، جـ، هـ]: (مسلم).

(٢) في [أ]: (مشهدا لا شهده)، وفي [ب]: (مشهداً إلا شهده).

(٣) في [ب]: (فأسلما).

(٤) ضعيف؛ لضعف عبدالرحمن بن خبيب، أخرجه أحمد (١٥٧٦٣)، والبخاري في التاريخ ٢٠٩/٣، والحاكم ١٢١/٢، وابن أبي عاصم في الآحاد (٢٧٦٣)، والطبراني (٤١٩٤)، والبيهقي ٣٧/٩، وابن سعد ٥٣٤/٣.

(٥) في [أ، ب، هـ]: (سعيد).

(٦) سقط من: [أ، ب]، وفي [هـ]: (حسناء).

(٧) سقط من: [ب، جـ]، وفي [أ]: (أبي).

(٨) مرسل؛ سعيد بن المنذر تابعي، وقد ورد من حديث سعد بن المنذر عن أبي حميد الساعدي، أخرجه الحاكم ١٢٢/٢، وابن سعد ٤٨/٢، والبيهقي ٣٧/٩، وابن أبي عاصم في الآحاد (٢٠٦٨)، وإسحاق كما في المطالب العالية (٤٢٦٣)، والطحاوي في شرح المشكل ٤١٧/٦.

٣٩٥/١٢ ٣٥٣٧٣- **حدثنا** عبد الرحيم بن سليمان عن حجاج قال: حدثني/ من سمع القاسم يذكر عن سلمان بن ربيعة الباهلي أنه غزا بلنجر وكان (غزاه)[١] فاستعان بناس من المشركين على المشركين وقال: ليحمل أعداء الله على أعداء الله[٢].

٣٥٣٧٤- **حدثنا** وكيع عن مالك بن أنس عن عبدالله بن يزيد عن (ابن)[٣] نيار عن عروة عن عائشة قالت: قال رسول الله ﷺ: **«إنا لا نستعين بمشرك»**[٤].

* * *

[١٠٠] من غزا بالمشركين وأسهم لهم

٣٥٣٧٥- **حدثنا** حفص بن غياث عن ابن جريج عن الزهري أن رسول الله ﷺ غزا بناس من اليهود فأسهم لهم[٥].

٣٥٣٧٦- **حدثنا** وكيع قال: ثنا سفيان عن ابن جريج عن الزهري أن النبي ﷺ كان يغزو باليهود فيسهم لهم كسهام المسلمين[٦].

---

(١) في [هـ]: (غزا).

(٢) مجهول؛ لإبهام الراوي عن سلمان.

(٣) في [هـ]: (أبي).

(٤) وهم وكيع في إسناد هذا الحديث فقد رواه جماعة كابن مهدي وابن المبارك وابن وهب ويحيى بن سعيد عن مالك عن الفضيل بن أبي عبدالله عن عبدالله بن نيار الأسلمي عن عروة كما روى ذلك مسلم (١٨١٧)، وأحمد (٢٥١٥٨)، وأبوداود (٢٧٣٢)، والترمذي (١٥٥٨)، والنسائي في الكبرى (٨٨٨٦)، والدارمي (٢٤٩٧)، وابن سعد ٥٣٥/٣، وابن الجارود (١٠٤٨)، وأبوعوانة ٣٣٢/٤، والطحاوي في شرح المشكل (٢٥٧٢)، والبيهقي ٣٦/٩، وليس الوهم من المؤلف، فقد وافقه علي بن محمد عند ابن ماجه (٢٨٣٢).

(٥) مرسل؛ الزهري تابعي، أخرجه أبوداود في المراسيل (٢٨٢)، والبيهقي ٥٣/٩، وبنحوه الترمذي (١٥٥٨)، والضياء (٢٦٢١).

(٦) مرسل؛ الزهري تابعي.

٣٥٣٧٧- **حدثنا** وكيع قال: ثنا سفيان عن يزيد بن يزيد بن جابر/ عن الزهري ٣٩٦/١٢
قال: كان النبي ﷺ يغزو باليهود فيسهم لهم[١].

٣٥٣٧٨- **حدثنا** وكيع قال: ثنا الحسن بن صالح عن الشيباني أن سعد بن مالك غزا (بقوم)[٢] من اليهود فرضخ لهم[٣].

٣٥٣٧٩- **حدثنا** وكيع قال: ثنا سفيان عن جابر قال: سألت عامرا عن المسلمين (يغزون بأهل الكتاب؟ فقال عامر: أدركت الأئمة الفقيه منهم وغير الفقيه)[٤] يغزون بأهل الذمة فيقسمون لهم ويضعون عنهم (من)[٥] جزيتهم، فذلك لهم نفل حسن.

٣٥٣٨٠- **حدثنا** وكيع قال: ثنا إسرائيل عن جابر عن عامر قال: أدركت الأئمة - ثم ذكر نحوه.

* * *

[١٠١] في الفارس كم يقسم له؟ من قال: ثلاثة أسهم؟

٣٥٣٨١- **حدثنا** أبو أسامة وعبد الله بن (نمير)[٦] قالا: ثنا عبيدالله/ ٣٩٧/١٢
ابن عمر عن نافع عن ابن عمر أن (رسول الله ﷺ)[٧] جعل للفرس

---

(١) مرسل؛ الزهري تابعي، أخرجه سعيد بن منصور ١/(٢٧٩٠)، وأبوداود في المراسيل (٢٨١)، وابن الجوزي في التحقيق (١٨٧٤).

(٢) في [أ، ب]: (بناس).

(٣) منقطع؛ الشيباني لا يروي عن سعد، أخرجه البيهقي ٣٧/٩.

(٤) سقط من: [أ، ب، ح، هـ].

(٥) سقط من: [هـ].

(٦) في [أ، ب، جـ، س، ص، ط]: (عمر).

(٧) في النسخ: (أن عبدالله) وسيأتي المثبت.

سهمين وللرجل سهما[١].

٣٥٣٨٢- **حدثنا** محمد بن فضيل ووكيع عن حجاج عن أبي صالح عن ابن عباس أن رسول الله ﷺ [جعل للفارس ثلاثة أسهم، سهماً له، واثنين لفرسه[٢].

٣٥٣٨٣- **حدثنا** وكيع قال: حدثنا العمري عن نافع عن ابن عمر أن رسول الله ﷺ][٣] حين قسم للفرس سهمين وللرجل سهماً فكان للرجل ولفرسه ثلاثة أسهم[٤].

٣٥٣٨٤- **حدثنا** أبو خالد الأحمر عن يحيى بن سعيد عن صالح بن كيسان أن النبي ﷺ أسهم يوم خيبر لمائتي فرس لكل فرس سهمين[٥].

٣٩٨/١٢ ٣٥٣٨٥- **حدثنا** جعفر بن عون عن سفيان عن سلمة بن كهيل قال: / حدثنا أصحابنا عن أصحاب محمد ﷺ (أنهم)[٦] قالوا: للفرس سهمان وللرجل سهم[٧].

---

(١) صحيح، أخرجه مسلم (١٧٦٢)، وأحمد (٧٢٩٦) من طريق ابن نمير، وأخرجه البخاري (٢٨٦٣) من طريق أبي أسامة، ومن طريق المؤلف، أخرجه الدارقطني ٤/١٠٦.

(٢) منقطع حكماً؛ حجاج مدلس، أخرجه أحمد في العلل ٢/٢٦١، ويحيى بن آدم في الخراج (١٠٠)، ويعقوب في المعرفة ٣/١٥٠، وابن شبه (٥٣٧)، وبنحوه الدارقطني ٤/١٠٣، والطبراني ١٢/(١٢٦٦٠)، والبيهقي ٦/٣٢٦.

(٣) سقط ما بين المعكوفين من: [أ، ب، جـ، هـ].

(٤) ضعيف؛ العمري ضعيف، وهكذا رواه أبومعاوية كما عند أبي عوانة (٦٦٩١)، وإسحاق الأزرق كما رواه البيهقي في المعرفة ٥/١٣٤(٣٩٧٢)، وشك القعنبي وقال ابن وهب: «للفارس سهمان»، كما عند الدارقطني ٤/١٠٦.

(٥) مرسل؛ صالح بن كيسان تابعي، أخرجه سعيد بن منصور ١/(٢٧٦٤)، وعبدالرزاق (٩٣٢٣)، والبيهقي في دلائل النبوة ٤/٢٣٨.

(٦) في [أ، ب]: (أنه).

(٧) مجهول؛ لجهالة من روى عنهم سلمة.

٣٥٣٨٦- **حدثنا** وكيع قال: (ثنا)[١][٢] أسامة (بن)[٣] زيد عن مكحول قال: أسهم رسول الله ﷺ للفرس سهمين وللرجل سهماً[٤].

٣٥٣٨٧- **حدثنا** جرير عن ليث عن مجاهد قال: جعل رسول الله ﷺ للفرس (سهمين)[٥] (وللفارس)[٦] سهماً[٧].

٣٥٣٨٨- **حدثنا** جرير عن ليث عن الحكم قال: أول من جعل للفرس سهمين عمر، أشار عليه رجل من بني تميم[٨].

٣٥٣٨٩- **حدثنا** عيسى بن يونس عن هشام بن عروة عن يحيى بن عباد قال: أسهم (للزبير أربعة أسهم)[٩]: سهمين لفرسه، وسهماً له وسهما لأمه ولذي القربى[١٠]./ ٣٩٩/١٢

٣٥٣٩٠- **حدثنا** عبد الرحيم بن سليمان عن جويبر قال: كتب إلينا عمر بن عبدالعزيز ونحن بخراسان: بلغنا الثقة عن رسول الله ﷺ أنه أسهم للفارس ثلاثة

---

(١) في [جـ]: (نا).

(٢) في [أ، ب، جـ]: زيادة (أبو).

(٣) في [جـ]: (عن).

(٤) مرسل؛ مكحول تابعي، أخرجه سعيد بن منصور ١/(٢٧٦٩)، وابن جرير في تهذيب الآثار (الجزء المفقود) (١٠٠٤)، وعبدالرزاق (٩٣١٩)، وابن سعد ٢/١١٤، وأبوداود في المراسيل (٢٨٩)، ومالك في المدونة ٣/٣٣.

(٥) في [أ، ب]: (سهماً).

(٦) في [أ]: (ولفارسه).

(٧) مرسل ضعيف؛ مجاهد تابعي، وليث ضعيف، أخرجه سعيد بن منصور ١/(٢٧٧٠).

(٨) منقطع ضعيف؛ ليث ضعيف، والحكم لا يروي عن عمر.

(٩) سقط من: [ب].

(١٠) منقطع؛ يحيى بن عباد لا يروي عن زيد.

أسهم: سهمين لفرسه وسهما له، وأسهم (للراجل)[١] سهماً، وقال في الخيل: «العراب (والمقارف)[٢] (والبراذين)[٣] سواء»[٤].

٣٥٣٩١- **حدثنا** عبد الرحيم بن سليمان عن أشعث بن (سوار)[٥] عن الحسن وابن سيرين (قالا)[٦]: كانوا إذا غزوا فأصابوا الغنائم[٧] قسموا للفارس من الغنيمة حين (تقسم)[٨] ثلاثة أسهم: (سهمين)[٩] لفرسه وسهما له، وللراجل سهما.

٣٥٣٩٢- [**حدثنا** وكيع قال: حدثنا ابن أبي ليلى عن الحكم قال: أسهم رسول الله ﷺ للفارس سهمين وللراجل سهماً][١٠][١١].

٣٥٣٩٣- **حدثنا** وكيع قال: ثنا محمد بن عبد الله (الشعيثي)[١٢] عن خالد بن معدان قال: أسهم رسول الله ﷺ للفرس سهمين وللراجل سهماً[١٣].

---

(١) في [أ، ب]: (للرجل).

(٢) في [أ، ب، جـ]: (المعارف).

(٣) في [ب]: (البرازين).

(٤) ضعيف جداً؛ جويبر متروك.

(٥) في [أ]: (عواد).

(٦) في [أ، ب، جـ]: (قال).

(٧) في [أ، ب]: زيادة (ثم).

(٨) في [ب]: (يقسم).

(٩) في [ب]: (سهمان).

(١٠) سقط الخبر من: [أ، ب، جـ، هـ].

(١١) مرسل ضعيف؛ الحكم تابعي، وابن أبي ليلى سيئ الحفظ.

(١٢) في [ط، هـ]: (الشعبي).

(١٣) مرسل؛ خالد بن معدان تابعي، أخرجه البيهقي ٩/٥٣، وأبوداود في المراسيل (٢٨٦).

٣٥٣٩٤- **حدثنا** يزيد بن هارون قال: أخبرنا عمرو بن ميمون قال: كتب عمر ابن عبدالعزيز إلى أهل الجزيرة أما بعد: فإن السهام كانت على عهد رسول الله ﷺ: سهمين للفرس، وسهما للرجل، فلم أظن أن أحدا هَمَّ بانتقاص فريضة منها حتى فعل ذلك رجال ممن يقاتل هذه الحصون، فأعيدوا سهمانها على ما كانت عليه على عهد رسول الله ﷺ: سهمين للفرس وسهما للرجل، وكيف (توضع)[١] سهمان الخيل (وهي)[٢]/ بإذن الله لمسرحهم بالليل (ولمسالحهم)[٣] بالنهار، ولطلب ما يطلبون. ٤٠٠/١٢

٣٥٣٩٥- **حدثنا** (عيسى)[٤] بن يونس عن هشام بن عروة عن يحيى بن عباد أسهم للزبير أربعة أسهم: سهمين لفرسه وسهما لأمه وسهما لذي القربى[٥].

٣٥٣٩٦- **حدثنا** (محاضر)[٦] قال: (ثنا)[٧] مجالد عن عامر قال: لما فتح سعد بن أبي وقاص جلولاء أصاب المسلمون ثلاثين ألف ألف، فقسم للفارس ثلاثة آلاف مثقال، و(للراجل)[٨] ألف مثقال[٩].

* * *

---

(١) في [ب]: (يوضع).

(٢) في [أ]: (فهي).

(٣) في [أ]: (ولمسامحهم)، وفي [ب]: (ولمسلحهم).

(٤) في [أ، ب]: (عباد)، وفي [ط، هـ]: (عدي).

(٥) منقطع؛ يحيى بن عباد لم يدرك ذلك.

(٦) في [أ]: (محاصم)، وفي [ب]: (عاصم)، وفي [جـ]: (محاصر)، وفي [هـ]: (محاص).

(٧) في [جـ]: (نا).

(٨) في [أ، ب، ط، هـ]: (للرجل).

(٩) ضعيف؛ لضعف مجالد.

[١٠٢] من قال: للفارس سهمان؟

٣٥٣٩٧- **حدثنا** معاذ قال: أخبرنا حبيب بن شهاب عن أبيه عن أبي موسى أنه أسهم للفارس سهمين، وأسهم للراجل سهماً[١].

٤٠١/١٢ ٣٥٣٩٨- **حدثنا** يونس بن محمد قال: ثنا مجمع بن[٢] يعقوب قال: أخبرني/ (أبي)[٣] عن عمه عبد الرحمن بن يزيد عن مجمع بن (جارية)[٤] قال: شهدنا الحديبية مع رسول الله ﷺ فقسمت[٥] على ثمانية عشر سهماً، وكان الجيش ألفا وخمسمائة: ثلاثمائة فارس، فكان للفارس سهمان[٦].

٣٥٣٩٩- **حدثنا** غندر عن شعبة عن أبي إسحاق (عن)[٧] هانئ (بن هانئ)[٨] عن علي قال: للفارس سهمان[٩].

---

(١) صحيح، أخرجه ابن جرير في تهذيب الآثار (الجزء المفقود) (١٠١٥).

(٢) في [أ، ب]: زيادة (أبي).

(٣) في [أ، ب، جـ]: (سلمة).

(٤) في [أ، ب]: (حارثة).

(٥) أي: غنائم خيبر قسمت في أهل الحديبية وحدهم.

(٦) مجهول، يعقوب بن مجمع لم يوثقه أحد غير ابن حبان ولم يرو عنه إلا ثقة واحد، وروى عنه ضعيف ومجهول فلا عبرة بروايتهما، أخرجه أبوداود (٢٧٣٦)، وأحمد ٤٢٠/٣ (١٥٥٠٨)، والحاكم ١٣١/٢، وابن جرير في التفسير ٧١/٢٦، والدارقطني ١٠٥/٤، والبيهقي ٣٢٥/٦، وابن سعد ١٠٥/٢، والطبراني ١٩(١٠٨٢)، والمزي ٣٦٤/٣٢.

(٧) في [أ، ب، جـ، هـ]: (بن).

(٨) سقط من: [أ، ب، جـ، ط، هـ].

(٩) حسن؛ هانئ بن هانئ صدوق على الصحيح، أخرجه ابن جرير في تهذيب الآثار (الجزء المفقود) (١٠٠٥).

٣٥٤٠٠- قال شعبة: وجدته مكتوباً[١].

* * *

[١٠٣] في البراذين: ما لها؟ وكيف يقسم لها؟

٣٥٤٠١- **حدثنا** يزيد بن هارون قال: أخبرنا عمرو بن ميمون قال: (كتب)[٢] (جعونة)[٣] بن الحارث وكان يلي ثغر ملطيه إلى عمر بن عبدالعزيز أن رجالاً يغزون بخيل ضعاف: جذع أو ثني، وليس فيها رد عن المسلمين ويغزو الرجل بالبرذون القوي الذي ليس دون الفرس إلا (أنه)[٤] يقال: برذون فما يرى أمير المؤمنين فيها؟ فكتب إليه عمر بن عبد العزيز: أن انظر ما كان من تلك الخيل الضعاف التي ليس فيها رد عن المسلمين فأعلم أصحابها أنك غير مسهمها، انطلقوا بها أم (تركوا)[٥] وما كان من تلك البراذين/رائع الجري والمنظر فأسهمه ٤٠٢/١٢
إسهامك للخيل العراب.

٣٥٤٠٢- **حدثنا** يزيد بن هارون عن هشام عن الحسن قال: البرذون بمنزلة الفرس.

٣٥٤٠٣- **حدثنا** عباد عن أشعث عن الحسن قال: لصاحب البرذون في الغنيمة سهم.

---

(١) بعدها في [جـ، ط، م، هـ]: (عند)، ثم بعدها بياض بمقدار كلمتين، ولعلها: (عندي في الصحيفة)، انظر: جامع بيان العلم ص٧٤.

(٢) في [أ، ب]: (كتبت).

(٣) في [أ، ب، جـ، س، ط، هـ]: بياض، وانظر: تاريخ دمشق ٢٤٥/١١، وحلية الأولياء ٣٣٤/٥، بغية الطلب ٤٣٥٥/١٠، فتوح البلدان ١٩٠/١.

(٤) في [هـ]: (أن).

(٥) في [جـ]: (اتركوا).

٣٥٤٠٤- **حدثنا** وكيع قال: (ثنا)[١] محمد بن عبد الله (الشعيثي)[٢] عن خالد بن معدان قال: أسهم رسول الله ﷺ للعراب سهمين وللهجين سهماً[٣].

٣٥٤٠٥- **حدثنا** وكيع قال: (حدثنا)[٤] محمد بن راشد عن سليمان بن موسى قال: كتب أبو موسى إلى عمر: إنا لما فتحنا (تستر)[٥] أصبنا خيلاً عراضاً، فكتب إليه: إن تلك البراذين (فما قارف)[٦]منها العتاق فأسهم، وألغ ما سوى ذلك[٧].

٤٠٣/١٢ ٣٥٤٠٦- **حدثنا** ابن عيينة عن الأسود بن قيس وإبراهيم بن المنتشر/ عن ابن الأقمر قال: أغارت الخيل بالشام فأدركت العراب من يومها، وأدركت (الكوادن)[٨] ضحى الغد، فقال ابن أبي (خميصة)[٩]: لا أجعل من أدرك كمن لم

---

(١) في [جـ]: (نا).

(٢) في [أ، ب، جـ]: (الشعبي).

(٣) مرسل؛ خالد بن معدان تابعي.

(٤) في [أ، ب]: زيادة (ثنا)، وفي [جـ]: (نا)، وسقط من: [هـ].

(٥) في [أ، ب]: (دستر).

(٦) في [هـ]: (فافرق)، وفي [س]: (ما قرب)، وفي [جـ، ط]: (ما قرف)، وفي [ب]: (فما قارب)، وانظر: المغني لابن قدامة ٢٠٢/٩، وأضواء البيان ٩٤/٤، وفي غريب الحديث لابن قتيبة ٣٢٦/٢: (ومقارنةالبراذين العتاق أن تقار بها في اللحوق والسرعة)، والفائق ٤٣٣/١، والنهاية ٤٦/٤، ولسان العرب ٢٨١/٩، وفي حاشية الجمل على شرح المنهاج ٢٧٠/٥، وحاشية قليوبي ٢٨٥/٤: (هي أي الخيل أربعة أنواع، منها العتاق أبواها عربيان، والمقرف أبوه أعجمي وأمه عربية، والهجين عكسه، ومنها البراذين أبواها أعجميان)، وانظر: البحر الرائق ٩٦/٥.

(٧) منقطع؛ سليمان بن موسى لا يروي عن عمر.

(٨) أي: البراذين الهجينة، وفي [أ، ب]: (العوادن).

(٩) كذا في النسخ، ومعرفة السنن للبيهقي ٥٣٤/٦، والإصابة ١٣٥/٥، والإيثار لابن حجر ص١٧٨، والمغني لابن قدامة ٢٠٢/٩، وفي [هـ]: (حمصه)، وهو هكذا في أحكام القرآن للجصاص ٢٤٠/٤، وعند عبدالرزاق (٩٣١٣)، وسعيد بن منصور (٢٧٧٢)، والبيهقي ٣٢٨/٦، والإيثار بمعرفة رواة الآثار لابن حجر ص١١٣، و١٧٨، والأم للشافعي ٣٣٧/٧، وسماه البيهقي المنذر بن عمرو الوادعي.

يدرك، فكتب إلى عمر، فقال عمر: هبلت الوادعي أمه، لقد اذكر(ت)[١] به، أمضوها على ما قال[٢].

٣٥٤٠٧- **حدثنا** وكيع قال: (ثنا)[٣] الصباح بن ثابت البجلي قال: سمعت الشعبي يقول: إن المنذر بن (الدهر بن)[٤] (خميصة)[٥] خرج في طلب العدو، فلحقت الخيل العتاق، وتقطعت البراذين، [فأسهم للعراب سهمين وللبراذين سهماً، ثم كتب بذلك إلى عمر فأعجبه ذلك، فجرت سنة للخيل بعد[٦].

٣٥٤٠٨- **حدثنا** وكيع قال: نا سفيان عن الزبير (بن)[٧] عدي و(شريك)[٨] عن الأسود بن قيس عن كلثوم بن الأقمر أن المنذر بن الدهر بن خميصة خرج في طلب العدو فلحقت الخيلُ العتاقُ، وتقطعت البراذين][٩] فأسهم للخيل، ولم يسهم للبراذين، فكتب بذلك إلى عمر، فأعجب عمر ذلك فقال: عمر في حديث

---

(١) في [أ، ب]: (ك).

(٢) مجهول؛ لجهالة ابن الأقمر، أخرجه عبدالرزاق (٩٣١٣)، والشافعي في الأم ٣٣٧/٧، وسعيد بن منصور (٢٧٧٢)، والخطابي في الغريب ٩٧/٢، والبيهقي ٣٢٧/٦ و٥١/٩، وعند عبدالرزاق: (محمد بن إبراهيم بن المنتشر عن ابن الأقمر وعن أبيه وعن الأسود عن الأقمر)، وفي أحكام القرآن للجصاص ٢٤٢/٤: (ابن المنتشر عن أبيه)، وانظر: الاستذكار ٧٥/٥.

(٣) في [جـ]: (نا).

(٤) في [أ، ب]: (الذعر)، وفي [جـ]: (الدهر)، وفي [هـ]: (أبي).

(٥) في [هـ]: (حمصة).

(٦) منقطع؛ الشعبي لم يدرك ذلك، أخرجه ابن قتيبة في غريب الحديث ٣٢٥/٢.

(٧) في [ط]: (عن).

(٨) في [س]: (الشريك).

(٩) سقط ما بين المعكوفين من: [أ، ب، ط، هـ].

أحدهما: ثكلت الوادعي أمه، لقد (أذكرت)[١] به[٢].

٣٥٤٠٩- **حدثنا** حفص عن أشعث عن الحسن قال: (للمقرف)[٣] سهم - وهو الهجين - ولصاحبه سهم.

٣٥٤١٠- **حدثنا** ابن مهدي عن سفيان عن الزبير بن عدي عن أشياخ (همدان)[٤] عن عمر بنحو حديث وكيع عن سفيان عن الزبير بن عدي[٥].

٤٠٤/١٢ ٣٥٤١١- **حدثنا** عبد الله بن إدريس عن محمد بن إسحاق عن يزيد/ بن يزيد (ابن)[٦] **جابر** عن مكحول قال: للهجين سهم.

٣٥٤١٢- **حدثنا** وكيع قال: ثنا سفيان قال: الفرس والبرذون سواء.

٣٥٤١٣- **حدثنا** عيسى بن يونس عن الأوزاعي قال: لم يكن أحد من علمائنا يسهم للبرذون.

* * *

[١٠٤] في البغل: أي شيء (لها)[٧]؟

٣٥٤١٤- **حدثنا** جرير عن ليث عن مجاهد قال: جعل رسول الله ﷺ للبغل سهما و(للراجل)[٨] سهما[٩].

---

(١) أي: أنت به ذكراً، وفي [أ، ط، هـ]: (أدركت).

(٢) مجهول؛ لجهالة كلثوم بن الأقمر، أخرجه البيهقي ٥١/٩.

(٣) في [أ، ب]: (للمعروف).

(٤) في [أ، ب، ط، هـ]: (همذان).

(٥) مجهول؛ لإبهام أشياخ همدان.

(٦) في [أ]: (عن).

(٧) في [أ، ب، جـ، س، ط، هـ]: (هو).

(٨) في [ط، هـ]: (للرجل).

(٩) مرسل ضعيف؛ مجاهد تابعي، وليث ضعيف.

٣٥٤١٥- **حدثنا** حفص عن أشعث عن الحسن قال: البغَّال (راجل)[١].

٣٥٤١٦- **حدثنا** عبد الله بن إدريس عن محمد بن إسحاق عن يزيد بن[٢] يزيد (ابن)[٣] جابر عن مكحول قال: كانوا (لا)[٤] يسهمون لبغل ولا لبرذون ولا لحمار.

* * *

[١٠٥] في الرجل يشهد بالأفراس، لكم (يُقسم)[٥] منها؟

٣٥٤١٧- **حدثنا** جرير بن عبد الحميد عن يحيى بن سعيد عن الحسن في الرجل يكون في الغزو فيكون معه الأفراس: لا يقسم له عند المغنم إلا لفرسين./ ٤٠٥/١٢

٣٥٤١٨- **حدثنا** عبد الله بن إدريس عن محمد بن إسحاق عن يزيد بن يزيد (ابن)[٦] جابر عن مكحول قال: لا يسهم لأكثر من فرسين إذا كانا لرجل واحد، وما كان سوى ذلك فهو جنائب.

٣٥٤١٩- **حدثنا** وكيع قال: (ثنا)[٧] سفيان وإسرائيل عن أبي إسحاق قال: شهدنا غزاة مع سعيد بن عثمان (ومعي)[٨] هانئ بن هانئ ومعي فرسان، (ومع هانئ فرسان)[٩] فأسهم لي وللفرسين خمسة أسهم، وأسهم لهانئ

---

(١) في [أ، ب]: (داحل)، وفي [هـ]: (الراجل).

(٢) في [هـ]: زيادة (أبي).

(٣) في [أ، ب، هـ]: (عن).

(٤) سقط من: [ط، هـ].

(٥) في [أ، ب]: (يسهم).

(٦) في [أ، ط، هـ]: (عن).

(٧) في [جـ]: (نا).

(٨) في [أ، ب]: (ومع).

(٩) سقط من: [ب].

(ولفرسيه)[١] خمسة أسهم.

٣٥٤٢٠- **حدثنا** وكيع قال: ثنا سفيان عن هشام عن الحسن قال: لا سهم لأكثر من فرسين، (فإن)[٢] كان مع الرجل فرسان أسهم له خمسة أسهم: أربعة لفرسيه وسهم له.

٣٥٤٢١- **حدثنا** محمد بن بكر عن ابن جريج عن سليمان بن موسى قال: إن (أدرب)[٣] رجل بأفراس كان لكل فرس سهم./ ٤٠٦/١٢

* * *

[١٠٦] العبد: أيسهم له شيء إذا شهد الفتح؟

٣٥٤٢٢- **حدثنا** حفص بن غياث عن محمد بن زيد عن عمير مولى آبي (اللحم)[٤] قال: شهدت خيبر وأنا (عبد)[٥] مملوك، فلما فتحوها، أعطاني النبي ﷺ سيفاً فقال: «**تقلد هذا**»، وأعطاني من (خرثي)[٦] المتاع، ولم يضرب لي بسهم[٧].

---

(١) في [ط، هـ]: (ولفرسه).

(٢) في [جـ]: (فإذا).

(٣) في [أ]: (أددت).

(٤) في [أ، ب]: (اللحى).

(٥) في [أ]: (عبدة).

(٦) في [أ، ب، جـ]: (حرثي).

(٧) صحيح، أخرجه أحمد (٢١٩٤٠)، والترمذي (١٥٥٧)، وأبوداود (٢٧٣٠)، وابن ماجه (٢٨٥٥)، والنسائي في الكبرى (٧٥٣٥)، وابن حبان (٤٨٣)، والحاكم ١/٣٢٧، والطيالسي (١٢١٥)، وعبدالرزاق (٩٤٥٤)، وأبوعبيد في الأموال (٨٨٢)، وابن سعد ٢/١١٤، وابن زنجويه في الأموال (٨٨٩)، والدارمي (٢٤٧٥)، وابن أبي عاصم في الآحاد (٢٦٧١)، وابن الجارود (١٠٨٧)، والطحاوي في شرح المشكل (٥٢٩٤)، والطبراني ١٧/(١٣١)، والبيهقي ٩/٣١، وابن الأثير ٤/٢٨٤.

٣٥٤٢٣- **حدثنا** وكيع قال: ثنا هشام بن سعد عن محمد بن زيد بن مهاجر بن قنفذ عن عمير مولى آبي (اللحم)[١] قال: شهدت مع مولاي (خيبر)[٢] وأنا مملوك، فلم يقسم لي من الغنيمة شيئا وأعطاني من (خُرثي)[٣] المتاع سيفاً كنت أجره إذا تقلدته[٤].

٣٥٤٢٤- **حدثنا** أبو خالد الأحمر عن حجاج عن عطاء عن ابن عباس[٥].

٣٥٤٢٥- وعن عمرو بن شعيب عن سعيد بن المسيب عن عمر قال: ليس للعبد من الغنيمة شيء[٦]./ ٤٠٧/١٢

٣٥٤٢٦- **حدثنا** عبدالرحيم بن سليمان عن حجاج عن عطاء عن ابن عباس قال: ليس له في المغنم نصيب[٧].

* * *

[١٠٧] من قال: للعبد والأجير سهم؟

٣٥٤٢٧- **حدثنا** حفص بن غياث عن أشعث، عن الحكم والحسن وابن سيرين قالوا: من شهد البأس من حر أو عبد أو أجير فله سهم.

---

(١) في [أ، ب]: (اللحى).

(٢) في [ط، هـ]: (جبير).

(٣) في [أ، ب، جـ]: (حرثي).

(٤) حسن؛ هشام بن سعد صدوق، وانظر: ما قبله.

(٥) منقطع حكماً؛ حجاج مدلس، وأخرج نحوه أحمد (١٩٦٧)، ومسلم (١٨١٢)، والطبراني (١٠٨٣٢)، والبيهقي ١٩٤/٨، وأبوعبيد في الأموال (٨٨٣)، وأبويعلى (٢٦٣٠).

(٦) منقطع حكماً؛ حجاج مدلس.

(٧) منقطع حكماً؛ حجاج مدلس.

٣٥٤٢٨- **حدثنا** عبد الرحيم بن سليمان عن أشعث عن الحسن وابن سيرين والحكم قالوا: العبد والأجير إذا شهدوا القتال أعطوا من الغنيمة.

٣٥٤٢٩- **حدثنا** محمد بن فضيل عن مغيرة عن حماد عن إبراهيم قال: إذا شهد التاجر و[1]العبد قُسم له، وقسم للعبد.

٣٥٤٣٠- **حدثنا** غندر عن ابن جريج عن عمرو بن شعيب قال: يسهم للعبد./ ٤٠٨/١٢

٣٥٤٣١- **حدثنا** وكيع قال: ثنا ابن أبي ذئب عن (خاله)[2] الحارث بن عبدالرحمن عن أبي قرة قال: قسم لي أبو بكر الصديق كما قسم لسيدي[3].

٣٥٤٣٢- **حدثنا** جرير عن مغيرة عن حماد عن إبراهيم في الغنائم يصيبها الجيش قال: إن (أعانهم)[4]التاجر والعبد ضرب لهما (بسهامهما)[5] مع الجيش.

* * *

[١٠٨] في النساء والصبيان: هل لهم من الغنيمة شيء؟

٣٥٤٣٣- **حدثنا** وكيع بن الجراح قال: ثنا محمد بن راشد عن مكحول قال: أسهم رسول الله ﷺ للنساء والصبيان والخيل[6].

---

(١) في [أ]: زيادة (شهد).

(٢) في [ط، هـ]: (خالد).

(٣) حسن؛ الحارث بن عبدالرحمن صدوق، أخرجه ابن سعد ١٢/٥، والبغوي في مسند ابن الجعد (٢٧٧٠)، والبيهقي في معرفة السنن ١٦١/٥.

(٤) في [أ]: (أعانهما).

(٥) في [هـ]: (بسهامهم).

(٦) مرسل؛ مكحول تابعي، أخرجه أبوداود في المراسيل (٢٨٩)، والبيهقي ٥٣/٩.

٣٥٤٣٤- **حدثنا** عبد الرحيم بن سليمان عن محمد بن إسحاق عن الزهري ومحمد ابن علي عن يزيد بن (هرمز)[١] قال: كتب نجدة إلى ابن عباس يسأله عن النساء: هل كن يحضرن الحرب مع رسول الله ﷺ؟/ وهل يضرب (لهن)[٢] بسهم؟ ٤٠٩/١٢ قال: فقال يزيد: أنا كتبت كتاب ابن عباس بيدي إلى نجدة: كتبت تسألني عن النساء هل كن يحضرن مع رسول الله ﷺ الحرب؟ وهل كان يضرب لهن بسهم؟ وقد كن يحضرن مع رسول الله ﷺ، فأما أن يضرب لهن بسهم فلا، وقد كان يرضخ لهن[٣].

٣٥٤٣٥- **حدثنا** وكيع عن شعبة عن العوام بن (مراجم)[٤] عن خالد بن سيحان قال: شهدت مع أبي موسى أربع نسوة أو (خمس)[٥] منهم (أم)[٦] مجزأة ابن ثور، فكن يسقين الماء ويداوين الجرحى فأسهم لهن[٧].

---

(١) في [أ]: (هارون).

(٢) في [أ، جـ]: (لهم).

(٣) منقطع حكماً؛ ابن إسحاق مدلس، أخرجه أحمد (٣٢١٩)، وأبوداود (٢٧٢٨)، وأبويعلى (٢٥٥٠)، وابن شبه (١٠٥٩)، وبنحوه الشافعي في الأم ٣٤٢/٧، وقد توبع ابن إسحاق بأسانيد صحيحه، أخرجه مسلم (١٨١٢).

(٤) في [أ، ب، ط، هـ]: (مزاحم)، وانظر: التاريخ الكبير ٦٦/٧، والجرح والتعديل ٢٢/٧، والإكمال ١٨٦/٧، وتوضيح المشتبه ١١٣/٨، والعلل للدارقطني ٦٤/٣، وشرح مسلم للنووي ٧٦/٢، وتعجيل المنفعة ٣٢٢/١، والأسماء المفردة ص١٦٨، والمنهل الروي ٥٦/١، وتدريب الراوي ١٩٣/٢، ومقدمة ابن الصلاح ص٢٧٩.

(٥) في [أ، ط، هـ]: (خمسة).

(٦) في [ط، هـ]: (أو).

(٧) مجهول؛ لجهالة خالد بن سيحان، أخرجه البخاري في التاريخ ١٥٣/٣، وأحمد في رواية صالح لمسائله ٣٥٣/٢.

٣٥٤٣٦- **حدثنا** أبو خالد الأحمر عن عبدالحميد بن جعفر عن يزيد بن أبي حبيب عن سفيان بن وهب الخولاني قال: قسم عمر بين الناس غنائمهم فأعطى كل إنسان ديناراً، وجعل سهم المرأة والرجل سواء، فإذا كان الرجل مع امرأته أعطاه دينارا، وإذا كان وحده أعطاه نصف دينار[١].

٤١٠/١٢ ٣٥٤٣٧- **حدثنا** زيد بن حباب قال: حدثني بن أبي ذئب عن/ القاسم بن عباس عن عبدالله بن (نيار)[٢] عن عروة عن عائشة أن رسول الله ﷺ أتى بظبية خرز[٣]، فقسمها للحرة والأمة[٤].

٣٥٤٣٨- وقالت عائشة: كان أبي يقسم للحر والعبد[٥].

* * *

[١٠٩] في القوم يجيئون بعد الوقعة هل لهم شيء؟

٣٥٤٣٩- **حدثنا** حفص بن غياث عن (بريد)[٦] بن عبد الله عن أبي بردة عن أبي موسى قال: قدمنا على رسول الله ﷺ بعد فتح خيبر بثلاث، فقسم لنا ولم يقسم لأحد لم يشهد الفتح غيرنا[٧].

---

(١) حسن؛ أبوخالد صدوق، أخرجه مسدد كما في المطالب العالية (٢٠٦٩)، والبيهقي ٣٤٦/٦، وابن عساكر ١٦٩/٢.

(٢) في [أ، ب، جـ]: (دينار).

(٣) كيس من جلد عليه شعر، وفي [جـ]: (بضبة)، وفي [س]: (بصبية).

(٤) صحيح، أخرجه أحمد (٢٥٢٦٨)، وأبوداود (٢٩٥٢)، والحاكم ١٣٧/٢، والطيالسي (١٤٣٥)، وأبويعلى (٤٩٢٣)، والبيهقي ٣٤٧/٦، وإسحاق (٧٥٨)، والمزي ٢٣٣/١٦، وأبوعبيد في الأموال (٦٠٧).

(٥) صحيح.

(٦) في [أ، ب، جـ]: (يزيد).

(٧) صحيح، أخرجه البخاري (٤٢٣٣)، ومسلم (٢٥٠٢).

٣٥٤٤٠- **حدثنا** يحيى بن زكريا بن أبي زائدة عن مجالد عن عامر قال: كتب عمر إلى سعد يوم القادسية إني قد بعثت إليك أهل الحجاز وأهل الشام فمن أدرك منهم القتال قبل أن (ينفضوا)[١] فأسهم لهم[٢]./ ٤١١/١٢

٣٥٤٤١- **حدثنا** عبد الله بن إدريس عن محمد بن إسحاق عن يزيد يعني ابن أبي حبيب[٣] أن أبا بكر بعث عكرمة بن أبي جهل مدداً للمهاجر بن أبي أمية وزياد بن لبيد (البياضي)[٤] فانتهوا إلى القوم وقد فتح عليهم والقوم في دمائهم، قال: (فأشركوهم)[٥] في غنيمتهم[٦].

٣٥٤٤٢- **حدثنا** (وكيع قال: حدثنا)[٧] المسعودي عن الحكم (أن)[٨] النبي ﷺ قسم لجعفر وأصحابه يوم خيبر ولم يشهدوا الوقعة[٩].

* * *

---

(١) في [ط، هـ]: (يتفقئوا).

(٢) ضعيف، منقطع؛ لضعف مجالد، وعامر لا يروي عن عمر، أخرجه عبدالرزاق (٩٦٩٠)، وسعيد بن منصور (٢٧٩٤).

(٣) في الأم ٣٤١/٧ ومعرفة السنن للبيهقي ٥٣٣/٦: (أنه يزيد بن عبدالله بن قسيط)، وكذلك سنن البيهقي ٥٠/٩.

(٤) في [ط، هـ]: (الشامي).

(٥) في [أ، ب، هـ]: (فأشركوا).

(٦) منقطع؛ يزيد لم يدرك أبابكر.

(٧) سقط من النسخ، وفي [هـ]: (حدثنا يزيد بن هارون قال)، أخذاً من الطبقات ٣٥/٤، وسيأتي في غزوة خيبر ٤٦٤/١٤ (٣٩٧٠٤) وفيه: (حدثنا وكيع عن المسعودي)، وفي المراسيل لأبي داود (٢٧٧): (هناد عن ابن المبارك عن المسعودي).

(٨) في [ط، هـ]: (عن).

(٩) مرسل؛ الحكم تابعي.

[١١٠] من قال: ليس له شيء إذا قدم بعد الوقعة

٣٥٤٤٣- **حدثنا** وكيع قال: (ثنا)[١] شعبة عن قيس بن مسلم عن طارق بن شهاب الأحمسي قال: غزتْ بنو عطارد مائة من أهل البصرة وأمدوا عمارا من الكوفة، فخرج عمار قبل الوقعة فقال: (نحن)[٢] (شركاؤكم)[٣] في الغنيمة، فقام رجل من بني عطارد فقال: أيها العبد المجدوع، وكانت أذنه قد أصيبت في سبيل الله - أتريد أن نقسم لك غنيمتنا، فقال عمار: عيرتموني (بأحب)[٤] (أذني)[٥] أو بخير أذني، (قال)[٦]: وكتب في ذلك إلى عمر فكتب عمر أن الغنيمة لمن/ شهد الوقعة[٧]. ٤١٢/١٢

٣٥٤٤٤- **حدثنا** ابن إدريس عن شعبة عن قيس بن مسلم عن طارق بن شهاب قال: قال: عمر إنما الغنيمة لمن شهد الوقعة[٨].

٣٥٤٤٥- **حدثنا** وكيع قال: (ثنا)[٩] شعبة عن الحكم عن إبراهيم أن

---

(١) في [جـ]: (نا).

(٢) في [أ، ب]: (يحيى).

(٣) في [أ، ب، هـ]: (شركاؤهم).

(٤) سقط من: [أ، ب].

(٥) سقط من: [جـ].

(٦) سقط من: [ط، هـ].

(٧) صحيح، أخرجه الشافعي في الأم ٣٤٤/٧، وعبدالرزاق (٩٦٨١)، وسعيد بن منصور (٢٧٩١)، والبيهقي ٥٠/٩، والطبراني (٨٢٠٣)، وابن عساكر ٤٤٣/٤٣، والطحاوي في شرح المشكل ٣٥٢/٧، وخليفة بن خياط في التاريخ ص١٥١.

(٨) صحيح.

(٩) في [جـ]: (نا).

قوماً قدموا على علي يوم الجمل بعد الوقعة فقال: هؤلاء (المحرومون)[١] فأقسم لهم[٢].

٣٥٤٤٦- **حدثنا** وكيع قال: ثنا سفيان عن (قيس)[٣] بن مسلم عن الحسن بن محمد قال: بعث رسول الله ﷺ سرية فأصابوا غنيمة فجاء بعدهم قوم فنزلت: ﴿فِيٓ أَمْوَٰلِهِمْ حَقٌّ مَّعْلُومٌ ۝٢٤ لِّلسَّآئِلِ وَٱلْمَحْرُومِ﴾[٤] [المعارج: ٢٤-٢٥].

٣٥٤٤٧- **حدثنا** شريك عن أبي إسحاق عن قيس بن كركم عن ابن عباس: ﴿لِّلسَّآئِلِ وَٱلْمَحْرُومِ﴾، قال: المحارف[٥].

٣٥٤٤٨- **حدثنا** وكيع قال: ثنا سفيان عن أبي إسحاق عن قيس بن/ كركم ٤١٣/١٢ عن ابن عباس: ﴿لِّلسَّآئِلِ وَٱلْمَحْرُومِ﴾، قال: المحروم: (المحارف)[٦] الذي ليس له في الإسلام سهم[٧].

٣٥٤٤٩- **حدثنا** وكيع قال: ثنا سلمة بن نبيط عن الضحاك قال: بعث رسول الله ﷺ طلائع فغنم النبي ﷺ غنيمة فقسم بين الناس ولم يقسم للطلائع شيئاً، فلما

---

(١) في [أ، ب]: (المجرمون).

(٢) منقطع؛ إبراهيم لم يدرك ذلك.

(٣) في [أ، ب، جـ، س، ط، ك]: (زيد).

(٤) مرسل؛ الحسن تابعي، أخرجه عبدالرزاق في التفسير ٢٤٤/٣، وابن جرير ٢٠٣/٢٦، وأبوعبيد في الأموال (١٧٥٨).

(٥) مجهول؛ لجهالة قيس بن كركم، أخرجه ابن أبي حاتم في التفسير (١٥٥٧)، وابن جرير ٢٠١/٢٦.

(٦) سقط من: [أ، ب].

(٧) مجهول؛ لجهالة قيس بن كركم.

قدمت الطلائع قالوا: قسم (الفيء)[١] ولم يقسم لنا فنزلت: ﴿وَمَا كَانَ لِنَبِيٍّ أَن يَغُلَّ﴾[٢] [آل عمران: ١٦١].

٣٥٤٥٠- **حدثنا** وكيع قال: ثنا سفيان عن منصور عن إبراهيم قال: المحروم الذي ليس له في الغنيمة شيء.

٣٥٤٥١- **حدثنا** وكيع قال: ثنا سفيان عن ابن أبي نجيح عن مجاهد قال: (المحروم)[٣] الذي ليس له في الغنيمة شيء.

* * *

[١١١] في السرية (تخرج)[٤] بغير إذن الإمام

٤١٤/١٢ ٣٥٤٥٢- **حدثنا** ابن علية عن ابن عون قال: كتبت إلى نافع أسأله/ عن الرجل يكون في سرية تحمل بغير إذن أميره، فكتب أنه لا يغيره إذن أميره.

٣٥٤٥٣- **حدثنا** يزيد بن هارون عن هشام بن حسان قال: إذا التقى الزحفان فليس للرجل أن يحمل بغير إذن إمامه.

٣٥٤٥٤- **حدثنا** حفص بن غياث عن الأشعث عن الحسن قال: لا (يُسرى)[٥] (في)[٦] سرية إلا بإذن أميرها ولهم ما نفلهم من شيء.

* * *

---

(١) في [أ، ب]: (النبي).

(٢) مرسل، الضحاك من تابعي التابعين، أخرجه ابن جرير ٤/١٥٦.

(٣) في [ب]: (المحروم).

(٤) في [ب]: (يخرج).

(٥) في [س، ط، هـ]: (تسرى).

(٦) سقط من: [هـ].

[١١٢] في السرية (تخرج)[١] بغير إذن الإمام (فتغنم)[٢]

٣٥٤٥٥- **حدثنا** جرير بن عبد الحميد عن منصور عن إبراهيم قال: (السرية)[٣] ما أصابوا أو غنموا، إن شاء الإمام نفلهم وإن شاء خمسه.

٣٥٤٥٦- **حدثنا** أبو أسامة عن هشام عن الحسن قال: إذا خرجت سرية بإذن الإمام فغنموا أخذ الإمام الخمس وسائره لهم.

٣٥٤٥٧- **حدثنا** عبد الرحيم بن سليمان عن يحيى بن سعيد قال: / ذكرت ٤١٥/١٢
لسعيد بن المسيب قال: غزوت الدرب، فلما وجهنا قافلين بعثوا السرايا بعد أن وجهنا قافلين، فقيل: لكم ما غنمتم إلا الخمس، فقال سعيد بن المسيب: ما كان (الناس)[٤] ينفلون إلا من الخمس.

٣٥٤٥٨- **حدثنا** عيسى بن يونس عن عمرو عن الحسن قال: قال رسول الله ﷺ: **«أيما سرية أغارت بغير إذن (أميرها)[٥] فهو غلول»**[٦].

٣٥٤٥٩- **حدثنا** وكيع قال: ثنا سفيان عن منصور قال: سألت إبراهيم عن الإمام يبعث السرية فتغنم، قال: إن شاء نفلهم إياه كله وإن شاء خمسه.

---

(١) في [ب]: (يخرج).

(٢) سقط من: [أ، ب]، وفي [هـ]: (فيغنم).

(٣) في [ط، هـ]: (للسرية)، وقبلها بياض في: [جـ، س، ك]، وقبلها في [ع]: (سرت)، وانظر: سنن سعيد بن منصور ق١ج٢ ص٣٠٠ (٢٦٨٥)، وتفسير القرطبي ٣/٨، والاستذكار ٤٣/٥.

(٤) في [أ، ب]: (للناس).

(٥) في [أ، ب]: (إمامها).

(٦) مرسل؛ الحسن تابعي.

٣٥٤٦٠- **حدثنا** ابن إدريس عن هشام عن الحسن قال: إذا (رحلوا)[١] بإذن الإمام أخذ الخمس، وكان لهم ما بقي، وإذا رحلوا بغير إذن الإمام (فهم)[٢] أسوة الجيش.

* * *

[١١٣] في الإمام ينفل القوم ما أصابوا

٤١٦/١٢ ٣٥٤٦١- **حدثنا** أبو داود الطيالسي عن عمران القطان عن علي/ بن ثابت قال: سألت مكحولا وعطاء عن الإمام ينفل القوم ما أصابوا، قال: ذلك لهم.

٣٥٤٦٢- **حدثنا** عبد الأعلى عن معمر عن الزهري أنه سئل عن (النهبة)[٣] في الغنيمة إذا أذن لهم أميرهم؟ فكره ذلك.

* * *

[١١٤] في الفداء من رآه و[٤]فعله

٣٥٤٦٣- **حدثنا** ابن علية عن أيوب عن أبي قلابة عن أبي المهلب عن عمران بن حصين أن النبي ﷺ فدى رجلين من المسلمين برجل من المشركين من بني عقيل[٥].

٣٥٤٦٤- **حدثنا** وكيع قال: ثنا عكرمة بن عمار عن إياس بن سلمة بن الأكوع عن أبيه قال: غزونا مع أبي بكر هوازن على عهد (النبي)[٦] ﷺ فنفلني جارية من

---

(١) في [ب]: (دخلوا).

(٢) في [أ، ب، ط، هـ]: (فهو).

(٣) في [أ، ط، هـ]: (الهبة).

(٤) في [أ، ب]: زيادة (من).

(٥) صحيح، أخرجه مسلم (١٦٤١)، وأحمد (١٩٨٢٧).

(٦) في[أ، ب]: (رسول الله)، وفي حاشية [أ]: (النبي).

بني فزارة من أجمل العرب عليها قشع لها، فما كشفت لها عن ثوب حتى قدمت المدينة، فلقينا النبي ﷺ وهو بالسوق فقال: **«لله أبوك، هبها لي»**، فوهبتها له، قال: فبعث بها ففادى بها أسارى من المسلمين كانوا بمكة[1].

٣٥٤٦٥- **حدثنا** حفص بن غياث عن أشعث عن الحسن وعطاء/ قالا في الأسير من المشركين: يُمنُّ عليه أو يُفادى. ٤١٧/١٢

٣٥٤٦٦- **حدثنا** وكيع عن سفيان عن أبي الجويرية وعاصم بن كليب الجرمي أن عمر بن عبدالعزيز فدى رجلاً من المسلمين من (جَرْمٍ)[2] من أهل الحرب بمائة ألف.

٣٥٤٦٧- **حدثنا** جرير عن مغيرة[3] عن حماد إذا سبيت الجارية أو الغلام من (العدو)[4] فلا بأس أن (تفادوهم)[5].

٣٥٤٦٨- **حدثنا** وكيع عن سفيان عن جابر عن الشعبي في الأسير: يمن عليه أو (يفادى)[6] به.

---

(١) صحيح؛ رواية عكرمة عن إياس قوية، أخرجه مسلم (١٧٥٥)، وأبوداود (٢٦٩٧)، وابن ماجه (٢٨٤٦)، وأحمد (١٦٥٥٢)، والنسائي (٨٦٦٥)، والطحاوي ٢٤٠/٣، وابن حبان (٤٨٦٠)، وابن سعد ١١٧/٢، والحاكم ٣٨/٣، والطبراني (٦٢٣٨)، والروياني (١١٥١)، وابن جرير في التاريخ ١٢٧/٢٠، وابن عساكر ٩٢/٢٢، وأبوعبيد في الأموال (٣٢٠)، والبيهقي ١٢٩/٩، وأبوعوانة (٦٦٥٧).

(٢) في [هـ]: (حرم).

(٣) في [أ، ب]: زيادة (عن الشعبي).

(٤) في [هـ]: (الغدو).

(٥) في [ب]: (يفادوهم).

(٦) في [ب]: (يفادي).

٣٥٤٦٩- **حدثنا** أبو معاوية عن الأعمش عن عمرو بن مرة عن أبي عبيدة عن عبدالله قال: لما كان يوم بدر قال رسول الله ﷺ: **«ما تقولون في هؤلاء الأسارى؟»** قال: ثم قال: **«(لا ينفلتن)[1] أحد منهم إلا بفداء أو ضربة عنق»**[2].

٣٥٤٧٠- **حدثنا** حفص بن غياث عن حجاج عن الحكم عن مقسم عن ابن عباس قال: كتب رسول الله ﷺ كتاباً بين المهاجرين والأنصار أن يعقلوا معاقلهم وأن يفدوا (عانيتهم)[3] بالمعروف والإصلاح بين المسلمين[4]./ ٤١٨/١٢

٣٥٤٧١- **حدثنا** وكيع قال: ثنا أسامة بن زيد عن الزهري عن حميد بن عبدالرحمن قال: قال عمر: لأن (أستنقذ)[5] رجلاً من المسلمين من أيدي الكفار أحب إلي من (جزية)[6] العرب[7].

* * *

---

(١) في [أ]: (لا تفتلن)، وفي [ب]: (لا يفتلن)، وفي [هـ]: (يفتلن).

(٢) منقطع؛ أبوعبيدة لا يروي عن أبيه عبدالله، أخرجه أحمد (٣٦٣٢)، والترمذي (١٧١٤)، والحاكم ٢١/٣، والبيهقي ٣٢١/٦، والطبري في تفسير سورة الأنفال ٤٣/١٠، وفي التاريخ ٤٧٦/٢، والطبراني (١٠٢٥٩)، والواحدي في أسباب النزول ص٢٣٦، وأبوعبيد في الأموال (٣٠٦)، وأبويعلى (٥١٨٧)، وأبونعيم في الحلية ٢٠٨/٤.

(٣) في [أ]: (عانيهم مانيهم)، وفي [ط، هـ]: (عاينهم).

(٤) منقطع حكماً؛ حجاج مدلس، أخرجه أحمد ٢٧١/١ (٢٤٤٤)، وأبويعلى (٢٤٨٤)، والقزويني في التدوين ٢٧٠/٢، وابن عبدالبر في الاستذكار ٦٩/٨، وابن حزم في المحلى ٤٥/١١، وابن أبي عاصم في الديات ص٦٩.

(٥) في [ب]: (أستقذر).

(٦) في [هـ]: (جزيرة).

(٧) منقطع؛ حميد بن عبدالرحمن لا يروي عن عمر.

[١١٥] من كره الفداء بالدراهم وغيرها

٣٥٤٧٢- **حدثنا** جرير عن ليث عن الحكم ومجاهد (قالا)[١]: قال أبوبكر: إن أخذتم أحدا من المشركين فأعطيتم به مُدّي دنانير (فلا)[٢] تفادوه[٣].

٣٥٤٧٣- **حدثنا** مروان بن معاوية عن حميد عن حبيب[٤] أبي يحيى أن خالد بن زيد (وكانت عينه)[٥] أصيبت بالسوس[٦]، قال: حاصرنا مدينتها فلقينا جهدا وأمير المسلمين أبو موسى، وأخذ الدهقان عهده وعهد من معه، فقال أبو موسى: (اعزلهم)[٧]، فجعل (يعزلهم)[٨]، وجعل أبو موسى يقول لأصحابه: إني أرجو أن يخدعه الله عن نفسه، فعزلهم وبقي عدو الله فأمر به أبو موسى/ (ففادى)[٩] ٤١٩/١٢ (وبذل)[١٠] مالا كثيرا، فأبى وضرب عنقه[١١].

---

(١) في [أ، ب، جـ]: (قال).

(٢) في[ب]: (ولا).

(٣) منقطع ضعيف؛ لضعف ليث، والحكم ومجاهد لا يرويان عن أبي بكر.

(٤) في [أ، ب، جـ، س]: (بن)، وانظر: التاريخ الكبير ١٤٩/٣، والجرح والتعديل ٣٣١/٣ و٤٥٨/٩.

(٥) في [هـ]: (عينه وكانت).

(٦) السوس بلد في خوزستان، انظر: اللباب ١٥٤/٢، ونزهة المشتاق ٣٩٧/١.

(٧) في [أ، ب]: (أعن لهم).

(٨) في [ب]: (يعن لهم).

(٩) في [جـ، س، هـ]: (فنادى).

(١٠) في [أ، ب]: (وترك).

(١١) مجهول؛ لجهالة حبيب، أخرجه أبوعبيد في الأموال (٣٥٥)، والبلاذري في فتوح البلدان ص٣٧٢.

٣٥٤٧٤- **حدثنا** حفص بن غياث عن حجاج عن الحكم عن مقسم عن ابن عباس قال: قتل (قتيل)[١] يوم الخندق فغلب المسلمون المشركين على (جيفته)[٢] فقالوا: (ادفعوا)[٣] إلينا جيفته ونعطيكم عشرة آلاف (درهم)[٤]، فذكر ذلك للنبي ﷺ فقال: **«لا حاجة لنا في جيفته ولا ديته، إنه خبيث الدية خبيث الجيفة»**[٥].

٣٥٤٧٥- **حدثنا** وكيع عن ابن أبي (ليلى)[٦] عن الحكم أن رجلا من المشركين أصيب يوم الخندق فأعطوا النبي ﷺ بجيفته حتى بلغوا الدية فأبى[٧].

٣٥٤٧٦- **حدثنا** علي بن مسهر عن ابن أبي ليلى عن الحكم عن مقسم عن ابن عباس عن النبي ﷺ بمثله[٨].

٣٥٤٧٧- **حدثنا** جرير عن ليث عن مجاهد قال: نسخت: ﴿(**وَٱقْتُلُوهُمْ**)[٩] **حَيْثُ وَجَدتُّمُوهُمْ**﴾ [النساء: ٨٩]، ما كان قبل ذلك من فداء أو منّ./ ٤٢٠/١٢

---

(١) في [أ]: (قبيل)، وفي [ب]: (قيبل).

(٢) في [ب]: (خيفته).

(٣) في [أ ب، جـ]: (ارفعوا).

(٤) في [أ]: (دريهم)، وفي [ط، هـ]: (دراهم).

(٥) منقطع حكماً؛ حجاج مدلس، أخرجه أحمد (٣٠١٣)، والترمذي (١٧١٥)، وابن عدي ١٩٥/٢، والخطيب في الأسماء المبهمة ٣١٦/٤.

(٦) في [جـ]: (ليلا).

(٧) مرسل ضعيف؛ الحكم ليس من الصحابة، وابن أبي ليلى سيئ الحفظ، وانظر: ما بعده.

(٨) ضعيف؛ لضعف ابن أبي ليلى، أخرجه أحمد (٢٢٣٠)، والبيهقي ١٣٣/٩.

(٩) في [أ، ب، جـ]: (فاقتلوهم).

٣٥٤٧٨- **حدثنا** ابن إدريس عن ليث عن مجاهد في قوله: ﴿(فَإِمَّا)[1] مَنًّا بَعْدُ وَإِمَّا فِدَآءً﴾ [محمد: ٤]، قال: لا (مَنَّ)[2] ولا فداء.

٣٥٤٧٩- **حدثنا** ابن فضيل عن حبيب بن أبي عمرة عن مجاهد قال: استشار رسول الله ﷺ في الأسارى يوم بدر، فقال أبو بكر: قومك - يا رسول الله - وعشيرتك (و)[3]بنو عمك فخذ منهم الفدية، وقال عمر: (اقتلهم)[4]، فنزلت: ﴿مَا كَانَ لِنَبِيٍّ أَن يَكُونَ لَهُۥٓ أَسْرَىٰ حَتَّىٰ يُثْخِنَ فِى ٱلْأَرْضِ﴾[5] [الأنفال: ٨].

٣٥٤٨٠- قال مجاهد: والإثخان هو القتل.

* * *

[١١٦] في فكاك الأسارى على من هو؟

٣٥٤٨١- **حدثنا** حفص بن غياث عن أبي سلمة (بن)[6] أبي حفصة عن علي بن زيد عن (يوسف)[7] بن مهران عن ابن عباس قال: قال عمر: كل أسير كان في أيدي المشركين من المسلمين ففكاكه من بيت مال المسلمين[8].

---

(١) في [أ، ب]: (أما).

(٢) في [أ، هـ]: (بمن)، وذلك أن مجاهداً يرى نسخ الآية بآية السيف، انظر: زاد المسير ٣/٣٩٩، والناسخ والمنسوخ للنحاس ١/٤٩٤.

(٣) سقط من: [ط، هـ].

(٤) في [ب]: (أقبلهم.

(٥) مرسل؛ مجاهد تابعي، وورد من حديث مجاهد عن ابن عمر، أخرجه الحاكم ٢/٣٥٩، وأبونعيم في الحلية ١/٤٣.

(٦) في [أ، ب، جـ، هـ]: (عن)، وهو محمد بن أبي حفصة.

(٧) في [أ، ب]: (يونس).

(٨) ضعيف، لضعف علي هو ابن جدعان، أخرجه إسحاق كما في المطالب (٢٠٨٥).

٣٥٤٨٢- **حدثنا** ابن عيينة عن عبد الله بن شريك عن بشر بن غالب قال: سأل ابن الزبير (الحسين)[١] بن علي عن (الرجل)[٢] يقاتل عن أهل الذمة فيؤسر، / قال: (فكاكه)[٣] من خراج أولئك القوم الذين قاتل عنهم[٤]. ٤٢١/١٢

٣٥٤٨٣- **حدثنا** وكيع قال: ثنا سفيان عن مغيرة عن إبراهيم في أهل العهد إذا (سباهم)[٥] المشركون ثم ظهر عليهم المسلمون قال: لا يسترقون.

* * *

[١١٧] من يكره أن يفادى به

٣٥٤٨٤- **حدثنا** (وكيع عن)[٦] علي بن مبارك عن يحيى بن أبي كثير عن عكرمة قال: لا (يفادى)[٧] العبد ولا المعاهد.

* * *

[١١٨] من كان لا يقتل الأسير وكره ذلك

٣٥٤٨٥- **حدثنا** محمد بن (أبي)[٨] عدي عن ابن جريج عن عطاء أنه كره قتل الأسرى.

---

(١) في [أ، ب، ح، هـ]: (الحسن).

(٢) في [ب]: (الرحيل).

(٣) في [ط، هـ]: (ففكاكه).

(٤) مجهول؛ لجهالة بشر بن غالب.

(٥) في [أ، ب]: (ساهم).

(٦) سقط من النسخ، وتم استدراكه من مقارنته بروايات علي بن مبارك في باقي المصنف.

(٧) في [ب]: (يعاد).

(٨) سقط من: [أ، ط، هـ].

٣٥٤٨٦- **حدثنا** أبو خالد الأحمر عن ابن جريج عن عطاء أنه كان يقول: لا يقتل الأسير.

٣٥٤٨٧- **حدثنا** محمد بن أبي عدي عن أشعث عن الحسن قال: كان يكره قتل الأسير./ ٤٢٢/١٢

٣٥٤٨٨- **حدثنا** شريك عن محمد بن إسحاق عن أبي جعفر قال: كان علي إذا أتي بأسير يوم صفين أخذ (دابته)[١] وأخذ سلاحه وأخذ عليه أن لا يعود وخلى سبيله[٢].

٣٥٤٨٩- **حدثنا** ابن عيينة عن عمرو عن أبي فاختة قال: أخبرني جار لي قال: أتيت علياً بأسير يوم صفين فقال: لن أقتلك صبراً إني أخاف الله رب العالمين[٣].

٣٥٤٩٠- **حدثنا** غندر عن شعبة عن (خليد)[٤] بن جعفر عن الحسن أن الحجاج أتي بأسير فقال لعبدالله بن عمر: قم فاقتله، فقال ابن عمر: (ما بهذا)[٥] أمرنا، يقول الله: ﴿**حَتَّىٰٓ إِذَآ أَثۡخَنتُمُوهُمۡ فَشُدُّواْ ٱلۡوَثَاقَ فَإِمَّا مَنَّۢا بَعۡدُ وَإِمَّا فِدَآءً**﴾[٦] [محمد ٤].

٣٥٤٩١- **حدثنا** وكيع قال: ثنا جرير بن (حازم)[٧] عن الحسن قال: بعث ابن

---

(١) في [أ، ب]: (رايته).

(٢) منقطع؛ أبوجعفر لا يروي عن علي.

(٣) مجهول؛ لجهالة الجار.

(٤) في [هـ]: (خالد).

(٥) في [أ، ب]: (ما هذا).

(٦) صحيح.

(٧) في [أ]: (حازيم).

٤٢٣/١٢ عامر إلى ابن عمر بأسير وهو بفارس أو باصطخر (ليقتله)[١]، فقال/ ابن عمر: (أما)[٢] وهو مصرورٌ فلا[٣].

٣٥٤٩٢- قال وكيع: يعني موثوقاً.

٣٥٤٩٣- [**حدثنا** وكيع قال: ثنا سفيان عن رجل لم يسمه أن عمر بن الخطاب أتي (بسبي)[٤] فأعتقهم[٥].

٣٥٤٩٤- [**حدثنا** وكيع قال: ثنا أصحابنا عن حماد عن إبراهيم قال: الإمام في الأسارى بالخيار إن شاء فادى، وإن شاء مَنَّ وإن شاء قتل][٦].

٣٥٤٩٥- **حدثنا** حفص بن غياث عن جعفر عن أبيه قال: أمر علي مناديه فنادى يوم البصرة لا يقتل أسير[٧].

* * *

[١١٩] في الإجازة على الجرحى واتباع المدبر

٣٥٤٩٦- **حدثنا** هشيم عن حصين (عن عبيدالله بن عبدالله بن عتبة)[٨] قال:

٤٢٤/١٢ قال رسول الله ﷺ يوم فتح مكة: «**ألا، لا يقتل مدبر ولا يجهز على جريح، ومن/**

---

(١) في [أ]: (ليفتله).

(٢) في [أ، ب، جـ]: (ما).

(٣) صحيح.

(٤) سقط من: [جـ]، وفي [ط، هـ]: (بسحرة).

(٥) مجهول؛ لإبهام الرجل.

(٦) في نسخة [أ، ب]: تقدم هذا الخبر على الذي قبله.

(٧) منقطع؛ أبوجعفر لا يروي عن علي، أخرجه الشافعي في الأم ٢١٦/٤، والبيهقي ١٨١/٨.

(٨) سقط من: [أ، ب، هـ].

أغلق بابه فهو آمن»[١].

٣٥٤٩٧- **حدثنا** حفص بن غياث عن جعفر عن أبيه أن عليا أمر مناديه فنادى يوم البصرة: ألا لا يتبع مدبر، ولا (يذفف)[٢] على جريح، ولا يقتل أسير، ومن أغلق بابه فهو آمن، ومن ألقى السلاح فهو آمن، ولا نأخذ من متاعهم شيئاً[٣].

٣٥٤٩٨- **حدثنا** كَثير بن هشام عن جعفر بن برقان قال: ثنا ميمون عن أبي أمامة قال: شهدت صفين فكانوا لا يجهزون على جريح، ولا يطلبون مولياً، ولا يسلبون قتيلاً[٤].

٣٥٤٩٩- **حدثنا** يزيد بن هارون قال: أخبرنا هشام عن ابن سيرين قال: كان الزبير (يتتبع)[٥] القتلى يوم اليمامة فإذا رأى رجلا به رمق (أجهز)[٦] عليه[٧].

٣٥٥٠٠- **حدثنا** يزيد بن هارون قال: أخبرنا حماد بن سلمة عن عطاء بن السائب عن الشعبي عن عبدالله قال: كن النساء يجزن على الجرحى/يوم أحد[٨]. ٤٢٥/١٢

* * *

---

(١) مرسل؛ عبيدالله بن عبدالله بن عتبة ليس صحابياً، أخرجه أبوعبيد في الأموال (١٥٩ و٢٩٥)، وابن زنجويه (٤٥٠)، والبلاذري في فتوح البلدان ص٥٣.

(٢) في [أ، ب]: (يخفف)، وفي [جـ]: (يحفف).

(٣) منقطع؛ أبوجعفر لا يروي عن علي.

(٤) صحيح، أخرجه الحاكم ١٦٧/٢، وابن سعد ٤١١/٧، والبيهقي ١٨٢/٨، واللالكائي ١٠٧٦/٦ (٢٠١٤)، وابن أبي جرادة في تاريخ حلب ٣٠٢/١.

(٥) في [هـ]: (يتبع).

(٦) في [أ، ب]: (جهز).

(٧) منقطع؛ ابن سيرين لم يدرك ذلك.

(٨) صحيح، رواية حماد عن عطاء قبل اختلاطه، أخرجه أحمد ٤٦٣/١ (٤٤١٤).

[١٢٠] في النفل متى يكون قبل (الزحف)[١] أو بعده؟

٣٥٥٠١- **حدثنا** شريك عن جابر عن القاسم عن أبيه قال: قال (عبدالله)[٢]: النفل ما لم يلتق الصفان (أو)[٣] الزحفان، (فإذا التقى الصفان أو الزحفان فالمغنم)[٤][٥].

٣٥٥٠٢- **حدثنا** وكيع قال: ثنا أبو العميس عن القاسم بن عبدالرحمن عن مسروق قال: إذا التقى الزحفان (أو)[٦] الصفان فلا (نفلَ)[٧]، إنما هي الغنيمة، إنما النفل قبل وبعد.

٣٥٥٠٣- **حدثنا** عيسى بن يونس عن ثور عن سليمان بن موسى قال: قال عمر: (لا نفل في أول غنيمة، و)[٨]لا نفل بعد الغنيمة[٩].

* * *

[١٢١] قوله: ﴿يَسْـَٔلُونَكَ عَنِ ٱلْأَنفَالِ﴾ ما ذكر فيها؟

٣٥٥٠٤- **حدثنا** يحيى بن آدم عن زهير عن الحسن بن الحر عن الحكم عن عمرو ابن شعيب عن أبيه (عن جده)[١٠] أن رسول الله ﷺ/ كان ينفل قبل أن تنزل ٤٢٦/١٢

(١) في [ب]: (الرحف).
(٢) في [أ، ب، جـ]: (عبيدالله).
(٣) في [أ، ب]: (و).
(٤) سقط من: [ب].
(٥) ضعيف؛ لضعف جابر الجعفي.
(٦) في [أ، ب]: (و).
(٧) في [ط، هـ]: (ينفل).
(٨) سقط من: [ب].
(٩) منقطع؛ سليمان بن موسى لم يدرك عمر.
(١٠) سقط من: [أ، ب].

فريضة الخمس في المغنم فلما نزلت: ﴿وَٱعْلَمُوٓاْ أَنَّمَا غَنِمْتُم مِّن شَيْءٍ فَأَنَّ لِلَّهِ خُمُسَهُۥ﴾ [الأنفال: ٤١]، ترك النفل الذي (كان)[١] ينفل وصار في ذلك خمس الخمس وهو سهم الله وسهم النبي ﷺ[٢].

٣٥٥٠٥- **حدثنا** عبد الرحيم (بن)[٣] سليمان عن عبدالملك بن سليمان عن عطاء بن السائب عن الشعبي عن عبدة الآية: ﴿يَسْأَلُونَكَ عَنِ الأَنفَالِ﴾ قال: (من)[٤] شذ من المشركين من العدو إلى المسلمين من عبد أو متاع أو دابة فهي الأنفال التي يقضي فيها ما أحب.

٣٥٥٠٦- **حدثنا** وكيع قال: ثنا إسرائيل عن جابر عن (مكحول)[٥] وعكرمة، ﴿يَسْـَٔلُونَكَ عَنِ ٱلْأَنفَالِ ۖ قُلِ ٱلْأَنفَالُ لِلَّهِ وَٱلرَّسُولِ﴾ [الأنفال: ١]، قالا: كانت الأنفال لله ورسوله حتى نسختها: ﴿وَٱعْلَمُوٓاْ أَنَّمَا غَنِمْتُم مِّن شَيْءٍ فَأَنَّ لِلَّهِ خُمُسَهُۥ﴾./ ٤٢٧/١٢

٣٥٥٠٧- **حدثنا** غندر عن معمر عن الزهري عن القاسم بن محمد أن رجلا سأل ابن عباس عن قوله: ﴿يَسْـَٔلُونَكَ عَنِ ٱلْأَنفَالِ﴾ قال: السلب والفرس[٦].

---

(١) سقط من: [ط، هـ].

(٢) حسن؛ شعيب صدوق، أخرجه البيهقي ٣١٤/٦ و٣٤٠، وأشار له السيوطي في الدر المنثور ٦٩/٤، وانظر: معرفة السنن للبيهقي ١٢٧/٥، والسنن الصغرى له (٣٥٨٤)، وقد رواه أبوداود في المراسيل (٢٨٣) بدون قوله: (عن جده)، وذكره ابن حجر في تلخيص الحبير ١٠٧/٣.

(٣) سقط من: [ب].

(٤) في [هـ]: (ما).

(٥) في [هـ]: (مجاهد).

(٦) صحيح، أخرجه مالك (٩٧٤)، والطحاوي ٢٣٠/٣، وابن جرير ١٧٠/٩.

٣٥٥٠٨- **حدثنا** الفضل بن دكين عن حسن عن أبيه عن الشعبي: ﴿يَسْـَٔلُونَكَ عَنِ ٱلْأَنفَالِ﴾، قال: ما أصابت السرايا.

* * *

[١٢٢] في الإمام ينفل قبل الغنيمة وقبل أن يقسم

٣٥٥٠٩- **حدثنا** يحيى بن سعيد القطان عن حبيب بن شهاب عن أبيه قال: كنت أولَ من (أوفد)[١] في باب (تستر)[٢] قال: وصرع الأشعري عن فرسه، فلما فتحناها أمّرني على عشرة من قومي، ونفلني سهما سوى سهمي وسهم فرسي قبل الغنيمة[٣].

٣٥٥١٠- **حدثنا** شريك عن أبي إسحاق عن ابن أخي خالد بن الوليد (أن)[٤] الحارث قال له: أعطني، فأعطاه من الخمس قبل أن يقسم، فكره ذلك وقال: إذا خمست فأعطني.

٣٥٥١١- **حدثنا** عيسى بن يونس عن ثور عن سليمان بن موسى قال: قال عمر ابن الخطاب: لا يعطى من المغنم شيء حتى يقسم إلا (لراع)[٥]/ أو حارس أو سائق غير موله[٦]. ٤٢٨/١٢

---

(١) في [أ، ب، ط، هـ]: (أوفد)، وانظر: الإصابة ٣٦٧/٣، والطبقات الكبرى ١٤٠/٧، وتاريخ خليفة بن خياط ١٤٦/١.

(٢) في [أ، ب]: (بشير).

(٣) صحيح.

(٤) في [ب، جـ]: (إلى)، وفي [أ]: (أبي)، وقبلها بياض في: [جـ، س، ك] بمقدار كلمتين.

(٥) في [أ، ب]: (كراع).

(٦) منقطع؛ سليمان بن موسى لا يروي عن عمر.

٣٥٥١٢- **حدثنا** أبو أسامة عن ابن عون عن محمد قال: بُعث إلى أنس بشيء قبل أن تقسم الغنائم فقال: لا، (وأبى)[١] حتى تقسم[٢].

٣٥٥١٣- **حدثنا** عبد الرحيم بن سليمان عن أشعث عن الحسن قال: لا ينفل حتى يخمس.

٣٥٥١٤- **حدثنا** حفص بن غياث عن أشعث عن الحسن قال: النفل بعد الخمس.

٣٥٥١٥- **حدثنا** حفص عن يحيى عن سعيد بن المسيب قال: ما كانوا ينفلون إلا من الخمس.

٣٥٥١٦- **حدثنا** عبدالله بن إدريس عن كهمس عن ابن سيرين قال: غزا أنس ابن مالك مع (عبيدالله)[٣] بن زياد قال: فأعطاه ثلاثين رأساً من سبي الجاهلية، قال: فسأله أنس أن يجعلها من الخمس، فأبى أنس/ أن يقبلها[٤]. ٤٢٩/١٢

* * *

[١٢٣] في الأمير يأذن لهم في (السلب)[٥] أم لا

٣٥٥١٧- **حدثنا** عبد الأعلى عن معمر عن الزهري أنه سئل عن (النهبة)[٦] في الغنيمة إذا أذن لهم أميرهم، فكره ذلك.

---

(١) في [أ، ب، جـ]: (وإلى)، وفي [هـ]: (وأي).

(٢) صحيح.

(٣) في [ط، هـ]: (عبدالله).

(٤) صحيح، أخرجه الطحاوي ٢٤٢/٣.

(٥) في [أ، ب]: (السلام).

(٦) في [أ، ط، هـ]: (الهبة).

[١٢٤] في الغنيمة كيف (تقسم؟)[١]

٣٥٥١٨- **حدثنا** وكيع قال: (ثنا)[٢] أبو جعفر عن (الربيع)[٣] عن أبي العالية قال: كان رسول الله ﷺ يؤتى بالغنيمة فيقسمها على خمسة، فيكون أربعة لمن شهدها ويأخذ الخمس، فيضرب بيده فيه، فما أخذ من شيء جعله للكعبة، وهو سهم الله الذي سمى، (ثم)[٤] يقسم ما بقي على خمسة فيكون سهم لرسول الله ﷺ، وسهم لذوي القربى، وسهم لليتامى، وسهم للمساكين، وسهم لابن السبيل[٥].

٣٥٥١٩- **حدثنا** عيسى بن (يونس عن)[٦] صالح بن (أبي)[٧] الأخضر عن الوليد ابن هشام عن مالك بن عبد الله الخثعمي قال: كنا جلوساً/ عند عثمان فقال: من هاهنا من أهل الشام؟ فقمت، فقال: أبلغ معاوية إذا غنم غنيمة أن يأخذ خمسة أسهم فيكتب على سهم منها لله، ثم ليقرع (فحيثما)[٨] خرج منها فليأخذه[٩]. ٤٣٠/١٢

---

(١) في [ط، هـ]: (يقسم).

(٢) في [جـ]: (نا).

(٣) في [أ، ب، جـ، ح، س، ط، م]: (الزهري)، وانظر: تفسير ابن كثير ٣١١/٢، وأحكام القرآن للجصاص ٢٤٣/٤، وعمدة القاري ٥٥/١٥، وأضواء البيان ٥٩/٢، وتهذيب الكمال ٥٣١/٢١.

(٤) في [أ، ب]: (لم).

(٥) مرسل؛ أبوالعالية تابعي، أخرجه ابن أبي حاتم في التفسير (٩٠٨٦)، وابن جرير ٣/١٠، وابن النحاس في معاني القرآن ١٥٧/٣، وأبوداود في المراسيل (٣٧٤)، والطحاوي ٢٧٦/٣، وأبوعبيد في الأموال (٣٨، ٨٣٥)، وابن زنجويه (٧١، ١٢٢٧).

(٦) سقط من: [جـ].

(٧) سقط من: [أ، ب، جـ، هـ].

(٨) في [أ، ب]: (حيث).

(٩) ضعيف؛ لضعف صالح بن أبي الأخضر.

٣٥٥٢٠- **حدثنا** وكيع قال: (ثنا)[١] سفيان عن موسى بن أبي عائشة قال: سألت يحيى بن الجزار عن سهم الرسول ﷺ فقال: خمس الخمس[٢].

٣٥٥٢١- **حدثنا** جرير عن موسى بن أبي عائشة عن يحيى بن الجزار بنحو منه[٣].

٣٥٥٢٢- **حدثنا** وكيع ثنا (كهمس)[٤] عن عبد الله بن شقيق العقيلي قال: قام رجل إلى النبي ﷺ فقال: يا رسول الله أخبرني عن الغنيمة؟ فقال: **«لله سهم، (ولهؤلاء)[٥] أربعة»**، قال: قلت: فهل أحد أحق بها من أحد؟ قال: فقال: **«إن رميت بسهم في جنبك فلست بأحق به من أخيك»**[٦]./ ٤٣١/١٢

٣٥٥٢٣- **حدثنا** جرير بن عبد الحميد عن مغيرة عن إبراهيم في قوله: ﴿**فَأَنَّ لِلَّهِ خُمُسَهُۥ**﴾، قال: لله كل شيء.

---

(١) في [جـ]: (نا).

(٢) مرسل؛ يحيى بن الجزار تابعي، أخرجه النسائي (٤٤٤٦)، وعبدالرزاق (٩٤٨٦)، وأبوعبيد في الأموال (٣٥)، وابن زنجويه (٧٤).

(٣) مرسل؛ يحيى تابعي.

(٤) في [أ]: (كتهمس).

(٥) في [أ، ب]: (فلهؤلاء).

(٦) مرسل؛ عبدالله بن شقيق تابعي، أخرجه ابن زنجويه (١١٣٧)، وقد ورد عن ابن شقيق عن رجل من بلقين، أخرجه الطحاوي ٣/٢٢٩، وأحمد بن منيع كما في المطالب (٢٠٦٥)، وابن الأثير في أسد الغابة ٦/٤٢٦، وابن أبي حاتم في العلل ١/٣٠٨، وأبوعبيد في الأموال (٧٦٤)، والبيهقي ٦/٣٢٤، وورد من حديث ابن شقيق عن رجل من بلقين عن رجل منهم، أخرجه سعيد بن منصور (٢٦٨٠)، وورد عن ابن شقيق عن رجل من بلقين عن ابن عم له، أخرجه البيهقي في شعب الإيمان (٤٣٢٩).

٣٥٥٢٤- **حدثنا** عبدالرحيم بن سليمان عن عبد الملك عن عطاء قال: خمس الله وخمس الرسول واحد كان النبي ﷺ يضع ذلك الخمس حيث أحب ويصنع[١] ما شاء ويحمل فيه من شاء[٢].

٣٥٥٢٥- **حدثنا** حفص بن غياث عن أشعث عن الشعبي، ﴿وَٱعْلَمُوٓاْ أَنَّمَا غَنِمْتُم مِّن شَيْءٍ فَأَنَّ لِلَّهِ خُمُسَهُۥ﴾، قال: سهم الله وسهم النبي ﷺ واحد.

٣٥٥٢٦- **حدثنا** سفيان عن قيس بن مسلم عن الحسن بن محمد بن علي قال: سألته عن قوله: ﴿وَٱعْلَمُوٓاْ أَنَّمَا غَنِمْتُم مِّن شَيْءٍ فَأَنَّ لِلَّهِ خُمُسَهُۥ﴾، قال: هذا مفتاح كلام، ليس لله نصيب، لله الدنيا والآخرة.

٣٥٥٢٧- **حدثنا** أبو خالد الأحمر عن أشعث عن محمد قال: في المغنم خمس لله وسهم (للنبي)[٣] ﷺ والصفي[٤].

٣٥٥٢٨- وقال ابن سيرين: يؤخذ (للنبي)[٥] ﷺ خير رأس (من)[٦] السبي ثم يخرج الخمس، ثم يضرب له بسهمه مع الناس غاب أو شهد[٧].

٣٥٥٢٩- وقال ابن سيرين: كان الصفي يوم خيبر صفية بنت (حيي)[٨][٩].

---

(١) في [أ، ب، جـ]: زيادة (فيه).

(٢) مرسل؛ عطاء ليس صحابياً.

(٣) في [أ، ب، جـ]: (النبي).

(٤) مرسل ضعيف؛ ابن سيرين تابعي، وأشعث ضعيف.

(٥) في [هـ]: (النبي).

(٦) في [أ، ب، جـ]: (في).

(٧) مرسل ضعيف؛ أشعث ضعيف، وابن سيرين تابعي.

(٨) في [أ، ب]: (حتى).

(٩) مرسل ضعيف؛ أشعث ضعيف، وابن سيرين تابعي.

٣٥٥٣٠- (وقال الشعبي: كان الصفي يوم خيبر صفية بنت حيي)[١] استنكحها رسول الله ﷺ[٢].

٣٥٥٣١- **حدثنا** عبد الرحيم بن سليمان عن أشعث عن محمد قال: خمس الله وسهم النبي ﷺ والصفي، كان يصطفى له من المغنم خير رأس من السبي إن كان سبي وإلا غيره بعد الخمس، ثم يضرب له بسهمه شهد أو غاب مع المسلمين بعد الصفي، قال: واصطفى صفية بنت حيي يوم خيبر[٣].

٣٥٥٣٢- قال أشعث: وقال أبو(الزبير)[٤] وعمرو بن دينار والزهري: اصطفى رسول الله (ﷺ)[٥] (سيفه)[٦] ذا الفقار يوم بدر[٧]./ ٤٣٢/١٢

٣٥٥٣٣- **حدثنا** أبو خالد الأحمر عن أشعث عن أبي الزناد قال: كان الصفي يوم بدر سيف عاصم[٨] بن منبه بن الحجاج[٩].

٣٥٥٣٤- **حدثنا** محمد بن حجاج عن مطرف عن الشعبي أنه سئل عن[١٠] النبي ﷺ والصفي فقال: (إنما)[١١] سهم النبي ﷺ مثل سهم رجل من المسلمين، وأما

---

(١) سقط من: [أ، ب].

(٢) مرسل ضعيف؛ أشعث ضعيف، والشعبي تابعي.

(٣) مرسل ضعيف؛ أشعث ضعيف، وابن سيرين تابعي.

(٤) في [س، ع]: (الزناد).

(٥) سقط من: [ب].

(٦) سقط من: [هـ].

(٧) مرسل ضعيف؛ أبو الزناد تابعي، وأشعث ضعيف.

(٨) كذا في النسخ، والمشهور أنه العاص بن منبه، وسبق ٨/٢٨٩ برقم [٢٦٨٢٢] في باب السيوف المحلاة من كلام الشعبي: أن السيف لمنبه بن الحجاج.

(٩) مرسل ضعيف؛ أشعث ضعيف، وأبوالزناد تابعي.

(١٠) في [أ، ب، جـ]: زيادة (سهم).

(١١) في [أ]: (لنا).

الصفي فكانت له غرة يختارها من غنيمة المسلمين إن شاء جارية وإن شاء فرساً، أي ذلك شاء[١].

٣٥٥٣٥- **حدثنا** حميد عن حسن بن صالح قال: سألت عطاء بن السائب عن قوله: ﴿وَٱعْلَمُوٓاْ أَنَّمَا غَنِمْتُم مِّن شَيْءٍ فَأَنَّ لِلَّهِ خُمُسَهُۥ﴾، وعن هذه الآية: ﴿وَمَآ أَفَآءَ ٱللَّهُ عَلَىٰ رَسُولِهِۦ﴾ [الأنفال: ٤١، والحشر: ٦]، قال: قلت: ما الفيء وما الغنيمة؟ قال: إذا ظهر المسلمون على المشركين وعلى أرضهم فأخذوهم عنوة فما (أُخذ)[٢] من مال[٣] ظهروا عليه فهو غنيمة وأما الأرض فهي فيء، وسوادنا هذا فيء./ ٤٣٣/١٢

٣٥٥٣٦- **حدثنا** وكيع قال: سمعت سفيان يقول: الغنيمة ما أصاب المسلمون عنوة، فهو لمن سمَّى الله، وأربعة أخماس لمن شهدها.

٣٥٥٣٧- **حدثنا** إسماعيل بن علية عن ابن عون قال: قرأت كتاب ذكر الصفي فقلت لمحمد: ما الصفي؟ (فقال)[٤]: رأس كان يصطفى للنبي ﷺ قبل كل شيء، ثم يضرب له بعد بسهمه مع (المسلمين)[٥][٦].

٣٥٥٣٨- **حدثنا** وكيع قال: ثنا سفيان عن ليث عن مجاهد: ﴿وَٱعْلَمُوٓاْ أَنَّمَا غَنِمْتُم مِّن شَيْءٍ﴾، قال: (المخيط)[٧] من (الشيء)[٨].

---

(١) أخرجه أبوداود (٢٩٩١)، والنسائي (٤٤٤٧)، وعبدالرزاق (٩٤٨٥)، وسعيد بن منصور (٢٦٧٣)، والطحاوي ٣/٣٠٢، والبيهقي ٦/٣٠٤، وابن زنجويه (٦٧).

(٢) في [أ، هـ]: (أخذوا).

(٣) في [هـ]: زيادة (لهم).

(٤) في [هـ]: (قال).

(٥) في [جـ]: (الناس).

(٦) مرسل؛ ابن سيرين تابعي.

(٧) في [ب]: (المحيط).

(٨) في [أ، ب]: (السبي)، وفي [هـ]: (شيء).

[١٢٥] من (يُعطى)[١] من الخمس؟ وفيمن يوضع؟

٣٥٥٣٩- **حدثنا** عبد الرحمن بن مهدي عن محمد بن راشد عن مكحول قال: الخمس بمنزلة الفيء، (يعطي)[٢] منه الإمامُ الغنيَ والفقير.

٣٥٥٤٠- قال: وأخبرني ليث بن أبي رقية أن عمر بن عبد العزيز كتب أن سبيل الخمس سبيل عامة الفيء.

٣٥٥٤١- **حدثنا** كثير بن هشام عن جعفر بن برقان قال: ثنا ثابت/ بن الحجاج ٤٣٤/١٢ قال: بلغني أن رجلين من بني عبد المطلب أتيا النبي ﷺ يسألانه من الصدقة فقال: **«لا ولكن إذا رأيتما عندي شيئا من الخمس فأتياني»**[٣].

٣٥٥٤٢- **حدثنا** وكيع قال: ثنا شريك عن خصيف عن مجاهد قال: كان آل محمد ﷺ لا (تحل)[٤] لهم الصدقة، فجعل لهم خمس الخمس[٥].

٣٥٥٤٣- **حدثنا** سهل بن يوسف عن عمرو عن الحسن أن عمر أعطى الرجل من الفيء عشرة آلاف وتسعة وثمانية وسبعة[٦].

٣٥٥٤٤- **حدثنا** عفان قال: ثنا عبد الواحد بن زياد قال: ثنا حجاج بن أرطاة قال: ثنا أبوالزبير عن جابر بن عبدالله قال: سئل كيف كان رسول الله ﷺ

---

(١) في [ب]: (يعطي).

(٢) في [أ، ب]: (يعطي).

(٣) مرسل؛ ثابت بن الحجاج تابعي.

(٤) في [ط، هـ]: (يحل).

(٥) مرسل ضعيف؛ مجاهد تابعي، وخصيف ضعيف.

(٦) منقطع؛ الحسن لا يروي عن عمر.

يصنع بالخمس؟ قال: (كان)[١] يحمل منه في سبيل الله الرجل ثم الرجل ثم الرجل[٢].

* * *

[١٢٦] ما جاء عن النبي ﷺ أن (المغانم)[٣] أحلت له

٣٥٥٤٥- **حدثنا** هشيم بن بشير قال: أخبرنا سيار قال: ثنا يزيد الفقير قال: أخبرنا جابر بن عبد الله أن رسول الله ﷺ/ قال: **[«أحلت لي الغنائم، ولم تحل لأحد قبلي»**[٤]. ٤٣٥/١٢

٣٥٥٤٦- **حدثنا** أبومعاوية عن الأعمش عن أبي صالح عن أبي هريرة قال: قال رسول الله ﷺ: **«لم تحل (المغانم)**[٥] **لقوم سود الرؤوس قبلكم، وكانت تنزل نارٌ من السماء فتأكلها، فلما كان يوم بدر أسرع الناس في المغانم فأنزل الله: ﴿لَّوْلَا كِتَٰبٌ مِّنَ ٱللَّهِ سَبَقَ لَمَسَّكُمْ فِيمَآ أَخَذْتُمْ عَذَابٌ عَظِيمٌ ﴿٦٨﴾ فَكُلُوا۟ مِمَّا غَنِمْتُمْ حَلَٰلًا طَيِّبًا﴾**[٦] [الأنفال: ٦٨-٦٩].

٣٥٥٤٧- **حدثنا** محمد بن فضيل عن يزيد بن أبي زياد عن مجاهد ومقسم

---

(١) سقط من: [أ، ب].

(٢) حسن؛ حجاج بن أرطأة، أخرجه أحمد (١٤٩٣٢).

(٣) في [أ، ب]: (الغنائم).

(٤) صحيح، أخرجه البخاري (٢٩٥٥)، ومسلم (٥٢١).

(٥) في [جـ، س]: (الغنائم).

(٦) صحيح، أخرجه أحمد (٧٤٢٧)، والترمذي (٣٠٨٥)، والنسائي (١١٢٠٩)، وابن حبان (٤٨٠٦)، وابن الجارود (١٠٧١)، والطيالسي (٢٤٢٩)، والطحاوي ٢٧٧/٣، وابن أبي حاتم في التفسير (٩٨٩٥)، وابن جرير ٤٥/١٠، وسعيد بن منصور (٢٩٠٦)، وتمام (٦٤٠)، وأبوعبيد في الأموال (٣١٠)، والبيهقي ٢٩٠/٦، وأصله عند البخاري (٢٩٥٦).

عن ابن عباس عن النبي ﷺ قال: «**(أحل)**[١] **لي (المغنم)**[٢] **ولم تحل لأحد قبلي**»[٣].

٣٥٥٤٨- **حدثنا** عبيد الله بن موسى قال: نا إسرائيل عن أبي إسحاق عن أبي بردة عن أبيه قال: قال رسول الله ﷺ: «**أحلت لي الغنائم ولم تحل لنبي كان قبلي**»[٤].

٣٥٥٤٩- **حدثنا** وكيع قال: نا الأعمش عن مجاهد - زاد في غير وكيع عن عبيد بن عمير - عن أبي ذر - قال: قال رسول الله ﷺ: «**أحلت لي الغنائم ولم تحل لنبي كان قبلي**»[٥].

٣٥٥٥٠- **حدثنا** محمد بن أبي عبيدة قال: نا أبي عن الأعمش عن مجاهد عن عبيد بن عمير عن أبي ذر عن النبي ﷺ قال: «**أحلت لي الغنائم ولم تحل لنبي كان قبلي**»[٦].

---

(١) في [جـ]: (أحلت).

(٢) في [جـ]: (المغانم).

(٣) ضعيف؛ لضعف يزيد بن أبي زياد، أخرجه عبد بن حميد (٦٤٣)، والآجري في الشريعة (١٠٤٦)، والثعلبي في التفسير ٨/٩٠.

(٤) صحيح، أخرجه أحمد (١٩٧٥٠)، والروياني (٤٨٥).

(٥) منقطع؛ مجاهد لا يروي عن أبي ذر، أخرجه ابن المبارك في الزهد (١٠٦٨ و١٦١٨)، والحارث (٩٤٢/بغية)، وأبونعيم في الحلية ٥/١١٧، وورد من طريق مجاهد عن أبي ذر، أخرجه الطيالسي (٤٧٢)، والبزار (٤٠٧٧)، وورد من طريق مجاهد عن عبيد بن عمير عن أبي ذر كما في الذي يليه.

(٦) صحيح، أخرجه أحمد ٥/١٤٥ (٢١٣٣٧)، وابن حبان (٦٤٦٢)، والحاكم ٢/٤٦٠، والدارمي (٢٤٦٧)، وأبونعيم في الحلية ٣/٢٧٧، والبيهقي في شعب الإيمان ٥/٤٧٣، وابن المبارك في الزهد (١٦٢٠)، وانظر: الاختلاف في إسناد الخبر في الضعفاء للعقيلي ٢/٢٧، والعلل للدارقطني ٦/٢٥٦.

[١٢٧] في الغنائم وشرائها قبل أن تقسم

٣٥٥٥١- **حدثنا** أبوأسامة عن عبدالرحمن بن (يزيد بن)[١] جابر قال: ثنا القاسم ومكحول عن أبي أمامة أن رسول الله ﷺ[٢] نهى يوم/ نهى يوم خيبر أن (تباع)[٣] السهام حتى (تقسم)[٤][٥]. ٤٣٦/١٢

٣٥٥٥٢- **حدثنا** إسحاق بن منصور عن شريك عن يعلى بن عطاء (عن أبيه)[٦] عن ابن عباس قال: لا بأس أن يبيع الرجل نصيبه من المغنم قبل أن يقسم[٧].

٣٥٥٥٣- **حدثنا** عبد الرحيم بن سليمان عن محمد بن إسحاق عن يزيد بن أبي حبيب عن أبي مرزوق مولى تجيب[٨] قال: غزونا مع رويفع بن ثابت الأنصاري نحو المغرب ففتحنا قرية يقال لها جربة، فقام فينا خطيبا فقال: إني لا أقول (لكم)[٩] إلا ما سمعت[١٠] رسول الله ﷺ يقول فينا يوم (خيبر)[١١]: **«من كان يؤمن بالله واليوم**

---

(١) في [جـ]: (بريد عن).

(٢) سقط ما بين المعكوفين من: [أ، ب، ط، هـ].

(٣) في [ط، هـ]: (يباع).

(٤) في [أ، ط، هـ]: (يقسم).

(٥) معلول، أخرجه الدارمي (٢٤٧٦)، والطبراني (٧٥٩٣)، وورد عن مكحول مرسلاً، أخرجه عبدالرزاق (٩٤٨٩)، وسعيد بن منصور (٢٨١٥).

(٦) سقط من: [أ، ب، جـ، س، ط، ك، هـ].

(٧) مجهول.

(٨) زاد في [هـ]: (عن حنش الصنعاني) من كتب التخريج والزيادة موجودة في مسند ابن أبي شيبة (٧٣٥).

(٩) في [أ، ب، جـ]: (فيكم).

(١٠) في [أ، ب]: زيادة (من).

(١١) في [هـ]: (حنين).

الآخر فلا يبيعن مغنماً حتى يقسم»[١].

٣٥٥٥٤- **حدثنا** حاتم بن إسماعيل عن جهضم بن عبد الله عن محمد بن إبراهيم عن محمد بن زيد عن شهر بن حوشب عن أبي سعيد الخدري قال: نهى رسول الله ﷺ عن شراء المغانم حتى تقسم[٢].

٣٥٥٥٥- **حدثنا** عبد السلام بن حرب عن أيوب عن أبي قلابة أن رسول الله ﷺ نهى عن بيع المغانم حتى تقسم[٣]./ ٤٣٧/١٢

٣٥٥٥٦- **حدثنا** عبدة بن سليمان عن ابن أبي (عروبة)[٤] عن قتادة عن سعيد بن المسيب أنه كان يكره أن يشتري من المغنم شيئاً، (و)[٥]يقول فيه: ذهب وفضة - يعني قبل أن يقسم.

٣٥٥٥٧- **حدثنا** عبد الله بن إدريس عن هشام عن الحسن ومحمد بن سيرين أنهما كرها بيع المغانم حتى (تقسم)[٦].

---

(١) حسن، صرح ابن إسحاق بالتحديث، وأخرجه أحمد ١٠٨/٤(١٨٠٣١)، وأبوداود (٢١٥٨)، وابن سعد ١١٥/٢، والطبراني (٤٤٨٢)، والبيهقي ٤٤٩/٧، وابن عساكر ٣٨/١٢، وابن الأثير ٢٨٦/٢.

(٢) مجهول؛ لجهالة محمد بن إبراهيم، أخرجه أحمد (١١٣٧٧)، والترمذي (١٥٦٣)، وابن ماجه (٢١٩٦)، وعبدالرزاق (١٤٩٢٣)، وأبويعلى (١٠٩٣)، والدارقطني ١٥/٣، والبيهقي ٣٣٨/٥.

(٣) مرسل، أخرجه عبدالرزاق (١٢٩١٢).

(٤) في [هـ]: (قلابة).

(٥) سقط من: [أ، ب].

(٦) في [هـ]: (يقسم).

٣٥٥٥٨- **حدثنا** عبدالله بن إدريس عن أشعث عن عطاء قال: نُهي يوم خيبر[(١)(٢)].

٣٥٥٥٩- (**حدثنا** يحيى بن آدم حدثنا شريك عن الأعمش)[(٣)] عن مجاهد عن ابن عباس رفعه إلى النبي ﷺ أنه نهى عن بيع المغنم حتى يقسم[(٤)].

٣٥٥٦٠- **حدثنا** وكيع قال: ثنا شعبة عن يزيد بن خمير عن مولى لقريش قال: سمعت أبا هريرة يحدث معاوية قال: نهى رسول الله ﷺ عن بيع المغانم حتى تقسم[(٥)].

٤٣٨/١٢ ٣٥٥٦١- قال شعبة [(٦)]مرة أخرى: / ويعلم ما هي.

* * *

[١٢٨] في الطعام والعلف يؤخذ منه الشيء في أرض العدو

٣٥٥٦٢- **حدثنا** إسماعيل بن عياش عن (أسيد)[(٧)] بن (عبدالرحمن)[(٨)]

---

(١) سقط بقية الأثر من النسخ ولعل بقيته: (عن بيع المغانم حتى تقسم).

(٢) مرسل؛ عطاء تابعي.

(٣) سقط من النسخ، وتم استدراكه من مسند أبي يعلى (٢٤٩١) حيث رواه عن المؤلف.

(٤) حسن؛ شريك صدوق، أخرجه النسائي (٦٢٤١)، والحاكم ١٣٧/٢، وأبويعلى (٢٤٩١)، والدارقطني ٦٨/٣، والطبراني (١١٠٦٧)، والبيهقي ٣٣٨/٥.

(٥) مجهول؛ لجهالة مولى قريش، أخرجه أحمد (١٠١٠٥)، وأبوداود (٣٣٦٩)، والبيهقي ٢٤٠/٢.

(٦) في [هـ]: زيادة (قال).

(٧) في [هـ]: (أسد).

(٨) في [أ، ب، جـ]: (عبدالله).

الخثعمي عن (مقبل)[١] بن عبد الله (عن)[٢] هانئ بن كلثوم الكناني قال: كنت (صاحب)[٣] الجيش الذي فتح الشام فكتبت إلى عمر: إنا فتحنا أرضاً كثيرة الطعام والعلف، فكرهت أن أتقدم إلى شيء من ذلك إلا بأمرك وإذنك، فاكتب إلي بأمرك في ذلك، فكتب إليّ عمر: أن دع الناس يأكلون ويعلفون، فمن باع شيئاً بذهب أو فضة فقد وجب فيه خمس الله وسهام المسلمين[٤].

٣٥٥٦٣- **حدثنا** إسماعيل بن عياش عن أسيد بن (عبدالرحمن)[٥] عن خالد بن (دريك)[٦] عن عبد الله بن محير(يز)[٧] قال: سئل فضالة بن عبيد (صاحب)[٨] رسول الله ﷺ عن بيع الطعام والعلف في أرض الروم، / (فقال)[٩] فضالة: إن ٤٣٩/١٢
أقواما يريدون أن (يستزلوني)[١٠] عن ديني، والله (إني)[١١] لأرجو أن لا يكون ذلك حتى ألقى محمداً ﷺ، من باع طعاماً بذهب (أ)[١٢]و فضة وجب فيه خمس الله

---

(١) في [أ، ب]: (نفيل).

(٢) في [أ، ب، جـ]: (بن).

(٣) في [أ، هـ]: (حاجب).

(٤) مجهول؛ لجهالة مقبل بن عبدالله، أخرجه مالك كما في المدونة ٣٦/٣، وسعيد (٢٧٥٠)، والبيهقي ٦٠/٩، وابن عساكر ١٤٠/٦٠.

(٥) في [أ، ب، جـ]: (عبدالله).

(٦) في [هـ]: (الدريك).

(٧) سقط من: [أ، ب].

(٨) في [أ، هـ]: (حاجب).

(٩) في [هـ]: (قال).

(١٠) في [أ، ب]: (يستنزلوني).

(١١) سقط من: [أ، ب].

(١٢) سقط من: [ب].

وسهام المسلمين[١].

٣٥٥٦٤- **حدثنا** وكيع قال: ثنا ابن عون عن خالد بن (الدريك)[٢] عن ابن محيريز عن فضالة بن عبيد الأنصاري قال: إن قوما يريدون أن (يستزلوني)[٣] عن ديني، أما والله إني لأرجو أن أموت وأنا عليه، ما كان من شيء[٤] بذهب أو فضة ففيه خمس الله وسهام المسلمين[٥].

٣٥٥٦٥- **حدثنا**[٦] فضيل بن عياض عن هشام عن الحسن قال: كان أصحاب رسول الله ﷺ يأكلون من الغنائم إذا أصابوها: (من)[٧] الجزائر والبقر، ويعلفون دوابهم (و)[٨]لا يبيعون، فإن بيع ردوه إلى المقاسم[٩].

٣٥٥٦٦- **حدثنا** أبو داود الطيالسي عن شعبة عن حميد بن هلال عن عبدالله ابن (مغفل)[١٠] قال: سمعته يقول: دلي لي جراب من شحم يوم/ خيبر قال: فالتزمته وقلت: هذا لي لا أعطي[١١] منه شيئاً، فالتفت إلي النبي ﷺ ١٢/٤٤٠

(١) صحيح، أخرجه عبدالرزاق (٩٢٩٩)، ومسدد كما في المطالب (٢٠٦٧)، والبيهقي ٩/٦٠.

(٢) في [ب]: (دريك).

(٣) في [أ، ب]: (يستنزلوني).

(٤) أي: بيع.

(٥) صحيح، وانظر: الأثر قبله.

(٦) في [أ، ب]: زيادة (ابن).

(٧) سقط من: [جـ].

(٨) سقط من: [أ، ب].

(٩) صحيح؛ الحسن أدرك عدداً من الصحابة.

(١٠) في [أ، ب]: (معقل).

(١١) في [هـ]: زيادة (أحداً).

(يتبسم)[١] (فاستحييت)[٢][٣].

٣٥٥٦٧- **حدثنا** جرير عن ليث عن مجاهد قال: كنا نغزو فنصيب الطعام والثمار والعسل والعلف فنصيب منه من غير قسمة.

٣٥٥٦٨- **حدثنا** جرير عن مغيرة عن حماد عن إبراهيم قال: كانوا يأكلون (من)[٤] الطعام في أرض الحرب ويعتلفون قبل أن يخمسوا.

٣٥٥٦٩- **حدثنا** عبد الرحيم بن سليمان عن هشام عن الحسن قال: كان أصحاب رسول الله ﷺ إذا افتتحوا المدينة أو (القصر)[٥] أكلوا من السويق والدقيق والسمن والعسل[٦].

٣٥٥٧٠- **حدثنا** عبدالرحيم بن سليمان عن عبد الملك بن أبي سليمان عن عطاء في القوم يكونون غزاة، (فيكونون)[٧] في السرية فيصيبون (أنحاء)[٨] السمن والعسل والطعام قال: يأكلون وما بقي (ردوه)[٩] إلى إمامهم./ ٤٤١/١٢

٣٥٥٧١- **حدثنا** وكيع قال: ثنا سفيان عن مغيرة عن إبراهيم قال: كانوا يرخصون في الطعام والعلف ما لم (يعتقدوا)[١٠] مالا.

---

(١) سقط من: [أ، ب].

(٢) في [أ، ب]: (فاستحيت).

(٣) صحيح، أخرجه البخاري (٣١٥٣)، ومسلم (١٧٧٢).

(٤) سقط من: [أ، ب].

(٥) في [هـ]: (القفر)، وفي تفسير القرطبي ٤/٢٥٨: (الحصن).

(٦) صحيح.

(٧) في [هـ]: (يكونون).

(٨) في [ب]: (ألحا).

(٩) في [أ، ب]: (يردوه).

(١٠) في [أ، ب]: (يفتقدوا).

٣٥٥٧٢- **حدثنا** وكيع قال: ثنا أبو جعفر الرازي عن الربيع بن أنس عن أبي العالية عن غلام لسلمان يقال: له سويد - وأثنى عليه خيراً - قال: لما افتتح الناس المدائن وخرجوا في طلب العدو أصبت سلة، فقال لي سلمان: هل عندك (من)[١] طعام؟ قال: قلت: سلة أصبتها، قال: هاتها فإن كان مالا دفعناه إلى هؤلاء، وإن كان طعاما أكلناه[٢].

٣٥٥٧٣- **حدثنا** وكيع قال: ثنا عقبة قال: سمعت عبدالله بن بريدة سئل عن الطعام يصاب في أرض العدو فقال: إن كان باع منه بدرهم رده وإلا كان غلولاً.

٣٥٥٧٤- **حدثنا** إسماعيل بن عياش عن يحيى بن أبي عمرو الشيباني عن عبدالله ابن محيريز وخالد بن (دريك)[٣] وغيرهم أنهم كانوا يقولون في الرجل يصيب الطعام والعلف في أرض الروم فقالوا: (يأكل ويطعم ويعلف)[٤]، (فإن)[٥] باع شيئاً من (ذلك)[٦] بذهب (أو)[٧] فضة رده إلى غنائم المسلمين.

٣٥٥٧٥- **حدثنا** وكيع قال: ثنا إسرائيل عن جابر عن عامر قال: لا بأس بالطعام والعلف يوجد في أرض العدو[٨] أن يأكلوا منه و(أن)[٩] (يعلفوا)[١٠]/ دوابهم فما بيع منه فهو بين المسلمين. ٤٤٢/١٢

---

(١) سقط من: [ط، هـ].

(٢) حسن؛ أبوجعفر الرازي صدوق.

(٣) في [هـ]: (الدريك).

(٤) في [أ، ب]: (نأكل ونطعم ونعلف).

(٥) في [أ، ب]: (وإن).

(٦) في [أ، ب]: (تلك).

(٧) في [هـ]: (و).

(٨) في [أ، ب]: زيادة (و).

(٩) سقط من: [أ، ب، جـ].

(١٠) في [أ، ب]: (نعلفوا).

٣٥٥٧٦- **حدثنا** عائذ بن خبيب عن جويبر عن الضحاك قال: إذا خرجت السرية فأصابوا غنيمة من بقر أو غنم فلهم أن يأكلوا بقدر ولا يسرفوا، فإذا انتهي به إلى العسكر كان بينهم.

٣٥٥٧٧- **حدثنا** يونس بن محمد قال: ثنا حماد بن زيد عن أيوب عن نافع عن ابن عمر قال: كنا نصيب في مغازينا الفاكهة والعسل (فنأكله)[١] (ولا نرفعه)[٢][٣].

* * *

[١٢٩] في الطعام: يكون فيه خمس؟

٣٥٥٧٨- **حدثنا** أبو أسامة عن مجالد عن عامر قال: ليس في الطعام خمس، إنما الخمس في الذهب والفضة.

٣٥٥٧٩- **حدثنا** معاذ بن معاذ عن ابن عون قال: قلت للحسن: إنا نصيب في بلاد العدو العسل والسمن والجبن (أفنخمس)[٤]؟ قال: قد كنا (نصيبه)[٥] فنأكله.

* * *

[١٣٠] من قال: يأكلون من الطعام ولا يحملون، ومن رخص فيه

٣٥٥٨٠- **حدثنا** معتمر بن سليمان عن زياد بن سعد شيخ من أهل/ واسط أن ٤٤٣/١٢

---

(١) في [أ، ب]: زيادة (والسمن والجبن أفتخمس؟ قال: قد كنا نصيب فنأكله).

(٢) سقط من: [أ، ب].

(٣) صحيح، أخرجه البخاري (٣١٥٤)، والبيهقي ٥٩/٩، والطحاوي في شرح المشكل (٣٤٥٥).

(٤) في [ب]: (أفيخمس).

(٥) في [أ، ب]: (نصيب).

عبدالله بن عباس لم ير بأسا أن يأكل الرجل الطعام في أرض (الشرك)[١] حتى يدخل أهله[٢].

٣٥٥٨١- **حدثنا** يزيد بن هارون عن حجاج عن الحسن بن أبي الحسن وأبي إسحاق أنهما (قالا)[٣] في القوم يصيبون الغنيمة: يأكلون ولا يحملون.

٣٥٥٨٢- **حدثنا** عبدة بن سليمان عن الأفريقي عن خالد بن أبي عمران قال: سألت القاسم وسالماً عن الرجل يصيب الطعام في أرض العدو فيصيب منه ويكسب منه الدراهم فقالا: يجعله في طعام يأكله ولا يكسب منه عقدة مال.

* * *

[١٣١] في العبد يأسره (العدو)[٤]، ثم يظهر عليه (المسلمون)[٥]

٣٥٥٨٣- **حدثنا** هشيم عن ابن عون عن رجاء بن حيوة أن أبا عبيدة كتب إلى عمر بن الخطاب في عبد أسره المشركون، ثم ظهر عليه (المسلمون)[٦] بعد ذلك، قال: صاحبه أحق به ما لم يقسم، فإذا قسم[٧] مضى[٨]./ ٤٤٤/١٢

٣٥٥٨٤- **حدثنا** عبدة بن سليمان عن سعيد عن قتادة عن رجاء بن حيوة عن قبيصة بن ذؤيب قال: قال عمر: ما أحرز المشركون من أموال المسلمين فغزوهم بعد

---

(١) سقط من: [أ، ب].

(٢) مجهول؛ لجهالة زياد بن سعد.

(٣) في [أ]: (قال).

(٤) في [أ، ب، ط، هـ]: (المسلمون).

(٥) في [أ، ب، ط، هـ]: (العدو).

(٦) في [أ، ب]: (المسلمين).

(٧) في [جـ]: زيادة (فقد)، وفي [ع]: زيادة (حقه).

(٨) منقطع؛ رجاء بن حيوة لا يروي عن عمر.

وظهروا عليهم فوجد رجل ماله بعينه قبل أن (تقسم)[١] السهام فهو أحق به، وإن كان قسم فلا شيء له[٢].

٣٥٥٨٥- **حدثنا** عبدة بن سليمان عن سعيد عن قتادة قال: قال علي: هو للمسلمين عامة؛ لأنه كان لهم مالاً[٣].

٣٥٥٨٦- **حدثنا** معتمر بن سليمان عن أبيه أن علياً كان يقول فيما أحرز العدو من أموال المسلمين إنه بمنزلة أموالهم[٤].

٣٥٥٨٧- قال: وكان الحسن يقضي بذلك.

٣٥٥٨٨- **حدثنا** عيسى بن يونس عن ثور عن (أبي)[٥] عون عن زهرة بن يزيد المرادي أن أمة لرجل من المسلمين أبقت ولحقت بالعدو فغنمها المسلمون فعرفها أهلها، فكتب فيها أبو عبيدة إلى عمر فكتب عمر: إن كانت/ الأمة لم تخمس ٤٤٥/١٢
(و)[٦]لم تقسم فهي رد على أهلها، وإن كانت قد خمست وقسمت (فأمضها)[٧] [٨]لسبيلها[٩].

٣٥٥٨٩- **حدثنا** علي بن مسهر عن عبيدالله عن نافع عن ابن عمر أن عبداً

---

(١) في [ب]: (يقسم).

(٢) منقطع؛ قبيصة لا يروي عن عمر.

(٣) منقطع؛ قتادة لا يروي عن علي.

(٤) منقطع؛ سليمان التيمي لم يدرك علياً.

(٥) في [أ، ب]: (ابن).

(٦) سقط من: [أ، جـ].

(٧) في [أ]: (فأبغها).

(٨) في [جـ]: زيادة (إلى).

(٩) مجهول؛ لجهالة زهرة بن يزيد.

له أبق وذهب له بفرس (فدخل)[١] أرض العدو فظهر عليه خالد بن الوليد فرد أحدهما عليه في حياة رسول الله ﷺ، ورد الآخر بعد وفاة رسول الله ﷺ[٢].

٣٥٥٩٠- **حدثنا** يزيد بن هارون عن حجاج عن أبي إسحاق عن سلمان بن ربيعة فيما أحرز العدو قال: صاحبه أحق به ما لم يقسم فإذا قسم فلا شيء[٣].

٣٥٥٩١- **حدثنا** شريك عن الركين عن أبيه (أو)[٤] عن عمه قال: حبس لي فرس فأخذه العدو قال: فظهر عليه المسلمون، قال: فوجدته في مربط/ سعد، قال: (فقلت)[٥]: فرسي، قال: [٦]بينتك، قلت: أنا أدعوه فيحمحم، قال: إن أجابك فلا أريد منك بينة[٧]. ٤٤٦/١٢

٣٥٥٩٢- **حدثنا** إسماعيل بن علية عن أيوب عن ابن سيرين أن أمة أحرزها العدو فاشتراها رجل فخاصمه سيدها إلى شريح فقال: المسلم أحق من رد على أخيه بالثمن، فقال: إنها ولدت من سيدها، قال: أعتقها قضاء (الأمير)[٨]، فإن كانت كذا وكذا، وإن كانت كذا وكذا، قال: يقول: (الرجل لهو)[٩] أعلم بالقضاء من زيد بن خلدة.

---

(١) في [أ]: : (فيدخل).

(٢) صحيح، أخرجه البخاري (٣٠٦٨)، وأبوداود (٢٦٩٩)، وابن ماجه (٢٨٤٧)، وابن حبان (٤٨٤٥).

(٣) منقطع حكماً؛ حجاج مدلس، أخرجه سعيد بن منصور (٢٨٠٠).

(٤) في [أ]: (و).

(٥) في [أ]: (قلت).

(٦) في [جـ]: زيادة (قال).

(٧) حسن؛ شريك صدوق.

(٨) في [أ]: (الأمر).

(٩) في [أ، ب، هـ]: (رجل له).

٣٥٥٩٣- **حدثنا** هشيم عن مغيرة عن إبراهيم.

٣٥٥٩٤- وعن يونس عن الحسن قالا: ما أحرز العدو من مال المسلمين فعرفه صاحبه فهو أحق به، وإن قسم فقد مضى.

٣٥٥٩٥- **حدثنا** ابن إدريس عن ليث عن مجاهد قال: ما أصاب المسلمون مما أصابه العدو قبل ذلك، فإن أصابه صاحبه قبل أن يقسم فهو/ أحق به، وإن قسم ٤٤٧/١٢
فهو أحق به بالثمن.

٣٥٥٩٦- **حدثنا** يزيد بن هارون عن حماد بن سلمة عن قتادة عن خلاس عن علي قال: ما أحرز العدو فهو جائز[١].

٣٥٥٩٧- **حدثنا** حفص بن غياث عن حجاج عن الحكم عن إبراهيم قال: ما ظهر عليه المشركون من متاع المسلمين ثم ظهر عليه المسلمون، إن قسم فهو أحق به بالثمن، وإن كان لم يقسم رد عليه.

٣٥٥٩٨- **حدثنا** وكيع قال: ثنا سفيان عن سماك عن تميم بن طرفة قال: أصاب المسلمون ناقة لرجل من المسلمين، فاشتراها رجل من العدو فخاصمه صاحبها إلى النبي ﷺ، فأقام البينة، فقضى النبي ﷺ أن يدفع إليه الثمن الذي (اشترى)[٢] به من العدو وإلا خلى بينه وبينها[٣].

* * *

---

(١) صحيح؛ خلاس ثقة.

(٢) في [أ، هـ]: (اشتراها).

(٣) مرسل؛ تميم بن طرفة تابعي، أخرجه البيهقي ١١١/٩، وأبوداود في المراسيل (٣٣٩)، والطحاوي ٢٦٣/٣.

[١٣٢] ما يكره أن يحمل إلى (أرض)[١] العدو (فيتقوى)[٢] به

٣٥٥٩٩- **حدثنا** عبدالرحيم بن سليمان عن أشعث عن الحسن قال: لا يحل لمسلم أن يحمل إلى عدو المسلمين طعاما ولا سلاحا يقويهم به/ على المسلمين فمن فعل ذلك فهو فاسق. ٤٤٨/١٢

٣٥٦٠٠- **حدثنا** محمد بن بكر (عن)[٣] (ابن)[٤] جريج عن عطاء أنه كره حمل السلاح إلى العدو، قال: قلت له: تحمل الخيل إليهم؟ قال: فأبى ذلك وقال: أما ما يقويهم للقتال فلا، وأما غيره فلا بأس.

٣٥٦٠١- وقاله عمرو بن دينار.

٣٥٦٠٢- **حدثنا** محمد بن بكر عن ابن جريج قال: نهى عمر بن عبدالعزيز أن (تحمل)[٥] (الخيل)[٦] إلى أرض الهند.

٣٥٦٠٣- **حدثنا** أبو أسامة عن هشام عن الحسن أنه كره أن يحمل السلاح والكراع إلى أرض العدو للتجارة.

٣٥٦٠٤- **حدثنا** عبدالرحيم عن عبيدة عن إبراهيم أنه كان يكره أن يحمل إلى عدو المسلمين سلاح أو منفعة.

---

(١) سقط من: [أ، جـ، س، ط، هـ].

(٢) في [أ]: (ويتقوى)، وفي [جـ]: (تيقوى).

(٣) في [ط، هـ]: (نا).

(٤) في [أ، جـ]: (عن).

(٥) في [أ، ط، هـ]: (يحمل).

(٦) في [أ]: (الحبل).

٣٥٦٠٥- **حدثنا** وكيع قال: ثنا سفيان عن يونس عن (الحسن)[١] وابن سيرين أنهما كرها بيع السلاح في الفتنة.

٣٥٦٠٦- **حدثنا** يعلى بن (عبيد)[٢] قال: ثنا أبو حيان عن يونس عن الحسن وابن سيرين أنهما كرها بيع السلاح في الفتنة.

٣٥٦٠٧- **حدثنا** يزيد بن هارون قال: أخبرنا هشام عن (الحسن)[٣] قال: / ٤٤٩/١٢ لا يبعث إلى أهل الحرب (شيء)[٤] من السلاح والكراع، ولا ما (يستعان به)[٥] على السلاح والكراع.

٣٥٦٠٨- **حدثنا** شاذان قال: ثنا أبان العطار عن قتادة قال: كان يكره بيع السلاح في القتال.

* * *

[١٣٣] في الغزو مع أئمة الجور

٣٥٦٠٩- **حدثنا** حفص بن غياث عن الأعمش قال: كان أصحاب عبدالله يغزون زمان الحجاج، عبد الرحمن بن يزيد وأبو سنان وأبو جحيفة.

٣٥٦١٠- **حدثنا** عبدة عن الأعمش قال: سمعتهم يذكرون أن عبدالرحمن بن يزيد كان يغزو الخوارج في زمان الحجاج يقاتلهم.

---

(١) في [جـ]: (الحسين).

(٢) في [هـ]: (حميد).

(٣) في [أ]: (للحسن).

(٤) في [أ، جـ]: (بشيء).

(٥) في [أ]: (مستعان به).

٣٥٦١١- **حدثنا** عبدة بن سليمان عن الأعمش عن إبراهيم (أنه)[١] غزا (الري)[٢] في زمان الحجاج.

٣٥٦١٢- **حدثنا** وكيع قال: ثنا مثنى بن سعيد عن أبي (جمرة)[٣] قال: سألت ابن عباس عن الغزو مع الأمراء وقد أحدثوا، فقال: تقاتل على نصيبك من الآخرة، ويقاتلون على نصيبهم من الدنيا[٤].

٤٥٠/١٢ ٣٥٦١٣- **حدثنا** وكيع قال: ثنا حماد بن زيد عن الجعد أبي عثمان/ عن سليمان اليشكري عن جابر قال: قلت له: أغزو أهل الضلالة مع السلطان؟ قال: (اغُز)[٥]، فإنما عليك ما حُملت وعليهم ما حُملوا[٦].

٣٥٦١٤- **حدثنا** غندر عن الفزاري عن هشام عن الحسن وابن سيرين سئلا عن الغزو مع أئمة السوء فقالا: لك شرفه وأجره وفضله، وعليهم إثمهم.

٣٥٦١٥- **حدثنا** وكيع قال: ثنا مالك بن مغول عن طلحة بن مصرف عن محمد ابن عبدالرحمن بن يزيد النخعي قال: قلت لأبي: يا أبة في إمارة الحجاج أتغزو؟ قال: يا بني لقد (أدركت)[٧] أقواماً أشد بغضا منكم للحجاج وكانوا لا يدعون الجهاد على حال، ولو كان رأي الناس في الجهاد مثل رأيك ما (أدي)[٨] (الأتاوة)[٩] - يعني الخراج.

---

(١) في [أ، ب، جـ]: بياض.

(٢) سقط من: [أ، ب، جـ، ط، هـ].

(٣) في [أ، ب، هـ]: (حمزة).

(٤) صحيح.

(٥) في [أ، جـ، هـ]: (اغزوا).

(٦) صحيح.

(٧) في [أ، ب]: (رأيت).

(٨) في [هـ]: (أرى).

(٩) في [أ، ب]: (الأنواه).

٣٥٦١٦- **حدثنا** وكيع قال: ثنا سفيان عن المغيرة عن إبراهيم قال: ذكر له أن أقواماً يقولون: لا جهاد، فقال: هذا شيء عرض به الشيطان.

٣٥٦١٧- **حدثنا** وكيع قال: ثنا الربيع بن (صبيح)[١] عن قيس بن سعد عن مجاهد قال: سألت ابن عمر عن الغزو مع أئمة الجور وقد أحدثوا فقال: اغزوا[٢]./ ٤٥١/١٢

٣٥٦١٨- **حدثنا** أحمد بن عبد الله عن زائدة عن ليث قال: كان مجاهد يغزو مع بني مروان، وكان عطاء لا يرى (به)[٣] بأساً.

٣٥٦١٩- (**حدثنا** أبوبكر قال)[٤]: حدثنا الأعمش عن إبراهيم قال: خرج على الناس بعث زمن الحجاج فخرج فيه عبد الرحمن بن يزيد.

* * *

[١٣٤] من كره ذلك؟

٣٥٦٢٠- **حدثنا** حميد بن عبد الرحمن (عن حسن)[٥] عن ليث عن طاوس قال: كان يكره الجهاد مع هؤلاء - يعني السلطان الجائر.

٣٥٦٢١- **حدثنا** وكيع (عن)[٦] سفيان عن الشيباني قال: خرج على الناس بعث زمن الحجاج فخرج فيه إبراهيم التيمي وإبراهيم النخعي، فقال إبراهيم (التيمي)[٧]: إلى من تدعوهم؟ إلى الحجاج.

---

(١) في [هـ]: (الصبيح).

(٢) ضعيف؛ لضعف الربيع بن صبيح.

(٣) سقط من: [ط، هـ].

(٤) سقط من: [أ، ب، جـ، ط، هـ].

(٥) سقط من: [ط، هـ].

(٦) في [أ، ب]: (قال: حدثنا).

(٧) في [هـ]: (النخعي) نقلاً من الطبقات ٦/٢٧٩.

[١٣٥] في أمان المرأة والمملوك

٣٥٦٢٢- **حدثنا** عبدالرحيم بن سليمان عن الحجاج عن الوليد بن أبي مالك عن عبدالرحمن بن (مسلمة)[١] أن رجلا آمن قوما وهو مع عمرو بن العاص وخالد بن الوليد وأبي عبيدة بن الجراح، فقال عمرو وخالد: لا نجير من أجار، فقال أبوعبيدة: سمعت رسول الله ﷺ يقول: / **«يجير على المسلمين بعضهم»**[٢]. ٤٥٢/١٢

٣٥٦٢٣- **حدثنا** أبو خالد (عن حجاج)[٣] عن الوليد بن أبي مالك عن عبدالرحمن بن سلمة عن أبي عبيدة قال: سمعت رسول الله ﷺ يقول: **«يجير على الناس بعضهم»**[٤].

٣٥٦٢٤- **حدثنا** عبد الرحيم بن سليمان عن (الحجاج بن أرطاة عن)[٥] الوليد ابن أبي مالك عن القاسم بن عبد الرحمن عن أبي أمامة عن النبي ﷺ قال: **«يجير على المسلمين الرجل منهم»**[٦].

٣٥٦٢٥- **حدثنا** عبدالرحيم بن سليمان عن محمد بن إسحاق عن سعيد بن أبي هند عن أبي مرة مولى عقيل بن أبي طالب عن أم هانئ ابنة أبي طالب قالت: لما فتح

---

(١) في [أ، ب، جـ، ط، هـ]: (سلمة).

(٢) منقطع حكماً؛ حجاج مدلس، أخرجه أحمد (١٦٩٥)، وأبويعلى (٨٧٦)، والعقيلي ٣٤٤/٢، والبزار (١٢٨٨)، وابن عساكر ٤٠٥/٣٥، وابن عبدالبر في الاستذكار ٣٧/٥.

(٣) سقط من: [أ، ب].

(٤) منقطع حكماً؛ حجاج مدلس، وعبدالرحمن بن مسلمة وقيل بن سلمة، وانظر: ما قبله.

(٥) زيادة من مسند ابن أبي شيبة كما في المطالب العالية (٢٠٣٩)، وإتحاف الخيرة (٦١٧٤)، ومعجم الطبراني الكبير (٧٩٠٨).

(٦) منقطع حكماً؛ حجاج مدلس، أخرجه أحمد (٢٢١٥٥)، والطبراني (٧٩٠٧).

رسول الله ﷺ مكة فر (إليّ)[١] رجلان من أحمائي فأجرتهما - أو كلمة تشبهها - فدخل عليَّ أخي علي بن أبي طالب فقال: لأقتلنهما (قالت)[٢]: فأغلقت الباب عليهما، ثم جئت رسول الله ﷺ بأعلى مكة فقال: **«مرحبا و(أهلا)[٣] بأم هانئ، ما جاء بك؟»** (قالت)[٤]: قلت: يا نبي الله، فر إليّ رجلان من أحمائي فدخل علي أخي علي بن أبي طالب فزعم أنه قاتلهما، فقال: **«لا، قد أجرنا من أجرت، وأمنا من أمنت»**[٥]./ ٤٥٣/١٢

٣٥٦٢٦- **حدثنا** أبو خالد الأحمر عن (ابن)[٦] إسحاق عن سعيد بن أبي هند عن أبي مرة عن أم هانئ قال: حدثتني قالت: فر إلي رجلان من أحمائي يوم الفتح، فأجرتهما فدخل (علي)[٧] أخي فقال: لأقتلنهما، فأغلقت عليهما، ثم أتيت النبي ﷺ قال: **«مرحبا وأهلا (بأم)[٨] هانئ ما جاء بك؟»** فأخبرته فقال: **«قد أجرنا من أجرت وأمنا من أمنت»**، قالت: فجئت فمنعتهما[٩].

٣٥٦٢٧- **حدثنا** أبو خالد الأحمر عن الأعمش عن إبراهيم عن الأسود عن

---

(١) سقط من: [أ، ب].

(٢) في [هـ]: (قال).

(٣) في [ب]: (هلا).

(٤) في [هـ]: (قال).

(٥) منقطع حكماً؛ ابن إسحاق مدلس، وأخرجه مسلم (٣٣٦)، كتاب صلاة المسافرين (٨١)، وأحمد (٢٦٨٩٢).

(٦) في [هـ]: (أبي).

(٧) سقط من: [أ، ب].

(٨) في [جـ، س]: (يا أم).

(٩) منقطع حكماً؛ ابن إسحاق مدلس، أخرجه مسلم (٣٣٦)، وأحمد (٢٦٨٩٦).

عائشة قالت: إن كانت المرأة [لتأجر على القوم[١].

٣٥٦٢٨- **حدثنا** ابن عيينة عن منصور عن إبراهيم عن الأسود عن عائشة قالت: إن كانت المرأة[٢] لتأجر على المسلمين[٣].

٣٥٦٢٩- **حدثنا** عبدالرحيم بن سليمان (عن عاصم بن سليمان)[٤] عن فضيل بن زيد الرقاشي وقد كان غزا على عهد عمر بن الخطاب سبع / غزوات قال: بعث عمر ٤٥٤/١٢ جيشا فكنت في ذلك الجيش، فحاصرنا أهل (سرتاح)[٥]، فلما رأينا أنا سنفتحها من يومنا ذلك قلنا نرجع فنقيل ثم نخرج فنفتحها، فلما رجعنا تخلف (عبد)[٦] (من عبيد المسلمين)[٧] فراطنهم فراطنوه، فكتب لهم كتابا في صحيفة ثم شده في سهم فرمى به إليهم فخرجوا، فلما (رجعنا)[٨] من العشي وجدناهم قد خرجوا، قلنا لهم ما لكم؟ قال: أمنتمونا، قلنا: ما فعلنا، إنما الذي أمنكم عبد لا يقدر على شيء فارجعوا حتى نكتب إلى عمر بن الخطاب، فقالوا: ما نعرف عبدكم من حركم، ما نحن براجعين إن

---

(١) حسن؛ أبوخالد الأحمر صدوق، أخرجه أبوداود (٢٧٦٤)، والنسائي (٨٦٨٣)، وعبدالرزاق (٩٤٣٧)، وأبوعبيد في الأموال (٤٩٨)، وسعيد بن منصور (٢٦١١)، والبيهقي ١٩٤/٨، وابن عبدالبر في التمهيد ١٨٨/٢١، والطيالسي (١٣٩٧).

(٢) سقط ما بين المعكوفين من: [أ، ب، ط، هـ].

(٣) صحيح، وانظر: ما قبله.

(٤) سقط من: [أ، ب، جـ]، وفي [هـ]: (عن عاصم الأحول).

(٥) في تاريخ خليفة ص١٤٠: (صهرتاج)، وانظر: معجم البلدان ٤٣٦/٣، وتاريخ دمشق ٤١٥/١٤.

(٦) في [أ، ب]: (عبده).

(٧) سقط من: [أ، ب].

(٨) في [ط]: (رحنا).

شئتم فاقتلونا (وإن شئتم ففوا لنا)[١]، قال: فكتبنا إلى عمر فكتب عمر: أن عبد المسلمين من المسلمين، ذمته ذمتهم، قال: فأجاز عمر أمانه[٢].

٣٥٦٣٠- **حدثنا** يزيد بن هارون عن هشام عن الحسن قال: أمان المرأة والمملوك جائز.

٣٥٦٣١- **حدثنا** وكيع قال: (ثنا)[٣] شريك عن عاصم بن أبي النجود عن زر ابن حبيش عن عمر قال: إن كانت المرأة لتأجر على المسلمين (فيجوز أمانهم)[٤][٥].

٣٥٦٣٢- **حدثنا** أبو معاوية عن الأعمش عن إبراهيم التيمي عن أبيه عن علي قال: ذمة المسلمين واحدة يسعى بها أدناهم[٦]./ ٤٥٥/١٢

٣٥٦٣٣- **حدثنا** شبابة عن شعبة عن عمرو بن دينار عن رجل عن عمرو ابن العاص عن النبي ﷺ قال: «**يجير على المسلمين بعضهم**، أو قال: **رجل منهم**»[٧].

---

(١) سقط من: [أ].

(٢) صحيح، فضيل ثقة، أخرجه عبدالرزاق (٩٤٣٦)، وسعيد بن منصور (٢٦٠٨)، والبيهقي ١٩٤/٨، وابن سعد ١٢٩/٧، وابن الجوزي في التحقيق (١٨٩١)، وأبوعبيد في الأموال (٥٠٠).

(٣) في [جـ]: (نا).

(٤) في [هـ]: (فتجوز أمانها).

(٥) ضعيف؛ لضعف رواية عاصم عن زر.

(٦) صحيح، وورد مرفوعاً، أخرجه البخاري (٣١٧٢)، ومسلم (١٣٧٠).

(٧) مجهول؛ لإبهام الراوي عن عمرو، أخرجه أبويعلى (٧٣٤٤)، وأحمد ١٩٧/٤، والطيالسي (١٠٦٣)، ت د.التركي، والبغوي في الجعديات (١٦٣٠).

٣٥٦٣٤- **حدثنا** حسين بن علي عن زائدة عن الأعمش عن أبي صالح عن أبي هريرة عن النبي ﷺ قال: **«ذمة المسلمين واحدة يسعى بها أدناهم»**[١].

٣٥٦٣٥- **حدثنا** ابن نمير قال: ثنا محمد بن إسحاق عن عمرو بن شعيب عن أبيه عن جده عن النبي ﷺ قال: **«يجير على المسلمين أدناهم»**[٢].

* * *

[١٣٦] في الأمان ما هو وكيف هو؟

٣٥٦٣٦- **حدثنا** عباد بن العوام (عن حصين)[٣] عن أبي عطية قال: كتب عمر إلى أهل الكوفة أنه ذكر لي أن (مطرس)[٤] بلسان الفارسية: الأمنة، فإن قلتموها لمن لا يفقه لسانكم فهو آمن[٥].

٤٥٦/١٢ ٣٥٦٣٧- **حدثنا** ريحان بن سعيد قال: حدثني مرزوق بن عمرو قال: / حدثني أبو فرقد قال: كنا مع أبي موسى الأشعري يوم فتحنا سوق الأهواز، فسعى رجل من المشركين وسعيا رجلان من المسلمين خلفه، فبينما هو يسعى ويسعيان إذ قال له أحدهما: مترس، (فقام الرجل)[٦] فأخذاه (فجاءا)[٧] به وأبو موسى يضرب أعناق

---

(١) صحيح، أخرجه مسلم (١٣٧١)، وأحمد (٩١٧٣).

(٢) حسن؛ ابن إسحاق صدوق، وكذلك شعيب، صرح ابن إسحاق بالتحديث، أخرجه أحمد (٧٠١٢)، وأبوداود (٢٧٥١)، وابن خزيمة (٢٢٨٠)، وابن ماجه (٢٦٨٥)، وابن الجارود (٧٧١)، والبيهقي ٢٩/٨، وابن عبدالبر ١٨٨/٢١، وأخرجه مرسلاً عبدالرزاق (٩٤٤٥).

(٣) سقط من: [ط، هـ].

(٤) في [أ، ب، جـ]: (مطرق).

(٥) صحيح.

(٦) سقط من: [أ، ب، جـ، س، ط، هـ].

(٧) في [أ، ب]: (وجاءا).

الأسارى حتى انتهى (الأمر)[١] إلى الرجل فقال أحدهما: إن هذا قد جعل له الأمان، فقال أبو موسى: وكيف جعل له الأمان؟ قال: إنه كان يسعى ذاهباً في الأرض فقلت له: مترس فقام، فقال أبو موسى: وما مترس؟ قال: لا (تخاف)[٢]، قال: هذا أمان خليا سبيله، فخليا سبيل الرجل[٣].

٣٥٦٣٨- **حدثنا** مروان بن معاوية عن حميد عن أنس قال: حاصرنا تستر فنزل الهرمزان على حكم عمر، فبعث به أبو موسى معي، فلما قدمنا على عمر سكت الهرمزان فلم يتكلم، فقال عمر: تكلم، فقال: كلام حي أو كلام ميت؟ قال: فتكلم فلا بأس، فقال: (إنا)[٤] وإياكم معشر العرب ما خلى الله بيننا وبينكم، (كنا نقتلكم)[٥] ونقصيكم، (فأما إذ)[٦] كان الله معكم لم يكن لنا بكم يدان، قال: فقال عمر: ما (تقول)[٧] يا أنس؟ قال: قلت: يا أمير المؤمنين/ تركت خلفي شوكة شديدة و(عدداً)[٨] ٤٥٧/١٢ كثيراً، إن قتلته أيس القوم من الحياة، وكان أشد لشوكتهم، وإن استحييته طمع القوم، فقال: (يا)[٩] أنس (أستحيي)[١٠] قاتل البراء بن مالك و(مجزأة)[١١] بن ثور، فلما

---

(١) سقط من: [أ، ب].

(٢) في [هـ]: (تخف)، وفي [أ، ب، جـ]: (يخاف).

(٣) مجهول؛ لجهالة مرزوق بن عمر

(٤) في [أ، ب]: (فأنا).

(٥) سقط من: [أ، ب، جـ، س، ط].

(٦) في [هـ]: (فإذا) وفي [أ، ب]: (فأما إذا).

(٧) في [ب]: (يقول).

(٨) في [أ، ب، جـ]: (عدوا).

(٩) سقط من: [أ، ب، جـ].

(١٠) في [أ، ب]: (يستحي).

(١١) في [هـ]: (مجرأة).

خشيت أن يبسط عليه قلت له: ليس (لك)[١] إلى قتله سبيل، فقال عمر: لم؟ أعطاك، أصبت منه، قلت: ما فعلت، ولكنك قلت له: تكلم فلا بأس، فقال: لتجيئن بمن يشهد معك (وإلا بدأت)[٢] بعقوبتك، قال: فخرجت من عنده فإذا بالزبير بن العوام قد (حفظ)[٣] ما حفظت، فشهد عنده (فتركه)[٤]، (وأسلم)[٥] الهرمزان وفرض له[٦].

٣٥٦٣٩- (**حدثنا** وكيع)[٧] حدثنا الأعمش عن أبي وائل قال: أتانا كتاب عمر ونحن (بخانقين)[٨] إذا قال الرجل للرجل: لا (تدهل)[٩]؛ فقد أمنه، وإذا قال: لا تخف فقد أمنه، وإذا قال: مطرس فقد أمنه، قال: الله يعلم (الألسنة)[١٠][١١].

٣٥٦٤٠- **حدثنا** وكيع قال: ثنا (أسامة بن زيد)[١٢] عن أبان بن صالح عن مجاهد قال: قال عمر: أيما رجل من المسلمين أشار إلى رجل من العدو

---

(١) سقط من: [أ، ب].

(٢) في [ط، هـ]: (أو لأبدأن).

(٣) في [أ، ب]: (حفظه).

(٤) في [أ، ب]: (وتركه).

(٥) سقط من: [أ، ب].

(٦) صحيح.

(٧) سقط من النسخ وتمت إضافتها من أطراف الخبر في المصنف.

(٨) في [أ، ب]: (بجامعين).

(٩) أي: لا تخف، وفي [أ، ب، جـ]: (تدخك)، وفي [هـ]: (تدخل)، وانظر: مصنف عبدالرزاق (٩٤٢٩)، وسنن البيهقي ٩/٩٦.

(١٠) في [أ، ب، جـ]: (الأمنة).

(١١) صحيح.

(١٢) في [أ، ب، جـ، ط، هـ]: (أبوأسامة عن زيد)، وانظر: تلخيص الحبير ٤/١٢٢.

(لئن)[١] نزلت لأقتلنك، فنزل وهو يرى أنه أمان فقد أمنه[٢]./ ٤٥٨/١٢

٣٥٦٤١- [حدثنا وكيع قال: ثنا موسى بن عبيدة عن طلحة بن عبيد الله بن كريز قال: كتب عمر إلى أمراء (الأجناد)[٣]: أيما رجل من المسلمين أشار إلى رجل من العدو: لئن نزلت لأقتلنك فنزل وهو يرى أنه أمان، فقد أمنه][٤][٥].

* * *

[١٣٧] من كره أن يعطى في الأمان ذمة الله

٣٥٦٤٢- حدثنا وكيع عن سفيان عن علقمة بن مرثد عن سليمان بن بريدة عن أبيه أن النبي ﷺ كان إذا بعث أميرا على جيش أو سرية أوصاه فقال: **«إذا حاصرتم أهل حصن فأرادوكم على أن (تجعلوا)[٦] لهم ذمة الله وذمة (رسول الله)[٧] ﷺ فلا تجعلوا لهم ذمة الله ولا ذمة رسوله، ولكن اجعلوا لهم ذمتكم وذمة أبا ئكم، فإنكم إن (تخفروا)[٨] ذممكم وذمم آبائكم أهون من أن (تخفروا)[٩] ذمة الله وذمة رسوله ﷺ»**[١٠].

---

(١) في [هـ]: (لأن).

(٢) منقطع؛ مجاهد لا يروي عن عمر.

(٣) سقط من: [أ].

(٤) سقط الخبر من: [ب].

(٥) منقطع ضعيف؛ موسى بن عبيد ضعيف، وطلحة بن عبيد الله لا يروي عن عمر.

(٦) في [ب]: (يجعلوا).

(٧) في [جـ]: (رسوله).

(٨) في[ط، هـ]: (تحقروا).

(٩) في [أ، هـ]: (تحقروا)، وفي [س]: (تخفروا).

(١٠) صحيح، أخرجه مسلم (١٧٣١)، وأحمد ٣٥٢/٥ (٢٣٠٢٨).

٣٥٦٤٣- قال سفيان: قال علقمة: فحدثت بحديث سليمان بن بريدة مقاتل ابن حيان فقال مقاتل بن حيان: حدثنا مسلم بن (هيصم)[١] العبدي عن النعمان بن المقرن المزني عن النبي ﷺ بمثله[٢].

٤٥٩/١٢ ٣٥٦٤٤- **حدثنا** وكيع قال: ثنا الأعمش عن أبي وائل قال: أتانا/ كتاب عمر ونحن بخانقين: إذا حاصرتم قصرا فأرادوكم على أن ينزلوا على حكم الله فلا تنزلوهم، فإنكم لا تدرون تصيبون فيهم (حكم الله)[٣] أم لا، ولكن أنزلوهم على حكمكم، ثم اقضوا فيهم[٤] بعدُ ما شئتم[٥].

* * *

[١٣٨] الغدر في الأمان

٣٥٦٤٥- **حدثنا** وكيع بن الجراح قال: ثنا شعبة عن أبي (الفيض)[٦] عن سليم ابن عامر قال: كان بين معاوية وبين (قوم)[٧] من الروم عهد، فخرج معاوية يسير في أرضهم كي (ينقضوا)[٨] فيغير عليهم، فإذا رجل ينادي في ناحية العسكر: وفاء لا

---

(١) في [أ، ب، جـ، س، ط]: (جهضم).

(٢) حسن؛ مسلم بن هيصم صدوق، أخرجه مسلم (١٧٣١) (٢)، وابن ماجه (٢٨٥٨)، وأبوداود (٢٦١٢)، وابن حبان (٤٧٣٩).

(٣) في [أ، ط، هـ]: (حكمه).

(٤) في [جـ]: زيادة (هم) في الحاشية.

(٥) صحيح.

(٦) في [أ، ب، هـ]: (القيص).

(٧) في [هـ]: (قومه).

(٨) في [أ، هـ]: (ينفضوا).

غدر، وفاء لا غدر، فإذا هو (عمرو)[١] بن (عبسة)[٢]، قال: سمعت رسول الله ﷺ يقول: **«من كان بينه وبين (قوم)[٣] عهد فلا (يشد)[٤] (عقدة)[٥] ولا يحلها حتى يمضي أمدُها، أو ينبذ إليهم على سواء»**[٦].

٣٥٦٤٦- **حدثنا** محمد بن بشر وأبو أسامة قالا: ثنا عبيد الله بن عمر عن نافع عن ابن عمر قال: قال رسول الله ﷺ: **«إذا/ جمع الله الأولين والآخرين يوم القيامة، رفع لكل غادر لواء، فقيل: هذه غدرة فلان بن فلان»**[٧]. ٤٦٠/١٢

٣٥٦٤٧- **حدثنا** وكيع قال: ثنا سفيان عن عبد الله بن دينار عن ابن عمر قال: قال رسول الله ﷺ: **«لكل غادر لواء يوم القيامة يعرف به»**[٨].

٣٥٦٤٨- **حدثنا** يحيى بن آدم قال: ثنا يزيد بن عبد العزيز عن الأعمش عن شقيق عن عبد الله قال: قال رسول الله ﷺ: **«لكل غادر لواء يوم القيامة يعرف به**

---

(١) في [أ، ب]: (عمر).

(٢) في [هـ]: (عنبسة).

(٣) في [هـ]: (قومه).

(٤) في [ط، هـ]: (ينبذ).

(٥) في [ب، هـ]: (عهده).

(٦) رجاله ثقات، وذكر أبوحاتم أن سليم بن عامر لم يدرك عمرو بن عبسة، أخرجه أحمد (١٩٤٣٦)، وأبوداود (٢٧٥٩)، والترمذي (١٥٨٠)، والنسائي في الكبرى (٨٧٣٢)، وابن حبان (٤٨٧١)، والطيالسي (١١٥٥)، وأبوعبيد في الأموال (٤٤٨)، وابن زنجويه (٦٦٠)، وابن قانع ١٩٦/٢، والبيهقي ٢٣١/٩.

(٧) صحيح، أخرجه البخاري (٦١٧٨)، ومسلم (١٧٣٥).

(٨) صحيح، أخرجه البخاري (٣١٨٨)، ومسلم (١٧٣٥).

يقال: هذه غدرة فلان (بن فلان)[١]**»**[٢].

٣٥٦٤٩- **حدثنا** عفان قال: (ثنا)[٣] شعبة عن الأعمش عن شقيق عن عبدالله عن النبي ﷺ بمثله[٤].

٣٥٦٥٠- **حدثنا** حسين بن علي عن زائدة عن علي بن زيد عن أبي نضرة عن أبي سعيد عن النبي ﷺ أنه قال: **«لكل غادر لواء يوم القيامة، وغدرته عند إسته»**[٥]./ ٤٦١/١٢

٣٥٦٥١- **حدثنا** عفان قال: ثنا شعبة عن خليد بن جعفر عن أبي نضرة عن أبي سعيد عن النبي ﷺ قال: **«لكل غادر لواء يوم القيامة»**[٦].

٣٥٦٥٢- [**حدثنا** وكيع عن سفيان عن أبي إسحاق عن هبيرة عن علي قال: لكل غادر لواء يوم القيامة][٧].

٣٥٦٥٣- **حدثنا** وكيع ثنا مسعر قال: سمعت قتادة يقول في قوله: ﴿**كُلُّ خَتَّارٍ كَفُورٍ**﴾ [لقمان: ٣٢]، قال: الذي يغدر بعهده.

---

(١) سقط من: [أ، ب، جـ].

(٢) صحيح، أخرجه البخاري (٣١٨٦)، ومسلم (١٧٣٦).

(٣) في [جـ]: (نا).

(٤) صحيح، أخرجه البخاري (٣١٨٦)، ومسلم (١٧٣٦).

(٥) ضعيف؛ لضعف علي بن زيد بن جدعان، أخرجه أحمد ١٩/٣(١١١٥٩)، وابن ماجه (٢٨٧٣)، والترمذي (٢١٩١)، والحاكم ٥٥١/٤، والحميدي (٧٥٢)، وعبدالرزاق (٢٠٧٢٠)، والطيالسي (٢١٥٦)، وعبد بن حميد (٨٦٣).

(٦) صحيح، خليد ثقة، أخرجه مسلم (١٧٣٨).

(٧) حسن؛ هبيرة صدوق

٣٥٦٥٤- (**حدثنا** عفان قال)[١]: حدثنا شعبة عن ثابت عن أنس عن النبي ﷺ قال: **«لكل غادر لواء يعرف به يوم القيامة»**[٢].

* * *

[١٣٩] ما قالوا: في أمان الصبيان

٣٥٦٥٥- **حدثنا** ابن مهدي عن سفيان عن إبراهيم (بن)[٣] المهاجر عن مجاهد أن أبا سفيان راود الحسن والحسين على الأمان وهما صغيران[٤].

٣٥٦٥٦- قال: (وقال)[٥] سفيان: وأمان الصغير لا يجوز.

* * *

[١٤٠] رفع الصوت في الحرب

٣٥٦٥٧- **حدثنا** عبدة بن سليمان عن الإفريقي عن عبدالله بن يزيد/ عن عبدالله ابن عمرو قال: قال رسول الله ﷺ: **«لا تمنوا لقاء العدو وسلوا الله العافية، فإن لقيتموهم فاثبتوا واذكروا الله، فإن أجلبوا أو (صيحوا)[٦] فعليكم بالصمت»**[٧]. ٤٦٢/١٢

---

(١) سقط من: [أ، ب، جـ، ط، هـ].

(٢) صحيح، أخرجه البخاري (٣١٨٧)، ومسلم (١٧٣٧).

(٣) في [ط، هـ]: (عن).

(٤) مرسل؛ مجاهد تابعي، وأخرجه أبوعبيد في الأموال (٥٠٢).

(٥) في [أ، ب]: (قال).

(٦) في [أ، ب]: (صخبوا).

(٧) ضعيف؛ لحال الإفريقي، أخرجه عبدالرزاق (٩٥١٨)، وعبد بن حميد (٣٣٠)، والدارمي (٢٤٤٠)، والبيهقي ١٥٣/٩، والجصاص في أحكام القرآن ٢٥١/٤، والطبراني في الدعاء (١٠٧١).

٣٥٦٥٨- [**حدثنا** عبدالله بن المبارك عن همام عن قتادة عن الحسن عن قيس بن عباد قال: كان أصحاب محمد ﷺ يستحبون خفض الصوت عند ثلاث: عند القتال وعند القرآن، وعند الجنائز][(١)(٢)].

٣٥٦٥٩- (**حدثنا**)[(٣)] عبدالله بن المبارك عن ابن جريج عن عطاء قال: وجب الانصات والذكر عند (الزحف)[(٤)] قال: ثم تلا: ﴿فَٱثْبُتُوا۟ وَٱذْكُرُوا۟ ٱللَّهَ كَثِيرًا﴾ [الأنفال: ٤٥]، قال: قلت: ويجهر بالذكر؟ قال: (قال)[(٥)]: نعم.

٣٥٦٦٠- **حدثنا** وكيع (قال)[(٦)]: ثنا هشام الدستوائي عن قتادة عن (الحسن)[(٧)] عن قيس بن عباد قال: كان أصحاب رسول الله ﷺ يكرهون[(٨)] الصوت عند ثلاث: عند القتال وعند الجنائز وعند الذكر[(٩)].

٤٦٣/١٢ ٣٥٦٦١- **حدثنا** وكيع قال: ثنا شعبة عن أبي (المعلى)[(١٠)] عن سعيد بن جبير/ أنه كره رفع الصوت عند القتال وعند قراءة القرآن وعند الجنائز.

٣٥٦٦٢- **حدثنا** وكيع قال: ثنا سفيان عن أبي (حيان)[(١١)] عن رجل من أهل

---

(١) سقط الخبر من: [أ، ب، جـ، ط، هـ].

(٢) صحيح.

(٣) سقط من: [أ، ب].

(٤) في [ط، هـ]: (الرجف).

(٥) في [أ، ب]: (قلت)، وسقط من: [جـ].

(٦) سقط من: [ب].

(٧) في [أ]: (للحسن).

(٨) في [هـ]: زيادة (رفع).

(٩) صحيح.

(١٠) في [ط، هـ]: (العلاء و)، وفي [أ، ب، جـ، س]: (العلاء)، وهو يحيى بن ميمون العطار.

(١١) في [أ، ب، جـ]: (حبان).

المدينة عن كاتب عبيد الله قال: كتب[١] عبد الله بن أبي أوفى أن رسول الله ﷺ قال: **«لا تمنوا لقاء العدو وسلوا الله العافية، (فإذا)[٢] لقيتموهم فإن أجلبوا وصيحوا فعليكم بالصمت»**[٣].

٣٥٦٦٣- **حدثنا** يزيد بن هارون عن حماد بن سلمة عن علي بن زيد عن أنس أن النبي ﷺ قال: **«لصوت أبي طلحة في الجيش خير من فئة»**[٤].

* * *

[١٤١] ما يدعى به عند لقاء العدو

٣٥٦٦٤- **حدثنا** وكيع قال: ثنا عمران بن حدير عن أبي مجلز أن النبي ﷺ كان إذا لقي العدو قال: **«اللهم أنت عضدي ونصيري، بك أحول وبك أصول وبك أقاتل»**[٥].

٣٥٦٦٥- **حدثنا** وكيع قال: ثنا إسماعيل بن أبي خالد سمعت ابن/ أبي أوفى ٤٦٤/١٢ يقول دعا رسول الله ﷺ على الأحزاب فقال: **«اللهم منزل الكتاب سريع الحساب**

---

(١) في [أ]: زيادة (عن)، وفي [س]: (كنت عند).

(٢) في [أ]: (وإذا).

(٣) مجهول؛ لإبهام اثنين من رواته، أخرجه عبدالرزاق (٩٥١٥)، والطبراني في الدعاء (١٠٦٩)، وتقدم نحوه ٣٦٨/١٢.

(٤) ضعيف؛ لضعف علي بن زيد بن جدعان، أخرجه أحمد (١٣١٠٥)، والحاكم ٣٥٢/٣، والبخاري في الأدب المفرد (٨٠٢)، وأبويعلى (٣٩٩١)، وعبد بن حميد (١٣٨٤)، والحميد (١٢٠٢)، وابن سعد ٥٠٥/٣، وسعيد بن منصور (٢٨٩٨)، وأبونعيم في الحلية ٣٠٩/٧، والخطيب ٢٢٤/١٣.

(٥) مرسل؛ أبومجلز تابعي، أخرجه عبدالرزاق (٩٥١٧)، وابن جرير في مسند علي من تهذيب الآثار (١٥٤)، والحارث (٦٦٥/بغية)، وانظر: المطالب العالية (٢٠١٥).

هازم الأحزاب اهزمهم وزلزلهم»[١].

* * *

[١٤٢] الرجل يدخل بأمان فيقتل

٣٥٦٦٦- **حدثنا** عبد الله بن مبارك عن معمر عن زياد بن مسلم أن رجلاً من أهل (الهند)[٢] (قدم)[٣] بأمانٍ[٤] (عدنَ)[٥] فقتله رجل من المسلمين بأخيه، فكتب في ذلك إلى عمر بن عبدالعزيز، فكتب: أن لا تقتله، وخذ منه الدية، فابعث بها إلى ورثته، وأمر به فسجن.

٣٥٦٦٧- **حدثنا** عبدالوهاب الثقفي عن حبيب المعلم عن الحسن أن رجلاً من المشركين حج، فلما رجع (صادرا)[٦] لقيه رجل من المسلمين فقتله، فأمره النبي ﷺ أن (تؤدى)[٧] ديته إلى أهله[٨].

٣٥٦٦٨- **حدثنا** ابن مهدي عن سفيان عن يوسف بن يعقوب أن رجلاً من المشركين قتل رجلاً من المسلمين، ثم دخل بأمان فقتله أخوه، فقضى عليه عمر بن عبدالعزيز بالدية وجعلها عليه في ماله، وحبسه في السجن/ وبعث بديته إلى ورثته من أهل الحرب. ٤٦٥/١٢

---

(١) صحيح، أخرجه البخاري (٦٣٩٢)، ومسلم (١٧٤٢).

(٢) في [أ، ب]: (خندق الهند).

(٣) في [ب]: (قوم).

(٤) في [هـ]: زيادة (إلى).

(٥) في [س]: (غدر).

(٦) في [أ، ب، جـ]: (حادرا).

(٧) في [ب]: (يودي).

(٨) مرسل؛ الحسن تابعي.

[١٤٣] الرجل يسلم وهو في دار الحرب فيقتله الرجل (وهو ثمَّ)[١]

٣٥٦٦٩- **حدثنا** يحيى بن سعيد القطان عن سفيان عن سماك عن عكرمة.

٣٥٦٧٠- (و)[٢]عن (مغيرة)[٣] عن إبراهيم، ﴿وَإِن كَانَ مِن قَوْمٍ بَيْنَكُمْ وَبَيْنَهُم مِّيثَاقٌ﴾ [النساء: ٩٢]، قالا: الرجل يسلم في دار الحرب فيقتله الرجل ليس عليه الدية، وعليه الكفارة.

٣٥٦٧١- **حدثنا** عبد الله بن إدريس عن عيسى عن الشعبي، ﴿وَإِن كَانَ مِن قَوْمٍ بَيْنَكُمْ وَبَيْنَهُم مِّيثَاقٌ﴾، قال: من أهل العهد وليس بمؤمن.

٣٥٦٧٢- **حدثنا** معاوية بن هشام عن عمار بن (رزيق)[٤] عن عطاء بن السائب عن أبي يحيى عن ابن عباس، ﴿وَإِن كَانَ مِن قَوْمٍ بَيْنَكُمْ وَبَيْنَهُم مِّيثَاقٌ﴾، هو الرجل يكون معاهدا أو يكون قومه أهل عهد (فيسلم)[٥]إليهم ديته ويعتق الذي أصابه رقبة[٦].

٣٥٦٧٣- **حدثنا** جرير عن مغيرة عن إبراهيم قال: ﴿فَإِن كَانَ مِن قَوْمٍ عَدُوٍّ لَّكُمْ وَهُوَ مُؤْمِنٌ﴾ [النساء: ٩٢]، الرجل يُقتل وقومه مشركون، ليس بينهم وبين/ ٤٦٦/١٢
رسول الله ﷺ عهد، فتحرير رقبة مؤمنة، فإن قتل مسلم من قوم مشركين وبينهم وبين رسول الله ﷺ عهد، فعليه رقبة مؤمنة، وتؤدى ديته إلى قومه الذين بينهم

---

(١) في [هـ]: (وهم لم).
(٢) سقط من: [أ، ب].
(٣) في [أ]: (مغيرا).
(٤) في [جـ]: (زريق).
(٥) في [أ، ب]: (فتسلم).
(٦) ضعيف؛ عطاء بن السائب اختلط، أخرجه الحاكم ٣٣٧/٢، والبيهقي ١٣١/٨.

وبين رسول الله ﷺ عهد، فيكون ميراثه للمسلمين ويكون عقله عليهم (لقومه)[١] المشركين الذين بينهم وبين رسول الله ﷺ عهد، فيرث المسلمون ميراثه ويكون عقله لقومه؛ لأنهم يعقلون عنه.

* * *

[١٤٤] (باب من أسلم على شيء فهو له)[٢]

٣٥٦٧٤- **حدثنا** صفوان بن عيسى عن الحارث بن أبي (ذباب)[٣] عن منير بن عبدالله عن أبيه عن سعد بن أبي ذباب قال: قدمت على رسول الله ﷺ فأسلمت وقلت: يا رسول الله اجعل لقومي ما أسلموا عليه، قال: ففعل رسول الله ﷺ[٤].

٣٥٦٧٥- **حدثنا** الفضل بن دكين قال: ثنا أبان بن عبد الله البجلي قال: ثنا عثمان بن أبي حازم عن صخر بن (العيلة)[٥] قال: أخذت عمة المغيرة فقدمت بها إلى رسول الله ﷺ، وجاء المغيرة بن شعبة فسأل/ رسول الله ﷺ (عمته)[٦] وأخبر أنها عندي، فدعاني رسول الله ﷺ فقال: **«يا صخر، إن القوم إذا أسلموا أحرزوا أموالهم»**، قال: فدفعناها إليه، وقد كان رسول الله ﷺ أعطاني (ماء لبني)[٧] سليم فأسلموا فأتوا نبي الله ﷺ فسألوه الماء، فقال رسول الله ﷺ: **«يا صخر، إن القوم إذا** ٤٦٧/١٢

(١) في [أ، ب]: (لقوله).

(٢) سقط من: [أ، ب، جـ، س، ط، ق].

(٣) في [أ، ب]: (ذياب).

(٤) مجهول؛ لجهالة منير بن عبدالله وابنه، أخرجه أحمد (١٦٧٢٨)، والبخاري في التاريخ ٢/٢٧١، وأبوعبيد في الأموال (١٤٨٧)، وابن زنجويه (٢٠١٧)، والبزار (٨٧٨/كشف)، والطبراني (٥٤٥٨)، والبيهقي ٤/١٢٧، وابن أبي عاصم في الآحاد (٢٦٨٥).

(٥) في [أ، ب]: (العلية).

(٦) سقط من: [أ، ب، جـ، ط، م]، وانظر: مسند ابن أبي شيبة (٦٢١).

(٧) في [أ، ب]: (مال بني).

أسلموا أحرزوا أموالهم ودماءهم فادفعه إليهم»، فدفعته[١].

٣٥٦٧٦- **حدثنا** حميد بن عبد الرحمن عن حسن بن صالح قال: سألت عبيدالله ابن عمر عمن أسلم من أهل السواد فقال: من أسلم من أهل السواد ممن له ذمة فله أرضه وماله، ومن أسلم ممن لا ذمة له، وإنما أخذ عنوة فأرضه للمسلمين.

٣٥٦٧٧- قال عبيد الله: هذا في كتاب عمر بن عبد العزيز.

٣٥٦٧٨- **حدثنا** ابن عيينة عن ابن أبي نجيح عن مجاهد قال: أيما مدينة فتحت عنوة فأسلم أهلها فهم أحرار، وأموالهم للمسلمين.

٣٥٦٧٩- **حدثنا** يزيد بن المقدام بن شريح عن أبيه عن جده هانئ بن (شريح)[٢] ذكر أنه وفد إلى رسول الله ﷺ في قومه، (وأنه)[٣] لما حضر خروج القوم إلى بلادهم أعطى كل رجل منهم أرضا في بلاده حيث أحب[٤]./ ٤٦٨/١٢

٣٥٦٨٠- **حدثنا** يزيد بن هارون قال: أخبرنا ابن أبي ذئب عن الزهري قال: من أسلم أحرز له إسلامه نفسه وماله إلا الأرض؛ لأنه أسلم وهو في غير منعة.

٣٥٦٨١- **حدثنا** وكيع عن شعبة عن غالب العبدي قال: حدثني رجل من بني نمير عن أبيه عن جده أو جد أبيه أنه أتى النبي ﷺ فقال: يا رسول الله إن

---

(١) مجهول؛ لجهالة عثمان بن أبي حازم، أخرجه أحمد (١٨٧٧٨)، وأبوداود (٣٠٦٧)، والبخاري في التاريخ ٣١٠/٤، والدارمي (١٦٧٣)، وابن سعد ٣١/٦، والطبراني (٧٢٧٩)، والبيهقي ١١٤/٩، وابن الأثير ١٢/٣.

(٢) في [هـ]: (يزيد)، وانظر: الآحاد والمثاني ٤٣٤/٤، والموضح للخطيب ٥١٤/١، وشعب الإيمان (٤٩٤٣).

(٣) في [أ، ب]: (وإنما).

(٤) حسن؛ يزيد بن المقدام صدوق، أخرجه البيهقي في شعب الإيمان (٣٣٤٣٧).

قومي أسلموا على أن جعلت لهم كذا وكذا، قال: **«إن شئت رجعت فيه وتركه أفضل»**[١].

٣٥٦٨٢- **حدثنا** إسماعيل بن عياش عن عبدالله بن (دينار)[٢] (البهراني)[٣] أن عمر ابن عبد العزيز قال: أما من أسلم من أهل الأرض فله ما أسلم عليه من أهل أو مال، وأما أرضه فهي كائنة فيما أفاء الله على المسلمين.

٣٥٦٨٣- **حدثنا** أبو خالد الأحمر عن حجاج عن عطاء والزهري قالا: من السنة أن يكون للرجل ما أسلم عليه[٤].

* * *

[١٤٥] قبول هدايا المشركين

٣٥٦٨٤- **حدثنا** يزيد بن هارون قال: أخبرنا سفيان بن حسين عن علي بن زيد عن أنس بن مالك قال: أهدى الأكيدر لرسول الله ﷺ جرة مِنْ مَنّ فجعل يقسمها بيننا[٥]./ ٤٦٩/١٢

٣٥٦٨٥- **حدثنا** حفص عن هشام بن عروة عن أبيه أن (أكيدر)[٦] [دومة أهدى إلى النبي ﷺ هدية وهو مشرك فقبلها منه[٧].

---

(١) مجهول؛ لجهالة الرجل النميري وأبيه.

(٢) في [جـ]: (ديار).

(٣) في [هـ]: (البهرالي).

(٤) مرسل؛ الزهري تابعي.

(٥) ضعيف؛ لضعف علي بن يزيد بن جدعان، أخرجه أحمد (١٢٢٢٤)، والبزار (١٩٣٦/كشف)، وابن عدي ٥/١٧٨٧.

(٦) في [أ، ب]: (البدر).

(٧) مرسل؛ عروة تابعي.

٣٥٦٨٦- **حدثنا** وكيع قال: حدثنا مسعر عن أبي عون عن أبي صالح الحنفي عن علي أن أكيدر[(١)] دومة أهدى إلى النبي ﷺ ثوب حرير فأعطاه النبي ﷺ عليا فقال: **«(شققه)[(٢)] خمراً بين النسوة»**[(٣)].

٣٥٦٨٧- **حدثنا** محمد بن مصعب عن الأوزاعي عن الزهري: (أن رسول الله ﷺ رد هدية رجل من المشركين[(٤)].

- قال الزهري)[(٥)]: ثم إن الأمراء بعد قبلوا هداياهم.

٣٥٦٨٨- **حدثنا** وكيع قال: ثنا ابن عون عن الحسن أن عياض بن حمار أهدى إلى النبي ﷺ هدية فقال له النبي ﷺ: **«يا عياض، هل كنت أسلمت؟»** فقال: لا، فردها عليه وقال: **«إنا لا نقبل زبد المشركين»**[(٦)].

٣٥٦٨٩- قال ابن عون: قلت للحسن: ما الزبد؟ قال: الرفد.

---

(١) سقط ما بين المعكوفين من: [أ، ب، جـ، هـ].

(٢) في [أ، ب]: (أشققه).

(٣) صحيح، أخرجه مسلم (٢٠٧١)، وأحمد (١٠٧٧).

(٤) مرسل؛ الزهري تابعي، وقد ورد من حديث الزهري عن عبدالرحمن بن كعب بن مالك، أخرجه عبدالرزاق (١٩٦٥٨)، والبخاري في التاريخ ٣٠٤/٥، والقزويني في التدوين ٣٦٣/٢، وأبوعبيد في الأموال (٦٣١)، والبيهقي في الدلائل ٣٤٣/٣، وورد من حديث عبدالرحمن عن أبيه، أخرجه الطبراني ١٩/(١٣٨)، كما ورد من حديث عبدالرحمن عن عامر بن مالك، أخرجه ابن عبدالبر في التمهيد ١٢/٢، وابن عساكر ٩٨/٢٦.

(٥) سقط من: [أ، ب، جـ، ط، هـ].

(٦) مرسل؛ الحسن تابعي، أخرجه أحمد (١٧٤٨٢)، والطيالسي (١٠٨٢)، والطحاوي في شرح المشكل (٢٥٦٧)، والطبراني ١٧/(٩٩٨)، والبيهقي ٢١٦/٩، وأبوعبيد في الأموال (٦٣٠)، وابن زنجويه (٩٦٥)، وأصله عند أبي داود (٣٠٥٧)، والترمذي (١٥٧٧).

٣٥٦٩٠- **حدثنا** وكيع قال: ثنا إسرائيل عن جابر عن عامر أن دحية الكلبي أهدى إلى النبي ﷺ جبة وخفين فقبلهما ولبسهما حتى خرقهما، و(يقسم)[١] الشعبي: ما (يدري)[٢] (ذكي)[٣] هما أم لا[٤]./ ٤٧٠/١٢

٣٥٦٩١- **حدثنا** وكيع قال: ثنا موسى بن عبيدة عن سعد بن إبراهيم أن المقوقس أهدى إلى النبي ﷺ هدية فقبلها[٥].

* * *

[١٤٦] سهم ذوي القربى لمن هو؟

٣٥٦٩٢- **حدثنا** عبد الرحيم بن سليمان عن محمد بن إسحاق عن الزهري عن سعيد بن المسيب عن جبير بن مطعم قال: قسم رسول الله ﷺ سهم ذوي القربى على بني هاشم وبني المطلب[٦].

---

(١) في [ب، هـ]: (تقسم).

(٢) في [أ، ب]: (ندري).

(٣) في [أ، ب]: (ذكر).

(٤) مرسل ضعيف؛ عامر الشعبي تابعي، وجابر هو الجعفي ضعيف، أخرجه الطبراني ٤/(٤٢٠٠)، وورد من حديث الشعبي عن المغيرة، أخرجه الترمذي (١٧٦٩)، وابن الأثير ٢/١٩١، وورد من حديث الشعبي عن دحية، أخرجه أبوالشيخ في أخلاق النبي (٢٦١).

(٥) مرسل ضعيف.؛ سعد بن إبراهيم ليس من الصحابة، وموسى بن عبيدة ضعيف.

(٦) حسن؛ صرح ابن إسحاق بالسماع، وابن إسحاق صدوق، أخرجه أحمد ٤/٨١(١٦٧٨٧)، وأبوداود (٢٩٨٠)، والنسائي (٤٤٣٩)، وابن جرير في التفسير ١٠/٦، والشافعي في الأم ٤/١٤٦، والبزار (٣٤٠٣)، وأبويعلى (٧٣٩٩)، والبيهقي ٦/٣٤١، والطبراني (١٥٩١)، وأبونعيم في الحلية ٩/٦٥، وابن شبه (١٠٥٤)، والطحاوي ٣/٢٣٥، والمروزي في السنة (١٥٨)، وأصله عند البخاري (٤٢٢٩).

٣٥٦٩٣- **حدثنا** عبد الله بن نمير قال: ثنا هاشم بن (بريد)[١] قال: حدثني حسين بن ميمون عن عبد الله بن عبد الله عن عبد الرحمن بن أبي ليلى قال: سمعت علياً يقول: قلت: يا رسول الله إن رأيت أن (توليني)[٢] حقنا من الخمس في كتاب الله، فاقسمه حياتك كي لا ينازعنيه أحد بعدك، قال: (نفعل)[٣] ذلك، قال: فولانيه رسول الله ﷺ فقسمته حياة رسول الله ﷺ، ثم ولانيه أبو بكر، فقسمته حياة أبي بكر، ثم ولانيه عمر، فقسمته حياة عمر، حتى كانت آخر سنة من[٤] سني عمر، فأتاه مال كثير فعزل حقنا، / ثم أرسل إلي فقال: هذا ٤٧١/١٢
حقكم فخذه فاقسمه حيث كنتَ تقسمه، فقلت: يا أمير المؤمنين، بنا عنه العام غنى وبالمسلمين إليه حاجة، فرده (عليه)[٥] تلك السنة، ثم لم يدعنا إليه أحد بعد عمر، حتى قمت مقامي هذا، فلقيت العباس بعد ما خرجت من عند عمر فقال: يا علي، لقد حرمتنا الغداة شيئا لا يُردّ علينا أبدا إلى يوم القيامة، وكان رجلاً (داهيا)[٦][٧].

٣٥٦٩٤- **حدثنا** عبدالرحيم بن سليمان عن محمد بن إسحاق عن الزهري ومحمد ابن علي عن يزيد بن هرمز: أن نجدة كتب إلى ابن عباس يسأله عن سهم

---

(١) في [أ، ب]: (يزيد).

(٢) في [أ، ب، جـ، هـ]: (تولينا).

(٣) في [هـ]: (ففعل).

(٤) في [أ، ب]: زيادة (آخر).

(٥) في [هـ]: (عليهم).

(٦) في [أ، ب]: (داهناً).

(٧) مجهول؛ لجهالة حسين بن ميمون، أخرجه أحمد (٦٤٦)، وأبوداود (٢٩٨٤)، والحاكم ١٢٨/٢، والبيهقي ٣٤٣/٦، وأبويعلى (٣٦٤)، والبزار (٦٢٦)، وابن زنجويه (١٢٤٥)، والعقيلي ٢٥٣/١، والمزي ٤٩٠/٦، وابن شبه (١٠٥٧).

ذوي القربى لمن هو؟ فكتب: كتبت تسألني عن سهم ذوي القربى لمن هو؟ فهو لنا، قال: إن عمر ابن الخطاب دعانا إلى أن تنكح منه (أيمنا)[١]، (ونخدم)[٢] منه عائلناً، ونقضي منه عن غارمنا، فأبينا ذلك إلا أن يسلمه لنا جميعا فأبى أن يفعل فتركناه عليه[٣].

٤٧٢/١٢ ٣٥٦٩٥- **حدثنا** وكيع (قال: ثنا)[٤] سفيان عن قيس بن مسلم عن/ الحسن بن محمد ابن الحنفية قال: اختلف الناس بعد وفاة النبي ﷺ في هذين السهمين سهم لرسول الله ﷺ وسهم لذوي القربى، فقالت طائفة: سهم رسول الله ﷺ للخليفة من بعده، وقالت طائفة: سهم (ذوي)[٥] القربى لقرابة الخليفة، فأجمعوا على أن يجعلوا هذين السهمين في الكراع وفي العدة في سبيل الله[٦].

٣٥٦٩٦- **حدثنا** وكيع عن حسن بن صالح عن عطاء بن السائب أن عمر بن عبدالعزيز لما قام بعث بهذين السهمين سهم رسول الله ﷺ، وسهم ذوي القربى - يعني لبني هاشم.

٣٥٦٩٧- **حدثنا** وكيع عن (الحسن)[٧] عن السدي، ﴿وَلِذِى ٱلْقُرْبَىٰ﴾، قال: هم بنو عبد المطلب.

---

(١) في [جـ]: (منا).

(٢) في [أ، ب]: (ونحرم).

(٣) حسن؛ ابن إسحاق صدوق، وصرح ابن إسحاق بالسماع عند ابن شبه (١٠٦٠)، وأخرجه النسائي (٤٤٣٦)، وأبويعلى (٢٥٥٠)، والطحاوي ٢٣٥/٣، وأبوعوانة (٦٨٩٧)، وابن شبه (١٠٥٩)، وأصل الحديث عند مسلم (١٨١٢)، وأبي داود (٢٩٨٢).

(٤) في [س]: (عن).

(٥) في [ط، هـ]: (لذوي).

(٦) منقطع؛ محمد بن الحنفية لم يدرك عهد أبي بكر.

(٧) في [أ]: (للحسن).

٣٥٦٩٨- **حدثنا** وكيع عن أبي معشر عن سعيد المقبري قال: كتب نجدة إلى ابن عباس يسأله عن سهم ذوي القربى فكتب إليه ابن عباس: إنا (كنا)[١] نزعم أنا (نحن)[٢] هم، فأبى ذلك علينا قومنا[٣]./ ٤٧٣/١٢

٣٥٦٩٩- **حدثنا** عبد الرحيم بن سليمان عن أشعث عن الحسن في هذه الآية: ﴿فَلِلَّهِ وَلِلرَّسُولِ وَلِذِي ٱلْقُرْبَىٰ وَٱلْيَتَـٰمَىٰ وَٱلْمَسَـٰكِينِ وَٱبْنِ ٱلسَّبِيلِ﴾ [الحشر: ٧]، قال: لم يعط أهلَ البيت بعد رسول الله ﷺ الخمس: (أبوبكر)[٤] ولا عمر ولا غيرهما، فكانوا يرون أن ذلك إلى الإمام (يضعه)[٥] في سبيل الله وفي الفقراء حيث (أراه)[٦] الله[٧].

* * *

[١٤٧] الرجل يغزو ووالداه حيان أله ذلك؟

٣٥٧٠٠- **حدثنا** محمد بن فضيل عن عطاء بن السائب عن أبيه عن عبد الله بن عمرو قال: جاء رجل إلى النبي ﷺ فقال: يا رسول الله أبا يعك على الجهاد، فقال له النبي ﷺ: **«هل لك (والد)[٨]؟»**، قال: نعم، قال: **«انطلق فجاهد (فيه)[٩]»**،

---

(١) في [جـ]: (كا).

(٢) في [جـ]: (حن).

(٣) ضعيف؛ لضعف أبي معشر، أخرجه ابن جرير في التفسير ١٠/٦، وابن شبه (١٠٦٣).

(٤) سقط من: [أ، ب، ط، هـ].

(٥) في [أ، ب، جـ، ط، هـ]: (بعضه)، وفي [س]: (يقبضه).

(٦) في [أ، ب، هـ]: (أراده).

(٧) منقطع ضعيف؛ أشعث ضعيف، والحسن لم يدرك أبا بكر وعمر.

(٨) في [أ، ب، هـ]: (والدان).

(٩) في [ط، هـ]: (فيهما).

(فإن فيه)[١] **مجاهدا حسناً»**[٢].

٣٥٧٠١- **حدثنا** وكيع قال: ثنا مسعر وسفيان عن حبيب بن أبي ثابت عن أبي العباس المكي عن عبد الله بن عمرو قال: جاء رجل يستأذن النبي ﷺ في الجهاد فقال النبي ﷺ: **«أحي والداك؟»** قال: نعم، قال: **«(ففيهما فجاهد)**[٣]**»**[٤]./ ٤٧٤/١٢

٣٥٧٠٢- **حدثنا** محمد بن فضيل عن الأعمش عن سالم عن (كريب)[٥] قال: جاءت امرأة إلى ابن عباس وابنها يريد الغزو وأمه تكره له، فقال له ابن عباس: أطع والدتك واجلس عندها[٦].

٣٥٧٠٣- **حدثنا** وكيع قال: ثنا همام عن قتادة عن زرارة بن أوفى قال: جاء رجل إلى ابن عباس فقال: إني أردت أن أغزو وإن أبوي يمنعاني، قال: أطع أبويك واجلس، فإن الروم ستجد من يغزوها غيرك[٧].

٣٥٧٠٤- **حدثنا** عبدالرحيم بن سليمان عن محمد بن إسحاق عن محمد بن طلحة عن أبيه طلحة بن معاوية السلمي قال: جئت رسول الله ﷺ فقلت: يا رسول الله إني أريد الجهاد معك في سبيل الله ابتغي بذلك وجه الله، قال: **«حية أمك؟»**

---

(١) سقط من: [أ، ب، جـ، ط، هـ].

(٢) ضعيف؛ عطاء اختلط، أخرجه أحمد (٦٥٢٥) وابن حبان (٤٢١)، وسعيد بن منصور (٢٣٣٣)، وأصله في البخاري (٣٠٠٤)، ومسلم (٢٥٤٩).

(٣) في [أ، ب]: (فجاهد فيهما).

(٤) صحيح، صرح حبيب بالسماع عند أحمد (٦٧٦٥)، وأخرجه البخاري (٥٩٧٢)، ومسلم (٢٥٤٩).

(٥) في [جـ]: بياض.

(٦) صحيح.

(٧) صحيح، أخرجه المروزي في البر والصلة (٧١).

قلت: نعم، قال: «**الزمها**»، قلت: ما (أرى)[١] (فهم)[٢] رسول الله (ﷺ)[٣] (عنى)[٤]، فأعدت عليه مرارا فقال: «**الزم رجليها، فثمَّ الجنة**»[٥].

٣٥٧٠٥- **حدثنا** عبدة عن هشام بن عروة عن أبيه أن رجلين تركا أباهما شيخاً كبيراً وغزوا، فبلغ ذلك عمر فردهما إلى أبيهما، وقال: لا تفارقاه حتى يموت[٦].

٣٥٧٠٦- **حدثنا** ابن عيينة عن (عبيدالله)[٧] بن أبي يزيد سأل رجل/ عبيد بن عمير: أيغزو الرجل وأبواه كارهان أو أحدهما؟ قال: لا[٨]. ٤٧٥/١٢

٣٥٧٠٧- **حدثنا** ابن عيينة (عن موسى بن عقبة)[٩] عن سالم أو عبدالله بن (عتبة)[١٠]: أراد محمد بن طلحة الغزو فأتت أمه عمر فأمره أن يقيم، فلما ولي

---

(١) في [أ، ب]: (را).

(٢) في [أ، ب، هـ]: (فيهم).

(٣) سقط من: [أ].

(٤) في [ب، هـ]: (غني).

(٥) منقطع، فيه شذوذ، رواه ابن ماجه (٢٧٨١) (١)، وابن أبي عاصم في الآحاد (١٣٧٢)، عن ابن إسحاق عن محمد بن طلحة عن معاوية بن جاهمة، وأصل الحديث أخرجه أحمد (١٥٥٣٨)، والنسائي ١١/٦، والحاكم ١٠٤/٢، والبيهقي ٢٦/٩، والطحاوي في شرح المشكل (٣١٣٢) من طريق ابن جريج، قال: أخبرني محمد بن طلحة ابن عبدالله بن عبدالرحمن بن أبي بكر الصديق عن أبيه طلحة عن معاوية بن جاهمة السلمي)، وأخرجه الطبراني (٢٢٠٢)، عن محمد بن طلحة بن يزيد بن ركانة عن معاوية ابن جاهمة عن أبيه.

(٦) منقطع؛ عروة لا يروي عن عمر.

(٧) في [أ، ب، جـ]: (عبدالله).

(٨) صحيح.

(٩) سقط من: [أ، ب، جـ].

(١٠) في [هـ]: (عيينة)، وعند سعيد بن منصور (٢٣٣٧): (عبدالله).

عثمان أراد الغزو فأتت أمه عثمان، فأمره أن يقيم فقال: إن عمر لم يجبرني أو تعزم علي، (فقال)[١]: لكني أجبرك[٢].

٣٥٧٠٨- **حدثنا** وكيع قال: ثنا مسعر عن معن بن عبد الرحمن قال: غزا رجل نحو الشام يقال له شيبان، وله أب شيخ كبير، فقال أبوه في ذلك شعرا:

أشيبان ما يدريك أن رب ليلة (غبقتك)[٣] فيها و(الغبوق)[٤] حبيب
أأمهلتني حتى إذا ما تركتني أرى الشخص كالشخصين وهو قريب
أشيبان إن بات الجيوش تحدهم يقاسون أياما بهن خطوب

قال: فبلغ ذلك عمر فرده[٥].

٤٧٦/١٢ ٣٥٧٠٩- **حدثنا** وكيع قال: (ثنا)[٦] سفيان عن هشام عن الحسن قال: / إذا أذنت لك أمك في الجهاد وأنت تعلم أن هواها عندك في الجلوس فاجلس.

٣٥٧١٠- **حدثنا** وكيع قال: ثنا مسعر عن محمد بن جحادة عن الحسن قال: جاء رجل إلى النبي ﷺ يستأذنه في الجهاد فقال: **«لك حوبة؟»**[٧] قال: نعم، قال: اجلس عندها[٨].

---

(١) سقط من: [أ، ب، جـ].
(٢) منقطع؛ سالم وعبدالله لم يدركا عمر.
(٣) في [هـ]: (عنقتك).
(٤) في [هـ]: (العنوق).
(٥) منقطع؛ معن بن عبدالرحمن لا يروي عن عمر.
(٦) في [أ، ب]: (حدثني).
(٧) جاء في تهذيب اللغة ٥/١٧٤: (قال أبوعبيد: يريد بالحوبة ما يأثم به إن ضيعه، قال وبعض أهل العلم يتأوله على الأم خاصة، وهي كل حرمة تضيع إن تركها من أم أو أخت أو بنت أو غيرها)، انظر: غريب الحديث لأبي عبيد ٢/٢٠.
(٨) مرسل؛ الحسن تابعي.

[١٤٨] العبد يقاتل على فرس مولاه

٣٥٧١١- **حدثنا** جرير عن مغيرة عن يزيد عن حماد عن إبراهيم قال: إذا قاتل العبد على فرس لمولاه فقسم للمسلمين قسم لفرس مولاه كما يقسم لخيل المسلمين فكان لمولاه، ويقسم للعبد كما يقسم لرجل من المسلمين.

* * *

[١٤٩] في أهل الذمة والنزول عليهم

٣٥٧١٢- **حدثنا** حفص عن عاصم عن أبي عثمان أن عمر جعل على أهل السواد ضيافة ثلاثة أيام لابن السبيل[١].

٣٥٧١٣- **حدثنا** وكيع قال: ثنا شعبة عن قيس بن مسلم عن عبدالرحمن بن أبي ليلى أن عمر بن الخطاب اشترط على أهل السواد ضيافة/ يوم وليلة، فكان ٤٧٧/١٢
أحدهم يقول (شباه، شباه)[٢] - يعني ليلة[٣].

٣٥٧١٤- **حدثنا** وكيع قال: ثنا هشام الدستوائي عن قتادة (عن الحسن)[٤] عن الأحنف بن قيس أن عمر اشترط ضيافة يوم وليلة، وأن يصلحوا القناطر، وإن قتل رجل من المسلمين بأرضهم فعليهم ديته[٥].

٣٥٧١٥- **حدثنا** وكيع قال: ثنا إسرائيل عن أبي إسحاق عن حارثة بن مضرب العبدي عن عمر أنه اشترط على أهل الذمة ضيافة يوم وليلة، فإن حبسهم مطر أو

---

(١) صحيح.

(٢) في [جـ]: (شاه شاه)، وفي [أ، س، ط، هـ]: (سياه، سياه).

(٣) صحيح، أخرجه البيهقي ١٧٩/٩.

(٤) سقط من: [أ، ب، جـ، هـ].

(٥) صحيح، أخرجه البيهقي ١٩٦/٩، ومسدد كما في المطالب العالية (٢٠٦٠).

مرض فيومين، فإن أقاموا أكثر من ذلك أنفقوا من أموالهم، ولم يكلفوا إلا ما يطيقونه[١].

٣٥٧١٦- **حدثنا** علي بن مسهر عن محمد بن عمرو عن أبي سلمة عن أبي هريرة قال: قال رسول الله ﷺ: **«الضيافة ثلاثة أيام فما بعدها فهو صدقة»**[٢].

٣٥٧١٧- **حدثنا** ابن عيينة عن ابن عجلان عن سعيد بن أبي سعيد عن أبي شريح الخزاعي عن النبي ﷺ قال: **«من كان يؤمن/ بالله واليوم الآخر فليكرم ضيفه، جائزته يوماً وليلة، ولا يحل لضيف أن (يثوي)[٣] عند صاحبه حتى يحرجه الضيافة ثلاث، وما أنفق عليه بعد ثلاث فهو صدقة»**[٤]. ٤٧٨/١٢

٣٥٧١٨- **حدثنا** أبو معاوية عن الأعمش عن إبراهيم عن سعيد بن وهب عن رجل من الأنصار أن مما أخذ عمر على أهل الذمة ضيافة يوم وليلة[٥].

٣٥٧١٩- **حدثنا** عيسى بن يونس عن الأوزاعي قال: حدثني ابن سراقة أن أبا عبيدة بن الجراح كتب لأهل (دير طيايا)[٦]: عليكم إنزال الضيف ثلاثة أيام،

---

(١) صحيح، أخرجه الشافعي في الأم ١٨١/٤، والبيهقي ١٩٦/٩، وابن عبدالحكم في فتوح مصر ص٢٦٨.

(٢) حسن؛ محمد بن عمرو صدوق، أخرجه أحمد (٩٥٦٤)، وأبوداود (٣٧٤٩)، وابن حبان (٥٢٨٤)، والبخاري في التاريخ الكبير ١٣٦/٥، والبيهقي ١٩٧/٧، والطيالسي (٥٢٦٠)، والبزار (١٩٣٠/كشف) وأبويعلى (٦٥٩٠).

(٣) في [أ، ب]: (ينوي).

(٤) حسن؛ ابن عجلان صدوق، أخرجه البخاري (٦٠١٩)، ومسلم (٤٨).

(٥) مجهول؛ لإبهام الأنصاري.

(٦) في [أ، ب]: (دين طبايا).

(وأن)[١] ذمتنا (بريئة)[٢] من معرة الجيش[٣].

٣٥٧٢٠- **حدثنا** أبو أسامة عن الجريري عن أبي نضرة عن أبي سعيد قال: الضيافة ثلاثة أيام وما وراء ذلك فهو صدقة[٤].

٣٥٧٢١- **حدثنا** جرير عن الأعمش عن نافع قال: نزل ابن عمر بقوم فلما مضى ثلاثة أيام قال: يا نافع، أنفق علينا، فإنه لا حاجة لنا أن يتصدق علينا[٥]./ ٤٧٩/١٢

٣٥٧٢٢- **حدثنا** ابن عيينة عن عبدالواحد بن أيمن قال: كان الحسن بن محمد بن علي ينزل علينا، فإذا أنفقنا عليه ثلاثة أيام أبى أن يأخذ منا.

٣٥٧٢٣- **حدثنا** أبوالأحوص عن مسلم عن إبراهيم عن علقمة عن عبدالله قال: للمسافر ثلاثة أيام على من مر به، فما جاز فهو صدقة، وكل معروف صدقة[٦].

٣٥٧٢٤- **حدثنا** غندر عن عمران بن (حدير)[٧] عن أبي مجلز قال: حق الضيف ثلاثة أيام فما جاز ذلك فهو صدقة.

٣٥٧٢٥- **حدثنا** وكيع قال: ثنا شعبة عن أبي عمران الجوني قال: سمعت

---

(١) سقط من: [جـ].

(٢) في [أ، ب، جـ]: (بريبة).

(٣) حسن؛ وابن سراقة هو عثمان بن عبدالأعلى.

(٤) ضعيف، الجريري اختلط، وأخرجه مرفوعاً أحمد (١١٣٢٥)، وعبدالرزاق (٢٠٥٢٨)، وعبد بن حميد (٨٧٠)، والبيهقي ١٩٧/٩.

(٥) صحيح.

(٦) ضعيف، مسلم هو ابن كيسان الملائي، وهو ضعيف.

(٧) في [أ، ب]: (جدير).

جندبا البجلي يقول: كنا نصيب من (طعامهم)[١] من غير أن نشاركهم في بيوتهم، ونأخذ العلج فيدلنا من القرية إلى القرية[٢].

٣٥٧٢٦- **حدثنا** ابن فضيل عن (وقاء)[٣] الأسدي عن أبي ظبيان قال: كنا مع سلمان الفارسي في غزاة إما في جلولاء وإما في نهاوند، قال: فمر رجل وقد جنى فاكهة، قال: فجعل يقسمها بين أصحابه، فمر سلمان فسبه، فرد على سلمان وهو لا يعرفه، قال: فقيل له: هذا سلمان، فرجع إلى سلمان يعتذر إليه، فقال له الرجل: ما يحل لأهل الذمة يا أبا عبد الله؟ فقال: ثلاث: من عماك إلى هداك، ومن فقرك إلى غناك، وإذا صحبت الصاحب منهم/ تأكل من طعامه ويأكل من طعامك، وتركب دابته ولا تصرفه عن وجه يريده[٤]. ٤٨٠/١٢

* * *

[١٥٠] الخيل وما ذكر فيها من الخير

٣٥٧٢٧- **حدثنا** علي بن مسهر عن عبيد الله بن عمر (عن نافع عن ابن عمر)[٥] قال: قال رسول الله ﷺ: **«الخيل معقود في نواصيها الخير إلى يوم القيامة»**[٦].

٣٥٧٢٨- **حدثنا** عبد الله بن إدريس ومحمد بن فضيل عن حصين عن الشعبي عن عروة البارقي رفعه قال: **«الخير معقود في نواصي الخيل إلى يوم القيامة**

---

(١) في [جـ]: (طعامهمه).

(٢) صحيح.

(٣) في [أ، ب]: (وفاء).

(٤) حسن، وقاء صدوق.

(٥) سقط من: [أ، ب].

(٦) صحيح، أخرجه البخاري (٣٦٤٤)، ومسلم (١٨٧١).

الأجر والمغنم»[١].

٣٥٧٢٩- [وزاد ابن إدريس في حديثه: والإبل (عز)[٢] أهلها والغنم بركة[٣].

٣٥٧٣٠- **حدثنا** غندر عن شعبة عن ابن أبي السفر (عن الشعبي)[٤] عن عروة/ البارقي قال: سمعت رسول الله ﷺ (يقول)[٥]: **«الخيل معقود في نواصيها الخير إلى يوم القيامة الأجر والمغنم»**[٦]][٧]. ٤٨١/١٢

٣٥٧٣١- **حدثنا** وكيع قال: ثنا سفيان عن يونس عن عمرو بن سعيد عن أبي زرعة (بن)[٨] عمرو بن جرير عن جرير قال: رأيت النبي ﷺ يلوي ناصية فرسه (على أصبعه)[٩] ويقول: **«الخير (معقود)[١٠] في نواصي الخيل إلى يوم القيامة: الأجر والمغنم»**[١١].

---

(١) صحيح، أخرجه البخاري (٣١١٩)، ومسلم (١٨٧٣).

(٢) في [هـ]: (غير).

(٣) صحيح؛ وزيادة ابن إدريس أخرجها ابن ماجه (٢٣٠٥)، وأبويعلى (٦٨٢٨)، والطحاوي ٢٧٤/٣.

(٤) سقط من: [جـ، هـ].

(٥) سقط من: [جـ، هـ].

(٦) سقط ما بين المعكوفين من: [أ، ب].

(٧) صحيح، أخرجه أحمد (١٩٣٥٨)، والبخاري (٢٨٥٠)، ومسلم (١٨٧٣).

(٨) في [أ، ب، جـ]: (عن).

(٩) في [ط، هـ]: (بأصبعه).

(١٠) في [أ، ب]: (معتود).

(١١) صحيح، أخرجه مسلم (١٨٧٢)، وأحمد (١٩١٩٦).

٣٥٧٣٢- **حدثنا** شبابة عن عبد الحميد بن بهرام عن شهر بن حوشب عن أسماء بنت يزيد قالت: قال رسول الله ﷺ: **«إن الخيل معقود في نواصيها الخير إلى يوم القيامة»**[١].

٣٥٧٣٣- **حدثنا** أبو أسامة عن شعبة عن أبي التياح عن أنس قال: قال رسول الله ﷺ: **«البركة في نواصي الخيل»**[٢].

٤٨٢/١٢ ٣٥٧٣٤- **حدثنا** وكيع قال: ثنا ابن عون عن سعيد البزار/ عن مكحول قال: قال رسول الله ﷺ: **«الخيل معقود في نواصيها الخير إلى يوم القيامة، وأهلها معانون عليها»**[٣].

٣٥٧٣٥- **حدثنا** أبو(الأحوص)[٤] عن شبيب بن غرقدة عن عروة البارقي قال: قال رسول الله ﷺ: **«الخير معقود بنواصي الخيل إلى يوم القيامة»**[٥].

٣٥٧٣٦- **حدثنا** وكيع قال: ثنا إسرائيل عن أبي إسحاق عن الحارث عن علي قال: من ارتبط فرسا في سبيل الله كان روثه وبوله وعلفه وكذا وكذا في ميزانه يوم القيامة[٦].

---

(١) ضعيف؛ لحال شهر، أخرجه أحمد (٢٧٥٧٤)، وعبد بن حميد (١٥٨٣)، وأبونعيم في الحلية ٤٣/٩، والخطيب ٥٩/١١.

(٢) صحيح، أخرجه البخاري (٣٦٤٥)، ومسلم (١٨٧٤).

(٣) مرسل مجهول؛ مكحول تابعي، سعيد البزار مجهول.

(٤) في [أ]: (الأخوص).

(٥) صحيح، أخرجه البخاري (٣٦٤٣)، ومسلم (١٨٧٣).

(٦) ضعيف؛ لحال الحارث، أخرجه البغوي في الجعديات (٢٥٣٠)، وورد مرفوعاً، أخرجه أبونعيم في الحلية ١٣٥/٧، والطبراني في الأوسط (٤٠٩)، والعقيلي ٤٥١/٤، وابن عدي ٢٢٨٤/٦، والخطيب في الموضح ٢٩٠/٣.

٣٥٧٣٧- **حدثنا** وكيع قال: ثنا عبدالحميد بن بهرام عن شهر بن حوشب عن أسماء بنت يزيد قالت: قال رسول الله ﷺ: **«من ارتبط فرساً في سبيل الله فأنفق عليه احتساباً كان شبعه وجوعه، وظمؤه وريه، وروثه وبوله في ميزانه يوم القيامة، ومن ارتبط فرسا رياء وسمعة كان ذلك خسرانا في ميزانه يوم (القيامة)[1]»[2]**./ ٤٨٣/١٢

٣٥٧٣٨- **حدثنا** حسين بن علي عن زائدة عن الركين عن أبي عمرو الشيباني عن رجل من الأنصار عن النبي ﷺ قال: **«الخيل ثلاثة: فرس يرتبطه الرجل في سبيل الله (فثمنه)[3] أجر، وركوبه وعاريته أجر، وعلفه أجر، وفرس (يغالق)[4] عليه الرجل (ويراهن)[5] عليه فثمنه وزر، وعلفه وزر، وركوبه وزر، وفرس للبطنة فعسى أن يكون سدادا من الفقر إن شاء الله»[6]**.

٣٥٧٣٩- **حدثنا** وكيع قال: ثنا المسعودي عن مزاحم بن زفر التيمي عن رجل عن خباب قال: الخيل ثلاثة: فرس لله، وفرس لك، وفرس للشيطان، فأما الفرس الذي لله فالفرس الذي يغزى عليه، وأما الفرس الذي لك فالفرس الذي يستبطنه الرجل، وأما الفرس الذي للشيطان فما (قومر)[7] عليه وروهن[8].

---

(١) في [هـ]: (القامة).

(٢) ضعيف؛ لحال شهر، أخرجه أحمد (٢٨٥٩٣)، وعبد بن حميد (١٥٨٣)، وأبونعيم في الحلية ٤٣/٩، والخطيب ٥٩/١١.

(٣) في [أ، ب]: (قيمته).

(٤) في [ط، هـ]: (يعالق).

(٥) في [أ، ب، جـ]: (يراهن).

(٦) صحيح، أخرجه أحمد (٢٣٢٣٠)، وابن أبي شيبة في المسند(٩٩٣)، والحارث (٦٤٩/بغية).

(٧) في [أ، ب]: (نومي).

(٨) مجهول؛ لإبهام الرجل.

٣٥٧٤٠- **حدثنا** وكيع قال: ثنا سفيان عن شعبة[١] بن دينار عن عكرمة ﴿وَأَعِدُّوا لَهُم مَّا ٱسْتَطَعْتُم﴾، قال: الحصون قال: ﴿وَمِن رِّبَاطِ/ٱلْخَيْلِ﴾ [الأنفال: ٦٠]، قال: (الإناث)[٢]. ٤٨٤/١٢

٣٥٧٤١- **حدثنا** خالد بن مخلد قال: ثنا سليمان بن بلال عن سهيل عن أبيه عن أبي هريرة قال: قال رسول الله ﷺ: **«الخيل معقود في نواصيها الخير إلى يوم القيامة»**[٣].

* * *

[١٥١] في النهي عن تقليد الإبل الأوتار

٣٥٧٤٢- **حدثنا** معاوية بن هشام قال: ثنا مالك بن أنس عن عبد الله بن أبي بكر عن عباد بن تميم عن أبي بشير الأنصاري قال: كنا مع النبي ﷺ في بعض أسفاره فأرسل رسولاً: لا يبقى في عنق بعير قلادة من وتر إلا قطعت[٤].

٣٥٧٤٣- **حدثنا** وكيع قال: ثنا ابن عون عن (سعيد)[٥] البزار عن مكحول قال: قال رسول الله ﷺ: **«قلدوها: ولا تقلدوها الأوتار»**- يعني الخيل[٦].

٣٥٧٤٤- **حدثنا** أبو أسامة قال: ثنا عبد الرحمن بن يزيد بن جابر قال: حدثني القاسم عن أبي أمامة قال: قلدوها ولا تقلدوها الأوتار- يعني/الخيل[٧]. ٤٨٥/١٢

---

(١) في [أ، ب، ط، هـ]: زيادة (عن عمرو).

(٢) في [أ، ب، جـ]: (الآيات).

(٣) حسن؛ خالد بن مخلد صدوق، أخرجه مسلم (٩٨٧)، وأحمد ٢/٢٦٢ (٧٥٥٣).

(٤) صحيح، أخرجه البخاري (٣٠٠٥)، ومسلم (٢١١٥).

(٥) في [جـ]: (سعد).

(٦) مرسل مجهول؛ عكرمة تابعي، وسعيد البزار مجهول.

(٧) معلول؛ عبدالرحمن هو ابن تميم لا ابن جابر كما تقدم.

٣٥٧٤٥- [حدثنا وكيع قال: حدثنا سفيان عن برد عن مكحول قال: قال رسول الله ﷺ: «قلدوا الخيل][1] ولا تقلدوها الأوتار»[2].

* * *

[١٥٢] الرجل يحمل على الشيء في سبيل الله متى يطيب لصاحبه؟

٣٥٧٤٦- حدثنا أبو معاوية عن (عبيدالله)[3] بن عمر عن محمد بن المنكدر عن ربيعة بن عبد الله بن الهدير قال: كان عمر إذا حمل على فرس أو بعير في سبيل الله قال: إذا جاوزت وادي القرى أو مثلها من طريق مصر فاصنع بها ما بدا لك[4].

٣٥٧٤٧- حدثنا أبو أسامة قال: ثنا عبيد الله عن نافع قال: كان ابن عمر إذا حمل على بعير في سبيل الله اشترط على صاحبه أن لا يهلكه حتى يبلغ وادي القرى أو حذاه من طريق مصر، فإذا خلف ذلك فهو كهيئة ماله يصنع ما شاء[5].

٣٥٧٤٨- حدثنا عبد الرحيم بن سليمان عن يحيى بن سعيد عن سعيد ابن المسيب وسئل عن الرجل يعطي الشيء في سبيل الله كيف يصنع بما بقي عنده؟ قال: إذا بلغ رأس مغزاه فهو كهيئة ماله، يصنع فيه ما[6] يصنع بماله./ ٤٨٦/١٢

---

(١) سقط ما بين المعكوفين من: [أ، ب، هـ].

(٢) مرسل؛ مكحول تابعي.

(٣) في [أ، ب]: (عبدالله).

(٤) صحيح.

(٥) صحيح.

(٦) في [س، م]: زيادة (كان).

٣٥٧٤٩- **حدثنا** عيسى بن يونس عن عمرو مولى غفرة قال: أردت الغزو (فتزوجت)[١] بما في يدي، وبعث إلي رجل معونة بستين دينارا في سبيل الله، قال: فأتيت سعيد بن المسيب فذكرت ذلك له وقلت: أدع لأهلي بقدر ما أنفقت، قال: لا، ولكن إذا بلغت رأس المغزى فهو كهيئة مالك، ثم أتيت القاسم بن محمد فذكرت ذلك له، فقال لي مثل قول سعيد بن المسيب.

٣٥٧٩٩- **حدثنا** وكيع قال: ثنا هشام الدستوائي عن قتادة عن سعيد بن المسيب في الرجل يُعطى الشيء في سبيل الله فيفضل معه الشيء، قال: ما فضل من شيء فهو له.

٣٥٧٥٠- **حدثنا** وكيع ثنا شريك عن ليث عن مجاهد وعطاء في الرجل يُعطى الشيء في سبيل الله فيفضل منه الشيء فقالا: هو له./ ٤٨٧/١٢

* * *

[١٥٣] من قال: يُجعل في مثله

٣٥٧٥١- **حدثنا** محمد بن بكر عن ابن جريج عن عمرو عن جابر بن (زيد)[٢] قال: يجعله في مثله.

٣٥٧٥٢- **حدثنا** وكيع عن ابن أبي ذئب قال: سمعت شيخا بالمصلى يقول: قال أبو هريرة: إذا أردت الجهاد فلا تسأل الناس، فإذا أعطيت شيئا فاجعله في مثله[٣].

٣٥٧٥٣- [٤]**حدثنا** وكيع عن سفيان عن ابن جريج عن عطاء في الرجل يعطى الشيء في سبيل الله فيفضل منه الشيء، قال: يجعله في مثله.

---

(١) في [أ، ب]: (فروحت)، وفي [هـ]: (فتجهزت).

(٢) في [أ، ب، جـ، هـ]: (يزيد).

(٣) مجهول؛ لإبهام راويه.

(٤) في [أ، ب]: زيادة (حدثنا محمد بن بكر).

٣٥٧٥٤- **حدثنا** وكيع قال: ثنا سفيان عن أبي حمزة عن إبراهيم في الرجل يعطى الشيء في سبيل الله فيفضل معه الشيء، قال: يجعله في مثله.

٣٥٧٥٥- **حدثنا** غندر عن ابن جريج عن عطاء قال: يمضيه في تلك السبيل.

* * *

[١٥٤] الدابة تكون (حبساً)[١] (فتعتل)[٢]، هل تباع؟

٣٥٧٥٦- **حدثنا** عيسى بن يونس عن الأوزاعي عن واصل بن أبي (جميل)[٣] أبي بكر عن مجاهد قال: في (الدابة)[٤] (الحبيس)[٥] تكون عند الرجل (فتعتل)[٦] (فيبيعها)[٧] وتزيد على ثمنها، فقال: ما زاد فهو حبيس (معها)[٨]./ ٤٨٨/١٢

* * *

[١٥٥] الحبيس تنتج، ما سبيل نتاجه؟

٣٥٧٥٧- **حدثنا** غندر عن ابن جريج عن عطاء قال: (إن)[٩] حبست ناقة في سبيل الله فولدها (بمنزلتها)[١٠].

---

(١) في [ط، هـ]: (حبيساً).

(٢) أي: تمرض، وفي [أ، ب]: (فتقتل)، وفي [هـ]: (فتفتل).

(٣) في [هـ]: (حميل)، وبعدها (عن) في: [أ، جـ، هـ].

(٤) في [جـ]: (دابة).

(٥) في [جـ]: (الحبس).

(٦) أي: تمرض، وفي [أ، ب]: (فتقتل)، وفي [هـ]: (فتفتل).

(٧) سقط من: [أ، ب، جـ، هـ].

(٨) سقط من: [أ، ب].

(٩) في [أ، ب]: (إذا).

(١٠) في [هـ]: (بمنزلها).

[١٥٦] الفارس متى يكتب فارسا

٣٥٧٥٨- **حدثنا** زيد بن الحباب عن سفيان عن ابن جريج عن سليمان بن موسى في الإمام[١] إذا أدرب[٢] قال: يكتب الفارس فارساً والراجل راجلاً.

* * *

[١٥٧] تسخير العلج

٣٥٧٥٩- **حدثنا** أبو داود الطيالسي عن أبي حرة قال: سئل الحسن عن القوم يكونون في الغزو فيأخذون العلج فيسخرونه يدلهم على عورة العدو، فقال الحسن: قد كان يفعل ذلك.

٣٥٧٦٠- **حدثنا** وكيع قال: ثنا شعبة عن أبي عمران الجوني قال: سمعت جندبا البجلي يقول: كنا نأخذ العلج فيدلنا من القرية إلى القرية[٣]./ ٤٨٩/١٢

* * *

[١٥٨] الحرائر (يسبين)[٤] ثم يشترين

٣٥٧٦١- **حدثنا** أبو داود الطيالسي عن أبي (حرة)[٥] عن الحسن في رجل سبيت امرأته فافتداها زوجها من العدو تكون أمتَه؟ قال: لا.

٣٥٧٦٢- **حدثنا** محمد بن بكر عن ابن جريج قال: قلت لعطاء: نساء حرائر أصابهن العدو فابتاعهن رجل أيصيبهن؟ قال: لا، (ولا)[٦] يسترقهن، ولكن

---

(١) في [أ، ب]: زيادة (حتى).

(٢) أي: دخل الطريق الموصل للعدو.

(٣) صحيح.

(٤) في [جـ]: (تسبين).

(٥) في [هـ]: (مرة).

(٦) سقط من: [ط، هـ].

يعطيهن أنفسهن بالذي أخذهن به، ولا (يزد)[١] عليهن.

* * *

[١٥٩] أهل الذمة يُسبون ثم يظهر عليهم المسلمون

٣٥٧٦٣- **حدثنا** عيسى بن يونس عن مساور الوراق قال: سألت الشعبي عن امرأة من أهل الذمة سباها العدو ثم ظهر عليها المسلمون فوقعت في سهم رجل منهم، قال: ترد إلى (أهل عهدها)[٢].

٣٥٧٦٤- **حدثنا** وكيع قال: ثنا سفيان عن مغيرة عن إبراهيم في أهل الذمة يسبيهم العدو ثم يظهر عليهم المسلمون، قال: لا يسترقون.

٣٥٧٦٥- **حدثنا** وكيع قال: ثنا (إسرائيل)[٣] عن جابر عن عامر قال: / أهل الذمة [لا يباعون. ٤٩٠/١٢

٣٥٧٦٦- **حدثنا** وكيع قال: ثنا سفيان عن جابر عن عامر قال: الأحرار][٤] لا يباعون.

٣٥٧٦٧- **حدثنا** وكيع[٥] قال: ثنا ابن عون عن غاضرة (العنبري)[٦] قال: أتينا عمر، قال ابن عون: إما قال: في نساء، وإما قال: في إماءٍ كن (يساعين)[٧] في

---

(١) في [أ، ب، هـ]: (يرد).

(٢) في [هـ]: (أهلها).

(٣) في [أ، ب، جـ، ط، هـ]: (إسماعيل).

(٤) سقط ما بين المعكوفين من: [س].

(٥) في [أ، ب]: زيادة (قال: حدثنا سفيان).

(٦) في [أ، ب]: (العبدي).

(٧) في [أ، ب]: (نساء عر)، وفي [هـ]: (مباعين).

الجاهلية، فأمر بأولادهم أن يُقوّموا على آبائهم وأن لا يسترقوا[1].

* * *

[١٦٠] الحر يشتريه الرجل

٣٥٧٦٨- **حدثنا** جرير عن مغيرة عن إبراهيم قال: إذا أسر العدو رجلاً من المسلمين فاشتراه تاجر سعى للتاجر حتى يؤدي إليه ما اشتراه به، وإذا أسروا مملوكاً للمسلمين فاشتراه تاجر ثم وجده مولاه فهو أحق به بثمنه، وإذا اشتروا رجلاً من أهل الذمة سعى للتاجر حتى يؤدي إليه ثمنه.

٣٥٧٦٩- **حدثنا** محمد بن بكر عن ابن جريج قال: قال عطاء في الحر يسبيه العدو ثم يشتريه المسلم مثل قوله في النساء.

٣٥٧٧٠- وقال عمرو بن دينار مثل ذلك، يعني: يعطيهم أنفسهم بالثمن الذي أخذهم به./ ٤٩١/١٢

٣٥٧٧١- **حدثنا** غندر عن أبي معاذ عن أبي حريز أنه سمع الشعبي يقول: ما كان من أسارى في أيدي التجار فإن الحر لا يباع، فاردد إلى التاجر رأس مال.

* * *

[١٦١] ما ذكر في الغلول

٣٥٧٧٢- **حدثنا** ابن عيينة عن عمرو بن دينار عن سالم بن أبي الجعد عن ابن عمر قال: كان على (ثقل)[2] النبي ﷺ رجل يقال له: كركرة فمات، فقال رسول

---

(١) مجهول؛ لجهالة غاضرة العنبري، أخرجه عبدالرزاق (١٣١٥٩ و١٣٢٧٥)، والطحاوي في شرح المشكل ١١/١٦، وأبوعبيد في الأموال (٣٦٠).

(٢) في [أ، ب]: (نعل).

الله ﷺ: «**هو في النار**»، فذهبوا ينظرون فوجدوا عليه عباءة قد غلها[١].

٣٥٧٧٣- **حدثنا** عبد الله بن نمير عن يحيى بن سعيد عن محمد/ بن يحيى بن حبان عن أبي عمرة أنه سمع زيد بن خالد الجهني يحدث أن رجلاً من المسلمين توفي بخيبر وأنه ذكر لرسول الله ﷺ أمره، فقال: «**صلوا على صاحبكم**»، فتغيرت وجوه القوم لذلك، فلما رأى ذلك قال: إنه غل في سبيل الله ففتشنا متاعه فوجدنا خرزا من خرز اليهود ما يساوي درهمين[٢]. ٤٩٢/١٢

٣٥٧٧٤- **حدثنا** وكيع قال: ثنا سفيان عن يحيى بن سعيد عن محمد بن يحيى بن حبان عن أبي عمرة عن زيد بن خالد عن النبي ﷺ مثله[٣].

٣٥٧٧٥- **حدثنا** وكيع قال: ثنا الحكم بن عطية عن (أبي)[٤] (المُخَيِّس)[٥]

---

(١) رجاله ثقات، وقد نسبه السيوطي في الدر المنثور ٣٦٣/٢ للمؤلف وحده من حديث ابن عمر، والمشهور من حديث ابن عيينة عن عمرو عن سالم عن عبدالله بن عمرو بن العاص، أخرجه البخاري (٣٠٧٤)، وأحمد ١٦٠/٢ (٦٤٩٣)، وابن ماجه (٢٨٤٩)، وسعيد بن منصور (٢٧٢٠)، والذهبي في السيرة ٤١١/١٥، والبيهقي ١٠٠/٩، والخطيب في الأسماء المبهمة ٢٨٠/٤، وابن عساكر ٢٧٩/٤.

(٢) مجهول؛ لجهالة أبي عمرة، أخرجه أحمد (١٧٠٣١)، وأبوداود (٢٧١٠)، والنسائي ٦٤/٤، وابن ماجه (٢٨٤٨)، وابن حبان (٤٨٥٣)، والحاكم ١٢٧/٢، ومالك ٤٥٨/٢، والشافعي في السنة (٦٣٦)، وعبد بن حميد (٢٧٢)، وابن الجارود (١٠٨١)، وعبدالرزاق (٩٥٠٢)، والطحاوي في شرح المشكل (٧٨)، والحميدي (٨١٥)، والطبراني (٥١٧٤)، والبيهقي ١٠١/٩، وأبونعيم في الحلية ٢٦٢/٨، والبغوي (٢٧٢٩).

(٣) مجهول؛ لجهالة أبي عمرة، أخرجه أحمد (٢١٦٧٥)، وانظر: ما قبله.

(٤) سقط من: [أ، ب].

(٥) في [أ، ب، هـ]: (اليحلس)، وفي [س]: (التحيس).

اليشكري قال: سمعت أنس بن مالك يقول: قيل يا رسول الله استشهد فلان مولاك، قال: **«كلا إني رأيت عليه عباءة قد غلها»**[١].

٣٥٧٧٦- **حدثنا** عبد الرحيم بن سليمان عن أبي (حيان)[٢] عن أبي زرعة عن أبي هريرة قال: قام فينا رسول الله ﷺ خطيباً فذكر الغلول فعظمه وعظم أمره ثم قال: **«[٣]أيها الناس لا ألفين أحدكم يجيء يوم القيامة/ على رقبته بعير له رغاء يقول: يا رسول الله أغثني، فأقول: لا أملك لك (شيئاً، قد بلغتك، ولا ألفين أحدكم يجيء يوم القيامة على رقبته بقرة لها خوار يقول: يا رسول الله أغثني، فأقول لا أملك لك)[٤] شيئا، قد بلغتك، ولا ألفين أحدكم يجيء يوم القيامة على رقبته فرس له حَمْحَمَةٌ يقول: يا رسول الله أغثني، فأقول لا أملك لك شيئاً، قد بلغتك، ولا ألفين أحدكم يجيء يوم القيامة وعلى رقبته صامت، يقول: يا رسول الله أغثني، فأقول: لاأملك لك شيئاً، قد بلغتك، ولا ألفين أحدكم يجيء يوم القيامة على رقبته نفس لها صياح، فيقول: يا رسول الله أغثني، فأقول: لا أملك لك شيئاً قد بلغتك»**[٥]. ٤٩٣/١٢

٣٥٧٧٧- **حدثنا** وكيع قال: ثنا سفيان عن علقمة بن مرثد عن سليمان بن بريدة عن أبيه قال: كان رسول الله ﷺ إذا بعث أميراً على سرية أو جيش قال: **«لا تغلوا»**[٦].

---

(١) مجهول؛ لجهالة أبي المخيس، أخرجه أحمد (٣٥٥٢٨)، وأبويعلى (٤٣٢٨).

(٢) في [أ]: (حبان).

(٣) في [أ، ب]: زيادة (أنها).

(٤) سقط ما بين القوسين من: [أ، ب، جـ، ط، هـ].

(٥) صحيح، أخرجه البخاري (٣٠٧٣)، ومسلم (١٨٣١).

(٦) صحيح، أخرجه مسلم (١٧٣١)، وأحمد ٥/٣٥٨ (٢٣٠٨٠).

٣٥٧٧٨- **حدثنا** عبدالرحيم بن سليمان عن هشام بن عروة عن أبيه أن أبا(حميد)[١] الساعدي صاحب رسول الله ﷺ أخا بني ساعدة حدثه أن رسول الله ﷺ استعمل (ابن)[٢] (اللتبية)[٣] فقال: **«والذي نفسي بيده، لا يأخذ أحدكم منها شيئا بغير حقه إلا جاء الله يحمله يوم القيامة، فلا أعرفن أحدا جاء الله يحمل بعيرا له رغاء، أو بقرة لها/ خوار أو شاة (تيعر)[٤]»**، ثم رفع يديه حتى إني أنظر إلى بياض أبطيه، ثم قال: **«(اللهم هل بلغت)[٥]»**، ثم قال أبو حميد: بصر عيني وسمع أذني[٦]. ٤٩٤/١٢

٣٥٧٧٩- **حدثنا** ابن عيينة عن الزهري عن عروة عن أبي حميد الساعدي عن النبي ﷺ بنحو منه إلا أنه قال: (عفرتي)[٧] أبطيه[٨].

٣٥٧٨٠- **حدثنا** عبد الرحيم بن سليمان عن إسماعيل بن أبي خالد عن قيس ابن أبي حازم عن عدي بن عميرة الكندي قال: قال رسول الله ﷺ: **«أيها الناس من عمل لنا منكم على عمل فكتمنا[٩] مخيطا فما فوقه فهو غل يأتي به يوم القيامة»**، قال: فقام إليه رجل من الأنصار أسود كأني أراه فقال: أقبل عني

---

(١) في [أ، ب]: (سعيد).

(٢) سقط من: [أ، ب].

(٣) في [أ، ب]: (الليثية)، وفي [جـ]: (اللثبية).

(٤) في [جـ]: (بيعر).

(٥) سقط من: [ط، هـ].

(٦) صحيح، أخرجه البخاري (٧١٧٤)، ومسلم (١٨٣٢).

(٧) في [أ، جـ، هـ]: (عفرة).

(٨) صحيح، أخرجه البخاري (٢٥٩٧)، ومسلم (١٨٣٢).

(٩) في [هـ]: زيادة (منه).

عملك يا رسول الله، قال: **«ما ذاك؟»**، قال: سمعتك تقول الذي قلت، قال: **«وأنا أقوله الآن من استعملناه على عمل فليجئنا بقليله وكثيره، فما أوتي منه أخذ، وما نهي عنه انتهى»**[(١)].

٣٥٧٨١- **حدثنا** وكيع قال: ثنا إسماعيل بن أبي خالد عن قيس عن عدي (بن عميرة)[(٢)] الكندي قال: سمعت رسول الله ﷺ/ فذكر مثله إلا أنه قال: **«فإنه غلول يأتي به يوم القيامة»**[(٣)]. ٤٩٥/١٢

٣٥٧٨٢- **حدثنا** أبو أسامة عن عوف عن الحسن في قوله: ﴿وَمَآ ءَاتَىٰكُمُ ٱلرَّسُولُ فَخُذُوهُ وَمَا نَهَىٰكُمْ عَنْهُ فَٱنتَهُواْ﴾ [الحشر: ٧]، قال: كان يؤتيهم الغنائم وينهاهم عن الغلول.

٣٥٧٨٣- **حدثنا** (محمد بن فضيل عن)[(٤)] محمد بن إسحاق عن يزيد بن خصيفة عن سالم مولى مطيع عن أبي هريرة قال: أهدى رفاعة إلى رسول الله ﷺ غلاماً، فخرج (به معه)[(٥)] إلى خيبر، فنزل بين العصر والمغرب فأتى الغلام سهم (عائر)[(٦)] فقتله، فقلنا: هنيئا (لك)[(٧)] الجنة، فقال: **«والذي نفسي بيده إن شملته لتحرق عليه الآن في النار غلها من المسلمين»**، فقال رجل من الأنصار: يا رسول الله (أصبت)[(٨)]

---

(١) صحيح، أخرجه مسلم (١٨٣٣)، وأحمد (١٧٧١٧).

(٢) في [أ، ب]: (عن عمارة)، وفي [جـ]: (بن عمارة).

(٣) صحيح، أخرجه مسلم (١٨٣٣)، وأحمد (١٧٧١٩).

(٤) في [جـ]: (سميل).

(٥) في [هـ]: (بدمعه).

(٦) أي: لا يدرى من رماه، وفي [جـ]: (غائر).

(٧) في [هـ]: (له).

(٨) في [أ، ب]: (أصيب).

يومئذ شراكين، فقال: «يقد(منك)[1] (مثلهما)[2] من نار جهنم»[3].

* * *

[١٦٢] الرجل يغل ويتفرق الجيش

٣٥٧٨٤- **حدثنا** عبد الله بن المبارك عن الأوزاعي عن يحيى بن أبي كثير عن الحسن في الرجل يغل ويتفرق الجيش قال: يتصدق به عن/ ذلك الجيش. ٤٩٦/١٢

* * *

[١٦٣] الرجل يوجد عنده الغلول

٣٥٧٨٥- **حدثنا** عبدالوهاب الثقفي عن المثنى عن عمرو بن شعيب قال: إذا وجد الغلول عند الرجل أخذ وجلد مائة وحلق رأسه ولحيته وأخذ ما كان في رحله من شيء إلا الحيوان، وأحرق رحله ولم يأخذ سهما في المسلمين أبدا.

٣٥٧٨٦- قال: وبلغني أن أبا بكر وعمر كانا يفعلانه[4].

٣٥٧٨٧- **حدثنا** عبد الأعلى عن يونس عن الحسن في الغلول يوجد عند الرجل قال: يحرق (رحله)[5].

---

(١) في [أ، ب]: (فيك).

(٢) في [أ، ب]: (مثلها).

(٣) منقطع حكماً؛ ابن إسحاق مدلس، أخرجه ابن حبان (٤٨٥٢)، وقد ورد من حديث ابن إسحاق عن ثور بن زيد عن سالم، أخرجه إسحاق (٥٣٣)، والحاكم ٤٠/٣، والخطيب في الأسماء المبهمة ٢٨٩/٤، وابن الأثير في أسد الغابة ١٣٨/٥، وابن إسحاق في السيرة ٣١٠/٤، وصرح ابن إسحاق بالسماع عندهم، وأصله عند البخاري (٤٢٣٤)، ومسلم (١١٥).

(٤) منقطع؛ عمرو بن شعيب لم يدرك أبا بكر وعمر.

(٥) في [أ، ب]: (الرحل).

٣٥٧٨٨- **حدثنا** إسحاق بن منصور قال: ثنا هريم عن مطرف عن عمرو بن سالم قال: كان أصحابنا يقولون: عقوبة صاحب الغلول أن يحرق فسطاطه ومتاعه.

٣٥٧٨٩- **حدثنا** داود بن عبد الله قال: ثنا عبد العزيز بن محمد عن صالح بن محمد (بن)[1] زائدة عن سالم بن عبد الله عن أبيه عن عمر بن الخطاب/ أن رسول الله ﷺ قال: **«من وجدتموه قد غل فحرقوا متاعه»**[2]. ٤٩٧/١٢

* * *

[١٦٣] الرجل يكتب إلى أهل الكتاب كيف يكتب

٣٥٧٩٠- **حدثنا** وكيع عن سفيان عن عمار (الدهني)[3] عن رجل عن كريب عن ابن عباس أنه كتب إلى رجل من أهل الكتاب السلام عليك[4].

٣٥٧٩١- **حدثنا** وكيع عن سفيان عن منصور قال: سألت إبراهيم ومجاهدا كيف يكتب إلى أهل الذمة؟ قال مجاهد: يكتب: السلام على من اتبع الهدى.

٣٥٧٩٢- وقال إبراهيم: سلام عليك.

٣٥٧٩٣- **حدثنا** وكيع عن عمرو بن عثمان عن أبي بردة قال: سمعته يقول: كتب رسول الله ﷺ إلى رجل من أهل الكتاب: أسلم أنت، فلم يفرغ النبي ﷺ من

---

(١) في [أ، ب، هـ]: (عن).

(٢) ضعيف؛ لضعف صالح بن محمد بن زائدة، أخرجه أحمد (١٤٤)، وأبوداود (٢٧١٣)، والترمذي (١٤٦١)، والحاكم ١٣٨/٢، والدارمي (٢٤٩٠)، والطحاوي في شرح المشكل (٤٢٤٠)، والضياء (٢٠٢)، وسعيد بن منصور (٢٧٢٩)، وأبو يعلى (٢٠٤)، والبزار (١٢٣)، والبيهقي ١٠٢/٩، وابن عدي ٥٩/٤، وابن عساكر ٣٧٣/٢٣.

(٣) في [أ، ب]: (الذهبي).

(٤) مجهول؛ لإبهام الرجل.

كتابه حتى أتاه كتاب من ذلك الرجل يقرأ على النبي ﷺ (السلام)[١] فيه، فرد النبي ﷺ السلام في أسفل كتابه[٢]./ ٤٩٨/١٢

٣٥٧٩٤- **حدثنا** عبد الرحيم بن سليمان عن زكريا عن خالد بن سلمة عن عامر قال: كتب خالد بن الوليد من الحيرة إلى (مرازبة)[٣] فارس: بسم الله الرحمن الرحيم من خالد بن الوليد إلى مزاربة فارس: سلام على من اتبع الهدى[٤].

* * *

[١٦٥] باب السباق والرهان

٣٥٧٩٥- **حدثنا** غندر عن شعبة عن سماك قال: سمعت عياضا الأشعري قال: شهدت اليرموك قال: فقال أبو عبيدة بن الجراح: من يراهنني؟ قال: فقال شاب: أنا إن لم تغضب، قال: (فسبقه)[٥]، قال: فرأيت عقيصتي أبي عبيدة تنقزان وهو خلفه على فرس (عربي)[٦][٧].

٣٥٧٩٦- **حدثنا** عبد الأعلى عن معمر عن الزهري قال: كانوا يتراهنون على عهد **رسول** الله ﷺ[٨].

---

(١) سقط من: [أ، ب].

(٢) مرسل؛ أبوبردة تابعي.

(٣) في [ط، هـ]: (مزاربه).

(٤) منقطع؛ عامر لم يدرك خالداً.

(٥) في [أ، ب، جـ]: (سيفه).

(٦) في [س]: (غربي).

(٧) حسن؛ سماك صدوق، أخرجه أحمد (٣٤٤)، وابن حبان (٤٧٦٦)، والضياء (٢٦٢)، والبيهقي ١٠/٢١، وابن أبي عاصم في الآحاد (٢٣١)، والطبراني (٣٦٢)، وابن عساكر ٤٧/٢٥٤، وسيأتي بسياق أتم ١٣/٣٤.

(٨) مرسل؛ الزهري تابعي.

٤٩٩/١٢ ٣٥٧٩٧- قال الزهري: وأول من أعطى فيه عمر بن الخطاب[١]./

٣٥٧٩٨- **حدثنا** أبو معاوية عن الأعمش عن إبراهيم قال: كان لعلقمة برذون يراهن عليه.

٣٥٧٩٩- **حدثنا** حفص عن الأعمش عن إبراهيم أن علقمة سابق رجلا فسبقه (فامتلخ)[٢] لجامه.

٣٥٨٠٠- **حدثنا** حفص بن غياث عن يحيى بن سعيد عن سعيد بن المسيب قال: لا بأس برهان الخيل إذا كان (فيها)[٣] فرس محلل، إن سبق كان له السبق وإن لم يسبق لم يكن عليه شيء[٤].

٣٥٨٠١- **حدثنا** يزيد بن هارون قال: أخبرنا سفيان بن حسين عن الزهري عن سعيد بن المسيب عن أبي هريرة قال: قال رسول الله ﷺ: **«من أدخل فرساً بين فرسين وقد أمن أن يُسبق فهو قمار، ومن أدخل فرساً بين فرسين وهو لا يأمن أن يسبق فليس بقمار»**[٥].

٣٥٨٠٢- **حدثنا** وكيع قال: ثنا إسرائيل عن سماك عن عبد الله بن حصين العجلي أن حذيفة سبق الناس على فرس له أشهب، / قال: فدخلت عليه وهو ٥٠٠/١٢

---

(١) منقطع؛ الزهري لا يروي عن عمر.

(٢) أي: أخرجه من رأس الدابة، وفي [أ، ب، هـ]: (فامتلح).

(٣) سقط من: [أ، ب].

(٤) أخرجه مالك ٢/٤٦٨.

(٥) ضعيف، لضعف سفيان في الزهري، أخرجه أحمد (١٠٥٥٧)، وأبوداود (٢٥٧٩)، وابن ماجه (٢٨٧٦)، والحاكم ٢/١١٤، وأبوعبيد في غريب الحديث ٢/١٤٣، وأبويعلى (٥٨٦٤)، والطحاوي في شرح المشكل (١٨٩٧)، وأبونعيم في الحلية ٢/١٧٥، والدارقطني ٤/١١١، والبيهقي ١٠/٢٠، وابن عدي ٣/١٢٠٨، والبغوي (٢٦٥٤).

جالس على قدميه، ما (تمس إليتاه)[١] الأرض فرحاً به، يقطر عرقاً، وفرسه على معلفه، وهو جالس ينظر إليه والناس يدخلون عليه يهنئونه[٢].

٣٥٨٠٣- **حدثنا** وكيع قال: ثنا شريك عن سماك عن أبي (سلامة)[٣] أن حذيفة سبق الناس على برذون له[٤].

٣٥٨٠٤- **حدثنا** وكيع قال: ثنا سفيان عن جابر عن عامر أن عمر بن الخطاب أجرى الخيل وسبق[٥].

٣٥٨٠٥- **حدثنا** وكيع قال: ثنا سفيان عن برد عن الزهري قال: كانوا يسبقون على الخيل والركاب وعلى أقدامهم.

٣٥٨٠٦- **حدثنا** عبد الله بن نمير قال: ثنا عبيدالله بن عمر عن نافع عن ابن عمر قال: ضمر رسول الله صلى الله (عليه وسلم)[٦] الخيل، فكان (يرسل)[٧] (التي)[٨] (أضمرت)[٩] من (الحفياء)[١٠] إلى ثنية الوداع، والتي لم تضمر من ثنية

---

(١) في [أ، هـ]: (يمس)، وفي [جـ، ط]: (تمس).

(٢) مجهول، لجهالة عبدالله بن حصين هكذا سماه إسرائيل، وسماه غيره عبدالله بن عميرة بن حصن، وهو أبوسلامة في الأثر بعده، وأخرجه عبدالرزاق (٩٦٩٧).

(٣) في [س]: (سلام).

(٤) مجهول؛ لجهالة أبي سلامة.

(٥) ضعيف منقطع؛ عامر لا يروي عن عمر، وجابر هو الجعفي ضعيف.

(٦) سقط من: [جـ].

(٧) في [أ، ب]: (يضمر).

(٨) في [أ، جـ، هـ]: (الذي).

(٩) في [أ، ب]: (أرسلت).

(١٠) في [أ، ب]: (الحقب).

الوداع إلى مسجد بني زريق[١].

٥٠١/١٢ ٣٥٨٠٧- **حدثنا** يزيد بن هارون قال: أخبرنا سعيد بن (زيد)[٢] عن/ [٣]الزبير ابن خريت عن أبي لبيد قال: أرسلت الخيل والحكم بن أيوب على البصرة قال: فخرجنا ننظر إليها، فقلنا: لو ملنا إلى أنس بن مالك، فملنا إليه وهو في قصره بالزاوية، فقلنا له: يا أبا حمزة أكانوا يتراهنون على عهد رسول الله ﷺ؟ قال: نعم، والله لراهن - يعني رسول الله ﷺ - على فرس يقال له سبحة، فجاءت سابقة، فهش لذلك[٤].

٣٥٨٠٨- **حدثنا** سهل بن يوسف عن حميد عن بكر قال: رأى رجلان ظبيا وهما محرمان فتواخيا فيه وتراهنا، فرماه بعصى فكسره، فأتيا عمر وإلى جنبه ابن عوف فقال لعبد الرحمن: ما تقول؟ قال: هذا قمار ولو كان سبقاً[٥].

٣٥٨٠٩- **حدثنا** حفص عن جعفر عن أبيه أن رسول الله ﷺ أجرى الخيل وجعل بينها (سبقا)[٦]: أواقي من ورق، وأجرى الإبل ولم يذكر السبق[٧].

* * *

---

(١) صحيح، أخرجه البخاري (٢٨٦٨)، ومسلم (١٨٧٠).

(٢) في [س]: (يزيد).

(٣) في [أ، ب، جـ]: زيادة (أبي).

(٤) حسن؛ أبولبيد صدوق، وكذلك سعيد بن زيد، أخرجه أحمد (١٢٦٢٧)، والدارقطني ٣٠١/٤، والطحاوي في شرح المشكل (١٨٩٩)، والبيهقي ٢١/١٠، والدارمي (٣٤٣٠).

(٥) منقطع؛ بكر لا يروي عن عمر، أخرجه ابن جرير في التفسير ٥٠/٧.

(٦) في [أ، ب، جـ]: (سبق).

(٧) مرسل؛ أبوجعفر تابعي.

[١٦٦] في (النضال)[١]

٣٥٨١٠- **حدثنا** وكيع قال: ثنا (الأعمش عن إبراهيم)[٢] (التميمي)[٣] عن أبيه قال: رأيت حذيفة بن اليمان بالمدائن يشتد بين هدفين في قميص[٤]./ ٥٠٢/١٢

٣٥٨١١- **حدثنا** وكيع قال: ثنا ابن أبي ذئب عن نافع بن أبي نافع مولى أبي أحمد عن أبي هريرة قال: قال رسول الله ﷺ: **«لا سَبَق إلا في خف أو حافر أو نصل»**[٥].

٣٥٨١٢- **حدثنا** وكيع قال: ثنا سفيان عن زيد بن أسلم عن أبي الفوارس عن أبي هريرة قال: لا سبق إلا في خف أو حافر[٦].

٣٥٨١٣- **حدثنا** وكيع قال: ثنا الأعمش عن مجاهد قال: رأيت ابن عمر يشتد بين الهدفين في قميص، ويقول: أنا بها، أنا بها - يعني إذا أصاب، ثم يرجع متكئاً قوسه حتى يمر في السوق[٧].

---

(١) أي: المسابقة بالسهام، وفي [أ، ب، هـ]: (النصال)، وهي حديدة السهم.

(٢) في [جـ]: (إبراهيم الأعمش).

(٣) سقط من: [أ، ب، هـ].

(٤) صحيح، أخرجه سعيد (٢٤٥٧)، والخطيب في تاريخ بغداد ٣٢٨/١٤.

(٥) صحيح، أخرجه أحمد (١٠١٣٩)، والترمذي (١٧٠٠)، وابن ماجه (٢٨٧٨)، والنسائي ٢٢٧/٦، وأبوداود (٢٥٧٤)، وابن حبان (٤٦٩٠)، والشافعي ١٢٨/٢، والطحاوي في شرح المشكل (١٨٨٨)، والبيهقي ١٦/١٠، والطبراني في الأوسط (٢١٨٩)، وابن عدي ١٢٢٩/٦، والبغوي (٢٦٥٣)، والمزي ٢٩٤/٢٩، والشافعي ١٢٩/٢.

(٦) مجهول؛ لجهالة أبي الفوارس، وانظر: العلل للدارقطني ٢٣٠/١١، وأخرجه النسائي ٢٢٦/٦، والبخاري في التاريخ ٤٨/٩، وورد مرفوعاً كما في الذي قبله.

(٧) صحيح، أخرجه سعيد بن منصور (٢٤٥٩)، والطبراني ١٢/(١٣٠٧٨).

٣٥٨١٤- **حدثنا** ابن أبي عدي عن ابن عون عن محمد قال: سألته عن السبق في النصال، فلم ير به بأساً.

٣٥٨١٥- **حدثنا** وكيع قال: ثنا نافع[١] بن عمر قال: سألت عمرو بن دينار عن السبق فقال: كل وأطعمني.

٣٥٨١٦- **حدثنا** وكيع قال: ثنا سفيان عن ليث عن مجاهد قال: قال رسول الله ﷺ: **«لا تحضر الملائكة شيئا من لهوكم إلا الرهان والنصال»**[٢]./ ٥٠٣/١٢

* * *

[١٦٧] باب الشعار

٣٥٨١٧- **حدثنا** وكيع قال: ثنا سفيان عن أبي إسحاق عن رجل من مزينة أو جهينة قال: سمع النبي ﷺ قوما يقولون في شعارهم: يا حرام، فقال: **«يا حلال»**[٣].

٣٥٨١٨- **حدثنا** وكيع قال: ثنا عكرمة (بن)[٤] عمار عن إياس بن سلمة عن

---

(١) في [أ، ب]: زيادة (عن).

(٢) مرسل ضعيف؛ مجاهد تابعي، وليث هو ابن أبي سليم ضعيف، أخرجه سعيد (٢٤٥٣)، وأخرجه المؤلف في كتاب الأدب (٨٣) موقوفاً على مجاهد، وورد من حديث مجاهد عن ابن عمر مرفوعاً، أخرجه الطبراني (١٣٤٧٤)، وابن عدي ١٤٧/٥، وتمام (١٦١٧)، وفيه: (عمرو).

(٣) منقطع؛ أبو إسحاق لا يروي عن أحد من الصحابة، أخرجه أحمد (١٥٨٦٥)، وأبوالشيخ في أخلاق النبي ص١٥٥، والحاكم ١٠٨/٢، والبيهقي ٣٦٢/٦، وابن الأثير في أسد الغابة ٣٨٨/٦.

(٤) في [هـ]: (عن).

أبيه قال: غزونا مع أبي بكر هوازن فكان شعارنا: أمت أمت[١].

٣٥٨١٩- **حدثنا** وكيع قال: ثنا أبو العميس عن إياس بن سلمة عن أبيه قال: كان شعارنا مع خالد بن الوليد: أمت أمت[٢].

٣٥٨٢٠- **حدثنا** وكيع قال: ثنا هشام بن عروة عن أبيه قال: كان شعار المسلمين يوم مسيلمة: يا أصحاب سورة البقرة[٣].

٣٥٨٢١- **حدثنا** وكيع قال: ثنا مالك عن طلحة بن (مصرف)[٤] اليامي قال: لما انهزم المسلمون يوم حنين نودوا يا أصحاب سورة البقرة، فرجعوا/ ولهم ٥٠٤/١٢ (خنين)[٥] - يعني بكاء[٦].

٣٥٨٢٢- **حدثنا** سليمان بن حرب قال: ثنا غالب بن سليمان (أبو)[٧] صالح قال: ثنا الزبير بن صراخ قال: قال لنا مصعب بن الزبير ونحن مصافي المختار: ليكن شعاركم: حم لاَ يُنْصَرُون، فإنه كان شعار النبي ﷺ[٨].

---

(١) صحيح، أخرجه أبوداود (٢٥٩٦)، والنسائي في الكبرى (٨٦٦٥)، وابن ماجه (٢٨٤٠)، وابن حبان (٤٧٤٤)، والحاكم ١٠٧/٢، والطبراني (٦٢٣٩)، والبيهقي ٣٦١/٦، والبغوي (٢٦٩٩)، وابن سعد ٣٠٥/٤، وابن عدي ١٩١٢/٥.

(٢) صحيح.

(٣) منقطع؛ عروة لم يدرك ذلك، أخرجه عبدالرزاق (٩٤٦٥)، وسعيد (٢٩٠٨)، والبلاذري ص٩٩.

(٤) في [هـ]: (مضرب).

(٥) في [جـ، هـ]: (حنين).

(٦) مرسل؛ طلحة بن مصرف تابعي.

(٧) في [أ، جـ، ط، هـ]: (أو).

(٨) مرسل، فيه مجهول؛ الزبير صراخ، ومصعب تابعي.

٣٥٨٢٣- **حدثنا** أبو معاوية عن حجاج عن قتادة عن الحسن عن عبدالله ابن عمرو قال: كان شعار الأنصار عبد الله وشعار المهاجرين عبدالرحمن[١].

٣٥٨٢٤- **حدثنا** عبد الرحيم بن سليمان عن الأجلح عن أبي إسحاق عن البراء قال: قال رسول الله: **«إنكم تلقون العدو غدا فإن شعاركم: (حم)[٢] لا يُنْصَرُون»**[٣].

٣٥٨٢٥- **حدثنا** وكيع قال: ثنا شريك عن أبي إسحاق أن النبي ﷺ بعث طلحة (سرية)[٤] هي عشرة فقال: شعاركم يا عشر[٥]./ ٥٠٥/١٢

٣٥٨٢٦- **حدثنا** علي بن مسهر عن عبد الرحمن بن إسحاق عن النعمان بن سعد قال: سمعت المغيرة بن شعبة يقول قال: قال رسول الله ﷺ: **«شعار المسلمين يوم القيامة على الصراط: اللهم سلم سلم»**[٦].

---

(١) منقطع حكماً؛ حجاج مدلس.

(٢) في [أ، ب]: زيادة (أي).

(٣) منقطع حكماً؛ أبوإسحاق مدلس، أخرجه أحمد (١٨٥٤٩)، والنسائي في الكبرى (١٠٤٥٢)، والحاكم ١٠٧/٢، والبيهقي ٣٦٢/٦، وورد نحوه عن أبي إسحاق عن المهلب عن رجل من الصحابة، أخرجه أحمد (١٦٦١٥)، وأبوداود (٢٥٩٧)، والترمذي (١٦٨٢)، والحاكم ١٠٧/٢، وابن سعد ٧٢/٢، وعبدالرزاق (٩٤٦٧)، وابن الجارود (١٠٦٣).

(٤) في [ط، هـ]: (بسرية).

(٥) مرسل؛ أبوإسحاق تابعي، أخرجه ابن سعد ٢١٩/٣، وأبوالشيخ في أخلاق النبي (٤٦٩).

(٦) ضعيف؛ لضعف عبدالرحمن هو الواسطي، أخرجه الترمذي (٢٤٣٢)، وابن فضيل في الدعاء (٤)، وابن حبان في المجروحين ٥٥/٢، والعقيلي ٣٢٢/٢، وابن عدي ١٦٣١/٤، وعبد بن حميد (٣٩٤)، والخطيب ٢٢٢/٤ و٢٢٧/١١، والطبراني ٢٠/(١٠٢٦)، والحربي في غريب الحديث ١٤٣/١، كما أخرجه الحاكم ٣٧٥/٢، وقال القرشي: «ولعله وهم».

٣٥٨٢٧- **حدثنا** يزيد قال: أخبرنا حجاج عن قتادة عن الحسن عن سمرة بن جندب قال: كان شعار المهاجرين عبد الله، وشعار الأنصار عبدالرحمن[١].

* * *

[١٦٨] (الاكتناء)[٢] في الحرب

٣٥٨٢٨- **حدثنا** حسين بن محمد قال: ثنا جرير بن حازم عن محمد بن إسحاق عن داود بن الحصين عن عبد الرحمن بن أبي عقبة عن أبي عقبة وكان مولى من أهل فارس قال: شهدت مع رسول الله ﷺ يوم أحد، فضربت رجلاً من المشركين فقلت: خذها مني وأنا الغلام (الفارسي، فبلغت النبي ﷺ فقال: **«هلا قلت خذها مني وأنا الغلام)[٣] الأنصاري»**[٤].

٣٥٨٢٩- **حدثنا** عبد الله بن نمير قال: ثنا هشام بن سعد قال: حدثني/ قيس بن (بشر)[٥] (التغلبي)[٦] قال: كان أبي جليس أبي الدرداء بدمشق، وكان بدمشق رجل من أصحاب رسول الله ﷺ يقال له: ابن (الحنظلية)[٧] من الأنصار، فمر بنا ذات يوم ونحن عند أبي الدرداء، فقال أبو الدرداء: كلمة تنفعنا ولا (تضرك)[٨]، ٥٠٦/١٢

---

(١) منقطع حكماً؛ حجاج مدلس.

(٢) في [أ، ب]: (الساء)، وفي [هـ]: (الأسا).

(٣) سقط من: [أ، ب].

(٤) مجهول؛ لجهالة عبدالرحمن بن أبي عقبة، أخرجه أحمد (٢٢٥١٥)، وأبوداود (٥١٢٣)، وابن ماجه (٢٧٨٤)، والدولابي ١/ ٤٥، وأبويعلى (٩١٠).

(٥) في [هـ]: (بشير).

(٦) في [ب]: (الثعلبي).

(٧) في [ط، هـ]: (حنظلية).

(٨) في [هـ]: (يضرك).

قال: بعث رسول الله ﷺ سرية فقدمتْ، فأتى رجلٍ منهم فجلس في المجلس الذي[١] فيه رسول الله ﷺ فقال لرجل إلى جنبه: لو رأيتنا حين لقينا العدو وحمل فلان فطعن فقال: خذها وأنا الغلام الغفاري، فقال: ما أراه إلا قد (أبطل)[٢] أجره، فقال: ما أرى بذلك بأساً، قال: فتنازعوا في ذلك واختلفوا حتى سمع ذلك النبي ﷺ فقال: **«سبحان الله، لا بأس أن يؤجر (و)[٣]يحمد»**، فرأيت أبا الدرداء سر بذلك حتى يرتفع حتى أرى أنه سيبرك على ركبتيه ويقول: أنت سمعته من رسول الله ﷺ؟ فيقول: نعم[٤].

٣٥٨٣٠- **حدثنا** عبد الله بن نمير عن الأعمش عن مالك بن الحارث أو غيره
٥٠٧/١٢ قال: كنتَ لا تشاء أن تسمع يوم القادسية [أنا الغلام النخعي، / إلا سمعته.

٣٥٨٣١- **حدثنا** وكيع قال: ثنا إسماعيل بن أبي خالد عن قيس بن أبي حازم قال: كان عمرو بن معدي كرب يمر علينا يوم القادسية][٥] ونحن صفوف (فيقول)[٦]: يا معشر العرب، كونوا أسدا (أشداء)[٧] أغنى شأنه، فإنما

---

(١) في [هـ]: زيادة (يجلس).

(٢) في [ط، هـ]: (بطل).

(٣) في [أ، ط، هـ]: (أو).

(٤) حسن؛ هشام بن سعد صدوق، أخرجه أحمد ١٧٩/٤ (١٧٦٥٩)، وأبوداود (٤٠٨٩)، والحاكم ١٠١/٢، وابن أبي عاصم في الجهاد (٢٤٤)، وابن المبارك في الزهد (٥٨٣)، والبيهقي في الشعب (٦٢٠٤)، والطبراني (٥٦١٦)، وابن عساكر ٢٥٠/١٠، والمزي ١٤٢/٤.

(٥) سقط ما بين المعكوفين من: [أ، ب].

(٦) في [أ، ب]: (فنقول).

(٧) في [أ، ب، جـ]: (أسدا).

الفارسي تيس بعد أن يلقي نيزكه[١].

٣٥٨٣٢- **حدثنا** شريك عن أبي إسحاق عن البراء أن النبي ﷺ قال: يوم حنين:

«أنا النبي لا كذب أنا بن عبد المطلب»[٢]

* * *

[١٦٩] السباق على الإبل

٣٥٨٣٣- **حدثنا** عبد الوهاب الثقفي عن حميد عن أنس قال: كانت ناقةٌ لرسول الله ﷺ تسمى العضباء، فكانت لا تسبق، فجاء أعرابي على قعود له فسبقها، فشق ذلك على المسلمين فلما رأى رسول الله ﷺ ما في وجوههم قالوا: يا رسول الله سبقت العضباء، / فقال رسول الله ﷺ: **«حق على الله أن لا (يرتفع)**[٣] **في** ٥٠٨/١٢
الدنيا (شيء)[٤] **إلا وضعه»**[٥].

٣٥٨٣٤- **حدثنا** أبوخالد الأحمر عن حميد عن أنس عن النبي ﷺ بنحو منه[٦].

---

(١) انظر: الخبر في: المعجم الكبير للطبراني ١٧/(٩٨)، وتاريخ دمشق ٤٦/٤٧٨ و٤٨٢، ومجمع الزوائد ٥/٣٣٢، والأغاني ١٥/٢٠٧، ومعاهدة التنصيص ٢/٢٤٣.

(٢) حسن؛ شريك صدوق، صرح أبوإسحاق بالتحديث عند الشيخين، أخرجه البخاري (٢٩٣٠)، ومسلم (١٧٧٦).

(٣) في [أ، ب، جـ، هـ]: (يرفع).

(٤) في [هـ]: (شيئاً).

(٥) صحيح، أخرجه البخاري (٢٨٧١)، وأحمد (١٢٠١٠).

(٦) حسن؛ أبوخالد صدوق، أخرجه البخاري (٦٥٠١)، وابن حبان (٧٠٣)، وأبويعلى (٣٧٣١).

٣٥٨٣٥- **حدثنا** حفص عن جعفر عن أبيه أن رسول الله ﷺ أجرى الإبل، ولم يذكر السَبق[١].

٣٥٨٣٦- **حدثنا** أبو أسامة عن سعد بن سعيد قال: سمعت علي بن الحسين يقول: بينا رسول الله ﷺ في غزوة تبوك فقالت الأنصار: السباق، فقال النبي ﷺ: **«(السباق)[٢] إن شئتم»**[٣].

* * *

[١٧٠] السباق على الأقدام

٣٥٨٣٧- **حدثنا** أبو أسامة عن هشام قال: حدثني رجل عن أبي سلمة عن عائشة قالت: خرجنا مع رسول الله ﷺ في سفر، فنزلنا منزلاً فقال رسول الله ﷺ: **«(تعالي)[٤] حتى أسابقك»**، قالت: فسابقته فسبقته، وخرجت معه بعد ذلك في سفر آخر، فنزلنا منزلاً (فقال)[٥]: **«(تعالي)[٦] حتى أسابقك»**، قالت: فسبقني، فضرب بين كتفي وقال: / **«هذه بتلك»**[٧]. ٥٠٩/١٢

---

(١) مرسل؛ أبوجعفر تابعي.

(٢) سقط من: [أ، ط، هـ].

(٣) مرسل؛ علي بن حسين تابعي.

(٤) في [أ، ب، جـ]: (تعال).

(٥) سقط من: [ب].

(٦) سقط من: [أ].

(٧) مجهول؛ لإبهام الرجل، أخرجه أحمد (٢٤١١٩)، والنسائي في الكبرى (٨٩٤٣)، وابن حبان (٤٦٩١)، وابن ماجه (١٩٧٩)، والشافعي في السنن (٢٧٦)، والحميدي (٢٦١)، والطحاوي في شرح المشكل (١٨٨٠)، والطبراني ٢٣/(١٢٥)، والبيهقي في المعرفة (١٩٤٥١)، والطيالسي (١٤٦٢)، وإسحاق (٨٠٦).

٣٥٨٣٨- **حدثنا** أبو أسامة عن الأعمش عن عبد الرحمن قال: خرجت مع أبي إلى الجبان فقال (لي)[١]: (تعال)[٢] يا بني حتى أسابقك، قال: فسابقته فسبقني.

٣٥٨٣٩- **حدثنا** عفان قال: ثنا حماد بن سلمة عن علي بن زيد عن أبي سلمة ابن عبدالرحمن عن عائشة قالت: سابقني رسول الله ﷺ فسبقته، قال حماد: (الحضار)[٣][٤].

٣٥٨٤٠- **حدثنا** وكيع عن سفيان عن برد عن الزهري قال: كانوا يسبقون على أقدامهم.

* * *

[١٧١] السبق بالدحو بالحجارة[٥]

٣٥٨٤١- حدثنا وكيع قال: ثنا ابن أبي ذئب عن إسحاق بن يزيد الهذلي قال: قلت لسعيد بن المسيب: ما تقول في السبق بالدحو بالحجارة؟ قال: لا بأس به./ ٥١٠/١٢

* * *

(١) سقط من: [أ، ب، ط، هـ].

(٢) سقط من: [أ، ب].

(٣) أي: جرياً سريعاً، وفي [أ، ب، هـ]: (الحصا).

(٤) ضعيف؛ لضعف علي بن زيد بن جدعان، أخرجه أحمد (٢٤٩٨١)، وأبوالقاسم البغوي في الجعديات (٣٣٣١)، وقد ورد بإسناد صحيح عند أحمد (٢٤١١٨)، وسبق بيان من أخرجه برقم [٣٥٨٣٧].

(٥) قال ابن الأثير في النهاية ٢/١٠٦: «المداحي: أحجار مثل القرصة، كانوا يحفرون حفيرة، ويدحون فيها بتلك الأحجار، فإن وقع الحجر فيها، فقد غَلَب صاحبها، وإن لم يقع غُلب».

[١٧٢] من كره أن يقول: أُسابقك على أن تَسبِقَني[١]

٣٥٨٤٢- **حدثنا** وكيع قال: ثنا نافع بن عمر عن رجل عن سالم بن عبدالله في الرجل يقول: أسابقك على أن (ترد)[٢] علي: فكرهه.

٣٥٨٤٣- **حدثنا** حفص عن عمرو عن الحسن أنه كره أن يقول: أسابقك على أن تسبقني.

٣٥٨٤٤- **حدثنا** عبد السلام بن حرب عن الأعمش عن إبراهيم قال: كانوا يكرهون أن يقول أحدهم لصاحبه: أسبقك على أن تسبقني، فإن سبقتك فهو لي، وإلا كان عليك، وهو القمار.

* * *

[١٧٣] العبد يخرج قبل سيده من دار الحرب

٣٥٨٤٥- **حدثنا** أبو معاوية عن حجاج عن أبي سعيد (الأعسم)[٣] أن رسول الله ﷺ قضى في العبد وسيده قضيتين: قضى في العبد إذا خرج من دار الحرب قبل سيده (فهو حر)[٤]، فإن خرج سيده بعده لم (يرده)[٥] عليه وإن خرج السيد قبل العبد من دار الحرب ثم خرج/ العبد بعده (رده)[٦] على سيده[٧]. ٥١١/١٢

---

(١) المراد دفع جائزة المسابقة من جميع المتسابقين.

(٢) في [أ، هـ]: (تزد).

(٣) في [أ، ب]: (الأعشم).

(٤) زادها في [هـ]، أخذاً مما سبق في كتاب أقضية رسول الله ﷺ ١٠/ ١٦٤ برقم [٣١٠١٥].

(٥) في [هـ]: (يرد).

(٦) في [هـ]: (رد).

(٧) مرسل مجهول؛ سعيد بن الأعصم الأسدي ليس صحابياً بل هو مجهول، وأخرجه سعيد بن منصور (٢٨٠٦).

٣٥٨٤٦- **حدثنا** يزيد بن هارون عن الحجاج عن الحكم عن مقسم عن ابن عباس أن النبي ﷺ كان يعتق من أتاه من (العبيد)[١] قبل مواليهم إذا أسلموا، وقد أعتق يوم الطائف رجلين[٢].

٣٥٨٤٧- **حدثنا** وكيع قال: ثنا شريك عن سماك عن عكرمة قال: كان الرجل إذا جاء من العدو مسلما قبل ماله ثم جاء ماله بعده كان أحق به، وإن جاء ماله قبله (كان)[٣] (حراً)[٤].

* * *

[١٧٤] الرجل يجد الشيء في العدو وليس له (ثم)[٥] ثمن

٣٥٨٤٨- **حدثنا** عيسى بن يونس عن الأوزاعي عن مكحول قال: كان المسلمون لا يرون بأسا بما خرج به من أرض العدو (مما)[٦] لا ثمن له هناك.

٣٥٨٤٩- حدثنا إسماعيل بن عياش عن عبدالرحمن بن زياد بن أنعم عن خالد ابن أبي عمران قال: سمعت القاسم وسالما يقولان: ما قطعتم من شجر أرض العدو فعملتَ وتداً أو هراوة أو مرزبة أو لوحاً أو قدحاً/ أو باباً فلا بأس به، وما ٥١٢/١٢
(وجد له)[٧] من ذلك معمولا فأده إلى المغنم.

---

(١) في [هـ]: (العبد).

(٢) منقطع حكماً؛ فيه عنعنة الحجاج وهو مدلس، أخرجه أحمد (٢١١١)، وأبويعلى (٢٥٦٤)، والبيهقي ٩/٢٢٩، والطبراني (١٢٠٧٩)، والدرامي (٢٥٠٨)، وسعيد بن منصور (٢٨٠٧)، والطحاوي ٣/٢٧٨.

(٣) سقط من: [أ، ب].

(٤) في [أ، ب]: (جراً).

(٥) سقط من: [ط، هـ].

(٦) في [أ، هـ]: (ومما).

(٧) في [هـ]: (وجدته).

٣٥٨٥٠- **حدثنا** إسماعيل بن عياش عن عبد الرحمن بن يزيد ومحمد بن عبدالله (الشعيثي)[١] عن مكحول قال: ما قطعتم من أرض العدو فعملتَ منه قدحا أو وتدا أو هراوة أو مرزبة فلا بأس به، وما وجدته من ذلك معمولا فأده إلى المغانم.

* * *

[١٧٥] في الرايات السود

٣٥٨٥١- **حدثنا** أبو بكر بن عياش عن عاصم عن الحارث بن حسان قال: قدمت المدينة فإذا النبي ﷺ على المنبر وبلال قائم بين يديه متقلداً سيفاً، وإذا رايات سود فقلت: من هذا؟ قالوا: عمرو بن العاص قدم من غزاة[٢].

٣٥٨٥٢- **حدثنا** عبدالله بن إدريس عن محمد بن إسحاق عن عبدالله بن أبي بكر عن عمرة قالت: كانت راية رسول الله ﷺ سوداء من مرط لعائشة (مرحل)[٣][٤].

---

(١) في [أ، ب]: (الشعيبي).

(٢) منقطع؛ عاصم لا يروي عن الحارث بن حسان، أخرجه أحمد (١٥٩٥٢)، و الترمذي (٣٢٧٣)، والنسائي في الكبرى (٨٦٠٧)، والبخاري في التاريخ ٨٦١/٢، وابن ماجه (٢٨١٦)، والطبراني (٣٣٢٨)، والبيهقي ٢٦٣/٦، وابن عاصم في الآحاد (١٦٦٦)، وابن الأثير في أسد الغابة ٣٨٦/١.

(٣) هو الكساء من صوف فيه نقش الرجال، وفي [أ، ب]: (مرجل).

(٤) مرسل؛ عمرة تابعية، ورواه أبويوسف في الخراج ص١٩٢ من حديث عمرة عن عائشة، ورواه أبوالشيخ في أخلاق النبي (٤٢٠)، وقال: «عن عمرة أظنه عن عائشة»، وعنه البغوي في شرح السنة (٢٦٦٥).

٣٥٨٥٣- **حدثنا** وكيع قال: ثنا سفيان عن أبي الفضل عن الحسن قال: كانت راية النبي ﷺ سوداء تسمى العقاب[١]./ ٥١٣/١٢

٣٥٨٥٤- **حدثنا** ابن أبي عدي عن سليمان التيمي عن [حريث بن (مخش)[٢] قال: كانت راية علي سوداء، وراية أولئك الجمل[٣].

٣٥٨٥٥- **حدثنا** وكيع قال: حدثنا سفيان عن سليمان التيمي عن[٤] (مخش)[٥] أن راية علي كانت يوم الجمل سوداء وكانت راية طلحة (الجمل)[٦][٧].

٣٥٨٥٦- **حدثنا** وكيع قال: ثنا أسامة بن زيد قال: ثنا أشياخنا أن راية خالد بن الوليد كانت يوم دمشق سوداء[٨].

٣٥٨٥٧- **حدثنا** وكيع ثنا حسن بن صالح عن السدي عن عدي بن ثابت عن البراء بن عازب قال: لقيت خالي ومعه الراية فقلت له: أين تريد؟ (قال)[٩]: بعثني رسول الله ﷺ إلى رجل تزوج امرأة أبيه من بعده أن

---

(١) مرسل؛ الحسن تابعي.

(٢) هكذا ضبط في النسخ، وفي الإكمال ١٧٦/٧ وكتب التراجم.

(٣) مجهول؛ لجهالة حريث بن مخش.

(٤) سقط ما بين المعكوفين من: [أ، ب، جـ، هـ].

(٥) في [أ، ب]: (محسن).

(٦) في [أ، ب]: (للحمل)، ، في [هـ]: (الحمل).

(٧) مجهول؛ لجهالة حريث بن مخش.

(٨) مجهول؛ لجهالة الأشياخ.

(٩) في [جـ]: (فقال).

أقتله أو أضرب عنقه[١].

* * *

[١٧٦] في عقد اللواء واتخاذه

٣٥٨٥٨- **حدثنا** عبد الرحمن بن مهدي عن سفيان عن إبراهيم بن المهاجر عن إبراهيم أن النبي ﷺ عقد لعمرو بن العاص[٢].

٣٥٨٥٩- **حدثنا** محمد بن فضيل عن الوليد بن جميع عن حبيب بن أبي ثابت أن أبا بكر قال لخالد بن الوليد: ائتني برمحك، فعقد له لواء، / ثم قال له: سر، فإن الله معك[٣]. ٥١٤/١٢

٣٥٨٦٠- **حدثنا** وكيع قال: ثنا شريك عن إبراهيم بن المهاجر عن إبراهيم أن النبي ﷺ عقد لعمرو بن العاص لواء في غزوة ذات السلاسل[٤].

٣٥٨٦١- **حدثنا** عبدالله بن إدريس عن ابن إسحاق عن عبدالله بن أبي بكر عن عمرة قالت: كان لواء رسول الله ﷺ (أبيض)[٥][٦].

---

(١) حسن؛ السدي صدوق، أخرجه أحمد (١٨٥٥٧)، وأبوداود (٤٤٥٧)، والنسائي ١٠٩/٦، والترمذي (١٣٦٢)، وابن ماجه (٢٦٠٧)، وابن حبان (٤١١٢)، والحاكم ١٩١/٢، وعبدالرزاق (١٠٨٠٤)، وسعيد بن منصور (٩٤٢)، وابن أبي حاتم في العلل ٤٠٣/١، والطحاوي ١٤٨/٣، والدارمي (٢٢٣٩)، وابن الجارود (٦٨١)، وابن قانع ٨٨/١، وأبويعلى (١٦٦٧)، والطبراني (٣٤٠٧)، والدارقطني ١٩٦/٣، وأبونعيم في الحلية ٣٣٤/٧، والخطابي في معالم السنن ٣٢٩/٣، والبيهقي ٢٣٧/٨، والبغوي (٢٥٩٢)، وابن حزم في المحلى ٢٥٣/١١، والمزي ٢٦٥/٥.

(٢) مرسل؛ إبراهيم ليس صحابياً.

(٣) منقطع؛ حبيب لم يدرك أبا بكر.

(٤) مرسل؛ إبراهيم ليس صحابياً.

(٥) سقط من: [أ، ب، جـ].

(٦) مرسل؛ عمرة ليست صحابية.

[١٧٧] في حمل الرءوس

٣٥٨٦٢- **حدثنا** أبو أسامة عن (أبي عقيل)[١] قال: ثنا أبو نضرة قال: لقي رسول الله ﷺ (العدو)[٢] ذات يوم فقال لأصحابه: (من جاء)[٣] منكم برأس فله على الله ما تمنى[٤].

٣٥٨٦٣- حدثنا حفص بن غياث عن أشعث عن عدي بن ثابت عن البراء ابن عازب قال: بعث رسول الله ﷺ إلى رجل/تزوج امرأة أبيه فأمره أن يأتيه برأسه[٥]. ٥١٥/١٢

٣٥٨٦٤- حدثنا عيسى بن يونس عن أبيه عن أبي إسحاق عن أبي عبيدة (عن أبيه)[٦] قال: اشتركنا يوم بدر أنا وسعد وعمار فجاء سعد برأسين[٧].

٣٥٨٦٥- **حدثنا** شريك عن أبي إسحاق عن هنيدة بن خالد الخزاعي قال: إن أول رأس أهدي في الإسلام رأس ابن الحمق أهدي إلى معاوية[٨].

---

(١) في [هـ]: (ابن عقبة).

(٢) سقط من: [أ، ب].

(٣) سقط من: [أ، ب].

(٤) مرسل؛ أبونضرة تابعي.

(٥) صحيح، أخرجه أحمد (١٨٥٧٩)، وسبق برقم [٣٥٨٥٧].

(٦) سقط من النسخ، وسيأتي برقم [٣٩٤٥٩] و[٣٩٤٦١] بإثبات هذه اللفظة.

(٧) منقطع؛ أبوعبيدة لا يروي عن أبيه، أخرجه النسائي (٤٦٧١)، وأبوداود (٣٣٨٨)، وابن ماجه (٢٢٨٨)، والطبراني (٢٩٧)، وابن عساكر ٣٢١/٢٠، والدارقطني ٣٤/٣، والبيهقي ٧٩/٦.

(٨) حسن؛ هنيدة بن خالد صدوق.

٣٥٨٦٦- **حدثنا** عيسى بن يونس عن الأوزاعي عن قرة بن عبد الرحمن عن يزيد بن أبي حبيب المصري قال: بعث أبو بكر أو عمر - شك الأوزاعي - عقبة بن عامر الجهني ومسلمة بن مخلد الأنصاري إلى مصر، قال: ففتح لهم، قال: فبعثوا برأس يناق البطريق، فلما رآه أنكر ذلك، فقال: إنهم يصنعون بنا مثل هذا، فقال: (استنان)[1] بفارس والروم؟ لا يحمل إلينا رأس، إنما يكفينا من ذلك الكتاب والخبر[2]./ ٥١٦/١٢

* * *

[١٧٨] أي يوم يستحب أن يسافر فيه و(أي)[3] ساعة

٣٥٨٦٧- **حدثنا** ابن مبارك عن يونس عن الزهري عن عبد الرحمن بن كعب عن أبيه قال: قل ما كان رسول الله ﷺ يسافر إلا يوم خميس[4].

٣٥٨٦٨- **حدثنا** وكيع عن مهدي بن ميمون عن واصل مولى أبي عيينة أن النبي ﷺ (كان)[5] يسافر يوم الخميس[6].

٣٥٨٦٩- **حدثنا** هشيم عن يعلى بن عطاء عن عمارة بن (حديد)[7] عن صخر الغامدي قال: قال رسول الله ﷺ: **«اللهم بارك لأمتي في بكورها»**، قال: وكان إذا

---

(١) في [أ، ب]: (استبان).

(٢) منقطع؛ يزيد بن أبي حبيب لم يدرك أبا بكر ولا عمر.

(٣) في [جـ]: (أيه).

(٤) صحيح، أخرجه البخاري (٢٩٤٩)، ومسلم (٢٧٦٩).

(٥) سقط من: [أ، ب].

(٦) مرسل، واصل من تابعي التابعين.

(٧) في [أ، ب]: (جدير)، وفي [جـ، هـ]: (حدير)، والتصويب من كتب التراجم ومصادر التخريج.

بعث سرية أو جيشا بعثهم في أول النهار، قال: وكان صخر رجلاً تاجراً فكان يبعث بتجارته أول النهار فكثر ماله[١].

٣٥٨٧٠- **حدثنا** شريك عن علي بن (زيد)[٢] عن سعيد بن المسيب/ قال: قال ٥١٧/١٢
رسول الله ﷺ: **«اللهم بارك لأمتي في بكورها»**[٣].

٣٥٨٧١- **حدثنا** علي بن مسهر عن عبد الرحمن بن إسحاق عن النعمان بن سعد عن علي عن النبي ﷺ قال: **«اللهم بارك لأمتي في بكورها»**[٤].

* * *

[١٧٩] ما يقول الرجل إذا خرج مسافراً؟

٣٥٨٧٢- **حدثنا** أبو الأحوص عن سماك عن عكرمة عن ابن عباس قال: كان رسول الله ﷺ إذا أراد أن يخرج في سفر قال: **«اللهم أنت الصاحب في السفر والخليفة**

---

(١) مجهول؛ لجهالة عمارة بن حديد، أخرجه أحمد (١٥٤٤٣)، وأبوداود (٢٦٠٦)، والترمذي (١٢١٢)، والنسائي في الكبرى (٨٨٣٣)، وابن ماجه (٢٢٧٥)، وابن حبان (٤٧٥٤)، والطبراني (٧٢٧٦)، والخطيب ٢٤٠/٥، والبغوي (٢٦٧٣)، والطيالسي (١٢٤٦)، وعبد بن حميد (٤٣٢)، والدارمي ٢١٤/٢، والبيهقي ١٥١/٩، والسهمي في تاريخ جرجان (٧٢٥)، وابن أبي عاصم (٢٤٠٢)، والبخاري في التاريخ ٣١٠/٤.

(٢) في [س]: (يزيد).

(٣) مرسل ضعيف؛ سعيد تابعي، وعلي بن زيد ضعيف.

(٤) مجهول؛ لجهالة النعمان بن سعد، أخرجه عبدالله (١٣٢٩)، والبزار (٦٩٦)، وأبويعلى (٤٢٥)، والترمذي في العلل (١٨٤)، والعقيلي في الضعفاء ٣٢٣/٢، وابن الجوزي في العلل ٣١٤/١، والرامهرمزي في المحدث (٢٩٦)، والخطيب في الجامع لأخلاق الراوي ١٤٩/١، وأبونعيم في أخبار أصبهان ١٠٣/١، والخرائطي في مكارم الأخلاق (٤٢٨).

في الأهل، اللهم إني أعوذ بك من (الضِّبْنَة)[١] في السفر، والكآبة في المنقلب، اللهم اقبض لنا الأرض، وهون علينا السفر»[٢].

٣٥٨٧٣- **حدثنا** وكيع عن أسامة بن زيد عن سعيد المقبري عن أبي هريرة قال: (أراد)[٣] رجل سفراً فأتى النبي ﷺ فقال: يا رسول الله أوصني، قال: **«أوصيك بتقوى الله والتكبير على كل شرف»**[٤]./ ٥١٨/١٢

٣٥٨٧٤- **حدثنا** عبد الرحيم بن سليمان عن عاصم عن عبد الله بن سرجس قال: كان رسول الله ﷺ إذا خرج مسافرا يتعوذ من وعثاء السفر، وكآبة المنقلب، والحور بعد الكور، ومن دعوة المظلوم، ومن سوء المنظر في الأهل والمال[٥].

٣٥٨٧٥- **حدثنا** يحيى بن سعيد القطان عن ابن عجلان قال: حدثني عون بن عبدالله أن رجلاً أتى ابن مسعود فقال: إني أريد سفراً فأوصني، (قال)[٦]: إذا

---

(١) في [أ، ب، جـ]: (المصيبة)، وفي [ع]: (الوعثاء)، قال ابن الأثير في النهاية ٣/٧٣: «تعوذ بالله من كثرة العيال في مظنة الحاجة وهي السفر، وقيل: تعوذ من صحبة من لا غناء فيه ولا كفاية من الرفاق، إنما هو كل وعيال على من يرافقه»..

(٢) مضطرب؛ لاضطراب رواية سماك عن عكرمة، وأخرجه أحمد (٢٣١١)، وابن حبان (٢٧١٦)، والطبراني (٧٧٣٥)، وفي الدعاء (٨٠٩)، وابن السني (٥٣١)، والحاكم ١/٤٨٨، والبزار (٣١٢٧/كشف)، والخطابي في غريب الحديث ١/٢٧٠، والحربي في غريب الحديث ٢/٥٤٨.

(٣) في [أ، ب]: (أدرك).

(٤) حسن؛ أسامة بن زيد صدوق، أخرجه أحمد (٩٧٢٤)، والترمذي (٣٤٤٥)، وابن ماجه (٢٧٧١)، والنسائي في عمل اليوم والليلة (٥٠٥)، وابن خزيمة (٢٥٦١)، وابن حبان (٢٦٩٢)، والحاكم ٢/٩٨، وابن السني (٥٠١)، والبيهقي ٥/٢٥١، والبغوي (١٣٤٦).

(٥) صحيح، أخرجه مسلم (١٣٤٣)، وأحمد (٢٠٧٧١).

(٦) في [أ، ب]: (فقال).

توجهت فقل: بسم الله، حسبي الله، توكلت على الله، فإنك إذا قلت: بسم الله، قال: الملك هديت وإذا قلت حسبي الله قال الملك: حفظت، وإذا قلت: توكلت على الله، قال الملك: كفيت[١].

٣٥٨٧٦- [حدثنا هشيم عن مغيرة عن إبراهيم قال: كانوا يقولون في السفر: اللهم بلاغاً يبلغ خير مغفرة منك ورضوانا، بيدك الخير إنك على كل شيء قدير، اللهم أنت الصاحب في السفر والخليفة على الأهل، اللهم اطو لنا الأرض وهون علينا السفر، اللهم إنا نعوذ بك من وعثاء السفر وكآبة المنقلب وسوء المنظر في الأهل والمال][٢].

* * *

[١٨٠] الراجع من (سفره)[٣] ما يقول

٣٥٨٧٧- **حدثنا** أبو الأحوص عن سماك عن عكرمة عن/ ابن عباس أن النبي ﷺ كان إذا أراد الرجوع[٤] قال: **«آئبون تائبون (عابدون)[٥] لربنا حامدون»**، فإذا دخل على أهله قال: **«توبا توبا لربنا أوبا، لا يغادر علينا حوبا»**[٦]. ٥١٩/١٢

---

(١) منقطع؛ عون بن عبدالله لا يروي عن ابن مسعود.

(٢) سقط الخبر من: [أ، ب].

(٣) في [جـ]: (سفر).

(٤) في [هـ]: زيادة (من سفره).

(٥) سقط من: [ط، هـ].

(٦) مضطرب؛ لاضطراب سماك في عكرمة، وأخرجه أحمد (٢٣١١)، وابن حبان (٢٧١٦)، والطبراني (١١٧٣٥)، وفي الدعاء (٨٠٩)، وابن السني (٥٣١)، والحاكم ١/٤٨٨، والبزار (٣١٢٧/كشف).

٣٥٨٧٨- **حدثنا** أبو أسامة عن زكريا عن أبي إسحاق (عن البراء)[١] قال: كان النبي ﷺ إذا قفل من سفر قال: **«آئبون تائبون عابدون لربنا حامدون»**[٢].

٣٥٨٧٩- **حدثنا** ابن نمير قال: ثنا عبيدالله بن عمر عن نافع عن ابن عمر عن النبي ﷺ كان يقول إذا رجع من الجيش أو السرايا أو الحج أو العمرة كلما (أ)[٣]وفى على ثنية أو فدفد كبر ثلاثا ثم قال: **«لا إله إلا الله وحده صدق الله وعده، آئبون تائبون عابدون لربنا حامدون»**[٤].

٣٥٨٨٠- **حدثنا** أبو أسامة قال: ثنا عبيدالله عن نافع عن ابن عمر قال: كان رسول الله ﷺ إذا قفل من الجيوش أو السرايا (أو الحج أو العمرة)[٥] ثم ذكر نحوه[٦]./ ٥٢٠/١٢

٣٥٨٨١- **حدثنا** الفضل بن دكين قال: ثنا سعيد بن عبدالرحمن عن يحيى ابن أبي إسحاق عن أنس بن مالك أنه كان مع رسول الله ﷺ فلما كان (بظهر)[٧]

---

(١) سقط من: [أ، ب، جـ]، وتقدم الخبر في كتاب الدعاء بإثباتها.

(٢) منقطع حكماً؛ بين أبي إسحاق والبراء راوٍ هو الربيع بن البراء، أخرجه أحمد (١٨٦٥٨)، والنسائي في الكبرى (١٠٣٨٣)، والترمذي (٣٤٤٠)، وابن حبان (٢٧١١)، وعبدالرزاق (٩٢٤٠)، ويعقوب في المعرفة ٦٢٩/٢، وأبويعلى (١٣٢٩)، والطيالسي (٧١٦)، وابن قانع ٨٨/١، والطبراني في الدعاء (٨٤٢)، وسبق ٣٦١/١٠.

(٣) سقط من: [أ، ب، جـ].

(٤) صحيح، أخرجه البخاري (٣٠٨٤)، ومسلم (١٣٤٤).

(٥) سقط من: [أ، ب].

(٦) صحيح، أخرجه مسلم (١٣٤٤).

(٧) في [ط، هـ]: (يظهر).

المدينة أو (الحرة)[(١)(٢)] قال رسول الله ﷺ: **«آئبون تائبون عابدون إن شاء الله لربنا حامدون»**[(٣)].

٣٥٨٨٢- **حدثنا** هشيم قال: أخبرنا العوام عن إبراهيم التيمي قال: كانوا إذا قفلوا قالوا: آئبون تائبون، لربنا حامدون.

٣٥٨٨٣- **حدثنا** يزيد بن هارون قال: أخبرنا شعبة عن أبي إسحاق عن الربيع بن البراء عن أبيه عن النبي ﷺ أنه كان إذا رجع من سفر قال: **«آئبون تائبون لربنا حامدون»**[(٤)].

* * *

[١٨١] من كره للرجل أن يسافر وحده

٣٥٨٨٤- **حدثنا** حفص بن غياث عن ابن جريج عن عطاء قال: / (نهى)[(٥)] ٥٢١/١٢ رسول الله ﷺ[(٦)] أن يسافر الرجل وحده[(٧)].

---

(١) في [أ، ب، جـ]: (بالحرة).

(٢) في [أ، ب، جـ]: زيادة (قال).

(٣) صحيح، سعيد هو الرقاشي البصري أخو أبي حرة ثقة، وأخرجه البخاري (٣٠٨٥)، ومسلم (١٣٤٥).

(٤) صحيح، أخرجه أحمد (١٨٤٩٩)، والنسائي (١٠٣٨٤)، والترمذي (٣٤٤٠)، وابن حبان (٢٧١١)، وعبدالرزاق (٩٢٤٠)، وأبويعلى ٢٢٦/٣، والطيالسي (٧١٦)، والروياني (٣٣٤)، وأبونعيم في الحلية ١٣٢/٧، ويعقوب في المعرفة ١٠/٣، والقزويني في التدوين ١٨٨/١، وابن قانع ٨٨/١، والطبراني في الدعاء (٨٤٣).

(٥) سقط من: [هـ].

(٦) في [جـ]: زيادة (عن).

(٧) مرسل؛ عطاء تابعي، أخرجه أبوداود في المراسيل (٣١١)، وأخرجه الطبراني في مسند الشاميين (٤٩٩) من حديث عطاء عن ابن عمر عن عمر مرفوعاً، وأخرجه ابن عدي ٢٨٩/٣ من حديث عطاء عن أبي هريرة.

٣٥٨٨٥- **حدثنا** حفص بن غياث عن حجاج عن عطاء: أن عمر نهى أن يسافر الرجلان[١].

٣٥٨٨٦- **حدثنا** إسحاق الأزرق عن هشام عن الحسن أنه كان يكره أن يسافر الرجل والرجلان إلا الثلاثة فما زاد.

٣٥٨٨٧- **حدثنا** وكيع قال: ثنا سفيان عن حجاج بن أبي (يزيد)[٢] (عن مجاهد)[٣] قال: سئل رسول الله ﷺ عن الرجل يسافر وحده؟ قال: **«شيطان»**، قيل: فالاثنان؟ قال: **«شيطانان»**، قيل: فالثلاثة؟ قال: **«صحابة»**[٤].

٣٥٨٨٨- **[حدثنا** وكيع قال: حدثنا الأعمش عن مجاهد قال: الراكب شيطان، والراكبان شيطانان والثلاثة صحابة][٥].

٣٥٨٨٩- **حدثنا** وكيع قال: ثنا شريك عن عبد الكريم عن عكرمة قال: نهى رسول الله ﷺ أن يسلك الرجل (القفر)[٦] وحده[٧].

٣٥٨٩٠- **[حدثنا** وكيع قال: ثنا عاصم بن محمد عن أبيه عن ابن عمر قال:

---

(١) منقطع؛ عطاء لم يدرك عمر.

(٢) في [أ، ب، ط، هـ]: (بريدة)، وانظر: التاريخ الكبير ٣٧٦/٢، والتعديل ١٦٩/٣، والثقات ٢٠٢/٦.

(٣) سقط من: [جـ].

(٤) مرسل مجهول؛ مجاهد تابعي، وحجاج بن أبي يزيد مجهول، وقد كان مجاهد ينكر رفع هذا الخبر كما في الخبر الآتي [٣٥٨٨٨] والتمهيد ٧/٢٠.

(٥) سقط الخبر من: [أ، ب، جـ، ط، هـ].

(٦) أي: الصحراء، وفي [ط، هـ]: (العقر).

(٧) مرسل؛ عكرمة تابعي.

قال رسول الله ﷺ: **«لو يعلم الناس ما في الوحدة/ ما سار راكب وحده بليل أبدا»**[(١)(٢)]. ٥٢٢/١٢

٣٥٨٩١- **حدثنا** وكيع قال: ثنا سفيان عن ابن جريج عن عطاء قال: نهى رسول الله ﷺ أن يسافر الرجل وحده، وأن يبيت في بيت وحده[(٣)].

٣٥٨٩٢- **حدثنا** وكيع قال: ثنا سفيان عن جابر عن أبي جعفر قال: لا تبيتن في بيت وحدك، فإن الشيطان أشد ما يكون (بك)[(٤)] ولوعا.

* * *

[١٨٢] من رخص في ذلك

٣٥٨٩٣- **حدثنا** ابن عيينة عن عمرو عن عكرمة أن النبي ﷺ بعث خوات بن (جبير)[(٥)] إلى بني قريظة على فرس له يقال له جناح[(٦)].

٣٥٨٩٤- **حدثنا** ابن عيينة عن ابن أبي نجيح قال: قال رجل عند مجاهد: قال رسول الله ﷺ: **«الواحد شيطان، والاثنان شيطانان»**، فقال مجاهد: قد بعث رسول الله ﷺ دحية وحده، وبعث عبد الله وخبابا سرية، ولكن قال عمر: كونوا في أسفاركم ثلاثة، / فإن مات (واحد)[(٧)] وليه اثنان، الواحد شيطان، والاثنان ٥٢٣/١٢ شيطانان[(٨)].

---

(١) سقط هذا الخبر من: [أ، ب].

(٢) صحيح، أخرجه البخاري (٢٩٩٨)، وأحمد (٤٧٧٠).

(٣) مرسل؛ عطاء تابعي.

(٤) سقط من: [أ، ب].

(٥) في [أ، ب]: (بكير).

(٦) مرسل؛ عكرمة تابعي.

(٧) سقط من: [أ، ب، جـ].

(٨) مرسل؛ ابن أبي نجيح ومجاهد تابعيان.

[١٨٣] في المسافر يطرق أهله ليلاً

٣٥٨٩٥- **حدثنا** وكيع قال: ثنا سفيان عن محارب بن دثار عن جابر قال: نهى رسول الله ﷺ أن يطرق الرجل أهله (ليلاً)[١] يتخونهم أو يطلب عثراتهم[٢].

٣٥٨٩٦- **حدثنا** يزيد بن هارون عن همام بن يحيى عن إسحاق (بن)[٣] عبدالله ابن أبي طلحة عن أنس أن رسول الله ﷺ كان لا يطرق أهله ليلاً، وكان يأتيهم غدوة أو عشية[٤].

٣٥٨٩٧- **حدثنا** غندر عن شعبة عن الأسود بن قيس أنه سمع (نبيحاً)[٥] العنزي عن جابر بن عبد الله قال: قال رسول الله ﷺ: **«إذا دخلتم ليلاً فلا يأت أحد أهله طروقاً»**، قال جابر: فوالله لقد طرقنا(هن)[٦] بعد[٧].

٥٢٤/١٢ ٣٥٨٩٨- **حدثنا** معاوية بن هشام قال: ثنا سفيان عن حميد الأعرج/ عن محمد ابن إبراهيم التيمي عن أبي سلمة عن عبد الله بن رواحة قال: كنت في غزاة، فاستأذنت فتعجلت فانتهيت إلى الباب، فإذا المصباح يتأجج، وإذا أنا بشيء أبيض (نائم)[٨]، فاخترطت سيفي ثم حركتها، فقالت: إليك إليك فلانة، كانت عندي

---

(١) في [ط، هـ]: (لئلا)، وفي [ب]: (ليلاً، لئلا).

(٢) صحيح، وقوله: (يتخونهم) مدرج، أخرجه البخاري (٥٢٤٣)، ومسلم (٧١٥).

(٣) في [جـ]: (عن).

(٤) صحيح، أخرجه البخاري (١٨٠٠)، ومسلم (١٩٢٨).

(٥) في [أ، ب]: (نفحا).

(٦) في [أ، ب]: (هم).

(٧) صحيح، أخرجه أحمد (١٤١٩٤)، وابن حبان (٢٧١٣)، والطيالسي (١٧٦٨)، والترمذي (٢٧١٢)، والحميدي (١٢٩٧)، وأبويعلى (١٨٤٣)، وأبوعوانة ١١٦/٥، وأصله في الصحيحين كما تقدم [٣٥٨٩٥].

(٨) في [هـ]: (قائم).

مشطتني، فأتيت النبي ﷺ فأخبرته فنهى أن يطرق الرجل أهله ليلاً[١].

٣٥٨٩٩- **حدثنا** ابن نمير قال: ثنا عبيدالله بن عمر عن نافع عن ابن عمر قال: أقبل عمر بن الخطاب من غزوة سَرْغ حتى إذا بلغ الجُرْف قال: أيها الناس لا تطرقوا النساء ولا (تغيروهن)[٢]، ثم بعث راكبا إلى المدينة بأن الناس داخلون بالغداة[٣].

٣٥٩٠٠- **حدثنا** عبد الرحيم بن سليمان عن عاصم الأحول عن عامر قال: قال: جابر بن عبد الله قال رسول الله ﷺ: **«إذا طالت غيبة أحدكم عن أهله فلا يطرقن أهله ليلاً»**[٤]./ ٥٢٥/١٢

* * *

[١٨٤] في الغزو بالنساء

٣٥٩٠١- **حدثنا** عبد الرحيم بن سليمان عن هشام بن حسان عن حفصة بنت سيرين عن أم عطية الأنصارية قالت: غزوت مع رسول الله ﷺ (سبع)[٥] غزوات، أخلفهم في رحالهم، فأصنع لهم الطعام وأداوي لهم الجرحى وأقوم على المرضى[٦].

---

(١) منقطع؛ أبوسلمة لا يروي عن عبدالله بن رواحة، أخرجه أحمد (١٥٧٣٦)، والحاكم ٢٩٣/٤، وعبدالرزاق (١٤٠١٩).

(٢) في [س]: (تعتروهن).

(٣) صحيح، أخرجه عبدالرزاق (١٤٠١٦).

(٤) صحيح، أخرجه البخاري (٥٢٤٤)، ومسلم (٥١٧) [١٨٣].

(٥) سقط من: [أ، ب].

(٦) صحيح، أخرجه مسلم (١٨١٢)، وأحمد (٢٠٧٩٢).

٣٥٩٠٢- **حدثنا** زيد بن (الحباب)[١] قال: ثنا رافع بن سلمة الأشجعي قال: حدثني (حشرج)[٢] (بن)[٣] زياد الأشجعي عن جدته أم أبيه أنها غزت مع رسول الله ﷺ خيبر سادسة ست نسوة فبلغ رسول الله ﷺ فبعث إلينا فقال: **«بأمر من خرجتن»**، ورأينا فيه الغضب، فقلنا: يا رسول الله خرجنا ومعنا دواء نداوي به، و(نناول)[٤] السهام، ونسقي السويق ونغزل الشعر نعين به في سبيل الله، فقال لنا: **«أقمن»**، فلما فتح الله عليه خيبر قسم لنا كما قسم للرجال[٥].

٥٢٦/١٢ ٣٥٩٠٣- **حدثنا** عبدالرحيم بن سليمان عن محمد بن إسحاق عن/ الزهري ومحمد بن علي عن يزيد بن هرمز قال: كتب نجدة إلى ابن عباس يسأله عن النساء: هل كن يحضرن مع رسول الله ﷺ الحرب؟ وهل كان يضرب لهن بسهم؟ قال يزيد: كتبت كتاب ابن عباس إلى نجدة: قد كن يحضرن مع رسول الله ﷺ، فأما أن يضرب لهن بسهم، فلا وقد كان يرضخ لهن[٦].

٣٥٩٠٤- **حدثنا** حميد بن عبدالرحمن عن حسن عن الأسود بن قيس قال: حدثني سعيد بن (عمرو)[٧] القرشي أن أم كبشة امرأة من بني عذرة عذرة قضاعة قالت: يا رسول الله ائذن لي أن أخرج في جيش كذا وكذا قال: لا، قلت: يا

---

(١) في [أ]: (الخباب).

(٢) في [أ]: (حثرج).

(٣) في [أ، ب، جـ]: (عن).

(٤) في [أ، ب]: (نتناول).

(٥) مجهول؛ لجهالة حشرج بن زياد، أخرجه أحمد (٢٢٣٣٢)، وأبوداود (٢٧٢٩)، والنسائي في الكبرى (٨٨٧٩)، والبيهقي ٦/٣٣٢.

(٦) منقطع حكماً؛ ابن إسحاق مدلس، أخرجه مسلم (١٥١٢)، وأحمد (٣٢٩٩).

(٧) في [أ، ب، جـ]: (عمر).

رسول الله إني لست أريد أن أقاتل، إنما أريد أن أداوي الجريح والمريض، أو أسقي المريض، فقال: لولا أن (تكون)[١] سنة/ ويقال: فلانة خرجت، لأذنت ٥٢٧/١٢
لك ولكن اجلسي[٢].

٣٥٩٠٥- **حدثنا** وكيع عن سفيان عن عبد الكريم عن عكرمة أن صفية كانت مع النبي ﷺ يوم الخندق[٣].

٣٥٩٠٦- **حدثنا** وكيع قال: ثنا شعبة عن العوام بن (مراجم)[٤] عن خالد بن سيحان (قال: شهدت)[٥] تستر مع أبي موسى أربع نسوة أو خمس منهن أم (مجزأة)[٦] بن ثور[٧].

٣٥٩٠٧- **حدثنا** خالد بن حرملة العبدي عن المؤثرة بنت (زيد)[٨] أخت أبي نضرة أن أبا نضرة غزا بامرأته زينب إلى خراسان.

٣٥٩٠٨- **حدثنا** وكيع قال: ثنا الوليد بن عبدالله بن جميع/ قال: حدثتني ٥٢٨/١٢
جدتي و(عبدالرحمن)[٩] بن خلاد الأنصاري عن أم ورقة بنت نوفل أن النبي ﷺ لما

---

(١) في [أ]: (يكون).

(٢) مرسل؛ سعيد بن عمر تابعي، أخرجه أبويعلى كما في المطالب العالية (٢٠٢٧)، وابن سعد ٣٠٧/٨، وابن أبي عاصم في الآحاد والمثاني (٣٤٧٣)، والطبراني ٢٥/(٤٣١).

(٣) مرسل؛ عكرمة تابعي.

(٤) في [أ، ب، ط، هـ]: (مزاحم).

(٥) سقط من: [أ، ب]، وفي [هـ]: (قال: شهد).

(٦) في [أ، ب]: (محرام).

(٧) مجهول؛ لجهالة خالد بن سيحان، أخرجه أحمد كما في مسائل صالح ٣٥٣/٢، والبخاري في التاريخ الكبير ١٥٣/٣.

(٨) في [هـ]: (أربك)، وانظر: التاريخ الكبير ١٤٤/٣، والجرح والتعديل ٣٢٥/٣.

(٩) في [هـ]: (عبدالله).

غزا بدرا قالت: قلت: يا رسول الله ائذن لي في أن أغزو معك، أداوي جرحاكم وأمرض مرضاكم لعل الله يرزقني شهادة، قال: **«قري في بيتك فإن الله يرزقك الشهادة»**، قال: فكانت تسمى الشهيدة[1].

٣٥٩٠٩- **حدثنا** أبو أسامة عن هشام عن الحسن: أنه كان يكره أن تخرج النساء إلى شيء من هذه الفروج - يعني الثغور.

* * *

[١٨٥] في القوم يحاصرون القوم فيطلبون الأمان، فيقول القوم: نعم، ويأبى عليهم بعضهم

٣٥٩١٠- **حدثنا** زيد بن حباب قال: حدثني رجاء بن أبي سلمة قال: حدثني مغيرة بن حبيب ختن مالك بن دينار قال: (سألت)[2] ابن عبدالله، قلت: ندخل أرض الشرك فنحاصر الحصن فيقاتلوننا قتالاً شديداً فيسألوننا الأمان ويأبى ذلك الأمير فما (ترى)[3] في قتالهم؟ فقال: ليس إليكم ذاك إلى (الأمير)[4]./ ٥٢٩/١٢

٣٥٩١١- **حدثنا** إسحاق بن منصور قال: سمعت عمرو بن أبي قيس يذكر عن

---

(١) مجهول؛ لجهالة عبدالرحمن بن خلال وجدة الوليد، أخرجه أحمد (٢٧٢٨٢)، وأبوداود (٥٩٥)، وابن خزيمة (١٦٧٦)، وابن سعد ٤٥٧/٨، والبيهقي ٤٠٦/١، والحاكم ٢٠٣/١، والطبراني ٢٥/(٣٢٧)، وابن أبي عاصم في الآحاد (٣٣٦٦)، وابن الجارود (٣٣٣)، والدارقطني ١١٤/٣.

(٢) في [أ، ب]: (سمعت).

(٣) في [ط، هـ]: (نرى).

(٤) في [س]: (الإمام).

مطرف قال: (سألنا)[١] الحكم، قلت: الملك من ملوك خراسان يصالح من السبي على رؤوس معلومة؟ قال: ما كان من صلح فلا بأس.

* * *

[١٨٦] في المكر و(الخدعة)[٢] في الحرب

٣٥٩١٢- **حدثنا** وكيع قال: (ثنا)[٣] سفيان عن أبي إسحاق عن (سعيد)[٤] ابن ذي حدان عمن سمع علياً يقول: إن الله سمى الحرب على لسان نبيه ﷺ خدعة[٥].

٣٥٩١٣- **حدثنا** عبد الرحيم بن سليمان عن زكريا عن أبي إسحاق عن سعيد ابن ذي حدان عن علي بن أبي طالب قال: إن الله قضى على لسان نبيه ﷺ أن الحرب خدعة، وإني محارب أتكلم في الحرب، قال: ولكن إذا قلت: قال رسول الله ﷺ؛ فوالله لأن أخر من السماء أحب إلي من أن أقول على رسول الله ﷺ ما لم يقل[٦].

٣٥٩١٤- **حدثنا** ابن مبارك عن معمر عن الزهري عن عبدالرحمن/ بن كعب ابن مالك عن أبيه قال: كان رسول الله ﷺ إذا أراد غزوة ورى بغيرها[٧]. ٥٣٠/١٢

---

(١) في [أ، ب، جـ]: (سألت).

(٢) في [أ، ب، جـ]: (الخديعة).

(٣) في [جـ]: (نا).

(٤) في [أ، ب، جـ]: (سعد).

(٥) مجهول؛ لجهالة سعيد بن ذي جدان، وإبهام شيخه، أخرجه أبويعلى (٤٩٤)، وعبدالله بن أحمد في زوائد المسند (٦٩٦)، والطيالسي (١٧٢)، ورواه أحمد موقوفاً (٦١٦)، ومسلم (١٠٦٦)، والبخاري (٣٦١١).

(٦) مجهول، تقدم في الذي قبله.

(٧) صحيح، أخرجه البخاري (٢٩٤٨)، ومسلم (٢٧٦٩).

٣٥٩١٥- **حدثنا** ابن عيينة عن عمرو سمع جابرا يقول: قال رسول الله ﷺ: **«إن الله يخرج ناس من النار (بعد أن صاروا حمما)[١]»**[٢].

٣٥٩١٦- قال: وقال النبي ﷺ: **«الحرب خدعة»**[٣].

٣٥٩١٧- **حدثنا** وكيع قال: ثنا الأعمش عن خيثمة عن (سويد)[٤] بن غفلة قال: قال (علي)[٥]: إذا حدثتكم فيما بيني وبينكم فإن الحرب خدعة، وإذا حدثتكم عن رسول الله ﷺ؛ فلأن أخر من السماء أحب إلي من أن أكذب[٦].

٣٥٩١٨- **حدثنا** وكيع قال: ثنا هشام بن عروة عن أبيه قال: قال رسول الله ﷺ: **«الحرب خدعة»**[٧]./ ٥٣١/١٢

٣٥٩١٩- **حدثنا** وكيع قال: ثنا إسماعيل بن أبي خالد عن قيس قال: بعث النبي ﷺ عمرو بن العاص في غزوة ذات السلاسل فأصابهم برد شديد فقال: لا يوقدن رجل ناراً، ثم قاتل القوم، فلما قدموا على النبي ﷺ شكوا ذلك إليه،

---

(١) رواه مسلم (١٩١) عن المؤلف بلفظ: (فيدخلهم الجنة)، وكذا رواه ابن أبي عاصم عنه في السنة (٨٤٠)، وأبونعيم في المستخرج على مسلم (٤٧٣).

(٢) صحيح، أخرجه بنحوه مسلم (١٩١)، وكذا ما أخرجه البخاري (٦١٩٠).

(٣) صحيح، أخرجه البخاري (٣٠٣٠)، ومسلم (١٧٣٩).

(٤) في [أ، ب]: (سعيد).

(٥) سقط من: [أ، ب].

(٦) صحيح، أخرجه البخاري (٣٦١١)، ومسلم (١٠٦٦)، وأحمد (١٠٨٦).

(٧) مرسل؛ عروة تابعي، وقد ورد من حديث عروة عن عائشة مرفوعاً، أخرجه ابن ماجه (٢٨٣٣)، والترمذي في العلل (٥٠٣)، وأبوعوانة (٦٥٣٧)، وابن جرير في مسند علي (١٩٩)، والطبراني في الأوسط (٢٢١٦)، وأبويعلى (٤٥٥٩)، وابن عدي ٢٠٦/٥، وأبونعيم في تاريخ أصبهان (١٧٤٤)، والبيهقي في الدلائل ٤٤٧/٣.

فقال: يا رسول الله كان في أصحابي قلة، وخشيت أن يرى القوم قلتهم، ونهيتهم أن يتبعوا العدو مخافة أن يكون لهم كمين من وراء الجبل، قال: فأعجب ذلك رسول الله ﷺ[١].

٣٥٩٢٠- **حدثنا** وكيع قال: ثنا المنذر بن ثعلبة عن عبد الله بن بريدة قال: قال عمر لأبي بكر (لما)[٢] لم (يدع)[٣] (عمرو الناس)[٤] أن يوقدوا نارا: ألا ترى إلى هذا الذي منع الناس منافعهم؟ قال: فقال أبو بكر: دعه (فإنما)[٥] ولاه رسول الله ﷺ علينا لعلمه بالحرب[٦].

٣٥٩٢١- **حدثنا** جرير عن عطاء بن السائب عن الشعبي قال: مكر رسول الله ﷺ يوم أحد بالمشركين، فكان أول (يوم)[٧] مكر بهم فيه[٨].

٣٥٩٢٢- **حدثنا** حسين بن علي عن زائدة عن عبد الملك بن أبجر/ قال: قال رجل يقال له صبيح: كنا معاشر الفطح مع علي، قال: وكان علي رجلاً ٥٣٢/١٢

---

(١) مرسل؛ قيس تابعي، أخرجه أحمد في فضائل الصحابة (١٦٣٧)، وورد من حديث قيس عن عمرو بن العاص، أخرجه ابن حبان (٤٥٤٠)، وابن أبي عاصم في الآحاد (٨٠٤)، وابن عساكر ٢/٢٧.

(٢) في [أ، ط، هـ]: (لم).

(٣) في [أ، ب]: (تدع).

(٤) في [هـ]: (عمر والناس).

(٥) في [هـ]: (قائماً).

(٦) مرسل؛ عبدالله بن بريدة تابعي، أخرجه البيهقي ٩/٤١، وإسحاق كما في المطالب (٢١٤٨)، وابن عساكر ٤٦/١٤٥، وورد من حديث ابن بريدة عن أبيه، أخرجه الحاكم ٣/٤٥.

(٧) سقط من: [أ، ب، جـ].

(٨) مرسل ضعيف؛ الشعبي تابعي، وعطاء اختلط.

(مجرباً)[١]، قال: وكان يقول: الحرب خدعة، قال: فينتهي إلى الصخرة، قال: فيقول: الله أكبر، صدق الله ورسوله صخرة، قال: فنرى نحن أنه شيء قيل له، قال: فينتهي إلى دجلة، فيقول: دجلة[٢] الله أكبر صدق الله ورسوله، فنرى نحن أنه شيء قيل له[٣].

٣٥٩٢٣- **حدثنا** وكيع قال: ثنا إسرائيل عن جابر عن عامر قال: الحرب خدعة.

* * *

[١٨٧] ما قالوا: في عقر الخيل

٣٥٩٢٤- **حدثنا** عبدالله بن إدريس عن محمد بن إسحاق عن يحيى بن عباد بن عبدالله بن الزبير عن أبيه عن جده قال: أخبرني أبي الذي (أرضعني)[٤] من بني (قرة)[٥] قال: كأني أنظر إلى جعفر يوم موتة نزل عن فرس له (شقراء)[٦]
٥٣٣/١٢ (فعرقبها)[٧]، ثم مضى فقاتل حتى قتل[٨]./

---

(١) في [أ، ب]: (محرماً).

(٢) في [أ، ب، جـ]: زيادة (صدق).

(٣) مجهول؛ لجهالة صبيح.

(٤) في [أ، ب]: (أرضعتني).

(٥) في [أ، ب، جـ]: (مرة).

(٦) في [أ، ب]: (أشقر).

(٧) في [أ، ب]: (فعقرها).

(٨) حسن، صرح ابن إسحاق بالسماع، أخرجه أبوداود (٢٥٧٣)، والحاكم ٢٣٠/٣، والبيهقي ١٠٧/٩، والطبراني (١٤٦٢)، وأبونعيم في الحلية ١١٨/١، وابن عساكر ٨٨/٦٨، وابن الأثير في أسد الغابة ٤٢٢/١، والطحاوي في شرح المشكل ١٠٧/١٢.

٣٥٩٢٥- **حدثنا** يحيى بن أبي (غنية)[١] عن أبيه عن إسماعيل بن أبي خالد عن قيس أو غيره قال: بعث أبو بكر إلى الشام فقال: لا تعقروا دابة حسرتموها[٢].

٣٥٩٢٦- **حدثنا** وكيع قال: ثنا معقل بن عبيد الله العبسي عن عمر بن عبد العزيز قال: الحسير[٣] لا تعقر.

٣٥٩٢٧- **حدثنا** وكيع قال: ثنا الهذلي عن الزهري قال: كانت السرايا إذا بعثت قيل لها: لا تعقروا حسيرا.

٣٥٩٢٨- **حدثنا** أبو خالد الأحمر عن عمرو بن قيس عن مغيرة (بن)[٤] زياد عن مكحول عن عبادة بن نسي قال: قال أبو بكر: لا تعقروا دابة وإن حسرت[٥].

* * *

[١٩٠] في الرجل يخلي عن دابته فيأخذها الرجل

٣٥٩٢٩- **حدثنا** وكيع بن الجراح قال: ثنا هشام الدستوائي عن عبيدالله بن حميد (بن)[٦] عبدالرحمن الحميري عن الشعبي قال: قال رسول الله/ ﷺ: «من ٥٣٤/١٢

(١) في [أ، هـ]: (عتبة).

(٢) صحيح.

(٣) الحسير: الدابة يتعبها السير.

(٤) في [أ، ب]: (عن).

(٥) منقطع؛ عبادة بن نسي لم يدرك أبا بكر.

(٦) في [أ، ح، ط، هـ]: (عن).

وجد دابة (بمهلكة)[١] فهي لمن أحياها»[٢].

٣٥٩٣٠- **حدثنا** أبو أسامة عن عثمان بن غياث عن الحسن في الرجل يترك الدابة في أرض القفر قال: هي لمن أحياها.

٣٥٩٣١- **حدثنا** أسباط بن محمد عن مطرف عن عامر في رجل سيب دابته فأخذها رجل[٣] فجاء صاحبها فخاصمه إلى عامر، فقال: هذا أمر قد قضي فيه (قبل)[٤] اليوم، إن كان سيبها في (خوف و)[٥] (مفازة)[٦] فهو أحق بدابته، وإن كان سيبها في كلأ وأمن فلا حق له فيها.

* * *

[١٨٩] في تشييع الغزاة وتلقيهم

٣٥٩٣٢- **حدثنا** ابن أبي بكير قال: (ثنا)[٧] شعبة عن أبي الفيض قال: سمعت سعيد بن (جابر)[٨] الرعيني عن أبيه - (أحسب)[٩] - أن أبا بكر شيع جيشاً فمشى

---

(١) في [أ، ب]: (تهلك)، وفي [جـ]: (بمهلك).

(٢) مرسل؛ الشعبي تابعي، أخرجه أبوداود (٣٥٢٤)، والدارقطني ٦٨/٣، وأخرجه البيهقي ١٩٨/٦.

(٣) في [ط، هـ]: زيادة (قال).

(٤) سقط من: [أ، ب].

(٥) في [أ، ب، ط، هـ]: (جوف).

(٦) في [أ، ب، جـ]: (فحازه).

(٧) سقط من: [هـ].

(٨) في النسخ: (جبير)، والتصويب مما ورد في كتاب الجهاد من هذا المصنف ٣٤٤/٥ [٢٠٦٧٥]، وكتب التراجم كما في الجرح والتعديل ١٠/٤، والثقات ٣٥٢/٦، وتهذيب الكمال ٣٠٣/٣٤، وسنن البيهقي ١٧٣/٩، والتاريخ الكبير ٤٦٢/٣.

(٩) في [هـ]: (أحست).

معهم فقال: الحمد الله الذي أغبرت أقدامنا في سبيل الله، قال: فقال رجل: إنما شيعناهم، فقال: جهزناهم وشيعناهم ودعونا (لهم)[(١)(٢)]./ ٥٣٥/١٢

٣٥٩٣٣- **حدثنا** ابن أبي (غنية)[(٣)] عن أبيه عن إسماعيل عن قيس أو غيره قال: بعث أبو بكر جيشا إلى الشام فخرج يشيعهم على راحلته[(٤)].

٣٥٩٣٤- **حدثنا** علي بن مسهر عن الأجلح عن الشعبي قال: أتي رسول الله ﷺ، فقيل له: قد قدم جعفر فقال: **«ما أدري بأيهما أفرح؟ بقدوم جعفر أو بفتح خيبر»**، ثم تلقاه النبي ﷺ فالتزمه وقبل ما بين عينيه[(٥)].

٣٥٩٣٥- **حدثنا** الفضل بن دكين قال: ثنا (حنش)[(٦)] بن الحارث عن أبيه قال: لما وجهنا عمر إلى الكوفة مشى معنا ساعة من النهار فودعنا ودعا لنا، ثم قعد ينفض رجليه من الغبار، ثم رجع[(٧)].

---

(١) في [هـ]: (هم).

(٢) مجهول؛ لجهالة سعيد بن جابر الرعيني وأبيه، أخرجه البخاري في التاريخ ٤٦٢/٣، والبيهقي ١٧٣/٩.

(٣) في [ط، هـ]: (عتبة).

(٤) صحيح.

(٥) مرسل؛ الشعبي تابعي، أخرجه الحاكم ٦٨١/٢، وابن أبي عاصم في الآحاد (٣٦٣)، والطبراني (١٤٦٩)، وابن سعد ٣٤/٤، والطحاوي ٢٨١/٤، وورد من حديث الشعبي عن جابر مرفوعاً، أخرجه البيهقي في دلائل النبوة ٢٤٦/٤، ومن حديث الشعبي عن عبدالله بن جعفر، أخرجه البيهقي (٨٩٦٨) ومن حديث الشعبي عن عبدالله بن جعفر عن أبيه، أخرجه ابن قانع ١٥٢/١.

(٦) في [أ، ب، جـ]: (حبش)، وفي [ط، هـ]: (حلس)، وفي [ك]: (حسين).

(٧) مجهول؛ لجهالة الحارث والد حنش.

٣٥٩٣٦- **حدثنا** أبو بكر قال: حدثت عن ابن عيينة عن ابن أبي نجيح عن مجاهد قال: شيع النبي ﷺ علياً ولم (يتلقه)[١][٢].

٣٥٩٣٧- **حدثنا** ابن عيينة عن بيان عن الشعبي عن قرظة قال: شيعنا عمر إلى (صرار)[٣].

* * *

[١٩٠] ما جاء في الفرار من الزحف

٥٣٦/١٢ ٣٥٩٣٨- **حدثنا** عبدالرحيم بن سليمان عن يزيد بن أبي/ زياد عن عبدالرحمن بن أبي ليلى قال: حدثني عبدالله بن عمر أنه كان في سرية من سرايا رسول الله ﷺ فحاص الناس حيصة (فكنت)[٤] فيمن حاص، قال: فقلنا حين فررنا (من الزحف)[٥]: (كيف نصنع؟)[٦] وقد (فررنا من الزحف)[٧]، وبُؤنا بالغضب، فقلنا: ندخل المدينة فنبيت بها، فلا يرانا أحد، قال: فلما دخلنا قلنا: لو عرضنا أنفسنا على رسول الله ﷺ، فإن كانت لنا توبة أقمنا، وإن كان غير ذلك ذهبنا، قال: فجلسنا إلى رسول الله ﷺ قبل صلاة الغداة، فلما خرج قمنا إليه فقلنا: يا رسول الله نحن الفرارون، قال: فأقبل علينا فقال: «**بل أنتم العكارون**»، (قال)[٨]: فدنونا

---

(١) في [أ، ب، جـ]: (يبلغه).

(٢) مرسل، مجهول الإسناد؛ مجاهد تابعي، والراوي عن ابن عيينة مبهم.

(٣) في [أ، هـ]: (مرار).

(٤) في [أ، ب]: (قلبت).

(٥) سقط من: [جـ].

(٦) سقط من: [أ، ب].

(٧) سقط من: [أ، ب، هـ].

(٨) في [أ، ب]: (فقال).

فقبلنا يده وقلنا يا رسول الله: أردنا أن نفعل وأن نفعل، قال: «**أنا فئة (المسلمين)**[١]»[٢].

٣٥٩٣٩- **حدثنا** وكيع قال: ثنا ابن عون عن ابن سيرين قال: لما بلغ عمر (قتل)[٣] أبي عبيد الثقفي قال: إن كنت له لفئة لو انحاز إليَّ[٤].

٣٥٩٤٠- **حدثنا** وكيع قال: ثنا (سفيان)[٥] عن ابن أبي نجيح عن مجاهد قال: (قال)[٦] عمر: أنا فئة كل مسلم[٧]./ ٥٣٧/١٢

٣٥٩٤١- **حدثنا** وكيع قال: ثنا سفيان عن حماد عن إبراهيم قال: بلغ عمر أن قوماً صبروا بآذربيجان حتى قتلوا، فقال عمر: لو انحازوا إلي لكنت لهم فئة[٨].

---

(١) في [أ، ب]: (للمسلمين).

(٢) ضعيف؛ لضعف يزيد بن أبي زياد، أخرجه أحمد ٢/٧٠ (٥٣٨٤)، وأبوداود (٢٦٤٧)، والترمذي (١٧١٦)، والبخاري في الأدب (٩٧٢)، وابن سعد ٤/١٤٥، والحميدي (٦٨٧)، وابن الجارود (١٠٥٠)، وابن أبي حاتم في التفسير (٨٨٩٦)، والنحاس في الناسخ ١/٤٦٢، وسعيد بن منصور (٢٥٣٩)، والشافعي في المسند ص٢٠٧، والأم ٤/١٧١، وأبويعلى (٥٥٩٦)، وتمام (٨٤١)، والطحاوي في شرح المشكل ٢/٣٥٧، والبيهقي في الشعب (٤٣١١).

(٣) في [أ، ب، جـ]: (فعل).

(٤) منقطع؛ ابن سيرين لا يروي عن عمر.

(٥) سقط من: [س].

(٦) سقط من: [أ، ب].

(٧) منقطع؛ مجاهد لا يروي عن عمر.

(٨) منقطع؛ إبراهيم لا يروي عن عمر.

٣٥٩٤٢- **حدثنا** وكيع قال: ثنا حسن بن صالح عن (ابن)[١] أبي (نجيح)[٢] عن عطاء عن ابن عباس قال: من فر من ثلاثة فلم يفر، ومن فر من اثنين فقد فر - يعني من الزحف[٣].

٣٥٩٤٣- **حدثنا** وكيع قال: ثنا علي بن صالح عن عثمان بن المغيرة الثقفي عن مالك بن (جوين)[٤] الحضرمي عن علي بن أبي طالب قال: الفرار من الزحف من الكبائر[٥].

٣٥٩٤٤- **حدثنا** وكيع قال: ثنا عكرمة بن عمار عن طيسلة بن علي (النهدي)[٦] عن ابن عمر قال: الفرار من الزحف من الكبائر[٧].

---

(١) سقط من: [أ، ب].

(٢) في [أ، ب، جـ، هـ]: (ذئب).

(٣) صحيح، أخرجه الشافعي في الأم ٢٤٢/٤، وسعيد بن منصور ق٢(١٠٠١)، وابن أبي حاتم (٩١٣٨)، والطحاوي في شرح المشكل ٥٠/٢، والطبراني (١١١٥١)، والبيهقي ٧٦/٩، وابن المبارك في الجهاد (٢٣٦).

(٤) في [أ، ب، ط، هـ]: (جرير)؛ وانظر: التاريخ الكبير ٣٠٦/٧، والثقات ٣٨٥/٥، والعلل لأحمد ٤٨٧/١، والدولابي في الكنى ١٠٥٣/٣.

(٥) مجهول؛ لجهالة مالك بن جوين، أخرجه أحمد في العلل ٣١٣/٣، وابن أبي حاتم في التفسير (٨٨٨٧).

(٦) هكذا رواية وكيع كما في التاريخ الكبير ٣٦٧/٤، وانظر: تفسير ابن جرير ٣٩/٥، ومسند علي من تهذيب الآثار (٣١٤)، والمعرفة ليعقوب ٣٧١/٣، وفي [جـ]: (الهدري)، وفي [ط]: (اليهدري).

(٧) صحيح، طيسلة ثقة، أخرجه البخاري في الأدب المفرد (٨)، وإسحاق كما في المطالب (٣٥٦٧)، وابن جرير في التفسير ٣٩/٥، وأبوالقاسم البغوي في الجعديات (٣٣٠٣)، والبيهقي ٤٠٩/٣.

٣٥٩٤٥- **حدثنا** (وكيع عن)[١] سفيان عن يزيد بن أبي زياد عن أبي البختري أنه/ رأى رجلاً قد ولى فقال له: حر النار أشد من حر السيف. ٥٣٨/١٢

٣٥٩٤٦- **حدثنا** معاذ بن معاذ قال: ثنا التيمي عن أبي عثمان قال: لما قتل أبوعبيد وهزم أصحابه قال: قال عمر: أنا فئتكم[٢].

٣٥٩٤٧- **حدثنا** هوذة قال: ثنا عوف عن الحسن، ﴿وَمَن يُوَلِّهِمْ يَوْمَئِذٍ دُبُرَهُۥٓ﴾ [الأنفال: ١٦]، قال: نزلت في أهل بدر[٣].

٣٥٩٤٨- **حدثنا** عفان قال: ثنا حماد بن سلمة قال: أخبرنا عطاء بن السائب قال: ثنا عبد الرحمن بن أبي ليلى أن رجلين فرا يوم مسكن من مغزى الكوفة، فأتيا عمر فعيرهما وأخذهما بلسانه أخذا شديداً، وقال: فررتما وأراد أن يصرفهما إلى مغزى البصرة، فقالا: يا أمير المؤمنين (لا)[٤] بل ردنا إلى المغزى الذي فررنا منه حتى تكون (توبتنا)[٥] من قبله[٦].

* * *

[١٩١] في الغزو بالغلمان ومن لم يجزهم (لحكم)[٧] فيهم؟

٣٥٩٤٩- **حدثنا** أبو أسامة عن هشام عن أبيه قال: رددت أنا/ وأبو بكر بن ٥٣٩/١٢

---

(١) سقط من النسخ، وتم تداركه من كتاب الأمراء ١١/١٤٣ برقم [٣٢٧٣٣]، وسيأتي في كتاب الفتن ١٥/١٨٨ برقم [٤٠٤٢٣].

(٢) صحيح.

(٣) مرسل؛ الحسن تابعي.

(٤) سقط من: [أ، ب].

(٥) في [أ، ب، جـ]: (توبتنا).

(٦) منقطع؛ عبدالرحمن ابن أبي ليلى لم يدرك عمر.

(٧) في [أ، ب، جـ]: (والحكم).

عبدالرحمن بن الحارث عن (يوم)[١] الجمل، (استصغرنا)[٢][٣].

٣٥٩٥٠- **حدثنا** عبد الرحيم بن سليمان عن عبيد الله بن عمر عن نافع عن ابن عمر قال: عرضني رسول الله ﷺ في القتال (يوم أحد)[٤] وأنا ابن أربع عشر سنة، فاستصغرني فردني، ثم عرضني يوم الخندق وأنا ابن خمس عشرة فأجازني[٥].

- قال نافع: حدثت ذلك عمر بن عبد العزيز - (وهو خليفة)[٦] - فقال: إن هذا (لحد)[٧] بين الصغير والكبير، فكتب إلى عماله أن من بلغ خمس عشرة فافرضوا له في المقاتلة، ومن كان دون ذلك فافرضوا له في (العيال)[٨].

٣٥٩٥١- **حدثنا** وكيع قال: (ثنا)[٩] سفيان عن عبدالملك بن عمير قال: سمعت عطية القرظي يقول: عرضنا على رسول الله ﷺ يوم قريظة فكان من أنبت قتل، ومن لم ينبت لم يقتل، فكنت ممن/ لم ينبت فلم يقتلني[١٠]. ٥٤٠/١٢

---

(١) سقط من: [س].

(٢) في [هـ]: (استصغرونا).

(٣) صحيح.

(٤) سقط من: [أ، ب، س، ط، هـ].

(٥) صحيح، أخرجه البخاري (٢٦٦٤)، ومسلم (١٨٦٨).

(٦) سقط من: [أ، ب].

(٧) في [أ، ب]: (الحد).

(٨) في [أ، ب، هـ]: (القتال).

(٩) في [جـ]: (نا).

(١٠) صحيح، أخرجه أحمد (١٨٧٧٦)، وأبوداود (٤٤٠٥)، والترمذي (١٥٨٤)، وابن ماجه (٢٥٤١)، وابن حبان (٤٧٨١)، والحاكم ١٢٣/٢، وتقدم في ٣٨٤/١٢ برقم [٣٥٣٣٦].

٣٥٩٥٢- **حدثنا** عبد الله بن إدريس عن مطرف عن أبي إسحاق عن البراء قال: عرضت أنا وابن عمر على رسول الله ﷺ يوم بدر فاستصغرنا وشهدنا أحدا[١].

* * *

[١٩٢] في إنزاء الحمر على الخيل

٣٥٩٥٣- **حدثنا** عبد الرحيم بن سليمان عن محمد بن إسحاق عن يزيد ابن أبي حبيب عن عبد العزيز بن أبي الصعبة عن (أبي)[٢] أفلح الهمداني عن عبدالله بن (زرير)[٣] الغافقي (عن علي)[٤] قال: أهديت لرسول الله ﷺ بغلة بيضاء فقلت: يا رسول الله لو شئنا أن نتخذ من هذه فعلنا، قال: **«فكيف؟»** قلنا: نحمل الحمر على الخيل العراب فتأتي بها، قال: **«إنما يفعل ذلك الذين لا يعلمون»**[٥]./ ٥٤١/١٢

٣٥٩٥٤- **حدثنا** عبد الرحيم بن سليمان عن عمر بن (حسيل)[٦] عن عامر قال: أهديت لرسول الله ﷺ بغلة بيضاء فقال: دحية الكلبي: لو شئنا يا رسول الله

---

(١) صحيح، أخرجه البخاري (٣٩٥٦)، وأحمد (١٨٦٣٣).

(٢) سقط من: [س].

(٣) في [أ، ب، جـ]: (دريق)، وفي [س]: (دريد).

(٤) سقط من: [أ، ب].

(٥) منقطع حكماً، أبوأفلح صدوق على الصحيح، وكذلك محمد بن إسحاق صدوق، ولكنه مدلس، وقد عنعن، أخرجه أحمد (٧٨٥)، وأبوداود (٢٥٦٥)، والنسائي ٦/٢٢٤، وابن حبان (٤٦٨٢)، والبيهقي ١٠/٢٢، والبزار (٨٨٩)، والطحاوي ٣/٢٧١، والطيالسي (١٤٩)، وابن عدي ٥/١٨٤٧.

(٦) في [ب]: (سيل).

أن نتخذ مثلها، قال: «**فكيف؟**» قال: (نحمل)[١] الحمر على الخيل العراب فتأتي بها، قال: «**إنما يفعل ذلك الذين لا يعلمون**»[٢].

٣٥٩٥٥- **حدثنا** عبد الرحيم بن سليمان عن محمد بن إسحاق عن يزيد بن أبي حبيب قال: كتب إلينا عمر بن عبد العزيز، فقرئ علينا كتابه: أيما رجل حمل حماراً على (عربية)[٣] من الخيل فامحوا من عطائه عشرة دنانير.

٣٥٩٥٦- **حدثنا** وكيع عن سفيان عن أبي جهضم عن عبدالله بن عبيدالله[٤] عن ابن عباس قال: نهى رسول الله ﷺ أن ننزي حمارا على فرس[٥].

٣٥٩٥٧- [**حدثنا** وكيع قال: حدثنا سفيان عن عثمان الثقفي عن سالم بن أبي الجعد عن علي قال: نهى رسول الله ﷺ أن ينزي حمار على فرس][٦][٧].

---

(١) في [أ، ب]: (تحمل).

(٢) مرسل؛ عامر تابعي، أخرجه الطبراني في الأوسط (٤٩٩٣)، وأخرجه من حديث دحية الإمام أحمد (١٨٧٩٣).

(٣) في [جـ، ط، هـ]: (عربة).

(٤) هكذا في النسخ، وهو الموافق للمطبوع من مسند أحمد ١/٢٣٤ (٢٠٩٢)، وشرح معاني الآثار للطحاوي ٣/٢٧١، في علل الترمذي ١/٣٨ (٢٨): أن سفيان يرويه عن أبي جهضم: (عن عبيدالله بن عبدالله)، وانظر: تهذيب الكمال ٢٩/٦٥، وسنن البيهقي ١٠/٢٣، ومعرفة السنن ٧/٢٦٤، ومعجم الطبراني الكبير (١٠٦٤٣).

(٥) صحيح، أخرجه أحمد (١٩٧٧)، والترمذي (١٧٠١)، والنسائي (١٣٨)، والطيالسي (٢٦٠٠)، وابن خزيمة (١٧٥)، وعبدالرزاق (٦٩٤١)، والطحاوي ٣/٢٧٥، وابن حبان في الثقات ٥/٧٠، والطبراني (١٠٦٤٢)، وابن عدي ٤/١٩٩، والبيهقي ١٠/٢٣، والمزي ١٥/٢٥٣.

(٦) سقط الخبر من: [أ، ب، ح، ط، هـ].

(٧) منقطع؛ سالم لا يروي عن علي، أخرجه أحمد (٧٣٨)، والضياء (٦٨٢)، والطيالسي (١٥٦)، والبزار (٦٦٩)، والطحاوي ٣/٢٧١، والبيهقي ١٠/٢٣.

٣٥٩٥٨- [**حدثنا** وكيع قال: (ثنا)[١] عمر بن (حسيل)[٢] قال: سمعت الشعبي يقول: قال دحية الكلبي: يا رسول الله ألا ننزي حمارا على فرس][٣] فتنتج مهرة نركبها؟ قال: «**إنما يفعل ذلك الذين لا يعلمون**»[٤]./ ٥٤٢/١٢

* * *

[١٩٣] في إمام السرية يأمرهم بالمعصية، من قال: لا طاعة له

٣٥٩٥٩- **حدثنا** وكيع قال: ثنا الأعمش عن سعد بن عبيدة عن أبي عبدالرحمن السلمي عن علي قال: بعث رسول الله ﷺ سرية واستعمل عليهم رجلاً من الأنصار، فأمرهم أن يسمعوا له ويطيعوا، قال: فأغضبوه في شيء فقال: اجمعوا لي حطبا، (فجمعوا له حطبا)[٥]، قال: أوقدوا[٦] ناراً، فأوقدوا نارا، قال: ألم يأمركم أن تسمعوا لي وتطيعوا؟ قالوا: بلى، قال: فادخلوها، قال: فنظر بعضهم إلى بعض وقالوا: إنما فررنا إلى رسول الله ﷺ من النار، قال: فبينما هم كذلك إذ سكن غضبه وطَفِئت النار، قال: فلما قدموا على النبي ﷺ ذكروا ذلك له فقال: «**لو دخلوها ما خرجوا منها، إنما الطاعة في المعروف**»[٧].

٣٥٩٦٠- **حدثنا** محمد بن بشر قال: ثنا عبيد الله عن نافع أن عبد الله حدثه أن

---

(١) في [جـ]: (نا).

(٢) في [ب، جـ]: (حسين).

(٣) سقط ما بين المعكوفين من: [أ].

(٤) مرسل؛ الشعبي تابعي، وتقدم برقم [٣٥٩٥٤].

(٥) سقط من: [أ، ب].

(٦) في [أ، ب]: زيادة (لي).

(٧) صحيح، أخرجه مسلم (١٨٤٠)، وأحمد (١٠١٨).

النبي ﷺ قال: **«السمع والطاعة على المرء المسلم فيما أحب وكره ما لم يؤمر بمعصية، فمن آمر بمعصية فلا سمع له ولا طاعة»**[١]./ ٥٤٣/١٢

٣٥٩٦١- **حدثنا** يزيد بن هارون قال: أخبرنا محمد بن عمرو عن عمر بن الحكم ابن ثوبان عن أبي سعيد الخدري أن رسول الله ﷺ بعث علقمة بن (مجزز)[٢] على بعث أنا فيهم، فلما انتهى إلى رأس (عرانة)[٣] أو (كان)[٤] ببعض الطريق أستأذنته طائفة من الجيش فأذن لهم وأمر عليهم عبد الله بن حذافة بن قيس السهمي، فكنت فيمن غزا معه، (فلما كان ببعض الطريق)[٥] أوقد القوم ناراً ليصطلوا أو ليصنعوا (عليها)[٦] صنيعاً، وقال عبدالله وكانت فيه دُعابة: أليس لي عليكم السمع والطاعة؟ قالوا: بلى، قال: فما أنا آمركم بشيء إلا صنعتموه؟ قالوا: نعم، قال: فإني أعزم عليكم إلا تواثبتم في هذه النار، فقام ناس فتحجزوا، فلما ظن أنهم واثبون قال: أمسكوا على أنفسكم، فإنما (كنت)[٧] أمزح معكم، فلما قدمنا ذكروا ذلك لرسول الله ﷺ فقال: **«من أمركم منهم بمعصية فلا تطيعوه»**[٨].

---

(١) صحيح، أخرجه البخاري (٢٩٥٥)، ومسلم (١٨٣٩).

(٢) في [أ، ب، ط، هـ]: (محرز).

(٣) في [س]: (غزاته).

(٤) سقط من: [أ، ب].

(٥) سقط من: [أ، ب].

(٦) في [أ، ب، جـ]: (عليه).

(٧) سقط من: [هـ].

(٨) حسن؛ محمد بن عمرو صدوق، أخرجه أحمد (١١٦٣٩)، وابن ماجه (٢٨٦٣)، وابن حبان (٤٥٥٨)، وأبويعلى (١٣٤٩).

٣٥٩٦٢- **حدثنا** ابن مهدي عن سفيان عن زبيد عن سعد بن عبيدة عن أبي عبدالرحمن السلمي عن علي قال: قال رسول الله ﷺ: **«لا طاعة لبشر في معصية الله»**[(١)].

٣٥٩٦٣- **[حدثنا** ابن نمير قال: ثنا الأعمش عن إبراهيم عن علقمة عن/ ٥٤٤/١٢ عبدالله قال: لا طاعة لبشر في معصية الله**]**[(٢)(٣)].

٣٥٩٦٤- **حدثنا** وكيع قال: ثنا سفيان عن إبراهيم بن عبدالأعلى عن سويد بن غفلة قال: قال لي عمر: يا أبا أمية، إني لا أدري لعلي (أن)[(٤)] لا ألقاك بعد عامي هذا، فاسمع وأطع وإن أمر عليك عبد حبشي مجدع، إن ضربك فاصبر (وإن حرمك فاصبر)[(٥)] وإن أراد أمرا ينتقص دينك فقل: سمع وطاعة، دمي دون ديني، فلا تفارق الجماعة[(٦)].

٣٥٩٦٥- **حدثنا** وكيع قال: ثنا مسعر عن عثمان الثقفي عن أبي صادق الأزدي عن ربيعة بن ناجد عن علي قال: إن قريشا (هم)[(٧)] أئمة العرب، أبرارها

---

(١) صحيح، أخرجه أحمد ١٢٩/١ (١٠٦٥)، وابن حبان (٤٥٦٩)، والطيالسي (١٠٩)، وأبويعلى (٢٧٩)، وابن حزم في المحلى ٣٦١/٩.

(٢) سقط الخبر من: [أ، ب].

(٣) صحيح.

(٤) سقط من: [س].

(٥) سقط من: [أ، ب].

(٦) صحيح، أخرجه الخلال في السنة (٥٤)، ونعيم في الفتن (٣٨٩)، والبيهقي ١٥٩/٨، وأبوعمر المقري في السنن الواردة في الفتن (١٤٣).

(٧) في [ب]: مكررة.

أئمة أبرارها، وفجارها أئمة فجارها، ولكل حق فأعطوا كل ذي حق حقه ما لم يخير أحدكم بين إسلامه وضرب عنقه، فإذا خير أحدكم بين إسلامه وضرب عنقه فليمد عنقه، ثكلته أمه فإنه لا (دنيا)[1] له ولا آخرة بعد إسلامه[2].

٥٤٥/١٢ ٣٥٩٦٦- **حدثنا** وكيع قال: ثنا الأعمش عن عمارة قال: قال: عتريس/ بن عرقوب أو معضد - شك الأعمش - قال: ما أبا لي أطعت رجلا في معصية الله أو سجدت لهذه الشجرة.

٣٥٩٦٧- **حدثنا** علي بن مسهر قال: ثنا الأعمش عن عمارة قال: نزل معضد إلى (جنب)[3] شجرة فقال: ما أبا لي أطعت رجلاً في معصية الله أو سجدت لهذه الشجرة من دون الله.

٣٥٩٦٨- **حدثنا** يزيد بن هارون قال: أخبرنا شعبة عن قتادة عن أبي (مراية)[4] عن عمران بن حصين قال: سمعت رسول الله ﷺ يقول: **«لا طاعة في معصية الله»**[5].

---

(١) في [أ، ب]: (دني).

(٢) مجهول؛ لجهالة ربيعة بن ناجد، أخرجه ابن أبي عاصم في السنة (١٥١٣)، والخلال في السنة (٦٣)، وورد مرفوعاً، أخرجه الحاكم ٤/٧٥، والبزار (٧٥٩)، والطبراني في الأوسط (٣٥٢١)، والصغير (٤٢٥)، ونعيم بن حماد في الفتن (٢٠٤)، والبيهقي ٨/١٤٣، وأبونعيم في الحلية ٧/٢٤٢.

(٣) في [هـ]: (جب).

(٤) في [هـ]: (مرابة).

(٥) حسن؛ أبومراية صدوق، أخرجه أحمد (١٩٨٣٢)، وعبدالرزاق (٢٠٧٠٠)، والطيالسي (٨٥٠)، والحاكم ٣/٤٤٣، والبزار (٣٥٩٩)، والقضاعي (٨٧٣)، وابن أبي عاصم في الآحاد (١٠١٨)، والطبراني ١٨/(٥٧٠)، وابن عبدالبر في الاستذكار (١٩٣٢٦).

٣٥٩٦٩- **حدثنا** وكيع قال: ثنا سلام بن مسكين عن ابن سيرين قال: كان عمر إذا استعمل رجلاً كتب في عهده: اسمعوا له وأطيعوا ما عدل فيكم، قال: فلما استعمل حذيفة كتب في عهده: أن اسمعوا له وأطيعوا وأعطوه ما سألكم قال: فقدم حذيفة المدائن على حمار على إكاف بيده رغيف (وغرقة)[1][2].

٣٥٩٧٠- قال وكيع: قال مالك عن طلحة: (سادل)[3] رجليه من جانب[4].

٣٥٩٧١- قال سلام: فلما قرا عليهم عهده قالوا: سلنا، قال: أسئلكم طعاما آكله/ وعلفا لحماري هذا، قال: فأقام فيهم ما شاء الله، ثم ٥٤٦/١٢
كتب إليه عمر أن أقدم، فخرج فلما بلغ عمر قدومه كمن له في مكان حيث يراه، فلما رآه على (الحال الذي)[5] خرج من عنده عليها أتاه عمر فالتزمه وقال: أنت أخي وأنا أخوك.

---

(١) أي: قطعة لحم، وفي [هـ]: (عرق).

(٢) منقطع؛ ابن سيرين لا يروي عن عمر، أخرجه عبدالله بن أحمد في زوائد الزهد ١/١٨١، وأبونعيم في الحلية ١/٢٧٧، والبيهقي ٦/٢٩١، وابن عساكر ١٢/٢٨٥، والخلال في السنة (٥٥)، وهناد في الزهد (٨٠٩).

(٣) في [أ، ب]: (ساود).

(٤) منقطع، لم يذكر لطلحة رواية عن حذيفة، أخرجه ابن سعد ٧/٣١٧، وأبونعيم في الحلية ١/٢٧٧.

(٥) في [هـ]: (الحالة التي).

٣٥٩٧٢- **حدثنا** وكيع قال: ثنا مبارك عن الحسن قال: قال رسول الله ﷺ: **«لا طاعة لمخلوق في معصية الخالق»**[١].

٥٤٧/١٢ **[تم كتاب السير والحمد لله وصلواته على سيدنا محمد وآله، والسلام]**[٢]/

* * *

(١) مرسل؛ الحسن تابعي، وقد ورد من حديث الحسن عن عمران بن حصين، أخرجه أحمد ٥/٦٦(٢٠٦٧٨)، والطبراني ١٨/(٣٦٧).

(٢) في [س]: (وصلى الله على خير البشر محمد بن عبدالله سيد ربيعة ومضر).

فهرس الموضوعات

الموضوع	الصفحة
[٣٥] كتاب الفضائل	٥-٢٠٦
[١٥] ما ذكر في أبي بكر الصديق ﷺ	٥
[١٦] ما ذكر في فضل عمر بن الخطاب ﷺ	٢٠
[١٧] ما ذكر في فضل عثمان بن عفان ﷺ	٣٧
[١٨] فضائل علي بن أبي طالب ﷺ	٥٤
[١٩] ما جاء في سعد بن أبي وقاص ﷺ	٨٣
[٢٠] ما حفظت في طلحة بن عبيد الله ﷺ	٨٦
[٢١] ما حفظت في الزبير بن العوام ﷺ	٨٨
[٢٢] ما حفظت في عبد الرحمن بن عوف ﷺ	٩٠
[٢٣] ما جاء في الحسن والحسين رضي الله عنهما	٩١
[٢٤] ما ذكر في جعفر بن أبي طالب ﷺ	٩٩
[٢٥] فضل حمزة بن عبد المطلب أسد الله ﷺ	١٠٣
[٢٦] ما ذكر في العباس ﷺ عم النبي ﷺ	١٠٤
[٢٧] ما ذكر في ابن عباس رضي الله عنهما	١٠٦
[٢٨] ما ذكر في عبد الله بن مسعود ﷺ	١٠٩
[٢٩] ما ذكر في عمار بن ياسر ﷺ	١١٥
[٣٠] ما ذكر في أبي موسى ﷺ	١١٨
[٣١] ما ذكر في خالد بن الوليد ﷺ	١٢٠
[٣٢] ما جاء في أبي ذر الغفاري ﷺ	١٢١
[٣٣] ما ذكر في فضل فاطمة رضي الله عنها ابنة رسول الله ﷺ	١٢٢
[٣٤] ما ذكر في عائشة رضي الله عنها	١٢٤

الموضوع	الصفحة
[٣٥] ما جاء في فضل خديجة رضي الله عنها	١٢٩
[٣٦] فضل معاذ ﷺ	١٣٠
[٣٧] فضل أبي عبيدة ﷺ	١٣١
[٣٨] عبادة بن الصامت ﷺ	١٣٢
[٣٩] أبو مسعود الأنصاري ﷺ	١٣٣
[٤٠] ما جاء في أسامة وأبيه رضي الله عنهما	١٣٣
[٤١] ما جاء في أبي بن كعب ﷺ	١٣٦
[٤٣] ما ذكر في أبي الدرداء ﷺ	١٤٠
[٤٤] ما ذكر من شبه النبي ﷺ بجبريل وعيسى صلى الله عليهما وسلم	١٤١
[٤٥] ما ذكر في ابن رواحة ﷺ	١٤١
[٤٦] ما ذكر في سلمان من الفضل ﷺ	١٤٢
[٤٧] ما ذكر في ابن عمر ﷺ	١٤٣
[٤٨] في بلال ﷺ وفضله	١٤٣
[٤٩] ما ذكر في جرير بن عبد الله ﷺ	١٤٦
[٥٠] أويس القرني ﷺ	١٤٨
[٥١] ما جاء في أهل بدر من الفضل	١٤٩
[٥٢] في المهاجرين	١٥٠
[٥٣] في فضل الأنصار	١٥٠
[٥٤] ما ذكر في فضل قريش	١٦٠
[٥٥] ما ذكر في نساء قريش	١٦٧
[٥٦] ما ذكر في الكف عن أصحاب النبي ﷺ	١٦٧

الموضوع	الصفحة
[٥٧] ما ذكر في المدينة وفضلها	١٧٢
[٥٨] ما جاء في اليمن وفضلها	١٧٦
[٥٩] ما ذكر في فضل الكوفة	١٧٨
[٦٠] ما جاء في البصرة	١٨٢
[٦١] ما جاء في أهل الشام	١٨٣
[٦٢] في فضل العرب	١٨٥
[٦٣] من فَضَّل النبيُ ﷺ من الناس بعضهم على بعض	١٨٨
[٦٤] ما جاء في قيس	١٩٠
[٦٥] ما جاء في بني عامر	١٩١
[٦٦] ما جاء في بني عبس	١٩٢
[٦٧] ما جاء في ثقيف	١٩٣
[٦٨] في عبد القيس	١٩٤
[٦٩] في بني تميم	١٩٥
[٧٠] ما جاء في بني أسد	١٩٧
[٧١] في بجيلة	١٩٨
[٧٢] ما جاء في العجم	١٩٩
[٧٣] ما جاء في بلال وصهيب وخباب	٢٠٠
[٧٤] في مسجد الكوفة وفضله	٢٠١
[٧٥] في مسجد المدينة	٢٠٢
[٧٦] في مسجد قباء	٢٠٣
[٧٧] في مسجد الحرام	٢٠٤

الموضوع	الصفحة
[٣٦] كتاب السير	**٢٠٧-٥٤٦**

[١] ما جاء في طاعة الإمام والخلاف عنه ٢٠٧
[٢] في الإمارة ٢٠٩
[٣] ما جاء في الإمام العادل ٢١٥
[٤] ما يكره أن ينتفع به من المغنم ٢١٧
[٥] ما يستحب من الخيل وما يكره منها ٢١٨
[٦] ما ذكر في حذف أذناب الخيل ٢٢٠
[٧] ما قالوا: في خصاء الخيل والدواب؛ من كرهه ٢٢٠
[٨] من رخص في خصاءالدواب ٢٢٢
[٩] ما قالوا: في الأجراس للدواب ٢٢٣
[١٠] ما رخص فيه من لباس الحرير ٢٢٤
[١١] من كرهه في الحرب ٢٢٥
[١٢] ما قالوا: فيمن استعان بالسلاح من الغنيمة ٢٢٦
[١٣] ما قالوا: في الجبن والشجاعة ٢٢٧
[١٤] ما قالوا: في الخيل يرسل فيجلب عليها ٢٢٩
[١٥] ما قالوا: في الجبن وما يذكر فيه ٢٣٠
[١٦] ما قالوا: في سبي الجاهلية والقرابة ٢٣١
[١٧] ما قالوا: في وضع الجزية والقتال عليها ٢٣٢
[١٨] ما قالوا: في المجوس تكون عليهم جزية ٢٣٦
[١٩] ما قالوا: في المجوس أيفرق بينهم وبين المحرم منهم ٢٣٨
[٢٠] ما قالوا: في المجوسية تسبى وتوطأ ٢٣٩

الموضوع	الصفحة

[٢١] ما قالوا: في اليهوديات والنصرانيات إذا سبئن ٢٤١
[٢٢] من كره وطىء المشركة حتى تسلم ٢٤٢
[٢٣] ما قالوا: في طعام المجوس وفواكههم ٢٤٣
[٢٤] ما قالوا: في آنية المجوسي والمشرك ٢٤٥
[٢٥] ما قالوا: في طعام اليهودي والنصراني ٢٤٦
[٢٦] ما قالوا: في الكنز يوجد في أرض العدو ٢٤٧
[٢٧] ما قالوا: في الخمس والخراج كيف يوضع ٢٥١
[٢٨] ما قالوا: في التسويم في الحرب وتعليم ليعرف ٢٥٤
[٢٩] ما قالوا: في الرجل يسلم ثم يرتد ما يصنع به؟ ٢٥٥
[٣٠] ما قالوا في المرتد: كم يستتاب؟ ٢٦٣
[٣١] ما قالوا: في المرتد إذا لحق بأرض العدو وله امرأة ما حالهما؟ ٢٦٥
[٣٢] ما قالوا: في المرتد ما جاء في ميراثه ٢٦٦
[٣٣] ما قالوا: في المرتدة عن الإسلام ٢٦٧
[٣٤] ما قالوا: في المحارب أو غيره يُؤمّن: أيؤخذ بما أصاب في حال حربه؟ ٢٦٩
[٣٥] ما قالوا: فيمن يحارب ويسعى في الأرض فسادا ثم يستأمن من قبل أن يقدر عليه في حربه ٢٧٠
[٣٦] ما قالوا: في المحارب إذا قتل وأخذ المال ٢٧١
[٣٧] المحاربة ما هي؟ ٢٧٣
[٣٨] من قال: الإمام مخير في المحارب، يصنع فيه ما شاء؟ ٢٧٤
[٣٩] ما قالوا: في المقام في الغزو أفضل أم الذهاب؟ ٢٧٥

الموضوع	الصفحة
[٤٠] ما يكره أن يدفن مع القتيل	٢٧٥
[٤١] ما قالوا: في الرجل يستشهد: يغسل أم لا؟	٢٧٦
[٤٢] من قال: يغسل الشهيد	٢٧٨
[٤٣] ما قالوا: في الصلاة على الشهيد	٢٧٩
[٤٤] ما قالوا: في الرجل يأخذ المال للجهاد ولا يخرج	٢٨٠
[٤٥] ما قالوا: في الرجل يؤسر؟	٢٨١
[٤٦] ما قالوا: في الأسير في أيدي العدو وما يجوز له من ماله؟	٢٨١
[٤٧] ما قالوا: في الأسير يموت وله القرابة فمن يرثه؟	٢٨٢
[٤٨] من قال: لا يرث الأسير؟	٢٨٢
[٤٩] ما قالوا: في الأسير يؤسر فيحدث هنالك ثم يجيء فيؤخذ منه	٢٨٣
[٥٠] ما قالوا: في الفتح يأتي فيُبشر به الوالي فيسجد سجدة الشكر	٢٨٣
[٥١] ما قالوا: في العهد يوفى به للمشركين	٢٨٧
[٥٢] ما قالوا: في العبيد يأبقون إلى أرض العدو	٢٨٨
[٥٣] ما قالوا: في رجل أسره العدو ثم اشتراه رجل من المسلمين	٢٨٩
[٥٤] ما قالوا: في الفروض وتدوين الدواوين	٢٩٠
[٥٥] في العبيد يفرض لهم أو يرزقون؟	٣٠٠
[٥٦] من فرض لمن قرأ القرآن	٣٠١
[٥٧] في الصبيان هل يفرض لهم؟ ومتى يفرض لهم؟	٣٠٢
[٥٨] ما قالوا: فيمن يبدأ به في الأعطية؟	٣٠٤
[٥٩] ما قالوا: في عدل الوالي وقسمه قليلا كان أو كثيرا	٣٠٦
[٦٠] ما يوصي به الإمام الولاة إذا بعثهم	٣١٦

الموضوع	الصفحة
[٦١] من كان يستحب الإفطار إذا لقي العدو	٣١٨
[٦٢] ما قالوا: في العطاء من كان يورثه؟	٣١٩
[٦٣] ما قالوا: في الرفق في السير وترك السرعة ومن كان يحب الساقة	٣٢٠
[٦٤] ما قالوا: في أولاد الزنى يفرض لهم؟	٣٢١
[٦٥] ما قالوا: في الرجل من أهل الذمة يسلم، من قال: ترفع عنه الجزية؟	٣٢٢
[٦٦] ما قالوا: في البداوة	٣٢٤
[٦٧] ما قالوا: في الرجل يشتري الجارية من المغنم	٣٢٥
[٦٨] ما قالوا: في بيع المغنم ممن يزيد	٣٢٦
[٦٩] ما قالوا: في قسمة ما يُفتح من الأرض، وكيف كان؟	٣٢٨
[٧٠] ما قالوا: في هدم البيع والكنائس وبيوت النار	٣٣٢
[٧١] من قال: لا يجتمع اليهود والنصارى مع المسلمين في مصر	٣٣٣
[٧٢] ما قالوا: في ختم رقاب أهل الذمة	٣٣٥
[٧٣] ما قالوا: في الرجل يحمل على الفرس فيحتاج إليه: أيبيعه؟	٣٣٦
[٧٤] الرجل يجيء من دار الحرب ما يصنع به؟	٣٣٧
[٧٥] الرجل يتزوج في دار الحرب	٣٣٧
[٧٦] ما قالوا: في الذي يؤخذ في دار الحرب، ما الحكم فيه؟	٣٣٧
[٧٧] ما قالوا: في الفيء يفضل فيه الآهِل على الأعزب	٣٣٨
[٧٨] ما قالوا: في الولاة (تتخذ البرد فيبرد	٣٣٨
[٧٩] ما قالوا: فيما ذكر من الرماح واتخاذها	٣٣٩
[٨٠] ما قالوا: في الفيء لمن هو من الناس؟	٣٤١

الموضوع	الصفحة
[٨١] من كان يحب إذا افتتح الحصن أن يقيم عليه	٣٤٢
[٨٢] ما قالوا: في الرجل يعمل الشيء في أرض العدو	٣٤٣
[٨٣] ما قالوا: في الوالي أله أن يُقطع شيئا من الأرض؟	٣٤٣
[٨٤] ما ذكر في اصطفاء الأرض ومن فعله	٣٤٧
[٨٥] ما قالوا: في المشركين يدعون المسلمين إلى غير ما ينبغي، أيجيبونهم أم لا، ويكرهون عليه؟	٣٤٨
[٨٦] ما قالوا: في العزب يُغزّى ويترك المتزوج	٣٥١
[٨٧] ما قالوا: في سمة دواب الغزو	٣٥٢
[٨٨] في دعاء المشركين قبل أن يقاتلوا	٣٥٢
[٨٩] من كان يرى أن لا يدعوهم	٣٥٧
[٩٠] في الإغارة عليهم وتبييتهم بالليل	٣٥٧
[٩١] من قال: إذا سمعت الأذان فأمسك عن القتال	٣٥٩
[٩٢] في قتال العدو: أي ساعة يستحب	٣٦٠
[٩٣] من جعل السلب للقاتل	٣٦١
[٩٤] فيما يمتنع به من القتل وما هو؟ وما يحقن الدم؟	٣٦٦
[٩٥] من يُنْهى عن قتله في دار الحرب	٣٧٣
[٩٦] من رخص في قتل الولدان والشيوخ	٣٨١
[٩٧] من نهى عن التحريق بالنار	٣٨٢
[٩٨] من رخص في التحريق في أرض العدو وغيرها	٣٨٤
[٩٩] في الاستعانة بالمشركين من كرهه؟	٣٨٧
[١٠٠] من غزا بالمشركين وأسهم لهم	٣٨٨

الموضوع	الصفحة

[١٠١] في الفارس كم يقسم له؟ من قال: ثلاثة أسهم؟ ٣٨٩
[١٠٢] من قال: للفارس سهمان؟ ٣٩٤
[١٠٣] في البراذين: ما لها؟ وكيف يقسم لها؟ ٣٩٥
[١٠٤] في البغل: أي شيء لها؟ ٣٩٨
[١٠٥] في الرجل يشهد بالأفراس، لكم يُقسم منها؟ ٣٩٩
[١٠٦] العبد: أيسهم له شيء إذا شهد الفتح؟ ٤٠٠
[١٠٧] من قال: للعبد والأجير سهم؟ ٤٠١
[١٠٨] في النساء والصبيان: هل لهم من الغنيمة شيء؟ ٤٠٢
[١٠٩] في القوم يجيئون بعد الوقعة هل لهم شيء؟ ٤٠٤
[١١٠] من قال: ليس له شيء إذا قدم بعد الوقعة ٤٠٦
[١١١] في السرية تخرج بغير إذن الإمام ٤٠٨
[١١٢] في السرية تخرج بغير إذن الإمام فتغنم ٤٠٩
[١١٣] في الإمام ينفل القوم ما أصابوا ٤١٠
[١١٤] في الفداء من رآه وفعله ٤١٠
[١١٥] من كره الفداء بالدراهم وغيرها ٤١٣
[١١٦] في فكاك الأسارى على من هو؟ ٤١٥
[١١٧] من يكره أن يفادى به ٤١٦
[١١٨] من كان لا يقتل الأسير وكره ذلك ٤١٦
[١١٩] في الإجازة على الجرحى واتباع المدبر ٤١٨
[١٢٠] في النفل متى يكون قبل الزحف أو بعده؟ ٤٢٠
[١٢١] قوله: ﴿يَسْـَٔلُونَكَ عَنِ ٱلْأَنفَالِ﴾ ما ذكر فيها؟ ٤٢٠

الموضوع	الصفحة
[١٢٢] في الإمام ينفل قبل الغنيمة وقبل أن يقسم	٤٢٢
[١٢٣] في الأمير يأذن لهم في السلب أم لا	٤٢٣
[١٢٤] في الغنيمة كيف تقسم؟	٤٢٤
[١٢٥] من يُعطى من الخمس؟ وفيمن يوضع؟	٤٢٩
[١٢٦] ما جاء عن النبي ﷺ أن المغانم أحلت له	٤٣٠
[١٢٧] في الغنائم وشرائها قبل أن تقسم	٤٣٢
[١٢٨] في الطعام والعلف يؤخذ منه الشيء في أرض العدو	٤٣٤
[١٢٩] في الطعام: يكون فيه خمس؟	٤٣٩
[١٣٠] من قال: يأكلون من الطعام ولا يحملون، ومن رخص فيه	٤٣٩
[١٣١] في العبد يأسره العدو، ثم يظهر عليه المسلمون	٤٤٠
[١٣٢] ما يكره أن يحمل إلى أرض العدو فيتقوى به	٤٤٤
[١٣٣] في الغزو مع أئمة الجور	٤٤٥
[١٣٤] من كره ذلك؟	٤٤٧
[١٣٥] في أمان المرأة والمملوك	٤٤٨
[١٣٦] في الأمان ما هو وكيف هو؟	٤٥٢
[١٣٧] من كره أن يعطى في الأمان ذمة الله	١٣٧
[١٣٨] الغدر في الأمان	٤٥٦
[١٣٩] ما قالوا: في أمان الصبيان	٤٥٩
[١٤٠] رفع الصوت في الحرب	٤٥٩
[١٤١] ما يدعى به عند لقاء العدو	٤٦١
[١٤٢] الرجل يدخل بأمان فيقتل	٤٦٢

الموضوع	الصفحة

[١٤٣] الرجل يسلم وهو في دار الحرب فيقتله الرجل وهو ثمَّ ٤٦٣
[١٤٤] باب من أسلم على شيء فهو له ٤٦٤
[١٤٥] قبول هدايا المشركين ٤٦٦
[١٤٦] سهم ذوي القربى لمن هو؟ ٤٦٨
[١٤٧] الرجل يغزو ووالداه حيان أله ذلك؟ ٤٧١
[١٤٨] العبد يقاتل على فرس مولاه ٤٧٥
[١٤٩] في أهل الذمة والنزول عليهم ٤٧٥
[١٥٠] الخيل وما ذكر فيها من الخير ٤٧٨
[١٥١] في النهي عن تقليد الإبل الأوتار ٤٨٢
[١٥٢] الرجل يحمل على الشيء في سبيل الله متى يطيب لصاحبه؟ ٤٨٣
[١٥٣] من قال: يُجعل في مثله ٤٨٤
[١٥٤] الدابة تكون حبساً فتعتل، هل تباع؟ ٤٨٥
[١٥٥] الحبيس تنتج، ما سبيل نتاجه؟ ٤٨٥
[١٥٦] الفارس متى يكتب فارسا ٤٨٦
[١٥٧] تسخير العلج ٤٨٦
[١٥٨] الحرائر يسبين ثم يشترين ٤٨٦
[١٥٩] أهل الذمة يُسبون ثم يظهر عليهم المسلمون ٤٨٧
[١٦٠] الحر يشتريه الرجل ٤٨٨
[١٦١] ما ذكر في الغلول ٤٨٨
[١٦٢] الرجل يغل ويتفرق الجيش ٤٩٣
[١٦٣] الرجل يوجد عنده الغلول ٤٩٣

الموضوع	الصفحة
[١٦٤] الرجل يكتب إلى أهل الكتاب كيف يكتب	٤٩٤
[١٦٥] باب السباق والرهان	٤٩٥
[١٦٦] في النصال	٤٩٩
[١٦٧] باب الشعار	٥٠٠
[١٦٨] الاكتناء في الحرب	٥٠٣
[١٦٩] السباق على الإبل	٥٠٥
[١٧٠] السباق على الأقدام	٥٠٦
[١٧١] السبق بالدحو بالحجارة	٥٠٧
[١٧٢] من كره أن يقول: أُسابقك على أن تَسبِقَني	٥٠٨
[١٧٣] العبد يخرج قبل سيده من دار الحرب	٥٠٨
[١٧٤] الرجل يجد الشيء في العدو وليس له ثم ثمن	٥٠٩
[١٧٥] في الرايات السود	٥١٠
[١٧٦] في عقد اللواء واتخاذه	٥١٢
[١٧٧] في حمل الرءوس	٥١٣
[١٧٨] أي يوم يستحب أن يسافر فيه وأي ساعة	٥١٤
[١٧٩] ما يقول الرجل إذا خرج مسافراً؟	٥١٥
[١٨٠] الراجع من سفره ما يقول	٥١٧
[١٨١] من كره للرجل أن يسافر وحده	٥١٩
[١٨٢] من رخص في ذلك	٥٢١
[١٨٣] في المسافر يطرق أهله ليلاً	٥٢٢
[١٨٤] في الغزو بالنساء	٥٢٣

الموضوع	الصفحة

[١٨٥] في القوم يحاصرون القوم فيطلبون الأمان، فيقول القوم: نعم، ويأبى عليهم بعضهم ٥٢٦
[١٨٦] في المكر والخدعة في الحرب ٥٢٧
[١٨٧] ما قالوا: في عقر الخيل ٥٣٠
[١٨٨] في الرجل يخلي عن دابته فيأخذها الرجل ٥٣١
[١٨٩] في تشييع الغزاة وتلقيهم ٥٣٢
[١٩٠] ما جاء في الفرار من الزحف ٥٣٤
[١٩١] في الغزو بالغلمان ومن لم يجزهم لحكم فيهم؟ ٥٣٧
[١٩٢] في إنزاء الحمر على الخيل ٥٣٩
[١٩٣] في إمام السرية يأمرهم بالمعصية، من قال: لا طاعة له ٥٤١
فهرس الموضوعات ٥٤٧

* * *

KIU
جامعة المعرفة العالمية
Knowledge International University

المصنف لابن أبي شيبة

الإمام أبي بكر عبد الله بن محمد بن أبي شيبة العبسي الكوفي

المولود سنة ١٥٩ هـ - والمتوفى سنة ٢٣٥ هـ

تقديم معالي الشيخ

ناصر بن عبد العزيز أبو حبيب الشثري

تحقيق

أ.د. سعد بن ناصر بن عبد العزيز أبو حبيب الشثري

المجلد التاسع عشر

كتاب البعوث والسرايا، كتاب التاريخ، كتاب الجنة، كتاب الزهد

(٣٥٩٧٣ - ٣٨٠٧٢)

دار كنوز إشبيليا
للنشر والتوزيع

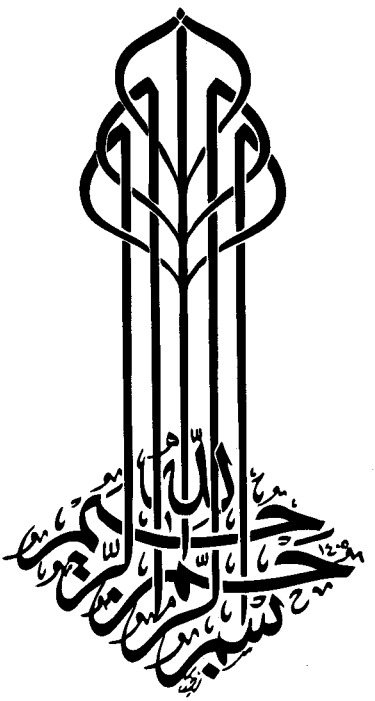
بسم الله الرحمن الرحيم

المصنف

لابن أبي شيبة

١٩

جميع الحقوق محفوظة للمحقق

الطبعة الأولى

١٤٣٦هـ - ٢٠١٥م

دار كنوز إشبيليا للنشر والتوزيع

المملكة العربية السعودية ص. ب ٢٧٢٦١ الرياض ١١٤١٧

هاتف: ٤٩١٤٧٧٦ - ٤٩٦٨٩٩٤ فاكس: ٤٤٥٣٢٠٣

E-mail: eshbelia@hotmail.com

[٣٧] (كتاب البعوث والسرايا)[١]

[١] حديث اليمامة ومن شهدها

٣٥٩٧٣- (**حدثنا** أبوعبدالرحمن بقي بن مخلد قال: حدثنا أبوبكر عبدالله بن محمد بن أبي شيبة قال)[٢]: حدثنا عبد الله بن إدريس عن محمد بن عمارة عن أبي بكر بن محمد أن حبيب بن زيد قتله مسيلمة، فلما كان يوم اليمامة خرج أخوه عبدالله بن زيد (وأمه)[٣]، وكانت أمه نذرت أن لا يصيبها (غسل)[٤] حتى يقتل مسيلمة فخرجا في الناس، قال: قال عبد الله بن زيد: جعلته من شأني فحملت عليه (فطعنته)[٥] بالرمح، فمشى إليّ في الرمح، قال: وناداني رجل من الناس أن (آجره)[٦] الرمح، قال: فلم يفهم، قال: (فناداه)[٧] أن ألق الرمح من يدك، قال: فألقى الرمح من يده (وغُلب)[٨] مسيلمة[٩].

٣٥٩٧٤- **حدثنا** ابن علية عن أيوب عن ثمامة بن عبد الله عن/ أنس قال: ٥٤٨/١٢

---

(١) في [هـ]: (بسم الله الرحمن الرحيم، كتاب التأريخ)، ولم يرد في بقية النسخ، وبملاحظة ما قبله، والنظر في آخر هذه الأبواب من نسخة [ك]: تم إثبات هذه التسمية.

(٢) سقط ما بين القوسين من: [أ، ب، ح، ط، هـ].

(٣) سقط من: [أ، ب].

(٤) في [أ، ب، جـ]: (عقل).

(٥) في [أ، ب، هـ]: (فطعنت).

(٦) أي اجعله يجرُّ الرمح بابتعادك عنه وترك الرمح، انظر: لسان العرب ١٢٧/٤، وتاج العروس ٤٠٥/١٠، والنهاية ٢٥٨/١، وفي [أ، هـ]: (أخره).

(٧) في [أ، ب، جـ]: (قتادة).

(٨) في [أ، ب]: (وعلت).

(٩) منقطع؛ أبوبكر بن محمد لم يدرك ذلك.

أتيت على ثابت بن قيس يوم اليمامة وهو (يتحنط)[١]، فقلت: أي عم ألا ترى ما لقي الناس فقال: الآن يا ابن أخي[٢].

٣٥٩٧٥- **حدثنا** أبو أسامة عن عبد الله بن الوليد المزني عن أبي بكر بن عمرو بن عتبة عن ابن عمر قال: أتيت على عبد الله بن مخرمة صريعاً (يوم)[٣] اليمامة، (فوقفت)[٤] عليه فقال: يا عبد الله بن عمر، هل أفطر الصائم؟ قلت: نعم، قال: فاجعل لي في هذا المجن ماء لعلي أفطر عليه، فأتيت الحوض وهو مملوء دما، فضربته (بجحفة)[٥] معي، ثم اغترفت (فيه)[٦] فأتيته فوجدته قد قضى[٧].

٣٥٩٧٦- **حدثنا** يزيد بن هارون قال: أخبرنا حماد بن سلمة عن ثمامة بن أنس عن أنس قال: كنت بين يدي خالد بن الوليد وبين البراء يوم اليمامة.

٢. قال: فبعث خالد الخيل فجاؤا منهزمين، [وجعل البراء يرعد فجعلت ألحده إلى الأرض وهو يقول: (إني أجدني)[٨] أفطر.

٥٤٩/١٢ ٣. قال: ثم بعث خالد/ الخيل فجاؤا منهزمين][٩].

---

(١) في [أ، ب]: (متمخط)، وفي [جـ]: (مثخمط)، وفي [س]: (متحنط)، وانظر: الجهاد لابن المبارك (١٢١)، وصحيح البخاري (٢٨٤٥)..

(٢) صحيح.

(٣) في [س]: (عام).

(٤) في [أ، ب]: (فوقف).

(٥) في [هـ]: (بجحفة)، وهي ترس من جلد.

(٦) في [أ ب، ح، هـ]: (منه).

(٧) مجهول؛ لجهالة أبي بكر بن عمرو بن عتبة.

(٨) في [أ، هـ]: (أي أحدني).

(٩) بين المعكوفين سقط من: [أ، ب].

٤. قال: فنظر خالد إلى السماء ثم (بلد)[١] إلى الأرض، وكان يصنع ذلك إذا أراد الأمر، ثم قال: يا براء، - وحدّ في نَفَسِه[٢] -، قال: فقال: الآن؟ قال: فقال: نعم الآن.

٥. قال: فركب البراء فرسه فجعل يضربها بالسوط، وكأني أنظر إليها (تمصع بذنبها)[٣] فحمد الله وأثنى عليه وقال: يا أهل المدينة إنه لا مدينة لكم وإنما هو الله وحده والجنة، ثم حمل وحمل الناس معه، فانهزم أهل اليمامة حتى أتى حصنهم (فلقيه)[٤] محكم اليمامة، (فقال: يا براء)[٥] فضربه بالسيف فاتقاه البراء (بالحجفة)[٦] فأصاب (الحجفة)[٧]، ثم ضربه البراء فصرعه فأخذ سيف محكم اليمامة فضربه به حتى انقطع، فقال: قبح الله ما بقي منك، ورمى (به)[٨] وعاد إلى سيفه[٩].

٣٥٩٧٧- **حدثنا** يزيد بن هارون قال: أخبرنا هشام عن محمد قال: كان الزبير يتبع القتلى يوم اليمامة، فإذا رأى رجلا به رمق أجهز عليه، قال: فانتهى إلى رجل مضطجع مع القتلى فأهوى إليه بالسيف فلما وجد مس السيف وثب يسعى، وسعى الزبير خلفه وهو يقول: أنا ابن صفية/ المهاجر، قال: فالتفت إليه (الرجل)[١٠] ٥٥٠/١٢

---

(١) سقط من: [أ، ب، هـ].

(٢) أي: رفع صوته.

(٣) في [أ، ب]: (تضع ثديها)، وفي [هـ]: (تمضغ ثديها).

(٤) في [س]: (فلعنه).

(٥) سقط من: [أ، هـ].

(٦) في [هـ]: (بالجحفة).

(٧) في [هـ]: (الجحفة).

(٨) سقط من: [أ، هـ].

(٩) صحيح.

(١٠) سقط من: [أ، ب، جـ، هـ].

فقال: كيف ترى شد أخيك الكافر؟ قال: (فحاصره)[١] حتى نجا[٢].

٣٥٩٧٨- **حدثنا** علي بن مسهر عن الشيباني عن عبيد بن أبي الجعد عن عبدالله ابن شداد بن الهاد قال: أصيب سالم مولى أبي حذيفة يوم اليمامة.

٣٥٩٧٩- **حدثنا** أبو معاوية عن هشام عن أبيه قال: كان شعار (المسلمين)[٣] يوم مسيلمة يا أصحاب سورة البقرة[٤].

٣٥٩٨٠- **حدثنا** أبو معاوية عن هشام عن أبيه قال: كانت في بني سليم ردة فبعث إليهم أبو بكر خالد بن الوليد، فجمع منهم (أناساً)[٥] في حظيرة حرقها عليهم بالنار، فبلغ ذلك عمر، فأتى (أبا)[٦]بكر فقال: انزع رجلا يعذب بعذاب الله، فقال أبو بكر: والله لا أشيم سيفا سله الله على عدوه حتى يكون الله هو يشيمه، وأمره فمضى من وجهه ذلك إلى (مسيلمة)[٧][٨]./ ٥٥١/١٢

٣٥٩٨١- **حدثنا** عفان قال: ثنا حماد بن سلمة قال: ثنا ثمامة بن عبدالله عن أنس أن خالد بن الوليد (وجه)[٩] الناس يوم اليمامة (فأتوا)[١٠] (على نهر)[١١]

---

(١) في [س]: (فحاضره).

(٢) منقطع؛ ابن سيرين لم يدرك ذلك.

(٣) في [هـ]: (المسلم).

(٤) منقطع؛ لم يدرك عروة ذلك، أخرجه عبدالرزاق (٩٤٦٥)، وسعيد بن منصور (٢٩٠٨)، وورد من حديث عروة عن عائشة، أخرجه ابن أبي داود في مسند عائشة (٧٩).

(٥) في [أ، ب، جـ]: (أناس).

(٦) في [أ، هـ]: (أبو).

(٧) في [هـ]: (مسلمة).

(٨) منقطع؛ عروة بن الزبير لم يدرك ذلك.

(٩) في [أ، ب، جـ]: (وجد).

(١٠) في [أ، ب]: (ماتوا).

(١١) سقط من: [أ، ب].

فجعلوا أسافل (أقبيتهم)[١] في حجزهم، ثم قطعوا إليهم فتراموا فولى المسلمون مدبرين، فنكس خالد ساعة ثم رفع رأسه وأنا بينه وبين البراء، وكان خالد إذا (حزبه)[٢] أمر نظر إلى السماء ساعة ثم رفع رأسه إلى السماء، ثم (يفري)[٣] له رأيه، (فأخذ)[٤] البراء (أفكل)[٥] (فجعلت)[٦] ألحده إلى الأرض فقال: يا ابن أخي إني (لا أفطر)[٧].

٢. ثم قال: يا براء قم، فقال البراء: الآن؟ قال: نعم الآن، فركب البراء فرسا له أنثى، فحمد الله و(أثنى)[٨] عليه ثم قال: (أما)[٩] بعد يا أيها الناس إنه ما إلى المدينة سبيل، إنما هي الجنة فحضهم ساعة ثم (مصع)[١٠] فرسه/ (مصعات)[١١]، فكأني ٥٥٢/١٢
أراها (تمصع بذنبها)[١٢]، ثم كبس[١٣] وكبس الناس[١٤].

٣٥٩٨٢- قال (حماد)[١٥] بن سلمة: فأخبرني عبيدالله بن أبي بكر عن أنس

---

(١) في [أ، ب، جـ]: (أفنيتهم).
(٢) في [أ، ب]: (أحزنه).
(٣) في [هـ]: (يفرق).
(٤) في [هـ]: (فأخذت).
(٥) أي: رعدة، وسقط من: [أ، ب، هـ].
(٦) في [أ، ب]: (فجعل).
(٧) في [س، ط]: (لأفطر).
(٨) في [هـ]: (وأنثى).
(٩) سقط من: [أ، ب، جـ].
(١٠) في [هـ]: (مضغ).
(١١) في [هـ]: (مضغات).
(١٢) في [أ، ط، هـ]: (تمضغ ثدييها).
(١٣) أي: هجم، وفي [هـ]: زيادة (عليهم).
(١٤) صحيح.
(١٥) في [أ، ب، جـ]: (أحمد).

قال: كان في مدينتهم (ثلمة)[١] فوضع محكم اليمامة رجليه عليها، وكان عظيما جسيماً، فجعل يرتجز:

أنا محكم اليمامة، أنا مدار الحلة، وأنا وأنا، قال: وكان رجلهم[٢]، فلما أمكنه من الضرب ضربه واتقاه البراء (بحجفته)[٣]، ثم ضرب البراء ساقه فقتله، ومع محكم اليمامة (صفيحة)[٤] عريضة، فألقى سيفه وأخذ صفيحة محكم، فحمل فضرب بها حتى انكسرت فقال: (قبح)[٥] الله ما بيني وبينك وأخذ سيفه[٦].

٣٥٩٨٣- **حدثنا** وكيع قال: ثنا (مسعر)[٧] عن أبي عون الثقفي عن رجل لم يسمه أن أبا بكر لما أتاه فتح اليمامة سجد[٨].

* * *

[٢] قدوم خالد بن الوليد الحيرة وصنيعه

٥٥٣/١٢ ٣٥٩٨٤- **حدثنا** أبو أسامة قال: أخبرنا مجالد قال: أخبرنا عامر/ قال: كتب خالد إلى مرازبة فارس وهو بالحيرة ودفعه إلى (بني)[٩] بُقَيلة، قال عامر: وأنا قرأته عند (بني)[١٠] بقيلة: بسم الله الرحمن الرحيم من خالد بن الوليد إلى مرازبة فارس،

---

(١) سقط من: [أ، ب].

(٢) أي: شجاعهم، وفي [س]: (وكان رجلاً همراً).

(٣) في [أ، ب]: (بجحيفه)، وفي [هـ]: (بجحفته).

(٤) في [أ، ب]: (صحيفة).

(٥) في [ق]: (فتح)، وفي كتاب الجهاد لابن المبارك: (قبح الله ما بقي منك).

(٦) صحيح، أخرجه ابن المبارك في الجهاد (١٦٣).

(٧) في [أ، ب، جـ]: (سعيد)، وتقدم الخبر مرتين برقم [٨٦٣٧] و[٣٥٠٤٦] وفي الموطنين: (مسعر).

(٨) مجهول؛ لإبهام الرجل.

(٩) في [هـ]: (ابن).

(١٠) في [هـ]: (ابن).

سلام على من اتبع الهدى، فإني أحمد إليكم الله الذي لا إله إلا هو، أما بعد ((أ)[١]حمد الله)[٢] الذي (فض)[٣] خدمتكم وفرق كلمتكم ووهن بأسكم وسلب ملككم، فإذا جاءكم كتابي هذا فابعثوا إلي بالرهن، واعتقدوا مني الذمة، وأجيبوا إلى الجزية، فإن لم تفعلوا فوالله الذي لا إله إلا هو لأسيرن إليكم بقوم يحبون الموت كحبكم الحياة، والسلام على من اتبع الهدى[٤].

٣٥٩٨٥- **حدثنا** عبد الرحيم بن سليمان عن زكريا بن أبي زائدة عن خالد بن سلمة القرشي عن عامر الشعبي قال: كتب خالد بن الوليد (زمن الحيرة)[٥] إلى مرازبة فارس:

بسم الله الرحمن الرحيم

من خالد بن الوليد إلى مرازبة فارس، سلام على من اتبع الهدى، أما بعد فإني أحمد إليكم الله الذي لا إله إلا هو، الحمد لله الذي (فض)[٦] خدمتكم وفرق جمعكم وخالف بين كلمتكم، فإذا جاءكم كتابي هذا فاعتقدوا مني الذمة، وأجيبوا/ إلى ٥٥٤/١٢
الجزية، فإن لم تفعلوا أتيتكم بقوم يحبون الموت (حبكم)[٧] الحياة[٨].

٣٥٩٨٦- **حدثنا** جعفر بن عون قال: أخبرنا يونس عن أبي السفر قال: لما قدم خالد بن الوليد إلى الحيرة نزل على بني المرازبة قال: فأتي

---

(١) سقط من: [جـ].

(٢) في [أ، ب]: (حمد لله).

(٣) في [أ، ب، جـ]: (فيض).

(٤) ضعيف منقطع؛ عامر الشعبي لم يدرك الواقعة، ومجالد بن سعيد ضعيف.

(٥) سقط من: [أ، ب].

(٦) في [أ، ب، جـ]: (فنص).

(٧) في [أ، ب]: (كحبكم).

(٨) منقطع، الشعبي لم يرو عن خالد.

بالسم (فأخذه)[١] (فجعله)[٢] في راحته وقال: بسم الله، فاقتحمه، فلم يضره بإذن الله شيئا[٣].

٣٥٩٨٧- **حدثنا** محمد بن عبد الله الأسدي قال: ثنا حسن بن صالح عن الأسود بن قيس عن أبيه قال: صالحنا أهل الحيرة على ألف درهم (ورحل)[٤]، قال: قلت: يا أبة، ما كنتم تصنعون (بالرحل)[٥]؟ قال: لم يكن لصاحب لنا رحل[٦].

٣٥٩٨٨- **حدثنا** (هشيم عن)[٧] حصين قال: لما قدم خالد بن الوليد ها هنا إذ هو بمشيخة لأهل فارس عليهم رجل يقال له هزارمرد، فذكروا من عظيم (خلقه)[٨] وشجاعته، قال: فقتله خالد بن الوليد، ثم دعا بغدائه فتغدى وهو متكئ على (جيفته)[٩] - (يعني جسده)[١٠][١١]./ ٥٥٥/١٢

٣٥٩٨٩- **حدثنا** عفان قال: ثنا حماد بن سلمة عن عاصم عن أبي وائل أن خالد بن الوليد كتب:

---

(١) سقط من: [أ، ب].

(٢) في [أ، ب]: (فجعلته).

(٣) منقطع؛ أبوالسفر لم يدرك ذلك، أخرجه أبويعلى (٧١٨٦)، وابن عساكر ٢٥١/١٦، والبيهقي في دلائل النبوة ١٠٦/٧، وأحمد في فضائل الصحابة (١٤٧٨).

(٤) في [أ، ب]: (ورجل).

(٥) في [أ، ب]: (بالرجل).

(٦) حسن؛ قيس صدوق.

(٧) في [ط، هـ]: (عن هشام).

(٨) في [ط، هـ]: (عمله)، وفي [أ]: (عقله).

(٩) في [أ، ب]: (جسده)، وفي [جـ]: (جنبه)، وفي [هـ]: (جثته).

(١٠) سقط من: [ب].

(١١) منقطع؛ حصين لم يدرك ذلك.

بسم الله الرحمن الرحيم

من خالد بن الوليد إلى رستم (ومهران)[١] وملأ (فارس)[٢]، سلام على من اتبع الهدى، فإني أحمد إليكم الله الذي لا إله إلا هو، أما بعد فإني أعرض عليكم الإسلام، فإن أقررتم به فلكم ما لأهل الإسلام، وعليكم ما على أهل الإسلام، وإن أبيتم فإني أعرض عليكم الجزية، فإن أقررتم بالجزية فلكم ما لأهل الجزية، وعليكم ما على أهل الجزية، (وإن)[٣] أبيتم فإن عندي رجالا (تحب)[٤] القتال كما تحب فارس الخمر[٥].

٣٥٩٩٠- **حدثنا** أبو أسامة قال: ثنا إسماعيل عن قيس قال: سمعت خالد بن الوليد يحدث بالحيرة (عن)[٦] يوم مؤتة[٧].

* * *

[٣] في قتال أبي عبيد (مهران)[٨] وكيف كان (أمره)[٩]؟

٣٥٩٩١- **حدثنا** أبو أسامة عن إسماعيل بن أبي خالد[١٠] سمعت أبا عمرو الشيباني يقول: كان (مهران)[١١] أول السنة، وكانت القادسية[١٢]، فجاء رستم

---

(١) في [أ، ب]: (مهرام).

(٢) في [أ، ب]: (فاس).

(٣) في [أ، ب]: (فإن).

(٤) في [هـ]: (يحبون).

(٥) صحيح.

(٦) سقط من: [أ، ب].

(٧) صحيح.

(٨) في [ب]: (مهرام).

(٩) في [أ، ب]: (أمر).

(١٠) في [جـ]: زيادة (قال).

(١١) في [أ، ب]: (مهرام).

(١٢) في [هـ]: زيادة (في آخر السنة).

٥٥٦/١٢ فقال: إنما كان (مهران)[١] يعمل عمل الصبيان./

٣٥٩٩٢- **حدثنا** أبو أسامة عن إسماعيل عن قيس قال: كان أبو عبيد بن مسعود عبر الفرات إلى (مهران)[٢] فقطعوا الجسر خلفه فقتلوه هو وأصحابه، قال: فأوصى إلى عمر بن الخطاب قال: فرثاه أبو محجن الثقفي فقال:

أمسى أبو (خير)[٣] خلاء بيوته ... بما كان يغشاه الجياع الأرامل

[٤]أمسى أبو عمرو لدى (الجسر)[٥] منهم ... إلى جانب الأبيات حرم ونابل[٦]

فما زلت حتى كنت آخر رائح ... (وقتل)[٧] حولي الصالحون الأماثل

(وقد كنت في نحر خيارهم)[٨]

لدى (الفيل)[٩] يدمي نحرها والشواكل[١٠]

---

(١) في [أ، ب]: (مهرام).

(٢) في [ب]: (مهرام).

(٣) في الاكتفاء ١٣٣/٤، والأغاني ١٣/١٩: (جبر).

(٤) في [ب، جـ]: زيادة (و).

(٥) في [أ، ب]: (الجيش).

(٦) في الاكتفاء: (حزم ونابل)، وفي الأغاني: (جود ونائل).

(٧) في [أ، ب]: (فقتل).

(٨) في الاكتفاء:

(وأمسى على سيفي نزيف ومهرتي)

وفي الأغاني:

(وحتى رأيت مهرتي مزوئرة)

وهي كذلك في معجم البلدان ٢٤٨/١.

(٩) في [أ، ب، هـ]: (القتل).

(١٠) صحيح.

٣٥٩٩٣- **حدثنا** أبو أسامة عن إسماعيل عن قيس قال: عبر أبو عبيد بن مسعود يوم مهران في أناس فقطع بهم (الجسر)[١]، فأصيبوا، قال: قال قيس: فلما كان يوم مهران قال أناس فيهم خالد بن عرفطة لجرير: يا جرير، لا والله لا (نريم)[٢] عن عرصتنا هذه، فقال: اعبر يا جرير بنا/ إليهم، فقلت: أتريدون أن ٥٥٧/١٢
تفعلوا بنا ما فعلوا بأبي عبيد إنا قوم لسنا (بسبّاح)[٣] أن نبرح أو أن نريم العرصة حتى يحكم الله بيننا وبينهم، فعبره المشركون فأصيب يؤمئذ مهران (وهو)[٤] (عند)[٥] النخيلة[٦].

٣٥٩٩٤- **حدثنا** أبو أسامة عن إسماعيل عن قيس قال: قال لي جرير: انطلق بنا إلى مهران، فانطلقت معه حيث (اقتتلوا)[٧]، فقال لي: لقد رأيتني فيما ها هنا في مثل حريق النار، يطعنوني من كل جانب (بنيازكهم)[٨]، فلما رأيت الهلكة جعلت أقول: يا فرسي ألا يا جرير، فسمعوا صوتي فجاءت قيس، ما يردهم (شيء)[٩] حتى (تخلصوني)[١٠]، قلت: (فلقد)[١١] عبرت شهراً ما أرفع لي

---

(١) في [أ، ب]: (الجيش).

(٢) في [أ، ب]: (نرلم).

(٣) أي: لا نعرف السباحة، وفي [أ، ب]: (بساح)، وفي [هـ]: (لساح).

(٤) في [هـ]: (هم).

(٥) في [أ، ب]: (عبد).

(٦) صحيح.

(٧) في [أ، هـ]: (أقبلوا).

(٨) في [أ، ب]: (بنازلهم).

(٩) في [أ، ب، هـ]: (مني).

(١٠) في [أ، هـ]: (يخلصوني).

(١١) في [هـ]: (قد).

(جنباً)[١] من أثر (النيازك)[٢] قال: قال قيس: لقد رأيتنا نخوض دجلة وإن أبواب المدائن لمغلقة[٣].

٣٥٩٩٥- **حدثنا** معاذ بن معاذ قال: ثنا التيمي عن أبي عثمان قال: لما قتل أبوعبيد وهزم أصحابه قال عمر: أنا فئتكم[٤].

٣٥٩٩٦- **حدثنا** وكيع قال: ثنا ابن عون عن ابن سيرين قال: لما بلغ عمر قتل أبي عبيد الثقفي قال: إن كنت له فئة لو انحاز إليَّ[٥]./ ٥٥٨/١٢

٣٥٩٩٧- **حدثنا** محبوب القواريري عن حنش بن الحارث النخعي قال: ثنا أشياخ النخع أن جريراً لما قتل مهران نصب أو رفع رأسه على رمح[٦].

٣٥٩٩٨- **حدثنا** محمد بن بشر قال: حدثنا مسعر عن سعد بن إبراهيم أنه مُرَّ برجل يوم أبي عبيد وقد قطعت يداه ورجلاه وهو يقول: ﴿**مَعَ ٱلَّذِينَ أَنْعَمَ ٱللَّهُ عَلَيْهِم مِّنَ ٱلنَّبِيِّـۧنَ وَٱلصِّدِّيقِينَ وَٱلشُّهَدَآءِ وَٱلصَّٰلِحِينَ ۚ وَحَسُنَ أُوْلَٰٓئِكَ رَفِيقًا**﴾ [النساء: ٦٤]، فقال (له)[٧] بعض من مر عليه: من أنت؟ قال: امرؤ من الأنصار[٨].

* * *

---

(١) في [أ، هـ]: (حباً).

(٢) في [أ، ب]: (الينازلة)، وفي [جـ]: (التبازكه).

(٣) صحيح.

(٤) صحيح.

(٥) منقطع؛ ابن سيرين لا يروي عن عمر.

(٦) مجهول؛ لجهالة الأشياخ.

(٧) سقط من: [أ، ب].

(٨) منقطع، سعد بن إبراهيم بن عبدالرحمن بن عوف لم يدرك الوقعة.

[٤] في أمر القادسية وجلولاء

٣٥٩٩٩- **حدثنا** أبو أسامة عن إسماعيل عن قيس قال: شهدت القادسية وكان سعد على الناس وجاء رستم فجعل عمرو بن معدي كرب الزبيدي (يمر)[١] على الصفوف ويقول: يا معشر المهاجرين كونوا (أسودا)[٢]/ أشداء (أغنى)[٣] ٥٥٩/١٢ شأنه، إنما الفارسي تيس (بعد)[٤] أن يلقي (نيزكه)[٥].

٢. قال: وكان معهم (أسوار)[٦] لا تسقط له نشابة، فقلنا له: يا أبا ثور، اتق ذاك، قال: فإنا لنقول ذاك إذ رمانا فأصاب فرسه، فحمل عمرو عليه فاعتنقه ثم ذبحه فأخذ سلبه سواري ذهب كانا عليه ومنطقة وقباء ديباج.

٣. وفر رجل من ثقيف فخلا بالمشركين فأخبرهم فقال: إن الناس في هذا الجانب وأشار إلى (بجيلة)[٧]، قال: فرموا (إلينا)[٨] (ستة عشر)[٩] فيلا عليها المقاتلة، وإلى سائر الناس (فيلين)[١٠] قال: وكان سعد يقول يومئذ: سا بجيلة[١١].

---

(١) في [هـ]: زيادة (يمر).

(٢) في [جـ]: (أسود).

(٣) في [أ، ب]: (أعبى).

(٤) في [هـ]: (هد).

(٥) في [أ، ب]: (منزله).

(٦) في [أ]: (ساور)، وفي [ب، جـ]: (أساور).

(٧) في [ب]: (نخيلة).

(٨) سقط من: [أ، ب، جـ].

(٩) في [أ، ب، جـ]: (السادسة عشر).

(١٠) في [أ، س]: (فليس).

(١١) كذا في النسخ، وفي تاريخ دمشق ٤٦/٣٧٩: (بجيلة).

٤. قال قيس: وكنا ربع الناس يوم القادسية، فأعطانا عمر ربع السواد فأخذناه ثلاث سنين، فوفد بعد ذلك جرير إلى عمر ومعه عمار بن ياسر فقال عمر: ألا (تخبراني)[١] عن منزليكم هذين؟ ومع ذلك إني لأسلكها وإني لأتبين في وجوهها أي المنزلين خير؟ قال: فقال جرير: أنا أخبرك يا أمير المؤمنين أما أحد المنزلين فأدنى نخلة من السواد إلى أرض العرب، وأما المنزل الآخر فأرض فارس (وعكها)[٢] وحرها وبقها - يعني/ المدائن، قال: فكذبني عمار فقال: كذبت، قال: فقال عمر: أنت أكذب، قال: (ثم)[٣] قال؟ ألا تخبروني عن (أميركم)[٤] هذا (أمجزئ)[٥] هو؟ قالوا: لا والله ما هو بمجزئ ولا (كاف ولا)[٦] عالم بالسياسة، فعزله وبعث المغيرة بن شعبة[٧]. ٥٦٠/١٢

٣٦٠٠٠- **حدثنا** أبو أسامة عن إسماعيل عن قيس قال: كان سعد قد اشتكى قرحة في رجله يومئذ، فلم يخرج إلى القتال، (قال: فكانت)[٨] من الناس انكشافة، قال: فقالت امرأة سعد وكانت قبله تحت المثنى بن حارثة الشيباني: لا مثنى للخيل، فلطمها سعد فقالت: (جبنا)[٩] وغيرة، (قال: ثم هزمناهم)[١٠][١١].

---

(١) في [ب]: (يخبراني).

(٢) في [أ، هـ]: (وعليها).

(٣) في [هـ]: (لم).

(٤) في [هـ]: (أمير).

(٥) في [هـ]: (أمجري).

(٦) سقط من: [هـ].

(٧) صحيح.

(٨) سقط من: [أ، ب].

(٩) في [ب]: (جينا).

(١٠) سقط من: [أ، ب].

(١١) صحيح.

٣٦٠٠١- [**حدثنا** ابن إدريس عن إسماعيل عن قيس أن امرأة سعد كان يقال لها سلمى بنت خصفة امرأة رجل من بني شيبان يقال له المثنى بن الحارثة، وأنها ذكرت شيئا من أمر مثنى فلطمها سعد فقالت: جبن وغيرة][(١)(٢)].

٣٦٠٠٢- **حدثنا** أبو معاوية عن (عمرو)[(٣)] بن مهاجر عن إبراهيم بن محمد بن سعد عن أبيه قال: أتي سعد بأبي محجن يوم القادسية وقد شرب/ الخمر فأمر به ٥٦١/١٢
(إلى)[(٤)] (القيد)[(٥)].

٢. قال: وكان بسعد جراحة، فلم يخرج يومئذ إلى الناس قال: فصعدوا به فوق العذيب[(٦)] لينظر إلى الناس، قال: واستعمل على الخيل خالد بن عرفطة.

٣. فلما التقى الناس قال أبو محجن:

كفى حزنا أن تردى الخيل بالقنا وأترك مشدودا علي وثاقيا

فقال لابنة خصفة امرأة سعد: أطلقيني، ولك علي إن سلمني الله أن أرجع حتى أضع رجلي في القيد، وإن قتلت (استرحتم)[(٧)] قال: فحلته حين التقى الناس.

٤. قال: فوثب على فرس لسعد يقال لها البلقاء، قال: ثم أخذ رمحاً ثم خرج، فجعل لا يحمل على ناحية من العدو إلا هزمهم، قال: وجعل الناس يقولون: هذا

---

(١) سقط الحديث من: [أ، ب].

(٢) صحيح.

(٣) كذا في النسخ، وسنن سعيد (٢٥٠٢)، والاستيعاب ٤/١٧٥٠، ولعل صوابه: محمد بن مهاجر القرشي الكوفي لين الحديث.

(٤) في [هـ]: (إلا).

(٥) في [أ، ب]: (العبد).

(٦) قصر قرب القادسية.

(٧) في [أ، ب، جـ]: (استرحم).

ملك، لما يرونه يصنع، قال: وجعل سعد يقول: (الضبر ضبر)[١] البلقاء، والطعن طعن أبي محجن، وأبو محجن في القيد، قال: فلما هزم العدو رجع أبو محجن حتى وضع رجليه في القيد.

٥. فأخبرت بنت خصفة سعداً بالذي كان من أمره، قال: فقال سعد: والله لا أضرب اليوم رجلا أبلى الله المسلمين على يديه ما أبلاهم، قال: فخلى سبيله، قال: / فقال أبو محجن: قد كنت أشربها حيث كان يقام علي الحد فأطهر منها، فأما إذ بهرجتني فلا والله لا أشربها أبدا. ٥٦٢/١٢

٣٦٠٠٣- **حدثنا** عفان قال: ثنا أبو(عوانة)[٢] قال: ثنا حصين عن أبي وائل قال: جاء سعد بن أبي وقاص (حتى)[٣] نزل القادسية ومعه الناس، قال: فما أدري لعلنا أن لا نزيد على سبعة آلاف أو ثمانية آلاف بين ذلك، والمشركون (ستون)[٤] ألفاً أو نحو ذلك، معهم الفيول.

٢. قال: فلما نزلوا قالوا لنا: ارجعوا وإنا لا نرى لكم عدداً، ولا نرى لكم قوة ولا سلاحاً، فارجعوا، قال: قلنا: ما نحن براجعين؟ قال: وجعلوا يضحكون بنبلنا ويقولون: (دوك)[٥] - يشبهونها بالمغازل.

٣. قال: فلما (أبينا)[٦] عليهم قالوا: ابعثوا إلينا رجلا عاقلا يخبرنا بالذي جاء

---

(١) أي: الوثب، وفي [أ، ب]: (الصبر صبر).

(٢) في [جـ]: (أعوانه).

(٣) في [أ، هـ]: (حين).

(٤) في [أ، ب، هـ]: (ثلاثون).

(٥) في [أ، ط]: (دور)، وفي [س]: (دود).

(٦) في [أ، ب]: (أتينا).

بكم من بلادكم، فإنا لا نرى لكم عددا ولا عدة، (قال)[١]: فقال المغيرة بن شعبة: أنا، قال: فعبر إليهم.

٤. قال: فجلس مع رستم على السرير، قال: (فنخر)[٢] ونخروا (حين جلس معه)[٣] على السرير، قال: قال المغيرة: ما زادني[٤] مجلسي هذا ولا نقص صاحبكم، قال: فقال: أخبروني/ ما جاء بكم من بلادكم، فإني لا أرى لكم عددا ولا عدة، ٥٦٣/١٢ قال: فقال: كنا قوماً في (شقاء)[٥] وضلالة فبعث الله فينا (نبيا)[٦] فهدانا الله على يديه ورزقنا على يديه، فكان فيما رزقنا حبة زعموا أنها تنبت (بهذه)[٧] الأرض، فلما أكلنا منها وأطعمنا منها أهلينا قالوا: لا خير لنا حتى (تنزلوا)[٨] هذه البلاد فنأكل هذه الحبة، قال: فقال رستم: إذا نقتلكم، قال: فإن قتلتمونا دخلنا الجنة، وإن قتلناكم دخلتم النار، وإلا أعطيتم الجزية، قال: فلما قال: أعطيتم الجزية قال: صاحوا ونخروا وقالوا: لا صلح بيننا وبينكم، (قال)[٩]: (فقال)[١٠] المغيرة: (أتعبرون)[١١] إلينا أو (نعبر)[١٢]

---

(١) في [أ]: (قا).

(٢) في [أ، ب]: (فنخروا).

(٣) في [أ، ب]: (معه حين جلس).

(٤) في [هـ]: زيادة (في).

(٥) في [س]: (شقاق).

(٦) في [أ، هـ]: (نبينا).

(٧) في [أ، ب، جـ]: (بهذا).

(٨) في [جـ]: (تزلوا).

(٩) سقط من: [جـ].

(١٠) في [أ، ب]: (قال).

(١١) في [أ، ب]: (أتغيرون).

(١٢) في [أ، ب]: (نغير).

إليكم، قال: فقال رستم: بل (نعبر)[١] إليكم[٢].

٥. (قال)[٣]: فاستأخر منه المسلمون حتى عبر منهم (من عبر)[٤] قال: فحمل عليهم المسلمون فقتلوهم وهزموهم[٥].

٣٦٠٠٤- قال حصين: كان ملكهم رستم من أهل آذربيجان[٦].

٣٦٠٠٥- قال حصين: وسمعت شيخا منا يقال: له عبيد بن جحش قال: لقد رأيتنا نمشي على ظهور الرجال، نعبر الخندق على ظهور الرجال، ما مسهم (سلاح)[٧]، / قد قتل بعضهم بعضا. ٥٦٤/١٢

٢. قال: ووجدنا جراباً فيه كافور، قال: فحسبناه ملحاً لا نشك فيه أنه ملح، قال: فطبخنا لحما فطرحنا منه فيه، (فلم)[٨] نجد له طعما فمر بنا عبادي معه قميص، قال: فقال: يا معشر المعربين لا تفسدوا طعامكم فإن ملح هذه الأرض لا خير فيه، هل لكم أن أعطيكم فيه هذا القميص.

٣. قال: (فأعطانا)[٩] به قميصاً، فأعطيناه صاحبا لنا فلبسه، قال: فجعلنا

---

(١) في [أ، ب]: (نغير).

(٢) في [جـ]: زيادة (بدلا).

(٣) في [أ، ب]: (بدلا).

(٤) سقط من: [أ، ب].

(٥) صحيح، أخرجه الطبراني في التاريخ ٣٨٩/٢.

(٦) مجهول.

(٧) في [أ، ب]: (السلاح)، وفي [جـ]: (سالع).

(٨) في [س، ط]: (فلما)، وفي [هـ]: (فلما لم).

(٩) في [أ، ب]: (فأعطى).

نطيف به ونعجب[١]، قال: فإذا (ثمن)[٢] القميص حين (عرفنا)[٣] الثياب درهمان.

٤. قال: ولقد رأيتني أشرت إلى رجل وإن عليه لسوارين من ذهب وإن سلاحه تحت في قبر من تلك القبور، وأشرت إليه فخرج إلينا، قال: فما (كلمنا ولا)[٤] كلمناه حتى ضربنا عنقه.

٥. فهزمناهم حتى بلغوا الفرات قال: فركبنا فطلبناهم فانهزموا حتى انتهوا [(سوراء)[٥]، قال: فطلبناهم فانهزموا حتى أتوا السراة، قال: فطلبناهم حتى انتهوا إلى][٦] المدائن، قال: فنزلنا (كوثى)[٧]، قال: ومسلحة (للمشركين)[٨] (بديري من)[٩] (المسالح)[١٠]، فأتتهم خيل المسلمين فتقاتلهم، فانهزمت مسلحة المشركين حتى لحقوا بالمدائن.

٦. وسار المسلمون حتى نزلوا على شاطئ دجلة، وعبر طائفة من المسلمين من (كلواذي)[١١] من أسفل من المدائن فحصروهم حتى ما (يجدون)[١٢]/ طعاماً إلا ٥٦٥/١٢

---

(١) في [هـ]: زيادة (منه).

(٢) في [أ، ب، جـ]: (عن).

(٣) في [س]: (عرفت).

(٤) سقط من: [هـ].

(٥) في [س]: (سوار)، وفي [خ]: (سراً).

(٦) سقط ما بين المعكوفين من: [أ، ب، جـ، هـ].

(٧) في [أ، ب، جـ]: (لوثا)، وفي [هـ]: (كوثا).

(٨) في [أ، ب]: (المشركين).

(٩) في [هـ]: (بدير).

(١٠) في[هـ]: (المسلاخ).

(١١) في [أ، ب]: (كاف أداو)، وفي [جـ]: (كاواداو).

(١٢) في [أ، ب، جـ]: (يجدوا).

كلابهم (وسنانيرهم)[١]، قال: فتحملوا في ليلة حتى أتوا جلولاء، قال: فسار إليهم سعد بالناس وعلى مقدمته هاشم بن عتبة، قال: وهي الواقعة التي كانت، قال: فأهلكهم الله وانطلق (فلهم)[٢] إلى نهاوند.

٣٦٠٠٦- قال: وقال أبو وائل: إن المشركين لما انهزموا من جلولاء أتوا نهاوند، قال: فاستعمل عمر بن الخطاب على أهل الكوفة حذيفة بن اليمان، وعلى أهل البصرة مجاشع بن مسعود السلمي.

٢. قال: (فأتاه)[٣] عمرو بن معدي كرب فقال له: أعطني (فرس مثلي)[٤]، وسلاح مثلي، قال: نعم، أعطيك من مالي، قال: فقال له عمرو بن معدي كرب: والله لقد هاجيناكم (فما أفحمناكم)[٥] وقاتلناكم فما أجبناكم، وسألناكم فما (أبخلناكم)[٦][٧].

٣٦٠٠٧- قال حصين: وكان النعمان بن مقرن على كسكر، قال: فكتب إلى عمر: يا أمير المؤمنين إن مثلي ومثل كسكر كمثل رجل شاب عند مومسة (تلون)[٨] له وتعطر، وإني أنشدك بالله لما عزلتني عن كسكر، وبعثتني في جيش من جيوش المسلمين، قال: فكتب إليه: سر/ إلى الناس بنهاوند فأنت عليهم. ٥٦٦/١٢

(١) في [أ، ب، جـ]: (سافريهم).

(٢) في [جـ]: (فهم).

(٣) في [أ، هـ]: (فأتى).

(٤) في [هـ]: (فرسي).

(٥) سقط من: [هـ].

(٦) في [هـ]: (أنجلناكم).

(٧) صحيح، وهو تكملة الخبر ٥٦٥/١٢.

(٨) في [أ، ب]: (يكون).

٢. قال: فسار إليهم فالتقوا، فكان أول قتيل، قال: وأخذ سويد بن مقرن الراية ففتح الله لهم وأهلك الله المشركين، فلم يقم لهم جماعة بعد يومئذ، قال: وكان أهل (كل)[١] مصر يسيرون إلى عدوهم (و)[٢]بلادهم.

٣. قال حصين: لما هزم المشركون من المدائن لحقهم بجلولاء، ثم رجع وبعث عمار بن ياسر فسار حتى نزل المدائن، قال: وأراد أن ينزلها بالناس، فاجتواها الناس وكرهوها.

٤. فبلغ عمر أن الناس كرهوها فسأل: هل يصلح بها الإبل؟ قالوا: لا؛ لأن بها البعوض، قال: فقال عمر: فإن العرب لا تصلح بأرض لا يصلح بها الإبل، قال: (فرجعوا)[٣]، قال: فلقي سعد (عباديا)[٤]، قال: فقال: أنا أدلكم على أرض ارتفعت من البقة وتطأطأت من السبخة وتوسطت الريف وطعنت في أنف التربة، قال: أرض بين الحيرة والفرات[٥].

٣٦٠٠٨- **حدثنا** ابن أبي زائدة عن مجالد عن الشعبي قال: كتب عمر إلى سعد يوم القادسية: إني قد بعثت إليك أهل الحجاز وأهل اليمن، فمن أدرك منهم القتال قبل أن (يتفقؤا)[٦] فأسهم لهم[٧]./ ٥٦٧/١٢

---

(١) سقط من: [أ، ب، جـ].

(٢) في [ط، هـ]: (في).

(٣) في [هـ]: (فارجعوا).

(٤) في [ب]: (عبادتا).

(٥) منقطع؛ عبيد بن مجشن لم يدرك ذلك.

(٦) في [أ، ب]: (ينفيؤا)، وتقدم (ينقضوا).

(٧) ضعيف منقطع؛ الشعبي تابعي، ومجالد ضعيف.

٣٦٠٠٩- **حدثنا** وكيع قال: ثنا مسعر عن حبيب بن أبي ثابت عن نعيم بن أبي (هند)[١] قال: قال رجل يوم القادسية: اللهم إن (حديةَ)[٢] (سوداءُ)[٣] (بذية)[٤]، (فزوجني)[٥] اليوم من الحور العين، ثم تقدم فقتل، قال: فمروا عليه وهو معانق رجل عظيم[٦].

٣٦٠١٠- **حدثنا** وكيع قال: ثنا مسعر عن سعد بن إبراهيم قال: مروا على رجل يوم القادسية وقد قطعت يداه ورجلاه وهو يفحص وهو يقول: ﴿مَعَ ٱلَّذِينَ أَنْعَمَ ٱللَّهُ عَلَيْهِم مِّنَ ٱلنَّبِيِّـۧنَ وَٱلصِّدِّيقِينَ وَٱلشُّهَدَآءِ وَٱلصَّٰلِحِينَ ۚ وَحَسُنَ أُوْلَٰٓئِكَ رَفِيقًا﴾ [النساء: ٦٩]، قال: فقال: من أنت يا عبد الله؟ قال: أنا امرؤ من الأنصار[٧].

٣٦٠١١- **حدثنا** ابن إدريس عن حصين عن سعد بن عبيدة عن البراء قال: أمرني عمر أن أنادي بالقادسية لا ينبذ في دباء ولا (حنتم)[٨] ولا مزفت[٩]./ ٥٦٨/١٢

٣٦٠١٢- **حدثنا** أبو معاوية (عن الأعمش)[١٠] عن شقيق قال: جاءنا كتاب أبي بكر بالقادسية، وكتب عبد الله بن الأرقم[١١].

---

(١) في [س]: (كند)، وسقط من: [أ، ب، هـ].

(٢) في [أ، هـ]: (حربة).

(٣) في [ب]: (سود).

(٤) في [هـ]: غير منقوطة، وفي [س]: (حدية).

(٥) في [أ، ب]: (في وحي).

(٦) منقطع؛ نعيم لم يدرك ذلك، أخرجه ابن المبارك في الجهاد (١٣٢)، والبيهقي في شعب الإيمان (٤٣١٢).

(٧) منقطع؛ سعد بن إبراهيم لم يدرك ذلك.

(٨) في [أ]: (ختتم).

(٩) صحيح.

(١٠) سقط من النسخ، وأثبت مما مضى في كتاب الأدب.

(١١) صحيح، أخرجه ابن سعد ٩٦/٦، وأبوبكر الشافعي في الغيلانيات (٨٨٠).

٣٦٠١٣- **حدثنا** وكيع ثنا سفيان عن الأسود بن قيس العبدي عن شبر بن علقمة قال: لما كان يوم القادسية قام رجل من أهل فارس فدعا إلى المبارزة فذكر من عظمه، فقام إليه رجل قصير يقال له شبر بن علقمة، قال: فقال له الفارسي: هكذا - يعني احتمله ثم ضرب به الأرض فصرعه، قال: فأخذ شبر خنجرا كان مع الفارسي، فقال به في بطنه هكذا - يعني فحصحصه، قال: ثم انقلب عليه فقتله، ثم جاء بسلبه إلى سعد فقوم باثني (عشر)[١] ألفا فنفله سعد (إياه)[٢][٣].

٣٦٠١٤- **حدثنا** أبو(الأحوص)[٤] عن الأسود بن قيس عن شبر بن علقمة قال: بارزت رجلاً يوم القادسية من الأعاجم فقتلته وأخذت سلبه فأتيت به سعداً، فخطب سعد أصحابه ثم قال: هذا سلب شبر وهو خير من اثني عشر ألف درهم، وإنا قد نفلناه إياه[٥].

٣٦٠١٥- **حدثنا** هشيم عن حصين عمن شهد القادسية قال: بينا/ رجل يغتسل إذ فحص له الماء (و)[٦]التراب عن لبنة من ذهب، فأتى سعداً فأخبره فقال: اجعلها في غنائم المسلمين[٧]. ٥٦٩/١٢

---

(١) سقط من: [هـ].

(٢) سقط من: [هـ].

(٣) مجهول؛ لجهالة شبر بن علقمة، أخرجه الشافعي في السنن (٦١٧)، وسعيد بن منصور (٢٦٩٣)، والبيهقي ٣١١/٦، وعبدالرزاق (٩٤٧٣)، والبخاري في التاريخ ٢٦٧/٤، وابن حبان في الثقات ٣٧١/٤، وابن جرير في التاريخ ٤١٩/٢.

(٤) في [أ]: (الأخوص).

(٥) مجهول؛ لجهالة شبر بن علقمة، وانظر: ما قبله.

(٦) سقط من: [أ، ب، جـ].

(٧) مجهول؛ لإبهام بعض رواة الخبر.

٣٦٠١٦- **حدثنا** عباد عن (حصين)[١] عمن أدرك ذاك أن رجلا اشترى جارية من المغنم، قال: فلما رأت أنها قد (خلصت)[٢] له أخرجت حليا كثيرا كان معها، قال: فقال الرجل: ما أدري ما هذا، حتى أتى سعدا (فأسأله فأتاه)[٣] فسأله فقال: اجعله في غنائم المسلمين[٤].

٣٦٠١٧- **حدثنا** أبو معاوية عن الشيباني عن حبيب بن أبي ثابت عن الأسود بن مخرمة قال: باع سعد طستا بألف درهم من رجل من أهل الحيرة، فقيل له: إن عمر بلغه هذا عنك فوجد عليك، قال: فلم يزل يطلب إلى النصراني حتى رد عليه الطست وأخذ[٥] الألف[٦].

٣٦٠١٨- **حدثنا** الفضل بن دكين قال: ثنا (الصباح)[٧] بن ثابت قال: ثنا أشياخ الحي قال جرير بن عبد الله[٨]: لقد أتى على نهر القادسية ثلاث/ ساعات من النهار ما (تجري)[٩] إلا بالدم مما قتلنا من المشركين[١٠]. ٥٧٠/١٢

٣٦٠١٩- **حدثنا** الفضل بن دكين قال: ثنا حنش بن الحارث قال: سمعت أبي يذكر قال: قدمنا من اليمن، نزلنا المدينة فخرج علينا عمر فطاف في النخع

---

(١) في [س، ص]: (حسين).

(٢) في [أ، ط، هـ]: (أخلصت).

(٣) زيادة من: [جـ].

(٤) مجهول؛ لإبهام شيخ حصين.

(٥) في [أ، ب]: زيادة (عليه).

(٦) مجهول؛ لجهالة الأسود.

(٧) في [أ، ب، جـ، س، ص، ع، هـ]: (الصباغ).

(٨) في [ب، جـ]: زيادة (قال).

(٩) في [أ، ب]: (يجري).

(١٠) مجهول؛ لإبهام بعض رواته.

ونظر إليهم فقال: يا معشر النخع إني أرى (الشرف)[١] فيكم متربعاً، فعليكم بالعراق وجموع فارس، فقلنا: يا أمير المؤمنين لا بل الشام نريد الهجرة إليها، قال: لا بل العراق، فإني قد رضيتها لكم، قال: حتى قال بعضنا: يا أمير المؤمنين لا إكراه في الدين، قال: (فلا)[٢] إكراه في الدين، عليكم بالعراق، قال: فيها جموع العجم، ونحن ألفان وخمسمائة، قال: فأتينا القادسية فقتل من النخع واحد، وكذا وكذا رجلا من سائر الناس ثمانون[٣]، فقال عمر: ما شأن النخع، أصيبوا من بين سائر الناس، أفر الناس عنهم؟ قالوا: لا بل ولو أعظم الأمر (وحدهم)[٤][٥].

٣٦٠٢٠- **حدثنا** ابن إدريس عن حنش بن الحارث عن (أبيه)[٦] قال: مرت النخع بعمر فأقامهم فتصفحهم وهم ألفان وخمسمائة، وعليهم رجل يقال له أرطاة، فقال: إني لأرى (السرو)[٧] فيكم متربعاً سيروا إلى إخوانكم من أهل العراق، فقالوا: (لا)[٨] بل نسير إلى الشام، قال: سيروا إلى/ العراق، فقالوا: لا إكراه ٥٧١/١٢
في الدين، فقال: سيروا إلى العراق، فلما قدموا العراق جعلوا يسحبون المهر فيذبحونه، فكتب إليهم أصلحوا فإن في الأمر معقلاً أو نفساً[٩].

---

(١) أي: بالغ الشرف، وفي [أ، ب]: (السرور).

(٢) في [س]: (بل).

(٣) في [أ، ب]: زيادة (قال).

(٤) في [جـ]: (وسدهم).

(٥) مجهول؛ لجهالة والد حنش.

(٦) في [جـ]: (أمه).

(٧) أي: بالغ الشرف، وفي [أ ب]: (السرور).

(٨) سقط من: [هـ].

(٩) مجهول؛ لجهالة والد حنش.

٣٦٠٢١- وسمعت أبا بكر بن عياش يقول: كانت بنو أسد يوم القادسية أربعمائة، وكانت (بجيلة)[١] ثلاثة آلاف، وكانت النخع ألفين وثلاثمائة، وكانت (كندة)[٢] نحو النخع، وكانوا كلهم عشرة آلاف، ولم (يكن)[٣] في القوم أحد أقل من مضر[٤].

٣٦٠٢٢- سمعت أبا بكر: أن عمر فضلهم، فأعطى بعضهم ألفين، وبعضهم ستمائة[٥].

٣٦٠٢٣- وذكر أبو بكر بن عياش في قوله: ﴿فَسَوْفَ يَأْتِي ٱللَّهُ بِقَوْمٍ يُحِبُّهُمْ وَيُحِبُّونَهُۥٓ﴾ [المائدة: ٥٤]، قال: أهل القادسية.

٣٦٠٢٤- **حدثنا** أبو أسامة عن (مسعر)[٦] عن أبي بكر بن عمرو بن عتبة قال: كتب عمر إلى (سعد)[٧] وغيره من أمراء الكوفة: أما بعد فقد جاءني ما بين (العذيب)[٨] وحلوان، وفي ذلكم ما يكفيكم إن اتقيتم وأصلحتم، قال: وكتب: اجعلوا بينكم وبين العدو (مفازة)[٩][١٠].

---

(١) في [أ، ب]: (بخيلة).

(٢) في [هـ]: (لثره).

(٣) في [أ]: (لكن)، وفي [ب]: (يكن)، وفي [هـ]: (تكن).

(٤) منقطع؛ أبوبكر بن عياش لم يدركهم.

(٥) منقطع؛ أبوبكر لا يروي عن عمر.

(٦) في [أ، ب]: (سعد).

(٧) في [جـ]: (جعد).

(٨) ي [جـ]: (العذب).

(٩) في [أ، ب]: (معاده).

(١٠) مجهول؛ لجهالة أبي شهاب عمرو بن عتبة.

٣٦٠٢٥- **حدثنا** محمد بن بشر قال: ثنا مسعر عن عون (بن)[١] عبدالله قال: مرَّ على رجل يوم القادسية وقد انتثر بطنه أو قصبه، قال لبعض من/ مر عليه: ضم ٥٧٢/١٢
إلي (منه)[٢]، أدنو قيد رمح أو رمحين في سبيل الله، قال: فمر عليه وقد فعل.

٣٦٠٢٦- **حدثنا** شريك عن أبي إسحاق قال: رأيت أصحاب عبيد يشربون نبيذ القادسية وفيهم عمرو بن ميمون.

٣٦٠٢٧- **حدثنا** حميد (عن)[٣] (حسن)[٤] عن مطرف عن بعض أصحابه قال: اشترى طلحة بن (عبيد الله)[٥] أرضاً من (النشاستج)[٦] (نشاستج)[٧] بني طلحة، هذا الذي عند (السيلحين)[٨] فأتى عمر فذكر ذلك له فقال: إني اشتريت أرضا معجبة، فقال[٩] عمر: ممن اشتريتها؟ أمن أهل الكوفة؟ قال: اشتريتها من أهل القادسية، قال طلحة: وكيف (أشتريها)[١٠] من أهل القادسية كلهم؟ قال: إنك لم
٥٧٣/١٢ تصنع شيئاً، إنما هي فيء[١١]./

---

(١) في [أ، ب، هـ]: (عن).

(٢) سقط من: [أ، ط، هـ].

(٣) في [جـ، ط]: (بن).

(٤) في [أ، ب، جـ]: (حسين).

(٥) في [أ، ب]: (عبدالله).

(٦) في [أ، ب، جـ]: (نساتجح).

(٧) سقط من: [أ، ب]، وفي [جـ]: بياض.

(٨) في [أ، ب، جـ]: (السلحين).

(٩) في [هـ]: زيادة (له).

(١٠) في [أ، ب]: (اشتريتها).

(١١) مجهول؛ لإبهام بعض رواته.

٣٦٠٢٨- **حدثنا** حميد بن عبدالرحمن عن الحسن عن ليث عمن يذكر أن أهل القادسية رغموا الأعاجم حتى قاتلوا ثلاثة أيام.

٣٦٠٢٩- **حدثنا** غندر عن شعبة عن منصور عن هلال بن يساف عن (ربيع)[١] ابن عميلة عن حذيفة قال: اختلف رجل من أهل الكوفة ورجل من أهل الشام فتفاخرا، فقال الكوفي: نحن أصحاب يوم القادسية ويوم كذا وكذا، وقال الشامي: نحن أصحاب يوم اليرموك ويوم كذا ويوم كذا، فقال حذيفة: كلاكما لم يشهده الله هُلكَ عاد وثمود، ولم (يؤامره)[٢] الله فيهما إذا (أهلكهما)[٣]، وما من قرية (أحرى)[٤] أن (تدفع)[٥] عظيمة (عنها)[٦] يعني الكوفة[٧].

٣٦٠٣٠- **حدثنا** عفان قال: حدثنا أبو عوانة[٨] عن جرير بن (رياح)[٩] عن أبيه أنهم أصابوا قبرا بالمدائن، فوجدوا فيه رجلاً عليه ثياب منسوجة بالذهب، ووجدوا معه مالاً، فأتوا به عمار بن ياسر فكتب فيه إلى عمر بن الخطاب فكتب إليه عمر: أن أعطهم ولا تنزعه[١٠].

---

(١) في [أ، ب، جـ]: (ربيعة).

(٢) في [أ، هـ]: (يؤامر).

(٣) في [أ، ب، جـ]: (هلكهما).

(٤) في [ب]: (أخرى).

(٥) في [أ، ب]: (قدفع).

(٦) في [أ، ب، جـ]: (منها).

(٧) صحيح.

(٨) سقط من النسخ: (عن سماك) والصواب إثباتها، كما في مصادر التخريج وكتب التراجم، وانظر: التاريخ الكبير ٢/٢١٣، والجرح والتعديل ٢/٥٠٣، الثقات ٦/١٤٤، تهذيب الكمال ٩/٢٥٦، وتوضيح المشتبه ٤/١١٨، والإصابة ٢/٥١٦، تصحيفات المحدثين ٢/٦٢٩.

(٩) في [أ، ب، هـ]: (رباح).

(١٠) مجهول؛ لجهالة جرير بن رياح، أخرجه أبوعبيد في الأموال (٨٧٨)، والبخاري في التاريخ ٢/٣٢٩، والبيهقي ٤/١٥٦، والخطيب ٨/٤١٩، وتمام (١٠١٩).

٣٦٠٣١- **حدثنا** حفص عن الشيباني عن محمد بن عبيد الله أن عمر/ استعمل ٥٧٤/١٢
السائب بن الأقرع على المدائن، فبينما هو في مجلسه إذ أتي (بتمثال)[١] من صفر، كأنه رجل قائل بيديه هكذا - وبسط يديه وقبض بعض أصابعه - فقال: هذا لي، هذا مما أفاء الله علي، فكتب فيه (إلى)[٢] عمر، فقال عمر: أنت عامل من عمال المسلمين، فاجعله في بيت مال المسلمين[٣].

٣٦٠٣٢- **حدثنا** أبوداود الطيالسي عن حماد بن سلمة عن سماك عن النعمان ابن حميد أن عماراً أصاب مغنماً فقسم بعضه وكتب (يعتذر)[٤] إلى عمر يشاوره قال: (تبايع)[٥] الناس إلى قدوم الراكب[٦].

٣٦٠٣٣- **حدثنا** محمد بن بشر قال: ثنا إسماعيل عن شبل بن عوف كان من أهل القادسية وكان يصفر لحيته[٧].

٣٦٠٣٤- **حدثنا** غندر عن شعبة عن سماك عن (ملحان بن سليمان ابن ثروان)[٨] قال: كان سلمان أمير المدائن، فإذا كان يوم الجمعة قال: يزيد

---

(١) في [أ، ط، هـ]: (بمال).

(٢) في [أ، ب]: (إلا).

(٣) منقطع؛ محمد بن عبيدالله لا يروي عن عمر، أخرجه الخطيب ٢٠٣/١.

(٤) سقط من: [هـ].

(٥) في [هـ]: (مانع).

(٦) مجهول؛ لجهالة النعمان بن حميد.

(٧) صحيح.

(٨) في [أ، ب]: (مروان)، وشعبة يقول: ملحان بن ثروان، وغيره يقول: ثروان بن ملحان، وقيل ملحان بن مخارق، وانظر: التاريخ الكبير ١٨٢/٢، والجرح والتعديل ٤٧٢/٢، وتوضيح المشتبه ٩٥/٢، والثقات ١٠٠/٤، وميزان الاعتدال ٩٢/٢، ولسان الميزان ٨٢/٢، والإكمال في رجال أحمد ص٦٠، وتعجيل المنفعة ص٦٣، وتكملة الإكمال ٥٣٣/١، وطبقات ابن سعد ٢١٧/٦.

قم فذكر قومك[١].

٥٧٥/١٢ ٣٦٠٣٥- **حدثنا** عفان قال: ثنا أبو هلال عن قتادة عن أنس قال: / كان على ابن أم مكتوم يوم القادسية (درع)[٢] سابغ[٣].

٣٦٠٣٦- **حدثنا** هشيم قال: أخبرنا حصين عن محارب بن دثار عن ابن عمر قال: اختلفت أنا وسعد بالقادسية في المسح على الخفين[٤].

٣٦٠٣٧- **حدثنا** حسين بن علي عن زائدة عن منصور عن إبراهيم قال: فر رجل من القادسية أو مهران أو بعض تلك المشاهد، فأتى عمر فقال: إني قد هلكت فررت، فقال عمر: كلا أنا فئتك[٥].

٣٦٠٣٨- **حدثنا** محمد بن الحسن الأسدي قال: ثنا الوليد عن سماك بن حرب قال: أدركت ألفين من بني أسد قد شهدوا القادسية في ألفين ألفين، و(كانت)[٦] راياتهم في يد سماك صاحب المسجد.

٣٦٠٣٩- **حدثنا** عبد الرحيم بن سليمان عن عاصم الأحول قال: (سأل)[٧] (صبيح)[٨] أبا عثمان النهدي وأنا أسمع فقال له: هل أدركت النبي ﷺ؟ قال: نعم، أسلمت على عهد النبي ﷺ، وأديت إليه ثلاث صدقات ولم ألقه، وغزوت على

---

(١) مجهول؛ لجهالة ملحان، أخرجه ابن سعد ٦/١٢٤، وابن عساكر ١٩/٤٤٠.

(٢) في [جـ]: (دراع).

(٣) صحيح.

(٤) صحيح.

(٥) منقطع؛ إبراهيم لم يدرك ذلك.

(٦) في [هـ]: (كان).

(٧) سقط من: [أ، ب].

(٨) في [أ، ب]: (شيخ).

عهد عمر غزوات، شهدت فتح القادسية وجلولاء (وتستر)[١] ونهاوند واليرموك وآذربيجان ومهران/ ورستم، فكنا نأكل السمن ونترك الودك، فسألته عن الظروف، فقال: لم نكن نسأل عنها - يعني طعام المشركين[٢]. ٥٧٦/١٢

٣٦٠٤٠- **حدثنا** عائذ بن حبيب عن أشعث عن الحكم عن إبراهيم قال: ضرب يوم القادسية للعبيد بسهامهم كما ضرب للأحرار[٣].

٣٦٠٤١- **حدثنا** الفضل بن دكين عن جعفر عن ميمون قال: لما جاء وفد القادسية حبسهم ثلاثة أيام لم يأذن لهم، ثم أذن لهم، قال: يقولون: التقينا فهزمنا، بل الله الذي هزم وفتح[٤].

٣٦٠٤٢- **حدثنا** أبو أسامة قال: أخبرنا الصلت بن بهرام حدثنا (جميع)[٥] بن عمير (التيمي)[٦] عن عبدالله بن عمر قال: شهدت جلولاء فابتعت من الغنائم بأربعين ألفاً، فقدمت بها على عمر فقال: ما هذا؟ قلت: ابتعت من الغنائم بأربعين ألفاً، فقال: يا صفية (احفظي)[٧] بما قدم به عبد الله (بن عمر)[٨]، عزمت عليك أن تخرجي منه شيئاً، قالت: يا أمير المؤمنين، وإن كانت غير طيب، قال: ذاك لك،

---

(١) في [أ، ب]: (وتسرد).

(٢) صحيح، أخرجه ابن سعد ٩٧/٧، والخطيب في التاريخ ٢٠٤/١٠، والعجلي في معرفة الثقات ٤١٦/٢، وابن عساكر ٤٧٤/٣٥، وابن عبدالبر في الاستيعاب ٨٥٤/٢.

(٣) منقطع؛ إبراهيم لم يدرك ذلك.

(٤) منقطع؛ ميمون لم يدرك ذلك.

(٥) في [أ، ب، جـ، س، ط]: (حميد).

(٦) في [أ، ب، ط، هـ]: (الليثي)، وفي [جـ، س، ص، ع]: (البتي)؛ والمثبت هو الموافق لكتب التراجم.

(٧) في [س]: (احتفظي).

(٨) سقط من: [جـ].

قال: فقال لعبد الله بن عمر: أرأيت (لو)[١] انطلق بي إلى النار أكنت (مفتدي)[٢]، قلت: نعم ولو بكل شيء أقدر عليه، / قال: فإني كأنني شاهدك يوم جلولاء وأنت تبايع (الناس)[٣] ويقولون: هذا عبدالله بن عمر صاحب رسول الله ﷺ وابن أمير المؤمنين وأكرم أهله عليه، و(أنت)[٤] كذلك قال: فإن (يرخصوا)[٥] عليك بمائة أحب إليهم من أن يغلوا عليكم بدرهم، وإني (مخاصم)[٦]، وسأعطيك من الربح أفضل ما يربح رجل من قريش، أعطيك ربح الدرهم (درهماً)[٧]، قال: فخلى علي سبعة أيام ثم دعا التجار فباعه بأربعمائة ألف، فأعطاني ثمانين ألفا، وبعث بثلاثمائة ألف وعشرين ألفا إلى سعد، فقال: اقسم هذا المال بين الذين شهدوا الوقعة، فإن كان (مات فيهم)[٨] أحد فابعث بنصيبه إلى ورثته[٩]. ٥٧٧/١٢

٣٦٠٤٣- **حدثنا** أبو المورع عن مجالد عن الشعبي قال: لما فتح سعد جلولاء أصاب المسلمون ثلاثين الف ألف، قسم للفارس ثلاثة آلاف مثقال، وللراجل ألف مثقال[١٠].

---

(١) في [أ، ب]: (إن).

(٢) في [أ، هـ]: (مقتدي).

(٣) سقط من: [أ، هـ].

(٤) زيادة من: [هـ].

(٥) في [أ، ب]: (ترخصوا).

(٦) في [هـ]: (قاسم).

(٧) سقط من: [جـ].

(٨) في [أ، ب]: (مات منهم).

(٩) ضعيف؛ لضعف جميع بن عمير، أخرجه أبوعبيد في الأموال (٦٣٨)، وابن عساكر ٣٢٣/٤٤.

(١٠) ضعيف مرسل؛ الشعبي تابعي ومجالد ضعيف.

٣٦٠٤٤- **حدثنا** وكيع قال: ثنا هشام بن سعد عن زيد بن أسلم عن أبيه قال: أتي[١] عمر بغنائم من غنائم جلولاء فيها ذهب وفضة، فجعل يقسمها/ بين الناس، ٥٧٨/١٢
فجاء ابن له يقال له عبدالرحمن فقال: يا أمير المؤمنين اكسني خاتماً، فقال: اذهب إلى أمك تسقيك شربة من سويق، قال: فوالله ما أعطاه شيئاً[٢].

٣٦٠٤٥- **حدثنا** محمد بن بشر قال: حدثنا هشام بن سعد قال: ثنا زيد بن أسلم عن أبيه قال: سمعت عبدالله بن الأرقم صاحب بيت مال المسلمين يقول لعمر بن الخطاب: يا أمير المؤمنين عندنا حلية من حلية جلولاء وآنية ذهب وفضة (فر)[٣] (فيها)[٤] رأيك، فقال: إذا رأيتني فارغا (فآذني)[٥] فجاء يوما فقال: إني أراك اليوم فارغاً يا أمير المؤمنين قال: ابسط لي نطعا في الجسر، فبسط له نطعا، ثم أتى بذلك المال فصب عليه فجاء فوقف عليه (ثم قال)[٦]: اللهم إنك ذكرت هذا المال فقلت: ﴿زُيِّنَ لِلنَّاسِ حُبُّ ٱلشَّهَوَٰتِ مِنَ ٱلنِّسَآءِ وَٱلْبَنِينَ وَٱلْقَنَٰطِيرِ ٱلْمُقَنطَرَةِ مِنَ ٱلذَّهَبِ وَٱلْفِضَّةِ﴾ [آل عمران: ١٤]، وقلت: ﴿لِّكَيْلَا تَأْسَوْا۟ عَلَىٰ مَا فَاتَكُمْ وَلَا تَفْرَحُوا۟ بِمَآ ءَاتَىٰكُمْ﴾ [الحديد: ٢٣]، اللهم إنا لا نستطيع إلا أن نفرح بما زينت لنا، اللهم[٧] أنفقه في حق وأعوذ بك من شره[٨]./ ٥٧٩/١٢

---

(١) في [أ، ب]: زيادة (ابن).

(٢) ضعيف؛ لحال هشام بن سعد.

(٣) فعل أمر من الرؤية، وفي أكثر النسخ: (فرأى).

(٤) في [أ، ب]: (فيه).

(٥) في [أ، ط، هـ]: (فأتني).

(٦) في [أ، ب]: (فقال).

(٧) في [هـ]: زيادة (فاجعلني).

(٨) ضعيف؛ لحال هشام بن سعد.

٣٦٠٤٦- **حدثنا** عبيد الله بن موسى قال: أخبرنا إسرائيل عن (أبي)[١] إسحاق عن سمرة بن (جعونة)[٢] العامري قال: أصبت قباء منسوجا بالذهب[٣] من ديباج يوم جلولاء فأردت بيعه فألقيته على منكبي، فمررت بعبد الله بن عمر فقال: تبيع القباء؟ قلت: نعم، قال: بكم؟ قلت: بثلاثمائة درهم، قال: إن ثوبك لا يسوى ذلك، وإن شئت أخذت، قلت: قد شئت قال: فأخذه[٤].

٣٦٠٤٧- **حدثنا** محمد بن عبدالله الأسدي قال: ثنا حبان عن مجالد عن الشعبي قال: أتي عمر من جلولاء بستة (آلاف)[٥] ألف، ففرض العطاء[٦].

٣٦٠٤٨- **حدثنا** هشيم قال: أخبرنا يونس بن (عبيد)[٧]الله قال: ثنا الحكم بن الأعرج قال: سألت ابن عمر عن المسح على الخفين، (فقال)[٨]: اختلفت أنا وسعد في ذلك ونحن بجلولاء[٩].

٣٦٠٤٩- **حدثنا** محمد بن فضيل عن وقاء بن إياس الأسدي عن أبي ظبيان قال: كنا مع سلمان في غزاة إما في جلولاء وإما في نهاوند، قال: / فمر رجل وقد ٥٨٠/١٢

---

(١) سقط من: [أ، ب، جـ، س، ط، ع، هـ]، وانظر: التاريخ الكبير ٢٥٦/٤، والجرح والتعديل ١٥٥/٤، والإصابة ٢٦٣/٣.

(٢) في [أ، ب، جـ]: (معاوية).

(٣) في [أ، ب]: زيادة (والفضة).

(٤) مجهول؛ لجهالة سمرة بن جعونة.

(٥) في [أ، ب، جـ، ط، ع، هـ]: (ألف).

(٦) ضعيف منقطع؛ الشعبي لم يدرك عمر، ومجالد ضعيف.

(٧) في [جـ]: (عبد)، والذي في كتب التراجم: (يونس بن عبيد).

(٨) في [ط، هـ]: (قال).

(٩) صحيح.

جنى فاكهة، فجعل يقسمها بين أصحابه، فمر سلمان فسبه، فرد على سلمان وهو لا يعرفه، قال: فقيل: هذا سلمان؟ قال: فرجع إلى سلمان يعتذر إليه قال: فقال له الرجل: ما يحل لنا من أهل الذمة يا أبا عبد الله؟ قال: ثلاث من عماك إلى هداك، ومن فقرك إلى غناك، وإذا صحبت الصاحب منهم تأكل من طعامه ويأكل من طعامك، ويركب دابتك في أن لا تصرفه عن وجه (يريده)[1][2]. / ٥/١٣

* * *

[٥] في توجيه النعمان بن مقرن إلى نهاوند

٣٦٠٥٠- **حدثنا** معاوية بن عمرو قال: حدثنا زائدة قال: ثنا عاصم بن كليب الجرمي قال: حدثني أبي أنه أبطأ على عمر خبر نهاوند وبن مقرن وأنه كان يستنصر وأن الناس كانوا يرون من استنصاره أنه لم يكن له ذكر (إلا)[3] نهاوند وابن مقرن، قال: فقدم عليهم أعرابي، فقال: ما بلغكم عن نهاوند وابن مقرن؟ قالوا: وما ذاك؟ قال: لا شيء، قال: (فنمت)[4] إلى عمر، قال: فأرسل إليه فقال: ما ذكرك نهاوند وابن مقرن؟ فإن جئت بخبر فأخبرنا، قال: يا أمير المؤمنين أنا فلان بن فلان العلاني، خرجت بأهلي ومالي مهاجرا إلى الله ورسوله حتى نزلنا موضع كذا وكذا، فلما ارتحلنا إذا رجل على جمل أحمر لم أر مثله، فقلنا: من أين أقبلت؟ قال: من العراق، قلنا: فما خبر الناس؟ قال: التقوا فهزم الله العدو وقتل ابن مقرن ولا

---

(١) في [أ، ب]: (تريده)، وفي نسخة [هـ]: بعد ذلك: (تم بحمد الله تعالى الجزء الثاني عشر، ويليه إن شاء الله الجزء الثالث عشر، وأوله باب (في توجيه النعمان بن مقرن إلى نهاوند).

(٢) حسن، وقاء صدوق.

(٣) سقط من: [أ، هـ].

(٤) أي: بلغت كلمته إلى عمر، وفي [هـ]: (فنمى)، وفي [س]: (فنميت).

٦/١٣ (والله لا)[١] أدري[٢] (ما)[٣] نهاوند ولا/ ابن مقرن (قال)[٤]: أتدري أي يوم ذلك من الجمعة، قال: (لا)[٥] والله ما أدري، (قال)[٦]: لكني أدري، فعد (منازلك)[٧]، قال: ارتحلنا يوم كذا وكذا فنزلنا موضع كذا وكذا فعد منازله، قال: ذاك يوم كذا وكذا من الجمعة، ولعلك أن تكون لقيت (بريدا)[٨] من برد الجن، فإن لهم برداً، قال: فمضى ما شاء الله ثم جاء الخبر بأنهم التقوا في ذلك اليوم[٩].

٣٦٠٥١- **حدثنا** حسين عن زائدة عن عاصم بن كليب عن أبيه قال: أبطأ على عمر خبر نهاوند وخبر النعمان فجعل يستنصر[١٠].

٣٦٠٥٢- **حدثنا** أبو أسامة قال: ثنا إسماعيل عن قيس بن أبي حازم عن مُدْرِك ابن عوف الأَحْمَسي قال: بينا أنا عند عمر إذ أتاه رسول النعمان بن مقرن، فسأله عمر عن الناس، قال: فذكروا عند عمر من أصيب يوم نهاوند، فقالوا: قتل فلان وفلان وآخرون لا نعرفهم، فقال عمر: لكن الله يعرفهم، قالوا: ورجل (شرى)[١١] نفسه - يعنون عوف بن أبي حية أبا شبيل الأحمسي، (قال)[١٢] مدرك

---

(١) سقط من: [أ، هـ].

(٢) في [هـ]: زيادة (والله).

(٣) سقط من: [أ، ب].

(٤) سقط من: [ط، هـ].

(٥) سقط من: [أ، ب].

(٦) سقط من: [أ، ب].

(٧) في [أ، ب، جـ، ط، هـ]: (منازله).

(٨) في [أ، ب]: (برداً).

(٩) حسن؛ كليب والد عاصم صدوق.

(١٠) حسن؛ كليب صدوق، أخرجه البيهقي ٩/٤٥، وأحمد في العلل ٢/٢٩٣.

(١١) في [أ، ب، هـ]: (اشترى).

(١٢) في [أ، ب، جـ]: (فقال).

بن عوف: ذاك والله (خالي)[١] يا أمير المؤمنين يزعم الناس أنه ألقى بيديه إلى التهلكة، فقال عمر: كذب أولئك ولكنه من/ الذين اشتروا الآخرة بالدنيا[٢]. ٧/١٣

- قال إسماعيل: وكان أصيب وهو صائم فاحتمل وبه رمق فأبى أن يشرب حتى مات[٣].

٣٦٠٥٣- **حدثنا** أبو أسامة قال: ثنا شعبة عن علي بن زيد عن أبي عثمان قال: أتيت عمر بنعي النعمان بن مقرن فوضع يده على رأسه وجعل يبكي[٤].

٣٦٠٥٤- **حدثنا** غندر عن شعبة عن أياس بن معاوية قال: جلست إلى سعيد بن المسيب قال: إني لأذكر عمر بن الخطاب حين نعى النعمان بن مقرن[٥].

٣٦٠٥٥- **حدثنا** أبو أسامة قال: ثنا مهدي بن ميمون قال: ثنا محمد بن عبدالله ابن أبي يعقوب عن بشر بن شغاف عن عبد الله بن سلام قال: لما كان حين فتحت نهاوند أصاب المسلمون سبايا من سبايا اليهود، قال: وأقبل رأس الجالوت يفادي سبايا اليهود، قال: وأصاب رجل من المسلمين جارية (بسرة)[٦] صبيحة، قال: فأتاني فقال: (هل)[٧] لك أن تمشي معي إلى هذا الإنسان عسى أن يثمن لي بهذه الجارية، قال: فانطلقت معه فدخل على شيخ مستكبر له ترجمان فقال لترجمانه: سل هذه/ الجارية هل وقع عليها هذا (العربي)[٨]؟ قال: ورأيته غار حين رأى ٨/١٣

---

(١) في [أ، ب، جـ]: (خال).

(٢) صحيح، أخرجه أحمد في العلل ٢/٢٦٣، ويعقوب في المعرفة ٢/١٣٥، والبيهقي ٩/٤٥.

(٣) منقطع؛ إسماعيل لم يدرك ذلك.

(٤) ضعيف؛ لضعف علي بن زيد.

(٥) صحيح.

(٦) في [س]: (كسرة)، وفي [أ، ب، هـ]: (يسرة)، وفي [ز]: (بشرة).

(٧) زيادة في: [أ، ب، جـ].

(٨) في [أ]: (الغربي).

حسنها، قال: فراطنها بلسانه ففهمت الذي قال: فقلت له: (أثمت)[١] بما في كتابك بسؤالك هذه الجارية على ما وراء ثيابها، فقال لي: كذبت ما يدريك ما في كتابي، قلت: أنا أعلم بكتابك منك، (قال)[٢]: أنت أعلم بكتابي مني؟ قلت: أنا أعلم بكتابك منك، قال: من هذا؟ قالوا: عبد الله بن سلام، قال: فانصرفت ذلك اليوم، قال: فبعث إلي رسولا يعزمه ليأتيني، قال: وبعث إلي بدابة، قال: فانطلقت إليه لعمر الله احتسابا رجاء أن يسلم، فحبسني عنده ثلاثة أيام أقرأ عليه التوراة ويبكي، (قال: وقلت له: إنه والله لهو النبي الذي تجدونه في كتابكم، قال: فقال لي: كيف أصنع باليهود)[٣]؟ قال: قلت له: إن اليهود لن يغنوا عنك من الله شيئاً، قال: فغلب عليه الشقاء و(أبى)[٤] أن يسلم[٥].

٣٦٠٥٦- **حدثنا** عفان قال: ثنا حماد بن سلمة قال: أخبرنا أبو عمران الجوني عن علقمة بن عبد الله المزني عن معقل بن يسار أن عمر بن الخطاب شاور الهرمزان في فارس وأصبهان وأذربيجان فقال: أصبهان الرأس، وفارس وأذربيجان الجناحان، [فإن قطعت أحد الجناحين مال/ الرأس بالجناح الآخر، وإن قطعت الرأس وقع الجناحان][٦]، فابدأ بالرأس، فدخل المسجد فإذا هو بالنعمان بن مقرن يصلي، فقعد إلى جنبه، فلما قضى صلاته قال: ما أراني إلا مستعملك، قال: أما جابياً فلا، ولكن غازياً، قال: فإنك غاز، فوجهه وكتب إلى أهل الكوفة أن يمدوه، قال: ومعه الزبير بن العوام وعمرو بن معدي كرب وحذيفة وابن عمر والأشعث بن

٩/١٣

(١) في [ط، هـ]: (أبحث).

(٢) في [أ، ب]: (قالوا).

(٣) سقط من: [أ، ب].

(٤) في [ب]: (إلى).

(٥) صحيح، أخرجه ابن أبي عمر كما في المطالب (٣٨٥٦)، وأبونعيم في دلائل النبوة (٩٥).

(٦) سقط ما بين المعكوفين من: [س].

قيس، قال: فأرسل النعمان المغيرة بن شعبة إلى ملكهم وهو يقال: له (ذو الجناحين)[١]، فقطع إليهم (نهرهم)[٢] فقيل لذي الجناحين: إن رسول العرب هاهنا، فشاور أصحابه فقال: ما ترون؟ (أقعد له في)[٣] بهجة الملك وهيئة الملك أو[٤] في هيئة الحرب؟ قالوا: لا، (بل)[٥] أقعد له في بهجة الملك، فقعد على سريره ووضع التاج على رأسه، وقعد أبناء الملوك سماطين، عليهم القِرَطة[٦] و(أساور)[٧] الذهب والديباج، قال: فأذن للمغيرة فأخذ بضبعة رجلان، ومعه رمحه وسيفه، قال: فجعل يطعن برمحه في بسطهم يخرقها ليتطيروا حتى قام بين يديه، قال: فجعل يكلمه والترجمان يترجم بينهما: إنكم معشر العرب أصابكم جوع وجهد فجئتم، فإن شئتم (مِرْناكم)[٨] ورجعتم، / قال: فتكلم المغيرة بن شعبة فحمد الله وأثنى عليه ١٠/١٣ (ثم قال)[٩]: إنا معشر العرب كنا أذلة يطؤنا (الناس)[١٠] ولا نطأهم، ونأكل الكلاب والجيفة وإن الله ابتعث منا نبيا في شرف منا، أوسطنا حسبا وأصدقنا حديثاً،

---

(١) هكذا ورد في أكثر النسخ، وكذلك في المطالب العالية ٢٤/٨، ومجمع الزوائد ٢١٦/٦، وفتح الباري ٢٦٥/٦، والمنتظم ٢٦٩/٤، وفي [ك]: (الحاجبين)، وانظر: المستدرك ٣٣٢/٣، وعمدة القاري ٨٤/١٥، وتاريخ أصبهان ٤٢/١، والبداية والنهاية ١١٢/٧، والكامل ٤٢٢/٢، وتاريخ ابن جرير ٥٣٣/٢، وسير أعلام النبلاء ٤٠٥/١.

(٢) في [ب]: (عبرهم).

(٣) في [أ، ب]: (فقعد على).

(٤) في [أ، ب، جـ]: زيادة (أقعد له).

(٥) سقط من: [أ، ب].

(٦) القرط: حلية الأذن.

(٧) في [أ، ب، جـ]: (أساورة).

(٨) أي: أعطيناكم الميرة والطعام.

(٩) في [أ، ب]: (فقال).

(١٠) سقط من: [أ، ب، جـ، هـ].

قال: فبعث النبي ﷺ بما بعثه به، فأخبرنا بأشياء وجدناها كما قال، وأنه وعدنا فيما وعدنا أنا سنملك ما ها هنا ونغلب (عليه)[١]، وأني أرى ها هنا بزة وهيئة ما من خلفي بتاركها حتى يصيبها، قال: فقالت لي نفسي: لو جمعت (جراميزك)[٢] (فوثبت)[٣] فقعدت مع العلج على سريره حتى يتطير، قال: فوثبت وثبة، فإذا أنا معه على سريره، فجعلوا يطؤوني بأرجلهم و(يجرُّوني)[٤] بأيديهم فقلت: إنا لا نفعل هذا برسلكم، فإن كنت عجزت (أو)[٥] استحمقت فلا تؤاخذوني، فإن الرسل لا يفعل بهم هذا، فقال الملك: إن شئتم قطعنا إليكم وإن شئتم قطعتم إلينا، فقلت: (لا بل)[٦] نحن نقطع إليكم، قال: فقطعنا إليهم (فتسلسلوا)[٧] كل خمسة وسبعة وستة وعشرة في سلسلة حتى لا يفروا، فعبرنا إليهم فصافناهم فرشقونا حتى أسرعوا فينا، فقال المغيرة للنعمان: إنه قد أسرع في الناس قد خرجوا، قد أسرع فيهم، فلو حملت؟ قال النعمان: إنك لذو مناقب وقد شهدت مع رسول الله ﷺ، (ولكن)[٨] شهدت مع رسول الله صلى الله/ عليه وسلم، فكان إذا لم يقاتل ١١/١٣
أول النهار ينتظر حتى تزول الشمس وتهب الرياح و(ينزل)[٩] النصر؛ ثم قال: إني هازٌّ لوائي ثلاث هزات، فأما أول هزة فليقض الرجل حاجته وليتوضأ، وأما الثانية

---

(١) سقط من: [أ، ب، ط، هـ].

(٢) أي: الثياب مع السلاح، وفي [أ، ب، جـ]: (جرا منزل).

(٣) في [أ، ب]: (وثبت).

(٤) سقط من: [جـ، ط، هـ].

(٥) في [أ، ب]: (و).

(٦) في [أ، ب]: (بلى).

(٧) في [ط، هـ]: (فسلسلوا).

(٨) في [س]: (لكني).

(٩) في [ط، هـ]: (تنزل).

(فلينظر)[١] الرجل إلى (شسعه)[٢] ورمَّ من سلاحه[٣]، فإذا هزرت الثالثة فاحملوا، ولا يلوين أحد على أحد، وإن قتل النعمان فلا يلوين عليه أحد، وإني داعٍ الله بدعوة فأقسمت على كل امرئ مسلم لما أمن عليها، فقال: اللهم ارزق النعمان اليوم الشهادة في نصر وفتح عليهم، قال: فأمن القوم (فهز)[٤] ثلاث هزات ثم قال: سل درعه ثم حمل وحمل الناس، قال: وكان أول صريع، قال (معقل)[٥]: فأتيت عليه فذكرت عزمته فلم ألو عليه وأعلمت علما حتى أعرف مكانه، قال: فجعلنا إذا قتلنا الرجل شغل عنا أصحابه (به)[٦] قال: ووقع ذو الجناحين عن بغلة له شهباء فانشق بطنه، ففتح الله على المسلمين، فأتيت مكان النعمان وبه رمق، فأتيته بإداوة فغسلت عن وجهه فقال: / من هذا؟ (فقلت)[٧]: معقل بن يسار، (قال)[٨]: ما ١٢/١٣
فعل الناس؟ قلت: فتح الله عليهم، قال: لله الحمد، اكتبوا (بذلك)[٩] إلى عمر، وفاضت نفسه، واجتمع الناس إلى الأشعث بن قيس، قال: فأرسلوا إلى[١٠] أم ولده: هل عهد إليك النعمان عهدا، أم عندك كتاب؟ قالت: (سَفَطٌ)[١١] فيه

---

(١) في [أ، ب، جـ]: (يطر).

(٢) في [أ، ب]: (سيفه).

(٣) أي: أصلح سلاحه، انظر: النهاية ٢/٢٦٨، وغريب الحديث للحربي ١/٧٣، ولسان العرب ١٢/٢٥٢.

(٤) في [ط، هـ]: (وهز لواءه).

(٥) سقط من: [هـ].

(٦) سقط من: [هـ].

(٧) في [ب، م]: (قلت).

(٨) في [جـ]: (فقال).

(٩) في [هـ]: (ذلك).

(١٠) في [أ، ب، جـ]: زيادة (ابن).

(١١) في [أ، ب، جـ]: (سقط).

كتاب، فأخرجوه فإذا فيه: إن قتل النعمان ففلان، وإن قتل فلان ففلان[١].

٣٦٠٥٧- (قال حماد)[٢] قال علي بن زيد: فحدثنا أبو عثمان قال: ذهبت بالبشارة إلى عمر فقال: ما فعل النعمان؟ قلت: قتل، قال: ما فعل فلان؟ قلت: قتل، قال: ما فعل فلان؟ قلت: قتل، فاسترجع، قلت: وآخرون لا نعلمهم، قال: لا (نعلمهم)[٣] لكن الله يعلمهم[٤].

٣٦٠٥٨- **حدثنا** عفان قال: ثنا حماد بن سلمة عن حبيب بن الشهيد عن محمد قال: لما حمل النعمان قال: والله ما وطئنا (كتفيه)[٥] حتى ضرب في القوم[٦].

٣٦٠٥٩- **حدثنا** شاذان قال: ثنا حماد بن سلمة عن أبي عمران الجوني عن علقمة بن عبد الله عن معقل بن يسار قال: شاور عمر الهرمزان - ثم ذكر نحوا من حديث عفان إلا أنه قال: فأتاهم النعمان بنهاوند وبينهم/ وبينه نهر فسرح المغيرة بن شعبة فعبر إليهم النهر، وملكهم يومئذ ذو (الجناحين)[٧]. ١٣/١٣

---

(١) صحيح، أخرجه ابن أبي عمر كما في المطالب (٤٣٦٥)، والطبراني كما في مجمع الزوائد ٢٦٦/٦، وبعضه عند البخاري (٣١٥٩)، وأحمد (٢٣٧٤٤)، وأبوداود (٢٦٥٥)، والترمذي (١٦١٣)، وابن حبان (٤٧٥٦)، والحاكم ٢٩٣/٣، وابن الجوزي في المنتظم ٢٦٩/٤.

(٢) سقط من: [أ، ب، جـ].

(٣) في [أ، ب]: (تعلمهم).

(٤) ضعيف؛ لضعف علي بن زيد.

(٥) في [أ، ب]: (النصه).

(٦) صحيح.

(٧) في [س]: (الحاجبين)؛ والخبر صحيح الإسناد، أخرجه الحاكم ٣٣٢/٣، وابن أبي عمر كما في المطالب العالية (٤٣٦٥)، وأبوالشيخ في طبقات أصبهان ١٧٨/١، وأبونعيم في تاريخ أصبهان ٤٢/١، والطبري في التاريخ ٥٣٣/٢، وخليفة بن خياط في التاريخ ص١٤٨، والبلاذري ص٣٠٠..

٣٦٠٦٠- **حدثنا** إسحاق بن منصور قال: ثنا أسباط بن نصر عن السدي عن عبد خير عن الربيع بن خثيم عن عبدالله بن سلام وقع له في سهمه عجوز يهودية، فمر برأس الجالوت فقال: يا رأس الجالوت، تشتري مني هذه الجارية؟ فكلمها فإذا هي على دينه، قال: بكم، قال: بأربعة آلاف، قال: لا حاجة لي فيها، فحلف عبدالله بن سلام: لا ينقصه، فسارّ عبدالله بن سلام بشيء فقرأ هذه الآية: ﴿وَإِن يَأْتُوكُمْ أُسَرَىٰ تُفَدُوهُمْ﴾ [البقرة: ٨٥] الآية، فقال عبد الله بن سلام: أنت؟ قال: نعم، قال: لتشترينها أو لتخرجن من دينك، قال: قد أخذتها، قال: فهب لي ما شئت، قال: فأخذ منه ألفين ورد عليه ألفين[١].

٣٦٠٦١- **حدثنا** عفان قال: ثنا أبو عوانة قال: حدثني داود بن عبد الله الأودي عن حميد بن عبد الرحمن الحميري أن رجلا كان يقال له: (حممة)[٢] من أصحاب رسول الله ﷺ، خرج إلى أصبهان/ غازيا في خلافة عمر فقال: اللهم إن ١٤/١٣
(حممة)[٣] يزعم أنه يحب لقاءك فإن كان حممة صادقا فاعزم له بصدقه، وإن كان كاذبا فاعزم له عليه وإن كره، اللهم لا (ترد)[٤] (حممة)[٥] من سفره هذا، قال: فأخذه الموت فمات بأصبهان قال: فقام أبو موسى فقال: يا أيها الناس، ألا إنا (والله)[٦] ما سمعنا فيما سمعنا من نبيكم ﷺ وما بلغ علمنا إلا أن

---

(١) حسن؛ السدي وأسباط صدوقان على الصحيح، أخرجه ابن جرير في التفسير ١/٣٩٩، وإسحاق كما في المطالب العالية (٢٠٨٦).

(٢) في [أ، ب، جـ]: (حمحمه).

(٣) في [أ، ب، جـ]: (حمحمه).

(٤) في [س]: (يذر)، وفي [جـ]: (تذر).

(٥) في [أ، ب، جـ]: (حمحمه).

(٦) سقط من: [أ، ب].

(حممة)[١] شهيد[٢].

٣٦٠٦٢- **حدثنا** محمد بن فضيل عن الأعمش عن إبراهيم عن علقمة قال: حاصرنا مدينة نهاوند فأعطيتُ معضدا ثوبا لي (فاعتجر)[٣] به (فأصابه)[٤] حجر في رأسه فجعل يمسحه وينظر إلي ويقول: إنها لصغيرة، وإن الله ليبارك في الصغيرة.

٣٦٠٦٣- **حدثنا** عبيدالله بن موسى قال: أخبرنا إسرائيل عن أبي إسحاق عن (أبي)[٥] الصلت وأبي (مسافع)[٦] (قالا)[٧]: كتب إلينا عمر بن الخطاب/ ونحن مع ١٥/١٣
النعمان بن مقرن: إذا لقيتم العدو فلا تفروا، وإذا غنمتم فلا تَغُلُّوا، فلما لقينا العدو قال النعمان للناس: لاتواقعوهم، وذلك (في)[٨] يوم (جمعة)[٩] حتى يصعد أمير المؤمنين المنبر يستنصر، قال: ثم واقعناهم فانقض النعمان وقال: (سجوني)[١٠] ثوبا. وأقبلوا على عدوكم ولا أهولنكم، قال: ففتح الله علينا، قال: وأتى عمر

---

(١) في [أ، ب، جـ]: (حمحمه).

(٢) صحيح، أخرجه أحمد (١٩٦٥٩)، والحارث (١٠٣١/بغية)، والطيالسي (٥٠٥)، والطبراني (٣٦١٠)، وأبونعيم في أخبار أصبهان ١/٧١، وابن المبارك في الجهاد (١٤١)، وأبوالشيخ في طبقات المحدثين بأصبهان (١٤)، وابن الأثير ٢/٥٨.

(٣) في [ب]: (فاعتجز).

(٤) في [ط، هـ]: (فأصاب).

(٥) سقط من: [أ، ب، جـ].

(٦) في [أ، س، ط]: (مدافع)، وانظر: المنفردات ص١٤٠، وتاريخ ابن معين ٣/٥٤٣.

(٧) في [أ، ب، ط، هـ]: (قال).

(٨) سقط من: [هـ].

(٩) في [هـ]: (الجمعة).

(١٠) في [أ، ب، جـ]: (سجوي).

الخبر أنه أصيب النعمان وفلان وفلان، ورجال لا نعرفهم يا أمير المؤمنين، قال: لكن الله يعرفهم[١].

٣٦٠٦٤- **حدثنا** غندر عن شعبة قال: سمعت أبا إسحاق يقول سمعت أبا مالك وأبا(مسافع)[٢] من مزينة يحدثان أن كتاب عمر أتاهم مع النعمان بن مقرن بنهاوند: أما بعد فصلوا الصلاة لوقتها، وإذا لقيتم العدو فلا تفروا، وإذا ظفرتم فلا تغلوا[٣].

٣٦٠٦٥- **حدثنا** (ابن عيينة عن)[٤] عبد الملك بن عمير قال: كتب عمر إلى النعمان بن مقرن: (استشر)[٥] واستعن في حربك (بطليحة)[٦] وعمرو بن معدي كرب ولا (توليهما)[٧] من الأمر شيئا، فإن كل صانع هو أعلم بصناعته[٨].

٣٦٠٦٦- **حدثنا** سهل بن يوسف عن حميد عن أنس قال: كان النعمان بن مقرن على جند أهل الكوفة، وأبو موسى الأشعري على جند أهل البصرة[٩]./ ١٦/١٣

* * *

(١) مجهول؛ لحال أبي الصلت وأبي مسافع، أخرجه سعيد بن منصور (٢٣٨٦).

(٢) في [أ، ب]: (مسامع).

(٣) مجهول، لجهالة أبي مالك وأبي مسافع.

(٤) سقط من: [أ، جـ، هـ].

(٥) في [هـ]: (استبشر).

(٦) في [أ، ب]: (طلحة).

(٧) في [أ]: (توليهيما).

(٨) منقطع؛ عبدالملك لا يروي عن عمر.

(٩) صحيح.

[٦] في بلنجر[١]

٣٦٠٦٧- **حدثنا** أبو بكر بن عياش عن عاصم عن أبي وائل قال: غزونا مع سلمان بن ربيعة بلنجر (فحرّج)[٢] علينا أن نحمل على دواب الغنيمة، ورخص لنا في الغربال والحبل والمنخل[٣].

٣٦٠٦٨- **حدثنا** شريك عن ابن الأصبهاني عن الشيباني عن الشعبي عن مالك ابن صُحَار قال: غزونا بلنجر فجرح أخي فحملته خلفي فرآني حذيفة فقال: من هذا؟ (فقلت)[٤]: أخي جرح (نرجع)[٥] (قابلا)[٦] نفتحها إن شاء الله، فقال (حذيفة)[٧]: لا والله لا يفتحها[٨] علي أبدا ولا القسطنطينية ولا الديلم[٩].

٣٦٠٦٩- **حدثنا** بن إدريس عن مسعر عن أبي حصين عن الشعبي عن مالك بن صحار قال: غزونا بلنجر فلم يفتحوها، (فقالوا)[١٠]: نرجع قابلا نفتحها فقال حذيفة: لا تفتح هذه ولا مدينة الكفر ولا الديلم إلا على رجل من أهل بيت محمد ﷺ[١١].

---

(١) وقعة بلنجر سنة ٣٢هـ، وبلنجر خلف نهاوند.

(٢) في [هـ]: (فخرج).

(٣) ضعيف؛ عاصم سيء الحفظ في روايته عن أبي وائل.

(٤) في [أ، ب]: (قلت).

(٥) في [أ، ط، هـ]: (فرجع).

(٦) في [أ، ب، جـ]: (قاتل).

(٧) في [جـ]: (حليفه).

(٨) في [جـ]: زيادة (الله).

(٩) مجهول؛ لجهالة مالك بن صحار.

(١٠) في [جـ]: (فقال).

(١١) مجهول؛ لجهالة مالك.

٣٦٠٧٠- **حدثنا** محمد بن فضيل عن عطاء ومحمد بن سوقة عن/ الشعبي ١٧/١٣
قال: لما غزا سلمان بلنجر أصاب في قسمته صرة من مسك، فلما رجع (استودعها)[١] امرأته، فلما مرض مرضه الذي مات فيه، قال لامرأته وهو يموت: أريني الصرة التي استودعتك، فأتته بها فقال: ائتني بإناء نظيف، (فجاءت)[٢] به فقال: (أوجفيه)[٣] ثم انضحي به حولي فإنه يحضرني خلق من خلق الله لا يأكلون الطعام ويجدون الريح، ثم قال: اخرجي عني وتعاهديني، فخرجت ثم رجعت وقد قضى[٤].

٣٦٠٧١- **حدثنا** يحيى بن سعيد القطان عن سفيان عن الركين عن أبيه قال: كنا مع سلمان بن ربيعة ببلنجر، فرأيت هلال شوال يوم تسع وعشرين ليلة ثلاثين ضحى، قال: فقال: (أرنيه)[٥]، فأريته فأمر الناس فأفطروا.

٣٦٠٧٢- **حدثنا** ابن إدريس قال: سمع أباه وعمه يذكران قال: قال سلمان:
قتلت بسيفي هذا مائة مستلئم كلهم يعبد غير الله، ما قتلت منهم/ رجلا صبرا. ١٨/١٣

٣٦٠٧٣- **حدثنا** أبو معاوية عن الأعمش عن بعض أصحابه عن حذيفة قال: لا يفتح القسطنطينية ولا الديلم ولا الطبرستان إلا رجل من بني هاشم[٦].

* * *

(١) في [هـ]: (استودعتها).

(٢) في [أ، ب]: (فجاءته).

(٣) في [هـ]: (أوديفيه).

(٤) منقطع؛ الشعبي لم يدرك الوقعة.

(٥) في [هـ]: (أرينيه).

(٦) مجهول.

[٧] في (الجبل)[١] صلح هو أو أخذ عنوة

٣٦٠٧٤- **حدثنا** (حميد عن)[٢] (حسن)[٣] عن مجالد قال: صالح أهل (الجبل)[٤] كلهم لم يؤخذ شيء (من الجبل)[٥] عنوة.

٣٦٠٧٥- **حدثنا** حميد عن (حصين)[٦] عن مطرف قال: ما فوق حلوان فهو ذمة، وما دون حلوان من السواد فهو فيء، قال: سوادنا هذا فيء.

٣٦٠٧٦- **حدثنا** شاذان قال: حدثنا حماد بن سلمة عن عطاء (بن)[٧] السائب عن أبي العلاء، قال: (كنت)[٨] فيمن افتتح تكريت، فصالحناهم على أن يبرزوا لنا سوقا وجعلنا لهم الأمان، قال: فابرزوا لنا سوقا، قال: فقتل (قين)[٩] منهم فجاء قسهم (فقال)[١٠]: أجعلتم لنا ذمة نبيكم[١١] وذمة أمير المؤمنين وذمتكم[١٢]، ثم (أخفرتموها)[١٣] فقال: أميرنا إن أقمتم شاهدين ذوي عدل على/ قاتله أقدناكم، وإن ١٩/١٣

---

(١) في [أ، ب]: (الجيل).

(٢) سقط من: [ط، هـ].

(٣) في [أ، جـ، هـ]: (حسين).

(٤) في [أ، ب]: (الجيل).

(٥) سقط من: [أ، ب، جـ، هـ].

(٦) في [أ، ب، جـ]: (حسن)، وانظر: تاريخ بغداد ١/١٢، وحلوان هذه بالعراق.

(٧) سقط في [ب].

(٨) في [س]: (قلت).

(٩) أي: مملوك، وفي [أ، ب، هـ]: (قس).

(١٠) في [أ، ب، جـ]: (فقال).

(١١) في [أ، ط، هـ] زيادة: (ﷺ).

(١٢) في [أ، ب]: زيادة (ذمكتم).

(١٣) في [أ، ب]: (أحضرتموها).

شئتم حلفتم وأعطيناكم الدية، وإن شئتم حلفنا لكم ولم نعطكم شيئا، قال: فتواعدوا للغد فحضروا فجاء (قسهم)[١] فحمد الله وأثنى عليه، ثم ذكر السماوات والأرض وما شاء الله أن يذكر حتى ذكر يوم القيامة ثم قال: أول ما يبدأ به من الخصومات الدماء، قال: فيختصم (أبنا)[٢] آدم فيقضى له على صاحبه، ثم يؤخذ الأول فالأول، حتى ينتهي الأمر إلى صاحبنا وصاحبكم، قال: فيقال له: فيم قتلتني؟ قال: أفلا تحب أن يكون لصاحبكم على صاحبنا حجة أن يقول: قد أخذ أهلُك من بعدك ديتَك.

* * *

[٨] ما ذكر في تُسْتَر

٣٦٠٧٧- **حدثنا** قراد أبو نوح قال: حدثنا عثمان بن معاوية القرشي عن أبيه عن عبدالرحمن بن أبي بكرة قال: لما نزل أبوموسى بالناس على الهرمزان ومن معه بتستر، (قال)[٣]: أقاموا سنة أو نحوها لا يخلصون إليه، قال: (وقد)[٤] كان الهرمزان قتل رجلا من (دهاقنتهم)[٥] وعظمائهم، فانطلق أخوه/ حتى أتى أبا موسى فقال: ٢٠/١٣
ما يجعل لي إن (دللتك)[٦] على المدخل.

٢. قال: سلني ما شئت، قال: أسألك أن تحقن دمي ودماء أهل بيتي وتخلي بيننا وبين ما في أيدينا من أموالنا ومساكننا، قال: فذاك لك، قال: أبغني إنسانا سابحا ذا عقل ولب يأتيك بأمر بين.

---

(١) في [ب]: (قسمهم).

(٢) في [أ، هـ]: (أبناء).

(٣) في [أ، ب]: (قالوا).

(٤) في [أ، ب]: (فقد).

(٥) في [أ، ب]: (دهاقينهم).

(٦) في [أ، ب]: (مللتك)، وفي [جـ]: (ملكتك)، وفي [س]: (ادخلتك).

٣. قال: فارسل أبو موسى إلى مجزأة بن ثور السدوسي فقال له: ابغني رجلا من قومك سابحا ذا عقل ولب، وليس بذاك في خطره، فإن أصيب كان مصابه على المسلمين يسيراً، وإن سلم جاءنا (بثبت)[١]، فإن لا أدري ما جاء به هذا الدهقان ولا آمن له ولا أثق به، قال: فقال مجزأة: قد وجدت، قال: من هو؟ فأت به، قال: أنا هو، قال أبو موسى: يرحمك الله! ما هذا أردت فابغني رجلاً.

٤. قال: فقال مجزأة بن ثور: والله لا أعمد إلى عجوز من بكر بن وائل (أفدي ابن)[٢] أم مجزأة بابنها، قال: أما إذا أبيت (فسر)[٣].

٥. فلبس الثياب البيض وأخذ منديلا وأخذ معه خنجرا، ثم انطلق إلى الدهقان حتى (سبح)[٤]، فأجاز المدينة فأدخله من مدخل الماء حيث يدخل على أهل المدينة.

٢١/١٣ ٦. قال: فأدخله في/ مدخل شديد يضيق به أحيانا حتى ينبطح على بطنه، ويتسع أحيانا فيمشي قائماً، ويحبو في بعض ذلك حتى دخل المدينة، وقد أمر أبو موسى أن يحفظ طريق باب المدينة وطريق (السور)[٥] ومنزل الهرمزان، فانطلق به الدهقان حتى (أراه)[٦] طريق السور وطريق الباب.

٧. ثم انطلق به إلى منزل الهرمزان، وقد كان أبوموسى أوصاه: أن لا تسبقني بأمر، فلما رأى الهرمزان (قاعدا وحوله دهاقنته وهو يشرب فقال للدهقان: هذا الهرمزان؟)[٧] قال: نعم، قال: هذا الذي لقي المسلمون منه ما لقوا، أما والله

---

(١) في [هـ]: (سب).

(٢) في [هـ]: (أتداين).

(٣) في [س]: (فتيسر).

(٤) في [هـ]: (سنح).

(٥) في [ط، هـ]: (السوق).

(٦) في [هـ]: (أراد).

(٧) سقط من: [ص].

لأريحنهم منه، قال: فقال له الدهقان: لا تفعل فإنهم (يتحرزون)[١] ويحولون بينك وبين دخول هذا المدخل، فأبى مجزأة إلا أن يمضي على رأيه على قتل العلج، فأداره الدهقان و(ألاصه)[٢] أن (يكف)[٣] عن قتله، فأبى، فذكر الدهقان قول أبي موسى له: اتق أن لا تسبقني، بأمر، فقال: أليس قد أمرك صاحبك أن لا تسبقه بأمر؟ فقال: (هاه أما)[٤] والله (لولا هذا)[٥] لأريحنهم منه.

٨. فرجع مع الدهقان إلى منزله فأقام يومه حتى أمسى، ثم رجع إلى أبي موسى فندب أبو موسى الناس معه، فانتدب ثلاثمائة ونيف، فأمرهم أن يلبس الرجل ثوبين لا يزيد عليه، وسيفه، ففعل القوم، قال: فقعدوا على شاطئ النهر ينتظرون مجزأة أن يأتيهم وهو عند أبي موسى يوصيه ويأمره.

٩. قال عبدالرحمن/ بن أبي بكرة: وليس لهم هم غيره- يشير إلى الموت، ٢٢/١٣ لأنظرن (إلى)[٦] ما يصنع والمائدة موضوعة بين يدي أبي موسى، قال: فكأنه (استحيا)[٧] أن لا يتناول من المائدة شيئاً، قال: فتناول حبة من عنب فلاكها، فما قدر على أن يسيغها وأخذها رويدا فنبذها تحت الخوان، وودعه أبو موسى وأوصاه فقال مجزأة لأبي موسى: إني أسألك شيئا فأعطنيه، قال: لا تسألني شيئا إلا أعطيتكه، قال: فأعطني سيفك أتقلده إلى سيفي، فدعا له بسيفه فأعطاه إياه.

---

(١) في [أ، هـ]: (يحرزون).

(٢) أي: تكلم معه ليغير رغبته، وفي [أ، هـ]: (ألاصب).

(٣) في [أ، ب، جـ]: (بكفه).

(٤) في [ط، هـ]: (ها أنا).

(٥) سقط من: [هـ].

(٦) سقط من: [جـ].

(٧) في [هـ]: (استحيى).

١٠. فذهب إلى القوم وهم (ينتظرونه)[١] حتى كان في (وسط)[٢] منهم فكبر ووقع في الماء ووقع القوم جميعا، قال: يقول عبد الرحمن بن أبي بكرة: (كأنهم)[٣] البط فسبحوا حتى (جاوزوا)[٤]، ثم انطلق بهم إلى (النقب)[٥] الذي يدخل الماء منه فكبر، ثم دخل.

١١. فلما أفضى إلى المدينة فنظر لم (يتم)[٦] معه إلا خمسة وثلاثون أو ستة وثلاثون رجلا، فقال لأصحابه: ألا أعود إليهم فأدخلهم؟ فقال رجل من أهل الكوفة يقال له الجبان لشجاعته: غيرك فليقل هذا يا مجزأة، إنما عليك نفسك، فامض لما أمرت به، فقال (له)[٧]: أصبت.

١٢. فمضى بطائفة منهم إلى الباب فوضعهم عليه ومضى بطائفة إلى السور، ومضى بمن بقي حتى صعد إلى السور، فانحدر عليه علج من الأساورة (ومعه نيزك)[٨] فطعن مجزأة/ (فأثبته)[٩]، فقال (لهم)[١٠] مجزأة: امضوا لأمركم، لا يشغلنكم عني شيء، فألقوا عليه برذعة ليعرفوا مكانه ومضوا، وكبر المسلمون على السور و(عند)[١١] باب المدينة وفتحوا الباب وأقبل المسلمون على عادتهم حتى

٢٣/١٣

(١) في [أ، هـ]: (ينظرونه).

(٢) في [هـ]: (وسطه).

(٣) سقط من: [ب].

(٤) في [أ، ب، جـ]: (جازوا).

(٥) في [أ، ب، هـ]: (الثقب).

(٦) في [هـ]: (يقم).

(٧) سقط من: [أ، ب].

(٨) أي: رمح قصيرة، وفي [هـ]: (معه، فنزل).

(٩) في [أ، ب]: (فأتيته).

(١٠) سقط من: [هـ].

(١١) في [ط، هـ]: (على).

دخلوا المدينة، قال: قيل للهرمزان: (هذه)[١] العرب قد دخلوا، قال: لا شك أنهم قد (دحسوها)[٢] قال: من أين دخلوا؟ أمن السماء، قال: وتحصن في قصبة له.

١٣. وأقبل أبو موسى يركض على فرس له عربي حتى دخل على أنس بن مالك وهو على الناس، قال: لكن نحن يا أبا حمزة لم نصنع اليوم شيئاً، وقد (فرغوا)[٣] من القوم (قتلوا)[٤] من قتلوا، وأسروا من أسروا، وأطافوا بالهرمزان (بقصبته)[٥] (فلم يخلصوا)[٦] إليه حتى أمنوه، ونزل على حكم عمر بن الخطاب أمير المؤمنين.

١٤. قال: فبعث بهم أبو موسى مع أنس الهرمزان وأصحابه، فانطلقوا بهم حتى قدموا على عمر، قال: فأرسل إليه أنس: ما ترى في هؤلاء؟ أدخلهم عراة مكتفين، أو آمرهم فيأخذون حليهم و(بزتهم)[٧]، قال: فأرسل إليه عمر: لو (أدخلتهم)[٨] كما تقول عراة مكتفين لم يزيدوا على أن يكونوا أعلاجا، ولكن/ أدخلهم عليهم ٢٤/١٣
حليهم و(بزتهم)[٩] حتى يعلم المسلمون ما أفاء الله عليهم، فأمرهم فأخذوا (بزتهم)[١٠] وحليهم.

---

(١) في [هـ]: (هذا).

(٢) في [هـ]: (رحسوها).

(٣) في [أ، هـ]: (قتلوا).

(٤) سقط من: [ط، هـ].

(٥) في [أ، هـ]: (لقصبته).

(٦) سقط من: [ط، هـ].

(٧) أي: ثيابهم الفاخرة، وفي [أ، ط، هـ]: (برمتهم).

(٨) في [أ، ب]: (أدخلتم).

(٩) في [أ، ب، هـ]: (برمتهم).

(١٠) في [أ، ب، هـ]: (برمتهم).

١٥. ودخلوا على عمر، فقال الهرمزان لعمر: يا أمير المؤمنين! (أي كلام أكلمك، أكلام رجل حي له بقاء، أو كلام رجل مقتول؟ قال: فخرجت من عمر كلمة لم يردها: تكلم فلا بأس عليك، فقال له الهرمزان: يا أمير المؤمنين)[١] قد علمت كيف كنا وكنتم إذ كنا على ضلالة جميعاً، كانت القبيلة من قبائل العرب (ترى)[٢] نشابة بعض أساورتنا فيهربون (الأرض)[٣] البعيدة، فلما هداكم الله فكان معكم لم (نستطع)[٤] نقاتله.

١٦. فرجع بهم أنس، فلما أمسى عمر أرسل إلى أنس أن اغد علي بأسراك أضرب أعناقهم، فأتاه أنس فقالوا: والله يا عمر ما ذاك لك، قال: ولم؟ قال: إنك قد قلت للرجل: تكلم فلا بأس عليك، قال: لتأتيني على هذا ببرهان أو لأسوءنك، قال: فسأل أنس القوم جلساء عمر فقال: أما قال عمر للرجل تكلم فلا بأس عليك؟ قالوا: بلى! فكبر ذلك على عمر، قال: أما (لا)[٥].. فأخرجهم عني.

١٧. فسيرهم إلى قرية يقال له: دهلك في البحر، فلما توجهوا بهم رفع عمر يديه فقال: اللهم اكسرها بهم - ثلاثاً، فركبوا السفينة، فاندقت بهم وانكسرت، وكانت قريبة من الأرض فخرجوا، فقال رجل من المسلمين: لو دعا أن يغرقهم لغرقوا ولكن إنما قال: اكسرها بهم قال: فأقرهم[٦].

---

(١) سقط من: [أ، جـ، ط، هـ].

(٢) في [ط، هـ]: (ترمي).

(٣) في [هـ]: (أرض).

(٤) في [أ، ب]: (نستطيع).

(٥) في [ط، هـ]: (رفع عمر يديه..).

(٦) مجهول؛ لجهالة معاوية القرشي وابنه عثمان، أخرج بعضه البخاري في التاريخ ٣٣٤/٧، وخليفة ابن خياط في التاريخ ص١٤٥.

٣٦٠٧٨- **حدثنا** مروان بن معاوية عن حميد عن أنس قال: / حاصرنا تستر ٢٥/١٣ فنزل الهرمزان على حكم عمر، فبعث به أبو موسى معي، فلما قدمنا على عمر (سكت)[١] الهرمزان (فلم)[٢] يتكلم، فقال له عمر: تكلم، فقال: أكلام حي أم كلام ميت؟ قال: تكلم فلا بأس، قال: إنا وإياكم معشر العرب ما خلى الله بيننا وبينكم، فإنا كنا نقتلكم ونقصيكم، و(أما إذ)[٣] كان الله معكم لم يكن لنا (بكم)[٤] يدان، فقال عمر: ما تقول يا أنس؟ قلت: يا أمير المؤمنين، تركت خلفي شوكة شديدة و(عددا)[٥] كثيراً، إن قتلته أيس القوم من الحياة وكان أشد لشوكتهم، وإن استحييته طمع القوم، فقال: يا أنس أستحيي قاتل البراء بن مالك ومجزأة بن ثور، فلما خشيت أن يبسط عليه قلت: ليس إلى قتله سبيل، فقال عمر: لم؟ أعطاك؟ أصبت منه؟ قلت: ما فعلت ولكنك قلت له: تكلم فلا بأس، قال: لتجيئن بمن يشهد أو لأبدأن بعقوبتك[٦]، فخرجت من عنده فإذا أنا بالزبير قد حفظ ما حفظت، فشهد عنده فتركه (وأسلم الهرمزان)[٧] وفرض له[٨].

٣٦٠٧٩- **حدثنا** غندر (عن حبيب بن شهاب)[٩] عن (أبيه)[١٠] أنه غزا مع أبي موسى حتى إذا كان يوم قدموا تستر رمي الأشعري فصرع، فقمت من ورائه

---

(١) في [ط، هـ]: (سكن).

(٢) في [ط، هـ]: (ولم).

(٣) في [أ، ط، هـ]: (لما أن).

(٤) سقط من: [أ، ب، جـ].

(٥) في [أ]: (عدوا).

(٦) في [هـ]: زيادة (قال).

(٧) سقط ما بين القوسين في: [أ، ب، جـ].

(٨) صحيح.

(٩) في [أ، ط، هـ]: (شهاب بن حبيب).

(١٠) في [جـ]: (أمه).

(بالترس)[١] حتى إذا أفاق قال: (فكنت)[٢] أول رجل من العرب أوقد في باب تستر نارا؟ قال: فلما فتحناها وأخذنا السبي قال أبو موسى: اختر من الجند عشرة رهط ليكونوا معك على هذا السبي حتى نأتيك، ثم مضى/ وراء ذلك في الأرض ٢٦/١٣
حتى فتحوا ما فتحوا من (الأرضين)[٣]، ثم رجعوا عليه، فقسم أبو موسى بينهم الغنائم، فكان يجعل للفارس سهمين وللراجل سهما، وكان لا يفرق بين المرأة وولدها عند البيع[٤].

٣٦٠٨٠- **حدثنا** يحيى بن سعيد عن حبيب بن شهاب قال: حدثني أبي قال: كنت أول من أوقد في باب تستر، ورمي الأشعري فصرع، فلما فتحوها وأخذوا السبي أمرني على عشرة من قومي ونفلني برجل سوى سهمي وسهم فرسي قبل الغنيمة[٥].

٣٦٠٨١- **حدثنا** وكيع قال: حدثنا شعبة عن العوام بن (مراجم)[٦] عن خالد بن (سيحان)[٧] قال: شهدتْ تستر مع أبي موسى أربع نسوة أو خمس، فكن يستقين الماء ويداوين الجرحى، فأسهم لهن أبو موسى[٨].

---

(١) في [أ، ب، جـ، هـ]: (بالفرس).

(٢) في [ط، هـ]: (كنت).

(٣) في [أ، ب، هـ]: (الأرض).

(٤) صحيح، أخرجه ابن جرير في المفقود من تهذيب الآثار (١٠١٥)، وابن سعد ٧/٦٤٠، وخليفة بن خياط في التاريخ ص١٤٦.

(٥) صحيح.

(٦) في [أ، ب، هـ]: (مزاحم)، وانظر: شرح مسلم للنووي ٢/٧٦، الإكمال ٧/١٨٦، توضيح المشتبه ٨/١١٣، والمنهل الروي ص٥٦، وتدريب الراوي ٢/١٩٣، والمغرب ١/٣٢٣ و٢/٩٠.

(٧) في [جـ]: (سحبان).

(٨) مجهول؛ لجهالة خالد بن سيحان.

٣٦٠٨٢- **حدثنا** عفان قال: حدثنا همام عن قتادة عن زرارة بن [١] أوفى عن مطرف بن مالك أنه قال: شهدت فتح تستر مع الأشعري، / قال: فأصبنا دانيال ٢٧/١٣ بالسوس، قال: (فكان أهل) [٢] السوس إذا (أسنتوا) [٣] أخرجوه (فاستسقوا) [٤] به، وأصبنا معه ستين جرة مختمة، قال: ففتحنا جرة من أدناها وجرة من أوسطها وجرة من أقصاها، فوجدنا في كل جرة عشرة آلاف، قال همام: ما أراه (إلا قال) [٥]: عشرة آلاف، وأصبنا معه ريطتين من (كتان) [٦]، وأصبنا معه ربعة فيها كتاب، وكان أول رجل وقع عليه (رجل) [٧] من بلعنبر يقال (له) [٨] (حرقوس) [٩]، قال: (فأعطاه) [١٠] الأشعري (الريطتين) [١١] وأعطاه مائتي درهم، قال: ثم إنه طلب إليه (الريطتين) [١٢] بعد ذلك فأبى أن يردهما [١٣] وشقهما عمائم بين أصحابه.

- قال: وكان معنا أجير نصراني يسمى نعيما (قال) [١٤]: بيعوني هذه الربعة بما فيها، قالوا: إن لم يكن فيها ذهب أو فضة أو كتاب الله، (قال) [١٥]: فإن الذي فيها

---

(١) في [هـ]: زيادة (أبي).
(٢) سقط من: [ب].
(٣) في [أ، ب]: (استوا)، وفي [هـ]: (أسنوا).
(٤) في [أ، ط، هـ]: (فاستقوا).
(٥) في [جـ]: تقديم وتأخير (قال: إلا).
(٦) في [ب]: (كتاب).
(٧) سقط من: [ط، ك، هـ].
(٨) سقط من: [أ، ب].
(٩) في [ط، هـ]: (حرقوص).
(١٠) في [هـ]: (أعطاه).
(١١) في [هـ]: (الربطتين).
(١٢) في [هـ]: (الربطتين).
(١٣) في [جـ]: زيادة (عليه).
(١٤) في [أ، ب، جـ]: (فقال).
(١٥) سقط من: [ب].

كتاب الله، فكرهوا أن (يبيعوه)[١] الكتاب، (فبعناه)[٢] الربعة بدرهمين، ووهبنا له الكتاب، قال قتادة: فمن ثم كره بيع المصاحف لأن الأشعري وأصحابه كرهوا بيع ذلك الكتاب[٣].

٣٦٠٨٣- قال همام: فزعم فرقد السبخي قال: حدثني أبو تميمة أن عمر كتب إلى الأشعري أن تغسلوا دانيال بالسدر وماء الريحان، وأن يصلى عليه فإنه نبي دعا ربه أن (يواريه)[٤] المسلمون[٥].

٣٦٠٨٤- **حدثنا** (شاذان قال: حدثنا)[٦] حماد بن سلمة عن أبي عمران (الجوني)[٧] عن أنس/أنهم لما فتحوا تستر قال: (وجدنا)[٨] رجلا أنفه ذراع في التابوت، كانوا يستظهرون (و)[٩] (يستمطرون)[١٠] به، فكتب أبو موسى إلى عمر ابن الخطاب بذلك، فكتب عمر: إن هذا نبي من الأنبياء والنار لا تأكل الأنبياء، (و)[١١]الأرض لا ٢٨/١٣

---

(١) في [أ، ط، هـ]: (فيبيعوا).

(٢) في [أ، ب]: (فسأله)، وفي [جـ]: (فبعنا له).

(٣) حسن؛ مطرف صدوق، ذكره ابن حبان في الثقات، وروى عنه جمع.

(٤) في [أ، ب، ط، هـ]: (لا يريه)، وفي تاريخ ابن عساكر ٦٧/١٦٠: (ألا يواريه إلا المسلمون)، وفي دلائل النبوة ١/٣٩١: (أن لا يوليه إلا المسلمون)، وفي تاريخ الإسلام ٥/٢٨٧: (أن لا يرثه إلا المسلمون)، وكذلك في سير أعلام النبلاء ٣/٤٩٢.

(٥) ضعيف منقطع؛ لضعف فرقد، وأبوتميمة طريف بن مجالد لم يسمع عن عمر.

(٦) سقط من: [جـ، هـ].

(٧) في [جـ]: (الجون).

(٨) في [ط، هـ]: (فوجد).

(٩) في [أ، ب]: (أو)، وفي [جـ]: (لو).

(١٠) في [ط، هـ]: (يستطرون).

(١١) في [جـ]: (أو).

تأكل الأنبياء، فكتب (إليه)[١] أن انظر أنت و(رجل من)[٢] أصحابك - يعني أصحاب أبي موسى - فادفنوه في مكان لا يعلمه أحد غيركما، قال: فذهبت أنا وأبو موسى فدفناه[٣].

٣٦٠٨٥- **حدثنا** مروان بن معاوية عن حميد عن (حبيب أبي)[٤] يحيى أن خالد ابن زيد وكانت عينه أصيبت بالسوس قال: حاصرنا مدينتها فلقينا (جهداً)[٥] وأمير الجيش أبو موسى، وأخذ الدهقان عهده وعهد من معه، فقال أبو موسى: اعزلهم، (فجعل يعزلهم)[٦]، (وجعل)[٧] أبو موسي يقول لأصحابه: إني لأرجو أن يخدعه الله عن نفسه، فعزلهم وأبقى عدو الله، فأمر (به)[٨] أبو موسى (ففادى)[٩] وبذل له مالاً كثيراً، فأبى وضرب عنقه[١٠].

٣٦٠٨٦- **حدثنا** أبو خالد عن حميد عن حبيب أبي يحيى عن خالد بن زيد عن أبي موسى بنحوه[١١].

---

(١) سقط من: [هـ].

(٢) سقط من: [أ، ب، هـ].

(٣) صحيح.

(٤) سقط من: [أ، ب].

(٥) في [ط، هـ]: (حميداً).

(٦) في [ط، هـ]: (فعزلهم).

(٧) في [جـ]: (فجعل).

(٨) سقط من: [أ، ب].

(٩) في [أ، ب، جـ، ط، هـ]: (فنادى).

(١٠) مجهول؛ لجهالة حبيب، وأخرجه أبوعبيد في الأموال (٣٥٤).

(١١) مجهول؛ لجهالة حبيب.

٢٩/١٣ ٣٦٠٨٧- **حدثنا** عفان قال: حدثنا همام عن قتادة عن أنس أنه/ قال: شهدت فتح تستر مع الأشعري قال: فلم أصل صلاة الصبح حتى انتصف النهار وما سرني بتلك الصلاة الدنيا جميعاً[١].

٣٦٠٨٨- **حدثنا** ريحان بن سعيد قال: حدثني (مرزوق)[٢] بن (عمرو)[٣] قال: حدثني أبو فرقد قال: كنا مع أبي موسى يوم فتحنا سوق الأهواز، فسعى رجل من المشركين، وسعى رجلان من المسلمين خلفه قال: فبينا هو يسعى ويسعيان إذ قال له أحدهما: مترس، فقام الرجل فأخذاه، (فجاءا)[٤] به أبا موسى، وأبو موسى يضرب أعناق الأسارى حتى انتهى الأمر إلى الرجل، فقال أحد الرجلين: إن هذا[٥] جعل له الأمان، قال أبو موسى: وكيف جعل له الأمان؟ قال: إنه كان يسعى ذاهبا في الأرض فقلت له: مترس فقام، فقال[٦] أبو موسى: وما مترس؟ قال: لا تخف، قال: هذا أمان، خليا سبيله، قال: (فخليا)[٧] سبيل الرجل[٨].

٣٦٠٨٩- **حدثنا** مرحوم بن عبد العزيز عن أبيه عن (سديس)[٩] العدوي قال: غزونا مع الأمير (الأُبلّة)[١٠]، فظفرنا (بها)[١١] (ثم انتهينا)[١٢]

---

(١) صحيح.

(٢) في [ز]: (مروان).

(٣) في [أ، ب، جـ]: (عمر).

(٤) في [أ]: (فجاءوا).

(٥) في [ط، هـ]: زيادة (قد).

(٦) في [جـ]: زيادة (له).

(٧) في [ب، س]: (فخلينا).

(٨) مجهول؛ لجهالة مرزوق، وأبي فرقد.

(٩) كذا في النسخ، ويوافق ما في الإصابة ٢٥٣/٣، وفي كتب التراجم: (شويس).

(١٠) في [أ]: (الأيلة)، قال ابن الأثير في النهاية ١٦/١: «هي بضم الهمزة والباء وتشديد اللام: البلد المعروف قرب البصرة من جانبها البحري».

(١١) في [ب]: (به).

(١٢) سقط من: [أ، ب].

(إلى)[١] الأهواز (وبها ناس من الزط والأساوره فقاتلناهم قتالاً شديداً)[٢] فظفرنا (بهم)[٣] وأصبنا سبيا كثيرا فاقتسمناهم، فأصاب الرجل الرأس والاثنين، فوقعنا على النساء، فكتب أميرنا إلى عمر بن الخطاب بالذي كان، فكتب إليه إنه لا طاقة لكم (بعمارة)[٤] الأرض، خلوا ما في أيديكم من السبي، ولا تملكوا/ أحدا منهم ٣٠/١٣
(أحداً)[٥] واجعلوا عليهم من الخراج قدر ما في أيديهم من الأرض فتركنا ما في أيدينا من السبي، فكم من ولد لنا غلبه الهماس؟ وكان فيمن أصبنا أناس من الزط يتشبهون بالعرب (يوفرون)[٦] لحاهم ويأتزرون ويحتبون في مجالسهم، فكتب فيهم إلى عمر، فكتب إليه عمر: أن أدنهم منك، فمن أسلم منهم فألحقه بالمسلمين، فلما (بلوا بالناس)[٧] لم يكن (عندهم)[٨] (بأس)[٩]، وكانت الأساورة أشد منهم بأساً، فكتب فيهم إلى عمر فكتب إليه عمر: أن أدنهم منك فمن أسلم (منهم)[١٠] فألحقه بالمسلمين[١١].

٣٦٠٩٠- **حدثنا** عفان قال: حدثنا شعبة قال: حدثنا أبو إسحاق عن المهلب قال: أغرنا على مناذر[١٢]، وأصبنا منهم، وكأنه كان لهم عهد، فكتب عمر: ردوا

---

(١) سقط من: [جـ].

(٢) سقط من: [أ، ب، ط، هـ].

(٣) في [هـ]: (بها).

(٤) في [أ، ب]: (بعمارض).

(٥) سقط من: [أ، ب، ط، هـ].

(٦) في [أ، ط، هـ]: (يؤثرون)، وفي [ب]: (يوقرون).

(٧) في [هـ]: (بلونا الناس).

(٨) في [أ، ب، جـ]: (عنده).

(٩) في [أ، ب]: (ناس).

(١٠) سقط من: [ط، هـ].

(١١) مجهول؛ لجهالة عبدالعزيز بن مهران.

(١٢) فتح مناذر سنة ١٩هـ كما في الإصابة ٢/٤٥٧، وعمر المهلب أربع عشرة سنة.

ما أصبتم منهم، قال: فردوا حتى ردوا النساء الحبالى[١].

٣٦٠٩١- **حدثنا** عفان قال: حدثنا حماد بن سلمة قال: حدثني عطاء بن السائب عن أبي زرعة بن (عمرو)[٢] (بن)[٣] جرير أن رجلا كان ذا صوت ونكاية على العدو مع أبي موسى، فغنموا مغنما فأعطاه أبو موسى نصيبه ولم يوفه، فأبى أن يأخذه إلا (جميعا)[٤] فضربه عشرين سوطا وحلقه، فجمع شعره (وذهب)[٥] إلى عمر فدخل عليه فقال جرير: وأنا أقرب الناس منه، فأخرج شعره من/ (ضبنه)[٦] ٣١/١٣
فضرب (بها)[٧] صدر عمر فقال: أما والله لولاه، فقال عمر: صدق لولا النار، فقال: مالك؟ فقال: كنت رجلا ذا صوت ونكاية على العدو، فغنمنا مغنماً، وأخبره بالأمر، وقال: حلق رأسي وجلدني عشرين سوطا يرى أنه لا يقتص منه، فقال عمر: لأن يكون الناس كلهم على مثل صرامة هذا أحب من جميع (ما أتى)[٨] (علي)[٩]، قال: فكتب عمر إلى أبي موسى: سلام (عليكم)[١٠]، أما بعد: فإن فلان بن فلان أخبرني بكذا وكذا، وإني أقسم عليك إن كنت فعلت به ما فعلت في ملأ من الناس لما جلست في ملأ منهم فاقتص منك، وإن كنت فعلت به ما فعلت في

---

(١) رجاله ثقات، أخرجه أبوعبيد في الأموال (٣٧٧)، والبلاذري في الفتوح ص٣٧١، وابن عساكر ٦/٢٨٩، وأسلم بن سهل في تاريخ واسط ص٣٥.

(٢) في [أ، هـ]: (عمر).

(٣) في [أ، هـ]: (عن).

(٤) في [هـ]: (جمعاً).

(٥) في [هـ]: (مذهب).

(٦) في [أ، هـ]: (ضبيه).

(٧) في [جـ]: (به).

(٨) في [ب]: (ما كان وفي)، وفي [س]: (ما أفي).

(٩) في [جـ]: (علينا).

(١٠) في [ب، جـ]: (عليك).

خلاء فاقعد له في خلاء فيقتص منك، فقال له الناس: اعف عنه، فقال: لا والله لا أدعه لأحد من الناس، فلما (دفع)[١] إليه الكتاب قعد للقصاص فرفع رأسه إلى السماء وقال: قد عفوت عنه[٢].

٣٦٠٩٢- وقال حماد أيضا: فأعطاه أبو موسى بعض سهمه، وقد قال أيضا جرير: وأنا أقرب القوم (منه)[٣]، (قال: وقال)[٤] أيضا: قد عفوت عنه لله[٥].

٣٦٠٩٣- **حدثنا** عفان قال: (ثنا)[٦] أبو عوانة قال: حدثنا المغيرة عن سماك بن سلمة أن المسلمين لما فتحوا تستر وضعوا بها وضائع المسلمين، وتقدموا لقتال عدوهم، قال: فغدر بهم دهقان تستر فأحمى لهم تنوراً، وعرض/ عليهم لحم ٣٢/١٣
الخنزير و(الخمر)[٧] أو التنور، قال: فمنهم من أكل فترك، قال: فعرض على (نهيت)[٨] ابن الحارث (الضبي)[٩] فأبى، فوضع في التنور، قال: ثم إن المسلمين رجعوا فحاصروا أهل المدينة حتى صالحوا الدهقان، فقال ابن أخ (لنهيت)[١٠] لعمه: يا عماه هذا قاتل (نهيت)[١١]، قال: يا ابن أخي إن له ذمة.

---

(١) في [ط، هـ]: (رفع).

(٢) صحيح؛ رواية حماد عن عطاء قبل اختلاطه.

(٣) سقط من: [أ، ب، ط، هـ].

(٤) في [جـ]: تقديم وتأخير (وقال: قال).

(٥) منقطع؛ حماد لم يدرك أبا موسى.

(٦) في [جـ]: (نا).

(٧) في [أ، هـ]: (الحمير).

(٨) في [أ، ط، هـ]: (نهيب)، وانظر: المحرر الوجيز ١/٤٢٠.

(٩) في [ب]: (الصبي).

(١٠) في [أ، ط، هـ]: (نهيب)، وانظر: المحرر الوجيز ١/٤٢٠.

(١١) في [أ، ط، هـ]: (نهيب)، وانظر: المحرر الوجيز ١/٤٢٠.

٣٦٠٩٤- قال سماك: بلغني أن عمر بلغه ذلك فقال: يرحمه الله وما عليه لو كان أكل[١].

٣٦٠٩٥- **حدثنا** أبو أسامة قال: حدثنا (العلاء)[٢] بن المنهال قال: حدثنا عاصم ابن كليب الجرمي قال: حدثني أبي قال: حاصرنا (توج)[٣] وعلينا رجل من بني سليم يقال: له مجاشع بن مسعود، قال: فلما فتحناها، قال: وعلى قميص (خلق)[٤] قال: فانطلقت إلى قتيل من القتلى (الذين)[٥] قتلنا (من العجم)[٦]، قال: فأخذت قميص بعض أولئك القتلى، قال: وعليهم الدماء، قال: فغسلته بين أحجار ودلكته حتى أنقيته ولبسته ودخلت القرية، فأخذت إبرة وخيوطا (فخطت)[٧] قميصي، فقام مجاشع فقال: يا أيها الناس لا تغلوا شيئاً، من غل شيئا جاء به يوم القيامة ولو كان مخيطا، قال: فانطلقت إلى ذلك القميص فنزعته وانطلقت إلى قميصي فجعلت أفتقه، حتى والله يا بني جعلت أخرق قميصي توقيا على الخيط أن (ينقطع)[٨] فانطلقت بالقميص والإبرة (والخيوط)[٩] الذي كنت/ أخذته من المقاسم فألقيته فيها، ثم ما ذهبت من الدنيا حتى رأيتهم يغلون (الأوساق)[١٠]، فإذا قلت: أي شيء؟ قالوا: نصيبنا من الفيء أكثر من هذا[١١]. ٣٣/١٣

---

(١) منقطع؛ سماك لم يدرك عهد عمر.

(٢) في [ب]: (العلي).

(٣) في [أ، ب]: (نوح)، وفي [هـ]: (بوج).

(٤) في [أ، ب]: (حلق).

(٥) في [أ، ب]: (الذي).

(٦) سقط من: [أ، ب، هـ].

(٧) في [أ، هـ]: (فخيط).

(٨) في [ب، هـ]: (يقطع).

(٩) في [هـ]: (الخيط).

(١٠) في [أ، جـ، ط، هـ]: (الأسواق).

(١١) حسن؛ كليب صدوق.

٣٦٠٩٦- **حدثنا** ابن عيينة عن محمد بن عبد الرحمن عن أبيه قال: لما قدم (علي)[١] عمر فتح تستر وتستر من أرض البصرة، سألهم: هل من (مغربة)[٢] قالوا: رجل من المسلمين لحق بالمشركين فأخذناه، قال: ما صنعتم به؟ قالوا: قتلناه، قال: أفلا أدخلتموه بيتا وأغلقتم عليه بابا وأطعمتموه كل يوم رغيفا (ثم)[٣] (استتبتموه)[٤] ثلاثاً، فإن تاب وإلا قتلتموه ثم قال: اللهم لم أشهد ولم آمر ولم أرض إذ بلغني أو حين بلغني[٥].

٣٦٠٩٧- **حدثنا** عبيد الله بن موسى قال: أخبرنا إسرائيل عن أبي إسحاق عن المهلب بن أبي صفرة قال: حاصرنا مدينة (بالأهواز)[٦] فافتتحناها - وقد كان ذكر صلح - فأصبنا نساء فوقعنا عليهن، فبلغ ذلك عمر فكتب إلينا خذوا (أولادكم)[٧] وردوا إليهم نساءهم، وقد كان صالح بعضهم[٨].

٣٦٠٩٨- **حدثنا** محمد بن بشر قال: حدثنا عبد الله بن الوليد عن (عمر بن محمد ابن حاطب)[٩] قال: سمعت جدي محمد بن حاطب قال: ضرب/ علينا بعثٌ ٣٤/١٣
إلى (إصطحر)[١٠] فجعل الفارس للقاعد[١١][١٢].

---

(١) سقط من: [هـ].

(٢) في [ب]: (معربة).

(٣) في [هـ]: (حتى).

(٤) في [ب]: (استبتموه)

(٥) منقطع ضعيف؛ محمد بن عبدالرحمن هو ابن أبي ليلى، سيئ الحفظ ولم يسمع أباه.

(٦) في أ، ط، هـ: (الأهواز).

(٧) في [أ، ب، جـ، ط، هـ]: (أولادهم).

(٨) صحيح.

(٩) كذا في النسخ، وصوابه عمر بن عمر بن محمد بن حاطب، انظر: التاريخ الكبير ١٨٣/٦، والجرح والتعديل ١٢٧/٦، والثقات ١٥١/٥، والمغني ٤٧١/٢.

(١٠) في [هـ]: (اصطنجر).

(١١) في [هـ]: زيادة (ثلاثا).

(١٢) مجهول؛ لجهالة عمر بن عمر بن محمد بن حاطب.

٣٦٠٩٩- **حدثنا** عفان قال: حدثنا جعفر بن كيسان قال: سمعتُ شُويسا العدوي يقول غزوت ميسان فسبيت جارية فنكحتها حتى جاء كتاب من عمر: ردوا ما في أيديكم من سبي ميسان، فرددت، فلا أدري على أي حال رددت؟ حامل أم غير حامل حتى يكون أعَمَر لقراهم وأوفر لخراجهم[١].

* * *

[٩] ما حفظت في اليرموك

٣٦١٠٠- **حدثنا** غندر عن شعبة عن سماك قال: سمعت عياضا الأشعري قال: شهدت اليرموك وعلينا خمسة أمراء: أبو عبيدة بن الجراح، ويزيد بن أبي سفيان، وابن (حسنة)[٢]، وخالد بن الوليد، وعياض، (وليس)[٣] عياض هذا بالذي حدث عنه سماك، قال: وقال عمر: إذا كان قتال فعليكم أبو عبيدة، قال: فكتبنا إليه أنه قد (جاش)[٤] إلينا الموت، واستمددناه، قال: فكتب إلينا أنه قد (جاءني)[٥] كتابكم (تستمدوني)[٦] وإني أدلكم على من هو أعز نصراً/ (وأحضر)[٧] جندا فاستنصروه، وإن محمدا ﷺ[٨] كان نصر يوم بدر في أقل من (عددكم)[٩]، فإذا أتاكم كتابي هذا فقاتلوهم ولا تراجعوني، قال: فقاتلناهم فهزمناهم وقتلناهم في أربعة فراسخ قال: وأصبنا أموالاً، قال: ٣٥/١٣

(١) حسن؛ شويس صدوق على الصحيح.

(٢) في [أ]: (حسبه).

(٣) في [أ، ب، جـ]: (ابن).

(٤) في [ب]: (حاش).

(٥) في [أ، ط، هـ]: (جاء).

(٦) في [ب]: (يستمدوني).

(٧) في [أ، ب]: (وأحصى).

(٨) في [س، ز]: زيادة (قد).

(٩) في [س، ز، ط]: (عدتكم).

(فتشاورنا)[١] فأشار علينا عياض أن نعطي[٢] كل رأس عشرة، قال: وقال أبو عبيدة: من يراهنني؟ قال: فقال شاب: أنا إن لم تغضب، قال: فسبقه، قال: فرأيت عقيصتي أبي عبيدة تنقزان وهو خلفه على فرس (عربي)[٣][٤].

٣٦١٠١- **حدثنا** أبو أسامة قال: حدثنا إسماعيل عن قيس قال: رأيت رجلا يريد أن يشتري نفسه يوم اليرموك وامرأة تناشده، فقال: ردوا على هذه، فلو أعلم أنه يصيبها الذي (أريد)[٥] ما (نفست)[٦] عليها، (إني)[٧] والله لأن استطعت لا يزول هذا من مكانه، وأشار بيده إلى جبل فإن غلبتم على جسدي فخذوه، قال قيس: فمررنا عليه فرأيناه بعد ذلك قتيلا في تلك المعركة.

٣٦١٠٢- **حدثنا** أبو أسامة قال: حدثنا مسعر عن سعد بن إبراهيم/ عن سعيد بن المسيب عمن حدثه أنه لم يسمع صوت أشد من صوته[٨] وهو تحت راية أبيه يوم اليرموك وهو يقول: هذا يوم من أيام الله، اللهم نزل نصرك - يعني أبا سفيان[٩]. ٣٦/١٣

---

(١) في [هـ]: (فستشارونا).

(٢) في [هـ]: زيادة (ثمن)، وفي المسند: (عن).

(٣) في [س]: (عري).

(٤) حسن؛ سماك صدوق، أخرجه أحمد (٣٤٤)، وابن حبان (٤٧٦٦)، وسبق ١٢/٤٩٨ برقم [٣٥٧٩٥].

(٥) في [أ، هـ]: (تريد).

(٦) في [س]: (بقيت).

(٧) في [أ، هـ]: (أي)، وفي [س]: (وإني).

(٨) يقصد أبا سفيان وابنه هو يزيد، انظر: تهذيب الكمال ١٣/١٢١، والإصابة ٣/٤١٤، والاستيعاب ٤/١٦٧٨.

(٩) مجهول؛ لإبهام شيخ سعيد بن المسيب، أخرجه إسحاق كما في المطالب (٤٠٤٧)، وابن عساكر ٥٨/١٨٣، واللالكائي ٨/١٤٤٨، وسمى المجهول فقال: (عن أبيه).

٣٦١٠٣- **حدثنا** غندر عن شعبة عن منصور عن هلال بن يساف عن ربيع بن عميلة عن حذيفة قال: اختلف رجل من أهل الكوفة ورجل من أهل الشام فتفاخرا، فقال الكوفي: نحن أصحاب يوم القادسية ويوم كذا (ويوم)[١] كذا، قال الشامي: نحن أصحاب اليرموك ويوم كذا ويوم كذا[٢].

٣٦١٠٤- **حدثنا** ابن إدريس عن حصين عن الشعبي عن سويد بن غفلة قال: شهدنا اليرموك فاستقبلنا عمر وعلينا الديباج والحرير، فأمر فرمينا بالحجارة قال: فقلنا ما بلغه عنا؟ قال: فنزعناه وقلنا كره زينا، فلما استقبلنا رحب بنا ثم قال: إنكم جئتموني في زي أهل الشرك، إن الله لم يرض لمن قبلكم الديباج والحرير[٣]./ ٣٧/١٣

٣٦١٠٥- **حدثنا** حسين بن محمد قال: حدثنا جرير بن حازم عن نافع عن ابن عمر قال: شهدت اليرموك فأصاب الناس أعنابا وأطعمة فأكلوا ولم يروا بها بأساً[٤].

٣٦١٠٦- **حدثنا** أبو أسامة عن الأعمش عن أبي إسحاق قال: لما أسلم عكرمة ابن أبي جهل أتى النبي ﷺ فقال: يا رسول الله، والله لا أترك مقاماً قمته لأصد به عن سبيل الله إلا قمت (مثله)[٥] في سبيل الله، (ولا أترك نفقة أنفقتها لأصد بها عن سبيل الله إلا أنفقت مثلها في سبيل الله)[٦]، فلما كان يوم اليرموك نزل فترجل فقاتل قتالا شديدا فقتل، فوجد به بضع وسبعون من بين طعنة وضربة ورمية[٧].

---

(١) سقط من: [هـ].

(٢) صحيح.

(٣) صحيح.

(٤) صحيح.

(٥) في [أ، ب، جـ]: (مثلها).

(٦) سقط ما بين القوسين في: [ب، جـ].

(٧) مرسل؛ أبوإسحاق ليس صحابياً.

[١٠] في توجيه عمر إلى الشام

٣٦١٠٧- **حدثنا** وكيع قال: ثنا هشام بن سعد عن زيد بن أسلم عن أبيه قال: لما أتى أبو عبيدة الشام حصر هو وأصحابه وأصابهم جهد شديد/ [(١)] فكتب إليه ٣٨/١٣
عمر: سلام عليكم أما بعد فإنه لم تكن شدة إلا جعل الله بعدها فرجا، ولن يغلب عسر يسرين، وكتب إليه: ﴿يَٰٓأَيُّهَا ٱلَّذِينَ ءَامَنُواْ ٱصْبِرُواْ وَصَابِرُواْ وَرَابِطُواْ وَٱتَّقُواْ ٱللَّهَ لَعَلَّكُمْ تُفْلِحُونَ﴾ [آل عمرن: ٢٠٠]، قال: وكتب إليه أبو عبيدة: سلام عليكم، أما بعد فإن الله قال: ﴿أَنَّمَا ٱلْحَيَوٰةُ ٱلدُّنْيَا لَعِبٌ وَلَهْوٌ وَزِينَةٌ وَتَفَاخُرٌۢ بَيْنَكُمْ وَتَكَاثُرٌ فِى ٱلْأَمْوَٰلِ وَٱلْأَوْلَٰدِ..﴾ [الحديد: ٢٠] إلى آخر الآية، قال: فخرج عمر بكتاب أبي عبيدة (فقرأه)[(٢)] على الناس فقال: يا أهل المدينة! إنما كتب أبو عبيدة يعرض بكم ويحثكم على الجهاد، قال زيد: (قال أبي)[(٣)]: قال: إني لقائم في السوق (إذا قبل)[(٤)] قوم مبيضين قد هبطوا من الثنية فيهم حذيفة بن اليمان يبشرون، قال: فخرجت أشتد حتى دخلت على عمر فقلت: يا أمير المؤمنين أبشر بنصر الله والفتح، فقال عمر: الله أكبر، رب قائل: لو كان خالد بن الوليد[(٥)].

٣٦١٠٨- **حدثنا** وكيع قال: حدثنا الأعمش عن أبي وائل عن (عزرة)[(٦)] بن

---

(١) في [جـ]: زيادة (قال).

(٢) في [أ، ط، هـ]: (فقرأ).

(٣) سقط من: [جـ، ز].

(٤) في [جـ]: (إذ أقبل).

(٥) فيه ضعف؛ هشام بن سعد صدوق، له أوهام.

(٦) في [أ، ب، ط، هـ]: (عروة)، وانظر: الجرح والتعديل ٢١/٧، والتاريخ الكبير ٦٥/٧، والأوسط للطبراني (٨٤٧٩)، والجهاد لابن أبي عاصم (٢٨٩)، والعلل لأحمد ٢٤٨/٣، والإكمال ٢٠٠/٦، والثقات ٢٧٩/٥، والمغني للذهبي ٤٣٢/٢، ولسان الميزان ١٦٧/٤، وتاريخ دمشق ٣١٠/٤٠، وطبقات ابن سعد ٢١٢/٦.

٣٩/١٣ قيس البجلي أن عمر بن الخطاب لما عزل خالد بن الوليد واستعمل/ أبا عبيدة على الشام قام خالد فخطب الناس فحمد الله وأثنى عليه ثم قال: إن أمير المؤمنين استعملني على الشام حتى إذا كانت (بثنية)[١] وعسلا عزلني وآثر بها غيري، قال: فقام رجل من الناس من تحته فقال: اصبر أيها الأمير فإنها الفتنة، قال: فقال خالد: أما وابن الخطاب حي فلا، ولكن إذا كان الناس (بذي بلي وبذي بلي)[٢]، وحتى يأتي الرجل الأرض يلتمس فيها ما ليس في أرضه فلا يجده[٣].

٣٦١٠٩- **حدثنا** وكيع قال: حدثنا[٤] مبارك عن الحسن قال: قال عمر: لما بلغه (قول)[٥] خالد بن الوليد: لأنزعن خالدا ولأنزعن المثنى حتى يعلما أن الله ينصر دينه، ليس إياهما[٦].

٣٦١١٠- **حدثنا** أبو خالد الأحمر عن يحيى بن سعيد عن القاسم عن أسلم مولى عمر قال: لما قدمنا مع عمر الشام أناخ بعيره وذهب لحاجته، فألقيت فروتي بين شعبتي الرحل، فلما جاء ركب على الفروة، فلقينا أهل الشام يتلقون عمر

---

(١) في [ب]: (سعسه)، وفي [أ، هـ]: (سه)، والبثنية): الحنطة النابتة في أرض سهلة، انظر: النهاية لابن الأثير ١/٩٥، والفائق ١/١٣١، ولسان العرب ١٣/٤٦، ومعجم البلدان ١/٣٨٨.

(٢) أي: متفرقين، وانظر: غريب الحديث لأبي عبيد ٤/٢٩، والفائق ١/١٣١، ولم تنقط في: [أ، هـ]، وفي الأوسط ٨/٢٢٨: (بذي بليان مكان كذا ومكان كذا)، ومثله في الكبير (٣٨٤١) بلفظ: (بذي بليان وذي بليان بمكان كذا وكذا)، ومثله في مسند أحمد ٤/٩٠، وانظر: تهذيب مستمر الأوهام ١/١٢٢، وفي الفتن لنعيم بن حماد (٦٣): (بذي بلاء وذي بلاء).

(٣) مجهول؛ لجهالة عزرة بن قيس.

(٤) في [س]: زيادة (ابن).

(٥) سقط من: [س].

(٦) منقطع؛ الحسن لم يدرك عمر.

فجعلوا ينظرون، فجعلت أشير إليهم، قال: يقول: تطمح أعينهم إلى مراكب من لا خلاق له - يريد مراكب العجم[١]./ ٤٠/١٣

٣٦١١١- **حدثنا** وكيع عن إسماعيل عن قيس قال: لما قدم عمر الشام استقبله الناس وهو على (بعيره)[٢] فقالوا: يا أمير المؤمنين، لو ركبت برذونا يلقاك عظماء الناس ووجوههم، فقال عمر: (لا)[٣] أراكم ها هنا، إنما الأمر من (ها هنا)[٤] - وأشار بيده إلى السماء[٥].

٣٦١١٢- **حدثنا** أبو أسامة عن إسماعيل عن قيس قال: جاء بلال إلى عمر وهو بالشام وحوله أمراء الأجناد جلوسا فقال: يا عمر، فقال: ها أنا (ذا)[٦] عمر، فقال له بلال: إنك بين هؤلاء وبين الله وليس بينك وبين الله أحد، فانظر (عن يمينك، وانظر)[٧] عن شمالك، وانظر من بين يديك و(من)[٨] خلفك، إن هؤلاء الذين حولك والله إن يأكلون إلا لحوم الطير، فقال عمر: صدقت، والله لا أقوم من مجلسي هذا حتى يتكلفوا لكل رجل من/ المسلمين مدي طعام وحظهما من الخل ٤١/١٣
والزيت، فقالوا: ذاك إلينا يا أمير المؤمنين، قد أوسع الله الرزق وأكثر الخير، قال: فنعم[٩].

---

(١) حسن؛ أبوخالد صدوق.

(٢) في [ط، هـ]: (البعير).

(٣) في [ك]: (ألا).

(٤) في [س، ط، هـ]: (هنا).

(٥) صحيح.

(٦) سقط من: [هـ].

(٧) سقط من: [ط، هـ].

(٨) سقط من: [س، هـ].

(٩) رجاله ثقات؛ وقيس قيل بأنه لم يلق بلالاً.

٣٦١١٣- **حدثنا** ابن (علية)[١] عن أيوب عن نافع عن أسلم مولى عمر قال: لما قدم عمر الشام أتاه رجل من الدهاقين فقال: إني قد صنعت طعاما فأحب أن تجيء فيرى أهل أرضي كرامتي عليك ومنزلتي عندك، أو كما قال، فقال: إنا لا ندخل هذه الكنائس أو هذه البيع التي فيها الصور[٢].

٣٦١١٤- **حدثنا** أبو معاوية عن الأعمش عن قيس بن مسلم عن طارق بن شهاب قال: لما قدم عمر الشام أتته الجنود وعليه إزار وخفان وعمامة وأخذ برأس بعيره يخوض الماء، فقالوا له: يا أمير المؤمنين، تلقاك الجنود وبطارقة الشام وأنت على هذا الحال، قال: فقال عمر: إنا قوم أعزنا الله بالإسلام، فلن نلتمس العز بغيره[٣].

٣٦١١٥- **حدثنا** محمد بن بشر قال: حدثنا هشام بن سعد قال: حدثني عروة ابن رويم عن القاسم عن عبد الله بن (عمر)[٤] قال: جئت عمر حين قدم الشام فوجدته قائلا في خبائه فانتظرته في (فيء)[٥] الخباء فسمعته حين تضور من نومه/ وهو يقول: اللهم اغفر لي رجوعي من غزوة سرغ-يعني حين رجع من أجل الوباء[٦]. ٤٢/١٣

٣٦١١٦- **حدثنا** (ابن مسهر)[٧] عن الشيباني عن (أسير)[٨] بن عمرو قال: لما

---

(١) في [أ، ب، ط، هـ]: (عيينة)، وقد تقدم الخبر في كتاب العقيقة ٢٩١/٨.

(٢) صحيح.

(٣) صحيح.

(٤) كذا في النسخ، وفتح الباري ١٨٧/١٠: (ومحمد فيه صوابها مخيمرة)، والتمهيد ٢١٣/٦ و٣٦٦/٨، بينما ورد في مسند عبدالرحمن بن عوف (٢): (عبدالله بن عمرو).

(٥) سقط من: [أ، ب، ط، هـ].

(٦) فيه ضعف؛ لحال هشام بن سعد.

(٧) في [أ، ب، جـ، ط، هـ]: (مسعر)، وانظر: باب زهد عمر ٢٧٨/١٣ برقم [٣٧٢٠٦].

(٨) في [أ، هـ]: (أسد)، وفي [ب، جـ، س]: (أسيد).

أتى عمر الشام أتي ببرذون فركب عليه، فلما هزه نزل عنه ثم قال: قبحك الله (وقبح)[١] من علمك[٢].

٣٦١١٧- **حدثنا** جعفر بن عون عن أبي العميس قال: أخبرني قيس بن مسلم عن طارق بن شهاب قال: لما قدم عمر الشام خطب الناس فقال: لا أعرفن رجلا طول[٣] لفرسه في جماعة من الناس، قال: فأتى بغلام يحمل (قد ضربته رجل فرس، فقال له عمر: ما سمعت مقالتي بالأمس؟ قال: بلى يا أمير المؤمنين، قال: فما حملك على)[٤] ما صنعت؟ قال: رأيت من الطريق خلوة، (قال)[٥]: ما أراك تعتذر بعذر، من (رجلان يحتسبان)[٦] على هذا فيخرجاه من المسجد فيوسعانه ضرباً، والقوم سكوت لا يجيبه منهم أحد، قال: ثم أعاد مقالته، فقال له أبوعبيدة: يا أمير المؤمنين! ما ترى في وجوه القوم كراهة أن تفضح صاحبهم، قال: فقال لأهل الغلام: انطلقوا به فعالجوه، فوالله لأن حدث به حدث لأجعلنك نكالاً، قال: فبريء الغلام وعافاه الله[٧].

٣٦١١٨- **حدثنا** أبو أسامة عن (ابن)[٨] عون عن محمد قال: ذكر له أن عمر رجع من الشام حين سمع أن الوباء بها، فلم يعرفه وقال: إنما أخبر/ أن ٤٣/١٣
(الصائفة)[٩] لا تخرج العام، فرجع[١٠].

---

(١) سقط من: [ط، هـ].

(٢) صحيح.

(٣) أي: ربطها بحبل طويل نهى عنه لئلا تؤذي الفرس.

(٤) سقط من: [ز].

(٥) في [جـ]: (وقال).

(٦) في [أ، هـ]: (رجل يجلبان).

(٧) صحيح.

(٨) في [أ، هـ]: (أبي).

(٩) في [أ، هـ]: (المصايفة.

(١٠) منقطع؛ ابن سيرين لم يسمع من عمر.

٣٦١١٩- **حدثنا** إسماعيل بن عياش عن محمد بن يزيد الرحبي ومحمد الخولاني عن عروة بن رويم قال: كتب عمر إلى أبي عبيدة (كتاباً فقرأه على الناس بالجابية، من عبدالله عمر أمير المؤمنين إلى أبي عبيدة)[١] سلام عليك أما بعد فإنه لم يُقِم أمر الله في الناس إلا حصيف العقل بعيد القوة، لا يطلع الناس منه على عورة ولا (يحنق)[٢] في الحق على (حرته)[٣]، ولا يخاف في الله لومة لائم - والسلام عليك[٤].

٣٦١٢٠- **حدثنا** أبو أسامة قال: حدثنا هشام عن أبيه قال: لما قدم عمر الشام كان قميصه قد (تجوب)[٥] عن مقعدته: قميص (سنبلاني)[٦] غليظ، فأرسل به إلى صاحب أذرعات أو (أيلة)[٧] قال: فغسله ورقعه، (وخيط)[٨] (له)[٩] قميص (قبطري)[١٠]، فجاءه به فألقى إليه (القبطري)[١١] فأخذه عمر فمسه فقال: هذا (لين)[١٢]، فرمى به إليه وقال: ألق إليَّ قميصي فإنه أنشفهما للعرق[١٣].

---

(١) سقط من: [أ، ب، ط، هـ].

(٢) في [أ، هـ]: (يحس)، وفي [س]: (يخشى).

(٣) أي: لا يحقد على رعيته، وفي [أ، هـ]: (حره).

(٤) منقطع؛ عروة لم يدرك عمر، أخرجه ابن أبي الدنيا في الإشراف (١٠٩)، وابن عساكر ٤٤/٢٧٩.

(٥) أي: تقطع، وفي [أ، ب، ط، هـ]: (تجوف).

(٦) في [أ]: (سيلاني).

(٧) في [هـ]: (أبلة).

(٨) في [أ]: (وخيطة).

(٩) سقط من: [ب، ط، هـ].

(١٠) في [ط، هـ]: (قطري).

(١١) في [ط، هـ]: (قطري).

(١٢) في [أ، هـ]: (أكبر).

(١٣) منقطع؛ عروة بن الزبير لم يسمع من عمر، أخرجه أحمد في الزهد ص١١٨.

٣٦١٢١- **حدثنا** ابن نمير عن ثور عن زياد بن أبي سودة عن أبي مريم قال: لما (قدم عمر)[١] الشام أتى محراب داود فصلى فيه فقرأ سورة ص، فلما انتهى إلى السجدة سجد[٢]./ ٤٤/١٣

٣٦١٢٢- **حدثنا** شريك عن أبي (الجويرية)[٣] الجرمي قال: كنت فيمن سار إلى الشام يوم (الخازر)[٤] فالتقينا، و(هبت)[٥] الريح عليهم (وأدبروا)[٦] فقتلناهم عشيتنا وليلتنا حتى أصبحنا، قال: فقال إبراهيم: - يعني ابن الأشتر: إني قتلت البارحة رجلا وإني وجدت (منه)[٧] ريح طيب، وما أراه إلا ابن مرجانة، شرقت رجلاه وغرب رأسه (أو شرق رأسه وغربت)[٨] رجلاه، قال: فانطلقت فنظرت فإذا هو والله - يعني (عبيدالله)[٩] بن زياد.

٣٦١٢٣- **حدثنا** شريك عن عطاء عن (ابن وائل أو)[١٠] وائل بن علقمة أنه شهد الجيش بكربلاء، قال: فجاء رجل فقال: أفيكم حسين، فقال: من أنت؟ (قال)[١١]: أبشر بالنار، فقال: بل رب غفور (و)[١٢]شفيع مطاع، قال:

---

(١) في [أ، هـ]: (أتى).

(٢) مجهول؛ لجهالة أبي مريم، وأخرجه الدولابي ١٠٠٢/٣، وابن عساكر ٢٢٥/٣٨.

(٣) في [أ، جـ]: (الجويرب)، وفي [ب، س، ط]: (الحويرث).

(٤) في [أ، ب، س، ط، هـ]: (الحارد)، وفي [جـ]: (الحاذر)، وفي [و]: (الحارذ).

(٥) في [ط، هـ]: (هب).

(٦) في [جـ]: (فأدبروا).

(٧) سقط من: [أ، جـ].

(٨) في [أ، جـ]: (أو غرب رأسه وشرقت رجلاه).

(٩) في [أ، هـ]: (عبدالله).

(١٠) سقط من: [أ، ب، هـ]، وفي [جـ]: (ابن)، وانظر: المعجم الكبير للطبراني (٢٨٤٩)، وتهذيب الكمال ٤٣٧/٦، وتاريخ دمشق ٢٣٥/١٤، وبغية الطلب في تاريخ حلب ٢٦٤٣/٦.

(١١) في [جـ]: (فقال).

(١٢) سقط من: [أ، ب، هـ].

(من أنت؟)[١] قال: ابن (حويزة)[٢]، قال: اللهم جره إلى النار، قال: فذهب فنفر
٤٥/١٣ به فرسه/ على ساقية فتقطع فما بقي منه غير (رجليه)[٣] في الركاب[٤].

* * *

(١) سقط من: [أ، جـ].

(٢) في [جـ]: (جوزيه)، وانظر: الإكمال ٥٧١/٢، وتوضيح المشتبه ٣٨٦/٣.

(٣) في [جـ]: (رجله).

(٤) في [ع]: زيادة: (آخر كتاب البعوث والسرايا لأبي بكر عبدالله بن محمد بن أبي شيبة العبسي رحمه الله، ويتلوه كتاب التاريخ إن شاء الله تعالى، وبه التوفيق وهو حسبنا ونعم الوكيل).

[٣٨] كتاب التاريخ

٣٦١٢٤- [حدثنا أبوعبدالرحمن بقي بن مخلد قال: حدثنا أبوبكر عبدالله بن محمد بن أبي شيبة قال: حدثنا عبدة بن سليمان عن يحيى بن سعيد عن سعيد بن المسيب أن النبي ﷺ أنزل عليه القرآن وهو ابن ثلاث وأربعين (سنة)[١]، وأقام بمكة عشر سنين، وبالمدينة عشر سنين، وتوفي وهو ابن ثلاث وستين سنة[٢].

٣٦١٢٥- حدثنا غندر عن شعبة عن أبي إسحاق عن عامر بن سعد عن جرير أنه سمع معاوية (يخطب)[٣] قال: مات رسول الله ﷺ وهو ابن ثلاث وستين سنة، (وأبوبكر)[٤] وعمر، وأنا ابن ثلاث وستين[٥].

٣٦١٢٦- حدثنا حسين بن علي عن زائدة عن هشام عن عكرمة عن ابن عباس قال: أنزل على النبي ﷺ وهو ابن أربعين سنة، ثم مكث بمكة ثلاث عشرة سنة، وكان بالمدينة عشراً، فقبض وهو ابن ثلاث وستين[٦].

٣٦١٢٧- حدثنا إسماعيل عن خالد عن عمار مولى بني هاشم عن ابن عباس قال: توفي النبي ﷺ وهو ابن خمس وستين سنة[٧].

---

(١) سقط من: [س، ط، و، ع].

(٢) مرسل؛ سعيد بن المسيب تابعي، وذكره البخاري في الصحيح (٤١٩٦)، وأخرجه ابن جرير في التاريخ ٢/٢٤٠، والحاكم ٢/٦٦٧ (٤٢١٣)، وابن عبدالبر في التمهيد ٣/١٥، وابن سعد ١/٢٢٤، والبيهقي في دلائل النبوة ٢/١٣٢، وابن إسحاق (١٦٢)، وخليفة بن خياط في التاريخ ص٩٥.

(٣) في [س]: (خطب).

(٤) في [ت]: بياض.

(٥) حسن؛ فيه عامر بن سعد البجلي صدوق، والخبر أخرجه مسلم (٢٣٥٢)، والترمذي (٣٦٥٣)، وأحمد ٤/١٠٠ (١٦٩٦٩).

(٦) صحيح، أخرجه البخاري (٣٨٥١)، والترمذي (٣٦٢١)، وأحمد ١/٢٣٦ (٢١١٠).

(٧) معلول، أخرجه مسلم (٢٣٥٣)، وأحمد (١٩٤٥).

٣٦١٢٨- **حدثنا** وكيع عن سفيان عن خالد عن عمار مولى بني هشام عن ابن عباس أن رسول الله ﷺ بعث وهو ابن أربعين سنة، وأقام بمكة خمس عشرة سنة، وبالمدينة عشراً فقبض وهو ابن خمس وستين[١].

٣٦١٢٩- **حدثنا** حسين بن علي عن زائدة عن هشام عن الحسن قال: أُنزل على النبي ﷺ وهو ابن أربعين فمكث بمكة عشر سنين، وبالمدينة عشر سنين[٢].

٣٦١٣٠- **حدثنا** أبوأسامة عن هشام بن عروة قال: أسلم الزبير وهو ابن ست عشرة سنة، ولم يتخلف عن غزوة غزاها رسول الله ﷺ، وقتل وهو ابن بضع وستين[٣].

٣٦١٣١- **حدثنا** الفضل بن دكين قال: حدثنا شريك عن أبي إسحاق قال: مات رسول الله ﷺ وأبوبكر وعمر وعلي أبناء ثلاث وستين سنة، وعثمان وهو ابن نيف وسبعين[٤].

٣٦١٣٢- **حدثنا** هشيم عن أبي بشر عن سعيد بن جبير عن ابن عباس قال: جمعت المحكم على عهد رسول الله ﷺ، قال: قلت له: وما المحكم؟ قال: المفصل[٥].

٣٦١٣٣- وزاد غير هشيم: وقبض وأنا ابن عشر[٦].

---

(١) معلول، أخرجه مسلم (٢٣٥٣).

(٢) مرسل؛ الحسن تابعي.

(٣) رجاله ثقات؛ لكن عروة لم يدرك غزوات أبيه مع النبي ﷺ.

(٤) مرسل؛ أبوإسحاق لم يدرك ذلك، أخرجه ابن أبي عاصم في الآحاد (١٦٦)، وابن عساكر ٥٢٣/٣٩، وابن سعد ٣٨/٣ و٢٠٢ و٣٦٥.

(٥) صحيح، صرح هشيم بالتحديث عند البخاري (٥٠٣٦)، وأحمد (٣١٢٥).

(٦) هكذا رواه أبوعوانة عند البخاري (٥٠٣٥)، وأحمد (٢٢٨٣)، وشعبة عند أحمد (٢٦٠١)، والطيالسي (٢٦٣٩).

٣٦١٣٤- **حدثنا** ابن عيينة عن الزهري عن أنس قال: قدم النبي ﷺ[(١)] المدينة وأنا (ابن)[(٢)] عشر وتوفي وأنا ابن عشرين[(٣)].

٣٦١٣٥- **حدثنا** وكيع عن موسى بن عُليّ عن أبيه قال: سمعت مسلمة بن مخلد قال: ولدت حين قدم النبي ﷺ المدينة وقبض وأنا ابن عشر[(٤)].

٣٦١٣٦- **حدثنا** وكيع قال: حدثنا[(٥)] (سنان بن سلمة الهذلي عن أبيه (أن)[(٦)] جده)[(٧)] سنان بن سلمة ولد يوم حنين قال: فدعا به رسول الله ﷺ/ فتفل في فيه ٤٦/١٣
ومسح على وجهه ودعا له بالبركة[(٨)].

---

(١) سقط من أول الباب إلى هنا في: [أ، ب، هـ]، وفي [ت]: بياض، وفي [هـ]: (استدرك إسناد الخبر الأخير من المستدرك.

(٢) سقط من: [أ، ب].

(٣) صحيح، أخرجه البخاري (٥١٦٦)، ومسلم (٢٠٢٩).

(٤) صحيح، أخرجه ابن أبي عاصم في الآحاد (٢٨٦٥)، والطبراني (١٠٦٠)، وأبويعلى كما في المطالب (٤٠٩٣)، وابن عساكر ٦٠/٥٨، وأبونعيم كما في الإصابة ١١٧/٦، لكن خالف وكيعاً كل من معن بن عيسى وابن مهدي بلفظ: (قدم النبي ﷺ المدينة وأنا ابن أربع وتوفي وأنا ابن أربع عشرة)، أخرجه ابن أبي عاصم في الآحاد (٢٨٦٦)، والطبراني ١٩/(١٠٦١)، والبخاري في التاريخ ٣٨٧/٧، وابن عساكر ٥٧/٥٨، وابن سعد ٥٠٤/٧، والرامهرمزي ص١٩٢، وقال: «وإذا اختلف وكيع وعبدالرحمن، فعبدالرحمن أثبت؛ لأنه أقرب عهداً بالكتاب».

(٥) زاد في الآحاد (١٠٧٤): (ابن)، ومثله في التاريخ الكبير ١٦٢/٤.

(٦) في [ط، ك، هـ]: (عن).

(٧) كذا في النسخ، وفي تهذيب الكمال ١٥٠/١٢: (عن أبيه عن سنان)، وفي التاريخ الكبير ١٦٢/٤: (ابن سنان بن سلمة عن سنان).

(٨) مجهول؛ لجهالة سنان بن سلمة الثاني وأبيه.

٣٦١٣٧- **حدثنا** يزيد بن هارون عن هشيم عن علي بن زيد عن سالم (أن)[١] عمر (توفي)[٢] وهو (ابن)[٣] خمس وخمسين[٤].

٣٦١٣٨- **حدثنا** ابن علية عن (سعيد)[٥] عن قتادة عن سالم بن أبي الجعد عن معدان بن أبي طلحة اليعمري قال: أصيب عمر (رحمه الله)[٦] يوم الأربعاء لأربع بقين من ذي الحجة[٧].

٣٦١٣٩- **حدثنا** أبو أسامة حدثنا هشام قال: أخبرني أبي قال: أسلم أبو بكر (يوم أسلم)[٨] وله أربعون ألف درهم[٩].

٣٦١٤٠- **حدثنا** (أبو)[١٠]معاوية عن الأعمش عن إبراهيم عن الأسود عن عائشة أن النبي ﷺ تزوجها وهي بنت تسع ومات عنها وهي بنت ثماني عشرة[١١]. ٤٧/١٣

---

(١) في [أ، هـ]: (عن ابن)، وفي [جـ]: (ابن).

(٢) سقط من: [أ، ب، هـ].

(٣) سقط من: [ط، هـ].

(٤) ضعيف؛ لحال علي بن يزيد، وأخرجه ابن سعد ٣٦٥/٣، وابن أبي عاصم في الآحاد (١٠٨)، وابن عساكر ٤٧٠/٤، والطبراني كما في مجموع الزوائد ٨/٩.

(٥) في [أ، ح، ط]: (سعد).

(٦) سقط من: [هـ].

(٧) صحيح، أخرجه أحمد (٨٩)، والبخاري في التاريخ ١٣٨/٦، والحاكم ٩٧/٣، وابن أبي عاصم (٨٢).

(٨) سقط من: [هـ].

(٩) مرسل؛ عروة لم يدرك ذلك الزمان، أخرجه يعقوب في المعرفة ٢٨٣/٣، وابن عساكر ٦٦/٣٠، وابن الأثير في أسد الغابة ٣٣٣/٣، وابن سعد ١٧٢/٣.

(١٠) في [أ، ب]: (ابن).

(١١) صحيح، أخرجه البخاري (٣٨٩٤)، ومسلم (١٤٢٢).

٣٦١٤١- **حدثنا** وكيع (حدثنا)[١] شريك عن أبي إسحاق قال: سمعت/ عمرو ابن حريث يقول: كنت في بطن المرأة يوم بدر[٢].

٣٦١٤٢- **حدثنا** عبد الله بن إدريس عن عبيد الله عن نافع عن ابن عمر قال: عرضت على رسول الله ﷺ يوم أحد وأنا ابن أربع عشرة فاستصغرني، وعرضت عليه يوم الخندق وأنا ابن خمس عشرة فأجازني[٣].

٣٦١٤٣- **حدثنا** عبد الله بن إدريس عن[٤] حصين عن هلال بن يساف قال[٥]: أسلم عمر بن الخطاب بعد أربعين رجلا وإحدى عشرة امرأة[٦].

٣٦١٤٤- **حدثنا** وكيع عن شعبة عن عمرو بن مرة عن أبي حمزة الأنصاري عن زيد بن أرقم قال: أول من أسلم مع رسول الله ﷺ علي.

٣٦١٤٥- (فذكر ذلك لإبراهيم)[٧] فأنكر ذلك وقال: أبو بكر[٨].

٣٦١٤٦- **حدثنا** ابن إدريس عن (أبي)[٩] مالك الأشجعي عن سالم قال: قلت لابن الحنفية: أبو بكر كان أول القوم إسلاما؟ قال: لا.

---

(١) في [ب، ط، هـ]: (عن).

(٢) حسن؛ شريك صدوق، أخرجه ابن أبي عاصم في الآحاد (٧١١) و(٢٨٦٤)، والبخاري في التاريخ ٣٠٥/٦، والذهبي في سير أعلام النبلاء ٤١٨/٣.

(٣) صحيح، أخرجه البخاري (٢٦٦٤)، ومسلم (١٨٦٨).

(٤) في [أ، ب، جـ]: زيادة (عبيد الله بن إدريس عن).

(٥) في [أ، ب]: زيادة (قال).

(٦) مرسل؛ هلال لم يدرك عمر.

(٧) سقط من: [هـ].

(٨) شاذ، أخرجه أحمد (١٩٢٨١)، والترمذي (٣٧٣٥)، والنسائي في الكبرى (٨١٣٧)، والحاكم ١٣٦/٣، والطيالسي (٦٧٨)، وابن أبي عاصم في الأوائل (٧٠)، وابن جرير في التاريخ ٣١٠/٢، وأبونعيم في أخبار أصبهان ١٥٠/٢، والطبراني (٥٠٠٢)، والططيعي في زوائد الفضائل (١٠٤٠)، والبيهقي ٢٠٦/٦.

(٩) سقط من: [جـ].

٤٨/١٣ ٣٦١٤٧- **حدثنا** جرير عن منصور عن مجاهد قال: أول من/ أظهر الإسلام سبعة رسول الله ﷺ وأبو بكر وبلال وخباب وصهيب وعمار وسمية أم عمار، فأما رسول الله ﷺ فمنعه عمه، وأما أبو بكر فمنعه قومه، و(أُخذ)[١] الآخرون فألبسوا أدراع الحديد وصهروهم في الشمس حتى بلغ الجهد منهم كل مبلغ فأعطوهم ما سألوا، فجاء إلى كل رجل منهم قومه بأنطاع الأدم فيها الماء فألقوهم فيها ثم (حملوه)[٢] بجوانبه إلا بلالا، فلما كان العشي جاء أبو جهل فجعل يشتم سمية ويرفث ثم طعنها (في قبلها)[٣] فهي أول شهيد استشهد في الإسلام إلا بلالا، فإنه هانت عليه نفسه في الله حتى (ملوا)[٤] فجعلوا في عنقه حبلا ثم أمروا صبيانهم/ ٤٩/١٣ (فاشتدوا)[٥] به (بين)[٦] أخشبي مكة وجعل يقول: أحد أحد[٧].

٣٦١٤٨- **حدثنا** جرير عن مغيرة عن الشعبي قال: أعطوهم ما سألوا إلا خبأبا فجعلوا يلزقون ظهره بالرضف حتى ذهب (ماء متنيه)[٨][٩].

٣٦١٤٩- **حدثنا** ابن عيينة عن مسعر عن قيس بن مسلم عن طارق بن شهاب قال: كان خباب من المهاجرين، وكان (ممن)[١٠] يعذب في الله[١١].

---

(١) في [أ، ب]: (أخذوا).

(٢) في [ط، هـ]: (حملوا).

(٣) في [أ، ط، هـ]: (فقتلها).

(٤) في [هـ]: (ملوه).

(٥) في [أ، ب، ح، هـ]: (فيشتدوا).

(٦) في [أ، ب، جـ]: (يعني).

(٧) مرسل؛ مجاهد تابعي، أخرجه أحمد في الفضائل (٢٨٢)، وابن سعد ٢٣٣/٣.

(٨) في [أ، ط، هـ]: (ما مسه).

(٩) مرسل؛ الشعبي تابعي.

(١٠) سقط من: [أ، ح، ط، هـ].

(١١) صحيح، أخرجه أبونعيم في الحلية ٣٥٩/١، والبيهقي في الشعب (١٦٢٧).

٣٦١٥٠- **حدثنا** محمد بن (فضيل)[١] عن أبيه قال: سمعت كردوسا يقول: ألا إن خباب بن الأرت أسلم سادس ستة كان له سدس الإسلام[٢].

٣٦١٥١- **حدثنا** ابن إدريس عن مطرف عن أبي إسحاق عن البراء قال: عرضت أنا وابن عمر على رسول الله ﷺ يوم بدر فاستصغرنا، وشهدنا يوم أحد[٣].

٣٦١٥٢- **حدثنا** عبد الرحيم بن سليمان عن عاصم قال: سأل صبيح أبا عثمان رأيت رسول الله ﷺ فقال: أسلمت/ على عهد رسول الله ﷺ، وأديت إليه ٥٠/١٣ ثلاث صدقات ولم ألقه[٤].

٣٦١٥٣- **حدثنا** هشيم عن هلال بن خباب عن ميسرة أبي صالح عن (سويد)[٥] ابن (غفلة)[٦] قال: أتانا مصدق النبي ﷺ[٧].

٣٦١٥٤- **حدثنا** غندر عن شعبة عن قيس بن مسلم عن طارق بن شهاب قال: رأيت رسول الله ﷺ، وغزوت في خلافة أبي بكر وعمر ثلاثا وثلاثين أو ثلاثا

---

(١) في [هـ]: (فضل).

(٢) مرسل؛ كردوس تابعي.

(٣) صحيح، أخرجه البخاري (٣٩٥٦)، وأحمد (١٨٦٣٣).

(٤) صحيح، أخرجه ابن سعد ٩٧/٧، ويعقوب في المعرفة ٧٩/١، والعجلي في الثقات ٤١٦/٢، والخطيب في التاريخ ٢٠٤/١٠، وابن عساكر ٤٧٥/٣٥، وابن عبدالبر في الاستيعاب ٨٥٤/٢.

(٥) في [أ، ب]: (يزيد).

(٦) في [أ]: (عقلة)، وفي [ب]: (علقمة).

(٧) حسن؛ ميسرة صدوق، أخرجه أحمد (١٨٨٣٧)، وأبوداود (١٥٧٩)، والنسائي ٢٩/٥، وأبوعبيد في الأموال (١٠٥٢)، وابن زنجويه (١٥١٨)، ويعقوب في المعرفة ٢٢٧/١، وبحشل ص١١٨، والدولابي ١٠/٢، والدارقطني ١٠٤/٢، والبيهقي ١٠٦/٤، والطبراني (٦٤٧٣).

وأربعين ما بين غزوة إلى سرية[١].

٣٦١٥٥- **حدثنا** شبابة بن سوار قال: حدثنا شعبة عن سلمة بن كهيل عن (حبة العرني)[٢] قال: سمعت عليا يقول أنا أول من صلى مع النبي ﷺ[٣].

٥١/١٣ ٣٦١٥٦- **حدثنا** (حسين)[٤] بن محمد التميمي حدثنا جرير بن حازم عن/ مجالد عن عامر قال: قال أبو بكر لعلي: أكرهت إمارتي، قال: لا، قال أبو بكر: إني كنت في هذا الأمر قبلك[٥].

٣٦١٥٧- **حدثنا** غندر عن شعبة عن عمرو بن مرة قال: سمعت ابن أبي أوفى وكان من أصحاب الشجرة[٦].

٣٦١٥٨- **حدثنا** محمد بن (أبي)[٧](عبيدة)[٨] حدثنا أبي عن الأعمش عن القاسم ابن عبدالرحمن عن أبيه قال: قال عبد الله: لقد رأيتني سادس ستة ما

---

(١) صحيح، أخرجه أحمد (١٨٨٢٩)، والبخاري في التاريخ ٣٥٣/٤، وابن أبي حاتم في المراسيل ص٩٨، والحاكم ٨٠/٣، ويعقوب في المعرفة ٢٣٤/١، وابن أبي عاصم في الآحاد (٢٥٣٦)، والطيالسي (١٢٨٠)، وابن عبدالبر في الاستيعاب ٢١٤/٥، والطبراني (٨٢٠٥)، وابن سعد ٦٦/٦، وابن الأثير ٧٠/٣.

(٢) في [أ، ب]: (حية القرني).

(٣) ضعيف؛ لضعف حبة العرني، أخرجه أحمد (١١٩١)، وابن أبي عاصم في الآحاد (١٧٩)، والنسائي في الخصائص (١).

(٤) في [هـ]: (جسير).

(٥) مرسل ضعيف؛ لضعف مجالد؛ وعامر لم يلق ذلك.

(٦) صحيح؛ أخرجه البخاري (٣٩٢٤)، ومسلم (١٨٥٧).

(٧) سقط من: [أ، ب].

(٨) في [أ]: (عبيد)، وفي [ش]: (محمد بن أبي عدي ثنا أبوعبيدة).

على[١] الأرض[٢] مسلم غيرنا[٣].

٣٦١٥٩- **حدثنا** زيد بن (الحباب)[٤] عن ابن لهيعة قال: حدثني يزيد بن عمرو المعافري قال: سمعت أبا ثور الفهمي يقول: قدم علينا عبد الرحمن بن عديس البلوي وكان ممن بايع تحت الشجرة فصعد المنبر فحمد الله، وأثنى عليه ثم ذكر عثمان، قال أبو ثور: قد جئنا على عثمان وهو محصور فقال: إني لرابع الإسلام[٥]./ ٥٢/١٣

٣٦١٦٠- **حدثنا** الفضل بن دكين حدثنا زهير عن أبي إسحاق عن أبي جحيفة قال: رأيت رسول الله ﷺ وهذه منه بيضاء، ووضع زهير يده على عنفقته، قيل لأبي جحيفة: مثل من أنت يومئذ؟ قال: أبري النبل وأريشها[٦].

٣٦١٦١- **حدثنا** الفضل بن دكين حدثنا زهير عن (أبي)[٧] إسحاق قال: تمارى عبدالله بن عتبة ورجل من همدان فقال الهمداني: أبو بكر أكبر من رسول الله ﷺ، وقال عبدالله: لا، بل رسول الله ﷺ أكبر من أبي بكر، توفي رسول الله ﷺ وهو ابن ثلاث وستين، وتوفي أبو بكر وهو ابن (ثلاث و)[٨]ستين، [فقال

---

(١) في [هـ]: زيادة (ظهر).

(٢) في [هـ]: زيادة (من).

(٣) صحيح، أخرجه ابن حبان (٧٠٦٢)، والحاكم ٣/٣١٣، وابن أبي عاصم في الآحاد (٢٣٨)، والطبراني (٨٤٠٦)، والبزار (١٩٨٧)، وأبونعيم في الحلية ١/١٢٦، وابن عساكر ٣٣/٦٨.

(٤) في [أ، ب]: (الخباب).

(٥) ضعيف؛ لضعف عبدالله بن لهيعة، وأخرجه البزار (٤٤٨)، وابن عساكر ٣٩/٢٧، وابن قانع ٢/١٦٨، وابن شبه (٢٠١١)، ويعقوب في المعرفة ٢/٤٨٨، وابن أبي عاصم في السنة (١٣٠٨).

(٦) صحيح؛ انتقاه مسلم من حديث زهير عن أبي إسحاق، وأخرجه مسلم (٢٣٤٢)، وأحمد (١٨٧٦٩).

(٧) سقط من: [أ، ب، جـ، هـ].

(٨) سقط من: [هـ].

عامر بن سعد البجلي: أنا أقضي بينكما، حدثني جرير بن عبدالله: أنه كان عند معاوية، فقال: توفي رسول الله ﷺ وهو ابن ثلاث وستين، وتوفي أبوبكر وهو ابن ثلاث وستين[1]، وقتل عمر وهو ابن ثلاث وستين، و(أنا)[2] ابن سبع وخمسين[3].

٣٦١٦٢- **حدثنا** شيخ لنا قال: سمعت جعفرا (يحدث)[4] عن أبيه قال: أسلم علي وهو ابن سبع، وقبض رسول الله ﷺ وهو ابن سبع وعشرين، وقتل (علي)[5] وهو ابن سبع وخمسين[6].

٣٦١٦٣- **حدثنا** شيخ لنا قال: حدثنا مجالد عن عامر قال: سألت ابن عباس أو سئل ابن عباس أي الناس كان أول إسلاما؟ فقال: أما سمعت قول حسان بن ثابت:

٥٣/١٣ إذا تذكرت شجوا من أخي ثقة ... فاذكر أخاك (أبا)[7] بكر بما فعلا/

خير البرية أتقاها وأعدلها ... (إلا)[8] النبي وأوفاها بما حملا

والثاني التالي المحمود مشهده ... وأول الناس منهم صدق الرسلا[9]

---

(١) سقط من: [أ، جـ، هـ].

(٢) في [أ]: (لنا).

(٣) حسن؛ عامر صدوق، وأخرجه مسلم (٢٣٥٢).

(٤) سقط من: [أ، ب، جـ، هـ].

(٥) في [هـ]: (عمر).

(٦) مرسل مجهول؛ محمد الباقر لم يدرك علياً.

(٧) في [أ، ب]: (أبو).

(٨) في [أ، هـ]: (بعد).

(٩) مجهول؛ لإبهام شيخ المصنف ومجالد ضعيف.

٣٦١٦٤- **حدثنا** غندر عن شعبة عن الحكم قال: سمعت ابن أبي ليلى يحدث عن عبدالله بن عكيم قال: قرئ علينا كتاب رسول الله ﷺ وأنا غلام شاب: **«لا تنتفعوا من الميتة بإهاب ولا عصب»**[١].

٣٦١٦٥- **حدثنا** أبو خالد الأحمر عن أشعث عن عون بن أبي جحيفة عن أبيه قال: بعث رسول الله ﷺ فينا مصدقاً، فأخذ الصدقة من أغنيائنا فردها في فقرائنا، فكنت غلاما يتيماً لا مال لي فأعطاني قلوصا[٢].

٣٦١٦٦- **حدثنا** يزيد بن هارون قال: أخبرنا هشام عن عكرمة عن ابن عباس أن رسول الله ﷺ أنزل عليه وهو ابن أربعين سنة، فأقام بمكة ثلاث عشر سنة، وأقام بالمدينة عشر سنين، فتوفي وهو ابن ثلاث وستين[٣]. / ٥٤/١٣

٣٦١٦٧- **حدثنا** وكيع عن أبي نعامة سمعه من خالد بن عمير قال: خطبنا عتبة ابن غزوان فقال: لقد رأيتني سابع سبعة مع رسول الله ﷺ[٤].

٣٦١٦٨- حدثنا خالد بن مخلد حدثنا سليمان بن بلال قال: حدثني ربيعة بن أبي عبدالرحمن قال: سمعت أنس بن مالك يقول: بعث رسول الله ﷺ على

---

(١) صحيح؛ أخرجه أحمد (١٨٧٨٠)، وأبوداود (٤١٢٧)، والنسائي ١٧٠/٧، والترمذي (١٧٢٩)، وابن ماجه (٣٦١٣)، وابن حبان (١٢٧٨)، وابن سعد ١١٣/٦، والطيالسي (١٢٩٣)، وعبد بن حميد (٨٢٦)، وابن أبي عاصم في الآحاد (٢٥٧٥)، والطحاوي ٤٦٨/١، والبيهقي ٢٥/١.

(٢) ضعيف؛ لضعف أشعث بن سوار، أخرجه الترمذي (٦٤٩)، وابن خزيمة (٢٣٦٢)، والدارقطني ١٣٦/٢، والطبراني ٢٢/(٢٧٦)، والبيهقي ٩/٧، وأبوالشيخ في طبقات أصبهان ١١١/٣، وأبونعيم في تاريخ أصبهان ٣٠٣/١.

(٣) صحيح؛ أخرجه البخاري (٣٨٥١)، والترمذي (٣٦٢١).

(٤) صحيح؛ أخرجه مسلم (٢٩٦٧)، وأحمد (٢٠٦٠٩).

رأس أربعين، فأقام (بمكة)[١] عشراً، وبالمدينة عشرا، وتوفي على رأس ستين (سنة)[٢][٣].

٣٦١٦٩- **حدثنا** محمد بن عبيد حدثنا إسماعيل بن أبي خالد قال: رأيت زر بن حبيش وقد أتى عليه عشرون ومائة سنة، وإن لحييه ليضطربان من الكبر، ورأيت أبا عمرو الشيباني وقد أتى عليه تسع عشرة ومائة سنة./ ٥٥/١٣

٣٦١٧٠- **حدثنا** ابن إدريس عن إسماعيل قال: رأيت زر بن حبيش في المسجد تختلج لحياه من الكبر، وهو يقول: أنا ابن عشرين ومائة سنة.

٣٦١٧١- **حدثنا** أبومعاوية عن الأعمش قال: قال لي شقيق بن سلمة: يا سليمان، لو رأيتني ونحن هراب من خالد بن الوليد يوم بزاخة، فوقعت عن البعير فكادت تندق عنقي، فلو مت يومئذ كانت النار[٤].

٣٦١٧٢- **حدثنا** أبو معاوية عن الأعمش قال: سمعت شقيقاً يقول: كنت يومئذ ابن إحدى عشرة سنة[٥].

٣٦١٧٣- **حدثنا** الفضل بن دكين عن أبي خالد عن أبي العالية (سمع)[٦] عمر يقول: اللهم عافنا واعف عنا[٧].

---

(١) في [أ، ب، جـ]: (بكة).

(٢) سقط من: [هـ].

(٣) حسن؛ خالد صدوق، وأخرجه البخاري (٣٥٤٨)، ومسلم (٢٣٤٧)، والمشهور أنه بقي بمكة ثلاث عشرة سنة، وأنه توفي وهو ابن ثلاث وستين.

(٤) صحيح؛ أخرجه ابن سعد ٩٦/٦، ويعقوب في المعرفة ٨٥/١، والخطيب ٢٦٩/٩، وابن عساكر ١٦٣/٢٣.

(٥) صحيح.

(٦) في [ب، هـ]: (سمعت).

(٧) صحيح؛ أخرجه أحمد في الزهد (ص١١٤)، وابن سعد في الطبقات ١١٣/٧.

٣٦١٧٤- **حدثنا** حفص عن جعفر عن أبيه قال: لم (يكن)[١] بين الحسن والحسين إلا طهر[٢]./ ٥٦/١٣

٣٦١٧٥- **حدثنا** الحسن بن موسى الأشيب عن أبي هلال عن قتادة قال: آخرهم موتا بالمدينة جابر بن عبد الله، وآخرهم موتا بالبصرة أنس بن مالك، وآخرهم موتا بالكوفة عبد الله بن أبي أوفى[٣].

٣٦١٧٦- **حدثنا** الحسن بن موسى عن أبي هلال عن قتادة أن أبا بكر توفي وهو ابن خمس وستين سنة، وأن عمر قتل وهو ابن إحدى وخمسين، وأن عثمان قتل وهو ابن تسع أو ثمان وثمانين[٤].

٣٦١٧٧- **حدثنا** يحيى بن سعيد القطان عن سفيان عن الأعمش عن عمارة بن عمير عن حريث بن ظهير قال: لما نعي عبد الله إلى أبي الدرداء قال: ما (خلف)[٥] بعده مثله[٦].

٣٦١٧٨- **حدثنا** هشيم عن أبي حمزة قال: توفي ابن عباس فوليه ابن الحنفية[٧].

٣٦١٧٩- **حدثنا** وكيع عن سفيان عن سالم بن أبي حفصة عن رجل/ يقال له كلثوم، قال: سمعت ابن الحنفية يقول في جنازة ابن عباس: (اليوم)[٨] ٥٧/١٣

---

(١) في [أ، هـ]: (تكن).

(٢) مرسل؛ أبوجعفر محمد الباقر لم يدرك زمانهم.

(٣) صحيح.

(٤) منقطع؛ قتادة لم يدرك أبا بكر وعمر وعثمان.

(٥) في [هـ]: (خلق).

(٦) مجهول؛ لجهالة حريث بن ظهير.

(٧) ضعيف؛ أبوحمزة هوعمران بن أبي عطاء صدوق له أوهام، وهشيم مدلس.

(٨) سقط من: [ر].

مـات رباني العلم[١].

٣٦١٨٠- **حدثنا** وكيع عن حماد بن سلمة عن عمار مولى بني هاشم قال: جلسنا مع ابن عباس في ظل القصر في جنازة زيد بن ثابت قال: لقد دفن اليوم علم كثير[٢].

٣٦١٨١- **حدثنا** محمد بن أبي عدي عن شعبة عن يزيد بن أبي زياد قال: مروا بجنازة أبي عبد الرحمن على أبي جحيفة فقال: استراح واستريح منه.

٣٦١٨٢- **حدثنا** ابن فضيل عن ابن أبجر قال: أخبرت الشعبي بموت إبراهيم فقال: (رحمه)[٣] الله أما إنه ميتا أفقه منه حياً.

٣٦١٨٣- **حدثنا** ابن فضيل عن عاصم قال: أخبرت الحسن بموت الشعبي فقال: رحمه الله، والله إن كان من الإسلام لبمكان./ ٥٨/١٣

٣٦١٨٤- **حدثنا** ابن علية عن ابن عون عن نافع قال: كان ابن عمر في السوق فنعي إليه حجر[٤] فأطلق حبوته وقام و(غلبه)[٥] النحيب[٦].

---

(١) مجهول؛ لجهالة كلثوم، وكذا رواه ابن أبي عاصم في الآحاد (٣٨٣)، وقد ورد عن أبي كلثوم، أخرجه ابن أبي حاتم في التفسير ٤/١١٤٠ (٦٤١١)، وابن سعد في الطبقات ٢/٣٦٨، كما ورد عن منذر الثوري، أخرجه أحمد في الفضائل (١٨٤٤)، وابنه في زوائده (١٨٩٧)، ويعقوب في المعرفة ١/٢٨٢، والخطيب ١/١٧٥، والدينوري في المجالسة (١٢٢٦).

(٢) حسن؛ عمار صدوق، أخرجه الحاكم (٥٨١٠)، والبيهقي ٦/٢١١، وابن أبي عاصم في الآحاد (٢٠٤٢)، والطبراني ٥/(٤٧٤٩)، والبخاري في التاريخ ٣/٣٨٠، ويعقوب في المعرفة ١/٢٦١، وابن عساكر ١٩/٣٣٣، وابن سعد ٢/٣٦١.

(٣) في [أ، ب، جـ]: (يرحم).

(٤) هو حجر بن عدي الكندي.

(٥) في [أ، ب]: (عليه).

(٦) صحيح.

٣٦١٨٥- **حدثنا** أبو أسامة عن شعبة عن علي بن زيد عن أبي عثمان قال: أتيت عمر بنعي النعمان بن مقرن فوضع يده على رأسه وجعل يبكي[١].

٣٦١٨٦- **حدثنا** شيخ لنا قال: أخبرنا الأعمش قال: هلك إبراهيم وهو ابن ثمان وأربعين، قال الأعمش: هلك سعيد بن جبير وهو ابن ست وأربعين.

٣٦١٨٧- **حدثنا** غندر عن شعبة عن إياس بن معاوية قال: جلست إلى سعيد بن المسيب فقال لي: ممن أنت؟ قلت: من مزينة، قال: (إني)[٢] (لأذكر)[٣] يوم نعى عمر ابن الخطاب النعمان على المنبر[٤].

٣٦١٨٨- **حدثنا** يزيد بن هارون (قال)[٥]: أخبرنا مالك بن أنس عن سالم أبي النضر قال: لما توفي سعد أمرت عائشة أن يمر به عليها فتستغفر له[٦]./ ٥٩/١٣

٣٦١٨٩- **حدثنا** يزيد بن هارون عن همام عن قتادة عن أبي العالية قال: قرأت القرآن بعد وفاة نبيكم ﷺ بعشرين سنة.

٣٦١٩٠- **حدثنا** أسود بن عامر حدثنا حماد بن سلمة عن علي بن زيد عن سعيد بن المسيب قال: (لقد)[٧] بلغت ثمانين سنة وأنا أخوف ما أخاف عليَّ النساء.

٣٦١٩١- **حدثنا** عفان عن حماد بن سلمة عن حميد قال: قال أبو عثمان: أتت علي (نحو)[٨] من ثلاثين ومائة سنة.

---

(١) ضعيف؛ لضعف علي بن زيد بن جدعان.
(٢) في [أ، ب، جـ]: (لأني).
(٣) في [أ]: (له ذكرني).
(٤) صحيح.
(٥) سقط من: [أ، ب، جـ].
(٦) منقطع؛ سالم لم يدرك عائشة.
(٧) في [أ، ب، جـ]: (قد).
(٨) في [أ، ب، جـ]: (نحوا).

٣٦١٩٢- **حدثنا** يزيد بن هارون قال: أخبرنا (الحجاج)[١] بن أبي (زينب)[٢] قال: سمعت أبا عثمان النهدي يقول: كنا في الجاهلية نعبد حجراً، فسمعنا مناديا ينادي: يا أهل الرحال! إن ربكم قد هلك فالتمسوا رباً، قال: فخرجنا على كل صعب وذلول، فبينا نحن كذلك نطلب إذا نحن بمناد ينادي (أن)[٣]/ قد وجدنا (ربكم)[٤] أو شبهه، قال: فجئنا فإذا حجر فنحرنا عليه (الجزر)[٥]. ٦٠/١٣

٣٦١٩٣- **حدثنا** عبد الرحيم عن إسماعيل عن شبيل بن عوف وكان أدرك الجاهلية.

٣٦١٩٤- **حدثنا** أبو أسامة عن شعبة عن أبي رجاء قال: قلت للحسن البصري: متى عهدك بالمدينة؟ قال لي: (ما)[٦] لي بها عهد بعد صفين، قال: قلت: فمتى احتلمت؟ قال: بعد صفين بعام.

٣٦١٩٥- **حدثنا** الحسن بن موسى حدثنا حماد بن سلمة عن علي بن زيد[٧] عن يوسف بن مهران عن ابن عباس عن النبي ﷺ قال: **«كان عمر آدم ألف سنة، وكان عمر داود ستين سنة، فقال آدم: أي رب زده من عمري أربعين سنة فأكمل**

---

(١) في [هـ]: (الحاج).

(٢) في [جـ]: يحتمل (ذئب).

(٣) في [هـ]: (إنا).

(٤) سقط من: [أ، ب، جـ].

(٥) في [أ، ب، جـ]: (الجمر)، وفي [ك]: (الحمر).

(٦) سقط من: [هـ].

(٧) في [هـ]: زيادة (عن موسى)، وسيأتي الحديث ١٤/١١٨ برقم [٣٨٦٩١] بدون هذه اللفظة، وانظر: مصادر التخريج.

لآدم ألف سنة وأكمل لداود مائة سنة»[١].

٣٦١٩٦- **حدثنا** الحسن بن موسى حدثنا حماد بن سلمة عن علي/ بن زيد عن ٦١/١٣
يوسف بن مهران عن ابن عباس قال: بعث نوح لأربعين سنة، (لبث)[٢] في قومه ألف سنة إلا خمسين عاما يدعوهم، وعاش بعد الطوفان ستين سنة حتى كثر الناس وفشوا[٣].

٣٦١٩٧- **حدثنا** عبدة بن سليمان عن يحيى بن سعيد عن سعيد بن المسيب عن أبي هريرة أن إبراهيم اختتن بالقدوم وهو ابن عشرين ومائة سنة، وعاش بعد ذلك (ثمانين)[٤] سنة[٥].

٣٦١٩٨- **حدثنا** أبو بكر قال: حدثنا إسماعيل بن علية عن يونس عن الحسن قال: ألقى يوسف في الجب وهو ابن سبع عشرة سنة، وكان في العبودية والملك والسجن ثمانين سنة، ثم جمع له شمله فعاش بعد ذلك ثلاثاً وعشرين سنة.

٣٦١٩٩- **حدثنا** جرير عن مغيرة عن أبي رزين قال: قيل للعباس: أنت أكبر
أم النبي ﷺ؟ فقال: هو أكبر مني، وأنا ولدت قبله[٦]./ ٦٢/١٣

---

(١) ضعيف؛ لحال علي بن زيد بن جدعان، أخرجه أحمد (٢٢٧٠)، والنسائي في الكبرى (١١١٩١)، والطبري في التفسير ١١٠/٩، والحاكم ٥٤٤/٢، والطيالسي (٢٦٩٢)، وابن سعد ٢٨/١، وأبويعلى (٢٧١٠)، والطبراني (١٢٩٢٨)، والبيهقي ١٤٦/١٠، وابن أبي عاصم في السنة (٢٠٤).

(٢) في [أ، ب، جـ]: (وبعث).

(٣) ضعيف؛ لضعف علي بن زيد بن جدعان، أخرجه الحاكم ٥٤٥/٢، وابن أبي حاتم في التفسير (١٥٧٦٦)، وابن عساكر ٢٧٩/٦٢، والدينوري في المجالسة (٣٣٨٩).

(٤) في [ب، هـ]: (مائة).

(٥) صحيح، وأخرجه مرفوعاً البخاري (٦٢٩٨)، وأحمد (٨٢٨١).

(٦) منقطع؛ أبورزين لم يدرك العباس.

٣٦٢٠٠- **حدثنا** ابن مهدي [عن سفيان عن أبيه قال: قيل لأبي وائل: أنت أكبر أو ربيع بن (خثيم؟)[١] قال: أنا أكبر منه سناً وهو أكبر مني عقلاً.

٣٦٢٠١- **حدثنا** عبدة بن سليمان عن يحيى بن سعيد][٢] عن سعيد بن المسيب قال: استكمل أبو بكر بخلافته سن رسول الله ﷺ فتوفي وهو ابن ثلاث وستين[٣].

٣٦٢٠٢- **حدثنا** غندر حدثنا شعبة عن عمرو بن (مرة)[٤] قال: سألت أبا عبيدة هل تذكر من عبد الله شيئا؟ قال: لا أذكر منه شيئاً.

٣٦٢٠٣- **حدثنا** ابن علية عن شعيب بن الحبحاب عن الحسن قال: رأيت عثمان يصب عليه من إبريق[٥].

٣٦٢٠٤- **حدثنا** ابن إدريس عن أبيه ومالك بن مغول عن الحكم قال: كان أول من قضى بالكوفة ها هنا سلمان بن ربيعة الباهلي، جلس أربعين يوما لا يأتيه خصم[٦].

٦٣/١٣ ٣٦٢٠٥- **حدثنا** عبدة بن سليمان عن هشام عن أبيه عن عائشة/ قالت: تزوجني رسول الله ﷺ وأنا بنت ست سنين، وبنى بي وأنا (بنت)[٧] تسع سنين[٨].

---

(١) في [أ]: (خيثم).

(٢) سقط ما بين المعكوفين من: [ب].

(٣) منقطع؛ سعيد لم يدرك أبا بكر.

(٤) في [هـ]: (معن).

(٥) صحيح.

(٦) منقطع؛ الحكم لم يدرك سلمان.

(٧) سقط من: [هـ].

(٨) صحيح؛ أخرجه البخاري (٣٨٩٤)، ومسلم (١٤٢٢).

٣٦٢٠٦- **حدثنا** يحيى عن سعيد عن سفيان عن أبيه عن عكرمة قال: كان بين آدم ونوح عشرة (قرون)[١] كلها على الإسلام.

٣٦٢٠٧- **حدثنا** حسين بن علي عن سفيان قال: سمعت الهذلي (يسأل)[٢] جعفر[٣] كم كان لعلي حين هلك؟ قال: قتل وهو ابن ثمان وخمسين، ومات لها الحسن وقتل (لها)[٤] الحسين[٥].

٣٦٢٠٨- **حدثنا** عفان قال: حدثنا معتمر بن سليمان قال: سمعت أبي (يقول حدثنا أبوعثمان)[٦]: أن عثمان قتل في أوسط أيام التشريق[٧].

٣٦٢٠٩- **حدثنا** أبو نعيم الفضل بن دكين قال: حدثنا (ابن)[٨] الغسيل عن عاصم ابن عمر بن قتادة عن محمود بن لبيد قال: توفي إبراهيم ابن النبي ﷺ وهو ابن ثمانية عشر شهرا، وقال: **«إن له مرضعا/ في الجنة»**[٩]. ٦٤/١٣

٣٦٢١٠- **حدثنا** الفضل بن دكين أخبرنا يونس عن أبي إسحاق قال: كنت أنا

---

(١) في [أ، ب، جـ، ح، ط، هـ]: (أقرن)، وانظر: تفسير الطبري ٩٩/٢٩، والطبقات ٤٢/١، وتاريخ ابن عساكر ٢٤٢/٦٢.

(٢) في [أ، ب، ط، هـ]: (سأل.)

(٣) كذا في النسخ، والوجه النصب.

(٤) سقط من: [ح، هـ].

(٥) منقطع؛ جعفر لم يدرك علياً.

(٦) سقط من: [أ، ب، ح، ز، ط، هـ]؛ وسيأتي كذلك ٢٣٠/١٥ برقم [٤٠٥١٤]، وهكذا ورد في الآحاد (١٢٧)، وعند الطبراني (١٠٠)، وفي مسند أحمد ٧٤/١ (٥٤٦).

(٧) صحيح.

(٨) في [أ، هـ]: (أبي)، وفي [س]: (أبو).

(٩) حسن؛ ابن الغسيل هو عبدالرحمن بن سليمان صدوق، وأخرجه أحمد (٢٣٦٢٩)، وابن سعد ١٤٢/١.

والأسود بن يزيد في الشرطة مع عمرو بن حريث (ليالي)[١] مصعب[٢].

٣٦٢١١- **حدثنا** شبابة عن شعبة عن معاوية بن قرة عن أبيه أنه أتى النبي ﷺ وقد حلب وصر[٣].

٣٦٢١٢- **حدثنا** الفضل بن دكين حدثنا حنش بن الحارث قال: رأيت سويد بن غفلة يمر إلى امرأة له من بني أسد وهو ابن سبع وعشرين (ومائة)[٤] سنة.

٣٦٢١٣- [وذكروا أن أبا موسى الأشعري توفي وهو ابن ثلاث وستين سنة ومات][٥] سنة (أربع)[٦] وأربعين في إمرة معاوية (رحمه الله)[٧].

٣٦٢١٤- ومات العباس في إمرة عثمان[٨].

٣٦٢١٥- ومات ابن مسعود في آخر إمرة عثمان[٩].

٦٥/١٣ ٣٦٢١٦- ومات حذيفة حين/ جاء قتل عثمان[١٠].

---

(١) في [أ، ب]: (كناني).

(٢) صحيح.

(٣) صحيح؛ أخرجه أحمد ١٩/٤ (١٦٢٩٠)، والطيالسي (١٠٧٧)، والبزار (٣٣٠٤)، وابن أبي عاصم في الآحاد (١٠٩٩)، والطبراني ١٩/(٥٨)، والبغوي في الجعديات (١٠٨٧)، وابن سعد ٣٢/٧، والروياني (٩٤٧)، وابن معين في التاريخ ٥٨/٣، وابن أبي حاتم في المراسيل (٦١٣).

(٤) سقط من: [جـ].

(٥) سقط من: [أ، ب، ط، هـ].

(٦) في [أ، هـ]: (أربعاً).

(٧) سقط من: [هـ].

(٨) تاريخ ابن معين برواية الدوري ٢٦/٣، تاريخ خليفة (ص١٦٨).

(٩) تاريخ دمشق ١٩٣/٣٣، التمهيد لابن عبدالبر ٦٦/٨.

(١٠) المستدرك ٣٨٠/٣، الآحاد (١٢٦٩)، تاريخ دمشق ٣٠٠/١٢.

٣٦٢١٧- ومات جابر بن زيد[١].

٣٦٢١٨- وأنس بن مالك في جمعة سنة ثلاث وتسعين[٢].

٣٦٢١٩- ومات ابن عمر سنة ثلاث (وسبعين)[٣].

٣٦٢٢٠- وماتت عائشة[٤].

٣٦٢٢١- والحسن بن علي سنة (ثمان)[٥] وخمسين[٦].

٣٦٢٢٢- ومات عمرو بن حريث في سنة خمس وثمانين[٧].

٣٦٢٢٣- وقتل الحسين بن علي سنة إحدى وستين في يوم عاشوراء، وقتله سنان بن أنس النخعي (الوهبيلي)[٨] - لعنه الله -، وجاء برأسه (خولي بن يزيد الأصبحي)[٩] إلى عبيد الله/ بن زياد[١٠]. ٦٦/١٣

---

(١) الأوسط للبخاري ٢٠٩/١، مولد العلماء ووفياتهم ٢٢٤/١، تاريخ دمشق ٣٨٣/٩، وقال الواقدي: سنة ١٠٣ كما في الطبقات ١٨٢/٧.

(٢) المستدرك ٥٧٣/٣، الآحاد ٦٩/٤، التاريخ الكبير ٢٧/٢.

(٣) في [أ، ب]: (تسعين)، وانظر: تاريخ دمشق ٢٠١/٣١.

(٤) وقيل وفاتها سنة ٥٧هـ، كما في صحيح ابن حبان ٢٩١/٧، ومعجم الطبراني ١٧/٢٣.

(٥) في [أ، ط، هـ]: (ثلاث).

(٦) هذا رأي أبي نعيم الفضل بن دكين كما أخرجه الشاشي ٤١٥/٣، والطبراني (٢٥٥٨)، وابن عساكر ٣٠٥/١٣، والمؤلف يرى أنه توفي سنة ٤٨هـ، كما أخرجه عنه ابن أبي عاصم في الآحاد (٤١٣)، والطبراني (٢٥٥١).

(٧) تاريخ دمشق ١٠٠/٣٢، سير أعلام النبلاء ٣٩٧/٢.

(٨) في [ب، جـ، ط]: (الوهيلي)، وفي [هـ]: (الموصلي).

(٩) سقط من: [أ، ب، جـ، هـ].

(١٠) منقطع؛ وانظر: معجم الطبراني (٢٨٥٢)، وتاريخ دمشق ٢٤٩/١٤، والمحن (ص١٥٨).

٣٦٢٢٤- وقتل ابن الزبير سنة ثلاث وسبعين[١].

٣٦٢٢٥- ومات ابن الحنفية في سنة ثمانين.

٣٦٢٢٦- وتوفي ابن عباس في سنة ثمان وستين[٢].

٣٦٢٢٧- ومات شريح في سنة (ثلاث)[٣] وسبعين.

٣٦٢٢٨- ومات علي بن الحسين في سنة ثنتين وتسعين.

٣٦٢٢٩- ومات أبو جعفر[٤] في سنة أربع عشرة ومائة.

٦٧/١٣ ٣٦٢٣٠- ومات سعيد بن المسيب في سنة ثلاث وتسعين./

٣٦٢٣١- ومات موسى بن طلحة في سنة ست ومائة.

٣٦٢٣٢- ومات أبوبردة[٥].

٣٦٢٣٣- والشعبي في سنة أربع ومائة.

٣٦٢٣٤- ومات أبو بردة وهو بن نيف وثمانين (سنة)[٦].

٣٦٢٣٥- وقتل سعيد بن جبير في سنة خمس وتسعين.

٣٦٢٣٦- ومات إبراهيم[٧] في سنة ست وتسعين.

---

(١) انظر: المستدرك ٤/٧٢، وسنن أبي داود (٢٦٩٦)، والآحاد (٥٧١).

(٢) المعرفة والتاريخ (ص٣٣٥)، ورجال البخاري ١/٣٨٥، تاريخ خليفة (ص٢٦٥).

(٣) في [هـ]: (ست).

(٤) هو محمد بن علي بن الحسين.

(٥) هو ابن أبي موسى الأشعري.

(٦) سقط من: [أ، ب، جـ، ك، ط].

(٧) ابن يزيد النخعي.

٣٦٢٣٧- ومات عمر بن عبد العزيز في سنة إحدى ومائة.

٣٦٢٣٨- ومات الحسن.

٣٦٢٣٩- وابن سيرين في سنة عشر ومائة.

٣٦٢٤٠- ومات سالم بن أبي الجعد في زمن سليمان بن عبد الملك.

٣٦٢٤١- ومات مجاهد في سنة ثنتين ومائة.

٣٦٢٤٢- ومات الضحاك/ في سنة خمس ومائة. ٦٨/١٣

٣٦٢٤٣- ومات محمد بن كعب القرظي سنة ثمان ومائة.

٣٦٢٤٤- ومات طلحة اليامي في سنة ثنتي عشر ومائة.

٣٦٢٤٥- ومات زبيد في سنة ثنتين وعشرين ومائة.

٣٦٢٤٦- ومات سلمة[1] في سنة إحدى وعشرين ومائة.

٣٦٢٤٧- ومات منصور في سنة ثنتين وثلاثين ومائة.

٣٦٢٤٨- ومات قتادة.

٣٦٢٤٩- ونافع في سنة سبع عشرة ومائة.

٣٦٢٥٠- ومات الحكم في سنة خمس عشرة ومائة.

٣٦٢٥١- ومات أبو قيس[2]/. ٦٩/١٣

٣٦٢٥٢- وواصل.

---

(١) هو سلمة بن كهيل كما في التاريخ الكبير ٤/٧٤.

(٢) هو عبدالرحمن بن ثروان الأودي كما في التاريخ الكبير ٥/٢٦٥، وطبقات ابن سعد ٦/٣٢٢.

٣٦٢٥٣- وحماد في سنة عشرين ومائة.

٣٦٢٥٤- ومات أبو صخرة[١] في سنة ثماني عشرة ومائة.

٣٦٢٥٥- ومات حبيب في سنة تسع عشرة ومائة.

٣٦٢٥٦- ومات عمرو بن مرة في سنة (سبع)[٢] عشرة ومائة.

٣٦٢٥٧- وتوفي عطاء في سنة خمس عشرة ومائة.

٣٦٢٥٨- ومات مغيرة في سنة ست (وثلاثين)[٣] ومائة.

٣٦٢٥٩- ومات عبد الملك بن أبي سليمان.

٣٦٢٦٠- وهشام بن عروة في سنة خمس وأربعين ومائة.

٧٠/١٣ ٣٦٢٦١- ومات/ أبو إسحاق.

٣٦٢٦٢- وجابر الجعفي في سنة ثمان وعشرين ومائة.

٣٦٢٦٣- ومات مسعر في سنة خمس وخمسين ومائة.

٣٦٢٦٤- ومات علي بن صالح في سنة أربع وخمسين ومائة.

٣٦٢٦٥- ومات الثوري في سنة إحدى وستين ومائة.

٣٦٢٦٦- ومات شعبة في سنة ستين ومائة.

* * *

---

(١) هو جامع بن شداد كما في معرفة علوم الحديث (ص٢٠٤)، والنجوم الزاهرة ١/ ٢٨٠.

(٢) في [س]: (تسع).

(٣) في [أ، ط]: (وأربعين).

[٢][باب][1]

٣٦٢٦٧- وولي أبو بكر (الصدق)[2] سنتين و(نصفا)[3]، وتوفي من مهاجر النبي ﷺ في[4] ثنتي عشرة.

٣٦٢٦٨- وولي عمر بن الخطاب عشر سنين و(نصفا)[5]، وقتل سنة ثلاث وعشرين من مهاجر النبي/ ﷺ (في ذي الحجة)[6]. ٧١/١٣

٣٦٢٦٩- وولي عثمان بن عفان ثنتي عشرة سنة، وقتل سنة خمس وثلاثين في ذي الحجة.

٣٦٢٧٠- وولي علي خمس سنين، وقتل في سنة أربعين من مهاجر النبي ﷺ في شهر رمضان في ليلة إحدى وعشرين يوم جمعة، ومات ليلة الأحد.

٣٦٢٧١- وولي معاوية عشرين إلا شيئا ومات سنة ستين من المهاجر.

٣٦٢٧٢- وولي يزيد بن معاوية ثلاث سنين و(نصفا)[7].

٣٦٢٧٣- وكانت فتنة ابن الزبير (تسع)[8] سنين.

٣٦٢٧٤- وولي مروان بن الحكم نحوا من تسعة أشهر أو عشرة.

---

(١) سقط من النسخ، سوى: [ع].

(٢) في [أ، ب، جـ]: (الصديق).

(٣) في [أ، ب، ط، هـ]: (نصف).

(٤) في [أ، ب، جـ]: زيادة (سنة).

(٥) في [أ، ب، ط، هـ]: (نصف).

(٦) سقط من: [أ، ب، جـ، هـ].

(٧) في [أ، ب، ط، هـ]: (نصف).

(٨) في [هـ]: (سبع)، وانظر: الآحاد (٥٧١)، وحلية الأولياء ٦/١١٣.

٣٦٢٧٥- وولي عبد الملك بن مروان أربع عشرة سنة.

٣٦٢٧٦- و(ولي)[١] الوليد تسعاً.

٣٦٢٧٧- و(ولي)[٢] سليمان (وعمر)[٣] بن عبد العزيز كل واحد منهما سنتين/ و(نصفاً)[٤]. ٧٢/١٣

٣٦٢٧٨- وولي هشام بن عبد الملك عشرين سنة إلا (أشهراً)[٥].

٣٦٢٧٩- وولي الوليد بن يزيد نحوا من سنتين.

٣٦٢٨٠- وولي يزيد بن الوليد بن عبد الملك (ستة)[٦] أشهر.

٣٦٢٨١- وولي إبراهيم (بن الوليد)[٧] أربعين ليلة.

٣٦٢٨٢- وولي مروان بن محمد بن مروان خمس سنين، وهو الذي (أخذت)[٨] الخلافة منه.

* * *

[٣] باب الولاة من بني هاشم

٣٦٢٨٣- وولي أبو العباس عبد الله بن محمد بن علي بن عبدالله بن عباس أربع سنين و(نصفاً)[٩].

---

(١) سقط من: [أ، ب، س، ط، ع، م].
(٢) سقط من: [أ، ب، س، ط، ع، م].
(٣) سقط من: [أ، ب].
(٤) في [أ، هـ]: (نصف).
(٥) في [أ، جـ، ط، هـ]: (شهراً).
(٦) في [هـ]: (سنة).
(٧) سقط من: [أ، ب، ط، هـ].
(٨) في [أ، جـ، هـ]: (أخذ).
(٩) في [أ، هـ]: (نصف).

٣٦٢٨٤- وولي أبو جعفر واسمه عبد الله بن محمد بن علي ثنتين وعشرين سنة.

٣٦٢٨٥- وولي المهدي عشر سنين.

٣٦٢٨٦- وولي موسى بن المهدي (سنة)[١] (وشهراً)[٢].

٣٦٢٨٧- وولي هارون ثلاثا وعشرين سنة.

٣٦٢٨٨- وولي المأمون ثنتين وعشرين سنة إلا (شهرا)[٣]/. ٧٣/١٣

* * *

[٤] (باب)[٤]

٣٦٢٨٩- وذكر ابن إدريس قال: سألت إسرائيل، (أبو)[٥]إسحاق ابن كم مات؟ قال: مات بن ست وتسعين (سنة)[٦].

٣٦٢٩٠- وكان الشعبي أكبر منه بسنتين.

٣٦٢٩١- وقتل طلحة والزبير في رجب سنة ست وثلاثين.

٣٦٢٩٢- ومات مسروق في سنة ثلاث وستين.

٣٦٢٩٣- ومات الأسود في سنة أربع وسبعين.

---

(١) في [ب]: (ستة).

(٢) في [هـ]: (وثلاثة أشهر).

(٣) في [س]: (شيئاً).

(٤) سقط من: [أ، ب، جـ، ط، هـ].

(٥) في [أ، ب، جـ]: (أبا).

(٦) سقط من: [أ، ب، جـ].

٣٦٢٩٤- ومات عبيدة[١] في (سنة)[٢] أربع وستين.

٣٦٢٩٥- ومات علقمة بن قيس في سنة ثنتين وستين.

٣٦٢٩٦- ومات عمرو بن ميمون في سنة خمس وسبعين.

٧٤/١٣ ٣٦٢٩٧- ومات (أبو)[٣]عون الثقفي في سنة/ إحدى وخمسين ومائة.

٣٦٢٩٨- ومات مالك بن مغول في سنة (إحدى)[٤] وخمسين ومائة أولها.

٣٦٢٩٩- ومات إسرائيل في سنة ستين ومائة.

٣٦٣٠٠- ومات قيس بن الربيع.

٣٦٣٠١- وجعفر الأحمر في سنة سبع وستين ومائة.

٣٦٣٠٢- ومات شريك بن عبد الله في سنة سبع وسبعين ومائة.

٣٦٣٠٣- ومات مجاهد بن (جبر)[٥] في سنة ثنتين ومائة.

٧٥/١٣ ٣٦٣٠٤- ومات ربعي بن حراش في زمن عمر بن عبد العزيز./

* * *

[٥] باب الكنى

٣٦٣٠٥- بلغنا أن اسم أبي بكر الصديق: عبد الله بن عثمان[٦].

---

(١) هو السلماني.

(٢) سقط من: [هـ].

(٣) في [ب، هـ]: (بن).

(٤) في [هـ]: (تسع).

(٥) في [أ، ب]: (جبير).

(٦) انظر: المختارة ٣٠٧/٩، وصحيح ابن حبان (٦٨٦٤).

٣٦٣٠٦- واسم أبي عبيدة بن الجراح: عامر بن عبد الله بن (الجراح)[١].

٣٦٣٠٧- واسم أبي ذر الغفاري: جندب بن جنادة[٢].

٣٦٣٠٨- واسم أبي الدرداء: عويمر[٣].

٣٦٣٠٩- واسم أبي قتادة: الحارث بن ربعي.

٣٦٣١٠- واسم أبي محذورة: سمرة بن (مِعْيَر)[٤].

٣٦٣١١- واسم أبي اليسر: كعب بن عمرو.

٣٦٣١٢- واسم أبي أسيد: (ربيعة بن مالك)[٥]، (وصوابه)[٦]: (مالك)[٧] بن (ربيعة)[٨].

٣٦٣١٣- واسم أبي (برزة)[٩]: نضلة بن عبيد.

٣٦٣١٤- واسم أبي سعيد الخدري: سعد بن مالك.

---

(١) في [هـ]: (الحراج)، وانظر: تاريخ دمشق ٤٣٩/٢٥.

(٢) انظر: المعجم الكبير ١٤٧/٢ (١٦١٥)، وشرح مسلم للنووي ٥١/٢.

(٣) صحيح ابن حبان (٩٨٩)، وسنن الترمذي (٣٨٠٤).

(٤) قال ابن حجر في الإصابة ٣٦٥/٧: «بكسر أوله وسكون المهملة وفتح التحتانية المثناة، وهذا هو المشهور»، وحكى ابن عبدالبر أن بعضهم ضبطه بفتح العين وتشديد التحتانية المثناة بعدها نون.

(٥) هكذا وهم فيه بعضهم كما في الإصابة ٥٢٢/٢، وأسد الغابة ٢٥٩/٢، وفي [هـ]: (مالك بن ربيعة).

(٦) في النسخ: (بن سعد بن)، وفي [هـ]: (واسم أبي ثابت سعد).

(٧) سقط من: [أ، ب، جـ، هـ].

(٨) في [هـ]: (عبادة)، وانظر: صحيح البخاري ١٤٧٧/٤، والمستدرك ٥٩٠/٣ (٦١٨٦)، وصحيح ابن خزيمة ٣٣٩/١ (٦٨١).

(٩) في [أ]: (بردة).

٣٦٣١٥- واسم أبي الهيثم بن (التيهان)[١]: مالك بن (التيهان)[٢].

٣٦٣١٦- واسم أبي أيوب: خالد بن زيد.

٣٦٣١٧- واسم أبي مسعود: عقبة بن عمرو.

٧٦/١٣ ٣٦٣١٨- وأبو المليح: / عامر بن أسامة.

٣٦٣١٩- وأبو موسى الأشعري: عبد الله بن قيس.

٣٦٣٢٠- واسم أبي أمامة الباهلي: الصدى بن عجلان.

٣٦٣٢١- واسم أبي أمامة الأنصاري: أسعد بن زرارة.

٣٦٣٢٢- واسم أبي (دجانة)[٣]: سماك بن خرشة.

٣٦٣٢٣- واسم أبي بكرة: نفيع بن الحارث.

٣٦٣٢٤- واسم أبي هريرة: عبد شمس.

٣٦٣٢٥- وأبوطلحة الأنصاري: زيد بن (سهل)[٤].

٣٦٣٢٦- وأبو بردة بن نيار: هانئ بن نيار.

٣٦٣٢٧- وأبو أحيحة: سعيد بن العاصي.

٣٦٣٢٨- عبد المطلب اسمه: شيبة.

٣٦٣٢٩- وهاشم اسمه: عمرو.

---

(١) في [أ، ب، جـ]: (النبهان).

(٢) في [أ، ب، جـ]: (النبهان).

(٣) في [أ، ب]: (دحاحة).

(٤) في [أ، ب]: (سهيل).

٣٦٣٣٠- وعبد مناف الكبير: المغيرة.

٣٦٣٣١- واسم أبي لهب: عبد العزى بن عبد المطلب.

٣٦٣٣٢- أبو جحيفة: وهب السوائي.

٣٦٣٣٣- أبو حذيفة بن اليمان: حُسيل بن جابر.

٣٦٣٣٤- واسم أبي وائل: شقيق بن سلمة.

٣٦٣٣٥- وأبو الأحوص: عوف بن مالك الجُشمي.

٣٦٣٣٦- أبو عبد الرحمن السلمي: عبد الله بن حبيب.

٣٦٣٣٧- أبو البختري الطائي: سعيد بن فيروز.

٣٦٣٣٨- واسم أبي رزين: (مسعود)[1].

٣٦٣٣٩- أبو ظبيان: / حصين بن جندب. ٧٧/١٣

٣٦٣٤٠- وأبو الزعراء: عبد الله بن هانئ.

٣٦٣٤١- وأبو الزعراء الجشمي: عمرو بن عمرو.

٣٦٣٤٢- وأبو سفيان: طلحة بن نافع.

٣٦٣٤٣- وأبو صالح صاحب الأعمش: ذكوان.

٣٦٣٤٤- وأبو صالح مولى أم هانئ صاحب الكلبي: باذان.

٣٦٣٤٥- أبو صالح الحنفي: ماهان.

٣٦٣٤٦- أبو عمرو الشيباني: سعد بن إياس.

---

(١) في [س، ع]: (سعيد).

٣٦٣٤٧- أبو عثمان (النهدي)[١]: عبد الرحمن (بن مل)[٢].

٣٦٣٤٨- أبو قلابة: عبد الله بن زيد.

٣٦٣٤٩- أبو (الوداك: جبر بن نوف)[٣].

٣٦٣٥٠- أبو كاهل: قيس بن عائذ، وقد رأى النبي ﷺ[٤].

٣٦٣٥١- أبو (السفر)[٥]: سعيد بن (يحمد)[٦].

٣٦٣٥٢- أبو الأسود الدؤلي: ظالم بن عمرو بن سفيان.

٣٦٣٥٣- أبو الحكيم المزني: عقيل بن مقرن.

٣٦٣٥٤- أبو سَريحة: حذيفة بن أَسيد الغفاري.

٣٦٣٥٥- أبو عمرة: معقل[٧].

٣٦٣٥٦- أبو المتوكل الناجي: علي بن داود.

٣٦٣٥٧- أبو الكنود الأزدي: عبد الله بن عويمر.

٣٦٣٥٨- أبو عطية الهمداني: مالك بن عامر.

---

(١) زيادة من: [ع].

(٢) سقط من: [هـ].

(٣) في [هـ]: (العون الصبر بن أيوب).

(٤) أخرجه ابن ماجه (١٢٨٤)، والنسائي (١٧٨٢)، وأحمد ٤/٣٠٦ (١٨٧٤٧)، وابن حبان (٣٨٧٤)، والطبراني ١١/(٩٢٤)، وابن أبي عاصم في الآحاد (٢٥٤٤)، والبيهقي ٣/٢٩٨، والبخاري في التاريخ ٧/١٤٢، ويعقوب في المعرفة ٢/١٣٢، والدولابي ١/١٤٩.

(٥) في [جـ]: (الشعر).

(٦) في [أ، ب، جـ]: (محمد).

(٧) هو معقل بن مقرّن المزني، انظر: المعجم الكبير (٨٨٠٣)، والكنى للدولابي ١/٦٣٣.

٣٦٣٥٩- أبو بردة الأشعري: عامر بن عبد الله.

٣٦٣٦٠- أبو خالد الوالبي: هرمز.

٣٦٣٦١- أبو معمر: عبد الله بن سخبرة.

٣٦٣٦٢- أبو صفرة: سارق بن ظالم.

٣٦٣٦٣- أبو الطفيل: عامر بن واثلة.

٣٦٣٦٤- أبو القعقاع الجرمي: عبد الله بن خالد.

٣٦٣٦٥- أبو العالية الرياحي: / رفيع. ٧٨/١٣

٣٦٣٦٦- وأبو العالية: زياد بن فيروز.

٣٦٣٦٧- وأبو الضحى: مسلم بن صبيح.

٣٦٣٦٨- أبو عيسى: يحيى بن رافع.

٣٦٣٦٩- أبو الحلال العتكي: ربيعة بن زرارة.

٣٦٣٧٠- أبو (الجلد: جيلان)[1] بن فروة.

٣٦٣٧١- أبو جمرة: نصر بن عمران.

٣٦٣٧٢- أبو حمزة الأسدي: (عمار)[2] بن أبي عطاء.

٣٦٣٧٣- وأبو حمزة الأعور: ميمون.

٣٦٣٧٤- وأبو حمزة الثمالي: ثابت.

---

(١) في [أ، هـ]: (زفر: صلاب).

(٢) في [هـ]: (عمران).

٣٦٣٧٥- وأبو التياح الضبعي: يزيد بن حميد.

٣٦٣٧٦- أبو عمران الجوني: عبد الملك بن حبيب.

٣٦٣٧٧- أبو تميمة الهجيمي: طريف بن مجالد.

٣٦٣٧٨- أبو لبيد: لمازة بن (زبار)[١].

٣٦٣٧٩- أبو العجفاء السلمي[٢]: هرم.

٣٦٣٨٠- أبو الزاهرية: حدير بن كريب.

٣٦٣٨١- أبو مسلم الخولاني: عبد الله بن عبد الله.

٣٦٣٨٢- أبو حازم المديني: سلمة بن دينار.

٣٦٣٨٣- أبو الزناد: عبد الله بن ذكوان.

٣٦٣٨٤- أبو جعفر القارىء: يزيد بن القعقاع.

٣٦٣٨٥- أبو الحويرث: عبد الرحمن بن معاوية.

٣٦٣٨٦- أبو الخليل: صالح[٣].

٧٩/١٣ ٣٦٣٨٧- أبو (نعامة)[٤] العدوي: / [عمرو.

٣٦٣٨٨- أبوالسليل: ضريب بن نفير.

٣٦٣٨٩- أبو مراية العجلي: عبدالله بن عمرو.

---

(١) في [هـ]: (زياد).

(٢) في [أ، ب، جـ]: زيادة (أبو).

(٣) في [م]: زيادة (بن مريم)، والصواب أنه (ابن أبي مريم).

(٤) في [هـ]: (معاوية).

٣٦٣٩٠- أبو السوار العدوي[1] : حسان (حريث)[2].

٣٦٣٩١- (أبو قتادة)[3] : تميم بن (نذير)[4].

٣٦٣٩٢- أبو عاصم الغطفاني : علي بن عبيد الله.

٣٦٣٩٣- وأبو رجاء العطاردي : عمران بن عبد الله، وقال بعضهم : عمران بن ملحان.

٣٦٣٩٤- أبو نضرة : منذر بن مالك.

٣٦٣٩٥- أبو الصديق الناجي : (بكر)[5].

٣٦٣٩٦- أبو هنيدة : حريث بن مالك.

٣٦٣٩٧- أبو أيوب الأزدي : (حبيب)[6] بن مالك.

٣٦٣٩٨- أبو حسان الأعرج : مسلم.

٣٦٣٩٩- أبو مجلز : لاحق بن حميد.

٣٦٤٠٠- أبو الزبير : محمد بن مسلم.

٣٦٤٠١- (والزهري : محمد بن مسلم)[7] بن عبيد الله بن شهاب.

---

(١) سقط ما بين المعكوفين من : [أ، هـ].

(٢) في [أ، ب، هـ] : (ثابت).

(٣) في [أ، ب، جـ، ط، هـ] : (ويقال)، وفي اسمه أقوال أخرى.

(٤) في [هـ] : (يزيد).

(٥) سقط من : [أ، ب]، وفي [هـ] : زيادة (بن عمرو).

(٦) كذا في النسخ، وفي [هـ] : (يحيى)، وهما قولان في اسمه، انظر : التعديل والتجريح ٣/٢٠٩.

(٧) في [هـ] : (أبوبكر بن مسلم).

٣٦٤٠٢- أبو معشر: زياد بن كليب.

٣٦٤٠٣- وأبو عبد الله الشقرى: سلمة بن تمام.

٣٦٤٠٤- أبو الجحاف: داود بن (أبي)[١] عوف.

٣٦٤٠٥- وأبو حصين: عثمان بن عاصم.

٣٦٤٠٦- أبو إسحاق السبيعي: عمرو.

٨٠/١٣ ٣٦٤٠٧- وأبو إسحاق الشيباني: سليمان/ بن (فيروز)[٢].

٣٦٤٠٨- أبو (حِبرة: شيحة)[٣] بن عبد الله.

٣٦٤٠٩- أبو الوازع الراسبي: جابر بن عمرو.

٣٦٤١٠- أبو العلاء بن الشخير: يزيد بن عبد الله بن الشخير.

٣٦٤١١- أبو فروة الهمداني: عروة بن الحارث.

٣٦٤١٢- أبو فروة الجهني: مسلم بن سالم.

٣٦٤١٣- أبو الجويرية الجرمي: حطان بن خُفَاف.

٣٦٤١٤- أبو ريحانة: عبد الله بن مطر.

٣٦٤١٥- أبو حازم الأشجعي: (سلمان)[٤].

---

(١) سقط من: [أ، ب، جـ].

(٢) في [هـ]: (هارون).

(٣) في [أ، هـ]: (صبرة سجة).

(٤) في [أ، ب، جـ، س، ط، ك، ع، م]: (سالم)، وانظر: سنن الترمذي (١٦٤٩ و٣١٨٨)، والجرح والتعديل ٢٩٧/٤، وطبقات ابن سعد ٢٩٤/٦، والمعرفة ٢٥٨/٣، وتهذيب الكمال ٢٥٩/١١.

٣٦٤١٦- أبو رزين العقيلي: لقيط بن عامر.

٣٦٤١٧- أبو الغريف: عبيد الله بن خليفة.

٣٦٤١٨- أبو روق: عطية بن الحارث.

٣٦٤١٩- أبو اليقظان: عثمان بن عمير.

٣٦٤٢٠- أبو عمرو (الشعبي)[1]: عامر بن شراحيل.

٣٦٤٢١- أبو مالك الأشجعي: سعد بن طارق.

٣٦٤٢٢- أبو حيان التميمي: يحيى بن سعيد.

٣٦٤٢٣- أبو قيس الأودي: عبد الرحمن بن ثروان.

٣٦٤٢٤- أبو (ميسرة)[2]: عمرو بن شرحبيل.

٣٦٤٢٥- أبو جعفر الفراء: كيسان.

٣٦٤٢٦- الأوزاعي: عبد الرحمن بن عمرو، ويكنى أبا عمرو.

٣٦٤٢٧- الإفريقي: عبد الرحمن بن زياد.

٣٦٤٢٨- أبو جعفر: محمد بن علي بن حسين.

٣٦٤٢٩- الذي روى عنه الزهري: أبو جميلة: (سنين)[3] السلمي.

٣٦٤٣٠- أبو بشر: جعفر بن إياس.

٣٦٤٣١- أبو عون الثقفي: محمد بن عبيد الله.

---

(١) في [جـ، س، ط]: (الشيباني).

(٢) في [س، ط]: (هبيرة).

(٣) في [أ، هـ]: (سفيان).

٨١/١٣ ٣٦٤٣٢- أبو عاصم/ الثقفي: محمد بن أبي (أيوب)[١].

٣٦٤٣٣- أبو العنبس: سعيد بن كثير.

٣٦٤٣٤- أبو (سنان)[٢]: ضرار بن مرة.

٣٦٤٣٥- أبو (سيدان)[٣] الغطفاني: (عبيد)[٤] بن طفيل.

٣٦٤٣٦- أبو (كبران)[٥] الجرمي: الحسن بن عقبة.

٣٦٤٣٧- أبو جعفر الرازي: عيسى بن ماهان.

٣٦٤٣٨- أبو يعلى الثوري: منذر.

٣٦٤٣٩- أبو نوح الذي روى عنه (فطر)[٦]: القاسم الأنصاري.

٣٦٤٤٠- أبو المغيرة الذي روى عنه أبو إسحاق: عبيد.

٣٦٤٤١- السدي: إسماعيل.

٣٦٤٤٢- أبو المقدام: (ثابت بن المقدام)[٧].

---

(١) كذا في [هـ]، وفي بقية النسخ: (نعيم)، وانظر: التاريخ الكبير ٣١/١، وحلية الأولياء ١٠٤/٧، وتهذيب الكمال ٥٠٨/٢٤، وطبقات خليفة (ص١٦٩).

(٢) في [ط]: (يسار).

(٣) في [هـ]: (سعدان).

(٤) في [هـ]: (عبيدالله)، وانظر: الجرح والتعديل ٤٠٩/٥.

(٥) في [أ، هـ]: (كيران)، والمشهور أنه مرادي كما في مسند أحمد (١٠٠٧)، والتاريخ الكبير ٣٠١/٢، والجرح ٢٨/٣.

(٦) في [هـ]: (مطر).

(٧) في [هـ]: (مقدام بن ثابت)، والمشهور أنه (ثابت بن هرمز الحداد) كما في التاريخ الكبير ١٧١/٢، والجرح ٤٥٩/٢.

٣٦٤٤٣- الجريري: سعيد بن إياس.

٣٦٤٤٤- وأبو مسلمة: سعيد بن يزيد.

٣٦٤٤٥- أبو المنهال: سيار بن سلامة.

٣٦٤٤٦- أبو (نصر)[1]: حميد بن هلال.

٣٦٤٤٧- أبو العلاء: هلال بن خباب.

٣٦٤٤٨- أبو المخارق العبدي اسمه: مغراء.

٣٦٤٤٩- أبو إياس: معاوية بن قرة.

٣٦٤٥٠- أبو خفاف صاحب أبي إسحاق: ناجية (العدوي)[2].

٣٦٤٥١- ابن أبي مليكة: عبد الله بن أبي مليكة.

٣٦٤٥٢- أبو أسامة اسمه: زيد.

٣٦٤٥٣- ابن بحينة: اسمه عبد الله.

٣٦٤٥٤- أبو الشعثاء المحاربي: سليم بن أسود.

٣٦٤٥٥- أبو الحسن الذي روى عنه عمرو بن مرة هو: هلال بن/ يساف. ٨٢/١٣

٣٦٤٥٦- أبو يعفور العبدي: وقدان الأكبر.

٣٦٤٥٧- أبو يعفور العامري: عبد الرحمن بن عبيد.

---

(١) في [ب]: (نصير)، وفي [ك]: (بصير).

(٢) في كتب التراجم: (العنزي)، انظر: التاريخ الكبير ١٠٧/٨، والجرح والتعديل ٤٨٦/٨، والكنى ٢٩٢/١، ولسان الميزان ٤٠٧/٧.

٣٦٤٥٨- أبو ثابت الذي روى عنه أبو يعفور: أيمن.

٣٦٤٥٩- أبو الشعثاء: جابر بن زيد.

٣٦٤٦٠- أبو حازم الذي روى عنه إسماعيل: (نبتل)[١].

٣٦٤٦١- وقال بعضهم: أبو سلمة بن عبدالرحمن: عبد الله بن عبدالرحمن.

٣٦٤٦٢- أبو المهلب صاحب عوف: (عمر)[٢] بن معاوية، وقال بعضهم: عبدالرحمن بن معاوية.

٣٦٤٦٣- أبو محارب: مسلم (بن)[٣] عمرو.

٣٦٤٦٤- أبو الخليل: صالح.

٣٦٤٦٥- أبو العالية الكوفي الذي روى عنه أبو إسحاق: عبد الله بن سلمة الهمداني.

٣٦٤٦٦- أبو (الأشهب)[٤]: جعفر بن (حيان)[٥].

٣٦٤٦٧- أبو هلال الراسبي: محمد بن سليم.

٣٦٤٦٨- أبو المعتمر: يزيد بن طهمان.

٣٦٤٦٩- والمسعودي: عبدالرحمن بن عبد الله بن عتبة.

٣٦٤٧٠- وأبو العميس: عتبة بن عبدالله.

---

(١) في [هـ]: (شبل).

(٢) في [هـ]: (عمرو).

(٣) في [ب، هـ]: (أبو).

(٤) سقط من: [هـ].

(٥) في [أ، هـ]: (حبان).

٣٦٤٧١- اسم أبي (سهل)[١]: عوف بن أبي جميلة.

٣٦٤٧٢- أبو جعفر الخطمي: عمير بن يزيد.

٣٦٤٧٣- أبو تميم الجيشاني: عبد الله بن مالك.

٣٦٤٧٤- ٣٦٥٢٤- أبو وهب الجيشاني اسمه: ديلم.

٣٦٤٧٥- أبو (حريز)[٢] اسمه: عبد الله بن حسين.

٣٦٤٧٦- أبو فاختة (مولى ابن)[٣] هبيرة: سعيد بن علاقة.

٣٦٤٧٧- أبو رجاء الذي روى عنه شعبة وابن علية: محمد بن سيف.

٣٦٤٧٨- أبو المعتمر صاحب إسماعيل بن أبي خالد اسمه: حنش.

٣٦٤٧٩- وسمعت من يذكر أن أبا حمزة الذي روى عنه إسماعيل بن أبي خالد: سعد بن عبيدة.

٣٦٤٨٠- البهي - الذي روى عنه السدي وإسماعيل/ بن أبي خالد - اسمه: عبدالله. ٨٣/١٣

٣٦٤٨١- ابن أبي نجيح اسمه: عبد الله.

٣٦٤٨٢- والذي روى عنه عطاء بن السائب أبو مسلم (اسمه)[٤]: الأغر.

٣٦٤٨٣- أبو عبد الله (البراد)[٥] اسمه: سالم.

---

(١) في [ب، م]: (شبل)، وفي [جـ، ك]: (شبيل).

(٢) في [ك]: (جرير).

(٣) في [أ، هـ]: (مولاة أبي)، وفي [جـ]: (مولى أبي).

(٤) سقط من: [هـ].

(٥) في [أ، جـ]: (البزار).

٣٦٤٨٤- أبو موسى - الذي روى عنه راشد بن سعد - اسمه: يحنس.

٣٦٤٨٥- الأعمش: سليمان بن مهران.

٣٦٤٨٦- أبو كثير - الذي روى عن أبي هريرة - اسمه: يزيد بن عبد الرحمن ابن أذينة السحيمي.

٣٦٤٨٧- أبو زميل: سماك الحنفي.

٣٦٤٨٨- أبو النجاشي - مولى رافع بن خديج - اسمه: عطاء.

٣٦٤٨٩- أبو كدينة: يحيى بن المهلب.

٣٦٤٩٠- اسم أبي تِحْيى: (حُكيم)[١] بن سعد.

٣٦٤٩١- أبو يزيد - الذي روى عنه سفيان -: (وقاء)[٢] بن إياس.

٣٦٤٩٢- أبو خالد الدالاني: يزيد بن عبد الرحمن.

٣٦٤٩٣- أبو الفرات - الذي روى عنه أبو حيان -: شداد بن أبي العالية.

٣٦٤٩٤- أبو طلق: (عدي)[٣] بن حنظلة.

٣٦٤٩٥- أبو سلمان - صاحب مسعر -اسمه: يزيد.

٣٦٤٩٦- (الهزهاز)[٤] - الذي روى عن عبد الله - اسمه: هانيء[٥].

---

(١) في [هـ]: (الحكيم)، وانظر: توضيح المشتبه ٣/٢٨١، وتهذيب التهذيب ٢/٣٨٩.

(٢) في [هـ]: (وفاء).

(٣) في [هـ]: (علي).

(٤) في [هـ]: (الهزمان).

(٥) انظر: شرح معاني الآثار ٢/٨٨، ونزهة الألباب ٢/٢٤١، والمتفردات (ص٢٠١).

٣٦٤٩٧- واسم أبي عمر صاحب ابن الحنفية: دينار- مولى بشر بن غالب -.

٣٦٤٩٨- اسم أبي سنان الأسدي: (وهب بن عبد الله)[١]./ ٨٤/١٣

٣٦٥٤٩- أبو (عياش)[٢] الزرقي اسمه: زيد.

٣٦٤٩٩- أم (سليم)[٣] (بن)[٤] عمرو بن الأحوص اسمها: أم جندب.

٣٦٥٠٠- أبو سعيد (الأحمسي)[٥]: المخارق بن عبد الله.

٣٦٥٠١- أبو هارون العبدِي: عمارة بن جوين.

٣٦٥٠٢- أبو (العبيدين)[٦]: معاوية بن سبرة بن (حصين)[٧].

٣٦٥٠٣- واسم أبي عياض: عمرو بن الأسود (العنسي)[٨].

٣٦٥٠٤- واسم أبي إدريس (المرهبي)[٩]: سوار.

---

(١) في [هـ]: (عبدالله بن وهب)، وانظر: أسماء من يعرف بكنيته ص٤٧، والجرح والتعديل ٢٢/٩، والكنى للدولابي ٤٠٢/١، والإصابة ٦٢٦/٦ و١٩١/٧.

(٢) في [أ، هـ]: (عباس).

(٣) كذا في النسخ، وفي طبقات ابن سعد ٣٠٦/٨، والأوسط للطبراني (٨٠٨٢)، وقد ذكر النووي في تهذيب الأسماء ٦٢٥/٢ و٦٣٧ أنه وهم، صوابه (سليمان)، وهكذا ورد عند أحمد ٣٧٩/٥، وابن ماجه (٣٠٢٩)، والترمذي (٨٩٧)، والإصابة ١٨٢/٨، وهكذا ورد في المصنف ٤٠٩/٧ و٤٩٢/١١.

(٤) في [ب، جـ]: (بنت).

(٥) في [أ، ب]: (العبسي)، وفي [جـ]: (المعشي)، وفي [م]: (الجنبي).

(٦) في [هـ]: (العبيد بن).

(٧) في [هـ]: (حسين).

(٨) في [ك]: (العبسي).

(٩) في [م]: (المرهفي).

٣٦٥٠٥- أبو قتادة العدوي: تميم بن نذير.

٣٦٥٠٦- أبو (هبيرة)[١]: حريث بن مالك.

٣٦٥٠٧- أبو هبيرة: يحيى بن عباد الأنصاري.

٣٦٥٠٨- أبو الجوزاء اسمه: أوس بن عبد الله بن الربعي.

٣٦٥٠٩- أبو الدهماء: قرفة بن (بهيس)[٢].

٣٦٥١٠- أبو همام: الوليد بن قيس (السكوني)[٣].

٣٦٥١١- أبو إبراهيم الأنصاري يقولون: هو عبد الله بن أبي قتادة.

٨٥/١٣ ٣٦٥١٢- اسم أبي هارون/ الغنوي: إبراهيم بن العلاء.

٣٦٥١٣- اسم أبي مرثد الغنوي: كناز بن حصين.

٣٦٥١٤- أبو إدريس الخولاني: عائذ الله.

٣٦٥١٥- اسم أبي (غلاب)[٤]: يونس بن جبير.

٣٦٥١٦- اسم أبي العالية البراء: كلثوم مولى لقريش.

٣٦٥١٧- واسم أبي الجهم: صبيح - الذي روى عنه أصحابنا.

٣٦٥١٨- أبو قدامة - الذي روى عنه سماك - اسمه: النعمان بن حميد.

٣٦٥١٩- أبو إسرائيل العبسي اسمه: إسماعيل بن إسحاق.

---

(١) كذا في النسخ، وتقدم ١٣/٧٩ برقم [٣٦٣٩٦] أنه: (هنيدة).

(٢) في [هـ]: (نهيس).

(٣) في [أ، ب]: (السنوني).

(٤) في [أ، ب، جـ]: (غالب).

٣٦٥٢٠- أبو مالك الأشعري: اسمه عمرو.

٣٦٥٢١- ابن حوالة اسمه: عبد الله.

٣٦٥٢٢- أم الرائح بنت صليع اسمها: الرباب.

٣٦٥٢٣- أبو زيد الأنصاري اسمه: عمرو بن أخطب.

٣٦٥٢٤- اسم أبي عمر[١] (البهراني)[٢]: يحيى بن عبيد.

٣٦٥٢٥- اسم أبي بلج الفزاري: يحيى بن أبي سليم.

٣٦٥٢٦- اسم أبي الجلاس: عقبة بن سيار.

٣٦٥٢٧- اسم أبي همام - الذي روى عنه يعلى بن عطاء -: عبدالله بن يسار.

٣٦٥٢٨- اسم أبي قزعة - الذي روى عنه حماد بن سلمة -: سويد بن (حجير)[٣] (الباهلي)[٤].

٣٦٥٢٩- اسم ابن (منبه)[٥]: وهب.

٣٦٥٣٠- اسم (أم الفضل)[٦]: لبابة بنت الحارث.

٣٦٥٣١- اسم أبي نعامة الحنفي: قيس بن عباية.

٣٦٥٣٢- أبو نعامة (السعدي)[٧]: عبد ربه.

---

(١) في [أ، ب، جـ]: زيادة (ابن حوالة).

(٢) في [أ، ب]: (الهراني).

(٣) في [جـ]: (حجر).

(٤) في [هـ]: (الذهلي).

(٥) في [س، ط]: (منية)، وفي [ع]: (أمنية).

(٦) سقط من: [أ، ب].

(٧) في [أ، ب، جـ، هـ]: (الشقري).

٨٦/١٣ ٣٦٥٣٣- أبو عقيل: / (بشير)[١] بن عقبة.

٣٦٥٣٤- أبو طوالة: عبد الله بن عبد الرحمن بن معمر.

٣٦٥٣٥- أبو مودود: عبد العزيز بن أبي سليمان.

٣٦٥٣٦- اسم أبي فراس مولى عمرو بن العاص: يزيد بن (رباح)[٢].

٣٦٥٣٧- أبو الزنباع - الذي روى عنه أبو حيان -: صدقة بن صالح.

٣٦٥٣٨- اسم أبي معاوية: محمد بن خازم.

٣٦٥٣٩- اسم أبي (الأحوص)[٣]: سلام بن سليم.

٣٦٥٤٠- اسم أبي المهزم: يزيد بن (سفيان)[٤].

٣٦٥٤١- اسم أبي عبد الله الجدلي: عبد بن عبد.

٣٦٥٤٢- مات أبو خالد الوالبي في سنة مائة واسمه: هرمز.

٣٦٥٤٣- ويذكرون أن سعيد بن المسيب قال: ولدت في سنتين (مضتا)[٥] من خلافة عمر رضي الله عنه.

٣٦٥٤٤- ويذكرون أن أبا أيوب الأزدي صاحب قتادة: يحيى بن مالك.

٣٦٥٤٥- واسم أم هانئ بنت أبي طالب: هند.

---

(١) في [هـ]: (بشر).

(٢) في [هـ]: (رياح).

(٣) في [أ، ب]: (الأخوص).

(٤) في [أ، ب، جـ، س]: (أبي سفيان).

(٥) في [أ، ب، جـ]: (مضت).

٣٦٥٤٦- وأم حكيم بنت الزبير اسمها: ضباعة.

٣٦٥٤٧- أبو حميد الساعدي: عبد الرحمن بن سعد بن المقدام.

٣٦٥٤٨- أم (خالد)[١] بنت خالد: اسمها أمة/ بنت خالد. ٨٧/١٣

٣٦٥٤٩- ويذكرون أن اسم أبي معبد مولى ابن عباس: نافذ.

٣٦٥٥٠- ويذكرون أن اسم أبي يحيى الأعرج: مِصدَع مولى معاذ بن عفراء.

٣٦٥٥١- ويذكرون أن اسم أم عطية الأنصارية: نُسيبة.

٣٦٥٥٢- أبو عمار الهمداني[٢]: عريب بن حميد.

٣٦٥٥٣- أبو نوفل بن أبي عقرب اسمه: معاوية بن مسلم بن أبي عقرب.

٣٦٥٥٤- أبو (صِرْمة)[٣]: مالك بن قيس (المازني)[٤].

٣٦٥٥٥- أبو (السوداء)[٥]: عمرو بن عمران.

٣٦٥٥٦- وبلغني أن اسم أبي قيس بن أبي حازم: عوف بن الحارث.

٣٦٥٥٧- وبلغني أن اسم ابن مربع: زيد بن مربع.

٣٦٥٥٨- واسم أبي ثعلبة الخشني: لاشر بن (حميد)[٦].

٣٦٥٥٩- واسم أبي مسلم الخولاني: عبد الله بن ثوب.

---

(١) في [هـ]: (خالدة).

(٢) في [هـ]: زيادة (هو).

(٣) في [أ، جـ، هـ]: (حرملة)، وفي [س]: (هرمة).

(٤) في [أ، هـ]: (القادي)، وفي [جـ]: (القارئ).

(٥) في [أ، هـ]: (السواد).

(٦) في [هـ]: (حمير)، وهناك اختلاف كثير في اسمه، انظر: بغية الطلب ١٠/٤٣٧١.

٣٦٥٦٠- (الهيثم)[١] بن الأسود يكنى أبا (العريان)[٢].

٣٦٥٦١- وطاوس: أبو عبد الرحمن.

٣٦٥٦٢- عقيل بن أبي طالب يكنى: أبا يزيد.

٣٦٥٦٣- سلمان الفارسي: أبو عبد الله.

٣٦٥٦٤- صهيب: أبو يحيى.

٣٦٥٦٥- عطاء بن أبي ميمونة يكنى: بأبي معاذ.

٣٦٥٦٦- نعيم بن زياد - الذي روى عنه عامر - يكنى: بأبي يحيى.

٨٨/١٣ ٣٦٥٦٧- (موسى بن)[٣] يزيد بن موهب يكنى: / بأبي عبد الرحمن.

٣٦٥٦٨- موسى بن طلحة: أبو (عيسى)[٤].

٣٦٥٦٩- مسلم بن صبيح كنيته: أبو الضحى.

٣٦٥٧٠- اسم أبي عطية - (صاحب)[٥] بن الأقمر -: عمرو. بن أبي جندب.

٣٦٥٧١- يزيد - الذي روى عنه عمران - يكنى: بأبي (البزري)[٦].

٣٦٥٧٢- زيد بن صوحان: أبو عائشة.

٣٦٥٧٣- كنية مورق العجلي: أبو المعتمر.

---

(١) في [أ، هـ]: (القاسم).

(٢) في [هـ]: (القزمان).

(٣) في [هـ]: (مولى).

(٤) هكذا في [هـ]، وفي بقية النسخ: (موسى).

(٥) في [هـ]: (حاجب).

(٦) في [أ، ب]: (برزا)، وفي [جـ، ط]: (البرزاء)، وفي [هـ]: (بردة).

٣٦٥٧٤- عمرو بن (عبسة)[١]: أبو نجيح.

٣٦٥٧٥- (ذكر أن أبا)[٢] الجوزاء قتل (في)[٣] سنة ثلاث و(ثمانين)[٤] في الجماجم، وعقبة بن عبد الغافر وعبد الله بن غالب.

٣٦٥٧٦- (وذكر أن)[٥] (مطرفاً)[٦] أكبر من الحسن بعشرين سنة، وكان أخوه أبوالعلاء أكبر من الحسن بعشر سنين، ومات مطرف بعد (طاعون)[٧] الجارف.

٣٦٥٧٧- ومات أبو نضرة وأبو مجلز وبكر قبل الحسن بقليل.

٣٦٥٧٨- وذكر أن الحسن كان أكبر من محمد بعشر سنين./ ٨٩/١٣

* * *

[٦] (حكايات[٨])

٣٦٥٧٩- **حدثنا** عبد الله بن إدريس عن محمد بن إسحاق عن الزهري قال: كنت إذا لقيت عبيد الله فكأنما أفجر به بحرا.

٣٦٥٨٠- **حدثنا** أبو داود عن شعبة عن (عبد الملك)[٩] بن ميسرة قال: لم يلق الضحاكُ ابنَ عباس إنما لقي سعيد بن جبير بالري فأخذ عنه التفسير.

---

(١) في [هـ]: (عنبسة).

(٢) في [أ، ب، جـ، هـ]: (ذكوان أبو).

(٣) سقط من: [ط، هـ].

(٤) في [أ، ب، جـ، ط]: (ستين).

(٥) في [أ]: (وذكوان).

(٦) في [ب، هـ]: (مطرف).

(٧) في [أ، هـ]: (الطاعون).

(٨) سقط من: [ط، هـ]، وفي [أ، ب]: بياض.

(٩) في [ب، ط]: (عبدالله)، انظر: الثقات ٦/٤٨٠.

٣٦٥٨١- **حدثنا** ابن عيينة عن عمرو عن الحسن بن محمد أن فاطمة دفنت ليلاً[١].

٣٦٥٨٢- **حدثنا** شبابة بن سوار حدثنا سليمان بن المغيرة عن حميد بن هلال عن عبدالله بن مغفل قال: مر عبد الله بن سلام في أرض إلى جنبه، فقال: إن (هذه)[٢] رأسَ أربعين سنة تكون عندها صلح، قال: (فكانت)[٣] جماعة معاوية عند رأس الأربعين[٤].

٣٦٥٨٣- **حدثنا** أبو داود عن شعبة قال: أخبرني مشاش قال: سألت الضحاك: رأيت ابن عباس؟ قال: لا.

٩٠/١٣ ٣٦٥٨٤- **حدثنا** إسماعيل ابن علية عن منصور بن عبد الرحمن عن/ الشعبي قال: مات أبو بكر وعمر وعلي ولم يجمعوا القرآن[٥].

٣٦٥٨٥- **حدثنا** ابن علية عن يونس قال: لما توفي سعيد بن (أبي)[٦] الحسن وجد عليه الحسن، وجدا شديداً، فكلم في ذلك فقال: ما سمعت الله عاب على يعقوب الحزن.

٣٦٥٨٦- وقال الحسن: لما توفي عتبة بن مسعود وجد عليه ابن مسعود، فلما كلم في ذلك قال: أما والله إذا قضى ما قضى ما أحب أني دعوته فأجابني[٧].

---

(١) منقطع؛ الحسن لم يدرك وفاة فاطمة رضي الله عنها.

(٢) في [هـ]: (هذا).

(٣) في [ط، هـ]: (فكان).

(٤) صحيح؛ أخرجه نعيم في الفتن (١٩٧٠).

(٥) منقطع؛ الشعبي لم يدرك أبا بكر وعمر.

(٦) سقط من: [أ، ط، هـ].

(٧) منقطع؛ الحسن لا يروي عن ابن مسعود.

٣٦٥٨٧- **حدثنا** يحيى بن آدم حدثنا إسرائيل عن أبي إسحاق قال: حدثت أن قيس بن سعد بن عبادة خدم النبي ﷺ (سنتين)[١][٢].

٣٦٥٨٨- **حدثنا** (عبيد الله)[٣] قال: أخبرنا إسرائيل عن أبي إسحاق عن رجل حدثه أن أبا بكر طاف بعبد الله بن الزبير (في خزمة)[٤] وكان أول مولود ولد في الإسلام[٥].

٣٦٥٨٩- **حدثنا** يزيد بن هارون أخبرنا همام قال: دخل أبو داود/ الأعمى ٩١/١٣ على قتادة، فلما خرج قالوا له: هذا يروي عن ثمانية عشر بدرياً، (قال: هذا كان)[٦] سائلاً قبل الجارف لا يعرض لشيء (من هذا)[٧]، فوالله ما حدثنا (الحسن)[٨] وسعيد ابن المسيب عن بدري مشافهة إلا سعيد عن (سعد)[٩].

٣٦٥٩٠- **حدثنا** غندر عن شعبة عن عمرو بن مرة قال: قلت لأبي عبيدة: أكان عبدالله مع النبي ﷺ ليلة الجن؟ قال: لا[١٠].

٣٦٥٩١- **حدثنا** يعلى بن عبيد عن الأعمش عن إبراهيم قال: ذكر ذلك[١١]

---

(١) سقط من: [ب، هـ].

(٢) مجهول؛ لجهالة شيخ أبي إسحاق.

(٣) في [أ، ب، جـ، ط، هـ]: (عبدالله).

(٤) في [أ، ط، هـ]: (مجزقة).

(٥) مجهول؛ لجهالة شيخ إبي إسحاق.

(٦) في [أ، ب]: (قال: كان هذا).

(٧) سقط من: [هـ].

(٨) سقط من: [ب، هـ].

(٩) في [أ، هـ]: (سعيد).

(١٠) منقطع؛ أبوعبيدة بن عبدالله لم يدرك ذلك.

(١١) أي: الخبر السابق.

لعلقمة وقال: وددت أن (صاحبنا)[١] كان (معه)[٢].

٣٦٥٩٢- **حدثنا** حسين بن علي عن فضيل عن هشام قال: قلت: كم أدرك الحسن من أصحاب النبي ﷺ؟ قال: ثلاثين ومائة، قال: قلت: كم أدرك ابن سيرين؟ قال: ثلاثين.

٣٦٥٩٣- **حدثنا** أبو أسامة عن إسماعيل عن عامر قال: حدثني عبدالرحمن بن أبزى قال: صليت مع عمر على زينب، وكانت أول نساء النبي ﷺ ماتت بعد النبي ﷺ[٣].

٩٢/١٣ ٣٦٥٩٤- حدثنا أبو أسامة عن هشام عن أبيه قال: توفيت خديجة/ قبل أن يخرج النبي ﷺ إلى المدينة بسنتين أو قريبا من ذلك، ثم نكح عائشة وهي بنت ست سنين، (وبنى بها)[٤] وهي بنت تسع[٥].

٣٦٥٩٥- **حدثنا** يحيى بن آدم عن شريك قال: سمعت أبا إسحاق يقول: ولدت لسنتين من إمرة عثمان.

٣٦٥٩٦- قال شريك: ودفناه أيام الخوارج.

٣٦٥٩٧- **حدثنا** محمد بن عبد الله الأسدي حدثنا (حبان)[٦] عن مجالد عن الشعبي قال: كتب أبو موسى إلى عمر أنه يأتينا كتب ما نعرف تاريخها فأرخ، فاستشار أصحاب النبي ﷺ فقال بعضهم: أرخ لمبعث رسول الله ﷺ، وقال

---

(١) في [أ، هـ]: (صحابياً)، والمراد: (ابن مسعود).

(٢) في [ط، هـ]: (نعم).

(٣) صحيح.

(٤) في [أ، ط، هـ]: (ثم نكح عائشة).

(٥) مرسل؛ عروة تابعي

(٦) في [أ، ب، هـ]: (حيان).

بعضهم: أرخ لموت رسول الله ﷺ، فقال عمر: (أؤرخ)[١] لمهاجر رسول الله ﷺ، فإن مهاجر رسول الله ﷺ فرق بين الحق والباطل (فأرخ)[٢].

* * *

[٧] (باب)[٣]

٣٦٥٩٨- (أبو بكر الصديق)[٤]: عبدالله.

٣٦٥٩٩- (عبد الله)[٥] بن الزبير: أبو بكر.

٣٦٦٠٠- عمر بن الخطاب: أبو حفص.

٣٦٦٠١- عثمان بن عفان: أبو عبد الله و(يكنى)[٦] بأبي عمرو.

٣٦٦٠٢- حذيفة: أبو عبد الله.

٣٦٦٠٣- الزبير بن العوام: أبو عبد الله.

٣٦٦٠٤- جرير بن عبد الله: أبو عبد الله، وقال: بعضهم/ أبو عمرو. ٩٣/١٣

٣٦٦٠٥- عبد الله بن مسعود: أبو عبد الرحمن.

٣٦٦٠٦- ابن عمر: أبو عبد الرحمن.

٣٦٦٠٧- علي بن أبي طالب: أبو الحسن.

---

(١) في [هـ]: (أرخ).

(٢) ضعيف؛ لحال مجالد وحبان، والخبر أخرجه خليفة بن خياط في التاريخ (ص٥١)، والقزويني في التدوين ١٤٢/٢.

(٣) سقط من: [أ، ب، جـ، ح، ط، هـ].

(٤) سقط من: [أ، هـ].

(٥) سقط من: [أ، ب، جـ].

(٦) في [هـ]: (تكنى).

٣٦٦٠٨- سعد بن أبي وقاص: أبو إسحاق.

٣٦٦٠٩- عباس بن عبد المطلب: أبو الفضل.

٣٦٦١٠- (عبد الله)[1] بن عباس: أبو العباس.

٣٦٦١١- أبيّ بن كعب: أبو المنذر.

٣٦٦١٢- عمران بن حصين: أبو نُجَيْد.

٣٦٦١٣- خالد بن زيد: أبو أيوب.

٣٦٦١٤- عقبة بن عمرو: أبو مسعود.

٣٦٦١٥- أنس بن مالك: أبو حمزة.

٣٦٦١٦- الحسن بن علي: أبو محمد.

٣٦٦١٧- الأشعث بن قيس: أبو محمد.

٣٦٦١٨- الحسين بن علي: أبو عبد الله.

٣٦٦١٩- المقداد بن الأسود: أبو عمرو.

٣٦٦٢٠- حمزة بن عبد المطلب: أبو عمارة.

٣٦٦٢١- معاوية: أبو عبد الرحمن.

٣٦٦٢٢- عبد الرحمن بن عوف: أبو محمد.

٣٦٦٢٣- خالد بن الوليد: أبو سليمان.

٣٦٦٢٤- عمار: أبو اليقظان.

٣٦٦٢٥- طلحة بن عبيد الله: أبو محمد.

---

(١) زيادة من: [ع].

٣٦٦٢٦- (المغيرة)[١] بن شعبة: أبو عبد الله.

٣٦٦٢٧- سعد بن مالك.

٣٦٦٢٨- (و)[٢]عمرو بن حريث: أبو سعيد.

٣٦٦٢٩- عمرو بن العاص: أبو عبد الله.

٣٦٦٣٠- مروان بن الحكم: أبو عبد الملك.

٣٦٦٣١- شريح: أبو أمية.

٣٦٦٣٢- سويد بن غفلة: أبو أمية.

٣٦٦٣٣- الأسود بن (يزيد)[٣]: أبو عمرو.

٣٦٦٣٤- علقمة: أبو شبل.

٣٦٦٣٥- مسروق: أبو عائشة.

٣٦٦٣٦- ابن الحنفية: أبو القاسم.

٣٦٦٣٧- سعيد بن المسيب: أبو محمد.

٣٦٦٣٨- عبد الله بن معقل: أبو الوليد.

٣٦٦٣٩- سعيد بن جبير: أبو عبد الله.

٣٦٦٤٠- مجاهد: أبو الحجاج.

٣٦٦٤١- عطاء بن أبي رباح: أبو محمد.

٣٦٦٤٢- إياس بن معاوية: أبو (واثلة)[٤].

---

(١) في [أ، هـ]: (مغيرة).

(٢) سقط من: [أ، ب، جـ].

(٣) في [أ، ب، جـ]: (زيد).

(٤) في [أ، ب، جـ]: (وايلة).

٩٤/١٣ ٣٦٦٤٣- ابن سيرين: أبو بكر./

٣٦٦٤٤- الحسن: أبو سعيد.

٣٦٦٤٥- الشعبي: أبو عمرو.

٣٦٦٤٦- إبراهيم النخعي: أبو عمران.

٣٦٦٤٧- عبد الرحمن بن أبي ليلى: أبو عيسى.

٣٦٦٤٨- عبد الله بن عُكَيم: أبو معبد.

٣٦٦٤٩- الحكم بن عتيبة: أبو (عبد)[1] الله.

٣٦٦٥٠- حماد بن أبي سليمان: أبو إسماعيل.

٣٦٦٥١- المهلب بن أبي صفرة: أبو سعيد.

٣٦٦٥٢- واقع بن سحبان: أبو عقيل.

٣٦٦٥٣- عطاء بن أبي ميمونة: أبو معاذ.

٣٦٦٥٤- سعد بن معاذ: أبو عمرو.

٣٦٦٥٥- عمرو بن شعيب: أبو إبراهيم.

٣٦٦٥٦- عبد الله بن عمرو: أبو محمد.

٣٦٦٥٧- عبد الله بن الحارث: يكنى بأبي الوليد.

تم كتاب التاريخ والحمد لله رب العالمين

٩٥/١٣ **وصلى الله على سيدنا محمد وآله وسلم/**

* * *

(١) سقط من: [أ، ب].

[٣٩] (كتاب الجنة)[١]

[١] ما ذكر في (صفة)[٢] الجنة وما فيها مما أعد لأهلها

٣٦٦٥٨- **حدثنا** (أبوعبدالرحمن قال)[٣]: حدثنا أبو بكر عبد الله بن أبي شيبة عن سفيان ابن عيينة عن ابن أبي نجيح عن مجاهد قال: أرض الجنة[٤] من ورق، وترابها: مسك، وأصول شجرها ذهب وفضة، وأفنانها: لؤلؤ وزبرجد وياقوت، والورق والثمر تحت ذلك، فمن أكل قائما لم يؤذه، ومن أكل جالسا لم يؤذه، ومن أكل مضطجعا لم يؤذه، ﴿وَذُلِّلَتْ قُطُوفُهَا تَذْلِيلًا﴾ [الإنسان: ١٤].

٣٦٦٥٩- **حدثنا** معاوية بن هشام قال: حدثنا علي بن صالح عن (عمر)[٥] بن ربيعة عن الحسن عن ابن عمر قال: سئل رسول الله ﷺ (عن الجنة)[٦] كيف هي؟ قال: **«من يدخل الجنة يحيا لا يموت، وينعم لا يبأس، ولا تبلى ثيابه، ولا يبلى شبابه»**، قيل: يا رسول الله كيف بناؤها؟ قال: **«لبنة من فضة، ولبنة من ذهب، / ملاطها مسك، وحصباؤها اللؤلؤ والياقوت، وترابها الزعفران»**[٧]. ٩٦/١٣

٣٦٦٦٠- **حدثنا** أبو أسامة عن الجريري (عن أبي نضرة)[٨] عن أبي سعيد

---

(١) زيادة من: [هـ]، وفي [ز]: (بسم الله الرحمن الرحيم: وصلى الله على محمد وعلى آله).

(٢) سقط من: [أ، ب، ط، هـ].

(٣) سقط من: [أ، ب، جـ، ط، هـ].

(٤) في [جـ]: زيادة (من فضة).

(٥) في [أ، ب، ط، هـ]: (عمرو).

(٦) سقط من: [أ، ب، ط، هـ].

(٧) ضعيف؛ لحال عمر بن ربيعة، وأخرجه أبونعيم في صفة الجنة (٩٦)، والطبراني كما في مجمع الزوائد ٣٩٧/١٠، وانظر: المطالب العالية ٦٧٩/١٨ (٤٦١١).

(٨) سقط من: [أ، ب].

الخدري أن ابن صياد سأل رسول الله ﷺ عن تربة الجنة؟ فقال: «**درمكة بيضاء، مسك خالص**»[١].

٣٦٦٦١- **حدثنا** عبد الله بن نمير قال: حدثنا إسماعيل بن أبي خالد عن حكيم ابن جابر قال: إن الله تبارك وتعالى لم يمس بيده من خلقه غير ثلاثة أشياء: (غرس)[٢] الجنة بيده ثم جعل ترابها الورس والزعفران، وجبالها المسك، وخلق آدم بيده، وكتب التوراة لموسى.

٣٦٦٦٢- **حدثنا** أبو معاوية ووكيع عن الأعمش عن عبد الله بن مرة[٣] عن مسروق عن عبد الله قال: أنهار الجنة تفجر من جبل من مسك[٤]./ ٩٧/١٣

٣٦٦٦٣- **حدثنا** وكيع عن مسعر عن عمرو بن مرة عن أبي عبيدة عن مسروق قال: أنهار الجنة (تجري)[٥] في غير أخدود، و(ثمرها)[٦] كالقلال، كلما نزعت ثمرة عادت أخرى، والعنقود (اثنا)[٧] عشر ذراعاً.

٣٦٦٦٤- **حدثنا** وكيع عن سفيان عن أبي سنان عن (ابن)[٨] أبي الهذيل قال: سمعت عبد الله بن عمرو قال: العنقود أبعد من صنعاء[٩].

---

(١) صحيح؛ أخرجه مسلم (٢٩٢٨)، وورد أن النبي ﷺ هو السائل، أخرجه أحمد ٤/٣.

(٢) سقط من: [أ، ب، هـ].

(٣) في [أ، ب]: زيادة (أبوعبيدة).

(٤) صحيح.

(٥) سقط من: [ط، هـ].

(٦) في [هـ]: (بثرها).

(٧) في [أ، هـ]: (اثني)

(٨) سقط من: [أ، ب، جـ، ح، س، ط، هـ].

(٩) صحيح؛ أخرجه عبدالرزاق في التفسير ٢٦٧/٣، وفي الزهد (١٠٥).

٣٦٦٦٥- **حدثنا** وكيع عن سفيان عن حماد عن سعيد بن جبير عن ابن عباس قال: سعف الجنة منه كسوتهم ومقطعاتهم[١].

٣٦٦٦٦- قال: وقال ابن عباس: وثمرها ليس له عجم[٢].

٣٦٦٦٧- **حدثنا** وكيع عن سفيان عن سلمة بن كهيل عن الحسن (العرني)[٣] عن (هزيل)[٤] بن شرحبيل عن عبد الله في قوله: ﴿سِدْرَةِ ٱلْمُنتَهَىٰ﴾ [النجم: ١٤] قال: صبر الجنة يعني: وسطها، عليها فضول السندس والإستبرق[٥]./ ٩٨/١٣

٣٦٦٦٨- **حدثنا** زيد بن الحباب قال: أخبرني يحيى بن أيوب عن يزيد بن أبي حبيب عن مرثد بن عبد الله (اليزني)[٦] عن تُبَيع بن امرأة كعب قال: تزلف الجنة ثم تزخرف ثم ينظر إليها من خلق الله من مسلم أو يهودي أو نصراني إلا رجلان: رجل قتل مؤمناً متعمداً، ورجل قتل معاهدا متعمدا.

٣٦٦٦٩- [**حدثنا** وكيع عن الأعمش عن أبي ظبيان عن (جرير)[٧] عن سلمان قال: الشجر والنخل، أصولها وسوقها اللؤلؤ أو الذهب، وأعلاها التمر][٨][٩].

---

(١) صحيح؛ حماد ثقة، إذا روى عنه سفيان، أخرجه هناد (١٠٢).

(٢) صحيح؛ أخرجه عبدالرزاق في التفسير ٢٦٨/٣، والبغوي ٢٧٧/٤، وهناد في الزهد (١٠٧).

(٣) في [أ، هـ]: (العربي).

(٤) في [هـ]: (هذيل).

(٥) صحيح؛ أخرجه الطبراني (٩٠٥٦)، وأبونعيم في الحلية ٢٤/٥.

(٦) في [أ، هـ]: (البرني).

(٧) في [أ، هـ]: (حريث)، وهو جرير.

(٨) سقط من: [ن، هـ].

(٩) صحيح؛ أخرجه البيهقي في الشعب (٨١٤٧)، وهناد (٩٨)، وأبونعيم في الحلية ٢٠٢/١، والفاكهي (٢٩١٦)، وابن عساكر ٤٣٨/٢١، والدينوري في المجالسة (٨٤٧).

٣٦٦٧٠- **حدثنا** وكيع عن الأعمش عن أبي ظبيان عن (جرير)[١] عن سلمان قال: الشجر والنخل أصولها وسوقها اللؤلؤ[٢].

٣٦٦٧١- **حدثنا** أبو خالد الأحمر عن حميد عن أنس قال: قال رسول الله ﷺ: **«لما انتهيت إلى السدرة إذا ورقها مثل آذان الفيلة، وإذا نبقها أمثال القلال، فلما غشيها من أمر الله ما غشيها تحولت (فذكر)[٣] الياقوت»**[٤].

٩٩/١٣ ٣٦٦٧٢- **حدثنا** أبو معاوية عن الأعمش عن[٥] حسان عن مغيث/ بن سمي في قوله: ﴿طُوبَىٰ﴾ قال: هي شجرة في الجنة، ليس (من أهل الجنة)[٦] دار إلا يظلهم غصن من أغصانها، فيها من ألوان الثمر، وتقع عليها طير أمثال البخت، قال: فإذا اشتهى الرجل الطائر دعاه فيجيء حتى يقع على (خوانه)[٧]، قال: فيأكل من أحد جانبيه قديداً، ومن الآخر شواء، ثم يعود كما كان فيطير.

٣٦٦٧٣- **حدثنا** وكيع عن العلاء بن عبد الكريم قال: سمعت ابن سابط يقول: إن الرسول يجيء إلى الشجرة من شجر الجنة فيقول: إن (ربي)[٨] يأمرك (أن)[٩] تفتقي لهذا ما شاء، فإن الرسول ليجيء إلى الرجل من أهل الجنة فينشر عليه الحلة فيقول: قد رأيت الحلل فما رأيت مثل هذه.

---

(١) في [أ، هـ]: (جريث)، وهو جرير.

(٢) صحيح.

(٣) في [جـ]: (فذكرت).

(٤) حسن؛ أبوخالد صدوق، وأخرجه مسلم (١٦٢)، وأحمد (١٢٥٠٥)، وورد عند البخاري من حديث أنس عن مالك بن صعصعة (٣٢٠٧).

(٥) في [أ، ب]: زيادة (أبي).

(٦) في [هـ]: (في الجنة أهل).

(٧) في [أ، ب، جـ]: (أخوانه).

(٨) في [أ، هـ]: (ربك).

(٩) سقط من: [س، ط، هـ].

٣٦٦٧٤- **حدثنا** أبو أسامة عن الأعمش عن أبي صالح قال: طوبى شجرة في الجنة، ولو أن راكبا ركب جذعة أو حقة فأطاف بها ما بلغ[١] الموضع الذي (ركب)[٢] منه حتى يدركه الهرم./ ١٠٠/١٣

٣٦٦٧٥- **حدثنا** زيد بن الحباب قال: أخبرنا معاوية بن صالح قال: أخبرني عمرو بن قيس قال: إن الرجل من أهل الجنة (ليشتهي)[٣] الثمرة فتجيء حتى تسيل في فيه وإنها في أصلها في الشجرة.

٣٦٦٧٦- **حدثنا** أبو أسامة قال: حدثنا زكريا عن أبي إسحاق عن عبدالرحمن ابن عوسجة عن علقمة عن عبدالله قال: الجنة سجسج لا قر فيها ولا حر[٤].

٣٦٦٧٧- **حدثنا** أبو معاوية عن عبد الرحمن بن إسحاق عن النعمان بن سعد عن علي قال: قال رسول الله ﷺ: **«إن في الجنة سوقاً ما فيها بيع ولا شراء إلا الصور من الرجال والنساء، فاذا اشتهى الرجل صورة دخل فيها، وإن فيها لمجتمعا للحور العين، يرفعن/ أصواتاً، لم ير الخلائق مثلها، يقلن: نحن الخالدات فلا** ١٠١/١٣ **نبيد، ونحن الراضيات فلا نسخط، ونحن الناعمات فلا نبأس، فطوبى لمن كان لنا وكنا له»**[٥].

---

(١) في [هـ]: زيادة (ذلك).

(٢) في [أ، ب]: (نزلت).

(٣) في [أ، ط، هـ]: (يشتهي).

(٤) صحيح؛ أخرجه ابن أبي حاتم في التفسير (٦٠٠٣)، وأبونعيم في صفة الجنة (١٢٧)، وعبدالله بن أحمد في زوائد الزهد (ص٢١٣)، وابن المبارك في الزهد (١٥٢٥).

(٥) مجهول؛ لجهالة النعمان بن سعد، أخرجه الترمذي (٢٥٥٠)، وأبويعلى (٢٦٨)، وعبدالله في زوائد المسند ١/١٥٦ (١٣٤٢)، والبزار (٧٠٣)، وتمام (٣٧٩)، والمروزي في زوائد الزهد لابن المبارك (١٤٨٧)، وهناد (٩)، والمحاملي في الأمالي (١١٨)، وابن عدي ٦/١٣٨.

٣٦٦٧٨- **حدثنا** أبو معاوية عن عبد الرحمن بن إسحاق عن النعمان بن (سعد)[١] عن علي قال: قال رسول الله ﷺ: **«إن في الجنة غرفا (يرى)[٢] ظهورها من بطونها وبطونها من ظهورها»**، قال: فقام أعرابي فقال: (لمن هي)[٣] يا رسول الله؟ فقال (رسول الله ﷺ)[٤]: **«هي لمن طيب الكلام، وأطعم الطعام، وأفشى السلام، وصلى بالليل والناس نيام»**[٥].

٣٦٦٧٩- **حدثنا** زيد بن الحباب قال: حدثني سعيد بن عبد الرحمن قال: حدثنا أبو حازم عن سهل بن سعد قال: قال رسول الله ﷺ وذكر الجنة فقال: **«فيها ما لا عين رأت ولا أذن سمعت ولا[٦] على قلب بشر (خطر)[٧]»**[٨].

٣٦٦٨٠- **حدثنا** علي بن مسهر عن محمد بن (عمرو)[٩] عن أبي سلمة عن أبي هريرة عن النبي ﷺ قال: **«يقول الله تبارك وتعالى: أعددت لعبادي الصالحين ما لا عين رأت ولا أذن سمعت، ولا خطر/ على قلب بشر، اقرؤوا إن شئتم: ﴿فَلَا تَعْلَمُ نَفْسٌ مَّآ أُخْفِيَ لَهُم مِّن قُرَّةِ أَعْيُنٍ جَزَآءًۢ بِمَا كَانُواْ يَعْمَلُونَ﴾** [السجدة: ١٧]، **وفي الجنة شجرة يسير الراكب في ظلها مائة عام لا (يقطعه)[١٠]، اقرؤوا إن شئتم: ﴿وَظِلٍّ**

١٠٢/١٣

---

(١) في [جـ]: (سعيد).

(٢) في [ج، س]: (ترى).

(٣) في [هـ]: (هي لمن ؟).

(٤) سقط من: [هـ].

(٥) مجهول؛ لحال النعمان، أخرجه عبدالله في زوائد المسند (١٣٣٨)، والبزار (٧٠٢)، والترمذي (١٩٨٤)، وأبويعلى (٤٣٨)، وهناد في الزهد (١٢٣)، وابن عدي ١٦١٣/٤.

(٦) في [هـ]: زيادة (خطر).

(٧) سقط من: [أ، ط، هـ].

(٨) حسن؛ سعيد صدوق، أخرجه مسلم (٢٨٢٥)، وأحمد وابنه (٢٢٨٢٦).

(٩) في [هـ]: (عمر).

(١٠) في [هـ]: (يقطعها).

مَّمْدُودٍ﴾ [الواقعة: ٣٠]، لموضع سوط في الجنة خير من الدنيا وما فيها، إقرءوا إن شئتم: ﴿فَمَن زُحْزِحَ عَنِ ٱلنَّارِ وَأُدْخِلَ ٱلْجَنَّةَ فَقَدْ فَازَ ۗ وَمَا ٱلْحَيَوٰةُ ٱلدُّنْيَآ إِلَّا مَتَٰعُ ٱلْغُرُورِ)[1]﴾ [آل عمرن: ١٨٥]»[2].

٣٦٦٨١- **حدثنا** يزيد بن هارون عن سليمان التيمي عن أنس بن مالك قال: إن أهل الجنة ليقولون: انطلقوا بنا إلى السوق، فيأتون جبالا من مسك، أو (حبالاً)[3] من مسك، أو كثباناً من مسك، فيبعث الله عليهم ريحاً فيدخلهم منازلهم فيقول لهم أهلوهم: لقد ازددتم بعدنا حسنا، ويقولون لأهليهم: مثل ذلك[4].

٣٦٦٨٢- **حدثنا** مروان بن معاوية عن (صباح)[5] بن عبدالله (البجلي)[6] قال: حدثنا يحيى (بن)[7] الجزار أن النبي ﷺ قال: **«إن طير الجنة/ أمثال (البخاتي)[8]»**[9]. ١٣/١٠٣

٣٦٦٨٣- **حدثنا** مروان بن معاوية عن عوف عن الحسن أن النبي ﷺ نعت يوما الجنة وما فيها من الكرامة، فقال: **«فيها يقول إن فيها طيرا أمثال البخت»**[10].

---

(١) في [أ، ب، جـ]: (الآية).

(٢) حسن؛ محمد بن عمرو صدوق، أخرجه البخاري (٢٧٩٣ و٤٨٨١)، ومسلم (٢٨٢٦).

(٣) في [أ، هـ]: (جبالاً)، والحبال كثبان الرمل الممتدة.

(٤) صحيح؛ أخرجه مرفوعاً مسلم (٢٨٣٣)، وأحمد (١٤٠٣٥).

(٥) في [أ، هـ]: (صالح).

(٦) في [ب، هـ]: (العجلي).

(٧) سقط من: [أ، ب، ط، هـ].

(٨) في [أ، ب]: (البختاني).

(٩) مرسل؛ يحيى ليس صحابياً.

(١٠) مرسل؛ الحسن تابعي.

٣٦٦٨٤- **حدثنا** عيسى بن يونس عن ثور عن خالد بن معدان عن عبد الله بن (عمرو)[١] قال: الجنة مطوية (معلقة)[٢] بقرون الشمس، تنشر في كل عام مرة وأرواح المؤمنين في (جوف)[٣] طير (خضر)[٤] كالزرازير، يتعارفون (و)[٥] يرزقون من ثمر الجنة[٦].

٣٦٦٨٥- **حدثنا** مروان بن معاوية عن علي بن (أبي)[٧] الوليد قال[٨]: سئل مجاهد (فقيل له)[٩]: هل في الجنة سماع؟ قال: إن في الجنة لشجرة لها سماع لم يسمع السامعون إلى مثله[١٠]./ ١٠٤/١٣

٣٦٦٨٦- **حدثنا** رواد بن (الجراح)[١١] (عن)[١٢] الأوزاعي عن إسماعيل بن عبيدالله عن (علي)[١٣] بن عبد الله بن عباس في قوله: ﴿وَلَسَوْفَ يُعْطِيكَ رَبُّكَ فَتَرْضَىٰٓ﴾ [الضحى: ٥]، قال: ألف قصر من لؤلؤ

---

(١) في [أ، ب، هـ]: (عمر).

(٢) سقط من: [أ، ب].

(٣) سقط من: [أ، ب، جـ].

(٤) سقط من: [أ، ب، جـ].

(٥) سقط من: [أ، ب، جـ].

(٦) صحيح؛ أخرجه أبونعيم في الحلية ١٠/٢٩٠، وفي صفة الجنة (١٣٣)، وابن عساكر ١/٢٢٣.

(٧) سقط من: [أ، هـ].

(٨) في [أ، هـ]: زيادة (أبي).

(٩) سقط من: [أ، ط، هـ].

(١٠) ورد موقوفاً على أبي هريرة، أخرجه إسحاق (٥٣٥).

(١١) في [أ، ب، جـ]: (جراح).

(١٢) سقط من: [هـ]، وفي [أ]: (و).

(١٣) في [أ، ب، جـ]: (عبيدالله).

أبيض ترابه المسك وفيهن ما يصلحهن[١].

٣٦٦٨٧- **حدثنا** يحيى بن يمان عن أشعث عن جعفر عن سعيد بن جبير قال: أدنى أهل الجنة منزلة من له ألف قصر، فيه سبعون ألف خادم، ليس منهن خادم إلا في يدها صحفة سوى ما في يد صاحبها، لا يفتح بابه بشيء يريده، لو ضافه جميع أهل الدنيا لأوسعهم.

٣٦٦٨٨- **حدثنا** يحيى بن يمان عن أشعث عن جعفر عن سعيد بن جبير قال: [٢]طول الرجل من أهل الجنة تسعون ميلا، وطول المرأة (ثمانون)[٣] ميلا، ومقعدها جريب، وإن شهوته لتجري في/ جسدها سبعين عاما يجد اللذة. ١٠٥/١٣

٣٦٦٨٩- **حدثنا** يعلى بن عبيد قال: حدثنا إسماعيل بن أبي خالد عن زياد مولى بني مخزوم قال: سمعت أبا هريرة يقول: (إن)[٤] في الجنة لشجرة يسير الراكب في ظلها مائة عام واقرءوا إن شئتم: ﴿وَظِلٍّ مَّمْدُودٍ﴾ [الواقعة: ٣٠]، فبلغ ذلك كعبا (فقال)[٥]: صدق (و)[٦]الذي أنزل التوراة على لسان موسى والفرقان على لسان محمد ﷺ لو أن رجلا ركب حقة أو جذعة ثم (أدار)[٧] بأصل تلك الشجرة ما بلغها حتى

---

(١) ورد الخبر من حديث علي بن عبدالله بن عباس عن أبيه مرفوعاً، أخرجه الحاكم ٥٧٣/٢، والطبراني (١٠٦٥٠)، وفي الأوسط (٣٢٠٩)، والبيهقي في دلائل النبوة ٦١/٧، وتمام (٤٤٨)، والآجري في الشريعة (١١٠٨).

(٢) في [هـ]: زيادة (كان يقال).

(٣) في [جـ، س، ط، ك]: (ثلاثون)، وكذلك في الدر المنثور ١٠١/١، وفي [أ، ب، هـ]: (ثمانون)، وهو كذلك في حلية الأولياء ٢٨٧/٤.

(٤) سقط من: [أ، ب].

(٥) في [ط، هـ]: (قال).

(٦) سقط من: [ط، هـ].

(٧) في [هـ]: (دار).

يسقط هرما، إن الله غرسها بيده ونفخ (فيها)[١] من روحه، وإن أفنانها من وراء سور الجنة، وما في الجنة نهر إلا يخرج من أصل تلك الشجرة[٢].

٣٦٦٩٠- **حدثنا** يزيد بن هارون قال: حدثنا همام بن يحيى عن أبي عمران الجوني عن أبي بكر بن أبي موسى عن أبيه عن النبي ﷺ/ قال: **«(إن)[٣] الخيمة درة طولها ستون ميلاً، في كل زاوية منها أهل للمؤمن لا يراهم غيرهم»**[٤]. ١٠٦/١٣

٣٦٦٩١- **حدثنا** أبو أسامة عن هشام بن حسان عن يزيد الرقاشي عن رجل عن كعب قال: لو أن امرأة من نساء أهل الجنة بدا معصمها لذهب بضوء الشمس.

٣٦٦٩٢- **حدثنا** الفضل بن دكين عن سلمة بن نبيط عن الضحاك قال: لو أن امرأة من أهل الجنة أطلعت كفها لأضاء ما بين السماء والأرض.

٣٦٦٩٣- **حدثنا** معتمر بن سليمان عن ليث عن مجاهد قال: إنه ليوجد ريح المرأة من الحور العين من مسيرة خمسين سنة.

٣٦٦٩٤- **حدثنا** شبابة بن سوار عن ابن أبي ذئب عمن سمع أنسا يقول إن الحور العين في الجنة ليتغنين يقلن:

---

(١) سقط من: [أ، ب].

(٢) صحيح؛ زياد مولى بني مخزوم هو ابن أبي زياد واسم أبيه ميسرة، قال ابن معين: لا شيء، كما في الجرح ٥٤٩/٣، ولعل مراده قلة روايته، وقال الشافعي في الأم ٢٠٧/٢: وكان ثقة، وذكره ابن حبان في الثقات، وقال ابن حجر في تعجيل المنفعة: أظنه زياد بن أبي زياد مولى ابن عياش، وهو ثقة، أخرجه هناد في الزهد (١١٤)، وابن جرير في التفسير ١٨٢/٢٧، والبغوي في التفسير ١٨/٣، وورد بنحوه مرفوعاً عند البخاري (٤٨٨١)، ومسلم (٢٨٢٦).

(٣) سقط من: [أ، ب، جـ].

(٤) صحيح؛ أخرجه البخاري (٣٢٤٣)، ومسلم (٢٨٣٨).

نحـــن الخـــيرات (الحـــسان)[١] حبـــسنا لـــلأزواج الكـــرام[٢]/ ١٠٧/١٣

٣٦٦٩٥- **حدثنا** (ابن)[٣] فضيل عن عطاء بن السائب عن عمرو بن ميمون قال: حدثنا عبد الله بن مسعود أن المرأة من نساء أهل الجنة تلبس سبعين حلة من حرير فيرى بياض ساقها وحسن ساقها ومخ ساقها من وراء ذلك كله، وذلك أن الله يقول: ﴿كَأَنَّهُنَّ ٱلْيَاقُوتُ وَٱلْمَرْجَانُ﴾ [الرحمن: ٥٨]، (إلا)[٤] وإنما الياقوت حجر، (فإن)[٥] أخذت سلكا (و)[٦]جعلته في ذلك الحجر ثم استصفيته رأيت السلك من وراء الحجر[٧].

٣٦٦٩٦- **حدثنا** يزيد بن هارون عن همام عن قتادة عن أبي أيوب الأزدي أو شهر بن حوشب - شك همام - عن عبد الله بن عمرو قال: في الجنة من عتاق الخيل وكرام النجائب يركبها أهلها[٨].

---

(١) سقط من: [أ، ب].

(٢) مجهول؛ لإبهام راويه.

(٣) سقط في النسخ سوى [هـ]، وانظر: العلل للدارقطني ٥/٢٢٧، وتفسير ابن جرير ٢٧/١٥٢.

(٤) سقط من: [هـ].

(٥) في [أ، ب، جـ]: (فإذا).

(٦) سقط من: [أ، ب، جـ].

(٧) ضعيف؛ رواية ابن فضيل عن عطاء بعد اختلاطه، أخرجه الترمذي (٢٥٣٤)، وعبدالرزاق (٢٠٨٦٧)، والطبراني (٨٨٦٤)، وابن المبارك في الزهد (٢٦٠)، ونعيم في زوائد الزهد (٢٦٠)، وهناد (١١)، وورد مرفوعاً أخرجه الترمذي (٢٥٣٣)، وابن حبان (٧٣٩٦)، وأبوالشيخ في العظمة (٥٨٤)، والبغوي في التفسير ٤/٢٧٦، وابن أبي حاتم كما ذكر ابن كثير ٤/٢٧٩.

(٨) صحيح لغيره؛ أخرجه ابن المبارك في الزهد (٢٣١)، وأبوالشيخ في تاريخ أصبهان (٨٣٩)، وقد ورد من حديث عمرو بن العاص عن أبي بكر مرفوعاً، أخرجه الدولابي ٢/٤٦٣، وورد من حديث عمرو مرفوعاً، أخرجه الخطيب ٥/٥٥.

٣٦٦٩٧- وقال: الحناء سيد ريحان الجنة[١].

٣٦٦٩٨- **حدثنا** يزيد بن هارون قال: أخبرنا المسعودي عن علقمة بن مرثد
١٠٨/١٣ عن ابن بريدة عن أبيه أن رجلا قال: يا رسول الله (إني رجل)[٢] أحب/ الخيل، فهل في الجنة خيل؟ فقال: **«يا عبد الله إن يدخلك الله الجنة (فلا تشاء تركب فرساً من ياقوت يطير بك في أي الجنة شئت إلا فعلت»**، قال الرجل: يا رسول الله هل في الجنة إبل؟ فقال: **«يا عبدالله إن يدخلك الله الجنة)**[٣] **لك فيها ما اشتهت نفسك ولذت عينك»**[٤].

٣٦٦٩٩- **حدثنا** إسماعيل بن علية عن الجريري عن لقيط بن (المثنى)[٥] الباهلي قال: قيل: يا أبا أمامة، يتزاور أهل الجنة قال: نعم، والله على النجائب عليها المياثر[٦].

٣٦٧٠٠- **حدثنا** أبو معاوية عن الأعمش عن منهال بن عمرو عن قيس بن السكن عن عبد الله قال: إن الرجل من أهل الجنة ليؤتى بالكأس وهو جالس مع زوجته فيشربها ثم يلتفت إلى زوجته فيقول: قد ازددت في عيني سبعين ضعفا حسنا[٧].

---

(١) صحيح لغيره؛ أخرجه ابن المبارك في الزهد (٢٣٢).

(٢) سقط من: [أ، هـ].

(٣) سقط ما بين القوسين في: [أ، ب، جـ، ط، هـ].

(٤) ضعيف؛ يزيد روى عن المسعودي بعد اختلاطه، أخرجه أحمد (٢٢٩٨٢)، والترمذي (٢٥٤٣)، والطيالسي (٨٠٦)، والطبراني في الأوسط (٥٠١٩)، والبيهقي في البعث (٣٩٣)، وورد مرسلاً أخرجه عبدالرزاق (٦٧٠٠)، والبغوي (٤٣٨٥).

(٥) كذا في النسخ، وفي غير الكتاب (المشاء)، بالشين، انظر: الإكمال لرجال أحمد (ص٥٥)، وفي مسند عمر من تهذيب الآثار (٦٩٢)، وحاشية ابن القيم ١٦/٧، وتاريخ دمشق ٩٧/١.

(٦) مجهول؛ لجهالة لقيط.

(٧) صحيح.

٣٦٧٠١- **حدثنا** وكيع وعبدة بن سليمان (عن)[١] الأعمش عن ثمامة بن عقبة (المحلمي)[٢] عن زيد بن أرقم قال: قال رسول الله ﷺ: **«إن الرجل من أهل الجنة ليعطى قوة مائة رجل في الأكل والشرب والجماع والشهوة»**، فقال رجل من اليهود: فإن الذي يأكل ويشرب تكون له الحاجة، فقال رسول الله ﷺ: **«حاجة أحدكم عرق يفيض/ من جلده فإذا بطنه قد ضمر»**[٣]. ١٣/١٠٩

٣٦٧٠٢- **حدثنا** أبو معاوية عن الأعمش عن أبي صالح عن أبي هريرة قال: قال رسول الله ﷺ: **«قال الله تعالى: أعددت لعبادي الصالحين ما لم تر عين ولم تسمع أذن ولم يخطر على قلب بشر»**، قال أبو هريرة: (قال رسول الله ﷺ)[٤]: **«بله ما قد أطلعكم عليه، إقرءوا إن شئتم: ﴿فَلَا تَعْلَمُ نَفْسٌ مَّآ أُخْفِيَ لَهُم مِّن قُرَّةِ أَعْيُنٍ﴾**[السجدة: ١٧]» الآية، وكان أبو هريرة يقرأها: قرات أعين[٥].

٣٦٧٠٣- **حدثنا** أبو معاوية عن الأعمش عن أبي صالح عن أبي هريرة قال: قال رسول الله ﷺ: **«أول زمرة يدخلون/ الجنة من أمتي على صورة القمر ليلة** ١٣/١١٠

---

(١) سقط من: [أ، ط، هـ].

(٢) في [أ، ب، جـ]: (المحلي).

(٣) صحيح؛ صرح الأعمش بالسماع في كتاب المعرفة ليعقوب ٣/٢٦٣، والنسائي في الكبرى (١١٤٧٨)، وابن حبان (٧٤٢٤)، وهناد في الزهد (٦٣، و٩٠)، والمروزي في زيادات زهد ابن المبارك (١٤٥٩)، وعبد بن حميد (٢٦٣)، والدارمي (٢٨٢٥)، والبزار (٣٠٢٣/كشف)، والطبراني (٥٠٠٤)، والبيهقي في البعث (٣٥٢)، وأبونعيم في الحلية ٧/٣٦٦ و٨/١١١، والمزي ٤/٤٠٩، والحربي في الغريب ٣/١٠٠٧.

(٤) هكذا في جميع النسخ وهو الموافق لرواية غير أبي معاوية، وأما رواية أبي معاوية فقد اختلف عنه فيها، فعند مسلم (٢٨٢٤)، والبيهقي في الشعب (٣٨٢)، والثعلبي في التفسير ٧/٣٣٢، كما ذكر المصنف مرفوعاً، بينما عند ابن ماجه (٤٣٢٨)، وهناد في الزهد (١)، والطبراني في التفسير ٢١/١٠٥، أن الآتي موقوف من كلام أبي هريرة.

(٥) صحيح؛ أخرجه البخاري (٤٧٨٠)، ومسلم (٢٨٢٤).

البدر، ثم الذين يلونهم على أشد نجم في السماء إضاءة، ثم هم بعد ذلك منازل لا يتغوطون ولا يبولون ولا (يمتخطون)[١] ولا يبزقون، أمشاطهم الذهب، ومجامرهم الألوة - قال أبو بكر: يعني العود - **ورشحهم المسك، أخلاقهم على خَلْقِ رجل واحد على صورة أبيهم آدم (ستين)[٢] ذراعا»**[٣].

٣٦٧٠٤- **[حدثنا** أبو معاوية عن الأعمش عن أبي سفيان عن جابر قال النبي ﷺ: **«أهل الجنة يأكلون فيها ويشربون ولا يتغوطون ولا يبولون ولا يبزقون ولا (يتمخطون)[٤] طعامهم جشا ورشح كرشح المسك]**[٥][٦].

٣٦٧٠٥- **حدثنا** أبو معاوية عن الأعمش عن مجاهد عن عبيد بن عمير قال: قال رسول الله ﷺ: **«إن أدنى أهل الجنة منزلة لرجل له دار من (لؤلؤة)[٧] واحدة منها غرفها وأبوابها»**[٨].

٣٦٧٠٦- **حدثنا** أبو معاوية عن الأعمش عن رجل عن كعب قال: إن أدنى أهل الجنة منزلة يوم القيامة ليؤتى بغدائه في سبعين ألف صحفة، في كل صحفة لون ليس كالآخر، فيجد للآخر لذة أوله ليس فيه رذل.

٣٦٧٠٧- **حدثنا** يزيد بن هارون عن محمد بن عمرو عن أبي سلمة عن أبي هريرة قال: قال رسول الله ﷺ: **«إن أدنى أهل الجنة منزلة من يتمنى على الله،**

---

(١) في [أ، هـ]: (يتمخطون).

(٢) في [جـ]: (ستون).

(٣) صحيح؛ أخرجه البخاري (٣٣٢٧)، ومسلم (٢٨٣٤).

(٤) في [أ، ب]: (يمتخطون).

(٥) سقط الحديث من: [هـ].

(٦) حسن؛ أبوسفيان طلحة بن نافع صدوق، أخرجه مسلم (٢٨٣٥)، وأحمد (١٤٤٤١).

(٧) في [هـ]: (لؤلؤ).

(٨) مرسل؛ عبيد تابعي، أخرجه هناد (١٢٦)، وأبونعيم في الحلية ٣/٢٧٤.

فيقال له: ذلك لك ومثله معه، ويلقن كذا وكذا، / فيقال له: ذلك لك ومثله معه»، فقال أبو سعيد الخدري: قال رسول الله ﷺ: **«ذلك (لك)**[1] **وعشرة أمثاله»**[2]. ١١١/١٣

٣٦٧٠٨- **حدثنا** حسين بن علي عن (ابن أبجر)[3] عن (ثوير)[4] عن ابن عمر قال: إن أدنى أهل الجنة منزلة من ينظر (في)[5] ملكه ألفي عام يرى أقصاه كما يرى أدناه، وإن أفضل أهل الجنة منزلة من ينظر إلى وجه الله في كل يوم مرتين[6].

٣٦٧٠٩- **حدثنا** يزيد بن هارون قال: (أخبرنا)[7] (حريز)[8] بن عثمان قال: حدثنا سليمان بن (شمير)[9] الألهاني قال: حدثنا كثير بن مرة الحضرمي قال: إن (السحابة)[10] (لتمر بأهل الجنة فتقول: ماذا تريدون فأمطره عليكم؟)[11].

---

(١) في [ط، هـ]: (له).

(٢) حسن؛ محمد بن عمرو صدوق، والحديث أخرجه أحمد (٩٨١٥)، والدارمي (٢٨٢٩)، وأبويعلى (٥٩٣٩)، وأصله عند البخاري (٦٥٧٣)، ومسلم (٢٩٦٨).

(٣) في [أ، ب، هـ]: (أبي الحر).

(٤) في [هـ]: (نوير).

(٥) في [ط، هـ]: (إلى).

(٦) ضعيف؛ لحال ثوير، أخرجه اللالكائي (٨٦٦)، كما أخرجه مرفوعاً أحمد (٤٦٢٣)، والترمذي (٢٥٥٣)، وأبويعلى (٥٧١٢)، والبغوي (٤٣٩٥)، والحاكم ٥٠٩/٢، وأبونعيم في الحلية ٨٧/٥.

(٧) في [هـ]: (أخبرني).

(٨) في [أ، ط، هـ]: (جرير).

(٩) في [أ، ط، هـ]: (نمير)، وقيل اسمه: (سمير)، انظر: تهذيب مستمر الأوهام ٢٧٣/١، وتوضيح المشتبه ٣٦٢/٥، وانظر: ترجمته في تهذيب الكمال ٢٤٣/١١، والإصابة ٥٣٢/٣.

(١٠) في [أ، ب، جـ، س، ط، هـ]: (الصحابة).

(١١) سقط في النسخ، وتم استدراكه من تفسير ابن أبي حاتم (١٨٦٤٤)، والحلية لأبي نعيم ٢١٤/٥، والزهد لابن المبارك (٢٤٠)، والدر المنثور ٣٩٢/٧، وتفسير ابن كثير ٢٢٩/٤.

٣٦٧١٠- **حدثنا** يزيد بن هارون قال: أخبرنا (حريز)[١] بن عثمان عن
١١٢/١٣ (سليمان ابن (عامر)[٢] عن سفيان بن عمير)[٣] عن عبد الله بن عمر قال: إن الرجل/ من أهل الجنة ليجيء فتشرف عليه النساء فيقلن: يا فلان بن فلان ما أنت حين خرجت من عندنا بأولى بك منا، فيقول: ومن أنتن؟ فيقلن: نحن من اللاتي قال الله تعالى: ﴿فَلَا تَعْلَمُ نَفْسٌ مَّآ أُخْفِيَ لَهُم مِّن قُرَّةِ أَعْيُنٍ جَزَآءًۢ بِمَا كَانُوا۟ يَعْمَلُونَ﴾ [السجدة: ١٧].

٣٦٧١١- **حدثنا** أبو الأحوص عن أبي إسحاق عن أبي عبيدة قال: قال عبدالله: إنه لمكتوب في التوراة: لقد أعد الله للذين تتجافى جنوبهم عن المضاجع ما لم تر عين ولم تسمع أذن (ولم يخطر)[٤] على قلب بشر وما لا يعلمه ملك ولا مرسل، قال: ونحن نقرأها: ﴿فَلَا تَعْلَمُ نَفْسٌ مَّآ أُخْفِيَ لَهُم مِّن قُرَّةِ أَعْيُنٍ..﴾ إلى آخر الآية[٥].

١١٣/١٣ ٣٦٧١٢- **حدثنا** وكيع بن الجراح عن إسرائيل عن أبي إسحاق عن عاصم بن ضمرة قال: ﴿وَسِيقَ ٱلَّذِينَ ٱتَّقَوْا۟ رَبَّهُمْ إِلَى/ ٱلْجَنَّةِ زُمَرًا..﴾ [الزمر: ٧٣] حتى إذا انتهوا إلى باب من أبو اب الجنة وجدوا عند بابها شجرة (يخرج)[٦] من تحت (ساقها)[٧] عينان فيأتون إحداهما كأنما أمروا بها فيتطهرون (منها)[٨] فتجري عليهم نضرة

---

(١) في [أ، ط، هـ]: (جرير).

(٢) في [هـ]: (نوير).

(٣) كذا في النسخ، ولعل صوابه: (سليم بن عامر عن سعيد بن عمير).

(٤) في [هـ]: (ولا خطر).

(٥) منقطع؛ أبوعبيدة لم يسمع من أبيه، أخرجه ابن جرير ١٠٣/٢١، والحاكم ٤٤٨/٢، والطبراني (٩٠٣٩).

(٦) في [أ، ط، هـ]: (تخرج).

(٧) في [ط، هـ]: (ساقيها).

(٨) في [هـ]: (فيها).

النعيم، قال: فلا (تتغير)[١] أبشارهم بعدها أبدا، ولا تشعث شعورهم بعدها أبدا، كأنما دهنوا (بالدهان)[٢]، قال: ثم يعمدون إلى الأخرى فيشربون منها فتذهب (ما)[٣] في بطونهم من أذى (و)[٤]قذى وتتلقاهم الملائكة فيقولون: ﴿سَلَٰمٌ عَلَيۡكُمۡ طِبۡتُمۡ فَٱدۡخُلُوهَا خَٰلِدِينَ﴾ قال: ويتلقى كل غلمان صاحبهم يطيفون به فعل الولدان بالحميم يقدم من الغيبة، [٥]أبشر قد أعد الله لك من الكرامة كذا، (قال)[٦]: ويسبق غلمان من غلمانه إلى أزواجه من الحور العين فيقولون (لهن)[٧]: هذا فلان - باسمه في الدنيا - قد أتاكن، قال: فيقلن: أنتم رأيتموه؟ فيقولون: نعم قال: فيستخفهن الفرح حتى يخرجن إلى أسكفة الباب، قال: ويدخل الجنة فإذا نمارق مصفوفة وأكواب موضوعة وزرابي مبثوثة، فيتكئ على أريكة من أرائكه، قال: فينظر إلى تأسيس بنيانه فإذا هو قد أسس على جندل اللؤلؤ بين أصفر وأحمر وأخضر ومن كل لون، قال: / ثم يرفع طرفه إلى سقفه فلولا أن الله قدره له لألم بصره أن ١١٤/١٣
يذهب بالبرق ثم قرأ: ﴿وَقَالُواْ ٱلۡحَمۡدُ لِلَّهِ ٱلَّذِي هَدَىٰنَا لِهَٰذَا (وَمَا كُنَّا لِنَهۡتَدِيَ لَوۡلَآ أَنۡ هَدَىٰنَا ٱللَّهُ)[٨]﴾ [الأعراف: ٤٣][٩].

---

(١) في [هـ]: (تتغبر).

(٢) سقط من: [أ، ب].

(٣) في [جـ]: (بما).

(٤) في [هـ]: (أو).

(٥) في [هـ]: زيادة (يقولون).

(٦) سقط من: [هـ].

(٧) سقط من: [هـ].

(٨) سقط من: [أ، ب، جـ].

(٩) حسن؛ عاصم بن ضمرة صدوق، أخرجه ابن أبي حاتم (١٨٤١٣)، وعبدالرزاق في التفسير ١٧٦/٣، وابن جرير ٣٥/٢٤، والثعلبي في التفسير ٢٥٨/٨، والضياء ٢(٥٤١)، والبغوي في الجعديات (٢٥٦٩)، وإسحاق كما في المطالب (٤٦٠١)، وابن المبارك في الزهد ٥٠٩/١، والبيهقي في البعث (٢٤٦)، وأبونعيم في صفة الجنة (٢٨٠).

٣٦٧١٣- **حدثنا** يزيد بن هارون عن أبي مالك الأشجعي عن (أبي)[١] (حازم)[٢] عن أبي هريرة قال: والذي أنزل الكتاب على محمد ﷺ إن أهل الجنة ليزدادون جمالا وحسنا كما يزدادون في الدنيا قباحة وهرماً[٣].

٣٦٧١٤- **حدثنا** يزيد بن هارون عن حماد بن سلمة عن علي بن (زيد)[٤] عن سعيد بن المسيب عن أبي هريرة عن النبي ﷺ قال: **«يدخل أهل الجنة الجنة جردا مردا بيضا جعادا مكحلين أبناء ثلاث وثلاثين على خلق آدم طوله ستون ذراعا في عرض سبع أذرع»**[٥].

٣٦٧١٥- **حدثنا** وكيع عن إسرائيل عن أبي إسحاق عن أبي الأحوص عن عبدالله قال: يقول غلمان أهل الجنة: من أين نقطف لك؟ من أين نسقيك[٦]؟./ ١١٥/١٣

٣٦٧١٦- **حدثنا** علي بن مسهر عن الأجلح عن عبد الله بن أبي الهذيل أن موسى - أو غيره - من الأنبياء قال: يا رب كيف يكون هذا منك؟ أولياؤك في الأرض (خائفون)[٧] يقتلون، ويطلبون (ويقطعون)[٨]، وأعداؤك يأكلون ما شاؤوا ويشربون ما شاؤوا - ونحو هذا - فقال: انطلقوا بعبدي إلى الجنة فينظر ما لم يُر مثلُه

---

(١) سقط من: [أ، ب، هـ].

(٢) في [أ، ب، جـ، ط، هـ]: (حازم)، وانظر: صفة الجنة (٢٦٤).

(٣) صحيح؛ أخرجه أبونعيم في صفة الجنة (٢٦٤).

(٤) في [أ، ب]: (سعيد).

(٥) ضعيف؛ لضعف علي بن زيد بن جدعان، أخرجه أحمد (٧٩٣٣)، والطبراني في الصغير (٨٠٨)، وأبونعيم في صفة الجنة (٢٥٥)، وابن عدي ١٨٤٢/٥، والبيهقي في البعث (٤١٩)، وابن سعد ٣٢/١، وابن أبي داود في البعث (٦٤)، وبنحوه مع اختلاف في اللفظ أخرجه البخاري (٣٣٢٧)، ومسلم (٢٨٣٤).

(٦) صحيح.

(٧) في [أ، ط، هـ]: (جائعون).

(٨) في [هـ]: (فلا يعطون)، وفي [جـ]: (ويعطون)، وسقط من: [أ، ب].

قط إلى أكواب موضوعة ونمارق مصفوفة وزرابي مبثوثة، وإلى الحور العين وإلى الثمار وإلى الخدم كأنهم لؤلؤ مكنون، فقال: ما ضر أوليائي ما أصابهم في الدنيا إذا كان مصيرهم إلى هذا، ثم قال: انطلقوا بعبدي[١]، فانطلق به إلى النار فيخرج منها عنق فصعق العبد، ثم أفاق (فقال)[٢]: ما نفع أعدائي ما أعطيتهم في الدنيا إذا كان مصيرهم إلى هذا، قال: لا شيء.

٣٦٧١٧- **حدثنا** زيد بن الحباب قال: حدثني عنبسة بن سعيد قاضي الري عن جعفر (بن)[٣] أبي المغيرة عن (شمر)[٤] بن عطية عن كعب قال: إن لله/ ملكا ١١٦/١٣
(من يوم خلق)[٥] يصوغ حلي أهل الجنة[٦] إلى أن تقوم الساعة، ولو أن (قلباً)[٧] من حلي أهل الجنة أخرج لذهب بضوء شعاع الشمس، فلا تسألوا بعدها عن حلي أهل الجنة.

٣٦٧١٨- **حدثنا** أبو أسامة عن سفيان عن أبي (بلج)[٨] قال: سمعت إبراهيم يقول: في الجنة (جماع)[٩] ما شاؤوا ولا ولد، قال: (فيلتفت)[١٠] فينظر النظرة (فتنشأ)[١١] له الشهوة، ثم ينظر النظرة (فتنشأ)[١٢] له شهوة أخرى.

---

(١) في [هـ]: زيادة (هذا).
(٢) في [ب]: (ثم قال).
(٣) في [أ، ب، جـ، ط، هـ]: (عن).
(٤) في [أ، هـ]: (سمرة).
(٥) سقط من: [هـ].
(٦) زيادة في [هـ]: (من يوم خلق).
(٧) في [ب، ط، هـ]: (جلياً).
(٨) في [ط، هـ]: (ملح).
(٩) سقط من: [أ، ط، هـ].
(١٠) سقط من: [هـ].
(١١) في [أ، ط، هـ]: (فينشأ).
(١٢) في [أ، ط، هـ]: (فينشأ).

٣٦٧١٩- **حدثنا** معاوية بن هشام قال: حدثنا سفيان عن منصور قال: سئل ابن عباس أفي الجنة ولد؟ قال: إن شاؤوا[١].

٣٦٧٢٠- **حدثنا** زيد بن الحباب عن موسى بن عبيدة قال: حدثني محمد بن كعب عن عوف بن مالك الأشجعي قال: قال رسول الله ﷺ: **«إني لأعلم آخر أهل الجنة دخولا الجنة، رجلا كان يسأل/ الله أن يزحزحه عن النار، إذا دخل أهل الجنة الجنة وأهل النار النار كان بين ذلك، فقال: يا رب أدنني من باب الجنة، فقيل: يا ابن آدم ألم تسأل أن تزحزح عن النار، (فقال)[٢]: (يا رب)[٣] ومن مثلُك؟ فأدنني من باب الجنة[٤]، فنظر إلى شجرة عند باب الجنة فقال: أدنني منها لأستظل بظلها وآكل من ثمرها، قال: يا ابن آدم ألم تقل، فقال: يا رب ومن مثلُك؟ فأدنني منها (فرأى)[٥] أفضل من ذلك، فقال: يا رب أدنني (منها)[٦]، فقال: يا ابن آدم ألم تقل، حتي قال: يا رب ومن مثلك، فأدنني، فقيل: اعْدُ - قال أبو بكر: العدو: الشد - فلك ما بلغته قدماك ورأته عيناك، قال: فيعدو حتى إذا بلح - يعني أعيا - قال: يا رب، هذا لي وهذا لي، فيقال: لك مثله وأضعافه، فيقول: قد رضي عني ربي، فلو أذن لي في كسوة أهل الدنيا وطعامهم لأوسعتهم»**[٧].

١١٧/١٣

---

(١) منقطع؛ منصور لم يسمع من ابن عباس، وأخرجه ابن أبي حاتم (١٥٠١٩).

(٢) في [أ، ب، جـ]: (قال).

(٣) سقط من: [ط، هـ].

(٤) في المطالب العالية (٤٥٤٣) زيادة: (فيدنى منها)، وفي [أ، ب]: زيادة (فقال: يا بان آدم ألم تسأل أن تزحزح عن النار، قال: ومن مثلك، فأدنني من باب الجنة)، وفي [جـ]: بدل (فقال): (فقيل).

(٥) في [أ، ب، جـ]: (إل)، وفي [هـ]: (وإلى).

(٦) سقط من: [هـ].

(٧) ضعيف؛ لحال موسى بن عبيدة، أخرجه الطبراني ١٨/(١٤٣)، والبزار (٢٧٦٠)، وابن المبارك في الزهد (١٢٦٥)، وأبونعيم في صفة الجنة (٤٥٣).

٣٦٧٢١- حدثنا يحيى بن أبي (بكير)[١] قال: ثنا زهير بن محمد عن (سهيل)[٢] ابن أبي صالح عن النعمان بن أبي عياش عن أبي سعيد الخدري أن/ رسول الله ﷺ ١١٨/١٣ قال: «إن أدنى أهل الجنة منزلة رجل صرف الله[٣] وجهه عن النار قبل الجنة، ومثل له شجرة ذات ظل فقال: أي رب! قدمني إلى هذه الشجرة أكون في ظلها، فقال الله: هل عسيتَ إن فعلتُ أن تسألني غيره؟ فقال: لا وعزتك، فقدمه الله إليها، ومثل له شجرة أخرى ذات ظل وثمرة فقال: أي رب! قدمني إلى هذه الشجرة (لأكون)[٤] في ظلها وآكل من ثمرها، فقال الله: هل عسيت إن (أعطيتك)[٥] ذلك أن تسألني غيره؟ فقال: لا وعزتك، فقدمه الله إليها، فتمثل له شجرة أخرى ذات ظل وثمر وماء فيقول: أي رب، قدمني إلى هذه الشجرة أكون في ظلها وآكل من ثمرها وأشرب من مائها، (فيقول)[٦]: هل عسيت إن فعلت أن تسألني غيره؟ فيقول: لا وعزتك، لا أسألك غيره، فيقدمه الله إليها، قال: فيبرز له باب الجنة فيقول: أي رب! قدمني إلى باب الجنة فأكون تحت (نجاف)[٧] الجنة وأنظر إلى أهلها، فيقدمه الله إليها فيرى أهل الجنة وما فيها فيقول: أي رب! أدخلني الجنة، فيدخله الله الجنة فإذا دخل الجنة قال: هذا (وهذا)[٨] لي، فيقول الله: تمن، فيتمنى، ويذكره الله: سل من كذا وكذا، حتى إذا انقطعت به الأماني قال الله: هو لك وعشرة أمثاله، قال:

---

(١) في [أ، ب]: (بكر).

(٢) في [أ، ب، جـ]: (محمد).

(٣) في [أ]: زيادة (عن).

(٤) في [أ، ب]: (لآكل).

(٥) في [ط، هـ]: (أعطيت).

(٦) سقط من: [أ، ب]، وفي [هـ]: (فقال الله).

(٧) أي: خشبة الباب السفلية، وفي [هـ]: (ثمار).

(٨) سقط من: [ب].

١١٩/١٣ **ثم يدخل بيته فيدخل عليه زوجتاه من الحور العين فتقولان له: الحمد لله/ الذي اختارك لنا واختارنا لك، فيقول: ما أعطي أحد مثل ما أعطيت»**[١].

٣٦٧٢٢- **حدثنا** أبو معاوية عن عبد الرحمن بن إسحاق عن النعمان بن (سعد)[٢] عن علي في هذه الآية: ﴿يَوْمَ نَحْشُرُ ٱلْمُتَّقِينَ إِلَى ٱلرَّحْمَٰنِ وَفْدًا﴾ [مريم: ٨٥]، (قال)[٣]: ثم قال: هل تدرون على أي شيء يحشرون؟ أما والله ما يحشرون على أقدامهم، ولكنهم يؤتون بنوق لم تر الخلائق مثلها، عليها رحال الذهب، وأزمتها الزبرجد، فيجلسون عليها، ثم ينطلق بهم حتى يقرعوا باب الجنة[٤].

٣٦٧٢٣- **حدثنا** قراد أبو نوح قال: حدثنا شعبة عن إسماعيل بن أبي خالد (عن رجل)[٥] عن أبي هريرة في قوله: ﴿يَوْمَ نَحْشُرُ ٱلْمُتَّقِينَ إِلَى ٱلرَّحْمَٰنِ وَفْدًا﴾ على الإبل[٦].

١٢٠/١٣ ٣٦٧٢٤- **حدثنا** أبو معاوية عن الأعمش عن إبراهيم عن عبيدة/ عن عبدالله قال: قال رسول الله ﷺ: **«أني لأعرف آخر أهل النار خروجا من النار رجل يخرج منها زحفا فيقال له: انطلق فادخل الجنة، قال: فيذهب فيدخل الجنة فيجد الناس قد اتخذوا المنازل فيرجع فيقول: يا رب قد أخذ الناس المنازل قال: فيقال له: أتذكر الزمان الذي كنت فيه، فيقول: نعم، قال: فيقال له: تمن، فيتمنى، فيقال**

---

(١) صحيح، أخرجه مسلم (١٨٨)، وأحمد (١١٢١٦)، وأصله عند البخاري (٧٠٠٠).

(٢) في [ط]: (سعيد).

(٣) سقط من: [ط، هـ].

(٤) مجهول؛ لجهالة النعمان بن سعد، أخرجه عبدالله بن أحمد في زيادات المسند (١٣٣٣)، والطبري في التفسير ١٦/١٢٦.

(٥) سقط من: [أ، ط، هـ].

(٦) مجهول؛ لإبهام الراوي عن أبي هريرة.

(له)[١] **: لك الذي تمنيت وعشرة أضعاف الدنيا، قال: فيقول له: أتسخر بي وأنت الملك؟»** قال: لقد رأيت رسول الله ﷺ ضحك حتى بدت نواجذه[٢].

٣٦٧٢٥- **حدثنا** عبيد الله بن موسى عن شيبان عن فراس عن عطية عن أبي سعيد عن النبي ﷺ قال: **«أول زمرة تدخل الجنة على صورة القمر ليلة البدر، والثانية على لون أحسن كوكب دري في السماء إضاءة، لكل واحد منهما زوجتان، على كل زوجة سبعون حلة، يبدو مخ ساقيها من ورائها»**[٣].

٣٦٧٢٦- **حدثنا** أبو خالد الأحمر عن مجالد عن الشعبي عن المغيرة/ بن شعبة ١٢١/١٣
قال: قال موسى: يا رب[٤] (ما لأدنى)[٥] أهل الجنة منزلة؟ قال: رجل يبقى في الدمنة (حيث)[٦] (يحبس)[٧] الناس، قال: فيقال له: قم فادخل الجنة، قال: أين أدخل وقد سبقني الناس؟ قال: فيقال له: تمن أربعة ملوك من ملوك الدنيا ممن كنت تتمنى مثل ملكهم وسلطانهم، قال: فيقول: فلان، قال: فيعد أربعة ثم يقال له: تمن (بقلبك)[٨] ما شئت، قال: فيتمنى، قال: ثم يقال له: اشته ما شئت، قال: فيشتهي، قال: فيقال: لك هذا وعشرة أضعافه، قال: فقال موسى:

---

(١) في [أ، ب، جـ]: (لك).

(٢) صحيح؛ أخرجه البخاري (٦٥٧١)، ومسلم (١٨٦).

(٣) ضعيف؛ لحال عطية العوفي، أخرجه أحمد (١١٢٦)، والترمذي (٢٥٢٢ و٢٥٣٥)، والطبراني في الأوسط (٩١٩)، وأبونعيم في صفة الجنة (٢٥١)، وابن عدي في الكامل ٢٠٤٥/٦، وأبوالشيخ في العظمة (٥٩٢)، والبغوي (٤٣٧٤)..

(٤) في [أ، ب، جـ]: زيادة (قالا).

(٥) في [أ، ب، جـ]: (مالا)، وفي [هـ]: (أي عبدك أدنى).

(٦) في [هـ]: (بعد أن).

(٧) في [ط، هـ]: (يجلس).

(٨) في [ط، هـ]: (بقليل).

يا رب، فما لأهل صفوتك؟ قال: فقيل: هذا الذي أردت، قال: خلقت كرامتهم وعملتها بيدي، وختمت على خزائنها ما لا عين رأت ولا خطر على قلب بشر، ثم تلا: ﴿فَلَا تَعْلَمُ نَفْسٌ مَّآ أُخْفِيَ لَهُم مِّن قُرَّةِ أَعْيُنٍ جَزَآءَۢ بِمَا كَانُواْ يَعْمَلُونَ﴾ [السجدة: ١٧][(١)].

١٢٢/١٣ ٣٦٧٢٧- **حدثنا** عفان قال: حدثنا حماد بن سلمة عن عاصم بن بهدلة/ عن خيثمة (أن)[(٢)] عبدالله بن عمرو قال: إن لأهل عليين كوى يشرفون (منها)[(٣)] فإذا أشرف أحدهم أشرفت الجنة، قال: فيقول أهل الجنة: قد أشرف رجل من أهل عليين[(٤)].

٣٦٧٢٨- **حدثنا** ابن علية عن يونس عن الحسن قال: قال رسول الله ﷺ: **«(لقاب قوس)[(٥)] أحدكم (أو سوطه)[(٦)] من الجنة خير من الدنيا وما فيها»**[(٧)].

٣٦٧٢٩- **حدثنا** عيسى بن يونس عن الأوزاعي عن يحيى بن أبي كثير في قوله: ﴿فِي رَوْضَةٍ يُحْبَرُونَ﴾ [الروم: ١٥]، قال: الحبر السماع في الجنة.

---

(١) ضعيف؛ لضعف مجالد، أخرجه ابن المبارك في الزهد (٢٢٧)، وابن جرير في التفسير ٢١/١٠٤، وورد من طريق غيره، أخرجه مسلم (١٨٩)، وابن جرير ٢١/١٠٤، والطبراني ٢٠/(٩٨٩)، وقد ورد مرفوعاً أخرجه مسلم (١٨٩)، والترمذي (٣١٩٨)، وابن حبان (٦٢١٦).

(٢) في [أ، هـ]: (عن).

(٣) سقط من: [أ، ب].

(٤) جيد الإسناد، عاصم ثقة في غير زر وأبي وائل، وأخرجه الثعلبي في التفسير ١٠/١٥٥.

(٥) سقط من: [هـ].

(٦) في [هـ]: (لسوطه).

(٧) مرسل؛ الحسن تابعي، أخرجه عبدالرزاق (٢٠٨٨٨)، وورد من حديث الحسن عن أبي هريرة مرفوعاً أخرجه ابن عساكر ٤١/٤٨٣.

٣٦٧٣٠- **حدثنا** عفان قال: حدثنا (ربيعة)[١] بن كلثوم قال: سمعت الحسن/ ١٢٣/١٣
يقول: قال رسول الله ﷺ: **«والذي نفس محمد بيده لو أن امرأة من نساء أهل الجنة أشرفت على أهل الأرض لملأت الأرض من ريح المسك، ولنصيف امرأة من نساء أهل الجنة خير من الدنيا وما فيها، هل تدرون ما النصيف؟ هو الخمار»**[٢].

٣٦٧٣١- **حدثنا** أبو معاوية عن حجاج عن عطية عن أبي سعيد قال: قال رسول الله ﷺ: **«لشبر من الجنة خير من الدنيا وما فيها»**[٣].

٣٦٧٣٢- **حدثنا** يحيى بن عيسى عن الأعمش عن (ثوير)[٤] عن ابن عمر قال: إن أدنى أهل الجنة منزلة رجل له ألف قصر، ما بين كل (قصرين)[٥] مسيرة سنة، يرى أقصاها كما يرى أدناها، في كل قصر من (الحور)[٦] العين والرياحين والولدان ما يدعو بشيء إلا أتي به[٧].

٣٦٧٣٣- **حدثنا** محمد بن أبي عبيدة عن أبيه (عن الأعمش)[٨] عن/ مالك (بن ١٢٤/١٣
الحارث)[٩] قال: قال مغيث بن سمي: إن في الجنة (قصورا)[١٠] من ذهب، وقصورا من فضة، وقصورا من ياقوت، وقصورا من زبرجد، جبالها المسك وترابها (الورس و)[١١] الزعفران.

---

(١) في [ط، هـ]: (زمعة).
(٢) مرسل؛ الحسن تابعي.
(٣) ضعيف؛ لضعف عطية العوفي، أخرجه ابن ماجه (٤٣٢٩)، والعسكري في تصحيفات المحدثين ١٨٩/١، وهناد في الزهد (٥).
(٤) في [هـ]: (نوير).
(٥) في [أ، ب، ط]: (قصراً).
(٦) في [جـ]: (الحو).
(٧) ضعيف؛ لضعف ثوير.
(٨) سقط من: [جـ].
(٩) في [أ، ب، ط، هـ]: (الحويرث).
(١٠) في [أ، ب، ط، هـ]: (قصر).
(١١) سقط من: [أ، ب، هـ].

٣٦٧٣٤- **حدثنا** محمد بن بشر عن مسعر قال: حدثنا قتادة عن أنس قال: إن قائل أهل الجنة ليقول انطلقوا بنا إلى السوق، فيأتون جبالا من مسك فيجلسون فيتحدثون[١].

٣٦٧٣٥- **حدثنا** جرير بن عبد الحميد عن مغيرة عن إبراهيم التيمي قال: بلغني أنه يقسم للرجل من أهل الجنة شهوة مائة وأكلهم ونهمتهم، فإذا (كان: كان)[٢] شرابا طهورا يخرج من جلده رشحا كرشح المسك ثم تعود/ شهوته. ١٢٥/١٣

٣٦٧٣٦- **حدثنا** غندر عن شعبة عن عمرو بن مرة عن عبد الله بن الحارث عن أبي (كثير)[٣] عن عبد الله بن عمرو قال: يجمعون فيقال: أين فقراء هذه الأمة ومساكينها؟ قال: فيبرزون فيقال: ما عندكم؟ فيقولون: يا رب! ابتليتنا فصبرنا وأنت أعلم، قال: وأراه قال: ووليت الأموال والسلطان غيرنا، قال: فيقال: صدقتم فيدخلون الجنة قبل سائر الناس (بزمن)[٤]، ويبقى شدة الحساب على ذوي الأموال والسلطان، قال: قلت: فأين المؤمنون يومئذ؟ قال: يوضع لهم كراسي من نور (ويظلل)[٥] عليهم الغمام ويكون ذلك اليوم أقصر عليهم من ساعة من نهار[٦].

---

(١) صحيح؛ أخرجه عبدالرزاق في المصنف (٢٠٨٨١)، والتفسير ٣٣٦/٢، ومسدد كما في المطالب (٤٦١٠)، وابن المبارك في الزهد (٢٤١)، وسيأتي مرفوعاً بنحوه ١٥٠/١٣ برقم [٣٦٨٢٦].

(٢) في [هـ]: (أكل سقي).

(٣) في [أ، جـ، ط، هـ]: (بكر)، وفي [ع]: بياض.

(٤) سقط من: [أ، ب، جـ، هـ].

(٥) في [أ، ب، ط]: (ونطال)، وفي [جـ]: (ويطال).

(٦) صحيح؛ أبوكثير هو زهير بن الأقمر وثقه النسائي، أخرجه ابن المبارك في الزهد (٦٤٣)، وأبونعيم في الحلية ٢٨٩/١ و٢٠٦/٧، وورد مرفوعاً أخرجه ابن المبارك، وابن حبان (٧٤١٩).

٣٦٧٣٧- **حدثنا** يزيد بن هارون قال: أخبرنا حميد عن أنس أن عبدالله بن سلام أتى رسول الله ﷺ (مقدمه المدينة)[١] (فسأله)[٢] ما أول ما يأكله أهل الجنة؟ فقال: **«أخبرني جبريل آنفا: أن أول ما يأكله أهل الجنة زيادة كبد حوت»**[٣].

حدثنا زيد بن (الحباب)[٤] عن أسامة بن زيد عن محمد بن كعب قال: (يرى)[٥] في الجنة كهيئة البرق (فقيل)[٦]: ما هذا؟ (قيل)[٧]: رجل من/ أهل عليين تحول من غرفة إلى غرفة. ١٢٦/١٣

٣٦٧٣٨- **حدثنا** أبو خالد الأحمر عن جويبر عن الضحاك: ﴿أُوْلَٰٓئِكَ يُجۡزَوۡنَ ٱلۡغُرۡفَةَ﴾ [الفرقان: ٧٥] قال: الغرفة الجنة.

٣٦٧٣٩- **حدثنا** يزيد بن هارون عن سفيان بن حسين عن يعلى بن مسلم عن مجاهد أن عمر بن الخطاب قرأ على المنبر: ﴿جَنَّٰتِ عَدۡنٖ﴾ [التوبة: ٧٣] فقال: وهل تدرون ما جنات عدن؟ قال: قصر في الجنة له خمسة آلاف باب، على كل باب خمسة وعشرون ألفا من الحور العين، لا يدخله إلا نبي، هنيئا لصاحب القبر - وأشار إلى قبر رسول الله ﷺ - وصديق هنيئا لأبي بكر، وشهيد وأنى لعمر (بالشهادة)[٨]، ثم قال: والذي أخرجني من (منزلي)[٩]

---

(١) سقط من: [هـ].

(٢) في [هـ]: (يسأله).

(٣) صحيح؛ أخرجه بنحوه البخاري (٣٣٢٩)، وأحمد (١٢٠٥٧).

(٤) في [خ، هـ]: (الخباب).

(٥) في [أ، ب]: (برأى).

(٦) في [هـ]: (فيقال).

(٧) في [أ، ب]: (قال).

(٨) في [أ، ب، ط، هـ]: (شهادة).

(٩) في [هـ]: (ضري).

(بالجثمة)[١] إنه لقادر على أن يسوقها إلي[٢].

٣٦٧٤٠- **حدثنا** وكيع قال: ثنا سفيان عن منصور عن أبي الضحى عن مسروق عن عبد الله ﴿جَنَّٰتِ عَدْنٍ﴾ قال: بطنان الجنة[٣]./ ١٢٧/١٣

٣٦٧٤١- **حدثنا** يزيد بن هارون عن هشام عن حميد بن هلال عن (بُشَيْر)[٤] بن كعب قال: قال كعب: إن في الجنة ياقوتة ليس فيها صدع ولا وصل فيها سبعون ألف دار، في كل دار سبعون ألفا من الحور العين، لا يدخلها إلا نبي أو صديق أو شهيد أو إمام عادل أو محكم في نفسه، قال: قلنا: يا كعب وما المحكم في نفسه؟ قال: الرجل (يأخذه)[٥] العدو فيحكمونه بين أن يكفر أو يلزم الإسلام فيقتل، فيختار أن يلزم الإسلام.

٣٦٧٤٢- **حدثنا** سفيان ابن عيينة عن عمرو (عن عمرو)[٦] بن أوس عن عبدالله ابن (عمرو)[٧] يبلغ به النبي ﷺ قال: **«إن المقسطين عند الله على منابر من نور عن يمين الرحمن** - وكلتا يديه يمين - **الذين يعدلون في حكمهم وأهليهم وما ولوا»**[٨].

---

(١) سقط من: [أ، ب، جـ، هـ]، وفي [ع، م]: (با) ثم بياض، والجثمة: موضع بمكة قرب الحجون، وأصله الأكمة من الحجارة.

(٢) منقطع؛ مجاهد لم يسمع من عمر، أخرجه الحارث كما في بغية الباحث (٩٦٣)، وابن عساكر ٤٠٥/٤٤، والفاكهي في أخبار مكة (٢٥١٦).

(٣) صحيح.

(٤) في [هـ]: (بشر).

(٥) في [هـ]: (يأخذ).

(٦) سقط من: [أ، ب، جـ].

(٧) في [أ، ب، جـ]: (عمر).

(٨) صحيح؛ أخرجه أحمد (٦٤٩٢)، ومسلم (١٨٢٧).

٣٦٧٤٣- **حدثنا** عبد الأعلى عن معمر عن الزهري عن سعيد بن المسيب عن عبد الله بن عمرو أن رسول الله ﷺ/ قال: **«إن المقسطين في الدنيا على منابر من لؤلؤ يوم القيامة بين يدي الرحمن بما أقسطوا في الدنيا»**[(١)]. ١٢٨/١٣

٣٦٧٤٤- **حدثنا** محمد بن بشر قال: حدثنا أبو حيان عن أبي زرعة عن أبي هريرة عن النبي ﷺ قال: **«والذي نفسي بيده إن ما بين المصراعين من مصاريع الجنة كما بين مكة وهجر، أو كما بين مكة وبصرى»**[(٢)].

٣٦٧٤٥- **حدثنا** وكيع عن قرة عن حميد بن هلال عن خالد بن عمير وعن أبي نعامة سمعه من خالد بن عمير قال: خطبنا عتبة بن غزوان فقال: إن ما بين المصراعين من أبو اب الجنة لمسيرة أربعين عاما، وليأتين على أبو اب الجنة يوم وليس منها باب إلا وهو كظيظ[(٣)].

٣٦٧٤٦- **حدثنا** علي بن مسهر عن عاصم عن أبي عثمان عن كعب قال: ما بين مصراعي الجنة أربعون خريفا للراكب المجد، وليأتين عليه يوم/ وهو كظيظ الزحام. ١٢٩/١٣

٣٦٧٤٧- **حدثنا** عفان قال: حدثنا حماد بن سلمة عن أبي المهزم قال: سمعت أبا هريرة قال: دار المؤمن في الجنة من لؤلؤة، فيها أربعون بيتا، في وسطها شجرة تنبت الحلل، فيأتيها فيأخذ بأصبعه سبعين حلة

---

(١) صحيح؛ أخرجه أحمد (٦٤٨٥)، والحاكم ١٢٨/١٣، ٨٨/٤، وبنحوه النسائي (٥٩١٧)، وأصله في مسلم (١٨٢٧).

(٢) صحيح؛ أخرجه البخاري (٤٧١٢)، ومسلم (١٩٤).

(٣) صحيح؛ أخرجه الطبراني ١٧ (٢٨١)، وأبونعيم في الحلية ١٧١/١، وهناد في الزهد (٧٧٠)، والخطيب ١٨٢/٦١، وأخرجه مسلم (٢٩٦٧) بلفظ: (وذكر لنا).

(منطقة)[١] باللؤلؤ والمرجان[٢].

٣٦٧٤٨- **حدثنا** وكيع عن سفيان عن حبيب بن أبي ثابت عن مجاهد عن عبدالله ابن الحارث قال: أصحاب الأعراف ينتهي بهم إلى نهر يقال له: الحياة، حافتاه قصب ذهب، قال: أراه قال: مكلل باللؤلؤ، فيغتسلون منه اغتسالة فتبدو في نحورهم شامة بيضاء، ثم يعودون فيغتسلون فكلما اغتسلوا ازدادت بياضا، فيقال لهم: تمنوا ما شئتم، فيتمنون ما شاؤا، فيقال: لكم ما تمنيتم وسبعون ضعفا، فهم مساكين أهل الجنة[٣]./ ١٣٠/١٣

٣٦٧٤٩- **حدثنا** وكيع عن سفيان عن منصور عن مجاهد: ﴿فِيهِنَّ قَٰصِرَٰتُ ٱلطَّرۡفِ﴾ [الرحمن: ٥٥] قال: قصر طرفهن على أزواجهن فلا يردن غيرهم.

٣٦٧٥٠- **حدثنا** هشيم عن جويبر عن الضحاك ﴿كَأَنَّهُنَّ ٱلۡيَاقُوتُ وَٱلۡمَرۡجَانُ﴾ قال: ألوانهن كالياقوت واللؤلؤ في صفائه.

٣٦٧٥١- **حدثنا** يحيى بن يمان عن الحر بن (جرموز)[٤] قال: سمعت عبدالله بن الحارث يقول: ﴿كَأَنَّهُنَّ ٱلۡيَاقُوتُ وَٱلۡمَرۡجَانُ﴾ قال: كأنهن اللؤلؤ في الخيط[٥].

---

(١) في [هـ]: (ممنطقة)، وفي الزهد لهناد (١٢٥): (منقطة)، وفي زيادات الزهد لابن المبارك (٢٦٢): (منظمة)، وفي الدر المنثور ٧/٧٢٢: (ممنطقة)، وفي تفسير ابن زمنين ٤/٣٤: (منظمة).

(٢) ضعيف جداً؛ أبوالمهزم متروك

(٣) صحيح؛ أخرجه ابن جرير ٨/١٩١، وهناد (١٩٨)، وقد ورد عندهما من رواية عبدالله بن الحارث عن ابن عباس.

(٤) هو المرادي الكوفي، روى عن أبيه جرمور وعبدالله بن الحارث وعمرو بن مرة الجملي وعون بن عبدالله وماهان والحكم، روى عنه سالم بن قتيبة وشعيب بن حرب وابن أبي حماد وأبونعيم الفضل بن دكين وقبيصة بن عقبة ومحمد بن ربيعة ويحيى بن يمان، قال أبوحاتم: «ليس به بأس»، وذكره ابن حبان في الثقات.

(٥) حسن؛ الحر صدوق.

٣٦٧٥٢- **حدثنا** يونس بن محمد قال: حدثنا داود بن عبد الرحمن/ قال: ١٣١/١٣
سمعت (سليماً)[١] أبا عبيد الله عن مجاهد: ﴿كَأَنَّهُنَّ ٱلْيَاقُوتُ وَٱلْمَرْجَانُ﴾ [الرحمن: ٥٨]
قال: يرى مخ (سوقهن)[٢] من وراء الثياب كما يرى الخيط في الياقوتة.

٣٦٧٥٣- **حدثنا** أبو معاوية عن مغيرة بن مسلم عن عكرمة: ﴿لَمْ يَطْمِثْهُنَّ إِنسٌ قَبْلَهُمْ وَلَا جَآنٌّ﴾ [الرحمن: ٧٤] قال: يجامعهن.

٣٦٧٥٤- **حدثنا** الفضل بن دكين عن شريك عن سالم عن سعيد بن جبير قال: يطأهن.

٣٦٧٥٥- **حدثنا** عبدة بن سليمان ووكيع عن إسماعيل بن أبي خالد عن (جارية)[٣] بن سليمان عن (ابن)[٤] الزبير: ﴿مُدْهَآمَّتَانِ﴾ [الرحمن: ٦٤] قال: خضراوان من الري[٥].

٣٦٧٥٦- [**حدثنا** يزيد قال: أخبرنا إسماعيل عن أبي صالح قال: خضروان][٦].

٣٦٧٥٧- **حدثنا** ابن (فضيل)[٧] عن عطاء بن السائب عن سعيد بن جبير عن
ابن عباس (يقال)[٨]: ﴿مُدْهَآمَّتَانِ﴾ خضراوان[٩]./ ١٣٢/١٣

---

(١) في [أ، جـ، ط، هـ]: (سليمان).
(٢) في [هـ]: (ساقهن).
(٣) في [أ، ب، ط، هـ]: (حارثة).
(٤) في [أ، هـ]: (أبي).
(٥) مجهول؛ لجهالة جارية بن سليمان، وأخرجه البخاري في التاريخ٢/٢٣٨، وابن جرير٢٧/١٥٥.
(٦) سقط الخبر في: [أ، ب، هـ].
(٧) في [أ، هـ]: (الفضيل).
(٨) سقط من: [هـ].
(٩) ضعيف؛ روى ابن فضيل عن عطاء بعد اختلاطه، أخرجه ابن جرير ٢٧/١٥٥، وابن أبي حاتم (١٨٧٥٢)، وهناد (٤٢).

٣٦٧٥٨- **حدثنا** أسباط بن محمد عن عمرو بن قيس عن سلمة عن مجاهد في قوله: ﴿مُدْهَآمَّتَانِ﴾ قال: خضراوان من ريهما.

٣٦٧٥٩- **حدثنا** إسحاق بن سليمان عن أبي سنان عن الضحاك قال: سوداوان من الري.

٣٦٧٦٠- **حدثنا** عبد الله بن إدريس عن أبيه عن عطية قال: خضراوان.

٣٦٧٦١- **حدثنا** وكيع عن واصل عن عطاء قال: خضراوان من الري.

٣٦٧٦٢- **حدثنا** أسباط بن محمد عن عمرو بن قيس عن سلمة عن مجاهد قال:
١٣٣/١٣ ﴿نَضَّاخَتَانِ﴾ [الرحمن: ٦٦]: بكل خير./

٣٦٧٦٣- **حدثنا** يحيى بن يمان عن أشعث عن جعفر عن سعيد بن جبير قال: ﴿نَضَّاخَتَانِ﴾: بالماء والفاكهة.

٣٦٧٦٤- **حدثنا** وكيع عن سفيان عن جابر عن القاسم بن أبي بزة عن أبي (عبيدة)[1] عن عبدالله: ﴿فِيهِنَّ خَيْرَٰتٌ حِسَانٌ﴾ [الرحمن: ٧٠] قال: في كل خيمة خير[2].

٣٦٧٦٥- **حُدثت** عن ابن المبارك عن إسماعيل عن أبي صالح ﴿فِيهِنَّ خَيْرَٰتٌ حِسَانٌ﴾ قال: عذارى الجنة.

١٣٤/١٣ ٣٦٧٦٦- **حدثنا** يزيد بن هارون عن همام عن قتادة عن عكرمة/ عن ابن عباس قال: الخيمة (لؤلؤة)[3] مجوفة فرسخ في فرسخ لها أربعة آلاف

---

(١) في [أ، ب، ط، هـ]: (عبيد).

(٢) ضعيف منقطع؛ جابر هو الجعفي ضعيف، وأبوعبيدة لم يسمع من أبيه، أخرجه ابن أبي حاتم في العلل ٢/٢٢٨.

(٣) في [هـ]: (درة).

مصراع من ذهب[١].

٣٦٧٦٧- **حدثنا** (عثام)[٢] بن علي عن إسماعيل عن أبي صالح: ﴿حُورٌ مَّقْصُورَٰتٌ فِي ٱلْخِيَامِ﴾ [الرحمن: ٧٤] قال: عذارى الجنة.

٣٦٧٦٨- حدثنا غندر عن شعبة عن عمارة عن أبي مجلز عن النبي ﷺ أنه قال: في: ﴿حُورٌ مَّقْصُورَٰتٌ فِي ٱلْخِيَامِ﴾ قال: در (مجوّف)[٣] أو مَجُوف[٤].

٣٦٧٦٩- **حدثنا** غندر عن شعبة عن عبد الملك بن ميسرة عن أبي الأحوص عن عبد الله قال: در مجوف[٥]./ ١٣٥/١٣

٣٦٧٧٠- **حدثنا** محمد بن مروان البصري عن أبي العوام عن قتادة عن ابن عباس: ﴿حُورٌ مَّقْصُورَٰتٌ فِي ٱلْخِيَامِ﴾ قال: قال ابن عباس: الخيمة درة مجوفة فرسخ في فرسخ فيه أربعة الآف مصراع[٦].

٣٦٧٧١- **حدثنا** محمد بن مروان (عن عمارة)[٧] عن عكرمة: ﴿حُورٌ مَّقْصُورَٰتٌ فِي ٱلْخِيَامِ﴾ قال: در مجوف.

---

(١) صحيح.

(٢) في [أ، ط، هـ]: (غنام).

(٣) في [أ، ب، جـ]: (مجون).

(٤) مرسل؛ أبومجلز تابعي، أخرجه ابن جرير ١٦٢/٢٧، قال في القاموس ١٠٣١/٩: «والمجوف كمخوف: العظيم الجوف، وكمعظم ما فيه تجويف».

(٥) صحيح.

(٦) منقطع؛ قتادة لم يسمع من ابن عباس، وأبوالعوام هو شيبان بن زهير السدوسي ثقة.

(٧) سقط من: [هـ].

٣٦٧٧٢- **حدثنا** وكيع عن سفيان[١] عن (حزن)[٢] بن بشير قال: سمعت عمرو ابن ميمون يقول: الخيمة درة مجوفة.

٣٦٧٧٣- **حدثنا** (يحيى)[٣] بن يمان عن أبي جعفر عن الربيع عن أبي العالية ﴿حُورٌ مَّقْصُورَٰتٌ فِي ٱلْخِيَامِ﴾ قال: محبوسات.

٣٦٧٧٤- **حدثنا** يحيى بن يمان عن أبي معشر عن محمد بن كعب القرظي في قوله: ﴿حُورٌ مَّقْصُورَٰتٌ فِي ٱلْخِيَامِ﴾ قال: في الحجال./ ١٣٦/١٣

٣٦٧٧٥- **حدثنا** وكيع عن سلمة عن الضحاك في قوله: ﴿حُورٌ مَّقْصُورَٰتٌ فِي ٱلْخِيَامِ﴾ قال: در مجوف.

٣٦٧٧٦- **حدثنا** وكيع عن سفيان عن منصور عن مجاهد قال: الخيمة درة مجوفة.

٣٦٧٧٧- **حدثنا** هشيم عن أبي بشر عن سعيد بن جبير في قوله: ﴿مُتَّكِـِٔينَ عَلَىٰ رَفْرَفٍ خُضْرٍ وَعَبْقَرِيٍّ حِسَانٍ﴾ [الرحمن: ٧٦] قال: الرفرف: رياض الجنة، والعبقري عتاق الزرابي.

٣٦٧٧٨- **حدثنا** عبدة بن سليمان عن جويبر عن الضحاك قال: الرفرف: المجالس، والعبقري: الزرابي./ ١٣٧/١٣

٣٦٧٧٩- **حدثنا** قبيصة عن سفيان عن هارون بن عنترة عن أبيه عن ابن عباس: ﴿مُتَّكِـِٔينَ عَلَىٰ رَفْرَفٍ خُضْرٍ﴾ قال: فضول المجالس والبسط والفرش[٤].

---

(١) في [هـ]: زيادة (عن منصور).

(٢) في [هـ]: (حرب).

(٣) في [أ، جـ]: (عيسى)، وفي [ب]: (عيسى يحيى).

(٤) صحيح؛ وعند ابن جرير ١٦٣/٢٧: (فضول المحابس).

٣٦٧٨٠- **حدثنا** قبيصة عن سفيان عن رباح بن أبي معروف عن مجاهد ﴿وَعَبْقَرِيٍّ حِسَانٍ﴾ قال: الديباج.

٣٦٧٨١- **حدثنا** ابن علية عن أبي رجاء عن الحسن: ﴿مُتَّكِـِٔينَ عَلَىٰ رَفْرَفٍ خُضْرٍ﴾ قال: البسط، كان أهل الجاهلية يقولون: هي البسط.

٣٦٧٨٢- **حدثنا** يحيى بن سعيد عن سعيد عن قتادة عن عكرمة قال: الاستبرق الديباج الغليظ./ ١٣٨/١٣

٣٦٧٨٣- **حدثنا** عبدة بن سليمان عن جويبر عن الضحاك قال: الاستبرق الديباج الغليظ.

٣٦٧٨٤- **حدثنا** يزيد بن هارون قال: حدثنا همام قال: حدثنا زيد بن أسلم عن عطاء بن يسار عن عبادة بن الصامت عن النبي ﷺ قال: **«الجنة مائة درجة بين كل (درجتين)[1] كما بين السماء إلى الأرض، والفردوس أعلاها درجة، ومن فوقها يكون العرش، ومنها تفجر أنهار الجنة الأربعة، فإذا سألتم الله الجنة فاسألوه الفردوس»**[2].

٣٦٧٨٥- **حدثنا** وكيع عن سفيان عن ابن أبي نجيح عن مجاهد: ﴿عَلَىٰ سُرُرٍ مُّتَقَـٰبِلِينَ﴾ [الحجر: ٤٧] قال: لا ينظر بعضهم في قفا بعض./ ١٣٩/١٣

---

(١) في [ط، هـ]: (درجة).

(٢) مضطرب؛ اختلف فيه على عطاء، أخرجه أحمد (٢٢٦٩٥)، والترمذي (٢٥٣١)، والحاكم ١/٨٠، وابن خزيمة في التوحيد ١/٢٤٧، وابن جرير في التفسير ١٦/٣٧، وعبد بن حميد (١٨٢)، والشاشي (١٢٣٨)، وأبونعيم في صفة الجنة (٢٢٥)، والواحدي في التفسير ٣/١٧١، والضياء في المختارة (٣٩٤)، والبيهقي في البعث (٢٢٦)، وقد ورد من طريق عطاء عن أبي هريرة أخرجه البخاري (٢٧٩٠)، وورد من حديث عطاء عن معاذ، أخرجه ابن جرير ١٦/٣٨، وابن ماجه (٤٣٣١)، والترمذي (٢٥٣٠).

٣٦٧٨٦- **حدثنا** شريك عن سالم عن سعيد بن جبير: ﴿لَّا يُصَدَّعُونَ عَنْهَا وَلَا يُنزِفُونَ﴾ [الواقعة: ١٩] قال: لا تصدع رؤوسهم ولا (تنزف)[١] عقولهم.

٣٦٧٨٧- **حدثنا** عبد الله بن نمير عن أبي جعفر عن حصين عن مجاهد: ﴿وَكَأْسٍ مِّن مَّعِينٍ﴾ [الواقعة: ١٨] قال: خمر بيضاء، ﴿لَّا يُصَدَّعُونَ عَنْهَا وَلَا يُنزِفُونَ﴾ قال: لا تصدع رؤوسهم ولا (يعتريها)[٢].

٣٦٧٨٨- **حدثنا** عبد الله بن إدريس عن أبيه عن أبي عتبة عن سعيد بن جبير.

٣٦٧٨٩- وعن حصين عن مجاهد في قوله: ﴿مَّوْضُونَةٍ﴾ [الواقعة: ١٥] قال: أحدهما: (المرملة)[٣]، وقال الآخر: (المرمولة)[٤] بالذهب.

١٤٠/١٣ ٣٦٧٩٠- **حدثنا** وكيع عن سفيان عن منصور عن حسان/ [٥] أبي الأشرس عن مغيث بن سمي قال: يجيء الطير فيقع على الشجرة فيأكل من أحد جنبيه قديدا ومن الآخر شواء.

---

(١) في [أ، ب]: (لاترف).

(٢) في [هـ]: (يقيئوها).

(٣) في [ط، هـ]: (المرمولة)، وفي [أ]: (المزملة).

(٤) في [أ، ب]: (المزمولة).

(٥) في [هـ]: زيادة (ابن)، وقد قيل فيه الوجهان، انظر: تفسير ابن جرير ١٤٧/١٣ و٣٥/٢٠، ومعجم الطبراني (٨٥٧٣ و١٢٣٨١)، والتاريخ الكبير ٣٤/٣، والكنى للدولابي ٣٥٨/١، والمقتنى ٨٩/١، وفتح الباب ١٠٣/١، والمجروحين ٢٦٤/١، وتهذيب الكمال ١٢/٦، قال البخاري في التاريخ الكبير ٣٥٨/٧: (منذر بن أبي الأشرس أخو حسان بن أبي الأشرس وحسان يكنى أبا الأشرس، قاله ابن نمير)؛ وقال ابن أبي حاتم في الجرح والتعديل ٢٣٥/٣: (حسان بن أبي الأشرس يكنى أبا الأشرس).

٣٦٧٩١- **حدثنا** وكيع عن جعفر بن الزبير عن القاسم عن أبي (أمامة)[١] ﴿وَفُرُشٍ مَّرْفُوعَةٍ﴾ [الواقعة: ٣٤] قال: لو خر من أعلاها فراش لهوى إلى قرارها كذا وكذا خريفا[٢].

٣٦٧٩٢- **حدثنا** غندر عن شعبة عن أبي إسحاق عن البراء: ﴿قُطُوفُهَا دَانِيَةٌ﴾ قال: يتناول الرجل (من)[٣] فواكهها وهو قائم[٤].

٣٦٧٩٣- **حدثنا** أبو أسامة عن زكريا عن أبي إسحاق عن البراء: / ﴿دَانِيَةٌ﴾ ١٤١/١٣ قال: أدنيت منهم[٥].

٣٦٧٩٤- **حدثنا** أبو أسامة عن زكريا عن أبي إسحاق عن البراء: ﴿وَذُلِّلَتْ قُطُوفُهَا تَذْلِيلاً﴾ [الإنسان: ١٤] قال: ذللت لهم يأخذون منها حيث شاؤوا[٦].

٣٦٧٩٥- **حدثنا** وكيع عن سفيان عن رجل عن مجاهد قال: العبقري: الديباج الغليظ.

٣٦٧٩٦- **حدثنا** وكيع عن سفيان عن أبي سنان عن عبدالله بن الحارث قال: لما خلق الله جنة عدن قال لها: تكلمي، قالت: ﴿قَدْ أَفْلَحَ ٱلْمُؤْمِنُونَ﴾[المؤمنون: ١].

٣٦٧٩٧- **حدثنا** عبد الله بن إدريس عن حصين عن مجاهد: ﴿عَلَى ٱلْأَرَآئِكِ مُتَّكِـُٔونَ﴾ [يس: ٥٦] قال: السرر عليها الحجال./ ١٤٢/١٣

---

(١) في [جـ]: (مامه).

(٢) ضعيف جداً؛ جعفر بن الزبير متروك.

(٣) سقط من: [أ، ط، هـ].

(٤) صحيح.

(٥) صحيح.

(٦) صحيح

٣٦٧٩٨- **حدثنا** ابن علية عن أبي رجاء عن الحسن: ﴿يُسْقَوْنَ مِن رَّحِيقٍ مَّخْتُومٍ﴾ [المطففين: ٢٥] قال: هي الخمر.

٣٦٧٩٩- **حدثنا** وكيع عن الأعمش عن عبد الله بن مرة عن مسروق (عن عبدالله)[١] قال: الرحيق: الخمر[٢].

٣٦٨٠٠- **حدثنا** وكيع عن الأعمش عن عبد الله بن مرة عن مسروق (عن عبدالله)[٣] مختوم (قال)[٤]: ممزوج، ﴿خِتَٰمُهُۥ مِسْكٌ﴾ [المطففين: ٢٥] قال: طعمه وريحه، ﴿تَسْنِيمٍ﴾: عين في الجنة يشرب بها المقربون صرفاً ويمزج لأصحاب اليمين[٥].

١٤٣/١٣ ٣٦٨٠١- **حدثنا** جرير عن منصور عن مالك بن الحارث: ﴿وَمِزَاجُهُۥ/ مِن تَسْنِيمٍ ۝٢٧ عَيْنًا يَشْرَبُ بِهَا ٱلْمُقَرَّبُونَ﴾ [المطففين: ٢٧-٢٨] صرفا ويمزج لسائر أهل الجنة.

٣٦٨٠٢- **حدثنا** ابن علية عن أبي رجاء عن الحسن: ﴿وَمِزَاجُهُۥ مِن تَسْنِيمٍ﴾ قال: خفايا أخفاها الله لأهل الجنة.

٣٦٨٠٣- **حدثنا** يحيى بن آدم عن شريك عن سالم عن سعيد (وعن أبي)[٦] روق عن الضحاك في قوله: ﴿خِتَٰمُهُۥ مِسْكٌ﴾ (قالا)[٧]: آخر طعمه.

---

(١) سقط من: [أ، ب].
(٢) صحيح.
(٣) سقط من: [أ، ب].
(٤) سقط من: [أ، ب، جـ، ط، هـ].
(٥) صحيح.
(٦) في [جـ، خ]: مكرر.
(٧) في [أ، ب]: (قال).

٣٦٨٠٤- **حدثنا** عبد الله بن إدريس عن (ابن)[١] أبي خالد عن قرة بن شريك العجلي عن ابن سابط قال: أنبئت أن عن يمين الرحمن - وكلتا يديه يمين - قوم على منابر من نور، ووجوههم نور، عليهم ثياب خضر تغشى أبصار الناظرين (دونهم)[٢]، ليسوا بأنبياء ولا شهداء، قوم تحابوا في جلال الله حين عصي الله في الأرض./ ١٤٤/١٣

٣٦٨٠٥- **حدثنا** محمد بن بشر قال: حدثنا عبد العزيز بن عمر قال: حدثني إبراهيم بن أبي عبلة العقيلي أن العلاء بن زياد كان يحدث عن نبي الله ﷺ قال: **«عباد من عباد الله ليسوا بأنبياء ولا شهداء، يغبطهم الأنبياء والشهداء يوم القيامة (لقربهم)[٣] من الله على منابر من نور، يقول الأنبياء والشهداء: من هؤلاء؟ فيقولون: هؤلاء كانوا (تحابوا)[٤] في الله على غير أموال (تعاطوها)[٥]، ولا أرحام كانت بينهم»**[٦].

٣٦٨٠٦- **حدثنا** (علي)[٧] بن مسهر عن المختار عن أنس قال: قال رسول الله ﷺ: **«الكوثر نهر وعدنيه ربي في الجنة، عليه (خير)[٨] كثير، هو حوض ترد عليه أمتي يوم القيامة، آنيته عدد النجوم»**[٩].

---

(١) سقط من: [أ، ب، هـ].

(٢) سقط من: [أ، ب، ط، هـ].

(٣) في [جـ]: (بعربهم)، وفي [أ]: (بقربهم)، وفي [هـ]: (تقربهم).

(٤) في [هـ]: (يتحابون).

(٥) في [هـ]: (تعاطوهم).

(٦) مرسل؛ العلاء تابعي.

(٧) في [هـ]: (عن).

(٨) في [أ، هـ]: (لخير).

(٩) صحيح؛ أخرجه مسلم (٤٠٠)، وأحمد (١١٩٩٦).

٣٦٨٠٧- **حدثنا** محمد بن فضيل عن عطاء بن السائب عن محارب بن دثار عن ابن عمر قال: قال رسول الله ﷺ: **«الكوثر نهر في الجنة، حافتاه من ذهب، ومجراه على الياقوت والدر، تربته أطيب من المسك، وماؤه أحلى من العسل وأشد بياضا من الثلج»**[(١)].

٣٦٨٠٨- **حدثنا** أبو الأحوص عن أبي إسحاق عن أبي عبيدة عن عائشة قالت: الكوثر نهر بفناء الجنة، شاطئاه در مجوف، وفيه من الأباريق والآنية عدد النجوم[(٢)]./ ١٤٥/١٣

٣٦٨٠٩- **حدثنا** وكيع عن جعفر بن برقان عن حبيب بن أبي مرزوق عن عطاء ابن أبي رباح عن أبي مسلم الخولاني عن معاذ بن جبل وعبادة بن الصامت قالا: سمعنا رسول الله ﷺ يحكي عن ربه يقول: **«حقت محبتي على المتحابين في، وحقت محبتي على المتباذلين في، وحقت محبتي على المتزاورين في، والمتحابون في الله على منابر من نور في ظل العرش يوم لا ظل إلا ظله»**[(٣)].

٣٦٨١٠- **(حدثنا)**[(٤)] عبد الله بن نمير عن حميد بن عطاء عن عبد الله بن الحارث عن ابن مسعود عن النبي ﷺ قال: **«المتحابو ن في الله على عمود من ياقوتة**

---

(١) ضعيف؛ ابن فضيل روى عن عطاء بعد اختلاطه، وأخرجه أحمد (٥٣٥٥)، وابن ماجه (٤٣٣٤)، والترمذي (٣٣٦)، والبغوي (٤٣٤١)، والدارمي ٢/٣٣٧، وهناد في الزهد (١٣٢)، والطبري في التفسير ٣٠/٣٢٤، وأبونعيم في صفة الجنة (٣٢٦)، والمروزي في زاهد ابن المبارك (١٣).

(٢) صحيح؛ أخرجه البخاري (٤٩٦٥)، وأحمد (٢٦٤٠٣).

(٣) صحيح؛ أخرجه أحمد (٢٢٠٦٤)، والترمذي (٢٣٩٠)، والحاكم ٤/١٧٠، والطيالسي (٥٧١)، والطحاوي في شرح المشكل (٣٨٩٥)، والشاشي (١٣٨٢)، والطبراني ٢٠/(١٤٦)، وأبونعيم في الحلية ٥/٢٠٦، وابن قانع ٣/٢٥، والبزار (٢٦٧٢)، والمزي ٣٤/٢٩٢.

(٤) سقط من: [أ، ب].

حمراء، في رأس العمود سبعون ألف غرفة، مشرفون على أهل الجنة، [١]إذا اطلع أحدهم ملأ حسنه بيوت أهل الجنة، كما تملأ الشمس بضوئها بيوت أهل الدنيا، قال: فيقول أهل الجنة: اخرجوا بنا إلى المتحابين في الله، قال: فيخرجون فينظرون في وجوههم مثل القمر ليلة البدر عليهم ثياب خضر، مكتوب في (وجوههم)[٢]: هؤلاء المتحابون في الله»[٣]./ ١٤٦/١٣

٣٦٨١١- **حدثنا** عبدالعزيز بن عبدالصمد (العمي)[٤] عن أبي عمران الجوني عن عبدالله بن الصامت عن أبي ذر (قال)[٥]: قلت يا رسول الله ما آنية الحوض؟ قال: **«والذي نفسي بيده لآنيته أكثر من عدد نجوم السماء وكواكبها في الليلة المظلمة المصحية، من شرب منها لم يظمأ، عرضه[٦] ما بين عمان إلى إيلة، ماؤه أشد بياضا من اللبن وأحلى من العسل»**[٧].

٣٦٨١٢- **حدثنا** محمد بن بشر قال: حدثنا سعيد بن أبي عروبة عن قتادة عن سالم بن أبي الجعد عن معدان بن أبي طلحة اليعمري عن ثوبان أن النبي ﷺ سئل عن سعة الحوض، فقال: **«(هو)[٨] ما بين مقامي هذا إلى عمان ما بينهما شهر أو نحو ذلك»**، فسئل رسول الله ﷺ عن شرابه، فقال: **«أشد بياضا من اللبن وأحلى من**

---

(١) في [هـ]: زيادة (و).

(٢) في [ك]: (جباهم).

(٣) ضعيف؛ لضعف حميد بن عطاء، أخرجه ابن أبي شيبة في المسند (٤١٦)، وأبويعلى كما في المطالب (٢/٢٧٥٨)، وابن عدي ٢/٢٧٣، وابن أبي الدنيا في الإخوان (١٠)، وابن قدامة في المتحابين في الله (٢٧).

(٤) سقط من: [أ، ب، هـ].

(٥) سقط من: [أ، ب، جـ].

(٦) في [هـ]: زيادة (مثل طوله).

(٧) صحيح؛ أخرجه مسلم (٢٣٠٠)، وأحمد (٢١٣٢٧).

(٨) سقط من: [هـ].

العسل، (يعب)[١] **فيه ميزابان مداده أو مدادهما من الجنة، أحدهما ورق والآخر ذهب»**[٢].

٣٦٨١٣- **حدثنا** محمد بن بشر قال: حدثنا زكريا بن أبي زائدة عن عطية عن أبي سعيد أن النبي ﷺ قال: **«إن لي حوضا طوله ما بين الكعبة إلى بيت المقدس، أبيض (مثل)**[٣] **اللبن، آنيته عدد النجوم، وإني (لأكثر)**[٤] **الأنبياء تبعا يوم القيامة»**[٥]./ ١٤٧/١٣

٣٦٨١٤- **حدثنا** عبد الوهاب الثقفي عن حميد عن أنس قال: قال رسول الله ﷺ: **«دخلت الجنة فإذا أنا بنهر يجري، حافتاه خيام اللؤلؤ، قال: فضربت بيدي**[٦] **الطين فإذا مسك أذفر فقلت: يا جبريل ما هذا؟ قال: الكوثر الذي أعطاك الله»**[٧].

٣٦٨١٥- **حدثنا** وكيع عن الأعمش عن عبد الله بن مرة عن مسروق عن عبدالله قال: أنهار الجنة تفجر من جبل من مسك[٨].

---

(١) في [هـ]: (يصب)، وفي [أ]: (بعث).

(٢) صحيح؛ أخرجه مسلم (٢٣٠١)، وأحمد (٢٢٤٤٧).

(٣) في [هـ]: (من).

(٤) في [هـ]: (أكثر).

(٥) ضعيف؛ لحال عطية العوفي، أخرجه ابن ماجه (٤٣٠١)، وعبد بن حميد (٩٠٤)، وأبويعلى (١٠٢٨)، وابن أبي عاصم في السنة (٧٢٣)، وبقي بن مخلد في الحوض (٣)، وأبونعيم في تاريخ أصبهان ١/١٤٥، واللالكائي في اعتقاد أهل السنة (٢١١٨).

(٦) في [هـ]: زيادة (إلى).

(٧) صحيح؛ أخرجه أحمد (١٢٠٠٨)، والنسائي في الكبرى (١١٧٠٦)، وابن حبان (٦٤٧٣)، والحاكم ١/٧٩، وأبويعلى (٣٨٢٣)، والبغوي (٤٣٤٣)، وهناد في الزهد (١٣٤)، والآجري في الشريعة (ص٣٩٦)، والمروزي في زوائد زهد ابن المبارك (١٦١٢)، وأبونعيم في صفة الجنة (٣٢٧)، والخطيب ١١/٤٥.

(٨) صحيح.

٣٦٨١٦- **حدثنا** عبد الله بن نمير قال: حدثنا إسماعيل بن أبي خالد (عن)[١] سعد الطائي قال: أخبرت أن الله لما خلق الجنة قال لها: تزيني، فتزينت، ثم قال: تكلمي، فقالت: طوبى لمن رضيت عنه.

٣٦٨١٧- **حدثنا** محمد بن فضيل عن الأعمش عن المنهال بن عمرو عن سعيد ابن جبير (و)[٢]عن عبد الله بن الحارث عن ابن عباس قال: قال نبي/ من الأنبياء: ١٤٨/١٣ اللهم العبد من عبيدك يعبدك ويطيعك ويجتنب سخطك، تزوي عنه الدنيا وتعرض له البلاء، والعبد يعبد غيرك ويعمل بمعاصيك فتعرض له الدنيا وتزوي عنه البلاء، قال: فأوحى الله إليه إن العباد و(البلاد)[٣] لي، كل يسبح بحمدي، فأما عبدي المؤمن فتكون له سيئات فإنما أعرض له البلاء وأزوي عنه الدنيا، (فتكون كفارة لسيئاته، وأجزيه إذا لقيني، وأما عبدي الكافر فتكون له الحسنات فأزوي عنه البلاء وأعرض له الدنيا فتكون)[٤] جزاء لحسناته وأجزيه سيئاته حين يلقاني[٥].

٣٦٨١٨- **[حدثنا** الفضل بن دكين عن أبي قدامة عن أبي عمران الجوني عن أبي بكر بن عبدالله بن قيس عن أبيه قال: قال رسول الله ﷺ: **«إن للعبد المؤمن في الجنة لخيمة من لؤلؤة طولها ثلاثون ميلاً، للعبد المؤمن فيها أهلون لا يرى بعضهم بعضاً»**[٦][٧].

---

(١) في [أ، ب]: (من).

(٢) سقط من: [أ، هـ].

(٣) في [هـ]: (البلاء).

(٤) ما بين القوسين سقط من: [ب].

(٥) صحيح؛ وورد مرفوعاً، أخرجه الطبراني (١٢٧٣٥)، وأبونعيم في الحلية ١٢٣/٨.

(٦) سقط الخبر في: [أ، ب، ح، ط، هـ].

(٧) حسن؛ أبوقدامة الحارث بن عبيد صدوق، والخبر أخرجه مسلم (٨٣٨).

٣٦٨١٩- **حدثنا** الفضل بن دكين عن أبي قدامة عن أبي عمران الجوني عن أبي بكر بن عبدالله بن قيس قال: قال رسول الله ﷺ: **«جنات الفردوس أربع اثنتان من ذهب حليتهما وآنيتهما وما فيهما وثنتان من فضة حليتهما وآنيتهما وما فيهما وليس بين القوم وبين أن ينظروا إلى ربهم إلا رداء الكبرياء على وجهه»**[1].

٣٦٨٢٠- **حدثنا** وكيع عن ابن فضالة عن لقمان بن عامر عن أبي أمامة قال: سمعته يقول: ﴿جَنَّٰتُ ٱلْفِرْدَوْسِ نُزُلًا﴾ [الكهف: ١٠٧] قال: سرة الجنة قال: / وسط الجنة[2]. ١٤٩/١٣

٣٦٨٢١- **حدثنا** محمد بن عبيد عن الأعمش عن يزيد عن عبد الله بن الحارث عن كعب: ﴿جَنَّٰتُ ٱلْفِرْدَوْسِ نُزُلًا﴾ قال: جنات الأعناب.

٣٦٨٢٢- **[حدثنا** حسين بن علي عن زائدة عن هشام عن الحسن قال: يدخل أهل الجنة الجنة على صورة آدم في مثل طوله: ستون ذراعاً، جرد مرد مكحلون، أبناء ثلاثة وثلاثين، نساؤهم أبكار، ورجالهم مرد**]**[3].

٣٦٨٢٣- حدثنا حسين بن علي عن زائدة عن هشام عن الحسن قال: نخل الجنة جذوعها ذهب، و(كربها)[4] زمرد وياقوت، وسعفها حلل، يخرج الرطب أمثال القلال أحلى من العسل وأبيض من اللبن.

---

(١) مرسل حسن؛ لحال ابن قدامة، وورد من حديث أبي بكر عن أبيه، أخرجه أحمد (١٩٧٣١)، والطيالسي (٥٢٩)، وعبد بن حميد (٥٤٥)، والدارمي (٢٨٢٢)، وأبوعوانة ١/١٥٧، وابن منده في الإيمان (٧٨١)، وأبونعيم في الحلية ٢/٣١٦، والبيهقي في البعث (٢٣٩)، وابن جرير ١٦/٣٧، وأصله عند البخاري (٤٨٧٨)، ومسلم (١٨٠).

(٢) ضعيف؛ لحال فرج بن فضالة.

(٣) سقط الخبر في: [أ، ب، جـ، ط، ع، هـ].

(٤) في [ب، هـ]: (كرمها).

٣٦٨٢٤- **حدثنا** شبابة بن سوار قال: حدثنا شعبة عن محمد بن زياد قال: سمعت أبا هريرة يحدث عن النبي ﷺ قال: **«عجب الله من قوم جيء بهم في السلاسل حتى يدخلهم الجنة»**[١].

٣٦٨٢٥- **حدثنا** عفان قال: حدثنا سليمان بن مغيرة قال: قال حميد بن هلال: ذكر لنا أن الرجل إذا (أدخل)[٢] الجنة (فصوّر)[٣] صورة أهل الجنة، / وألبس ١٥٠/١٣
لباسهم، وحُلي حليتهم، ورأى أزواجه وخدمه ومساكنه في الجنة، فأخذه سوار فرح[٤] لو كان ينبغي[٥] أن يموت لمات، قال: فيقول: (أرأيت)[٦] سوار فرحتك هذه فإنها قائمة لك أبدا.

٣٦٨٢٦- **حدثنا** عفان[٧] قال: حدثنا حماد بن سلمة قال: أخبرنا ثابت عن أنس أن رسول الله ﷺ قال: **«إن لأهل الجنة سوقا يأتونها كل جمعة فيها كثبان المسك، فاذا خرجوا إليها هبت ريح** - قال: حماد أحسبه قال -: **شمال فتملأ وجوههم (وثيابهم)**[٨] **وبيوتهم مسكا فيزدادون حسنا وجمالا، (قال: فيأتون أهليهم فيقولون لهن: لقد ازددتم بعدنا حسناً وجمالاً ويقلن لهم: وأنتم قد زددتم بعدنا حسناً وجمالاً)**[٩]**»**[١٠].

---

(١) صحيح؛ أخرجه البخاري (٣٠١٠)، وأحمد ٤٥٧/٢ (٩٨٩٠)، وأبوداود (٢٦٧٠)، وابن حبان (١٣٤).

(٢) في [أ، هـ]: (دخل).

(٣) في [هـ]: (صور).

(٤) أي: دب فيه الفرح.

(٥) في [هـ]: زيادة (له).

(٦) سقط من: [أ، ب].

(٧) في [أ، ب]: زيادة (قال: حدثنا عفان).

(٨) سقط من: [هـ].

(٩) سقط من: [هـ].

(١٠) صحيح، أخرجه مسلم (٢٨٣٣)، وأحمد (١٤٠٣٥).

٣٦٨٢٧- **حدثنا** حسين بن علي عن زائدة عن ميسرة الأشجعي عن عكرمة عن ابن عباس قال: سألت كعبا ما سدرة المنتهى؟ فقال: سدرة ينتهي إليها علم الملائكة، وعندها يجدون أمر الله لا يجاوزها (علم)[١]، وسألته عن جنة المأوى
١٥١/١٣ فقال: جنة فيها طير خضر ترتقي فيها أرواح الشهداء[٢]./

* * *

[٢][٣] ما ذكر فيما أُعدّ لأهل النار وشدته

٣٦٨٢٨- **حدثنا** مروان بن معاوية عن العلاء بن خالد الأسدي عن (شقيق)[٤] ابن سلمة عن ابن مسعود في قوله: ﴿وَجِاْىٓءَ يَوْمَئِذٍۭ بِجَهَنَّمَ﴾ [الفجر: ٢٣] قال: جيء بها تقاد بسبعين ألف زمام، مع كل زمام سبعون ألف ملك يجرونها[٥].

٣٦٨٢٩- **حدثنا** أبو معاوية عن الأعمش عن المنهال عن شهر بن حوشب عن كعب قال: تزفر جهنم يوم القيامة زفرة، فلا يبقى ملك مقرب ولا نبي مرسل إلا وقع على ركبتيه (يقول)[٦]: يا رب نفسي نفسي.

١٥٢/١٣ ٣٦٨٣٠- **حدثنا** أبو معاوية عن الأعمش[٧] عن مالك بن الحارث/ عن مغيث

---

(١) في [ع]: (علمهم).

(٢) صحيح؛ إلى ابن عباس ﷺ.

(٣) في [هـ]: زيادة (كتاب ذكر النار).

(٤) في [ب، جـ، ك]: (سفيان).

(٥) صحيح؛ أخرجه الترمذي (٢٥٧٣)، وابن جرير ١٨٨/٣٠، وابن عساكر ١٧٧/٣٣، وابن أبي الدنيا في صفة النار (١٧٤)، والبيهقي في الشعب (٨٤٧٨)، وصحح الدارقطني في العلل ٨٦/٥، الموقوف، وقد ورد مرفوعاً، أخرجه مسلم (٢٨٤٢)، والترمذي (٢٥٧٣)، والحاكم ٥٩٥/٤.

(٦) في [هـ]: (فقال).

(٧) في [أ، ب]: زيادة (عن أبي ظبيان).

ابن سمي قال: إن لجهنم كل يوم زفرتين، ما يبقى شيء إلا (سمعهما)[١] إلا الثقلين اللذين عليهما العذاب والحساب.

٣٦٨٣١- **حدثنا** أبو معاوية عن الأعمش عن أبي ظبيان عن سلمان قال: النار (سوداء)[٢] مظلمة، لا يضيء جمرها ولا يطفى لهبها، ثم قرأ: ﴿كُلَّمَآ أَرَادُوٓاْ أَن يَخۡرُجُواْ مِنۡهَا (مِنۡ غَمٍّ)[٣] أُعِيدُواْ فِيهَا﴾ وقيل لهم: ﴿وَذُوقُواْ عَذَابَ ٱلۡحَرِيقِ﴾ [الحج: ٢٢][٤].

٣٦٨٣٢- **حدثنا** سفيان ابن عيينة عن أبي سنان عن (ابن)[٥] أبي الهذيل قال: لفحتهم النار لفحة فما أبقت لحما على عظم إلا ألقته.

٣٦٨٣٣- **حدثنا** أبو أسامة عن سعيد (بن)[٦] أبي عروبة عن قتادة عن أبي أيوب عن عبد الله بن عمرو قال: إن أهل النار نادوا: / ﴿يَٰمَٰلِكُ لِيَقۡضِ عَلَيۡنَا رَبُّكَ﴾ ١٥٣/١٣ فخلى عنهم أربعين عاما ثم أجابهم: ﴿إِنَّكُم مَّٰكِثُونَ﴾ [الزخرف: ٤٣] قال: فقالوا: ﴿أَخۡرِجۡنَا مِنۡهَا فَإِنۡ عُدۡنَا فَإِنَّا ظَٰلِمُونَ﴾ قال: فخلى عنهم (مثل)[٧] الدنيا، ثم أجابهم: ﴿ٱخۡسَـُٔواْ فِيهَا وَلَا تُكَلِّمُونِ﴾ [المؤمنون: ١٠٧ و١٠٨] قال: فلم (ينبس)[٨] القوم

---

(١) في [ك]: (سمعها).

(٢) في [هـ]: (سواد).

(٣) سقط من: [أ، ب، جـ].

(٤) صحيح؛ أبوظبيان حصين بن جندب الجنبي ثقة، أخرجه الحاكم ٢/٤٢٠ (٣٤٥٩)، وابن أبي الدنيا في صفة النار (١٩).

(٥) سقط من: [أ، ب، جـ].

(٦) في [أ، جـ]: (عن)، وفي [هـ]: (عن ابن).

(٧) في [هـ]: (مثلي).

(٨) في [هـ]: (ييئس).

بعد ذلك بكلمة، إن كان إلا الزفير والشهيق[١].

٣٦٨٣٤- **حدثنا** أبو معاوية عن الأعمش عن مالك بن الحارث عن مغيث بن سمي قال: إذا جيء بالرجل إلى النار قيل: انتظر حتى نتحفك، قال: فيؤتى بكأس من سم الأفاعي والأساود، إذا أدناها من فيه نثرت اللحم على حدة والعظم على حدة.

٣٦٨٣٥- **حدثنا** علي بن مسهر عن إسماعيل بن سميع عن أبي رزين: ﴿لَوَّاحَةٌ لِّلْبَشَرِ﴾ [المدثر: ٢٩] قال: لوح جلده حتى تدعه أشد سوادا من الليل.

١٥٤/١٣ ٣٦٨٣٦- **حدثنا** وكيع عن سفيان عن سلمة عن خيثمة/ عن عبدالله: ﴿إِنَّ ٱلْمُنَـٰفِقِينَ فِى ٱلدَّرْكِ ٱلْأَسْفَلِ مِنَ ٱلنَّارِ﴾ [النساء: ١٤٥] قال: في توابيت مبهمة عليهم[٢].

٣٦٨٣٧- **حدثنا** أبو الأحوص عن أبي إسحاق عن هبيرة عن علي قال: أبواب النار بعضها فوق بعض يبدأ بالأسفل فيملأ فهو أسفل (سافلين)[٣]، ثم الذي يليه، ثم الذي يليه حتى (يملأ)[٤] النار[٥].

٣٦٨٣٨- **حدثنا** إسماعيل ابن علية عن أبي هارون عن حطان بن عبد الله قال: قال علي: أتدرون كيف أبواب النار؟ قالوا: نعم، نحو هذه الأبواب، قال:

---

(١) صحيح؛ أخرجه الحاكم ٣٩٥/٢، وابن جرير ٩٩/٢٥، والبغوي في التفسير ١٤٦/٤، وابن أبي الدنيا في صفة النار (١٦٨).

(٢) صحيح.

(٣) في [س، ع]: (السافلين).

(٤) في [س، ع]: (تملأ).

(٥) حسن؛ هبيرة صدوق.

لا، ولكنها هكذا - فوصف إطباقَ بعضِها فوق بعض[١].

٣٦٨٣٩- **حدثنا** محمد بن بشر قال: حدثنا محمد بن عمرو قال: حدثني/ يحيى ١٥٥/١٣
ابن عبدالرحمن بن حاطب عن أبيه قال: جلسنا إلى كعب الأحبار في المسجد وهو يحدث، فجاء عمر فجلس في ناحية القوم فناداه فقال: ويحك يا كعب خوفنا، فقال: والذي نفسي بيده إن النار لتقرب يوم القيامة لها زفير وشهيق حتى إذا أدنيت وقربت زفرت زفرة ما خلق الله من نبي ولا صديق ولا شهيد إلا وجثا لركبتيه ساقطا، حتى يقول كل نبي وكل صديق وكل شهيد: اللهم لا أكلفك اليوم إلا نفسي، ولو كان لك يا ابن الخطاب عمل سبعين نبيا لظننت أن لا تنجو، قال عمر: (والله)[٢] إن الأمر لشديد[٣].

٣٦٨٤٠- **حدثنا** محمد بن فضيل عن الأعمش عن عمرو بن مرة عن شهر بن حوشب عن أم الدرداء عن أبي الدرداء قال: يلقى على أهل النار الجوع حتى يعدل عنهم ما هم فيه من العذاب، قال: فيستغيثون فيغاثون بالضريع لا يسمن ولا يغني من جوع فيستغيثون فيغاثون بطعام ذي غُصّة فيذكرون أنهم كانوا يجيزون الغصص بالشراب، فيستغيثون فيغاثون بماء من حميم في كلاليب من حديد، فاذا أدنوه إلي وجوههم شوى وجوههم، / فإذا أدخلوه بطونهم قطع ما في بطونهم، قال: فينادون: ١٥٦/١٣
﴿ٱدْعُواْ رَبَّكُمْ يُخَفِّفْ عَنَّا يَوْمًا مِّنَ ٱلْعَذَابِ﴾ قال: فيجابون: ﴿أَوَلَمْ تَكُ تَأْتِيكُمْ رُسُلُكُم بِٱلْبَيِّنَٰتِ قَالُواْ بَلَىٰ (قَالُواْ)[٤] فَٱدْعُواْ وَمَا دُعَٰٓؤُاْ ٱلْكَٰفِرِينَ إِلَّا فِى ضَلَٰلٍ﴾ [غافر: ٤٩ و٥٠]
قال: فيقولون: نادوا مالكا فينادون: ﴿يَٰمَٰلِكُ لِيَقْضِ عَلَيْنَا رَبُّكَ﴾ قال: فأجابهم:

---

(١) صحيح؛ أبوهارون إبراهيم بن العلاء الغنوي ثقة.

(٢) سقط من: [أ، ب].

(٣) حسن؛ محمد بن عمرو بن علقمة صدوق.

(٤) في [أ، هـ]: (قال).

﴿إِنَّكُم مَّٰكِثُونَ﴾ [الزخرف: ٤٣] قال: فيقولون ادعوا ربكم فلا شيء أرحم بكم من ربكم قال: فيقولون: ﴿رَبَّنَآ أَخۡرِجۡنَا مِنۡهَا فَإِنۡ عُدۡنَا فَإِنَّا ظَٰلِمُونَ﴾! قال: فيجيبهم: ﴿ٱخۡسَـُٔواْ فِيهَا وَلَا تُكَلِّمُونِ﴾ [المؤمنون: ١٠٧ و١٠٨] قال: فعند ذلك يئسوا من كل خير ويأخذون في الويل والشهيق والثبور[١].

٣٦٨٤١- **حدثنا** أبو معاوية عن الأعمش عن الرقاشي عن أنس قال: قال رسول الله ﷺ: **«يلقى البكاء على أهل النار فيبكون حتى ينفد الدموع، قال: ثم يبكون الدم حتى أنه ليصير في وجوههم أخدودا لو أرسلت فيه السفن لجرت»**[٢].

٣٦٨٤٢- **حدثنا** يزيد بن هارون (قال)[٣]: عن سلام بن مسكين عن قتادة عن أبي بردة عن أبي موسى قال: إن أهل النار ليبكون في النار حتى لو أجريت السفن في دموعهم لجرت، ثم إنهم ليبكون الدم بعد الدموع وبمثل ما هم فيه (فليبك له)[٤][٥]./ ١٥٧/١٣

٣٦٨٤٣- **حدثنا** أبو أسامة عن الأعمش عن أبي إسحاق عن النعمان بن بشير قال: قال رسول الله ﷺ: **«إن أهون أهل النار عذابا من له نعلان وشراكان (من**

---

(١) منقطع حكماً؛ شهر مدلس، أخرجه ابن أبي الدنيا في صفة النار (٨٤)، وابن جرير ١٨/٥٩، وقد ورد مرفوعاً أخرجه الترمذي (٢٥٨٦)، وابن جرير ١٨/٥٩، والثعلبي في التفسير ٨/٢٤٥، والدينوري في المجالسة (٨٤٦).

(٢) ضعيف؛ لضعف يزيد بن أبان الرقاشي، أخرجه ابن ماجه (٤٣٢٤)، وهناد في الزهد (٣١١)، وأبويعلى (٤١٣٤)، وابن المبارك (٢٩٥)، والبيهقي في البعث (٥٩٤)، والخطيب ١١/٢٨٢، وابن عدي ٤/٢٤٥، وابن أبي الدنيا في صفة النار (٢٠٨).

(٣) سقط من: [جـ].

(٤) سقط من: [أ، ب، هـ].

(٥) صحيح؛ أخرجه أبونعيم في الحلية ١/٢٦١، والخطيب ٥/٤٤٧، وورد مرفوعاً أخرجه الحاكم ٤/٦٠٥.

نار)[١] **يغلي منهما دماغه كما يغلي المرجل، ما يرى أن أحدا أشد عذابا منه، وإنه لأهونهم عذابا»**[٢].

٣٦٨٤٤- **حدثنا** أبو معاوية عن الأعمش عن مجاهد عن عبيد بن عمير قال: قال رسول الله ﷺ: **«إن أدنى أهل النار عذاباً لرجل عليه نعلان يغلي منهما دماغه كأنه مرجل، مسامعه جمر، وأضراسه جمر، وأشفاره لهب النار، ويخرج أحشاء جنبيه من قدميه، وسائرهم (كالحب)**[٣] **القليل في الماء الكثير فهو يفور»**[٤].

٣٦٨٤٥- **حدثنا** يحيى بن أبي بكير قال: حدثنا زهير بن محمد عن سهيل بن أبي صالح عن النعمان بن أبي عياش عن أبي سعيد الخدري أن رسول الله ﷺ قال: **«**[٥]**أدنى أهل النار عذابا ينتعل بنعلين من نار يغلي دماغه من حرارة نعليه»**[٦].

٣٦٨٤٦- **حدثنا** عفان قال: حدثنا حماد بن سلمة قال: حدثنا ثابت/ عن ١٥٨/١٣
أبي عثمان عن ابن عباس أن رسول الله ﷺ قال: **«إن أهون أهل النار عذابا أبوطالب وهو منتعل بنعلين من نار»**[٧].

٣٦٨٤٧- **حدثنا** أبو الأحوص عن سماك عن النعمان بن بشير قال: سمعت رسول الله ﷺ وهو على المنبر يقول: **«أنذركم النار** - حتى سقط إحدى عطفي ردائه

---

(١) سقط من: [أ، ب].

(٢) صحيح؛ صرح أبوإسحاق بالتحديث عند أحمد (١٨٣٩٠)، وأخرجه البخاري (٦٥٦٢)، ومسلم (٢١٣).

(٣) في [ك]: (كالجب).

(٤) مرسل؛ عبيد تابعي، وأخرجه هناد (٣٠٩)، وأبونعيم في الحلية ٢٧٤/٣.

(٥) في [هـ]: زيادة (إنّ).

(٦) صحيح؛ أخرجه مسلم (٢١١)، وأحمد ١٣/٣ (١١١١٥).

(٧) صحيح؛ أخرجه مسلم (٢١٢)، وأحمد (٢٦٣٦).

عن منكبيه - وهو يقول: **أنذركم النار، حتى لو كان في مكاني هذا لأسمع أهل السوق أو من شاء الله منهم»**[١].

٣٦٨٤٨- **حدثنا** عبد الله بن إدريس عن الأعمش عن أبي صالح عن أبي هريرة قال: قال رسول الله ﷺ: **«اشتكت النار إلى ربها فقالت: رب أكل بعضي بعضا، فجعل لها نفسين: نفس في الصيف ونفس في الشتاء، فشدة ما تجدون من البرد من زمهريرها، وشدة ما تجدون من الحر من سمومها»**[٢].

١٥٩/١٣ ٣٦٨٤٩- **حدثنا** أبو معاوية عن الأعمش عن عبد الله بن مرة/ عن مسروق عن عبد الله في قوله: ﴿زِدْنَٰهُمْ عَذَابًا فَوْقَ ٱلْعَذَابِ﴾ [النحل: ٨٨] قال: زيدوا عقارب (أذنابها)[٣] كالنخل الطوال[٤].

٣٦٨٥٠- **حدثنا** وكيع عن سفيان عن يونس عن حميد بن هلال قال: حدثت عن كعب قال: إن في جهنم تنانير ضيقها كضيق زج رمح أحدكم في الأرض تطبق على قوم بأعمالهم.

٣٦٨٥١- **حدثنا** محمد بن فضيل عن عطاء بن السائب عن (عون)[٥] بن عبدالله ابن عتبة عن أبي هريرة قال: قال رسول الله ﷺ: **«اختصمت الجنة والنار**

---

(١) حسن؛ سماك صدوق، أخرجه أحمد (١٨٣٦٠)، وابن حبان (٦٤٤)، والحاكم ١/٢٨٧، والطيالسي (٧٩٢)، والدارمي (٢٨١٢)، والبيهقي ٣/٢٠٧، والبزار (٣٢٢٤/كشف)، وعبدالله ابن أحمد في الزهد (ص٢٩).

(٢) صحيح؛ أخرجه البخاري (٥٣٦)، ومسلم (٦١٧).

(٣) في [أ، ط، هـ]: (أدناها)، وعند الطبراني: (أنيابها).

(٤) صحيح؛ أخرجه الحاكم ٤/٥٩٣، وعبدالرزاق في التفسير ٢/٣٦٢، وهناد في الزهد (٢٦٠)، وابن جرير ١٤/١٦٠، والطبراني (٩١٠٣)، وأبويعلى (٢٦٥٩)، وابن أبي الدنيا في صفة النار (٩٣).

(٥) في [أ، هـ]: (عوف).

فقالت النار: فيَّ (المتكبرون)[١] وأصحاب الأموال والأشراف، وقالت الجنة: مالي لا يدخلني إلا الضعفاء والمساكين، فقال الله تعالى للجنة: أنت رحمتي أدخلك من شئتُ، وقال للنار: أنت عذابي/أعذب بك من شئت، وكلاكما سأملأ»[٢]. ١٣/١٦٠

٣٦٨٥٢- **حدثنا** علي بن هاشم عن ابن أبي ليلى عن عطية عن أبي سعيد عن النبي ﷺ قال: **«يخرج عنق من النار يوم القيامة له (لسان)[٣] ينطق فيقول: إني أمرت بثلاثة: أمرت بمن جعل مع الله إلها أخر، وبكل جبار عنيد** - وذكر حرفا آخر[٤] - **فينطوي عليهم فيقذفهم في غمرات جهنم»**[٥].

٣٦٨٥٣- **حدثنا** أبو معاوية عن الأعمش عن مجاهد قال: إن لجهنم (جبابا)[٦] فيها حيات أمثال أعناق البخت و(عقارب)[٧] كالبغال الدلم، قال: (فيهرب أهل)[٨] جهنم إلى تلك (الجباب قال: فتأخذ تلك)[٩] الحيات والعقارب

---

(١) في [هـ]: (المتكبرين).

(٢) ضعيف؛ عطاء اختلط ورواية ابن فضيل عنه بعد اختلاطه، أخرجه الآجري في الشريعة (ص٣٩١)، وقد ورد من غير طريق عطاء، أخرجه البخاري (٧٤٤٩)، ومسلم (٢٨٤٦).

(٣) في [أ، ب]: (لسانان).

(٤) في المراجع: ذكر القتل.

(٥) ضعيف، لحال ابن أبي ليلى وعطية العوفي، أخرجه أحمد (١٢٣٥٤)، وأبويعلى (١١٤٦)، وعبد ابن حميد (٨٩٦)، والبزار (٣٥٠٠/كشف)، والطبراني في الأوسط (٣٩٩٣)، والبيهقي في البعث والنشور (٥٧٧)، والحارث (٧٧٧/بغية).

(٦) في [أ، ب]: (حياناً).

(٧) في [أ، ب، هـ]: (العقارب).

(٨) في [ب، هـ]: (فتهرب).

(٩) سقط من: [أ، ب، جـ، ط، هـ].

(بشفاههم)[١] (فتكشط)[٢] ما بين الشعر إلى الظفر، قال: فما ينجيهم (إلا هرب)[٣] إلى النار./ ١٦١/١٣

٣٦٨٥٤- **حدثنا** أبو معاوية عن الأعمش عن مجاهد قال: يلقى الجرب على أهل النار، قال: فيحكون حتى تبدو العظام، قال: فيقولون: ربنا بم أصابنا هذا؟ قال: (فيقال)[٤]: بأذاكم المؤمنين.

٣٦٨٥٥- **حدثنا** يحيى بن عيسى عن الأعمش عن أبي يحيى عن مجاهد عن ابن عباس قال: لو أن قطرة من زقوم جهنم أنزلت (إلى)[٥] أهل الأرض (لأفسدت)[٦] على الناس معايشهم[٧].

٣٦٨٥٦- **حدثنا** أبو أسامة عن هشام عن الحسن قال: لو أن دلوا من صديد جهنم دلي من السماء فوجد أهل الأرض ريحه لأفسد عليهم الدنيا.

٣٦٨٥٧- **حدثنا** وكيع (بن)[٨] الجراح عن الأعمش عن مجاهد قال: إن ناركم هذه تعوذ من نار جهنم.

---

(١) في [هـ]: (استنافهم).

(٢) في [ك]: (فتلشط)، وفي [أ، ب]: (فينشط)، وبدون نقط في [جـ].

(٣) في [أ، هـ]: (الهرب).

(٤) في [هـ]: (فيقول).

(٥) في [ط، هـ]: (على).

(٦) في [أ، ب]: (فسدت)، وفي [هـ]: (أفسدت).

(٧) ضعيف منكر، لحال أبي يحيى، أخرجه عبدالله في زوائد المسند (٣١٣٧)، والبيهقي في البعث (٥٤٤)، وابن جرير في التفسير ١٣١/٢٥، وابن أبي الدنيا في صفة النار (٧٩)، وورد مرفوعاً بإسناد صحيح عند أحمد (٢٧٣٥)، والترمذي (٥٢٨٥)، وابن ماجه (٤٣٢٥)، والنسائي في الكبرى (١١٠٧٠)، وابن حبان (٧٤٧٠)، والحاكم ٢٩٤/٢.

(٨) في [أ، ب]: (عن).

٣٦٨٥٨- **حدثنا** أبو معاوية عن الأعمش عن الرقاشي عن أنس قال: قال رسول الله ﷺ: **«لو أن حجرا مثل سبع (خلفات)[١] ألقي من شفير جهنم لهوى فيها سبعين عاما لا يبلغ قعرها»**[٢]./ ١٦٢/١٣

٣٦٨٥٩- **حدثنا** أبو معاوية عن الأعمش عن يزيد الرقاشي عن أنس بن مالك قال: سمع رسول الله ﷺ يوما دويا فقال: **«(با)[٣] جبريل من هذا؟ فقال: حجر ألقي في جهنم من سبعين خريفا الآن حين استقر في قعرها»**[٤].

٣٦٨٦٠- **حدثنا** محمد بن بشر عن هارون بن أبي إبراهيم عن أبي (نصر)[٥] قال: سمعت أبا سعيد الخدري يقول: أنا يوما عند رسول الله ﷺ فرأيناه كئيبا فقال بعضهم: يا رسول الله بأبي وأمي مالي أراك هكذا؟ فقال رسول الله ﷺ: **«سمعت هدة لم أسمع مثلها، فأتاني جبريل فسألته عنها فقال: هذا صخر قذف به في النار منذ سبعين خريفا فاليوم استقر قراره»**، فقال أبو سعيد: والذي ذهب بنفس نبينا ﷺ ما رأيته ضاحكا بعد ذلك اليوم حتى واراه التراب[٦].

---

(١) في [أ، ب]: (حلقات).

(٢) ضعيف؛ لحال يزيد الرقاشي، أخرجه أبويعلى (٤١٠٣)، وابن عدي ٢٤٧/٢، والآجري في الشريعة (٩٣١)، وابن أبي الدنيا في صفة النار (١٤)، وهناد (٢٥٢).

(٣) في [أ، ب، جـ]: (يا).

(٤) ضعيف؛ لضعف يزيد الرقاشي، أخرجه ابن أبي الدنيا في صفة النار (١٦)، والآجري في الشريعة (٩٣١)، وهناد في الزهد (٢٤٩).

(٥) في [أ، ب، جـ]: (نصرة).

(٦) مجهول؛ أبونصر ويقال: أبونصير مجهول، قال الدارقطني في المؤتلف ٢٢٤١/٤: (أبونصر مجهول، وقال: وليس هذا هارون بن أبي إبراهيم البربري هو هارون بن أبي إبراهيم بن يزيد)، وانظر: الإكمال ٣٢٣/١، والمؤتلف لعبدالغني (ص١٢٧)، وللدارقطني ٢٢٦/١، وذيل ميزان الاعتدال ٢١٩/١.

٣٦٨٦١- **حدثنا** عبد الرحيم بن سليمان عن داود بن أبي هند قال: حدثنا عبد الله بن قيس عن الحارث بن (أقيش)[١] أن رسول الله ﷺ قال: **«إن من أمتي من يعظم للنار حتى يكون أحد زواياها، وإن/ من أمتي من يدخل الجنة بشفاعته أكثر من مضر»**[٢]. ١٦٣/١٣

٣٦٨٦٢- **حدثنا** يزيد بن هارون عن هشام عن الحسن في قوله: ﴿**كُلَّمَا نَضِجَتْ جُلُودُهُم بَدَّلْنَٰهُمْ جُلُودًا غَيْرَهَا**﴾ [النساء: ٥٦] قال: بلغني أنه يحرق أحدهم في اليوم سبعين ألف مرة.

٣٦٨٦٣- **حدثنا** وكيع عن أبي (خشينة)[٣] عن الحكم عن أبي هريرة قال: يعظمون في النار حتى تصير شفاههم إلى (سررهم)[٤] مقبوحون يتهافتون في النار[٥].

٣٦٨٦٤- **حدثنا** وكيع عن أبي يحيى الطويل عن أبي يحيى (القتات)[٦] عن مجاهد[٧] عن ابن عمر عن النبي ﷺ قال: **«إن أهل النار يعظمون في النار حتى يصير أحدهم مسيرة كذا وكذا، وإن ضرس أحدهم لمثل أحد»**[٨]./ ١٦٤/١٣

---

(١) في [أ، ب]: (أنس).

(٢) مجهول؛ لجهالة عبدالله بن قيس، أخرجه أحمد (١٧٨٥٩)، وابن أبي عاصم في الآحاد (١٠٥٥)، والبخاري في التاريخ ٢/٢٦١، وابن المبارك في المسند (١٠٨)، وهناد في الزهد (١٨٤)، والحاكم ١/١٤٢ (٢٣٨)، والطبراني (٣٣٥٩)، وابن الأثير في أسد الغابة ١/٣٧٧.

(٣) في [أ، ب، جـ]: (حسنية)، وفي [هـ]: (حبيبة)، وانظر: الزهد لابن المبارك (٢٩٣).

(٤) في [أ، ط، هـ]: (مردهم).

(٥) صحيح.

(٦) في [أ، ب]: (العقاب).

(٧) في [أ، ط، هـ]: زيادة (عن ابن عباس).

(٨) ضعيف؛ لضعف الطويل والقتات، وأخرجه أحمد (٤٨٠٠)، وعبد بن حميد (٨٠٨)، والطبراني (١٣٤٨٢)، والبيهقي في البعث (٦٢٥)، وابن عدي ٣/٢٣٨.

٣٦٨٦٥- [**حدثنا** أبوالأحوص عن أبي إسحاق عن هبيرة عن عبدالله قال: إن ضرس الكافر في النار لمثل أحد][(١)(٢)].

٣٦٨٦٦- **حدثنا** علي بن مسهر عن أبي حيان عن يزيد بن حيان عن زيد بن أرقم قال: إن ضرس الكافر في النار مثل أحد[(٣)].

٣٦٨٦٧- **حدثنا** محمد بن فضيل عن الأعمش عن أبي صالح عن أبي هريرة قال: قال ابن مسعود لأبي هريرة: (تدري)[(٤)] كم غلظ جلد الكافر؟ قال أبوهريرة: لا، فقال عبد الله: غلظ جلد الكافر اثنان وأربعون ذراعا[(٥)].

٣٦٨٦٨- [**حدثنا** يزيد بن هارون عن هشام عن حفصة عن أبي العالية قال: غلظ جلد الكافر أربعون ذراعاً][(٦)].

٣٦٨٦٩- **حدثنا** حسين بن علي عن زائدة عن هشام عن الحسن قال: كان عمر يقول: أكثروا ذكر النار، فإن حرها شديد، وإن قعرها بعيد، وإن مقامعها حديد[(٧)].

٣٦٨٧٠- **حدثنا** أبو خالد الأحمر عن عمرو بن قيس عن يونس بن خباب عن مجاهد قال: إن في النار (لجبابا)[(٨)] فيها حيات كأمثال البخاتي وعقارب كأمثال البغال

---

(١) سقط الخبر في: [أ، ب، جـ، ط، هـ].

(٢) حسن؛ هبيرة صدوق.

(٣) صحيح؛ وورد مرفوعاً عند أحمد (١٩٢٦٦)، والطبراني (٥٠٢١).

(٤) في [ط، هـ]: (تراه).

(٥) صحيح؛ أخرجه عبدالله بن أحمد في السنة (١١٩٢)، وورد مرفوعاً بنحوه، أخرجه الترمذي (٢٥٧٧)، وابن حبان (٧٤٨٦)، والحاكم ٤/٥٩٥.

(٦) سقط الخبر في: [أ، ب، ط، هـ].

(٧) منقطع؛ الحسن لم يدرك عمر.

(٨) في [أ، ب]: (لحيات).

الدلم، فيفر أهل النار من النار إلى تلك (الجباب)[١] فتستقبلهم الحيات والعقارب، فتأخذ شفاههم وأعينهم، قال: فما يستغيثون إلا بالرجوع إلى النار، وإن أهونهم عذابا لمن في أخمص قدميه نعلان فيغلي منهما دماغه وأشفاره وأضراسه[٢]، وسائرهم يموجون فيها كالحب القليل في الماء الكثير./ ١٦٥/١٣

٣٦٨٧١- **حدثنا** وكيع عن سفيان عن عبد الملك بن عمير عن عبد الله بن الحارث عن العباس بن عبد المطلب أنه قال للنبي ﷺ: عمك أبو طالب يحوطك و(يفعل)[٣] (لك)[٤]، قال: فقال رسول الله ﷺ: **«إنه لفي ضحضاح من النار ولولا أنا (لكان)[٥] في الدرك الأسفل»**[٦].

٣٦٨٧٢- **حدثنا** يزيد بن هارون قال: أخبرنا الأزهر بن سنان القرشي قال: حدثني محمد بن واسع قال: دخلت على بلال بن أبي بردة فقلت له: يا بلال إن أباك حدثني عن أبيه عن النبي ﷺ قال: **«إن في جهنم واديا (يقال له)[٧]: هبهب حتم على الله أن يسكنه كل جبار، فإياك يا بلال أن تكون ممن يسكنه»**[٨].

---

(١) في [أ، ب]: (الحيات).

(٢) في [ع]: زيادة (نار).

(٣) في [هـ]: (يغضب).

(٤) في [أ، ب، جـ]: (بك).

(٥) سقط من: [ب].

(٦) صحيح؛ أخرجه البخاري (٦٢٠٨)، ومسلم (٢٠٩).

(٧) سقط من: [أ، ب، جـ].

(٨) ضعيف؛ لحال الأزهر بن سنان، أخرجه الدارمي (٢٨١٦)، وأبويعلى (٧٢٤٩)، والحاكم ٣٣٢/٤، وابن أبي الدنيا في التواضع (٢٢٥)، وفي صفة النار (٣٥)، والطبراني في الأوسط (٣٥٤٨)، ووكيع في أخبار القضاة ٢٥/٢، والبيهقي في البعث (٤٧٩)، وأبونعيم في الحلية ٣٥٦/٢، وابن حبان في المجروحين ١٧٨/١، والعقيلي ١٣٤/١، وابن عدي ٢٢٩/١، وابن عساكر ٥١٧/١٠، والإسماعيلي في المعجم ٦٣٠/٢.

٣٦٨٧٣- **حدثنا** وكيع عن سفيان (عن)[١] أبي قيس عن (هزيل)[٢] قال: / ١٦٦/١٣
أرواح آل فرعون في جوف طير سود تغدو وتروح على النار فذلك عرضها.

٣٦٨٧٤- **حدثنا** عبد الله بن نمير عن فضيل بن غزوان عن محمد بن عبد الرحمن ابن يزيد قال: بلغني أن أناسا معهم سياط طوال لا يرحمون الناس، يقال لهم: ضعوا سياطكم وادخلوا النار.

٣٦٨٧٥- **حدثنا** أبو خالد الأحمر عن عمرو بن قيس أنه بلغه أن عمر قال لكعب: يا كعب خوفنا، قال: نعم، يجمع الله الخلائق في صعيد واحد ينفذهم البصر ويسمعهم الداعي ويجاء بجهنم، فلها يومئذ ثلاث زفرات. فأول زفرة لا تبقي دمعة في عين إلا سالت حتى ينسكب الدم، وأما الثانية فلا يبقى أحد إلا جثا لركبتيه ينادي: رب نفسي نفسي حتى خليله إبراهيم، وأما الثالثة فلو كان لك يا عمر عمل سبعين نبيا لأشفقت حتى تعلم من أي الفريقين تكون[٣].

٣٦٨٧٦- **حدثنا** أبو خالد الأحمر عن جويبر عن الضحاك: ﴿وَلَهُم مَّقَـٰمِعُ مِنْ حَدِيدٍ﴾ [الحج: ٢١] قال: مطارق./ ١٦٧/١٣

٣٦٨٧٧- **حدثنا** ابن مهدي عن سفيان عن أبي سنان قال: سمعت عبد الله بن الحارث يقول: الزبانية رؤوسهم في السماء وأرجلهم في الأرض.

٣٦٨٧٨- **حدثنا** يحيى بن أبي بكير قال: حدثنا شريك عن عاصم عن أبي صالح عن أبي هريرة قال: أوقدت النار ألف سنة حتى ابيضت، ثم أوقدت ألف سنة

---

(١) في [جـ]: (ابن).

(٢) في [أ، ب، ط، هـ]: (هذيل).

(٣) منقطع؛ عمرو بن قيس لم يدرك عمر.

فاحمرت، ثم أوقدت ألف سنة فاسودت فهي كالليل المظلم[١].

٣٦٨٧٩- **حدثنا** إسحاق بن منصور قال: حدثنا أسباط بن نصر عن عاصم عن (زر)[٢] قال[٣] عبد الله: ﴿وَجِاْىٓءَ يَوْمَئِذٍۭ بِجَهَنَّمَ﴾ [الفجر: ٢٣] قال: جيء بها تقاد بسبعين ألف زمام مع كل زمام سبعون ألف ملك[٤].

٣٦٨٨٠- **حدثنا** إسماعيل ابن علية عن أبي رجاء عن الحسن: ﴿وَءَاخَرُ مِن شَكْلِهِۦٓ أَزْوَٰجٌ﴾ [ص: ٥٨] قال: ألوان من العذاب./ ١٦٨/١٣

٣٦٨٨١- **حدثنا** يحيى بن أبي بكير عن حماد بن سلمة عن علي بن زيد عن أنس ابن مالك أن رسول الله ﷺ قال: «**أول من يكسى حلة من نار إبليس، يضعها على (حاجبه)**[٥] **ويسحبها من خلفه وذريته من خلفه (وهو)**[٦] **ينادي: يا (ثبوره)**[٧]، وينادون: يا ثبورهم، قال: فيقال لهم: ﴿لَّا تَدْعُواْ ٱلْيَوْمَ ثُبُورًا وَٰحِدًا وَٱدْعُواْ ثُبُورًا كَثِيرًا﴾ [الفتح: ١٤][٨].

---

(١) حسن؛ شريك صدوق، أخرجه الترمذي (٢٥٩١)، ونعيم بن حماد في زوائد زهد ابن المبارك (٣٠٩)، وورد مرفوعاً أخرجه الترمذي (٢٥٩١)، وابن ماجه (٤٣٢٠)، وابن أبي الدنيا في صفة النار (١٥٦)، والمزي ١٤/٢٤٨، وابن البخاري في المشيخة ١/٧٠٣، والسمرقندي في التفسير ٢/١١٣.

(٢) في [أ، ط، هـ]: (ذر).

(٣) في [أ، ب، جـ]: زيادة (قال).

(٤) ضعيف؛ أسباط بن نصر فيه ضعف، وعاصم ضعيف في زر، وتقدم بإسناد جيد برقم [٣٦٨٢٨].

(٥) في [أ، ط، هـ]: (حاجبيه).

(٦) في [ط، هـ]: (و).

(٧) في [هـ]: (ثبوراه).

(٨) ضعيف؛ لحال علي بن يزيد بن جدعان، أخرجه أحمد (١٢٥٣٦)، وعبد بن حميد (١٢٢٥)، والبزار (٣٤٩٥/كشف)، وابن أبي عاصم في الأوائل (١١٩)، والطبراني في الأوائل (٣٧)، والطبري في التفسير ١٨/١٨٨، والبيهقي في البعث والنشور (٥٩٠)، والخطيب ١١/٢٥٣.

٣٦٨٨٢- **حدثنا** أبو معاوية عن إسماعيل عن أبي صالح: ﴿نَزَّاعَةً لِّلشَّوَىٰ﴾ [المعارج: ١٦] قال: لحم الساقين.

٣٦٨٨٣- **حدثنا** يحيى بن أبي بكير عن شريك عن ليث والأعمش عن مجاهد: ﴿نَزَّاعَةً لِّلشَّوَىٰ﴾ قال: الشوى الأطراف.

٣٦٨٨٤- **حدثنا** يعلى بن عبيد قال: حدثنا إسماعيل عن أبي صالح: ﴿وَمَا يُغْنِي عَنْهُ مَالُهُۥٓ إِذَا تَرَدَّىٰٓ﴾ [الليل: ١١] قال: في النار./ ١٦٩/١٣

٣٦٨٨٥- **حدثنا** يزيد بن هارون قال: أخبرنا الجريري (عن أبي السليل)[١] عن غنيم بن قيس عن أبي العوام قال: قال كعب: هل تدرون ما قوله: ﴿وَإِن مِّنكُمْ إِلَّا وَارِدُهَا﴾ [مريم: ٧١]؟ فقالوا: ما كنا نرى (أن ورودها)[٢] إلا دخولها، قال: فقال: لا، ولكنه يجاء بجهنم (فتمد)[٣] للناس كأنها متن إهالة حتى استوت عليها أقدام الخلائق برهم وفاجرهم ناداها مناد: خذي أصحابك وذري أصحابي، فتخسف بكل ولي لها فهي أعرف من الوالد بولده، وينجو المؤمنون (برية)[٤] ثيابهم، قال: وإن الخازن من خزنة جهنم ما بين منكبيه مسيرة سنة، معه عمود من حديد له شعبتان يدفع به الدفعة فيكب في النار (تسعمائة)[٥] ألف أو ما شاء الله.

---

(١) سقط من: [أ، ب، جـ، ط، هـ].

(٢) في [أ، هـ]: (واردها).

(٣) في [هـ]: (فتمر).

(٤) في [هـ]: (ندية).

(٥) في [هـ]: (سبعمائة).

٣٦٨٨٦- **حدثنا** جرير عن عطاء بن السائب عن (ابن)[١] (معقل)[٢]: ﴿وَلَوْ تَرَىٰٓ إِذْ فَزِعُواْ فَلَا فَوْتَ﴾ [سبأ: ٥١] قال: أفزعهم فلم يفوتوه.

١٧٠/١٣ ٣٦٨٨٧- **حدثنا** سفيان ابن عيينة عن عمرو عن عبيد بن عمير/ قالوا: يؤتى بالرجل العظيم الطويل يوم القيامة فيوضع في الميزان فلا يزن عند الله جناح بعوضة ثم تلا: ﴿فَلَا نُقِيمُ لَهُمْ يَوْمَ ٱلْقِيَـٰمَةِ وَزْنًا﴾ [الكهف: ١٠٥].

٣٦٨٨٨- **حدثنا** يحيى بن أبي بكير قال: حدثني نعيم بن ميسرة النحوي عن عيينة بن (الغصن)[٣] قال: قال الحسن: إن الأغلال لم تجعل في أعناق أهل النار لأنهم أعجزوا الرب، ولكن إذا (طفئ)[٤] بهم اللهب (أرسبتهم)[٥] في النار، قال: ثم (أجفل)[٦] الحسن (مغشيا)[٧] عليه.

٣٦٨٨٩- **حدثنا** محمد بن فضيل عن حصين عن (حسان)[٨] بن أبي المخارق عن أبي عبدالله الجدلي قال: أتيت بيت المقدس فإذا عبادة بن الصامت وعبدالله بن عمرو (و)[٩]كعب الأحبار يتحدثون في بيت المقدس، قال: فقال عبادة: إذا كان يوم القيامة جمع الناس في صعيد واحد فينفذهم البصر ويسمعهم الداعي ويقول الله: ﴿هَـٰذَا يَوْمُ
١٧١/١٣ ٱلْفَصْلِ ۖ جَمَعْنَـٰكُمْ وَٱلْأَوَّلِينَ ﴿٣٨﴾ فَإِن كَانَ/ لَكُمْ كَيْدٌ فَكِيدُونِ﴾ [المرسلات: ٣٨-٣٩]، اليوم لا

---

(١) في [أ، ب، ط، هـ]: (أبي).

(٢) في [أ]: (مغفل).

(٣) في [أ، ط]: (الفيض).

(٤) في [ب]: (طغي)، وفي [أ، هـ]: (طغى)، وفي [س]: (طغا).

(٥) في [أ، ب]: (أرستهم)، وفي [جـ]: (أرسبهم).

(٦) في [أ، ب]: (أجعل)، وفي [هـ]: (أجفل).

(٧) في [أ، ب]: (معشياً).

(٨) في [أ، ب، هـ]: (حسين).

(٩) في [أ، ب]: (بن).

ينجو مني جبار عنيد، ولا شيطان مريد، قال: فقال عبد الله بن عمرو: إنا نجد في الكتاب أنه يخرج يومئذ عنق من النار فينطلق (معنقا)[١] حتى إذا كان بين ظهراني الناس قال: يا أيها الناس إني بعثت إلى ثلاثة، أنا أعرف بهم من (الوالد بولده)[٢] ومن الأخ بأخيه، (لا يغنيهم)[٣] مني ورد ولا تخفيهم مني خافية: الذي جعل مع الله إلها آخر، وكل جبار عنيد، وكل شيطان مريد، قال: فينطوي عليهم فيقذفهم في النار قبل الحساب بأربعين. قال حصين: (و)[٤] إما أربعين عاما أو أربعين يوماً، قال: ويهرع قوم إلى الجنة فتقول لهم الملائكة قفوا للحساب، (قال)[٥]: فيقولون: والله ما كانت لنا أموال وما كنا بعمال، قال: فيقول الله: صدق عبادي، أنا (أحق من)[٦] أوفى بعهده، ادخلوا الجنة، قال: فيدخلون الجنة قبل الحساب بأربعين، إما قال: عاما وإما يوما[٧].

٣٦٨٩٠- **حدثنا** عبدة بن سليمان عن جويبر عن الضحاك: ﴿لَا جَرَمَ أَنَّ لَهُمُ ٱلنَّارَ وَأَنَّهُم مُّفْرَطُونَ﴾ [النحل: ٦٢]، قال: منسيون في النار./ ١٧٢/١٣

٣٦٨٩١- **حدثنا** يزيد بن هارون عن سفيان بن حسين (عن الحسن)[٨]: ﴿وَنَسُوقُ ٱلْمُجْرِمِينَ إِلَىٰ جَهَنَّمَ وِرْدًا﴾ [مريم: ٨٦] قال: [ظماء.

---

(١) في [أ، ب، جـ]: (معنا).

(٢) في [ك]: (الولد بوالده).

(٣) في [ب]: (لأنفسهم).

(٤) في [أ، ب، جـ]: زيادة (و).

(٥) في [ب]: (قا).

(٦) سقط من: [جـ].

(٧) مجهول؛ لجهالة حسان بن أبي مخارق.

(٨) في [أ، ب]: (الجهني)، وفي [ز]: (عن الحوضي)، وفي [جـ]: (المجهني)، وفي [هـ]: (الجهني عن الحسن)، وانظر: الزهد لهناد (٢٨٧).

٣٦٨٩٢- **حدثنا** مروان بن معاوية عن جويبر عن الضحاك: ﴿وَنَسُوقُ ٱلْمُجْرِمِينَ إِلَىٰ جَهَنَّمَ وِرْدًا﴾ قال: عطاشا[(١)].

٣٦٨٩٣- **حدثنا** يونس بن محمد قال: حدثنا شيبان قال: قال قتادة: سمعت أبا نضرة يحدث عن سمرة بن جندب أنه سمع نبي الله ﷺ (يقول)[(٢)]: **«إن منهم من تأخذه النار إلى كعبيه، ومنهم من تأخذه النار إلى ركبتيه، ومنهم من تأخذه إلى حجزته، ومنهم من تأخذه إلى ترقوته»**[(٣)].

٣٦٨٩٤- **حدثنا** عبد الله بن نمير (قال)[(٤)]: حدثنا فضيل بن غزوان عن محمد الراسبي عن بشر بن عاصم قال: كتب عمر بن الخطاب (عهد بشر)[(٥)] بن عاصم فقال: لا حاجة لي فيه إني سمعت رسول الله ﷺ يقول: **«إن الولاة (يجاء)[(٦)] بهم يوم القيامة (فيوقفون)[(٧)] على جسر جهنم، فمن كان مطواعا لله تناوله الله بيمينه حتى ينجيه، ومن كان عاصيا لله (انحرف)[(٨)] به الجسر إلى واد من نار يلتهب التهاباً»**، قال: فأرسل عمر إلى سلمان وأبي ذر فقال لأبي ذر: أنت سمعت هذا الحديث من رسول الله ﷺ؟ قال: نعم والله، وبعد الوادي واد آخر من نار، قال: وسأل سلمان فلم يخبر بشيء، فقال عمر: من يأخذها بما فيها؟ فقال: أبوذر: من

---

(١) سقط ما بين المعكوفين في: [أ، ب، ط، هـ].

(٢) سقط من: [أ، ب، جـ].

(٣) صحيح؛ أخرجه مسلم (٢٨٤٥)، وأحمد (٢٠١٠٣).

(٤) سقط من: [أ].

(٥) في [هـ]: (عهد البشر)، وفي [س، ط]: (عهداً لبشر).

(٦) في [أ]: (تجاء).

(٧) في [أ، ب، هـ]: (فيقفون).

(٨) في [س]: (انحرق).

١٧٣/١٣ سلب/ الله (أنفه)[١] وعينيه و(أضرع)[٢] خده إلى الأرض[٣].

٣٦٨٩٥- **حدثنا** إسحاق بن سليمان الرازي عن أبي (سنان)[٤] عن عمرو بن مرة عن أبي صالح قال: يحاسب يوم القيامة الذين أرسل إليهم الرسل، فيدخل الله الجنة من أطاعه ويدخل النار من عصاه، (ويبقى)[٥] قوم من الولدان والذين هلكوا في الفترة ومن غلب على (عقله فيقول الله تبارك وتعالى: إنكم قد رأيتم أنما أدخلت الجنة من أطاعني، وأدخلت)[٦] النار من عصاني وإني آمركم أن تدخلوا هذه النار، فيخرج لهم عنق منها، فمن دخلها كانت نجاته، ومن نكص فلم يدخلها كانت هلكته.

٣٦٨٩٦- **حدثنا** أبو معاوية عن الأعمش عن أبي صالح قال: لما مرض أبو طالب قالوا (له)[٧]: أرسل إلى ابن أخيك هذا فيأتيك بعنقود من جنته، لعله يشفيك به، قال: فجاء الرسول وأبو بكر عند النبي ﷺ جالس، فقال أبو بكر: إن الله حرمها على الكافرين[٨].

---

(١) سقط من: [جـ].

(٢) في [هـ]: (أصرع).

(٣) مجهول؛ لجهالة محمد الراسبي، وذكر ابن عبدالبر في الاستيعاب ١/١٧٢: «أنه محمد بن سليم لكن طبقته مغايرة لطبقة هذا»، وقال ابن حجر في الإصابة ١/٢٩٨: «ومحمد هذا ذكر ابن عبدالبر أنه اب سليم الراسبي، فإن كان كما قال فالإسناد منقطع؛ لأن لم يدرك بشر بن عاصم»، والخبر أخرجه أبونعيم في معرفة الصحابة (١١٧٥)، وأحمد بن منيع كما في المطالب العالية (٢٠٩٩)، ورواه بنحوه ابن أبي عاصم في الآحاد (١٥٩١)، والطبراني (١٢١٩).

(٤) في [ب]: (حنان).

(٥) في [ب]: (وتبقى).

(٦) سقط من: [أ، جـ، ط، هـ].

(٧) سقط من: [هـ].

(٨) مرسل؛ أبوصالح تابعي.

٣٦٨٩٧- **حدثنا** عفان بن مسلم قال: حدثنا حماد بن سلمة قال: حدثنا الأزرق ابن (قيس)[١] قال: حدثني رجل من بني تميم قال: كنا عند/ أبي العوام ١٧٤/١٣ فقرأ هذه الآية: ﴿تِسْعَةَ عَشَرَ﴾ [المدثر: ٣٠] فقال: ما تقولون: (أتسعة)[٢] عشر ألف ملك أو تسعة عشر ملكا؟ قال: فقلت: لا، بل تسعة عشر ملكاً قال: ومن أين تعلم ذلك؟ فقلت: لأن الله يقول: ﴿وَمَا جَعَلْنَا عِدَّتَهُمْ إِلَّا فِتْنَةً لِّلَّذِينَ كَفَرُوا﴾ [المدثر: ٣١] قال: صدقت بيد كل ملك مرزبة من حديد لها شعبتان فيضرب الضربة (فهوى)[٣] بها سبعين ألف (ملك)[٤] ما بين منكبي كل (ملك)[٥] منهم مسيرة كذا وكذا.

٣٦٨٩٨- **حدثنا** شبابة عن سليمان بن المغيرة عن حميد بن هلال قال: بلغني أن أهون أهل النار عذابا له نعل من نار يغلي منها دماغه (و)[٦] يصيح قلبه ويقول: ما عذب أحد (بأشد)[٧] مما عذب به.

٣٦٨٩٩- **حدثنا** يحيى بن يمان عن سفيان عن سلمة عن سعيد بن جبير: ﴿فَسُحْقًا لِّأَصْحَابِ السَّعِيرِ﴾ [الملك: ١١] قال: واد في جهنم.

١٧٥/١٣ ٣٦٩٠٠- **حدثنا** يحيى بن يمان عن سفيان عن أبي إسحاق عن/ أبي الأحوص عن عبدالله: ﴿وَهُمْ فِيهَا كَالِحُونَ﴾ [المؤمنون: ١٠٤] قال: كما (يُشيط)[٨] الرأس عند الرآس[٩].

---

(١) في [ب، هـ]: (خنيس)، وفي [أ]: (حنس).
(٢) في [أ، ب، جـ]: (تسعة).
(٣) في [أ، ب]: (فيهوي).
(٤) سقط من: [هـ].
(٥) سقط من: [أ، ب، جـ].
(٦) سقط من: [هـ].
(٧) في [أ، ب، جـ]: (بأشر).
(٨) في [ط، هـ]: (يمشط)، والمراد حرق الرأس عند بائع الرؤوس.
(٩) ضعيف؛ يحيى بن يمان فيه ضعف.

٣٦٩٠١- **حدثنا** أبو عبد الرحمن المقرئ عن سعيد بن أبي أيوب قال: سمعت دراجا (أبا)[١] السمح قال: سمعت أبا الهيثم يقول: سمعت أبا سعيد الخدري يقول: قال رسول الله ﷺ: **«يسلط على الكافر في قبره تسعة وتسعون تنينا تنهشه وتلدغه حتى تقوم الساعة ولو أن تنينا منها نفخ في الأرض ما أنبتت خضراء»**[٢].

٣٦٩٠٢- **حدثنا** يزيد بن هارون عن أبي الأشهب عن الحسن قال: ﴿إِنَّ عَذَابَهَا كَانَ غَرَامًا﴾ [الفرقان: ٢٥] قال: (علموا)[٣] أن كل غريم (يفارق)[٤] (غريمه)[٥] إلا غريم جهنم.

٣٦٩٠٣- **حدثنا** يزيد بن هارون عن سفيان بن حسين عن الحسن: ﴿فَضُرِبَ بَيْنَهُم بِسُورٍ لَّهُۥ بَابٌۢ بَاطِنُهُۥ فِيهِ ٱلرَّحْمَةُ﴾ قال: الجنة: ﴿وَظَٰهِرُهُۥ مِن قِبَلِهِ ٱلْعَذَابُ﴾ [الحديد: ١٣]، قال: النار./ ١٧٦/١٣

٣٦٩٠٤- **حدثنا** يحيى بن يمان عن أشعث عن جعفر عن سعيد بن جبير قال: بعث موسى وهارون ابني هارون بقربان يقربانه (فقالا)[٦]: أكلته النار (وكذبا)[٧] فأرسل لله عليهما ناراً؛ فأكلتهما، فأوحى الله إليهما: هكذا أفعل بأوليائي فكيف بأعدائي.

---

(١) في [أ، ب]: (با).

(٢) ضعيف؛ لحال دراج، وأخرجه أحمد (١١٣٣٤)، وابن حبان (٣١٢١)، وعبد بن حميد (٩٢٩)، والدارمي ٣٣١/٢، والآجري في الشريعة (ص٣٥٩)، كما أخرجه أبويعلى (١٣٢٩)، والبيهقي في إثبات عذاب القبر (٦١)، والطبري في التفسير ٢٢٧/١٦، نحوه موقوفاً على أبي سعيد.

(٣) في [أ، ب]: (اعلموا).

(٤) في [أ، ب]: (مفارق).

(٥) سقط من: [هـ].

(٦) في [هـ]: (فقال).

(٧) في [أ، هـ]: (ولدنا).

٣٦٩٠٥- **حدثنا** أبو خالد الأحمر عن إسماعيل عن الحسن أن هرم بن حيان كان يقول لم أر مثل النار نام هاربها، ولا مثل الجنة نام طالبها.

٣٦٩٠٦- **حدثنا** عبد الأعلى بن عبد الأعلى عن محمد بن إسحاق قال: حدثني عبيد الله بن المغيرة عن سليمان بن عمرو بن عبد العتواري (أحد بني)[١] ليث وكان في حجر أبي سعيد الخدري عن أبي سعيد الخدري قال: سمعته يقول: سمعت رسول الله ﷺ يقول: **«يوضع الصراط بين ظهراني جهنم عليه (حسك كحسك)[٢] السعدان، ثم (يستجيز)[٣] الناس فناج مسلم و(مخدوج)[٤] به ثم (ناج)[٥] (و)[٦] محتبس[٧] منكوس فيه، فإذا فرغ الله من القضاء/ بين العباد (يفقد)[٨] المؤمنون رجالا كانوا في (الدنيا)[٩] كانوا يصلون صلاتهم ويزكون زكاتهم ويصومون صيامهم ويحجون حجهم ويغزون غزوهم فيقولون: أي ربنا، عباد من عبادك، كانوا معنا في (الدنيا)[١٠]، يصلون صلاتنا ويزكون زكاتنا ويصومون صيامنا ويغزون غزونا لا نراهم، قال: فيقول: اذهبوا إلى النار فمن وجدتم فيها فأخرجوه منها، (فيجدونهم)[١١] قد** ١٧٧/١٣

---

(١) في [أ، ب]: (حدثني)، وفي [هـ]: (جد بني).

(٢) في [أ، ب، جـ]: (حسل كحسل).

(٣) في [أ، ب، جـ]: (يستجى).

(٤) في [أ، ب، جـ]: (محدوح).

(٥) في [أ، ب، جـ]: (ناح).

(٦) سقط من: [هـ]: (و).

(٧) في [هـ]: زيادة (به و).

(٨) في [أ، ب]: (تفقد).

(٩) في [أ]: (الدني).

(١٠) في [أ]: (الدني).

(١١) في [أ، ب، جـ]: (فيجددنهم)، وفي [هـ]: (فيجدون).

أخذتهم النار على قدر أعمالهم، فمنهم من أخذته إلى قدميه، ومنهم من أخذته إلى نصف ساقيه، (ومنهم من أخذته إلى ركبتيه، ومنهم من أزرته، ومنهم من أخذتهم إلى ثديه)[١]، ومنهم من أخذته إلى عنقه ولم يغش الوجه، فيطرحونهم في ماء الحياة»، قيل يا رسول الله وما ماء الحياة؟ قال: **«غسل أهل الجنة، فينبتون كما تنبت الزريعة في (غثاء)[٢] السيل، ثم يشفع الأنبياء فيمن كان يشهد أن لا إله إلا الله مخلصا، ثم يتحنّنُ (الله)[٣] برحمته على من فيها، فما يترك فيها عبدا في قلبه مثقال حبة من (إيمان)[٤] إلا أخرجه منها»**[٥].

٣٦٩٠٧- **حدثنا** عفان قال: حدثنا سعيد بن زيد قال: سمعت أبا سليمان العصري قال: حدثني عقبة بن صُهْبان قال: سمعت أبا (بكرة)[٦] عن النبي ﷺ قال: **«يحمل الناس على الصراط يوم القيامة فتقادع بهم (جنبتا)[٧] الصراط تقادع الفراش في النار قال: (فيتحنن)[٨] الله برحمته على من يشاء، / قال: ثم يؤذن للملائكة والنبيين والشهداء أن يشفعوا، فيشفعون ويخرجون، ويشفعون ويخرجون، (ويشفعون ويخرجون)[٩] من** ١٧٨/١٣

---

(١) سقط من: [أ، ب، ط، هـ].

(٢) في [أ، ب]: (عثاء).

(٣) في [ب]: زيادة.

(٤) في [هـ]: (الإيمان).

(٥) حسن؛ ابن إسحاق صدوق، أخرجه أحمد (١١٠٨١)، وابن ماجه (٤٢٨٠)، والحاكم ٤/٥٨٥، والطبري ١٦/١١٣، وابن خزيمة في التوحيد (ص٣٢٥)، والمروزي في زيادات زهد ابن المبارك (١٢٦٨)، وأصله في البخاري (٤٥٨١)، ومسلم (١٨٣).

(٦) في [ب، جـ]: (تكر)، وفي [أ]: (بكر).

(٧) في [أ]: (جبنا).

(٨) في [هـ]: (فتحنن).

(٩) سقط من: [هـ].

كان في قلبه (ما يزن)[١] ذرة من إيمان»[٢].

٣٦٩٠٨- **حدثنا** محمد بن عبد الله الأسدي عن سفيان عن الشيباني عن عكرمة قال: الصراط على جسر جهنم يردون عليه.

٣٦٩٠٩- **حدثنا** الحسن بن موسى عن حماد بن سلمة عن ثابت البناني عن أبي عثمان النهدي عن سلمان الفارسي قال: يوضع الصراط وله حد كحد الموسى، فتقول الملائكة: ربنا من تجيز على هذا؟ فيقول: أجيز عليه من شئت[٣].

٣٦٩١٠- **حدثنا** غندر عن شعبة عن الأعمش عن (شِمْر)[٤] عن أبي (الأحوص)[٥] عن عبد الله قال: (يجاء)[٦] بالناس إلي الميزان يوم القيامة فيتجادلون عنده أشد الجدال[٧].

٣٦٩١١- **حدثنا** غندر عن شعبة عن يعلى بن عطاء قال: حدثني تميم بن غيلان (ابن)[٨] سلمة عن أبي الدرداء (أنه)[٩] قال: أين أنت من يوم جيء بجهنم،

---

(١) في [أ، ب]: مكررة.

(٢) حسن؛ العصري ثقة واسمه كعب بن شيبب، وسعيد بن زيد صدوق، أخرجه أحمد وابنه (٢٠٤٤٠)، والبخاري في الكنى (ص٣٧)، والبزار (٣٦٧١)، وابن أبي عاصم في السنة (٨٣٨)، والدولابي ١/١٩٥، والطبراني في الصغير (٩٢٩)، والخطيب في تاريخ بغداد ٣/٤٢٢.

(٣) صحيح؛ أخرجه اللالكائي ٦/١١٧٩ (٢٢٢١)، والآجري (٨٩٤)، وأخرجه مرفوعاً الحاكم ٤/٥٨٦.

(٤) في [أ، ب، جـ]: (سمر).

(٥) في [أ]: (الأخوص).

(٦) في [أ]: (تجاء).

(٧) حسن؛ شمر صدوق.

(٨) في [أ، ب، ط، هـ]: (عن).

(٩) سقط من: [هـ].

قد سدت ما بين الخافقين، (وقيل)[١]: (لن)[٢] تدخل الجنة حتى تخوض النار، / فإن ١٧٩/١٣
كان معك نور استقام بك الصراط، فقد والله نجوت وهديت، وإن لم يكن معك نور (تشبث)[٣] بك (خطاطيف)[٤] جهنم أو كلاليبها أو (شبا بينها)[٥]، فقد والله (رديت)[٦] وهويت[٧].

٣٦٩١٢- **حدثنا** عبد الله بن نمير قال: حدثنا الأعمش عن مجاهد عن عبيد بن عمير قال: الصراط دحض (مزلة)[٨] كحد السيف (يتكفأ)[٩]، والملائكة معهم الكلاليب والأنبياء قيام يقولون حوله: ربنا سلم سلم، فبين مخدوش و(مكردس)[١٠] في النار وناج[١١] مسلم[١٢]./ ١٨٠/١٣

---

(١) في [أ]: (وقبل).

(٢) في [أ، ب]: (أن).

(٣) في [أ، ب]: (نشبت).

(٤) في [أ، ب]: (خطاطين).

(٥) في [أ، ب]: (شيئاً منها)، وفي [هـ]: (شيء منها)، وهو نوع من الكلاليب.

(٦) في [جـ]: (رريت)، وفي [ب]: (دريت).

(٧) مجهول؛ لجهالة تميم بن غيلان بن سلمة.

(٨) في [أ، هـ]: (منزلة).

(٩) أي: يتمايل، وفي [ب، هـ]: (سلفاً)، وفي [ط]: (تلفاً)، وفي [أ]: (يلقا).

(١٠) في [أ، ب]: (مكروس).

(١١) في [ب، ط، هـ]: زيادة (و).

(١٢) في [جـ]: (آخر الجزء السادس والحمد لله وحده وصلى الله على سيدنا محمد وآله وصحبه وسلم تسليماً كثيراً، يتلوه في الجزء السابع إن شاء الله: (ما ذكر في سعة رحمة الله) ونجز على يد الفقير إلى رحمة ربه، المستقيل من زلله وذنبه: يوسف بن عبداللطيف بن عبدالباقي الحراني الحنبلي، عامله الله بلطفه، في يوم الأربعاء، العشرين من ذي القعدة، سنة ثلاث وأربعين وسبعمئة من الهجرة النبوية، على صاحبها أفضل الصلاة والسلام والرحمة).

[٣][(١)] ما ذكر في سعة رحمة الله (تعالى)[(٢)]

٣٦٩١٣- **حدثنا** أبو خالد الأحمر عن بن عجلان عن أبيه عن أبي هريرة قال: قال رسول الله ﷺ: **«لما خلق الله الخلق كتب بيده على نفسه: إن رحمتي تغلب غضبي»**[(٣)].

٣٦٩١٤- **حدثنا** وكيع عن سفيان عن سلمة (عن)[(٤)] الهيثم (بن)[(٥)] (حنش)[(٦)] قال: قال رسول الله ﷺ: **«لو كنتم لا تذنبون لجاء الله بخلق يذنبون (فيغفر لهم)[(٧)]»**[(٨)].

٣٦٩١٥- **حدثنا** أبومعاوية [عن الأعمش عن إبراهيم التيمي عن الحارث بن سويد عن حذيفة أنه (قال: لو أنه لم يمس لله عز وجل خلق)[(٩)] (يعصون)[(١٠)] فيما مضى لخلق خلقاً يعصون فيغفر لهم يوم القيامة][(١١)][(١٢)].

---

(١) في [هـ]: زيادة (بسم الله الرحمن الرحيم، كتاب ذكر رحمة الله).

(٢) سقط من: [جـ].

(٣) حسن؛ وأبوخالد وابن عجلان وأبوه كل منهم صدوق، وزيادة (بيده) ليست مخالفة لبقية الروايات، أخرجه أحمد (٩٥٩٧)، وابن ماجه (١٨٩)، والترمذي (٣٥٤٣)، وابن حبان (٦١٤٥)، وابن خزيمة في التوحيد ١/ ١٩ و١٣٤، وأصل الحديث عند البخاري (٣١٩٤)، ومسلم (٢٧٥١).

(٤) في [أ، ب، ط، هـ]: (بن).

(٥) في [هـ]: (عن).

(٦) في [أ]: (خنس)، وفي [هـ]: (حسن).

(٧) في [جـ]: (فيغفرهم).

(٨) مرسل؛ الهيثم بن حنش ليس صحابياً.

(٩) استدركت ما بين القوسين من الزهد لهناد (٩٢٧).

(١٠) في [أ، ب]: (يعصون).

(١١) سقط الخبر في: [هـ].

(١٢) صحيح.

٣٦٩١٦- **حدثنا** (المعلى)[١] بن منصور (عن ليث)[٢] بن سعد عن محمد بن قيس عن أبي صرمة عن أبي أيوب قال: قال رسول الله ﷺ: **«لو لم تذنبوا لجاء الله بقوم يذنبون فيغفر لهم»**[٣].

٣٦٩١٧- **حدثنا** أبو معاوية عن عاصم عن أبي عثمان عن سلمان/ قال: لما ١٨١/١٣
(أري)[٤] إبراهيم ملكوت السماوات والأرض رأى عبدا على فاحشة، فدعا عليه فهلك، ثم رأى آخر فدعا عليه فهلك، ثم رأى آخر فدعا عليه فهلك، فقال الله: أنزلوا عبدي لا (يهلك)[٥] عبادي[٦].

٣٦٩١٨- **حدثنا** وكيع عن زياد بن خيثمة عن نعيم بن أبي هند عن ربعي عن حذيفة قال: المؤمنون مستغنون عن الشفاعة، إنما هي للمذنبين[٧].

٣٦٩١٩- **حدثنا** أبو معاوية عن الأعمش عن عمرو بن مرة عن أبي عبيدة عن أبي موسى قال: قال رسول الله ﷺ: **«(يدا)[٨] الله (بسطان)[٩] لمسئ الليل أن يتوب بالنهار، ولمسيء النهار أن يتوب بالليل، حتى تطلع الشمس من مغربها»**[١٠].

---

(١) في [أ، ب]: (المعلا)، وفي [هـ]: (العلاء)، وفي [جـ]: (المغلي).

(٢) سقط من: [ب].

(٣) صحيح؛ أخرجه مسلم (٢٧٤٨)، وأحمد (٢٣٥١٥).

(٤) في [أ]: (رأي).

(٥) في [ب]: (يهللوا)، وفي [هـ]: (تهلكوا).

(٦) صحيح.

(٧) صحيح.

(٨) في [ط، هـ]: (يد).

(٩) في [هـ]: (لبسطان)، وفي [س، ط]: (تبسطان)، وانظر: السنة لابن أبي عاصم (٦١٥)، والزهد لهناد (٨٨٥).

(١٠) صحيح؛ روى الشيخان حديث الأعمش عن عمرو بن مرة، والحديث أخرجه مسلم (٢٧٥٩)، وأحمد (١٩٥٢٩).

٣٦٩٢٠- **حدثنا** محمد بن فضيل عن أبي سنان عن أبي وائل قال: إن الله (يدعو)[١] العبد يوم القيامة فيستره (بيده)[٢] فيقول: (تعرف)[٣] ما ها هنا؟/ فيقول: نعم يا رب، فيقول: أشهدك أني قد غفرت لك. ١٨٢/١٣

٣٦٩٢١- **حدثنا** عبد الرحيم بن سليمان عن داود عن أبي عثمان عن سلمان قال: خلق الله مائة رحمة فجعل منها رحمة بين الخلائق، كل رحمة أعظم (مما)[٤] بين السماء والأرض فيها تعطف الوالدة على ولدها وبها (يشرب)[٥] الطير والوحش الماء، فإذا كان يوم القيامة قبضها الله من الخلائق فجعلها والتسع والتسعين للمتقين فذلك قوله: ﴿وَرَحْمَتِي وَسِعَتْ كُلَّ شَيْءٍ ۚ فَسَأَكْتُبُهَا لِلَّذِينَ يَتَّقُونَ﴾ [الأعراف: ١٥٦][٦].

٣٦٩٢٢- **حدثنا** أبو معاوية عن الأعمش عن أبي صالح عن أبي سعيد قال: قال رسول الله ﷺ: **«إن الله خلق يوم خلق السماوات والأرض مائة رحمة فجعل في الأرض منها رحمة، فبها تعطف الوالدة على ولدها والبهائم بعضها على بعض، وأخر تسعا وتسعين إلى يوم القيامة فإذا كان يوم القيامة أكملها بهذه الرحمة مائة رحمة»**[٧].

---

(١) بياض في النسخ، إلا [هـ]، وقد استدركه في حلية الأولياء ١٠٤/٤: (يستر)، ومثله في الزهد لابن المبارك (١٦٥)، وفي الدعاء لابن فضيل (١٣٨): (يدعو).

(٢) في [أ، ب، جـ، ط]: بياض، واستدركه في حلية الأولياء ١٠٤/٤: (مما في).

(٣) في [ب]: (يعرف).

(٤) في [هـ]: (ما).

(٥) في [أ، هـ]: (شرب).

(٦) صحيح؛ أخرجه المروزي في زوائد زهد ابن المبارك (١٠٣٧)، والطبراني ٢٥٥/٦ (٦١٤٤)، وابن أبي حاتم في التفسير (٧١٤٢)، وابن جرير في التفسير ١٥٥/٧، ووكيع في الزهد (٥٠٣)، وابن المبارك في الزهد (٨٩٤)، كما أخرجه مرفوعاً مسلم (٢٧٥٣)، وأحمد (٢٣٧٢٠).

(٧) صحيح؛ أخرجه أحمد (١١٥٣٠)، وابن ماجه (٤٢٩٤)، وأبويعلى (١٠٩٨)، وابن عساكر ٢٧٥/٦.

٣٦٩٢٣- **حدثنا** أبو معاوية عن الأعمش عن جامع بن شداد عن مغيث بن سُمَيّ قال: كان رجل فيمن كان قبلكم يعمل بالمعاصي فادكر يوما فقال: اللهم غفرانك فغفر له.

٣٦٩٢٤- **حدثنا** يحيى بن عيسى عن الأعمش عن عبدالله بن/ عبدالله عن سعد مولى طلحة عن ابن عمر قال: بينا رجل يقال له: الكفل يعمل بالمعاصي، فأعجبته امرأة فأعطاها (خمسين)[١] دينارا، فلما قعد منها مقعد (الرجل)[٢] ارتعدت، فقال لها: مالك؟ قالت: هذا عمل ما عملته قط، قال: أنت تجزعين من هذه الخطيئة، وأنا أعمله مذ كذا وكذا، والله لا أعصي الله أبدا، قال: فمات من ليلته فلما أصبح بنو إسرائيل (قال)[٣]: من يصلي على فلان؟ قال ابن عمر: فوجد مكتوبا على بابه قد غفر الله للكفل[٤]. ١٨٣/١٣

٣٦٩٢٥- **حدثنا** وكيع قال: حدثنا الأعمش عن أبي سفيان عن مغيث بن سمي قال: كان رجل يتعبد في (صومعته)[٥] نحوا من ستين سنة، قال: فمطر الناس فاطلع من صومعته، فرأى (الغدر)[٦] والخضرة فقال: لو نزلت فمشيت ونظرت، ففعل فبينما هو يمشي إذ (لقيته)[٧] امرأة فكلمها، فلم (تزل)[٨] تكلمه حتى واقعها،

---

(١) في [هـ]: (ستين).

(٢) في [هـ]: (الرجال).

(٣) في [أ، ب]: (وقالوا).

(٤) مجهول؛ لجهالة سعد مولى طلحة، وورد مرفوعاً، أخرجه أحمد (٤٧٤٧)، والترمذي (٢٤٩٦)، والحاكم ٢٥٤/٤، وأبويعلى (٥٧٢٦)، وابن عساكر ٣٨٠/١٧، والمزي ٣١٩/١٠، وابن فضيل في الدعاء (١٤٦)، والبيهقي في الشعب (٧١٠٨)، وابن الجوزي في الهوى (٢٤٧)، وابن حبان (٣٨٧).

(٥) في [أ، جـ]: (صومعه).

(٦) في [أ]: (الغرد).

(٧) في [هـ]: (لقيه).

(٨) في [هـ]: (يزل).

قال: فوضع كيسا كان عليه، فيه رغيف، ونزل الماء يغتسل، فحضر أجله، فمر سائل فأومأ إلى الرغيف فأخذه، ومات الرجل، فوزن عمله (لستين)[١] سنة فرجحت (خطيئته)[٢] بعمله، ثم وضع الرغيف فرجح، فغفر له./ ١٨٤/١٣

٣٦٩٢٦- **حدثنا** عمر بن سعد عن سفيان عن [٣]سلمة عن أبي الزعراء عن عبدالله أن راهبا عبد اللهَ في (صومعته)[٤] ستين سنة، فجاءت امرأة فنزلت إلى جنبه فنزل إليها فواقعها ست ليال، ثم سُقِط في يده فهرب فأتى مسجدا فأوى إليه فمكث ثلاثا لا يطعم شيئا، فأتى برغيف فكسر نصفه فأعطى نصفه (رجلا)[٥] عن يمينه، وأعطى آخر عن يساره، فبعث الله إليه ملك الموت فقبض روحه، فوضع عمل الستين سنة في كفة ووضع السيئة في كفة، فرجحت السيئة، ثم جيء بالرغيف فرجح بالسيئة[٦].

٣٦٩٢٧- **حدثنا** معتمر بن سليمان عن أبيه قال: حدثنا أبو عثمان عن أبي بردة قال: لما حضر أبا موسى الوفاة قال: يا بني اذكروا صاحب الرغيف قال: كان رجل يتعبد في (صومعة)[٧] أراه قال: سبعين سنة، لا ينزل إلا في يوم أحد، قال: فنزل في يوم أحد، قال: فشبه أو شب الشيطان في عينه امرأة، فكان معها سبعة أيام (و)[٨]سبع ليال، قال: ثم كشف عن الرجل غطاؤه فخرج تائبا، فكان كلما خطا

---

(١) في [أ، ب، جـ]: (الستين).

(٢) في [أ]: (خطيته).

(٣) في [أ، ب، هـ]: زيادة (أبي)، وهو سلمة بن سهيل.

(٤) في [أ، ب، جـ]: (صومعه).

(٥) في [أ]: (رجل).

(٦) مجهول؛ لجهالة أبي الزعراء عبدالله بن هانئ.

(٧) في [أ]: (صومعته).

(٨) في [هـ]: (أو)، عدلها من الحلية ١/٢٦٣، والتوابين (ص٧٧).

خطوة صلى وسجد، قال: فآواه الليل إلى (دكان)[١] عليه اثنا عشر مسكينا، (فأدركه)[٢] الإعياء فرمى بنفسه بين/ رجلين منهم. ١٨٥/١٣

وكان ثم (راهب)[٣] يبعث إليهم كل ليلة بأرغفة، فيعطي كل إنسان رغيفا، فجاء صاحب الرغيف فأعطى كل إنسان رغيفا، (ومر)[٤] على ذلك الذي خرج تائبا، فظن أنه مسكين فأعطاه رغيفا، فقال (المتروك)[٥] لصاحب الرغيف: مالك، لم تعطني رغيفي؟ ما كان (لك)[٦] (عنه)[٧] غنى، قال: تراني أمسكه عنك، سل: هل أعطيت أحدا منكم رغيفين؟ قالوا: لا، قال: إني أمسك عنك، والله لا أعطيك شيئا الليلة، قال: فعمد التائب إلى الرغيف الذي دفعه إليه، فدفعه إلى الرجل الذي ترك، فأصبح التائب ميتاً، قال: فوزنت السبعون سنة بالسبع الليالي فلم (تزن)[٨]، قال: فوزن الرغيف بالسبع الليالي، قال: فرجح الرغيف، فقال أبوموسى: يا بني اذكروا صاحب الرغيف[٩].

٣٦٩٢٨- **حدثنا** أبو معاوية ويعلى عن الأعمش عن أبي سعيد عن أبي (الكنود)[١٠] قال: مر عبد الله على (قاص)[١١] وهو يذكر النار فقال: يا مذكر لا

---

(١) في [أ، ب]: (مكان).

(٢) في [أ، ب]: (فأدركته)، وفي [هـ]: (فأدرك).

(٣) في [أ]: (راهباً).

(٤) في [أ، ب]: (فمر).

(٥) في [أ، ب]: (المنزول).

(٦) في [س]: (بك).

(٧) في [أ]: (عند).

(٨) في [هـ]: (تزل).

(٩) صحيح.

(١٠) في [أ]: (للكنود).

(١١) في [أ، ب]: (قاض).

١٨٦/١٣ تقنط الناس: ﴿يَٰعِبَادِيَ ٱلَّذِينَ أَسۡرَفُواْ عَلَىٰٓ أَنفُسِهِمۡ﴾ [الزمر: ٥٣][١]./

٣٦٩٢٩- **حدثنا** وكيع عن سفيان عن موسى بن عقبة عن سالم عن ابن عمر عن كعب قال: لما رأت الملائكة بني آدم وما يذنبون؟ قالوا: يا رب يذنبون؟ قال: لو كنتم مثلهم فعلتم كما يفعلون، فاختاروا منكم ملكين، قال: فاختاروا هاروت وماروت، فقال لهما تبارك وتعالى: إن بيني وبين الناس رسولا، فليس بيني و(بينكما)[٢] أحد، لا تشركا بي شيئاً و(لا تسرقا)[٣] ولا تزنيا، قال عبد الله: قال كعب: فما استكملا ذلك اليوم حتى وقعا فيما حرم عليهما[٤].

٣٦٩٣٠- **حدثنا** محمد بن فضيل عن أبي سنان عن يعقوب بن (سفيان)[٥] (اليشكري)[٦] عن عبد الله بن مسعود قال: أتاه رجل قد ألم بذنب فسأله عنه فلهى عنه، [وأقبل على القوم (يحدثهم)[٧] فحانت (إليه)[٨] نظرة من عبد الله فإذا عين

---

(١) مجهول؛ أبوسعيد هو أبوسعد الأزدي مجهول.

(٢) في [أ، ب، ط، هـ]: (بينكم).

(٣) في [أ، ب]: (تسرقان).

(٤) من الإسرائيليات، أخرجه عبدالرزاق في التفسير ١/٥٣، وابن جرير ١/٤٥٦، وابن أبي حاتم (١٠٠٦)، وأبونعيم في الحلية ٨/٢٤٨، والبيهقي في الشعب (٦٦٩٥)، وورد موقوفاً على ابن عمر، أخرجه الحاكم ٤/٦٠٧، وورد بإسناد معلول عن ابن عمر مرفوعاً، أخرجه أحمد (٦١٧٨)، وابن حبان (٦١٨٦)، والبيهقي ١٠/٤، والخطيب ٨/٢٤، وعبد بن حميد (٧٨٧)، والبزار (٢٩٣٨/كشف)، وابن السني في عمل اليوم والليلة (٦٦٢).

(٥) كذا في النسخ، وصوابه: (غضبان)، كما في الدعاء لابن الفضيل (١٣٩)، وزوائد الزهد للمروزي (١٠٤٢)، والتاريخ للبخاري ٨/٤٠٠، والثقات ٥/٥٥٤.

(٦) في [أ، ب]: (السكري).

(٧) في [ط، هـ]: (بحديثهم).

(٨) سقط من: [أ، ب، جـ، ط، هـ].

الرجل تهراق، فقال: هذا (أوان همك)[١] ما جئت تسألني عنه][٢]، إن للجنة سبعة أبو اب كلها يفتح ويغلق غير باب التوبة، موكل به ملك فاعمل ولا تيأس[٣]./ ١٨٧/١٣

٣٦٩٣١- **حدثنا** زيد بن (الحباب)[٤] عن علي بن مسعدة قال: حدثنا قتادة عن أنس بن مالك قال: قال رسول الله ﷺ: **«كل ابن آدم خطاء وخير الخطائين التوابون»**[٥].

٣٦٩٣٢- **حدثنا** عبد الوهاب الثقفي عن أيوب عن أبي قلابة قال: إن الله تعالى لما لعن إبليس سأله النظرة، فأنظره إلى يوم الدين، قال: وعزتك لا أخرج من جوف - أو قلب - ابن آدم ما دام فيه الروح، قال: وعزتي لا أحجب عنه التوبة ما دام فيه الروح.

٣٦٩٣٣- **حدثنا** عبد الله بن نمير عن مالك بن مغول قال: كان في زبور داود مكتوبا: إني أنا الله لا إله إلا أنا ملك الملوك، قلوب الملوك بيدي، فأيما قوم كانوا على طاعة جعلت الملوك عليهم رحمة، وأيما قوم كانوا على معصية جعلت الملوك عليهم نقمة، [٦]لا تشغلوا أنفسكم (بسب)[٧] الملوك ولا تتوبوا إليهم، توبوا إلي أعطف قلوبهم عليكم.

---

(١) في [هـ]: (وإنك أهمني)، في [أ]: (أو إنك).

(٢) سقط في [ب]: ما بين المعكوفين.

(٣) مجهول؛ لجهالة يعقوب.

(٤) في [أ، ب]: (الخباب).

(٥) ضعيف؛ لحال علي بن مسعدة، أخرجه أحمد (١٣٠٤٩)، والترمذي (٢٤٩٩)، وابن ماجه (٤٢٥١)، وعبد بن حميد (١١٩٧)، وأبويعلى (٢٩٢٢)، والحاكم ٢٤٤/٤، والدارمي (٢٧٢٧)، وابن عدي ١٨٥٠/٥، والبيهقي في الشعب (٧١٢٧)، وابن حبان في المجروحين ١١١/٢، والمزي ١٣١/٢١.

(٦) في [أ، ب]: زيادة (و).

(٧) في [هـ]: (تسبب).

٣٦٩٣٤- **حدثنا** عبد الله بن نمير وأبو أسامة عن إسماعيل بن أبي خالد عن قيس عن عبد الله قال: بينما رجل ممن كان قبلكم كان في/ قوم كفار، وكان فيما بينهم قوم صالحون، قال: (فطالما)[١] كنت في كفري (هذا)[٢] (لآتين)[٣] هذه القرية الصالحة، فأكونن رجلا من أهلها، فانطلق فأدركه الموت فاحتج فيه الملك والشيطان، يقول: هذا أنا أولى به، ويقول: هذا أنا أولى به، إذ (قيض)[٤] الله (لهما)[٥] بعض جنوده فقال لهما: قيسوا ما بين القريتين، فأيتهما كان أقرب إليها فهو من أهلها، فقاسوا ما بينهما فوجدوه أقرب إلى القرية الصالحة فكان منهم[٦]. ١٨٨/١٣

٣٦٩٣٥- **حدثنا** يزيد بن هارون عن همام بن يحيى قال: حدثنا قتادة عن أبي الصديق (الناجي)[٧] عن أبي سعيد الخدري قال: لا أخبركم إلا ما سمعت من في رسول الله ﷺ سمعته أذناي ووعاه قلبي: **«أن عبدا قتل تسعة وتسعين نفسا ثم عرضت له التوبة، فسأل عن أعلم أهل الأرض فدُلّ على رجل، فأتاه فقال: إني قتلت تسعة وتسعين نفسا فهل لي من توبة؟ قال: بعد قتل تسعة وتسعين نفساً؟ قال: فانتضى سيفه فقتله، فأكمل به مائة، ثم عرضت له التوبة فسأل عن أعلم أهل الأرض، فدل على رجل فأتاه فقال: إني قتلت مائة نفس فهل لي من توبة؟**

---

(١) في [أ، ب]: (فطال ما).

(٢) سقط من: [هـ]، وفي [أ، ب]: (هذه).

(٣) سقط من: [ب].

(٤) في [هـ]: (قبض).

(٥) سقط من: [هـ].

(٦) صحيح؛ أخرجه إسحاق كما في المطالب العالية (٣٤٦٦)، والمروزي في زوائد الزهد (١٠٥٧)، وورد في تفسير عبدالرزاق من كلام قيس ٩٩/٣.

(٧) في [أن ب]: (الناحي).

قال: ومن يحول بينك وبين التوبة، اخرج من القرية الخبيثة التي أنت فيها إلى القرية الصالحة قرية/ كذا وكذا، فاعبد ربك فيها، قال: فخرج يريد القرية الصالحة ١٨٩/١٣ **فعرض له أجله في الطريق، قال: فاختصم فيه ملائكة الرحمة وملائكة العذاب، فقال إبليس: أنا أولى به (إنه)[1] لم يعصني ساعة قط، فقالت ملائكة الرحمة: إنه خرج تائبا»[2].**

٣٦٩٣٦- **قال**: همام فحدثني حميد الطويل عن بكر بن عبد الله المزني عن أبي رافع قال: (فبعث)[3] الله إليه ملكا فاختصموا إليه[4].

- ثم رجع إلى حديث قتادة فقال: انظروا أي القريتين كانت أقرب إليه فألحقوه بها.

٣٦٩٣٧- قال: فحدثني الحسن قال: (فلما)[5] عرف الموت (احتفز)[6] بنفسه، فقرب الله منه القرية الصالحة وباعد منه القرية الخبيثة، فألحقه بأهل القرية الصالحة[7].

٣٦٩٣٨- **حدثنا** يزيد بن هارون عن همام بن يحيى قال: حدثنا قتادة عن صفوان بن محرز قال: كنت آخذا بيد عبد الله بن عمر فأتاه رجل فقال: كيف

---

(١) سقط من: [هـ].

(٢) صحيح؛ أخرجه البخاري (٣٤٧٠)، ومسلم (٢٧٦٦).

(٣) في [ب]: (بعث).

(٤) صحيح، أخرجه أحمد (١١١٥٤)، وابن ماجه (٢٦٢٢)، واللالكائي (١٩٦٥)، وابن عساكر في التوبة (١)، وابن قدامة في التوابين (٣٧).

(٥) في [ط، هـ]: (لما).

(٦) في [أ، ب]: (أو حسر)، وفي [جـ]: (حشر)، وفي [هـ]: (احتقر).

(٧) مرسل؛ الحسن تابعي.

سمعت رسول الله ﷺ يقول في النجوى؟ فقال: سمعت رسول الله ﷺ يقول: **«إن الله يدني المؤمن يوم القيامة حتى يضع عليه كنفه، يستره من الناس، فيقول: أي عبدي تعرف ذنب كذا وكذا؟ فيقول: (أي، نعم)[1] رب، حتى إذا قرره بذنوبه ورأى/ في نفسه أنه قد هلك قال: فإني قد سترتها عليك في الدنيا، وقد غفرتها لك اليوم، ثم يؤتى بكتاب حسناته، وأما الكفار والمنافقون فيقول الأشهاد: ﴿هَٰٓؤُلَآءِ ٱلَّذِينَ كَذَبُواْ عَلَىٰ رَبِّهِمۡۚ أَلَا لَعۡنَةُ ٱللَّهِ عَلَى ٱلظَّٰلِمِينَ﴾ [هود: ١٨]»**[2]. ١٣/١٩٠

٣٦٩٣٩- **حدثنا** سفيان بن عيينة عن مسعر عن عون قال: (يخبره)[3] بالعفو قبل الذنب: ﴿عَفَا ٱللَّهُ عَنكَ لِمَ أَذِنتَ لَهُمۡ﴾ [التوبة: ٤٣].

٣٦٩٤٠- **حدثنا** وكيع عن حماد بن سلمة عن ثابت عن أبي رافع عن أبي هريرة عن النبي ﷺ قال: **«خرج رجل من قرية يزور أخا له في قرية أخرى، قال: (فأرسل)[4] الله له ملكا فجلس على طريقه (فقال)[5]: أين تريد؟ فقال: أريد أخا لي أزوره في الله في هذه القرية، فقال: هل له عليك من نعمة تربها؟ قال: لا، ولكني أحببته في الله، قال: (فإني)[6] رسول ربك إليك، إنه قد أحبك فيما أحببته فيه»**[7].

---

(١) في [جـ، س]: (نعم، أي).

(٢) صحيح؛ أخرجه البخاري (٢٤٤١)، ومسلم (٢٧٦٨).

(٣) في [أ]: (نخبره).

(٤) في [س]: (فأرصد).

(٥) في [جـ]: (قال).

(٦) في [ط، س، هـ]: (إني).

(٧) صحيح؛ أخرجه مسلم (٢٥٦٧)، وأحمد (٧٩١٩)، والبخاري في الأدب المفرد (٣٥٠).

٣٦٩٤١- **حدثنا** بن مهدي عن سفيان عن حبيب عن عروة بن (عاصم)[١] قال: إن الرجل لتعرض عليه ذنوبه فيمر بالذنب فيقول: / قد كنت منك مشفقا، ١٩١/١٣
فيغفر الله له.

٣٦٩٤٢- **حدثنا** عبد الله بن نمير قال: حدثنا هشام بن سعد عن زيد بن أسلم عن عطاء بن يسار قال: إن للمقنطين (حبسا)[٢] يطأ الناس[٣] أعناقهم يوم ١٩٢/١٣
القيامة./

* * *

(١) كذا في النسخ، وصوابه عروة بن عامر، وانظر: الزهد لهناد (٩١٤)، والزهد لابن المبارك (١٦١)، والمجالسة (٢٤٦٤).

(٢) سيأتي في ١٣/٥٦٠ رقم [٣٨١٦٣] بلفظ: (جسر).

(٣) في [هـ]: زيادة (على).

(بسم الله الرحمن الرحيم)[١]

[٤٠] كتاب الزهد[٢]

([١] ما ذكر في زهد الأنبياء وكلامهم)[٣] [عليهم السلام: (كلام عيسى بن مريم)[٤]][٥]

٣٦٩٤٣- (**حدثنا** أبو بكر قال)[٦]: حدثنا جرير بن عبد الحميد عن منصور عن مجاهد عن عبيد بن عمير قال: كان عيسى بن مريم ﷺ لا يرفع (غداء)[٧] لعشاء (ولا عشاء لغداء)[٨]، وكان يقول: إن مع كل يوم رزقه، وكان يلبس الشعر، ويأكل الشجر، وينام حيث أمسى.

٣٦٩٤٤- **حدثنا** عباد بن العوام عن العلاء بن المسيب عن (شمر)[٩] بن عطية قال: (قال)[١٠]عيسى بن مريم (عليه السلام)[١١]: كلوا من (بقل)[١٢] البرية، واشربوا من الماء القراح، وانجوا من (الدنيا)[١٣] سالمين.

---

(١) سقط من: [أ، ب، جـ].

(٢) سقط من: [أ، ب، جـ، ع].

(٣) سقط من: [ع].

(٤) سقط من: [ب، جـ، س].

(٥) سقط من: [أ، س، ع].

(٦) سقط من: [أ، ب، جـ].

(٧) في [أ، ب]: (عشاء).

(٨) سقط من: [أ، ب].

(٩) في [أ، ب]: (سمر).

(١٠) سقط من: [س، ع، هـ].

(١١) سقط من: [ط، هـ].

(١٢) سقط من: [هـ].

(١٣) في [أ]: (الدني).

١٩٣/١٣ ٣٦٩٤٥- **حدثنا** شريك عن عاصم عن أبي صالح يرفعه إلى عيسى/ بن مريم (عليه السلام)[١] قال: قال لأصحابه: اتخذوا المساجد (مساكن)[٢]، واتخذوا البيوت منازل، وانجوا من (الدنيا)[٣] بسلام، وكلوا من بقل البرية، [٤]قال: (وزاد)[٥] فيه الأعمش: واشربوا من الماء القراح.

٣٦٩٤٦- **حدثنا** عباد بن العوام عن العلاء بن المسيب عن رجل حدثه قال: قال الحواريون لعيسى بن مريم (عليه السلام)[٦]: ما تأكل؟ قال: خبز الشعير، قالوا: وما تلبس؟ قال: الصوف، قالوا: وما تفترش؟ قال: الأرض، قالوا: كل هذا شديد، قال: لن تنالوا ملكوت السماوات حتى تصيبوا هذا على لذة - أو قال -: على شهوة.

٣٦٩٤٧- **حدثنا** أبو خالد الأحمر عن محمد بن عجلان عن محمد بن يعقوب قال: قال عيسى بن مريم: لا تكثروا الكلام بغير ذكر الله فتقسوا قلوبكم فإن القلب (القاسي)[٧] بعيد من الله، ولكن لا تعلمون، لا تنظروا في (ذنوب)[٨] العباد كأنكم أرباب، وانظروا في ذنوبكم، فإنما الناس رجلان: مبتلى ومعافى، فارحموا أهل البلاء، واحمدوا الله على العافية.

---

(١) سقط من: [هـ].

(٢) سقط من: [س].

(٣) في [أ]: (الدني).

(٤) في [ط، هـ]: زيادة (و).

(٥) في [أ]: (فزاد)، وفي [هـ]: (زاد).

(٦) سقط من: [هـ].

(٧) سقط من: [س].

(٨) في [ج]: (ذنو).

٣٦٩٤٨- **حدثنا** أبو معاوية عن الأعمش عن (خيثمة)[١] قال: مرت بعيسى[٢] امرأة فقالت: طوبى لبطن حملك، ولثدي أرضعك، فقال: عيسى (عليه السلام)[٣]: / بل طوبى لمن قرأ القرآن واتبع ما فيه. ١٩٤/١٣

٣٦٩٤٩- [**حدثنا** وكيع عن سفيان عن منصور عن سالم قال: قال: عيسى بن مريم (عليه السلام)[٤]: اتقوا الله (واعملوا)[٥] لله (ولا تعملوا)[٦] لبطونكم، وانظروا إلى هذه الطير لا تحصد ولا تزرع يرزقها الله، فإن زعمتم أن بطونكم أعظم من بطون الطير، فهذه البقر والحمير (لا تحرث)[٧] ولا تزرع يرزقها الله، وإياكم و(فضل)[٨] الدنيا فإنها عند الله رجس.

٣٦٩٥٠- **حدثنا** محمد بن فضيل عن العلاء عن خيثمة قال: قال عيسى بن مريم (عليه السلام)[٩]: طوبى لولد المؤمن، (طوبى)[١٠] (لهم)[١١] يحفظون من بعده، وقرأ خيثمة: ﴿وَكَانَ أَبُوهُمَا صَٰلِحًا﴾ [الكهف: ٨٢]][١٢].

---

(١) في [س]: (خثيمة).

(٢) في [أ، ب]: (ابن مريم عليه السلام)، وسقط (ابن مريم) في: [جـ، س].

(٣) سقط من: [هـ].

(٤) سقط من: [هـ].

(٥) في [ب]: (واعلموا).

(٦) في [ب]: (ولا تعلموا).

(٧) في [أ، ب، جـ]: (لتحرث).

(٨) سقط من: [س].

(٩) سقط من: [هـ].

(١٠) سقط من: [س].

(١١) في [أ، ب، جـ]: (لا)، وفي [جـ]: (له).

(١٢) سقط من: [ع] الأحاديث السابقة [٣٦٩٤٩-٣٦٩٥٠].

١٩٥/١٣ ٣٦٩٥١- (**حدثنا** جرير بن عبد الحميد عن عبد العزيز بن رفيع عن/أبي ثمامة قال)[١]: (قال)[٢] الحواريون: يا عيسى ما الإخلاص لله؟ قال: أن يعمل الرجل العمل لا يحب أن (يحمده)[٣] عليه أحد من الناس، والمناصح لله الذي يبدأ بحق الله قبل حق الناس، (يؤثر حق الله على حق الناس)[٤]، وإذا عرض أمران: أحدهما للدنيا، والآخر للآخرة، بدأ بأمر الآخرة قبل (أمر)[٥] (الدنيا)[٦].

٣٦٩٥٢- **حدثنا** أبو أسامة عن سليمان بن المغيرة عن ثابت البناني قال: (قال)[٧] رجل لعيسى بن مريم (عليه السلام)[٨]: لو اتخذت حمارا تركبه لحاجتك؟ قال: أنا أكرم على الله من أن يجعل لي شيئا يشغلني به.

٣٦٩٥٣- **حدثنا** محمد بن بشر العبدي عن إسماعيل بن أبي خالد (قال)[٩]: حدثني رجل قبل الجماجم من أهل المساجد قال: أخبرت أن عيسى (عليه السلام)[١٠] كان يقول: اللهم أصبحت لا أملك لنفسي ما أرجو، ولا أستطيع عنها دفع ما أكره، وأصبح الخير بيد غيري، وأصبحت مرتهنا بما كسبت، فلا فقير أفقر مني، فلا تجعل مصيبتي في ديني، ولا تجعل الدنيا (أكبر)[١١] همي، ولا تسلط علي
١٩٦/١٣ من لا يرحمني./

---

(١) سقط من: [ع].
(٢) في [ع]: (فقال).
(٣) في [أ، ب]: (يحمد).
(٤) سقط من: [ع]، وفي [جـ]: (فمؤثر).
(٥) سقط من: [ع].
(٦) في [أ]: (الدنى).
(٧) في [أ، ب، جـ]: (قيل).
(٨) سقط من: [س، ط، هـ].
(٩) تكرر في: [هـ].
(١٠) سقط من: [س، ط، هـ].
(١١) في [س]: (أكثر).

٣٦٩٥٤- **حدثنا** أبو خالد الأحمر عن الأعمش عن خيثمة قال: قال: (عيسى)[١] بن مريم (عليه السلام)[٢] لرجل من أصحابه وكان غنياً: تصدق بمالك، فكره ذلك فقال (عيسى)[٣] (عليه السلام)[٤]: (لشدةٍ)[٥] (ما يدخل الغني الجنة)[٦].

٣٦٩٥٥- **حدثنا** يحيى بن أبي بكير (قال: حدثنا)[٧] شبل (بن عباد)[٨] عن (عمر)[٩] بن (أبي)[١٠] سليمان عن (ابن)[١١] أبي نجيح عن مجاهد قال: قالت مريم (عليها السلام)[١٢]: كنت إذا خلوت أنا وعيسى حدثني وحدثته، فإذا شغلني عنه إنسان سبح في بطني وأنا أسمع.

٣٦٩٥٦- **حدثنا** يحيى بن أبي (بكير)[١٣] قال: حدثنا شبل بن عباد عن ابن أبي نجيح عن مجاهد عن ابن عباس قال: ما تكلم عيسى (عليه السلام)[١٤] إلا بالآيات التي تكلم بها حتى بلغ مبلغ الصبيان[١٥].

---

(١) سقط من: [س].

(٢) سقط من: [س، هـ].

(٣) في [ب، جـ]: (ابن مريم).

(٤) سقط من: [س، هـ].

(٥) سقط من: [هـ].

(٦) سقط من: [س].

(٧) في [جـ]: تكرر.

(٨) سقط من: [س].

(٩) في [أ، ب، س]: (عمرو).

(١٠) سقط من: [س].

(١١) سقط من: [ع].

(١٢) سقط من: [س، هـ].

(١٣) في [س، ع]: (بكر).

(١٤) سقط من: [س، هـ].

(١٥) صحيح؛ أخرجه ابن عساكر ٣٦١/٤٧.

٣٦٩٥٧- **حدثنا** محمد بن أبي عبيدة عن أبيه عن الأعمش عن عمرو بن مرة عن سالم قال: قال عيسى بن مريم (عليه السلام)[١]: إن موسى نهاكم عن الزنا، وأنا أنهاكم عنه، وأنهاكم أن تحدثوا أنفسكم بالمعصية، فإنما مثل ذلك كالقادح في الجذع إن لا يكون يكسره فإنه ينخره ويضعفه، أو (كالدخان)[٢] في/ البيت، إن لا يكون يحرقه فإنه يغير لونه وينتنه. ١٩٧/١٣

٣٦٩٥٨- **حدثنا** عبد السلام بن حرب عن خلف بن حوشب (قال)[٣]: قال عيسى بن مريم (عليه السلام)[٤] للحواريين: (يا ملح)[٥] الأرض (لا تفسدوه)[٦]، فإن الشيء إذا فسد (لم يصلحه)[٧] إلا الملح، واعلموا أن فيكم خصلتين: الضحك من غير عجب، والتصبح من غير (سهر)[٨].

٣٦٩٥٩- **حدثنا** يزيد بن هارون قال: أخبرنا أبو الأشهب عن ميمون بن (أستاذ)[٩] قال: قال عيسى بن مريم (عليه السلام)[١٠]: يا معشر الحواريين: اتخذوا المساجد مساكن، واتخذوا بيوتكم كمنازل الأضياف، ما لكم في العالم من منزل، إن أنتم إلا (عابرو)[١١] سبيل.

---

(١) سقط من: [س، هـ].

(٢) في [س]: (كالمدخان).

(٣) سقط من: [أ، ب].

(٤) سقط من: [هـ].

(٥) في [ب]: (ما ملح).

(٦) في [هـ]: (لا تفسدوا)، وفي [جـ]: (ولا تفسدوه).

(٧) في [هـ]: (لا يصلحه).

(٨) في [س]: (سهو).

(٩) في [أ، ب]: (سياد)، وفي [هـ]: (سياه)، وفي [جـ، س]: (أسياد).

(١٠) سقط من: [هـ].

(١١) في [أ، ب، جـ]: (عابري).

٣٦٩٦٠- **حدثنا** أبو معاوية عن الأعمش عن خيثمة قال: (كان)[١] عيسى بن مريم (عليه السلام)[٢] يصنع الطعام لأصحابه، قال: ثم يقوم عليهم (ويقول)[٣]: هكذا فاصنعوا (بالقراء)[٤]./ ١٩٨/١٣

٣٦٩٦١- **حدثنا** عفان بن مسلم حدثنا أبو عوانة عن مغيرة عن الشعبي أن عيسى بن مريم (عليه السلام)[٥]كان إذا ذكرت عنده الساعة صاح، وقال: [(ما ينبغي)[٦] لابن مريم أن تذكر عنده الساعة إلا صاح، أو قال][٧]: سكت.

٣٦٩٦٢- **حدثنا** عفان قال: حدثنا خالد قال: أخبرنا ضرار بن مرة أبو سنان عن عبد الله بن أبي الهذيل قال: لما رأى (يحيى عيسى)[٨] (عليه السلام)[٩] قال (له)[١٠]: أوصني، قال: لا تغضب، قال: لا أستطيع، قال: لا (تقتن)[١١] مالا قال: عسى.

* * *

---

(١) في [س]: (قال).

(٢) سقط من: [هـ].

(٣) في [أ، ب، جـ، س، ع]: (ثم يقول).

(٤) في [أ، ب، س]: (بالقرى).

(٥) سقط من: [هـ].

(٦) في [هـ]: (لا ينبغي).

(٧) سقط ما بين المعكوفين في: [أ، ب].

(٨) في [أ، ب، جـ]: (أن عيسى).

(٩) سقط من: [هـ].

(١٠) سقط من: [س، هـ]، وفي [أ، ب]: (قال: قال له).

(١١) في [جـ، س]: (لا تفتن).

[٢] (ما ذكر عن داود عليه السلام)[١]

١٩٩/١٣ ٣٦٩٦٣- **حدثنا** (مروان)[٢] بن معاوية عن عوف عن عباس العمى/ قال: بلغني أن داود النبي ﷺ كان يقول في دعائه: سبحانك اللهم أنت ربي، تعاليت فوق عرشك، وجعلت خشيتك على من في السماوات والأرض، فأقرب خلقك (منك)[٣] منزلة[٤] أشدهم لك خشية، وما (علم)[٥] من لم يخشك، (و)[٦]ما حكمة من لم يطع أمرك.

٣٦٩٦٤- **حدثنا** عفان قال: حدثنا حماد بن سلمة عن عطاء بن السائب عن أبي عبدالله الجدلي (قال)[٧]: ما رفع داود رأسه إلى السماء حتى مات.

٣٦٩٦٥- **حدثنا** محمد بن فضيل عن ليث عن مجاهد قال: لما أصاب داود الخطيئة، وإنما كانت خطيئته أنه لما (أبصر)[٨] (أمر بها)[٩] (فعزلها)[١٠] فلم يقربها، فأتاه الخصمان (فتسورا)[١١] في المحراب، فلما أبصرهما قام إليهما فقال: أخرجا

---

(١) سقط من: [أ، ب، جـ، س، ع]، وفي [هـ]: (كلام داود عليه السلام).

(٢) في [أ، ب، جـ، س، ع]: (يزيد)، وانظر: سنن الدرامي (٣٣٦)، وتاريخ دمشق ١٧/١٠٨، والعرش لابن أبي شيبة (٢٠).

(٣) سقط من: [أ، ب]، وفي [جـ]: (منه).

(٤) في [أ، ب]: زيادة (منه).

(٥) في [أ، ب، جـ]: (علمك).

(٦) في [أ، ب، ط، هـ]: (أو).

(٧) سقط من: [أ، ب].

(٨) سقط من: [س].

(٩) في [هـ]: (أمرها).

(١٠) سقط من: [س].

(١١) في [أ، ب، هـ]: (فتسوروا).

عني، ما جاء بكما إلي؟ قال: (فقالا)[١]: إنما نكلمك بكلام يسير، إن هذا أخي له تسع وتسعون نعجة (ولي نعجة)[٢] واحدة، وهو يريد أن (يأخذها)[٣] مني، فقال داود: والله (إنه)[٤] (أحق)[٥] أن يُكسر منه من لدن (هذا)[٦] إلى (هذا)[٧] - يعني من أنفه إلى صدره - قال: فقال الرجل: فهذا داود قد فعله، فعرف داود (أنه)[٨] إنما يعنى (بذلك)[٩]، وعرف ذنبه فخر ساجدا أربعين يوما وأربعين ليلة، وكانت خطيئته مكتوبة في يده، ينظر إليها لكيلا يغفل حتى (نبت البقل)[١٠] حوله/ من دموعه، ما ٢٠٠/١٣ غطى رأسه فنادى بعد أربعين يوماً: (قرح)[١١] الجبين (وجمدت)[١٢] العين، وداود لم يُرجع إليه في خطيئته (بشيء)[١٣]، فنودي أجائع[١٤] فتطعم، أو عريان فتكسى، (أو)[١٥] مظلوم فتنصر، قال: فنحب نحبة هاج (ما)[١٦] ثم من البقل حين لم يذكر

---

(١) في [هـ]: (قالا).

(٢) سقط من: [س].

(٣) في [أ، ب]: (يأخذه).

(٤) في [أ، ب، جـ، س، ع]: (إن).

(٥) في [أ، ب]: (أحد).

(٦) في [أ، ب، جـ]: (هذه).

(٧) في [أ، ب، جـ]: (هذه).

(٨) سقط من: [جـ].

(٩) في [س]: (ذلك).

(١٠) سقط من: [س].

(١١) في [أ، ب]: (فجزع).

(١٢) في [أ، ب، جـ، س]: (وخمدت).

(١٣) في [أ، ط، هـ]: (شيء)

(١٤) في [أ، ب، جـ]: زيادة (أنت).

(١٥) في [أ، ب، جـ، ع]: (أم).

(١٦) في [س]: (ماء).

ذنبه، فعند ذلك غفر له، فإذا كان يوم القيامة قال له ربه: كن أمامي، فيقول: أي رب ذنبي ذنبي، فيقول (الله)[١] له: كن (من)[٢] خلفي، فيقول: أي رب ذنبي ذنبي، قال: فيقول له: خذ بقدمي فيأخذ بقدمه.

٣٦٩٦٦- **حدثنا** وكيع عن مسعر عن (علي)[٣] بن الأقمر عن أبي (الأحوص)[٤] قال: دخل الخصمان على داود[٥]: أحدهما آخذ برأس صاحبه.

٣٦٩٦٧- **حدثنا** خلف بن خليفة عن أبي هاشم عن سعيد بن جبير قال: إنما كانت فتنة داود (النظر)[٦].

٣٦٩٦٨- **حدثنا** (عفان)[٧] قال: حدثنا حماد بن سلمة عن سعيد (الجريري)[٨] أن داود قال: يا (جبرائيل)[٩] أي الليل أفضل؟ قال: ما أدري غير أني (أعلم)[١٠] (أن)[١١] العرش (يهتز)[١٢] من السحر.

٢٠١/١٣ ٣٦٩٦٩- **حدثنا** أبو أسامة عن عوف عن خالد الربعي (قال)[١٣]: / أخبرت أن

---

(١) سقط من: [هـ، ع].
(٢) سقط من: [ط، هـ].
(٣) سقط من: [ع].
(٤) في [أ، ع]: (الأخوص).
(٥) في [أ، ب]: زيادة (عليه السلام).
(٦) في [ب]: (والنظر).
(٧) في [هـ]: (داود).
(٨) في [أ، ب، ع]: (الحريري).
(٩) في [أ، ب، جـ، س، ع]: (جبريل).
(١٠) في [ع]: (أرى).
(١١) سقط من: [ع].
(١٢) في [أ، جـ]: (يبتز).
(١٣) في [ع]: تكرر.

(فاتحة)[١] الزبور الذي يقال (له)[٢] زبور داود: رأس الحكمة خشية الرب.

٣٦٩٧٠- **حدثنا** أبو أسامة عن (الفزاري)[٣] عن الأعمش (عن المنهال)[٤] عن عبدالله بن الحارث عن ابن عباس قال: أوحى الله (إلى)[٥] داود (عليه السلام)[٦]: (قل)[٧] للظلمة (لا تذكروني)[٨]، فإنه حق علي أن أذكر من ذكرني، وأن (ذكري)[٩] إياهم أن ألعنهم[١٠].

٣٦٩٧١- **حدثنا** أبو خالد الأحمر عن الأعمش عن المنهال عن عبد الله بن الحارث قال: أوحى الله إلى داود (عليه السلام)[١١]: أن أحبني وأحب أحبائي وحببني إلى عبادي، قال: يا رب[١٢] أحبك، وأحب أحباءك؟ فكيف أحببك إلى (عبادك)[١٣]؟ قال: (اذكرني)[١٤] لهم، فإنهم لن يذكروا مني (إلا)[١٥] خيراً[١٦].

---

(١) سقط من: [أ، ب].

(٢) سقط من: [جـ، س، ع].

(٣) في [أ، ب]: (الفراري).

(٤) سقط من: [أ، ب].

(٥) في [س]: (تعالى).

(٦) سقط من: [هـ].

(٧) في [ع]: (قال).

(٨) في [أ، ب، ع]: (لا يذكروني).

(٩) في [س]: (ذاكري).

(١٠) صحيح؛ أخرجه أحمد في الزهد ص٧٣، والبيهقي في شعب الإيمان (٧٤٨٣)، وهناد (٧٨٧).

(١١) سقط من: [هـ].

(١٢) في [س]: زيادة (كيف).

(١٣) سقط من: [س].

(١٤) في [هـ]: (ذكرني).

(١٥) في [ب]: (حتى).

(١٦) حسن؛ أبوخالد صدوق.

٣٦٩٧٢- **حدثنا** وكيع عن إسرائيل عن (أبي)[١] إسحاق عن[٢] (ابن)[٣] أبزى قال: قال: داود نبي الله (عليه السلام)[٤]: كان أيوب (أحلم)[٥] الناس، وأصبر الناس، (وأكظمه لغيظ)[٦][٧]./ ٢٠٢/١٣

٣٦٩٧٣- **حدثنا** يزيد بن هارون قال: أخبرنا مبارك عن الحسن قال: كان داود النبي ﷺ (يقول)[٨]: اللهم لا مرض (يضنيني)[٩] ولا صحة تنسيني (ولكن)[١٠] بين ذلك.

٣٦٩٧٤- **حدثنا** أبو أسامة عن محمد بن سليم عن ثابت البناني عن صفوان بن محرز قال: كان لداود نبي الله (ﷺ)[١١] يومٌ يتأوه (فيه)[١٢]، (فيقول)[١٣]: أَوّه من عذاب الله، أوه من عذاب الله، أوه من عذاب الله، (أوه من عذاب الله)[١٤]، (و)[١٥]لا أوه، قال: (فذكرها)[١٦] ذات يوم في مجلس، فغلبه البكاء حتى قام.

---

(١) في [جـ]: (ابن).

(٢) في [أ، ب]: زيادة (ابن عباس).

(٣) سقط من: [أ، ب].

(٤) سقط من: [هـ].

(٥) في [س]: (أعلم).

(٦) في [هـ]: (وأكظمهم للغيظ)، وفي [ب]: (أكظمه للغيظ).

(٧) منقطع حكماً؛ أبوإسحاق مدلس.

(٨) سقط من: [جـ].

(٩) في [أ، ب]: (يصيبني).

(١٠) في [أ، ب، ج]: (وذلك).

(١١) سقط من: [ع].

(١٢) سقط من: [جـ].

(١٣) في [ع]: (يقول).

(١٤) سقط من: [أ، ب].

(١٥) في [هـ]: (وقيل).

(١٦) في [أ، ب، جـ]: (فذكرهما).

٣٦٩٧٥- **حدثنا** أبو أسامة عن محمد بن سليم عن ثابت قال: كان داود نبي الله (عليه السلام)[١] إذا ذكر عقاب الله تخلعت أوصاله لا يشدها (إلا (الأسر)[٢])[٣]، فإذا ذكر رحمة الله (تراجعت)[٤].

٣٦٩٧٦- **حدثنا** محمد بن بشر قال: حدثنا مسعر قال: حدثني علقمة/ بن مرثد عن (ابن)[٥] بريدة قال: لو عدل بكاء أهل الأرض ببكاء داود ما عدله. ٢٠٣/١٣

٣٦٩٧٧- **حدثنا** عبد الله بن نمير عن مالك بن مغول قال: كان في زبور داود أني أنا الله لا إله إلا أنا، ملك الملوك، قلوب الملوك بيدي، فأيما قوم كانوا على طاعة جعلت الملوك عليهم رحمة، وايما قوم كانوا على معصية جعلت الملوك عليهم نقمة، لا تشغلوا أنفسكم (بسب)[٦] الملوك ولا (تتوبوا)[٧] إليهم، توبوا إلي أعطف قلوب الملوك عليكم.

٣٦٩٧٨- **حدثنا** أبو معاوية عن الأعمش عن أبي إسحاق عن (عبد الرحمن)[٨] ابن أبزى قال: قال: داود النبي (عليه السلام)[٩]: خطبة الأحمق في نادي القوم كمثل الذي يتغنى عند رأس الميت[١٠].

---

(١) سقط من: [س].

(٢) في [أ، ب]: (الأشد)، وفي [س]: (الأسد).

(٣) سقط من: [س].

(٤) في [هـ]: (رجعت).

(٥) سقط من النسخ، وتم استدراكه مما سيأتي في باب: (ما قالوا في البكاء من خشية الله) رقم [٣٨٢٧٣]، وانظر: الكامل ١/١٦٦، تاريخ بغداد ٤/٤٧، تاريخ دمشق ٧/٤١٥، شعب الإيمان (٨٣٥)، وهو سليمان بن بريدة في كتب التراجم.

(٦) في [ب، جـ]: (لسب)، وفي [أ]: (سب)، وفي [هـ]: (بسبب).

(٧) في [جـ، ع]: (تتوبون).

(٨) في [أ، ب]: (عبدالله).

(٩) في [أ، ب]: (ﷺ)، وسقط من: [هـ].

(١٠) منقطع حكماً، أبوإسحاق مدلس.

٣٦٩٧٩- **حدثنا** عفان قال: حدثنا حماد بن سلمة عن علي بن زيد (عن الحسن)[١] عن الأحنف بن قيس عن ((النبي)[٢] ﷺ قال: «**إن داود**)[٣] **(عليه السلام)**[٤] **قال: يا رب إن بني إسرائيل يسألونك بإبراهيم وإسحاق ويعقوب، فاجعلني يا رب لهم رابعا، (قال)**[٥]**: فأوحى (الله)**[٦] **إليه**[٧] **يا داود إن إبراهيم ألقي في النار (في شيء)**[٨] **فصبر، /** [٩]**وتلك بلية لم تنلك، وإن إسحاق بذل (مهجة دمه في شيء)**[١٠] **فصبر**[١١]**، (وتلك)**[١٢] **بلية لم (تنلك)**[١٣]**، [وإن يعقوب أخذت حبيبه حتى أبيضت عيناه (فصبر)**[١٤]**، وتلك بلية لم تنلك]**[١٥]»[١٦].

٢٠٤/١٣

---

(١) سقط من: [هـ].

(٢) سقط من: [جـ].

(٣) في [هـ]: (داود النبي عليه السلام)، وفي [جـ]: (إن داود عليه السلام).

(٤) سقط من: [ع].

(٥) سقط من: [ع].

(٦) سقط من: [أ، ب].

(٧) في [أ، ب، جـ]: زيادة (أن).

(٨) سقط من: [س].

(٩) في [س]: زيادة (في).

(١٠) في [أ، ب، جـ، س]: (مهجة دمه في شيء)، وفي [ع]: (مهجته دمه في شيء).

(١١) في [هـ]: (من أجلي).

(١٢) في [هـ]: (فتلك).

(١٣) في [جـ]: (تلك).

(١٤) سقط من: [أ، ب، هـ].

(١٥) سقط من: [أ، ب، جـ].

(١٦) ضعيف مرسل؛ علي بن زيد هو ابن جدعان ضعيف، والأحنف ليس من الصحابة، وأخرجه الحاكم ٢/٦٠٦، والدولابي ٢/٥٨٧، وابن أبي حاتم كما في تفسير ابن كثير ٢/٤٨٨، وابن عدي ٢/٢٩٩، وابن عساكر ٦/٢٢٢، وابن الجوزي في التبصرة ١/١٣٦.

٣٦٩٨٠- **حدثنا** معاوية بن هشام قال: حدثنا سفيان عن أبي (المصعب)[١] عن أبيه عن كعب قال: كان إذا أفطر الصائم استقبل القبلة فقال: اللهم خلصني من كل مصيبة نزلت (الليلة)[٢] من السماء إلى الأرض - ثلاثا، وإذا طلع حاجب الشمس قال: اللهم اجعل لي سهما في كل حسنة نزلت من السماء - ثلاثا، قال: فقيل له فقال: دعوة داود فلينوا بها ألسنتكم وأشعروها قلوبكم.

٣٦٩٨١- **حدثنا** وكيع عن (يونس)[٣] (بن)[٤] أبي إسحاق عن أبيه عن ابن أبزى (قال)[٥]: قال داود (عليه السلام)[٦]: نعم العون اليسار على الدين (أو الغنى)[٧][٨].

٣٦٩٨٢- **حدثنا** قبيصة عن سفيان عن العلاء بن المسيب عن رجل عن مجاهد قال: قال داود (عليه السلام)[٩]: يا رب طال عمري وكبرت سني وضعف (ركني)[١٠] (فأوحى)[١١] الله إليه: يا داود طوبى لمن طال عمره وحسن عمله./ ٢٠٥/١٣

* * *

(١) في [أ، ب]: (الصعب).

(٢) سقط من: [هـ].

(٣) سقط من: [س].

(٤) في [أ]: (عن).

(٥) سقط من: [ب].

(٦) سقط من: [هـ].

(٧) في [أ، ب]: (إذا الغني).

(٨) منقطع حكماً؛ أبوإسحاق مدلس.

(٩) سقط من: [هـ].

(١٠) في [أ، ب]: (زلتي).

(١١) في [ب]: (وأوحى).

[٣] كلام سليمان بن داود (عليهما السلام)[١]

٣٦٩٨٣- (حدثنا أبو بكر)[٢] قال: حدثنا أبو معاوية عن الأعمش عن (خيثمة)[٣] قال: قال سليمان بن داود: كل العيش جربناه لينه وشديده فوجدناه يكفي منه أدناه.

٣٦٩٨٤- حدثنا عبد الله بن نمير عن الأعمش عن (خيثمة)[٤] قال: (أتى)[٥] ملك الموت سليمان بن داود، وكان له صديقا، فقال له سليمان: مالك تأتي أهل البيت (فتقبضهم)[٦] جميعا وتدع أهل البيت إلى جنبهم لا تقبض منهم أحدا، قال: (ما أعلم)[٧] بما أقبض (منها)[٨] إنما أكون تحت العرش فتلقى إلى صكاك فيها أسماء.

٣٦٩٨٥- حدثنا عبد الله بن نمير عن الأعمش عن (خيثمة)[٩] قال: دخل ملك الموت إلى سليمان فجعل ينظر إلى رجل من جلسائه يديم النظر إليه، فلما خرج قال الرجل: من هذا؟ قال: هذا ملك الموت، قال: رأيته ينظر إلي كأنه يريدني، قال: فما تريد؟ قال: أريد أن تحملني على الريح حتى تلقيني بالهند، قال: فدعا (بالريح)[١٠] فحمله عليها فألقته في الهند، ثم أتى ملك الموت سليمان فقال: إنك

---

(١) سقط من: [هـ]، وفي [أ، ب]: (عليه السلام)، وفي [س]: (ﷺ).

(٢) سقط من: [أ، ب، جـ].

(٣) في [ب، س]: (خثيمة).

(٤) في [ب، س]: (خثيمة).

(٥) في [أ]: (أتا).

(٦) في [ي]: (لتقبضهم).

(٧) في [أ، ب]: (لا أعلم)

(٨) في [جـ]: (منك).

(٩) في [ب، س]: (خثيمة).

(١٠) في [أ، ب، جـ، س، ع]: (الريح).

كنت تديم النظر إلى رجل من جلسائي؟/ قال: كنت أعجب منه، أمرت أن أقبضه ٢٠٦/١٣
بالهند وهو عندك.

٣٦٩٨٦- **حدثنا** عيسى بن يونس عن الأوزاعي عن يحيى بن أبي كثير قال: قال سليمان بن داود (عليه السلام)[١] لابنه: يا بني (كما يدخل)[٢] الوتد بين الحجرين كذلك تدخل الخطيئة بين البائع والمشتري.

٣٦٩٨٧- **حدثنا** أبو أسامة عن الإفريقي عن (سلامان)[٣] بن عامر (الشعباني)[٤] قال: أرأيتم سليمان وما أوتي (من)[٥] ملكه فإنه لم يرفع رأسه إلى السماء حتى قبضه الله تخشعا لله.

٣٦٩٨٨- **حدثنا** أبو أسامة عن الأعمش عن مالك بن الحارث عن ابن عباس قال: كان سليمان بن داود (النبي)[٦] ﷺ لا يكلم إعظاما له، قال: فلقد فاتته العصر فما أطاق أحد يكلمه[٧].

٣٦٩٨٩- **حدثنا** عفان قال: حدثنا حماد بن سلمة عن عطاء بن السائب عن عبد الرحمن بن أبي ليلى عن أبي الدرداء قال: مات ابن (لسليمان)[٨] (بن داود)[٩] فوجد عليه وجدا شديدا حتى عرف ذلك فيه وفي قضائه،

---

(١) سقط من: [هـ].

(٢) في [أ، ب]: (لا تدخل).

(٣) في [س]: (سليمان)، وفي [أ، ب، جـ، ط، ع، هـ]: (سلمان)، وانظر: تاريخ بغداد ١٠٠/٦، وزوائد الزهد لنعيم (١٧٦)، وتاريخ دمشق ٢٧٤/٢٢.

(٤) في [هـ]: (الشيباني).

(٥) في [هـ]: (في).

(٦) سقط من: [أ، ب، جـ].

(٧) صحيح.

(٨) في [هـ]: (سليمان).

(٩) سقط من: [س].

٢٠٧/١٣

(فبرز)[١] ذات يوم (ملكان)[٢] بين (يديه للخصوم)[٣] فقال أحدهما: إني بذرت بذراً، / حتى إذا اشتد واستحصد مر هذا به (أفسده)[٤]، فقال للآخر: ما تقول؟ فقال: صدق، أخذت الطريق فأتيت على زرع فنظرت يمينا وشمالا، فإذا الطريق عليه فأخذت عليه، فقال سليمان للآخر: (لم)[٥] بذرت على الطريق؟ أما علمت أن مأخذ الناس على الطريق؟ فقال: يا سليمان فلم تحزن على ابنك وأنت تعلم أنك ميت، وأن سبيل الناس إلى الآخرة؟[٦].

٣٦٩٩٠- **حدثنا** وكيع قال: حدثنا مسعر عن زيد العمي عن أبي الصديق الناجي: أن سليمان بن داود خرج بالناس (ليستسقي)[٧] فمر على نملة مستلقية على قفاها رافعة قوائمها إلى السماء وهي تقول: اللهم (أنا)[٨] خلق من خلقك ليس بنا غنى عن رزقك، فإما أن تسقينا وإما أن تهلكنا، فقال سليمان للناس: ارجعوا فقد سقيتم بدعوة غيركم.

٣٦٩٩١- **حدثنا** محمد بن بشر قال: حدثنا إسماعيل بن أبي خالد قال: ذكر عن بعض الأنبياء[٩] أنه قال: اللهم لا تكلفني طلب ما لم (تقدره)[١٠] لي، وما (قدرت)[١١] لي (به)[١٢] من رزق فإنني به في يسر منك وعافية، وأصلحني بما

---

(١) في [أ، ب]: (فتدر).

(٢) في [س]: (لمكان).

(٣) في [أ، ب، جـ]: (يدي الخصوم).

(٤) في [جـ]: (وأفسده).

(٥) سقط من: [س].

(٦) ضعيف؛ عطاء بن السائب اختلط.

(٧) في [أ، ط، هـ]: (يستسقي).

(٨) في [هـ]: (إني).

(٩) في [أ، ب، جـ]: زيادة (عليهم السلام).

(١٠) في [أ، ب، جـ]: (تقدر).

(١١) في [أ، ب، جـ]: (قدر).

(١٢) سقط من: [أ، ب، جـ، ع].

أصلحت به الصالحين، فإنما (أصلح)[١] الصالحين أنت.

٣٦٩٩٢- **حدثنا** أبو خالد الأحمر عن محمد بن عجلان عن زيد بن أسلم أن نبيا من أنبياء الله قال: من أهلك الذين هم أهلك الذين في ظل/ عرشك قال: هم ٢٠٨/١٣ البريئة أيديهم الطاهرة قلوبهم، الذين يتحابو ن (بجلالي)[٢]، الذين (إذا ذكروا ذكرت بهم)[٣]، وإذا ذكرت ذكروا (بي)[٤]، (الذين)[٥] (يسبغون الوضوء على المكاره، والذين يكلفون بحبي كما يكلف الصبي بالناس)[٦]، (و)[٧]الذين (يأوون)[٨] إلى ذكري كما تأوي الطير إلى وكرها، والذين يغضبون لمحارمي إذا استحلت كما يغضب النمر إذا حرم، أو قال: حرب.

٣٦٩٩٣- (**حدثنا** عفان قال)[٩]: حدثنا المبارك عن الحسن (أن)[١٠] داود النبي (ﷺ)[١١] قال: اللهم (إني)[١٢] أسألك (من)[١٣]الإخوان و(الأصحاب والجيران)[١٤]

---

(١) في [ع]: (صلح).

(٢) في [أ، ب، جـ]: (لجلالي).

(٣) سقط من: [س].

(٤) في [هـ]: (به).

(٥) سقط من: [هـ].

(٦) سقط من: [جـ].

(٧) سقط من: [أ، ب].

(٨) في [جـ]: (يؤون).

(٩) سقط من: [ب].

(١٠) في [هـ]: (عن).

(١١) سقط من: [ع].

(١٢) سقط من: [س].

(١٣) سقط من: [هـ].

(١٤) في [أ، ب]: (الجيران والأصحاب).

والجلساء من إن نسيت ذكروني، (وإن ذكرت)[١] أعانوني، وأعوذ بك من الأصحاب والاخوان والجيران والجلساء من إن نسيت لم يذكروني، وإن ذكرت (لم)[٢] يعينوني.

٣٦٩٩٤- **حدثنا** عفان بن مسلم قال: حدثنا مبارك عن الحسن أن داود النبي ﷺ قال: اللهم لا مرض يضنيني ولا صحة تنسيني، ولكن بين ذلك./ ٢٠٩/١٣

٣٦٩٩٥- **حدثنا** عفان قال: حدثنا مبارك قال: سمعت الحسن يقول: إن أيوب (عليه السلام)[٣] كان (كلما)[٤] أصابته مصيبة قال: اللهم أنت أخذت، وأنت أعطيت مهما تبقى نفسي أحمدك على حسن بلائك.

٣٦٩٩٦- **حدثنا** عفان قال: حدثنا جعفر بن سليمان الضبعي عن ثابت البناني قال: بلغنا أن داود النبي ﷺ (كان)[٥] جزأ الصلاة على بيوته: على نسائه وولده، فلم تكن (تأتي ساعة)[٦] من الليل والنهار إلا وإنسان من آل داود (عليه السلام)[٧] قائم يصلي، فعمتهن هذه الآية: ﴿ٱعْمَلُوٓاْ ءَالَ دَاوُۥدَ شُكْرًاۚ وَقَلِيلٌ مِّنْ عِبَادِىَ ٱلشَّكُورُ﴾ [سبأ: ١٣].

٣٦٩٩٧- **حدثنا** عفان قال: حدثنا معاوية بن عبد الكريم عن الحسن أن داود النبي (ﷺ)[٨] قال: إلهي، لو أن لكل شعرة مني لسانين يسبحانك الليل والنهار ما

---

(١) في [ع]: تكرر.

(٢) في [س]: (لا).

(٣) سقط من: [هـ].

(٤) في [جـ]: (وكلما).

(٥) في [أ، ب]: (كا).

(٦) في [ع]: (تأتي ساعة)، وفي [أ، ب]: (تأت ساعة).

(٧) سقط من: [هـ].

(٨) سقط من: [ع].

(قضينا)[١] نعمة من نعمك علي.

٣٦٩٩٨- **حدثنا** عفان قال: حدثنا جعفر بن سليمان قال: (حدثنا)[٢] الجعد أبوعثمان قال: بلغنا أن داود (عليه السلام)[٣] قال: إلهي، ما جزاء من فاضت عيناه من/ خشيتك؟ قال: جزاؤه [٤]أؤمنه يوم الفزع الأكبر. ٢١٠/١٣

* * *

[٤] كلام موسى النبي عليه السلام

٣٦٩٩٩- (**حدثنا** أبو بكر)[٥] قال: حدثنا عبد الله بن نمير قال: حدثنا مالك بن مغول عن الحسن (أبي)[٦] يونس عن هارون بن (رئاب)[٧] قال: حدثني ابن (عم)[٨] حنظلة كاتب النبي ﷺ: أن الله أوحى إلى موسى (عليه السلام)[٩]: **«أن قومك زينوا مساجدهم وأخربوا قلوبهم، وتسمنوا كما تسمن الخنازير ليوم ذبحها، وإني نظرت (إليهم)[١٠] فلعنتهم (ولا)[١١] أستجيب دعاءهم ولا أعطيهم مسائلهم»**.

---

(١) كذا في طبقات أصبهان (٤٣٢)، وورد في تاريخ ابن عساكر ٩٨/١٧: (قضيا)، وفي الزهد لأحمد ص٦٩ والشكر لابن أبي الدنيا (٢٥) والدر المنثور ٦٨١/٦: (قضيت)، وفي شعب الإيمان (٤٥٧٩) وبغية الطلب ٣٤٢٤/٧: (قضتا).

(٢) سقط من: [أ، ب، س، ط].

(٣) سقط من: [هـ].

(٤) في [هـ]: زيادة (أن).

(٥) سقط من: [أ، ب، جـ].

(٦) سقط من: [هـ].

(٧) في [ب، هـ]: (رياب).

(٨) في [هـ]: (عمر عن)، وفي [أ]: (عمر)، وانظر: الزهد لأحمد (ص١٠٩)، وكنز العمال ٧/١٦.

(٩) سقط من: [هـ].

(١٠) في [س]: (عليهم).

(١١) في [جـ]: (فلا).

٣٧٠٠٠- **حدثنا** سليمان بن حرب عن حماد بن سلمة عن عطاء بن السائب عن عبيد بن عمير أن داود[١] سجد حتى نبت ما حوله خضراء من دموعه، فأوحى الله إليه: يا داود ما تريد؟ (تريد)[٢] أن أزيدك في مالك (و)[٣]ولدك (وعمرك)[٤]؟ قال: يا رب، (بهذا)[٥] (ترد علي)[٦]، فغفر له.

٣٧٠٠١- **حدثنا** أبو أسامة قال: حدثنا هشام بن عروة عن أبيه أن موسى(عليه السلام)[٧] قال: يا رب، أخبرني بأكرم خلقك عليك، قال: الذي يسرع إلى/ هواي ٢١١/١٣ إسراع النسر إلى هواه، (و)[٨]الذي يكلف بعبادي الصالحين كما يكلف الصبي بالناس، والذي يغضب إذا انتهكت محارمي غضب النمر لنفسه، فإن النمر إذا غضب لم يبال أكثر الناس أم قلّوا.

٣٧٠٠٢- **حدثنا** معاوية بن هشام قال: حدثنا سفيان عن زيد بن أسلم عن عبدالله بن عبيد عن أبيه قال: قال موسى (عليه السلام)[٩]: أي رب، ذكرت إبراهيم وإسحاق ويعقوب، بم أعطيتهم ذاك؟ قال: إن إبراهيم لم يعدل (بي شيئاً)[١٠] إلا اختارني، وإن إسحاق جاد (لي)[١١] بنفسه وهو (بما)[١٢] سواها أجود،

---

(١) في [أ، ب، جـ]: (ﷺ).
(٢) سقط من: [أ، ب، جـ].
(٣) سقط من: [هـ].
(٤) في [ع]: تكرر.
(٥) في [أ، ب، جـ، هـ]: (هذا).
(٦) سقط من: [س].
(٧) سقط من: [هـ].
(٨) سقط من: [أ، ب، جـ].
(٩) سقط من: [ع، هـ].
(١٠) في [ع]: (شيئاً بي).
(١١) سقط من: [هـ]، والصواب أن إسماعيل هو الذبيح.
(١٢) في [أ، ب، جـ]: (لما).

وإن يعقوب لم (ابتله)[١] ببلاء إلا ازداد بي حسن ظن.

٣٧٠٠٣- **حدثنا** جرير عن قابو س عن أبيه عن ابن عباس قال: قال موسى (عليه السلام)[٢]: أي رب أي عبادك أحب إليك، قال: أكثرهم لي ذكرا، قال: (رب)[٣] أي عبادك أغنى، قال: الراضي بما أعطيته، قال: أي رب (أي)[٤] عبادك أحكم؟ قال: الذي يحكم على نفسه (ما)[٥] يحكم على الناس[٦]./ ٢١٢/١٣

٣٧٠٠٤- **حدثنا** وكيع قال: حدثنا سفيان عن عطاء (بن)[٧] أبي مروان الأسلمي عن أبيه عن كعب قال: قال موسى: أي (رب)[٨] (أقريب)[٩] أنت فأناجيك أم بعيد فأناديك؟ قال: يا موسى أنا جليس من ذكرني، قال: يا رب، فإنا نكون من الحال على حال نعظمك أو نجلك أن نذكرك عليها، قال: (وما هي؟)[١٠] قال: الجنابة والغائط، قال: يا موسى اذكرني على كل حال.

٣٧٠٠٥- **حدثنا** معاوية بن هشام قال: حدثنا بن أبي ذئب عن سعيد المقبري (عن أبيه)[١١] عن عبد الله بن سلام قال: قال موسى (عليه السلام)[١٢] لربه: (يا

---

(١) في [جـ]: (ابتليه).

(٢) سقط من: [ع، هـ].

(٣) سقط من: [هـ].

(٤) سقط من: [ق، هـ].

(٥) في [هـ]: (بما).

(٦) ضعيف؛ قابوس فيه لين، أخرجه أحمد في الزهد ص٨٧، وابن جرير في التفسير ٢٧٧/١٥، وأبوخيثمة في كتاب العلم (٨٦)، والبيهقي في شعب الإيمان (١٠٣٤٨)، وابن عساكر ١٤٢/٦١ والخطيب في الرحلة (٣٠).

(٧) سقط من: [أ، ب، جـ].

(٨) سقط من: [أ، ب، جـ].

(٩) سقط من: [أ، ب، جـ].

(١٠) سقط من: [ع].

(١١) سقط من: [ع].

(١٢) سقط من: [هـ].

رب)[١]، ما الشكر الذي ينبغي لك؟ قال: لا يزال لسانك رطبا من ذكري، قال: يا رب، إني أكون على حال أجلك أن أذكرك: من الجنابة والغائط وإراقة الماء وعلى غير وضوء، قال: بلى، قال: كيف أقول؟ قال: (قل)[٢] سبحانك وبحمدك لا إله إلا أنت فاجنبني الأذى سبحانك وبحمدك لا إله إلا أنت (فقني)[٣] الأذى[٤].

٣٧٠٠٦- **حدثنا** محمد بن بشر قال: حدثنا مسعر عن خلف بن حوشب قال: دخل (جبرائيل)[٥] (عليه السلام)[٦] - أو قال: الملك - على يوسف (عليه السلام)[٧] وهو في السجن، فقال: أيها الملك الطيب الريح، الطاهر الثياب، أخبرني عن يعقوب أو ما فعل يعقوب؟ قال: ذهب بصره، قال: ما بلغ من حزنه؟ قال: حزن سبعين ثكلى، قال: ما أجره؟ قال: أجر مائة شهيد./ ٢١٣/١٣

٣٧٠٠٧- **حدثنا** أبو أسامة قال: أخبرني الأحوص بن حكيم عن زهير بن عبدالرحمن عن يزيد بن ميسرة وكان قد قرأ الكتب قال: إن الله أوحى فيما أوحى إلى موسى (عليه السلام)[٨]: أنَّ أحب عبادي إلي الذين يمشون[٩] في الأرض بالنصيحة، والذين يمشون على أقدامهم إلى (الجمعات)[١٠]

---

(١) سقط من: [أ، ب].

(٢) سقط من: [أ، ب].

(٣) في [أ، ب]: (نقني).

(٤) صحيح؛ أخرجه البيهقي في الشعب ٤/١٠٣ (٤٤٢٨)، وابن المبارك في الزهد (٩٤٢)، وابن عساكر ٦١/١٤٨، وابن المنذر في الأوسط (٢٩٢)، وابن أبي الدنيا في الشكر (٣٩).

(٥) في [أ، ب، جـ، س، ع]: (جبريل).

(٦) سقط من: [هـ].

(٧) سقط من: [هـ].

(٨) سقط من: [هـ].

(٩) في [س]: زيادة (لي).

(١٠) في [س]: (الحموات)، وفي [أ]: (الجماعات).

(والمستغفرين بالأسحار)[١]، أولئك الذين إذا أردت أن أصيب أهل الأرض بعذاب ثم رأيتهم كففت[٢] عذابي، وأن أبغض عبادي إليّ (الذي)[٣] يقتدي بسيئة المؤمن ولا يقتدي بحسنته.

* * *

[٥] كلام لقمان (عليه السلام)[٤]

٣٧٠٠٨- (**حدثنا** أبو بكر قال)[٥]: حدثنا يحيى بن عيسى عن الأعمش عن مجاهد قال: كان لقمان (عليه السلام)[٦] عبدا أسود عظيم الشفتين (مشقق)[٧] القدمين.

٣٧٠٠٩- **حدثنا** وكيع عن محمد بن شريك عن ابن أبي مليكة عن/ عبيد بن عمير قال: (قال)[٨] لقمان لابنه: يا بني لا (يعجبك)[٩] (رجل)[١٠] رحب الذراعين بالدم، فإن له عند الله قاتلا لا يموت. ٢١٤/١٣

٣٧٠١٠- **حدثنا** أبو أسامة عن أبي الأشهب عن محمد بن واسع أن لقمان كان يقول لابنه: يا بني اتق الله، لا (تري)[١١] الناس أنك تخشى وقلبك فاجر.

---

(١) المراد تفسير الآية، وفي [هـ]: (والمستغرون).

(٢) في [هـ]: زيادة (عنهم).

(٣) سقط من: [أ، ب]، وفي [جـ، س]: (الذين).

(٤) سقط من: [ع].

(٥) سقط من: [أ، ب، جـ].

(٦) سقط من: [هـ].

(٧) في [ع]: (متشقق)، وفي [س]: (تشقق).

(٨) سقط من: [ع].

(٩) في [س]: (تعجبك).

(١٠) سقط من: [هـ].

(١١) في [أ، هـ]: (تر)، وفي [س]: (يرى).

٣٧٠١١- **حدثنا** أبو اسامة عن أبي الأشهب قال: حدثني خالد بن (باب)[١] الربعي - قال جعفر[٢] وكان يقرأ الكتب -: أن لقمان كان عبدا حبشيا نجارا، وأن سيده قال (له)[٣]: اذبح لي شاة، (قال)[٤]: فذبح له شاة فقال: ائتني بأطيبها مضغتين، [٥]فأتاه باللسان والقلب، قال: فقال: ما كان فيها شيء أطيب من هذين؟ قال: لا، فسكت عنه ما سكت، ثم قال: اذبح لي شاة، فذبح له شاة (قال)[٦]: ألق أخبثها مضغتين، فألقى اللسان والقلب، فقال له: قلت لك ائتني بأطيبها (مضغتين)[٧] فأتيتني باللسان والقلب، ثم قلت لك: ألق أخبثها مضغتين، فألقيت اللسان والقلب، (فقال)[٨]: ليس شيء أطيب منهما إذا طابا، ولا (أخبث)[٩] منهما إذا خبثا.

٢١٥/١٣ ٣٧٠١٢- **حدثنا** شبابة (عن شعبة)[١٠] عن يسار قال: قيل للقمان: / ما حكمتك؟ قال: لا أسأل عما كفيت، ولا أتكلف مالا يعنيني.

---

(١) في [أ، ب، جـ، ط، هـ]: (ثابت)، وانظر: التاريخ الكبير ١٤١/٣، والجرح والتعديل ٣٢٢/٣، والإكمال ١٦١/١، والثقات ٢٥١/٦، وأخرجه ابن جرير ٦٧/٢١، والثعلبي في التفسير ٣١٦/٧.

(٢) هو أبو الأشهب.

(٣) سقط من: [أ، ب، جـ، س].

(٤) سقط من: [أ، ب].

(٥) في [أ، ب، جـ]: زيادة (قال).

(٦) في [أ، ب، جـ]: (فقال).

(٧) سقط من: [هـ].

(٨) في [ط، هـ]: (قال).

(٩) في [جـ]: (خبثا).

(١٠) سقط من: [جـ].

٣٧٠١٣- **حدثنا** يزيد بن هارون قال: أخبرنا إسماعيل المكي ومبارك عن الحسن قال: قال لقمان لابنه: يا بني حملت الجندل والحديد فلم أر (شيئاً)[١] أثقل من جار سوء، وذقت (المرار كله)[٢] فلم أر (شيئا)[٣] أمر من (التجبر)[٤].

٣٧٠١٤- **حدثنا** عفان قال: حدثنا حاتم بن وردان قال: حدثنا يونس عن الحسن قال: سأل موسى جماعا (من)[٥] العمل[٦] (فقيل)[٧] (له)[٨]: انظر ما تريد[٩] (يصاحبك)[١٠] (به)[١١] الناس (تصاحب الناس به)[١٢].

٣٧٠١٥- **حدثنا** معاوية بن هشام (قال)[١٣]: حدثنا سفيان (عن)[١٤] أسلم المنقري عن حبيب بن أبي ثابت قال: كان حاجبا يعقوب قد وقعا على عينيه، فكان يرفعهما بخرقة، فقيل له ما بلغ بك هذا؟[١٥] قال: طول الزمان وكثرة الأحزان،

---

(١) سقط من: [ع].

(٢) في [جـ]: (المراة)، وفي [أ، ب]: (المرارة كلها).

(٣) سقط من: [ع].

(٤) في [هـ]: (الفقر)، نقلاً من الدرر المنثور ٦/٥١٥ و٥١٨، وكذلك شعب الإيمان (٤٨٩١).

(٥) في [ب]: (عن).

(٦) أي: عملاً يجمع خصال الخير.

(٧) في [أ، ب]: (فقال).

(٨) سقط من: [أ، ب].

(٩) في [هـ]: زيادة (أن).

(١٠) في [أ، ب، جـ]: (أيصاحبك).

(١١) في [أ، ب]: (فيه).

(١٢) سقط من: [س].

(١٣) سقط من: [ع].

(١٤) في [هـ]: (بن).

(١٥) في [أ، ب]: زيادة (يا يعقوب).

٢١٦/١٣ فأوحى الله إليه يا يعقوب شكوتني؟ قال: (يا)[١] رب خطيئة أخطأتها فاغفرها./

٣٧٠١٦- **حدثنا** سعيد بن شرحبيل عن ليث بن سعد عن عَقيل عن ابن شهاب قال: جلست يوما إلى أبي إدريس الخولاني وهو يقص فقال: ألا (أخبرك)[٢] من كان أطيبَ الناس طعاما [فلما رأى الناس قد (نظروا)[٣] إليه قال: إن يحيى بن زكريا كان أطيبَ الناس طعاما][٤]، إنما كان يأكل مع الوحش كراهة أن يخالط الناس في معايشهم.

٣٧٠١٧- **حدثنا** عفان قال: حدثنا أبو عوانة قال: حدثنا حبيب بن أبي عمرة عن سعيد بن جبير عن ابن عباس قال: (لقد)[٥] قال موسى (عليه السلام)[٦]: ﴿رَبِّ إِنِّي لِمَآ أَنزَلْتَ إِلَيَّ مِنْ خَيْرٍ فَقِيرٌ﴾ [القصص: ٢٤] وهو أكرم خلقه عليه، ولقد كان افتقر إلى شق تمرة، ولقد أصابه الجوع حتى (لزق)[٧] بطنه (بظهره)[٨][٩].

٣٧٠١٨- **حدثنا** إسحاق بن منصور عن محمد بن مسلم عن عثمان بن عبدالله
٢١٧/١٣ ابن أوس قال: كان نبي من الأنبياء يدعو اللهم احفظني بما تحفظ به الصبي./

* * *

---

(١) سقط من: [س].

(٢) في [ط، هـ]: (أخبركم).

(٣) في [س]: (صاروا).

(٤) سقط من: [س].

(٥) سقط من: [ع].

(٦) سقط من: [س، ع، هـ].

(٧) في [أ، ب]: (ألصق)، وفي [جـ، غ]: (الزمن).

(٨) في [أ، ب]: (على ظهره).

(٩) صحيح؛ أخرجه الضياء في المختارة ١٠/(١٥٠)، وابن عساكر ٣٥/٦١.

[٦] ما ذكر عن نبينا ﷺ في الزهد

٣٧٠١٩- (**حدثنا** أبو بكر بن أبي شيبة قال)[١]: حدثنا معاوية بن هشام قال: حدثنا سفيان عن بعض (المدنيين)[٢] عن عطاء بن يسار قال: تعرضت الدنيا للنبي ﷺ فقال: «**إني لست (أريدك)**[٣]»، قالت: إن لم تردني (فسيريدني)[٤] غيرك[٥].

٣٧٠٢٠- **حدثنا** وكيع عن المسعودي عن عمرو بن مرة عن إبراهيم عن علقمة عن عبد الله قال: قال رسول الله ﷺ: «**إنما مثلي ومثل الدنيا كمثل (راكب)**[٦] **قال في ظل شجرة في يوم (صائف)**[٧] **ثم راح وتركها**»[٨].

٣٧٠٢١- **حدثنا** أبو معاوية عن ليث عن مجاهد عن ابن عمر قال: أخذ النبي ﷺ بيدي أو ببعض جسدي فقال لي: «**يا عبد الله بن عمر كن (في الدنيا)**[٩] **غريبا أو عابر سبيل، وعد نفسك في أهل القبور**»[١٠].

---

(١) سقط من: [أ، ب، جـ].

(٢) في [هـ]: (المدينين).

(٣) في [أ، ب]: (مريدك).

(٤) في [س]: (فيريدني).

(٥) مرسل مجهول؛ عطاء تابعي وبعض المدنيين مبهم.

(٦) في [ط، هـ]: (الراكب).

(٧) في [أ، ب، س، ع]: (صايف).

(٨) صحيح؛ سماع وكيع من المسعودي جيد، أخرجه أحمد (٤٢٠٨)، وابن ماجه (٤١٠٩)، وأبويعلى (٤٩٩٨)، والترمذي (٢٣٧٧)، وأبونعيم ٢/١٠٢، والحاكم ٤/٣١٠، والشاشي (٣٤١)، والطبراني (١٠٣٢٧)، والطيالسي (٢٧٧).

(٩) سقط من: [أ، ب، جـ، س، ع].

(١٠) ضعيف؛ لضعف ليث، أخرجه أحمد (٥٠٠٢)، والترمذي (٢٣٣٣)، وابن ماجه (٤١١٤)، وأصله عند البخاري (٦٤١٦).

٣٧٠٢٢- قال[١] مجاهد: وقال لي عبد الله ابن عمر: إذا أصبحت فلا تحدث نفسك بالمساء، وإذا أمسيت فلا تحدث نفسك بالصباح، وخذ من حياتك قبل موتك، ومن صحتك قبل سقمك، فإنك لا تدري ما اسمك غدا[٢]./ ٢١٨/١٣

٣٧٠٢٣- **حدثنا** أبومعاوية عن الأعمش عن أبي السفر عن عبدالله بن عمرو قال: مر عليَّ رسول الله ﷺ ونحن نصلح خصا لنا فقال: **«ما هذا؟»** قلت: خص[٣] لنا وها نصلحه، فقال رسول الله ﷺ: **«ما أرى الأمر إلا أعجل من ذلك»**[٤].

٣٧٠٢٤- **حدثنا** عبد الله بن إدريس عن إسماعيل بن أبي خالد عن قيس قال: سمعت مُسْتَوْرِدًا (أخا بني)[٥] (فهر)[٦] يقول: سمعت رسول الله ﷺ يقول: **«والله ما الدنيا في الآخرة إلا كما يضع أحدكم إصبعه في اليم ثم يرفعها فلينظر بم يرجع»**[٧].

٣٧٠٢٥- **حدثنا** وكيع عن إسماعيل عن قيس عن المستورد عن النبي ﷺ مثله، إلا أنه لم يقل: (ثم)[٨] يرفعها[٩].

---

(١) في [أ، ب]: زيادة (لي).

(٢) ضعيف؛ لضعف ليث.

(٣) الخص: بيت يصنع من خشب.

(٤) صحيح؛ أخرجه أحمد (٦٥٠٢)، وأبوداود (٥٢٣٥)، والترمذي (٢٣٣٥)، وابن ماجه (٤١٦٠)، وابن حبان (٢٩٩٦)، والبغوي (٤٠٣٠)، والبخاري في الأدب (٤٥٦).

(٥) في [أ، ب، جـ]: (أخي بني)، وفي [س]: (أخاني).

(٦) في [س]: (فهو).

(٧) صحيح؛ أخرجه مسلم (٢٨٥٨)، وأحمد (١٨٠٠٨).

(٨) سقط من: [أ، ب، جـ].

(٩) صحيح؛ وانظر: ما قبله.

٣٧٠٢٦- **حدثنا** عبدة بن سليمان عن هشام بن عروة عن أبيه عن عائشة (قالت)[١]: كان (أوساد)[٢] رسول الله ﷺ[٣] يتكئ عليه/من أدم حشوه ليف[٤]. ٢١٩/١٣

٣٧٠٢٧- **حدثنا** سفيان ابن عيينة عن عمرو (عن)[٥] يحيى بن جعدة قال: عاد ناس من أصحاب رسول الله ﷺ خبابا فقالوا: أبشر أبا عبد الله، ترد على محمد عليه الصلاة والسلام الحوض، فقال: كيف بهذا وهذه أسفل البيت وأعلاه وقد قال لنا رسول الله ﷺ: **«إنما يكفي أحدكم من الدنيا كقدر زاد الراكب»**[٦].

٣٧٠٢٨- **حدثنا** أبو معاوية عن الأعمش عن (شقيق)[٧] قال: دخل معاوية على خاله أبي هاشم بن عتبة يعوده فبكى فقال له معاوية: ما يبكيك يا خالي، أوجع (يشئزك)[٨] (أم)[٩] حرص على الدنيا؟ فقال: كلٌ لا، ولكن النبي ﷺ عهد إلينا (قال)[١٠]: **«يا أبا هاشم، إنها لعلها تدرككم (أموال)[١١] (تؤتاها)[١٢] أقوام،**

---

(١) سقط من: [أ، ب].

(٢) في [أ، ب، س]: (أساد)، وفي [ط، هـ]: (أساود).

(٣) في [هـ]: زيادة (الذي).

(٤) صحيح؛ أخرجه البخاري (٦٤٥٦)، ومسلم (٢٠٨٢).

(٥) في النسخ والمسند (٤٧٥): (بن)، والتصويب من كتب التخريج والتراجم.

(٦) صحيح؛ أخرجه الحميدي (١٥١)، وأبويعلى (٧٢١٤)، وأبونعيم في الحلية ١/٣٦٠، والطبراني (٣٦٩٥)، والبيهقي في الشعب (١٠٤٠١).

(٧) في [س]: (سفيان).

(٨) في [أ، ب، جـ]: (تشينك).

(٩) في [أ، ب، جـ، ع]: (أو).

(١٠) في [أ، ب]: (فقال).

(١١) سقط من: [أ، ب].

(١٢) في [ب]: (لوتها).

فإنما يكفيك من جمع المال: خادم ومركب في سبيل الله»، فأراني قد جمعت[١].

٣٧٠٢٩- **حدثنا** حسين بن علي الجعفي عن زائدة عن منصور عن أبي وائل/ عن سمرة بن سهم قال: دخل معاوية على خاله فذكر مثل حديث أبي معاوية[٢]. ٢٢٠/١٣

٣٧٠٣٠- (وقال)[٣]: زاد فيه سفيان الثوري بإسناده: يا ليته كان (بعرا)[٤] حولنا[٥].

٣٧٠٣١- **حدثنا** أبو معاوية عن الأعمش عن أبي سفيان عن أشياخه قال: دخل سعد بن أبي وقاص على سلمان يعوده فبكى، قال: فقال له سعد: ما يبكيك أبا عبد الله؟ توفي رسول الله ﷺ وهو عنك راض، وتلقاه وترد عليه الحوض، فقال سلمان: أما إني لا أبكي جزعا من الموت، ولا حرصا على الدنيا، ولكن رسول الله ﷺ عهد إلينا فقال: **«(لتكن)[٦] بلغة أحدكم مثل زاد الراكب»**، قال: وحولي هذه

---

(١) منقطع؛ شقيق يرويه بالواسطة كما سيأتي، أخرجه أحمد (١٥٦٦٤)، والترمذي (٢٣٢٧)، والنسائي في الكبرى (٩٨١٠)، والحاكم ٦٣٨/٣، والطبراني (٧٢٠٠)، وهناد في الزهد (٥٦٥)، وابن أبي عاصم في الآحاد (٥٥٩)، والدولابي ٦٠/١، وابن عبدالبر في الاستيعاب ١٦٦/١٢، والمزي ٣٦٠/٣٤.

(٢) مجهول؛ لجهالة سمرة بن بن سهم، أخرجه أحمد (٢٢٤٩٦)، وابن أبي عاصم في الآحاد (٥٦٠)، والنسائي ٢١٨/٨، وابن ماجه (٤١٠٣)، وابن حبان (٦٦٨)، والطبراني (٧١٩٩)، والبيهقي في الشعب (١٠٣٩٢)، وانظر: ما قبله.

(٣) في [أ، ب، جـ، س]: (قال).

(٤) في [جـ]: (هراً)، وفي [أ]: (مراً)، وفي [س]: (معبراً).

(٥) أخرجه الدينوري في القناعة (٤٠) عن سفيان عن إسماعيل بن أبي خالد.

(٦) في [أ، ب]: (لكن)، وفي [س، ع]: (ليكن).

(الأساود)[١]، قال: وإنما حوله وسادة وجفنة ومطهرة، فقال سعد: يا أبا عبد الله أعهد إلينا عهدا نأخذ به من بعدك، فقال: يا سعد اذكر الله عند همك إذا هممت، وعند حكمك إذا حكمت، وعند يدك إذا قسمت[٢].

٣٧٠٣٢- **حدثنا** ابن نمير قال: حدثنا معاوية (النصري)[٣] عن نهشل/ عن الضحاك بن مزاحم عن الأسود قال: قال عبد الله: لو أن أهل العلم صانوا علمهم ووضعوه عند أهله لسادوا به أهل زمانهم، ولكنهم بذلوه لأهل الدنيا لينالوا به من دنياهم، فهانوا على أهلها، سمعت نبيكم (ﷺ)[٤] يقول: **«من جعل الهموم هما واحدا كفاه الله هم آخرته، ومن تشعبت به الهموم وأحوال الدنيا لم يبال الله في أي أوديتها وقع»**[٥]. ٢٢١/١٣

٣٧٠٣٣- **حدثنا** ابن إدريس عن الأعمش عن عمرو بن مرة عن أبي جعفر قال: قال رسول الله ﷺ: **«إن الايمان إذا دخل القلب انفسح له القلب وانشرح وذكر هذه الآية: ﴿فَمَن يُرِدِ ٱللَّهُ أَن يَهْدِيَهُۥ يَشْرَحْ صَدْرَهُۥ لِلْإِسْلَٰمِ﴾ [الأنعام: ١٢٥]»**.

---

(١) في [ط، هـ]: (الأساودة).

(٢) مجهول؛ أخرجه أحمد في الزهد (ص١٥٢)، وابن سعد ٩٠/٤، والحاكم ٣١٧/٤، وأبوعبيدة ١٣٣/٤ و١٣٧/٤، وهناد في الزهد (٥٦٦)، وأبونعيم في الحلية ١٩٥/١، والبيهقي في الشعب (١٠٣٩٥)، كما أخرجه أحمد (٢٣٧١١)، وابن حبان (٧٠٦)، وابن ماجه (٤١٠٤)، ووكيع في الزهد (٦٧)، وعبدالرزاق (٢٠٦٣٢)، وابن سعد ٦١/٤، والمروزي في زيادات زهد ابن المبارك (٩٦٦)، والطبراني (٦٠٦٩)، وابن أبي عاصم في الزهد (١٦٩)، والدولابي ٧٨/١.

(٣) في [أ، ب]: (البصري).

(٤) سقط من: [ط، هـ].

(٥) ضعيف جداً؛ نهشل متروك، أخرجه ابن ماجه (٢٥٧)، وعبدالله بن أحمد في زوائد الزهد (١١٩)، وابن أبي عاصم في الزهد (٢٧٤)، وابن أبي حاتم في العلل (١٨٥٩)، وأبونعيم في الحلية ١٠٥/٢، والآجري في الأخلاق (٥٩)، وابن عبدالبر في جامع بيان العلم ١٨٧/١.

(قالوا)[١]: يا رسول الله وهل لذلك من آية يعرف (بها؟)[٢] قال: **«نعم الإنابة إلى دار الخلود، (والتجافي)[٣] عن دار الغرور، والاستعداد للموت قبل الموت»**[٤].

٣٧٠٣٤- **حدثنا** أبو خالد الأحمر عن عمرو بن قيس عن عمرو بن مرة عن عبدالله بن (مسعود)[٥] قال: تلا رسول الله ﷺ: / ﴿(فَمَن)[٦] يُرِدِ ٱللَّهُ أَن يَهْدِيَهُۥ يَشْرَحْ صَدْرَهُۥ لِلْإِسْلَٰمِ﴾، فقالوا: يا رسول الله وما هذا الشرح؟ قال: **«نور يقذف به في القلب فينفسح له القلب»**، قال: فقيل: فهل لذلك من أمارة يعرف بها؟ قال: **«نعم»**، (قيل: وما هي؟)[٧] قال: **«الإنابة إلى دار الخلود، والتجافي عن دار الغرور، والاستعداد للموت قبل لقاء الموت»**[٨]. ٢٢٢/١٣

---

(١) في [أ، ب]: (قال).

(٢) سقط من: [جـ].

(٣) في [س]: (المتجافي).

(٤) مرسل؛ أبوجعفر المدائني عبدالله بن مسور تابعي متروك، وأخرجه ابن أبي حاتم (٧٨٧٢)، وأبوالشيخ في طبقات أصبهان ٤٥٣/١، وأبونعيم في تاريخ أصبهان ٣٦٠/١، وسعيد بن منصور ١١/٢، وورد عن عبدالله بن مسور عن أبيه في تاريخ أصبهان ٤٦٤/١.

(٥) كذا في جميع النسخ، ولعلها: (مسور) كما عند ابن أبي حاتم.

(٦) في [ط، هـ]: (من).

(٧) سقط من: [أ، ب].

(٨) منقطع معلول؛ عمرو بن مرة لا يروي عن ابن مسعود، وورد من طريق زيد بن أبي أنيسة عن عمرو بن مرة عن أبي عبيدة عن ابن مسعود، وأخرجه ابن جرير ٢٧/٨، وابن عساكر ٤٦٢/٤، وأخرجه ابن أبي حاتم (٧٨٧٢) بإسناد عن أبي خالد عن عمرو بن قيس عن عمرو بن مرة عن عبدالله بن المسور ولعله أصوب، وورد من حديث عمرو بن مرة عن عبدالله بن الحارث عن عبدالله ابن مسعود عند البغوي في التفسير ٧٦/٤، والثعلبي ٢٢٩/٨، والبيهقي في الزهد (٩٧٤).

٣٧٠٣٥- **حدثنا** أبو معاوية ويعلى عن الأعمش (عن)[١] زيد بن وهب عن أبي ذر قال: قال (لي)[٢] النبي ﷺ: **«انظر يا أبا ذر أرفع رجل تراه في المسجد»**، قال: فنظرت فإذا برجل عليه حلة فقلت: هذا، قال: فقال: **«انظر أوضع رجل تراه في المسجد»**، قال: فنظرت فإذا (رجل)[٣] عليه أخلاق، فقلت: هذا، فقال: هذا خير من ملأ الأرض من هذا[٤].

٣٧٠٣٦- **حدثنا** وكيع قال: حدثنا الأعمش عن سليمان بن مسهر عن خرشة عن أبي ذر عن النبي ﷺ بمثله[٥].

٣٧٠٣٧- **حدثنا** أبو معاوية عن (سليمان)[٦] بن فروخ عن الضحاك/ بن مزاحم قال: أتى النبي ﷺ (رجل)[٧] (فقال)[٨]: يا رسول الله من أزهد الناس في الدنيا؟ فقال: **«من لم ينس المقابر والبلى، وترك أفضل زينة الدنيا، وآثر ما يبقى على ما يفنى، ولم يعد غدا من أيامه، وعد نفسه من الموتى»**[٩]. ٢٢٣/١٣

٣٧٠٣٨- **حدثنا** وكيع عن جعفر بن برقان عن زياد بن جراح عن عمرو بن ميمون أن النبي ﷺ قال لرجل: **«اغتنم خمسا قبل خمس: حياتك قبل موتك،**

---

(١) في [أ، ب]: (حدثنا).

(٢) سقط من: [أ، ب، جـ].

(٣) في [أ، ب]: (برجل)، وفي [س]: (نظر).

(٤) صحيح؛ أخرجه أحمد (٢١٣٩٦)، وهناد في الزهد (٨١٥)، والبزار (٣٩٧٩)، وأبونعيم في الحلية ١١٥/٨، وانظر ما بعده.

(٥) صحيح؛ ولا يبعد من مثل الأعمش أن يروي الحديث من طريقين، أخرجه أحمد (٢١٣٩٥)، ووكيع في الزهد (١٤٤)، وابن حبان (٦٨١)، والبزار (٤٠١٨)، وانظر ما قبله.

(٦) في [أ، ب، جـ]: (الأعمش).

(٧) سقط من: [أ، ب].

(٨) في [أ، ب]: (قال).

(٩) مرسل مجهول؛ الضحاك تابعي، وسليمان مجهول، أخرجه البيهقي في الشعب (١٠٥٦٥).

وفراغك قبل شغلك، وغناك قبل فقرك، وشبابك قبل هرمك، وصحتك قبل سقمك»[١].

٣٧٠٣٩- **حدثنا** عبد الله بن نمير عن (أبان)[٢] بن إسحاق عن الصباح بن محمد الأحمسي عن مرة الهمداني عن عبد الله بن مسعود قال: قال رسول الله ﷺ: **«استحيوا من الله حق الحياء»**، قال: قلنا: إنا لنستحي[٣] يا رسول الله (ﷺ؟)[٤] قال: **«ليس ذلك، ولكن من استحيا من الله حق الحياء فليحفظ الرأس وما حوى، وليحفظ (البطن وما وعى)[٥]، وليذكر الموت والبلى، ومن أراد الآخرة ترك زينة الدنيا، فمن فعل ذلك فقد استحيا من الله حق الحياء»**[٦]./ ٢٢٤/١٣

٣٧٠٤٠- **حدثنا** أبو خالد الأحمر عن حميد عن أنس أن رسول الله ﷺ كانت له ناقة يقال لها (العضباء)[٧] لا (تسبق)[٨]، فجاء أعرابي على قعود فسبقها فشق

---

(١) مرسل؛ عمرو بن ميمون تابعي، أخرجه وكيع في الزهد (٧)، وأبونعيم في الحلية ١٤٨/٤، والبغوي في التفسير ٤٥٥/٣، وابن المبارك في الزهد (٢)، والبيهقي في الشعب (١٠٢٥٠)، والبغوي في مسند الشهاب (٧٢٩)، والمزي ٤٤٣/٩، وابن عساكر ٢٩٧/١٤، والخطيب في الفقيه المتفقه ١٧١/٢.

(٢) في [أ، ب، جـ، س، ع، هـ]: (محمد)، والتصويب من مسند ابن أبي شيبة (٣٤٣)، وكتب التخريج والتراجم.

(٣) في [أ]: زيادة (من الله).

(٤) سقط من: [أ، ب، جـ، س، ع].

(٥) في [أ، ب]: (النظر وما دعا).

(٦) ضعيف؛ الصباح ضعيف، أخرجه أحمد (٣٦٧١)، والترمذي (٢٤٥٨)، والحاكم ٤٢٣/٤، وأبويعلى (٥٠٤٧)، والبيهقي في شعب الإيمان (٧٧٣٠)، والطبراني (١٠٢٩٠)، وأبونعيم في الحلية ٢٠٩/٤.

(٧) في [هـ]: (الغضباء).

(٨) في [س]: (تستبق).

على المسلمين فقالوا: يا رسول الله سُبقت (العضباء)[١]، فقال رسول الله ﷺ: «**إنه حق (أن)[٢] لا يرتفع منها شيء إلا وضعه**»، - يعني الدنيا[٣].

٣٧٠٤١- **حدثنا** أبو الأحوص عن سماك (عن)[٤] النعمان بن بشير قال: (سمعته)[٥] يقول: ألستم في طعام وشراب ما شئتم، لقد (رأيت)[٦] نبيكم (ﷺ)[٧] (وما)[٨] يجد من الدقل[٩] ما يملأ به بطنه[١٠].

٣٧٠٤٢- **حدثنا** أبو أسامة قال: أخبرنا سليمان بن المغيرة عن حميد بن هلال عن أبي (بردة)[١١] قال: دخلت على عائشة فأخرجت لي إزارا غليظا من الذي يصنع باليمن وكساء من هذه الأكسية التي تدعونها (الملبدة)[١٢] فأقسمت لي: لقبض رسول الله ﷺ (فيهما)[١٣][١٤]./ ٢٢٥/١٣

---

(١) في [هـ]: (الغضباء).

(٢) سقط من: [أ، ب].

(٣) حسن؛ أبوخالد صدوق، أخرجه البخاري (٢٨٧١)، وأحمد (١٢٠١٠).

(٤) في [ع]: (عن).

(٥) في [ب]: (سمعت).

(٦) في [س]: (رأى).

(٧) سقط من: [ط، هـ].

(٨) في [هـ]: (ما).

(٩) الدقل: رديء التمر اليابس.

(١٠) حسن؛ سماك صدوق، أخرجه مسلم (٢٩٧٧)، وأحمد (١٨٣٠٥٦).

(١١) في [أ، ب، جـ، ط، هـ]: (برزة).

(١٢) في [ب]: (المبلدة).

(١٣) في [س]: (فيها).

(١٤) صحيح، أخرجه البخاري (٥٨١٨)، ومسلم (٢٠٨٠).

٣٧٠٤٣- **حدثنا** (عبد الله)[١] بن إدريس عن محمد بن (عمارة)[٢] عن عبد الله ابن عبدالرحمن (بن)[٣] معمر عن رجل من بني سالم أو (فهم)[٤] أن النبي ﷺ أتي بهدية، فنظر فلم يجد شيئا يجعلها فيه، فقال: **«ضعه بالحضيض، فإنما هو عبد يأكل كما يأكل العبد، ويشرب كما يشرب العبد، ولو كانت الدنيا تزن عند الله جناح بعوضة ما (سقى)[٥] (منها)[٦] كافرا شربة ماء»**[٧].

٣٧٠٤٤- **حدثنا** محمد بن بشر قال: حدثنا (محمد بن عمرو قال: حدثنا أبوسلمة)[٨] قال: قال معاذ بن جبل: أي رسول الله أوصني، قال: **«اعبد الله كأنك تراه، واعدد نفسك من الموتى، واذكر الله عند كل حجر وشجر، وإذا عملت السيئة فاعمل بجنبها حسنة، السر بالسر والعلانية بالعلانية»**[٩].

٣٧٠٤٥- **حدثنا** محمد بن بشر قال: حدثنا محمد بن عمرو قال: حدثنا أبو سلمة قال: كان رسول الله ﷺ يقول: **«أكثروا ذكر هاذم[١٠] اللذات»**- يعني الموت[١١]./ ٢٢٦/١٣

---

(١) في [أ، ب، جـ]: (محمد بن عبدالله).

(٢) في [أ، ب، جـ، س، ع]: (عمار)، وفي [هـ]: (عمر).

(٣) في [جـ]: (عن).

(٤) في [س]: (فهيم)، وفي المطبوع من مسند المؤلف: (فهر).

(٥) في [أ، ب]: (أسقى).

(٦) سقط من: [ع].

(٧) مرسل؛ ابن معمر لا يروي عن أحد من الصحابة، وقد أخرجه المصنف في المسند (٩٦٣)، كما في المطالب (٣٨٣١)، وأخرجه من غير ذكر الرجل المبهم: ابن أبي الدنيا في ذم الدنيا (٣٦٥)، والبيهقي في الشعب (١٠٤٦٩).

(٨) في [هـ]: (أبومعاوية)، وسقط ما بين القوسين، وفي [س]: سقط (محمد بن عمرو).

(٩) منقطع؛ أبوسلمة لم يدرك معاذ، أخرجه هناد (١٠٧٢)، وابن أبي الدنيا في الصمت (٢٢)، والطبراني ٢٠/(٣٧٤).

(١٠) الرواية بالذال، أي: قاطع اللذات.

(١١) مرسل؛ أبوسلمة تابعي، وانظر: ما بعده.

٣٧٠٤٦- [**حدثنا** يزيد بن هارون قال: أخبرنا محمد بن إبراهيم قال: حدثنا محمد ابن عمرو عن أبي سلمة عن أبي هريرة قال: قال رسول الله ﷺ: **«أكثروا ذكر هاذم اللذات»** - يعني الموت][(١)(٢)].

٣٧٠٤٧- **حدثنا** محمد بن بشر قال: حدثنا مسعر عن علقمة بن مرثد عن ابن (سابط)[(٣)] قال: ذكر رجل عند النبي ﷺ فأحسن عليه الثناء، فقال النبي ﷺ: **«كيف ذكره للموت؟»** فلم يذكر ذلك، (فقال)[(٤)]: **«ما هو كما تذكرون»**[(٥)].

٣٧٠٤٨- **حدثنا** إسحاق بن سليمان الرازي عن أبي جعفر الرازي عن الربيع قال: قال رسول الله ﷺ: **«كفى بالموت مزهدا في الدنيا ومرغبا في الآخرة»**[(٦)].

٣٧٠٤٩- **حدثنا** حاتم بن وردان عن يونس عن الحسن عن النبي ﷺ قال: **«(لو شاء الله لجعلكم أغنياء كلكم لا فقير فيكم، و)[(٧)]لو شاء (الله)[(٨)] لجعلكم فقراء**

---

(١) سقط الخبر في: [أ، ب، س، ع].

(٢) حسن؛ محمد بن عمرو صدوق، ومحمد بن إبراهيم والد المؤلف ثقة، وقد روى عنه بواسطة مما يدلك على ثقة المؤلف واحتياطه، والخبر أخرجه أحمد (٧٩٢٥)، والنسائي ٤/٤ (١٩٥٠)، والترمذي (٢٣٠٧)، وابن ماجه (٤٢٥٨)، وابن حبان (٢٩٩٢)، والحاكم ٣٢١/٤، ونعيم بن حماد في زوائد الزهد (١٤٦)، والطبراني في الأوسط (٨٥٦٠)، والخطيب ٣٨٤/١، والقضاعي في مسند الشهاب (٦٦٩)، والبيهقي في الشعب (١٠٥٥٩)، وابن النجار في تكملة تاريخ بغداد ٢٨٣/١٦، وابن الجوزي في العلل (١٤٧٩)، وابن عدي ٢٢٢/٥، والمزي ٣٢٠/٢٤، والقزويني في التدوين ٢٨٢/٢.

(٣) في [ع]: (سامة).

(٤) سقط من: [ب].

(٥) مرسل؛ ابن سابط تابعي.

(٦) مرسل؛ الربيع بن أنس تابعي، وأخرجه البيهقي في الشعب (١٠٥٥٥).

(٧) سقط من: [هـ].

(٨) سقط من: [س، ع].

كلكم لا غني فيكم، ولكن ابتلى بعضكم ببعض»[١].

٢٢٧/١٣ ٣٧٠٥٠- **حدثنا** إسحاق بن منصور قال: حدثنا أبو رجاء عن محمد بن مالك/ عن البراء قال: كنا مع النبي ﷺ في جنازة، فلما انتهى إلى القبر جثى النبي ﷺ على القبر، قال: فاستدرت فاستقبلته قال: فبكى حتى بل (الثرى)[٢]، ثم قال: **«إخواني لمثل هذا فليعمل العاملون فأعدوا»**[٣].

٣٧٠٥١- **حدثنا** محمد بن بشر قال: حدثنا إسماعيل بن أبي خالد عن عبد الملك ابن عمير قال: (أخبرت)[٤] أن (ابن)[٥] مسعود قال: قال رسول الله ﷺ: **«أيها الناس، إنه ليس من شيء يقربكم من الجنة ويبعدكم من النار إلا قد أمرتكم به، وليس شيء يقربكم من النار ويبعدكم من الجنة إلا قد نهيتكم عنه، وإن الروح (الأمين)[٦] نفث في روعي أنه ليس من نفس تموت حتى (تستوفي)[٧] رزقها، فاتقوا الله وأجملوا في الطلب، ولا يحملكم استبطاء الرزق على أن تطلبوه بمعاصي الله، فإنه لا ينال (ما عند الله)[٨] إلا بطاعته»**[٩].

---

(١) مرسل؛ الحسن تابعي.

(٢) في [جـ]: (الثرا).

(٣) ضعيف؛ لضعف محمد بن مالك، أخرجه أحمد (١٨٦٠١)، وابن ماجه (٤١٩٥)، والبخاري في التاريخ ٢٢٩/١، والطبراني في الأوسط (٢٦٠٩)، والبيهقي ٣٦٩/٣، والخطيب في التاريخ ١٤٠/١، والقزويني في التدوين ١٨٣/١.

(٤) في [أ، ب، جـ، س، ع]: (خبرت).

(٥) في [س]: (لابن).

(٦) في [ح]: (القدس).

(٧) في [ب]: (يستوفي).

(٨) في [س، ط، هـ]: (عنده).

(٩) مجهول؛ لإبهام شيخ عبدالملك.

٣٧٠٥٢- **حدثنا** أبو أسامة عن عوف (عن الحسن)[١] قال: كان رسول الله ﷺ إذا ذكر أصحاب الأخدود تعوذ بالله من جهد البلاء[٢].

٣٧٠٥٣- **حدثنا** محمد بن بشر قال: حدثنا إسماعيل بن أبي خالد قال: / حدثني أخي نعمان عن مصعب بن سعد عن حفصة بنت عمر قال: قالت لأبيها: يا أمير المؤمنين ما عليك لو لبست ألين من ثوبك هذا، وأكلت أطيب من طعامك هذا، قد فتح الله عليك الأرض، وأوسع عليك الرزق، قال: سأخاصمك إلى نفسك أما تعلمين ما كان يلقى رسول الله ﷺ من شدة العيش، وجعل يذكرها شيئا مما كان يلقى رسول الله ﷺ حتى أبكاها، قال: قد قلت لك: إنه كان لي صاحبان سلكا طريقا فإني إن سلكت غير طريقهما سلك بي غير طريقهما، فإني والله لأشاركنهما في مثل عيشهما الشديد، لعلي أدرك معهما عيشهما الرخي، - يعني بصاحبيه النبي ﷺ وأبا بكر رضي الله[٣] عنه[٤]. ٢٢٨/١٣

٣٧٠٥٤- **حدثنا** زيد بن (الحباب)[٥] قال: حدثني عبد الرحمن بن شريح قال: حدثني شرحبيل بن (يزيد)[٦] (المعافري)[٧] قال: سمعت محمد بن هدية الصدفي يقول: سمعت عبد الله بن عمر(و)[٨] يقول سمعت رسول الله ﷺ يقول: «**أكثر**

---

(١) سقط من: [أ، ب، جـ].

(٢) مرسل؛ الحسن تابعي.

(٣) في [س]: زيادة (تعالى).

(٤) مجهول؛ النعمان بن أبي خالد مجهول، أخرجه عبد بن حميد (٢٥)، ويعقوب في المعرفة ١١٢/٢، والبيهقي في الشعب (١٠٦٠٧).

(٥) في [أ، ب]: (الخباب).

(٦) في [جـ]: (زيد).

(٧) في [س]: (الغفاري).

(٨) سقط من: [أ، ب، جـ، ع].

منافقي أمتي قراؤها»[١].

٢٢٩/١٣ ٣٧٠٥٥- **حدثنا** يحيى بن يمان عن أشعث عن جعفر عن سعيد/ بن جبير رفعه ﴿أَلَآ إِنَّ أَوْلِيَآءَ ٱللَّهِ لَا خَوْفٌ عَلَيْهِمْ وَلَا هُمْ يَحْزَنُونَ﴾ [يونس: ٦٢]: يذكر الله لرؤيتهم[٢].

٣٧٠٥٦- **حدثنا** خالد بن مخلد قال: حدثني سعيد بن مسلم بن (بانك)[٣] قال: سمعت عامر بن عبدالله بن الزبير قال: حدثني عوف بن الحارث عن عائشة قالت: قال رسول الله ﷺ: **«يا عائشة، إياك ومحقرات الأعمال، فإن لها من الله طالباً»**[٤].

٣٧٠٥٧- **حدثنا** ابن فضيل عن ليث عن عمرو بن مرة - زاد جرير عن معاوية ابن سويد - عن البراء بن عازب قال: قال رسول الله ﷺ: **«أوثق عرى الإيمان الحب في الله والبغض في الله»**[٥].

---

(١) حسن؛ شرحبيل بن يزيد صدوق، أخرجه أحمد (٦٦٣٣)، والبيهقي في شعب الإيمان (٦٩٥٨)، والفريابي في صفة المنافق (٣٧)، والفسوي في المعرفة ٥٢٨/٢، وابن بطة في الإبانة (٩٤٢)، وابن المبارك في الزهد (٤٥١)، والبخاري في التاريخ ٢٥٧/١، وابن وضاح في البدع (ص٨٨)، والبغوي ٧٥/١.

(٢) مرسل؛ سعيد بن جبير تابعي، أخرجه ابن جرير ١٣١/١١، وورد من حديث سعيد عن ابن عباس مرفوعاً أخرجه الضياء ١٠٧/١٠، والطبراني ١٢/(١٢٣٢٥)، وأبونعيم في تاريخ أصبهان ٢٧٦/١، والنحاس في معاني القرآن ٣٠٢/٣.

(٣) في [أ، ب، ع]: (بابك)، وفي [س]: (مالك)، وفي [هـ]: (يانك).

(٤) حسن؛ خالد صدوق، أخرجه أحمد (٢٤٤١٥)، وابن ماجه (٤٢٤٣)، وابن حبان (٥٥٦٨)، والدارمي (٢٧٢٦)، وإسحاق (١١٢٠)، والطبراني في الأوسط (٢٣٩٨)، والبيهقي في الشعب (٧٢٦١)، والطحاوي في شرح المشكل (٤٠٠٥)، وأبونعيم ١٦٨/٣، وأبوالشيخ في طبقات أصبهان (٣٧٤).

(٥) ضعيف؛ لضعف ليث، أخرجه أحمد (١٨٥٢٤)، والطيالسي (٧٤٧)، والبيهقي في شعب الإيمان (١٤)، وابن عبدالبر في التمهيد ٤٣١/١٧، وأخرجه مرسلا وكيع في الزهد (٣٢٩).

٣٧٠٥٨- **حدثنا** أبو خالد الأحمر عن مورق[١] العجلي قال: قرأ رسول الله ﷺ: ﴿أَلْهَىٰكُمُ ٱلتَّكَاثُرُ ۝ حَتَّىٰ زُرْتُمُ ٱلْمَقَابِرَ﴾ قال: فقال رسول الله/ ﷺ: **«ليس لك من مالك إلا ما أكلت (فأفنيت)[٢]، (أو)[٣] (لبست)[٤] (فأبليت)[٥]، أو تصدقت (فأمضيت)[٦]»**[٧]. ٢٣٠/١٣

٣٧٠٥٩- **حدثنا** أبو خالد الأحمر عن حجاج (عن أبي)[٨] جعفر قال: قال رسول الله ﷺ: **«أشد الأعمال ثلاثة: ذكر الله على كل حال، والإنصاف من نفسك، والمواساة في المال»**[٩].

٣٧٠٦٠- **حدثنا** حفص عن هشام عن الحسن قال: قال رسول الله ﷺ: **«إن الله لا يقبل عمل عبد حتى يرضى عنه»**[١٠].

٣٧٠٦١- **حدثنا** أبو أسامة عن ابن أبي عروبة عن قتادة قال: كان النبي ﷺ إذا قرأ: ﴿وَإِذْ أَخَذْنَا مِنَ ٱلنَّبِيِّـۧنَ مِيثَـٰقَهُمْ وَمِنكَ وَمِن نُّوحٍ﴾ [الأحزاب: ٧] قال: **«بدء بي في**

---

(١) في التاريخ الكبير ١/٢٠٧: (أبوخالد الأحمر عن حميد عن مورق).

(٢) في [هـ]: (فأفيت).

(٣) في [ط، هـ]: (و).

(٤) سقط من: [ط، هـ].

(٥) سقط من: [ط، هـ].

(٦) في [هـ]: (فأمضت).

(٧) مرسل؛ مورق ليس من الصحابة.

(٨) في [جـ]: (زيد).

(٩) مرسل؛ أبوجعفر تابعي، أخرجه هناد (١٠٤٨)، وابن المبارك في الزهد (٧٤٤)، وأبونعيم في الحلية ٣/١٨٣، وأخرجه موقوفاً أبونعيم في الحلية ١/٨٥ عن أبي جعفر عن أبيه عن جده عن علي.

(١٠) مرسل؛ الحسن تابعي.

(الخير)[١] **وكنت آخرهم في البعث»**[٢].

٣٧٠٦٢- **حدثنا** يحيى بن يمان عن هشام عن الحسن قال: قال رسول الله ﷺ: **«(كلفوا)**[٣] **من الأعمال ما تطيقون فإن أحدكم لا يدري/ ما مقدار أجله»**[٤]. ٢٣١/١٣

٣٧٠٦٣- **حدثنا** أبو خالد الأحمر عن حجاج عن مكحول قال: بلغني أن رسول الله ﷺ قال: **«ما أخلص عبد أربعين صباحا إلا ظهرت (ينابيع)**[٥] **(الحكمة)**[٦] **من قلبه على لسانه»**[٧].

٣٧٠٦٤- **حدثنا** محمد بن بشر (قال: حدثنا)[٨]: محمد بن عمرو قال: حدثنا صفوان بن سليم عن محمود بن لبيد قال: لما نزلت هذه السورة على رسول الله ﷺ: ﴿أَلْهَىٰكُمُ ٱلتَّكَاثُرُ ۝ حَتَّىٰ زُرْتُمُ ٱلْمَقَابِرَ﴾ حتى بلغ: ﴿لَتُسْـَٔلُنَّ يَوْمَئِذٍ عَنِ ٱلنَّعِيمِ﴾ (قالوا)[٩]: أي رسول الله[١٠] عن أي نعيم نسأل (إنما هما الأسودان: الماء والتمر[١١]،

---

(١) في [س]: (الخبر).

(٢) مرسل؛ قتادة تابعي.

(٣) في [أ، ب، جـ، ع]: (أكلفوا).

(٤) مرسل؛ الحسن تابعي.

(٥) في [ع]: (ينانيع).

(٦) في [ع]: (الحكم).

(٧) مرسل؛ مكحول تابعي.

(٨) سقط من: [هـ].

(٩) في [ب]: (قال).

(١٠) في [س]: زيادة (ﷺ).

(١١) في [س]: زيادة (قالوا).

وسيوفنا على رقابنا والعدو حاضر، فعن أي نعيم نسأل؟)[١] قال: **«إن ذلك سيكون»**[٢].

٣٧٠٦٥- **حدثنا** عبدة بن سليمان عن الإفريقي عن (مسلم)[٣] القرشي عن سعيد بن المسيب قال: سمعته يقول: قال رسول الله ﷺ: **«إذا أحسن**[٤] **(العبد)**[٥] **فألزق الله به البلاء فإن الله يريد أن يصافيه»**[٦].

٣٧٠٦٦- **حدثنا** عبدة عن الإفريقي عن (سعد)[٧] بن مسعود قال: قال رسول الله ﷺ: **«(الفقر)**[٨] **(أزين)**[٩] **للمؤمن من عذار حسن على/ خد الفرس»**[١٠]. ٢٣٢/١٣

٣٧٠٦٧- **حدثنا** يزيد بن هارون قال: أخبرنا هشام عن الحسن قال: كان النبي

---

(١) سقط من: [جـ].

(٢) مضطرب؛ رواه محمد بن عمرو مرة كذا، ومرة عن يحيى بن عبدالرحمن عن ابن الزبير عن أبيه، ومرة عن أبي سلمة عن أبي هريرة، أخرجه أحمد (٢٣٦٤٠)، وابن جرير في التفسير ٢٨٨/٣٠، والواحدي في الوسيط ٥٤٩/٤، وهناد في الزهد (٧٦٨)، والبيهقي في الشعب (٤٥٩٨).

(٣) كذا في النسخ، وفي مصادر التخريج: (نهشل)، وانظر: التاريخ الكبير ١١٥/٨، والجرح والتعديل ٤٩٥/٨، والثقات ٥٤٣/٧.

(٤) في [أ، ب]: زيادة (الله).

(٥) في [أ، ب]: (للعبد).

(٦) مرسل؛ سعيد بن المسيب تابعي، وأخرجه هناد في الزهد (٤٠١)، والبيهقي في الشعب (٩٧٩٠)، وأبوالعرب في المحن (ص٣٠٠).

(٧) في [ب، ع]: (سعيد).

(٨) في [س، ز]: (للفقر).

(٩) في [أ، ب، ط، هـ]: (زين).

(١٠) مرسل؛ سعد بن سعود ليس صحابياً، أخرجه هناد (٥٨٨)، ووكيع في الزهد (١٣١)، وابن المبارك (٥٦٨)، والبيهقي في الشعب (١٠٥٠٩)، والحربي في الغريب ٢٦٧/١.

ﷺ تأخذه العبادة حتى يخرج على الناس كأنه (الشن)[١] البالي[٢]، وكان أصبح الناس، فقيل: (يا)[٣] رسول الله[٤] أليس قد غفر الله لك؟ قال: **«أفلا أكون عبدا شكورا»**[٥].

٣٧٠٦٨- **حدثنا** أبو خالد الأحمر عن بن عجلان عن زيد بن أسلم قال: قال رسول الله ﷺ: **«إنما يدخل الله الجنة من يرجوها، وإنما يجنب النار من يخشاها، وإنما يرحم الله من يرحم»**[٦].

٣٧٠٦٩- **حدثنا** محمد بن بشر قال: حدثنا إسماعيل عن عامر قال: (و)[٧]ربما قال[٨]: قال أصحابنا عن أبي ذر قال: (أوصاني)[٩] خليلي بسبع: حب المساكين، وأن أدنو منهم، وأن أنظر إلى من أسفل مني، ولا أنظر إلى من فوقي، وأن أصل رحمي وإن جفاني، وأن أكثر من لا حول ولا قوة إلا بالله، وأن أتكلم بمر الحق لا تأخذني في الله لومة لائم، وأن لا أسأل الناس شيئا[١٠].

---

(١) في [س]: (السن).

(٢) أي: القربة القديمة.

(٣) سقط من: [ع].

(٤) في [س]: زيادة (ﷺ).

(٥) مرسل؛ الحسن تابعي، أخرجه ابن سعد ٢/٢٠٩، والبيهقي في الشعب (١٤٩٨).

(٦) مرسل؛ زيد بن أسلم تابعي، وورد من طريق زيد عن ابن عمر مرفوعاً، أخرجه أبونعيم في صفة الجنة (٣١)، والبيهقي في الشعب (٧٧٨)، وابن رجب في التخويف من النار (ص١٥).

(٧)سقط من: [ز].

(٨) أي: إسماعيل بن أبي خالد.

(٩) سقط من: [ز].

(١٠) منقطع؛ أصحاب الشعبي لم يدركوا أباذر، أخرجه أحمد (٢١٤١٥)، والطبراني في الكبير (١٦٤٩)، والنسائي في عمل اليوم والليلة (٣٥٤)، وابن حبان (٤٤٩)، والبيهقي ١٠/٩١، والبزار (٣٩٦٦)، وأبونعيم في الحلية ١/١٥٩، وهناد في الزهد (١٠١٣).

٣٧٠٧٠- **حدثنا** إسماعيل بن إبراهيم عن (الجريري)[١] عن أبي نضرة قال: / ٢٣٣/١٣ أكل رسول الله ﷺ وناس من أصحابه أكلة من خبز (شعير)[٢] لم ينخل بلحم، وشربوا من جدول، وقال: (هذه)[٣] أكلة من النعيم تسئلون عنها يوم القيامة[٤].

٣٧٠٧١- **حدثنا** وكيع عن علي بن علي بن رفاعة عن الحسن قال: كان رسول الله ﷺ في مسير له فنزل منزلا (جرزاً)[٥] (مجدبا)[٦]، وأمر أصحابه فنزلوا، قال: ثم أمرهم أن يجمعوا، فجعل الرجل يجيء بالصغير إلى الصغير والكبير إلى الكبير والشيء (إلى الشيء)[٧] حتى جمعوا (سوادا)[٨] عظيما فقال رسول الله ﷺ: **«هذه مثل أعمالكم يا بني آدم في الخير والشر»**[٩].

٣٧٠٧٢- **حدثنا** أبو خالد وعيسى بن يونس عن ابن عون عن نافع عن ابن عمر قال: ذكر النبي ﷺ ﴿ **يَوْمَ يَقُومُ ٱلنَّاسُ (لِرَبِّ ٱلْعَٰلَمِينَ)**[١٠] ﴾ [المطففين: ٦]: **«يحبسون حتى يبلغ الرشح آذانهم»**[١١].

---

(١) في [أ، ب، س]: (الحريري).

(٢) في [أ، ب، ط، هـ]: (الشعير).

(٣) في [س]: (هذا).

(٤) مرسل؛ أبونضرة المنذر بن مالك تابعي، وأخرجه ابن جرير ٢٨٨/٣٠.

(٥) أي: لا نبات فيها، وفي [أ، ب، ع]: (حرزاً)، وفي [س]: (جرزاً)، وفي [هـ]: (حزناً).

(٦) في [ب]: (مجذباً).

(٧) سقط من: [ط].

(٨) في [أ، ب]: (سوداً).

(٩) مرسل؛ الحسن تابعي.

(١٠) في [ع]: (للحساب).

(١١) صحيح لغيره؛ أخرجه البخاري (٦٥٣١)، ومسلم (٢٨٦٢).

٢٣٤/١٣ ٣٧٠٧٣- **حدثنا** وكيع عن عمر بن ذر (قال)[١]: قال أبي: قال رسول الله/ ﷺ: «**[إن الله (عند)[٢] لسان كل قائل، فلينظر عبد ماذا يقول**»[٣].

٣٧٠٧٤- **حدثنا** عبدة بن سليمان عن إسماعيل (بن)[٤] أبي خالد عن (سعد)[٥] الطائي أنه بلغه أن رسول الله ﷺ قال][٦]: «**ما من مؤمن يطعم مؤمنا جائعا إلا (أطعمه)[٧] الله من ثمار الجنة، (و)[٨]ما من مؤمن يسقي مؤمنا على ظمأ إلا سقاه الله من رحيق مختوم، وما من مؤمن يكسو مؤمنا عاريا إلا كساه الله من خضر الجنة**»[٩].

٣٧٠٧٥- **حدثنا** وكيع عن (زياد)[١٠] بن (أبي)[١١] (مسلم)[١٢] عن صالح أبي

---

(١) سقط من: [أ، ب، س].

(٢) في [أ، ب، هـ]: (عنده).

(٣) مرسل؛ ذر بن عبدالله المرهبي تابعي؛ وأخرجه ابن المبارك في الزهد (٣٦٧)، وأبونعيم في الحلية ٣٥٢/٨، والقضاعي في مسند الشهاب (١١٨)، والخطيب في تاريخ بغداد ٣٢٨/٩، والبيهقي في الشعب (٥٠٣٣)، وابن أبي عاصم في الزهد (٣٢).

(٤) في [ع]: (عن).

(٥) في [ع]: (ربيعة).

(٦) ما بين المعكوفين سقط من: [ب].

(٧) في [س]: (أطعم).

(٨) سقط من: [س].

(٩) مرسل؛ سعد الطائي من تابعي التابعين، أخرجه مرسلاً هناد (٦٥٨)، وورد من حديث سعد الطائي عن عطية العوفي عن أبي سعيد مرفوعاً، أخرجه أحمد (١١١٠١)، والبيهقي في الشعب (٣٣٧٠).

(١٠) في [أ، ب]: (زيد).

(١١) سقط من: [أ، ب].

(١٢) في [أ، ب]: (أسلم).

الخليل قال: ما رئي رسول الله ﷺ ضاحكا (أو)[١] متبسما منذ نزلت: ﴿أَفَمِنْ هَٰذَا ٱلْحَدِيثِ تَعْجَبُونَ ۝ وَتَضْحَكُونَ﴾ [النجم: ٥٩-٦٠][٢].

٣٧٠٧٦- **حدثنا** وكيع عن عبدالله بن سعيد بن أبي هند عن أبيه عن ابن عباس قال: قال رسول الله ﷺ: **«نعمتان مغبون فيهما كثير من الناس: الفراغ والصحة»**[٣]./ ٢٣٥/١٣

٣٧٠٧٧- **حدثنا** وكيع عن أسامة بن زيد عن محمد بن المنكدر عن جابر بن عبد الله قال: قال رسول الله ﷺ: **«(اسألوا)[٤] الله علما نافعا، وتعوذوا بالله من علم لا ينفع»**[٥].

٣٧٠٧٨- **حدثنا** وكيع عن سفيان عن زياد بن فياض عن أبي عبدالرحمن قال: قال رسول الله ﷺ: **«لا آمركم أن (تكونوا)[٦] قسيسين (ورهبانا)**[٧][٨].

٣٧٠٧٩- **حدثنا** حفص بن غياث عن هشام عن الحسن قال: قال رسول الله

---

(١) في [س]: (و).

(٢) مرسل؛ صالح من تابعي التابعين، وأخرجه الثعلبي ١٥٨/٩، ووكيع في الزهد (٣٦)، وهناد (٤٧٣).

(٣) صحيح؛ أخرجه البخاري (٦٤١٢)، وأحمد (٢٣٤٠).

(٤) في [أ، ب]: (سلوا).

(٥) حسن؛ أسامة بن زيد صدوق، أخرجه ابن ماجه (٣٨٤٣)، وأبويعلى (١٩٢٧)، وعبد بن حميد (١٠٩٣)، والبيهقي في الشعب (١٧٨١)، وبنحوه أخرجه النسائي (٧٨٦٧)، وابن حبان (٨٢)، والطبراني في الأوسط (١٣١٥).

(٦) في [س]: (يكونوا).

(٧) في [هـ]: (ورهباباً).

(٨) مرسل؛ أبوعبدالرحمن هو السلمي تابعي، أخرجه ابن جرير ٩/٧.

ﷺ: **«إن الله لا يقبل عمل عبد حتى يرضى عنه»**[١].

٣٧٠٨٠- **حدثنا** بن نمير قال: حدثنا هشام عن الحسن قال: قال رسول الله ﷺ: **«العلم علمان: علم في القلب فذاك العلم النافع، وعلم على اللسان فتلك حجة الله على عباده»**[٢].

٣٧٠٨١- **حدثنا** عبد الله بن نمير عن موسى بن مسلم الطحان عن عمرو بن مرة عن أبي جعفر المدائني رفعه قال: يا عجبا كل العجب لمصدق بدار الخلود وهو يسعى لدار الغرور، يا عجبا كل العجب (للمختال)[٣] الفخور، وإنما/ خلق من (نطفة)[٤] ثم يعود جيفة، وهو بين ذلك لا يدري ما يفعل به[٥]. ٢٣٦/١٣

٣٧٠٨٢- **حدثنا** وكيع عن (سفيان عن)[٦] أبي سنان عن عبد الله بن الحارث أن النبي عليه الصلاة والسلام حج على رحل فاجتنح به، فقال: **«(لبيك)[٧] إن العيش عيش الآخرة»**[٨].

---

(١) مرسل؛ الحسن تابعي.

(٢) مرسل؛ الحسن تابعي، وأخرجه المروزي في زوائد زهد ابن المبارك (١١٦١)، وابن عبد البر في الجامع (١١٥٠)، وورد مقطوعاً من كلام الحسن، أخرجه الدارمي (٣٦٤)، وورد من حديث الحسن عن أنس، أخرجه ابن الجوزي في العلل (٨٩)، وأبوالشيخ في طبقات أصبهان ١٠١/٤، وورد من حديث الحسن عن جابر أخرجه الخطيب ٣٤٦/٤، وابن الجوزي (٨٨).

(٣) في [س]: (المختال).

(٤) في [س]: (النطفة).

(٥) مرسل؛ أبوجعفر تابعي متروك، اسمه عبدالله بن مسور، أخرجه القضاعي في مسند الشهاب (٥٩٥)، وأبونعيم في الحلية ٩٦/٥، وابن أبي الدنيا في ذم الدنيا (١٤).

(٦) سقط من: [س].

(٧) في [س]: (فبينك).

(٨) مرسل؛ عبد الله بن الحارث تابعي.

٣٧٠٨٣- **حدثنا** أبو الأحوص عن أبي إسحاق عن رجل من جهينة قال: قال رسول الله ﷺ: **«خير ما أعطي المؤمن**[١] **خلق حسن، وشر ما أعطي الرجل (قلب)**[٢] **سوء في صورة حسنة»**[٣].

٣٧٠٨٤- **حدثنا** وكيع عن إسماعيل بن أبي خالد عن الشعبي قال: لما قدم معاذ إلى اليمن خطب الناس فحمد الله وأثنى عليه وقال: (أنا)[٤] (رسول)[٥] رسول الله (ﷺ)[٦] (إليكم)[٧] أن تعبدوا الله (لا)[٨] تشركوا به شيئاً، وتقيموا الصلاة، وتؤتوا الزكاة، وإنما هو الله وحده والجنة والنار[٩]، (إقامة)[١٠] فلا (ظعن)[١١] وخلود فلا موت[١٢].

٣٧٠٨٥- **حدثنا** حفص بن (غياث)[١٣] عن الأعمش (عن)[١٤] أبي إسحاق

---

(١) في [س]: زيادة (من).

(٢) في [هـ]: (قلت).

(٣) مجهول؛ لجهالة الجهني وعدم قيام الدليل على أنه صحابي، وأخرجه ابن أبي عاصم في الآحاد (٢٩٢٧)، وأبويعلى ومسدد كما في المطالب (٢٥٧٤)، والأصبهاني في الترغيب ١/٤٩٥، والبيهقي في الشعب (٧٩٩٢).

(٤) في [أ، ب]: (إني).

(٥) سقط من: [أ، ب].

(٦) سقط من: [هـ].

(٧) في [س]: (عليكم).

(٨) في [أ، ب]: (ولا).

(٩) في [أ، ب، س]: زيادة (لا).

(١٠) سقط من: [س].

(١١) في [هـ]: (طعن).

(١٢) منقطع؛ الشعبي لم يلق معاذاً، أخرجه ابن المبارك في الزهد (١٥٦٦).

(١٣) في [س]: (الغياث).

(١٤) سقط من: [س].

عن أبي الأحوص عن عبد الله قال: قال رسول الله ﷺ: **«إن الأسلام بدأ (غريباً، وسيعود[١] كما بدأ)[٢]، فطوبى للغرباء قيل ومن الغرباء؟ قال: النزاع من القبائل»**[٣]./ ٢٣٧/١٣

٣٧٠٨٦- **حدثنا** عفان قال: حدثنا عبد الرحمن بن إبراهيم قال: حدثنا العلاء عن أبيه عن أبي هريرة قال: قال رسول الله ﷺ: **«إن الدين بدأ غريبا وسيعود كما كان فطوبى للغرباء»**[٤].

٣٧٠٨٧- **حدثنا** أبو خالد الأحمر عن يحيى بن سعيد عن إبراهيم (بن)[٥] المغيرة (أو ابن)[٦] (أبي المغيرة)[٧] (قال)[٨]: قال رسول الله صلى الله عليه (وسلم)[٩]: **«طوبى للغرباء»**، قيل: ومن الغرباء؟ قال: **«قوم يصلحون حين يفسد الناس»**[١٠].

---

(١) في [أ، ب]: زيادة (غريباً).

(٢) سقط من: [ط، هـ].

(٣) منقطع حكماً؛ أبوإسحاق مدلس، أخرجه أحمد (٣٧٨٤)، والترمذي (٢٦٢٩)، وابن ماجه (٣٩٨٨)، وأبويعلى (٤٩٧٥)، والدارمي ٣١١/٢، والطبراني (١٠٠٨١)، والشاشي (٧٢٩)، والآجري في الغرباء (١)، والبيهقي في الزهد (٢٠٦)، وابن عدي ١١٣٠/٣، والسهمي في تاريخ جرجان (٣٣٩)، وابن المبارك في الزهد (ص٥٤٥)، والطحاوي في شرح المشكل (٦٨٦).

(٤) ضعيف؛ عبدالرحمن بن إبراهيم نزيل كرمان ضعيف، وأخرجه أحمد (٩٠٥٤)، ومسلم (١٤٥)، وابن ماجه (٣٩٨٦).

(٥) في [ع]: (عن).

(٦) في [ع]: (وابن).

(٧) سقط من: [س].

(٨) سقط من: [س].

(٩) سقط من: [س].

(١٠) مرسل؛ وإبراهيم مجهول.

٣٧٠٨٨- **حدثنا** عبد الله بن إدريس عن ليث عن مجاهد قال: قال رسول الله ﷺ: **«إن الإسلام بدأ غريبا وسيعود كما بدأ فطوبى للغرباء»**[١].

٣٧٠٨٩- **حدثنا** بن نمير قال: حدثنا عبيد الله ابن عمر عن نافع (عن)[٢] ابن عمر عن النبي ﷺ قال: **«إذا مات أحدكم عرض عليه مقعده بالغداة والعشي، إن كان من أهل الجنة فمن أهل الجنة، وإن كان من أهل النار فمن أهل النار، ويقال (له)[٣][٤]: هذا مقعدك حتى يبعثك الله يوم القيامة»**[٥]./ ٢٣٨/١٣

٣٧٠٩٠- **حدثنا** علي بن مسهر عن محمد بن عمرو عن أبي سلمة عن عائشة قالت: قال رسول الله ﷺ (في مرضه)[٦] (الذي مات فيه)[٧]: **«ما فعلت الذهبُ؟»** فقلت: عندي يا رسول الله، قال: **«ائتني بها»**، فأتيته بها، وهي ما بين الخمسة إلى التسعة فجعلها في كفه، فقال: بها، ثم قال: **«ما ظن محمد[٨] بها أن لو لقي الله وهذه عنده، أنفقيها (يا)[٩] عائشة»**[١٠].

---

(١) مرسل ضعيف؛ مجاهد تابعي، وليث ضعيف، أخرجه أبونعيم في الفتن (٥٠٧)، وورد من حديث مجاهد عن ابن عباس مرفوعاً، أخرجه الطبراني في الأوسط (٥٨٠٦)، والكبير (١١٠٤٧)، وفي العلل ٢٢٧/٨، إشار لرواية مجاهد عن أبي هريرة له.

(٢) في [س]: تكرر.

(٣) سقط من: [أ، ب، ع].

(٤) ما المعكوفين سقط من: [جـ].

(٥) صحيح؛ أخرجه البخاري (٦٥١٥، و١٣٧٩)، ومسلم (٢٨٦٦).

(٦) سقط من: [أ، ب].

(٧) سقط من: [أ، ب، جـ، ط، هـ].

(٨) في [جـ]: زيادة (ﷺ).

(٩) سقط من: [جـ].

(١٠) حسن؛ محمد بن عمرو صدوق، أخرجه أحمد (٢٤٢٢٢)، والحميدي (٢٨٣)، وابن سعد ٢٣٨/٢، وابن جرير في مسند ابن عباس من تهذيب الآثار (٤١٩)، والبيهقي ٣٥٦/٦، وابن حبان (٣٢١٢)، وابن عساكر ١١٠/٤، وهناد (٦٢٠).

٣٧٠٩١- **حدثنا** حسين بن علي وأبو أسامة عن زائدة عن (عبد)[١]الملك بن عمير عن ربعي عن أم سلمة قالت: دخل[٢] علي رسول الله ﷺ وهو ساهم الوجه، فظننت أن (ذاك)[٣] من تغير، فقلت: يا رسول الله أراك ساهم الوجه، أمن علة؟ قال: **«لا، ولكن السبعة الدنانير التي أتينا بها أمس نسيتها في خُصْم الفراش[٤]، فبت ولم أقسمها»**[٥].

٢٣٩/١٣ ٣٧٠٩٢- **حدثنا** محمد بن عبد الله بن الزبير عن (عمر)[٦] بن سعيد (بن)[٧]/ أبي حسين المكي قال: حدثني عبد الله بن أبي مليكة عن عقبة بن الحارث قال: انصرف رسول الله ﷺ من صلاة العصر سريعاً، فتعجب الناس من سرعته، فخرج إليهم، (فعرف الذي في وجوههم)[٨] فقال: **«ذكرت تبرا في البيت عندنا فخفت أن يبيت عندنا فأمرت بقسمه»**[٩].

٣٧٠٩٣- **حدثنا** ابن نمير عن فضيل بن غزوان عن نافع عن ابن عمر أن رسول الله ﷺ أتى فاطمة فوجد على بابها سترا، فلم يدخل قال: وقلما كان يدخل إلا (بدأ

---

(١) سقط من: [س].

(٢) في [أ، ب، جـ]: زيادة (رجل).

(٣) في [جـ، س]: (ذلك).

(٤) أي: طرفه وناحيته، وانظر: غريب الحديث لابن الجوزي ١/٢٨٢.

(٥) صحيح؛ أخرجه أحمد (٢٦٦٧٢)، وابن حبان (٥١٦٠)، وأبويعلى (٧٠١٧)، وابن جرير في مسند ابن عباس من التهذيب (٤٣١)، والطبراني ٢٣/(٧٥١)، والبيهقي ٦/٣٥٧.

(٦) في [أ، ب، جـ، س، ع]: (عمرو)، وهو كذلك عند النسائي ٣/٨٤، وقد رواه ابن أبي عاصم في الآحاد (٤٧٦)، والطبراني ١٧/(٩٧٩) من طريق المؤلف فقال: (عمر).

(٧) في [ع]: (عن).

(٨) سقط من: [ع].

(٩) صحيح؛ أخرجه البخاري (٨٥١)، وأحمد (١٦١٥١).

بها)[١]، فجاء عليٌ فرآها (مهتمة)[٢] فقال: مالك؟ قالت: جاء إلي رسول الله ﷺ فلم يدخل (عليّ)[٣]، فأتاه عليٌ فقال: (يا رسول الله)[٤] إن فاطمة اشتد عليها أنك جئتها فلم تدخل عليها، فقال: **«وما (أنا)[٥] (و)[٦]الدنيا، أو ما أنا والرقم»**، قال: فذهب إلى فاطمة (فأخبرها)[٧] بقول رسول الله ﷺ فقالت: قل لرسول الله ﷺ ما (تأمرني)[٨]؟. قال: **«قل لها فلترسل به إلى (بني)[٩] فلان»**[١٠].

٣٧٠٩٤- **حدثنا** ابن إدريس عن أشعث عن الحسن قال: جاء رسول الله/ ﷺ ٢٤٠/١٣ إلى بيت (ابنته)[١١] فاطمة، فرأى سترا (منشوراً)[١٢] فرجع، قال: فأتاه علي فقال: ألم أخبر أنك أتيت ابنتك فلم تدخل، قال: فقال: **«أفلم أرها سترت بيتها بنفقة في سبيل الله»**، فقيل للحسن: وما كان ذلك الستر؟ قال: قرام أعرابي (ثمنه)[١٣] أربعة (الدراهم)[١٤]، كانت تنشره في مؤخر البيت[١٥].

---

(١) في [ع]: (بإذنها).

(٢) في [ط، هـ]: (مهمة).

(٣) في [أ، ب]: (قال).

(٤) سقط من: [ع].

(٥) في [س]: (أدنى).

(٦) سقط من: [س].

(٧) في [جـ]: تكرر.

(٨) في [أ، ب]: (يأمرني)، وفي [جـ]: سقط، وفي [هـ]: زيادة (به) بعدها.

(٩) سقط من: [أ، ب].

(١٠) صحيح؛ أخرجه البخاري (٢٦١٣)، وأحمد (٤٨٢٧).

(١١) سقط من: [ع].

(١٢) في [جـ]: (مستوراً).

(١٣) في [أ، ب، جـ، ط، هـ]: (ثمن).

(١٤) في [ع]: (دراهم).

(١٥) مرسل؛ الحسن تابعي، أخرجه ابن المبارك في الزهد (٧٦٣).

٣٧٠٩٥- **حدثنا** عبد الله بن إدريس عن هشام عن الحسن قال: كان ثمن مروط (نساء)[١] النبي ﷺ ستة ونحو ذلك[٢].

٣٧٠٩٦- **حدثنا** وكيع عن أسامة (بن زيد عن ابن أبي لبيبة)[٣] عن سعد قال: قال رسول الله ﷺ: **«خير الرزق ما يكفي، وخير (الذكر)[٤] الخفي»**[٥].

٣٧٠٩٧- **حدثنا** وكيع قال: حدثنا الأعمش عن عمارة بن قعقاع عن أبي (زرعة)[٦][٧] عمرو بن (جرير)[٨] عن أبي هريرة قال: قال رسول الله ﷺ: / **«اللهم اجعل رزق آل محمد قوتاً»**[٩]. ٢٤١/١٣

٣٧٠٩٨- **حدثنا** أبو معاوية عن الأعمش عن (شمر)[١٠] عن مغيرة بن (سعد)[١١] ابن الأخرم (عن أبيه)[١٢] عن عبد الله قال: قال رسول الله ﷺ: **«لا تتخذوا الضيعة فترغبوا في الدنيا»**، قال عبد الله: (و)[١٣] براذان، ما براذان

---

(١) سقط من: [أ، ب].

(٢) مرسل؛ الحسن تابعي.

(٣) في [ح]: (عن الزهري عن ابن أبي لبنية).

(٤) في [ع]: (الرزاق).

(٥) ضعيف؛ لحال ابن أبي لبيبة، أخرجه أحمد (١٤٧٧)، وأبويعلى (٧٣١)، وابن حبان (٨٠٩)، وعبد بن حمدي (١٣٧)، ووكيع في الزهد (١١٨)، والشاشي (١٨٣)، والبيهقي في شعب الإيمان (٥٥٣)، والقضاعي في مسند الشهاب (١٢٢٠)، والحربي في غريب الحديث ٨٥٤/٢.

(٦) في [أ، ب، س]: (ذرعه).

(٧) في [أ، ب، جـ، س]: زيادة (بن)، وفي [ع]: (عن).

(٨) في [ع]: (حزم).

(٩) صحيح؛ أخرجه البخاري (٦٤٦٠)، ومسلم (١٠٥٥).

(١٠) في [أ، ب، جـ، س، ع]: (شهر).

(١١) في [س]: (سعيد).

(١٢) سقط من: [ع].

(١٣) سقط من: [هـ].

(و)[١] بالمدينة (ما بالمدينة)[٢][٣].

٣٧٠٩٩- **حدثنا** عبد الله بن نمير قال: حدثنا زكريا بن أبي زائدة عن محمد بن عبدالرحمن بن (سعد)[٤] بن زرارة أن ابن كعب بن مالك حدثه عن (أبيه عن)[٥] النبي ﷺ قال: **«ما ذئبان جائعان أرسلا في غنم، بأفسد لها من حرص المرء (على المال)[٦] والشرف لدينه»**[٧].

٣٧١٠٠- **حدثنا** سفيان بن عيينة عن محمد بن عجلان عن عياض بن عبد الله عن أبي سعيد الخدري قال: قال رسول الله ﷺ وهو على /المنبر: **«إن أخوف ما أخاف عليكم ما يخرج الله من نبات الأرض أو زهرة الدنيا»**، فقام رجل فقال: يا رسول الله[٨] هل يأتي الخير بالشر؟ (فسكت)[٩] حتى ظننا أنه ينزل عليه وغشيه ٢٤٢/١٣

---

(١) سقط من: [أ، ب].

(٢) في [أ]: (مالمدينة)، وفي [ب]: (من بالمدينة).

(٣) مجهول؛ لجهالة سعد والد المغيرة، والمغيرة صدوق، روى عنه جماعة وحسن له الترمذي، والحديث أخرجه أحمد (٣٥٧٩)، والترمذي (٢٣٢٨)، وابن حبان (٧١٠)، والحميدي (١٢٢)، والطيالسي (٣٧٩)، والشاشي (٨١٢)، والحاكم ٣٢٢/٤، وأبويعلى (٥٢٠٠)، وابن أبي عاصم في الزهد (٢٠٢)، وابن المبارك في الزهد (٥٠٥)، والبغوي (٤٠٣٥)، وأبونعيم في أخبار أصبهان ١١٦/٢، وأبوالشيخ في طبقات أصبهان ١٣٥/٢، والخطيب في التاريخ ١٨/١.

(٤) في [ح]: (أسعد).

(٥) سقط من: [ط، هـ].

(٦) سقط من: [أ، ب].

(٧) صحيح؛ أخرجه أحمد (١٥٧٨٤)، والترمذي (٢٣٧٦)، وابن حبان (٣٢٢٨)، والطبراني في الكبير ١٩/(١٨٩)، والدارمي ٣٠٤/٢، والبيهقي في الآداب (٩٧٤)، والبغوي (٤٠٥٤)، وابن المبارك في الزهد (١٨١).

(٨) في [س]: زيادة (ﷺ).

(٩) في [س]: (سكتنا).

(بهر)[١] وعرق، ثم قال: **«أين السائل؟»** ولم يرد إلا خيراً[٢]. فقال: **«(إن)[٣] الخير لا يأتي إلا بالخير، ولكن الدنيا خضرة حلوة، كل ما ينبت الربيع (يقتل)[٤] (حَبَطا)[٥] أو يلم، إلا آكلة الخضر، تأكل حتى إذا امتلأت خاصرتاها استقبلت الشمس فثلطت[٦]، ثم بالت، ثم أفاضت (فاجترت)[٧]، من أخذ مالا بحقه بورك فيه، ومن أخذ مالا بغير حقه كان كالذي يأكل و(لا)[٨] يشبع»**[٩].

٣٧١٠١- **حدثنا** سفيان ابن عيينة عن يحيى بن سعيد عن عمر بن كثير عن عبيد (سنوطا)[١٠] عن خولة عن النبي ﷺ قال: **«إن الدنيا (خضرة حلوة)[١١]، فمن أخذها بحقها بورك له فيها، ورب متخوض في مال الله ومال رسوله له النار يوم القيامة»**[١٢]./ ٢٤٣/١٣

---

(١) في [جـ، ع]: (لهر)، وفي [ب]: (لهز)، والبهر: تتابع النفس.

(٢) في [هـ]: زيادة (فقال: ها أنا ولم أرد إلا خيراً).

(٣) سقط من: [أ].

(٤) في [س]: (يقبل).

(٥) في [س]: (حيف)، وفي [أ، ب]: (حطاً)، والحبط: التخمة.

(٦) أي: خرج الغائط كثيراً.

(٧) في [أ، ب]: (فأخبرت)، وفي [س]: (فاجتبرت).

(٨) سقط من: [س].

(٩) حسن؛ ابن عجلان صدوق، أخرجه البخاري (٦٤٢٧)، ومسلم (١٠٥٢).

(١٠) في [هـ]: (بسنوطاً).

(١١) في [أ، ب]: (حلوة خضرة).

(١٢) حسن، عبيد سنوطا صدوق، أخرجه أحمد (٢٧٠٥٥)، والترمذي (٢٣٧٤)، وابن حبان (٤٥١٢)، والبخاري في التاريخ ٤٥٠/٥، وعبدالرزاق (٦٩٦٢)، وعبد بن حميد (١٥٨٨)، والحميدي (٣٥٣)، وابن أبي عاصم في الآحاد (٣٢٦٠)، والطحاوي في شرح المشكل (٤٨٩٠)، والطبراني ٢٤/(٥٨٢)، وأبونعيم في الحلية ٣١١/٧، والبيهقي في الشعب (١٠٣٠٤)، والقضاعي في مسند الشهاب (١١٤٣)، وأصل الحديث عند البخاري في الصحيح برقم (٣١١٨).

٣٧١٠٢- **حدثنا** سفيان ابن عيينة عن الزهري عن عروة وسعيد عن حكيم بن (حزام)[١] قال: سألت النبي ﷺ فأعطاني ثم سألته فأعطاني ثم (سألته فأعطاني)[٢] ثم قال: **«إن (هذا)[٣] المال (خضرة حلوة)[٤]، فمن أخذه بطيب نفس بورك له فيه، ومن أخذه بإشراف نفس لم يبارك له فيه، وكان كالذي يأكل ولا يشبع، واليد العليا خير من اليد السفلى»**[٥].

٣٧١٠٣- **حدثنا** غندر عن شعبة عن[٦] سعد بن إبراهيم عن (معبد)[٧] الجهني عن معاوية قال: سمعت رسول الله ﷺ يقول: **«إن هذا المال (حلو خضر)[٨]، فمن أخذه بحقه يبارك له فيه»**[٩].

٣٧١٠٤- **حدثنا** محمد بن فضيل (عن يزيد)[١٠] (عن زيد)[١١] بن وهب عن أبي ذر قال: قام رجل ورسول الله ﷺ يخطب فقال: يا رسول الله أكلتنا (الضبع)[١٢]،

---

(١) في [أ، ب]: (حرام).

(٢) سقط من: [ع].

(٣) سقط من: [جـ].

(٤) في [أ، ب]: تقديم وتأخير.

(٥) صحيح؛ أخرجه البخاري (٦٤٤١)، ومسلم (١٠٣٥).

(٦) في [ع]: زيادة (عن).

(٧) في [س]: (معيد).

(٨) في [س]: تقديم وتأخير.

(٩) حسن؛ معبد صدوق، أخرجه أحمد (١٦٩٠٣)، والطحاوي في شرح المشكل (١٦٨٧)، والقضاعي في مسند الشهاب (٩٥٣)، والطبراني ١٩/(٨١٥)، والبيهقي في الشعب (٤٨٧٠)، وابن قانع ٧٢/٣.

(١٠) سقط من: [هـ].

(١١) سقط من: [أ، ب، جـ، س، ط، ع].

(١٢) في [س]: (الضيع).

قال: فدفعه الناس حتى وقع، ثم قام أيضا فنادى بصوته، ثم التفت إليه رسول الله ﷺ فقال: **«أخوف عليكم عندي من ذلك أن تصب عليكم الدنيا صبا، فليت أمتي لا تلبس الذهب»**، فقلت لزيد: ما (الضبع؟)[١] قال: (السنة)[٢][٣]./ ٢٤٤/١٣

٣٧١٠٥- **حدثنا** أبو معاوية وبن نمير ووكيع عن الأعمش عن المعرور بن سويد عن أبي ذر قال: انتهيت إلى النبي ﷺ وهو جالس في ظل الكعبة، فلما رآني قال: **«هم الأخسرون ورب الكعبة»**، فجئت فجلست فلم أتقار[٤] أن قمت فقلت: يا رسول الله فداك أبي وأمي من (هم؟)[٥] قال: **«هم الأكثرون أموالا إلا من قال بالمال هكذا وهكذا (وهكذا)[٦] من بين يديه ومن خلفه وعن يمينه وعن شماله»**[٧].

٣٧١٠٦- **حدثنا** (عبيد الله)[٨] بن موسى عن موسى بن عبيدة عن عبد الله بن دينار عن ابن عمر قال: قال رسول الله ﷺ: **«ألا أبشركم يا معشر الفقراء أن فقراء المؤمنين يدخلون الجنة قبل أغنيائهم بنصف يوم خمسمائة عام»**[٩]./ ٢٤٥/١٣

---

(١) في [ب، س]: (الضيع)، وفي [ع]: (الصبع).

(٢) في [س]: (الشينه).

(٣) ضعيف؛ لضعف يزيد بن أبي زياد، أخرجه أحمد (٢١٣٥٣)، والطيالسي (٤٤٧)، والبزار (٣٩٨٤)، والطبراني في الأوسط (٣٩٧٦)، والحارث (٥٨٦/بغية).

(٤) أي: لم ألبث إلا قليلاً.

(٥) سقط من: [س].

(٦) سقط من: [ط، هـ].

(٧) صحيح؛ أخرجه البخاري (٢٣٨٨)، ومسلم (٩٩٠).

(٨) في [م]: (غندر).

(٩) ضعيف؛ موسى بن عبيدة ضعيف، وأخرجه ابن ماجه (٤١٢٤)، وعبد بن حميد (٧٩٧)، والمروزي في زوائد زهد ابن المبارك (١٤٧٧)، وابن عبد البر في جامع بيان العلم ١٨/٢، والبزار كما في المطالب العالية (٣٢٧٨).

٣٧١٠٧- **حدثنا** عفان قال: حدثنا حماد بن سلمة عن (الجريري)[١] عن أبي نضرة عن عبد الله بن مولة عن بريدة الأسلمي عن النبي ﷺ قال: **«يكفي أحدكم من (الدنيا)[٢] خادم ومركب»**[٣].

٣٧١٠٨- **حدثنا** محمد بن مصعب قال: حدثنا الأوزاعي عن الزهري عن عبيدالله (عن)[٤] ابن عباس: أن النبي ﷺ مر بشاة ميتة قد ألقاها أهلها فقال: **«لزوال (الدنيا)[٥] أهون على الله من هذه على أهلها»**[٦].

٣٧١٠٩- **حدثنا** غندر عن شعبة عن الحكم قال: سمعت ابن أبي ليلى يحدث عن عبد الله بن ربيعة قال: كان رسول الله ﷺ في سفر فإذا هو (بشاة)[٧] منبوذة فقال: **«أترون هذه هينة على أهلها»**، قالوا: نعم، قال: **«(الدنيا)[٨] أهون على الله من هذه (على)[٩] أهلها»**[١٠].

---

(١) في [أ، ب]: (الحريري).

(٢) في [أ]: (الدنى).

(٣) مجهول؛ لجهالة عبدالله بن مولة، أخرجه أحمد (٢٣٠٤٣)، والنسائي في الكبرى (٩٨١٢)، والدارمي (٢٧١٨)، وابن جرير في مسند ابن عباس من تهذيب الآثار (٤٥٣)، وأبونعيم في الحلية ٢٠٦/٦، وابن أبي عاصم في الآحاد (٢٣٦٠)، وابن عبدالبر في جامع بيان العلم ١٩/٢، والمزي ١٨٧/١٦، والروياني (٥٣).

(٤) سقط من: [م].

(٥) في [أ]: (الدنى).

(٦) حسن؛ محمد بن مصعب صدوق، والخبر أخرجه أحمد (٣٠٤٧)، وأبويعلى (٢٥٩٣)، وأبوالنعيم في الحلية ١٨٩/٢، وابن أبي عاصم في الزهد (٦٠)، وابن أبي الدنيا (٣)، والبزار (٢٦٩١/كشف)، وابن حبان في المجروحين ٢٩٤/٢.

(٧) في [ب]: (شياه).

(٨) في [أ]: (الدنى).

(٩) في [س]: (صلى).

(١٠) مرسل؛ عبدالله بن ربيعة ليس من الصحابة، أخرجه أحمد (١٨٩٦٤)، والسنائي ١٩/٢، ويعقوب في المعرفة ٢٥٨/١، وابن قانع ١٣٣/٢.

٣٧١١٠- **حدثنا**[١] أبو خالد الأحمر عن حجاج عن أبي جعفر عن جابر قال: مر رسول الله ﷺ على شاة ميتة فقال: **«لم (ترون)**[٢] **ألقى هذه أهلها؟»** (فقالوا)[٣]: يا رسول الله وهل ينتفعون بها وقد ماتت؟ فقال: **«لزوال الدنيا أهون على الله من هذه على أهلها»**[٤]./ ٢٤٦/١٣

٣٧١١١- **حدثنا** محمد بن (بشر)[٥] قال: حدثنا محمد بن عمرو عن أبي سلمة عن أبي هريرة قال: قال رسول الله ﷺ: **«يدخل فقراء المؤمنين الجنة قبل الأغنياء بنصف يوم: خمسمائة عام»**[٦].

٣٧١١٢- **حدثنا** عفان قال: حدثنا شعبة قال: حدثني موسى بن أنس قال: (سمعت)[٧] أنساً يقول: إن رسول الله ﷺ قال: **«لو تعلمون ما أعلم لضحكتم قليلا ولبكيتم كثيرا»**[٨].

٣٧١١٣- **حدثنا** أبو خالد الأحمر عن حاتم بن أبي صَغِيرة عن ابن أبي مليكة عن القاسم قال: قالت عائشة: قلت: يا رسول الله، كيف يحشر الناس يوم القيامة؟ قال: **(عراة حفاة)**[٩]، قلت: والنساء؟ قال: **«والنساء»**، قلت: يا رسول الله، فما

---

(١) في [أ، ب]: زيادة (عند بن شعبة).

(٢) في [جـ]: (تر).

(٣) في [جـ]: (فقيل).

(٤) منقطع حكماً؛ حجاج مدلس، وأخرجه أحمد (١٤٩٣٠)، ومسلم (٢٩٥٧).

(٥) في [أ، ب]: (بشير).

(٦) حسن؛ محمد بن عمرو صدوق، أخرجه أحمد (٧٩٤٦)، والترمذي (٢٣٥٣)، وابن ماجه (٤١٢٢)، والنسائي في الكبرى (١١٣٤٨)، وابن حبان (٦٧٦)، وأبونعيم في الحلية ٩١/٧.

(٧) سقط من: [س].

(٨) صحيح؛ أخرجه البخاري (٦٤٢١)، ومسلم (٢٣٥٩).

(٩) في [ع]: (حفاة عراة).

(نستحي؟)[١] قال: **«الأمر أشد من أن ينظر بعضهم إلى (بعض)[٢]»**[٣].

٣٧١١٤- **حدثنا** سفيان ابن عيينة عن عمرو عن سعيد بن جبير عن ابن عباس سمع النبي ﷺ يخطب وهو يقول: **«إنكم ملاقو الله/ (مشاة)[٤] حفاة عراة غرلا»**[٥]. ٢٤٧/١٣

٣٧١١٥- **حدثنا** يزيد بن هارون قال: أخبرنا الوليد بن جميع عن أبي الطفيل عن حذيفة بن أَسِيد قال: قال أبو ذر: أيها الناس، قولوا (ولا تختلفوا)[٦] فإن الصادق المصدوق حدثني: **«أن الناس يحشرون يوم القيامة على ثلاثة أفواج: فوج (طاعمون كاسون راكبون)[٧]، وفوج (يمشون ويسعون)[٨]، وفوج (تسحبهم)[٩] الملائكة على وجوههم»**، قال: قلنا: أما هذان فقد عرفناهما، فما الذي يمشون ويسعون؟ (قال)[١٠]: **«يلقي الله الآفة على الظهر، حتى لا يبقى ظهر، حتى أن الرجل ليعطي (الحديقة)[١١] -المعجبة بالشارف ذات القتب فما يجدها»**[١٢].

---

(١) في [هـ]: (يستحي).

(٢) في [س]: (بعضهم).

(٣) حسن؛ أبوخالد صدوق، أخرجه البخاري (٦٥٢٧)، ومسلم (٢٨٥٩).

(٤) سقط من: [ع].

(٥) صحيح؛ أخرجه البخاري (٦٥٢٤)، ومسلم (٢٨٦٠).

(٦) في [أ، جـ، س، ع]: (ولا تحلفوا).

(٧) في [جـ]: (طاعمين، كاسين، راكبين).

(٨) في [أ، ع]: (يسعون ويمشون).

(٩) في [س]: (تستحيهم).

(١٠) في [س]: (وقال).

(١١) في [س]: (الحذيفة).

(١٢) حسن؛ الوليد صدوق، ومن فوقه ثلاثة صحابة، والخبر أخرجه أحمد (٢١٤٥٧)، والنسائي (٢٢١٣)، والحاكم ٥٦٤/٤، والبزار ٥٦٤/٤، والطبراني في الأوسط (٨٤٣٧)، وأبونعيم في تاريخ أصبهان ٨٥/٢، وقد أعله ابن أبي حاتم ٢١٦/٢ (٢١٣٧) اعتماداً على رواية أضعف.

٣٧١١٦- **حدثنا** وكيع عن شعبة عن المغيرة بن النعمان عن سعيد بن جبير عن ابن عباس قال: قام فينا رسول الله ﷺ بموعظة فقال: **«(إنكم)[1] محشورون إلى الله حفاة غرلا** ﴿كَمَا بَدَأْنَآ أَوَّلَ خَلْقٍ نُّعِيدُهُۥ ۚ وَعْدًا عَلَيْنَآ ۚ إِنَّا كُنَّا فَٰعِلِينَ﴾ [الأنبياء: ١٠٤]، **فأول الخلائق يلقى بثوب إبراهيم خليل الرحمن»**، قال: **«ثم يؤخذ قوم منكم ذات الشمال فأقول: يا رب أصحابي، فيقال: إنك لا تدري ما أحدثوا بعدك، إنهم لم يزالوا مرتدين على أعقابهم، فأقول كما قال العبد الصالح: ﴿وَكُنتُ عَلَيْهِمْ شَهِيدًا﴾** إلى قوله: ﴿ٱلْعَزِيزُ ٱلْحَكِيمُ﴾» [المائدة: ١١٧، ١١٨][2]./ ٢٤٨/١٣

٣٧١١٧- **حدثنا** أحمد بن إسحاق عن وهيب قال: حدثنا عبد الله بن طاوس عن أبيه عن أبي هريرة قال: قال رسول الله ﷺ: **«يحشر الناس على ثلاث طرائق راغبين راهبين، واثنان على بعير، وثلاثة على بعير»**[3].

٣٧١١٨- **حدثنا** ابن علية عن أيوب عن ابن أبي مليكة عن عائشة قالت: قال رسول الله ﷺ: **«من حوسب يوم القيامة عذب»**، قلت: أليس قال الله: ﴿فَسَوْفَ يُحَاسَبُ حِسَابًا يَسِيرًا﴾ [الانشقاق: ٨]، قال: **«ليس (ذاك)[4] بالحساب، إنما ذاك العرض من نوقش الحساب يوم القيامة عذب»**[5].

٣٧١١٩- **حدثنا** عفان قال: حدثنا (حماد)[6] بن سلمة قال: أخبرنا ثابت عن

---

(١) في [س]: (أيكم).

(٢) صحيح؛ أخرجه البخاري (٦٥٢٦)، ومسلم (٢٨٦٠).

(٣) صحيح؛ أخرجه البخاري (٦٥٢٢)، ومسلم (٢٨٦١).

(٤) في [جـ، ط، ك]: (ذلك).

(٥) صحيح؛ أخرجه البخاري (٤٩٣٩)، ومسلم (٢٨٧٦).

(٦) في [ع]: (عفان).

أنس أن رسول الله ﷺ قال: **«يؤتى بأشد الناس (كان)[١] بلاء في (الدنيا)[٢] من أهل الجنة، فيقول (الله)[٣]: اصبغوه صبغة في الجنة، فيصبغ فيها صبغة فيقول الله: يا ابن آدم هل رأيت بؤسا قط، أو شيئا تكرهه؟ فيقول: لا، وعزتك، ما رأيت شيئا أكرهه قط، ثم يؤتى بأنعم الناس في (الدنيا)[٤] من أهل النار فيقول: اصبغوه صبغة (في النار)[٥]، فيصبغ فيها (فيقول)[٦]: يا ابن آدم/ هل رأيت (قط)[٧] قرة عين؟ فيقول: لا، وعزتك ما رأيت خيراً قط»**[٨]. ٢٤٩/١٣

٣٧١٢٠- **حدثنا** إسحاق بن منصور قال: حدثنا جعفر بن زياد عن موسى الجهني عن رجل من ثقيف عن أنس قال: كنت أخدم النبي ﷺ فقال لي يوما: **«هل عندك شيء تطعمنا»**، قلت: نعم يا رسول الله، فضل من الطعام الذي كان أمس قال: **«ألم أنهكْ أن تدعَ طعامَ يومٍ لغد»**[٩].

---

(١) سقط من: [جـ].

(٢) في [أ]: (الدنى).

(٣) سقط من: [جـ].

(٤) في [أ]: (الدنى).

(٥) سقط من: [جـ].

(٦) في [ع]: (فقال).

(٧) سقط من: [ع].

(٨) صحيح؛ مسلم (٢٨٠٧)، وأحمد (١٣٦٦٠).

(٩) مجهول؛ لإبهام الراوي عن أنس، وقد ورد بإسناد فيه ضعف، أخرجه أحمد ١٩٨/٣ (١٣٠٤٣)، وأبويعلى (٤٢٢٣)، والدولابي في الكنى ١٢٤/٢، وابن حبان في المجروحين ٨٦/٣، وأبونعيم في الحلية ٢٤٣/١٠، وابن عدي في الكامل ٢٥٨١/٧، والبيهقي في الشعب (١٣٤٨)، والخطيب في تاريخ بغداد ٣١٤/١٤، وورد بلفظ: كان لا يدخر لغد، أخرجه الترمذي (٢٣٦٢)، وابن حبان (٦٣٥٦).

٣٧١٢١- **حدثنا** أبو معاوية عن الأعمش عن إبراهيم عن الأسود عن عائشة قالت: ما شبع رسول الله ﷺ ثلاثة أيام تباعا من خبز بر حتى مضى (لسبيله)[١][٢].

٣٧١٢٢- **حدثنا** أبو خالد الأحمر عن ابن عجلان عن القعقاع عن القاسم قال: قالت عائشة: (إن)[٣] كنا لنمكث الشهر أو نصف الشهر ما يدخل بيتنا نار لمصباح ولا لغيره، فقلت: (بأي شيء)[٤] كنتم تعيشون؟ قالت: بالأسودين: الماء والتمر، وكان لنا جيران من الأنصار -جزاهم الله خيراً- لهم منائح فربما بعثوا إلينا من ألبانها[٥].

٢٥٠/١٣ ٣٧١٢٣- **حدثنا** معاوية بن هشام قال: حدثنا سفيان عن بعض المدنيين/ عن عطاء بن يسار قال: تعرضت (الدنيا)[٦] للنبي ﷺ فقال: **«إني لست أريدك»**، (قالت)[٧]: إن لم تردني (فسيردني)[٨] غيرك[٩].

٣٧١٢٤- **حدثنا** وكيع عن سفيان عن عمرو بن قيس قال: قال رسول الله ﷺ: **«فضل (العلم)[١٠] خير من فضل العبادة، وملاك دينكم الورع»**[١١].

---

(١) في [س]: (لسبله).

(٢) صحيح؛ أخرجه البخاري (٦٤٥٥)، ومسلم (٢٩٧١).

(٣) في [أ، ب، ع]: (أنا).

(٤) في [س]: (أي شيء).

(٥) حسن؛ أبوخالد وابن عجلان صدوقان، وأخرجه البخاري (٢٥٦٧)، ومسلم (٢٩٧٢).

(٦) في [أ]: (الدنى).

(٧) في [أ، ب]: (فقالت).

(٨) في [س]: (فيردني)، وفي [أ]: (فسردني).

(٩) مرسل مجهول؛ عطاء تابعي، وبعض المدنيين مبهم.

(١٠) في [ب]: (العالم).

(١١) معضل؛ عمرو بن قيس من أتباع التابعين.

٣٧١٢٥- **حدثنا** أبو خالد الأحمر عن أبي الفضل عن الشعبي عن عائشة قالت: قلت: يا رسول الله أتذكرون أهاليكم يوم القيامة؟ فقال: **«أما عند ثلاث فلا: عند الكتاب، وعند الميزان، وعند الصراط»**[١].

٣٧١٢٦- **حدثنا** أبو خالد الأحمر عن بهز (بن)[٢] حكيم عن أبيه عن جده قال: قلت: يا رسول الله، أين تأمرني؟ قال: **«ها هنا** - وقال بيده نحو الشام - **إنكم (تحشرون)**[٣] **رجالا وركبانا وتحشرون على وجوهكم»**[٤].

٣٧١٢٧- **حدثنا** محمد بن فضيل عن هارون بن أبي وكيع عن أبيه قال: لما نزلت هذه الآية: ﴿ٱلْيَوْمَ أَكْمَلْتُ لَكُمْ دِينَكُمْ﴾ [المائدة: ٣]، قال: يوم الحج الأكبر، / ٢٥١/١٣ قال: فبكى عمر، فقال له رسول الله ﷺ: **«ما يبكيك؟»** قال: يا رسول الله، أبكاني أنا كنا في زيادة من ديننا، (فأما إذ كمل)[٥] فإنه لم يكمل (قط شيء)[٦] إلا نقص، قال: **«صدقت»**[٧].

٣٧١٢٨- **حدثنا** ابن فضيل عن العلاء بن المسيب عن الحسن قال: قال رسول الله ﷺ: **«ما من قطرتين أحب إلى الله من قطرة (دم)**[٨] **في سبيله، أو من قطرة دموع**

---

(١) منقطع؛ الشعبي لا يروي عن عائشة، أخرجه أحمد (٢٤٦٩٦)، وأبوداود (٤٧٥٥)، وإسحاق (١٣٤٩)، الحاكم ٥٧٨/٤.

(٢) سقط من: [س].

(٣) في [ط، هـ]: (محشورون)، وفي [أ]: (محشرون).

(٤) حسن؛ أبوخالد وحكيم صدوقان، أخرجه أحمد (٢٠٠٣١)، والترمذي (٢١٩٢)، والحاكم ٦٤/٤، والنسائي في الكبرى (١٤٣١)، والطبراني ١٩/(٩٧٤)، ويعقوب في المعرفة ٢٨٨/٢.

(٥) سقط من: [ع]، وفي [هـ]: (إذا).

(٦) في [جـ]: (شيء قط).

(٧) مرسل؛ أبووكيع عنترة بن عبدالرحمن الشيباني تابعي.

(٨) سقط من: [هـ].

قطرت من عين رجل قائم (في جوف)[١] الليل من خشية الله، وما من جرعتين أحب إلى الله من جرعة محزنة موجعة ردها صاحبها بحسن صبر وعزاء، أو جرعة غيظ كظم عليها»[٢].

٣٧١٢٩- **حدثنا** يحيى بن يمان عن هشام عن الحسن قال: كانت العبادة تأخذ النبي ﷺ (فيخرج)[٣] على أصحابه (كأنه)[٤] شن بال[٥].

٢٥٢/١٣ ٣٧١٣٠- **حدثنا** عبدالأعلى عن معمر عن الزهري عن سعيد عن/ أبي هريرة قال: قال رسول الله ﷺ: **«مثل المؤمن مثل الزرع (لا تزال)[٦] الريح تميله، ولا يزال المؤمن يصيبه بلاء، ومثل الكافر مثل شجرة الأرز لا تهتز حتى (تستحصد)[٧]»**[٨].

٣٧١٣١- **حدثنا** عبد الله بن نمير ومحمد بن بشر قال: حدثنا زكريا بن أبي زائدة عن (سعد)[٩] بن إبراهيم قال: حدثني (ابن)[١٠] كعب (بن مالك)[١١] عن أبيه قال:

---

(١) في [س]: (من جوف).

(٢) مرسل؛ الحسن تابعي، أخرجه عبدالرزاق (٢٠٢٨٩)، وابن المبارك في الزهد (٦٧٢)، والقضاعي في مسند الشهاب (١٣٠٨).

(٣) في [هـ]: (فخرج).

(٤) في [س]: (كان).

(٥) مرسل؛ الحسن تابعي.

(٦) في [ع]: (لا يزال).

(٧) في [ط، هـ]: (تتحصد).

(٨) صحيح؛ أخرجه البخاري (٥٦٤٣)، ومسلم (٢٨١١).

(٩) في [ع]: (سعيد).

(١٠) زيادة من مسند ابن أبي شيبة (٤٩٧)، وقد رواه عن المصنف بها الإمام مسلم (٢٨١٠)، والطبراني ١٩/(١٨٥).

(١١) سقط من: [أ، ب].

قال رسول الله ﷺ: **«مثل المؤمن (كمثل)[١] الخامة من الزرع (تفيئها)[٢] الريح (تصرعها)[٣] مرة وتعدلها أخرى حتى (تهيج)[٤]، ومثل الكافر كمثل الأرزة (المجذية)[٥] على أصلها، لا (يفيئها)[٦] شيء حتى يكون انجعافها مرة واحدة»**[٧].

٣٧١٣٢- **حدثنا** عبدالله بن إدريس عن بريد بن عبدالله عن أبي بردة عن أبي موسى قال: قال رسول الله ﷺ: **«المؤمن للمؤمن كالبنيان يشد بعضه بعضا»**[٨].

٣٧١٣٣- **حدثنا** غندر عن شعبة عن يعلى بن عطاء عن أبيه عن عبدالله بن عمرو قال: مثل المؤمن كمثل (النحلة)[٩] تأكل طيبا وتضع طيبا[١٠]./ ٢٥٣/١٣

٣٧١٣٤- **حدثنا** أبو معاوية ووكيع عن الأعمش عن الشعبي عن النعمان بن بشير قال: قال رسول الله ﷺ: **«المؤمنون كرجل واحد إن اشتكى رأسه تداعى له سائر جسده بالحمى والسهر»**[١١].

٣٧١٣٥- **حدثنا** علي بن إسحاق عن ابن مبارك عن مصعب بن ثابت قال: حدثني أبو حازم قال: سمعت سهل بن سعد يحدث عن النبي ﷺ قال: **«المؤمن من**

---

(١) سقط من: [س].

(٢) في [أ، ب]: (لعبتها)، وفي [ع]: (رغبها).

(٣) في [ع]: (تصرعه).

(٤) في [ع]: (يهيج).

(٥) أي: الثابتة في الأرض، وفي [أ، ب]: (المجذئة)، وفي [س]: (المخدمة)، وفي [ع]: (المجدبة).

(٦) في [أ، س]: (يعلها)، وفي [ب، ع]: (يغلبها).

(٧) صحيح؛ أخرجه البخاري (٥٦٤٣)، ومسلم (٢٨١٠).

(٨) صحيح؛ أخرجه البخاري (٦٠٢٦)، ومسلم (٢٥٨٥).

(٩) في [أ، ب، ع]: (النخلة).

(١٠) مجهول؛ لجهالة عطاء.

(١١) صحيح؛ أخرجه البخاري (٦٠١١)، ومسلم (٢٥٨٦).

أهل الإيمان بمنزلة الرأس من الجسد، يألم المؤمن لأهل الإيمان كما يألم الجسد لما في الرأس»[١].

٣٧١٣٦- **حدثنا** يزيد بن هارون قال: أخبرنا حماد بن سلمة عن سماك عن (النعمان)[٢] بن بشير عن النبي ﷺ قال: **«(مثل)[٣] المؤمن كمثل الجسد إذا ألم بعضه تداعى لذلك كله»**[٤].

٣٧١٣٧- **حدثنا** يزيد بن هارون (عن)[٥] محمد بن طلحة عن محمد بن (جحادة)[٦] عن الحسن قال: قال رسول الله ﷺ: **«لا يرفع عبد نفسه إلا وضعه الله ولا يضع عبد نفسه إلا رفعه الله»**[٧]./ ٢٥٤/١٣

٣٧١٣٨- **حدثنا** حفص بن غياث عن الأعمش عن إبراهيم عن (عبيدة)[٨] عن عبدالله قال: قال لي رسول الله ﷺ: **«اقرأ علي القرآن»**، (قال)[٩]: قلت: يا رسول الله أقرأ عليك وعليك أنزل؟ قال: **«إني أشتهي أن أسمعه من غيري»**، قال: فقرأت

---

(١) ضعيف؛ مصعب بن ثابت ضعيف، أخرجه أحمد (٢٢٨٧٧)، وابن المبارك في الزهد (٦٩٣)، والقضاعي في مسند الشهاب (١٣٦)، والطبراني (٥٧٤٣)، وفي الأوسط (٤٦٩٣)، وأبونعيم في الحلية ٨/١٩٠.

(٢) في [جـ]: (الضحاك).

(٣) سقط من: [س].

(٤) حسن؛ سماك صدوق، أخرجه البخاري (٦٠١١)، ومسلم (٢٥٨٦).

(٥) في [ع]: (بن).

(٦) في [أ]: (حمادة).

(٧) مرسل؛ الحسن تابعي، أخرجه ابن أبي الدنيا في التواضع والخمول (١٢٤).

(٨) في [جـ]: (عبدة).

(٩) سقط من: [ع].

النساء حتى إذا بلغت: ﴿فَكَيْفَ إِذَا جِئْنَا مِن كُلِّ أُمَّةٍ بِشَهِيدٍ وَجِئْنَا بِكَ عَلَىٰ هَٰؤُلَاءِ شَهِيدًا﴾ [النساء: ٤١]، رفعت رأسي أو غمزني رجل إلى جنبي، فرأيت دموعه تسيل[١].

٣٧١٣٩- **حدثنا** زيد بن (حباب)[٢] قال: أخبرني معاوية بن صالح قال: حدثني عمرو بن قيس عن عبد الله بن (بسر)[٣] أن أعرابيًا قال لرسول الله ﷺ: أي الناس خير؟ قال: **«من طال عمره وحسن عمله»**[٤].

٣٧١٤٠- **حدثنا** وكيع عن كثير بن زيد (عن سلمة)[٥] بن أبي يزيد عن جابر بن عبد الله قال: قال رسول الله ﷺ: **«إن من سعادة المرء أن يطول عمره ويرزقه الله الإنابة إليه»**[٦].

٣٧١٤١- **حدثنا** جعفر بن عون عن محمد بن إسحاق عن محمد بن إبراهيم/ ٢٥٥/١٣

---

(١) صحيح؛ أخرجه البخاري (٤٥٨٢)، ومسلم (٨٠٠).

(٢) في [أ، ب]: (خباب).

(٣) في [أ، ب، س، ع]: (بشر).

(٤) صحيح؛ أخرجه أحمد (١٧٦٨٠)، وعبد بن حميد (٥٠٩)، وابن المبارك في الزهد (٩٣٥)، وابن أبي عصام في الآحاد (١٣٥٦)، والترمذي (٢٣٢٩)، وأبونعيم في الحلية ١١١/٦، والطبراني في الأوسط (٢٢٨٩)، والضياء في المختارة ٩/(٢٠)، وابن قانع ٨١/٢، والبيهقي في الشعب (٥١٥)، وابن عساكر ١٤١/٢٧، وأبوالقاسم البغوي في الجعديات (٣٥٥٦)، وأبومحمد البغوي في شرح السنة (١٢٤٥).

(٥) في [هـ]: (الحارث).

(٦) مجهول؛ لجهالة سلمة بن أبي يزيد كما سماه وكيع، وهكذا أخرجه عبد بن حميد (١١٥٥)، وأحمد في الزهد (ص٢١)، وسماه غير وكيع (الحارث)، أخرجه أحمد (١٤٥٦٤)، والبزار (٣٢٤٠/كشف)، والحاكم ٢٤٠/٤، وابن عدي ٢٠٨٩/٦، والبيهقي شعب الإيمان (١٠٥٨٩)، والزهد (٦٢٦)، وابن جرير في مسند ابن عوف من التهذيب (٦٨٤).

عن أبي سلمة عن أبي هريرة قال: قال رسول الله ﷺ: **«خيركم أطولكم أعمارا وأحسنكم أعمالا»**[١].

٣٧١٤٢- **حدثنا** وكيع عن طلحة بن يحيى قال: حدثني إبراهيم[٢] بن محمد بن طلحة عن عبد الله بن شداد قال: جاء ثلاثة (رهط)[٣] من بني (عذرة)[٤] إلى النبي ﷺ فأسلموا، قال: فقال النبي ﷺ: **«من يكفيني هؤلاء؟»** قال: فقال طلحة: أنا، قال: فكانوا عندي، قال: فضرب على الناس بعث، قال: فخرج أحدهم فاستشهد، ثم ضرب بعث فخرج الثاني فيه فاستشهد، قال: وبقي الثالث حتى مات مريضا على فراشه، قال طلحة: فرأيت في النوم كأني أدخلت الجنة فرأيتهم أعرفهم بأسمائهم وسيماهم، قال: فإذا الذي مات على فراشه دخل أولهم، وإذا الثاني من (المستشهدين)[٥] على أثره، وإذا أولهم آخرهم، قال: فدخلني (من)[٦] ذلك، قال: فأتيت النبي ﷺ فذكرت ذلك له، فقال النبي ﷺ: **«(ليس أحد عند الله أفضل)[٧] من معمر يعمر في الإسلام لتهليله وتكبيره وتسبيحه وتحميده»**[٨]./ ٢٥٦/١٣

---

(١) حسن؛ ابن إسحاق صدوق، وصرح ابن إسحاق بالتحديث عند ابن حبان، أخرجه أحمد (٧٢١٢)، والبزار (١٩٧١/كشف)، وابن حبان (٢٩٨١)، والبيهقي ٣/٣٧١.

(٢) في [جـ]: زيادة (ابن إبراهيم).

(٣) سقط من: [أ، ب].

(٤) في [أ]: (عنده).

(٥) في [ع]: (المتشددين).

(٦) في [ع]: (في).

(٧) في [أ، ب، جـ]: (ليس عند الله أحد أفضل).

(٨) مضطرب؛ اضطرب طلحة فيه فرواه على أوجه مختلفة، أخرجه أحمد (١٤٠١)، والنسائي (١٠٦٧٤)، وعبد بن حميد (١٠٤)، والبزار (٩٥٤)، وأبويعلى (٦٣٤)، والضياء في المختارة ٣/(٨٣٠)، وابن عبدالبر في التمهيد ٢٤/٢٢٣.

٣٧١٤٣- **حدثنا** الفضل بن دكين (عن زهير)[١] عن علي بن زيد عن عبدالرحمن بن أبي بكرة عن أبيه قال: جاء رجل إلى النبي ﷺ فقال: أي الناس أفضل؟ قال: **«من طال عمره وحسن عمله»**، قال: (فأي)[٢] الناس شر؟ قال: **«من طال عمره وساء عمله»**[٣].

٣٧١٤٤- **حدثنا** غندر عن شعبة عن عمرو بن مرة عن عمرو بن ميمون عن عبد الله بن ربيعة عن عبيد بن خالد السلمي قال: (آخى)[٤] رسول الله ﷺ بين رجلين، فقتل أحدهما ومات الآخر بعده، فصلينا عليه، فقال رسول الله ﷺ: **«ما (قلتم)[٥]؟»** قالوا: دعونا الله له: اللهم ألحقه بصاحبه، قال رسول الله ﷺ: **«فأين صلاته بعد (صلاته)[٦] وصيامه بعد (صيامه)[٧] وأين عمله بعد عمله؟** - [٨]شك في الصوم - **والعمل الذي بينهما كما بين السماء والأرض»**[٩].

---

(١) سقط من: [ع]، وفي [س]: (عن زيد).

(٢) في [ط، هـ]: (أي).

(٣) ضعيف؛ لضعف علي بن زيد بن جدعان، أخرجه أحمد (٢٠٤٩٢)، والترمذي (٢٣٣٠)، والبزار (٣٦٢٣)، والحاكم ١/٣٣٩، والطيالسي (٨٦٤)، والدارمي (٢٧٤٢)، والطحاوي في شرح المشكل (٥٢٠٨)، والبيهقي ٣/٣٧١، والطبراني في الصغير (٨١٨)، والأوسط (٥٤٤٩)، والبزار (٣٦٢٣).

(٤) في [س]: (آي).

(٥) سقط من: [س].

(٦) في [س]: (صلاتي).

(٧) في [س]: (صيامي).

(٨) في [هـ]: زيادة (و).

(٩) صحيح؛ عبدالله بن ربيعة ثقة، أخرجه أحمد (١٧٩٢١)، وأبوداود (٢٥٢٤)، والطيالسي (١١٩١)، والنسائي ٤/٧٤، والبيهقي ٣/٣٧١، وابن أبي عاصم في الآحاد (١٣٩٥)، وابن المبارك في الزهد (١٣٤١)، وابن جرير في مسند ابن عوف من تهذيب الآثار (٦٨٠)، والطبراني في الأوسط (٤٣٥٨)، والبيهقي في الزهد (٦٣٣).

٣٧١٤٥- **حدثنا** بن علية عن أيوب عن عكرمة قال: قال العباس: لأعلمن ما (بقاء)[١] رسول الله ﷺ فينا فقلت يا رسول الله/ لو اتخذت عريشاً؟ فكلمت الناس فإنهم قد آذوك، قال: **«لا أزال بين أظهرهم يطؤون عقبي، وينازعوني ردائي ويصيبني غبارهم، حتى يكون الله يريحني منهم»**[٢]. ٢٥٧/١٣

٣٧١٤٦- **حدثنا** يحيى بن (أبي)[٣] بكير قال: أخبرنا (مستلم)[٤] بن (سعيد)[٥] الواسطي عن منصور بن زاذان عن الحسن قال: كان رسول الله ﷺ (يؤاسي)[٦] الناس بنفسه حتى جعل يرفع إزاره بالأدم، وما جمع بين عشاء وغداء ثلاثة أيام، ولا، حتى قبضه الله[٧].

٣٧١٤٧- **حدثنا** أبو خالد الأحمر عن بهز بن حكيم عن أبيه عن جده قال: قلت: يا رسول الله هذا ديننا؟ قال: **«هذا دينكم وأينما (تحسن)[٨] (يكفك)[٩]»**[١٠].

---

(١) في [أ، ب، ط، هـ]: (بقي).

(٢) مرسل؛ عكرمة تابعي، أخرجه الدارمي (٧٥)، وأخرجه البزار (١٢٩٣) من حديث عكرمة عن ابن عباس.

(٣) سقط في النسخ، وتم استدراكها من كتب الرجال.

(٤) في [أ، ب، جـ، س، ط، هـ]: (مسلم).

(٥) في [أ، ب، جـ، س، ط، هـ]: (سعد).

(٦) في [أ، ب]: (يقاسي)، وفي [س]: (يوسي).

(٧) مرسل؛ الحسن تابعي.

(٨) في [ب]: (يحسن).

(٩) في [أ]: (بكعك).

(١٠) حسن؛ أبوخالد وحكيم صدوقان، والحديث أخرجه أحمد (٢٠٠٣٧)، وعبدالرزاق (٢٠١١٥)، والطبراني ١٩/(١٠٣٣)، والمروزي في زياداته على زهد ابن المبارك (٩٨٧).

٣٧١٤٨- **حدثنا** يحيى بن (أبي)[١] بكير قال: حدثنا زهير بن محمد عن خالد بن سعيد عن المطلب بن حنطب أن رسول الله ﷺ قال: **«من قال: قبح الله (الدنيا)[٢]، قالت الدنيا: قبح الله أعصانا له»**[٣].

٣٧١٤٩- **حدثنا** يحيى بن يمان عن سفيان عن (نسطاس)[٤] عن سعيد المقبري أن النبي ﷺ قال: **«خير الناس من يرجى خيره ويؤمن شره، وشر الناس من لا يرجى خيره ولا يؤمن شره»**[٥]./ ٢٥٨/١٣

* * *

(زهد الصحابة رضي الله عنهم)[٦]

[٧] كلام أبي بكر الصديق (رضي الله عنه)[٧]

٣٧١٥٠- **حدثنا** محمد بن فضيل عن عبد الرحمن بن إسحاق عن عبد الله القرشي عن عبد الله بن (عكيم)[٨] قال: خطبنا أبو بكر فقال: أما بعد فإني أوصيكم بتقوى الله، وأن تثنوا عليه بما هو له أهل، وأن تخلطوا (الرغبة بالرهبة)[٩] وتجمعوا

---

(١) سقط في النسخ، وتم استدراكها من كتب الرجال.

(٢) في [أ]: (الدنى).

(٣) مرسل؛ المطلب تابعي.

(٤) في [أ، س]: (فسطاس)، ولعلها: (ابن نسطاس)، وهو عبيد كما في مصادر التخريج والتراجم، ويحتمل أنه عثيم بن نسطاس.

(٥) مرسل فيه ضعف؛ سعيد تابعي، وأخرجه هناد في الزهد (١٢٧٨) عن سفيان عن عبيد بن نسطاس عن المقبري مرسلاً، ورواه البيهقي في الشعب (١١٢٦٦) عن سفيان عن عبيد بن نسطاس عن المقبري عن أبي هريرة مرفوعاً.

(٦) سقط من: [هـ].

(٧) سقط من: [ع].

(٨) في [أ، ب، س]: (حكيم)، وفي [جـ]: (حكم).

(٩) في [أ، ب، س]: (الرهبة بالرغبة).

الإلحاف بالمسألة، فإن الله أثنى على زكريا وعلى أهل بيته فقال: ﴿إِنَّهُمْ كَانُوا يُسَارِعُونَ فِي الْخَيْرَاتِ وَيَدْعُونَنَا رَغَبًا وَرَهَبًا وَكَانُوا لَنَا خَاشِعِينَ﴾ [الأنبياء: ٩٠]، ثم اعلموا عباد الله، أن الله قد ارتهن بحقه أنفسكم، وأخذ على ذلك مواثيقكم، واشترى منكم القليل الفاني بالكثير الباقي، وهذا كتاب الله فيكم لا تفنى عجائبه و(لا)[١] يطفأ نوره، فصدقوا (بقوله)[٢]، وانتصحوا (كتابه)[٣]، واستبصروا فيه ليوم الظلمة، فإنما خلقكم للعبادة، ووكل بكم الكرام الكاتبين يعلمون ما تفعلون، ثم اعلموا - عباد الله - أنكم تغدون وتروحون في أجل قد غيب عنكم علمه، فإن استطعتم أن تنقضي الآجال وأنتم في عمل الله فافعلوا، ولن تستطيعوا ذلك إلا بالله، فسابقوا في مهل آجالكم قبل أن تنقضي آجالكم فيردكم إلى أسوأ أعمالكم، ٢٥٩/١٣ فإن أقواما جعلوا آجالهم لغيرهم ونسوا أنفسهم/ فأنهاكم أن تكونوا أمثالهم، فالوحاء الوحاء والنجاء النجاء فإن وراءكم طالبا حثيثا (مَرَّة)[٤] سريع[٥].

٣٧١٥١- **حدثنا** أبو معاوية عن (جويبر)[٦] عن الضحاك قال: رأى أبوبكر الصديق طيرا (واقعا)[٧] على شجرة[٨] فقال: طوبى لكَ يا طيرَ والله لوددت أني

---

(١) سقط من: [س].

(٢) في [هـ]: (قوله).

(٣) سقط من: [س].

(٤) في [أ، ب]: (أمره).

(٥) ضعيف؛ لحال عبدالرحمن بن إسحاق، وأخرجه الحاكم ٣٨٣/٢، وأبونعيم في الحلية ٣٥/١، والبيهقي في شعب الإيمان (١٠٥٩٣، ١٠٥٩٤)، وابن أبي حاتم في تفسيره (١٣٧١٩).

(٦) في [أ]: (جوبير).

(٧) في [أ، ب]: (واقفاً).

(٨) في [جـ، ع]: زيادة (قال).

كنت مثلك، تقع على (الشجر)[١] وتأكل من الثمر ثم تطير وليس عليك حساب ولا عذاب، والله لوددت (أني كنت)[٢] شجرة إلى جانب الطريق مر علي جمل فأخذني فأدخلني فاه فلاكني ثم (ازدردني)[٣] ثم أخرجني بعرا ولم أكن بشرا[٤].

٣٧١٥٢- **حدثنا** عبد الله بن إدريس عن إسماعيل بن أبي خالد عن (زبيد)[٥] قال: لما حضرت أبا بكر الوفاة أرسل إلى عمر فقال: إني موصيك بوصية إن حفظتها: أن لله حقا في الليل لا يقبله في النهار، وإن لله حقاً/ في النهار لا يقبله في الليل، وإنه لا ٢٦٠/١٣ يقبل نافلة حتى تؤدى الفريضة، وإنما خفت موازين (من خفت موازينه)[٦] يوم القيامة باتباعهم الباطل في (الدنيا)[٧] وخفته عليهم، وحق لميزان لا يوضع فيه إلا الباطل أن يكون خفيفا، وإنما ثقلت موازين من ثقلت موازينه يوم القيامة باتباعهم الحق في (الدنيا)[٨] وثقله عليهم، وحق لميزان لا يوضع فيه يوم القيامة إلا الحق أن يكون ثقيلا، ألم تر أن الله ذكر أهل الجنة بصالح ما عملوا، [وتجاوز عن سيئاتهم، فيقول القائل: ألا (أبلغ)[٩] هؤلاء، وذكر أهل النار بسيء ما عملوا ورد عليهم صالح ما

---

(١) في [أ، ط، هـ]: (الشجرة).

(٢) في [ع]: (أن أكون).

(٣) في [أ، ب]: (أردرذني).

(٤) ضعيف جداً منقطع؛ جويبر متروك، والضحاك لا يروي عن أبي بكر، أخرجه هناد في الزهد (٤٤٩)، وابن عساكر ٣٠/٣٣٠، والبيهقي في الشعب (٧٨٦).

(٥) في [س]: (زبير).

(٦) سقط من: [س].

(٧) في [أ]: (الدني).

(٨) في [أ]: (الدني).

(٩) في [أ، ب، ط، هـ]: (بلغ).

عملوا[(١)]، فيقول القائل: أنا خير من هؤلاء، وذكر آية الرحمة، وآية العذاب، فيكون المؤمن راغبا راهبا، ولا يتمنى على الله غير الحق، ولا يلقي بيديه إلى التهلكة، فإن أنت حفظت قولي هذا فلا يكن غائب أحب إليك من الموت ولا بد لك منه، وإن أنت ضيعت قولي هذا فلا يكن غائب أبغض إليك منه ولن تعجزه[(٢)].

٣٧١٥٣- **حدثنا** وكيع قال: حدثنا الأعمش عن سليمان بن ميسرة عن طارق ابن شهاب عن (رافع بن أبي رافع)[(٣)] قال: (رافقت)[(٤)] أبا بكر وكان له كساء (فدكي)[(٥)] يخله عليه إذا ركب، (ونلبسه)[(٦)] أنا وهو إذا نزلنا، وهو الكساء الذي عيرته به هوازن، فقالوا: (أ ذا)[(٧)] (الخلال)[(٨)] نبايع بعد رسول الله ﷺ[(٩)]./ ٢٦١/١٣

٣٧١٥٤- **حدثنا** يزيد بن هارون قال: أخبرنا محمد بن عمرو عن محمد بن إبراهيم قال: لما نزلت: ﴿إِنَّ ٱلَّذِينَ يَغُضُّونَ أَصْوَٰتَهُمْ عِندَ رَسُولِ ٱللَّهِ أُوْلَٰٓئِكَ ٱلَّذِينَ ٱمْتَحَنَ ٱللَّهُ قُلُوبَهُمْ لِلتَّقْوَىٰ﴾ [الحجرات: ٣] قال أبو بكر الصديق: (يا رسول الله (ﷺ)[(١٠)])[(١١)]

---

(١) سقط من: [أ] ما بين المعكوفين.

(٢) منقطع؛ زبيد لا يروي عن أبي بكر، وأخرجه هناد في الزهد (٤٩٦)، وابن شبه في تاريخ المدينة (١٠٩٨)، والخلال في السنة (٣٢٧)، والآجري في الشريعة (١٢٠٢)، وابن عساكر ٤١٣/٣٠.

(٣) سقط من: [أ، ب].

(٤) في [ب]: (وافقت).

(٥) في [غ]: (فدلى)، منسوب إلى مدينة (فدك)، ويخله: يربط طرفيه بمشبك.

(٦) في [س]: (ويلبسه).

(٧) صيغة استفهام، وفي [ب]: (ذا).

(٨) في [أ، ب]: (الحلال).

(٩) صحيح؛ أخرجه أحمد في الزهد (ص١٠٨)، وإسحاق كما في المطالب العالية (٢٠٩٥)، وابن أبي عاصم في الآحاد (٢٤٩٦)، والطبراني (٤٤٦٧) والخطيب في الموضع ٨٧/٢، وابن عساكر ٨/١٨.

(١٠) سقط من: [س].

(١١) سقط من: [أ، ب، خ، ع].

لا أكلمك إلا كأخي السرار حتى ألقى الله[١].

٣٧١٥٥- **حدثنا** يزيد بن هارون قال: أخبرنا حماد بن سلمة عن ثابت عن أنس قال: كان أبو بكر يخطبنا فيذكر (بدء)[٢] خلق الإنسان فيقول: خلق[٣] من مجرى البول من نتن، فيذكر حتى يتقذر أحدنا نفسه[٤].

٣٧١٥٦- **حدثنا** وكيع عن (مسعر)[٥] عن (أبي)[٦] عون عن عرفجة السلمي قال: قال أبو بكر: ابكوا، فإن لم تبكوا فتباكوا[٧].

٣٧١٥٧- **حدثنا** أبو أسامة عن زائدة عن عبد الملك بن عمير عن ربعي عن أبي موسى قال: قال عمرو بن العاص: والله لئن كان أبو بكر وعمر تركا هذا المال وهو يحل لهما شيء منه، لقد غُبنا ونقص رأيهما، وأيم الله (ما كانا)[٨] بمغبونين ولا ناقصي الرأي، ولئن كانا امرأين يحرم عليهما من هذا المال الذي أصبنا بعدهما لقد هلكنا، وأيم الله ما الوهم إلا من قبلنا[٩]./ ٢٦٢/١٣

---

(١) مرسل؛ محمد بن إبراهيم ليس صحابياً، وورد نحوه من مسند أبي بكر، أخرجه الحاكم ٧٤/٣، والبزار (٥٦)، والمروزي في تعظيم قدر الصلاة (٧٢٩)، وأخرجه الحاكم ٤٦٢/٢ من مسند أبي هريرة، وأخرجه البخاري (٧٣٠٢) نحوه عن عمر.

(٢) في [هـ]: (بدأ).

(٣) في [ع]: زيادة (الإنسان).

(٤) صحيح؛ أخرجه ابن أبي الدنيا في التواضع والخمول (٢٠٠).

(٥) في [ع]: (مسعود).

(٦) في [أ، ب، س، ط، هـ]: (ابن).

(٧) مجهول؛ عرفجة السلمي انفرد بالرواية عنه أبوعون الثقفي، وأخرجه أحمد في الزهد (ص١٠٨)، وابن المبارك في الزهد (١٣١)، والخطيب ٣٢٥/٥، والبيهقي في شعب الإيمان (٨٠٦).

(٨) في [أ، ب، جـ]: (ما كانوا).

(٩) صحيح؛ أخرجه الطبراني كما في مجمع الزوائد ٢٣٢/٥، قال الهيثمي: «ورجاله رجال الصحيح».

٣٧١٥٨- **حدثنا** جرير عن منصور عن مجاهد قال: قام أبو بكر خطيبا فقال: أبشروا فإني أرجو أن يتم الله هذا الأمر، حتى تشبعوا من الزيت والخبز[١].

٣٧١٥٩- **حدثنا** عبد الرحمن بن محمد المحاربي عن مالك عن أبي السفر قال: دخل على أبي بكر ناس من إخوانه يعودونه في مرضه فقالوا (له)[٢]: يا خليفة رسول الله (ﷺ)[٣] ألا ندعو لك طبيبا ينظر إليك؟ قال: قد نظر إلي، قالوا: فماذا قال لك؟ قال: قال: (إني)[٤] فعال لما (أريد)[٥][٦].

٣٧١٦٠- **حدثنا** خالد بن حيان عن جعفر بن برقان عن ميمون قال: أتي أبوبكر (بغراب)[٧] وافر الجناحين فقال: ما صيد من صيد و(لا)[٨] عضد من شجر إلا بما (ضيعت)[٩] من التسبيح[١٠]./ ٢٦٣/١٣

* * *

(١) منقطع؛ مجاهد لم يدرك أبا بكر.

(٢) سقط من: [ط، هـ].

(٣) سقط من: [جـ، س، ع].

(٤) في [ع]: (لي).

(٥) في [أ، ب، هـ]: (يريد).

(٦) منقطع؛ أبو السفر سعيد بن محمد لم يدرك أبا بكر، ومالك هو ابن مغول ثقة، وأخرجه أحمد في الزهد (ص١١٣)، وهناد (٣٨٢)، وابن سعد ١٩٨/٣، وأبونعيم في الحلية ٣٤/١، وابن الأثير في أسد الغابة ٣٣٢/٣، وابن أبي الدنيا في المحتضرين (٣٩)، وابن الجوزي في الثبات (ص٩٨).

(٧) سقط من: [أ، ب، س].

(٨) سقط من: [س].

(٩) في [س]: (ضيف).

(١٠) منقطع؛ ميمون لم يدرك أبا بكر، وأخرجه أحمد في الزهد (٥٦٦)، وأبوالشيخ في العظمة (١٢١٢)، وورد مرفوعاً عن ابن عساكر (٤٢٣٧)، وإسحاق كما في المطالب (٣٤٠٥).

[٨] كلام عمر بن الخطاب (رضي الله عنه)[١]

٣٧١٦١- **حدثنا** أبو خالد (الأحمر)[٢] عن يحيى بن سعيد عن القاسم عن أسلم مولى عمر قال: لما قدمنا مع عمر الشام أناخ بعيره وذهب لحاجته فألقيت (فروتي)[٣] بين شعبتي الرحل، فلما جاء ركب على الفرو، فلقينا أهل الشام يتلقون عمر فجعلوا ينظرون فجعلت أشير لهم إليه، قال: يقول عمر: تطمح أعينهم إلى مراكب من لا خلاق له - يريد مراكب العجم[٤].

٣٧١٦٢- **حدثنا** وكيع عن إسماعيل عن قيس قال: لما قدم عمر الشام استقبله الناس وهو على بعيره فقالوا: يا أمير المؤمنين، لو ركبت (برذونا)[٥] يلقاك عظماء الناس ووجوههم، قال: فقال عمر: (ألا)[٦] أراكم ها هنا، (إنما)[٧] الأمر من ها هنا وأشار بيده إلى السماء - [٨]خلوا سبيل جملي[٩].

٣٧١٦٣- **حدثنا** أبو معاوية عن الأعمش عن قيس بن مسلم عن طارق بن شهاب قال: لما قدم عمر الشام أتته الجنود وعليه إزار وخفان وعمامة/ وهو آخذ ٢٦٤/١٣

---

(١) سقط من: [ع].

(٢) سقط من: [ع].

(٣) في [أ، ب، س، ع]: (فروى).

(٤) حسن؛ أبوخالد صدوق، أخرجه ابن المبارك في الزهد (٥٨٥)، وابن شبه (١٣٩٩)، وابن عساكر ٤١/٨.

(٥) في [س، ع]: (بردونا).

(٦) سقط من: [س].

(٧) سقط من: [ع].

(٨) في [س]: زيادة (و).

(٩) صحيح؛ أخرجه أبونعيم في حلية الأولياء ٤٧/١، وابن شبه (١٤٠٩)، والخلال في السنة (٣٩٧).

برأس بعيره يخوض الماء، فقالوا له: يا أمير المؤمنين، تلقاك الجنود وبطارقة الشام وأنت على هذا الحال، قال: فقال عمر: إنا قوم أعزنا الله بالإسلام فلن نلتمس العز بغيره[١].

٣٧١٦٤- **حدثنا** (محمد)[٢] بن فضيل عن الأعمش عن شقيق قال: كتب عمر: إن (الدنيا)[٣] خضرة حلوة، فمن أخذها بحقها كان قمنا أن يبارك له فيها، ومن أخذها بغير ذلك كان كالآكل الذي لا يشبع[٤].

٣٧١٦٥- **حدثنا** عبد الأعلى عن معمر عن الزهري عن إبراهيم بن عبدالرحمن ابن عوف قال: لما أتي عمر بكنوز (آل)[٥] كسرى فإذا من (الصفراء)[٦] (و)[٧]البيضاء ما يكاد أن (يحارمنه)[٨] البصر، قال: فبكى عمر عند ذلك، (فقال)[٩] عبدالرحمن: ما يبكيك يا أمير المؤمنين؟ إن هذا اليوم (ليوم)[١٠] شكر وسرور وفرح، فقال عمر: ما كثر هذا عند قوم إلا ألقى الله بينهم العداوة والبغضاء[١١].

---

(١) صحيح، أخرج الحاكم ١/١٣٠، وأبونعيم في الحلية ١/٤٧، وابن عساكر ٤٤/٥، وابن البخاري في مشيخته ١/٤١٣، والبيهقي في الشعب (٨١٩٦).

(٢) سقط من: [جـ].

(٣) في [أ]: (الدني).

(٤) صحيح.

(٥) سقط من: [جـ].

(٦) في [س]: (الصفر).

(٧) سقط من: [أ، ب، جـ].

(٨) في [ع]: (تحار).

(٩) في [جـ، ع]: (قال: فقال).

(١٠) في [ط، هـ]: (يوم)، وسقط من: [س].

(١١) صحيح؛ أخرجه معمر كما في الجامع من مصنف عبدالرزاق (٢٠٠٣٦)، والبيهقي ٦/٣٥٨، وابن المبارك في الزهد (٧٦٨)، والخرائطي (٥٠٢)، وابن عساكر ٤٤/٣٣٩.

٣٧١٦٦- **حدثنا** أبو أسامة عن سليمان بن المغيرة عن ثابت عن أنس قال: / رأيت بين كتفي عمر أربع (رقاع)[١] في قميصه[٢]. ٢٦٥/١٣

٣٧١٦٧- **حدثنا** عبد الله بن إدريس عن إسماعيل بن أبي خالد عن سعيد بن أبي بردة قال: كتب عمر إلى أبي موسى: أما بعد! إن أسعد الرعاة من (سعدت)[٣] به رعيته، (وإن أشقى)[٤] الرعاة عند الله من شقيت به رعيته، وإياك أن (ترتع فيرتع عمالك)[٥]، فيكون مثلك عند الله مثل البهيمة، نظرت إلى خضرة من الأرض فرتعت فيها تبتغي بذلك السمن، وإنما حتفها في سمنها (والسلام عليك)[٦][٧].

٣٧١٦٨- **حدثنا** عبد الله بن إدريس عن هشام عن الحسن قال: قال عمر: الرعية مؤدية إلى الإمام ما أدى الإمام إلى الله، فإذا (رتع رتعوا)[٨][٩].

٣٧١٦٩- **حدثنا** عبد الله بن إدريس عن محمد بن عجلان عن إبراهيم عن محمد ابن شهاب قال: قال عمر: لا تعترض فيما لا يعنيك، واعتزل عدوك،

---

(١) في [س]: (رقعاً).

(٢) صحيح؛ أخرجه عبدالرزاق (١٩٩٣٤)، وابن سعد ٣٢٧/٣، وابن الأثير في أسد الغابة ١٦٩/٤، وابن عساكر ٣٠٤/٤٤، وهناد (٧٠١)، وابن أبي الدنيا في إصلاح المال (٣٨١)، والتواضع (١٨١).

(٣) في [س]: (سعد).

(٤) في [س]: (وأشقاه).

(٥) في [ع]: (تزيغ فيزغ عمالك).

(٦) في [ط، هـ]: (وعليك السلام).

(٧) منقطع؛ سعيد بن أبي بردة لم يدرك عمر، أخرجه أبونعيم في الحلية ٥٠/١، وابن البخاري في المشيخة ٢٢٣/١، وابن عبدالبر في الاستذكار ٣٨١/٨.

(٨) في [أ، ب]: (أركع أركعوا).

(٩) منقطع؛ الحسن لم يدرك عمر، أخرجه ابن سعد ٢٩٢/٣.

و(احتفظ)[١] من خليلك (إلا)[٢] الأمين، فإن الأمين من القوم لا يعادله شيء، ولا تصحب الفاجر فيعلمك من فجوره، ولا تفش إليه سرك، واستشر في أمرك الذين يخشون الله[٣]./ ٢٦٦/١٣

٣٧١٧٠- **حدثنا** مروان بن معاوية عن محمد بن سوقة قال: أتيت نعيم بن أبي هند فأخرج إلي صحيفة فإذا فيها: من أبي عبيدة بن الجراح ومعاذ بن جبل إلى عمر (ابن الخطاب)[٤]: سلام عليك أما بعد، فإنا عهدناك وأمر نفسك لك مهم، وأصبحت (و)[٥]قد وليت أمر هذه الأمة أحمرها وأسودها، (يجلس)[٦] بين يديك الشريف والوضيع والعدو والصديق، و(لكل)[٧] (حصته)[٨] من العدل، فانظر كيف أنت عند ذلك يا عمر، فإنا نحذرك يوما تعنو فيه الوجوه، و(تجف)[٩] فيه القلوب، وتُقطع فيه الحجج، (ملك)[١٠] قهرهم بجبروته، والخلق داخرون له، يرجون رحمته ويخافون (عقابه)[١١]، وإنا كنا نُحدث أن أمر هذه الأمة سيرجع (في)[١٢]آخر زمانها:

---

(١) في [ع]: (حفظ).

(٢) سقط من: [ع].

(٣) منقطع؛ ابن شهاب لم يدرك عمر، أخرجه ابن المبارك في الزهد (ص٢٠٨)، من طريق سليمان، والبيهقي ١٠/١١٢، وابن عساكر ٤٤/٣٦١، وسيأتي بنحوه ١٣/٢٧٤ [٣٧١٩٥].

(٤) سقط من: [أ، ب].

(٥) سقط من: [أ، ط، هـ].

(٦) في [أ، ب]: (أجلس).

(٧) في [هـ]: (بكل).

(٨) في [جـ، ط، هـ]: (حصة).

(٩) في [هـ]: (تحف).

(١٠) في [ط، هـ]: (تملك).

(١١) في [ع]: (عذابه).

(١٢) في [هـ]: (إلى).

أن يكون إخوان العلانية أعداء السريرة، (وإنا)[١] نعوذ بالله أن ينزل كتابنا إليك سوى المنزل الذي نزل من قلوبنا، فإنا/ كتبنا به نصيحة لك والسلام (عليك)[٢]، ٢٦٧/١٣ فكتب إليهما: من عمر بن الخطاب: إلى أبي عبيدة ومعاذ بن جبل سلام عليكما أما بعد، فإنكما كتبتما إلي تذكران أنكما عهدتماني وأمر نفسي لي مهم، وأني قد أصبحت قد وليت أمر هذه الأمة أحمرها وأسودها يجلس بين يدي الشريف والوضيع والعدو والصديق، ولكل (حصته)[٣] من ذلك، وكتبتما فانظر كيف أنت عند ذلك يا عمر، وأنه لا حول ولا قوة (عند ذلك لعمر)[٤] إلا بالله، وكتبتما تحذراني ما حُذرت به الأمم قبلنا، وقديما كان اختلاف الليل والنهار بآجال الناس يقربان كل بعيد، ويبليان كل جديد، ويأتيان بكل موعود، حتى يصير الناس إلى منازلهم من الجنة والنار، كتبتما تذكران أنكما كنتما تحدثان أن أمر هذه الأمة سيرجع في آخر زمانها: أن يكون إخوان العلانية أعداء السريرة، ولستم بأولئك، ليس هذا بزمان ذلك، وإن (ذلك)[٥] زمان تظهر فيه الرغبة والرهبة، تكون رغبة بعض الناس إلى بعض لصلاح دنياهم، ورهبة بعض الناس من بعض، كتبتما به نصيحة تعظاني بالله أن أنزل كتابكما سوى المنزل الذي (نزل)[٦] من قلوبكما، وأنكما كتبتما به (نصيحة تعظان بالله)[٧]وقد صدقتما، فلا تدعا الكتاب إليّ فإنه لا

---

(١) في [س]: (فإنا).

(٢) سقط من: [أ، ب].

(٣) في [ط، هـ]: (حصة).

(٤) في [جـ، س]: (إلا بالله العلي العظيم عند ذلك لعمر إلا بالله).

(٥) في [ع]: (ذاك).

(٦) سقط من: [أ، ب].

(٧) سقط من: [ط، هـ].

٢٦٨/١٣ غنى (بي)[١] عنكما والسلام عليكما[٢]. /

٣٧١٧١- **حدثنا** ابن فضيل عن ليث عن سليم بن حنظلة عن عمر بن الخطاب (أنه)[٣] كان يقول: اللهم إني أعوذ بك أن (تأخذني)[٤] على غرة، أو (تذرني)[٥] في غفلة، أو تجعلني من الغافلين[٦].

٣٧١٧٢- **حدثنا** أبو معاوية عن الأعمش عن شقيق عن يسار بن نمير قال: (والله)[٧] ما (نخلت)[٨] لعمر الدقيق قط إلا وأنا له عاص[٩].

٣٧١٧٣- **حدثنا** وكيع (عن)[١٠] هشام بن عروة عن أبي (الليث)[١١] الأنصاري قال: قال عمر: املكوا العجين، فهو (أحد)[١٢] (الطحنين)[١٣][١٤].

---

(١) سقط من: [أ، ب].

(٢) منقطع؛ نعيم بن أبي هند لا يروي عن عمر ولا معاذ ولا أبي عبيدة، أخرجه أبونعيم في الحلية ٢٣٨/١، والطبراني ٢٠/(٤٥)، وابن عساكر ٦٨/٦٥.

(٣) في [ب]: (لأنه).

(٤) في [ب]: (يأخذاني).

(٥) في [ب]: (تذري).

(٦) ضعيف؛ لضعف ليث بن أبي سليم، أخرجه أبونعيم في الحلية ٥٤/١، وابن فضيل في الدعاء (٧٣).

(٧) في [أ]: (وائد).

(٨) في [أ، س]: (تخلت)، وفي [جـ]: (فاتخلت).

(٩) صحيح؛ أخرجه ابن سعد ٣١٩/٣، وابن المبارك في الزهد (٥٨٢)، وهناد (١٨٩).

(١٠) في [ع]: (قال).

(١١) في [س]: (ليث).

(١٢) سقط من: [س].

(١٣) في [س]: (الطحينين)، وفي [جـ]: (الطحنتين)، والمراد: احسنوا صنع العجين يكثر الخبز لديكم.

(١٤) مجهول؛ لجهالة أبي الليث، وفي غريب الحديث لأبي عبيد ٣٢٩/٣: (يروى عن هشام عن أبي ليث مولى الأنصاري عن سعيد بن المسيب عن عمر)، وأخرجه عبدالرزاق (٥٣٨٣)، وقال: (عن هشام عن أبيه عن عمر)، وكذا ورد في عمدة القاري ٣٠٤/٦.

٣٧١٧٤- **حدثنا** محمد بن مروان عن يونس قال: كان الحسن ربما ذكر عمر فيقول: والله ما كان بأولهم إسلاما ولا بأفضلهم نفقة في سبيل الله، ولكنه غلب الناس بالزهد في (الدنيا)[١] و(الصرامة)[٢] في أمر الله، (ولا يخاف)[٣] في (الله)[٤] لومة لائم./ ٢٦٩/١٣

٣٧١٧٥- **حدثنا** عفان قال: حدثنا جعفر بن سليمان قال: حدثنا مالك بن دينار عن الحسن قال: ما ادهن عمر حتى قتل إلا بسمن أو إهالة أو زيت مقتت[٥].

٣٧١٧٦- **حدثنا** عفان قال: حدثنا جعفر بن سليمان قال: حدثنا هشام عن الحسن قال: كان عمر بن الخطاب يمر بالآية في ورده فتخنقه فيبكي حتى يسقط، (حتى)[٦] يلزم بيته حتى يعاد، يحسبونه مريضاً[٧].

٣٧١٧٧- **حدثنا** ابن علية عن يونس عن الحسن قال: كان عمر يمشي في طريق ومعه عبد الله بن عمر فرأى جارية مهزولة تطيش مرة وتقوم أخرى، فقال: (هابؤس)[٨] لهذه هاه، من يعرف تياه، فقال عبد الله: هذه والله إحدى بناتك، قال: بناتي؟ قال: نعم، قال: من هي؟ قال: بنت عبد الله بن عمر، قال: (ويلك)[٩] يا عبد الله (بن عمر)[١٠] أهلكتها هزلا، قال: ما نصنع، منعتنا ما عندك،

---

(١) في [أ]: (الدني).

(٢) في [س]: (الحرامة).

(٣) في [س]: (ولا يخافني).

(٤) سقط من: [س].

(٥) منقطع؛ الحسن لا يروي عن عمر، أخرجه ابن سعد ٣١٩/٢.

(٦) في [هـ]: (ثم).

(٧) منقطع؛ الحسن لا يروي عن عمر، أخرجه أبونعيم في الحلية ٥١/١.

(٨) في [ع]: (يابؤس).

(٩) في [س]: (والله).

(١٠) سقط من: [ع].

فنظر إليه فقال: ما عندي؟ عزك أن تكسب لبناتك كما تكسب الأقوام، لا والله، مالك عندي إلا سهمك مع المسلمين[١]./ ٢٧٠/١٣

٣٧١٧٨- **حدثنا** وكيع عن جعفر بن برقان عن رجل لم يكن يسميه عن عمر بن الخطاب أنه قال في خطبته: حاسبوا أنفسكم قبل أن تحاسبوا، وزنوا أنفسكم قبل أن توزنوا، وتزينوا للعرض الأكبر يوم تعرضون لا يخفى منكم خافية[٢].

٣٧١٧٩- **حدثنا** محمد بن بشر قال: حدثنا محمد بن (عمرو)[٣] قال: حدثنا أبوسلمة[٤] (قال)[٥]: قال سعد: أما والله ما كان بأقدمنا إسلاما ولا أقدمنا هجرة ولكن قد عرفت (بأي)[٦] شيء فضلنا كان أزهدنا في (الدنيا)[٧]- يعني: عمر بن الخطاب[٨].

٣٧١٨٠- **حدثنا** أبو خالد الأحمر وابن إدريس وابن عيينة عن ابن عجلان عن [٩]بكير بن عبد الله بن الأشج عن (معمر)[١٠] بن أبي (حَبِيبة)[١١] عن عبيد الله بن

---

(١) منقطع؛ الحسن لا يروي عن عمر، أخرجه الخطابي في غريب الحديث ١٢٢/٢.

(٢) مجهول؛ لإبهام شيخ جعفر، وقد أخرجه أبونعيم في الحلية ٥٢/١، وابن الجوزي في ذم الهوى (ص٤٠)، والقصاص ٢١١/١، وسموه ثابت بن الحجاج، كما أخرجه ابن المبارك في الزهد (٣٠٦)، وابن عساكر ٣١٤/٤٤، وابن الأثير في أسد الغابة ١٨٣/٤.

(٣) في [س]: (عمر).

(٤) في [ع]: زيادة (ابن عبدالرحمن).

(٥) سقط من: [أ، ب].

(٦) في [س]: (وبأي).

(٧) في [أ]: (الدنى).

(٨) منقطع؛ أبوسلمة لم يدرك سعداً، أخرجه أبونعيم في أخبار أصبهان ١٠٩/١، وابن الأثير في أسد الغابة ١٦٧/٤.

(٩) في [س]: زيادة (الله).

(١٠) في [ع]: (عمر).

(١١) في [جـ، س]: (حبة)، وفي [ب]: (حبنة).

عدي بن الخيار قال: قال عمر: إن العبد إذا [تواضع لله رفع الله حكمته، وقال: انتعش نعشك الله، فهو في نفسه صغير وفي (أنفس)[١] الناس كبير][٢]، (و)[٣]إن العبد إذا تعظّم وعَدَا طوره (وهصه)[٤] الله إلى الأرض وقال: اخسأ/ ٢٧١/١٣ أخساك الله، فهو في نفسه كبير، وفي أنفس الناس صغير، حتى لهو أحقر عنده من خنزير[٥].

٣٧١٨١- **حدثنا** أبو خالد الأحمر عن يحيى بن سعيد عن سعيد بن المسيب قال: لما نفر عمر كوم كومة من تراب ثم بسط عليها ثوبه (واستلقى)[٦] عليها[٧].

٣٧١٨٢- **حدثنا** أبو خالد الأحمر عن يحيى بن سعيد عن مصعب بن محمد عن رجل من غفار عن أبيه قال: أقبلت بطعام أحمله من (الجار)[٨] على إبل من إبل الصدقة فتصفحها عمر فأعجبه بكر فيها، قلت: خذه يا أمير المؤمنين فضرب بيده على كتفي وقال: والله، ما أنا بأحق به من رجل من بني غفار[٩].

---

(١) سقط من: [ع].

(٢) سقط من: [أ، ب].

(٣) سقط من: [أ].

(٤) في [ع]: (وهظة)، وفي [هـ]: (رهصة).

(٥) حسن؛ ابن عجلان صدوق، وأخرجه موقوفاً ابن حبان في روضة العقلاء (ص٥٩)، والبيهقي في الشعب (٨١٣٩)، وابن شبه في تاريخ المدينة (١٢٦٨)، وأخرجه مرفوعاً الطبراني في الأوسط (٨٣٠٧).

(٦) في [أ، ب]: (واستسقى).

(٧) حسن؛ أبوخالد صدوق، وأخرجه الحاكم ٩٨/٣، ومالك ٨٢٤/٢ (١٥٠٦)، ومسدد كما في المطالب (٣٨٩٧)، وابن عساكر ٣٩٦/٤٤، والفاكهي في أخبار مكة (١٨٣١)، وابن الأثير في أسد الغابة ١٨٤/٤.

(٨) في [أ، ب، ع]: (الحار)، والجار مكان بالحجاز.

(٩) مجهول؛ لإبهام الرجل الغفاري.

٣٧١٨٣- **حدثنا** أبو (خالد)[١] الأحمر عن يحيى بن سعيد عن محمد بن يحيى بن (حبان)[٢] قال: كان بين يدي عمر صحفة فيها خبز مفتوت فيه فجاء رجل كالبدوي، قال: فقال: كل، قال: فجعل يتبع باللقمة الدسم في جانب الصحفة، فقال عمر: كأنك مقفر، فقال: والله ما ذقت (سمنا)[٣] ولا (رأيت)[٤] (له)[٥] آكلا، فقال عمر: والله لا أذوق سمنا حتى يحيى الناس من أول ما يحيون[٦]./ ٢٧٢/١٣

٣٧١٨٤- **حدثنا** محمد بن بشر قال: حدثنا مسعر عن عون بن عبد الله بن عتبة قال: قال عمر: جالسوا التوابين فإنهم أرق شيء (أفئدة)[٧][٨].

٣٧١٨٥- **حدثنا** عبدة بن سليمان عن مسعر عن حبيب عن يحيى بن جعدة قال: قال عمر: لولا أن أسير في سبيل الله، (أو لأضع)[٩] (جنبي)[١٠] لله في التراب، أو أجالس قوما (يلتقطون)[١١] طيب الكلام كما (يلتقط)[١٢] التمر،

---

(١) سقط من: [س].

(٢) في [س]: (حيان).

(٣) سقط من: [ب].

(٤) في [س]: تكررت.

(٥) في [جـ]: (به).

(٦) منقطع؛ محمد بن يحيى بن حبان لا يروي عن عمر، أخرجه مالك في الموطأ (١٦٦٧)، وابن شبة (١٢٤١)، والبيهقي في الشعب (٥٦٨٢).

(٧) في [س، ع]: (أفيدة).

(٨) منقطع؛ عون لم يدرك عمر، أخرجه أحمد في الزهد (ص١٢٠)، وهناد (٨٩٤)، وأبونعيم في الحلية ١/٥١، وابن حبان في روضة العقلاء (ص٣١).

(٩) في [ع]: (لا لوضع).

(١٠) في [هـ]: (جبيني).

(١١) في [أ، ب]: (يلتفضون).

(١٢) في [أ، ب]: (يلتفظ).

لأحببت أن أكون قد لحقت بالله[١].

٣٧١٨٦- **حدثنا** وكيع قال: حدثنا الأعمش عن شيخ قال: قال عمر: من أراد الحق فلينزل بالبراز - يعني (يظهر)[٢] أمره[٣].

٣٧١٨٧- **حدثنا** حسين بن علي عن زائدة عن التيمي عن أبي عثمان قال: / ٢٧٣/١٣ قال عمر: الشتاء (غنيمة)[٤] العابد[٥].

٣٧١٨٨- **حدثنا** يزيد بن هارون قال: حدثنا أشرس أبو شيبان قال: حدثنا عطاء الخرساني قال: قال: احتبس عمر بن الخطاب على جلسائه فخرج إليهم من العشي فقالوا: ما حبسك؟ فقال: غسلت ثيابي فلما جفت خرجت إليكم[٦].

٣٧١٨٩- **حدثنا** وكيع عن سفيان قال: كتب عمر إلى أبي موسى: إنك لن تنال الآخرة بشيء أفضل من الزهد في (الدنيا)[٧][٨].

٣٧١٩٠- **حدثنا** سفيان ابن عيينة عن أبي فروة عن عبد الرحمن بن أبي ليلى

---

(١) منقطع؛ يحيى لا يروي عن عمر، أخرجه ابن المبارك في الجهاد (٢٢٢)، وأحمد في الزهد (ص١١٧)، وأبونعيم في الحلية ٥١/١، وابن سعد ٢٩٠/٣.

(٢) في [ع]: (يطهر).

(٣) مجهول؛ لإبهام شيخ الأعمش.

(٤) في [س]: (الغنيم).

(٥) صحيح؛ أخرجه أبونعيم في الحلية ٥١/١، و٣١/٣ و٢٠/٩، وابن أبي الدنيا في التهجد وقيام الليل (٤٢٢).

(٦) منقطع؛ عطاء لا يروي عن عمر، وأشرس هو ابن الربيع الهذلي صدوق، روى عنه جمع من الأئمة وذكره ابن حبان في الثقات.

(٧) في [أ]: (الدنى).

(٨) معضل، بين سفيان وعمر طبقات.

قال: قدم على عمر ناس من[١] العراق، فرأى كأنهم يأكلون تعذيرا[٢]، فقال: ما هذا يا أهل العراق؟ لو شئت أن يدهمق[٣] (لي)[٤] كما يدهمق لكم لفعلت، ولكننا نستبقي من دنيانا (ما)[٥] نجده في آخرتنا، أما سمعتم الله قال: ﴿أَذْهَبْتُمْ طَيِّبَٰتِكُمْ فِي حَيَاتِكُمُ ٱلدُّنْيَا وَٱسْتَمْتَعْتُم بِهَا﴾[٦]./ ٢٧٤/١٣

٣٧١٩١- **حدثنا** أبو أسامة قال: أخبرنا هشام بن عروة عن أبيه قال: لما قدم عمر الشام كان قميصه قد تجوب عن مقعده قميص سنبلاني[٧] غليظ، فأرسل به إلى صاحب أذرعات أو (أيلة)[٨]، قال: فغسله ورقعه وخيط له قميص (قبطري)[٩]، فجاء بهما جميعا فألقى إليه القبطري، فأخذه عمر فمسه فقال: هذا (ألين)[١٠]، (فرمى)[١١] به إليه وقال: ألق إلي قميصي، فإنه أنشفهما للعرق[١٢].

٣٧١٩٢- **حدثنا** عبد الله بن إدريس عن محمد بن إسحاق عن عاصم بن عمر قال: كان عمر يقول: يحفظ الله المؤمن، كان عاصم بن ثابت بن الأفلح نذر أن لا يمس مشركا ولا يمسه مشرك، فمنعه الله بعد وفاته كما امتنع منهم في حياته[١٣].

---

(١) في [ط، هـ]: زيادة (أهل).

(٢) أي: من أجل أن يعذرهم عمر مع عدم رغبتهم في الأكل.

(٣) أي: يلين الطعام.

(٤) سقط من: [ب].

(٥) في [أ، ب، هـ]: (كما)، وفي [جـ]: (كيما).

(٦) صحيح؛ أخرجه أبونعيم في الحلية ١/٤٩، وأبوعبيد في غريب الحديث ٣/٢٦٥.

(٧) أي: سابغ.

(٨) في [ط، هـ]: (أبلة).

(٩) ثياب كتان بيض، وفي [س]: (نظري)، وفي [جـ]: (قطري).

(١٠) في [ع]: (لين).

(١١) في [ع]: (فرمي).

(١٢) منقطع؛ عروة لم يدرك عمر، أخرجه أحمد في الزهد ص١١٨.

(١٣) منقطع؛ عاصم بن عمر هو ابن قتادة لم يدرك عمر.

٣٧١٩٣- **حدثنا** وكيع عن سفيان عن الرَبيع بن (قزيع)[١] قال: سمعت ابن عمر قال: كان عمر بن الخطاب يؤتى بخبزه ولحمه ولبنه وزيته وبقله وخله، فيأكل ثم يمص أصابعه ويقول هكذا، فيمسح يديه بيديه، ويقول: هذه مناديل آل عمر[٢]./ ٢٧٥/١٣

٣٧١٩٤- **حدثنا** معاوية بن هشام عن سفيان عن عبدالملك بن عمير عن (أبي مليح)[٣] قال: قال عمر: ما (الدنيا)[٤] في الآخرة إلا (كنفجة)[٥] أرنب[٦].

٣٧١٩٥- **حدثنا** أبو أسامة قال: حدثنا (مسعر قال: حدثنا)[٧] وديعة الأنصاري قال: قال عمر: (لا تعترض)[٨] لما لا يعنيك واعتزل (عدوك)[٩] (واحذر)[١٠] صديقك إلا الأمين من الأقوام، ولا أمين إلا من خشي الله، ولا

---

(١) في [جـ]: (فريع)، وفي [س]: (يربع)، وانظر: الكنى من الأسماء ١/١٩٣، واللباب ٣/٣٥، وتوضيح المشتبه ٧/٢١١ و٤/١٣٨، وفتح الباب ١/٢٠٤، والثقات ٤/٢٢٥، والأنساب ٤/٤٩٥، والتاريخ الكبير ٣/٢٧٠، والجرح والتعديل ٣/٤٦٧.

(٢) صحيح.

(٣) في [ب]: (ابن مليح).

(٤) في [أ، ب]: (الدني).

(٥) نفجة الأرنب أي وثبته، وهذا مثل يضرب على تقليل المدة. انظر: تهذيب اللغة ١١/٨٠، وفي [أ، س]: (كنفخة).

(٦) منقطع؛ أبومليح هو الهذلي لا يروي عن عمر، أخرجه ابن أبي الدنيا في سفر الأمل (١٢٨)، وهناد (٥٧٢)، وأخرجه ابن الأعرابي في الزهد (١١٩) عن عبدالملك بن عمير عن أبي صالح قال: سمعت عمر.

(٧) سقط من: [هـ].

(٨) في [ب]: (لاعترض).

(٩) في [أ، ب]: (وحدك).

(١٠) في [س]: (وأخذ).

تصحب الفاجر فتعلم من فجوره، ولا تطلعه على سرك، واستشر في أمرك الذين يخشون الله[١].

٣٧١٩٦- **حدثنا** وكيع عن سفيان عن إسماعيل بن أمية قال: قال عمر: في (العزلة)[٢] راحة من خلطاء السوء[٣].

٣٧١٩٧- **حدثنا** أبو معاوية عن الأعمش عن حبيب قال: قدم (أناس)[٤] من العراق (على عمر)[٥] وفيهم جرير بن عبد الله قال: فأتاهم بجفنة قد صنعت بخبز وزيت، قال: فقال لهم: (خذوا، فأخذوا أخذاً ضعيفاً قال: فقال لهم)[٦]: قد (أرى)[٧] ما (تقرمون)[٨] إليه فأي شيء تريدون حلوا وحامضا وحارا وباردا، وقذفا في البطون[٩].

---

(١) مجهول؛ لجهالة وديعة الأنصاري، أخرجه ابن شبه في تاريخ المدينة (١٣١٢)، والخرائطي كما في المنتقى (٥٠٩)، وأبونعيم في الحلية ٢٦٨/٧، وابن أبي الدنيا في الصمت (١٢٠)، وأبوالشيخ في الكرم (ص٤٠)، وبنحوه ورد من طريق سعيد بن المسيب عن عمر، أخرجه ابن البخاري في مشيخته ٦٣٢/١، والقزويني في التدوين ٢١٧/١، وابن عساكر ٣٦٠/٤٤، وابن النجار في ذيل تاريخ بغداد ٢٣١/١٧، والبيهقي في شعب الإيمان ٣٢٣/٦، والخطابي في العزلة (ص٤٨)، وابن حبان في روضة العقلاء ٩٠/١، وتقدم نحوه ٢٦٥/١٣ [٣٧١٦٩].

(٢) في [جـ]: (الخلاطاء).

(٣) منقطع؛ إسماعيل بن أمية لم يدرك عمر، أخرجه ابن عبدالبر في التمهيد ٤٤٢/١٧، وابن أبي عاصم في الزهد (٨٥).

(٤) في [جـ، ع]: (ناس).

(٥) سقط من: [أ، ب].

(٦) سقط من: [أ، ب، هـ].

(٧) في [ط، هـ]: (رأى).

(٨) أي: ترغبون اللحم، وفي [أ، ب، جـ، س]: (تقدمون).

(٩) منقطع؛ حبيب بن أبي ثابت لم يدرك عمر، أخرجه أبونعيم في الحلية ٤٩/١.

٣٧١٩٨- **حدثنا** أبو معاوية عن الأعمش عن حبيب عن بعض أصحابه عن/ ٢٧٦/١٣ عمر أنه دعي إلى طعام فكانوا إذا جاؤا (بلون)[١] خلطه (بصاحبه)[٢][٣].

٣٧١٩٩- **حدثنا** شبابة بن سوار قال: حدثنا شعبة عن عاصم (بن)[٤] عبيدالله عن عبد الله بن عامر قال: رأيت عمر بن الخطاب أخذ تبنة من الأرض فقال: ليتني هذه التبنة، ليتني لم أك شيئا، ليت أمي لم تلدني، ليتني كنت نسيا منسيا[٥].

٣٧٢٠٠- **حدثنا** شبابة قال: حدثنا شعبة عن عاصم بن عبيد الله عن (عبد)[٦]الله بن عامر (عن ابن عمر)[٧] قال: كان رأس عمر على حجري فقال: ضعه (لا أم لك)[٨]، ثم قال: ويلي ويل أم عمر إن لم يغفر لي ربي[٩].

٣٧٢٠١- **حدثنا** يحيى بن آدم قال: حدثنا حماد بن سلمة عن أبي نعامة عن حجير بن (ربيع)[١٠] قال: قال عمر: إن الفجور هكذا - وغطى رأسه إلى

---

(١) في [أ، ب]: (وايلون).

(٢) سقط من: [أ، ب].

(٣) مجهول؛ لإبهام أشياخ حبيب، أخرجه هناد (٦٨٥).

(٤) في [أ، ب، س]: (عن).

(٥) ضعيف؛ لضعف عاصم، أخرجه ابن شبه في تاريخ المدينة (١٥٧٩)، وابن سعد في الطبقات ٣٦٠/٣، والبيهقي في شعب الإيمان (٧٨٩)، وابن المبارك في الزهد (٢٣٤)، وابن أبي الدنيا في المتمنين (١٢).

(٦) في [جـ]: (عبيد).

(٧) سقط من: [أ، ب].

(٨) في [س]: (اللأمر لك).

(٩) ضعيف؛ لضعف عاصم وابن سعد، وأخرجه الطبراني في الأوسط (٥٧٩)، وبنحوه مسدد كما في المطالب العالية (٣٩٠٣)، وابن شبه في أخبار المدينة (١٥٧٨)، واب سعد ٣٦٠/٣، وابن المبارك في الزهد (٢٣٦).

(١٠) في [س، ط، ب]: (ربيعة).

٢٧٧/١٣ حاجبيه، / (ألا)[١] إن البر هكذا وكشف رأسه[٢].

٣٧٢٠٢- **حدثنا** عفان قال: حدثنا سليمان بن المغيرة قال: قال ثابت: قال أنس: غلا (السعر)[٣] غلا (الطعام)[٤] بالمدينة (على عهد عمر)[٥]، فجعل يأكل الشعير فاستنكره بطنه، فأهوى بيده إلى بطنه فقال: والله ما هو إلا ما ترى، حتى يوسع الله على المسلمين[٦].

٣٧٢٠٣- **حدثنا** معاوية بن هشام عن هشام بن سعد عن زيد بن أسلم عن أبيه قال: كنت أمشي مع عمر بن الخطاب فرأى تمرة مطروحة فقال: خذها، قلت: وما أصنع بتمرة قالت: مرة وتمرة حتى تجتمع، (فأخذتها)[٧] فمر بمربد تمر فقال: ألقها فيه[٨].

٣٧٢٠٤- **حدثنا** عبدة بن سليمان عن يحيى بن سعيد عن (عبدالله)[٩] ابن عامر[١٠] قال: خرجت مع عمر فما رأيته مضطربا

---

(١) سقط من: [ع].

(٢) حسن؛ حجير صدوق.

(٣) في [ط، هـ]: (الشعير).

(٤) سقط من: [جـ].

(٥) سقط من: [ع].

(٦) صحيح؛ أخرجه ابن شبه (١٢٤٧).

(٧) في [أ، ب]: (فأخذ).

(٨) ضعيف؛ هشام بن سعد له أوهام.

(٩) في [ع]: (عبيدالله).

(١٠) كذا في النسخ، وفي كتاب الحج فيما سبق باب المحرم يستظل، وهي كذلك في طبقات ابن سعد ٢٧٩/٣، وتاريخ ابن عساكر ٣٠٥/٤٤، وأسد الغابة ١٨٣/٤، وشرح العمدة ٦٠/٣، والمجالسة ٤١٢/١، وفي مسند الشافعي (ص٣٦٥): (عبدالله بن عياش بن أبي ربيعة)، وكذلك سنن البيهقي ٧٠/٥، ومعرفة السنن ٤٣/٤، وشرح النووي على مسلم ٤٦/٩، وتعجيل المنفعة (ص٢٣١).

فسطاطا[١] حتى رجع، قال: قلت: بأي شيء كان يستظل؟ قال: يطرح النطع على الشجرة يستظل به[٢].

٣٧٢٠٥- **حدثنا** وكيع عن أسامة عن الزهري عن حميد بن عبد الرحمن قال: قال عمر: لو هلك (حَمَل من ولد)[٣] الضان ضياعا بشاطئ الفرات خشيت/ أن يسألني الله عنه[٤]. ٢٧٨/١٣

٣٧٢٠٦- **حدثنا** علي بن مسهر عن الشيباني عن (يسير)[٥] بن عمرو قال: لما أتى عمر بن الخطاب الشام أتي ببرذون فركب عليه، فلما هزه نزل عنه وضرب (وجهه)[٦] وقال: قبحك الله وقبح من علمك هذا[٧].

٣٧٢٠٧- **حدثنا** يحيى بن عيسى عن الأعمش عن إبراهيم عن همام عن حذيفة قال: دخلت على عمر وهو قاعد على جذع في داره، وهو يحدث نفسه فدنوت منه فقلت: ما الذي أهمك يا أمير المؤمنين؟ فقال: هكذا بيده وأشار بها، قال: قلت: الذي يهمك، والله لو رأينا منك أمرا ننكره لقومناك، قال: آللهِ الذي لا إله إلا هو، لو رأيتم مني أمرا تنكرونه لقومتموه، فقلت: آللهِ الذي لا إله إلا هو، لو رأينا منك أمرا ننكره لقومناك، قال: ففرح بذلك فرحا شديدا،

---

(١) أي: لم ينصب خيمة.

(٢) صحيح؛ أخرجه الشافعي في المسند (ص٣٦٥)، والبيهقي ٧٠/٥، وابن سعد ٧٩/٣، وابن عساكر ٣٠٥/٤٤، والدينوري في المجالسة (٢٤١٥).

(٣) في [أ، ب]: تقديم وتأخير.

(٤) حسن؛ أسامة صدوق، أخرجه ابن جرير في التاريخ ٥٦٦/٢.

(٥) في [أ، ب، ط، هـ]: (بشير).

(٦) في [س]: (عنه).

(٧) صحيح؛ أخرجه أحمد في الزهد (ص١٢٠)، وابن المبارك (٥٨١)، وابن شبه (١٤٠٢)، وابن جرير في التاريخ ٤٥٠/٢.

وقال: الحمد لله الذي جعل فيكم أصحاب محمد[١] من الذي [إذا رأى مني أمرا ينكره قومني[٢]./ ٢٧٩/١٣

٣٧٢٠٨- **حدثنا** يزيد بن هارون عن همام بن يحيى عن إسحاق بن عبدالله[٣] بن أبي طلحة عن أنس قال: رأيت عمر بن الخطاب (يأكل)[٤] الصاع من التمر بحشفه[٥][٦].

٣٧٢٠٩- **حدثنا** يزيد بن هارون عن محمد بن مطرف عن زيد بن أسلم عن أبيه قال: كنت آتي عمر بالصاع من التمر فيقول يا أسلم حت عني قشره فاحشفه فيأكله[٧].

٣٧٢١٠- **حدثنا** أبو (الأحوص)[٨] عن سماك عن النعمان بن بشير قال: سئل عمر (عن)[٩] التوبة النصوح، فقال: التوبة النصوح أن يتوب العبد من العمل السيء ثم لا يعود إليه أبدا[١٠].

---

(١) في [جـ]: زيادة (ﷺ).

(٢) صحيح.

(٣) سقط ما بين المعكوفين في: [س].

(٤) سقط من: [س].

(٥) الحشف: التمر اليابس.

(٦) صحيح؛ أخرجه ابن سعد ٣/٣١٨.

(٧) صحيح؛ أخرجه أبوعبيد في غريب الحديث ٣/٣٨٩.

(٨) في [أ، ع]: (الأخواص).

(٩) سقط من: [س].

(١٠) حسن؛ سماك صدوق، أخرجه عبدالرزاق في التفسير ٣/٣٠٣، وابن جرير ٢٨/١٦٧، والحاكم ٢/٤٥٩، والطحاوي ٤/٢٩٠، والبيهقي في الشعب (٧٠٣٤)، واللالكائي (١٩٤٩)، وهناد (٩٠١)، وأحمد بن منيع كما في المطالب (٣٧٦١).

٣٧٢١١- **حدثنا** أبو (الأحوص)[١] عن سماك عن النعمان بن بشير قال: سئل عمر عن قول الله: ﴿وَإِذَا ٱلنُّفُوسُ زُوِّجَتْ﴾ [التكوير: ٧]، قال: يقرن بين الرجل الصالح مع الرجل الصالح في الجنة، ويقرن بين الرجل السوء مع الرجل السوء في النار[٢]./ ٢٨٠/١٣

٣٧٢١٢- **حدثنا** حسين بن علي قال: حدثني طعمة بن غيلان الجعفي عن رجل يقال: له ميكائيل شيخ من أهل خراسان قال: كان (عمر)[٣] إذا قام من الليل قال: قد ترى مقامي وتعلم حاجتي، فأرجعني من عندك - يا الله - بحاجتي مفلحا منجحا مستجيبا مستجابا لي، قد غفرت لي ورحمتني، فإذا قضى صلاته قال: اللهم لا أرى شيئا من (الدنيا)[٤] يدوم، ولا أرى حالا فيها يستقيم، (اللهم)[٥] اجعلني أنطق فيها بعلم وأصمت فيها بحكم، اللهم لا تكثر لي من (الدنيا)[٦] فأطغى، ولا تقل لي منها فأنسى، فإن ما قل وكفى خير مما كثر وألهى[٧].

٣٧٢١٣- **حدثنا** أبو بكر قال: حدثنا أبو خالد الأحمر عن داود عن عامر عن ابن عباس قال: دخلت على عمر حين طعن فقلت: أبشر بالجنة يا أمير المؤمنين أسلمت حين كفر الناس وجاهدت مع رسول الله حين خذله الناس، وقبض رسول

---

(١) في [أ، ع]: (الأخواص).

(٢) حسن، سماك صدوق، أخرجه عبدالرزاق في التفسير ٣/٣٥٠، والثعلبي ١٠/١٣٨، وابن حجر في تغليق التعليق ٤/٣٦٢، والحاكم ٢/٤٦٠.

(٣) سقط من: [س].

(٤) في [أ]: (الدني).

(٥) سقط من: [هـ].

(٦) في [أ]: (الدني).

(٧) مجهول؛ لجهالة ميكائيل والخبر أخرجه ابن أبي الدنيا في التهجد (٤١).

الله[١] وهو عنك راض، ولم يختلف في خلافتك اثنان، وقتلت شهيداً، فقال: أعد علي، فأعدت عليه فقال: والذي لا إله غيره، لو أن لي ما على الأرض من صفراء وبيضاء (لافتديت)[٢] به من هول المطلع[٣]./ ٢٨١/١٣

* * *

[٩] (كلام علي)[٤] بن أبي طالب رضي الله عنه

٣٧٢١٤- **حدثنا** عبد الله بن إدريس عن إسماعيل وسفيان عن زبيد بن الحارث عن رجل من بني عامر قال: قال علي: إنما أخاف عليكم اثنتين: طول الأمل واتباع الهوى، فإن طول الأمل ينسي الآخرة، وإن اتباع الهوى يصد عن الحق، وإن الدنيا قد ترحلت مدبرة، وأن الآخرة مقبلة، ولكل واحدة منهما بنون فكونوا من أبناء الآخرة فإن اليوم عمل ولا حساب، وغدا حساب ولا عمل[٥].

٣٧٢١٥- **حدثنا** حفص عن إسماعيل بن أبي خالد عن (زبيد)[٦] عن المهاجر العامري عن علي بمثله[٧].

---

(١) في [ب، جـ]: زيادة (ﷺ).

(٢) في [س]: (لأقتدين).

(٣) حسن؛ أبوخالد سليمان بن حيان صدوق، وداود هو ابن أبي هند، وعامر هو الشعبي، أخرجه ابن حبان (٦٨٩١)، والحاكم ٩٧/٣، وابن عساكر ٤٢٨/٤٤.

(٤) في [ع]: بياض.

(٥) مجهول؛ لإبهام شيخ زبيد، أخرجه أحمد في الزهد، وابن المبارك (٢٥٥)، وهناد (٤٠٩)، وابن عساكر ٤٩٥/٤٢.

(٦) في [ع]: (زيد).

(٧) مجهول؛ لجهالة مهاجر، أخرجه أحمد في فضائل الصحابة (٨٨١)، وأبونعيم في الحلية ٧٦/١، وابن أبي الدنيا في قصر الأمل (٤٩)، وابن حجر في تعليق التعليق ١٥٨/٥.

٣٧٢١٦- **حدثنا** ابن علية عن ليث عن الحسن قال: قال علي: طوبى لكل عبد نؤمة[١] عرف الناس ولم يعرفه الناس، وعرفه الله منه برضوان، أولئك مصابيح الهدى، يجلي عنهم كل فتنة مظلمة، ويدخلهم الله في رحمته، ليس أولئك بالمذاييع[٢] البذر ولا بالجفاة المرائين[٣]./ ٢٨٢/١٣

٣٧٢١٧- **حدثنا** يزيد بن هارون قال: أخبرنا محمد بن طلحة عن زبيد قال: قال علي: خير الناس هذا النمط الأوسط يلحق بهم التالي[٤]، ويرجع إليهم الغالي[٥].

٣٧٢١٨- **حدثنا** وكيع قال: حدثنا إياس بن أبي تميمة قال: سمعت عطاء بن أبي (رياح)[٦] قال: كان علي بن أبي طالب إذا بعث سرية (ولى)[٧] أمرها رجلا فأوصاه فقال: أوصيك بتقوى الله، لا بد لك من لقائه، ولا منتهى لك دونه، وهو يملك الدنيا والآخرة، وعليك بالذي يقربك إلى الله، فإن (فيما)[٨] عند الله خلفا من (الدنيا)[٩][١٠].

---

(١) غير معروف.

(٢) لا يفشي السر.

(٣) منقطع ضعيف؛ الحسن لم يدرك علياً، وليث ضعيف، أخرجه أبونعيم في الحلية ٧٦/١، وهناد (٨٦١)، وابن عساكر ٤٩٢/٤٢، وابن أبي الدنيا في التواضع (١٠)، وبنحوه أخرجه الدارمي (٢٥٩).

(٤) أي: الجافي والمقصر، وانظر: غريب الحديث لأبي عبيد ٤٨٣/٣، وفي [س]: (الثالي).

(٥) منقطع؛ زبيد لا يروي عن علي، أخرجه اللالكائي (٢٦٧٩).

(٦) في [ب]: (رباح).

(٧) سقط من: [جـ].

(٨) في [هـ]: (فيها).

(٩) في [ب]: (الدني).

(١٠) منقطع؛ عطاء لا يروي عن علي، أخرجه الخلال في السنة (٥٩).

٣٧٢١٩- **حدثنا** وكيع قال: حدثنا شريك عن عثمان الثقفي عن زيد بن وهب أن (ابن)[١] نعجة عاتب عليا في لباسه فقال: يقتدي به المؤمن ويخشع (القلب)[٢][٣].

٣٧٢٢٠- **حدثنا** أبو معاوية قال: حدثنا الأعمش عن عمرو بن مرة عن (أبي)[٤] صالح الذي كان يخدم أم كلثوم ابنة علي قال: دخلت على أم كلثوم وهي تمشط وستر (بينها وبيني)[٥]، فجلست أنتظرها حتى تأذن لي، فجاء حسن وحسين (فدخلا عليها)[٦] وهي (تمشط)[٧] فقالا: ألا تطعمون أبا صالح شيئا؟ قالت: / بلى ٢٨٣/١٣
قال: فأخرجوا قصعة فيها مرق بحبوب، (فقلت)[٨]: أتطعموني هذا وأنتم أمراء؟ فقالت أم كلثوم: يا أبا صالح فكيف لو رأيت أمير المؤمنين وأتي بأترنج، فذهب حسن أو حسين يتناول منه أترنجة فنزعها من يده ثم أمر به فقسم[٩].

٣٧٢٢١- **حدثنا** أبو معاوية قال: حدثنا الأعمش عن عمرو بن مرة عن أبي (البختري)[١٠] قال: قال علي لأمه فاطمة بنت أسد: اكفي فاطمة بنت رسول الله[١١]

---

(١) سقط من: [ب، جـ، س، ع]، وهو الجعد بن نعجة.

(٢) في [ب]: (علت).

(٣) حسن؛ شريك صدوق، أخرجه الحاكم ١٥٤/٣، وأبونعيم في الحلية ٨٢/١.

(٤) في [ب]: (ابن).

(٥) في [س]: (تقديم وتأخير).

(٦) في [س]: (فدخل عليها).

(٧) في [س]: (تتمشط).

(٨) في [ب]: (فقال).

(٩) صحيح؛ أبوصالح هو الحنفي كما في فضائل الصحابة لأحمد (٩٠١)، وشرح مشكل الآثار ١٢٥/١١، وانظر: إصلاح المال (٣٧٨)، والورع لابن أبي الدنيا (١٣١).

(١٠) في [س]: (بحتري).

(١١) في [ب، جـ، ع]: زيادة (ﷺ).

الخدمة خارجا: سقاية الماء والحاجة، و(تكفيك)[١] العمل في البيت: العجن والخبز والطحن[٢].

٣٧٢٢٢- **حدثنا** محمد بن فضيل عن مجالد عن الشعبي عن الحارث عن علي قال: أهديت فاطمة ليلة أهديت إلي وما تحتنا إلا جلد كبش[٣].

٣٧٢٢٣- **حدثنا** أبو خالد الأحمر عن عمرو بن قيس عن أبي إسحاق قال: قال علي: (كلمات)[٤] لو رحلتم المطي فيهن لأنضيتموهن قبل أن تدركوا/ مثلهن: ٢٨٤/١٣
لا يرج عبد إلا ربه، ولا يخف إلا ذنبه، (ولا يستحيي من لا يعلم أن يتعلم)[٥]، ولا يستحيي عالم إذا سئل عما (لا)[٦] يعلم أن يقول: الله أعلم، (واعلموا)[٧] أن منزلة الصبر من الإيمان كمنزلة الرأس من الجسد، فإذا ذهب الرأس ذهب الجسد، وإذا ذهب الصبر ذهب الإيمان[٨].

٣٧٢٢٤- **حدثنا** وكيع عن سفيان عن عمرو بن قيس عن عدي بن ثابت قال: (أتي)[٩] علي (بطست خوان)[١٠] فالوذج فلم يأكل منه[١١].

---

(١) في [ب]: (يكفيك).

(٢) منقطع؛ أبوالبختري سعيد بن فيروز لا يروي عن علي.

(٣) ضعيف؛ مجالد والحارث ضعيفان، أخرجه أبويعلى (٤٧١)، وابن سعد ٢٢/٨، وابن عساكر ٣٧٦/٤٢، وهناد (٧٥٣)، والدينوري في المجالسة (١٣٦٠).

(٤) في [ط، هـ]: (الكلمات).

(٥) في [س]: مكرر.

(٦) في [ب]: (لم).

(٧) في [س]: (واعملوا).

(٨) منقطع؛ أبوإسحاق لا يروي عن علي أخرجه ابن عساكر ٥١٠/٤٢، والدينوري في المجالسة (٣٠٩).

(٩) في [ع]: (أبي).

(١٠) في [ب]: (بطست)، وفي [جـ، هـ]: (بطستخوان).

(١١) منقطع؛ عدي بن ثابت لا يروي عن علي.

٣٧٢٢٥- **حدثنا** يحيى بن يمان عن سفيان عن عمرو بن كثير الحنفي عن علي قال: اكظموا الغيظ وأقلوا الضحك لا تمجه القلوب[١].

٣٧٢٢٦- **حدثنا** علي بن مسهر عن الأجلح عن بن أبي هذيل قال: رأيت على علي قميصا، كمه إذا أرسله بلغ نصف ساعده، وإذا مده لم يجاوز ظفره[٢].

٣٧٢٢٧- **حدثنا** عيسى بن (يونس)[٣] عن أبي بكر بن أبي مريم عن ضمرة (بن حبيب)[٤] قال: قضى رسول الله ﷺ على ابنته فاطمة بخدمة البيت، وقضى/ على علي بما كان خارجاً (من)[٥] البيت[٦]. ٢٨٥/١٣

٣٧٢٢٨- **حدثنا** أبو معاوية عن ليث عن مجاهد عن عبد الله بن سخبرة عن علي قال: ما أصبح بالكوفة أحد إلا ناعما، وإن أدناهم منزلة من يأكل البر ويجلس في الظل ويشرب من ماء الفرات[٧].

٣٧٢٢٩- **حدثنا** أبو معاوية قال: حدثنا أبو حيان عن مجمع عن إبراهيم التيمي عن يزيد بن شريك قال: خرج عليٌّ (ذات)[٨] يوم بسيفه فقال: من (يبتاع)[٩] مني

---

(١) مجهول؛ لجهالة عمرو بن كثير.

(٢) حسن؛ الأجلح صدوق، أخرجه ابن سعد ٢٧/٣.

(٣) في [ب]: (ابن مريم).

(٤) سقط من: [أ، ب، ط، هـ].

(٥) في [ع]: (بن).

(٦) مرسل ضعيف؛ ضمرة تابعي، وابن أبي مريم ضعيف، أخرجه مسدد كما في المطالب العالية (١٦٤٩)، وأبونعيم في الحلية ١٠٤/٦، وهناد (٧٥٠).

(٧) ضعيف؛ لحال ليث، أخرجه الحاكم ٤٨٣/٢ (٣٦٦٣)، وأحمد في فضائل الصحابة (٨٨٣)، وهناد في الزهد (٦٩٩)، والبيهقي في شعب الإيمان (١٠٣٣١)، ورواه ابن جرير ٢٨٨/٣٠ من كلام ابن سخبرة.

(٨) في [س]: (فرات).

(٩) في [س]: (يبتا).

سيفي هذا، فلو كان عندي ثمن إزار ما بعته[١].

٣٧٢٣٠- **حدثنا** أبو معاوية عن الأعمش عن عثمان [٢]أبي اليقطان عن زاذان عن علي: ﴿إِلَّآ أَصۡحَٰبَ ٱلۡيَمِينِ﴾ [المدثر: ٣٩] قال: هم أطفال المسلمين[٣].

٣٧٢٣١- **حدثنا** أبو أسامة عن الحسن بن الحكم النخعي قال: حدثتني أمي عن أم عثمان أم ولد لعلي قال: جئت عليا وبين يديه قرنفل (مكبوب)[٤] في الرحبة فقلت: يا أمير المؤمنين هب لابنتي من هذا القرنفل قلادة، / فقال: هكذا، ٢٨٦/١٣
(ونقد)[٥] بيديه: (أدني)[٦] درهما جيدا، فإنما هذا مال المسلمين، وإلا فاصبري حتى يأتينا حظنا[٧] فنهب لابنتك منه قلادة[٨].

٣٧٢٣٢- **حدثنا** أبو(الأحوص)[٩] عن أبي إسحاق عن الحارث عن علي قال: مثل الذي جمع الإيمان والقرآن مثل الأترنجة الطيبة ((الريح)[١٠] الطيبة)[١١] الطعم،

---

(١) رجاله ثقات، لكن وقع اضطراب في سنده، أخرجه أحمد في فضائل الصحابة (٩٢٥)، وابنه (٨٩٧)، وأبونعيم في الحلية ٨٣/١، ويعقوب في المعرفة ٣٩/٣، وابن جرير في مسند ابن عباس (٤٩٨)، وابن عساكر ٤٨٢/٤٢، والخلال (٤٦٧)، وبنحوه الطبراني في الأوسط (٧١٩٨).

(٢) في [س]: زيادة (ابن).

(٣) ضعيف؛ أبو اليقطان ضعيف، أخرجه عبدالرزاق في التفسير ٢٧٠/٣، وابن جرير ١٦٥/٢٩، والحاكم ٥٥١/٢، وابن عبدالبر في التمهيد ٣٥٢/٦، والدولابي ١١٩٩/٣، وابن عدي ١٦٧/٥.

(٤) في [س]: (مكثوب).

(٥) في [س]: (يعد)، وفي [ط، هـ]: (ونقر).

(٦) في [ط، هـ]: (أرني).

(٧) في [هـ]: زيادة (منه).

(٨) مجهول؛ لجهالة المرأتين، وتقدم الخبر ٣١٩/١٢ برقم [٣٥١٠٩].

(٩) في [ع]: (الأخوص).

(١٠) سقط من: [ب].

(١١) في [س، ع]: تقديم وتأخير.

ومثل الذي لم يجمع الإيمان ولم يجمع القرآن مثل الحنظلة خبيثة الريح وخبيثة الطعم[١].

٣٧٢٣٣- **حدثنا** أبو أسامة قال: حدثني عبد الله بن محمد بن عمر بن علي قال: حدثني أبي قال: قيل لعلي: ما شأنك يا أبا حسن (جاورت)[٢] المقبرة؟ قال: إني أجدهم جيران صدق، (يكفون)[٣] السيئة ويذكرون الآخرة[٤].

٣٧٢٣٤- **حدثنا** عيسى بن يونس عن الأوزاعي عن عطاء قال: إن كانت فاطمة لتعجن وإن (قصتها)[٥] لتكاد تضرب الجفنة[٦]./ ٢٨٧/١٣

* * *

[١٠] (كلام ابن مسعود رضي الله عنه)[٧]

٣٧٢٣٥- [**حدثنا** عبد الله بن إدريس عن يزيد بن أبي زياد عن أبي جحيفة قال: قال عبد الله: ذهب صفو الدنيا وبقي كدرها فالموت تحفة لكل مسلم][٨][٩].

---

(١) ضعيف؛ لحال الحارث، أخرجه الدارمي (٣٣٦٢).

(٢) في [ع]: (جازوت).

(٣) في [ع]: (يكفرون)، وفي [ب]: (يكفرن).

(٤) منقطع؛ محمد بن عمر لم يدرك علياً.

(٥) في [س]: (قصمها).

(٦) منقطع؛ عطاء لا يروي عن عائشة.

(٧) سقط من: [ع].

(٨) سقط هذا الخبر في: [جـ].

(٩) ضعيف؛ لضعف يزيد، والخبر أخرجه أحمد في الزهد (ص١٥٧)، والطبراني (٨٧٧٤)، ومسدد كما في المطالب (٣١٨٨)، وأبونعيم في الحلية ١/١٣١، والخطابي في العزلة (ص٧٨)، وبنحوه أخرجه عبدالرزاق (٢٠٨٠٩).

٣٧٢٣٦- **حدثنا** (عبد الله)[١] بن إدريس عن يزيد عن أبي جحيفة (عن عبدالله)[٢]: الدنيا كالثغب[٣] ذهب صفوه وبقي كدره[٤].

٣٧٢٣٧- **حدثنا** محمد بن فضيل عن الأعمش عن عبد الله بن مرة عن ابن مسعود قال: بحسب المرء من العلم أن يخاف الله، وبحسبه من الجهل أن يعجب بعمله[٥].

٣٧٢٣٨- **حدثنا** وكيع عن سفيان عن أبي قيس عن (هزيل)[٦] عن عبدالله قال: من أراد الآخرة أضر بالدنيا، ومن أراد الدنيا أضر بالآخرة، / يا قوم فأضروا ٢٨٨/١٣ بالفاني للباقي[٧].

٣٧٢٣٩- **حدثنا** أبو معاوية عن مالك بن مغول عن أبي (صخرة)[٨] عن الضحاك بن مزاحم قال: قال عبد الله: لوددت [أني طير في منكبي ريش[٩].

---

(١) سقط من: [جـ].

(٢) سقط من: [س].

(٣) موطن بقاء ماء المطر في الجبل.

(٤) ضعيف؛ لضعف يزيد، وانظر: ما قبله.

(٥) شاذ؛ أكثر الرواة يروونه من كلام مسروق، كما سيأتي ١٣/٤٠٥ [٣٧٦٠٧]، وانظر: العلم لأبي خيثمة (١٥)، وتاريخ دمشق ٥٧/٤٢٨، والفقيه والمتفقه ٢/٥٧.

(٦) في [أ، ط، هـ]: (هذيل).

(٧) حسن؛ أبوقيس عبدالرحمن بن ثروان صدوق، أخرجه الطبراني (٨٥٦٦)، وأبونعيم في الحلية ١/١٣٨، وابن عساكر ٣٣/٦٧٣، وهناد (٦٧٠).

(٨) هو جامع بن شداد، وفي [أ، س، ط، ع، هـ]: (صفرة)، وفي الزهد: (صالح).

(٩) منقطع؛ الضحاك لا يروي عن ابن مسعود، وأخرجه أحمد في الزهد (ص١٥٦)، وابن أبي الدنيا في المتمنين (١٣٤).

٣٧٢٤٠- **حدثنا** يحيى بن (آدم عن)[١] زهير عن أبي إسحاق قال: قال عبدالله: ليتني شجرة تعضد[٢].

٣٧٢٤١- **حدثنا** أبو معاوية (ووكيع)[٣] عن الأعمش عن إبراهيم التيمي عن الحارث بن سويد قال: قال عبد الله[٤]: لوددت أن روثة (انفلقت)[٥] عني فنسبت إليها فسميت عبد الله بن روثة، وأن الله غفر لي ذنبا واحدا، إلا أن أبا معاوية قال: لوددت أني علمت أن الله غفر لي - (ثم ذكر مثله)[٦][٧].

٣٧٢٤٢- **حدثنا** وكيع عن إسماعيل عن أخيه عن أبي عبيدة قال: قال: عبدالله من استطاع منكم أن يجعل كنزه في السماء حيث لا يأكله السوس ولا يناله السرق فليفعل، فإن قلب الرجل مع كنزه[٨].

٣٧٢٤٣- **حدثنا** أبو أسامة عن مسعر عن عمر بن أيوب عن أبي بردة قال: سمع عبد الله بن مسعود (صيحة)[٩] فاضطجع مستقبل القبلة[١٠]./ ٢٨٩/١٣

---

(١) سقط من: [س].

(٢) منقطع؛ أبوإسحاق لا يروي عن ابن مسعود.

(٣) سقط من: [أ، ط، هـ].

(٤) سقط ما بين المعكوفين في: [جـ].

(٥) في [أ، ط، هـ]: (انفلتت).

(٦) في [ع]: (ثم ذكر نحوه)، وفي [ب]: (ثم ذكر لي مثله).

(٧) صحيح؛ أخرجه الحاكم ٣٥٧/٣، وابن وهب في الجامع (٢٩)، ويعقوب في المعرفة ٣١٩/٢، وابن عساكر ١٦٩/٣٣، والبيهقي في الشعب (٨٤٥).

(٨) مجهول منقطع؛ أبوعبيدة لم يسمع من أبيه، وأخو إسماعيل اسمه: أشعث كما في المعرفة ليعقوب ١١١/٢، والزهد لابن المبارك (٦٣٣)، وشعب الإيمان (١٠٦٣٩)، وهو مجهول، وأخرجه أبونعيم في الحلية ٣٥/١.

(٩) في [ع]: (ضجة).

(١٠) مجهول؛ لجهالة عمر بن أيوب.

٣٧٢٤٤- **حدثنا** حسين بن علي عن زائدة عن عبد الملك بن عمير قال: أخبرني آل عبد الله أن عبد الله أوصى ابنه عبد الرحمن (فقال)[١]: أوصيك بتقوى الله وليسعك بيتك، واملك عليك لسانك، وأبك على خطيئتك[٢].

٣٧٢٤٥- **حدثنا** محمد بن فضيل عن بيان عن قيس قال: قال عبد الله: لوددت أني أعلم أن الله غفر لي ذنبا من ذنوبي، وأني لا أبا لي أي ولد آدم ولدني[٣].

٣٧٢٤٦- [**حدثنا** أبومعاوية عن الأعمش عن صالح بن خباب عن حصين بن عقبة قال: قال عبدالله: إن من أكثر الناس خطأ يوم القيامة أكثرهم خوضاً في الباطل][٤][٥].

٣٧٢٤٧- **حدثنا** أبو معاوية عن الأعمش عن صالح بن خباب عن حصين بن عقبة قال: قال عبد الله: (و)[٦]إن الجنة حفت بالمكاره، وإن النار حفت بالشهوات، فمن اطلع (الحجاب)[٧] واقع ما وراءه[٨].

٣٧٢٤٨- **حدثنا** أبو الأحوص عن سماك عن عبد الرحمن بن عبد الله عن أبيه

---

(١) سقط من: [ب].

(٢) مجهول؛ لإبهام آل عبدالله، أخرجه ابن المبارك في الزهد (١٣٠)، ووكيع في الزهد (٣٠)، وأحمد في الزهد (ص١٥٦)، وهناد في الزهد (٤٦١)، وابن أبي عاصم في الزهد (٣٥)، وأبونعيم في الحلية ١/١٣٥، والمزي ١٧/٢٤٠.

(٣) صحيح.

(٤) سقط الخبر في: [أ، ب، ط، هـ].

(٥) حسن؛ حصين صدوق، أخرجه الطبراني (٨٥٤٧)، والبيهقي في الشعب (١٠٨٠٨)، وأحمد في الزهد (ص١٦٠)، وابن المبارك (٣٧٨)، وهناد (١١١٩)، وابن أبي الدنيا في الصمت (٧٦).

(٦) سقط من: [ب، س، ع].

(٧) سقط من: [س، ع]، وفي [هـ]: (بحجاب).

(٨) حسن، حصين بن عقبة صدوق، أخرجه الطبراني (٨٥٤٦)، وهناد (٢٤٣).

قال: مثل المحقرات من الأعمال (مثل)[١] قوم نزلوا منزلا ليس به حطب ومعهم
٢٩٠/١٣ لحم، فلم يزالوا يلقطون حتى جمعوا ما أنضجوا به لحمهم[٢]./

٣٧٢٤٩- **حدثنا** أبو معاوية عن الأعمش عن إبراهيم عن علقمة قال: مرض عبد الله مرضا فجزع فيه، فقلنا: ما رأيناك جزعت في (مرض ما جزعت في)[٣] مرضك هذا؟ قال: إنه (أخذني)[٤] (وقرب)[٥] (بي)[٦] من الغفلة[٧].

٣٧٢٥٠- **حدثنا** عبد الله بن إدريس عن ليث عن القاسم قال: قال عبد الله: لا تعجلوا بحمد الناس وبذمهم، فإن الرجل يعجبك اليوم ويسوءك غدا، ويسوءك اليوم ويعجبك غدا، وإن العباد يغيرون، والله يغفر الذنوب يوم القيامة، والله أرحم (بعبده يوم يأتيه)[٨] من أم واحد فرشت له في الأرض (قي)[٩] ثم قامت تلتمس فراشه بيدها، فإن كانت لدغة كانت بها، وإن كانت شوكة كانت بها[١٠].

---

(١) في [جـ، س]: (من).

(٢) حسن؛ سماك صدوق، أخرجه هناد (٨٩٣)، والطبراني (٨٧٩٦)، والبيهقي في الشعب (٧٢٦٢).

(٣) سقط من: [أ، ب، هـ].

(٤) في [أ، ط، هـ]: (أخرى)، وفي [ع]: (إحدى)، وفي [س]: (أحدني).

(٥) في [أ، ط، هـ]: (أقرب).

(٦) في [س]: (لي).

(٧) صحيح؛ أخرجه ابن سعد ١٥٨/٣، والبيهقي في شعب الإيمان (٩٩٣٦)، وعبدالرزاق (٢٠٣١٦)، وابن المبارك في الزهد (١٤٦٣)، وابن أبي الدنيا في المحتضرين (٢٣١).

(٨) في [هـ]: (بعباده يوم تأتيه).

(٩) أي: أرض خالية، وفي [س]: (فيء).

(١٠) ضعيف منقطع؛ ليث ضعيف والقاسم لم يدرك ابن مسعود، أخرجه الطبراني (٨٩٢٩)، وابن المبارك في الزهد (٨٩٩)، وابن عساكر ١٧٨/٣٣، والبيهقي في الشعب (٦٦٠٢).

٣٧٢٥١- **حدثنا** أبو خالد الأحمر عن المسعودي عن القاسم قال: قال عبدالله: وددت أني من الدنيا فرد (كالغادي)[١] الراكب الرائح[٢]./ ٢٩١/١٣

٣٧٢٥٢- **حدثنا** يزيد بن هارون عن المسعودي عن القاسم بن عبد الرحمن قال: قال عبد الله: كفى بخشية الله علما، وكفى بالاغترار به جهلا[٣].

٣٧٢٥٣- **حدثنا** أبو معاوية عن الأعمش عن إبراهيم التيمي عن الحارث بن سويد قال: قال عبد الله: والذي لا إله غيره ما أصبح عند آل عبد الله شيء يرجون أن يعطيهم الله به خيرا أو يدفع عنهم به سوء إلا أن الله قد علم أن عبد الله لا يشرك به شيئا[٤].

٣٧٢٥٤- **حدثنا** أبو معاوية عن الأعمش عن شمر بن عطية (عن)[٥] مغيرة بن سعد بن الأخرم عن أبيه قال: قال عبد الله: والذي لا إله غيره، ما يضره عبد يصبح على الإسلام ويمسي عليه: ماذا (أصابه)[٦] من الدنيا[٧].

٣٧٢٥٥- **حدثنا** معتمر بن سليمان عن عباد بن عباد بن علقمة المازني عن أبي مجلز قال: قرص أصحابَ ابن مسعود البردُ قال: فجعل الرجل (يستحيي أن

---

(١) في [ب]: (كالغازي).

(٢) ضعيف منقطع؛ المسعودي اختلط والقاسم لم يدرك ابن مسعود، أخرجه ابن عساكر ١٧٢/٣٣.

(٣) ضعيف منقطع؛ أخرجه الطبراني (٨٩٢٧)، وأحمد في الزهد (١٥٨)، وابن المبارك (٤٦)، والبيهقي في الشعب (٧٤٦)، وابن بطة في إبطال الحيل (ص١٤)، وابن أبي يعلى في طبقات الحنابلة ١٤٩/٢.

(٤) صحيح، أخرجه أبونعيم في الحلية ١٣٢/١، وابن عساكر ١٦٧/٣٣.

(٥) في [أ، هـ، ع]: (بن).

(٦) في [أ، هـ]: (أصحابه).

(٧) مجهول؛ لجهالة سعد بن الأخرم، أخرجه أبونعيم في الحلية ١٣٢/١، وهناد (٥٩٨)، والبيهقي في شعب الإيمان (١٢٥٧).

يجيء)[١] في الثوب الدون (أو)[٢] الكساء الدون، فأصبح أبو عبدالرحمن في عباية ثم أصبح فيها، ثم أصبح في اليوم الثالث فيها[٣].

٣٧٢٥٦- **حدثنا** أبو خالد الأحمر عن داود عن الشعبي قال: [قال عبدالله: إني لا أخاف عليكم في الخطأ ولكني أخاف عليكم في العمد، إني لا أخاف عليكم أن تستقلوا أعمالكم، ولكني أخاف عليكم أن تستكثروها[٤].]/ ٢٩٢/١٣

٣٧٢٥٧- **حدثنا** يزيد بن هارون قال: أخبرنا هشام الدستوائي عن يحيى بن أبي كثير قال: قال عبد الله: دعوا الحكاكات[٥] فإنها الإثم[٦].

٣٧٢٥٨- **حدثنا** وكيع عن (فطر)[٧] عن أبي إسحاق عن أبي الأحوص قال: قال عبد الله: المؤمن يرى ذنبه كأنه صخرة يخاف أن (تقع)[٨] عليه، والمنافق يرى ذنبه كذباب وقع على أنفه فطار فذهب[٩].

٣٧٢٥٩- **حدثنا** ابن إدريس عن مالك بن مغول قال: كنا جلوسا مع القاسم ابن عبدالرحمن فقال رجل - وأشار إلى القاسم - قال: قال عبد الله: [وددت أني إذا مت لم أبعث، فقال القاسم برأسه هكذا: أي: نعم[١٠].

---

(١) في [جـ]: تقديم وتأخير.

(٢) في [ب]: (و).

(٣) منقطع؛ أبو مجلز لاحق عن حميد لا يروي عن ابن مسعود، أخرجه أبويعلى (٥٠٣١).

(٤) منقطع؛ الشعبي لم يسمع من ابن مسعود.

(٥) ما يشك فيه القلب.

(٦) منقطع؛ يحيى لا يروي عن ابن مسعود.

(٧) في [ع]: (قطر).

(٨) في [ب]: (يقع).

(٩) صحيح؛ أخرجه البخاري (٥٩٤٩)، وأحمد (٣٦٢٧)، والترمذي (٢٤٩٧)، وهناد (٨٨٨).

(١٠) منقطع؛ القاسم لم يدرك ابن مسعود، أخرجه ابن عساكر ١٦٧/٣٣، وبنحوه ابن سعد ١٥٨/٣، وابن أبي الدنيا في المتمنين (٢٠).

٣٧٢٦٠- **حدثنا** ابن إدريس عن إسماعيل (عن)[١] زبيد][٢] قال: قال عبدالله: قولوا خيرا تعرفوا به، واعملوا به تكونوا من أهله، ولا تكونوا عجلا مذاييع بذرا[٣]./ ٢٩٣/١٣

٣٧٢٦١- **حدثنا** أبو معاوية عن السري بن يحيى (عن الحسن)[٤] قال: قال عبدالله: لو (وقفت)[٥] بين الجنة والنار فقيل لي: (نخبرك)[٦] من أيهما تكون أحب إليك أو تكون رمادا، لاخترت أن أكون رمادا[٧].

٣٧٢٦٢- **حدثنا** وكيع عن محمد بن (قيس)[٨] عن معن قال: قال عبد الله: (لا تفترقوا)[٩] فتهلكوا[١٠].

٣٧٢٦٣- **حدثنا** وكيع عن الأعمش عن أبي إسحاق عن أبي الأحوص عن عبدالله قال: وددت أني صولحت على تسع سيئات (وحسنة)[١١][١٢].

---

(١) في [س]: (بن).

(٢) سقط ما بين المعكوفين في: [ب].

(٣) منقطع؛ زبيد لا يروي عن ابن مسعود، أخرجه هناد (١١٢٣)، وابن المبارك (١٤٣٨)، وابي أبي عاصم (١٠٤)، وابن عساكر ١٧٤/٣٣، والبيهقي في الشعب (١٦٧٢)، والهروي في ذم الكلام (١١٣).

(٤) سقط من: [ع].

(٥) في [ع]: (وقعت).

(٦) في [ب، س]: (تحيرك).

(٧) منقطع؛ الحسن لا يروي عن ابن مسعود، أخرجه الطبراني (٨٥٧٥)، وأبونعيم في الحلية (١٣٣/١).

(٨) في [س]: (قوس).

(٩) في [ع]: (لا تعترو)، وفي [س]: (لا تعترفوا).

(١٠) منقطع؛ معن لم يسمع من ابن مسعود.

(١١) سقط من: [س].

(١٢) صحيح.

٣٧٢٦٤- **حدثنا** وكيع عن سفيان عن المسعودي عن أبي حازم عن[١] عون قال: قال عبدالله: المؤمن (مألف)[٢]، (ولا خير فيمن لا يألف)[٣]. ولا يؤلف[٤].

٢٩٤/١٣ ٣٧٢٦٥- **حدثنا** وكيع عن سفيان (عن زبيد)[٥] عن مرة قال: قال عبدالله: / إن الله يعطي الدنيا من يحب ومن لا يحب، ولا يعطي الإيمان إلا من يحب، فإذا أحب الله عبدا أعطاه[٦] الإيمان[٧].

٣٧٢٦٦- **حدثنا** أبو أسامة عن أبي حنيفة سمعه من عون بن عبدالله عن ابن مسعود قال: (يعرض)[٨] الناس يوم القيامة على ثلاثة دواوين: ديوان فيه الحسنات، وديوان فيه النعيم، وديوان فيه السيئات، فيقابل بديوان الحسنات ديوان النعيم، فيستفرغ النعيم الحسنات، وتبقى السيئات مشيئتها إلى الله تعالى، إن شاء عذب، وإن شاء غفر[٩].

---

(١) في [أ، ب، ط، ع، هـ]: زيادة (أبي)، وفي [س]: زيادة (بن).

(٢) في [ب، س]: (يألف).

(٣) سقط من: [س].

(٤) منقطع؛ عون لم يدرك ابن مسعود، أخرجه الطبري (٨٩٧٦)، والبيهقي في الشعب (٨١٢١)، وورد مرفوعاً، أخرجه تمام (٩٤٤)، وابن عساكر ٤٣٢/٥، وانظر: العلل للدارقطني ٢٣١/٥ و١٨٢/٨.

(٥) في [ب، جـ، س، ع]: (عن عبيد).

(٦) في [س]: زيادة (الله).

(٧) صحيح؛ أخرجه البخاري في الأدب المفرد (٢٧٥)، وأحمد في الزهد (١١٣٤)، والطبراني (٨٩٩٠)، وأبونعيم في الحلية ١٦٥/٤، واللالكائي (١٦٩٧)، والبيهقي في القدر (٣٦٨)، وورد مرفوعاً، أخرجه الحاكم ٨٨/١، والإسماعيلي في معجمه ٧٢٧/٣، وأبونعيم في الحلية ١٦٦/٤، والقزويني في التدوين ٢٧٤/٢، وابن عساكر ٨٧/٤٩.

(٨) في [ع]: (تعرض).

(٩) منقطع؛ عون لم يسمع من ابن مسعود، أخرجه أبو يوسف في الآثار (٩١٥).

٣٧٢٦٧- **حدثنا** ابن فضيل عن يزيد عن إبراهيم عن علقمة عن عبدالله قال: تعلموا (تعلموا)[١]، فإذا علمتم فاعملوا[٢].

٣٧٢٦٨- **حدثنا** ابن فضيل عن ليث عن معن قال: قال عبدالله: لا يشبه الزي الزي حتى تشبه (القلوبَ)[٣][٤]./ ٢٩٥/١٣

٣٧٢٦٩- **حدثنا** يحيى بن يمان عن محمد بن عجلان عن أبي عيسى قال: قال (عبدالله)[٥]: إن من رأس التواضع أن ترضى بالدون من شرف المجلس، وأن تبدأ بالسلام من لقيت[٦].

٣٧٢٧٠- **حدثنا** أبو معاوية عن الأعمش عن عمارة عن عبد الرحمن بن يزيد عن عبدالله قال: أنتم أكثر صياما وأكثر صلاة وأكثر (جهاداً)[٧] من أصحاب رسول الله ﷺ وهم كانوا خيرا منكم، قالوا: لم يا أبا عبد الرحمن؟ قال: كانوا أزهد في الدنيا وأرغب في الآخرة[٨].

---

(١) سقط من: [ب].

(٢) ضعيف؛ يزيد بن أبي زياد ضعيف، أخرجه الدارمي (٣٦٦)، وأبونعيم في الحلية ١/١٣١، ويعقوب في المعرفة ٣/٣٧٩، والخطيب في اقتضاء العلم والعمل (٢٣)، وابن عبدالبر في جامع بيان العلم ٢/٩.

(٣) سقط من: [أ، ط، هـ].

(٤) ضعيف منقطع؛ ليث ضعيف ومعن بن عبدالرحمن لم يدرك جده ابن مسعود، أخرجه هناد (٨٦٢).

(٥) سقط من: [س].

(٦) مجهول منقطع؛ أبوعيسى مجهول ولم يثبت له سماع من ابن مسعود، انظر: الجرح والتعديل ٩/٤١٢، وتحفة التحصيل (ص٣٧١)، وأخرجه هناد (٨٠٧).

(٧) في [ب، جـ، س، ع]: (اجتهاد)، وفي [هـ]: (اجتهاداً).

(٨) صحيح؛ أخرجه الحاكم ٤/٣٥٠، والطبراني (٨٧٦٨)، وأبونعيم في الحلية ١/١٣٦، والبيهقي في الشعب (١٠٦٣٦)، وهناد (٥٧٥)، وابن المبارك في الزهد (٥٠١).

٣٧٢٧١- **حدثنا** عبد الرحمن بن محمد المحاربي عن هارون بن عنترة عن عبدالرحمن بن الأسود عن أبيه قال: قال عبد الله بن مسعود: إنما هذه القلوب أوعية، فاشغلوها بالقرآن ولا تشغلوها بغيره[١].

٢٩٦/١٣ ٣٧٢٧٢- **حدثنا** عبد الله بن نمير قال: حدثنا سفيان قال: حدثنا عبد(الله)[٢]/ بن (عابس)[٣] قال: حدثني (إياس)[٤] عن عبد الله أنه كان يقول في خطبته: إن أصدق الحديث كلام الله، وأوثق العرى (كلمة)[٥] التقوى، وخير الملل ملة إبراهيم، وأحسن القصص هذا القرآن وأحسن السنن سنة محمد (ﷺ)[٦]، وأشرف الحديث ذكر الله، وخير الأمور عزائمها، وشر الأمور محدثاتها، وأحسن الهدي هدى الأنبياء، وأشرف الموت قتل الشهداء، وأغرّ الضلالة: الضلالة بعد الهدى، وخير العلم ما نفع، وخير الهدى ما اتبع، وشر العمى عمى القلب، واليد العليا خير من اليد السفلى، وما قل وكفى خير مما كثر وألهى، ونفس تنجيها خير من إمارة لا تحصيها، وشر (العذلة)[٧] عند حضرة الموت، وشر الندامة (ندامة)[٨] يوم القيامة، ومن الناس من لا يأتي الصلاة إلا (دبرياً)[٩]، ومن الناس من لا يذكر الله إلا

---

(١) صحيح؛ هارون وعبدالرحمن ثقتان، أخرجه أبونعيم في الحلية ١/١٣١، وابن عبدالبر في جامع بيان العلم ١/٦٦، وأبوعبيد في غريب الحديث ٤/٤٨.

(٢) في النسخ: (عبدالله)، وفي مراجع التخريج (عبدالرحمن) وهو الصواب.

(٣) في [أ، هـ]: (عائش).

(٤) كذا في النسخ، وصوابه: (أبو إياس).

(٥) في [س]: (لحكمة).

(٦) سقط من: [س، ع].

(٧) أي: الملامة، في [ب، س]: (العزلة)، وفي [أ، هـ]: (العذيلة).

(٨) سقط من: [س].

(٩) وفي [هـ]: (دبراً).

(هاجرا)[١]، وأعظم الخطايا اللسان الكذوب، وخير الغنى غنى النفس، (وخير)[٢] الزاد التقوى، ورأس/ الحكمة مخافة الله، وخير ما ألقي في القلب اليقين، والريب ٢٩٧/١٣ من الكفر، والنوح من عمل الجاهلية، والغلول من جمر جهنم، والكنز كي من النار، والشعر (مزامير)[٣] إبليس، والخمر جماع الإثم، والنساء حبائل الشيطان، والشباب شعبة من الجنون، وشر المكاسب كسب الربا، وشر المآكل أكل مال اليتيم، والسعيد من وعظ بغيره، والشقي من شقي في بطن أمه، وإنما يكفي أحدكم ما قنعت به نفسه، وإنما (يصير)[٤] إلى موضع أربع أذرع، والأمر بآخره، وأملك العمل به خواتمه، وشر (الروايا)[٥] روايا الكذب، وكل ما هو آت قريب، وسباب المؤمن فسوق، وقتاله كفر، وأكل لحمه من معاصي (الله)[٦]، وحرمة ماله كحرمة دمه، ومن يتألّ على الله يكذبه، ومن يغفر يغفر الله له، ومن يعف يعف الله عنه، ومن يكظم الغيظ يأجره الله، ومن يصبر على (الرزايا)[٧] يعقبه[٨] الله، ومن يعرف البلاء يصبر عليه، ومن لا يعرفه ينكره، ومن (يستكبر)[٩] (يضعه)[١٠] الله، ومن يبتغي السمعة يسمع الله به، ومن ينوي الدنيا (تعجزه)[١١]، ومن يطع الشيطان يعص الله،

---

(١) في [هـ]: (هجراً).

(٢) في [ب]: (ورأس).

(٣) في [ب]: (من أمر).

(٤) في [ب، س]: (تصير).

(٥) في [ب]: (الرؤايا).

(٦) سقط من: [س].

(٧) في [س]: (الزرايا).

(٨) أي: يجعل العاقبة له.

(٩) في [ع]: (يستكر).

(١٠) في [س]: (ضيعه).

(١١) في [ب]: (يعجزه).

ومن يعص الله يعذبه[١].

٣٧٢٧٣- **حدثنا** عبد الله بن إدريس عن ليث عن زبيد بن الحارث عن مرة بن (شراحيل)[٢] قال: قال عبدالله: ﴿ٱتَّقُواْ ٱللَّهَ حَقَّ تُقَاتِهِۦ﴾ [آل عمرن: ١٠٢]، (وحق تقاته)[٣] أن يطاع فلا يعصى، وأن يذكر فلا ينسى، وأن يشكر فلا يكفر، / وإيتاء المال على حبه أن تؤتيه وأنت صحيح شحيح، تأمل العيش (وتخاف)[٤] الفقر، وفضل صلاة الليل على صلاة النهار كفضل صدقة السر على صدقة العلانية[٥]. ٢٩٨/١٣

٣٧٢٧٤- **حدثنا** حسين بن علي عن زائدة عن عاصم عن شقيق عن عبد الله قال: لا تنفع الصلاة إلا من أطاعها ثم قرأ (عبد الله)[٦]: ﴿إِنَّ ٱلصَّلَوٰةَ تَنْهَىٰ عَنِ ٱلْفَحْشَآءِ وَٱلْمُنكَرِ ۗ وَلَذِكْرُ ٱللَّهِ أَكْبَرُ﴾ [العنكبوت: ٤٥]، فقال عبدالله: ذكر الله العبد أكبر من ذكر العبد لربه[٧].

٣٧٢٧٥- **حدثنا** وكيع عن إسماعيل عن قيس قال: قال عبدالله: كفى بالمرء

---

(١) صحيح؛ أخرجه ابن عمر في المطالب العالية (٣١٢٥)، والبخاري في خلق أفعال العباد (ص٤٢)، وابن عساكر ١٧٩/٣٣، والبيهقي المدخل (٨٧٦)، والاعتقاد (ص١٠٤)، وأبونعيم في الحلية ١٣٨/١، وهناد (٤٩٧)، وابن أبي الدنيا في الصمت (٤٧٩)، والخطابي في غريب الحديث ١٧/٢.

(٢) في [أ، هـ]: (شرحبيل).

(٣) سقط من: [جـ، س].

(٤) في [ب]: (ويخاف).

(٥) ضعيف؛ لحال ليث، وقد توبع، أخرجه ابن أبي حاتم في التفسير (٣٩٠٨)، والثوري في التفسير (ص٧٩)، والطبراني (٨٥٠٢)، وأبونعيم في حلية الأولياء ٢٣٨/٧، وابن المبارك في الزهد (٢٢)، والبيهقي في القضاء (ص٢٣٠).

(٦) سقط من: [ب].

(٧) ضعيف؛ عاصم هو ابن أبي النجود ضعيف في أبي وائل، وأخرجه ابن جرير ١٥٧/٢٠.

من الشقاء - أو من (الخيبة)[١] - أن يبيت وقد بال الشيطان في أذنه فيصبح ولم يذكر الله[٢].

٣٧٢٧٦- **حدثنا** أبو أسامة عن مسعر قال: سمعت عون بن عبد الله يقول قرأ رجل عند عبد الله بن مسعود: ﴿هَلْ أَتَىٰ عَلَى ٱلْإِنسَٰنِ حِينٌ مِّنَ ٱلدَّهْرِ لَمْ يَكُن شَيْـًٔا مَّذْكُورًا﴾ [الإنسان: ١]، فقال: عبد الله: ألا ليت ذلك تم[٣]./ ٢٩٩/١٣

٣٧٢٧٧- **حدثنا** الفضل بن دكين عن قرة عن الضحاك عن ابن مسعود قال: ما أصبح اليوم أحد من الناس إلا وهو ضيف، وماله (عارية)[٤]، فالضيف مرتحل، والعارية مؤداة[٥].

٣٧٢٧٨- **حدثنا** عبد الله بن إدريس عن أبيه عن المنهال بن عمرو عن قيس بن سكن عن عبد الله في قوله: ﴿يَسْعَىٰ نُورُهُم بَيْنَ أَيْدِيهِمْ﴾ [الحديد: ١٢]، قال: يؤتون نورهم على قدر أعمالهم، منهم من نوره مثل الجبل، (ومنهم من نوره مثل النخلة)[٦]، وأدناهم نورا من نوره على إبهامه يطفأ (مرة)[٧] (ويقد)[٨] أخرى[٩].

---

(١) في [س]: (الخبة).

(٢) صحيح؛ أخرجه ابن نصر في التهجد (٤٠١)، وقد ورد مرفوعاً بنحوه، أخرجه البخاري (١٠٩٣)، ومسلم (٧٧٤).

(٣) منقطع؛ عون لم يسمع من ابن مسعود.

(٤) في [ب]: (رعية).

(٥) منقطع؛ لم يثبت سماع الضحاك من ابن مسعود، أخرجه أبونعيم في الحلية ١/١٣٤، وأحمد في الزهد (ص١٦٣)، والبيهقي في الشعب (١٠٦٤٤)، وابن أبي الدنيا في قصر الأمل (١٧٣).

(٦) سقط من: [أ، ب، س، ع].

(٧) سقط من: [ب].

(٨) في [أ، ب]: (ويعود).

(٩) صحيح؛ أخرجه ابن أبي حاتم (١٨٨١٧)، كما ذكره ابن كثير ١/٥٦، وأخرجه الحاكم ٢/٥٢٠.

٣٧٢٧٩- **حدثنا** يحيى بن سعيد عن سفيان عن عاصم عن أبي رزين عن عبدالله ابن مسعود قال: موسع عليه في (الدنيا)[١] موسع عليه في الآخرة، / مقتور عليه في (الدنيا)[٢] مقتور عليه في الآخرة، (موسع عليه في (الدنيا)[٣] مقتور عليه في الآخرة)[٤]، مستريح ومستراح منه[٥]. ٣٠٠/١٣

٣٧٢٨٠- **حدثنا** وكيع عن سفيان عن أبي إسحاق عن أبي الأحوص عن عبدالله في قوله: ﴿تُوبُوٓاْ إِلَى ٱللَّهِ تَوۡبَةً نَّصُوحًا﴾ [التحريم: ٨] قال: التوبة النصوح أن يتوب ثم لا يعود[٦].

٣٧٢٨١- **حدثنا** وكيع عن الأعمش عن إبراهيم قال: قال عبد الله: من أراد (الدنيا)[٧] أضر بالآخرة، ومن أراد الآخرة أضر (بالدنيا)[٨][٩].

٣٧٢٨٢- **حدثنا** أبو معاوية عن الأعمش (عن المسيب)[١٠] بن رافع قال: قال عبدالله: أني لأمقت الرجل أن أراه فارغا ليس في شيء من عمل

---

(١) في [أ]: (الدني).

(٢) في [أ]: (الدني).

(٣) في [أ]: (الدني).

(٤) في [جـ]: مكرر.

(٥) صحيح؛ أخرجه هناد (٦٠١)، والطبراني (٨٥١٢).

(٦) صحيح؛ أخرجه البيهقي في الشعب (٧٠٣٥)، وابن جرير ١٦٧/٢٨، وأخرجه أحمد (٤٢٦٤) مرفوعاً.

(٧) في [أ]: (الدني).

(٨) في [أ]: (الدني).

(٩) منقطع؛ إبراهيم لم يدرك ابن مسعود، أخرجه هناد (٦٦٣)، وسبق ٢٨٧/١٣ [٣٧٢٣٧].

(١٠) سقط من: [ع].

(الدنيا)[١] ولا عمل الآخرة[٢].

٣٧٢٨٣- **حدثنا** أبو معاوية عن الأعمش عن خيثمة قال: قال عبد الله: من أحب أن ينصف الله من نفسه فليأت إلى الناس الذي يحب أن يؤتى إليه[٣].

٣٧٢٨٤- **حدثنا** أبو معاوية عن الأعمش عن (خيثمة)[٤] قال: قال عبدالله: والذي لا إله غيره (ما أعطي عبد مؤمن من شيء أفضل من أن يحسن بالله/ ظنه، ٣٠١/١٣
والذي لا إله غيره)[٥] لا يحسن عبد مؤمن بالله ظنه إلا أعطاه (الله)[٦] ذلك، فإن (كل الخير)[٧] بيده[٨].

٣٧٢٨٥- **حدثنا** وكيع عن سفيان عن أبي (إسحاق)[٩] عن أبي (الأحوص)[١٠] عن عبدالله قال: كاد الجعل أن يعذب في (جحره)[١١] بذنب بن آدم، ثم قرأ: ﴿وَلَوْ

---

(١) في [أ]: (الدني).

(٢) منقطع؛ المسيب لا يروي عن ابن مسعود، أخرجه أبونعيم في الحلية ١/ ١٣٠، وهناد (٦٧٦)، وأخرجه أحمد في الزهد (ص١٥٩)، من كلام المسيب.

(٣) منقطع؛ خيثمة لم يسمع من ابن مسعود، أخرجه البيهقي في شعب الإيمان (١١١٣٦)، وأخرجه ابن عساكر ٤٢/ ٥١٧ من حديث خيثمة عن علي.

(٤) في [س]: (خثيمة).

(٥) سقط من: [جـ].

(٦) في [جـ، ع]: زيادة (الله).

(٧) في [جـ، ع]: (الخير كله).

(٨) منقطع؛ خيثمة لم يسمع من ابن مسعود، أخرجه الطبراني (٨٧٧٢)، والبيهقي في الشعب (١٠١٤).

(٩) سقط من: [جـ].

(١٠) في [أ، ع]: (الأخوص).

(١١) في [ب، س]: (حجره).

﴿يُؤَاخِذُ ٱللَّهُ ٱلنَّاسَ بِمَا كَسَبُواْ[١]﴾ [فاطر: ٤٥][٢].

٣٧٢٨٦- **حدثنا** وكيع عن سفيان عن أبي إسحاق عن أبي (الأحوص)[٣] قال: قال عبد الله: لا تغالبوا هذا الليل فإنكم (لا تطيقونه)[٤]، فإذا (نعس)[٥] أحدكم فلينم على فراشه فإنه أسلم[٦].

٣٧٢٨٧- **حدثنا** عباد بن العوام عن سفيان بن حسين عن أبي الحكم عن أبي وائل عن ابن مسعود قال: ما أحد من الناس يوم القيامة إلا[٧] (يتمنى)[٨] أنه كان يأكل في الدنيا قوتاً، وما يضر أحدكم على أي حال أمسى وأصبح من الدنيا (أن لا)[٩] تكون في النفس (حزازة)[١٠]؛ ولأن يعض أحدكم على جمرة حتى تطفأ خير
٣٠٢/١٣ من أن يقول لأمر قضاه الله: (ليت)[١١] هذا لم يكن[١٢]./

---

(١) في [أ، ب]: زيادة ﴿مَا تَرَكَ عَلَىٰ ظَهْرِهَا مِن دَآبَّةٍ﴾.

(٢) صحيح؛ أخرجه ابن أبي حاتم (١٨٠١٩)، وابن جرير ١٢٦/١٤، والحاكم ٤٦٤/٢، والبيهقي في شعب الإيمان ٥٤/٦.

(٣) في [أ، ع]: (الأخوص).

(٤) في [جـ]: (لا تطيقوه).

(٥) في [س]: (تعس).

(٦) صحيح؛ أخرجه عبدالرزاق (٤٢٢٣)، والطبراني (٨٥٥٤).

(٧) في [جـ]: زيادة (إنه).

(٨) في [جـ]: (تمنا).

(٩) في [جـ]: (إلا أن).

(١٠) في [هـ]: (مزازة)، وفي [س]: (خرازة).

(١١) في [ع]: (ليث).

(١٢) صحيح؛ أخرجه أبونعيم في الحلية ١٣٧/١، وأحمد في الزهد (ص١٥٦)، وأخرجه مرفوعاً الخطيب في تاريخ بغداد ٧/٤.

٣٧٢٨٨- **حدثنا** أبو (الأحوص)[١] عن أبي إسحاق عن أبي عبيدة قال: قال عبدالله: إنه لمكتوب في التوراة: لقد أعد الله للذين تتجافى جنوبهم عن المضاجع ما لم تر عين ولم تسمع أذن ولم يخطر على قلب بشر وما (لا)[٢] يعلمه ملك ولا مرسل، قال: ونحن نقرؤها: ﴿فَلَا تَعْلَمُ نَفْسٌ مَّآ أُخْفِيَ لَهُم مِّن قُرَّةِ أَعْيُنٍ﴾ [السجدة: ١٧][٣].

٣٧٢٨٩- **حدثنا** أبو معاوية عن الأعمش عن مسلم البطين عن (عدسة)[٤] (الطائي)[٥] قال: أُتي (عبدالله)[٦] (بطير)[٧] (صيد)[٨] (بشراف)[٩] فقال عبدالله: لوددت اني بحيث صيد هذا الطير، لا يكلمني بشر ولا أكلمه حتى ألقى الله[١٠].

٣٧٢٩٠- **حدثنا** جرير بن عبد الحميد عن عبد العزيز بن رفيع عن (خيثمة)[١١] قال: قال عبد الله: انظروا الناس عند (مضاجعهم)[١٢]، فإذا رأيتم العبد يموت على

---

(١) في [ع]: (الأخرص)، وفي [أ]: (الأخوص).

(٢) سقط من: [ب].

(٣) منقطع؛ أبوعبيدة لم يسمع من أبيه، أخرجه الحاكم ٤٤٨/٢، وابن جرير في التفسير ١٠٣/٢١، والطبراني (٩٠٣٩).

(٤) في [أ، ب]: (عدلسة).

(٥) في [أ، ع]: (الطاي).

(٦) سقط من: [ع].

(٧) في [س]: (يطير).

(٨) في [جـ]: (أصيد).

(٩) في [أ، ب، س، ع]: (بسراف)، وفي [جـ]: (سراف)، وشراف بئر بنجد.

(١٠) مجهول؛ عدسة مقبول، أخرجه هناد (١٢٤٢)، والطبراني (٨٧٥٨)، وابن عساكر ١٧٣/٣٣، والمروزي في زوائد زهد ابن المبارك (١٣)، وابن أبي الدنيا في المتمنين (٩٩)، والخطابي في العزلة (٦).

(١١) في [س، ع]: (خثيمة).

(١٢) في [هـ]: (مضاجهم).

خير ما ترونه فارجوا له الخير، وإذا رأيتموه يموت على شر ما ترونه فخافوا عليه، فإن العبد إذا كان شقيا وإن أعجب الناسَ بعضُ عمله قُيض له شيطان (فأرداه)[١] وأهلكه حتى يدركه الشقاء الذي كتب عليه، وإذا كان/ [٢]سعيدا وإن كان الناس يكرهون بعض عمله[٣] قيض له ملك فأرشده وسدده حتى تدركه السعادة التي كتبت له[٤]. ٣٠٣/١٣

٣٧٢٩١- [حدثنا أبو معاوية عن الأعمش عن عمارة عن أبي (الأحوص)[٥] قال: قال عبد الله: تعودوا الخير فإنما الخير في العادة][٦][٧].

٣٧٢٩٢- حدثنا أبو معاوية عن الأعمش عن (خيثمة)[٨] عن الأسود قال: قال عبدالله: ما من نفس برة ولا فاجرة إلا وإن الموت خير لها من الحياة، لئن كان برا لقد قال الله: ﴿وَمَا عِندَ ٱللَّهِ خَيْرٌ لِّلْأَبْرَارِ﴾ [آل عمران: ١٩٨]، (ولئن)[٩] كان فاجرا لقد قال الله: ﴿وَلَا تَحْسَبَنَّ ٱلَّذِينَ كَفَرُوٓاْ أَنَّمَا نُمْلِى لَهُمْ (خَيْرٌ)[١٠] لِّأَنفُسِهِمْ ۚ إِنَّمَا نُمْلِى لَهُمْ لِيَزْدَادُوٓاْ إِثْمًا ۚ وَلَهُمْ عَذَابٌ مُّهِينٌ﴾ [آل عمران: ١٧٨][١١].

---

(١) في [جـ]: (فأراده).

(٢) في [أ، ب]: زيادة (الناس).

(٣) في [ب]: زيادة (قبض عمله).

(٤) منقطع؛ خيثمة لم يدرك ابن مسعود.

(٥) في [أ، ع]: (الأخوص).

(٦) سقط الخبر في: [س].

(٧) صحيح؛ أخرجه عبدالرزاق (٤٧٤٢)، وابن أبي عاصم في الزهد (٧٨)، والطبراني (٨٧٥٥)، والبيهقي ٨٤/٣.

(٨) في [ع]: (خثيمة).

(٩) في [أ، ب]: (وإن).

(١٠) في [أ، ب]: (خيراً).

(١١) صحيح؛ أخرجه ابن أبي حاتم كما في تفسير ابن كثير ٤٤٣/١، وأخرجه ابن جرير ١٨٧/٤.

٣٧٢٩٣- **حدثنا** شبابة بن سوار قال: حدثنا شعبة عن الأعمش عن عبد الله بن مرة عن أبي (كنف)[١] أن رجلا رأى رؤيا فجعل يقصها على ابن مسعود وهو سمين، فقال ابن مسعود: إني لأكره أن يكون القارئ سميناً[٢].

٣٧٢٩٤- قال الأعمش: فذكرت ذلك لإبراهيم فقال: سمين نَسي للقرآن.

٣٧٢٩٥- **حدثنا** وكيع عن سفيان عن أبي إسحاق عن أبي (الأحوص)[٣] قال: قال عبد الله: مع كل فرحة (ترحة)[٤][٥]./ ٣٠٤/١٣

٣٧٢٩٦- **حدثنا** حفص بن غياث عن الأعمش عن أبي الضحى عن مسروق قال: أتي عبد الله بشراب فقال: أعطه علقمة قال: إني صائم ثم قال: (أعط)[٦] الأسود، فقال: إني صائم حتى مر (بكلهم)[٧]، ثم أخذه فشربه ثم تلا هذه الآية: ﴿تَخَافُونَ يَوْمًا تَتَقَلَّبُ فِيهِ ٱلْقُلُوبُ وَٱلْأَبْصَٰرُ﴾ [النور: ٣٧][٨].

٣٧٢٩٧- **حدثنا** أبو معاوية عن الأعمش عن أبي وائل قال: قال عبدالله: ما شبهت ما غبر من (الدنيا)[٩] إلا (الثغب)[١٠] شرب صفوه وبقي كدره، ولا يزال

---

(١) في [أ، ب، جـ]: (كعب)، وفي [س]: (ابن كعب).

(٢) مجهول؛ لحال أبي كنف، وأخرجه مسدد كما في المطالب (٣٥٠٤).

(٣) في [أ، ع]: (الأخوص).

(٤) في [هـ]: (طرحة).

(٥) صحيح؛ أخرجه أحمد في الزهد (ص١٦٣)، والمروزي في زوائد زهد ابن المبارك (٩٧٧)، والبيهقي في الشعب ٣٧٥/٧، وورد مرفوعاً عند الخطيب ١١٦/٣.

(٦) في [جـ، ع]: (أعطه).

(٧) في [أ، ب]: (بهم).

(٨) صحيح؛ أخرجه ابن أبي حاتم في التفسير (١٤٦٦٠).

(٩) في [أ]: (الدني).

(١٠) في [أ، ب]: (التغب)، وفي [جـ، ع]: (التعب)، وفي [هـ]: (بثغبه)، والمراد: ماء المطر النافع في الأرض.

أحدكم بخير ما اتقى الله، وإذا (حاك)[١] في صدره شيء أتي رجلا فشفاه منه، وأيم الله (لأوشك)[٢] أن لا تجدوه[٣].

٣٧٢٩٨- **حدثنا** وكيع عن سفيان عن عاصم عن المسيب عن وائل بن ربيعة عن عبد الله قال: ما حال أحب إلى الله يرى العبد عليها منه وهو ساجد[٤].

٣٧٢٩٩- **حدثنا** وكيع عن سفيان عن زبيد عن مرة عن عبد الله قال: إن الله يعطي الدنيا من يحب ومن لا يحب، ولا يعطي الإيمان إلا من يحب، فإذا أحب الله عبدا أعطاه الإيمان، (فمن)[٥] جبن منكم عن الليل أن يكابده، / والعدو أن يجاهده، وضن بالمال أن ينفقه، فليكثر من سبحان الله والحمد لله، ولا إله إلا الله، والله أكبر[٦]. ٣٠٥/١٣

٣٧٣٠٠- **حدثنا** عيسى بن يونس عن مسعر عن عون بن عبد الله بن عتبة قال: قال عبد الله: إن الجبل لينادي بالجبل هل مر بك اليوم من ذاكر لله[٧].

---

(١) في [ع]: (حال).

(٢) في [جـ]: (لأوشكن).

(٣) صحيح؛ أخرجه البخاري (٢٨٠٣)، والحاكم ١/٢١٠، وأبويعلى (٥١٣٤)، والبزار (١٦٧١)، والشاشي (٥٩٢)، وأبونعيم في الحلية ٨/١٣٣، والخطيب في الفقيه ٢/٣٦٣.

(٤) حسن؛ وائل بن ربيعة روى عنه جمع وذكره ابن حبان والعجلي في الثقات، وأخرجه الطبرني (٨٥٧٠).

(٥) في [ع]: (ومن).

(٦) صحيح؛ أخرجه البخاري في الأدب المفرد (٢٧٥)، والمروزي في زوائد زهد ابن المبارك (١٣٤)، والطبراني (٨٩٩٠)، وأبونعيم في الحلية ٤/١٦٥ و٤/١٦٦، واللالكائي (١٦٩٧)، والبيهقي في القدر (٣٦٨)، وورد مرفوعاً، أخرجه الحاكم ١/٨٨، والإسماعيلي في معجمه ٣/٧٢٧، وأبونعيم في الحلية ٤/١٦٦، والقزويني في التدوين ٢/٢٧٤، وابن عساكر ٤٩/٨٧.

(٧) منقطع؛ عون لا يروي عن ابن مسعود.

[١١] كلام أبي الدرداء (رضي الله[١] عنه)[٢]

٣٧٣٠١- **حدثنا** أبومعاوية عن الأعمش عن عبدالله بن مرة قال: قال أبوالدرداء: اعبدوا الله كأنكم ترونه، وعدوا أنفسكم من (الموتى)[٣]، واعلموا أن قليلا يغنيكم خير من كثير يلهيكم، واعلموا أن البر لا يبلى وأن الإثم لا ينسى[٤].

٣٧٣٠٢- **حدثنا** حسين بن علي عن زائدة عن عبد الملك بن عمير عن رجاء بن (حيوة)[٥] قال: جمع أبو الدرداء أهل دمشق فقال: اسمعوا من أخ لكم (ناصح)[٦]: أتجمعون ما لا تأكلون، وتؤملون ما لا تدركون، وتبنون ما/ لا ٣٠٦/١٣
تسكنون، أين الذين كانوا من قبلكم، فجمعوا كثيرا وأملوا بعيدا وبنوا شديدا، فأصبح جمعهم بورا، وأصبح أملهم غرورا، وأصبحت ديارهم قبورا[٧].

٣٧٣٠٣- **حدثنا** عبد الله بن نمير عن سفيان عن حبيب قال: كان أبو الدرداء لا يمر على قرية إلا (قال)[٨]: أين (أهلك؟)[٩] ثم يقول: ذهبوا وبقيت الأعمال[١٠].

---

(١) في [أ، ب]: زيادة (تعالى).

(٢) سقط من: [ع].

(٣) في [جـ]: (الموت).

(٤) منقطع؛ عمرو بن مرة لا يروي عن أبي الدرداء، أخرجه هناد (٥٠٨)، وأبونعيم في الحلية ٢١٢/١، وابن عساكر ١٦٧/٤٧.

(٥) في [ع]: (حياة).

(٦) في [س]: (ناصحون).

(٧) منقطع؛ رجاء بن حيوة لم يسمع من أبي الدرداء، أخرجه ابن أبي حاتم (١٥٨٤٠)، وابن أبي الدنيا في قصر الأمل (٢٦٠)، والخطيب في تاريخ بغداد ٩٥/٤، وابن عساكر ١٣٤/٤٧، والبيهقي في الشعب (١٠٧٣٩).

(٨) في [جـ]: (يقول).

(٩) في [ط، هـ]: (هلك).

(١٠) منقطع؛ حبيب لا يروي عن أبي الدرداء، أخرجه ابن عساكر ١٥٧/٤٧، وابن المبارك في الزهد (٦٣٨)، وابن أبي الدنيا في قصر الأمل (٣٢٧)، والبيهقي في الشعب (١٠٦٨٠).

٣٧٣٠٤- **حدثنا** عبدالله بن نمير عن مالك بن مغول عن (عبد الملك)[١] بن عمير (قال)[٢]: قال أبو الدرداء: من أكثر من ذكر الموت قل حسده وقل فرحه[٣].

٣٧٣٠٥- **حدثنا** عبد الوهاب الثقفي (عن أيوب)[٤] عن أبي قلابة عن أبي الدرداء قال: لا تفقه كل الفقه حتى تمقت الناس في جنب الله، ثم ترجع إلى نفسك فتكون (لها أشد)[٥] مقتا[٦]./ ٣٠٧/١٣

٣٧٣٠٦- **حدثنا** أبو أسامة عن خالد بن دينار عن معاوية بن قرة قال: قال: أبوالدرداء: ليس الخير أن يكثر مالك وولدك، ولكن الخير أن يعظم حلمك وأن يكثر (عملك)[٧]وأن (تباري)[٨] الناس في عبادة الله، فإن أحسنت حمدت الله، وإن أسأت استغفرت الله[٩].

٣٧٣٠٧- **[حدثنا** (معاوية)[١٠] عن الأعمش عن عمرو بن مرة عن

---

(١) في [س]: (مالك).

(٢) سقط من: [س].

(٣) منقطع؛ عبدالملك لم يدرك أبا الدرداء، أخرجه أبونعيم في حلية الأولياء ٢٢٠/١، وابن عساكر ١٩٤/٤٧، وابن المبارك في الزهد (١٤٩).

(٤) سقط من: [أ، ب].

(٥) في [أ، ب، جـ، س، ع]: (أشد لها).

(٦) منقطع؛ أبوقلابة لم يدرك أبا الدرداء، أخرجه أبونعيم في الحلية ٢١١/١، وابن عساكر ١٧٣/٤٧، وابن بطة في إبطال الحيل (ص١٨)، وأحمد في الزهد (ص١٣٤)، والخطابي في العزلة (ص٦١).

(٧) في [أ، ط، هـ]: (علمك).

(٨) في [ب، س]: (تبادي).

(٩) صحيح؛ أخرجه أبونعيم في الحلية ٢١٢/١، وابن عساكر ١٥٨/٤٧، وابن أبي الدنيا في الحلم (٦٠).

(١٠) في [جـ]: (أسامة).

سالم ابن أبي الجعد عن أم الدرداء عن أبي الدرداء قال: تفكر ساعة خير من قيام ليلة][(١)(٢)].

٣٧٣٠٨- **حدثنا** أبو معاوية عن الأعمش عن عمرو بن مرة عن سالم ابن أبي الجعد عن أم الدرداء قال: قيل لها: ما كان أفضل عمل أبي الدرداء؟ قالت: التفكر[(٣)].

٣٧٣٠٩- **حدثنا** زيد بن (حباب)[(٤)] عن معاوية بن صالح عن عبد الرحمن بن جبير بن نفير عن أبيه عن أبي الدرداء قال: إن الذين لا تزال ألسنتهم رطبة من ذكر الله يدخلون الجنة وهم يضحكون[(٥)].

٣٧٣١٠- **حدثنا** يزيد بن هارون عن يحيى بن سعيد عن أبي بكر بن محمد/ أن ٣٠٨/١٣
أبا عون أخبره أن أبا الدرداء كان يقول: ما بت من ليلة فأصبحت لم يرمني الناس بداهية إلا رأيت أن علي من الله[(٦)] نعمة[(٧)].

---

(١) سقط الخبر في: [أ، ب، ط، هـ].

(٢) صحيح، أخرجه ابن سعد ٣٩٢/٧، وأبونعيم ٢٠٩/١، وابن عساكر ١٥٠/٤٧، وأحمد في الزهد (ص١٣٩)، وهناد (٩٤٣)، والبيهقي في الشعب (١١٨)، والمروزي في زوائد زهد ابن المبارك (٩٤٩).

(٣) صحيح؛ أخرجه هناد (٩٤٤)، وابن المبارك في الزهد (٨٧٢)، وأبونعيم في الحلية ٢٠٨/١، وابن عساكر ١٤٩/٤٧، وأبوالشيخ في العظمة (٤٦).

(٤) في [أ، ب]: (خباب).

(٥) حسن، معاوية صدوق في عبدالرحمن بن جبير، أخرجه أبونعيم ٢١٩/١.

(٦) في [هـ]: زيادة (فيه).

(٧) حسن؛ أبوعون هو الأنصاري الشامي الأعور، روى عنه جمع وذكره ابن حبان في الثقات، وأخرجه الشافعي في السنن المأثورة (٤٠٤)، والبيهقي في معرفة السنن (٦١٧٣)، وأبونعيم في الحلية ٢٢٠/١، وابن عساكر ١٨١/٤٧، وابن أبي الدنيا في مداراة الناس (١١٨).

٣٧٣١١- **حدثنا** ابن مهدي عن سفيان عن زياد بن فياض عن أبي حازم (قال)[١]: قالت أم الدرداء (لأبي الدرداء)[٢]: يجيء الشيخ فيصلي، ويجيء الشاب فلا يصلي، فقال أبو الدرداء: كل في ثواب قد أعد له[٣].

٣٧٣١٢- **حدثنا** أبو أسامة عن عبد الحميد (بن)[٤] جعفر قال: حدثني صالح بن أبي (عريب)[٥] عن كثير بن مرة الحضرمي قال: سمعت أبا الدرداء يقول: ألا أخبركم بخير أعمالكم[٦]أحبها إلى مليككم، وأنماها في درجاتكم، خير من (أن)[٧] تغزوا عدوكم فيضربوا رقابكم وتضربوا رقابهم، خير من إعطاء الدنانير والدراهم، قالوا: وما هي يا أبا الدرداء؟ قال: ذكر الله[٨] أكبر[٩].

٣٧٣١٣- **حدثنا** جرير بن عبد الحميد عن منصور عن أبي وائل عن أبي الدرداء قال: إني لآمركم بالأمر وما أفعله، ولكني أرجو فيه الأجر، وإنَّ/ أبغض الناس إليّ أن أظلمه الذي لا يستعين عليّ إلا بالله[١٠]. ٣٠٩/١٣

---

(١) سقط من: [ع].

(٢) سقط من: [هـ].

(٣) صحيح؛ أخرجه البيهقي في القضاء والقدر (٤٩٧).

(٤) في [ع]: (عن).

(٥) في [أ، ب]: (غريب).

(٦) في [هـ]: زيادة (و).

(٧) سقط من: [س، ع].

(٨) في [أ، ب، جـ، س، ع]: زيادة (وذكر الله)، وفي [جـ]: (ولذكر).

(٩) حسن؛ صالح بن أبي عريب صدوق، أخرجه مالك ٢١١/١، وأبو نعيم في الحلية ٢١٩/١، وابن حجر في نتائج الأفكار ٩٦/١، والمروزي في زيادات زهد ابن المبارك (١١٢٩)، وأخرجه مرفوعاً أحمد (٢١٧٠٢)، والترمذي (٣٣٧٧)، وابن ماجه (٣٧٩٠)، والحاكم ٤٩٦/١.

(١٠) صحيح؛ أخرجه أبونعيم في الحلية ٢١٣/١ و٢٢١، وابن عساكر ١٤٩/٤٧، والبيهقي في المدخل (٨٣٨).

٣٧٣١٤- **حدثنا** عفان قال: حدثنا وهيب قال: حدثنا موسى بن عقبة قال: حدثني بلال بن سعد الكندي عن أبيه عن أبي الدرداء أنه كان إذا ذكر (الدنيا)[١] قال: إنها ملعونة ملعون ما فيها[٢].

٣٧٣١٥- **حدثنا** وكيع عن أبي هلال عن معاوية بن قرة قال: مرض أبو الدرداء فعادوه فقالوا: أي شيء تشتكي؟ قال: ذنوبي، قيل: أي شيء تشتهي؟ قال: الجنة، قيل: ندعو لك (الطبيب؟)[٣] قال: هو أضجعني[٤].

٣٧٣١٦- **حدثنا** محمد بن بشر قال: حدثنا شيخ منا يقال له الحكم بن الفضيل عن زيد بن أسلم قال: قال أبو الدرداء: التمسوا الخير دهركم كله، وتعرضوا (لنفحات)[٥] (رحمة)[٦] الله، فإن لله نفحات من رحمته يصيب بها من يشاء من عباده، و(اسألوا)[٧] الله أن يستر عوراتكم ويؤمن روعاتكم[٨].

---

(١) في [أ]: (الدني).

(٢) صحيح؛ أخرجه البيهقي في الشعب ٣٨١/٧، وأخرجه بنحوه أحمد في الزهد (ص١٣٦)، وابن المبارك في الزهد (٥٤٣)، ويعقوب في المعرفة ٣٨٠/٣، وابن عساكر ١٤٥/٤٧، وورد مرفوعاً، أخرجه الطبراني في مسند الشاميين (٦١٢)، وابن أبي عاصم في الزهد (١٢٧)، والبيهقي في المدخل (ص٢٦٩)، وابن الأعرابي في الزهد (٦٨)، وابن عبدالبر في جامع العلم ٢٧/١.

(٣) في [ط، هـ]: (الطيب).

(٤) حسن؛ أبوهلال محمد بن سليم الراسبي صدوق، أخرجه أبونعيم في الحلية ٢١٨/١، وابن سعد ٣٩٢/٧، وابن عساكر ١٩٥/٤٧، وابن أبي الدنيا في المختصر (١٧٢)، والدينوري في المجالسة ١٦/١.

(٥) في [ب، س]: (النفحات).

(٦) في [جـ]: (الرحمة).

(٧) في [أ، ب، جـ، ع]: (سلوا).

(٨) حسن؛ الحكم بن فضيل صدوق، وأخرجه أبونعيم ٢٢١/١.

٣٧٣١٧- **حدثنا** وكيع عن سفيان (عن ثور)[١] عن سليم بن عامر عن أبي الدرداء قال: نعم صومعة الرجل بيته، يحفظ فيها لسانه وبصره، وإياك/ والسوق فإنها تلغي وتلهي[٢]. ٣١٠/١٣

٣٧٣١٨- **حدثنا** محمد بن بشر قال: حدثنا مسعر عن عون بن عبد الله عن أبي الدرداء قال: من يتفقد يفقد، ومن لا يعد الصبر لفواجع الأمور يعجز[٣].

٣٧٣١٩- قال: وقال أبو الدرداء: إن قارضت الناس قارضوك، وإن تركتهم لم يتركوك، قال: فما تأمرني؟ قال: اقرض من (عرضك)[٤] ليوم فقرك[٥].

٣٧٣٢٠- **حدثنا** أبو أسامة عن الأعمش عن عمرو بن مرة عن أبي (البختري)[٦] قال: بينا أبو الدرداء يوقد تحت قدر له، وسلمان عنده، إذ سمع أبوالدرداء في القدر صوتا، ثم ارتفع الصوت (بنشيج)[٧] كهيئة صوت الصبي، قال: ثم ندرت القدر فانكفأت، ثم رجعت إلى مكانها (لم)[٨] ينصب منها شيء، فجعل أبو الدرداء ينادي: يا سلمان انظر إلى العجب، انظر إلى ما لم (تنظر)[٩] إلى

---

(١) سقط من: [س].

(٢) صحيح؛ أخرجه أحمد في الزهد (ص١٣٥)، وابن المبارك (١١)، وهناد (١٢٣٥)، وابن أبي عاصم في الزهد (٨٠)، وابن عبدالبر في التمهيد ١٧/ ٤٤١، وابن عساكر ٤٧/ ١٧٧، والبيهقي في الشعب (١٠٦٥٦)، والخطابي في العزلة (ص١٢).

(٣) منقطع؛ عون لم يدرك أبا الدرداء، أخرجه أبونعيم في الحلية ١/ ٢١٨، وابن المبارك في الزهد (٩).

(٤) في [ع]: (قرضك).

(٥) منقطع؛ عون لم يدرك أبا الدرداء، أخرجه أبونعيم ١/ ٢١٨، وابن عساكر ٤٧/ ١١٨.

(٦) في [أ، ع، س]: (البحتري).

(٧) في [هـ]: (بتسبيح)، وفي [س]: (يشيج).

(٨) في [س]: (ثم).

(٩) في [ب]: (ينظر).

مثله أنت ولا أبوك، فقال سلمان: أما إنك لو سكت لسمعت من آيات الله الكبرى[١]./ ٣١١/١٣

٣٧٣٢١- **حدثنا** أبو أسامة عن سليمان بن المغيرة عن حميد بن هلال قال: قال أبو الدرداء: إن أخوف ما أخاف إذا وقفتُ على الحساب أن يقال لي: قد علمت فما (عملت)[٢] فيما علمت[٣].

٣٧٣٢٢- **حدثنا** معاوية بن هشام قال: حدثنا سفيان عن الأعمش عن عمرو بن مرة أو غيره عن سالم بن أبي الجعد قال: مر ثوران على أبي الدرداء وهما يعملان، فقام أحدهما فقام الآخر، فقال أبو الدرداء: إن في هذا (لمعتبرا)[٤][٥].

٣٧٣٢٣- **حدثنا** محمد بن فضيل عن الأعمش عن غيلان بن (بشر)[٦] عن يعلى ابن الوليد قال: كنت أمشي مع أبي الدرداء، قال: قلت: يا أبا الدرداء ما تحب لمن تحب؟ قال: الموت، قال: قلت (له)[٧]: (فإن)[٨] لم

---

(١) منقطع؛ أبوالبختري لم يدرك أبا الدرداء، أخرجه أبونعيم ١/٢٢٤، وابن عساكر ٤٧/١٥٥، وابن أبي الدنيا في الهواتف (١٠٩).

(٢) في [أ، ب]: (علمت).

(٣) منقطع؛ حميد لم يسمع من أبي الدرداء، أخرجه عبدالرزاق (٢٠٤٦٧)، وأبونعيم ١/٢١٣، وابن المبارك في الزهد (٣٩)، وابن عساكر ٤٧/١٤٨، وابن سعد في الطبقات ٢/٣٥٧، والخطيب في اقتضاء العلم والعمل (٥٥)، وابن عبدالبر في جامع بيان العلم ٢/٢، والبيهقي في المدخل (ص٣١٦، ٤٨٩).

(٤) في [جـ]: (المعتبر).

(٥) منقطع؛ سالم لم يدرك أبا الدرداء، أخرجه أبونعيم ١/٢٠٩.

(٦) في [ط، هـ]: (بشير)، وفي [س]: (نسير).

(٧) سقط من: [ع].

(٨) سقط من: [س].

٣١٢/١٣ يمت؟ قال: يقل ماله وولده[١]./

٣٧٣٢٤- **حدثنا** محمد بن فضيل عن محمد بن سعد الأنصاري قال: حدثني عبدالله بن (يزيد)[٢] بن ربيعة الدمشقي قال: قال أبو الدرداء: أدلجت ذات ليلة (إلى)[٣] المسجد، فلما دخلت مررت على رجل وهو ساجد وهو يقول: اللهم إني خائف مستجير فأجرني من عذابك، وسائل فقير فارزقني من فضلك، لا (بريء)[٤] من ذنب فأعتذر، ولا ذو قوة فأنتصر، و(لكني)[٥] مذنب مستغفر، قال: فأصبح أبوالدرداء يعلمهن أصحابه إعجابا بهن[٦].

٣٧٣٢٥- **حدثنا** يحيى بن أبي (بكير)[٧] قال: حدثنا شعبة قال: أخبرنا يزيد بن خمير الشامي (قال: أخبرني)[٨] سليمان بن مرثد قال: سمعت ابنة أبي الدرداء عن أبي الدرداء قال: لو تعلمون ما أعلم لضحكتم قليلا ولبكيتم كثيراً، ولخرجتم تبكون لا تدرون: تنجون أو لا تنجون[٩].

---

(١) مجهول؛ فيه انقطاع، غيلان ويعلى مجهولان، والأعمش لم يسمعه من غيلان كما في المعرفة، وأخرجه أحمد في الزهد (ص١٣٩)، وهناد (٥٤٣)، والبخاري في التاريخ ١٠٤/٧، وابن سعد ٣٩٢/٧، ومسدد كما في المطالب (٣١١٥)، وابن جرير في مسند ابن عباس (٤٩٦)، ويعقوب في المعرفة ٢٦٦/٣، وابن عساكر ١٦٢/٤٧.

(٢) في [أ، ب، جـ، س، ع]: (زيد).

(٣) في [أ، ب]: (في).

(٤) سقط من: [جـ].

(٥) في [ط، هـ]: (لكن).

(٦) مجهول؛ لجهالة عبدالله بن يزيد، أخرجه ابن فضيل في الدعاء (٤٧)، وأبونعيم في الحلية ٢٢٤/١.

(٧) في [ب، ع]: (بكر).

(٨) في [ب]: تكرر.

(٩) مجهول؛ لجهالة بنت أبي الدرداء وسليمان بن مرثد، أخرجه ابن أبي حاتم في العلل ١٠٠/٢، والعقيلي في الضعفاء ١٤٢/٢، وورد من حديث سليمان عن أبي الدرداء مرفوعاً، أخرجه الحاكم ٣٥٦/٤، وعبد بن حميد (٢١٠)، والقضاعي في مسند الشهاب (١٤٣٣)، والبيهقي في الشعب (٧٩٣)، وابن عساكر ٢١٦/٥٢.

٣٧٣٢٦- **حدثنا** وكيع عن مسعر عن إبراهيم السكسكي قال: حدثنا أصحابنا عن أبي الدرداء قال: إن شئتم لأقسمن لكم: إن أحب العباد إلى الله الذين يحبون الله (ويحببون)[١] الله إلى عباده[٢] والذين يراعون الشمس والقمر والنجوم (والأظلة)[٣] لذكر الله[٤]./ ٣١٣/١٣

٣٧٣٢٧- **حدثنا** غندر عن شعبة عن عمرو بن مرة عن ابن أبي (ليلى)[٥] قال: كتب أبو الدرداء إلى مسلمة بن مخلد وهو أمير بمصر: أما بعد فإن العبد إذا عمل بطاعة الله أحبه الله، وإذا أحبه الله حببه إلى خلقه، وإذا أبغضه (الله)[٦] بغضه إلى خلقه[٧].

٣٧٣٢٨- **حدثنا** محمد بن فضيل عن حصين عن سالم بن أبي الجعد عن أبي الدرداء أنه قال: مالي أرى علماءكم يذهبون، وأرى جهالكم لا يتعلمون، اعلموا قبل أن يرفع العلم فإنّ رفعَ العلم ذهابُ العلماء، مالي أراكم تحرصون على ما تكفل لكم به، وتضيعون ما وكلتم به، لأنا أعلم بشراركم من البيطار بالخيل، هم الذين لا

---

(١) في [جـ، س]: (يحبون).

(٢) في [هـ]: زيادة (و).

(٣) في [ط]: (الأظلمة).

(٤) مجهول؛ لجهالة أشياخ إبراهيم، أخرجه ابن المبارك في الزهد (١٣٠٣)، والبيهقي في السنن ٣٧٩/١، والحاكم ١١١٦/١، وابن حبان في الثقات ٥١٩/٧، وقد ورد من حديث إبراهيم عن أبي ابن أوفي مرفوعاً، أخرجه الحاكم ١١٥/١، والبيهقي ٣٧٩/١)، والبزار (٣٣٥١)، وأبونعيم في الحلية ٢٢٧/٧، وابن النجار في ذيل بغداد ٢٢٧/١٦، والطبراني في الدعاء (١٨٧٦)، وابن أبي الدنيا في الأولياء (٢٨).

(٥) في [جـ]: (ليلا).

(٦) سقط من: [هـ].

(٧) صحيح؛ أخرجه عبدالرزاق (١٩٦٧٥)، ومسدد كما في المطالب العالية (٣١٨٠)، والخطيب في تاريخ بغداد ١٥٣/٦، وهناد (٥٢٥)، والبيهقي في الزهد (٧٩٧)، وابن عبدالبر في التمهيد ٢٤٠/٢١، وابن عساكر ١٢٦/٤٧.

يأتون الصلاة إلا دبراً، ولا يسمعون القرآن إلا هجراً، ولا يعتق محررهم[١].

٣٧٣٢٩- **حدثنا** جرير عن منصور عن سالم قال: صعد رجل إلى أبي الدرداء وهو جالس فوق بيت يلتقط حبا قال: فكأن الرجل استحيا منه فرجع، فقال أبوالدرداء: تعال فإن (من)[٢] فقهك رفقك بمعيشتك[٣]./ ٣١٤/١٣

٣٧٣٣٠- **حدثنا** علي بن إسحاق عن (ابن)[٤] مبارك عن عبد الرحمن بن يزيد (ابن)[٥] جابر قال: أخبرني إسماعيل بن عبيد الله قال: حدثتني أم الدرداء أنه أغمي على أبي الدرداء فأفاق، فإذا بلال ابنه عنده، فقال: قم فاخرج عني، ثم قال: من يعمل (لمثل)[٦] مضجعي هذا؟ (من يعمل لمثل مضجعي هذا؟)[٧] من يعمل لمثل ساعتي هذه؟ ﴿وَنُقَلِّبُ أَفْئِدَتَهُمْ وَأَبْصَارَهُمْ كَمَا لَمْ يُؤْمِنُوا بِهِ أَوَّلَ مَرَّةٍ وَنَذَرُهُمْ فِي طُغْيَانِهِمْ يَعْمَهُونَ﴾ [الأنعام: ١١٠]، قالت: ثم يغمى عليه (فيلبث)[٨] لبثا ثم يفيق فيقول مثل ذلك، فلم يزل يرددها حتى قبض[٩].

---

(١) منقطع؛ سالم لم يدرك أبا الدرداء، أخرجه أحمد في الزهد (ص١٤٤)، والدارمي (٢٤٥)، وأبونعيم في الحلية ٢١٢/١، والبيهقي في المدخل (ص٤٥٣)، والثعلبي في التفسير ٣٠١/٥، وابن عساكر ١٣٢/٤٧، وابن عبدالبر في الجامع ١٥٦/١.

(٢) سقط من: [جـ].

(٣) منقطع؛ سالم لم يدرك أبا الدرداء، أخرجه أحمد (٢١٦٩٥)، والبيهقي في شعب الإيمان (٦٥٦٤).

(٤) في [أ، ب، جـ، س، ع]: (أبي).

(٥) في [أ، ب]: (عن).

(٦) سقط من: [جـ].

(٧) سقط من: [س، ط، هـ].

(٨) في [س]: (فلبث)، وفي [ع]: (فنلبث).

(٩) صحيح؛ أخرجه ابن المبارك في الزهد (٣٢)، وأبونعيم في الحلية ٢١٧/١، والبيهقي في الشعب (١٠٦٦٦)، وابن عساكر ١٩٨/٤٧، وابن أبي الدنيا في المحتضرين (٢٦)، وابن الجوزي في الثبات (ص١٢٩)، وابن زبر في وصايا العلماء (ص٥٦).

٣٧٣٣١- **حدثنا** غندر عن شعبة عن (يعلى)[١] بن عطاء قال: حدثني (تميم)[٢] بن غيلان بن سلمة قال: جاء رجل إلى أبي الدرداء وهو مريض فقال: يا أبا الدرداء إنك قد أصبحت على جناح فراق (الدنيا)[٣]، فمرني بأمر ينفعني/ الله (به)[٤]، ٣١٥/١٣ وأذكرك به، (فقال)[٥]: إنك من أمة معافاة، فأقم الصلاة وأد الزكاة إن كان لك مال، وصم رمضان واجتنب الفواحش، ثم أبشر، فأعاد الرجل على أبي الدرداء فقال له أبوالدرداء: مثل ذلك. فنفض الرجل رداءه ثم قال: ﴿إِنَّ ٱلَّذِينَ يَكْتُمُونَ مَآ أَنزَلْنَا مِنَ ٱلْبَيِّنَٰتِ وَٱلْهُدَىٰ مِنۢ بَعْدِ مَا بَيَّنَّٰهُ لِلنَّاسِ﴾ إلى قوله: ﴿وَيَلْعَنُهُمُ ٱللَّٰعِنُونَ﴾ [البقرة: ١٥٩] فقال أبوالدرداء: عليّ بالرجل، (فجاء)[٦] فقال أبو الدرداء: ما قلت؟ قال: كنت رجلاً معلما، عندك من العلم ما ليس عندي، فأردت أن (تحدثني)[٧] بما ينفعني الله به، فلم ترد عليّ إلا قولاً واحداً، فقال له أبو الدرداء: اجلس ثم اعقل ما أقول لك: أين أنت من يوم ليس لك من الأرض إلا عرض ذراعين في طول أربع أذرع، أقبل بك أهلك الذين كانوا لا يحبون فراقك وجلساؤك وإخوانك، فأتقنوا عليك (البنيان)[٨] وأكثروا عليك التراب، وتركوك (لمثل)[٩] ذلك، وجاءك ملكان أسودان أزرقان جعدان، اسماهما منكر ونكير، فأجلساك ثم سألاك: ما أنت وعلى ماذا

---

(١) في [جـ]: (يعلا).

(٢) في [ط]: (نعيم).

(٣) في [أ]: (الدني).

(٤) في [جـ]: (له).

(٥) في [جـ]: (قال).

(٦) سقط من: [أ، ب].

(٧) في [ب]: (يحدثني).

(٨) في [س]: (البينات)، وفي [أ، ب]: (بنيان).

(٩) في [س]: (لمسلك)، وفي [ع]: (لملك)، وفي [ط، هـ]: (لمثلك).

كنت؟ (و)[١] ما تقول في هذا الرجل؟ فإن قلت: والله ما أدري، سمعت الناس قالوا قولا فقلت قول الناس، فقد والله رديت وهويت، وإن قلت: محمد رسول الله[٢]، أنزل الله عليه كتابه فآمنت به وبما جاء به، / فقد والله (نجوت وهديت)[٣]، ولن تستطيع ذلك إلا بتثبيت من الله مع ما ترى من الشدة والتخويف، ثم أين أنت من يوم ليس لك من الأرض إلا موضع قدميك، ويوم كان مقداره خمسين الف سنة، (الناس فيه)[٤] قيام لرب العالمين، ولا ظل إلا ظل عرش رب العالمين، وأدنيت الشمس، (فإن)[٥] كنت من أهل الظل فقد - والله - نجوت وهديت، وإن كنت من أهل الشمس فقد والله رديت وهويت، ثم أين أنت من يوم (جيء)[٦] بجهنم قد سدت ما بين الخافقين وقيل: لن تدخل الجنة حتى تخوض النار، فإن كان معك نور استقام بك الصراط فقد والله نجوت وهديت، وإن لم يكن معك نور تشبثتْ بك بعض خطاطيف جهنم أو كلاليبها أو (شبابيثها)[٧] فقد والله رديت وهويت. فورب أبي الدرداء إنما أقول (حق)[٨] فاعقل ما أقول[٩].

٣١٦/١٣

٣٧٣٣٢- **حدثنا** أبو معاوية عن الأعمش عن خيثمة قال: قال أبو الدرداء: كنت تاجرا قبل أن يبعث محمد ﷺ، فلما بعث محمد[١٠]

---

(١) في [هـ]: (أو).

(٢) في [س] زيادة (ﷺ).

(٣) في [ع]: (هديت ونجوت).

(٤) في [ع]: (فيه الناس).

(٥) في [ع]: (وإن).

(٦) في [جـ]: (يجيء).

(٧) في [س، ع]: (شبابيتها).

(٨) في [أ، جـ، س]: (لحق).

(٩) مجهول؛ لجهالة تميم بن غيلان بن سلمة، أخرجه الخطابي في غريب الحديث ٢/٣٣٧.

(١٠) في [جـ]: زيادة (ﷺ).

(زاولت)[١] التجارة والعبادة فلم (تجتمعا)[٢]، فأخذت العبادة وتركت التجارة[٣]./ ٣١٧/١٣

* * *

[١٢] ما جاء في لزوم المساجد

٣٧٣٣٣- **حدثنا** يعلى بن عبيد قال: حدثنا إسماعيل بن أبي خالد عن رجل عن محمد بن واسع قال: قال أبو الدرداء لابنه: يا بني ليكن المسجد بيتك، فإني سمعت رسول الله ﷺ يقول: **«المساجد بيوت المتقين»**، فمن يكن المسجد بيته يضمن[٤] له الروح والرحمة والجواز على الصراط إلى الجنة[٥].

٣٧٣٣٤- **حدثنا** يزيد بن هارون قال: أخبرنا محمد بن مطرف أبو غسان عن زيد ابن أسلم عن عطاء بن يسار عن أبي هريرة عن النبي ﷺ قال: **«من غدا إلى المسجد أو راح إلى المسجد أعد الله له في الجنة نزلا كلما غدا أو راح»**[٦].

٣٧٣٣٥- **حدثنا** يزيد بن هارون قال: أخبرنا عيينة بن عبدالرحمن عن أيوب ابن موسى عن أبي حازم عن سعيد بن المسيب قال: إن للمساجد من عباد الله أوتادا

---

(١) في [جـ]: (ناولت).

(٢) في [س]: (يجتمعا).

(٣) منقطع؛ خيثمة لا يروي عن أبي الدرداء، أخرجه أحمد في الزهد (ص١٣٨)، وهناد (٦٦٠)، وأبونعيم في الحلية ١/٢٠٩، وابن عساكر ٤٧/١٠٧، وابن سعد ٧/٣٩١، والخطيب في الفقيه والمتفقه ٢/١٨٥.

(٤) في [ع]: زيادة (الله).

(٥) مجهول؛ أخرجه هناد في الزهد (٩٥١)، وابن أبي عمر كما في المطالب (٣٧٣)، والبزار (٤٣٤/كشف)، والقضاعي (٧٢)، والخطيب في التاريخ ٨/٣٤٠، وابن الجوزي في العلل (٦٩٠)، وأبونعيم في الحلية ١/٢١٤، والطبراني (٦١٤٣).

(٦) صحيح؛ أخرجه البخاري (٦٦٢)، ومسلم (٦٦٩).

٣١٨/١٣ جلساؤهم الملائكة فإذا فقدوهم سألوا عنهم، فإن كانوا/ مرضى عادوهم، وإن كانوا في حاجة أعانوهم.

٣٧٣٣٦- **حدثنا** معاوية بن هشام قال: حدثنا سفيان عن الأعمش عن عبدالرحمن بن معقل قال: كنا نتحدث أن المسجد حصن حصين من الشيطان.

٣٧٣٣٧- **حدثنا** أبو خالد الأحمر عن محمد بن إسحاق قال: حدثني عمي موسى بن يسار أن سلمان كتب إلى أبي الدرداء: إن في ظل العرش رجلاً قلبه معلق في المساجد من حبها[١].

٣٧٣٣٨- **حدثنا** أبو أسامة عن مسعر عن الوليد بن (العيزار)[٢] عن عمرو بن ميمون عن عمر قال: المساجد بيوت الله في الأرض وحق على المزور أن يكرم
٣١٩/١٣ زائره[٣]./

٣٧٣٣٩- **حدثنا** شبابة بن سوار قال: حدثنا (حريز)[٤] (عن)[٥] عبد الرحمن ابن أبي عوف عن عبد الرحمن بن مسعود الفزاري عن أبي الدرداء قال: ما من رجل يغدو إلى المسجد لخير يتعلمه أو يعلمه إلا كتب[٦] له أجر

---

(١) منقطع؛ موسى بن يسار لم يدرك سلمان، وسيأتي بسياق أتم في ١٣/٣٣٤، [٣٧٣٩٢].

(٢) في [جـ]: (العزار).

(٣) صحيح؛ وورد من حديث عمرو بن ميمون عن بعض أصحاب النبي ﷺ، أخرجه مسدد كما في المطالب العالية (٣٤٩)، وابن المبارك في الزهد برواية نعيم بن حماد (٦)، وورد عن عمرو عن ابن مسعود، أخرجه الطبراني (١٠٣٢٤)، وورد من كلام عمرو، أخرجه هناد في الزهد (٩٥٣)، وأبونعيم في الحلية ٤/١٤٩، وورد عنه مرسلاً، أخرجه عبدالرزاق (٢٠٥٨٤).

(٤) في [أ، ب، ع، هـ]: (جرير).

(٥) في [أ، ب، ط، ع، هـ]: (عن).

(٦) في [جـ]: زيادة (الله).

مجاهـد، لا (ينقلب)[١] إلا مغانما[٢].

٣٧٣٤٠- **حدثنا** (حفص)[٣] بن غياث عن عاصم عن أبي عثمان عن سلمان قال: من توضأ فأحسن الوضوء (ثم)[٤] (أتى)[٥] المسجد ليصلي فيه كان زائر الله، وحق على المزور أن يكرم زائره[٦].

٣٧٣٤١- **حدثنا** ابن نمير عن عبيد الله بن عمر عن سعيد (بن أبي سعيد)[٧] عن عمر بن أبي (بكر)[٨] عن أبيه عن كعب (الأحبار)[٩] قال: أجد في كتاب الله: ما من عبد مؤمن يغدو إلى المسجد ويروح، لا يغدو (أو)[١٠] لا يروح إلا ليتعلم خيرا أو يعلمه أو يذكر الله أو يُذكر به إلا مثله في كتاب الله كمثل المجاهد/ في سبيل الله، (والله تعالى أعلم)[١١]./ ٣٢٠/١٣ ٣٢١/١٣

* * *

(١) في [ع]: (لا تنقلب).

(٢) مجهول؛ لجهالة عبدالرحمن بن مسعود، وأخرجه يعقوب في المعرفة ٣٨٢/٣، وابن عبدالبر في جامع بيان العلم ٣٢/١.

(٣) في [أ، ب، ط، هـ]: (جعفر).

(٤) سقط من: [جـ].

(٥) في [أ، ب]: (أتا).

(٦) صحيح؛ أخرجه أحمد في الزهد (ص١٨٩)، وهناد (٩٥٢)، وأخرجه مرفوعاً الطبراني (٦١٣٩)، وابن حبان في المجروحين ٨٩/٢، وأبونعيم في تاريخ أصبهان ٦٩/١، والخطيب في المواضيع ٣١٣/٢.

(٧) سقط من: [ع].

(٨) في [ع]: (بكير).

(٩) سقط من: [ع].

(١٠) في [أ، ب، هـ]: (و).

(١١) سقط من: [جـ، ع].

[١٣] كلام أبي عبيدة بن الجراح[١]

٣٧٣٤٢- **حدثنا** أبو خالد الأحمر عن هشام عن أبيه قال: دخل عمر بن الخطاب على أبي عبيدة بن الجراح فإذا هو مضطجع على (طنفسة)[٢] (رحله)[٣] متوسد الحقيبة، قال: (فقال)[٤] له عمر: ألا (اتخذت)[٥] (ما اتخذت)[٦] أصحابك؟ فقال: يا أمير المؤمنين هذا يبلغني (المقيل)[٧][٨].

٣٧٣٤٣- **حدثنا** أبو أسامة قال: حدثنا سليمان بن المغيرة قال: حدثنا ثابت البناني قال: كان أبو عبيدة بن الجراح أميرا على الشام فخطب الناس فقال: يا أيها الناس إني امرؤ من قريش، وإني والله ما أعلم أحمر ولا أسود يفضلني بتقوى (الله)[٩] إلا وددت أني في مسلاخه[١٠].

٣٧٣٤٤- **حدثنا** يزيد بن هارون قال: حدثنا (حريز)[١١] بن عثمان عن

---

(١) في [س]: زيادة (ﷺ).

(٢) في [جـ]: (طفسه).

(٣) في [أ، ب]: (رجله).

(٤) في [جـ]: (قال).

(٥) في [أ، ب، ط، ع، هـ]: (تحدث)، وانظر: الحلية ومرقاة المفاتيح ١١/٢٧٤، وصفة الصفوة ١/٣٦٨، والإصابة ٣/٥٨٩، وسير أعلام النبلاء ١/١٦.

(٦) في [ع]: (ما تحدث)، وفي [ط، هـ]: (أحدث)، وفي [أ، ب، س]: (ما يحدث).

(٧) في [س]: (المقبل).

(٨) منقطع؛ عروة لم يدرك عمر، أخرجه عبدالرزاق (٢٠٦٢٨)، وأبونعيم في الحلية ١/١٠١، وابن عساكر ٢٥/٤٨٠، والبيهقي في الشعب (١٠٦٢٧).

(٩) سقط من: [جـ، ع].

(١٠) منقطع؛ ثابت لم يدرك أبا عبيدة، أخرجه أحمد في الزهد (ص١٨٤)، وأبونعيم في الحلية ١/١٠١، وابن عساكر ٢٥/٤٨٢، وابن سعد ٣/٤١٣، وابن أبي الدنيا في المتمنين (٣٨).

(١١) في [أ، ط، هـ]: (جرير).

(نمران)[١] ابن (مخمر)[٢] (الرحبي)[٣] قال: كان أبو عبيدة بن الجراح يسير في الجيش وهو يقول: ألا رب مبيض لثيابه مدنس لدينه، ألا رب مكرم لنفسه وهو لها/ ٣٢٢/١٣ مهين، ألا بادروا السيئات القديمات بالحسنات الحديثات، فإن أحدكم لو أساء ما بين السماء والأرض ثم عمل حسنة لغلبت سيئاته حتى تقهرهن[٤].

٣٧٣٤٥- **حدثنا** عفان قال: حدثنا حماد بن سلمة قال: حدثنا ثابت عن أنس قال: قدمت على أبي عبيدة بن الجراح فأنزلني في ناحية بيته، وامرأته في ناحية وبيننا ستر، فكان يحلب الناقة فيجيء بالإناء فيضعه في يدي، فقال له رجل من الطلقاء: أتنزل هذا (ناحية)[٥] بيتك مع امرأتك؟ فقال: [(أراقب)[٦] به (غَيَر)[٧]][٨] من لو لقيته سليبا (لاستأنى)[٩] علىَ كل مركب[١٠].

٣٧٣٤٦- **حدثنا** وكيع عن سفيان عن ثور عن خالد بن معدان عن أبي عبيدة ابن الجراح قال: مثل قلب المؤمن مثل العصفور يتقلب كذا مرة وكذا مرة[١١].

---

(١) في [أ، ب، جـ، س، ع]: (نميران).

(٢) في [أ، ب، ط، هـ]: (محمد)، وقد تقدم على الصواب في كتاب الجهاد.

(٣) في [ط، هـ]: (الرجي).

(٤) مجهول؛ لجهالة نمران، أخرجه أبونعيم ١/١٠٢.

(٥) في [جـ]: (ناحه).

(٦) في [ب]: (أراكب).

(٧) في [أ، ب، جـ، ع]: (قبر)، وفي [ط، هـ]: (غير)، والمراد جعلت الله عليه رقيباً وهو سبحانه قادر على تغيير الأحوال.

(٨) سقط ما بين المعكوفين في: [س].

(٩) في [جـ، س]: (ساءني).

(١٠) صحيح.

(١١) منقطع؛ خالد بن معدان لم يسمع من أبي عبيدة.

[١٤] كلام أبي واقد الليثي[١]

٣٧٣٤٧- **حدثنا** عبدة بن سليمان عن محمد بن عمرو عن يحيى بن عبدالرحمن ابن حاطب قال: قال أبو واقد الليثي: تابعنا الأعمال أيها أفضل؟ فلم نجد شيئا أعون على طلب الآخرة من الزهد في (الدنيا)[٢][٣]./ ٣٢٣/١٣

* * *

[١٥] كلام الزبير بن العوام[٤]

٣٧٣٤٨- **حدثنا** يزيد بن هارون ووكيع عن إسماعيل بن أبي خالد عن قيس قال: قال الزبير بن العوام: من استطاع منكم أن يكون (له)[٥] (خبئ)[٦] من عمل صالح فليفعل[٧].

٣٧٣٤٩- **حدثنا** أسود بن عامر عن حماد بن سلمة عن هشام عن أبيه أن الزبير بُعث إلى مصر فقيل له إن بها الطاعون فقال: إنما جئناها للطعن والطاعون[٨].

---

(١) في [س]: زيادة (ﷺ).

(٢) في [أ]: (الدنى).

(٣) منقطع؛ يحيى بن عبدالرحمن لم يثبت سماعه من أبي واقد، أخرجه هناد (٥٥٠٨)، وأبونعيم في الحلية ٣٥٩/٨، وابن عساكر ٢٧٨/٦٧.

(٤) في [جـ، س]: زيادة (ﷺ).

(٥) سقط من: [ع].

(٦) في [أ، ب، هـ]: (خباء).

(٧) صحيح؛ أخرجه أحمد في الزهد ص١٤٤، وابن المبارك (١١٠٩)، وهناد (٨٧٨)، والضياء في المختارة (٨٨٣)، والبغوي في الجعديات (٦٨٢)، والخطيب ١٧٩/٨، وسيأتي برقم [٣٧٤٧٨].

(٨) صحيح؛ أخرجه أحمد في الزهد (١٤٤)، وابن سعد ١٠٧/٣، وابن عساكر ٣٩٨/١٨، والبلاذري في فتوح البلدان (ص٢١٥).

[١٦] كلام ابن عمر[١]

٣٧٣٥٠- **حدثنا** عباد بن العوام عن حصين عن سالم بن أبي الجعد عن جابر قال: ما منا أحد أدرك (الدنيا)[٢] إلا مال بها ومالت به، غير عبد الله بن عمر[٣].

٣٧٣٥١- **حدثنا** أبو معاوية عن الأعمش عن مجاهد عن ابن عمر قال: لا يصيب أحد من (الدنيا)[٤] إلا نقص من درجاته عند الله وإن كان عليه كريما[٥].

٣٧٣٥٢- [**حدثنا** يحيى بن يمان عن ابن جريج عن ابن طاوس عن أبيه قال: ما رأيت أحداً أنقى من ابن عمر][٦][٧].

٣٧٣٥٣- **حدثنا** يحيى بن يمان عن سفيان عن ليث عن رجل عن ابن عمر قال: لا يكون رجل من أهل العلم حتى لا يحسد من فوقه ولا يحقر من/ دونه، (و)[٨]لا ٣٢٤/١٣
(يبتغي)[٩] بعلمه ثمنا[١٠].

٣٧٣٥٤- **حدثنا** وكيع عن سفيان عن منصور عن سالم بن أبي الجعد عن ابن

---

(١) في [جـ، س]: زيادة (ﷺ).

(٢) في [أ]: (الدني).

(٣) صحيح.

(٤) في [أ]: (الدني).

(٥) صحيح؛ أخرجه هناد (٥٥٧)، وأبونعيم في الحلية ٣٠٦/١، والبيهقي في الشعب (١٠٦٧٧)، وابن البخاري في مشيخته ١٤٨٠/٢، وابن عساكر ١٥٣/٣١.

(٦) سقط الخبر في: [أ، ب، هـ].

(٧) منقطع حكماً، ابن جريج مدلس.

(٨) سقط من: [هـ].

(٩) في [جـ، س]: (ينبغي).

(١٠) مجهول؛ لإبهام الراوي عن ابن عمر، أخرجه الدارمي (٢٩٠)، وأبونعيم ٣٠٦/١.

عمر قال: لا يبلغ (عبد)[١] حقيقة الإيمان حتى يعد الناس حمقى في دينه[٢].

٣٧٣٥٥- **حدثنا** عبد الله بن نمير عن عبد الملك بن (أبي)[٣] سليمان عن سعيد بن جبير قال: دخلت على ابن عمر فإذا هو مفترش ذراعيه[٤]، متوسد وسادة حشوها ليف[٥].

٣٧٣٥٦- **حدثنا** أبو خالد الأحمر عن عمرو بن قيس عن عطية عن ابن عمر قال: يَستقبل المؤمن عند خروجه من قبره أحسن صورة رآها قط، فيقول لها: من أنت؟ فتقول (له)[٦]: أنا (التي)[٧] كنت معك في (الدنيا)[٨]، لا أفارقك حتى أدخلك الجنة.[٩]

٣٧٣٥٧- [**حدثنا** عبدالله بن المبارك عن محمد عن قتادة قال: (قيل لابن عمر)[١٠]: كان أصحاب النبي ﷺ بعضهم على بعض، نعم، والإيمان أثبت في قلوبهم من الجبال الرواسي][١١][١٢].

---

(١) في [ع]: (عند).

(٢) صحيح؛ أخرجه ابن المبارك في الزهد (١٠٠)، ووكيع في الزهد (٢٧٦)، وأبونعيم في الحلية ٣٠٦/١، وورد مرفوعاً عند ابن ماجه (٤٢١٥)، والترمذي (٢٤٥١).

(٣) سقط من: [س].

(٤) كذا في النسخ، وصحيح مسلم: (برذعة له).

(٥) صحيح؛ أخرجه مسلم (١٤٩٣)، وابن عبدالبر في الاستذكار ٩٨/٦.

(٦) سقط من: [جـ].

(٧) في [أ، ب، جـ]: (الذي).

(٨) في [أ]: (الدني).

(٩) ضعيف؛ لضعف عطية العوفي، وقد أخرج ابن أبي حاتم نحوه من طريق أبي خالد عن عمر وابن قيس عن ابن مرزوق من كلامه كما في تفسير ابن كثير ١٣٨/٣.

(١٠) كذا في النسخ، وفي تفسير الثعلبي ١٥٥/٩، والقرطبي ١١٦/١٧: (قيل لعمر).

(١١) سقط الخبر في: [أ، ب، س، ط، هـ].

(١٢) منقطع؛ قتادة لا يروي عن ابن عمر.

٣٧٣٥٨- **حدثنا** عبد الله بن (نمير)[١] عن عاصم عمن حدثه قال: كان ابن عمر/ إذا رآه أحد ظن أن به شيئا من تتبعه آثار النبي ﷺ[٢]. ٣٢٥/١٣

٣٧٣٥٩- **حدثنا** ابن (عيينة)[٣] عن عمرو أن ابن عمر قال: ما وضعت لبنة ولا غرست نخلة منذ قبض رسول الله ﷺ[٤].

٣٧٣٦٠- **حدثنا** ابن عيينة عن أيوب عن نافع عن ابن عمر كان يكره أن يصلي إلى (أميال)[٥] صنعها مروان من حجارة[٦].

٣٧٣٦١- **حدثنا** جرير عن داود بن (السليك)[٧] عن أبي سهل قال: سمعت ابن عمر قال: في هذه الآية: ﴿كُلُّ نَفْسٍ بِمَا كَسَبَتْ رَهِينَةٌ ﴿٣٨﴾ إِلَّا أَصْحَابَ الْيَمِينِ﴾ [المدثر: ٣٨-٣٩] قال: أطفال المسلمين[٨].

٣٧٣٦٢- **حدثنا** هشيم قال: حدثنا يعلى بن عطاء عن الوليد بن عبد الرحمن عن ابن عمر أنه قال لحمران: لا تلقين الله بذمة لا وفاء بها، فإنه ليس يوم القيامة دينار ولا درهم، إنما يجازى الناس بأعمالهم[٩]./ ٣٢٦/١٣

٣٧٣٦٣- **حدثنا** ابن علية عن أيوب عن محمد قال: نبئت عن ابن عمر أنه كان

---

(١) في [أ، ب، س]: (مبارك).

(٢) مجهول؛ لإبهام شيخ عاصم، أخرجه أبونعيم ١/٣١٠.

(٣) في [جـ]: (نميد بن راعيينة).

(٤) صحيح؛ أخرجه البخاري (٥٩٤٤)، وابن سعد ٤/١٧٠، وأبونعيم ١/٣٠٣.

(٥) في [ط]: (أمثال).

(٦) صحيح؛ أخرجه عبدالرزاق (٢٢٧٨)، والفاكهي في أخبار مكة (٢٨١٨).

(٧) في [جـ، س، ك]: (سليل).

(٨) مجهول؛ لجهالة أبي سهل.

(٩) صحيح.

يقول: إني (ألفيت)[١] أصحابي على أمر، وإني إن خالفتهم خشيت أن لا ألحق بهم[٢].

٣٧٣٦٤- **حدثنا** بن إدريس عن أبيه عن عطية عن ابن عمر: ﴿أَوْ خَلْقًا مِّمَّا يَكْبُرُ فِي صُدُورِكُمْ﴾ [الإسراء: ٥١] قال: الموت لو كنتم الموت لأحييتكم[٣].

٣٧٣٦٥- **حدثنا** ابن إدريس عن أبيه عن عطية عن ابن عمر قال[٤]: ﴿فَلَا اقْتَحَمَ الْعَقَبَةَ﴾ [البلد: ١١] قال: جبل (زلال)[٥] في جهنم[٦].

٣٧٣٦٦- **حدثنا** ابن فضيل عن البراء بن سليم عن نافع عن ابن عمر قال: ما تلا هذه الآية قط إلا بكى: ﴿وَإِن تُبْدُوا مَا فِي أَنفُسِكُمْ أَوْ تُخْفُوهُ يُحَاسِبْكُم بِهِ اللَّهُ﴾[٧]/ ٣٢٧/١٣ [البقرة: ٢٨٤].

٣٧٣٦٧- **حدثنا** عفان بن مسلم قال: حدثنا خالد بن أبي عثمان قال: حدثنا سليط بن عبدالله قال: قال ابن عمر: (راؤوا)[٨] بالخير و(لا)[٩] (تراؤوا)[١٠] بالشر[١١].

---

(١) في [ع]: (لقيت).

(٢) مجهول؛ لعدم تسمية الواسطة بين محمد وابن عمر، أخرجه سعيد بن منصور ١/(٢٩٧٦)، وابن عساكر ٣١/١١٢.

(٣) ضعيف؛ لحال عطية، أخرجه ابن جرير ١٥/٩٨.

(٤) في [ع]: زيادة (قال).

(٥) في تفسير ابن كثير ٤/٥١٤: (أزل)، أي: لا يتمكن أصحابه من الثبوت عليه.

(٦) ضعيف؛ لضعف عطية العوفي، أخرجه ابن جرير ٣٠/٢٠١.

(٧) حسن؛ البراء صدوق، أخرجه أبونعيم في الحلية ١/٣٠٥.

(٨) في [أ، هـ]: (راؤا).

(٩) سقط من: [س].

(١٠) في [س]: (ترايوا)، وفي [هـ]: (تراؤا).

(١١) مجهول؛ لجهالة سليط، أخرجه أبونعيم ١/٣٠٦.

٣٧٣٦٨- **حدثنا** يحيى بن يمان عن سفيان عن جبلة بن سحيم عن ابن عمر: ﴿وَبِٱلْأَسْحَارِ هُمْ يَسْتَغْفِرُونَ﴾ [الذاريات: ١٨] قال: يصلون[١].

٣٧٣٦٩- **حدثنا** وكيع قال: حدثنا هشام بن سعد عن نافع قال: كان ابن عمر يعمل في خاصة نفسه بالشيء لا يعمل به في الناس[٢].

٣٧٣٧٠- **حدثنا** يزيد بن هارون عن ابن عون عن محمد قال: كان ابن عمر كلما استيقظ من الليل صلى[٣].

٣٧٣٧١- **حدثنا** يزيد بن هارون قال: أخبرنا عمرو بن ميمون عن أبيه قال: قيل لابن عمر: توفي زيد بن حارثة وترك مائة ألف[٤]، قال: (لكن)[٥] لا (تتركه)[٦][٧]./ ٣٢٨/١٣

٣٧٣٧٢- **حدثنا** أبو أسامة عن عثمان بن واقد (عن نافع)[٨] قال: (قال)[٩] [١٠]عبدالله بن عمر[١١] هذه الآية: ﴿أَلَمْ يَأْنِ لِلَّذِينَ ءَامَنُوٓاْ أَن تَخْشَعَ قُلُوبُهُمْ لِذِكْرِ

---

(١) صحيح، أخرجه عبدالرزاق في التفسير ٢٤٥/٣، وابن جرير ٢٠٠/٢٦، وابن أبي الدنيا في التهجد وقيام الليل (٤٨٧).

(٢) ضعيف؛ هشام بن سعد فيه ضعف.

(٣) صحيح؛ أخرجه أبونعيم ٣٠٤/١.

(٤) في [جـ]: زيادة (درهم).

(٥) في [ع]: (لاكن).

(٦) في [أ، ب]: (يتركه).

(٧) صحيح؛ أخرجه الطبراني (٥١٤٩)، وهناد (٦١٣)، والبيهقي في الشعب (١٠٦٧٨)، وأبونعيم ٣٠٦/١، وابن عساكر ١٧٢/٣١، وابن الأعرابي في الزهد (١١٨).

(٨) سقط من: [أ، ب، جـ، س، ع].

(٩) في [هـ]: (كان).

(١٠) في [س]: زيادة (قرأ).

(١١) في [هـ]: زيادة (إذا قرأ).

ٱللَّهِ﴾[1] [الحديد: ١٦][2].

٣٧٣٧٣- **حدثنا** وكيع عن أبي مودود عن نافع عن ابن عمر أنه كان في طريق مكة يقول برأس راحلته يثنيها ويقول: لعل خفا يقع على خف[3].

٣٧٣٧٤- يعني: خف راحلة النبي ﷺ.

٣٧٣٧٥- **حدثنا** أبو (الأحوص)[4] عن آدم بن علي قال: سمعت ابن عمر يقول: خالفوا سنن المشركين[5].

٣٧٣٧٦- **حدثنا** حسين بن علي عن فضيل بن مرزوق عن عطية عن ابن عمر: ﴿فَوَرَبِّكَ لَنَسْـَٔلَنَّهُمْ أَجْمَعِينَ﴾ [الحجر: ٩٢] قال: عن لا إله إلا الله[6].

٣٢٩/١٣ ٣٧٣٧٧- **حدثنا** أبو أسامة عن إدريس عن[7] عطية عن ابن عمر: ﴿وَإِذَا/ وَقَعَ ٱلْقَوْلُ عَلَيْهِمْ أَخْرَجْنَا لَهُمْ دَآبَّةً مِّنَ ٱلْأَرْضِ[8]﴾ [النمل: ٨٢] قال: حين لا يأمرون (بمعروف)[9] ولا ينهون عن المنكر[10].

---

(١) في [هـ]: زيادة (بكى حتى يغلبه البكاء) زادها من الحلية ١/٣٠٥، وانظر: تاريخ ابن عساكر ٣١/١٢٧.

(٢) حسن، عثمان صدوق، أخرجه أبونعيم ١/٣٠٥، وابن عساكر ٣١/١٢٧.

(٣) صحيح؛ أخرجه أبونعيم ١/٣١٠.

(٤) في [أ، ع]: (الأخوص).

(٥) صحيح.

(٦) ضعيف؛ عطية العوفي ضعيف، وأخرجه الطبراني في الدعاء (١٤٩٥).

(٧) في [أ، ب، جـ، ع]: زيادة (أبي).

(٨) في [ع]: زيادة ﴿تُكَلِّمُهُمْ﴾.

(٩) في [ط، هـ]: (بالمعروف).

(١٠) ضعيف؛ لحال عطية، أخرجه عبدالرزاق في التفسير ٣/٨٥، وابن أبي حاتم (١٦٥٨٥)، وابن جرير ٢٠/١٤، والثعلبي ٧/٢٢٣، والحاكم ٤/٤٨٥، ونعيم بن حماد في الفتن (١٨٥٤).

٣٧٣٧٨- **حدثنا** أبوأسامة عن ابن عون عن نافع أن ابن عمر كان إذا قرأ القرآن كره أن يتكلم - أو لم يتكلم - حتى يفرغ مما يريد، أو لم يتكلم حتى يفرغ إلا يوما كنت قد أخذت عليه المصحف وهو يقرأ فأتى على (الآية)[١] فقال: أتدري (فيم)[٢] أنزلت؟[٣].

٣٧٣٧٩- **حدثنا** حفص بن غياث عن عمرو بن ميمون عن أبيه قال: دخل ابن عمر في أناس من أصحابه على عبد الله بن عامر بن كريز وهو مريض (يرون أنه يموت)[٤]، فقالوا له: أبشر، فإنك قد (حفرت)[٥] الحياض بعرفات، يشرع فيها حاج بيت الله، وحفرت الآبا ر بالفلوات، قال: وذكروا خصالا من خصال الخير، قال: فقالوا: إنا لنرجو لك خيرا إن شاء الله، وابن عمر جالس لا يتكلم، فلما أبطأ عليه (بالكلام)[٦] قال: يا أبا عبد الرحمن ما تقول؟ فقال: / إذا طابت (المكسبة)[٧] زكت النفقة، وسترد فتعلم[٨]. ٣٣٠/١٣

٣٧٣٨٠- **حدثنا** حسين بن علي عن بن (أبجر)[٩] عن ثوير قال: مر ابن عمر في (خربة)[١٠] ومعه رجل فقال: اهتف، فهتف فلم يجبه ابن عمر، ثم قال له: اهتف،

---

(١) أي: قوله تعالى: ﴿نِسَآؤُكُمْ حَرْثٌ لَّكُمْ﴾ [البقرة: ٢٢٣].

(٢) في [هـ]: (فيما).

(٣) صحيح؛ أخرجه البخاري (٤٢٥٣).

(٤) في [أ، ب، جـ]: (يزورانه)، وفي [ع]: (يرون أنه)، وفي [س]: (يرون أنه ميت)، وفي [هـ]: (يزورونه).

(٥) في [س]: (حضرت).

(٦) في [أ، ط، هـ]: (الكلام).

(٧) في [ع]: (الكسبة).

(٨) صحيح؛ أخرجه أحمد في الزهد (ص١٩١)، وفي الورع (٨٩)، وابن عساكر ٢٩/٢٧٠، والفاكهي في أخبار مكة (٢٨٠٨).

(٩) في [ب]: (الحر).

(١٠) في [س]: (قرية)، وفي [جـ]: فزنة).

فأجابه ابن عمر: ذهبوا وبقيت أعمالهم[١].

* * *

[١٧] كلام سلمان[٢]

٣٧٣٨١- **حدثنا** معتمر بن سليمان عن التيمي عن أبي عثمان عن سلمان قال: لما خلق الله آدم قال: واحدة لي وواحدة لك، وواحدة بيني وبينك، فأما التي لي فتعبدني لا تشرك بي شيئا، وأما التي لك فما عملت من شيء (جزيتك)[٣] به، وأما التي بيني وبينك (فمنك)[٤] المسألة (والدعاء)[٥] وعلي الإجابة[٦]./ ٣٣١/١٣

٣٧٣٨٢- **حدثنا** يزيد بن هارون عن التيمي عن أبي عثمان عن سلمان قال: كانت امرأة فرعون تعذب بالشمس، فإذا انصرفوا عنها أظلتها الملائكة بأجنحتها، فكانت ترى بيتها من الجنة[٧].

٣٧٣٨٣- **حدثنا** عبد الله بن نمير عن يحيى بن سعيد عن سعيد بن المسيب أن سلمان وعبد الله بن سلام التقيا، فقال أحدهما لصاحبه: إن لقيت ربك فأخبرني ماذا لقيت منه؟ وإن لقيته قبلك (لقيتك)[٨] فأخبرتك، فتوفي أحدهما فلقيه

---

(١) ضعيف؛ لحال ثوير.

(٢) في [جـ]: زيادة (ﷺ).

(٣) في [س]: (خبرتك)، وفي [أ، ب]: (حزيتك)، وفي [هـ]: (جريتك).

(٤) في [س]: تكررت.

(٥) سقط من: [ط، هـ].

(٦) صحيح؛ أخرجه أحمد في الزهد (ص٤٧)، وابن فضيل في الدعاء (٦٨)، والبيهقي في الشعب (١١١٢)، وابن عساكر ٤٠٧/٧، والطبراني (٦١٣٧)، والبزار (٢٥٢٣).

(٧) صحيح؛ أخرجه الحاكم ٥٣٨/٢، وأبونعيم في الحلية ٢٠٥/١، وابن جرير ١٧١/٢٨، والثعلبي ٣٥٢/٩، والبيهقي في الشعب (١٦٣٧).

(٨) سقط من: [هـ].

صـاحبه في المنام، فقال: توكل وأبشر، فإني لم أر مثل التوكل قط - قالها ثلاث مرات[١].

٣٧٣٨٤- **حدثنا** وكيع عن سفيان عن عمرو بن مرة عن سالم بن أبي الجعد عن زيد بن (صوحان)[٢] عن سلمان أنه ركع ركعتين قبل الفجر، قال: (فقلت)[٣] له، فقال: احفظ نفسك (يقظان)[٤] يحفظك نائما[٥].

٣٧٣٨٥- **حدثنا** وكيع عن الأعمش عن (شمر)[٦] عن بعض أشياخه عن/ سلمان قال: أكثر الناس ذنوباً يوم القيامة أكثرهم كلاما في معصية الله[٧]. ٣٣٢/١٣

٣٧٣٨٦- **حدثنا** وكيع عن هشام بن (الغاز)[٨] عن عبادة بن نسي قال: كان لسلمان (خباء)[٩] من عباء[١٠].

٣٧٣٨٧- **حدثنا** يحيى بن سعيد عن حبيب بن شهيد عن بن بريدة أن سلمان كان يصنع الطعام من كسبه فيدعو المجذومين فيأكل معهم[١١].

---

(١) صحيح؛ أخرجه ابن المبارك في الزهد (٤٢٨).

(٢) في [ع]: (صحوحان).

(٣) في [ع]: (قلت).

(٤) في [أ]: (يضان)، وفي [ع]: (يقطان).

(٥) مجهول؛ لجهالة زيد بن صوحان.

(٦) في [أ، ب، جـ، س، ع]: (شهر).

(٧) مجهول؛ لإبهام شيوخ شمر، أخرجه أحمد في الزهد (ص١٥٠)، وأبونعيم في الحلية ٢٠٢/١، وابن أبي الدنيا في الصمت (٧٥).

(٨) في [أ، ع]: (الغار).

(٩) في [س]: (خباط).

(١٠) منقطع؛ عبادة لا يروي عن سلمان، أخرجه ابن سعد ٨٨/٤.

(١١) منقطع؛ ابن بريدة لا يروي عن سلمان.

٣٧٣٨٨- **حدثنا** غندر عن شعبة عن سماك عن النعمان بن حميد قال: دخلت مع خالي عباد على سلمان، فلما رآه صافحه سلمان، وإذا (هو)[١] مقصص، وإذا هو يسف (الخوص)[٢]، فقال (له)[٣]: اشتري لي بدرهم فأسفه و(أبيعه)[٤] بثلاثة، فأتصدق بدرهم وأجعل درهما فيه، وأنفق درهما، ولو أن عمر نهاني ما انتهيت[٥]./ ٣٣٣/١٣

٣٧٣٨٩- **حدثنا** أبو معاوية عن الأعمش عن أبي (ظبيان)[٦] عن (جرير)[٧] قال: نزلنا الصفاح فإذا (نحن)[٨] برجل نائم في ظل شجرة قد كادت الشمس تبلغه، قال: فقلت للغلام: انطلق بهذا النطع (فأظله)[٩]، (قال: فأظله)[١٠]، فلما استيقظ (إذا)[١١] هو سلمان، قال: فأتيته أسلم عليه قال: فقال: يا جرير تواضع لله، (فإن)[١٢] من تواضع لله رفعه الله يوم القيامة، يا جرير هل تدري ما الظلمات يوم القيامة؟ قال: قلت: لا أدري، قال: ظلم الناس بينهم في الدنيا، ثم أخذ عودا لا

---

(١) سقط من: [س].

(٢) في [أ]: (الحوص)، وفي [ع]: (الحوض).

(٣) في [أ، ط، هـ]: (إنه).

(٤) في [ع]: (وأتبعه).

(٥) مجهول؛ لجهالة النعمان بن حميد، أخرجه ابن حبان في الثقات ٥/٤٧٣، وابن سعد ٤/٨٩، وابن عساكر ٢١/٤٣٤.

(٦) في [ع]: (طيار).

(٧) في [ع]: (حرير).

(٨) في [جـ]: (هو).

(٩) في [ع]: (فأطله).

(١٠) سقط من: [هـ].

(١١) في [أ، ب]: (فإذا).

(١٢) في [جـ]: (أنه).

أكاد أراه بين أصبعيه فقال: يا جرير لو طلبت (في الجنة)[١] مثل هذا العود لم تجده، قال: قلت: يا أبا عبد الله أين النخل والشجر؟ فقال: أصوله اللؤلؤ والذهب وأعلاه الثمر[٢].

٣٧٣٩٠- **حدثنا** محمد بن فضيل عن عاصم عن أبي عثمان عن سلمان قال: إذا كان العبد يذكر الله في السراء ويحمده في الرخاء فأصابه ضر فدعا الله قالت الملائكة: صوت معروف من امرئ ضعيف (فيشفعون)[٣] له، وإن (كان)[٤] العبد (لا)[٥] يذكر الله في السراء، ولا يحمده في الرخاء، فأصابه ضر فدعا الله/ قالت ٣٣٤/١٣
الملائكة: صوت منكر فلم يشفعوا له[٦].

٣٧٣٩١- **حدثنا** أبو (الأحوص)[٧] وأبو معاوية عن الأعمش عن صالح بن خباب عن حصين بن عقبة قال: قال سلمان: علم لا يقال به (ككنز)[٨] لا ينفق منه[٩].

---

(١) سقط من: [جـ].

(٢) صحيح؛ أخرجه هناد (٩٨)، وأبونعيم في الحلية ١/٢٠٢، والبيهقي في الشعب (٨١٤٧)، وابن عساكر ٢١/٤٣٨، والفاكهي (٢٩١٦)، والدينوري في المجالسة (٨٤٧).

(٣) في [أ، جـ، س]: (لشعفون).

(٤) سقط من: [س].

(٥) في [س]: (لم).

(٦) صحيح؛ أخرجه أحمد في الزهد (ص٣١٣)، وابن فضيل في الدعاء (٨٥)، والبيهقي في الشعب (١١٤٠).

(٧) في [أ، س]: (الأخوص).

(٨) في [س]: (لكثير).

(٩) حسن؛ حصين صدوق، أخرجه الدارمي (٥٥٥)، والبيهقي في المدخل (١٧٦)، وأبوخيثمة في العلم (١٢)، وابن عبدالبر في جامع بيان العلم (ص١٢٢).

٣٧٣٩٢- **حدثنا** أبو خالد الأحمر عن محمد بن إسحاق قال: حدثني عمي موسى بن يسار أن سلمان كتب إلى أبي الدرداء أن في ظل العرش إماما مقسطا، وذا مال (إذا)[١] تصدق أخفى يمينه عن شماله، ورجلا دعته امرأة[٢] ذات حسب ومنصب إلى نفسها فقال: أخاف الله رب العالمين، ورجلا نشأ فكانت (صحته)[٣] وشبابه وقوته فيما يحب الله ويرضاه من العمل، ورجلا كان قلبه معلقا في المساجد من حبها، ورجلا ذكر الله ففاضت عيناه من الدمع من (خشية الله)[٤]، ورجلين التقيا فقال أحدهما لصاحبه: إني لأحبك في الله[٥].

٣٧٣٩٣- وكتب إليه: إنما العلم كالينابيع فينفع (به الله)[٦] من شاء، ومثل حكمة/ لا يتكلم بها كجسد[٧] لا روح له، ومثل علم لا يعمل به كمثل كنز لا ينفق منه، ومثل العالم كمثل رجل أضاء له مصباح في طريق فجعل (الناس)[٨] يستضيئون به وكل يدعو[٩] له[١٠][١١]. ٣٣٥/١٣

٣٧٣٩٤- **حدثنا** عبد الله بن نمير قال: حدثنا عبد الحميد بن جعفر عن أبيه أن

---

(١) سقط من: [أ، خ، ط، هـ].

(٢) في [أ، ب]: زيادة (جميلة).

(٣) في [هـ]: (صحبته).

(٤) في [س]: (خشيته).

(٥) منقطع؛ موسى بن يسار لم يدرك سلمان.

(٦) في [س، ع]: تقديم وتأخير.

(٧) في [جـ]: زيادة (كمثل).

(٨) سقط من: [أ، ب].

(٩) في [س]: زيادة (الله).

(١٠) في [هـ]: زيادة (بالخير).

(١١) منقطع؛ موسى بن يسار لم يدرك سلمان، أخرجه الدارمي (٥٥٧)، وابن عساكر ٢١/٤٤٠.

سلمان كان يقول: إن من الناس حامل داء وحامل شفاء، ومفتاح خير ومفتاح شر[١].

٣٧٣٩٥- **حدثنا** وكيع قال: حدثنا الأعمش (عن شمر)[٢] عن شهر بن حوشب قال: جاء سلمان إلى أبي الدرداء فلم يجده، فسلم على أم الدرداء وقال: أين أخي؟ قالت: في المسجد، وعليه عباءة له قطوانية، فألقت إليه خلق وسادة، فأبى أن يجلس عليها ولوى عمامته فطرحها فجلس (عليها)[٣]، قال: فجاء أبو الدرداء معلقا لحما بدرهمين، فقامت أم الدرداء فطبخته وخبزت، ثم جاءت بالطعام وأبو الدرداء صائم، فقال سلمان: من يأكل معي؟ فقال: / تأكل معك أم الدرداء، فلم يدعه حتى أفطر، فقال سلمان لأم الدرداء ورآها سيئة الهيئة: مالك؟ قالت: إن أخاك لا يريد النساء، يصوم النهار ويقوم الليل، فبات عنده، فجعل أبو الدرداء يريد أن يقوم فيحبسه، حتى كان قبل الفجر فقام (فتوضأ)[٤] وصلى ركعات، [٥]فقال له أبوالدرداء: (حبستني)[٦] عن صلاتي، فقال له سلمان: صل ونم، وصم وأفطر، فإن لأهلك عليك حقاً، ولعينيك عليك حقاً[٧]. ٣٣٦/١٣

٣٧٣٩٦- **حدثنا** أبو أسامة قال: حدثنا عثمان بن غياث عن أبي عثمان النهدي عن سلمان وغيره من أصحاب محمد[٨] قالوا: إن الرجل يجيء يوم القيامة قد عمل

---

(١) منقطع؛ جعفر بن عبدالله بن الحكم لم يدرك سلمان، أخرجه البيهقي في الشعب (١٧٥٤)، وابن عساكر ٤٤٢/٢١.

(٢) سقط من: [أ، ب].

(٣) في [س]: (عليهما).

(٤) في [ب]: (وتوظأ).

(٥) في [جـ، ع]: زيادة (قال).

(٦) في [ع]: (أحبستني).

(٧) منقطع؛ شهر لا يروي عن سلمان وأبي الدرداء، أخرجه الطبراني في الأوسط (٧٦٣٧).

(٨) في [أ، ب، جـ]: زيادة (ﷺ).

عملا يرجو أن ينجو به، قال: فما يزال الرجل (يأتيه)[١] فيشتكي مظلمة فيؤخذ من حسناته فيعطاها حتى ما تبقى له حسنة، ويجيء المشتكي يشتكي مظلمة فيؤخذ من سيئاته فتوضع على سيئاته، ثم يكب في النار أو يلقى في النار[٢].

٣٧٣٩٧- **حدثنا** (معاذ بن معاذ)[٣] عن التيمي عن أبي عثمان عن سلمان [قال: (لو بات)[٤] الرجلان أحدهما يعطي (القنيات)[٥] البيض، وبات الآخر يقرأ القرآن ويذكر الله لرأيت أن ذاكر الله أفضل[٦]./ ٣٣٧/١٣

٣٧٣٩٨- **حدثنا** وكيع عن سفيان عن عمرو بن مرة عن سالم بن أبي الجعد عن زيد بن صوحان][٧] عن سلمان أنه كان إذا تعار من الليل قال: سبحان رب النبيين وإله المرسلين[٨].

٣٧٣٩٩- **حدثنا** وكيع عن شعبة عن عمرو بن مرة عن عبد الله بن سلمة قال: كان سلمان إذا أصاب شاة من المغنم ذبحها، فقدد لحمها، وجعل جلدها سقاء، وجعل صوفها حبلا، فإن رأى رجلا قد احتاج إلى حبل لفرسه أعطاه، (وإن رأى رجلا احتاج إلى سقاء أعطاه)[٩][١٠].

---

(١) في [س]: (بأنبه).

(٢) صحيح.

(٣) في [جـ، س]: (معاد).

(٤) سقط من: [أ، ب].

(٥) جمع قناة، وهي الرمح، وفي [ع]: العنان)، وفي [ط، هـ]: (القيان).

(٦) صحيح؛ أخرجه عبدالله بن أحمد في زوائد الزهد (ص١٥١)، وأبونعيم في الحلية ١/٢٠٤.

(٧) سقط ما بين المعكوفين في: [أ، ب].

(٨) مجهول؛ لجهالة زيد، أخرجه ابن المبارك في الزهد (١٥٥٣)، وابن عساكر ٢١/٤٧٣، وأبوعبيد في غريب الحديث ٤/١٣٤.

(٩) سقط من: [أ، ب].

(١٠) حسن؛ عبد الله بن سلمة صدوق.

٣٧٤٠٠- **حدثنا** وكيع عن مسعر عن عمرو بن مرة عن أبي البختري قال: صحب سلمانَ رجلٌ من بني عبس فأتى (دجلة)[١] فقال له سلمان: اشرب، فشرب، ثم قال له: اشرب، فشرب، (ثم قال له: اشرب، فشرب)[٢]، ثم قال له: يا أخا بني (عبس)[٣] أترى شربتك هذه نقصت من ماء دجلة شيئا؟/ كذلك العلم لا ٣٣٨/١٣ ينفد، فابتغ من العلم ما ينفعك، ثم مر بنهر دَنّ فإذا (أطعمة)[٤] وكدوس تذرى[٥]، (فقال)[٦]: يا أخا بني عبس إن الذي[٧] كان يملك خزائنه ومحمد ﷺ (حي)[٨]، وكانوا يمسون ويصبحون وما فيهم قفيز حنطة، ثم ذكر جلولاء وما فتح الله على المسلمين فيها، فقال: (يا)[٩] أخا بني عبس إن الله أعطاكم هذا وخولكموه قد كان يقدر عليه ومحمد حي[١٠].

٣٧٤٠١- **حدثنا** وكيع عن سفيان عن حبيب عن نافع بن جبير بن مطعم أن حذيفة وسلمان قالا لامرأة أعجمية: أهاهنا مكان طاهر (نصلي)[١١] فيه؟ فقالت:

---

(١) في [أ، ب، جـ]: (رحله).

(٢) سقط من: [س].

(٣) في [ب]: (عسيس).

(٤) في [أ، ب]: (طعمه).

(٥) أي: حب يُنقى.

(٦) سقط من: [س].

(٧) في [هـ]: زيادة (فتح هذا لكم وخولكموه ورزقكموه).

(٨) في [ع]: (جي).

(٩) سقط من: [أ، هـ].

(١٠) منقطع؛ أبوالبختري لا يروي عن سلمان، أخرجه ابن المبارك في الزهد (٨٢٢)، وهناد (٧٤٠)، وأحمد في الزهد ص٢٩، وأبونعيم في الحلية ١/١٨٨، والحارث (١١١/بغية)، والبغوي في الجعديات (١٣١)، والطيالسي (٦٥٨)، والطبراني (٦١٧٣).

(١١) في [جـ]: (يصلي).

طهر قلبك وصل حيث شئت، فقال أحدهما لصاحبه: فَقِهَتْ[١].

٣٧٤٠٢- **حدثنا** أبو أسامة عن (عوف)[٢] عن أبي عثمان قال: قال لي سلمان الفارسي: إن السوق مبيض الشيطان ومفرخه، فإن استطعت أن لا تكون أول من يدخلها ولا آخر من يخرج منها فافعل[٣]./ ٣٣٩/١٣

٣٧٤٠٣- **حدثنا** يحيى بن آدم عن عمار بن زريق عن أبي إسحاق عن أوس بن ضمعج قال: قلنا لسلمان: (يا أبا عبد الله)[٤] ألا تحدثنا، قال: ذكر الله (أكبر)[٥]، وإطعام الطعام، وإفشاء السلام، والصلاة والناس نيام[٦].

٣٧٤٠٤- **حدثنا** (معاذ بن معاذ)[٧] عن سليمان التيمي عن أبي عثمان عن سلمان قال: إن الله يستحي أن يبسط إليه عبد يديه يسأله بهما خيرا فيردهما خائبتين[٨].

٣٧٤٠٥- **حدثنا** وكيع قال: حدثنا الأعمش عن سليمان بن ميسرة والمغيرة بن شبيل عن طارق بن شهاب قال: كان لي أخ أكبر مني يكنى أبا عزرة، وكان يكثر ذكر سلمان، فكنت (أشتهي)[٩] لقاءه لكثرة ذكر أخي إياه، قال: فقال لي ذات

---

(١) منقطع؛ نافع لا يروي عن سلمان وحذيفة، وورد بطريق آخر ضعيف، أخرجه أحمد في الزهد (ص١٥٠)، وأبونعيم في الحلية ١/٢٠٦، والدينوري في المجالسة (٢٥٩٠).

(٢) في [ط، هـ]: (عون).

(٣) صحيح.

(٤) في [أ، ب]: (يا أبا عبدالرحمن).

(٥) في [أ، ب]: (أكثر).

(٦) منقطع حكماً؛ أبوإسحاق مدلس، أخرجه أبونعيم ١/٢٠٤.

(٧) في [ع]: (معاد بن معاد).

(٨) صحيح؛ أخرجه الحاكم ١/٦٧٥، وأحمد ٥/٤٣٨ (٢٣٧٦٥)، والخطيب ٧/٤٣٢، وورد مرفوعاً، أخرجه ابن حبان (٨٧٩)، وابن ماجه (٣٨٦٥)، والترمذي (٣٥٥٦).

(٩) في [جـ]: (أشهي).

يوم: هل لك في (أبي عبد الله؟)[١] (قد نزل)[٢] القادسية، قال: وكان سلمان إذا قدم من الغزو نزل القادسية، وإذا قدم من الحج نزل المدائن غازياً، قال: قلت: نعم، قال: فانطلقنا حتى دخلنا عليه (في)[٣] بيت بالقادسية، فإذا هو جالس، بين (رجليه)[٤] خرقة، (وهو)[٥] يخيط زنبيلا أو يدبغ إهاباً، قال: فسلمنا عليه وجلسنا، قال: (فقال)[٦]: يا ابن أخي عليك (بالقصد)[٧] فإنه أبلغ[٨].

٣٧٤٠٦- **حدثنا** أبو أسامة عن مسعر عن عمر بن قيس عن عمرو/ بن أبي قرة ٣٤٠/١٣
الكندي قال: عرض أبي على سلمان أخته (أن يزوجه، فأبى)[٩] وزوجه مولاة له يقال (لها)[١٠]: (بُقَيْرَة)[١١]، قال: فبلغ أبا قرة أنه كان بين حذيفة وسلمان شيء، فأتاه يطلبه فأخبر أنه في مبقلة له، فتوجه إليه فلقيه معه زنبيل فيه بقل، قد أدخل عصاه في عروة الزنبيل، وهو على عاتقه[١٢].

---

(١) في [ع]: (أبي عبيد).

(٢) في [ع]: (قال: نزلت).

(٣) في [س، ع]: تكررت.

(٤) في [ع]: (يديه).

(٥) سقط من: [ع].

(٦) في [جـ]: (قال).

(٧) في [أ، ب]: (بالفصط).

(٨) صحيح؛ أخرجه الطبراني (٦٠٥١)، والمروزي في تعظيم الصلاة (٩٩).

(٩) سقط من: [س].

(١٠) سقط من: [س].

(١١) في [أ، ب]: (لقرة).

(١٢) حسن؛ عمرو بن أبي قرة صدوق، أخرجه أبوداود (٤٦٥٩)، وأحمد (٢٣٧٧٢)، والبخاري في الأدب المفرد (٢٣٤).

٣٧٤٠٧- **حدثنا** أبو معاوية عن عاصم عن أبي عثمان عن سلمان قال: تعطي الشمس يوم القيامة حر عشر سنين، ثم تدنى من جماجم الناس حتى تكون قاب قوسين، قال: فيعرقون حتى يرشح العرق في الأرض قامة، ثم يرتفع حتى (يغرغر)[١] الرجل - قال سلمان: حتى يقول: الرجل غرغر[٢].

٣٧٤٠٨- **حدثنا** أبو خالد عن يحيى بن سعيد عن عبد الله بن هبيرة قال: كتب أبو الدرداء إلى سلمان: (أما بعد، فإني أدعوك إلى الأرض المقدسة وأرض الجهاد، قال: فكتب إليه سلمان: أما بعد)[٣]، فإنك قد كتبت إلي تدعوني إلى الأرض المقدسة وأرض الجهاد، ولعمري ما الأرض تقدس أهلها ولكن المرء يقدسه عمله[٤]./ ٣٤١/١٣

* * *

[١٨] كلام أبي ذر (رضي الله عنه)[٥]

٣٧٤٠٩- **حدثنا** أبو معاوية عن الأعمش عن مجاهد عن عبدالرحمن بن أبي ليلى عن أبي ذر قال: والله لو تعلمون ما أعلم لبكيتم كثيرا ولضحكتم قليلا، ولو تعلمون ما أعلم ما انبسطتم إلى نسائكم، (ولا تقاررتم على)[٦] فرشكم ولخرجتم

---

(١) في [ع]: (لغرعر).

(٢) صحيح؛ أخرجه عبدالرزاق (٢٠٨٥٠)، وابن المبارك في الزهد (٣٤٧)، وهناد (٣٣٢)، وابن أبي عاصم في السنة (٨١٣)، والطبراني (٦١١٧).

(٣) سقط من: [أ، ب].

(٤) منقطع؛ عبدالله بن هبيرة لم يدرك أبا الدرداء، أخرجه ابن عساكر ١/١٥٠، واللالكائي (١٧١٨)، والدينوري في المجالسة (١٢٣٨)، كما رواه مالك في الموطأ (١٤٥٩)، وأبونعيم ١/٢٠٥، بدون ذكر ابن هبيرة، وورد بطريق آخر، أخرجه البيهقي في الشعب (٨٤٠٠)، والخطابي في الغريب ٢/٣٥٥.

(٥) سقط من: [ع].

(٦) في [أ، ب]: (ولا تقادر تم).

إلى الصعدات تجأرون وتبكون، والله لو أن الله خلقني يوم خلقني شجرة تعضد وتؤكل ثمرتي[١].

٣٧٤١٠- **حدثنا** أبو أسامة عن سفيان عن (أبي المحجل)[٢] عن ابن عمران بن حطان عن أبيه قال: قال أبو ذر: الصاحب الصالح خير من الوحدة، والوحدة خير من صاحب السوء، (ومملي)[٣] الخير خير من الساكت، والساكت خير من (مملي)[٤] الشر، والأمانة خير من الخاتم[٥]، والخاتم خير من ظن السوء[٦].

٣٧٤١١- **حدثنا** أبو معاوية عن الأعمش عن إبراهيم التيمي عن أبيه عن/ أبي ذر قال: ذو الدرهمين يوم القيامة أشد حسابا من ذي الدرهم[٧]. ٣٤٢/١٣

٣٧٤١٢- **حدثنا** أبو معاوية عن الأعمش عن إبراهيم التيمي عن أبيه عن أبي ذر قال: قيل له ألا تتخذ أرضا كما اتخذ طلحة والزبير، قال: فقال: وما أصنع بأن أكون أميرا؟ وإنما يكفيني كل يوم شربة من ماء أو نبيذ أو لبن وفي الجمعة قفيز من قمح[٨].

---

(١) صحيح؛ أخرجه الحاكم ٦٢٢/٤.

(٢) في [أ، جـ]: (أبي الحجل)، وفي [ع]: (ابن الحجل).

(٣) في [س]: (وعملي).

(٤) في [س]: (وعملي).

(٥) العلامة التي يقفل بها الحساب للأمن من التزوير.

(٦) مضطرب؛ أخرجه الحاكم ٣٨٧/٣، والقضاعي في مسند الشهاب (١٢٦٦)، والدولابي في الكنى ٩٨٩/٣، والبيهقي في الشعب (٤٩٩٢)، وابن عساكر ٣٥٦/٥٩، والخرائطي في المنتقى (٣٧٢)، والخطابي في العزلة (ص٤٩)، وابن أبي الدنيا في العزلة (١٢١)، وابن ناصر الدين في توضيح المشتبه ٣٨٠/٥، وأبوهلال العسكري في جمهرة الأمثال ٣٣٠/٢.

(٧) صحيح؛ أخرجه أحمد في الزهد (ص١٤٧)، وابن المبارك (٥٥٥)، وهناد (٥٩١)، وأبونعيم في الحلية ١٦٤/١، والبيهقي في الشعب (١٠٦٤٧)، وابن أبي الدنيا في إصلاح المال (٣١).

(٨) صحيح؛ أخرجه أحمد في الزهد (ص١٤٨)، وهناد (٥٦٤)، وأبونعيم ١٦٢/١، وابن عساكر ٢٠٣/٦٦، والبيهقي في الشعب (١٠٦٥٠)، والدينوري (٩٠٧).

٣٧٤١٣- **حدثنا** محمد بن بشر العبدي عن عمرو بن ميمون عن أبيه عن رجل من بني سليم يقال له عبد الله بن سيدان قال: صحبت أبا ذر فقال لي: ألا أخبرك بيوم حاجتي، إن يوم حاجتي يوم أوضع في حفرتي، فذلك يوم حاجتي[١].

٣٧٤١٤- **حدثنا** أبو معاوية عن موسى بن عبيدة عن عبد الله بن (خراش)[٢] قال: رأيت أبا ذر بالربذة وعنده امرأة له سحماء أو شحباء، (قال)[٣] وهو في (مظلة)[٤] سوداء قال: فقيل (له: يا)[٥] أبا ذر لو اتخذت امرأة هي أرفع من هذه، قال: فقال: إني والله لأن أتخذ امرأة تضعني أحب إلي من أن أتخذ/ امرأة ترفعني، ٣٤٣/١٣
قالوا: يا أبا ذر إنك (امرؤ)[٦] ما (يكاد)[٧] يبقى لك ولد، (قال)[٨]: فقال: وإنا نحمد الله الذي يأخذهم منا في دار الفناء، و(يدخرهم)[٩] لنا في دار البقاء، قال: وكان يجلس على قطعة المسح والجوالق، قال: فقالوا: يا أبا ذر لو اتخذت بساطا هو ألين من بساطك هذا، قال: فقال: اللهم غفرا، خذ ما (أوتيت)[١٠]، إنما خلقنا لدار لها نعمل وإليها نرجع[١١].

---

(١) مجهول؛ لجهالة عبدالله بن سيدان، أخرجه ابن عساكر ٢٠٥/٦٦.

(٢) في [ع]: (خدلس).

(٣) سقط من: [ع].

(٤) في [أ، ب، س]: (مظلمة).

(٥) سقط من [أ، ب، جـ].

(٦) في [أ، ب]: (مرزاً)، وفي [س]: (مرزؤٌ).

(٧) في [أ، ب]: (تكاد).

(٨) في [أن ب]: (قال: فقال).

(٩) في [أ، ب، هـ]: (يدخر).

(١٠) في [ع]: (أحويت).

(١١) ضعيف؛ لضعف موسى بن عبيدة، أخرجه ابن سعد ٢٣٦/٤، وأبونعيم في الحلية ١٦٠/١، والطبراني (١٦٢٩)، وابن عساكر ٢٠٥/٦٦.

٣٧٤١٥- **حدثنا** أبو معاوية عن الحسن (بن)[١] سالم بن أبي الجعد عن أبيه قال: بعث أبو الدرداء إلى أبي ذر رسولا، قال: فجاء الرسول فقال لأبي ذر: إن أخاك أبا الدرداء يقرئك السلام، يقول لك: اتق الله و(خف)[٢] الناس، قال: فقال أبو ذر: مالي وللناس، وقد تركت لهم بيضاءهم وصفراءهم، ثم قال للرسول: انطلق إلى المنزل، قال: فانطلق معه، قال: فلما دخل بيته إذا (طعيم)[٣] في عباءة ليس بالكثير، وقد انتشر بعضه، (قال)[٤]: فجعل أبو ذر يكنسه ويعيده في العباءة، قال: ثم قال: إن من فقه المرء رفقه في معيشته، قال: ثم جيء بُطعيم فوضع بين يديه، قال: فقال لي: كُلْ، قال: فجعل الرجل يكره أن يضع يده في الطعام لما يرى من قلته، قال: فقال له أبو ذر: ضع يدك، فوالله لأنا بكثرته أخوف مني بقلته، قال: فطعم الرجل، ثم رجع إلى/ أبي الدرداء فأخبره بما رد عليه، ٣٤٤/١٣
فقال أبوالدرداء: ما أظلت الخضراء ولا أقلت الغبراء على ذي لهجة أصدق منك يا أبا ذر[٥].

٣٧٤١٦- **حدثنا** يزيد بن هارون قال: أخبرنا محمد بن عمرو عن أبي بكر بن المنكدر قال: أرسل حبيب بن مسلمة وهو على الشام إلى أبي ذر بثلاثمائة دينار، فقال: استعن بها على حاجتك، فقال أبو ذر: ارجع بها، فما وجد أحدا (أغر)[٦] بالله منا، ما لنا (إلا)[٧] ظل نتوارى به، وثلة من غنم تروح علينا، ومولاة لنا

---

(١) في [أ، ب، س، ط، هـ]: (عن).

(٢) في [ط، هـ]: (حق).

(٣) في [س]: (طعيمة).

(٤) سقط من: [ع].

(٥) منقطع؛ سالم بن أبي الجعد لم يدرك أبا الدرداء وأبا ذر، وأخرجه ابن أبي عاصم في الزهد (٦٨).

(٦) أي: أكثر غروراً، وفي [أ، ب، س]: (أغنى).

(٧) سقط من: [أ، ب، س].

تصدقت علينا بخدمتها، ثم إني لأتخوف الفضل[١].

٣٧٤١٧- **حدثنا** عفان بن مسلم قال: حدثنا (علي بن مسعدة قال: حدثنا)[٢] عبدالله الرومي قال: دخلت على أم طلق وإنها حدثته أنها دخلت على أبي ذر، فأعطته شيئا من دقيق وسويق، فجعله في طرف ثوبه وقال: ثوابك على الله، فقلت لها: يا أم طلق كيف رأيت هيئة أبي ذر؟ فقالت: يا بني رأيته شعثا شاحبا، ورأيت في يده صوفا منفوشا وعودين قد خالف بينهما وهو يغزل من ذلك الصوف[٣].

٣٤٥/١٣ ٣٧٤١٨- **حدثنا** محمد بن بشر قال: حدثنا سفيان عن المغيرة بن النعمان عن/ عبدالله بن الأقنع الباهلي عن الأحنف بن قيس قال: كنت جالسا في مسجد المدينة، فأقبل رجل لا تراه حلقة إلا فروا منه، حتى انتهى إلى الحلقة التي كنت فيها، فثبتُ، وفروا، فقلت: من أنت؟ فقال: أبو ذر صاحب رسول الله، (فقلت)[٤]: ما يفر الناس منك؟ فقال: إني أنهاهم عن الكنوز، فقلت: إن أعطياتنا قد بلغت وارتفعت فتخاف علينا منها؟ قال: أما اليوم فلا، ولكنها يوشك أن تكون أثمان دينكم فدعوهم وإياها[٥].

---

(١) منقطع؛ أبو بكر بن المنكدر لم يدرك أبا ذر، أخرجه أبو نعيم ١٦١/١، وأحمد في الزهد (ص١٤٧).

(٢) سقط من: [أ، ب، ط، هـ].

(٣) مجهول؛ لجهالة أم طلق وعبدالله الرومي، أخرجه ابن عساكر ٢١٢/٦٦، والدينوري في المجالسة (٢٨٥٩).

(٤) في [ع]: (فقال).

(٥) مجهول؛ لجهالة عبدالله بن الأقنع، أخرجه أحمد ١٦٤/٥ (١١٤٥١)، وابن عساكر ٢١٢/٦٦، والدينوري (٢٨٥٩)، والحاكم ٥٢٢/٤، وأصله عند البخاري (١٤٠٧)، ومسلم (٩٩٢).

[١٩] كلام (عمران)[١] بن حصين (رضي الله عنه)[٢]

٣٧٤١٩- **حدثنا** أبو أسامة عن الجريري عن يزيد عن أخيه[٣] مطرف قال: قال لي عمران بن حصين: إني أحدثك حديثا لعل الله أن ينفعك به بعد اليوم، اعلم أن خيار العباد عند الله الحمادون[٤].

٣٧٤٢٠- **حدثنا** وكيع عن أبي الأشهب عن الحسن قال: ابتلي عمران بن الحصين ببلاء كان (يوله)[٥] منه قال: فقال له بعض من يأتيه: إنه ليمنعني/ (من إتيانك)[٦] ما نرى منك؟ قال: فلا تفعل فوالله إن أحبه إلي أحبه إلى الله[٧]. ٣٤٦/١٣

* * *

[٢٠] كلام معاذ بن جبل (رضي الله عنه)[٨]

٣٧٤٢١- **حدثنا** عبد الرحمن بن محمد المحاربي عن ليث عن عدي عن الصنابحي عن معاذ قال: لا تزول قدما العبد يوم القيامة حتى (يسأل)[٩] عن أربع

---

(١) في [ع]: بياض.

(٢) سقط من: [ع].

(٣) في [أ، ب، جـ، ط، ع، هـ]: زيادة (عن)، ولا محل لها كما في كتب التراجم والتخريج.

(٤) صحيح؛ أخرجه أحمد ٤/٤٣٤ (١٩٨٩٦)، وابن جرير في مسند عمر (١١٦١)، وورد مرفوعاً، أخرجه الطبراني ١٨/(٢٥٤).

(٥) في [أ، ب، جـ، ط، ع، هـ]: (يواله)، وفي [هـ]: (يولد)، وفي [س]: (قوله).

(٦) في [أ، ب]: (أن يأتيك).

(٧) منقطع؛ الحسن لم يسمع من عمران، أخرجه الطبراني ١٨/(١٩٣)، وابن سعد ٤/٢٩٠، وبنحوه الحاكم ٢/٤٨٣، والبيهقي في الشعب (٩٨١٣)، وابن أبي الدنيا في المرض والكفارات ٤/٢٩٠.

(٨) سقط من: [ع].

(٩) في [س]: (تسأل).

خصال: عن جسده فيما أبلاه[١]، وعن عمره فيما أفناه، و(عن)[٢] ماله من أين اكتسبه وفيما أنفقه، وعن علمه كيف عمل فيه[٣].

٣٧٤٢٢- **حدثنا** أبو أسامة عن ابن عون عن محمد قال: جاء رجل[٤] معه أصحابه يسلمون عليه ويودعونه ويوصونه، فقال له معاذ: إني موصيك بأمرين إن حفظتهما حفظت ما قال لك أصحابك: إنه لا غنى بك عن نصيبك من (الدنيا)[٥] وأنت إلى نصيبك من الآخرة أحوج، فآثر نصيبك من الآخرة على نصيبك من (الدنيا)[٦]، فإنه يأتي بك أو يمر بك على نصيبك/ من الدنيا (فيتنظمه)[٧] لك انتظاما، فيزول معك أينما زلت[٨]. ٣٤٧/١٣

٣٧٤٢٣- **حدثنا** يحيى بن آدم عن قطبة عن الأعمش (عن شمر)[٩] عن شهر بن حوشب قال: أخذت معاذ قرحة في حلقه فقال: اخنقني خنقك،

---

(١) كذا في النسخ.

(٢) في [جـ، س]: (من).

(٣) ضعيف؛ ليث ضعيف، أخرجه الدارمي (٥٣٩)، وابن عبدالبر في جامع بيان العلم ٣/٢ (١٢٠٨) والبزار (٢٦٤١)، وورد مرفوعاً، أخرجه البزار (٢٦٤٠)، والطبراني ٢٠/(١١١)، وتمام (١٤٨٠)، والبيهقي في المدخل (٤٩٣)، والخطيب في الجامع ٨٨/١ (٢٨)، واقتضاء العلم العمل (٢).

(٤) في [هـ]: زيادة (معاذ بن جبل).

(٥) في [أ]: (الدني).

(٦) في [أ]: (الدني).

(٧) في [س]: (فينتظم)، وفي [أ، ب]: (فينتضمه).

(٨) منقطع؛ ابن سيرين لم يدرك معاذاً، أخرجه الطبراني ٢٠/(٤٩)، وأبونعيم ٢٣٤/١، وابن الجوزي في القصاص (ص٦٩)، وورد من طرق أخرى، أخرجه عبدالرزاق (٢٠٣٠٠)، وإسحاق كما في المطالب (٣٢٧٥)، وابن عساكر ٤٣٧/٥٨، والبيهقي في الشعب (١٠٦٣١)، وهناد (٥٢٠).

(٩) سقط من: [ع].

فوعزتك إني لأحبك[١].

٣٧٤٢٤- **حدثنا** محمد بن بشر عن مسعر عن عمرو بن مرة عن عبد الله بن سلمة قال: (قال)[٢] (معاذ)[٣]: صل ونم وصم وأفطر واكتسب ولا تأثم ولا تموتن إلا وأنت مسلم، وإياك ودعوات - أو دعوة - مظلوم[٤].

٣٧٤٢٥- **حدثنا** وكيع قال: حدثنا الأعمش عن جامع بن شداد عن الأسود ابن هلال المحاربي قال: قال[٥] معاذ بن جبل: اجلس بنا (نؤمن)[٦] ساعة - (يعني)[٧] نذكر الله.[٨]/ ٣٤٨/١٣

* * *

[٢١] كلام (أبي هريرة)[٩] رضي الله عنه

٣٧٤٢٦- **حدثنا** أبو أسامة عن عمران بن زائدة بن نشيط عن أبيه عن أبي خالد الوالبي عن أبي هريرة قال: إن الله يقول: يا ابن آدم تفرغ (لعبادتي)[١٠]

---

(١) منقطع؛ شهر لم يدرك معاذاً، أخرجه ابن سعد ٥٨٩/٣، والبزار (٢٦٧١)، وابن أبي الدنيا في المحتضرين (١٢٨)، والخطابي في الثبات (ص١١٨)، وابن عساكر ٤٥٢/٥٨، وأبونعيم ٢٤٠/١.

(٢) سقط من: [ب].

(٣) في [ع]: (معاد).

(٤) حسن؛ عبدالله بن سلمة صدوق، أخرجه أبونعيم في الحلية ٢٣٣/١، وعبد الله بن أحمد في زوائد الزهد (ص١٨٠).

(٥) في [س، ع]: زيادة (لي).

(٦) سقط من: [س].

(٧) في [ع]: (حتى).

(٨) صحيح؛ أخرجه عبدالله بن أحمد في الزهد (٧٩٦)، واللالكائي ٩٤٣/٥ (١٧٠٦).

(٩) في [ع]: بياض.

(١٠) في [س]: (بعبادتي).

(أملأ)[١] قلبك غنى، وأسد فقرك، وإلا تفعل أملأ يديك شغلا ولا أسد فقرك[٢].

٣٧٤٢٧- **حدثنا** أبو خالد الأحمر عن أبي مالك الأشجعي عن أبي حازم عن أبي هريرة قال: لا يقبض المؤمن حتى يرى البشرى، فإذا قبض نادى فليس في الدار دابة (صغيرة ولا كبيرة)[٣] إلا هي تسمع صوته إلا الثقلين: الجن والإنس تعجلوا به إلى أرحم الراحمين، فإذا وضع على سريره قال: ما أبطأ ما تمشون، فإذا أدخل في (لحده)[٤] أقعد فأري مقعده من الجنة وما أعد الله له، وملئ قبره من روح وريحان ومسك، قال: فيقول: يا رب قدمني، قال: فيقال: لم يأن لك، (إن لك)[٥] أخوة وأخوات لما (يلحقون)[٦]، (و)[٧]لكن نم قرير العين، قال أبو هريرة: فوالذي نفسي بيده ما نام نائم شاب طاعم ناعم ولا فتاة في الدنيا (نومة)[٨] بأقصر ولا أحلى من
٣٤٩/١٣ نومته حتى يرفع رأسه إلى البشرى يوم القيامة[٩]./

---

(١) في [ك]: (أملي).

(٢) معلول؛ الصواب أنه مرفوع وليس موقوفاً؛ وهم فيه أبو أسامة، فقد رواه مرفوعاً أبو أحمد الزبيدي كما عند أحمد ٣٥٨/٢ (٨٦٩٦) وفي الزهد (ص٣٦)، والحاكم ٤٤٣/٢، والبيهقي في الشعب (١٠٣٣٩)، وعيسى بن يونس عند ابن المبارك (٣٩٣)، والترمذي (٢٤٦٦)، وعبدالله بن داود كما عند ابن ماجه (٤١٠٧)، والقزويني في التدوين ٤٥١/٢.

(٣) في [ع]: (كبيرة وصغيرة).

(٤) في [س]: (الحد).

(٥) سقط من: [ب].

(٦) في [ع]: (يلحقوا)، وفي [ط]: (يلحقوه).

(٧) سقط من: [س].

(٨) في [أ]: (الدني).

(٩) حسن؛ أبوخالد صدوق.

٣٧٤٢٨- **حدثنا** معاذ بن معاذ قال: حدثنا ابن عون عن عبيد بن (باب)[١] قال: كنت أفرغ على أبي هريرة من إداوة، فمر به رجل فقال: أين تريد يا فلان؟ قال: السوق، قال: إن استطعت أن تشتري الموت قبل أن ترجع فافعل، قال: ثم أقبل عليّ فقال: لقد خفت الله مما استعجل إليه قبل القدر[٢].

٣٧٤٢٩- **حدثنا** حفص بن غياث عن أبي مالك عن أبي حازم قال: مررت مع أبي هريرة على قبر دفن حديثا فقال: (لركعتان)[٣] خفيفتان مما تحتقرون (زادهما هذا)[٤] هنا أحب إلي من دنياكم[٥].

٣٧٤٣٠- **حدثنا** (أبو خالد)[٦] عن داود (عن علي)[٧] بن زيد عن[٨] (أبي)[٩] عثمان قال: بلغني عن أبي هريرة قال: إن الله يجزي المؤمن (بالحسنة)[١٠] ألف ألف حسنة[١١]، فأتيته فقلت: يا أبا هريرة إنه بلغني (أنك)[١٢] تقول: إن الله يجزئ المؤمن

---

(١) في [ع]: (ثابت).

(٢) مجهول؛ لجهالة عبيد بن باب، قال يعقوب في المعرفة: «ليس والد عمرو»، وكذا قال ابن معين ١٠١/٤، أخرجه ابن عساكر ٣٧٩/٦٧، وابن سعد ٣٣٧/٤، والبيهقي في الشعب (١٠٦٩٢)، وهناد (٥٤٤).

(٣) في [ط، هـ]: (كركعتان).

(٤) في [أ، هـ]: (هنا).

(٥) صحيح؛ أخرجه ابن المبارك في الزهد (٣١)، والطبراني في الأوسط (٩٢٠).

(٦) في [جـ]: (أبوداود عن خالد).

(٧) سقط من: [ع].

(٨) في [جـ]: زيادة (علي).

(٩) في [جـ]: (ابن).

(١٠) في [س]: (بالجنة).

(١١) في [س]: زيادة (قال: نعم).

(١٢) في [س]: (أن).

(بالحسنة)[١] (ألف ألف حسنة)[٢]، قال: (نعم)[٣]، وألفي ألف حسنة، وفي القرآن من ذلك/ ﴿إِنَّ ٱللَّهَ لَا يَظْلِمُ مِثْقَالَ ذَرَّةٍ وَإِن تَكُ حَسَنَةً يُضَٰعِفْهَا﴾ (فمن يدري تسمية تلك الأضعاف)[٤]: ﴿وَيُؤْتِ مِن لَّدُنْهُ أَجْرًا عَظِيمًا﴾ [النساء: ٤٠]، قال: الجنة[٥]. ٣٥٠/١٣

٣٧٤٣١- **حدثنا** يزيد بن هارون عن العوام عن أبي حازم قال: قال أبوهريرة: من كسا خلقا كساه الله به حريرا، ومن كسا جديدا كساه الله به استبرقا[٦].

٣٧٤٣٢- **حدثنا** وكيع عن فضيل بن غزوان عن أبي حازم عن أبي هريرة أن رجلا من (الأنصار)[٧] أذنه[٨] ضيف، فلم يكن عنده إلا قوته وقوت صبيانه، فقال لامرأته: نومي الصبية وأطفئي السراج، قال: فنزلت هذه الآية: ﴿وَيُؤْثِرُونَ عَلَىٰٓ أَنفُسِهِمْ وَلَوْ كَانَ بِهِمْ خَصَاصَةٌ وَمَن يُوقَ شُحَّ نَفْسِهِۦ فَأُوْلَٰٓئِكَ هُمُ ٱلْمُفْلِحُونَ﴾ [الحشر: ٩][٩].

٣٧٤٣٣- (**حدثنا** أبو بكر قال)[١٠]: حدثنا ابن مهدي عن سفيان عن الأعمش

---

(١) في [س]: (بالحالف).

(٢) سقط من: [س].

(٣) سقط من: [س].

(٤) سقط من: [أ، ب].

(٥) ضعيف؛ لضعف علي بن زيد بن جدعان، أخرجه أحمد ٢/٢٩٦ (٧٩٤٥) و٢/٥٢١ (١٠٧٦٠) وابن جرير ٥/٩١، والبيهقي في الزهد (٧١٣).

(٦) صحيح.

(٧) في [س]: (أنصار).

(٨) أي: جاءه ضيف مستأذناً يطلب الضيافة، وعند الترمذي (٣٣٠٤): (بات به)..

(٩) صحيح؛ أخرجه البخاري (٣٧٩٨)، ومسلم (٢٠٥٤).

(١٠) كذا في النسخ.

عن أبي صالح عن أبي هريرة (قال)[١]: إذا مات الميت تقول الملائكة: ما قدم؟ ويقول الناس: ما ترك[٢].

٣٧٤٣٤- **حدثنا** ابن مهدي عن سفيان عن عاصم عن عبيد مولى أبي رهم قال: مررت مع أبي هريرة على نخل فقال: اللهم اطعمنا من (ثمر)[٣] لا (تؤبره)[٤]/ بنو آدم[٥]. ٣٥١/١٣

٣٧٤٣٥- **حدثنا** محمد بن بشر قال: حدثنا مسعر قال: حدثنا محمد بن عبدالرحمن مولى طلحة عن عيسى بن طلحة عن أبي هريرة قال: لا تطعم النار رجلا بكى من خشية الله أبدا حتى يرد اللبن في الضرع، ولا يجتمع غبار في سبيل الله ودخان جهنم في منخري رجل مسلم أبدا[٦].

٣٧٤٣٦- **حدثنا** عيسى بن يونس عن الأوزاعي عن عبد الواحد بن قيس عن أبي هريرة قال: من أطفأ عن مؤمن سيئة فكأنما أحيا موؤدة[٧].

٣٧٤٣٧- **حدثنا** أبو أسامة عن زهير عن ليث عن عطاء عن أبي هريرة قال: لا

---

(١) في [أ، ب]: (يقول).

(٢) صحيح؛ أخرجه مرفوعاً البيهقي في الشعب (١٠٤٧٥).

(٣) في [أ، ب]: (ثمره)، وفي [ع]: (تمر).

(٤) في [ط، هـ]: (يأبره).

(٥) مجهول؛ لجهالة عبيد.

(٦) صحيح؛ أخرجه النسائي ١٢/٦، ووكيع في الزهد (٢٣)، والبيهقي في شعب الإيمان (٨٠١)، وأخرجه مرفوعاً أحمد (١٠٥٦٠)، والترمذي (١٦٣٣)، وابن حبان (٤٦٠٧)، والحاكم ٢٦٠/٤، وهناد في الزهد (٤٦٥)، وابن المبارك في الجهاد (٣٠)، والحميدي (١٠٩١)، والبغوي (٤١٦٨).

(٧) منقطع ضعيف؛ عبدالواحد ضعيف ولم يسمع من أبي هريرة، وورد مرفوعاً، أخرجه البيهقي في شعب الإيمان (٩٦٥٣).

خير في فضول الكلام[١].

٣٧٤٣٨- **حدثنا** عبد الله بن (نمير)[٢] عن الأعمش عن أبي يحيى مولى جعدة بن هبيرة عن أبي هريرة قال: مر رجل على كلب مضطجع عند قليب (قد)[٣] كاد أن يموت من العطش، فلم يجد ما يسقيه فيه، فنزع خفه فجعل يغرف له ويسقيه فحاسبه الله به فأدخله الجنة[٤].

٣٥٢/١٣ ٣٧٤٣٩- **حدثنا** (معاذ بن معاذ)[٥] عن محمد بن عمرو عن أبي سلمة قال: / دخلت على أبي هريرة وهو مريض فاحتضنته من خلفه، وقلت: اللهم اشف أبا هريرة فقال: اللهم اشدد[٦].

* * *

[٢٢] كلام عبد الله بن عمرو (رضي الله عنه)[٧]

٣٧٤٤٠- **حدثنا** أبو أسامة عن سليمان بن المغيرة عن حميد بن هلال قال: كان عبد الله بن عمرو يقول: دع ما لست منه في شيء (ولا)[٨] تنطق فيما لا

---

(١) ضعيف؛ لضعف ليث، أخرجه البخاري في الأدب المفرد (١٣٠٧)، وابن أبي الدنيا في الصمت (٧٧).

(٢) في [س]: (عمرو).

(٣) سقط من: [أ، ب].

(٤) مجهول؛ لجهالة أبي يحيى.

(٥) في [ع]: (معاد بن معاد)، وفي [ب]: زيادة (معاذ).

(٦) حسن؛ محمد بن عمرو بن علقمة صدوق، أخرجه ابن سعد ٣٣٧/٤، وابن عساكر ٣٨٠/٦٧.

(٧) سقط من: [أ، ب].

(٨) في [س]: (ألا).

يعنيك، واخزن لسانك كما تخزن نفقتك[١].

٣٧٤٤١- **حدثنا** زيد بن الحباب قال: حدثنا معاوية بن صالح قال: أخبرنا (يحيى ابن (سعيد)[٢] الكلاعي عن عمرو بن عائذ)[٣] الأزدي عن غطيف بن الحارث الكندي قال: جلست أنا وأصحاب لي إلى عبد الله بن (عمرو)[٤]، قال: فسمعته يقول: إن العبد إذا وضع في القبر كلمه فقال: يا ابن آدم ألم تعلم أني بيت الوحدة وبيت الظلمة وبيت الحق، يا ابن آدم ما غرك بي، قد كنت تمشي حولي (فداداً)[٥] قال: فقلت لغطيف: يا أبا أسماء ما (فداداً)[٦] قال: / أحيانا[٧]، فقال له صاحبي ٣٥٣/١٣
وكان أسن مني: فإذا كان مؤمنا؟ قال: وسع له وجعل منزله أخضر وعرج بنفسه إلى الجنة[٨].

٣٧٤٤٢- **حدثنا** غندر عن شعبة عن عمرو بن مرة عن عبد الله بن الحارث عن أبي كثير عن عبد الله بن عمرو قال: تجمعون جميعا فيقال: أين فقراء هذه الأمة ومساكينها؟ فيبرزون، قال: فيقال: ما عندكم؟ قال: فيقولون: يا ربنا ابتلينا فصبرنا وأنت أعلم، قال: وأراه قال: ووليت الأموال والسلطان غيرنا، قال:

---

(١) منقطع؛ حميد بن هلال لم يسمع من عبدالله بن عمرو، وأخرجه ابن المبارك في الزهد (٨٩)، وابن أبي عاصم (٤١)، وابن وهب في الجامع ٥٦٠/٢، وأبونعيم في الحلية ٢٨٨/١، وابن حبان في روضة العقلاء (ص٥٥)، وابن أبي الدنيا في الصمت (٢٤)، والبيهقي في الشعب (٥٠٠٧)، وابن عساكر ٢٧٠/٣١.

(٢) في [ط، ع، هـ]: (سعد).

(٣) كذا في النسخ، وفي التمهيد لابن عبدالبر ١٤٥/١٨: (يحيى بن جابر الطائي عن ابن عائذ).

(٤) في [س]: (عمر).

(٥) أي: كثير الأمل، وفي [أ، ب]: (قدراً)، وفي [جـ، ع]: (وفرداً)، وفي [س]: (قدداً).

(٦) أي: كثير الأمل، وفي [أ، ب]: (قدراً)، وفي [جـ، ع]: (وفرداً)، وفي [س]: (قدداً).

(٧) في التمهيد ١٤٥/١٨: (كبعض مشيتك يا ابن أخي أحياناً).

(٨) مجهول؛ لجهالة يحيى وعمرو.

فيقال: صدقتم، قال: فيدخلون الجنة قبل سائر الناس بزمان، وتبقى شدة الحساب على ذوي الأموال والسلطان، قال: (قلت)[١]: فأين المؤمنون يومئذ؟ قال: يوضع لهم كراسي من نور ويظلل عليهم (الغمام)[٢]، ويكون ذلك اليوم أقصر عليهم من ساعة من نهار[٣].

٣٥٤/١٣ ٣٧٤٤٣- **حدثنا** عباد بن العوام عن حصين عن مجاهد عن عبد الله/ بن عمرو قال: ما من ملأ يجتمعون فيذكرون (الله)[٤] إلا ذكرهم الله في ملأ أعز من ملأهم وأكرم، وما من ملأ يتفرقون لم يذكروا الله إلا كان مجلسهم حسرة عليهم يوم القيامة[٥].

٣٧٤٤٤- **حدثنا** (معاوية)[٦] بن هشام قال: حدثنا سفيان عن سليمان التيمي عن أبي عثمان النهدي قال: أرسلنا امرأة إلى عبد الله بن عمرو تسأله: ما الذنب الذي لا يغفره الله؟ قال: ما من ذنب أو عمل مما بين السماء يتوب منه العبد إلى الله تعالى قبل الموت إلا تاب عليه[٧].

٣٧٤٤٥- **حدثنا** أبو خالد الأحمر عن يحيى بن سعيد عن سعيد بن المسيب عن عبدالله بن عمرو قال: ما من أحد إلا يلقى الله بذنب إلا يحيى بن زكريا ثم تلا:

---

(١) في [أ، ب، ع]: (فقلت).

(٢) في [س]: (الغمائم).

(٣) صحيح؛ أبوكثير هو زهير بن الأقمر وثقه النسائي، وأخرجه ابن المبارك في الزهد (٦٤٣)، وأبونعيم في الحلية ١/٢٨٩ و٧/٢٠٦، والدينوري في المجالسة (٢٠٣٧)، وورد مرفوعاً، أخرجه ابن حبان (٧٤١٩)، والطبراني كما في مجمع الزوائد ١٠/٣٣٧.

(٤) سقط من: [س].

(٥) صحيح؛ أخرجه ابن فضيل في الدعاء (٨٤)، وأحمد في الزهد (ص١٤٩)، والسمرقندي في التفسير ١/١٣٠.

(٦) في [س]: (معاذ).

(٧) حسن؛ معاوية صدوق.

﴿وَسَيِّدًا وَحَصُورًا﴾ [آل عمرن: ٣٩] ثم رفع شيئا صغيرا من الأرض فقال: ما كان معه مثل هذا ثم ذبح ذبحا[١].

٣٧٤٤٦- **حدثنا** أبو معاوية عن الأعمش عن خيثمة عن عبد الله بن عمرو/ ٣٥٥/١٣ قال: انتهيت إليه وهو ينظر إلى المصحف قال: قلت: أي شيء[٢] تقرأ؟ قال: حزبي الذي أقوم به الليل[٣].

٣٧٤٤٧- **حدثنا** (يزيد)[٤] بن هارون قال: أخبرنا حماد بن سلمة عن أبي عمران الجوني أن عبد الله بن (عمرو)[٥] بينما هو جالس وبين يديه نار إذ شهقت فقال: والذي نفسي بيده إنها لتعوذ بالله من النار الكبرى، أو قال: من نار جهنم، قال: فرأى القمر حين جنح للغروب فقالوا: والله إنه ليبكي الآن[٦].

٣٧٤٤٨- **حدثنا** جعفر بن عون عن مسعر عن زياد بن (علاقة)[٧] عن عبدالله ابن (عمرو)[٨] قال: [لوددت أني هذه الشجرة[٩].

٣٧٤٤٩- **حدثنا** غندر عن شعبة عن يعلى بن (عبيد)[١٠] عن يحيى بن قمطة

---

(١) حسن، أبوخالد صدوق، وأخرجه ابن عساكر ٩٥/٦٤، وورد مرفوعاً بنحوه، أخرجه الحاكم ٤٠٤/٢، وابن عساكر ١٧٤/٦٤، وابن جرير ٢٥٥/٣.

(٢) في [س، ع]: زيادة (الذي).

(٣) صحيح؛ أخرجه ابن سعد ٢٦٥/٤، وابن عساكر ٢٦٩/٣١.

(٤) سقط من: [س].

(٥) في [س]: (عمر).

(٦) منقطع؛ أبوعمران يروي عن عبدالله بن عمرو بواسطة، أخرجه أبونعيم ٢٨٩/١، وابن أبي الدنيا في صفة النار (١٥٠).

(٧) في [س]: (علقمة).

(٨) في [س]: (عمر).

(٩) منقطع؛ زياد لا يروي عن عبدالله بن عمرو.

(١٠) كذا في النسخ، ولعل الصواب: (يعلى بن عطاء)، كما في التاريخ الكبير ٢٩٩/٨، والثقات ٥٢٩/٥.

عن عبدالله بن عمرو قال[1]: (الدنيا)[2] سجن المؤمن وجنة الكافر، فإذا مات
٣٥٦/١٣ المؤمن يخلى (سربه)[3] يسرح حيث شاء[4][5]./

* * *

[٢٣] كلام النعمان بن بشير (رضي الله عنه)[6]

٣٧٤٥٠- **حدثنا** أبو (الأحوص)[7] (عن سماك)[8] عن النعمان بن بشير قال: سمعته يقول: مثل ابن آدم ومثل الموت مثل رجل كان له ثلاثة أخلاء، فقال لأحدهم: ما عندك؟ فقال: عندي مالك فخذ منه ما شئت، وما لم تأخذ فليس لك، ثم قال للآخر: ما عندك؟ قال: أقوم عليك فإذا متَ دفنتُك وخليتك، ثم قال للثالث: ما عندك؟ فقال: أنا معك حيثما كنت، قال: فأما الأول فماله، ما أخذ فله، وما لم يأخذ فليس له، وأما الثاني فعشيرته إذا مات قاموا عليه ثم خلوه، وأما الثالث (فعمله)[9] حيثما (كان كان معه، وحيثما)[10] دخل، دخل معه[11].

---

(١) سقط ما بين المعكوفين من: [س].

(٢) في [أ]: (الدنى).

(٣) في [ط، هـ]: (به)، قال الخطابي: سربه: أي طريقه ومذهبه.

(٤) في [هـ]: زيادة (والله تعالى أعلم).

(٥) مجهول؛ لجهالة يحيى بن قمطة، أخرجه الخطيب ٤٣٢/١٢، والخطابي في غريب الحديث ٤٩٢/٢.

(٦) سقط من: [ع].

(٧) في [ص، ع]: (الأخواص).

(٨) سقط من: [ع].

(٩) في [س]: (فعلمه).

(١٠) سقط من: [هـ].

(١١) حسن؛ سماك صدوق، وورد مرفوعاً، أخرجه الحاكم ٥٢٧/١، والبزار (٣٢٧٢)، والطبراني في الأوسط (٧٣٩٦).

٣٧٤٥١- **حدثنا** يزيد بن هارون قال: أخبرنا جرير قال: حدثني من سمع النعمان بن بشير يقول: إن الهلكة كل الهلكة أن (تعمل)[١] عمل السوء في زمان البلاء[٢].

٣٧٤٥٢- **حدثنا** يزيد قال: أخبرنا حريز بن عثمان قال: حدثني حبان بن زيد الشرعبي[٣] قال: وكان (ودا)[٤] للنعمان، وكان النعمان استعمله على (النبك)[٥] قال: فسمع النعمان يقول: ألا إن عمال الله ضامنون على الله، ألا إن عمال بني آدم لا يملكون ضمانهم، قال: فلما نزل النعمان (عن)[٦] منبره أتاه فاستعفى/ ٣٥٧/١٣ فقال: مالك؟ قال: سمعتك تقول كذا وكذا[٧].

* * *

[٢٤] كلام عبد الله بن رواحة (رضي الله عنه)[٨]

٣٧٤٥٣- **حدثنا** (ابن)[٩] فضيل عن (حصين)[١٠] عن الشعبي عن النعمان بن بشير قال: أُغمي على عبد الله بن رواحة، فجعلت أخته عمرة تبكي وتقول: وا أخاه، واكذا واكذا - تعدد عليه، فقال ابن رواحة حين أفاق: ما قلت شيئاً إلا

---

(١) في [أ]: (يعمل).

(٢) مجهول؛ لإبهام الراوي عن النعمان، أخرجه ابن عساكر ١٢٥/٦٢.

(٣) في ابن عساكر ١٦٠/٣٨: زيادة (عن عبيدة الشرعبي).

(٤) في [جـ]: (ودي).

(٥) في [جـ، ع]: (البنى)، وفي [ط، هـ]: (النبل).

(٦) في [س]: (على).

(٧) مجهول؛ لجهالة حبان.

(٨) سقط من: [ع].

(٩) سقط من: [جـ، س، ط].

(١٠) في [جـ]: (حسين).

قيل[١] أنت كذاك[٢].

٣٧٤٥٤- **حدثنا** وكيع عن إسماعيل عن قيس أن عبد الله بن رواحة بكى فبكت امرأته فقال: ما يبكيك؟ قالت: رأيتك تبكي فبكيت، فقال: إني أنبئت أني وارد ولم أنبأ أني صادر[٣].

٣٧٤٥٥- **حدثنا** يحيى بن يعلى التيمي عن منصور عن ربعي بن (حراش)[٤] قال: قال عبدالله بن رواحة: اللهم إني أسألك قرة عين لا ترتد ونعيما لا ينفد[٥]./ ٣٥٨/١٣

٣٧٤٥٦- **حدثنا** مالك قال: حدثنا زهير قال: حدثنا أبو إسحاق (عن)[٦] امرأة عبدالله بن رواحة أن عبد الله بن رواحة كان له مسجدان: مسجد في بيته، ومسجد في داره، إذا أراد أن يخرج صلى في المسجد الذي في بيته، وإذا دخل صلى في المسجد الذي في داره، وكان حيثما أدركته الصلاة أناخ[٧].

* * *

[٢٥] كلام أبي أمامة (رضي الله عنه)[٨]

٣٧٤٥٧- **حدثنا** أبو أسامة عن عبد الرحمن بن يزيد قال: حدثنا القاسم عن أبي أمامة قال: من أحب لله وأبغض لله وأعطى لله ومنع لله فقد

---

(١) في [هـ]: زيادة (لي).

(٢) صحيح؛ أخرجه البخاري (٤٢٦٧)، والحاكم ٤٤/٣.

(٣) منقطع؛ قيس لم يدرك عبدالله بن رواحة، أخرجه أحمد في الزهد (ص٢٠٠)، وهناد (٢٢٧)، وابن المبارك (٣١٠)، وأبونعيم ١١٨/١، والحاكم ٦٣١/٤، وعبدالرزاق في التفسير ١١/٣، وابن جرير ١١٠/١٦، وابن عساكر ١٠٦/٢٨.

(٤) في [س]: (خراش).

(٥) منقطع؛ ربعي لم يدرك عبدالله بن رواحة.

(٦) في [جـ]: (أن).

(٧) منقطع؛ لعدم ثبوت سماع أبي إسحاق من امرأة ابن رواحة.

(٨) سقط من: [ع].

استكمل الإيمان[١].

٣٧٤٥٨- **حدثنا** شبابة بن سوار قال: حدثنا (حريز)[٢] قال: حدثنا عبدالرحمن ابن ميسرة الحضرمي قال: سمعت أبا أمامة يقول: لا يدخل النار من هذه الأمة إلا من شرد على الله شراد البعير[٣].

٣٧٤٥٩- **حدثنا** شبابة بن سوار قال: حدثني (حريز)[٤] قال: حدثنا (أبو)[٥]القاسم قال: سمعت أبا أمامة يقول: اقرؤوا القرآن، لا تغرنكم هذه المصاحف/ المعلقة، فإن الله لا يعذب قلباً وعى القرآن[٦]. ٣٥٩/١٣

---

(١) ضعيف؛ لحال عبدالرحمن بن يزيد، أكثر المحدثين يقولون: إنما روى أبوأسامة عن عبدالرحمن بن يزيد بن تميم لا ابن جابر، أخرجه ابن أبي الدنيا في الإخوان (١٧)، وورد مرفوعاً، أخرجه أبوداود (٤٦٨١)، والطبراني (٧٧٣٧)، وابن عدي في الكامل ٣١٤/٦، والبيهقي في الشعب (٩٠٢١)، واللالكائي في الاعتقاد (١٦١٨).

(٢) في [أ، ب، ط، هـ]: (جرير).

(٣) مجهول؛ لجهالة عبدالرحمن بن ميسرة، أخرجه الطبراني (٧٧٣٠)، وورد مرفوعاً، أخرجه أحمد ٢٥٨/٥ (٢٢٢٦)، والحاكم ٥٥/١، والطبراني في الأوسط (٣١٤٩)، وابن عساكر ٣٠٣/١٦.

(٤) في [أ، ب، ط، هـ]: (جرير).

(٥) سقط في [أ، ب، ز، ط، ع، هـ]: (أبو)، وتقدم الأثر في كتاب فضائل القرآن، باب الوصية بالقرآن وقراءته، وسماه هناك: (سليمان بن شرحبيل)، وهو هكذا في الزهد لأحمد (ص٢٠٤)، وانظر: التاريخ الكبير ٢٠/٤، والجرح والتعديل ١٢٢/٤، والكنى للدولابي ٦٨٨/٢، والمقتنى ٥٢/١، وفتح الباب (ص٢٦)، والثقات ٣١٣/٤، والأنساب ٢٢/٢، ووقع عند الدارمي (٣٣١٩) تسميته: (شرحبيل بن مسلم)، كما جاءت تسميته: (سليمان بن عامر) عند البخاري في خلق أفعال القرآن (ص٨٧)، وتمام في الفوائد (١٦٩٠)، وابن عساكر ٧/٦٢.

(٦) مجهول؛ لجهالة أبي القاسم الجبلاني الحمصي الشامي، وأخرجه أحمد في الزهد (ص٢٠٤)، والدارمي (٣٣١٩)، والبخاري في خلق أفعال العباد (ص٨٧)، وتمام (١٦٩٠)، وابن عساكر ٧/٦٢.

٣٧٤٦٠- **حدثنا** شبابة بن سوار قال: حدثني (حريز)[١] عن حبيب بن عبيد قال: كان أبو أمامة يحدثنا الحديث كالرجل الذي عليه أن يؤدي ما سمع[٢].

٣٧٤٦١- **حدثنا** أبو أسامة قال: حدثنا جرير بن حازم قال: حدثني يعلى بن حكيم عن سليمان بن أبي عبد الله المدني قال: كان أبو أمامة الباهلي صاحب رسول الله ﷺ قد أحقب[٣] (رداءه)[٤] خلفه على رحله، فسمعت ابن عمر يقول: من سره أن ينظر إلى رجل حاج فلينظر إلى أبي أمامة[٥].

* * *

[٢٦] (كلام عائشة رضي الله عنها)[٦]

٣٧٤٦٢- **حدثنا** عبدة بن سليمان وعبد الله بن نمير (عن هشام)[٧] عن أبيه عن عائشة أنها قالت: وددت أني إذا مت كنت نسيا منسياً[٨].

٣٧٤٦٣- **حدثنا** زيد بن (الحباب)[٩] عن أسامة بن زيد قال: حدثني إسحاق

---

(١) في [أ، ب، ط، هـ]: (جرير).

(٢) صحيح.

(٣) أي: وضعه حقيبة.

(٤) في النهاية ١/٤١٢، ولسان العرب ١/٣٢٥: (زاده).

(٥) مجهول؛ لجهالة سليمان بن أبي عبدالله.

(٦) في [ع]: بياض.

(٧) سقط من: [س].

(٨) صحيح؛ أخرجه أحمد في الزهد (ص١٦٤)، وعبدالرزاق (٢٠٦١٦)، والبخاري في خلق أفعال العباد (ص٥٦)، وابن سعد ٨/٧٥، وهناد (٤٥٣)، وأبونعيم ٢/٤٥، والخطيب ٥/٥٤، وابن شبه (٢١٧٩)، والطبراني في مسند الشاميين ٤/٢٠١، والبيهقي في الشعب (٧٩١)، واللالكائي (٢٧٥٤).

(٩) في [أ، ب، جـ]: (الخباب).

مولى زائدة أن عائشة قالت: يا ليتها شجرة (تسبح)[١] و(تقضي)[٢] ما عليها، (و)[٣]أنها لم تخلق[٤]./ ٣٦٠/١٣

٣٧٤٦٤- **حدثنا** شبابة بن سوار عن ليث بن سعد عن يزيد عن عراك عن عروة أنه سمع عائشة تقول: يا ليتني لم أخلق[٥].

٣٧٤٦٥- **حدثنا** وكيع عن سفيان عن حماد عن إبراهيم قال: قالت عائشة: أقلوا الذنوب، فإنكم لن تلقوا الله (بشيء)[٦] يشبه قلة الذنوب[٧].

٣٧٤٦٦- **حدثنا** وكيع عن مسعر عن سعيد بن أبي بردة عن أبيه عن الأسود عن عائشة قالت: إنكم (لتدعون)[٨] أفضل العبادة: التواضع[٩].

٣٧٤٦٧- **حدثنا** وكيع قال: حدثنا الأعمش عن تميم عن عروة بن الزبير قال: كانت عائشة تقسم سبعين ألفا وهي (ترقع)[١٠] درعها[١١].

---

(١) في [س]: بياض، وفي [أ، ب، جـ]: زيادة (لها).

(٢) في [أ، ب، جـ]: (وتقص)، وفي [س، ع]: (ويقص).

(٣) سقط من: [جـ].

(٤) منقطع؛ إسحاق لا يروي عن عائشة، أخرجه ابن سعد ٧٤/٨، وابن وهب في الجامع (٤٢٠).

(٥) صحيح.

(٦) سقط من: [س].

(٧) منقطع؛ إبراهيم لم يدرك عائشة، أخرجه ابن المبارك في الزهد (٦٧)، وهناد (٨٩٦)، وابن أبي الدنيا في الورع (٥)، وأحمد في الزهد (ص١٦٥).

(٨) في [س]: (لتعدون).

(٩) صحيح؛ أخرجه أحمد في الزهد (ص١٦٤)، وابن المبارك (٣٩٣)، وأبونعيم في الحلية ٤٧/٢، والسهمي في تاريخ جرجان (ص٨٦)، والبيهقي في المدخل (٥٤٠) وشعب الإيمان (٨١٤٨)، وابن أبي الدنيا في التواضع (٨٠)، وابن حجر في الأمالي (ص٩٦)، وورد مرفوعاً عند أبي نعيم في الحلية ٢٤٠/٧.

(١٠) في [أ، ب]: (ترفع)، وفي [س]: (ترقعز).

(١١) صحيح؛ أخرجه أحمد في الزهد (ص١٦٥)، وابن سعد ٦٦/٨، وهناد (٦١٧)، وأبونعيم ٤٧/٢، واللالكائي (٢٧٦٤)، وابن جرير في مسند عمر (٢٠٣).

٣٧٤٦٨- **حدثنا** أبو خالد الأحمر عن يحيى بن سعيد عن القاسم عن عائشة قالت: من نوقش الحساب يوم القيامة لم يغفر له[١]./ ٣٦١/١٣

٣٧٤٦٩- **حدثنا** هاشم بن القاسم قال: حدثنا أبو عقيل قال: حدثنا إسماعيل ابن أبي خالد قال: حدثني أبو السفر قال: قالت عائشة: إن الناس قد ضيعوا أعظم دينهم: الورع[٢].

٣٧٤٧٠- **حدثنا** وكيع عن سفيان عن عبد الرحمن بن (عابس)[٣] عن أبيه عن عائشة (قالت)[٤]: ما شبع آل محمد[٥] من طعام بُرٍّ فوق ثلاث[٦].

٣٧٤٧١- [**حدثنا** ابن نمير عن هشام عن أبيه عن عائشة (قالت)[٧]: (كنا)[٨] نلبث شهرا ما نستوقد بنار، ما هو إلا التمر والماء][٩][١٠].

٣٧٤٧٢- **حدثنا** ابن نمير عن هشام (بن)[١١] عروة عن أبيه عن عائشة قالت: لا يحاسب أحد يوم القيامة إلا دخل الجنة ثم قرأت: ﴿فَأَمَّا مَنْ أُوتِيَ كِتَٰبَهُۥ بِيَمِينِهِۦ

---

(١) حسن، أبوخالد صدوق، أخرجه ابن المبارك في الزهد (١٣٢٤)، وورد مرفوعاً عند أحمد (٢٤٧٦٩)، وفي البخاري (٤٩٣٩)، ومسلم (٢٨٧٦): بلفظ: (عذب) بدل (لم يغفر له).

(٢) منقطع؛ أبوالسفر لا يروي عن عائشة، أخرجه أحمد في الزهد (ص٢٠٣)، وهناد (٩٤٠).

(٣) في [جـ]: (حابس).

(٤) في [س]: (قال).

(٥) في [جـ]: زيادة (ﷺ).

(٦) صحيح؛ أخرجه البخاري (٥٤٢٣)، ومسلم (٢٩٧٠).

(٧) في [س]: (قال).

(٨) سقط من: [س].

(٩) سقط الخبر في: [جـ].

(١٠) صحيح؛ أخرجه البخاري (٦٤٥٨)، ومسلم (٢٩٧٢).

(١١) في [ع]: (عن).

﴿فَسَوْفَ يُحَاسَبُ حِسَابًا يَسِيرًا﴾ [الانشقاق: ٧-٨] ثم قرأت: ﴿يُعْرَفُ الْمُجْرِمُونَ بِسِيمَاهُمْ فَيُؤْخَذُ بِالنَّوَاصِي وَالْأَقْدَامِ﴾ [الرحمن: ٤١][1].

٣٧٤٧٣- **حدثنا** ابن نمير عن هشام عن أبيه عن عائشة قالت: إذا تمنى أحدكم فليكثر (فإنما يسأل)[2] ربه[3]./ ٣٦٢/١٣

٣٧٤٧٤- **حدثنا** جعفر بن عون عن مسعر عن حماد (عن)[4] إبراهيم قال: قالت عائشة: وددت أني ورقة من هذا الشجر[5].

٣٧٤٧٥- **حدثنا** أبو أسامة عن هشام عن أبيه عن عائشة قالت: لقد توفي رسول الله ﷺ وما في (رفي)[6] شيء يأكله ذو كبد إلا شطر شعير في (رف)[7] لي[8].

٣٧٤٧٦- **حدثنا** أبو أسامة قال: حدثني جرير بن حازم قال: سمعت عبدالله بن أبي مليكة قال: سمعت عائشة تقول: يُسلط على الكافر في قبره شجاع أقرع، فيأكل لحمه من رأسه إلى رجليه، ثم يكسى اللحم فيأكل من رجليه إلى رأسه، ثم

---

(١) صحيح؛ أخرجه اللالكائي (٢٢١٤)، وابن أبي يعلى في طبقات الحنابلة ١٣٧/٢، وهبة الله الطبري كما في عمدة القاري ٢٨٥/١٩.

(٢) في [س]: (فأبمسأل).

(٣) صحيح؛ أخرجه ابن حبان (٨٨٩)، وعبد بن حميد (١٤٩٦)، والطبراني في الأوسط (٢٠٤٠)، وابن هشام في السيرة ٢٠٢/٤.

(٤) في [جـ]: (بن).

(٥) منقطع؛ إبراهيم لم يدرك عائشة، أخرجه ابن المبارك (٢٣٩)، وابن سعد ٧٤/٨.

(٦) في [أ، ب، جـ]: (رقي)، وفي [ع]: (زقي).

(٧) في [أ، ب]: (رق).

(٨) صحيح؛ أخرجه البخاري (٣٠٩٧) من طريق المؤلف كما أخرجه مسلم (٢٩٧٠).

يكسى اللحم (فيأكل)[١] من رأسه إلى رجليه فهو كذلك[٢].

٣٧٤٧٧- **حدثنا** يزيد بن هارون قال: أخبرنا إسماعيل بن أبي خالد عن قيس بن أبي حازم عن (سعد)[٣] قال: لقد رأيتنا (نغزو)[٤] مع رسول الله ﷺ ما لنا زاد إلا (ورق)[٥] الحبلة و(هذا)[٦] (السمر)[٧] حتى إن أحدنا ليضع كما تضع/الشاة ما له خلط، ثم أصبحت بنو أسد يعزرونني على الدين لقد خبت إذن وخسر عملي[٨]. ٣٦٣/١٣

٣٧٤٧٨- **حدثنا** يزيد بن هارون ووكيع عن إسماعيل عن قيس قال: قال الزبير ابن العوام: من استطاع منكم أن يكون له (خبئ)[٩] [١٠]من عمل صالح فليفعل[١١].

٣٧٤٧٩- **حدثنا** محمد بن بشر قال: حدثنا محمد بن عمرو عن صالح بن إبراهيم (بن)[١٢] عبدالرحمن بن عوف قال: سألت رجلا من جهينة قلت: ما بال

---

(١) سقط من: [أ، ب].

(٢) صحيح؛ أخرجه البيهقي في إثبات عذاب القبر (٢٣١).

(٣) في [ع]: (سعيد).

(٤) في [س]: (لغزو).

(٥) في [س]: (وراق).

(٦) في [ع]: (وهو).

(٧) في [ب، س]: (الثمر).

(٨) صحيح؛ أخرجه البخاري (٣٧٢٨)، ومسلم (٢٩٦٦).

(٩) في [أ، ب]: (خباء)، وفي [جـ، س]: (حبئ).

(١٠) في [ب]: زيادة (و).

(١١) صحيح؛ أخرجه البغوي في الجعديات (٦٨٢)، وأحمد في الزهد (ص١٤٤)، وابن المبارك (١١٠٩)، وهناد (٨٧٨)، والضياء في المختارة (٨٨٣)، والخطيب ١٧٩/٨، وابن عساكر ٣٩٩/١٨، والدارقطني في العلل ٢٤٤/٤ (٥٤٠)، وورد الخبر مرفوعاً، أخرجه الخطيب ٢٦٢/١١، وابن الجوزي في العلل ٨٢٢/٣.

(١٢) في [أ، ط، هـ]: (عن).

زيد بن خالد الجهني (أنبه)[١] أصحاب رسول الله ﷺ ذكرا؟ قال: إنه لم (يجر مجراهم)[٢] (فاحتيج إليه)[٣][٤].

٣٧٤٨٠- **حدثنا** وكيع عن إسماعيل عن قيس عن جرير أنه قال لقومه وهو يعظهم: ما أنتم إلا كالنعامة (استترت)[٥]، (واتخذوا ظهراً)[٦]، فإن لم تجدوا (الظهر (فنعلكم)[٧])[٨]، وإن (دون)[٩] الأرض خرابا يسراها، ثم تتبعها (يمناها)[١٠]، / ٣٦٤/١٣ والمحشر هاهنا (وإنا)[١١] بالأثر[١٢].

* * *

[٢٧] كلام أنس بن مالك رضي الله[١٣] عنه

٣٧٤٨١- **حدثنا** حفص بن غياث عن ابن عون عن عطاء الواسطي عن أنس

---

(١) أي: أكثرهم ذكراً، وفي [س، ع]: (أبنه)، وفي [ط، هـ]: (أتيه).

(٢) في [س]: بياض، وفي [ع]: (يقر مجراه).

(٣) في [أ، ب، جـ]: (سخط الله)، وفي [هـ]: (فسخط الله)، والمراد: أن زيد بن خالد تأخرت وفاته فاحتاج الناس لأحاديثه، وانظر: الطبقات الكبرى لابن سعد ٣٧٦/٢.

(٤) مجهول؛ لإبهام الرجل الجهني.

(٥) في [س، ع]: (استثرت)، وفي [جـ]: (استثيرت).

(٦) سقط من: [س]، والمراد: اتخاذ حيوان ليركبه الإنسان.

(٧) في [أ، ب، س، ط، هـ]: (فعليكم)، والمراد أن فاقد دابة الركوب عليه أن يلبس النعال.

(٨) في [س]: بياض.

(٩) في [هـ]: (أول).

(١٠) في [س]: (ليمنها).

(١١) في [أ، ب]: (ذكرت وأنا).

(١٢) صحيح؛ أخرجه مرفوعاً أبونعيم في الحلية ١٨٢/٧، والطبراني في الأوسط (٣٥١٩)، وتمام (٢٨٠)، والصيداوي في معجم الشيوخ (ص٢٥٨)، وابن عساكر في تاريخ دمشق ٤٥/٥٢، وابن الجوزي في العلل (١٤٢٧)، وابن أبي جرادة في بغية الطلب ٢٥٦٢/٦.

(١٣) في [أ، ب، س]: زيادة (تعالى).

بن مالك قال: لا يتقي الله عبد حتى يخزن (من)[١] لسانه[٢].

٣٧٤٨٢- **حدثنا** عفان قال: حدثنا جعفر بن سليمان قال: حدثنا ثابت عن أنس قال: ما نفضنا عن رسول الله ﷺ الأيدي حتى أنكرنا قلوبنا[٣].

٣٧٤٨٣- **حدثنا** عفان بن مسلم قال: حدثنا سليمان بن كثير قال: حدثنا الجلد ابن أيوب عن معاوية بن قرة قال: قال لي أنس بن مالك: لم أر مثل الذي بلغنا عن ربنا لم (نخرج)[٤] له (عن)[٥] كل أهل ومال أن تجاوز لنا عما دون الكبائر فما لنا ولها (قول)[٦] الله: ﴿إِن تَجْتَنِبُوا كَبَآئِرَ مَا تُنْهَوْنَ عَنْهُ نُكَفِّرْ عَنكُمْ سَيِّـَٔاتِكُمْ وَنُدْخِلْكُم مُّدْخَلًا كَرِيمًا﴾/ [النساء: ٣١][٧]. ٣٦٥/١٣

٣٧٤٨٤- **حدثنا** محمد بن بشر قال: حدثنا مسعر عن محمد بن خالد أن أنسا كان يقول: ما من روحة ولا غدوة إلا (تنادي)[٨] كل بقعة جارتها: يا جارتي

---

(١) في [ع]: (بين).

(٢) ضعيف جداً؛ عطاء هو ابن عجلان متروك، أخرجه الطبراني في المعجم الصغير (٩٦٤)، وابن وهب في الجامع (٣٧٧)، وهناد (١٠٩٦)، والضياء في المختارة (٢٥٩٥)، والبغوي في مسند الشهاب (٨٩٣)، وابن عدي ٣٦٥/٥، والخرائطي كما في المنتقى (٢٠٥)، وابن أبي الدنيا في الصمت (١٧)، والواسطي في تاريخ واسط (ص٦٠)، والبيهقي في الشعب (٥٠٠٥).

(٣) حسن؛ جعفر بن سليمان صدوق، أخرجه ابن ماجه (١٦٣١)، والترمذي (٣٦١٨)، وابن حبان (٦٦٣٤)، وأحمد (١٣٣٣٦)، وأبويعلى (٣٢٩٦)، وعبد بن حميد (١٢٨٩)، وابن سعد ٢٧٤/٢، والضياء في المختارة (١٥٩٤)، والخطيب ١٥/١٣، والبيهقي في الدلائل ٢٦٥/٧.

(٤) في [س]: (يخرج).

(٥) في [ب، جـ]: (من).

(٦) في [هـ]: (يقول).

(٧) ضعيف؛ لحال الجلد بن أيوب، وأخرجه البزار كما في مجمع الزوائد ٣/٧.

(٨) في [ع]: (ينادي).

(هل)[١] مرّ بك اليوم نبي أو صديق أو عبد ذاكر لله عليك؟فمن قائلة: نعم، ومن قائلة: لا[٢].

٣٧٤٨٥- **حدثنا** حفص بن غياث عن ليث عن (بشر)[٣] عن أنس في قوله: ﴿فَوَرَبِّكَ لَنَسْـَٔلَنَّهُمْ أَجْمَعِينَ ۝٩٢ عَمَّا كَانُوا۟ يَعْمَلُونَ﴾ [الحجر: ٩٢-٩٣]، قال: لا إله إلا الله[٤].

٣٧٤٨٦- **حدثنا** أبو معاوية عن ليث عن عبد الملك عن أنس قال: من اتخذ أخا في الله بُني[٥] له برج في الجنة، ومن لبس (بأخيه)[٦] ثوبا ألبسه الله ثوبا في (الجنة)[٧]، (و)[٨]من أكل بأخيه أكلة آكله الله بها أكلة في (النار)[٩]، ومن قام بأخيه مقام سمعة ورياء أقامه الله يوم القيامة مقام سمعة ورياء[١٠].

٣٧٤٨٧- **حدثنا** أبو أسامة عن الأعمش عن رجل عن أنس قال: ما التقى/ ٣٦٦/١٣

---

(١) في [أ، ب، جـ، س، ع]: (متى).

(٢) لم أستطع تمييز محمد بن خالد؛ ولعل الصواب: (محمد بن جحادة)، والخبر أخرجه ابن المبارك في الزهد (٣٣٥)، والطبراني في الأوسط (٥٦٢)، وأبونعيم في الحلية ١٧٤/٦.

(٣) كذا في النسخ، وهو الموافق لمراجع التخريج، وانظر: تهذيب الكمال ١٦٣/٤، وعند ابن جرير (بشير بن نهيك)، وكذا في تفسير ابن كثير ٥٦٠/٢، وعند البخاري في التاريخ ١٣٣/٨: (نسر).

(٤) مجهول؛ لجهالة بشر المزني، وأخرجه الترمذي (٣١٢٦)، وتمام (٨٣٣)، والطبراني في الدعاء (١٤٩٤)، وابن جرير ٦٧/١٤، وأبونعيم في الحلية ٩٠/٣، وأبويعلى (٤٠٥٨)، وابن حجر في تغليق التعليق ٢٩/٢.

(٥) في [أ، ب، جـ، ع]: زيادة (الله).

(٦) في [جـ]: (أخيه).

(٧) في [جـ، ع]: (في النار).

(٨) سقط من: [أ، ب].

(٩) في [س]: (الجنة).

(١٠) ضعيف؛ لحال ليث، وأخرجه هناد (١٢١٧)، وابن أبي الدنيا في الصمت (٢٥٩).

رجلان من أصحاب محمد ﷺ فافترقا حتى (يدعوا ويذكرا الله)[١][٢].

٣٧٤٨٨- **حدثنا** جعفر بن عون عن أبي العميس عن أبي طلحة عن أنس قال: لو تعلمون ما أعلم (لبكيتم كثيرا ولضحكتم قليلا)[٣][٤].

٣٧٤٨٩- **حدثنا** الثقفي عن حميد أطلنا الحديث ذات ليلة ثم دخلنا على أنس ابن مالك فقال: أطلتم الحديث البارحة أما إن حديث أول الليل يضر بآخره[٥].

٣٧٤٩٠- **حدثنا** سفيان بن عيينة عن عبد الله بن أبي بكر سمع أنس بن مالك يقول: (يتبع)[٦] الميت ثلاث: أهله وماله وعمله، يرجع أهله وماله، ويبقى واحد - يعني عمله[٧].

٣٧٤٩١- **حدثنا** ابن مهدي عن سفيان عن أبيه عن حصين بن عبد الله الحماني[٨] عن أنس قال: ما أعرف شيئا إلا الصلاة[٩].

---

(١) في [أ، ب]: (بدعوا)، وفي [جـ، ع]: (يدعوان بدعوا ويذكران)، وفي [س]: (بدعوى ويذكر الله).

(٢) مجهول؛ لإبهام الراوي عن أنس.

(٣) في [ع]: تقديم وتأخير.

(٤) مجهول؛ لجهالة أبي طلحة، وورد مرفوعاً، أخرجه القضاعي في مسند الشهاب ٣١٢/٢.

(٥) صحيح.

(٦) في [ط، هـ]: (تتبع)، وفي [جـ]: كلمة غير واضحة.

(٧) صحيح؛ وقد ورد مرفوعاً من طريق سفيان أخرجه البخاري (٦١٤٩)، ومسلم (٢٩٦٠).

(٨) سماه المزي: (حصين بن عبدالله الشيباني)، وهو (حصين بن عبدالله الشيباني الصنعاني)، المترجم في التاريخ الكبير ٩/٣، والجرح ١٩٣/٣، وتهذيب التهذيب ٣٨٤/٢، وتاريخ ابن معين ١٢٥/٤، والثقات ٢١٣/٦، وتوضيح المشتبه ١٥٤/٩.

(٩) مجهول؛ لجهالة حصين، وأخرجه بنحوه البخاري (٥٢٩)، وأحمد (١٣٨٦١).

٣٧٤٩٢- **حدثنا** يحيى بن يعلى عن منصور عن طلق بن حبيب عن أنس/ بن ٣٦٧/١٣
مالك قال: ثلاث من كن فيه وجد طعم الإيمان وحلاوته: أن يكون الله ورسوله أحب إليه مما سواهما، وأن يحب في الله وأن يبغض في الله، وأن لو (أوقدت)[١] له نار يقع فيها أحب إليه من أن يشرك بالله[٢].

٣٧٤٩٣- **حدثنا** وكيع عن يزيد بن درهم قال: سمعت أنس بن مالك يقول في قوله: ﴿وَكُلَّ إِنسَٰنٍ أَلْزَمْنَٰهُ طَٰٓئِرَهُۥ فِى عُنُقِهِۦ﴾ [الإسراء: ١٣] قال: كتابه[٣].

* * *

[٢٨] كلام البراء بن عازب (رضي الله عنه)[٤]

٣٧٤٩٤- **حدثنا** إسحاق بن منصور قال: حدثنا أبو رجاء عن محمد بن مالك عن البراء بن عازب: ﴿تَحِيَّتُهُمْ يَوْمَ يَلْقَوْنَهُۥ (سَلَٰمٌ)[٥]﴾ [الأحزاب: ٤٤] قال: يوم يلقون ملك الموت ليس من مؤمن يقبض روحه إلا سلم عليه[٦].

٣٧٤٩٥- **حدثنا** أبو معاوية (عن الأعمش)[٧] عن سعد بن عبيدة عن البراء ابن عازب قال: في قوله: ﴿يُثَبِّتُ ٱللَّهُ ٱلَّذِينَ ءَامَنُوا۟ بِٱلْقَوْلِ ٱلثَّابِتِ فِى ٱلْحَيَوٰةِ/ ٣٦٨/١٣

---

(١) في [أ، ب]: (وقدت).

(٢) حسن؛ طلق صدوق، أخرجه النسائي (١١٧١٨) مرفوعاً، واللالكائي (١٦٩٠)، كما ورد مرفوعاً من طريق أبي قلابة عن أنس، أخرجه البخاري (١٦)، ومسلم (٤٣).

(٣) ضعيف؛ لضعف يزيد بن درهم، أخرجه ابن أبي حاتم في علل الحديث ٧٩/٢.

(٤) سقط من: [ع]، وفي [س]: زيادة (تعالى عنه).

(٥) سقط في [س].

(٦) ضعيف؛ لضعف محمد بن مالك، أخرجه أبويعلى كما في المطالب (٣٦٨٤).

(٧) زيادة في: [هـ]، ومما سبق ٣٧٧/٣ برقم [١٢٤٢١] وهو كذلك في الزهد لهناد (٣٤٠)، وتفسير ابن جرير (٢٠٨٥٧)، وزهد ابن المبارك (١٣٥٦)، والشريعة للآجري ص٣٧١، وإثبات عذاب القبر للبيهقي (٣).

﴿ٱلدُّنۡيَا﴾ [إبراهيم: ٢٨]، قال: التثبيت في الحياة الدنيا (إذا جاء الملكان)[١] إلى الرجل في القبر فقالا له: من ربك؟ فقال: ربي الله، وقالا: ما دينك؟ قال: ديني الإسلام، قالا: ومن نبيك؟ قال: محمد. قال: فذلك التثبيت في الحياة الدنيا[٢].

٣٧٤٩٦- **حدثنا** محمد بن فضيل عن الأعمش عن عبد الله بن السائب عن زاذان عن البراء (بن عازب)[٣] قال: ﴿إِنَّ ٱللَّهَ يَأۡمُرُكُمۡ أَن تُؤَدُّواْ ٱلۡأَمَٰنَٰتِ إِلَىٰٓ أَهۡلِهَا﴾ [النساء: ٥٨]، قال: الأمانة في الصلاة، والأمانة في الغسل من (الجنابة)[٤]، والأمانة في الكيل، والأمانة في الوزن، وأعظم ذلك في الودائع[٥].

* * *

[٢٩] كلام ابن عباس (رضي الله عنه)[٦]

٣٧٤٩٧- **حدثنا** محمد بن فضيل عن ليث عن مجاهد عن ابن عباس قال: أحب في الله (وأبغض في الله)[٧] ووال في الله وعاد في الله، فإنما (تنال)[٨] ولاية بذلك، لا يجد رجل طعم الإيمان وإن كثرت صلاته وصيامه حتى يكون كذلك[٩]./ ٣٦٩/١٣

٣٧٤٩٨- **حدثنا** أبو خالد الأحمر عن يحيى عن القاسم عن ابن عباس قال:

---

(١) في [ع]: (إدخال الملكان).

(٢) صحيح؛ أخرجه مرفوعاً البخاري (٤٦٩٩)، ومسلم (٢٨٧١).

(٣) في [ع]: (عن العازب)، وسقط من: [أ، ب، جـ، هـ].

(٤) في [ط، هـ]: (الجنابات).

(٥) صحيح.

(٦) سقط من: [ع]، وفي [أ، ب]: زيادة (تعالى).

(٧) سقط من: [هـ].

(٨) في [ع]: (نتال).

(٩) ضعيف؛ لحال ليث بن أبي سليم.

قيل له: رجل كثير الذنوب كثير العمل أحب إليك، (أو رجل قليل الذنوب قليل العمل؟)[١] قال: ما أعدل بالسلامة شيئا[٢].

٣٧٤٩٩- **حدثنا** ابن إدريس عن قابوس عن أبيه عن ابن عباس قال: السمت الصالح والهدي الصالح والاقتصاد (جزء)[٣] من خمسة وعشرين جزءا من النبوة[٤].

٣٧٥٠٠- **حدثنا** وكيع عن سفيان عن عثمان الثقفي عن سعيد بن جبير عن ابن عباس[٥]: ﴿وَنَادَىٰٓ أَصۡحَٰبُ ٱلنَّارِ أَصۡحَٰبَ ٱلۡجَنَّةِ أَنۡ أَفِيضُواْ عَلَيۡنَا مِنَ ٱلۡمَآءِ﴾ الآية قال: ينادي الرجل (أخاه، وينادي الرجل)[٦] الرجل فيقول: إني قد احترقت فأفض عليّ من الماء قال: فيقال[٧]: أجبه فيقول: ﴿إِنَّ ٱللَّهَ حَرَّمَهُمَا عَلَى ٱلۡكَٰفِرِينَ﴾ [الأعراف: ٥٠][٨].

---

(١) في [ع]: تقديم وتأخير.

(٢) حسن، أبوخالد صدوق، أخرجه ابن المبارك في الزهد (٦٦)، وهناد (٩٠٢)، وابن وهب في الجامع (٤٨٣)، والبيهقي في الشعب (٨٣٠٩).

(٣) في [س]: (خير).

(٤) ضعيف؛ لحال قابوس بن أبي ظبيان، أخرجه ابن عدي ٤٨/٦، والخطيب في تاريخ بغداد ١٢/٧، وورد مرفوعاً، أخرجه أحمد ٢٩٦/١ (٢٦٩٩)، وأبوداود (٤٧٧٦)، والبخاري في الأدب (٧٩١)، والضياء في المختارة ٩/(٥٢٠)، والطحاوي في شرح المشكل ٢٦١/٣، والطبراني (١٢٦٠٩)، والبيهقي ١٩٤/١٠، وابن أبي الدنيا في إصلاح المال (٣٢٤)، وابن عبدالبر في الاستذكار ٤٥٢/٨.

(٥) في [جـ]: زيادة (قوله).

(٦) سقط من: [هـ].

(٧) في [ع]: زيادة (له).

(٨) صحيح؛ أخرجه ابن جرير ٢٠١/٨، وهناد (٢٨٨).

٣٧٥٠١- **حدثنا** جرير عن منصور عن سعيد بن جبير عن ابن عباس في قوله: ﴿ٱلْوَسْوَاسِ ٱلْخَنَّاسِ﴾ [الناس: ٤] قال: الشيطان جاثم على قلب بن آدم، / فإذا سها وغفل وسوس، وإذا ذكر الله خنس[١]. ٣٧٠/١٣

٣٧٥٠٢- **حدثنا** وكيع عن شعبة عن علي بن زيد عن يوسف بن مهران عن ابن عباس: ﴿ذَٰلِكَ يَوْمٌ مَّجْمُوعٌ لَّهُ ٱلنَّاسُ وَذَٰلِكَ يَوْمٌ مَّشْهُودٌ﴾ [هود: ١٠٣] قال: يوم القيامة[٢].

٣٧٥٠٣- **حدثنا** جرير عن قابوس عن أبيه عن ابن عباس: ﴿وَمِنْ ءَانَآيِ ٱلَّيْلِ﴾ [طه: ١٣٠] قال: جوف الليل[٣].

٣٧٥٠٤- **حدثنا** أبو (الأحوص)[٤] عن هارون بن عنترة عن أبيه قال: سألت ابن عباس أي العمل أفضل؟ قال: ذكر الله (أكبر)[٥]، وما جلس قوم في بيت يتعاطون فيه كتاب الله فيما بينهم ويتدارسونه إلا أظلتهم الملائكة بأجنحتها، وكانوا أضياف الله ما داموا فيه حتى يخوضوا في حديث غيره[٦].

---

(١) صحيح؛ أخرجه ابن جرير ٣٥٥/٣٠، والضياء في المختارة ٣٦٧/١٠ (٣٩٣)، وبنحوه عبدالرزاق في التفسير ٤١٠/٣، والبيهقي في الشعب (٦٧٦).

(٢) ضعيف؛ علي بن زيد هو ابن جدعان ضعيف، أخرجه ابن أبي حاتم في التفسير (١١٢١٦)، وابن جرير ١١٥/١٢.

(٣) ضعيف؛ قابوس فيه لين، أخرجه ابن أبي حاتم (٤٠١٠)، وأحمد ٢٢٣/١ (١٩٤٦)، والضياء ١٠/(١٠).

(٤) في [ع]: (الأخوص).

(٥) في [س]: (الأكبر).

(٦) صحيح؛ أخرجه مسدد كما في المطالب العالية (٣٣٩١)، والبيهقي في شعب الإيمان (٦٧١)، والخطيب في الموضح ٥٣٣/٢.

٣٧٥٠٥- **حدثنا** شريك عن السدي عن أبي حكيم البارقي عن ابن عباس قال: ﴿وَنُفِخَ فِي ٱلصُّورِ فَصَعِقَ مَن فِي ٱلسَّمَٰوَٰتِ وَمَن فِي ٱلْأَرْضِ إِلَّا مَن/ شَآءَ ٱللَّهُ﴾ [الزمر: ٣٧١/١٣
٦٨] قال: نفخ فيه أول نفخة فصاروا عظاما ورفاتا، ثم نفخ فيه الثانية: ﴿فَإِذَا هُمْ قِيَامٌ يَنظُرُونَ﴾[١].

٣٧٥٠٦- **حدثنا** حفص بن غياث عن الحكم عن مقسم عن ابن عباس: ﴿يَعِظُكُمُ ٱللَّهُ أَن تَعُودُوا۟ لِمِثْلِهِۦٓ﴾ [النور: ١٧] قال: يحرج الله عليكم أن تعودوا لمثله[٢].

٣٧٥٠٧- **حدثنا** عباد بن العوام عن سفيان (بن حسين)[٣] عن الحكم (عن مجاهد)[٤] عن ابن عباس في قوله: ﴿فَٱتَّقُوا۟ (ٱللَّهَ)[٥] وَأَصْلِحُوا۟ ذَاتَ بَيْنِكُمْ﴾ [الأنفال: ١] قال: هذا تحريج من الله على المؤمنين أن يتقوا ويصلحوا ذات بينهم[٦].

٣٧٥٠٨- **حدثنا** أبو خالد الأحمر عن عمرو بن قيس عن عكرمة عن/ ابن ٣٧٢/١٣
عباس: ضمن الله لمن اتبع القرآن أن لا يضل في الدنيا ولا يشقى في الآخرة ثم تلا: ﴿فَمَنِ ٱتَّبَعَ هُدَاىَ فَلَا يَضِلُّ وَلَا يَشْقَىٰ﴾ [طه: ١٢٣][٧].

٣٧٥٠٩- **حدثنا** حفص بن غياث عن الحسن بن عبيد الله عن إبراهيم عن ابن عباس في قوله: ﴿تَوَفَّتْهُ رُسُلُنَا وَهُمْ لَا يُفَرِّطُونَ﴾ [الأنعام: ٦١]، قال: أعوان ملك

---

(١) مجهول؛ لجهالة أبي حكيم البارقي، وأخرجه اللالكائي ١١٦١/٦ (٢١٨٧).

(٢) ضعيف؛ لضعف ليث بن أبي سليم، أخرجه ابن أبي حاتم في التفسير (١٤٢٤٠)، والطبراني ٢٠٨/٢٣.

(٣) سقط من: [جـ].

(٤) سقط من [جـ].

(٥) سقط من: [ع].

(٦) صحيح؛ أخرجه البخاري في الأدب المفرد (٣٩٢)، وابن أبي حاتم في التفسير (٨٧٦٧)، وابن جرير ١٧٧/٩، والبيهقي في الشعب (١١٠٨٤).

(٧) حسن؛ أبوخالد صدوق، أخرجه ابن جرير ٢٢٥/١٦، والثوري في التفسير ١٩٧/١.

الموت من الملائكة[١].

٣٧٥١٠- **حدثنا** حميد بن عبد الرحمن عن أبيه عن سماك عن عكرمة عن ابن عباس: ﴿إِذَا وَقَعَتِ ٱلْوَاقِعَةُ﴾ قال: يوم القيامة، ﴿لَيْسَ لِوَقْعَتِهَا كَاذِبَةٌ ۝ خَافِضَةٌ رَّافِعَةٌ﴾ [الواقعة: ١، ٢-٣] قال: تخفض ناسا وتضع آخرين[٢].

٣٧٥١١- **حدثنا** حفص بن غياث عن (عبدالله)[٣] بن مسلم عن سعيد بن جبير عن ابن عباس: ﴿إِنَّ ٱلْحَسَنَٰتِ يُذْهِبْنَ ٱلسَّيِّـَٔاتِ﴾ [هود: ١١٤] قال: الصلوات الخمس[٤]./ ٣٧٣/١٣

٣٧٥١٢- **حدثنا** وكيع عن سفيان عن أبي يحيى القتات عن مجاهد عن ابن عباس قال: الأرض تبكي على المؤمن أربعين صباحاً[٥].

٣٧٥١٣- **حدثنا** جرير عن قابوس عن أبيه عن ابن عباس قال: من (راءى راءى الله)[٦] به[٧].

---

(١) منقطع؛ إبراهيم النخعي لا يروي عن ابن عباس، أخرجه ابن أبي حاتم في التفسير (٧٣٨٧)، وابن جرير ٢١٦/٧، وأبوالشيخ في العظمة (٤٥٦).

(٢) مضطرب؛ رواية سماك عن عكرمة مضطربة، انظر: تفسير ابن أبي حاتم (١٧٨٦٥).

(٣) في [أ، ب، جـ، س، ط، ع، هـ]: (محمد)، وانظر: كتب التخريج، وسنن البيهقي ١٢٥/٢، ومعجم الطبراني الكبير ١٣/(٢٤٨).

(٤) ضعيف؛ لضعف عبدالله بن مسلم بن هرمز، وأخرجه الثوري في التفسير ١٣٥/١، وعبدالرزاق في التفسير ٣١٤/٢، ابن أبي حاتم (١١٢٧١)، وابن جرير ١٣٢/١٢، والمروزي في تعظيم الصلاة (٩٧).

(٥) ضعيف؛ لضعف أبي يحيى القتات، أخرجه ابن جرير ١٢٥/٢٥، والبيهقي في الشعب (٧٣٠٩).

(٦) في [أ، ب، جـ]: (رأيا رأيا).

(٧) ضعيف؛ لحال قابوس، وورد مرفوعاً أخرجه مسلم (٢٩٨٦)، والنسائي (١١٧٠٠)، وابن حبان (٤٠٧).

٣٧٥١٤- **حدثنا** وكيع عن ابن أبي ليلى عن المنهال عن سعيد بن جبير عن ابن عباس: ﴿سَيَجْعَلُ لَهُمُ ٱلرَّحْمَٰنُ وُدًّا﴾ [مريم: ٩٦] قال: يحبهم ويحببهم[(١)].

٣٧٥١٥- **حدثنا** أبو أسامة قال: حدثنا (بَشير)[(٢)] بن عقبة قال: حدثنا يزيد بن عبدالله عن ابن عباس قال: لابن آدم ثلاثة وثلاثون عضوا، على كل عضو منها زكاة من تسبيح الله وتحميده وذكره[(٣)].

٣٧٥١٦- **حدثنا** وكيع عن سفيان عن سماك عن عكرمة عن ابن عباس: / ﴿لِّكَيْلَا تَأْسَوْا۟ عَلَىٰ مَا فَاتَكُمْ وَلَا تَفْرَحُوا۟ بِمَآ ءَاتَىٰكُمْ﴾ [الحديد: ٢٣] قال: ليس أحد إلا وهو يحزن ويفرح ولكن (من جعل)[(٤)] المصيبة صبرا وجعل الخير شكرا[(٥)]. ٣٧٤/١٣

٣٧٥١٧- **حدثنا** أبو معاوية عن إسماعيل بن سميع عن مسلم البطين عن سعيد ابن جبير عن ابن عباس: ﴿مَّا لَكُمْ لَا تَرْجُونَ لِلَّهِ وَقَارًا﴾ [نوح: ٧١] ما لكم (لا تعلمون)[(٦)] حق عظمته[(٧)].

---

(١) ضعيف؛ لضعف ابن أبي ليلى، أخرجه هاد (٤٧٨)، وابن جرير ١٣٣/١٦، والبيهقي في الزهد الكبير (٨١١)، وابن أبي الدنيا في الأولياء (٣٢).

(٢) في [أ، ب، هـ]: (بشر)، وفي [جـ، س]: (بسر)، وانظر: الجرح والتعديل ٣٧٦/٢.

(٣) صحيح؛ ورواه البخاري في الأدب المفرد (٤٢٢) مع الشك في رفعه، كما ورد بنحوه مرفوعاً، أخرجه مسدد كما في المطالب العالية (٩٥٩)، والطبراني (١١٠٢٧)، والمروزي في تعظيم قدر الصلاة (٨٠٦).

(٤) سقط من: [أ، ب].

(٥) مضطرب؛ رواية سماك عن عكرمة مضطربة، أخرجه ابن جرير ٢٣٥/٢٧، والحاكم ٥٢١/٢٠، والبيهقي في شعب الإيمان (٢٣٧).

(٦) في [أ، ب]: (لا يعلمون).

(٧) صحيح؛ أخرجه ابن جرير ٩٥/٢، والضياء في المختارة ١٠/(٣٩٢)، وبنحوه البيهقي في الشعب (٧٢٨)، وأبوالشيخ في العظمة (٧٣).

٣٧٥١٨- **حدثنا** عفان قال: حدثنا جعفر بن سليمان قال: حدثنا محمد بن المنكدر عن جابر بن عبد الله الأنصاري قال: رأى رجل جمجمة فحدث نفسه بشيء قال: فخر ساجدا تائبا مكانه، قال: فقيل له: ارفع رأسك فإنك أنت أنت، وأنا أنا[(١)(٢)].

* * *

[٣٠] (كلام)[(٣)] الضحاك بن قيس (رضي الله عنه)[(٤)]

٣٧٥١٩- **حدثنا** (أبو بكر)[(٥)] قال: حدثنا جرير بن عبدالحميد عن عبدالعزيز بن رفيع عن تميم بن طرفة قال: سمعت الضحاك بن قيس يقول: يا أيها الناس اعملوا أعمالكم لله، فإن الله لا يقبل إلا عملا خالصاً[(٦)]، لا يعفو أحد/ منكم عن مظلمة فيقول: هذا لله ولوجوهكم، فليس لله[(٧)] إنما هي لوجوههم، ولا يصل أحد منكم رحمه فيقول: هذا لله وللرحم، إنما هو للرحم ومن عمل عملا فيجعله لله، ولا يشرك فيه شيئا فإن الله يقول يوم القيامة: من أشرك بي شيئا في عمل عمله فهو (لشريكه)[(٨)] ليس لي منه شيء[(٩)]. ٣٧٥/١٣

---

(١) أي: أنت العائد للذنب، وأنا العوّاد بالمغفرة، كما في تفسير الثعلبي ٢/١٦٠ و٣/١٧٠.

(٢) حسن؛ جعفر بن سليمان صدوق، أخرجه تمام في الفوائد (٦٥٩)، وابن عدي ٢/١٤٧، وابن عساكر ٥/١٤٩ و٣٧/٣١٣.

(٣) سقط من: [أ، ب، جـ، ع].

(٤) سقط من: [أ، ب، جـ، ط، هـ].

(٥) سقط من: [جـ].

(٦) في [جـ]: زيادة (صالحاً).

(٧) في [أ، ب، ط، هـ]: زيادة (و).

(٨) في [س]: (شريكه).

(٩) صحيح؛ أخرجه هناد (٨٥٠)، وورد بعضه مرفوعاً، أخرجه الدارقطني ١/٥١، والضياء ٨/(٩٢)، وابن قانع ٢/٣٢، والبيهقي في الشعب (٦٨٣٦)، والبزار كما في الأحكام الكبرى ٣/٢٦٧، وابن عساكر ٢٤/٢٨١.

٣٧٥٢٠- **حدثنا** جرير عن منصور عن أبي الضحى قال: كان الضحاك بن قيس يقول: يا أيها الناس علموا أولادكم وأهليكم القرآن، فإنه من كتب الله له من مسلم أن يدخله الجنة أتاه ملكان فاكتنفاه فقالا له: اقرأ وارتق في درج الجنة حتى ينزلا به حيث انتهى عمله من القرآن[١].

٣٧٥٢١- **حدثنا** حسين بن علي عن جعفر بن برقان عن ميمون بن مهران قال: قال: سمعت الضحاك بن قيس (يقول)[٢]: اذكروا الله في الرخاء يذكركم في الشدة، فإن يونس كان عبدا صالحا ذاكرا لله فلما وقع في بطن الحوت قال الله: ﴿فَلَوْلَآ أَنَّهُۥ كَانَ مِنَ ٱلْمُسَبِّحِينَ ۝ لَلَبِثَ فِى بَطْنِهِۦٓ إِلَىٰ يَوْمِ يُبْعَثُونَ﴾ [الصافات: ١٤٣-١٤٤]، وإن فرعون كان عبدا طاغيا ناسيا لذكر الله فلما أدركه الغرق: ﴿قَالَ ءَامَنتُ أَنَّهُۥ لَآ إِلَٰهَ إِلَّا ٱلَّذِىٓ ءَامَنَتْ بِهِۦ بَنُوٓا۟ إِسْرَٰٓءِيلَ وَأَنَا۠ مِنَ ٱلْمُسْلِمِينَ ۝ ءَآلْـَٰٔنَ/ وَقَدْ عَصَيْتَ قَبْلُ وَكُنتَ مِنَ ٱلْمُفْسِدِينَ﴾ [يونس: ٩٠-٩١][٣]. ٣٧٦/١٣

٣٧٥٢٢- **حدثنا** وكيع عن (قرة)[٤] بن خالد السدوسي عن حميد بن هلال العدوي عن خالد بن عمير العدوي.

- قال: وحدثنا وكيع عن أبي نعامة سمعه من خالد بن (عمير)[٥] قال: خطبنا عتبة بن غزوان، قال أبو نعامة: على المنبر، ولم يقله قرة، فقال: ألا إن (الدنيا)[٦]

---

(١) صحيح؛ أخرجه سعيد بن منصور ٢/(١٠)، وابن أبي الدنيا في العيال (٣١١).

(٢) سقط من: [س].

(٣) صحيح؛ جعفر ثقة في غير الزهري، أخرجه ابن جرير ١١/١٦٣ و٢٣/١٠٠.

(٤) في [ع]: (مرة).

(٥) في [جـ]: (عمر).

(٦) في [أ]: (الدني).

قد آذنت (بصرم)[١] (وولت حذاء)[٢]، ولم يبق منها إلا صبابة كصبابة (الإناء)[٣]، فأنتم في دار (منتقلون)[٤] عنها، فانتقلوا بخير من يحضركم، ولقد رأيتني سابع سبعة مع رسول الله ﷺ وما لنا طعام نأكله إلا ورق الشجر، حتى قرحت أشداقنا.

- قال قرة: ولقد وجدت بردة - قال: وقال أبو نعامة: التقطت بردة-، فشققتها بنصفين فلبست نصفها وأعطيت سعدا نصفها، وليس من أولئك السبعة أحد اليوم حيٌّ إلا على مصر من الأمصار، ولتُجَرِّبنَّ الأمراء بعدي، وإنه والله ما كانت نبوة (إلا)[٥] تناسخت (حتى تكون)[٦] ملكا (وجبرية)[٧]، ولقد ذُكر لي، - قال قرة: أن الحجر، وقال (أبو نعامة)[٨]: أن الصخرة - يقذف بها من شفير جهنم فتهوي إلى قرارها، قال قرة: أراه قال: سبعين، وقال أبو نعامة: سبعين/ خريفاً (ولتملأن)[٩]، و(أن ما)[١٠] بين المصراعين من أبو اب الجنة لمسيرة أربعين عاماً، وليأتين على أبو اب الجنة يوم وليس منها باب إلا وهو كظيظ، وإني أعوذ بالله أن أكون في نفسي عظيما وعند الله صغيرا[١١]. ٣٧٧/١٣

---

(١) في [أ، ب، س]: (بصوم).

(٢) في [أ، ب]: وولدت حذا).

(٣) في [ع]: (الإباء).

(٤) في [أ، ب]: (متنقلين)، وفي [جـ]: (منقلين عنه).

(٥) في [ع]: (إلا ولذلك).

(٦) في [جـ، ع]: (حتى تكون).

(٧) في [ع]: (جرية).

(٨) في [س]: (أبومعاوية).

(٩) في [أ، ب، جـ]: (ولو تملون)، وسقط من: [ط، هـ].

(١٠) في [أ، ب]: (وإنما).

(١١) صحيح؛ أخرجه مسلم (٢٩٦٧)، وأحمد (١٧٥٧٤).

٣٧٥٢٣- **حدثنا** يزيد بن هارون قال: أخبرنا محمد بن (عمرو)[١] عن الماجشون ابن أبي سلمة قال: قال: (سعد)[٢] بن معاذ: ثلاث أنا فيما سواهن بعد ضعيف: ما سمعت رسول الله ﷺ يقول قولا قط إلا علمت أنه حق، ولا صليت صلاة قط فألهاني عنها غيرها حتى أنصرف، ولا تبعت جنازة فحدثت نفسي بغير (ما)[٣] هي قائلة أو يقال لها حتى (نفرغ)[٤][٥].

٣٧٥٢٤- قال محمد: فحدثت (بذلك)[٦] الزهري فقال: (يرحم)[٧] الله سعدا إن كان لمأمونا وما كنت أرى أن أحدا يكون هكذا إلا نبي.

٣٧٥٢٥- **حدثنا** أبو أسامة عن سفيان عن أبي سنان عن ابن (أبي الهذيل)[٨] قال: بنى عبد الله بيتا في داره من لبن ثم دعا عمارا فقال: كيف/ ترى يا أبا ٣٧٨/١٣
اليقظان؟ فقال: أراك بنيت شديداً، وأملت بعيداً، وتموت قريبا[٩][١٠].

---

(١) في [أ، ب، جـ، ح، ط، ع، هـ]: (عمر)، وانظر: كتب التراجم والتخريج.

(٢) في [أ، ب]: (سعيد).

(٣) في [ع]: (ها).

(٤) في [ب، جـ، ع]: (يفرغ).

(٥) منقطع؛ الماجشون لم يدرك سعد بن معاذ، بينهما طبقتان أو ثلاث، وأخرجه الطبراني (٥٣٢١)، والبيهقي في الشعب (٣١٦٣)، وأخرجه ابن عبدالبر في الاستيعاب ٦٠٥/٢ من طريق الماجشون عن الزهري عن ابن المسيب عن ابن عباس عن ابن معاذ، وسقط في جامع بيان العلم ٩٢/٢: (ابن عباس).

(٦) في [س]: تكررت.

(٧) في [ع]: (رحم).

(٨) سقط من: [س].

(٩) في [أ، ب، هـ]: زيادة (نسأل الله حسن الختام).

(١٠) صحيح؛ أبوسنان هو ضرار بن مرة، أخرجه أبونعيم في الحلية ١٤٢/١، وابن أبي الدنيا في قصر الأمل (٢٧٤)، وابن عساكر ٤٤٥/٤٣، وبنحوه البيهقي في شعب الإيمان (١٠٧٤١).

[٣١] كلام حذيفة (رضي الله عنه)[١]

٣٧٥٢٦- **حدثنا** محمد بن فضيل عن عطاء بن السائب عن أبي عبد الرحمن قال: قام حذيفة بالمدائن فخطب فحمد الله وأثنى عليه ثم قال: ﴿ٱقْتَرَبَتِ ٱلسَّاعَةُ وَٱنشَقَّ ٱلْقَمَرُ﴾ [القمر: ١] (ألا)[٢] إن الساعة قد اقتربت، وإن القمر قد انشق، ألا وإن الدنيا قد آذنت بالفراق، ألا وإن (المضمار)[٣] اليوم، وإن السباق غدا، وإن الغاية النار، وإن السابق من سبق إلى الجنة[٤].

٣٧٥٢٧- **حدثنا** محمد بن فضيل عن الأعمش عن (سليم)[٥] (العامري)[٦] قال: سمعت حذيفة يقول: بحسب (المرء)[٧] من العلم أن يخشى الله، وبحسبه من الكذب أن يقول: أستغفر الله ثم يعود[٨].

٣٧٥٢٨- **حدثنا** وكيع عن إسرائيل عن أبي إسحاق عن صلة عن حذيفة قال: يجمع الناس في صعيد واحد ينفذهم البصر ويسمعهم الداعي فينادي مناد: يا محمد على رؤوس الأولين والآخرين، فيقول ﷺ: / **«لبيك وسعديك، والخير (بين** ٣٧٩/١٣

---

(١) سقط من: [جـ، ع]، وفي [س]: زيادة (تعالى عنه).

(٢) سقط من: [س].

(٣) في [أ، ب]: (الضمار).

(٤) ضعيف؛ عطاء اختلط ورواية ابن فضيل عنه بعد الاختلاط وقد توبع، أخرجه الحاكم ٦٥١/٤، وعبدالرزاق (٥٢٨٥)، وأبونعيم في الحلية ٢٨١/١، وابن جرير ٨٦/٢٧، والخطيب ٢٠٢/١، وابن عساكر ٢٨٧/١٢، والطحاوي في شرح المشكل ١٨١/٢، وأبوالشيخ في طبقات أصبهان ٤٢٠/١.

(٥) في [جـ]: (سلمان)، وفي [أ، ب، س، ع]: (سليمان)، وانظر: التاريخ الكبير ١٣١/٤، والجرح والتعديل ٢١٣/٤، والثقات ٣٣٠/٤.

(٦) في [جـ، ع]: (الغامري).

(٧) في [أ، ب، جـ، س، ع]: (المؤمن).

(٨) مجهول؛ لجهالة سليم العامري، وأخرجه أبونعيم ٢٨١/١، وهناد (٩١١)، وابن فضيل في الدعاء (١٣٣).

يديك)[١] **والشر ليس إليك، والمهدي من هديت، تباركت**[٢] **وتعاليت»**، قال حذيفة: فذلك المقام المحمود[٣].

٣٧٥٢٩- **حدثنا** أبو معاوية عن الأعمش عن إبراهيم (عن)[٤] همام عن حذيفة قال: كان يدخل المسجد فيقف على (الحلق)[٥] فيقول: يا معشر القراء اسلكوا الطريق (فلئن)[٦] (سلكتموه)[٧] لقد سُبِقْتُم سبقا بعيداً، ولئن أخذتم يمينا (و)[٨]شمالا لقد ضللتم ضلالا بعيدا[٩].

٣٧٥٣٠- **حدثنا** محمد بن عبيد عن الأعمش عن موسى بن (عبد الله)[١٠] بن يزيد عن أم سلمة قالت: قال حذيفة: لوددت أن لي إنسانا يكون في/ مالي ثم أغلق ٣٨٠/١٣
علي بابا فلا يدخل علي أحد حتى ألحق بالله[١١].

---

(١) في [أ، ب، هـ]: (بيديك).

(٢) في [هـ]: زيادة (ربنا).

(٣) صحيح؛ أخرجه النسائي (١١٢٩٤)، والحاكم ٣٩٥/٢، وعبدالرزاق في التفسير ٣٨٧/٢، وابن جرير ١٤٤/١٥، والبزار (٢٩٢٦)، والطيالسي (٤١٤)، والحارث (١١٢٩/بغية)، ومسدد كما في المطالب (٤٥٧٢)، وابن أبي عمر كما في المطالب (٤٥٧٣)، وأبونعيم ٢٧٨/١، وابن أبي حاتم في العلل (٢١٤٠)، واللالكائي (٢٠٨٦)، وابن منده في الإيمان (٩٢٩)، والآجري في الشريعة (١٠٩٢).

(٤) في [هـ]: (بن).

(٥) في [س، ع]: (الخلق).

(٦) في [س]: (فليس).

(٧) في [ط، هـ]: (سلكتوه).

(٨) في [أ، ب، جـ، س]: (أو).

(٩) صحيح؛ أخرجه البخاري (٦٨٥٣).

(١٠) في [ع]: (عبيد الله).

(١١) مجهول؛ لجهالة أم سلمة، أخرجه هناد (١٢٣٣)، وأبونعيم ٢٧٨/١، وابن عساكر ٢٩٢/١٢، والخطابي في العزلة (١١)، وابن أبي الدنيا في المتمنين (١٠٠).

٣٧٥٣١- **حدثنا** ابن إدريس عن حصين عن أبي وائل شقيق عن خالد بن ربيع العبسي قال: لما بلغنا ثقل حذيفة خرج إليه نفر من بني عبس ونفر من الأنصار معنا أبو مسعود، قال: فانتهينا إليه في بعض الليل فقال: أي ساعة هذه؟ قلنا: ساعة كذا وكذا، قال: أعوذ بالله من (صباح)[١] إلى النار، هل جئتموني معكم (بكفن؟)[٢] قلنا: نعم، قال: فلا (تغالوا)[٣] بكفني فإن يكن لصاحبكم خير عند الله يبدل خيرا منه وإلا (سلب)[٤] سريعاً[٥].

٣٧٥٣٢- **حدثنا** عبد الرحيم بن سليمان عن (مجالد)[٦] عن محمد بن المنتشر عن (ابن)[٧] (حراش)[٨] عن حذيفة بن اليمان قال: إن في القبر حسابا وفي (يوم)[٩] القيامة عذابا[١٠][١١].

٣٨١/١٣ ٣٧٥٣٣- **حدثنا** وكيع عن إسماعيل عن قيس[١٢]/(قال: لما أتي حذيفة

---

(١) في [أ، ب]: (صياح).

(٢) سقط من: [جـ].

(٣) في [س]: (تخابوا).

(٤) في [جـ]: تكرر.

(٥) مجهول؛ لجهالة خالد بن ربيع، أخرجه البخاري في الأدب المفرد (٤٩٦)، وابن شبه في تاريخ المدينة (٢٢١١)، وأبونعيم في الحلية ١/٢٨٢، وابن عساكر ١٢/٢٩٥، وابن الجوزي في المنتظم ٥/١٠٦، والخطيب ٨/٢٩١، والمزي ٨/٦٣.

(٦) في [س]: (مجاهد).

(٧) في [أ، ب، س، ط]: (أبي).

(٨) في [أ]: (خراش).

(٩) في [ب]: (اليوم).

(١٠) في [هـ]: زيادة (فمن حوسب يوم القيامة عذب).

(١١) ضعيف؛ لحال مجالد، أخرجه أبونعيم في الحلية ١/٢٨٣، والخطيب في الموضح ٢/٢٧٧.

(١٢) في [هـ]: زيادة (عن أبي مسعود).

بكفنه)[١] قال: إن يصب أخوكم خيرا فعسى، (وإلا ليترامين به)[٢] رجواها[٣] إلى يوم القيامة[٤].

٣٧٥٣٤- **حدثنا** وكيع عن سفيان (عن أبي إسحاق عن مسلم)[٥] عن حذيفة: ﴿لِّلَّذِينَ أَحْسَنُوا۟ ٱلْحُسْنَىٰ وَزِيَادَةٌ﴾ [يونس: ٢٦] قال: النظر إلى وجه الله[٦].

٣٧٥٣٥- **حدثنا** يحيى بن أبي (بكير)[٧] عن شعبة عن عبد الملك بن ميسرة قال: سمعت زياد يحدث عن ربعي بن (حراش)[٨] عن حذيفة أنه قال: رب يوم لو أتاني الموت لم أشك، فأما اليوم فقد خالطت أشياء لا أدري على ما أنا (منها)[٩][١٠].

---

(١) في [ب]: تكرر.

(٢) سقط من: [س].

(٣) أي: ليتساقطن جانبا القبر عليه عذاباً.

(٤) صحيح؛ أخرجه أبونعيم ١/٢٨٣، وابن عساكر ١/٢٩٩، والخطابي في غريب الحديث ٢/٣٣٢.

(٥) في [ع]: تكررت.

(٦) حسن؛ مسلم هو ابن نذير صدوق، وأخرجه الدارمي في الرد على الجهمية (١٩١)، وابن جرير ١١/١٠٥، والبيهقي في الاعتقاد (ص١٢٥)، وعبدالله بن أحمد في السنة (٤٧٣)، والمحاملي في الأمالي ١/٣٦٦، واللالكائي (٧٨٤)، والآجري في الشريعة (٥٩١)، وابن خزيمة في التوحيد (٢٦٤)، وهناد في الزهد (١٧٠).

(٧) في [ب، ع]: (بكر).

(٨) في [ب، س، ع]: (خراش.

(٩) في [ع]: (فيها).

(١٠) مجهول؛ لجهالة زياد، أخرجه أبونعيم في الحلية ١/٢٧٨، والبغوي في الجعديات (٤٦٨)، والبيهقي في الشعب (٨٤٣)، واللالكائي ١/١١٠، وابن عساكر ١٢/٢٩٧.

٣٧٥٣٦- وأوصى أبا مسعود فقال: عليك بما تعرف، وإياك و(التلون)[١] في دين الله[٢].

٣٧٥٣٧- **حدثنا** وكيع عن عكرمة بن عمار عن أبي عبد الله الفلسطيني[٣] عن عبدالعزيز ابن أخ لحذيفة قال: سمعته من حذيفة (من)[٤] خمس/ وأربعين سنة، قال: قال حذيفة: أول ما تفقدون من دينكم الخشوع، وآخر ما تفقدون من دينكم الصلاة[٥]. ٣٨٢/١٣

٣٧٥٣٨- **حدثنا** أبو أسامة عن ابن عون عن أبي بشر عن جندب بن عبدالله البجلي ثم (البصري)[٦] قال: استأذنت على حذيفة ثلاث مرات فلم يأذن لي، فرجعت فإذا رسوله قد لحقني فقال: ما ردك؟ قلت: ظننت أنك نائم، قال: ما كنت لأنام حتى أنظر من أين تطلع الشمس[٧].

٣٧٥٣٩- قال: فحدثت به محمدا فقال: قد فعله غير واحد من أصحاب محمد ﷺ[٨].

---

(١) في [س]: (ما لون).

(٢) مجهول؛ لجهالة زياد، أخرجه البغوي في الجعديات (٤٦٨)، والبيهقي في الشعب (٨٤٣)، واللالكائي (١٦٤)، وابن عساكر ٢٩٧/١٢.

(٣) قيل: اسمه حميد بن زياد، انظر: الجرح والتعديل ٣٩٦/٥، وقيل جنيد، انظر: الكنى ٨١٤/٢، وقيل هو حميد بن عقبة بن رومان.

(٤) في [هـ]: منذ).

(٥) مجهول؛ لجهالة أبي عبدالله الفلسطيني، وأخرجه أحمد في الزهد (ص١٧٩)، والحاكم ٤٦٩/٤، والدولابي (١٤٢٠)، وابن جرير في مسند ابن عباس (١٠٠٦).

(٦) سبق في كتاب الأدب: (القسري).

(٧) صحيح؛ أخرجه المؤلف في الأدب (١٥٧)، وابن عساكر ٣٨٣/٣٩، وابن شبه (١٨٩١).

(٨) صحيح.

[٣٢] كلام عبادة بن الصامت (رضي الله عنه)[١]

٣٧٥٤٠- **حدثنا** أبو معاوية عن الأعمش عن (شمر)[٢] بن عطية عن شهر بن حوشب عن عبادة بن الصامت قال: إذا كان يوم القيامة قال الله: ميزوا ما كان لي من (الدنيا)[٣] وألقوا (سائرها)[٤] في النار[٥].

٣٧٥٤١- **حدثنا** (يعلى)[٦] بن عبيد عن الأعمش عن عمارة[٧] بن حمزة/ عن ٣٨٣/١٣
شهر بن حوشب قال: جاء رجل إلى عبادة بن الصامت فقال: رجل يصلي يبتغي وجه الله ويحب أن يحمد، قال: ليس بشيء، إن الله[٨] يقول: أنا خير شريك، فمن كان له معي شريك فهو (له)[٩] كله لا حاجة لي فيه[١٠].

٣٧٥٤٢- **حدثنا** غندر عن شعبة عن الحكم قال: سمعت ميمون بن أبي شبيب يحدث عن عبادة بن الصامت قال: أتمنى لحبيبي أن يقل ماله

---

(١) في [ع]: بياض، وسقط من: [خ].

(٢) في [أ، ب]: (سمر).

(٣) في [أ]: (الدني).

(٤) في [أ، ب، س]: (سايرها).

(٥) منقطع؛ شهر لم يدرك عبادة، وأخرجه هناد (٨٥٨)، وابن الأعرابي في الزهد (٦٩)، وابن المبارك (٥٤٤)، والبيهقي في الشعب (٦٨٤٨)، وابن أبي الدنيا في ذم الدنيا (٦)، والثعلبي في التفسير ٢٦٧/٧.

(٦) في [ع]: (يحيى).

(٧) انظر: ترجمته في تاريخ بغداد ٢٨٠/١٢، وعند ابن جرير سماه: (حمزة أبو عمارة)، وانظر: تفسير ابن كثير ١٠٩/٣.

(٨) في [أ، ب]: زيادة (تعالى).

(٩) سقط من: [س].

(١٠) منقطع؛ شهر لا يروي عن عبادة، وأخرجه ابن جرير ٤٠/١٦، وابن أبي حاتم في العلل ١٢٠/٢، وهناد (٨٥١).

(ويعجل)[١] موته[٢].

* * *

[٣٣] (كلام أبي موسى رضي الله عنه)[٣]

٣٧٥٤٣- **حدثنا** (أبو)[٤]معاوية عن الأعمش عن شقيق[٥]عن أبي موسى قال: إنما (أهلك)[٦] من كان قبلكم هذا الدينار والدرهم وهما مهلكاكم[٧].

٣٧٥٤٤- **حدثنا** عبد الصمد بن عبد الوارث عن حماد بن سلمة عن أبي عمران الجوني عن (ابن)[٨] (أبي)[٩] موسى عن أبيه: ﴿وَلِمَنْ خَافَ مَقَامَ رَبِّهِۦ جَنَّتَانِ﴾ [الرحمن: ٤٦]، قال: جنتان من ذهب للسابقين، وجنتان من فضة للتابعين[١٠]./ ٣٨٤/١٣

---

(١) في [س]: (ويعمر).

(٢) منقطع؛ لم يثبت سماع ميمون من عبادة، وقد عرف عنه الإرسال.

(٣) في [ع]: بياض، وسقط رضي الله عنه في [جـ]، وفي [أ، ب، س]: زيادة (تعالى).

(٤) في [ب]: (أبي).

(٥) في [هـ]: زيادة (عن أبي وائل).

(٦) في [جـ]: (هلك).

(٧) صحيح؛ أخرجه مسدد كما في المطالب (٣١٧٧)، وهناد (٦٨٣)، وأبونعيم في الحلية ٢٦١/١، والبيهقي في الشعب (١٠٢٩٣)، وقد ورد مرفوعاً، أخرجه ابن حبان (٦٩٤)، والدارقطني في العلل ٢٢٩/٧، والطبراني في الأوسط (٢٠٤٣)، وابن عساكر ٢٥٤/٦١، والقزويني في التاريخ ٢٨١/١.

(٨) سقط من: [جـ].

(٩) سقط من: [س].

(١٠) صحيح؛ أخرجه الحاكم ٤٧٤/٢، والبيهقي في البعث (٢٤١)، وورد مرفوعاً بدون ذكر السابقين والتابعين عند البخاري (٧٤٤٤)، ومسلم (١٨٠).

٣٧٥٤٥- **حدثنا** أبو معاوية عن الأعمش عن أبي ظبيان عن أبي موسى قال: الشمس فوق رؤوس الناس يوم القيامة وأعمالهم تظلهم (أو)[١](تُضْحِيهم)[٢][٣].

٣٧٥٤٦- **حدثنا** وكيع قال: حدثنا الأعمش عن أبي الضحى عن مسروق قال: كنا مع أبي موسى (قال)[٤]: فجئنا الليل إلى بستان (خرب)[٥]، قال: فقام أبوموسى من الليل يصلي، فقرأ قراءة حسنة ثم قال: اللهم أنت مؤمن تحب المؤمن مهيمن تحب المهيمن، سلام تحب السلام، صادق تحب الصادق[٦].

٣٧٥٤٧- **حدثنا** حسين بن علي عن زائدة عن عاصم عن شقيق عن أبي موسى قال: تخرج نفس المؤمن وهي أطيب (ريحا من)[٧] المسك، قال: (فيصعد)[٨] بها الملائكة الذين يتوفونها فتلقاهم ملائكة دون السماء فيقولون: من هذا (معكم؟)[٩] فيقولون: فلان - ويذكرونه بأحسن عمله، فيقولون: حياكم الله وحيا من معكم، قال: فتفتح له أبو اب السماء، قال: فيشرق وجهه فيأتي الرب ولوجهه برهان مثل الشمس، قال: وأما الآخر فتخرج نفسه وهي/ أنتن من الجيفة، فيصعد ٣٨٥/١٣
بها الملائكة الذين يتوفونها فتلقاهم ملائكة دون السماء فيقولون: من هذا

---

(١) في [أ، ب]: (و).

(٢) أي: تتركهم في الشمس، وفي [ط، هـ]: (تضيعهم)، وفي [س]: (تصحبهم).

(٣) صحيح؛ أخرجه أبونعيم في الحلية ١/٢٦١، وهناد في الزهد (٣٣١)، والمروزي في زوائد زهد ابن المبارك (١٣٢٥).

(٤) سقط من: [أ، ب، ع].

(٥) في [أ، ب]: (حرث)، وفي [س]: (حزب)، وفي [جـ]: (خرب).

(٦) صحيح؛ أخرجه أبونعيم في الحلية ١/٢٥٩، وابن عساكر ٣٢/٨٨.

(٧) في [جـ]: (من ريح).

(٨) في [أ، ب]: (فتصعد).

(٩) سقط من: [، ب].

((معكم؟)[١] فيقولون: فلان)[٢] - ويذكرونه بأسوأ أعماله، قال: فيقولون: ردوه فما ظلمه الله شيئا[٣]، قال: وقرأ أبوموسى: ﴿وَلَا يَدْخُلُونَ ٱلْجَنَّةَ حَتَّىٰ يَلِجَ ٱلْجَمَلُ فِى سَمِّ ٱلْخِيَاطِ﴾[الأعراف: ٤٠][٤].

٣٧٥٤٨- **حدثنا** معاذ عن ابن عون عن محمد قال: كتب أبو موسى إلى عامر من عبد الله بن قيس (إلى عامر بن عبد الله الذي كان يدعى عامر بن عبد قيس)[٥]: أما بعد: فإني عهدتك على أمر وبلغني أنك تغيرت، فإن كنت على ما عهدت فاتق (الله)[٦] ودم، وإن كنت تغيرت فاتق الله وعد[٧].

٣٧٥٤٩- **حدثنا** علي بن مسهر عن عاصم عن أبي (كبشة)[٨] عن أبي موسى قال: الجليس الصالح خير من الوحدة، والوحدة خير من جليس/ السوء، ألا إن ٣٨٦/١٣
مثل (الجليس الصالح)[٩] كمثل العطر، (إلا)[١٠] (يحذك)[١١] (يعبق)[١٢] بك من

---

(١) سقط من: [جـ، س].

(٢) سقط من: [أ، ب]، وفي [جـ]: بياض لكلمة (فيقولون فلان).

(٣) سقط من: [أ، ب].

(٤) ضعيف؛ لضعف عاصم بن أبي النجود في أبي وائل، أخرجه أبونعيم في الحلية ٢٦٢/١، والبيهقي في إثبات عذاب القبر (٢٢٨).

(٥) سقط من: [أ، ب].

(٦) سقط من: [س].

(٧) منقطع؛ ابن سيرين عن أبي موسى منقطع، وأخرجه يعقوب بن سفيان في المعرفة ٤٦/٢، وأحمد في الزهد (ص٢٢٤)، وابن عساكر ٣٩/٢٦.

(٨) في [س]: (كشبة).

(٩) في [جـ]: (جليس الصالح)، وفي [هـ]: (جليس الخير).

(١٠) في [ع]: (لا).

(١١) في [أ، ب، جـ]: (يجدك)، وفي [س]: (يخذك).

(١٢) في [س]: (يعتق).

ريحه، ألا (وإن)[١] مثل جليس السوء كمثل (الكير)[٢] (إلا)[٣] يحرقك يعبق بك من ريحه، ألا وإنما سمي القلب من تقلبه، ألا وإن مثل القلب مثل ريشة متعلقة بشجرة في فضاء من الأرض فالريح تقلبها ظهرا وبطنا[٤].

٣٧٥٥٠- **حدثنا** يزيد بن هارون عن حماد بن سلمة عن ثابت البناني عن أنس قال: (كنا)[٥] مع أبي موسى في (منزله)[٦] فسمع الناس يتكلمون فسمع فصاحة وبلاغة، قال: فقال: يا أنس هلم فلنذكر الله (ساعة)[٧]، فإن هؤلاء يكاد أحدهم أن (يفري)[٨] الأديم بلسانه، ثم قال: يا أنس ما ثبط الناس عن الآخرة؟ ما ثبطهم عنها؟ قال: قلت: الدنيا والشهوات، قال: لا، ولكن غيبت الآخرة، وعجلت الدنيا، ولو عاينوا ما عدلوا بينهما (ولا ميلوا)[٩][١٠].

٣٧٥٥١- **حدثنا** غندر عن شعبة عن زياد بن مخراق عن أبي إياس عن أبي (كنانة)[١١] عن أبي موسى الأشعري أنه قال: (إن)[١٢] هذا القرآن/ ٣٨٧/١٣

---

(١) في [أ، جـ، ع]: (وإنما).

(٢) في [ع]: (الكيران).

(٣) في [ع]: (لا).

(٤) مجهول؛ لجهالة أبي كبشة، أخرجه ابن المبارك في الزهد (٣٥٨)، وهناد في الزهد (١٢٣٧)، وورد مرفوعاً عند أحمد (١٩٦٦٠)، وأصله عند البخاري (٢١٠١)، ومسلم (٢٦٢٨).

(٥) في [أ، ب]: (كنت).

(٦) في [هـ]: (مسير له).

(٧) في [أ، ب]: (بساعة).

(٨) في [هـ]: (يغري).

(٩) في [أ، ب]: (ملكوا)، وفي [جـ، س]: (مثلوا).

(١٠) صحيح؛ أخرجه أبونعيم ١/٢٥٩، والبيهقي في شعب الإيمان (١٠٦٦٧)، وابن عساكر ٣٢/٩٠.

(١١) سقط من: [س].

(١٢) في [ب]: (عن).

(كـائن)[١] لكـم أجـرا، وكـائن لكـم ذكـرا، وكـائن (علـيكم)[٢] وزرا، فـاتبعوا القـرآن ولا يتـبعكم، فإنـه مـن يتبـع القـرآن يهـبط بـه [٣]ريـاض الجنـة، ومـن يتبعـه القرآن يزخ في قفاه فيقذفه في جهنم[٤].

٣٧٥٥٢- **حدثنا** الفضل بن دكين عـن سـفيان عـن عطـاء بـن السـائب عـن أبـي عبدالرحمن عن أبي موسى قال: إذا أصبح إبليس بعث جنوده فيقـول: لم أزل بـه حتى شرب، قال: أنت، قال: لم أزل به حتى زنى، قـال: أنـت، قـال: لم أزل بـه حتى قتل، قال: أنت[٥].

٣٧٥٥٣- **حدثنا** عفان قال: حدثنا وهيب قـال: حـدثنا داود بـن أبـي هنـد عـن أبي حرب بن أبي الأسود عن أبيه قال: جمع أبو موسى القراء (فقال)[٦]: لا يدخلن عليكم إلا من جمع القرآن، قال: فـدخلنا زهـاء ثلاثمائة رجـل (فوعظنـا)[٧] وقـال: أنتم قراء هذا البلد وأنتم، فلا يطولن عليكم الأمد فتقسو قلوبكم كمـا قـست قلـوب أهل الكتاب[٨].

---

(١) في [أ، ب، ع]: (كاين).

(٢) في [أ، ب]: (لكم).

(٣) في [هـ]: زيادة (على).

(٤) مجهـول؛ لجهالـة أبـي كنانـة القرشـي، وأخرجـه الـدارمي (٣٣٢٨)، وسـعيد بـن منـصور ٢/(٨)، والخطيب في تاريخ بغداد ١٣/٨٥، ومسدد كمـا في المطالـب العاليـة (٣٥٠٣)، وأبـونعيم ١/٢٥٧، والبيهقي في الشعب (٣٠٢٣).

(٥) صحيح؛ رواية سفيان عن عطاء قبل اختلاطه، وأخرجه ابـن الجـوزي في تلبيس إبليس (ص٤٣)، والشبلي في آكام المرجان (ص٢٢٦)، ونسبه القـرطبي ١٠/٤٢٢ لمسند أحمـد، وقـد ورد مرفوعـاً، أخرجـه ابـن حبـان (٦١٨٩)، والحـاكم ٤/٣٩٠، وأبـونعيم في الحليـة ٨/١٢٨، والطبرانـي كمـا في مجمع الزوائد ١/١١٤.

(٦) في [س]: (قال).

(٧) في [س]: (بوعظنا).

(٨) صحيح؛ أخرجه مسلم (١٠٥٠).

٣٧٥٥٤- **حدثنا** أبو خالد عن أشعث عن أبي بردة قال: بعثني (أبي)[١] إلى المدينة وقال: اِلحق أصحاب رسول الله ﷺ (فسائلهم)[٢]، واعلم أني سائلك، فلقيت ابن سلام فإذا هو رجل خاشع[٣]./ ٣٨٨/١٣

* * *

[٣٤] كلام ابن الزبير (رضي الله عنه)[٤]

٣٧٥٥٥- **حدثنا** جرير عن منصور عن مجاهد قال: كان ابن الزبير إذا قام في الصلاة كأنه وتد[٥].

٣٧٥٥٦- **حدثنا** أبو بكر بن عياش عن أبي إسحاق قال: ما رأيت سجدة أعظم من سجدته - يعني ابن الزبير[٦].

٣٧٥٥٧- **حدثنا** عبد الله بن نمير قال: أخبرنا هشام بن عروة عن أبيه عن عبدالله بن الزبير (قال)[٧]: ﴿خُذِ ٱلْعَفْوَ﴾ [الأعراف: ١٩٩] قال: ما مر به من أخلاق الناس، وأيم الله لآخذن به فيهم ما (صحبتهم)[٨][٩].

---

(١) سقط من: [ب].

(٢) في [أ، ب، ع]: (فسايلهم).

(٣) ضعيف؛ أشعث هو ابن سوّار ضعيف.

(٤) سقط من: [جـ، ع]، وفي [أ، ب، س]: (تعالى عنه).

(٥) صحيح؛ وتقدم ٣٤٠/٢ برقم [٧٤٣٦] بلفظ: (كأنه عود)، وهكذا رواه عبدالله بن أحمد في زوائد فضائل الصحابة (٢٣٠)، والمروزي في تعظيم الصلاة (١٤٤)، والبيهقي ٢٨٠/٢، وأبونعيم في الحلية ٣٣٥/١، وابن عساكر ١٦٩/٢٨، والفاكهي في أخبار مكة (١٥٧٨).

(٦) صحيح؛ أخرجه أحمد في العلل ٤٧٠/٢، والفاكهي (١٥٨١)، ويعقوب في المعرفة ١٢/٣.

(٧) سقط من: [أ، ب].

(٨) في [ب]: (أصبحتهم)، وفي [أ]: (أصحبتهم).

(٩) صحيح؛ أخرجه البخاري (٤٦٤٣)، وأبوداود (٤٧٨٧).

٣٧٥٥٨- **حدثنا** أبو داود الطيالسي عن الأسود بن شيبان عن أبي نوفل بن أبي عقرب قال: دخلنا على ابن الزبير وهو مواصل لخمس عشرة[١].

٣٨٩/١٣ ٣٧٥٥٩- **حدثنا** أبو أسامة عن سعيد بن مرزبان قال: حدثنا محمد/ بن عبيدالله الثقفي قال: رأيت ابن الزبير خطبهم (و)[٢]قال: إنكم جئتم من بلدان شتى تلتمسون أمرا عظيما، فعليكم بحسن الدعة وصدق النية[٣].

٣٧٥٦٠- **حدثنا** أبو أسامة عن هشام بن عروة عن وهب بن كيسان قال: كتب رجل من (أهل)[٤] العراق إلى ابن الزبير حين بويع: سلام عليك فإني أحمد (إليك الله)[٥] الذي لا إله إلا (هو)[٦]، أما بعد فإن لأهل طاعة الله وأهل الخير علامة يعرفون بها و(تعرف)[٧] فيهم من الأمر بالمعروف والنهي عن المنكر والعمل بطاعة الله، وأعلم (الناس)[٨] أن الإمام (مثل)[٩] السوق يأتيه ما (كان)[١٠] فيه، فإن كان برا جاءه أهل البر ببرهم، وإن كان فاجرا جاءه أهل الفجور بفجورهم[١١].

٣٧٥٦١- **حدثنا** محمد بن عبد الله الأسدي عن سفيان عن يونس عن الحسن عن عُتي عن أبي بن كعب قال: إن طعام ابن آدم ضرب مثلا، وإن ملّحه

---

(١) صحيح.

(٢) سقط من: [س].

(٣) ضعيف؛ لحال سعيد بن مرزبان وهو أبوسعد البقال.

(٤) في [ع]: (أرض).

(٥) في [س]: (الله إليك).

(٦) في [أ، ب]: (الله).

(٧) في [ط، هـ]: (يعرف).

(٨) هكذا في النسخ، وتقدم ٩٧/١١ برقم [٣٢٥٨٩] بدونها.

(٩) في [أ، ب]: (كا).

(١٠) في [هـ]: (زكا).

(١١) صحيح؛ أخرجه هناد (٥٢٦)، وابن عساكر ٢١٤/٢٨.

و(قزّحه)[١] علم (إلى)[٢] ما يصير[٣]./ ٣٩٠/١٣

٣٧٥٦٢- **حدثنا** غندر عن شعبة عن سعد بن إبراهيم[٤] عن أبيه عن جده عبدالرحمن بن عوف أنه أتي بطعام فقال عبد الرحمن: قتل حمزة ولم (يجد)[٥] ما (نكفنه)[٦] وهو خير مني، وقتل مصعب بن عمير وهو خير مني ولم (يجد)[٧] ما (نكفنه)[٨]، وقد أصبنا منها ما أصبنا، ثم قال عبد الرحمن: (إني)[٩] لأخشى أن نكون قد عجلت لنا طيباتنا في الدنيا[١٠].

٣٧٥٦٣- **حدثنا** أبو أسامة عن مسعر عن (معن)[١١] عن عون بن عبدالله قال: بينا رجل في بستان بمصر في فتنة ابن الزبير جالس مهموم حزين ينكت في الأرض، إذ رفع رأسه فإذا صاحب مسحاة قائم بين يديه، فقال صاحب المسحاة: (ما لي أراك مهموما حزينا؟ فكأنه ازدراه، فقال: لا شيء، (فقال)[١٢] صاحب المسحاة)[١٣]: إن

---

(١) أي: أكثر توابله، وفي [أ، ب، ط]: (فرحه).

(٢) في [ب]: (على).

(٣) صحيح؛ أخرجه الطيالسي (٥٤٨)، وأبونعيم في الحلية ١/٢٥٤، وابن أبي الدنيا في التواضع (٢٢١١)، وأخرجه مرفوعاً ابن حبان (٧٠٢)، وعبدالله بن أحمد (٢١٢٣٩)، وابن أبي عاصم في الزهد (٢٠٥)، والشاشي (١٥٠١)، والطبراني (٥٣١)، وأبوالشيخ في الأمثال (٢٦٩).

(٤) في [ب]: زيادة (بن إبراهيم).

(٥) في [أ، ط]: (نجد).

(٦) في [س]: (يكفيه)، وفي [هـ]: (يكفنه).

(٧) في [أ، ط]: (نجد).

(٨) في [س]: (يكفيه)، وفي [هـ]: (يكفنه).

(٩) في [ب]: (أبي)، وفي [هـ]: (إلى).

(١٠) صحيح؛ أخرجه البخاري (١٢٧٤)، وابن حبان (٧٠١٨).

(١١) سقط من: [ب].

(١٢) في [جـ]: (قال).

(١٣) سقط من: [س].

(يكن)[١] للدنيا[٢]، فالدنيا عرض حاضر، يأكل منه البر والفاجر، وإن الآخرة أجلٌ صادق، يحكم فيه ملك قادر، [٣]يفصل بين الحق والباطل، حتى ذكر أن لها مفاصل مثل مفاصل اللحم، من أخطأ منها/ شيئاً أخطأ الحق، فلما سمع بذلك قال: ٣٩١/١٣
اهتمامي بما فيه المسلمون، قال: فقال: فإن الله سينجيك بشفقتك على المسلمين، وسل من ذا الذي سأل الله فلم يعطه؟ ودعا الله فلم يجبه؟ (وتوكل عليه فلم يكفه؟)[٤] ووثق به فلم ينجه؟ قال: فطفقت أقول: اللهم سلمني وسلم مني، قال: فتجلت ولم أصب (منها)[٥] بشيء[٦].

٣٧٥٦٤- **حدثنا** قبيصة بن عقبة عن مالك بن مغول عن (ابن أبجر)[٧] عن سلمة ابن كهيل قال: لقيني أبو جحيفة فقال لي: يا سلمة ما بقي شيء مما كنت أعرف إلا هذه الصلاة، وما من نفس تسرني أن (تفديني)[٨] من الموت ولا نفس ذباب، قال: ثم بكى[٩].

٣٧٥٦٥- **حدثنا** حميد بن عبد الرحمن عن زكريا عن علي بن الأقمر عن أبي جحيفة قال: جالسوا الكبراء، وخالطوا الحكماء،

---

(١) ففي [أ، ب]: (يكون).

(٢) في [س، ع]: زيادة (في).

(٣) في [جـ، ع]: زيادة (حتى ذكر).

(٤) في [جـ]: (توكل على الله).

(٥) في [جـ]: (منه).

(٦) انظر: الحادثة في الحلية ٤/٢٤٤، والفتن لنعيم (٥٠٨)، والدعاء للطبراني (١٣٣١)، والزهد لهناد (٧٨٤)، والهواتف لابن أبي الدنيا (١٢١).

(٧) في [أ، ب]: (ابن أبحر)، وفي [س]: (أبي البحر).

(٨) في [س]: (تقديني).

(٩) صحيح؛ أخرجه الطبراني ٢٢/(٣٢٥).

وسائلوا العلماء[١].

٣٧٥٦٦- **حدثنا** محمد بن أبي عدي عن شعبة عن يزيد بن أبي زياد قال: مروا (بجنازة)[٢] أبي عبد الرحمن على أبي جحيفة فقال: استراح واستريح منه[٣]./ ٣٩٢/١٣

٣٧٥٦٧- **حدثنا** إسماعيل ابن علية عن عبد الرحمن بن إسحاق عن أبي حازم عن النعمان بن أبي عياش عن أبي سعيد: ﴿(فَإِنَّ)[٤] لَهُۥ مَعِيشَةً ضَنكًا﴾ [طه: ١٢٤]، قال: عذاب القبر[٥].

٣٧٥٦٨- **حدثنا** وكيع عن إبراهيم بن (حيان)[٦] عن أبي جعفر عن أبي سعيد: ﴿لَرَآدُّكَ إِلَىٰ مَعَادٍ﴾ [القصص: ٨٥][٧] قال: (معاده)[٨] آخرته: الجنة[٩].

---

(١) صحيح؛ أخرجه الطبراني ٢٢/(٣٥٤)، والبيهقي في المدخل (ص٢٩٧) (٤٤٢)، وابن عبدالبر في الجامع ١/١٢٦، وابن حبان في روضة العقلاء (ص١٧٦)، وورد مرفوعاً أخرجه الطبراني ٢٢/(٣٢٣)، وابن عدي ٥/٣٠٣، والبيهقي في المدخل (٤٤٤).

(٢) في [س]: (الجنازة).

(٣) ضعيف؛ لضعف يزيد، أخرجه البخاري في التاريخ ٥/٧٢، وابن سعد ٦/١٧٤، ويعقوب في المعرفة ١/٨٠.

(٤) في [س]: (قال).

(٥) حسن؛ عبدالرحمن صدوق، أخرجه عبدالرزاق (٦٧٤١)، وابن جرير ١٣/٢٢٣، وورد مرفوعاً، أخرجه الحاكم ٢/٤١٣، والبيهقي في عذاب القبر (٥٩).

(٦) في [أ، ب]: (حبان)، وانظر: توضيح المشتبه ٢/١٦٠، والفوائد المنتخبة (ص١٧٩)، والتاريخ الكبير ١/٢٨٠، والجرح والتعديل ٢/٩٤.

(٧) في [ب]: زيادة (و).

(٨) في [س]: (معاد).

(٩) مجهول؛ لجهالة إبراهيم بن حيان، أخرجه البخاري في التاريخ ١/٢٨٠، وابن جرير ٢٠/١٢٤، وبنحوه أبويعلى (١١٣١)، وابن أبي حاتم (١٧١٩٨).

٣٧٥٦٩- **حدثنا** أبو أسامة عن مجالد عن أبي (الوداك)[١] عن أبي سعيد قال: إن إبراهيم يلقاه أبوه يوم القيامة فيتعلق به، فيقول له إبراهيم: قد كنت آمرك وأنهاك فعصيتني، قال: ولكن اليوم لا أعصيك، قال: (فيقبل)[٢] إبراهيم إلى الجنة وهو معه، قال: فيقال له: يا إبراهيم دعه، قال: فيقول: إن الله وعدني أن لا يخذلني اليوم، قال: فيأتي (إبراهيم)[٣] آت/ من ربه ملك (فيسلم عليه)[٤] فيرتاع (له)[٥] ٣٩٣/١٣ إبراهيم ويكلمه ويشغل حتى يلهو عن أبيه، قال: فينطلق الملك ويمشي إبراهيم نحو الجنة، قال: فيناديه أبوه يا إبراهيم، قال: فيلتفت إليه وقد غُير خلقه، قال: فيقول إبراهيم: أف أف (ثم يستقيم ويدجعه ويدعه)[٦][٧][٨].

* * *

[٣٥] كلام ربيع بن (خثيم)[٩]

٣٧٥٧٠- **حدثنا** وكيع عن سفيان عن أبيه عن أبي يعلى قال: كان الربيع بن (خثيم)[١٠] إذا مر بالمجلس يقول: قولوا خيرا (و)[١١]افعلوا خيرا (و)[١٢]دوموا على

---

(١) في [س]: (الوادك).

(٢) في [س]: (فقيل).

(٣) سقط من: [س].

(٤) سقط من: [أ، ب].

(٥) سقط من: [ب].

(٦) في [هـ]: (ثم يمشي إلى الجنة ويدعه).

(٧) في [ع]: زيادة (آخر ما روي عن الصحابة في الزهد، والحمد لله، يتولوه ما رُوي عن التابعين في ذلك: بسم الله الرحمن الرحيم).

(٨) ضعيف لضعف مجالد.

(٩) في [أ، هـ]: (خيثم)، وفي [ب، س]: زيادة (ﷺ).

(١٠) في [أ، هـ]: (خيثم)، وفي [ب، س]: زيادة (ﷺ).

(١١) سقط من: [جـ، س، ع].

(١٢) سقط من: [أ، جـ].

صالحة، ولا (تقس)[١] قلوبكم، ولا يتطاول عليكم الأمد: ﴿وَلَا تَكُونُوا كَالَّذِينَ قَالُوا سَمِعْنَا وَهُمْ لَا يَسْمَعُونَ﴾.

٣٧٥٧١- **حدثنا** عبد الرحمن بن مهدي عن سفيان عن أبيه عن أبي يعلى قال: كان الربيع إذا قيل له: كيف أصبحت؟ يقول: أصبحنا ضعفاء/ مذنبين، نأكل ٣٩٤/١٣
أرزاقنا، وننتظر آجالنا.

٣٧٥٧٢- **حدثنا** ابن مهدي عن سفيان عن أبيه عن أبي يعلى عن ربيع قال: ما أحب مناشدة العبد (ربه)[٢]، يقول: رب قضيتَ على نفسك الرحمة، قضيت على نفسك كذا، يستبطئ، وما رأيت أحدا يقول: رب قد أديت (ما عليّ)[٣] (فأد)[٤] ما عليك.

٣٧٥٧٣- [**حدثنا** وكيع عن سفيان عن أبيه عن أبي يعلى عن ربيع بن (خثيم)[٥] قال: ما غائب ينتظره المؤمن خيرٌ من الموت][٦].

٣٧٥٧٤- **حدثنا** وكيع عن سفيان عن أبيه عن منذر عن الربيع بن (خثيم)[٧] أنه أوصى عند موته فقال: هذا ما أقر به الربيع بن خثيم على/ نفسه، وأشهد[٨] ٣٩٥/١٣

---

(١) في [أ]: (تقسوا).

(٢) في [ط، هـ]: (لربه).

(٣) في [جـ]: (الذي على).

(٤) في [أ، ب، س]: (وأدي).

(٥) في [هـ]: (خيثم).

(٦) سقط الخبر في: [ع].

(٧) في [هـ]: (خيثم).

(٨) في [هـ]: زيادة (الله).

عليه، وكفى بالله شهيدا، (وجازيا لعباده)[١] الصالحين (ومثيباً)[٢]: أني رضيت بالله ربا، وبالإسلام دينا، وبمحمد نبيا، ورضيت لنفسي ولمن أطاعني أن أعبده في العابدين، وأن أحمده في الحامدين وأن أنصح لجماعة المسلمين.

٣٧٥٧٥- **حدثنا** محمد بن فضيل عن أبي حيان عن أبيه قال: ما سمعت الربيع ابن خثيم يذكر شيئا من أمر (الدنيا)[٣] إلا أني سمعته (يقول)[٤] (مرة)[٥]: كم (للتيم)[٦] مسجدا.

٣٧٥٧٦- **حدثنا** أبو أسامة قال: حدثنا سفيان الثوري عن أبيه عن بكر بن ماعز قال: قال (لي)[٧] الربيع بن خثيم: يا بكر اخزن عليك لسانك إلا مما لك، ولا عليك[٨]، فإني اتهمت الناس على ديني، (أطع)[٩] الله فيما علمت، وما استؤثر به عليك فكله إلى (عالمه)[١٠]؛ لأنا عليكم في العمد أخوفُ مني عليكم في الخطأ، وما
٣٩٦/١٣ خيركم اليوم بخيره، ولكنه خير من آخر شر منه، (ما تتبعون)[١١] الخير/ كل اتباعه، ولا تفرون من الشر حق (فراره)[١٢]، ما كل ما أنزل الله على محمد أدركتم،

---

(١) في [س]: (وجاز بالعبادة).
(٢) سقط من: [أ، ب].
(٣) في [أ]: (الدني).
(٤) سقط من: [جـ].
(٥) في [ب]: (أمره).
(٦) أي: كم لقبيلة تيم من مسجد، وهنا، وفي [س]: بياض، وفي [أ، ب، هـ]: (لليتيم).
(٧) سقط من: [أ، ط، هـ].
(٨) أي: لن يضرك شيء.
(٩) في [س]: (أطيع).
(١٠) في [أ، ب]: (علله).
(١١) في [س]: (ما تبعون).
(١٢) في [س]: (قراره).

و(لا)[١] (كل)[٢] ما تقرؤون تدرون (ما هو)[٣]، السرائر اللاتي (يخفين)[٤] على الناس (وهي)[٥] لله (بواد)[٦] ابتغوا دواءها، ثم يقول لنفسه: وما دواءها؟أن تتوب ثم لا تعود.

٣٧٥٧٧- **حدثنا** محمد بن فضيل عن محمد بن عجلان عن (نسير)[٧] مولى الربيع قال: (كان الربيع)[٨] يصلي ليلة فمر بهذه الآية: ﴿أَمْ حَسِبَ ٱلَّذِينَ ٱجْتَرَحُوا۟ ٱلسَّيِّـَٔاتِ﴾ [الجاثية: ٢١]، فرددها حتى أصبح.

٣٧٥٧٨- **حدثنا** حفص بن غياث عن الأعمش عن إبراهيم قال: كان الربيع يأتي علقمة وكان في مسجده طريق، وإلى (جنبه)[٩] نساء كن يمررن في المسجد، فلا يقول كذا وكذا.

٣٧٥٧٩- **[حدثنا** (أبو)[١٠]معاوية (ووكيع)[١١] عن الأعمش عن أبي رزين عن الربيع بن خثيم: ﴿وَإِذًا لَّا تُمَتَّعُونَ إِلَّا قَلِيلًا﴾ [الأحزاب: ١٦] قال: (القليل)[١٢] ما

---

(١) في [أ، ب]: (وبلا).

(٢) في [أ، ب]: تكررت.

(٣) في [س]: بياض.

(٤) في [ع]: (تخفون).

(٥) في [هـ]: (هن).

(٦) في [أ، ب]: (توآد)، وفي [س]: (لواد).

(٧) هو نسير بن ذعلوق أبو طعمة كما تقدم ٢/٤٧٧ برقم [٨٥٩٣]، وانظر: معرفة الثقات للعجلي ٢/٣١٢، وطبقات ابن سعد ٦/١٨٧، وسيأتي مثله برقم [٣٧٥٩٣].

(٨) سقط من: [س].

(٩) في [س]: (جنة).

(١٠) سقط في جميع نسخ المخطوطات إلا: [هـ]، وانظر: ما بعده، وتفسير ابن جرير ١٠/٢٠٢.

(١١) سقط من: [هـ]، وانظر: تفسير ابن جرير ٢١/١٣٨.

(١٢) في [س]: (العليل).

٣٩٧/١٣ بينهم وبين/ الأجل][1].

٣٧٥٨٠- **حدثنا** (أبو)[2]معاوية[3] عن الأعمش عن أبي رزين عن ربيع بن خثيم: ﴿بَلَىٰ مَن كَسَبَ سَيِّئَةً وَأَحَٰطَتۡ بِهِۦ خَطِيٓـَٔتُهُۥ﴾ [البقرة: ٨١]، قال: ماتوا على كفرهم وربما قال: ماتوا على المعصية.

٣٧٥٨١- **حدثنا** وكيع قال: حدثنا الأعمش عن منذر عن ربيع بن خثيم أنه كان يكنس (الحش)[4] بنفسه قال: فقيل له: إنك تكفى هذا، قال: إني أحب أن آخذ بنصيبي من المهنة.

٣٧٥٨٢- **حدثنا** حفص عن أشعث عن ابن سيرين عن الربيع بن خثيم قال: أقلوا الكلام إلا بتسع: تسبيح، (وتهليل، وتكبير)[5] وتحميد، وسؤالك الخير، وتعوذك (من)[6] الشر، وأمرك بالمعروف، ونهيك عن المنكر، و(قراءة)[7]
٣٩٨/١٣ القرآن./

٣٧٥٨٣- **حدثنا** وكيع عن الأعمش عن منذر عن الربيع أنه قال لأهله: اصنعوا لي خبيصا، فصنع فدعا رجلا به (خبل)[8] فجعل ربيع يلقمه (ولعابه)[9]

---

(١) سقط الخبر في: [أ، ب].

(٢) سقط من: [أ، ب].

(٣) في [أ، ب]: زيادة (وكيع).

(٤) في [أ، ب]: (الحشر)، وفي [س]: (الجش).

(٥) في [جـ]: تقديم وتأخير.

(٦) في [س]: (عن).

(٧) في [أ]: (وقراة).

(٨) في [س]: (خيل).

(٩) في [س]: (ويعابه).

يسيل، فلما أكل وخرج قال له أهله: تكلفنا، وصنعنا، ثم أطعمته؟[١] ما يدري هذا ما أكل؟ قال الربيع: لكن الله يدري.

٣٧٥٨٤- **حدثنا** وكيع قال: حدثنا مالك بن مغول عن الشعبي قال: ما جلس الربيع بن خثيم في مجلس منذ تأزَّر بإزار، قال: أخاف أن يظلم رجل فلا (أنصره)[٢]، أو يفتري رجلٌ على رجل فأكلف عليه الشهادة، ولا أغض البصر، ولا أهدي السبيل، أو تقع الحامل فلا أحمل عليها.

٣٧٥٨٥- **حدثنا**[٣] خلف بن خليفة عن سيار عن أبي وائل قال: انطلقت أنا وأخي إلى الربيع بن خثيم، فإذا هو جالس في المسجد فقال: ما جاء بكم؟ قالوا: جئنا لتذكر الله فنذكره معك، وتحمد الله فنحمده معك، فرفع يديه فقال: الحمد لله الذي لم (تقولا)[٤]: جئنا لتشرب (فنشرب)[٥] معك، /ولا جئنا (لتزني)[٦] فنزني معك. ٣٩٩/١٣

٣٧٥٨٦- **حدثنا** محمد بن فضيل عن حصين قال: حدثني من سمع الربيع يقول: عجبا لملك الموت وإتيانه ثلاثة: مَلِك ممتنع في حصونه، فيأتيه فينزع نفسه، ويدع ملكه خلفه، (وطبيب)[٧] (نحرير)[٨] يداوي الناس فيأتيه فينزع نفسه[٩].

---

(١) في [ع]: زيادة (رجلاً).

(٢) في [أ، ب]: (ينصره).

(٣) في [أ، ب، ز، ط، هـ]: زيادة (ابن).

(٤) في [أ، ع]: (يقولا).

(٥) في [س]: (فتشرب).

(٦) في [س]: (لتشربي).

(٧) سقط في [جـ].

(٨) في [أ، ب]: (نحر يرى).

(٩) لم يذكر الثالث، وجاء في حلية الأولياء ١١٥/٢ ذكر الثالث: (ومسكين منبوذ في الطريق يقذره الناس أن يدنو منه ولا يقذره ملك الموت أن يأتيه فينزع نفسه).

٣٧٥٨٧- **حدثنا** وكيع عن سفيان عن رجل عن ربيع بن خثيم أنه سرقت له فرس من الليل - وهو يصلي - قيمته ثلاثون ألفا، فلم ينصرف، فأصبح فحمل على مهرها ثم أصبح فقال: اللهم سرقني ولم أكن (لأسرقه)[١]، قال: وكان ربيع يجهر بالقراءة، فإذا سمع وقعا خافت.

٣٧٥٨٨- **حدثنا** عبد الرحمن بن محمد المحاربي عن عبد الملك بن عمير قال: (قيل)[٢] للربيع: (ألا)[٣] ندعو لك طبيبا؟ فقال: أنظروني، ثم تفكر فقال: / ٤٠٠/١٣ ﴿وَعَادًا وَثَمُودَاْ وَأَصْحَٰبَ ٱلرَّسِّ وَقُرُونًۢا بَيْنَ ذَٰلِكَ كَثِيرًا ﴿٣٨﴾ وَكُلًّا ضَرَبْنَا لَهُ ٱلْأَمْثَٰلَ وَكُلًّا تَبَّرْنَا تَتْبِيرًا﴾ [الفرقان: ٣٨-٣٩]، فذكر من حرصهم على الدنيا ورغبتهم فيها، (قال)[٤]: (فقد)[٥] كانت فيهم أطباء، فلا المداوي بقي، ولا المداوى، هلك (الناعت والمنعوت)[٦] له، والله لا تدعون لي طبيبا.

٣٧٥٨٩- **حدثنا** عبيدة بن حميد عن داود عن الشعبي قال: دخلنا على ربيع بن خيثم فدعا بهذه الدعوات: اللهم لك الحمد كله، وإليك يرجع الأمر كله، وأنت إله (الحمد)[٧] كله، [٨]بيدك الخير كله، نسألك (من)[٩] الخير كله، ونعوذ بك من الشر كله.

---

(١) في [هـ]: (أسرقه).

(٢) سقط من: [ط، هـ].

(٣) في [هـ]: (لا).

(٤) في [أ، ب، ع]: (فقال).

(٥) في [أ، ب، جـ]: (فقد).

(٦) في [أ، ب، س، ع]: (الباعث والمبعوث).

(٧) في [ط، هـ]: (الخلق).

(٨) في [جـ، س، ع]: زيادة (واو).

(٩) سقط من: [س].

٣٧٥٩٠- **حدثنا** ابن مهدي عن سفيان عن سرية الربيع (قالت)[١]: لما حُضر الربيع بكت ابنته فقال: يا بنية لم تبكين قولي: ((يا بشرى)[٢]: لقي أبي الخير)[٣].

٣٧٥٩١- **حدثنا** وكيع عن سفيان عن أبيه عن إبراهيم التيمي/ قال: حدثني من صحب ربيع بن خثيم عشرين سنة ما سمع (منه)[٤] كلمة تعاب. ٤٠١/١٣

٣٧٥٩٢- **حدثنا** محمد بن فضيل عن سالم عن منذر عن الربيع بن خثيم في قوله: ﴿فَأَمَّآ إِن كَانَ مِنَ ٱلْمُقَرَّبِينَ ۝٨٨ فَرَوْحٌ وَرَيْحَانٌ وَجَنَّتُ نَعِيمٍ﴾ قال: (مدخورة)[٥]، ﴿وَأَمَّآ إِن كَانَ مِنَ ٱلْمُكَذِّبِينَ ٱلضَّآلِّينَ ۝٩٢ فَنُزُلٌ مِّنْ (حَمِيمٍ)[٦]﴾قال: (عنده)[٧]، ﴿وَتَصْلِيَةُ جَحِيمٍ﴾ [الواقعة: ٨٨-٨٩، و٩٢-٩٣، و٩٤]، قال: مدخورة له.

٣٧٥٩٣- **حدثنا** ابن فضيل عن ابن عجلان عن (نسير)[٨][٩]أبي طعمة/ قال: كان الربيع إذا (جاءه)[١٠] سائل (قال)[١١]: أطعموا هذا السائل (سكراً)[١٢]، فإن الربيع يحب (السكر)[١٣]. ٤٠٢/١٣

---

(١) في [س، ع]: (قال).

(٢) في [أ، ط، هـ]: (ما يسرني).

(٣) سقط من: [س].

(٤) سقط من: [أ، ب].

(٥) في [س]: (نذخورة).

(٦) سقط من: [ب].

(٧) في [ب]: (عن عبده).

(٨) في [س]: (يسير)، وفي [ع]: (بشير).

(٩) في [أ، ب]: زيادة (عن).

(١٠) في [أ، ب]: (جاء)، وفي [جـ]: (جا).

(١١) سقط من: [جـ].

(١٢) في [س]: (شكر).

(١٣) في [س]: (الشكر).

٣٧٥٩٤- **حدثنا** معاوية بن هشام قال: حدثنا سفيان عن رجل عن ربيع بن خثيم (في)[١] (قوله)[٢]: ﴿يَٰٓأَيُّهَا (ٱلْإِنسَٰنُ)[٣] مَا غَرَّكَ بِرَبِّكَ ٱلْكَرِيمِ﴾ [الانفطار: ٦]، قال: الجهل.

* * *

[٣٦] (كلام مسروق)[٤][٥]

٣٧٥٩٥- **حدثنا** وكيع عن مسعر عن إبراهيم (بن)[٦] محمد بن المنتشر عن مسروق قال: ما من شيء خير للمؤمن من لحد قد استراح من هموم (الدنيا)[٧] وأمن من عذاب الله.

٣٧٥٩٦- **حدثنا** عبد الرحمن بن مهدي عن شعبة عن أبي إسحاق قال: حج مسروق فما نام إلا ساجداً./ ٤٠٣/١٣

٣٧٥٩٧- **حدثنا** ابن مهدي عن شعبة عن إسماعيل بن أبي خالد عن سعيد بن جبير عن مسروق قال: ما من (الدنيا)[٨] شيء آسى عليه إلا السجود لله.

٣٧٥٩٨- **حدثنا** عبد الله بن نمير عن مالك بن مغول عن أبي السفر عن مرة قال: ما ولدت همدانية مثل مسروق.

---

(١) سقط من: [أ، ب، ط، هـ].

(٢) في [س]: (قال).

(٣) في [ط، هـ]: (الناس).

(٤) في [ع]: بياض.

(٥) في [أ، ب]: زيادة (ﷺ)، وفي [س]: زيادة (رضي الله تعالى عنه).

(٦) في [أ، ب، س، ط، هـ]: (عن).

(٧) في [أ]: (دنيء).

(٨) في [أ]: (الدنيء).

٣٧٥٩٩- [حدثنا أبو معاوية عن الأعمش عن مسلم عن مسروق قال: ما خطا عبد خطوة قط إلا كتبت له: حسنة أو سيئة][(١)].

٣٧٦٠٠- [حدثنا أبو معاوية عن الأعمش عن مسروق قال: ما من نفقة أعظم عند الله من قول][(٢)].

٣٧٦٠١- حدثنا أبو معاوية عن الأعمش (عن مسلم)[(٣)] عن مسروق قال: إن المرء لحقيق أن تكون له مجالس يخلو فيها، يذكر فيها ذنوبه (فيستغفر)[(٤)] منها.

٣٧٦٠٢- حدثنا أبو معاوية عن الأعمش عن مسلم أو غيره - شك/ الأعمش- عن مسروق قال: (إن)[(٥)] أحسن ما أكون ظنا حين (يقول)[(٦)] الخادم: ليس في البيت قفيز من قمح ولا درهم. ٤٠٤/١٣

٣٧٦٠٣- حدثنا ابن إدريس عن الحسن بن عبيد الله عن أبي الضحى عن مسروق قال: [أقرب ما يكون العبد إلى الله وهو ساجد.

٣٧٦٠٤- حدثنا عبيدة بن حميد عن منصور عن هلال بن يساف قال: قال مسروق][(٧)]: من سره أن يعلم علم الأولين والآخرين وعلم (الدنيا)[(٨)] والآخرة، فليقرأ سورة الواقعة.

---

(١) سقط الخبر في: [أ، ب].

(٢) سقط الخبر في: [هـ].

(٣) سقط من: [أ، ب، جـ، س، ع].

(٤) في [أ، ب]: (يستغفر).

(٥) سقط من: [جـ].

(٦) في [أ، ب، جـ، س]: (يقوم).

(٧) سقط ما بين المعكوفين في: [ب].

(٨) في [أ]: (الدنيء).

٣٧٦٠٥- **حدثنا** (عفان)[١] بن مسلم قال: حدثنا أبو عوانة عن مغيرة عن عامر أن رجلا كان يجلس إلى مسروق يعرف وجهه ولا يسمي اسمه قال: فشيعه، (قال)[٢]: فكان في آخر من ودّعه فقال: إنك قريع القراء وسيدهم، وإن زينك لهم زين، وشينك لهم شين، فلا تحدثن نفسك بفقر ولا طول عمر./ ٤٠٥/١٣

٣٧٦٠٦- **حدثنا** أبو أسامة عن الأعمش (عن مسلم)[٣] عن مسروق قال: لما قدم من السلسلة أتاه أهل الكوفة وأتاه ناس من التجار، فجعلوا يثنون عليه ويقولون: جزاك الله خيرا، ما كان (أعفك)[٤] عن أموالنا، فقرأ هذه الآية: ﴿**(أَفَمَن)**[٥] **وَعَدْنَٰهُ وَعْدًا حَسَنًا فَهُوَ لَٰقِيهِ كَمَن مَّتَّعْنَٰهُ مَتَٰعَ ٱلْحَيَوٰةِ ٱلدُّنْيَا**﴾ [القصص: ٦١].

٣٧٦٠٧- **حدثنا** أبو معاوية عن الأعمش عن مسلم عن مسروق قال: بحسب المرء من الجهل أن يعجب بعلمه، وبحسبه من العلم أن يخشى الله.

٣٧٦٠٨- **حدثنا** أبو أسامة عن الأعمش عن مسلم عن مسروق قال: كان رجل بالبادية له كلب وحمار وديك، قال: فالديك يوقظهم للصلاة، والحمار ينقلون عليه الماء، وينتفعون به ويحملون لهم خباءهم، والكلب يحرسهم، فجاء ثعلب فأخذ الديك فحزنوا لذهاب الديك، وكان الرجل صالحا فقال: عسى أن يكون خيراً، (قال)[٦]: (فمكثوا)[٧] ما شاء الله ثم جاء ذئب، فشق بطن الحمار فقتله

---

(١) في [جـ]: (قتادة).

(٢) سقط من: [أ، ب].

(٣) سقط من: [س].

(٤) في [جـ]: (أحفك).

(٥) في [هـ]: (فمن).

(٦) سقط من: [ع].

(٧) في [ب]: (مكثوا).

فحزنوا لذهاب الحمار، فقال الرجل الصالح: عسى أن يكون خيرا، ثم/ مكثوا بعد ٤٠٦/١٣
ذلك ما شاء الله، ثم أصيب الكلب، فقال الرجل الصالح: عسى أن يكون خيرا، فلما أصبحوا نظروا فإذا هو قد سُبي من حولهم و(بقوا هم)[١]، قال: فإنما أخذوا أولئك بما كان عندهم من الصوت (والجلبة)[٢]، ولم يكن عند أولئك شيء (يجلب)[٣]، قد ذهب كلبهم وحمارهم وديكهم.

٣٧٦٠٩- **حدثنا** أبو أسامة عن الأعمش[٤] عن مسروق قال: خرج رجل صالح بصرة من دراهم في ظلمة الليل، فأراد أن يتصدق بها، فلقي رجلا كثير المال فأعطاها إياه، فلما (أصبح)[٥] (قال)[٦]: ألا تعجبون لفلان وكثرة ماله، جاءه رجل بصرة دراهم (فأعطاها)[٧] إياه، فبلغ ذلك الرجل فشق عليه وقال: ما أراه تقبل مني حين أعطيتها هذا الرجل الغني، قال: وخرج ليلة أخرى بصرة فأعطاها امرأة بغياً، فلما أصبحوا (قالوا)[٨]: ألا تعجبون إلى فلانة! جاءها فلان بصرة فأعطاها، وهي لا تمنع (رجلها)[٩] من أحد، فبلغه ذلك فشق عليه وقال: ما أراه تقبل مني، قال: فأتي في المنام فقيل له: قد (تقبل)[١٠] منك ما أعطيت هذا الغني، فإنا أردنا أن نريه

---

(١) في [أ، ب]: (بقوهم).

(٢) في [جـ]: (في الجاهلية).

(٣) سقط من: [س].

(٤) في [هـ]: زيادة (عن مسلم).

(٥) في [ط، هـ]: (أصبحوا).

(٦) في [ط، هـ]: (قالوا).

(٧) في [أ، ب، ع]: (أعطاه).

(٨) في [أ، ب]: (قال).

(٩) في [أ، ب، ع]: (رحلها).

(١٠) في [جـ، س]: (قبل).

أن في الناس من يتصدق، فيرغب في ذلك، وأما المرأة فإنها إنما تبغي من الحاجة
٤٠٧/١٣ فأردنا أن نعفها./

٣٧٦١٠- **حدثنا** وكيع عن حماد بن زيد عن أنس بن سيرين قال: كان مسروق يصلي حتى تجلس امرأته خلفه تبكي.

٣٧٦١١- **حدثنا** ابن مهدي عن سفيان عن الأعمش عن طلحة (عن)[1] ابن (عميرة)[2] عن مسروق قال: ود أهل البلاء يوم القيامة أن جلودهم كانت تقرض بالمقاريض.

* * *

[٣٧] (كلام مرة)[3]

٣٧٦١٢- **حدثنا** عبد الله بن إدريس عن حصين قال: أتينا مرة نسأل عنه فقالوا: مرة الطيب، فإذا هو في علية له قد تعبد فيها ثنتي عشرة سنة.

٣٧٦١٣- **حدثنا** عبد الرحمن بن مهدي عن شعبة عن الهيثم قال: كان مرة
٤٠٨/١٣ يصلي كل يوم مائتي ركعة./

٣٧٦١٤- **حدثنا** عبد الله بن إدريس عن مالك بن مغول قال: سئل مرة (عما)[4] بقي من صلاتك؟ فقال: الشطر خمسون ومائتا ركعة.

---

(١) سقط من: [جـ].

(٢) في [س، ط]: (عمرة)، وانظر: الكفاية للخطيب ١/١٤٧.

(٣) في [س]: زيادة (رضي الله تعالى عنه).

(٤) في [ط، هـ]: (ما).

٣٧٦١٥- **حدثنا** وكيع عن سفيان عن أبي إسحاق عن مرة: ﴿وَأَفْـِٔدَتُهُمْ هَوَآءٌ﴾ [إبراهيم: ٤٣] قال: (متخرقة)[١] لا (تعي)[٢] شيئا.

* * *

[٣٨] كلام الأسود[٣]

٣٧٦١٦- **حدثنا** أبو خالد الأحمر عن الأعمش عن عمارة عن الأسود قال: ما كان إلا راهبا من الرهبان.

٣٧٦١٧- **حدثنا** إسماعيل ابن علية عن ابن عون عن الشعبي قال: سئل عن الأسود فقال: كان صواما حجاجا قواما./ ٤٠٩/١٣

٣٧٦١٨- **حدثنا** عبيد الله قال: أخبرنا حسن عن منصور عن بعض أصحابه قال: إن كان الأسود (ليصومن)[٤] في اليوم الشديد الحر، الذي يرى أن الجمل الجلد الأحمر (يرنح)[٥] فيه من الحر.

٣٧٦١٩- **حدثنا** الفضل بن دكين قال: حدثنا (حنش)[٦] بن الحارث قال: [٧]حدثنا علي بن مدرك أن علقمة كان يقول للأسود: لم تعذب هذا الجسد؟ فيقول: إنما أريد له الراحة.

---

(١) في [س]: (محترقة)، وفي [ع]: (منحرفة).

(٢) في [أ، ب، س، ع]: (بقي).

(٣) في [س]: زيادة (رضي الله تعالى عنه).

(٤) في [هـ]: (ليصوم).

(٥) في [أ، س]: (يريح)، وفي [جـ]: (ليريح).

(٦) في [س]: (خنس)، وفي [ع]: (حبس).

(٧) في [س]: زيادة (قال).

٣٧٦٢٠- **حدثنا** الفضل بن دكين قال: حدثنا (حنش)[١] بن الحارث قال: رأيت الأسود بن يزيد قد ذهبت إحدى عينيه من الصوم.

٤١٠/١٣ ٣٧٦٢١- **حدثنا** الفضل عن حنش (عن)[٢] (رياح)[٣] النخعي قال: كان/ الأسود يصوم في السفر حتى يتغير لونه من العطش، (في)[٤] اليوم الحار في غير رمضان.

* * *

[٣٩] كلام علقمة[٥]

٣٧٦٢٢- **حدثنا** ابن[٦] فضيل عن أبيه عن شباك عن إبراهيم عن علقمة أنه كان يقول لأصحابه: اذهبوا بنا (نزدد)[٧] إيماناً.

٣٧٦٢٣- **حدثنا** ابن علية عن ابن عون قال: سئل الشعبي عن علقمة قال: كان مع البطيء، ويدرك السريع.

٣٧٦٢٤- **حدثنا** عبد الله بن نمير عن مالك بن مغول عن أبي السفر عن مرة قال: كان علقمة من الربانيين.

٣٧٦٢٥- [**حدثنا** جرير عن منصور عن إبراهيم قال: قرأ علقمة القرآن في ليلة][٨].

---

(١) في [س]: (خنش).

(٢) في [أ، ب، س، ع]: (بن).

(٣) في [ب، س]: (رباح).

(٤) في [ع]: (من).

(٥) في [س]: زيادة (رضي الله تعالى عنه).

(٦) في [هـ]: زيادة (أبي).

(٧) في [أ، ب، جـ، س، ع]: (نزداد).

(٨) سقط الخبر في: [ط، هـ].

٣٧٦٢٦- **حدثنا** (شريك و)[١] جرير عن منصور عن إبراهيم عن علقمة: ﴿إِنَّ زَلْزَلَةَ ٱلسَّاعَةِ شَيْءٌ عَظِيمٌ﴾ [الحج: ١] قال شريك: هذا في الدنيا قبل يوم القيامة.

- قال/ جرير: هذا بين يدي الساعة. ٤١١/١٣

٣٧٦٢٧- **حدثنا** جرير عن منصور عن إبراهيم قال: كان علقمة إذا رأى من أصحابه هشاشا - (أو)[٢] قال: انبساطا - ذكرهم (بين)[٣] الأيام كذلك.

٣٧٦٢٨- **حدثنا** محمد بن عبيد عن الأعمش عن عمارة عن أبي معمر قال: دخلنا على عمرو بن شرحبيل فقال: انطلقوا (بنا)[٤] إلى أشبه الناس سمتا وهديا بعبد الله، فدخلنا على علقمة.

٣٧٦٢٩- **حدثنا** أبو أسامة قال: حدثنا الأعمش قال: حدثنا عمارة عن أبي معمر قال: كنا جلوسا عند عمرو بن شرحبيل فقال: اذهبوا بنا إلى أشبه الناس هديا ودلا وسمتا (وأبطنه)[٥] بعبد الله[٦]، فلم ندر من هو حتى انطلقنا/ إلى علقمة. ٤١٢/١٣

٣٧٦٣٠- **حدثنا** أبو معاوية عن الأعمش عن إبراهيم قال: أصبح همام مترجلا فقال بعض القوم: إن جمة همام لتخبركم أنه لم يتوسدها الليلة.

٣٧٦٣١- **حدثنا** عباد بن العوام عن حصين عن إبراهيم قال: (كان)[٧] رجل

---

(١) سقط من: [ط، هـ].

(٢) في [ب]: (و).

(٣) في [ط، هـ]: (عن).

(٤) سقط من: [ب].

(٥) في [هـ]: (وأبطنهم).

(٦) في [جـ]: زيادة (قال).

(٧) سقط من: [س].

منا يقال: له همام بن الحارث، وكان لا ينام إلا قاعدا في المسجد في (صلاته)[١]، فكان يقول اللهم: اشفني من النوم بيسير، وارزقني سهرا في طاعتك.

٣٧٦٣٢- **حدثنا** جرير عن عطاء بن السائب عن ابن معقل ﴿وَلَوْ تَرَىٰٓ إِذْ فَزِعُواْ فَلَا فَوْتَ﴾ [سبأ: ٥١]، قال: أفزعهم فلم يفوتوه.

٣٧٦٣٣- **حدثنا** يحيى بن سعيد عن سفيان عن عاصم عن [٢]أبي وائل عن عمرو ابن شرحبيل قال: إني اليوم (لميسر)[٣] للموت (خفيف)[٤] الحال/ (أو)[٥] الحالة، وما أدع دينا، وما أدع عيالا، أخاف عليهم الضيعة (لولا)[٦] هول المطلع. ٤١٣/١٣

٣٧٦٣٤- **حدثنا** يحيى بن يمان عن مالك بن مغول عن أبي إسحاق عن أبي ميسرة قال: كان إذا آوى إلى فراشه بكى، ثم قال: ليت أمي لم تلدني، قيل: (لم؟)[٧] قال: لأنّا أخبرنا أنا واردوها، ولم نخبر أنا صادروها.

٣٧٦٣٥- **حدثنا** حميد بن عبد الرحمن عن أبيه عن أبي إسحاق عن عمرو بن شرحبيل قال: مات رجل يرون أن عنده ورعا، فأتي في قبره فقيل (له)[٨]: إنا جالدوك مائة جلدة من عذاب الله، قال: فيم تجلدوني؟ فقد كنت أتوقى وأتورع، فقيل: خمسون، فلم يزالوا يناقصونه حتى صار (إلى)[٩] جلدة فجُلد، فالتهب القبر

---

(١) في [أ، ب، س]: (صلوته).

(٢) في [س]: زيادة (ابن).

(٣) في [ع]: (لمبشر).

(٤) في [أ، ب، س، ع]: (حفيف).

(٥) في [هـ]: (و).

(٦) في [هـ]: (إلا).

(٧) في [ع]: (لمه).

(٨) سقط من: [أ، ب، ط، هـ].

(٩) في [س]: تكررت.

عليه نارا وهلك الرجل ثم أعيد فقال: فيم جلدتموني؟ (قالوا)[1]: صليت يوم تعلم وأنت على غير وضوء، واستغاثك الضعيف المسكين فلم تغثه.

٣٧٦٣٦- **حدثنا** أبو معاوية عن الأعمش عن أبي وائل قال: ما رأيت/ همدانيا قط أحب إلي أن أكون في سلخ جلده من عمرو بن شرحبيل. ٤١٤/١٣

٣٧٦٣٧- **حدثنا** وكيع عن علي بن صالح عن أبي إسحاق عن أبي ميسرة قال: من عمل بهذه الآية فقد استكمل (البر)[2]: ﴿لَّيْسَ ٱلْبِرَّ أَن تُوَلُّوا۟ وُجُوهَكُمْ قِبَلَ ٱلْمَشْرِقِ وَٱلْمَغْرِبِ﴾ [البقرة: ١٧٧].

٣٧٦٣٨- **حدثنا** أبو معاوية عن الأعمش قال: دخل سليم بن الأسود أبوالشعثاء على أبي وائل يعوده فقال: إن في الموت لراحة، فقال أبو وائل: إن لي صاحبا خيرا لي منك: خمس صلوات في اليوم.

٣٧٦٣٩- **حدثنا** وكيع قال: حدثنا الأعمش قال: قال لي أبو وائل: يا سليمان والله لو أطعنا الله ما عصانا.

٣٧٦٤٠- **حدثنا** أبو أسامة عن مسعر عن عاصم أن أبا وائل كان يقول وهو ساجد: إن تعف عني[3] تعف عن طول منك، وإن تعذبني تعذبني/ غير ظالم ولا مسبوق، ثم يبكي. ٤١٥/١٣

٣٧٦٤١- **حدثنا** جرير عن مغيرة قال: كان إبراهيم التيمي يذكر في منزل أبي وائل فكان أبو وائل ينتفض كما ينتفض الطير.

---

(١) في [ع]: (قال).

(٢) سقط من: [أ، ب، ط، س، هـ].

(٣) في [جـ]: زيادة (بعد).

٣٧٦٤٢- **حدثنا** جعفر بن عون عن مسعر عن عاصم عن أبي وائل قال: ما شبهت قراء زماننا هذا إلا دراهم مزوقة، أو غنم رعت الحمض فنفخت بطونها فذبحت منها شاة فإذا هي لا تنقي[١].

٣٧٦٤٣- **حدثنا** يحيى بن آدم قال: حدثنا (قطبة)[٢] عن الأعمش عن شقيق أنه كان يتوضأ، يقول (للشيطان)[٣]: هات الآن كل حاجة لك.

٣٧٦٤٤- **حدثنا** محمد بن عبيد عن الأعمش قال: قال لي إبراهيم: عليك (بشقيق)[٤] فإني أدركت أصحاب عبد الله وهم متوافرون وهم يعدونه من/ خيارهم. ٤١٦/١٣

* * *

[٤٠] كلام (معضد)[٥]

٣٧٦٤٥- **حدثنا** أبو معاوية عن الأعمش عن إبراهيم عن همام قال: انتهيت إلى معضد وهو ساجد (نائم)[٦] قال: (فأتيته)[٧] وهو يقول: اللهم اشفني من النوم بيسير - ثم مضى في صلاته.

٣٧٦٤٦- **حدثنا** عبد الله بن نمير قال: حدثنا الأعمش عن إبراهيم عن علقمة قال: رُمي معضدٌ بسهم في رأسه، فنزع السهم من رأسه، ثم وضع يده على موضعه ثم قال: إنها لصغيرة، وإن الله ليبارك في الصغيرة.

---

(١) أي: لا مخ في ساقها.

(٢) في [هـ]: (عقبة).

(٣) سقط من: [س، ط، هـ].

(٤) في [أ، ب، جـ]: (شقيق).

(٥) في [س]: زيادة (ﷺ)

(٦) في [أ، ع]: (نايم).

(٧) في [أ، ط، هـ]: (فانتبه).

٣٧٦٤٧- **حدثنا** أبو معاوية عن الأعمش عن إبراهيم عن علقمة قال: أصاب ثوبه من دم معضد، قال: فغسله فلم يذهب أثره قال: (فكان)[١] يصلي فيه ويقول: إنه ليزيده إليّ حبا (من)[٢] دم معضد./ ٤١٧/١٣

٣٧٦٤٨- **حدثنا** علي بن مسهر عن الأعمش عن عمارة قال: نزل معضد إلى جانب شجرة فقال: والله ما أبا لي صليت لهذه من دون الله أو أطعت مخلوقا في معصية الله.

٣٧٦٤٩- **حدثنا** جرير عن الشيباني قال: كان لمعضد أخ، قال: فكان يأتي السوق فيشتري ويبيع، وينفق على عياله (وعلى)[٣] عيال معضد، قال: فكان يقول: هو خير مني، نحن في عياله ينفق علينا (والله تعالى أعلم)[٤].

* * *

[٤١] (كلام)[٥] أبي رزين[٦]

٣٧٦٥٠- **حدثنا** جرير عن منصور عن أبي رزين في قوله: ﴿وَثِيَابَكَ فَطَهِّرْ﴾ [المدثر: ٤] قال: عملك أصلحه[٧]، فكان الرجل إذا كان حسن العمل قيل: فلان طاهر الثياب.

---

(١) في [هـ]: (وكان).

(٢) سقط من: [س، ط].

(٣) سقط من: [أ، ب].

(٤) سقط من: [جـ، ع].

(٥) سقط من: [ط].

(٦) في [س]: زيادة (رضي الله تعالى عنه).

(٧) في [أ، ب]: زيادة (قال).

٣٧٦٥١- **حدثنا** وكيع عن سفيان عن منصور عن مجاهد وأبي رزين: ﴿فَهُمْ يُوزَعُونَ﴾ [النمل: ١٧]، (قالا)[١]: (يحبس)[٢] أولهم على آخرهم./ ٤١٨/١٣

٣٧٦٥٢- **حدثنا** أبو معاوية قال: حدثنا إسماعيل بن سميع عن أبي رزين في قوله: ﴿فَلْيَضْحَكُوا قَلِيلًا وَلْيَبْكُوا كَثِيرًا﴾ [التوبة: ٨٢]، قال: يقول الله: [الدنيا قليل فليضحكوا فيها ما شاؤا، فإذا صاروا إلى الآخرة بكوا بكاء لا ينقطع فذلك الكثير.

٣٧٦٥٣- **حدثنا** علي بن مسهر عن إسماعيل بن سميع عن أبي رزين في قوله: ﴿إِنَّهَا لَإِحْدَى الْكُبَرِ ۝ نَذِيرًا لِّلْبَشَرِ﴾[٤] [المدثر: ٣٥-٣٦]، قال: يقول الله: أنا لكم منه نذير.

٣٧٦٥٤- **حدثنا** علي بن مسهر عن إسماعيل بن سميع عن أبي رزين ﴿لَوَّاحَةٌ لِّلْبَشَرِ﴾ [المدثر: ٢٩] قال: (تلوّح)[٥] جلده، حتى تدعه أشد سوادا من الليل./ ٤١٩/١٣

٣٧٦٥٥- **حدثنا** وكيع عن سفيان عن منصور عن أبي رزين قال: ﴿الغساق﴾: ما يسيل من صديدهم.

٣٧٦٥٦- **حدثنا** أبو أسامة عن الأعمش قال: سمعتهم يقولون: ما عمل عبدالرحمن بن يزيد عملا قط إلا وهو يريد به وجه الله.

---

(١) في [أ، ب، هـ]: (قال).

(٢) في [أ، ب]: (لا يحبس)، وفي [جـ]: (حبس)، وفي [س]: (يجلس).

(٣) في [هـ]: زيادة (قال: جهنم).

(٤) سقط ما بين المعكوفين في: [أ، ب].

(٥) في [ب]: (يلوح).

٣٧٦٥٧- **حدثنا** أبو معاوية عن الأعمش عن إبراهيم عن عبد الرحمن بن يزيد أنه كان يقرأ القرآن في سبع.

٣٧٦٥٨- **حدثنا** أبو خالد الأحمر عن الأعمش عن (شمر)[١] عن زياد بن (حدير)[٢] قال: ما (فقه)[٣] قوم لم يبلغوا التقى.

٣٧٦٥٩- **حدثنا** عبد الله بن نمير قال: حدثنا مالك بن مغول عن أبي صخرة قال: قال زياد بن (حدير)[٤]: لوددت أني في (حيز)[٥] (من)[٦] حديد ومعي ما يصلحني لا أكلم (الناس)[٧] ولا يكلموني./ ٤٢٠/١٣

٣٧٦٦٠- **حدثنا** أبو معاوية عن الأعمش عن (خيثمة)[٨] عن الحارث بن قيس قال: إذا كنت في شيء من أمر (الدنيا)[٩] (فتوح)[١٠]، وإذا كنت في شيء من أمر الآخرة فامكث ما استطعت، وإذا جاءك الشيطان وأنت تصلي فقال: إنك (ترائي)[١١]، فزد وأطل.

---

(١) في [ب]: (شهر).

(٢) في [ب، س]: (جدير)، وفي [ع]: (خدير).

(٣) في [جـ]: (أفقه).

(٤) في [أ، ب]: (حدير).

(٥) في [أ، ب، جـ]: (حيز)، وفي [س]: (خير)، والمراد المكان الضيق.

(٦) سقط من: [جـ].

(٧) سقط من: [هـ].

(٨) في [ع]: (خثيمة).

(٩) في [أ]: (الدني).

(١٠) أي: أسرع كما في لسان العرب ٣٨٢/١٥، وتهذيب اللغة ١٩٣/٥، وهذا الموافق لما في الزهد لابن المبارك (٣٥)، وفي: [أ، ب، جـ، س، ع]: (فترح)، وفي [ط، هـ]: (فتوخ)، وهو الموافق لما في الزهد لأحمد ص٣٦٠، وشعب الإيمان ٣٤٧/٥، وتهذيب الكمال ٢٧٥/٥، ومسند عمر من تهذيب الآثار (١١٤٢)، وحلية الأولياء ١٣٢/٤، وصفة الصفوة ٧٣/٣.

(١١) في [أ، ب، جـ، ع]: (ترآي)، وفي [س]: (ترى).

٣٧٦٦١- **حدثنا** شبابة بن سوار قال: حدثنا شعبة عن الأعمش قال: قال خيثمة: تجلس أنت وإبراهيم في المسجد ويجتمع عليكم، قد رأيت الحارث بن قيس إذا اجتمع عنده رجلان قام وتركهما.

٣٧٦٦٢- **حدثنا** وكيع[١] عن مسعر عن علي بن الأقمر عن أبي الأحوص قال: إن كان الرجل ليطرق الفسطاط، قال: فيجد لهم دويا كدوي النحل، فما بال هؤلاء (يأمنون)[٢] ما كان أولئك يخافون.

٣٧٦٦٣- **حدثنا** أبو معاوية عن الأعمش عن[٣] مالك بن الحارث عن عبد الله ابن ربيعة قال: قال عتبة (بن)[٤] فرقد لعبد الله بن ربيعة: يا عبد الله ألا تعينني على ابن أخيك، قال: وما ذاك؟ قال: يعينني على ما أنا فيه من عمل، فقال له عبدالله: يا عمرو أطع أباك، قال: فنظر إلى معضد/ وهو جالس فقال: ﴿**لَا تُطِعْهُ وَٱسْجُدْ وَٱقْتَرِب**﴾ [العلق: ١٩]، قال: فقال عمرو: يا أبت إنما أنا عبد أعمل في فكاك رقبتي، قال: فبكى عتبة، وقال: (يا بني)[٥] (إني)[٦] لأحبك حبين: حبا لله، وحب الوالد ولده، قال: فقال عمرو: يا أبت إنك كنت أتيتني بمال بلغ سبعين ألفاً، (فإن)[٧] كنت سائلي عنه فهو ذا فخذه، وإلا فدعني فأمضيه، قال له عتبة: فأمضه، قال: فأمضاه حتى ما بقي منه درهم.

٤٢١/١٣

---

(١) في [هـ]: زيادة (عن الأعمش).

(٢) سقط من: [أ، ب، جـ، س، ع].

(٣) في [جـ]: زيادة (أبي).

(٤) سقط من: [س].

(٥) في [أ، ب، س، ع]: (يآبي).

(٦) سقط من: [ب].

(٧) في [ع]: (وإن).

٣٧٦٦٤- **حدثنا** أبو أسامة قال: حدثنا الأعمش قال: حدثنا عمارة قال: (خرجنا - معنا)[١] أهل لشريح بن هانئ - إلى مكة، فخرج معنا (يشيعنا)[٢]، قال: فكان فيما قال لنا: أجدوا السير فإن ركبانكم لا تغني عنكم من الله شيئا، وما فقد الرجل من (الدنيا)[٣] شيئا أهون عليه من نفسه تركها، قال عمارة: فما ذكرتها من قوله إلا انتفعت بها.

٣٧٦٦٥- **حدثنا** محمد بن فضيل عن أبيه قال: سمعت ماهان يقول: أما يستحي أحدكم أن (تكون)[٤] دابته (التي)[٥] يركب وثوبه الذي يلبس أكثر لله منه ذكرا، فكان لا يفتر من التكبير والتهليل./ ٤٢٢/١٣

٣٧٦٦٦- **حدثنا** محمد بن فضيل عن إبراهيم مؤذن بني حنيفة قال: رأيت ماهان الحنفي وأمر به الحجاج أن يصلب على بابه، قال: فنظرت إليه وإنه لعلى الخشبة وهو يسبح ويكبر ويهلل ويحمد الله حتى بلغ تسعا وعشرين، فعقد بيده فطعنه وهو على ذلك الحال، فلقد (رأيت)[٦] بعد شهر[٧] تسعا وعشرين بيده قال: وكان يرى عنده (الضوء)[٨] بالليل.

* * *

---

(١) في [أ]: (خرج معنا)، وفي [س]: (خرجنا مع).

(٢) في [أ، ب]: (شيعنا).

(٣) في [أ]: (الدني).

(٤) في [ب، ع]: (يكون).

(٥) في [أ، ب، ط]: (الذي).

(٦) في [هـ]: (رأيته).

(٧) في [هـ]: زيادة (معقوداً).

(٨) في [أ، ب، س]: (الوضوء).

[٤٢] أبو (البختري)[١][٢]

٣٧٦٦٧- **حدثنا** شريك بن عبد الله عن عطاء بن السائب قال: كان أبو(البختري)[٣] رجلا رقيقا وكان يسمع النوح ويبكي.

٣٧٦٦٨- **حدثنا** ابن فضيل عن عطاء عن أبي (البختري)[٤] في قوله: ﴿ٱتَّخَذُوٓاْ أَحۡبَارَهُمۡ وَرُهۡبَٰنَهُمۡ أَرۡبَابٗا مِّن دُونِ ٱللَّهِ﴾ [التوبة: ٩]، قال: أطاعوهم فيما أمروهم به من (تحريم حلال وتحليل حرام)[٥]، [٦](فعبدوهم)[٧] بذلك./ ٤٢٣/١٣

٣٧٦٦٩- **حدثنا** أبو أسامة قال: أخبرني مسعر عن أبي العنبس، قال: قال: أبو(البختري)[٨]: لأن أكون في قوم أعلم مني أحب إلي من أن أكون في قوم أنا أعلمهم.

٣٧٦٧٠- **حدثنا** أبو أسامة قال: (حدثنا)[٩] سعيد بن صالح أخبرنا عن حكيم ابن جبير قال: قال أبو (البختري)[١٠]: ثلاثة لأن أخر من السماء أحب إلي من

---

(١) في [أ، ع]: (البحتري).

(٢) في [س]: زيادة (رضي الله تعالى عنه).

(٣) في [أ، ع]: (البحتري).

(٤) في [أ، ع]: (البحتري).

(٥) في [جـ، غ، س]: تقديم وتأخير.

(٦) في [جـ، ع]: زيادة (حلال الله).

(٧) في [ب]: (لعبدونهم).

(٨) في [أ، ع]: (البحتري).

(٩) سقط من: [أ، ب، جـ، ط، هـ].

(١٠) في [أ، ع]: (البحتري).

(أن)[١] أكون أحدهم: قوم استحلوا أحاديث لها زينة وبهجة، و(سئموا)[٢] القرآن، وقوم أطاعوا المخلوق في معصية الخالق - يعني أهل الشام والخوارج.

٣٧٦٧١- **حدثنا** عفان قال: حدثنا حماد بن سلمة قال: أخبرنا عطاء بن السائب أن أبا (البختري)[٣] وأصحابه كان إذا سمع أحدُهم يُثنى عليه أو دخله عجب ثنى منكبيه وقال: خشعت لله.

٣٧٦٧٢- **حدثنا** عفان قال: حدثنا حماد بن سلمة عن عطاء بن السائب عن أبي (البختري)[٤] قال: إن الأرض (لتفقد)[٥] المؤمن، وإن البقاع لتزين للمؤمن/ إذا أراد أن يصلي. ٤٢٤/١٣

* * *

[٤٣] عمرو بن ميمون[٦]

٣٧٦٧٣- **حدثنا** أبو (الأحوص)[٧] عن أبي إسحاق عن عمرو بن ميمون قال: كان يقال: بادروا بالعمل أربعاً: بالحياة قبل الممات، وبالصحة قبل السقم، وبالفراغ قبل الشغل، ولم أحفظ الرابعة[٨].

٣٧٦٧٤- **حدثنا** شريك عن أبي إسحاق عن عمرو بن ميمون في قوله: ﴿لَن تَنَالُواْ ٱلْبِرَّ﴾ [آل عمران: ٩٢] قال: البر الجنة.

---

(١) سقط من: [هـ].

(٢) في [أ، ب]: (ساموا).

(٣) في [أ، ع]: (البحتري).

(٤) في [أ، ع]: (البحتري).

(٥) في [أ، ب]: (لنفقد).

(٦) في [س]: زيادة (رضي الله تعالى عنه).

(٧) في [أ، ع]: (الأخواص).

(٨) لعلها: (الشباب قبل المشيب).

٣٧٦٧٥- **حدثنا** جرير عن منصور عن إبراهيم عن عمرو بن ميمون قال: كان يوتد له في حائط المسجد، فكان إذا سئم من القيام في الصلاة وشق عليه أمسك بالوتد يعتمد عليه، أو يربط له حبل فيمسك به.

٣٧٦٧٦- **حدثنا** ابن مهدي عن شعبة عن أبي إسحاق قال: حج عمرو بن ميمون (ستين)[١] من بين حجة وعمرة./ ٤٢٥/١٣

٣٧٦٧٧- **حدثنا** زيد بن (الحباب)[٢] قال: أخبرنا أبو سنان قال: حدثنا أبوإسحاق عن عمرو بن ميمون في قوله: ﴿ذَٰلِكَ بِأَنَّهُمْ كَرِهُوا مَا أَنزَلَ اللَّهُ فَأَحْبَطَ أَعْمَالَهُمْ﴾ [محمد: ٩]، قال: الفرائض.

٣٧٦٧٨- **حدثنا** وكيع عن مسعر عن (عفاق)[٣] عن عمرو بن ميمون قال: إنه (ليسمع)[٤] بين جلد الكافر ولحمه (جلبة)[٥] الدود كجلبة الوحش.

٣٧٦٧٩- **حدثنا** حفص عن حنش قال: رأيت عمرو بن ميمون وله همهمة.

٣٧٦٨٠- **حدثنا** (هشيم)[٦] عن (أبي بلج)[٧] قال: كان عمرو إذا لقي الرجل من إخوانه قال: رزق الله البارحة من الصلاة كذا، ورزق الله البارحة من الخير كذا وكذا.

---

(١) في [أ، ب]: (سنين).

(٢) في [أ، ب]: (الخباب).

(٣) في [أ، ب، جـ، ط، ع، هـ]: (عفان)، وانظر: الزهد لابن المبارك (٣١١)، والتاريخ الكبير ٨٨/٧، والثقات ٣٠٤/٧، والجرح والتعديل ٤٢/٧.

(٤) في [أ، ب]: (بسمع).

(٥) في [أ، ب]: (حلبة).

(٦) في [ع]: (هشام).

(٧) في [أ، ب]: (ابن أفلح).

[٤٤] الضحاك[١]

٣٧٦٨١- **حدثنا** وكيع عن سفيان عن أبي السوداء عن الضحاك قال: لقد رأيتنا وما نتعلم إلا الورع.

٣٧٦٨٢- **حدثنا** وكيع عن مالك (بن مغول)[٢] عن عمرو بن قيس (الماصر)[٣] عن الضحاك قال: أدركنا أصحابنا وما يتعلمون إلا الورع./ ٤٢٦/١٣

٣٧٦٨٣- **حدثنا** ابن نمير عن (الأجلح)[٤] قال: قلت للضحاك: لم سميت سدرة المنتهى؟ قال: لأنه ينتهي إليها كل شيء من أمر الله.

* * *

[٤٥] عبد الرحمن بن أبي ليلى[٥]

٣٧٦٨٤- **حدثنا** (عمر)[٦] بن سعد أبو داود عن سفيان عن الأعمش عن عبدالرحمن بن أبي[٧] زياد عن عبد الرحمن بن أبي ليلى قال: [٨]الروح بيد ملك يمشي به، فإذا دخل قبره جعله فيه.

٣٧٦٨٥- **حدثنا** معاوية بن هشام عن سفيان عن الأعمش)[٩] قال: كان عبدالرحمن بن أبي ليلى يصلي، فإذا دخل الداخل أتى فراشه (فاتكأ)[١٠] عليه.

---

(١) في [س]: زيادة (رضي الله تعالى عنه).

(٢) في [أ، ب]: (من معقول).

(٣) في [أ، ب، هـ]: (الناصر).

(٤) في [س]: (الأملح).

(٥) في [س]: زيادة (رضي الله تعالى عنه).

(٦) في [ط، هـ]: (عمرو).

(٧) في [س]: زيادة (ليلى).

(٨) في [أ، ب، س، ط]: زيادة (قال).

(٩) في [هـ]: تكرر.

(١٠) في [أ، ب، ع]: (فأتكي).

٣٧٦٨٦- **حدثنا** عفان[١] حدثنا حماد بن زيد قال: أخبرنا ثابت عن عبدالرحمن ابن أبي ليلى قال: ﴿وَلَا (يَرْهَقُ)[٢] وُجُوهَهُمْ قَتَرٌ وَلَا ذِلَّةٌ﴾ [يونس: ٢٦]، قال: بعد نظرهم إلى ربهم./ ٤٢٧/١٣

٣٧٦٨٧- **حدثنا** عفان قال: حدثنا حماد بن سلمة قال: أخبرنا ثابت عن عبدالرحمن بن أبي ليلى قال: يقول المشركون: ﴿يَٰوَيْلَنَا مَنۢ بَعَثَنَا مِن (مَّرْقَدِنَا)[٣]﴾، قال: يقول المؤمنون: ﴿هَٰذَا مَا وَعَدَ ٱلرَّحْمَٰنُ وَصَدَقَ ٱلْمُرْسَلُونَ﴾ [يس: ٥٢].

* * *

[٤٦] (حبيب)[٤] أبو سلمة[٥]

٣٧٦٨٨- **حدثنا** محمد بن فضيل عن الوليد بن جميع عن أبي سلمة قال: لم يكن أصحاب النبي ﷺ (متحزقين)[٦] ولا (متماوتين)[٧]، وكانوا يتناشدون الشعر في مجالسهم، ويذكرون أمر جاهليتهم، فإذا أريد أحدهم على شيء من أمر دينه دارت حماليق عينيه كأنه مجنون[٨].

---

(١) في [أ، ب]: زيادة (قال).

(٢) في [أ، ب]: (ترهق).

(٣) في [ب]: (فرقدنا).

(٤) كذا في النسخ، والمراد أبوسلمة بن عبدالرحمن بن عوف، وقد ورد التصريح باسمه في الخبر الأول في الأدب المفرد للبخاري (٥٥٥)، والإشراف لابن أبي الدنيا (١٨٦)، وتلبيس إبليس (ص٣٥٥)، وفتح الباري ١٠/٥٤٠،

(٥) في [س]: زيادة (رضي الله تعالى عنه).

(٦) في [أ]: (متحرفين)، وفي [ب]: (منحوفين)، وفي [س]: (متيخزقين)، وفي [ع]: (متمرفين)، وفي [هـ]: (متخرقين).

(٧) في [أ، ب، س]: (متهاونين).

(٨) صحيح؛ أخرجه أحمد في الزهد (ص٢١٥)، والبخاري في الأدب المفرد (٥٥٥)، وابن أبي الدنيا في الإشراف (١٨٦)، وابن الجوزي في تلبيس إبليس (ص٣٥٥).

٣٧٦٨٩- **حدثنا** محمد بن بشر قال: حدثنا محمد بن عمرو قال: حدثنا أبو سلمة أن صبح يوم القيامة (يطول)[١] تلك الليلة كطول ثلاث ليال، فيقوم الذين يخشون ربهم فيصلون حتى إذا (فرغوا)[٢] من صلاتهم (رجعوا فناموا حتى تكل جنوبهم، ثم قاموا فصلوا حتى إذا فرغوا من صلاتهم)[٣] أصبحوا ينظرون إلى الشمس من مطلعها فإذا هي قد طلعت من مغربها./ ٤٢٨/١٣

* * *

[٤٧] (عون بن عبد الله)[٤]

٣٧٦٩٠- **حدثنا** سفيان ابن عيينة عن (ابن)[٥] عجلان عن عون بن عبدالله قال: إن من كمال التقوى أن تبتغي إلى ما علمت منها علم ما (لم)[٦] تعلم، واعلم أن (النقص)[٧] فيما علمت ترك ابتغاء الزيادة فيه، وإنما يحمل الرجل على ترك ابتغاء الزيادة فيما قد علم قلة الانتفاع (بما قد علم)[٨].

٣٧٦٩١- **حدثنا** سفيان ابن عيينة عن ابن عجلان (عن عون)[٩] قال: بحسبك من الكبر: أن تأخذ بفضلك على غيرك.

---

(١) في [أ، ب، هـ]: (تطول)

(٢) في [ع]: (فزعوا).

(٣) سقط من: [ب، جـ، س].

(٤) في [س]: زيادة (كلام – رضي الله تعالى عنهم).

(٥) في [أ، ب]: (أبي).

(٦) سقط من: [ع].

(٧) سقط من: [أ، ب، ط، ح، هـ].

(٨) سقط من: [أ، ب]، وفي [هـ]: (مما قد علم).

(٩) سقط من: [جـ].

٣٧٦٩٢- **حدثنا** أبو خالد الأحمر عن ابن عجلان عن عون قال: الذاكر في الغافلين كالمقاتل عن الفارين، وإن الغافل (في)[١] الذاكرين كالفار عن المقاتلين.

٣٧٦٩٣- **حدثنا** سفيان بن عيينة عن مسعر عن عون قال: [٢](أخبره)[٣] بالعفو قبل الذنب: ﴿عَفَا ٱللَّهُ عَنكَ / لِمَ أَذِنتَ لَهُمْ﴾ [التوبة: ٤٣]. ٤٢٩/١٣

٣٧٦٩٤- **حدثنا** يزيد بن هارون قال: أخبرنا المسعودي عن عون بن عبدالله قال: ما أحد يُنزل الموت حق منزلَته إلا عبد عَدّ غدا ليس من (أجله، كم)[٤] من مستقبل يوما لا يستكمله، (وراج)[٥] غدا لا يبلغه، إنك لو ترى الأجل ومسيره لأبغضت الأمل وغروره.

٣٧٦٩٥- **حدثنا** شبابة بن سوار عن ليث بن سعد عن ابن عجلان عن عون قال: كان يقال: من أحسن الله صورته وجعله في منصب صالح ثم تواضع لله كان من خالص الله.

٣٧٦٩٦- **حدثنا** جرير عن ليث عن ابن سابط: ﴿لِّلَّذِينَ أَحْسَنُوا۟ ٱلْحُسْنَىٰ وَزِيَادَةٌ﴾ [يونس: ٢٦]، قال: النظر إلى وجه الله.

٣٧٦٩٧- **حدثنا** حسين بن علي عن زائدة عن ليث عن ابن سابط قال: إن الله يقول: إنك يا ابن آدم ما عبدتني ورجوتني فإني غافر لك على / ما كان، يسألني عبدي الهدى، وكيف أضل عبدي وهو يسألني الهدى وأنا الحكم. ٤٣٠/١٣

---

(١) في [جـ]: (عن).

(٢) في [هـ]: زيادة (كان يقال: من أحسن الله صورته).

(٣) في [س]: (أخره).

(٤) في [ب]: (أحلاكم).

(٥) في [أ، ب، س]: (وراح).

٣٧٦٩٨- **حدثنا** حسين بن علي عن زائدة عن ليث عن ابن سابط قال: بشر (المشائين)[١] في ظلم الليل إلى الصلوات بنور تام يوم القيامة.

٣٧٦٩٩- **حدثنا** وكيع عن العلاء بن عبد الكريم سمعه من ابن سابط: ﴿وَإِنَّهُۥ فِيٓ أُمِّ ٱلْكِتَٰبِ لَدَيْنَا لَعَلِيٌّ حَكِيمٌ﴾ [الزخرف: ٤] قال: في أم الكتاب كل شيء هو كائن إلى يوم القيامة.

٣٧٧٠٠- **حدثنا** (أبو أسامة)[٢] قال: سمعت الأعمش قال: حدثنا عمرو بن مرة عن ابن سابط (قال)[٣]: يدبر أمر الدنيا أربعة: جبرائيل ميكائيل وإسرافيل وملك الموت، فأما جبرائيل فصاحب الجنود والريح، وأما ميكائيل فصاحب القطر (والنبات)[٤]، وأما ملك الموت فموكل (بقبض)[٥] الأنفس، وأما اسرائيل/ فهو ينزل بالأمر عليهم بما يؤمرون. ٤٣١/١٣

* * *

[٤٨] كلام إبراهيم التيمي[٦]

٣٧٧٠١- **حدثنا** محمد بن عبد الله بن الزبير عن سفيان عن (أبي حيان)[٧] قال: سمعت إبراهيم التيمي يقول ما عرضت قولي على عملي إلا (خشيت)[٨] أن أكون مكذبا.

---

(١) في [أ، ب، ع]: (المشايين).

(٢) في [ع]: (أبوسلامة).

(٣) سقط من: [ب].

(٤) في [أ، س، ح، ط]: (والنبت).

(٥) في [هـ]: (يقيض).

(٦) في [س]: زيادة (رضي الله تعالى عنه).

(٧) في [س]: (أبوحيان).

(٨) في [أ، ب، هـ]: (لخشيت).

٣٧٧٠٢- **حدثنا** أبو(الأحوص)[١] عن سالم بن أبي حفصة قال: سمعت إبراهيم التيمي يقول: (اللهم)[٢] إنا ضعفاء، من ضعف خلقتنا وإلى ضعف ما نصير، فما شئت (لا)[٣] ما شئنا، (فشء لنا)[٤] أن نستقيم.

٣٧٧٠٣- **حدثنا** عبد الله بن إدريس عن حصين عن إبراهيم التيمي قال: كان (من كلامه أن يقول)[٥]: أي حسرة أكبر على امرئ من أن يرى عبدا كان الله خوله في الدنيا، وهو عند الله أفضل منزلة منه يوم القيامة، وأي حسرة على امرئ أكبر من أن يؤتيه الله مالا في الدنيا، فيرثه غيره فيعمل فيه بطاعة الله، فيكون وزره عليه وأجره لغيره، وأي حسرة على امرئ أكبر من أن (يرى)[٦] عبدا كان مكفوف البصر في الدنيا قد فتح الله (له)[٧] عن بصره وقد عمي هو، ثم (يقول)[٨]: إن من كان قبلكم كانوا يفرون من الدنيا وهي/ مقبلة عليهم، ولهم من القدم ما (لهم)[٩]، وإنكم تتبعونها، وهي مدبرة عنكم، ولكم من (الأحداث)[١٠] مالكم، فقيسوا أمركم وأمر القوم. ٤٣٢/١٣

٣٧٧٠٤- **حدثنا** يزيد بن هارون عن العوام بن حوشب عن إبراهيم التيمي:

---

(١) في [أ]: (الأخوص).

(٢) سقط من: [ع].

(٣) في [أ، ب]: (إلا).

(٤) أي: اخترلنا، وفي [ط، هـ]: (فسألنا).

(٥) في [ع]: تقديم وتأخير.

(٦) في [ب]: (ترى).

(٧) سقط من: [جـ].

(٨) في [ع]: (تقول).

(٩) في [أ، ب]: (لكم).

(١٠) في [جـ]: (العذاب).

﴿وَيَأْتِيهِ ٱلْمَوْتُ مِن كُلِّ مَكَانٍ[١]﴾ [إبراهيم: ١٧]، قال: حتى من أطراف شعره.

٣٧٧٠٥- **حدثنا** محمد بن يزيد (عن العوام)[٢] عن إبراهيم التيمي: ﴿إِنَّا هُدْنَآ إِلَيْكَ﴾ [الأعراف: ١٥٦]، قال: تبنا.

٣٧٧٠٦- **حدثنا** أبو معاوية عن الأعمش عن إبراهيم التيمي عن أبيه قال: كان يرتدي بالرداء يبلغ إليتيه من خلفه، وثدييه من بين يديه، قال: قلت: يا أبت لو أنك اتخذت رداء أوسع من رداءك هذا، قال: (يا بني)[٣] (لا تقل)[٤] هذا فوالله ما على الأرض لقمةٌ لقمتُها طيبة إلا لوددت لو كانت (في)[٥] في (أبغض)[٦] الناس إلي./ ٤٣٣/١٣

٣٧٧٠٧- **حدثنا** أبو معاوية عن الأعمش عن إبراهيم التيمي عن أبيه قال: خرج إلى البصرة فاشترى رقيقا بأربعة الآف، قال: فبنوا له داره ثم باعهم بربح[٧] أربعة آلاف، قال: فقلت له: يا أبت لو أنك عمدت إلى البصرة فاشتريت مثل هؤلاء فربحت فيهم، فقال: (لا)[٨] تقل (لي)[٩] هذا، فوالله ما فرحت بها حين أصبتها، ولا حدثت نفسي بأن أرجع فأصيب مثلها.

---

(١) في [جـ]: زيادة ﴿وَمَا هُوَ بِمَيِّتٍ﴾.

(٢) سقط من: [ع].

(٣) سقط من: [س].

(٤) في [جـ]: (لم تقل).

(٥) سقط من: [ع].

(٦) في [ب]: (بغض).

(٧) في [أ، ب]: زيادة (له).

(٨) في [جـ]: (لم).

(٩) سقط من: [ع]، وفي [س]: زيادة (مثل).

٣٧٧٠٨- **حدثنا** عبد الرحمن بن محمد المحاربي عن ليث عن مجاهد عن يزيد بن شجرة قال: ما من ميت يموت حتى يمثّل له جلساؤه عند موته، إن كانوا أهل لهو فأهل لهو، وإن كانوا أهل ذكر فأهل ذكر.

٣٧٧٠٩- **حدثنا** (المحاربي)[١] عن ليث (عن مجاهد)[٢] عن (ابن)[٣] شجرة قال: يقول القبر للرجل (الكافر أو الفاجر)[٤]: أما ذكرت ظلمتي؟ أما ذكرت وحشتي؟ أما ذكرت ضيقي؟ أما ذكرت غمي.

٣٧٧١٠- **حدثنا** أبو معاوية عن الأعمش عن مجاهد عن يزيد بن شجرة قال: كان يقص وكان يصدق (فعله قوله)[٥]./ ٤٣٤/١٣

٣٧٧١١- **حدثنا** عبد الله بن إدريس عن عمه عن كردوس قال: كان يقص علينا غدوة وعشية ويقول: إن الجنة لا تنال إلا بعمل لها، اخلطوا الرغبة بالرهبة، (ودوموا)[٦] على صلاح، واتقوا الله بقلوب سليمة وأعمال صالحة، ويكثر أن يقول: من خاف أدلج.

٣٧٧١٢- **حدثنا** وكيع عن سفيان عن أبي حيان عن أبي الزنباع عن أبي (دهقانة)[٧] قال: (بينا)[٨] شاب يمشي مع الأحنف فقال له: يا ابن أخي إذا عرض لك الحق فاقصد له، والهُ عما سواه.

---

(١) سقط من: [س].

(٢) سقط من: [أ، ب، جـ، س، ص، ز، ع]، وأثبت في [هـ]، وهو الموافق للأثر قبله، والموافق لما في كتاب الزهد لهناد (٣٤٣).

(٣) في [جـ]: (أبي).

(٤) في [أ، ب]: تقديم وتأخير.

(٥) في [ب]: تقديم وتأخير.

(٦) في [أ، ب]: (ودموا).

(٧) في [أ، هـ]: (الدهقان).

(٨) في [ط، هـ]: (بينما).

[٤٩] (يحيى بن جعدة)[١]

٣٧٧١٣- **حدثنا** محمد بن بشر (قال: حدثنا مسعر)[٢] قال: حدثنا حبيب بن أبي ثابت عن يحيى بن جعدة قال: كان يقال: اعمل وأنت مشفق، ودع العمل وأنت (تشتهيه)[٣]، عمل صالح قليل تدوم عليه.

٣٧٧١٤- **حدثنا** يحيى بن سعيد وابن مهدي عن سفيان عن حبيب/ عن يحيى ٤٣٥/١٣
بن جعدة[٤] قال يحيى: إذا سجد، وقال ابن مهدي: إذا وضع الرجل جبهته[٥] فقد برئ من الكبر.

٣٧٧١٥- **حدثنا** وكيع عن الأعمش قال: سمعتهم يذكرون عن شريح أنه رأى جيرانا له تحولوا، فقال: ما لكم؟ قالوا: فزعنا، قال: وبهذا أمر (الفُزّاع)[٦].

٣٧٧١٦- **حدثنا** ابن إدريس عن هارون بن (أبي)[٧] إبراهيم عن عبدالله بن عبيد ابن عمير قال: إن أيسر (النسك)[٨] اللباس (والمشية)[٩].

---

(١) في [س]: (كلام يحيى بن جعدة رضي الله تعالى عنه).

(٢) في [ب]: تكرر.

(٣) في [ب]: (يشتيهيه).

(٤) في [هـ]: زيادة (قال: يحيى بن جعدة).

(٥) في [أ، ب]: زيادة (على الأرض).

(٦) في [ع]: (الفراع)، مراده أن من فزع في منزله فإن دواءه ليس بالانتقال من منزله، وإنما بالأوراد الشرعية.

(٧) سقط من: [هـ].

(٨) في [أ، ب]: (البأس).

(٩) في [س]: (والمسبة).

٣٧٧١٧- **حدثنا** عفان بن مسلم قال: حدثنا (أبوعوانة قال: حدثنا)[١] أبوسنان قال: اشتكى عبد الله بن أبي الهذيل يوما ذنوبه فقال له رجل: يا أبا المغيرة ألستَ التقي؟ قال: فقال: اللهم إن عبدك[٢] أراد أن يتقرب إلي وإني أشهدك على (مقته)[٣]./ ٤٣٦/١٣

٣٧٧١٨- **حدثنا** محمد بن بشر قال: حدثنا إسماعيل بن أبي خالد عن عبد الملك ابن عمير عن ربعي بن (حراش)[٤] قال: أُتيتُ فقيل لي: قد مات أخوك، فجئت سريعا وقد سُجي بثوبه، فأنا عند رأس أخي أستغفر له وأسترجع (إذ)[٥] كَشَفَ الثوب عن وجهه فقال: السلام عليكم، فقلنا: وعليك السلام، سبحان الله، قال: سبحان الله، إني قدمت على الله بعدكم، فتُلقيتُ بروح وريحان ورب غير غضبان، وكساني ثيابا خضرا من سندس وإستبرق، ووجدت الأمر أيسر مما تظنون، ولا تتكلوا، وإني استأذنت ربي أخبركم وأبشركم، احملوني إلى رسول الله ﷺ فإنه عهد إلي أن لا أبرح حتى آتيه، ثم طفئ مكانه قال: وأخذ حصاة فرمى بها، قال: فما أدري أهو كان أسرع أم هذه؟

٣٧٧١٩- **حدثنا** محمد بن بشر قال: حدثنا مسعر عن (أبي)[٦] عون قال: كان أهل الخير إذا التقوا يوصي بعضهم بعضا بثلاث، وإذا غابوا كتب بعضهم إلى بعض: من عمل لآخرته كفاه الله دنياه، ومن أصلح فيما بينه وبين الله كفاه الله

---

(١) سقط من: [أ، ب، ط، هـ].

(٢) في [هـ]: زيادة (هذا).

(٣) في [أ، ب، جـ]: (مقتله)، وفي [س]: (مقبله).

(٤) في [ب، س، ع]: (خراش).

(٥) في [ب، س]: (إذا).

(٦) في [س]: (ابن).

الناس، ومن أصلح سريرته أصلح (الله)[١] علانيته.

٣٧٧٢٠- **حدثنا** يحيى بن آدم قال: (حدثنا)[٢] قطبة عن الأعمش عن عبدالله بن سنان أنه رأى صاحبا له في النوم فقال[٣]: أي شيء رأيت أفضل/ حين أطلعت الأمر؟ قال: سجدات المسجد. ٤٣٧/١٣

٣٧٧٢١- **حدثنا** عبد الله بن إدريس عن طعمة عن عبد الله بن عيسى قال: كان فيمن كان قبلكم رجل عبد الله أربعين سنة في البر، ثم قال: يا رب قد اشتقت أن أعبدك في البحر، فأتى قوم فاستحملهم فحملوه، وجرت بهم سفينتهم ما شاء الله أن تجري، ثم قامت فإذا شجرة في ناحية الماء، قال: فقال: ضعوني على هذه الشجرة، قال: فقالوا: ما يُعيّشك على هذه؟ قال: إنما استحملتكم فضعوني حيث أريد، فوضعوه وجرت بهم سفينتهم، فأراد ملك أن يعرج إلى السماء فتكلم بكلامه الذي كان يعرج به فلم يقدر على ذلك، فعلم أن ذلك لخطيئة كانت منه، فأتى صاحب الشجرة فسأله أن يشفع له إلى ربه، قال: فصلى ودعا للملك، قال: وطلب إلى ربه أن يكون هو يقبض نفسه (ليكون)[٤] أهون عليه من ملك الموت، فأتاه حين حضر أجله فقال: إني طلبت إلى ربي أن يشفعني فيك كما شفعك في، وأن أكون أنا أقبض نفسك، فمن حيث شئت قبضتها قال: فسجد سجدة فخرجت (دمعة)[٥] من عينه فمات./ ٤٣٨/١٣

* * *

(١) سقط من: [ب].

(٢) في [س]: (أخبرنا).

(٣) في [هـ]: زيادة (له).

(٤) في [ب]: (يكون).

(٥) في [جـ]: (معده).

[٥٠] كلام عبيد بن عمير[١]

٣٧٧٢٢- **حدثنا** عبد الله بن إدريس عن حصين عن مجاهد عن عبيد بن عمير قال: كان (يقول)[٢]: إذا جاء (الشتاء)[٣] يا أهل القرآن، طال الليل لصلاتكم، وقصر النهار لصيامكم، فاغتنموا.

٣٧٧٢٣- **حدثنا** أبو معاوية عن الأعمش عن مجاهد عن عبيد بن عمير قال: ما كان المجتهد فيكم إلا كاللاعب فيمن مضى./ ٤٣٩/١٣

٣٧٧٢٤- **حدثنا** ابن عيينة عن عمرو عن عبيد بن عمير قال: إن أهل القبور [٤]يتوقعون الأخبار، فإذا لم تأتهم قالوا: إنا لله وإنا إليه راجعون، سلك به غير (طريقنا)[٥].

٣٧٧٢٥- **حدثنا** ابن عيينة عن عمرو عن عبيد بن عمير قال: يؤتى بالرجل العظيم الطويل يوم القيامة فيوضع في الميزان، فلا يزن عند الله جناح بعوضة وقرأ: ﴿فَلَا نُقِيمُ لَهُمْ يَوْمَ ٱلْقِيَـٰمَةِ وَزْنًا﴾ [الكهف: ١٠٥].

٣٧٧٢٦- **حدثنا** ابن عيينة عن عمرو عن عبيد بن عمير[٦]: ﴿لِكُلِّ أَوَّابٍ حَفِيظٍ﴾ [ق: ٣٢]، قال: (للذي)[٧] لا يجلس مجلسا، ثم يقوم إلا استغفر الله.

---

(١) في [س]: زيادة (رضي الله تعالى عنه).

(٢) في [ط، هـ]: (يقال).

(٣) في [هـ]: (الثناء).

(٤) في [س، ع]: : زيادة (ليتوقعون).

(٥) في [ط، هـ]: (طريقتنا).

(٦) في [أ، ب]: زيادة (قال).

(٧) في [هـ]: (الذي).

٣٧٧٢٧- **حدثنا** ابن عيينة عن عمرو عن عبيد بن عمير قال: من صدق الإيمان وبره إسباغ الوضوء في المكاره، [١]من صدق الإيمان وبره أن يخلو الرجل بالمرأة (الحسنة)[٢] فيدعها، لا يدعها إلا لله.

٣٧٧٢٨- **حدثنا** ابن إدريس عن ليث عن أبي الزبير عن عبيد/ بن عمير في قوله: ﴿عُتُلٍّ بَعْدَ ذَٰلِكَ زَنِيمٍ﴾ [القلم: ١٣]، قال: هو الأكول الشروب، (القوي)[٣] الشديد يوزن فلا يزن شعيرة، يدفع الملك من أولئك سبعين ألفاً دفعة واحدة في جهنم. ٤٤٠/١٣

٣٧٧٢٩- **حدثنا** وكيع عن سفيان عن منصور عن مجاهد عن عبيد بن عمير: ﴿لِكُلِّ أَوَّابٍ حَفِيظٍ﴾ [ق: ٣٢]، قال: الذي يذكر ذنوبه في الخلاء فيستغفرها.

٣٧٧٣٠- **حدثنا** أبو معاوية عن الأعمش عن مجاهد عن عبيد بن عمير: ﴿كُلَّ يَوْمٍ هُوَ فِي شَأْنٍ﴾ [الرحمن: ٢٩]، قال: من شأنه أن يفك عانيا أو يجيب داعيا أو يشفي سقيما أو يعطي سائلا.

٣٧٧٣١- [**حدثنا** أبو معاوية عن الأعمش عن مجاهد عن عبيد بن عمير قال: إنكم مكتوبون عند الله بأسمائكم وسيماكم (ومجالسكم)[٤] وحلاكم][٥]./ ٤٤١/١٣

٣٧٧٣٢- **حدثنا** أبو معاوية عن الأعمش عن مجاهد عن عبيد بن عمير في قول الله[٦]: ﴿مَّسَّتْهُمُ ٱلْبَأْسَآءُ وَٱلضَّرَّآءُ﴾ [البقرة: ٢١٤]، قال: البأساء: البؤس، والضراء:

---

(١) في [هـ]: زيادة (و).

(٢) في [ط، هـ]: (الحسناء).

(٣) سقط من: [هـ].

(٤) في [جـ، هـ، ع]: (محاسنكم)، وانظر: حلية الأولياء ٢٧١/٣.

(٥) سقط الخبر في: [أ، ب، جـ]، وفي [هـ]: زيادة (مجالسكم).

(٦) في [أ، ب]: زيادة (عز وجل).

الضر، ثم قال: السراء: [1](الرخاء)[2] والضراء: الشدة.

٣٧٧٣٣- **حدثنا** محمد بن فضيل عن عاصم عن رجل عن عبيد بن عمير قال: كان لرجل ثلاثة أخلاء بعضهم أخص به من بعض، قال: فنزلت به نازلة فلقي أخص الثلاثة به فقال: يا فلان إنه قد نزل بي كذا وكذا، وإني أحب أن تعينني، قال: ما أنا بالذي أفعل، فانطلق إلى الذي يليه في الخاصة، فقال: يا فلان إنه قد نزل بي كذا وكذا (فأنا)[3] أحب أن تعينني، فقال: أنطلق معك حتى تبلغ المكان الذي تريد، فإذا بلغتَ رجعتُ وتركتك، فانطلق إلى (أخس)[4] الثلاثة فقال: يا فلان إنه قد نزل بي كذا وكذا فأنا أحب أن تعينني، قال: أنا أذهب معك حيثما ذهبت، وأدخل[5] حيثما دخلت، قال: فأما الأول فماله خلّفه في أهله، فلم يتبعه منه (شيء)[6]، / والثاني أهله (وعشيرته)[7] ذهبوا به إلى قبره، ثم رجعوا وتركوه، والثالث عمله هو (معه)[8] حيثما ذهب ويدخل معه حيث ما دخل. ٤٤٢/١٣

٣٧٧٣٤- **حدثنا** ابن عيينة عن عمرو عن عبيد بن عمير: ﴿يَوْمَ (يَأْتِي)[9] بَعْضُ ءَايَٰتِ رَبِّكَ﴾ [الأنعام: ١٥٨]، قال: طلوع الشمس من مغربها.

---

(١) في [س]: زيادة (لفظ الجلالة).

(٢) في [ع]: (الرجاء).

(٣) في [ع]: (وأنا).

(٤) في [أهـ]: (أخص)، وفي [أ]: (أحسن).

(٥) في [هـ]: زيادة (معك).

(٦) سقط من: [ع].

(٧) في [جت]: (وعترته).

(٨) سقط من: [هـ].

(٩) في [س]: (تأتي).

٣٧٧٣٥- **حدثنا** علي بن مسهر عن ابن جريج عن عطاء عن عبيد بن عمير قال: إن الله أحل وحرم، فما أحل فاستحلوه، وما حرم فاجتنبوه، وترك (من)[١] ذلك أشياء لم يحلها ولم يحرمها، فذلك عفو من الله عفاه ثم يتلو: ﴿يَٰٓأَيُّهَا ٱلَّذِينَ ءَامَنُواْ لَا تَسۡـَٔلُواْ عَنۡ أَشۡيَآءَ﴾(إلى آخر)[٢] الآية [المائدة: ١٠١].

٣٧٧٣٦- **حدثنا** ابن مهدي عن سفيان عن حبيب عن عبيد بن عمير قال: لا يزال (لله في العبد حاجة)[٣] ما كانت[٤] للعبد إلى الله حاجة.

٣٧٧٣٧- **حدثنا** وكيع عن سفيان عن عبد العزيز بن رفيع عن/ قيس بن سعد ٤٤٣/١٣
عن عبيد بن عمير قال: إن أهل القبور (ليتوكفون)[٥] (للميت)[٦] كما يتلقى الراكب (يسألونه)[٧]، فإذا سألوه ما فعل فلان؟ ممن قد مات، فيقول: ألم يأتكم؟ فيقولون: ﴿إِنَّا لِلَّهِ وَإِنَّآ إِلَيۡهِ رَٰجِعُونَ﴾ [البقرة: ١٥٦]، ذهب به إلى أمه الهاوية.

٣٧٧٣٨- **حدثنا** عبد الله بن (نمير)[٨] قال: حدثنا مالك بن مغول عن الفضل (عن)[٩] عبدالله بن عبيد بن عمير عن أبيه قال: إن القبر (ليقول)[١٠]: يا ابن آدم ماذا

---

(١) في [هـ]: (بين).

(٢) سقط من: [س].

(٣) في [هـ]: (الله في حاجة الله)، وسقط من: [س].

(٤) في [أ، ب]: زيادة (في العبد).

(٥) أي: يتوقعون، وفي [هـ]: (ليتلقون).

(٦) في [هـ]: (الميت).

(٧) في [جـ، ع]: (يسأيلونه).

(٨) في [ع]: (عمير).

(٩) في [ع]: (ابن).

(١٠) في [ب]: (لتقول).

أعددت لي؟ ألم تعلم أني بيت الغربة، وبيت الوحدة، وبيت الأكلة، وبيت (الدود)[١].

٣٧٧٣٩- **حدثنا** أبو معاوية عن الأعمش عن مجاهد عن عبيد بن عمير قال: إن كان نوح ليلقاه الرجل من قومه فيخنقه حتى يخر مغشيا عليه، قال: فيفيق (حين يفيق)[٢] وهو يقول: رب اغفر لقومي فإنهم لا يعلمون.

٤٤٤/١٣ ٣٧٧٤٠- **حدثنا** وكيع (قال)[٣]: حدثنا الأعمش عن مجاهد قال: سمعته/ يحدث عن عبيد بن عمير الليثي: إن قوم نوح لما أصابهم الغرق، (قال)[٤]: وكانت معه امرأة معها صبي لها، قال: فرفعته إلى (حقوها)[٥]، فلما بلغه الماء رفعته إلى صدرها، فلما بلغه الماء رفعته إلى (ثديها)[٦]، فقال الله: لو كنت (راحما)[٧] منهم أحدا (رحمتها)[٨] - يعني برحمتها (الصبي)[٩].

٣٧٧٤١- **حدثنا** وكيع (قال)[١٠]: حدثنا الأعمش عن (أبي)[١١] سفيان عن عبيد ابن عمير قال: إذا أراد الله بعبد خيراً فقهه في الدين وألهمه رشده فيه.

---

(١) في [س]: (الدودة).

(٢) سقط من: [ط، هـ].

(٣) سقط من: [س].

(٤) سقط من: [ع].

(٥) في [جـ]: (حقوبها).

(٦) في [أ، ب، س]: (ثدييها).

(٧) في [ع]: (راحمٌ).

(٨) في [س، ع]: (لرحمتها).

(٩) في [ع]: (لصبي).

(١٠) سقط من: [س].

(١١) سقط من: [هـ].

٣٧٧٤٢- **حدثنا** عبد الله بن (نمير)[١] عن عبد الملك عن عطاء عن عبيد (بن)[٢] عمير قال: إن إبراهيم يقال له يوم القيامة[٣]: ادخل الجنة من أي أبواب الجنة شئت، قال: فيقول: يا رب والدي؟ فيقال له: إنه ليس منك، فإذا ألح في المسألة قيل له: دونك (أباك)[٤]، قال: فيلتفت فإذا هو ضبع فيقول: مالي فيه من حاجة، فتطيب نفسه عنه، فينطلق بإبراهيم إلى الجنة، وينطلق بأبيه إلى النار.

٣٧٧٤٣- **حدثنا** وكيع قال: حدثنا الأعمش عن حكيم بن جبير عن مجاهد عن عبيد بن عمير (قال)[٥]: يجيء فقراء المهاجرين يوم القيامة (تقطر)[٦] رماحهم/ ٤٤٥/١٣ وسيوفهم دما، قال: فيقال لهم: كما أنتم حتى (تحاسبوا)[٧]، قال: فيقولون: وهل أعطيتمونا شيئا تحاسبونا عليه؟ قال: فينظر في ذلك فلا يوجد إلا أكوارهم التي هاجروا عليها، قال: فيدخلون الجنة قبل (الناس)[٨] بخمسمائة (عام)[٩].

٣٧٧٤٤- **حدثنا** أبو معاوية عن الأعمش عن أبي راشد عن عبيد بن عمير: ﴿(فَإِنَّهُۥ)[١٠] كَانَ لِلْأَوَّٰبِينَ غَفُورًا﴾ [الإسراء: ٢٥]، (قال)[١١]: الأواب الذي يتذكر ذنوبه في الخلاء فيستغفر منها.

---

(١) في [ع]: (عمير).

(٢) سقط من: [س].

(٣) في [أ، ب]: زيادة (يقال له يوم القيامة).

(٤) في [جـ]: (أبوك).

(٥) سقط من: [ب].

(٦) في [ب]: (يقطر).

(٧) في [جـ]: (تحاسبون)، وفي [ع]: زيادة (عليه).

(٨) في [جـ]: (الجنة).

(٩) سقط من: [ط، هـ].

(١٠) في [س]: (أن).

(١١) سقط من: [ب، ط، هـ].

٣٧٧٤٥- **حدثنا** أبو معاوية عن الأعمش عن أبي سفيان عن عبيد بن عمير قال: لما أراد الله أن يهلك أصحاب الفيل بعث عليهم طيرا (أنشئت)[١] من البحر أمثال الخطاطيف كل طير منها يحمل ثلاثة أحجار مجزعة[٢]: حجرين في رجليه و(حجرا)[٣] في منقاره، قال: فجاءت حتى صفت على رؤوسهم، ثم صاحت وألقت ما في أرجلها ومناقيرها، فما يقع (حجر)[٤] على رأس رجل إلا/ خرج من ٤٤٦/١٣
دبره، ولا يقع على شيء من جسده إلا خرج من الجانب الآخر، قال: وبعث الله ريحاً شديدة فضربت الحجارة فزادتها شدة فأهلكوا جميعا.

* * *

[٥١] (خيثمة بن عبد الرحمن)[٥]

٣٧٧٤٦- **حدثنا** أبو معاوية عن الأعمش عن خيثمة قال: كان يقال: إن الشيطان يقول: ما (غلبني)[٦] عليه بن آدم فلن يغلبني على ثلاث: أن يأخذ مالا من غير حقه، (أو أن)[٧] يمنعه من حقه، (أو أن)[٨] يضعه في غير حقه.

٣٧٧٤٧- **حدثنا** أبو معاوية عن الأعمش عن خيثمة قال: كان يقال: إن الشيطان يقول: (كيف)[٩] يغلبني بن آدم: (وإذا)[١٠] رضي

---

(١) في [جـ]: (نشبت).

(٢) أي: حادة.

(٣) في [جـ، س]: (حجر).

(٤) في [ع]: (حجزاً).

(٥) في [س]: (كلام خيثمة بن عبدالرحمن رضي الله تعالى عنه).

(٦) في [س]: (ما غلبتني).

(٧) في [أ، ب، جـ]: (وأن).

(٨) في [ع]: (وأن).

(٩) سقط من: [س].

(١٠) في [جـ: (فإذا).

(جئت)[١] حتى أكون في قلبه، وإذا غضب طرت حتى أكون في رأسه.

٣٧٧٤٨- **حدثنا** شريك عن إسماعيل بن أبي خالد قال: سمعت خيثمة يقول في هذه الآية: ﴿يَوْمًا يَجْعَلُ ٱلْوِلْدَٰنَ شِيبًا﴾ [المزمل: ١٧]، قال: ينادي مناد يوم القيامة، يخرج بعث النار من كل ألف تسعمائة وتسعة (وتسعون)[٢]، فمن ذلك يشيب الولدان./ ٤٤٧/١٣

٣٧٧٤٩- **حدثنا** أبو خالد الأحمر عن الأعمش عن خيثمة قال: دعاني[٣] فلما جئت إذا أصحاب العمائم والمطارف على الخيل، فحقرت نفسي فرجعت، قال: فلقيني بعد ذلك فقال: مالك لم تجئ؟ قال: قلت: قد جئت ولكن (قد)[٤] رأيت أصحاب العمائم والمطارف على الخيل فحقرت نفسي، قال: فأنت والله أحب إلي منهم، قال: وكنا إذا دخلنا عليه (قال)[٥] بالسلة (من)[٦] تحت السرير وقال: كلوا، والله ما أشتهيه، ولا (أصنعه)[٧] إلا لكم.

٣٧٧٥٠- [**حدثنا** أبو معاوية عن الأعمش عن خيثمة قال: كان قومه يؤذونه فقال: إن هؤلاء يؤذونني، ولا والله ما طلبني أحد منهم (حاجة)[٨] إلا قضيتها، ولا أُدخل على أحد منهم أذى[٩]، ولا أنا أبغض فيهم من الكلب الأسود، ولم

---

(١) في [أ، ب]: (جيت).

(٢) في [جـ]: (وتسعين).

(٣) في [هـ]: زيادة (خثيم).

(٤) سقط من: [جـ].

(٥) سقط من: [أ، ب].

(٦) سقط من: [أ، ب].

(٧) في [س]: (أضيعهم).

(٨) في [هـ]: (بحاجة).

(٩) في [هـ]: زيادة (فقابلته به).

(يرون)[١] ذاك إلا أنه والله ما يحب منافق مؤمنا أبدا][٢].

٤٤٨/١٣ ٣٧٧٥١- **حدثنا** أبو معاوية عن الأعمش عن (خيثمة)[٣] قال: (تقول)[٤]/ الملائكة: يا رب عبدك المؤمن تزوي عنه الدنيا وتعرضه للبلاء، قال: فيقول للملائكة: اكشفوا لهم عن ثوابه، فإذا (رأوا)[٥] ثوابه قالوا: يا رب لا يضره ما أصابه من الدنيا، قال: ويقولون: عبدك الكافر تزوي عنه البلاء وتبسط له الدنيا، قال: فيقول للملائكة: اكشفوا لهم عن (ثوابه)[٦]، فإذا (رأوا)[٧] (ثوابه)[٨] (قالوا)[٩]: يا رب، لا ينفعه ما أصابه من الدنيا.

٣٧٧٥٢- **حدثنا** ابن نمير عن مالك (عن)[١٠] طلحة عن خيثمة قال: إن الله (ليطرد)[١١] بالرجل الشيطان من (الآدر)[١٢].

٣٧٧٥٣- **حدثنا** (معاوية بن هشام)[١٣] عن سفيان عن رجل عن (خيثمة)[١٤]

---

(١) في [أ، ب، س]: (ترون).

(٢) سقط الخبر في: [جـ].

(٣) في [س]: (خثيم).

(٤) في [ب، ع]: (يقول).

(٥) في [ب]: (أرادوا).

(٦) كذا في النسخ، وغيرها في [هـ]: (عقابه) من الحلية.

(٧) في [ب]: (أرادوا).

(٨) كذا في النسخ، وغيرها في [هـ]: (عقابه) من الحلية.

(٩) في [ب]: (قال).

(١٠) في [جـ]: (ابن).

(١١) في [أ، ب]: (ليطرد).

(١٢) جمع قلة لدار، وفي [س، هـ]: (الأدور).

(١٣) في [س]: (أبومعاوية).

(١٤) في [س]: (خثيمة).

قال: إنه أوصى (أن يدفن)[١] في مقبرة فقراء قومه.

٣٧٧٥٤- **حدثنا** ابن نمير عن مالك (عن)[٢] طلحة عن خيثمة قال: إني لأعلم (مكان)[٣] رجل يتمنى الموت في السنة مرتين، فرأيت أنه يعني نفسه./ ٤٤٩/١٣

٣٧٧٥٥- **حدثنا** أبو أسامة عن مسعر عن عبد الملك بن ميسرة عن خيثمة قال: (طوبى)[٤] للمؤمن كيف يُحفظ في ذريته من بعده.

٣٧٧٥٦- **حدثنا** عبدة بن سليمان عن الأعمش عن خيثمة قال: ما تقرؤون في القرآن: ﴿يَٰٓأَيُّهَا ٱلَّذِينَ ءَامَنُوٓاْ﴾ فإن موضعه في التوراة: يا أيها المساكين.

* * *

[٥٢] في ثواب التسبيح و(الحمد)[٥]

٣٧٧٥٧- **حدثنا** أبو[٦] معاوية عن الأعمش عن أبي صالح عن أبي هريرة قال: قال رسول الله ﷺ: **«لأن أقول: سبحان الله، والحمد لله، ولا إله إلا الله، والله أكبر أحبُّ إليَّ مما طلعت عليه الشمس»**[٧].

٣٧٧٥٨- **حدثنا** محمد بن فضيل عن عمارة بن (القعقاع)[٨] عن أبي زرعة

---

(١) سقط من: [أ، ب].

(٢) في [جـ]: (ابن).

(٣) في [أ، ب]: (ما كان).

(٤) في [ع]: (طوبي).

(٥) في [أ، ب]: (التحميد).

(٦) في [ع]: زيادة (أسامة).

(٧) صحيح؛ أخرجه مسلم (٢٦٩٥)، والترمذي (٣٥٩٧)، وابن حبان (٨٣٤).

(٨) في [س]: (الفعقاع).

عن أبي هريرة قال: قال رسول الله ﷺ: «**كلمتان خفيفتان على اللسان ثقيلتان في الميزان حبيبتان إلى الرحمن: سبحان الله وبحمده، سبحان الله**[١] **العظيم**»[٢]./ ٤٥٠/١٣

٣٧٧٥٩- **حدثنا** غندر عن شعبة عن منصور عن هلال بن يساف عن أبي عبيدة (عن عبدالله)[٣] قال: لأن أقول: سبحان الله والحمد لله، ولا إله إلا الله، والله أكبر، أحب إلي من أن أتصدق بعددها دنانير في سبيل الله[٤].

٣٧٧٦٠- **حدثنا** محمد بن فضيل عن عاصم عن ثابت البناني قال: حدثني رجل من أصحاب محمد (ﷺ)[٥] عند هذه السارية قال: من قال: سبحان الله وبحمده، وأستغفر الله وأتوب إليه، كتبت في رق، ثم طبع عليها طابع من مسك، فلم تكسر حتى يوافى بها يوم القيامة[٦].

٣٧٧٦١- **حدثنا** غندر عن شعبة عن منصور عن طلق بن حبيب عن عبد الله بن عمرو قال: لأن أقولها أحب إلي من أن أحمل على عددها خيلا بأرسانها[٧].

٣٧٧٦٢- **حدثنا** ابن عيينة عن عمرو عن عبيد بن عمير قال: (تسبيحة)[٨] في صحيفة المؤمن خير من أن تسير - أو تسيل - معه جبال/ الدنيا ذهبا. ٤٥١/١٣

---

(١) في [هـ]: زيادة (العلي).

(٢) صحيح؛ أخرجه البخاري (٦٤٠٦)، ومسلم (٢٦٩٤).

(٣) سقط من: [س].

(٤) منقطع؛ أبوعبيدة لم يسمع من أبيه.

(٥) زيادة في: [جـ].

(٦) صحيح.

(٧) صحيح؛ طلق ثقة على الصحيح، أخرجه ابن فضيل في الدعاء (١٤٠).

(٨) في [ع]: (تتسحه)، وفي [أ، ب، س، هـ]: زيادة (بحمد الله).

٣٧٧٦٣- **حدثنا** وكيع عن مسعر عن الوليد بن العيزار عن أبي الأحوص قال: سمعته يقول: تسبيحة في طلب (الحاجة)[١] خير من لقوح صفي في عام أزبة - أو قال: (لزبة)[٢].

٣٧٧٦٤- **حدثنا** وكيع عن مسعر عن عبد الملك بن ميسرة عن هلال بن (يساف)[٣] قال قال: عبد الله: لأن أسبح تسبيحات أحب إلي من أن أنفق عددهن دنانير في سبيل الله[٤].

٣٧٧٦٥- **حدثنا** محمد بن (بشر)[٥] وأبو أسامة عن مسعر عن (عمرو)[٦] بن مرة عن مصعب بن سعد (وقال أبو أسامة: سمعت[٧] مصعب بن سعد)[٨] يقول: إذا قال العبد: [سبحان الله[٩] (قالت)[١٠] الملائكة: وبحمده، (وإذا قال: سبحان الله وبحمده)[١١]، صلوا (عليه)[١٢] وقال أبو أسامة: (صلت عليه)[١٣].

---

(١) في [جـ]: (حاجة).

(٢) في [ب]: (نوبة)، وفي [ع]: (لوته)، والمراد: ناقة ذات لبن غزير في وقت مجاعة..

(٣) في [ب]: (سياف).

(٤) منقطع؛ هلال لم يدرك ابن مسعود، أخرجه البيهقي في الشعب (٦٦٨).

(٥) في [ب]: (شمير).

(٦) في [أ، هـ]: (عون).

(٧) في [أ، ب]: زيادة (ابن).

(٨) سقط من: [س].

(٩) في [ع]: زيادة (الحمد لله).

(١٠) في [س]: (قال).

(١١) سقط ما بين القوسين في: [ع].

(١٢) سقط من: [هـ].

(١٣) في [جـ]: (صلوا عليه).

٣٧٧٦٦- **حدثنا** يعلى بن عبيد عن مسعر عن عطية عن أبي سعيد قال: إذا قال: العبد[(١)]: الحمد لله كثيرا، قال الملك: كيف أكتب[(٢)]؟ فيقول: اكتب له رحمتي كثيرا، (وإذا قال: سبحان الله كثيراً، قال الملك كيف أكتب؟ فيقول: اكتب له رحمتي كثيراً)[(٣)]، وإذا قال: الله أكبر كبيرا، قال الملك: كيف أكتب؟/ فيقول: اكتب (له)[(٤)] رحمتي كثيرا[(٥)]. ٤٥٢/١٣

٣٧٧٦٧- **حدثنا** وكيع عن مسعر عن (عفاق)[(٦)] عن عمرو بن ميمون قال: أيعجز أحدكم أن يسبح مائة تسبيحة فتكون له ألف حسنة.

٣٧٧٦٨- **حدثنا** أبو(أسامة)[(٧)] عن مسعر عن إبراهيم (السكسكي)[(٨)] عن عبدالله ابن أبي أوفى قال: أتى رجل النبي ﷺ فذكر أنه لا يستطيع أن يأخذ من القرآن (شيئا)[(٩)]، وسأله شيئا يجزئ من القرآن، فقال له: قل: سبحان الله، والحمد لله، ولا إله إلا الله، والله أكبر، ولا حول ولا قوة إلا بالله[(١٠)].

---

(١) سقط ما بين المعكوفين في: [أ، ب].

(٢) في [أ، ب]: زيادة (له).

(٣) سقط من: [هـ].

(٤) سقط من: [أ، ب، جـ].

(٥) ضعيف؛ لحال عطية العوفي.

(٦) في [أ، ب، جـ، ط، ع، هـ]: (عفان).

(٧) كذا في [جـ]، وهو الموافق لما في كتب الرجال ولما سبق ١٠/٢٩١ برقم [٣١٣٩١]، وفي بقية النسخ: (أبومعاوية).

(٨) في [جـ]: (السليل).

(٩) سقط من: [أ، ب].

(١٠) حسن؛ إبراهيم صدوق، أخرجه أحمد (١٩١٣٨)، وأبوداود (٨٣٢)، والنسائي ٢/١٤٣، وابن حبان (١٨٠٩)، وابن خزيمة (٥٤٤)، والحاكم ١/٢٤١، وعبدالرزاق (٢٧٤٧)، وعبد بن حميد (٥٢٤)، وابن الجارود (١٨٩)، وأبونعيم في الحلية ٧/٢٢٧، والبغوي (٦١٠)، والدارقطني ١/٣١٤، والبيهقي ٢/٣٨١، والطبراني في الدعاء (١٧١٢)، وابن قانع ٢/٨٤.

٣٧٧٦٩- **حدثنا** عبد الله بن نمير عن موسى بن (مسلم)[١] عن عون بن عبد الله عن أبيه أو عن أخيه عن النعمان بن بشير قال: قال رسول الله ﷺ: **«الذين يذكرون (من جلال)[٢] الله من تسبيحه وتحميده[٣] وتهليله يتعاطفن حول العرش، (لهن)[٤] دوي كدوي النحل، يُذكّرن بصاحبهن، أولا يحب أحدكم أن لا يزال عند الرحمن شيء يذكر به»**[٥]./ ٤٥٣/١٣

٣٧٧٧٠- **حدثنا** محمد بن بشر قال: سمعت هانئ بن عثمان يحدث عن أمه (حميضة)[٦] ابنة ياسر عن جدتها (يسيرة)[٧]، وكانت إحدى المهاجرات، قالت: قال لنا رسول الله ﷺ: **«عليكن بالتسبيح والتكبير والتقديس (واعقدن بالأنامل)[٨]»**، (قال)[٩]: **«فإنهن يأتين يوم القيامة مسؤولات مستنطقات، ولا تغفلن فتنسين الرحمة»**[١٠].

---

(١) في [هـ]: (سالم) نقلاً من المستدرك، وهو وهم.

(٢) سقط من: [أ، ب، ط، هـ].

(٣) في [هـ]: زيادة (وتكبيره).

(٤) في [أ، ب]: (له).

(٥) صحيح؛ أخرجه أحمد (١٨٣٦٢)، وابن ماجه (٣٨٠٩)، والحاكم ١/٥٠٠، وأبونعيم في الحلية ٤/٢٦٩، والطبراني في الدعاء (١٦٩٣).

(٦) في [أ، هـ]: (خميصة).

(٧) في [أ، ب، جـ، س، ع]: (بسر).

(٨) في [أ، ب]: (واعقدين الأنامل).

(٩) سقط من: [ع].

(١٠) مجهول؛ لجهالة حميضة بنت ياسر وابنها هانئ بن عثمان، أخرجه أحمد (٢٧٠٨٩)، والترمذي (٣٥٨٣)، وابن حبان (٨٤٢)، والبخاري في التاريخ ٨/٢٣٢، وابن سعد ٨/٣١٠، وأبوداود (١٥٠١)، والحاكم ١/٥٤٧، والطبراني ٢٥/(١٨١)، والخطيب ٤/٣٨٤، وعبد بن حميد (١٥٧٠)، وابن أبي عاصم في الآحاد (٣٢٨٥).

٣٧٧٧١- **حدثنا** وكيع عن سفيان عن عبد العزيز بن رفيع سمعه من أبي عمر (الصيني)[١] عن أبي الدرداء قال: قلت: يا رسول الله ذهب (الأغنياء)[٢] بالأجر، يصلون كما نصلي، ويصومون كما نصوم، ويحجون كما نحج، ويتصدقون ولا نجد ما نتصدق[٣]، قال: فقال: **«ألا أدلكم على شيء إذا فعلتموه أدركتم من سبقكم ولا يدرككم من بعدكم إلا من عمل بالذي تعملون به: تسبحون الله ثلاثا وثلاثين وتحمدونه ثلاثا وثلاثين، و(تكبرونه)[٤] أربعا وثلاثين دبر كل صلاة»**[٥].

٣٧٧٧٢- **حدثنا** جرير وأبو(الأحوص)[٦] عن عبد العزيز بن رفيع عن أبي صالح عن أبي الدرداء عن النبي ﷺ بنحو منه[٧].

٣٧٧٧٣- **حدثنا** وكيع عن مسعر عن عبد الملك بن ميسرة عن هلال بن (يساف)[٨] قال: قال عبد الله: لأن أسبح تسبيحات أحب إلي من/ أن أنفق عدتهن (دنانير)[٩] في سبيل الله[١٠]. ٤٥٤/١٣

---

(١) في [جـ، ع]: (الضبي).

(٢) في [ع]: (الأغبنة).

(٣) في [هـ]: زيادة (به).

(٤) في [أ، ب]: (يكبرونه).

(٥) مجهول منقطع؛ أبوعمر الصيني مجهول لم يثبت سماعه من أبي الدرداء، أخرجه أحمد (٢١٧٠٩)، والنسائي في عمل اليوم والليلة (١٥١)، والطبراني في الدعاء (٧١٢)، وعبدالرزاق (٣١٨٧)، والطيالسي (٩٨٢)، والمروزي في زيادات زهد ابن المبارك (١١٥٩)، وانظر: ما بعده.

(٦) في [ع]: (الأخواص).

(٧) صحيح؛ أخرجه النسائي في عمل اليوم والليلة (١٤٧)، والطيالسي (٩٨٢)، والطبراني في الدعاء (٧٠٩)، وانظر: ما قبله.

(٨) في [ب]: (سياف).

(٩) في [ع]: (ذنانير).

(١٠) منقطع؛ هلال لا يروي عن ابن مسعود.

٣٧٧٧٤- **حدثنا** الحسن بن موسى قال: حدثنا مهدي (بن ميمون)[١] عن واصل عن يحيى بن عقيل عن يحيى بن يعمر عن أبي الأسود (الديلي)[٢] عن أبي ذر عن النبي ﷺ قال: **«بكل تسبيحة صدقة»**[٣].

٣٧٧٧٥- **حدثنا** يحيى بن أبي (بكير)[٤] عن شعبة عن (الجريري)[٥] عن أبي عبدالله (الجسري)[٦] عن عبد الله بن الصامت عن أبي ذر قال: قال لي رسول الله ﷺ: **«ألا أخبرك بأحب الكلام إلى الله؟»** قال: قلت: بلى، يا رسول الله ﷺ أخبرني بأحب الكلام إلى الله، قال: **«أحب الكلام (إلى الله)**[٧] **سبحان الله وبحمده»**[٨].

٣٧٧٧٦- **حدثنا** يزيد بن هارون عن (الجريري)[٩] عن عبد الله بن شقيق عن كعب قال: إن (من)[١٠] خير العمل سبحة الحديث، وإن من شر (العمل)[١١] (التجديف)[١٢]، قال: قلت: يا (أبا)[١٣] عبد الرحمن، وما سبحة الحديث؟ قال:

---

(١) سقط من: [أ، ب، هـ].

(٢) في [أ، ب]: (الدؤلي).

(٣) صحيح؛ أخرجه مسلم (٧٢٠، و١٠٠٦)، وأحمد (٢١٥١١).

(٤) في [ع]: (بكر).

(٥) في [أ، ب، ع]: (الحريري).

(٦) في [ع]: (الحولي)، وفي [س]: (الجدلي).

(٧) سقط من: [س].

(٨) صحيح؛ أخرجه مسلم (٢٧٣١)، وأحمد (٢١٤٢٩).

(٩) في [أ، ب، ع]: (الحريري).

(١٠) سقط من: [س].

(١١) سقط من: [جـ].

(١٢) في [جـ]: (التحريف)، وفي [هـ]: (التحذيف).

(١٣) سقط من: [أ، ب، ط، هـ].

تسبيح الرجل والقوم يتحدثون، قال: قلت: وما (التجديف؟)[١] قال: يكون القوم
٤٥٥/١٣ بخير وإذا سئلوا قالوا: بشر./

٣٧٧٧٧- **حدثنا** أسود بن عامر قال: حدثنا حماد بن سلمة عن علي بن زيد عن سعيد بن المسيب قال: كنا عند سعد بن مالك فسكت سكتة فقال: لقد أصبت (بسكتتي)[٢] هذه مثل ما سقى النيل والفرات، قال: (قلنا)[٣]: وما أصبت؟ قال: سبحان الله، والحمد لله، ولا إله إلا الله، والله أكبر[٤].

* * *

[٥٣] ما جاء في فضل ذكر الله[٥]

٣٧٧٧٨- **حدثنا** أبو خالد الأحمر عن يحيى بن سعيد عن أبي الزبير عن طاوس عن (معاذ بن جبل)[٦] قال: قال رسول الله ﷺ: **«ما عمل بن آدم (من)[٧] عمل أنجى له من النار من ذكر الله»**، (قالوا)[٨]: يا رسول الله ولا الجهاد في سبيل الله؟ قال: **«ولا الجهاد في سبيل الله، تضرب بسيفك حتى ينقطع ثم تضرب به حتى ينقطع»** - ثلاثا[٩].

---

(١) في [جـ]: (التحريف)، وفي [هـ]: (التحذيف).

(٢) في [جـ]: (لسكتتي).

(٣) في [ع]: (قلت).

(٤) ضعيف؛ لحال علي بن زيد جدعان، أخرجه أحمد في الزهد (ص١٨٦).

(٥) في [س]: زيادة (تعالى).

(٦) في [ع]: (مغاد بن حنبل).

(٧) سقط من: [جـ].

(٨) في [أ، ب]: (قال).

(٩) منقطع؛ طاوس لا يروي عن معاذ، أخرجه الطبراني في الدعاء (١٨٥٦)، وابن عبدالبر في التمهيد ٥٧/٦، وأحمد (٢٢٠٧٩)، والحاكم ٤٩٦/١، والبيهقي في الدعوات (٢٠)، ومالك ٢١١/١، وعبد بن حميد (١٢٧).

٣٧٧٧٩- **حدثنا** (هشيم)[١] عن يعلى بن عطاء عن بشر بن عاصم عن عبدالله ابن عمرو قال: ذكر الله بالغداة (والعشي)[٢] أفضل من حطم (السيوف)[٣] في سبيل الله، وإعطاء المال (سحاً)[٤][٥].

٣٧٧٨٠- **حدثنا** وكيع عن مسعر عن علقمة بن مرثد عن/ (ابن)[٦] سابط عن معاذ قال: لأن أذكر الله من غدوة حتى (تطلع)[٧] الشمس [أحب إلي من أن أحمل على الجياد في سبيل الله من غدوة حتى (تطلع)[٨] الشمس][٩][١٠]. ٤٥٦/١٣

٣٧٧٨١- **حدثنا** معاذ بن معاذ عن سليمان التيمي عن أبي عثمان (عن سلمان)[١١] قال: لو بات رجل يعطي (القنيات)[١٢] البيض، وبات آخر يقرأ القرآن ويذكر الله، (رأيت)[١٣] أن ذاكر الله أفضل[١٤].

---

(١) في [ع]: (هشام).

(٢) في [ع]: (والغشي).

(٣) في [ع]: (الشيوف).

(٤) في [أ، ب]: (سخا).

(٥) مجهول؛ بشر بن عاصم مجهول، أخرجه البخاري في التاريخ ٧٧/٢، وابن المبارك في الزهد (١١١٦)، وابن عبدالبر في التمهيد ٥٩/٦.

(٦) في [أ، ب]: (أبي).

(٧) في [س]: (نطلع).

(٨) في [س]: (نطلع).

(٩) سقط ما بين المعكوفين من: [ع].

(١٠) منقطع؛ ابن سابط لا يروي عن معاذ.

(١١) سقط من: [أ، ب].

(١٢) جمع قناة، وهي الرمح، وفي [ط، هـ]: (القيان).

(١٣) في جميع النسخ: (لرأيت).

(١٤) صحيح؛ أخرجه عبدالله بن أحمد في الزهد (ص١٥١)، وأبونعيم في الحلية ٢٠٤/١.

٣٧٧٨٢- **حدثنا** يزيد بن هارون عن أبي هلال عن أبي الوازع عن جابر (الراسبي)[١] عن أبي برزة قال: لو أن رجلين أحدهما في حجره دنانير يعطيها والآخر يذكر الله كان ذاكر الله أفضل[٢].

٣٧٧٨٣- **حدثنا** شريك عن محمد بن عبد الرحمن عن أبي جعفر قال: ما من شيمة أحب إلى الله من الشكر والذكر.

٣٧٧٨٤- **حدثنا** زيد بن (الحباب)[٣] قال: حدثنا معاوية بن صالح قال: حدثني عبدالرحمن بن جبير بن نفير عن أبيه عن أبي الدرداء أنه قال: الذين/ لا تزال ألسنتهم رطبة من ذكر الله يدخلون الجنة وهم يضحكون[٤]. ٤٥٧/١٣

٣٧٧٨٥- **حدثنا** زيد بن (الحباب)[٥] قال: أخبرنا معاوية (بن صالح)[٦] قال: (أخبرني)[٧] عمرو بن قيس الكندي عن عبد الله بن (بسر)[٨] أن أعرابيا قال: يا رسول الله إن شرائع الإسلام قد كثرت، (فأنبئني)[٩] منها (بما أتشبث)[١٠] به، قال:

---

(١) في [س، ع]: (لراسبتي).

(٢) حسن؛ أبوهلال صدوق.

(٣) في [أ، ب، س]: (الخباب).

(٤) حسن؛ معاوية بن صالح صدوق، أخرجه أبونعيم في الحلية ١/٢١٩ و٥/١٣٣.

(٥) في [أ، ب، س]: (الخباب).

(٦) سقط من: [أ، ب].

(٧) في [ب]: (خبرنا).

(٨) في [أ، ب، س، ع]: (بشر).

(٩) في [أ، ب، س، ع]: (أفأنبيغي).

(١٠) سقط من: [جـ].

«لا يزال لسانك رطبا من ذكر الله»[١].

٣٧٧٨٦- **حدثنا** ابن فضيل عن ليث عن (ابن)[٢] سابط قال: (انيروا)[٣] بذكر الله، واجعلوا لبيوتكم من صلاتكم (جزءاً)[٤].

٣٧٧٨٧- **حدثنا** عبد الرحمن بن محمد المحاربي عن الإفريقي عن أبي علقمة عن أبي هريرة قال: إن أهل (السماء)[٥] ليرون بيوت أهل الذكر تضيء لهم كما (تضيء الكواكب)[٦] لأهل الأرض[٧].

٣٧٧٨٨- **حدثنا** شريك عن يحيى (بن سعيد)[٨] عن سعيد بن المسيب قال: قال معاذ: لو أن رجلين أحدهما يحمل على (الجياد)[٩] في سبيل الله، والآخر يذكر الله لكان هذا أعظم (أو)[١٠] أفضل أجراً - يعني (الذاكر)[١١][١٢]./ ٤٥٨/١٣

---

(١) حسن؛ معاوية صدوق، أخرجه أحمد (١٧٦٩٨)، والترمذي (٢٣٢٩)، وابن ماجه (٣٧٩٣)، وابن حبان (٨١٤)، والحاكم ٤٩٥/١، والبيهقي ٣٧١/٣، والبغوي (١٢٤٥)، والطبراني في الأوسط (١٤٦٤)، وعبد بن حميد (٥٠٩)، وابن أبي عاصم في الآحاد (١٣٥٧)، وابن المبارك في الزهد (٩٣٥)، وأبونعيم في الحلية ١١١/٦.

(٢) في [أ]: (أبي).

(٣) في [جـ، ع]: (أنيرو)، وفي [أ، ب]: (أينروا)، وفي [هـ]: (انثروا).

(٤) في [ط، هـ]: (خيراً).

(٥) في [س]: (السماوات).

(٦) في [أ، ب، جـ]: (كوكب).

(٧) ضعيف؛ لسوء حفظ الإفريقي عبدالرحمن بن زياد، أخرجه أبوالشيخ في طبقات أصبهان (٦٦٨).

(٨) سقط من: [ع].

(٩) في [جـ]: (الجهاد).

(١٠) في [أ، ب]: (و).

(١١) في [جـ]: (الذكر).

(١٢) منقطع؛ سعيد لا يروي عن معاذ.

٣٧٧٨٩- **حدثنا** شريك عن الأعمش عن سالم بن أبي الجعد قال قيل لأبي الدرداء: إن أبا (سعد)[١] بن منبه جعل في ماله مائة محرر، قال: أما إن مائة محرر في مال رجل لكثير، ألا أخبركم بأفضل من ذلك، إيمان ملزوم بالليل (والنهار)[٢]، ولا يزال لسانك رطبا من ذكر الله[٣].

٣٧٧٩٠- **حدثنا** جرير عن منصور عن هلال بن يساف عن أبي عبيدة قال: ما دام قلب الرجل يذكر الله فهو في صلاة وإن كان في السوق، (وإن)[٤] يحرك به شفتيه فهو أفضل.

٣٧٧٩١- **حدثنا** يحيى بن (واضح)[٥] عن موسى بن عبيدة عن أبي عبدالله (القراظ)[٦] عن معاذ بن جبل قال: قال رسول الله ﷺ[٧]: **«من أحب أن يرتع في رياض الجنة فليكثر ذكر الله»**[٨].

٣٧٧٩٢- **حدثنا** جرير عن منصور عن سالم عن مسروق قال: (ما دام)[٩] قلب الرجل يذكر (الله)[١٠] فهو في (صلاة)[١١] وإن كان في السوق.

---

(١) في [أ، ب، جـ، س، ع]: (سعيد).

(٢) في [أ، هـ]: (والنار).

(٣) منقطع؛ سالم لم يدرك أبا الدرداء، أخرجه أحمد في الزهد (١٣٦)، وأبونعيم في الحلية ١/٢١٩، والبيهقي في شعب الإيمان (٧٢٦).

(٤) في [جـ]: (أو).

(٥) في [أ، ب]: (واصح).

(٦) في [هـ]: (القراظ).

(٧) في [جـ]: زيادة (قال).

(٨) ضعيف؛ لضعف موسى بن عبيدة، أخرجه إسحاق كما في المطالب (٣٣٩٢)، والطبراني ٢٠/(٣٢٦)، والثعلبي في التفسير ٧/٢٨٢، وابن شاهين في الترغيب (١٦٢).

(٩) في [ع]: (ما قال).

(١٠) سقط من: [جـ].

(١١) في [جـ]: (الصلاة).

٣٧٧٩٣- **حدثنا** محمد بن (بشر)[١] قال: حدثنا مسعر قال: حدثنا سعد بن إبراهيم عن أبي عبيدة قال: العبد ما ذكر الله فهو في صلاة./ ٤٥٩/١٣

٣٧٧٩٤- حدثنا محمد بن بشر (قال)[٢]: حدثنا مسعر عن عبدالملك بن ميسرة عن هلال بن يساف عن عمرو بن ميمون عن ربيع بن (خثيم)[٣] عن عبدالله بن مسعود قال: من قال عشر مرات: لا إله إلا الله (وحده لا شريك له)[٤]، له الملك وله الحمد وهو على كل شيء قدير، (كان)[٥] كعدل أربع رقاب، - أراه قال -: من ولد إسماعيل[٦].

٣٧٧٩٥- **حدثنا** ابن فضيل عن ليث عن طلحة عن عبد الرحمن بن عوسجة عن البراء قال: قال رسول الله ﷺ: **«من قال: لا إله إلا الله وحده لا شريك له، له الملك وله الحمد وهو على كل شيء قدير، (كن كعتق)[٧] رقبة»**[٨].

٣٧٧٩٦- **حدثنا** وكيع عن مسعر عن عبد الملك بن ميسرة عن هلال عن أبي الدرداء قال: من قال: مائة (مرة)[٩] غدوة، ومائة مرة عشية: لا إله إلا الله وحده

---

(١) في [ب]: (شبر).

(٢) سقط من: [س].

(٣) في [هـ]: (خيثم).

(٤) سقط من: [أ، ب، جـ، هـ].

(٥) في [جـ]: (كن)، وسقط من: [س].

(٦) صحيح.

(٧) في [ع]: (كن عتق).

(٨) ضعيف؛ ليث هو ابن أبي سليم ضعيف، أخرجه أحمد (١٨٥١٦)، والنسائي في الكبرى (٩٩٥٣)، وابن حبان (٨٥٠)، والحاكم ١/٥٠١، والطيالسي (٧٤٠)، والطبراني في الدعاء (١٧١٦)، وتمام (١٥٦٠/الروض)، ويعقوب بن سفيان في المعرفة ٣/١٧٨، والعقيلي ٤/٨٦، والبيهقي في الشعب (٣٣٨٥)، وسبق ١٠/٣١٠ برقم [٣١٤٥٧].

(٩) في [ع]: (من).

لا شريك له، له الملك وله الحمد، وهو على كل شيء قدير، لم يجئ أحد يوم القيامة بمثل ما جاء به إلا من قال: مثلهن أو (زاد)[(١)(٢)].

٤٦٠/١٣ ٣٧٧٩٧- **حدثنا** وكيع عن مسعر عن عبد الملك (بن ميسرة)[(٣)] عن[(٤)]/ سويد بن (جهيل)[(٥)] [قال: من قال بعد العصر: لا إله إلا الله[(٦)] له الملك وله الحمد وهو على كل شيء قدير، قاتلن عن قائلهن إلى مثلها من الغد.

٣٧٧٩٨- **حدثنا** محمد بن بشر قال: حدثنا مسعر عن عبد الملك بن ميسرة عن مسلم مولى سويد بن (جهيل)[(٧)]][(٨)] (عن سويد)[(٩)] - وكان من أصحاب عمر، ثم ذكر نحو حديث وكيع.

٣٧٧٩٩- **حدثنا** يزيد بن هارون عن داود عن الشعبي عن عبد الرحمن بن أبي ليلى عن أبي أيوب (الأنصاري)[(١٠)] عن رسول الله ﷺ قال: **«من قال: لا إله إلا الله وحده لا شريك له، له الملك وله الحمد[(١١)] بيده الخير وهو على كل شيء قدير عشر**

---

(١) في [س]: (زاده).

(٢) صحيح؛ قال هنا: (عن أبي الدرداء) وهو الموافق لما في السنن الكبرى للنسائي (٩٩٤٧)، وسبق في ١٠/٣٠٣ برقم [٣١٤٣٣]، وقال هناك: (عن أم الدرداء) وهو الموافق لما في عبدالرزاق (٣٢٠٠)، وهلال يروي عنهما.

(٣) سقط من: [جـ].

(٤) في [هـ]: زيادة (مسلم عن) أخذاً مما ورد في كتاب الدعاء برقم [٣١٤٣٨].

(٥) في [أ، ب، جـ]: (جميل)، وفي [هـ]: (جهبل)

(٦) في [أ، ب]: زيادة (وحده لا شريك له).

(٧) في [أ، ب، جـ]: (جميل)، وفي [هـ]: (جهبل)

(٨) سقط ما بين المعكوفين في: [ع].

(٩) سقط من: [جـ].

(١٠) سقط من: [ط، هـ].

(١١) في [أ، ب]: زيادة (وحده لا شريك له).

مرات كن[١] **كعدل عشر رقاب أو كعدل رقبة»**[٢].

٣٧٨٠٠- **حدثنا** محمد بن بشر قال: حدثنا مسعر قال: حدثني ثعلبة عن عمرو بن شعيب عن عبدالله بن عمرو بن العاص قال: لو أن رجلين (أقبل)[٣] أحدهما من الشرق والآخر من المغرب، مع أحدهما ذهب لا (يضع)[٤] منه (شيئا)[٥] إلا في حق، والآخر يذكر الله حتى يلتقيا في طريق لكان الذي يذكر الله (أفضلهما)[٦][٧]./ ٤٦١/١٣

٣٧٨٠١- **حدثنا** يعلى عن موسى الطحان عن عبد الرحمن بن سابط قال: دفع رسول الله ﷺ إلى حلقة وهم يذكرون الله فقال: **«إن الله ليباهي بمجلسكم أهل السماء»**[٨].

٣٧٨٠٢- [٩]**حدثنا** يزيد بن هارون (قال)[١٠]: أخبرنا محمد بن عمرو عن محمد ابن إبراهيم (قال)[١١]: قال عبادة بن الصامت: لأن أكون في قوم يذكرون الله من

---

(١) في [هـ]: زيادة (له).

(٢) رجاله ثقات؛ لكنه شاذ صوابه أربع رقاب، أخرجه أحمد (٢٣٥٤٦)، والنسائي في عمل اليوم والليلة (٢٤)، والطحاوي في شرح المشكل (٣٩٠٦)، والمروزي في زوائد زهد ابن المبارك (١١٢٤)، والشاشي (١٠٩٨)، والطبراني (٤٠١٦)، ورواه على الصواب البخاري (٦٤٠٤)، ومسلم (٢٦٩٣).

(٣) في [أ، ب]: (أقبلن).

(٤) في [س]: (يضيع).

(٥) في [أ، ب]: (شيءٌ).

(٦) في [جـ]: (أفضل).

(٧) منقطع؛ عمرو لم يدرك أبا جده عبدالله بن عمرو، أخرجه أبونعيم في الحلية ٧/ ٢٧٠.

(٨) مرسل؛ ابن سابط تابعي، وموسى صدوق.

(٩) في [ب]: زيادة (و).

(١٠) سقط من: [س].

(١١) في [هـ]: (فقال).

(حين)[١] يصلون الغداة إلى تطلع الشمس أحب إلي من أن أكون على متون الخيل أجاهد في سبيل الله (إلى أن تطلع الشمس، ولأن أكون في قوم يذكرون الله من حين يصلون العصر حتى تغرب الشمس أحب إلي من أن أكون على متون الخيل أجاهد في سبيل الله)[٢] حتى تغرب الشمس[٣].

* * *

[٥٤] في كثرة الاستغفار والتوبة

٣٧٨٠٣- **حدثنا** محمد بن بشر قال: حدثنا محمد بن عمرو عن أبي سلمة عن أبي هريرة قال: قال رسول الله ﷺ: **«إني لأستغفر الله وأتوب إليه في اليوم مائة مرة»**[٤].

٣٧٨٠٤- **حدثنا** غندر عن شعبة عن عمرو بن مرة عن أبي بردة قال: سمعت الأغر وكان من أصحاب النبي ﷺ - يحدث/ ابن عمر - قال: (يقول رسول الله ﷺ)[٥]: **«(يا أيها الناس)[٦] توبوا إلى ربكم فإني أتوب (إليه)[٧] في اليوم مائة مرة»**[٨]. ٤٦٢/١٣

٣٧٨٠٥- **حدثنا** ابن نمير عن مالك بن مِغْوَل عن محمد بن سُوقة عن نافع عن

---

(١) في [س]: (حيث).

(٢) سقط من: [ع].

(٣) منقطع؛ محمد بن إبراهيم لا يروي عن عبادة.

(٤) حسن؛ محمد بن عمرو صدوق، أخرجه البخاري (٦٣٠٧)، وأحمد (٩٨٠٧).

(٥) في [أ، ب، جـ، ع]: (يقول الله).

(٦) سقط من: [ط، هـ].

(٧) سقط من: [جـ]، وفي [ع]: (فيه).

(٨) صحيح؛ أخرجه مسلم (٢٧٠٢)، وأحمد (١٧٨٤٧).

ابن عمر قال: إن كان (ليُعدُّ)[١] لرسول الله ﷺ في المجلس الواحد يقول: «**رب اغفر لي وتب عليّ، إنك أنت التواب الغفور**»، مائة مرة[٢].

٣٧٨٠٦- **حدثنا** ابن فضيل عن حصين عن هلال بن يساف عن زاذان قال: حدثني رجل من الأنصار قال: سمعت رسول الله ﷺ (يقول)[٣] في دبر الصلاة: «**اللهم تب عليّ، واغفر ليّ، إنك أنت التواب الغفور**» مائة مرة[٤].

٣٧٨٠٧- **حدثنا** الفضل بن دكين (قال)[٥]: حدثنا المغيرة بن أبي الحر عن سعيد ابن أبي بردة عن أبيه عن جده قال: جاء رسول الله ﷺ ونحن جلوس فقال: «**(ما)**[٦] **أصبحتُ غداة قط إلا استغفرت الله (فيها)**[٧] **مائة مرة**»[٨].

٣٧٨٠٨- **حدثنا** أبو أسامة عن كهمس عن عبد الله بن شقيق قال: كان

---

(١) في [أ، ب، س]: (لنعد).

(٢) صحيح؛ أخرجه أحمد (٤٧٢٦)، وأبوداود (١٥١٦)، والترمذي (٣٤٣٤)، وابن حبان (٩٢٧)، وابن ماجه (٣٨١٤)، والنسائي في عمل اليوم والليلة (٤٥٨)، وابن السني (٣٧٠)، وأبونعيم في الحلية ١٢/٥، وعبد بن حميد (٨١٠)، والطبراني (١٣٥٣٢)، والبخاري في الأدب المفرد (٦٢٧)، والبغوي (١٢٨٩).

(٣) سقط من: [جا].

(٤) صحيح؛ أخرجه أحمد (٢٣١٥٠)، والنسائي في عمل اليوم والليلة (١٠٣).

(٥) سقط من: [س].

(٦) سقط من: [س].

(٧) في [س]: (فيه).

(٨) صحيح؛ أبوبردة كثير الحديث وقد يرويه من وجهين والمغيرة ثقة وافقه أبوإسحاق، والحديث أخرجه أحمد (١٩٦٧٢)، وابن ماجه (٣٨١٦)، والنسائي في الكبرى (١٠٢٧٥)، وعبد بن حميد (٥٥٨)، والعقيلي ١٧٥/٤، والطحاوي ٢٨٩/٤، والطبراني في الأوسط (٣٧٤٩)، وأبونعيم في تاريخ أصبهان ٦٠/١، والبيهقي في الشعب (٦٧٨٩).

٤٦٣/١٣ أبوالدرداء يقول طوبى لمن وجد في صحيفته (نُبذٌ)[١] من استغفار[٢]./

٣٧٨٠٩- **حدثنا** أبو خالد الأحمر عن (عوف)[٣] عن الحسن قال: قال رسول الله ﷺ: **«إن الله يقبل توبة عبده ما لم يغرغر»**[٤].

٣٧٨١٠- **حدثنا** أبو (الأحوص)[٥] عن أبي إسحاق عن أبي المغيرة عن حذيفة قال: شكوت إلى رسول الله ﷺ ذرب لساني فقال: **«أين أنت من الاستغفار؟ إني لأستغفر الله في كل يوم مائة مرة»**[٦].

٣٧٨١١- **حدثنا** عفان قال: حدثنا (بكير)[٧] بن (أبي)[٨] السميط (قال)[٩]: حدثنا منصور بن (زاذان)[١٠] عن أبي الصديق (الناجي)[١١] عن أبي سعيد الخدري قال: من قال: أستغفر الله الذي لا إله إلا هو الحي القيوم وأتوب إليه، خمس مرات

---

(١) في [ط، هـ]: (نبذة).

(٢) صحيح.

(٣) في [ط، هـ]: (عون).

(٤) مرسل؛ الحسن تابعي.

(٥) في [ع]: (الأخواص).

(٦) مجهول؛ لجهالة أبي المغيرة، أخرجه أحمد (٢٣٣٤٠)، وابن ماجه (٣٨١٧)، والنسائي في عمل اليوم والليلة (٤٥٠)، وابن حبان (٩٢٦)، والحاكم ١/٥١٠، والطيالسي (٤٢٧)، والدارمي (٢٧٢٣)، وهناد في الزهد (٩١٦)، والبزار (٢٩٧٠)، وابن السني (٣٦٢)، وأبونعيم في الحلية ١/٢٦٧، وابن عدي ٦/٢٢٥٧، والطبراني في الدعاء (١٨١٢)، والبيهقي في الشعب (٦٧٨٨).

(٧) في [ع]: (بكر).

(٨) سقط من: [ع].

(٩) سقط من: [س].

(١٠) في [أ، ب، جـ، س، ع]: (زادان).

(١١) في [أ، ب]: (الناحي).

غفر له وإن كانت (ذنوبه)[١] مثل زبد البحر[٢].

* * *

[٥٥] (كلام عمر بن عبد العزيز)[٣]

٣٧٨١٢- **حدثنا** معتمر بن سليمان عن علي بن زيد قال: سمعت عمر بن عبد العزيز يخطب (بخناصرة)[٤] فسمعته يقول: أفضل العبادة أداء الفرائض، واجتناب المحارم./ ٤٦٤/١٣

٣٧٨١٣- **حدثنا** عبد الله بن إدريس عن أبيه عن أزهر بياع (الخمر)[٥] قال: رأيت عمر بن عبد العزيز (بخناصرة)[٦] (فسمعته)[٧] (يخطب)[٨] الناس عليه قميص مرقوع.

٣٧٨١٤- **حدثنا** إسماعيل ابن علية عن أبي (مخزوم)[٩] قال: حدثني عمر بن أبي الوليد قال: خرج عمر بن عبد العزيز يوم (جمعة)[١٠] وهو ناحل الجسم

---

(١) سقط من: [أ، ب]، وفي [جـ]: (كان عليه).

(٢) حسن؛ بكير صدوق.

(٣) في [أ، ب]: (كلام عمر بن عبد العزيز رضي الله عنه)، وفي [س]: زيادة (تعالى)، وفي [ع]: (عمر ابن عبدالعزيز).

(٤) قرية بالشام، وفي [أ، ب]: (محناصرة).

(٥) جمع خمار، وفي [أ، ب]: (الحمر).

(٦) في [أ، ب]: (بالحناصره).

(٧) سقط من: [جـ، ع].

(٨) في [جـ]: (فخطب).

(٩) في [ع]: (مجدوم).

(١٠) في [ط، هـ]: (الجمعة).

(يخطب)[١]، كما كان يخطب ثم قال: [٢]أيها الناس من أحسن منكم فليحمد الله، ومن (أساء)[٣] فليستغفر الله، فإنه لا بد لأقوام أن يعملوا أعمالا وضعها الله في رقابهم وكتبها عليهم.

٣٧٨١٥- **حدثنا** أبو معاوية عن (معرف)[٤] قال: رأيت عمر بن عبدالعزيز يخطب الناس(بعرفة)[٥] وعليه ثوبان أخضران، وذكر الموت فقال: (غنظ)[٦] ليس كالغنظ (وكظ ليس كالكظ)[٧]. / ٤٦٥/١٣

٣٧٨١٦- **حدثنا** حسين بن علي عن عمر بن ذر قال: ما رأيت أحدا أرى أنه أشد خوفا لله من عمر بن عبد العزيز.

٣٧٨١٧- **حدثنا** أبو خالد الأحمر عن يحيى بن سعيد قال: بلغني أن عمر بن عبدالعزيز خطب الناس (بعرفة)[٨] فقال: (يا)[٩] أيها الناس إنكم (جئتم)[١٠] من القريب والبعيد، (فأنضيتم)[١١] (الظهر)[١٢] و(أخلقتم الثياب)[١٣]، وليس السعيد

---

(١) في [هـ]: (فخطب).

(٢) في [هـ]: زيادة (يا).

(٣) في [أ، ب]: (أسئ).

(٤) هو ابن واصل كما في غريب الحديث للخطابي ١٢٠٩/٣، وفي [أ، ب]: (مقرن)، وفي [جـ]: (معرب)، وفي [ط، هـ]: (مطرف).

(٥) في [ب]: (يعرفه).

(٦) الغنظ: أعظم الكرب، وفي [أ، ب، جـ]: (عنظ)، وفي [ع]: (عنظٌ).

(٧) أي: اهتم، وفي [جـ]: (ولض ليس كاللض).

(٨) سقط من: [س].

(٩) سقط من: [أ، ب، س].

(١٠) في [أ، ب، ع]: (جيتم).

(١١) في [س، غ]: (فأنصيتم)، وفي [جـ]: (أنطيتم).

(١٢) في [ب]: (العمر)، وفي [جـ، ع]: (الطهر).

(١٣) في [جـ]: (وأحلفتم لثياب).

من سبقت دابته (أو)[١] راحلته، ولكن السعيد من تقبل منه.

٣٧٨١٨- **حدثنا** أبو خالد الأحمر عن يحيى بن سعيد قال: بلغني عن عمر بن عبد العزيز قال: ذكر النعم شكرها.

٣٧٨١٩- **حدثنا** عيسى بن يونس عن الأوزاعي عن عمرو بن مهاجر/ (قال)[٢]: كان قميص عمر بن عبد العزيز و(ثيابه)[٣] فيما بين الكعب والشراك. ٤٦٦/١٣

٣٧٨٢٠- **حدثنا** (حسين)[٤] بن علي عن المهلب بن عقبة قال: كان عمر بن عبد العزيز يخطب يقول: إن من أحب (الأمور)[٥] إلى الله القصد في الجدة، والعفو في المقدرة، والرفق في الولاية، وما رفق عبد (بعبد)[٦] في (الدنيا)[٧] إلا رفق الله به يوم (القيامة)[٨].

٣٧٨٢١- **حدثنا** حسين بن علي عن عبيد بن عبد الملك [قال: كان عمر بن عبدالعزيز يقول: اللهم أصلح من كان في صلاحه صلاحٌ لأمة محمد[٩]، اللهم وأهلك من كان في هلاكه صلاح (لأمة)[١٠] محمد[١١].

---

(١) في [أ، ب]: (و).

(٢) سقط من: [ع].

(٣) في [هـ]: (جبابه).

(٤) في [جـ]: (عيسى).

(٥) في [أ، ب]: (الأموال).

(٦) في [ب]: (بعبيد).

(٧) في [أ]: (الدني).

(٨) في [هـ]: (للقيامة).

(٩) في [أ، ب، جـ]: زيادة (غ).

(١٠) في [س]: (أمة).

(١١) في [أ، ب، جـ]: زيادة (غ).

٣٧٨٢٢- **حدثنا** حسين بن علي عن عبيد بن[1] عبدالملك قال: أخبرني من رأى عمر بن عبدالعزيز واقفا بعرفة وهو يدعو وهو يقول بأصبعه هكذا - يعني يشير بها: اللهم زد محسن أمة محمد[2] إحسانا، و(راجع)[3] (بمسيئهم)[4] إلى التوبة، ثم يقول - هكذا، ثم يدير (بإصبعه)[5]-: اللهم وحط من/وراءهم برحمتك. ٤٦٧/١٣

٣٧٨٢٣- **حدثنا** عفان بن مسلم (قال)[6]: حدثنا جويرية بن أسماء (قال)[7]: حدثنا نافع قال: قال عبدالملك بن عمر لعمر بن عبدالعزيز: يا أمير المؤمنين، ما يمنعك أن (تمضي)[8] للذي تريد، فوالذي نفسي بيده ما أبا لي لو غلت بي وبك فيه القدور، قال: وحق هذا منك يا بني؟ قال: نعم والله، قال: الحمد لله الذي جعل لي من ذريتي (من)[9] يعينني على أمر ربي، يا بني لو (بدهت)[10] الناس بالذي تقول لم آمن أن ينكروها، فإذا أنكروها لم أجد بدا من السيف، ولا خير في خير لا يأتي إلا بالسيف، يا بني إني أروض الناس رياضة الصعب، فإن يطل بي (عمر)[11] فإني أرجو أن ينفذ الله لي شيئاً، وإن تعد علي منية فقد علم الله الذي أريد.

---

(١) سقط ما بين المعكوفين في: [س].

(٢) في [جـ]: زيادة (ﷺ).

(٣) في [جـ]: (ورجع).

(٤) في [جـ، ع]: (نيسيهم).

(٥) في [ط، هـ]: (إصبعه).

(٦) سقط من: [س].

(٧) سقط من: [س].

(٨) في [أ، ب، ط، هـ]: (تقتضي).

(٩) سقط من: [هـ].

(١٠) في [جـ]: (لذهب)، وفي [ع]: (بذهب).

(١١) في [ع]: (عمرا).

٣٧٨٢٤- **حدثنا** عفان (قال)[١] : (حدثنا)[٢] جويرية بن أسماء عن إسماعيل بن أبي حكيم قال: غضب عمر بن عبد العزيز يوما فاشتد غضبه، وكانت فيه حدة، وعبدالملك ابنه حاضر، فلما رأوه قد سكن غضبه قال: يا أمير المؤمنين أنت في قدر نعمة الله عليك، وفي موضعك الذي وضعك الله (فيه)[٣]، / وما ولاك الله ٤٦٨/١٣
من أمر عباده يبلغ بك الغضب ما أرى، قال: كيف قلت؟ فأعاد عليه كلامه فقال: أما تغضب يا عبد الملك؟ قال: [٤]ما يغني عني سعة (جوفي)[٥] إن لم (أَرِدد)[٦] فيه الغضب حتى لا يظهر منه شيء أكرهه.

٣٧٨٢٥- **حدثنا** حسين بن علي عن جعفر بن (برقان)[٧] قال: كتب عمر بن عبدالعزيز: أما بعد، فإن (أناسا)[٨] من الناس التمسوا الدنيا بعمل الآخرة. وإن أناسا من القصاص قد أحدثوا من الصلاة على خلفائهم وأمرائهم عدل صلاتهم على (النبي ﷺ، فإذا أتاك كتابي هذا فمرهم أن تكون)[٩] صلاتهم على النبيين، ودعاؤهم للمسلمين عامة، و(يدعون)[١٠] ما سوى ذلك.

---

(١) سقط من: [س].

(٢) في [س]: (أخبرنا).

(٣) في [ع]: (به).

(٤) في [هـ]: زيادة (قال).

(٥) في [أ، ب، س]: (حدثي)، وفي [جـ، ع]: (حدٍ).

(٦) في [أ، ب]: (أزدد).

(٧) في [س]: (برقال).

(٨) في [ع]: (ناساً).

(٩) سقط من: [ع].

(١٠) في [جـ]: (يدعوا).

٣٧٨٢٦- **حدثنا** سعيد بن (عامر)[١] عن محمد بن عمرو قال: سمعت عمر بن عبدالعزيز يقول: ما أنعم الله على عبد من نعمة فانتزعها منه (فعاضه)[٢]/ مما انتزع منه صبرا، إلا كان الذي (عاضه)[٣] خيرا مما انتزع منه. ٤٦٩/١٣

٣٧٨٢٧- **حدثنا** وكيع عن عبيد(الله)[٤] بن مَوْهب عن صالح بن (سعيد)[٥] المؤذن قال: بينما أنا مع عمر بن عبدالعزيز بالسويداء فأذنت (العشاء)[٦]، فصلى ثم دخل القصر، فقلما لبث أن خرج، فصلى ركعتين خفيفتين، ثم جلس (فاحتبى)[٧]، فافتتح الأنفال فما زال يرددها ويقرأ، كلما مر (بتخويف)[٨] تضرع، وكلما مر (بآية)[٩] رحمة دعا حتى أذنت للفجر.

٣٧٨٢٨- **حدثنا** ابن نمير عن طلحة بن يحيى قال: كنت جالسا عند عمر بن عبدالعزيز فدخل عليه عبد الأعلى بن هلال فقال: أبقاك الله يا أمير المؤمنين ما دام (البقاء)[١٠] خيرا لك، قال: قد فرغ من ذلك يا أبا النضر، ولكن قل: أحياك الله (حياة)[١١] طيبة، وتوفاك مع الأبرار.

---

(١) في [جـ]: (عاصم).

(٢) في [أ، ب]: (فعاضهم).

(٣) في [ع]: (عاصه).

(٤) تم إثباتها في [هـ]، ومن الحلية ٣٢٤/٥، وتاريخ دمشق ٣٣٢/٢٣.

(٥) في [أ، ب، جـ، ع]: (سعد).

(٦) في [هـ]: (للعشاء الآخرة).

(٧) في [ب، س]: (فاحتبي).

(٨) في [هـ]: (بآية تخويف).

(٩) في [س]: (يأتيه).

(١٠) في [ب]: (البقي)، وفي [أ]: (البقى).

(١١) في [أ، ب]: (الحياة).

٣٧٨٢٩- **حدثنا** أبو خالد عن يحيى بن سعيد عن إسماعيل بن (أبي)[١] حكيم عن عمر بن عبدالعزيز قال: إن الله لا يؤاخذ العامة بعمل في الخاصة، فإذا المعاصي ظهرت فلم تنكر استحقوا العقوبة جميعا./ ٤٧٠/١٣

٣٧٨٣٠- **حدثنا** محمد بن[٢] عبدالله الأسدي (قال)[٣]: (حدثنا)[٤] سفيان عن عمر بن عبد العزيز قال: من لم يعدّ كلامه من عمله كثرت خطاياه، ومن عمل بغير علم كان ما يفسد أكثر مما يصلح.

٣٧٨٣١- **حدثنا** الفضل بن دكين قال: ذكر أبو إسرائيل عمرَ بن عبدالعزيز (قال)[٥]: حدثني علي بن (بَذِيمة)[٦] قال: رأيته بالمدينة وهو أحسن الناس لباسا وأطيب الناس ريحا و(من)[٧] أخيل الناس في مشيته[٨]، [أو (أخيل)[٩] الناس في مشيته][١٠]، ثم رأيته بعد يمشي مشية الرهبان، فمن حدثك أن المشي (سجية)[١١] فلا تصدقه بعد عمر بن عبد العزيز.

٣٧٨٣٢- **حدثنا** سعيد بن عثمان عن غيلان بن ميسرة أن (رجلاً)[١٢]/ أتى ٤٧١/١٣

---

(١) سقط من: [أ، ب].

(٢) في [ط، هـ]: زيادة (أبي).

(٣) سقط من: [س].

(٤) في [س]: (أخبرنا).

(٥) في [هـ]: (فقال).

(٦) في [أ، ب، جـ، س]: (نديمة).

(٧) سقط من: [هـ].

(٨) في [ع]: (مشية).

(٩) في [ط، هـ]: (أخبل)، وسقط من: [جـ].

(١٠) سقط ما بين المعكوفين في: [جـ].

(١١) في [س، ع]: (شحية).

(١٢) في [ع]: (عمر).

عمر ابن عبدالعزيز فقال: زرعت زرعا فمر به جيش من أهل الشام فأفسدوه، (قال)[١]: فعوضه (منه)[٢] عشرة الأف[٣].

٣٧٨٣٣- **حدثنا** عيسى بن يونس عن الأوزاعي أن عمر بن عبد العزيز أوصى عامله في الغزو أن لا يركب دابة إلا دابة (يضبط)[٤] سيرها أضعف دابة في الجيش.

٣٧٨٣٤- **حدثنا** وكيع عن طلحة بن يحيى أن عمر بن عبد العزيز كان يبرد، قال: فحمل مولى له رجلا على البريد بغير إذنه، قال: فدعاه فقال: لا تبرح حتى تقومه ثم تجعله في بيت المال.

٣٧٨٣٥- **حدثنا** (ابن)[٥] مبارك عن جميع بن عبد الله المقرئ أن عمر بن عبدالعزيز نهى البريد أن يجعل في طرف السوط حديدة ينخس بها الدابة، (قال)[٦]: ونهى عن اللجم الثقال./ ٤٧٢/١٣

* * *

[٥٦] (عامر بن عبد قيس)[٧]

٣٧٨٣٦- **حدثنا** يزيد بن هارون عن هشام عن (الحسن)[٨] قال: قال عامر بن عبد قيس: العيش في أربع: النساء واللباس والطعام والنوم، فأما النساء فوالله ما أبا

---

(١) سقط من: [أ، ب، هـ].

(٢) سقط في [هـ].

(٣) في [هـ]: زيادة (درهم).

(٤) في [أ، ط، هـ]: (تضبط).

(٥) في [أ]: (أبي).

(٦) سقط من: [ع].

(٧) في [س]: (كلام عامر بن عبد قيس رضي الله تعالى عنه)، وفي [ع]: بياض.

(٨) في [ع]: (الحسين).

لي امرأة رأيت أم (عنزاً)[١]، وأما اللباس فوالله ما أبا لي بما واريت به عورتي، وأما الطعام والنوم فقد غلباني، والله لأُضِرَّن بهما جهدي.

٣٧٨٣٧- قال الحسن: فأضر (والله بهما)[٢].

٣٧٨٣٨- **حدثنا** عبد الأعلى عن هشام عن الحسن قال: دخل على عامر في البيت وليس معه إلا جرة فيها شرابه وطهوره، وسلة فيها طعامه.

٣٧٨٣٩- **حدثنا** عبد الأعلى عن هشام عن الحسن قال: كان ما يلي الأرض (من)[٣] عامر بن (عبد)[٤] قيس مثل ثفن البعير.

٣٧٨٤٠- **حدثنا** الحسن بن موسى الأشيب عن شعبة عن حبيب بن شهيد قال: سمعت أبا بشر يحدث عن سهم بن شقيق قال: أتيت عامر بن (عبد)[٥] قيس فقعدت على بابه فخرج وقد اغتسل، فقلت: إني أرى الغسل/ يعجبك، فقال: ٤٧٣/١٣
ربما اغتسلت، قال: ما حاجتك؟ (قلت)[٦]: حب الحديث، قال: وعهدك بي أحب الحديث[٧].

٣٧٨٤١- **حدثنا** الحسن بن موسى عن أبي هلال قال: حدثنا محمد بن سيرين قال: قيل لعامر بن عبد الله: ألا تزوج؟ قال: ما عندي نشاط وما عندي من مال، فما (أغر)[٨] امرأة مسلمة.

---

(١) في [س]: (غنز).
(٢) في [ع]: (بهما والله).
(٣) في [س، ع]: (عن).
(٤) سقط من: [ب، جـ، ع].
(٥) سقط من: [ع].
(٦) في [ع]: (قال).
(٧) أخرجه ابن المبارك في الزهد (٢٦٧)، وابن سعد ١٠٧/٧، وابن أبي الدنيا في العزلة (٨٦).
(٨) في [ع]: (أعد).

٣٧٨٤٢- **حدثنا** عفان قال: حدثنا حماد بن سلمة عن ثابت قال: قال عامر بن عبد قيس لابني عم له: فوضا أمركما إلى الله[١].

٣٧٨٤٣- **حدثنا** عفان قال: حدثنا جعفر بن سليمان (قال)[٢]: (حدثنا)[٣] بعض مشيختنا، قال: قال عامر بن عبد الله: إنما أجدني آسف على البصرة لأربع خصال: (تجاوب)[٤] (مؤذنيها)[٥] وظمأ الهواجر؛ ولأن بها أخداني؛ ولأن بها وطني.

٤٧٤/١٣ ٣٧٨٤٤- **حدثنا** عفان (قال: حدثنا: جعفر بن سليمان)[٦] قال: حدثنا/ سعيد الجريري قال: لما سير عامر بن عبد الله، قال: شيعه أخوانه (فقال)[٧] بظهر المِربد: إني داع فأمنوا، فقالوا: هات فقد كنا (نشتهي)[٨] هذا منك، فقال: اللهم من (ساءني)[٩] وكذب علي وأخرجني من مصري وفرق بيني وبين إخواني: اللهم أكثر ماله وولده وأصح جسمه وأطل عمره.

٣٧٨٤٥- **حدثنا** عفان قال: حدثنا جعفر بن سليمان عن مالك بن دينار قال: حدثني من رآى (عامر بن)[١٠] عبد قيس دعا بزيت فصبه في يده - كذا وصف جعفر

---

(١) في [هـ]: زيادة (تستريحا)، وهذه الزيادة في الحلية ٩٢/٢، وطبقات ابن سعد ١٠٦/٧، وتاريخ ابن عساكر ٢٩/٢٦، وشعب الإيمان (١٣٠٥)، والقضاء والقدر (٥٢٩)، والإبانة (١٧٢١).

(٢) سقط من: [س].

(٣) في [س]: (أخبرنا).

(٤) في [ع]: (تجادب).

(٥) في [أ، ب]: (مأذنيها).

(٦) سقط من: [أ، ب، س، ط].

(٧) في [جـ]: (فكان).

(٨) في [ب]: (يشتهي).

(٩) في [ع]: (شاني).

(١٠) سقط من: [أ، ب].

ومسح إحداهما على الأخرى -، (ثم قال)[١]: ﴿(وَشَجَرَةً)[٢] تَخْرُجُ مِن طُورِ سَيْنَآءَ تَنۢبُتُ بِٱلدُّهْنِ وَصِبْغٍ لِّلْـَٔاكِلِينَ﴾ [المؤمنون: ٢٠] قال: فدهن رأسه ولحيته.

٣٧٨٤٦- **حدثنا** عفان قال: حدثنا جعفر بن سليمان قال: حدثني مالك بن دينار قال: حدثني فلان: أن عامر بن عبد الله كان بالرحبة، وإذا (ذمي)[٣] يظلم، قال: فألقى عامر (رداءه)[٤] وقال: ألا (أرى)[٥] ذمة الله (تخفرون)[٦] وأنا حي، (فاستنقذه)[٧]./ ٤٧٥/١٣

٣٧٨٤٧- **حدثنا** عباد بن العوام عن عاصم عن فضيل بن زيد الرقاشي قال: لا (يُلهك)[٨] الناسُ عن نفسك، فإن الأمر يصل إليك (دونهم)[٩]، ولا تقل: اقطع عنا اليوم بكذا وكذا، فإنه محصيٌ عليك جميعَ ما عملت في ذلك، ولم (نرَ)[١٠] شيئا أسرع إدراكا ولا أحسن طلبا من حسنة (حديثة)[١١] لذنب (عظيم)[١٢].

---

(١) سقط من: [س].

(٢) في [أ، ب، جـ، ع]: ﴿شَجَرَةً﴾.

(٣) في [أ، ب]: (رمى)، وفي [س، ع]: (دمي).

(٤) في [ب]: إداره).

(٥) في [ع]: (أري).

(٦) في [أ، ب]: (يبهرون)، وفي [س]: (يخفرونه)، وفي [جـ]: (يستخرون)، وفي [ع]: (يحقرونه).

(٧) في [ع]: (يستنفذه).

(٨) في [أ، ب، جـ، س، ع]: (يهلك).

(٩) سقط من: [أ، ب].

(١٠) في [أ، ب، هـ]: (تر).

(١١) في [س]: (حديثيه).

(١٢) في [هـ]: (قديم).

٣٧٨٤٨- **حدثنا** عفان قال: حدثنا حماد بن زيد (قال)[١]: (حدثنا)[٢] عمران ابن حدير عن قسامة بن زهير قال: روحوا القلوب (تعي)[٣] الذكر.

* * *

[٥٧] (مطرف بن الشخير)[٤]

٣٧٨٤٩- **حدثنا** أبو (الأحوص)[٥] عن (أبي)[٦] غيلان قال: كان مطرف بن الشخير يقول: اللهم إني أعوذ بك من شر (السلطان)[٧] ومن شر ما تجري به أقلامهم، وأعوذ بك أن أقول بحق أطلب به غير طاعتك، وأعوذ بك أن (أتزين)[٨] للناس بشيء يشينني عندك، وأعوذ بك أن أستغيث بشيء/ من معاصيك على ضر نزل بي، وأعوذ بك أن تجعلني عبرة لأحد من خلقك، وأعوذ بك أن تجعل أحدا (أسعد)[٩] بما علمته مني، اللهم لا تخزني فإنك بي عالم، اللهم لا تعذبني فإنك علي قادر. ٤٧٦/١٣

٣٧٨٥٠- **حدثنا** زيد بن (الحباب)[١٠] عن مهدي بن ميمون عن غيلان بن جرير قال: سمعت مطرفا يقول: [كأن القلوب (ليست)[١١] منا، وكأن الحديث يعني به غيرنا.

---

(١) سقط من: [س].

(٢) في [س]: (أخبرنا).

(٣) في [أ، ب]: (يعني)، وفي [هـ]: (تعي)، وانظر: المطالب العالية (٣١٠٢).

(٤) في [س]: (كلام مطرف بن الشخير رضي الله تعالى عنه)، وفي [ع]: بياض.

(٥) في [أ، جـ، ع]: (الأخواص).

(٦) في [أ، ب]: (ابن).

(٧) في [أ، ب]: (الشيطان)، وانظر: اللية ٢/٢٠٧، وتاريخ دمشق ٥٨/٣٢٦..

(٨) في [أ، ب، س]: (لأقولها).

(٩) في [أ، ب]: (سعد).

(١٠) في [أ، ب، س، ع]: (الخباب).

(١١) في [أ، س، ط، ع]: (ليس).

٣٧٨٥١- **حدثنا** زيد بن (الحباب)[١] عن مهدي قال: حدثنا غيلان قال: سمعت مطرفا يقول[٢]: لو أتاني آت من ربي[٣] أفي الجنة أم في النار أم أصير ترابا، (اخترت)[٤] أن أصير ترابا.

٣٧٨٥٢- **حدثنا** غندر عن شعبة عن يزيد الرِّشْك عن مطرف/ قال: ﴿إِنَّ ٱلَّذِينَ يَتْلُونَ كِتَٰبَ ٱللَّهِ وَأَقَامُوا۟ ٱلصَّلَوٰةَ﴾ [فاطر: ٢٩]، (إلى آخر)[٥] الآية قال: هذه آية (القراء)[٦]. ٤٧٧/١٣

٣٧٨٥٣- **حدثنا** أبو أسامة عن سليمان بن المغيرة عن ثابت قال: قال: مطرف [ما من الناس أحد إلا وهو أحمق فيما بينه وبين ربه، ولكن بعض الحمق أهون من بعض.

٣٧٨٥٤- **حدثنا** يزيد بن هارون عن حماد بن سلمة (عن ثابت)[٧] قال: كان مطرف يقول[٨]: اللهم تقبل مني صلاة (يوم)[٩] اللهم تقبل مني (صوم)[١٠]

---

(١) في [س]: (الخباب).

(٢) سقط ما بين المعكوفين في: [أ، ب].

(٣) في [هـ]: زيادة (وخيرني) أخذاً من الحلية ١٩٩/٢، وانظر: المعرفة ليعقوب ٥٠/٢، وتاريخ دمشق ٢٠١/٥٨، والزهد لأحمد (ص٢٣٨)، وشعب الإيمان (٩١٢).

(٤) في [ع]: (أخرت).

(٥) سقط من: [س].

(٦) في [أ، ب، س]: (القرآن).

(٧) سقط من: [ع].

(٨) سقط ما بين المعكوفين في: [جـ].

(٩) سقط من: [جـ].

(١٠) في [أ، ب]: (صلاة)، وفي [جـ، ع]: (صيام).

يوم، اللهم اكتب (لي)[١] حسنة ثم يقول: ﴿إِنَّمَا يَتَقَبَّلُ ٱللَّهُ مِنَ ٱلْمُتَّقِينَ﴾ [المائدة: ٢٧].

٣٧٨٥٥- **حدثنا** عفان (قال)[٢]: حدثنا حماد بن سلمة قال: أخبرنا (ثابت)[٣] (أن)[٤] مطرف بن عبدالله قال: لو (كانت)[٥] لي نفسان لقدمت إحداهما (قبل)[٦] الأخرى، (فإن)[٧] هجمت على خير اتبعتُها الأخرى، وإلا (أمسكتها)[٨]، ولكن إنما
٤٧٨/١٣ هي/ نفس واحدة، لا أدري (علام)[٩] تهجم: خير أم شر؟.

٣٧٨٥٦- **حدثنا** عفان (قال)[١٠]: (حدثنا)[١١] حماد بن سلمة قال: (أخبرنا)[١٢] ثابت أن مطرفا قال: لو وزن رجاءُ (المؤمن)[١٣] خوفه (ما)[١٤] رجح أحدهما صاحبه.

---

(١) سقط من: [س].

(٢) في [س]: (أخبرنا).

(٣) سقط من: [ع].

(٤) سقط من: [ع].

(٥) في [جـ]: (كان).

(٦) في [ط، هـ]: (على).

(٧) في [س]: (قال).

(٨) في [أ، ط، هـ]: (أمسكتهما).

(٩) أي: على أي شيء، وفي [س، ط، ع، هـ]: (على ما).

(١٠) سقط من: [س].

(١١) في [س]: (أخبرنا).

(١٢) في [س]: (أنبأنا).

(١٣) كذا في النسخ، وفي الزهد لأحمد (ص٢٣٩)، وشعب الإيمان (١٠٢٤): زيادة (و).

(١٤) سقط من: [أ، ب].

٣٧٨٥٧- **حدثنا** عفان قال: حدثنا جعفر بن سليمان قال: حدثنا محمد بن واسع الأزدي قال: كنت في حلقة فيها الحسن ومطرف، وفلان (وفلان)[١] (ذكر)[٢] أناسا فتكلم سعيد بن أبي الحسن، (قال)[٣]: ثم دعا فقال في دعائه: (اللهم ارض عنا)[٤] مرتين أو ثلاثا، قال: يقول مطرف وهو في ناحية الحلقة: اللهم إن لم ترض عنا فاعف عنا، قال: (فأبكى)[٥] القوم بهذه الكلمة.

٣٧٨٥٨- **حدثنا** عفان قال: حدثنا[٦] مهدي قال: حدثنا غيلان بن (جرير)[٧] عن مطرف قال: [هم الناس وهم النسناس، وأناس غمسوا في (ماء الناس)[٨].

٣٧٨٥٩- **حدثنا** شاذان عن مهدي عن غيلان بن جرير عن مطرف قال][٩]: عقول الناس على قدر زمانهم./ ٤٧٩/١٣

٣٧٨٦٠- **حدثنا** ابن علية عن سعيد عن قتادة عن مطرف بن (الشخير)[١٠] في قوله: ﴿كَانُوا۟ قَلِيلًا مِّنَ ٱلَّيْلِ مَا يَهْجَعُونَ﴾ [الذاريات: ١٧]، قال: قل ليلة أتت عليهم هجعوها.

---

(١) في [ع]: تكرر.

(٢) في [جـ]: (عن).

(٣) سقط من: [ع].

(٤) سقط من: [أ، س، ط، هـ].

(٥) في [أ، ب، ع]: (فبكى).

(٦) في [أ، ب، س، ط، هـ]: زيادة (ابن)، والصواب بدونها، فهو مهدي بن ميمون، انظر: حلية الأولياء ٢٠٣/٢، وسنن البيهقي ١٢٩/١٠، وانظر: ما سيأتي من الأخبار.

(٧) في [هـ]: (جريري).

(٨) في [أ، ب]: (ما الناس).

(٩) سقط ما بين المعكوفين في: [ع].

(١٠) في [ع]: (السحير).

٣٧٨٦١- **حدثنا** عفان قال: حدثنا حماد بن سلمة عن ثابت عن مطرف قال: خير الأمور (أوساطها)[١].

٣٧٨٦٢- **حدثنا** عفان قال: حدثنا حماد (عن)[٢] ثابت عن (مطرف)[٣] أنه أقبل (من مبدأه)[٤]، (قال)[٥]: فجعل يسير بالليل فأضاء له سوطه.

٣٧٨٦٣- **حدثنا** عفان قال: حدثنا حماد[٦] عن ثابت أن مطرفا قال: لو كانت لي الدنيا فأخذها الله مني بشربة من ماء (يسقيني)[٧] بها يوم القيامة، كان قد أعطاني بها ثمنا./ ٤٨٠/١٣

٣٧٨٦٤- **حدثنا** عفان قال: حدثنا حماد بن سلمة عن ثابت قال: كنا عند مطرف فذكرنا الله ودعوناه فقال: (والله)[٨] (لئن)[٩] كان هذا مما سبق لكم في الذكر لقد أراد الله بكم خيراً، وإن كان مما يحدث في الليل والنهار لقد أراد الله بكم خيرا، فأيُ ذلك ما كان فاحمدوا الله عليه.

---

(١) في [ع]: (أوسطها).

(٢) في [س]: (حدثنا).

(٣) سقط من: [جـ].

(٤) سقط من: [س]، والمراد المكان الذي يخرج فيه للبادية، وقد ذكر في تاريخ دمشق ٥٨/٣٢٠ أنه ماء يقال له السخيرة على ثلاث ليال من البصرة، وكان له مزرعة هناك، انظر: الزهد لأحمد (٢٤٤).

(٥) سقط من: [هـ].

(٦) في [، ب]: زيادة (ابن سلمة).

(٧) في [س]: (سقاني).

(٨) سقط من: [هـ].

(٩) في [ع]: (لين).

٣٧٨٦٥- **حدثنا** عفان قال: حدثنا حماد عن ثابت أن مطرفا كان يقول: إن (الحديث وإن اليمين)[١] بالله.

٣٧٨٦٦- **حدثنا** عفان قال: حدثنا حماد عن ثابت أن مطرفا كان يقول: لو كان الخير في كف أحدنا ما استطاع أن يفرغه في قلبه، (حتى يكون الله هو الذي يفرغه في قلبه)[٢].

٣٧٨٦٧- **حدثنا** عفان قال: حدثنا حماد عن ثابت أن مطرفا كان يقول: لو أن رجلا رأى صيدا والصيد لا يراه فختله، ألم يوشك أن يأخذه؟ قالوا: بلى، قال: فإن الشيطان يرانا، ونحن لا نراه، وهو يصيب منا.

٣٧٨٦٨- **حدثنا** عفان قال: حدثنا (حماد عن)[٣] ثابت قال مطرف: نظرت في بدء (هذا)[٤] الأمر ممن كان، فإذا هو من الله، ونظرت على من تمامه، (فإذا تمامه)[٥] على الله، ونظرت ما ملاكه، فإذا ملاكه الدعاء./ ٤٨١/١٣

٣٧٨٦٩- **حدثنا** شبابة بن سوار عن سليمان عن ثابت أن مطرف بن الشخير قال: ليعظم جلال الله في صدوركم فلا يذكر الله عند مثل هذا، يقول أحدكم للكلب: أخزاه الله، وللحمار أو الشاة.

٣٧٨٧٠- **حدثنا** عفان قال: حدثنا حماد بن سلمة عن ثابت عن مطرف قال: كنا نتحدث أنه لم يتحاب رجلان في الله إلا وكان أفضلهما (أشدهما)[٦] حبا

---

(١) كذا في النسخ، ولعل الصواب: (إن الخير واليمن بالله).

(٢) سقط من: [جـ، ع].

(٣) سقط من: [جـ].

(٤) في [س]: (هذه).

(٥) سقط من: [ب].

(٦) في [ع]: (أشد مما).

لصاحبه، قال: فلما (سُيّر)[١] مذعورٌ (و)[٢]عامر بن عبد الله، قال: لقي مذعور مطرفاً فجعل يذاكره، قال مطرف: فجعلت أقول: أي أخي علام! تحبسني وقد تهورت النجوم وذهب الليل؟ (فيقول)[٣]: [اللهم (فيك)[٤]، ثم يذاكره الساعة فيقول: (يا)[٥] أخي علام تحبسني؟ وقد تهورت النجوم وذهب الليل فقال][٦]: اللهم (فيك)[٧]، فلما أصبحنا أخبرت أنه قد سير، فعرفت (ليلتين)[٨] فضله علي.

٣٧٨٧١- **حدثنا** عفان قال: حدثنا مهدي بن ميمون قال: حدثني غيلان بن جرير عن مطرف قال: ما أرملة جالسة على ذيلها بأحوج/ إلى الجماعة مني. ٤٨٢/١٣

٣٧٨٧٢- **حدثنا** عفان قال: حدثنا سليمان عن ثابت قال: كان مطرف يقول: ما أوتي أحد من الناس أفضل من العقل.

٣٧٨٧٣- **حدثنا** عفان قال: حدثنا مهدي قال: حدثنا غيلان بن جرير عن مطرف قال: رأيت في المنام كأني خرجت أريد الجمعة، فأتيت على مقابر من الحي، فاذا أهل القبور جلوس، فجعلت أسلم وأمضي، قالوا: يا[٩] عبد الله أين تريد؟ قال: قلت: أريد الجمعة، قال: (ثم)[١٠] قلت: تدرون ما الجمعة؟ قالوا: نعم،

---

(١) في [س]: (ستر).

(٢) في [هـ]: (أو).

(٣) في [أ، ب، جـ]: (فقال).

(٤) في [س]: (حبك).

(٥) سقط من: [س].

(٦) سقط ما بين المعكوفين في: [جـ].

(٧) في [س]: (حبك).

(٨) كذا في النسخ، ولعلها: (ليلتئذ).

(٩) في [جـ، س]: زيادة (أبا).

(١٠) سقط من: [ع].

ونعلم ما يقول الطير يومئذ، قال: قلت: ما يقول الطير يومئذ؟ (قالوا)[١]: يقول سلام سلام يوم صالح.

٣٧٨٧٤- **حدثنا** وكيع عن قرة عن أبي العلاء يزيد بن عبد الله عن أخيه مطرف قال: إن الله ليرحم (برحمة)[٢] العصفور./ ٤٨٣/١٣

٣٧٨٧٥- **حدثنا** عفان قال: حدثنا حماد بن سلمة قال: أخبرنا ثابت قال: سمعت مطرفا يقول: ما مررت بأهل مجلس فسمعت أحدا يثني عليَّ خيرا، (قال)[٣]: فيأخذ (ذلك)[٤] فيّ.

٣٧٨٧٦- **حدثنا** إسحاق الرازي عن أبي جعفر عن قتادة (عن مطرف)[٥] قال: إن هذا الموت قد أفسد على أهل النعيم نعيمهم، فاطلبوا نعيما لا موت فيه.

٣٧٨٧٧- **حدثنا** عفان قال: حدثنا جعفر بن سليمان قال: حدثنا المعلى بن زياد قال: قال مورق العجلي: أمر أنا في طلبه منذ عشر سنين لم أقدر عليه، ولست بتارك طلبه أبداً، قال: وما هو يا أبا المعتمر؟ قال: الصمت عما لا يعنيني.

٣٧٨٧٨- **حدثنا** عفان قال: حدثنا جعفر بن سليمان قال: حدثنا هشام عن حفصة (بنت)[٦] سيرين قالت: كان مورق يزورنا، فزارنا يوما فسلم، فرددت/ ٤٨٤/١٣ عليه السلام، (قالت: ثم ساءلني وساءلته)[٧]، قلت: كيف أهلك؟ [٨]كيف ولدك؟

---

(١) في [أ، ب، جـ]: (قال).

(٢) في [هـ]: (برحمته).

(٣) سقط من: [أ، ب].

(٤) في [جـ، ع]: (ذاك).

(٥) سقط من: [أ، س، ط، هـ].

(٦) في [جـ]: (ابنة).

(٧) في [جـ]: (قال: ثم سالمني وسالمته)، وفي [هـ]: (قالت: ثم سايلني، وسايلته).

(٨) في [هـ]: زيادة (و).

(قال)[١] : إنهم (لمتوافرون)[٢] ، قلت : فاحمد ربك ، قال : إني والله قد خشيت أن يحبسوني على هلكة.

٣٧٨٧٩- **حدثنا** عفان بن مسلم قال : حدثنا جعفر بن سليمان قال : حدثنا بعض أصحابنا قال : كان مورق العجلي يتجر فيصيب المال ، فلا تأتي عليه جمعة وعنده (منه)[٣] شيء ، قال : كان يلقى الأخ من إخوانه فيعطيه أربعمائة ، خمسمائة ، ثلاثمائة ، فيقول : ضعها لنا عندك حتى (نحتاج)[٤] إليها ، ثم يلقاه بعد ذلك فيقول : شأنك بها ، ويقول الآخر : (لا)[٥] حاجة لي فيها ، فيقول : إنا ، والله ما نحن بآخذيها أبدا ، شأنك بها.

٣٧٨٨٠- **حدثنا** عفان قال : حدثنا همام عن قتادة قال : قال مورق العجلي : ما وجدت للمؤمن في الدنيا مثلا إلا كمثل رجل على (خشبة)[٦] [٧]في البحر وهو يقول : يا رب يا رب ، لعل الله أن ينجيه./ ٤٨٥/١٣

٣٧٨٨١- **حدثنا** عفان قال : حدثنا حماد (بن)[٨] زيد قال : حدثنا أبوالتياح عن مورق قال : (المتمسك)[٩] بطاعة الله إذا جبن الناس عنها كالكار بعد الفار.

---

(١) في [جـ]: (قلت).

(٢) في [ع]: (متوافرون).

(٣) في [جـ]: (منها).

(٤) في [ب]: (يحتاج).

(٥) سقط من : [ب].

(٦) في [ب]: (خشبته).

(٧) في [أ، ب]: زيادة (وهو).

(٨) في [ع]: (عن).

(٩) في [أ، ب]: (التمسك).

٣٧٨٨٢- **حدثنا** عفان قال: حدثنا حماد بن زيد عن عاصم الأحول قال: سمعت مورقا العجلي يقول: ما رأيت رجلا أفقه في ورعه ولا أورع في فقهه من محمد.

٣٧٨٨٣- **حدثنا** عفان قال: حدثنا ثابت بن يزيد أبو زيد عن عاصم عن مورق قال: إنما كان حديثهم تعريضاً.

* * *

[٥٨] (كلام صفوان بن محرز)[١]

٣٧٨٨٤- **حدثنا** عفان قال: حدثنا جعفر بن سليمان قال: حدثنا هشام بن حسان عن الحسن قال: قال: صفوان بن محرز: إذا أكلتُ[٢] رغيفا (أشد به صلبي)[٣] وشربت كوزا من ماء فعلى الدنيا وأهلهاالعفا./ ٤٨٦/١٣

٣٧٨٨٥- **حدثنا** عفان قال: حدثنا مهدي بن ميمون قال: حدثنا غيلان بن جرير عن صفوان بن محرز قال: وكانوا يجتمعون هو وإخوانه ويتحدثون فلا يرون تلك الرقة، قال: فيقولون: يا صفوان حدث أصحابك، قال: فيقول: الحمد لله، قال: (فيرق)[٤] القوم وتسيل دموعهم كأنها أفواه المزاد[٥].

٣٧٨٨٦- **حدثنا** أبو معاوية عن عاصم عن عبد الله بن رباح عن صفوان بن محرز أنه كان إذا قرأ هذه الآية بكى (حتى أرى لقد اندق قضيض زوره)[٦]: ﴿وَسَيَعْلَمُ ٱلَّذِينَ ظَلَمُوٓاْ أَيَّ مُنقَلَبٍ يَنقَلِبُونَ﴾ [الشعراء: ٢٧].

---

(١) في [ع]: بياض، وفي [س]: زيادة (رضي الله تعالى عنه).

(٢) في [أ، ب]: زيادة (به).

(٣) سقط من: [أ، ب].

(٤) في [هـ]: (فبرق).

(٥) أي: القربة، والمزاد كذا في النسخ وهو الموافق لما في طبقات ابن سعد ١٤٧/٧، وتهذيب الكمال ٢١٢/١٣، وصفة الصفوة ٢٢٨/٣، وفي الحلية ٢١٤/٢: (المزادة).

(٦) أي: تفتت عظام صدره، وسقط من: [أ، ب، ط، هـ].

٣٧٨٨٧- **حدثنا** عفان قال: حدثنا حماد عن ثابت أن صفوان بن محرز كان له (خص فيه)[١] جذع، فانكسر الجذع، فقيل له: ألا تصلحه؟ فقال: دعه فإنما أموت غدا.

٤٨٧/١٣ ٣٧٨٨٨- **حدثنا** عفان قال: حدثنا يزيد بن زريع قال: حدثنا سعيد/ قال: حدثنا قتادة عن صفوان بن محرز في قوله: ﴿إِنَّآ أَنشَأْنَٰهُنَّ إِنشَآءً ۝٣٥ فَجَعَلْنَٰهُنَّ أَبْكَارًا ۝٣٦ عُرُبًا أَتْرَابًا﴾ [الواقعة: ٣٥-٣٧]، قال: [٢]والله إن منهن العجز الزحف صيرهن الله كما تسمعون.

٣٧٨٨٩- **حدثنا** عفان قال: حدثنا جعفر بن سليمان قال: سمعت المعلى بن زياد قال: كان لصفوان بن محرز المازني سرب يبكي فيه، وكان يقول: قد أرى مكان الشهادة (لو)[٣] تشاء، - يعني (نفسه)[٤].

* * *

[٥٩] حديث طلق بن حبيب[٥]

٣٧٨٩٠- **حدثنا** محمد بن بشر قال: حدثني عتبة بن قيس عن طلق بن حبيب قال: أربع من أوتيهن أوتي خير الدنيا والآخرة من أوتي لسانا ذاكرا وقلبا شاكرا
٤٨٨/١٣ وجسدا على البلاء صابرا، وزوجا مؤمنة لا تبغيه في نفسها خونا./

---

(١) الخص: بيت القصب، وفي [س]: (وحظ فيه)، وفي [أ، ب]: (فيه حفص).

(٢) في [ع]: زيادة (قال).

(٣) سقط من: [ط، هـ].

(٤) في [هـ]: (نفسي).

(٥) في [س]: زيادة (ﷺ).

٣٧٨٩١- **حدثنا** يزيد بن هارون قال: أخبرنا مسعر عن سعد بن إبراهيم عن طلق بن حبيب قال: إن حقوق الله أثقل من أن يقوم بها العباد، وإن نعم الله أكثر من أن يحصيها العباد، ولكن أصبحوا توابين وامسوا توابين.

٣٧٨٩٢- **حدثنا** زيد بن (الحباب)[١] قال: حدثنا عبد الحميد بن عبدالله بن مسلم بن يسار قال: أخبرنا كلثوم بن (جبر)[٢] قال: كان المتمني بالبصرة يقول: عبادة طلق بن حبيب، وحلم مسلم بن يسار.

٣٧٨٩٣- **حدثنا** يحيى بن آدم عن سفيان عن عاصم قال: قلنا لطلق بن حبيب: صف لنا التقوى، قال: التقوى عمل بطاعة الله رجاء رحمة الله على نور من الله، والتقوى ترك معصية الله مخافة[٣] الله على نور من الله[٤].

٣٧٨٩٤- **حدثنا** أبو أسامة عن عوف عن أبي المنهال قال: حدثني/ صفوان ابن محرز قال: قال جندب: مثل الذي (يعظ)[٥] وينسى نفسه مثل المصباح يضيء لغيره ويحرق نفسه، ليبصر أحدكم ما يجعل في بطنه، فإن الدابة إذا ماتت كان أول (ما)[٦] ينفتق (منها)[٧] بطنها، وليتق أحدكم أن يحول بينه وبين الجنة (ملء)[٨] ٤٨٩/١٣

---

(١) في [أ، ب]: (الخباب).

(٢) في [س]: (جبير)، وفي [ط]: (خير).

(٣) في [هـ]: زيادة (عقابه).

(٤) صحيح؛ أخرجه أحمد (٢١٣٣٦)، وابن ماجه (٣٨٢٥)، والنسائي في عمل اليوم والليلة (١٤)، وابن حبان (٨٢٠)، والحميدي (١٣٠)، والبزار (٤٠٢٠)، والبغوي (١٢٨٤)، والمروزي في زوائد ابن المبارك (١١٢٢)، والطبراني في الدعاء (١٦٤٦).

(٥) في [أ، ب]: (يعض).

(٦) في [هـ]: (من).

(٧) سقط من: [أ، ب، هـ].

(٨) في [ط، هـ]: (ملأ).

كف من دم مسلم[١].

٣٧٨٩٥- **حدثنا** عبد الله بن نمير قال: حدثنا أبان بن إسحاق قال: حدثني رجل من عرينة قال: خرج جندب البجلي في سفر له، فخرج معه ناس من قومه حتى إذا كانوا في المكان الذي يودع بعضهم بعضا قال: ألا ترى (المحروب)[٢] من حرب دينه، وإن المسلوب من سُلب دينهُ، ألا إنه لا فقر بعد الجنة، ولا غنى بعد النار، ألا إن النار لا يفك أسيرها، ولا يستغني فقيرها، ثم ركب الجادة وانطلق[٣].

٣٧٨٩٦- **حدثنا** أبو (أسامة)[٤] عن عوف عن غالب بن عجرد قال: حدثني رجل من فقهاء أهل الشام في مسجد منى قال: إن الله خلق الأرض وخلق ما فيها من الشجر، ولم يكن أحد من (بني)[٥] آدم يأتي شجرة من/ تلك الشجر إلا أصاب منها خيرا أو كان له خير، فلم (يزل الشجرة)[٦] كذلك حتى تكلمت (فجرة)[٧] بني ٤٩٠/١٣

---

(١) صحيح؛ أبوالمنهال هو سيار بن سلامة ثقة، وأخرجه أحمد في الزهد (ص١٨٢ و٢٠٢)، والبيهقي في الشعب (٥٠١٢)، ونعيم بن حماد في الفتن (٣٧٥)، وقد ورد مرفوعاً من حديث جندب، أخرجه ابن أبي عاصم في الآحاد (٢٣١٤)، والطبراني (١٦٨١)، والخطيب في الاقتضاء (٧٠)، وأبونعيم في تاريخ أصبهان ١/٤٢٣، وابن البخاري في ذيل التاريخ بغداد ١٦/٢٧٤، وابن أبي الدنيا في الورع (١١٩).

(٢) في [ع]: (المحدوب).

(٣) مجهول؛ لإبهام الراوي عن جندب، وأخرجه مسدد كما في المطالب (٣١٣٤)، وابن أبي عاصم في الآحاد (٢٣١٥)، وأحمد في الزهد (ص٢٠٢)، ونعيم بن حماد في الفتن (٣٧٧)، والبيهقي في شعب الإيمان (١٦٤٢)، وابن الجوزي في ذم الهوى (ص١٧٦).

(٤) في [أ، ب]: (سلمة).

(٥) سقط من: [س].

(٦) في [ط، هـ]: (تزل الشجرة).

(٧) سقط من: [س].

آدم بالكلمة العظيمة قولهم: ﴿ٱتَّخَذَ ٱللَّهُ وَلَدًا﴾ [البقرة: ١١٦]، فاقشعرت الأرض فشاك الشجر.

٣٧٨٩٧- **حدثنا** أبو أسامة عن عوف عن أبي قحذم قال: أُتي ابن زياد بصُرة فيها حب حنطة أمثال النوى، وجدت في بعض بيوت الكسرى مكتوب معها: هذا (نبت)[١] زمان (كذا وكذا، كأنه يعني نبت زمان)[٢] كان يعمل فيه بطاعة الله[٣].

٣٧٨٩٨- **حدثنا** أبو أسامة عن عوف عن خالد الربعي قال: كان في بني إسرائيل رجل، وكان (مغمورا)[٤] في العلم، وإنه ابتدع بدعة، فدعا الناس (فاتبع)[٥]، وأنه تذكر ذات ليلة فقال: هب هؤلاء الناس لا يعلمون ما ابتدعت، أليس (الله قد علم)[٦] ما ابتدعت؟ قال: فبلغ من توبته (أن)[٧] (خرق)[٨] ترقوته، وجعل فيها سلسلة، وربطها بسارية من سواري المسجد، قال: لا أنزعها حتى (يتاب)[٩] عليّ، قال: فأوحى الله إلى نبي من أنبياء بني إسرائيل، / وكان لا يستنكر ٤٩١/١٣
بالوحي: أن قل لفلان: لو أن ذنبك كان (فيما)[١٠] بيني وبينك لغفرت لك، ولكن كيف بمن أضللت من عبادي فدخلوا النار.

---

(١) في [هـ]: (بنت).

(٢) سقط من: [أ، ب، ط، هـ].

(٣) في [أ، ب]: زيادة (تعالى).

(٤) في [ش]: (مغموزاً).

(٥) سقط من: [س].

(٦) في [جـ، س، ع]: (قد علم الله).

(٧) في [ع]: (أنه).

(٨) في [أ، ط، هـ]: (حرق)، وانظر: الزهد لأحمد (ص٩٨)، والفقيه والمتفقه للخطيب ٢/٣٢٩.

(٩) في [س]: (ثياب).

(١٠) سقط من: [جـ].

٣٧٨٩٩- **حدثنا** زيد بن حباب عن عبد الله بن مروان قال: سمعت صالحا أبا (الخليل)[١] يقول في قوله: ﴿إِنَّمَا يَخْشَى ٱللَّهَ مِنْ عِبَادِهِ ٱلْعُلَمَٰٓؤُا۟﴾ [فاطر: ٢٨]، قال: أعلمهم به أشدهم خشية له.

* * *

[٦٠] (كلام ابن منبه)[٢]

٣٧٩٠٠- **حدثنا** أبو أسامة عن سفيان قال: حدثنا رجل من أهل (صنعاء)[٣] عن وهب بن منبه قال: مر رجل براهب فقال: يا راهب كيف ذكرك للموت؟ قال: (ما)[٤] أرفع قدما ولا أضع أخرى إلا (رأيت)[٥] أني ميت، قال: كيف (دأب)[٦] نشاطك، قال: ما كنت أرى (أن)[٧] أحدا سمع بذكر الجنة والنار تأتي عليه ساعة لا يصلي، فقال الرجل: إني لأصلي فأبكي حتى ينبت البقل من دموعي، فقال الراهب: إنك إن تضحك وأنت معترف لله بخطيئتك، خير من أن تبكي وأنت مُدِلّ بعملك، (إن صلاة)[٨] المدل لا تصعد فوقه، / فقال الرجل: (أوصني)[٩]، فقال الراهب: عليك بالزهد في الدنيا ولا تنازعها أهلها، وكن ٤٩٢/١٣

---

(١) في [س]: (الخيل).

(٢) في [ع]: بياض، وفي [س]: زيادة (رضي الله تعالى عنه).

(٣) في [هـ]: (الصنعاء).

(٤) في [ع]: (لا).

(٥) في [أ]: (ربيت).

(٦) في [أ، ب]: (دأب)، وفي [س، ط]: (ذات).

(٧) سقط من: [ط، هـ].

(٨) في [ب]: تكررت.

(٩) في [س]: (أوصاني).

(كالنحلة)[١] إن أكلت أكلت طيبا، وإن وضعت وضعت طيبا، وإن (وقعت)[٢] على شيء لم تضره ولم تكسره، وانصح لله كنصح الكلب أهله، (إن)[٣] يجيعوه ويضربوه ويأبى إلا نصحا لهم وحفظا عليهم.

٣٧٩٠١- **حدثنا** حسين بن علي عن جعفر بن بُرقان قال: بلغني أن ابن منبه كان يقول: أعون الأخلاق على الدين: الزهادة في الدنيا، وأوشكها ردى: اتباع الهوى، ومن اتباع الهوى: الرغبة في الدنيا، ومن الرغبة في الدنيا: حب المال والشرف، ومن حب المال والشرف: استحلال المحارم، ومن استحلال المحارم يغضب الله، وغضب الله الداء الذي لا دواء له إلا رضوان الله، (ورضوان الله)[٤] دواء لا يضرُّ معه داء، ومن يريد أن يرضي ربه يسخط نفسه، ومن لا يسخط نفسه لا يرضي ربه، إن كان كلما ثقل على الإنسان شيء من دينه تركه أوشك أن لا يبقى معه شيء.

٣٧٩٠٢- **حدثنا** مروان بن معاوية عن منصور بن حيان عن القاسم بن أبي بزة قال: سمعت ابن منبه يقول إنا نجد في الكتب أن الله يقول: يا ابن آدم! إنك ما عبدتني ورجوتني فإني غافر لك على ما كان، وحق/ علي أن (لا أضل)[٥] عبدي ٤٩٣/١٣ وهو حريص على الهدى وأنا الحكم.

٣٧٩٠٣- **حدثنا** عبد الله بن مبارك عن معمر عن سماك بن الفضل عن ابن منبه قال: مثل الذي يدعو بغير عمل مثل الذي يرمي بغير وتر.

---

(١) في [أ، ب]: (كالنخلة).

(٢) في [أ، ب]: (وقفت).

(٣) كذا في النسخ، وفي الزهد لهناد (٤٥٩)، والمجالسة للدينوري (٢٠١٢): (فإنهم).

(٤) سقط من: [س].

(٥) في [س]: (الأرض).

٣٧٩٠٤- **حدثنا** أبو خالد الأحمر عن جعفر بن سليمان (الضبعي)[١] عن النعمان بن الزبير عن ابن منبه قال: أوحى (الله)[٢] إلى عزير: يا عزير لا تحلف (بي)[٣] كاذباً، فإني لا أرضى عمن يحلف بي كاذبا، (يا)[٤] عزير (بر)[٥] والديك، فإنه من بر والديه رضيت، وإذا رضيت باركت، وإذا باركت بلغت النسل الرابع، يا عزير لا تعق (والديك فإنه من يعق)[٦] والديه غضبت، وإذا غضبت لعنت، وإذا لعنت بلغت النسل الرابع.

٣٧٩٠٥- **حدثنا** عبيد الله بن موسى قال: أخبرنا صالح الفزاري عن إبراهيم بن ميمون عن وهب بن منبه قال: قال داود: يا رب ابن آدم ليس منه شعرة إلا تحتها منك نعمة، و(فوقها)[٧] منك نعمة، فمن أين يكافؤك بما أعطيته؟ قال: فأوحى الله إليه: يا داود إني أعطي الكثير وأرضى باليسير، و(أداء)[٨] شكر ذلك لي أن يعلم أن ما به (من)[٩] نعمة مني./ ٤٩٤/١٣

٣٧٩٠٦- **حدثنا** عفان بن مسلم قال: حدثنا جعفر بن سليمان قال: حدثنا عطاء بن السائب عن وهب بن منبه قال: أعطى الله موسى نورا يكون لغيره نارا، قال: فدعا موسى هارون فقال: إن الله وهب لي نورا يكون لغيري

---

(١) في [أ، ب]: (الصيفي).

(٢) سقط من: [أ، ب، جـ، ط، هـ].

(٣) في [س]: (مي).

(٤) سقط من: [أ، ب].

(٥) سقط من: [ط، هـ].

(٦) سقط من: [ب].

(٧) في [أ، ب]: (فوق).

(٨) في [أ، هـ]: (إذا)، وانظر: طبقات المحدثين بأصبهان (٣٠٢)، وتاريخ أصبهان ١/٣٠٩.

(٩) سقط من: [س].

نـارا[١]، وإن موسى (وهبه)[٢] لي وإني أهبه لكما، قال: فكان ابنا هارون يقربان القربان لبني إسرائيل، قال: (فأحدثا)[٣] شيئا فنزلت النار فاحترقا، قال: فقيل لهما: يا موسى وهارون (كذا)[٤] أصنع بمن عصاني من أهل طاعتي، فكيف أصنع بمن عصاني من أهل معصيتي.

٣٧٩٠٧- حدثنا عفان بن مسلم قال: حدثنا مهدي قال: (حدثنا)[٥] عبدالحميد صاحب الزيادي عن ابن منبه قال: كان فيمن كان قبلكم رجل عَبدَ الله زمانا، ثم طلب إلى الله حاجة، وصام لله سبعين (سبتاً)[٦] (يأكل كل سبت)[٧] إحدى عشر مرة، قال: وطلب إلى الله حاجته فلم يعطها فأقبل على نفسه فقال: أيتها النفس! من قبلك أتيت، لو كان عندك خير لأُعطيتِ حاجتَك، ولكن ليس عندك خير، قال: فنزل إليه (ساعتئذ)[٨] ملك، فقال له: / يا ابن آدم إن ساعتك هذه التي رزئت[٩] على نفسك فيها ٤٩٥/١٣
خير من عبادتك كلها التي [١٠]مضت وقد أعطاك الله حاجتك التي سألت.

---

(١) كذا في النسخ، ويبدوا أن فيه نقصاً تقديره: (وإني أهبه لك، فدعا هارون ابنيه فقال: إن الله أعطى موسى نوراً يكون لغيره ناراً)، وانظر: حلية الأولياء ٤/٥٩، والزهد للإمام أحمد (ص٨٤)، والبداية والنهاية ٩/٢٩٦، وقد ورد أن ابني هارون بقيا بعد وفاته كما في الأحاديث المختارة ٢/(٦٨٦).

(٢) في [جـ]: (وهبها)، وفي [س]: (وهب).

(٣) سقط من: [س]، وفي [أ، ب]: (فأخذنا)، وفي [ط، هـ]: (اختزنا).

(٤) في [جـ]: (هاكذا).

(٥) في [ع]: (حدثني).

(٦) سقط من: [أ، ب، جـ، ط، هـ].

(٧) سقط من: [س]، وفي [ع]: (سنة).

(٨) في [أ، ب، جـ]: (ساعته)، وفي [جـ، س]: (ساعيذ).

(٩) أي: أنقصت، وتحتمل: (أزريت).

(١٠) في [جـ]: زيادة (قد).

٣٧٩٠٨- **حدثنا** أبو خالد الأحمر قال: حدثني من لا أتهم عن ابن منبه أنه جلس هو وطاوس و(نحوهما)[١] من أهل (ذلك)[٢] الزمان فذكروا (أي)[٣] أمر الله أسرع؟ (فقال بعضهم)[٤]: قول الله: ﴿كَلَمْحِ (ٱلْبَصَرِ)[٥]﴾ [النحل: ٧٧]، وقال بعضهم: السرير حين أتي به سليمان، فقال ابن منبه: أسرع أمر الله أن يونس على حافة السفينة إذ أوحى الله إلى نون في نيل مصر، قال: فما خر من حافتها إلا في جوفه.

٣٧٩٠٩- **حدثنا** المحاربي عن (عبد الرحمن)[٦] بن سليمان العبسي عن إدريس ابن سنان عن (جده)[٧] وهب بن منبه قال: كان على [٨]موسى يوم ناجى ربه عند الشجرة جبة من صوف، و(تبان)[٩] من صوف، وقلنسوة من صوف.

٣٧٩١٠- **حدثنا** عفان قال: حدثنا شعبة عن عوف قال: قال ابن منبه: من خصال المنافق[١٠] يحب الحمد ويبغض الذم./ ٤٩٦/١٣

* * *

(١) في [جـ]: (نحوهم).

(٢) سقط من: [جـ].

(٣) سقط من: [جـ].

(٤) في [س]: (فبعضهم قال).

(٥) في [ع]: (بالبصر).

(٦) في [ع]: (عبدالله).

(٧) سقط من: [ب، س، ط]، وفي [جـ، هـ]: (جد)، وإدريس ابن بنت وهب بن منبه، انظر: تهذيب الكمال ٢/٢٩٨.

(٨) في [جـ]: زيادة (قوم).

(٩) في [ط]: (ثياب).

(١٠) في [هـ]: زيادة (أن)، وانظر: المعرفة ليعقوب ٢/١٦٤.

[٦١] (حديث)[١] أبي قلابة[٢]

٣٧٩١١- **حدثنا** عبد الوهاب الثقفي عن أيوب عن (كتاب)[٣] أبي قلابة قال: مثل العلماء مثل النجوم التي يهتدى بها، والأعلام التي يقتدى (بها)[٤]، إذا (تغيبت)[٥] عنهم تحيروا، وإذا تركوها ضلوا.

٣٧٩١٢- **حدثنا** عبد الوهاب الثقفي عن أيوب عن أبي قلابة أنه قال في (دعائه)[٦]: اللهم إني أسألك الطيبات، وترك المنكرات، وحب المساكين، وأن تتوب علي، (فإذا)[٧] أردت بعبادك فتنة أن تتوفاني غير مفتون.

٣٧٩١٣- **حدثنا** الثقفي عن أيوب عن أبي قلابة قال: إن الله لما لعن إبليس سأله النظرة، فأنظره إلى يوم الدين، قال: وعزتك لا أخرج من جوف - أو من قلب - ابن آدم ما دام فيه الروح، (قال: وعزتي لا أحجب عنه التوبة ما دام فيه الروح)[٨].

٣٧٩١٤- **حدثنا** عفان قال: حدثنا حماد بن زيد قال: حدثنا أيوب/ قال: ٤٩٧/١٣

---

(١) في [ع]: (كلام).

(٢) في [س]: زيادة (رضي الله تعالى عنه).

(٣) في [أ، ب، جـ، ط، ك، هـ]: (كاتب)، وانظر: حلية الأولياء ٢٨٣/٢، والفتن لحنبل (٣٩)، والمدخل للسنن للبيهقي (ص٢٧٥، ٣٩٥)، جزء حنبل من فوائد ابن السماك (٣٩)، ومشيخة ابن البخاري ١٢٥٨/٢.

(٤) في [جـ]: (إليها).

(٥) في [س]: (ابتغيت).

(٦) في [أ، س، ع]: (دعاية).

(٧) في [جـ]: (وإذا).

(٨) سقط من: [س].

قال (مسلم)[١] بن يسار: (لو)[٢] كان أبو قلابة من العجم (كان)[٣] (موبذ موبذان)[٤].

٣٧٩١٥- **حدثنا** عفان قال: حدثنا حماد بن زيد قال: سمعت أيوب وذكر أبا قلابة فقال: (كان والله)[٥] من الفقهاء وذوي الألباب.

٣٧٩١٦- **حدثنا** يعمر (قال: حدثنا ابن مبارك)[٦] قال: حدثنا معمر عن أيوب عن أبي قلابة قال: خير أموركم أوساطها.

٣٧٩١٧- **حدثنا** الحسن بن موسى قال: حدثنا حماد بن سلمة عن أبي سنان عن وهب بن منبه قال: ما الخلق في قبضة (الله)[٧] إلا كخردلة ها هنا من أحدكم.

٤٩٨/١٣ ٣٧٩١٨- **حدثنا** أحمد بن عبد الله قال: حدثنا إسرائيل عن أبي يحيى/ عن إياس بن معاوية (عن أبيه)[٨] قال: كان أفضلهم عندهم - يعني الماضين - أسلمهم صدرا وأقلهم (غيبة)[٩].

---

(١) في [س]: (سلام).

(٢) سقط من: [هـ].

(٣) في [ع]: (لكان).

(٤) في [أ، ب]: (مرمران)، وفي [جـ]: (مريران)، وفي [س]: (مرز مرزان)، والمراد: قاضي القضاة، انظر: شرح النووي لمسلم ١٢٢/١٤، وطبقات ابن سعد ١٨٣/٧، وسير أعلام النبلاء ٤٧٠/٤، وفي تاريخ اليعقوبي ١٧٧/١: (ومعناه عالم العلماء)، وفي الملل للشهرستاني ٢٣٠/١: (يعني أعلم العلماء وأقدم الحكماء).

(٥) في [أ، ب]: (والله كان).

(٦) سقط من: [س].

(٧) سقط من: [س].

(٨) في [جـ]: (عن أمة).

(٩) في [أ، ب]: (عيبة).

٣٧٩١٩- **حدثنا** زيد بن (الحباب)[١] قال: حدثني عقبة بن أبي يزيد القرشي قال: سمعت زيد بن أسلم يذكر في قول الله: ﴿وَٱلْمُسْتَغْفِرِينَ بِٱلْأَسْحَارِ﴾ [آل عمرن: ١٧]، قال: من شهد صلاة الصبح.

* * *

[٦٢] كلام الحسن البصري[٢]

٣٧٩٢٠- **حدثنا** محمد بن بشر قال: حدثنا سفيان قال: حدثنا أبو همام عن الحسن قال: رحم الله عبدا (وقف)[٣] عند همه، فإنه ليس من عبد يعمل حتى (يهم)[٤]، فإن كان خيرا أمضاه، وإن كان شرا كف عنه.

٣٧٩٢١- **حدثنا** أبو أسامة عن سفيان عن عمران القصير قال: سألت الحسن عن شيء (فقلت)[٥]: إن الفقهاء يقولون كذا وكذا، قال: وهل رأيت فقيها (بعينيك)[٦]؟ إنما الفقيه الزاهد في الدنيا، البصير بدينه المداوم على عبادة ربه.

٣٧٩٢٢- **حدثنا** أبو أسامة قال: حدثنا سليمان بن المغيرة عن يونس/ قال: قال الحسن: لا يزال العبد بخير ما علم ما الذي يفسد عليه عمله. ٤٩٩/١٣

٣٧٩٢٣- قال يونس: إن منهم من يرى أنه على حق، ومنهم من تغلب شهوته.

---

(١) في [أ، ب]: (الخباب).

(٢) في [أ، ب]: زيادة (رضي الله عنه)، وفي [س]: زيادة (رضي الله تعالى عنه).

(٣) في [هـ]: (وفق)، وانظر: شعب الإيمان ٤٥٨/٥ (٧٢٧٩)، وفيض القدير ٥٠٠/٢، وإغاثة اللهفان لابن القيم ٨١/١، وإحياء علوم الدين ٢٧/٣ و٤٠٠/٤.

(٤) في [ع]: (يقتهم).

(٥) في [جـ، ع]: (فقال).

(٦) في [أ، ب، جـ]: (يعينك)، وفي [س]: (بعينك).

٣٧٩٢٤- **حدثنا** أبو أسامة عن يزيد وأبي الأشهب عن الحسن قال: كان يقال: قلب المؤمن وراء لسانه، فإذا هَمّ (أحدكم)[١] بأمر تدبره، فإن كان خيرا تكلم به، وإن كان غير ذلك سكت، وقلب المنافق على طرف لسانه، فإذا هم بشيء تكلم به وأبداه.

٣٧٩٢٥- **حدثنا** [٢]معاوية بن هشام قال: (حدثنا)[٣] سفيان عن يونس عن الحسن قال: إن المؤمن أحسن الظن بربه فأحسن العمل، وإن المنافق أساء الظن بربه (فأساء العمل)[٤].

٣٧٩٢٦- **حدثنا** معاوية بن هشام عن سفيان عن رجل عن الحسن قال: اطلب العلم (طلبا)[٥] لا يضر بالعبادة، واطلب العبادة طلبا لا يضر بالعلم، فإنّ من عمل بغير علم كان ما يفسد أكثر مما يصلح.

٣٧٩٢٧- **حدثنا** قبيصة عن سفيان عن يونس قال: كان الحسن رجلا محزونا./ ٥٠٠/١٣

٣٧٩٢٨- **حدثنا** قبيصة عن سفيان عن يونس عن الحسن قال: (لقد)[٦] أدركت أقواماً لا يستطيعون أن يسروا (من)[٧] العمل شيئا إلا أسروه.

٣٧٩٢٩- **حدثنا** يزيد بن هارون قال: أخبرنا هشام عن الحسن قال: إن الرجل

---

(١) سقط من: [هـ].

(٢) في [جـ]: زيادة (أبو).

(٣) في [ط]: (عن).

(٤) في [أ، ب، جـ، ع]: (فأسلمه العمل)، وفي [س]: (فسأهم).

(٥) في [ط]: (عملاً).

(٦) سقط من: [ع].

(٧) سقط من: [أ، ب، ط، س، هـ].

ليعمل الحسنة فتكون نورا في (قلبه)[١] وقوة في بدنه، وإن الرجل ليعمل السيئة فتكون ظلمة في قلبه ووهنا في بدنه.

٣٧٩٣٠- **حدثنا** يزيد بن هارون عن سفيان بن حسين عن الحسن قال: كان أصحاب رسول الله ﷺ إذا التقوا يقول الرجل لصاحبه: هل أتاك أنك وارد؟ فيقول: نعم، فيقول: هل أتاك أنك خارج منها؟ فيقول: لا، فيقول: ففيمَ الضحكُ إذن![٢].

٣٧٩٣١- **حدثنا** أبو أسامة عن أبي هلال قال: حدثني داود صاحب البصري أن الحسن قال: وأيم الله ما من عبد قسم له رزق يوم بيوم فلم يعلم أنه قد خير له إلا عاجز أو (غبي)[٣] الرأي./ ٥٠١/١٣

٣٧٩٣٢- **حدثنا** يزيد بن هارون قال: أخبرنا مبارك عن الحسن قال: والله ما هي بأشر أيام المؤمن[٤]: أيام قرب له فيها من أجله، وذكر ما نسي من معاده، وكفرت بها خطاياه.

٣٧٩٣٣- **حدثنا** عفان بن مسلم قال: حدثنا حماد بن سلمة قال: حدثنا حميد عن الحسن قال: ما رأيت أحدا أشد توليا من قارئ إذا تولى.

٣٧٩٣٤- **حدثنا** عفان قال: حدثنا حماد بن سلمة قال: أخبرنا علي بن زيد (و)[٥]ثابت وحميد عن الحسن أنه قال: (على)[٦] [الصراط حسك وسعدان،

---

(١) في [س]: (قبره).

(٢) صحيح؛ أخرجه ابن المبارك في الزهد (٣١١)، وابن جرير في التفسير ١٦/١١٢، والثعلبي في التفسير ٦/٢٢٦.

(٣) في [أ، ب، ع]: (عيني).

(٤) يريد أيام المرض.

(٥) سقط من: [س].

(٦) سقط من: [، ب، جـ، ط، هـ].

(الزلالون)[١] والزلالات يومئذ كثير.

٣٧٩٣٥- **حدثنا** أبو أسامة عن زائدة عن هشام عن الحسن][٢] قال: إن الرجل ليطلب الباب من العلم فيعمل (به)[٣]، فيكون خيرا له من الدنيا لو كانت له فجعلها في الآخرة.

٣٧٩٣٦- **حدثنا** زيد بن (الحباب)[٤] قال: أخبرني عبيد الله بن شميط بن عجلان قال: أخبرني أبي أنه سمع الحسن يقول: إن المؤمن يصبح حزينا ويمسي حزينا، ويكفيه ما يكفي العنيزة./ ٥٠٢/١٣

٣٧٩٣٧- **حدثنا** عفان قال: حدثنا حماد بن زيد قال: حدثنا أيوب قال: سمعت الحسن يقول: إذا رأيت الرجل ينافس في الدنيا فنافسه في الآخرة.

٣٧٩٣٨- **حدثنا** يزيد بن هارون عن (أبي)[٥] الأشهب عن الحسن: ﴿إِنَّ عَذَابَهَا كَانَ غَرَامًا﴾ الفرقان: ٦٥]، قال: علموا[٦] أن كل غريم (مفارق)[٧] غريمه إلا غريم جهنم.

٣٧٩٣٩- **حدثنا** أبو داود الطيالسي عن قرة قال: سمعت الحسن يقول: ﴿ظَهَرَ ٱلْفَسَادُ فِى ٱلْبَرِّ وَٱلْبَحْرِ بِمَا كَسَبَتْ أَيْدِى ٱلنَّاسِ﴾، قال: أفسدهم الله بذنوبهم في بر

---

(١) في [أ]: (الزلالون).

(٢) سقط ما بين المعكوفين في: [ب].

(٣) سقط من: [ب].

(٤) في [أ، ب]: (الخباب).

(٥) في [أ، ب، هـ]: سقط، وفي [جـ]: زيادة (أبي).

(٦) في [أ، ب]: (اعلموا).

(٧) في [ب]: (مفازق).

الأرض وبحرها بأعمالهم الخبيثة: ﴿لَعَلَّهُمْ يَرْجِعُونَ﴾ [الروم: ٤١]، (يرجع)[١] من بعدهم.

٣٧٩٤٠- **حدثنا** عبد الله بن نمير عن إسماعيل عن الحسن قال: / بلغني أن في ٥٠٣/١٣
كتاب الله: [٢](ابن آدم)[٣] (اثنتان)[٤] جعلتهما لك ولم يكونا لك: وصيةٌ في مالِك بالمعروف وقد صار الملك لغيرك، ودعوة المسلمين لك وأنت في منزل لا (تستعتب)[٥] فيه (من)[٦] سيئ ولا تزيد في حسن.

٣٧٩٤١- **حدثنا** ابن علية عن يونس قال: لما توفي سعيد بن أبي الحسن وجد عليه الحسن وجدا شديدا فكلم في ذلك فقال: ما سمعت الله (عاب)[٧] الحزن على يعقوب.

٣٧٩٤٢- **حدثنا** يزيد بن هارون قال: حدثنا أبو محمد الأسدي عن الحسن قال: من دخل المقابر فقال: اللهم رب الأجساد البالية، والعظام النخرة التي خرجت من الدنيا وهي بك مؤمنة: أدخل عليها روحا من عندك وسلاما (مني)[٨]، استغفر له كل مؤمن مات منذ خلق الله آدم.

٣٧٩٤٣- **حدثنا** عبد الله بن مبارك عن معمر عن يحيى بن المختار عن الحسن

---

(١) في [جـ]: (ترجع).

(٢) في [أ، ب]: زيادة (أن).

(٣) سقط من: [ع].

(٤) في [س]: بياض.

(٥) في [ع]: (يستعب).

(٦) سقط من: [أ، هـ]، وفي [س]: (في).

(٧) في [س]: (غاب).

(٨) سقط من: [أ].

قال: إن المؤمن قوّام على نفسه (يحاسب)[١] نفسه لله، وإنما خف الحساب يوم القيامة على قوم حاسبوا أنفسهم في الدنيا، وإنما شق الحساب يوم القيامة على قوم أخذوا هذا الأمر (عن)[٢] غير محاسبة، إن المؤمن (يفجؤه)[٣] الشيء فيعجبه فيقول: والله إني لأشتهيك وإنك لمن حاجتي، ولكن والله/ ما من وُصْلةٍ إليك، هيهات حيل بيني وبينك، ويفرط منه الشيء فيرجع إلى نفسه فيقول: ما أردت (إلى)[٤] هذا؟ (مالي)[٥] ولهذا، (مالي)[٦] (عذر بهذا)[٧]، والله لا أعود إلى هذا أبدا إن شاء الله، إن المؤمنين قوم (أوثقهم القرآن)[٨] (وحال)[٩] بينهم وبين هلكتهم، إن المؤمن أسير في الدنيا، يسعى في فكاك رقبته، لا يأمن شيئا حتى يلقى الله، يعلم أنه مأخوذ عليه في ذلك كله. ٥٠٤/١٣

٣٧٩٤٤- **حدثنا** عفان قال: حدثنا جعفر بن سليمان قال: سمعت عبد ربه أبا كعب يقول: سمعت الحسن يقول: المؤمن في الدنيا كالغريب لا ينافس في عزها، ولا يجزع من ذلها، للناس حال وله حال، وجهوا هذه (الفضول)[١٠] حيث وجهها الله.

---

(١) في [ع]: (محاسب).

(٢) في [هـ]: (على).

(٣) في [جـ]: (يفجأه).

(٤) في [أ، ب]: (إلا).

(٥) في [جـ]: (مال).

(٦) في [جـ]: (مال).

(٧) في [أ، ب، س]: (غير هذا)، وفي [جـ، ع]: (عدد غير هذا)، وفي [هـ]: (عذر بها).

(٨) في [أ، ب، ع]: (أوبقهم الناس)، وفي [س]: (أولقهم الناس).

(٩) في [ب]: (وحا).

(١٠) في [أ، ب، ع، هـ]: (الفصول).

٣٧٩٤٥- [**حدثنا** (أبو)[١] عبد الرحمن قال: حدثنا أبو بكر بن أبي شيبة قال][٢]: (حدثنا عفان قال)[٣]: حدثنا جعفر بن سليمان قال: (حدثنا زكريا)[٤] يقول: سمعت الحسن يقول: إن الإيمان ليس بالتحلي ولا بالتمني، إن الإيمان ما وقر في القلب وصدقه العمل./ ٥٠٥/١٣

٣٧٩٤٦- **حدثنا** يحيى بن يمان عن مالك بن مغول عن محمد بن جحادة قال: مر على الحسن برذون (يُهَمْلِج)[٥] فقال: أوَّه قد علمت أن الساعة إذا أقبلت (أقبلت)[٦] بغم.

٣٧٩٤٧- **حدثنا** يحيى بن يمان عن مبارك عن الحسن قال: إن المؤمنين عجلوا الخوف في الدنيا فأمنهم الله يوم القيامة، وإن المنافقين أخروا الخوف في الدنيا فأخافهم الله يوم القيامة.

٣٧٩٤٨- **حدثنا** ابن يمان عن مبارك عن الحسن قال: عمل القوم ولم يتمنوا.

٣٧٩٤٩- **حدثنا** ابن يمان عن مبارك قال: سمعت الحسن يقول: إن أقواما بكت أعينهم ولم تبك قلوبهم، فمن بكت عيناه فليبك قلبه.

---

(١) سقط من: [س، ط، هـ].

(٢) سقط ما بين المعكوفين في: [جـ].

(٣) سقط من: [أ، ب، هـ].

(٤) كذا في [جـ، س]، وكذلك ما تقدم في كتاب الإيمان ٢٢/١١ برقم [٣٢٣٦٥]، والزهد لأحمد (ص٢٦٣)، ولابن أبي عاصم (ص٣٦٢)، ولعله زكريا بن حكيم المترجم في التاريخ الكبير ٤٢١/٣، والجرح والتعديل ٥٩٦/٣، وتاريخ بغداد ٤٥١/٨، وتاريخ الإسلام ١٩٣/١٠، وتهذيب الكمال ٣٦٩/٩، وفي بقية النسخ: (سمعت عبد ربه أبا كعب).

(٥) في [أ، ب]: (يهلج).

(٦) سقط من: [ب].

٣٧٩٥٠- **حدثنا** ابن يمان عن مبارك عن الحسن (قال)[١]: (أكيسهم)[٢] من بكى.

٣٧٩٥١- **حدثنا** ابن يمان عن أبي الأشهب عن الحسن قال: أدركت أقواما يبذلون أوراقهم ويخزنون ألسنتهم، ثم أدركت من بعدهم/ أقواما خزنوا أوراقهم وأرسلوا ألسنتهم. ٥٠٦/١٣

٣٧٩٥٢- **حدثنا** يحيى بن يمان عن أبي الأشهب عن الحسن قال: حلماء إن جهل عليهم لم يسفهوا، هذا نهارهم فكيف ليلهم، خير ليل أجروا دموعهم على خدودهم، وصفوا أقدامهم يطلبون إلى الله في فكاك رقابهم.

٣٧٩٥٣- **حدثنا** (محمد)[٣] بن فضيل عن عاصم قال: ما سمعت الحسن يتمثل ببيت شعر إلا هذا البيت:

لَيْسَ مَنْ مَاتَ فاسْتراحَ بمَيْتٍ إنَّما المَيْتُ مَيِّتُ الأَحْيَاءِ

ثم قال: صدق والله، إنه ليكون (حيٌّ)[٤] وهو ميت القلب.

٣٧٩٥٤- **حدثنا** حفص عن الأعمش قال: ما زال الحسن (يبتغي)[٥] الحكمة حتى (نطق)[٦] بها.

٣٧٩٥٥- **حدثنا** عفان قال: حدثنا حماد بن زيد قال: حدثنا أيوب عن الحسن

---

(١) سقط من: [س].

(٢) في [س]: (أكسبهم).

(٣) سقط من: [أ، ب، س].

(٤) في [هـ]: (حياً).

(٥) كذا في النسخ، وهو كذلك في: المحدث الفاصل (ص٣٦٠)، وفي [هـ]: (يعي)، وهو كذلك في حلية الأولياء ٢/١٤٧، وتهذيب الكمال ٦/١١٨، والعلل لأحمد ١/١٧٧.

(٦) في [ط]: يطلق).

في قوله: ﴿وَلَكُمُ ٱلْوَيْلُ مِمَّا (تَصِفُونَ)[1]﴾ [الأنبياء: ١٨]، قال: (هي)[2] والله لكل واصف/ كذوب إلى يوم القيامة (الويل)[3]. ٥٠٧/١٣

٣٧٩٥٦- **حدثنا** عفان قال: حدثنا حماد بن سلمة عن حبيب بن الشهيد عن (الحسن)[4] قال: لما خلق الله آدم وذريته قالت الملائكة: إن الأرض لا تسعهم، (فقال)[5]: إني جاعل موتا، قال: إذن لا يهنؤهم العيش، قال: إني جاعل أملا.

٣٧٩٥٧- **حدثنا** (محمد)[6] بن فضيل عن العلاء عن الحسن قال: تفكر ساعة خير من قيام ليلة.

٣٧٩٥٨- **حدثنا** ابن فضيل عن أبي سفيان السعدي قال: سمعت الحسن يتمثل هذا البيت:

يسر الفتى ما كان قدم من تقى ... إذا (عرف)[7] الداء الذي هو قاتله

٣٧٩٥٩- **حدثنا** (الحسين)[8] بن علي عن أبي موسى عن الحسن قال: قال رسول الله ﷺ لأصحابه: **«أنتم في الناس كمثل الملح في الطعام»**[9].

---

(١) في [أ، ب]: (يصفون).

(٢) سقط من: [س].

(٣) سقط من: [ع].

(٤) في [ع]: (حسن).

(٥) في [ع]: (قال).

(٦) في [ع]: (حسن).

(٧) في [س]: (أعرف).

(٨) في [جـ]: (حسين).

(٩) مرسل؛ الحسن تابعي، وأخرجه عبدالرزاق (٢٠٣٧٧)، وأحمد في فضائل الصحابة (١٧)، والآجري في الشريعة (١١٥٨)، وورد من حديث الحسن عن أنس مرفوعاً كما في العلل لابن أبي حاتم ٣٥٤/٢، وإعلام الموقعين ١٣٧/٤.

٥٠٨/١٣ ٣٧٩٦٠- قال: ثم يقول الحسن: وهل يطيب الطعام إلا بالملح، ثم يقول/ الحسن: فكيف بقوم قد ذهب ملحهم؟.

٣٧٩٦١- **حدثنا** الحسين بن علي عن زائدة عن هشام عن الحسن قال: أدركتهم، والله إن كان أحدهم ليعيش عمره ما طُوي له ثوب قط، ولا أمر أهله بصنعة طعام له قط، ولا حال بينه وبين الأرض شيء قط.

٣٧٩٦٢- **حدثنا** أبو أسامة قال: أخبرني أبو الأشهب عن الحسن قال: لما عرض على آدم ذريته رأى فضل بعضهم على بعض فقال: رب لو سوّيت بينهم، قال: يا آدم إني أحب أن أشكر، يرى ذو الفضل فضله فيحمدني ويشكرني.

٣٧٩٦٣- **حدثنا** معاوية بن هشام قال: حدثنا سفيان عن الأعمش عن أبي وائل عن مسروق قال: ما دخل بيتا حبْرَة إلا دخلته عَبْرَة[1].

٣٧٩٦٤- **حدثنا** أبو أسامة قال: أخبرنا (عمر)[2] بن حمزة قال: أخبرني
٥٠٩/١٣ الحارث ابن عبد الرحمن (عن)[3] أبي ذؤيب قال: قالت عائشة: ما أعلم رجلا/ سلمه الله من أمور الناس واستقام على طريقة من كان قبله استقامةَ عبد الله بن عمر.

٣٧٩٦٥- **حدثنا** أبو داود عمر بن سعد عن سفيان قال: قال: رجل لمحمد بن واسع إني لأحبك في الله قال: أحبك الذي أحببتني له.

٣٧٩٦٦- حدثنا أبوداود عمر بن سعد عن سفيان[4] عن ابن جريج عن مجاهد

---

(١) الحبرة: النعمة الحسنة وسعة العيش، والعبرة: دمع العين، وانظر: تاج العروس ٥٠٦/١٠، وورد الأثر في الغيلانيات (٨٨٩) من طريق مسروق عن ابن عباس.

(٢) في [س]: (عمرو).

(٣) في [أ، ب، جـ، ط، هـ]: (بن)، وأبوذؤيب لعله قبيصة بن ذؤيب.

(٤) في [ع]: زيادة (قال: قال رجل).

﴿ذَٰلِكَ يَوۡمُ ٱلتَّغَابُنِ﴾ [التغابن: ٩]، قال: إذا دخل أهل الجنة الجنة وأهل النار النار.

٣٧٩٦٧- **حدثنا** قبيصة عن سفيان عن عمارة بن القعقاع عن ابن شبرمة قال: ما رأيت حيا (أكثر)[١] (شيخا)[٢] (فقيها)[٣] (متعبدا)[٤] من (بني)[٥] ثور.

٣٧٩٦٨- **حدثنا** قبيصة قال: حدثنا سفيان عن العلاء بن المسيب عن أبي (يعلى)[٦] قال: كان فينا ثلاثون رجلا، ما منهم رجل دون ربيع بن (خثيم)[٧].

٣٧٩٦٩- **[حدثنا** قبيصة قال: حدثنا سفيان عن (عقبة)[٨] الأسدي عن إبراهيم أنه أتي بخبيص فلم يأكله وقال: هذا طعام الصبيان**]**[٩]./ ٥١٠/١٣

٣٧٩٧٠- **حدثنا** قبيصة قال: حدثنا سفيان عن عبد العزيز بن رفيع الأسدي عن ابن منبه قال: الإيمان عُريان، ولباسه التقوى، وماله الفقه، وزينته الحياء.

٣٧٩٧١- **حدثنا** قبيصة (قال: حدثنا)[١٠] يونس بن أبي إسحاق (عن أبي

---

(١) في [أ، ط، هـ]: (أكبر)، وانظر: طبقات ابن سعد ٦/١١.

(٢) سقط من: [س].

(٣) في [س، ط]: (فقهاً).

(٤) سقط من: [، س]، وفي [ط]: (تشيما).

(٥) في [أ، هـ]: (أبي)، وفي [س]: (أبي بكر).

(٦) في [جـ]: (العلاء).

(٧) في [أ، ب، س]: (خيثم).

(٨) في [أ، ب، هـ]: (عتبة)، وانظر: التاريخ الكبير ٦/٤٣٩، والجرح والتعديل ٦/٣١٩، والمعرفة والتاريخ ٣/١٩٣، والثقات ٧/٢٤٥، والعلل لأحمد ٢/٨٨ و٣/١٠٥.

(٩) سقط هذا الخبر في: [جـ].

(١٠) سقط من: [ع]، وفي [س]: (أخبرنا).

إسحاق)[١] قال: كان عمرو بن ميمون إذا دخل المسجد ذكر الله.

٣٧٩٧٢- **حدثنا** قبيصة عن سفيان عن ليث عن طاوس قال: إذا تعلمت فتعلم لنفسك، فإن الناس قد ذهبت منهم الأمانة، قال: وكان (يعد)[٢] الحديث حرفا حرفا.

٣٧٩٧٣- **حدثنا** قبيصة قال: أخبرنا سفيان عن أبي حيان عن أبيه عن شيخ لهم أنه كان إذا سمع السائل يقول: من[٣] يقرض الله قرضاً حسناً، قال: سبحان الله والحمد لله ولا إله إلا الله (والله أكبر)[٤]، هذا القرض الحسن./ ٥١١/١٣

٣٧٩٧٤- **حدثنا** قبيصة (عن)[٥] سفيان عن سرية الربيع قال: كان الربيع ابن (خثيم)[٦] يحب (الحلوى)[٧] فيقول لنا: اصنعوا لي طعاما، فنصنع له طعاما كثيرا، فيدعو فروخا (و)[٨]فلانا، فيطعمهم ربيع بيده ويسقيهم، ويشرب هو فضل شرابهم، فيقال له: ما يدريان هذان ما تُطعمهما؟ فيقول: لكن الله يدري.

٣٧٩٧٥- **حدثنا** معاوية بن هشام قال: حدثنا سفيان عن (بختري)[٩] (الطائي)[١٠] قال: كان يقول: اغبط الأحياء بما تغبط به الأموات، واعلم أن العبادة

---

(١) سقط من: [هـ].

(٢) في [س]: (يعيد).

(٣) في [ط، هـ]: زيادة (ذا الذي)، وانظر: الدر المنثور ١٨٧/٨، وشعب الإيمان (٦٣٢).

(٤) سقط من: [ع].

(٥) في [ط، هـ]: (قال: حدثنا)، وانظر: الخبر في الزهد لهناد (٦٣٧).

(٦) في [أ، ب، جـ، س]: (خيثم).

(٧) في [ب]: (الخلوا)

(٨) سقط من: [جـ].

(٩) في [هـ]: (أبي البختري)، وفي [ط]: (البختري).

(١٠) في [ب]: (الظاي).

لا تصلح إلا بزهد، وذُل [عند الطاعة، (واستصعب)[١] عندا[٢] معصية، وأحِبَّ الناس على (قدر)[٣] تقواهم.

٣٧٩٧٦- **حدثنا** يحيى بن آدم قال: حدثنا عبدالرحمن بن حميد قال: سمعت أبا إسحاق يقول: أقرأ أبو عبدالرحمن السلمي القرآن في المسجد أربعين سنة.

٣٧٩٧٧- **حدثنا** الفضل بن دكين عن موسى بن قيس عن سلمة بن كهيل قال: لو كان المؤمن على قصبة في البحر (لقيض)[٤] الله له من يؤذيه./ ٥١٢/١٣

٣٧٩٧٨- **حدثنا** (غندر)[٥] (محمد)[٦] بن جعفر عن شعبة عن عمرو بن مرة عن عبدالله بن الحارث عن أبي كثير الزبيدي عن (ابن عمرو)[٧] قال: قال رسول الله ﷺ: **«إياكم والظلم فإن الظلم ظلمات يوم القيامة»**[٨].

٣٧٩٧٩- **حدثنا** حسين بن علي عن زائدة عن عطاء بن السائب عن محارب عن ابن عمر قال: قال رسول الله ﷺ: **«الظلم ظلمات يوم القيامة»**[٩].

---

(١) في [جـ]: (استعصب).

(٢) سقط من: [أ، س، ط، هـ].

(٣) سقط من: [أ، ب، ط، هـ].

(٤) في [ع]: (لقبض)، وفي [س]: (يقبض).

(٥) في [ع]: (عبده)، وفي [أ، ب، ط، هـ]: (غندر عن).

(٦) في [ع]: (ومحمد).

(٧) في [أ، ب، جـ]: (عمر).

(٨) صحيح؛ أخرجه أحمد (٦٤٨٧)، وابن حبان (٥١٧٦)، والحاكم ١/١١، والدارمي (٢٥١٦)، والطبراني في الأوسط (٦٧٥٠)، والطيالسي (٢٢٧٢)، والبيهقي ١٠/٢٤٣، وابن عبدالبر في التمهيد ٢١/٣٩، والمزي ٣٤/٢٢٠، وابن عساكر ١٩/٩٥، والخطيب في الموضح ٢/٩٩، والمروزي في تعظيم الصلاة (٦٣٥).

(٩) صحيح؛ زائدة روى عن عطاء قبل اختلاطه، أخرجه البخاري (٢٤٤٧)، ومسلم (٢٥٧٩).

٣٧٩٨٠- **حدثنا** أبو معاوية عن الأعمش عن [أبي ظبيان عن جرير قال: قال لي سلمان: أتدري ما الظلمات يوم القيامة؟ هو ظلم الناس بينهم في الدنيا[١].

٣٧٩٨١- **حدثنا** أبو أسامة عن الفزاري عن الأعمش][٢] عن المنهال عن عبدالله ابن الحارث عن ابن عباس قال: أوحى الله إلى داود: قل للظلمة: لا يذكروني فإنه حق علي أن أذكر من ذكرني، وإن ذكري إياهم/أن (ألعنهم)[٣][٤]. ٥١٣/١٣

٣٧٩٨٢- **حدثنا** (الفضل)[٥] بن دكين قال: حدثنا زهير عن أبي إسحاق عن ثمامة بن بِجاد قال: أنذرتكم: سوف أقوم، سوف أصلي، سوف أصوم[٦].

٣٧٩٨٣- **حدثنا** الفضل بن دكين قال: حدثنا زهير عن أبي إسحاق عن رجل من أصحاب النبي ﷺ قال: **«لا (تؤخر)[٧] عمل اليوم لغد، فإنك لا تدري ما في غد»**[٨][٩].

---

(١) صحيح؛ أخرجه هناد (٩٨)، وأبونعيم في الحلية ٢٠٢/١، والبيهقي في شعب الإيمان (٨١٤٧)، وابن عساكر ٤٣٨/٢١.

(٢) سقط ما بين المعكوفين في: [أ، ب].

(٣) في [ب]: (ألعنتهم).

(٤) صحيح إلى ابن عباس؛ أخرجه أحمد في الزهد (ص٧٣)، وهناد (٧٨٧)، والبيهقي في شعب الإيمان (٧٤٨٣).

(٥) في [ب]: (الفضيل).

(٦) منقطع؛ أبوإسحاق يرويه عن ثمامة بالواسطة كما عند ابن المبارك في الزهد (١٢)، وأحمد في الزهد كما في الإصابة ٤٦٢/١، والبخاري في التاريخ الكبير ١٧٦/٢، وثمامة له صحبة كما في الجرح والتعديل ٤٩٥/٢، والتاريخ الكبير ١٧٦/٢، والثقات ٤٨/٣.

(٧) في [ع]: (تؤخروا).

(٨) في [س]: زيادة (حدثنا الفضل بن دكين أخبرنا زهير عن أبي إسحاق عن رجل من أصحاب النبي ﷺ: **«فإنك لا تدري ما في غد»**.

(٩) منقطع حكماً؛ لم يصرح أبو إسحاق بالسماع.

٣٧٩٨٤- **حدثنا** الفضل بن دكين قال: حدثنا زهير عن محمد بن سوقة عن أبي جعفر قال: لم يكن من أصحاب رسول الله ﷺ (أحد إذا سمع من رسول الله ﷺ)[١] حديثا (أخذه)[٢] لا يزيد فيه ولا ينقص منه، ولا، (ولا)[٣] من عبدالله بن (عمر)[٤][٥].

٣٧٩٨٥- [**حدثنا** الفضل بن دكين قال: حدثنا موسى بن قيس قال: قال لي زر: ارحل بنا إلى هذا المسجد نسبح - يعني نصلي][٦]./ ٥١٤/١٣

٣٧٩٨٦- **حدثنا** الفضل بن دكين قال: حدثنا موسى بن قيس عن سلمة بن كهيل: ﴿لَّئِن لَّمْ يَنتَهِ ٱلْمُنَٰفِقُونَ وَٱلَّذِينَ فِى قُلُوبِهِم مَّرَضٌ﴾ [الأحزاب: ٦٠]، قال: أصحاب الفواحش.

٣٧٩٨٧- **حدثنا** الفضل قال: حدثنا موسى بن قيس عن عمرو (بن)[٧] (قيس)[٨] الكندي: ﴿فَإِذَا جَآءَتِ ٱلطَّآمَّةُ ٱلْكُبْرَىٰ﴾ [النازعات: ٣٩] قال: إذا (قال)[٩] اذهبوا به إلى النار.

٣٧٩٨٨- **حدثنا** الفضل بن دكين قال: حدثنا الحسن بن صالح عن أبي حيان قال: مر ابن مسعود على الذين ينفخون الكير فسقط[١٠].

---

(١) سقط من: [ط، هـ].

(٢) في [هـ]: (أحذر).

(٣) سقط من: [أ، ب].

(٤) في [جـ]: (عمرو).

(٥) صحيح.

(٦) سقط هذا الخبر في: [س].

(٧) سقط من: [هـ]، وفي [س]: (أبي).

(٨) في [أ، ب، س، ط، ع، هـ]: (سعيد)، وانظر: الدر المنثور ٦/٢١٣.

(٩) في [هـ]: (قيل).

(١٠) منقطع؛ أبوحيان يحيى بن سعيد لم يدرك ابن مسعود، وانظر: التخويف من النار (ص٢٥).

٣٧٩٨٩- **حدثنا** وكيع عن إسماعيل عن[١] حكيم بن جابر قال: قال رجل لرجل: أوصني، (فقال)[٢]: اتبع السيئة الحسنة (تمحها)[٣]، و(خالق)[٤] الناس خلقا حسنا.

٥١٥/١٣ ٣٧٩٩٠- **حدثنا** وكيع عن إسماعيل عن قيس عن مرداس/ الأسلمي قال: يذهب الصالحون، الأول فالأول حتى تبقى حثالة كحثالة التمر والشعير لا يعبأ الله بهم شيئا[٥].

٣٧٩٩١- **حدثنا** وكيع عن سفيان قال: سمعت زيد بن أسلم يقول في هذه الآية: ﴿أَلَّا تَخَافُوا وَلَا تَحْزَنُوا﴾ قال: لا تخافوا ما أمامكم، ولا تحزنوا (على)[٦] ما خلفتم: ﴿وَأَبْشِرُوا بِالْجَنَّةِ الَّتِي كُنتُمْ تُوعَدُونَ﴾ [فصلت: ٣٠]، قال: البشرى في ثلاثة مواطن: عند الموت، وفي القبر، وعند البعث.

٣٧٩٩٢- **حدثنا** وكيع عن موسى بن عبيدة عن محمد بن كعب قال: إذا أراد (الله)[٧] (بعبد)[٨] خيرا فقهه في الدين، وزهده في الدنيا وبصره عيوبه، ومن أوتيهن فقد أوتي خير الدنيا والآخرة.

---

(١) في [ع]: زيادة (بن).

(٢) في [أ، ب، جـ]: (قال).

(٣) في [جـ]: (تمحواها).

(٤) في [ب]: (وخالف).

(٥) صحيح؛ أخرجه البخاري (٤١٥٦)، وأحمد (١٧٧٢٩)، وورد مرفوعاً عند البخاري (٦٤٣٤)، وأحمد (١٧٧٢٨).

(٦) سقط من: [أ، ط، هـ].

(٧) سقط من: [ع].

(٨) سقط من: [هـ].

٣٧٩٩٣- **حدثنا** وكيع عن رجل من جعفي عن عدي بن حاتم قال: ما جاءت الصلاة قط إلا وأنا إليها بالأشواق، ولا جاءت قط إلا وأنا مستعد[١]./ ٥١٦/١٣

٣٧٩٩٤- (**حدثنا** (قتيبة)[٢] بن سعيد قال)[٣]: حدثنا يعقوب بن عبد الرحمن عن أبي حازم أنه قال: انظر[٤] الذي تحب أن يكون معك في الآخرة فقدمه اليوم، وانظر الذي تكره أن يكون معك ثم فاتركه اليوم.

٣٧٩٩٥- **حدثنا** سفيان ابن عيينة عن ابن السائب بن (بركة)[٥] عن عمرو بن ميمون سمع أبا ذر يقول: كنت أمشي خلف النبي ﷺ فقال: **«ألا أدلك على كنز من كنوز الجنة؟»** قلت: بلى، قال: **«لا حول ولا قوة إلا بالله»**[٦].

٣٧٩٩٦- **حدثنا**[٧] ابن فضيل عن عاصم عن أبي عثمان (عن أبي موسى)[٨] قال: كنا مع النبي ﷺ فسمعني وأنا خلفه وأنا أقول: (لا)[٩] حول ولا قوة إلا بالله،

---

(١) مجهول؛ لإبهام الراوي.

(٢) في [جـ]: (قبيصة).

(٣) سقط من: [هـ].

(٤) في [جـ، ع]: زيادة (إلى).

(٥) في [أ، ط، هـ]: (يزيد)، واسمه (محمد بن السائب بن بركة).

(٦) صحيح؛ أخرجه أحمد ١٤٥/٥ (٢١٣٨٤)، والنسائي (٩٨٤٢)، وابن ماجه (٣٨٢٥)، وابن حبان (٨٢٠)، والبخاري في التاريخ ١٠٠/١، والحميدي (١٣٠)، والطيالسي (٤٧٨)، وهناد في الزهد (١٠٦٥)، والمروزي في زوائد الزهد (١١٢١)، والبزار (٤٠٢٠)، والدولابي ٨٠/١، وابن أبي عمر كما في المطالب (٣٤٤٧)، وأبونعيم في الحلية ٦٦/٣، وابن عدي ٢٣٣/٣، وابن معين في التاريخ ١٣٥/٣، والخطيب ٢٧٣/١٠، والطبراني في الدعاء (١٦٤٤)، وابن عساكر ٣٣٤/٥٩، والمزي ٢٤٤/٢٥.

(٧) في [أ، ب]: زيادة (زيد).

(٨) سقط في النسخ، وقد سبق الخبر بإثباتها ٣٧٦/١٠ برقم [٣١٦٤٤]، ورواه مسلم من طريق المؤلف بها.

(٩) سقط من: [أ].

(فقال: **«يا عبدالله بن قيس ألا أدلك على كنز من كنوز الجنة»**، فقلت: بلى، قال: **«لا حول ولا قوة إلا بالله»**)[(١)(٢)].

٣٧٩٩٧- **حدثنا** زيد بن (الحباب)[(٣)] عن كثير بن (زيد)[(٤)] (المدني)[(٥)] قال: حدثني المطلب بن عبد الله (بن حنطب)[(٦)] عن عامر بن سعد بن أبي وقاص قال: لقيت أبا أيوب الأنصاري فقال (لي)[(٧)]: ألا آمرك بما (أمرني)[(٨)] به رسول الله ﷺ، أن أكثر من[(٩)] لا حول ولا قوة إلا بالله (فإنه)[(١٠)] كنز من كنوز الجنة[(١١)]./ ٥١٧/١٣

٣٧٩٩٨- **حدثنا** الفضل بن دكين عن عبد الله بن عامر الأسلمي عن أبي الزناد عن سعيد بن سليمان عن زيد بن ثابت أن رسول الله ﷺ كان يقول: **«ألا أدلكم على كنز من كنوز الجنة (تكثرون)[(١٢)] من لا حول ولا قوة إلا بالله»**[(١٣)].

---

(١) سقط من: [هـ].

(٢) صحيح؛ أخرجه البخاري (٣٩٦٨)، ومسلم (٢٧٠٤).

(٣) في [أ، ب]: (الخباب).

(٤) في [ب]: (يزيد).

(٥) في [ب، جـ، ع، هـ]: (المديني).

(٦) سقط من: [جـ].

(٧) سقط من: [أ، ب].

(٨) في [ع]: (أمر بي).

(٩) في [جـ، ع]: زيادة (قول).

(١٠) في [ع]: (فإنها).

(١١) حسن؛ كثير صدوق، أخرجه عبد بن حميد (٢٣١)، والطبراني (٤٨٠٩)، وانظر: المطالب (٣٤٢٥).

(١٢) في [ب]: (يكثرون).

(١٣) ضعيف؛ لحال عبدالله بن عامر، وأخرجه عبد بن حميد (٢٤٩)، والطبراني (٤٨٠٩)، وفي الدعاء (١٦٥٥).

٣٧٩٩٩- **حدثنا** (عبيد الله)[١] بن موسى عن إسرائيل عن أبي إسحاق عن (كميل)[٢] بن زياد عن أبي هريرة عن النبي ﷺ قال: **«لا حول ولا قوة إلا بالله كنز من كنوز الجنة»**[٣].

٣٨٠٠٠- **حدثنا** الحسن بن موسى عن حماد بن سلمة عن عطاء بن السائب عن أبي رزين عن معاذ بن جبل عن النبي ﷺ (قال)[٤]: **«لا حول ولا قوة إلا بالله (كنز من كنوز الجنة)[٥]»**[٦]./ ٥١٨/١٣

٣٨٠٠١- **حدثنا** قتيبة بن سعيد قال: حدثنا يعقوب بن عبدالرحمن عن أبي حازم [قال: (انظر)[٧] كل عمل كرهت الموت (من)[٨] أجله فاتركه، (ثم لا يضرك متى ما مت)[٩].

٣٨٠٠٢- **حدثنا** قتيبة بن سعيد قال: حدثنا يعقوب بن عبد الرحمن عن

---

(١) في [س]: (عبدالله).

(٢) في [س]: (كهيل).

(٣) صحيح؛ أخرجه النسائي (١٠١٩٠)، وأحمد ٣٠٩/٢ (٨٠٧١)، وعبدالرزاق (٢٠٥٤٧)، والحاكم ٥١٧/١، وإسحاق (٢٦٦)، والطيالسي (٢٤٥٦)، وابن فضيل في الدعاء (٥٥)، والبخاري في التاريخ ١٠٠/١، والخطيب في تاريخ بغداد ١٧٩/٧، والبيهقي في الشعب (٦٥٩)، وابن عساكر ٢٤٨/٥٠، والمزي ٢٢٢/٢٤، والطبراني في الهناء (١٦٣٦).

(٤) سقط من: [س].

(٥) سقط من: [س].

(٦) منقطع؛ أبو رزين لا يروي عن معاذ، أخرجه أحمد (٢١٩٩٦)، والنسائي في عمل اليوم والليلة (٣٥٧)، وعبد بن حميد (١٢٨)، والطبراني ٢٠/(٣٧١).

(٧) في [س]: (انظروا).

(٨) سقط من: [ط، هـ].

(٩) سقط من: [هـ].

أبي حازم][1] أنه قال: يسير الدنيا (يشغل)[2] عن كثير الآخرة، ثم قال: إنك تجد الرجل يشغل نفسه بهم غيره، حتى (لهو)[3] أشد اهتماما من صاحب الهم (بهم)[4] نفسه.

٥١٩/١٣ ٣٨٠٠٣- **حدثنا** قتيبة بن سعيد قال: حدثنا يعقوب عن أبي (حازم)[5]/ أنه قالت: جد الرجل يعمل بالمعاصي فإذا قيل له تحب الموت؟ قال: لا، وكيف وعندي ما عندي، فيقال له: أفلا تترك ما تعمل به من المعاصي؟ (فقال)[6]: ما أريد تركه وما أحب أن أموت حتى أتركه.

٣٨٠٠٤- [**حدثنا** قتيبة بن سعيد قال: حدثنا إبراهيم عن أبي سهل عن (الحسن)[7] في قوله: ﴿إِنَّ جَهَنَّمَ كَانَتْ مِرْصَادًا﴾ [النبأ: ٢١]، قال: ترصدهم والله، قال: وبينما رجل يمر إذا استقبله آخر (فقال)[8]: أبلغك أن بالطريق رصدا، قال: (نعم، قال)[9]: فخذ (حذرك)[10] إذن][11].

---

(١) سقط ما بين المعكوفين في: [أ، ب].

(٢) في [أ، ب]: (شغل).

(٣) في [جـ، ع]: (لهم).

(٤) في [أ، ب]: (يهم).

(٥) في [جـ]: (حاتم).

(٦) في [جـ]: (فيقول).

(٧) في [ع]: (الحسين).

(٨) في [أ، ط، هـ]: (قال).

(٩) سقط من: [ط، هـ].

(١٠) في [جـ]: (جوازك).

(١١) ورد هذا الخبر في [أ، ب] بعد الخبر رقم: [٣٨٠١٤] وتقدم على الخبر الذي قبله في: [ط، هـ].

٣٨٠٠٥- **حدثنا** حسين بن علي قال: رأيت أبا سنان يوم جمعة (وعيناه)[١] تسيلان (وشفتاه)[٢] تحرك.

٣٨٠٠٦- **حدثنا** وكيع عن جعفر (عن ميمون)[٣] قال: لا يكون الرجل تقيا حتى يحاسب نفسه[٤] محاسبة الرجل (شريكه)[٥]، حتى ينظر من أين مطعمه (ومشربه ومكسبه)[٦].

٣٨٠٠٧- **حدثنا** (وكيع)[٧] عن سفيان عن منصور عن سعيد بن جبير في قوله: ﴿مَن كَانَ يُرِيدُ ٱلْحَيَوٰةَ ٱلدُّنْيَا وَزِينَتَهَا نُوَفِّ إِلَيْهِمْ أَعْمَـٰلَهُمْ فِيهَا﴾[٨] [هود: ١٥]، قال: من عمل للدنيا وُفيّه في الدنيا./ ٥٢٠/١٣

٣٨٠٠٨- **حدثنا** سفيان بن عيينة[٩] قال: قالوا لابن (المنكدر)[١٠]: أي العمل أحب إليك؟ قال: إدخال السرور على المؤمن، قالوا: فما بقي مما (تستلذ؟)[١١] قال: الإفضال على الإخوان.

---

(١) في [جـ]: (عينان).

(٢) في [جـ]: (وشفتيه).

(٣) سقط من: [ع].

(٤) في [هـ]: زيادة (أشد من).

(٥) في [س]: (شريك).

(٦) في [جـ]: (ومكسبه ومشربه).

(٧) سقط من: [أ، ب]، وزيادة فيها: (عن جعفر عن ميمونة).

(٨) في [جـ]: زيادة ﴿وَهُمْ فِيهَا لَا يُبْخَسُونَ﴾.

(٩) في [هـ]: زيادة (عن رجل).

(١٠) في [جـ]: (الكدر).

(١١) في [أ، ب، ع]: (يستلذ).

٣٨٠٠٩- **حدثنا** وكيع عن الأعمش عن عمارة بن عمير قال: دخل قيس بن (السكن)[١] المسجد فجعل ينظر ويقول: أجدب المسجد (أجدب المسجد)[٢].

٣٨٠١٠- **حدثنا** ابن عيينة عن مالك بن مغول عن أبي حصين قال: قال لي: لو رأيت (أقواما)[٣] (رأيتهم)[٤] لتقطعت كبدك عليهم.

٣٨٠١١- **حدثنا** ابن عيينة عن أبي حازم قال: اكتم حسناتك أكثر (مما)[٥] تكتم سيئاتك.

٣٨٠١٢- **حدثنا** ابن عيينة عن عمرو بن قيس قال: من قرأ مائتي آية وهو ينظر في المصحف لم يجئ أحد في ذلك اليوم بأفضل منه.

٥٢١/١٣ ٣٨٠١٣- **حدثنا** ابن عيينة عن عمرو قال: ما رأيت أحدا أعلم/ بفتيا من جابر ابن زيد، وسمعته يقول: ما أملك من الدنيا شيئا إلا حمارا.

٣٨٠١٤- **حدثنا** ابن مهدي عن سفيان عن العلاء بن المسيب عن أبي الضحى في قوله: ﴿أَلَآ إِنَّ أَوْلِيَآءَ ٱللَّهِ لَا خَوْفٌ عَلَيْهِمْ وَلَا هُمْ يَحْزَنُونَ﴾ [يونس: ٦٢]، قال: هم الذين إذا رؤوا، ذكر الله.

٣٨٠١٥- **حدثنا** حفص بن غياث عن مالك بن مغول عمن حدثه قال: قال عبدالله: من سره أن يعلم ماله عند الله فلينظر ما للناس عنده[٦].

---

(١) في [جـ، س، ع]: (سكن).

(٢) سقط من: [أ، ب].

(٣) في [جـ، ع]: (قوماً).

(٤) في [جـ]: (لرأيتهم).

(٥) في [ع]: (ما).

(٦) مجهول؛ لإبهام الراوي عن عبدالله.

٣٨٠١٦- **حدثنا** يحيى بن أبي بكير قال: حدثنا شعبة عن الحكم عن مجاهد: ﴿إِلَّآ أَن تَقَطَّعَ قُلُوبُهُمْ﴾ [التوبة: ١١٠] قال: الموت.

٣٨٠١٧- **حدثنا** وكيع عن سفيان عن طارق عن سالم: ﴿وَٱعْبُدْ رَبَّكَ حَتَّىٰ يَأْتِيَكَ ٱلْيَقِينُ﴾ [الحجر: ٩٩] قال: (اليقين)[١] الموت./ ٥٢٢/١٣

٣٨٠١٨- **حدثنا** إسحاق بن منصور قال: حدثنا الربيع بن المنذر عن أبيه (أن)[٢] الربيع بن خثيم جاؤوه (برمل)[٣] أو اشتري له رمل، فطرح في بيته أو في داره - يعني يجلس عليه.

٣٨٠١٩- **حدثنا** ابن مهدي عن سفيان عن سرية الربيع بن خثيم قالت: كان عمل الربيع سرا.

٣٨٠٢٠- **حدثنا** إسحاق بن منصور قال: حدثنا الحكم بن عبد الملك عن قتادة عن مطرف بن الشخير عن ابن عباس: ﴿مِن (مَّآءٍ)[٤] صَدِيدٍ﴾ [إبراهيم: ١٦]، قال: ما يسيل بين جلد الكافر ولحمه[٥].

٣٨٠٢١- **حدثنا** هوذة بن خليفة قال: حدثنا عوف عن الحسن: ﴿(يَوْمَئِذٍ)[٦] يَتَذَكَّرُ ٱلْإِنسَٰنُ وَأَنَّىٰ لَهُ ٱلذِّكْرَىٰ ﴿٢٣﴾ يَقُولُ يَٰلَيْتَنِى قَدَّمْتُ لِحَيَاتِى﴾ [الفجر: ٢٣-٢٤]، قال: علم والله أنه (صادف)[٧] هناك حياة طويلة لا موت فيها (آخر ما عليه)[٨].

---

(١) في [جـ]: (يعني).

(٢) في [ب]: (عن).

(٣) في [أ]: (برفل)، وفي [ط]: (برسل).

(٤) سقط من: [جـ].

(٥) ضعيف؛ لحال الحكم بن عبدالملك.

(٦) في [أ، ب، هـ]: (يوم).

(٧) في [ط، هـ]: (صادق).

(٨) في [هـ]: (أحسن مما عليه).

٥٢٣/١٣ ٣٨٠٢٢- **حدثنا** عفان قال: حدثنا أبو الأشهب عن الحسن/ أن ملكا من تلك الملوك حضرته الوفاة، فأطاف به أهل مملكته، فقالوا: (لمن)[١] تدع العباد والبلاد بعدك؟ فقال: يا أيها القوم لا تجهلوا، فإنكم في ملك من لا يبالي: أصغيرٌ أخذ من ملكه أو كبير.

٣٨٠٢٣- **حدثنا** أبو أسامة عن أبي الأشهب (عن الحسن)[٢] قال: لا يزال العبد بخير إذا قال لله، وإذا عمل لله.

٣٨٠٢٤- **حدثنا** عفان قال: حدثنا أبو الأشهب قال: سمعت الحسن يقول: يا ابن آدم إن لك سرا، وإن لك علانية، فسرك أملك (بك)[٣] من علانيتك، وإن لك (عملاً، وإن لك قولاً)[٤]، (فعملك)[٥] أملك (بك)[٦] من قولك.

٣٨٠٢٥- (**حدثنا** عفان قال)[٧]: حدثنا أبو الأشهب قال: سمعت الحسن يقول: يا ابن آدم تبصر القذى في عين أخيك، وتدع الجذل[٨] (معترضا)[٩] في
٥٢٤/١٣ عينك./

---

(١) في [ط، هـ]: (لن).

(٢) سقط من: [ع].

(٣) سقط من: [جـ].

(٤) سقط من: [ط، هـ].

(٥) سقط من: [جـ].

(٦) في [أ، ب]: (به).

(٧) سقط من: [جـ].

(٨) هو جذع الشجرة وأصلها بدون غصونها.

(٩) في [جـ]: (معترض).

٣٨٠٢٦- **حدثنا** عفان قال: حدثنا حماد بن سلمة قال: أخبرنا عطاء بن السائب أن أبا (البختري)[١] وأصحابه كانوا إذا سمع أحدهم (يثني)[٢] عليه أو دخله عجب ثنى منكبيه وقال: خشعت لله.

٣٨٠٢٧- **حدثنا** عفان قال: حدثنا حماد بن سلمة عن ثابت قال: قيل للحسن: يا أبا سعيد أينام الشيطان؟ قال: لو غفل لوجدها كل مؤمن من قلبه.

٣٨٠٢٨- **حدثنا** عفان قال: حدثنا أبو الأشهب قال: (حدثنا)[٣] الحسن أنه قال: [٤]للشر (أهل)[٥]، وللخير (أهل)[٦]، (و)[٧]من ترك شيئا كفيه.

٣٨٠٢٩- **حدثنا** يزيد بن هارون قال: أخبرنا هشام عن حفصة عن الربيع بن زياد عن كعب قال: والله ما استقر لعبد ثناء في الأرض حتى يستقر (له)[٨] في أهل السماء./ ٥٢٥/١٣

٣٨٠٣٠- **حدثنا** يزيد بن هارون قال: أخبرنا جويبر عن الضحاك قال: كتب عمر بن الخطاب إلى أبي موسى: أما بعد فإن القوة في العمل أن لا تؤخروا عملَ اليوم لغد، فإنكم إذا فعلتم ذلك تداركت عليكم الأعمال فلم (تدروا)[٩] أيها تأخذون فأضعتم، فإذا خيرتم بين أمرين: أحدهما للدنيا والآخر للآخرة؛ فاختاروا

---

(١) في [أ، ع]: (البحتري).

(٢) سقط من: [س]، وفي [ع]: (شيء).

(٣) في [س]: (أخبرنا)، وفي [هـ]: (سمعت).

(٤) في [جـ]: زيادة (أن).

(٥) في [جـ]: (أهلاً).

(٦) في [جـ]: (أهلاً).

(٧) سقط من: [جـ].

(٨) سقط من: [جـ].

(٩) في [ب]: (يدروا).

أمر الآخرة على أمر الدنيا، فإن الدنيا تفنى و[١]الآخرة تبقى، كونوا من الله (على وجل)[٢]، وتعلموا كتاب الله، فإنه ينابيع العلم وربيع القلوب[٣].

٣٨٠٣١- **حدثنا** جرير عن قابوس عن أبيه عن ابن عباس قال: من (راءي راءى)[٤] (الله)[٥] به[٦].

٣٨٠٣٢- **حدثنا** وكيع عن الأوزاعي عن حسان بن عطية عن عبدالله بن أبي زكريا قال: بلغني أن الرجل إذا رأى بشيء من عمله أحبط ما كان قبل ذلك.

٣٨٠٣٣- **حدثنا** وكيع عن سفيان عن سلمة بن كهيل قال: سمعت جندبا العلقي يقول: قال رسول الله ﷺ: **«من يسمع يسمع الله به، ومن يرائي يرائي الله به»**[٧]./ ٥٢٦/١٣

٣٨٠٣٤- [**حدثنا** غندر عن شعبة عن عاصم بن بهدلة قال: سمعت أبا رزين قال: قال عبد الله: من يسمع (يسمع)[٨] الله به، ومن يرائي يرائي الله به][٩]، ومن

---

(١) في [أ، ب، ط، هـ]: زيادة (إن).

(٢) في [جـ]: (عز وجل).

(٣) ضعيف جداً؛ جويبر متروك، أخرجه ابن شبه في تاريخ المدينة (١٣٠٩)، وأبوعبيد في الأموال (١٠)، وابن جرير في التاريخ ٥٧٢/٢.

(٤) في [هـ]: (رأيا رأياً).

(٥) في [س]: (لله).

(٦) ضعيف؛ لحال قابوس ففيه لين، وورد نحوه مرفوعاً، أخرجه مسلم (٢٩٨٦).

(٧) صحيح؛ أخرجه البخاي (٦٤٩٩)، ومسلم (٢٩٨٧).

(٨) سقط من: [جـ].

(٩) سقط من: [س].

تواضع تخشعا رفعه الله، ومن (تعظم)[١] تطاولا وضعه الله[٢].

٣٨٠٣٥- **حدثنا** الفضل بن دكين (قال)[٣]: حدثنا الأعمش عن عمرو بن (ميمون)[٤] عن شيخ يكنى أبا (يزيد)[٥] قال: سمعت عبد الله بن عمرو يقول: قال رسول الله ﷺ: **«من يسمع الناس بعمله سمع الله به سامع خلقه يوم القيامة، وحقره وصغره»**[٦].

٣٨٠٣٦- **حدثنا** بكر بن عبد الرحمن قال: حدثنا عيسى بن المختار عن محمد بن أبي ليلى عن (العوفي)[٧] عن أبي سعيد عن رسول الله ﷺ قال: **«من سمع سمع الله به ومن راءى راءى الله به»**[٨]./ ٥٢٧/١٣

٣٨٠٣٧- **حدثنا** حسين بن علي عن زائدة عن هشام عن الحسن قال: لقد

---

(١) في [ب]: (يعظم).

(٢) منقطع؛ أبو رزين لم يسمع من ابن مسعود، وأخرجه ابن المبارك في الزهد (٧٤)، والطبراني (٨٥١٢)، والبيهقي في شعب الإيمان (٨١٤٦).

(٣) في [س]: (نا).

(٤) كذا في النسخ، وهو خطأ، وفي [ع، هـ]: (عمرو بن مرة)، وهو الصواب الموافق لمصادر التخريج وكتب التراجم.

(٥) في [س]: (زيد).

(٦) صحيح؛ أبويزيد هو خيثمة بن عبدالرحمن كما عند الطبراني وأبي نعيم، وعمرو هو ابن مرة على الصحيح، وأخرجه أحمد (٦٩٨٦)، وابن المبارك في الزهد (١٤١)، والبغوي (٤١٣٨)، وابن الجعد (١٣٥)، والطبراني في الأوسط (٥٧٤٨)، وهناد (٨٧٢)، والقضاعي في مسند الشهاب (٤٨٢)، وأبونعيم في الحلية ٥/٩٩، والبيهقي في شعب الإيمان (٦٨٢٢).

(٧) في [جـ]: (العرزمي).

(٨) ضعيف؛ لضعف عطية العوفي وابن أبي ليلى، أخرجه أحمد (١١٣٥٨)، والترمذي (٢٣٨١)، وابن ماجه (٤٢٠٦)، وأبويعلى (١٠٥٩)، والإسماعيلي في معجم شيوخه (٣٥٠)، والطبراني في الأوسط (٥٨٦٥).

(أدركت)[١] أقواما ما كانوا يشبعون ذلك الشبع، إن كان أحدهم ليأكل حتى إذا رد نفسه أمسك ذابلا ناحلا مقبلا (على شأنه)[٢].

٣٨٠٣٨- **حدثنا** حفص بن غياث عن أشعث قال: كنا إذا دخلنا على الحسن خرجنا (وما)[٣] نعد الدنيا شيئا.

٣٨٠٣٩- **حدثنا** معتمر بن سليمان عن أبي الأشهب عن الحسن: ﴿وَحِيلَ بَيْنَهُمْ وَبَيْنَ مَا يَشْتَهُونَ﴾ [سبأ: ٥٤] قال: من الإيمان.

٣٨٠٤٠- **حدثنا** حسين بن علي عن أبي موسى قال: قال الحسن: من أشراط - (أو اقتراب)[٤] - الساعة أن يأتي الموت خياركم فيلقطهم كما يلقط أحدكم أطائب الرطب من الطبق.

٣٨٠٤١- **حدثنا** يزيد بن هارون عن سلام بن مسكين قال: قال الحسن: أهينوا[٥] الدنيا، فوالله (لأهنأ)[٦] ما تكون إذا أهنتها./ ٥٢٨/١٣

٣٨٠٤٢- **حدثنا** محمد بن أبي عدي عن يونس عن الحسن قال: صوامع المؤمنين بيوتهم.

٣٨٠٤٣- **حدثنا** يزيد بن هارون عن سفيان بن (حسين)[٧] عن الحسن في قوله:

---

(١) في [جـ]: (أدركنا).

(٢) في [جـ]: (عليهما).

(٣) في [جـ]: (ولا).

(٤) في [أ، ب، جـ]: (واقتراب).

(٥) في [هـ]: زيادة (هذه).

(٦) في [ع]: (ما أهنا).

(٧) في [ع]: (حسن).

﴿فَضُرِبَ بَيْنَهُم بِسُورٍ لَّهُۥ بَابٌۢ بَاطِنُهُۥ فِيهِ ٱلرَّحْمَةُ﴾، (قال: الجنة)[١]، ﴿وَظَٰهِرُهُۥ مِن قِبَلِهِ ٱلْعَذَابُ﴾ [الحديد: ١٣]، قال: النار.

٣٨٠٤٤- **حدثنا** هوذة بن خليفة قال: حدثنا عوف عن الحسن: ﴿(يَوْمَئِذٍ)[٢] يَتَذَكَّرُ ٱلْإِنسَٰنُ وَأَنَّىٰ لَهُ ٱلذِّكْرَىٰ ﴿٢٣﴾ يَقُولُ يَٰلَيْتَنِى قَدَّمْتُ لِحَيَاتِى﴾ [الفجر: ٢٣-٢٤]، قال: علم والله (أنه)[٣] (صادف)[٤] هنالك حياة طويلة لا موت فيها (آخر ما)[٥] عليه[٦].

٣٨٠٤٥- **حدثنا** معاوية بن هشام (قال: حدثنا)[٧] سفيان عن أبي حازم عن الحسن قال: يأتي على الناس زمان يكون حديثهم في مساجدهم أمر (دنياهم)[٨]، ليس لله (فيه)[٩] فيه حاجة، فلا تجالسوهم.

٣٨٠٤٦- **حدثنا** جرير عن عمارة بن القعقاع عن (الحسن)[١٠] في قوله: / ﴿فَلَا يُخْرِجَنَّكُمَا مِنَ ٱلْجَنَّةِ فَتَشْقَىٰٓ﴾ [طه: ١١٧]، قال: عنى به شقاء الدنيا فلا تلقى بن آدم إلا شقيا ناصبا. ٥٢٩/١٣

---

(١) سقط من: [أ، ب].

(٢) في [أ، ب، ط]: (يوم).

(٣) في [ع]: (إني).

(٤) في [أ، ع، هـ]: (صادق).

(٥) في [هـ]: (أحسن مما).

(٦) أخرجه أحمد في الورع (ص٥٩)، وابن المبارك في الزهد (١٥)، وورد من طريق الحسن عن أنس مرفوعاً، أخرجه الحاكم ٣٥٩/٤، وورد عن الحسن مرسلاً، أخرجه البيهقي في الشعب (٩٦٢).

(٧) في [س]: (أخبرنا).

(٨) في [س]: (دنيا).

(٩) كذا في النسخ، وفي المصادر: (فيهم).

(١٠) في [ع]: (الحسين).

٣٨٠٤٧- **حدثنا** حسين بن علي عن أبي موسى قال: قرأ الحسن هذه الآية: ﴿وَكَانَ أَبُوهُمَا صَٰلِحًا﴾ [الكهف: ٨٢]، قال: ما أسمعه ذكر في ولدهما خيرا حفظهما الله بحفظ أبيهما.

٣٨٠٤٨- **حدثنا** ابن علية ومحمد بن أبي عدي عن حبيب بن شهيد عن الحسن قال: لا إله إلا الله ثمن الجنة.

٣٨٠٤٩- **حدثنا** خلف بن خليفة عن إسماعيل بن أبي خالد أن الحسن كان يقول: اتقوا فيما حرم الله عليهم، وأحسنوا فيما رزقهم.

٣٨٠٥٠- **حدثنا** عباد بن العوام عن هشام عن الحسن: ﴿رَبَّنَآ ءَاتِنَا فِى ٱلدُّنْيَا حَسَنَةً وَفِى ٱلْءَاخِرَةِ حَسَنَةً﴾ [البقرة: ٢٠١]، قال: في الدنيا العلم والعبادة، وفي الآخرة الجنة./ ٥٣٠/١٣

٣٨٠٥١- **حدثنا** حفص بن غياث عن أشعث عن الحسن: ﴿وَلَا تَنسَ نَصِيبَكَ مِنَ ٱلدُّنْيَا﴾ [القصص: ٧٧]، قال: قدّم الفضل، وأمسِكْ ما يبلغك.

٣٨٠٥٢- **حدثنا** حفص عن أشعث عن الحسن: ﴿يَسْعَىٰ نُورُهُم بَيْنَ أَيْدِيهِمْ وَبِأَيْمَٰنِهِم﴾ [الحديد: ١٢]، قال: على الصراط يوم القيامة.

٣٨٠٥٣- [**حدثنا** أبو أسامة عن أبي الأشهب قال: قرأ الحسن حتى بلغ: ﴿(وَلا)[1] يَذْكُرُونَ ٱللَّهَ إِلَّا قَلِيلًا﴾ [النساء: ١٤٢]، قال: إنما (قل)[2] لأنه كان (لغير)[3] الله][4].

---

(١) سقط من: [جـ].

(٢) في [س]: (قتل).

(٣) في [س]: (بغير).

(٤) سقط الخبر من: [أ، ب].

٣٨٠٥٤- **حدثنا** أبو أسامة عن أبي الأشهب قال: قرأ الحسن: ﴿ٱلتَّٰٓئِبُونَ ٱلۡعَٰبِدُونَ﴾ [التوبة: ١١٢]، قال: تابوا من الشرك، وبرئوا من النفاق.

٣٨٠٥٥- **حدثنا** عفان قال: حدثنا أبو عقيل (بشير)[١] بن عقبة قال: / سمعت الحسن يقول العلماء: ثلاثة منهم عالم لنفسه ولغيره، (فذلك)[٢] أفضلهم (وخيرهم)[٣] (ومنهم عالم لنفسه فحسن)[٤]، ومنهم عالم لا لنفسه ولا لغيره فذلك (شرهم)[٥]. ٥٣١/١٣

٣٨٠٥٦- **حدثنا** يزيد بن هارون قال: أخبرنا أبو الأشهب عن الحسن قال: من استطاع منكم (أن)[٦] يكون إماما لأهله، إماما (لحيِّه، إماماً)[٧] لمن وراء ذلك فليفعل، فإنه ليس (شيء)[٨] يؤخذ عنك إلا كان لك فيه نصيب.

٣٨٠٥٧- **حدثنا** وكيع عن سفيان عن هشام عن (الحسن)[٩] قال: أدركت أقواما يعزمون على أهاليهم (أن لا)[١٠] يردوا سائلا.

٣٨٠٥٨- **حدثنا** ابن علية عن أيوب عن (الحسن)[١١] أنه تلا: ﴿(وَسَۡـَٔلۡهُمۡ)[١٢] عَنِ

---

(١) في [ع]: (بشر).
(٢) في [أ، ب]: (فذاك).
(٣) في [جـ]: (وأخيرهم).
(٤) في [س]: تقديم وتأخير.
(٥) في [جـ]: (أشرهم).
(٦) سقط من: [جـ].
(٧) سقط من: [هـ].
(٨) في [س]: (بشيء).
(٩) في [ع]: (الحسين).
(١٠) في []: تقديم وتأخير.
(١١) في [ع]: (الحسين).
(١٢) في [جـ]: (وسلهم).

﴿ٱلْقَرْيَةِ ٱلَّتِى كَانَتْ حَاضِرَةَ ٱلْبَحْرِ إِذْ يَعْدُونَ فِى ٱلسَّبْتِ إِذْ تَأْتِيهِمْ حِيتَانُهُمْ يَوْمَ سَبْتِهِمْ شُرَّعًا﴾ [الأعراف: ١٦٣] الآية، قال: كان حوت حرمه الله (عليهم)[١] في يوم، (وأحله)[٢] لهم في سوى ذلك، (فكان)[٣] يأتيهم في اليوم الذي حرم عليهم كأنه المخاض، ما يمتنع من أحد، فجعلوا يهمون ويمسكون حتى أخذوه، فأكلوا - والله - بها أوخم أكلة أكلها/ قوم (قط)[٤] أبقى خزيا في الدنيا وأشد عقوبة في الآخرة، وأيم الله للمؤمن أعظم حرمة عند الله من حوت ولكن الله جعل موعد قوم الساعة والساعة أدهى وأمر. ٥٣٢/١٣

٣٨٠٥٩- **حدثنا** وكيع عن ابن عون عن محمد قال: كنا نتحدث أن العبد إذا أراد الله به - أظنه قال: خيراً- جعل له زاجرا من نفسه يأمره بالخير وينهاه عن المنكر.

٣٨٠٦٠- **حدثنا** زيد بن (حباب)[٥] قال: حدثنا عبد الحميد بن عبدالله بن مسلم بن يسار قال: أخبرنا كلثوم بن (جبر)[٦] قال: كان المتمني بالبصرة يقول: فقه الحسن، وورع محمد بن سيرين، وعبادة طلق بن حبيب، وحلم [٧]ابن (يسار)[٨].

٣٨٠٦١- **حدثنا** عفان قال: حدثنا حماد بن زيد عن عاصم قال: سمعت مورقا العجلي يقول: ما رأيت أحدا أفقه في ورعه، ولا أورع في فقهه من محمد.

---

(١) سقط من: [هـ].

(٢) في [أ، ب]: (راحة)، وفي [جـ]: (راحلهم)، وفي [س]: (راحاته).

(٣) في [أ، ب، جـ، س، ع]: (كان).

(٤) في [أ، ط، هـ]: (لوط).

(٥) في [أ]: (خباب).

(٦) في [س]: (جبير).

(٧) في [هـ]: زيادة (مسلم).

(٨) في [ع]: (سيار).

٣٨٠٦٢- [(١)]وقال أبو قلابة: اصرفوه حيث شئتم فتجدونه أشدكم/ ورعا، وأملككم لنفسه. ٥٣٣/١٣

٣٨٠٦٣- **حدثنا** الثقفي عن أيوب عن محمد قال: لا أعلم (الدرن)[(٢)] من الدين.

٣٨٠٦٤- **حدثنا** عفان بن مسلم قال: حدثنا (سلام)[(٣)] بن مسكين قال: حدثنا عمران بن عبد الله بن (أبي)[(٤)] طلحة الخزاعي قال: إن نفس سعيد بن المسيب كانت أهون عليه في ذات الله من نفس ذباب.

٣٨٠٦٥- **حدثنا** عفان قال: حدثنا حماد بن زيد عن يحيى بن سعيد أن سعيد بن المسيب كان يكثر أن يقول في مجلسه: اللهم سلم سلم.

٣٨٠٦٦- **حدثنا** عفان قال: حدثنا أبو عوانة عن يزيد عن عبد الله بن الحارث قال: قال كعب: ما نظر الله إلى الجنة قط إلا قال: طبت لأهلك، (فازدادت)[(٥)] على ما كانت طيبا حتى يدخلها أهلها./ ٥٣٤/١٣

٣٨٠٦٧- **حدثنا** عفان قال: حدثنا جعفر بن سليمان قال: حدثنا أبو عمران الجوني عن عبد الله بن رباح الأنصاري عن كعب قال: قال إبراهيم: يا رب إني ليحزنني أن لا أرى أحدا في الأرض يعبدك غيري، فبعث الله ملائكة (تصلي معه وتكون معه)[(٦)].

---

(١) في [هـ]: زيادة (قال).

(٢) كذا في تاريخ ابن معين: (رواية الدوري ٢٦٥/٤٢، والمراد: عدم النظافة، وفي الحلية ١١/٣: (لا أعلم القذر من الدين)، وفي [أ، ط، هـ]: (الدون).

(٣) في [جـ]: (سالم).

(٤) سقط من: [ط، هـ].

(٥) في [أ، جـ]: (فإن زادت).

(٦) في [أ]: (تكون معه وتصلي معه).

٣٨٠٦٨- **حدثنا** يحيى بن يمان عن عبد الرحمن بن ثوبان عن أبيه عن عبدالله ابن (ضمرة)[١] عن كعب قال: الدنيا ملعونة، ملعون ما فيها إلا متعلم خير أو معلمه.

٣٨٠٦٩- **حدثنا** عفان قال: حدثنا حماد بن سلمة قال: أخبرني علي بن زيد عن مطرف أن كعبا قال: في قوله: ﴿وَفُرُشٍ مَّرْفُوعَةٍ﴾ [الواقعة: ٣٤]، قال: [٢]مسيرة أربعين عاما.

٥٣٥/١٣ ٣٨٠٧٠- **حدثنا** عفان قال: حدثنا همام قال: حدثنا زيد بن أسلم/ عن عطاء ابن يسار عن كعب قال: (يؤتى)[٣] بالرئيس في الخير يوم القيامة، فيقال (له)[٤]: أجب ربك، فُينطلق به إلى ربه فلا يحجب عنه، [٥]فيؤمر به إلى الجنة فيرى منزله ومنازل أصحابه الذين كانوا يجامعونه على الخير ويعينونه عليه، فيقال (له)[٦]: هذه منزلة فلان وهذه منزلة فلان، (فيرى)[٧] (ما أعد الله)[٨] [٩]في الجنة من الكرامة، ويرى منزلته (أفضل)[١٠] من منازلهم، ويكسى من ثياب الجنة ويوضع على رأسه تاج، و(يعلقه)[١١] من ريح الجنة، ويشرق وجهه حتى يكون مثل القمر، قال همام: أحسبه قال: ليلة البدر.

---

(١) في [س، ع]: (حمزة).
(٢) في [ع]: زيادة (على).
(٣) في [س]: (يعطى).
(٤) سقط من: [جـ].
(٥) في [ع]: زيادة (فينطلق).
(٦) سقط من: [جـ].
(٧) في [أ، س، ع]: (يرى).
(٨) في [س]: (ما عد الله).
(٩) في [هـ]: زيادة (له).
(١٠) سقط من: [ع].
(١١) في [أ، ط، هـ]: (يغلفه).

٢- قال: فيخرج فلا يراه أهل ملأ إلا قالوا: اللهم اجعله منهم، حتى يأتي أصحابه الذين كانوا يجامعونه (على الخير)[١] ويعينونه عليه فيقول: أبشر يا فلان فإن الله [٢]أعد لك في الجنة كذا، وأعد لك في الجنة كذا وكذا، فما (زال)[٣] يخبرهم بما أعد الله لهم في الجنة من الكرامة حتى يعلو وجوههم من البياض مثل ما علا وجهه، فيعرفهم الناس ببياض وجوههم (فيقولون)[٤]: هؤلاء أهل الجنة.

٣- ويؤتى بالرئيس في الشر فيقال له: أجب ربك، فينطلق به إلى ربه، فيحجب عنه، ويؤمر به إلى النار، فيرى (منزله)[٥] ومنازل أصحابه، فيقال: هذه منزلة فلان وهذه منزلة فلان فيرى ما أعد الله له فيها من الهوان، ويرى منزلته شرا من منازلهم، / (قال)[٦]: فيسود وجهه وتزرق عيناه، ويوضع على رأسه قلنسوة من ٥٣٦/١٣
نار، فيخرج فلا يراه أهل ملأ إلا تعوذوا بالله منه، فيأتي أصحابه الذين كانوا يجامعونه على الشر ويعينونه عليه، قال: فيقولون: نعوذ بالله منك، قال: فيقول: ما أعاذكم الله مني؟ فيقول لهم: أما تذكر يا فلان كذا وكذا؟ فيذكرهم الشر الذي كانوا يجامعونه ويعينونه عليه، فما زال يخبرهم بما أعد الله لهم في النار حتى يعلو وجوههم من السواد مثل ما علا وجهه، فيعرفهم الناس بسواد وجوههم (فيقولون)[٧]: (هؤلاء)[٨] أهل النار.

---

(١) سقط من: [أ].

(٢) في [هـ]: زيادة (قد).

(٣) في [ع]: (يزال).

(٤) في [أ، جـ، س، ع]: (فيقول).

(٥) في [س]: (منزلته).

(٦) سقط من: [س].

(٧) في [س]: (فيقول).

(٨) سقط من: [ع].

٣٨٠٧١- **حدثنا** أبو أسامة عن هشام بن عروة قال: قال لنا أبي: إذا رأى أحدكم شيئا من زينة الدنيا وزهرتها، فليأت أهله (فيأمرهم)[١] بالصلاة وليصطبر عليها، فإن الله قال لنبيه: (و)[٢]﴿(لَا تَمُدَّنَّ عَيْنَيْكَ)[٣] إِلَىٰ (مَا)[٤] مَتَّعْنَا بِهِۦٓ أَزْوَٰجًا مِّنْهُمْ﴾ [الحجر: ٨٨] ثم قرأ إلى آخر الآية.

٣٨٠٧٢- **حدثنا** حفص بن غياث عن هشام بن عروة عن أبيه قال: إذا رأيت الرجل يعمل الحسنة، فاعلم أن (لها عنده)[٥] أخوات، (فإن الحسنة تدل على أختها، وإذا رأيته يعمل السيئة فاعلم أن لها عنده أخوات)[٦]، (فإن)[٧] السيئة تدل على أختها./ ٥٣٧/١٣

* * *

(١) في [جـ]: (فيأمر أهله).

(٢) سقط من: [جـ].

(٣) سقط من: [س].

(٤) سقط من: [هـ].

(٥) في [أ]: (له عندها).

(٦) سقط من: [جـ].

(٧) في [جـ]: (وأن).

فهرس الموضوعات

الموضوع	الصفحة
[٣٧] كتاب البعوث والسرايا	**٥-٨٠**
[١] حديث اليمامة ومن شهدها	٥
[٢] قدوم خالد بن الوليد الحيرة وصنيعه	١٠
[٣] في قتال أبي عبيد مهران وكيف كان أمره؟	١٣
[٤] في أمر القادسية وجلولاء	١٧
[٥] في توجيه النعمان بن مقرن إلى نهاوند	٣٩
[٦] في بلنجر	٥٠
[٧] في الجبل صلح هو أو أخذ عنوة	٥٢
[٨] ما ذكر في تُسْتَر	٥٣
[٩] ما حفظت في اليرموك	٧٠
[١٠] في توجيه عمر إلى الشام	٧٣
[٣٨] كتاب التاريخ	**٨١-١٣٦**
[٢] باب	١٠٥
[٣] باب الولاة من بني هاشم	١٠٦
[٤] باب	١٠٧
[٥] باب الكنى	١٠٨
[٦] حكايات	١٢٩
[٧] باب	١٣٣

الموضوع	الصفحة

[٣٩] كتاب الجنة	**١٣٧-٢٢٠**
[١] ما ذكر في صفة الجنة وما فيها مما أعد لأهلها	١٣٧
[٢] ما ذكر فيما أُعدّ لأهل النار وشدته	١٨٢
[٣] ما ذكر في سعة رحمة الله تعالى	٢٠٨
[٤٠] كتاب الزهد	**٢٢١-٥٧٠**
[١] ما ذكر في زهد الأنبياء وكلامهم عليهم السلام: كلام عيسى بن مريم	٢٢١
[٢] ما ذكر عن داود عليه السلام	٢٢٨
[٣] كلام سليمان بن داود عليهما السلام	٢٣٦
[٤] كلام موسى النبي عليه السلام	٢٤١
[٥] كلام لقمان عليه السلام	٢٤٥
[٦] ما ذكر عن نبينا ﷺ في الزهد	٢٤٩
[٧] كلام أبي بكر الصديق رضي الله عنه	٢٩٥
[٨] كلام عمر بن الخطاب رضي الله عنه	٣٠١
[٩] كلام علي بن أبي طالب رضي الله عنه	٣٢٠
[١٠] كلام ابن مسعود رضي الله عنه	٣٢٦
[١١] كلام أبي الدرداء رضي الله عنه	٣٤٧
[١٢] ما جاء في لزوم المساجد	٣٥٩
[١٣] كلام أبي عبيدة بن الجراح رضي الله عنه	٣٦٢
[١٤] كلام أبي واقد الليثي رضي الله عنه	٣٦٤
[١٥] كلام الزبير بن العوام رضي الله عنه	٣٦٤

الموضوع	الصفحة
[١٦] كلام ابن عمر رضي الله عنه	٣٦٥
[١٧] كلام سلمان رضي الله عنه	٣٧٢
[١٨] كلام أبي ذر رضي الله عنه	٣٨٢
[١٩] كلام عمران بن حصين رضي الله عنه	٣٨٧
[٢٠] كلام معاذ بن جبل رضي الله عنه	٣٨٧
[٢١] كلام أبي هريرة رضي الله عنه	٣٨٩
[٢٢] كلام عبد الله بن عمرو رضي الله عنه	٣٩٤
[٢٣] كلام النعمان بن بشير رضي الله عنه	٣٩٨
[٢٤] كلام عبد الله بن رواحة رضي الله عنه	٣٩٩
[٢٥] كلام أبي أمامة رضي الله عنه	٤٠٠
[٢٦] كلام عائشة رضي الله عنها	٤٠٢
[٢٧] كلام أنس بن مالك رضي الله عنه	٤٠٧
[٢٨] كلام البراء بن عازب رضي الله عنه	٤١١
[٢٩] كلام ابن عباس رضي الله عنه	٤١٢
[٣٠] كلام الضحاك بن قيس رضي الله عنه	٤١٨
[٣١] كلام حذيفة رضي الله عنه	٤٢٢
[٣٢] كلام عبادة بن الصامت رضي الله عنه	٤٢٧
[٣٣] كلام أبي موسى رضي الله عنه	٤٢٨
[٣٤] كلام ابن الزبير رضي الله عنه	٤٣٣
[٣٥] كلام ربيع بن خثيم رضي الله عنه	٤٣٨
[٣٦] كلام مسروق رضي الله عنه	٤٤٦

الموضوع	الصفحة

[٣٧] كلام مرة ﷺ ٤٥٠
[٣٨] كلام الأسود ﷺ ٤٥١
[٣٩] كلام علقمة ﷺ ٤٥٢
[٤٠] كلام معضد ﷺ ٤٥٦
[٤١] كلام بي رزين ﷺ ٤٥٧
[٤٢] أبو البختري ﷺ ٤٦٢
[٤٣] عمرو بن ميمون ﷺ ٤٦٣
[٤٤] الضحاك ﷺ ٤٦٥
[٤٥] عبد الرحمن بن أبي ليلى ﷺ ٤٦٥
[٤٦] حبيب أبو سلمة ﷺ ٤٦٦
[٤٧] عون بن عبد الله ﷺ ٤٦٧
[٤٨] كلام إبراهيم التيمي ﷺ ٤٦٩
[٤٩] يحيى بن جعدة ﷺ ٤٧٣
[٥٠] كلام عبيد بن عمير ﷺ ٤٧٦
[٥١] خيثمة بن عبد الرحمن ﷺ ٤٨٢
[٥٢] في ثواب التسبيح والحمد ٤٨٥
[٥٣] ما جاء في فضل ذكر الله ٤٩٢
[٥٤] في كثرة الاستغفار والتوبة ٥٠٠
[٥٥] كلام عمر بن عبد العزيز ٥٠٣
[٥٦] عامر بن عبد قيس ٥١٠
[٥٧] مطرف بن الشخير ٥١٤

الموضوع	الصفحة
[٥٨] كلام صفوان بن محرز	٥٢٣
[٥٩] حديث طلق بن حبيب	٥٢٤
[٦٠] كلام ابن منبه	٥٢٨
[٦١] حديث أبي قلابة	٥٣٣
[٦٢] كلام الحسن البصري	٥٣٥
فهرس الموضوعات	٥٧١

* * *

KIU
جامعة المعرفة العالمية
Knowledge International University

المصنف لابن أبي شيبة

الإمام أبي بكر عبد الله بن محمد بن أبي شيبة العبسي الكوفي

المولود سنة ١٥٩ هـ - والمتوفى سنة ٢٣٥ هـ

تقديم معالي الشيخ

ناصر بن عبد العزيز أبو حبيب الشثري

تحقيق

أ. د. سعد بن ناصر بن عبد العزيز أبو حبيب الشثري

المجلد العشرون

تتمة كتاب الزهد، كتاب الأوائل، كتاب الرد على أبي حنيفة، كتاب المغازي

(٣٨٠٧٣ - ٣٩٦٣٢)

دار كنوز إشبيليا
للنشر والتوزيع

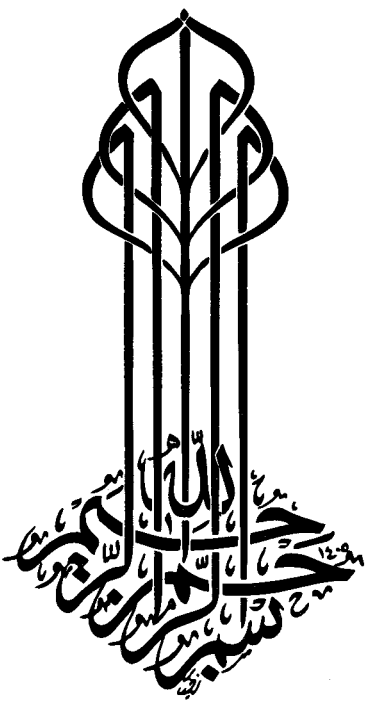
بسم الله الرحمن الرحيم

المصنف

لابن أبي شيبة

٢٠

جميع الحقوق محفوظة للمحقق

الطبعة الأولى

١٤٣٦هـ - ٢٠١٥م

دار كنوز إشبيليا للنشر والتوزيع

المملكة العربية السعودية ص. ب ٢٧٢٦١ الرياض ١١٤١٧

هاتف: ٤٩١٤٧٧٦ - ٤٩٦٨٩٩٤ فاكس: ٤٤٥٣٢٠٣

E-mail: eshbelia@hotmail.com

[٦٣] (كلام طاوس)[١]

٣٨٠٧٣- **حدثنا** يحيى بن (أبي)[٢] (بكير)[٣] قال: حدثنا إبراهيم بن نافع عن ابن طاوس عن أبيه قال: (حلو الدنيا مر الآخرة، ومر الدنيا حلو الآخرة)[٤].

٣٨٠٧٤- **حدثنا** محمد بن عبد الله الأسدي قال: حدثنا سفيان عن رجل (عن طاوس)[٥] قال: إن المؤمن لا يحرز دينه إلا (حفرتُهُ)[٦].

٣٨٠٧٥- **حدثنا** أبوأسامة قال: حدثني نافع ابن عمر عن (بشر)[٧] بن عاصم قال: قال طاوس: ما رأيت مثل أحد أمن على نفسه قد رأيت رجلا لو قيل (لي)[٨]: من: أفضل من تعرف؟ قلت: فلان، لذلك الرجل، فمكث على ذلك ثم أخذه وجع (في)[٩] (بطنه)[١٠] فأصابه منه شيء، (فاستسح)[١١] بطنه عليه (واشتهاه)[١٢] (فباحته)[١٣] فرأيته في نطع: ما أدري أي طاقيه أسرع! حتى مات عرقا[١٤]./ ٥٣٨/١٣

---

(١) في [ع]: بياض، وفي [س]: زيادة (رضي الله تعالى عنه).

(٢) سقط من: [هـ].

(٣) في [ع]: (كبير).

(٤) في [ب، جـ، ع، م]: (قال: خلق الدنيا من الآخرة، ومن الدنيا خلق الآخرة)، وسقط من: [س] (ومن الدنيا خلق الآخرة)، وانظر: حلية الأولياء ١٢/٤، والبداية والنهاية ٤٣/٩.

(٥) في [جـ]: تكرر.

(٦) في [أ، ب، جـ]: (وخير به)، وفي [ع]: (إلا حقربه)، وسقط من: [س].

(٧) في [أ، ب، جـ، س]: (بشير).

(٨) سقط من: [أ، ب]، وفي: [جـ] (إلى: من)، وفي [س]: (له).

(٩) سقط من: [س].

(١٠) في [أ، ب]: (باطنه).

(١١) في [هـ]: (فاستنضح)، أي: أصابه إسهال.

(١٢) سقط من: [س]، وفي [أ، ب، جـ]: (واسهاه).

(١٣) سقط من: [أ، ب، ط، هـ].

(١٤) المراد: أن كل واحد من الناس يحب نفسه، ومع ذلك قد يفعل أمراً يهواه ويشتهيه ويكون فيه هلاك نفسه.

٣٨٠٧٦- **حدثنا** عبد الرحمن بن مهدي عن سفيان عن أبي هاشم عن طاوس [قال: كان قميصه فوق الإزار، والرداء فوق القميص.

٣٨٠٧٧- **حدثنا** المحاربي عن ليث عن طاوس][1] قال: ألا رجل يقوم بعشر آيات من الليل فيصبح قد كتب له مائة حسنة وأكثر من ذلك.

* * *

[٦٤] (سعيد بن جبير)[2]

٣٨٠٧٨- [**حدثنا** محمد بن فضيل عن أبي سنان عن سعيد بن جبير قال: التوكل على الله جماع الأيمان][3].

٣٨٠٧٩- **حدثنا** إسحاق بن سليمان عن أبي سنان عن سعيد بن جبير أنه كان يقول: اللهم إني أسألك صدق التوكل عليك، وحسن (الظن)[4] بك.

٣٨٠٨٠- **حدثنا** محمد بن فضيل عن (بكير)[5] بن عتيق قال: سقيت سعيد بن جبير شربة من عسل في قدح فشربها، ثم قال: والله لأُسألنَّ عن هذا؟ فقلت: لمه؟
٥٣٩/١٣ فقال: شربته وأنا أستلذه./

٣٨٠٨١- **حدثنا** وكيع عن عمر بن ذر قال: قرأت كتاب سعيد بن جبير إلى أبي: يا أبا عمر كل يوم يعيش فيه المسلم فهو غنيمة.

---

(١) سقط ما بين المعكوفين في: [س].

(٢) في [س]: (كلام سعيد بن جبير رضي الله تعالى عنه).

(٣) سقط الخبر في: [ط].

(٤) في [ع]: (النظر).

(٥) في [ع]: (بكر).

٣٨٠٨٢- **حدثنا** يحيى بن يمان عن أشعث عن جعفر عن ابن جبير: ﴿بَلْ مَكْرُ ٱلَّيْلِ وَٱلنَّهَارِ﴾ [سبأ: ٣٣] قال: (مر)[١] الليل والنهار.

٣٨٠٨٣- **حدثنا** (يحيى)[٢] بن يمان عن أشعث عن جعفر عن سعيد بن جبير قال: ذاكر الله في الغافلين كحامي المحتسبين.

٣٨٠٨٤- **حدثنا** يحيى بن يمان عن أشعث عن جعفر عن سعيد بن جبير: ﴿وَمَا هُوَ بِٱلْهَزْلِ﴾ [طارق: ١٤]، قال: وما هو باللعب.

٣٨٠٨٥- **حدثنا** ابن يمان عن سفيان عن سلمة عن سعيد بن جبير: ﴿فَسُحْقًا لِّأَصْحَٰبِ ٱلسَّعِيرِ﴾ [الملك: ١١]، قال: واد في جهنم./ ٥٤٠/١٣

٣٨٠٨٦- **حدثنا** عبد الله بن إدريس عن مالك بن مغول عن الربيع بن أبي راشد عن سعيد بن جبير: ﴿يَٰعِبَادِىَ (ٱلَّذِينَ ءَامَنُوٓا)[٣] إِنَّ أَرْضِى وَٰسِعَةٌ﴾ [العنكبوت: ٥٦]، قال: من أمر بمعصية (فليهرب)[٤].

٣٨٠٨٧- **حدثنا** يزيد بن هارون قال: أخبرنا الأصبغ بن زيد عن القاسم بن أبي أيوب أن سعيد بن جبير (ردد)[٥] هذه الآية: ﴿وَٱتَّقُوا۟ يَوْمًا تُرْجَعُونَ فِيهِ إِلَى ٱللَّهِ﴾ [البقرة: ٢٨١]، بضعا وعشرين مرة.

٣٨٠٨٨- **حدثنا** (أبو الأحوص)[٦] عن عطاء عن سعيد بن جبير في قوله: ﴿إِنَّا هُدْنَآ إِلَيْكَ﴾ [الأعراف: ١٥٦] قال: تبنا.

---

(١) في [أ، ب]: (من).

(٢) سقط من: [أ، ب، ط، هـ].

(٣) سقط من: [أ، ب، جـ، س، ط، ع].

(٤) في [جـ]: (فلهرب).

(٥) في [أ]: (در).

(٦) في [أ، ع]: (الأخوص).

٣٨٠٨٩- **حدثنا** محمد بن عبد الله الزبيري عن سفيان عن موسى بن أبي عائشة عن سعيد بن جبير: ﴿بَلِ ٱلْإِنسَٰنُ عَلَىٰ نَفْسِهِۦ بَصِيرَةٌ﴾/ [القيامة: ١٤]، قال: شاهد على نفسه ولو (اعتذر)[١]. ٥٤١/١٣

٣٨٠٩٠- **حدثنا** غندر عن شعبة عن أبي بشر عن سعيد بن جبير: ﴿لَا جَرَمَ أَنَّ لَهُمُ ٱلنَّارَ وَأَنَّهُم مُّفْرَطُونَ﴾ [النحل: ٦٢]، قال: منسيون مضيعون.

٣٨٠٩١- ٣٨١٥٠- **حدثنا** أسباط بن (محمد)[٢] عن عطاء عن سعيد بن جبير: ﴿وَنَكْتُبُ مَا قَدَّمُواْ وَءَاثَٰرَهُمْ﴾ [يس: ١٦]، قال: ما (سنوا)[٣].

* * *

[٦٥] (حديث (أبي)[٤] (عبيدة)[٥])[٦]

٣٨٠٩٢- **حدثنا** علي بن مسهر عن ليث (عن)[٧] أبي عبيدة قال: يقول - يعني الله تبارك وتعالى -: ما بال أقوام يتفقهون بغير عبادتي، يلبسون مسوك الضان، وقلوبهم أمرُّ من الصبر، أبي يغترون أم إياي يخدعون؟ فبي حلفت

---

(١) في [أ، ب]: (اعتذره).

(٢) في [ب]: (موسى).

(٣) في [أ، ب، جـ، س، ع]: (ما نسوا)، وانظر: تفسير ابن أبي حاتم ٣١٩٠/١٠، وفيه: (ما سنوا من سنة فعملوا بها من بعد موتهم)، والدر المنثور ٤٨/٧، وتفسير ابن كثير ٥٦٦/٣، ومعاني القرآن للنحاس ٤٨١/٥، وحلية الأولياء ٢٨٤/٤.

(٤) في [هـ]: (أبو).

(٥) هو أبوعبيدة بن عبدالله بن مسعود تابعي.

(٦) في [ع]: بياض، وفي [س]: زيادة (رضي الله تعالى عنه)، وفي [ط]: (كلام أبوعبيدة).

(٧) في [ب]: (بن).

(لأتيحنّ)[١] لهم فتنة في الدنيا تدع الحليم (منهم)[٢] حيرانا./ ٥٤٢/١٣

٣٨٠٩٣- **حدثنا** وكيع عن إسرائيل عن أبي إسحاق عن أبي عبيدة أن جبارا من الجبابرة قال: لا أنتهي حتى أنظر إلى من في السماء، قال: فسلط (الله)[٣] عليه أضعف خلقه، فدخلت (بقة)[٤] في أنفه فأخذه الموت، فقال: اضربوا رأسي، فضربوه حتى (نثروا)[٥] دماغه.

٣٨٠٩٤- **حدثنا** أبو أسامة عن مسعر عن ربيع قال: سمعت أبا عبيدة يقول: إن الحكم العدل ليسكن الأصوات عن الله، وإن (الحكم)[٦] (الجائر)[٧] تكثر منه الشكاة إلى الله.

٣٨٠٩٥- **حدثنا** وكيع عن سفيان عن (أبي إسحاق)[٨] عن أبي عبيدة: ﴿إِنَّ هَٰٓؤُلَآءِ لَشِرۡذِمَةٞ قَلِيلُونَ﴾ [الشعراء: ٥٤]، قال: كانوا ستمائة ألف و(سبعين)[٩] ألفا.

* * *

---

(١) في [س]: (لا نحن لهم)، وفي [هـ]: (لأنيخنّ).

(٢) في [أ، ب]: (فيهم).

(٣) سقط من: [جـ].

(٤) في [س]: (بقية)، وهي صغير البعوض.

(٥) في [س]: (نشروا)، وفي [ع]: (ثردوا).

(٦) في [أ، ب، ط، هـ]: (الحاكم).

(٧) في [ع]: (الجاير)، وفي [س]: (الجابر).

(٨) سقط من: [ع].

(٩) في [جـ]: (سبعون).

[٦٦] ((حديث)[١] عبد الأعلى)[٢]

٥٤٣/١٣ ٣٨٠٩٦- حدثنا أبو أسامة عن مسعر قال: سمعت عبد الأعلى/ التيمي يقول: من أوتي من العلم ما لا يبكيه (خليق)[٣] أن لا يكون أوتي علما ينفعه؛ لأن الله (نعت)[٤] العلماء ثم قرأ إلى قوله: ﴿يَبْكُونَ﴾.

٣٨٠٩٧- حدثنا أبو أسامة [قال: قال عبد الأعلى التيمي: ما من أهل دار إلا ملك الموت يتصفحهم في اليوم مرتين.

٣٨٠٩٨- حدثنا ابن عيينة][٥] (عن مسعر)[٦] عن عبد الأعلى التيمي قال: الجنة والنار (لقنت)[٧] السمع من بني آدم، فإذا سأل الرجل الجنة قالت: اللهم أدخله في، وإذا (استعاذ)[٨] من النار قالت: اللهم أعذه مني.

٣٨٠٩٩- حدثنا حفص عن الأعمش قال: كان أبو صالح (يؤمنا)[٩]، فكان (لا يبين)[١٠] القراءة من الرقة.

٣٨١٠٠- حدثنا الفضل بن دكين عن مسعر عن الأعمش عن أبي صالح [قال: يحشر الناس هكذا - ووضع رأسه، وأمسك بيمينه على شماله عند صدره.

---

(١) سقط من: [ع].

(٢) في [س]: زيادة (رضي الله تعالى عنه)، وفي [س]: (كلام عبدالأعلى).

(٣) في [جـ]: (لخيق).

(٤) في [س]: (بعث)، وفي [ب]: (نعمت).

(٥) سقط ما بين المعكوفين في: [هـ].

(٦) سقط من: [أ، ب، س].

(٧) في [هـ]: (لقينا).

(٨) في [س، ع]: (استغاث).

(٩) في [أ، ب]: (يأمن).

(١٠) في [جـ]: (لا يخير)، وسيأتي برقم [٣٨٢٧٤] بلفظ: (يجيز).

٣٨١٠١- **حدثنا** أبو معاوية عن الأعمش عن أبي صالح[١] ﴿يَٰوَيۡلَنَا مَنۢ بَعَثَنَا مِن مَّرۡقَدِنَا[٢]﴾ [يس: ٥٢] قال: كانوا يرون (أن)[٣] العذاب يخفف عن أهل القبور/ ٥٤٤/١٣ ما بين النفختين، فإذا جاءت النفخة الثانية قالوا: ﴿يَٰوَيۡلَنَا مَنۢ بَعَثَنَا مِن مَّرۡقَدِنَا﴾[٤].

٣٨١٠٢- **حدثنا** أبو أسامة عن الأعمش عن أبي صالح قال: طوبى شجرة في الجنة لو أن راكبا ركب حقة أو جذعة، فأطاف بها، ما بلغ الموضع الذي ركب فيه حتى يقتله الهرم.

٣٨١٠٣- **حدثنا** إسحاق بن سليمان الرازي قال: حدثنا أبو سنان عن عمرو بن (مرة)[٥] عن أبي صالح قال: (يحاسب)[٦] يوم القيامة الذين أرسل إليهم الرسل، فيدخل الجنة من أطاعه، ويدخل النار من عصاه، ويبقى قوم من الولدان والذين هلكوا في الفترة ومن غلب على عقله، فيقول الرب تبارك وتعالى لهم: قد رأيتم إنما (أدخلت)[٧] الجنة من أطاعني، وأدخلت النار من عصاني، وإني آمركم أن تدخلوا هذه النار، فيخرج لهم عنق منها، فمن دخلها كانت نجاته، ومن (نكص)[٨] فلم يدخلها كانت هلكته.

---

(١) سقط ما بين المعكوفين في: [ع].

(٢) في [جـ، ع]: زيادة ﴿هَٰذَا﴾.

(٣) سقط من: [جـ].

(٤) في [جـ]: زيادة ﴿هَٰذَا﴾.

(٥) في [أ، ب، ط، هـ]: (ميمون).

(٦) في [ع]: (تحاسب).

(٧) في [جـ]: (أدخل).

(٨) في [س]: (تكفل).

٣٨١٠٤- **حدثنا** أبو معاوية عن إسماعيل عن أبي صالح: ﴿وُجُوهٌ يَوْمَئِذٍ نَّاضِرَةٌ﴾ (قال)[١]: (حسنة)[٢]، ﴿إِلَىٰ رَبِّهَا نَاظِرَةٌ﴾ [القيامة: ٢٢-٢٣]، قال: تنتظر الثواب من ربها[٣]./ ٥٤٥/١٣

* * *

[٦٧] (يحيى بن وثاب)[٤]

٣٨١٠٥- **حدثنا** وكيع عن الأعمش عن يحيى أنه كان إذا صلى كأنه يخاطب رجلا من إقباله على (صلاته)[٥].

٣٨١٠٦- **حدثنا** أبو معاوية عن الأعمش عن يحيى قال: كانوا إذا كانت فيهم جنازة عرف ذلك في وجوههم أياما.

٣٨١٠٧- **حدثنا** حميد بن عبد الرحمن عن أبيه عن الأعمش قال: كان يحيى إذا قضى الصلاة مكث ساعة (تعرف)[٦] عليه كآبة الصلاة.

* * *

[٦٨] (كلام أبي إدريس)[٧][٨]

٣٨١٠٨- **حدثنا** ابن فضيل عن ضرار بن مرة قال: لقيت الضحاك بخراسان

---

(١) سقط من: [ب، ع].

(٢) سقط من: [ع].

(٣) انظر: الرد على الجهمية لابن منده (ص٥٥).

(٤) في [ع]: بياض.

(٥) في [ب]: (صلاة).

(٦) في [أ، ب، ع]: (يعرف).

(٧) في [جـ]: (حديث ابن إدريس).

(٨) في [س]: زيادة (رضي الله تعالى عنه)، وفي [ع]: زيادة (وأبي مسلم).

وعليَّ فرو لي خلق، فقال الضحاك: (قال أبو إدريس)[١]: قلب نقيٌّ في ثياب دنسة، خير من قلب دنس في ثياب نقية./ ٥٤٦/١٣

٣٨١٠٩- **حدثنا** عبيدة بن حميد عن الأعمش عن طلحة (اليامي)[٢] عن أبي إدريس رجل من أهل اليمن قال: كان يقول: اللهم اجعل نظري عبراً، وصمتي (تفكرا)[٣]، ومنطقي (ذكرا)[٤].

٣٨١١٠- **حدثنا** أبو أسامة قال: حدثنا محمد بن عمرو عن صفوان بن سليم (قال: قال أبو مسلم)[٥] الخولاني: كان الناس ورقا لا شوك فيه، وإنهم اليوم شوك لا ورق فيه، إن سابتهم (سبوك)[٦]، وإن ناقدتهم ناقدوك، وإن (تركتهم)[٧] لم يتركوك.

٣٨١١١- **حدثنا** سعيد بن شرحبيل قال: أخبرنا ليث بن سعد عن عقيل عن ابن شهاب قال: جلست ذات يوم إلى أبي إدريس الخولاني - وهو يقص - فقال: ألا أخبركم بمن كان أطيب الناس طعاما، (فلما رأى الناس قد نظروا إليه قال: إن يحيى ابن زكريا كان أطيب الناس طعاما)[٨]، إنما كان يأكل مع الوحش كراهية أن يخالط الناس في معائشهم.

---

(١) سقط من: [أ، ب].

(٢) في [أ، ب]: (اليافي).

(٣) في [أ، ب]: (تفكر).

(٤) في [أ، ب]: (ذكر).

(٥) سقط من: [ب].

(٦) في [هـ]: (سابوك).

(٧) في [س]: (تركتم).

(٨) سقط من: [جـ].

٥٤٧/١٣ ٣٨١١٢- **حدثنا** أبو أسامة عن سليمان بن المغيرة عن حميد بن هلال/ قال: قال أبو مسلم الخولاني: ما عملت عملا أبالي من رآني إلا حاجتي إلى أهلي، وحاجتي إلى الغائط.

٣٨١١٣- **حدثنا** عبد الوهاب الثقفي عن أيوب عن (كاتب)[١] أبي قلابة عن أبي إدريس قال: لا يهتك الله ستر عبد في قلبه مثقال ذرة من خير.

٣٨١١٤- **حدثنا** جرير عن عبد الملك بن (عمير)[٢] عن أبي مسلم الخولاني قال: أربع لا (يقبلن)[٣] في أربع: مال اليتيم، والغلول، والخيانة، والسرقة: لا يقبلن في حج ولا عمرة ولا جهاد، وذكر حرفا آخر.

* * *

[٦٩] (أبو عثمان)[٤] النهدي

٣٨١١٥- **حدثنا** عفان قال: حدثنا حماد بن سلمة عن ثابت قال: قال[٥] أبوعثمان النهدي: إني لأعلم حين يذكرني ربي، قالوا: وكيف ذاك؟ قال: إن الله
٥٤٨/١٣ يقول: ﴿(فَٱذۡكُرُونِيٓ)[٦] أَذۡكُرۡكُمۡ﴾ [البقرة: ١٥٢]، فإذا ذكرت الله ذكرني./

٣٨١١٦- **حدثنا** يزيد بن هارون قال: أخبرنا الحجاج بن أبي زينب قال:

---

(١) كذا في النسخ، والصواب حذفها كما تقدم ٨٦/٩ برقم [٢٨٢٦٩]، وانظر: حلية الأولياء ١٢٤/٥، والتمهيد لابن عبدالبر ٣٤١/٥.

(٢) في [أ، ب]: (جبير).

(٣) في [ب]: (تقبلن).

(٤) في [ع]: بياض، وفي [جـ]: (حديث أبي عثمان).

(٥) في [س]: زيادة (له).

(٦) في [جـ]: (أذكروني).

سمعت أبا عثمان (يقول)[١] : ما في القرآن آية أرجى عندي لهذه الأمة من قوله : ﴿وَءَاخَرُونَ ٱعْتَرَفُواْ بِذُنُوبِهِمْ خَلَطُواْ عَمَلاً صَٰلِحًا وَءَاخَرَ سَيِّئًا﴾ [التوبة : ١٠٢].

* * *

[٧٠] أبو العالية (رحمه الله)[٢]

٣٨١١٧- **حدثنا** حفص بن غياث عن عاصم عن أبي العالية : ﴿كَانُواْ قَلِيلاً مِّنَ ٱلَّيْلِ (مَا يَهْجَعُونَ)[٣]﴾ [الذاريات : ١٧]، (قال : قليلا)[٤] ما ينامون ليلة حتى الصباح.

٣٨١١٨- **حدثنا** مروان بن معاوية عن عاصم عن أبي العالية : ﴿لَّا يَمَسُّهُۥٓ إِلَّا ٱلْمُطَهَّرُونَ﴾ [الواقعة : ٧٩]، (قال)[٥] : ليس أنتم، أنتم أصحاب الذنوب.

٣٨١١٩- **حدثنا** عباد عن عوف عن أبي المنهال أن أبا العالية رأى/ رجلا ٥٤٩/١٣
يتوضأ فلما فرغ قال : اللهم اجعلني من التوابين واجعلني من المتطهرين، فقال : إن الطهور (بالماء)[٦] (حسن)[٧]، ولكنهم المطهرون من الذنوب.

٣٨١٢٠- **حدثنا** يحيى بن سعيد عن التيمي عن رجل عن أبي العالية أنه كان إذا

---

(١) سقط من : [جـ].

(٢) سقط من : [جـ].

(٣) سقط من : [أ، ب، ط، هـ].

(٤) في [أ]: زيادة (من الليل)، وسقط من : [ب].

(٥) سقط من : [س].

(٦) في [هـ]: (من الماء).

(٧) في [أ، ب، جـ، س]: (نجس).

أراد أن يختم القرآن آخر النهار (أخره)[١] إلى أن يمسي، وإذا أراد أن يختمه آخر الليل أخره إلى أن يصبح.

٣٨١٢١- **حدثنا** أبو معاوية عن ليث عن عثمان عن أبي العالية قال: قال لي أصحاب محمد: لا تعمل لغير الله، فيكلك الله إلى من عملت له[٢].

٣٨١٢٢- **حدثنا** وكيع عن سفيان قال: سمعت شيخا يقال له: زفر يذكر عن قيس بن (حبتر)[٣] قال: الصعقة من الشيطان.

٣٨١٢٣- **حدثنا** حسين بن علي عن موسى الجهني عن بعض أصحابه قال: (ما)[٤] أتت على عبد ليلة قط إلا قالت: ابن آدم أحدث في خيرا، فإني/ لن أعود (عليك)[٥] أبدا. ٥٥٠/١٣

* * *

[٧١] (حديث)[٦] إبراهيم

٣٨١٢٤- **حدثنا** أبو أسامة أن الحسن بن الحكم حدثه قال: سمعت حمادا يقول: سمعت إبراهيم يقول: لو أن عبدا اكتتم بالعبادة كما يكتتم بالفجور، لأظهر الله ذلك منه.

٣٨١٢٥- **حدثنا** وكيع عن سفيان عن منصور عن إبراهيم قال: كانوا

---

(١) في [أ، ب]: (أخر).

(٢) ضعيف؛ لضعف ليث بن أبي سليم

(٣) في [أ، ب، جـ، س، ع]: (حبير).

(٤) سقط من: [جـ].

(٥) في [هـ]: (إليك).

(٦) في [س]: (كلام).

(يستحبون)[١] الزيادة ويكرهون النقصان، و(يقولون)[٢]: (شيء)[٣] ديمة.

٣٨١٢٦- **حدثنا** حسين بن علي عن محمد بن سوقة قال: زعموا أن إبراهيم كان يقول: (كنا)[٤] إذا حضرنا جنازة، أو سمعنا بميت يعرف ذلك فينا أياما، لأنا قد عرفنا أنه قد نزل به أمر (صيره)[٥] إلى الجنة أو[٦] النار، وأنكم (تحدثون)[٧] (في)[٨] جنائزكم بحديث دنياكم.

٣٨١٢٧- **حدثنا** غندر عن شعبة عن منصور عن إبراهيم قال: (بينا)[٩] رجل عابد عند امرأة، إذ عمد فضرب بيده على فخذها، قال: فأخذ (يده)[١٠]/ فوضعها ٥٥١/١٣
في النار حتى (نشت)[١١].

٣٨١٢٨- **حدثنا** عبد السلام بن حرب عن خالد بن حوشب قال: قال إبراهيم: [١٢]قلما قرأت هذه الآية إلا (ذكرت برد الشراب)[١٣]: ﴿وَحِيلَ بَيْنَهُمْ وَبَيْنَ مَا يَشْتَهُونَ﴾ [سبأ: ٥٤].

---

(١) في [هـ]: (يستحيون).

(٢) في [أ، ب، ط، هـ]: (يقول).

(٣) سقط من: [س].

(٤) سقط من: [جـ].

(٥) في [أ، ب]: (سيصره).

(٦) في [جـ، ع]: زيادة (إلى).

(٧) في [هـ]: (تتحدثون).

(٨) في [هـ]: (أفي).

(٩) في [هـ]: (بينما).

(١٠) في [هـ]: (بيده).

(١١) أي: خرج صوت بسبب الاحتراق، وفي [س]: (نست).

(١٢) في [س]: زيادة (قال).

(١٣) كذا في حلية الأولياء ٢٢٨/٤، وعند ابن سعد ٢٧٩/٦: (إلا ذكرت الماء البارد)، ومراده أن أهل النار يشتهون الماء كما قالوا: ﴿أَفِيضُوا عَلَيْنَا مِنَ الْمَاءِ﴾ [الأعراف: ٥٠] انظر: الدر المنثور ٤٦٩/٣.

٣٨١٢٩- **حدثنا** وكيع عن سفيان عن زكريا العبدي عن إبراهيم أنه بكى في مرضه فقالوا له: يا أبا عمران ما يبكيك؟ فقال: (و)[١]كيف لا أبكي وأنا أنتظر رسولا من ربي (ليبشرني)[٢] إما بهذه وإما بهذه.

٣٨١٣٠- **حدثنا** أبو أسامة (عن سفيان)[٣] عن واصل قال: رأى إبراهيم أمير حلوان يمر بدوابه في زرع فقال: الجور في (الطريق)[٤] خير من الجور في الدين.

٣٨١٣١- **حدثنا** (جرير)[٥] عن منصور عن إبراهيم في قوله: ﴿**حَمِيمًا وَغَسَّاقًا**﴾ [النبأ: ٢٥]، قال: (الغساق)[٦]ما (يتقطع)[٧] من جلودهم وما يسيل من بشرهم[٨]./ ٥٥٢/١٣

٣٨١٣٢- **حدثنا** جرير عن منصور عن إبراهيم [ومجاهد: ﴿**يُنَبَّؤُا ٱلْإِنسَـٰنُ يَوْمَئِذٍۭ بِمَا قَدَّمَ وَأَخَّرَ**﴾ [القيامة: ١٣]، قالا: بأول عمله (وآخره)[٩].

٣٨١٣٣- **حدثنا** جرير عن منصور عن إبراهيم][١٠]: ﴿**(وَلَنُذِيقَنَّهُم)**[١١] **مِّنَ ٱلْعَذَابِ ٱلْأَدْنَىٰ دُونَ ٱلْعَذَابِ ٱلْأَكْبَرِ**﴾ [السجدة: ٢١]، قال: أشياء يصابون بها في الدنيا.

---

(١) سقط من: [جـ].
(٢) في [هـ]: (يبشرني).
(٣) سقط من: [أ، ب].
(٤) في [ط، هـ]: (طريق).
(٥) في [ب]: (جوير).
(٦) سقط من: [هـ].
(٧) في [أ، ب، ع]: (ينقطع).
(٨) أي: جلودهم.
(٩) في [ع]: (وبآخره).
(١٠) سقط ما بين المعكوفين في: [أ، ب].
(١١) في [أ، ب]: (ولنذيقهم).

٣٨١٣٤- **حدثنا** وكيع (قال: حدثنا)[١] الأعمش قال: كان إبراهيم يقرأ في المصحف فإذا دخل عليه إنسان غطاه، وقال: لا يراني أقرأ فيه كل ساعة.

٣٨١٣٥- **حدثنا** معاذ بن معاذ عن ابن عون قال: ذكر إبراهيم أنه أرسل إليه المختار بن أبي (عبيد)[٢] قال: فطلى وجهه بطلاء وشرب دواء ولم يأتهم، فتركوه./ ٥٥٣/١٣

٣٨١٣٦- **حدثنا** جرير بن عبد الحميد عن (الحسن)[٣] بن عمرو الفقيمي عن إبراهيم قال: من ابتغى شيئا من العلم يبتغي به[٤] الله آتاه الله منه ما يكفيه.

٣٨١٣٧- **حدثنا** جرير عن مغيرة عن إبراهيم قال: الخشوع في القلب.

٣٨١٣٨- **حدثنا** وكيع عن سفيان عن منصور عن إبراهيم قال: كان من قبلكم (أسفق)[٥] (ثيابا)[٦] وأشفق قلوبا.

٣٨١٣٩- **حدثنا** جرير عن محمد بن سوقة (عن إبراهيم)[٧] قال: إذا قال الرجل حين يصبح: أعوذ بالسميع العليم من الشيطان الرجيم، عشر مرات أجير من الشيطان إلى أن يمسي، وإذا (قاله)[٨] ممسيا أجير من الشيطان إلى أن يصبح.

---

(١) في [س]: (نا).

(٢) في [أ، ب]: (عبيدة).

(٣) في [ع]: (الحسين).

(٤) في [هـ]: زيادة (وجه).

(٥) أي: أغلظ، وفي [أ، ب، س، ط، هـ]: (أشفق).

(٦) في [أ، ب]: (تياباً).

(٧) سقط من: [أ، ب].

(٨) في [س]: (قال).

٣٨١٤٠- **حدثنا** ابن مهدي عن أبي عوانة عن مغيرة قال: (كان)[١] قميص إبراهيم على ظهر القدم.

٥٥٤/١٣ ٣٨١٤١- **حدثنا** أبو أسامة عن زائدة عن منصور عن إبراهيم: ﴿لَعَلَّهُمْ/ يَرْجِعُونَ﴾ [آل عمران: ٧٢]، قال: (يتوبون)[٢].

* * *

[٧٢] الشعبي[٣]

٣٨١٤٢- **حدثنا** علي بن حفص (عن سفيان)[٤] عن إسماعيل بن أبي خالد عن الشعبي قال: (يشرف)[٥] قوم في الجنة على قوم في النار فيقولون: ما لكم في النار؟ (وإنما كنا)[٦] نعمل بما (تعلموننا)[٧]، قالوا: كنا نعلمكم (ولا)[٨] نعمل به.

٣٨١٤٣- **حدثنا** (هشيم)[٩] عن إسماعيل بن سالم عن الشعبي: ﴿وَمَعَارِجَ عَلَيْهَا يَظْهَرُونَ﴾ [الزخرف: ٣٣]، قال: الدرج.

---

(١) في [س]: (كل).

(٢) في [م]: (آخر الجزء السادس من كتاب المصنف للحافظ أبي بكر بن أبي شيبة العبسي عبدالله بن محمد بن إبراهيم الكوفي رحمه الله تعالى وإيانا آمين، والحمد لله رب العالمين وصلى الله على محمد خاتم النبيين وعلى آله وصحبه أجمعين).

(٣) في [س]: زيادة (رحمه الله).

(٤) في [أ، ب، جـ، س، ع]: (عن شيبان)، وانظر: حلية الأولياء ٣١٢/٤، والزهد لأحمد ص٣٦٩.

(٥) في [جـ]: (يرى).

(٦) سقط من: [، ب، ط]، وفي [هـ]: (يقولون).

(٧) في [أ، ب]: (تعملوا)، وفي [س]: (تعملون)، وفي [هـ]: (تعلموننا).

(٨) في [ع]: (وما).

(٩) في [ع]: (هشام).

٣٨١٤٤- **حدثنا** جعفر بن عون عن سفيان عن إسماعيل (بن سالم)[١] عن الشعبي: ﴿وَمَعَارِجَ عَلَيْهَا يَظْهَرُونَ﴾، قال: الدرج و﴿سُقُفًا﴾ ! قال: (الجذوع)[٢]، ﴿وَزُخْرُفًا﴾ [الزخرف: ٣٣، ٣٥]! قال: الذهب.

٣٨١٤٥- **حدثنا** أبو أسامة عن مالك بن مغول قال: سمعت/ (عبيدالله)[٣] بن العيزار قال: إن الأقدام يوم القيامة (كمثل)[٤] النبل في (القرن)[٥]، والسعيد من وجد لقدميه موضعا يضعهما، وعند الميزان ملك ينادي: ألا إن فلان بن فلان ثقلت موازينه، فسعد سعادة لا يشقى بعدها أبدا، ألا إن فلان بن فلان خفت موازينه فشقي شقاء لا يسعد بعده أبدا. ٥٥٥/١٣

٣٨١٤٦- **حدثنا** المحاربي عن سفيان عن يحيى بن سعيد عن رجل من الأنصار قال: كان يقول: لنعمة الله عليَّ فيما زوى عني من الدنيا، أعظم من نعمته عليَّ فيما أعطاني منها.

٣٨١٤٧- **حدثنا** عبد الله بن إدريس سمع أباه وعمه يذكران قالا: كان عبدالملك ابن إياس ممن سمع ثم سكت.

٣٨١٤٨- **حدثنا**[٦] ابن إدريس عن ليث عن مجاهد قال: أعجب أهل الكوفة إليَّ أربعة: طلحة و(زبيد)[٧] ومحمد بن عبد الرحمن ويحيى بن عباد.

---

(١) سقط من: [هـ].

(٢) في [هـ]: (الجزوع).

(٣) في [جـ]: (عبدالله).

(٤) في [أ، س، ع]: (لمثل).

(٥) في [س]: (القرآن).

(٦) في [س]: زيادة (عبدالله).

(٧) في [أ، ب، جـ، س، ع]: (زبير)، وهو زبيد بن الحارث.

٣٨١٤٩- **حدثنا** عبد الله بن إدريس عن ليث قال: قلت لطلحة: إن طاوسا كان يكره الأنين، قال: فما سُمع له أنين حتى مات./ ٥٥٦/١٣

٣٨١٥٠- **حدثنا** حسين بن علي عن مسعر قال: أعطاني زيد العمي كتابا فيه: أن رجلا أوصى ابنه، (قال)[١]: يا بني كن (ممن)[٢] (نأيه (ممن نأى)[٣])[٤] عنه (تغنياً)[٥] ونزاهة، و(دنوه)[٦] ممن دنا منه لين ورحمة، ((ليس)[٧] نأيه)[٨] كبرا ولا عظمة، وليس (دنوه)[٩] خدعا ولا خيانة، [١٠]لا يعجل فيما رابه ويعفو عما (تبين)[١١] له، لا يغره ثناء من جهله، ولا ينسى إحصاء ما قد (عمله)[١٢]، إن ذُكر خاف مما يقولون، واستغفر مما لا يعلمون، يقول: ربي أعلم بي من نفسي، وأنا أعلم بنفسي من غيري، (يسأل)[١٣] ليعلم، وينطق ليغنم، ويصمت ليسلم، ويخالط ليفهم، إن كان في الغافلين (كتب)[١٤] من الذاكرين، (وإن كان في الذاكرين)[١٥] لم يكتب من الغافلين؛ لأنه يذكر إذا غفلوا، ولا ينسى إذا ذكروا.

---

(١) في [ع]: (فقال).

(٢) في [أ، ط، هـ]: (من)، وسقط من: [س].

(٣) سقط من: [جـ].

(٤) في [س]: (فإنه ممن نأية).

(٥) في [أ، ب، ط، هـ]: (يقين).

(٦) في [س]: (دلوه).

(٧) سقط من: [هـ].

(٨) في [س]: (فإنه ممن نأية).

(٩) في [س]: (دلوه).

(١٠) في [ع]: زيادة (و).

(١١) في [ط، هـ]: (تلين).

(١٢) في [جـ]: (علمه).

(١٣) في [هـ]: (يسئل).

(١٤) في [أ، ب]: (ذكر).

(١٥) سقط من: [أ، ط، هـ].

٣٨١٥١- قال (حسين)[١]: وزاد فيه ابن عيينة: يمزج العلم بحلم، زهادته فيما (يفنى)[٢] كرغبته فيما يبقى.

٣٨١٥٢- **حدثنا** إسحاق بن منصور (قال: حدثنا)[٣] عبد السلام عن يزيد بن عبدالرحمن عن المنهال عن خيثمة عن سويد بن غفلة قال: إذا أراد/ الله أن يُنسى ٥٥٧/١٣ أهل النار جُعل لكل إنسان منهم تابوت من نار على قدره، ثم أقفل عليه بأقفال من نار، فلا يُضرب منه عرقٌ إلا وفيه مسمار (من)[٤] (نار)[٥]، [[ثم جعل ذلك التابوت في تابوت آخر من نار، [ثم أقفل (عليه)[٦] بأقفال من نار][٧] ثم (يُضرم)[٨] بينهما نار]][٩]، فلا يرى أحد منهم أن في النار أحدا غيره، فذلك قوله (تعالى)[١٠]: ﴿لَهُم مِّن فَوْقِهِمْ ظُلَلٌ مِّنَ ٱلنَّارِ وَمِن تَحْتِهِمْ ظُلَلٌ﴾ [الزمر: ١٦]، وذلك قوله تعالى: ﴿لَهُم مِّن جَهَنَّمَ مِهَادٌ وَمِن فَوْقِهِمْ غَوَاشٍ ۚ وَكَذَٰلِكَ نَجْزِى ٱلظَّٰلِمِينَ﴾ [الأعراف: ٤١].

٣٨١٥٣- **حدثنا** حسين بن علي عن محمد بن سوقة عن محمد بن المنكدر قال: إن الله ليصلح بصلاح العبد ولدَه، وولد ولده، وأهل دويرته وأهل الدويرات حوله، فما يزالون في حفظ من الله ما دام بينهم.

---

(١) في [ع]: (الحسن).

(٢) في [س]: (يغني).

(٣) في [س]: (أخبرنا).

(٤) في [س]: (عن).

(٥) سقط من: [جـ].

(٦) سقط من: [جـ].

(٧) سقط ما بين المعكوفين في [أ، ب].

(٨) في [س]: (تضرم).

(٩) في [ب، س]: تكرر ما بين المعكوفين: [[]].

(١٠) سقط من: [أ، ع].

٣٨١٥٤- **حدثنا** يحيى بن يمان عن حمزة الزيات عن حُمْران بن أَعْيَن عن أبي حرب (بن)[١] أبي الأسود (الديلي)[٢] قال: إن الرجل ليحبس على باب الجنة بالذنب عمله مائة عام، وإنه ليرى أزواجه وخدمه.

٥٥٨/١٣ ٣٨١٥٥- **حدثنا** معاوية عن سفيان عن بختري الطائي قال: كان/ يقال: أغبط الأحياء بما (يغبط)[٣] به الأموات، واعلم أن العبادة لا تصلح إلا بزهد، وذِلّ عند الطاعة، واستصعب عند المعصية، وأحب الناس على قدر تقواهم.

٣٨١٥٦- **حدثنا** أبو أسامة عن مالك بن مغول عن القاسم بن الوليد: ﴿فَإِذَا جَآءَتِ ٱلطَّآمَّةُ ٱلْكُبْرَىٰ﴾ [النازعات: ٣٤]، قال: حين (يساق)[٤] أهل الجنة إلى الجنة وأهل النار إلى النار.

٣٨١٥٧- **حدثنا** الثقفي عن أيوب عن أبي قلابة (يظنه)[٥] عن عثمان قال: من عمل عملا كساه الله رداء عمله[٦].

٣٨١٥٨- **حدثنا** عبد الله بن نمير عن إسماعيل بن أبي خالد قال: قال عثمان بن عفان: من عمل عملا كساه الله رداءه، إن (خير فخير)[٧]، وإن (شر فشر)[٨][٩].

---

(١) في [س]: (عن).

(٢) في [ب]: (الدوءني)، وفي [ط، هـ]: (الدئلي).

(٣) في [أ، ب، س]: (تغبط)، وتقدم الخبر ١٣/٥١١.

(٤) في [أ، ب]: (ساق).

(٥) في [أ، ب، س]: (نظنه)، وفي [ط]: (لظنه)، وفي [هـ]: (أظنه).

(٦) منقطع؛ أبوقلابة لا يروي عن عثمان، وأخرجه أحمد في فضائل الصحابة (٧٧٧)، وفي الزهد ص١٢٦، وابن المبارك (٧٢)، ومسدد كما في المطالب (٣١٧٩)، وابن جرير في التفسير ١٦/١٣٣.

(٧) في [س]: (خيراً فخيراً).

(٨) في [س]: (شراً فشراً).

(٩) منقطع؛ إسماعيل لم يدرك عثمان، وانظر: ما قبله.

٣٨١٥٩- **حدثنا** وكيع ويزيد بن هارون عن إسماعيل بن أبي خالد عن يحيى (ابن)[١] رافع قال: سمعت عثمان يقول: ﴿وَجَآءَتْ كُلُّ نَفْسٍ مَّعَهَا سَآئِقٌ وَشَهِيدٌ﴾ [ق: ٢١]، قال: سائق يسوقها إلى أمر الله، وشهيد يشهد عليها بما عملت[٢]./ ٥٥٩/١٣

٣٨١٦٠- **حدثنا** أبو أسامة عن جرير بن حازم عن الأعمش عن خيثمة عن عدي بن حاتم قال: [أيمن امرئ وأشأمه ما بين لحييه[٣].

٣٨١٦١- **حدثنا** إسحاق بن سليمان الرازي عن أبي سنان عن عمرو بن مرة عن عدي بن حاتم قال][٤]: إنكم في زمان معروفه: منكرُ زمانٍ قد خلا، ومنكره معروف زمان ما أتى[٥].

٣٨١٦٢- **حدثنا** عبد الله بن نمير عن مالك بن مِغوَل عن أبي منصور عن زيد بن وهب قال: خرجت إلى (الجبانة)[٦] فجلست فيها إلى جنب الحائط، فجاء رجل إلى قبر فسواه ثم جاء فجلس إلي، فقلت: من هذا؟ (فقال)[٧]: أخي، قال: قلت: أخ لك؟ قال: أخ لي في الاسلام رأيته البارحة فيما يرى النائم فقلت: فلان قد

---

(١) في [أ، ب]: زيادة (أبي).

(٢) مجهول؛ لجهالة يحيى بن رافع، أخرجه ابن المبارك في الزهد (٣٦٥)، والدولابي ٨٠٨/٢، وابن عساكر ٢٤٧/٣٩.

(٣) صحيح؛ أخرجه ابن المبارك (٣٧٣)، وابن أبي الدنيا في الصمت (٦٣)، وورد مرفوعاً، أخرجه ابن حبان (٥٧١٧)، والطبراني ١٧/(١٩٨)، وابن عبدالبر في التمهيد ٦٧/٥، وابن عدي ٦٨/٧.

(٤) سقط ما بين المعكوفين في: [جـ].

(٥) منقطع؛ عمرو بن مرة لم يدرك عدي بن حاتم، أخرجه أحمد في الزهد (ص١٦٩)، وابن عساكر ٩٢/٤٠.

(٦) في [ع]: (الجنابة).

(٧) في [جـ]: (قال).

عشت، الحمد لله رب العالمين، قال: قد قلتها، (قال)[١]: (لأن)[٢] أكون أقدر على أن أقولها، أحب إلي من ملء الأرض/ وما فيها، ألم تر حين كانوا (يدفنونني)[٣]، فإن فلانا قام فصلى ركعتين؛ لأن أكون أقدر (على)[٤] أن (أصليهما)[٥] أحب إلي من الدنيا وما فيها. ٥٦٠/١٣

٣٨١٦٣- **حدثنا** ابن نمير عن هشام بن سعد عن زيد بن أسلم عن عطاء بن يسار قال: (للمقنطين)[٦] (جسر)[٧] يطأ الناس يوم القيامة على وجوههم.

٣٨١٦٤- **حدثنا** أبو أسامة عن مسعر قال: حدثني (معاوية بن بشير)[٨] قال: أراه عن أبيه قال: قال خباب: إنها ستكون صيحات (فأصيخوا)[٩] لها.

٣٨١٦٥- **حدثنا** عفان قال: حدثنا (سليمان)[١٠] (عن)[١١] ثابت قال: قال ابن أبي ليلى: طفت هذه الأمصار فما رأيت (أكثر)[١٢] (متهجدا)[١٣]، ولا (أبكر)[١٤] على ذكر الله من أهل البصرة.

---

(١) سقط من: [هـ].

(٢) في [أ، ب]: (لين).

(٣) في [ب]: (يدفنون)، وفي [أ]: (يدفنوني).

(٤) سقط من: [جـ].

(٥) في [أ]: (أصليها).

(٦) في [م، ع]: (المقنطين)، وفي [أ، ب، هـ]: (المقنطون)..

(٧) كذا في النسخ هنا، وسبق ١٣/١٩١، بلفظ: (حبس).

(٨) كذا في النسخ، ولم يتبين لي من هو، ولعله: (معن بن عبدالرحمن).

(٩) في [هـ]: (فأصيخوا).

(١٠) في [أ، ب، جـ، س، ع]: (سليم).

(١١) في [ع]: (بن).

(١٢) سقط من: [هـ].

(١٣) في [أ، ب، س، ع]: (متهجراً).

(١٤) في [أ، ب]: (أنكر).

٣٨١٦٦- **حدثنا** إسحاق بن سليمان عن أبي سنان عن عطاء بن السائب عن أبي عبدالرحمن السلمي قال: إن المَلَك يجيء إلى أحدكم كل (غداة)[١] بصحيفة بيضاء (فليمل)[٢] فيها خيرا، [فإذا طلعت الشمس فليقم (لحاجته)[٣]، / ثم إذا صلى ٥٦١/١٣
العصر فليمل (فيها خيرا)[٤]][٥]، فإنه إذا أملي في أول صحيفته وآخرها خيراً، كان عسى أن (يكفى)[٦] ما بينهما.

٣٨١٦٧- **حدثنا** ابن يمان عن سفيان عن ثور عن خالد بن معدان قال: يمرون على النار وهي خامدة فيقولون: أين النار التي وُعدنا؟ قال: مررتم عليها وهي خامدة.

٣٨١٦٨- **حدثنا** عبد الله بن نمير قال: حدثنا موسى بن مسلم عن عبدالرحمن ابن سابط قال: كان (سعيد بن عمرو)[٧] بن حذيم أميرا على (مصر)[٨] فبلغ عمر بن الخطاب أنه يأتي عليه حين لا يدخن في تنوره، فبعث إليه بمال، فاشترى ما يصلحه وأهله، ثم قال لامرأته: لو أنا أعطيناها تاجرا لعله أن يصيب لنا فيها، قالت: فافعل، (قال)[٩]: فتصدق بها الرجل، وأعطاها حتى لم يبق منها شيء، ثم

---

(١) في [أ، ب، س، ع]: (غدوة).

(٢) في [أ، ب، ع]: (فيملي)، وفي [س]: (فيحلي)، وفي [جـ]: (فليملي).

(٣) في [س]: (لحاجة).

(٤) في [ع]: (فيها خير).

(٥) سقط ما بين المعكوفين في: [جـ].

(٦) في [هـ]: (يكفر).

(٧) كذا في النسخ، وفي [ع]: (عمرو بن سعيد)، والمعروف أنه سعيد بن عامر، انظر: التاريخ الكبير ٤٥٣/٣، والجرح والتعديل ٤٨/٤.

(٨) كذا في النسخ، والمعروف أنه كان والياً على حمص.

(٩) سقط من: [هـ].

احتاجوا فقالت له امرأته: لو أنك نظرت إلى تلك الدراهم فأخذتها، فإنا قد احتجنا إليها، فأعرض عنها، ثم عادت فقالت أيضا، فأعرض عنها، حتى استبان لها أنه قد أمضاها (قال)[١]: فجعلت تلومه، قال: فاستعان عليها بخالد بن الوليد فكلمها، فقال: إنكِ قد آذيته فكأنما (أغراها)[٢] به، فقالت له أيضا، فلما رأى ذلك الرجل برك على ركبتيه فقال: ما يسرني أن (أحبس)[٣] عن (العنق)[٤] الأول يوم القيامة (ولا)[٥] أن لي ما ظهر على الأرض، و(لو)[٦] أن خيرة من الخيرات أبرزت/ ٥٦٢/١٣ أصابعها لأهل الأرض من فوق السماوات لوجد ريحهن، فأنا أدعهن لَكُنَّ؟ لأن أدعكن لهن أحرى من أن أدعهن لكن، فلما رأت ذلك كفت عنه[٧].

٣٨١٦٩- **حدثنا** (حسين)[٨] بن علي عن مالك بن مغول قال: مر رجل بربيع بن أبي راشد، وهو جالس على صندوق من صناديق (الحذائين)[٩] فقال: لو دخلت المسجد فجالست إخوانك، فقال له ربيع: لو فارق ذكر الموت قلبي ساعة خشيت أن يفسد قلبي.

٣٨١٧٠- **حدثنا** حسين بن علي عن إسماعيل بن شعيب قال: كان

---

(١) في [أ، ب]: (قالت).

(٢) في [ع]: (أغداها)، وفي [أ، ب، هـ]: (أعداها).

(٣) في [أ، ب]: (أجلس).

(٤) أي الجيل الأول، وفي [أ، هـ]: (العنو).

(٥) في [أ، ب]: (ولو).

(٦) سقط من: [هـ].

(٧) منقطع؛ ابن سابط لم يدرك عمر ولا ابن حذيم، وأخرجه ابن إسحاق كما في المطالب (٣١٧٢)، وابن عساكر ١٤٦/٢١، والطبراني (٥٥١١)، والفاكهي (٢١٦٥)، وأبونعيم ٢٤٤/١٠.

(٨) في [ع]: (حسن).

(٩) في [هـ]: (الحدادين).

(أبي)[١] زميلَ ربيع بن أبي راشد إلى مكة فقال ذات يوم: لو أني أعلم أحب العمل إلى ربي لعلي (أتكلفه)[٢]، قال: فرأى في منامه: الشكر والذكر.

٣٨١٧١- **حدثنا** حسين بن علي عن عمر بن ذر قال: لقيني ربيع بن أبي راشد في (السدة)[٣] في السوق فأخذ بيدي فصافحني فقال: يا أبا ذر، من سأل الله رضاه، فقد سأله أمرا عظيما.

٣٨١٧٢- **حدثنا** خلف بن خليفة عن عون بن شداد أن هرم بن (حيان)[٤] العبدي لما نزل به الموت (قالوا)[٥] له: يا هرم (أوص)[٦]، قال: أوصيكم/ أن تقضوا ٥٦٣/١٣ عني ديني، قالوا: بم توصي؟ قال: فتلا آخر سورة النحل: ﴿ٱدْعُ إِلَىٰ سَبِيلِ رَبِّكَ بِٱلْحِكْمَةِ وَٱلْمَوْعِظَةِ ٱلْحَسَنَةِ﴾ حتى بلغ: ﴿إِنَّ ٱللَّهَ مَعَ ٱلَّذِينَ ٱتَّقَوا۟ وَّٱلَّذِينَ هُم مُّحْسِنُونَ﴾ [النحل: ١٢٥، ١٢٨].

٣٨١٧٣- **حدثنا** خلف بن خليفة عن إسماعيل بن أبي خالد قال: قال هرم: اللهم إني أعوذ بك من شر زمان: يتمرد فيه صغيرهم، ويأمل فيه كبيرهم، وتقرب فيه آجالهم.

٣٨١٧٤- **حدثنا** خلف بن خليفة عن أصبغ الوراق عن أبي نضرة أن عمر بعث هرم بن حيان على الخيل، فغضب على رجل فأمر به (فوجئت)[٧] عنقه، ثم أقبل

---

(١) في [س]: (أبو).

(٢) في [ب]: (تكلفه).

(٣) في [س]: (الشدة).

(٤) في [ب]: (حبان).

(٥) في [أ، ب، س]: (قال).

(٦) في [أ، هـ]: (أوصني)، وانظر: تفسير ابن جرير ١٤/١٩٩، والحلية ٢/١٢١، وطبقات ابن سعد ٧/١٣١، وزهد هناد (٥١٢)، وزهد أحمد (٢٣٣).

(٧) في [س]: (فوجبت)، وفي [أ، ب]: (فوجيت)، وفي الحلية ٢/١٢٠: (فوجئت).

على أصحابه فقال: لا جزاكم الله خيرا ما نصحتموني حين قلت، ولا كففتموني (عن)[١] غضبي، والله لا (أَلِي)[٢] لكم عملا، ثم كتب إلى عمر: يا أمير المؤمنين لا طاقة لي بالرعية فابعث إلى عملك[٣].

٣٨١٧٥- **حدثنا** أبو خالد الأحمر عن إسماعيل عن (الحسن)[٤] أن (هرم)[٥] ابن حيان كان يقول: لم أر مثل النار نام هاربها، ولا مثل الجنة نام طالبها./ ٥٦٤/١٣

٣٨١٧٦- **حدثنا** أبو أسامة قال: حدثني سليمان بن المغيرة عن حميد بن هلال قال: كان هرم بن حيان عاملا على بعض رساتيق الأهواز، فاستأذنه رجل من أصحابه إلى أهله، فأبى أن يأذن له، قال: فقام هرم بن حيان يخطب يوم (جمعة)[٦] إذ قال الرجل هكذا على أنفه - أمسك على أنفه - (فأشار)[٧] إليه هرم بيده: اذهب، فانطلق الرجل حتى أتى أهله فقضى حاجته ثم رجع فقال له هرم: أين كنت؟ فقال: ألم تر حين قمت فأمسكت على أنفي (فأشرت)[٨] إلي بيدك: اذهب، فقال هرم: أخر رجال السوء لزمان السوء.

٣٨١٧٧- **حدثنا** عفان (قال: حدثنا)[٩] جعفر بن سليمان [قال: أخبرني غالب

---

(١) في [س]: (على).

(٢) في [س]: (أي).

(٣) منقطع؛ أبونضرة لا يروي عن عمر، أخرجه أبونعيم في الحلية ٢/١٢٠، وابن الجوزي في المنتظم ٥/٢١٩.

(٤) في [ع]: (الحسين).

(٥) في [ب]: (حرم).

(٦) في [ط، هـ]: (الجمعة).

(٧) في [ع]: (وأشار).

(٨) في [س]: (فأشمت).

(٩) في [جـ، س]: (نا).

القطان عن بكر قال: إذا كان يوم القيامة لم يدع الله لمؤمن حاجة إلا قضاها، ولا يسأله إلا ما يوافق رضاه.

٣٨١٧٨- **حدثنا** عفان قال: حدثنا جعفر بن سليمان[(١)] قال: حدثنا سعيد الجريري قال: مر مؤرق العجلي على مجلس الحي فسلم عليهم، فردوا عليه السلام وسألوه، فقال رجل من الحي: أكل حالك صالح؟ قال: وددنا أن العشر منه يصلح./ ٥٦٥/١٣

٣٨١٧٩- **حدثنا** ابن فضيل عن حصين عن (بكر)[(٢)] قال: لا يكون الرجل تقيا حتى يكون تقي الغضب، تقي الطمع.

* * *

[٧٣] كلام مجاهد

٣٨١٨٠- **حدثنا** يحيى بن سليم عن ابن أبي نجيح عن مجاهد: ﴿**فَلِأَنفُسِهِمْ يَمْهَدُونَ**﴾ [الروم: ٤٤]، قال: في القبر.

٣٨١٨١- **حدثنا** أبو معاوية عن الأعمش عن مجاهد: ﴿**وَلِمَنْ خَافَ مَقَامَ رَبِّهِۦ جَنَّتَانِ**﴾ [الرحمن: ٤٦]، قال: من خاف الله عند مقامه على المعصية في الدنيا.

٣٨١٨٢- **حدثنا** عبد الله بن نمير عن الأعمش قال: كنت إذا رأيت مجاهدا ظننت أنه (خر بنده)[(٣)] قد ضل حماره فهو مهتم./ ٥٦٦/١٣

---

(١) سقط ما بين المعكوفين في: [جـ].

(٢) في [س]: (بكير).

(٣) في [أ، ب]: (خرج سدح)، وفي [ط]: (خرج تندح)، وفي [ع]: (حر بندح)، وسقط من: [هـ]، والخريندة: صاحب الحمار الذي يكاريه، وانظر: رحلة ابن بطوطة ص٢٤٦، والأنساب ٣٤٧/٢.

٣٨١٨٣- **حدثنا** يحيى بن آدم قال: حدثنا قطبة بن عبد العزيز عن الأعمش عن مجاهد قال: ما من يوم يمضي من الدنيا إلا قال: الحمد لله الذي أخرجني من الدنيا فلا أعود إليها أبدا.

٣٨١٨٤- **حدثنا** وكيع عن سفيان عن منصور عن مجاهد: ﴿نَأْتِي ٱلْأَرْضَ نَنقُصُهَا مِنْ أَطْرَافِهَا﴾ [الرعد: ٤١]، قال: الموت.

٣٨١٨٥- **حدثنا** أبو أسامة قال: حدثنا الأعمش عن مجاهد قال: كان بالمدينة أهل بيت (ذوو)[١] حاجة، عندهم رأس شاة، فأصابوا شيئا فقالوا: لو بعثنا بهذا الرأس إلى من هو أحوج إليه منا، قال: فبعثوا به فلم يزل يدور بالمدينة، حتى رجع إلى أصحابه الذين خرج من عندهم.

٣٨١٨٦- **حدثنا** ابن علية عن ليث عن مجاهد قال: ذهب العلماء (فما)[٢] بقي إلا المتعلمون، ما المجتهد فيكم (اليوم)[٣] إلا كاللاعب فيمن كان قبلكم./ ٥٦٧/١٣

٣٨١٨٧- **حدثنا** عبد الله بن نمير قال: حدثنا مالك بن مِغْوَل عن طلحة عن مجاهد قال: إذا التقى الرجلُ الرجلَ فضحك في وجهه، (تحاتت)[٤] عنهما الذنوب كما (ينثر)[٥] الريح الورق اليابس من الشجر، قال: فقال رجل: [٦]إن هذا من العمل يسير، قال: فقال: ما سمعت قوله تعالى: ﴿لَوْ أَنفَقْتَ مَا فِي ٱلْأَرْضِ جَمِيعًا مَّآ أَلَّفْتَ بَيْنَ قُلُوبِهِمْ﴾ [التوبة: ٦٣].

---

(١) في [أ، هـ]: (ذو).

(٢) في [ع]: (فلم).

(٣) في [أ، ب]: (لليوم).

(٤) في [ب]: (تحافت).

(٥) في [أ، ب]: (تنثر)، وفي [ع]: (ينتر).

(٦) في [هـ]: زيادة (ويحك) من الحلية ٢٩٧/٣.

٣٨١٨٨- **حدثنا** عبد الله بن إدريس عن ليث عن مجاهد [قال: أعجب أهل الكوفة إليّ أربعة: طلحة وزبيد ومحمد بن عبد الرحمن ويحيى بن عباد.

٣٨١٨٩- **حدثنا** ابن إدريس عن ليث عن مجاهد](١) قال: إن المسلم لو لم (يُصبِ)(٢) من أخيه إلا أن حياءه منه يمنعه من المعاصي.

٣٨١٩٠- **حدثنا** (حسين)(٣) بن علي عن ليث عن مجاهد قال: إنما الفقيه من يخاف الله./ ٥٦٨/١٣

٣٨١٩١- **حدثنا** عفان قال: حدثنا(٤) عبد الواحد عن الأعمش عن مجاهد في قوله (تعالى)(٥): ﴿تُوبُوٓاْ إِلَى ٱللَّهِ تَوۡبَةً نَّصُوحًا﴾ [التحريم: ٨]، قال: هو أن يتوب ثم لا يعود.

٣٨١٩٢- [**حدثنا** معتمر بن سليمان عن ليث عن مجاهد (في)(٦) قوله (تعالى)(٧): ﴿وَلَهُۥٓ أَسۡلَمَ مَن فِي ٱلسَّمَٰوَٰتِ وَٱلۡأَرۡضِ طَوۡعًا وَكَرۡهًا﴾ [آل عمران: ٣]، قال: الطائع المؤمن](٨).

٣٨١٩٣- **حدثنا** معتمر بن سليمان عن (ليث)(٩) عن مجاهد: ﴿كَانُواْ قَلِيلٗا مِّنَ ٱلَّيۡلِ مَا يَهۡجَعُونَ﴾ الذاريات: ١٧]، قال: كانوا لا ينامون كل الليل.

---

(١) سقط ما بين المعكوفين في: [ب].

(٢) في [س]: (يصيب).

(٣) في [ع]: (حسن).

(٤) في [ع]: زيادة (مجاهد).

(٥) سقط من: [جـ، ع].

(٦) سقط من: [أ، ب، ط، هـ].

(٧) سقط من: [جـ، ع].

(٨) سقط الخبر من: [جـ].

(٩) في [ب]: (معتمر)، وتقدم الخبر في ٢٣٨/٢ برقم [٦٤٥٥].

٥٦٩/١٣ ٣٨١٩٤- **حدثنا** فضيل بن عياض عن منصور عن مجاهد: ﴿حُورٌ/ مَّقْصُورَٰتٌ فِي ٱلْخِيَامِ﴾ [الرحمن: ٧٣]، قال: مقصورات قلوبهم وأبصارهن وأنفسهن على أزواجهن، في خيام اللؤلؤ (لا يردن)[١] (غيرهم)[٢].

٣٨١٩٥- **حدثنا** فضيل بن عياض عن بعض أصحابه عن مجاهد: ﴿وَحُورٌ عِينٌ﴾ [الواقعة: ٢٢]، قال: يحار فيهن (البصر)[٣].

٣٨١٩٦- **حدثنا** جرير عن ليث عن مجاهد: ﴿وَسْـَٔلُوا۟ ٱللَّهَ مِن فَضْلِهِۦٓ﴾ [النساء: ٣٢] قال: ليس (بعرض)[٤] الدنيا.

٣٨١٩٧- **[حدثنا** أبو (الأحوص)[٥] عن منصور عن مجاهد: ﴿وَتَبَتَّلْ إِلَيْهِ تَبْتِيلًا﴾ [المزمل: ٨]، قال: أخلص له إخلاصا**]**[٦].

٥٧٠/١٣ ٣٨١٩٨- **[حدثنا** أبو (الأحوص)[٧] عن منصور عن مجاهد قال: / ما من (ميت)[٨] إلا تبكي عليه الأرض أربعين صباحا**]**[٩].

---

(١) في [أ، ب، جـ، س، ع]: (لا يريدون).

(٢) في [ب، ط]: (غيره).

(٣) في [س]: (العصر).

(٤) في [أ، ب، س، ع]: (يعرض).

(٥) في [ع]: (الأحواص).

(٦) سقط الخبر في: [جـ].

(٧) في [ع]: (الأحواص).

(٨) في [هـ]: (مؤمن)، وهو كذلك في تفسير ابن جرير ١٢٥/٢٥، والحلية ٩٦/٨، والدينوري في المجالسة ٢١٣/١، وذكره البيهقي في شعب الإيمان (٣٢٩٠) عن مجاهد عن ابن عباس بلفظ: (ميت).

(٩) سقط الخبر في: [أ، ب، ع].

٣٨١٩٩- **حدثنا** أبو(الأحوص)[١] عن منصور عن مجاهد: ﴿وَلِمَنْ خَافَ مَقَامَ رَبِّهِۦ جَنَّتَانِ﴾ [الرحمن: ٤٦]، قال: هو الرجل يذكر الله عند المعاصي فيحتجز عنها.

٣٨٢٠٠- **حدثنا** أبو(الأحوص)[٢] عن منصور عن مجاهد في قوله: ﴿وَيُطَافُ عَلَيْهِم بِـَٔانِيَةٍ مِّن فِضَّةٍ وَأَكْوَابٍ كَانَتْ قَوَارِيرَاْ ۝ قَوَارِيرَاْ مِن فِضَّةٍ قَدَّرُوهَا تَقْدِيرًا﴾ [الإنسان: ١٥-١٦]، قال: (الآنية)[٣] الأقداح، والأكواب: (الكوكبات)[٤] (وتقديرا: إنها)[٥] ليست بالملأى التي تفيض، ولا ناقصة القدر.

* * *

[٧٤] كلام عكرمة

٣٨٢٠١- **حدثنا** معتمر بن سليمان عن الحكم بن أبان عن عكرمة في قوله (تعالى)[٦]: ﴿(لِلَّذِينَ)[٧] (يَعْمَلُونَ)[٨] ٱلسُّوٓءَ بِجَهَـٰلَةٍ﴾ [النساء: ١٧]، قال: الدنيا كلها قريب، كلها جهالة./ ٥٧١/١٣

---

(١) في [أ، جـ، ع]: (الأخوص).

(٢) في [أ، جـ، ع]: (الأخوص).

(٣) في [س]: (الآية).

(٤) قال في تاج العروس ١/١٥٨: (الكوكب من الحديد: بريقه وتوقده)، وانظر: لسان العرب ١/٧٢١، والمعجم الوسيط ٢/٧٩٣، وفي [أ، ب، ع، س]: (الملوكات).

(٥) في [ب، جـ]: (وتقديراتها).

(٦) سقط من: [جـ، ع].

(٧) في [أ، ب، جـ، س]: (الذين).

(٨) في [أ، ب، جـ، س، ع]: (عملوا).

٣٨٢٠٢- **حدثنا** معتمر بن سليمان عن أبيه عن رجل عن عكرمة: ﴿سِيمَاهُمْ فِي وُجُوهِهِم﴾ [الفتح: ٢٩] قال: (السهر)[١].

٣٨٢٠٣- **حدثنا** حكام الرازي عن أبي (سنان)[٢] عن ثابت عن عكرمة: ﴿وَٱذْكُر رَّبَّكَ إِذَا نَسِيتَ﴾ [الكهف: ٢٤]، قال: إذا (عصيت)[٣] وقال بعضهم: إذا (غضبت)[٤].

٣٨٢٠٤- **حدثنا** يونس بن محمد قال: حدثنا حماد بن زيد عن أيوب عن عكرمة: ﴿وَبَلَغَتِ ٱلْقُلُوبُ ٱلْحَنَاجِرَ﴾ [الأحزاب: ٨]، قال: إن القلوب لو تحركت أو زالت خرجت نفسه، ولكن إنما هو الفزع.

٥٧٢/١٣ ٣٨٢٠٥- **حدثنا** يحيى بن أبي بكير قال: أخبرنا شعبة عن/ سماك عن عكرمة: ﴿كَمَا يَئِسَ ٱلْكُفَّارُ مِنْ أَصْحَٰبِ ٱلْقُبُورِ﴾ [الممتحنة: ١٣]، قال: الكفار إذا دخلوا القبور (فعاينوا)[٥] ما أعد الله لهم من الخزي يئسوا من رحمة الله.

٣٨٢٠٦- **حدثنا** أبو معاوية عن أبي (عمرو)[٦] (بياع)[٧] (الملاء)[٨] عن عكرمة: ﴿إِنَّ لَدَيْنَآ أَنكَالًا﴾ [المزمل: ١٣]، قال: قيودا.

---

(١) في [أ، ب]: (الشهرة).

(٢) في [ع]: (سيان).

(٣) في [ع]: (غضبت).

(٤) في [ع]: (عصن).

(٥) في [جـ]: (عاينوا).

(٦) في [جـ، س، ع]: (عمر)، وانظر: تهذيب الكمال ٨٦/٢٥.

(٧) في [أ، ب، س، ع]: (تباع).

(٨) في [أ، هـ]: (الملائي).

٣٨٢٠٧- **حدثنا** يعلى بن عبيد قال: دخلنا على محمد بن سوقة فقال: أحدثكم بحديث لعله ينفعكم فإنه قد نفعني، قال: قال (لنا)[١] عطاء بن أبي رباح: يا ابن أخي، إن من [٢]قبلكم كان يكره فضول الكلام، ما عدا كتاب الله تعالى: أن تقرأه، أو أمرا بمعروف أو نهيا عن منكر، وأن تنطق بحاجتك في معيشتك التي لا بد لك منها، أتنكرون أن ﴿عَلَيْكُمْ (لَحَٰفِظِينَ)[٣] ۝ كِرَامًا كَٰتِبِينَ﴾ [الانفطار: ٨٢]، / وأن ﴿عَنِ ٥٧٣/١٣
ٱلْيَمِينِ وَعَنِ ٱلشِّمَالِ قَعِيدٌ ۝ مَّا (يَلْفِظُ)[٤] مِن قَوْلٍ إِلَّا لَدَيْهِ رَقِيبٌ عَتِيدٌ﴾ [ق: ١٧-١٨]، أما يستحي أحدكم لو نشر صحيفته التي (أملى)[٥] صدر نهاره، وأكثر ما فيها ليس من أمر دينه ولا دنياه.

٣٨٢٠٨- **حدثنا** معتمر بن سليمان عن عمران عن (الرديني عن)[٦] يحيى بن يعمر قال: ما (هاجت)[٧] الريح إلا (بعذاب ورحمة)[٨].

٣٨٢٠٩- **حدثنا** معتمر بن سليمان عن شبيب عن مقاتل بن حيان: ﴿ٱتَّخَذَ عِندَ ٱلرَّحْمَٰنِ عَهْدًا﴾ [مريم: ٧٨]، قال: العهد الصلاة.

---

(١) في [أ، ب]: (لي).

(٢) في [هـ]: زيادة (كان).

(٣) في [أ، ب، جـ، ط، هـ]: (حافظين).

(٤) في [ب، ط، هـ]: (ينطق).

(٥) في [أ، ب]: (ملا).

(٦) في [أ، ب، ط، هـ]: بياض، وانظر: الأحاديث المختارة (٢١٥)، ومسند أبي يعلى (٢٤٤)، والبزار (١٧٢)، والتاريخ الكبير ٣/٣٣٠، واللباب ٢/٢٢، والثقات ٦/٣٠٩، والأنساب للسمعاني ٣/٥٥.

(٧) في [أ، ب]: (ماهت).

(٨) في [أ، ب]: (برحمة وعذاب).

٣٨٢١٠- **حدثنا** محمد بن بشر قال: حدثنا مسعر عن أبي عون قال: كان أهل الخير إذا التقوا يوصي بعضهم بعضا بثلاث، وإذا غابوا كتب بعضهم إلى بعض بثلاث: من عمل (لآخرته)[١] كفاه الله دنياه، ومن أصلح ما بينه وبين الله كفاه الله الناس، ومن أصلح سريرته أصلح الله علانيته.

٣٨٢١١- **حدثنا** سعيد بن شرحبيل عن (خلاد)[٢] بن سليمان الحضرمي قال: سمعت خالد بن أبي عمران يقول: كان عبدالله بن الزبير لا يفطر من/ الشهر إلا ثلاثة أيام، قال خالد: مكث أربعين سنة لم ينزع ثوبه عن ظهره[٣]. ٥٧٤/١٣

٣٨٢١٢- **حدثنا** يزيد بن هارون قال: أخبرنا ابن عون وهشام جميعا عن محمد ابن سيرين قال: كنا عند أبي عبيدة بن (حذيفة)[٤] في قبة له، فأتاه رجل فجلس معه على فراشه، فسارّه بشيء لم أفهمه، فقال له أبو عبيدة: [فإني أسألك أن تضع إصبعك في هذه النار، وكانونٌ بين أيديهم فيه نار، فقال الرجل: سبحان الله! فقال (له)[٥] أبو عبيدة: تبخل][٦] عليّ بأصبع من أصابعك في نار الدنيا، وتسألني أن أجعل جسدي كله في نار جهنم، قال: (فظننا)[٧] أنه دعاه إلى القضاء.

---

(١) في [س]: (الأخرة).

(٢) في [جـ]: (خالد).

(٣) حسن؛ سعيد بن شرحبيل صدوق، وأخرجه ابن معين كما في رواية الدوري ٥٠/٣، وابن عساكر ١٧٧/٢٨.

(٤) في [أ]: (حنيفة).

(٥) سقط من: [ع].

(٦) سقط ما بين المعكوفين في: [جـ].

(٧) في [س]: (فظتنا)، وفي [ط]: (فظننت).

٣٨٢١٣- **حدثنا** عفان قال: حدثنا حماد بن زيد عن يحيى بن سعيد عن القاسم (أن)[١] عبيدالله بن عدي بن الخيار قال: اللهم سلمنا (وسلم)[٢] المؤمنين (منا)[٣].

٣٨٢١٤- **حدثنا** ابن مهدي عن سفيان عن أبي سنان قال: سمعت عبدالله بن الحارث[٤] يقول: الزبانية رؤوسهم في السماء وأرجلهم في الأرض./ ٥٧٥/١٣

٣٨٢١٥- **حدثنا** يحيى بن سعيد عن هشام عن عكرمة عن ابن عباس: ﴿**مَّا يَلْفِظُ مِن قَوْلٍ**[٥]﴾ [ق: ١٨]، قال: [٦]يكتب من قوله الخير والشر[٧].

٣٨٢١٦- [**حدثنا** يحيى بن سعيد عن عمران عن عكرمة قال: يكتب ما عليه وما له][٨].

٣٨٢١٧- **حدثنا** يحيى بن سعيد عن عوف عن سعيد بن أبي الحسن: ﴿**كَانُوا۟ قَلِيلًا مِّنَ ٱلَّيْلِ مَا يَهْجَعُونَ**﴾ [الذاريات: ٥١]، قال: قل ليلة أتت عليهم (هجعوها)[٩].

---

(١) في [ع]: (بن)، والقاسم لم تثبت له رواية عن عبيدالله بن عدي.

(٢) سقط من: [ب].

(٣) سقط من: [ب].

(٤) هو الزبيدي النجراني تابعي.

(٥) في [س]: زيادة ﴿إِلَّا لَدَيْهِ﴾.

(٦) في [أ، ب]: زيادة (ما).

(٧) صحيح.

(٨) سقط الخبر في: [أ، ب].

(٩) في [أ، ب]: (هجوعها).

٣٨٢١٨- **حدثنا** عيسى بن يونس عن الأوزاعي عن حسان بن عطية قال: بينما رجل راكبا على حمار إذ (عثر به)[١] فقال: تعست، فقال صاحب اليمين: ما هي بحسنة فأكتبها، وقال صاحب الشمال: ما هي بسيئة فأكتبها، فنودي صاحب الشمال: أن ما ترك صاحب اليمين فاكتبه./ ٥٧٦/١٣

٣٨٢١٩- **حدثنا** عيسى بن يونس عن الأوزاعي عن حسان بن عطية قال: من عادى أولياء الله فقد آذن الله بالمحاربة، ومن (حالت)[٢] شفاعته (دون)[٣] حد من حدود الله فقد ضاد الله في أمره، ومن أعان على خصومة لا علم له بها كان في سخط الله حتى ينزع، ومن (قفا)[٤] مؤمنا بما لا علم له به (وقفه)[٥] الله في ردغة الخبال حتى يجيء منها بالمخرج، ومن خاصم لضعيف حتى يثبت له حقه ثبت الله قدميه يوم (تزل)[٦] الأقدام، وقال: الله ما ترددت في شيء أريده ترددي في قبض نفس عبدي المؤمن: يكره الموت وأكره مساءته ولا بد له منه.

٣٨٢٢٠- **حدثنا** عيسى بن يونس عن الأوزاعي (بن)[٧] عبد ربه من (زيتون)[٨] عن ابن محيريز أنه قال: الكلام في المسجد لغو إلا

---

(١) في [أ، ب]: (عير به)، وفي [جـ]: (عثرت به).

(٢) في [أ، ب]: (مالت).

(٣) في [جـ]: (في).

(٤) أي: قذفه بما لا يعلم، وفي [أ، ط، هـ]: (فقأ).

(٥) في [أ، ب، س]: (وفقه).

(٦) في [جـ]: (تزول).

(٧) في [ط، هـ]: (عن).

(٨) في [أ، ب]: (بن رسول)، وفي [جـ، ع]: (بن زينون)، وفي [س]: (بندرسون)، وفي [هـ]: (رسور)، وهو عبد ربه بن سليمان بن زيتون، انظر: الحلية ١٤٣/٥، والزهد لابن المبارك (٤١٥).

٥٧٧/١٣ (لمصل)[١] (أو)[٢] ذاكر/ ربه، أو سائل خير، أو معطيه.

٣٨٢٢١- **حدثنا** ابن علية عن رجاء بن أبي سلمة قال: بلغني أن ابن محيريز دخل على رجل من البزازين فاشترى منه شيئا فقال رجل للبزاز: أتدري من هذا؟ هذا ابن محيريز، فقام فقال: إنما جئنا نشتري بدراهمنا، ليس بديننا.

٣٨٢٢٢- **حدثنا** أبو أسامة عن (وهيب)[٣] عن موسى بن عقبة قال: (سمعت)[٤] ابن محيريز ونحن معه بالرملة وهو يقول: أدركت الناس (وإذا)[٥] مات منهم الميت من المسلمين قالوا: الحمد لله (الذي)[٦] (توفى)[٧] فلانا على الإسلام، ثم انقطع ذلك فليس أحد اليوم يقول ذلك.

٣٨٢٢٣- **حدثنا** حسين بن علي عن مجمع بن يحيى قال: كان مجمع بن (جارية)[٨] يقول: اللهم إني أسألك موتا سجيحا[٩].

٣٨٢٢٤- **حدثنا** يحيى بن يمان عن أسامة بن زيد عن أبيه في قوله: ﴿خَافِضَةٌ﴾ [الواقعة: ٣]، من انخفض يومئذ لم يرتفع أبدا ومن ارتفع يومئذ لم ينخفض أبدا./ ٥٧٨/١٣

٣٨٢٢٥- **حدثنا** يزيد بن هارون عن محمد بن مسلم عن عثمان بن عبد الله بن

---

(١) في [س]: (تحصل).

(٢) في [أ، ب]: (و).

(٣) في [جـ]: (وهب).

(٤) سقط من: [أ، ب، س، ع].

(٥) في [ع]: (فإذا)، وفي [س]: (إذا).

(٦) سقط من: [أ، ب، س].

(٧) في [جـ]: (توفانا).

(٨) في [ط]: (حارثة).

(٩) أي: سهلاً.

أوس عن (عمرو)[١] بن أوس قال: (المخبتون)[٢] الذين لا يظلمون وإن ظلموا لم ينتصروا.

٣٨٢٢٦- **حدثنا** أبو خالد الأحمر عن عمران عن أبي العلاء بن الشخير قال: قال (فلان)[٣]: تمشون على قبوركم؟قلت: نعم، قال: (فكيف)[٤] تمطرون؟

٣٨٢٢٧- **حدثنا** أبوخالد الأحمر عن عبدالله بن مسلم عن سعيد بن جبير عن ابن عباس في قوله (تعالى)[٥]: ﴿فَٱلْتَقَمَهُ ٱلْحُوتُ﴾ [الصافات: ١٤٢]، قال: لما التقمه ذهب به حتى وضعه في الأرض السابعة، فسمع الأرض تسبح، قال: فهيجته على التسبيح فقال: ﴿لَّآ إِلَٰهَ إِلَّآ أَنتَ سُبْحَٰنَكَ إِنِّى كُنتُ مِنَ ٱلظَّٰلِمِينَ﴾ [الأنبياء: ٨٧]، قال: فأخرجه حتى (ألقاه)[٦] على الأرض بلا شعر ولا ظفر مثل الصبي المنفوس، فأنبت الله عليه شجرة تظله، ويأكل من تحتها من حشرات الأرض، فبينما هو نائم تحتها (فتساقط)[٧] عليه ورقها قد يبست، فشكى ذلك إلى ربه، فقيل/ له: أتحزن على شجرة، ولا تحزن على مائة ألف أو يزيدون (قد)[٨] يعذبون[٩]. ٥٧٩/١٣

---

(١) في [س]: (عمر).

(٢) في [هـ]: (المخبتون) أخذاً من الدر المنثور ٤٨/٦، وهي كذلك في تفسير ابن جرير ١٦١/١٧، والزهد لأحمد (ص٣٨١)، وتاريخ بغداد ٢٢٦/١٤، وشعب الإيمان للبيهقي (٨٠٨٨)، وفي بقية النسخ: (المحسنون).

(٣) سقط من: [س].

(٤) في [جـ]: (وكيف).

(٥) سقط من: [جـ، ع].

(٦) في [جـ]: (ألقته).

(٧) في [س]: (فتساطت)، وفي [أ، ب، هـ]: (فتساقطت).

(٨) سقط من: [جـ].

(٩) ضعيف؛ لضعف عبدالله بن مسلم بن هرمز، وأخرجه ابن جرير ١٠٢/٢٣.

٣٨٢٢٨- **حدثنا** يزيد بن هارون قال: أخبرنا أبو هلال محمد بن سليم (الراسبي)[١] عن (الحسن)[٢] [٣]قال: قال أبوالصهباء: طلبت المال من حله فأعياني إلا رزق يوم بيوم، فعلمت أنه قد خير لي، وأيم الله ما من عبد أوتي رزق يوم بيوم فلم يظن أنه (قد)[٤] خير له إلا كان عاجزا أو غبي الرأي[٥].

٣٨٢٢٩- **حدثنا** عفان قال: حدثنا بكير بن أبي (السميط)[٦] قال: حدثنا قتادة عن عبد الله بن مطرف أنه كان يقول: إنك (لتلقى)[٧] الرجلين: أحدهما أكثر صوما وصلاة، والآخر أكرمهما على الله بونا بعيدا، قالوا: وكيف يكون ذلك يا أبا جزء؟ قال: يكون أورعهما في محارمه./ ٥٨٠/١٣

٣٨٢٣٠- [**حدثنا** أبو أسامة عن جويبر عن الضحاك في قوله: ﴿وَبَشِّرِ (ٱلْمُخْبِتِينَ)[٨]﴾ [الحج: ٣٤]، قال: (المتواضعين)[٩][١٠]][١١].

---

(١) في [ب]: (الرازي).

(٢) في [ع]: (الحسين).

(٣) في [أ، ب، جـ، س، ط، هـ]: زيادة (في قوله).

(٤) سقط من: [هـ].

(٥) تقدم أثر الحسن ١٣/٥٠٠ برقم [٣٩٧٣١]، وانظر: حلية الأولياء ٢/٢٤١، وشعب الإيمان (١٢٨٧)، والزهد لابن المبارك (٥٦٥).

(٦) في [هـ]: (الشميط).

(٧) في [ب]: (تقي)، وبعدها في [أ، ب، س، ط، هـ]: (بين).

(٨) في [ع]: (المخبثين).

(٩) في [ب]: (المواضعين).

(١٠) في [ط]: زيادة (لله).

(١١) في [ط]: تأخر هذا الخبر عن الذي يليه.

٣٨٢٣١- [حدثنا أبو أسامة عن جويبر عن الضحاك: ﴿وَكَانُواْ لَنَا خَٰشِعِينَ﴾ [الأنبياء: ٩٠]، قال: الذلة (لله)[(١)]][(٢)].

٣٨٢٣٢- حدثنا أبو خالد الأحمر عن جويبر عن الضحاك: ﴿يُصْهَرُ بِهِۦ مَا فِي بُطُونِهِمْ وَٱلْجُلُودُ﴾ [الحج: ٢٠]، قال: يذاب به.

٣٨٢٣٣- حدثنا يحيى بن يمان عن أبي سنان عن ثابت عن الضحاك: ﴿[(٣)]وَإِذَا مَرُّواْ بِٱللَّغْوِ مَرُّواْ كِرَامًا﴾ [الفتح: ٧٢]، قال: لم يكن اللغو من حالهم ولا [(٤)]بالهم.

٣٨٢٣٤- حدثنا عبد الله بن الزبير عن سفيان عن رجل عن الضحاك قال: لولا تلاوة القرآن لسرني أن أكون مريضا.

٥٨١/١٣ ٣٨٢٣٥- حدثنا أبو خالد الأحمر عن جويبر عن الضحاك: / ﴿فِي مَقَامٍ أَمِينٍ﴾ [الدخان: ٥١]، قال: أمنوا الموت أن يموتوا، وأمنوا الهرم أن يهرموا، ولا يجوعوا ولا يعروا.

٣٨٢٣٦- حدثنا أبو أسامة عن جويبر عن الضحاك: ﴿إِنَّكَ كَادِحٌ إِلَىٰ رَبِّكَ كَدْحًا﴾ [الإنشقاق: ٦]، قال: عامل إلى ربك عملا.

٣٨٢٣٧- حدثنا يعلى بن عبيد عن أبي بسطام عن الضحاك: ﴿لَهُمُ ٱلْبُشْرَىٰ فِي ٱلْحَيَوٰةِ ٱلدُّنْيَا﴾ [يونس: ٨٤]، قال: يعلم أين هو قبل الموت.

---

(١) سقط من: [س].

(٢) في [ع]: تأخر هذا الخبر.

(٣) في [ع]: زيادة (قال).

(٤) في [س]: زيادة (و).

٣٨٢٣٨- **حدثنا** زيد بن (الحباب)[١] قال: حدثنا أبو سنان قال: سمعت الضحاك بن مزاحم يقول في قوله: ﴿فَٱسْتَبِقُوا۟ ٱلْخَيْرَٰتِ ۚ إِلَى ٱللَّهِ مَرْجِعُكُمْ[٢]﴾ [المائدة: ٤٨] قال: أمة محمد (ﷺ)[٣] البر والفاجر.

٣٨٢٣٩- **حدثنا** يونس بن محمد قال: حدثنا داود بن عبد الرحمن قال: سمعت أبا الفيض عن الضحاك قال: ﴿إِنَّمَا يَتَقَبَّلُ ٱللَّهُ مِنَ ٱلْمُتَّقِينَ﴾ [المائدة: ٢٧]، قال: الذين يتقون الشرك./ ٥٨٢/١٣

٣٨٢٤٠- **حدثنا** يونس بن محمد قال: حدثنا داود بن عبد الرحمن عن منصور (ابن صفية)[٤] قال: حدثني أشرس بن حسان الكوفي قال: سمعت وهب بن منبه قال: كان هارون هو الذي يُجمّر الكنائس.

٣٨٢٤١- **حدثنا** عفان قال: حدثنا حماد بن سلمة قال: حدثنا ثابت عن مسلم ابن يسار أنه قال: (ما)[٥] أدري ما (حسب)[٦] إيمان عبد لا يدع شيئا يكرهه الله.

٣٨٢٤٢- **حدثنا** عفان قال: حدثنا حماد عن ثابت عن مسلم بن يسار قال: كان أحدهم إذا برأ قيل له: ليهنئك الطهر./ ٥٨٣/١٣

٣٨٢٤٣- **حدثنا** عفان قال: حدثنا حماد قال: أخبرنا ثابت أن أبا بكر كان يتمثل هذا البيت:

---

(١) في [أ، ب]: (الخباب).

(٢) في [أ، ب]: زيادة ﴿جَمِيعًا﴾.

(٣) سقط من: [أ، ب، ط، هـ].

(٤) سقط من: [ع].

(٥) في [أ، ب، ط، هـ]: (لا).

(٦) في [ب]: (أحسب)، وفي [أ]: (حسبت).

لا (تـزال)[١] (تنعـى)[٢] (حبيبـا)[٣] حتـى تكونـه
وقـد يرجـو الفتـى (رجـا)[٤] يمـوت دونـه[٥]

٣٨٢٤٤- **حدثنا** عفان قال: حدثنا جعفر بن سليمان قال: حدثنا مالك بن دينار قال: سألت جابر بن زيد قلت قول الله (تعالى)[٦]: ﴿ **وَلَوْلَآ أَن ثَبَّتْنَٰكَ لَقَدْ كِدتَّ تَرْكَنُ إِلَيْهِمْ شَيْـًٔا قَلِيلًا ۝٧٤ إِذًا لَّأَذَقْنَٰكَ ضِعْفَ ٱلْحَيَوٰةِ وَضِعْفَ ٱلْمَمَاتِ ثُمَّ لَا تَجِدُ لَكَ عَلَيْنَا نَصِيرًا** ﴾ [الإسراء: ٧٤-٧٥]، (ما ضعف الحياة وضعف الممات قال جابر: ضعف عذاب الدنيا وضعف عذاب الآخرة: ﴿**ثُمَّ لَا تَجِدُ لَكَ عَلَيْنَا نَصِيرًا**﴾)[٧].

٣٨٢٤٥- **حدثنا** عفان قال: حدثنا سليمان بن المغيرة قال: سمعت ثابتا قال: كنا عند جابر بن زيد فرأى جملا فقال: لو قلت لكم: أني (لا أعبد)[٨] هذا[٩] الجمل ما أمنت أن أعبده.

---

(١) في [أ، ب]: (تزل).

(٢) في [ع]: (تبغي).

(٣) في [س]: (حبيبها)، وفي الزهد لأحمد (ص١١٣): (ميتاً).

(٤) في [هـ]: (الرجا).

(٥) منقطع؛ ثابت لم يدرك أبا بكر، وأخرجه أحمد في الزهد ص١١٣، وابن سعد في الطبقات ١٩٨/٣، وأبونعيم في جزء أشيب (٣٤)، والبيهقي في شعب الإيمان (١٠٥٩٩)، وابن عساكر ٤٢٣/٣٠.

(٦) سقط من: [جـ، ع].

(٧) سقط من: [جـ].

(٨) في [ط، هـ]: (لأعبد).

(٩) في [ب]: زيادة (هذا).

٣٨٢٤٦- **حدثنا** عفان قال: حدثنا حماد بن (زيد)[١] عن أيوب عن/ ٥٨٤/١٣
(الحسن)[٢] قال: ما أشبه القوم بعضهم ببعض، ما أشبه الليلة بالبارحة.

٣٨٢٤٧- **حدثنا** عفان قال: حدثنا جرير عن شعيب عن أبي العالية قال: أكثر رياحين الجنة: الحناء.

٣٨٢٤٨- **حدثنا** عفان قال: حدثنا عبد (الواحد)[٣] بن زياد قال: حدثنا عبدالله ابن الربيع بن خثيم قال: حدثنا أبوعبيدة بن عبدالله (قال: كان)[٤] الربيع بن (خثيم)[٥] إذا دخل على عبد الله لم يكن عليه يومئذ إذن حتى يفرغ كل واحد منهما من صاحبه، قال: وقال له عبد الله: يا أبا يزيد إن رسول الله ﷺ لو رآك أحبك، وما (رأيتك)[٦] إلا ذكرت المخبتين[٧].

٣٨٢٤٩- **حدثنا** عبد الله بن نمير قال: حدثنا مالك بن مغول عن طلحة قال: قيل: من الذي يسمن في الخصب والجدب؟ ومن الذي يهزل في الخصب والجدب؟ ومن الذي هو أحلى من العسل ولا ينقطع؟ قال: أما الذي يسمن في الخصب

---

(١) في [هـ]: (سلمة).

(٢) في [ع]: (الحسين).

(٣) في [أ، ب، جـ، ط، ع]: (الرحمن)، وفي [هـ]: (الرحمن عن عبدالواحد).

(٤) سقط من: [جـ].

(٥) في [أ، ب]: (خيثم).

(٦) في [جـ]: (رأيت).

(٧) منقطع؛ أبوعبيدة لم يسمع من أبيه، وعبدالله بن الربيع فيه جهالة، قال البخاري في التاريخ ٩١/٥: «مرسل»، والأثر أخرجه ابن سعد ١٨٢/٦، والدولابي ١١٧٧/٣، والطبراني (١٠٢٨٦)، وأبونعيم في الحلية ١٠٦/٢، وابن أبي جرادة في بغية الطلب ٣٥٦٩/٨، وابن الجوزي في المنتظم ٨/٦.

والجدب فالمؤمن الذي إن أعطي شكر، وإن ابتلي صبر، وأما الذي يهزل في الخصب والجدب فالكافر أو الفاجر إن أعطي لم يشكر، وإن ابتلي لم يصبر، وأما الذي هو أحلى من العسل ولا ينقطع (فهي)[1] ألفة الله التي ألف بين قلوب المؤمنين./ ٥٨٥/١٣

٣٨٢٥٠- **حدثنا** عفان قال: حدثنا حماد بن سلمة عن ثابت عن أبي ثامر وكان رجلا عابدا ممن يغدو إلى المسجد فرأى في المنام كأن الناس قد عرضوا على الله، فجيء بامرأة عليها ثياب رقاق، فجاءت ريح فكشفت ثيابها، فأعرض الله عنها وقال: اذهبوا بها إلى النار، فإنها كانت من المتبرجات حتى انتهى الأمر إلي فقال: دعوه، فإنه كان يؤدي حق الجمعة.

٣٨٢٥١- **حدثنا** عفان قال: حدثنا حماد بن سلمة عن ثابت عن أبي ثامر زعم أن امرأة قالت: والله لا يعذبني الله أبدا، ما سرقت، ولا زنيت، ولا قتلت ولدي، ولا أتيت ببهتان يفترينه بين أيديهن وأرجلهن، فرأت في المنام أنه قيل لها: (قومي)[2] إلى مقعدك من النار يا مقللة الكثير (و)[3]مكثرة القليل، وآكلة لحم الجار (الغريب)[4] بالغيب، قالت: يا رب بل أتوب، بل أتوب.

٣٨٢٥٢- **حدثنا** عفان قال: حدثنا حماد بن سلمة عن ثابت أن أبا ثامر [(رأى)[5] فيما يرى النائم: ويل (للمتسمنات)[6] من فترة في العظام يوم القيامة.

---

(١) في [ع]: (فهو).

(٢) في [س]: (قولي).

(٣) سقط من: [هـ].

(٤) في [ب]: (بالغريب)، وفي [ع]: (القريب).

(٥) في [ع]: (يرى).

(٦) في [س]: (للمستمنات).

٣٨٢٥٣- **حدثنا** عفان قال: حدثنا حماد بن سلمة عن ثابت (أن)[١] أبا ثامر[٢] كان رجلا عابدا، فنام ذات ليلة قبل أن يصلي العشاء، فأتاه ملكان/ أو رجلان في ٥٨٦/١٣ منامه، فقعد أحدهما عند رأسه، والآخر (عند)[٣] رجليه، فقال الذي عند رأسه للذي عند رجليه: الصلاة قبل النوم [ترضي الرحمن وتسخط الشيطان، وقال الذي عند رجليه للذي عند رأسه: (إن)[٤] النوم قبل الصلاة][٥] يرضي الشيطان ويسخط الرحمن.

٣٨٢٥٤- **حدثنا** عفان قال: حدثنا حماد بن سلمة قال: حدثنا ثابت البناني عن صلة بن أشيم أنه قال: والله ما أدري (بأي)[٦] يوميّ أنا أشد فرحا: يوم أبا كر فيه إلى ذكر الله (أو يوم)[٧] خرجت فيه لبعض حاجتي فعرض لي ذكر الله.

٣٨٢٥٥- **حدثنا** عفان قال: حدثنا سليمان بن المغيرة عن حميد بن هلال قال: كان أبو رفاعة العدوي يقول: (ما عزبت)[٨] (عني)[٩] سورة البقرة منذ علمنيها (رسول)[١٠] الله أخذت معها ما أخذت من القرآن، وما أن وجعت ظهري من قيام ليل قط[١١].

---

(١) في [س]: (بن).

(٢) سقط ما بين المعكوفين في: [ب].

(٣) سقط من: [س].

(٤) سقط من: [أ].

(٥) سقط ما بين المعكوفين في: [ب].

(٦) في [س]: (بالي).

(٧) في [س]: (أيوم).

(٨) في [أ، ب، س، ع]: (ما عربت).

(٩) سقط من: [أ، ب، جـ، ع].

(١٠) سقط من: [أ، ب، جـ، ع].

(١١) صحيح؛ أخرجه ابن المبارك في الجهاد (١٥٩)، وابن سعد ٦٩/٧، والمروزي في التهجد (٤٥٤).

٣٨٢٥٦- **حدثنا** عفان قال: حدثنا (سليمان عن)[١] حميد (بن هلال)[٢] قال: قال صلة: / رأيت أبا رفاعة بعد ما أصيب في النوم على ناقة سريعة، وأنا على جمل ثقال (قطوف)[٣]، وأنا أجد على أثره، قال: فيعرجها عليّ (فأقول)[٤] (الآن)[٥] أسمعه الصوت (فيسرحها)[٦]، وأنا (أتبع)[٧] (أثره)[٨]، (قال)[٩]: فأولت (رؤياي)[١٠] أن آخذ طريق أبي رفاعة، فأنا أكد (بعده العمل)[١١] كدا[١٢]. ٥٨٧/١٣

٣٨٢٥٧- **حدثنا** عفان قال: حدثنا سليمان بن المغيرة قال: حدثنا حميد بن هلال قال: كان أبو رفاعة - أو رجل منهم - يسخن في السفر لأصحابه الماء ويعمد إلى البارد فيتوضأ به ثم يقول: (أحسوا)[١٣] من هذا (فسأحس)[١٤] من هذا.

---

(١) سقط من: [أ، ب، ط، هـ].

(٢) في [أ، ب، س، ع]: (عن).

(٣) في [أ، ب]: (فطوف).

(٤) في [أ، ب]: (يقول).

(٥) سقط من: [أ، ب، هـ].

(٦) في [ط، هـ]: (فيسرجها).

(٧) في [أ، ب]: (أتتبع).

(٨) في [هـ]: (أثرها).

(٩) سقط من: [هـ].

(١٠) في [س]: (الرؤيا).

(١١) في [أ، ب]: (العمل بعده).

(١٢) انظر الخبر في: المعجم الكبير للطبراني (١٢٨٣)، والجهاد لابن المبارك (١٥٨)، والتاريخ الكبير ١٥١/٢، وطبقات ابن سعد ٦٩/٧، والمنامات لابن أبي الدنيا (٢٥٦).

(١٣) في [جـ]: (فأحسنوا).

(١٤) في [هـ]: (فسأحسن).

٣٨٢٥٨- **حدثنا** عفان قال: حدثنا سليمان قال: قال ثابت: قال مطرف: إن كان أحد من هذه الأمة ممتحن القلب[١] لقد كان مذعورٌ لممتحنَ القلب.

٣٨٢٥٩- **حدثنا** عفان قال: حدثنا سليمان عن ثابت قال: قال مطرف: رآني أنا ومذعورا رجلٌ فقال: من سره أن ينظر إلى رجلين من أهل الجنة فلينظر إلى هذين، فسمعها مذعور فرأيت (الكراهية)[٢] في (وجهه)[٣]، ثم قال: اللهم إنك تعلمنا ولا يعلمنا[٤]./ ٥/١٤

* * *

[٧٥] ما قالوا: في البكاء من خشية الله

٣٨٢٦٠- **حدثنا** معتمر بن سليمان عن (شعيب)[٥] (أبي زياد)[٦] عن أبي رجاء قال: كان هذا المكان من ابن عباس مجرى الدموع، مثل الشراك البالي من الدموع[٧].

---

(١) أي: صافي القلب.

(٢) في [أ، ب، ع]: (الكراهة).

(٣) في [س]: (وجههم).

(٤) ورد بعده في [هـ]: (تم بحمد الله سبحانه وتعالى الجزء الثالث عشر، ويليه إن شاء الله الجزء الرابع عشر، وأوله باب: «ما قالوا في البكاء من خشية الله" من كتاب الزهد).

(٥) في [أ، ب، ط، هـ]: (شعبة)، وزاد بعدها في [أ، جـ]: (بن)، وفي [هـ]: (عن).

(٦) سقط من: [س].

(٧) صحيح؛ شعيب أبوزياد هو ابن درهم، قال ابن معين: «ثقة»، وقال أبوحاتم: «لا بأس به»، وأخرجه أحمد في الزهد ص١٤٥، وفي فضائل الصحابة (١٨٤٣)، والدولابي ٢/٥٦٠، وأبونعيم في الحلية ١/٣٢٩، وابن أبي عاصم في الآحاد (٣٨٩)، والفاكهي في أخبار مكة (١٥٨٤).

٣٨٢٦١- **حدثنا** (عبدة)[١] بن سليمان عن الأعمش عن (شمر)[٢] بن (عطية)[٣] عن (المغيرة)[٤] بن (سعد)[٥] بن الأخرم قال: (ما)[٦] (خرج)[٧] عبدالله إلى السوق فمر على الحدادين فرأى ما يخرجون من النار (إلا)[٨] (جعلت)[٩] عيناه تسيلان[١٠].

٦/١٤ ٣٨٢٦٢- **حدثنا** أبو معاوية عن الأعمش عن أبي صالح قال: / لما قدم أهل اليمن في زمان أبي بكر فسمعوا القرآن (فجعلوا)[١١] يبكون فقال أبو بكر: هكذا كنا، ثم قست القلوب[١٢].

٣٨٢٦٣- **حدثنا** أبو خالد الأحمر عن داود عن أبي نضرة عن أبي سعيد مولى أبي أسيد قال: كان عمر إذا صلى أخرج الناس من المسجد فأخذ إلينا، فلما رأى أصحابه ألقى الدرة وجلس فقال: ادعوا، فدعوا، قال: فجعل يدعو ويدعو حتى انتهت الدعوة إليَّ، فدعوت وأنا مملوك، فرأيته دعا وبكى بكاء [١٣]لا تبكيه الثَّكْلى،

---

(١) في [س]: (عبيدة).

(٢) في [أ، ب، جـ، س، ع]: (شهر).

(٣) في [جـ]: (حوشب).

(٤) في [ط، هـ]: (مغيرة).

(٥) في [جـ]: (سعيد).

(٦) سقط من: [جـ].

(٧) في [أ، ب]: (جزع).

(٨) سقط من: [جـ].

(٩) في [جـ]: (فجعلت).

(١٠) منقطع؛ المغيرة لم يدرك ابن مسعود.

(١١) في [هـ]: (جعلوا).

(١٢) منقطع؛ أبوصالح لم يدرك أبابكر، أخرجه أبونعيم في الحلية ١/٣٤.

(١٣) في [ط، هـ]: زيادة (و).

فقلت في نفسي: هذا الذي (تقولون)[١] (لم هو)[٢] غليظ؟[٣].

٣٨٢٦٤- **حدثنا** ابن مبارك عن الربيع بن أنس عن أبي داود عن أبي بن كعب قال: عليكم بالسبيل والسنة، فإنه ليس (من)[٤] عبد على سبيل وسنة: ذكر الرحمن ففاضت عيناه من خشية الله (فمسته النار أبدا، وليس من عبد على سبيل وسنة: ذكر الله فاقشعر جلده من خشية الله)[٥] إلا كان مثله كمثل شجرة يَبس ورقها فهي كذلك (إذ)[٦] أصابتها ريح، فتحات ورقُها عنها إلا تحاتت خطاياه[٧] كما يتحات (عن)[٨] هذه الشجرة ورقها، وإن اقتصادا في (سنة)[٩] وسبيل/ خير من ٧/١٤
اجتهاد في (غير)[١٠] سنة و[١١]سبيل، فانظروا أعمالكم، فإن كانت اقتصادا واجتهادا أن تكون على منهاج الأنبياء وسنتهم[١٢].

---

(١) في [ب، ع]: (يقولون).

(٢) في [ع]: (عمر هو)، وفي [هـ]: (إن)، وسقط من: [س].

(٣) حسن؛ أبوخالد صدوق، وأخرجه ابن سعد ٣/٢٩٤، وابن عساكر ٤٤/٣٠٨.

(٤) سقط من: [ع].

(٥) سقط من: [أ، ب].

(٦) في [أ، ب، جـ]: (إذا)، وسقط من: [س].

(٧) في [أ، ب]: زيادة (عنها).

(٨) في [ط، هـ]: (من).

(٩) في [س]: (سنته).

(١٠) سقط من: [أ، ب].

(١١) في [أ، ب]: زيادة (غير).

(١٢) مجهول؛ لجهالة أبي داود، وأخرجه هكذا ابن المبارك (٨٧)، ويعقوب في المعرفة ٣/٣٧٢، واللالكائي (١٠)، وأخرجه أحمد في الزهد ص١٩٦ عن الربيع عن أبي قتادة عن أبي، وأخرجه أبونعيم في الحلية ١/٢٥٢، وابن الجوزي في تلبيس إبليس ص١٦ عن الربيع عن أبي العالية عن أبي، كما ورد من حديث الربيع بن أنس عن أنس مرفوعاً، أخرجه الحاكم ٤/٢٨٩، والطبراني في الأوسط (١٦٤١).

٣٨٢٦٥- **حدثنا** ابن عيينة عن إسماعيل بن محمد بن سعد بن أبي وقاص عن عبد الله بن شداد (أنه)[١] قال: سمعت (نشيج)[٢] عمر وأنا في آخر الصف وهو يقرأ سورة يوسف: ﴿إِنَّمَآ أَشْكُواْ بَثِّي وَحُزْنِيٓ إِلَى ٱللَّهِ﴾ [يوسف: ٨٦][٣].

٣٨٢٦٦- **حدثنا** يزيد بن هارون قال: أخبرنا سفيان بن حسين عن الزهري عن سالم بن عبد الله أن ابن عمر قرأ: ﴿(وَ)[٤]إِن تُبْدُواْ مَا فِيٓ أَنفُسِكُمْ أَوْ تُخْفُوهُ يُحَاسِبْكُم بِهِ﴾ [البقرة: ٢٨٤] الآية، فدمعت عيناه فبلغ صنيعهُ ابن عباس فقال: يرحم الله أبا عبد الرحمن لقد صنع كما صنع أصحاب رسول الله ﷺ حين أنزلت، فنسختها الآية (التي)[٥] بعدها: ﴿لَهَا مَا كَسَبَتْ وَعَلَيْهَا مَا ٱكْتَسَبَتْ﴾ [البقرة: ٢٨٦][٦].

٨/١٤ ٣٨٢٦٧- **حدثنا** وكيع عن مسعر عن (ابن)[٧] عون عن عرفجة السلمي/ قال: قال أبوبكر: (ابكو)[٨]، (وإن)[٩] لم تبكوا فتباكوا[١٠].

---

(١) سقط من: [ع].

(٢) في [ب]: (شيخ).

(٣) صحيح؛ أخرجه عبدالرزاق (٢٧١٦)، وسعيد بن منصور ٢/(١١٣٨)، وابن سعد ١٢٦/٦، وابن عساكر ١٥٠/٢٩، والبيهقي في الشعب (٢٠٥٧)، وابن حجر في التعليق ٣٠٠/٢.

(٤) سقط من: [جـ، ع].

(٥) سقط من: [أ، ب، جـ، س، ع].

(٦) ضعيف؛ لضعف سفيان بن حسين في الزهري، أخرجه النحاس في الناسخ ص٢٧٦، وقد روي من طرق أخرى، أخرجه الشافعي في السنن (٤٢٢)، وأحمد في المسند (٣٠٧١)، وابن جرير ١٤٤/٣، والطحاوي في شرح المشكل ٣١١/٤، والمحاسبي في فهم القرآن ص٤٣٦، والطبراني (١٠٧٧٠)، وابن عساكر ٢١٥/٤٩، والبيهقي شعب الإيمان (٣٢٩).

(٧) في [أ، ب، س، جـ، ع]: (أبي).

(٨) سقط من: [ط، هـ].

(٩) في [جـ، ع]: (فإن).

(١٠) مجهول؛ لجهالة عرفجة، أخرجه أحمد في الزهد ص١٠٨، وابن المبارك في الزهد (١٣١)، والبيهقي في شعب الإيمان (٨٠٦)، والخطيب ٣٢٥/٥.

٣٨٢٦٨- **حدثنا** أبو أسامة عن بن جريج قال: أخبرني ابن (أبي)[١] مليكة قال: أخبرني علقمة بن[٢] وقاص قال: كان عمر يقرأ في صلاة العشاء الآخرة بسورة يوسف وأنا في مؤخر الصفوف حتى إذا ذكر يوسف سمعت نشيجه[٣].

٣٨٢٦٩- **حدثنا** (ابن)[٤] إدريس عن أبيه عن المنهال عن شقيق بن سلمة قال: دخلنا على خباب نعوده فقال: في هذا التابوت ثمانون ألفا ما شددتها بخيط ولا منعتها من سائل، فقالوا: علام تبكي؟ قال: مضى أصحابي ولم تنقصهم الدنيا شيئا، وبقينا حتى ما نجد لها موضعا إلا التراب[٥].

٣٨٢٧٠- **حدثنا** أبو أسامة عن موسى بن عبيدة عن أخيه عبد الله بن عبيدة قال: (رأت)[٦] صفية زوج النبي ﷺ قوما قرأوا سجدة فسجدوا، فنادتهم: هذا السجود والدعاء فأين البكاء[٧].

٣٨٢٧١- **حدثنا** أبو أسامة عن داود الليثي قال: حدثنا البختري بن/ زيد بن ٩/١٤
خارجة أن رجلا من العباد مر على كور حداد مكشوف، فقام ينظر إليه فمكث ما شاء الله أن يمكث، ثم شهق شهقة فمات.

---

(١) سقط من: [ب].

(٢) في [هـ]: زيادة (أبي).

(٣) صحيح؛ أخرجه عبدالرزاق (٢٧٠٣)، والبيهقي ٢/٢٥١.

(٤) في [ع]: (أبو).

(٥) صحيح؛ المنهال ثقة، أخرجه البخاري (٦٤٣١)، وأحمد (٢١٠٦٩)، وأبونعيم في الحلية ١/١٤٥.

(٦) في [أ، ب]: (رأيت).

(٧) ضعيف منقطع؛ عبدالله لم يدرك صفية، وموسى ضعيف، أخرجه أبونعيم في الحلية ٢/٥٥.

٣٨٢٧٢- **حدثنا** علي بن هاشم عن ابن أبي ليلى عن ابن أبي مليكة قال: رأيت عبدالله بن عمرو وهو يبكي فنظرت إليه فقال: (أتعجب)[١] (ابكوا)[٢] من خشية الله، فإن لم تبكوا (فتباكوا)[٣] حتى يقول أحدكم: إيه إيه، إن هذا القمر ليبكي من خشية الله (تعالى)[٤][٥].

٣٨٢٧٣- **حدثنا** محمد بن بشر (قال)[٦]: حدثنا مسعر قال: (حدثني)[٧] علقمة ابن مرثد عن ابن بريدة قال: لو عُدل بكاء أهل الأرض ببكاء داود ما عدله، ولو عُدل بكاء داود وبكاء أهل الأرض ببكاء آدم حين أهبط إلى الأرض ما عدله.

٣٨٢٧٤- **حدثنا** حفص بن غياث عن الأعمش قال: كان أبو صالح يؤمنا فكان لا يجيز (القراءة)[٨] من (الرقة)[٩].

١٠/١٤ ٣٨٢٧٥- **حدثنا** معاوية بن هشام عن سفيان عن علي بن (الأقمر)[١٠]/ قال: حدثني فلان قال: أتيت (على)[١١] ربيعة وهو يبكي على الصلاة.

---

(١) في [أ، ب]: (أتعجبوا).

(٢) في [أ، ب]: (بكوا)، وفي [هـ]: (أبكي).

(٣) سقط من: [هـ].

(٤) سقط من: [جـ، س، ع].

(٥) ضعيف؛ لحال ابن أبي ليلى، وأخرجه الحاكم ٤/٦٢٢، وابن المبارك (١٠٠٧)، وقد ورد مرفوعاً، أخرجه هناد (٤٦٩).

(٦) سقط من: [س].

(٧) في [أ، ب]: (حدثنا).

(٨) في [ب، ع]: (القره).

(٩) في [أ، ب، جـ، ع]: (الشدقه)، وسقط من: [س]، وتقدم الخبر ١٣/٥٤٣ برقم [٣٨٠٩٩].

(١٠) في [س]: (أقمر).

(١١) سقط من: [أ، ب، ط، هـ].

٣٨٢٧٦- **حدثنا** أبو معاوية عن عاصم عن عبد الله بن رباح عن صفوان بن محرز أنه كان إذا قرأ هذه الآية بكى حتى أرى أن قصص زوره (سيندق)[١] ﴿وَسَيَعْلَمُ ٱلَّذِينَ ظَلَمُوٓاْ أَيَّ مُنقَلَبٍ يَنقَلِبُونَ﴾ [الشعراء: ٢٢٧].

٣٨٢٧٧- **حدثنا** هاشم بن القاسم عن شعبة عن يعلى بن عطاء عن أمه وكانت (تسحق)[٢] الكحل لعبد الله بن عمرو (أنه)[٣] كان[٤] يطفئ (السراج)[٥] ويبكي حتى (رسعت)[٦] عيناه[٧].

٣٨٢٧٨- **حدثنا** حفص بن غياث عن الأعمش عن إبراهيم عن عبيدة عن عبدالله قال: قال لي رسول الله ﷺ: **«اقرأ علي القرآن»**، قال: قلت: يا رسول الله أقرأ عليك وعليك أنزل؟ قال: **«إني أشتهي أن أسمعه من غيري»**، قال: فقرأت النساء حتى إذا بلغت ﴿فَكَيْفَ إِذَا جِئْنَا مِن كُلِّ أُمَّةٍ بِشَهِيدٍ وَجِئْنَا بِكَ عَلَىٰ هَٰٓؤُلَآءِ شَهِيدًا﴾ [النساء: ٤١]، رفعت رأسي (أو)[٨] غمزني رجل إلى جنبي فرأيت دموعه تسيل[٩]./ ١١/١٤

---

(١) في [س]: (سيذ من).

(٢) في [أ، ب]: (تستحق).

(٣) في [أ، ب، س]: (وأنه).

(٤) في [ع]: زيادة (يبكي).

(٥) في [س]: (البداح).

(٦) أي: أصبحت تدمع بلا سبب أو تدمع من فساد في الأجفان، انظر: عمدة القاري ٢٠١/١٧، وقيل: تغيرت وفسدت والتصقت أجفانها، النهاية ٢٢١/٢، ولسان العرب ١٢٣/٨.

(٧) مجهول؛ لجهالة أم يعلى، أخرجه ابن عساكر ٢٦٨/٣١.

(٨) في [أ]: (و).

(٩) صحيح؛ أخرجه البخاري (٤٥٨٢)، ومسلم (٨٠٠).

٣٨٢٧٩- **حدثنا** عبد الله بن إدريس عن حصين عن هلال بن يساف عن أبي حيان عن عبد الله - رفعه بنحو منه[١].

٣٨٢٨٠- **حدثنا** محاضر قال: حدثنا الأعمش عن إبراهيم التيمي قال: لقد أدركت ستين من أصحاب عبد الله في مسجدنا هذا أصغرهم الحارث بن سويد وسمعته يقرأ: ﴿إِذَا زُلْزِلَتِ﴾ حتى بلغ: ﴿فَمَن يَعْمَلْ مِثْقَالَ ذَرَّةٍ خَيْرًا يَرَهُۥ﴾ [الزلزلة: ١، ٧]، (فبكى)[٢]، ثم قال: إن هذا (الإحصاء)[٣] شديد.

٣٨٢٨١- **حدثنا** يزيد بن هارون قال: أخبرنا سلام بن مسكين (قال)[٤]: حدثنا الحسن قال: مر رجل من أصحاب النبي ﷺ على رجل يقرأ آية ويبكي ويرددها، (قال)[٥]: فقال: ألم تسمعوا إلى قول الله تعالى: ﴿وَرَتِّلِ ٱلْقُرْءَانَ تَرْتِيلًا﴾ [المدثر: ٤]، قال: (هذا الترتيل)[٦][٧]./ ١٢/١٤

٣٨٢٨٢- **حدثنا** شاذان قال: حدثنا مهدي بن ميمون عن الجريري عن عبدالله ابن شقيق العقيلي قال: سمعت كعبا يقول: لأن أبكي من خشية الله (تعالى)[٨] حتى (يسيل دمعي)[٩] على وجنتي؛ أحب إلي من أن أتصدق بوزني ذهبا، والذي نفس كعب بيده: ما من عبد مسلم يبكي من خشية الله[١٠] حتى تَقْطُرَ قطرة من دموعه

---

(١) مجهول؛ لجهالة أبي حيان، أخرجه أحمد (٣٥٥٠)، وأبويعلى (٥١٥٠).

(٢) في [ط، هـ]: (فيبكي).

(٣) في [ع]: (لإحصاء).

(٤) سقط من: [س].

(٥) سقط من: [ع].

(٦) سقط من: [ع].

(٧) منقطع حكماً؛ الحسن مدلس، وأخرجه ابن المبارك (١١٩٩).

(٨) سقط من: [جـ، س، ع].

(٩) في [أ، س]: (دماً)، وفي [جـ]: (تسيل دموعي).

(١٠) في [أ]: زيادة (تعالى).

(إلى)[١] الأرض فتمسه (النارُ)[٢] أبدا حتى يعود قطر السماء الذي وقع إلى الأرض من حيث جاء ولن يعود أبدا.

٣٨٢٨٣- **حدثنا** أسود (بن)[٣] عامر قال: حدثنا مهدي بن ميمون قال: سمعت محمدا يقول: كان الرجل من أصحاب محمد[٤] (تأتي)[٥] عليه الثلاثة الأيام لا يجد شيئا يأكله (فيجد)[٦] الجلدة فيشويها فيجتزئ بها، وإذا لم يجد شيئا عمد إلى حجر فشد به بطنه[٧].

٣٨٢٨٤- **حدثنا** هوذة بن خليفة (قال)[٨]: حدثنا عوف عن أبي الورد بن ثمامة عن وهب بن منبه قال: كان في بني إسرائيل رجال أحداث الأسنان (مغمورون)[٩] فيهم، قد قرأوا الكتاب وعلموا علما، وإنهم طلبوا بقراءتهم/ ١٣/١٤ الشرف والمال، وإنهم ابتدعوا بدعا أخذوا بها الشرف والمال في الدنيا فضلوا وأضلوا كثيرا.

٣٨٢٨٥- **حدثنا** أبو أسامة عن يحيى بن المهلب عن (خالد بن صالح)[١٠] عن

---

(١) في [ب، هـ]: (على).

(٢) في [هـ]: (الناس).

(٣) في [جـ]: (عن).

(٤) في [جـ]: زيادة (ﷺ).

(٥) في [س]: (يأتي).

(٦) في [س]: (فيجده).

(٧) صحيح.

(٨) سقط من: [س].

(٩) في [هـ]: (معمورون).

(١٠) كذا في النسخ، ولعله خالد بن دينار كما تقدم ١٣/٣٠٦ برقم [٣٧٣٠٦].

معاوية بن قرة قال: قال أبو الدرداء: إن القلب (يربد)[١] كما (يربد)[٢] الحديد، قيل: وما جلاؤه؟ قال: يذكر الله.

٣٨٢٨٦- **حدثنا** أبو أسامة قال: (حدثنا جرير قال)[٣]: حدثني عبدالله بن عبيد ابن عمير قال: كان لأيوب النبي ﷺ أخوان (فجاءا)[٤] (جميعاً)[٥] فلم يستطيعا (أن يدنوا منه)[٦] من ريحه، فقال أحدهما للآخر: لو كان الله علم لأيوب خيرا ما بلغ به هذا، فجزع أيوب من قولهما جزعا شديدا لم (يجزعه)[٧] من شيء قط، فقال أيوب: اللهم إن كنت تعلم أني لم (أبت)[٨] ليلة قط (شبعا)[٩] وأنا أعلم مكان جائع فصدقني، فصدق وهما يسمعان، ثم قال: اللهم إن كنت تعلم أني لم ألبس قميصا قط وأنا أعلم مكان عار فصدقني، فصدق وهما/ يسمعان، ثم خر ساجدا، ثم قال: اللهم إني لا أرفع رأسي حتى تكشف عني، قال: فما رفع رأسه حتى كشف الله عنه. ١٤/١٤

٣٨٢٨٧- **حدثنا** أبو الأحوص عن منصور عن هلال بن يساف قال: حدثت أن عيسى بن مريم كان يقول: إذا تصدق أحدكم فليعط بيمينه وليُخفِ من شماله،

---

(١) أي: يتغير، وفي [س]: (يريد)، وفي [جـ، ع]: (يرتد).

(٢) أي: يتغير، وفي [س]: (يريد)، وفي [جـ، ع]: (يرتد).

(٣) سقط من: [أ، جـ، س، ع]، وانظر: تفسير ابن جرير ٧١/١٣، وحلية الأولياء ٣٥٥/٣، وتاريخ دمشق لابن عساكر ٦٢/١٠.

(٤) سقط من: [أ، س].

(٥) سقط من: [هـ].

(٦) في [هـ]: (يدنوانه).

(٧) في [ط، هـ]: (يجزع).

(٨) في [س]: (أبيت).

(٩) في [أ، س، ع]: (شبعان)، وفي [جـ]: (شبعاناً).

وإذا كان يوم صوم أحدكم فَلْيَدَّهنْ وليمسح شفتيه من دهنه، حتى ينظر إليه الناظر فلا يرى أنه (صائم)[١]، وإذا صلى في بيته (فليتخذ)[٢] عليه (سترة)[٣] فإنه يقسم الثناء كما يقسم الرزق.

٣٨٢٨٨- **حدثنا** سعيد بن عبد الله بن الربيع بن (خثيم)[٤] عن (نسير)[٥] بن (ذعلوق)[٦] عن (بكر)[٧] بن ماعز قال: كان عبدالله بن مسعود إذا رأى الربيع بن (خثيم)[٨] مقبلا قال: ﴿وَبَشِّرِ ٱلْمُخْبِتِينَ﴾ [الحج: ٣٤]، أما والله لو رآك رسول الله ﷺ لأحبك[٩].

٣٨٢٨٩- **حدثنا** سعيد بن عبد الله بن الربيع بن (خثيم)[١٠] عن (نسير)[١١] عن (بكر)[١٢] بن ماعز قال: جاءت بنت الربيع بن (خثيم)[١٣] وعنده أصحاب له فقالت: يا أبتاه أذهب ألعب، قال: لا، فقال له أصحابه: يا (أبا)[١٤] يزيد اتركها،

---

(١) في [أ]: (ضايم).

(٢) في [جـ، ع]: (فليخف)، وفي [هـ]: (فليخسف).

(٣) في [ع]: (سره).

(٤) في [أ، س]: (خيثم).

(٥) في [أ، ع]: (بشر).

(٦) في [س]: (ذعلون).

(٧) في [جـ، س]: (بكير).

(٨) في [أ، س]: (خيثم).

(٩) منقطع؛ بكر لم يدرك ابن مسعود، وتقدم ١٣/ ٥٨٤ برقم [٣٨٢٤٨].

(١٠) في [أ]: (خيثم).

(١١) في [أ، ع]: (بشر).

(١٢) في [جـ، س]: (بكير).

(١٣) في [أ، س]: (خيثم).

(١٤) في [ع]: (با).

١٥/١٤ قال: لا (يوجد)[١] في صحيفتي (أني قلت لها: اذهبي)[٢] ألعبي (لكن)[٣] اذهبي/، فقولي خيرا، وافعلي خيرا.

٣٨٢٩٠- **حدثنا** سعيد بن عبد الله عن (نسير)[٤] عن بكر قال: كان الربيع يقول: يا بكر بن ماعز (يا بكر)[٥] اخزن عليك لسانك إلا مما لك ولا عليك، (فإني)[٦] اتهمت الناس في ديني، أطع الله فيما علمت، وما استؤثر به عليك فكله إلى عالمه، لأنا عليكم في العمد أخوف مني عليكم في الخطأ، ما خيركم اليوم (بخيره)[٧]، ولكنه خير من آخر شر منه، ما كل ما أنزل الله على محمد ﷺ أدركتم، ولا كل ما تقرؤون تدرون ما (هو)[٨]، السرائر التي (يُخفين)[٩] من الناس وهن لله بواد، (التمسوا)[١٠] دواءها، ثم يقول لنفسه: وما دواؤها؟ أن (تتوب)[١١] إلى الله ثم لا (تعود)[١٢].

٣٨٢٩١- **حدثنا** سعيد بن عبد الله عن نسير بن (ذعلوق)[١٣] عن بكر قال: لما

---

(١) في [ع]: (توجد).

(٢) في [جـ]: تكرر.

(٣) سقط من: [س].

(٤) في [ع]: (بشير)، وسقط من: [أ].

(٥) سقط من: [جـ].

(٦) في [أ، جـ، س، ع]: (إني).

(٧) في [أ، س، ع]: (بخير)، وفي [جـ]: زيادة (بخير بخيره).

(٨) في [أ، س]: (هي).

(٩) في [ط، هـ]: (يخفن).

(١٠) في [أ]: (التمسوها).

(١١) في [س]: (نتوب).

(١٢) في [ع]: (يعود).

(١٣) في [أ]: (دغلو من)، وفي [س]: (ذعلوف)، وسقط من: [جـ].

انتهى الربيع بن (خثيم)[١] إلى مسجد قومه قالوا له: يا ربيع لو قعدت (فحدثتنا)[٢] اليوم، قال: فقعد فجاء حجر فشجه فقال: ﴿(فَمَن)[٣] جَآءَهُۥ مَوْعِظَةٌ مِّن/ رَّبِّهِۦ ١٦/١٤ فَٱنتَهَىٰ فَلَهُۥ (مَا)[٤] سَلَفَ﴾ [البقرة: ٢٧٥].

٣٨٢٩٢- **حدثنا** سعيد بن عبد الله عن (نسير)[٥] عن بكر قال: كان الربيع ابن (خثيم)[٦] يقول: لا خير في الكلام إلا في تسع: تهليل الله، وتسبيح (الله)[٧]، وتكبير الله، وتحميد الله، وسؤالك الخير، وتعوذك من الشر، وأمرك بالمعروف، ونهيك عن المنكر، وقراءتك القرآن.

٣٨٢٩٣- **حدثنا** سعيد بن عبد الله عن (نسير)[٨] عن بكر قال: كان الربيع إذا قيل له: كيف أصبحت يا (أبا)[٩] يزيد؟ يقول: أصبحنا ضعفاء مذنبين نأكل أرزاقنا، وننتظر آجالنا.

٣٨٢٩٤- [**حدثنا** سعيد بن عبد الله عن (نسير)[١٠] عن بكر قال: قال ابن الكواء (للربيع)[١١] بن (خثيم)[١٢]: ما نراك تذم أحدا ولا تعيبه؟ قال: ويلك يا ابن

---

(١) في [أ، س]: (خيثم).

(٢) في [جـ]: (لتحدثنا)، وفي [هـ]: (فحدثنا).

(٣) سقط من: [هـ].

(٤) سقط من: [س].

(٥) في [ع]: (بشر).

(٦) في [أ، س]: (خيثم).

(٧) سقط من: [س].

(٨) في [ع]: (بشر).

(٩) في [جـ، ع]: (با).

(١٠) في [ع]: (بشر).

(١١) في [أ، ط، هـ]: (لربيع).

(١٢) في [س]: (خيثم).

الكواء، ما أنا (عن)[١] نفسي براض، فأتفرغ من ذمي إلى ذم الناس، إن الناس (خافوا)[٢] الله على ذنوب العباد (وأمنوا)[٣] على ذنوبهم][٤].

٣٨٢٩٥- [حدثنا سعيد بن عبدالله عن نسير عن بكر قال: كان الربيع يقول: الناس رجلان: مؤمن وجاهل، فأما المؤمن فلا تؤذه، وأما الجاهل فلا تجاهله][٥].

٣٨٢٩٦- [حدثنا سعيد بن عبد الله عن (نسير)[٦] عن بكر قال: كان الربيع إذا قيل له: ألا تداوى؟ قال: (قد أردت (ذلك)[٧])[٨]، ثم (ذكرت)[٩] عادا/ وثمودا
١٧/١٤ وأصحاب الرس وقرونا بين ذلك كثيرا، فعرفت (أنه)[١٠] قد كانت فيهم أوجاع، ولهم أطباء، فمات المداوي والمداوى][١١].

٣٨٢٩٧- حدثنا سعيد بن عبد الله عن (نسير)[١٢] عن بكر قال: كان الربيع يقول إذا أصبح: اعملوا خيرا، وقولوا خيرا، ودوموا على صالح، وإذا أسأتم

---

(١) في [س]: (على).

(٢) في [ط، هـ]: (حافوا).

(٣) في [جـ، س، ع]: (ءامنوه).

(٤) سقط الخبر في: [أ].

(٥) سقط الخبر في: [أ، ب، س، ط، هـ].

(٦) في [ع]: (بشر).

(٧) في [أ، س، ع]: (ذاك).

(٨) في [س]: (قد أدت ذاك).

(٩) في [أ]: (ذكروا).

(١٠) في [أ]: (أنهم).

(١١) سقط الخبر في: [جـ].

(١٢) في [ع]: (بشر).

فتوبوا، وإذا أحسنتم فزيدوا، (ما)[١] علمتم فأقيموا، وما (شككتم)[٢] فكلوه إلى الله، (المؤمن)[٣] فلا تؤذوه، والجاهل فلا تجاهلوه، ولا (يطل)[٤] عليكم الأمد فتقسوا قلوبكم ﴿وَلَا تَكُونُوا كَالَّذِينَ قَالُوا سَمِعْنَا وَهُمْ لَا يَسْمَعُونَ﴾ [الأنفال: ٢١].

٣٨٢٩٨- **حدثنا** سعيد بن عبد الله عن (نسير)[٥] عن بكر قال: كان الربيع يقول: أكثروا [٦]ذكر هذا الموت الذي (لم)[٧] (تذوقوا)[٨] قبله مثله.

٣٨٢٩٩- **حدثنا** أبو أسامة عن ابن (عون)[٩] عن (عمير)[١٠] بن إسحاق قال: أدركت من أصحاب رسول الله ﷺ أكثر (ممن)[١١] سبقني منهم، فلم أر قوما أهون سيرة، ولا أقل تشديدا منهم[١٢]./ ١٨/١٤

٣٨٣٠٠- **حدثنا** عيسى بن يونس عن الأوزاعي عن بعض أصحابه عن علي قال: إذا مالت الأفياء وراحت الأرواح فاطلبوا الحوائج إلى الله، فإنها ساعة الأوابين وقرأ: ﴿فَإِنَّهُ كَانَ لِلْأَوَّابِينَ غَفُورًا﴾ [الإسراء: ٢٥][١٣].

---

(١) في [ع]: (وما).

(٢) في [س]: (ملكتم).

(٣) في [س]: (والمؤمن).

(٤) في [جـ]: (يطول).

(٥) في [ع]: (بشر).

(٦) في [ع]: زيادة (من).

(٧) سقط من: [جـ].

(٨) في [س]: (تذقوا).

(٩) في [س]: (عدن).

(١٠) في [س]: (عمر).

(١١) في [جـ]: (من).

(١٢) مجهول؛ لجهالة عمير بن إسحاق.

(١٣) مجهول؛ لإبهام الرواة عن علي.

٣٨٣٠١- **حدثنا** ابن نمير عن مالك بن مغول عن أكيل قال: كان بين رجل من الحي وبين عبد الرحمن بن يزيد شيء، فقال له علقمة: أكنت تسبني لو[١] (سببتك؟)[٢] قال: لا، قال: هو خير مني، هو أكثر جهادا مني.

٣٨٣٠٢- **حدثنا** يونس بن محمد قال: حدثنا أبو عوانة عن عاصم بن (بهدلة)[٣] قال: كان لأبي وائل خص[٤] يكون فيه[٥] ودابته، فإذا أراد الغزو نقض (الخص)[٦]، وإذا رجع بناه.

٣٨٣٠٣- **حدثنا** يونس بن محمد عن حماد بن زيد عن عمرو بن مالك عن أبي
١٩/١٤ (الجوزاء)[٧] ﴿إِنَّ جَهَنَّمَ كَانَتْ مِرْصَادًا﴾ [النبأ: ٢١]، قال: (صارت)[٨]./

٣٨٣٠٤- **حدثنا** سعيد بن (خثيم)[٩] عن أبي حيان عن أبيه قال: دخلنا على سويد - يعني بن (مثعبة)[١٠] وهو يشتكي (فقلنا)[١١] (له: كيف تجدك؟)[١٢] (فقال)[١٣]: إني لفي عافية من ربي.

---

(١) في [ع]: زيادة (أن).
(٢) في [س]: (سبتك).
(٣) في [أ]: (بهذلة).
(٤) الخص: هو البيت من القصب، انظر: تاج العروس ١٧/٥٥٣.
(٥) في [هـ]: زيادة (هو).
(٦) في [أ]: (الحض).
(٧) في [أ]: (الحورى)، وفي [س]: (الحوراء).
(٨) في [س]: (صادب)، وفي [هـ]: (صادت).
(٩) في [أ، س]: (خيثم).
(١٠) في [أ]: (منعيه)، وفي [س]: (منبه).
(١١) في [س]: (فقلت).
(١٢) في [س]: تكرر.
(١٣) في [ع]: (قال).

٣٨٣٠٥- محاضر (قال)[١]: حدثنا الأعمش عن يزيد بن أبي زياد عن عبدالله بن الحارث قال: ما من شجرة صغيرة ولا كبيرة ولا (مغرز)[٢] إبرة رطبة ولا يابسة، إلا ملك (موكل)[٣] بها، يأتي اللهَ بعملها كل يوم، برطوبتها إذا رطبت (ويبوستها)[٤] إذا يبست[٥].

٣٨٣٠٦- **حدثنا** محمد بن (عبيد)[٦] عن الأعمش عن إبراهيم التيمي قال: إن كان الرجل من الحي (ليجيء)[٧] فيسب الحارث بن سويد فيسكت، فإذا سكت قام (فنفض)[٨] رداءه (فقام)[٩] فدخل.

٣٨٣٠٧- **حدثنا** الأحوص بن جواب قال: حدثنا يونس بن أبي إسحاق عن عمار (الدهني)[١٠] عن وهب بن منبه قال: أوحى الله[١١] إلى بعض أوليائه: (إني)[١٢] لم أحل رضواني لأهل بيت قط، ولا لأهل دار قط، ولا لأهل/ قرية ٢٠/١٤
قط، فأحوّل عنهم (رضواني حتى يتحولوا من رضواني إلى سخطي، وإني لم أحلَّ

---

(١) سقط من: [س].

(٢) في [هـ]: (مغر).

(٣) في [أ، س، ع]: (يتوكل).

(٤) في [س]: (بيبوستها).

(٥) ضعيف؛ لضعف يزيد.

(٦) في [ع]: (عبد الله).

(٧) في [جـ]: (فيجي).

(٨) في [س]: (فنقض).

(٩) سقط من: [هـ].

(١٠) في [أ، ع]: (الذهبي).

(١١) في [ع]: زيادة (تعالى).

(١٢) في [س]: (إن).

سخطي لأهل بيت قط، ولا لأهل دار قط، ولا لأهل قرية قط، فأحول عنهم)[١] سخطي حتى يتحولوا من سخطي إلى رضواني.

٣٨٣٠٨- **حدثنا** محمد بن أبي عبيدة (قال)[٢]: حدثنا أبي عن الأعمش عن عمرو بن مرة عن عبد الرحمن بن أبي ليلى قال: ما على أحدكم إذا خلى (أن يقول لجليسيه)[٣]: اسمعا رحمكما الله، ثم يملي عليهما خيرا.

٣٨٣٠٩- [**حدثنا** ابن فضيل عن أبيه عن إسماعيل عن الحسن قال: (كان)[٤] إذا قرأ: ﴿أَلْهَىٰكُمُ ٱلتَّكَاثُرُ﴾، قال: في الأموال والأولاد، ﴿حَتَّىٰ (زُرْتُمُ)[٥] ٱلْمَقَابِرَ ۝ كَلَّا سَوْفَ تَعْلَمُونَ﴾، قال: وعيد بعد وعيد ﴿عِلْمَ ٱلْيَقِينِ﴾][٦].

٣٨٣١٠- **حدثنا** (ابن)[٧] فضيل عن أبيه عن إسماعيل عن الحسن قال: (كان)[٨] إذا قرأ (هذه)[٩] الآية: ﴿إِنَّ ٱللَّهَ ٱشْتَرَىٰ مِنَ ٱلْمُؤْمِنِينَ أَنفُسَهُمْ وَأَمْوَٰلَهُم﴾، قال: أنفس هو خلقها وأموال هو رزقها، ﴿فَيَقْتُلُونَ وَيُقْتَلُونَ ۖ وَعْدًا عَلَيْهِ حَقًّا فِى ٱلتَّوْرَىٰةِ وَٱلْإِنجِيلِ﴾ [الأنفال: ١١١].

---

(١) سقط من: [جـ].

(٢) سقط من: [س].

(٣) في [ع]: (لجليسه أن يقول).

(٤) سقط من: [أ، ب، هـ].

(٥) في [هـ]: (ذرتم).

(٦) سقط الخبر في: [أ].

(٧) في [أ]: (أبي).

(٨) سقط من: [هـ].

(٩) في [أ]: (من).

٣٨٣١١- **حدثنا** معاوية (بن)[١] هشام (قال)[٢]: حدثنا سفيان عن رجل عن/ ٢١/١٤
(الربيع)[٣] بن (خثيم)[٤] قوله: ﴿يَٰٓأَيُّهَا ٱلۡإِنسَٰنُ مَا غَرَّكَ بِرَبِّكَ ٱلۡكَرِيمِ﴾ [الانفطار: ٦]، قال: الجهل.

٣٨٣١٢- **حدثنا** جرير بن عبد الحميد عن فضيل (بن)[٥] (غزوان)[٦] قال: كان أبوجعفر محمد بن عبد الرحمن بن يزيد يذهب بخادمه إلى السوق، فيلقي عليها الآية بعد الآية من القرآن يعلمها، وكان يقوم من الليل إلى فنائه فيلقيه عليها.

٣٨٣١٣- **حدثنا** يزيد بن هارون قال: أخبرنا المسعودي عن عون بن عبدالله كان يقول: ألا إن الحلم والحياء[٧] والعي - (عي)[٨] اللسان، لا عي القلب -، والفقه: من الإيمان، وهن مما يُنقصن من الدنيا ويزدن في الآخرة، [وما يزدن في الآخرة أكثر مما (ينقصن)[٩] من الدنيا إلا أن الفحش والبذاء (والجفاء)[١٠] والبيان من النفاق، وهن مما يزدن في الدنيا، وينقصن (من)[١١] الآخرة][١٢]، (وما)[١٣]

---

(١) في [أ]: (عن).
(٢) سقط من: [س].
(٣) في [أ]: (ربيع).
(٤) في [أ، س]: (خيثم).
(٥) في [أ]: (عن).
(٦) في [ع]: (عروان).
(٧) في [س]: زيادة (من الإيمان).
(٨) في [أ]: (على).
(٩) في [أ، ب، ط، هـ]: (ينقص).
(١٠) سقط من: [س].
(١١) في [س، ع]: (في).
(١٢) ما بين المعكوفين سقط من: [أ].
(١٣) في [ع]: (ومما).

(ينقصن)[١] (من)[٢] الآخرة أكثر مما يزدن في الدنيا.

٢٢/١٤ ٣٨٣١٤- **حدثنا** شريك عن عبيد بن مسروق عن منذر الثوري/ عن ربيع بن (خثيم)[٣] ﴿(وَإِذَا)[٤] ٱلْعِشَارُ عُطِّلَتْ﴾ [التكوير: ٤]، قال: تخلى منها أهلها فلم تحلب (ولم تصر)[٥].

٣٨٣١٥- **حدثنا** إسحاق بن منصور قال: حدثنا الربيع بن المنذر عن (طريف)[٦] قال: رأيت ربيع بن (خثيم)[٧] [يحمل (عرقه)[٨] إلى بيت عمته.

٣٨٣١٦- **حدثنا** إسحاق بن منصور قال: حدثنا الربيع بن المنذر (عن أبيه)[٩] عن ربيع بن (خثيم)[١٠]][١١] قال: ما لم يرد به وجه الله يضمحل.

٣٨٣١٧- **حدثنا** إسحاق بن منصور قال: حدثنا أبو(كدينة)[١٢] عن مطرف عن المنهال بن عمرو عن سعيد بن جبير قال: لما أصيب ابن عمر قال: ما تركت خلفي

---

(١) في [أ]: (يزدن).

(٢) في [أ، س، ع]: (في).

(٣) في [أ، س]: (خيثم).

(٤) في [س]: (فإذا).

(٥) في [س]: (ولم تصبر).

(٦) في [أ]: (طريق).

(٧) في [أ، س]: (خيثم).

(٨) أي: زبلا من خوص، وفي [س، ع]: (عرفه).

(٩) سقط من: [س].

(١٠) في [أ، س]: (خيثم).

(١١) سقط ما بين المعكوفين في: [أ].

(١٢) في [أ، ع]: (لدينه).

شيئا من الدنيا (آسى)[١] عليه غير ظمأ الهواجر وغير مشي إلى الصلاة[٢].

٣٨٣١٨- **حدثنا** (عبيد الله)[٣] بن موسى قال: أخبرنا شيبان عن آدم بن علي قال: سمعت أخا بلال مؤذن رسول الله ﷺ يقول: الناس ثلاثة أثلاث: فسالم وغانم وشاجب، قال: (السالم)[٤]: الساكت، / والغانم: الذي يأمر بالخير وينهى عن المنكر، ٢٣/١٤
فذلك في زيادة من الله، والشاجب: الناطق بالخنا والمعين على الظلم[٥].

٣٨٣١٩- **حدثنا** حسين بن علي قال: أخبرني إبراهيم (عن)[٦] الربيع بن أبي راشد قال: كان أبي معجبا بخلف بن حوشب، قال: قلت له: (يا أبة)[٧] إنك لتعجب بهذا الرجل، (فقال)[٨]: يا بني إنه نشأ على طريقة حسنة فلم يزل عليها، قال: وكان (تكنى)[٩] أبا مرزوق؟ فقال له ربيع: حولها، قال: فقال خلف: (فاكنني)[١٠]، قال: أنت أبوعبدالرحمن.

---

(١) في [س، ع]: (أساد).

(٢) صحيح؛ أخرجه ابن سعد ١٨٥/٤، وابن عساكر ١٩٧/٣١، وابن أبي الدنيا في المحتضرين (٢١٣)، وابن زبر في وصايا العلماء ص٦٣.

(٣) في [س]: (عبدالله).

(٤) في [جـ]: (سالم).

(٥) صحيح؛ أخرجه أحمد في الورع ص٧٤، والمروزي في الورع (٢٥١)، والبيهقي في الشعب (٥٠٧٢)، وابن عساكر ٢٣/١٦، وأبوعبيد في غريب الحديث ٤٥٧/٤، وابن عبدالبر في الاستذكار ٥٦٠/٨.

(٦) في [س]: (حدثنا)، وفي [ط، هـ]: (بن).

(٧) في [أ، س]: (يا أبت)، وفي [ع]: (يابه).

(٨) في [ع]: (قال).

(٩) في [أ، س]: (يكنى).

(١٠) في [س]: (فاكنتني).

٣٨٣٢٠- **حدثنا** حسين بن علي عن أبي موسى عن الحسن قال: قال: الإسلام وما الإسلام؟ (قال)[١]: الإسلام: السر والعلانية فيه سواء: (أن)[٢] (يسلم)[٣] قلبك لله، وأن يَسلم منك كل مسلم، وكل ذي عهد.

٢٤/١٤ ٣٨٣٢١- **حدثنا** حسين بن علي عن الحسن بن الحر قال: بلغني: أن/ العمل في يوم القدر كالعمل في (ليلته)[٤].

٣٨٣٢٢- **حدثنا** عبد الرحمن بن محمد المحاربي (عن العلاء بن المسيب عن خيثمة)[٥] (قال)[٦]: قال عيسى ابن مريم: (لا تخبئ)[٧] (رزق)[٨] اليوم لغد، فإن الذي أتاك به اليوم (سيأتيك)[٩] به غدا، (فإن)[١٠] قلت: وكيف يكون؟ [١١]فانظر إلى الطير لا تحرث ولا تزرع، تغدو وتروح إلى رزق الله، [فإن قلت: وما يكفي الطير؟ فانظر إلى حمر (الوحش)[١٢] وبقر الوحش تغدو إلى رزق الله][١٣] وتروح شباعا.

---

(١) سقط من: [أ، س، ع].

(٢) في [جـ]: (وإن).

(٣) في [ع]: (تسلم).

(٤) في [جـ، ع]: (ليلتها).

(٥) سقط من: [أ، ب، ط، هـ].

(٦) سقط من: [جـ].

(٧) في [س]: (تحبسوا)، وفي [ط]: (تخبؤوا).

(٨) في [جـ]: (أرزق).

(٩) في [س]: (ستأتيك)، وفي [هـ]: (سيلتك).

(١٠) سقط من: [أ، جـ، س، ع].

(١١) في [س]: زيادة (قال).

(١٢) في [أ، ع]: (الدحش).

(١٣) سقط ما بين المعكوفين في: [جـ، س].

٣٨٣٢٣- **حدثنا** المحاربي عن مالك بن مغول قال: حدثني أبو يعفور عن المسيب ابن رافع عن عبد الله بن مسعود قال: ينبغي لحامل القرآن أن يُعرف بليله (إذا)[١] الناس نائمون، وبنهاره (إذا)[٢] الناس مفطرون، وبحزنه (إذا)[٣] الناس يفرحون، (وببكائه)[٤] (إذا)[٥] الناس يضحكون، وبصمته (إذا)[٦] الناس يخلّطون، وبخشوعه (إذا)[٧] الناس يختالون، وينبغي لحامل القرآن أن يكون باكيا محزونا حليما حكيما سكيتا، ولا ينبغي لحامل القرآن أن يكون - قال أبو بكر: ذكر كلمة - لا صخابا ولا صياحا ولا (حديدا)[٨][٩].

٣٨٣٢٤- **حدثنا** زيد بن (الحباب)[١٠] قال: أخبرنا أبوسنان (قال)[١١]: حدثنا/ ٢٥/١٤ عمرو بن مرة قال: جاء أبو وائل يعود الربيع بن (خثيم)[١٢] فقال: ما جئت إليك إلا

---

(١) في [س]: (إذ).

(٢) في [س]: (إذ).

(٣) في [س]: (إذ).

(٤) في [ط، هـ]: (لبكائه)، وفي [أ]: (ويبكك).

(٥) في [س]: (إذ).

(٦) في [س]: (إذ).

(٧) في [س]: (إذ).

(٨) في [ب]: (جديداً).

(٩) منقطع؛ المسيب بن رافع لم يسمع من ابن مسعود، وأخرجه أحمد في الزهد ص١٦٢، وأبونعيم في الحلية ١/١٢٩، وابن أبي الدنيا في الهم والحزن (١٣٧)، والبيهقي في الشعب (١٨٠٧)، والدينوري في المجالسة (٢٣٠٠).

(١٠) في [أ، ب]: (الخباب).

(١١) سقط من: [س].

(١٢) في [أ، ب، س]: (خيثم).

(تسمعت)[١] صوت الناعية، فقال الربيع: ما أنا إلا (على)[٢] شهر يكتب لي فيه خمسون ومائة صلاة.

٣٨٣٢٥- **حدثنا** يحيى بن آدم قال: حدثنا حماد بن سلمة (قال)[٣]: حدثنا أبوجعفر الخطمي أن (جده عمير)[٤] بن حبيب [(كان)[٥] يقوم من الليل فيقول: (الرحيل)[٦] أيها الناس، سُبقتم إلى الماء، الدلجة الدلجة، من يُسبق إلى الماء يظمأ، ومن يسبق إلى (الشمس)[٧] (يضح)[٨] (للشمس)[٩] الرحيل الرحيل[١٠].

٣٨٣٢٦- **حدثنا** يحيى بن آدم قال: حدثنا حماد بن سلمة عن أبي جعفر الخطمي أن عمير بن حبيب][١١] كان له مولى يعلم بنيه القرآن والكتاب، فجعل يذاكرهم النساء والدنيا، قال: فقال له: (يا زياد)[١٢] لقد ظللت على بنيَّ قبة الشيطان، (اكشطوها)[١٣][١٤].

---

(١) في [هـ]: (لسمعت)، وفي [جـ]: (سمعت).

(٢) سقط من: [س].

(٣) سقط من: [س].

(٤) في [جـ]: (جده عمر).

(٥) سقط من: [جـ].

(٦) في [س]: (الرجل).

(٧) كذا في النسخ، ولعلها: (الظل).

(٨) في [س]: (يضيح)، ، في [جـ]: يضحا)..

(٩) سقط من: [ز، هـ].

(١٠) منقطع؛ أبوجعفر لم يسمع من جده.

(١١) ما بين المعكوفين سقط من: [أ، ب].

(١٢) في [ع]: (يا با زياد).

(١٣) في [أ، ب]: (اقشطوها).

(١٤) منقطع؛ أبوجعفر لم يسمع من جده عمير.

٣٨٣٢٧- **حدثنا** محمد بن (أبي)[١] (عدي)[٢] عن (ابن)[٣] عون قال: قال مسلم ابن (يسار)[٤]: إذا حدثت عن الله حديثا فأمسك، فاعلم ما قبله وما بعده./ ٢٦/١٤

٣٨٣٢٨- **حدثنا** حسين بن علي عن سفيان ابن عيينة عن عاصم قال: كان (عامة)[٥] كلام (الحسن)[٦]: سبحان الله العظيم سبحان الله وبحمده.

٣٨٣٢٩- **حدثنا** الحسن بن موسى (قال)[٧]: حدثنا حماد بن سلمة عن ثابت البناني عن مطرف بن عبد الله بن الشخير قال: من أصفى (صفي)[٨] له، ومن خلط خلط عليه.

٣٨٣٣٠- **حدثنا** حسين بن علي عن زائدة عن عبد الملك بن عمير قال: أوصى رجل ابنه فقال: يا بني أظهر اليأس مما في أيدي الناس، فإنه (غنى)[٩]، (وإياك)[١٠] وطلب الحاجات فإنه (فقر)[١١] حاضر، وإياك وما يعتذر منه بالقول، وإذا صليت فصل صلاة مودع لا ترى أنك تعود، وإن استطعت أن تكون اليوم خيرا (منك)[١٢]

---

(١) سقط من: [جـ].

(٢) في [أ، ب، ط، هـ]: (عبيد)، وانظر: الحلية ٢/٢٩٢.

(٣) في [أ، ب]: (أبي).

(٤) في [ب]: (سيا).

(٥) في [جـ]: (عام).

(٦) كذا في النسخ، وفي المطبوع: (ابن سيرين)؛ لأن عبدالله بن أحمد في زوائد الزهد ص٢١٧، رواه هكذا عن المؤلف، وانظر: صفة الصفوة ٣/٢٤٦، وجامع العلوم ص٤٤٦.

(٧) سقط من: [س].

(٨) في [جـ]: (أصفى).

(٩) في [أ، ب، جـ]: (غنا).

(١٠) في [ع]: تكرر.

(١١) في [هـ]: (فقد).

(١٢) في [ع]: (من).

أمس (وغدا)[١] خيرا منك (اليوم)[٢] فافعل.

٣٨٣٣١- **حدثنا** شاذان قال: حدثنا مهدي بن ميمون عن يونس بن خباب
٢٧/١٤ قال: قال لي مجاهد: ألا (أنبئك)[٣] بالأواب الحفيظ، قلت: بلى، قال: / هو الذي يذكر ذنبه إذا خلا فيستغفر الله منه.

٣٨٣٣٢- **حدثنا** الحسن قال: سمعت زهيرا أبا خيثمة قال: حدثنا أبو إسحاق الهمداني قال: كان الحسن - يعني البصري - يُشبّه بأصحاب رسول الله ﷺ.

٣٨٣٣٣- **حدثنا** الحسن بن موسى قال: حدثنا حماد بن سلمة عن حميد ويونس بن عبيد أنهما قالا: قد رأينا الفقهاء فما رأينا منهم أحدا أجمع من الحسن.

٣٨٣٣٤- **حدثنا** الحسن بن موسى قال: حدثنا أبو هلال قال: حدثنا خالد بن (رباح)[٤] أن أنس بن مالك سئل عن مسألة فقال: عليكم بمولانا الحسن فاسألوه، فقالوا: نسألك يا (أبا)[٥] حمزة (وتقول)[٦]: سلوا مولانا الحسن، فقال: إنا سمعنا وسمع، فنسينا وحفظ[٧].

٣٨٣٣٥- **حدثنا** حميد بن عبد الرحمن عن حسن عن موسى القارئ عن
٢٨/١٤ طلحة ابن عبد الله قال: كان زاذان يُعلّم بلا شيء./

---

(١) في [س]: (غدا).

(٢) سقط من: [س].

(٣) في [س، ع]: (أنبيك).

(٤) في [أ، ب، ط، هـ]: (رياح).

(٥) في [جـ، ع]: (با).

(٦) في [ب]: (ويقول).

(٧) منقطع؛ خالد بن رباح لم يدرك أنس بن مالك، أخرجه ابن سعد ١٧٦/٧.

٣٨٣٣٦- **حدثنا** يزيد بن هارون (قال)[١]: حدثنا فرج بن فضالة عن أسد بن وداعة قال: كان شداد بن أوس إذا أوى إلى فراشه (كأنه)[٢] حبة قمح على مقلى ثم يقول: اللهم إن النار (قد)[٣] (منعتني)[٤] النوم؛ ثم يقوم إلى الصلاة[٥].

٣٨٣٣٧- **حدثنا** ابن نمير عن إسماعيل عن عمارة بن القعقاع عن أبي (زرعة)[٦] عن عمر بن الخطاب قال: [٧]أجود الناس من جاد على من (لا)[٨] يرجو ثوابه، وإن (أحلم)[٩] الناس من عفا بعد القدرة، وإن أبخل الناس الذي (يبخل)[١٠] بالسلام، وإن أعجز الناس الذي يعجز في دعاء الله[١١].

٣٨٣٣٨- **حدثنا** يزيد بن هارون قال: أخبرنا سلام بن مسكين قال: سمعت الحسن يقول: إذا نام العبد في سجوده باهى الله به الملائكة يقول: انظروا عبدي يعبدني وروحه عندي.

---

(١) سقط من: [س].

(٢) سقط من: [ع].

(٣) سقط من: [ع].

(٤) في [س]: (منفعتي).

(٥) ضعيف؛ لضعف فرج بن فضالة، أخرجه المروزي في التهجد (٧٠)، وأبونعيم في الحلية ١/٢٦٤، وابن عساكر ٢٢/٤١٥، وأحمد في الزهد ص١٦٥.

(٦) في [س]: (ذرعه).

(٧) في [هـ]: زيادة (أن).

(٨) سقط من: [س].

(٩) في [جـ]: (أعلم).

(١٠) في [ب]: (بخل).

(١١) ضعيف منقطع؛ إسماعيل هو ابن مسلم المكي ضعيف، وأبوزرعة لم يدرك عمر.

٣٨٣٣٩- **حدثنا** أسود بن عامر (قال)[١] : حدثنا ابن (أبي)[٢] (السميط)[٣] عن/ قتادة عن مطرف قال: (لفضل)[٤] العلم أحب إليّ من فضل العبادة، وملاك دينكم الورع. ٢٩/١٤

٣٨٣٤٠- **حدثنا** حسين بن علي عن زائدة عن رجل من النخع عن ابن مسعود قال: يودّ أهل البلاء يوم القيامة أن جلودهم كانت تقرض بالمقاريض[٥].

٣٨٣٤١- **حدثنا** أبو أسامة عن هشام عن أبيه قال: لقد اُستخلف عثمان وما (أزرهم)[٦] إلا (البرود)[٧] وما أرديتهم إلا (النمار)[٨] كان أحدهم يقول لصاحبه: نمرتي خير من نمرتك[٩].

٣٨٣٤٢- **حدثنا** أبو أسامة عن جرير عن حميد بن هلال قال: قال (لنا)[١٠] أبوقتادة العدوي: عليكم بهذا الشيخ - يعني الحسن - فما رأيت أحدا أشبه رأيا بعمر بن الخطاب منه[١١].

---

(١) سقط من: [س].

(٢) سقط من: [جـ].

(٣) في [ب]: (سميط).

(٤) في [ب]: (الفضل).

(٥) مجهول؛ لإبهام راويه، وأخرجه الطبراني (٨٧٧٧).

(٦) في [أ، ب]: (أذرهم).

(٧) في [س]: (البدوا).

(٨) في [س]: (النماد).

(٩) منقطع؛ عروة لم يدرك عثمان.

(١٠) في [ع]: (لي).

(١١) صحيح؛ أخرجه البخاري في التاريخ ٢٨٩/٢، وابن سعد ١٩١/٧، والدولابي ٩٢٨/٣.

٣٨٣٤٣- **حدثنا** أبو أسامة عن سليمان بن المغيرة عن ثابت قال: قال مطرف بن عبدالله: ما كنت لأومن على دعاء أحد حتى أسمع ما يقول/ إلا الحسن. ٣٠/١٤

٣٨٣٤٤- **حدثنا** أبو (أسامة)[١] عن سليمان بن المغيرة عن ثابت قال: كان أبو(برزة)[٢] (يتقهل)[٣] وكان (عائد)[٤] بن عمرو المزني يلبس لباسا حسنا، قال: (فأتى)[٥] أحدهما رجل فقال: ألم تر إلى أخيك يلبس كذا وكذا ويرغب عن لباسك، قال: (ومن)[٦] يستطيع أن يكون مثل فلان، من فضل فلان كذا، إن من فضل فلان كذا، إن من فضل فلان كذا، قال: (وأتى)[٧] الآخر فقال مثل ذلك[٨].

٣٨٣٤٥- **حدثنا** عيسى بن يونس عن (عبيد الله)[٩] بن أبي زياد عن شهر بن حوشب عن أسماء بنت يزيد قالت: قال رسول الله ﷺ: **«اسم الله الأعظم في هاتين الآيتين: ﴿وَإِلَٰهُكُمْ إِلَٰهٌ وَاحِدٌ لَّا إِلَٰهَ إِلَّا هُوَ الرَّحْمَٰنُ الرَّحِيمُ﴾** [البقرة: ١٦٣] وفاتحة

---

(١) في [س]: بياض.

(٢) في [أ، ب]: (بردة).

(٣) أي: في ملابسه شيء، وفي [جـ]: (يتفهل)، وفي [س]: (يتقبل)..

(٤) في [أ، ب]: (عايذ)، وفي [س]: (عابد).

(٥) في [جـ]: (فأما).

(٦) في [س]: (ولن).

(٧) في [أ، ب]: (وأتا)، وفي [جـ]: (وأما).

(٨) صحيح؛ أخرجه ابن سعد ٢/٣٠٠، وابن عساكر ٦٢/٩٩، وأخرجه الدولابي ١/٢٧٨، وسمى عمران بن حصين بدل عائذ.

(٩) في [جـ]: (عبدالله).

سورة آل عمران: ﴿الٓمٓ ۝ ٱللَّهُ لَآ إِلَٰهَ إِلَّا هُوَ ٱلۡحَيُّ ٱلۡقَيُّومُ﴾ [آل عمران: ١-٢]»[١].

٣١/١٤ ٣٨٣٤٦- **حدثنا** وكيع قال: حدثنا مالك بن مغول عن عبد الله/ بن بريدة عن أبيه أن النبي ﷺ (سمع)[٢] رجلا يقول: (اللهم)[٣] إني أسألك بأنك أنت الله الأحد الصمد الذي لم يلد ولم يولد ولم يكن له كفوا أحد، فقال: **«لقد سألت الله باسمه الأعظم: الذي إذا دُعي به أجاب، وإذا سئل به أعطى»**[٤].

٣٨٣٤٧- **حدثنا** وكيع عن أبي (خزيمة)[٥] عن أنس بن سيرين عن أنس بن مالك (قال)[٦]: سمع النبي ﷺ (رجلا)[٧] يقول: اللهم إني (أسألك)[٨] بأن لك الحمد لا إله إلا أنت وحدك، لا شريك لك، المنان بديع السماوات والأرض، ذو الجلال والإكرام، فقال: **«لقد سألت الله باسمه الأعظم الذي إذا سئل به أعطى، وإذا دعي به أجاب»**[٩].

---

(١) ضعيف؛ لضعف عبيدالله وشهر، أخرجه أحمد (٢٧٦١١)، وأبوداود (١٤٩٦)، والترمذي (٣٤٧٨)، والدارمي (٣٣٨٩)، وابن ماجه (٣٨٥٥)، والطحاوي في شرح المشكل (١٧٨)، والطبراني ٢٤/(٤٤٠)، وعبد بن حميد (١٥٧٨)، والبغوي (١٢٦١)، والبيهقي في الشعب (٢٣٨٣).

(٢) في [ب]: (يسمع).

(٣) سقط من: [س].

(٤) صحيح؛ أخرجه أحمد (٢٣٠٤١)، وأبوداود (١٤٩٣)، وابن ماجه (٣٨٥٧)، والترمذي (٣٤٧٥)، والنسائي (٧٦٦٦)، وابن حبان (٨٩١)، والحاكم ٥٠٤/١، والبخاري في الأدب المفرد (٨٠٢)، وعبدالرزاق (٤١٧٨)، والطبراني في الدعاء (١١٤).

(٥) في [هـ]: (حزيمة).

(٦) سقط من: [أ، ب، جـ، س].

(٧) سقط من: [أ، ب، جـ، س، ع].

(٨) في [ب]: تكرر.

(٩) حسن؛ أبوخزيمة هو نصر بن مرداس وليس يوسف بن ميمون، أخرجه أحمد (١٢٢٠٥)، والترمذي (٣٥٤٤)، وابن ماجه (٣٨٥٨)، وأبوداود (١٤٩٥)، والنسائي ٥٢/٣، وابن حبان (٨٩٣)، والحاكم ٥٠٣/١، والبخاري في الأدب المفرد (٧٠٥)، والطحاوي في شرح المشكل (١٧٥)، والطبراني في الدعاء (١١٦)، والبيهقي في الدعوات (١٠٦)، والضياء(١٥٥٢).

٣٨٣٤٨- **حدثنا** أبو أسامة قال: حدثنا مسعر عن عبد الملك بن ميسرة عن ابن سابط أن داعيا (دعا)[١] في عهد النبي ﷺ فقال: إني أسألك باسمك الذي لا إله إلا أنت الرحمن الرحيم، بديع السماوات والأرض، وإذا أردت أمرا فإنما تقول له كن فيكون، (فقال النبي ﷺ)[٢]: «**(لقد)**[٣] **كدت** - أو كاد - **أن (تدعو)**[٤] **الله باسمه الأعظم**»[٥]./ ٣٢/١٤

٣٨٣٤٩- **حدثنا** أبو عبد الرحمن (المقرئ)[٦] عن سعيد بن أبي أيوب قال: حدثنا الحسن بن ثوبان عن هشام بن أبي (رقية)[٧] عن أبي الدرداء وابن عباس أنهما كانا يقولان: اسم الله الأكبر: رب رب[٨].

٣٨٣٥٠- **حدثنا** محمد بن بشر عن مسعر عن عبد الملك [٩]بن (عمير)[١٠] قال: قرأ رجل البقرة وآل عمران، فقال كعب: لقد قرأ سورتين فيهما الاسم الذي إذا دعي به (استجاب)[١١].

---

(١) في [س]: (دعى).

(٢) سقط من: [ع].

(٣) سقط من: [أ، ب، هـ].

(٤) في [ب]: (يدعو)، وفي [أ، جـ، ع]: (يدعوا).

(٥) مرسل؛ ابن سابط تابعي.

(٦) في [ع]: (المقبري).

(٧) في [أ، س]: (رقبة).

(٨) حسن، هشام صدوق، وأخرجه الحاكم ١/٥٠٥.

(٩) في [ع]: زيادة (عن).

(١٠) في [ع]: (عمر).

(١١) في [جـ]: (أجاب).

٣٨٣٥١- **حدثنا** وكيع عن أبي هلال عن (حبان)[١] الأعرج عن (جابر)[٢] بن زيد قال: اسم الله الأعظم: الله.

٣٨٣٥٢- **حدثنا** سفيان ابن عيينة عن مسعر عمن سمع الشعبي يقول: اسم الله الأعظم: الله، ثم قرأ أو قرأتُ عليه: ﴿هُوَ ٱللَّهُ ٱلْخَٰلِقُ ٱلْبَارِئُ[٣]﴾ [الحشر: ٢٤] إلى آخرها.

٣٨٣٥٣- [**حدثنا** محمد بن مصعب قال: حدثنا أبو بكر عن ضمرة أن أبا ريحانة مر بحمص وأهلها يقتسمونها بينهم، (فسمع (ضوضاء)[٤])[٥] فقال: (ما هذه الضوضاة؟ قال: حمص يقتسمها أهلها بينهم، فقال)[٦]: اللهم لا تجعلها عليهم فتنة، فما زال يرددها حتى لم يُدر متى انقطع صوته][٧][٨]. /

٣٣/١٤

٣٨٣٥٤- **حدثنا** محمد بن مصعب قال: حدثنا أبو بكر عن ضمرة أن أبا ريحانة كان مرابطا بالجزيرة في ميافارقين، (فاشترى)[٩] (رسنا)[١٠] من نبطي من أهلها

---

(١) في [أ، ب، س]: (حيان).

(٢) في [ع]: (لجابر).

(٣) في [ع]: زيادة ﴿ٱلْمُصَوِّرُ﴾.

(٤) في [جـ، ع]: (ضوضاة).

(٥) سقط من: [س].

(٦) سقط من: [ط، هـ].

(٧) سقط الخبر في: [أ، ب].

(٨) ضعيف؛ أبوبكر هو ابن أبي مريم ضعيف، وأخرجه ابن أبي عاصم في الآحاد (٢٣٢٤)، والمزي ١٢/٥٦٤.

(٩) في [ع]: (فاشترطي).

(١٠) في [س]: (سنا).

بأفلس، فلما قفل وكانوا (بالرستن)[١] (نزل)[٢] عن دابته، وقال لغلامه: هل قضيت النبطي (أفلسه؟)[٣] قال: لا، قال: فاستخرج نفقة من نفقته فدفعها إلى غلامه، وقال (لأصحابه)[٤]: أحسنوا (معونته)[٥] على دوابه حتى أبلغ أهلي، قالوا: يا أبا ريحانة وما تريد؟ قال: أريد أن آتي غريمي فأودي عني أمانتي، قال: فانطلق حتى أتى ميافارقين، ثم أتى إلى أهله بعد ما قضى غريمه[٦].

٣٨٣٥٥- **حدثنا** عفان قال: حدثنا أبو الأشهب عن الحسن ﴿كَلَّا بَل لَّا يَخَافُونَ ٱلْآخِرَةَ﴾ [المدثر: ٥٣]، قال: هذا الذي (فضحهم)[٧].

٣٨٣٥٦- **حدثنا** عفان قال: حدثنا جعفر بن سليمان قال: حدثنا مالك بن دينار قال: سألت عكرمة قلت قول الله: ﴿لَّئِن لَّمْ يَنتَهِ ٱلْمُنَٰفِقُونَ وَٱلَّذِينَ/ فِى قُلُوبِهِم مَّرَضٌ﴾ [الأحزاب: ٦٠]، قال: هم الزناة. ٣٤/١٤

٣٨٣٥٧- **حدثنا** عفان قال: حدثنا حماد بن سلمة قال: أخبرنا يونس عن الحسن في قوله (تعالى)[٨]: ﴿(هُوَ أَعْلَمُ بِكُمْ)[٩] إِذْ أَنشَأَكُم مِّنَ ٱلْأَرْضِ وَإِذْ أَنتُمْ أَجِنَّةٌ فِى

---

(١) في [أ، ب، جـ، س، ع]: (بالرستق).

(٢) في [ب]: (نز).

(٣) في [ب]: (أفليسه).

(٤) في [ع]: (غلامه).

(٥) في [س]: (معونة).

(٦) ضعيف؛ لضعف أبي بكر بن عبدالله بن أبي مريم، وهكذا فيه اضطراب، أخرجه سعيد بن منصور ١/(٢٤٨٩)، وابن المبارك في الزهد (٨٧٧)، وابن عساكر ٢٣/٢٠٣، وقال بعضهم: (خبيب بن عبيد)، بدل ضمرة، كما أخرجه ابن أبي عاصم في الآحاد (٢٣٢٣)، وابن المبارك في الزهد (٨٧٨)، والمزي ١٢/٥٦٣.

(٧) في [س]: (فضحتهم).

(٨) سقط من: [جـ، ع].

(٩) سقط من: [أ، ب].

بُطُونِ أُمَّهَـٰتِكُمْ﴾ [النجم: ٥٣]، قال: علم الله من كل نفس ما هي عاملة، وما هي صانعة وإلى ما هي صائرة.

٣٨٣٥٨- **حدثنا** وكيع عن سفيان عن الأعمش عن مالك بن الحارث قال: قال عمر: التؤدة في كل شيء خير، إلا ما كان من أمر الآخرة[١].

٣٨٣٥٩- **حدثنا** (أبو)[٢]معاوية عن الأعمش عن خيثمة عن الحارث بن قيس قال: إذا كنت في شيء من أمر الدنيا (فتوخ)[٣]، وإذا كنت في شيء من أمر الآخرة فامكث ما استطعت، وإذا جاءك الشيطان وأنت تصلي فقال: /إنك (ترائي)[٤] فزد وأطل. ٣٥/١٤

٣٨٣٦٠- **حدثنا** الفضل بن دكين قال: حدثنا (فطر)[٥] عن منذر عن الربيع بن خثيم أنه جاءه (سائل)[٦] فقال: أطعموه سكرا، فقال أهله: ما يصنع هذا بالسكر؟ فقال: لكن أنا أصنع به.

---

(١) منقطع؛ مالك لم يدرك عمر، وأخرجه مسدد كما في المطالب (٣٢٧٦)، وابن أبي الدنيا في قصر الأمل (١٣٩)، والبيهقي في شعب الإيمان (١٠٦٠٤)، وورد من حديث مالك بن الحارث عن قيس بن سعد عن أبيه قال: الأعمش، «لا أراه إلا مرفوعاً»، أخرجه أبوداود (٤٨١٠)، والحاكم ١/١٣٢، وأبويعلى (٧٩٢)، والبيهقي ١٠/١٩٤، والخطيب في الجامع (٩٧).

(٢) سقط من: [أ، ب، هـ].

(٣) في [أ، ب، س، ع]: (فتراخ)، وفي [هـ]: (فتوح)، وانظر: ما تقدم ١٣/٤٢٠ برقم [٣٧٦٦٠].

(٤) في [أ]: (تراي).

(٥) في [أ، ب، ع]: (قطر).

(٦) في [أ]: (سايل).

٣٨٣٦١- **حدثنا** الفضل بن دكين عن جعفر بن برقان[١] قال: حدثني ميمون ابن (أبي جرير)[٢] قال: بلغني أن رجلا من بني ابن عمر استكساه إزارا قال: (فذكروا إزاراً)[٣]، قال: اقطعه ثم انكسه، قال: (فتكره)[٤] ذلك الفتى، فقال له ابن عمر: ويحك! أنظر لا تكون من القوم الذين يجعلون ما رزقهم الله في بطونهم وعلى ظهورهم[٥].

٣٨٣٦٢- **[حدثنا** الفضل بن دكين قال: حدثنا جعفر (عن)[٦] ميمون أن/ ٣٦/١٤ أبا الدرداء قال: ويل للذي لا يعلم مرة، وويل للذي يعلم ثم لا يعمل ست (مرار)[٧]**]**[٨][٩].

٣٨٣٦٣- **حدثنا** الفضل بن دكين قال: حدثنا جعفر بن برقان قال: حدثني أيوب بن راشد عن وهب بن منبه قال: نجد في كتاب الله المنزل: أناس يدينون بغير العبادة، يختلون الدنيا بعمل الآخرة، يلبسون لباس مسوك الضان، قلوبهم كقلوب (الذئاب)[١٠]، ألسنتهم أحلى من العسل، وأنفسهم أمر من الصبر قال:

---

(١) في [س]: زيادة (قال).

(٢) في [هـ]: (مهران)، وسقط في [س]: (أبي)، وانظر: التاريخ الكبير ٣٤٣/٧.

(٣) في [س]: (فذكروا إزاره)، وفي [هـ]: (تحرق إزاري).

(٤) في [أ، ب]: (فنكره).

(٥) مجهول؛ لجهالة ميمون بن أبي جرير، وإبهام شيخه، وأخرجه ابن المبارك في الزهد (٧٥٣)، وهناد (٧٠٤)، وابن عساكر ١٥٢/٣١، وذكره البخاري في التاريخ الكبير ٣٤٣/٧.

(٦) في [جـ]: (ابن).

(٧) في [ع]: (مرات).

(٨) سقط الخبر من: [س].

(٩) منقطع؛ ميمون لم يدرك أبا الدرداء، وأخرجه ابن عساكر ١٤٨/٤٧، والخطيب في اقتضاء العلم العمل (٦٦)، وابن عبدالبر في جامع بيان العلم ٤/٢، وأبونعيم في الحلية ٢١١/١.

(١٠) في [هـ]: (الذباب).

(أفبي)[١] يغترون، وإياي يخدعون، أقسمت (لأبعثن)[٢] عليهم فتنة يعود الحليم (فيها)[٣] حيران.

٣٨٣٦٤- **حدثنا** الفضل بن دكين عن جعفر (عن)[٤] ميمون قال: لا يكون الرجل تقيا حتى يحاسب نفسه[٥] محاسبة شريكه، حتى يعلم مأكله ومطعمه ومشربه وملبسه.

٣٨٣٦٥- **حدثنا** الفضل بن دكين عن (عمر)[٦] بن موسى الأنصاري عن موسى ابن عبدالله بن يزيد عن أبيه قال: كان أكثر الناس صلاة وكان/ لا يصوم إلا يوم عاشوراء. ٣٧/١٤

٣٨٣٦٦- **حدثنا** الفضل بن دكين عن سلمة بن نبيط قال: قال (أبي)[٧]: يا بني قم فصل من السحر، فإن لم تستطع فلا تدع ركعتي الفجر[٨].

٣٨٣٦٧- **حدثنا** الفضل بن دكين قال: حدثنا الأعمش عن يزيد بن حيان قال: إن كان (عنبس)[٩] بن عقبة التيمي تيم (الرباب)[١٠] (ليسجد)[١١] حتى إن

---

(١) في [جـ]: (فبي).

(٢) في [ب]: (لأبهثن).

(٣) في [جـ، س، ع]: (فيهم).

(٤) في [جـ]: (ابن).

(٥) في [هـ]: زيادة (أشد من).

(٦) في [ب، س]: (عمرو).

(٧) سقط من: [أ، ب، س، ع، هـ].

(٨) صحيح؛ أخرجه أحمد (١٨٧٢٣)، وفي الزهد ص٢٣٣.

(٩) في [أ، جـ]: (عيسى).

(١٠) في [ب]: (الحرباب).

(١١) في [س]: (يسجد).

العصافير ليقعن على ظهره وينزلن، ما يحسبنه إلا (جذم)[١] حائط.

٣٨٣٦٨- **حدثنا** الفضل بن دكين قال: حدثنا الربيع بن المنذر عن أبيه [عن الربيع بن (خثيم)[٢] في قوله تعالى: ﴿وَمَن يَتَّقِ ٱللَّهَ يَجْعَل لَّهُۥ مَخْرَجًا﴾ [الطلاق: ٢]، قال: من كل أمر ضاق على الناس.

٣٨٣٦٩- **حدثنا** يحيى بن يمان عن أشعث][٣] عن جعفر عن سعيد بن جبير ﴿أَمَّنْ هُوَ قَٰنِتٌ ءَانَآءَ ٱلَّيْلِ سَاجِدًا (وَقَآئِمًا)[٤] يَحْذَرُ ٱلْأَخِرَةَ﴾ [الزمر: ٩]، قال: يحذر/ عذاب الآخرة. ٣٨/١٤

٣٨٣٧٠- **حدثنا** ابن يمان عن سفيان عن عطاء بن السائب عن سعيد بن جبير أو عن الحسن في قوله تعالى: ﴿لَا يَحْزُنُهُمُ ٱلْفَزَعُ ٱلْأَكْبَرُ﴾ [الأنبياء: ١٠٣]، قال: إذا أطبقت النارُ عليهم.

٣٨٣٧١- **حدثنا** قبيصة قال: حدثنا سفيان عن أبي بكر الزبيدي عن أبيه قال: ما رأيت حياً أكثر جلوساً في المساجد من الثوريين والعرنيين.

٣٨٣٧٢- **حدثنا** أبو أسامة عن أبي الأشهب قال: قال الحسن: يا ابن آدم تبصر القذى في عين أخيك، وتدع (الجذل)[٥] معترضا في عينك.

٣٨٣٧٣- **حدثنا** أبو أسامة عن أبي الأشهب عن الحسن قال: كانوا يقولون: إن لسان الحكيم من وراء قلبه، فإذا أراد أن يقول رجع إلى قلبه، فإن كان له: قال،

---

(١) في [جـ]: (حرم).

(٢) في [أ، هـ]: (خيثم).

(٣) سقط ما بين المعكوفين في: [أ، ب].

(٤) في [أ، ب]: (قايماً).

(٥) في [أ، ب، ط، هـ]: (الجدل).

٣٩/١٤ وإن كان عليه: أمسك، وإن الجاهل قلبه/ في طرف لسانه لا يرجع إلى (قلبه)[١]، ما (أتى)[٢] على لسانه (تكلم)[٣] به.

٣٨٣٧٤- **حدثنا** أبو أسامة عن أبي الأشهب عن الحسن قال: قال أبو الدرداء: من يتبع نفسه كل ما يرى في الناس يطل حزنه ولا يشف غيظه[٤].

٣٨٣٧٥- **حدثنا** أبو أسامة عن[٥] سفيان عن أبي حمزة قال: قلت لإبراهيم: إن فرقد السبخي لا يأكل اللحم ولا يأكل كذا، فقال: كان أصحاب محمد ﷺ خيرا منه، كانوا يأكلون اللحم والسمن وكذا وكذا.

٣٨٣٧٦- **حدثنا** أبو أسامة عن أبي الأشهب عن الحسن قال: يا ابن آدم إنك لن تؤاخذ إلا بما ركبت على عمد.

٣٨٣٧٧- **حدثنا** أبو أسامة عن أبي الأشهب عن الحسن قال: كان أهل قرية أوسع الله عليهم حتى[٦] كانوا يستنجون بالخبز، فبعث الله عليهم الجوع حتى أنهم كانوا يأكلون ما يقعدون به[٧].

٣٨٣٧٨- **حدثنا** أبو أسامة عن أبي الأشهب عن الحسن قال: كان رجل يكثر غشيان باب (عمر)[٨]، قال: فقال له عمر: اذهب فتعلم كتاب الله

---

(١) في [جـ]: (قوله).

(٢) في [أ]: (أنا).

(٣) في [أ، ب]: (يتكلم).

(٤) منقطع؛ الحسن لم يدرك أبا الدرداء، أخرجه أحمد في الزهد ص١٤٢، وهناد (٥٩٩)، وأبونعيم في الحلية ١/٢١١، وابن أبي الدنيا في مداراة الناس (٢٧)، والبيهقي في الشعب (٨٣٣٧).

(٥) في [هـ]: زيادة (أبي).

(٦) في [ع]: زيادة (أنهم).

(٧) أي: الغائط، انظر: إصلاح الحال لابن أبي الدنيا (٣٤٣، ٣٤٦).

(٨) سقط من: [س].

(تعالى)[١]، / قال: فذهب الرجل ففقده عمر، ثم لقيه (لقاءة)[٢] فكأنه عاتبه فقال: ٤٠/١٤
وجدت في كتاب الله ما أغناني عن باب (عمر)[٣][٤].

٣٨٣٧٩- **حدثنا** أبو أسامة عن أبي الأشهب عن (الحسن)[٥] قال: لا يزال العبد بخير ما لم يصب كبيرة تفسد عليه قلبه وعقله.

٣٨٣٨٠- قال: وقال الحسن: الإيمانَ الإيمانَ، فإنه من كان مؤمنا فإن له عند الله شفعاء مشفعين.

٣٨٣٨١- **حدثنا** أبو أسامة عن أبي الأشهب عن الحسن قال: من قال قولا حسنا، وعمل عملا حسنا، فخذوا عنه، ومن قال قولا حسنا، وعمل عملا سيئاً، فلا تأخذوا عنه.

٣٨٣٨٢- **حدثنا** أبو أسامة عن أبي الأشهب قال: قال الحسن: إن من النفاق اختلافَ اللسان والقلب، واختلاف السر والعلانية، واختلاف الدخول والخروج.

٣٨٣٨٣- **حدثنا** أبو أسامة عن أبي هلال قال: حدثنا حفص (الضبعي)[٦] قال: قال عبدالله بن أبي مليكة[٧]: قال عمر: يا (عم)[٨] حدثنا عن الموت! قال: نعم يا أمير المؤمنين (غصن)[٩] كثير الشوك أدخل في جوف رجل، فأخذت كل شوكة بعرق، ثم

---

(١) سقط من: [جـ، س].
(٢) سقط من: [أ، ب، هـ].
(٣) سقط من: [س].
(٤) منقطع؛ الحسن لم يدرك عمر، أخرجه ابن المبارك في الزهد ص(١٣١).
(٥) سقط من: [س].
(٦) في [هـ]: (الضبي).
(٧) في [أ، ب، جـ، ع]: زيادة (قال).
(٨) في [أ، ب، جـ]: (يا عم)، وفي [ع]: (عمر)، وفي [هـ]: (كعب)، وفي [س]: بياض.
(٩) في [م]: (لغصن).

٤١/١٤ جذبه رجل شديد الجذب (فأخذ)[١] ما أخذ/ و(أبقى)[٢] ما (أبقى)[٣][٤].

٣٨٣٨٤- **حدثنا** محمد بن مصعب قال: حدثنا الأوزاعي عن حسان بن عطية قال: بلغني أن الله تبارك وتعالى يقول يوم القيامة: يا بني آدم إنا قد أنصتنا لكم منذ (خلقتكم)[٥] إلى يومكم هذا، فأنصتوا لنا (نقرأ)[٦] أعمالكم عليكم، فمن وجد خيرا فليحمد الله[٧]، ومن وجد شرا فلا يلومن إلا نفسه، فإنما هي أعمالكم نردها عليكم.

٣٨٣٨٥- **حدثنا** محمد بن مصعب قال: حدثنا أبو بكر عن ضمرة أن أبا ريحانة [استأذن صاحب (مسلحته)[٨] أن يأتي أهله فقال: يا (أبا)[٩] ريحانة!][١٠] كم تريد أن أؤجلك؟ قال: ليلة، فلما قدم أتى المسجد فلم (يزل)[١١] يصلي حتى أصبح ثم (دعا)[١٢] (بدابته)[١٣] متوجها إلى (مسلحته)[١٤] فقالوا: يا (أبا)[١٥] ريحانة! أما

---

(١) في [أ، ب]: (فأخذت).

(٢) في [جـ]: (أبتا).

(٣) في [جـ]: (أبتا).

(٤) منقطع؛ ابن أبي مكلية لم يدرك عمر، وأخرجه أبونعيم في الحلية ٣٦٥/٥.

(٥) في [س]: (خلقكم).

(٦) في [ط، هـ]: (تقرأ).

(٧) في [أ، ب]: زيادة (عليه).

(٨) في [ب]: (مسلمه).

(٩) في [أ، ع]: (با).

(١٠) سقط ما بين المعكوفين من: [س].

(١١) سقط من: [ع].

(١٢) في [أ، ب]: (عاد).

(١٣) في [س]: (بدابة).

(١٤) في [س]: (مسلمه).

(١٥) في [أ، ع]: (با).

استأذنت إلى أهلك؟ فقال: إنما أجلني (أميري)[١] ليلة، فلا أكذب ولا أخلف، قال: فانصرف إلى (مسلحته)[٢] ولم يأت أهله، وكان منزل أبي ريحانة بيت المقدس[٣].

٣٨٣٨٦- **حدثنا** محمد بن مصعب (قال)[٤]: حدثنا الأوزاعي عن يحيى بن أبي كثير أن عبد الله بن سلام (صك)[٥] غلاما له (صكة)[٦] فجعل يبكي ويقول: / اقتص مني، ويقول الغلام: لا أقتص (منك)[٧] يا سيدي، قال ابن سلام: كل ذنب يغفره الله إلا (صكة)[٨] الوجه[٩]. ٤٢/١٤

٣٨٣٨٧- **حدثنا** يزيد بن هارون قال: أخبرنا حماد بن سلمة عن ثابت البناني عن مطرف عن كعب قال: ما من عبد إلا في رأسه حَكَمة، فإن تواضع[١٠] رفعه الله، وإن تكبر وضعه الله.

٣٨٣٨٨- **حدثنا** أبو معاوية عن عاصم عن الحسن في قول (الله)[١١]

---

(١) في [س]: (أمري).

(٢) في [س]: (مسلمه).

(٣) ضعيف؛ أبوبكر هو ابن أبي مريم ضعيف، أخرجه ابن المبارك في الزهد (٨٧٧)، وابن أبي عاصم في الآحاد (٢٣٢١)، وابن عساكر ٢٣/٢٠٣.

(٤) سقط من: [س].

(٥) في [س]: (مكت).

(٦) في [س]: (مكة).

(٧) في [س]: (ملك).

(٨) في [س]: (مكة).

(٩) منقطع؛ يحيى بن أبي كثير لم يدرك عبدالله بن سلام، والخبر أخرجه ابن عساكر ٢٩/١٣٤.

(١٠) في [ع]: زيادة (لله).

(١١) سقط من: [أ، ب].

(تعالى)[١]: ﴿مَن يَعْمَلْ (سُوٓءًا)[٢] يُجْزَ بِهِۦ﴾ [النساء: ١٢٣]، قال: قال الحسن: (ذاك)[٣] لمن أراد الله هوانه، فأما من أراد الله كرامته فإنه يتجاوز عن سيئاته في أصحاب الجنة ﴿وَعْدَ ٱلصِّدْقِ ٱلَّذِى كَانُوا۟ يُوعَدُونَ﴾ [الأحقاف: ١٦].

٣٨٣٨٩- **حدثنا** سليمان بن حرب قال: حدثنا أبو هلال قال: حدثنا أبو صالح العقيلي قال: كان أبو العلاء يزيد بن عبد الله بن الشخير يقرأ في المصحف حتى يغشى عليه.

٤٣/١٤ ٣٨٣٩٠- **حدثنا** سليمان بن حرب قال: حدثنا حماد بن زيد عن/ سعيد الجريري قال: كان أبو العلاء يقرأ في المصحف، فكان مطرف يقول له أحيانا: (أغن)[٤] عنا مصحفك سائر اليوم.

٣٨٣٩١- **حدثنا** أبو (الأحوص)[٥] عن هارون بن عنترة عن أبيه قال: سألت ابن عباس: أي العمل أفضل؟ قال: ذكر الله أكبر، قال: ومن أبطأ به عمله لم يسرع به حسبه[٦].

٣٨٣٩٢- **حدثنا** أبو الأحوص عن أبي إسحاق عن عبد الله بن أبي (الحسين)[٧] قال: قال رسول الله ﷺ: **«ألا أدلكم على خير أخلاق أهل الدنيا والآخرة؟ من عفا**

---

(١) سقط من: [جـ، ع].

(٢) في [أ، جـ]: (سواً)، وفي [ع]: (سواءً).

(٣) سقط من: [أ، ب].

(٤) في [س]: (أمر).

(٥) في [أ، ع]: (الأخوص).

(٦) صحيح؛ أخرجه مسدد كما في المطالب العالية (٣٣٩١)، وابن فضيل في الدعاء (١٠١)، والبيهقي في الشعب (٦٧١)، والدارمي (٣٤٥)، والخطيب في الموضح ٢/٥٣٣.

(٧) في [س]: بياض، وفي [جـ، ع]: (الحسن).

عمن ظلمه، وأعطى من حرمه، ووصل من قطعه، ومن أحب أن (ينسأ له)[١] في عمره ويزاد له في ماله فليتق الله ربه وليصل رحمه»[٢].

٣٨٣٩٣- **حدثنا** عفان (قال)[٣]: حدثنا حماد بن زيد عن عمرو بن مالك عن أبي الجوزاء ﴿يَوْمَ هُمْ عَلَى ٱلنَّارِ يُفْتَنُونَ﴾ [الذاريات: ١٣]، قال: يعذبون./ ٤٤/١٤

٣٨٣٩٤- **حدثنا** أبو خالد الأحمر عن جعفر بن سليمان[٤] عن أبي الجوزاء: ﴿وَيَخَافُونَ سُوٓءَ ٱلْحِسَابِ﴾ [الرعد: ٢١]، قال: المناقشة في (الأعمال)[٥].

٣٨٣٩٥- **حدثنا** عفان (قال)[٦]: حدثنا سعيد بن زيد (قال)[٧]: (حدثنا)[٨] عمرو بن مالك قال: سمعت أبا الجوزاء يقول: نقل الحجارة أهون على المنافق من قراءة القرآن، و(قد)[٩] قال سعيد: أخف على المنافق.

٣٨٣٩٦- **حدثنا** عفان (قال)[١٠]: حدثنا سعيد بن زيد عن عمرو بن مالك قال: سمعت أبا الجوزاء يقول في هذه الآية: ﴿وَمَا خَلَقْتُ ٱلْجِنَّ وَٱلْإِنسَ إِلَّا لِيَعْبُدُونِ

---

(١) في [ط، هـ]: (يتسأل).

(٢) مرسل؛ عبدالله تابعي، أخرجه عبدالرزاق (٢٠٢٣٧)، وابن أبي الدنيا في مكارم الأخلاق (٢٦)، وأخرجه الطبراني مرفوعاً ١٩/(٣٤٣) من حديث ابن أبي حسين عن كعب بن عجرة.

(٣) سقط من: [س].

(٤) في [هـ]: زيادة (عن عمرو بن مالك)، وهكذا بالزيادة، أخرجه ابن جرير الطبري ١٣/١٤٠، وعبدالرزاق الصنعاني في التفسير ٢/٣٣٥ (١٣٢٨)، وأبوداود في الزهد (٣٣٩)، وبدونها أخرجه أسد بن موسى في الزهد (٧٣)، ويبدو أن رواية أبي خالد الأحمر بحذفها..

(٥) في [أ، ب]: (الحساب).

(٦) سقط من: [س].

(٧) سقط من: [أ، ب، س].

(٨) في [أ، ب]: (عن).

(٩) سقط من: [هـ].

(١٠) سقط من: [س].

﴿مَآ (أُرِيدُ)[١] مِنْهُم مِّن رِّزْقٍ وَمَآ أُرِيدُ أَن يُطْعِمُونِ﴾ [الذاريات: ٥٦-٥٧]، قال: أنا أرزقهم وأنا أطعمهم، ما خلقتهم إلا ليعبدون.

٤٥/١٤ ٣٨٣٩٧- **حدثنا** عفان (قال)[٢]: حدثنا سعيد بن زيد قال: حدثنا عمرو/ بن مالك قال: سمعت أبا الجوزاء (يقول)[٣]: ﴿لَّيْسَ لَهُمْ[٤] طَعَامٌ إِلَّا مِن ضَرِيعٍ﴾ [الغاشية: ٦]، (السُلاّ)[٥]، كيف (يسمن)[٦] من يأكل الشوك؟.

٣٨٣٩٨- **حدثنا** حسين بن علي عن محمد بن مسلم عن إبراهيم بن ميسرة قال: غزا أبو أيوب المدينة، قال: قلت: القسطنطينية؟ قال: نعم، قال: فمر بقاص يقص وهو يقول: إذا عمل العبدُ العملَ في صدر النهار عُرِض على أهل معارفه (من أهل الآخرة)[٧] من آخرالنهار، وإذا عمل[٨] (العمل)[٩] في آخر النهار عرض على أهل معارفه من أهل الآخرة في (آخر)[١٠] النهار، قال فقال: أبو أيوب: انظر ما تقول؟ قال: فقال: والله إنه لكما أقول، قال: فقال أبو أيوب: اللهم إني أعوذ بك

---

(١) في [أ]: (أزيد).

(٢) سقط من: [س].

(٣) في [س]: (ويقول).

(٤) في [ع]: زيادة (من).

(٥) هو شوك النخل، انظر: فتح الباري ٧٠١/٨، والتخويف من النار ص١٠٨، والعين ٣٠١/٧، وتاج العروس ٢٧٠/١، والمصابح المنير ٢٨٧/١، ولسان العرب ٩٥/١، وإكمال الإعلام ٣٠٨/٢، وفي [هـ]: (السلم).

(٦) في [س]: (سمن).

(٧) سقط من: [أ، ب].

(٨) في [أ، ب]: زيادة (العبد).

(٩) سقط من: [أ، ب]، وفي [جـ]: (عملاً).

(١٠) في [هـ]: (صدر).

أن (تفضحني)[١] عند عبادة بن الصامت (وسعد)[٢] بن عبادة بما عملت (بعدهم)[٣] قال: فقال القاص: والله لا يكتب الله ولايته لعبد إلا ستر عوراته وأثنى عليه بأحسن عمله[٤].

٣٨٣٩٩- **حدثنا** عبيد الله بن موسى قال: أخبرنا همام عن قتادة عن مسلم بن (يسار)[٥] قال: واديان عريضان لا يدرك غورهما سلك الناس/ فيهما، فاعمل ٤٦/١٤
عملا تعلم أنه لا ينجيك إلا عمل صالح، وتوكل توكل رجل تعلم أنه (لا)[٦] يصيبك إلا ما كتب الله (لك)[٧].

٣٨٤٠٠- **حدثنا** غندر عن شعبة قال: سمعت أبا معشر الذي يروي عن إبراهيم يحدث عن إبراهيم قال: ما من قرية إلا وفيها من يُدَفع عن أهلها به، وإني لأرجو أن يكون أبو (وائل)[٨] منهم.

٣٨٤٠١- **حدثنا** إسحاق بن منصور الأسدي عن عقبة بن إسحاق عن أبي شراعة عن يحيى بن (الجزار)[٩]: ﴿وَإِذَآ أُلۡقُواْ مِنۡهَا مَكَانٗا ضَيِّقٗا[١٠]﴾ [الفرقان: ١٣]، قال: (كضيق)[١١] الزج في الرمح.

---

(١) في [ب]: (ينضحني).

(٢) في [هـ]: (سعيد).

(٣) في [هـ]: (بعدهما).

(٤) منقطع؛ إبراهيم بن ميسرة لم يدرك هذه الواقعة.

(٥) في [جـ]: (دينار).

(٦) في [ع]: (لن).

(٧) سقط من: [أ، ب].

(٨) في [أ، ع]: (وايل).

(٩) في [هـ]: (الخيار).

(١٠) في [ع]: زيادة ﴿مُقَرَّنِينَ﴾.

(١١) في [ع]: (بضيق).

٣٨٤٠٢- **حدثنا** محمد بن الحسن الأسدي قال: حدثنا ثابت بن (يزيد)[١] عن (عاصم عن)[٢] أبي قلابة قال: قال مسلم بن يسار: لو كنتَ بين (يدي)[٣] ملك (تطلب)[٤] حاجة لسرك أن (تخشع)[٥] له.

٤٧/١٤ ٣٨٤٠٣- **حدثنا** (هاشم)[٦] بن القاسم (قال)[٧]: حدثنا سليمان بن المغيرة/ عن حميد بن هلال (عن العلاء بن زياد العدوي)[٨] قال: رأيت في النوم كأني (أرى)[٩] عجوزا عوراء كبيرة (العين)[١٠]، والعين الأخرى قد كادت (أن)[١١] تذهب عليها من الزبرجد والحلية شيء عجب، فقلت: (ما)[١٢] أنت؟ قالت: (أنا)[١٣] الدنيا، فقلت: أعوذ بالله من شرك، قالت: فإن (سرك)[١٤] أن يعيذك الله من شري فأبغض الدرهم.

٣٨٤٠٤- **حدثنا** الفضل (بن)[١٥] دكين عن سفيان عن عمرو بن دينار قال:

---

(١) في [أ، ب، هـ]: (زيد).

(٢) سقط من: [أ، ب].

(٣) سقط من: [هـ].

(٤) في [أ، ب، جـ، ع]: (يطلب).

(٥) في [أ]: (تخشح)، وفي [ب]: (يخشع)، وفي [ع]: (تخضع).

(٦) في [م]: (هشام).

(٧) سقط من: [س].

(٨) سقط من النسخ إلا في [هـ]، وتم استدراكه مما سبق ١١/ ٨٠ برقم [٣٢٥٣٩].

(٩) في [أ، ب]: (أرا).

(١٠) في [هـ]: (العين الأخرى).

(١١) سقط من: [ع].

(١٢) في [ع]: (من).

(١٣) في [أ]: (أني).

(١٤) في [س]: (شرك).

(١٥) سقط من: [هـ].

كان جابر بن زيد (مسلما)[١] عند الدرهم.

٣٨٤٠٥- **حدثنا** ابن نمير عن بن أبي عروبة عن قتادة عن عبد ربه عن (أبي)[٢] عياض ﴿(وَنُقَلِّبُهُمْ)[٣] ذَاتَ ٱلْيَمِينِ وَذَاتَ ٱلشِّمَالِ﴾ [الكهف: ١٨]، قال: في كل عام مرتين.

٣٨٤٠٦- **حدثنا** أبو أسامة عن زكريا عن أبي إسحاق عن (سعيد)[٤] بن (معبد)[٥] قال: حدثتني أسماء (ابنة)[٦] (عميس)[٧] أن جعفرا (جاءها)[٨] إذ هم بالحبشة (وهو يبكي)[٩]/ فقالت: (ما)[١٠] شأنك؟ قال: رأيت (فتى)[١١] مترفا من الحبشة ٤٨/١٤
(شاباً)[١٢] جسيما مر على امرأة فطرح دقيقا كان معها، (فسفته)[١٣] (الريح)[١٤]،

---

(١) في [أ، ب، جـ، ع]: (مسلم)، وفي [س]: بياض.

(٢) في [هـ]: (ابن).

(٣) في [س]: (وتقلبهم).

(٤) كذا في أكثر النسخ، ومصادر التخريج، وفي [أ، ط، هـ]: (سعد) وهو الموافق لما في التاريخ الكبير ٦٥/٤، ورجح ابن أبي حاتم في العلل ٢٢٨/٢ أنه: (سعيد).

(٥) في [أ، ب]: (منبه)، وفي [س]: (أبي سعيد).

(٦) في [س]: (بنته).

(٧) في [ع]: (عميش).

(٨) في [جـ، ع]: (أخاها).

(٩) في [ع]: (وهي تبكي).

(١٠) سقط من: [س].

(١١) في [أ، ب]: (قتى).

(١٢) سقط من: [هـ]، وفي [أ، جـ]: (سايل)، وفي [ب]: زيادة (سمايل)، وفي [ع]: (شايل).

(١٣) في [ط، هـ]: (فنسفته).

(١٤) في [أ، ب، س]: (ريح).

(فقالت)[١]: (أكلك)[٢] إلى يوم يجلس الملك على الكرسي فيأخذ للمظلوم من الظالم[٣].

٣٨٤٠٧- **حدثنا** أبو أسامة عن (محمد بن)[٤] طلحة عن إبراهيم (بن)[٥] (عبدالأعلى)[٦] عن عبد الرحمن بن (الأسود)[٧] قال: إني أشم الريحان أذكر به الجنة.

٣٨٤٠٨- **حدثنا** عبد الله بن نمير عن مالك بن مغول قال: قال رجل للشعبي: أفتنا أيها العالم، قال: العالم من يخاف الله.

٣٨٤٠٩- **حدثنا** أبو خالد الأحمر عن عمرو بن قيس قال: كانوا يكرهون أن يعطي الرجل (صيّة)[٨] شيئا فيخرجه فيراه المسكين فيبكي على أهله ويراه اليتيم فيبكي على أهله.

٣٨٤١٠- **حدثنا** ابن يمان عن سفيان قال: لا يفقه عبد حتى يعد البلاء نعمة، والرخاء مصيبة./ ٤٩/١٤

٣٨٤١١- **حدثنا** يحيى بن يمان عن سفيان قال: كان يعجبهم أن يفرحوا أنفسهم.

---

(١) في [هـ]: (قالت).

(٢) في [هـ]: (أكللت).

(٣) مجهول؛ لجهالة سعيد بن معبد، أخرجه ابن أبي حاتم في العلل ٢٢٨/٢، وابن خزيمة في التوحيد ٢٤٦/١ (١٥٢)، والدارمي في النقض ص٤١٦.

(٤) سقط من: [جـ]، وسبقت رواية أبي أسامة عن محمد بن طلحة ٢٦/١١.

(٥) في [ع]: (عن).

(٦) في [ع]: تكرر.

(٧) في [س]: (أسود).

(٨) في [هـ]: (صبية).

٣٨٤١٢- **حدثنا** زيد بن (الحباب)[١] (قال)[٢]: حدثنا جعفر بن سليمان قال: سمعت مالك بن دينار يقول: قلب ليس فيه حزن مثل بيتٍ خربٍ.

٣٨٤١٣- **حدثنا** زيد بن (حباب)[٣] (قال)[٤]: حدثنا عبد الله بن (سميط)[٥] عن بديل بن ميسرة العقيلي أو مطر الوراق أنه قال: من عرف ربه أحبه، ومن أبصر الدنيا زهد فيها، ولا يغفل[٦] المؤمن حتى يلهو، فإذا تفكر حزن.

٣٨٤١٤- **حدثنا** إسحاق بن سليمان الرازي عن أبي (سنان)[٧] عن أبي حصين قال: [٨]مثل الذي يسلب اليتيم ويكسو الأرملة مثل الذي (يكسبه)[٩] من غير حله وينفقه في غير حله.

٣٨٤١٥- **حدثنا** أبو خالد الأحمر عن عمرو بن قيس قال: إن الله ليأمر في أهل الأرض بالعذاب فتقول الملائكة: يا رب فيهم الصبيان.

٣٨٤١٦- **حدثنا** عفان قال: حدثنا حماد بن سلمة عن ثابت قال: كان يقول: ما أكثر أحد ذكر الموت إلا (رؤي)[١٠] ذلك في عمله./ ٥٠/١٤

---

(١) في [أ، ب، جـ، س، ع]: (الخباب).

(٢) سقط من: [س].

(٣) في [أ]: (خباب).

(٤) سقط من: [س].

(٥) في [جـ]: (نميط).

(٦) في [ع]: زيادة (الرجل).

(٧) هو سعيد بن سنان الشيباني، وفي [ع]: (ستار)، وفي [ط]: (سيار)، وفي [هـ]: (سفيان).

(٨) في [جـ]: زيادة (إن).

(٩) في [أ، ب]: (يكسيه).

(١٠) في [س]: (رمي).

٣٨٤١٧- **حدثنا** عفان قال: حدثنا حماد بن سلمة قال: (كان)[١] ثابت يقول: اللهم إن كنت أعطيت أحدا الصلاة في قبره فأعطني الصلاة في قبري.

٣٨٤١٨- **حدثنا** عفان قال: حدثنا حماد بن سلمة قال: أخبرنا حميد قال: كنا نأتي أنسا ومعنا ثابت، فكلما مر بمسجد صلى فيه، فكنا نأتي أنسا فيقول: (أين)[٢] ثابت؟ (أين)[٣] ثابت؟ ((أين)[٤] ثابت)[٥]، [٦](دويبة)[٧] أحبها[٨].

٣٨٤١٩- **حدثنا** عفان قال: حدثنا حماد بن زيد عن أبيه قال: قال أنس: ولم يقل شهدته: إن لكل شيء مفتاحا، وإن ثابتا من مفاتيح الخير[٩].

٣٨٤٢٠- **حدثنا** يعلى بن عبيد قال: حدثنا إسماعيل بن أبي خالد قال: أصابت بني إسرائيل مجاعة، فمر رجل على (رجل)[١٠] فقال: وددت أن هذا الرمل دقيق (لي)[١١] فأطعمه بني إسرائيل، قال[١٢]: فأعطي (على)[١٣] نيته./ ٥١/١٤

---

(١) سقط من: [هـ].

(٢) في [أ، ب]: (أبي).

(٣) في [أ، ب]: (أبي).

(٤) في [أ، ب]: (أبي).

(٥) سقط من: [س].

(٦) في [هـ]: زيادة (إن ثابتاً).

(٧) في [أ]: (دويبة)، وفي [ب]: (دوبته).

(٨) صحيح؛ أخرجه أبونعيم في الحلية ٣٢١/٢، وابن سعد ٢٣٢/٧، وابن عدي في الكامل ١٠٠/٢.

(٩) مجهول؛ لجهالة زيد بن درهم والد حماد، أخرجه أبوالقاسم البغوي في الجعديات (١٣٧٨)، والبخاري في التاريخ ١٥٩/٢، وأبونعيم في الحلية ٣١٨/٢، وابن سعد ٢٣٢/٧، وأحمد في الزهد ٢٥٣/١، والخرائطي في المنتقى من مكارم الأخلاق (٢٩٤).

(١٠) كذا في النسخ: (رجل)، وفي [ع]: (جبل)، ولعلها: (رمل)، كما في تفسير الثعلبي ٣٠١/٣، وإحياء علوم الدين ٣٦٣/٤.

(١١) سقط من: [أ، ب].

(١٢) في [أ، ب، س]: زيادة (قال).

(١٣) في [أ، ب]: (علا).

٣٨٤٢١- **حدثنا** وكيع عن المسعودي عن سعيد بن أبي بردة قال: كان يقال: الحكمة ضالة المؤمن يأخذها إذا وجدها.

٣٨٤٢٢- [**حدثنا** أبو خالد الأحمر عن ابن جريج قال: ﴿ٱقْتَرَبَ لِلنَّاسِ حِسَابُهُمْ﴾ [الأنبياء: ١]، قال: ما يوعدون][1].

٣٨٤٢٣- **حدثنا** أبو خالد الأحمر عن سفيان قال: الزهد في الدنيا قصر الأمل، وليس (بلبس)[2] الصوف.

٣٨٤٢٤- وذكر أن الأوزاعي كان يقول: الزهد في الدنيا ترك المحمدة، يقول: تعمل العمل لا (تريد)[3] أن يحمدك الناس عليه.

٣٨٤٢٥- وذكر أن الزهري كان يقول: الزهد في الدنيا مالم يغلب الحرام صبرك، ومالم يغلب الحلال شكرك.

٣٨٤٢٦- **حدثنا** عفان قال: حدثنا حماد بن زيد (عن أيوب)[4] قال: كان ينبغي للعالم أن يضع التراب على رأسه تواضعا لله.

٣٨٤٢٧- **حدثنا** عفان قال: حدثنا حماد بن سلمة عن ثابت قال: عندي من الرخص رخص لو حدثتكم بها لا تَّكَلْتُم./ ٥٢/١٤

٣٨٤٢٨- **حدثنا** إسحاق بن[5] سليمان عن ثابت قال: كان رجال من

---

(١) في [أ، ب]: قدم الخبر الذي بعده عليه.

(٢) في [هـ]: (يلبس).

(٣) في [س]: (يريد).

(٤) سقط من: [أ، ب].

(٥) في [هـ]: زيادة (منصور بن)، وانظر: ما تقدم ٤٩/١٤ [٣٨٤١٤].

بني عدي قد أدركت بعضهم إن كان أحدهم ليصلي حتى ما (يأتي)[١] فراشه إلا حبوا.

٣٨٤٢٩- **حدثنا** إسحاق[٢] بن سليمان عن أبي سنان عن عبد الله بن مالك قال: إن (لله)[٣] في الأرض (آنية)[٤] لا يقبل منها إلا (الصلب (الرقيق)[٥])[٦] الصافي، قال: (الصلب)[٧] في طاعة الله، الرقيق عند ذكر الله، (الصافي)[٨] النقي من الدرن.

٣٨٤٣٠- **حدثنا** إسحاق بن منصور عن محمد بن مسلم عن عثمان بن عبد الله ابن أوس قال: كان نبي من الأنبياء يقول: اللهم احفظني بما تحفظ به الصبي، قال: فأبكاني.

٥٣/١٤ ٣٨٤٣١- **حدثنا** سعيد بن شرحبيل قال: أخبرنا ليث بن سعد عن/ يحيى بن سعيد عن أبي أيوب قال: من أراد أن يعظم حلمه ويكثر علمه فليجلس في غير مجلس عشيرته[٩].

٣٨٤٣٢- **حدثنا** وكيع عن أبي صالح عن الأعمش قال: إن كنا لنحضر الجنازة فما ندري من نعزي من وجد القوم.

---

(١) في [هـ]: (أتى)، وفي [جـ]: (أبيه)، وفي [س]: (ابنه).

(٢) في [هـ]: زيادة (منصور بن)، وانظر: ما تقدم ١٤/٤٩ [٣٨٤١٤] و[٣٨٤٢٨].

(٣) في [ع]: (الله).

(٤) في [س]: (ديته)، وفي [ع]: (ابنه)، وفي [جـ]: (أبيه).

(٥) في [س]: (الرفيق).

(٦) في [جـ]: (الرقيق الصلب الصافي).

(٧) في [ع]: (الصلت).

(٨) سقط من: [جـ].

(٩) منقطع؛ يحيى بن سعيد الأنصاري لم يدرك أبا أيوب الأنصاري، وأخرجه ابن عساكر ١٦/٥٢، وذكره المزي ٨/٦٩.

٣٨٤٣٣- **حدثنا** يزيد بن هارون قال: أخبرنا أشرس أبو شيبان قال: حدثنا ثابت البناني قال: لقد كنا نتبع الجنازة فما نرى حول السرير إلا متقنعا (باكيا)[١] أو متفكرا، كأنما على رؤوسهم الطير.

٣٨٤٣٤- **حدثنا** أبو معاوية عن عاصم عن أبي قلابة قال: التقى رجلان في السوق فقال أحدهما لصاحبه: يا أخي تعال ندعو الله ونستغفره في غفلة الناس لعله يغفر لنا، ففعلا فقضى لأحدهما أنه مات قبل صاحبه، فأتاه في المنام فقال: يا أخي (أشعرت)[٢] أن الله غفر لنا (عشية)[٣] التقينا في السوق.

٣٨٤٣٥- **حدثنا** أبو معاوية عن عاصم عن أبي زينب قال: من (أتى)[٤] السوق لا يأتيها إلا ليذكر الله فيها غفر له بعدد من فيها.

٣٨٤٣٦- **حدثنا** (حماد)[٥] بن معقل عن مالك بن (دينار)[٦] قال: أبكاني/ ٥٤/١٤ الحجاج في مسجدكم هذا وهو يخطب، فسمعته يقول: امرؤ (زود)[٧] نفسه، امرؤ وعظ نفسه، امرؤ لم (يأتمن)[٨] نفسه على نفسه، (امرؤ)[٩] أخذ (من نفسه لنفسه)[١٠] امرؤ كان للسانه وقلبه زاجر من الله، (قال)[١١]: فأبكاني.

---

(١) في [جـ]: (باكي).

(٢) في [جـ، س]: (شعرت).

(٣) في [ب]: (عشيته).

(٤) سقط من: [س].

(٥) في [أ، ب، جـ، ط، هـ]: (معاذ)، وانظر ترجمته: في الجرح والتعديل ١٤٨/٣، والثقات ٢٠٤/٨.

(٦) في [س]: (دنير).

(٧) في [أ، ب]: (دور).

(٨) في [أ، ب]: (يأت من).

(٩) سقط من: [أ، ب].

(١٠) في [جـ]: (لنفسه من نفسه).

(١١) في [هـ]: (تعالى).

٣٨٤٣٧- **حدثنا** وكيع عن أبيه عن رجل من أهل الشام يكنى أبا عبد الله قال: أتيت طاوسا فاستأذنت عليه فخرج إليّ (شيخ)[١] كبير ظننت أنه طاوس، قلت: أنت طاوس، قال: أنا ابنه، قلت: لئن كنت ابنه (لقد)[٢] خرف أبوك، قال: يقول هو: إن العالم لا يخرف، قال: قلت استأذن لي على أبيك قال: فاستأذن لي، فدخلت عليه فقال الشيخ: (سل)[٣] وأوجز، فقلت: (إن أوجزت لي)[٤] أوجزت لك، فقال: لا (تسأل)[٥] أنا أعلمك في مجلسك هذا القرآن والتوراة والإنجيل، خف الله مخافة حتى لا يكون أحد أخوف عندك منه، (وارجه)[٦] رجاء هو أشد من خوفك إياه، وأحب للناس ما تحب لنفسك.

٥٥/١٤ ٣٨٤٣٨- **حدثنا** أبو داود الطيالسي عن أبي (حرة)[٧] قال: كان الحسن/ يحب المداومة في العمل.

٣٨٤٣٩- قال: وقال محمد: أرأيت إن نشط ليلة وكسل ليلة فلم ير به بأساً.

٣٨٤٤٠- **حدثنا** (محمد بن)[٨] عبد الله بن الزبير عن (ابن)[٩] أبي رواد قال: حدثني أبو سعيد عن زيد بن أرقم قال: اعبد الله كأنك تراه، فإن كنت لا تراه فإنه

---

(١) في [س]: (شيخه).

(٢) في [هـ]: (فقد).

(٣) في [س]: (لعل).

(٤) سقط من: [س].

(٥) في [أ، ع]: (تسل).

(٦) في [س، هـ]: (وارجأ).

(٧) في [ع]: (حمزة).

(٨) سقط من: [ع].

(٩) سقط من: [جـ].

يراك، واحسب [نفسك في الموتى، واتق دعوة المظلوم فإنها مستجابة[١].

٣٨٤٤١- **حدثنا** يونس بن محمد عن حماد بن زيد عن أيوب][٢] عن أبي قلابة عن أبي (مسلم)[٣] الخولاني قال: العلماء ثلاثة: رجل عاش بعلمه وعاش به الناس معه، ورجل عاش بعلمه ولم يعش (به)[٤] (معه)[٥] أحد غيره، ورجل عاش الناس بعلمه وأهلك نفسه[٦][٧].

٣٨٤٤٢- [**حدثنا** عفان قال: حدثنا ((زريط)[٨] بن أبي زريط)[٩] قاأال: سمعت الحسن يقول: يا ابن آدم ضع قدمك على أرضك واعلم أنها بعد قليل قبرك][١٠]./ ٥٦/١٤

٣٨٤٤٣- **حدثنا** عفان قال: حدثنا ((زريط)[١١] بن أبي زريط)[١٢] قال: سمعت

---

(١) حسن؛ أبو سعيد صدوق، روى عنه جماعة، وذكره ابن حبان في الثقات، وقال ابن حجر: «مقبول»، وأخرجه ابن المبارك في الزهد (٢٢٢)، وورد الخبر مرفوعاً، أخرجه أبونعيم في الحلية ٢٠٢/١٨.

(٢) ما بين المعكوفين سقط من: [ب].

(٣) في [ع]: (موسى).

(٤) في [أ، ب]: (له).

(٥) سقط من: [ط، ع، هـ].

(٦) في [ع]: زيادة (معه).

(٧) في [جـ]: قدم الثاني على الأول.

(٨) في [أ، ب]: (دريط).

(٩) كذا في أكثر النسخ، وفي [أ، ب]: (دريط بن أبي دريط)، وفي [ع]: (وريط عن أبي وريط)، والصواب: (زريك بن أبي زريك) كما في توضيح المشتبه ٢٩٥/٤، والتاريخ الكبير ٤٥١/٣، والجرح والتعديل ٦٢٤/٣.

(١٠) سقط الخبر في: [جـ].

(١١) في [أ]: (ذريط).

(١٢) كذا في النسخ، وفي [أ، ب]: (زريط بن أبي ذريط)، وصوابه: (زريك بن أبي زريك) كما سبق وهو على وزن زبير كما في تاريخ العروس ١٨٣/٢٧، والإكمال ١٨٠/٢.

الحسن وهو يقول: يا ابن آدم إنك (ناظر)[١] إلى عملك (فزن)[٢] خيره وشره، ولا (تحقر)[٣] شيئا من الخير وإن هو صغر، فإنك إذا (رأيته)[٤] سرك مكانه، ولا (تحقر)[٥] شيئا من الشر فإنك إذا رأيته ساءك مكانه، رحم الله (عبدا)[٦] (كسب)[٧] طيبا وأنفق (قصدا)[٨] ووجه فضلا، (وجهوا)[٩] هذه الفضول حيث وجهها الله، وضعوها حيث أمر بها الله أن توضع، فإن من قبلكم كانوا يشترون أنفسهم بالفضل (من الله، وإن)[١٠] هذا الموت قد أضر بالدنيا ففضحها، فوالله ما وجد بعد (ذو)[١١] لب فرحا.

٣٨٤٤٤- **حدثنا** أبو داود عن سفيان عن أبي سنان عن (ابن)[١٢] أبي الهذيل عن أبي (العبيدين)[١٣] قال: إن ضنوا عليك (بالمفلطحة)[١٤] فخذ رغيفك ورد نهرك وأمسك عليك دينك.

---

(١) في [أ، ب]: (ناضر).

(٢) في [ع]: (قربه)، وفي [جـ]: (نوزن)، وفي [هـ]: (فزد).

(٣) في [أ، ب، جـ، س]: (تحقرن).

(٤) في [هـ]: (رأيت).

(٥) في [ب]: (يحقر).

(٦) في [ب]: (عبدة).

(٧) في [أ، ب، ع]: (اكتسب)، وفي [س]: (كب).

(٨) في [أ، ب]: (قسطاً).

(٩) في [ب]: (وجهو).

(١٠) سقط من: [س].

(١١) في [جـ]: (ذا).

(١٢) سقط من: [جـ].

(١٣) في [س]: بياض.

(١٤) الدائرة الخشبية التي يرقق بها العجين، وفي [أ، ب]: (المعطحة)، وفي [جـ، س، ع]: (المفطحة).

٣٨٤٤٥- **حدثنا** أبو أسامة عن سفيان عن أبي حازم عن المنهال قال: قال علي: حرام على كل نفس أن (تخرج)[١] من الدنيا حتى تعلم إلى أين مصيرها[٢].

٣٨٤٤٦- **حدثنا** عفان قال: حدثنا مبارك[٣] قال: حدثنا بكر عن عدي/ بن ٥٧/١٤
أرطأة عن رجل كان من صدر هذه الأمة قال: كانوا إذا أثنوا عليه فسمع ذلك قال: اللهم لا تؤاخذني بما يقولون، واغفر لي ما لا يعلمون[٤].

٣٨٤٤٧- **حدثنا** عفان قال: حدثنا مبارك عن الحسن بن عمرو الفقيمي عن منذر الثوري عن محمد بن علي بن (الحنفية)[٥] قال: ليس بحكيم من لم يعاشر بالمعروف (من)[٦]لم يجد (من معاشرته)[٧] (بدا)[٨] (حتى)[٩] يجعل الله (له)[١٠]فرجا ومخرجا.

٣٨٤٤٨- **حدثنا** عفان (قال)[١١]: حدثنا بشر بن مفضل قال: حدثنا عمارة بن

---

(١) في [ب]: (يخرج)، وفي [س]: (تجرح).

(٢) منقطع؛ المنهال لا يروي عن علي.

(٣) في [ع]: زيادة (ابن نضالة).

(٤) حسن؛ مبارك هو ابن فضالة صدوق، وعدي روى عنه جماعة، وذكره ابن حبان في الثقات، وقال الدارقطني: «يحتج به»، وفي المصادر تصريح بأن القائل صحابي، وأخرجه أحمد في الزهد ص٢٠٥، والبخاري في الأدب المفرد (٧٦١).

(٥) في [ب]: (الحنقية).

(٦) في [هـ]: (ومن).

(٧) سقط من: [أ، ب، ط، هـ].

(٨) سقط من: [أ، ب، جـ، س].

(٩) في [ع]: زيادة (حتى).

(١٠) سقط من: [أ، ب].

(١١) سقط من: [ط، هـ].

غزية عن عاصم بن (عمر)[١] (بن)[٢] قتادة عن (محمود)[٣] بن لبيد قال: قال رسول الله ﷺ: «**إن الله إذا أحب عبدا حماه الدنيا كما يظل أحدكم يحمي سقيمه الماء**»[٤]./ ٥٨/١٤

٣٨٤٤٩- **حدثنا** عباد عن شعبة عن حصين عن هلال بن يساف قال: ليس (بأس)[٥] للمؤمن من أن يخلو وحده.

٣٨٤٥٠- **حدثنا** عبد الله بن نمير عن مالك بن مغول قال: قال عبد الله: الدنيا دار من لا دار له، ومال من لا مال له، ولها يعمل من لا عقل له[٦].

٣٨٤٥١- **حدثنا** عبد الله بن نمير عن عبيد الله بن سعيد الجعفي قال: قال عيسى ابن مريم[٧]: بيتي (المسجد)[٨] وطيبي الماء، (وإدامي)[٩] الجوع، وشعاري الخوف، ودابتي (رجلي)[١٠]، ومصطلاي في الشتاء: مشارق الصيف، وسراجي

---

(١) في [ط]: (عمرو).

(٢) في [ع]: (عن).

(٣) في [أ، ب، جـ، س]: (محمد).

(٤) صحيح؛ أخرجه أحمد (٢٣٦٢٢)، والترمذي (٢٠٣٦)، وابن حبان (٦٦٩)، والحاكم ٢٠٨/٤، والبخاري في التاريخ ١٨٥/٧، وابن أبي الدنيا في ذم الدنيا (٣٨)، وعبدالله في زوائد الزهد ص١١، والطبراني ١٩/(١٧)، والبغوي (٤٠٦٥)، والبيهقي في الشعب (١٠٤٤٨)، وابن الأثير في أسد الغابة ٣٩١/٤، وأبويعلى (٦٨٦٥)، والقضاعي في مسند الشهاب (١٣٩٧).

(٥) في [س]: (باشر)، وفي [جـ، ع]: (باسر).

(٦) منقطع؛ مالك لا يروي عن ابن مسعود، وأخرجه البيهقي في الشعب (١٠٦٣٨).

(٧) في [جـ]: زيادة (عليهما السلام).

(٨) في [س]: (مسجدا).

(٩) في [أ، ب]: (وأدمي).

(١٠) في [هـ]: (رجلاي).

بالليل القمر، وجلسائي الزمنى والمساكين، وأُمسي وليس لي شيء، (وأصبح)[١] وليس لي شيء، وأنا بخير، فمن أغنى مني؟

٣٨٤٥٢- **حدثنا** (هشيم)[٢] عن إسماعيل عن حبيب بن أبي ثابت أن ناسا من أصحاب النبي ﷺ قالوا: (يا رسول)[٣] الله إنا نعمل أعمالا في السر فنسمع الناس يتحدثون بها فيعجبنا أن نذكر بخير؟ فقال: «**لكم أجران: أجر السر وأجر العلانية**»[٤]./ ٥٩/١٤

٣٨٤٥٣- **حدثنا** (هشيم)[٥] قال: أخبرنا يونس بن عبيد قال: حدثنا (الحسن)[٦] أن رجلين من أصحاب رسول الله ﷺ مات أحدهما قبل صاحبه بجمعة ففضلوا الذي مات وكان في أنفسهم أفضل من الآخر، فذكر ذلك لرسول الله ﷺ فقال: «**أليس بقي الآخر بعد الأول جمعة، صلى كذا وكذا صلاة**»، قال: فكأنه فضل (الباقي)[٧][٨].

٣٨٤٥٤- **حدثنا** محمد بن عبد الله بن الزبير قال: حدثنا محمد بن خالد الضبي

---

(١) في [س]: (أو صبح).

(٢) في [ع]: (هشام).

(٣) في [جـ، س]: (برسول الله).

(٤) مرسل؛ حبيب تابعي، أخرجه وكيع في الزهد (٢٤٥)، وأبوعبيد في الغريب ٣/٢، وهناد في الزهد (٨٨٠)، وورد متصلاً من حديث أبي هريرة، أخرجه الترمذي (٢٣٨٤)، وابن ماجه (٤٢٢٦)، وابن حبان (٣٧٥)، والبغوي (٤١٤١)، والطيالسي (٢٤٣٣)، والذهبي في تذكرة الحفاظ ٧٥٧/٢.

(٥) في [ع]: (هشام).

(٦) في [ع]: (الحسين).

(٧) في [أ، ب، جـ]: (الثاني).

(٨) مرسل؛ الحسن تابعي.

عن شيخ عن أبي الدرداء (أنه)[١] قال: (تعوذوا)[٢] بالله من خشوع النفاق، قال: قيل: يا أبا الدرداء (و)[٣]ما خشوع النفاق؟ قال: أن ترى الجسد (خاشعا)[٤] والقلب ليس بخاشع[٥].

٣٨٤٥٥- **حدثنا** محمد بن عبد الله الأسدي قال: حدثنا حسن عن أبيه عن زيد العمي قال: لما قيل لداود[٦]: قد غفر لك، قال: فكيف (لي)[٧] بالرجل؟ قال: قيل له: (نستوهبك)[٨] منه فيهبك لنا، فإنها (لترجى)[٩] في الدين.

٣٨٤٥٦- **حدثنا** عفان قال: حدثنا أبان بن يزيد العطار قال: حدثنا قتادة قال:
٦٠/١٤ (حدثنا)[١٠] أبو العالية الرياحي عن (حديث سهل بن)[١١] حنظلة (العبشمي)[١٢]/ أنه قال: ما اجتمع قوم يذكرون الله إلا نادى مناد من السماء: قوموا مغفورا لكم، قد بدلت سيئاتكم حسنات[١٣].

---

(١) سقط من: [س].

(٢) في [س]: (نعوذ).

(٣) سقط من: [س].

(٤) سقط من: [جـ].

(٥) مجهول؛ لإبهام الراوي عن أبي الدرداء.

(٦) في [جـ]: زيادة (عليه السلام).

(٧) سقط من: [س].

(٨) في [أ، ب]: (سنوهنك)، وفي [س]: (نستوهب لك)، وفي [جـ]: (نستوهب).

(٩) في [أ، ب، جـ]: (لنرجى).

(١٠) في [س، هـ]: (حدثه).

(١١) في [س]: (محمد سهل بن حديث حنظلة).

(١٢) في [أ، ب، جـ، س، ع]: (العبس).

(١٣) صحيح؛ أخرجه أحمد في الزهد ص٢٠٥، والطبراني (٦٠٣٩)، والبيهقي في الشعب (٦٩٤).

٣٨٤٥٧- **حدثنا** محمد بن عبد الله بن الزبير قال: حدثنا عبد العزيز بن أبي رواد عن عبدالله بن عبيد بن عمير قال: كان يقال: العلم ضالة المؤمن، يغدو في طلبه، فإذا أصاب منه شيئا (حواه)[١].

٣٨٤٥٨- **حدثنا** محمد بن عبد الله الأسدي قال: حدثنا عبد العزيز بن أبي رواد أن أصحاب النبي ﷺ ظهر فيهم المزاح والضحك فأنزل الله تعالى: ﴿أَلَمْ يَأْنِ لِلَّذِينَ ءَامَنُوٓاْ أَن تَخْشَعَ قُلُوبُهُمْ لِذِكْرِ ٱللَّهِ﴾ [الحديد: ١٦]، إلى آخر الآية[٢].

٣٨٤٥٩- **حدثنا** محمد بن عبد الله قال: حدثنا ابن أبي راود أن قوما صحبوا عمر ابن عبد العزيز فقال: عليكم بتقوى الله وحده لا شريك له، وإياي والمزاح، فإنه (يجر)[٣] القبيح ويورث الضغينة، وتجالسوا بالقرآن وتحدثوا (به)[٤]، فإن ثقل عليكم (فحديث)[٥] من حديث الرجال، (سيروا)[٦] باسم الله./ ٦١/١٤

٣٨٤٦٠- **حدثنا** محمد بن عبد الله الأسدي عن سفيان عن هشام عن أبيه عن عائشة أنها كتبت إلى معاوية: أوصيك بتقوى الله، فإنك (إن)[٧] اتقيت الله كفاك الناس، (وإن)[٨] اتقيت الناس لم يغنوا عنك من الله شيئا،

---

(١) سقط من: [س].

(٢) منقطع؛ ابن أبي رواد لا يروي عن أحد من الصحابة.

(٣) في [س]: (يجير).

(٤) سقط من: [هـ].

(٥) في [أ، ب]: (حديث).

(٦) في [أ، ب، ط، هـ]: (فسيروا).

(٧) سقط من: [س].

(٨) في [أ، ب، هـ]: (فإن).

فعليك بتقوى الله، (أما بعد)[١][٢].

٣٨٤٦١- **حدثنا** عبد الأعلى عن يونس عن (الحسن)[٣] عن عبد الله بن (عمر)[٤] قال: ما تجرع عبد جرعة أفضل عند الله أجرا من جرعة كظمها لله ابتغاء وجه الله[٥].

٣٨٤٦٢- **حدثنا** عبد الأعلى عن برد عن سليمان بن موسى قال: لا تعلم (للدنيا)[٦]، ولا تفقه للرياء، ولا تكونن ضحاكا من غير عُجْبٍ، ولا (مشاء)[٧] في غير (أرب)[٨].

٣٨٤٦٣- **حدثنا** الفضل بن دكين عن صالح بن (رستم)[٩] عن ابن أبي مليكة قال: صحبت ابن عباس من مكة إلى المدينة ومن المدينة إلى مكة، / فكان إذا نزل منزلا قام شطر الليل فأكثر في ذلك (النشيج)[١٠]، قلت: وما النشيج؟ قال: ٦٢/١٤

---

(١) سقط من: [أ، ب].

(٢) صحيح؛ أخرجه ابن المبارك في الزهد (١٩٢)، ويعقوب في المعرفة ١/٣٠٤، وابن عساكر ٤٠/٢٥٤، واللالكائي (٢٧٨٧)، والبيهقي في الزهد (٨٨٥).

(٣) في [أ]: (محسن).

(٤) في [أ، ب، جـ، س، ع]: (عمرو).

(٥) صحيح؛ أخرجه البخاري في الأدب المفرد (١٣١٨)، وورد مرفوعاً عند أحمد (٦١١٤)، وابن ماجه (٤١٨٩)، وابن مردويه كما عند ابن كثير ١/٤٠٧.

(٦) في [جـ]: (للدنيا)، وهو الموافق لما في الحجة للأصبهاني ٢٠/٥٢١، وفي بقية النسخ: (للرياء).

(٧) في [س]: (مشأ)، وفي [جـ، ع]: (مشياً).

(٨) أي: حاجة، وفي [أ، ب، ط، هـ]: (أدب)، وانظر: العزلة ص٤٤.

(٩) في [س]: (ستم).

(١٠) في [أ]: (التنشيج).

(النحيب)[١] (البكاء)[٢]، ويقرأ: ﴿وَجَآءَتْ سَكْرَةُ ٱلْمَوْتِ بِٱلْحَقِّ ذَٰلِكَ مَا كُنتَ مِنْهُ تَحِيدُ﴾ [ق: ١٩][٣].

٣٨٤٦٤- **حدثنا** محمد بن عبد الله الأسدي قال: حدثنا إسرائيل عن (أبي)[٤] حصين عن خيثمة قال: كان عيسى بن مريم[٥] ويحيى (ابني)[٦] خالة، وكان عيسى يلبس الصوف، وكان يحيى يلبس الوبر، ولم يكن لواحد منهما دينار ولا درهم، ولا عبد ولا أمة، ولا مأوى يأويان إليه، أينما (جنهما)[٧] الليل أويا، فلما (أرادا)[٨] أن يفترقا قال له (يحيى)[٩]: أوصني، قال: لا تغضب، قال: لا أستطيع إلا أن أغضب، قال: لا (تقتن)[١٠] مالا، (قال)[١١]: أما هذا فعسى.

٣٨٤٦٥- **حدثنا** الحسن بن موسى قال: حدثنا أبو هلال عن قتادة في قول الله (تعالى)[١٢]: ﴿بِكَأْسٍ مِّن مَّعِينٍ﴾ [الصافات: ٣٧]، قال: كأس من خمر جارية.

---

(١) في [س]: (النجيب).

(٢) في [ع]: (والبكاء).

(٣) حسن؛ صالح بن رستم صدوق، وأخرجه أحمد في فضائل الصحابة ٢/٩٥٠، وأبونعيم في الحلية ١/٣٢٧، ويعقوب في المعرفة ١/٢٩٣، والبيهقي في شعب الإيمان ٢/٣٦٥.

(٤) سقط من: [س].

(٥) في [جـ]: زيادة (عليهما السلام).

(٦) في [أ، ب]: (بني).

(٧) في [س]: (جنهم).

(٨) في [س، ع]: (أراد).

(٩) سقط من: [ع].

(١٠) في [أ]: (تقتني)، وفي [ع]: (تقن).

(١١) سقط من: [ب].

(١٢) سقط من: [جـ، ع].

٣٨٤٦٦- **حدثنا** الحسن بن موسى قال: حدثنا سعيد بن زيد قال: حدثنا سعيد ابن إياس الجُريري قال: حدثنا أبو العلاء أن رجلا من أصحاب/ النبي ﷺ أدركته الوفاة فجعل يقول: وَالهَفَاه! والهفاه! فقيل (له)[١]: (لم)[٢] تَلَهَّف؟ فقال: إني سألت رسول الله ﷺ، قلت: ما يكفيني من الدنيا؟ قال: خادم ومركب، فلا أنا سكت فلم أسأله ولا أنا حين سألته انتهيت إلى قوله، وأصبت من الدنيا وفي يدي ما في يدي وجاءني الموت[٣]. ٦٣/١٤

٣٨٤٦٧- **حدثنا** الحسن بن موسى قال: حدثنا شيبان عن ليث عن مجاهد قال: (آية)[٤] أنزلت في هذه (الأمة)[٥]: ﴿[٦]قُلْ أَؤُنَبِّئُكُم بِخَيْرٍ مِّن (ذَٰلِكُمْ)[٧]﴾ [آل عمران: ١٥]، قال عمر: الآن يا رب[٨].

٣٨٤٦٨- **حدثنا** الحسن بن موسى قال: حدثنا سعيد بن زيد أخو حماد بن زيد قال: حدثنا عثمان (الشحام)[٩] قال: حدثنا محمد بن واسع قال: قدمت (من)[١٠] مكة فإذا على الخندق قنطرة، فأُخذتُ فانطُلق بي إلى مروان (بن)[١١] المهلب وهو

---

(١) في [جـ، ط، هـ]: (له).

(٢) سقط من: [هـ].

(٣) معلول؛ الجريري روى عنه سعيد بن زيد بعد اختلاطه، ورواه حماد بن سلمة عن الجريري عن أبي نضرة عن عبدالله بن مولة عن بريدة، كما تقدم ١٣/٢٤٥ برقم [٣٧١٠٧].

(٤) في [ع]: (إنه).

(٥) في [س]: (الا...) ثم بياض.

(٦) في [أ، ب، جـ، س، ع]: زيادة (هل).

(٧) في [أ، ب]: (ذلك).

(٨) مرسل ضعيف؛ ليث ضعيف ومجاهد لم يدرك عمر.

(٩) في [س]: (الشخام).

(١٠) سقط من: [أ، ب].

(١١) سقط من: [س].

أمير على البصرة، فرحب بي (وقال)[١]: حاجتك (يا أبا)[٢] عبد الله، (قلت)[٣]: حاجتي إن استطعت أن (تكون)[٤] كما قال أخو بني عدي، قال: ومن أخو بني عدي؟ (قال)[٥]: العلاء بن زياد، قال: استُعمل صديق له مرة على عمل، فكتب إليه: أما بعد فإن استطعت أن لا تبيت إلا وظهرك خفيف، وبطنك خميص، / ٦٤/١٤ وكفك نقية من دماء المسلمين وأموالهم، فإنك إن فعلت ذلك لم يكن عليك سبيل ﴿إِنَّمَا ٱلسَّبِيلُ عَلَى ٱلَّذِينَ يَظْلِمُونَ ٱلنَّاسَ وَيَبْغُونَ فِي ٱلْأَرْضِ﴾ [الشورى: ٤٢] الآية، قال مروان: صدق (و)[٦]الله ونصح، ثم قال: حاجتك يا أبا عبد الله؟ قلت: حاجتي أن تلحقني بأهلي، قال: فقال: نعم.

٣٨٤٦٩- **حدثنا** وكيع عن أبي اليسع عن علقمة بن مرثد عن ابن سابط قال: إن في الجنة لشجرة لم يخلق الله من صوت حسن إلا وهو في (جذمها)[٧] تلذذهم وتنعمهم.

٣٨٤٧٠- **حدثنا** عفان قال: حدثنا حماد بن سلمة عن علي بن زيد عن الحسن[٨] أن ثلاثة علماء اجتمعوا فقالوا لأحدهم: ما أملك؟ قال: (ما)[٩] يأتي

---

(١) في [جـ]: (فقال).

(٢) في [ع]: (يابا).

(٣) في [جـ]: (قال).

(٤) في [أ، ب]: (تقول)، وفي [ع]: (أكون).

(٥) سقط من: [هـ].

(٦) سقط من: [أ، ب، جـ].

(٧) أي: أصلها، وفي [جـ]: (جرمها).

(٨) سقط في [ع]: من هنا إلى حديث رقم [٣٩٥٢٩] في غزوة أحد.

(٩) في [ط، هـ]: (لما).

عليَّ شهر إلا ظننت أني (أموت)[١] (فيه)[٢]، قالوا: إن هذا (الأمل)[٣]، فقالوا للآخر: ما أملك؟ قال: ما تأتي عليَّ جمعة إلا ظننت أني أموت فيها، قالوا للثالث: وما أملك؟ قال: وما أملُ من نفسه بيد غيره.

٣٨٤٧١- **حدثنا** عفان قال: حدثنا بشر بن مفضل عن يونس عن الحسن قال: كان يضرب مثل ابن آدم مثل رجل حضرته الوفاة، (فحضر)[٤]/ أهله وعمله فقال ٦٥/١٤
لأهله: امنعوني، قالوا: إنما[٥] (نمنعك)[٦] من أمر الدنيا، فأما هذا فلا [نستطيع أن نمنعك منه، فقال لماله: أنت تمنعني، قال: (إني)[٧] كنت (زينا)[٨] زينت في الدنيا، أما هذا فلا][٩] أستطيع أن أمنعك منه، قال: (فوثب)[١٠] عمله فقال: أنا صاحبك الذي أدخل معك قبرك، وأزول معك حيثما زلت، قال: أما والله لو شعرتُ لكنتَ آثَرَ الثلاثة عندي، قال: (قال)[١١] الحسن: (فالآن)[١٢] (فآثروه)[١٣] على ما سواه.

---

(١) سقط من: [أ، ب].
(٢) في [س]: (فيها).
(٣) في [س]: (لأمل).
(٤) في [س]: (فحضره).
(٥) في [جـ]: زيادة (كنا).
(٦) في [أ، ب]: (منعك).
(٧) في [أ، ب، جـ]: (نا).
(٨) في [أ، ب]: (دنيا)، وفي [ط]: (زينك)، وفي [جـ]: (زينتك).
(٩) سقط ما بين المعكوفين في: [س].
(١٠) في [جـ]: (فوتب).
(١١) في [جـ]: (فقال).
(١٢) في [أ، س]: (قالان).
(١٣) في [جـ]: (فأوثروه).

٣٨٤٧٢- **حدثنا** حفص عن (أشعث)[١] عن كردوس الثعلبي قال: مكتوب في التوراة: اتقِ تُوقَه، إنما التوقِّي (بالتقوى)[٢]/ ارحموا ترحموا، توبوا (يتب)[٣] عليكم. ٦٦/١٤

٣٨٤٧٣- **حدثنا** يزيد بن هارون قال: أخبرنا الجريري عن أبي نضرة أن رجلا (دخل)[٤] الجنة فرأى مملوكه فوقه مثل الكوكب، فقال: والله يا رب إن هذا (لمملوكي)[٥] في الدنيا، فما أنزله هذه المنزلة؟ قال: كان هذا أحسن عملا منك.

٣٨٤٧٤- **حدثنا** سفيان ابن عيينة عن مالك بن مغول عن أبي حصين قال: لو رأيتَ (الذي)[٦] رأيتُ لاحترقت كبدك عليهم.

٣٨٤٧٥- وقال إبراهيم: إن كان الليل ليطول عليَّ حتى أصبح (وأراه)[٧]./ ٦٧/١٤

٣٨٤٧٦- **حدثنا** يزيد بن هارون قال: أخبرنا أبو موسى (التميمي)[٨] قال: توفيت النَّوارُ امرأة الفرزدق فخرج في جنازتها وجوه أهل البصرة، وخرج فيها الحسن، فقال الحسن للفرزدق: ما أعددت لهذا اليوم يا (أبا)[٩] فراس

---

(١) في [س]: (شعبة).

(٢) في [جـ]: (في التقوى).

(٣) في [جـ]: (تياب)، وفي [هـ]: (تيب).

(٤) في [ب]: (ذخل).

(٥) في [س، هـ]: (المملوكي)، وفي [ط]: (مملوكي).

(٦) في [أ، ب]: (الذين).

(٧) في [جـ، س]: (فأراه).

(٨) في [س]: (التيمي).

(٩) في [أ]: (با).

(قال)[١] : شهادة أن لا إله إلا الله منذ ثمانين سنة ، قال : فلما دُفنتْ قام على قبرها فقال :

أخاف وراء القبر إن لم (يعافني)[٢] أشد من القبر التهابا وأضيقا
إذا جاءني يوم القيامة قائد عنيف وسواق يسوق الفرزدقا
لقد خاب من أولاد (آدم)[٣] من مشى إلى النار مغلول القلادة أزرقا

٦٨/١٤ [(تم)[٤] كتاب الزهد والحمد لله[٥] رب العالمين][٦]/

* * *

(١) في [جـ]: (فقال).

(٢) في [أ، ب، س]: (تعافني).

(٣) كذا في النسخ (آدم)، وهو هكذا في تاريخ الإسلام ٢١٥/٧، والأغاني ٣٩٤/١٠، و٣٩٤/٢١، وإحياء علوم الدين ٤٨٧/٤، والعاقبة في ذكر الموت ص٢٣، والتخويف من النار ص١٢١، والحماسة المغربية ١٤١٢/٢، والمجالسة ٢٩٢/١ و٣٢٠، وورد في بعض المصادر: (دارم)، انظر: البداية والنهاية ٢٦٦/٩.

(٤) في [أ، ب، جـ]: (آخر).

(٥) في [أ، ب، جـ]: زيادة (وحده وصلاته على سيدنا محمد وآله وصحبه وسلم تسليماً كثيرًا)، وفي [أ، ب]: زيادة (إلى يوم الدين).

(٦) سقط من: [س].

(١)(بسم الله الرحمن الرحيم)(٢)

[٤١] كتاب الأوائل

[١] (باب أول ما فعل ومن فعله)(٣)

قرأت على (مسلمة)(٤) (بن)(٥) القاسم(٦) حدثكم محمد بن أحمد (ابن)(٧) الجهم المعروف بابن الوراق المالكي ببغداد في ربيع الأول من سنة أربع وعشرين وثلاثمائة قال: قرئ على أبي (أحمد)(٨) محمد بن عبدوس بن كامل السراج وأنا أسمع منه سنة تسعين قال:

٣٨٤٧٧- **حدثنا** أبو بكر عبد الله بن محمد بن أبي شيبة الكوفي قال: حدثنا عبدالله بن إدريس عن أبيه ومالك بن مغول، عن الحكم قال: كان أول من قضى بالكوفة ها هنا (سلمان)(٩) بن ربيعة الباهلي، جلس أربعين يوما لا يأتيه خصم.

٣٨٤٧٨- **حدثنا** عبد الله بن إدريس عن حصين قال: أول من أخرج المنبر في العيدين بشر بن مروان، وأول من أذن في العيدين زياد.

---

(١) في [س]: قدم كتاب الأوائل على (بسم الله الرحمن الرحيم).

(٢) في [س]: زيادة (وبه نستعين).

(٣) سقط من: [س].

(٤) في [أ، ب، جـ]: (مسلم).

(٥) في [س]: (حدثنا).

(٦) مسلمة إمام من أئمة السنة، لا زال الأئمة يتناقلون أقواله، وصفه بعض نفات الصفات بما لا يليق، قال ابن حجر في لسان الميزان ٦/٣٥: «هذا رجل كبير القدر ما نسبه إلى التشبيه إلا من عاداه»، وله تصانيف في الفن وكانت له رحلة لقي فيها الأكابر، ويلاحظ انفراد كتاب الأوائل بهذا الإسناد، وبقية الكتاب له إسناد آخر.

(٧) سقط من: [أ، ب].

(٨) سقط من: [أ، ب].

(٩) في [هـ]: (سليمان).

٦٩/١٤ ٣٨٤٧٩- [حدثنا جرير عن (مغيرة)[١] عن الشعبي (قال)[٢]: أول من/ خطب جالسا معاوية حين كبر وكثر شحمه وعظم (بطنه)[٣]][٤][٥].

٣٨٤٨٠- حدثنا جرير عن مغيرة عن الشعبي عن عثمان بن يسار عن تميم بن (حَدْلَم)[٦] قال: أول (ما)[٧] سلم على أمير بالكوفة بالإمرة، قال: خرج المغيرة بن شعبة من القصر فعرض له رجل من كندة فسلم عليه بالإمرة، فقال: ما هذا؟ ما أنا إلا رجل منهم، فتركت زمانا ثم أقرها بعد[٨].

٣٨٤٨١- حدثنا عيسى بن يونس عن ربيعة بن عثمان التيمي عن سعد بن إبراهيم عن أبيه قال: أول من خطب على المنابر إبراهيم خليل الله عز وجل.

٣٨٤٨٢- حدثنا ابن نمير (عن)[٩] يحيى بن سعيد عن سعيد بن المسيب: إن إبراهيم أول الناس أضاف الضيف، وأول الناس اختتن، وأول الناس قلم ٧٠/١٤ (أظفاره)[١٠] وجز شاربه واستحد[١١]./

---

(١) في [س]: (المغيرة).

(٢) سقط من: [جـ، س].

(٣) سقط من: [س].

(٤) سقط الخبر في: [أ، ب].

(٥) صحيح؛ أخرجه ابن أبي عاصم في الآحاد (٥٢٠)، وابن عساكر ٤٠١/٢.

(٦) في [س]: (خدام)، وفي [هـ]: (خدلم).

(٧) في [جـ]: (من).

(٨) حسن؛ عثمان بن يسار صدوق، أخرجه البخاري في الأدب المفرد (١٠٢٦)، والمزي ١٢٢/١٢.

(٩) في [ط، هـ]: (نا).

(١٠) في [أ]: (أضفاره).

(١١) أي: حلق عانته بالموس.

٣٨٤٨٣- **حدثنا** بن نمير عن يحيى بن سعيد عن (سعيد)[١] بن المسيب أن إبراهيم أول من رأى الشيب فقال: يا رب ما هذا؟ قال: الوقار، قال: اللهم زدني وقارا.

٣٨٤٨٤- **حدثنا**[٢] ابن بشر عن محمد بن عمرو عن أبي سلمة عن أبي هريرة قال: قال رسول الله ﷺ: **«عُرضت عليَّ النارُ فرأيت فيها عمرو بن لُحَيّ بن قَمَعة بن خِندِف يَجرُّ قُصْبَه في النار، وهو أول من غيّر عهد إبراهيم عليه السلام وسيّب السوائب»**[٣].

٣٨٤٨٥- **حدثنا** محمد بن (أبي)[٤] عدي عن (حميد)[٥] عن الحسن بن مسلم[٦]: أول من أحدث التسليم بمكة عبد الرحمن بن أبزى.

٣٨٤٨٦- **حدثنا** جرير عن منصور عن إبراهيم[٧]: أول من نقص التكبير زياد.

٣٨٤٨٧- **حدثنا** قبيصة عن سفيان عن عاصم بن كليب عن أبيه/ عن خالد بن عُرْفُطَة قال: أول ما رأيت اختلاف أصحاب محمد[٨] حين أهلَّ عثمان بحجة، وأهل علي بحجة وعمرة[٩]. ٧١/١٤

---

(١) سقط من: [جـ، س، ط، هـ].

(٢) في [جـ]: زيادة (محمد).

(٣) حسن؛ محمد بن عمرو صدوق، أخرجه البخاري (٣٥٢١)، ومسلم (٢٨٥٦).

(٤) سقط من: [س].

(٥) سقط من: [س].

(٦) في [هـ]: زيادة (قال).

(٧) في [هـ]: زيادة (قال).

(٨) في [جـ]: زيادة (ﷺ).

(٩) حسن؛ كليب صدوق.

٣٨٤٨٨- **حدثنا** حسين بن علي عن زائدة عن عبد الملك بن عمير قال: أول من اتخذ (العودين)[١] وخطب جالسا وأُذن قُدّامَه في العيد زياد.

٣٨٤٨٩- **حدثنا** يحيى بن آدم عن (حسن)[٢] بن صالح عن (مجالد)[٣] قال: أول من أخذ من السوق أجرا زياد.

٣٨٤٩٠- **حدثنا** ابن علية عن محمد بن إسحاق عن رجل عن عبد الرحمن بن كعب بن مالك قال: كنت قائد أبي حين ذهب بصره، فكنت إذا خرجت معه إلى الجمعة فسمع التأذين استغفر لأبي أمامة أسعد بن زرارة ودعا له، فقلت له: يا أبت ما شأنك: إذا سمعت التأذين يوم الجمعة استغفرت لأبي أمامة ودعوت له وصليت عليه؟ قال: أي بني، إنه كان أول من جمّع بنا قبل (قدوم)[٤] رسول الله ﷺ في (نقيع)[٥] الخضمات في هزم بني بياضة، قال: وكم كنتم يومئذ؟ قال: كنا أربعين رجلاً[٦].

٧٢/١٤ ٣٨٤٩١- **حدثنا** بن أبي عدي عن بن عون عن محمد قال: (أول)[٧]/ ما

---

(١) في [هـ]: (المنبر)، وانظر: التمهيد ١٠/٢٤٤.

(٢) في [أ، ب، س، هـ]: (حسين).

(٣) في [س]: (مجاهد).

(٤) في [س]: (قدومه).

(٥) في [أ، ب، هـ]: (بقيع)، والنقيع مجمع الماء والخضمات نوع من النبات، وهذا موقع بالمدينة.

(٦) مجهول؛ لإبهام الراوي عن عبدالرحمن، وقد ورد من طريق ابن إسحاق، قال: (حدثني محمد بن أبي إمامة بن سهل عن أبيه عن عبدالرحمن بن كعب)، أخرجه أبوداود (١٠٦٤)، وابن ماجه (١٠٨٢)، وابن خزيمة (٧٢٤)، وابن حبان (٧٠١٣)، والحاكم ١/٢٨١، وابن الجارود (٢٩١)، والدارقطني ٢/٥، والبيهقي ٣/١٧٦، والطبراني ١٩/(١٧٦)، والمزي ٢٤/٥٠٢، وابن عساكر ٥٠/١٨٦، والفاكهي (٢٥٤١).

(٧) سقط من: [س].

سمعت في الجنازة: استغفروا له غفر الله لكم، في جنازة (سعيد)[١] بن أوس.

٣٨٤٩٢- **حدثنا** أبو أسامة عن أبي العميس عن المغيرة بن حكيم قال: أول من سن الصداق أربعمائة دينار: عمر بن عبد العزيز.

٣٨٤٩٣- **حدثنا** عبد الرحمن بن مهدي عن سفيان (عن)[٢] قيس بن مسلم عن طارق بن شهاب [أن أم أيمن أمرت بالنعش للنساء[٣].

٣٨٤٩٤- **حدثنا** أبو أسامة (قال)[٤]: حدثني سفيان عن قيس بن مسلم عن طارق بن][٥] شهاب قال: قدمت أم أيمن من الحبشة وهي أمرت بالنعش للنساء[٦].

٣٨٤٩٥- **حدثنا** وكيع عن سفيان عن السدي عن عبد خير قال: سمعت عليا يقول: رحمة الله على (أبي)[٧]بكر، [كان أول من جمع بين اللوحين[٨].

٣٨٤٩٦- [**حدثنا** ابن مهدي عن سفيان عن السدي عن عبد خير قال: سمعت عليا يقول: رحمة الله على أبي بكر][٩] هو أول من جمع بين اللوحين][١٠][١١].

---

(١) في [هـ]: (سعد).

(٢) في [ب]: (ابن).

(٣) صحيح.

(٤) سقط من: [جـ].

(٥) سقط ما بين المعكوفين من: [س].

(٦) صحيح.

(٧) في [س]: (أبا).

(٨) حسن؛ السدي صدوق.

(٩) سقط ما بين المعكوفين من: [س].

(١٠) سقط الخبر في: [أ، ب].

(١١) حسن؛ السدي صدوق.

٧٣/١٤ ٣٨٤٩٧- **حدثنا** وكيع عن سفيان عن قيس بن مسلم عن طارق/ بن شهاب قال: أول من بدأ بالخطبة يوم العيد قبل الصلاة مروان[١].

٣٨٤٩٨- **حدثنا** غندر عن شعبة عن حبيب بن الشهيد عن ابن أبي نجيح عن مجاهد قال: أول من جهر (أو)[٢] أول من أعلن التسليم في الصلاة: عمر بن الخطاب[٣].

٣٨٤٩٩- **حدثنا** وكيع حدثنا هشام الدستوائي عن قتادة عن ابن المسيب قال: أول من أحدث الأذان في العيدين معاوية[٤].

٣٨٥٠٠- **حدثنا** وكيع حدثنا أبي (عن)[٥] عاصم بن سليمان عن أبي قلابة [قال: أول من أحدث الأذان في العيدين ابن الزبير[٦].

٣٨٥٠١- **حدثنا** غندر عن [٧]عاصم بن سليمان][٨] عن [٩]شعبة عن سعد بن
٧٤/١٤ إبراهيم قال: سمعت أبا أمامة قال: أول من صلى الضحى ذو/ (الزوائد)[١٠] رجل

---

(١) صحيح.

(٢) في [أ، ب، جـ]: (و).

(٣) منقطع؛ مجاهد لم يدرك عمر.

(٤) صحيح.

(٥) سقط من: [أ، ب، س، هـ].

(٦) منقطع؛ أبوقلابة لا يروي عن ابن الزبير.

(٧) في [هـ]: زيادة (أبي).

(٨) سقط من: [أ، ب].

(٩) في [أ، ب، ط، هـ]: زيادة (أبي).

(١٠) في [أ، ب، جـ، س]: (الزويد)، وانظر: التاريخ الكبير ٢٦٥/٦، والجرح ٤٤٧/٣، والثقات ١١٩/٣، وسنن أبي داود (٢٩٥٩)، والبيهقي ٣٥٩/٦، والآحاد ١١٨/٥، وتهذيب الكمال ٥٢٨/٨، والإصابة ٤١٣/٢، وأسد الغابة ٢٠٧/٢، وعند الطبراني (أبوالزوائد) وكذا في أسد الغابة ١٣٢/٦، قال في تقريب التهذيب: (يقال: إنه جهني)، وجزم بذلك في الإصابة والاستيعاب وأسد الغابة.

كان يجيء إلى السوق في الحوائج فيصلي[١].

٣٨٥٠٢- **حدثنا** جرير عن ليث عن الحكم قال: أول من جعل للفرس سهمين عمر بن الخطاب، أشار به عليه رجل من بني تميم[٢].

٣٨٥٠٣- **حدثنا** أبو (الأحوص)[٣] عن مغيرة عن إبراهيم قال: أول من جهر بالمعوذتين في الصلاة عبيد الله بن زياد.

٣٨٥٠٤- **حدثنا** قتيبة بن سعيد حدثنا ليث بن سعد عن (ابن)[٤] (الهاد)[٥] عن ابن شهاب قال: بلغنا أن خديجة بنت خويلد زوج النبي ﷺ كانت أول من آمن بالله ورسوله، وماتت قبل أن تفرض الصلاة[٦].

٣٨٥٠٥- **حدثنا** إسماعيل بن إبراهيم ابن علية عن يونس قال: (كان)[٧] من خلق الأولين: النظر في المصحف.

٣٨٥٠٦- **حدثنا** أبو أسامة قال: حدثني (أبو)[٨]عمير عن أيوب عن رجل عن سعيد بن جبير عن ابن عباس قال: أول من أحدث من/ نساء العرب جر ٧٥/١٤

---

(١) صحيح؛ أخرجه الطبراني (٩٠٣).

(٢) منقطع ضعيف؛ الحكم لم يدرك عمر، وليث ضعيف.

(٣) في [أ]: (الأخوص).

(٤) في [س]: (أبي).

(٥) في [أ، ب، س، هـ]: (الهادي).

(٦) مرسل؛ ومراسيل الزهري ضعيفة جداً؛ أخرجه الحاكم ٢٠٣/٣، والبيهقي ٧١/٧، والطبراني كما في مجمع الزوائد ٢٢٠/٩، وابن عساكر ١٧٩/٣، وابن أبي خيثمة في أخبار المكيين (٦٠)، والدولابي في الذرية الطاهرة (٣٤).

(٧) سقط من: [جـ].

(٨) في [جـ]: (ابن).

(الذيول)[١] أم إسماعيل قال: لما فرت من سارة (أرخت)[٢] ذيلها (لتعفي)[٣] أثرها، وأول من طاف بين الصفا والمروة أم إسماعيل[٤].

٣٨٥٠٧- **حدثنا** جرير عن منصور عن مجاهد قال: أول من أظهر الإسلام سبعة: رسول الله ﷺ، وأبوبكر، وبلال، وخباب، وصهيب، وعمار، وسمية أم عمار[٥].

٣٨٥٠٨- **حدثنا** حماد أبو(أسامة)[٦] (عن إسماعيل)[٧] قال: حدثني عامر قال: حدثني عبد الرحمن بن (أبزى)[٨] قال: صليت مع عمر على زينب، وكانت أول نساء النبي ﷺ ماتت بعد النبي ﷺ[٩].

٣٨٥٠٩- **حدثنا** وكيع عن شعبة عن عمرو بن مرة عن أبي حمزة مولى الأنصار عن زيد بن أرقم قال: أول من أسلم مع رسول الله ﷺ علي[١٠].

---

(١) في [جـ]: (الذوايل).

(٢) في [أ، ب]: (رخت).

(٣) في [هـ]: (التعفى).

(٤) مجهول؛ لإبهام الراوي عن سعيد بن جبير؛ أخرجه ابن جرير ١٣/٢٢٩.

(٥) مرسل؛ مجاهد تابعي، أخرجه أحمد في الفضائل (٢٨٢)، وابن سعد ٣/٢٣٣.

(٦) في [س]: (سلمة).

(٧) سقط من النسخ، وأبوأسامة لا يروي عن الشعبي، وقد تقدم ١٣/٩١ برقم [٣٦٥٩٣] في كتاب التاريخ بهذه الزيادة، وهو كذلك في مصادر التخريج.

(٨) في [أ، ب، جـ]: (أبزا).

(٩) صحيح؛ أخرجه البيهقي ٤/٥٣، وابن سعد ٨/١١٠، والطحاوي في شرح المشكل ١/٢٠١.

(١٠) شاذ؛ أخرجه أحمد (١٩٢٨٤)، والترمذي (٣٧٣٥)، والنسائي في الكبرى (٨١٣٧)، والحاكم ٣/١٣٦، والطيالسي (٦٧٨)، وابن أبي عاصم في الأوائل (٧٠)، وابن جرير في التاريخ ٢/٣١٠، والطبراني (٥٠٠٢)، وأبونعيم في أخبار أصبهان ٢/١٥٠، والقطيعي في زوائد الفضائل (١٠٤٠)، والبيهقي ٦/٢٠٦.

٣٨٥١٠- فذكرته لإبراهيم فأنكره وقال: أبو بكر[١][٢].

٣٨٥١١- **حدثنا** (جرير)[٣] عن عطاء بن السائب عن الحسن قال: جعل لرجل أواقٍ على أن يقتل النبي ﷺ فأطلعه الله على ذلك، / فأمر به فصلب، وكان أول من صلب في الإسلام[٤]. ٧٦/١٤

٣٨٥١٢- **حدثنا** شبابة بن سوار حدثنا ليث بن سعد عن (يزيد)[٥] بن أبي حبيب أنه سمع عبدالله بن الحارث بن جزء الزبيدي يقول: (أنا أول من سمع النبي ﷺ يقول)[٦]: **«لا يبل أحدكم مستقبل القبلة»**، وأنا أول من (حدث)[٧] الناس به[٨].

٣٨٥١٣- **حدثنا** عبد الرحيم بن سليمان عن زكريا قال: أول من ألف بين القبائل[٩] مع رسول الله ﷺ جهينة[١٠].

---

(١) في [س]: زيادة (أيضاً).

(٢) منقطع؛ إبراهيم لم يدرك ذلك.

(٣) في [س]: (جدير).

(٤) مرسل؛ الحسن تابعي، وعطاء اختلط، أخرجه أبوداود في المراسيل (٢٩٨)، وابن جرير في مسند علي (١٣٤).

(٥) في [جـ]: (زيد).

(٦) سقط من: [جـ].

(٧) في [س]: (أحدث).

(٨) صحيح؛ أخرجه أحمد ٤/١٩٠ (١٣٧٣٦)، وابن ماجه (٣١٧)، وابن حبان (١٤١٩)، والطحاوي ٤/٢٣٢، وابن أبي عاصم في الأوائل (٣٩)، والضياء ٩/(١٩٥)، والطبراني في الأوسط (٦٥٠٠)، وأبونعيم في الحلية ٧/٣٢٦.

(٩) أي: أسلم منهم ألف.

(١٠) مرسل؛ زكريا هو ابن أبي زائدة من تابعي التابعين.

٣٨٥١٤- **حدثنا** وكيع[١] حدثنا إسماعيل بن أبي خالد عن الشعبي قال: أول من بايع النبي ﷺ بيعة الرضوان أبو سنان الأسدي[٢].

٣٨٥١٥- **(حدثنا)**[٣] وكيع حدثنا سفيان عن منصور عن مجاهد قال: أول شهيد استشهد في الإسلام (سمية)[٤] أم عمار، طعنها أبو جهل بحربة في قبلها[٥]./ ٧٧/١٤

٣٨٥١٦- **حدثنا** وكيع حدثنا المسعودي عن القاسم بن عبد الرحمن قال: أول من استشهد من المسلمين يوم بدر، مهجع مولى عمر[٦].

٣٨٥١٧- **حدثنا** وكيع عن سفيان عن أشعث عن ابن سيرين أن النبي ﷺ أطعم جدة مع ابنها السدس، وكانت أول جدة ورثت في الإسلام[٧].

---

(١) في [أ، ب]: زيادة (قال).

(٢) مرسل؛ الشعبي تابعي، وأخرجه ابن سعد ٢/١٠٠، وأحمد في الفضائل (١٦٨٩)، والعلل ٢/٣٣٦، وأبوعروبة في الأوائل (٦٥)، والدولابي في الكنى ١/١١١، والفاكهي في أخبار مكة (٢٨٧١)، والخلال في السنة (٣٦)، والبيهقي في الدلائل ٤/١٣٧، وأبوأحمد الحاكم في المعرفة ص١٨٣.

(٣) في [جـ]: تكررت.

(٤) سقط من: [هـ].

(٥) مرسل؛ مجاهد تابعي، وأخرجه أبوعروبة (٥٠)، وابن عساكر ٢٤/٤٤١، وابن سعد ٣/٢٣٣، والبيهقي في الدلائل ٢/٢٨٢.

(٦) مرسل، القاسم ليس من الصحابة.

(٧) ضعيف مرسل؛ أشعث ضعيف، وابن سيرين تابعي، وأخرجه سعيد بن منصور ١/(٩٥)، وعبدالرزاق (١٩٠٩٣)، وأبوداود في المراسيل (٣٥٨)، وورد من حديث ابن سيرين عن ابن مسعود، أخرجه الدارمي (٢٩٣٢)، وورد من طريق مسروق عن ابن مسعود، أخرجه الترمذي (٢١٠٢)، والبيهقي ٦/٢٢٦، والبزار (١٩٤٦)، والطبراني في الأوائل (٥٠)، وابن أبي عاصم في الأوائل (٦٥)، وإسناده ضعيف جداً.

٣٨٥١٨- **حدثنا** حماد بن خالد عن بن أبي ذئب عن الزهري في اليمين مع الشاهد، بدعة وأول من قضى بها معاوية[١].

٣٨٥١٩- **حدثنا** ابن علية عن ابن عون عن محمد قال: أول من ترك إحدى إصبعيه في أذنيه: ابن الأصم.

٣٨٥٢٠- **حدثنا** عبد الأعلى عن معمر عن الزهري قال: رفع الأيدي يوم الجمعة محدث، وأول من أحدث رفع الأيدي يوم الجمعة: مروان[٢]/ ٧٨/١٤

٣٨٥٢١- **حدثنا** سهل بن يوسف عن (ابن)[٣] (عون)[٤] عن محمد قال: أول من رفع يديه في الجمعة: عبيد الله بن معمر.

٣٨٥٢٢- **حدثنا** ابن فضيل عن عطاء بن السائب عن الحسن قال: أول مصلوب صلب في الإسلام رجل من بني ليث جعلت له قريش (أواقي)[٥] على أن يقتل النبي ﷺ فأتاه جبريل فأخبره، فبعث إليه النبي ﷺ فأمر به فصلب[٦].

٣٨٥٢٣- **حدثنا** عبد الأعلى عن هشام عن محمد قال: أول جدة أطعمت في الإسلام السدس جدة (أطعمته)[٧] وابنها حي[٨].

---

(١) مرسل؛ الزهري تابعي لم يدرك معاوية، ومراسيل الزهري ضعيفة جداً.

(٢) منقطع؛ الزهري لا يروي عن مروان.

(٣) سقط من: [س].

(٤) في [س]: (أبان).

(٥) في [جـ]: (أواق).

(٦) مرسل ضعيف؛ الحسن تابعي وعطاء اختلط، وأخرجه أبوداود في المراسيل (٢٩٨)، وابن جرير في مسند علي من تهذيب الآثار (١٣٤).

(٧) في [أ، ب]: (أشمعت).

(٨) مرسل؛ ابن سيرين تابعي، أخرجه أبوداود في المراسيل (٣٥٨)، وعبدالرزاق (١٩٠٩٣)، وسعيد ابن منصور ق١/(٩٥).

٣٨٥٢٤- **حدثنا** وكيع عن أبي جعفر الرازي عن الربيع بن أنس عن أبي العالية عن غلام لسلمان ويقال: له سويد وأثنى عليه خيرا قال: لما افتتح الناس المدائن، وخرجوا في طلب العدو، أصبت سلة، فقال سلمان: هل عندك طعام؟ فقلت: سلة أصبتها، فقال: هاتها، فإن كان (مالا)[١] رفعناه إلى هؤلاء، وإن كان طعاما أكلناه، قال: ففتحناها فإذا أرغفةُ حواري[٢] وجبنة وسكين، فكان أول ما (رأت)[٣] العرب (الحواري)[٤][٥]./ ٧٩/١٤

٣٨٥٢٥- **حدثنا** عبد الأعلى عن معمر عن الزهري (قال)[٦]: كانوا (يتراهنون)[٧] على عهد النبي ﷺ[٨].

٣٨٥٢٦- قال الزهري: (وأول)[٩] من أعطى فيه عمر بن الخطاب[١٠].

٣٨٥٢٧- **[حدثنا** كثير بن هشام عن جعفر قلت للزهري: من أول من ورث العرب من الموالي؟ قال: عمر بن الخطاب**]**[١١][١٢].

---

(١) في [س]: (ممالاً).

(٢) نوع من أنواع الخبز.

(٣) في [س]: (رأيت).

(٤) في [جـ]: (الحوارا).

(٥) حسن؛ أبوجعفر الرازي صدوق، وانظر: الإصابة ٣/٢٣١.

(٦) سقط من: [أ، ب، جـ، س].

(٧) في [ط، هـ]: (يتراهون).

(٨) مرسل؛ الزهري تابعي.

(٩) في [أ، ب]: (أول).

(١٠) منقطع؛ الزهري لم يدرك عمر.

(١١) سقط الخبر في: [أ، ب]، وفي [س]: أخره على ما بعده.

(١٢) منقطع؛ الزهري لم يدرك عمر.

٣٨٥٢٨- **حدثنا** يحيى بن آدم حدثنا إسرائيل عن أبي إسحاق عن رجل حدثه أن أبا بكر طاف بعبدالله بن الزبير في خرقة، وكان أول مولود ولد في الإسلام[١].

٣٨٥٢٩- **حدثنا** عبد الرحيم عن عبد الرحمن بن عتبة يعني المسعودي عن القاسم بن عبد الرحمن قال: كان أول من أفشى القرآن (بمكة)[٢] من في رسول الله ﷺ ابن مسعود، وأول من بنى مسجدا صلى فيه عمار بن ياسر، وأول من أذن بلال، وأول من رمى بسهم في سبيل الله سعد/ بن مالك، وأول من قتل من ٨٠/١٤
المسلمين مهجع، وأول من عدا به فرسه في سبيل الله المقداد، وأول (حي)[٣] أدوا الصدقة من قبل أنفسهم بنو (عذرة)[٤]، وأول (حي)[٥] ألفوا مع رسول الله ﷺ جهينة[٦].

٣٨٥٣٠- **حدثنا** أبو أسامة عن إسماعيل أخبرنا عامر قال: أول من بايع تحت (الشجرة)[٧] أبو سنان بن وهب الأسدي فقال له رسول الله ﷺ: **«علام تبايع؟»** قال: على ما في نفسك، فبايعه ثم تتابع الناس فبايعوه[٨].

---

(١) مجهول؛ فيه نكارة، ابن الزبير ولد بالمدينة، وأبوبكر لم يكن بمكة عند ولادته، أخرجه ابن أبي عاصم في الآحاد (٥٧٢)، والبغوي في الجعديات (١٩٨٠)، وأبوالشيخ في طبقات أصبهان ١/١٩٩.

(٢) سقط من: [ط، هـ].

(٣) في [س]: (من).

(٤) في [س]: (غذره).

(٥) في [س]: (من).

(٦) مرسل؛ القاسم تابعي، وأخرجه الطبراني (٨٩٦١)، وابن عساكر ٤٣/٣٧٩.

(٧) في [ط، هـ]: (الشجر).

(٨) مرسل؛ عامر الشعبي تابعي، أخرجه ابن سعد ٢/١٠، وأحمد في الفضائل (١٦٨٩)، والعلل ٢/٣٣٦، والخلال في السنة (٣٦)، وأبوعروبة في الأوائل (٦٥)، والدولابي في الكنى ١/١١١، والفاكهي في أخبار مكة (٢٨٧)، والبيهقي في الدلائل ٤/١٣٧، وأبوأحمد الحاكم في علوم الحديث ص١٨٣، وابن جرير ٢٦/٨٦، وأبونعيم في الحلية ٤/٣١٥، وابن عساكر ١٠/٤٢.

٣٨٥٣١- **حدثنا** أبو أسامة أخبرنا إسرائيل عن عامر قال: أول من أشار بصنعة النعش أن يرفع أسماء ابنة عميس حين جاءت من أرض/ الحبشة رأتهم يفعلون ذلك بأرضهم[١]. ٨١/١٤

٣٨٥٣٢- **حدثنا** ابن عيينة عن أبي الجويرية الجرمي قال: سألت ابن عباس عن الباذق، فقال: سبق محمد الباذق، أنا أول العرب سأل ابن عباس عن ذلك[٢].

٣٨٥٣٣- **حدثنا** عبد الأعلى عن داود عن شهر بن حوشب عن عبدالرحمن ابن غَنْم قال: أول جد ورث في الإسلام (عمر بن الخطاب)[٣] فأراد أن (يحتاز)[٤] المال كله، فقلت: (يا)[٥] أمير المؤمنين! إنهم شجرة دونك - يعني بني بنيه[٦].

٣٨٥٣٤- **حدثنا** (غسان)[٧] بن مضر عن سعيد بن (يزيد)[٨] عن أبي نضرة عن جابر قال: لما ولي عمر بن الخطاب الخلافة فرض الفرائض، ودون الدواوين، وعرف (العرفاء)[٩][١٠].

---

(١) مرسل؛ الشعبي تابعي، وورد نحوه بأسانيد أخرى عند الحاكم ١٧٧/٣، والبيهقي ٣٤/٤، وعبدالرزاق (٦٢٣٦)، وابن شبه (٣٣٤)، وابن سعد ٢٨/٨، وابن شاهين في ناسخ الحديث (٦٤٧).

(٢) صحيح؛ أخرجه البخاري (٥٥٨٩)، والنسائي (٥١٩٧).

(٣) سقط من: [أ، ب].

(٤) في [س]: (يمتاز).

(٥) سقط من: [هـ].

(٦) منقطع؛ رواية شهر عن عبدالرحمن بن غنم منقطعة.

(٧) في [س]: (عثمان).

(٨) في [أ، ب، جـ، س]: (زيد).

(٩) في [س]: (الوقاء).

(١٠) صحيح؛ أخرجه أحمد في العلل ١٩٣/٢، والبيهقي ٣٦٠/٦.

٣٨٥٣٥- **حدثنا** مالك بن إسماعيل حدثنا هريم عن أبي إسحاق الشيباني عن محمد بن (عبيد الله)[١] الثقفي قال: أتى عمر رجل من ثقيف يقال: له نافع بن الحارث، وكان أول من (افتلى الفلاء)[٢] بالبصرة[٣]./ ٨٢/١٤

٣٨٥٣٦- **حدثنا** عفان[٤] حدثنا شعبة عن أبي إسحاق سمعت البراء يقول: أول من قدم علينا من أصحاب (رسول)[٥] الله ﷺ مصعب بن عمير وابن أم مكتوم فجعلا (يقرئان)[٦] القرآن، قال: ثم جاء عمار وبلال وسعد، ثم جاء عمر بن الخطاب في عشرين، ثم جاء رسول الله ﷺ، فما رأيت أهل المدينة فرحوا بشيء فرحهم به[٧].

٣٨٥٣٧- **حدثنا** وكيع حدثنا سفيان عن جابر عن عامر قال: لم يُقطِع النبي ﷺ ولا أبو بكر ولا عمر ولا علي، وأول من أقطع القطائع عثمان، وبيعت الأرضون في إمارة عثمان[٨].

٣٨٥٣٨- [**حدثنا** علي بن مسهر عن ليث عن طاوس قال: أول من جلس

---

(١) في [أ، ب، جـ، س]: (عبدالله).

(٢) في [أ، ب]: (اقتلا القتلى)، وفي [جـ]: (افتلا العلا)، وفي [س]: (افتلى العلا).

(٣) منقطع؛ الثقفي لم يدرك عمر، وأخرجه يحيى بن آدم في الخراج (٢٤٩)، وأبوعبيد في الأموال (٦٨٧)، والطحاوي ٣/٢٧٠، والبيهقي ٦/١٤٤، والبلاذري في فتون البلدان ص٣٤٥.

(٤) في [أ، ب]: زيادة (قال).

(٥) في [أ، ب]: (النبي).

(٦) في [ط، هـ]: (يقرأن).

(٧) صحيح؛ أخرجه البخاري (٤٩٤١)، وأحمد (١٨٥١٢).

(٨) مرسل ضعيف؛ عامر الشعبي تابعي، وجابر الجعفي ضعيف، أخرجه يحيى بن آدم في الخراج (٢٥١).

على المنبر في الجمعة معاوية][(١)(٢)].

٣٨٥٣٩- **حدثنا** (شبابة)[(٣)] حدثنا شعبة عن سلمة بن كهيل عن حبة (العرني)[(٤)] عن علي قال: أنا أول رجل صلى مع النبي ﷺ[(٥)].

٣٨٥٤٠- **حدثنا** عبدالله بن إدريس عن أبي مالك الأشجعي عن سالم بن أبي الجعد قال: قلت لابن الحنفية: أبو بكر كان أول القوم إسلاما قال: لا[(٦)]./ ٨٣/١٤

٣٨٥٤١- **حدثنا** يحيى بن أبي (بكير)[(٧)] عن زائدة بن قدامة عن عاصم عن زر عن عبد الله قال: أول من أظهر إسلامه[(٨)] رسول الله ﷺ وأبو بكر وعمار وأمه سمية وصهيب وبلال والمقداد[(٩)].

٣٨٥٤٢- **حدثنا** علي بن (مسهر)[(١٠)] عن زكريا عن الشعبي قال: استقضى

---

(١) سقط الخبر في: [أ، ب].

(٢) ضعيف؛ لضعف ليث.

(٣) في [ب]: (علي).

(٤) في [ب]: (العربي).

(٥) ضعيف؛ لحال حبة العرني، وأخرجه أحمد (١١٩١)، وابن سعد ٢١/٣، والنسائي في الخصائص (١)، وابن أبي عاصم في الآحاد (١٧٩).

(٦) مرسل؛ ابن الحنفية تابعي.

(٧) في [س]: (بكر).

(٨) في [هـ]: زيادة (سبعة).

(٩) ضعيف؛ عاصم ضعيف في زر، وأخرجه أحمد (٣٨٣٢)، وابن ماجه (١٥٠)، وابن حبان (٧٠٨٣)، والشاشي (٦٤١)، وأبونعيم في الحلية ١٤٩/١، وابن عبدالبر في الاستيعاب ١٤١/١، والحاكم ٢٨٤/٣، والبزار (١٨٤٥)، وابن أبي عاصم في الآحاد (٢٧٩)، والبيهقي في الدلائل ٢٨١/٢.

(١٠) في [أ، ب]: (مشهر).

شريحا عمر على الكوفة في (قضية)[١]، واستقضى كعب بن سور على (البصرة)[٢] في قضية[٣].

٣٨٥٤٣- **حدثنا** علي بن مسهر عن زكريا عن الشعبي قال: إن أول (حي)[٤] ألفوا مع رسول الله ﷺ جهينة[٥].

٣٨٥٤٤- **حدثنا** (عبيد)[٦]الله بن موسى حدثنا شيبان عن الأعمش عن عمرو بن مرة عن عبد الرحمن بن أبي ليلى قال: كنت جالسا قريبا من كعب بن عجرة يوم الجمعة، (فخطبنا)[٧] الضحاك بن قيس فجلس فقال: ألا تنظرون، والله ما (رأيت)[٨] إمام (قوم)[٩] (مسلمين)[١٠] يخطب جالسا[١١]./ ٨٤/١٤

٣٨٥٤٥- **حدثنا** أبو الأحوص عن سماك عن خالد (بن)[١٢] (عرعرة)[١٣] عن علي قال له رجل: أخبرني عن البيت أهو أول بيت وضع للناس؟ قال: لا، لكنه

---

(١) في [س]: (القضية).

(٢) في [س]: (البقرة).

(٣) منقطع؛ الشعبي لا يروي عن عمر.

(٤) سقط من: [س].

(٥) مرسل؛ الشعبي تابعي.

(٦) في [جـ]: (عبد).

(٧) في [س]: (فخطب).

(٨) في [س]: (را).

(٩) في [س]: (قومه).

(١٠) في [جـ]: (مسكين).

(١١) صحيح؛ أخرجه ابن عساكر ٢٨٩/٢٤.

(١٢) في [أ، ب، ط، هـ]: (عن).

(١٣) في [جـ]: (عروة).

أول بيت وضعت فيه البركة: مقام إبراهيم، من دخله كان آمنا[١].

٣٨٥٤٦- **حدثنا** مالك بن إسماعيل حدثنا زهير عن عاصم عن عامر قال: أول من جعل (العشور)[٢] عمر بن الخطاب[٣].

٣٨٥٤٧- **حدثنا** أبو أسامة عن سليمان بن المغيرة عن ابن أبي نجيح قال: أول من رأيته يمشي بين الركن اليماني والحجر الأسود: عروة بن الزبير.

٣٨٥٤٨- **حدثنا** أبو أسامة حدثنا عوف قال: (قلت)[٤] للحسن: (من)[٥] أول من أعتق أمهات الأولاد؟ قال: عمر، قلت: فهل يرقهن إن زنين؟ قال: لاها الله إذن[٦].

٣٨٥٤٩- **حدثنا** عباد بن العوام عن حصين عن مجاهد أن النبي ﷺ لقي قوما فيهم حاد يحدو، فلما رأوا النبي ﷺ سكت حاديهم فقال: **«من القوم؟»** قالوا: من مضر، فقال النبي ﷺ: **«وأنا من مضر»**، فقال: **«ما شأن حاديكم لا يحدو؟»**، / ٨٥/١٤
فقالوا: يا رسول الله ﷺ إنا أول العرب (حداء)[٧] قال: **«وما (ذاك)[٨]؟»** قالوا: إن

---

(١) مجهول؛ لجهالة خالد بن عرعرة، وأخرجه ابن جرير ٥٥١/١، والحاكم ٣٢١/٢، وإسحاق كما في المطالب (٣٥٥٦)، وابن عبدالبر في التمهيد ٣٣/١، والأزرقي ٦١/١، وابن أبي حاتم في التفسير (٣٨٢٩)، وابن أبي خيثمة في المكيين (٢٧)، والبيهقي في دلائل النبوة ٥٥/٢.

(٢) في [س]: (المعشور).

(٣) منقطع؛ عامر الشعبي لا يروي عن عمر.

(٤) في [أ، ب، ط، هـ]: (قيل).

(٥) سقط من: [س].

(٦) منقطع؛ الحسن لم يدرك عمر.

(٧) في [جـ]: (لحداء).

(٨) في [هـ]: (ذلك).

رجلا منا - وسموه - (عزب)[١] في (إبل)[٢] له في أيام الربيع، فبعث غلاما له مع الإبل، فأبطأ الغلام ثم جاء فجعل يضربه بعصا على يده، فانطلق الغلام وهو يقول: وايداه وايداه، قال: فتحركت الإبل ونشطت، فقال له: أمسك أمسك، قال: فافتتح الناس الحداء[٣].

٣٨٥٥٠- **حدثنا** عبد الرحيم عن أشعث عن الشعبي والحكم عن إبراهيم (قال)[٤]: إن أول من فرض العطاء عمر بن الخطاب، وفرض فيه الدية كاملة[٥].

٣٨٥٥١- **حدثنا** أبو أسامة عن سليمان بن المغيرة عن حميد بن هلال قال: بعث العلاء بن الحضرمي إلى رسول الله ﷺ بثمانمائة ألف من خراج البحرين، وكان أول خراج قدم به على رسول الله ﷺ، فأمر به (فنثر)[٦] على حصير في المسجد، وأذن المؤذن فخرج إلى الصلاة فصلى، ثم جاء إلى المال فمثل عليه قائما فلم يعط ساكتا ولم يمنع سائلا، فجعل الرجل يجيء فيقول: أعطني، فيقول: «**خذ (قبضة)**[٧]»، (ثم يجيء الرجل فيقول: أعطني، فيقول: «**خذ قبضتين**»)[٨]، ويجيء الرجل فيقول: / أعطني، فيقول: «**خذ ثلاث قبضات**»، فجاء العباس فقال: يا ٨٦/١٤ رسول الله أعطني من هذا المال، فإني أعطيت فداي وفداء عقيل يوم بدر، ولم يكن

---

(١) في [أ، ب]: (ضرب)، وفي [ط، هـ]: (غرب).

(٢) في [هـ]: (الإبل).

(٣) مرسل؛ مجاهد تابعي، أخرجه ابن سعد ١/ ٢١.

(٤) في [جـ، س]: (قالا).

(٥) ضعيف منقطع؛ لضعف أشعث، وإبراهيم لم يدرك عمر.

(٦) في [أ، ب]: (فنثرها).

(٧) في [جـ]: (قبضته).

(٨) سقط من: [جـ].

لعقيل مال قال: فأخذ يبسط خميصة كانت عليه وجعل (يحثي)[١] من المال، فحثى فيها ثم قام به فلم يطق حمله فقال: يا رسول الله أحمل علي، فنظر إليه النبي ﷺ فتبسم حتى بدا ضاحكه، وقال: **«انقص من المال وقم بقدر ما تطيق»**، فلما ولى العباس قال: أما إحدى اللتين وعدنا الله فقد (أنجز)[٢] لنا إحداهما، ونحن ننتظر الأخرى قوله تعالى: ﴿(يَٰٓأَيُّهَا)[٣] ٱلنَّبِيُّ قُل لِّمَن فِيٓ أَيۡدِيكُم مِّنَ ٱلۡأَسۡرَىٰٓ إِن يَعۡلَمِ ٱللَّهُ فِي قُلُوبِكُمۡ خَيۡرٗا﴾ [الأنفال: ٧٠]، إلى آخر الآية، فقد أنجزها الله لنا ونحن ننتظر الأخرى[٤].

٣٨٥٥٢- **حدثنا** يحيى بن سليم الطائفي عن داود بن أبي هند عن ابن سيرين قال: أول من قاس إبليس وإنما عبدت الشمس والقمر بالمقاييس.

٣٨٥٥٣- **حدثنا** ابن عيينة عن عمرو عن الحسن بن محمد قال: أول ما تكلم الناس في القدر جاء رجل فقال: كان في قدر الله أن شرارة/ طارت فأحرقت البيت، فقال رجل: هذا من قدر الله، وقال آخر: ليس من قدر الله. ٨٧/١٤

٣٨٥٥٤- **حدثنا** عبد الرحيم عن (مجالد)[٥] عن عامر قال: أول من بايع تحت الشجرة أبو سنان[٦] وهب الأسدي أتى النبي ﷺ فقال: أبا يعك، قال: **«علام**

---

(١) في [جـ]: (يحثو).

(٢) في [س]: (أنجد).

(٣) سقط من: [س].

(٤) مرسل؛ حميد بن هلال تابعي، أخرجه ابن سعد ١٥/٤، ويعقوب في المعرفة ٥٠٣/١، والبلاذري ص٩٢، وأخرجه الحاكم ٢٢٩/٣ من طريق حميد بن هلال عن أبي بردة عن أبي موسى مرفوعاً.

(٥) في [س]: (مجاهد).

(٦) في [ط، هـ]: زيادة (بن)، ولعله مماتقدم برقم [٣٨٥٣٠]، والصواب بحذفها كما هي رواية مجالد للخبر وهو من أوهامه وانظر: ما سيأتي برقم [٣٩٨٩٠]، وانظر: الكنى لمسلم ص٤٠٢، والإصابة ١٨٧/٣، والاستيعاب ٦٥٨/٢.

تبايعني؟» قال: أبايعك على ما في نفسك، فبايعه[١] الناس بعد[٢].

٣٨٥٥٥- **حدثنا** أبو أسامة حدثنا إسماعيل عن قيس سمع سعد بن أبي وقاص يقول: أنا والله أول رجل من العرب رمى بسهم في سبيل الله عز وجل[٣].

٣٨٥٥٦- **(حدثنا)**[٤] حسين عن زائدة حدثنا المختار بن فلفل قال: قال أنس: قال النبي ﷺ: **«أنا أول شفيع في الجنة»**[٥].

٣٨٥٥٧- **حدثنا** جعفر بن عون عن أبي العميس عن الحسن (بن)[٦] سعد عن عبدالرحمن (عن)[٧] عبد الله قال: أول من هاجر من هذه الأمة رجلان من قريش[٨]./ ٨٨/١٤

٣٨٥٥٨- **(حدثنا الفضل)**[٩] حدثنا إبراهيم بن إسماعيل قال: أخبرني يعقوب ابن مُجَمّع عن أبيه قال: أول من رأيته يصلي في نعليه عتبة ابن عويم بن ساعدة[١٠].

---

(١) في [أ، ب، س]: زيادة (ثم بايعه).

(٢) مرسل ضعيف؛ الشعبي تابعي ومجالد ضعيف، وأخرجه أحمد في الفضائل (١٦٨٩)، وابن سعد ١٠٠/٢، والخلال في السنة (٣٦)، والبيهقي في الدلائل ١٣٧/٤، وأبوعروبة في الأوائل (٦٥)، وابن جرير ٨٦/٢٦، والدولابي في الكنى ١١١/١، والفاكهي في أخبار مكة (٢٨٧).

(٣) صحيح؛ أخرجه النسائي (٨٢١٨)، والترمذي (٢٣٦٦)، وابن حبان (٦٩٨٩)، والحميدي (٧٨)، والشاشي (١٦٠)، وابن أبي عاصم في الأوائل (١١٣)، وابن سعد ١٤٠/٣.

(٤) تكررت في: [ب].

(٥) صحيح؛ أخرجه مسلم (١٩٦)، وأحمد (١٢٤١٩)، وأصله عند البخاري (٦٥٦٥).

(٦) في [أ، س، هـ]: (عن).

(٧) في [أ، ط، هـ]: (ابن)، وانظر: ما سيأتي ٣٣٥/١٤ [٣٩٣٨٤].

(٨) صحيح؛ عبدالرحمن بن عبدالله سمع من أبيه.

(٩) في [جـ]: تكررت.

(١٠) مجهول؛ لجهالة يعقوب، وإبراهيم ضعيف.

٣٨٥٥٩- **حدثنا** هاشم بن القاسم عن شعبة عن عمرو بن دينار عن عبيد بن عمير قال: أول سورة أنزلت على النبي ﷺ: ﴿ٱقۡرَأۡ بِٱسۡمِ رَبِّكَ ٱلَّذِي خَلَقَ﴾[(١)(٢)].

٣٨٥٦٠- **حدثنا** وكيع عن شعبة عن عمرو بن دينار قال: سمعت عبيد ابن عمير يقول: أول ما نزل من القرآن: ﴿ٱقۡرَأۡ بِٱسۡمِ رَبِّكَ ٱلَّذِي خَلَقَ﴾ ثم ﴿نٓ﴾[(٣)].

٣٨٥٦١- **حدثنا** وكيع عن قرة عن أبي رجاء قال: أخذت من أبي موسى ﴿ٱقۡرَأۡ بِٱسۡمِ رَبِّكَ ٱلَّذِي خَلَقَ[(٤)]﴾ وهي أول سورة أنزلت على محمد ﷺ[(٥)(٦)].

٣٨٥٦٢- **حدثنا** وكيع عن سفيان عن ابن أبي نجيح عن مجاهد قال: هي أول سورة نزلت: ﴿ٱقۡرَأۡ بِٱسۡمِ رَبِّكَ ٱلَّذِي خَلَقَ﴾ ثم ﴿نٓ﴾[(٧)]./ ٨٩/١٤

٣٨٥٦٣- **حدثنا** شيخ لنا عن السدي قال: أول من ثَرَدَ الثريد إبراهيم عليه السلام.

٣٨٥٦٤- **حدثنا** وكيع عن سفيان عن (أبي)[(٨)] رباح عن مجاهد قال: أول من خضب بالسواد فرعون.

---

(١) في [هـ]: زيادة (ثم نون).

(٢) صحيح؛ أخرجه عبدالرزاق في التفسير ٣/٣٨٥، وابن جرير ٣٠/٢٥٢، وابن سعد ١/١٩٦.

(٣) صحيح؛ وانظر: ما قبله.

(٤) في [جـ]: تكرر: (وهي أول سورة نزلت: ﴿ٱقۡرَأۡ بِٱسۡمِ رَبِّكَ ٱلَّذِي خَلَقَ﴾).

(٥) في [أ، ب، جـ]: زيادة (حدثنا وكيع عن سفيان عن مجاهد قال: هي أول سورة نزلت على النبي ﷺ)، وفي [س]: (قال: أول سورة أنزلت .....) إلخ.

(٦) صحيح.

(٧) مرسل؛ مجاهد تابعي.

(٨) في [أ، ب]: (ابن).

٣٨٥٦٥- **حدثنا** عثمان بن (مطر)[١] عن هشام عن قتادة قال: أول مخضوب خضب في الإسلام أبو قحافة أريه النبي ﷺ ورأسه مثل الثغامة فقال: **«غيروه بشيء وجنبوه السواد»**[٢].

٣٨٥٦٦- **حدثنا** وكيع حدثنا (فطر)[٣] قال: سألت مجاهدا عن إقامة المؤذنين واحدة واحدة، قال: ذاك شيء (استخفته)[٤] الأمراء.

٣٨٥٦٧- **حدثنا** وكيع حدثنا شريك عن أبي فزارة عن ميمون بن مهران قال: قلت لابن عمر: من أول من سماها العتمة؟ قال: الشيطان[٥].

٣٨٥٦٨- **حدثنا** (عبد الله)[٦] عن إبراهيم بن (إسماعيل)[٧] بن مجمع عن يعقوب ابن مجمع عن أبيه مجمع بن (يزيد)[٨] قال: أول من رأيته يصلي في النعلين عتبة بن عويم بن ساعدة[٩]./ ٩٠/١٤

٣٨٥٦٩- **حدثنا** عفان قال: حدثنا حماد بن سلمة عن حميد عن الحسن قال: إن أول من (أبدا)[١٠] الهبة: عثمان بن عفان، وأول من سأل الطالب (البينة)[١١] أن

---

(١) في [أ، ب، جـ، س، ط، هـ]: (مطرف).

(٢) مرسل؛ قتادة تابعي، وعثمان ضعيف.

(٣) في [أ، ب]: (قطر).

(٤) أي: رأوه خفيفاً، وفي [أ، ب]: (استحقته).

(٥) حسن؛ شريك صدوق.

(٦) كذا في النسخ، ولعل الصواب: (عبيدالله) بن موسى العبسي.

(٧) في [أ، ب، جـ، س، ط، هـ]: (سمعان).

(٨) في [أ، ب، ط، هـ]: (زيد).

(٩) مجهول؛ لجهالة يعقوب بن مجمع.

(١٠) سقط من: [س].

(١١) في [هـ]: (لبينة).

غريمه مات ودينه عليه: عثمان بن عفان[١].

٣٨٥٧٠- **حدثنا** مالك قال: حدثنا مسعود بن سعد عن أبي إسحاق عن نافع عن ابن عمر قال: أول من جمع الناس على الصلاة في رمضان عمر بن الخطاب (رضي الله عنه)[٢] جمعهم على أبي بن كعب[٣].

٣٨٥٧١- **حدثنا** مالك[٤] (حدثنا)[٥] مسعود بن سعد عن (مجالد)[٦] عن الشعبي قال: أول العرب كتب - يعني بالعربية - حرب بن أمية بن عبد شمس، قيل: (ممن)[٧] تعلم ذلك؟ قال: من أهل الحيرة، قال: (ممن)[٨] تعلم أهل الحيرة؟ قال: (من)[٩] أهل الأنبار[١٠].

٣٨٥٧٢- **حدثنا** الفضل حدثنا رباح بن (أبي)[١١] معروف عن عطاء قال: (طاف)[١٢] الحارث (بن عبد الله)[١٣] بن أبي ربيعة مع (عبدالملك)[١٤] بن مروان حتى

---

(١) صحيح.

(٢) في [جـ]: (رحمه الله).

(٣) صحيح.

(٤) في [س]: زيادة (قال).

(٥) في [أ، ب]: (عن).

(٦) في [س]: (مجاهد).

(٧) في [جـ، س]: (فممن)، وفي [أ]: (فمن)، وفي [ب]: (ومن).

(٨) سقط من: [س].

(٩) سقط من: [أ، ب].

(١٠) ضعيف منقطع؛ الشعبي تابعي، ومجالد ضعيف.

(١١) سقط من: [جـ].

(١٢) في [جـ]: (عطان).

(١٣) سقط من: [أ، ب].

(١٤) في [هـ]: (مالك).

إذا كان في الطواف السابع (دنا)[١] إلى البيت يلتزمه فأخذ الحارث بيده، فالتفت إليه فقال: مالك يا (حارث)[٢]؟ قال: يا أمير المؤمنين، تدري من أول من فعل هذا؟ عجوز من عجائز قومك، قال: فكفَّ ولم (يلتزمه)[٣].

٣٨٥٧٣- **حدثنا** الفضل عن سفيان عن فراس عن الشعبي عن/ عبدالله بن (عمرو)[٤] قال: أول كلمة قالها إبراهيم عليه السلام حين طرح في النار: حسبي الله ونعم الوكيل[٥]. ٩١/١٤

٣٨٥٧٤- **حدثنا** الفضل أخبرنا الحارث بن زياد قال: سمعت عطاء قال: أول جبل جعل على الأرض أبو قبيس.

٣٨٥٧٥- (**حدثنا** الفضل)[٦] حدثنا هشام بن سعد عن زيد بن أسلم قال: قال المغيرة بن شعبة: إن أول يوم عرفت فيه رسول الله ﷺ أني[٧] أمشي مع أبي جهل بمكة، فلقينا رسول الله ﷺ فقال له: **«يا أبا الحكم، هلم إلى الله وإلى رسوله وإلى كتابه أدعوك إلى الله»**، فقال: يا محمد، ما أنت بمنته عن سب آلهتنا، هل تريد إلا أن نشهد أن قد بلغت، فنحن نشهد أن قد بلغت، قال: فانصرف عنه رسول الله ﷺ فأقبل علي فقال: والله إني لأعلم أن ما يقول حق، ولكن بني قصي قالوا: فينا

---

(١) سقط من: [هـ].

(٢) في [جـ]: (يا جار).

(٣) في [هـ]: (تلتزم).

(٤) في [س]: (عمر).

(٥) صحيح إلى عبدالله بن عمرو، أخرجه عبدالرزاق في التفسير ١/١٤٠، وابن جرير ٤/١٨٢، وفراس (٦).

(٦) سقط من: [س].

(٧) في [هـ]: زيادة (كنت).

الحجابة، فقلنا: نعم، (ثم قالوا: فينا القرى، فقلنا: نعم)[١]، ثم قالوا: فينا الندوة، فقلنا: نعم، ثم قالوا: فينا السقاية، فقلنا: نعم، ثم أطعموا وأطعمنا حتى إذا تحاكت الركب قالوا: منا/ نبي والله لا أفعل[٢]. ٩٢/١٤

٣٨٥٧٦- **حدثنا** الفضل حدثنا هشام بن سعد عن زيد بن أسلم قال: قال رسول الله ﷺ: **«قد عرفت أول الناس بحر (البحائر)[٣] رجل من بني مدلج كانت له (ناقتان)[٤] فجدع آذانهما وحرم (ألبانهما)[٥] وظهورهما، ولقد رأيته وإياهما (في النار)[٦] تخبطانه (بأخفافهما)[٧]، (وتقضمانه)[٨] بأفواههما، ولقد عرفت أول الناس (سيب)[٩] السوائب ونصب النصب وغير عهد إبراهيم: عمرو بن لحي، ولقد رأيته يجر قصبه في النار يؤذي أهل النار جر قصبه»**[١٠].

٣٨٥٧٧- **حدثنا** أبو أسامة عن إسماعيل عن قيس عن جرير أنه قال: أول الأرض خرابا: يسراها، ثم تتبعها يمناها، والمحشر ها هنا وأنا بالأثر[١١].

---

(١) سقط من: [ب].

(٢) منقطع؛ زيد لا يروي عن المغيرة.

(٣) في [جـ]: (العجائر).

(٤) في [أ، ب]: (ناقة).

(٥) في [هـ]: (ألبانها).

(٦) سقط من: [أ، ب].

(٧) في [جـ]: (بإخفاقه).

(٨) في [أ، ب، جـ]: (يعظانه)، وفي [س]: (تعضان).

(٩) في [هـ]: (سبب).

(١٠) مرسل؛ زيد بن أسلم تابعي، وهشام له أوهام، أخرجه عبدالرزاق في التفسير ١/١٩٧، وابن جرير ٧/٨٦.

(١١) صحيح.

٣٨٥٧٨- **حدثنا** أبو الأحوص عن أبي الحارث التيمي عن أبي ماجد الحنفي قال: كنت قاعدا عند عبد الله فأنشأ يحدثنا أن أول من قطع في الإسلام أو من المسلمين (رجل من الأنصار)[١][٢].

٣٨٥٧٩- **حدثنا** شريك عن أبي فزارة عن ميمون عن ابن عمر قال: أول من سماها العتمة الشيطان[٣]./ ٩٣/١٤

٣٨٥٨٠- **حدثنا** أبو الأحوص عن عبد العزيز بن رفيع عن شداد بن معقل قال: قال عبدالله: أول ما تفقدون من دينكم الأمانة، وآخر ما تفقدون منه الصلاة[٤].

٣٨٥٨١- **حدثنا** أبو معاوية عن الأعمش عن جامع بن شداد عن أبيه قال: أول كلام تكلم به عمر أن قال: اللهم إني ضعيف فقوني، وإني شديد فليني، وإني بخيل فسخني[٥].

٣٨٥٨٢- **حدثنا** وكيع عن سفيان عن إبراهيم بن مهاجر عن زياد بن (حدير)[٦] قال: أنا أول من عشّر في الإسلام.

---

(١) سقط من: [جـ].

(٢) مجهول؛ أبوماجد وقيل: أبوماجدة مجهول، وأخرجه أحمد ٤١٩/١، وعبدالرزاق (١٣٥١٩)، والطبراني (٨٥٧٢)، والحاكم ٣٨٢/٤، وأبويعلى (٥١٥٥)، وأبوعروبة في الأوائل (٧٧)، والبيهقي ٣٣١/٨.

(٣) حسن، شريك صدوق.

(٤) مجهول؛ لجهالة شداد بن معقل، أخرجه الحاكم ٥٤٩/٤، وسعيد بن منصور ٢/(٩٧)، وعبدالرزاق (٥٩٨٠)، والطبراني (٢٦٩٩)، والبخاري في خلق أفعال العباد ص٨٦، ونعيم ابن حماد في الفتن (١٦٦٩)، والبيهقي ٢٨٩/٦.

(٥) مجهول؛ لجهالة والد جامع بن شداد، وأخرجه ابن سعد ٢٧٤/٣، والدولابي في الكنى ٦٦٦/٢.

(٦) في [أ، ب]: (جديد).

٣٨٥٨٣- **حدثنا** وكيع عن سفيان عن الزهري قال: (أول)[١] من قطع الرجل أبوبكر[٢].

٣٨٥٨٤- **حدثنا** الفضل بن دكين حدثنا عبد الجبار بن عباس عن عثمان الأعشى عن علي بن ربيعة أو عن حصين أخيه (أحدهما)[٣] عن الآخر قال: ذكر سلمان خروج بعض أمهات المؤمنين فقال: إنه لفي كتاب الله الأول أو في الزبور الأول[٤]./ ٩٤/١٤

٣٨٥٨٥- [**حدثنا** يحيى بن آدم حدثنا زهير عن أبي إسحاق عن مرة عن عبدالله قال: من أراد علما (فليثر)[٥] القرآن فإن فيه خير الأولين والآخرين][٦][٧].

٣٨٥٨٦- **حدثنا**[٨] ابن آدم (عن)[٩] زهير عن أبي إسحاق عن مصعب (بن)[١٠] سعد أن عمر رحمه الله أول من فرض الأعطية[١١].

---

(١) سقط من: [أ، ب].

(٢) منقطع؛ الزهري لم يدرك أبابكر.

(٣) في [س]: (أخذهما).

(٤) مجهول؛ لجهالة حصين الأسدي الوالبي، وليس حصين بن ربيعة الأحمسي.

(٥) من الإثارة، وفي [جـ]: (فلينشر).

(٦) سقط الخبر من: [أ، ب].

(٧) صحيح؛ أخرجه سعيد بن منصور ٥/(١)، والطبراني (٨٦٦٤)، ومسدد كما في المطالب العالية (٣١٠٠)، والخطيب في الفقيه والمتفقه ١/١٩٧، والبيهقي في الشعب (١٩٦٠).

(٨) في [أ، ب]: زيادة (يحيى).

(٩) في [أ، ب، جـ، س]: (حدثنا).

(١٠) في [أ، ب]: (عن).

(١١) منقطع؛ مصعب لا يروي عن عمر، وانظر: الأموال لأبي عبيد (٥٥٤).

٣٨٥٨٧- **حدثنا** هشيم عن إسماعيل بن سالم عن أبي إدريس أن دانيال أول من فرق بين الشهود.

٣٨٥٨٨- **حدثنا** هشيم عن يونس عن الحسن قال: أول من عرف بالبصرة ابن عباس[١].

٣٨٥٨٩- **حدثنا** حماد بن مسعدة وابن يمان عن معمر عن الزهري قال: أول من (قرأها)[٢] (ملك)[٣] مروان[٤].

٣٨٥٩٠- **حدثنا** إسحاق بن منصور حدثنا أبو كدينة عن أبي إسحاق عن يحيى ابن وثاب قال: أول من جلس على المنبر في العيدين وأذن فيهما زياد الذي يقال: له ابن أبي سفيان./ ٩٥/١٤

٣٨٥٩١- **حدثنا** عبيد الله عن إسرائيل عن أبي إسحاق أن رجلا حدثه قال: قال رسول الله ﷺ: **«إن أول لواء يقرع باب الجنة لوائي وإن أول من يؤذن له في الشفاعة أنا ولا فخر»**[٥].

٣٨٥٩٢- **حدثنا** حسين بن علي عن زائدة عن المختار قال: قال أنس: قال النبي ﷺ: **«أنا أول شفيع في الجنة»**[٦].

٣٨٥٩٣- **حدثنا** أبو أسامة عن عوف عن زرارة بن أوفى حدثنا عبد الله بن

---

(١) منقطع حكماً؛ هشيم مدلس.

(٢) في [جـ]: (قرأ).

(٣) في [س]: (مالك)، وفي [جـ]: زيادة (ابن).

(٤) منقطع؛ الزهري لا يروي عن مروان.

(٥) مرسل؛ لم يثبت أن الرجل صحابي.

(٦) صحيح؛ أخرجه مسلم (١٩٦)، وأحمد (١٢٤١٩)، وأصله عند البخاري (٦٥٦٥).

سلام قال: لما قدم رسول الله ﷺ المدينة (انجفل)[١] الناس قبله وقيل: قدم رسول الله ﷺ ثلاثا، فجئت في الناس لأنظر إليه، فلما تبينت وجهه عرفت أن وجهه ليس بوجه كذاب، فكان أول شيء سمعته يتكلم به أن قال: **«يا أيها الناس أفشوا السلام، وأطعموا الطعام، وصلوا الأرحام، وصلوا والناس نيام، تدخلوا الجنة بسلام»**[٢].

٣٨٥٩٤- **حدثنا** معاوية بن هشام حدثنا سفيان عن المختار عن أنس قال: قال رسول الله ﷺ: **«أنا أول من يقرع باب الجنة»**[٣]./ ٩٦/١٤

٣٨٥٩٥- **حدثنا** محمد بن مصعب عن الأوزاعي عن الزهري عن يحيى (عن)[٤] أبي سلمة عن أبي هريرة قال: قال رسول الله ﷺ: **«أنا سيد ولد آدم، وأول من تنشق عنه الأرض، وأول شافع وأول مشفع»**[٥].

---

(١) في [س]: (اغفل).

(٢) صحيح؛ أخرجه أحمد (٢٣٧٨٤)، وابن ماجه (١٣٣٤)، والترمذي (٢٤٨٥)، والحاكم ١٣/٣، وعبد بن حميد (٤٩٦)، والدارمي (١٤٦٠)، ويعقوب في المعرفة ٢٦٤/١، وابن أبي عاصم في الأوائل (٨٠)، وابن نصر في قيام الليل (٢٠)، وابن قانع ١٣٢/٢، والطبراني ١٣/(٣٨٥)، وابن السني (٢١٥)، وتمام (١١٧٤)، والقضاعي في مسند الشهاب (٧١٩)، والبيهقي ٥٠٢/٢، والبغوي (٩٢٦).

(٣) صحيح؛ أخرجه مسلم (١٩٦)، وابن حبان (٦٤٨١).

(٤) في [أ، ب، جـ، س]: (ابن).

(٥) رجاله ثقات؛ ووقع الاختلاف في إسناده، اختلف فيه على محمد بن مصعب وعلى الأوزاعي، أخرجه ابن أبي عاصم في السنة (٧٩٢) عن المؤلف، وأخرجه أحمد (١٠٩٧٢)، والطبراني في الأوائل (٦) عن محمد بن مصعب عن الأوزاعي عن يحيى بن كثير عن أبي سلمة عن أبي هريرة، وورد من طريق الأوزاعي عن أبي عمار عن عبدالله بن فروخ عن أبي هريرة، أخرجه مسلم (٢٧٨)، وورد عن الأوزاعي عن أبي عمار عن أبي واثلة مرفوعاً، أخرجه ابن حبان (٦٢٤٢).

٣٨٥٩٦- **حدثنا** الفضل حدثنا [١]الوليد بن جميع (قال)[٢]: (حدثتني)[٣] جدتي عن أم ورقة (ابنة)[٤] عبدالله بن الحارث الأنصاري أن غلاما لها وجارية غماها وقتلاها في إمارة عمر، وإنهما هربا، فأتي بهما عمر فصلبهما فكانا أول مصلوبين بالمدينة[٥].

٣٨٥٩٧- **حدثنا** وكيع عن المسعودي عن معبد بن خالد عن حذيفة بن أسيد قال: آخر من يحشر من هذه الأمة رجلان من قريش[٦].

٣٨٥٩٨- [**حدثنا** وكيع عن إسماعيل عن قيس قال: أخبرت أن رسول الله ﷺ قال: «**إن آخر من يحشر من هذه الأمة رجلان من (قريش)**[٧]»][٨][٩]./ ٩٧/١٤

٣٨٥٩٩- **حدثنا** عبد الله بن إدريس عن ليث عن طاوس عن ابن عباس قال: تمتع رسول الله ﷺ وأبو بكر وعمر (وعثمان)[١٠] وأول من نهى

---

(١) في [س]: زيادة (أبو).

(٢) سقط من: [أ، ب].

(٣) في [س]: (حدثني).

(٤) في [جـ]: (ابن).

(٥) مجهول؛ لجهالة جدة الوليد بن جميع، أخرجه أحمد ٤٠٥/٦ (٢٧٣٢٣)، وأبوداود (٥٩١)، وإسحاق (٢٣٨١)، والطبراني ٢٥/(٣٢٦)، وابن سعد ٤٥٧/٨، وابن الأثير في أسد الغابة ٤٤٦/٧، والبيهقي ١٣٠/٣، والبخاري في الأوسط ٤٥/١، وأبوالعرب في المحن ص٢٥٣.

(٦) صحيح؛ أخرجه ابن عساكر ٢٥/١٦، والحاكم ٥٦٦/٤، وورد مرفوعاً، أخرجه نعيم بن حماد (١٧٥٦).

(٧) في [هـ]: (قيس).

(٨) سقط الخبر في: [جـ].

(٩) مرسل؛ قيس بن أبي حازم تابعي، وورد موقوفاً على قيس، أخرجه ابن المبارك في الزهد (١٦٠٤).

(١٠) في [ط، هـ]: (عثمان).

عنه معاوية[١].

٣٨٦٠٠- **حدثنا** ابن بشر حدثنا مسعر عن عبد الملك بن ميسرة عن مصعب بن سعد عن كعب قال: أول من يأخذ (بحلقة)[٢] باب الجنة فيفتح له محمد ﷺ.

٣٨٦٠١- **حدثنا** شاذان حدثنا جرير بن حازم قال: حدثنا (الزبير)[٣] بن (الخريت)[٤] (عن)[٥] عكرمة عن كعب قال: كان أول ما نزل[٦] من التوراة (عشر)[٧] آيات، وهي العشر (التي)[٨] أنزلت في آخر الأنعام.

٣٨٦٠٢- **حدثنا** أسود بن (عامر)[٩] عن حماد بن سلمة عن عطاء بن السائب عن عبدالله بن حبيب (قال)[١٠]: يكون أول الآية عاما وآخرها خاصا، / وقرأ هذه الآية: ﴿وَيَوْمَ ٱلْقِيَـٰمَةِ يُرَدُّونَ إِلَىٰٓ أَشَدِّ ٱلْعَذَابِ ۗ وَمَا ٱللَّهُ بِغَـٰفِلٍ عَمَّا (تَعْمَلُونَ)[١١]﴾ [البقرة: ٨٥]. ٩٨/١٤

---

(١) ضعيف؛ لحال ليث، أخرجه أحمد (٢٦٦٤)، والترمذي (٨٢٢)، والطحاوي ١٤١/٢، والطبراني (١٠٩٦٥).

(٢) في [س]: (حلقا).

(٣) في [هـ]: (زبيد) نقلاً عن حلية الأولياء ١٣/٦.

(٤) في [أ، ب، س]: (الحريث)، وفي [جـ، هـ]: (الحارث).

(٥) سقط من: [أ، ب، س].

(٦) في [هـ]: زيادة (القرآن).

(٧) في [هـ]: (عشرة).

(٨) في [جـ]: (الذي).

(٩) في [أ، ب، جـ، س، ط، هـ]: (علي)، وتقدم على الصواب مراراً، وهذا خطأ من الناسخ.

(١٠) سقط من: [جـ].

(١١) في [س، ط، هـ]: (يعملون).

٣٨٦٠٣- **حدثنا** شبابة (حدثنا)[١] شعبة عن أبي إسحاق عن عبد الرحمن بن يزيد قال: سمعت ابن مسعود يقول في بني إسرائيل والكهف ومريم وطه والأنبياء: هن من (العتاق)[٢] الأول، وهن من تلادي[٣].

٣٨٦٠٤- **حدثنا** إسحاق بن سليمان عن أبي جعفر[٤] قال: مكتوب في الكتاب الأول: مثل أبي بكر مثل القطر حيثما وقع نفع.

٣٨٦٠٥- **حدثنا** االثقفي عن يونس عن الحسن أن النبي ﷺ قال: **«أنا أول من تنشق عنه الأرض وأول شافع»**[٥].

٣٨٦٠٦- **حدثنا** (أحوص)[٦] بن (جوّاب)[٧] عن يونس (عن)[٨] أبي إسحاق عن عمرو بن بعجة قال: إن أول ذل دخل على العرب قتل الحسين بن علي وادعاء زياد.

٣٨٦٠٧- **حدثنا** معاوية بن عمرو حدثنا زائدة عن سليمان الأعمش عن أبي خالد الوالبي عن جابر بن سمرة قال: أول الناس رمى بسهم في سبيل الله تعالى سعد[٩]./ ٩٩/١٤

---

(١) في [س]: (عن).

(٢) في [جـ، س]: (العتق)، والمراد: السور التي نزلت أولاً.

(٣) صحيح؛ أخرجه البخاري (٤٤٣١).

(٤) في [هـ]: زيادة (عن الربيع) نقلاً عما ورد سابقاً في فضائل أبي بكر؛ وهو كذلك في حديث خيثمة ص١٣٥، وتاريخ دمشق ٣٣٨/٣٠، والشريعة للآجري (١١٣١)، وزوائد الفضائل لعبدالله بن أحمد (١١٣)، وانظر: تاريخ دمشق ١٧٩/١٩، وتهذيب الكمال ٢٥٥/٦.

(٥) مرسل؛ الحسن تابعي، أخرجه ابن جرير ٣١/٢٤، وحماد بن إسحاق في تركة النبي ص١٣٩.

(٦) في [أ، ب]: (أخوص).

(٧) في [أ، ب، جـ، ط، هـ]: (حباب).

(٨) في [أ، ب، جـ، ط، هـ]: (ابن).

(٩) حسن؛ أبوخالد الوالبي صدوق.

٣٨٦٠٨- **حدثنا** أبو أسامة عن هشام عن الحسن عن أبيه عن رجل من ثقيف قال: استشار[١] رجل من ثقيف عمر أن يحصب المسجد[٢] فقال: يا أمير المؤمنين إنه أوطأ وأغفر للنخامة والمخاط، فقال عمر: حصّبوه من الوادي (المبارك)[٣] من العقيق، فكان أوّل من حصب المسجد عمر رضي الله عنه[٤].

٣٨٦٠٩- **حدثنا** الأحمر عن الأعمش عن إبراهيم قال: أول (ما أحدثوا)[٥] القراءةَ خلف الإمام: المختار، وكانوا لا يقرؤون.

٣٨٦١٠- **حدثنا** حميد عن (حسن)[٦] عن مطرف عن الحكم (قال)[٧]: عمر أول من جعل الدية عشرة عشرة في أعطيات المقاتلة دون الناس[٨].

٣٨٦١١- **حدثنا** محمد بن عبيد عن ((ابن)[٩] إسحاق)[١٠] عن عبد الله بن أبي نجيح وعبدالله بن أبي بكر قالا: أول من سن الصلاة عند القتل خبيب بن عدي[١١]./ ١٠٠/١٤

---

(١) أي: أشار.

(٢) أي: يفرشه بالحصباء.

(٣) في [س]: (المناسك).

(٤) مجهول؛ لجهالة أبي الحسن والرجل الثقفي.

(٥) في [هـ]: (من أحدث).

(٦) في [أ، ب، جـ]: (جبر)، وفي [س]: (جبير)، وقد ورد الخبر في الديات، وفيه: (حسن)، وانظر: نصب الراية ٣٩٨/٤.

(٧) في [جـ]: (كان).

(٨) منقطع؛ الحكم لا يروي عن عمر.

(٩) في [أ، ب، ط، هـ]: (أبي).

(١٠) سقط من: [س].

(١١) مرسل؛ ابن أبي نجيح وعبدالله بن أبي بكر تابعيان، وأخرجه أبونعيم في الحلية ١١٣/١ من حديث ابن أبي نجيح عن مارية مولاة حجير بن أبي إيهاب، وصرح ابن إسحاق بالسماع عنده.

٣٨٦١٢- **حدثنا** قبيصة عن ابن عيينة عن (مجالد)[١] عن الشعبي عن صعصعة قال: أول من جمع القرآن وورث الكلالة: أبو بكر[٢].

٣٨٦١٣- **حدثنا** وكيع حدثنا الأعمش عن أبي وائل عن عبد الله قال: قال رسول الله ﷺ[٣]: **«أول ما يقضى بين الناس يوم القيامة في الدماء»**[٤].

٣٨٦١٤- **حدثنا** أبو معاوية عن الأعمش عن (شقيق)[٥] بن سلمة عن عمرو بن شرحبيل قال: قال رسول الله ﷺ: **«أول ما يقضى فيه يوم القيامة بين الناس في الدماء»**[٦].

٣٨٦١٥- **حدثنا** جرير عن عطاء بن السائب عن الشعبي قال: مكر رسول الله ﷺ يوم أحد بالمشركين، (وكان)[٧] ذلك أول يوم مكر فيه[٨].

٣٨٦١٦- **حدثنا** محمد بن الحسن الأسدي حدثنا (الصعق)[٩] بن (حزن)[١٠] عن أبي (جمرة)[١١] الضبعي عن ابن عباس قال: أول العرب هلاكا قريش وربيعة،

---

(١) في [س]: (مجاهد).

(٢) ضعيف؛ لضعف مجالد، أخرجه أحمد في العلل ٢/٥٨، وأبوعروبة (١٠٤).

(٣) في [هـ]: زيادة (قال).

(٤) صحيح؛ أخرجه مسلم (١٦٧٨)، وأحمد (٤٢١٣)، وأصله عند البخاري (٦٨٦٤).

(٥) في [جـ]: (سفيان).

(٦) مرسل؛ عمرو تابعي، وأخرجه النسائي (٣٤٥٨)، وعبدالرزاق (١٩٧١٧)، وابن الأثير في أسد الغابة ٤/٢٥٧.

(٧) في [ط، هـ]: (فكان).

(٨) مرسل؛ الشعبي تابعي.

(٩) في [س]: (الصعف).

(١٠) في [أ، ب]: (حزم).

(١١) في [أ، ب، هـ]: (حمزة).

١٠١/١٤ (قالوا)[١]: وكيف؟ قال: أما قريش (فيهلكها)[٢] الملك، وأما ربيعة/ فتهلكها الحمية[٣].

٣٨٦١٧- **حدثنا** محمد بن الحسن حدثنا ثابت بن زيد عن برد عن مكحول قال: أول الأرض خرابا: (أرمينية)[٤] ثم مصر.

٣٨٦١٨- **حدثنا** محمد بن الحسن حدثنا يزيد بن إبراهيم عن ليث عن مجاهد في قوله: ﴿سِدْرَةِ ٱلْمُنتَهَىٰ﴾ [النجم: ١٤]، قال: أول يوم من الآخرة، وآخر يوم من الدنيا فهو حيث ينتهي.

٣٨٦١٩- **حدثنا** أبو معاوية عن الأعمش عن أبي ظبيان عن ابن عباس قال: أول ما خلق الله القلم ثم [خلق النون[٥].

٣٨٦٢٠- **حدثنا** يحيى بن عبد الملك بن أبي (غنية)[٦] عن أبيه عن الحكم عن بعض أصحابه عن ابن عباس قال: أول ما خلق الله القلم، (و)[٧]]٨]، خلقت له

---

(١) في [س]: (قال).

(٢) في [س]: (فيهلكهما).

(٣) ضعيف؛ محمد بن الحسن ضعيف، أخرجه ابن أبي الدنيا في الإشراف (٢٥٦).

(٤) في [س]: (أرمنيه).

(٥) صحيح؛ أخرجه ابن جرير ١٤/٢٩، والخطيب ٥٩/٩، وعبدالرزاق في التفسير ٣٠٧/٣، والحاكم ٥٤٠/٢، والبيهقي ٣/٩، ووكيع في نسخته [٤]، والفريابي في القدر (٧٧)، وأبوالشيخ في الفضاء (٨٩٧)، وعبدالله بن أحمد في السنة (٨٧٢)، والآجري في الشريعة (١٨٣).

(٦) في [أ، ب]: (عقبة).

(٧) في [هـ]: (ثم).

(٨) سقط ما بين المعكوفين من: [جـ].

النون وهي الدواة[١].

٣٨٦٢١- **حدثنا** ابن نمير عن حجاج عن نافع عن ابن عمر قال: / دخلها ١٠٢/١٤
رسول الله ﷺ والفضل وأسامة بن زيد وطلحة بن عثمان[٢] قال (ابن)[٣] عمر: فدخلت، فكان أول من لقيت (بلالا)[٤] (فقلت)[٥]: أين صلى النبي ﷺ؟ فقال: بين هاتين الساريتين[٦].

٣٨٦٢٢- **حدثنا** مروان بن معاوية عن أبي جابر محمد بن عبيد الكندي قال: قال علي لابن الكواء: تدري ما قال الأول؟ أحبب حبيبك هونا ما عسى أن يكون بغيضك يوما ما، وأبغض بغيضك هونا ما عسى أن يكون حبيبك يوما ما[٧].

---

(١) مجهول؛ لإبهام الراوي عن ابن عباس، أخرجه ابن أبي زمنين في رياض الجنة (٥٨)، وورد من حديث الحكم عن أبي ظبيان عن ابن عباس، أخرجه عبدالله بن أحمد (٨٧٢) في كتاب السنة، والخطيب ٢٠٥/١٤.

(٢) كذا في هذه الرواية، والصواب أنه عثمان بن طلحة الشيبي، كذا أخرجه البخاري (٤٠٣٨)، ومسلم (١٣٢٩).

(٣) سقط من: [أ، ب، جـ، س].

(٤) في [أ، ب، س]: (بلال).

(٥) سقط من: [س].

(٦) منقطع حكماً؛ حجاج مدلس، وقد توبع، وأصله عند البخاري (٢٨٢٦)، ومسلم (١٣٢٩).

(٧) منقطع فيه جهالة؛ محمد بن عبيد لم يدرك علياً ولم يوثقه إلا ابن حبان وقد رواه البخاري في الأدب المفرد (١٣٢١) من حديث ابن عبيد عن أبيه، وورد عن علي من طرق أخرى، أخرجه مسدد كما في المطالب (٢٧٥٣)، والضياء (٤٣٤)، وابن جرير في مسند علي (٤٣٨)، وابن عساكر ٣٦٦/٤٤، وابن شبه (٢٢٦٦)، والبيهقي في الشعب (٦٥٩٣)، واللالكائي ١٣٩٦/٨، وأحمد في الفضائل (٤٨٤).

٣٨٦٢٣- **حدثنا** هوذة بن خليفة عن (أبي خلدة عن عوف)[١] عن أبي العالية عن أبي ذر قال: سمعت رسول الله ﷺ يقول: **«أول من يبدل سنتي رجل من بني أمية»**[٢].

٣٨٦٢٤- **حدثنا** ابن نمير حدثنا مالك بن مغول عن سلمة بن كهيل عن أبي الزعراء قال: قال عبد الله: إن أول ما تفقدون من دينكم الأمانة، وآخر ما تفقدون الصلاة[٣]./ ١٠٣/١٤

٣٨٦٢٥- **حدثنا** يحيى بن يعلى الأسلمي عن عبد الله بن المؤمل عن أبي الزبير عن جابر قال: كان أول إسلام عمر، قال: قال عمر: [٤]ضرب أختي المخاض، قال: فأخرجت من البيت، (فدخلت)[٥][٦] في أستار الكعبة في ليلة قارة، قال: فجاء النبي ﷺ فدخل الحجر وعليه نعلاه، قال: فصلى ما شاء الله ثم انصرف، فسمعت شيئا لم أسمع مثله، فخرجت فاتبعته فقال: **«من هذا؟»** فقلت: عمر، قال: **«يا عمر ما تدعني ليلا و(لا)[٧] نهارا»**، قال: فخشيت أن يدعو علي، فقلت: أشهد أن لا إله إلا الله، وأنك رسول الله، فقال: **«يا عمر استره»**، قال: فقلت: والذي

---

(١) كذا في النسخ؛ ولعل الصواب كما في كتب التراجم والتخريج: (عوف عن أبي خلدة).

(٢) ضعيف؛ لأنه من رواية أبي مخلد مهاجر بن مخلد، وهو صدوق إلا أن الخبر مضطرب؛ كما تمت الإشارة لذلك في المطالب العالية، وأخرجه أبويعلى كما في المطالب (٤٤٦٣)، والدولابي ٥٠٨/٢، وابن عدي في الكامل ١٦٤/٣، وابن عساكر ٢٥٠/٦٥، والبيهقي في شعب الإيمان ٤٦٦/٦.

(٣) مجهول؛ لجهالة أبي الزعراء، أخرجه الطبراني (٩٧٥٤)، وابن أبي الدنيا في مكارم الأخلاق (٢٦٧).

(٤) في [هـ]: زيادة (قا).

(٥) في [س]: (فدخل).

(٦) في [س]: زيادة (يعني أنا).

(٧) سقط من: [س].

بعثك بالحق (لأعلننه كما أعلنت الشرك)[١][٢].

٣٨٦٢٦- **حدثنا** علي بن هاشم عن (أبيه)[٣] عن محرز بن صالح (عن علي)[٤] أول من فرق بين (الشهود)[٥][٦].

٣٨٦٢٧- **حدثنا** ابن المبارك عن الأوزاعي عن عروة بن رويم قال: قال رسول الله ﷺ: **«أول ما نهاني ربي عن عبادة (الأوثان)[٧] وعن شرب الخمر وعن ملاحاة الرجال»**[٨]./ ١٠٤/١٤

٣٨٦٢٨- **حدثنا** ابن المبارك عن معمر عن الزهري أن النبي ﷺ مر بأعرابي يبيع شيئا فقال: **«عليك بأول سومة -أو بأول السوم- فإن الربح مع السماح»**[٩].

٣٨٦٢٩- **حدثنا** جعفر بن عون عن أبي العميس عن (عبدالمجيد)[١٠] عن عبيدالله (بن)[١١] عبد الله بن عتبة قال: قال لي ابن عباس: تعلم أي آخر سورة

---

(١) في [أ، ب]: (لأعلنته كما أعلنته الشرك)، وفي [س]: (أعلنته كما أعلنت الشرك).

(٢) ضعيف؛ لحال يحيى بن يعلى وعبدالله بن المؤمل، أخرجه أبونعيم ١/٣٩، وابن عساكر ٤٤/٢٩.

(٣) في [ب]: (أبي).

(٤) في [هـ]: (أن علياً).

(٥) في [هـ]: (الشهور).

(٦) مجهول؛ محرز بن صالح غير معروف، وقال في البيهقي: (محرر)، وفي كنز العمال ٧/١١: (محمد)، وأخرجه البيهقي ١٠/١٢٢.

(٧) في [س]: (الأذنان).

(٨) مرسل؛ عروة تابعي، وأخرجه أبوداود في المراسيل (٥٠٦)، وهناد في الزهد (١١٥٨).

(٩) مرسل؛ الزهري تابعي، أخرجه أبوداود في المراسيل (١٦٧)، والبيهقي ٦/٣٦.

(١٠) هو عبدالمجيد بن سهل، وفي [أ، ب، ط، هـ]: (عبدالحميد).

(١١) في [س]: (عن).

نزلت جميعا؟ قلت[١]: ﴿إِذَا جَآءَ نَصْرُ ٱللَّهِ وَٱلْفَتْحُ﴾ قال: صدقت[٢].

٣٨٦٣٠- **حدثنا** جعفر بن عون عن إبراهيم (بن)[٣] إسماعيل بن مجمع قال: حدثني الزهري عن قبيصة بن ذؤيب أن أبا سلمة كان ابن عمة رسول الله ﷺ، وكان أول من هاجر بظعينته إلى أرض الحبشة ثم إلى[٤] المدينة[٥].

٣٨٦٣١- **حدثنا** وكيع عن إسماعيل بن أبي خالد عن أبي إسحاق عن البراء قال: آخر آية أنزلت في القرآن: ﴿يَسْتَفْتُونَكَ قُلِ ٱللَّهُ يُفْتِيكُمْ فِى ٱلْكَلَٰلَةِ﴾ [النساء: ١٧٦][٦].

١٠٥/١٤ ٣٨٦٣٢- **حدثنا** وكيع عن (ابن)[٧] أبي خالد عن السدي قال: آخر/ آية أنزلت: ﴿وَٱتَّقُوا۟ يَوْمًا تُرْجَعُونَ فِيهِ إِلَى ٱللَّهِ﴾ [البقرة: ٢٨١] (الآية)[٨].

٣٨٦٣٣- **حدثنا** عبد الله بن نمير حدثنا مالك بن مغول عن عطية العوفي قال: آخر آية أنزلت: ﴿وَٱتَّقُوا۟ يَوْمًا تُرْجَعُونَ فِيهِ إِلَى ٱللَّهِ﴾ الآية.

٣٨٦٣٤- **حدثنا** ابن إدريس عن حصين عن ميسرة أبي جميلة قال: إن أول يوم تكلمت فيه الخوارج يوم الجمل.

---

(١) في [جـ]: زيادة (نعم).

(٢) صحيح؛ أخرجه مسلم (٣٠٢٤)، والنسائي (١١٧١٣).

(٣) في [أ، ب]: (عن).

(٤) في [أ، ب]: زيادة (أرض).

(٥) ضعيف؛ لحال إبراهيم بن إسماعيل بن مجمع، وورد من حديث الزهري مرسلاً، أخرجه الحاكم ١٧/٤، وابن أبي عاصم في الآحاد (٣٢٣).

(٦) صحيح؛ صرح أبوإسحاق بالسماع عند البخاري(٤٦٠٥)، وأخرجه البخاري (٤٣٦٤)، ومسلم (١٦١٨).

(٧) سقط من: [أ، ب، جـ، س].

(٨) سقط من: [س].

٣٨٦٣٥- **حدثنا** عبد الرحيم عن أشعث بن سوار عن ابن سيرين قال: إن أول من طبخ الطلاء حتى ذهب ثلثاه وبقي ثلثه: عمر بن الخطاب[١].

٣٨٦٣٦- **حدثنا** حسين عن زائدة عن عطاء بن السائب عن الشعبي قال: أول ما كتب النبي ﷺ (كتب)[٢]: باسمك اللهم فلما نزلت: ﴿بِسْمِ ٱللَّهِ مَجْرِىٰهَا وَمُرْسَىٰهَآ﴾ [هود: ٤١] كتب: ﴿بِسْمِ ٱللَّهِ﴾، فلما نزلت: ﴿إِنَّهُۥ مِن سُلَيْمَـٰنَ وَإِنَّهُۥ بِسْمِ ٱللَّهِ ٱلرَّحْمَـٰنِ ٱلرَّحِيمِ﴾ [النمل: ٣٠]، كتب: ﴿بِسْمِ ٱللَّهِ ٱلرَّحْمَـٰنِ ٱلرَّحِيمِ﴾[٣].

٣٨٦٣٧- **حدثنا** الفضل (عن)[٤] ابن أبي (غنية)[٥] عن شيخ من أهل المدينة قال: قال معاوية: أنا أول الملوك[٦].

٣٨٦٣٨- **حدثنا** ابن آدم (حدثنا)[٧] إسرائيل بن يونس عن [٨]أبي إسحاق/ ١٠٦/١٤ قال: أول من خطب قاعدا معاوية، قال: ثم اعتذر إلى الناس ثم قال: إني أشتكي قدمي[٩].

٣٨٦٣٩- **حدثنا** يزيد بن هارون حدثنا العوام بن حوشب عن إبراهيم التيمي قال: إن أول ما (يبدأ)[١٠] الوسواس من الوضوء.

---

(١) ضعيف منقطع؛ أشعث ضعيف، وابن سيرين لم يدرك عمر، وانظر: سنن النسائي (٥٢٢٧).

(٢) سقط من: [س].

(٣) مرسل؛ الشعبي تابعي، وأخرجه عبدالرزاق في التفسير ٨١/٣.

(٤) سقط من: [جـ].

(٥) في [أ، ب]: (عنبه).

(٦) مجهول؛ لإبهام الراوي عن معاوية، وأخرجه القزويني في التدوين ٤٢٩/٣، وابن عساكر ١٧٧/٥٩.

(٧) في [س]: (عن).

(٨) في [أ، ب، جـ، س، ط، هـ]: زيادة (ابن).

(٩) صحيح.

(١٠) في [أ، ب]: (يبدوا).

٣٨٦٤٠- **حدثنا** محمد بن الحسن الأسدي حدثنا أبو عوانة عن أبي (بشر)[١] عن مجاهد قال: بدء الخلق العرش والماء والهواء، وخلقت الأرض من الماء، وبدء (الخلق)[٢] الاثنين والثلاثاء والأربعاء والخميس، وجمع الخلق يوم الجمعة، فتهودت اليهود يوم السبت، ويوم من الستة الأيام كألف سنة مما تعدون.

٣٨٦٤١- **حدثنا** محمد بن الحسن حدثنا أبو عوانة عن مغيرة عن عامر عن عدي ابن حاتم قال: أتيت عمر في ناس من قومي، فجعل يفرض لرجال من طيء في ألفين، ويعرض عني، فقلت: يا أمير المؤمنين أما (تعرفني؟)[٣] فضحك حتى استلقى لقفاه، ثم قال: (والله)[٤] إني لأعرفك، قد آمنت إذ كفروا، وأقبلت إذ أدبروا[٥]/، ثم أخذ يعتذر، ثم قال: إنما فرضت لقوم أجحفت بهم الفاقة وهم سراة عشائرهم لما ينوبهم من الحقوق[٦]. ١٤/١٠٧

٣٨٦٤٢- **حدثنا** محمد بن عبد الله الأسدي عن سفيان عن (أبي حصين)[٧] عن أبي ظبيان عن عبد الله بن عمرو قال: الشام أول الأرض خرابا[٨].

---

(١) في [أ، ب، جـ، ط، هـ]: (كثير)، وانظر: تفسير ابن جرير ٨/٢٠٥، وابن أبي حاتم (٨٠٣٢)، والدارمي ص٤٦٦، وسعيد كما في فتح الباري ٦/٢٩٠، والدينوري في المجالسة (٢٥٨٢).

(٢) سقط من: [أ، ب]، وفي مصادر التخريج زيادة: (يوم الأحد).

(٣) في [س]: (توفني).

(٤) سقط من: [س].

(٥) في [هـ]: زيادة (ووفيت إذ غدروا، وإن أول صدقة بيضت وجه رسول الله ﷺ ووجوه أصحابه صدقة طي).

(٦) ضعيف؛ لحال محمد بن الحسن، لكن الخبر ورد من طريق غيره، أخرجه أحمد (٣١٦)، وبنحوه أخرجه البخاري (٤٣٩٤)، ومسلم (٢٥٢٣).

(٧) هكذا رواية الأسدي، ورواية معاوية بن هشام: (عن حصين)، وكلامهما محتمل، ورواية الأسدي أرجح، انظر: تاريخ دمشق ١/١٩٥.

(٨) صحيح.

٣٨٦٤٣- **حدثنا** الفضل حدثنا مالك بن أنس عن عبد الرحمن بن القاسم عن أبيه قال: أدركت الناس إذا ذهبوا إلى (الجمار)[١] ذهبوا مشاة ورجعوا مشاة، وأول من ركب معاوية[٢].

٣٨٦٤٤- **حدثنا** هوذة حدثنا عوف عن محمد قال: كان أول (دعوة)[٣] دانيال في سوسنة (قال: بلغني أن سوسنة)[٤] كانت فتاة جميلة في بني إسرائيل متعبدة - ثم ذكر حديثا فيه طول.

٣٨٦٤٥- **حدثنا** جرير عن منصور عن مجاهد: كن النساء (الأولون)[٥]/ ١٠٨/١٤ يجعلن في أكمة (أدرعهن)[٦] (مزارا)[٧] تدخله إحداهن في أصبعها (تغطي)[٨] به الخاتم.

٣٨٦٤٦- **حدثنا** ابن فضيل عن الأعمش عن أبي صالح عن أبي هريرة قال: قال رسول الله ﷺ: **«إن للصلاة أولا وآخرا»** - ثم ذكر فيه حديثا[٩].

٣٨٦٤٧- **حدثنا** عفان حدثنا حماد بن سلمة حدثنا أبو المهزم عن أبي هريرة

---

(١) في [أ، ب، ط، هـ]: (الجنائز).

(٢) صحيح؛ أخرجه مالك (٩١٦)، والفاكهي (٢٦٤٧)، والبيهقي ١٣١/٥.

(٣) سقط من: [س].

(٤) سقط من: [هـ]، وفي [س]: (قال: أن بلغني).

(٥) في [جـ]: (الأولين).

(٦) في [أ، ب]: (أدراعهن)، وفي [س]: (أورعهن).

(٧) في [أ، ب، جـ، س]: (مزراً)، والمراد أنهن يغطين أيديهن..

(٨) في [ب]: (يغطي).

(٩) صحيح؛ أخرجه أحمد (٧١٧٢)، والترمذي (١٥١)، والطحاوي ١٤٩/١، والبيهقي ٣٧٥/١، والدارقطني ٢٦٢/١، وابن حزم في المحلى ١٦٨/٣.

قال: أول من يدخل من هذه الأمة النار (السواطون)[١][٢].

٣٨٦٤٨- **حدثنا** ابن فضيل عن عطاء بن السائب عن سعيد بن جبير عن ابن عباس قال: أول من طاف بالبيت الملائكة[٣].

٣٨٦٤٩- **حدثنا** حفص بن غياث عن عاصم عن أبي عثمان قال: عليكم بالسماع الأول.

٣٨٦٥٠- **حدثنا** يزيد بن هارون عن داود عن زرارة بن أوفى عن تميم الداري قال: أول ما يحاسب (به العبد)[٤] يوم القيامة الصلاة المكتوبة، فإن أتمها وإلا قيل: انظروا هل له من تطوع، فأكملت (الفريضة)[٥] من تطوعه، فإن/ لم (تكمل)[٦] الفريضة ولم يكن له تطوع أخذ بطرفيه فقذف به في النار[٧]. ١٤/١٠٩

٣٨٦٥١- (**حدثنا** عفان)[٨] حدثنا همام حدثنا عطاء بن السائب قال: أول يوم عرفت فيه عبد الرحمن بن أبي ليلى رأيت شيخا أبيض الرأس واللحية على حمار وهو يتبع جنازة.

---

(١) في [س]: (اللواطون).

(٢) ضعيف جداً؛ أبوالمهزم متروك، أخرجه الطبراني في الأوائل (٣٦)، وابن أبي عاصم في الأوائل (١٢٤)، وورد مرفوعاً، أخرجه الطبراني في الأوسط (٦٦٣٥)، وابن عدي ٢٦٧/٧.

(٣) ضعيف؛ عطاء اختلط، وأخرجه الضياء في المختارة ١٠/(٢٩٥).

(٤) في [أ، ب]: (العبد به).

(٥) في [س]: (المكتوبة).

(٦) في [س]: (تكن).

(٧) صحيح؛ أخرجه البيهقي ٣٨٧/٢، وأخرجه مرفوعاً أحمد (١٦٩٥)، وأبوداود (٨٦٦)، وابن ماجه (١٤٢٦).

(٨) في [جـ]: (حدثنا عثمان)، وسقط من: [ط، هـ].

٣٨٦٥٢- **حدثنا** (جرير)[١] بن عبد الحميد الضبي عن منصور عن تميم بن سلمة قال: أول ما يسأل عنه العبد (يسأل)[٢] عن صلاته، فإن تقبلت منه تقبل منه سائر عمله، وإن ردت عليه رد عليه سائر عمله.

٣٨٦٥٣- **حدثنا** عفان وابن أبي بكير قالا: حدثنا حماد بن سلمة عن علي ابن زيد عن أنس بن مالك أن رسول الله ﷺ قال: **«أول من يكسى حلة من النار إبليس، فيضعها على حاجبه ويسحبها من خلفه وهو يقول: يا ثبوره، وذريته خلفه وهم يقولون: يا ثبورهم، حتى يقف على النار فيقول: يا ثبوراه، ويقولون، يا ثبورهم، فيقول: ﴿لَّا تَدْعُوا الْيَوْمَ ثُبُورًا وَاحِدًا وَادْعُوا ثُبُورًا كَثِيرًا﴾** [الفرقان: ١٤]»[٣]./ ١١٠/١٤

٣٨٦٥٤- **حدثنا** عفان حدثنا حماد بن سلمة عن علي بن زيد عن (عبيدالله)[٤] ابن إبراهيم قال: أول من ألقى (الحصى)[٥] في (مسجد)[٦] النبي ﷺ عمر بن الخطاب، كان الناس إذا رفعوا رؤوسهم من السجود نفضوا أيديهم فأمر (بالحصى)[٧] فجيء به من العقيق، فبسط في مسجد النبي ﷺ[٨].

---

(١) في [أ، ب]: (عبدالرحمن)، وفي [س]: (الجوير).

(٢) سقط من: [س].

(٣) ضعيف؛ لضعف علي بن زيد، أخرجه أحمد (١٢٥٣٦)، والبزار (٣٤٩٥/كشف) والخطيب ٢٥٣/١١، وعبد بن حميد (١٢٢٥)، وابن أبي عاصم في الأوائل (١١٩)، وابن جرير في التفسير ١٨٨/١٨، والطبراني في الأوائل (٣٧)، والبيهقي في البعث والنشور (٥٩٠).

(٤) كذا في النسخ، وصوابه: (عبدالله) وهو ابن إبراهيم بن قارظ.

(٥) في [س]: (الحصير).

(٦) في [س]: (المسجد).

(٧) في [س]: (الحصير).

(٨) ضعيف؛ علي بن زيد هو ابن جدعان ضعيف، وأخرجه ابن سعد ٢٨٤/٣.

٣٨٦٥٥- **حدثنا** بكر بن عبد الرحمن عن عيسى بن المختار عن محمد بن أبي ليلى عن أبي الزبير عن جابر قال: لقد لبثنا (بالمدينة)[١] سنتين قبل أن يقدم علينا رسول الله ﷺ نعمر (المساجد)[٢] ونقيم الصلاة[٣].

٣٨٦٥٦- **حدثنا** غندر (حدثنا)[٤] شعبة عن عمرو بن مرة عن أبي حمزة عن زيد بن أرقم قال: أول من أسلم مع رسول الله ﷺ علي بن أبي طالب[٥].

٣٨٦٥٧- (قال)[٦]: فذكرت ذلك (للنخعي)[٧] فأنكره، وقال: أبو بكر أول من أسلم مع رسول الله ﷺ[٨].

١١١/١٤ ٣٨٦٥٨- **حدثنا** غندر عن شعبة عن الحكم عن إبراهيم (عن)[٩][١٠] سلمان/ الفارسي قال: أول ما خلق الله من آدم راسه فجعل ينظر وهو يخلق، قال:

---

(١) في [ط، هـ]: (في المدينة).

(٢) في [أ]: (للمساجد)، وفي [س]: (المسجد).

(٣) ضعيف؛ لضعف ابن أبي ليلى، وظن الحافظ ابن حجر في المطالب ٢٩٥/١٧ (٤٢٤٠)، أن عيسى هو ابن يونس.

(٤) في [جـ]: (عن).

(٥) شاذ؛ الرواية الأكثر على أن أبا بكر هو الأسبق، أخرجه أحمد (١٩٢٨٤)، والترمذي (٣٧٣٥)، والنسائي في الكبرى (٨٣٩١)، والحاكم ١٣٦/٣، والطيالسي (٦٧٨)، وابن أبي عاصم في الأوائل (٧٠)، وابن جرير في التاريخ ٣١٠/٢، وأبونعيم في أخبار أصبهان ١٥٠/٢، والطبراني (٥٠٠٢)، والقطيعي في زوائد الفضائل (١٠٤٠)، والبيهقي ٢٠٦/٦.

(٦) سقط من: [جـ].

(٧) في [هـ]: (النخفي).

(٨) مرسل؛ النخعي تابعي.

(٩) في [أ، ب، جـ، س]: (ابن).

(١٠) في [س]: زيادة (لعله).

(وبقيت)[١] رجلاه، فلما كان بعد العصر قال: يا رب عجل قبل الليل، فذلك قوله (تعالى)[٢]: ﴿وَكَانَ ٱلْإِنسَـٰنُ عَجُولًا﴾ [الإسراء: ١١][٣].

٣٨٦٥٩- **حدثنا** أسباط بن محمد عن مطرف عن عامر قال: المهاجرون الأولون من أدرك البيعة تحت الشجرة.

٣٨٦٦٠- **حدثنا** عبيد الله بن موسى حدثنا إسرائيل عن إبراهيم بن مهاجر (عن مجاهد)[٤] قال: إن أول من بنى بابا بمكة عبد الرحمن بن سهيل، أتى عمر فقال: إن الرجل لينزل علينا ليس معه خادم فيترك نعله وناقته ثم يخرج، وإنك (تضمننا)[٥] وإنا نخاف اللصوص، فائذن لي (فأجعل بابا)[٦]، فأذن له فتكلفت قريش فجعلوا الأبواب[٧].

٣٨٦٦١- **حدثنا** (عبد)[٨]الوهاب الثقفي عن يونس عن الحسن قال: قال رسول الله ﷺ[٩]: **«الوليمة (أول يوم حق)[١٠]، والثاني معروف، وما وراء**

---

(١) في [س]: (ولقيت).

(٢) سقط من: [جـ].

(٣) منقطع؛ إبراهيم لم يدرك سلمان، وأخرجه ابن جرير في التفسير ١٥/٤٨، وابن عساكر ٧/٣٨٤، وأبوعروبة (٨).

(٤) سقط من: [جـ].

(٥) في [أ، ب]: (تظمننا)، وفي [س]: (تضمنا).

(٦) سقط من: [أ، ب].

(٧) منقطع؛ مجاهد لم يدرك عمر.

(٨) سقط من: [س].

(٩) في [ب]: زيادة (قال).

(١٠) في [أ، ب]: (حق أول يوم).

ذلك فهو رياء»[١].

١١٢/١٤ ٣٨٦٦٢- **حدثنا** قبيصة عن سفيان عن خالد عن ابن سيرين/ قال: أول ما منع القاتل الميراث لمكان صاحب البقرة.

٣٨٦٦٣- **حدثنا** ابن أبي عدي عن بن عون عن (عمير)[٢] بن إسحاق قال: قيل لهم يوم بدر: تسوموا فإن الملائكة قد تسومت، قال: فأول (ما)[٣] جعل الصوف ليومئذ[٤].

٣٨٦٦٤- **حدثنا** أبو بكر الحنفي عن (كثير)[٥] بن زيد المديني عن المطلب بن عبدالله بن حنطب قال: لما مات عثمان بن مظعون دفنه رسول الله ﷺ بالبقيع أول من دفن فيه، ثم قال لرجل عنده: **«اذهب إلى تلك الصخرة، فأتني بها حتى أضعها عند قبره حتى أعرفه بها»**، فمن مات من أهلنا دفناه عنده[٦].

---

(١) مرسل؛ الحسن تابعي، وأخرجه عبدالرزاق (١٠٦٦٠)، والنسائي (٦٥٩٧)، وقد ورد من حديث الحسن عن عبدالله بن عثمان الثقفي عن رجل مرفوعاً، أخرجه النسائي (٦٥٩٦)، وأبوداود (٣٧٤٥)، والبيهقي ٢٦٠/٧، ٢٦١، والدارمي (٢٠٦٥)، والطبراني (٥٣٠٦)، وأحمد ٢٨/٥ (٢٠٣٤٠)، والمزي ٤٠٩/٩، وابن الأثير ٣١٣/٢، وأخرجه ابن عدي ٢٨٨/٦ عن الحسن عن أنس مرفوعاً.

(٢) في [أ، جـ، س، ز]: (حميد).

(٣) في [ب]: (من).

(٤) مرسل؛ عمير تابعي، وأخرجه ابن جرير في التفسير ٨٢/٤، وسعيد ٣٦٠/٢(٢٨٦١).

(٥) في [أ، ب، جـ، س، ط، هـ]: (علي) والتصويب مما ورد في كتاب الصيام ٣٣٤/٣ برقم [١٢٠٩٦] ومن كتب التخريج والرجال.

(٦) مرسل؛ المطلب تابعي، وأخرجه ابن سعد ٣٩٩/٣، والدولابي ٢١٧/١، والبيهقي ٤١٢/٢، وانظر: العلل لابن أبي حاتم (١٠٢٨)، وقد ورد من حديث كثير بن زيد عن زينب بنت نبيط عن أنس مرفوعاً، أخرجه ابن ماجه (١٥٦١).

٣٨٦٦٥- **حدثنا** ابن فضيل عن مطرف (عن عامر)[١] في اليوم[٢]/ يقول الناس ١١٣/١٤
إنه من رمضان، قال: فقال: لا (يصومن)[٣] إلا مع الإمام[٤]، ((فإنما)[٥] كانت أول الفرقة في مثل هذا)[٦].

٣٨٦٦٦- **حدثنا** الفضل بن دكين عن أبي إسرائيل عن الحكم عن أبي سليمان (الجهني)[٧] يعني زيد بن وهب عن حذيفة فذكر قتل عثمان قال: أما إنها أول الفتن[٨].

٣٨٦٦٧- **حدثنا** يحيى بن آدم قال: حدثنا عمار بن (رُزيق)[٩] عن الأعمش عن زيد بن وهب عن حذيفة قال: أرأيتم يوم الدار كانت فتنة - يعني قتل عثمان فإنها أول الفتن وآخرها الدجال[١٠].

٣٨٦٦٨- **حدثنا** أبو أسامة عن (مجالد)[١١] قال: أخبرنا عامر أن أول جد خاصم (بني)[١٢] (بنيه)[١٣] عمر بن الخطاب، مات ابنه وترك ابنين فخاصمهم إلى

---

(١) سقط من النسخ، وأثبتها في [هـ]، ومما تقدم في كتاب الصيام ٧٢/٣ برقم [٩٧٥٨].
(٢) في [هـ]: زيادة (الذي).
(٣) في [س، ط]: (تصومنّ).
(٤) في [هـ]: زيادة (إذا صام)، وفي [س]: بياض.
(٥) في [أ، ب، جـ]: (فإذا).
(٦) سقط من: [س].
(٧) في [س]: بياض، وفي [أ، ب]: (الخيثمي).
(٨) ضعيف؛ لحال أبي إسرائيل الملائي.
(٩) في [أ، هـ]: (زريق).
(١٠) صحيح؛ أخرجه يعقوب في المعرفة ٨٨/٣، وابن شبه (٢٢١٠)، وابن عساكر ٤٤٧/٣٩، والخلال في السنة (٤٣٤)، والدينوري في المجالسة (٢٨٦).
(١١) في [س]: (مجاهد).
(١٢) سقط من: [أ، ب].
(١٣) في [أ]: (بنينه).

زيد بن ثابت فرآه عمر ينظر في شأنهم فقال: من يخاصمني في ولدي، فقال زيد: إن لهم أبا دونك، فشرك بينهم[١]./ ١١٤/١٤

٣٨٦٦٩- **حدثنا** زيد بن الحباب عن معاوية بن صالح قال: حدثني [٢]أيوب [٣]أبوزيد الحمصي عن عبادة بن الوليد بن عبادة عن أبيه أنه دخل على عبادة وهو مريض فقال: سمعت رسول الله ﷺ يقول: **«أول شيء خلق الله القلم، فقال: أجر، فجرى تلك الساعة بما هو كائن»**[٤].

٣٨٦٧٠- **حدثنا** هشيم عن أشعث عن الزهري قال: أول من أحدث الأذان الأول يوم الجمعة (عثمان)[٥] ليؤذن أهل (السوق)[٦][٧].

٣٨٦٧١- **حدثنا** إسماعيل يعني ابن علية عن ذر عن الزهري: كان الأذان عند خروج الإمام فأحدث أمير المؤمنين عثمان التأذينة الثانية على الزوراء (ليجتمع)[٨] الناس[٩].

---

(١) ضعيف منقطع؛ مجالد ضعيف وعامر لم يسمع من عمر، أخرجه الدارمي (٢٩١٣)، وعبدالرزاق (١٩٠٤١)، والبيهقي ٢٤٦/٦.

(٢) في [أ، ب، جـ، س، هـ]: زيادة (أبو).

(٣) في [هـ]: زيادة (أو).

(٤) حسن؛ أيوب صدوق، أخرجه أحمد (٢٢٧٠٥)، والترمذي (٢١٥٥)، وأبوداود (٤٧٠٠)، وابن أبي عاصم في السنة (١٠٧)، والآجري في الشريعة ص٨٣ (٢٨٤)، والشاشي (١١٩٢)، وابن قانع ١٩١/٢، واللالكائي (٣٥٧)، والطبراني في مسند الشاميين (١٩٤٩)، والمزي ٤٥٦/١٨، وأبونعيم في الحلية ٢٤٨/٥، والبيهقي ٢٠٤/١٠، والطيالسي (٥٧٧)، والبزار (٢٦٨٧).

(٥) سقط من: [جـ].

(٦) في [جـ]: (الأسواق).

(٧) ضعيف منقطع؛ أشعث ضعيف، والزهري لم يدرك عثمان.

(٨) في [هـ]: (ليجمع).

(٩) منقطع؛ الزهري لم يدرك عثمان.

٣٨٦٧٢- **حدثنا** أبو أسامة عن جرير بن حازم أبي النضر: سأل رجل محمد بن سيرين: ما تقول في مجالسة هؤلاء القصاص؟ قال: لا آمرك به ولا أنهاك عنه، القصص أمر محدث، (أحدثه)[١] هذا (الخلق)[٢] من الخوارج./ ١١٥/١٤

٣٨٦٧٣- **حدثنا** (معتمر)[٣] عن ليث عن مجاهد: لما خلق الله آدم خلق عينيه قبل بقية جسده فقال: أي رب (أتم)[٤] بقية خلقي قبل غيبوبة الشمس فأنزل الله: ﴿(وَكَانَ)[٥] ٱلْإِنسَٰنُ عَجُولًا﴾ [الإسراء: ١٤].

٣٨٦٧٤- **حدثنا** ابن عيينة عن حصين عن أبي مالك قال: أول آية أنزلت من براءة: ﴿ٱنفِرُوا۟ خِفَافًا وَثِقَالًا﴾ [التوبة: ٤١][٦].

٣٨٦٧٥- **حدثنا** وكيع عن موسى بن عبيدة عن محمد بن كعب قال: خلق الله الأرواح قبل أن يخلق الأجساد فأخذ ميثاقهم.

٣٨٦٧٦- **حدثنا** ابن نمير عن حجاج عن أبي إسحاق عن الحارث قال: أول شيء يبدأ به قبل الوضوء غسل الكفين.

٣٨٦٧٧- **حدثنا** الفضل عن سفيان عن يحيى بن سعيد عن محمد بن المنكدر عن (عبدالله)[٧] بن عمرو قال: أول ما يكفأ الإسلام كما يكفأ الإناء قول الناس في القدر[٨]./ ١١٦/١٤

---

(١) في [أ، ب، جـ، س]: (أحدث).

(٢) في [س]: (رجل).

(٣) في [جـ]: (معمر).

(٤) في [س]: (أتمم).

(٥) في [أ، ط، هـ]: (وخلق).

(٦) مرسل.

(٧) في [أ، ب]: (محمد).

(٨) صحيح.

٣٨٦٧٨- **حدثنا** يزيد عن هشام عن الحسن قال: أهل الصلاة (والحسبة)[١] من المؤذنين أول من يُكسى يومَ القيامة.

٣٨٦٧٩- **حدثنا** أبو معاوية عن الأعمش عن إبراهيم التيمي عن أبيه عن أبي ذر قال: قلت: يا رسول الله أي مسجد وضع في الأرض (أولا؟)[٢] فقال: **«المسجد الحرام»**، قلت: ثم أي؟ قال: **«المسجد الأقصى»** - يعني بيت المقدس[٣].

٣٨٦٨٠- **حدثنا** يزيد عن المسعودي عن أبي (عمرو)[٤] عن عبيد بن الخشخاش عن أبي (ذر)[٥] قال: دخلت على رسول الله ﷺ وهو في المسجد قلت: أي الأنبياء أول؟ (قال)[٦]: **«آدم»**، قال: قلت: وهل كان نبيا؟ قال: **«نعم، نبي (مكلم)[٧]»**[٨].

٣٨٦٨١- **حدثنا** قبيصة حدثنا سفيان عن أبي إسحاق عن همام قال: أول مُكْسٍ كان في الأرض عجوز خرجت بدقيق لها في مكتل، فجاءت ريح عاصف فأذرته، فقال سليمان: انظروا من ركب البحر بهذه الريح فغرموه.

---

(١) في [أ، ب]: (والخشية)، وانظر: الدر المنثور ٣٢٦/٧.

(٢) في [جـ]: (أول).

(٣) صحيح؛ أخرجه البخاري (٣٣٦٦)، ومسلم (٥٢٠).

(٤) في [هـ]: (عمر).

(٥) في [أ]: (ذرب).

(٦) في [جـ]: (فقال).

(٧) في [س]: (متكلم).

(٨) ضعيف جداً؛ أبوعمرو ويقال: أبوعمر الشامي متروك، وأخرجه أحمد ١٧٩/٥ (٢١٥٨٦)، والطيالسي (٤٧٨)، والبخاري في التاريخ ٤٤٧/٥، وابن سعد ٣٢/١، والبيهقي في الشعب (١٣٠)، وابن أبي عاصم في الأوائل (٣٥).

٣٨٦٨٢- **حدثنا** عبيد الله حدثنا إسرائيل عن أبي إسحاق عن/ مالك بن أيمن ١١٧/١٤
قال: أول من شاب إبراهيم عليه (الصلاة و)[١]السلام فقال: ما هذا؟ (قال)[٢]: إجلال وحلم.

٣٨٦٨٣- **حدثنا** وكيع عن سفيان عن عمرو بن قيس عن المنهال عن عبدالله بن الحارث عن علي قال: أول من يكسى إبراهيم (قبطيتين)[٣]، ثم يكسى النبي ﷺ حلة وهو عن يمين العرش[٤].

٣٨٦٨٤- **حدثنا** قبيصة حدثنا سفيان عن المغيرة بن النعمان عن سعيد بن جبير عن ابن عباس قال: قال رسول الله ﷺ: **«أول (من)[٥] يكسى (من (الخلائق)[٦] يومئذ)[٧] إبراهيم[٨]»**[٩].

٣٨٦٨٥- **حدثنا** أحمد بن عبد الملك بن واقد حدثنا زهير حدثنا أبو إسحاق قال: قيل (لقثم)[١٠]: كيف ورث (علي)[١١] النبي ﷺ دونكم؟ قال: إنه والله كان

---

(١) سقط من: [جـ].

(٢) في [جـ]: (فقال).

(٣) في [جـ]: (قبطيتان).

(٤) صحيح؛ المنهال ثقة، أخرجه أبويعلى (٥٦٦)، والضياء في المختارة ٢/(٥٦٤)، وإسحاق كما في المطالب (٤٥٧٩)، وابن أبي عاصم في الأوائل (٢٢)، وأبو عروبة في الأوائل (٩٦)، والنسائي في مسند علي كما في تهذيب الكمال ١٩/٥٢، وابن عساكر ٦/٢٤٣.

(٥) في [جـ]: (ما).

(٦) في [س]: (الخلانق).

(٧) في [جـ]: (يومئذ من الخلائق).

(٨) في [س]: زيادة (عليه السلام).

(٩) صحيح؛ أخرجه البخاري (٣٣٤٩)، ومسلم (٢٨٦٠).

(١٠) في [س]: بياض.

(١١) سقط من: [أ، ب].

أولنا به لحوقا، وأشدنا به لزوقا[١].

٣٨٦٨٦- **حدثنا** محمد بن بشر العبدي حدثنا سعيد عن قتادة عن أنس عن النبي ﷺ في حديثه: **«ولكن ائتوا نوحا إنه أول رسول بعث إلى (أهل)**[٢] **الأرض»**[٣]./ ١١٨/١٤

٣٨٦٨٧- **حدثنا** ابن بشر حدثنا أبو حيان عن أبي زرعة عن أبي هريرة عن النبي ﷺ في حديث ذكره قال: **«فيأتون آدم فيقول: اذهبوا إلى نوح، فيقولون: يا نوح أنت أول الرسل إلى أهل الأرض»**[٤].

٣٨٦٨٨- **حدثنا** عبد الرحيم عن هشام بن عروة عن أبيه قال: إن أول رجل سل سيفا في الله الزبير[٥].

٣٨٦٨٩- **حدثنا** وكيع عن مسعر عن سماك الحنفي قال: سمعت ابن عباس يقول: لما نزلت أول المزمل كانوا يقومون نحوا من قيامهم في شهر رمضان[٦] وكان بين أولها وآخرها (سنة)[٧][٨].

---

(١) صحيح؛ أخرجه الحاكم ١٣٦/٣، وابن أبي عاصم في الآحاد (٣٩٩)، والطبراني ١٩/(٨٦)، وأحمد في العلل ٤٤٥/١ (٩٩٨)، وابن عساكر ٣٩٣/٤٢.

(٢) سقط من: [أ، ب، س، ط، هـ].

(٣) صحيح؛ أخرجه البخاري (٤٤٧٦)، ومسلم (١٩٣).

(٤) صحيح؛ أخرجه البخاري (٣٣٤٠)، ومسلم (١٩٤).

(٥) صحيح؛ أخرجه عبدالرزاق (٩٦٤٦)، والطبراني (٢٢٦)، وابن أبي عاصم في الأوائل (١١٤)، وابن عروبة (٤٧)، وابن عساكر ٣٥٠/١٨، وابن الأثير في أسد الغابة ٢٩٦/٢.

(٦) في [هـ]: زيادة (حتى نزل آخرها) آخذاً من الدر المنثور ٣١٢/٨.

(٧) في [ب]: (سنته).

(٨) صحيح؛ أخرجه أبوداود (١٣٠٥)، والحاكم ٥٤٨/٢، وابن أبي حاتم (١٩٠١٤)، وانظر: تفسير ابن كثير ٤٣٧/٤، وابن جرير ١٢٤/٢٩، والضياء ١٠/(٤٤٠)، والبيهقي ٥٠٠/٢.

٣٨٦٩٠- **حدثنا** عفان حدثنا (علي)[١] بن مسعدة حدثنا إبراهيم بن العلاء الغنوي قال: بلغنا أن كعبا كان يقول: إن أول الأمصار خرابا جناحاها، قلنا: وما جناحاها يا كعب؟ قال: البصرة ومصر.

٣٨٦٩١- **حدثنا** الحسن بن موسى حدثنا حماد بن سلمة عن علي بن زيد عن يوسف بن مهران عن ابن عباس قال: قال رسول الله ﷺ: / **«أول من جحد** ١١٩/١٤ **آدم»**[٢].

٣٨٦٩٢- **حدثنا** أبو(عاصم)[٣] عن ابن جريج عن عطاء قال: أول من (استحلف)[٤] في القسامة عمر بن الخطاب[٥].

٣٨٦٩٣- **حدثنا** وكيع عن سعيد بن عبيد ومحمد بن قيس عن علي بن ربيعة قال: أول من نيح عليه بالكوفة (قرظة)[٦] بن كعب[٧].

٣٨٦٩٤- **حدثنا** يزيد (أخبرنا ابن أبي خالد عن إسحاق بن راشد عن امرأة من الأنصار يقال: لها أسماء بنت يزيد)[٨] بن السكن أن النبي ﷺ قال لأم سعد: **«ألا**

---

(١) في [س]: تكرر.

(٢) ضعيف؛ لضعف علي بن زيد بن جدعان، وأخرجه أحمد (٢٢٧٠)، والنسائي في الكبرى (١١١٩١)، والطبري في التفسير ١١٠/٩، والحاكم ٥٤٤/٢، والطيالسي (٢٦٩٢)، وابن سعد ٢٨/١، وأبويعلى (٢٧١٠)، والطبراني (١٢٩٢٨)، والبيهقي ١٤٦/١٠، وابن أبي عاصم في السنة (٢٠٤).

(٣) في [جـ]: (عامر).

(٤) في [س، هـ]: (استخلف).

(٥) منقطع؛ عطاء لم يدرك عمر، وأخرجه عبدالرزاق (١٨٢٥٣).

(٦) في [س]: (قرطه).

(٧) صحيح؛ أخرجه مسلم (٩٣٣)، والترمذي (١٠٠٠).

(٨) سقط من: [س].

يرقأ دمعك ويذهب حزنك، (فإن)[١] **ابنك أول من ضحك الله (له)**[٢] **واهتز له العرش»**[٣].

٣٨٦٩٥- **حدثنا** وكيع عن شعبة عن المغيرة بن النعمان عن سعيد بن جبير عن ابن عباس قال: قام فينا رسول الله ﷺ فقال: **«أول الخلائق: يكسى إبراهيم»**[٤].

٣٨٦٩٦- **حدثنا** يعلى بن عبيد قال: حدثنا ابن أبي خالد عن سعيد بن جبير قال: يحشر الناس حفاة عراة فأول من يلقى بثوب إبراهيم عليه/[٥]السلام. ١٢٠/١٤

٣٨٦٩٧- **حدثنا** وكيع (وأبو)[٦]أسامة عن ابن أبي خالد قال: سمعت أبا عمرو الشيباني يقول: كان مهران أول (السنة)[٧] والقادسية آخر السنة.

٣٨٦٩٨- **حدثنا** شبابة عن (ورقاء)[٨] عن ابن أبي نجيح عن مجاهد ﴿**كَمَا بَدَأْنَآ أَوَّلَ خَلْقٍ نُّعِيدُهُۥ**﴾ [الأنبياء: ١٠٤]، قال: (عراة حفاة)[٩].

---

(١) في [س]: (قال).

(٢) سقط من: [س].

(٣) مجهول؛ لجهالة إسحاق بن راشد، أخرجه أحمد (٢٧٥٨١)، وابن سعد ٤٣٤/٣، وابن أبي عاصم في السنة (٥٥٩)، وابن خزيمة في التوحيد ص٢٣٧، والطحاوي في شرح المشكل (٤١٧٠)، والطبراني ٢٤/(٤٦٧)، والحاكم ٢٠٦/٣.

(٤) صحيح؛ أخرجه البخاري (٣٣٤٩)، ومسلم (٢٨٦٠).

(٥) في [أ، ب، س]: زيادة (الصلاة).

(٦) في [أ، ب، جـ، س]: (حدثنا).

(٧) في [ب]: (السنته).

(٨) في [س]: (ورق).

(٩) في [أ، ب]: (حفا عراة).

٣٨٦٩٩- وبإسناده عن مجاهد ﴿فِي ٱلصُّحُفِ(ٱلْأُولَىٰ)[1]﴾ [الأعلى: ١٨] قال: التوراة والإنجيل.

٣٨٧٠٠- **حدثنا** أبو أسامة عن عوف عن يزيد الفارسي عن ابن عباس عن عثمان: كانت الأنفال من الأوائل مما أنزل بالمدينة، وكانت براءة من آخر ما أنزل من القرآن[2]./ ١٢١/١٤

٣٨٧٠١- **حدثنا** معاوية (بن)[3] هشام حدثنا قيس عن سلمة بن كهيل عن أبي صادق عن عَلِيم عن سلمان قال: أول هذه الأمة ورودا على (نبيها)[4] أولها إسلاما علي بن أبي طالب[5].

٣٨٧٠٢- **حدثنا** وكيع حدثنا سفيان عن أبيه عن أبي الضحى أن أبا بكر استنشد معدي كرب[6] وقال: ما (استنشدني)[7] (في الإسلام أحد)[8] قبلك[9].

---

(١) في [ب]: (الأول).

(٢) حسن؛ يزيد الفارسي صدوق، وليس ابن هرمز، قال أبوحاتم: «لا بأس به»، أخرجه أحمد (٣٩٩)، والترمذي (٣٠٨٦)، والنسائي (٨٠٠٧)، وأبوداود (٧٨٦)، والحاكم ٢٢١/٢، والبزار (٣٤٤)، وابن حبان (٤٣)، والمزي ٢٨٨/٣٢، وابن شبه (١٧٦٩)، والبيهقي ٤٢/٢.

(٣) في [أ، ب، جـ، س]: (عن).

(٤) في [س]: (نيتها).

(٥) ضعيف لحال قيس بن الربيع، أخرجه الطبراني (٦١٧٤)، والحارث (٩٨٠/بغية)، وابن أبي عاصم في الآحاد (١٨١)، وابن عبدالبر في التمهيد ٣٠٥/٢، وابن عساكر ٤٠/٤٢.

(٦) في [هـ]: زيادة (فأنشده).

(٧) كذا في النسخ، وتقدم في كتاب الأدب: (استنشدت).

(٨) في [أ، ب]: (أحد في الإسلام).

(٩) منقطع؛ أبوالضحى لا يروي عن أبي بكر.

٣٨٧٠٣- **حدثنا** شبابة (عن ورقاء)[١] عن (ابن)[٢] أبي نجيح عن مجاهد ﴿فِي ٱلصُّحُفِ(ٱلْأُولَىٰ)[٣]﴾ [طه: ١٣٣]، قال: التوراة والإنجيل.

٣٨٧٠٤- **حدثنا** أبو أسامة عن محمد بن عمرو سمع أبا سلمة يقول في كفارة اليمين: مد بالمد الأول.

٣٨٧٠٥- **حدثنا** قتيبة حدثنا ليث عن ابن عجلان عن سعيد المقبري عن أبيه عن عبد الله بن سلام أنه قال في حديث ذكره: فجحد آدم فجحدت ذريته وذلك أول يوم أمر بالشهداء[٤].

١٢٢/١٤ ٣٨٧٠٦- **حدثنا** (سريج)[٥] بن النعمان حدثنا عبد العزيز بن أبي سلمة/ عن صالح بن كيسان قال: أخبرنا الرقاشي عن أنس قال: لقيت الملائكة آدم وهو يطوف بالبيت فقالت: يا آدم حججت؟ فقال: نعم، قالوا: قد حججنا قبلك بألفي عام[٦].

٣٨٧٠٧- **حدثنا** يزيد أخبرنا قيس قال: رأيت شمر بن عطية استعار عمامة فأتوه بعمامة سابرية (فردها، و)[٧]قال: رأيت الناس أول ما رأوا السابري قاموا إليه فحرقوه.

---

(١) سقط من: [ط، هـ].

(٢) سقط من: [س].

(٣) في [أ، ب، جـ]: (الأول).

(٤) حسن؛ ابن عجلان صدوق، والليث هو ابن سعد، وأخرجه ابن بطة في الإبانة (١٥٩١)، والآجري في الشريعة (٤٣٤)، والفريابي في القدر (١).

(٥) في [ب، جـ]: (شريخ).

(٦) ضعيف؛ الرقاشي يزيد بن أبان ضعيف.

(٧) سقط من: [جـ].

٣٨٧٠٨- **حدثنا** يزيد أخبرنا يحيى بن المتوكل أبو عقيل قال: حدثنا إسماعيل بن رافع عن بن لأبي سلمة عن أم سلمة أنها قالت: قال النبي ﷺ: **«إن كان لمن (أول)[١] ما نهاني الله عنه وعهد إلي (بعد)[٢] عبادة الأوثان وشرب الخمر [٣]ملاحاة الرجال»**[٤].

٣٨٧٠٩- **حدثنا** حسين عن زائدة عن أبي حمزة عن إبراهيم: أول من جهر (بسم)[٥] الله (الرحمن)[٦] الرحيم: الأعراب.

١٢٣/١٤ ٣٨٧١٠- **حدثنا** أبو أسامة عن جويبر عن الضحاك قال: أحدث/ الناس القيام في رمضان، وصلاة الضحى، والقنوت في الفجر، والقصص.

٣٨٧١١- **حدثنا** شريك عن الأعمش عن مجاهد قال: ما كان للناس (عيد)[٧] (إلا)[٨] في أول النهار.

٣٨٧١٢- **حدثنا** أبو معاوية عن عاصم عن[٩] عباس (بن)[١٠] عبد الله الهاشمي

---

(١) في [ب]: (أولى).

(٢) في [س]: (عهد).

(٣) في [ط، هـ]: زيادة (و).

(٤) مجهول؛ لإبهام ابن أبي سلمة، وإسماعيل وأبوعقيل ضعيفان، وأخرجه إسحاق (١٨٨٣)، وابن وهب في الجامع (٣٧٦)، والطبراني ٢٣(٥٠٥)، والبيهقي في شعب الإيمان (٨٤٤٠)، وابن أبي الدنيا في الصمت (١٣٤).

(٥) في [أ، ب، جـ]: (ببسم).

(٦) في [ب]: (الرخمن).

(٧) في [س]: (عيداً).

(٨) سقط من: [س].

(٩) في [خ]: زيادة (ابن).

(١٠) في [أ، ب]: (عن).

قال: أول ما خلقت المساجد أن رسول الله ﷺ رأى بالقبلة نخامة فحكها، ثم أمر بالخلوق فلطخ به مكانها، فخلق الناس المساجد[١].

٣٨٧١٣- **حدثنا** أبو أسامة عن محمد بن أبي حفصة عن أبي (جمرة)[٢] عن ابن عباس قال: أول جمعة جمعت: جمعة بالمدينة ثم جمعة بالبحرين[٣].

٣٨٧١٤- **حدثنا** أبو أسامة عن (مجالد)[٤] عن زياد بن علاقة عن سعد أن رسول الله ﷺ أمّر عبد الله بن جحش، وكان أول أمير أمر في الإسلام[٥].

١٢٤/١٤ ٣٨٧١٥- **حدثنا** يزيد أخبرنا سفيان بن حسين عن علي بن زيد عن/ أنس بن حكيم الضبي قال: قال لي أبو هريرة: إذا أتيت أهل مصرك فأخبرهم أني سمعت رسول الله ﷺ يقول: **«أول ما يحاسب به العبد يوم القيامة: الصلاة المكتوبة»**[٦].

٣٨٧١٦- **حدثنا** يزيد أخبرنا الدستوائي عن يحيى بن أبي كثير عن عامر العقيلي عن أبيه عن أبي هريرة قال: قال رسول الله ﷺ: **«عرض علي أول ثلاثة من أمتي**

---

(١) مرسل فيه جهالة؛ عباس لا يعرف حاله.

(٢) في [أ، ب، س]: (حمزة).

(٣) حس؛ محمد بن أبي حفصة صدوق، وأخرجه البخاري (٨٩٢).

(٤) في [س]: (مجاهد).

(٥) ضعيف؛ لحال مجالد، وزياد لم يسمع سعداً، أخرجه عبدالله في زيادات المسند (١٥٣٩)، والبزار (١٢٤٠)، والدورقي في مسند سعد (١٣١)، والبيهقي في الدلائل ١٤/٣، والطبراني في الأوائل (٦٢)، وابن أبي عاصم في الأوائل (١١١).

(٦) مجهول؛ لجهالة أنس بن حكيم الضبي، أخرجه أحمد (٧٩٠٢)، وابن ماجه (١٤٢٥)، وأبوداود (٨٦٤)، والحاكم ٢٦٢/١، والبخاري في التاريخ ٢٤/٢، وابن نصر في تعظيم الصلاة (١٨٠)، وأبونعيم في أخبار أصبهان ٢٥٤/١، والبيهقي ٣٨٦/٢، والبغوي (١٠١٩)، وبنحوه أخرجه الترمذي (٤١٣)، والنسائي ٢٣٢/١، والطحاوي في شرح المشكل (٢٥٥٣)، وأبويعلى (٦٢٢٥)، وإسحاق (٥٠٦).

يدخلون الجنة، وأول ثلاثة يدخلون النار، فأما أول ثلاثة يدخلون الجنة، فالشهيد وعبد مملوك لم يشغله رق الدنيا عن طاعة ربه، وفقير متعفف ذو عيال، وأما أول ثلاثة يدخلون النار فأمير مسلط، وذو ثروة من مال لا يؤدي حق الله في ماله، وفقير فخور»[١].

٣٨٧١٧- **حدثنا** ابن بشر حدثنا أبو حيان عن أبي زرعة عن عبدالله بن عمرو قال: قد حفظت من رسول الله ﷺ حديثا لم (أنسه)[٢] بعد سمعت رسول الله ﷺ يقول: **«أول الآيات/ خروجا طلوع الشمس من مغربها أو خروج الدابة على الناس** ١٢٥/١٤
ضحى، فأيهما ما كانت قبل صاحبتها (فالأخرى)[٣] على أثرِها قريبا»[٤].

٣٨٧١٨- **حدثنا** حاتم حدثنا جعفر بن محمد عن أبيه عن جابر قال: قال رسول الله ﷺ: **«أول ربا أضع ربا (عباس)[٥] بن عبد المطلب»**[٦].

٣٨٧١٩- **حدثنا** زيد عن موسى بن عبيدة عن صدقة بن (يسار)[٧] عن ابن عمر أن النبي ﷺ حمد الله (و)[٨]أثنى عليه بما هو له أهل، ثم قال: **«[٩]أيها الناس إن**

---

(١) مجهول؛ لجهالة والد العقيلي، أخرجه أحمد (٩٤٩٢)، والحاكم ٣٨٧/١، وابن خزيمة (٢٢٤٩)، وابن حبان (٤٣١٢)، والطيالسي (٢٥٦٧)، وأبونعيم في صفة الجنة (٨٠)، والبيهقي ٨٢/٤، والمزي ٧١/١٤، والترمذي (٧٩)، وعبد بن حميد (١٤٤٦)، وابن عدي ١٤٢٩/٤.

(٢) في [أ، ب]: (أشكر)، وفي [جـ]: (أنساه)، وفي [س]: (أسأليه).

(٣) في [ط، هـ]: (فأخرى).

(٤) صحيح؛ أخرجه مسلم (٢٩٤١)، وأحمد ٢٠١/٢ (٦٨٨١).

(٥) في [جـ]: (العباس).

(٦) صحيح؛ أخرجه مسلم (١٢١٨)، والنسائي (٤٠٠١)، وابن حبان (٣٩٤٤).

(٧) في [ب]: (سيار)، وفي [جـ]: (دينار).

(٨) سقط من: [هـ].

(٩) في [هـ]: زيادة (يا).

كل دم كان في الجاهلية فهو هدر، وأول دمائكم دم إياس بن ربيعة بن الحارث كان مسترضعا في بني ليث فقتلته هذيل، وإن أول ربا كان في الجاهلية ربا عباس ابن عبدالمطلب، وهو أول ربا أضع، لكم رؤوس أموالكم لا تظلمون ولا تظلمون»[١].

٣٨٧٢٠- **حدثنا** يزيد عن أشعث عن أبي إسحاق أن عليا قال: أول الوضوء المضمضة والاستنشاق[٢].

١٢٦/١٤ ٣٨٧٢١- **حدثنا** ابن مبارك عن معمر عن الزهري قال: أرى/ أن يترك البيع عند الأذان الأول، أحدثه عثمان ﷺ[٣].

٣٨٧٢٢- **حدثنا** وكيع حدثنا الأعمش عن أبي صالح عن كعب قال: بدأ الله تعالى بخلق السماوات يوم (الأحد)[٤] فالأحد (والأثنان)[٥] والثلاثاء والأربعاء والخميس والجمعة وجعل كل يوم ألف سنة.

٣٨٧٢٣- **حدثنا** أبو معاوية عن الأعمش عن عبد الله بن مرة عن مسروق عن عبد الله قال: قال النبي ﷺ: **«لا تقتل نفس ظلما إلا كان على ابن آدم الأول كفل من دمها؛ لأنه كان أول من سن القتل»**[٦].

---

(١) ضعيف؛ لضعف موسى بن عبيدة، وأخرجه عبد بن حميد (٨٥٨)، والبزار (١١٤١/كشف) والروياني (١٤١٦).

(٢) ضعيف؛ لضعف أشعث بن سوار، وفي سماع أبي إسحاق من علي كلام.

(٣) منقطع؛ الزهري لا يروي عن عثمان.

(٤) في [س]: (أحد).

(٥) في [جـ]: (أو الإثنين).

(٦) صحيح؛ أخرجه البخاري (٣٣٣٥)، ومسلم (١٦٧٧).

٣٨٧٢٤- **حدثنا** كثير عن جعفر عن ميمون لما نزلت هذه الآية: ﴿وَٱلَّذِينَ يَرْمُونَ ٱلْمُحْصَنَٰتِ ثُمَّ لَمْ يَأْتُوا۟ بِأَرْبَعَةِ شُهَدَآءَ فَٱجْلِدُوهُمْ ثَمَٰنِينَ جَلْدَةً وَلَا تَقْبَلُوا۟ لَهُمْ شَهَٰدَةً أَبَدًا﴾ [النور: ٤]، قال رجل: إن رأى رجل في أهله ما يكره (فذهب)[(١)][(٢)] يجمع أربعة فرغ الرجل من حاجته، وإن ذكر ذلك جلد، ولم (تقبل)[(٣)] له شهادة، وكان من الفاسقين، فأنزلت آية التلاعن، فكان ذلك الرجل الذي قال ما قال (أول)[(٤)] من ابتلي بهذا، ونزلت آية التلاعن[(٥)].

٣٨٧٢٥- **حدثنا** سهل عن عمرو عن الحسن قال: أول/ من مات آدم. ١٢٧/١٤

٣٨٧٢٦- **حدثنا** وكيع حدثنا إسرائيل عن جابر عن أبي جعفر أن النبي ﷺ كان ينزل الأبطح أول ما يقدم[(٦)].

٣٨٧٢٧- **حدثنا** ابن مسهر عن محمد بن عمرو عن أبي سلمة عن عائشة عن فاطمة أن النبي ﷺ قال لها: **«أنت أول أهلي لحوقا بي فضحكت لذلك»**[(٧)].

٣٨٧٢٨- **حدثنا** أبو الأحوص عن مغيرة عن إبراهيم قال: كان عبد الله لا يقنت في الفجر[(٨)]، (وأول من قنت فيها علي)[(٩)] وكانوا يرون أنه إنما فعل ذلك

---

(١) في [جـ]: (ذهب).

(٢) في [جـ]: زيادة (الرجل).

(٣) في [س]: (يقبل).

(٤) سقط من: [جـ].

(٥) مرسل؛ ميمون بن مهران تابعي.

(٦) مرسل ضعيف؛ جابر هو الجعفي ضعيف، وأبوجعفر تابعي.

(٧) حسن؛ محمد بن عمرو صدوق، وأخرجه البخاري (٤٤٣٣)، ومسلم (٢٤٥٠).

(٨) في [أ، ب، جـ]: زيادة (على).

(٩) سقط من: [أ، ب، جـ، س]، وانظر: مسند ابن عباس من تهذيب الآثار (٥٨٠)، وكنز العمال ٣٨/٨، ٣٩، وشرح معاني الآثار ٢٥٢/١، وتنقيح التحقيق ٢٤٦/١.

(لأنه)[١] كان محاربا[٢].

٣٨٧٢٩- **حدثنا** أبو أسامة عن الفزاري عن الأوزاعي قال: الإقامة أول الصلاة.

٣٨٧٣٠- **حدثنا** شيخ لنا عن جعفر عن أبيه قال: أول من جعل مدي حنطة في زكاة الفطر عدل صاع من تمر عثمان بن عفان[٣].

١٢٨/١٤ ٣٨٧٣١- **حدثنا** الثقفي عن يونس عن الحسن أن النبي ﷺ/ قال: **«أنا سيد ولد آدم، وأول من تنشق عنه الأرض وأول شافع»**[٤].

٣٨٧٣٢- **حدثنا** ابن علية عن يونس عن ابن سيرين قال: (نبئت)[٥] أن أول جدة أطعمت مع ابنها: أم الأب[٦].

٣٨٧٣٣- **حدثنا** السهمي حدثنا حميد قال: سألت الحسن: من أول من خطب قبل الصلاة؟ فقال: عثمان بن عفان صلى بالناس ثم خطبهم فرأى ناسا كثيرا لم يدركوا الصلاة، ففعلوا ذلك[٧].

٣٨٧٣٤- **حدثنا** يزيد والسهمي (عن حميد)[٨] عن أنس عن النبي ﷺ قال: **«أول أشراط الساعة نار (تحشر)[٩] الناس من المشرق إلى المغرب، وأما أول طعام**

---

(١) في [أ، ب، جـ، س]: (أنه).

(٢) منقطع؛ إبراهيم لم يدرك علياً ولا ابن مسعود.

(٣) مجهول منقطع؛ أبوجعفر محمد بن علي الباقر لم يدرك عثمان.

(٤) مرسل؛ الحسن تابعي.

(٥) في [س]: (نبيئت).

(٦) مرسل؛ ابن سيرين تابعي، وتقدم بنحوه ١٤/٧٧ برقم [٣٨٥١٧].

(٧) صحيح؛ والمراد صلاة العيد كما في الاستذكار ٢/٣٨٢.

(٨) سقط من: [أ، ب].

(٩) في [ب، س]: (يحشر).

يأكله أهل الجنة (فزيادة)[١] كبد حوت»[٢].

٣٨٧٣٥- **حدثنا** ابن بشر قال: حدثنا محمد بن عمرو حدثنا عبد الجليل بن عطية رفعه قال: أول ما يسأل عنه العبد عن صلاته[٣].

٣٨٧٣٦- **حدثنا** محمد بن بكر عن ابن جريج قال: قلت لعطاء: القنوت في شهر رمضان؟ قال: عمر أول من قنت، قلت: النصف (الآخر)[٤]/ أجمع قال: نعم[٥]. ١٢٩/١٤

٣٨٧٣٧- [٦]**حدثنا** ابن إسحاق عن عياض بن دينار مولى ليث عن أبي هريرة سمعته يقول قال: أبو القاسم ﷺ: **«أول (زمرة)[٧] يدخلون الجنة من أمتي على صورة (القمر)[٨] ليلة البدر، ثم التي تليها على أشد نجم في السماء (إضاءة)[٩]»**[١٠].

---

(١) في [س]: (فزنادة).

(٢) صحيح؛ أخرجه البخاري (٣٣٢٩)، والنسائي (٨٢٥٤)، وأحمد (١٢٠٧٦).

(٣) مرسل؛ عبدالجليل بن عطية من تابعي التابعين.

(٤) في [س]: (ولاخر).

(٥) منقطع؛ عطاء لم يدرك عمر.

(٦) هكذا في جميع النسخ، والمؤلف لا يروي عن ابن إسحاق، وقد روى هذا الحديث عن ابن إسحاق يزيد بن هارون عند أحمد (٧٤٨٦)، وإبراهيم بن سعد عند أحمد (٧٤٨٩)، وأحمد بن خالد كما في سير أعلام النبلاء ٥٩٦/٨، ولعل المؤلف رواه عن يزيد.

(٧) في [ب]: (مرة).

(٨) سقط من: [جـ].

(٩) في [س]: (أضاءت).

(١٠) حسن؛ ابن إسحاق صدوق، وصرح بالسماع عند أحمد (٧٤٨٩)، وعياض وثقه ابن إسحاق، وأصل الحديث في البخاري (٣٣٢٧)، ومسلم (٢٨٣٤).

٣٨٧٣٨- **حدثنا** ابن نمير عن زكريا عن فراس عن عامر عن مسروق عن عائشة عن فاطمة أن النبي ﷺ قال لها: **«إنك أول أهل (بيتي)**[١] **لحوقا بي، ونعم (السلف)**[٢] **أنا لك»**[٣].

٣٨٧٣٩- **حدثنا** محمد بن مصعب عن الأوزاعي عن الزهري عن عروة عن عائشة قالت: فرض الله الصلاة أول ما فرضها ركعتين، ثم أتمها للحاضر، وأقرت صلاة السفر على الفريضة (الأولى)[٤][٥].

٣٨٧٤٠- **حدثنا** ابن مصعب قال: حدثني الأوزاعي قال: سألت الزهري عن شهادة الغلمان فقال: كان مروان بن الحكم أول من قضى بذلك[٦]./ ١٣٠/١٤

٣٨٧٤١- **حدثنا** الأحمر عن عوف عن الحسن قال: بلغني أن رسول الله ﷺ قال: **«الوليمة أول يوم حق، والثاني معروف، والثالث رياء»**[٧].

٣٨٧٤٢- **حدثنا** عبد الوهاب بن عطاء عن ابن عون عن محمد قال: أول من أحدث الأذان في الفطر والأضحى (بنو)[٨] مروان.

---

(١) سقط من: [جـ].

(٢) في [أ، ب، جـ، س]: (الخلف).

(٣) صحيح؛ أخرجه البخاري (٣٦٢٣)، ومسلم (٢٤٥٠).

(٤) في [أ، ب]: (الأولا).

(٥) صحيح؛ أخرجه البخاري (١٠٩٠)، ومسلم (٦٨٥).

(٦) منقطع؛ الزهري لا يروي عن مروان بن الحكم.

(٧) مرسل؛ الحسن تابعي، أخرجه النسائي (٦٥٩٧)، وعبدالرزاق (١٠٦٦٠)، وورد من حديث الحسن عن عبدالله بن عثمان عن رجل مرفوعاً، أخرجه أحمد (٢٠٣٤٠)، وأبوداود (٣٧٤٥)، والنسائي (٦٥٩٦)، والبيهقي ٢٦٠/٧، وابن أبي عاصم في الآحاد (١٥٩٤)، والطبراني (٥٣٠٦)، والمزي ٤٠٩/٩، وابن الأثير ٣١٣/٢، وأخرج نحوه ابن عدي ٣٨٨/٦ من طريق الحسن عن أنس.

(٨) سقط من: [ط، هـ].

٣٨٧٤٣- وجدت في كتابي: عن سويد بن عمرو عن حماد بن سلمة عن قيس ابن سعد عن طاوس قال: (إن)[١] أول من ثوب في الفجر بلال على عهد أبي بكر، كان إذا قال: حي على الفلاح قال: الصلاة خير من النوم: مرتين[٢].

٣٨٧٤٤- **حدثنا** ابن (فضيل)[٣] عن عمارة بن القعقاع عن أبي صالح عن أبي هريرة[٤].

٣٨٧٤٥- (وأبو معاوية عن الأعمش عن أبي صالح عن أبي هريرة)[٥] عن النبي ﷺ قال: **«أول زمرة تدخل الجنة من أمتي على صورة القمر ليلة البدر ثم الذين يلونهم على (أشد)[٦] كوكب في السماء (إضاءة)[٧]»**[٨]. / ١٣١/١٤

---

(١) سقط من: [ب].

(٢) منقطع؛ طاوس لا يروي عن بلال ولا عن أبي بكر.

(٣) في [ط، هـ]: (فضل).

(٤) معلول؛ وهم فيه ابن فضيل فقال عن عمارة عن أبي صالح عن أبي هريرة، وهكذا أخرجه أحمد ٢/٢٣١ (٧١٦٥)، وقال: كلها عن أبي زرعة إلا هذا عن أبي صالح، وأبونعيم في صفة الجنة (٢٤١)، وقد رواه ابن ماجه (٤٣٣٣) عن المؤلف عن ابن فضيل عن عمارة عن أبي زرعة عن أبي هريرة، وهكذا رواه الطبراني في الأوسط (٣٢٧٣) من غير طريق المؤلف، وقد ورد من حديث جرير عن عمارة عن أبي زرعة عن أبي هريرة، أخرجه البخاري (٣٣٢٧)، ومسلم (٢٨٣٤)، كما ورد من طريق عبدالواحد بن زياد عن عمارة عن أبي زرعة عند مسلم، وهكذا رواه ابن حبان (٧٤٣٧)، وإسحاق (١٧٧)، وأبويعلى (٦٠٨٤)، والبيهقي في البعث (٣٣٣)، والبغوي في شرح السنة (٤٣٧٣) وفي التفسير ١/٥٧، وانظر: شرح علل الترمذي ٢/٨٥٩، وتهذيب الكمال ٢١/٢٦٣.

(٥) سقط من: [أ، ب، جـ].

(٦) في [أ، ب، جـ، س]: (أضوأ).

(٧) في [س]: (ضاءت).

(٨) صحيح؛ أخرجه البخاري (٣٣٢٧)، ومسلم (٢٨٣٤).

٣٨٧٤٦- **حدثنا** الفضل حدثنا سفيان حدثنا جعفر عن أبيه أنه كان يستحب أن يقرأ في الركعتين أول ما يقدم: ﴿قُلْ يَٰٓأَيُّهَا ٱلْكَٰفِرُونَ﴾، و﴿قُلْ هُوَ ٱللَّهُ أَحَدٌ﴾ في الطواف.

٣٨٧٤٧- **حدثنا** أسود حدثنا جعفر بن زياد عن هشام (بن حسان)[١] عن ابن سيرين قال: أول من سأل عن البينة شريح، فقالوا: يا أبا أمية أحدثت قال: أحدثتم (فأحدثت)[٢].

٣٨٧٤٨- **حدثنا** ابن إدريس عن ليث عن مجاهد قال: قال رسول الله ﷺ: **«أول من يكسى: خليل الله إبراهيم عليه الصلاة والسلام»**[٣].

٣٨٧٤٩- **حدثنا** هشيم عن مطيع عن الشعبي (عن مسروق)[٤] قال: قال عمر: لعن الله فلانا أول من أذن في بيع الخمر.

٣٨٧٥٠- **حدثنا** ابن نمير حدثنا سفيان عن سلمة بن كهيل عن (أبي الزعراء)[٥] عن عبد الله قال: ثم يأذن الله في الشفاعة فيكون أول شفيع يوم القيامة روح/ ١٣٢/١٤
القدس جبريل ثم إبراهيم خليل الرحمن ثم موسى ثم يقوم (نبيكم)[٦] ﷺ رابعا لا

---

(١) في [أ، ب، س]: (ابن سيرين).

(٢) في [أ، ب]: (وأحدثت).

(٣) مرسل ضعيف؛ مجاهد تابعي وليث ضعيف، وأخرجه ابن أبي عاصم في الأوائل (٢٠)، وابن عساكر ٢٤٦/٦ من حديث مجاهد عن عائشة مرفوعاً.

(٤) كذا في جميع النسخ، وتقدم في كتاب البيوع ٤٤٦/٦ [٢٢٩٨٤] من طريق وكيع عن مطيع عن الشعبي (عن ابن عمر)، وانظر: معجم شيوخ الإسماعيلي ٧١٦/٣ (٣٣٢)، والاستذكار ٣٠/٨، والتمهيد ١٥٠/٤، وسنن البيهقي ١٤/٦.

(٥) سقط من النسخ، وورد في كتب التخريج، وسيأتي الخبر بإثباتها في ١٩١/١٥ برقم [٤٠٤٢٨].

(٦) في [أ، ب]: (نبئكم).

يشفع أحد بعده فيما يشفع (فيه)[١]، وهو المقام المحمود[٢].

٣٨٧٥١- [**حدثنا** ابن فضيل عن عطاء عن سعيد بن جبير عن ابن عباس قال: أول من طاف بالبيت: الملائكة][٣][٤].

٣٨٧٥٢- **حدثنا** ابن فضيل عن عطاء عن سعيد بن جبير عن ابن عباس قال: أول (ما)[٥] خلق الله من شيء القلم ثم خلق النون فكبس الأرض على ظهر النون[٦].

٣٨٧٥٣- **حدثنا** عبيدة عن داود بن أبي هند عن الشعبي قال: أول ما فرضت الصلاة فرضت ركعتين ركعتين، فلما أتى النبي ﷺ المدينة زاد مع كل ركعتين ركعتين إلا المغرب[٧].

٣٨٧٥٤- **حدثنا** الفضل حدثنا حشرج بن نباتة قال: حدثني سعيد بن جُمْهان

---

(١) في [س]: (عنه).

(٢) شاذ؛ فقد تواترت الأخبار أن أول شافع هو نبينا ﷺ، وأخرجه النسائي (١١٢٩٦)، والحاكم ٥٠٧/٢، والطيالسي (٣٨٩)، والطحاوي في شرح المشكل ١٨٠/١٤، وابن جرير ١٤٤٠/١٥، وابن أبي حاتم (١١٨٩٥٧)، والعقيلي ٣١٤/٢، وحنبل في الفتن (٤٤)، والطبراني (٩٧٦١).

(٣) سقط الخبر من: [ج، س].

(٤) ضعيف؛ عطاء اختلط ورواية ابن فضيل عنه بعد الاختلاط، وأخرجه الضياء في المختارة ١٠/(٢٩٥).

(٥) سقط من: [س].

(٦) ضعيف؛ عطاء اختلط، أخرجه عبدالرزاق في التفسير ٣٠٧/٣، والحاكم ٥٤٠/٢، وابن جرير ١٤/٢٩، ووكيع (٤)، والفريابي في القدر (٧٧)، والخطيب ٥٩/٩، والبيهقي ٣/٩، والآجري (١٨٣)، وأبوالشيخ (٧٩٨).

(٧) مرسل؛ الشعبي تابعي، وورد من طريق عائشة عند أحمد (٢٦٠٤٢)، والبخاري (٣٥٠)، ومسلم (٦٨٥).

قلت لسفينة[١]: إن بني أمية يزعمون أن الخلافة فيهم، قال: كذب بنو الزرقاء، بل هم ملوك من شر الملوك، وأول الملوك معاوية[٢]./ ١٣٣/١٤

٣٨٧٥٥- **حدثنا** جرير عن (الشيباني عن الشعبي)[٣] قال: ساوم عمر (رجلاً)[٤] بفرس فركبه (يشوره)[٥] (فعطب)[٦] فقال للرجل: خذ فرسك، فقال الرجل: لا، قال عمر: اجعل بيني وبينك حكما، فقال الرجل: شريح، فتحاكما إليه فقال شريح: يا أمير المؤمنين خذ بما (ابتعت)[٧] أو رد كما أخذت، قال عمر: وهل القضاء إلا على هذا؟ فصيره إلى الكوفة، فبعثه قاضيا، (قال)[٨]: فإنه لأول يوم عرفه[٩].

٣٨٧٥٦- **حدثنا** أبو أسامة حدثنا سفيان قال: أخبرني واصل (الأحدب)[١٠] قال: حدثتني (عائذة)[١١] امرأة من (بني)[١٢] أسد وأثنى عليها خيرا، قال: سمعت

---

(١) في [أ، ب]: زيادة (ابن عيينة).

(٢) حسن؛ حشرج وسعيد بن جمهان صدوقان، وأخرجه الترمذي (٢٢٢٦)، وأحمد ٢٢١/٥ (٢٩١٩)، والطيالسي (١١٠٧)، والطبراني (٦٤٤٢)، والمزي ٥٠٩/٦، والبيهقي في المدخل ص١١٦ (٥٢).

(٣) في [أ، ب]: (الشعبي عن الشيباني).

(٤) في النسخ: (رجل)، والتصويب من سياق القصة ومصادر التخريج.

(٥) في [أ]: (شورة).

(٦) في [س]: (فقطب).

(٧) في [جـ]: (انبعث)، وفي [س]: (انبعت).

(٨) سقط من: [ط، هـ].

(٩) منقطع؛ الشعبي لم يسمع من عمر، وأخرجه عبدالرزاق (١٤٩٧٩)، وابن سعد ١٣٢/٦، وابن أبي حاتم ٣٣٢/٤، وأبونعيم في الحلية ١٣٧/٤.

(١٠) في [س]: (الأحرب).

(١١) في [أ، ب]: (عابدة)، وفي [س]: (عائدة).

(١٢) سقط من: [ب].

عبدالله بن مسعود وهو يوطئ الرجال والنساء - يعني يتخطاهم - ألا أيها الناس من أدرك منكم من (امرأة أو رجل)[١] فالسمت الأول، السمت الأول، (فإنا)[٢] اليوم على الفطرة[٣].

٣٨٧٥٧- **حدثنا** عفان حدثنا حماد قال: أخبرني الأزرق بن قيس عن يحيى بن يعمر عن رجل من أصحاب النبي ﷺ أن النبي ﷺ قال: «**أول ما يحاسب به العبد يوم القيامة صلاته، فإن كان أتمها كتبت له تامة، وإن لم تكن تامة قال: انظروا هل تجدون لعبدي/ من تطوع فأكملوه بما ضيع (من)[٤] فريضته، ثم الزكاة، ثم (تؤخذ)[٥] الأعمال على حسب ذلك**»[٦]. ١٣٤/١٤

٣٨٧٥٨- **حدثنا** عبد الرحيم وعيسى عن هشام عن ابن سيرين عن أنس قال: أول سلب خمس في الإسلام سلب البراء بن مالك[٧].

٣٨٧٥٩- **حدثنا** عفان حدثنا حماد بن سلمة عن حميد عن أبي الطفيل [عن عبدالله بن عمرو قال: أول من يخرج أهل (مكة من)[٨] مكة القردة[٩].

---

(١) في [جـ]: (رجل أو امرأة).

(٢) في [أ، ب]: (فإن).

(٣) مجهول؛ لجهالة عائذة، أخرجه الدارمي (٢١٣)، وابن سعد ٤/٤٨٨.

(٤) سقط من: [هـ].

(٥) في [س]: (يؤخذ).

(٦) صحيح؛ أخرجه أحمد (١٦٦١٤)، والنسائي ١/٢٣٣، والحاكم ١/٢٦٣، وإسحاق (٥٠٦)، والطحاوي (٢٥٥٢)، والخطيب ٦/٨٠، وسيأتي من حديث أبي هريرة ١٤/١٤٦ برقم [٣٨٨٥٣].

(٧) صحيح؛ أخرجه البيهقي ٦/٣١٠، وأبوعروبة (١٢١)، وأبونعيم في تاريخ أصبهان (١٤٧٣)، وأبوعبيد في الأموال (٧٨١).

(٨) سقط من: [س].

(٩) صحيح.

٣٨٧٦٠- **حدثنا** وكيع حدثنا (عبيد الله)[١] بن أبي زياد عن أبي الطفيل][٢] عامر ابن واثلة: سألت ابن عباس عن السعي بين (الصفا)[٣] والمروة فقال: (أول)[٤] (من)[٥] فعله إبراهيم[٦][٧].

٣٨٧٦١- **حدثنا** [٨]بكر بن عبد الرحمن حدثنا عيسى (بن)[٩] المختار عن محمد ابن أبي ليلى عن حبيب عن سعيد بن جبير أنه قال: أول زمرة (تدخل)[١٠] الجنة الذين يحمدون الله في السراء والضراء.

٣٨٧٦٢- **حدثنا** أسود حدثنا حماد بن سلمة عن علي بن زيد عن أبي حُرَّة الرقاشي عن عمه قال: كنت (آخذا)[١١] بزمام ناقة رسول الله ﷺ في أوسط أيام التشريق أذود عنها الناس، فقال: **«يا أيها الناس، ألا إن كل مال ومأثرة كانت في الجاهلية تحت قدمي هذه إلى يوم القيامة، / وإن أول دم موضوع: دم ربيعة بن الحارث ابن عبد المطلب، وإن الله قضى أن أول ربا موضوع: ربا العباس بن عبد المطلب، لكم رؤوس أموالكم لا تظلمون ولا تظلمون»**[١٢]. ١٣٥/١٤

---

(١) في [ب، جـ]: (عبدالله).

(٢) سقط ما بين المعكوفين في: [ط، هـ].

(٣) في [أ، ب]: (الصفي).

(٤) سقط من: [جـ].

(٥) سقط من: [جـ].

(٦) في [س]: زيادة (عليه السلام).

(٧) ضعيف؛ لحال عبيدالله بن أبي زياد.

(٨) في [أ، ب، جـ، س، ط، هـ]: زيادة (أبو).

(٩) سقط من: [جـ].

(١٠) في [ب]: (يدخل).

(١١) في [أ، ب]: (آخذ).

(١٢) ضعيف؛ لضعف علي بن زيد بن جدعان، وأبي حرة، أخرجه أحمد (٢٠٦٩٥)، والدارمي (٢٥٣٤)، وأبويعلى (١٥٦٩)، والطبراني (٣٦٠٩)، وابن الأثير في الغابة ٣٦٦/٦.

٣٨٧٦٣- **حدثنا** أبو أسامة قال: حدثنا حماد بن سلمة عن علي بن زيد عن أبي نضرة قال: خطبنا ابن عباس بالبصرة فقال: قال رسول الله ﷺ: **«أنا أول من تنشق عنه الأرض ولا فخر»**[(١)].

٣٨٧٦٤- **حدثنا** الأحمر عن الأعمش عن إبراهيم قال: كان عمر أول شيء يقع منه إلى الأرض (ركبتاه)[(٢)][(٣)].

٣٨٧٦٥- **حدثنا** يحيى بن يمان عن أشعث عن جعفر عن سعيد بن جبير ﴿**خُلِقَ ٱلْإِنسَٰنُ مِنْ عَجَلٍ**﴾قال: خلق آدم عليه الصلاة والسلام ثم نفخ فيه الروح وأول ما نفخ في ركبتيه فذهب ينهض فقال: ﴿**خُلِقَ ٱلْإِنسَٰنُ مِنْ عَجَلٍ**﴾ [الأنبياء: ٣٧].

٣٨٧٦٦- **حدثنا** يحيى بن آدم حدثنا زهير عن أبي إسحاق عن الأسود عن/ ابن مسعود أول سورة قرأها رسول الله ﷺ (على الناس)[(٤)]: ﴿**وَٱلنَّجْمِ**﴾[(٥)][(٦)]. ١٣٦/١٤

٣٨٧٦٧- **حدثنا** أبو الأحوص عن منصور عن مجاهد كان يقال: الصبر عند أول صدمة.

٣٨٧٦٨- **حدثنا** يزيد عن شعبة عن قتادة عن الحسن قال: أول من عرف

---

(١) ضعيف؛ لضعف علي بن زيد بن جدعان، أخرجه أحمد (٢٥٤٦)، وعبد بن حميد (٦٩٥)، وأبويعلى (٢٣٢٨)، والبيهقي في الدلائل ٤٨١/٥، والطبراني (١٢٧٧٧).

(٢) في [س]: (أكتباه).

(٣) منقطع؛ إبراهيم لم يدرك عمر.

(٤) سقط من: [أ، ب، ط، هـ].

(٥) في [جـ]: ﴿ٱلنَّجْمِ﴾.

(٦) صحيح؛ أخرجه أبوعروبة في الأوائل (٧٠)، والهروي في ذم الكلام (٣٦٨)، وأصله عند البخاري (٤٨٦٣) بلفظ: (أول سورة أنزلت فيها سجدة).

بالبصرة ابن عباس[١].

٣٨٧٦٩- **حدثنا** شريك عن أبي إسحاق عن هنيدة بن خالد الخزاعي قال: أول رأس أهدي في الإسلام: رأس عمرو بن الحَمِق أهدي إلى (معاوية)[٢][٣].

٣٨٧٧٠- **حدثنا** الفضل حدثنا أبو إسرائيل قال: أخبرني بعض أصحابنا أن طلحة كان أول من بايع عليا، فرآه أعرابي فقال: أمر لا يتم[٤].

٣٨٧٧١- فقلت لأبي إسرائيل: من أي شيء؟ قال: من أمر يده.

٣٨٧٧٢- **حدثنا** إسحاق بن سليمان عن أبي سنان قال: حدثني شيخ عن عمرو ابن مرة قال: أول من شَرّط الشُرَط عمرو بن العاص، فلما مرض/ مرضه الذي مات فيه أرسل إلى شرطه فقال: خذوا سلاحكم (وكراعكم)[٥] وائتوني، فلما أتوه قال: إني إنما كنت أعدكم لمثل هذا اليوم، فهل تستطيعون أن تردوا عني شيئا مما أنا فيه، فقالوا: سبحان الله، تقول هذا وقد كان رسول الله ﷺ يستشيرك ويؤمرك على الجيوش، (فقال)[٦]: وما يدريكم لعل رسول الله ﷺ كان يتألفني بذلك[٧]. ١٣٧/١٤

---

(١) صحيح؛ قتادة مدلس، لكن روايته عن الحسن في الصحيح، وشعبة كان ينتقي من حديثه، وقد خالف ابن عباس غيره من الصحابة، وأخرجه عبدالرزاق (٨١٢٢)، وابن سعد ٣٦٧/٢.

(٢) في [س]: (لمعاوية).

(٣) حسن، شريك وهنيدة صدوقان، أخرجه الطبراني في الأوائل (٧٨)، وابن أبي عاصم في الأوائل (١٧٣)، وأبوعروبة (١٥٧)، وابن عساكر ٥٠٣/٤٥.

(٤) مجهول؛ لإبهام راويه.

(٥) في [أ]: (كرامكم).

(٦) سقط من: [س].

(٧) مجهول؛ لإبهام راويه.

٣٨٧٧٣- **حدثنا** عبد الرحيم عن طلحة بن عمرو قال: سمعت عطاء يقول: أول ما نزل تحريم الخمر ﴿يَسْـَٔلُونَكَ عَنِ ٱلْخَمْرِ وَٱلْمَيْسِرِ قُلْ فِيهِمَآ إِثْمٌ كَبِيرٌ وَمَنَٰفِعُ لِلنَّاسِ[1]﴾ [البقرة: ٢١٩][2].

٣٨٧٧٤- **حدثنا** خالد بن مخلد قال: حدثني (موسى)[3] قال: أخبرني محمد بن (عمرو)[4] بن علي عن علي بن أبي طالب قال: أول من دفن بالبقيع عثمان بن مظعون ثم اتبعه إبراهيم بن (محمد)[5] رسول الله ﷺ[6].

٣٨٧٧٥- **حدثنا** حفص عن الأعمش عن حبيب عن أبي عبد الرحمن قال: قال عبدالله: إذا رأيتم (الحدث)[7] فعليكم بالأمر الأول[8]./ ١٣٨/١٤

٣٨٧٧٦- **حدثنا** مالك قال: حدثني سهل بن شعيب قال: حدثني فراس بن يحيى قال: أصبت (في)[9] سجن الحجاج ورقا منقوطا بالنحو، وكان أول نقط رأيته، فأتيت به الشعبي فأريته إياه فقال: اقرأ عليه ولا تنقطه بيدك.

٣٨٧٧٧- **حدثنا** محمد بن (عبيد)[10] حدثنا محمد بن إسحاق عن عبدالله بن

---

(١) في [س]: زيادة ﴿وَإِثْمُهُمَآ أَكْبَرُ مِن نَّفْعِهِمَا﴾.

(٢) مرسل؛ عطاء تابعي.

(٣) كذا في النسخ، ويحتمل أنه موسى بن يعقوب، وفي كتب التخريج أنه: (محمد بن موسى الفطري).

(٤) كذا في النسخ، وصوابه: (عمر).

(٥) سقط من: [أ، ب، جـ، س].

(٦) منقطع؛ محمد بن عمر لم يدرك علياً، وأخرجه البخاري في التاريخ ١/١٧٧، وابن سعد ١/١٤١.

(٧) في [ط، هـ]: (المحدث).

(٨) صحيح؛ أخرجه الدارمي (١٦٩)، والخطيب في الفقيه ١/٤٥٧، والهروي (٥٣٨).

(٩) في [جـ]: (من).

(١٠) في [جـ]: (عبدالله).

أبي بكر وابن أبي نجيح قالا: (أول)[١] من سن الصلاة عند القتل خبيب (بن)[٢] عدي[٣].

٣٨٧٧٨- **حدثنا** يزيد حدثنا هشام عن محمد قال: كان أول من ظاهر في الإسلام[٤] خويلة فظاهر منها فأتت النبي ﷺ فأخبرته فأرسل إليه (ونزل)[٥] القرآن: ﴿قَدْ سَمِعَ ٱللَّهُ قَوْلَ ٱلَّتِى تُجَٰدِلُكَ فِى زَوْجِهَا﴾/ [المجادلة: ١][٦]. ١٣٩/١٤

٣٨٧٧٩- **حدثنا** يزيد (حدثنا)[٧] أبو شيبة عن الحكم قال: أول من عرف بالكوفة ابن الزبير.

٣٨٧٨٠- **حدثنا** وكيع عن أبي شبيب عن عكرمة عن ابن عباس أن عمر كاتب (عبدا له)[٨] يكنى أبا أمية، فجاءه (بنجمه)[٩] حين حل[١٠].

---

(١) سقط من: [أ، ب].

(٢) سقط من: [س].

(٣) مرسل؛ صرح ابن إسحاق بالتحديث عند أبي نعيم في الحلية ١/١١٣، قال: (حدثني ابن أبي نجيح عن مارية مولاة حجير بن أبي إيهاب).

(٤) في [هـ]: زيادة (زوج).

(٥) في [جـ]: (فنزل).

(٦) مرسل؛ محمد تابعي نسبه في الدر المنثور ٨/٧٣ لعبد بن حميد وابن مردويه.

(٧) سقط من: [أ، ب، جـ، ط، هـ]؛ وابن الزبير هو مصعب، وانظر: تاريخ دمشق ٥٨/٢٢٨، والباعث ١/٢٣.

(٨) في [س]: (عبدالله).

(٩) في [س]: (بنخمه).

(١٠) مجهول؛ لجهالة أبي شبيب، انظر: فتح الباب ١/٤٢٦، وأخرجه ابن أبي حاتم في التفسير (١٤٥١٠)، وابن سعد ٧/١١٨، والبيهقي ١٠/٣٢٩.

٣٨٧٨١- قال عكرمة: (فكان)[١] أول نجم أدي في الإسلام[٢].

٣٨٧٨٢- **حدثنا** يزيد أخبرنا أبو الفضل خالد بن (رباح)[٣] حدثنا أبو السوار العدوي عن جندب بن عبد الله قال[٤]: أول ما ينتن من ابن آدم بطنه إذا مات فلا تجعلوا فيه إلا طيبا[٥].

٣٨٧٨٣- **حدثنا** يزيد أخبرنا (ابن)[٦] إسحاق عن يزيد[٧] بن أبي حبيب عن مرثد بن عبدالله اليزني وكان أول أهل مصر يروح إلى المسجد، وكان لا يأتي بشيء إلا تصدق به.

* * *

آخر كتاب الأوائل (والحمد لله)[٨].

٣٨٧٨٤- **(حدثنا)**[٩] أبو القاسم مسلمة بن القاسم حدثنا أبو الحسن يعقوب بن إسحاق بن إبراهيم بن يزيد بن حجر القرشي العسقلاني بعسقلان/ قال: حدثنا ١٤٠/١٤

---

(١) في [جـ]: (كان).

(٢) منقطع؛ عكرمة لم يدرك عمر.

(٣) في [أ، ب، هـ]: (رياح).

(٤) في [أ، ب، جـ، س]: زيادة (إن).

(٥) صحيح؛ وأخرجه البخاري (٧١٥٢)، وورد مرفوعاً عند ابن أبي عاصم في الآحاد (٢٣١٤)، والطبراني (١٦٦٢).

(٦) في [ب]: (أبي)، وفي[جـ]: (أخبرنا أبوالفضل).

(٧) صرح بالتحديث عند ابن خزيمة (٢٤٣٢).

(٨) سقط من: [جـ]، وفي [ي]: زيادة (وحده وصلى الله على محمد وآله).

(٩) سقط من: [أ، ب، جـ]، ابتداءً من هذا الخبر إلى الخبر [٣٨٨٠٠] هي زيادات من مسلمة بن القاسم، وليست من أصل المصنف، ولكنها وجدت في جميع النسخ، ولا زال أهل العلم يضعون الزيادات مع أصل الكتاب كما في مسند أحمد، والزهد لابن المبارك، وفضائل الصحابة لأحمد وغيرها.

أبوالفضل صالح بن أحمد بن محمد بن حنبل حدثنا إبراهيم بن مهدي المصيصي حدثنا أبو حفص عمر بن عبدالرحمن الأبار عن إسماعيل بن عبد الرحمن الأزدي عن أبي بردة بن أبي موسى (عن أبي موسى)[١] قال: قال رسول الله ﷺ: **«أول من دخل الحمام وصنعت له النورة: سليمان بن داود (عليه السلام)[٢]، فلما دخله ووجد حره وغمه قال: (أوه)[٣] من عذاب الله، (أوه)[٤] قبل أن لا يكون أوه»**[٥].

٣٨٧٨٥- **(حدثنا)**[٦] مسلمة حدثنا أبو بكر محمد بن أحمد بن الجهم ببغداد حدثنا عبد الله بن أحمد بن محمد بن حنبل قال: حدثني أبي حدثنا حجاج قال: سمعت أبا إسرائيل قال: أول يوم عرفت فيه الحكم يوم هلك الشعبي، قال: جاء إنسان يسأل عن مسألة فقالوا: عليك بالحكم بن (عتيبة)[٧].

٣٨٧٨٦- **حدثني**[٨] أبي حدثنا سفيان قال (أيوب)[٩]: أول ما جالسناه - يعني

---

(١) سقط من: [ب].

(٢) سقط من: [جـ، س، ي].

(٣) في [س]: (أه م ه).

(٤) سقط من: [هـ].

(٥) ضعيف جداً؛ إسماعيل بن عبدالرحمن الأودي وقيل: الأزدي، وقيل: الأسدي متروك، أخرجه البخاري في التاريخ ١/٣٦٢، وابن أبي عاصم في الأوائل (١٣٤)، وابن عدي ١/٢٨٥، وابن السني في عمل اليوم والليلة (٣١٦)، وابن عساكر ٢٢/٢٧٧، وأبونعيم في تاريخ أصبهان ١/٨٦، والبيهقي في الشعب (٧٧٧٨).

(٦) سقط من: [أ، ب، ي].

(٧) في [س]: (عتيبته).

(٨) القائل هو: عبدالله بن أحمد.

(٩) سقط من النسخ، واتفقت المراجع على ذكره، انظر: العلل لأحمد ١/١٦٤، الكامل ٥/٢٧٠، طبقات ابن سعد ٥/٢٨٩، تاريخ دمشق ٤١/٩٤، المعرفة في التاريخ ٢/٣.

عكرمة - قال: يحسن حسنكم مثل هذا[١]./ ١٤١/١٤

٣٨٧٨٧- **حدثني** أبي حدثنا عبد الرزاق حدثنا معمر عن يحيى بن أبي كثير قال: أول امرأة تزوجها رسول الله ﷺ خديجة بنت خويلد، ثم نكح سودة بنت زمعة، ثم نكح عائشة بنت أبي بكر بمكة وبنى بها بالمدينة، ثم نكح بالمدينة زينب (بنت)[٢] خزيمة الهلالية، ثم نكح أم سلمة بنت أبي أمية، ثم نكح جويرية بنت الحارث من بني المصطلق، وكانت مما أفاء الله عليه، ثم نكح ميمونة بنت الحارث، وهي التي وهبت نفسها للنبي (ﷺ)[٣]، ثم نكح صفية بنت (حيي)[٤]، وهي مما أفاء الله عليه[٥]، ثم نكح زينب بنت جحش وكانت امرأة زيد بن حارثة، توفيت زينب بنت خزيمة قبل النبي ﷺ، ونكح حفصة بنت عمر، وأم حبيبة بنت أبي سفيان، والكندية، وامرأة من كلب، وكان جميع من تزوج أربع عشرة امرأة[٦].

٣٨٧٨٨- **حدثنا** يعقوب بن إسحاق بن حجر حدثنا أبو موسى حدثنا ضمرة عن يزيد بن أبي (يزيد)[٧] عن رجل سماه قال: أول من عقد الألوية إبراهيم خليل الرحمن (عليه السلام)[٨]، بلغه أن قوما أغاروا على لوط فسبوه، فعقد/ لواء، ١٤٢/١٤
وسار إليهم بعبيده ومواليه حتى أدركهم، فاستنقذه وأهله.

---

(١) أي: هل يتقن الحسن مثل هذا الحديث.

(٢) سقط من: [هـ].

(٣) سقط من: [س].

(٤) في [ط، هـ]: (حي).

(٥) في [هـ]: زيادة (يوم خيبر).

(٦) مرسل؛ يحيى تابعي، وأخرجه عبدالرزاق (١٣٩٩٧)، والطبراني ٢٢/(١٠٨٨).

(٧) سقط من: [س].

(٨) سقط من: [هـ].

٣٨٧٨٩- **(حدثنا)**[١] (مسلمة)[٢] حدثنا أبو جعفر أحمد بن إبراهيم بن عبد الله بن محمد بن يحيى المعافري المصري المعروف بابن حمويه بالفسطاط في الجامع إملاء من كتابه في ذي القعدة سنة اثنتين وعشرين وثلاثمائة، قال: حدثنا الربيع بن سليمان المرادي حدثنا أسد بن موسى حدثنا حماد بن سلمة عن (أبي)[٣] (قزعة)[٤] عن حكيم (عن)[٥] معاوية قال: سمعت رسول الله ﷺ يقول: **«تحشرون مشاة وركبانا وعلى وجوهكم، (تعرضون)[٦] على الله على أفواهكم (الفدام)[٧]، وأول ما يعرب (عن)[٨] (أحدكم)[٩] فخذه»**[١٠].

٣٨٧٩٠- **حدثنا** مسلمة حدثنا أبو جعفر محمد بن الحسن الهمداني حدثنا أبوبكر يحيى بن جعفر بن أبي طالب أخبرنا عبد الوهاب بن عطاء العجلي الخفاف

---

(١) سقط من: [أ، ب، س، ي].

(٢) سقط من: [جـ].

(٣) في [ب]: (ابن).

(٤) في [س]: (قلابة).

(٥) في [أ، ب، جـ، هـ]: (ابن).

(٦) في [ب]: (يعرضون).

(٧) في [س]: (القدام).

(٨) سقط من: [جـ، ي].

(٩) في [جـ، ي]: (الأحدكم).

(١٠) حكيم صدوق؛ وابن حمويه لم أعرفه، وقد ورد بطرق حسنة، أخرجه أحمد (٢٠٠٢٢)، والنسائي في الكبرى (١١٤٣١)، والترمذي (٢١٩٢)، وأبوداود (٢١٤٢)، وابن حبان (١٦٠)، والطبراني ١٩/(١٠٣٤)، والبيهقي ٣٠٥/٧، وابن جرير ١٠٧/٢٤، وابن أبي عاصم في الآحاد (١٤٧٦)، وابن أبي داود في البعث (٢٥)، ويعقوب بن سفيان في المعرفة ٢٨٨/٢، والروياني (٩٣٦)، وابن عساكر ١٧٦/١.

أخبرنا سعيد وهشام عن قتادة قال: كان أبو الدرداء يقول: (إن)[١] أول ما أنا مخاصم به غدا - يعني يوم القيامة - أن يقال لي: يا أبا الدرداء قد علمت فكيف عملت فيما علمت[٢].

٣٨٧٩١- **حدثنا** مسلمة حدثنا أبو علي عبد الله بن محمد بن أبي رجاء الزيات المالكي بمكة إملاء من حفظه حدثنا أبو حارثة أحمد بن إبراهيم/ الغساني بالرملة ١٤٣/١٤ سنة سبع وسبعين ومائتين حدثنا أبي عن أبيه عن جده عن رجل من جيش مسلم بن عقبة قال: لما نزلنا بالمدينة دخلت مسجد رسول الله ﷺ فصليت إلى جنب عبدالملك ابن مروان، فقال لي عبد الملك: أمن هذا الجيش أنت؟ (قال)[٣]: قلت: نعم، قال: ثكلتك أمك، أتدري إلى من تسير؟ إلى أول مولود ولد في الإسلام، وإلى ابن حواري رسول الله ﷺ، وإلى ابن أسماء ذات النطاقين، وإلى من حنكه رسول الله ﷺ بيده، [٤]أما والله لئن جئته نهارا لتجدنّه صائما، ولئن جئته ليلا لتجدنه قائما، ولو أن أهل الأرض أطبقوا على قتله (لكبهم)[٥] الله جميعا في النار على وجوههم، قال ذلك الرجل: ما مضت (إلا)[٦] أيام حتى صارت الخلافة إلى عبد الملك ووجهنا إليه فقتلناه.

٣٨٧٩٢- **(حدثنا)**[٧] أبو حارثة قال: حدثني أبي عن أبيه عن جده قال: أول

---

(١) في [س]: (إنه).

(٢) منقطع؛ قتادة لا يروي عن أبي الدرداء.

(٣) سقط من: [أ، ب].

(٤) في [هـ]: زيادة (و).

(٥) في [س]: (لكتبهم).

(٦) سقط من: [أ، ب، س].

(٧) القائل هو الزيات.

مـن سمى عبد الملك (و)[١] عبدالعـزيز: (عبدالملك وعبدالعزيز)[٢] ابنا مـروان، وأول مـن واصل بين الظهـر والعصر (في الصـلاة)[٣] وبين العشاء والعتمة[٤] عبدالملك.

٣٨٧٩٣- مسلمة قال: قرأت على أبي العباس أحمد بن عيسى المعروف بابن الوشاء: حدثكم أبو جعفر محمد بن أحمد بن فيروز (البغدادي)[٥]/ العبد الصالح قال: (حدثنا)[٦] علي بن خشرم قال: حدثنا عيسى بن يونس عن ربيعة بن عثمان عن سعد بن إبراهيم عن أبيه أنه قال: أول من خطب على المنابر: إبراهيم خليل الرحمن عليه (الصلاة)[٧] والسلام. ١٤٤/١٤

٣٨٧٩٤- **(حدثنا)**[٨] مسلمة حدثنا أبو جعفر محمد بن الحسن الهمداني حدثنا جعفر بن أحمد الهمداني حدثنا عبد الرحمن بن أحمد الزهري حدثنا كثير بن هشام حدثنا عيسى بن إبراهيم عن معاوية بن عبد الله قال: سمعت كعبا يقول: أول من ضرب الدينار والدرهم (آدم)[٩] عليه السلام، وقال: لا تصلح المعيشة إلا بهما.

---

(١) في [ي]: (أو).

(٢) سقط من: [أ، ب، هـ].

(٣) في [جـ، س، ي]: (بالصلاة).

(٤) أي: المغرب والعشاء.

(٥) في [أ، ب، هـ]: (العبدي)، وانظر: تاريخ بغداد ١٦٦/٣، وجامع بيان العلم ١٥٧/٢.

(٦) في [س]: (حدثني).

(٧) سقط من: [جـ، ي].

(٨) في [جـ، ي]: (أخبرنا).

(٩) سقط من: [ي].

٣٨٧٩٥- **حدثنا** ابن الوشاء حدثنا أبو عثمان سعيد بن الحكم السلمي الدمشقي (يعرف)[١] (بالفندي)[٢] (قرأت)[٣] من كتابه لفظا حدثنا هشام بن خالد حدثنا بقية حدثنا العلاء بن سليمان عن الفروي عن أبي ذر قال: قال رسول الله ﷺ: **«أول من يدخل الجنة التاجر الصدوق»**[٤].

٣٨٧٩٦- **حدثنا** ابن الوشاء حدثنا سعيد بن الحكم حدثنا هشام[٥] (حدثنا)[٦] بقية حدثنا ابن جريج عن عطاء (عن ابن عباس)[٧] عن النبي ﷺ/(مثله)[٨][٩]. ١٤٥/١٤

٣٨٧٩٧- **حدثنا** بن الوشاء حدثنا أبو عبد الله محمد بن إبراهيم بن مسلم بن زياد مولى بني هاشم حدثنا محمد بن عمرو بن بكر قال: حدثني يحيى بن الضريس حدثنا عمرو عن جابر عن زاذان عن سلمان قال: حدثني الطيب المبارك[١٠] رسول الله ﷺ قال: **«أول ما يبشر به المؤمن بروح وريحان وجنة نعيم، وإن أول ما يبشر به المؤمن يقال له: أبشر وليَّ الله، قدمت خير مقدم، غفر الله لمن**

---

(١) سقط من: [ب].

(٢) في [س، ي]: (بالقندي)، وفي [جـ]: يحتمل: (بالعبدي)، وفي تاريخ دمشق ٢١/٤٣: (الفندقي).

(٣) في [جـ، س، ي]: (قرأة).

(٤) ضعيف جداً؛ العلاء بن سليمان متروك، والفروي لم أعرفه.

(٥) في [جـ]: زيادة (ابن خالد).

(٦) في [ي]: (ابن).

(٧) سقط من: [ب].

(٨) سقط من: [أ].

(٩) منقطع حكماً؛ وفيه ضعف، ابن جريج مدلس.

(١٠) في [أ، ب، س، ط، هـ، ي]: زيادة (أن).

(شيعك)[١]»، - قال الشيخ محمد بن إبراهيم أبو عبد الله: لم يرو هذا الحديث إلا هذا الشيخ الواحد - واستجاب الله لمن استغفر لك (وقبل)[٢] ممن شهد لك[٣].

٣٨٧٩٨- **حدثنا** مسلمة (حدثنا)[٤] محمد بن عبد الله بن محمد بن يوسف المكي البغدادي بالقلزم قال: حدثني أبي رحمه الله قال: حدثنا أبي محمد ابن يوسف قال: حدثنا أبو داود سليمان بن عمرو النخعي حدثنا سعيد بن إياس عن علقمة قال (عبدالله)[٥] ابن عباس: أول من اتخذ الكلب نوح، قال: يا رب أمرتني أن أصنع الفلك فأنا في صناعته أصنع أياما، فيجيئوني بالليل فيفسدون، كل ما عملت أفسدوه فمتى يلتئم لي ما أمرتني به، قد (طال)[٦]/ علي أمري، فأوحى الله إليه: يا نوح اتخذ كلبا يحرسك، فاتخذ نوح كلبا، فكان يعمل بالنهار وينام بالليل، فإذا جاءه قومه ليفسدوا ما (عمل)[٧] (ينبحهم)[٨] الكلب فينتبه نوح، فيأخذ الهراوة لهم ويثب عليهم فيهربون منه، فالتأم له ما أراد[٩]. ١٤٦/١٤

---

(١) في [جـ، ي]: (سمعك).

(٢) في [أ، ب، س، ي]: (وقيل).

(٣) ضعيف جداً؛ عمرو هو ابن شمر متروك، وأخرجه أبوالشيخ في الثواب كما في اللآلئ المصنوعة ٣٥٨/٢، وأبوالقاسم بن منده في كتاب الأهوال كما في الدر المنثور ٣٧/٨.

(٤) في [ي]: (ابن).

(٥) سقط من: [ب].

(٦) في [س]: (حال).

(٧) في [س]: (عملوا).

(٨) في [س، ي]: (نبحهم).

(٩) موضوع؛ سليمان بن عمرو النخعي وضاع.

٣٨٧٩٩- **حدثنا** مسلمة حدثنا أبو علي الحسن بن منصور البغدادي حدثنا [أبوسلمة (يعني)[١] ابن إسماعيل المنقري حدثنا أبان يعني بن يزيد العطار قال: أخبرنا قتادة][٢] عن الحسن عن أنس بن حكيم عن أبي هريرة أن النبي ﷺ قال: **«أول ما يحاسب به العبد يوم القيامة يحاسب (بصلاته)[٣]، فإن صلحت فقد أفلح وأنجح، وإن (فسدت)[٤] فقد خاب وخسر»**[٥].

٣٨٨٠٠- (حدثنا)[٦] (مسلمة)[٧] (حدثنا)[٨] ابن الوشاء حدثنا بكار بن قتيبة القاضي حدثنا روح بن عبادة القيسي حدثنا شعبة عن عاصم الأحول قال: سمعت أبا عثمان النهدي يقول: سمعت سعد بن مالك وأبا بكرة يقولان: (سمعنا)[٩] رسول الله ﷺ يقول: **«من ادعى إلى غير أبيه وهو/ يعلم أنه غير أبيه فإن الجنة عليه حرام»**، قال: وكان سعد بن مالك أول من رمى بسهمه في سبيل الله عز ١٤٧/١٤

---

(١) سقط من: [س].

(٢) سقط ما بين المعكوفين في: [جـ].

(٣) في [ح]: (الصلاة).

(٤) في [ي]: (أفسدت).

(٥) مجهول؛ لجهالة أنس بن حكيم، أخرجه أحمد (٧٩٠٢)، وابن ماجه (١٤٢٥)، والنسائي ٢٣٣/١، وأبوداود (٨٦٤)، والحاكم ٢٦٢/١، والبخاري في التاريخ ٣٤/٢، والترمذي (٤١٣)، والبيهقي ٣٨٦/٢، وابن نصر في تعظيم الصلاة (١٨١)، وأبونعيم في أخبار أصبهان ٢٥٤/١، والبغوي (١٠١٩).

(٦) في [س]: (حدث).

(٧) في [جـ]: (مسلم).

(٨) في [ي]: (عن).

(٩) في [هـ]: (سمعت).

وجل قال: وكان أبو (بكرة)[١] أول من (تسور)[٢] على رسول الله ﷺ في وفد ثقيف[٣].

١٤٨/١٤ **تم والحمد لله (حق حمده)[٤][٥]/**

* * *

(١) في [أ، ب، جـ، س، ي]: (بكر).

(٢) في [أ، ب، جـ، س]: (سور)، وفي [س]: (ثور).

(٣) صحيح؛ أخرجه البخاري (٤٣٢٦)، ومسلم (٦٣)، وتقدم ٥٣٧/٨ برقم [٢٧٧٨٥].

(٤) في [جـ، ي]: (وحده).

(٥) في [ي]: زيادة (وصلى الله على محمد وآله وصحبه وسلم وكرم وشرف).

بسم الله الرحمن الرحيم

(وصلى الله على محمد (وآله)[١][٢])[٣]

[٤٢] (كتاب الرد على أبي حنيفة[٤])[٥]

هذا ما خالف به أبو حنيفة الأثر الذي جاء عن رسول الله صلى الله عليه[٦] وسلم

٣٨٨٠١- **حدثنا** أبو عبد الرحمن (بقي)[٧][٨] بن مخلد قال: حدثنا عبدالله بن محمد بن أبي شيبة قال: حدثنا شريك بن عبد الله عن سماك عن جابر بن سمرة أن النبي ﷺ رجم يهوديا ويهودية[٩].

٣٨٨٠٢- **حدثنا** أبو معاوية ووكيع عن الأعمش عن عبد الله بن مرة عن البراء ابن عازب أن رسول الله ﷺ رجم يهوديا[١٠].

---

(١) سقط من: [جـ].

(٢) في [أ، ب]: زيادة (وسلم).

(٣) قدم هذه على كتاب الرد على أبي حنيفة.

(٤) في [س]: زيادة (رضي الله عنه)، قلت: لا زال العلماء يرد بعضهم على بعض، ولم يخصص المؤلف أبا حنيفة بالرد إلا لمكانته وعلو منزلته، وقد روى المؤلف في المصنف عدداً من الأحاديث والآثار من طريق أبي حنيفة وكلاهما من الكوفة.

(٥) سقط من: [ي] (كتاب الرد على أبي حنيفة وشيء من كتاب المغازي إلى حديث رقم [٣٩٢٩٧]).

(٦) في [أ]: زيادة (أن).

(٧) في [أ، ب، س]: (تقي).

(٨) في [أ، ب، س]: زيادة (الدين).

(٩) حسن؛ شريك وسماك صدوقان، أخرجه أحمد (٢٠٨٥٦)، وابن ماجه (٢٥٥٧)، والترمذي (١٤٣٧)، والطيالسي (٧٧٥)، وأبويعلى (٧٤٥١)، والطبراني (١٩٥٤).

(١٠) صحيح؛ أخرجه مسلم (١٧٠٠)، وأحمد (١٨٥٢٥).

٣٨٨٠٣- **حدثنا** عبد الرحيم بن سليمان عن (مجالد)[١] عن عامر عن جابر بن عبدالله أن النبي ﷺ رجم يهوديا ويهودية[٢]. / ١٤٩/١٤

٣٨٨٠٤- **حدثنا** ابن نمير حدثنا عبيد الله عن نافع عن ابن عمر أن النبي ﷺ رجم يهوديين أنا فيمن رجمهما[٣].

٣٨٨٠٥- **حدثنا** جرير عن مغيرة عن الشعبي أن النبي ﷺ رجم يهوديا ويهودية[٤].

[١] وذكر أن أبا حنيفة قال: ليس عليهما رجم

* * *

٣٨٨٠٦- **حدثنا** ابن إدريس عن الأعمش عن عبدالله بن عبدالله عن عبدالرحمن بن أبي ليلى عن البراء بن (مالك)[٥] قال: جاء رجل إلى النبي ﷺ (فقال)[٦]: أصلي في مرابض الغنم؟ قال: **«نعم»**، قال: أتوضأ من لحومها؟ قال: **«لا»**، قال: فأصلي في مبارك الإبل؟ قال: **«لا»**، قال: فأتوضأ من لحومها؟ قال: **«نعم»**[٧].

---

(١) في [س]: (مجاهد).

(٢) ضعيف؛ لضعف مجاهد، وأخرجه أبوداود (٤٤٥٢)، والحميدي (١٢٩٤)، والبزار (١٥٥٨/كشف) والدارقطني ١٦٩/٤، وأبويعلى (١٩٢٨)، وأصله عند مسلم (١٧٠١)، وأحمد (١٤٤٤٧).

(٣) صحيح؛ أخرجه البخاري (٧٥٤٣)، ومسلم (١٦٩٩).

(٤) مرسل؛ الشعبي تابعي، وورد الخبر من حديث الشعبي عن جابر مرفوعاً، أخرجه أبويعلى (١٩٢٨)، والدارقطني ١٦٩/٤، وأبونعيم في الحلية ١٩٠/٨، وابن النجار في ذيل بغداد ٧١/١٧.

(٥) في النسخ: (مالك)، وصوابه: (عازب) كما تقدم برقم (٥١٥).

(٦) في [أ، ب]: (قال).

(٧) صحيح؛ أخرجه أحمد (١٨٥٣٨)، وأبوداود (١٨٤)، والترمذي (٨١)، وابن ماجه (٤٩٤)، والطيالسي (٧٣٤)، وأبويعلى (١٧٠٩)، وابن حبان (١١٢٨)، وعبدالرزاق (١٥٩٧)، وابن خزيمة (٣٢)، وابن الجارود (٢٢٦)، والطحاوي ٣٨٤/١، والبيهقي ١٥٩/١.

٣٨٨٠٧- **حدثنا** هشيم عن يونس عن الحسن عن عبد الله بن (مغفل)[١] قال: قال رسول الله ﷺ: **«صلوا في مرابض الغنم، ولا تصلوا في أعطان الإبل، فإنها خلقت من (الشيطان)[٢]»**[٣]./ ١٥٠/١٤

٣٨٨٠٨- **حدثنا** عبيدالله بن موسى عن إسرائيل عن أشعث بن أبي الشعثاء عن جعفر بن أبي ثور عن جابر بن سمرة قال: أمرنا النبي ﷺ أن نتوضأ من لحوم الإبل، ولا نتوضأ من لحوم الغنم، وأن نصلي في دمن الغنم ولا نصلي في أعطان الإبل[٤].

٣٨٨٠٩- [(**حدثنا** يزيد بن هارون حدثنا)[٥] هشام عن محمد بن سيرين عن أبي هريرة عن النبي ﷺ قال: **«إذا لم تجدوا إلا مرابض الغنم وأعطان الإبل فصلوا في مرابض الغنم، ولا تصلوا في أعطان الأبل»**][٦][٧].

---

(١) في [س]: (معقل).

(٢) في [أ ب، جـ، س]: (الشياطين).

(٣) صحيح؛ صرح الحسن بالسماع عند ابن حبان (٥٦٥٦) وصرح هشيم بالتحديث عنده (١٧٠٢)، وأخرجه أحمد (١٦٧٨٨)، وابن ماجه (٧٦٩)، وابن حبان (١٧٠٢)، والبيهقي ٤٤٩/٢، وابن عبدالبر في التمهيد ٣٠٢/٥، وعبدالرزاق (١٦٠٢)، كما أخرجه النسائي ٥٦/٢، وعبد بن حميد (٥٠١).

(٤) صحيح؛ جعفر ثقة، وأخرجه مسلم (٣٦٠)، وأحمد (٢٠٨١١).

(٥) في [جـ]: (يزيد عن).

(٦) سقط الخبر من: [أ، ب]، وفي [س]: أخره إلى ما بعد حديث: [١٧٦١٠]، وهو مثل نسخة: [جـ].

(٧) صحيح؛ أخرجه أحمد (٩٨٢٥)، والترمذي (٣٤٨)، وابن ماجه (٧٦٨)، وابن خزيمة (٧٩٥)، وابن حبان (١٣٨٤)، والدارمي (١٣٩١)، وأبوعوانة ٤٠٢/١، والطحاوي ٣٨٤/١، والبيهقي ٤٤٩/٢، والبغوي (٥٠٣).

٣٨٨١٠- **حدثنا** زيد بن (الحباب)[١] عن عبد الملك بن الربيع بن سبرة عن أبيه عن جده أن النبي ﷺ قال: **«لا يصلى في أعطان الإبل»**[٢]./ ١٥١/١٤

[٢] وذكر أن أبا حنيفة قال: لا بأس بذلك

* * *

٣٨٨١١- **حدثنا** (ابن)[٣] نمير وأبو أسامة عن (عبيد الله)[٤] بن عمر عن نافع عن ابن عمر عن النبي ﷺ: أنه قسم للفرس سهمين و(للرجل)[٥] سهما[٦].

٣٨٨١٢- **حدثنا** حفص بن غياث عن حجاج عن مكحول أن النبي ﷺ جعل (للفارس)[٧] ثلاثة أسهم: سهمين لفرسه وسهما له[٨].

٣٨٨١٣- **حدثنا** أبو خالد عن أسامة بن زيد عن مكحول قال: أسهم النبي ﷺ يوم خيبر للفرس سهمين وللراجل (سهما)[٩][١٠].

---

(١) في [أ، ب]: (الخباب).

(٢) ضعيف؛ لضعف عبدالملك بن الربيع بن سبرة، وأخرجه أحمد (١٥٣٤١)، وابن ماجه (٧٧٠)، وأبويعلى (٩٤٠)، والدارقطني ١/٢٧٦، والطبراني (٦٥٤٣)، والبيهقي ٢/٤٤٩، والبغوي (٥٠٢).

(٣) في [هـ]: (أبو).

(٤) في [جـ]: (عبدالله).

(٥) صحيح؛ أخرجه مسلم (١٧٦٢)، وأحمد (٤٤٤٨).

(٦) في [س]: (للراجل).

(٧) في [س]: (الفرس).

(٨) مرسل؛ مكحول تابعي، وحجاج مدلس، وأخرجه سعيد بن منصور ١/(٢٧٦٩)، وابن جرير في تهذيب الآثار (الجزء المفقود) (١٠٠٤)، وعبدالرزاق (٩٣١٩)، وابن سعد ٢/١١٤، وأبوداود في المراسيل (٢٨٩)، ومالك في المدونة ٣/٣٣، وأبوعبيدة في الخيل ص٨، والفزاري في السير (٢٥٦)، وعبدالرزاق شكا (٩٣١٩).

(٩) في [جـ]: (سهم).

(١٠) مرسل؛ مكحول تابعي، وانظر: ما قبله.

٣٨٨١٤- **حدثنا** ابن فضيل عن حجاج عن أبي صالح عن ابن عباس أن النبي ﷺ جعل للفارس ثلاثة أسهم: سهما له وسهمين لفرسه[١].

٣٨٨١٥- **حدثنا** أبو خالد عن يحيى بن سعيد عن صالح بن كيسان أن النبي ﷺ أسهم يوم خيبر لمائتي فرس لكل فرس (سهمين)[٢][٣].

[٣] وذكر أن أبا حنيفة قال: سهم للفرس وسهم لصاحبه[٤]/ ١٥٢/١٤

* * *

٣٨٨١٦- **حدثنا** ابن نمير وأبو أسامة عن (عبيد الله)[٥] بن عمر عن نافع عن ابن عمر أن النبي ﷺ نهى أن يسافر بالقرآن إلى أرض العدو مخافة أن يناله العدو[٦].

[٤] وذكر أن أبا حنيفة قال: لا بأس بذلك

* * *

٣٨٨١٧- **حدثنا** ابن عيينة عن الزهري عن (حميد)[٧] بن عبد الرحمن وعن

---

(١) منقطع حكماً؛ حجاج مدلس، أخرجه أحمد في العلل ٢/٢٦١، ويحيى بن آدم في الخراج (١٠٠)، ويعقوب في المعرفة ٣/١٥٠، وابن شبه (٥٣٧)، وابن جرير في التهذيب (٩٩٧)، وأبويعلى (٢٥٢٨)، وابن عبدالبر ٢٤/٢٣٧.

(٢) في [جـ]: (سهمان).

(٣) مرسل؛ صالح بن كيسان تابعي، وأخرجه عبدالرزاق (٩٣٢٣)، وسعيد بن منصور ١/(٢٧٦٤)، والبيهقي في دلائل النبوة ٤/٢٣٨.

(٤) في [أ]: لما رواه أحمد وأبوداود عن مجمع بن جارية قال: يوم قسمت خيبر أن النبي ﷺ أعطى الفارس سهمين والراجل سهما.

(٥) في [جـ]: (عبدالله).

(٦) صحيح؛ أخرجه البخاري (٢٩٩٠)، ومسلم (١٨٦٩).

(٧) في [جـ]: (حمد).

محمد بن النعمان عن أبيه أن أباه نحله غلاما وأنه أتى النبي ﷺ (ليشهده)[١] فقال: **«أكل ولدك (نحلته)[٢] مثل هذا؟»** قال: لا، قال: **«فاردده»**[٣].

٣٨٨١٨- **حدثنا** عباد عن حصين عن الشعبي قال: سمعت النعمان بن بشير يقول أعطاني أبي عطية فقالت أمي عمرة بنت رواحة: لا أرضى حتى تشهد النبي ﷺ قال: فأتى النبي ﷺ فقال: إني أعطيت ابني من عمرة عطية، فأمرتني أن أشهدك، قال: **«أعطيت كل ولدك مثل هذا؟»** قال: لا، قال: **«فاتقوا الله واعدلوا بين أولادكم»**[٤].

٣٨٨١٩- **حدثنا** ابن مسهر عن أبي حيان عن الشعبي عن النعمان بن بشير عن النبي ﷺ أنه قال: **«(لا)[٥] أشهد على (جور)[٦]»**[٧]./ ١٥٣/١٤

[٥] وذكر أن أبا حنيفة قال: لا بأس به

* * *

٣٨٨٢٠- **حدثنا** ابن عيينة عن عمرو سمع جابرا يقول دبر رجل من الأنصار غلاما له ولم يكن له مال غيره فباعه النبي ﷺ، فاشتراه (النحام)[٨] عبدا قبطيا مات عام الأول في إمارة ابن الزبير[٩].

---

(١) في [س]: (يشهده).

(٢) في [س]: (نحلت).

(٣) صحيح؛ أخرجه مسلم (١٦٢٣)، وأحمد (١٨٣٨٢)، وأصله عند البخاري (٢٦٥٠).

(٤) صحيح؛ أخرجه البخاري (٢٥٨٧)، ومسلم (١٦٢٣).

(٥) سقط من: [س].

(٦) في [جـ]: (جورة).

(٧) صحيح؛ أخرجه البخاري (٢٦٥٠)، ومسلم (١٦٢٣).

(٨) في [س]: (النجام).

(٩) صحيح؛ أخرجه البخاري (٢٢٣١)، ومسلم (٩٩٧)، كتاب الإيمان (٥٩).

٣٨٨٢١- **حدثنا** شريك عن سلمة عن عطاء وأبي الزبير عن جابر أن النبي ﷺ باع مدبرا[١].

[٦] وذكر أن أبا حنيفة قال: لا يباع

* * *

٣٨٨٢٢- **حدثنا** حفص وبن مسهر عن الشيباني عن الشعبي عن ابن عباس قال: صلى النبي (عليه الصلاة والسلام)[٢] على قبر بعد ما دفن[٣].

٣٨٨٢٣- **حدثنا** هشيم عن عثمان بن حكيم عن خارجة بن زيد عن عمه يزيد ابن الثابت - وكان أكبر من زيد - أن النبي ﷺ صلى على امرأة بعد ما دفنت، (فصلى عليها)[٤] (وكبر)[٥] أربعاً[٦]./ ١٥٤/١٤

٣٨٨٢٤- **حدثنا** (سعيد بن يحيى)[٧] الحميري عن سفيان بن حسين عن الزهري عن أبي أمامة بن سهل عن أبيه قال: كان النبي ﷺ يعود فقراء أهل المدينة ويشهد جنائزهم إذا ماتوا، قال: فتوفيت امرأة من أهل العوالي، قال: فمشى النبي ﷺ إلى

---

(١) حسن؛ شريك صدوق، أخرجه البخاري (٢٢٣٠)، ومسلم (٩٩٧).

(٢) في [جـ، س]: (ﷺ).

(٣) صحيح؛ أخرجه البخاري (١١٤٧)، ومسلم (٩٥٤).

(٤) سقط من: [س].

(٥) سقط من: [أ، ب، جـ].

(٦) منقطع؛ خارجة بن زيد لا يروي عن عمه، وأخرجه أحمد (١٩٤٥٢)، وابن ماجه (١٥٢٨)، والنسائي ٤/٨٤، وابن حبان (٣٠٨٧)، والحاكم ٣/٥٩١، وأبويعلى (٩٣٧)، وابن أبي عاصم في الآحاد (١٩٧٠)، وابن قانع ٣/٢٢٨، وابن الأثير ٥/٤٨٠، والطبراني ٢٢/(٦٢٨)، والبيهقي ٤/٣٥.

(٧) في [أ، ب]: (يحيى بن سعيد).

قبرها وكبر أربعاً[١].

٣٨٨٢٥- **حدثنا** الثقفي عن أيوب عن أبي قلابة عن أبي المهلب عن عمران ابن حصين عن النبي ﷺ قال: **«إن أخا لكم قد مات فصلوا عليه»**-يعني النجاشي[٢].

٣٨٨٢٦- **حدثنا** عبد الأعلى عن معمر عن الزهري عن سعيد بن المسيب عن أبي هريرة أن النبي ﷺ صلى على النجاشي فكبر (عليه)[٣] أربعاً[٤]/. ١٥٥/١٤

٣٨٨٢٧- **حدثنا** يحيى بن آدم حدثنا سفيان عن أبي سنان عن عبد الله بن الحارث عن ابن عباس أن النبي ﷺ صلى على ميت بعد ما دفن[٥].

٣٨٨٢٨- **حدثنا** يزيد بن هارون أخبرنا سليم بن حيان عن سعد بن (ميناء)[٦] عن جابر أن النبي ﷺ صلى على أصحمة وكبر (عليه)[٧] أربعا[٨].

[٧] وذكر أن أبا حنيفة قال: لا يصلى على ميت مرتين

---

(١) ضعيف؛ سفيان بن حسين ضعيف في الزهري، أخرجه الطحاوي ١/٤٩٤، والطبراني (٥٥٨٦)، والخطيب في تاريخ بغداد ٩/٧٥، والحارث كما في المطالب (٨٧٨)، والبيهقي ٤/٤٨، وابن عبدالبر في التمهيد ٦/٢٦٣، وأخرجه مرسلاً مالك ص٢٢٦، والشافعي في الأم ١/٢٧٠، والنسائي ٤/٤٠، وعبدالرزاق (٦٥٤٢).

(٢) صحيح؛ أخرجه مسلم (٩٥٣)، وأحمد (١٩٨٩١).

(٣) سقط من: [أ، ب، س].

(٤) صحيح؛ أخرجه البخاري (١٣١٨)، ومسلم (٩٥١).

(٥) منقطع؛ عبدالله بن الحارث لا يروي عن ابن عباس، أخرجه أبويعلى (٢٥٢٣)، وأصله في البخاري (١٣٢١)، ومسلم (٩٥٤).

(٦) في [س]: (بنياء).

(٧) سقط من: [جـ].

(٨) صحيح؛ أخرجه البخاري (١٣٣٤)، ومسلم (٩٥٢).

٣٨٨٢٩- **حدثنا** وكيع عن هشام الدستوائي عن قتادة عن أبي حسان عن ابن عباس أن النبي ﷺ أشعر في الأيمن، وسلت الدم بيده[١].

٣٨٨٣٠- **حدثنا** ابن عيينة عن الزهري عن عروة عن المسور بن مخرمة ومروان أن النبي ﷺ عام الحديبية خرج في بضع (عشرة)[٢] مائة من أصحابه، فلما كان بذي الحليفة قلد الهدي وأشعر وأحرم[٣]./ ١٥٦/١٤

٣٨٨٣١- **حدثنا** حماد بن خالد عن أفلح عن القاسم عن عائشة أن النبي ﷺ أشعر[٤].

[٨] وذكر أن أبا حنيفة قال: الإشعار مثلة

* * *

٣٨٨٣٢- **حدثنا** ابن إدريس عن حصين عن هلال بن يساف قال: أخذ بيدي (زياد)[٥] بن أبي الجعد فأوقفني على (شيخ)[٦] (بالرقة)[٧] يقال له، وابصة بن معبد، قال: صلى رجل خلف الصف وحده فأمره النبي ﷺ أن يعيد[٨].

---

(١) صحيح؛ أخرجه مسلم (١٢٤٣)، وأحمد (٣٢٠٦).

(٢) في [أ، ب، جـ، س]: (عشر).

(٣) صحيح لغيره؛ رواية المسور متصلة بخلاف رواية مروان، أخرجه البخاري (٤١٥٧)، وأحمد (١٨٩٠٩).

(٤) صحيح؛ أخرجه البخاري (١٦٩٦)، ومسلم (١٣٢١).

(٥) في النسخ: (هلال)، والتصويب بما سبق ١٩٢/٢ (٦٠٢٣) ومن كتب الرجال ومصادر التخريج.

(٦) في [هـ]: (الشيخ).

(٧) في [س]: (السرقة).

(٨) صحيح؛ أخرجه أحمد (١٨٠٠٤)، والترمذي (٢٣٠)، وابن حبان (٢٢٠٠)، وابن ماجه (١٠٠٤)، والحميدي (٨٨٤)، والدارمي (١٢٨٥)، وعبدالرزاق (٢٤٨٢)، وابن الجارود (٣١٩)، والطحاوي ٣٩٣/١، وابن أبي عاصم في الآحاد (١٠٥١)، والطبراني ٣٧٦/٢٢، والبيهقي ١٠٤/٣، وابن قانع في معجم الصحابة ١٨٤/٣.

٣٨٨٣٣- **حدثنا** ملازم بن عمرو عن عبد الله بن بدر قال: حدثني عبدالرحمن ابن علي بن شيبان عن أبيه[١] علي بن شيبان، وكان من الوفد، قال: خرجنا حتى قدمنا على نبي الله ﷺ فبايعناه وصلينا خلفه، فرأى رجلا يصلي خلف (الصفوف)[٢]، قال: فوقف عليه نبي الله ﷺ حتى انصرف، فقال: **«استقبل صلاتك، فلا/ صلاة للذي خلف الصف»**[٣]. ١٥٧/١٤

[٩] وذكر أن أبا حنيفة قال: (تجزئه)[٤] صلاته

* * *

٣٨٨٣٤- **حدثنا** عبدة عن الأعمش عن إبراهيم عن علقمة عن عبد الله أن النبي ﷺ لاعن بين رجل (وامرأته)[٥] وقال: **«عسى أن يجيء به أسود جعدا»**، فجاءت به أسود جعدا[٦].

٣٨٨٣٥- **حدثنا** وكيع عن عباد بن منصور عن عكرمة عن ابن عباس أن النبي ﷺ لاعن (بالحمل)[٧][٨].

---

(١) في [أ، ب]: زيادة (عن).

(٢) في [ب]: (الصف).

(٣) صحيح؛ أخرجه أحمد (١٦٢٩٧)، وابن ماجه (١٠٠٣)، وابن خزيمة (٨٧٢ و١٥٦٩)، وابن حبان (٢٢٠٢)، والطحاوي ١/٣٩٤، وابن سعد ٥/٥٥١، ويعقوب في المعرفة ١/٢٧٥، وابن أبي عاصم في الآحاد (١٦٧٨)، والبيهقي ٣/١٠٥.

(٤) في [س]: (يجزئه).

(٥) في [س]: (وامرأة).

(٦) صحيح؛ أخرجه مسلم (١٤٩٥)، وأبوداود (٢٢٥٣)، وابن حبان (٢٠٦٨).

(٧) في [أ، س]: (بالجمل).

(٨) ضعيف؛ لحال عباد، أخرجه أحمد (٣٣٣٩)، وأصله عند البخاري (٤٧٤٧).

٣٨٨٣٦- **حدثنا** وكيع عن[١] ابن أبي خالد عن الشعبي في رجل تبرأ مما في بطن امرأته، قال: (يلاعنها)[٢].

[١٠] وذكر أن أبا حنيفة كان لا يرى الملاعنة (بالحمل)[٣]/ ١٥٨/١٤

* * *

٣٨٨٣٧- **حدثنا** ابن علية عن أيوب عن أبي قلابة عن أبي المهلب عن عمران بن حصين أن رجلا كان له ستة أعبد فأعتقهم عند موته، فأقرع النبي ﷺ بينهم فأعتق اثنين وأرق أربعة[٤].

٣٨٨٣٨- **حدثنا** عبيد الله بن موسى عن إسرائيل عن عبدالله بن المختار عن محمد بن زياد عن أبي هريرة عن النبي ﷺ نحوه أو مثله[٥].

[١١] وذكر أن أبا حنيفة قال: ليس هذا بشيء، ولا (يرى)[٦] فيه قرعة

* * *

٣٨٨٣٩- **حدثنا** ابن عيينة عن الزهري عن عبيد الله بن عبدالله عن زيد بن خالد وشبل وأبي هريرة قالوا: (كنا)[٧] عند النبي ﷺ فأتاه رجل فسأله عن الأمة

---

(١) في [س]: زيادة (عباد بن منصور عن).

(٢) في [جـ، س]: (فلاعنها).

(٣) في [س]: (بالجمل).

(٤) صحيح؛ أخرجه مسلم (١٦٦٨)، وأحمد (١٩٨٢٦).

(٥) صحيح؛ ابن مختار ثقة، أخرجه النسائي في الكبرى (٤٩٧٨)، والبيهقي ١٠/٢٨٦، وابن عبدالبر في التمهيد ٢٣/٤١٩، وتمام (١٣٥٣).

(٦) في [س]: (نرى).

(٧) سقط من: [أ].

تزني قبل أن تحصن، قال: «**اجلدوها فإن عادت فاجلدوها**»، قال في الثالثة أو الرابعة: «**فبيعوها ولو (بضفير)**[١]»[٢].

١٥٩/١٤ ٣٨٨٤٠- **حدثنا** أبو (الأحوص)[٣] عن عبد الأعلى عن أبي جميلة/ عن علي قال: قال رسول الله ﷺ: «**أقيموا الحدود على ما ملكت أيمانكم**»[٤].

٣٨٨٤١- **حدثنا** ابن عيينة عن أيوب بن موسى عن سعيد عن أبي هريرة قال: قال النبي ﷺ: «**إذا زنت أمة (أحدكم)**[٥] **فليجلدها ولا يثرب عليها، فإن عادت (فليجلدها، فإن عادت)**[٦] **فليبعها**[٧] **ولو (بضفير)**[٨] **من شعر**»[٩].

٣٨٨٤٢- **حدثنا** شبابة عن ليث بن سعد عن يزيد بن أبي حبيب عن (عمار)[١٠] ابن أبي فروة عن عروة عن عائشة أن النبي ﷺ قال: «**إذا زنت**

---

(١) في [س]: (بغيفر).

(٢) صحيح؛ وهم ابن عيينة في ذكر شبل، أخرجه أحمد (١٧٠٤٣)، وابن ماجه (٢٥٦٥)، والنسائي في الكبرى (٧٢٦٠)، والحميدي (٨١٢)، وابن قانع ١/٣٤٥، والطبراني (٥٢٠٣)، والبيهقي ٨/٢٤٤، والبخاري في الناسخ ١/٣١٤، وانظر: تعليق النسائي في الكبرى (٥٩٧٠)، وتعليق الترمذي (١٤٤٣)، وأصله عند البخاري (٢٥٥٥)، ومسلم (١٧٠٤).

(٣) في [أ]: (الأخوص).

(٤) ضعيف؛ لضعف عبدالأعلى بن عامر، أخرجه أحمد (٦٧٩)، وعبدالله (١١٣٨)، والنسائي في الكبرى (٧٢٦٧)، وأبوداود (٤٤٧٣)، والبيهقي ٨/٢٤٥، وعبدالرزاق (١٣٦٠١)، والبزار (٧٦٢)، وأبويعلى (٣٢٠)، والطيالسي (١٤٦)، وأصله في مسلم (١٧٠٥).

(٥) في [س]: (أجدكم).

(٦) سقط من: [هـ].

(٧) في [س]: (أبيعها).

(٨) في [س]: (بغيفر).

(٩) صحيح؛ أخرجه مسلم (١٧٠٣)، وأحمد (٧٣٩٥)، وأصله عند البخاري (٢٢٣٤).

(١٠) في [س، هـ]: (عمارة).

(الأمة)[١] **فاجلدوها، فإن عادت فاجلدوها، فإن عادت فاجلدوها، (فإن)**[٢] **زنت فاجلدوها، ثم بيعوها ولو (بضفير)**[٣]**»**، والضفير: الحبل[٤].

٣٨٨٤٣- **حدثنا** معلى بن منصور عن أبي أويس عن عبد الله بن أبي بكر عن عباد ابن تميم عن عمه وكان بدريا قال: قال النبي ﷺ: **«إذا زنت الأمة فاجلدوها، ثم إن زنت فاجلدوها، ثم إن زنت فاجلدوها ثم بيعوها، ولو (بضفير)**[٥]**»**[٦]./ ١٦٠/١٤

[١٢] وذكر أن أبا حنيفة قال: لا يجلدها سيدها

* * *

٣٨٨٤٤- **حدثنا** أبو أسامة عن [٧]الوليد بن كثير عن محمد بن كعب عن عبيد الله ابن عبد الله (بن)[٨] رافع بن خديج عن أبي سعيد الخدري قيل: يا رسول الله أنتوضأ من (بئر)[٩] بضاعة؟ وهي (بئر)[١٠] يلقى فيها الحيض ولحوم الكلاب والنتن،

---

(١) سقط من: [جـ].

(٢) في [أ، ب، س]: (وإن).

(٣) في [س]: (بضيز).

(٤) منكر؛ انفرد عمار وخالفه الناس عن الزهري فرووه عن عبيدالله بن عبدالله عن أبي هريرة وزيد، وحديث عائشة أخرجه أحمد (٢٤٣٦١)، وابن ماجه (٢٥٦٦)، والنسائي في الكبرى (٧٢٦٤)، والطحاوي ١٣٦/٣، والطبراني في الأوسط (٨٧٨٧)، ويعقوب في المعرفة ٤٣٣/١، والمزي ٢٠/٢١، وأبونعيم في أخبار أصبهان ١٦٨/٢، وابن عدي ٧٤/٥، والعقيلي ٣٢١/٣.

(٥) في [س]: (بغيفر).

(٦) ضعيف؛ لحال أبي أويس، أخرجه النسائي (٧٢٣٨)، وابن أبي عاصم في الآحاد (١٩٩٤)، والدارقطني ١٩٧/٣، والطحاوي ١٣٦/٣، والضياء في المختارة ٩/(٣٣٠)، والحاكم ٥٩٧/٣.

(٧) في [جـ]: زيادة (عبد).

(٨) في [هـ]: (عن).

(٩) في [أ، ب، س]: (بيد).

(١٠) في [أ، ب، س]: (بيد).

فقال النبي ﷺ: **«الماء طهور لا ينجسه شيء»**[١].

٣٨٨٤٥- **حدثنا** أبو الأحوص عن سماك عن عكرمة عن ابن عباس قال: اغتسل بعض أزواج النبي ﷺ في (جفنة)[٢]، فجاء النبي ﷺ ليغتسل فيها (أو)[٣] ليتوضأ، فقالت: (يا رسول)[٤] الله[٥] إني كنت جنبا، قال: **«إن الماء لا يجنب»**[٦].

٣٨٨٤٦- **حدثنا** أبو أسامة عن الوليد بن كثير عن محمد بن جعفر بن الزبير عن (عبيدالله)[٧] (بن عبدالله)[٨] بن عمر عن أبيه قال: قال رسول الله ﷺ: **«إذا كان الماء قلتين لم يحمل نجسا»**[٩].

[١٣] وذكر أن أبا حنيفة قال: ينجس الماء

---

(١) مجهول؛ لجهالة عبيدالله بن عبدالله بن رافع، أخرجه أحمد (١١٨١٨)، وأبوداود (٦٦)، والترمذي (٦٦)، والنسائي ١/١٧٤، وابن الجارود (٤٧)، والدارقطني ١/٢٩، والبيهقي ١/٢٥٧، والمزي ١٩/٨٤، وأبويعلى (١٣٠٤)، والطحاوي ١/١٢، والبخاري في التاريخ ٣/١٦٩.

(٢) في [أ، ب، جـ، س]: (جفنته).

(٣) في [أ، ب، جـ، س]: (و).

(٤) في [جـ]: (برسول).

(٥) في [هـ]: زيادة (ﷺ).

(٦) مضطرب؛ رواية سماك عن عكرمة مضطربة، وقد أخرجه أحمد ١/٢٣٥، وأبوداود (٦٩)، والترمذي (٦٥)، والنسائي (٣٢٥)، وابن ماجه (٣٧٠)، وابن خزيمة (١٠٩)، والحاكم ١/١٥٩.

(٧) في [أ، ب، جـ، س]: (عبدالله).

(٨) في [أ، ب]: تكررت.

(٩) صحيح؛ أخرجه أحمد ٢/١٢، وأبوداود (٦٤)، والنسائي (٥٠)، وابن ماجه (٥١٧)، وابن حبان (١٢٤٩)، والحاكم ٢/١٣٢.

٣٨٨٤٧- **حدثنا** هشيم عن أيوب [(١)]أبي العلاء حدثنا قتادة عن/ أنس قال: ١٦١/١٤
قال النبي ﷺ: **«من نسي صلاة أو نام عنها فكفارته أن يصليها إذا ذكرها»**[(٢)].

٣٨٨٤٨- **حدثنا** غندر عن شعبة عن جامع بن شداد قال: سمعت (عبدالرحمن ابن أبي علقمة قال: سمعت)[(٣)] عبد الله بن مسعود قال: أقبلنا مع النبي ﷺ من الحديبية فذكروا أنهم نزلوا (دهاسا)[(٤)] من الأرض - يعني بالدهاس: الرمل - قال: فقال رسول الله ﷺ: **«من يكلؤنا؟»** قال: فقال بلال: أنا، فقال النبي ﷺ: **«إذن ننم»**، قال: فناموا حتى طلعت الشمس، قال: فاستيقظ أناس فيهم فلان وفلان (وفيهم)[(٥)] عمر بن الخطاب، قال: (فقلنا)[(٦)]: اهضبوا- يعني تكلموا - قال: فاستيقظ النبي ﷺ فقال: **«إفعلوا كما كنتم تفعلون»** قال: ففعلنا قال: فقال: **«كذلك لمن نام أو نسي»**[(٧)].

---

(١) في [أ، ب، ط، هـ]: زيادة (عن).

(٢) حسن؛ صرح هشيم بالتحديث كما في تاريخ أصبهان (١/١٥٤)، أيوب أبوالعلاء القصاب صدوق، وورد الخبر من طريق غيره، أخرجه البخاري (٥٩٧)، ومسلم (٦٨٤).

(٣) سقط من: [أ، ب، جـ، س]، وسبق الحديث ٢/٦٤ برقم [٤٨١١]، وسيأتي ١٤/٤٥٣ برقم [٣٩٦٣٢] بإثباتها.

(٤) في [س]: (وهاساً).

(٥) سقط من: [س].

(٦) في [أ، ب، جـ، س]: (فقال).

(٧) حسن؛ عبدالرحمن قال جماعة: بأنه صحابي، وذكره ابن حبان في الثقات، وروى عنه جمع من أهل العلم وأخرج له أبوداود، والحديث أخرجه أحمد (٤٤٢١)، وأبوداود (٤٤٧)، والنسائي في الكبرى (٨٨٥٣)، والبزار (٤٠٠/كشف)، كما أخرجه ابن حبان (١٥٨٠)، وأبويعلى (٥٠١٠)، والطبراني (١٠٣٤٩)، والطيالسي (٣٧٧)، والطحاوي ١/٤٦٥، والشاشي (٨٣٩)، والبيهقي ٢/٢١٨، والمزي ١٧/٢٩٢ في ترجمة عبدالرحمن بن علقمة الثقفي.

٣٨٨٤٩- **حدثنا** الفضل بن دكين عن عبد الجبار ابن عباس (عن عون)[١] بن أبي جحيفة عن أبيه قال: قال رسول الله ﷺ/ للذين ناموا معه حتى طلعت الشمس فقال: **«إنكم كنتم أمواتا فرد الله إليكم أرواحكم، فمن نام عن صلاة أو نسي صلاة فليصلها إذا ذكرها (و)[٢] إذا استيقظ»**[٣]. ١٦٢/١٤

٣٨٨٥٠- **حدثنا** ابن فضيل عن أبي إسماعيل عن أبي حازم عن أبي هريرة قال: عرسنا مع النبي ﷺ ذات ليلة فلم نستيقظ حتى آذتنا الشمس، فقال النبي ﷺ: **«ليأخذ كل رجل منكم برأس (راحلته)[٤] ثم (يتنح)[٥] عن هذا المنزل»**، ثم دعا بالماء فتوضأ فسجد سجدتين ثم أقيمت الصلاة فصلى[٦].

[١٤] (و)[٧] ذكر أن أبا حنيفة قال: لا (يجزئه)[٨] أن يصلي إذا استيقظ عند طلوع الشمس أو عند غروبها

* * *

٣٨٨٥١- **حدثنا** (أبو)[٩] معاوية عن الأعمش (عن الحكم)[١٠] عن عبدالرحمن

---

(١) في [جـ]: تكرر.

(٢) سقط من: [س].

(٣) حسن؛ عبدالجبار بن عباس صدوق، أخرجه أبويعلى (٨٩٥)، والعقيلي ٨٨/٣، والطبراني ٢٢/(٢٦٨)، وابن عدي ١٩٦٣/٥.

(٤) في [س]: (راحلة).

(٥) في [س]: بياض.

(٦) صحيح؛ أخرجه مسلم (٦٨٠)، وأحمد (٩٥٣٤).

(٧) في [جـ]: بياض.

(٨) في [أ، ب]: (يجزيه).

(٩) سقط من: [س].

(١٠) سقط من: [أ، ب، جـ، س].

ابن أبي ليلى عن كعب بن عجرة عن بلال أن رسول الله ﷺ مسح على الخفين والخمار[١]./ ١٦٣/١٤

٣٨٨٥٢- **حدثنا** يونس عن داود بن أبي الفرات عن محمد بن زيد عن أبي شريح عن أبي مسلم مولى زيد بن صوحان قال: كنت مع سلمان فرأى رجلا ينزع خفيه للوضوء فقال له سلمان: امسح على خفيك وعلى خمارك، وامسح بناصيتك، فإني رأيت رسول الله ﷺ يمسح على الخفين والخمار[٢].

٣٨٨٥٣- **حدثنا** يزيد (عن)[٣] التيمي عن بكر عن ابن المغيرة (بن)[٤] شعبة عن أبيه عن النبي ﷺ أنه مسح مقدم رأسه وعلى الخفين ووضع يده على العمامة (ومسح على العمامة)[٥][٦].

[١٥] وذكر أن أبا حنيفة قال: لا يجزئ المسح عليهما

* * *

٣٨٨٥٤- **حدثنا** جرير عن منصور عن إبراهيم عن علقمة عن عبد الله قال:

---

(١) مضطرب؛ وقع اضطراب كثير في سند هذا الحديث، وانظر: العلل للدارقطني ١٧١/٧، وشرح مسلم للنووي ١٧٤/٣، وأخرجه مسلم (٢٧٥)، وأحمد (٢٣٨٨٤).

(٢) مجهول؛ لجهالة أبي شريح وأبي مسلم، أخرجه أحمد (٢٣٧١٧)، والترمذي في العلل ١٨١/١، وابن ماجه (٥٦٣)، وابن حبان (١٣٤٤)، والطيالسي (٦٥٦)، والطبراني (٦١٦٤)، وأبونعيم في أخبار أصبهان ٩٦/٢.

(٣) سقط في النسخ، تم استدراكه من كتاب الطهارة (٢٣٠).

(٤) سقط من: [أ، ب].

(٥) سقط من: [س].

(٦) صحيح؛ ابن المغيرة هو حمزة على الصحيح وهو ثقة، وأخرجه أبونعيم في مستخرجه (٦٣٧)، والنسائي (١٠٧)، والدارقطني ١٩٢/١، والطبراني ٢٠/(٨٨٧)، وأصله عند مسلم (٢٧٤).

(صلى)[١] رسول الله صلى الله عليه (وسلم)[٢] صلاة فزاد أو نقص، فلما سلم وأقبل على القوم بوجهه قالوا: (يا رسول)[٣] الله[٤] (أحدث)[٥] في الصلاة شيء؟ قال: **«وما ذاك؟»** قالوا: صليت كذا وكذا، فثنى (رجله)[٦] فسجد سجدتين ثم سلم، وأقبل على القوم بوجهه فقال: **«إنه لو حدث في الصلاة شيء (أنبأتكم)[٧] به، ولكني بشر أنسى كما تنسون، فإذا (نسيت)[٨] فذكروني، وإذا/ شك أحدكم في صلاته فليتحر الصواب فليتم عليه، فإذا سلم سجد سجدتين»**[٩]. ١٦٤/١٤

٣٨٨٥٥- **حدثنا** غندر عن شعبة عن الحكم عن إبراهيم عن علقمة عن عبدالله عن النبي ﷺ أنه صلى الظهر خمسا فقيل له: إنك صليت خمساً، فسجد سجدتين بعد ما سلم[١٠].

[١٦] وذكر أن أبا حنيفة قال: إذا لم يجلس في الرابعة أعاد الصلاة

* * *

٣٨٨٥٦- **حدثنا** ابن عيينة عن عمرو سمع جابرا يقول: سمعت ابن عباس يقول: سمعت النبي ﷺ يقول: **«إذا لم يجد المحرم إزارا فليلبس سراويل، وإذا لم**

---

(١) سقط من: [س].

(٢) سقط من: [س].

(٣) في [جـ]: (برسول).

(٤) في [س]: زيادة (ﷺ).

(٥) في [جـ، س]: (حدث).

(٦) في [جـ]: (رجليه).

(٧) في [جـ]: (أنبأكم).

(٨) في [س]: (نسيته).

(٩) صحيح؛ أخرجه البخاري (٤٠١)، ومسلم (٥٧٢).

(١٠) صحيح؛ أخرجه البخاري (٤٠٤)، ومسلم (٥٧٢).

يجد نعلين فليلبس خفين»[١].

٣٨٨٥٧- **حدثنا** الفضل بن دكين عن زهير عن أبي الزبيرعن جابر قال: قال رسول الله ﷺ: **«من لم يجد نعلين فليلبس خفين، ومن لم يجد إزارا فليلبس سراويل[٢]»**[٣]./ ١٦٥/١٤

٣٨٨٥٨- **حدثنا** ابن علية عن أيوب عن نافع عن ابن عمر قال: قال رجل: يا رسول الله ﷺ ما يلبس المحرم أو ما يترك المحرم؟ قال: **«لا يلبس القميص ولا السراويل ولا العمامة ولا الخفين إلا أن لا يجد نعلين[٤] فليلبسهما أسفل من الكعبين»**[٥].

[١٧] وذكر أن أبا حنيفة قال: لا يفعل فإن فعل فعليه دم

* * *

٣٨٨٥٩- **حدثنا** ابن عيينة عن عمرو عن جابر بن زيد عن ابن عباس قال: صليت مع النبي ﷺ ثمانيا جميعا وسبعا جميعا[٦].

٣٨٨٦٠- قال: قلت: يا أبا الشعثاء، أظنه آخر الظهر وعجل العصر، وأخر المغرب وعجل العشاء، قال: وأنا أظن ذلك.

٣٨٨٦١- **حدثنا** ابن عيينة عن الزهري عن سالم عن أبيه أن النبي ﷺ كان إذا جَدَّ به السير جمع بين المغرب والعشاء[٧].

---

(١) صحيح؛ أخرجه البخاري (١٨٤٣)، ومسلم (١١٧٨).

(٢) في [جـ]: زيادة (للمحرم).

(٣) صحيح؛ أخرجه مسلم (١١٧٩)، وأحمد (١٤٤٦٥).

(٤) في [جـ]: زيادة (فإن لم يجد نعلين).

(٥) صحيح؛ أخرجه البخاري (١٣٤)، ومسلم (١١٧٧).

(٦) صحيح؛ أخرجه البخاري (١١٧٤)، ومسلم (٧٠٥)، وأحمد (١٩١٨).

(٧) صحيح؛ أخرجه البخاري (١١٠٦)، ومسلم (٧٠٣).

٣٨٨٦٢- **حدثنا** وكيع عن سفيان عن أبي الزبير عن أبي الطفيل عن معاذ بن جبل أن النبي ﷺ جمع بين الظهر والعصر/ والمغرب والعشاء (في السفر)[١] في غزوة تبوك[٢]. ١٦٦/١٤

٣٨٨٦٣- **حدثنا** ابن مسهر عن ابن أبي ليلى عن عطاء عن جابر قال: جمع النبي ﷺ في غزوة تبوك بين الظهر والعصر، وبين المغرب والعشاء[٣].

٣٨٨٦٤- **حدثنا** يزيد عن محمد بن إسحاق عن حفص بن عبيد الله بن أنس قال: كنا نسافر مع أنس إلى مكة، فكان إذا زالت الشمس وهو في منزل لم يركب حتى يصلي الظهر، فإذا راح فحضرت (العصر)[٤] صلى العصر، فإن سار من منزله قبل أن تزول (الشمس)[٥] فحضرت الصلاة قلنا: الصلاة، فيقول: سيروا، حتى إذا كان بين الصلاتين نزل فجمع بين الظهر والعصر، ثم قال: رأيت النبي ﷺ إذا وصل ضحوتَه بروحته صنع هكذا[٦].

٣٨٨٦٥- **حدثنا** أبو خالد الأحمر عن حجاج عن عمرو بن شعيب عن أبيه عن جده أن النبي ﷺ جمع بين الصلاتين في غزوة/ بني المصطلق[٧]. ١٦٧/١٤

[١٨] وذكر أن أبا حنيفة قال: لا يجزئه (أن يفعل)[٨] ذلك

---

(١) سقط من: [أ، ب].

(٢) صحيح؛ أخرجه مسلم (٧٠٦)، وأحمد (٢٢٠٦٢).

(٣) ضعيف؛ ابن أبي ليلى سيء الحفظ، وأخرجه ابن حبان (١٥٩٠)، وعبد بن حميد (١١٣٠)، والطحاوي ١/١٦١، وابن عبدالبر في التمهيد ١٢/٢١٧، وأخرجه بنحوه أحمد (١٤٧٤٩).

(٤) في [أ، ب]: (الصلاة).

(٥) سقط من: [جـ].

(٦) منقطع حكماً؛ ابن إسحاق مدلس، أخرجه البزار (٦٨٨/كشف)، وأصله عند البخاري (١١٢)، ومسلم (٧٠٤).

(٧) منقطع حكماً؛ حجاج مدلس، أخرجه أحمد (٦٦٨٢)، وسبق ٢/٤٥٨ برقم [٨٤٦٤].

(٨) سقط من: [جـ].

٣٨٨٦٦- **حدثنا** ابن علية عن ابن عون عن نافع عن ابن عمر قال: أصاب عمر (أرضا)[١] بخيبر فأتى النبي ﷺ فسأله عنها فقال: أصبت أرضا بخيبر لم أصب مالا قط عندي أنفس منه، فما تأمرنا فقال: **«إن (شئت)[٢] حبست أصلها، وتصدقت بها»**، قال: فتصدق بها عمر غير أنه لا يباع أصلها ولا يوهب ولا يورث، فتصدق بها في الفقراء والقربى وفي الرقاب وفي سبيل الله وابن السبيل والضيف، لا جناح على من وليها أن يأكل منها بالمعروف، أو يطعم صديقا غير متمول فيه[٣].

٣٨٨٦٧- **حدثنا** ابن عيينة عن ابن طاوس عن أبيه ألم تر أن حجرا المدري أخبرني أن في صدقة النبي ﷺ: يأكل منها أهلها بالمعروف غير المنكر[٤].

[١٩] وذكر أن أبا حنيفة قال: يجوز للورثة أن يردوا ذلك

* * *

٣٨٨٦٨- **حدثنا** حفص عن عبيد الله بن عمر عن نافع عن ابن عمر عن عمر قال: نذرت نذرا في الجاهلية فسألت النبي ﷺ/ (بعد ما أسلمت)[٥] فأمرني أن ١٦٨/١٤
(أفي)[٦] بنذري[٧].

---

(١) في [أ، ب]: (أرض).

(٢) في [أ، س]: (شيت).

(٣) صحيح؛ أخرجه البخاري (٢٧٣٧)، ومسلم (١٦٣٢).

(٤) مرسل؛ حجر المدري تابعي.

(٥) سقط من: [أ، ب].

(٦) في [جـ]: (أوفي).

(٧) صحيح؛ أخرجه البخاري (٢٠٤٢)، ومسلم (١٦٥٦).

٣٨٨٦٩- **حدثنا** حفص عن ليث عن طاوس في رجل نذر في الجاهلية ثم أسلم قال: يفي بنذره.

[٢٠] وذكر أن أبا حنيفة قال: (تسقط)[١] اليمين إذا أسلم

* * *

٣٨٨٧٠- **حدثنا** معاذ بن معاذ قال: أخبرنا ابن جريج عن سليمان بن موسى عن الزهري عن عروة عن عائشة قالت: قال رسول الله ﷺ: **«أيما امرأة لم ينكحها الولي أو الولاة فنكاحها باطل** - قالها ثلاثا - **فإن أصابها فلها مهرها بما أصاب منها، فإن تشاجروا فإن السلطان ولي من لا ولي له»**[٢].

٣٨٨٧١- **حدثنا** أبو(الأحوص)[٣] عن أبي إسحاق عن أبي بردة قال: قال النبي ﷺ: **«لا نكاح إلا بولي»**[٤].

١٦٩/١٤ ٣٨٨٧٢- [**حدثنا** يزيد بن هارون عن إسرائيل (عن أبي إسحاق)[٥]/ عن أبي

---

(١) سقط من: [جـ، س]، وفي [ط، هـ]: (سقط)، وفي [ب]: (يسقط).

(٢) صحيح؛ أعل بإنكار الزهري له لكن في ثبوت ذلك نظر، وقد وافق جماعة سليمان بن موسى، وأخرجه أحمد (٢٤٢٠٥)، وأبوداود (٢٠٨٣)، والترمذي (١١٠٢)، وابن ماجه (١٨٧٩)، والحاكم ١٦٨/٢، وابن حبان (٤٠٧٤)، وإسحاق (٦٩٨)، وأبويعلى (٤٦٨٢)، والدارقطني ٢٢٦/٣، والطيالسي (١٤٦٣)، وعبدالرزاق (١٠٤٧٢)، والحميدي (٢٢٨)، والشاشي في المسند ١١/٢، وسعيد بن منصور ١/(٥٢٨)، والدارمي (٢١٨٤)، والطحاوي ٧/٣، وأبونعيم في الحلية ٨٨/٦، والطبراني في الأوسط (٦٩٢٣)، والبيهقي ١٠٥/٧، والبغوي (٢٢٦٢).

(٣) في [أ]: (اللأخوص).

(٤) مرسل؛ أبو بردة تابعي، أخرجه عبدالرزاق (١٠٤٧٥)، والطحاوي ٩/٣، والترمذي في العلل ٤٢٨/١، والخطيب في الكفاية ص٤٧٩، وسيأتي متصلاً فيما بعد.

(٥) سقط من: [أ، ب، س]، وتقدم في كتاب النكاح ١٣١/٤ [١٦٦٨٥] إثباتها.

بردة عن أبيه قال: قال رسول الله ﷺ: **«لا نكاح إلا بولي»**[١][٢].

[٢١] وذكر أن أبا حنيفة كان يقول: (جائز)[٣] إذا كان كفوءا

* * *

٣٨٨٧٣- **حدثنا** ابن عيينة عن الزهري عن عبيد الله عن ابن عباس أن سعد بن عبادة استفتى النبي ﷺ في نذر كان على أمه، وتوفيت قبل أن تقضيه فقال: **«اقضه عنها»**[٤].

٣٨٨٧٤- **حدثنا** ابن نمير عن عبد الله ابن عطاء عن ابن بريدة عن أبيه قال: كنت جالسا عند النبي ﷺ إذ جاءته امرأة فقالت: إنه كان على أمي صوم شهرين (أفأصوم)[٥] عنها؟ قال: **«صومي عنها، (أرأيت لو كان)[٦] على أمك دين (قضيته)[٧]، أكان يجزئ عنها؟»** قالت: بلى قال: **«فصومي (عنها)[٨]»**[٩].

---

(١) صحيح؛ أخرجه أحمد (١٩٥١٨)، وأبوداود (٢٠٨٥)، والترمذي (١١٠١)، وابن ماجه (١٨٨١)، وابن حبان (٤٠٧٧)، والحاكم ١٧٠/٢، والطيالسي (٥٢٣)، وسعيد بن منصور (٥٢٧)، وأبويعلى (٧٢٢٧)، والدارمي (٢١٨٣)، وابن الجارود (٧٠٣)، وابن عدي ١٧٩٠/٥، والطبراني في الأوسط (٦٨٠٥)، والخطيب ٤١/٦، والطحاوي ٩/٣، والبيهقي ١٠٨/٧، وابن حزم في المحلى ٤٥٢/٩، والدارقطني ٢٢٠/٣، والبغوي (٢٢٦١).

(٢) سقط الحديث في: [جـ].

(٣) في [أ، جـ]: (جايز).

(٤) صحيح؛ أخرجه البخاري (٦٦٩٨)، ومسلم (١٦٣٨).

(٥) في [جـ، س]: (فأصوم).

(٦) في [هـ]: (قال)، وفي [س]: (لو كان).

(٧) في [س]: (فقضيته).

(٨) سقط من: [أ، ب].

(٩) صحيح؛ أخرجه مسلم (١١٤٩)، وأحمد (٢٣٠٣٢).

٣٨٨٧٥- **حدثنا** عبد الرحيم عن محمد بن كريب (عن كريب)[١] عن ابن عباس
١٧٠/١٤ عن سنان بن عبدالله (الجهني)[٢] أنه حدثته عمته أنها أتت النبي صلى/ الله عليه وسلم (فقالت: يا رسول الله إن أمي توفيت وعليها مشي إلى الكعبة نذرا)[٣]، فقال النبي ﷺ: **«أتستطيعين تمشين عنها؟»** قالت: نعم قال: **«فامشي عن أمك»**، قالت: أو يجزئ ذلك عنها؟ قال: **«نعم»** قال: **«أرأيت لو كان عليها دين قضيته هل كان يقبل (منها؟)[٤]»** قالت: نعم، فقال النبي ﷺ: **«(فدين)[٥] الله أحق»**[٦]\

[٢٢] وذكر أن أبا حنيفة قال: لا يجزئ ذلك

* * *

٣٨٨٧٦- **حدثنا** ابن عيينة عن الزهري عن (عبيد الله)[٧] عن أبي هريرة وزيد بن خالد وشبل أنهم كانوا عند النبي ﷺ فقام رجل فقال: أنشدك الله ألا قضيت بيننا بكتاب الله، (فقال خصمه وكان أفقه منه: اقض بيننا بكتاب الله)[٨] وأذن لي حتى أقول، قال:
١٧١/١٤ **«قل»**، قال: إن/ ابني كان عسيفا على (هذا)[٩]، وإنه زنى بامرأته، فافتديت منه بمائة

---

(١) سقط من: [أ، ب].

(٢) في [هـ]: (الجهمي).

(٣) سقط من: [أ، ب، جـ، س]، وقد سبق الخبر بإثباتها برقم [١٣٠١٨].

(٤) في [أ، ب، جـ، س]: (عنها)، وفي [هـ]: (منك).

(٥) سقط من: [أ، ب، س].

(٦) ضعيف؛ لضعف محمد بن كريب، أخرجه البخاري في التاريخ ١٦١/٤، وأبويعلى كما في المطالب (١٧٨٦)، وابن عدي ١٢٧٧/٣، وابن أبي عاصم في الآحاد (٣٢٩٥)، وبنحوه أخرجه أحمد ٢٧٩/١ (٢٥١٨)، وابن خزيمة (٣٠٣٤).

(٧) في [أ، ب، جـ، س]: (عبدالله).

(٨) سقط من: [أ، ب، جـ، س، ط]، وقد سبق إثباتها بهذه الزيادة.

(٩) في [س]: (هذه).

شاة وخادم، فسألت رجالاً من أهل العلم فأخبرت أن على ابني جلد مائة وتغريب عام، وأن على امرأة هذا الرجم، فقال النبي ﷺ: **«والذي نفسي بيده لأقضين بينكما بكتاب الله المائة (شاة)[1] والخادم رد عليك، وعلى ابنك جلد مائة وتغريب عام، واغد يا أنيس على (امرأة)[2] هذا فإن اعترفت فارجمها»**[3].

٣٨٨٧٧- **حدثنا** شبابة بن سوار عن شعبة عن قتادة عن الحسن عن حطان بن عبد الله عن عبادة بن الصامت عن النبي ﷺ قال: **«خذوا عني، قد جعل الله لهن سبيلا: البكر بالبكر، والثيب بالثيب، (البكر)[4] يجلد وينفى والثيب يجلد ويرجم»**[5].

[٢٣] وذكر أن أبا حنيفة قال: لا يُنفى

* * *

٣٨٨٧٨- **حدثنا** ابن عيينة عن الزهري عن (عبيدالله)[6] عن أم قيس ابنة محصن قالت: دخلت بابن لي على النبي ﷺ لم يأكل الطعام، فبال عليه فدعا بماء فرشه[7].

---

(١) في [س]: (مائة).

(٢) في [س]: (أمرء).

(٣) صحيح؛ وهم سفيان بن عيينة في ذكر شبل فيه، أخرجه أحمد (١٧٠٤٢)، والترمذي (١٤٣٣)، وابن ماجه (٢٥٤٩)، والنسائي ٢٤١/٨، والشافعي في السنن (٥٣١)، والحميدي (٨١١)، وابن الجارود (٨١١)، وابن أبي عاصم في الآحاد (١١١٣)، والطحاوي ١٣٤/٣، والبيهقي ٢٢٢/٨، والطبراني (٥١٩٢)، وأصله عند البخاري(١٧٢٧)، ومسلم (١٦٩٧).

(٤) سقط من: [س].

(٥) صحيح؛ أخرجه مسلم (١٦٩٠)، وأحمد (٢٢٧٣٠).

(٦) في [جـ]: (عبدالله).

(٧) صحيح؛ أخرجه البخاري (٢٢٣)، ومسلم (٢٨٧).

١٧٢/١٤ ٣٨٨٧٩- **حدثنا** أبو(الأحوص)[١] عن سماك عن قابو س بن المخارق/ عن لبابة بنت الحارث قالت: بال الحسين بن علي على النبي ﷺ فقلت: أعطني ثوبك والبس غيره، فقال: **«إنما ينضح من بول الذكر، ويغسل من بول الأنثى»**[٢].

٣٨٨٨٠- **حدثنا** وكيع عن هشام عن أبيه عن عائشة أن النبي ﷺ أتى بصبي فبال عليه فأتبعه الماء ولم يغسله[٣].

٣٨٨٨١- **حدثنا** وكيع عن ابن أبي ليلى عن (عيسى عن عبدالرحمن بن أبي ليلى عن)[٤] (جده أبي ليلى)[٥] قال: كنا عند النبي ﷺ جلوسا، فجاء (الحسين)[٦] بن علي يحبو حتى (جلس)[٧] على صدره (فبال عليه)[٨]، قال: فابتدرناه لنأخذه، فقال النبي ﷺ: **«ابني ابني»**، ثم دعا بماء فصبه عليه[٩].

[٢٤] وذكر أن أبا حنيفة قال: يغسل

---

(١) في [أ]: (الأخوص).

(٢) مضطرب؛ اضطرب سماك في إسناد هذا الحديث فرواه بأوجه مختلفة، أخرجه أحمد (٢٦٨٧٥)، وأبوداود (٣٧٥)، وابن ماجه (٥٢٢)، وابن خزيمة (٢٨٢)، والحاكم ١/١٦٦، وعبدالرزاق (١٤٨٧)، وابن سعد ٨/٢٧٩، وأبويعلى (٧٠٧٤)، والطحاوي ١/٩٢، والطبراني ٢٥/(٤٠)، والبيهقي ٢/٤١٤، والبغوي (٢٩٥)، وأبونعيم في أخبار أصبهان ١/٤٦.

(٣) صحيح؛ أخرجه البخاري (٢٢٢)، ومسلم (٢٨٦).

(٤) سقط من: [أ، ب، ط، هـ].

(٥) سقط من: [س].

(٦) كذا في جميع النسخ، وفي بقية المصادر: (الحسن)، وانظر: ما تقدم في ١/١٢٠ برقم [١٢٩٨].

(٧) في [س]: (أجلس).

(٨) سقط من: [أ، ب، د، س].

(٩) ضعيف؛ محمد بن عبدالرحمن بن أبي ليلى سيء الحفظ، أخرجه أحمد (١٩٠٥٦)، والطحاوي ١/٩٤، والطبراني (٦٤٢٤)، وابن أبي عاصم في الآحاد (٢١٥١)، والدولابي ١/٥١، والدارمي (١٦٤٣).

٣٨٨٨٢- **حدثنا** ابن عيينة عن الزهري سمع سهل بن سعد: شهد المتلاعنين على عهد النبي ﷺ فرق بينهما قال: (يا رسول)[١] الله/ كذبت عليها إن أنا (أمسكتها)[٢][٣]. ١٧٣/١٤

٣٨٨٨٣- **حدثنا** يزيد عن عباد بن منصور عن عكرمة عن ابن عباس قال: فرق النبي ﷺ بينهما[٤].

٣٨٨٨٤- **حدثنا** ابن نمير وأبو أسامة عن عبيد الله عن نافع عن ابن عمر قال: لاعن النبي ﷺ بين رجل من الأنصار وامرأته ففرق بينهما[٥].

٣٨٨٨٥- **حدثنا** ابن نمير عن عبد الملك عن سعيد بن جبير عن ابن عمر أن النبي ﷺ فرق بينهما[٦].

٣٨٨٨٦- **حدثنا** سفيان بن عيينة عن عمرو عن سعيد بن جبير عن ابن عمر أن النبي ﷺ فرق بين المتلاعنين، فقال: يا رسول الله مالي؟ فقال: **«لا مال لك إن كنت صادقا فبما استحللت من فرجها، وإن كنت كاذبا فذاك أبعد لك منها»**[٧]./ ١٧٤/١٤

[٢٥] وذكر أن أبا حنيفة قال: يتزوجها إذا (كذّب)[٨] نفسه

---

(١) في [جـ]: (برسول الله).

(٢) في [س]: (أسكتها).

(٣) صحيح؛ أخرجه البخاري (٧١٦٥)، ومسلم (١٤٩٢).

(٤) ضعيف؛ لضعف عباد بن منصور، أخرجه أحمد (٢١٣١)، وأبوداود (٢٢٥٦)، والطيالسي (٢٦٦٧)، وأبويعلى (٢٧٤٠)، وابن جرير في التفسير ٨٣/١٨، والبغوي في التفسير ٣٢٤/٣، والبيهقي ٣٩٤/٧، وابن عبدالبر في التمهيد ٤٢/١٥، وابن شبه في تاريخ المدينة (٧٤٤).

(٥) صحيح؛ أخرجه البخاري (٥٣١٤)، ومسلم (١٤٩٤).

(٦) صحيح؛ أخرجه مسلم (١٤٩٣).

(٧) صحيح؛ أخرجه البخاري (٥٣١٢)، ومسلم (١٤٩٣).

(٨) في [أ، ب]: (أكذب).

٣٨٨٨٧- **حدثنا** ابن عيينة عن الزهري قال: سمعت أنس بن مالك يقول: سقط النبي ﷺ عن فرس فجحش شقه الأيمن فدخلنا عليه نعوده، فحضرت الصلاة فصلى بنا قاعدا وصلينا وراءه (قياماً)[1]، فلما قضى الصلاة قال: **«إنما جعل الإمام ليؤتم به، فإذا كبر فكبروا، وإذا ركع فاركعوا، (وإذا سجد فاسجدوا)[2]، وإذا رفع فارفعوا وإذا قال: سمع الله لمن حمده فقولوا: اللهم ربنا ولك الحمد، وإن صلى قاعدا فصلوا قعودا أجمعون»**[3].

٣٨٨٨٨- **حدثنا** عبدة عن هشام عن أبيه عن عائشة قالت: اشتكى النبي ﷺ فدخل عليه ناس من أصحابه يعودونه، فصلى النبي ﷺ جالسا فصلوا بصلاته قياماً، فأشار إليهم أن: اجلسوا فجلسوا فلما انصرف قال: **«إنما جعل الإمام ليؤتم به، فإذا ركع فاركعوا، وإذا رفع فارفعوا، وإذا صلى جالسا فصلوا جلوساً»**[4]./ ١٧٥/١٤

٣٨٨٨٩- **حدثنا** وكيع عن الأعمش عن أبي سفيان عن جابر قال: صرع رسول الله ﷺ عن فرس له، فوقع على جذع فانفكت قدمه، قال: فدخلنا عليه نعوده وهو يصلي في مشربة لعائشة جالساً، فصلينا بصلاته ونحن قيام، فأومأ إلينا أن اجلسوا، فلما صلى قال: **«إنما جعل الإمام ليؤتم به، فإذا صلى قائما فصلوا قياما، وإذا صلى جالسا فصلوا جلوسا، ولا تقوموا وهو جالس كما تفعل أهل فارس بعظمائها»**[5].

---

(١) كذا في النسخ، وتقدم في كتاب الصلاة بلفظ: (قعُوداً)، وهو هكذا في مصادر التخريج برقم [٧٣٢٣].

(٢) سقط من: [أ، ب].

(٣) صحيح؛ أخرجه البخاري (١١١٤)، ومسلم (٤١١).

(٤) صحيح؛ أخرجه البخاري (٥٦٥٨)، ومسلم (٤١٢).

(٥) حسن؛ أبوسفيان صدوق، والحديث أخرجه أحمد (٨٨٨٩)، وأبوداود (٦٠٤)، وابن ماجه (٨٤٦)، والنسائي ١٤١/٢، والدارقطني ٣٢٧/١، وأصل الحديث رواه البخاري (٧٣٤)، ومسلم (٤١٤).

٣٨٨٩٠- **حدثنا** أبو خالد عن محمد بن عجلان عن زيد بن أسلم عن أبي صالح عن أبي هريرة قال: قال: النبي ﷺ: **«إنما جعل الإمام ليؤتم به، فإذا كبر فكبروا، وإذا قرأ فأنصتوا، وإذا قال: ﴿غَيْرِ ٱلْمَغْضُوبِ عَلَيْهِمْ وَلَا ٱلضَّآلِّينَ﴾! فقولوا: آمين، وإذا ركع فاركعوا، وإذا قال: سمع الله لمن حمده، فقولوا: اللهم ربنا ولك الحمد، وإذا سجد فاسجدوا، وإذا صلى جالسا فصلوا جلوسا»**[1].

[٢٦] وذكر أن أبا حنيفة قال: لا يؤم الإمام وهو جالس

* * *

٣٨٨٩١- **حدثنا** عيسى بن يونس عن عمر بن سعيد بن أبي حسين قال: حدثنا ابن أبي مليكة قال: حدثنا عقبة بن الحارث قالت: زوجت ابنة/ (أبي)[2] إهاب (التميمي)[3] فلما كانت صبيحة (ملكها)[4] جاءت مولاة لأهل مكة فقالت: إني قد أرضعتكما، فركب عقبة (إلى النبي ﷺ بالمدينة فذكر له ذلك، وقال: سألت أهل الجارية فأنكروا، فقال: **«وكيف»**[5] **وقد قيل»**، ففارقها ونكحت غيره[6]. ١٧٦/١٤

٣٨٨٩٢- **حدثنا** معتمر عن محمد بن عثيم عن محمد بن عبدالرحمن بن البيلماني عن أبيه عن ابن عمر قال: سئل النبي ﷺ ما يجوز في الرضاعة من الشهود؟

---

(١) حسن؛ أبوخالد وابن عجلان صدوقان، وزيادة: (وإذا قرأ فانصتوا) رواها من تقبل روايته، ولا تخالف رواية الآخرين فتكون مقبولة، أخرجه أحمد (٨٨٨٩)، وأبوداود (٦٠٤)، وابن ماجه (٧٤٦)، والنسائي ١٤١/٢، والدارقطني ٣٢٧/١، وأصل الحديث عند البخاري (٧٣٤)، ومسلم (٤١٤).

(٢) في [أ، ب، جـ]: (ابن).

(٣) في [س]: (التيمي).

(٤) في [س]: (ملهكها).

(٥) سقط من: [ب].

(٦) صحيح؛ أخرجه البخاري (٢٠٥٢)، وأحمد (١٦١٤٩).

قال: «رجل أو امرأة»[١].

[٢٧] وذكر أن أبا حنيفة قال: لا يجوز إلا أكثر

* * *

٣٨٨٩٣- حدثنا يزيد بن هارون عن محمد بن إسحاق عن داود بن حصين عن عكرمة عن ابن عباس أن النبي ﷺ رد ابنته زينب على أبي العاص بعد سنتين بنكاحها الأول[٢].

٣٨٨٩٤- حدثنا أبو أسامة عن إسماعيل عن الشعبي أن النبي ﷺ ردها عليه بنكاحها الأول[٣]. / ١٧٧/١٤

[٢٨] وذكر أن أبا حنيفة قال: يستأنف النكاح

* * *

٣٨٨٩٥- حدثنا ابن عيينة عن الزهري عن عيسى بن طلحة عن عبدالله بن عمرو قال: أتى النبي ﷺ رجل فقال: حلقت قبل أن أذبح؟ قال: «فاذبح ولا (حرج)[٤]»، قال: ذبحت قبل أن أرمي؟ قال: «ارم ولا حرج»[٥].

---

(١) ضعيف جداً؛ محمد بن عبدالرحمن بن البيلماني متروك، وأخرجه أحمد (٤٩١١)، وعبدالرزاق (١٥٤٣٧).

(٢) ضعيف؛ داود ضعيف في عكرمة، وصرح ابن إسحاق بالتحديث عند الترمذي، أخرجه أحمد (١٨٧٦)، وأبوداود (٢٢٤٠)، والترمذي (١١٤٣)، والحاكم ٢٣٧/٣، وابن ماجه (٢٠٠٩)، والبيهقي ١٨٧/٧، وعبدالرزاق (١٢٦٤٤)، والدارقطني ٢٥٤/٣، والطحاوي ٢٥٦/٣.

(٣) مرسل؛ الشعبي تابعي، وأخرجه عبدالرزاق (١٢٦٤٠)، وسعيد بن منصور (٢١٠٧)، والطحاوي ٢٥٦/٣.

(٤) في [هـ]: (جرم).

(٥) صحيح؛ أخرجه مسلم (١٣٠٦)، وأحمد (٦٤٨٩)، وأصله عند البخاري (١٢٤).

٣٨٨٩٦- **حدثنا** عبد الأعلى عن خالد عن عكرمة عن ابن عباس أن سائلا سأل النبي ﷺ: رميت بعد ما أمسيت؟ فقال: **«لا حرج»**، قال: وقال: (حلقت قبل أن أنحر، قال: لا حرج)[١][٢].

٣٨٨٩٧- **حدثنا** يحيى بن آدم حدثنا سفيان عن عبد الرحمن بن عياش عن زيد ابن علي عن أبيه عن عبيد الله بن أبي رافع عن علي عن النبي ﷺ أتاه رجل فقال: إني أفضت قبل أن أحلق؟ فقال: **«(أحلق)[٣] أو قصر ولا حرج»**[٤].

٣٨٨٩٨- **حدثنا** أسباط بن محمد عن الشيباني عن زياد بن علاقة/ عن أسامة بن شريك أن النبي ﷺ سأله رجل فقال: حلقت قبل أن أذبح، قال: **«لا حرج»**[٥]. ١٧٨/١٤

٣٨٨٩٩- **حدثنا** وكيع عن أسامة بن زيد عن عطاء عن جابر قال: قال رجل: يا رسول الله (ﷺ)[٦] (حلقت)[٧] قبل أن (أنحر)[٨]، قال: **«لا حرج»**[٩].

[٢٩] وذكر[١٠] أن أبا حنيفة قال: عليه دم

---

(١) في [س]: تكررت.

(٢) صحيح؛ أخرجه البخاري (١٧٢٣)، وبنحوه مسلم (١٣٠٧)، وأحمد (١٨٥٨).

(٣) سقط من: [س].

(٤) ضعيف؛ لضعف عبدالرحمن بن عياش، أخرجه أحمد (١٣٤٨)، والترمذي (٨٨٥)، وأبويعلى (٣١٢)، وابن خزيمة (٢٨٣٧)، والبيهقي ١٢٢/٥.

(٥) صحيح؛ أخرجه أبوداود (٢٠١٥)، وابن ماجه (٣٤٣٦)، والطيالسي (١٢٣٢)، والطبراني (٤٦٣)، والحميدي (٨٢٤)، وابن خزيمة (٢٧٧٤)، والبيهقي ١٤٦/٥.

(٦) سقط من: [أ، ب، جـ].

(٧) سقط من: [س].

(٨) في [أ، ب]: (أذبح).

(٩) حسن؛ أسامة بن زيد صدوق، أخرجه أبوداود (١٩٣٢)، وابن ماجه (٣٠٥٢)، وابن خزيمة (٢٧٨٧)، والدارمي (١٨٧٩)، وعبد بن حميد(١٠٠٤)، والطحاوي٢/٢٣٦، والبيهقي١٤٣/٥.

(١٠) في [أ ب، جـ، س]: زيادة (أن).

٣٨٩٠٠- **حدثنا** وكيع عن سفيان عن السدي عن يحيى بن عباد عن أنس بن مالك أن أيتاما ورثوا خمرا، فسأل أبو طلحة النبي ﷺ أن يجعله (خلا)[١] قال: «لا»[٢].

[٣٠] وذكر أن أبا حنيفة قال: لا بأس به

* * *

٣٨٩٠١- **حدثنا** حفص عن أشعث عن عدي بن ثابت عن البراء أن النبي ﷺ (أرسله)[٣] إلى رجل تزوج امرأة أبيه فأمره أن يأتيه برأسه[٤].

١٧٩/١٤ ٣٨٩٠٢- **حدثنا** وكيع عن حسن بن صالح عن السدي عن عدي/ بن ثابت عن البراء قال: لقيت خالي ومعه الراية فقلت: أين تذهب؟ فقال: أرسلني النبي ﷺ إلى رجل تزوج امرأة أبيه أن أقتله، أو أضرب عنقه[٥].

[٣١] وذكر أن أبا حنيفة قال: ليس عليه إلا الحد

* * *

---

(١) في [س]: (خلد).

(٢) حسن؛ السدي صدوق، أخرجه مسلم (١٩٨٣)، وأحمد (١٢١٨٩).

(٣) في [جـ]: (أرسل).

(٤) ضعيف؛ لضعف أشعث بن سوار، أخرجه أحمد (١٨٥٧٩)، وأبوداود (٤٤٥٧)، والنسائي ١٠٩/٦، والترمذي (١٣٦٢)، وابن حبان (٤١١٢)، والحاكم ١٩١/٢، وعبدالرزاق (١٠٨٠٤)، وسعيد بن منصور (٩٤٢)، والدارمي (٢٢٣٩)، وابن الجارود (٦٨١)، والطحاوي ١٤٨/٣، وأبويعلى (١٦٦٧)، والطبراني (٣٤٠٧)، والدارقطني ١٩٦/٣، والبيهقي ٢٣٧/٨، والبغوي (٢٥٩٢).

(٥) حسن؛ السدي صدوق، أخرجه أحمد (١٨٥٥٧)، وانظر: ما قبله.

٣٨٩٠٣- **حدثنا** حفص وعبد الرحيم بن سليمان عن (المجالد)[١] عن أبي الوداك جبر بن نوف عن أبي سعيد قال: قال رسول الله ﷺ: **«(ذكاة)[٢] الجنين (ذكاة)[٣] أمه إذا أَشْعَرَ»**[٤].

[٣٢] وذكر أن أبا حنيفة قال: لا تكون ذكاته ذكاة أمه

* * *

٣٨٩٠٤- **حدثنا** وكيع وأبو خالد الأحمر عن هشام بن عروة عن فاطمة ابنة المنذر عن أسماء ابنة أبي بكر قالت: نحرنا فرسا على عهد رسول الله ﷺ فأكلنا من لحمه أو أصبنا من لحمه[٥].

٣٨٩٠٥- **حدثنا** ابن عيينة عن عمرو عن جابر قال: أطعمنا النبي ﷺ لحوم الخيل ونهانا عن لحوم الحمر[٦]./ ١٨٠/١٤

٣٨٩٠٦- **حدثنا** أبو خالد عن ابن جريج عن (أبي)[٧] الزبير عن جابر قال: أكلنا لحوم الخيل يوم خيبر[٨].

[٣٣] وذكر أن أبا حنيفة قال: لا تؤكل

---

(١) في [س]: (المجاهد).

(٢) في [س]: (ذكات).

(٣) في [س]: (ذكات).

(٤) ضعيف؛ مجالد ضعيف، أخرجه أحمد (١١٢٦٠)، وأبوداود (٢٨٢٧)، والترمذي (١٤٧٦)، وابن ماجه (٣١٩٩)، وابن الجارود (٩٠٠)، والدارقطني ٢٧٣/٤، والبيهقي ٣٣٥/٩، وابن حبان (٥٨٨٩)، والطبراني في الصغير (٢٤٢)، والخطيب ٤١٢/٨.

(٥) صحيح لغيره؛ أخرجه البخاري (٥٥١٠)، ومسلم (١٩٤٢).

(٦) صحيح؛ أخرجه البخاري (٤٢١٩)، ومسلم (١٩٤١).

(٧) في [أ، ب]: (ابن).

(٨) حسن؛ أبوخالد صدوق، صرح ابن جريج بالسماع عند مسلم، وأبي داود (٣٨٠٨)، أخرجه مسلم (١٩٤١)، وأحمد (١٤٤٥٠)، وأصله عند البخاري (٥٥٢٠).

٣٨٩٠٧- **حدثنا** وكيع عن زكريا عن عامر عن أبي هريرة قال: قال: النبي ﷺ **«الظهر يركب إذا كان مرهونا، ولبن الدر يشرب إذا كان مرهونا، وعلى الذي يركب ويشرب نفقته»**[(١)].

٣٨٩٠٨- **حدثنا** وكيع حدثنا الأعمش عن أبي صالح عن أبي هريرة قال: الرهن (محلوب ومركوب)[(٢)][(٣)].

٣٨٩٠٩- **حدثنا** وكيع عن سفيان عن منصور عن إبراهيم عن أبي هريرة قال: الرهن محلوب ومركوب[(٤)].

[٣٤] وذكر أن أبا حنيفة قال: لا يَنتفع به ولا يَركب

* * *

٣٨٩١٠- **حدثنا** ابن عيينة عن عبدالله بن دينار عن ابن عمر قال: قال رسول الله ﷺ: **«البيعان بالخيار في بيعهما ما لم يتفرقا إلا أن يكون بيعهما عن خيار»**[(٥)]./ ١٨١/١٤

---

(١) صحيح؛ أخرجه البخاري (٢٥١١)، وأحمد (٧١٢٥).

(٢) في [أ، ب]: (مركوب ومحلوب).

(٣) صحيح؛ أخرجه وكيع (١٦)، وعبدالرزاق (١٥٠٦٦)، وإسحاق (٢٨٢)، والشافعي في الأم ١٦٤/٣، وابن أبي حاتم في الجرح والتعديل ٢٢٩/١، وقد ورد مرفوعاً، أخرجه الحاكم ٦٧/٢، وأبونعيم في الحلية ٤٥/٥، وابن عدي ٢٧٤/١، والداقطني ٣٤/٣، والخطيب ١٨٤/٦، والبيهقي ٣٨/٦.

(٤) منقطع؛ إبراهيم لم يسمعه من أبي هريرة كما في الجرح والتعديل ٢٢٩/١، وأخرجه عبدالرزاق (١٥٠٧٠).

(٥) صحيح؛ أخرجه البخاري (٢١١٣)، ومسلم (١٥٣١).

٣٨٩١١- **حدثنا** يزيد عن شعبة عن قتادة عن صالح أبي الخليل عن عبدالله ابن الحارث عن حكيم بن حزام أن النبي ﷺ قال: **«البيعان بالخيار ما لم يتفرقا»**[١].

٣٨٩١٢- **حدثنا** هاشم بن القاسم حدثنا أيوب بن عتبة حدثنا أبو كثير (السحيمي)[٢] عن أبي هريرة قال: قال رسول الله ﷺ: **«البيعان بالخيار في بيعهما ما لم يتفرقا أو يكن بيعهما عن خيار»**[٣].

٣٨٩١٣- **حدثنا** الفضل بن دكين عن (حماد)[٤] بن زيد (عن)[٥] جميل بن مرة عن أبي الوضئ عن أبي برزة قال: قال النبي ﷺ: **«البيعان بالخيار ما لم يتفرقا»**[٦].

٣٨٩١٤- **[حدثنا** عفان حدثنا همام عن قتادة عن الحسن عن سمرة عن النبي ﷺ قال: **«البيعان بالخيار ما لم يتفرقا»]**[٧][٨].

[٣٥] وذكر أن أبا حنيفة قال: يجوز البيع وإن لم يتفرقا

---

(١) صحيح؛ أخرجه البخاري (٢١٠٨)، ومسلم (١٥٣٢).

(٢) في [أ، ب]: (الشحيمي)، وفي [س]: (السهيمي).

(٣) ضعيف؛ لضعف أيوب بن عتبة، أخرجه أحمد (٨٠٩٩)، والطيالسي (٢٥٦٨)، والطحاوي ١٣/٤، والطبراني في الأوسط (٩١٢)، وابن عدي ٣١٠/١.

(٤) في [هـ]: (حمار).

(٥) في [جـ]: (ابن).

(٦) صحيح؛ أخرجه أحمد (١٩٨١٣)، وأبوداود (٣٤٥٧)، وابن ماجه (٢١٨٢)، والطيالسي (٩٢٢)، وابن الجارود (٦١٩)، والبزار (٣٨٦٠)، وبحشل ص٥٣، والطحاوي ١٣/٤، والروياني (٧٧١)، والدارقطني ٦/٣.

(٧) سقط الحديث في: [أ، ب].

(٨) منقطع حكماً؛ الحسن مدلس، أخرجه أحمد (٢٠١٨٩)، وابن ماجه (٢١٨٣)، والحاكم ١٥/٢، والطحاوي ١٣/٤، والطبراني (٦٨٣٤)، والبيهقي ٢٧١/٥.

١٨٢/١٤ ٣٨٩١٥- **حدثنا** أبو معاوية عن الأعمش عن إبراهيم عن علقمة/ عن عبدالله أن النبي ﷺ سجد سجدتي السهو بعد الكلام[١].

٣٨٩١٦- **حدثنا** أبو خالد عن هشام عن محمد عن أبي هريرة أن النبي ﷺ تكلم ثم سجد سجدتي السهو[٢].

٣٨٩١٧- **حدثنا** ابن علية عن خالد عن أبي قلابة عن أبي المهلب عن عمران بن حصين أن النبي ﷺ صلى[٣] ثلاث ركعات [ثم انصرف، فقام إليه رجل يقال له: (الخرباق)[٤]، فقال: يا رسول الله أنقصت الصلاة؟ قال: **«وما ذاك؟»**، قال: صليت ثلاث ركعات][٥]، فصلى ركعة (ثم سلم)[٦] ثم سجد سجدتي السهو ثم سلم[٧].

[٣٦] وذكر أن أبا حنيفة قال: إذا تكلم فلا يسجدهما

* * *

١٨٣/١٤ ٣٨٩١٨- **حدثنا** وكيع عن سفيان عن عاصم عن[٨]/عامر بن ربيعة عن أبيه أن رجلا تزوج على عهد النبي ﷺ على (نعل)[٩] فأجاز النبي ﷺ نكاحه[١٠].

---

(١) صحيح؛ أخرجه البخاري (١٢٢٦)، ومسلم (٥٧٢).

(٢) حسن؛ أبوخالد صدوق، وأخرجه بنحوه البخاري (١٢٢٩)، وأحمد (٧٢٠١ و٤٩٥١).

(٣) في [هـ]: زيادة (العصر فسلم في).

(٤) في [س]: (الجزبان).

(٥) سقط ما بين المعكوفين في: [أ، ب].

(٦) سقط من: [هـ].

(٧) صحيح؛ أخرجه مسلم (٥٧٤)، وأحمد (١٩٨٢٨).

(٨) في [هـ]: زيادة (عبيد الله عن).

(٩) في [هـ]: (نعلين)، وفي [أ، ب]: (بغل).

(١٠) ضعيف؛ لضعف عاصم بن عبيدالله، وأخرجه أحمد (١٥٦٧٦)، والترمذي (١١١٣)، وابن ماجه (١٨٨٨)، وأبويعلى (٧١٩٧)، والبزار (٣٨١٥)، والطيالسي (١١٤٣)، والبيهقي ٢٣٨/٧، وابن عدي ١٨٦٨/٥.

٣٨٩١٩- **حدثنا** حسين بن علي عن زائدة عن أبي حازم عن سهل بن سعد أن النبي ﷺ قال لرجل: **«انطلق فقد زوجتكما فعلمها سورة من القرآن»**[١].

٣٨٩٢٠- **حدثنا** وكيع عن ابن أبي (لبيبة)[٢] عن جده قال: قال رسول الله ﷺ: **«من استحل بدرهم فقد (استحل)[٣]»**[٤].

٣٨٩٢١- **حدثنا** حفص عن حجاج عن عبد الملك بن المغيرة الطائفي عن عبدالرحمن بن (البيلماني)[٥] قال: خطب النبي ﷺ فقال: **«أنكحوا الأيامي منكم»**، فقام إليه رجل فقال: يا رسول الله ما العلائق بينهم؟ قال: **«ما تراضى عليه أهلوهم»**[٦]./ ١٨٤/١٤

٣٨٩٢٢- **حدثنا** أبو معاوية عن حجاج عن قتادة عن أنس قالت: زوج عبدالرحمن بن عوف على وزن نواة من ذهب (قومت)[٧] ثلاثة دراهم وثلثا[٨].

٣٨٩٢٣- **حدثنا** حفص عن عمرو عن الحسن قال: ما تراضى عليه الزوج والمرأة فهو مهر.

---

(١) صحيح؛ أخرجه البخاري (٥٠٢٩)، ومسلم (١٤٢٥).

(٢) في [س]: (لبيسه).

(٣) في [جـ]: بياض.

(٤) مرسل ضعيف جداً؛ ابن أبي لبيبة متروك، وجده ليس صحابياً، وأخرجه أبويعلى (٩٤٣).

(٥) في [س]: (البليماني).

(٦) مرسل ضعيف؛ عبدالرحمن بن البيلماني ضعيف، وأخرجه سعيد بن منصور ١/(٦١٩)، وأبوداود في المراسيل (٢١٥)، وابن جرير في التفسير ٢/٤٨٨، والبيهقي ٧/٢٣٩.

(٧) في [س]: (فقرمت).

(٨) منقطع حكماً؛ حجاج مدلس، وأخرجه البيهقي ٧/٢٣٧، وأخرجه بنحوه البخاري (٥٠١٩)، ومسلم (١٤٢٧).

٣٨٩٢٤- **حدثنا** معتمر عن ابن عون قال: سألت الحسن: ما أدنى ما يتزوج (عليه)[١] الرجل؟ قال: وزن نواة من ذهب.

٣٨٩٢٥- **حدثنا** وكيع عن سفيان عن إسماعيل بن أمية عن سعيد بن المسيب قال: لو رضيت بسوط كان مهرا.

٣٨٩٢٦- **حدثنا** وكيع عن سفيان عن عمير الخثعمي عن عبدالملك بن المغيرة الطائفي عن ابن (البيلماني)[٢] قال: / قال النبي ﷺ: **«وآتوا النساء صدقاتهن نحلة»**، قال: قالوا: يا (رسول)[٣] الله (فما)[٤] العلائق بينهم؟ قال: **«ما تراضى عليه أهلوهم»**[٥]. ١٨٥/١٤

[٣٧] وذكر أن أبا حنيفة قال: لا يتزوجها على أقل من عشرة دراهم

* * *

٣٨٩٢٧- **حدثنا** هشيم عن عبد العزيز بن (صهيب)[٦] عن أنس بن مالك أن النبي ﷺ أعتق صفية وتزوجها، قال: فقيل له: ما (أصدقها؟)[٧] قال: **«أصدقها نفسها»**، جعل عتقها صداقها[٨].

---

(١) في [جـ]: بياض.

(٢) في [س]: (البليماني).

(٣) في [جـ]: (برسول).

(٤) في [س]: (في).

(٥) مرسل ضعيف؛ ابن البيلماني تابعي ضعيف، أخرجه سعيد بن منصور ١/(٦١٩)، وأبوداود في المراسيل (٢١٥)، وابن جرير في التفسير ٢/٤٨٨، والبيهقي ٧/٢٣٩.

(٦) في [س]: (صهب).

(٧) في [أ، ب]: (صداقها).

(٨) صحيح؛ صرح هشيم بالتحديث عند ابن الجوزي في التحقيق (١٧٣٩)، وأخرجه البخاري (٥١٦٩)، ومسلم (١٣٦٥).

٣٨٩٢٨- **حدثنا** حاتم بن إسماعيل عن جعفر بن محمد عن أبيه قال: قال علي: إن شاء أعتق (الرجل)[١] أم ولده وجعل عتقها مهرها[٢].

٣٨٩٢٩- **حدثنا** أبو أسامة عن يحيى بن سعيد قال: قال سعيد بن المسيب: من أعتق وليدته أو أم ولده وجعل ذلك لها صداقا، رأيت ذلك (جائزاً)[٣] له.

[٣٨] وذكر أن أبا حنيفة قال: لا يجوز إلا (بمهر)[٤]/ ١٨٦/١٤

* * *

٣٨٩٣٠- **حدثنا** هشيم أخبرنا يعلى بن عطاء قال: حدثني (جابر)[٥] بن الأسود عن أبيه قال: شهدت مع النبي ﷺ حجته، قال: فصليت معه صلاة الصبح في مسجد الخيف، فلما قضى صلاته وانحرف إذا هو برجلين في آخر القوم لم يصليا معه، فقال: علي بهما، فأتي بهما ترعد فرائصهما فقال: **«ما منعكما أن تصليا معنا؟»** قالا: (يا رسول)[٦] الله (كنا)[٧] قد صلينا في رحالنا، قال: **«فلا تفعلا، إذا صليتما في رحالكما ثم أتيتما مسجد (جماعة)[٨] فصليا معهم فإنها لكما نافلة»**[٩].

---

(١) في [هـ]: (الرجال).

(٢) منقطع؛ أبوجعفر لم يدرك علياً.

(٣) في [س]: (جائز).

(٤) في [جـ]: (مهر).

(٥) في [أ، ب، جـ، س]: (عامر)، وهو جابر بن يزيد بن الأسود.

(٦) في [جـ]: (برسول).

(٧) سقط من: [جـ].

(٨) سقط من: [ب].

(٩) صحيح؛ أخرجه أحمد (١٤٧٤)، والترمذي (٢١٩)، والنسائي ١١٢/٢، وابن خزيمة (١٢٧٩)، وأبوداود (٦١٤)، وابن حبان (١٥٦٥)، وعبدالرزاق (٣٩٦٤)، والحاكم ٤١٤/١، والدارمي (١٣١٧)، والطيالسي (١٥٦٤)، والطحاوي ٣٦٣/١، وابن أبي عاصم في الآحاد (١٤٦٢)، والطبراني ١٢/(٦١٤)، والدارقطني ٤١٣/١، والبيهقي ٣٠١/٢، وابن قانع ٢٢٢/٣.

٣٨٩٣١- **حدثنا** وكيع عن سفيان عن زيد بن أسلم عن (بسر)[١] أو بشر بن محجن (الدئلي)[٢] عن أبيه عن النبي ﷺ بنحوه[٣].

[٣٩] وذكر أن أبا حنيفة قال: لا تعاد الفجر

* * *

٣٨٩٣٢- **حدثنا** عبدة عن ابن أبي عروبة عن سليمان الناجي عن أبي المتوكل عن أبي سعيد قال: جاء رجل وقد صلى النبي ﷺ قال: فقال (له)[٤] (النبي)[٥] ﷺ: **«أيكم يتجر على هذا؟»** قال: فقام رجل من القوم فصلى معه[٦].

١٨٧/١٤ **[٤٠] وذكر أن أبا حنيفة قال: لا (تجمعوا فيه)**[٧]/

---

(١) في [ب]: (شبر)، وفي [هـ]: (يسر).

(٢) في [س]: (الديلي).

(٣) مجهول؛ بسر بن محجن مجهول على الصحيح، وأخرجه أحمد ٣٣٨/٤ (١٨٩٩٩)، والنسائي (٩٣٠)، وابن حبان (٢٤٠٥)، والحاكم ٢٤٤/١، ومالك (٢٩٦)، والشافعي في المسند (٢١٤)، وعبدالرزاق (٣٩٣٢)، وابن أبي عاصم في الآحاد (٩٥٨)، والطبراني ٢٠/(٦٩٦)، والدارقطني ٤١٥/١، والبخاري في التاريخ ٤/٨، وابن قانع ٦٨/٣، وابن شاهين في ناسخ الحديث (٩٤)، والمزي ٢٧٠/٢٧.

(٤) سقط من: [س].

(٥) في [س]: (رسول الله).

(٦) صحيح؛ عبدة سمع من سعيد قبل اختلاطه، أخرجه أبوداود (٥٧٤)، والترمذي (٢٢٠)، وأحمد ٥/٣ (١١٠١٩)، وابن خزيمة (١٦٣٢)، وابن الجارود (٣٣٠)، وابن حبان (٢٣٩٧)، والدارقطني ٢٧٦/١، وأبويعلى (١٠٥٧)، وعبد بن حميد (٩٣٦)، والدارمي ٣١٨/١، والحاكم ٢٠٩/١، والضياء في المختارة (١٦٠٧)، والبيهقي ٦٩/٣، والطبراني في الصغير (٦٠٦)، والبغوي (٨٥٩)، وابن عبدالبر في الاستذكار ٣٩٥/١.

(٧) في [س]: (يجمعوا)، وفي [أ، ب]: (يقبل به).

٣٨٩٣٣- [**حدثنا** عبد الرحيم (حدثنا)[١] ابن أبي عروبة عن قتادة عن الحسن عن النبي ﷺ قال: **«من قتل عبده قتلناه، ومن جدع عبده جدعناه»**][٢][٣].

[٤١] (وذكر أن أبا حنيفة قال:)[٤] لا يقتل به

* * *

٣٨٩٣٤- **حدثنا** علي بن مسهر عن محمد بن عمرو عن أبي سلمة عن أبي هريرة عن النبي ﷺ قال: **«من أدرك ركعة من**[٥] **العصر قبل أن تغرب الشمس فقد أدرك الصلاة، من أدرك من صلاة الفجر ركعة قبل أن تطلع الشمس فقد أدرك الصلاة»**[٦].

[٤٢] وذكر أن أبا حنيفة قال: إذا صلى ركعة من الفجر ثم طلعت الشمس لم يجزئه

* * *

٣٨٩٣٥- **حدثنا** ابن عيينة عن الزهري عن حميد عن أبي هريرة قال: جاء رجل إلى النبي ﷺ فقال: هلكت، قال: **«وما أهلكك؟»** قال: وقعت على امرأتي في رمضان، قال: **«أعتق رقبة»**، قال: لا أجد، قال: **«صم شهرين»**، قال: لا

---

(١) في [جـ]: (عن).

(٢) سقط الخبر في: [أ، ب].

(٣) مرسل؛ الحسن تابعي، أخرجه عبدالرزاق، وورد من حديث الحسن عن سمرة، أخرجه أحمد (٢٠١٠٤)، وأبوداود (٤٥١٥)، والترمذي (١٤١٤)، والنسائي (٦٩٣٨)، وابن ماجه (٢٦٦٣)، والحاكم ٣٦٧/٤، والدارمي (٢٣٥٨)، والطيالسي(٩٠٥) والطبراني (٦٨٠٨).

(٤) سقط من: [أ، ب].

(٥) في [جـ]: زيادة (الصلاة).

(٦) حسن؛ محمد بن عمر صدوق، وأخرجه البخاري (٥٥٦)، ومسلم (٦٠٧).

أستطيع، قال: «**أطعم ستين مسكينا**»، قال: لا أجد، قال: «**اجلس**»، فجلس، فبينما هو كذلك إذ أتي بعرق فيه تمر، قال له النبي ﷺ: «**اذهب فتصدق به**»، قال: والذي بعثك بالحق ما بين/ لابتي المدينة أهل بيت أفقر إليه منا، فضحك حتى بدت أنيابه، ثم قال: «**انطلق، فأطعمه عيالك**»[1]. ١٨٨/١٤

[٤٣] وذكر أن أبا حنيفة قال: لا يجوز أن يطعمه عياله

* * *

٣٨٩٣٦- **حدثنا** هشيم عن أبي بشر عن أبي عمير بن أنس قال: حدثني عمومتي من الأنصار من أصحاب النبي ﷺ، قال: أغمي علينا هلال شوال فأصبحنا صياما، فجاء ركب من آخر النهار فشهدوا عند النبي ﷺ أنهم رأوا الهلال بالأمس، فأمر النبي ﷺ أن يفطروا وأن يخرجوا إلى عيدهم من الغد[2].

[٤٤] وذكر أن أبا حنيفة قال: لا يخرجون من (الغد)[3]

* * *

٣٨٩٣٧- **حدثنا** وكيع حدثنا حماد بن سلمة عن محمد بن زياد عن أبي هريرة قال: (قال)[4] النبي ﷺ: «**من اشترى مصراة فهو فيها بالخيار، إن شاء ردها ورد معها صاعا من تمر**»[5].

---

(١) صحيح؛ أخرجه البخاري (٦٧٠٩)، ومسلم (١١١١).

(٢) صحيح؛ أخرجه أحمد (٢٠٥٨٤)، وأبوداود (١١٥٧)، والنسائي ١٨٠/٣، وابن ماجه (١٦٥٣)، والدارقطني ١٧٠/٢، وابن حزم في المحلى ٩٢/٥، والبيهقي ٢٥٠/٤، والمزي ٤٢/٣٤، كما أخرجه ابن حبان (٣٤٥٦)، والبزار (٩٧٢/كشف).

(٣) في [هـ]: (العيد).

(٤) سقط من: [س، هـ].

(٥) صحيح؛ أخرجه البخاري (٢١٥٠)، ومسلم (١٥٢٤).

٣٨٩٣٨- **حدثنا** وكيع عن شعبة عن الحكم عن عبد الرحمن بن أبي ليلى عن رجل من أصحاب النبي ﷺ (قال)[١]: **«من اشترى مصراة فهو/ فيها بخير النظرين، إن ردها رد معها (صاعا من طعام أو صاعا من تمر)[٢]»**[٣]. ١٨٩/١٤

[٤٥] وذكر أن أبا حنيفة قال: بخلافه

* * *

٣٨٩٣٩- **حدثنا** حفص بن غياث عن ابن جريج عن عطاء عن جابر قال: نهى (النبي)[٤] ﷺ أن ينبذ التمر والزبيب جميعا، والبسر والتمر جميعا[٥].

٣٨٩٤٠- **حدثنا** ابن مسهر عن الشيباني عن حبيب عن سعيد بن جبير عن ابن عباس قال: نهى رسول الله ﷺ أن يخلط التمر والزبيب جميعا، وأن يخلط البسر والزبيب جميعا، وكتب بذلك إلى أهل (جُرَش)[٦][٧].

٣٨٩٤١- **حدثنا** محمد بن بشر عن حجاج (بن)[٨] أبي عثمان عن يحيى بن أبي كثير عن عبدالله بن أبي قتادة عن أبيه عن النبي ﷺ قال: **«لا (تَنْبِذُوا)[٩] التمر والزبيب جميعا، ولا تنبذوا الزهو والرطب، وانبذوا كل واحد منهما على حدة»**[١٠]./ ١٩٠/١٤

---

(١) سقط من: [هـ].

(٢) في [جـ]: تقديم وتأخير.

(٣) صحيح؛ أخرجه أحمد(١٨٨١٩)، وأبوداود (٢٣٧٤)، والطحاوي٤/١١، والبيهقي ٤/٢٦٣.

(٤) في [أ، ب، جـ، س]: (رسول الله).

(٥) صحيح؛ صرح ابن جريج بالسماع عند مسلم، وأخرجه البخاري (٥٦٠١)، ومسلم (١٩٨٦).

(٦) سقط من: [هـ، س].

(٧) صحيح؛ أخرجه مسلم (١٩٩٠)، وأحمد (٣١١٠).

(٨) في [أ، ب، س]: (عن).

(٩) في [أ، هـ]: (تنتبذوا).

(١٠) صحيح؛ أخرجه البخاري (٥٦٠٢)، ومسلم (١٩٨٨).

٣٨٩٤٢- **حدثنا** ابن نمير عن الأعمش عن حبيب (عن)[١] أبي أرطأة عن أبي سعيد الخدري قال: نهى رسول الله ﷺ عن الزهو والتمر والزبيب والتمر[٢].

[٤٦] وذكر أن أبا حنيفة قال: لا بأس به

* * *

٣٨٩٤٣- حدثنا الفضل بن دكين عن سفيان عن أبي قيس عن هزيل عن عبدالله قال: لعن النبي ﷺ (المحلل)[٣] والمحلل له[٤].

٣٨٩٤٤- (**حدثنا** أبومعاوية عن الأعمش عن المسيب بن رافع عن قبيصة بن)[٥] جابر قال: قال عمر: لا أوتى (بمحل)[٦] ولا محلل له إلا رجمتهما[٧].

٣٨٩٤٥- **حدثنا** ابن علية عن خالد الحذاء عن أبي معشر عن رجل عن ابن عمر قال: لعن الله (المحلل)[٨] والمحلل له[٩].

---

(١) في [أ، ب، جـ، ط، هـ]: (ابن).

(٢) مجهول؛ لجهالة أبي أرطأة، أخرجه أحمد (١١٥٧٦)، والنسائي ٢٨٩/٨، وأبويعلى (١١٧٦)، والمزي ٢٢/٣٣.

(٣) في [جـ، س]: (المحل).

(٤) صحيح؛ أخرجه أحمد (٤٢٨٣)، والنسائي ١٤٩/٦، والترمذي (١١٢٠)، والدارمي ٢٤٩/٢، وأبويعلى (٥٣٥٠)، وعبدالرزاق (١٠٧٩٣)، والشاشي (٨٦٢)، والطبراني (٩٨٧٨)، والبيهقي ٢٠٨/٨.

(٥) في [هـ]: (حدثنا ابن نمير عن مجالد عن عامر عن).

(٦) في [ط، هـ]: (بمحلل).

(٧) صحيح؛ أخرجه عبدالرزاق (١٠٧٧٧)، والبيهقي ٢٠٨/٧.

(٨) في [جـ، س]: (المحل).

(٩) مجهول؛ لإبهام الرجل.

٣٨٩٤٦- **حدثنا** ابن نمير عن (مجالد)[١] عن عامر عن (جابر)[٢] بن عبدالله عن علي قال: قال رسول الله ﷺ: **«(لعن الله)[٣] (المحلل)[٤]/ والمحلل له»**[٥]. ١٩١/١٤

٣٨٩٤٧- **[حدثنا** عائذ بن حبيب عن أشعث عن ابن سيرين قال: لعن الله (المحلَّ)[٦] والمحلل له]**[٧]**.

[٤٧] وذكر أن أبا حنيفة قال: إذا تزوجها ليحللها فرغب فيها فلا بأس أن يمسكها

* * *

٣٨٩٤٨- **حدثنا** وكيع عن سفيان عن ربيعة بن أبي عبد الرحمن الرأي عن يزيد مولى المنبعث عن زيد بن خالد الجهني قال: سئل رسول الله ﷺ عن اللقطة فقال: **«عرفها سنة، فإن جاء صاحبها وإلا فاستنفقها»**[٨].

---

(١) في [س]: (مجاهد).

(٢) في النسخ: (جابر)، والصواب: (حارث) كما في مراجع التخريج، ووهم فيه ابن نمير فقال: (جابر)، انظر: تفسير ابن كثير ٢٨٠/١، وسنن الترمذي ٤٢٧/٣ (١١١٩)، وتلخيص الحبير ١٧٠/٣، والعلل للدارقطني ١٥٥/٣.

(٣) سقط من: [أ، ب].

(٤) في [جـ، س]: (المحل).

(٥) ضعيف؛ لضعف مجالد وحارث الأعور، أخرجه أحمد (٦٣٥)، وأبوداود (٢٠٧٦)، والترمذي (١١١٩)، وابن ماجه (١٩٣٥)، والبيهقي ٢٠٨/٧، وعبدالرزاق (١٠٧٩١)، والطبراني في الأوسط (٧٠٦٣) والدعاء (٢١٦٨)، وأبويعلى (٤٠٢)، وابن الجوزي في العلل ٦٤٧/٢ (١٠٧٣)، والبزار ٣/(٨٢٢)، وانظر: نصب الراية ٢٣٩/٣، وتلخيص الحبير ١٧٠/٣، وإعلام الموقعين ٤٤/٣.

(٦) في [ط، هـ]: (المحلل).

(٧) سقط الخبر في: [ب، جـ].

(٨) صحيح؛ أخرجه البخاري (٩١)، ومسلم (١٧٢٢).

٣٨٩٤٩- **حدثنا** وكيع عن سفيان عن سلمة بن كهيل عن سويد بن غفلة قال: خرجت أنا وزيد بن صوحان وسلمان بن ربيعة حتى إذا كنا بالعذيب التقطت سوطا فقالا لي: ألقه، فأبيت، فلما أتينا المدينة أتيت أبي بن كعب فسألته فقال: التقطت مائة دينار على (عهد)[1] النبي ﷺ فذكرت ذلك له فقال: **«عرفها سنة»**، فعرفتها سنة فلم أجد أحدا يعرفها، / فأتيته فقال: **«عرفها سنة، فإن وجدت صاحبها فادفعها إليه وإلا فاعرف عددها ووعاءها ووكاءها ثم تكون كسبيل مالك»**[2]. ١٩٢/١٤

[٤٨] وذكر أن أبا حنيفة قال: إن جاء صاحبها غرم له

* * *

٣٨٩٥٠- **حدثنا** ابن عيينة عن الزهري عن سالم عن ابن عمر قال: نهى النبي ﷺ عن بيع الثمر حتى يبدو صلاحه[3].

٣٨٩٥١- **[حدثنا** ابن عيينة عن ابن جريج عن عطاء عن جابر قال: نهى النبي ﷺ عن بيع (التمر)[4] حتى يبدو صلاحها**]**[5][6].

٣٨٩٥٢- **حدثنا** أبو الأحوص عن (زيد)[7] بن جبير قال: (سأل)[8] رجل ابن

---

(١) سقط من: [هـ].

(٢) صحيح؛ أخرجه البخاري (٢٤٢٦)، ومسلم (١٧٢٣)، وأحمد (٢١١٦٦).

(٣) صحيح؛ أخرجه البخاري (٢١٨٣)، ومسلم (١٥٣٤).

(٤) في [ط، هـ]: (الثمر).

(٥) سقط الحديث في: [جـ].

(٦) صحيح؛ صرح ابن جريج بالسماع عند مسلم، وأخرجه البخاري (٢٣٨١)، ومسلم (١٥٣٦).

(٧) في [أ، ب، هـ]: (يزيد).

(٨) سقط من: [جـ].

عمر عن شراء الثمر فقال: نهى النبي ﷺ عن بيع (الثمر)[١] حتى يبدو صلاحها[٢].

٣٨٩٥٣- **حدثنا** ابن إدريس عن شعبة عن (يزيد)[٣] بن (خمير)[٤] عن مولى لقريش قال: سمعت أبا هريرة يحدث معاوية أن النبي ﷺ نهى عن بيع الثمرة حتى تحرز من كل عارض[٥].

٣٨٩٥٤- **حدثنا** علي بن هاشم عن ابن أبي ليلى عن عطية عن/ أبي سعيد ١٩٣/١٤ قال: نهى النبي ﷺ عن بيع الثمرة حتى يبدو صلاحها، قالوا: وما بدو صلاحها؟ قالت: تذهب عاهاتها ويخلص طيبها[٦].

٣٨٩٥٥- **حدثنا** غندر عن شعبة عن عمرو بن مرة عن أبي البختري قال: سألت ابن عباس عن بيع النخل فقال: نهى النبي ﷺ عن بيع النخل حتى يأكل منه أو يؤكل منه وحتى يوزن، قلت: وما يوزن؟ فقال رجل عنده: حتى يحرز[٧].

٣٨٩٥٦- **حدثنا** سهل بن يوسف عن حميد عن أنس قال: نهى النبي ﷺ عن بيع ثمر النخل حتى يزهو، فقيل لأنس: ما زَهْوُه؟ قال: يحمر أو يصفر[٨].

---

(١) في [أ، ب، جـ، س]: (الثمرة).

(٢) صحيح؛ أخرجه البخاري (١٥١٦)، ومسلم (١٥٣٥).

(٣) في [جـ]: (زيد).

(٤) في [أ، ب، جـ]: (جبير).

(٥) مجهول؛ لإبهام المولى، وأخرجه أحمد (٩٠١٧)، وأبوداود (٣٣٦٩٠)، والبيهقي ٢/٢٤٠، والخطيب في الموضح ٢/٢٠.

(٦) ضعيف؛ لضعف عطية وابن أبي ليلى.

(٧) صحيح؛ أخرجه البخاري (٢٢٥٠)، ومسلم (١٥٣٧).

(٨) صحيح؛ أخرجه البخاري (٢١٩٨)، ومسلم (١٥٥٥).

٣٨٩٥٧- **حدثنا** أبو أسامة عن عبد الرحمن بن يزيد بن جابر قال: حدثنا القاسم ومكحول عن أبي أمامة أن النبي ﷺ (نهى)[١] عن بيع الثمرة حتى يبدو صلاحها[٢].

٣٨٩٥٨- **حدثنا** يعلى بن عبيد حدثنا فضيل بن غزوان عن ابن أبي (نُعم)[٣] عن أبي هريرة أن رسول الله ﷺ نهى عن بيع الثمرة حتى يبدو صلاحها[٤]./ ١٩٤/١٤

[٤٩] وذكر أن أبا حنيفة قال: لا بأس ببيعه بلحا وهو خلاف الأثر

* * *

٣٨٩٥٩- **حدثنا** ابن إدريس عن عبيد الله بن (عمر)[٥] عن نافع عن ابن عمر قال: عرضت على النبي ﷺ يوم أحد وأنا ابن أربع عشرة (فاستصغرني)[٦]، وعرضت عليه يوم الخندق وأنا ابن خمس عشرة فأجازني[٧].

- قال نافع: فحدثت به عمر بن عبدالعزيز، قال: فقال: هذا حد بين الصغير والكبير، قال: فكتب إلى عماله أن يفرضوا لابن خمس عشرة في المقاتلة ولابن أربع عشرة في الذرية.

[٥٠] وذكر أن أبا حنيفة قال: ليس على الجارية شيء حتى تبلغ ثماني عشرة أو سبع عشرة

---

(١) سقط من: [أ، ب].

(٢) ضعيف؛ للتردد في ابن يزيد، هل هو ابن جابر أو ابن تميم، وأخرجه الطبراني (٧٥٩٢)، وانظر: المطالب العالية (١٤٠٢).

(٣) في [ط، هـ]: (نعيم).

(٤) صحيح؛ أخرجه مسلم (١٥٣٨)، وأحمد (٧٥٥٩).

(٥) سقط من: [س].

(٦) في [س]: (فاستصغر لي).

(٧) صحيح؛ أخرجه البخاري (٢٦٦٤)، ومسلم (١٨٦٨).

٣٨٩٦٠- **حدثنا** ابن علية عن عبد الرحمن بن إسحاق عن الزهري عن سعيد ابن المسيب أن النبي ﷺ أمر عتاب بن أسيد أن يخرص العنب كما يخرص النخل فيؤدي زكاته زبيبا كما تؤدى زكاة النخل تمراً، فتلك سنة النبي ﷺ في النخل والعنب[1]./ ١٩٥/١٤

٣٨٩٦١- **حدثنا** حفص عن الشيباني عن الشعبي أن النبي ﷺ بعث عبدالله بن رواحة إلى أهل اليمن فخرص عليهم النخل[2].

٣٨٩٦٢- **حدثنا** أبو داود عن شعبة (عن)[3] خبيب بن عبد الرحمن قال: سمعت عبد الرحمن بن (مسعود)[4] يقول: جاء سهل بن أبي (حثمة)[5] إلي فجلسنا فحدث أن النبي ﷺ قال: **«إذا خرصتم فخذوا ودعوا»**[6].

---

(١) مرسل؛ سعيد بن المسيب تابعي، أخرجه ابن خزيمة (٢٣١٧)، والشافعي في المسند ١/٩٤، وابن شبه (٥١٣)، والدارقطني ٢/١٣٣، وابن عبدالبر في التمهيد ٦/٤٧٠، وورد مرفوعاً من حديث سعيد عن عتاب بن أسيد، أخرجه أبوداود (١٦٠٣)، والنسائي ٥/١٠٩، وابن ماجه (١٨١٩)، وابن خزيمة (٢٣١٦)، والبيهقي ٤/١٢١، وابن الجارود (٣٥١)، والترمذي في العلل (١٨١)، والطحاوي ٢/٣٩.

(٢) مرسل؛ الشعبي تابعي، أخرجه ابن سعد ٣/٥٢٦، وأخرجه الخطيب في تالي تلخيص المتشابه من حديث الشعبي عن زياد بن عبدالله الأنصاري.

(٣) في [هـ]: (ابن).

(٤) في [ط، هـ]: (المسعودي).

(٥) في [أ، ب، س]: (خثيمة).

(٦) مجهول؛ لجهالة عبدالرحمن بن مسعود، وأخرجه أحمد (١٥٧١٣)، وأبوداود (١٦٠٥)، والترمذي (٦٤٣)، وابن حبان (٣٢٨٠)، وابن خزيمة (٢٣٢٠)، والحاكم ١/٤٠٢، والدارمي ٢/٢٧، والطيالسي (١٢٣٤)، وأبوعبيد في الأموال (١٤٤٧)، وابن زنجويه (١٩٩٢)، وابن الجارود (٣٥٢)، والطحاوي ٢/٣٩، والطبراني (٥٦٢٦)، والبيهقي ٤/١٢٣.

٣٨٩٦٣- **حدثنا** محمد بن بكر عن ابن جريج عن أبي الزبير عن جابر أنه سمعه يقول: خرصها ابن رواحة - يعني خيبر - أربعين ألف وسق، وزعم أن اليهود لما خيرهم بن رواحة أخذوا التمر وعليهم عشرون ألف وسق[١].

٣٨٩٦٤- **حدثنا** أبو خالد عن يحيى بن سعيد عن بشير بن يسار أن عمر كان يبعث أبا (حثمة)[٢] خارصا للنخل[٣].

١٩٦/١٤ **[٥١] وذكر أن أبا حنيفة كان لا يرى الخرص/**

* * *

٣٨٩٦٥- **حدثنا** أبو معاوية عن الأعمش عن إبراهيم عن الأسود عن عائشة قالت: قال النبي ﷺ: **«أطيب ما أكل الرجل من كسبه، وولده من كسبه»**[٤].

٣٨٩٦٦- **حدثنا** ابن أبي زائدة عن الأعمش عن عمارة بن عمير (عن عمته)[٥] عن عائشة قالت: قال النبي ﷺ: **«إن أطيب ما أكلتم من كسبكم،**

---

(١) صحيح؛ صرح ابن جريج بالسماع عند أبي داود، وأخرجه أحمد (١٤١٦١)، وأبوداود (٣٤١٥)، وعبدالرزاق (٧٢٠٥)، والطحاوي ٢٤٧/٣، وأبوعبيد في الأموال (١٩٣)، والدارقطني ١٣٢/٢، والبيهقي ١٢٣/٤.

(٢) في [أ، ب، س]: (خثيمة).

(٣) منقطع؛ بشير لا يروي عن عمر، أخرجه عبدالرزاق (٧٢٢١)، وأبوعبيد في الأموال (١٤٤٨)، وابن حزم في المحلى ٢٦٠/٥.

(٤) صحيح؛ ولا يمتنع أن تتعدد طرق إبراهيم فيه وهو إمام، أخرجه أحمد (٢٤١٤٨)، وأبوداود (٣٥٢٩)، والنسائي (٤٤٤٩)، وابن حبان (٤٢٦١)، والحاكم ٤٥/٢، والبغوي (٢٣٩٨)، والحميدي (٢٤٦)، والطيالسي (١٥٨٠)، والطبراني في الأوسط (٤٤٨٤)، والدارمي (٢٥٣٧)، والبخاري في التاريخ ٤٠٧/١، وعبدالرزاق (٤٦٤٣).

(٥) سقط من: [أ، ب، ط، هـ].

وإن أولادكم من كسبكم»[١].

٣٨٩٦٧- **حدثنا** وكيع عن ابن أبي ليلى[٢] عن الشعبي قال: جاء رجل من الأنصار إلى النبي ﷺ فقال: يا رسول الله إن أبي غصبني مالي؟ فقال: **«أنت ومالك لأبيك»**[٣].

٣٨٩٦٨- **حدثنا** وكيع عن سفيان عن محمد بن المنكدر قال: جاء رجل إلى النبي ﷺ فقال: يا رسول الله إن لي مالا ولأبي مال؟ قال: **«أنت ومالك لأبيك»**[٤].

٣٨٩٦٩- **حدثنا** وكيع عن سفيان عن إبراهيم بن عبد الأعلى عن سويد بن غفلة عن عائشة قالت: يأكل الرجل من مال ولده ما شاء، / ولا يأكل الولد من ١٩٧/١٤
مال والده إلا بإذنه[٥].

---

(١) مجهول؛ لجهالة عمه عمارة، وأخرجه أحمد (٢٤٠٤٢)، والنسائي (٦٠٤٣)، وأبوداود (٣٥٢٨)، وابن ماجه (٢٢١٠)، والترمذي (١٣٥٨)، وابن حبان (٤٢٥٩)، والحاكم ٤٦/٢، والدارمي (٢٥٣٧)، والحميدي (٢٤٦)، وإسحاق (١٥٠٨)، والطبراني في الأوسط (١٥٤)، والبيهقي ٤٧٩/٧.

(٢) في [أ، ب، ط، هـ]: زيادة (عن أبيه).

(٣) مرسل ضعيف؛ الشعبي تابعي، وابن أبي ليلى سيء الحفظ، وأخرجه ابن أبي عمر كما في المطالب العالية (٢٥٣٨).

(٤) مرسل؛ ابن المنكدر تابعي، وأخرجه الشافعي في الأم ١٠٣/١، وعبدالرزاق (١٦٦٢٨)، وابن عدي ١٦٤/٧، والبيهقي ٤٨٠/٧، وأخرجه متصلاً من حديث جابر ابن ماجه (٢٢٩١)، والطحاوي ١٥٨/٤، والطبراني في الأوسط (٣٥٣٤)، والسهمي ٣٨٥/١، والإسماعيلي في المعجم (٤٠٨)، وابن عساكر ٢٨٧/٨، والخطيب في الموضح ١٤٠/٢.

(٥) صحيح؛ وقد ورد مرفوعاً، أخرجه ابن أبي حاتم في العلل ٤٧٢/١، وابن حزم في المحلى ١٠٢/٨.

٣٨٩٧٠- **حدثنا** أبو خالد عن حجاج عن عمرو بن شعيب عن أبيه عن جده قال: جاء رجل إلى النبي ﷺ فقال: إن أبي (اجتاح)[١] مالي قال: **«أنت ومالك لأبيك»**[٢].

[٥٢] وذكر أن أبا حنيفة قال: لا يأخذ من ماله إلا أن يكون محتاجا فينفق عليه

* * *

٣٨٩٧١- **حدثنا** هشيم عن عبد العزيز بن صهيب عن أنس بن مالك قال: قدم ناس من عرينة المدينة (فاجتووها)[٣] فقال لهم النبي ﷺ: **«إن شئتم أن تخرجوا إلى إبل الصدقة فتشربوا من أبوالها وألبانها فافعلوا»**[٤].

٣٨٩٧٢- **حدثنا** ابن عيينة عن حجاج بن أبي عثمان قال: حدثنا أبو رجاء مولى أبي قلابة عن أبي قلابة عن أنس أن نفرا من عكل ثمانية قدموا على النبي ﷺ فبايعوه على الإسلام فاستوخموا الأرض وسقمت أجسامهم، فشكوا ذلك إلى النبي ﷺ فقال: **«ألا تخرجون/ مع راعينا في إبله فتصيبوا من أبوالها وألبانها»**، قالوا: بلى، فخرجوا فشربوا من أبوالها وألبانها[٥]. ١٩٨/١٤

[٥٣] وذكر أن أبا حنيفة كره شرب أبوال الإبل

---

(١) في [س]: (احتاج إلى).

(٢) منقطع حكماً؛ حجاج مدلس، أخرجه أحمد (٦٩٠٢)، وأبوداود (٣٥٣٠)، وابن ماجه (٢٢٩٢)، والطحاوي ١٥٨/٤، وابن الجارود (٩٩٥)، والبيهقي ٤٨٠/٧، وأبونعيم في تاريخ أصبهان ٢٢/٢، والخطيب في تاريخ بغداد ٤٩/١٢.

(٣) أي: أصابهم مرض في أجوافهم.

(٤) صحيح؛ أخرجه البخاري (٥٦٨٥)، ومسلم (١٦٧١).

(٥) صحيح؛ أخرجه البخاري (٤١٩٣)، ومسلم (١٦٧١).

٣٨٩٧٣- **حدثنا** ابن نمير عن عثمان بن حكيم عن عامر بن سعد عن أبيه قال: قال رسول الله ﷺ: **«إني أحرم ما بين لابتي المدينة: أن تقطع عضاهها أو يقتل صيدها»**، وقال: **«المدينة خير لهم لو كانوا يعلمون»**[١].

٣٨٩٧٤- **حدثنا** أبو معاوية عن الأعمش عن إبراهيم التيمي عن أبيه قال: خطبنا علي فقال: من زعم أن عندنا شيئا نقرؤه إلا كتاب الله وهذه الصحيفة (صحيفة)[٢] فيها أسنان الإبل وأشياء من الجراحات[٣]، قال: وفيها قال رسول الله ﷺ: **«حرم ما بين عير إلى ثور»**[٤].

٣٨٩٧٥- **حدثنا** علي بن مسهر عن الشيباني عن (يسير)[٥] بن (عمرو)[٦]/ عن سهل بن حنيف قال: أومأ النبي ﷺ إلى (المدينة)[٧] فقال: **«إنها حرام آمن»**[٨]. ١٩٩/١٤

٣٨٩٧٦- **حدثنا** ابن علية عن عبد الرحمن بن إسحاق عن الزهري عن سعيد ابن المسيب قال: قال أبوهريرة: حرم رسول الله ﷺ ما بين لابتيها-يريد المدينة[٩].

٣٨٩٧٧- قال أبو هريرة: لو وجدت الظباء ساكنة ما ذعرتها[١٠].

---

(١) صحيح؛ أخرجه مسلم (١٣٦٣)، وأحمد (١٥٧٣).

(٢) سقط من: [هـ].

(٣) في [هـ]: زيادة (فقد كذب).

(٤) صحيح؛ أخرجه البخاري (٣١٧٢)، ومسلم (١٣٧٠).

(٥) في [أ، ب، س]: (بشير).

(٦) في [جـ]: (عمر).

(٧) في [ط، هـ]: (مدينة).

(٨) صحيح؛ أخرجه مسلم (١٣٧٥)، وأحمد (١٥٩٧٦).

(٩) حسن؛ عبدالرحمن بن إسحاق المدني صدوق، وأخرجه البخاري (١٨٧٣)، ومسلم (١٣٧٢).

(١٠) حسن؛ عبدالرحمن بن إسحاق المدني صدوق، أخرجه أحمد ٤٨٧/٢ (١٠٣٢٢)، ومسلم (١٣٧٢).

٣٨٩٧٨- **حدثنا** أبو أسامة عن عبيدالله بن عمر عن سعيد بن أبي سعيد عن أبي هريرة قال: قال النبي ﷺ: **«إن الله حرم على لساني ما بين لابتي المدينة»**[١].

٣٨٩٧٩- **حدثنا** أبو أسامة عن الوليد بن كثير قال: حدثني شرحبيل أبو(سعد)[٢] أنه دخل (الأسواف)[٣] فصاد بها نهسا - يعني طائرا - فدخل عليه/ ٢٠٠/١٤ زيد بن ثابت وهو معه فعرك أذنه وقال: خل سبيله، لا أم لك أما علمت أن النبي ﷺ حرم ما بين لابتيها[٤].

٣٨٩٨٠- **حدثنا** أبو أسامة عن الوليد بن كثير عن سعيد بن عبد الرحمن بن أبي سعيد الخدري أن عبد الرحمن حدثه عن أبيه عن أبي سعيد أنه سمع النبي ﷺ يقول: **«إني حرمت ما بين لابتي المدينة كما حرم إبراهيم مكة»**، قال: ثم كان أبو سعيد يجد أحدنا في يده الطير قد أخذه فيفكه من يده فيرسله[٥].

٣٨٩٨١- **حدثنا** يزيد بن هارون عن عاصم الأحول قال: سألت أنس بن مالك أحرم النبي ﷺ المدينة؟ قال: نعم، هي حرام حرمها الله ورسوله: **«لا يختلى خلاها فمن فعل ذلك فعليه لعنة الله والملائكة والناس أجمعين»**[٦].

---

(١) صحيح؛ أخرجه البخاري (١٨٦٩)، وأحمد ٢/٢٨٦ (٧٨٣١).

(٢) في [س]: (سعيد).

(٣) في [أ]: (الأسواق).

(٤) ضعيف؛ لضعف شرحبيل، أخرجه أحمد (٢١٥٧٦)، ومالك ٢/٨٩٠، وعبدالرزاق (١٧١٤٨)، والطبراني (٤٩١١)، والبيهقي ٥/١٩٩، والذهبي في سير أعلام النبلاء ٢/٤٣٠، والبغوي في الجعديات (٢٨١٤)، والطحاوي ٤/١٩٢.

(٥) صحيح؛ أخرجه مسلم (١٣٧٤)، وأحمد (١١٢٧٧).

(٦) صحيح؛ أخرجه البخاري (١٨٦٧)، ومسلم (١٣٦٥).

٣٨٩٨٢- **حدثنا** ابن أبي (غنية)[١] عن داود بن عيسى عن الحسن قال: أخبرني ابن عباس أنه سمع النبي ﷺ يقول: «**اللهم إني حرمت المدينة بما حرمت به مكة**»[٢]./ ٢٠١/١٤

[٥٤] وذكر أن أبا حنيفة قال: ليس عليه شيء

* * *

٣٨٩٨٣- **حدثنا** ابن عيينة عن الزهري عن أبي بكر عن أبي مسعود أن النبي ﷺ نهى عن مهر البغي وثمن الكلب[٣].

٣٨٩٨٤- [**حدثنا** وكيع عن ابن أبي ليلى عن عطاء عن أبي هريرة قال: نهى رسول الله ﷺ عن مهر البغي وثمن الكلب][٤][٥].

٣٨٩٨٥- **حدثنا** ابن إدريس عن أشعث عن محمد بن سيرين قال: أخبث الكسب ثمن الكلب وكسب الزمارة.

٣٨٩٨٦- **حدثنا** وكيع عن الأعمش قال: أرى أبا سفيان ذكره عن جابر قال:

---

(١) في [س]: (عصية).

(٢) مجهول؛ لجهالة داود بن عيسى، وأخرجه أبويعلى (٢٥٢٤)، وأكثر أهل الحديث على أن الحسن لم يسمع من ابن عباس كما في جامع التحصيل ص١٦٤، وتحفة التحصيل ٦٩/١، وذكر في وفيات الأعيان ٣٠٤/٦، هذه الحادثة وفيها: (فقال الحسن: ولقد حدث ابن عباس... إلخ).

(٣) صحيح؛ أخرجه البخاري (٥٣٤٦)، ومسلم (١٥٦٧).

(٤) سقط الخبر من: [جـ].

(٥) ضعيف؛ لضعف ابن أبي ليلى، أخرجه أحمد (١٠٤٨٩)، وأبوداود (٣٤٨٤)، والترمذي (١٢٨١)، والنسائي ٣١١/٧، والدارمي (٢٦٢٣)، والطحاوي ٥٣/٤، والطيالسي (٢٥١٠)، وأبويعلى (٦٣٧١)، والبيهقي ٦/٦، والبغوي (٢٠٣٨).

نهى النبي ﷺ عن ثمن الكلب والسنور[١].

٣٨٩٨٧- **حدثنا** الفضل بن دكين عن عبد الجبار بن عباس عن عون بن أبي جحيفة عن أبيه قال: نهى النبي ﷺ عن ثمن الكلب[٢]./ ٢٠٢/١٤

٣٨٩٨٨- **حدثنا** وكيع عن إسرائيل عن عبد الكريم عن قيس بن (حبتر)[٣] عن ابن عباس عن النبي ﷺ قال: «**ثمن الكلب ومهر البغي وثمن الخمر حرام**»[٤].

[٥٥] وذكر أن أبا حنيفة رخص في ثمن الكلب

* * *

٣٨٩٨٩- **حدثنا** ابن مسهر عن (عبيد الله)[٥] بن عمر عن نافع عن ابن عمر قال: قطع النبي ﷺ في مجن قوّم ثلاثة دراهم[٦].

٣٨٩٩٠- **حدثنا** يزيد عن سليمان بن كثير وإبراهيم بن سعد قالا جميعا:

---

(١) مضطرب؛ أخرجه أبوداود (٣٤٧٩)، والترمذي (١٢٧٩)، والحاكم ٣٤/٢، وأبويعلى (٢٢٧٥)، وابن الجارود (٥٨٠)، والطحاوي ٥٢/٤، والطبراني (٦٦٩٨)، والدارقطني ٧٢/٣، والبيهقي ١١/٦، والعقيلي ٢٢٠/٢، وابن عساكر ٢٦٧/٥١، وابن الجوزي في العلل المتناهية ٥٩٦/٢.

(٢) حسن؛ عبدالجبار صدوق، وأخرجه بنحوه البخاري (٥٩٦٢)، وأحمد (١٨٧٥٦).

(٣) في [جـ]: (حنز)، وفي [أ]: (حبر).

(٤) صحيح؛ أخرجه أحمد (٢٠٩٤)، والنسائي ٣٠٩/٣، وأبوداود (٣٤٨٢)، والحاكم ١٠٠/١، والطحاوي ٥٢/٤، والطبراني (١٢٦٠١)، وأبويعلى (٢٦٠٠)، والطيالسي (٢٧٥٥)، والدارقطني٧/٣، وابن حزم في المحلى ٦١٨/٩، والبيهقي ٦/٦، والمزي ١٩/٢٤.

(٥) في [جـ]: (عبدالله).

(٦) صحيح؛ أخرجه البخاري (٦٧٨٩)، ومسلم (١٦٨٤).

أخبرنا الزهري عن عمرة عن عائشة عن النبي ﷺ قال: **«يقطع في ربع دينار فصاعدا»**[١].

٣٨٩٩١- **حدثنا** ابن مهدي عن سفيان عن عيسى بن أبي عزة عن الشعبي عن عبد الله أن النبي ﷺ قطع في خمسة دراهم[٢].

[٥٦] وذكر أن أبا حنيفة قال: لا يقطع في أقل من عشرة دراهم

* * *

٣٨٩٩٢- **حدثنا** أبو معاوية عن الأعمش عن أبي رزين عن أبي هريرة قال: قال النبي ﷺ: **«إذا قام أحدكم من الليل/ فلا يغمس يده في الإناء حتى يغسلها ثلاث مرات، فإنه لا يدري أين باتت يده»**[٣]. ٢٠٣/١٤

٣٨٩٩٣- **حدثنا** عبد الرحيم بن سليمان عن محمد بن عمرو عن أبي سلمة عن أبي هريرة قال: قال رسول الله ﷺ: **«إذا قام أحدكم من نومه فليفرغ على يده من إنائه ثلاث مرات، فإنه لا يدري أين باتت يده»**[٤].

٣٨٩٩٤- **حدثنا** أبو خالد الأحمر عن هشام عن محمد بن سيرين عن أبي هريرة قال: قال رسول الله ﷺ: **«إذا قام أحدكم من الليل فلا يغمس يده في الإناء حتى يغسلها»**[٥].

---

(١) صحيح؛ أخرجه البخاري (٦٧٨٩)، ومسلم (١٦٨٤).

(٢) منقطع؛ الشعبي لم يثبت سماعه من عبدالله، أخرجه النسائي (٧٤٢٨)، والشافعي في الأم ١٨٣/٧، وأبوداود في المراسيل (٢٤٣)، وأبويعلى (٥٣٥٤)، والبيهقي ٢٦١/٨، والدارقطني ١٨٥/٣.

(٣) صحيح؛ أخرجه مسلم (٢٧٨)، وأبوداود (١٠٣)، وأحمد ٤٧١/٢ (١٠٠٩٣).

(٤) حسن؛ محمد بن عمرو صدوق، أخرجه الترمذي (٢٤)، والنسائي (١٥٣)، وابن ماجه (٣٩٣)، والحميدي (٩٥١)، وابن حبان (١٠٦٢)، وابن خزيمة (٩٩).

(٥) حسن؛ أبوخالد صدوق، أخرجه مسلم (٢٧٨).

٣٨٩٩٥- **حدثنا** جرير عن منصور عن إبراهيم قال: إذا استيقظ الرجل من نومه فلا يدخل يده في الإناء حتى يغسلها.

[٥٧] وذكر أن أبا حنيفة قال: لا بأس به

* * *

٢٠٤/١٤ ٣٨٩٩٦- **حدثنا** ابن علية عن هشام عن ابن سيرين عن أبي هريرة/ عن النبي ﷺ قال: **«طهور إناء أحدكم إذا ولغ فيه الكلب أن يغسله سبع مرات أولاهن بالتراب»**[١].

٣٨٩٩٧- **حدثنا** أبو أسامة عن الأعمش عن أبي رزين عن أبي هريرة قال: سمعت رسول الله ﷺ يقول: **«إذا ولغ الكلب في إناء أحدكم فليغسله سبع مرات»**[٢].

٣٨٩٩٨- **حدثنا** شبابة بن سوار عن شعبة عن أبي التياح قال: سمعت مطرفا يحدث عن ابن المغفل أن رسول الله ﷺ أمر بقتل الكلاب، وقال: **«إذا ولغ الكلب في الإناء فاغسلوه سبع مرات، وعفروه الثامنة بالتراب»**[٣].

[٥٨] وذكر أن أبا حنيفة قال: يجزئه أن يغسل مرة

* * *

٣٨٩٩٩- **حدثنا** وكيع عن مالك بن أنس عن عبد الله بن يزيد عن زيد
٢٠٥/١٤ (أبي عياش)[٤] قال: سألت سعدا عن السُّلْتِ بالذُرة فكرهه، وقال سعد: / سئل

---

(١) صحيح؛ أخرجه مسلم (٢٧٩)، وأحمد (١٠٣٤١).

(٢) صحيح؛ أخرجه مسلم (٢٧٩)، وأحمد (٧٤٤٥).

(٣) صحيح؛ أخرجه مسلم (٢٨٠)، وأحمد (١٦٧٩٢).

(٤) في [س]: (ابن أبي عياش).

النبي ﷺ عن الرطب بالتمر فقال: «**أينقص إذا (جف؟)**[١]» قلنا: نعم، قال: فنهى عنه[٢].

٣٩٠٠٠- **(حدثنا)**[٣] أبو داود عن زائدة عن سماك عن عكرمة عن ابن عباس أنه كره الرطب بالتمر وقال: هو أقلهما في المكيال أو في القفيز[٤].

٣٩٠٠١- **حدثنا** ابن أبي زائدة عن عبيد الله عن نافع عن ابن عمر أن النبي ﷺ نهى عن بيع العنب بالزبيب كيلا[٥].

٣٩٠٠٢- **حدثنا** أبو الأحوص عن طارق عن سعيد بن المسيب أنه كره الرطب بالتمر مثلا بمثل، وقال: الرطب (منتفخ)[٦]، والتمر ضامر.

[٥٩] وذكر أن أبا حنيفة وأبا يوسف قالا: لا بأس به

* * *

٣٩٠٠٣- **حدثنا** عبد الله بن مبارك عن سليمان التيمي عن أبي عثمان النهدي عن عبد الله عن النبي ﷺ أنه نهى عن تلقي البيوع[٧].

---

(١) في [أ، ب]: (خف).

(٢) صحيح؛ أخرجه أحمد (١٥١٥)، ومالك ٦٢٤/٢، والشافعي في المسند ١٥٩/٢، والطحاوي ٦/٤، وأبوداود (٣٣٥٩)، والترمذي (١٢٢٥)، وابن ماجه (٢٢٦٤)، والنسائي ٢٦٨/٧، وابن حبان (٤٩٩٧)، والحاكم ٣٨/٢، والطيالسي (٢١٤)، وعبدالرزاق (١٤١٨٥)، وسبق ١٨٢/٦.

(٣) سقط من: [ط، هـ].

(٤) مضطرب؛ رواية سماك عن عكرمة مضطربة.

(٥) صحيح؛ أخرجه مسلم (١٥٤٢)، وأحمد (٤٦٤٧)، وأبوداود (٣٣٦١)، وابن حبان (٤٩٩٩).

(٦) في [س]: (منتفج).

(٧) صحيح؛ أخرجه البخاري (٢١٤٩)، ومسلم (١٥١٨).

٣٩٠٠٤- **حدثنا** أبو الأحوص عن سماك عن عكرمة عن (ابن عباس قال: قال: النبي ﷺ)[١] لا تستقبلوا ولا تحفلوا[٢]./ ٢٠٦/١٤

٣٩٠٠٥- **حدثنا** ابن أبي زائدة عن عبيد الله عن نافع عن ابن عمر قال: نهى النبي ﷺ عن التلقي[٣].

[٦٠] وذكر أن أبا حنيفة قال: لا بأس به

* * *

٣٩٠٠٦- **حدثنا** هشيم عن أبي بشر عن سعيد بن جبير عن ابن عباس أن رجلا كان مع النبي ﷺ وهو محرم فوقصته ناقته فمات، فقال رسول الله ﷺ: **«اغسلوه بماء وسدر، وكفنوه في ثوبيه، ولا تخمروا رأسه، فإن الله يبعثه يوم القيامة ملبيا»**[٤].

٣٩٠٠٧- **حدثنا** ابن عيينة عن عمرو عن سعيد بن جبير عن ابن عباس عن النبي ﷺ قال: خر رجل عن بعيره[٥] فمات فقال: **«اغسلوه بماء وسدر، وكفنوه في ثوبيه ولا تخمروا رأسه، فإن الله يبعثه يوم القيامة ملبيا»**[٦].

[٦١] وذكر أن أبا حنيفة قال: يغطى رأسه/ ٢٠٧/١٤

---

(١) سقط من: [س].

(٢) مضطرب؛ رواية سماك عن عكرمة مضطربة، أخرجه أحمد (٢٣١٢)، والترمذي (١٢٦٨)، وأبويعلى (٢٣٥٦)، والطحاوي ٤/٧، والطبراني (١١٧٤).

(٣) صحيح؛ أخرجه البخاري (٢١٦٥)، ومسلم (١٥١٧).

(٤) صحيح؛ أخرجه البخاري (١٨٥١)، ومسلم (١٢٠٦).

(٥) في [هـ]: زيادة (فوقص).

(٦) صحيح؛ أخرجه مسلم (١٢٠٦)، وأحمد (١٩١٤)، وانظر: ما قبله.

٣٩٠٠٨- **حدثنا** ابن عيينة عن الزهري سمع سهل بن (سعد)[١] يقول: اطلع رجل من جحر في حجرة النبي ﷺ ومعه مِدْرى يحك به رأسه فقال: **«لو أعلم أنك تنظر لطعنت به في عينيك، إنما الاستئذان من البصر»**[٢].

٣٩٠٠٩- **حدثنا** يزيد بن هارون عن حميد عن أنس أن النبي ﷺ كان في بيته، فاطلع رجل من خلل الباب فسدد النبي ﷺ نحوه بمشقص فتأخر[٣].

٣٩٠١٠- **حدثنا** خالد بن مخلد عن سليمان بن بلال عن سهيل عن أبيه عن أبي هريرة قال: قال رسول الله ﷺ: **«لو أن رجلا اطلع على قوم بغير إذنهم حل لهم أن (يفقأوا)[٤] عينه»**[٥].

٣٩٠١١- ٣٩٠٦٤- **حدثنا** ابن فضيل عن الأعمش عن أبي قيس[٦] عبد الرحمن بن ثروان عن هزيل قال: قال رسول الله ﷺ: **«لو أن رجلا اطلع في دار قوم من كوة فرمي بنواة ففقأت عينه لبطلت»**[٧].

[٦٢] وذكر أن أبا حنيفة قال: يَضمن/ ٢٠٨/١٤

* * *

(١) في النسخ: (حنيف)، وتقدم في كتاب الأدب برقم [٢٧٩١٣]: (سعد)، وهو كذلك في مصادر التخريج وكتب الرجال.

(٢) صحيح؛ أخرجه البخاري (٦٩٠١)، ومسلم (٢١٥٦).

(٣) صحيح؛ أخرجه البخاري (٦٨٨٩)، ومسلم (٢١٥٧).

(٤) في [أ، ب]: (يفقوا).

(٥) حسن؛ خالد صدوق، أخرجه البخاري (٤٨٨٨)، ومسلم (٢١٥٨).

(٦) في [أ، ب، جـ، هـ]: زيادة (عن).

(٧) مرسل؛ هزيل تابعي.

٣٩٠١٢- **حدثنا** سفيان بن عيينة عن الزهري عن سالم عن أبيه قال: قال النبي ﷺ: **«من اقتنى كلبا إلا كلب صيد أو ماشية نقص من أجره كل يوم قيراطان»**[١].

٣٩٠١٣- **حدثنا** ابن عيينة عن عبد الله بن دينار قال: ذهبت مع ابن عمر إلى بني معاوية فنبحت علينا كلاب فقال: (قال)[٢] رسول الله ﷺ: **«[٣]من (اقتنى)[٤] كلبا إلا كلب ضارية أو ماشية نقص من أجره كل يوم قيراطان»**[٥].

٣٩٠١٤- **حدثنا** عفان عن سليم بن حيان قال: سمعت أبي يحدث عن أبي هريرة عن النبي ﷺ قال: **«من اتخذ كلبا ليس بكلب زرع ولا صيد ولا ماشية فإنه ينقص من أجره كل يوم قيراط»**[٦].

٣٩٠١٥- **حدثنا** خالد بن مخلد عن مالك بن أنس عن يزيد بن خصيفة عن السائب بن يزيد عن (سفيان)[٧] بن أبي زهير قال: سمعت النبي ﷺ يقول: **«من اقتنى كلبا لا يغني عنه زرعا ولا ضرعا نقص من عمله كل يوم قيراط»**، فقيل له: أنت سمعته من رسول الله ﷺ؟/ قال: أي ورب هذا المسجد[٨]. ٢٠٩/١٤

---

(١) صحيح؛ أخرجه البخاري (٥٤٨١)، ومسلم (١٥٧٤).

(٢) سقط من: [جـ].

(٣) في [أ، ب]: زيادة (قال).

(٤) في [أ، ب]: (اتخذ).

(٥) صحيح؛ أخرجه البخاري (٥٤٨٠)، ومسلم (١٥٧٤).

(٦) مجهول؛ لجهالة حيان، والحديث أخرجه البخاري (٢٣٢٤)، ومسلم (١٥٧٥).

(٧) سقط من: [أ، ب].

(٨) صحيح؛ أخرجه البخاري (٢٣٢٣)، ومسلم (١٥٧٦).

٣٩٠١٦- **حدثنا** يحيى بن سعيد عن سفيان عن عاصم عن زر عن عبدالله قال: من اقتني كلبا إلا كلب قنص أو كلب ماشية نقص من عمله كل يوم قيراط[١].

[٦٣] وذكر أن أبا حنيفة قال: لا بأس باتخاذه

* * *

٣٩٠١٧- **حدثنا** عبد الله بن نمير عن ابن أبي ليلى عن الحكم قال: بعث النبي ﷺ معاذا وأمره أن يأخذ من كل ثلاثين تبيعا أو تبيعة، ومن كل أربعين مسنة، فسألوه عن فضل ما بينهما، فأبى أن يأخذ حتى سأل النبي ﷺ فقال: **«لا تأخذ شيئا»**[٢].

٣٩٠١٨- **حدثنا** عبد الأعلى عن داود بن أبي هند عن الشعبي قال: ليس (فيها)[٣] شيء.

٣٩٠١٩- **حدثنا** غندر عن شعبة قال: سألت الحكم، قلت: إن/ كانت خمسين بقرة؟ قال الحكم: فيها مسنة. ٢١٠/١٤

٣٩٠٢٠- **حدثنا** عبد الرحيم عن محمد بن سالم عن الشعبي عن علي قال: ليس في النِّيِّف شيء[٤].

---

(١) ضعيف؛ لضعف عاصم في زر، وورد مرفوعاً أخرجه أبويعلى (٥٠٢٥)، والإسماعيلي في معجم شيوخه ٧٦٥/٣، وابن عدي ١١٥١/٣، والسهمي في تاريخ جرجان (٦٠١).

(٢) مرسل ضعيف؛ الحكم تابعي، وابن أبي ليلى سيء الحفظ، وأخرجه مالك في المدونة ٣١١/٢، وعبدالرزاق (٦٨٤٨)، وقد ورد من طريق الحكم عن طاوس عن ابن عباس، أخرجه الدارقطني ٩٤/٢، والبيهقي ٩٩/٤، وابن عبدالبر في التمهيد ٢٧٤/٢، وابن حزم ٦/٦.

(٣) في [أ، ب، ط، هـ]: (فيهما).

(٤) ضعيف جداً؛ محمد بن سالم متروك.

٣٩٠٢١- **حدثنا** ابن إدريس عن ليث عن طاوس أن معاذا قال: ليس في الأوقاص شيء[١].

[٦٤] وذكر أن أبا حنيفة قال: فيها بحساب ما زاد

* * *

٣٩٠٢٢- **حدثنا** ابن إدريس عن عاصم بن كليب عن أبيه قال: كنا في المغازي لا يؤمر علينا إلا أصحاب رسول الله ﷺ، فكنا بفارس علينا رجل من مزينة من أصحاب النبي ﷺ (فغلت)[٢] علينا المسان حتى كنا نشتري المسن بالجذعتين والثلاث، فقام فينا هذا الرجل فقال: إن هذا اليوم أدركنا فغلت علينا المسان حتى كنا نشتري المسن بالجذعتين والثلاث، فقام فينا النبي ﷺ فقال: **«إن المسن يوفى مما يوفى منه الثني»**[٣]./ ٢١١/١٤

٣٩٠٢٣- **حدثنا** قاسم بن مالك عن عاصم بن كليب عن أبيه عن رجل من مزينة أن النبي ﷺ ضحى في السفر[٤].

٣٩٠٢٤- **حدثنا** هشيم عن يونس عن الحسن أنه كان لا يرى بأسا إذا سافر الرجل أن يوصي أهله أن يضحوا عنه.

[٦٥] وذكر أن أبا حنيفة قال: ليس على المسافر أضحية

---

(١) ضعيف؛ لضعف ليث، وأخرجه الدارقطني ٢/٩٩، والطبراني ٢٠/(٢٤٩)، وورد مرفوعاً، أخرجه مالك في المدونة ٢/٣١١، والطبراني ٢٠/(٣٥٦).

(٢) في [س]: (فقلّت).

(٣) حسن؛ كليب صدوق، أخرجه أحمد (٢٣١٢٣)، وأبوداود (٢٧٩٩)، وابن ماجه (٣١٤٠)، والنسائي ٧/٢١٩، والحاكم ٤/٢٢٦، والطبراني ٢٠/(٧٦٤)، والبيهقي ٩/٢٧٠، والمزي ٢٧/٢١٧.

(٤) حسن؛ كليب صدوق، وانظر: ما قبله.

٣٩٠٢٥- **حدثنا** عبدة عن هشام بن عروة عن أبيه عن عائشة قالت: خرجنا مع النبي ﷺ في حجة الوداع موافين لهلال ذي الحجة، فقال النبي ﷺ: **«من أراد منكم أن يهل بعمرة فليهل، فإني لولا أني أهديت لأهللت بعمرة»**، قالت: فكان من القوم من أهل بعمرة، ومنهم من أهل بحج، قالت: فكنت أنا ممن أهل بعمرة، قالت: فخرجنا حتى قدمنا مكة فأدركني يوم عرفة وأنا حائض لم أحل من عمرتي، فشكوت ذلك إلى النبي ﷺ فقال: **«دعي عمرتك، وانقضي رأسك، وامتشطي وأهلي بالحج»**، قالت: ففعلت، فلما كانت ليلة (الحصبة)[1] وقد قضى الله حجنا أرسل معي عبد الرحمن بن أبي بكر فأردفني وخرج (بي)[2] إلى التنعيم، فأهللت بعمرة، فقضى الله حجنا وعمرتنا، لم يكن في ذلك هدي ولا صدقة ولا صوم[3]./ ٢١٢/١٤

٣٩٠٢٦- **حدثنا** ابن مهدي عن سفيان عن ابن أبي نجيح عن مجاهد (و)[4] عطاء قال: سألتهما عن امرأة قدمت مكة بعمرة فحاضت (فخشيت)[5] أن يفوتها الحج؟ فقالا: تهل بالحج وتمضي.

[٦٦] وذكر أن أبا حنيفة قال: تكون رافضة للحج وعليها دم وعمرة مكانها

* * *

٣٩٠٢٧- **حدثنا** ابن عيينة عن الزهري عن أبي سلمة عن أبي هريرة عن النبي ﷺ قال: **«التسبيح للرجال، والتصفيق للنساء»**[6].

---

(١) في [أ، ب]: (المحصبة).

(٢) سقط من: [هـ].

(٣) صحيح؛ أخرجه البخاري (١٧٨٦)، ومسلم (١٢١١).

(٤) في [س]: (عن).

(٥) سقط من: [جـ].

(٦) صحيح؛ أخرجه البخاري (١٢٠٣)، ومسلم (٤٢٢).

٣٩٠٢٨- **حدثنا** هشيم عن الجريري عن أبي نضرة عن أبي هريرة قال: صلى النبي ﷺ بالناس ذات يوم فلما قام ليكبر قال: **«إن أنساني الشيطان شيئا من صلاتي فالتسبيح للرجال والتصفيق للنساء»**[١].

٣٩٠٢٩- **حدثنا** هشيم عن عبد الحميد (عن)[٢] ابن جعفر عن أبي حازم عن سهل بن سعد عن النبي ﷺ قال: **«التسبيح للرجال والتصفيق للنساء»**[٣].

٢١٣/١٤ ٣٩٠٣٠- **حدثنا** حميد بن عبد الرحمن عن أبيه عن أبي الزبير عن/ جابر قال: التسبيح (في الصلاة للرجال)[٤]، والتصفيق للنساء[٥].

٣٩٠٣١- **حدثنا** ابن فضيل عن يزيد قال: استأذنتُ على عبد الرحمن بن أبي ليلى وهو يصلي فسبح بالغلام ففتح لي.

٣٩٠٣٢- **حدثنا** عبد الأعلى عن هشام عن الحسن قال: استأذن رجل على جابر بن عبدالله فسبح فدخل فجلس حتى انصرف[٦].

[٦٧] وذكر أن أبا حنيفة (كان يقول)[٧]: لا يفعل ذلك وكرهه

---

(١) معلول؛ هشيم مدلس وخالفه جماعة، فرووه من طريق أبي نضرة عن الطفاوي، انظر: علل الدارقطني ٣٣/٥، وأخرجه أبوداود (٢١٧٤)، وابن أبي عاصم في الآحاد (٢٧٥٢).

(٢) سقط من: [أ، ب، ط، هـ]، وعبدالحميد هو ابن سليمان المديني، وابن جعفر هو محمد، انظر: مسند ابن أبي شيبة (٨٩).

(٣) ضعيف؛ لضعف عبد الحميد، أخرجه الطبراني (٥٨٥٤)، وقد أخرج نحوه البخاري (١٢٠٤)، ومسلم (٤٢١).

(٤) في [ط، هـ]: (للرجال في الصلاة).

(٥) صحيح؛ وورد مرفوعاً عند أحمد (١٤٦٥٤)، والبزار (٥٧٣/كشف)، وأبي يعلى (٢١٧٢)، والطبراني في الأوسط (٥٢١).

(٦) منقطع حكماً؛ الحسن مدلس.

(٧) في [أ، ب]: (قال).

٣٩٠٣٣- **حدثنا** جرير عن مغيرة عن الشعبي قال: كان رجل من المسلمين أعمى، فكان يأوي إلى امرأة يهودية، فكانت تطعمه وتسقيه وتحسن إليه، وكانت لا تزال تؤذيه في رسول الله ﷺ، فلما سمع (ذلك منها)[1] ليلة من الليالي قام فخنقها حتى قتلها، فرفع ذلك إلى النبي ﷺ فنشد الناس في أمرها، فقام الرجل فأخبره أنها كانت تؤذيه في النبي ﷺ وتسبه وتقع فيه فقتلها لذلك، فأبطل النبي ﷺ دمها[2]./ ٢١٤/١٤

٣٩٠٣٤- **حدثنا** وكيع عن سفيان عن حصين عن شيخ عن ابن عمر أنه (تفلت)[3] على راهب سب النبي ﷺ بالسيف وقال: إنا (لم)[4] نصالحكم على شتم نبينا ﷺ[5].

[٦٨] وذكر أن أبا حنيفة قال: لا يقتل

* * *

٣٩٠٣٥- **حدثنا** شريك عن قيس بن وهب عن رجل من بني (سواءة)[6] قال: قلت لعائشة: أخبريني عن خلق النبي ﷺ، فقالت: أوما تقرأ القرآن: ﴿وَإِنَّكَ لَعَلَىٰ خُلُقٍ عَظِيمٍ﴾ [القلم: ٤]، قالت: كان النبي ﷺ مع أصحابه فصنعت له طعاما وصنعت له حفصة طعاماً، فسبقتني حفصة، قالت: فقلت للجارية:

---

(١) في [أ، ب]: (منها ذلك).

(٢) مرسل؛ الشعبي تابعي، وقد ورد متصلاً من طريق الشعبي عن علي، أخرجه هكذا أبوداود (٤٣٦٢)، والضياء في المختارة (٥٤٧)، والبيهقي ٦٠/٧.

(٣) في [هـ]: (أصلت).

(٤) في [س]: (لا).

(٥) مجهول؛ لإبهام راويه.

(٦) في [جـ]: (سوادة).

انطلقي فأكفئي قصعتها، قالت: فأهوت أن تضعها بين يدي النبي ﷺ فكفأتها فانكسرت القصعة وانتثر الطعام، قالت: فجمعها النبي ﷺ وما فيها من الطعام على الأرض فأكلوا، ثم بعث بقصعتي فدفعها النبي ﷺ إلى/ حفصة فقال: ٢١٥/١٤ **«خذوا ظرفا مكان ظرفكم، وكلوا ما فيها»**، قالت: فما رأيته في وجه رسول الله ﷺ[(١)].

٣٩٠٣٦- **حدثنا** يزيد عن حميد عن أنس قال: أهدى بعض أزواج النبي ﷺ إلى النبي ﷺ قصعة فيها ثريد وهو في بيت بعض أزواجه، فضربت القصعة، فوقعت فانكسرت، فجعل النبي ﷺ يأخذ الثريد فيرده إلى القصعة بيده ويقول: **«كلوا، غارت أمكم»**، ثم انتظر حتى جاءت قصعة صحيحة، فأخذها فأعطاها صاحبة القصعة المكسورة[(٢)].

٣٩٠٣٧- **حدثنا** حفص عن أشعث عن ابن سيرين عن (شريح)[(٣)] قال: من كسر عودا فهو له وعليه مثله.

[٦٩] وذكر أن أبا حنيفة قال: بخلافه وقال: عليه قيمتها

* * *

٣٩٠٣٨- **حدثنا** ابن عيينة عن الزهري عن سالم عن ابن عمر قال: أخبرني زيد ابن ثابت أن النبي ﷺ رخص في العرايا[(٤)].

---

(١) مجهول؛ لإبهام راويه، أخرجه أحمد (٢٤٨٠٠)، والنسائي ٧/٧٠، وابن ماجه (٢٣٣٣)، والطحاوي في شرح المشكل (٣٣٥٦).

(٢) صحيح؛ أخرجه البخاري (٢٤٨١)، وأحمد (١٢٠٢٧).

(٣) في [أ، ب]: (شريك)، وانظر: مصنف عبدالرزاق (١٤٩٧٨)، وأخبار القضاة ٢/٣٢٨.

(٤) صحيح؛ أخرجه البخاري (٢٣٨٠)، ومسلم (١٥٣٩).

٣٩٠٣٩- **حدثنا** أبو أسامة عن الوليد بن كثير قال: حدثني (بُشَيْر)[١] بن يسار أنه سمع سهل بن أبي حثمة ورافع بن[٢] خديج يقولان: نهى/ رسول الله ﷺ عن (المحاقلة)[٣] والمزابنة إلا أصحاب العرايا، فإنه قد أذن لهم[٤]. ٢١٦/١٤

[٧٠] وذكر أن أبا حنيفة قال: لا (يصلح)[٥] ذلك

* * *

٣٩٠٤٠- **حدثنا** ابن عيينة ومروان بن معاوية عن معمر عن الزهري عن سالم عن ابن عمر أن غيلان بن سلمة أسلم وعنده ثمان نسوة، فأمره النبي ﷺ أن يختار منهن أربعا[٦].

[٧١] وذكر أن أبا حنيفة قال: الأربع الأول

* * *

٣٩٠٤١- **حدثنا** أبو معاوية عن الأعمش عن إبراهيم عن الأسود عن عائشة قالت: أراد أهل بريرة أن يبيعوها ويشترطوا الولاء فذكرت ذلك للنبي ﷺ فقال:

---

(١) في [جـ]: (بشر).

(٢) في [أ، ط، هـ]: زيادة (أبي).

(٣) في [س]: (المحاطة)، وفي [أ]: (المحالقة).

(٤) صحيح؛ أخرجه البخاري (٢٣٨٤)، ومسلم (١٥٤٠).

(٥) في [س]: (يصح).

(٦) معلول؛ صوابه عن الزهري مرسلاً، أخرجه عن معمر متصلاً أحمد (٤٦٠٩)، وابن ماجه (١٩٥٣)، والترمذي (١١٢٨)، وعبدالرزاق (١٢٦٢١)، والشافعي ١٦/٢، والبيهقي ١٨١/٧، والبغوي (٢٢٨٨)، وابن حبان (٤١٥٧)، والحاكم ١٩١٣/٢، والدارقطني ٢٦٩/٣، وابن عدي ١٨٢/١، والطبراني (٦٥٨)، وأخرجه عن معمر عن الزهري مرسلاً أبوداود في المراسيل (٢٣٤)، والطحاوي ٢٥٢/٣، والدارقطني ٢٧٠/٣، والبيهقي ١٨٢/٧.

«اشتريها وأعتقيها (فإن)[١] (الولاء)[٢] لمن أعتق»[٣].

٣٩٠٤٢- **حدثنا** عفان حدثنا همام عن قتادة عن عكرمة عن ابن عباس أن مواليها اشترطوا الولاء فقضى أن (الولاء)[٤] لمن (أعطى الثمن)[٥][٦].

٢١٧/١٤ ٣٩٠٤٣- **حدثنا** شبابة بن سوار عن مالك بن أنس عن نافع/ عن ابن عمر قال: أرادت عائشة أن تشتري بريرة فقالوا: أتبتاعينها على أن ولاءها لنا؟ فذكرت ذلك للنبي ﷺ، فقال رسول الله ﷺ: **«لا (يَمنعكِ)[٧] ذلك منها، فإنما الولاء لمن أعتق»**[٨].

[٧٢] وذكر أن أبا حنيفة قال: هذا الشراء فاسد لا يجوز

* * *

٣٩٠٤٤- **حدثنا** ابن علية عن سعيد عن قتادة عن (عزرة)[٩] عن سعيد بن عبدالرحمن بن أبزى عن (أبيه)[١٠] عن عمار عن النبي ﷺ قال: **«التيمم ضربة للوجه والكفين»**[١١].

---

(١) في [جـ، س]: (فإنما).

(٢) في [أ، ب]: (الولي).

(٣) صحيح؛ أخرجه البخاري (١٤٩٣)، وأحمد ٦/٤٢ (٢٤١٩٦).

(٤) في [أ، ب]: (الولى).

(٥) في [أ، ب، ط، هـ]: (أعتق).

(٦) صحيح؛ أخرجه أحمد (٢٥٤٢)، وبنحوه البخاري (٥٢٨٠).

(٧) في [هـ]: (يضرك).

(٨) صحيح؛ أخرجه البخاري (٢٥٦٢)، وأحمد ٢/١١٣، وبنحوه مسلم (١٥٠٤).

(٩) في [أ، ب، جـ، ط، هـ]: (عروة).

(١٠) في [جـ]: (أمه).

(١١) صحيح؛ عزرة هو ابن ثابت، أخرجه الدارقطني ١/١٨٣، والطبراني في الأوسط (٥٤٢)، وأبويعلى (١٦٠٨)، والبزار (١٣٨٨)، والشاشي (١٠٣٦)، وابن عبدالبر في التمهيد ١٩/١٨٦، وابن الأثير في أسد الغابة ٤/١٤٤، وابن قانع ٢/٢٥٠، وأصله عند البخاري (٣٤٧).

٣٩٠٤٥- **حدثنا** عباد بن العوام عن برد (عن)[١] سليمان بن موسى عن أبي هريرة أن النبي ﷺ بال ثم ضرب بيده إلى الأرض فمسح بها وجهه وكفيه[٢].

٣٩٠٤٦- **حدثنا** وكيع (عن)[٣] الأعمش عن سلمة بن كهيل عن ابن أبزى عن (أبيه)[٤] قال: قال عمر لعمار: أما تذكر يوم كنا في كذا وكذا، / (فأجنبنا)[٥] فلم ٢١٨/١٤
نجد الماء فتمعكنا في التراب، فلما قدمنا على النبي ﷺ ذكرنا ذلك له فقال: «**إنما كان يكفيكما (هكذا)**[٦]» - وضرب الأعمش بيديه ضربة ثم نفخهما ثم مسح بهما وجهه وكفيه[٧].

[٧٣] وذكر أن أبا حنيفة قال: ضربتين، لا تجزئه ضربة

* * *

٣٩٠٤٧- **حدثنا** ابن عيينة عن شبيب بن غرقدة عن عروة البارقي أن النبي ﷺ أعطاه دينارا يشتري به شاة، فاشترى به شاتين فباع إحداهما بدينار، وأتى النبي ﷺ بدينار وشاة، فدعا له النبي ﷺ بالبركة في بيعه، فكان لو اشترى ترابا لربح فيه[٨].

---

(١) في [جـ]: (ابن).

(٢) منقطع؛ سليمان لا يروي عن أبي هريرة، أخرجه إسحاق (٣٣٠).

(٣) في [ط]: (حدثنا).

(٤) في [جـ]: (أمه).

(٥) في [أ، ب]: (فاجتنبنا).

(٦) في [أ، ب، ط، هـ]: (هذا).

(٧) صحيح؛ أخرجه البخاري (٣٣٨)، ومسلم (٣٦٨).

(٨) صحيح؛ أخرجه ابن ماجه (٢٤٠٢)، والبيهقي ١١٢/٦، وأخرجه البخاري (٣٦٤٢)، وأحمد (١٩٣٥٦) من طريق شبيب (قال: سمعت الحي يحدثون عن عروة)، وأخرجه ابن عبدالبر في التمهيد ١٠٨/٢ عن شبيب عن الحسن عن عروة.

٣٩٠٤٨- **حدثنا** وكيع عن سفيان عن أبي حصين عن رجل عن حكيم بن حزام أن النبي ﷺ بعثه يشتري له أضحية بدينار فاشتراها ثم باعها بدينارين (فاشترى شاة بدينار)[١] وجاءه بدينار فدعا له النبي ﷺ بالبركة وأمره أن يتصدق بالدينار[٢].

[٧٤] وذكر أن أبا حنيفة قال: يضمن إذا باع بغير أمره

* * *

٢١٩/١٤ ٣٩٠٤٩- **حدثنا** أبو معاوية ووكيع عن الأعمش عن عمارة بن عمير/ عن أبي معمر عن أبي (مسعود)[٣] قال: قال النبي ﷺ: **«لا تجزئ صلاة لا يقيم الرجل صلبه فيها في الركوع والسجود»**[٤].

٣٩٠٥٠- **حدثنا** أبو خالد عن ابن عجلان عن علي بن يحيى بن خلاد عن أبيه عن عمه وكان بدريا قال: كنا جلوسا مع النبي ﷺ إذ دخل رجل يصلي، فصلى صلاة خفيفة لا يتم ركوعا ولا سجودا، ورسول الله ﷺ يرمقه ولا يشعر، فصلى ثم جاء فسلم على النبي ﷺ فرد عليه النبي ﷺ فقال: **«أعد، فإنك لم تصل»**، ففعل

---

(١) سقط من: [أ، ب، س، ط، هـ].

(٢) مجهول؛ لإبهام الراوي، أخرجه أبوداود (٣٣٨٦)، والترمذي (١٢٥٧)، والدارقطني ٩/٣، والبيهقي ١١٢/٦.

(٣) في [جـ]: (مسعد).

(٤) صحيح؛ أخرجه أحمد (١٧١٠٣)، والترمذي (٢٦٥)، والنسائي ١٨٣/٢، وابن ماجه (٨٧٠)، وابن خزيمة (٥٩١)، وابن حبان (١٨٩٢)، وعبدالرزاق (٢٨٥٦)، والحميدي (٤٥٤)، والدارمي ٣٠٤/١، وابن الجارود (١٩٥)، وأبوعوانة ١٠٤/٢، والطحاوي في شرح المشكل (٢٠٦)، والطبراني ١٧/(٥٧٨)، والدارقطني ٣٤٨/١، وأبونعيم في الحلية ١١٦/٨، والبيهقي ٨٨/٢، والبغوي (٦١٧).

ذلك ثلاثا، كل ذلك يقول: **«أعد، فإنك لم تصل»**[١].

٣٩٠٥١- **حدثنا** عبد الرحمن بن مهدي عن حماد بن سلمة عن علي بن زيد عن المسور بن مخرمة أنه رأى رجلا لا يتم ركوعه ولا سجوده فقال له: أعد، فأبى فلم يدعه حتى أعاد[٢].

[٧٥] وذكر أن أبا حنيفة قال: [٣]تجزئه وقد أساء

* * *

٣٩٠٥٢- **حدثنا** شريك عن أبي إسحاق عن عطاء عن رافع بن خديج رفعه قال: من زرع في أرض قوم بغير إذنهم ردت إليه نفقته ولم يكن له من الزرع شيء[٤]./ ٢٢٠/١٤

٣٩٠٥٣- **حدثنا** يحيى بن سعيد عن أبي جعفر الخطمي قال: بعثني عمي وغلاما له إلى سعيد بن المسيب فقال: ما تقول في المزارعة؟ فقال: كان ابن عمر لا يرى فيها بأسا حتى حدث[٥] فيها بحديث أن رسول الله ﷺ أتى بني حارثة فرأى زرعا في أرض ظهير فقال: **«ما أحسن زرع ظهير»**، فقالوا: إنه ليس لظهير قال: **«أليست**

---

(١) حسن؛ أبوخالد وابن عجلان صدوقان، أخرجه أحمد (١٨٩٩٧)، والنسائي ١٩٣/٢، وابن حبان (١٧٨٧)، والشافعي في الأم ٨٨/١، والبخاري في القراءة خلف الإمام (١١٢)، والطبراني (٤٥٢٤)، وابن أبي عاصم (١٩٧٦)، والطحاوي في شرح المشكل (٢٢٤٥)، كما أخرجه بنحوه أبوداود (٨٦١)، والترمذي (٣٠٢)، وابن ماجه (٤٦٠)، وابن خزيمة (٥٤٥)، والحاكم ٢٤٣/١.

(٢) ضعيف؛ لضعف علي بن زيد بن جدعان.

(٣) في [س]: زيادة (لا).

(٤) منقطع؛ عطاء لا يروي عن رافع، أخرجه أحمد (١٥٨٢١)، وأبوداود (٣٤٠٤)، والترمذي (١٣٦٦)، وابن ماجه (٢٤٦٦)، والطيالسي (٩٦٠)، وأبوعبيد في الأموال (١٠٥٧)، والطحاوي ١١٧/٤، والطبراني (٤٤٣٧)، وابن عدي ١٣٣٤/٤، والبيهقي ١٣٦/٦.

(٥) في [هـ]: زيادة (عن رافع بن خديج) أخذاً من كتاب البيوع والأقضية برقم [٢٣٩٠٠].

الأرض أرض ظهير؟» قالوا: بلى، ولكنه زارع فلانا، قال: **«فردوا عليه نفقته وخذوا زرعكم»**، قال رافع: فأخذنا زرعنا ورددنا عليه نفقته[١].

[٧٦] وذكر أن أبا حنيفة قال: (يقلع)[٢] زرعه

* * *

٣٩٠٥٤- **حدثنا** ابن عيينة عن الزهري عن سعيد وحرام (بن سعد)[٣] أن ناقة للبراء ابن عازب دخلت حائطا فأفسدت عليهم، فقضى النبي ﷺ أن حفظ الأموال على أهلها بالنهار، وأن على أهل الماشية ما أصابت الماشية بالليل[٤].

٢٢١/١٤ ٣٩٠٥٥- **حدثنا** معاوية بن هشام عن سفيان عن عبد الله بن عيسى/ عن الزهري عن حرام بن محيصة عن البراء أن ناقة لآل البراء أفسدت شيئا، فقضى النبي ﷺ أن حفظ الأموال على أهلها بالنهار، وضمن أهل الماشية ما أفسدت ماشيتهم بالليل[٥].

---

(١) صحيح؛ أخرجه أبوداود (٣٣٩٩)، والنسائي ٤٠/٧، والطحاوي في شرح المشكل (٢٦٧٠)، والطبراني (٤٢٦٧)، والبيهقي ١٣٦/٦.

(٢) في [ط، هـ]: (يقطع).

(٣) سقط من: [أ].

(٤) مرسل؛ سعيد وحرام تابعيان، أخرجه أحمد (٢٣٦٩١)، ومالك ٧٤٧/٢، والشافعي في المسند ١٠٧/٢، وابن الجارود (٧٩٦)، والطحاوي ٢٠٣/٣، والدارقطني ١٥٦/٣، والبيهقي ٢٧٩/٨، وابن عبدالبر في التمهيد ٨٩/١١، وأخرجه عن حرام عن أبيه: أبوداود (٣٥٦٩)، وابن حبان (٦٠٠٨)، وعبدالرزاق (١٨٤٣٧)، وانظر: ما بعده.

(٥) منقطع؛ حرام لا يروي عن البراء، وهو حرام بن سعد بن محيصة، أخرجه أحمد (١٨٦٠٦)، وابن ماجه (٢٣٣٢)، والنسائي في الكبرى (٥٧٨٥)، وأبوداود (٣٥٧٠)، والشافعي في المسند ١٠٧/٢، والحاكم ٤٧/٢، والدارقطني ١٥٥/٣، والبيهقي ٣٤١/٨، وابن عبدالبر في التمهيد ٨٩/١١، وابن أبي عاصم في الديات (٢٠٥)، وانظر: ما قبله.

٣٩٠٥٦- **حدثنا** ابن عيينة عن أيوب عن محمد وعن ابن أبي خالد عن الشعبي أن شاة أكلت عجينا -وقال الآخر: غزلا - نهارا، فأبطله[١] وقرأ: ﴿إِذْ نَفَشَتْ فِيهِ غَنَمُ ٱلْقَوْمِ﴾ [الأنبياء: ٧٨]، وقال في حديث ابن أبي خالد: إنما كان النفش بالليل.

٣٩٠٥٧- **حدثنا** ابن مهدي عن سفيان عن طاوس عن الشعبي أن شاة دخلت على نساج فأفسدت غزله فلم يضمن الشعبي ما (أفسدت)[٢] بالنهار.

[٧٧] وذكر أن أبا حنيفة قال: يضمن

* * *

٣٩٠٥٨- **حدثنا** ابن عيينة عن عبيد الله بن أبي (يزيد)[٣] عن أبيه عن سباع بن ثابت عن أم كرز عن النبي ﷺ قال: **«عن الغلام/ شاتان[٤]، وعن الجارية شاة، لا يضركم ذكرانا كنَّ أم إناثا»**[٥]. ٢٢٢/١٤

٣٩٠٥٩- **حدثنا** ابن عيينة عن عمرو عن عطاء عن حبيبة ابنة ميسرة عن أم كرز عن النبي ﷺ قال: **«عن الغلام شاتان مكافئتان، وعن الجارية شاة»**[٦].

---

(١) في [هـ]: زيادة (شريح).

(٢) سقط من: [ط، هـ].

(٣) في [جـ، س]: (زيد).

(٤) في [هـ]: زيادة (مكافئتان).

(٥) شاذ؛ وهم ابن عيينة في قوله: (عن أبيه) والمتن ثابت، أخرجه أحمد (٢٧١٣٩)، وأبوداود (٢٨٣٥)، والنسائي ١٦٥/٧، وابن ماجه (٣١٦٢)، والحاكم ٢٣٧/٤، وابن حبان (٥٣١٢)، والحميدي (٣٤٥)، والطبراني ٢٥/(٤٠٦)، والبيهقي ٣٠٠/٩، وابن عبدالبر في التمهيد ٣٥/٤، وورد بدون قوله: (عن أبيه) عند النسائي (٤٥٤٤)، وأبي داود (٢٨٢٩)، والدارمي (١٩٦٨).

(٦) مجهول؛ لجهالة حبيبة، وأخرجه أحمد (٢٧١٤٢)، وأبوداود (٢٨٣٤)، والنسائي ١٦٥/٧ (٤٥٤٢)، وعبدالرزاق (٧٩٥٣)، وابن حبان (٥٣١٣)، والدارمي (١٩٦٦)، وإسحاق (٢٢٨١)، والطبراني ٢٥/(٤٠٠)، والحميدي (٣٤٦)، وابن سعد ٢٩٤/٨، والبيهقي ٣٠١/٩، وابن أبي عاصم في الآحاد (٣٢٨٠).

٣٩٠٦٠- **حدثنا** شبابة عن المغيرة بن مسلم[١] عن أبي الزبير عن جابر أن النبي ﷺ عق عن الحسن والحسين[٢].

٣٩٠٦١- **(حدثنا)**[٣] محمد بن بشر العبدي عن سعيد عن قتادة عن الحسن عن سمرة عن النبي ﷺ قال: **«الغلام رهينة بعقيقته، تذبح عنه يوم سابعه ويحلق رأسه ويسمى»**[٤].

[٧٨] وذكر أن أبا حنيفة قال: (إن لم)[٥] يعق عنه فليس عليه في ذلك شيء

* * *

٣٩٠٦٢- **حدثنا** عبد الأعلى عن معمر عن الزهري (عن سعيد بن المسيب)[٦] عن أبي هريرة أن النبي ﷺ قال: **«لا يمنع أحدكم أخاه أن يضع (خشبة)**[٧] **على جداره»**[٨].

---

(١) في [أ، ب]: زيادة (أم يوسف).

(٢) ضعيف؛ لضعف المغيرة بن مسلم في أبي الزبير، أخرجه أبويعلى (١٩٣٣)، وأبونعيم في الحلية ١٩١/٣، والطبراني في الأوسط (٦٧٠٤)، وابن عدي ١٠٧٤/٣، والبيهقي ٣٢٤/٨، وابن أبي الدنيا في العيال (٤٨).

(٣) في [أ، ب]: (حصناً).

(٤) صحيح؛ صرح الحسن بالسماع، وأخرجه أحمد (٢٠٠٨٣)، وأبوداود (٢٨٣٨)، والترمذي (١٥٢٢)، والنسائي ١٦٦/٧، وابن ماجه (٣١٦٥)، والحاكم ٢٣٧/٤، وابن الجارود (٩١٠)، والطيالسي (٩٠٩)، والدارمي (١٩٦٩)، والطحاوي في شرح المشكل (١٠٣٢)، والطبراني (٦٨٣١)، وابن عبدالبر في التمهيد ٣٠٧/٤.

(٥) في [أ، ب]: (عما)، وفي [ط، هـ]: (إلا).

(٦) سقط من: [أ، ب، ط، هـ].

(٧) في [هـ]: (خشية).

(٨) صحيح؛ أخرجه البخاري (٢٤٦٣)، ومسلم (١٦٠٩).

٣٩٠٦٣- ثم قال أبو هريرة: ما لي أراكم عنها معرضين والله/ لأرمين بها بين أكتافكم[(١)]. ٢٢٣/١٤

[٧٩] وذكر أن أبا حنيفة قال: ليس له ذلك

* * *

٣٩٠٦٤- **حدثنا** عبدة بن سليمان عن هشام [بن عروة عن (عمرو بن)[(٢)] خزيمة][(٣)] عن (عمارة)[(٤)] بن خزيمة عن خزيمة بن ثابت قال: قال النبي ﷺ: **«في الاستطابة ثلاثة أحجار ليس فيها رجيع»**[(٥)].

٣٩٠٦٥- **حدثنا** وكيع عن الأعمش عن (إبراهيم)[(٦)] عن عبد الرحمن بن يزيد عن سلمان قال له بعض المشركين وهم يستهزؤن: إن صاحبكم يعلمكم حتى الخراءة، فقال سلمان: أجل أمرنا أن لا نستقبل القبلة، ولا نستنجي بأيماننا، ولا نكتفي بدون ثلاثة أحجار، ليس فيها رجيع ولا عظم[(٧)].

---

(١) صحيح؛ أخرجه البخاري (٢٤٦٣)، ومسلم (١٦٠٩).

(٢) سقط من: [ط]، وفي [هـ]: (أبي).

(٣) سقط من: [أ، ب].

(٤) سقط من: [أ، ب].

(٥) مجهول؛ لجهالة عمرو بن خزيمة، أخرجه أحمد (٢١٨٥٦)، وأبوداود (٤١)، وابن ماجه (٣١٥)، والحميدي (٤٣٣)، والطحاوي ١/١٢١، والترمذي في العلل ١/٩٦، والدارمي (٦٧١)، والطبراني (٣٧٢٥)، والبيهقي ١/١٠٣، والخطيب في المتفقه (٨٩٦)، والشافعي ١/٢٩، والبغوي (١٧٩)، وابن الأثير في أسد الغابة ٢/١٣٣.

(٦) سقط من: [أ، ب، جـ، س].

(٧) صحيح؛ أخرجه مسلم (٢٦٢)، وأحمد (٢٣٧٠٣).

٣٩٠٦٦- **حدثنا** وكيع عن إسرائيل عن أبي إسحاق عن أبي عبيدة عن عبدالله قال: خرج النبي ﷺ لحاجته فقال: «**التمس (لي)**[1] **ثلاثة أحجار**»، فأتيته بحجرين وروثة، فأخذ (الحجرين)[2] وألقى الروثة وقال: / «**إنها ركس**»[3]. ٢٢٤/١٤

[٨٠] وذكر أن أبا حنيفة قال: لا يجزئه ذلك حتى يتوضأ إذا (بقي)[4] بعد الثلاثة (الأحجار)[5] أكثر من مقدار الدرهم

* * *

٣٩٠٦٧- **حدثنا** عبد العزيز بن عبد الصمد العمي عن مطر عن عمرو بن شعيب عن أبيه عن جده قال: قال رسول الله ﷺ: «**لا طلاق (إلا بعد نكاح، [ولا عتق)**[6] **إلا بعد ملك]**[7]»[8].

---

(١) في [ب، س]: (بي).

(٢) في [أ، ب]: (حجرين).

(٣) منقطع؛ أبوعبيدة لم يسمع من أبيه عبدالله بن مسعود، أخرجه أحمد (٣٦٨٥)، والترمذي (١٧)، والشاشي (٩٢١)، والطبراني في الكبير (٩٩٥٢)، والدارقطني ١/٥٥، والبيهقي ١/١٠٣، وأصله عند البخاري (١٥٦).

(٤) في [أ]: (نقى).

(٥) في [جـ]: (أحجار).

(٦) سقط من: [هـ].

(٧) سقط ما بين المعكوفين من: [ب].

(٨) حسن؛ شعيب صدوق، أخرجه أحمد (٦٧٨٠)، وأبوداود (٢١٩٠)، والنسائي ٧/٢٨٨، والترمذي (١١٨١)، وابن ماجه (٢٠٤٧)، والحاكم ٢/٢٠٤، وعبدالرزاق (١١٤٥٦)، وسعيد ابن منصور (١٠٢٠)، والدارقطني ٤/١٥، والبيهقي ٧/٣١٨، والبزار (٢٤٧٢)، وابن الجارود (٧٤٣)، والطحاوي في شرح المشكل (٦٥٩)، والطيالسي (٢٢٦٥).

٣٩٠٦٨- **حدثنا** حماد بن خالد عن هشام بن سعد عن الزهري عن عروة عن عائشة قالت: لا طلاق إلا بعد (نكاح)[١][٢].

٣٩٠٦٩- [**حدثنا** وكيع عن سفيان عن محمد بن المنكدر عمن سمع طاوسا يقول قال: النبي ﷺ[٣]: «**لا طلاق إلا بعد نكاح**»][٤][٥].

٣٩٠٧٠- **حدثنا** ابن فضيل عن ليث عن عبد الملك بن ميسرة عن النزال بن (سبرة)[٦] عن علي قال: لا طلاق إلا بعد نكاح[٧]./ ٢٢٥/١٤

[٨١] وذكر أن أبا حنيفة قال: إن حلف بطلاقها ثم تزوجها طلقت

* * *

٣٩٠٧١- **حدثنا** وكيع عن سفيان عن جعفر بن محمد عن أبيه أن النبي ﷺ قضى بيمين وشاهد[٨].

---

(١) في [س]: (النكاح).

(٢) فيه ضعف؛ لحال هشام بن سعد، وأخرجه البيهقي ٣٢١/٧، والطحاوي في شرح المشكل ١٣٥/٢، وورد مرفوعاً، أخرجه الحاكم ٤٥٤/٢.

(٣) في [س، هـ]: زيادة (يقول).

(٤) سقط الخبر في: [جـ].

(٥) مرسل مجهول؛ طاوس تابعي، والراوي عنه مبهم، وورد من حديث طاوس عن معاذ أخرجه الحاكم ٤٥٥/٢ (٣٥٧١)، والبيهقي ٣٢٠/٧، والدارقطني ١٤/٤، والطبراني في الأوسط (٨٩)، وعبد بن حميد ٧١/١.

(٦) في [س]: (سمرة).

(٧) ضعيف؛ لحال ليث، وأخرجه البيهقي ٣٢٠/٧، وسعيد (١٠٢٥)، وورد مرفوعاً، أخرجه البيهقي ٤٦١/٧.

(٨) مرسل؛ أبو جعفر تابعي، أخرجه مالك ٧٢١/٢، والبيهقي ١٦٩/١٠، والطحاوي ١٤٥/٤، والترمذي (١٣٤٥)، وورد من طريق جعفر عن أبيه عن جابر عند أحمد (١٤٢٧٨)، وابن ماجه (٢٣٦٩)، والترمذي (١٣٤٤).

٣٩٠٧٢- قال: [(١)]قضى بها علي بين أظهركم[(٢)].

٣٩٠٧٣- **حدثنا** زيد بن (الحباب)[(٣)] عن سيف بن سليمان عن قيس بن سعد عن عمرو بن دينار عن ابن عباس أن النبي ﷺ قضى بيمين وشاهد[(٤)].

٣٩٠٧٤- **حدثنا** ابن علية عن سوار (عن)[(٥)] ربيعة قال: قلت له: في شهادة شاهد ويمين الطالب، قال: وجد في كتب سعد.

٣٩٠٧٥- **حدثنا** يحيى بن سعيد عن محمد بن عجلان عن أبي الزناد [أن عمر بن عبد العزيز كتب إلى عبد الحميد أن يقضي باليمين مع الشاهد.

٢٢٦/١٤ ٣٩٠٧٦- قال/ (أبو)[(٦)]الزناد[(٧)]: (وأخبرني)[(٨)] شيخ (من)[(٩)] مشيختهم أو من كبرائهم أن شريحا قضى بذلك.

٣٩٠٧٧- **حدثنا** يحيى بن سعيد عن شعبة عن حصين قال: قَضَى عليٌّ عبدُالله ابن عتبة بشهادة شاهد ويمين الطالب[(١٠)].

[٨٢] وذكر أن أبا حنيفة قال: لا يجوز ذلك

---

(١) في [هـ]: زيادة (و).

(٢) منقطع؛ أبوجعفر لم يدرك علياً.

(٣) في [أ]: (الخباب).

(٤) صحيح؛ أخرجه مسلم (١٧١٢)، وأحمد (٣٤٨٣).

(٥) في [أ، ب]: (ابن).

(٦) في [أ، ب، جـ، س]: (ابن أبي).

(٧) سقط ما بين المعكوفين في: [جـ].

(٨) في [أ، ب]: (فأخبرني).

(٩) سقط من: [أ، ب، هـ].

(١٠) انظر: سنن البيهقي ١٠/١٧٤، ومعرفة السنن ٧/٤٠٨.

٣٩٠٧٨- **حدثنا** ابن عيينة عن الزهري عن سالم عن أبيه عن النبي ﷺ قال: **«من باع عبدا وله مال فماله للبائع إلا أن يشترط المبتاع»**[١].

٣٩٠٧٩- **حدثنا** وكيع عن سفيان عن سلمة بن كهيل عمن سمع جابر بن عبدالله يقول: قال رسول الله ﷺ: **«من باع عبدا وله مال فماله للبائع إلا أن يشترط المبتاع»**[٢].

٣٩٠٨٠- **حدثنا** حاتم بن إسماعيل عن جعفر عن أبيه قال: قال علي: من باع عبدا وله مال فماله للبائع إلا أن يشترط المبتاع، (قضى به رسول الله ﷺ)[٣][٤]./ ٢٢٧/١٤

٣٩٠٨١- **حدثنا** عبدة عن عبيدالله عن نافع عن ابن عمر قال: قال رسول الله ﷺ: **«(من باع عبدا)[٥] وله مال فماله لسيده إلا أن يشترط الذي اشتراه»**[٦].

---

(١) صحيح؛ أخرجه البخاري (٢٣٧٩)، ومسلم (١٥٤٣).

(٢) مجهول؛ لإبهام الراوي عن جابر، أخرجه أحمد (١٤٢١٤)، وأبوداود (٣٤٣٥)، وأبويعلى (٢١٣٩)، والبيهقي ٣٢٦/٥، كما أخرجه النسائي في الكبرى (٤٩٨٣)، وابن حبان (٤٩٢٤)، وابن عدي ١١١٧/٣.

(٣) سقط من: [جـ].

(٤) منقطع؛ أبوجعفر لم يدرك علياً، أخرجه البيهقي ٣٢٦/٥، وإسحاق كما في المطالب ٣٨٧/٧ (١٤٥٧).

(٥) سقط من: [أ، ب].

(٦) صحيح؛ أخرجه ابن حبان (٤٩٢٢)، والنسائي (٦٢٣٢)، وأبوداود (٣٤٣٣)، وابن الجارود (٦٢٩)، والدارمي (٢٥٦١)، والشافعي في المسند ٢٣٥/١، والبيهقي ٥/٦، وأبوعوانة (٥٠٧١)، والحميدي (٦١٣)، وأبويعلى (٥٤٧٩)، والبزار (١١٢)، والطبراني في الأوسط (٢٠٣٦) والكبير (١٣١٣٠)، والطيالسي (١٨٠٥)، وابن عبدالبر في التمهيد ٢٨٤/١٣، والدولابي ١٠٣٤/٣.

٣٩٠٨٢- **حدثنا** أبو الأحوص عن عبد العزيز بن رفيع عن عطاء وابن أبي مليكة قالا: قال رسول الله ﷺ: **«من باع عبدا فماله للبائع إلا أن يشترط المبتاع، يقول: اشتريه منك وماله»**[١].

[٨٣] وذكر أن أبا حنيفة قال: إن كان مال العبد أكثر من الثمن لم يجز ذلك

* * *

٣٩٠٨٣- **حدثنا** ابن علية عن سعيد بن أبي عروبة عن قتادة عن الحسن عن عقبة بن عامر قال: قال (النبي)[٢] ﷺ: **«عهدة الرقيق ثلاثة أيام»**[٣].

٢٢٨/١٤ ٣٩٠٨٤- **حدثنا** ابن علية عن يونس عن الحسن قال: قال: النبي/ ﷺ: **«لا عهدة فوق أربع»**[٤].

٣٩٠٨٥- **حدثنا** عباد بن العوام عن محمد بن إسحاق عن محمد بن يحيى بن حبان قال: قال: إنما جعل ابن الزبير عهدة الرقيق (ثلاثاً)[٥] لقول

---

(١) مرسل؛ عطاء وابن أبي مليكة تابعيان، وأخرجه النسائي في الكبرى (٤٩٨٤)، وعبدالرزاق (١٤٦٢٤).

(٢) في [جـ]: (رسول الله).

(٣) منقطع؛ الحسن لم يسمع عقبة، أخرجه أحمد (١٧٣٨٤)، وأبوداود (٣٥٠٦)، والحاكم ٢١/٢، والطحاوي في شرح المشكل (٦٠٨٨)، والدارمي (٢٥٥٢)، والطيالسي (٩٠٨)، والبيهقي ٣٢٣/٥، والخطيب في التاريخ ٨٤/٥، وبنحوه ابن ماجه (٢٢٤٥).

(٤) مرسل؛ الحسن تابعي، ورجح أبوحاتم المرسل كما في العلل (١١٨٤).

(٥) في [جـ، ط، هـ]: (ثلاثة).

رسول الله ﷺ لمنقذ ابن عمرو قال: **«لا خلابة، إذا بعت بيعا فأنت بالخيار ثلاثا»**[١].

٣٩٠٨٦- **حدثنا** حماد بن خالد عن مالك عن (عبد الله)[٢] بن أبي بكر قال: سمعت أبان بن عثمان وهشام بن إسماعيل يعلمان العهدة في الرقيق: الحمى والبَطن: ثلاثة أيام، وعهدة سنة في الجنون والجذام.

[٨٤] وذكر أن أبا حنيفة قال: إذا افترقا فليس له أن يرد إلا بعيب كان بها

* * *

٣٩٠٨٧- **حدثنا** أبو خالد عن ابن جريج عن أبي الزبير عن جابر قال: قال رسول الله ﷺ: **«اركبوا الهدي بالمعروف حتى تجدوا ظهرا»**[٣].

٣٩٠٨٨- **حدثنا** وكيع عن سفيان عن أبي الزناد عن الأعرج عن أبي هريرة أن النبي ﷺ رأى رجلا يسوق بدنة فقال: / **«اركبها»**، قال: إنها بدنة، قال: **«اركبها وإن كانت بدنة»**[٤]. ٢٢٩/١٤

---

(١) مرسل؛ محمد بن يحيى بن حبان تابعي، وأخرجه الدارقطني ٥٥/٣، وابن ماجه (٢٣٥٥)، والبيهقي ٢٧٣/٥، والبخاري في التاريخ ١٧/٨، وابن بشكوال ٣٦٥/٥، وأخرجه ابن عبدالبر في التمهيد ٨/١٧ من حديث محمد بن يحيى عن عمه واسع بن حبان، وهكذا رواه الحسن بن سفيان في مسنده كما في الإصابة ١١/٢.

(٢) في [أ، ب]: (عبيدالله).

(٣) منقطع حكماً؛ ابن جريج مدلس، أخرجه أبويعلى (١٨١٥)، والطحاوي ١٦٢/٢، لكن ورد من غير طريق ابن جريج، أخرجه مسلم (١٣٢٤)، وأحمد (١٤٤١٣).

(٤) صحيح؛ أخرجه البخاري (١٦٨٩)، ومسلم (١٣٢٢).

٣٩٠٨٩- **حدثنا** أبو خالد الأحمر عن حميد عن أنس قال: رأى رسول الله ﷺ رجلا يسوق بدنة فقال: **«اركبها»**، قال: إنها بدنة، قال: **«اركبها»**[١].

٣٩٠٩٠- **حدثنا** أبو الأحوص عن العلاء عن عمروبن مرة عن عكرمة قال: قال رجل لابن عباس: (أنركب)[٢] البدنة؟ قال: غير مثقل، قال: فنحلبها؟ قال: غير مجهد[٣].

٣٩٠٩١- **حدثنا** أبو خالد الأحمر عن ابن جريج عمن حدثه عن أنس قال: اركبها قال: إنها بدنة، قال: اركبها[٤].

٣٩٠٩٢- **حدثنا** أبو مالك الجنبي عن حجاج عن أبي إسحاق عن علي قال: يركب بدنته بالمعروف[٥].

[٨٥] وذكر أن أبا حنيفة قال: لا تركب إلا أن يصيب صاحبَها جهدٌ

* * *

٣٩٠٩٣- **حدثنا** وكيع عن ابن أبي ليلى عن عطاء [٦]عن عبد الكريم عن معاذ ابن (سعوة)[٧] عن سنان بن سلمة أن النبي ﷺ قال: **«له في الهدي التطوع: لا**

---

(١) حسن؛ أبوخالد صدوق، وأخرجه أحمد (١٢٠٣٨)، والنسائي ٣٠/٧، والترمذي (١٥٣٧)، وابن حبان (٤٣٨٢)، والطحاوي ١٢٨/٣، والبغوي (٢٤٤٤)، وعبد بن حميد (١٤١١)، وورد من حديث حميد عن ثابت عن أنس، أخرجه البخاري (١٨٦٥)، ومسلم (١٦٤٢).

(٢) في [أ]: (أتركب).

(٣) صحيح.

(٤) مجهول؛ لإبهام راويه.

(٥) منقطع حكماً ضعيف؛ أبومالك ضعيف، وحجاج مدلس.

(٦) في [ب، هـ]: زيادة (و).

(٧) في [أ، ب، هـ]: (سعد).

٢٣٠/١٤

يأكل، فإن أكل غرم»[١]./

٣٩٠٩٤- **حدثنا** حفص عن ليث عن مجاهد عن عمر قال: من (أهدى)[٢] هديا تطوعا فعطب نحره دون الحرم لم يأكل منه، وإن أكل منه فعليه البدل[٣].

٣٩٠٩٥- **حدثنا** ابن علية عن أبي (التياح)[٤] عن موسى بن سلمة عن ابن عباس أن النبي ﷺ بعث (بثماني)[٥] عشرة بدنة مع رجل، وأمره فيها (بأمره)[٦]، فانطلق ثم رجع إليه فقال: أرأيت (إن)[٧] أزحف[٨] علينا منها شيء، قال: **«انحرها ثم اغمس نعلها في دمها، ثم اجعلها على (صفحتها)[٩] ولا تأكل منها أنت ولا (أحد)[١٠] من أهل رفقتك»**[١١].

---

(١) مرسل مجهول؛ معاذ بن سعوة مجهول، وسنان تابعي، أخرجه ابن قانع ٣١٩/١، وأخرجه عن سنان عن أبيه أحمد (٢٠٠٧٠)، والبخاري في التاريخ ٢٦٢/٣، ويعقوب في المعرفة ٣٣٣/١، والطبراني (٦٣٤٥)، وورد من حديث سنان عن ابن عباس عن ذؤيب، أخرجه أحمد (١٧٩٧٤).

(٢) في [ط، هـ]: (اهتدى).

(٣) منقطع ضعيف؛ ليث ضعيف، ومجاهد لم يدرك عمر.

(٤) في [س]: (النباح).

(٥) في [هـ]: (ثمان).

(٦) في [أ، ب]: (بأمر).

(٧) سقط من: [س].

(٨) أي: عجزت عن المشي.

(٩) في [أ، ب]: (في).

(١٠) في [س]: (أهدى).

(١١) صحيح؛ أخرجه مسلم (١٣٢٥)، وأحمد (١٨٦٩).

٣٩٠٩٦- **حدثنا** وكيع عن هشام عن أبيه عن ناجية الخزاعي قال: قلت يا رسول الله، كيف نصنع بما عطب من البدن؟ قال: **«انحره واغمس نعله في دمه وخل بين الناس وبينه»**[(١)].

[٨٦] وذكر أن أبا حنيفة قال: يأكل منها أهل الرفقة

* * *

٣٩٠٩٧- **حدثنا** جرير عن منصور عن مجاهد قال: كان صفوان بن أمية من الطلقاء فأتى رسول الله ﷺ فأناخ راحلته ووضع / رداءه عليها ثم تنحى ٢٣١/١٤
ليقضي الحاجة، فجاء رجل فسرق رداءه فأخذه فأتى به النبي ﷺ فأمر به أن تقطع يده، قال: يا رسول الله، تقطعه في رداء، أنا أهبه له قال: **«فهلا قبل أن تأتيني به»**[(٢)].

٣٩٠٩٨- **حدثنا** ابن عيينة عن عمرو عن طاوس قال: قيل لصفوان بن أمية وهو بأعلى مكة: لا دين لمن لم يهاجر، فقال: والله لا أصل إلى أهلي حتى (آتي)[(٣)] المدينة، فأتى المدينة فنزل على العباس فاضطجع في المسجد وخميصته تحت رأسه، فجاء سارق فسرقها من تحت رأسه، فأتى به النبي ﷺ فقال: إن هذا سارق، فأمر به فقطع فقال: هي له، فقال:

---

(١) صحيح؛ أخرجه أحمد (١٨٩٤٣)، وأبوداود (١٧٦٢)، والترمذي (٩١٠)، والنسائي في الكبرى (٤١٣٧)، وابن ماجه (٣١٠٦)، وابن خزيمة (٢٥٧٧)، وابن حبان (٤٠٢٣)، والحاكم ١/٤٤٧، وابن أبي عاصم في الآحاد (٢٣٠٨)، والشافعي في السنن (٤٢٩)، والحميدي (٨٨٠)، والدارمي (١٩٠٩)، والطحاوي في شرح المشكل(١٣٢٠)، وابن قانع ٣/١٦١، والبغوي (١٩٥٣)، والبيهقي ٥/٢٤٣، وابن الأثير ٥/٢٩٤، وابن عبدالبر في التمهيد ٢٢/٢٦٣.

(٢) مرسل؛ مجاهد تابعي.

(٣) سقط من: [س].

«فهلا قبل أن تأتيني به»[١].

[٨٧] وذكر أن أبا حنيفة قال: إذا وهبها له درئ عنه (الحد)[٢]

* * *

٣٩٠٩٩- **حدثنا** يحيى بن سعيد عن ابن عجلان عن نافع عن ابن عمر أنه صلى على راحلته وأوتر عليها قال: وكان النبي ﷺ يفعله[٣].

٣٩١٠٠- **حدثنا** أبو داود الطيالسي عن عباد (بن)[٤] منصور عن عكرمة عن ابن عباس أنه أوتر وقال: الوتر على الراحلة[٥]./ ٢٣٢/١٤

٣٩١٠١- **حدثنا** وكيع عن سفيان عن ثوير عن أبيه أن عليا كان يوتر على راحلته[٦].

٣٩١٠٢- [**حدثنا** ابن أبي عدي عن أشعث قال: كان الحسن لا يرى بأسا أن يوتر الرجل على راحلته][٧].

---

(١) مرسل؛ طاوس تابعي، أخرجه أحمد (١٥٣٠٦)، والنسائي ١٤٥/٧، والطحاوي في شرح المشكل (٢٣٨٧)، والبيهقي ٢٦٧/٨، والطبراني (٧٣٣٨)، ومالك ٨٣٤/٢، والشافعي في المسند ٨٤/٢، وابن ماجه (٢٥٩٥)، وابن عبدالبر في التمهيد ٢١٦/١١، وأصله عند مسلم (٢٣١٣)، وأحمد (١٥٣٠٥).

(٢) في [جـ]: (القطع).

(٣) حسن؛ ابن عجلان صدوق، وأخرجه البخاري (١٠٩٨)، ومسلم (٧٠٠).

(٤) في [جـ]: (عن).

(٥) ضعيف؛ لضعف عباد بن منصور، وورد نحوه مرفوعاً، أخرجه ابن ماجه (١٢٠١).

(٦) ضعيف؛ لضعف ثوير.

(٧) سقط الخبر من: [س].

٣٩١٠٣- **حدثنا** يزيد بن هارون عن يحيى بن سعيد عن عمر (بن)[١] (نافع)[٢] أن أباه كان يوتر على البعير.

٣٩١٠٤- **حدثنا** عمرو بن محمد عن ابن أبي (رواد)[٣] عن موسى بن عقبة قال: صحبت سالما فتخلفت عنه بالطريق فقال: ما خلفك؟ فقلت: أوترت، قال: فهلا على راحلتك.

[٨٨] وذكر أن أبا حنيفة قال: لا يجزئه أن يوتر عليها

* * *

٢٣٣/١٤ ٣٩١٠٥- **حدثنا** زيد بن (الحباب)[٤] عن مالك بن أنس عن إسحاق/ بن عبدالله ابن أبي طلحة الأنصاري عن حميدة ابنة (عبيد)[٥] بن (رافع)[٦] عن كبشة ابنة كعب وكانت تحت بعض ولد أبي قتادة أنها صبت لأبي قتادة ماء يتوضأ به، فجاءت هرة تشرب فأصغى لها الإناء فجعلنا ننظر فقال: يا (ابنة)[٧] أخي تعجبين، قال رسول الله ﷺ: **«إنها ليست بنجس هي من الطوافين عليكم أو من الطوافات»**[٨].

---

(١) في [أ، ب، هـ]: (عن).

(٢) في [جـ]: (رافع).

(٣) في [أ، هـ]: (داود).

(٤) في [أ، ب]: (الخباب).

(٥) في [س]: (عبيدة).

(٦) في [هـ]: (رفاعة)، ورواية زيد بن الحباب قال فيها: (ابن رافع)، وخالفه البقية فقالوا: (ابن رفاعة)، وانظر: التمهيد ١/٣١٨.

(٧) في [أ، س، ط، ع، هـ]: (بنت).

(٨) صحيح؛ أخرجه أحمد (٢٢٥٨٠)، والترمذي (٩٢)، وأبوداود (٧٥)، والنسائي (٦٣)، وابن ماجه (٣٦٧)، وابن خزيمة (١٠٤)، وابن حبان (١٢٩٩)، والحاكم ١/٢٦٣، وابن الجارود (٦٠)، والطحاوي ١/٨، والبيهقي ١/٢٤٥، والمزي ٣٥/٢٩٠، وابن المنذر في الأوسط (٢٢٦).

٣٩١٠٦- **حدثنا** ابن عيينة عن أيوب عن عكرمة قال: كان أبو قتادة يدني الإناء من الهر فيلغ فيه ثم يتوضأ بسؤره[١].

٣٩١٠٧- **حدثنا** ابن علية عن خالد عن عكرمة عن ابن عباس قال: الهر من متاع البيت[٢].

٣٩١٠٨- **حدثنا** شريك عن (الركين)[٣] عن صفية ابنة داب قالت: / سألت حسين بن علي عن الهر فقال: هي من أهل البيت[٤]. ٢٣٤/١٤

٣٩١٠٩- **حدثنا** البكراوي عن الجريري قال: ولغت هرة في طهور لأبي العلاء فتوضأ بفضلها.

[٨٩] وذكر عن أبي حنيفة أنه كره سؤر السنور

* * *

٣٩١١٠- **حدثنا** وكيع عن سفيان عن أبي قيس الأودي عن الهزيل بن شرحبيل الأودي عن المغيرة بن شعبة أن النبي ﷺ [بال ثم توضأ ومسح على الجوربين والنعلين[٥].

---

(١) صحيح؛ أخرجه عبدالرزاق (٣٤٦).

(٢) صحيح؛ أخرجه عبدالرزاق (٣٥٨).

(٣) في [أ]: (الدكين).

(٤) مجهول؛ لجهالة صفية، أخرجه عبدالرزاق (٣٥٧)، والبيهقي ١/٢٤٧، وابن المنذر في الأوسط (٢٢٠)، ومسدد كما في المطالب (١٩).

(٥) شاذ؛ رواه الجماعة فقالوا: مسح على الخفين، وأخرجه أحمد (١٨٢٠٦)، وأبوداود (١٥٩)، وابن ماجه (٥٥٩)، والترمذي (٩٩)، والنسائي (١٣٠)، وابن خزيمة (١٩٨)، وابن حبان (١٣٣٨).

٣٩١١١- **حدثنا** ابن إدريس عن حصين عن أبي ظبيان قال: رأيت علياً[١] بال قائماً ثم توضأ ومسح على نعليه[٢].

٣٩١١٢- حدثنا وكيع عن سفيان عن حبيب عن زيد أن عليا بال ومسح على النعلين[٣].

٣٩١١٣- **حدثنا** وكيع عن سفيان عن الزبير عن (أكيل)[٤] عن سويد بن غفلة أن عليا بال ومسح (على)[٥] النعلين[٦].

٣٩١١٤- **حدثنا** شريك عن يعلى بن عطاء عن أوس بن (أبي)[٧] أوس عن أبيه قال: كنت مع أبي فانتهى إلى ماء من مياه الأعراب، فتوضأ/ ومسح على نعليه، فقلت له في ذلك، فقال: لا أزيدك على ما رأيت النبي ﷺ صنع[٨]. ٢٣٥/١٤

٣٩١١٥- **حدثنا** ابن مهدي عن سفيان عن واصل عن سعيد بن عبدالله بن ضرار أن (أنس)[٩] بن مالك توضأ فمسح على جوربين من (مرعزى)[١٠][١١].

---

(١) سقط ما بين المعكوفين في[ط، هـ].

(٢) صحيح؛ أخرجه عبدالرزاق (٧٨٤)، والبيهقي ١/٢٨٨.

(٣) صحيح.

(٤) في [ب]: (أكهل).

(٥) سقط من: [أ، ب، هـ].

(٦) حسن؛ أكيل صدوق.

(٧) سقط من: [جـ، س].

(٨) منقطع؛ يعلى لا يروي عن أوس، أخرجه أحمد (١٦١٨١)، وأبوداود (١٦٠)، والطبراني (٦٠٣)، والبيهقي ١/٢٨٦، والمزي ٢٠/١٣٤، والطحاوي ١/٩٧.

(٩) في [أ، ب]: (بشر).

(١٠) في [أ، ب، س]: (مزعري)

(١١) ضعيف؛ لحال سعيد بن عبدالله بن ضرار، أخرجه عبدالرزاق (٧٤٥)، والبيهقي ١/٢٨٥.

٣٩١١٦- **حدثنا** أبو بكر بن عياش عن عبدالله بن سعيد عن (جده)[١] قال: رأيت عليا بال (بالرحبة)[٢] ثم مسح على جوربيه ونعليه[٣].

[٩٠] وذكر أن أبا حنيفة كان يكره المسح على الجوربين والنعلين إلا أن يكون أسفلهما جلود

* * *

٣٩١١٧- **حدثنا** يزيد عن يحيى بن سعيد أن محمد بن يحيى بن حبان أخبره عن ابن محيريز القرشي أنه أخبره عن المخدجي - رجل من بني كنانة - أنه أخبره أن رجلا من الأنصار - كان بالشام يكنى أبا محمد وكانت له صحبة - فأخبره أن الوتر واجب، فذكر المخدجي أنه راح إلى عبادة بن الصامت فأخبره، فقال/ عبادة: كذب أبومحمد، ٢٣٦/١٤
سمعت النبي ﷺ يقول: **«خمس صلوات كتبهن الله على العباد من جاء بهن لم يضيع من (حقهن)[٤] جاء و(له)[٥] عند الله عهد أن يدخله الجنة ومن انتقص من حقهن جاء وليس له عند الله عهد: إن شاء عذبه، وإن شاء أدخله الجنة»**[٦].

---

(١) في [أ، ب، جـ، س]: (جده)، وفي [هـ]: (جلاس)، وانظر: ما تقدم في كتاب الطهارة رقم [١٩٩٨].

(٢) في [ب]: (بالرحلة).

(٣) ضعيف جداً؛ عبدالله متروك، أخرجه البيهقي ١/٢٨٥.

(٤) في [جـ]: زيادة (شيئاً).

(٥) في [أ، ب، جـ]: (ليس).

(٦) مجهول؛ لجهالة المخدجي، أخرجه أحمد (٢٢٦٩٣)، وأبوداود (١٤٢٠)، وابن ماجه (١٤٠١)، والنسائي (١٧٣٢)، وابن حبان (١٧٣٢)، ومالك ١/١٢٣، والطيالسي (٥٧٣)، والدارمي (١٥٧٧)، وعبدالرزاق (٤٥٧٥)، والحميدي (٣٨٨)، والشاشي (١٢٨١)، والطحاوي في شرح المشكل (٣١٦٧)، والطبراني في مسند الشاميين (٢١٨١)، وأبونعيم في الحلية ٥/١٢٦، والبغوي (٩٧٨).

٣٩١١٨- **حدثنا** معاذ بن معاذ عن ابن عون عن مسلم مولى عبد القيس قال: قال رجل لابن عمر: أرأيت الوتر سنة هو؟ قال: ما سنة؟ أوتر النبي ﷺ وأوتر المسلمون، (قال)[١]: لا، أسنة هو؟ قال: مه، أتعقل: أوتر النبي ﷺ وأوتر المسلمون[٢].

٣٩١١٩- **حدثنا** أبو خالد عن حجاج عن أبي إسحاق عن عاصم بن ضمرة عن علي قال: قيل له: الوتر[٣]؟ قال: قد أوتر النبي وثبت عليه المسلمون[٤].

٢٣٧/١٤ ٣٩١٢٠- **حدثنا** أبو خالد عن حجاج عن أبي إسحاق عن عاصم (بن)[٥]/ ضمرة قال: قال علي: الوتر ليس بحتم كالصلاة المكتوبة[٦].

٣٩١٢١- **حدثنا** ابن مبارك عن عبد الكريم عن سعيد بن المسيب قال: سن النبي ﷺ الوتر كما سن الفطر والأضحى[٧].

٣٩١٢٢- **حدثنا** حفص عن ليث عن مجاهد قال: الوتر سنة.

٣٩١٢٣- **حدثنا** ابن فضيل عن مطرف عن الشعبي أنه سئل عن رجل نسي الوتر قال: لا يضره، كأنما (هو)[٨] فريضة!.

---

(١) في [س]: تكرر.

(٢) صحيح؛ أخرجه أحمد (٤٨٣٤)، ومالك ١/١٢٤.

(٣) في [هـ]: زيادة (فريضة هي)، مما ورد في كتاب الصلاة ٢/٢٩٦ [٧٠٢٩].

(٤) منقطع حكماً؛ أبوخالد وحجاج صدوقان، حجاج مدلس، أخرجه أحمد (٦٥٢)، والترمذي (٤٥٤)، والبيهقي ٢/٤٦٧، وأبويعلى (٣١٧)، وعبد بن حميد (٧٠)، وسبق ٢/٢٩٦ برقم [٧٠٢٩].

(٥) سقط من: [هـ].

(٦) منقطع حكماً؛ حجاج مدلس، وانظر: ما قبله.

(٧) مرسل؛ سعيد بن المسيب تابعي.

(٨) في [أ، ب، جـ، س]: (هي).

٣٩١٢٤- **حدثنا** سهل بن يوسف عن عمرو عن الحسن أنه كان لا يرى الوتر فريضة./ ٢٣٨/١٤

٣٩١٢٥- **حدثنا** وكيع عن إسرائيل عن جابر عن عطاء ومحمد بن علي قالا: الأضحى والوتر سنة.

[٩١] وذكر أن أبا حنيفة قال: الوتر فريضة

* * *

٣٩١٢٦- **حدثنا** أبو الأحوص عن سماك عن جابر[١] بن سمرة قال: كانت للنبي ﷺ خطبتان يجلس بينهما يقرأ القرآن ويذكر الناس[٢].

٣٩١٢٧- **حدثنا** حاتم بن إسماعيل عن جعفر عن أبيه قال: كان النبي ﷺ يخطب قائما، ثم يجلس، ثم يقوم فيخطب خطبتين[٣].

٣٩١٢٨- **حدثنا** أبو خالد الأحمر عن ابن أبي ذئب عن صالح مولى (التوأمة)[٤] قال: استخلف مروان أبا هريرة على المدينة، فكان يصلي بنا (يوم)[٥] الجمعة فيخطب خطبتين ويجلس جلستين[٦].

[٩٢] وذكر أن أبا حنيفة قال: لا يجلس إلا جلسة واحدة/ ٢٣٩/١٤

* * *

---

(١) في [أ، ب]: زيادة (عن).

(٢) حسن؛ سماك صدوق، أخرجه مسلم (٨٦٢)، وأحمد (٢٠٨١٣).

(٣) مرسل؛ أبوجعفر ليس صحابياً.

(٤) في [جـ]: (التومة).

(٥) سقط من: [أ، ب].

(٦) حسن؛ صالح صدوق، وروى عنه ابن أبي ذئب قبل اختلاطه.

٣٩١٢٩- **حدثنا** ابن نمير عن سعد بن سعيد عن محمد بن إبراهيم التيمي عن قيس ابن عمرو قال: رأى النبي ﷺ رجلا يصلي بعد صلاة الصبح ركعتين، فقال النبي ﷺ: **«(أصلاة)[1] الصبح مرتين»**، فقال الرجل: إني لم أكن صليت الركعتين اللتين قبلهما، فصليتهما الآن، فسكت رسول الله ﷺ[2].

٣٩١٣٠- **حدثنا** هشيم عن عبد الملك عن عطاء أن رجلا صلى مع النبي ﷺ صلاة الصبح، فلما قضى النبي ﷺ الصلاة قام الرجل فصلى ركعتين فقال له النبي ﷺ: **«ما هاتان الركعتان؟»** فقال: يا رسول الله (ﷺ)[3] جئت وأنت في الصلاة ولم أكن صليت الركعتين قبل الفجر، فكرهت أن أصليهما وأنت تصلي، فلما قضيتَ الصلاة قمتُ فصليتهما، قال: فلم يأمره ولم ينهه[4].

٣٩١٣١- **حدثنا** (هشيم)[5] أخبرنا مسمع بن ثابت قال: رأيت عطاء فعل مثل ذلك./ ٢٤٠/١٤

٣٩١٣٢- **حدثنا** ابن علية عن ليث عن الشعبي قال: إذا (فاتته)[6] (ركعتا)[7] الفجر صلاهما بعد الفجر.

---

(١) في [أ، ب]: (صلاة).

(٢) منقطع؛ التيمي لا يروي عن قيس، أخرجه أحمد (٢٣٧٦٠)، وأبوداود (١٢٦٧)، والترمذي (٤٢٢)، وابن ماجه (١١٥٤)، وابن خزيمة (١١١٦)، وابن حبان (١٥٦٣)، والحاكم ١/٢٧٥، والحميدي (٨٦٨)، والشافعي في المسند ١/٥٧، والطحاوي في شرح المشكل (٤١٣٨)، والطبراني ١٨/(٩٣٨)، والدارقطني ١/٣٨٤، وعبدالرزاق (٤٠١٦).

(٣) سقط من: [ب، س].

(٤) مرسل؛ عطاء تابعي.

(٥) في [أ، ب، جـ، س]: (مسلم قال:)، وقد ورد في كتاب الصلاة من المصنف ٢/٢٥٤[٦٥٩٩] من طريق هشيم.

(٦) في [أ، ب]: (فاتت).

(٧) في [س]: (الركعتا).

٣٩١٣٣- **حدثنا** غندر عن شعبة عن يحيى بن (أبي)[١] كثير قال: سمعت القاسم يقول: إذا لم أصلهما حتى أصلي الفجر صليتهما بعد طلوع الشمس.

٣٩١٣٤- **حدثنا** (شريك)[٢] عن فضيل عن نافع عن ابن عمر أنه صلى ركعتي الفجر[٣] بعد ما أضحى[٤].

[٩٣] وذكر أن أبا حنيفة قال: ليس عليه أن يقضيهما

* * *

٣٩١٣٥- **حدثنا** (حفص)[٥] عن أشعث عن الحسن قال: نهى رسول الله ﷺ عن الصلاة بين القبور[٦].

٣٩١٣٦- **حدثنا** حفص عن (حميد)[٧] عن أنس قال: أبصرني عمر وأنا أصلي إلى قبر، فجعل يقول: يا أنس القبر، فجعلت أرفع رأسي أنظر إلى القمر، فقالوا: إنما يعني القبر[٨]./ ٢٤١/١٤

٣٩١٣٧- **حدثنا** جرير عن منصور عن أبي ظبيان (عن)[٩] عبدالله بن عمرو

---

(١) سقط من: [أ، ب، ط، هـ].

(٢) كذا في النسخ، ولم يذكر بين شريك وفضيل رواية، ولعل الصواب وكيع كما تقدم ٢٥٥/٢ [٦٦٠٢].

(٣) في [أ، ب]: زيادة (بعد الفجر).

(٤) حسن؛ شريك صدوق.

(٥) سقط من: [أ، ب].

(٦) مرسل؛ الحسن تابعي، وأخرجه العقيلي ١٥٦/٢، والترمذي في العلل ٧٧/١، وأخرجه من حديث أنس: ابن حبان (٢٣١٨)، وأبويعلى (٢٧٨٨).

(٧) في [أ، ب]: (عبيد).

(٨) صحيح؛ أخرجه عبدالرزاق (١٥٨١)، والبيهقي ٤٣٥/٢، وأحمد بن منيع كما في المطالب (٣٣٩)، والحافظ في التعليق ٢٢٩/٢.

(٩) سقط من: [س].

قال: لا يصلى إلى القبر[١].

٣٩١٣٨- **حدثنا** ابن فضيل عن العلاء عن أبيه وخيثمة قالا: لا يصلي إلى حائط حمام ولا وسط مقبرة.

٣٩١٣٩- **حدثنا** حفص عن الحجاج عن الحكم عن الحسن (العرني)[٢] قال: الأرض كلها مساجد إلا ثلاثة: المقبرة والحمام والحش.

٣٩١٤٠- **حدثنا**[٣] حفص وأبو معاوية عن عاصم عن ابن سيرين عن أنس أنه كره أن يصلي على الجنازة في المقبرة[٤].

٣٩١٤١- **حدثنا** غندر عن شعبة عن (المغيرة)[٥] عن إبراهيم قال: كانوا يكرهون أن يصلوا بين القبور./ ٢٤٢/١٤

[٩٤] وذكر أن أبا حنيفة قال: إن صلى أجزأته صلاته

* * *

٣٩١٤٢- **حدثنا** ابن عيينة عن أبي إسحاق عن الحارث عن علي رواية قال: قد (تجاوزت)[٦] لكم عن صدقة الخيل والرقيق[٧].

---

(١) صحيح.

(٢) في [أ]: (العرفي).

(٣) في [س]: زيادة (أبو).

(٤) صحيح.

(٥) في [أ، ب، س]: (مغيرة).

(٦) في [ط، هـ]: (جاوزن).

(٧) ضعيف؛ لضعف الحارث، أخرجه أحمد (٩٨٤)، وابن ماجه (١٨١٣)، وأبوداود (١٥٧٢)، والترمذي (٦٢٠)، وأبويعلى (٢٩٩)، وأبوعبيد في الأموال (١٣٥٥)، وعبد بن حميد (٦٥)، والدارمي (١٦٢٩)، والطحاوي ٢/٢٩، وعبدالرزاق (٦٨٣٩)، والحميدي (٥٤)، والبيهقي ٤/١١٨، وابن جرير في مسند علي (١٣٣٢)، والبزار (٨٤٠)، والطبراني في الأوسط (٦٤٠٤)، والخطيب ٧/١٤١، وأبونعيم في تاريخ أصبهان (٩٧٤).

٣٩١٤٣- **حدثنا** ابن عيينة عن عبد الله بن دينار عن سليمان بن يسار عن عراك ابن مالك عن أبي هريرة يبلغ به النبي ﷺ قال: **«ليس على المسلم في عبده ولا فرسه صدقة»**[(١)].

٣٩١٤٤- **حدثنا** حاتم بن إسماعيل عن ابن عراك قال: سمعت أبي يقول: سمعت أبا هريرة يقول: قال النبي ﷺ: **«لا صدقة على المؤمن في عبده ولا فرسه»**[(٢)].

٣٩١٤٥- **حدثنا** (عبد الرحيم)[(٣)] عن بن (أبي)[(٤)] خالد عن شبيل بن عوف/ ٢٤٣/١٤ - وكان قد أدرك الجاهلية - قال: أمر عمر بن الخطاب الناس بالصدقة فقال الناس: يا أمير المؤمنين (خيلنا)[(٥)] ورقيقنا، أفرض علينا عشرة (عشرة)[(٦)] قال: أما أنا فلست أفرض ذلك عليكم[(٧)].

٣٩١٤٦- **حدثنا** ابن عيينة عن ابن طاوس عن أبيه عن ابن عباس قال: ليس على الفرس الغازي في سبيل الله صدقة[(٨)].

٣٩١٤٧- **حدثنا** ابن عيينة عن عبد الله بن دينار قال: سئل سعيد بن المسيب: أفي البراذين صدقة؟ قال: أو في الخيل صدقة.

---

(١) صحيح؛ أخرجه مسلم (٩٨٢)، وأحمد (٨٢٩٥)، وأصله عند البخاري (١٤٦٤).

(٢) صحيح؛ حاتم ثقة، وأخرجه البخاري (١٤٦٤)، ومسلم (٩٨٢).

(٣) في [جـ، س]: (عبدالرحمن).

(٤) سقط من: [أ، ب، ط].

(٥) سقط من: [س].

(٦) في [أ، ب]: (عشر).

(٧) صحيح؛ أخرجه ابن سعد ١٥٢/٦، وابن حزم ٢٢٨/٥.

(٨) صحيح.

٣٩١٤٨- [حدثنا أبو أسامة عن أسامة عن نافع أن عمر بن عبد العزيز قال: ليس في الخيل صدقة][1].

٣٩١٤٩- حدثنا (الثقفي)[2] عن برد عن مكحول قال: ليس في الخيل صدقة (والرقيق)[3] إلا صدقة الفطر./ ٢٤٤/١٤

[٩٥] وذكر أن أبا حنيفة قال: إن كانت خيل فيها[4] ذكور وإناث يطلب نسلها (ففيها)[5] صدقة

* * *

٣٩١٥٠- حدثنا ابن عيينة عن الزهري عن سعيد عن أبي هريرة رفعه قال: إذا أمن القارئ فأمنوا فمن وافق تأمينه تأمين الملائكة غفر له ما تقدم من ذنبه[6].

٣٩١٥١- حدثنا أبو بكر بن عياش عن (أبي)[7] إسحاق عن عبد الجبار بن وائل عن أبيه قال: صليت مع النبي ﷺ فلما قال: ﴿غَيْرِ ٱلْمَغْضُوبِ عَلَيْهِمْ وَلَا ٱلضَّآلِّينَ﴾ قال: «آمين»[8].

---

(١) سقط الخبر من: [س].

(٢) في [أ، ب]: (أشقح).

(٣) سقط من: [هـ].

(٤) في [س]: زيادة (فيها).

(٥) في [جـ]: (فعليها).

(٦) صحيح؛ أخرجه البخاري (٦٤٠٢)، ومسلم (٤١٠).

(٧) في [جـ]: (ابن).

(٨) منقطع؛ عبدالجبار لم يسمع من أبيه، أخرجه أحمد (١٨٨٤١)، وابن ماجه (٨٥٥)، والنسائي ١٢٢/٢، والدارمي (١٢٤١)، والطبراني ٢٢/(٣٤)، وعبدالرزاق (٢٦٣٣)، والبيهقي ٥٨/٢، والدارقطني ٣٣٤/١، وابن عساكر ٣٨٣/٦٢، والدارمي (١٢٤١).

٣٩١٥٢- **حدثنا** وكيع عن سفيان عن سلمة (عن)[١] حجر بن عنبس عن وائل بن حجر قال: سمعت النبي ﷺ قرأ: / ﴿وَلَا ٱلضَّآلِّينَ﴾ فقال[٢]: **«آمين»** - يمد بها صوته -[٣]. ٢٤٥/١٤

[٩٦] وذكر أن أبا حنيفة قال: لا يرفع الإمام صوته بآمين ويقولها من خلفه

* * *

٣٩١٥٣- **حدثنا** هشيم أخبرنا خالد عن عبد الله بن شقيق عن ابن عمر أن النبي ﷺ قال: **«صلاة الليل مثنى مثنى، والوتر واحدة، وسجدتان قبل طلوع الفجر»**[٤].

٣٩١٥٤- **حدثنا** ابن عيينة عن الزهري عن سالم عن ابن عمر عن النبي ﷺ قال: **«صلاة الليل مثنى مثنى، فإذا خشيت الصبح فأوتر بركعة»**[٥].

٣٩١٥٥- **حدثنا** ابن عيينة عن عبد الله بن دينار[٦] عن ابن عمر عن النبي ﷺ قال: **«صلاة الليل مثنى مثنى، فإذا خشيت الصبح فأوتر بركعة**

---

(١) في [أ، س، ط]: (ابن)، وفي [هـ]: (بن كهيل عن).

(٢) في [أ، ب]: زيادة (بها).

(٣) صحيح؛ أخرجه أحمد (١٨٨٤٢)، وأبوداود (٩٣٢)، والترمذي (٢٤٨)، والطبراني ٢٢/(١١١)، والدارقطني ١/٣٣٤، والبيهقي ٢/٥٧، والدارمي (١٢٤٧)، والبغوي (٥٨٦)، وسبق ٢/٤٢٥ برقم [٨١٧٤]، و١٠/٥٢٥ برقم [٣٢١٥٦].

(٤) صحيح؛ أخرجه أحمد (٤٩٨٧)، وابن حبان (٢٦٢٣)، وبنحوه مسلم (٧٤٩)، وكذا البخاري (٩٩٠).

(٥) صحيح؛ أخرجه البخاري (٩٩٠)، ومسلم (٧٤٩).

(٦) في [أ، ب، ط، هـ]: زيادة (عن سالم).

توتر لك ما مضى من صلاتك»[١].

٣٩١٥٦- **حدثنا** وكيع عن سفيان عن محمد بن عبد الرحمن مولى آل طلحة عن أبي سلمة قال: كان النبي ﷺ يسلم في كل/ ركعتين من صلاة الليل[٢]. ٢٤٦/١٤

٣٩١٥٧- **حدثنا** يزيد عن ابن عون عن (رجاء)[٣] عن قبيصة بن ذؤيب قال: مر علي أبو هريرة وأنا أصلي، فقال: افصل، فلم أدر ما قال، فلما انصرفت قلت: ما أفصل؟ قال: افصل بين صلاة الليل وصلاة النهار[٤].

٣٩١٥٨- **حدثنا** وكيع عن سفيان عن حبيب بن أبي عمرة عن (سعيد)[٥] بن جبير قال: في (كل)[٦] ركعتين فصل.

٣٩١٥٩- **حدثنا** وكيع عن عمر بن الوليد عن عكرمة قال: بين كل ركعتين تسليمة.

٣٩١٦٠- **حدثنا** أبو أسامة (عن)[٧] خالد بن دينار عن سالم أنه قال: صلاة الليل مثنى مثنى.

---

(١) صحيح؛ أخرجه البخاري (١١٣٧)، ومسلم (٧٤٩).

(٢) مرسل؛ أبوسلمة بن عبدالرحمن تابعي، وقد ورد عن أبي سلمة عن ابن عمر عند أحمد (٤٥٧١)، وابن ماجه (١٣٢٠)، والنسائي ٢٢٧/٣، وابن حبان (٢٦٢٠)، وابن خزيمة (١٠٧٢).

(٣) في [أ، ب، جـ، س]: (رجل).

(٤) صحيح.

(٥) في [أ، ب، جـ، س]: (حبيب).

(٦) سقط من: [س].

(٧) سقط من: [س].

٣٩١٦١- **حدثنا** محمد بن أبي عدي عن ابن عون عن محمد قال: صلاة الليل مثنى مثنى، والوتر ركعة من آخر الليل./ ٢٤٧/١٤

[٩٧] وذكر أن أبا حنيفة قال: إن شئت صليت ركعتين، وإن شئت أربعا، وإن شئت ستا، لا (تفصل)[١] بينهن

* * *

٣٩١٦٢- **حدثنا** هشيم عن خالد عن عبد الله بن شقيق عن ابن عمر أن النبي ﷺ قال: **«(الوتر)[٢] واحدة»**[٣].

٣٩١٦٣- **حدثنا** ابن عيينة عن الزهري عن سالم عن أبيه عن النبي ﷺ قال: **«إذا خشيت الصبح فأوتر بركعة»**[٤].

٣٩١٦٤- **حدثنا** هشيم أخبرنا حجاج عن عطاء أن معاوية أوتر بركعة فأنكر ذلك عليه فسئل عنه ابن عباس فقال: أصاب السنة[٥].

٣٩١٦٥- **حدثنا** هشيم عن حصين عن مصعب بن سعد عن أبيه أنه كان يوتر بركعة فقيل له فقال: إنما (استقصرتها بها)[٦][٧].

---

(١) في [أ، ب]: (يفصل).

(٢) في [جـ]: (والوتر).

(٣) صحيح؛ صرح هشيم بالتحديث عند المؤلف ٢/٢٩١[٦٩٧٩]، وأخرجه مسلم (٧٤٩)، وأحمد (٤٩٨٧)، وأصله عند البخاري (٩٩٠).

(٤) صحيح؛ أخرجه البخاري (٩٩٠)، ومسلم (٧٤٩).

(٥) منقطع حكماً؛ حجاج مدلس، وأصله عند البخاري (٣٧٦٤).

(٦) في [س]: (استقصر بها لها)، وفي [هـ]: (استنقض تمامها)، وفي [أ، ب]: (استنقضن تمامها).

(٧) صحيح؛ صرح هشيم بالتحديث عند المؤلف ٢/٢٩٢ [٦٩٨٤]، وأخرجه أحمد (١٤٦١)، وعبدالرزاق (٤٦٤٢-٤٦٤٤)، والبيهقي ٣/٢٥، ومحمد بن نصر في الوتر (١٢٦).

٣٩١٦٦- **حدثنا** أبو أسامة عن جرير بن حازم قال: سألت عطاء: أوتر
٢٤٨/١٤ بركعة؟ قال: نعم، إن (شئت)[١]./

٣٩١٦٧- **حدثنا** ابن علية عن ابن عون عن ابن سيرين قال: سمر ابن مسعود وحذيفة عند الوليد بن عقبة ثم خرجا فتقاوما، فلما أصبحا ركع كل واحد منهما ركعة[٢].

٣٩١٦٨- **حدثنا** ابن إدريس عن ليث عن طاوس عن ابن عمر قال: قال رسول الله ﷺ: «**صلاة الليل مثنى مثنى، فإذا خشيت الصبح فأوتر (بركعة)**[٣]»[٤].

٣٩١٦٩- **حدثنا** ابن إدريس عن ليث أن أبا بكر كان يوتر بركعة ويتكلم فيما بين الركعتين والركعة.

٣٩١٧٠- **حدثنا** ابن (أبي)[٥] عدي عن ابن عون عن محمد قال: الوتر ركعة من آخر الليل.

٣٩١٧١- **حدثنا** مرحوم عن عِسْل بن سفيان عن عطاء عن ابن عباس أنه أوتر بركعة[٦].

٣٩١٧٢- **حدثنا** عبد الأعلى عن داود عن الشعبي قال: كان آل سعد وآل عبدالله يسلمون في ركعتي الوتر، ويوترون بركعة.

---

(١) في [ب، س]: (شيت).

(٢) منقطع؛ ابن سيرين لا يروي عن ابن مسعود.

(٣) في [جـ]: (بواحدة).

(٤) ضعيف؛ لحال ليث، وأخرجه مسلم (٧٤٩) وأحمد (٤٨٤٨).

(٥) سقط من: [هـ].

(٦) ضعيف؛ لضعف عسل بن سفيان.

٣٩١٧٣- **حدثنا** يحيى بن سعيد عن ابن عجلان عن سعيد ونافع/ (قالا)[١]: رأينا معاذا القارئ (يسلم)[٢] في ركعتي الوتر. ٢٤٩/١٤

٣٩١٧٤- **حدثنا** أبو أسامة عن ابن عون قال: كان الحسن يسلم في ركعتي الوتر.

[٩٨] وذكر أن أبا حنيفة قال: لا يجوز أن يوتر بركعة

* * *

٣٩١٧٥- **حدثنا** عبد الله بن مبارك ويزيد بن هارون عن سعيد بن أبي عروبة عن قتادة عن أبي المليح عن أبيه قال: نهى النبي ﷺ عن جلود السباع، قال يزيد: أن (تفترش)[٣][٤].

٣٩١٧٦- **حدثنا** ابن مبارك عن أشعث عن ابن سيرين أن ابن مسعود استعار دابة فأتي بها عليها صفة نمور، فنزعها ثم ركب[٥].

٣٩١٧٧- **حدثنا** ابن علية عن علي بن الحكم قال: سألت الحكم عن جلود النمور فقال: (تكره)[٦] جلود السباع.

٣٩١٧٨- **حدثنا** ابن نمير عن حجاج عن الحكم أن عمر كتب إلى أهل الشام

---

(١) في [س]: (قالا).

(٢) في [س]: (سلم).

(٣) في [أ، ب]: (يفترش)، وفي [س]: (تفرش).

(٤) صحيح؛ والاتصال زيادة مقبولة، أخرجه أحمد (٢٠٧٠٦)، وأبوداود (٤١٣٢)، والنسائي (١٧٦/٧)، والترمذي (١٧٧٠)، والحاكم ١٤٤/١، والدارمي (١٩٨٣)، والطحاوي في شرح المشكل (٣٢٥٢)، والطبراني (٥٠٨)، والبيهقي ١٨/١، والضياء في المختارة (١٣٩٤)، والبزار (٢٣٣١)، وابن الجارود (٨٧٥)، وابن عبدالبر في التمهيد ١٦٤/١.

(٥) منقطع ضعيف؛ ابن سيرين لا يروي عن ابن مسعود، وأشعث ضعيف.

(٦) في [أ]: (يكره).

٢٥٠/١٤ ينهاهم أن يركبوا على جلود السباع[١]./

٣٩١٧٩- **حدثنا** ابن علية عن يزيد الرشك عن أبي المليح قال: نهى النبي ﷺ عن جلود السباع أن (تفترش)[٢][٣].

٣٩١٨٠- **حدثنا** هشيم عن منصور عن الحسن عن علي أنه كره الصلاة في جلود الثعالب[٤].

[٩٩] وذكر أن أبا حنيفة قال: لا بأس بالجلوس عليها

* * *

٣٩١٨١- **حدثنا** حفص عن ابن جريج عن عطاء قال: كان النبي ﷺ يخطب فقال للناس: **«اجلسوا»**، فسمعه عبد الله بن مسعود وهو على الباب فجلس فقال: **«يا عبد الله، ادخل»**[٥].

٣٩١٨٢- **حدثنا** عيسى بن يونس عن إسماعيل عن قيس قال: جاء أبي والنبي (ﷺ)[٦] يخطب، فقام بين يديه في الشمس، فأمر به فحول إلى الظل[٧].

٣٩١٨٣- **حدثنا** شريك عن جابر عن عامر قال: إن كانوا (ليسلمون)[٨] على
٢٥١/١٤ الإمام وهو على المنبر فيرد./

---

(١) منقطع؛ الحكم لم يدرك عمر.

(٢) في [ب]: (يفترش)، وفي [س]: (تفترش).

(٣) مرسل؛ أبو المليح تابعي، أخرجه عبدالرزاق (٢١٥)، والترمذي (١٧٧١)، والبزار (٢٣٣٠)، وسبق برقم [٣٩١٧٥].

(٤) صحيح؛ صرح هشيم بالتحديث عند المؤلف ٢٥٨/٢ (٦٦٢٦).

(٥) مرسل؛ عطاء تابعي.

(٦) في [س، هـ]: (عليه السلام).

(٧) مرسل؛ قيس تابعي، وأخرجه أحمد (١٥٥١٧)، وأبوداود (٤٨٢٢)، وابن خزيمة (١٤٥٣)، وابن حبان (٢٨٠٠)، والحاكم ٢٧١/٤، والبخاري في الأدب المفرد (١١٧٤)، والطيالسي (١٢٩٨)، والدولابي ٢٤/١، والمزي ٢١٩/٣٣.

(٨) في [ب]: (يسلمون).

٣٩١٨٤- **حدثنا** ابن مهدي عن سفيان عن خالد عن ابن سيرين قال: كانوا يستأذنون الإمام وهو على المنبر، فلما كان زياد وكثر ذلك قال: من وضع يده على أنفه فهو إذنه.

٣٩١٨٥- **حدثنا** حفص عن الأعمش عن أبي سفيان عن جابر قال: جاء سليك الغطفاني والنبي ﷺ يخطب يوم الجمعة، فقال له: **«صليت؟»** قال: لا، قال: **«صل ركعتين تجوز فيهما»**[1].

[١٠٠] وذكر أن أبا حنيفة قال: لا يكلم الإمام (أحدا)[2] في خطبته

* * *

٣٩١٨٦- **حدثنا** وكيع عن سفيان عن هشام بن إسحاق (بن)[3] عبدالله بن كنانة عن أبيه قال: أرسلني أمير من الأمراء إلى ابن عباس أسأله عن الاستسقاء، فقال ابن عباس: ما منعه أن يسألني؟ خرج النبي ﷺ متواضعا متبذلا متخشعا متضرعا مترسلا، (فصلى)[4] ركعتين كما يصلي في العيد، ولم يخطب (خطبكم)[5] (هذه)[6][7]./ ٢٥٢/١٤

---

(١) حسن؛ أبوسفيان صدوق، وأخرجه مسلم (٨٧٥)، وأحمد (١٤٤٠٥)، وأصله عند البخاري (٩٣١).

(٢) في [جـ]: (أحد).

(٣) في [أ، ب، س]: (عن).

(٤) في [ب]: (وصلى).

(٥) في [جـ]: (خطبتكم).

(٦) في [ب]: (وهنا).

(٧) حسن؛ هشام بن إسحاق صدوق، أخرجه أحمد (٣٣٣١)، وأبوداود (١١٦٥)، والترمذي (٥٥٩)، والنسائي ١٥٦/٣، وابن ماجه (١٢٦٦)، وابن خزيمة (١٤٠٥)، والدارقطني ٦٨/٢، والحاكم ٣٢٦/١، والبيهقي ٣٤٤/٣، والطحاوي ٣٢٤/١، وابن حبان (٢٨٦٢)، والطبراني (١٠٨١٨).

٣٩١٨٧- **حدثنا** وكيع عن سفيان عن أبي إسحاق قال: خرجنا مع عبد الله بن يزيد الأنصاري نستسقي فصلى ركعتين وخلفه زيد بن أرقم[١].

٣٩١٨٨- **حدثنا** معن بن عيسى عن محمد بن هلال أنه شهد عمر بن عبدالعزيز في الاستسقاء بدأ الصلاة قبل الخطبة، قال: واستسقى (فحول)[٢] رداءه.

٣٩١٨٩- **حدثنا** شبابة بن سوار عن ابن أبي (ذئب)[٣] عن الزهري عن عباد بن تميم عن عبد الله بن زيد وكان من أصحاب النبي ﷺ أنه رأى النبي ﷺ يوم خرج يستسقي فحول إلى الناس ظهره يدعو، واستقبل القبلة ثم حول رداءه ثم صلى ركعتين وقرأ فيهما وجهر[٤].

[١٠١] وذكر أن أبا حنيفة قال: لا تصلى صلاة الاستسقاء في جماعة ولا يخطب فيها/ ٢٥٣/١٤

* * *

٣٩١٩٠- **حدثنا** وكيع عن سفيان عن عبد الرحمن بن الحارث بن عياش بن أبي ربيعة عن حكيم بن حكيم بن عباد بن (حنيف)[٥] عن نافع بن جبير بن مطعم عن ابن عباس قال: قال رسول الله ﷺ: **«أمني جبرئيل عند البيت مرتين، فصلى بي العشاء حين غاب الشفق وصلى بي من (الغد)[٦] العشاء ثلث الليل الأول، وقال:**

---

(١) صحيح.

(٢) في [أ، ب]: (وصول).

(٣) في [أ، ب، س]: (ذيب).

(٤) صحيح؛ أخرجه البخاري (١٠٢٥)، ومسلم (٨٩٤).

(٥) في [أ، ب، جـ، س]: (حنيفة).

(٦) في [ب]: (بعد).

هذا الوقت وقت النبيين قبلك، الوقت بين هذين الوقتين»[١].

٣٩١٩١- **حدثنا** وكيع عن (بدر)[٢] (بن عثمان)[٣] سمعه من أبي بكر بن أبي موسى عن أبيه (أن)[٤] سائلا أتى النبي ﷺ فسأله عن مواقيت الصلاة، فلم يرد عليه شيئاً، ثم أمر بلالا فأقام العشاء الآخرة عند سقوط الشفق ثم صلى من الغد العشاء ثلث الليل ثم قال: **«أين السائل عن الوقت؟ ما بين هذين الوقتين وقت»**[٥].

٣٩١٩٢- **حدثنا** زيد بن (الحباب)[٦] عن خارجة بن عبد الله بن سليمان بن زيد ابن ثابت قال: حدثني حسين بن بشير بن سليمان[٧] عن أبيه قال: [دخلت أنا ومحمد ابن علي (على)[٨] جابر بن عبد الله فقلنا له: حدثنا كيف كانت/ الصلاة مع النبي ٢٥٤/١٤
ﷺ؟ فقال][٩]: صلى بنا النبي ﷺ العشاء حين غاب الشفق، ثم صلى بنا من الغد

---

(١) ضعيف؛ لحال عبدالرحمن بن الحارث فهو ضعيف على الصحيح، أخرجه أحمد (٣٣٢٢)، وعبدالرزاق (٢٠٢٨)، وابن الجارود (١٤٩)، وأبوداود (٣٩٣)، والترمذي (١٤٩)، والحاكم ١٩٣/١، وابن خزيمة (٣٢٥)، والطبراني (١٠٧٥٢)، والدارقطني ٢٥٨/١، والبيهقي ٣٦٤/١، والبغوي (٣٤٨)، والطحاوي ١٤٦/١، وأبويعلى (٢٢٥٥٠).

(٢) في [أ، ب]: (زيد).

(٣) سقط من: [أ، ب].

(٤) سقط من: [هـ].

(٥) صحيح؛ أخرجه مسلم (٦١٤)، وأحمد (١٩٧٣٣).

(٦) في [أ، ب]: (الخباب).

(٧) هذا أحد الأوجه في اسمه، وانظر: التاريخ الأوسط (٨٦٦)، وقيل: (ابن سلمان) كما في التاريخ الكبير ٩٩/٢ و٣٨٢/٢، وتاريخ دمشق ٢٣٦/١١، وقيل: (ابن سلام) كما تقدم في كتاب الصلاة، وهذا أخرجه الطبراني في المعجم الأوسط (٣٢٢٦).

(٨) في [س]: (عن)، وفي [أ]: (علا).

(٩) سقط ما بين المعكوفين في: [ب].

(العشاء)[١] حين ذهب (ثلث)[٢] الليل[٣].

٣٩١٩٣- **حدثنا** أبو أسامة عن (عبيدالله)[٤] (عن نافع)[٥] عن صفية ابنة أبي عبيد أن عمر بن الخطاب كتب إلى أمراء الأجناد يوقت لهم (الصلاة)[٦]، قال: صلوا صلاة العشاء إذا غاب الشفق، فإن شغلتم فما بينكم وبين أن يذهب ثلث الليل، ولا تشاغلوا عن الصلاة، فمن رقد بعد ذلك فلا أرقد الله عينه - يقولها ثلاث مرار[٧].

٣٩١٩٤- **حدثنا** جرير عن مغيرة عن إبراهيم قال: وقت العشاء إلى ربع الليل.

[١٠٢] وذكر أن أبا حنيفة قال: وقت العشاء إلى نصف الليل

* * *

٣٩١٩٥- **حدثنا** عبد الأعلى عن معمر عن الزهري عن سعيد أن القسامة كانت في الجاهلية فأقرها النبي ﷺ في قتيل من الأنصار وجد في (جب)[٨] اليهود قال: فبدأ النبي ﷺ باليهود فكلفهم قسامة خمسين، فقالت اليهود: لن (نحلف)[٩] فقال:

---

(١) سقط من: [أ، ب].

(٢) في [هـ]: (ثلثا).

(٣) مجهول؛ لجهالة حسين بن بشير بن سليمان، وأخرجه النسائي ١/٢٦١، والطبراني في الأوسط (٤٤٤٣)، وأصله عند البخاري (٥٦٥)، ومسلم (٦٤٦).

(٤) في [أ، ب، هـ]: (عبدالله).

(٥) في [جـ]: تكرر.

(٦) في [س]: (الصلوات).

(٧) منقطع؛ صفية لم تسمع من عمر، أخرجه ابن المنذر في الأوسط (١٠٤٢).

(٨) في [س]: (حب).

(٩) في [س]: (تخلف).

النبي ﷺ للأنصار: «**أفتحلفون؟**» قالت الأنصار: لن (نحلف)[١]، فأغرم النبي ﷺ/ ٢٥٥/١٤ اليهود ديته؛ لأنه قتل بين أظهرهم[٢].

٣٩١٩٦- **حدثنا** عبد الأعلى عن معمر عن الزهري قال: دعاني عمر بن عبدالعزيز فسألني عن القسامة فقال: إنه قد بدا (لي)[٣] أن أردها، إن (الأعرابي)[٤] يشهد، والرجل الغائب يجيء فيشهد، فقلت: يا أمير المؤمنين إنك لن تستطيع ردها، قضى بها النبي ﷺ والخلفاء (بعده)[٥][٦].

٣٩١٩٧- **حدثنا** الفضل بن دكين عن سعيد بن عبيد الطائي عن (بُشير)[٧] بن (يسار)[٨] أن رجلا من الأنصار يقال له سهل بن أبي (حثمة)[٩] أخبره أن نفرا من قومه انطلقوا إلى خيبر فتفرقوا فيها فوجدوا أحدهم قتيلا، فقالوا للذين وجدوه عندهم: قتلتم صاحبنا، قالوا: ما قتلنا ولا علمنا قاتلا، قال: فانطلقوا إلى نبي الله، فقالوا: يا نبي الله، انطلقنا إلى خيبر فوجدنا أحدنا قتيلا، فقال النبي (عليه الصلاة والسلام)[١٠]: «**الكبر الكبر**»، فقال لهم: «**تأتون بالبينة على من قتل**»،

---

(١) في [أ، ب]: (نحلت).

(٢) مرسل؛ سعيد تابعي، وأخرجه النسائي (٦٩١٢)، وعبدالرزاق (١٨٢٥٢)، والطحاوي في شرح المشكل (٤٥٧٩).

(٣) سقط من: [ط، هـ].

(٤) في [س]: (الأعراب).

(٥) في [س]: (بعدهم).

(٦) مرسل؛ الزهري تابعي، وأخرجه أحمد (٢٣٦٦٨)، وعبدالرزاق (٨٢٧٩).

(٧) في [جـ]: (بشر).

(٨) في [س]: بياض.

(٩) في [أ، ب]: (خيثمة).

(١٠) في [أ، ب، جـ]: (ﷺ).

قالوا: ما لنا بينة، قال: «**فيحلفون لكم**»، قالوا: لا نرضى بأيمان اليهود، فكره نبي الله (ﷺ)[١] أن يبطل (دمه)[٢]، (فوداه)[٣] بمائة من إبل الصدقة[٤].

٢٥٦/١٤ ٣٩١٩٨- **حدثنا** أبو خالد الأحمر عن حجاج عن عمرو بن شعيب/ عن أبيه عن جده أن حويصة ومحيصة ابني مسعود وعبد الله وعبد الرحمن ابني فلان خرجوا يمتارون بخيبر فعدي على عبد الله فقتل قال: فذكروا ذلك للنبي ﷺ قال: فقال رسول الله ﷺ: «**تقسمون بخمسين وتستحقون**»، فقالوا: يا رسول الله، كيف نقسم ولم نشهد؟ قال: «**(فتبرئكم)**[٥] **يهود**»، قالوا: يا رسول الله إذن تقتلنا (يهود)[٦]، قال: فوداه رسول الله ﷺ من عنده[٧].

٣٩١٩٩- **حدثنا** محمد بن بشر حدثنا سعيد عن قتادة أن سليمان بن يسار قال: القسامة حق، قضى بها رسول الله ﷺ، بينما الأنصار عند رسول الله ﷺ (إذ)[٨] خرج رجل منهم، ثم خرجوا من عند النبي ﷺ، فإذا هم بصاحبهم يتشحط في دمه، فرجعوا إلى النبي ﷺ فقالوا: قتلنا اليهود - وسموا رجلا منهم، ولم تكن

---

(١) سقط من: [جـ].

(٢) في [أ، ب]: (ذمه).

(٣) في [أ، ب]: (قوداه).

(٤) صحيح؛ أخرجه البخاري (٦٨٩٨)، ومسلم (١٦٦٩).

(٥) في [ب]: (فبرلكم).

(٦) في [هـ]: (اليهود).

(٧) منقطع حكماً؛ حجاج مدلس، وأخرجه ابن ماجه (٢٦٧٨)، والنسائي ١٢/٨، والطحاوي في شرح المشكل (٤٥٩٢)، والدارقطني ١٠٩/٣، ومسلم في التمييز (٦٥)، والبيهقي في المعرفة (٤٩٧٦)، والحربي في غريب الحديث ٦٨/١.

(٨) في [س]: (إذا).

(لهم)[١] بينة، فقال لهم النبي ﷺ: **«شاهدان من غيركم حتى (أدفعه)[٢] إليكم برمته»**، فلم تكن لهم، فقال: **«استحقوا بخمسين (قسامة)[٣] أدفعه إليكم برمته»**، فقالوا: يا رسول الله إنا نكره أن (نحلف)[٤] على غيب، / فأراد رسول الله ٢٥٧/١٤
ﷺ أن يأخذ قسامة اليهود بخمسين منهم، فقالت الأنصار: يا رسول الله، إن اليهود لا يبالون (الحلف)[٥]، متى (ما)[٦] (نقبل)[٧] هذا منهم (يأتوا)[٨] على آخرنا، فوداه النبي ﷺ من عنده[٩].

[١٠٣] (وذكروا)[١٠] أن أبا حنيفة قال: لا تقبل أيمان الذين يدعون الدم

* * *

٣٩٢٠٠- **حدثنا** ابن عيينة عن أبي الزبير عن عبد الله بن (باباه)[١١] عن جبير بن مطعم عن النبي ﷺ أنه قال: **«يا بني عبد مناف، لا تمنعوا أحدا طاف بهذا البيت**

---

(١) سقط من: [س].

(٢) في [ب]: (ادفعوا).

(٣) في [هـ]: (تهامة).

(٤) في [أ، ب]: (يحلف).

(٥) في [هـ]: (الخلف).

(٦) سقط من: [س].

(٧) في [س]: (يقبل)، وفي [هـ]: (نقيل).

(٨) في [أ]: (فأتوا).

(٩) مرسل؛ سليمان بن يسار تابعي، أخرجه البيهقي في المعرفة (١٦٣٧١)، وورد من طريق سليمان عن رجل من الأنصار، أخرجه مسلم (١٦٧٠)، وأحمد (١٦٦٤٩).

(١٠) في [أ، ب]: (وذكر).

(١١) في [أ، ب]: (يا باه).

(و)[١] صلى أي ساعة من ليل أو نهار»[٢].

٣٩٢٠١- **حدثنا** أبو الأحوص عن أبي إسحاق عن عطاء قال: رأيت ابن عمر طاف بالبيت بعد الفجر وصلى (الركعتين)[٣] قبل طلوع الشمس[٤].

٣٩٢٠٢- **حدثنا** أبو الأحوص عن ليث عن عطاء قال: (رأيت)[٥] ابن عمر وابن عباس طافا بعد العصر وصليا[٦].

٣٩٢٠٣- **حدثنا** ابن فضيل عن ليث عن أبي (شعبة)[٧] أنه رأى الحسن والحسين قدما مكة فطافا بالبيت بعد العصر وصليا[٨].

٣٩٢٠٤- **حدثنا** ابن فضيل عن الوليد بن جميع عن أبي الطفيل أنه كان يطوف
٢٥٨/١٤ بعد العصر ويصلي حتى (تصفار)[٩] الشمس./

---

(١) سقط من: [جـ].

(٢) صحيح؛ صرح أبوالزبير بالسماع، وأخرجه أحمد (١٦٧٧٤)، وأبوداود (١٨٩٤)، والترمذي (٨٦٨)، والنسائي ١/٢٨٤، وابن ماجه (١٢٥٤)، وابن خزيمة (١٢٨٠)، وابن حبان (١٥٥٢)، والشافعي في المسند ١/٥٧، والحميدي (٥٦١)، والدارمي ٢/٧٠، والطحاوي ٢/١٨٦، والطبراني (١٦٠٠)، والدارقطني ١/٤٢٣، والحاكم ١/٤٤٨، والبيهقي ٢/٤٦١.

(٣) في [هـ]: (ركعتين).

(٤) صحيح؛ أخرجه الشافعي في المسند ١/٥٨، وعبدالرزاق (٩٠١١)، والبيهقي ٢/٤٦٣.

(٥) سقط من: [س].

(٦) ضعيف؛ لضعف ليث.

(٧) في [أ، ب، ط، هـ]: (سعيد)، وانظر: الكنى لمسلم ١/٤٢٣، والمقتنى ١/٣٠٥، وفتح الباب لابن منده ١/٤٢٠ (٣٧٩٣)، وفي توضيح المشتبه ٥/٣٤٧: (أبوشقيرة)، وكذلك في فتح الباب ١/٤٢٥.

(٨) مجهول؛ لجهالة أبي شعبة.

(٩) في [أ، ب]: (يصفر).

٣٩٢٠٥- **حدثنا** يعلى عن (الأجلح)[١] عن عطاء قال: رأيت ابن عمر وبن الزبير طافا بالبيت قبل صلاة الفجر ثم صليا ركعتين قبل طلوع الشمس[٢].

[١٠٤] (وذكر)[٣] أن أبا حنيفة قال: (لا)[٤] يصلي حين تغيب أو تطلع (وتمكن)[٥] الصلاة

* * *

٣٩٢٠٦- **حدثنا** عبد الله بن المبارك عن سعيد بن يزيد قال: سمعت خالد بن أبي عمران يحدث عن حنش عن فضالة بن عبيد قال: أتى (النبي)[٦] ﷺ يوم خيبر بقلادة فيها خرز معلقة بذهب ابتاعها رجل بسبعة دنانير، أو بتسعة دنانير، فأتى النبي ﷺ فذكر ذلك له فقال: **«لا، حتى (تميز) ما بينهما»**[٧]، قال: إنما أردت الحجارة، قال: **«لا، حتى (تميز)[٨] ما بينهما»**، قال: فرده حتى ميز[٩].

٣٩٢٠٧- **حدثنا** وكيع عن محمد بن عبد الله عن أبي قلابة عن أنس قال: أتانا كتاب عمر ونحن بأرض فارس: ألا تبيعوا السيوف فيها حلقة فضة بدرهم[١٠].

---

(١) في [س]: (أحلج).

(٢) حسن؛ الأجلح صدوق، وأثر ابن الزبير أخرجه البخاري (١٦٣٠).

(٣) في [جـ، س]: (وذكروا).

(٤) سقط من: [أ، ط، هـ].

(٥) في [أ، ب]: (يمكن).

(٦) سقط من: [هـ].

(٧) في [أ، ب، س]: (يميز).

(٨) في [أ، ب، س]: (يميز).

(٩) صحيح؛ أخرجه مسلم (١٥٩١)، وأحمد (٢٣٩٦٢).

(١٠) صحيح؛ أخرجه مالك في المدونة ٨/٤١٥، وعبدالرزاق (١٤٣٥٣).

٣٩٢٠٨- **حدثنا** وكيع عن زكريا عن الشعبي قال: سئل شريح عن طوق من ذهب فيه فصوص، قال: تنزع الفصوص ثم (يباع)[١] الذهب وزنا/ بوزن. ٢٥٩/١٤

٣٩٢٠٩- **حدثنا** ابن علية عن أيوب عن محمد كان يكره شراء السيف المحلى إلا بعرض.

٣٩٢١٠- **حدثنا** عبد الأعلى عن معمر عن الزهري أنه كان يكره شراء السيف المحلى (بفضة)[٢]، ويقول: اشتره بذهب يدا بيد.

[١٠٥] (وذكر)[٣] أن أبا حنيفة قال: لا بأس أن يشتريه بالدراهم

* * *

٣٩٢١١- **حدثنا** شريك عن هلال (الوزان)[٤] عن عبد الرحمن بن أبي ليلى قال: كان النبي ﷺ إذا فاتته أربع قبل الظهر صلاها بعدها[٥].

٣٩٢١٢- [**حدثنا** جرير عن منصور عن أبي جعفر عن إبراهيم قال: إذا فاتته أربع قبل الظهر صلاها (بعدها)[٦]][٧].

---

(١) في [أ، ب]: (تباع).

(٢) في [س]: (بالفضة).

(٣) في [جـ]: (ذكروا).

(٤) في [ط، هـ]: (الوزن).

(٥) مرسل؛ عبدالرحمن بن أبي ليلى تابعي.

(٦) في [هـ]: (بعد).

(٧) سقط الخبر في: [جـ].

٣٩٢١٣- **حدثنا** وكيع عن مسعر عن رجل من بني أود عن عمرو بن ميمون قال: من فاتته أربع قبل الظهر فليصلها بعد الركعتين./ ٢٦٠/١٤

[١٠٦] (وذكروا)[١] أن أبا حنيفة قال: لا يصليها (ولا يقضيها)[٢]

* * *

٣٩٢١٤- **حدثنا** شبابة بن سوار عن ليث بن سعد عن ابن شهاب عن عبدالرحمن بن كعب بن مالك أن جابر بن عبد الله أخبره أن النبي ﷺ كان يجمع بين الرجلين من قتلى أحد في قبر واحد، وأمر بدفنهم بدمائهم، ولم يصل عليهم ولم يغسلوا[٣].

٣٩٢١٥- **حدثنا** عبيد الله بن موسى عن أسامة بن زيد (عن الزهري)[٤] عن أنس قال: لما كان يوم أحد مر النبي ﷺ بحمزة وقد جدع ومثّل به، فقال: **«لولا أن تجد صفية لتركته حتى يحشره الله من بطون السباع والطير»**، ولم يصل على أحد من الشهداء وقال: **«أنا شهيد عليكم اليوم»**[٥].

[١٠٧] (وذكروا)[٦] أن أبا حنيفة قال: يصلى على (الشهيد)[٧]

---

(١) في [أ، ب]: (وذكر).

(٢) سقط من: [س]، وفي [ب]: (تقتضيها).

(٣) صحيح؛ أخرجه البخاري (١٣٤٣)، وأبوداود (٣١٣١٨).

(٤) سقط من: [س].

(٥) معلول؛ غلط فيه أسامة، وغيره ويرويه كالذي قبله، وأخرجه أحمد (١٢٣٠٠)، وأبوداود (٣١٣٦)، والترمذي (١٠١٦)، والحاكم ٣٦٥/١، وابن سعد ١٤/٣، والشافعي ٢٠٤/١، والطحاوي ٥٠٢/١، والدارقطني ١١٦/٤، وعبد بن حميد (١١٦٤)، وأبويعلى (٣٥٦٨)، وأبونعيم في الحلية ٢٢٦/٩، والطبراني (٢٩٣٨)، والبيهقي ١٠/٤.

(٦) في [أ، ب]: (وذكر).

(٧) في [ب]: (الشهداء).

٣٩٢١٦- **حدثنا** ابن عيينة عن عبد الكريم عن حسان بن بلال قال: رأيت عمار ابن ياسر توضأ (وخلل)[١] لحيته، فقلت له فقال: رأيت النبي ﷺ يفعله[٢]./ ٢٦١/١٤

٣٩٢١٧- **حدثنا** ابن نمير عن إسرائيل عن عامر بن شقيق عن وائل قال: رأيت عثمان توضأ فخلل لحيته ثلاثا ثم (قال)[٣]: رأيت النبي ﷺ يفعله[٤].

٣٩٢١٨- **حدثنا** ابن فضيل عن ليث عن نافع عن ابن عمر أنه كان يخلل لحيته[٥].

٣٩٢١٩- **[حدثنا**[٦] هشيم عن أبي حمزة قال: رأيت ابن عباس يخلل لحيته[٧].

٣٩٢٢٠- **حدثنا** معتمر عن أبي (معن)[٨] قال: رأيت أنسا يخلل لحيته[٩].

---

(١) في [ب]: (فخلل).

(٢) ضعيف؛ لضعف عبدالكريم هو ابن أبي المخارق، أخرجه الترمذي (٢٩)، وابن ماجه (٢٩)، والحاكم ١٤٩/١.

(٣) سقط من: [س].

(٤) حسن؛ عامر بن شقيق صدوق، وأخرجه الترمذي (٣١)، وابن ماجه (٤٣٠)، وابن حبان (١٠٨١)، وابن خزيمة (١٥١).

(٥) ضعيف؛ لضعف ليث.

(٦) في [س]: زيادة (ابن).

(٧) ضعيف؛ لحال أبي حمزة.

(٨) في [أ، ب، ط، هـ]: (عون)، وانظر: ما تقدم برقم [١٠١]، وتاريخ ابن معين برواية الدوري ٢٦٨/٤، والكنى للبخاري ص٧٠(٦٦٠)، والمقتنى ٩١/٢، والكنى للدولابي ١٠٣٥/٣، والثقات ٥٧٦/٥.

(٩) مجهول؛ لجهالة أبي معن.

٣٩٢٢١- **حدثنا** ابن نمير عن (عبيد الله)[١] عن نافع عن ابن عمر أنه كان يخلل لحيته][٢][٣].

٣٩٢٢٢- **حدثنا** زيد بن (حباب)[٤] عن عمر بن (سليم)[٥] الباهلي عن أبي غالب قال: رأيت أبا أمامة توضأ ثلاثا (ثلاثا)[٦]، وخلل لحيته وقال: رأيت (رسول الله)[٧] ﷺ فعله[٨]./ ٢٦٢/١٤

٣٩٢٢٣- **حدثنا** يحيى بن آدم حدثنا حسن بن صالح عن موسى بن أبي عائشة عن رجل عن يزيد الرقاشي أن النبي ﷺ خلل لحيته[٩].

٣٩٢٢٤- **حدثنا** وكيع حدثنا (الهيثم)[١٠] بن (جماز)[١١] عن يزيد بن أبان عن أنس أن النبي ﷺ قال: **«أتاني (جبرئيل)[١٢] فقال: إذا توضأت**

---

(١) في [س]: (عبدالله).

(٢) ما بين المعكوفين سقط من: [جـ].

(٣) صحيح.

(٤) في [أ، ب]: (خباب).

(٥) في [هـ]: (سليمان).

(٦) سقط من: [ب، س].

(٧) في [س]: (النبي).

(٨) حسن؛ عمر بن سليم صدوق، أخرجه الطبراني ٣٣٣/٨.

(٩) مجهول؛ لإبهام راويه، أخرجه أبوداود (١٤٥)، وابن ماجه (٤٣١)، والحاكم ١٤٩/١، والبيهقي ٥٤/١.

(١٠) في [ب]: (هثيم).

(١١) في [أ، ب، هـ]: (حماد).

(١٢) في [أ، ب، جـ، س]: (جبريل).

فخلل (لحيتك)[١]»[٢].

[١٠٨] (وذكر)[٣] أن أبا حنيفة كان لا يرى تخليل اللحية

* * *

٣٩٢٢٥- حدثنا ابن فضيل عن عطاء بن (السائب)[٤] عن سعيد بن عبدالرحمن ابن أبزى عن أبيه قال: كان رسول الله ﷺ يقرأ في الوتر: ﴿سَبِّحِ ٱسْمَ رَبِّكَ ٱلْأَعْلَى﴾ و﴿قُلْ يَٰٓأَيُّهَا ٱلْكَٰفِرُونَ﴾ و﴿قُلْ هُوَ ٱللَّهُ أَحَدٌ﴾[٥]./ ٢٦٣/١٤

٣٩٢٢٦- حدثنا محمد بن أبي عبيدة حدثنا أبي (عن)[٦] الأعمش (عن طلحة)[٧] عن ذر عن سعيد بن عبد الرحمن بن أبزى عن (أبيه عن)[٨] أبي بن كعب أن النبي ﷺ كان يوتر بـ: ﴿سَبِّحِ ٱسْمَ رَبِّكَ ٱلْأَعْلَى﴾ و﴿قُلْ يَٰٓأَيُّهَا ٱلْكَٰفِرُونَ﴾ و﴿قُلْ هُوَ ٱللَّهُ أَحَدٌ﴾[٩].

---

(١) في [ب]: (لحيته).

(٢) ضعيف جداً؛ الهيثم بن جماز متروك، أخرجه ابن عدي ٣٣٣/٨.

(٣) في [ط]: (وذكروا).

(٤) في [أ]: (السايب).

(٥) ضعيف؛ ابن فضيل روى عن عطاء بعد اختلاطه، وأخرجه أحمد (١٥٣٦٢)، والنسائي ٢٤٦/٣، وعبدالرزاق (٤٦٩٥)، وعبد بن حميد (٣١٢)، والطحاوي ٢٩٢/١، والبيهقي ٤١/٣.

(٦) سقط من: [س].

(٧) في [أ، ب، جـ]: (وطلحة).

(٨) سقط من: [أ، س، ط].

(٩) صحيح؛ أخرجه أحمد (١٥٣٥٣)، وابنه (٢١١٤٢)، وأبوداود (١٤٢٣)، وابن ماجه (١١٧١)، والضياء (١٢١٦)، وابن حبان (٢٤٥٠٧)، والحاكم ٢٥٧/٢، وعبد بن حميد (١٧٦)، والنسائي ٢٤٤/٣، والشاشي (١٤٣٣)، والطبراني في الأوسط (١٦٨٧)، والدارقطني ٣١/٢، والبيهقي ٣٨/٣، وابن السني (٧٠٦).

٣٩٢٢٧- **حدثنا** شبابة عن يونس عن أبي إسحاق عن سعيد بن جبير عن ابن عباس أن النبي ﷺ كان يوتر بثلاث يقرأ فيهن بـ﴿سَبِّحِ ٱسْمَ رَبِّكَ ٱلْأَعْلَى﴾ و﴿قُلْ يَٰٓأَيُّهَا ٱلْكَٰفِرُونَ﴾ و﴿قُلْ هُوَ ٱللَّهُ أَحَدٌ﴾[1].

٣٩٢٢٨- **حدثنا** شبابة عن شعبة عن قتادة عن زرارة بن أوفى عن عمران بن حصين أن النبي ﷺ أوتر بـ﴿سَبِّحِ ٱسْمَ رَبِّكَ ٱلْأَعْلَى﴾[2]./ ٢٦٤/١٤

[١٠٩] وذكر أن أبا حنيفة كره أن يخص سورة يقرأ بها في الوتر

* * *

٣٩٢٢٩- **حدثنا** حاتم بن إسماعيل عن جعفر عن أبيه عن عبيد الله بن أبي رافع قال: استخلف مروان أبا هريرة على المدينة وخرج إلى مكة، فصلى بنا أبوهريرة الجمعة فقرأ بسورة الجمعة في السجدة الأولى، وفي الآخرة: ﴿إِذَا جَآءَكَ ٱلْمُنَٰفِقُونَ﴾، قال عبيد الله: فأدركت أبا هريرة حين انصرف فقلت: إنك قرأت بسورتين كان علي رحمه الله يقرأ بهما في الكوفة، فقال أبو هريرة: إني سمعت رسول الله ﷺ يقرأ بهما[3].

٣٩٢٣٠- **حدثنا** جرير عن منصور عن الحكم عن أناس من أهل المدينة أرى فيهم أبا جعفر قال: كان رسول الله ﷺ يقرأ في الجمعة بسورة الجمعة والمنافقين، فأما

---

(١) صحيح؛ أخرجه أحمد (٢٧٢٠)، والنسائي ٢٣٦/٣، وابن ماجه (١١٧٢)، والترمذي (٤٦٢)، والطحاوي ٢٨٧/١، وأبويعلى (٢٥٥٥)، والبيهقي ٣٨/٣، والدارمي (١٥٨٩)، والطبراني (١٢٤٣٤).

(٢) صحيح؛ أخرجه النسائي ٢٤٧/٣، والحارث (٢٢٣/بغية)، والطحاوي ٢٩٠/١، والطبراني ١٨/(٥٣٨)، والذهبي في سير أعلام النبلاء ٥١٢/٨.

(٣) صحيح؛ حاتم ثقة، أخرجه مسلم (٨٧٧)، وأحمد (٩٥٥٠).

سورة الجمعة فيبشر بها المؤمنين ويحرضهم، وأما سورة المنافقين فيؤيس بها المنافقين ويوبخهم[(١)].

٣٩٢٣١- **حدثنا** جرير عن إبراهيم بن محمد بن المنتشر عن أبيه عن حبيب بن سالم عن النعمان بن بشير أن النبي ﷺ كان يقرأ في العيدين وفي الجمعة بـ﴿سَبِّحِ ٱسْمَ رَبِّكَ ٱلْأَعْلَى﴾، ﴿هَلْ أَتَىٰكَ حَدِيثُ ٱلْغَـٰشِيَةِ﴾ وإذا اجتمع العيدان في يوم قرأ بهما فيهما[(٢)]./ ٢٦٥/١٤

٣٩٢٣٢- **حدثنا** وكيع (حدثنا)[(٣)] سفيان عن إبراهيم بن محمد بن المنتشر عن أبيه (عن حبيب بن سالم عن أبيه)[(٤)] عن النعمان بن بشير عن النبي ﷺ بنحو حديث جرير[(٥)].

---

(١) مرسل؛ أبوجعفر تابعي.

(٢) صحيح؛ أخرجه مسلم (٨٧٨)، وأحمد (١٨٤٠٩).

(٣) في [أ، ب]: (عن).

(٤) سقط من: [هـ]، وفي قوله: (حبيب عن أبيه) أمران:

أحدهما: أن زيادة (عن أبيه) من كلام سفيان بن عيينة، وحديث الباب من رواية سفيان الثوري.

وثانيهما: أن الأئمة ذكروا أن ابن عيينة أخطأ في ذلك والصواب بدون (عن أبيه).

ذكره عبدالله بن أحمد في المسند (١٨٣٨٣)، والترمذي (٥٣٣)، والحميدي (٩٢٠)، وابن أبي حاتم في العلل ١/١٢٧، والترمذي في العلل ١/٩٢.

وقد رواه الإمام أحمد (١٨٤٥) عن وكيع عن سفيان بدونها، ونقل ابن عبدالبر في التمهيد ١٦/٣٢٥ الخبر عن المؤلف بهذا الإسناد بدون لفظ: (عن أبيه)، كما أخرجه أبونعيم في الحلية ١٠/٢٩ من طريق وكيع عن سفيان بدونها؛ وقد ورد من حديث سفيان الثوري بدون لفظ: (عن أبيه)، كما رواه عنه جماعة بذلك أخرجه عبدالرزاق (٥٢٣٥)، والدارمي (١٥٦٨ و١٠٦٧)، وابن خزيمة (١٤٦٣)، والطحاوي في شرح معاني الآثار ١/٤١٣.

(٥) صحيح؛ مع الوهم في سنده، أخرجه من طريق ابن عيينة أحمد (١٨٣٨٣) بزيادة: (عن أبيه) وبدونها أخرجه ابن ماجه (١٢٨١)، وابن خزيمة (١٤٦٣)، ومن طريق الثوري أخرجه أحمد (١٨٤٣١)، وعبدالرزاق (٥٢٣٥)، والدارمي (١٥٦٨)، وأصله عند مسلم (٨٧٨).

٣٩٢٣٣- **حدثنا** يعلى بن عبيد عن مسعر عن معبد بن خالد عن زيد بن (عقبة عن)[١] (سمرة)[٢] قال: كان النبي ﷺ يقرأ في الجمعة بـ﴿سَبِّحِ ٱسْمَ رَبِّكَ ٱلْأَعْلَى﴾ و﴿هَلْ أَتَىٰكَ حَدِيثُ ٱلْغَـٰشِيَةِ﴾[٣].

٣٩٢٣٤- **حدثنا** ابن عيينة عن (ضمرة)[٤] بن سعيد قال: سمعت عبيدالله بن عبدالله بن عتبة يقول: خرج عمر يوم عيد فسأل أبا واقد الليثي: بأي شيء قرأ النبي ﷺ في هذا اليوم؟ فقال: بقاف واقتربت[٥].

[١١٠] وذكر أن أبا حنيفة كره أن (تخص)[٦] سورة ليوم الجمعة والعيدين

* * *

٣٩٢٣٥- **حدثنا** يزيد بن هارون حدثنا محمد بن إسحاق عن سعيد/ بن (السباق)[٧] عن أبيه عن سهل بن حنيف قال: كنت ألقى من المذي شدة، فكنت أكثر الغسل منه، فذكرت ذلك لرسول الله ﷺ فقال: **«إنما يكفيك من ذلك** ٢٦٦/١٤

---

(١) سقط من: [أ، ب، جـ، س].

(٢) في [ب]: (شمرة).

(٣) صحيح؛ ولا تعارض بين رواية العيد والجمعة، أخرجه أحمد (٢٠١٦٤)، وأبوداود (١١٢٥)، والنسائي ١١١/٣، وابن حبان (٢٨٠٨)، وابن خزيمة (١٨٤٧)، والشافعي في المسند ١٤٩/١، والطيالسي (٨٨٨)، وابن حزم في المحلى ١٠٧/٤، والمزي ٩٤/١٠.

(٤) في [جـ]: (سمرة).

(٥) صحيح؛ صرح عبيد الله بسماعه من أبي واقد، وأخرجه مسلم (٨٩١)، وأحمد (٢١٨٩٦ و١١٩١١).

(٦) في [أ، ب، س]: (يخص).

(٧) في [س]: (السياق).

الوضوء»، قال: قلت: يا رسول الله، فكيف بما يصيب ثوبي؟ قال: **«إنما يكفيك كف (من)**[١] **ماء تنضح به من ثوبك حيث ترى أنه أصاب»**[٢].

٣٩٢٣٦- **حدثنا** أبو الأحوص عن سماك عن عكرمة عن ابن عباس قال: إذا أجنب الرجل في ثوبه فرأى فيه أثراً فليغسله، فإن لم ير فيه أثرا فلينضحه بالماء[٣].

٣٩٢٣٧- **حدثنا** أبوالأحوص عن أبي إسحاق قال: قال رجل من الحي لأبي ميسرة: إني (أجنب)[٤] في ثوبي فأنظر فلا أرى شيئا، قال: (فإذا)[٥] اغتسلت فتلفف به وأنت رطب فإن (ذلك)[٦] (يجزئك)[٧].

٣٩٢٣٨- **حدثنا** جرير عن منصور عن إبراهيم في الرجل يحتلم في الثوب فلا يدري أين موضعه؟ قال: ينضح الثوب بالماء./ ٢٦٧/١٤

٣٩٢٣٩- **حدثنا** محبوب القواريري عن مالك بن حبيب عن سالم قال: سأله رجل قال: (إني)[٨] (أحتلم)[٩] في ثوبي، قال: اغسله، قال: خفي علي، قال: رشه بالماء.

---

(١) سقط من: [ط، هـ].

(٢) حسن؛ ابن إسحاق صدوق، صرح بالسماع، وأخرجه أحمد (١٥٩٧٣)، وأبوداود (٢١٠)، وابن ماجه (٥٠٦)، وابن خزيمة (٢٦١)، وابن حبان (١١٠٣).

(٣) مضطرب؛ رواية سماك عن عكرمة مضطربة، أخرجه عبدالرزاق (١٤٥١).

(٤) في [أ، ب]: (أجنبت).

(٥) في [أ، ب]: (إذا).

(٦) سقط من: [س].

(٧) في [أ، ب]: (يجزيك).

(٨) سقط من: [هـ].

(٩) في [ط، هـ]: (احتلمت).

٣٩٢٤٠- **حدثنا** وكيع عن هشام[١] عن أبيه عن (زبيد)[٢] بن الصلت أن عمر نضح ما لم (ير)[٣][٤].

٣٩٢٤١- **حدثنا** غندر عن شعبة عن قتادة عن سعيد بن المسيب قال: إن (أضللتَ)[٥] (فانضح)[٦].

[١١١] وذكر أن أبا حنيفة قال: لا ينضحه ولا يزيده الماء إلا (شرا)[٧]

* * *

٣٩٢٤٢- **حدثنا** حفص بن غياث عن الأعمش عن أبي سفيان عن جابر قال: جاء سليك الغطفاني والنبي ﷺ يخطب يوم (جمعة)[٨]، فقال له: **«صليت؟»** قال: لا، قال: **«صل ركعتين تَجوَّزْ فيهما»**[٩].

٣٩٢٤٣- **حدثنا** وكيع عن عمران عن أبي مجلز قال: إذا جئت/ يوم الجمعة ٢٦٨/١٤ (و)[١٠]الإمام يخطب فإن شئت صليت ركعتين، وإن شئت جلست.

---

(١) في [أ]: زيادة (عن حبيب عن سالم).

(٢) في [س]: (نسير).

(٣) في [س]: (يره).

(٤) صحيح؛ أخرجه الطحاوي ١/٥٢.

(٥) في [ط، هـ]: (ضللت).

(٦) في [ب]: (فانضح).

(٧) في [أ، ب]: (رسلا).

(٨) في [جـ]: (الجمعة).

(٩) حسن؛ أبوسفيان صدوق، أخرجه مسلم (٨٧٥)، وأحمد (١٤٤٠٥)، وأصله في البخاري (٩٣٠).

(١٠) سقط من: [ب].

٣٩٢٤٤- **حدثنا** أزهر عن ابن عون قال: كان الحسن يجيء والإمام يخطب فيصلي ركعتين.

٣٩٢٤٥- **حدثنا** هشيم أخبرنا منصور و(أبو)[١](حرة)[٢] ويونس عن الحسن قال: جاء سليك الغطفاني والنبي ﷺ يخطب يوم الجمعة ولم يكن صلى الركعتين، فأمره النبي ﷺ أن يصلي ركعتين يتجوز فيهما[٣].

[١١٢] وذكر أن أبا حنيفة قال: لا يصلي

* * *

٣٩٢٤٦- **حدثنا** وكيع عن هشام بن عروة عن أبيه عن زينب ابنة أم سلمة عن أم سلمة قالت: قال رسول الله ﷺ: **«إنكم تختصمون إليّ[٤] ولعل بعضكم أن يكون (ألحن بحجته)[٥] من بعض، وإنما أقضي بينكم على نحو مما أسمع منكم، فمن قضيت له من حق أخيه شيئاً/ فلا يأخذه، فإنما أقطع له قطعة من (نار)[٦] يأتي بها يوم القيامة»**[٧]. ٢٦٩/١٤

٣٩٢٤٧- **حدثنا** وكيع عن أسامة بن زيد عن عبد الله بن رافع عن أم سلمة قالت: جاء رجلان من الأنصار يختصمان إلى رسول الله ﷺ في مواريث بينهما قد

---

(١) في [ب]: (أبي).

(٢) في [س]: (لعرة).

(٣) مرسل؛ الحسن تابعي.

(٤) في [هـ]: زيادة (وإنما أنا بشر).

(٥) في [أ، ب]: (بحجته ألحن).

(٦) في [جـ]: (النار).

(٧) صحيح؛ أخرجه البخاري (٢٦٨٠)، ومسلم (٧١٣).

درست ليست بينهما بينة، فقال رسول الله ﷺ: **«إنكم (تختصمون)[١] إليَّ وإنما أنا بشر، ولعل بعضكمَ أن يكون ألحن بحجته من بعض، وإنما أقضي بينكم، فمن قضيت له من حق أخيه شيئا فلا يأخذه فإنما أقطع له قطعة من النار يأتي بها[٢] يوم القيامة»**، قال: فبكى الرجلان وقال كل واحد منهما: حقي لأخي يا رسول الله، فقال رسول الله ﷺ: **«أما إذ فعلتما فاذهبا (فاقتسما)[٣] وتوخيا الحق، ثم ليحلل كل واحد منكما صاحبه»**[٤].

٣٩٢٤٨- **حدثنا** محمد بن بشر العبدي حدثنا محمد بن عمرو حدثنا أبو سلمة عن أبي هريرة قال: قال رسول الله ﷺ: **«إنما أنا بشر، ولعل بعضكم أن يكون ألحن بحجته من بعض، فمن قضيت له من حق أخيه فإنما أقطع له قطعة من النار»**[٥].

[١١٣] وذكر أن أبا حنيفة قال: لو أن شاهدي زور شهدا عند القاضي/ على رجل بطلاق امرأته، ففرق القاضي بينهما بشهادتهما: (أنه)[٦] لا بأس أن يتزوجها أحدهما

٢٧٠/١٤

* * *

---

(١) في [ب]: (يختصمون).

(٢) في [هـ]: زيادة (على نحو مما أسمع منكم).

(٣) في [هـ]: (فاقسما).

(٤) حسن؛ أسامة بن زيد صدوق، وأخرجه أحمد (٦٧١٧)، وأبوداود (٣٥٨٤)، وأبويعلى (٦٨٩٧)، والحاكم ٤/٩٥، وإسحاق (١٨٢٣)، والطحاوي ٤/١٥٥، والدارقطني ٤/٢٣٨، وابن الجارود (١٠٠٠)، والبيهقي ٦/٦٦، والبغوي (٢٥٠٨)، والطبراني ٢٣/(٦٦٣).

(٥) حسن؛ محمد بن عمرو صدوق، أخرجه أحمد (٨٣٩٤)، وابن ماجه (٢٣١٨)، وابن حبان (٥٠٧١)، والطحاوي ٤/١٥٤، وأبويعلى (٥٩٢٠).

(٦) سقط من: [جـ].

٣٩٢٤٩- **حدثنا** سفيان بن عيينة عن أيوب عن عكرمة عن ابن عباس قال: قال رسول الله ﷺ: **«(من)[1] بدل دينه فاقتلوه»**[2].

٣٩٢٥٠- **حدثنا** حفص بن غياث وأبو معاوية ووكيع عن الأعمش عن عبد الله ابن مرة عن مسروق عن عبد الله قال: قال رسول الله ﷺ: **«لا يحل دم امرئ مسلم يشهد أن لا إله إلا الله وأني رسول الله إلا بإحدى: ثلاث الثيب الزاني، والنفس بالنفس، والتارك لدينه المفارق للجماعة»**[3].

٣٩٢٥١- **حدثنا** عبد الله بن إدريس عن هشام عن الحسن قال في المرتدة: تستتاب، فإن تابت وإلا قتلت.

٣٩٢٥٢- **حدثنا** حفص عن عبيدة عن إبراهيم قال: تقتل.

٢٧١/١٤ ٣٩٢٥٣- **حدثنا** ابن مهدي عن حماد بن سلمة عن حماد قال: تقتل./

[١١٤] (وذكر)[4] أن أبا حنيفة قال: لا تقتل إذا ارتدت

* * *

٣٩٢٥٤- **حدثنا** هشيم أخبرنا يونس عن الحسن عن أبي (بكرة)[5] قال: انكسفت الشمس (أو القمر)[6] على عهد رسول الله ﷺ فقال: **«إن الشمس والقمر**

---

(١) سقط من: [أ].

(٢) صحيح؛ أخرجه البخاري (٦٩٢٢)، وأحمد (٢٥٥١).

(٣) صحيح؛ أخرجه البخاري (٦٨٧٨)، ومسلم (١٦٧٦).

(٤) في [س، ط، هـ]: (وذكروا).

(٥) في [أ، ب، س، ط، هـ]: (بردة)، وتقدم ٤٦٨/٢ برقم [٨٥٣٠].

(٦) في [أ، ب]: (والقمر)، وسقط من: [هـ].

آيتان من آيات الله، لا ينكسفان لموت أحد من الناس، فإذا كان ذلك فصلوا حتى تنجلي»[١].

٣٩٢٥٥- **حدثنا** محمد بن فضيل عن يزيد عن عبد الرحمن بن أبي ليلى قال: حدثني فلان بن فلان أن النبي ﷺ قال: **«إن كسوف الشمس آية من آيات الله، فإذا رأيتم ذلك (فافزعوا)**[٢] **إلى الصلاة»**[٣].

٣٩٢٥٦- **حدثنا** وكيع[٤] عن هشام الدستوائي عن قتادة عن عطاء عن عبيد بن عمير عن عائشة قالت: صلاة الآيات ست ركعات في أربع سجدات[٥]./ ٢٧٢/١٤

٣٩٢٥٧- **حدثنا** جرير عن الأعمش عن إبراهيم عن علقمة: إذا فزعتم من أُفُقٍ من آفاق السماء فافزعوا إلى الصلاة.

٣٩٢٥٨- **حدثنا** وكيع عن سفيان عن عاصم بن أبي النجود عن أبي قلابة عن النعمان بن بشير أن النبي ﷺ صلى في كسوف نحوا من صلاتكم يركع ويسجد[٦][٧].

---

(١) صحيح؛ أخرجه البخاري (١٠٤٠)، وأحمد (٢٠٣٩٠).

(٢) في [س]: (فافرغوا).

(٣) ضعيف مرسل؛ فيه جهالة، يزيد ضعيف، وفلان بن فلان مجهول، لم تثبت له صحبة.

(٤) في [أ]: زيادة (عن عثمان).

(٥) صحيح؛ أخرجه النسائي (٥٠٤)، وإسحاق (١١٨٠)، وابن عبدالبر في التمهيد ٣٠٨/٣، وورد عنها بمثله مرفوعاً، أخرجه مسلم (٩٠١)، وورد عنها مرفوعاً أنها أربع ركوعات، أخرجه البخاري (١٠٤٩)، ومسلم (٩٠٧).

(٦) في [ب]: زيادة (به).

(٧) منقطع؛ أبوقلابة لم يسمع من النعمان بن بشير، وأخرجه أحمد (١٨٣٩٢)، وأبوداود (١١٩٣)، والنسائي ١٤٥/٣، وابن خزيمة (١٤٠٤)، والحاكم ٣٣٢/١، وابن ماجه (١٢٦٢)، والطحاوي ٣٣٠/١، والطيالسي (٨٠٠)، والبيهقي ٣٣٣/٣.

[١١٥] وذكر أن أبا حنيفة قال:

لا يُصلّى في كسوف القمر

٣٩٢٥٩- **حدثنا** هشيم أخبرنا أبو الزبير عن نافع بن جبير عن أبي عبيدة عن عبدالله قال: شغل النبي ﷺ المشركون يوم الخندق عن أربع صلوات، قال: فأمر بلالا فأذن (وأقام)[١] فصلى الظهر، ثم أقام فصلى العصر، ثم أقام فصلى المغرب، ثم أقام فصلى العشاء[٢].

٣٩٢٦٠- **حدثنا** يزيد بن هارون أخبرنا ابن أبي ذئب عن المقبري عن عبدالرحمن ابن أبي سعيد الخدري (عن)[٣] أبيه قال: حبسنا يوم الخندق عن/ الظهر ٢٧٣/١٤
والعصر (والمغرب)[٤] والعشاء، حتى كفينا ذلك، وذلك قول الله تبارك وتعالى: ﴿وَكَفَى ٱللَّهُ ٱلْمُؤْمِنِينَ ٱلْقِتَالَ (وَكَانَ ٱللَّهُ قَوِيًّا عَزِيزًا)[٥]﴾ [الأحزاب: ٢٥]، فقام (رسول)[٦] الله ﷺ فأمر (بلالاً)[٧] فأقام فصلى الظهر كما كان يصليها قبل ذلك، ثم أقام[٨]، فصلى العصر كما كان يصليها قبل ذلك، (ثم أقام المغرب فصلاها كما كان

---

(١) في [ب]: (فأقام).

(٢) منقطع؛ أبوعبيدة لم يسمع أباه، أخرجه أحمد (٣٥٥٥)، والترمذي (١٧٩)، والنسائي ١٧/٢، وأبويعلى (٥٣٥١)، والبيهقي ٤٠٣/١، والطبراني (١٠٢٨٣)، وأبونعيم في الحلية ٢٠٧/٤، والطيالسي (٣٣٣).

(٣) في [م]: (على).

(٤) سقط من: [جـ].

(٥) في [جـ]: تكرر.

(٦) في [ب]: تكرر.

(٧) في [هـ]: (بلال).

(٨) في [هـ]: زيادة (العصر).

يصليها قبل ذلك، ثم أقام العشاء فصلاها كما كان يصليها قبل ذلك)[١]، وذلك قبل أن ينزل: ﴿فَإِنْ خِفْتُمْ فَرِجَالاً أَوْ رُكْبَانًا﴾ [البقرة: ٢٣٩][٢].

[١١٦] وذكر أن أبا حنيفة قال: إذا فاتته الصلوات لم يؤذن في شيء منها ولم يقم

* * *

٣٩٢٦١- **حدثنا** سفيان ابن عيينة عن الزهري سمع مالك بن أوس بن الحدثان يقول: سمعت عمر يقول: قال رسول الله ﷺ: **«البر بالبر ربا إلا هاء وهاء، والشعير بالشعير ربا إلا هاء وهاء»**[٣].

٣٩٢٦٢- **حدثنا** وكيع عن سفيان عن خالد عن أبي قلابة عن (أبي)[٤] الأشعث عن عبادة بن الصامت قال: قال رسول الله ﷺ: / **«الشعير بالشعير مثلا بمثل يدا بيد»**[٥]. ٢٧٤/١٤

٣٩٢٦٣- **حدثنا** وكيع حدثنا إسماعيل بن مسلم العبدي حدثنا أبو المتوكل الناجي عن أبي سعيد الخدري قال: قال رسول الله ﷺ: **«البر بالبر والشعير بالشعير مثلا بمثل يدا بيد»**[٦].

---

(١) سقط من: [جـ].

(٢) صحيح؛ أخرجه أحمد (١١٦٤٤)، والنسائي ٢/١٧، وابن خزيمة (٩٩٦)، والطيالسي (٢٢٣١)، والشافعي ١/١٩٦، والدارمي ١/٣٥٨، وأبويعلى (١٢٩٦)، والبيهقي ٣/٢٥١، وابن عبدالبر في التمهيد ٥/٢٣٥.

(٣) صحيح؛ أخرجه البخاري (٢١٣٤)، ومسلم (١٥٨٦).

(٤) سقط من: [جـ].

(٥) صحيح؛ أخرجه مسلم (١٥٨٧)، وأحمد (٢٢٧٢٧).

(٦) صحيح؛ أخرجه مسلم (١٥٨٤)، وأحمد (١١٩٢٨)، وأصله عند البخاري (٢١٧٦).

[١١٧] وذكر أن أبا حنيفة كان (يقول)[١]: لا بأس ببيع الحنطة الغائبة (بعينها)[٢] بالحنطة الحاضرة

٣٩٢٦٤- **حدثنا** عبد الرحيم بن سليمان عن (مجالد)[٣] عن عامر عن حُبْشي بن (جنادة)[٤] قال: سمعت رسول الله ﷺ يقول: **«الصدقة لا تحل لغني ولا لذي مِرّة سوي»**[٥].

٣٩٢٦٥- **حدثنا** أبو بكر بن عياش عن أبي حصين عن سالم عن أبي هريرة قال: قال رسول الله ﷺ: **«لا تحل الصدقة لغني ولا لذي مرة سوي»**[٦].

٢٧٥/١٤ ٣٩٢٦٦- **حدثنا** وكيع عن سفيان عن (سعد)[٧] بن إبراهيم عن ريحان/ بن يزيد عن عبدالله بن عمرو قال: قال رسول الله ﷺ: **«لا تحل الصدقة لغني،**

---

(١) سقط من: [س].

(٢) في [ب]: (بغيينها).

(٣) في [أ]: (مخالد)، وفي [س]: (مجاهد).

(٤) في [ب]: (خبادة).

(٥) ضعيف؛ لضعف مجالد، أخرجه الترمذي (٦٥٣)، وابن أبي عاصم في الآحاد (١٥١٢)، والطبراني (٣٥٠٤)، وابن عدي ٤٤٢/٢، والقزويني في التدوين ٦٨/٤، وابن قانع ١٩٨/١، وابن معين في تاريخه برواية الدوري ١٧/٣.

(٦) منقطع؛ سالم لم يسمع من أبي هريرة، انظر: نصب الراية ٣٩٩/٢، والبدر المنير ٣٦٢/٧، وأخرجه أحمد (٨٩٠٨)، والنسائي (٢٣٧٨)، وابن ماجه (١٨٣٩)، وابن خزيمة (٢٣٨٧)، وابن حبان (٣٢٩٠)، وأبويعلى (٦٤٠١)، وابن الجارود (٣٦٤)، والطحاوي ١٤/٢، والدارقطني ١١٨/٢، وأبونعيم في الحلية ٣٠٨/٨، والطبراني في الأوسط (٧٨٥٥)، والبيهقي ١٤/٧.

(٧) في [س]: (سعيد).

ولا لذي مرة سوي»[١].

[١١٨] وذكر أن أبا حنيفة رخص في الصدقة عليه وقال: جائزة

* * *

٣٩٢٦٧- **حدثنا** يحيى بن زكريا بن أبي زائدة عن (ابن)[٢] جريج عن عطاء عن جابر أن النبي ﷺ قال له: **«قد أخذت جملك بأربعة دنانير ولك ظهره إلى المدينة»**[٣].

٣٩٢٦٨- **حدثنا** يحيى بن زكريا (عن زكريا)[٤] عن الشعبي عن جابر قال: بعته (منه)[٥] بأوقية واستثنيت حملانه إلى أهلي، فلما بلغت المدينة آتيته فنقدني وقال: **«أتراني إنما (ماكستك)[٦] لآخذ جملك ومالك، فهما لك»**[٧].

[١١٩] (وذكروا)[٨] أن أبا حنيفة كان لا يراه

---

(١) صحيح؛ ريحان ثقة، أخرجه أحمد (٦٥٣٠)، والترمذي (٦٥٢)، وأبوداود (١٦٣٤)، والحاكم ٤٠٧/١، وعبدالرزاق (٧١٥٥)، والطيالسي (٢٢٧١)، والدارمي ٣٨٦/١، والبخاري في التاريخ ٣٢٩/٣، والطحاوي ١٤/٢، وأبوعبيد في الأموال (١٧٢٦)، وابن الجارود (٣٦٣)، والدارقطني ١١٩/٣، والبيهقي ١٣/٧، والبغوي (١٥٩٩).

(٢) في [س]: زيادة (أبي).

(٣) صحيح؛ صرح ابن جريج بالسماع عند الطحاوي في شرح مشكل الآثار (٤٤١٢)، وأخرجه البخاري (٢٣٠٩)، ومسلم (المساقاة/١٠٩)، ومن طريق المؤلف أحمد (١٥٢٧٦).

(٤) سقط من: [أ، ب].

(٥) سقط من: [أ، ب، هـ].

(٦) في [س]: (ماكست)، وفي [أ]: (إنماكسن)، والمراد فاوضتك لانقاص الثمن.

(٧) صحيح؛ أخرجه البخاري (٥٠٧٩)، ومسلم (٧١٥)، كتاب المساقاة، حديث (١٠٩).

(٨) في [أ، ب، س]: (وذكر).

٣٩٢٦٩- **حدثنا** سفيان بن عيينة عن يحيى بن سعيد عن أبي بكر (بن محمد بن عمرو بن حزم عن عمر بن عبد العزيز (عن)[١] أبي بكر)[٢]/ بن عبدالرحمن بن الحارث بن هشام عن أبي هريرة أن النبي ﷺ قال: **«من وجد متاعه عند رجل قد أفلس فهو أحق به»**[٣]. ٢٧٦/١٤

[١٢٠] (وذكروا)[٤] أن أبا حنيفة قال: هو أسوة الغرماء

* * *

٣٩٢٧٠- **حدثنا** أبو أسامة حدثنا (عبيدالله)[٥] بن عمر عن نافع عن ابن عمر أن رسول الله ﷺ عامل أهل خيبر بشطر ما خرج من زرع أو ثمر[٦].

٣٩٢٧١- **حدثنا** بن أبي زائدة عن (عبيد الله)[٧] بن عمر عن نافع عن ابن عمر أن رسول الله ﷺ عامل أهل خيبر (بالشطر)[٨][٩].

٣٩٢٧٢- **حدثنا** إسماعيل[١٠] عن عبد الرحمن بن إسحاق عن أبي عبيدة بن محمد بن عمار عن (الوليد)[١١] بن أبي الوليد عن عروة بن الزبير قال: قال زيد بن

---

(١) في [جـ]: (وعن).

(٢) سقط من: [أ، ب، س].

(٣) صحيح؛ أخرجه البخاري (٢٤٠٢)، ومسلم (١٥٥٩).

(٤) في [أ، ب]: (وذكر).

(٥) في [جـ]: (عبدالله).

(٦) صحيح؛ أخرجه البخاري (٢٢٨٥)، ومسلم (١٥٥١).

(٧) في [جـ]: (عبدالله).

(٨) في [ب، م]: (بالشرط).

(٩) صحيح؛ أخرجه البخاري (٢٢٨٥)، ومسلم (١٥٥١).

(١٠) في [جـ]: زيادة (ابن علية).

(١١) في [ب]: (وليد).

ثابت: يغفر الله لرافع بن خديج إنما أتاه رجلان قد اقتتلا، فقال رسول الله ﷺ: **«إن كان هذا شأنكم فلا تكروا المزارع»**[١].

٣٩٢٧٣- **حدثنا** شريك عن[٢] (إبراهيم)[٣] بن (المهاجر)[٤]/ عن موسى بن طلحة قال: كلا جاري قد رأيته يعطي أرضه بالثلث والربع: عبدالله وسعد[٥]. ٢٧٧/١٤

٣٩٢٧٤- **حدثنا** فضيل بن عياض عن ليث عن طاوس قال: قدم علينا معاذ ونحن نعطي أرضنا بالثلث والنصف، فلم يعب ذلك علينا[٦].

٣٩٢٧٥- **حدثنا** وكيع (حدثنا)[٧] سفيان عن الحارث بن حَصيرة الأزدي عن (صخر)[٨] بن وليد عن عمرو بن صُلَيع عن علي قال: لا بأس بالمزارعة بالنصف[٩].

[١٢١] وذكر أن أبا حنيفة كان يكره ذلك

* * *

---

(١) حسن؛ عبدالرحمن بن إسحاق وأبوعبيدة صدوقان، أخرجه أحمد (٢١٥٨٨)، وأبوداود (٣٣٩٠)، والنسائي ٥٠/٧، وابن ماجه (٢٤٦١)، وعبدالرزاق (١٤٤٦٥)، والطحاوي ١١٠/٤، والطبراني (٤٨٢٢)، والبيهقي ١٣٤/٦.

(٢) في [هـ]: زيادة (عبدالله عن).

(٣) في [أ، ب]: (هبير).

(٤) في [ط، هـ]: (مهاجر).

(٥) حسن؛ شريك صدوق، أخرجه ابن شبه (١٧٨٥).

(٦) ضعيف؛ لضعف ليث.

(٧) في [هـ]: (عن).

(٨) في [ب]: (رصخ).

(٩) ضعيف؛ لحال الحارث بن حصيرة.

٣٩٢٧٦- **حدثنا** ابن عيينة عن أبي الزبير سمع جابرا يقول عن النبي ﷺ: **«لا يبيعن حاضر لباد»**[١].

٣٩٢٧٧- **حدثنا** (وكيع حدثنا)[٢] ابن أبي ليلى عن أبي الزبير عن جابر قال: قال رسول الله ﷺ: **«لا يبيعن حاضر لباد»**[٣].

٢٧٨/١٤ ٣٩٢٧٨- **حدثنا** وكيع حدثنا سفيان عن صالح مولى[٤] (التوأمة)[٥]/ (عن)[٦] (أبي هريرة)[٧] عن النبي ﷺ قال: **«لا يبيعن حاضر لباد»**[٨].

٣٩٢٧٩- **حدثنا**[٩] عبد الأعلى عن معمر عن الزهري عن سعيد عن أبي هريرة عن النبي ﷺ قال: **«لا يبيعن حاضر لباد»**[١٠].

٣٩٢٨٠- **حدثنا** وكيع حدثنا سفيان عن يونس بن عبيد عن ابن سيرين عن أنس قال: نهينا أن يبيع حاضر لباد، وإن كان أخاه لأبيه وأمه[١١].

---

(١) صحيح؛ أخرجه مسلم (١٥٢٢)، وأحمد (١٤٢٩١).

(٢) سقط من: [س].

(٣) ضعيف؛ لضعف ابن أبي ليلى.

(٤) في [أ، ب]: زيادة (عن).

(٥) في [جـ]: (التومة).

(٦) سقط من: [أ، ب، س، هـ].

(٧) سقط من: [ط، س].

(٨) ضعيف؛ رواية سفيان عن صالح بعد اختلاطه، وأخرجه أحمد ٤٨١/٢ (١٠٢٤٠)، والطحاوي ١١/٤.

(٩) في [أ]: زيادة (حدثنا وكيع).

(١٠) صحيح؛ أخرجه البخاري (٢١٤٠)، ومسلم (١٥٢٠).

(١١) صحيح؛ أخرجه البخاري (٢١٦١)، ومسلم (١٥٢٣).

٣٩٢٨١- **حدثنا** ابن عيينة عن (مسلم)[١] (الخياط)[٢] عن أبي هريرة وابن عمر قال أحدهما: نهى، وقال الآخر: لا يبيعن حاضر لباد[٣].

[١٢٢] وذكر أن أبا حنيفة رخص فيه

* * *

٣٩٢٨٢- **حدثنا** وكيع عن شعبة عن محمد بن زياد عن أبي هريرة أن رسول الله ﷺ رأى الحسن بن علي أخذ تمرة من الصدقة فلاكها في فيه، فقال (النبي)[٤] ﷺ: **«كخ كخ، إنا لا تحل لنا الصدقة»**[٥]./ ٢٧٩/١٤

٣٩٢٨٣- **حدثنا** وكيع عن شعبة عن الحكم عن بن أبي رافع أن النبي ﷺ بعث رجلا من بني مخزوم على الصدقة، فأراد أبو رافع أن يتبعه، فسأل النبي ﷺ فقال: **«أما علمت أنا لا تحل لنا الصدقة، وأن مولى القوم من أنفسهم»**[٦].

---

(١) في [أ، ب، ط، هـ]: (سالم).

(٢) في [س، ط]: (الخباط)، وأهل العلم يقولون بصحة النسبتين إليه، ويقال أيضاً: (الحناط)، انظر: الأنساب ٣١٧/٢، ومقدمة ابن الصلاح ص٣٤٨، والشذا الفياح ٦٢١/٢، والمدهش لابن الجوزي ص٥٨، وتوضيح المشتبه ٣٤٧/٣.

(٣) صحيح؛ حديث ابن عمر أخرجه الطبراني (١٣٢٨٠)، والبغوي في الجعديات (٢٧٧٥)، وابن عبدالبر في التمهيد ٢٠٠/١٨، والطحاوي ١٠/٤، وحديث أبي هريرة أخرجه أحمد ٢٥٤/٢ (٧٤٤٩)، وابن عبدالبر في التمهيد ٢٠٠/١٨، والبخاري في التاريخ ٢٦٠/٧.

(٤) في [هـ]: (رسول الله).

(٥) صحيح؛ أخرجه البخاري (١٤٩١)، ومسلم (١٠٦٩).

(٦) صحيح؛ أخرجه أحمد (٢٣٨٧٢)، والترمذي (٦٥٧)، والنسائي (٢٣٩٤)، وأبوداود (١٦٥٠)، وابن خزيمة (٢٣٤٤)، وابن حبان (٣٢٩٣)، والحاكم ٤٠٤/١، والطيالسي (٩٧٢)، والطحاوي ٨/٢، وابن زنجويه (٢١٢٣)، وأبويعلى (٢٧٢٨)، والبيهقي ٣٢/٧، والبغوي (١٦٠٧).

٣٩٢٨٤- **حدثنا** الحسن بن موسى حدثنا زهير عن عبد الله بن عيسى عن أبيه عن جده عن أبي ليلى قال: كنت عند رسول الله ﷺ فقام فدخل بيت الصدقة فدخل معه الغلام - يعني حسنا (أو)[1] حسينا - فأخذ تمرة فجعلها في فيه، فاستخرجها النبي ﷺ وقال: **«إن الصدقة لا تحل لنا»**[2].

٢٨٠/١٤ ٣٩٢٨٥- **حدثنا** الفضل بن دكين حدثنا (معرف)[3] (حدثتني)[4] حفصة/ ابنة (طلق)[5] امرأة من الحي سنة تسعين عن (جدي)[6] أبي (عَميرة)[7] رشيد بن مالك قال: كنت عند النبي ﷺ جالسا ذات يوم، فجاء رجل بطبق عليه تمر، فقال: **«ما هذا؟ صدقة أم هدية؟»** فقال الرجل: بل صدقة، فقدمها إلى القوم، والحسن (متعفر)[8] بين يديه فأخذ تمرة فجعلها في (فيه)[9]، فنظر رسول الله ﷺ إليه، فأدخل إصبعه في فيه ثم قال بها، ثم قال: **«إنا آل محمد**[10] **لا نأكل الصدقة»**[11].

---

(١) في [أ، ب]: (و).

(٢) صحيح؛ أخرجه أحمد (١٩٠٥٩)، والطحاوي ٢/١٠ و٣/٢٩٧.

(٣) في [أ، هـ]: (معروف).

(٤) في [ط، هـ]: (حدثني).

(٥) في [أ، ب، س]: (طليق).

(٦) في [ط، هـ]: (جدها).

(٧) في [جـ]: (عمرة).

(٨) في [أ، ب]: (متفقر).

(٩) في [جـ]: (في الصبي).

(١٠) في [جـ]: زيادة (ﷺ).

(١١) مجهول؛ لجهالة حفصة بنت طلق، أخرجه أحمد (١٦٠٠٢)، والبخاري في التاريخ ٣/٣٣٤، وابن سعد ٦/٤٥، وابن أبي عاصم في الآحاد (٢٧٣٦)، والدولابي ١/٨٤، والطحاوي ٢/٩، والطبراني (٤٦٣٢)، والخطيب في الموضح ٢/٧٦.

٣٩٢٨٦- [(١)]**حدثنا** وكيع عن محمد بن شريك عن أبي مليكة أن خالد بن سعيد ابن (العاص)[(٢)] بعث إلى عائشة ببقرة فردتها وقالت: إنا آل محمد[(٣)] لا ناكل الصدقة[(٤)].

٣٩٢٨٧- **حدثنا** زيد بن (الحباب)[(٥)] عن حسين بن واقد قال: حدثني عبدالله بن بريدة عن أبيه أن سلمان لما قدم المدينة أتى رسول الله ﷺ بهدية على طبق فوضعها بين يديه فقال: **«ما هذا؟»** فذكره بطوله[(٦)]./ ٢٨١/١٤

٣٩٢٨٨- **حدثنا** يحيى بن آدم عن حماد بن سلمة عن قتادة عن أنس أن النبي ﷺ وجد تمرة فقال: **«لولا أن تكوني من الصدقة لأكلتكِ»**[(٧)].

[١٢٣] وذكر أن أبا حنيفة قال:

الصدقة تحل لموالي بني هاشم وغيرهم

* * *

٣٩٢٨٩- **حدثنا** سفيان ابن عيينة عن زيد بن أسلم عن ابن عمر قال: دخل

---

(١) في [أ، ب]: زيادة (حدثنا زيد بن الحباب).

(٢) في [أ، ط، هـ]: (العاصي).

(٣) في [جـ]: زيادة (ﷺ).

(٤) صحيح.

(٥) في [أ، ب]: (الخباب).

(٦) حسن؛ حسين بن واقد صدوق، وأخرجه أحمد (٢٢٩٩٧)، والترمذي في الشمائل (٢٠)، والبزار (٢٧٢٦/كشف)، والحاكم ١٦/٢، والطحاوي ١٠/٢، والطبراني (٦٠٧٠)، والبيهقي ٣٢١/١٠، وابن عبدالبر في التمهيد ٩٨/٣.

(٧) صحيح؛ أخرجه البخاري (٢٠٥٥)، ومسلم (١٠٧١).

رسول الله ﷺ مسجد بني عمرو بن عوف يصلي فيه، (ودخلت)[١] عليه رجال من الأنصار ودخل معهم صهيب، فسألت صهيبا: كيف كان رسول الله ﷺ يصنع حيث كان يسلم عليه؟ قال: كان يشير بيده[٢].

[١٢٤] وذكر أن أبا حنيفة قال: لا يفعل

* * *

٣٩٢٩٠- **حدثنا** أبو خالد الأحمر عن يحيى بن سعيد عن عمرو بن يحيى بن عمارة عن أبيه عن أبي سعيد قال: قال رسول الله ﷺ: **«ليس في أقل من خمسة أوساق صدقة»**[٣]./ ٢٨٢/١٤

٣٩٢٩١- **حدثنا** أبو أسامة قال: حدثني الوليد بن كثير عن محمد بن عبدالرحمن ابن أبي صعصعة عن يحيى بن عمارة وعباد بن تميم عن أبي سعيد الخدري أنه سمع رسول الله ﷺ يقول: **«لا صدقة فيما دون خمسة أوساق من (التمر)[٤]»**[٥].

---

(١) في [أ، ب]: (ودخل).

(٢) صحيح؛ أخرجه أحمد (٤٥٦٨)، وأبوداود (٩٢٧)، والنسائي ٥/٣، والترمذي (٣٦٨)، وابن ماجه (١٠١٧)، وابن حبان (٢٢٥٨)، وابن خزيمة (٨٨٨)، والحاكم ١٢/٣، والطبراني (٨٢٩١)، والبيهقي ٢٥٩/٢، وابن الجارود (٢١٥)، والطحاوي ٤٥٤/١، وابن أبي عاصم في الآحاد (٢٨٦)، وعبدالرزاق (٣٥٩٧)، والحميدي (١٤٨).

(٣) حسن؛ أبوخالد صدوق، أخرجه البخاري (١٤٤٧)، ومسلم (٩٧٩).

(٤) في [أ، ب، س]: (الصدقة).

(٥) صحيح؛ أخرجه أحمد (١١٨١٣)، والنسائي ٣٧/٥، وابن ماجه (١٧٩٣)، وأصله في البخاري (١٤٠٥)، ومسلم (٩٧٩).

٣٩٢٩٢- **حدثنا** علي بن إسحاق عن ابن مبارك عن معمر قال: حدثني سهيل عن أبيه عن أبي هريرة عن النبي ﷺ قال: **«ليس فيما دون خمسة أوساق صدقة»**[1].

[١٢٥] وذكر أن أبا حنيفة قال: في قليل ما يخرج وكثيره صدقة/ ٢٨٣/١٤

* * *

(١) صحيح؛ أخرجه أحمد ٤٠٢/٢ (٩٢١٠)، وعبدالرزاق (٧٢٤٩)، وأبوعبيد في الأموال (١٤٢٤)، وأبوعوانة (٢٦٦٥)، والطحاوي ٣٥/٢، وابن عبدالبر في التمهيد ١٣٥/٢٠، وابن الجوزي في التحقيق (٩٦٢).

بسم الله الرحمن الرحيم[١]

[٤٣] كتاب المغازي

[١] ما ذكر في أبي يكسوم[٢] وأمر الفيل

٣٩٢٩٣- (حدثنا أبو عبد الرحمن بقي بن مخلد قال: حدثنا أبو بكر عبدالله بن محمد بن أبي شيبة العبسي قال)[٣]: حدثنا أبو أسامة[٤] عن محمد بن إسماعيل[٥] قال: حدثني سعيد بن جبير قال: أقبل أبو يكسوم صاحب الحبشة ومعه الفيل، فلما انتهى إلى الحرم برك الفيل (فأبى)[٦] أن يدخل الحرم، قال: فإذا وجه راجعا أسرع راجعاً، وإذا أريد على الحرم (أبى)[٧]، فأُرسل عليهم طير صغار بيض في أفواهها حجارة (أمثال)[٨] الحمص، لا (تقع)[٩] على أحد إلا هلك[١٠].

٣٩٢٩٤- قال أبو أسامة: فحدثني أبو(مكين)[١١] عن عكرمة قال: فأظلتهم من السماء فلما جعلهم الله كعصف مأكول أرسل الله غيثا فسال بهم حتى ذهب بهم إلى البحر[١٢].

---

(١) في [أ، ب]: زيادة (صلى الله على محمد وآله وسلم)، وفي [أ]: (صلى الله على محمد وآله)، وفي [جـ]: (وصلى الله على سيدنا محمد وآله وصحبه وسلم تسليماً كثيراً).

(٢) أي: أبرهة

(٣) سقط من: [جـ].

(٤) في [أ، ب]: زيادة (قال: حدثني ابن أسامة).

(٥) كذا في النسخ، وهو: (محمد بن أبي إسماعيل).

(٦) في [ق]: (وأبى).

(٧) سقط من: [أ، ب].

(٨) في [ب]: (مثل).

(٩) في [ي]: (يقع).

(١٠) مرسل؛ سعيد بن جبير تابعي.

(١١) في [ق]: (منين).

(١٢) مرسل؛ عكرمة تابعي.

٣٩٢٩٥- **حدثنا** وكيع عن بن عون عن ابن سيرين عن ابن عباس ﴿طَيْرًا أَبَابِيلَ﴾ قال: كان لها خراطيم كخراطيم الطير، وأكف كأكف الكلاب[١]./ ٢٨٤/١٤

٣٩٢٩٦- **حدثنا** وكيع عن سفيان عن الأعمش عن أبي سفيان عن عبيد بن عمير قال: طير سود تحمل الحجارة بمناقيرها وأظافيرها.

٣٩٢٩٧- **حدثنا** الحسن بن موسى عن شيبان عن يحيى قال: أخبرني أبو سلمة أن أبا هريرة أخبره أن رسول الله ﷺ ركب (راحلته)[٢] فخطب فقال: **«إن الله حبس عن مكة الفيل، وسلط عليهم رسوله والمؤمنين»**[٣].

٣٩٢٩٨- **حدثنا** أبو معاوية عن الأعمش عن أبي سفيان عن عبيد بن عمير قال: لما أراد الله أن يهلك أصحاب الفيل بعث عليهم طيرا أنشئت من البحر أمثال الخطاطيف، كل طير منها يحمل ثلاثة أحجار مجزعة: حجرين في رجليه وحجرا في منقاره، قال: فجاءت حتى صفت على رؤوسهم ثم صاحت فألقت ما في أرجلها ومناقيرها، فما يقع على راس رجل إلا خرج من دبره، ولا يقع على شيء من جسده إلا خرج[٤] من الجانب الآخر قال: وبعث/ الله ريحا شديدة[٥] فضربت الحجارة فزادتها شدة قال: فأهلكوا جميعا[٦]. ٢٨٥/١٤

* * *

(١) صحيح؛ أخرجه ابن جرير في التفسير ٢٩٧/٣٠، والبيهقي في دلائل النبوة ١٢٢/١، وابن إسحاق في السيرة (٤٢).

(٢) في [س]: (راحله).

(٣) صحيح؛ أخرجه البخاري (١١٢)، ومسلم (١٣٥٥).

(٤) في [س]: زيادة (من دبره لا تقع على شيء من جسده إلا خرج).

(٥) إلى هنا ينتهي سقط نسخة [ي] الذي ابتدأ من أول كتاب الرد على أبي حنيفة برقم [٣٨٨٠١].

(٦) مرسل؛ عبيد بن عمير ليس له رواية عن النبي ﷺ.

[٢] ما رأى النبي صلى الله عليه[١] وسلم قبل النبوة

٣٩٢٩٩- (حدثنا أبو بكر قال)[٢]: حدثنا أبو أسامة قال: حدثنا (مجالد)[٣] قال: حدثنا عامر قال: انطلق عمر إلى يهود فقال: أنشدكم (الله)[٤] الذي أنزل التوراة على موسى هل تجدون محمدا[٥] في كتبكم؟ قالوا: نعم، قال: فما يمنعكم أن تتبعوه؟ (فقالوا)[٦]: إن الله لم يبعث رسولا إلا كان له من الملائكة (كفل)[٧]، (وإن)[٨] جبرائيل (كفل)[٩] محمد[١٠]، وهو الذي يأتيه، وهو عدونا من بين الملائكة، وميكائيل سلمنا، فلو كان ميكائيل هو الذي (يأتيه)[١١] أسلمنا، قال: (فإني)[١٢] أنشدكم بالله الذي أنزل التوراة على موسى ما منزلتهما من رب العالمين؟ قالوا: جبرائيل عن يمينه وميكائيل عن يساره، قال عمر: فإني (أشهد)[١٣] ما (يتنزلان)[١٤] إلا بإذن الله، وما كان ميكائيل

---

(١) في [أ، ب: زيادة (وآله).

(٢) سقط من: [جـ، ق، ي].

(٣) في [س]: (مجاهد).

(٤) سقط من: [جـ، ق، ي].

(٥) في [جـ، ق، ي]: زيادة (ﷺ).

(٦) في [أ، ب]: (قالوا).

(٧) في [ط، هـ]: (كفيل).

(٨) في [أ]: (فإن).

(٩) في [ط، هـ]: (كفيل).

(١٠) في [جـ، ي]: زيادة (ﷺ).

(١١) سقط من: [س].

(١٢) سقط من: [جـ، ق].

(١٣) في [س]: (أنشد).

(١٤) في [ي]: (منزلان).

(ليسالم)[١] عدو جبرئيل، وما كان جبرئيل (ليسالم)[٢] عدو ميكائيل فبينما هو عندهم إذ جاء النبي ﷺ فقالوا: هذا (صاحبك)[٣] يا ابن الخطاب؟ فقام إليه فأتاه وقد أُنزل عليه: ﴿قُلْ مَن كَانَ عَدُوًّا لِّجِبْرِيلَ فَإِنَّهُۥ نَزَّلَهُۥ عَلَىٰ قَلْبِكَ بِإِذْنِ ٱللَّهِ﴾ إلى قوله: ﴿فَإِنَّ ٱللَّهَ عَدُوٌّ لِّلْكَٰفِرِينَ﴾/ [البقرة: ٩٧، ٩٨][٤]. ٢٨٦/١٤

٣٩٣٠٠- **حدثنا** (قُراد)[٥] أبو نوح قال: (أخبرنا)[٦] يونس (بن)[٧] أبي إسحاق عن أبي بكر بن أبي موسى (عن أبيه)[٨] قال: خرج أبو طالب إلى الشام وخرج معه رسول الله صلى الله وعليه (وسلم)[٩] وأشياخ من قريش، فلما أشرفوا على الراهب هبطوا فحلوا رحالهم، (فخرج)[١٠] إليهم الراهب، وكانوا قبل ذلك يمرون به فلا يخرج إليهم ولا يلتفت، قال: فهم يحلون رحالهم فجعل يتخللهم حتى جاء فأخذ بيد رسول الله ﷺ فقال: هذا سيد العالمين، هذا رسول رب العالمين، هذا (يبعثه)[١١]

---

(١) في [أ، ب، جـ، س، ي]: (ليسال).

(٢) في [أ، جـ، س، ي]: (ليسال)، وفي [ب]: (ليسأل).

(٣) في [ب]: (صاحبكم).

(٤) مرسل ضعيف؛ عامر تابعي، ومجالد ضعيف، أخرجه ابن أبي حاتم (٩٦٠)، وابن جرير في التفسير ١/٤٣٣ و٤٣٥، وابن شبه (١٤٦٨).

(٥) في [هـ]: (قراء).

(٦) في [ي]: (أنبأنا).

(٧) في [أ، ب، جـ، ي]: (عن).

(٨) كذا في [ق، هـ]، وسقط من: [أ، ب، جـ، س، ي]، وأثبتها من مصادر التخريج، ومماتقدم ١١/٣٧٩ برقم [٣٣٨٩٤].

(٩) سقط من: [س].

(١٠) سقط من: [س].

(١١) في [ي]: (بعثه).

الله رحمة للعالمين، فقال له أشياخ من قريش: ما (علمك؟)[١] قال: إنكم[٢] حين أشرفتم من العقبة لم (تبق شجرة)[٣] ولا (حجر)[٤] إلا خر ساجدا، ولا (يسجدون)[٥] إلا لنبي، وإني لأعرفه بخاتم النبوة أسفل من غضروف كتفه مثل التفاحة، ثم رجع (ووضع)[٦] لهم طعاما، فلما أتاهم به وكان/ هو في (رعية)[٧] (الإبل)[٨] قال: أرسلوا ٢٨٧/١٤
إليه، فأقبل وعليه غمامة تظله، قال: انظروا إليه عليه غمامة تظله، فلما دنا (من)[٩] القوم وجدهم قد سبقوا إلى فيء الشجرة[١٠]، (فلما جلس مال فيء الشجرة عليه، فقال: انظروا إلى فيء الشجرة)[١١] (مال)[١٢] عليه، قال: فبينما هو قائم عليهم وهو يناشدهم أن لا (يذهبوا)[١٣] به إلى الروم، (فإن الروم)[١٤] لو رأوه عرفوه بالصفة فقتلوه، فالتفت فإذا هو بتسعة نفر قد أقبلوا من الروم فاستقبلهم، فقال[١٥]: ما جاء

---

(١) في [هـ]: (عملك).

(٢) في [أ، ب]: زيادة (فيوفر بشيء ما علمك؟ قال: إنكم).

(٣) في [أ، هـ]: (يبق شجر).

(٤) في [س]: (حجراً).

(٥) في [ق، هـ]: (يسجد).

(٦) في [ق، هـ]: (صنع).

(٧) في [س]: (رعيته)، وفي [ب]: (رغبة)، وفي [ي]: (رعية).

(٨) سقط من: [أ، ب].

(٩) في [ي]: (إلى).

(١٠) في [هـ]: زيادة (عليه).

(١١) سقط من: [س].

(١٢) في [س]: (كان).

(١٣) في [أ، ب، جـ]: (تذهبوا).

(١٤) سقط من: [س].

(١٥) في [ق]: زيادة (لهم).

بكم؟ (قالوا)[١]: جئنا أن هذا النبي خارج في هذا الشهر، فلم يبق في طريق إلا قد بعث إليه ناس، وإنا أخبرنا خبره فبعثنا إلى طريقك هذا، فقال (لهم)[٢]: ما خلفتم خلفكم أحدا هو خير منكم؟ قالوا: (لا)[٣]، إنما (أخبرنا)[٤] خبره[٥] لطريقك هذا، قال: أفرأيتم أمرا أراد الله أن يقضيه[٦] (هل)[٧] يستطيع أحد من الناس رده؟ قالوا: لا، قال[٨]: (فبايعوه)[٩] وأقاموا معه، فأتاهم فقال: أنشدكم بالله أيكم وليه؟ قال أبو طالب: أنا، / فلم يزل يناشده حتى رده أبو طالب وبعث معه أبو بكر (بلالا)[١٠] وزوده الراهب من الكعك والزيت[١١]. ٢٨٨/١٤

٣٩٣٠١- **حدثنا** ابن (فضيل)[١٢] عن عطاء عن سعيد عن ابن عباس أنه لم (تكن)[١٣] قبيلة من الجن إلا ولهم مقاعد للسمع، قال: فكان إذا نزل الوحي

---

(١) سقط من: [ق].

(٢) سقط من: [ق].

(٣) في [س]: (الإ).

(٤) في [س]: (اخترنا)، وفي [ي]: (اختبرنا).

(٥) في [هـ]: زيادة (فبعثنا).

(٦) في [س]: زيادلة (له).

(٧) في [ق، هـ]: (وهل).

(٨) في [ي]: زيادة (لا).

(٩) في بعض المصادر: (فتابعوه).

(١٠) في [س]: (وبلالا).

(١١) معلول؛ قال الذهبي في تاريخ الإسلام ٥٧/١: «وهو حديث منكر جداً»، وأخرجه الترمذي (٣٦٢٠)، والحاكم ٦١٥/٢، والبزار (٣٠٩٦)، وابن حبان في الثقات ٤٢/١، والبيهقي في دلائل النبوة ٢٤/٢، وأبونعيم في دلائل النبوة (١٩)، والخطيب في تاريخ بغداد ٤/٣، وانظر الإصابة ٣٥٣/١.

(١٢) في [ي]: (فضل).

(١٣) في [ي]: (يكن).

سمعت الملائكة صوتا كصوت الحديدة ألقيتها على الصفا، قال: فإذا سمعته الملائكة خروا سجدا فلم يرفعوا رؤوسهم حتى ينزل، فإذا نزل قال بعضهم لبعض: ماذا قال ربكم؟ فإن كان مما يكون في السماء قالوا: الحق وهو العلي الكبير، وإن كان مما يكون في الأرض [من أمر (الغيب)[1] أو موت أو شيء مما يكون في الأرض][2] تكلموا به (فقالوا)[3]: يكون كذا كذا، فتسمعه الشياطين فينزلونه على أوليائهم، فلما بعث الله محمدا (ﷺ)[4] دحروا بالنجوم، فكان أول من علم بها ثقيف، فكان ذو الغنم منهم ينطلق إلى غنمه فيذبح كل يوم شاة، وذو الإبل ينحر كل يوم بعيرا، فأسرع الناس في أموالهم، فقال بعضهم لبعض: لا تفعلوا، فإن كانت النجوم التي يهتدى بها وإلا فإنه أمر حدث، (فنظروا)[5] فإذا النجوم التي يهتدى بها كما هي، لم يرم منها بشيء فكفوا، وصرف الله الجن فسمعوا القرآن، فلما حضروه قالوا: أنصتوا، قال: وانطلقت الشياطين إلى إبليس (فأخبروه)[6] فقال: هذا (حدث)[7] حدث في الأرض، فأتوني من كل أرض بتربة، فلما أتوه بتربة تهامة قال: هاهنا الحدث[8]./ ٢٨٩/١٤

---

(١) في [أ، ب، جـ، س]: (الغيث).

(٢) في [ي]: تكرر ما بين المعكوفين.

(٣) في [أ، ب]: (فقال).

(٤) سقط من: [س، هـ].

(٥) في [ي]: (فنظر).

(٦) في [جـ]: (فأخذوه).

(٧) في [أ، ب، ق]: (حادث).

(٨) ضعيف؛ ابن فضيل روى عن عطاء بعد اختلاطه، وأخرجه ابن جرير في التفسير ٣٨/٢٣، والمروزي في تعظيم الصلاة (١٩)، وأبونعيم في دلائل النبوة (٦٧٧)، والبيهقي في دلائل النبوة ٢٤٠/٢، وابن عساكر ٣٩٠/٤.

٣٩٣٠٢- **حدثنا** عبد الله بن إدريس وأبو أسامة وغندر عن شعبة عن عمرو بن مرة عن عبد الله بن سلمة عن صفوان بن عسال قال: قال يهودي لصاحبه: اذهب بنا إلى (هذا)[١] النبي، (قال)[٢]: فقال (صاحبه)[٣]: لا (تقل)[٤] نبي، فإنه لو سمعك كان له أربع (أعين)[٥]، قال: فأتيا رسول الله ﷺ فسألاه عن تسع آيات بينات فقال: **«لا تشركوا بالله شيئا، ولا تزنوا ولا تسرقوا، ولا تقتلوا النفس التي حرم الله إلا بالحق، ولا تمشوا ببريء إلى (ذي)[٦] سلطان فيقتله، ولا تسحروا، ولا تأكلوا الربا، ولا تقذفوا المحصنة، ولا تولوا للفرار يوم الزحف، وعليكم خاصة يهود: (لا)[٧] تعدوا في السبت»**، قال: فقبلوا يديه ورجليه وقالوا: نشهد أنك نبي[٨] (حق)[٩]، قال: **«فما يمنعكم أن تتبعوني؟»** قالوا: إن داود دعا: لا يزال في ذريته نبي، وإنا نخاف أن تقتلنا يهود[١٠].

* * *

(١) سقط من: [ق].

(٢) سقط من: [هـ].

(٣) في [ب]: (لصاحبه).

(٤) في [ب]: (ميل).

(٥) في [س]: (أعيي).

(٦) سقط من: [ق].

(٧) في [أ، ب]: (ولا).

(٨) في [ت]: زيادة (ﷺ).

(٩) سقط من: [هـ].

(١٠) حسن؛ عبدالله بن سلمة صدوق، أخرجه أحمد (١٨٠٩٢)، وابن ماجه (٣٧٠٥)، والترمذي (٣١٤٤)، والنسائي ١١١/٧، والحاكم ٩/١، وابن أبي عاصم في الآحاد (٢٤٦٦)، وابن جرير في التفسير ١٧٢/١٥، والطيالسي (١١٦٤)، والطحاوي ٢١٥/٣، والطبرني (٧٣٩٦)، وأبونعيم في الحلية ٩٧/٥، والبيهقي ١٨٧/٤.

[٣] ما جاء في النبي ﷺ ابن كم كان حين أنزل عليه

٣٩٣٠٣- (**حدثنا** أبو بكر قال)[١]: حدثنا حسين بن علي عن زائدة عن هشام (عن عكرمة)[٢] عن ابن عباس قال: أُنزل على النبي (ﷺ)[٣] وهو ابن أربعين سنة، ثم مكث (بمكة)[٤] ثلاث (عشرة)[٥] سنة (وكان)[٦] بالمدينة/ (ابن)[٧] (عشر)[٨]، فقبض وهو ابن ثلاث وستين[٩]. ٢٩٠/١٤

٣٩٣٠٤- **حدثنا** حسين بن علي عن زائدة عن هشام قال: قال الحسن: أنزل على النبي (عليه الصلاة والسلام)[١٠] وهو ابن أربعين سنة، فمكث بمكة عشر سنين، وبالمدينة عشر سنين[١١].

٣٩٣٠٥- **حدثنا** (معاوية بن هشام)[١٢] قال: حدثنا شيبان عن يحيى عن أبي سلمة عن عائشة وابن عباس أن رسول الله ﷺ لبث بمكة عشر سنين، ينزل عليه

---

(١) سقط من: [جـ، ق].

(٢) في [أ، ب، ط، هـ]: (بن عروة).

(٣) في [هـ]: (عليه الصلاة والسلام).

(٤) سقط من: [ب].

(٥) في [أ، ب]: (عشر).

(٦) سقط من: [ق].

(٧) سقط من: [ق].

(٨) في [ق]: (عشراً).

(٩) صحيح؛ أخرجه البخاري (٣٨٥١)، وأحمد (٢١١٠).

(١٠) في [أ، ب، جـ، ي]: (ﷺ).

(١١) مرسل؛ الحسن تابعي.

(١٢) في [أ، ب، جـ، س، ط، هـ]: (أبومعاوية عن هشام)، وانظر: العلل لأحمد ٣٥١/٣، وما تقدم برقم [١٨١١] و[١٨٩٢].

الفرقان، وبالمدينة عشرا[١].

٣٩٣٠٦- **حدثنا** ابن علية عن خالد عن عمار مولى بني هاشم عن ابن عباس قال: توفي النبي (عليه الصلاة والسلام)[٢] وهو ابن خمس وستين[٣].

٣٩٣٠٧- **حدثنا** عبدة بن سليمان عن يحيى بن سعيد (عن سعيد)[٤] أن النبي (عليه الصلاة والسلام)[٥] أنزل عليه القرآن وهو ابن ثلاث وأربعين، (أقام)[٦] بمكة عشرا وبالمدينة عشرا، وتوفي وهو ابن ثلاث وستين[٧]./ ٢٩١/١٤

٣٩٣٠٨- **حدثنا** وكيع عن سفيان عن خالد عن عمار مولى بني هاشم عن ابن عباس أن رسول الله ﷺ بُعث وهو ابن أربعين، وأقام (بمكة)[٨] خمس عشرة، وبالمدينة عشراً، فقبض وهو ابن خمس وستين[٩].

---

(١) صحيح؛ لكن خالفه ما سيأتي برقم [٣٩٣١٠]، والحديث أخرجه البخاري (٤٤٦٤)، وأحمد (٢٦٩٦).

(٢) في [أ، ب، جـ، ي]: (ﷺ).

(٣) معلول؛ أخرجه مسلم (٢٣٥٣).

(٤) سقط من: [ي].

(٥) في [أ، ب، جـ، ي]: (ﷺ).

(٦) في [ق]: (وأقام).

(٧) مرسل؛ سعيد تابعي، ذكره البخاري (٤١٩٦)، وأخرجه ابن سعد ١/٢٢٤، وابن إسحاق (١٦٢)، وخليفة في التاريخ ص٩٥، وابن جرير في التاريخ ٢/٢٤٠ والحاكم ٢/٦٦٧ (٤٢١٣)، والبيهقي في دلائل النبوة ٢/١٣٢، وابن عبدالبر في التمهيد ٣/١٥.

(٨) في [ب]: (مكة).

(٩) صحيح إلى ابن عباس؛ وقد خولف، فهو معلول، أخرجه مسلم (٢٣٥٣)، وأحمد (١٩٤٥)، وانظر: حديث رقم: [٣٩٣١٠].

٣٩٣٠٩- **حدثنا** عبد الله بن نمير قال: (حدثنا)[١] العلاء بن صالح قال: حدثنا المنهال بن عمرو عن سعيد بن (جبير)[٢] أن رجلا أتى ابن عباس فقال: (أنزل)[٣] على النبي عليه الصلاة والسلام عشرا بمكة وعشرا بالمدينة، فقال: من يقول ذلك؟ لقد أنزل عليه بمكة عشرا وخمسا [٤]وستين (وأكثر)[٥][٦].

٣٩٣١٠- [**حدثنا** يزيد بن هارون عن هشام (عن)[٧] عكرمة عن ابن عباس أن رسول الله ﷺ أنزل عليه وهو (ابن)[٨] أربعين سنة فأقام، بمكة ثلاث عشرة، وبالمدينة (عشر سنين)[٩]، وتوفي وهو ابن ثلاث وستين][١٠][١١].

٣٩٣١١- **حدثنا** خالد بن مخلد قال: (حدثنا)[١٢] سليمان بن بلال قال: حدثني ربيعة (بن)[١٣] أبي عبد الرحمن قال: سمعت أنس بن مالك يقول: بعث النبي ﷺ

---

(١) سقط من: [ي].

(٢) سقط من: [س].

(٣) في [ب]: (نزل).

(٤) في [ق]: زيادة (وقد توفاه الله على رأس ستين سنة)، وعند ابن سعد (يعني سنين).

(٥) في [أ، ب]: (فأكثر).

(٦) حسن إلى ابن عباس؛ العلاء صدوق، وقد خولف ابن عباس، فأخرجه أحمد ١/٢٣٠ (٢٠٣٥)، وابن سعد ١/٢٢٤.

(٧) في [ب]: (ابن).

(٨) سقط من: [أ، ب].

(٩) في [ب]: بياض.

(١٠) في [ق]: تكرر هنا الحديث رقم [٣٩٣١٠].

(١١) صحيح؛ أخرجه البخاري (٣٨٥١)، والترمذي (٣٦٢١).

(١٢) في [ي]: (ابن).

(١٣) سقط من: [ب].

على رأس أربعين فأقام بمكة عشرا، وبالمدينة عشرا، وتوفي على رأس ستين سنة[١]./ ٢٩٢/١٤

* * *

[٤] ما جاء في مبعث النبي ﷺ

٣٩٣١٢- (**حدثنا** أبو بكر قال)[٢]: حدثنا عفان قال: حدثنا وهيب قال: حدثنا خالد الحذاء عن عبد الله بن شقيق أن رجلا سأل النبي ﷺ متى كنت نبياً؟ قال: «**كنت نبيا وآدم بين الروح والجسد**»[٣].

٣٩٣١٣- **حدثنا** علي بن مسهر عن أبي إسحاق الشيباني عن عبدالله بن شداد ابن الهاد قال: نزل (جبريل)[٤] على رسول الله ﷺ (فغمه)[٥] ثم قال[٦]: اقرأ، قال: «**وما اقرأ؟**» قال: (فغمه)[٧]، ثم قال (له)[٨]: اقرأ، قال: «**وما اقرأ؟**» قال: ﴿**ٱقْرَأْ بِٱسْمِ رَبِّكَ ٱلَّذِى خَلَقَ**﴾»، فأتى خديجة فأخبرها بالذي رأى، فأتت ورقة بن نوفل

---

(١) حسن؛ خالد بن مخلد صدوق، أخرجه البخاري (٣٥٤٨)، ومسلم (٢٣٤٧).

(٢) سقط من: [جـ، ق، ي].

(٣) مرسل؛ عبدالله بن شقيق تابعي، وأخرجه أحمد (١٦٦٢٣)، والحاكم ٦٠٨/٢، والطبراني ٨٣٤/٢٠)، وابن أبي عاصم في السنة (٤١٠)، والآجري في الشريعة ص٤١٦، وأبونعيم في الحلية ٥٣/٩، وابن قانع في معجم الصحابة ١٣٠/٣، وابن سعد ٦٠/٧، والطحاوي في شرح المشكل (٥٩٧٧)، والبيهقي في الدلائل ٨٤/١، وابن الأثير في أسد الغابة ٢٨٥/٨، والمزي ٣٦٠/١٤، والذهبي في معجم شيوخه ١٣/٢.

(٤) في [هـ]: (جبرئيل).

(٥) سقط من: [هـ]: وفي [ق]: (فجمه).

(٦) في [ي]: زيادة (له).

(٧) في [هـ]: (فضمه).

(٨) سقط من: [أ، ب].

فذكرت ذلك له، فقال لها: هل رأى زوجك صاحبه في حضر؟ قالت: نعم، قال: فإن زوجك نبي (و)[١] سيصيبه من أمته بلاء[٢].

٣٩٣١٤- **حدثنا** عبيد الله قال: (أخبرنا)[٣] إسرائيل عن أبي إسحاق عن أبي (ميسرة)[٤] أن رسول الله ﷺ كان إذا برز سمع من يناديه: يا محمد، فإذا سمع الصوت انطلق هاربا فأتى خديجة فذكر ذلك لها فقال: / **«يا خديجةَ قد خشيت أن يكون قد خالط عقلي شيء إني إذا برزت أسمع من (يناديني)[٥] فلا أرى شيئا فأنطلق هاربا فإذا هو عندي يناديني»**، فقالت: ما كان الله ليفعل بك ذلك، إنك ما (علمت)[٦] (تصدق)[٧] الحديث وتؤدي الأمانة وتصل الرحم، فما كان (الله)[٨] ليفعل بك ذلك، فأسرت ذلك إلى أبي بكر - وكان نديما له في الجاهلية - فأخذ أبوبكر بيده، فانطلق به إلى ورقة فقال: وما ذاك؟ فحدثه بما حدثته خديجة، فأتى ورقة فذكر ذلك له، فقال ورقة: هل ترى شيئاً؟ قال: **«لا، ولكني إذا برزت سمعت النداء، (فلا أرى شيئا فأنطلق هاربا فإذا هو عندي»**، قال: فلا تفعل)[٩]، فإذا سمعت النداء فاثبت حتى تسمع ما يقول لك، فلما برز سمع النداء: يا محمد، قال: **«لبيك»**، قال:

٢٩٣/١٤

---

(١) سقط من: [هـ].

(٢) مرسل؛ عبدالله بن شداد لم تثبت له رواية عن النبي ﷺ، أخرجه ابن بشكوال ١/٣٢٠، وابن جرير ٣٠/٢٥٢، وفي التاريخ ١/٥٣٢.

(٣) في [أ، ب، ي]: (أنبأنا).

(٤) في [ب]: (مسيره).

(٥) في [جـ]: (ينادي).

(٦) في [ب، جـ]: (عملت).

(٧) في [أ، ب]: (صدق).

(٨) سقط من: [أ، ب، ط، هـ].

(٩) في [جـ]: تكرر.

(قل)[١] : أشهد أن لا إله إلا الله وأشهد أن محمدا عبده ورسوله، ثم قال له: قل: ﴿ٱلْحَمْدُ لِلَّهِ رَبِّ ٱلْعَٰلَمِينَ ۝ ٱلرَّحْمَٰنِ ٱلرَّحِيمِ ۝ (مَٰلِكِ يَوْمِ ٱلدِّينِ)[٢]﴾ حتى فرغ من فاتحة الكتاب، ثم أتى ورقة، فذكر ذلك له، فقال له ورقة: أبشر ثم أبشر (ثم أبشر)[٣]، فإني أشهد أنك الرسول الذي بشر به عيسى (عليه السلام)[٤] (برسول)[٥] يأتي من بعدي اسمه أحمد، فأنا أشهد أنك (أنت)[٦] أحمد، وأنا أشهد أنك محمد، وأنا أشهد أنك رسول الله، وليوشك أن تؤمر بالقتال، ولئن أمرت بالقتال (وأنا حي)[٧] لأقاتلن معك، فمات ورقة فقال رسول الله ﷺ: «(رأيت)[٨] القس في الجنة عليه ثياب خضر»[٩]./ ٢٩٤/١٤

٣٩٣١٥- حدثنا محمد بن فضيل عن عطاء بن السائب عن الحسن قال: (ابتعث)[١٠] الله النبي (ﷺ)[١١] مرة لإدخال رجل الجنة، قال: فمر على (كنيسة)[١٢]

---

(١) سقط من: [أ، ب، ط، هـ].

(٢) سقط من: [أ، ب].

(٣) سقط من: [ب].

(٤) سقط من: [س، هـ].

(٥) في [ق]: (رسول).

(٦) سقط من: [ي].

(٧) سقط من: [أ، ب].

(٨) في [ق]: (أنه رأى).

(٩) مرسل؛ أبوميسرة عمر بن شرحبيل تابعي مخضرم، وأخرجه الثعلبي في التفسير ١٠/٢٤٤، وابن إسحاق في السيرة (١٥٧)، والبيهقي في دلائل النبوة ٢/١٦٤، والآجري في الشريعة (٩٧٣)، ووابن عساكر ٦٣/٧.

(١٠) في [أ، ب]: (انبعث).

(١١) في [س، هـ]: (عليه الصلاة والسلام).

(١٢) في [ب، س]: (كنيسته).

من كنائس اليهود فدخل إليهم وهم يقرؤون سِفْرَهُمْ، فلما رأوه أطبقوا السفر وخرجوا، (و)[١] في ناحية من الكنيسة رجل يموت قال: فجاء إليه فقال: إنما منعهم أن (يقرؤا)[٢] أنك أتيتهم وهم يقرؤن (نعت)[٣] نبي هو نعتك، ثم جاء إلى السفر ففتحه ثم قرأ فقال: أشهد أن لا إله إلا الله وأن محمدا رسول الله ﷺ، (ثم قبض فقال رسول الله ﷺ)[٤]: **«دونكم أخاكم»**، (قال)[٥]: فغسلوه وكفنوه وحنطوه ثم صلى عليه[٦].

٣٩٣١٦- **حدثنا** يونس بن محمد قال: حدثنا حماد بن سلمة عن ثابت عن أنس أن رسول الله ﷺ أتاه (جبريل)[٧] وهو يلعب مع الغلمان، فأخذه فصرعه فشق عن قلبه، فاستخرج القلب ثم استخرج علقة منه فقال: هذا حظ الشيطان منك، ثم غسله في (طست)[٨] من ذهب بماء زمزم، ثم لأمه ثم أعاده في مكانه، قال: وجاء الغلمان يسعون إلى أمه -يعني: (ظئره)[٩]، (فقالوا)[١٠]: إن محمدا[١١] - قد قتل، (قال)[١٢]:

---

(١) سقط من: [جـ].

(٢) في [ق]: (يقرءون).

(٣) في [أ، ب، س]: (بعث).

(٤) سقط من: [هـ].

(٥) سقط من: [س].

(٦) مرسل ضعيف؛ الحسن تابعي، وعطاء اختلط.

(٧) في [ق، هـ]: (جبرئيل).

(٨) في [أ، ب، س]: (طشت).

(٩) في [س]: (ظئبرة).

(١٠) في [جـ]: (قال).

(١١) في [أ، جـ]: زيادة (ﷺ).

(١٢) سقط من: [س].

فاستقبلوه وهو منتقع اللون، قال أنس: لقد كنت أرى أثر (المخيط)[١] في صدره[٢].

٣٩٣١٧- **حدثنا** (أبو أسامة عن)[٣] محمد بن أبي حفصة عن الزهري عن أبي سلمة عن جابر (قال)[٤]: احتبس الوحي عن النبي (ﷺ)[٥] في أول أمره، / وحبب إليه الخلاء، (فجعل)[٦] يخلو في حراء، فبينما هو مقبل من حراء قال: **«إذا أنا (بحس)[٧] فوقي فرفعت رأسي، فإذا أنا بشيء على كرسي، فلما رأيته (جثثت)[٨] إلى الأرض وأتيت (أهلي)[٩] بسرعة فقلت: (دثروني)[١٠] (دثروني)[١١] فأتاني جبريل[١٢] فجعل يقول: ﴿يَٰٓأَيُّهَا ٱلْمُدَّثِّرُ ۝١ قُمْ فَأَنذِرْ ۝٢ وَرَبَّكَ فَكَبِّرْ ۝٣ وَثِيَابَكَ فَطَهِّرْ ۝٤ وَٱلرُّجْزَ فَٱهْجُرْ﴾»**[١٣].

٢٩٥/١٤

---

(١) في [ق]: (الخيط).

(٢) صحيح؛ أخرجه مسلم (١٦٢)، وأحمد ١٤٩/٣ (١٢٥٢٨).

(٣) سقط من: [ط، هـ].

(٤) سقط من: [س].

(٥) في [س، هـ]: (عليه الصلاة والسلام).

(٦) في [أ، ب]: (وجعل).

(٧) أي: بصوت، وفي [ي]: (بحبس).

(٨) في [أ، ب، ق]: (حثيت)، وسقط من: [جـ].

(٩) في [جـ]: (أهل).

(١٠) سقط من: [ي]، وفي [أ]: (دثرني).

(١١) سقط من: [ي]، وفي [أ]: (دثرني).

(١٢) في [جـ، ق، ي]: زيادة (عليه السلام).

(١٣) حسن؛ ابن أبي حفصة صدوق على الصحيح، والحديث أخرجه البخاري (٤٩٢٢)، ومسلم (١٦١).

٣٩٣١٨- **حدثنا** عبد الأعلى بن عبد الأعلى عن داود عن عكرمة في قوله: ﴿يَٰٓأَيُّهَا ٱلْمُدَّثِّرُ﴾ قال: دثرت هذا الأمر فقم به، وقوله: ﴿يَٰٓأَيُّهَا ٱلْمُزَّمِّلُ﴾ قال: زملت هذا الأمر فقم به[١].

* * *

[٥] في أذى قريش للنبي ﷺ وما لقي منهم

٣٩٣١٩- (**حدثنا** أبو بكر قال)[٢]: حدثنا علي بن مسهر عن (الأجلح)[٣] عن الذيَّال بن حرملة عن جابر بن عبد الله قال: اجتمعت قريش يوما فقالوا: انظروا أعلمكم بالسحر والكهانة والشعر، فليأت هذا الرجل الذي فرق جماعتنا وشتت أمرنا وعاب ديننا فليكلمه ولينظر ماذا يرد عليه، فقالوا: ما نعلم أحدا غير عتبة بن ربيعة، فقالوا: أنت يا أبا الوليد، فأتاه عتبة (فقال)[٤]: يا محمد أنت خير أم عبدالله؟ فسكت رسول الله ﷺ (ثم)[٥]/ [(قال)[٦]: أنت خير أم عبد المطلب؟ فسكت رسول الله ﷺ][٧]، فقال: (إن كنت تزعم)[٨] (أن هؤلاء خير منك فقد عبدوا الآلهة التي (عبتها)[٩]، وإن كنت تزعم)[١٠] أنك خير منهم فتكلم حتى نسمع قولك، إنا والله ٢٩٦/١٤

(١) مرسل؛ عكرمة تابعي، والخبر أخرجه ابن جرير في التفسير ١٤٤/٢٩، وورد من طريق عكرمة عن ابن عباس عند الحاكم ٥٤٩/٢.

(٢) سقط من: [ب، جـ].

(٣) في [ب، س]: (الأحلج).

(٤) في [س]: (قالوا).

(٥) سقط من: [أ، ب، جـ].

(٦) في [أ، ب]: (فقال).

(٧) سقط ما بين المعكوفين من: [جـ].

(٨) تكرر في: [هـ].

(٩) في [أ، ب، س]: (عبت).

(١٠) سقط ما بين المعكوفين من: [جـ].

ما رأينا سخلة قط (أشأم)[١] على (قومه)[٢] منك، فرقت جماعتنا، وشتت أمرنا وعبت ديننا، وفضحتنا في العرب، حتى لقد طار فيهم أن في قريش ساحرا، [وأن في قريش كاهنا، والله ما ننتظر إلا مثل صيحة الحبلى أن (يقوم)[٣] بعضنا لبعض بالسيوف حتى (نتفانى)[٤] أيها الرجل][٥]، إن كان إنما بك الباءة فاختر أي نساء قريش (ونزوجك)[٦] عشرا، وإن كان إنما بك الحاجة (جمعنا)[٧] لك حتى تكون أغنى قريش رجلا واحدا، فقال رسول الله صلى الله عليه[٨] وسلم: «**أفرغت؟**» قال: نعم، فقرأ رسول الله ﷺ: ﴿بِسْمِ ٱللَّهِ ٱلرَّحْمَٰنِ ٱلرَّحِيمِ﴾[٩] ﴿حمٓ ۝١ تَنزِيلٌ مِّنَ ٱلرَّحْمَٰنِ ٱلرَّحِيمِ﴾ حتى بلغ: ﴿فَإِنْ أَعْرَضُوا۟ فَقُلْ أَنذَرْتُكُمْ صَٰعِقَةً مِّثْلَ صَٰعِقَةِ عَادٍ وَثَمُودَ﴾ [فصلت: ١-٢، ١٣] فقال (له)[١٠] عتبة: حسبك حسبك ما (عندك)[١١] غير هذا، قال: «**لا**»، فرجع إلى قريش فقالوا: ما وراءك؟ قال: ما تركت شيئا أرى أنكم تكلمونه به إلا وقد كلمته به، (فقالوا)[١٢]: فهل أجابك؟ قال: نعم، /قال: لا، والذي نصبها بنية[١٣] ٢٩٧/١٤

(١) في [أ، ب]: (أشتم)، وفي [ي]: (أشم)، وفي [س]: (أشبم).

(٢) في [جـ]: (قومك).

(٣) في [ب، ط، هـ]: (يقول).

(٤) في [ط، هـ]: (تنفاني).

(٥) سقط ما بين المعكوفين من: [أ، ب].

(٦) في [ب، س]: (فنزوجك)، وفي [جـ، ي]: (فلتزوجك)، وفي [ت]: (ولنزوجك).

(٧) سقط من: [هـ].

(٨) في [أ]: زيادة (وآله).

(٩) سقط من: [ق].

(١٠) سقط من: [هـ].

(١١) في [أ]: (عندي).

(١٢) في [ب]: (قال).

(١٣) أي: الكعبة.

[ما فهمت شيئا مما قال: غير أنه أنذركم صاعقة مثل صاعقة عاد وثمود، قالوا: ويلك يكلمك رجل بالعربية لا تدري ما قال، (قال)[١]: (لا)[٢] والله][٣] ما فهمت شيئا مما قال: غير ذكر الصاعقة[٤].

٣٩٣٢٠- **حدثنا** علي بن مسهر عن محمد بن عمرو (عن)[٥] أبي سلمة عن عمرو ابن (العاص)[٦] قال: ما رأيت قريشا أرادوا قتل النبي ﷺ إلا يوما ائتمروا به وهم جلوس في ظل الكعبة ورسول الله صلى الله عليه[٧] وسلم يصلي عند المقام، فقام إليه عقبة بن أبي معيط فجعل رداءه في عنقه ثم جذبه حتى وجب (لركبتيه)[٨] ساقطا، وتصايح الناس، فظنوا أنه مقتول، (فأقبل)[٩] أبوبكر يشتد حتى أخذ بضبعي رسول الله صلى الله عليه[١٠] وسلم من ورائه وهو يقول: أتقتلون رجلا أن يقول ربي الله، ثم انصرفوا عن النبي صلى الله عليه[١١] وسلم، فقام رسول الله ﷺ فصلى فلما قضى صلاته مر بهم وهم جلوس في ظل الكعبة، فقال: **«يا معشر قريش، أما والذي نفس**

---

(١) سقط من: [ط، هـ].

(٢) سقط من: [س].

(٣) سقط ما بين المعكوفين من: [أ، ب].

(٤) حسن؛ الأجلح صدوق على الصحيح، والذيال ذكره ابن حبان في الثقات، وروى عنه جماعة، وأخرجه الحاكم ٢/٢٥٣، وعبد بن حميد (١١٢٣)، وأبويعلى (١٨١٨)، وأبونعيم في دلائل النبوة (٢٥٨)، وابن عساكر ٣٨/٢٤٢، ويحيى بن معين في تاريخه برواية الدوري ٣/٥٤، والبغوي في التفسير ٤/١١٠، والثعلبي ٨/٢٨٨.

(٥) في [جـ]: (ابن).

(٦) في [أ، ب، ط، هـ]: (العاصي).

(٧) في [أ]: زيادة (وآله).

(٨) في [س، ي]: (ركبته).

(٩) في [جـ]: تكرر.

(١٠) في [أ]: زيادة (وآله).

(١١) في [أ]: زيادة (وآله).

محمد بيده ما أرسلت إليكم إلا بالذبح»، وأشار بيده إلى حلقه، قال: فقال له أبوجهل: يا محمد ما كنت جهولا، قال: فقال رسول الله ﷺ: **«أنت منهم»**[1]./ ٢٩٨/١٤

٣٩٣٢١- **حدثنا** أبو خالد الأحمر عن داود عن عكرمة عن ابن عباس قال: مر أبوجهل فقال: ألم أنهك (فانتهره)[2] النبي ﷺ فقال له أبو جهل: لم (تنتهرني)[3] يا محمد، والله لقد علمت ما بها رجل أكبر (ناديا)[4] مني، قال: فقال جبريل: فليدع ناديه، (قال)[5]: فقال ابن عباس: والله[6] لو دعا ناديه لأخذته (زبانية)[7] العذاب[8].

٣٩٣٢٢- **حدثنا** جعفر بن عون قال: أخبرنا سفيان عن أبي إسحاق عن عمرو ابن ميمون عن عبد الله بن مسعود قال: كان النبي ﷺ يصلي في ظل الكعبة قال: فقال أبو جهل وناس من قريش، قال: ونحرت جزور في ناحية مكة، قال: فأرسلوا فجاؤا من سلاها فطرحوه عليه، قال: فجاءت فاطمة حتى ألقته عنه، قال: فكان

---

(١) منقطع؛ أبوسلمة لم يدرك عمرو بن العاص، وأخرجه ابن حبان (٦٥٦٩)، وأبويعلى (٧٣٣٩)، وابن حجر في تغليق التعليق ٤/٨٧، وأخرجه البخاري في خلق أفعال العباد ١/٧٥، وفيه: (عن عبدالله بن عمرو)، وورد بنحوه من حديث عبدالله بن عمرو عند البخاري في الصحيح (٣٨٥٦).

(٢) في [ب]: (فانتهزه).

(٣) في [أ، ب]: تنتهزني).

(٤) في [ب]: (بادياً).

(٥) سقط من: [أ، ب، جـ].

(٦) في [ط، ق]: زيادة (أن).

(٧) في [هـ]: (ربانية)، وفي [س]: (زبالة).

(٨) ضعيف؛ أبوخالد صدوق، وداود بن الحصين ثقة إلا في عكرمة، أخرجه أحمد (٢٣٢٢)، والترمذي (٣٣٤٩)، والنسائي في الكبرى (١١٦٨٤)، والطبري ٣٠/٢٥٥، والبيهقي ٢/١٩٢، والطبراني (١١٩٥٠)، والحاكم ٢/٤٨٧.

(يستحب)[١] (ثلاثا)[٢] يقول: «**اللهم عليك بقريش، اللهم عليك بقريش، (اللهم عليك بقريش)**[٣]: **بأبي جهل بن هشام وعتبة بن ربيعة وشيبة بن ربيعة والوليد بن عتبة وأمية بن خلف وعقبة بن أبي معيط**»، قال: قال عبد الله: (فلقد)[٤] رأيتهم قتلى في قليب بدر، قال أبو إسحاق: ونسيت السابع[٥]./ ٢٩٩/١٤

٣٩٣٢٣- **حدثنا** أبو أسامة قال: حدثنا الأعمش قال: حدثنا عباد عن سعيد بن جبير عن ابن عباس قال: لما أن مرض أبو طالب دخل عليه رهط من قريش فيهم أبوجهل قال: فقالوا: إن ابن أخيك يشتم آلهتنا ويفعل ويفعل (ويقول (ويقول)[٦])[٧]، فلو بعثت إليه فنهيته، فبعث إليه أو قال: جاء النبي ﷺ فدخل البيت (وبينه)[٨] وبين أبي طالب مجلس رجل، قال: فخشي أبو جهل إن جلس النبي (ﷺ)[٩] إلى جنب أبي طالب أن يكون أرق له عليه، فوثب فجلس (في)[١٠] ذلك المجلس، ولم يجد النبي (ﷺ)[١١] مجلسا قرب عمه، فجلس عند الباب قال أبوطالب: أي ابن أخي ما بال قومك يشكونك؟ يزعمون (أنك)[١٢] تشتم آلهتهم وتقول

---

(١) سقط من: [س]، وفي [أ]: (تستحب)، وفي [ق]: (ينتحب).

(٢) سقط من: [أ، ب].

(٣) سقط من: [ق].

(٤) في [ب]: (لقد).

(٥) صحيح؛ جعفر ثقة، أخرجه البخاري (٢٤٠)، ومسلم (١٧٩٤).

(٦) سقط من: [جـ، ي].

(٧) سقط من: [أ، ب، س].

(٨) في [ط، هـ]: (وبينهم).

(٩) في [أ]: زيادة (وآله).

(١٠) سقط من: [أ، ب].

(١١) في [أ]: زيادة (وآله).

(١٢) سقط من: [س].

(وتقول)[١] وتفعل وتفعل، قال: فأكثروا عليه من اللحو، قال: فتكلم النبي عليه الصلاة والسلام فقال: **«يا عم، إني أريدهم على كلمة واحدة يقولونها تدين لهم بها العرب، وتؤدي (إليهم)[٢] بها العجم الجزية»**، قال: ففزعوا لكلمته ولقوله قال: فقال القوم: كلمة واحدة - نعم وأبيك - وعشرا، قال: وما هي قال: أبو طالب وأي كلمة هي يا ابن أخي قال: **«لا إله إلا الله»**، قال: فقاموا فزعين ينفضون ثيابهم وهم يقولون: ﴿أَجَعَلَ ٱلْآلِهَةَ إِلَٰهًا وَٰحِدًا إِنَّ هَٰذَا لَشَيْءٌ عُجَابٌ﴾، قال: وقرأ من هذا الموضع إلى قوله: ﴿لَّمَّا يَذُوقُوا۟ عَذَابِ﴾ [ص: ٥، ٨][٣]. ٣٠٠/١٤

٣٩٣٢٤- **حدثنا** عبد الله بن نمير قال: حدثنا يزيد بن زياد قال: حدثنا أبو صخرة جامع بن شداد عن طارق المحاربي قال: رأيت رسول الله صلى الله عليه[٤] وسلم بسوق ذي المجاز وأنا في بياعة أبيعها، قال: فمر وعليه جبة له حمراء وهو ينادي بأعلى صوته: **«أيها الناس، قولوا: لا إله إلا الله تفلحوا»**، ورجل يتبعه بالحجارة، (قد)[٥] أدمى كعبيه وعرقوبيه، وهو يقول: يا أيها الناس لا تطيعوه فإنه كذاب، قال: قلت: من هذا؟ قالوا: هذا غلام بني عبد المطلب، قلت: فمن هذا

---

(١) سقط من: [أ، ب، س].

(٢) في [أ، ب]: (لمن).

(٣) مجهول؛ لجهالة عباد وقيل في اسمه يحيى بن عباد، وقيل يحيى بن عمارة، أخرجه أحمد (٣٤١٩)، والنسائي في الكبرى (١١٤٣٧)، والطبري في التفسير ١٢٥/٢٣، والترمذي (٣٢٣٢)، وابن حبان (٦٦٨٦)، والحاكم ٤٣٢/٢، والواحدي في أسباب النزول ص٢٤٦، وأبويعلى (٢٥٨٣)، وعبدالرزاق (٩٩٢٤)، وابن عساكر ٣٢/٦٦، والبيهقي في دلائل النبوة ٣٤٥/٢، والطحاوي في شرح المشكل ٢٦٤/٥، والضياء ١٠/(٤١٤).

(٤) في [أ]: زيادة (وآله).

(٥) في [جـ]: (وقد).

الذي يتبعه يرميه (بالحجارة؟)[١] قالوا: عمه عبد العزى وهو أبو لهب[٢].

٣٩٣٢٥- **حدثنا** وكيع عن حماد بن سلمة عن ثابت عن أنس قال: قال رسول الله صلى الله عليه[٣] وسلم: **«(لقد)[٤] (أوذيت)[٥] في الله وما يؤذى أحد، ولقد (أخفت)[٦] في الله وما يخاف أحد، ولقد أتت علي ثالثة من بين يوم وليلة (ومالي)[٧] ولبلال طعام يأكله ذو كبد إلا ما واراه إبط (بلال)[٨]»**[٩]./ ٣٠١/١٤

٣٩٣٢٦- **حدثنا** عبدالله بن نمير عن حجاج عن منذر عن ابن الحنفية (في قوله)[١٠]: ﴿وَلَيَحْمِلُنَّ أَثْقَالَهُمْ وَأَثْقَالاً مَّعَ أَثْقَالِهِمْ﴾ [العنكبوت: ١٣]: قال: كان أبو جهل وصناديد قريش يتلقون الناس إذا جاؤا إلى النبي صلى الله عليه[١١] وسلم

---

(١) سقط من: [جـ، س].

(٢) صحيح؛ أخرجه النسائي ٥٥/٨، و(٢٣١١)، وابن حبان (٦٥٦٢)، وابن خزيمة (١٥٩)، والبخاري في خلق أفعال العباد (٢٧)، والدارقطني ٤٤/٣، والحاكم ٦١١/٢، والطبراني (٨١٧٥)، والبيهقي ٧٦/١ و٤٠/٦، وروى ابن ماجه (٢٦٧٠) بعضه، وذكره ابن أبي شيبة مطولاً في المسند (٨٢٢).

(٣) في [أ]: زيادة (وآله).

(٤) سقط من: [أ، ب].

(٥) في [س]: (أعذ وذيت).

(٦) في [أ، ب]: (أخفتني).

(٧) في [أ، ب]: (ومال).

(٨) في [أ، ب]: (هلال).

(٩) صحيح؛ أخرجه أحمد (١٢٢١٢)، والترمذي (٢٤٧٢)، وابن ماجه (١٥١)، وابن حبان (٦٥٦٠)، وأبويعلى (٣٤٢٣)، وعبد بن حميد (١٣١٧)، والبيهقي في شعب الإيمان (١٦٣٢)، وأبونعيم في دلائل النبوة (٣٥٣)، وأبوعوانة ٣٩/٢، والضياء في المختارة (١٦٣٣).

(١٠) في [أ، ب]: (وقوله).

(١١) في [أ]: زيادة (وآله).

(يسلمون)[١] فيقولون: إنه يحرم الخمر ويحرم الزنا (ويحرم)[٢] ما كانت تصنع العرب فارجعوا فنحن نحمل أوزاركم، فنزلت هذه الآية: ﴿وَلَيَحْمِلُنَّ (أَثْقَالَهُمْ)[٣]﴾[٤].

٣٩٣٢٧- **حدثنا** يزيد بن هارون عن حميد عن أنس أن النبي صلى الله عليه[٥] وسلم شُج في وجهه وكسرت رباعيته ورمي رمية على كتفه فجعل يمسح الدم عن وجهه ويقول: «**كيف تفلح أمة فعلت هذا بنبيها وهو يدعوهم (إلى الله)**[٦]»، فأنزل الله: ﴿لَيْسَ لَكَ مِنَ ٱلْأَمْرِ شَيْءٌ أَوْ يَتُوبَ عَلَيْهِمْ أَوْ يُعَذِّبَهُمْ فَإِنَّهُمْ ظَٰلِمُونَ﴾ [آل عمرن: ١٢٨][٧].

٣٩٣٢٨- **حدثنا** أبو أسامة حدثنا (مجالد)[٨] عن عامر قال: قالت قريش لرسول الله ﷺ: إن كنت نبيا كما تزعم فباعد جبلي مكة (أخشبيها)[٩] هذين (مسيرة)[١٠] أربعة أيام أو خمسة، فإنها (ضيقة)[١١] حتى نزرع فيها ونرعى،

---

(١) في [أ، ب]: (فيسألون).

(٢) سقط من: [س].

(٣) في [س]: (أثقالكم).

(٤) مرسل؛ ابن الحنفية تابعي.

(٥) في [أ]: زيادة (وآله).

(٦) في [جـ]: تكرر.

(٧) صحيح؛ أخرجه مسلم (١٧٩١)، وأحمد ٣/٩٩ (١١٩٧٤).

(٨) في [س]: (مجاهد).

(٩) في [س]: (أحسبها).

(١٠) في [أ، ب]: (بمشير).

(١١) في [هـ]: (ضيفة).

وابعث/ لنا (آباءنا)[١] مـن الموتى حتى يكلمونا ويخبرونا أنك نبي، واحملنا إلى ٣٠٢/١٤
الشام أو إلى اليمن أو إلى (الحيرة)[٢]، حتى نذهب ونجيء في ليلة كما زعمت أنك فعلته فأنزل الله: ﴿وَلَوْ أَنَّ قُرْءَانًا سُيِّرَتْ بِهِ ٱلْجِبَالُ أَوْ قُطِّعَتْ بِهِ ٱلْأَرْضُ أَوْ كُلِّمَ بِهِ ٱلْمَوْتَىٰ﴾ [الرعد: ٣١][٣].

* * *

[٦] حديث المعراج حين أسري بالنبي (ﷺ)[٤]

٣٩٣٢٩- (حدثنا أبو بكر)[٥] قال: حدثنا الحسن بن موسى (بن)[٦] الأشيب قال: حدثنا حماد بن سلمة قال: أخبرنا ثابت عن أنس أن رسول الله ﷺ قال: **«أتيت بالبراق وهو دابة أبيض فوق الحمار ودون البغل، يضع (حافره)[٧] عند منتهى طرفه، فركبته فسار بي حتى أتيت بيت المقدس فربطت الدابة بالحلقة التي (كان)[٨] (يربط)[٩] بها الأنبياء (عليهم السلام)[١٠]، ثم دخلت فصليت فيه ركعتين، ثم خرجت فجاءني جبريل بإناء من خمر وإناء من لبن فاخترت اللبن، فقال (جبريل)[١١]: أصبت الفطرة،**

---

(١) سقط من: [أ، ب].

(٢) في [أ، ب]: (المسيرة).

(٣) مرسل ضعيف؛ عامر تابعي، ومجالد ضعيف.

(٤) في [أ، ب]: (صلى الله عليه وآله وسلم)، وفي [ط، هـ]: (عليه السلام).

(٥) سقط من: [جـ، ق، ي].

(٦) سقط من: [ق].

(٧) في [س]: (حاضره).

(٨) في [أ، ب]: (كانت).

(٩) في [أ، ب، ط]: (تربط).

(١٠) سقط من: [هـ].

(١١) سقط من: [س].

قال: ثم عرج بنا إلى السماء (الدنيا)[١] فاستفتح جبريل فقيل: من أنت؟ (فقال)[٢]: جبريل، قيل: ومن معك؟ قال: محمد[٣]، فقيل: وقد أرسل إليه؟ فقال: قد أُرسل (إليه)[٤]، ففتح لنا فإذا أنا بآدم فرحب ودعا لي بخير، ثم عرج بنا إلى السماء الثانية فاستفتح جبريل فقيل: (و)[٥]من أنت؟ قال: جبريل، / فقيل: ومن معك؟ قال: محمد[٦]، فقيل: وقد أُرسل إليه؟ (قال)[٧]: قد أرسل إليه، (ففتح)[٨] لنا فإذا أنا (بابني)[٩] الخالة: (يحيى)[١٠] وعيسى فرحبا ودعوا لي بخير، ثم عرج بنا إلى السماء الثالثة فاستفتح جبريل فقيل: [١١]من أنت؟ (فقال)[١٢]: جبريل، فقيل: ومن معك؟ قال: محمد[١٣]، (قالوا)[١٤]: وقد أرسل إليه؟ قال: (قد)[١٥] أرسل إليه، ففتح لنا فإذا أنا [بيوسف وإذا هو قد أعطي شطر الحسن، (فرحب)[١٦] ودعا لي بخير، ثم عرج بنا

٣٠٣/١٤

---

(١) سقط من: [أ، ب].

(٢) في [أ، ب]: (قال).

(٣) في [جـ، ي]: زيادة (ﷺ).

(٤) في [ب]: (فيه).

(٥) سقط من: [أ، ب، جـ].

(٦) في [جـ، ي]: زيادة (ﷺ).

(٧) في [س]: (فقال).

(٨) في [ب]: (وفتح).

(٩) في [أ، ب]: (بابن).

(١٠) في [أ، ب]: (ويحيى).

(١١) في [ق، هـ]: زيادة (و).

(١٢) في [أ، ب، جـ، س]: (قال).

(١٣) في [جـ، ي]: زيادة (ﷺ).

(١٤) في [أ، ب]: (قيل).

(١٥) في [أ، ب]: (وقد).

(١٦) سقط من: [أ، ب].

إلى السماء الرابعة فاستفتح جبريل فقيل: [١]من أنت؟ (فقال)[٢]: جبريل، فقيل: ومن معك؟ قال: محمد ﷺ، فقيل: وقد أرسل إليه؟ فقال: قد أرسل إليه، ففتح لنا فإذا (أنا)[٣]][٤] بإدريس[٥] فرحب ودعا لي بخير، ثم قال: يقول الله: ﴿وَرَفَعْنَٰهُ مَكَانًا عَلِيًّا﴾ [مريم: ٥٧]، ثم عرج بنا إلى السماء الخامسة (فاستفتح جبريل)[٦] فقيل: من أنت؟ (قال)[٧]: جبريل، فقيل: ومن معك؟ (فقال)[٨]: محمد[٩]، (فقيل)[١٠]: وقد بعث إليه؟ قال: قد بعث إليه، ففتح لنا فإذا أنا بهارون فرحب بي (ودعا لي)[١١] بخير، ثم عرج بنا إلى السماء السادسة فاستفتح جبريل فقيل: من أنت؟ قال: جبريل، فقيل: ومن معك؟ قال: محمد، فقيل: وقد بعث إليه؟ قال: قد بعث إليه، (ففتح لنا)[١٢] فإذا أنا بموسى[١٣] فرحب ودعا لي بخير، ثم عرج بنا إلى السماء السابعة فاستفتح جبريل (فقيل)[١٤]: من أنت؟ (قال)[١٥]: جبريل،

---

(١) في [ق، هـ]: زيادة (و).

(٢) في [أ، ب]: (قيل).

(٣) سقط من: [جـ، ي].

(٤) سقط ما بين المعكوفين من: [س].

(٥) في [جـ، ي]: زيادة (عليه السلام).

(٦) سقط من: [أ، ب].

(٧) سقط من: [جـ، ي].

(٨) في [هـ]: (فقيل)، وفي [أ، ب، س، ق]: (قال).

(٩) في [جـ، ي]: زيادة (ﷺ).

(١٠) في [هـ]: (فقال).

(١١) في [س]: (دعاني).

(١٢) سقط من: [ق].

(١٣) في [جـ، ي]: زيادة (عليه السلام).

(١٤) في [أ، ب]: (قال).

(١٥) في [جـ، س، ي]: (فقال).

٣٠٤/١٤ (فقيل)[١]: ومن معك؟ قال: محمد، فقيل: (وقد)[٢] بعث إليه؟/ قال: قد بعث إليه، ففتح (لنا)[٣] فإذا أنا (بإبراهيم)[٤]، وإذا هو (مستند)[٥] إلى البيت المعمور، وإذا هو يدخله كل يوم سبعون ألف ملك لا يعودون إليه، ثم ذهب بي إلى (سدرة)[٦] المنتهى فإذا ورقها كآذان الفيلة وإذا ثمرها أمثال القلال، فلما غشيها من أمر الله ما غشيها تغيرت، فما أحد من خلق الله يستطيع أن يصفها من حسنها، قال: فأوحى الله إليَّ ما أوحى، وفرض عليَّ في كل يوم (وليلة)[٧] خمسين صلاة، فنزلت حتى انتهيت إلى موسى فقال: ما فرض ربك على أمتك؟ قال: قلت: خمسين صلاة في كل يوم وليلة، فقال: ارجع إلى ربك (فاسأله)[٨] التخفيف فإن أمتك لا تطيق ذلك، فإني قد بلوت بني إسرائيل وخبرتهم، قال: فرجعت إلى ربي (فقلت)[٩] له: رب خفف (عن)[١٠] أمتي فحط عني خمسا فرجعت إلى موسى فقال: ما فعلت؟ فقلت: حط عني خمسا، قال: (إن)[١١] أمتك لا تطيق ذلك، فارجع إلى ربك (فاسأله)[١٢] التخفيف (لأمتك)[١٣]، فلم أزل أرجع بين ربي وبين

---

(١) في [أ، ب]: (فقال).

(٢) سقط من: [أ، ب].

(٣) سقط من: [أ، ب].

(٤) في [ق]: زيادة (عليه السلام).

(٥) في [ق، هـ]: (مسند).

(٦) في [س]: (السدرة: سدرة).

(٧) سقط من: [أ، ب].

(٨) في [أ، ب]: (واسأله)، وفي [جـ، س، ي]: (فسله).

(٩) في [أ، ب]: (وقلت).

(١٠) في [أ، ب]: (على).

(١١) في [أ، ب]: (الآن).

(١٢) في [جـ، س، ي]: (فسله)، وفي [ب]: (فاسله).

(١٣) في [أ، ب]: (على أمتك).

(موسى عليه السلام)[١] **فيحط عني خمسا خمسا حتى قال: يا محمد هي خمس صلوات في كل يوم وليلة، بكل صلاة (عشر)**[٢]**، فتلك خمسون صلاة، ومن هم بحسنة فلم يعملها كتبت له حسنة، فإن عملها كتبت (له)**[٣] **عشرا، ومن هم بسيئة ولم يعملها (لم)**[٤] **تكتب له شيئاً، / فإن عملها كتبت**[٥] **سيئة واحدة، فنزلت حتى** ٣٠٥/١٤ **انتهيت إلى موسى**[٦] **فأخبرته، فقال: ارجع إلى ربك (فاسأله)**[٧] **التخفيف لأمتك، فإن أمتك لا تطيق ذلك فقال رسول الله ﷺ: لقد رجعت إلى ربي حتى (استحييت)**[٨][٩].

٣٩٣٣٠- **حدثنا** أبو أسامة عن سعيد عن قتادة عن أنس بن مالك (عن مالك)[١٠] ابن صعصعة عن النبي ﷺ بنحو منه أو شبيه به[١١].

٣٩٣٣١- **حدثنا** هوذة بن خليفة قال: حدثنا عوف (عن)[١٢] زرارة بن أوفى قال: قال ابن عباس: قال رسول الله ﷺ: **«لما كان ليلة أسري بي أصبحت بمكة**

---

(١) سقط من: [س].

(٢) في [أ، ب، ح، س، ط]: (وعشراً).

(٣) سقط من: [جـ، س، ي].

(٤) سقط من: [س].

(٥) في [س]: زيادة (له).

(٦) في [جـ، ق، ي]: زيادة (عليه السلام).

(٧) في [جـ، س، ي]: (فسله).

(٨) في [أ]: (أستحيت).

(٩) صحيح؛ أخرجه مسلم (١٦٢)، وأحمد ١٤٨/٣ (١٢٥٢٧).

(١٠) سقط من: [هـ، ي].

(١١) صحيح؛ أخرجه البخاري (٣٢٠٧)، ومسلم (١٦٤).

(١٢) في [جـ]: (ابن).

قال: (فظعت)[١] **بأمري وعرفت أن الناس مكذبي»**، فقعد رسول الله ﷺ معتزلا حزينا، فمر به أبو جهل فجاء حتى جلس إليه فقال كالمستهزئ: هل كان من شيء؟ قال: **«نعم»**، قال: وما هو؟ قال: **«أسري بي الليلة»**، قال: إلى أين؟ قال: **«إلى بيت المقدس»**، قال: ثم أصبحت بين أظهرنا؟ قال: **«نعم»**، فلم (يُره)[٢] أنه يكذبه مخافة أن يجحد الحديث إن دعا قومه إليه، قال: أتحدث قومك ما حدثتني إن دعوتهم إليك؟ قال: **«نعم»**، قال: هيا معشر بني كعب بن لؤي هلم، قال: فتنفضت المجالس فجاؤوا حتى جلسوا إليهما، فقال: حدث قومك ما حدثتني، قال رسول الله ﷺ: **«إني أسري بي الليلة»**، قالوا: إلى أين؟ قال: / **«إلى بيت المقدس»**، قالوا: ثم أصبحت بين (ظهرانينا؟)[٣] قال: **«نعم»**، قال: فمن بين مصفق ومن بين واضع (يده)[٤] على رأسه متعجبا (للكذب)[٥] زعم، وقالوا: أتستطيع أن تنعت لنا المسجد؟ قال: وفي القوم من سافر إلى ذلك البلد ورأى المسجد، قال رسول الله ﷺ: **«فذهبت أنعت لهم، فما زلت أنعت (وأنعتُ)[٦] حتى التبس علي بعض النعت، فجيء بالمسجد وأنا أنظر إليه حتى وضع دون دار عقيل أو دار عقال، (فنعته)[٧] وأنا أنظر إليه»**، فقال القوم: أما النعت فوالله لقد أصاب[٨].

٣٠٦/١٤

---

(١) في [أ، ب، س، ق]: (قطعت).

(٢) في [جـ]: (ير)، وفي [هـ]: (يرد).

(٣) في [س]: (أظهرينا)، وفي [جـ، ي]: (ظهرينا).

(٤) في [س]: (يديه).

(٥) في [ق]: (للذي).

(٦) سقط من: [ط، هـ].

(٧) في [س]: تكرر.

(٨) صحيح؛ أخرجه أحمد (٢٨١٩)، والنسائي في الكبرى (١١٢٨٥)، والطبراني (١١٧٨٢)، والبزار (٥٦/كشف)، والبيهقي في دلائل النبوة ٣٦٣/٢، والفاكهي (٢١٠٠)، والضياء في المختارة ٣٩/١٠، وابن عساكر ٢٣٥/٤١، وأبونعيم في الدلائل (٧٥)، والحارث (٢١/بغية)، والآجري في الشريعة (١٠٢٩).

٣٩٣٣٢- **حدثنا** عفان (قال)[١]: حدثنا حماد بن سلمة عن عاصم عن زر عن حذيفة بن اليمان أن رسول الله ﷺ أتي بالبراق وهو دابة أبيض طويل، يضع (حافره)[٢] عند منتهى طرفه، قال: فلم يزايل ظهره هو وجبريل حتى أتيا بيت المقدس، وفتحت (لهما)[٣] أبواب السماء، (ورأى)[٤] الجنة والنار[٥].

٣٩٣٣٣- قال: وقال حذيفة: ولم يصل في بيت المقدس، قال زر: (فقلت)[٦]: بل قد صلى، قال حذيفة: ما اسمك يا أصلع؟ فإني أعرف وجهك ولا أدري ما اسمك؟ قال: (قلت)[٧]: زر بن حبيش، قال: فقال: وما يدريك وهل تجده صلى؟ قال: (قلت)[٨]: يقول الله[٩]: ﴿سُبْحَٰنَ ٱلَّذِىٓ أَسْرَىٰ بِعَبْدِهِۦ لَيْلًا/ مِّنَ ٣٠٧/١٤ ٱلْمَسْجِدِ ٱلْحَرَامِ إِلَى ٱلْمَسْجِدِ ٱلْأَقْصَا (ٱلَّذِى)[١٠] بَٰرَكْنَا حَوْلَهُۥ لِنُرِيَهُۥ مِنْ ءَايَٰتِنَآ ۚ إِنَّهُۥ هُوَ ٱلسَّمِيعُ ٱلْبَصِيرُ﴾، قال: وهل تجده صلى؟ إنه لو صلى فيه صلينا (فيه)[١١] كما نصلي

---

(١) سقط من: [جـ].

(٢) في [س]: (حاضره).

(٣) في [أ، ب]: (لها).

(٤) في [هـ]: (رأيا).

(٥) ضعيف؛ لضعف عاصم في زر، أخرجه أحمد (٢٣٣٤٣)، والترمذي (٣١٤٧)، والنسائي في الكبرى (١١٢٨٠)، وابن حبان (٤٥)، والحاكم ٣٥٩/٢، والحميدي (٤٤٨)، والطيالسي (٤١١)، والبزار (٢٩١٥)، والطحاوي في شرح المشكل (٥٠١٤)، والبيهقي في دلائل النبوة ٣٦٤/٢، وابن جرير في التفسير ١٥/١٥.

(٦) في [أ، ب]: (قلت).

(٧) هكذا في [هـ]، وسقط في بقية النسخ.

(٨) سقط من: [جـ].

(٩) في [أ، ب]: زيادة (تعالى).

(١٠) سقط من: [س].

(١١) في [أ، ب]: (معه).

في المسجد الحرام، وقيل لحذيفة: وربط الدابة (بالحلقة)[١] التي تربط بها (الأنبياء؟)[٢] فقال حذيفة: أو كان يخاف أن تذهب وقد أتاه الله بها[٣].

٣٩٣٣٤- **حدثنا** الحسن بن موسى قال: حدثنا حماد بن سلمة عن علي بن زيد بن جدعان عن أبي الصلت عن أبي هريرة قال: قال رسول الله ﷺ: **«(رأيت)[٤] ليلة أسري بي لما انتهينا إلى السماء السابعة فنظرت فوقي، فإذا أنا برعد وبرق وصواعق، قال: وأتيت على قوم بطونهم كالبيوت فيها الحيات ترى من خارج بطونهم، فقلت: من هؤلاء يا جبريل؟ قال: هؤلاء أكلة الربا، فلما نزلت إلى السماء الدنيا نظرت أسفل (شيء)[٥] فإذا (برهج)[٦] ودخان وأصوات، فقلت: ما هذا يا جبريل؟ قال: هذه الشياطين (يَحرِفون)[٧] على أعين بني آدم، (لا يتفكروا)[٨] في ملكوت السماوات والأرض، ولولا (ذاك)[٩] لرأوا العجائب»**[١٠].

---

(١) في [أ، ب]: (الحلقة).

(٢) في [جـ]: زيادة (عليهم السلام).

(٣) ضعيف؛ لضعف عاصم في زر، أخرجه أحمد ٥/٣٩٢ (٢٣٣٤٣)، وعبدالرزاق في التفسير ٢/٣٧٢، والحميدي (٤٤٨)، والطيالسي (٤١١)، وابن جرير في التفسير ١٥/١٦، والبزار (٢٩١٥)، والبيهقي في دلائل النبوة ٢/٣٦٤.

(٤) في [أ، ب]: (أرأيت).

(٥) في [ق، هـ]: (مني).

(٦) أي بغبار، وفي [أ، ب]: (بوهيج).

(٧) أي: يصرفون، وفي [ط]: (يحرون)، وفي [س]: (يحرقون)، وفي [هـ]: (يحومون)، وفي [ح]: (يحدقون).

(٨) في [أ، ب]: (لا يتفكرون).

(٩) في [أ، ب]: (ذلك).

(١٠) مجهول وفيه ضعف؛ أبوالصلت مجهول، وابن جدعان فيه ضعف، أخرجه أحمد (٨٦٤٠)، وابن ماجه (٢٢٧٣)، وابن أبي حاتم كما في تفسير ابن كثير ٥/٣٧.

٣٩٣٣٥- **حدثنا** الحسن بن موسى قال: حدثنا حماد بن سلمة قال: / ٣٠٨/١٤ (أخبرنا)[١] سليمان التيمي وثابت البناني عن أنس قال: قال رسول الله ﷺ أتيت على موسى ليلة أسري بي عند الكثيب الأحمر، وهو قائم يصلي في قبره[٢].

٣٩٣٣٦- **حدثنا** وكيع عن حماد بن سلمة عن علي بن زيد عن أنس بن مالك قال: قال رسول الله ﷺ: **«مررت ليلة أسري بي على قوم (تقرض)[٣] شفاههم بمقاريض من نار، (فقلت)[٤]: من هؤلاء؟ قيل: هؤلاء خطباء من أهل الدنيا ممن (كانوا)[٥] (يأمرون)[٦] الناس بالبر وينسون (أنفسهم)[٧] وهم يتلون الكتاب أفلا (يعقلون)[٨]»**[٩].

٣٩٣٣٧- **حدثنا** علي بن مسهر عن أبي إسحاق الشيباني عن عبد الله بن شداد قال: لما أسري بالنبي ﷺ أتي بدابة فوق الحمار (و)[١٠]دون البغل، يضع (حافره)[١١]

---

(١) في [أ، ب]: (أنبأنا).

(٢) صحيح؛ أخرجه مسلم (٢٣٧٥)، وأحمد (١٢٥٠٤).

(٣) في [ب]: (يقرض).

(٤) في [أ، ب]: (قلت).

(٥) في [أ، ب، س]: (كان).

(٦) في [أ، ب، جـ، س، ي]: (يأمر).

(٧) في [ب]: (أنفسكم).

(٨) في [ب، س]: (تعقلون).

(٩) ضعيف؛ لضعف علي بن زيد بن جدعان، أخرجه أحمد (١٢٢١١)، وعبد بن حميد (١٢٢٢)، والبيهقي في الشعب (٤٩٦٥)، وابن حبان (٥٣)، وأبويعلى (٤٠٦٩)، وابن المبارك في الزهد (٨١٩)، ووكيع في الزهد (٢٩٧)، وابن أبي الدنيا في الصمت (٥١٣)، والخطيب في تاريخه ١٩٩/٦، والبغوي (٤١٥٩)، وابن أبي حاتم في التفسير (٤٧٦).

(١٠) سقط من: [أ، ب].

(١١) في [س]: (حاضرة).

عند منتهى طرفه، يقال له: براق، فمر رسول الله ﷺ بعير للمشركين فَنَفَرَتْ فقالوا: يا هؤلاء ما هذا؟ قالوا: ما نرى شيئا ما هذه إلا ريح، حتى (أتى)[١] بيت المقدس فأتي بإناءين في واحد خمر وفي الآخر لبن، فأخذ النبي ﷺ
٣٠٩/١٤ اللبن فقال له/ (جبريل)[٢]: هديت وهديت أمتك -، ثم (سار)[٣] إلى (مصر)[٤][٥].

٣٩٣٣٨- **حدثنا** أبو خالد (الأحمر)[٦] عن حميد عن أنس قال: قال رسول الله ﷺ: **«لما انتهيت إلى السدرة إذا ورقها مثل آذان الفيلة وإذا نبقها أمثال القلال، فلما غشيها من أمر الله ما (غشي)[٧] تحولت (فذكر)[٨] الياقوت»**[٩].

٣٩٣٣٩- **حدثنا** ابن يمان عن سفيان عن سلمة بن كهيل عن غزوان قال: سدرة المنتهى صُبْرُ الجنة.

٣٩٣٤٠- **حدثنا** وكيع عن سفيان عن سلمة بن كهيل عن الحسن العرني عن (هزيل)[١٠] بن شرحبيل عن عبد الله في قوله: ﴿سِدْرَةِ ٱلْمُنتَهَىٰ﴾ قال: صُبْرُ الجنةِ،

---

(١) في [أ، ب]: (أتيت).

(٢) سقط من: [س].

(٣) في [ق، هـ]: (صار).

(٤) في [ق]: (ممر).

(٥) مرسل؛ عبدالله بن شداد تابعي، وأخرجه ابن جرير ١٥/١٥.

(٦) سقط من: [جـ].

(٧) في [أ، ب]: (غشيها).

(٨) في [ق]: (وذكر).

(٩) حسن؛ أبوخالد صدوق، وأخرجه مسلم (١٦٢)، وأحمد (١٢٥٠٥)، وورد عند البخاري (٣٢٠٧) من حديث أنس عن مالك بن صعصعة.

(١٠) في [هـ]: (هذيل).

يعني: وسطها، عليها (فضول)[١] السندس والإستبرق[٢].

٣٩٣٤١- **حدثنا** أبو خالد عن يحيى بن (ميسرة عن)[٣] عمرو بن مرة عن كعب قال: ﴿عِندَ سِدْرَةِ ٱلْمُنتَهَىٰ﴾ ينتهي إليها أمر كل نبي وملك./ ٣١٠/١٤

* * *

[٧] في النبي ﷺ حين عرض نفسه على العرب

٣٩٣٤٢- (**حدثنا** أبو بكر قال)[٤]: حدثنا محمد بن عبد الله الأسدي عن إسرائيل عن عثمان بن المغيرة عن سالم بن أبي الجعد عن جابر بن عبدالله قال: كان رسول الله ﷺ يعرض نفسه على الناس بالموقف يقول: **«ألا رجل يعرضني على قومه، فإن قريشا قد منعوني أن أبلغ كلام ربي»**، قال: فأتاه رجل من همدان، (فقال)[٥]: (وممن)[٦] أنت؟ قال: من همدان، قال: **«وعند قومك منعة؟»** قال: نعم، قال: فذهب الرجل (ثم إنه)[٧] خشي أن يخفره قومه، فرجع إلى النبي ﷺ (فقال)[٨]: اذهب فاعرض على قومي ثم آتيك من قابل، ثم ذهب وجاءت وفود

---

(١) في [أ، ب]: (قصور).

(٢) صحيح؛ أخرجه الطبري في التفسير ٥٤/٢٧، والطبراني (٩٠٥٦)، وأبونعيم في الحلية ٢٤/٥، وهناد في الزهد (٥٠).

(٣) في [جـ]: (قيس بن).

(٤) سقط من: [جـ، ق، ي].

(٥) في [أ، ب]: (قال).

(٦) في [جـ]: (ممن).

(٧) في [أ، ب]: (يحد أنه).

(٨) في [ب]: (قال).

وجاءت وفود الأنصار في رجب[١].

* * *

[٨] إسلام أبي بكر رضي الله عنه

٣٩٣٤٣- (**حدثنا** أبوبكر قال)[٢]: حدثنا وكيع بن الجراح قال: حدثنا شعبة عن عمرو بن مرة قال: أتيت إبراهيم فسألته فقال: أول من أسلم أبوبكر[٣].

٣١١/١٤ ٣٩٣٤٤- **حدثنا** شيخ لنا قال: أخبرنا مجالد عن عامر قال: سألت/ - أو سئل -ابن عباس أي الناس كان أول إسلاما؟ فقال: أما سمعت قول حسان بن ثابت:

إذا تذكرت شجوا من أخي ثقة ... فاذكر أخاك أبا بكر بما فعلا

خير البرية أتقاها وأعدلها ... (إلا)[٤] النبي وأوفاها بما حملا

والثاني التالي المحمود مشهده ... وأول الناس منهم صدق الرسلا[٥]

---

(١) صحيح؛ أخرجه أحمد (١٥١٩٢)، وأبوداود (٤٧٣٤)، والترمذي (٢٩٢٥)، وابن ماجه (٢٠١)، والنسائي في الكبرى (٧٧٢٧)، والحاكم ٦١٢/٢، والبخاري في خلق أفعال العباد (٨٦)، والدارمي في الرد على الجهمية ص٨٥، وأبونعيم في الدلائل (٢١٧)، والبيهقي في دلائل النبوة ٤١٣/٢، والبزار (١٧٥٦/كشف)، وابن حبان (٦٢٧٤)، وأبويعلى (١٨٨٧).

(٢) سقط من: [جـ، ق، ي].

(٣) مرسل؛ إبراهيم النخعي تابعي، أخرجه الترمذي (٣٧٣٥)، وأحمد في العلل ٢٥٣/٢ وفي فضائل الصحابة (٢٦٥)، وابن عساكر ٤٣/٣٠، وابن الأثير في أسد الغابة ١٠٢/٤، والخلال في السنة (٥٢٢)، والآجري في الشريعة (١٢٥٢)، وابن جرير في التاريخ ٥٤٠/١.

(٤) في [أ، ب]: (إلى).

(٥) مجهول؛ لإبهام شيخ المؤلف، وأخرجه الحاكم ٦٤/٣، وابن جرير في التاريخ ٥٣٩/١، وابن عساكر ٤١/٣٠، والثعلبي في التفسير ٨٥/٥، والبيهقي ٣٦٩/٦، والطبراني (١٢٥٦٢)، وابن البخاري في المشيخة ١٤٥٧/٢، ويعقوب في المعرفة ٢٨٣/٣، والخطيب في تاريخ بغداد ٥١/١٤، وابن الأثير في أسد الغابة ٣١٩/٣، وعبد الله بن أحمد في فضائل الصحابة (١٠٣)، والدينوري في المجالسة (٦٢٥)، والآجري في الشريعة (١٢٤٥).

٣٩٣٤٥- (**حدثنا** أبوبكر قال)[١]: حدثنا أبوأسامة قال: حدثنا هشام بن عروة قال: أخبرني أبي قال: أسلم أبوبكر يوم أسلم وله أربعون ألف درهم[٢].

٣٩٣٤٦- **حدثنا** جرير عن منصور عن مجاهد قال: أول من أظهر الإسلام سبعة: رسول الله ﷺ وأبو بكر وبلال وخباب وصهيب وعمار (وسمية)[٣] أم عمار، فأما رسول الله ﷺ فمنعه عمه، وأما أبو بكر فمنعه قومه، وأُخِذ الآخرون فألبسوا أدراع الحديد ثم صهروهم في الشمس حتى بلغ الجهدُ منهم كلَّ مبلغ، فأعطوهم ما سألوا، فجاء إلى كل رجل منهم قومه بأنطاع الأَدَم فيها الماء فألقوهم فيها ثم حملوا بجوانبه إلا بلال، فلما كان (العشي)[٤] جاء أبو جهل فجعل يشتم سمية ويرفث: ثم طعنها فقتلها فهي أول شهيد استشهد في الإسلام إلا (بلال)[٥]، فإنه هانت عليه نفسه/ في الله حتى ملوا فجعلوا في عنقه حبلا ثم أمروا صبيانهم ٣١٢/١٤
فاشتدوا به بين أخشبي مكة وجعل يقول: أحد أحد[٦].

٣٩٣٤٧- **حدثنا** ابن عيينة عن منصور عن مجاهد مثله[٧].

٣٩٣٤٨- **حدثنا** جرير عن مغيرة عن الشعبي قال: أعطوهم ما سألوا

---

(١) سقط من: [ق].

(٢) مرسل؛ عروة تابعي.

(٣) في [أ، ب]: (وسميت).

(٤) في [ب]: (العشا).

(٥) في [ق]: (بلالاً).

(٦) مرسل؛ مجاهد تابعي، وأخرجه أحمد في فضائل الصحابة (٢٨٢)، وابن سعد في الطبقات ٢٣٣/٣، وأبوعروبة في الأوائل (٥٨)، وأبونعيم في الحلية ١٤٠/١، وابن عساكر ٢٢٠/٢٤، وابن أبي خيثمة في أخبار المكيين (٦٦)، وابن الأثير في أسد الغابة ٣٩/٣.

(٧) مرسل؛ مجاهد تابعي، وانظر: ما قبله.

إلا (خبـــاب)[١]، فجعلـــوا يلـــصقون ظهـــره بالرضـــف حتـــى ذهـــب مـــاء (متنيه)[٢][٣].

٣٩٣٤٩- **حدثنا** سفيان ابن عيينة عن إسماعيل عن قيس قال: اشترى أبو بكر - يعني بلالا - بخمسة (أواقي)[٤] وهو مدفون بالحجارة، قالوا: لو (أبيت)[٥] إلا أوقية (لبعنا له)[٦] فقال: لو (أبيتم)[٧] إلا مائة أوقية لأخذته[٨].

٣٩٣٥٠- **حدثنا** سفيان عن مسعر عن قيس عن طارق بن شهاب قال: كان خباب من المهاجرين وكان ممن يعذب في الله[٩].

٣١٣/١٤ ٣٩٣٥١- **حدثنا** ابن فضيل عن أبيه قال: سمعت كردوسا يقول: إلا/ أن خباب ابن الأرت أسلم (سادس)[١٠] ستة، كان له سدس من الإسلام[١١].

٣٩٣٥٢- **حدثنا** وكيع قال: حدثنا سفيان عن أبي إسحاق عن أبي ليلى الكندي قال: جاء خباب إلى عمر فقال: ادنه، فما أحد أحق بهذا المجلس منك إلا عمار، قال: فجعل خباب يريه آثارا في ظهره مما عذبه المشركون[١٢].

---

(١) في [ق]: (خباباً).
(٢) في [أ، ب]: (منتيه)، وفي [س]: (متينه).
(٣) مرسل؛ الشعبي تابعي.
(٤) في [ب، ق]: (أواق).
(٥) في [أ، ب]: (أتيت).
(٦) في [أ، ب]: (لبغلناكه)، وفي [ي]: (لبعناكه).
(٧) في [أ، ب]: (أتيتم).
(٨) مرسل؛ قيس تابعي.
(٩) مرسل؛ طارق تابعي.
(١٠) في [جـ]: (سادسة).
(١١) مرسل؛ كردوس من تابعي التابعين.
(١٢) منقطع؛ لم يثبت سماع أبي ليلى من عمر، أخرجه ابن ماجه (١٥٣)، وأبونعيم في الحلية ٣٥٩/١، وابن سعد في الطبقات ١٦٥/٣، وأحمد في فضائل الصحابة (١٥٩٦).

٣٩٣٥٣- **حدثنا** يحيى بن أبي بكير قال: حدثنا زائدة عن عاصم عن زر عن عبدالله قال: أول من أظهر إسلامه سبعة: رسول الله ﷺ وأبو بكر وعمار وأمه سمية وصهيب وبلال والمقداد، فأما رسول الله ﷺ فمنعه الله بعمه أبي طالب وأما أبوبكر فمنعه الله بقومه، وأما سائرهم فأخذهم المشركون فألبسوهم أدراع الحديد وصهروهم في الشمس، فما منهم أحد إلا وأتاهم على ما أرادوا إلا (بلال)[1]، فإنه هانت عليه نفسه في الله، وهان على قومه، فأعطوه الولدان فجعلوا يطوفون به في شعاب مكة وهو يقول: أحد أحد[2].

* * *

[٩] إسلام علي بن أبي طالب (رضي الله عنه)[3]

٣٩٣٥٤- (**حدثنا** أبو بكر قال)[4]: حدثنا شبابة قال: حدثنا شعبة عن/ عمرو ابن مرة عن أبي حمزة مولى الأنصار عن زيد بن أرقم قال: أول من أسلم مع رسول الله ﷺ علي[5]. ٣١٤/١٤

---

(١) في [ق]: (بلالاً).

(٢) ضعيف؛ عاصم ضعيف في زر، أخرجه أحمد (٣٨٣٢)، وابن ماجه (١٥٠)، وابن حبان (٧٠٨٣)، والشاشي (٦٤١)، وأبونعيم في الحلية ١٤٩/١، وابن عبدالبر في الاستيعاب ١٤١/١، والبيهقي في الدلائل ٢٨١/٢، والحاكم ٢٨٤/٣، والبزار (١٨٤٥)، والهيثم بن كليب (٦٤١).

(٣) سقط من: [هـ].

(٤) سقط من: [ق].

(٥) شاذ؛ أخرجه أحمد (١٩٢٨١)، والترمذي (٣٨٣٥)، والنسائي في الكبرى (٨١٣٧)، والحاكم ١٣٦/٣، والطيالسي (٦٧٨)، وابن أبي عاصم في الأوائل (٧٠)، وابن جرير في التاريخ ٣١٠/٢، وأبونعيم في أخبار أصبهان ١٥٠/٢، والطبراني (٥٠٠٢)، والقطيعي في زوائد الفضائل (١٠٤٠)، والبيهقي ٢٠٦/٦.

٣٩٣٥٥- **حدثنا** عبد الله بن إدريس عن أبي مالك الأشجعي عن سالم قال: قلت لابن الحنفية: أبو بكر كان أول القوم إسلاما؟ قال: لا، قلت: فيم علا أبوبكر وسبق حتى لا يذكر أحد غير أبي بكر؟ قال: كان أفضلهم إسلاما حين أسلم حتى لحق بربه[١].

* * *

[١٠] إسلام عثمان بن عفان (رضي الله عنه)[٢]

٣٩٣٥٦- (**حدثنا** أبو بكر قال)[٣]: حدثنا زيد بن حباب عن ابن لهيعة قال: أخبرني يزيد بن عمرو (المعافري)[٤] قال: سمعت أبا ثور الفهمي يقول قدم علينا عبدالرحمن بن عديس البلوي وكان ممن بايع تحت الشجرة، / فصعد المنبر فحمد الله وأثنى عليه ثم ذكر عثمان، فقال أبو ثور: فدخلت على عثمان وهو محصور فقال: إني لرابع الإسلام[٥]. ٣١٥/١٤

* * *

[١١] إسلام الزبير (رضي الله عنه)[٦]

٣٩٣٥٧- (**حدثنا** أبو بكر قال)[٧]: حدثنا أبو أسامة عن هشام بن عروة قال:

---

(١) مرسل؛ ابن الحنفية تابعي.

(٢) سقط من: [هـ].

(٣) في [أ، ب، جـ، ي]: زيادة (رضي الله عنه).

(٤) في [أ، ب، جـ، س]: (المنقري)، وفي [ط]: (المعفري)، وتقدم الخبر في فضائل عثمان وفي التاريخ.

(٥) ضعيف؛ لحال ابن لهيعة، أخرجه ابن أبي عاصم في السنة (١٣٠٨) والآحاد والمثاني (١٢٧٦)، والبزار (٤٤٨)، وابن عساكر ٢٧/٣٩، وابن شبه في تاريخ المدينة (٢٠١١)، ويعقوب في المعرفة ٤٨٨/٢.

(٦) سقط من: [هـ].

(٧) سقط من: [ق].

أسلم الزبير وهو ابن ست (عشرة)[١] سنة ولم يتخلف عن غزاة غزاها رسول الله ﷺ[٢].

* * *

[١٢] إسلام أبي ذر (رضي الله عنه)[٣]

٣٩٣٥٨- (**حدثنا** أبو بكر قال)[٤]: حدثنا أبو أسامة قال: حدثنا (سليمان)[٥] ابن المغيرة قال: حدثنا حميد بن هلال قال: حدثنا عبد الله بن الصامت عن أبي ذر قال: خرجنا من قومنا غفار أنا وأخي أنيس وأمنا، وكانوا يحلون الشهر الحرام، فانطلقنا حتى نزلنا على خال لنا ذي مال وذي هيئة (طيبة)[٦].

٢- قال: (فأكرمنا خالنا وأحسن إلينا فحسدنا قومه فقالوا: إنك إذا خرجت من/ أهلك خالف إليهم أنيس)[٧]، قال: فجاء خالنا (فنثى)[٨] علينا ما قيل له، ٣١٦/١٤
قال: قلت: أما ما مضى من معروفك فقد كدرته ولا جماع لك فيما بعد، قال: فقربنا صرمتنا فاحتملنا عليها، قال: وغطى رأسه فجعل يبكي.

٣- قال: فانطلقنا حتى نزلنا بحضرة مكة، قال: فنافر أنيس عن صرمتنا وعن

---

(١) في [هـ]: (عشر).

(٢) مرسل؛ هشام ليس صحابياً، وأخرجه الحاكم ٣/٣٥٩، والطبراني (٢٣٧)، والبيهقي ٦/٢٠٨، وابن عساكر ١٨/٣٤٥، وأحمد في العلل ٢/٥٩٣ والفضائل (١٢٦٥)، والخلال في السنة (٧٣٩)، وورد عن هشام عن أبيه، أخرجه أبونعيم في الحلية ١/٨٩، وأبوالعرب في المحن ص١١٥.

(٣) سقط من: [هـ].

(٤) سقط من: [ق].

(٥) في [جـ]: (سلمى).

(٦) في [ص]: (مخففة).

(٧) سقط من: [جـ].

(٨) أي: حدثنا، وفي [س]: (فثنى).

(مثلها)[١] قال: فأتيا الكاهن فخير أنيس، قال: فأتانا أنيس بصرمتنا ومثلها معها.

٤- قال: [٢]وقد صليت يا ابن أخي قبل أن ألقى رسول الله ﷺ ثلاث سنين، قال: قلت: لمن؟ قال: لله، قال: قلت: فإين كنت توجه؟ قال: حيث وجهني الله، أصلي عشاء حتى إذا كان آخر الليل ألقيت كأني خفاء حتى (تعلوني)[٣] الشمس.

٥- قال: قال أنيس: (إن)[٤] لي حاجة بمكة فاكفني حتى آتيك، قال: (فانطلق)[٥] فراث علي، ثم أتاني فقلت: ما حبسك؟ قال: لقيت رجلا بمكة على دينك يزعم أن الله أرسله، قال: قلت: فما يقول الناس له؟ قال: يزعمون أنه ساحر وأنه كاهن وأنه شاعر، قال أنيس: فوالله لقد سمعت قول الكهنة فما هو بقولهم، ولقد وضعت (قوله)[٦] على أقراء (الشعر)[٧] فلا يلتئم على لسان أحد أنه (شعر)[٨]، والله إنه لصادق وإنهم لكاذبون، وكان أنيس شاعرا، قال: قلت: اكفني أذهب فأنظر، قال: (نعم)[٩] وكن من أهل مكة على حذر، فإنهم قد شنفوا له وتجهموا له.

٣١٧/١٤ ٦- قال: فانطلقت حتى قدمت مكة، / قال: فتضيفت رجلا منهم، قال: قلت: أين الذي تدعونه الصابئ؟ قال: فأشار إليّ، قال: الصابئ، قال: فمال

---

(١) في [ط، هـ]: (مثلنا).

(٢) في [س]: زيادة (ولو).

(٣) في [س]: (تعلموني).

(٤) سقط من: [ق، هـ].

(٥) في [جـ، س، ي]: (انطلق).

(٦) في [جـ]: (قولهم).

(٧) في [جـ]: (الشعراء).

(٨) في [س، ط، هـ]: (شاعر).

(٩) في [هـ]: (نعيم).

علي أهل الوادي بكل مدرة وعظم حتى خررت مغشيا عليّ، قال: فارتفعت حين ارتفعت وكأني نصب أحمر.

٧- قال: فأتيت زمزم فغسلت عني الدماء وشربت من مائها، قال: فبينما أهل مكة في ليلة قمراء أضحيان إذ ضرب الله على (أصمختهم)[١]، قال: فما يطوف بالبيت أحد منهم غير امرأتين، قال: فأتتا عليّ وهما تدعوان إسافا ونائلة، قلت: انكحا (أحدهما)[٢] الأخرى، قال: فما ثناهما ذلك عن قولهما، قال: (فأتتا)[٣] عليَّ فقلت: (هَنٌ)[٤] مثل (الخشبة)[٥] غير (أني)[٦] لم أُكْنِ، قال: فانطلقتا (تولولان)[٧] وتقولان: لو كان ها هنا أحد من أنفارنا.

٨- قال: فاستقبلهما رسول الله ﷺ وأبو بكر وهما هابطان من الجبل، قال: ما لكما؟ قالتا: الصابئ بين الكعبة وأستارها، (قالا)[٨]: ما قال لكما؟ قالتا: قال لنا كلمة تملأ الفم.

٩- قال: وجاء رسول الله ﷺ حتى انتهى إلى الحَجَر فاستلمه هو وصاحبه، قال: وطاف بالبيت ثم صلى صلاته.

١٠- قال: فأتيته حين قضى صلاته، قال: فكنت أول من حياه بتحية/ (السلام)[٩]، قال: **«وعليك ورحمة الله ممن أنت؟»** قلت: من غفار، قال: فأهوى بيده نحو رأسه، قال: قلت في نفسي: كره أني انتميت إلى غفار. ٣١٨/١٤

---

(١) في [ق]: (أضمغتهم).

(٢) في [جـ، س]: (إحداهما).

(٣) في [أ، ب]: (فأتيا).

(٤) في [ي]: (لهن).

(٥) في [س]: (الحنشة).

(٦) في [أ، ب]: (أن).

(٧) في [س، هـ]: (تولان).

(٨) في [ق]: (قال).

(٩) في [جـ، س، ع]: (الإسلام).

١١- قال: فذهبت آخذ بيده، (قال)[١]: (فقدعني)[٢] صاحبه، وكان أعلم به مني، فرفع رأسه فقال: **«متى كنت ها هنا؟»** قلت: قد كنت ها هنا منذ عشر من بين يوم وليلة، قال: **«فمن كان يطعمك؟»** قال: قلت: ما كان لي طعام غير ماء زمزم فسمنت حتى تكسرت عُكَن بطني، وما وجدت على كبدي سخفَةَ جوع، فقال رسول الله ﷺ: **«إنها مباركة إنها طعام طعم»**، قال: فقال صاحبه: ائذن لي في إطعامه الليلة.

١٢- فانطلق رسول الله ﷺ وأبو بكر (وانطلقت)[٣] (معهما)[٤] قال: ففتح أبوبكر بابا فقبض إلي من زبيب الطائف، قال: فذلك أول طعام أكلته بها.

١٣- قال: فلبثت (ما لبثت)[٥] أو غبرت ثم لقيت رسول الله ﷺ، (فقال رسول الله ﷺ)[٦]: **«إني قد وجهت إلى أرض ذات نخل - ولا أحسبها إلا يثرب - فهل أنت مبلغ عني قومك، لعل الله أن ينفعهم بك، وأن يأجرك فيهم»**، قلت: نعم.

١٤- [٧]فانطلقت حتى أتيت أنيسا فقال: ما صنعت؟ قلت: صنعت أني أسلمت وصدقت، قال أنيس: وما بي رغبة عن دينك، إني قد أسلمت وصدقت، قال: (فأتينا)[٨] أمنا، (فقالت)[٩]: ما بي رغبة عن دينكما، فإني قد أسلمت وصدقت،

---

(١) في [أ، ب، س]: (فقال).

(٢) أي: منعني، وفي [أ، ب]: (قدعني)، وفي [ق]: (ففدعني).

(٣) في [س، هـ]: (فانطلقت).

(٤) في [أ، ب، جـ]: (معهم).

(٥) سقط من: [ي].

(٦) سقط من: [ي].

(٧) في [أ، ب، ق]: زيادة (قال).

(٨) في [ط، ق، هـ]: (فأتيت).

(٩) في [أ، ب:] (فقال).

قال: فاحتملنا حتى أتينا قومنا غفارا قال: فأسلم/ بعضهم قبل أن يقدم رسول الله ٣١٩/١٤
ﷺ المدينة، (قال)[١]: وكان يؤمهم إيماء بن (رحضة)[٢] وكان سيدهم، قال: وقال بقيتهم: إذا قدم رسول الله ﷺ أسلمنا.

١٥- قال: فقدم رسول الله ﷺ المدينة فأسلم بقيتهم، قال: وجاءت أسلم فقالوا: إخواننا نسلم على الذي أسلموا عليه، قال: فأسلموا، (قال)[٣]: فقال رسول الله ﷺ: **«غفار غفر الله لها، وأسلم سالمها الله»**[٤].

* * *

[١٣] إسلام عمر بن الخطاب (رضي الله عنه)[٥]

٣٩٣٥٩- (**حدثنا** أبو بكر قال)[٦]: حدثنا يحيى بن يعلى الأسلمي عن عبدالله ابن المؤمل عن أبي الزبير عن جابر قال: كان أول إسلام عمر قال: قال: ضرب أختي المخاض ليلا فأخرجت من البيت فدخلت في أستار الكعبة في ليلة قارة، قال: فجاء النبي (عليه الصلاة والسلام)[٧] فدخل الحجر وعليه نعلاه، فصلى ما شاء (الله)[٨] ثم انصرف، قال: فسمعت شيئا لم أسمع مثله، (فخرجت)[٩] فاتبعته فقال: **«من هذا؟»** فقلت: عمر، قال: **«يا عمر ما تتركني**

---

(١) في [أ، ب، جـ، س]: تكرر.

(٢) في [أ، ب]: (رخصة)، وفي [س]: (رخضة).

(٣) سقط من: [أ، ب].

(٤) صحيح؛ أخرجه مسلم (٢٤٧٣)، وأحمد (٢١٥٢٥).

(٥) سقط من: [ط، هـ].

(٦) سقط من: [جـ، ي].

(٧) في [جـ، س، ي]: (ﷺ).

(٨) سقط من: [س].

(٩) سقط من: [ي].

(نهارا ولا ليلا؟)[١]»، قال: فخشيت أن يدعو علي، قال: فقلت: أشهد أن لا إله إلا الله وأنك رسول الله، قال: فقال: «**يا عمر استره**»، قال: فقلت: والذي بعثك بالحق لأعلننه كما أعلنت الشرك[٢].

٣٢٠/١٤ ٣٩٣٦٠- **حدثنا** عبد الله بن إدريس عن حصين عن هلال/ بن (يساف)[٣] قال: أسلم عمر بن الخطاب بعد أربعين رجلاً (وإحدى)[٤] (عشرة)[٥] امرأة[٦].

* * *

[١٤] إسلام عتبة بن غزوان (رضي الله عنه)[٧]

٣٩٣٦١- (**حدثنا** أبوبكر قال)[٨]: حدثنا وكيع عن أبي نعامة سمعه من خالد ابن عمير عن عتبة بن غزوان قال: لقد رأيتني (مع رسول الله ﷺ سابع سبعة)[٩][١٠].

* * *

---

(١) في [أ، ب]: (ليلاً ولا نهاراً).

(٢) ضعيف؛ لضعف يحيى بن يعلى وعبدالله بن المؤمل، أخرجه أبونعيم في الحلية ١/٣٩، وابن عساكر ٤٤/٢٩.

(٣) في [أ، ب، س]: (أساف).

(٤) في [جـ]: (وأحد).

(٥) في [أ، ب، هـ]: (عشر).

(٦) مرسل؛ هلال تابعي، ولم يدرك عمر.

(٧) سقط من: [هـ].

(٨) سقط من: [جـ، س، ق].

(٩) في [س]: (سابع سبعة مع رسول الله ﷺ).

(١٠) صحيح؛ أخرجه مسلم (٢٩٦٧)، وأحمد (٢٠٦٠٩).

[١٥] إسلام عبد الله بن مسعود (رضي الله عنه)[١]

٣٩٣٦٢- (**حدثنا** أبو بكر قال)[٢]: حدثنا محمد بن أبي عبيدة قال: حدثني أبي عن الأعمش عن القاسم بن عبد الرحمن عن أبيه قال: قال عبد الله: لقد رأيتني سادس ستة ما على ظهر الأرض مسلم غيرنا[٣].

٣٩٣٦٣- **حدثنا** عبد الرحيم بن سليمان عن (عبد الرحمن)[٤] بن عتبة عن القاسم بن عبد الرحمن قال: كان أول من أفشى القرآن بمكة من في رسول الله ﷺ عبد الله بن مسعود، وأول من بنى مسجدا يصلى فيه عمار بن (ياسر)[٥]، وأول من أذن بلال، وأول من رمى بسهم في سبيل الله (سعد)[٦] بن مالك، وأول من قتل من المسلمين مهجع، وأول من/ عدا به فرسه في سبيل الله المقداد، وأول حي أدى الصدقة من قبل أنفسهم بنو عذرة، وأول حي (ألفوا)[٧] مع رسول الله ﷺ (جهينة)[٨][٩]. ٣٢١/١٤

* * *

---

(١) سقط من: [هـ].

(٢) سقط من: [جـ، س، ق].

(٣) صحيح؛ أخرجه ابن حبان (٧٠٦٢)، والحاكم ٣١٣/٣، وابن أبي عاصم في الآحاد (٢٣٨)، والطبراني (٨٤٠٦)، والبزار (١٩٨٧)، وأبونعيم في الحلية ١٢٦/١، وابن عساكر ٦٨/٣٣.

(٤) في [أ، ب، جـ، ط،ع، هـ، ي]: (عبدالله)، والتصويب من ٧٩/١٤ من المصنف برقم [٣٨٥٢٩].

(٥) في [هـ]: (يسار).

(٦) في [هـ]: (سعيد).

(٧) في [أ، ب، جـ، س]: (ألقوا).

(٨) سقط من: [أ، ب].

(٩) مرسل؛ القاسم تابعي، وأخرجه الطبراني في الكبير (٨٩٦١)، وفي الأوائل (٨٨) وابن عساكر ٣٧٩/٤٣.

[١٦] أمر زيد بن حارثة (رضي الله عنه)[١]

٣٩٣٦٤- (**حدثنا** أبو بكر قال)[٢]: حدثنا أبو أسامة قال: (حدثنا)[٣] عبدالملك قال: (حدثنا)[٤] أبو فزارة قال: أبصر النبي ﷺ زيد بن حارثة (غلاما)[٥] ذا (ذؤابة)[٦] قد أوقفه قومه بالبطحاء يبيعونه، فأتى خديجة فقال: «**رأيت غلاما بالبطحاء (قد)[٧] أوقفوه ليبيعوه ولو كان لي ثمنه لاشتريته**»، قالت: وكم ثمنه؟ قال: «**سبعمائة**»، قالت: خذ سبعمائة واذهب فاشتره، فاشتراه فجاء به إليها قال: «**أما إنه لو كان لي لأعتقته**»، قالت: فهو لك فأعتقه[٨].

* * *

[١٧] إسلام سلمان رضي الله (تعالى)[٩] عنه

٣٩٣٦٥- (**حدثنا** أبو بكر قال)[١٠]: حدثنا (عبيد الله)[١١] بن موسى قال: (أخبرنا)[١٢] إسرائيل عن أبي إسحاق عن أبي قرة الكندي عن سلمان قال: كنت

---

(١) سقط من: [ط، ق، هـ].

(٢) سقط من: [جـ، ق، ي].

(٣) في [ي]: (ابن).

(٤) في [ي]: (ابن).

(٥) سقط من: [س].

(٦) في [أ، ب]: (ذؤبة).

(٧) في [أ، ب، ق]: (وقد).

(٨) مرسل؛ أبوفزارة راشد بن كيسان تابعي، وأخرجه ابن عساكر ١٤/٣٥٢.

(٩) سقط من: [أ، ب، جـ، س].

(١٠) سقط من: [جـ، ق، ي].

(١١) في النسخ: (عبدالله)، والتصويب من مسند ابن أبي شيبة (٤٦٨)، وكتب التخريج والرجال.

(١٢) في [أ، ب، ي]: (أنبأنا).

من/ أبناء (أساورة)[١] فارس وكنت في كُتّاب ومعي غلامان، وكانا إذا رجعا من ٣٢٢/١٤
(عند)[٢] معلمهما أتيا (قسا)[٣] (فدخلا)[٤] (عليه)[٥] (فدخلت)[٦] (معهما)[٧]،
فقال: ألم أنهكما أن تأتياني بأحد، قال: فجعلت أختلف (إليه)[٨] حتى (إذا)[٩]
(كنت)[١٠] أحب إليه منهما.

٢- قال: فقال لي: إذا سألك أهلك من حبسك؟ فقل: معلمي، وإذا سألك معلمك: من حبسك؟ فقل: أهلي، ثم إنه أراد أن يتحول، فقلت له: أنا أتحول معك، فتحولت معه فنزلنا قرية، فكانت امرأة تأتيه.

٣- فلما حضر قال (لي)[١١]: يا سلمان (احفر)[١٢] عند رأسي، (فحفرت)[١٣] عند رأسه فاستخرجت (جرة)[١٤] من دراهم، فقال لي: صبها على (صدري)[١٥]، (فصببتها على صدره)[١٦]، فكان يقول: ويل لاقتنائي، ثم إنه مات

---

(١) في [س]: (أساودة).
(٢) سقط من: [هـ].
(٣) في [س]: (فسأ).
(٤) في [س]: (قد خلا).
(٥) سقط من: [ق، ي].
(٦) في [ب]: (ودخلت).
(٧) في [س]: (معها).
(٨) في [س]: (فيه).
(٩) سقط من: [هـ].
(١٠) في [ي]: (كتب).
(١١) سقط من: [س].
(١٢) في [س]: (احضر).
(١٣) في [س]: (فحضرت).
(١٤) في [ق]: (صرة).
(١٥) في [جـ]: (حدد لي).
(١٦) سقط من: [أ، ب].

(فهممت)[١] بالدراهم أن (آخذها)[٢]، ثم إني ذكرت فتركتها.

٤- ثم إني آذنت (القسيسين)[٣] والرهبان [به فحضروه فقلت لهم: إنه قد ترك مالا، قال: فقام شباب في القرية فقالوا: هذا مال أبينا فأخذوه.

٥- قال: فقلت للرهبان][٤] (أخبروني)[٥] برجل عالم أتبعه، قالوا: ما نعلم في الأرض رجلا أعلم من رجل بحمص، فانطلقت إليه فلقيته فقصصت عليه القصة، قال: فقال: أو (ما)[٦] جاء بك إلا (طلب)[٧] العلم، قلت: ما جاء بي إلا طلب العلم، قال: فإني لا أعلم اليوم في الأرض أعلم من رجل يأتي بيت المقدس كل سنة، إن انطلقت الآن وجدت حماره.

٣٢٣/١٤ ٦- قال: (فانطلقت)[٨] فإذا أنا بحماره على باب/ بيت المقدس، فجلست عنده وانطلق، فلم أره حتى الحول، فجاء فقلت له: يا عبد الله ما صنعت بي؟ قال: وإنك لها هنا، قلت: نعم، قال: فإني والله ما أعلم اليوم رجلا أعلم من رجل خرج بأرض (تيماء)[٩] (وإن)[١٠] (تنطلق)[١١] الآن (توافقه)[١٢]، وفيه ثلاث آيات:

---

(١) في [جـ]: (وهممت).

(٢) في [ي]: (أحولها).

(٣) في [جـ، س]: (القسيس).

(٤) سقط ما بين المعكوفين من: [ب].

(٥) في [ب]: (وخبروني).

(٦) سقط من: [س].

(٧) في [ب]: (لطلب).

(٨) في [ق]: (وانطلقت).

(٩) في [هـ]: (يتماء)، وفي [ب]: (تيماً).

(١٠) في [أ]: (أنت).

(١١) في [أ، ب]: (أنطلق).

(١٢) في [ب]: (نوافقه).

يأكل الهدية ولا يأكل الصدقة، وعند غضروف كتفه اليمنى خاتم النبوة مثل بيضة الحمامة لونها لون جلده.

٧- قال: فانطلقت ترفعني أرض وتخفضني أخرى حتى مررت بقوم من الأعراب فاستعبدوني فباعوني حتى (اشترتني)[١] امرأة بالمدينة، فسمعتهم يذكرون النبي (ﷺ)[٢] وكان (عزيزاً)[٣]، فقلت (لها)[٤]: هبي لي يوما، قالت: نعم.

٨- فانطلقت فاحتطبت (حطبا)[٥] فبعته (وصنعت طعاما)[٦] فأتيت (به)[٧] النبي ﷺ وكان يسيرا فوضعته بين يديه، فقال: **«ما هذا؟»** قلت: صدقة، قال: فقال لأصحابه: **«كلوا»**، ولم يأكل، قال: قلت: هذا من علامته، ثم مكثت ما شاء الله أن أمكث ثم قلت لمولاتي: هبي لي يوما، قالت: نعم، فانطلقت فاحتطبت حطبا فبعته بأكثر من ذلك وصنعت به طعاما، فأتيت به النبي (عليه السلام)[٨] وهو جالس بين أصحابه فوضعته بين يديه، قال: **«ما هذا؟»** قلت: هدية، فوضع يده، وقال لأصحابه: **«خذوا باسم الله»**.

٩- وقمت خلفه، / فوضع رداءه فإذا خاتم النبوة فقلت: أشهد أنك رسول الله ٣٢٤/١٤
قال: **«وما ذاك؟»** فحدثته عن الرجل ثم قلت: أيدخل الجنة يا رسول الله فإنه

---

(١) في [ي]: (استريني)، وفي [س]: (اشتريتني، وفي [ب]: (دستوتني).

(٢) في [هـ]: (عليه الصلاة والسلام).

(٣) في [س]: بياض.

(٤) سقط من: [أ، ب].

(٥) في [أ، ب]: (يوماً).

(٦) هكذا في: [ق، هـ]، وكنز العمال، وسقط من بقية النسخ.

(٧) سقط من: [س].

(٨) في [أ، ب، ق، ي]: (ﷺ)، وفي [س]: (عليه الصلاة والسلام).

حدثني أنك نبي قال: «**لن يدخل الجنة إلا نفس مسلمة**»[١].

* * *

[١٨] إسلام عدي بن حاتم الطائي (رضي الله عنه)[٢]

٣٩٣٦٦- (**حدثنا** أبو بكر قال)[٣]: حدثنا (حسين)[٤] بن محمد قال: (أخبرنا)[٥] جرير بن حازم عن محمد بن سيرين عن أبي عبيدة بن حذيفة أن رجلا قال: قلت أسأل عن حديث[٦] عدي بن حاتم وأنا في ناحية الكوفة، فأكون أنا الذي أسمعه منه، فأتيته فقلت: أتعرفني؟ قال: نعم، أنت فلان بن فلان وسماه باسمه، (قلت)[٧]: حدثني قال: بُعث النبي (عليه الصلاة والسلام)[٨] فكرهتُه أشد ما كرهت شيئا قط فانطلقت حتى أنزل أقصى (أهل)[٩] العرب مما (يلي)[١٠] الروم،

---

(١) حسن؛ أبوقرة صدوق، أخرجه أحمد (٢٣٧١٢)، وابن حبان (٧١٢٤)، والحاكم ٤/١٠٨، وابن هشام ١/٢٢٨، وابن سعد ٤/٨١، ووكيع في أخبار القضاة ٢/١٨٧، والطحاوي ٢/٨، والبزار (٢٤٩٩)، والطبراني (٦١٥٥)، وأبوالشيخ في طبقات المحدثين بأصبهان (٩)، وأبونعيم في أخبار أصبهان ١/٤٩، والبيهقي ٦/٥٩٨، والخطيب في تاريخ بغداد ١/١٦٥، وابن الأثير ٢/٤١٧، والذهبي في سير أعلام النبلاء ١/٥١٣.

(٢) سقط من: [أ، ب، جـ، س].

(٣) سقط من: [جـ، ق، ي].

(٤) في [أ، ب]: (حسن).

(٥) في [أ، ب، ي]: (أنبأنا).

(٦) في [ق، هـ]: زيادة (عن).

(٧) في [أ، ب]: (قال).

(٨) في [أ، ب، جـ، ي]: (ﷺ).

(٩) سقط من: [س].

(١٠) في [هـ]: (يعلي).

فكرهت مكاني أشد مما كرهت (مكاني)[١] الأول، فقلت: لآتين هذا الرجل فإن كان كاذبا لا يضرني، وإن كان صادقا لا يخفى عليَّ، فقدمت المدينة فاستشرفني الناس وقالوا: جاء عدي بن حاتم فقال: النبي ﷺ: **«يا عدي بن حاتم أسلم تسلم»**، قلت: إني من أهل دين، قال: **«أنا أعلم بدينك منك»**، قال: قلت: أنت أعلم بديني مني؟ قال: **«نعم، أنا أعلم بدينك منك»**، قلت: أنت أعلم بديني مني؟ قال: **«نعم»**، (قال)[٢]: **«ألست ركوسيا؟»** قلت: بلى، قال: **«أولست (ترأس)[٣] قومك؟»** قلت: بلى، / قال: **«أو لست تأخذ المرباع»**، قلت: بلى، قال: **«ذلك لا يحل (لك)[٤] في دينك»**، قال: فتواضعت من نفسي، قال: **«يا عدي بن حاتم أسلم تسلم، فإني ما أظن أو أحسب أنه يمنعك من أن تسلم إلا خَصَاصةٌ من ترى حولي، وإنك ترى الناس علينا إلبا واحدا ويدا واحدة، فهل أتيت الحيرة»**، قلت: لا، وقد علمتُ مكانَها، قال: **«يوشك الظعينة أن (ترحل)[٥] من الحيرة حتى تطوف بالبيت بغير جوار، (ولتفتحن)[٦] عليكم كنوز كسرى بن هرمز[٧]»**، قالها ثلاثا، يوشك أن يُهِمّ الرجل من يقبل صدقته، (فلقد)[٨] رأيت الظعينة تخرج من الحيرة تطوف بالبيت بغير جوار، ولقد كنت في أول خيل أغارت على المدائن، (ولتجيء)[٩] الثالثة إنه

٣٢٥/١٤

---

(١) في [ب]: (مكان).

(٢) سقط من: [ق].

(٣) في [جـ، س]: (برأس).

(٤) في [جـ]: (لي).

(٥) في [جـ]: (ترتحل).

(٦) في [ب]: (وليفتحن).

(٧) في [أ، ب، س، ق]: زيادة (قال: كسرى..).

(٨) في [أ، ب]: (ولقد).

(٩) في [أ، ب، س]: (وليجين)، وفي [جـ]: (ولتحين).

لقول رسول الله ﷺ (قاله لي)[١][٢].

* * *

[١٩] إسلام جرير بن عبد الله[٣]

٣٩٣٦٧- (**حدثنا** أبو بكر قال)[٤]: حدثنا الفضل بن دكين قال: (حدثنا)[٥] يونس بن أبي إسحاق عن المغيرة بن (شبيل)[٦] بن عوف عن جرير بن عبدالله قال: لما أن دنوت من المدينة أنخت راحلتي ثم حللت (عيبتي)[٧] ولبست حلتي، فدخلت ورسول الله ﷺ يخطب (فسلمت على النبي ﷺ)[٨]، فرماني الناس بالحَدَق، قال: فقلت لجليس لي: يا عبد الله هل ذكر رسول الله ﷺ من أمري شيئا؟ قال: نعم، / ٣٢٦/١٤ ذكرك بأحسن الذكر، قال: بينما رسول الله ﷺ يخطب إذ عرض له في خطبته فقال: **«إنه سيدخل عليكم من هذا الفج أو من هذا الباب من خير ذي يمن، إلا وإن على وجهه مسحة ملك»**، قال جرير: فحمدت الله على ما أبلاني[٩].

---

(١) سقط من: [س].

(٢) حسن؛ أبوعبيدة بن حذيفة صدوق، أخرجه أحمد (١٩٣٨٩)، وابن حبان (٦٦٧٩)، والحاكم ٥١٨/٤، والبيهقي في الدلائل ٣٤٣/٥، وابن الأثير ٨/٤، والدارقطني ٢٢١/٢، وأصله عند البخاري (٣٥٩٥).

(٣) في [أ، ب، ي]: زيادة (رضي الله عنه).

(٤) سقط من: [ب، جـ، ي].

(٥) في [ي]: (أنبأنا).

(٦) في [ق، هـ]: (شبل).

(٧) في [ي]: (عيتمي).

(٨) سقط من: [ي]، وفي [ب]: تكرر، وزيادة: (يخطب).

(٩) صحيح؛ أخرجه أحمد (١٩١٨١)، والنسائي في الكبرى (٨٣٠٤)، وابن خزيمة (١٧٩٧)، وابن حبان (٧١٩٩)، والحاكم ٢٨٥/١، والبخاري في الأدب المفرد (٢٥٠)، والحميدي (٨٠٠)، وابن أبي عاصم في الآحاد (٢٥٢٣)، والطبراني (٢٤٨٣)، والبيهقي ٢٢٢/٣، وابن سعد ٣٤٧/١.

[٢٠] ما قالوا: في مهاجر النبي (ﷺ)[١] وأبي بكر وقدوم من قدم

٣٩٣٦٨- (**حدثنا** أبو بكر قال)[٢]: حدثنا أبو أسامة قال: حدثنا هشام بن عروة عن أبيه وفاطمة عن أسماء قالت: صنعت سفرة النبي ﷺ في بيت أبي بكر حين أراد أن يهاجر إلى المدينة، قالت: فلم نجد لسفرته ولا لسقائه ما نربطهما به، فقلت لأبي بكر: والله ما أجد شيئا أربط به إلا نطاقي، (قالت: فقال)[٣]: شقيه باثنين، فاربطي بواحد السقاء وبالآخر السفرة، فلذلك سُميتُ ذات النطاقين[٤].

٣٩٣٦٩- **حدثنا** أبو أسامة عن بن عون عن عمير بن إسحاق قال: لما خرج رسول الله ﷺ وأبو بكر - يعني إلى المدينة - تبعهما/ سراقة بن مالك فلما أتاهما قال: هذان فرا من قريش لو رددت على قريش فرها، قال: فعطف فرسه عليهما فساخت الفرس، فقال: ادعو الله أن يخرجها ولا أقرُبكما، قال: (فخرجت)[٥] (فعادت)[٦] حتى فعل ذلك مرتين أو ثلاثا، قال: فكف، ثم قال: هلما إلى الزاد (والحملان)[٧] فقالا: لا نريد ولا حاجة لنا في ذلك[٨]. ٣٢٧/١٤

٣٩٣٧٠- **حدثنا** عبيد الله بن موسى قال: أخبرنا إسرائيل عن أبي إسحاق عن البراء بن عازب قال: اشترى أبو بكر من (عازب)[٩] (رحلا)[١٠] بثلاثة عشر

---

(١) في [ط، هـ]: (عليه السلام).

(٢) سقط من: [جـ، ق، ي].

(٣) في [ق]: (قال: فقال).

(٤) صحيح؛ أخرجه البخاري (٢٩٧٩)، ومسلم (٢٥٤٥).

(٥) في [أ، ب]: (فخرج).

(٦) سقط من: [أ ب، جـ، س].

(٧) في [أ]: (والمجلان).

(٨) مرسل؛ عمير تابعي، وأخرجه ابن سعد ١/ ٢٣٢.

(٩) في [أ، ب]: (عارب).

(١٠) في [جـ، س، ق]: (رجلاً).

درهما فقال أبو بكر لعازب: مر البراء فليحمله إلى رحلي، فقال له عازب: (لا)[١]، حتى (تحدثنا)[٢] كيف صنعت أنت ورسول الله ﷺ حيث خرجتما والمشركون يطلبونكما.

٢- قال: رحلنا من مكة فأحيينا ليلتنا ويومنا حتى أظهرنا، وقام قائم الظهيرة فرميت ببصري هل أرى من ظل نأوي إليه، فإذا أنا بصخرة فانتهينا إليها، (فإذا)[٣] بقية ظل لها، فنظرت (بقية)[٤] ظل (لها)[٥] فسويته ثم فرشت لرسول الله ﷺ (فيه)[٦] فروة، ثم قلت: اضطجع يا رسول الله فاضطجع.

٣٢٨/١٤ ٣- ثم ذهبت أنقض ما حولي هل أرى من/ الطلب أحدا، فإذا انا براعي غنم يسوق غنمه إلى الصخرة، يريد منها الذي أريد فسألته فقلت: لمن أنت يا غلام؟ فقال: لرجل من قريش، قال: فسماه فعرفته، فقلت: هل في غنمك من لبن؟ قال: نعم، قلت: هل أنت[٧] (حالب لي)[٨] قال: نعم.

٤- قال: فأمرته فاعتقل شاة من غنمه فأمرته أن ينفض ضرعها من الغبار، ثم أمرته أن ينفض كفيه، فقال: هكذا، فضرب إحدى يديه بالأخرى، فحلب كثبة من لبن، ومعي لرسول الله ﷺ إداوة على فمها خرقة، فصببت على اللبن حتى برد أسفله.

---

(١) سقط من: [أ].

(٢) في [ق]: (تحدثني).

(٣) في [ق]: (نظرت).

(٤) في [هـ]: (بقبة).

(٥) سقط من: [ط، هـ].

(٦) سقط من: [ق].

(٧) في [أ، ب]: زيادة (مأذون).

(٨) في [أ، ب]: (بالحلب فتحلب لي).

٥- فأتيت رسول الله ﷺ فوافقته قد استيقظ فقلت: اشرب يا رسول الله، فشرب رسول الله ﷺ حتى رضيت.

٦- ثم قلت: أنى الرحيل يا رسول الله، فارتحلنا والقوم يطلبوننا، فلم يدركنا أحد منهم غير سراقة بن مالك بن (جعشم)[١] على فرس له، فقلت: هذا الطلب قد لحقنا يا رسول الله[٢] وبكيت فقال: **«ما يبكيك؟»** فقلت: أما والله ما على نفسي أبكي ولكني أبكي عليك، قال: فدعا عليه رسول الله ﷺ فقال: **«اللهم اكفناه بما شئت»**، قال: فساخت به فرسه في الأرض إلى بطنها، فوثب عنها ثم قال: يا محمد قد علمت أن هذا عملك، فادع الله أن ينجيني مما أنا فيه، فوالله/ لأُعَمِّيَنّ على من ورائي من ٣٢٩/١٤ الطلب، وهذه كنانتي فخذ سهما منهما فإنك ستمر على إبلي وغنمي بمكان كذا وكذا فخذ منها حاجتك، فقال رسول الله ﷺ: **«لا حاجة لنا في إبلك»**.

٧- وانصرف عن رسول الله ﷺ (ودعا له رسول الله ﷺ)[٣]، وانطلق راجعا إلى أصحابه، ومضى رسول الله ﷺ وأنا معه حتى قدمنا المدينة ليلا، فتنازعه القوم: أيهم ينزل عليه، فقال رسول الله ﷺ: **«إني أنزل الليلة على بني النجار أخوال عبدالمطلب، أكرمهم بذلك»**، فخرج الناس حتى دخل المدينة، وفي الطريق وعلى البيوت الغلمان والخدم[٤] جاء محمد[٥] جاء رسول الله، فلما أصبح انطلق فنزل حيث (أمره)[٦] (الله)[٧].

---

(١) في [ب، ي]: (جعثم).

(٢) في [هـ]: زيادة (فقال: لا تحزن إن الله معنا، حتى إذا دنا منا فكان بيننا وبينه قدر رمح أو رمحين أو ثلاثة، قال: قلت: يا رسول الله هذا الطلب قد لحقنا).

(٣) سقط من: [ع].

(٤) في [ق]: زيادة (يقولون).

(٥) في [أ، ب، جـ، ق]: زيادة (ﷺ).

(٦) في [س]: (أمر).

(٧) سقط من: [أ، ب].

٨- [(١)]وكان رسول الله ﷺ قد صلى نحو بيت المقدس ستة عشر شهرا أو سبعة عشر شهرا، وكان رسول الله ﷺ يحب أن يوجه نحو الكعبة فأنزل الله: ﴿قَدْ نَرَىٰ تَقَلُّبَ وَجْهِكَ فِي ٱلسَّمَآءِ ۖ فَلَنُوَلِّيَنَّكَ قِبْلَةً تَرْضَىٰهَا ۚ فَوَلِّ وَجْهَكَ شَطْرَ ٱلْمَسْجِدِ ٱلْحَرَامِ﴾ [البقرة: ١٤٤]، قال: فوُجّه نحو الكعبة، وقال السفهاء من الناس: ﴿مَا وَلَّىٰهُمْ عَن قِبْلَتِهِمُ ٱلَّتِي كَانُوا۟ عَلَيْهَا ۚ قُل لِّلَّهِ ٱلْمَشْرِقُ وَٱلْمَغْرِبُ ۚ يَهْدِي مَن يَشَآءُ إِلَىٰ صِرَٰطٍ مُّسْتَقِيمٍ﴾ البقرة: ١٤٢].

٣٣٠/١٤ ٩- قال: وصلى مع النبي (عليه الصلاة والسلام)[(٢)]/ رجل ثم خرج بعد ما صلى، فمر على قوم من الأنصار وهم ركوع في صلاة العصر نحو بيت المقدس فقال: هو يشهد أنه صلى مع النبي ﷺ، وأنه قد وُجّه نحو الكعبة، قال: فانحرف القوم حتى وجهوا نحو الكعبة.

١٠- قال البراء: وكان نزل علينا من المهاجرين مصعب بن عمير أخو بني عبدالدار بن قصي، فقلنا له: ما فعل رسول الله ﷺ؟ (فقال)[(٣)]: هو ومكانه وأصحابه على أثري، ثم أتانا (بعده)[(٤)] عمرو بن أم مكتوم أخو بني فهر الأعمى، فقلنا له: ما فعل من (وراءك)[(٥)] رسول الله[(٦)] وأصحابه؟ فقال: هم على أثري.

١١- ثم أتانا (بعده عمار بن ياسر وسعد بن أبي وقاص وعبدالله بن مسعود وبلال، ثم أتانا)[(٧)] عمر بن الخطاب من بعدهم في عشرين راكبا، ثم أتانا بعدهم

---

(١) في [أ، ب]: زيادة (قال: وقد)، وفي [جـ]: (قال).

(٢) في [أ، ب، جـ]: (ﷺ).

(٣) هكذا في: [ق، هـ]، وفي بقية النسخ: (فقلت).

(٤) في [ق، هـ]: (بعد).

(٥) في [ي]: (وراك).

(٦) في [أ، بن جـ، ي]: زيادة (ﷺ).

(٧) سقط من: [هـ].

رسول الله ﷺ وأبو بكر معه، فلم يقدم علينا حتى قرأتُ سورا من سور المفصل، ثم خرجنا حتى نتلقى العير فوجدناهم قد حَذِروا[١].

٣٩٣٧١- **حدثنا** عفان قال: حدثنا شعبة عن أبي إسحاق قال: سمعت البراء يقول: أول من قدم علينا من أصحاب رسول الله ﷺ مصعب بن عمير وابن أم مكتوم، فجعلا يقرئان الناس القرآن، ثم جاء عمار وبلال وسعد، ثم جاء عمر بن الخطاب في عشرين راكبا، ثم جاء رسول الله ﷺ، (قال)[٢]: فما رأيت أهل المدينة فرحوا بشيء قط فرحهم به، قال: فما قدم حتى قرأت: ﴿سَبِّحِ ٱسْمَ رَبِّكَ ٱلْأَعْلَى﴾ في (سور)[٣] من/ المفصل[٤]. ٣٣١/١٤

٣٩٣٧٢- **حدثنا** أسود بن عامر قال: حدثنا حماد بن سلمة عن علي بن زيد عن الحسن (أن)[٥] سراقة بن مالك (المدلجي)[٦] حدثهم أن قريشا جعلت في رسول الله ﷺ وأبي بكر أربعين أوقية، قال: فبينما أنا جالس إذ جاءني رجل فقال: إن الرجلين اللذين جعلت ((قريش)[٧] فيهما)[٨] ما جعلتْ قريبٌ منك؛ بمكان كذا وكذا، فأتيت فرسي وهو في (الرعي)[٩] فنفرت به ثم أخذت رمحي، قال: فركبته، قال: فجعلت أجر الرمح مخافة أن يشركني فيهما أهل الماء قال: فلما رأيتهما قال أبوبكر: هذا باغ

---

(١) صحيح؛ أخرجه البخاري (٣٦١٥)، ومسلم (٢٠٠٩).

(٢) سقط من: [ب].

(٣) في [س]: (سورة).

(٤) صحيح؛ أخرجه البخاري (٤٩٤١)، وأحمد (١٨٥١٢).

(٥) في [أ، س، ط، هـ]: (عن).

(٦) في [ي]: (المد لحي).

(٧) سقط من: [جـ].

(٨) في [أ، ب]: (فيهما قريش).

(٩) في [هـ]: (الوعي).

يبغينا، فالتفت إلي النبي ﷺ فقال: **«اللهم اكفناه بما شئت»**، قال: قال (فوحل)[١] فرسي وإني لفي جلد من الأرض، فوقعت على حجر (فانقلبت)[٢]، فقلت: ادع الذي فعل بفرسي ما أرى أن (يخلصه)[٣]، وعاهده أن لا يعصيه، قال: فدعا له، فخُلّص الفرس، فقال رسول الله ﷺ: **«(أواهبه)[٤] أنت لي؟»**/ فقلت: نعم، فقال: (فهاهنا)[٥] قال[٦]: (فعمّ)[٧] عنا الناس، وأخذ رسول الله ﷺ طريق الساحل مما يلي البحر، قال: فكنت أول النهار لهم طالبا وآخر النهار لهم مسلحة، وقال لي: **«إذا استقررنا بالمدينة فإن رأيت أن تأتينا فأتنا»**، قال: فلما قدم المدينة وظهر على أهل بدر وأحد وأسلم الناس ومن حولهم، قال (سراقة)[٨]: بلغني (أنه)[٩] يريد أن يبعث خالد بن الوليد إلى بني مدلج، قال: فأتيته فقلت له: أنشدك النعمة، فقال القوم: مه، فقال رسول الله ﷺ: **«دعوه»**، فقال رسول الله ﷺ: **«ما تريد؟»** فقلت: بلغني أنك تريد أن تبعث خالد بن الوليد إلى قومي، فأنا أحب أن توادعهم، فإن أسلم قومهم أسلموا معهم، وإن لم يسلموا لم تخشن صدور قومهم عليهم، فأخذ رسول الله ﷺ بيد خالد بن الوليد فقال له: **«اذهب معه فاصنع ما أراد»**، فذهب إلى بني مدلج، فأخذوا عليهم أن لا يعينوا على رسول الله ﷺ، فإن أسلمت قريش أسلموا معهم فأنزل الله: ﴿**وَدُّوا**

٣٣٢/١٤

---

(١) في [أ، ب، ط، هـ]: (فوجل)، وانظر: المطالب العالية (٤٢٤٢)، والنهاية ١٦١/٥.

(٢) في [أ، ط]: (فانفلت)، وفي [ح، هـ]: (فانقلب).

(٣) في [أ]: (يخلصها).

(٤) في [أ]: (أواهبنه).

(٥) في [س]: (هاهنا)، وفي [أ]: (هذا).

(٦) في [ي]: زيادة (نعم).

(٧) في [ط، هـ]: (فعمى).

(٨) في [ي]: (مؤلفه).

(٩) في [أ، ب]: (أنك).

لَوْ تَكْفُرُونَ (كَمَا كَفَرُوا)[١]﴾ حتى بلغ: ﴿إِلَّا ٱلَّذِينَ يَصِلُونَ إِلَىٰ قَوْمٍ بَيْنَكُمْ وَبَيْنَهُم مِّيثَٰقٌ أَوْ جَآءُوكُمْ حَصِرَتْ صُدُورُهُمْ أَن يُقَٰتِلُوكُمْ أَوْ يُقَٰتِلُوا۟ قَوْمَهُمْ[٢] وَلَوْ شَآءَ ٱللَّهُ لَسَلَّطَهُمْ عَلَيْكُمْ فَلَقَٰتَلُوكُمْ﴾ [النساء: ٨٩، ٩٠][٣].

٣٩٣٧٣- قال الحسن: فالذين/ حصرت صدورهم بنو مدلج، فمن وصل إلى بني مدلج من غيرهم كان في مثل عهدهم. ٣٣٣/١٤

٣٩٣٧٤- **حدثنا** عفان قال: حدثنا همام قال: أخبرنا ثابت عن أنس أن أبا بكر حدثه قال: قلت للنبي ﷺ ونحن في الغار: لو أن أحدهم ينظر إلى قدميه لأبصرنا تحت قدميه قال: **«يا أبا بكر، ما ظنك باثنين الله ثالثهما»**[٤].

٣٩٣٧٥- **حدثنا** أبو أسامة قال: حدثنا هشام عن أبيه أن عبدالله بن أبي بكر كان الذي يختلف بالطعام إلى النبي ﷺ وأبي بكر وهما في الغار[٥].

٣٩٣٧٦- **حدثنا** شبابة عن ورقاء عن ابن أبي نجيح عن مجاهد في قوله: ﴿إِلَّا (تَنصُرُوهُ)[٦]﴾ [التوبة: ٤٠]، ثم ذكر ما كان من أول شأنه حين بعث يقول: فالله فاعل ذلك به ناصره كما نصره ثاني اثنين[٧]./ ٣٣٤/١٤

---

(١) سقط من: [هـ].

(٢) في [أ، ب، س، ي]: زيادة ﴿كُلَّ مَا رُدُّوٓا۟ إِلَى ٱلْفِتْنَةِ أُرْكِسُوا۟ فِيهَا﴾.

(٣) ضعيف منقطع؛ علي بن زيد ضعيف، وأهل الحديث على أن الحسن لم يسمع من سراقة، وأخرجه البخاري (٣٩٠٦)، وأحمد (١٧٥٩١) من حديث عبدالرحمن بن مالك المدلجي عن أبيه عن أخيه سراقة.

(٤) صحيح؛ أخرجه البخاري (٣١٥٣)، ومسلم (٢٣٨١)، وأحمد (١١).

(٥) مرسل؛ عروة تابعي، وأخرجه الحاكم ٤٧٧/٣، وابن سعد ١٧٣/٣.

(٦) في [ي]: (ينصروه).

(٧) مرسل؛ مجاهد تابعي، أخرجه ابن أبي حاتم في التفسير ١٧٩٨/٦ (١٠٠٣٦)، وابن جرير ١٣٦/١٠.

٣٩٣٧٧- **حدثنا** وكيع عن شريك عن إبراهيم بن مهاجر عن مجاهد قال: مكث أبو بكر مع النبي ﷺ في الغار (ثلاثا)[(١)(٢)].

٣٩٣٧٨- **حدثنا** وكيع عن نافع بن عمر عن رجل عن أبي بكر أنهما لما انتهيا (إلى الغار)[(٣)] قال: إذا (جحر)[(٤)] قال: فألقمه أبو بكر[(٥)] رجله فقال: يا رسول الله إن كانت لدغة أو لسعة كانت بي[(٦)].

٣٩٣٧٩- **حدثنا** عبد الرحيم بن سليمان عن إسرائيل عن (سماك)[(٧)] عن (سعيد)[(٨)] بن جبير عن ابن عباس: ﴿كُنتُمْ خَيْرَ أُمَّةٍ أُخْرِجَتْ لِلنَّاسِ﴾ [آل عمران: ١١٠] قال: هم الذين هاجروا مع محمد ﷺ إلى المدينة[(٩)].

٣٩٣٨٠- **حدثنا** وكيع عن موسى بن عُليّ بن رباح عن أبيه قال: سمعت مسلمة بن مخلد يقول: ولدت حين قدم النبي ﷺ وقبض وأنا ابن (عشر)[(١٠)(١١)].

---

(١) سقط من: [ي].

(٢) مرسل؛ مجاهد تابعي، وأخرجه ابن جرير ١٠/١٣٦.

(٣) سقط من: [أ، ب، ط، هـ].

(٤) في [ب، جـ]: (حجراً).

(٥) في [جـ، ي]: زيادة (ﷺ).

(٦) مجهول؛ لإبهام راويه، أخرجه ابن عساكر ٣٠/٨١، واللالكائي (٢٤٢٥).

(٧) في [أ، ب، جـ، ي]: (سعيد).

(٨) سقط من: [أ، ب، ط، هـ].

(٩) حسن، سماك صدوق، أخرجه عبدالرزاق في التفسير ١/١٣٠، وأحمد (٤٦٣)، وابن جرير في التفسير ٤/٤٣، والنسائي (١١٠٧٢)، والحاكم ٢/٢٩٤، والضياء في المختارة ١٠/(١٨٣)، والطبراني (١٢٣٠٣)، وابن أبي عاصم في الآحاد (٣٣٩)، والحارث (٧٠٧/بغية)، والصيداوي في معجم الشيوخ (٨٤)، وابن عساكر ٢٥/٣٢٦، والخطيب في الموضح ٢/٤٤١.

(١٠) في [س، ق]: (عشرة).

(١١) صحيح؛ أخرجه ابن أبي عاصم في الآحاد (٢٨٦٥)، والطبراني ١٩(١٠٦٠)، وأبويعلى في الكبير كما في المطالب (٤٠٩٣)، وابن عساكر ٥٨/٦٠، والخطيب في الكفاية ص٥٧.

٣٩٣٨١- **حدثنا** ابن عيينة عن الزهري سمع أنسا يقول قدم رسول الله ﷺ المدينة وأنا ابن عشر، وقبض وأنا ابن/ عشرين، وكن أمهاتي يحثثنني على خدمته[١]. ٣٣٥/١٤

٣٩٣٨٢- **حدثنا** يزيد بن هارون عن حماد بن سلمة عن هشام بن عروة عن أبيه أن رسول الله ﷺ لما هاجر إلى المدينة هو وأبو بكر وعامر بن فهيرة قال: استقبلتهم هدية طلحة إلى أبي بكر في الطريق فيها ثياب بيض فدخل رسول الله ﷺ وأبو بكر فيها المدينة[٢].

٣٩٣٨٣- **حدثنا** خالد بن مخلد عن علي بن مسهر عن هشام بن عروة عن أبيه عن أسماء ابنة أبي بكر أنها هاجرت إلى رسول الله ﷺ وهي حبلى بعبدالله بن الزبير، فوضعته بقُباء فلم ترضعه حتى أتت به النبي ﷺ، فأخذه فوضعه في حجره فطلبوا تمرة ليحنكوه حتى وجدوها فحنكوه، فكان أولَ شيء دخل بطنه (ريقُ)[٣] رسول الله ﷺ وسماه عبد الله[٤].

٣٩٣٨٤- **حدثنا** جعفر بن عون عن أبي العميس عن الحسن بن سعد عن عبدالرحمن بن عبد الله قال: قال عبد الله: إن أول من هاجر من هذه الأمة (غلامان)[٥] من قريش[٦]./ ٣٣٦/١٤

---

(١) صحيح؛ أخرجه مسلم (٢٠٢٩)، وأحمد ٣/١١٠، وبنحوه البخاري (٥١٦٦).

(٢) مرسل؛ عروة تابعي.

(٣) في [ي]: (رين).

(٤) حسن؛ خالد صدوق، والخبر أخرجه البخاري (٣٩٠٩)، ومسلم (٢١٤٦).

(٥) في [س]: (عثمان).

(٦) صحيح؛ سمع عبدالرحمن من أبيه على الصحيح.

٣٩٣٨٥- **حدثنا** أبو أسامة عن أبي هلال عن قتادة عن سعيد بن المسيب قال: قلت له: ما فرق ما بين المهاجرين الأولين والآخرين؟ قال: فرق ما بينهما القبلتان، فمن صلى مع رسول الله ﷺ القبلتين فهو من المهاجرين الأولين.

٣٩٣٨٦- **حدثنا** عفان قال: حدثنا حماد بن سلمة قال: أخبرنا ثابت عن أنس أن أبا بكر كان رديف النبي ﷺ من مكة إلى المدينة، وكان أبو بكر يختلف إلى الشام، فكان يعرف وكان النبي عليه الصلاة والسلام لا يعرف، فكانوا يقولون: يا أبا بكر من هذا الغلام بين يديك؟ قال: (هاد)[1] يهديني السبيل، قال: فلما دنوا من المدينة نزلا الحرة و(بعثا)[2] إلى الأنصار فجاؤوا، قال: فشهدته يوم دخل المدينة فما رأيت يوما كان أحسن ولا أضوأ من يوم دخل علينا فيه، وشهدت يوم مات فما رأيت يوما كان أقبح ولا أظلم من يوم مات فيه ﷺ[3].

* * *

[٢١] ما ذُكر في كتب النبي (ﷺ)[4] وبعوثه

٣٣٧/١٤ ٣٩٣٨٧- (**حدثنا** أبو بكر قال)[5]: حدثنا محمد بن فضيل عن حصين/ (عن)[6] عبدالله بن شداد قال: كتب كسرى إلى باذام أني نبئت أن رجلا يقول شيئا لا أدري ما هو، فأَرسل إليه فليقعد في بيته ولا يكن من الناس في شيء وإلا

---

(١) في [س]: (هذا).

(٢) في [س]: (بعثنا)، وفي [ح]: (بعث).

(٣) صحيح؛ أخرجه أحمد (١٤٠٦٣)، وأخرج بعضه ابن ماجه (١٦٣١)، والترمذي (٣٦١٨)، وابن حبان (٦٦٣٤)، والحاكم ٥٧/٣، والدارمي (٨٨)، وأبويعلى (٣٢٩٦)، والبغوي (٣٨٣٤).

(٤) في [ط، هـ]: (عليه السلام).

(٥) سقط من: [جـ، ق].

(٦) في [س، ي]: (بن).

فليواعدني موعدا ألقاه به، قال: فأرسل باذام إلى رسول الله ﷺ رجلين حالقي لحاهما مرسلي شواربهما، فقال رسول الله ﷺ: **«ما يحملكما على هذا؟»** (قال)[١]: فقالا له: يأمرنا به (الذي)[٢] يزعمون أنه ربهم قال: فقال رسول الله ﷺ: **«لكنا نخالف سنتكم، نجز هذا، ونرسل هذا»**، قال: فمر به رجل من قريش طويل الشارب فأمره رسول الله ﷺ أن يجزَّهما، قال: (فتركهما)[٣] بضعا وعشرين يوما، ثم قال: **«اذهبا إلى (الذي)[٤] يزعمون أنه ربكما، فأخبراه أن ربي قَتَل الذي يزعم أنه ربه»**، قالا: متى؟ قال: **«اليوم»** قال: فذهبا إلى باذام فأخبراه الخبر، قال: فكتب إلى كسرى فوجدوا اليوم هو الذي قتل فيه كسرى[٥].

٣٩٣٨٨- **حدثنا** عبد الرحيم بن سليمان عن عبد الرحمن بن حرملة الأسلمي قال: سمعت سعيد بن المسيب يقول: / كتب رسول الله ﷺ إلى كسرى وقيصر ٣٣٨/١٤
والنجاشي: **«أما بعد، تعالوا إلى كلمة سواء بيننا وبينكم أن لا نعبد إلا الله، ولا نشرك به شيئا، ولا (يتخذ)[٦] بعضنا بعضا أربابا من دون الله، فإن تولوا فقولوا اشهدوا بأنا مسلمون»**، قال سعيد بن المسيب: فمزق كسرى الكتاب ولم ينظر فيه، قال نبي الله: **«مزق ومزقت أمته»**، فأما النجاشي فآمن[٧] من كان عنده، وأرسل إلى رسول الله ﷺ بهدية حلة، فقال رسول الله ﷺ: **«اتركوه ما تركتكم»**، وأما قيصر فقرأ

---

(١) في [أ، ب]: زيادة (قال).

(٢) في [ط، ي]: (الذين).

(٣) في [ط، هـ]: (فتركها).

(٤) في [أ، ب، س]: (الذين).

(٥) مرسل؛ عبدالله بن شداد تابعي.

(٦) في [ب، ي]: (تتخذ).

(٧) أي: من الأمان لمن عنده من الصحابة، وفي رواية أبي عبيد: (فآمن أو قال: فأسلم وآمن من كان عنده من أصحاب النبي ﷺ)، وفي [ق، هـ]: (فآمن وآمن).

كتاب رسول الله ﷺ فقال: هذا كتاب لم أسمع به بعد سليمان النبي[١] بسم الله الرحمن الرحيم، ثم أرسل إلى (أبي)[٢] سفيان والمغيرة بن شعبة كانا تاجرين بأرضه، فسألهما عن بعض شأن رسول الله ﷺ وسألهما: من تبعه؟ فقالا: تبعه النساء وضعفة الناس، فقال: أرأيتما الذين يدخلون معه ويرجعون؟ قالا: لا، قال: هو نبي، ليملكن ما تحت قدميّ، لو كنت عنده لقبلت قدميه[٣].

٣٩٣٨٩- **حدثنا** حاتم بن إسماعيل عن يعقوب عن جعفر بن عمرو قال: بعث رسول الله ﷺ أربعة نفر إلى أربعة وجوه: رجلا/ إلى كسرى، ورجلا إلى قيصر، ورجلا إلى المقوقس، وبعث عمرو بن أمية إلى النجاشي، فأصبح كل رجل منهم يتكلم بلسان القوم الذين بعث إليهم، فلما أتى عمروُ بن أمية النجاشيَ وجد لهم بابا صغيرا يدخلون منه مكفرين[٤]، فلما رأى عمرو ذلك ولى ظهره القهقري، قال: فشق ذلك على الحبشة في مجلسهم عند النجاشي حتى هموا به حتى قالوا للنجاشي: إن هذا لم يدخل كما دخلنا، قال: ما منعك أن تدخل كما دخلوا؟ قال: إنا لا نصنع هذا بنبينا[٥]، ولو صنعناه بأحد صنعناه به، قال: صدق، قال: دعوه، قالوا للنجاشي: هذا يزعم أن عيسى[٦] مملوك، قال: فما تقول في عيسى[٧]؟ قال: كلمة

٣٣٩/١٤

---

(١) في [جـ، ق، ي]: زيادة (عليه السلام).

(٢) سقط من: [ب].

(٣) مرسل؛ سعيد بن المسيب تابعي، وأخرجه سعيد بن منصور ق/١(٢٤٨٠)، والقزويني في التدوين ٤١٨/٣، وأبوعبيد في الأموال (٥٩)، وأشار له البخاري في الصحيح (٦٤).

(٤) أي: ذليلين.

(٥) في [ق، ي]: زيادة (ﷺ).

(٦) في [ي]: زيادة (عليه السلام).

(٧) في [ي]: زيادة (عليه السلام).

الله وروحه، قال: (ما استطاع)[١] عيسى أن يعدو ذلك[٢].

٣٩٣٩٠- **حدثنا** أبو أسامة عن (مجالد)[٣] قال: كتب رسول الله ﷺ إلى جدي وهذا كتابه عندنا: **«بسم الله الرحمن الرحيم من محمد رسول الله[٤] إلى عمير ذي مران وإلى من أسلم من همدان، سلام عليكم فإني أحمد إليكم الله الذي لا إله إلا هو، أما بعد (ذلكم)[٥]، فإنه بلغنا إسلامكم مرجعنا من أرض الروم، فأبشروا فإن الله قد هداكم بهداه، وإنكم إذا شهدتم أن لا إله إلا الله وأن محمدا رسول الله وأقمتم الصلاة وآتيتم/ الزكاة فإن لكم ذمة الله وذمة محمد رسول الله[٦] على دمائكم** ٣٤٠/١٤ **وأموالكم وأرض البون التي أسلمتم عليها سهلها وجبلها و(غيولها)[٧] ومراعيها غير مظلومين ولا مضيق عليكم فإن الصدقة لا تحل لمحمد وأهل بيته، وإنما هي زكاة تزكون بها أموالكم لفقراء المسلمين، وإن مالك بن مرارة الرهاوي حفظ الغيب وبلغ الخبر وآمرك به يا ذامران خيرا، فإنه منظور إليه، وكتب علي بن أبي طالب والسلام عليكم وليحييكم ربكم»**[٨].

---

(١) في [أ]: (ما استطل).

(٢) مرسل؛ جعفر تابعي، ويعقوب مجهول، أخرجه الطبراني في الأوسط (٤٨٩)، وابن عساكر ٤٢٩/٤٥.

(٣) في [أ، ب، ط، هـ]: (مجاهد).

(٤) في [ي]: زيادة (ﷺ).

(٥) سقط من: [أ، ب].

(٦) في [جـ، ق]: زيادة (ﷺ).

(٧) غيولها: أنهارها ومجاري مياهما، وفي [ق، هـ]: (عيونها).

(٨) معضل؛ مجالد ضعيف، أخرجه ابن أبي عمر العدني في الإيمان (٧٨)، وورد من حديث مجالد بن سعيد بن عمير عن أبيه عن جده، أخرجه الطبراني ١٧/(١٠٧)، وابن عدي ٤٢٠/٦، وورد من حديث مجالد عن الشعبي عن عامر بن شهر أخرجه أبوداود (٣٠٢٧)، وأبويعلى (٦٨٦٤)، وابن الأثير في أسد الغابة ١٢٢/٣، وابن سعد ٢٨/٦.

٣٩٣٩١- **حدثنا** عبد الرحيم بن سليمان عن إسماعيل بن أبي خالد عن قيس ابن أبي حازم قال: بعث رسول الله ﷺ إلى خثعم لقوم كانوا فيهم، فلما غشيهم المسلمون استعصموا بالسجود، قال: فسجدوا، قال: فقتل بعضهم فبلغ ذلك رسول الله ﷺ فقال: **«أعطوهم نصف العقل لصلاتهم»**، ثم قال النبي ﷺ: **«ألا إني بريء من كل مسلم مع مشرك»**[١].

٣٩٣٩٢- **حدثنا** أبو خالد الأحمر عن الأعمش عن أبي ظبيان عن أسامة قال: بعثنا رسول الله ﷺ في سرية فصبحنا (الحرقات)[٢] من جهينة، فأدركت رجلا فقال: لا إله إلا الله، فطعنته فوقع في نفسي من ذلك، فذكرته للنبي ﷺ فقال النبي ﷺ: / **«قال: لا إله إلا الله وقتلته»**، قال: قلت: يا رسول الله، إنما قالها فرقا من السلاح؟ قال: **«هلا شققت عن قلبه حتى تعلم أقالها فرقا من السلاح أم لا»**، فما زال يكررها حتى تمنيت أني أسلمت يومئذ[٣]. ٣٤١/١٤

٣٩٣٩٣- **حدثنا** يزيد بن هارون (قال: أخبرنا)[٤] محمد بن عمرو عن (عمر)[٥] ابن الحكم بن (ثوبان)[٦] عن أبي سعيد الخدري أن رسول الله ﷺ بعث علقمة بن

---

(١) مرسل؛ قيس تابعي، أخرجه الشافعي في المسند ص٢٠٢ والأم ٦/٣٥، والبيهقي ٨/١٣٠، وأصله عند النسائي (٦٩٨٢)، والترمذي (١٦٠٥)، وسعيد ١/(٢٦٦٣)، وورد من حديث قيس عن جرير، أخرجه الطبراني (٢٢٦٥)، وبنحوه عند أبي داود (٢٦٤٥)، والترمذي (١٦٠٤)، وورد من حديث قيس عن خالد عند الطبراني (٣٨٣٦)، والطحاوي في شرح المشكل ٨/٢٧٤.

(٢) في [أ، ي]: (الخرقات).

(٣) حسن؛ أبوخالد صدوق، والخبر أخرجه البخاري (٤٢٦٩)، ومسلم (٩٦).

(٤) في [أ]: (قال: لنا).

(٥) في [أ، ب]: (الحكم).

(٦) في [أ، ب، جـ]: (نوفل).

(مجزز)[١] على بعث أنا فيهم، فلما انتهى (إلى)[٢] رأس غزاته أو كان ببعض الطريق استأذنته طائفة من الجيش فأذن لهم، وأمر عليهم عبد الله بن حذافة بن قيس السهمي، فكنت فيمن غزا معه، فلما كنا ببعض الطريق أوقد القوم نارا ليصطلوا أو (ليصطنعوا)[٣] عليها (صنيعاً)[٤] لهم، فقال عبد الله وكانت فيه دعابة: أليس لي عليكم السمع والطاعة، قالوا: بلى، قال: فما أنا بآمركم[٥] شيئا إلا صنعتموه، قالوا: نعم، قال: فإني أعزم عليكم ألا تواثبتم في هذه النار، قال: فقام ناس (فتحجزوا)[٦]، فلما ظن أنهم واثبون قال: أمسكوا على أنفسكم، فإنما كنت أمزح معكم، فلما قدمنا ذكرنا ذلك لرسول الله ﷺ فقال: **«من أمركم منهم بمعصية/ فلا (تطيعوه)[٧]»**[٨]. ٣٤٢/١٤

٣٩٣٩٤- **حدثنا** علي بن مسهر عن الأجلح عن عبد الله بن أبي الهذيل قال: بعث رسول الله ﷺ خالد بن الوليد إلى العزى، [٩]فجعل يضربها بسيفه ويقول: [١٠]إني رأيت الله قد أهانك[١١].

---

(١) انظر: الإصابة ٥٥٩/٤، وشرح مشكل الآثار ٣٠٦/٤، وهدي الساري ص٢١٦، والإكمال ١٦٨/٧، وتوضيح المشتبه ٧٧/٨، وفي [أ، ب، هـ]: (محرز)، وفي [جـ]: (محرر).

(٢) في [أ، ب]: (على).

(٣) في [أ، ب]: (يسطتعوا).

(٤) في [هـ]: (عليه شيئاً).

(٥) في [أ، ب]: زيادة (بشيء).

(٦) في [أ، ب، ط، هـ]: (فتجهزوا).

(٧) في [هـ]: (تطيعوهم).

(٨) حسن؛ محمد بن عمرو صدوق، أخرجه أحمد (١١٦٣٩)، وابن ماجه (٢٨٦٣)، وابن حبان (٤٥٥٨)، وأبويعلى (١٣٤٩).

(٩) في [أ، ب]: زيادة (أبا بردة).

(١٠) في [ي]: زيادة (كفرانك لا سبحانك).

(١١) مرسل؛ عبدالله بن أبي الهذيل تابعي، أخرجه خليفة بن خياط في التاريخ ص٨٨.

٣٩٣٩٥- **حدثنا** وكيع عن عمرو بن عثمان بن موهب قال: سمعت أبا بردة يقول: كتب رسول الله ﷺ إلى رجل من أهل الكتاب: **«أسلم أنت»**، قال: فلم يفرغ النبي (عليه الصلاة والسلام)[١] (من كتابه حتى أتاه كتاب من ذلك الرجل أنه يقرأ على النبي ﷺ فيه السلام، فرد النبي ﷺ (عليه السلام)[٢] في أسفل كتابه)[٣][٤].

٣٩٣٩٦- **حدثنا** وكيع عن قرة بن خالد السدوسي عن يزيد بن عبد الله بن الشخير قال: كنا جلوسا بهذا (المربد)[٥] بالبصرة، فجاء أعرابي معه قطعة (من)[٦] أديم أو قطعة من جراب فقال: هذا كتاب كتبه لي النبي ﷺ، قال: فأخذته فقرأته على القوم، فإذا فيه: **«بسم الله الرحمن الرحيم من محمد رسول الله ﷺ لبني زهير ابن (أقيش)[٧]: إنكم (إن)[٨] أقمتم الصلاة وآتيتم الزكاة وأعطيتم من المغانم الخمس وسهم النبي والصفي فأنتم آمنون بأمان الله وأمان رسوله[٩]»**، قال: فما سمعت رسول الله صلى الله عليه/ وسلم يقول شيئا، قال: سمعته يقول: **«صوم شهر الصبر وثلاثة أيام من كل شهر يذهبن وحر الصدر»**[١٠]. ٣٤٣/١٤

---

(١) في [أ، ب، جـ]: (ﷺ).

(٢) سقط من: [أ، هـ].

(٣) سقط من: [أ].

(٤) مرسل؛ أبوبردة بن أبي موسى تابعي.

(٥) في [ي]: (المريد).

(٦) سقط من: [ط، هـ].

(٧) في [أ، ب]: (أقيس)، وفي [ق]: (أقتيش).

(٨) في [أ، ب]: (إذا).

(٩) في [جـ، س، ي]: زيادة (ﷺ).

(١٠) صحيح؛ أخرجه أحمد (٢٣٠٧٠)، والنسائي ١٣٤/٧، وابن سعد ٢٧٩/١، وأبوعبيد في الأموال (٣٠)، وابن زنجويه (٨٠)، والطحاوي ٣٠٢/٣، وابن قانع ١٦٥/٣، والطبراني في الأوسط (٤٩٣٧)، وأبونعيم في أخبار أصبهان ٣٠٦/١، والخطيب في الأسماء المبهمة ص٣١٥، وابن الأثير ٣٥٨/٥.

٣٩٣٩٧- **حدثنا** عبد الله بن إدريس عن (ابن)[١] إسحاق عن محمد بن جعفر بن الزبير أن رسول الله ﷺ بعث عبد الله بن أنيس إلى خالد بن سفيان قال: فلما دنوت منه، وذلك في وقت العصر، خفت أن يكون دونه محاولة أو مزاولة، فصليت وأنا أمشي[٢].

٣٩٣٩٨- **حدثنا** أبو أسامة قال: حدثنا إسماعيل عن قيس قال: بعث رسول الله ﷺ عمرا على جيش ذات السلاسل إلى لخم و(جذام)[٣] ومسانف الشام، قال: وكان في أصحابه قلة، قال: فقال (لهم)[٤] عمرو: لا يوقدن أحد منكم نارا، فشق ذلك عليهم، فكلموا أبا بكر أن يكلم عمراً فكلمه فقال: لا يوقد أحد نارا إلا ألقيته فيها، فقابل العدو فظهر عليهم واستباح عسكرهم، فقال (له)[٥] الناس: ألا نتبعهم؟ فقال: لا، إني أخشى أن يكون لهم وراء هذه الجبال مادة يقتطعون (بها)[٦] المسلمين[٧]، (فشكوه)[٨] (إلى)[٩] النبي ﷺ حين رجعوا فقال: «**صدقوا يا عمرو**»، (قال)[١٠]: كان

---

(١) في [أ، ب، س]: (إبي).

(٢) مرسل؛ محمد بن جعفر تابعي، أخرجه أحمد (١٦٠٤٨)، وابن خزيمة (٩٨٣)، وابن حبان (٧١٦٠)، وأبويعلى (٩٠٥)، وأبوداود (١٢٤٩)، وأبونعيم في الدلائل (٤٤٥)، والبيهقي ٢٥٦/٣، وابن هشام في السيرة ٦١٩/٢، وابن أبي عصام في الآحاد (٢٠٣١).

(٣) في [أ]: (حذام).

(٤) في [أ]: (له).

(٥) سقط من: [ط، هـ].

(٦) سقط من: [أ، ب، جـ].

(٧) في [س، ي]: (المسلمون).

(٨) في [أ، ب، جـ، ي]: (فشكرره).

(٩) في [ي]: (آل).

(١٠) في [ق]: (فقالوا)، وسقط من: [أ، ب].

٣٤٤/١٤ في أصحابي قلة فخشيت أن يرغب العدو في قتلهم، فلما أظهرني الله عليهم قالوا: / اتبعهم؟ قلت: أخشى أن (تكون)[١] لهم وراء هذه الجبال مادة يقتطعون بها المسلمين، قال: (فكان)[٢] النبي ﷺ حمد أمره[٣].

٣٩٣٩٩- **(حدثنا)**[٤] أبو أسامة قال: حدثنا إسماعيل عن (قيس)[٥] أن النبي ﷺ قال لبلال: **«أجهزت الركب - أو الرهط - البجليين؟»**، قال: لا، قال: **«فجهزهم وابدأ بالأحمسيين قبل (القسريين)[٦]»**[٧].

٣٩٤٠٠- **حدثنا** عبيد الله بن موسى قال: (أخبرنا)[٨] إسرائيل عن أبي إسحاق عن الشعبي أن رسول الله ﷺ كتب إلى رِعْية السحيمي بكتاب[٩]، فأخذ كتاب رسول الله ﷺ فرقع به دلوه، فبعث رسول الله ﷺ سرية فأخذوا أهله وماله، وأفلت رعية على فرس له عريانا ليس عليه شيء، فأتى ابنته وكانت متزوجة في بني هلال، قال: وكانوا أسلموا فأسلمت معهم، وكانوا دعوه إلى الإسلام قال: فأتى ابنته

---

(١) في [ب، س، ي]: (يكون).

(٢) في [أ، ب]: (وكان).

(٣) مرسل؛ قيس تابعي، وقد ورد الخبر من طريق قيس عن عمرو بن العاص، أخرجه ابن حبان (٤٥٤٠)، وابن أبي عاصم في الآحاد (٨٠٤)، وابن عساكر ٢/٢٧.

(٤) في [ي]: (حدثني).

(٥) في [ي]: (أبي قيس).

(٦) في [ق]: (القسيين)، وفي [ط، هـ]: (القسيرين).

(٧) مرسل؛ قيس تابعي، وأخرجه أحمد في فضائل الصحابة (١٦٦٨)، وقد ورد بنحوه من حديث طارق بن شهاب أخرجه ابن أبي عاصم في الآحاد (٢٥٣٧)، والطبراني (٨٢١١)، والضياء في المختارة ٨/(١٢٥)، وأحمد في المسند ٤/٣١٥ (١٨٨٥).

(٨) في [أ، ب، ي]: (أنبأنا).

(٩) في [ي]: زيادة لفظ الجلال.

وكان يجلس القوم بفناء بيتها، فأتى البيت من وراء ظهره، فلما رأته ابنته عريانا ألقت عليه ثوبا، قالت: مالك؟ قال: كل الشر، / ما تُرك لي أهل ولا مال، قال: ٣٤٥/١٤ أين بعلك؟ قالت: في الإبل، قال: فأتاه فأخبره، قال: خذ راحلتي برحلها ونزودك من اللبن، قال: لا حاجة لي فيه، ولكن أعطني قعود الراعي وإداوة من ماء، فإني أبا در[١] محمدا[٢] لا يقسم أهلي ومالي، فانطلق وعليه ثوب إذا غطى به رأسه خرجت إسته، وإذا غطى به إسته خرج رأسُه، فانطلق حتى دخل المدينة ليلا، فكان (بحذاء)[٣] رسول الله ﷺ، (فلما صلى رسول الله ﷺ)[٤] الفجر قال له: يا رسول الله ابسط يدك فلأبايعك، فبسط رسول الله ﷺ يده فلما ذهب رعية ليمسح عليها قبضها رسول الله ﷺ، ثم قال (له رعية)[٥]: يا رسول الله ابسط يدك (فلأبايعك، قال: فبسط رسول الله ﷺ يده، فلما ذهب ريعه ليمسح عليها)[٦]، قال: ومن أنت؟ قال: رعية السحيمي، قال: فأخذ رسول الله ﷺ بعضده فرفعها، ثم قال: **«أيها الناس هذا رعية السحيمي الذي (كتبت)[٧] إليه فأخذ كتابي فرقع به دلوه، فأسلم»**، ثم قال: يا رسول الله أهلي ومالي؟ [٨]فقال رسول الله ﷺ: **«أما مالك فقد قُسم بين المسلمين، وأما أهلك فانظر من قدرت عليه منهم»**، قال: فخرجت فإذا ابن لي قد عرف الراحلة وإذا هو قائم عندها، فأتيت رسول الله ﷺ فقلت: هذا ابني فأرسل

---

(١) في [أ]: زيادة (لا).

(٢) في [أ، ب، س]: زيادة (ﷺ).

(٣) في [أ، ب، س، ي]: (بجدار).

(٤) سقط من: [ب].

(٥) في [أ]: (رعيته).

(٦) سقط من: [جـ، ط، هـ].

(٧) في [أ، ب]: (كتب).

(٨) في [ي]: زيادة (ثم).

٣٤٦/١٤ معي بلالا، فقال: «**انطلق معه فسله أبوك هو؟ فإن/ قال: نعم، فادفعه إليه**»، قال: فأتاه بلال فقال: أبوك هو ؟فقال: نعم، فدفعه إليه، قال: فأتى بلال النبي ﷺ فقالوا: والله ما رأيت (وأحدا)[١] منهما مستعبرا إلى صاحبه فقال رسول الله ﷺ ذلك جفاء (الأعراب)[٢][٣].

* * *

[٢٢] ما جاء في الحبشة وأمر النجاشي وقصة إسلامه

٣٩٤٠١- (**حدثنا** أبو بكر قال)[٤]: حدثنا عبيد الله بن موسى قال: أخبرنا إسرائيل عن أبي (إسحاق)[٥] عن أبي بردة عن أبي موسى قال: أمرنا رسول الله ﷺ أن ننطلق مع جعفر بن أبي طالب إلى أرض النجاشي، قال: فبلغ ذلك قومنا، فبعثوا عمرو بن العاص وعمارة بن الوليد، وجمعوا للنجاشي هدية فقدمنا وقدما على النجاشي، فأتوه بهديته فقبلها وسجدوا (له)[٦]، ثم قال له عمرو بن (العاص)[٧]: إن قوما منا رغبوا عن ديننا وهم في أرضك، فقال لهم النجاشي: في أرضي؟ قالوا: نعم، فبعث إلينا، فقال لنا جعفر: لا يتكلم منكم أحد، [٨]أنا خطيبكم اليوم، قال: فانتهينا إلى النجاشي وهو جالس في مجلسه وعمرو بن العاص

---

(١) في [أ، ب، ط: (أحداً).

(٢) في [ط، هـ]: (العرب).

(٣) مرسل؛ الشعبي تابعي، أخرجه أحمد (٢٢٤٦٦)، وابن قانع ١/٢١٥، والطبراني (٤٦٣٥).

(٤) سقط من: [جـ، ق، ي].

(٥) في [جـ]: (إسرائيل).

(٦) سقط من: [أ، ب، س]، وفي [أ، ب]: (سجد له).

(٧) في [أ، ي]: (العاصي).

(٨) في [أ، ب]: زيادة (إلا).

عن يمينه وعمارة عن يساره، / والقسيسون والرهبان جلوس[١] (سماطين)[٢] وقد ٣٤٧/١٤
(قال)[٣] له عمرو بن العاص وعمارة: إنهم (لا)[٤] يسجدون لك، قال: فلما انتهينا إليه زَبَرنا مَنْ عنده من القسيسين والرهبان: اسجدوا للملك، فقال جعفر: لا نسجد إلا لله، فلما انتهينا إلى النجاشي قال: ما يمنعك أن تسجد؟ قال: لا نسجد إلا لله، قال له النجاشي: وما ذاك؟ قال: إن الله بعث فينا رسوله، وهو الرسول الذي بشر به عيسى بن مريم[٥]، ﴿بِرَسُولٍ يَأْتِي مِنۢ بَعْدِي ٱسْمُهُۥٓ أَحْمَدُ﴾ [الصف: ٦]، فأمرنا أن نعبد الله ولا نشرك به شيئا، ونقيم الصلاة ونؤتي الزكاة، وأمرنا بالمعروف ونهانا عن المنكر، قال: فأعجب النجاشيَ قولُه، فلما رأى ذلك عمرو بن العاص قال: (أصلح)[٦] اللهُ الملكَ، إنهم يخالفونك في ابن مريم[٧]؟ فقال النجاشي لجعفر: ما يقول صاحبك في ابن مريم؟ قال: يقول فيه قول الله: (هو)[٨] روح الله وكلمته أخرجه من البتول العذراء التي لم يقربها بشر، قال: فتناول النجاشي عودا من الأرض فقال: يا معشر (القسيسين)[٩] والرهبان ما يزيد ما يقول هؤلاء على ما تقولون في ابن مريم ما (يزن)[١٠] هذه، مرحبا بكم وبمن جئتم من عنده، فأنا أشهد

---

(١) في [ق]: زيادة (فيما بين سماعين).

(٢) في [أ، ب]: (شماطين).

(٣) في [أ، ب]: (قالوا).

(٤) سقط من: [س].

(٥) في [س]: زيادة (عليهما السلام).

(٦) سقط من: [س].

(٧) في [س]: زيادة (عليهما السلام).

(٨) سقط من: [س].

(٩) في [س]: (القسيسان).

(١٠) في [أ، ب، س]: (ترن).

أنه رسول الله والذي بشر به عيسى بن مريم[١]، ولولا ما أنا فيه من الملك لأتيته حتى أحمل نعليه، امكثوا في أرضي ما شئتم، وأمر لنا بطعام وكسوة، وقال: ردوا على هذين هديتهما، قال: وكان عمرو بن العاص رجلا قصيرا، وكان عمارة بن الوليد رجلا/ جميلا، قال: فاقبلا في البحر إلى النجاشي، قال: فشربوا، قال: ومع عمرو بن (العاص)[٢] امرأته، فلما شربوا الخمر قال عمارة لعمرو: مر امرأتك (فلتقبلني)[٣]، فقال له عمرو: ألا تستحي، فأخذه عمارة فرمى به (في البحر)[٤] فجعل عمرو يناشده حتى أدخله السفينة، فحقد عليه عمرو ذلك، فقال عمرو للنجاشي: إنك إذا خرجت خلف عمارة في أهلك، قال: فدعا النجاشي بعمارة فنفخ في (إحليله)[٥] فصار مع الوحش[٦]. ٣٤٨/١٤

٣٩٤٠٢- **حدثنا** عبد الرحيم بن سليمان عن إسماعيل بن أبي خالد عن الشعبي قال: لما قدم جعفر من أرض الحبشة لقي عمرُ بن الخطاب أسماءَ بنت عميس فقال لها: سبقنا(كم)[٧] بالهجرة، ونحن أفضل منكم، قالت: لا أرجع حتى آتي رسول الله ﷺ، (قال)[٨]: فدخلت عليه فقالت: يا رسول الله[٩] لقيت عمر

---

(١) في [س]: زيادة (عليهما السلام).

(٢) في [أ، ب، ي]: (العاصي).

(٣) في [أ، ب]: (لتقبلني).

(٤) سقط من: [س].

(٥) في [أ]: (إجليله).

(٦) صحيح؛ أخرجه عبد بن حميد (٥٥٠)، وابن أبي عاصم في الآحاد (٣٦٦)، والحاكم ٣٠٩/٢، والروياني (٥٠٢)، وأبونعيم في الحلية ١١٤/١، وابن سعد في الطبقات ١٠٦/٤، والبيهقي في دلائل النبوة ٢٩٩/٢.

(٧) سقط من: [أ، ب].

(٨) في [أ]: (قالت).

(٩) في [س]: زيادة (ﷺ).

فزعم أنه أفضل منا وأنهم سبقونا بالهجرة، قالت: قال: نبي الله (عليه الصلاة والسلام)[١]: **«بل أنتم هاجرتم مرتين»**[٢].

٣٩٤٠٣- قال إسماعيل: فحدثني سعيد بن أبي بردة قالت يومئذ لعمر: ما هو كذلك كنا (مطرودين)[٣] بأرض البعداء البغضاء وأنتم عند رسول الله ﷺ يعظ جاهلكم ويطعم جائعكم[٤].

٣٩٤٠٤- **[حدثنا** عبدة بن سليمان عن هشام عن أبيه في قوله: / ﴿تَرَىٰٓ أَعۡيُنَهُمۡ تَفِيضُ مِنَ ٱلدَّمۡعِ مِمَّا عَرَفُواْ مِنَ ٱلۡحَقِّ﴾ [المائدة: ٨٣]، قال: نزل ذلك في النجاشي**]**[٥][٦]. ٣٤٩/١٤

٣٩٤٠٥- **حدثنا** علي بن مسهر عن الأجلح عن الشعبي قال: أتى رسول الله ﷺ حين افتتح خيبر فقيل له: [٧]قدم جعفر من عند النجاشي، قال: **«ما أدري بأيهما أنا أفرح بقدوم جعفر أو بفتح خيبر»**، ثم تلقاه

---

(١) في [أ، ب، جـ، ي]: (ﷺ).

(٢) مرسل؛ الشعبي تابعي، أخرجه ابن سعد ٢٨١/٨، وورد من حديث الشعبي عن أسماء، أخرجه الطبراني ٢٤/(٣٩٤).

(٣) في [أ، ي]: (مطردين).

(٤) مرسل؛ سعيد بن أبي بردة تابعي، وورد من حديث أبي بردة عن أبي موسى، أخرجه البخاري (٤٢٣٠)، ومسلم (٢٥٠٢).

(٥) سقط الخبر في: [ب].

(٦) مرسل؛ عروة تابعي، وورد من حديث عروة عن عبدالله بن الزبير، أخرجه النسائي (١١١٤٨)، والبزار (٢١٨٣)، وابن أبي حاتم في التفسير ١١٨٥/٤ (٦٦٨٠)، وابن جرير ٥/٧، والضياء في المختارة ٩/(٢٨٤).

(٧) في [أ، ب، جـ، س]: زيادة (قد).

فالتزمه وقبّل ما بين عينيه[١].

٣٩٤٠٦- **حدثنا** خالد بن مخلد قال: (حدثنا)[٢] (عبدالرحمن)[٣] بن عبدالعزيز قال: ثنا الزهري قال: حدثني أبو بكر بن عبد الرحمن بن الحارث بن هشام المخزومي قال: دعا النجاشي جعفر بن أبي طالب وجمع له رؤوس النصارى (ثم)[٤] قال لجعفر: اقرأ عليهم ما معك من القرآن فقرأ عليهم: ﴿كٓهيعٓصٓ﴾ [مريم: ١]، (ففاضت)[٥] أعينهم (فنزلت)[٦]: ﴿تَرَىٰٓ أَعۡيُنَهُمۡ تَفِيضُ مِنَ ٱلدَّمۡعِ مِمَّا عَرَفُواْ مِنَ ٱلۡحَقِّ﴾ [المائدة: ٨٣][٧].

٣٥٠/١٤ ٣٩٤٠٧- **حدثنا** أبو معاوية عن عاصم عن ابن سيرين أنه ذكر/ عنده عثمان بن عفان، قال (رجل)[٨]: إنهم يسبونه، قال: ويحهم يسبون رجلا دخل على النجاشي في نفر من أصحاب محمد ﷺ فكلهم أعطاه الفتنة غيره، قالوا: وما الفتنة

---

(١) مرسل؛ الشعبي تابعي، وأخرجه ابن سعد ٣٤/٤، والطحاوي ٢٨١/٤، وابن أبي عاصم في الآحاد (٣٦٣)، والطبراني (١٤٦٩)، وورد من حديث الشعبي عن جابر، أخرجه الحاكم ٦٨١/٢، والبيهقي في الدلائل ٢٤٦/٤، كما ورد من حديث الشعبي عن عبدالله بن جعفر عن أبيه، اخرجه الطبراني (١٤٧٨)، وابن قانع ١٥٢/١، والبيهقي في شعب الإيمان (٨٩٦٨).

(٢) سقط من: [ب، س].

(٣) هكذا في [ق، هـ]، وفي بقية النسخ: (عبدالرحيم)، وقد سبق في عدد من المواطن رواية خالد بن مخلد عن عبدالرحمن بن عبدالعزيز أولها برقم [٥٥٥].

(٤) سقط من: [جـ].

(٥) في [ي]: (فغاضب).

(٦) في [أ، ب]: (فنزل).

(٧) مرسل؛ أبوبكر بن عبدالرحمن بن الحارث فقيه تابعي، وأخرجه أبونعيم في الحلية ١١٧/١، وابن أبي حاتم في التفسير (٦٦٧٨).

(٨) سقط من: [س].

التي أعطوها؟ قال: كان لا يدخل عليه أحد إلا أومأ إليه برأسه فأبى عثمان فقال: ما منعك أن تسجد كما سجد أصحابك؟ فقال: ما (كنت)[١] لأسجد لأحد دون الله[٢][٣].

* * *

[٢٣] في غزوات النبي (ﷺ)[٤] كم غزا

٣٩٤٠٨- (**حدثنا** أبو بكر قال)[٥]: حدثنا زيد بن (الحباب)[٦] قال: (حدثنا)[٧] [٨]حسين بن واقد قال: حدثنا عبدالله بن بريدة عن أبيه أن رسول الله ﷺ غزا تسع عشرة غزوة، قاتل في ثمان[٩].

٣٩٤٠٩- **حدثنا** زيد بن (الحباب)[١٠] قال: حدثني ليث بن سعد عن صفوان بن سليم الزهري عن أبي بسرة عن البراء بن عازب أن رسول الله ﷺ غزا تسع (عشرة)[١١] غزوة[١٢].

---

(١) في [س]: (كتب).

(٢) في [أ، ب]: زيادة (عز وجل).

(٣) مرسل؛ ابن سيرين تابعي، أخرجه ابن عساكر ٣٣/٣٩.

(٤) في [ط، هـ]: (عليه السلام).

(٥) سقط من: [جـ، ق، ي].

(٦) في [أ، ب]: (الخباب).

(٧) سقط من: [ي].

(٨) في [ي]: زيادة (ابن).

(٩) حسن؛ حسين بن واقد صدوق، أخرجه مسلم (١٨١٤).

(١٠) في [أ، ب]: (الخباب).

(١١) في [أ، ب]: (عشر).

(١٢) مجهول؛ لجهالة أبي بسرة، أخرجه أحمد ٢٩٥/٤ (١٨٦٠٥)، وابن سعد ٣٦٨/٤، وعبدالرزاق (٤٨١٧)، وورد بلفظ سفرة بدل غزوة عند أبي داود (١٢٢٢)، والترمذي (٥٥٠)، وابن خزيمة (١٢٥٣)، والبيهقي ١٥٨/٣.

٣٥١/١٤ ٣٩٤١٠- [حدثنا يحيى بن آدم قال: (حدثنا)[١] (زهير)[٢] عن أبي إسحاق/ عن زيد بن أرقم سمعه منه أن رسول الله ﷺ غزا تسع عشرة][٣]، قال أبوإسحاق: فسألت زيد بن أرقم كم غزوت مع رسول الله ﷺ؟ قال: سبع عشرة[٤].

٣٩٤١١- حدثنا عبيد الله بن موسى قال: (أخبرنا)[٥] إسرائيل عن أبي إسحاق عن البراء قال: غزوت مع النبي ﷺ خمس (عشرة)[٦] غزوة وأنا وعبدالله بن عمر لِدة[٧].

٣٩٤١٢- حدثنا زيد بن حباب قال: حدثني حسين بن واقد قال: حدثني مطر الوراق عن قتادة أن رسول الله ﷺ غزا تسع عشرة قاتل في ثمان: يوم بدر، ويوم أحد، ويوم الأحزاب، ويوم قديد، ويوم (خيبر)[٨]، ويوم فتح مكة، ويوم ماء (لبني)[٩] المصطلق، ويوم حنين[١٠].

* * *

(١) سقط من: [ي].

(٢) في [س، هـ، ي]: (وهيب).

(٣) سقط ما بين المعكوفين في: [س].

(٤) صحيح؛ أخرجه البخاري (٤٤٠٤)، ومسلم (١٢٥٤).

(٥) في [أ، ب، ي]: (أنبأنا).

(٦) في [أ، ب]: (عشر).

(٧) صحيح؛ أخرجه البخاري (٤٤٧٢)، وأحمد (١٨٥٨٦)، وقوله: (لدة) أي: في سن واحدة.

(٨) في [أ، ب]: (حنين).

(٩) في [هـ]: (بني).

(١٠) مرسل؛ قتادة تابعي، أخرجه البيهقي في دلائل النبوة ١٢٦/٣.

[٢٤] غزوة بدر الأولى

٣٩٤١٣- (**حدثنا** أبو بكر قال)[١]: حدثنا أبو أسامة عن (مجالد)[٢] عن زياد بن علاقة عن سعد بن أبي وقاص (قال)[٣]: لما قدم رسول الله ﷺ/ المدينة جاءت ٣٥٢/١٤
(جهينة)[٤] فقالت: إنك قد نزلت بين أظهرنا فأوثق لنا حتى نأمنك و(تأمننا)[٥] فأوثق لهم، ولم يسلموا فبعثنا رسول الله ﷺ في رجب ولا نكون مائة، وأمرنا أن نغير على حي من كنانة إلى جنب جهينة، قال: فأغرنا عليهم وكانوا كثيرا فلجأنا إلى جهينة[٦]، وقالوا: لم تقاتلون في الشهر الحرام؟ فقلنا: إنما نقاتل من أخرجنا من البلد الحرام في الشهر الحرام، (فقال)[٧] بعضنا لبعض: (ما ترون؟)[٨] (فقالوا)[٩]: نأتي رسول الله ﷺ فنخبره، وقال قوم: لا، بل نقيم ها هنا، وقلت أنا في أناس معي: لا، بل نأتي عير قريش هذه فنصيبها، فانطلقنا إلى العير، وكان الفيء إذ ذاك من أخذ شيئا فهو له، فانطلقنا إلى العير، وانطلق أصحابنا إلى النبي (عليه الصلاة والسلام)[١٠] فأخبروه الخبر، فقام غضبان محمرا لونه ووجهه، فقال: **«ذهبتم من عندي جميعا وجئتم متفرقين، إنما أهلك من كان قبلكم الفرقة، لأبعثن عليكم**

---

(١) سقط من: [جـ، ق، ي].

(٢) في [ب، س]: (مجاهد).

(٣) في [س]: تكررت.

(٤) في [س]: (الجهينة).

(٥) في [أ، ب]: (تأمنا).

(٦) في [ق، هـ]: زيادة (فمنعونا).

(٧) في [أ، ب]: (وقال).

(٨) سقط من: [أ، ب].

(٩) في [أ، ب]: (وقالوا).

(١٠) في [أ، ب، جـ، ي]: (ﷺ).

رجلا ليس بخيركم، أصبركم على الجوع والعطش»، فبعث علينا عبد الله بن جحش الأسدي فكان أول أمير في الإسلام[(١)].

٣٥٣/١٤ ٣٩٤١٤- **حدثنا** عبدالرحيم بن سليمان عن سعيد عن قتادة في/قوله: ﴿**وَلَا تُقَٰتِلُوهُمۡ عِندَ ٱلۡمَسۡجِدِ ٱلۡحَرَامِ حَتَّىٰ يُقَٰتِلُوكُمۡ فِيهِ**﴾ [البقرة: ١٩١]، فأمر نبيه عليه الصلاة والسلام أن لا يقاتلوهم عند المسجد الحرام إلا أن يبدأوا فيه بقتال (ثم)[(٢)] (نسختها)[(٣)]: ﴿**يَسۡـَٔلُونَكَ عَنِ ٱلشَّهۡرِ ٱلۡحَرَامِ قِتَالٖ فِيهِۖ قُلۡ قِتَالٞ فِيهِ**﴾ [البقرة: ٢١٧]، (نسخها)[(٤)] هاتان الآيتان قوله: ﴿**فَإِذَا ٱنسَلَخَ ٱلۡأَشۡهُرُ ٱلۡحُرُمُ فَٱقۡتُلُواْ ٱلۡمُشۡرِكِينَ حَيۡثُ وَجَدتُّمُوهُمۡ وَخُذُوهُمۡ وَٱحۡصُرُوهُمۡ**﴾ [التوبة: ٥][(٥)].

* * *

[٢٥] غزوة بدر الكبرى (وما)[(٦)] كانت، وأمرها

٣٩٤١٥- **(حدثنا** أبو بكر قال)[(٧)]: حدثنا حاتم بن إسماعيل عن جعفر عن أبيه قال: (كانت)[(٨)] بدر لسبع عشرة من رمضان في يوم جمعة[(٩)].

---

(١) ضعيف؛ لضعف مجالد، أخرجه البزار (١٢٤٠)، والبيهقي في دلائل النبوة ١٤/٣، والدورقي في مسند سعد (١٣١)، وعبدالله وجادة في زيادات المسند (١٥٣٩).

(٢) سقط من: [هـ].

(٣) في [ي]: (نسخها).

(٤) في [أ، ب، جـ]: (نسختها).

(٥) ضعيف؛ سعيد اختلط، وأخرجه ابن جرير ١٩٢/٢، والنحاس في الناسخ ص١١١.

(٦) في [ق، هـ]: (ومتى).

(٧) سقط من: [جـ، ق، ي].

(٨) في [ي]: (كاتب).

(٩) مرسل؛ أبوجعفر تابعي، أخرجه ابن سعد ٢١/٢، وأحمد في العلل ٣٥٣/٣.

٣٩٤١٦- **حدثنا** عفان قال: حدثنا خالد بن عبدالله قال: (أخبرنا)[١] عمرو بن يحيى عن (عمرو بن)[٢] عامر بن عبدالله بن الزبير عن أبيه عن عامر بن ربيعة/ ٣٥٤/١٤ البدري قال: كانت بدر يوم الاثنين لسبع عشرة من رمضان[٣].

٣٩٤١٧- **حدثنا** أبو معاوية عن الأعمش عن إبراهيم عن الأسود عن عبد الله قال: قال: تحروها (لإحدى)[٤] عشرة تبقى: صبيحة بدر[٥].

٣٩٤١٨- **حدثنا** (الفضل)[٦] بن دكين قال: حدثنا (عمر)[٧] بن (شيبة)[٨] قال: سألت أبا بكر بن عبد الرحمن بن الحارث بن هشام: أي ليلة كانت ليلة بدر؟ فقال: هي ليلة (الجمعة)[٩] لسبع عشرة ليلة مضت من رمضان[١٠].

---

(١) في [أ، ي]: (أنبأنا).

(٢) سقط من: [ط، ق، هـ].

(٣) مضطرب؛ فقد ورد مرة: (عن عمرو بن يحيى عن عمرو بن عامر)، ومرة: (عن عامر)، ومرة: (عن عامر بن ربيعة)، ومرة: (عن عامر بن عبدالله)، أخرجه من مسند عامر بن ربيعة مسدد كما في المطالب العالية (٤٢٤٤)، وابن سعد ٢/٢٠، والبيهقي في الدلائل ٣/١٢٨، وابن عساكر ٢٥/٣٢٤، وأخرجه من مسند عامر بن عبدالله: ابن الأثير في أسد الغابة ٣/١٢٧، والضياء ٨/(٢٢٢)، والطبراني كما في الإصابة ٢/٢٤٥.

(٤) في [أ]: (بإحدى).

(٥) صحيح؛ أخرجه الحاكم ٢/٢٣، والبيهقي في دلائل النبوة ٣/١٢٨، وبنحوه سعيد بن منصور ٢/(٩٩٥).

(٦) في [ط، هـ]: (الفضيل).

(٧) في [أ، ب، جـ، س، ط، هـ]: (عمرو).

(٨) في [ط، هـ]: (شبة)؛ وزاد بعدها من طبقات ابن سعد ٢/٢١: (عن الزهري)، وعمر بن شيبة بن قارض يحدث عن أبي بكر بن عبدالرحمن كما تقدم في كتاب الصلاة باب ليلة القدر برقم [٨٩١٨].

(٩) في [أ، ب]: (الجمع).

(١٠) مرسل؛ أبوبكر تابعي، أخرجه ابن سعد ٢/٢١.

٣٩٤١٩- **حدثنا** عبد الرحيم بن سليمان عن زكريا عن عامر قال: إن بدرا إنما كانت (بئرا)[١] لرجل (يدعى)[٢] بدرا.

٣٩٤٢٠- **حدثنا** وكيع عن (سفيان عن)[٣] (ابن)[٤] (خثيم)[٥] عن مجاهد قال: لم تقاتل الملائكة إلا يوم بدر[٦].

٣٥٥/١٤ ٣٩٤٢١- **حدثنا** عبد الرحيم بن سليمان عن مسعر عن (أبي)[٧] عون/ عن أبي صالح الحنفي عن علي قال: قيل لأبي بكر الصديق و(لي)[٨] يوم بدر: مع أحدكما جبريل ومع الآخر ميكائيل، وإسرافيل ملك عظيم يشهد القتال أو يقف في الصف[٩].

٣٩٤٢٢- **حدثنا** عبد الرحيم بن سليمان عن محمد بن عمرو الليثي عن[١٠] جده قال: (خرج)[١١] رسول الله ﷺ إلى بدر حتى إذا كان بالروحاء (خطب الناس)[١٢]

---

(١) في [أ، ب]: (بين).

(٢) في [أ، ب، س]: (يرعى).

(٣) سقط من: [أ، ب].

(٤) سقط من: [أ، ب].

(٥) في [أ، ب، س]: (خيثم).

(٦) مرسل؛ مجاهد تابعي.

(٧) في [أ]: (ابن).

(٨) في [ط، هـ]: (علي).

(٩) صحيح؛ أخرجه أحمد (١٢٥٧)، وابن سعد ١٧٥/٣، وأبويعلى (٣٤٠)، والحاكم ١٣٤/٣، والبزار (٧٢٩)، وابن أبي عاصم في السنة (١٢١٧).

(١٠) في الدر المنثور ١٥/٤، وتفسير ابن كثير ٢٨٨/٢، والبداية والنهاية ٢٦٤/٣ زيادة: (عن أبيه).

(١١) في [أ، ب]: (جزم).

(١٢) سقط من: [أ، ب].

فقال: **«كيف ترون؟»** [قال أبو بكر: يا رسول الله (بلغنا)[١] أنهم بكذا وكذا، قال: ثم خطب الناس فقال: **«كيف ترون؟»**][٢] فقال عمر مثل قول أبي بكر ثم خطب فقال: **«ما ترون؟»** فقال سعد بن معاذ: إيانا تريد، فوالذي أكرمك[٣] وأنزل عليك الكتاب ما سلكتُها قط ولا لي بها علم، (ولئن)[٤] سرت حتى تأتي برك الغماد من ذي يمن لنسيرنّ معك، ولا نكون (كالذين)[٥] قالوا لموسى من بني إسرائيل: ﴿**(اذهب) أَنتَ وَرَبُّكَ فَقَٰتِلَآ إِنَّا هَٰهُنَا قَٰعِدُونَ**﴾ [المائدة: ٢٤]، ولكن اذهب أنت وربك فقاتلا إنا معكما متبعون، ولعلك أن تكون خرجت لأمر وأحدث الله [٦]غيره (فانظر)[٧] [٨]الذي أحدث الله إليك فامض له، (فحل)[٩] (حبال)[١٠] من شئت، واقطع حبال من (شئت)[١١]، وسالم/ من شئت، وعاد من شئت، وخذ من أموالنا ما شئت، فنزل القرآن على (قول)[١٢] سعد: ﴿**كَمَآ أَخْرَجَكَ رَبُّكَ مِنۢ بَيْتِكَ بِٱلْحَقِّ (وَإِنَّ فَرِيقًا مِّنَ ٱلْمُؤْمِنِينَ)**[١٣]

٣٥٦/١٤

---

(١) سقط من: [أ، ب].

(٢) سقط ما بين المعكوفين في: [جـ].

(٣) في [جـ]: زيادة (بالحق).

(٤) في [أ، ب]: (ولين).

(٥) في [س]: (كالذي).

(٦) في [هـ]: زيادة (إليك).

(٧) في [ب]: (أنظر).

(٨) في [أ، ب]: زيادة (إلى).

(٩) في [ق، هـ]: (فصل).

(١٠) في [ي]: (جبال).

(١١) في [هـ]: (جئت).

(١٢) في [ق]: (قوله).

(١٣) سقط من: [أ، ب].

(لَكَرِهُونَ)[١]﴾ إلى قوله: ﴿(وَيَقْطَعَ)[٢] دَابِرَ ٱلْكَٰفِرِينَ﴾ [الأنفال: ٥ و٧]، وإنما خرج رسول الله ﷺ يريد غنيمة (ما)[٣] مع أبي سفيان فأحدث الله (لنبيه)[٤] القتال[٥].

٣٩٤٢٣- **حدثنا** عبد الأعلى بن عبد الأعلى عن داود عن عكرمة عن ابن عباس قال: لما كان يوم بدر قال رسول الله ﷺ: «**من صنع كذا وكذا ((فله)[٦] كذا وكذا)[٧]**»، قال: (فتسارع)[٨] [٩](شبان)[١٠] الرجال، وبقيت الشيوخ تحت الرايات، فلما كانت الغنائم جاؤوا يطلبون الذي جعل لهم، فقال الشيوخ: لا تستأثرون علينا فإنا كنا (ردءكم)[١١] وكنا تحت الرايات، ولو انكشفتم انكشفتم إلينا، فتنازعوا فأنزل الله: ﴿يَسْـَٔلُونَكَ عَنِ ٱلْأَنفَالِ﴾ إلى قوله: ﴿وَأَطِيعُوا۟ ٱللَّهَ وَرَسُولَهُۥٓ إِن كُنتُم مُّؤْمِنِينَ﴾[١٢]./ ٣٥٧/١٤

---

(١) سقط من: [أ، ب، ط، هـ].

(٢) في [س]: (وليقطع).

(٣) سقط من: [س].

(٤) في [هـ]: (إليه).

(٥) مرسل؛ علقمة بن وقاص جد محمد تابعي.

(٦) في [أ، ب]: (وله).

(٧) سقط من: [س].

(٨) في [أ، ب، جـ، س، ي]: (تسارع).

(٩) في [هـ]: زيادة (في ذلك)، وفي [س، ع]: زيادة (في).

(١٠) في [أ، ب]: (سنان).

(١١) في [أ، ب]: (ردائكم).

(١٢) فيه ضعف؛ داود بن الحصين ثقة إلا في عكرمة، أخرجه أبوداود (٢٧٣٧)، والنسائي (١١١٩٧)، وابن حبان (٥٠٩٣)، والطحاوي ٢٣٢/٣، والحاكم ١٣١/٢، والبيهقي في دلائل النبوة ١٣٥/٣، وابن جرير ١٧٢/٩، وبنحوه عبدالرزاق (٩٤٨٣)، وأبونعيم في الحلية ١٠٢/٧، وابن عساكر ٢٥٠/٢٠.

٣٩٤٢٤- **حدثنا** عبد الأعلى عن داود (عن علي)[١] بن أبي طلحة عن ابن عباس: ﴿سَيُهْزَمُ ٱلْجَمْعُ﴾، قال: كان ذلك يوم بدر قالوا: ﴿نَحْنُ جَمِيعٌ (مُّنتَصِرٌ)[٢]﴾ [القمر: ٤٤، ٤٥] ! فنزلت هذه الآية[٣].

٣٩٤٢٥- **حدثنا** وكيع عن أبي جعفر عن[٤] الربيع عن أبي العالية: ﴿سَيُهْزَمُ ٱلْجَمْعُ وَيُوَلُّونَ ٱلدُّبُرَ﴾، قال: يوم بدر.

٣٩٤٢٦- **حدثنا** عبد الأعلى عن داود عن علي بن أبي طلحة عن ابن عباس: ﴿حَتَّىٰٓ إِذَا فَتَحْنَا عَلَيْهِم بَابًا ذَا عَذَابٍ شَدِيدٍ إِذَا هُمْ فِيهِ مُبْلِسُونَ﴾ [المؤمنون: ٧٧]، قال: (ذاك)[٥] يوم بدر[٦].

٣٩٤٢٧- (**حدثنا** ابن علية عن أيوب عن عكرمة أن النبي ﷺ كان يثب في الدرع يوم بدر)[٧]، ويقول: «**هزم الجمع، هزم الجمع**»[٨].

٣٩٤٢٨- **حدثنا** وكيع عن إسرائيل عن أبي إسحاق عن حارثة/ بن مُضَرِّب عن علي قال: لقد رأيتنا يوم بدر ونحن نلوذ برسول الله ﷺ وهو أقربنا إلى (العدو)[٩][١٠]. ٣٥٨/١٤

---

(١) سقط من: [أ، ب].

(٢) في [س]: (منقر).

(٣) منقطع؛ علي بن أبي طلحة لم يسمع من ابن عباس، أخرجه ابن جرير ١٠٩/٢٧.

(٤) في [ص]: زيادة (أبي).

(٥) في [س]: (ذلك).

(٦) منقطع؛ ابن أبي طلحة لم يسمع ابن عباس، أخرجه ابن جرير ٤٥/١٨.

(٧) سقط من: [س].

(٨) مرسل؛ عكرمة تابعي، وأخرجه ابن جرير ١٠٩/٢٧، وورد من حديث عكرمة عن ابن عباس، أخرجه البخاري (٢٩١٥ و٤٨٧٥)، وأحمد ٣٢٩/١.

(٩) في [أ، ب]: (العدس).

(١٠) صحيح؛ أخرجه أحمد (٦٥٤)، وأبويعلى (٤١٢)، والنسائي في الكبرى (٨٦٣٩).

٣٩٤٢٩- **حدثنا** الثقفي عن خالد عن عكرمة أن رسول الله ﷺ قال يوم بدر: **«هذا جبريل آخذ برأس فرسه عليه أداة الحرب»**[١].

٣٩٤٣٠- **حدثنا** أبو أسامة عن ابن عون عن عمير بن إسحاق قال: قال رسول الله ﷺ: **«تسوموا فإن الملائكة (قد)[٢] (تسومت)[٣]»**، قال: فهو أول يوم وضع الصوف[٤].

٣٩٤٣١- **حدثنا** وكيع عن إسرائيل عن أبي إسحاق عن حارثة بن مضرب العبدي عن علي قال: كان سيما أصحاب رسول الله ﷺ (يوم بدر)[٥] الصوف الأبيض[٦].

٣٩٤٣٢- **حدثنا** محمد بن فضيل عن داود بن أبي هند عن عامر قال: لما كان يوم بدر تحدث المسلمون أن كُرْز بن جابر يمد المشركين، فشق ذلك على المسلمين فنزلت: ﴿ (بَلَىٰٓ)[٧] إِن تَصْبِرُواْ وَتَتَّقُواْ وَيَأْتُوكُم مِّن فَوْرِهِمْ هَٰذَا يُمْدِدْكُمْ رَبُّكُم بِخَمْسَةِ ءَالَٰفٍ مِّنَ ٱلْمَلَٰٓئِكَةِ مُسَوِّمِينَ﴾[آل عمران: ١٢٥]، يقول: إن أمدهم/ كرز أمددتكم بهؤلاء الملائكة فلم يمددهم كرز بشيء[٨]. ٣٥٩/١٤

٣٩٤٣٣- **حدثنا** محمد بن أبي عدي عن داود عن الشعبي وسعيد بن المسيب: ﴿وَيُنَزِّلُ عَلَيْكُم مِّنَ ٱلسَّمَآءِ مَآءً لِّيُطَهِّرَكُم بِهِۦ﴾[الأنفال: ١١]، قالا: طش يوم بدر.

---

(١) مرسل؛ عكرمة تابعي، وورد من حديث عكرمة عن ابن عباس، أخرجه البخاري (٣٩٩٥).

(٢) سقط من: [ب].

(٣) في [جـ]: (سومت).

(٤) مرسل؛ عمير تابعي، أخرجه ابن جرير ٨٢/٤.

(٥) سقط من: [أ، ب].

(٦) صحيح؛ أخرجه النسائي (٨٦٤٠)، والبيهقي في الشعب (٦١٥٨).

(٧) سقط من: [س، ي].

(٨) مرسل؛ عامر الشعبي تابعي، أخرجه ابن أبي حاتم في التفسير ٧٥٢/٣ (٤٠٥٩).

٣٩٤٣٤- **حدثنا** أبو معاوية عن الأعمش عن أبي سفيان عن جابر قال: كنت (أميح)[١] أصحابي الماء يوم بدر[٢].

٣٩٤٣٥- **حدثنا** وكيع (قال)[٣]: حدثنا الأعمش عن أبي (الضحى)[٤] عن مسروق عن عبدالله: ﴿يَوْمَ نَبْطِشُ ٱلْبَطْشَةَ ٱلْكُبْرَىٰٓ﴾ [الدخان: ١٦]، قال: يوم بدر[٥].

٣٩٤٣٦- **حدثنا** يزيد بن هارون عن محمد بن إسحاق عن الزهري/ عن عبدالله بن ثعلبة بن (صُعَيْر)[٦] (العذري)[٧] أن أبا جهل قال يوم بدر: اللهم أقطعنا للرحم وآتانا بما لا (يعرف)[٨] فأحنه الغداة، قال: فكان ذلك استفتاحا منه فنزلت ٣٦٠/١٤

---

(١) قيل: لم يجعل لي سهم من الغنيمة كما في تصحيفات المحدثين ١٩٧/١، والروض الأنف ١٦٧/٣، والنهاية ٣٦٥/٤، وقيل معناه كنت أسقيهم كما في سنن البيهقي ٣١/٩، وفي [أ، ب، ط، هـ]: (أمنح).

(٢) معلول؛ قال الواقدي وابن عبدالبر بأن جابر بن عبدالله لم يشهد غزوة بدر منعه أبوه، وقال البخاري: حضر ولم يشارك في القتال، والحديث أخرجه أبوداود (٢٧٣١)، وأحمد في العلل ٤١١/٢، والبخاري في التاريخ الكبير ٢٠٧/٢، وسعيد بن منصور ١/(٢٤٦٦)، والبيهقي ٣١/٩، وابن ماكولا في تهذيب مستمر الأوهام ص٥٧، وابن عساكر ٢١٦/١١، وانظر: تهذيب الكمال ٤٤٨/٤، والإصابة ٤٣٤/١، والمعارف لابن قتيبة ص٦٩٧.

(٣) سقط من: [جـ، ق].

(٤) في [أ، ب، جـ، س، ي]: (الضحا).

(٥) صحيح؛ أخرجه البخاري (١٠٠٧)، ومسلم (٢٧٩٨).

(٦) في [أ، ب]: (صغير).

(٧) في [ب]: (العبدي).

(٨) في [س]: (نعرف).

هـــذه الآيـــة: ﴿إِن تَسْتَفْتِحُوا فَقَدْ جَآءَكُمُ ٱلْفَتْحُ وَإِن تَنتَهُوا فَهُوَ خَيْرٌ لَّكُمْ﴾ [الآيـــة الأنفال: ١٩][١].

٣٩٤٣٧- **حدثنا** أبو أسامة عن إسماعيل بن أبي خالد عن قيس بن أبي حازم عن عبدالله بن مسعود أنه أتى أبا جهل يوم بدر وبه رمق قال: (قد)[٢] أخزاك (الله)[٣]، قال: هل أعمد من رجل قتلتموه[٤].

٣٩٤٣٨- **حدثنا** يزيد بن هارون عن إبراهيم بن سعد عن أبيه عن جده عن عبدالرحمن بن عوف قال: إني لفي الصف يوم بدر، فالتفت عن يميني وعن شمالي فإذا غلامان حديثا السن، فكرهت مكانهما فقال لي أحدهما سرا من صاحبه: أي عم، أرني أبا جهل، قال: قلت: ما تريد منه؟ قال: إني جعلت لله علي إن رأيته أن أقتله، قال: فقال الآخر أيضا سرا من صاحبه: أي عم أرني أبا جهل قال: قلت: وما تريد منه؟ قال: [٥]جعلت لله علي إن رأيته أن أقتله، قال: فما سرني بمكانهما غيرهما، / قال: قلت: هو ذاك، قال: (و)[٦]أشرت لهما إليه فابتدراه كأنهما صقران وهما - ابنا عفراء - حتى ضرباه[٧]. ٣٦١/١٤

---

(١) حسن؛ صرح ابن إسحاق وهو صدوق بالسماع عند أحمد، أخرجه أحمد (٢٣٦٦١)، والحاكم ٣٢٨/٢، والنسائي في الكبرى (١١٢٠١)، وابن أبي عاصم في الآحاد (٦٣١)، وابن هشام ٢٨٠/٢، والبيهقي في دلائل النبوة.

(٢) سقط من: [هـ].

(٣) سقط من: [أ، ب].

(٤) صحيح؛ أخرجه البخاري (٣٩٦١)، والبزار (١٨٩٥).

(٥) في [ق]: زيادة (إني).

(٦) سقط من: [ق، هـ].

(٧) صحيح؛ أخرجه البخاري (٣١٤١)، ومسلم (١٧٥٢)..

٣٩٤٣٩- **حدثنا** جعفر بن عون عن سفيان عن أبي إسحاق عن عمرو (بن)[١] ميمون عن عبد الله أن النبي ﷺ كان يقول: **«اللهم عليك بقريش - ثلاثا - بأبي جهل بن هشام وعتبة بن ربيعة وشيبة بن ربيعة والوليد بن عتبة وأمية بن خلف وعقبة بن أبي (معيط)[٢]»**، قال: قال عبدالله: فلقد رأيتهم قتلى في قليب بدر[٣][٤].

٣٩٤٤٠- **حدثنا** يزيد بن هارون عن جرير بن حازم عن أخيه يزيد بن حازم عن عكرمة مولى ابن عباس قال: لما نزل المسلمون بدرا وأقبل المشركون (نظر)[٥] رسول الله ﷺ إلى عتبة بن ربيعة وهو على جمل له أحمر، فقال: **«إن يك عند أحد من القوم خير فعند صاحب الجمل الأحمر، إن يطيعوه يرشدوا»**، فقال عتبة: أطيعوني ولا تقاتلوا هؤلاء القوم، فإنكم إن فعلتم لم يزل (ذاك)[٦] في قلوبكم، ينظر الرجل إلى قاتل أخيه وقاتل أبيه، (فاجعلوا)[٧] (فيّ جبنها)[٨] وارجعوا، قال: (فبلغت)[٩] أبا جهل فقال: انتفخ والله سَحْرُهُ حيث رأى محمدا[١٠] وأصحابه، والله ما ذاك به، وإنما ذاك لأن ابنه معهم، وقد علم أن محمدا وأصحابه أُكْلَةُ جزور لو قد التقينا، قال:

---

(١) سقط من: [س].

(٢) في [أ، ب]: (مغيط).

(٣) في [أ، ب]: زيادة (في بير ما).

(٤) صحيح؛ جعفر ثقة، وأخرجه البخاري (٢٤٠)، ومسلم (١٧٩٤).

(٥) في [أ، ب، ي]: (نزل).

(٦) في [س]: (ذلك).

(٧) في [أ، ب]: (فارجعوا).

(٨) في [ق، هـ]: (إلى جنبها).

(٩) في [أ، ب]: (فبلغ).

(١٠) في [جـ، ي]: زيادة (ﷺ).

٣٦٢/١٤ فقال/عتبة: (سيعلم)[١] مُصَفِّر اسْتِهِ (من)[٢] الجبان المفسد لقومه، أما والله إني لأرى تحت القَشْع قوما لَيَضْرِبُنَّكُمْ ضربا[٣] يدعون لكم البقيع، أما ترون كأن رؤوسهم رؤوس الأفاعي، وكأن وجوههم السيوف، قال: ثم دعا أخاه وابنه ومشى بينهما حتى إذا (فصل)[٤] من الصف دعا إلى المبارزة[٥].

٣٩٤٤١- **حدثنا** عبيد الله بن موسى قال: (أخبرنا)[٦] إسرائيل عن أبي إسحاق عن حارثة بن مضرب عن علي قال: لما قدمنا المدينة فأصبنا من ثمارها اجتويناها وأصابنا وعكٌ، وكان رسول الله ﷺ يتخبر عن بدر.

٢- قال: فلما بلغنا أن المشركين قد (أقبلوا)[٧] سار رسول الله ﷺ إلى بدر، وبدر: بئر، فسبقنا المشركين إليها فوجدنا فيها رجلين منهم: رجل من قريش ومولى لعقبة بن أبي (معيط)[٨]، فأما القرشي فانفلت[٩]، وأما المولى فأخذناه، فجعلنا نقول له: كم القوم؟ فيقول: هم - والله - كثير عددهم، شديد بأسهم، فجعل المسلمون إذا قال (ذاك)[١٠] (ضربوه)[١١] حتى انتهوا به إلى رسول الله ﷺ

---

(١) سقط من: [س].

(٢) في [س]: (عن).

(٣) في [جـ، ق]: زيادة (ما).

(٤) في [ي]: (نصل)، وفي [ب، م]: (اتصل)، وفي [أ]: (تصل).

(٥) مرسل؛ عكرمة تابعي.

(٦) في [أ، ب، ي]: (أنبأنا).

(٧) في [أ، ب]: (اقتتلوا).

(٨) في [أ، ب]: (مغيط).

(٩) في [ق، هـ]: زيادة (إليها).

(١٠) في [س]: (ذلك).

(١١) في [جـ]: (ضربوا).

فقال له: **«كم القوم؟»** فقال: هم والله كثير عددهم، شديد بأسهم، فجهد (القومُ)[١] على/ أن يخبرهم كم هم؟ فأبى. ٣٦٣/١٤

٣- ثم إن رسول الله ﷺ (سأله)[٢]: **«كم (ينحرون؟)[٣]»** فقال: عشرا كل يوم، فقال رسول الله ﷺ: **«القوم ألف كل جزور لمائة وتبعها»**.

٤- ثم إنه أصابنا من الليل طش من مطر، فانطلقنا تحت (الشجرة)[٤] (الحجف)[٥] نستظل تحتها من المطر، قال: وبات رسول الله ﷺ ليلتئذ يدعو ربه.

٥- فلما طلع الفجرُ نادى: **«الصلاة عباد الله»**، فجاء الناس من تحت الشجر و(الحجف)[٦] فصلى بنا رسول الله ﷺ وحرض[٧] على القتال ثم قال: **«إن جمع قريش عند هذه (الضلعة)[٨] الحمراء من الجبل»**.

٦- فلما أن دنا القوم منا وصافناهم إذا رجل منهم على جمل أحمر يسير في القوم (فقال رسول الله ﷺ: **«يا علي ناد لي حمزة»**)[٩]، وكان أقربهم إلى المشركين، **«من صاحبُ الجمل الأحمر؟ وما (يقول)[١٠] لهم»**، ثم قال (لهم)[١١] رسول الله ﷺ: **«إن يك في القوم أحد فعسى أن يكون صاحب الجمل الأحمر»**.

---

(١) في [هـ]: (النبي ﷺ).

(٢) سقط من: [س].

(٣) في [س]: (ينجرون).

(٤) في [أ، ب]: (الشجر).

(٥) في [س]: (الححف)، وفي [هـ]: (الجحف).

(٦) في [س]: (الححف)، وفي [هـ]: (الجحف).

(٧) في [أ، ب]: زيادة (نيا).

(٨) في [أ، ب، ط]: (الصلعة).

(٩) هكذا في [هـ]، وسقط في بقية النسخ.

(١٠) في [س]: (تقول).

(١١) سقط من: [س].

٧- فجاء حمزة فقال: هو عتبة بن ربيعة وهو ينهى عن القتال ويقول لهم: يا قوم إني أرى قوما (مستميتين)[١] لا تصلون إليهم وفيكم (خير)[٢]، يا قوم اعصبوا اللوم برأسي وقولوا: جبن عتبة، (وقد)[٣] علمتم أني لست بأجبنكم، فسمع ذلك أبوجهل فقال: أنت تقول هذا، لو غيرك قال/ هذا (أعضضته)[٤] لقد (ملئت رئتك)[٥] وجوفك (رعبا)[٦]، فقال عتبة: إياي تعير يا مُصفِّرَ اسْتِهِ، ستعلم اليوم أيُنا أجبن. ٣٦٤/١٤

٨- قال: فبرز عتبة وأخوه شيبة وابنه الوليد حمية فقالوا: من يبارز، فخرج فتية من الأنصار ستة، فقال عتبة: لا نريد هؤلاء، ولكن يبارزنا من بني عمنا من بني عبدالمطلب، قال: فقال رسول الله ﷺ: **«قم يا علي، قم يا حمزة، قم يا عبيدة بن الحارث»**، فقتل (الله)[٧] عتبة بن ربيعة وشيبة بن ربيعة والوليد بن عتبة، وجرح عبيدة بن الحارث، فقتلنا منهم سبعين وأسرنا[٨] سبعين.

٩- (قال)[٩]: فجاء رجل من الأنصار قصيرٌ بالعباس أسيرا، فقال العباس: إن هذا والله ما أسرني، لقد (أسرني)[١٠] رجل أجلح من أحسن الناس وجها على

---

(١) في [س]: (مستمينين).

(٢) في [ي]: (خبر).

(٣) في [جـ]: بياض.

(٤) في [س]: (أعضفته).

(٥) في [أ، ب]: (مليت رويتك)، وفي [س]: (روئتك).

(٦) في [جـ]: (رعبة).

(٧) في [س]: (إله).

(٨) في [أ، ب]: زيادة (منهم).

(٩) في [س]: (فقال).

(١٠) سقط من: [س].

فرس أبلق، ما أراه في القوم فقال الأنصاري: أنا أسرته يا رسول الله، فقال له: «**اسكت لقد أيدك الله بملك كريم**»، (قال علي)[١]: فأسر من بني عبد المطلب: العباس، وعقيل، ونوفل بن الحارث[٢].

٣٩٤٤٢- **حدثنا** وكيع قال: حدثنا إسرائيل عن سماك عن مصعب بن سعد عن أبيه قال: أصبت سيفا يوم بدر فأعجبني فقلت: يا رسول الله هبه لي، فنزلت: ﴿يَسْـَٔلُونَكَ عَنِ ٱلْأَنفَالِ﴾ الآية[٣]./ ٣٦٥/١٤

٣٩٤٤٣- **حدثنا** عبد الأعلى عن معمر عن الزهري أن أبا جهل هو الذي استفتح يوم بدر فقال: اللهم أينا كان أفجر بك وأقطع لرحمه فأحنه اليوم فأنزل الله: ﴿إِن تَسْتَفْتِحُواْ فَقَدْ جَآءَكُمُ (ٱلْفَتْحُ)[٤]﴾[٥].

٣٩٤٤٤- **حدثنا** الفضل بن دكين قال: حدثنا يونس بن (أبي)[٦] إسحاق عن العيزار بن حريث قال: نادى منادي رسول الله ﷺ يوم بدر: ليس لأحد من القوم -يعني أمانا- إلا أبا البختري، فمن كان (أسره)[٧] فليخل سبيله، فإن رسول الله ﷺ قد أمنه، فوجدوه قد قتل[٨].

---

(١) سقط من: [س].

(٢) صحيح؛ أخرجه أحمد (٩٤٨)، وأبوداود (٢٦٦٥)، والبزار (٧١٩)، والبيهقي ٢٧٦/٣، والطبري في تاريخه ٤٢٤/٢، وابن عساكر ٢٤٨/٣٨.

(٣) حسن؛ سماك صدوق، أخرجه مسلم (١٧٤٨)، وأحمد (١٥٦٧)، وتقدم ٣٧٠/١٢ برقم [٣٥٢٩٦].

(٤) سقط من: [س].

(٥) مرسل؛ الزهري تابعي، وأخرجه عبدالرزاق (٩٧٢٥)، وابن جرير ٢٠٧/٩، وقد ورد من طريق الزهري عن عبدالله بن ثعلبة بن صعير كما تقدم ٣٥٩/١٤ [٣٩٤٣٦].

(٦) سقط من: [أ، ب].

(٧) في [جـ]: (أسيره).

(٨) مرسل؛ العيزار تابعي، وأخرجه ابن سعد ٢٣/٢.

٣٩٤٤٥- **حدثنا** وكيع عن سفيان عن أبي هاشم الواسطي عن أبي مجلز عن قيس بن عباد قال: سمعت أبا ذر يقسم لنزلت هؤلاء الآيات في هؤلاء الرهط الستة يوم بدر: علي وحمزة وعبيدة بن الحارث، وعتبة وشيبة (ابني)[١] ربيعة والوليد بن (عتبة)[٢] ﴿هَٰذَانِ خَصْمَانِ ٱخْتَصَمُوا۟ فِى رَبِّهِمْ﴾ [الحج: ١٩][٣].

٣٦٦/١٤ ٣٩٤٤٦- **حدثنا** قُراد أبو نوح قال: حدثنا عكرمة بن عمار العجلي/ قال: حدثنا سماك الحنفي أبو زميل قال: حدثنا ابن عباس قال: حدثني عمر بن الخطاب قال: لما كان يوم بدر نظر رسول الله ﷺ إلى أصحابه وهم ثلاثمائة ونيف، ونظر إلى المشركين فإذا هم ألف وزيادة، فاستقبل النبي ﷺ القبلة ثم مد يديه وعليه رداؤه وإزاره، ثم قال: **«اللهم (أين)[٤] ما وعدتني، اللهم إن تهلك هذه العصابة من أهل الإسلام لا تعبد في الأرض أبدا»**.

٢- قال: فما زال يستغيث ربه ويدعوه حتى سقط رداؤه فأتاه أبو بكر قال: فأخذ رداءه فرداه ثم التزمه من ورائه ثم قال: يا نبي الله كفاك مُناشدتُك ربَّك، فإنه سينجز لك ما وعدك، فأنزل الله: ﴿إِذْ تَسْتَغِيثُونَ رَبَّكُمْ فَٱسْتَجَابَ لَكُمْ أَنِّى مُمِدُّكُم بِأَلْفٍ مِّنَ ٱلْمَلَٰٓئِكَةِ مُرْدِفِينَ﴾[الأنفال: ٩].

٣- فلما كان يومئذ والتقوا، هزم الله المشركين فقتل منهم سبعون رجلا، (وأسر منهم سبعون رجلا)[٥]، فاستشار رسول الله ﷺ أبا بكر وعمر وعليا، فقال أبوبكر: يا نبي الله، هؤلاء بنو العم والعشيرة والإخوان، فإني أرى أن تأخذ منهم الفدية، فيكون ما أخذنا منهم قوة على الكفار، وعسى الله أن يهديهم فيكونوا لنا عضدا،

---

(١) في [ق]: (ابن).

(٢) في [أ، ب]: (عبيد).

(٣) صحيح؛ أخرجه البخاري (٣٩٦٨)، ومسلم (٣٠٣٣).

(٤) في [ق، هـ]: (أنجز لي).

(٥) سقط من: [أ، ب].

فقال رسول الله ﷺ: **«ما ترى يا ابن الخطاب؟»** قلت: والله ما أرى/ الذي رأى ٣٦٧/١٤
أبوبكر، ولكن أرى أن تمكنني من فلان - قريبا لعمر - فأضرب عنقه، وتمكن عليا من عقيل فيضرب عنقه، وتمكن حمزة من أخيه فلان فيضرب عنقه، حتى يعلم الله أنه ليس في قلوبنا هوادةٌ للمشركين، هؤلاء صناديدهم وأئمتهم وقادتهم، فهوى نبي الله ﷺ ما قال أبو بكر، ولم يهو ما قلت فأخذ منهم الفداء.

٤- فلما كان من الغد قال عمر: غدوت إلى النبي ﷺ فإذا هو (قاعد)[١] وأبوبكر يبكيان، قال: قلت: (يا رسول)[٢] الله[٣] أخبرني ماذا يبكيك أنت وصاحبك؟ فإن وجدت بكاء بكيت، وإن لم أجد بكاء تباكيت لبكائكما، فقال النبي ﷺ: **«الذي عرض على أصحابكم من الفداء، لقد عرض عليّ عذابكم أدنى من هذه الشجرة»** - لشجرة قريبة وأنزل الله: ﴿مَا كَانَ لِنَبِيٍّ أَن يَكُونَ لَهُۥٓ أَسْرَىٰ حَتَّىٰ يُثْخِنَ فِى ٱلْأَرْضِ ۚ تُرِيدُونَ عَرَضَ ٱلدُّنْيَا..﴾ إلى قوله: ﴿لَّوْلَا كِتَـٰبٌ مِّنَ ٱللَّهِ سَبَقَ لَمَسَّكُمْ فِيمَآ أَخَذْتُمْ (من الفداء)[٤] (عَذَابٌ)[٥] عَظِيمٌ﴾ [الأنفال: ٦٧، ٦٨]، ثم أحل لهم الغنائم، فلما كان يوم أحد من العام المقبل (عرفوا)[٦] بما صنعوا يوم بدر من أخذهم الفداء فقتل منهم سبعون، وفر أصحاب النبي (ﷺ)[٧] (عن النبي ﷺ)[٨] وكسرت رباعيته وهشمت البيضة على رأسه وسال الدم على وجهه وأنزل الله: ﴿أَوَلَمَّآ أَصَـٰبَتْكُم مُّصِيبَةٌ قَدْ أَصَبْتُم مِّثْلَيْهَا قُلْتُمْ أَنَّىٰ هَـٰذَا ۖ قُلْ هُوَ مِنْ/ عِندِ أَنفُسِكُمْ ۗ إِنَّ ٱللَّهَ عَلَىٰ كُلِّ شَىْءٍ قَدِيرٌ﴾ [آل عمران: ١٦٥] ٣٦٨/١٤

---

(١) في [أ]: (فلعد).
(٢) ي [جـ]: (برسول الله).
(٣) في [هـ]: زيادة (ﷺ).
(٤) سقط من: [هـ].
(٥) سقط من: [ب].
(٦) في [ق، هـ]: (عوقبوا).
(٧) في [س]: (عليه الصلاة والسلام).
(٨) سقط من: [ق، هـ].

بأخذكم الفداء[١].

٣٩٤٤٧- **حدثنا** عبدة بن سليمان عن هشام عن أبيه أن رقية بنت رسول الله ﷺ توفيت، (فخرج)[٢] النبي (عليه الصلاة والسلام)[٣] إلى بدر وهي امرأة عثمان، فتخلف عثمان وأسامة بن زيد يومئذ، فبينما هم يدفنونها إذ سمع عثمان تكبيرا، فقال: يا أسامة، انظر ما هذا التكبير؟ فنظر فإذا هو زيد بن حارثة على ناقة رسول الله ﷺ الجدعاء يبشر بقتل أهل بدر من المشركين، فقال المنافقون: لا والله ما هذا بشيء، ما هذا إلا الباطل، حتى (جيء)[٤] بهم مصفدين مغللين[٥].

٣٩٤٤٨- **حدثنا** عبدالرحيم بن سليمان عن أشعث عن ابن سيرين عن عبيدة السلماني قال: أسر يوم بدر من المشركين سبعون رجلا، وقتل (منهم)[٦] سبعون، فجمع رسول الله ﷺ الأنصار فخيرهم فقال: **«ما شئتم إن شئتم اقتلوهم، ويقتل منكم عدتهم، وإن شئتم أخذتم فداءهم فتقويتم به في سبيل الله»**، قالوا: يا رسول الله نأخذ الفداء نتقوى به في سبيل الله ويقتل منا عدتهم، (قال: فقتل منهم عدتهم)[٧] يوم أحد[٨].

---

(١) صحيح؛ أخرجه مسلم (١٧٦٣)، وأحمد (٢٠٨)، وسبق بعضه ١٠/٣٥٠ برقم [٣١٥٦٢].

(٢) في [س]: بياض.

(٣) في [أ، ب، جـ، ي]: (ﷺ).

(٤) في [ق]: (أتي).

(٥) مرسل؛ عروة تابعي، وأخرجه الحاكم ٤/٤٧، والبخاري في التاريخ الأوسط ١/١٨، وابن شبه في تاريخ المدينة (٣٢١)، وأخرجه البيهقي ٩/١٧٤ من حديث عروة عن أسامة بن زيد.

(٦) سقط من: [ق].

(٧) سقط من: [، ب].

(٨) مرسل ضعيف؛ عبيدة تابعي، وأشعث ضعيف، أخرجه عبدالرزاق (٩٤٠٢)، وابن سعد ٢/٢٢، وابن جرير في التفسير ١٠/٤٦ و٤/١٦٦.

٣٩٤٤٩- **حدثنا** أبو داود (الحفري)[١] عن ابن أبي زائدة عن سفيان/ عن هشام ٣٦٩/١٤
عن بن سيرين عن (عبيدة)[٢] عن علي عن النبي (عليه الصلاة والسلام)[٣] بنحو حديث عبد الرحيم[٤].

٣٩٤٥٠- **حدثنا** أبو معاوية قال: حدثنا الأعمش عن أبي إسحاق عن زيد بن يثيع قال: كان أبو بكر مع رسول الله ﷺ يوم بدر على (العريش)[٥]، قال: فجعل النبي (عليه الصلاة والسلام)[٦] يدعو يقول: **«اللهم انصر هذه العصابة فإنك إن لم تفعل لم تعبد في الأرض»**، فقال أبو بكر: [٧]بعض مناشدتك ربك فوالله لينجزن (لك)[٨] الذي وعدك[٩].

٣٩٤٥١- **حدثنا** يزيد بن هارون قال: (أخبرنا)[١٠] محمد بن إسحاق عن عبد الله ابن أبي بكر عن يحيى بن (عبد الله بن عبد الرحمن)[١١] بن (أسعد)[١٢] بن زرارة
قال: قدم بأسارى بدر، وسودة بنت زمعة زوج النبي (عليه الصلاة/والسلام)[١٣] ٣٧٠/١٤

---

(١) في [س]: (الحضري).
(٢) في [جـ]: (عبدة).
(٣) في [أ، ب، جـ، ي]: (ﷺ).
(٤) صحيح؛ أخرجه الترمذي (١٥٦٧)، والنسائي (٨٦٦٢)، وابن حبان (٤٧٩٥)، وابن سعد ٢٢/٢، والدارقطني في العلل ٣٢/٤، والضياء في المختارة ٢/(٦٢٣).
(٥) في [أ، ط، هـ]: (العرش).
(٦) في [أ، ب، جـ، ي]: (ﷺ).
(٧) في [ب، س]: زيادة (خل).
(٨) سقط من: [أ، ب].
(٩) مرسل؛ زيد تابعي، وأخرجه ابن جرير في التفسير ١٩٠/٩.
(١٠) في [أ، ب]: (أنبأنا)، وفي [ي]: (حدثنا).
(١١) في [أ، ب، جـ، س، ط]: (عباد عن عبدالرحيم).
(١٢) في [ق، هـ، ي]: (سعد).
(١٣) في [أ، ب، جـ، ي]: (ﷺ).

عند آل عفراء في (مناحتهم)[١] على (عوف)[٢] ومعوذ ابني عفراء، وذلك قبل أن يضرب عليهنّ الحجاب، قالت: قدم بالأسارى فأتيت منزلي، فإذا أنا بسهيل بن عمرو في ناحية الحجرة، مجموعة يداه إلى عنقه، فلما رأيته ما ملكت نفسي (أن قلت:)[٣] أبا يزيد أعطيتم بأيديكم، ألا متم كراما؟ قالت: فوالله ما (نبهني)[٤] إلا قول رسول الله ﷺ من داخل البيت: **«أي سودة، أعلى الله (وعلى)[٥] رسوله؟»** قلت: يا رسول الله والله إن ملكت نفسي حيث رأيت أبا يزيد أن قلت ما قلت[٦].

٣٩٤٥٢- **حدثنا** أبومعاوية عن الأعمش (عن عمرو بن مرة)[٧] عن أبي عبيدة عن عبد الله قال: لما كان يوم بدر قال رسول الله ﷺ: **«ما تقولون (في)[٨] هؤلاء الأسارى؟»** قال أبو بكر: يا رسول الله قومك و(أصلك)[٩] (استبقهم)[١٠] واستتبهم، لعل الله أن يتوب عليهم، وقال عمر: يا رسول الله، كذبوك وأخرجوك، قدمهم نضرب أعناقهم، وقال عبد الله بن رواحة: يا رسول الله

---

(١) في [أ، ب، جـ، س، ي]: (مناخهم).

(٢) في [جـ]: (غوف)، وفي [أ، ب، ط]: (عوذ).

(٣) في [س]: (حيث رأيت).

(٤) في [س]: (نهنني)، وفي [أ، ب]: (ينتهمني)، وفي [ي]: (تهنهني).

(٥) سقط من: [جـ].

(٦) مرسل؛ يحيى تابعي، وأخرجه أبوداود (٢٦٧٩)، والحاكم ٢٢/٣، وابن هشام في السيرة ١٩٤/٣، وابن جرير في التاريخ ٣٩/٢٠، والطبراني ٢٤/(٩٢)، والبيهقي ٨٩/٩، وابن الأثير في أسد الغابة ٤٣٩/٣، والمزي ٢٠٢/٣٥.

(٧) في [س]: تكرر.

(٨) سقط من: [س].

(٩) في المسند: (أهلك).

(١٠) في [هـ]: (استقبهم).

[(أنت)[1] في واد كثير الحطب فأضرم الوادي عليهم نارا ثم ألقهم فيه، فقال العباس: قطع الله][2] رحمك، قال: فسكت/ رسول الله ﷺ فلم يرد عليهم. ٣٧١/١٤

٢- ثم قام[3] فدخل، فقال أناس: يأخذ بقول أبي بكر، وقال أناس: يأخذ بقول عمر، وقال أناس: يأخذ بقول عبد الله بن رواحة.

٣- ثم خرج رسول الله ﷺ فقال: **«إن الله ليلين قلوب رجال فيه حتى تكون ألين من اللبن، وإن الله ليشدد قلوب رجال فيه حتى تكون أشد من الحجارة وإن مثلك يا أبا بكر مثل إبراهيم قال: ﴿فَمَن تَبِعَنِي فَإِنَّهُۥ مِنِّي ۖ وَمَنْ عَصَانِي فَإِنَّكَ غَفُورٌ رَّحِيمٌ﴾** [إبراهيم: ٣٦]، **وإن مثلك يا أبا بكر كمثل عيسى قال: ﴿إِن تُعَذِّبْهُمْ فَإِنَّهُمْ عِبَادُكَ ۖ وَإِن تَغْفِرْ لَهُمْ فَإِنَّكَ أَنتَ ٱلْعَزِيزُ ٱلْحَكِيمُ﴾** [المائدة: ١١٨]، **وإن مثلك يا عمر مثل موسى قال: ﴿رَبَّنَا ٱطْمِسْ عَلَىٰٓ أَمْوَٰلِهِمْ وَٱشْدُدْ عَلَىٰ قُلُوبِهِمْ فَلَا يُؤْمِنُوا۟ حَتَّىٰ يَرَوُا۟ ٱلْعَذَابَ ٱلْأَلِيمَ﴾** [يونس: ٨٨]، **وإن مثلك يا عمر مثل نوح قال: ﴿رَّبِّ لَا تَذَرْ عَلَى ٱلْأَرْضِ مِنَ ٱلْكَٰفِرِينَ دَيَّارًا﴾** [نوح: ٢٦]، **أنتم عالة، فلا ينفلتن أحد منهم إلا بفداء أو ضربة عنق».**

٤- فقال ابن مسعود: يا رسول الله إلا (سهيل)[4] بن بيضاء فإني قد سمعته يذكر الإسلام، قال: (فسكت)[5] رسول الله ﷺ، فما رأيتني في يوم أخوف أن تقع عليَّ حجارة من السماء مني في ذلك اليوم حتى قال رسول الله/ ﷺ إلا سهيل بن بيضاء ٣٧٢/١٤ فأنزل الله: ﴿مَا كَانَ لِنَبِيٍّ أَن يَكُونَ لَهُۥٓ أَسْرَىٰ حَتَّىٰ يُثْخِنَ فِى ٱلْأَرْضِ﴾ [الأنفال: ٦٧]،

---

(١) في [هـ]: (أنت).

(٢) هكذا في [ق، هـ]، وبنحوه مصادر التخريج، وسقط في باقي النسخ.

(٣) في [جـ، ي]: زيادة (رجل).

(٤) في المسند: (٣٦٣٤): (سهل)، وخطأ ابن سعد ٢١٣/٤ من قال سهيل، لأنه من المتقدمين بالإسلام المظهرين له وقد هاجر وشهد بدراً مع المسلمين.

(٥) في [أ]: (فسألت).

إلى آخر الآية[١].

٣٩٤٥٣- **حدثنا** عبدة عن شعبة عن الحكم قال: لم يقتل رسولُ الله ﷺ يوم بدر صبرا إلا عقبة بن أبي (معيط)[٢][٣].

٣٩٤٥٤- **حدثنا** أبو خالد الأحمر عن شعبة عن أبي بشر عن سعيد بن جبير أن النبي (ﷺ)[٤] لم يقتل يوم بدر صبرا إلا ثلاثة: (عقبة)[٥] بن أبي (معيط)[٦] والنضر ابن الحارث وطعيمة بن عدي، وكان النضر أسره المقداد[٧].

٣٩٤٥٥- **حدثنا** يحيى بن آدم (قال: حدثنا)[٨] حماد بن سلمة عن هشام بن عروة عن أبيه أن رجلا أسر أمية بن خلف، فرآه بلال فقتله[٩].

---

(١) منقطع؛ أبوعبيدة لم يسمع من أبيه عبدالله بن مسعود، أخرجه أحمد (٣٦٣٢)، والترمذي (١٧١٤)، والحاكم ٣/٢١، والبيهقي ٦/٣٢١، والطبري في التاريخ ٢/٤٧٦، والطبراني (١٠٢٥٩)، وأبوعبيد في الأموال (٣٠٦)، والواحدي في أسباب النزول ص٢٣٦، وأبويعلى (٥١٨٧)، وأبونعيم في الحلية ٤/٢٠٨.

(٢) في [أ، ب]: (مغيط).

(٣) مرسل؛ الحكم تابعي.

(٤) في [س، هـ]: (عليه الصلاة والسلام).

(٥) في [ب]: (عتبة).

(٦) في [أ، ب]: (مغيط).

(٧) مرسل؛ سعيد بن جبير تابعي، أخرجه ابن جرير في التفسير ٩/٢٣١، وابن عساكر ٦٠/١٦٧، وأحمد في العلل ١/١٣٠، وأبوعبيد في الأموال (٣٤٥)، وأبوداود في المراسيل (٣٣٧)، وورد متصلاً من حديث سعيد عن ابن عباس، أخرجه الطبراني في الأوسط (٣٨٠١)، والضياء في المختارة ٧/(٨٠).

(٨) في [جـ]: تكرر.

(٩) مرسل؛ عروة تابعي.

٣٩٤٥٦- **حدثنا** أحمد بن عبد الله قال: حدثنا زهير قال: حدثنا سليمان التيمي أن أنسا حدثهم قال: قال رسول الله ﷺ: / **«من ينظر ما صنع أبو جهل؟»** [قال: فانطلق ابن مسعود فوجده قد ضربه ابنا عفراء حتى (برد)[1]، قال: أنت أبوجهل؟][2]، فأخذ بلحيته، قال: وهل فوق رجل قتلتموه، أو رجل قتله قومه[3]. ٣٧٣/١٤

٣٩٤٥٧- **حدثنا** وكيع عن جرير بن حازم عن ابن سيرين قال: أقعص[4] أبا جهل ابنا عفراء (وذفف)[5] عليه ابن مسعود[6].

٣٩٤٥٨- **حدثنا** أبو أسامة عن سليمان بن المغيرة عن ثابت قال: قال: أصحاب أبي جهل (لأبي جهل)[7] وهو (يسير)[8] إلى رسول الله ﷺ يوم بدر: أرأيت مسيرك إلى محمد[9]؟ أتعلم أنه نبي؟ قال: نعم، ولكن متى كنا تبعا لعبد مناف[10].

٣٩٤٥٩- **حدثنا** وكيع قال: حدثنا (أبي)[11] (و)[12]إسرائيل عن أبي إسحاق

---

(١) سقط من: [ق].

(٢) سقط من: [جـ].

(٣) صحيح؛ أخرجه البخاري (٣٩٦٢)، ومسلم (١٨٠٠).

(٤) أي: ضربه الضربة المميتة.

(٥) أي: أجهز عليه، وفي [أ، ب]: (دفق)، وفي [جـ]: (دقف).

(٦) مرسل؛ ابن سيرين تابعي، وأخرجه مسدد كما في المطالب العالية (٤٢٥٨)، وابن سعد في الطبقات ٤٩٢/٣، والشاشي (٢٤٩)، والخطابي في غريب الحديث ٢٦٩/٢.

(٧) سقط من: [أ، ب، س، ط، هـ].

(٨) في [أ]: (يشير).

(٩) في [جـ، ي]: زيادة (ﷺ).

(١٠) مرسل؛ ثابت تابعي.

(١١) في [ق]: (أبو).

(١٢) في [أ]: زيادة (ابن).

عن أبي عبيدة قال: قال عبد الله: انتهيت إلى أبي جهل يوم بدر وقد ضربت رجله وهو صريع، وهو يذب الناس عنه بسيفه، فقلت: الحمد لله الذي أخزاك يا عدو الله، قال: هل هو إلا رجل قتله قومه، قال: فجعلت أتناوله بسيف لي غير/ طائل ٣٧٤/١٤ فأصبت يده فندر سيفه فأخذته فضربته به حتى برد ثم خرجت حتى أتيت النبي ﷺ كأنما أُقَلُّ من الأرض - يعني (من السرعة)[١]، (فأخبرته)[٢] فقال: **«الله الذي لا إله إلا هو»**، (فرددها)[٣] علي ثلاثا، فخرج يمشي معي حتى قام عليه فقال: **«الحمد لله الذي أخزاك - يا عدو الله - هذا كان فرعون هذه الأمة»**[٤].

٣٩٤٦٠- قال وكيع: زاد فيه أبي عن أبي إسحاق عن أبي عبيدة قال: قال عبدالله: فنفلني رسول الله ﷺ سيفه[٥].

٣٩٤٦١- **حدثنا** عبيد الله قال: أخبرنا إسرائيل عن أبي إسحاق عن أبي عبيدة عن أبيه قال: لقد قللوا في أعيننا يوم بدر، حتى قلت لصاحب لي إلى جنبي: كم تراهم تراهم سبعين؟ قال: أراهم مائة، حتى أخذنا منهم رجلا فسألناه فقال: كنا ألفا[٦].

---

(١) سقط من: [س].

(٢) في [ب]: (أخذته).

(٣) في [س]: (فردوه)، وفي [أ]: (فوقها)..

(٤) منقطع؛ أبوعبيدة لم يسمع من أبيه ابن مسعود، أخرجه أحمد (٤٢٤٦)، وأبوداود (٣٧٢٢)، وأبويعلى (٥٢٣١)، والشاشي (٩٣٢)، والطبراني (٨٤٦٨)، والبيهقي ٦٢/٩، والطيالسي (٣٢٨)، والبزار (١٧٧٥/كشف).

(٥) منقطع؛ أبوعبيدة لم يسمع من أبيه، أخرجه أحمد (٤٢٤٦)، والطبراني (٨٤٦٩)، وأبونعيم في الحلية ٢٠٨/٤، وابن عبدالبر في التمهيد ٢٥٤/٢٣.

(٦) منقطع؛ أبوعبيدة لم يسمع من أبيه، وأخرجه ابن أبي حاتم في التفسير (٩١٢٧)، وابن جرير ١٩٨/٣ و١٣/١٠، والطبراني (١٠٢٦٩)، والبيهقي في دلائل النبوة ٦٧/٣.

٣٩٤٦٢- **حدثنا** شاذان قال: حدثنا حماد بن سلمة عن علي بن زيد عن سعيد ابن المسيب قال: قتل يوم بدر خمسة (رجال)[١] من المهاجرين من قريش: مهجع (مولى عمر، يحمل يقول: أنا مهجع)[٢]، وإلى ربي (أجزع)[٣]، وقتل ذو الشمالين وابن بيضاء، وعبيدة بن الحارث، وعامر بن أبي وقاص[٤]./ ٣٧٥/١٤

٣٩٤٦٣- **حدثنا** أبو أسامة قال: حدثني سليمان بن المغيرة قال: حدثنا ثابت قال: إن مع عمر بن الخطاب الحربة يوم بدر، ولا يؤتى بأسير إلا أوجرها إياه، (قال)[٥]: فلما أخذ العباس قال لآخذه: أتدري من أنا؟ قال: لا، قال: أنا عم رسول الله (ﷺ)[٦] [فلا تذهب بي إلى عمر، قال: فأمسكه، وأُخذ عقيل وقال لآخذه: تدري من أنا؟ قال: لا، قال: أنا ابن عم رسول الله (ﷺ)[٧]][٨] قال: فأمسك الناس[٩].

٣٩٤٦٤- **حدثنا** عيسى بن يونس (عن أبيه)[١٠] عن أبيه - يعني جده - عن ذي الجوشن الضبابي قال: أتيت رسول الله ﷺ بعد أن فرغ من أهل بدر بابن فرس (لي)[١١]

---

(١) سقط من: [جـ].

(٢) سقط من: [أ، ب].

(٣) في [ق، هـ]: (أرجع)، آخذاً من كنز العمال ١٠/١٨٦.

(٤) مرسل ضعيف؛ علي بن زيد ضعيف، وسعيد بن المسيب تابعي.

(٥) سقط من: [أ].

(٦) سقط من: [س].

(٧) سقط من: [أ، س].

(٨) سقط ما بين المعكوفين في: [جـ].

(٩) مرسل؛ ثابت تابعي.

(١٠) سقط من: [أ، ب].

(١١) في [هـ]: (له).

يقال لها القرحاء، فقلت: يا محمد، إني قد أتيتك بابن القرحاء لتتخذه، قال: **«لا حاجة لي فيه، وإن أردت أن أقيضك به المختارة من دروع بدر فعلت»**، قلت: ما كنت أقيضك اليوم ((بغرة)[١] لا حاجة لي فيه)[٢]، ثم قال: **«يا ذا الجوشن ألا تسلم فتكون من أول هذا الأمر»**، قلت: لا، قال: **«ولم؟»** قلت: إني رأيت قومك ولعوا بك، قال: **«فكيف ما بلغك عن مصارعهم؟»** قلت: قد بلغني، قال: **«فأنى يهدى/ بك»**، قلت: إن تغلب على الكعبة وتقطنها، قال: **«لعلك إن (عشت)[٣] أن ترى ذلك»**، ثم قال: **«يا بلال خذ حقيبة الرجل فزوده من العجوة»**، فلما أدبرت قال: **«أما إنه خير فرسان بني عامر»**. ٣٧٦/١٤

قال: فوالله إني بأهلي بالعوذاء (إذ)[٤] أقبل راكب (فقلت)[٥]: من أين أنت؟ قال: من مكة، قال: (قلت)[٦]: ما فعل الناس؟ قال: قد (والله غلب)[٧] عليها محمد[٨] وقطنها، (فقلت)[٩]: هبلتني أمي، لو أسلم يومئذ ثم أسأله (الحيرة)[١٠] لأقطعنيها قال: والله لا أشرب الدهر (في)[١١] كوز ولا (يضرط)[١٢]

---

(١) في [س]: (بعزه).

(٢) في [ق]: (فرساً بدرع).

(٣) في [هـ]: (عشيت).

(٤) في [أ، ب، س]: (إذا).

(٥) في [ب]: (قلت).

(٦) سقط من: [أ].

(٧) في [جـ]: (غلب والله)

(٨) في [جـ، ق، ي: زيادة (ﷺ).

(٩) في [أ، ب]: (قلت).

(١٠) في [أ، ب]: (الجيرة).

(١١) في [ق]: (من)، وفي [هـ]: (مي).

(١٢) في [ب]: (يضر)، وفي [جـ]: (تفرط)، وفي [ي]: (تضرط)، وفي [ق]: (يغرط)، وفي [هـ]: (يضره).

الدهر تحتي برذون[١].

٣٩٤٦٥- **حدثنا** عبد الرحيم بن سليمان عن إسرائيل عن سماك عن عكرمة عن ابن عباس قال: قيل لرسول الله ﷺ حين فرغ من بدر: عليك بالعير ليس دونها شيء، فناداه العباس وهو أسير في وثاقه: (لا يصلح)[٢]، (فقال)[٣] رسول الله ﷺ: **(لمه؟)**[٤] قال: إن الله وعدك إحدى الطائفتين وقد أعطاك ما وعدك[٥].

٣٩٤٦٦- **حدثنا** وكيع عن هشام عن عروة عن رجل من ولد الزبير قال: كان على الزبير يوم بدر عمامة صفراء معتجرا بها، فنزلت الملائكة عليهم/ عمائم صفر[٦]. ٣٧٧/١٤

٣٩٤٦٧- **حدثنا** عبدة عن هشام (عن)[٧] (عباد)[٨] بن حمزة عن الزبير

---

(١) منقطع؛ أبوإسحاق لم يثبت سماعه من ذي الجوشن، أخرجه أحمد (١٥٩٦٥)، وأبوداود (٢٧٨٦)، والطبراني (٧٢١٦)، والبيهقي ١٠٨/٩، وابن أبي عاصم في الآحاد (١٥٠٦)، وابن سعد ٤٧/٦، وعبدالله بن أحمد في زوائد المسند (١٦٦٣٥)، والمزي ٥٢٧/٨، وانظر: الخبر في مسند ابن أبي شيبة (٥٥٩).

(٢) في [هـ]: (لا يصح).

(٣) في [أ، ب]: (قال).

(٤) في [أ، ب]: (لمدة).

(٥) مضطرب؛ لاضطراب رواية سماك عن عكرمة، أخرجه أحمد (٢٠٢٢)، والترمذي (٣٠٨٠)، والحاكم ٣٢٧/٢، وأبويعلى (٢٣٧٣)، والطبراني (١١٧٣٣) وابن سعد ٢٢/٢.

(٦) مرسل؛ ورد تسمية الرجل يحيى بن عباد كما تقدم ٢٦١/١٢ [٣٤٩١٦]، وأخرجه ابن أبي حاتم في التفسير (٤١١٣)، والحاكم ٤٠٧/٣، وأبن سعد ١٠٣/٣، ومرة قال: (هشام عن أبيه)، أخرجه أحمد في فضائل الصحابة (١٢٦٩)، وابن سعد ١٠٣/٣، ومرة قال: (عن عباد بن حمزة) كما سيأتي، ومرة رواه معضلاً.

(٧) في [ق، هـ]: (ابن).

(٨) في [أ، ق، هـ]: (عبادة).

بنحو منه[١].

٣٩٤٦٨- **حدثنا** عبدة عن هشام عن أبيه عن ابن عمر أن النبي (عليه الصلاة والسلام)[٢] وقف على قليب بدر فقال: **«هل وجدتم ما وعد ربكم»** - ثم قال -: **«إنهم الآن (ليسمعون)[٣] ما أقول»**[٤].

٣٩٤٦٩- **حدثنا** أبو أسامة عن هشام قال: لم يكن مع النبي عليه الصلاة والسلام يوم بدر إلا فرسان كان على (أحدهما)[٥] الزبير[٦].

٣٩٤٧٠- **حدثنا** عبد الله بن إدريس (عن مطرف عن أبي إسحاق عن البراء قال: عرضت أنا وابن عمر على رسول الله ﷺ يوم بدر)[٧] (فاستصغرنا)[٨] وشهدنا أحدا[٩].

٣٧٨/١٤ ٣٩٤٧١- **حدثنا** عفان قال: حدثنا حماد بن سلمة عن ثابت (عن)[١٠]/ أنس أن رسول الله ﷺ شاور حيث بلغه إقبال أبي سفيان، قال: فتكلم أبو بكر، فأعرض

---

(١) منقطع؛ عباد لا يروي عن الزبير، وقد ورد من حديث عباد مرسلاً، أخرجه أحمد في الفضائل (١٢٦٨)، وابن سعد ٢/٢٦، وسعيد بن منصور ق/١(٢٥٣٠)، وابن جرير في التفسير ٤/٨٣، والحاكم ٣/٤٠٧، وابن عساكر ١٨/٣٥٤.

(٢) في [أ، ب، جـ، ي]: (ﷺ).

(٣) في [أ]: (يستمعون)، وفي [ب]: (يسمون)، وفي [هـ]: (ليستمعون).

(٤) صحيح؛ أخرجه البخاري (٣٩٨٠)، ومسلم (٩٣٢).

(٥) في [أ]: (أحدهم).

(٦) مرسل؛ هشام تابعي، وأخرجه ابن عساكر ١٨/٣٥٢، وابن سعد ٣/١٠٣.

(٧) سقط من: [أ، ب].

(٨) في [أ، ب]: (واستصغرنا).

(٩) صحيح؛ أخرجه البخاري (٣٩٥٦)، وأحمد (١٨٦٣٣).

(١٠) في [ب]: (ابن).

عنه ثم تكلم عمر: فأعرض عنه، فقال سعد بن عبادة: إيانا تريد يا رسول الله والذي نفسي بيده لو أمرتنا أن نخيضها البحر لأخضناها، ولو أمرتنا أن (نضرب)[١] أكبادها إلى برك الغماد لفعلنا، قال: فندب رسول الله ﷺ الناس.

قال: فانطلقوا حتى نزلوا بدرا [٢]وردت عليهم (روايا)[٣] قريش، وفيهم غلام أسود لبني الحجاج، فأخذوه فكان أصحاب رسول الله ﷺ يسألونه عن أبي سفيان وأصحابه فيقول: ما لي علم بأبي سفيان، ولكن هذا أبو جهل وعتبة وشيبة وأمية ابن خلف، فإذا قال ذلك ضربوه، (فإذا ضربوه)[٤] قال: نعم أنا أخبركم، هذا أبوسفيان، فإذا تركوه[٥] قال: مالي بأبي سفيان علم، ولكن هذا أبو جهل وعتبة وشيبة وأمية بن خلف في الناس، فإذا (قال)[٦] هذا أيضا ضربوه، ورسول الله ﷺ قائم يصلي.

فلما رأى ذلك انصرف، قال: **«والذي نفسي بيده إنكم لتضربونه إذا (صدقكم)[٧]، (وتتركونه)[٨] إذا كذبكم»**،

قال: وقال رسول الله ﷺ: **«هذا مصرع فلان»**، يضع يده على الأرض ها هنا، وههنا فما ماط أحدهم عن موضع يد رسول الله ﷺ[٩].

---

(١) في [س]: (تضرب).

(٢) في [ق، هـ]: زيادة (و).

(٣) في [أ، ب]: (زوايا).

(٤) سقط من: [ب، س، هـ].

(٥) في [أ، ب، ط]: زيادة: (سألوه).

(٦) في [أ، ب]: (قالوا).

(٧) في [أ، ب]: (صدق).

(٨) في [ب]: (ويضربونه).

(٩) صحيح؛ أخرجه مسلم (١٧٧٩)، وأحمد (١٣٢٩٧).

٣٧٩/١٤ ٣٩٤٧٢- **حدثنا** شبابة بن سوار قال: حدثنا سليمان بن المغيرة عن/ ثابت قال: حدثنا أنس قال: كنا مع عمر بين مكة والمدينة نترآى الهلال فرأيته وكنت حديد البصر فجعلت أقول لعمر: (ما)[١] تراه؟ وجعل عمر ينظر ولا يراه، (فقال عمر: سأراه)[٢] وأنا مستلق على فراشي.

ثم أنشأ يحدثنا عن أهل بدر، قال: إن رسول الله ﷺ ليرى مصارع أهل بدر بالأمس، يقول: **«هذا مصرع فلان غدا إن شاء الله، وهذا مصرع فلان غدا إن شاء الله»**، قال: فوالذي بعثه بالحق ما أخطأوا (تلك)[٣] الحدود يصرعون عليها.

(ثم)[٤] (جعلوا)[٥] في بئر بعضهم على بعض فانطلق النبي ﷺ حتى انتهى (إليهم)[٦] فقال: **«يا فلان بن فلان ويا فلان بن فلان: هل وجدتم ما (وعدكم)[٧] الله ورسوله حقا؟»** فقال [٨]عمر: ((يا رسول)[٩] الله، كيف)[١٠] تكلم أجسادا لا (أرواح)[١١] فيها؟ قال: **«ما أنتم بأسمع لما أقول منهم (غير)[١٢] أنهم لا يستطيعون يردون علي شيئا»**[١٣].

---

(١) في [ق، هـ]: (أما).

(٢) في [أ، ب]: (فقال: سأراها)، وفي [ق]: (قال عمر: ما أراه)، وسقط من: [هـ].

(٣) في [هـ]: (تيك).

(٤) سقط من: [أ، ب].

(٥) في [أ، ب]: (اجعلوا).

(٦) في [أ]: (إليها).

(٧) في [أ، ب]: (وعد).

(٨) في [س]: زيادة (يا).

(٩) في [جـ، ي]: (رسول الله).

(١٠) في [س]: (كيف يا رسول الله).

(١١) في [أ، ب]: (روح).

(١٢) في [س]: (خير).

(١٣) صحيح؛ أخرجه مسلم (٢٨٧٣)، وأحمد (١٨٢).

٣٩٤٧٣- **حدثنا** يزيد بن هارون قال: (أخبرنا)[١] سليمان التيمي عن أبي مجلز عن قيس بن عباد قال: تبارز علي وحمزة وعبيدة بن الحارث، / وعتبة بن ربيعة وشيبة بن ربيعة والوليد بن (عتبة)[٢] فنزلت فيهم: ﴿هَٰذَانِ خَصْمَانِ ٱخْتَصَمُوا۟ فِى رَبِّهِمْ﴾ [الحج: ١٩][٣]. ٣٨٠/١٤

٣٩٤٧٤- **حدثنا** الفضل بن دكين قال: (أخبرنا)[٤] (يونس)[٥] عن أبي السفر قال: نادى منادي رسول الله (ﷺ)[٦] يوم بدر: من أسر أم حكيم (بنت)[٧] (حزام)[٨] فليخل سبيلها، فإن رسول الله ﷺ قد أمنها، فأسرها رجل من الأنصار و(كتفها)[٩] بذؤابتها، فلما سمع منادي رسول الله ﷺ خلى سبيلها[١٠].

٣٩٤٧٥- **حدثنا** عبد الأعلى عن داود عن أبي نضرة: ﴿وَمَن يُوَلِّهِمْ يَوْمَئِذٍ دُبُرَهُۥٓ إِلَّا مُتَحَرِّفًا لِّقِتَالٍ أَوْ مُتَحَيِّزًا إِلَىٰ فِئَةٍ﴾ [الأنفال: ١٦]، (قال: نزلت)[١١]

---

(١) في [ب، ي]: (أنبأنا).

(٢) في [جـ]: (عقبة).

(٣) مرسل؛ قيس تابعي، أخرجه الطحاوي في شرح المشكل ٣٦١/٤، والبيهقي في الدلائل ٧٣/٣، وبنحوه أخرجه البخاري (٣٩٦٥)، وقد ورد متصلاً من حديث قيس عن علي، أخرجه البخاري (٣٩٦٧) كما ورد من حديث قيس عن أبي ذر، أخرجه البخاري (٣٩٦٦)، ومسلم (٣٠٣٣).

(٤) في [ب، ي]: (أنبأنا).

(٥) في [ب]: (يوسف).

(٦) سقط من: [أ].

(٧) في [ق]: (بن)، وانظر: أسد الغابة ٣٤٨/٧، والوافي ٨٢/١٣.

(٨) في [ط، هـ]: (حرام).

(٩) في [هـ]: (كنفها).

(١٠) مرسل؛ أبو السفر تابعي، وأخرجه أبوداود في المراسيل (٣٤٥).

(١١) في [هـ]: (فأنزلت).

يوم بدر، ولم يكن لهم أن ينحازوا، ولو انحازوا لم ينحازوا إلا إلى المشركين[١].

٣٩٤٧٦- **حدثنا** شبابة بن سوار عن سليمان بن المغيرة عن ثابت عن أنس قال: كان ابن عمتي حارثة انطلق مع النبي ﷺ يوم بدر، فانطلق غلاما نظارا، ما انطلق لقتال، فأصابه سهم فقتله، فجاءت عمتي أمه إلى رسول الله ﷺ فقالت: يا رسول الله، ابني حارثة إن يك في الجنة صبرت واحتسبت، وإلا فسترى ما أصنع؟ فقال: / **«يا أم حارثة، إنها جنان كثيرة، وإن حارثة في الفردوس الأعلى»**[٢]. ٣٨١/١٤

٣٩٤٧٧- **حدثنا** أبو أسامة عن الوليد بن جميع قال: حدثنا أبو(الطفيل)[٣] قال: حدثنا حذيفة بن اليمان قال: ما منعني أن أشهد بدرا إلا أني خرجت أنا وأبي حسيل، قال: فأخذنا كفار قريش فقالوا: إنكم تريدون محمدا[٤]؟ فقلنا: (ما نريده)[٥]، ما نريد إلا المدينة، فأخذوا منا عهد الله وميثاقه لننصرفن إلى المدينة ولا نقاتل معه، فأتينا رسول الله ﷺ فأخبرناه الخبر فقال: **«انصرفا، نفي لهم ونستعين الله عليهم»**[٦].

---

(١) مرسل؛ أبونضرة تابعي، أخرجه ابن جرير ٢٠١/٩، وورد عن أبي نضرة عن أبي سعيد، أخرجه أبوداود (٢٦٤٨)، والنسائي (٨٦٥٤)، والحاكم ٣٢٧/٢، وابن أبي حاتم في التفسير (٨٨٩١)، والطحاوي في شرح المشكل ٣٥٩/٢.

(٢) صحيح؛ أخرجه البخاري (٦٥٦٧)، وأحمد (١٣٢٥٠).

(٣) في [ب]: (الفضل).

(٤) في [جـ، ي]: زيادة (ﷺ).

(٥) سقط من: [ب].

(٦) حسن؛ الوليد بن جميع صدوق، أخرجه مسلم (١٧٨٧)، وأحمد (٢٣٣٥٤).

٣٩٤٧٨- **حدثنا** الفضل بن دكين قال: حدثنا ابن الغسيل عن حمزة بن أبي أُسيد عن أبيه قال: قال رسول الله ﷺ يوم بدر حين (صفنا)[١] لقريش وصفوا لنا: **«إذا أكثبوكم فارموهم بالنبل»**[٢].

٣٩٤٧٩- **حدثنا** عبد الله بن نمير عن حجاج عن نافع عن ابن عمر قال: كان طلحةُ صاحبَ راية المشركين يوم بدر فقتله علي بن أبي طالب/ مبارزة[٣]. ٣٨٢/١٤

٣٩٤٨٠- **حدثنا** الثقفي عن خالد عن عكرمة أن النبي ﷺ قال يوم بدر: **«من لقي منكم أحدا من بني هاشم فلا يقتله، فإنهم أخرجوا كرها»**[٤].

٣٩٤٨١- **حدثنا** وكيع عن إسرائيل عن أبي الهيثم (عن)[٥] إبراهيم التيمي أن النبي ﷺ قتل رجلا من المشركين من قريش يوم بدر، وصلبه إلى (شجرة)[٦][٧].

٣٩٤٨٢- **حدثنا** عائذ بن حبيب عن حجاج عن الحكم عن (المقسم)[٨] عن ابن عباس أن أهل بدر كانوا ثلاثمائة وثلاثة عشر، المهاجرون منهم خمسة وسبعون،

---

(١) في [هـ]: (صففنا).

(٢) صحيح؛ أخرجه البخاري (٣٩٨٤)، وأحمد (١٦٠٦٠).

(٣) منقطع حكماً؛ حجاج مدلس، وانظر: تاريخ دمشق ١١٠/١٢ و٧٥/٤٢، ومعجم البلدان ١٢٥/٢، والتفسير الكبير ١٧/٩، وتفسير الثعلبي ١٧٥/٣، والكامل لابن عدي ٢٦٠/٥، وطبقات ابن سعد ١٥/٢ و٤٠، والموضوعات ٢٨٦/١، والدلائل للبيهقي ٢٢٦/٣، وتاريخ الإسلام ١٩٨/٢.

(٤) مرسل؛ عكرمة تابعي، وأخرجه ابن جرير ٥٥/١٤، وابن بشكوال في غوامض الأسماء ٤٨٢/١، والفاكهي (٢٣٨٢).

(٥) في [هـ]: (قال).

(٦) في [أ، ط، هـ]: (الشجرة).

(٧) مرسل؛ إبراهيم تابعي، أخرجه عبدالرزاق (٩٣٩٠)، وأبوداود في المراسيل (٢٩٧).

(٨) في [جـ]: (مقسم).

وكانت هزيمة بدر لسبع عشرة من رمضان ليلة جمعة[١].

٣٩٤٨٣- **حدثنا** عائذ بن حبيب عن حجاج عن أبي إسحاق عن البراء قال: كان أهل بدر ثلاثمائة وبضعة عشر، المهاجرون منهم ستة وسبعون[٢]./ ٣٨٣/١٤

٣٩٤٨٤- (**حدثنا** عبد الرحيم بن سليمان عن زكريا عن أبي إسحاق عن البراء ابن عازب قال: كان أصحاب رسول الله ﷺ يوم بدر بضعة عشر وثلاثمائة)[٣]، [وكنا (نتحدث)[٤] أنهم على عدة أصحاب طالوت الذين جاوزوا معه النهر، وما جاوز معه إلا مؤمن[٥]][٦][٧].

٣٩٤٨٥- **حدثنا** عبد الرحيم[٨] عن أشعث عن ابن سيرين عن عبيدة قال: عدة الذين شهدوا مع النبي ﷺ (بدراً)[٩] كعدة الذين جاوزوا مع طالوت النهر عدتهم ثلاثمائة وثلاثة عشر[١٠].

---

(١) منقطع حكماً؛ حجاج مدلس، أخرجه أحمد (٢٢٣٢)، وابن سعد ٢/٢٠، والطبراني (١٢٠٨٣)، وابن عساكر ٢٠/٢٤٩، وابن الجوزي في المنتظم ٣/١٢٨.

(٢) منقطع حكماً؛ حجاج مدلس، وانظر: ما بعده.

(٣) سقط من: [جـ].

(٤) في [أ، ب]: (يتحدث).

(٥) في [ب]: زيادة (به).

(٦) في [س]: تكرر ما بين المعكوفين، والحديث الذي قله.

(٧) صحيح؛ صرح أبوإسحاق بالسماع عند البخاري، أخرجه البخاري (٣٩٥٧)، وأحمد (١٨٥٥٥).

(٨) في [أ، ب]: زيادة (ابن سليمان).

(٩) في [أ، ب، ط، هـ]: (بدر).

(١٠) مرسل ضعيف؛ عبيدة تابعي، وأشعث ضعيف، أخرجه ابن سعد ٢/٢٠، وابن الجوزي في المنتظم ٣/١٢٨، وابن عبدالبر في الاستيعاب ١/٦.

٣٩٤٨٦- **حدثنا** وكيع عن ثابت (بن)[١] عمارة عن غنيم بن قيس عن أبي موسى قال: كان عدة أصحاب طالوت يوم جالوت ثلاثمائة وبضعة عشر[٢].

٣٩٤٨٧- **حدثنا** وكيع قال: حدثنا سفيان وإسرائيل عن أبي إسحاق عن البراء ابن عازب قال: كان عدة أصحاب النبي ﷺ ثلاثمائة وبضعة عشر، وكانوا يرون أنهم عدة أصحاب طالوت يوم جالوت الذين جاوزوا معه النهر، وما جاوز معه النهر إلا مؤمن[٣]./ ٣٨٤/١٤

٣٩٤٨٨- **حدثنا** عبد الرحيم بن سليمان عن يحيى بن سعيد عن معاذ بن رفاعة ابن رافع الأنصاري أن ملكا أتى رسول الله ﷺ فقال: كيف أصحاب بدر (فيكم؟)[٤] فقال: **«أفضل الناس»**، فقال الملك: وكذلك من شهد بدرا من الملائكة[٥].

٣٩٤٨٩- **حدثنا** سفيان ابن عيينة عن عمرو عن الحسن بن محمد أن عبيدالله بن أبي رافع كاتب علي أخبره أنه سمع عليا يقول: قال رسول الله ﷺ: **«إنه قد شهد بدرا** - يعني (حاطب)[٦] بن أبي بلتعة - **وما يدريك لعل الله قد اطلع على أهل بدر فقال: اعملوا ما شئتم فقد غفرت لكم»**[٧].

---

(١) في [جـ]: (عن).

(٢) حسن؛ ثابت صدوق، أخرجه ابن سعد ١٩/٢، والبزار (٣٠٣٦).

(٣) صحيح؛ صرح أبوإسحاق بالسماع عند البخاري (٣٩٥٧)، وأخرجه البخاري (٣٩٥٩)، وأحمد (١٨٥٥٥).

(٤) في [أ]: (فكم).

(٥) مرسل؛ معاذ تابعي، أخرجه ابن أبي عاصم في الآحاد (٣٣٨)، والبيهقي في دلائل النبوة ١٥١/٣، وورد من حديث يحيى عن معاذ بن رفاعة عن أبيه، أخرجه البخاري (٣٩٩٢).

(٦) في [ي]: (خاطب).

(٧) صحيح؛ أخرجه البخاري (٣٠٠٧)، ومسلم (٢٤٩٤).

٣٩٤٩٠- **حدثنا** ابن فضيل عن حصين عن (سعد)[١] بن [٢](عبيدة)[٣] عن أبي عبدالرحمن قال: سمعت عليا يقول: قال رسول الله ﷺ: **«أو ليس من أهل بدر؟ وما يدريك لعل الله اطلع (إلى)[٤] أهل بدر فقال: اعملوا ما شئتم فقد وجبت لكم الجنة»**[٥].

٣٩٤٩١- **حدثنا** أبو أسامة قال: أخبرنا عمر بن حمزة قال: أخبرني سالم قال: أخبرني ابن عمر أن رسول الله ﷺ قال لعمر: **«وما يدريك لعل الله قد اطلع إلى أهل بدر فقال: اعملوا ما شئتم؟»**[٦]./ ٣٨٥/١٤

٣٩٤٩٢- **حدثنا** يزيد بن هارون قال: (أخبرنا)[٧] حماد بن سلمة عن عاصم بن أبي النجود عن أبي صالح عن أبي هريرة قال: قال رسول الله ﷺ: **«إن الله تبارك وتعالى اطلع إلى أهل بدر فقال: اعملوا ما شئتم فقد غفرت لكم»**[٨].

٣٩٤٩٣- **حدثنا** شبابة بن (سوار)[٩] قال: (أخبرنا)[١٠] ليث عن أبي الزبير (عن

---

(١) في [ح]: (سعيد).

(٢) في [هـ]: زيادة (أبي).

(٣) في [س]: (عبيد).

(٤) في [ب]: (على).

(٥) صحيح؛ أخرجه البخاري (٣٠٨١)، ومسلم (٢٤٩٤).

(٦) ضعيف؛ لضعف عمر بن حمزة، أخرجه أحمد (٥٨٧٨)، وأبويعلى (٥٥٢٢).

(٧) في [ب، ي]: (أنبأنا).

(٨) صحيح؛ عاصم ثقة في غير زر وأبي وائل، أخرجه أحمد (٧٩٤٠)، وأبوداود (٤٦٥٤)، والحاكم ٤/٧٧، وبنحوه ابن حبان (٤٧٩٨)، وابن أبي عاصم في الآحاد (٣٣٢)، والطبراني في الأوسط (٦٦٢).

(٩) في [أ]: (سواد).

(١٠) في [ب، ي]: (أنبأنا).

جابر)[1] أن عبداً لحاطب بن أبي بلتعة جاء رسول الله ﷺ يشتكي حاطبا، فقال: يا رسول الله ليدخلن حاطب النار، فقال رسول الله ﷺ: **«كذبت لا يدخلها إنه قد شهد بدرا والحديبية»**[2].

٣٩٤٩٤- **حدثنا** وكيع قال: حدثنا سفيان عن يحيى بن سعيد (عن)[3] (عباية)[4] (ابن)[5] رفاعة عن جده رافع بن خديج قال: جاء (جبريل)[6] أو ملك إلى النبي ﷺ فقال: ما تعدون من شهد بدرا فيكم؟ قال: **«خيارنا»**، قال: كذلك هم عندنا خيار الملائكة[7]./ ٣٨٦/١٤

٣٩٤٩٥- **حدثنا** وكيع عن سفيان عن رجل عن الضحاك: ﴿**وَمَن يُوَلِّهِمْ يَوْمَئِذٍ دُبُرَهُۥٓ**﴾ قال: هذا يوم بدر خاصة.

٣٩٤٩٦- **حدثنا** وكيع عن الربيع عن الحسن: ﴿**وَمَن يُوَلِّهِمْ يَوْمَئِذٍ دُبُرَهُۥٓ إِلَّا مُتَحَرِّفًا لِّقِتَالٍ أَوْ مُتَحَيِّزًا إِلَىٰ فِئَةٍ**﴾ [الأنفال: ٨] قال: هذا يوم بدر خاصة، ليس الفرار من الزحف من الكبائر.

٣٩٤٩٧- **حدثنا** جرير عن مغيرة عن إبراهيم قال: جعل رسول الله ﷺ فداء

---

(١) سقط من: [ط، هـ].

(٢) صحيح؛ الليث هو ابن سعد، والحديث أخرجه مسلم (٢١٩٥)، وأحمد (١٤٧٧١).

(٣) سقط من: [ب].

(٤) في [ي]: (عبابة).

(٥) في [س]: (عن).

(٦) في [هـ]: (جبرئيل).

(٧) صحيح؛ أخرجه أحمد (١٥٨٢٠)، وابن ماجه (١٦٠)، وابن حبان (٧٢٢٤)، وعبد بن حميد (٤٢٥)، والطبراني (٤٤١٢)، وأصله عند البخاري (٣٩٩٣).

العربي يوم بدر أربعين أوقية، وجعل فداء المولى عشرين أوقية الأوقية أربعون درهما[١].

٣٩٤٩٨- حدثنا أبو خالد الأحمر عن أشعث عن أبي الزناد قال: كان الصفي يوم بدر سيف عاصم بن منبه بن الحجاج[٢].

٣٩٤٩٩- **حدثنا** عبدة بن سليمان عن محمد بن عمرو عن الزهري عن محمد بن جبير عن جبير بن مطعم قال: قدمت على رسول الله صلى الله/ عليه وسلم في فداء أهل بدر[٣]. ٣٨٧/١٤

٣٩٥٠٠- **حدثنا** أبو(أسامة)[٤] عن ابن عون عن أبي العالية قال: كنا نتحدث أن قوله: ﴿يَوْمَ نَبْطِشُ ٱلْبَطْشَةَ ٱلْكُبْرَىٰٓ﴾ [الدخان: ١٦]، يوم بدر، والدخان قد مضى.

٣٩٥٠١- **حدثنا** وكيع قال: حدثنا إسرائيل عن أبي إسحاق عن أبي عبيدة عن عبدالله قال: (كنا)[٥] اشتركنا يوم بدر (أنا)[٦] وعمار وسعد فيما أصبنا يوم بدر، فأما أنا وعمار فلم نجئ بشيء، وجاء سعد بأسيرين[٧].

---

(١) مرسل؛ إبراهيم من تابعي التابعين.

(٢) مرسل ضعيف؛ أبوالزناد تابعي، وأشعث ضعيف.

(٣) حسن؛ محمد بن عمرو صدوق، أخرجه أحمد ٤/٨٣ (١٦٨١١)، وابن حبان (١٨٣٤)، والطبراني (١٤٩٣)، والبزار (٣٤٠٩)، وأصله عند البخاري (٣٠٥٠).

(٤) سقط من: [ي].

(٥) سقط من: [أ، ب، ط، هـ].

(٦) في [أ، ب]: (وأنا).

(٧) منقطع؛ أبوعبيدة لم يسمع من أبيه، أخرجه أبوداود (٣٣٨٨)، والنسائي (٤٦٧١)، والدارقطني ٣/٣٤.

٣٩٥٠٢- **حدثنا** عبد الرحيم عن (محمد بن إسحاق عن)[١] محمد بن عمرو (ابن)[٢] عطاء قال: كان سهيلُ بن عمرو رجلا أعلمَ من شفته السفلى، فقال عمر بن الخطاب لرسول الله ﷺ يوم أسر ببدر: يا رسول الله، أنزع ثنيتيه السفليين فيدلع لسانه فلا يقوم عليك خطيبا بموطن أبدا، فقال: **«لا أمثل فيمثل الله (بي)[٣]»**[٤].

٣٩٥٠٣- **حدثنا** أبو معاوية عن الأعمش عن أبي صالح عن أبي هريرة/ قال: ٣٨٨/١٤
قال رسول الله ﷺ: **«لم تحل الغنائم لقوم سود الرءوس قبلكم، كانت نار تنزل من السماء فتأكلها، (فلما)[٥] كان يوم بدر أسرع الناس في الغنائم فأنزل الله: ﴿لَّوْلَا كِتَٰبٌ مِّنَ ٱللَّهِ سَبَقَ لَمَسَّكُمْ فِيمَآ أَخَذْتُمْ عَذَابٌ عَظِيمٌ ﴿٦٨﴾ فَكُلُوا۟ مِمَّا غَنِمْتُمْ حَلَٰلًا طَيِّبًا﴾»** [الأنفال: ٦٨-٦٩][٦].

٣٩٥٠٤- **حدثنا** وكيع قال: حدثنا المسعودي عن القاسم بن عبدالرحمن قال: أول من استشهد من المسلمين يوم بدر (مهجع)[٧][٨].

* * *

---

(١) سقط من: [ي].

(٢) في [أ، ب، جـ، س، ط، هـ]: (عن).

(٣) في [ب، جـ، ي]: (لي).

(٤) مرسل؛ محمد بن عمرو ليس صحابياً، أخرجه ابن جرير في التاريخ ٤١/٢.

(٥) في [هـ]: (فما).

(٦) صحيح؛ أخرجه أحمد (٧٤٣٣)، والترمذي (٣٠٨٥)، والنسائي في الكبرى (١١٢٠٩)، وابن الجارود (١٠٧١)، والطبري ٤٥/١٠، والبيهقي ٢٩٠/٦، وابن عبدالبر في التمهيد ٤٥٧/٦، والطيالسي (٢٤٢٩)، والطحاوي في شرح المشكل (٣٣١٠)، وابن حبان (٤٨٠٦)، وبنحوه عند البخاري (٣١٢٤)، ومسلم (١٧٤٧).

(٧) سقط من: [أ، ب].

(٨) مرسل؛ القاسم ليس صحابياً.

[٢٦] هذا ما حفظ أبو بكر في أحد وما جاء فيها

٣٩٥٠٥- (**حدثنا** أبو بكر قال)[١]: حدثنا جرير بن عبد الحميد عن عطاء بن السائب عن الشعبي قال: مكر رسول الله ﷺ بالمشركين يوم أحد وكان أول (يوم)[٢] مكر فيه بهم[٣].

٣٩٥٠٦- **حدثنا** أبو أسامة قال: حدثنا هشام بن عروة عن أبيه عن عائشة قالت: لما كان يوم أحد هزم المشركون وصاح إبليس: أي عباد الله، أخراكم، قال: فرجعت أولاهم فاجتلدت هي وأخراهم، قال: فنظر/ حذيفة فإذا هو بأبيه اليمان ٣٨٩/١٤ فقال: عباد الله أبي أبي، قالت: فوالله ما (احتجزوا)[٤] حتى (قتلوه)[٥] فقال حذيفة: غفر الله لكم، قال عروة: فوالله ما زالت في حذيفة بقية خير حتى لحق بالله[٦].

٣٩٥٠٧- **حدثنا** عبدالأعلى عن داود بن أبي هند عن الشعبي قال: لما كان يوم أحد وانصرف المشركون، فرأى (المسلمون)[٧] بإخوانهم مثلة سيئة جعلوا يقطعون آذانهم وآنافهم و(يشقون)[٨] بطونهم، فقال أصحاب رسول الله ﷺ: لئن أنالنا الله منهم لنفعلن (ولنفعلن)[٩] فأنزل الله: ﴿**وَإِنْ عَاقَبْتُمْ فَعَاقِبُوا بِمِثْلِ مَا عُوقِبْتُم بِهِۦ ۖ وَلَئِن**

---

(١) سقط من: [جـ، ق، ي].

(٢) سقط من: [ب].

(٣) مرسل؛ الشعبي تابعي، وعطاء اختلط.

(٤) في [ب]: (احتجر)، وفي [أ]: (احتجز)، وفي [س]: (احتجبوا).

(٥) في [هـ]: (قتلوا).

(٦) صحيح؛ أخرجه البخاري (٣٢٩٠)، وابن سعد ٢/٤٥.

(٧) في [جـ، ي]: (المسلمين)، وفي [ق]: (المملون).

(٨) في [ي]: (يشعون)، وفي [ب]: (يسقون).

(٩) سقط من: [هـ].

﴿صَبَرْتُمْ لَهُوَ خَيْرٌ لِّلصَّٰبِرِينَ﴾ فقال رسول الله (ﷺ)[١]: **«بل نصبر»**[٢].

٣٩٥٠٨- **حدثنا** عبد الرحيم بن سليمان عن (هاشم)[٣] بن هاشم عن سعيد بن المسيب قال: سمعته يقول: كان سعد أشد المسلمين بأسا يوم أحد[٤].

٣٩٥٠٩- **حدثنا** أبو أسامة[٥] عن ابن عون عن عمير بن إسحاق أن الناس انجفلوا عن النبي ﷺ، يوم أحد، وسعد بن مالك يرمي، وفتى (ينبل)[٦] له، فكلما فنيت نبلة، دفع إليه نبلة، ثم قال: ارمه/ أبا إسحاق، فلما كان بعد طلبوا الفتى ٣٩٠/١٤ فلم يقدروا عليه[٧].

٣٩٥١٠- **حدثنا** وكيع عن سفيان عن سعد بن إبراهيم عن عبد الله بن شداد عن علي بن أبي طالب قال: ما سمعت رسول الله ﷺ يفدِّي أحدا بأبويه إلا سعدا، فإني سمعته يقول يوم أحد: **«إرم سعد فداك أبي وأمي»**[٨].

٣٩٥١١- **حدثنا** عبد الله بن نمير عن يحيى بن سعيد عن سعيد بن المسيب قال: سمعت سعدا يقول: جمع لي رسول الله ﷺ أبويه يوم أحد[٩].

٣٩٥١٢- **حدثنا** محمد بن بشر وأبو أسامة عن مسعر عن سعد بن إبراهيم عن أبيه عن سعد قال: رأيت عن يمين رسول الله ﷺ وعن شماله يوم أحد رجلين عليهما

---

(١) سقط من: [أ].

(٢) مرسل؛ الشعبي تابعي، أخرجه ابن جرير ١٤/١٩٥.

(٣) في [هـ]: (هشام).

(٤) مرسل؛ سعيد تابعي.

(٥) في [أ، ب]: زيادة (عن ابن أبي عمير).

(٦) في [هـ]: (ينشل).

(٧) مرسل؛ عمير بن إسحاق تابعي.

(٨) صحيح؛ أخرجه البخاري (٢٩٠٥)، ومسلم (٢٤١١).

(٩) صحيح؛ أخرجه البخاري (٣٧٢٥)، ومسلم (٢٤١٢).

ثيابُ بياضٍ، لم أرهما قبل ولا بعد[١].

٣٩١/١٤ ٣٩٥١٣- **حدثنا** أبو أسامة عن ابن عون عن [٢]عمير بن إسحاق قال: / كان حمزة يقاتل بين يدي رسول الله ﷺ يوم أحد بسيفين ويقول: أنا أسد الله، قال: فجعل يقبل ويدبر فعثر فوقع على قفاه مستلقيا وانكشط، وانكشفت الدرع عن بطنه فأبصره العبد الحبشي فزرقه برمح أو حربة (فنفذه)[٣] بها[٤].

٣٩٥١٤- **حدثنا** وكيع عن سفيان عن سالم عن سعيد بن جبير ﴿وَلَا تَحْسَبَنَّ ٱلَّذِينَ قُتِلُوا۟ فِى سَبِيلِ ٱللَّهِ أَمْوَٰتًۢا ۚ بَلْ أَحْيَآءٌ عِندَ رَبِّهِمْ يُرْزَقُونَ﴾ [آل عمران: ١٦٩]، قال: لما أصيب حمزة بن عبدالمطلب ومصعب بن عمير يوم أحد قالوا: ليت إخواننا يعلمون ما أصابنا من الخير كي يزدادوا رغبة فقال الله: أنا أبلغ عنكم فنزلت: ﴿وَلَا تَحْسَبَنَّ ٱلَّذِينَ قُتِلُوا۟ فِى سَبِيلِ ٱللَّهِ أَمْوَٰتًۢا﴾ إلى قوله: ﴿ٱلْمُؤْمِنِينَ﴾[٥][٦] [آل عمران: ٧١].

٣٩٥١٥- **حدثنا** زيد بن (الحباب)[٧] عن أسامة بن زيد قال: حدثنا الزهري عن أنس بن مالك أن رسول الله ﷺ مر بحمزة يوم أحد وقد مثل به، فوقف عليه

---

(١) صحيح؛ أخرجه البخاري (٥٨٢٦)، ومسلم (٢٣٠٦).

(٢) في [أ، ب]: زيادة (ابن).

(٣) في [هـ]: (فبقر)، وفي [ق]: (فبقره).

(٤) مرسل؛ عمير بن إسحاق تابعي فيه جهالة، وأخرجه الحاكم ١٩٢/٣، وابن سعد ١٢/٣، وأحمد في مسائل صالح ٤١٥/٢، والطبراني (٢٩٥٣)، والبيهقي في دلائل النبوة ٢٤٣/٣، وابن عبدالبر في الاستيعاب ٣٧٣/١.

(٥) في [أ، ب، جـ، س، ط، هـ]: (المحسنين)، وتقدم ١٠٧/١٢.

(٦) مرسل؛ سعيد بن جبير تابعي، أخرجه الطبراني (٢٩٤٦)، وورد من حديث سعيد عن ابن عباس أخرجه الحاكم ٤١٩/٢، والبيهقي في إثبات عذاب القبر (٢١٤).

(٧) في [أ، ب، س]: (الخباب).

فقال: **«لو(لا)[1] أني أخشى أن تجد صفية في/ نفسها لتركته حتى تأكله (العافية)[2]، فيحشر من بطونها»**، ثم دعا بنمرة، فكانت إذا مدت على رأسه بدت رجلاه، وإذا مدت على رجليه بدا رأسه، فقال رسول الله ﷺ: **«مدوها على رأسه، واجعلوا على رجليه الحرمل»**، وقلت الثياب، وكثرت القتلى، فكان الرجل والرجلان (والثلاثة)[3] يكفنون في الثوب، وكان (النبي)[4] ﷺ يسأل: **«أيهم أكثر قرآنا»** فيقدمه[5]. ٣٩٢/١٤

٣٩٥١٦- **حدثنا** شبابة قال: حدثنا ليث بن سعد عن ابن شهاب عن عبدالرحمن ابن كعب بن مالك أن جابر بن عبدالله أخبره أن النبي عليه الصلاة والسلام كان يجمع بين الرجلين من قتلى أحد في الثوب الواحد، ثم يقول: **«أيهم أكثر أخذا للقرآن»**، فإذا أشير له إلى أحدهما قدمه في اللحد، وقال: **«أنا شهيد على هؤلاء يوم القيامة»**، وأمر بدفنهم بدمائهم، (ولم يصل عليهم)[6] ولم يغسلوا[7].

---

(١) سقط من: [أ].

(٢) في [ب، ق]: (العاديه).

(٣) سقط من: [أ، ب].

(٤) سقط من: [ق، هـ].

(٥) معلول؛ غلط فيه أسامة، صوابه أنه من حديث جابر، انظر: علل الترمذي ١٤٦/١، وحديث أنس، وأخرجه أحمد (١٢٣٠٠)، وأبوداود (٣١٣٦)، والترمذي (١٠١٦)، والحاكم ٣٦٥/١، وابن سعد ١٤/٣، والشافعي ٢٠٤/١، والطحاوي ٥٠٢/١، والدارقطني ١١٦/٤، وعبد بن حميد (١١٦٤)، وأبويعلى (٣٥٦٨)، وأبونعيم في الحلية ٢٢٦/٩، والطبراني (٢٩٣٨)، والبيهقي ١٠/٤.

(٦) سقط من: [أ، ب].

(٧) صحيح؛ أخرجه البخاري (١٣٤٣)، وأبوداود (٣١٣٨).

٣٩٥١٧- **حدثنا** عبيد الله بن موسى قال: حدثنا أسامة بن زيد عن نافع عن ابن عمر قال: رجع رسول الله ﷺ يوم أحد، فبينما نساء بني عبد الأشهل يبكين على هلكاهن (فقال)[١]: **«لكن حمزة لا بواكي له»**، (فجئن)[٢] نساء الأنصار يبكين على حمزة (ورقد)[٣] فاستيقظ، فقال: **«يا ويحهن/ إنهن لههنا حتى الآن، مروهن فليرجعن ولا يبكين على هالك بعد اليوم»**[٤]. ٣٩٣/١٤

٣٩٥١٨- **حدثنا** أبو معاوية (عن الأعمش)[٥] عن شقيق عن خباب قال: هاجرنا مع رسول الله ﷺ نبتغي وجه الله، فوجب أجرنا على الله، فمنا من مضى لم يأكل من أجره شيئا، منهم مصعب بن عمير قتل يوم أحد، فلم يوجد له شيء يكفن فيه إلا نمرة، كانوا إذا وضعوها على رأسه خرجت رجلاه، وإذا وضعوها على رجليه خرج رأسه، فقال رسول الله ﷺ: **«اجعلوهما مما يلي رأسه، واجعلوا على رجليه من (الإذخر)[٦]»**، ومنا من (أينعت)[٧] له ثمرته فهو (يهدبها)[٨][٩].

---

(١) سقط من: [ب].

(٢) في [ق]: (فجاء).

(٣) سقط من: [ق، هـ].

(٤) حسن؛ أسامة بن زيد الليثي صدوق، أخرجه أحمد (٥٥٦٣)، وابن ماجه (١٥٩١)، وابن سعد ١٧/٣، وأبويعلى (٣٥٧٦)، والطحاوي ٢٩٣/٤، والطبراني (٢٩٤٤)، والحاكم ١٩٤/٣، والبيهقي ٧٠/٤.

(٥) سقط من: [ط].

(٦) في [أ]: (الآخر).

(٧) في [أ، ب]: (إنبعث).

(٨) في [ق]: (يهديها).

(٩) صحيح؛ أخرجه البخاري (١٢٧٦)، ومسلم (٩٤٠).

٣٩٥١٩- **حدثنا** زيد بن (الحباب)[١] قال: حدثني محمد بن صالح قال: حدثني يزيد بن (زيد)[٢] مولى أبي أسيد البدري عن أبي أُسيد قال: أنا مع رسول الله ﷺ (على)[٣] قبر حمزة، فمدت النمرة على رأسه فانكشفت رجلاه، فجذبت على رجليه فانكشف رأسه، فقال رسول الله ﷺ: **«مدوها على رأسه، واجعلوا على رجليه شجر الحرمل»**[٤]./ ٣٩٤/١٤

٣٩٥٢٠- **حدثنا** عيسى بن يونس عن محمد بن إسحاق[٥] عن أبيه عن أشياخ من الأنصار قالوا: أتي رسول الله ﷺ (يوم أحد)[٦] (بعبد الله)[٧] بن عمرو بن (حرام)[٨] وعمرو بن جموح قتيلين، فقال: **«ادفنوهما في قبر واحد، فإنهما كانا متصافيين في الدنيا»**[٩].

٣٩٥٢١- **حدثنا** عيسى بن يونس عن محمد بن إسحاق قال: أخبرني أبي عن رجال من بني سلمة قالوا: لما صرف معاوية عينه التي تمر على قبور الشهداء جرت عليهما فبرز قبرهما، فاستصرخ عليهما فأخرجناهما يتثنيان تثنيا كأنما ماتا

---

(١) في [أ، ب]: (الخباب).

(٢) في [ق]: (زياد).

(٣) سقط من: [ي]، وفي [هـ]: (في).

(٤) مجهول؛ لجهالة يزيد بن زيد، أخرجه الطبراني (٢٩٤٠) و١٩/(٥٨٧)، وابن سعد ١٥/٣، والبخاري في التاريخ ٣٣٥/٨، والشاشي (١٥٢٠).

(٥) في [أ، ب]: زيادة (قال: أخبرني أبي عن رجال من بني سلمة).

(٦) سقط من: [هـ].

(٧) في [ب]: (لعبدالله).

(٨) في [ب، ي]: (حزام).

(٩) مجهول؛ ابن إسحاق صدوق وصرح بالتحديث، وهولاء الأشياخ لم تثبت صحبتهم، وأخرجه ابن جرير في التاريخ ٧٣/٢، وابن هشام في السيرة ٤٨/٤، والبيهقي في الدلائل ٢٩١/٣.

بالأمس، عليهما بردتان قد غطوا بهما على وجوههما وعلى أرجلهما من نبات الإذخر[١].

٣٩٥٢٢- **حدثنا** وكيع عن سفيان (عن الأسود)[٢] (بن)[٣] قيس عن (نُبيح)[٤] عن جابر قال: قال لي أبي عبدالله: أي ابني لولا (نسيات)[٥] أخلفهن من بعدي من أخوات وبنات لأحببت أن أقدمك أمامي، ولكن كن في نظاري المدينة قال: فلم ألبث أن جاءت بهما عمتي قتيلين-يعني: أباه وعمه -، قد عرضتهما على بعير[٦]./ ٣٩٥/١٤

٣٩٥٢٣- **حدثنا** علي بن هاشم عن ابن أبي ليلى عن الحكم عن مقسم عن ابن عباس قال: قتل رجل من المشركين يوم أحد (فأراد)[٧] المشركون أن يدوه فأبى فأعطوه حتى بلغ الدية فأبى[٨].

٣٩٥٢٤- **حدثنا** خالد بن مخلد قال: حدثنا إبراهيم بن إسماعيل قال: أخبرني عبد الرحمن بن ثابت وداود بن الحصين عن فارسي مولى بني معاوية أنه ضرب رجلا يوم أحد فقتله (وقال)[٩]: خذها وأنا الغلام الفارسي، فقال رسول الله ﷺ:

---

(١) مجهول؛ لجهالة الرجال، وانظر: تاريخ المدينة لابن شبه (٣٧٠).

(٢) سقط من: [أ، ب].

(٣) في [أ، ب، جـ، س، ط، ع، هـ]: (عن).

(٤) في [س]: (بلبح).

(٥) في [جـ]: (نساء)، وفي [أ، ق، هـ]: (بنيات).

(٦) صحيح.

(٧) في [ي]: (فلما).

(٨) ضعيف؛ لسوء حفظ ابن أبي ليلى.

(٩) في [أ، ب]: (فقال).

«ما منعك أن تقول الأنصاري وأنت منهم، إن مولى القوم منهم»[(١)].

٣٩٥٢٥- **حدثنا** يزيد بن هارون قال: أخبرنا حميد عن أنس بن مالك أن عمه[(٢)] غاب عن قتال بدر فقال: غبت عن أول قتال قاتله رسوله الله ﷺ المشركين (لئن أراني الله قتال المشركين)[(٣)]، ليرين الله ما أصنع، فلما كان يوم أحد انكشف المسلمون (فقال)[(٤)]: اللهم إني أعتذر إليك مما صنع هؤلاء - يعني المسلمين، وأبرأ إليك مما ((جاء)[(٥)] به)[(٦)] هؤلاء - يعني المشركين، وتقدم فلقيه سعد بأخراها ما دون أحد، فقال سعد: أنا معك، فلم أستطع أصنع ما صنع، ووجُد (فيه)[(٧)] بضع وثمانون (من)[(٨)] ضربة بسيف وطعنة (برمح)[(٩)] ورمية بسهم، (فكنا)[(١٠)] نقول فيه وفي أصحابه نزلت: ﴿فَمِنْهُم مَّن قَضَىٰ نَحْبَهُۥ وَمِنْهُم مَّن يَنتَظِرُ﴾/ [الأحزاب: ٢٣][(١١)]. ٣٩٦/١٤

---

(١) مضطرب؛ ورد عن داود بأسانيد متعددة، انظرها: في الإصابة ٤٨٥/٢ و٥٢٩/٤ و٢٤٧/٥ و٥٤٥/٥ و٢٧٨/٧، وأخرجه أحمد (٢٢٥١٥)، وأبوداود (٥١٢٣)، وابن ماجه (٤٧٨٤)، والدولابي ٤٥/١، وأبويعلى (٩١٠)، وابن أبي حاتم في الجرح ٤١٦/٩، والمزي ٩٤/٣٤، وابن قانع ١٥٧/٢.

(٢) في [ق]: زيادة (أنس بن النضر).

(٣) سقط من: [هـ].

(٤) في [أ، ب]: (قال).

(٥) في [ب]: (جاز).

(٦) في [ي]: (صنع هؤلاء).

(٧) سقط من: [أ، ب].

(٨) سقط من: [أ، ب].

(٩) سقط من: [أ، ب].

(١٠) في [أ، ب]: (وكنا).

(١١) صحيح؛ أخرجه البخاري (٢٨٠٥)، ومسلم (١٩٠٣).

٣٩٥٢٦- **حدثنا** يزيد بن هارون قال: أخبرنا همام عن قتادة عن الحسن و(سعيد)[١] بن المسيب أن قتلى أحد غسلوا[٢].

٣٩٥٢٧- **حدثنا** وكيع عن إسماعيل بن أبي خالد عن قيس بن أبي حازم قال: رأيت يد طلحة بن عبيد الله شلاء، وقى بها النبي ﷺ يوم أحد[٣].

٣٩٥٢٨- **حدثنا** عبد الرحيم بن (سليمان عن)[٤] زكريا عن الشعبي قال: قتل حمزة بن عبد المطلب يوم أحد، وقتل حنظلة بن الراهب الذي طهرته الملائكة يوم أحد[٥].

٣٩٥٢٩- **حدثنا** عبد الله بن إدريس عن عبيد الله بن عمر عن نافع عن ابن عمر قال: عرضت على رسول الله صلى الله[٦] عليه وسلم[٧] يوم أحد وأنا بن أربع عشرة فاستصغرني، وعرضت عليه يوم الخندق وأنا ابن خمس عشرة فأجازني[٨].

٣٩٥٣٠- قال نافع: فحدثت به عمر بن عبد العزيز فقال: هذا حد بين الصغير والكبير، فكتب إلى عماله أن يفرضوا لابن خمس عشرة في المقاتلة، ولابن أربع عشرة في الذرية./ ٣٩٧/١٤

---

(١) في [ي]: (سعد).

(٢) مرسل؛ فيه شذوذ، الحسن وسعيد تابعيان، ونقل الكافة عن قتلى أحد أنهم لم يغسلوا.

(٣) صحيح؛ أخرجه البخاري (٤٠٦٣)، وأحمد (١٣٨٦).

(٤) سقط من: [أ، ب].

(٥) مرسل؛ الشعبي تابعي، وأخرجه البيهقي ٤/١٥.

(٦) إلى هنا ينتهي سقط نسخة [ع] الذي بدأ من حديث رقم [٣٨٤٧٠] في آخر الزهد.

(٧) في [ع]: زيادة (عرضني).

(٨) صحيح؛ أخرجه البخاري (٢٦٦٤)، ومسلم (١٨٦٨).

٣٩٥٣١- **حدثنا** يعلى بن عبيد قال: حدثنا محمد بن عمرو عن (سعد)[١] بن المنذر قال: خرج رسول الله ﷺ إلى أحد، فلما خلف ثنية الوداع (نظر)[٢] خلفه فإذا كتيبة خشناء، (فقال: **«من هؤلاء؟»**)[٣] (قالوا)[٤]: عبدالله بن أبي بن سلول ومواليه من اليهود، قال: **«(أوقد)[٥] أسلموا؟»**، قالوا: لا، بل (هم)[٦] على دينهم، قال: **«مروهم فليرجعوا فإنا لا نستعين بالمشركين (على المشركين)[٧]»**[٨].

٣٩٥٣٢- **حدثنا** عبد الله بن إدريس عن محمد بن إسحاق عن عاصم بن عمر بن قتادة أن قتادة بن النعمان سقطت عينه على وجنته يوم أحد، فردها رسول الله ﷺ، فكانت أحسن عين وأحدَّها[٩].

---

(١) في [أ، ب، جـ، س، ط، هـ]: (سعيد).

(٢) في [هـ]: (فنظر).

(٣) سقط من: [أ، ب].

(٤) في [أ، ب]: (فقالوا).

(٥) في [أ، ط، ق، هـ]: (أقد).

(٦) سقط من: [هـ].

(٧) سقط من: [هـ].

(٨) مرسل؛ سعد بن المنذر تابعي، وقد ورد من حديث سعد بن المنذر عن أبي حميد الساعدي، أخرجه الحاكم ١٢٢/٢، وابن سعد ٤٨/٢، والبيهقي ٣٧/٩، وابن أبي عاصم في الآحاد (٢٠٦٨)، وإسحاق كما في المطالب العالية (٤٢٦٣)، والطحاوي في شرح المشكل ٤١٧/٦.

(٩) مرسل؛ عاصم بن عمر بن قتادة تابعي، وأخرجه ابن سعد ٤٥٢/٣، وابن الأثير في أسد الغابة ٤١٢/٤، وابن عساكر ٢٨٢/٤٩، والبيهقي في دلائل النبوة ٢٥١/٣، وورد الخبر من حديث عاصم عن أبيه عن جده، أخرجه أبويعلى (١٥٤٩)، والطبراني ١٩/(١٣)، وابن قانع ٣٦٠/٢، وابن عدي ٢٨٣/٤، وورد من حديث عاصم عن جده، أخرجه البيهقي في الدلائل ٢٥١/٣، وأبونعيم في دلائل النبوة (١٢٦)، وابن عساكر ٢٨٠/٤٩، كما ورد من حديث عاصم عن جابر، أشار له ابن عبدالبر في الاستيعاب ١٢٧٥/٣.

٣٩٥٣٣- **حدثنا** معتمر بن سليمان عن معمر عن الزهري عن رجل عن جابر أن النبي ﷺ أمر بالقتلى يوم أحد (فزملوا)[١] بدمائهم وأن يقدم أكثرهم أخذا لقُرآنٍ وأن يدفن إثنان في قبر، قال: فدفنت أبي وعمي في قبر[٢].

٣٩٥٣٤- **حدثنا** زيد (بن حباب)[٣] عن موسى بن عبيدة قال: حدثني محمد بن ثابت أن رسول الله ﷺ قال يوم أحد: **«أقدم/ مصعب»** فقال له عبدالرحمن: يا رسول الله ألم يقتل مصعب قال: **«بلى، ولكن ملك قام مكانه وتسمى باسمه»**[٤]. ٣٩٨/١٤

٣٩٥٣٥- **حدثنا** يزيد بن هارون عن حماد بن سلمة عن عطاء بن السائب عن الشعبي عن عبد الله قال: كن النساء يوم (أحد)[٥] يجهزن على الجرحى ويسقين (الماء)[٦] ويداوين الجرحى[٧].

---

(١) في [هـ]: (فزلوا).

(٢) مجهول؛ لإبهام الراوي عن جابر، وورد الحديث من طريق الزهري عن عبدالرحمن بن كعب ابن مالك عن جابر، أخرجه البخاري (١٣٤٣)، وأبوداود (٣١٣٨)، والترمذي (١٠٣٦)، والنسائي (٢٠٨٢)، وابن ماجه (١٥١٤)، وتقدم ٣٢٥/٣ برقم [١٢٠٠٩]، كما ورد من طريق الزهري عن ثعلبة بن عبدالله بن صغير، وقيل: عبدالله بن ثعلبة، أخرجه عبدالرزاق (٦٦٣٣)، وأحمد ٤٣١/٥ (٢٣٧٠٩)، وأبويعلى (١٩٥١)، والبيهقي ١١/٤، والضياء ١١٦/٩(١٠٥)، وورد من حديث أسامة عن الزهري عن أنس، أخرجه أحمد (١٢٣٠٠)، وأبوداود (٣١٣٦)، والترمذي (١٠١٦)، وتقدم ٣٩١/١٤ برقم [٣٩٥١٥]، ورقم [١٢٠١١]، ووهم أسامة فيه.

(٣) سقط من: [أ، ب].

(٤) مرسل؛ محمد بن ثابت من تابعي التابعين، وموسى بن عبيدة ضعيف..

(٥) في [جـ، ع، ي]: (بدر).

(٦) في [س]: (الدواء).

(٧) منقطع؛ الشعبي لم يسمع من ابن مسعود، أخرجه أحمد (٤٤١٤)، وابن سعد ١٦/٣، وعبدالرزاق (٦٦٥٣).

٣٩٥٣٦- **حدثنا** عفان قال: حدثنا حماد بن سلمة قال: (أخبرنا)[١] ثابت عن أنس أن رسول الله ﷺ أخذ سيفا يوم (أحد)[٢] فقال: **«من يأخذ (مني هذا؟)[٣]»** فبسطوا أيديهم، فجعل كل إنسان منهم يقول: (أنا)[٤] أنا، فقال: **(من يأخذه بحقه؟)**[٥] قال: فأحجم القوم، فقال سماك أبو دجانة: أنا آخذه بحقه، قال: فأخذه، ففلق به هام المشركين[٦].

٣٩٥٣٧- **حدثنا** أبو معاوية عن هشام عن أبيه قال: كان رسول الله ﷺ إذا رأى أحدا قال: **«هذا جبل يحبنا ونحبه»**[٧]./ ٣٩٩/١٤

٣٩٥٣٨- **حدثنا** هاشم بن القاسم[٨] قال: حدثنا شعبة عن الحكم قال: لم يصل عليهم ولم يغسلوا يعني قتلى أحد[٩].

٣٩٥٣٩- **حدثنا** عبدالرحيم بن سليمان عن زكريا عن عامر قال: أصيب يوم أحد أنف النبي ﷺ ورباعيته، وزعم أن طلحة وقى رسول الله ﷺ بيده

---

(١) في [أ، ب]: (أنبأنا)، وفي [ي]: (حدثنا).

(٢) سقط من: [جـ].

(٣) في [جـ]: (هذا مني).

(٤) سقط من: [أ، ب].

(٥) هكذا في: [ق، هـ]، وسقط من بقية النسخ، وقد أخرجه بها مسلم (٢٤٧٠)، والبيهقي في الدلائل ٢٣٢/٣.

(٦) صحيح؛ أخرجه مسلم (٢٤٧٠)، وأحمد (١٢٢٣٥).

(٧) مرسل؛ عروة تابعي، أخرجه عبدالرزاق (١٧١٦٩)، ومالك في الموطأ (١٥٨٥)، والجندي في فضائل المدينة (١٠)، وابن شبه في أخبار المدينة (٢٦٨)، وورد من حديث هشام عن أبيه عن جده الزبير، أخرجه أبونعيم في تاريخ أصبهان (٨١١).

(٨) في [أ، ب، ط، هـ]: زيادة (عن أبيه).

(٩) مرسل؛ الحكم ليس صحابياً.

فضرب فشلت (أصبعه)[(١)(٢)].

٣٩٥٤٠- **حدثنا** عبد الله بن (بكر)[(٣)] (التيمي)[(٤)] عن حميد عن أنس عن أبي طلحة قال: كنت فيمن أنزل عليه النعاس يوم أحد حتى (سقط)[(٥)] سيفي من يدي مرارا[(٦)].

٣٩٥٤١- **حدثنا** (أسود)[(٧)] بن عامر قال: (حدثنا)[(٨)] حماد بن سلمة قال: (حدثنا)[(٩)] علي بن زيد وثابت عن أنس أن النبي ﷺ لما رهقه المشركون يوم أحد قال: **«من يردهم عنا (وهو)[(١٠)] في الجنة؟»** فقام رجل من الأنصار فقاتل حتى قتل، ثم قام آخر يردهم حتى قتل (حتى قتل)[(١١)] سبعة فقال النبي ﷺ: **«ما أنصفنا أصحابنا»**[(١٢)]./ ٤٠٠/١٤

٣٩٥٤٢- **حدثنا** زيد بن الحباب قال: حدثنا موسى بن عبيدة قال: أخبرني عبدالله بن عبيدة عن أبي صالح مولى أم هانئ أن الحارث بن سويد بايع رسول الله ﷺ

---

(١) في [هـ]: (أصابعه).

(٢) مرسل؛ الشعبي تابعي، أخرجه ابن سعد ٢١٧/٣، وابن عساكر ٧٩/٢٥.

(٣) في [ب، ع]: (بكير).

(٤) كذا في النسخ، وصوابه السهمي، كما في طبقات ابن سعد ٥٠٥/٣، وكتب التراجم.

(٥) سقط من: [ع].

(٦) صحيح؛ أخرجه البخاري (٤٠٦٨)، والنسائي (١١١٩٩)، وأخرجه مسلم (١٨١١) من حديث أنس.

(٧) في [ق]: (الأسود).

(٨) في [ع]: (أخبرنا).

(٩) في [ع]: (أخبرنا).

(١٠) في [هـ]: (فهو).

(١١) سقط من: [أ، ب، ط، هـ]، والمعنى: أن الأول قتل فتقدم آخر فقتل، حتى قتل سبعة من الأنصار.

(١٢) صحيح لغيره؛ أخرجه مسلم (١٧٨٩)، وأحمد (١٤٠٥٦).

وآمن به، ثم لحق بأهل مكة وشهد (أحدا)[١] فقاتل المسلمين ثم (سقط)[٢] في يده فرجع إلى مكة، فكتب إلى أخيه (جلاس)[٣] بن سويد: يا أخي إني قد ندمت على ما كان مني فأتوب إلى الله، وأرجع إلى الإسلام، فاذكر ذلك لرسول الله ﷺ فإن طمعت (لي)[٤] في توبة فاكتب (إلي)[٥]، (فذكره)[٦] لرسول الله ﷺ فأنزل الله: ﴿كَيْفَ يَهْدِى ٱللَّهُ قَوْمًا كَفَرُوا۟ بَعْدَ إِيمَـٰنِهِمْ﴾، قال: (فقال)[٧] قوم من أصحابه ممن كان عليه: (يتمتع)[٨] ثم (يراجع)[٩] إلى الإسلام فأنزل الله: ﴿إِنَّ ٱلَّذِينَ كَفَرُوا۟ بَعْدَ إِيمَـٰنِهِمْ ثُمَّ ٱزْدَادُوا۟ كُفْرًا لَّن تُقْبَلَ تَوْبَتُهُمْ وَأُو۟لَـٰٓئِكَ هُمُ ٱلضَّآلُّونَ﴾ [آل عمران: ٨٦ و٩٠][١٠].

٣٩٥٤٣- **حدثنا** زيد بن حباب قال: أخبرنا موسى بن عبيدة قال: أخبرني محمد ابن كعب القرظي أن عليا لقي فاطمة يوم أحد فقال: خذي السيف غير مذموم، فقال رسول الله ﷺ: **«يا علي، إن كنت أحسنت القتال اليوم فقد أحسنه أبودجانة[١١] ومصعب بن عمير والحارث بن الصمة/ وسهل بن حنيف:** ٤٠١/١٤

(١) في [أ، ب، س]: (بدراً).

(٢) في [ع]: (أسقط).

(٣) في [أ، ب، س، ع]: (قلاس)، وفي [ي]: (خلاس).

(٤) سقط من: [أ، ب، س، ق].

(٥) في [أ، ب]: (لي).

(٦) في [ق]: (فذكر ذلك).

(٧) في [أ، ب]: (فقام).

(٨) في [أ، ب، ق]: (يتمنع)، وفي [ي]: (نتمنع).

(٩) في [س]: (تراجع).

(١٠) مرسل ضعيف؛ أبوصالح تابعي ضعيف، وموسى ضعيف أيضاً.

(١١) في [أ، ب]: زيادة (الأنصاري).

(ثلاثة)[١] **من الأنصار، ورجل من قريش»**[٢].

٣٩٥٤٤- **حدثنا** سفيان ابن عيينة عن عمرو عن عكرمة قال: جاء علي بسيفه فقال: خذيه حميدا، فقال النبي ﷺ: (**«إن كنت أحسنت القتال اليوم فقد أحسنه سهل بن حنيف وعاصم بن ثابت والحارث بن الصمة وأبودجانة»**، فقال النبي ﷺ)[٣]: **«من يأخذ هذا السيف بحقه؟»** فقال أبو دجانة: أنا، وأخذ السيف فضرب به حتى جاء به قد حناه، فقال رسول الله ﷺ: **«أعطيته حقه؟»** قال: نعم[٤].

٣٩٥٤٥- **حدثنا** عبد الرحيم بن سليمان عن يزيد بن أبي زياد عن عبد الله بن الحارث بن نوفل أن النبي ﷺ استقبله رجل من المشركين يوم أحد مصلتا يمشي، فاستقبله رسول الله ﷺ يمشي فقال:

أنا النبي غير الكذب أنا ابن عبد المطلب

قال: فضربه رسول الله ﷺ فقتله[٥].

٣٩٥٤٦- **حدثنا** عفان قال: حدثنا حماد بن سلمة قال: (أخبرنا)[٦] عطاء بن السائب عن الشعبي أن امرأة دفعت (إلى)[٧] ابنها يوم أحد السيف، فلم يطق حمله

---

(١) سقط من: [ق].

(٢) مرسل ضعيف؛ محمد بن كعب تابعي، وموسى بن عبيدة ضعيف.

(٣) سقط من: [جـ].

(٤) مرسل؛ عكرمة تابعي، أخرجه سعيد بن منصور (٢٨٧٧)، وقد ورد الخبر من طريق عكرمة عن ابن عباس، أخرجه الحاكم ٣/٢٤، وأبونعيم في الإمامة (٣٥)، وابن أبي عاصم في الجهاد (٢٩٣)، والطبراني (٦٥٠٧)، وورد آخره من حديث أنس عند مسلم (٢٤٧٠).

(٥) مرسل ضعيف؛ عبدالله بن الحارث ليس له رواية، ويزيد ضعيف.

(٦) في [أ، ب، ع]: (أنبأنا)، وفي [ي]: (حدثنا).

(٧) في [أ، ب]: (على).

فشدته على ساعده بنسعة، ثم أتت به النبي عليه الصلاة والسلام فقالت: يا رسول الله هذا ابني يقاتل عنك، فقال النبي عليه الصلاة والسلام: / **«أي بني احمل ها هنا** ٤٠٢/١٤ **أي بني احمل ها هنا»**، فأصابته جراحة، فصرع فأتى النبي ﷺ فقال: **«أي بني لعلك جزعت؟»** قال: لا، يا رسول الله[١].

٣٩٥٤٧- **حدثنا** عفان، قال: حدثنا حماد بن سلمة، قال: (أخبرنا)[٢] عطاء بن السائب، عن الشعبي، عن ابن مسعود أن النساء كن يوم أحد خلف المسلمين يجهزن على جرحى المشركين فلو حلفت يومئذ لرجوت أن أبر: أنه ليس أحد منا يريد الدنيا حتى أنزل الله: ﴿**مِنكُم مَّن يُرِيدُ ٱلدُّنْيَا وَمِنكُم مَّن يُرِيدُ ٱلْآخِرَةَ ثُمَّ صَرَفَكُمْ عَنْهُمْ لِيَبْتَلِيَكُمْ**﴾ [آل عمرن: ١٥٢] فلما خالف أصحاب النبي ﷺ وعصوا ما أمروا به، (أفرد)[٣] رسول الله ﷺ في تسعة: سبعة من الأنصار ورجلين من قريش وهو عاشرهم، فلما رهقوه (قال)[٤]: **«رحم الله رجلا ردهم عنا»**، قال: فقام رجل من الأنصار فقاتل ساعة حتى قتل، فلما رهقوه أيضا قال: **«يرحم (الله رجلا ردهم)**[٥] **عنا»**، فلم يزل يقول حتى قتل السبعة، فقال النبي ﷺ لصاحبيه: **«ما أنصفنا أصحابنا»**.

٢- فجاء أبوسفيان فقال: أعل هبل، فقال رسول الله ﷺ: **(«قولوا: الله أعلى وأجل»**، فقال أبو سفيان: لنا عزى ولا عزى لكم، فقال رسول الله ﷺ)[٦]: قولوا:

---

(١) مرسل؛ الشعبي تابعي، والأظهر أن رواية حماد بن سلمة عن عطاء بن السائب قبل اختلاطه.

(٢) في [أ، ب، ي]: (أنبأنا).

(٣) في [جـ]: (فرد).

(٤) في [أ، ب]: (فقال).

(٥) في [ي]: (يرحم).

(٦) سقط من: [جـ، ي].

٤٠٣/١٤ **«الله مولانا، والكافرون لا مولى لهم»**، فقال أبو سفيان: / يوم بيوم بدر، يوم لنا ويوم علينا، ويوما (نساء)[١] ويوما نسر، حنظلة بحنظلة، وفلان بفلان، وفلان بفلان، فقال رسول الله ﷺ: **«لا سواء، أما قتلانا فأحياء يرزقون، وقتلاكم في النار يعذبون»**.

٣- ثم قال أبو سفيان: قد كان في القوم مثلة، وإن كانت[٢] بغير ملاء مني، ما أمرت ولا نهيت، ولا أحببت ولا كرهت، ولا ساءني ولا (سرني)[٣].

٤- قال: فنظروا فإذا حمزة قد بقر بطنه وأخذت هند كبده فلاكتها فلم تستطع ان تأكلها، فقال رسول الله ﷺ: **«أكلت منه شيئا؟»** قالوا: لا، قال: **«ما كان الله ليدخل شيئا من حمزة النار»**، فوضع رسول الله ﷺ حمزة (فصلى)[٤] عليه، وجيء برجل من الأنصار فوضع إلي جنبه فصلى عليه، فرفع الأنصاري وترك حمزة، ثم جيء بآخر فوضعه إلى جنب حمزة فصلى عليه، ثم رفع وترك حمزة حتى صلى عليه يومئذ سبعين صلاة[٥].

٣٩٥٤٨- **حدثنا** محمد بن مروان عن عمارة بن أبي حفصة عن عكرمة قال: شج النبي ﷺ (في وجهه يوم أحد)[٦] وكسرت رباعيته، (وذلق)[٧] من العطش حتى

---

(١) في [أ، ب]: (مشا).

(٢) في [هـ]: زيادة (لعن).

(٣) في [أ، ب]: (يسر نحو).

(٤) في [ص، ي]: (فصل).

(٥) منقطع؛ الشعبي لم يسمع من ابن مسعود، أخرجه أحمد (٤٤١٤)، وابن سعد ١٦/٣، وعبدالرزاق (٦٦٥٣).

(٦) في [ع]: (يوم أحد في وجهه).

(٧) في [أ، ب]: (وملق).

جعل (يقع)[١] على ركبتيه، وتركه أصحابه فجاء أبي بن خلف يطلبه بدم أخيه أمية بن خلف، فقال: أين هذا الذي يزعم أنه نبي فليبرز (لي)[٢] فإنه إن كان نبيا قتلني، فقال رسول الله ﷺ: / **«أعطوني الحربة»**، فقالوا: يا رسول الله وبك حراك فقال: ٤٠٤/١٤ **«إني قد (استسقيت)[٣] (الله)[٤] دمه»**، فأخذ الحربة ثم مشى إليه فطعنه فصرعه عن دابته وحمله أصحابه فاستنقذوه، فقالوا (له)[٥]: ما نرى بك بأسا، قال: **«إنه قد (استسقى)[٦] الله دمي، إني لأجد لها ما لو كانت على ربيعة ومضر لوسعتهم»**[٧].

٣٩٥٤٩- **حدثنا** عفان قال: حدثنا حماد بن سلمة عن هشام بن عروة عن أبيه عن الزبير مثله[٨].

٣٩٥٥٠- **حدثنا** أحمد بن عبد الله قال: حدثنا أبو بكر (عن)[٩] يزيد (عن)[١٠] مقسم عن ابن عباس قال: لما قتل حمزة يوم أحد أقبلت صفية تطلبه لا تدري ما صنع، قال: فلقيت عليا والزبير، فقال علي للزبير: (اذكره)[١١] لأمك، وقال الزبير:

---

(١) في [ي]: (تقع).

(٢) في [جـ، ق]: (إلي).

(٣) في [ق، هـ]: (استسعيت).

(٤) سقط من: [جـ].

(٥) سقط من: [جـ].

(٦) في [ق، هـ]: (استسعى).

(٧) مرسل؛ عكرمة تابعي، وورد أوله من حديث عكرمة عن ابن عباس، أخرجه ابن عدي في الكامل ٢٩٨/٥.

(٨) صحيح؛ أخرجه البيهقي في دلائل النبوة ٢٥٨/٣.

(٩) في [جـ]: (ابن).

(١٠) في [جـ]: (ابن).

(١١) في [أ، ب، ط، هـ]: (اذكر).

لا، بل[١] (اذكره)[٢] أنت لعمتك، قالت: ما فعل حمزة؟ قال: (فأرياها)[٣] أنهما لا يدريان، قال: فجاء النبي ﷺ فقال: **«إني لأخاف على عقلها»**، قال: فوضع (يده)[٤] على صدرها ودعا لها، قال: فاسترجعت وبكت، قال: ثم جاء فقام عليه وقد مثل به، فقال: **«(لولا)[٥] جزع النساء لتركته حتى يحشر من حواصل الطير وبطون (السباع)[٦]»**، قال: ثم أمر/ بالقتلى فجعل يصلي عليهم، قال: (فيضع)[٧] تسعة وحمزة، فيكبر عليهم سبع تكبيرات، ثم يرفعون ويترك حمزة، ثم يجاء فيكبر عليهم سبعا حتى فرغ منهم[٨]. ٤٠٥/١٤

٣٩٥٥١- **حدثنا** خالد بن مخلد قال: (حدثنا)[٩] (عبدالرحمن)[١٠] بن عبدالعزيز قال: حدثنا الزهري عن عبد الرحمن بن كعب بن مالك عن أبيه أن رسول الله ﷺ قال يوم أحد: **«من رأى مقتل حمزة؟»** فقال رجل (أعزل)[١١]: أنا رأيت مقتله، قال: فانطلق (فأرناه)[١٢]، فخرج حتى وقف على حمزة فرآه قد

---

(١) في [ع]: زيادة (قل).

(٢) في [أ، ب، ط، هـ]: (اذكر).

(٣) في [أ، ب]: (فأراهما).

(٤) في [أ، ب]: (يدها).

(٥) في [أ]: (لولى).

(٦) في [جـ]: بياض.

(٧) في [ي]: (فنضع).

(٨) ضعيف؛ لضعف يزيد بن أبي زياد، أخرجه الحاكم ١٩٧/٣، وابن ماجه (١٥١٣)، وابن سعد ١٤/٣، والطحاوي ٥٠٣/١، والطبراني ٣/(٢٩٣٥)، والبيهقي ١٢/٤.

(٩) في [ق، ع]: (أخبرنا).

(١٠) في [أ، ب]: (عبدالعزيز).

(١١) في [جـ]: (أعزك).

(١٢) في [ع]: (فأريناه).

(بقر)[١] بطنه وقد مثل به، فقال: يا رسول الله مثل به (والله)[٢]، فكره رسول الله ﷺ أن ينظر إليه، ووقف بين ظهراني القتلى فقال: **«(أنا)[٣] شهيد على هؤلاء القوم، لفوهم في دمائهم فإنه ليس جريح يجرح إلا جرحه يوم القيامة يدمى، لونه لون الدم، وريحه ريح المسك، قدموا أكثر القوم قرآنا (فاجعلوه)[٤] في اللحد»**[٥].

٣٩٥٥٢- **حدثنا** سليمان بن حرب قال: حدثنا حماد بن زيد عن أيوب عن حميد بن هلال عن سعد بن هشام بن عامر عن أبيه قال: اشتكى إلى رسول الله ﷺ شدة الجراح يوم أحد فقال: / **«احفروا وأوسعوا وادفنوا في القبر الاثنين والثلاثة، وقدموا أكثرهم قرآنا»**، فقدموا أبي بين يدي رجلين[٦]. ٤٠٦/١٤

٣٩٥٥٣- **حدثنا** أبو أسامة عن شعبة عن عدي بن ثابت عن عبد الله بن يزيد عن زيد بن ثابت قال: (لما خرج رسول الله ﷺ إلى أحد خرج معه ناس فرجعوا،

---

(١) في [ع]: (شرط).

(٢) سقط من: [أ، ب].

(٣) سقط من: [ي].

(٤) في [ي]: (واجعلوه).

(٥) شاذ؛ أخرجه الطبراني ١٩/(١٦٧)، والبيهقي ٤/١١، وصوابه الزهري عن عبدالرحمن عن جابر، كما أخرجه البخاري (١٣٤٣)، وأبوداود (٣١٣٨)، وابن ماجه (١٥١٤)، والترمذي (١٠٣٦)، والنسائي ٤/٦٢، وابن حبان (٣١٩٧).

(٦) صحيح؛ أخرجه أحمد ٤/٢٠ (١٦٣٠٠)، وأبوداود (٣٢٠١٥)، والترمذي (١٧١٣)، والنسائي (٢١٣٨)، وابن ماجه (١٥٦٠)، وسعيد بن منصور (٢٥٨٢)، والطبراني ٢٢/(٤٤٤)، وعبدالرزاق (١٥٠١)، والبيهقي ٣/٤١٣، ويعقوب في المعرفة ٣/٢٢٠، وابن شبه (٣٧٩)، وابن حزم ٥/١١٦، وابن أبي عاصم في الآحاد (٢١٤٤)، وأبويعلى (١٥٥٣).

قال: فكان أصحاب رسول الله ﷺ)[١] فيهم فرقتين: قالت فرقة: (نقتلهم)[٢]، وفرقة (قالت)[٣]: لا نقتلهم، فنزلت: ﴿(فَمَا لَكُمْ)[٤] فِي ٱلْمُنَٰفِقِينَ فِئَتَيْنِ وَٱللَّهُ أَرْكَسَهُم بِمَا كَسَبُوٓاْ﴾ [النساء: ٨٣]، قال: فقال رسول الله ﷺ: «**إنها طيبة، وإنها تنفي (الخبث)**[٥] **كما تنفي النار خبث (الفضة)**[٦]»[٧].

٣٩٥٥٤- **(حدثنا)**[٨] كثير بن هشام قال: حدثنا هشام الدستوائي عن أبي الزبير عن جابر قال: صرخ إلى قتلانا يوم أحد إذ أجرى معاوية العين (فاستخرجناهم)[٩] بعد أربعين سنة لينة أجسادهم تتثنى أطرافهم[١٠].

٣٩٥٥٥- **حدثنا** عفان قال: (حدثنا)[١١] حماد بن سلمة عن ثابت عن أنس عن أبي طلحة قال: رفعت رأسي يوم أحد فجعلت أنظر، فما أرى أحدا/ من القوم إلا يميد تحت حجفته من النعاس[١٢]. ٤٠٧/١٤

---

(١) سقط من: [ق، ي].

(٢) في [أ، ب]: (تقتلهم).

(٣) في [ع]: (وقالت: فرقة).

(٤) في [ي]: (مالكم).

(٥) في [أ، ب]: (الخبيث).

(٦) في [س، ع]: (الحديد).

(٧) صحيح؛ أخرجه البخاري (١٨٨٤)، ومسلم (٢٧٧٦).

(٨) في [ع]: (أخبرنا).

(٩) في [أ، ب]: (فاستخرجنه).

(١٠) صحيح؛ أخرجه ابن سعد ٥٦٣/٣، والطحاوي في شرح المشكل ٤٩/٣، والبيهقي في دلائل النبوة ٢٩١/٣، وابن شبه في أخبار المدينة (٣٨٦)، وابن عبدالبر في التمهيد ٢٤١/١٩، وابن الأثير في أسد الغابة ٧١/٢.

(١١) في [ع]: (أخبرنا).

(١٢) صحيح؛ أخرجه البخاري (٤٠٦٨)، والترمذي (٣٠٠٧)، والحاكم ٢٥٧/٢.

٣٩٥٥٦- **حدثنا** مالك قال: (حدثنا)[١] يعقوب (بن)[٢] عبد الله (عن)[٣] جعفر ابن أبي المغيرة عن ابن أبزى قال: بارز علي يوم أحد من بني شيبة طلحة (ومسافعا)[٤]، قال: وسمى إنسانا آخر، قال: فقتلهم سوى من قتل من الناس فقال لفاطمة حيث نزل: خذي السيف غير ذميم فقال له رسول الله ﷺ: **«لئن كنت أبليت فقد أبلى (فلان الأنصاري)[٥] وفلان الأنصاري (وفلان الأنصاري)[٦] حتى انقطع نفسه أو كاد ينقطع نفسه»**[٧].

٣٩٥٥٧- **حدثنا** يحيى بن عبد الملك بن أبي (غنية)[٨] عن أبيه عن الحكم قال: لما كسرت (رباعية)[٩] رسول الله يوم أحد قال رسول الله ﷺ: **(«اشتد غضب الله على ثلاثة[١٠]: من زعم أنه ملك الأملاك)[١١] اشتد غضب الله على (من)[١٢] كسر رباعية رسول الله ﷺ وأثر في وجهه، (اشتد)[١٣] غضب الله على من زعم**

---

(١) في [ع]: (أخبرنا).

(٢) في [س]: (عن).

(٣) في [ط]: (بن).

(٤) في [ع]: (مسافع).

(٥) في [أ، ب، ع]: (عتبة).

(٦) سقط من: [أ، ب، ط، هـ].

(٧) مرسل؛ ابن أبزى، هو سعيد بن عبدالرحمن تابعي.

(٨) في [أ، ب، ع]: (عتبة).

(٩) في [جـ]: بياض.

(١٠) في [أ، ب، س، ع]: زيادة (على).

(١١) سقط من: [جـ، ق، ي].

(١٢) سقط من: [ي].

(١٣) في [ي]: (أشد).

أن لله (ولدا)[١]»[٢].

٣٩٥٥٨- **حدثنا** خالد بن مخلد قال: (حدثنا)[٣] مالك بن أنس عن عبد الله بن أبي بكر عن رجل قال: هشمت البيضة على (رأس)[٤] رسول الله ﷺ يوم أحد، وكسرت رباعيته، وجرح في وجهه، / ودووي بحصير محرق وكان علي بن أبي طالب ينقل إليه الماء في (الحجفة)[٥][٦]. ٤٠٨/١٤

٣٩٥٥٩- **حدثنا** أبو أسامة قال: حدثنا حماد بن زيد عن أيوب قال: قال عبدالرحمن بن أبي بكر لأبي بكر: رأيتك يوم أحد (فصغت)[٧] عنك، قال: فقال أبوبكر: لكني لو رأيتك ما (صغت)[٨] عنك[٩][١٠].

* * *

[٢٧] غزوة الخندق

٣٩٥٦٠- (**حدثنا** أبو بكر قال)[١١]: حدثنا يزيد بن هارون قال:

---

(١) في [أ، ب]: (ولد).

(٢) مرسل؛ الحكم تابعي، وورد من حديث الحكم عن مقسم عن ابن عباس، أخرجه الطبراني (١٢١١٣).

(٣) في [ع]: (أخبرنا).

(٤) سقط من: [ع].

(٥) في [هـ]: (الجحفة).

(٦) مجهول؛ لإبهام الرجل.

(٧) في [هـ]: (فصدفت)، وفي المستدرك: (فصفحت).

(٨) في [هـ]: (صدفت)، وفي المستدرك: (صفحت).

(٩) في [ع]: (هنا انتهى الجزء الأول من المغازي والحمد لله سيكون الثاني)، وتكررت الأربعة الأحاديث الأخيرة بعد ذلك.

(١٠) مرسل؛ أيوب تابعي، وأخرجه الحاكم ٥٣٩/٣ (٦٠٠٥).

(١١) سقط من: [جـ، ق، ي].

(أخبرنا)[١] محمد ابن عمرو عن أبيه عن جده عن عائشة قالت: خرجتُ يوم (الخندق)[٢] أقفو آثار الناس، فسمعت وئيد الأرض (ورائي)[٣] فالتفتُ فإذا أنا بسعد بن معاذ ومعه ابن أخيه الحارث بن أوس، يحمل مجنه، فجلست إلى الأرض.

٢- قالت: فمر سعد وعليه (درع)[٤] قد خرجت منها أطرافه، فأنا أتخوف على أطراف سعد، قالت: وكان من أعظم الناس وأطولهم، قالت: فمر يرتجز وهو يقول: / ٤٠٩/١٤

لَبِّثَ قَلِيلا يُدْرِكْ الهَيْجَا حَمَلْ ... مَا أَحْسَنَ المَوْتَ إِذَا حَانَ الأَجَلْ

٣- (قالت)[٥]: فقمت فاقتحمت حديقة، (فإذا)[٦] فيها نفر من المسلمين فيهم عمر بن الخطاب وفيهم (رجل)[٧] عليه تسبغة له - تعني: المغفر -، قال: فقال عمر: ويحك ما جاء بك؟ ويحك ما جاء بك؟ والله إنك (لجريئة)[٨] ما يؤمنك أن يكون (تحوز)[٩] وبلاء، قالت: فما زال يلومني حتى تمنيت أن الأرض انشقت فدخلت فيها، (قال)[١٠]: فرفع الرجل (التسبغة)[١١] عن وجهه فإذا طلحة بن

---

(١) في [أ، ب]: (أنبأنا)، وفي [ي]: (حدثنا).

(٢) في [أ، ب]: (الخميس).

(٣) في [أ، ب]: (وراء)، وفي [ي]: (وراي).

(٤) في [ع]: (ذرع).

(٥) في [أ، ب]: (قال).

(٦) سقط من: [أ، ب].

(٧) سقط من: [ب].

(٨) في [أ]: (لجرية).

(٩) في [ع]: (تحوزاً).

(١٠) في [أ]: (قالت).

(١١) في [ب]: (السلعة).

عبيدالله، قال: فقال: يا عمر، ويحك قد أكثرت (منذ)[١] اليوم، وأين التحوز أو الفرار (إلا)[٢] إلى الله.

٤- (قالت)[٣]: ويرمي سعدا رجلٌ من المشركين من قريش يقال له: حبان بن العرقة بسهم، فقال: خذها وأنا ابن العرقة، فأصاب أكحله فقطعه فدعا الله فقال: اللهم لا تمتني حتى تقر عيني من قريظة - وكانوا حلفاءه ومواليه في الجاهلية - فرقأ كلمه، وبعث الله الريح على المشركين ﴿(فَكَفَى)[٤] ٱللَّهُ ٱلْمُؤْمِنِينَ ٱلْقِتَالَ ۚ وَكَانَ ٱللَّهُ قَوِيًّا عَزِيزًا﴾ [الأحزاب: ٣٣]، فلحق أبو سفيان بتهامة، ولحق عيينة بن بدر بن (حصن)[٥] ومن معه بنجد، ورجعت بنو قريظة فتحصنوا في صياصيهم.

٥- ورجع رسول الله ﷺ إلى المدينة فأمر بقبة فضربت على سعد في المسجد ووضع (السلاح)[٦]، قالت: فأتاه جبريل فقال: أقد وضعت السلاح، والله ما وضعت الملائكة السلاح، فاخرج إلى بني قريظة فقاتلهم.

٤١٠/١٤ ٦- فأمر رسول الله ﷺ بالرحيل/ ولبس لامته، فخرج فمر على بني غَنْم، وكانوا جيران المسجد، (فقال)[٧]: «**من مر بكم؟**» فقالوا: مر بنا دحية الكلبي، وكان دحية تشبه لحيته (وسنة)[٨] وجهه بجبريل.

---

(١) في [ب]: (أمن ذا).

(٢) في [أ]: (لا).

(٣) في [أ]: (قال).

(٤) في [أ، ب، ق، ع]: (وكفى).

(٥) في [س، ع، ي]: (حصين).

(٦) في [جـ]: (السالح).

(٧) في [أ، ب]: (فقالوا).

(٨) في [هـ]: (وسنته و).

٧- فأتاهم رسول الله ﷺ فحاصرهم خمسة وعشرين يوما، فلما اشتد حصرهم واشتد البلاء عليهم قيل لهم: انزلوا على حكم رسول الله ﷺ، فاستشاروا أبا لبابة فأشار (إليهم)[١] بيده أنه الذبح، فقالوا: ننزل على حكم ابن معاذ، فقال رسول الله ﷺ: **«انزلوا على حكم سعد بن معاذ»**، فنزلوا وبعث رسول الله ﷺ إلى سعد.

٨- (فحمل)[٢] على حمار له إكاف من ليف، وحف به قومه، فجعلوا يقولون: يا أبا عمرو، حلفاؤك ومواليك وأهل النكاية ومن قد علمت، لا يرجع إليهم قولا حتى إذا دنا من دارهم التفت إلى قومه فقال: قد (أنى)[٣] لسعد أن لا (يبالي)[٤] في الله لومة لائم.

٩- فلما طلع على رسول الله ﷺ، قال أبو سعيد: قال رسول الله ﷺ: **«قوموا إلى سيدكم فأنزلوه»**، قال عمر: سيدنا الله، قال: **«أنزلوه»**، فأنزلوه قال له رسول الله ﷺ: **«احكم فيهم»**، (قال: (فإني)[٥] أحكم فيهم أن)[٦] تقتل مقاتلتهم وتسبى ذراريهم وتقسم أموالهم، فقال رسول الله ﷺ: / **«لقد حكمت فيهم بحكم الله وحكم رسوله»**. ٤١١/١٤

١٠- قال: ثم دعا (اللهَ)[٧] سعدٌ (فقال)[٨]: اللهم إن كنت أبقيت على نبيك

---

(١) في [ع]: (عليهم).

(٢) في [أ، ب]: (وحمل).

(٣) في [ق]: (أن)، وفي [هـ]: (أتى)، وفي [س]: (آن).

(٤) في [ع]: (يخاف).

(٥) في [أ، ب]: (إني).

(٦) سقط من: [ع].

(٧) سقط من: [ع].

(٨) في [أ، ب]: (قال).

من (حرب)[١] قريش شيئا فأبقني لها، وأن كنت قطعت الحرب بينه وبينهم فاقبضني إليك، (قال)[٢]: فانفجر كلمه وكان قد برأ حتى ما بقي منه إلا مثل الخرص.

١١- قالت: فرجع رسول الله ﷺ، ورجع سعد إلى قبته التي كان ضرب عليه رسول الله ﷺ، قالت: فحضره رسول الله ﷺ وأبو بكر وعمر، قالت: فوالذي نفسي بيده إني لأعرف بكاء أبي بكر من بكاء عمر وأنا في حجرتي، وكانوا كما قال: الله[٣] ﴿رُحَمَآءُ بَيْنَهُمْ﴾ [الفتح: ٢٩].

١٢- قال علقمة: فقلت: أي أمه (فكيف)[٤] كان رسول الله ﷺ يصنع؟ قالت: كانت عينه لا تدمع على أحد، ولكنه كان إذا وجد فإنما هو آخذ بلحيته[٥].

٣٩٥٦١- (**حدثنا** يزيد بن هارون)[٦] قال: (أخبرنا)[٧] محمد بن عمرو قال: حدثني عاصم بن عمر بن قتادة قال: لما نام رسول الله (ﷺ)[٨] حين أمسى (أتاه)[٩]

---

(١) في [أ، ب]: (حرة).

(٢) في [هـ]: (فقال).

(٣) في [جـ، ق]: زيادة (تعالى).

(٤) في [ب]: (كيف).

(٥) حسن؛ والد محمد بن عمرو هو عمرو بن علقمة الصواب أنه صدوق، أخرجه أحمد (٢٥٠٩٧)، وابن حبان (٧٠٢٨)، وابن سعد ٤٢١/٣، وإسحاق (١١٢٦)، والطبراني (٥٣٣٠)، وأبونعيم في الدلائل (٤٣٣)، وبعضه عند البخاري (٤١٢١)، ومسلم (١٧٦٩).

(٦) في [جـ]: تكرر.

(٧) في [ي]: (حدثنا)، وفي [أ، ب، ع]: (أنبأنا).

(٨) سقط من: [ع].

(٩) في [أ، ب]: (فأتاه).

جبريل (أو قال)[١] (ملك)[٢]، فقال: (ما)[٣] رجل من أمتك مات الليلة، استبشر بموته أهل السماء، (فقال)[٤]: **«لا، إلا أن يكون (سعدا)[٥] فإنه أمسى (دنفا)[٦]، / ما فعل سعد؟»** قالوا: يا رسول الله قد قبض، وجاءه قومه فاحتملوه ٤١٢/١٤
إلى دارهم، قال: فصلى رسول الله ﷺ (الفجر)[٧] ثم خرج وخرج الناس، (فبت)[٨] رسول الله ﷺ الناس مشيا حتى إن (شسوع)[٩] نعالهم (لتقطع)[١٠] من أرجلهم، وإن أرديتهم لتسقط عن (عواتقهم)[١١]، فقال رجل: يا رسول الله (بتت)[١٢] الناس فقال: **«إني أخشى أن تسبقنا إليه الملائكة كما سبقتنا إلى حنظلة»**[١٣].

---

(١) في [ب]: (وقال).

(٢) في [ب]: (لك).

(٣) في [ط، هـ]: (من).

(٤) في [أ، ب]: (قال).

(٥) في [ق، هـ]: (سعد).

(٦) في [ق]: (دفنا).

(٧) سقط من: [ب].

(٨) في [ق]: (فشد)، وفي [أ، ب]: (قمت).

(٩) في [أ، ب]: (استنزع)، وفي [ع]: (المشستدع)..

(١٠) في [ب]: (ليقطع).

(١١) في [ب]: (عواقبهم)، وفي [س]: (عواتفهم).

(١٢) في [أ، ب، س، ع، ي]: (تبت)، وفي [ق]: (تعب).

(١٣) مرسل؛ عاصم تابعي، ومحمد بن عمرو صدوق، أخرجه أحمد في فضائل الصحابة (١٤٨٩)، وابن سعد ٤٢٣/٣، وإسحاق (١١٢٦)، وورد من حديث عاصم عن محمود بن لبيد، أخرجه البخاري في الأدب المفرد (١١٢٩)، والتاريخ الكبير ٤٠٢/٧، والتاريخ الأوسط (٦٦)، وابن سعد ٤٢٧/٣.

٣٩٥٦٢- قال محمد: فأخبرني أشعث بن إسحاق قال: فحضره رسول الله ﷺ وهو يغسل، قال: فقبض رسول الله ﷺ (ركبتيه)[١] (فقال)[٢]: **«دخل ملك (ولم)[٣] يكن له مجلس فأوسعت له»**، (وأمه)[٤] تبكي وهي تقول:

ويل أم سعد سعدا براعة وجدا
(بعد (أيادي)[٥] له ومجدا)[٦] مقدم (سُد)[٧] به (مسدا)[٨]

فقال رسول الله ﷺ: **«كل البواكي يكذبن إلا أم سعد»**، قال محمد: وقال ناس من أصحابنا: إن رسول الله ﷺ لما خرج (لجنازته)[٩] قال ناس من المنافقين: ما أخف سرير سعد أو جنازة (سعد)[١٠][١١].

٣٩٥٦٣- قال: فحدثني سعد بن إبراهيم أن رسول الله ﷺ (قال)[١٢] يوم مات سعد: **«لقد نزل سبعون ألف ملك شهدوا جنازة سعد ما وطئوا الأرض قبل/ يومئذ»**[١٣]. ٤١٣/١٤

---

(١) هكذا في: [ق، هـ]، وفي بقية النسخ: (ركبته).

(٢) في [جـ]: (قال).

(٣) في [ع]: (فلم).

(٤) في [ب]: (وأنه).

(٥) في [أ، ب]: (أنادي).

(٦) سقط من: [س].

(٧) في [أ، ب]: (سكر)، وفي [ع]: (سر).

(٨) في [س]: (منسدا).

(٩) في [أ، ب]: (إلى جنازته).

(١٠) في [أ، ب]: (سعدا).

(١١) مرسل؛ أشعث بن إسحاق تابعي، أخرجه أحمد في الفضائل (٨٤٣)، وابن سعد ٣٢٩/٣، وهشام ابن عمار (٣٨)، وإسحاق (١١٢٦).

(١٢) سقط من: [أ، ب].

(١٣) مرسل؛ سعد تابعي، وأخرجه أحمد في الفضائل (١٤٩١)، وابن سعد ٤٢٩/٣.

٣٩٥٦٤- [قال محمد: فسمعت إسماعيل بن محمد بن سعد ودخل علينا (الفسطاط)[١] ونحن ندفن (واقد)[٢] (بن عمرو)[٣] بن سعد بن معاذ فقال: ألا أحدثكم بما سمعت أشياخنا؟ (سمعت أشياخنا)[٤] يحدثون أن رسول الله ﷺ قال يوم مات سعد: **«لقد نزل سبعون ألف ملك شهدوا جنازة سعد ما وطئوا الأرض قبل يومئذ»**][٥][٦].

٣٩٥٦٥- قال محمد: فأخبرني أبي عن أبيه عن عائشة قالت: ما كان أحد أشد فقدا على المسلمين بعد رسول الله ﷺ وصاحبيه أو أحدهما من سعد بن معاذ[٧].

٣٩٥٦٦- قال محمد: وحدثني محمد بن المنكدر عن محمد بن شرحبيل أن رجلا أخذ قبضة من تراب قبر سعد يومئذ ففتحها بعد فإذا (هو)[٨] مسك.

٣٩٥٦٧- قال محمد: وحدثني واقد بن (عمرو)[٩] بن سعد قال: وكان واقد من أحسن الناس وأطولهم، قال: دخلت على أنس بن مالك قال: فقال لي: من أنت؟ قلت: أنا واقد بن عمرو بن سعد بن معاذ، (قال)[١٠]: يرحم الله سعدا، إنك

---

(١) في [أ]: (للفسطاط)، وفي [ب]: (فسطاط).

(٢) في [ع]: (وافد).

(٣) سقط من: [جـ].

(٤) في [أ، ب، س]: تكررت.

(٥) سقط من: [ب].

(٦) مجهول؛ لجهالة الأشياخ، وأخرجه أحمد في فضائل الصحابة (١٤٩٢).

(٧) حسن؛ محمد بن عمرو ووالده صدوقان، وأخرجه أحمد في الفضائل (١٤٩٣)، وابن سعد ٣/٤٣٣.

(٨) سقط من: [س].

(٩) في [أ، ب]: (عمر).

(١٠) في [ع]: (قالت).

بسعد لشبيه، ثم قال: يرحم الله سعدا كان من أجمل الناس وأطولهم، قال: بعث رسول الله ﷺ (إلى)[١] أكيدر دومة فبعث إليه بجبة ديباج منسوج فيها ذهب، فلبسها رسول الله ﷺ فقام على المنبر فجلس فلم يتكلم، (فجعل)[٢] (الناس)[٣] يلمسون (الجبة)[٤] ويتعجبون منها، فقال: **«أتعجبون منها؟»** قالوا: يا رسول الله ما رأينا ثوبا أحسن منه، قال: **«فوالذي نفسي بيده لمناديل سعد بن معاذ في الجنة أحسن مما ترون»**[٥]./ ٤١٤/١٤

٣٩٥٦٨- **حدثنا** وكيع عن سفيان عن أبي إسحاق عن البراء قال: أهدي للنبي ﷺ ثوب حرير، فجعلوا يتعجبون[٦] من لينه، فقال النبي ﷺ: **«لمناديل سعد في الجنة ألين مما ترون»**[٧].

٣٩٥٦٩- **حدثنا** يحيى بن آدم قال: حدثنا زهير عن أبي إسحاق قال: [٨]سمعت المهلب بن أبي صفرة يقول - وذكر الحرورية (و)[٩]تبييتهم - فقال: (قال)[١٠] أصحاب محمد: قال رسول الله ﷺ يوم حفر الخندق وهو يخاف أن يبيتهم

---

(١) هكذا في [ق، هـ]، وسقط في باقي النسخ.

(٢) في [ع]: (مجلس).

(٣) سقط من: [أ، ب].

(٤) سقط من: [ب]، وفي [س]: (الجنة).

(٥) حسن؛ محمد بن عمرو صدوق، أخرجه أحمد (١٢٢٢٣)، وابن حبان (٧٠٣٧)، والترمذي (١٧٢٣)، والنسائي ١٩٩/٨، والبيهقي ٢٧٣/٣، وابن سعد ٤٢٣/٣، وأحمد في الفضائل (١٤٩٥)، وطرفه عند مسلم (٢٤٦٩)، وانظر: البخاري (٢٦١٦).

(٦) في [أ، ب، س، ع]: زيادة (سنة).

(٧) صحيح؛ صرح أبوإسحاق بالسماع عند الشيخين، أخرجه البخاري (٣٨٠٢)، ومسلم (٢٤٦٨).

(٨) في [ع]: زيادة (لما).

(٩) سقط من: [هـ].

(١٠) سقط من: [س].

أبوسفيان: «**إن بُيِّتُمْ فَإِنَّ دَعْوَاكُمْ: حم لا يُنصرون**»[١].

٣٩٥٧٠- **حدثنا** محمد بن فضيل عن عطاء بن السائب عن مجاهد عن ابن عمر قال: لقد اهتز العرش لحب لقاء الله سعدا، قال: (إنما يعني السرير)[٢]، ورفع أبويه على العرش قالت: تفسخت أعواده، قال: دخل رسول الله ﷺ قبره (فاحتبس)[٣] فلما قالوا: يا رسول الله ما حبسك؟ قال: «**ضم سعد في القبر ضمة (فدعوت)[٤] الله أن يكشف عنه**»[٥].

٣٩٥٧١- **حدثنا** عبد الله بن إدريس عن الأعمش عن أبي سفيان عن جابر قال: قال رسول الله ﷺ: «**لقد اهتز العرش لموت سعد بن معاذ**»[٦]./ ٤١٥/١٤

٣٩٥٧٢- **حدثنا** يزيد بن هارون قال: (أخبرنا)[٧] إسماعيل بن أبي خالد عن (إسحاق)[٨] بن راشد عن امرأة من الأنصار يقال لها أسماء بنت (يزيد)[٩] بن سكن

---

(١) حسن؛ شريك صدوق، أخرجه أحمد (١٦٦١٥)، والنسائي (٨٨٦١)، وأبوداود (٢٥٩٧)، والترمذي (١٦٨٢)، والحاكم ١٠٧/٢، وعبدالرزاق (٩٤٦٧)، وابن الجارود (١٠٦٣)، والبيهقي ٣٦١/٦، وابن سعد ٧٣/٢، وأبوعبيد في الغريب ٩٥/٤.

(٢) سقط من: [ط، هـ].

(٣) في [أ، ب]: (احتسن).

(٤) في [أ، ب]: (دعوة).

(٥) ضعيف؛ رواية ابن فضيل عن عطاء بعد اختلاطه، أخرجه النسائي (٢١٨٢)، والحاكم ٢٠٦/٣، وابن أبي حاتم في التفسير (١٩٩٣)، والطبراني (١٣٥٥٥)، وابن سعد ٤٣٣/٣، والبزار كما في المطالب العالية (٤٠٢٧)، وابن حبان (٧٠٣٤).

(٦) حسن؛ أبوسفيان صدوق، وأخرجه البخاري (٣٨٠٣)، ومسلم (٢٤٦٦).

(٧) في [أ، ب]: (أخبرني)، وفي [ع]: (أنبأنا).

(٨) في [ع]: (إسماعيل).

(٩) في [هـ]: (زيد).

قالت: لما خُرج بجنازة سعد بن معاذ (صاحت)[١] أمه، فقال رسول الله ﷺ لأم سعد: **«(ألا)[٢][٣] (يرقأ)[٤] دمعَك ويُذهب حزَنك: أن ابنك أول من ضحك الله له واهتز له العرش»**[٥].

٣٩٥٧٣- **حدثنا** (يزيد)[٦] بن هارون قال: (أخبرنا)[٧] محمد بن عمرو عن أبيه عن جده عن عائشة قالت: قدمنا (في)[٨] حج أو عمرة فتلقينا بذي الحليفة، وكان غلمان الأنصار يتلقون أهاليهم، فلقوا أسيد بن حضير فنعوا له امرأته (فتقنع)[٩]، فجعل يبكي، فقلت: غفر الله لك، أنت صاحب رسول الله ﷺ ولك من السابقة والقدم ما لك، وأنت تبكي على امرأة، قالت: فكشف رأسه، (فقال)[١٠]: صدقتِ لعمري ليحقن (أن)[١١] لا أبكي على (أحد)[١٢] بعد سعد بن معاذ، وقد

---

(١) في [أ، ب]: (فصاحت).

(٢) في [ق، ع]: (لا).

(٣) في [أ، ب]: زيادة (تلكن).

(٤) في [أ، ب]: (برقى)، وفي [ي]: (يرقاه)، وفي [س]: (برقاد).

(٥) مجهول؛ لجهالة إسحاق بن راشد، أخرجه أحمد (٢٧٥٨١)، وابن سعد ٣/٤٣٤، وابن أبي عاصم في السنة (٥٥٩)، وابن خزيمة في التوحيد ص٢٣٧، والطحاوي في شرح المشكل (٤١٧٠)، والطبراني ٢٤/(٤٦٧)، والحاكم ٣/٢٠٦.

(٦) في [أ، ط، هـ]: (زيد).

(٧) في [أ، ب، ي]: (أنبأنا).

(٨) في [ق، هـ]: (من).

(٩) في [ي]: (فنقنع).

(١٠) في [أ، ب]: (قال).

(١١) في [ق]: (أنا)، وفي [ع]: (ألا).

(١٢) في [ي]: (لحيد).

قال له رسول الله ﷺ (ما)[١] (قال)[٢][٣]، (قلت)[٤]: / وما قال له رسول الله ﷺ؟ ٤١٦/١٤
قال: «**لقد اهتز العرش (لوفاة)**[٥] **سعد بن معاذ**»، قالت: هو يسير بيني وبين رسول الله (ﷺ)[٦][٧].

٣٩٥٧٤- **حدثنا** هوذة بن خليفة عن عوف عن أبي نضرة عن أبي سعيد عن النبي ﷺ قال: «**اهتز العرش لموت سعد بن معاذ**»[٨].

٣٩٥٧٥- **حدثنا** عبيد الله بن موسى عن إسرائيل عن أبي إسحاق عن رجل حدثه (عن حذيفة)[٩] قال: لما مات سعد بن معاذ (قال)[١٠] رسول الله ﷺ: «**اهتز العرش لروح سعد بن معاذ**»[١١].

---

(١) سقط من: [أ].

(٢) في [ب]: (قلت).

(٣) في [جـ، ي]: زيادة (له)، وفي [ع]: زيادة (قال).

(٤) في [ع]: (قالت).

(٥) في [أ]: (بموت).

(٦) سقط من: [ع].

(٧) حسن؛ محمد بن عمرو وأبوه صدوقان، أخرجه أحمد (٩٠٩٥)، وابن حبان (٧٠٣٠)، والحاكم ٢٠٧/٣، وابن سعد ٤٣٤/٣، وابن أبي عاصم في الآحاد (١٩٢٦)، وإسحاق (١٧٢٣)، والطبراني ١/(٥٥٣)، والطحاوي في شرح المشكل (٤١٧٢)، وأبونعيم في معرفة الصحابة (٨٧٨).

(٨) حسن؛ هوذة بن خليفة صدوق، أخرجه أحمد (١١٨٤)، والنسائي في الكبرى (٨٢٢٥)، والحاكم ٢٠٦/٣، وابن سعد ٤٣٤/٣، وعبد بن حميد (٨٧١)، وأبويعلى (١٢٦٠)، والطبراني (٥٣٣٤)، وأبونعيم في تاريخ أصبهان ٢٧٤/٢، والبزار (٢٧٠١)/كشف).

(٩) سقط من: [جـ].

(١٠) في [ي]: (وقال).

(١١) مجهول؛ لإبهام راويه، أخرجه ابن سعد ٤٣٥/٣.

٣٩٥٧٦- **حدثنا** عبدة بن سليمان قال: (حدثنا)[١] هشام بن عروة عن أبيه عن عائشة قالت: (أصيب)[٢] أَكْحَل (سعد)[٣] يوم الخندق، رماه رجل يقال له ابن العرقة (قالت)[٤]: فحوّله رسول الله ﷺ إلى المسجد وضرب عليه خيمة ليعوده من قريب[٥].

٣٩٥٧٧- **حدثنا** عبدة بن سليمان عن هشام بن (عروة)[٦] عن أبيه عن عائشة في قوله: ﴿إِذْ جَآءُوكُم مِّن فَوْقِكُمْ وَمِنْ أَسْفَلَ مِنكُمْ وَإِذْ زَاغَتِ ٱلْأَبْصَٰرُ وَبَلَغَتِ ٱلْقُلُوبُ ٱلْحَنَاجِرَ﴾[الأحزاب: ١٠]، قالت: كان (ذاك)[٧] يوم الخندق[٨]./ ٤١٧/١٤

٣٩٥٧٨- **حدثنا** أبو أسامة عن هشام بن عروة عن أبيه أن رسول الله ﷺ (صاف)[٩] (المشركين)[١٠] يوم الخندق قال: وكان (يوما)[١١] شديدا لم يلق المسلمون مثله قط، قال: ورسول الله ﷺ جالس وأبو بكر معه جالس، وذلك زمان طلع النخل، قال: وكانوا يفرحون به (إذا رأوه)[١٢] فرحا شديدا لأن عيشهم فيه، قال: فرفع أبو بكر

---

(١) في [ع]: (أخبرنا).

(٢) في [ي]: (أصيبت).

(٣) في [أ، ب]: (سعداً).

(٤) في [جـ]: (قالب).

(٥) صحيح؛ أخرجه البخاري (٤٦٣)، ومسلم (١٧٦٩).

(٦) في [جـ]: (غروه).

(٧) في [س، ي]: (ذلك).

(٨) صحيح؛ أخرجه البخاري (٤١٠٣)، ومسلم (٣٨٧٧).

(٩) في [ي]: (ضاف).

(١٠) في [جـ]: (المشركون).

(١١) في [ع]: (يوم).

(١٢) سقط من: [ع].

رأسه فبصر (بطلعة)[١] وكانت أول طلعة رئيت[٢]، فقال: هكذا، بيده طلعة يا رسول الله - من الفرح -، قال: فنظر (إليه رسول الله ﷺ)[٣] فتبسم (وقال)[٤]: **«اللهم لا تنزع منا (صالح)[٥] ما أعطيتنا أو صالحا[٦] أعطيتنا»**[٧].

٣٩٥٧٩- **حدثنا** أبو أسامة عن شعبة عن أبي إسحاق عن عمرو بن شرحبيل قال: لما أصيب سعد بن معاذ بالرمية يوم الخندق، وجعل دمه يسيل على (النبي)[٨] الله ﷺ، [(فجاء أبو بكر فجعل يقول)[٩]: وا انقطاع ظهراه، فقال[١٠] النبي ﷺ][١١]: **«(مه)[١٢] يا أبا بكر»**، فجاء عمر فقال: إنا لله وإنا إليه راجعون[١٣].

٣٩٥٨٠- **حدثنا** يزيد بن هارون قال: (أخبرنا)[١٤] حماد بن سلمة عن هشام عن أبيه قال: كان في أصحاب رسول الله ﷺ رجل يقال له: مسعود، وكان نماما،

---

(١) في [ع]: (بطليعة).

(٢) في [ع]: زيادة (قال).

(٣) في [ع]: رسول الله ﷺ إليه).

(٤) في [أ، ب]: (فقال).

(٥) في [ع]: (طلح).

(٦) في [أ، ب]: زيادة (ما).

(٧) مرسل؛ عروة تابعي.

(٨) في [هـ]: (رسول).

(٩) سقط من: [أ، ب].

(١٠) في [أ، ب، جـ، س، ع]: زيادة (له).

(١١) سقط ما بين المعكوفين من: [ي].

(١٢) سقط من: [أ، ب].

(١٣) مرسل؛ عمرو بن شرحبيل تابعي.

(١٤) في [أ، ب]: (أنبأنا).

٤١٨/١٤ فلما كان يوم الخندق بعث أهلُ قريظة إلى أبي سفيان/ أن ابعث إلينا رجالا [(١)] يكونون في آطامنا حتى نقاتل محمدا[(٢)] مما يلي المدينة، وتقاتل أنت مما يلي الخندق، (فشق)[(٣)] ذلك على النبي ﷺ أن يقاتل من وجهين، فقال لمسعود: **«يا مسعود إنا نحن بعثنا إلى بني قريظة أن يرسلوا إلى أبي سفيان فيرسل إليهم (رجالا)[(٤)] فإذا أتوهم قتلوهم»**، قال: فما عدا (أن سمع ذلك)[(٥)] من النبي ﷺ قال: فما تمالك حتى أتى أبا سفيان فأخبره، فقال: صدق - والله - محمد ما كذب قط، فلم يبعث (إليهم)[(٦)] أحدا[(٧)].

٣٩٥٨١- **حدثنا** وكيع بن الجراح قال: (حدثنا)[(٨)] عبد الواحد بن أيمن عن أبيه عن جابر بن عبدالله قال: مكث النبي ﷺ وأصحابه يحفرون الخندق ثلاثا ما ذاقوا طعاما، فقالوا: يا رسول الله إن (ههنا)[(٩)] كُدية من الجبل - (يعني قطعة من الجبل)[(١٠)]، فقال رسول الله ﷺ: **«رشوا (عليها)[(١١)] الماء»**، فرشوها ثم جاء النبي ﷺ فأخذ المعول أو المسحاة ثم قال: **«بسم الله»**، ثم ضرب ثلاثا فصارت

---

(١) في [ي]: زيادة (لا).

(٢) في [جـ، ق، ي]: زيادة (ﷺ).

(٣) في [ي]: (نسق).

(٤) سقط من: [أ، ب].

(٥) في [أ، ب]: (ذلك سمع).

(٦) في [ق]: (إليه).

(٧) مرسل؛ عروة تابعي.

(٨) في [ع]: (أخبرنا).

(٩) في [جـ]: (هبا).

(١٠) سقط من: [ط، ق، هـ].

(١١) في [ق]: (عليه).

ثلاثا فصارت (كثيبا)[١]، قال جابر: فحانت مني التفاتة، فرأيت رسول الله ﷺ قد شدّ على بطنه حجرا[٢].

٣٩٥٨٢- **حدثنا** أبو الأحوص عن أبي إسحاق عن البراء قال: رأيت رسول الله ﷺ يوم الخندق ينقل التراب حتى (وارى)[٣] الترابُ/ شعرَ صدره، وهو يرتجز ٤١٩/١٤ برجز عبدالله بن رواحة يقول:

(لا هم)[٤] (لو لا)[٥] أنت ما اهتدينا ... ولا تصدقنا ولا صلينا

فأنزلن سكينة علينا ... وثبت الأقدام إن لاقينا

إن (الأولى)[٦] قد بغوا علينا ... وإن أرادوا فتنة أبينا[٧]

٣٩٥٨٣- **حدثنا** أبو خالد الأحمر عن حميد عن أنس قال: خرج رسول الله ﷺ غداة باردة - والمهاجرون والأنصار يحفرون الخندق - فلما نظر إليهم قال:

«إن[٨] العيش عيش الآخرة ... فاغفر للأنصار والمهاجرة»

فأجابوه:

نحن الذين بايعوا محمدا ... على الجهاد ما بقينا أبدا[٩]

---

(١) في [ي]: (كثب).

(٢) صحيح؛ أخرجه البخاري (٤١٠١)، وأحمد (٤٢١١).

(٣) في [ع]: (رارا).

(٤) في [ع]: (اللهم).

(٥) في [أ، ب]: (لولى).

(٦) في [أ، ب]: (الألمن).

(٧) صحيح؛ أخرجه البخاري (٣٠٣٤)، ومسلم (١٨٠٣).

(٨) في [ق، هـ]: زيادة (ألا).

(٩) حسن؛ أبوخالد صدوق، وأخرجه البخاري (٢٨٣٥)، ومسلم (١٨٠٥).

٣٩٥٨٤- **حدثنا** يزيد بن هارون قال: (أخبرنا)[١] ابن (أبي)[٢] ذئب عن المقبري عن عبد الرحمن بن أبي سعيد الخدري عن أبيه قال: حبسنا يوم الخندق عن الظهر والعصر والمغرب والعشاء حتى (كفينا)[٣] ذلك، (و)[٤]ذلك قول الله: ﴿(وَكَفَى)[٥] ٱللَّهُ ٱلْمُؤْمِنِينَ ٱلْقِتَالَ ۚ وَكَانَ ٱللَّهُ قَوِيًّا عَزِيزًا﴾ [الأحزاب: ٣٣]، (فقام)[٦] رسول الله ﷺ فأمر بلالاً، فأقام ثم صلى (الظهر)[٧] كما كان يصليها قبل ذلك، ثم[٨] أقام/ العصر فصلاها كما كان يصليها قبل ذلك، ثم أقام فصلى (المغرب)[٩] كما كان يصليها قبل ذلك، ثم (أقام)[١٠] فصلى العشاء كما كان يصليها قبل ذلك)[١١] وذلك قبل أن (ينزل)[١٢]: ﴿فَإِنْ خِفْتُمْ فَرِجَالًا أَوْ رُكْبَانًا﴾ [البقرة: ٢٣٩][١٣].

٤٢٠/١٤

---

(١) في [أ، ب]: (أنبأنا).

(٢) سقط من: [ق، ع].

(٣) في [ب]: (كففنا)، وفي [أ]: (أكفننا).

(٤) سقط من: [س].

(٥) في [ع]: (كفا).

(٦) في [هـ]: (فقال).

(٧) في [أ]: (للظهر).

(٨) في [أ]: زيادة (ذلك قبل).

(٩) في [ي]: (العشاء).

(١٠) في [ب]: (قام).

(١١) سقط من: [س].

(١٢) في [أ، ب، ق]: (تنزل).

(١٣) صحيح؛ أخرجه أحمد (١١٦٤٤)، والنسائي ٢/١٧، وابن خزيمة (٩٩٦)، والطيالسي (٢٢٣١)، والشافعي ١/١٩٦، والدارمي ١/٣٥٨، وأبويعلى (١٢٩٦)، والبيهقي ٣/٢٥١، وابن عبدالبر في التمهيد ٥/٢٣٥.

٣٩٥٨٥- **حدثنا** (أبو)[١] خالد الأحمر عن يحيى بن سعيد عن سعيد عن عمر بن الخطاب أن رسول الله ﷺ لم يصل يوم الخندق الظهر والعصر حتى غابت الشمس[٢].

٣٩٥٨٦- **حدثنا** عبدالله بن إدريس عن أبي معشر قال: جاء الحارث بن عوف (وعيينة)[٣] بن حصن فقالا لرسول الله ﷺ عام الخندق: نكف عنك غطفان على أن تعطينا ثمار المدينة، قال: فراوضوه حتى استقام الأمر على نصف ثمار المدينة، فقالوا: اكتب بيننا وبينك كتابا، فدعا بصحيفة، قال: (والسعدان)[٤] - (سعد)[٥] ابن معاذ وسعد بن عبادة - جالسان، فأقبلا على رسول الله ﷺ (فقالا)[٦]: أشيء أتاك عن الله ليس لنا أن نعرض فيه، قال: **«لا، ولكني أردت أن أصرف وجوه هؤلاء عني ويفرغ وجهي لهؤلاء»**، قال: (قالا)[٧] له: ما نالت منا العرب في جاهليتنا (شيئا)[٨] إلا (بشراء)[٩] أو قرى[١٠]./ ٤٢١/١٤

٣٩٥٨٧- **حدثنا** يزيد بن هارون قال: (أخبرنا)[١١] هشام بن حسان عن محمد

---

(١) سقط من: [هـ].

(٢) مرسل؛ سعيد بن المسيب تابعي.

(٣) في [ي]: (وعينة).

(٤) في [أ]: (والبعدان).

(٥) سقط من: [أ، ب].

(٦) سقط من: [ع].

(٧) في [جـ]: (قالها).

(٨) في [ع]: (بشيء).

(٩) في [أ، ط، ع، هـ]: (بشري).

(١٠) معضل؛ أبومعشر ضعيف من تابعي التابعين.

(١١) في [أ، ب، ع، ي]: (أنبأنا).

(عن)[١] عبيدة عن علي أن رسول الله ﷺ قال يوم الخندق: **«حبسونا عن الصلاة الوسطى: صلاة العصر، ملأ الله بيوتهم وقبورهم نارا»**[٢].

٣٩٥٨٨- **حدثنا** عبد الرحيم بن سليمان وابن إدريس عن عبيد الله ابن عمر عن نافع عن ابن عمر قال: عرضني رسول الله ﷺ (يوم)[٣] الخندق وأنا ابن خمس عشرة فأجازني، إلا أن ابن إدريس قال: عُرضتُ[٤].

٣٩٥٨٩- **حدثنا** عبد الرحيم بن سليمان عن هشام عن أبيه أن رسول الله ﷺ قال يوم الخندق: **«من رجل يذهب فيأتينا بخبر بني قريظة»**، فركب الزبير فجاءه بخبرهم، ثم عاد فقال ثلاث مرات: **«من يجيئني بخبرهم؟»** فقال الزبير: نعم، (قال: وجمع)[٥] النبي (ﷺ)[٦] للزبير أبويه فقال: **«(فداك)[٧] أبي وأمي»**، وقال للزبير: **«لكل نبي حواري، وحواري الزبير وابن عمتي»**[٨].

٣٩٥٩٠- **حدثنا** (هوذة)[٩] بن خليفة قال: حدثنا عوف عن ميمون قال: (حدثنا)[١٠] البراء بن عازب قال: لما (كان)[١١] حيث أمرنا رسول الله صلى الله

---

(١) في [أ، ب، س، ق]: (ابن).

(٢) صحيح؛ أخرجه أحمد (١٢٢١)، والبخاري (٤٥٣٣)، ومسلم (١٤٠٧).

(٣) في [جـ]: (ابن).

(٤) صحيح؛ أخرجه البخاري (٢٦٦٤)، ومسلم (١٨٦٨).

(٥) في [ع]: (وقال وجمع).

(٦) سقط من: [ع].

(٧) في [ي]: (فذاك).

(٨) مرسل؛ عروة تابعي، أخرجه ابن سعد ٣/١٠٥، وورد من طريق عروة عن عبدالله بن الزبير، أخرجه الضياء (٢٩٤).

(٩) في [جـ]: (هود).

(١٠) في [ع]: (أخبرنا).

(١١) سقط من: [أ، ب].

عليه/ وسلم أن نحفر الخندق عرض لنا في بعض الجبل صخرة عظيمة شديدة، ٤٢٢/١٤
لا تدخل فيها المعاول، فاشتكينا ذلك إلى رسول الله ﷺ، (فجاء رسول الله ﷺ)[١]، فلما رآها أخذ المعول (وألقى)[٢] ثوبه، وقال: «**باسم الله**»، ثم ضرب ضربة فكسر ثلثها، وقال: «[٣]**الله أكبر أعطيت (مفاتح)**[٤] **الشام، والله إني لأبصر قصورها الحمر الساعة**»، ثم ضرب الثانية فقطع ثلثا آخر فقال: «**الله أكبر، أعطيت (مفاتح)**[٥] **فارس، والله إني لأبصر قصر المدائن الأبيض**»، ثم ضرب الثالثة فقال: «**باسم الله**»، فقطع بقية الحجر وقال: «**الله أكبر أعطيت (مفاتح)**[٦] **اليمن، والله إني لأبصر أبو اب صنعاء**»[٧].

٣٩٥٩١- **حدثنا** (هشيم)[٨] قال: (أخبرنا)[٩] أبو الزبير[١٠] عن نافع بن جبير عن أبي عبيدة عن عبد الله أن المشركين شغلوا النبي (ﷺ)[١١] يوم الخندق عن أربع

---

(١) سقط من: [ع].

(٢) في [ع]: (وألقا).

(٣) في [أ، هـ]: زيادة (و).

(٤) في [ط، هـ]: (مفاتيح).

(٥) في [ط، هـ]: (مفاتيح).

(٦) في [ط، هـ]: (مفاتيح).

(٧) ضعيف؛ لضعف ميمون الهزاني، أو تردده بين ثقة وضعيف، أخرجه أحمد (١٨٦٩٥)، والنسائي في الكبرى (٨٨٥٨)، وأبويعلى (١٦٨٥)، وأبونعيم في الدلائل (٤٣٠)، والبيهقي في الدلائل ٤٢١/٣، والخطيب في تاريخ بغداد ١٣١/١.

(٨) في [س]: (مقسم).

(٩) في [أ، ب، ع، ي]: (أنبأنا).

(١٠) في [أ، ب، ط، هـ]: زيادة (عن جابر)، وفي [ق]: (جرير)، وتقدم الخبر بدونها في ٧٠/٢ برقم [٤٨٥٧]، وفي ٢٧٢/١٤ برقم [٣٩٢٥٩].

(١١) سقط من: [ع].

صلوات حتى ذهب من الليل ما شاء الله فأمر بلالا، فأذن وأقام (فصلى)[١] (الظهر)[٢]، ثم أقام فصلى العصر، ثم أقام فصلى المغرب، ثم أقام فصلى العشاء[٣].

٤٢٣/١٤ ٣٩٥٩٢- [حدثنا وكيع عن سفيان عن عبد الكريم عن عكرمة أن/ صفية كانت مع النبي ﷺ يوم الخندق][٤][٥].

٣٩٥٩٣- حدثنا وكيع عن سفيان عن عبد الكريم (عن عكرمة)[٦] قال: لما كان يوم الخندق قام رجل من المشركين[٧] فقال: من يبارز؟ فقال رسول الله ﷺ: «قم يا زبير»، فقالت صفية: يا رسول الله (واحدي)[٨]، فقال: «قم يا زبير»، فقام الزبير فقال (رسول)[٩] الله ﷺ: «أيهما علا[١٠]

---

(١) سقط من: [هـ].

(٢) سقط من: [ع].

(٣) منقطع؛ أبوعبيدة لم يسمع من أبيه، أخرجه أحمد (٣٥٥٥)، والترمذي (١٧٩)، والنسائي ١٧/٢، وبنحوه أخرجه مسلم (٦٢٨).

(٤) سقط الخبر في: [ع].

(٥) مرسل؛ عكرمة تابعي، وعبدالكريم هو الجزري ثقة، وأخرجه البيهقي ٣٠٨/٦، وابن عساكر ٣٨٠/١٨، وورد من حديث عكرمة عن ابن عباس، أخرجه الطبراني ٨١٥/٢٤، وابن الأثير في أسد الغابة ١٨٩/٧.

(٦) سقط من: [ع].

(٧) في [أ، ب]: زيادة (فقام رجل).

(٨) في [ط، هـ]: (واجدي).

(٩) في [ع]: (يا رسول).

(١٠) في [جـ، ي]: زيادة (على).

صاحبَه (قتله)[١]»، فعلاه الزبير (فقتله)[٢]، (ثم جاء)[٣] بسلبه فنفله النبي ﷺ (إياه)[٤][٥].

٣٩٥٩٤- **حدثنا** وكيع عن جرير بن حازم عن يعلى بن حكيم والزبير بن (الخريت)[٦] وأيوب السختياني كلهم (عن عكرمة)[٧] أن نوفلا - (أو)[٨] ابن نوفل- (تردى)[٩] به فرسُه يوم الخندق فقتل، فبعث أبو سفيان إلى النبي ﷺ (بديته مائة من الإبل، فأبى النبي ﷺ)[١٠] (وقال)[١١]: «**خذوه فإنه خبيث الدية، (خبيث (الجثة)[١٢])**»[١٣][١٤]./ ٤٢٤/١٤

* * *

---

(١) في [أ، ب]: (قتلاه).

(٢) في [جـ]: (قتله).

(٣) في [أ، ب]: (فجاء).

(٤) في [جـ]: (سلبه).

(٥) مرسل؛ عكرمة تابعي، أخرجه البيهقي ٦/٣٠٨، وابن عساكر ١٨/٣٨٠، وورد مختصراً عند عبدالرزاق (٩٤٧٠)، وسعيد بن منصور ١/(٢٦٩٤)، وأبي عبيد في الأموال (٧٧٩).

(٦) في [ط، هـ]: (الحريث).

(٧) سقط من: [س].

(٨) في [أ، ب]: (أر).

(٩) في [ع]: (تردا).

(١٠) سقط من: [ي].

(١١) سقط من: [أ، ب].

(١٢) سقط من: [أ، ب].

(١٣) في [ع]: (الجيفة).

(١٤) مرسل؛ عكرمة تابعي.

[٢٨] (ما حفظت)[١] في بني قريظة

٣٩٥٩٥- (**حدثنا** أبو بكر قال)[٢]: (حدثنا)[٣] سفيان بن (عيينة)[٤] عن عمرو عن عكرمة أن النبي ﷺ بعث خوات (بن)[٥] (جبير)[٦] إلى بني قريظة على فرس يقال له جناح[٧].

٣٩٥٩٦- **حدثنا** عبد الله بن نمير وعبدة عن هشام بن عروة عن أبيه عن عائشة قالت: لما رجع رسول الله ﷺ يوم الخندق، ووضع (السلاح)[٨] واغتسل، (أتاه)[٩] جبريل وقد عصب رأسه الغبار، فقال: وضعتَ السلاح! فوالله ما وضعته، فقال رسول الله ﷺ: «**فأين؟**» قال: ههنا، وأومأ إلى بني قريظة، قال: فخرج رسول الله ﷺ إليهم[١٠].

٣٩٥٩٧- **حدثنا** أبو خالد الأحمر عن هشام عن أبيه قال: قال رسول الله ﷺ يوم قريظة: «**الحرب خدعة**»[١١].

---

(١) في [ع]: بياض.

(٢) سقط من: [جـ، ق، ي].

(٣) في [ع]: (أخبرنا).

(٤) في [ي]: (عينة).

(٥) في [أ، ب]: (من).

(٦) في [ي]: (خبير).

(٧) مرسل؛ عكرمة تابعي، وورد من حديث عكرمة عن ابن عباس، أخرجه الحاكم ٤١٣/٣.

(٨) في [جـ]: (الصلاة).

(٩) في [ع]: (فأتاه).

(١٠) صحيح؛ أخرجه البخاري (٤١١٧)، ومسلم (١٧٦٩).

(١١) مرسل؛ عروة تابعي، وورد من حديث عروة عن عائشة عند الطبراني في الأوسط (٢٢١٦)، والصغير (٢٣)، وأبي يعلى (٤٥٥٩)، وابن عدي ٢٠٦/٥.

٣٩٥٩٨- **حدثنا** يزيد بن هارون (أخبرنا)[١] هشام عن محمد قال: / عاهد[٢] ٤٢٥/١٤
حيي (بن أخطب)[٣] رسول الله ﷺ (أن لا)[٤] يظاهر عليه أحدا وجعل (الله)[٥] عليه كفيلا، قال: فلما كان يوم قريظة أتي به وبابنه سلما، قال: فقال رسول الله ﷺ: **«أوفي (الكفيل)[٦]»**، فأمر به فضربت عنقه وعنق ابنه[٧].

٣٩٥٩٩- **حدثنا** عبدة بن سليمان عن هشام بن عروة عن عبد الله بن عروة عن عبدالله (بن الزبير)[٨] عن الزبير قال: جمع لي رسول الله ﷺ بين أبويه يوم قريظة فقال: **«فداك أبي وأمي»**[٩].

٣٩٦٠٠- **حدثنا** غندر عن شعبة عن سعد بن إبراهيم عن أبي أمامة بن سهل سمعه يقول: سمعت أبا سعيد الخدري يقول: نزل أهل قريظة على حكم سعد بن معاذ قال: فأرسل رسول الله ﷺ إلى سعد، قال: فأتاه على حمار، قال: فلما أن دنا قريبا من المسجد قال رسول الله ﷺ: **«قوموا إلى سيدكم أو (خيركم)[١٠]»**، ثم

---

(١) في [أ، ب، ع، ي]: (أنبأنا).

(٢) في [أ، ب، س، ع]: زيادة (الله).

(٣) سقط من: [س].

(٤) في [ع]: (إلا).

(٥) سقط من: [أ، ب].

(٦) في [ق، هـ]: (الكيل).

(٧) مرسل؛ محمد بن سيرين تابعي، وورد الخبر عن يزيد عن هشام عن الحسن مرسلاً عند أبي عبيد في الأموال (٤٦١)، والبلاذري في فتوح البلدان ص٣٥.

(٨) سقط من: [س].

(٩) صحيح؛ أخرجه البخاري (٣٧٢٠)، ومسلم (٢٤١٦).

(١٠) في [ي]: (خبيركم).

قال: «**إن هؤلاء** [(١)]**نزلوا على حكمك**»، قال: (تقتل)[(٢)] مقاتلتهم (وتسبى)[(٣)] ذراريهم، قال: (فقال)[(٤)] رسول الله ﷺ: «**قضيت بحكم**[(٥)]»، وربما قال: «**قضيت بحكم الله**»[(٦)].

٣٩٦٠١- **حدثنا** عبدة بن سليمان عن هشام بن عروة قال: أخبرني أبي أنهم نزلوا على حكم رسول الله ﷺ، فردوا الحكم إلى سعد/ بن معاذ فحكم فيهم سعد ابن معاذ أن تقتل مقاتلتهم وتسبى النساء والذرية، وتقسم أموالهم، قال هشام: قال أبي: فأخبرت أن رسول الله ﷺ قال: «**لقد حكمت فيهم بحكم الله**»[(٧)]. ٤٢٦/١٤

٣٩٦٠٢- **حدثنا** حسين بن علي عن زائدة عن عطاء بن السائب عن عامر قال: رمى أهل قريظة سعد بن معاذ فأصابوا أكحله فقال: اللهم لا تمتني حتى تشفيني منهم، قال: فنزلوا على حكم سعد بن معاذ، فحكم أن تقتل مقاتلتهم وتسبى ذراريهم، قال: فقال رسول الله ﷺ: «**بحكم الله حكمت**»[(٨)].

٣٩٦٠٣- **حدثنا** (وكيع)[(٩)] عن إسماعيل (عن)[(١٠)] ابن أبي أوفى يقول: دعا رسول الله ﷺ على الأحزاب فقال: «**اللهم منزل الكتاب، سريع الحساب، هازم**

---

(١) في [ع]: زيادة (قد).

(٢) في [ب، ع]: (فتقتل).

(٣) في [ع]: (وتسبا).

(٤) في [جـ]: (قال).

(٥) الذي في بقية المصادر: (بحكم الملك).

(٦) صحيح؛ أخرجه البخاري (٤١٢١)، ومسلم (١٧٦٨).

(٧) مرسل؛ عروة تابعي، أصله في البخاري (٤١٢٢)، ومسلم (١٧٦٩) من حديث عروة عن عائشة.

(٨) مرسل؛ الشعبي تابعي.

(٩) سقط من: [جـ].

(١٠) سقط من: [هـ].

الأحزاب، اهزمهم وزلزلهم»[١].

٣٩٦٠٤- **حدثنا** كثير بن هشام عن جعفر قال: حدثنا يزيد بن الأصم قال: لما كشف الله الأحزاب ورجع النبي ﷺ إلى بيته فأخذ/ يغسل رأسه أتاه جبريل، فقال: ٤٢٧/١٤
عفا الله عنك، وضعت السلاح ولم تضعه ملائكة السماء، (ائتنا)[٢] عند حصن بني قريظة، (فنادى رسول الله ﷺ في الناس: **«أن ائتوا حصن بني قريظة»**)[٣]، ثم اغتسل رسول الله ﷺ فأتاهم عند (الحصن)[٤][٥].

* * *

[٢٩] ما حفظت في غزوة بني المصطلق

٣٩٦٠٥- (**حدثنا** أبو بكر قال)[٦]: حدثنا عيسى بن يونس عن ابن عون قال: كتبت إلى نافع أسأله عن دعاء المشركين، فكتب إلي: أخبرني عبدالله بن عمر أن رسول الله ﷺ أغار على بني المصطلق وهم غارون، ونعمهم تُسْقَى على الماء، فكانت جويرية بنت الحارث مما أصاب، وكنت في الخيل[٧].

٣٩٦٠٦- **حدثنا** يحيى بن إسحاق قال: (أخبرنا)[٨] يحيى بن أيوب قال: حدثني ربيعة بن أبي عبد الرحمن عن محمد بن يحيى بن حبان عن ابن محيريز قال: دخلت

---

(١) صحيح؛ أخرجه البخاري (٦٣٩٢)، ومسلم (١٧٤٢).

(٢) في [أ، ط، هـ]: (أتينا).

(٣) سقط من: [ب، جـ].

(٤) في [جـ]: (الحسن).

(٥) مرسل، يزيد بن الأصم تابعي، وأخرجه ابن سعد ٧٥/٢.

(٦) سقط من: [جـ، ق، ع، ي].

(٧) صحيح؛ أخرجه البخاري (٢٥٤١)، ومسلم (١٧٣٠).

(٨) في [أ، ب، ع، ي]: (أنبأنا).

أنا وأبو صرمة المازني على أبي سعيد الخدري (فسألناه)[١] عن العزل (فقال)[٢]: أسرنا كرائم العرب، أسرنا نساء بني (عبد)[٣]المصطلق فأردنا العزل، /ورغبنا في الفداء [فقال بعضنا: (أتعزلون)[٤] ورسول الله ﷺ بين أظهركم؟ فأتيناه فقلنا: يا رسول الله (ﷺ)[٥] أسرنا كرائم العرب، أسرنا نساء بني المصطلق فأردنا العزل ورغبنا في الفداء، فقال (النبي)[٦] ﷺ][٧]: **«(لا)[٨] عليكم أن لا تفعلوا، فإنه ليس من نسمة كتب الله عليها أن تكون إلى يوم القيامة إلا وهي كائنة»**[٩]. ٤٢٨/١٤

٣٩٦٠٧- حدثنا أبو أسامة قال: حدثنا هشام عن أبيه أن (أصحاب)[١٠] رسول الله ﷺ (في)[١١] غزوة بني المصطلق لما أتوا المنزل، وقد جلا أهله أجهضوهم، وقد بقي دجاج في المعدن فكان بين غلمان من المهاجرين وغلمان من الأنصار [قتال، (فقال غلمان)[١٢] من المهاجرين: يا (للمهاجرين)[١٣]، وقال غلمان من الأنصار][١٤]:

---

(١) في [ع]: (فسألنا).

(٢) في [أ، ب]: (قال).

(٣) كذا في النسخ.

(٤) في [س]: (وتقزلون).

(٥) سقط من: [أ، ب].

(٦) في [ع]: (الرسول).

(٧) سقط ما بين المعكوفين في: [جـ].

(٨) في [أ، ب]: (ما).

(٩) حسن؛ يحيى بن أيوب صدوق، وأخرجه البخاري (٤١٣٨)، ومسلم (١٤٣٨).

(١٠) سقط من: [أ، ب، س].

(١١) سقط من: [ع].

(١٢) في [س]: تكررت.

(١٣) في [ع]: (المهاجدين).

(١٤) سقط ما بين المعكوفين في: [ي].

(يا للأنصار)[١]، فبلغ ذلك عبدالله بن أُبيّ (بن)[٢] سلول فقال: أما والله لو أنهم لم ينفقوا عليهم انفضوا من حوله، أما والله لئن رجعنا إلى المدينة ليخرجن الأعز منها الأذل، فبلغ ذلك النبي ﷺ فأمرهم بالرحيل مكانه يشغلهم، فأدرك (ركبا)[٣] من بني عبدالأشهل في المسير فقال لهم: **«ألم تعلموا ما قال المنافق عبد الله بن أبي؟»** قالوا: (و)[٤]ماذا/ قال يا رسول الله؟ (قال)[٥]: **«قال: (أما)[٦] والله لو** ٤٢٩/١٤ **لم (ينفقوا)[٧] عليهم (لانفضوا)[٨] من حوله أما والله لئن رجعنا إلى المدينة ليخرجن الأعز منها الأذل»**، قالوا: صدق يا رسول الله فأنت والله العزيز وهو الذليل[٩].

* * *

[٣٠] غزوة الحديبية

٣٩٦٠٨- (**حدثنا** أبو بكر قال)[١٠]: حدثنا غندر عن شعبة قال: سمعت قتادة يحدث عن أنس أنه قال: في هذه الآية: ﴿**إِنَّا فَتَحْنَا لَكَ فَتْحًا مُّبِينًا**﴾ [الفتح: ١] قال: الحديبية[١١].

---

(١) في [ع]: (لأنصار).

(٢) سقط من: [أ، ب، س].

(٣) هكذا في: [ق، هـ]، وفي بقية النسخ: (ركب).

(٤) سقط من: [هـ].

(٥) سقط من: [ع].

(٦) في [أ، ب]: (أم).

(٧) في [أ، ب، س، ع]: (ينفقوا).

(٨) في [ع]: (أنفضوا).

(٩) مرسل؛ عروة تابعي.

(١٠) سقط من: [جـ، ق، ي].

(١١) صحيح؛ أخرجه البخاري (٤٨٣٤)، ومسلم (١٧٨٦).

٣٩٦٠٩- **حدثنا** أبو أسامة قال: حدثنا هشام عن أبيه قال: خرج رسول الله ﷺ إلى الحديبية - وكانت الحديبية في شوال - قال: فخرج رسول الله ﷺ حتى إذا كان بعسفان لقيه رجل من بني كعب فقال: يا رسول الله، إنا تركنا (قريشا)[١] وقد جمعت (لك)[٢] أحابيشَها تطعمها الخزير، [يريدون أن يصدوك عن البيت، فخرج رسول الله ﷺ حتى إذا تبرز (من)[٣] عسفان لقيهم خالد بن الوليد طليعة لقريش، فاستقبلهم على الطريق فقال رسول الله ﷺ: **«هلم ههنا»**، فأخذ بين سروعتين -يعني شجرتين- ومال عن سنن الطريق حتى نزل الغميم، فلما نزل الغميم خطب الناس فحمد الله وأثنى عليه بما هو أهله، ثم قال: / **«أما بعد فإن قريشا قد جمعت لكم أحابيشها (تطعمها)[٤] الخزير][٥] يريدون أن يصدونا عن البيت، فأشيروا علي بما ترون أن تعمدوا إلى الرأس،** - يعني أهل مكة، **أم ترون أن تعمدوا إلى الذين أعانوهم (فنخالفهم)[٦] إلى نسائهم وصبيانهم، فإن جلسوا جلسوا (موتورين)[٧] مهزومين، وإن طلبونا (طلبونا)[٨] (طلبا)[٩] (متداريا)[١٠] ضعيفا، (فأخزاهم)[١١] الله»،** ٤٣٠/١٤

---

(١) في [أ، ب]: (قريش).

(٢) سقط من: [ع].

(٣) سقط من: [ع].

(٤) سقط من: [أ، ب].

(٥) سقط ما بين المعكوفين في: [ي].

(٦) في [ق، هـ]: (فتخالفوهم).

(٧) في [أ، ب]: (موترين).

(٨) سقط من: [ب].

(٩) سقط من: [أ، ب].

(١٠) في [أ، ب]: (منذاريا)، وفي [س]: (معدارياً).

(١١) في [أ، ب]: (أقواهم).

فقال: أبوبكر يا رسول الله[١] أن (تعمد)[٢] إلى الرأس (فإن)[٣] الله معينك، وإن الله ناصرك، وإن الله مظهرك، قال المقداد بن الأسود وهو في رحله: إنا (يا رسول الله)[٤] لا نقول لك كما قالت: بنو إسرائيل لنبيها: ﴿**(اذهب)**[٥] **أَنتَ وَرَبُّكَ فَقَٰتِلَآ إِنَّا هَٰهُنَا قَٰعِدُونَ**﴾ [المائدة: ٢٤] ولكن اذهب أنت (وربك فقاتلا، إنا معكم مقاتلون، فخرج رسول الله ﷺ حتى إذا غشي الحرم ودخل أنصابه بركت ناقته)[٦] (الجدعاء)[٧] فقالوا: خلأت، فقال: «**والله ما خلأت، وما الخلأ بعادتها، ولكن حبسها**[٨] **حابس الفيل عن مكة، لا تدعوني قريش إلى تعظيم المحارم فيسبقوني إليه، هلم هاهنا**» - لأصحابه فأخذ ذات اليمين في ثنية تدعى ذات الحنظل حتى هبط على الحديبية، فلما نزل استقى الناسُ من البئر، (فنزفت)[٩] ولم تقم بهم، فشكوا ذلك إليه فأعطاهم سهما من كنانته فقال: «**اغرزوه في البئر**»، فغرزوه في البئر فجاشت وطما ماؤها/ ٤٣١/١٤ حتى ضرب الناس (بالعطن)[١٠]، فلما سمعت به قريش أرسلوا إليه أخا بني حليس وهو من قوم يعظمون الهدي، (فقال: «**ابعثوا الهدي**»)[١١]، فلما رأى الهدي لم

---

(١) في [جـ، ي]: زيادة (نرى).

(٢) في [ي]: (نعمد).

(٣) في [أ، ب، جـ]: (وإن).

(٤) في [هـ]: (والله).

(٥) في [ق]: (فاذهب).

(٦) سقط من: [أ، ب].

(٧) في [أ، ب]: (والجدعاء).

(٨) هكذا في [ق، ع، هـ]، وفي بقية النسخ زيادة: (إلا).

(٩) في [ب]: (فنزلت).

(١٠) سقط من: [ي]، وفي [أ، ب]: (بالقطن).

(١١) سقط من: [س].

يكلمهم كلمة، وانصرف من مكانه إلى قريش، فقال: (يا قوم)[١] القلائد والبدن والهدي، فحذرهم وعظم عليهم، فسبوه وتجهموه وقالوا: إنما أنت أعرابي جلف لا نعجب منك، ولكنا نعجب من أنفسنا إذ أرسلناك، اجلس ثم قالوا لعروة بن مسعود: انطلق إلى محمد[٢] ولا نؤتين من ورائك، فخرج عروة حتى أتاه فقال: يا محمد، ما رأيت رجلا من العرب سار إلى مثل ما سرت (إليه)[٣] (سرت)[٤] (بأوباش)[٥] الناس (إلى)[٦] عترتك وبيضتك التي (تفلقت)[٧] عنك لتبيد (خضراءها)[٨]، تعلم أني جئتك من[٩] كعب بن لؤي وعامر بن لؤي، قد لبسوا جلود النمور عند العوذ (المطافيل)[١٠] يقسمون بالله: لا تعرض لهم خطة إلا عرضوا لك (أمرّ)[١١] (منها)[١٢]، فقال رسول الله ﷺ: **«إنا لم نأت لقتال (ولكنا)[١٣] أردنا أن نقضي عمرتنا وننحر هدينا، فهل لك أن تأتي قومك، فإنهم أهل قتب، وإن الحرب قد (أخافتهم)[١٤]، وإنه لا خير لهم أن تأكل الحرب منهم إلا ما قد أكلت،**

---

(١) في [أ، ب]: (ما قوم).

(٢) في [جـ، ي]: زيادة (ﷺ).

(٣) في [س]: (الله).

(٤) سقط من: [أ، ب].

(٥) في [ع]: (بأدباش).

(٦) في [أ، ب]: (إلا).

(٧) في [أ، ب]: (نقلت)، وفي [ع]: (تعلقت).

(٨) في [أ، ب]: (عذاراها)، وفي [جـ، س، ي]: (غضراءها).

(٩) في [أ، ب، جـ]: زيادة (عند).

(١٠) في [أ، ب، س]: (المطافل).

(١١) في [هـ]: (أمراً).

(١٢) في [أ، ب]: (منهم).

(١٣) في [أ، ب]: (ولكن).

(١٤) في [ب]: (أخاقتهم).

فيخلون بيني وبين البيت، فنقضي عمرتنا وننحر هدينا، ويجعلون بيني وبينهم مدة، (نزيل)[١] فيها[٢] (نساءهم)[٣] ويأمن فيها سريهم، ويخلون بيني وبين الناس، فإني - والله - لأقاتلن على هذا الأمر/ الأحمر والأسود حتى يظهرني ٤٣٢/١٤
الله[٤] أو (تنفرد)[٥] سالفتي، فإن أصابني الناس فذاك الذي (يريدون)[٦]، وإن أظهرني الله عليهم اختاروا، إما قاتلوا معدين، وإما دخلوا في السلم وافرين»،
قال: فرجع (عروة إلى قريش)[٧] فقال: تعلمن - والله - ما على الأرض قوم أحب (إلي)[٨] (منكم)[٩]، إنكم لأخواني وأحب الناس إلي، ولقد استنصرت لكم الناس في المجامع، فلما لم (ينصروكم)[١٠] (أتيتكم)[١١] بأهلي حتى نزلت (معكم)[١٢] إرادة أن (أواسيكم)[١٣]، والله ما أحب الحياة بعدكم، تعلمن أن الرجل قد عرض (نصفا)[١٤] فاقبلوه، تعلمن أني قد قدمت على الملوك، ورأيت (العظماء)[١٥]

---

(١) في [ي]: (تذبل)، وفي [ق]: (تذيل).
(٢) في [أ، ب]: زيادة (ولا).
(٣) في [أ، ب، جـ، س، ي]: (نساؤهم).
(٤) في [أ، ب]: زيادة (عليهم).
(٥) في [أ، ب]: (ننفرد).
(٦) في [ي]: (تريدون).
(٧) في [أ، ب]: (إلى قريش عروة).
(٨) في [أ، ب، س]: (إليكم).
(٩) سقط من: [أ، ب، س].
(١٠) في [أ، ب]: (ينصرفوا).
(١١) في [أ، ب]: (أنبيكم).
(١٢) في [أ، ب]: (حكم).
(١٣) في [هـ]: (أواشيكم)، وفي [س]: (أواسبكم).
(١٤) في [ع]: (نصف).
(١٥) في [ع]: (العلماء).

(فأقسم)[١] بالله (إن)[٢] رأيت ملكا ولا عظيما أعظم في أصحابه منه، (إن)[٣] يتكلم منهم رجل حتى يستأذنه، فإن هو أذن له تكلم، وإن لم يأذن له سكت، ثم إنه (ليتوضأ)[٤] فيبتدرون وضوءه (يصبُّونه)[٥] على رؤوسهم، يتخذونه (حنانا)[٦]، فلما سمعوا مقالته أرسلوا إليه (سهيل بن عمرو)[٧] (ومكرز)[٨] بن حفص (فقالوا)[٩]: انطلقوا إلى محمد فإن أعطاكم ما ذكر عروة فقاضياه على أن يرجع عامه (هذا)[١٠] عنا، ولا يخلص إلى البيت، حتى يسمعَ من يسمعُ (بمسيره)[١١] من العرب أنا قد صددناه، فخرج سهيل ومكرز حتى (أتياه)[١٢] وذكرا ذلك له، (فأعطاهما)[١٣] الذي سألا فقال: **«اكتبوا: بسم الله الرحمن الرحيم»**، قالوا: والله لا نكتب هذا أبدا، قال: **«فكيف؟»** قالوا: نكتب باسمك اللهم، قال:
٤٣٣/١٤ **«وهذه فاكتبوها»**، فكتبوها، ثم قال: / **«اكتب هذا ما (قاضى)[١٤] عليه**

---

(١) في [ع]: (وأقسما).

(٢) في [أ، ب]: (إني).

(٣) في [هـ]: (لن) وفي [ق]: (لا).

(٤) في [ع]: (ليتوضئ).

(٥) في [ق، هـ]: (ويصبونه).

(٦) في [أ، ب]: (أحياناً).

(٧) في [أ، ب]: (سهل بن عامر).

(٨) في [س]: (وبكرز).

(٩) في [ع]: (فقال).

(١٠) سقط من: [أ، ب].

(١١) في [ب]: (مسيره).

(١٢) في [أ، ب]: (أتيا)، وفي [س]: (أتاه).

(١٣) في [ب]: (فأعطاها).

(١٤) في [أ، ب]: (قضا).

محمـــد رسـول الله (ﷺ)[١]**»**، فقـالوا: والله، ما نختلف (إلا)[٢] في هـذا، فقـال: **«ما أكتب؟»** فقالوا: (انتسب)[٣]، (فاكتب)[٤] محمد بن عبدالله (قال)[٥]: **«(و)**[٦]**هـذه حسنة اكتبوها»**، فكتبوها، وكان في شرطهم أن بيننا (للعيبة)[٧] المكفوفة، وأنه لا أغلال (ولا)[٨] (أسلال)[٩] - قال أبوأسامة: الأغلال: الدروع، والأسلال: السيوف، ويعني بالعيبة المكفوفة أصحابه يكفهم عنهم -، وأنه من أتاكم منا رددتموه علينا، ومن أتانا منكم لم نرده عليكم، فقال رسول الله ﷺ: **«ومن دخل معي فله مثل شرطي»**، فقالت قريش: من دخل معنا فهو (منا له)[١٠] مثل شرطنا، فقالت بنو كعب: نحن معك يا رسول الله (ﷺ)[١١]، وقالت بنو بكر: نحن مع قريش، فبينما هم في الكتاب إذ جاء أبو جندل يرسف في القيود، فقال المسلمون: هذا أبو جندل، فقال رسول الله ﷺ: **«هو لي»**، وقال سهيل: هو لي، وقال سهيل: اقرأ الكتاب، فإذا هو لسهيل، فقال أبو جندل: يا رسول الله، يا معشر المسلمين، أرد إلى المشركين؟ فقال (عمر)[١٢]: (يا أبا)[١٣] جندل هذا السيف فإنما هو رجل

---

(١) سقط من: [أ، ب، س].

(٢) في [أ]: (إلى).

(٣) في [ع]: (فانشيت).

(٤) هكذا في [ق، هـ]، وفي بقية النسخ زيادة: (قال فاكتب).

(٥) في [أ، ب]: (قالوا).

(٦) سقط من: [أ، ب].

(٧) في [أ، ب]: (اللعيبة)، في [جـ]: (الكعبة).

(٨) في [ب]: (إلا).

(٩) في [أ]: (وإسلال).

(١٠) في [أ، ب]: (مناله).

(١١) هكذا في: [هـ]، وسقط في بقية النسخ.

(١٢) سقط من: [س]، وفي [أ، ب]: (يا عمر).

(١٣) في [ع]: (يابا).

ورجل، فقال سهيل: أعنت علي - يا عمر - فقال رسول الله ﷺ لسهيل: **«هبه لي»**، قال: لا، قال: **«(فأجره)[١] لي»**، قال: لا، قال مكرز: قد أجرته لك يا محمد فلم (يُهج)[٢][٣]./ ٤٣٤/١٤

٣٩٦١٠- **حدثنا** عبد الله بن إدريس عن محمد بن إسحاق عن الزهري عن عروة ابن الزبير عن مروان أن (رسول)[٤] الله ﷺ خرج عام صدوه، فلما انتهى إلى الحديبية اضطرب في الحل، وكان مصلاه في الحرم، فلما كتبوا القضية وفرغوا منها دخل (على)[٥] (الناس)[٦] من ذلك أمر عظيم قال: فقال رسول الله ﷺ: **«يا أيها الناس انحروا، وأحلقوا، وأحلوا»**، فما قام رجل من الناس، ثم أعادها فما قام أحد من الناس، فدخل على أم سلمة فقال: **«ما رأيتِ ما دخل على الناس»**، فقالت: يا رسول الله اذهب فانحر هديك واحلق (وأحل)[٧]، فإن الناس سيحلون فنحر رسول الله ﷺ وحلق وأحل[٨].

---

(١) في [أ، ب]: (فأجزه).

(٢) أي: لم يتعرض لأبي جندل أحد بالأذى حتى رجع إلى مكة، وفي [ق، ع، هـ]: (ينج).

(٣) مرسل؛ عروة تابعي، وأخرجه يعقوب في المعرفة ٢٨٦/٣، والبيهقي في دلائل النبوة ٩٢/٤، وبنحوه مالك في الموطأ ٣٤٢/١ (٧٥٩).

(٤) في [أ، ب]: (النبي).

(٥) هكذا في [ق، هـ]، وسقط في بقية النسخ.

(٦) في [أ]: (الناسي).

(٧) في [جـ]: (وأهل).

(٨) حسن؛ ابن إسحاق صدوق وصرح بالسماع عند البيهقي في الدلائل ١٩٧/٤، وابن الأثير في أسد الغابة ٥٩/٦، وأخرجه أحمد (١٨٩٣٠) ٣٤٣/٤، والبيهقي ٢١٥/٥، وابن أبي عاصم (٥٥١) عن المؤلف، والخبر عندهم من طريق مروان والمسور بن مخرمة، وأصل الخبر عند البخاري (٢٥٨١).

٣٩٦١١- **حدثنا** أبو أسامة عن زكريا عن أبي إسحاق عن البراء قال: لما (أحصر)[١] رسول الله ﷺ عن البيت صالحه أهل مكة على أن يدخلها فيقيم بها ثلاثا ولا يدخلها إلا بجُلُبَّان السلاح: (السيف)[٢] وقرابه، ولا يخرج معه (أحد)[٣] من أهلها، ولا يمنع أحدا أن يمكث بها ممن كان معه، / فقال لعلي: **«اكتب الشرط بيننا** ٤٣٥/١٤ **بسم الله الرحمن الرحيم هذا ما (قاضى)[٤] عليه محمد رسول الله»**، فقال المشركون[٥]: لو نعلم أنك رسول الله تابعناك، ولكن اكتب محمد بن عبد الله قال: فأمر عليا أن (يمحوها)[٦]، فقال علي: لا والله لا (أمحوها)[٧]، فقال رسول الله ﷺ: **«أرني مكانها»**، فأراه مكانها فمحاها، وكتب: ابن عبد الله، فأقام فيها ثلاثة أيام، فلما كان يوم الثالث قالوا لعلي: هذا آخر يوم من شرط صاحبك، فمره فليخرج، فحدثه بذلك، (فقال: **«نعم»**)[٨]، فخرج[٩].

٣٩٦١٢- **حدثنا** (أبو)[١٠]أسامة عن زكريا عن أبي إسحاق عن البراء قال: نزلنا يوم الحديبية فوجدنا ماءها قد شربه أوائل الناس، فجلس النبي ﷺ على البئر، ثم

---

(١) هكذا في [هـ]، وفي بقية النسخ: (حصر).

(٢) في [ب]: (والسين).

(٣) هكذا في [ق، هـ]، وفي بقية النسخ: (بأحد).

(٤) في [أ، ب]: (قضى)، وفي [ع]: (قاضا).

(٥) في [جـ، ي]: (ﷺ).

(٦) في [ع]: (أمحاها - يمحاها)

(٧) في [ع]: (أمحاها - يمحاها).

(٨) في [أ، ب]: (قال له: نعم)، وسقط من: [س].

(٩) صحيح؛ صرح أبوإسحاق بالسماع عند الشيخين، أخرجه البخاري (٣١٨٤)، ومسلم (١٧٨٣).

(١٠) في [أ]: (أبي).

دعا بدلو منها، فأخذ منه بفية ثم مجه فيها ودعا الله، (فكثر)[١] ماؤها حتى تروى الناس منها[٢].

٣٩٦١٣- **حدثنا** عبد الرحيم بن سليمان عن أشعث عن عطاء قال: خرج النبي ﷺ معتمرا (في ذي القعدة معه المهاجرين والأنصار)[٣] حتى أتى الحديبية، (فخرجت)[٤] إليه قريش فردوه عن البيت، حتى كان بينهم كلام (وتنازع)[٥] حتى كاد يكون بينهم قتال، قال: فبايع النبي ﷺ أصحابَه (وعدُتهم)[٦] ألف (و)[٧]خمسمائة تحت/ الشجرة، وذلك يوم بيعة الرضوان، فقاضاهم النبي ﷺ فقالت قريش: نقاضيك على أن تنحر الهدي مكانه وتحلق وترجع، حتى إذا كان (العام المقبل)[٨] (نخلي)[٩] لك مكة ثلاثة أيام، ففعل، قال: (فخرجوا)[١٠] إلى عكاظ فأقاموا فيها ثلاثا، واشترطوا عليه أن لا (يدخلها)[١١] بسلاح إلا بالسيف، ولا (تخرج)[١٢] بأحد من أهل مكة إن خرج معك، فنحر الهدي مكانه وحلق

٤٣٦/١٤

---

(١) في [ب]: (وكثر).

(٢) صحيح؛ صرح أبوإسحاق بالسماع عند البخاري (٤١٥١)، وأخرجه البخاري (٣٥٧٧)، وأحمد (١٨٥٦٣).

(٣) سقط من: [أ، ب، هـ].

(٤) في [أ، ب]: (وخرجت).

(٥) في [أ، ب]: (وتنازعوا).

(٦) في [أ، ب]: (وعددهم).

(٧) سقط من: [هـ].

(٨) في [أ، ب]: (في قابل).

(٩) في [أ، ب]: (تجلى).

(١٠) في [أ، ب]: (وخرجوا).

(١١) في [أ، ب]: (يدخولها).

(١٢) في [أ، ب]: (يخرج).

ورجع، حتى إذا كان في قابل (في)[١] تلك الأيام (دخل)[٢] مكة، وجاء بالبدن معه، وجاء الناس معه، فدخل المسجد الحرام، فأنزل الله عليه: ﴿لَّقَدْ صَدَقَ ٱللَّهُ رَسُولَهُ ٱلرُّءْيَا بِٱلْحَقِّ لَتَدْخُلُنَّ ٱلْمَسْجِدَ ٱلْحَرَامَ إِن شَآءَ ٱللَّهُ ءَامِنِينَ﴾ [الفتح: ٢٧]، قال: وأنزل عليه: ﴿ٱلشَّهْرُ ٱلْحَرَامُ بِٱلشَّهْرِ ٱلْحَرَامِ وَٱلْحُرُمَٰتُ قِصَاصٌ فَمَنِ ٱعْتَدَىٰ عَلَيْكُمْ فَٱعْتَدُوا۟ عَلَيْهِ بِمِثْلِ مَا ٱعْتَدَىٰ عَلَيْكُمْ﴾ [البقرة: ١٩٤]، فإن قاتلوكم في المسجد الحرام فقاتلوهم، فأحل[٣] لهم إن (قاتلوه)[٤] في (المسجد الحرام أن يقاتُلوهم)[٥]، فأتاه أبوجندل بن سهيل بن عمرو، وكان (موثقا)[٦] (أوثقه)[٧] أبوه، (فرده)[٨] إلى أبيه[٩].

٣٩٦١٤- **حدثنا** علي بن هاشم عن ابن أبي ليلى عن الحكم عن مقسم عن ابن عباس قال: قدم رسول الله ﷺ وأصحابه في/ الهدنة التي كانت قبل الصلح الذي ٤٣٧/١٤ كان بينه وبينهم، قال: والمشركون عند باب الندوة مما يلي الحِجْر، وقد تحدثوا أن برسول الله ﷺ وأصحابه جهدا وهزلا، فلما استلموا، [قال: قال لهم رسول الله

---

(١) سقط من: [هـ].

(٢) في [أ]: (خل).

(٣) في [ع]: زيادة (الله).

(٤) في [أ، ب]: (قاتلوا).

(٥) في [أ، ب]: (في المسجد أن يقاتلهم).

(٦) في [أ، ب]: (موثقه)، وفي [ع]: (موثوقاً).

(٧) سقط من: [أ، ب].

(٨) في [أ، ب]: (ورده).

(٩) مرسل ضعيف؛ عطاء تابعي، وأشعث ضعيف.

ﷺ: **(«إنهم قد تحدثوا أن بكم (جهدا وهُزلا)[١])[٢]][٣] (فارملوا)[٤] ثلاثة أشواط حتى يروا أن بكم قوة»**، قال: فلما استلموا الحجر رفعوا أرجلهم فرملوا، حتى قال بعضهم لبعض: أليس زعمتم أن بهم (هزلا)[٥]، وهم لا يرضون بالمشي حتى يسعوا سعيا[٦].

٣٩٦١٥- **حدثنا** يونس بن محمد قال: حدثنا مُجمّع بن يعقوب قال: حدثني أبي عن عمه عبد الرحمن بن يزيد عن مجمع بن (جارية)[٧] قال: شهدت الحديبية مع رسول الله ﷺ، فلما انصرفنا عنها إذا الناس يوجفون الأباعر، فقال بعض الناس لبعض: ما للناس؟ فقالوا: أوحي إلى رسول الله ﷺ، قال: فخرجنا نوجف مع الناس حتى وجدنا رسول الله (ﷺ)[٨] واقفا عند كُرَاع الغميم، فلما اجتمع إليه بعض ما يريد من الناس قرأ عليهم: ﴿**إِنَّا فَتَحْنَا لَكَ فَتْحًا مُّبِينًا**﴾ فقال رجل من أصحابه: يا رسول الله أو فتح هو؟ قال: **«(أي)[٩] والذي نفسي بيده، (إنه)[١٠] لفتح»**، قال: فقسمت على أهل الحديبية على ثمانية عشر سهما، وكان الجيش/ ألفا ٤٣٨/١٤

(١) في [جـ]: (هزلاً وجهداً).

(٢) سقط من: [س].

(٣) سقط ما بين المعكوفين من: [ي].

(٤) في [ع]: (فارسلوا).

(٥) هكذا في [هـ]، وفي بقية النسخ زيادة: (وجهد)، وفي [ع]: (مزلٌ وجهدٌ).

(٦) ضعيف؛ ابن أبي ليلى سيء الحفظ، أخرجه أحمد (٣٣٤٧)، وعبد بن حميد (٦٥٥)، والطبراني (١٢٠٧٧)، وأصله في البخاري (١٦٠٢)، ومسلم (١٢٦٦).

(٧) في [ع، ي]: (حارثة).

(٨) سقط من: [أ، ب].

(٩) سقط من: [أ، ب].

(١٠) سقط من: [أ، ب].

وخمسمائة ثلاثمائة فارس فكان للفارس سهمان[١].

٣٩٦١٦- **حدثنا** عبيد الله بن موسى عن موسى بن عبيدة عن إياس بن سلمة عن أبيه قال: خرجنا مع رسول الله ﷺ في غزوة الحديبية فنحر مائة بدنة ونحن سبع عشرة (مائة)[٢] ومعهم عدة السلاح والرجال والخيل، وكان في بدنه جمل، فنزل (بالحديبية)[٣] (فصالحته)[٤] قريش على أن هذا الهدي محله حيث حبسناه[٥].

٣٩٦١٧- **حدثنا** عبد الله بن نمير قال: (حدثنا)[٦] عبد العزيز بن سياه قال: حدثنا حبيب بن أبي ثابت عن أبي وائل عن (سهل)[٧] بن حنيف قال: لقد كنا مع رسول الله ﷺ لو نرى قتالا لقاتلنا، وذلك في الصلح الذي كان بين رسول الله (ﷺ)[٨] وبين المشركين، فجاء عمر بن الخطاب فأتى رسولَ الله ﷺ فقال: (يا رسول الله)[٩]: ألسنا على حق وهم على باطل؟ قال: «**بلى**»، قال: أليس قتلانا في الجنة وقتلاهم في النار؟ قال: «**بلى**»، قال: ففيم نعطي الدنية ونرجع ولما يحكم الله بيننا/ ٤٣٩/١٤

(١) حسن؛ فيه بعض المخالفة، يعقوب صدوق، أخرجه أحمد (١٥٤٧٠)، وأبوداود (٢٧٣٦)، والحاكم ١٣١/٢، والبيهقي ٣٢٥/٦، والدارقطني ١٠٥/٤، والطبري في التفسير (سورة الفتح) ٧١/٢٦، والطبراني ١٩/(١٠٨٢)، والمزي ٢٦٤/٣٢.

(٢) سقط من: [ع].

(٣) في [ح، ق، هـ]: (الحديبية).

(٤) في [ق، هـ]: (فصالحه).

(٥) ضعيف؛ لحال موسى بن عبيدة، أخرجه ابن ماجه (٣١٠١)، وابن سعد ١٠٣/٢، وابن جرير في التفسير ٩٦/٢٦، والفاكهي في أخبار مكة (٢٨٨٢)، والطبراني (٦٢٦٤)، وصالح ابن أحمد بن حنبل في مسائل والده ٤٠٥/٢ (١٠٨٤).

(٦) في [ع]: (أخبرنا).

(٧) في [ع]: (سهيل).

(٨) سقط من: [أ، ب، ع].

(٩) في [س]: (رسول الله).

وبينهم؟ قال: [**«يا ابن الخطاب، إني رسول الله ولن يضيعني الله أبدًا»**، قال: فانطلق عمر ولم يصبر متغيظاً حتى أتى أبا بكر، فقال: يا أبا بكر، ألسنا على حقٍّ وهم على باطلٍ؟ قال: بلى، قال: أليس قتلانا في الجنة وقتلاهم في النَّار؟ قال: بلى، قال: فعلام نعطي الدنية في ديننا ونرجع ولما يحكم الله بيننا وبينهم قال: يا ابن الخطاب][1] إنه رسول الله ولن يضيعه الله أبدًا، قال: فنزل القرآن على رسول الله ﷺ بالفتح، فأرسل إلى عمر فأقرأه إياه، فقال: يا رسول الله، أوفتح هو؟ قال: **«نعم»**، (فطابت)[2] نفسه ورجع[3].

٣٩٦١٨- **حدثنا** عفَّان قال: حمَّاد بن سلمة عن ثابت عن أنس أن قريشًا صالحوا النبي ﷺ فيهم سهيل بن عمرو، فقال النبي ﷺ لعلي: **«اكتب: بسم الله الرحمن الرحيم»**، فقال سهيل: أما "بسم الله الرحمن الرحيم"، (فما ندري)[4] ما "بسم الله الرحمن الرحيم"، ولكن (اكتب)[5] بما نعرف "باسمك اللهم" فقال: **«اكتب: من محمد رسول الله[6]»**، قالوا: لو علمنا أنك رسول الله اتبعناك، ولكن اكتب اسمك واسم أبيك، فقال النبي ﷺ: **«اكتب: من محمد بن عبد الله»**، فاشترطوا على النبي ﷺ أن من جاء منكم لم نرده عليكم، ومن جاءكم (منا)[7] رددتموه علينا، فقالوا: يا رسول الله أتكتب هذا؟ قال: **«نعم، إنه من ذهب منا إليهم فأبعده**

---

(١) سقط ما بين المعكوفين من: [أ، ب].

(٢) في [جـ]: (فعابت)، وفي [أ]: (فعاتب).

(٣) صحيح؛ أخرجه البخاري (٣١٨٢، ٤٨٤٤)، ومسلم (١٧٨٥).

(٤) سقط من: [أ، ب].

(٥) سقط من: [س].

(٦) في [جـ]: زيادة (ﷺ).

(٧) في [ع]: (منكم).

الله، ومن جاءنا منهم سيجعل الله (له)[١] فرجًا ومخرجًا»[٢].

٣٩٦١٩- **حدثنا** ابن عيينة عن عمرو سمع جابرا يقول: كنا يوم/ الحديبية ألفا ٤٤٠/١٤
وأربع مائة، فقال لنا: أنتم اليوم خير أهل الأرض[٣]. **حدثنا** ابن عيينة عن الزهري عن عروة عن المسور ومروان أن رسول الله ﷺ (عام الحديبية خرج)[٤] في بضع عشرة مائة من أصحابه، فلما كان بذي الحليفة قلد الهدي (وأشعر)[٥] وأحرم[٦].

٣٩٦٢٠- **حدثنا** عبيد الله بن موسى عن موسى بن عبيدة عن إياس (بن سلمة)[٧] عن أبيه قال: بعثت قريش سهيل بن عمرو وحويطب بن عبد العزى و[٨]حفص إلى النبي ﷺ ليصالحوه، فلما رآهم رسول الله ﷺ فيهم سهيل، قال: **«قد سهل من أمركم، القوم يأتون إليكم (بأرحامهم)[٩]، (وسائلوكم)[١٠] الصلح فابعثوا الهدي، وأظهروا بالتلبية، (لعل ذلك يلين قلوبهم»**، فلبوا من نواحي العسكر حتى ارتجت أصواتهم بالتلبية)[١١] [قال: فجاؤه فسألوا الصلح.

---

(١) سقط من: [أ، ب]، وفي [س، ع، ي]: (لهم).

(٢) صحيح؛ أخرجه مسلم (١٧٨٤)، وأحمد (١٣٨٢٧).

(٣) صحيح؛ أخرجه البخاري (٤١٥٤)، ومسلم (١٨٥٦).

(٤) في [ع]: (خرج عام الحديبية).

(٥) في [أ، ب]: (أو أشعر).

(٦) صحيح؛ رواية المسور لها حكم الاتصال، أخرجه البخاري (٤١٥٧)، وأحمد (١٨٩٠٩).

(٧) في [أ، ب]: (وسلمة).

(٨) كذا في النسخ؛ ولعله من أوهام موسى، وفي [ق، هـ]: زيادة (مكرز بن).

(٩) في [أ]: (بأرحامكم).

(١٠) في [أ، ب، ع، ي]: (وسايلوكم)، وفي [ق]: (ويسألونكم).

(١١) سقط من: [س].

٢. قال: فبينما الناس قد توادعوا، وفي المسلمين ناس من المشركين، وفي المشركين ناس من المسلمين][1] (ففتك)[2]/أبوسفيان فإذا الوادي يسيل بالرجال والسلاح. ٤٤١/١٤

٣. قال: قال: (إياس)[3]: قال (سلمة)[4]: (فجئت)[5] (بستة)[6] من المشركين مسلحين أسوقهم، ما يملكون لأنفسهم نفعاً ولا ضراً، فأتينا بهم النبي ﷺ فلم يسلب ولم يقتل وعفا، قال: فشددنا على ما في أيدي المشركين منا، فما تركنا فيهم رجلا منا إلا استنقذناه، قال: وغلِبنا على من في أيدينا منهم.

٤. ثم إن قريشا أتت سهيل بن عمرو (وحويطب)[7] بن عبد العزى فولوا صلحهم، وبعث النبي ﷺ عليا وطلحة، فكتب علي بينهم: "بسم الله الرحمن الرحيم هذا ما صالح عليه محمد رسول الله[8] قريشا: صالحهم على أنه: لا إغلال ولا إسلال، (و)[9]على أنه: (من)[10] قدم مكة [من أصحاب محمد[11] حاجاً أو

---

(١) في [ع]: أخرها عن الجملة التي بعدها، ثم ذكر الجملة التي بعدها ثم ذكرها مرة أخرى.

(٢) في [ق]: (فأقبل)، وفي [جـ، ع]: (فقبل)، وفي تفسير ابن جرير ٩٦/٢٦: (فقيل به)، وفي تاريخه ١٢٠/٢: (ففتك به).

(٣) في [أ، ب، ع]: (أناس).

(٤) في [أ، ب]: (سلمت).

(٥) في [أ، ب]: (بحيث).

(٦) في [ي]: (بسيه)، وفي [أ، ب]: (بسنه).

(٧) في [س]: (وحوطب).

(٨) في [جـ، ي]: زيادة (ﷺ).

(٩) سقط من: [أ].

(١٠) في [أ]: (أن).

(١١) في [جـ، ي]: زيادة (ﷺ).

معتمراً أو يبتغي من فضل الله فهو آمن (على)[١] دمه وماله، [ومن قدم المدينة من قريش مجتازاً إلى مصر (أو)[٢] إلى الشام يبتغي من فضل الله فهو آمن على دمه وماله][٣] وعلى أنه من جاء محمداً[٤] من قريش فهو رد، ومن جاءهم][٥] من أصحاب محمد[٦] [فهو لهم.

٥. فاشتد ذلك على المسلمين فقال رسول الله ﷺ][٧]: **«من جاءهم منا فأبعده الله، ومن جاءنا منهم (رددناه)[٨] إليهم - يعلم الله الإسلام من نفسه - يجعل الله (له)[٩] مخرجا»**.

٦. وصالحوه على (أنه)[١٠] يعتمر عاماً قابلاً في مثل هذا الشهر، لا يدخل علينا بخيل ولا سلاح إلا ما يحمل المسافر في قرابه، فيمكث فيها ثلاث ليال، وعلى أن هذا الهدي حيث حبسناه فهو محله لا يُقدِمه علينا، فقال رسول الله ﷺ: **«نحن نسوقه وأنتم تردون وجهه»**[١١]./ ٤٤٢/١٤

---

(١) سقط من: [ي].

(٢) في [س، ع، ي]: (وإلى).

(٣) سقط ما بين المعكوفين من: [جـ].

(٤) في [جـ، ي]: زيادة (ﷺ).

(٥) سقط ما بين المعكوفين من: [أ، ب].

(٦) في [جـ، ي]: زيادة (ﷺ).

(٧) سقط ما بين المعكوفين من: [ي].

(٨) في [جـ]: تكررت.

(٩) سقط من: [أ، ب].

(١٠) في [أ، ب]: (أن).

(١١) ضعيف؛ لحال موسى بن عبيدة، وأخرجه الطبراني (١٤٤)، وابن جرير في التفسير ٨٦/٢٦ و٩٦، وفي التاريخ ١٢٠/٢.

٣٩٦٢١- **حدثنا** عبيد الله بن موسى عن موسى بن عبيدة قال: حدثني إياس ابن سلمة عن أبيه قال: بعثت قريش خارجة بن كُرز يطلع (لهم)[١] طليعة، فرجع حامدا (يحسن)[٢] الثناء، فقالوا له: إنك أعرابي قعقعوا لك السلاح فطار فؤادك فما دريت ما قيل لك وما قلت.

٢. ثم (أرسلوا)[٣] عروة بن مسعود فجاءه فقال: يا محمد ما هذا الحديث؟ تدعو إلى ذات الله، ثم جئت قومك بأوباش الناس، من (تعرف ومن لا تعرف)[٤]، لتقطع أرحامهم وتستحل حرمتهم ودماءهم وأموالهم، فقال: **«إني لم آت قومي إلا لأصل أرحامهم، يبدلهم الله بدين خير من دينهم، ومعائش خير من معائشهم»**، فرجع حامدا يحسن الثناء.

٣. قال: قال إياس عن أبيه: فاشتد البلاء على من (كان)[٥] في يد المشركين من المسلمين، قال: فدعا رسول الله ﷺ عمر فقال: **«يا عمر هل أنت مبلغ عني إخوانك من أسارى المسلمين؟»** فقال: (لا)[٦] يا نبي الله، والله ما لي بمكة من عشيرة، غيري أكثر عشيرة مني.

٤. فدعا عثمان فأرسله إليهم فخرج عثمان على راحلته حتى جاء عسكر المشركين، (فعيبوا)[٧] به (وأساءوا)[٨] (له)[٩] القول، ثم (أجاره)[١٠] أبان بن

---

(١) في [ق، هـ]: (عليهم).

(٢) في [س]: (بحسن).

(٣) في [أ، ب]: (فأرسلوا).

(٤) في [س]: (يعرف ومن لا يعرف).

(٥) سقط من: [س].

(٦) في [أ، ب، ق، هـ]: (بلى).

(٧) في [ق، هـ]: (فعتبوا).

(٨) في [أ، ب]: (أسلوا)، وفي [س]: (أشاؤا).

(٩) في [ي]: (إليه).

(١٠) في [أ، ب، ط]: (أجازه).

(سعيد)[١] بن العاص بن عمه وحمله على السرج وردفه، فلما قدم قال: يا ابن (أبي)[٢] ما لي أراك (متحشفاً)[٣]/ أسبل، قال: وكان إزاره إلى نصف ساقيه، فقال له ٤٤٣/١٤
عثمان: هكذا إزرة صاحبنا.

٥. فلم يدع أحدا بمكة من أسارى المسلمين إلا أبلغهم ما قال رسول الله ﷺ.

٦. قال سلمة: فبينما نحن قائلون نادى منادي رسول الله ﷺ: **«أيها الناس، البيعةَ، البيعةَ، نزل روح القدس»**، قال: (فسرنا)[٤] إلى رسول الله ﷺ، وهو تحت (الشجرة)[٥] (سمرة)[٦] فبايعناه، وذلك قول الله: ﴿لَّقَدْ رَضِيَ ٱللَّهُ عَنِ ٱلْمُؤْمِنِينَ إِذْ يُبَايِعُونَكَ تَحْتَ ٱلشَّجَرَةِ﴾ [الفتح: ١٨].

٧. قال: فبايع لعثمان إحدى يديه على الأخرى، فقال الناس: هنيئا لأبي عبدالله يطوف بالبيت ونحن ها هنا، فقال رسول الله ﷺ: **«لو مكث كذا وكذا سنة ما (طاف)[٧] حتى أطوف»**[٨].

٣٩٦٢٢- **حدثنا** يحيى بن سعيد عن محمد بن أبي يحيى عن أبيه عن أبي سعيد قال: قال رسول الله ﷺ يوم الحديبية: **«لا توقدوا نارا بليل»**، ثم قال:

---

(١) في [ع]: (سعد).

(٢) في [ق، هـ]: (عم)، وفي [ع]: (لي).

(٣) في [ق، هـ]: (متخشعاً)، وفي [س، ط]: (متحشناً).

(٤) في [ع، هـ]: ، (فثرنا).

(٥) في [ق، هـ]: (شجرة).

(٦) في [أ، ب]: (سهرة).

(٧) في [أ، ب]: (طاق).

(٨) ضعيف؛ لحال موسى بن عبيدة، أخرجه الترمذي في الشمائل (١٢٢)، وابن سعد ٤٦١/١، وابن أبي عاصم في الآحاد (١٤٥)، والبزار (٣٥٣)، والطبراني (١٤٤)، والروياني (١١٥٥)، وابن عساكر ٧٤/٣٩، وابن جرير في التفسير ٨٦/٢٦، وابن أبي حاتم كما في تفسير ابن كثير ١٩٢/٤، والحربي في غريب الحديث ٥٤/١.

«(أوقدوا)[١] (واصطنعوا)[٢] فإنه لن يدرك قوم بعدكم مدكم ولا صاعكم»[٣]./ ٤٤٤/١٤

٣٩٦٢٣- **حدثنا** ابن إدريس عن حصين عن سالم عن جابر قال: أصاب الناس عطش يوم الحديبية، قال: فهش الناس إلى رسول الله ﷺ، قال: فوضع يده في الركوة، فرأيت الماء مثل العيون، قال: قلت: كم كنتم؟ قال: لو كنا مائة ألف لكفانا، كنا (خمس عشرة مائة)[٤][٥].

٣٩٦٢٤- **حدثنا** خالد بن مخلد قال: (حدثنا)[٦] عبد الرحمن بن عبدالعزيز الأنصاري قال: (حدثني)[٧] ابن شهاب قال: حدثني عروة بن الزبير أن رسول الله ﷺ خرج عام الحديبية في ألف وثمانمائة، وبعث بين يديه عينا له من خزاعة يدعى ناجية يأتيه بخبر القوم.

٢. حتى نزل رسول الله ﷺ غديرا بعسفان (يقال: له غدير الأشطاط، فلقيه)[٨] عينه بغدير (الأشطاط)[٩] فقال: يا محمد، تركت قومك كعب بن لؤي وعامر بن

---

(١) في [هـ]: (أقدوا).

(٢) في [أ، ب]: (واحطنعوا).

(٣) حسن؛ أبو يحيى سمعان صدوق، أخرجه أحمد (١١٢٠٨)، والنسائي (٨٨٥٤)، والحاكم ٣٦/٣، وأبويعلى (٩٨٤)، وأبونعيم في تاريخ أصبهان ١٣٨/٢، وأبوالشيخ في طبقات المحدثين بأصبهان ٣٩١/١، والفاكهي في أخبار مكة (٢٨٧٧).

(٤) في [أ]: (خمسمائة عشر)، وفي [ب]: (خمسائة عشر).

(٥) صحيح؛ أخرجه البخاري (٤١٥٢)، ومسلم (١٨٥٦).

(٦) في [ع]: (أخبرنا).

(٧) في [س]: (حدثنا).

(٨) سقط من: [ع].

(٩) في [ع، هـ]: (الأسطاط).

لؤي قد استنفروا لك الأحابيش ومن أطاعهم قد سمعوا بمسيرك، وتركت عبدانهم يطعمون الخزير في دورهم، وهذا خالد بن الوليد في (خيل)[١] بعثوه.

٣. (فقام)[٢] رسول الله ﷺ فقال: **«ماذا تقولون؟ ماذا (تأمرون؟)[٣] أشيروا علي، قد جاءكم خبر قريش مرتين وما صنعت، فهذا خالد بن الوليد بالغميم»**، قال لهم/ ٤٤٥/١٤ رسول الله ﷺ: **«أترون أن (نمضي)[٤] لوجهنا، ومن صدنا عن البيت (قاتلناه)[٥]، أم ترون أن نخالف هؤلاء إلى من تركوا وراءهم، فإن اتبعنا منهم عنق قطعه الله»**، قالوا: يا رسول الله (الأمر)[٦] أمرك والرأي رأيك.

٤. فتيامنوا في هذا الفعل، فلم يشعر به خالد ولا الخيل التي معه حتى (جاوزهم)[٧] قترة الجيش وأوفت به ناقته على ثنية تهبط على غائط القوم يقال له: بلدح، فبركت فقال: **«حل حل»**، فلم تنبعث.

٥. فقالوا: خلأت القصواء، قال: **«إنها والله ما خلأت، ولا هو لها بخلق، ولكن حبسها حابس الفيل، أما والله، لا يدعوني اليوم إلى خطة يعظمون فيها حرمة ولا يدعوني فيها إلى صلة إلا أجبتهم إليها»**، ثم زجرها فوثبت.

٦. فرجع من حيث جاء عوده على (بدئه)[٨] حتى نزل بالناس على ثَمَدٍ من ثماد

---

(١) في [أ، ب]: (خبيل).

(٢) في [ي]: (فقال).

(٣) في [ط، هـ]: (ترون).

(٤) في [أ، ب]: (مضى).

(٥) في [ع، ي]: (كابلناه).

(٦) في [أ، ب]: (للأمر).

(٧) في [هـ]: (جاوز بهم).

(٨) في [ع، ي]: (يديه).

الحديبية ظنون قليل الماء يَتَبرّض (الناس)[١] (ماءها)[٢] تبرُّضا، فشكوا إلى رسول الله ﷺ قلة الماء، فانتزع سهما من (كنانته)[٣]، فأمر رجلا فغرزه في جوف القليب، فجاش بالماء حتى ضرب الناس عنه بعطن.

٧. فبينما هو (على)[٤] ذلك إذ مرَّ به بُديل بن ورقاء الخزاعي في ركب من قومه من خزاعة، فقال: يا محمد هؤلاء قومك قد خرجوا (بالعُوذ)[٥] المَطَافيل، يقسمون بالله ليحولن بينك وبين مكة حتى لا يبقى منهم أحد، قال: **«يا بُديل! إني لم آت لقتال أحد، إنما جئت أقضي نسكي وأطوف بهذا البيت، وإلا فهل لقريش في غير ذلك، هل لهم إلى أن أمادهم مدة/ يأمنون فيها ويستجمون ويخلون (فيها)[٦] بيني وبين الناس، فإن ظهر[٧] أمري على الناس كانوا فيها بالخيار أن يدخلوا فيما دخل (فيه)[٨] الناس، وبين أن يقاتلوا وقد (جمّوا)[٩] (وأعدوا)[١٠]»**، قال بديل: سأعرض هذا على قومك. ٤٤٦/١٤

٨. فركب بديل حتى مر بقريش فقالوا: من أين قال: جئتكم من عند رسول الله ﷺ، وإن شئتم أخبرتكم (ما)[١١] سمعت منه فعلت، فقال (ناس)[١٢] من سفهائهم:

---

(١) سقط من: [أ، ب، س].

(٢) في [أ، ب]: (ما بها).

(٣) في [س]: (كنانة).

(٤) سقط من: [ي].

(٥) في [أ، ب]: (بالفواذ).

(٦) سقط من: [أ، ب].

(٧) في [ق، هـ]: زيادة (فيها).

(٨) سقط من: [ي].

(٩) في [ق، هـ]: (جمعوا).

(١٠) في [أ، ب]: (وأغدرا).

(١١) في [ق، هـ]: (بما).

(١٢) في [ق، هـ]: (أناس)، وفي [س]: (الناس).

لا تخبرنا عنه شيئا، وقال ناس من ذوي أسنانهم وحكمائهم: بل أخبرنا، ما الذي رأيت؟ وما الذي سمعت؟ فاقتص عليهم بديل قصة رسول الله ﷺ وما عرض عليهم من المدة.

٩. قال: وفي كفار قريش يومئذ عروة بن مسعود الثقفي فوثب فقال: يا معشر قريش هل تتهمونني في شيء؟ ألست بالولد ولستم بالوالد؟ (أو لست)[١] قد استنفرت لكم أهل عكاظ، فلما (بلحوا)[٢] عليّ (نفرت)[٣] إليكم بنفسي وولدي ومن أطاعني، قالوا: بلى، قد فعلتَ، (قال)[٤]: فاقبلوا من بديل ما جاءكم به وما عرض عليكم رسول الله (ﷺ)[٥] وابعثوني حتى آتيكم (بمصادقها)[٦] من عنده، قالوا: فاذهب.

١٠. فخرج عروة حتى نزل برسول الله ﷺ بالحديبية فقال: يا محمد هؤلاء قومك كعب بن لؤي وعامر بن لؤى قد خرجوا بالعوذ المطافيل، يقسمون لا يخلُّون بينك وبين مكة حتى تبيد/ خضراءهم، وإنما أنت من قتالهم بين أحد أمرين: أن (تجتاح)[٧] (قومك)[٨] فلم تسمع برجل قط (اجتاح)[٩] أصله قبلك وبين أن (يسلمك)[١٠] من أرى معك، فإني لا أرى معك إلا أوباشا من الناس، لا أعرف ٤٤٧/١٤

(١) في [س]: (ألست).

(٢) أي: امتنعوا، وفي [ق، هـ]: (يلجوا)، وفي (يلحوا).

(٣) في [أ، ب]: (لعرن).

(٤) سقط من: [أ، ب، س].

(٥) سقط من: [ع].

(٦) في [س]: (بمصافيها).

(٧) في [هـ]: (يحتاج).

(٨) في [أ، ب]: (بقومك).

(٩) في [س]: (إجتاج).

(١٠) في [أ، ب]: (سلمك).

أسماءهم ولا وجوههم، فقال: أبو بكر - وغضب: امصص بظر اللات، أنحن نخذله أو نسلمه، فقال عروة: أما والله لولا يد لك عندي لم أجزك بها لأجبتك فيما قلت -، وكان عروة قد (تحمل)[١] بدية فأعانه أبو بكر فيها بعون حسن.

١١. والمغيرة بن شعبة قائم على رسول الله ﷺ وعلى وجهه المغفر، فلم (يعرفه)[٢] عروة، وكان عروة يكلم رسول الله ﷺ، (فكلما)[٣] مد يده يمس (لحية)[٤] رسول الله ﷺ قرعها المغيرة بقدح كان في يده، حتى إذا (أحرجه)[٥] قال: **«من هذا؟»** قالوا: هذا المغيرة بن شعبة، قال عروة: أنت بذاك يا غدر، (و)[٦]هل غسلت عنك غدرتك (إلا أمس)[٧] بعكاظ.

١٢. فقال النبي ﷺ لعروة بن مسعود مثل ما قال لبديل، فقام عروة فخرج حتى جاء إلى قومه (فقال)[٨]: يا معشر قريش، إني قد وفدت على الملوك على قيصر في ملكه بالشام، وعلى النجاشي بأرض الحبشة، وعلى كسرى بالعراق، وإني والله ما رأيت ملكا هو أعظم (فيمن هو بين)[٩] ظهريه من محمد[١٠] في أصحابه، والله ما يشدون إليه النظر وما يرفعون عنده الصوت، وما (يتوضأ)[١١] من وضوء إلا

---

(١) في [ع]: (حمل).

(٢) في [أ، ب]: (يعفده).

(٣) في [ع]: (كلما).

(٤) في [أ، ب، جـ]: (لحيته).

(٥) في [أ، ب، س]: (أحرقه)، وفي [ق، هـ]: (أخرجه).

(٦) سقط من: [أ، ب].

(٧) في [جـ، ي]: (لا أمس)، وفي [ط، هـ]: (الأمس).

(٨) في [أ، ب]: (قال).

(٩) في [ع]: (ممن)، وفي [أ، ب]: (فيما بين).

(١٠) في [جـ، ي]: زيادة (ﷺ).

(١١) في [أ، ب، ع]: (يتوضئ).

ازدحموا عليه: أيهم (يظفر)[١] منه بشيء، فاقبلوا الذي جاءكم به بديل، / فإنها ٤٤٨/١٤
خطة رشد، قالوا: اجلس.

١٣. ودعوا رجلا من بني الحارث بن عبد(مناف)[٢] يقال له: (الحليس)[٣] [(فقالوا)[٤]: انطلق فانظر ما (قبل)[٥] هذا الرجل وما يلقاك به، فخرج (الحليس)[٦]][٧] فلما رآه رسول الله ﷺ مقبلا عرفه، قال: **«هذا (الحليس)[٨] وهو من قوم يعظمون الهدي، فابعثوا الهدي في وجهه»**، فبعثوا الهدي في وجهه.

١٤. قال ابن شهاب: فاختلف الحديث في (الحليس)[٩]، فمنهم من يقول: جاءه فقال له مثل ما قال لبديل وعروة، ومنهم من قال: لما (رأى)[١٠] الهدي رجع إلى قريش.

١٥. فقال: لقد رأيت أمرا لئن (صددتموه)[١١] إني لخائف عليكم أن يصيبكم عنت فأبصروا بصركم، قالوا: اجلس.

---

(١) في [أ، ب]: (يفطر).

(٢) في [أ، ب]: (هناة)، وفي [جـ، س، ي]: (مناة).

(٣) في [أ، ب]: (الجليس).

(٤) في [ع]: (قالوا).

(٥) في [س]: (قيل).

(٦) في [أ، ب]: (الجليس).

(٧) سقط ما بين المعكوفين من: [جـ].

(٨) في [أ، ب]: (الجليس).

(٩) في [أ، ب]: (الجليس).

(١٠) سقط من: [أ، ب].

(١١) في [أ، ب]: (صدرتموه).

١٦. (ودعوا)[١] رجلا (من قريش)[٢] يقال له: مكرز بن حفص بن الأحنف من بني عامر بن لؤي، فبعثوه فلما رآه النبي ﷺ قال: «**هذا رجل فاجر ينظر بعين**»، فقال له مثل ما قال لبديل ولأصحابه في المدة، فجاءهم فأخبرهم.

١٧. فبعثوا سهيل بن عمرو من بني عامر بن لؤي (يكاتب)[٣] رسول الله ﷺ على الذي دعا إليه، فجاءه سهيل بن عمرو (فقال)[٤]: قد (بعثتني)[٥] قريش إليك أكاتبك على قضية نرتضي أنا وأنت، فقال النبي ﷺ: «**نعم اكتب: "بسم الله الرحمن الرحيم"**»، قال: ما أعرف الله ولا أعرف الرحمن، ولكن اكتب كما كنا نكتب: "باسمك (اللهم)[٦]" فوجد الناس من ذلك وقالوا: / لا نكاتبك على (خط)[٧] حتى تقر بالرحمن الرحيم، قال سهيل: إذا لا أكاتبه على (خط)[٨] حتى أرجع، قال رسول الله ﷺ: «**اكتب: "باسمك اللهم"، هذا ما (قاضى)[٩] عليه محمد رسول الله**[١٠]»، قال: لا أقر لو أعلم أنك رسول الله ما خالفتك ولا عصيتك، ولكن[١١] محمد بن عبد الله، فوجد الناس منها أيضا، قال: «**اكتب: محمد بن عبد الله (سهيل)**[١٢] **بن عمرو**». ٤٤٩/١٤

---

(١) في [ق]: (وعدوا).

(٢) سقط من: [ع].

(٣) في [ب]: (وكاتب)، وفي [جـ]: (يكان).

(٤) في [أ، ب]: (وقال).

(٥) في [هـ، ق]: (بعثني).

(٦) في [أ، ب]: (الله).

(٧) في [ق، ع، هـ]: (خطة).

(٨) في [ق، ع، هـ]: (خطة).

(٩) في [أ، ب]: (قضى)، وفي [ع]: (قاضا).

(١٠) في [جـ، ي]: زيادة (ﷺ).

(١١) في [أ، ب]: زيادة (اكتب).

(١٢) في [ق]: (وسهيل).

١٨. (فقام)[١] عمر بن الخطاب[٢] فقال: يا رسول الله ألسنا على الحق؟ أو ليس عدونا على الباطل؟ قال: **«بلى»**، قال: فعلام نعطي الدنية في ديننا؟ قال: **«إني رسول الله، ولن أعصيه، ولن يضيعني»**، وأبو بكر (متنح)[٣] (ناحية)[٤] فأتاه عمر فقال: يا أبا بكر، فقال: نعم، قال: ألسنا على الحق؟ أو ليس عدونا على الباطل؟ قال: بلى، قال: فعلام نعطي الدنية في ديننا؛ قال: دع عنك ما ترى يا عمر، فإنه رسول الله (ﷺ)[٥] ولن يضيعه الله ولن يعصيه.

١٩. وكان في شرط الكتاب (أنه)[٦] "من كان منا فأتاك فإن كان على دينك رددته إلينا ومن (جاءنا)[٧] من قبلك رددناه إليك"، قال: **«أما من جاء من قبلي فلا حاجة لي برده، وأما التي اشترطت لنفسك (فتلك)[٨] بيني وبينك»**.

٢٠. فبينما الناس على ذلك الحال (إذ)[٩] طلع عليهم أبو جندل بن سهيل بن عمرو (يرسف)[١٠] في/ الحديد قد (خلا)[١١] له أسفل مكة متوشحا السيف، ٤٥٠/١٤
(فرفع)[١٢] سهيل رأسه فإذا هو بابنه أبي جندل، فقال: (هذا)[١٣] أول من قاضيتك

---

(١) في [أ، ب]: (وقام).

(٢) في [س]: زيادة (ﷺ).

(٣) في [س]: (منح).

(٤) في [ق، ع، هـ]: (بناحية).

(٥) سقط من: [جـ، س، ع، ي].

(٦) سقط من: [ق].

(٧) في [س، ق]: (جاء).

(٨) في [أ، ق، هـ]: (قبلك).

(٩) في [س]: (إذا).

(١٠) في [أ، ب، ع]: (ترسف).

(١١) في [أ، ب، هـ]: (خلي).

(١٢) في [أ، ب]: (ترفع).

(١٣) سقط من: [س].

على رده، فقال النبي ﷺ: **«يا سهيل! إنا لم نقض الكتاب بعد»**، قال: ولا أكاتبك على (خط)[١] حتى (ترده)[٢]، قال: **«فشأنك به»**.

٢١. قال: (فبهش)[٣] أبو جندل (إلى)[٤] الناس فقال: يا معشر المسلمين أرد إلى المشركين يفتنونني في ديني، (فلصق)[٥] به عمر - وأبوه آخذ بيده يجتره - وعمر يقول: إنما هو رجل، ومعك السيف، فانطلق به أبوه، فكان النبي ﷺ يرد عنهم من جاء من (قبلهم)[٦] يدخل في دينه، فلما اجتمعوا نفر: منهم أبو بصير (و)[٧]ردهم (إليهم)[٨] وأقاموا ساحل البحر (فكأنهم)[٩] قطعوا على قريش متجرهم إلى الشام، فبعثوا إلى رسول الله ﷺ: إنا نراها منك صلة: أن تردهم إليك وتجمعهم، فردهم إليه.

٢٣. (وكان)[١٠] فيما أرادهم النبي ﷺ في الكتاب أن يَدَعوه يَدخلُ مكةَ فيقضي نُسُكَه وينحر هديه بين (ظهريهم)[١١]، فقالوا: لا تحدث العرب أنك أخذتنا ضغطة أبدا، ولكن ارجع عامك هذا، فإذا كان قابل أذنا لك فاعتمرت وأقمت ثلاثا.

٢٤. وقام رسول الله ﷺ فقال للناس: **«قوموا فانحروا هديكم واحلقوا وحلوا»**، فما قام رجل ولا تحرك، فأمر رسول الله ﷺ الناس بذلك ثلاث مرات، فما تحرك

---

(١) في [ق، هـ]: (خطة).

(٢) في [ق، هـ]: (نرده).

(٣) أي: أسرع، وفي [أ، ط، هـ]: (فهش)، وفي [س]: (فنهش)، وفي [ع]: (فهبش).

(٤) سقط من: [ق].

(٥) في [ق]: (فلحق).

(٦) في [ق]: (قومهم).

(٧) سقط من: [ق، هـ].

(٨) في [أ، ط، هـ]: (إليه).

(٩) في [جـ، ي]: (فكانوا).

(١٠) في [ع]: (فكان).

(١١) في [ق]: (ظهرانيهم).

(رجل)[١]/ ولا قام من مجلسه، فلما رأى النبي ﷺ ذلك دخل على أم سلمة، وكان ٤٥١/١٤
خرج بها في تلك الغزوة، فقال: **«يا أم سلمة، ما بال الناس! أمرتهم ثلاث (مرار)[٢] أن ينحروا وأن يحلقوا وأن يحلوا (فما قام)[٣] (رجل)[٤] إلى ما أمرته به»**، قالت: يا رسول الله، اخرج أنت فاصنع ذلك.

٢٥. فقام رسول الله ﷺ[٥] حتى (يمم)[٦] هديه فنحره ودعا حلاقا فحلقه، فلما رأى الناس ما صنع رسول الله ﷺ (وثبوا)[٧] إلى هديهم فنحروه، وأكب بعضهم يحلق بعضا حتى كاد بعضهم أن يضم بعضا من الزحام[٨].

٣٩٦٢٥- قال ابن شهاب: وكان الهدي (الذي)[٩] (ساق)[١٠] رسول الله ﷺ وأصحابه (سبعين)[١١] بدنة، قال ابن شهاب: فقسم رسول الله ﷺ (خيبر)[١٢] على أهل الحديبية على ثمانية عشر سهما، لكل مائة رجل سهم[١٣].

---

(١) سقط من: [ع]، وفي [هـ]: (رجلاً).

(٢) في [س، ق]: (مرات).

(٣) في [أ]: (ما قام)، وفي [ب]: (ما قال).

(٤) في [ي]: (زجل).

(٥) في [أ، ب]: زيادة (وسبق إلى هديهم).

(٦) في [ع]: (تمم)، وفي [ي]: (يتمم)، وفي [س]: (تيمم).

(٧) في [أ، ب]: (وسبق).

(٨) مرسل؛ عروة تابعي، وفيه بعض المخالفة فناجية سائق البدن، والعدد مختلف، وورد من حديث عروة عن المسور بن مخرمة ومروان، أخرجه البخاري (٢٧٣١).

(٩) سقط من: [ق].

(١٠) في [ق، هـ]: (ساقه).

(١١) سقط من: [ي].

(١٢) في [س]: (الخيبر).

(١٣) مرسل؛ ابن شهاب الزهري من تابعي التابعين.

٣٩٦٢٦- **حدثنا** أبو أسامة عن أبي العميس عن عطاء قال: كان منزل النبي ﷺ يوم الحديبية في الحرم[١].

٣٩٦٢٧- **حدثنا** الفضل عن شريك عن أبي إسحاق عن البراء قال: كنا يوم الحديبية ألفا وأربعمائة[٢]./ ٤٥٢/١٤

٣٩٦٢٨- **حدثنا** عبيد الله بن موسى قال: (أخبرنا)[٣] موسى بن عبيدة قال: أخبرني أبو مرة مولى أم هانئ عن ابن عمر قال: لما كان الهدي دون الجبال التي تطلع على وادي الثنية عرض له المشركون، فردوا وجوه بدنه، فنحر رسول الله ﷺ حيث حبسوه، وهي الحديبية، (وحلق)[٤] وائتسى به ناس فحلقوا، وتربص آخرون، قالوا: لعلنا نطوف بالبيت، فقال رسول الله ﷺ: **«رحم الله المحلقين»**، قيل: والمقصرين قال: **«رحم الله المحلقين»** - ثلاثا -[٥].

٣٩٦٢٩- **حدثنا** يزيد بن هارون قال: (أخبرنا)[٦] الدستوائي عن يحيى بن أبي كثير عن أبي إبراهيم الأنصاري عن أبي سعيد الخدري أن النبي ﷺ حلق يوم الحديبية هو وأصحابه إلا عثمان (وأبا)[٧] قتادة، فقال رسول الله ﷺ: **«يرحم الله المحلقين»**، قالوا: والمقصرين (يا رسول الله؟)[٨]، قال: **«يرحم الله المحلقين»**، قالوا: والمقصرين

---

(١) مرسل؛ عطاء تابعي.

(٢) حسن؛ شريك صدوق، أخرجه البخاري (٤١٥١)، وأحمد (١٨٥٦٣).

(٣) في [أ، ب، ي]: (أنبأنا)، وفي [ع]: (أخبرني).

(٤) في [أ]: (وخلق).

(٥) ضعيف؛ لحال موسى بن عبيدة، وأخرجه ابن جرير في التفسير ٢/٢٢١، و٢٦/٩٧، وأصل الخبر أخرجه البخاري (١٦٤٠)، ومسلم (٢٦٣٨)، بذكر تفضيل المحلقين.

(٦) في [أ، ب، ع]: (أنبأنا).

(٧) في [ع]: (وأبو).

(٨) سقط من: [هـ].

يا رسول الله؟، قال: **«يرحم الله المحلقين»**، قالوا: والمقصرين يا رسول الله قال: **«والمقصرين»**[١].

٣٩٦٣٠- **حدثنا** عبيد الله بن موسى قال: (أخبرنا)[٢] موسى بن عبيدة عن عبدالله بن عمرو بن أسلم عن ناجية بن جندب بن ناجية قال: لما (كنا)[٣] بالغميم لقي رسول الله ﷺ (خبر)[٤] قريش: أنها بعثت خالد/ بن الوليد في (جريدة)[٥] خيل ٤٥٣/١٤ (تتلقى)[٦] رسول الله ﷺ، (فكره رسول الله ﷺ)[٧] أن يلقاه، وكان (بهم)[٨] رحيماً، فقال: **«مَنْ (رجلٌ)[٩] يعدلنا عن الطريق؟»** فقلت: أنا بأبي أنت وأمي يا رسول الله[١٠]، قال: فأخذت بهم في طريق (قد)[١١] كان مهاجري بها فدافد وعقاب[١٢]، فاستوت (بي)[١٣] الأرض حتى أنزلته على الحديبية وهي نزح، قال: فألقى فيها

---

(١) مجهول؛ لجهالة أبي إبراهيم الإنصاري، وأخرجه أحمد ٨٩/٣ (١١٨٦٥)، والطيالسي (٢٢٢٤)، وأبويعلى (١٢٦٣)، والطحاوي ٢٥٦/٢، وابن حبان (١٦٩)، والبيهقي في دلائل النبوة ١٥١/٤، وابن عبدالبر في الاستذكار ٣١٣/٤.

(٢) في [أ، ب، ع]: (أنبأنا).

(٣) في [أ، ب، جـ]: (كان).

(٤) في [س]: (خير).

(٥) في [ق]: (جريد).

(٦) في [س]: (يتلقى).

(٧) سقط من: [ي].

(٨) في [جـ]: بياض.

(٩) في [أ، ب]: (دخل).

(١٠) في [ق، هـ]: زيادة (ﷺ).

(١١) في [جـ]: بياض.

(١٢) الفدافد: الأرض الصعبة، والعقاب: الطرق بين الجبال المرتفعة.

(١٣) في [أ، ب]: (في).

سهما أو سهمين من كنانته ثم بصق فيها ثم دعا، (قال)[١]: فعادت عيونها حتى أني لأقول - أو نقول: لو شئنا (لاغترفنا)[٢] (بأقداحنا)[٣][٤].

٣٩٦٣١- **حدثنا** يزيد بن هارون قال: (أخبرنا)[٥] محمد بن إسحاق عن ابن أبي نجيح عن مجاهد عن ابن عباس أن رسول الله ﷺ قال يوم الحديبية: **«يرحم الله المحلقين»**، قالوا: يا رسول الله، والمقصرين؟ قال: **«(يرحم)[٦] الله المحلقين»** - ثلاثا - قالوا: والمقصرين يا رسول الله؟ قال: **«والمقصرين»**، قالوا: (يا رسول الله)[٧] ما بال المحلقين ظاهرت لهم الترحم؟ قال: **«إنهم لم يشكوا»**[٨].

٣٩٦٣٢- **حدثنا** غندر عن شعبة عن جامع بن شداد قال: سمعت عبد الرحمن ابن أبي علقمة قال: سمعت عبد الله بن مسعود قال: أقبلنا مع/ رسول الله ﷺ من الحديبية، فذكروا أنهم نزلوا دهاساً من الأرض - يعني بالدهاس: الرمل - قال: فقال رسول الله ﷺ: **«من يكلؤنا؟»**، قال: فقال بلال: أنا، قال: فقال رسول الله ﷺ: **«إذن (ننام)[٩]»**، قال: فناموا حتى طلعت الشمس، فاستيقظ أناس فيهم ٤٥٤/١٤

---

(١) سقط من: [ي].

(٢) في: [ع، هـ]: (لاغترقنا).

(٣) في [أ، ب]: (بأقدامنا).

(٤) مجهول؛ لجهالة عبدالله الأسلمي، وأخرجه الطبراني (١٧٢٧)، وأبونعيم في دلائل النبوة (٣١٩)، والسهمي في تاريخ جرجان ص١٦٢، وورد من طريق آخر، أخرجه النسائي (٤١٣٥)، وابن جرير ٢٢١/٢.

(٥) في [أ، ب، ي]: (أنبأنا).

(٦) في [هـ]: (رحم).

(٧) سقط من: [ق، هـ].

(٨) حسن، ابن إسحاق صدوق، صرح ابن إسحاق بالتحديث عند أحمد وابن ماجه، أخرجه أحمد (٣٣١١)، وابن ماجه (٣٠٤٥)، والطحاوي ٢٥٥/٢، والطبري في التاريخ ٦٣٧/٢، والطبراني (١١١٥٠)، والبيهقي في دلائل النبوة ١٥١/٤، وأبويعلى (٢٤٧٦).

(٩) في [أ، ب، جـ]: (ننم)، وفي [س، ي]: (تنام)، وفي [ع]: (نم).

فلان وفلان، وفيهم عمر، قال: فقلنا: (اهضبوا)[١]، [يعني تكلموا، قال: فاستيقظ النبي ﷺ (فقال)[٢]: «**افعلوا كما كنتم (تفعلون)**[٣]][٤]، (قال)[٥]: ففعلنا، قال: «**كذلك فافعلوا (لمن)**[٦] **نام أو نسي**»، قال: (وضلت)[٧] ناقة رسول الله ﷺ فطلبتها، (قال)[٨]: فوجدت حبلها (قد)[٩] تعلق بشجرة، فجئت إلى (النبي)[١٠] ﷺ فركب فسرنا، قال[١١]: وكان النبي ﷺ إذا نزل عليه الوحي اشتد ذلك عليه، وعرفنا ذلك فيه، قال: فتنحى منتبذا خلفنا، قال: فجعل يغطي رأسه بثوبه ويشتد ذلك عليه حتى عرفنا أنه قد أنزل عليه فأتونا فأخبرونا أنه قد أنزل عليه: ﴿**إِنَّا فَتَحْنَا لَكَ فَتْحًا مُّبِينًا**﴾ [الفتح: ١][١٢].

* * *

(١) في [ب]: (أهضنيوا)، وفي [س]: (اغمصبوا).

(٢) في [ب]: (قال).

(٣) في [س]: (تعقلون).

(٤) سقط ما بين المعكوفين من: [ي].

(٥) في [هـ]: (قالوا).

(٦) في [أ، ب]: (كمن).

(٧) في [س]: (دخلت).

(٨) سقط من: [أ، ب].

(٩) في [أ، ب]: (قال).

(١٠) في [هـ]: (رسول الله).

(١١) في [جـ، ي]: تكررت.

(١٢) حسن؛ عبدالرحمن بن أبي علقمة صدوق، أخرجه أحمد (٤٤٢١)، وأبوداود (٤٤٧)، والنسائي في الكبرى (٨٨٥٣)، وابن حبان (١٥٨٠)، والبزار (٤٠٠/كشف)، وأبويعلى (٥٠١٠)، والطبراني (١٠٣٤٩)، والطيالسي (٣٧٧)، والشاشي (٨٣٩)، والطحاوي ٤٦٥/١، والبيهقي ٢١٨/٢.

فهرس الموضوعات

الموضوع	الصفحة
[٤٠] كتاب الزهد	**٥-١١٨**
[٦٣] كلام طاوس	٥
[٦٤] سعيد بن جبير	٦
[٦٥] حديث أبي عبيدة	٨
[٦٦] حديث عبد الأعلى	١٠
[٦٧] يحيى بن وثاب	١٢
[٦٨] كلام أبي إدريس	١٢
[٦٩] أبو عثمان النهدي	١٤
[٧٠] أبو العالية رحمه الله	١٥
[٧١] حديث إبراهيم	١٦
[٧٢] الشعبي	٢٠
[٧٣] كلام مجاهد	٣١
[٧٤] كلام عكرمة	٣٥
[٧٥] ما قالوا: في البكاء من خشية الله	٥١
[٤١] كتاب الأوائل	**١١٩-٢٠٤**
[١] باب أول ما فعل ومن فعله	١١٩
[٤٢] كتاب الرد على أبي حنيفة	**٢٠٥-٣٤٤**
[١] وذكر أن أبا حنيفة قال: ليس عليهما رجم	٢٠٦
[٢] وذكر أن أبا حنيفة قال: لا بأس بذلك	٢٠٨

الموضوع	الصفحة

[٣] وذكر أن أبا حنيفة قال: سهم للفرس وسهم لصاحبه ٢٠٩
[٤] وذكر أن أبا حنيفة قال: لا بأس بذلك ٢٠٩
[٥] وذكر أن أبا حنيفة قال: لا بأس به ٢١٠
[٦] وذكر أن أبا حنيفة قال: لا يباع ٢١١
[٧] وذكر أن أبا حنيفة قال: لا يصلى على ميت مرتين ٢١٢
[٨] وذكر أن أبا حنيفة قال: الإشعار مثلة ٢١٣
[٩] وذكر أن أبا حنيفة قال: تجزئه صلاته ٢١٤
[١٠] وذكر أن أبا حنيفة كان لا يرى الملاعنة بالحمل ٢١٥
[١١] وذكر أن أبا حنيفة قال: ليس هذا بشيء، ولا يرى فيه قرعة ٢١٥
[١٢] وذكر أن أبا حنيفة قال: لا يجلدها سيدها ٢١٧
[١٣] وذكر أن أبا حنيفة قال: ينجس الماء ٢١٨
[١٤] و ذكر أن أبا حنيفة قال: لا يجزئه أن يصلي إذا استيقظ عند طلوع الشمس أو عند غروبها ٢٢٠
[١٥] وذكر أن أبا حنيفة قال: لا يجزئ المسح عليهما ٢٢١
[١٦] وذكر أن أبا حنيفة قال: إذا لم يجلس في الرابعة أعاد الصلاة ٢٢٢
[١٧] وذكر أن أبا حنيفة قال: لا يفعل فإن فعل فعليه دم ٢٢٣
[١٨] وذكر أن أبا حنيفة قال: لا يجزئه أن يفعل ذلك ٢٢٤
[١٩] وذكر أن أبا حنيفة قال: يجوز للورثة أن يردوا ذلك ٢٢٥
[٢٠] وذكر أن أبا حنيفة قال: تسقط اليمين إذا أسلم ٢٢٦
[٢١] وذكر أن أبا حنيفة كان يقول: جائز إذا كان كفوءا ٢٢٧
[٢٢] وذكر أن أبا حنيفة قال: لا يجزئ ذلك ٢٢٨

الموضوع	الصفحة

[٢٣] وذكر أن أبا حنيفة قال: لا يُنفى ٢٢٩
[٢٤] وذكر أن أبا حنيفة قال: يغسل ٢٣٠
[٢٥] وذكر أن أبا حنيفة قال: يتزوجها إذا كذّب نفسه ٢٣١
[٢٦] وذكر أن أبا حنيفة قال: لا يؤم الإمام وهو جالس ٢٣٣
[٢٧] وذكر أن أبا حنيفة قال: لا يجوز إلا أكثر ٢٣٤
[٢٨] وذكر أن أبا حنيفة قال: يستأنف النكاح ٢٣٤
[٢٩] وذكر أن أبا حنيفة قال: عليه دم ٢٣٥
[٣٠] وذكر أن أبا حنيفة قال: لا بأس به ٢٣٦
[٣١] وذكر أن أبا حنيفة قال: ليس عليه إلا الحد ٢٣٦
[٣٢] وذكر أن أبا حنيفة قال: لا تكون ذكاته ذكاة أمه ٢٣٧
[٣٣] وذكر أن أبا حنيفة قال: لا تؤكل ٢٣٧
[٣٤] وذكر أن أبا حنيفة قال: لا يَنتفع به ولا يَركب ٢٣٨
[٣٥] وذكر أن أبا حنيفة قال: يجوز البيع وإن لم يتفرقا ٢٣٩
[٣٦] وذكر أن أبا حنيفة قال: إذا تكلم فلا يسجدهما ٢٤٠
[٣٧] وذكر أن أبا حنيفة قال: لا يتزوجها على أقل من عشرة دراهم... ٢٤٢
[٣٨] وذكر أن أبا حنيفة قال: لا يجوز إلا بمهر ٢٤٣
[٣٩] وذكر أن أبا حنيفة قال: لا تعاد الفجر ٢٤٤
[٤٠] وذكر أن أبا حنيفة قال: لا تجمعوا فيه ٢٤٤
[٤١] وذكر أن أبا حنيفة قال: لا يقتل به ٢٤٥
[٤٢] وذكر أن أبا حنيفة قال: إذا صلى ركعة من الفجر ثم طلعت الشمس لم يجزئه ٢٤٥

الموضوع	الصفحة
[٤٣] وذكر أن أبا حنيفة قال: لا يجوز أن يطعمه عياله	٢٤٦
[٤٤] وذكر أن أبا حنيفة قال: لا يخرجون من الغد	٢٤٦
[٤٥] وذكر أن أبا حنيفة قال: بخلافه	٢٤٧
[٤٦] وذكر أن أبا حنيفة قال: لا بأس به	٢٤٨
[٤٧] وذكر أن أبا حنيفة قال: إذا تزوجها ليحللها فرغب فيها فلا بأس أن يمسكها	٢٤٩
[٤٨] وذكر أن أبا حنيفة قال: إن جاء صاحبها غرم له	٢٥٠
[٤٩] وذكر أن أبا حنيفة قال: لا بأس ببيعه بلحا وهو خلاف الأثر.....	٢٥٢
[٥٠] وذكر أن أبا حنيفة قال: ليس على الجارية شيء حتى تبلغ ثماني عشرة أو سبع عشرة	٢٥٢
[٥١] وذكر أن أبا حنيفة كان لا يرى الخرص	٢٥٤
[٥٢] وذكر أن أبا حنيفة قال: لا يأخذ من ماله إلا أن يكون محتاجا فينفق عليه	٢٥٦
[٥٣] وذكر أن أبا حنيفة كره شرب أبوال الإبل	٢٥٦
[٥٤] وذكر أن أبا حنيفة قال: ليس عليه شيء	٢٥٩
[٥٥] وذكر أن أبا حنيفة رخص في ثمن الكلب	٢٦٠
[٥٦] وذكر أن أبا حنيفة قال: لا يقطع في أقل من عشرة دراهم	٢٦١
[٥٧] وذكر أن أبا حنيفة قال: لا بأس به	٢٦٢
[٥٨] وذكر أن أبا حنيفة قال: يجزئه أن يغسل مرة	٢٦٢
[٥٩] وذكر أن أبا حنيفة وأبا يوسف قالا: لا بأس به	٢٦٣
[٦٠] وذكر أن أبا حنيفة قال: لا بأس به	٢٦٤

الموضوع	الصفحة
[٦١] وذكر أن أبا حنيفة قال: يغطى رأسه	٢٦٤
[٦٢] وذكر أن أبا حنيفة قال: يَضمن	٢٦٥
[٦٣] وذكر أن أبا حنيفة قال: لا بأس باتخاذه	٢٦٧
[٦٤] وذكر أن أبا حنيفة قال: فيها بحساب ما زاد	٢٦٨
[٦٥] وذكر أن أبا حنيفة قال: ليس على المسافر أضحية	٢٦٨
[٦٦] وذكر أن أبا حنيفة قال: تكون رافضة للحج وعليها دم وعمرة مكانها	٢٦٩
[٦٧] وذكر أن أبا حنيفة كان يقول: لا يفعل ذلك وكرهه	٢٧٠
[٦٨] وذكر أن أبا حنيفة قال: لا يقتل	٢٧١
[٦٩] وذكر أن أبا حنيفة قال: بخلافه وقال: عليه قيمتها	٢٧٢
[٧٠] وذكر أن أبا حنيفة قال: لا يصلح ذلك	٢٧٣
[٧١] وذكر أن أبا حنيفة قال: الأربع الأول	٢٧٣
[٧٢] وذكر أن أبا حنيفة قال: هذا الشراء فاسد لا يجوز	٢٧٤
[٧٣] وذكر أن أبا حنيفة قال: ضربتين، لا تجزئه ضربة	٢٧٥
[٧٤] وذكر أن أبا حنيفة قال: يضمن إذا باع بغير أمره	٢٧٦
[٧٥] وذكر أن أبا حنيفة قال: تجزئه وقد أساء	٢٧٧
[٧٦] وذكر أن أبا حنيفة قال: يقلع زرعه	٢٧٨
[٧٧] وذكر أن أبا حنيفة قال: يضمن	٢٧٩
[٧٨] وذكر أن أبا حنيفة قال: إن لم يعق عنه فليس عليه في ذلك شيء	٢٨٠
[٧٩] وذكر أن أبا حنيفة قال: ليس له ذلك	٢٨١
[٨٠] وذكر أن أبا حنيفة قال: لا يجزئه ذلك حتى يتوضأ إذا بقي بعد الثلاثة (لأحجار أكثر من مقدار الدرهم	٢٨٢

الموضوع	الصفحة

[٨١] وذكر أن أبا حنيفة قال: إن حلف بطلاقها ثم تزوجها طلقت ٢٨٣
[٨٢] وذكر أن أبا حنيفة قال: لا يجوز ذلك ٢٨٤
[٨٣] وذكر أن أبا حنيفة قال: إن كان مال العبد أكثر من الثمن لم يجز ذلك ٢٨٦
[٨٤] وذكر أن أبا حنيفة قال: إذا افترقا فليس له أن يرد إلا بعيب كان بها ٢٨٧
[٨٥] وذكر أن أبا حنيفة قال: لا تركب إلا أن يصيب صاحبَها جهدٌ ... ٢٨٨
[٨٦] وذكر أن أبا حنيفة قال: يأكل منها أهل الرفقة ٢٩٠
[٨٧] وذكر أن أبا حنيفة قال: إذا وهبها له درئ عنه الحد ٢٩١
[٨٨] وذكر أن أبا حنيفة قال: لا يجزئه أن يوتر عليها ٢٩٢
[٨٩] وذكر عن أبي حنيفة أنه كره سؤر السنور ٢٩٣
[٩٠] وذكر أن أبا حنيفة كان يكره المسح على الجوربين والنعلين إلا أن يكون أسفلهما جلود ٢٩٥
[٩١] وذكر أن أبا حنيفة قال: الوتر فريضة ٢٩٧
[٩٢] وذكر أن أبا حنيفة قال: لا يجلس إلا جلسة واحدة ٢٩٧
[٩٣] وذكر أن أبا حنيفة قال: ليس عليه أن يقضيهما ٢٩٩
[٩٤] وذكر أن أبا حنيفة قال: إن صلى أجزأته صلاته ٣٠٠
[٩٥] وذكر أن أبا حنيفة قال: إن كانت خيل فيها ذكور وإناث يطلب نسلها ففيها صدقة ٣٠٢
[٩٦] وذكر أن أبا حنيفة قال: لا يرفع الإمام صوته بآمين ويقولها من خلفه ٣٠٣

الموضوع	الصفحة

[٩٧] وذكر أن أبا حنيفة قال: إن شئت صليت ركعتين، وإن شئت أربعا، وإن شئت ستا، لا تفصل بينهن ٣٠٥
[٩٨] وذكر أن أبا حنيفة قال: لا يجوز أن يوتر بركعة ٣٠٧
[٩٩] وذكر أن أبا حنيفة قال: لا بأس بالجلوس عليها ٣٠٨
[١٠٠] وذكر أن أبا حنيفة قال: لا يكلم الإمام أحدا في خطبته ٣٠٩
[١٠١] وذكر أن أبا حنيفة قال: لا تصلى صلاة الاستسقاء في جماعة ولا يخطب فيها ٣١٠
[١٠٢] وذكر أن أبا حنيفة قال: وقت العشاء إلى نصف الليل ٣١٢
[١٠٣] وذكروا أن أبا حنيفة قال: لا تقبل أيمان الذين يدعون الدم ٣١٥
[١٠٤] وذكرأن أبا حنيفة قال: لا يصلي حين تغيب أو تطلع وتمكن الصلاة ٣١٧
[١٠٥] وذكر أن أبا حنيفة قال: لا بأس أن يشتريه بالدراهم ٣١٨
[١٠٦] وذكروا أن أبا حنيفة قال: لا يصليها ولا يقضيها ٣١٩
[١٠٧] وذكروا أن أبا حنيفة قال: يصلى على الشهيد ٣١٩
[١٠٨] وذكر أن أبا حنيفة كان لا يرى تخليل اللحية ٣٢٢
[١٠٩] وذكر أن أبا حنيفة كره أن يخص سورة يقرأ بها في الوتر ٣٢٣
[١١٠] وذكر أن أبا حنيفة كره أن تخص سورة ليوم الجمعة والعيدين.... ٣٢٥
[١١١] وذكر أن أبا حنيفة قال: لا ينضحه ولا يزيده الماء إلا شرا ٣٢٧
[١١٢] وذكر أن أبا حنيفة قال: لا يصلي ٣٢٨
[١١٣] وذكر أن أبا حنيفة قال: لو أن شاهدي زور شهدا عند القاضي على رجل بطلاق امرأته، ففرق القاضي بينهما بشهادتهما: أنه لا بأس أن يتزوجها أحدهما ٣٢٩

الموضوع	الصفحة
[١١٤] وذكر أن أبا حنيفة قال: لا تقتل إذا ارتدت	٣٣٠
[١١٥] وذكر أن أبا حنيفة قال: لا يُصلّى في كسوف القمر	٣٣٢
[١١٦] وذكر أن أبا حنيفة قال: إذا فاتته الصلوات لم يؤذن في شيء منها ولم يقم	٣٣٣
[١١٧] وذكر أن أبا حنيفة كان يقول: لا بأس ببيع الحنطة الغائبة بعينها بالحنطة الحاضرة	٣٣٤
[١١٨] وذكر أن أبا حنيفة رخص في الصدقة عليه وقال: جائزة	٣٣٥
[١١٩] وذكروا أن أبا حنيفة كان لا يراه	٣٣٥
[١٢٠] وذكروا أن أبا حنيفة قال: هو أسوة الغرماء	٣٣٦
[١٢١] وذكر أن أبا حنيفة كان يكره ذلك	٣٣٧
[١٢٢] وذكر أن أبا حنيفة رخص فيه	٣٣٩
[١٢٣] وذكر أن أبا حنيفة قال: الصدقة تحل لموالي بني هاشم وغيرهم	٣٤١
[١٢٤] وذكر أن أبا حنيفة قال: لا يفعل	٣٤٢
[١٢٥] وذكر أن أبا حنيفة قال: في قليل ما يخرج وكثيره صدقة	٣٤٣
[٤٣] كتاب المغازي	**٣٤٥-٥٤٦**
[١] ما ذكر في أبي يكسوم وأمر الفيل	٣٤٥
[٢] ما رأى النبي ﷺ قبل النبوة	٣٤٧
[٣] ما جاء في النبي ﷺ ابن كم كان حين أنزل عليه	٣٥٣
[٤] ما جاء في مبعث النبي ﷺ	٣٥٦
[٥] في أذى قريش للنبي ﷺ وما لقي منهم	٣٦١
[٦] حديث المعراج حين أسري بالنبي ﷺ	٣٦٩

الموضوع	الصفحة
[٧] في النبي ﷺ حين عرض نفسه على العرب	٣٧٩
[٨] إسلام أبي بكر ﷺ	٣٨٠
[٩] إسلام علي بن أبي طالب ﷺ	٣٨٣
[١٠] إسلام عثمان بن عفان ﷺ	٣٨٤
[١١] إسلام الزبير ﷺ	٣٨٤
[١٢] إسلام أبي ذر ﷺ	٣٨٥
[١٣] إسلام عمر بن الخطاب ﷺ	٣٨٩
[١٤] إسلام عتبة بن غزوان ﷺ	٣٩٠
[١٥] إسلام عبد الله بن مسعود ﷺ	٣٩١
[١٦] أمر زيد بن حارثة ﷺ	٣٩٢
[١٧] إسلام سلمان رضي الله تعالى عنه	٣٩٢
[١٨] إسلام عدي بن حاتم الطائي ﷺ	٣٩٦
[١٩] إسلام جرير بن عبد الله	٣٩٨
[٢٠] ما قالوا: في مهاجر النبي ﷺ وأبي بكر وقدوم من قدم	٣٩٩
[٢١] ما ذُكر في كتب النبي ﷺ وبعوثه	٤٠٨
[٢٢] ما جاء في الحبشة وأمر النجاشي وقصة إسلامه	٤١٨
[٢٣] في غزوات النبي ﷺ كم غزا	٤٢٣
[٢٤] غزوة بدر الأولى	٤٢٥
[٢٥] غزوة بدر الكبرى وما كانت، وأمرها	٤٢٦
[٢٦] هذا ما حفظ أبو بكر في أحد وما جاء فيها	٤٦٤
[٢٧] غزوة الخندق	٤٨٦

الموضوع	الصفحة
[٢٨] ما حفظت في بني قريظة	٥٠٨
[٢٩] ما حفظت في غزوة بني المصطلق	٥١١
[٣٠] غزوة الحديبية	٥١٣
فهرس الموضوعات	٥٤٧

* * *

المصنف لابن أبي شيبة

الإمام أبي بكر عبد الله بن محمد بن أبي شيبة العبسي الكوفي

المولود سنة ١٥٩ هـ - والمتوفى سنة ٢٣٥ هـ

تقديم معالي الشيخ

ناصر بن عبد العزيز أبو حبيب الشثري

تحقيق

أ.د. سعد بن ناصر بن عبد العزيز أبو حبيب الشثري

المجلد الحادي والعشرون

تتمة كتاب المغازي، كتاب الفتن، كتاب الجمل

(٣٩٦٣٣ - ٤٠٧٥٤)

دار كنوز إشبيليا
للنشر والتوزيع

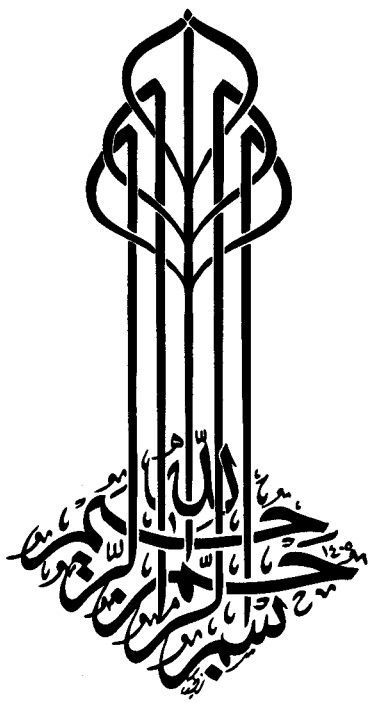
بسم الله الرحمن الرحيم

المصنف

لابن أبي شيبة

(٢١)

جميع الحقوق محفوظة للمحقق

الطبعة الأولى

١٤٣٦هـ - ٢٠١٥م

دار كنوز إشبيليا للنشر والتوزيع

المملكة العربية السعودية ص. ب ٢٧٢٦١ الرياض ١١٤١٧

هاتف: ٤٩١٤٧٧٦ - ٤٩٦٨٩٩٤ فاكس: ٤٤٥٣٢٠٣

E-mail: eshbelia@hotmail.com

[٣١] (غزوة بني لحيان)[١]

٣٩٦٣٣- (**حدثنا** أبو بكر قال)[٢]: حدثنا عبد الرحيم بن سليمان عن شيبان عن يحيى بن أبي كثير عن (سعيد بن)[٣] أبي سعيد مولى المَهْري أن أبا سعيد/ أخبره أن رسول الله ﷺ قال لهم في غزوة غزاها بني لحيان: «**لينبعث من كل رجلين رجل (والأجر)[٤] بينهما**»[٥]. ٤٥٥/١٤

٣٩٦٣٤- **حدثنا** جعفر بن عون قال: أخبرنا إبراهيم بن إسماعيل الأنصاري عن الزهري قال: أخبرني عمرو أو عمر بن أَسِيد عن أبي هريرة أن رسول الله ﷺ بعث عشرة رهط سرية عينا، وأمر (عليهم)[٦] عاصم بن (ثابت)[٧]، (فخرجوا)[٨] حتى إذا كانوا بالهدة ذكروا لحيٍّ من هذيل يقال لهم: بنو لحيان، فبعث إليهم مائة رجل رامياً، فوجدوا مأكلهم حيث أكلوا التمر، (فقالوا)[٩]: (هذا)[١٠] نوى يثرب، ثم (اتبعوا)[١١] آثارهم حتى إذا (أحس)[١٢] بهم عاصم (وأصحابه)[١٣] لجأوا إلى

---

(١) في [ع]: بياض.

(٢) سقط من: [جـ، ق، ي].

(٣) كذا في النسخ، والذي في كتب التخريج والرجال بحذفها.

(٤) في [أ، ب، جـ، س، ع]: (والآخر).

(٥) صحيح؛ أخرجه مسلم (١٨٩٦)، وأحمد (١١٣٠١).

(٦) في [جـ]: بياض.

(٧) في [ي]: (تابت).

(٨) في [س]: (فجرجوا).

(٩) في [أ، ب]: (وقالوا).

(١٠) في [ق، هـ]: (هذه).

(١١) في [جـ]: بياض.

(١٢) في [س]: (أحسن).

(١٣) سقط من: [ي].

جبل، فأحاط بهم الآخرون، فاستنزلوهم وأعطوهم العهد، فقال عاصم: والله لا أنزل على عهد كافر، اللهم (أخبر)[١] نبيك عنا، ونزل إليه ابن دثنة (البياضي)[٢][٣].

* * *

[٣٢] ما (ذكر)[٤] في نجد، وما (نفّل)[٥] منها

٣٩٦٣٥- (حدثنا أبو بكر قال)[٦]: حدثنا عبد الرحيم بن سليمان عن محمد بن إسحاق (عن نافع)[٧] عن ابن عمر قال: بعثنا رسول الله ﷺ في سرية/ إلى نجد قال: ٤٥٦/١٤ فأصبنا نعما كثيرة، قال: (فنفلنا)[٨] صاحبُنا الذي كان علينا بعيراً بعيراً، ثم قدمنا على رسول الله ﷺ بما أصبنا، فكانت (سهماننا)[٩] بعد الخمس (اثني عشر بعيراً)[١٠]، اثني عشر بعيراً، فكان لكل رجل منا ثلاثة عشر بعيراً، بالبعير الذي (نفلنا)[١١] صاحبنا، فما (عاب)[١٢] رسول الله ﷺ على صاحبنا ما حاسبنا (به)[١٣]

---

(١) سقط من: [س].

(٢) في [أ، ب]: (البياض).

(٣) صحيح؛ أخرجه البخاري (٣٠٤٥)، وأحمد ٢/٢٩٤ (٧٩١٥).

(٤) في [س، ي]: (ذكروا).

(٥) في [أ، ط، هـ]: (نقل)، وفي [جـ]: (بقل).

(٦) سقط من: [جـ، ق، ي].

(٧) سقط من: [هـ].

(٨) في [ب]: (تنفلنا).

(٩) في [أ، ب]: (سهامانا)، وفي [س]: (سهماً).

(١٠) سقط من: [أ، ب، ق].

(١١) في [أ، ب]: (انفلنا).

(١٢) في [أ، ب]: (غاب).

(١٣) سقط من: [ق].

في سهماننا[١].

٣٩٦٣٦- **حدثنا** عبد الرحيم بن سليمان عن (عبيد الله)[٢] (عن)[٣] نافع عن ابن عمر قال: بعثنا رسول الله ﷺ في سرية إلى نجد فبلغت سهماننا اثني عشر بعيرا، ونفلنا رسول الله ﷺ بعيراً بعيراً[٤].

٣٩٦٣٧- **حدثنا** عبد الرحيم بن (سليمان)[٥] عن حجاج بن أرطأة عن مكحول عن زيد بن (جارية)[٦] عن حبيب بن (مسلمة)[٧] قال: كان رسول الله ﷺ ينفل من المغنم في (بدايته)[٨] (الربع)[٩]، وفي رجعته الثلث[١٠].

٣٩٦٣٨- **حدثنا** وكيع قال: حدثنا[١١] سفيان عن عبد الرحمن بن الحارث/ بن ٤٥٧/١٤

---

(١) منقطع حكماً؛ ابن إسحاق مدلس، والخبر ورد من طريق غيره، أخرجه البخاري (٤٣٣٨)، ومسلم (١٧٤٩)، وقد رواه أبوداود (٢٧٤٣)، والبيهقي ٣١٢/٦ من طريق ابن إسحاق لكن لم يصرح بالسماع عندهما.

(٢) في [ب]: (عبدالله).

(٣) في [س]: (ابن).

(٤) صحيح؛ أخرجه البخاري (٤٣٣٨)، ومسلم (١٧٤٩).

(٥) في [أ، ب، ي]: (سلمان).

(٦) هكذا في: [س، هـ]، وفي بقية النسخ: (حارثة).

(٧) في [س، ب]: (سلمة).

(٨) في [س]: (بداية).

(٩) في [أ، ب]: (الأربع).

(١٠) حسن؛ حجاج مدلس صدوق توبع، أخرجه أحمد (١٧٤٦٥)، وأبوداود (٢٧٤٩)، والطحاوي ٢٤٠/٣، والطبراني (٣٥٢٧)، والبيهقي ٣١٤/٦، وابن زنجوية (١١٧٧)، وابن قانع في معجم الصحابة ١٩٠/١، والحاكم ١٣٢/٢، وابن حبان (٤٨٣٥)، وسعيد بن منصور (٢٧٠٢)، وابن ماجه (٢٨٥٣)، وسيأتي برقم: [٣٩٦٣٩] و[٣٩٦٤٠].

(١١) في [أ، ب]: زيادة (سويد قال: حدثنا).

(عياش)[١] بن أبي ربيعة (الزرقي)[٢] عن سليمان بن موسى عن مكحول الشامي عن أبي سلام الأعرج عن أبي أمامة الباهلي عن عبادة بن الصامت أن رسول الله ﷺ (نفل)[٣] في البدأة الربع، وفي الرجعة الثلث[٤].

٣٩٦٣٩- **حدثنا** وكيع قال: حدثنا سعيد بن عبد العزيز التنوخي عن مكحول عن زيد بن (جارية)[٥] عن حبيب بن (مسلمة)[٦] قال: شهدت النبي ﷺ (نفل)[٧] الثلث[٨].

٣٩٦٤٠- **حدثنا** وكيع قال: حدثنا سفيان عن يزيد بن[٩] يزيد (بن)[١٠] جابر عن مكحول عن (زيد)[١١] بن (جارية)[١٢] عن حبيب بن

---

(١) في [س]: (عباس).

(٢) كذا في الرواية وصوابه: (المخزومي)، انظر: تهذيب التهذيب ١٤٣/٦.

(٣) في [أ، ب]: (نقل).

(٤) ضعيف؛ لضعف عبدالرحمن بن الحارث، والحديث أخرجه أحمد (٢٢٧٢٦)، والترمذي (١٥٦١)، وابن حبان (٤٨٥٥)، والحاكم ١٣٥/٢، وابن ماجه (٢٨٥٢)، وعبدالرزاق (٩٣٣٤)، والدارمي (٢٤٨٢)، وأبوعبيد في الأموال (٨٠١)، وابن أبي عاصم في الآحاد (١٨٦٥)، وابن جرير في التفسير ١٧٢/٩، والشاشي (١١٧٦)، والطحاوي ٢٢٨/٣، والطحاوي في مسند الشاميين (٣٥٨٣)، والبيهقي ٣١٣/٦.

(٥) هكذا في: [ق، هـ]، وفي بقية النسخ: (حارثة).

(٦) في [س]: (سلمة).

(٧) في [أ، ب]: (نقل).

(٨) صحيح؛ أخرجه أحمد (١٧٤٦٣)، وعبدالرزاق (٩٣٣١)، والطبراني (٣٥١٨)، وابن الجارود (١٠٧٨)، وتمام (٨٩١)، والبيهقي ٣١٣/٦، والطحاوي ٢٤٠/٣، وابن عدي ١٥٩٢/٤.

(٩) في [س]: زيادة (أبي).

(١٠) في [أ، ب]: (عن).

(١١) في [جـ]: (يزيد).

(١٢) هكذا في: [ق، هـ]، وفي بقية النسخ: (حارثة).

(مسلمة)[١] أن النبي ﷺ (نفل)[٢] الثلث بعد الخمس[٣].

٣٩٦٤١- **حدثنا** عبدة بن سليمان عن محمد بن عمرو قال: تذاكر أبو سلمة ويحيى بن عبد الرحمن وعبد الملك بن المغيرة - وأنا معهم - (الأنفال)[٤] فأرسلوا إلى سعيد بن المسيب يسألونه عن ذلك، فجاء الرسول فقال: أبى/ أن يخبرني شيئاً، ٤٥٨/١٤ قال: فأرسل سعيد غلامه (فقال)[٥]: إن سعيدا يقول لكم: إنكم أرسلتم تسألونني عن الأنفال، وإنه لا نفل بعد رسول الله ﷺ.

٣٩٦٤٢- [**حدثنا** أبو أسامة عن عبد الرحمن بن يزيد (بن)[٦] جابر عن مكحول قال: حدثني الحجاج بن عبد الله (النصري)[٧] قال: النفل (حق)[٨]، نفل رسول الله ﷺ][٩][١٠].

---

(١) في [س]: (سلمة).

(٢) في [أ، ب]: (نقل).

(٣) صحيح؛ أخرجه أحمد (١٧٤٦٢)، وعبدالرزاق (٩٣٣٣)، وابن ماجه (٢٨٥١)، وأبوداود (٢٧٤٨)، والحاكم ١٣٣/٢، والطبراني (٣٥١٩)، والمزي ٤٤١/٩، وابن أبي عاصم في الآحاد (٨٥٢)، والدارمي (٢٤٨٣)، والطحاوي ٢٤٠/٣، وأبوعبيد في الأموال (٧٩٨).

(٤) في [أ، ب، جـ]: (أن لا يقال).

(٥) في [ق]: (قال).

(٦) في [جـ، هـ]: (عن).

(٧) في [أ، هـ]: (النضري)، وفي [س]: (النصيري).

(٨) في [أ، ب]: (حين).

(٩) سقط الخبر من: [ي].

(١٠) معلول؛ الأكثر على أن أبا أسامة إنما روى عن ابن تميم الضعيف لا ابن جابر، وأخرجه الطبراني (٣١٩٨)، وسعيد بن منصور (٢٧٠٣)، وأبونعيم في معرفة الصحابة (١٩٥٤)، وابن أبي عاصم في الآحاد (١٤٣٩)، والبغوي في المعجم كما في المطالب العالية (٢٠٧٣)، وابن عساكر ٩٨/١٢، وابن الأثير في أسد الغابة ٥٥٨/١.

[٣٣] (غزوة خيبر)[١]

٣٩٦٤٣- (حدثنا أبو بكر قال)[٢]: حدثنا وكيع عن أبي جعفر عن قتادة عن أنس! ﴿إِنَّا فَتَحْنَا لَكَ فَتْحًا مُّبِينًا﴾ [الفتح: ١] قال: خيبر[٣].

٤٥٩/١٤

٣٩٦٤٤- حدثنا هاشم بن القاسم قال: حدثنا عكرمة بن عمار قال: / حدثني إياس بن سلمة قال: أخبرني أبي قال: بارز عمي يوم خيبر مرحبا اليهودي[٤] (فقال مرحب)[٥]:

قد علمت خيبر أني مرحب شاكي السلاح بطل مجرب

(إذا الحروب)[٦] أقبلت تلهب

فقال: عمي عامر:

قد علمت خيبر أني عامر شاكي السلاح بطل مغامر

فاختلفا ضربتين فوقع سيف مرحب في ترس عامر فرجع السيف على ساقه فقطع أكحله، فكانت فيها نفسه.

٢. قال سلمة: فلقيت من صحابة النبي ﷺ فقالوا: بطل عمل عامر، قتل نفسه، قال سلمة: فجئت إلى نبي الله ﷺ (أبكي)[٧] قلت: يا رسول الله بطل عمل عامر، قال: «من قال ذلك؟» قلت: أناس من أصحابك، قال رسول الله ﷺ:

---

(١) في [ع]: بياض.

(٢) سقط من: [جـ، ق، ي].

(٣) أبوجعفر الرازي صدوق، وأخرجه الحاكم ٤٥٩/٢، والخطيب في النفل ٤٦٧/١، وفي صحيح البخاري (٤٥٥٤) قال: الحديبية، وفي صحيح مسلم (١٧٨٦) قال: مرجعه من الحديبية.

(٤) في [أ، ب، ق]: زيادة (سحراً).

(٥) في [أ، ب]: (قال: مرحباً اليهودي).

(٦) في [أ، ب]: (إنا بحروب).

(٧) في [ب]: (أيكنى).

«كذب من قال ذلك، بل له أجره مرتين».

٣. حين خرج إلى خيبر جعل يرجز بأصحاب (رسول الله)[١] ﷺ، وفيهم النبي عليه الصلاة والسلام، (يسوق)[٢] (الركاب)[٣] وهو يقول:

تالله لولا الله ما اهتدينا ... ولا تصدقنا و(لا)[٤] صلينا

إن الذين قد بغوا علينا ... إذا أرادوا فتنة أبينا

ونحن عن فضلك ما استغنينا ... فثبت الأقدام إن لاقينا / ٤٦٠/١٤

(وأنزلن)[٥] سكينة علينا

فقال رسول الله ﷺ: **«من هذا؟»** قال: عامر (يا رسول الله)[٦]، قال: **«غفر لك ربك»**، قال: **«وما استغفر لإنسان قط يخصّه إلا استشهد»**، فلما سمع ذلك عمر بن الخطاب قال: يا رسول الله، لولا ما متعتنا بعامر فقام فاستشهد.

٤. قال سلمة: ثم إن رسول الله ﷺ أرسلني إلى (علي)[٧] فقال: **«لأعطين الراية اليوم رجلاً يحب الله ورسوله، أو يحبه الله ورسوله»**، قال: فجئت به (أقوده)[٨] [٩]أرمد قال: فبصق رسول الله ﷺ في (عينيه)[١٠] ثم أعطاه الراية.

---

(١) في [ع]: (النبي).

(٢) في [س]: (سيوف).

(٣) في [ق، هـ]: (الركب).

(٤) سقط من: [س].

(٥) في [أ، ب]: (وأنزل).

(٦) سقط من: [س].

(٧) في [أ، ب، ق]: زيادة (رضي الله عنه).

(٨) في [ع]: (أقود).

(٩) في [ق]: زيادة (وهو).

(١٠) في [س]: (عينه).

٥. فخرج مرحب (يخطر)[١] بسيفه فقال:

قد علمت خيبر أني مرحب شاكي السلاح بطل مجرب

إذا الحروب أقبلت تلهب

فقال: علي بن أبي طالب ﷺ:

أنا الذي سمتني أمي حيدرة (كليث)[٢] (غابات)[٣] (كريه)[٤] المنظرة

أوفيهم بالصاع كيل السندرة

ففلق رأس مرحب بالسيف، وكان الفتح على يديه رحمه الله[٥].

٣٩٦٤٥- **حدثنا** عبد الرحيم بن سليمان عن محمد بن إسحاق عن الزهري عن سعيد بن المسيب عن (جبير)[٦] بن مطعم قال: قسم رسول الله ﷺ سهم (ذوي)[٧] القربى من خيبر على بني هاشم وبني المطلب، قال: فمشيت أنا وعثمان بن عفان (حتى)[٨] (دخلنا)[٩] عليه فقلنا: يا رسول الله هؤلاء/ أخوتك من بني هاشم، لا ٤٦١/١٤
(ينكر)[١٠] فضلهم لمكانك الذي وضعك الله به منهم، أرأيت (إخوتنا)[١١] من بني المطلب أعطيتهم دوننا، وإنما نحن وهم بمنزلة واحدة في النسب، فقال: «**إنهم لم**

---

(١) في [س]: (يخطي).

(٢) في [جـ]: (كليب).

(٣) في [س]: (غايات).

(٤) في [أ، ب]: (كره).

(٥) صحيح؛ أخرجه البخاري (٤١٩٦، ٤٢٠٩)، ومسلم (١٨٠٧).

(٦) في [ي]: (خبير).

(٧) في [أ، ب]: (ذي).

(٨) في [أ، ب]: (قال).

(٩) في [جـ]: بياض.

(١٠) في [أ، ب]: (تنكر)، وفي [س]: (ننكر).

(١١) في [س]: (إخواننا).

يفارقونا في الجاهلية والإسلام»[١].

٣٩٦٤٦- **حدثنا** يزيد بن هارون قال: (أخبرنا)[٢] حماد بن سلمة عن ثابت عن أنس أن النبي ﷺ كان لا (يُغير)[٣] حتى يصبح فيستمع، فإن سمع أذانا أمسك، وإن لم يسمع أذانا أغار، قال: فأتى خيبر، وقد خرجوا من حصونهم فتفرقوا في أرضيهم، معهم مكاتلهم وفؤوسهم (ومرورهم)[٤]، فلما رأوه قالوا: محمد والخميس، فقال رسول الله ﷺ: **«(الله)[٥] أكبر خربت خيبر، إنا إذا نزلنا بساحة فساء صباح المنذرين»**، فقاتلهم حتى فتح الله عليه، فقسم الغنائم فوقعت صفية في سهم دحية الكلبي، فقيل لرسول الله ﷺ: إنه قد وقعت جارية جميلة في سهم دحية الكلبي، فاشتراها رسول الله ﷺ بسبعة أرؤس، فبعث بها إلى أم سليم تصلحها، قال: ولا أعلم (إلا)[٦] أنه قال: (وتعتد)[٧] عندها، فلما أراد الشخوص قال الناس: ما ندري: اتخذها سُريّة أم تزوجها؟ فلما ركب سترها وأردفها خلفه، فأقبلوا حتى إذا دنوا من (المدينة)[٨] (أوضعوا)[٩]، وكذلك كانوا يصنعون/ إذا رجعوا، فدنوا من المدينة، فعثرت ناقة رسول الله ﷺ فسقط وسقطت، ونساء النبي ﷺ ينظرن مشرفات، فقلن: أبعد الله اليهودية وأسحقها، ٤٦٢/١٤

---

(١) حسن؛ ابن إسحاق صدوق، وصرح ابن إسحاق بالسماع عند البيهقي ٣٤١/٦، وأخرجه البخاري (٣١٤٠)، وأحمد (١٦٧٤١).

(٢) في [أ، ب، ي]: (أنبأنا).

(٣) في [أ، ب]: (يغبر).

(٤) أي: المجارف، وفي [ق]: (وصدرهم)، وسقط من: [هـ].

(٥) سقط من: [أ، ب].

(٦) سقط من: [أ، ب].

(٧) في [أ، ب]: (وتعد).

(٨) في [س]: (المدنية).

(٩) في [أ، ب]: (أو وضعوا)، وفي [ي]: (وضعوا)، وفي [ق]: (وأوضعوا).

فسترها وحملها[١].

٣٩٦٤٧- **حدثنا** يزيد بن هارون قال: (أخبرنا)[٢] ابن عون عن عمرو بن سعيد عن أبي طلحة قال: كنت ردف النبي ﷺ يوم خيبر، فلما انتهينا وقد خرجوا بالمساحي، فلما رأونا قالوا: محمد والله، محمد[٣] والخميس، (فقال)[٤] رسول الله (ﷺ)[٥]: **«(الله)[٦] أكبر إنا إذا نزلنا بساحة قوم فساء صباح المنذرين»**[٧].

٣٩٦٤٨- **حدثنا** يزيد بن هارون قال: (أخبرنا)[٨] داود بن أبي هند عن عامر أن النبي ﷺ أكرى خيبر بالشطر، ثم بعث ابن رواحة عند القسمة (فخيرهم)[٩][١٠].

٣٩٦٤٩- **حدثنا** هوذة بن خليفة قال: حدثنا عوف (عن)[١١] ميمون أبي عبدالله عن عبد الله بن بريدة[١٢] الأسلمي عن أبيه قال: لما نزل/ رسول الله ﷺ ٤٦٣/١٤

---

(١) صحيح؛ أخرجه البخاري (٦١٠)، ومسلم (١٣٦٥ و٣٨٢)، وأحمد (١٢٢٤٠).

(٢) في [أ، ب، ي]: (أنبأنا).

(٣) في [أ]: زيادة (والله).

(٤) في [ي]: (قالوا).

(٥) سقط من: [ع].

(٦) في [أ، ب]: (والله).

(٧) منقطع؛ عمرو بن سعيد لا يروي عن أبي طلحة، أخرجه الشاشي (١٠٧٦)، وورد من حديث عمرو عن الحسن عن أبي طلحة، وأخرجه أحمد (١٦٣٤٧)، والطبراني (٤٧٠٤)، والشاشي (١٠٥٥)، وورد عن أنس عند البخاري (٣٧١)، ومسلم (١٣٦٥).

(٨) في [أ، ب، ي]: (أنبأنا).

(٩) في [أ، ب]: (فحوهم)، وفي [خا]: (يخرصهم).

(١٠) مرسل؛ عامر هو الشعبي تابعي.

(١١) في [س]: (ابن).

(١٢) في [أ، ب، هـ]: زيادة (الأنصاري).

بحضرة خيبر فزع أهل خيبر وقالوا: جاء محمد في أهل يثرب، قال: فبعث رسول الله (ﷺ عمر بن الخطاب بالناس فلقي أهل خيبر فردوه وكشفوه هو وأصحابَه، فرجعوا إلى رسول الله ﷺ)[1] يجبن أصحابه ويجبنه أصحابه، قال: فقال رسول الله ﷺ: «**لأعطين اللواء غدا رجلا يحب الله ورسوله، (ويحبه الله ورسوله)**[2]»، قال: فلما كان الغد تصادر لها أبو بكر وعمر، قال: فدعا عليا وهو يومئذ أرمد فتفل في عينه وأعطاه اللواء قال: فانطلق بالناس، قال: فلقي أهل خيبر ولقي مرحبا الخيبري، وإذا هو يرتجز (ويقول)[3]:

قد علمت (خيبر أني مرحب)[4] شاكي السلاح بطل مجرب
إذا (الليوث)[5] أقبلت تلهب أطعن أحيانا وحينا أضرب

قال: فالتقى هو وعلي (فضربه علي ضربة على هامته)[6] بالسيف، عض السيف منها بالأضراس، وسمع صوت ضربته أهل العسكر، قال: فما تتام آخر الناس حتى فتح لأولهم[7].

٣٩٦٥٠- **حدثنا** محمد بن بشر قال: حدثنا سعيد بن أبي (عروبة)[8] عن قتادة

---

(١) سقط من: [أ، ب].

(٢) سقط من: [س].

(٣) في [س]: (وهو يقول).

(٤) في [ي]: (مرحب أني خيبر).

(٥) في [ع]: (الليوت).

(٦) في [س]: (فضربه علي ضربته)، وفي [هـ]: (فضربه ضربة على هامته).

(٧) ضعيف؛ لضعف ميمون، وأخرجه أحمد ٥/٣٥٨ (٢٣٠٨١)، والنسائي (٨٤٠٣)، والحاكم ٣/٤٣٧، وابن أبي عاصم في السنة (١٣٧٩)، وابن سعد ٣/٢٧٣، وابن شبه في أخبار المدينة (١٠٨٥)، والثعلبي في التفسير ٩/٤٩، وابن جرير في التاريخ ٢/١٣٦، وابن عساكر ٤٢/٩٣، وابن عبدالبر في الدرر في اختصار المغازي ص١٩٩.

(٨) في [ق]: (عروة).

عن أبي نضرة عن أبي سعيد قال: خرجنا مع رسول الله ﷺ من مكة إلى خيبر في ثنتي عشرة بقيت من رمضان، فصام (طائفة)[١] من/أصحاب رسول الله ﷺ، وأفطر آخرون[٢] فلم يعب ذلك[٣]. ٤٦٤/١٤

٣٩٦٥١- **حدثنا** وكيع عن المسعودي عن الحكم أن رسول الله ﷺ قسم لجعفر وأصحابه يوم خيبر، ولم يشهدوا (الوقعة)[٤][٥].

٣٩٦٥٢- **حدثنا** شاذان قال: حدثنا حماد بن سلمة عن سهيل عن أبيه عن أبي هريرة قال: قال عمر: إن (النبي)[٦] ﷺ قال: **«لأدفعن اللواء غدا إلى رجل يحب الله ورسوله يفتح الله به»**، قال عمر: ما تمنيت (الإمرة)[٧] إلا يومئذ، فلما كان الغد تطاولت لها، قال: فقال: **«يا علي قم اذهب فقاتل ولا (تلتفت)[٨] حتى يفتح الله عليك»**، فلما (قفى)[٩] كره أن يلتفت، فقال: يا رسول الله (علام)[١٠] أقاتلهم؟ قال: **«حتى يقولوا: لا إله إلا الله، فإذا (قالوها)[١١] حرمت دماؤهم وأموالهم إلا بحقها»**[١٢].

---

(١) سقط من: [أ، ب].

(٢) في [ق]: زيادة (ﷺ).

(٣) صحيح؛ محمد بن بشر روى عن سعيد بن أبي عروبة قبل اختلاطه، أخرجه مسلم (١١١٦)، وأحمد (١١٨٧٠)، وتقدم ١٧/٣ [٩٢٣٥] بلفظ: (حنين) بدل (خيبر).

(٤) في [س]: (الوامقة).

(٥) مرسل؛ الحكم تابعي.

(٦) في [هـ]: (رسول الله).

(٧) في [أ، ب]: (الأمر).

(٨) في [هـ]: (تلفت).

(٩) في [أ، ب]: (بقي).

(١٠) في [ع]: (علاما).

(١١) في [س]: (قالوا).

(١٢) صحيح؛ أخرجه مسلم (٢٤٠٥)، وأحمد ٣٨٤/٢ (٨٩٧٨).

٣٩٦٥٣- **حدثنا** علي بن هاشم قال: (حدثنا)[١] [٢]ابن أبي (ليلى)[٣] [عن المنهال والحكم وعيسى (عن)[٤] عبد الرحمن بن أبي (ليلى)[٥]][٦] قال: قال علي: ما كنت معنا يا أبا (ليلى)[٧] بخيبر؟ قلت: بلى والله، لقد كنت معكم، قال: فإن رسول الله/ ﷺ بعث أبا بكر (فسار)[٨] بالناس فانهزم حتى رجع[٩]، وبعث عمر ٤٦٥/١٤ فانهزم بالناس حتى انتهى إليه، فقال رسول الله ﷺ: **«لأعطين الراية رجلا يحب الله ورسوله ويحبه الله ورسوله (يفتح الله له)[١٠] ليس بفرار»**، قال: فأرسل إلي فدعاني فأتيته - وأنا أرمد (لا أبصر شيئاً)[١١] - [(فدفع)[١٢] إلي الراية فقلت: يا رسول الله كيف وأنا أرمد لا أبصر (شيئا؟)[١٣]][١٤] قال: فتفل في عيني، ثم قال: **«اللهم اكفه الحر والبرد»**، قال: فما آذاني بعد حر ولا برد[١٥].

---

(١) في [جـ، ي]: (عن).

(٢) في [س]: زيادة (المنهال عن).

(٣) في [جـ]: (ليلا).

(٤) في [جـ]: (ابن).

(٥) في [جـ]: (ليلا).

(٦) سقط ما بين المعكوفين من: [أ، ب].

(٧) في [جـ]: (ليلا).

(٨) في [ع]: (سار).

(٩) في [هـ]: زيادة (إليه).

(١٠) سقط من: [ب]، وفي [ي]: (يفتح له الله).

(١١) في [جـ]: بياض.

(١٢) في [س]: (فدعا).

(١٣) سقط من: [س].

(١٤) سقط ما بين المعكوفين من: [أ، ب].

(١٥) ضعيف؛ لحال ابن أبي ليلى فهو سيئ الحفظ، أخرجه الحاكم ٣٧/٣، وأحمد (٧٧٨)، وابن ماجه (١١٧)، وسبق ٦٢/١٢ برقم [٣٤٢٥١].

٣٩٦٥٤- **حدثنا** عبد الرحيم بن سليمان عن محمد بن إسحاق عن يزيد بن أبي حبيب عن أبي مرزوق (مولى)[١] تجيب قال: غزونا مع (رويفع)[٢] بن (ثابت)[٣] الأنصاري نحو المغرب، ففتحنا قرية يقال: لها جربة، قال: فقام (فينا)[٤] خطيباً فقال: إني لا أقول فيكم إلا ما سمعت رسول الله ﷺ قال فينا يوم خيبر: **«من كان يؤمن بالله واليوم الآخر فلا يسقين ماءه زرع غيره، ولا يبيعن مغنما حتى يقسم، ولا يركبن دابة من فيء المسلمين، فإذا أعجفها ردها فيه، ولا (يلبس)[٥] ثوباً (من فيء المسلمين)[٦] حتى إذا (أخلقه)[٧] رده (فيه)[٨]»**[٩].

٤٦٦/١٤ ٣٩٦٥٥- **حدثنا** هاشم بن القاسم قال: حدثنا عكرمة بن عمار/ قال: حدثني سماك الحنفي أبو زميل قال: حدثني عبد الله ابن عباس قال: (حدثني)[١٠] عمر بن الخطاب قال: لما كان يوم خيبر أقبل نفر من أصحاب (رسول الله)[١١] ﷺ قالوا:

---

(١) في [أ، ب]: تكررت.

(٢) في [جـ]: (روفع).

(٣) سقط من: [ب].

(٤) سقط من: [جـ].

(٥) في [ي]: (تلبس).

(٦) سقط من: [هـ].

(٧) في [هـ]: (أخلفه).

(٨) سقط من: [هـ].

(٩) حسن؛ ابن إسحاق وأبومرزوق صدوقان، صحر ابن إسحاق بالتحديث عند أبي داود (٢١٥٩)، والبيهقي ٩/١٢٤، أخرجه أحمد (١٦٩٩٠)، والدارمي (٢٤٨٨)، وابن أبي عاصم في الآحاد (٢١٩٣)، والطبراني (٤٤٨٢)، وابن سعد ٢/١١٥، وابن عساكر ١٢/٣٨، وابن قانع ١/٢١٧، وسبق ١٢/٢٢٢ برقم [٣٤٧٤٨].

(١٠) في [ق]: (حدثنا).

(١١) في [جـ، ع، ي]: (النبي).

فلان شهيد، (فلان شهيد)[١] حتى مروا على رجل فقالوا: فلان شهيد، فقال رسول الله ﷺ: **«كلا، إني رأيته في النار في بردة غلها، أو في عباءة غلها»**، ثم قال رسول الله ﷺ: **«(يا ابن الخطاب)[٢] اذهب فناد في الناس: أنه لا يدخل الجنة إلا المؤمنون»**، (قال: فخرجت فناديت أنه لا يدخل الجنة إلا المؤمنون)[٣][٤].

٣٩٦٥٦- **حدثنا** زيد بن (الحباب)[٥] قال: حدثنا رافع بن سلمة الأشجعي قال: حدثني حشرج بن زياد الأشجعي عن جدته أم أبيه أنها غزت مع رسول الله ﷺ عام خيبر سادسة ست نسوة، فبلغ[٦] رسول الله ﷺ فبعث إلينا، فقال: **«بأمر من خرجتن؟»** ورأينا فيه الغضب، فقلنا: يا رسول الله خرجنا ومعنا دواء نداوي به، ونناول السهام، ونسقي السويق، ونغزل الشعر، نعين به في سبيل الله، فقال لنا: **«أقمن»**، فلما أن فتح الله عليه خيبر قسم لنا كما قسم للرجال[٧].

٣٩٦٥٧- **حدثنا** حفص بن غياث عن محمد بن (زيد)[٨] قال: حدثني عمير مولى آبي اللحم قال: شهدت (خيبر)[٩] وأنا عبد مملوك، فلما فتحوها أعطاني رسول الله ﷺ سيفا فقال: **«تقلد هذا»**، وأعطاني من (خُرْثيّ)[١٠]/ المتاع، ولم ٤٦٧/١٤

---

(١) سقط من: [هـ].

(٢) في [س]: (اذهب يا ابن الخطاب).

(٣) سقط من: [أ، ب، ط، هـ].

(٤) حسن؛ عكرمة صدوق، أخرجه مسلم (١١٤)، وأحمد (٢٠٣).

(٥) في [أ، ب]: (الخباب).

(٦) في [ق]: زيادة (ذلك).

(٧) مجهول؛ لجهالة حشرج بن زياد، أخرجه أحمد (٢٢٣٣٢)، وأبوداود (٢٧٢٩)، والنسائي في الكبرى (٨٨٧٩)، والبيهقي ٣٣٢/٦.

(٨) هكذا في [هـ]، وفي بقية النسخ: (يزيد)، وتقدم الخبر على الصواب ٤٠٦/١٢ برقم [٣٥٤٢٢].

(٩) سقط من: [س].

(١٠) أي: الأثاث، وفي [أ]: (خربي)، وفي [ب]: (خرئ)، وفي [ق]: (خرئي)، وفي [جـ]: (خرتي).

يضرب لي بسهم[١].

٣٩٦٥٨- **حدثنا** حفص بن غياث عن (بريد)[٢] بن عبد الله عن أبي بردة عن أبي موسى قال: قدمنا على (النبي)[٣] ﷺ بعد فتح خيبر بثلاث، فقسم لنا ولم يقسم لأحد لم يشهد الفتح غيرنا[٤].

٣٩٦٥٩- **حدثنا** يزيد بن هارون قال: (أخبرنا)[٥] هشام عن ابن سيرين عن أنس ابن مالك قال: لما كان يوم خيبر ذبح الناس الحمر فأغلوا بها القدور، فأمر رسول الله ﷺ أبا طلحة فنادى: إن الله (ورسوله)[٦] (ينهيانكم)[٧] عن لحوم الحمر الأهلية فإنها رجس، فكفئت القدور[٨].

٣٩٦٦٠- **حدثنا** أبو داود عن شعبة عن حميد بن هلال عن عبد الله بن (مغفل)[٩] قال: سمعته يقول: دلي جراب من شحم يوم خيبر، قال: (فالتزمته)[١٠]

---

(١) صحيح؛ أخرجه أحمد (٢١٩٤٠)، وأبوداود (٢٧٣٠)، والترمذي (١٥٥٧)، وابن ماجه (٢٨٥٥)، والنسائي في الكبرى (٧٥٣٥)، وابن حبان (٤٨٣١)، والحاكم ١/٣٢٧، والطيالسي (١٢١٥)، وعبدالرزاق (٩٤٥٤)، وأبوعبيد في الأموال (٨٨٢)، وابن زنجوية (٨٨٩)، والدارمي (٢٤٧٥)، وابن أبي عاصم في الآحاد (٢٦٧١)، وابن الجارود (١٠٨٧)، والطحاوي في شرح المشكل (٥٢٩٤)، والطبراني ١٧/(١٣١)، والبيهقي ٩/٣١، وابن الأثير في أسد الغابة ٤/٢٨٤.

(٢) هكذا في: [هـ]، وفي بقية النسخ: (يزيد).

(٣) في [هـ]: (رسول الله).

(٤) صحيح؛ أخرجه البخاري (٤٢٣٣)، ومسلم (٢٥٠٢).

(٥) في [أ، ب، ي]: (أنبأنا).

(٦) في [س]: (رسول الله).

(٧) في [س]: (ينهاكم)، وفي [ع]: (نهياكم).

(٨) صحيح؛ أخرجه البخاري (٢٩٩١)، ومسلم (١٩٤٠).

(٩) في [س]: (معقل).

(١٠) في [ق]: (فالتزمتها).

وقلت: هذا لا أعطي أحدا منه شيئا، قال: فالتفت فإذا النبي ﷺ يتبسم، فاستحييت[١].

٣٩٦٦١- **حدثنا** عبد الله بن نمير قال: حدثنا محمد بن إسحاق عن عبد الله بن ضمرة الفزاري عن عبد الله بن أبي سليط عن أبيه أبي سليط - وكان بدريا - قال: لقد (أتى)[٢] نهي رسول الله ﷺ عن أكل/ الحمر وإن القدور لتغلي بها، قال: ٤٦٨/١٤
فكفأناها على وجوهها[٣].

٣٩٦٦٢- **حدثنا** أبو أسامة عن عبدالرحمن بن يزيد (بن)[٤] جابر قال: حدثنا القاسم ومكحول عن أبي أمامة أن رسول الله ﷺ نهى يوم خيبر عن أكل الحمار الأهلي، وعن كل ذي ناب من السباع، (وأن توطأ)[٥] الحبالى حتى (يضعن)[٦] وعن أن (تباع)[٧] السهام حتى تقسم، وأن تباع الثمرة حتى يبدو صلاحها، ولعن يومئذ الواصلة والموصولة والواشمة والموشومة (والخامشة)[٨] وجهها والشاقة جيبها[٩].

---

(١) صحيح؛ أخرجه البخاري (٣١٥٣)، ومسلم (١٧٧٢).

(٢) في [أ، ب، هـ]: (أتانا).

(٣) مجهول؛ لجهالة عبدالله بن عمرو الضمري وعبدالله بن أبي السليط، وأخرجه أحمد (١٥٤٥٨)، وابن أبي عاصم في الآحاد (١٩٦٨)، والدولابي في الكنى ٣٦/١، والطبراني (٥٨٠).

(٤) في [جـ]: (عن).

(٥) في [ع]: (لا توطأ).

(٦) في [أ، ب]: (تضعن).

(٧) في [س]: (إتباع).

(٨) في [س]: (والخاشة).

(٩) ضعيف؛ عبدالرحمن بن يزيد قال أهل الحديث: هو ابن تميم لا ابن جابر، وأخرجه الطبراني (٧٥٩٣)، والروياني (١٢٣٤).

٣٩٦٦٣- **حدثنا** هاشم بن القاسم قال: حدثنا عكرمة بن عمار عن يحيى بن أبي كثير عن أبي سلمة عن جابر بن عبد الله قال: لما كان يوم خيبر أصاب الناس مجاعة وأخذوا الحمر الأنسية فذبحوها وملأوا منها القدور، فبلغ ذلك نبي الله ﷺ قال جابر: فأمرنا رسول الله ﷺ (فكفأنا)[١] القدور، وقال: **«إن الله سيأتيكم برزق (هو (أحل)[٢] من ذا وأطيب)[٣]»**، فكفأنا القدور يومئذ وهي تغلي، فحرم رسول الله ﷺ يومئذ لحوم الحمر الأنسية ولحوم البغال، وكلَّ ذي ناب من السباع، وكل ذي مخلب من الطير، وحرم المجثمة والخلسة والنهبة[٤]./ ٤٦٩/١٤

٣٩٦٦٤- **حدثنا** (عبيدالله)[٥] قال: حدثنا نعيم بن (حكيم)[٦] عن أبي مريم عن علي قال: سار رسول الله ﷺ إلى خيبر، فلما أتاها بعث عمر ومعه الناس إلى (مدينتهم)[٧] (أو)[٨] إلى قصرهم، فقاتلوهم فلم يلبثوا أن انهزم عمر وأصحابه، (فجاء)[٩] (يجبنهم)[١٠] ويجبنونه، فساء ذلك رسولَ الله ﷺ فقال: **«لأبعثن إليهم رجلاً يحب الله ورسوله ويحبه الله ورسوله، يقاتلهم حتى يفتح الله له ليس بفرار»**،

---

(١) في [جـ]: (وكفأنا).

(٢) في [أ، ب]: (أجل).

(٣) في [ع]: (أطيب من ذا وأحل).

(٤) مضطرب؛ رواية عكرمة عن يحيى بن أبي كثير مضطربة، أخرجه أحمد (١٤٤٦٣)، والترمذي (١٤٧٨) وفي العلل ١/ ٢٤٠، وفي الأوسط (٣٦٩١)، وابن المنذر في الأوسط ٢/ ٣٠٣.

(٥) في [س]: (عبدالله).

(٦) في [أ، جـ، ع]: (حكم).

(٧) في [جـ]: (مدينهم).

(٨) في [أ، ب]: (أما).

(٩) في [س]: (وجاء).

(١٠) في [ب]: (بجيشهم).

فتطاول الناس لها، (ومدوا)[١] أعناقهم يرونه أنفسهم رجاء ما قال،[٢] فمكث ساعة ثم قال: **«أين علي؟»** فقالوا: هو أرمد، فقال: **«ادعوه لي»**، فلما أتيته فتح عيني ثم تفل (فيهما)[٣]، ثم أعطاني اللواء فانطلقت به سعيا خشية أن يحدث رسول الله (ﷺ)[٤] فيهم حدثاً أو فِيّ، حتى أتيتهم (فقاتلتهم)[٥] فبرز مرحب يرتجز، وبرزت له أرتجز كما يرتجز حتى التقينا، فقتله الله بيدي، وانهزم أصحابه فتحصنوا وأغلقوا الباب، (فأتينا الباب)[٦] فلم أزل أعالجه حتى فتحه الله[٧].

٣٩٦٦٥- **حدثنا** يعلى بن عبيد قال: حدثنا أبو منين عن أبي حازم عن أبي هريرة قال: قال نبي الله ﷺ: **«لأدفعن اليوم الرأية/ إلى رجل يحبه الله ورسوله»**، فتطاول (القوم)[٨] فقال: **«أين علي؟»** فقالوا: يشتكي (عينه)[٩]، فدعاه فبزق في كفيه ومسح بهما عين علي، ثم دفع إليه الراية ففتح الله عليه يومئذ[١٠]. ٤٧٠/١٤

---

(١) في [س]: (ومدور).

(٢) في [أ، ب]: زيادة (قال).

(٣) في [ب]: (فيها).

(٤) سقط من: [ع].

(٥) في [س]: (فقاتلهم).

(٦) سقط من: [س].

(٧) مجهول؛ لجهالة أبي مريم الثقفي، أخرجه الحاكم ٣٧/٣، والبزار (٧٧٠).

(٨) في [جـ]: بياض.

(٩) في [ي]: (عنه).

(١٠) صحيح؛ أخرجه النسائي (٨١٥١)، وابن حبان (٦٩٣٣)، وإسحاق (٢١٩)، والبيهقي في دلائل النبوة ٢٥/٤، وأصله عند مسلم (٢٤٠٥)، وورد من حديث أبي حازم عن سهل بن سعد، أخرجه البخاري (٢٨٤٧).

٣٩٦٦٦- **حدثنا** ابن إدريس عن مالك بن أنس عن زيد بن أسلم عن أبيه قال: سمعت عمر يقول: لولا أن يُترك آخر الناس لا شيء لهم ما افتتح المسلمون قرية من قرى الكفار إلا قسمتها بينهم سهمانا، كما قسم رسول الله ﷺ خيبر سهمانا، ولكني أردت أن تكون (جرية)[١] تجري على المسلمين، وكرهت أن يترك آخر الناس لا شيء (لهم)[٢][٣].

٣٩٦٦٧- **حدثنا** عبد الرحيم بن سليمان عن حجاج عن الحكم عن مقسم عن ابن عباس قال: سبى رجل امرأة يوم خيبر، فحملها خلفه فنازعته قائمَ سيفه، فقتلها فأبصرها رسول الله ﷺ فقال: **«من قتل هذه؟»** فأخبروه، فنهى عن قتل النساء[٤].

٣٩٦٦٨- **حدثنا** عبد الرحيم عن ابن إسحاق عن الزهري عن عبد الله بن كعب ابن مالك أن رسول الله ﷺ نهى النفر الذين/ (بعث)[٥] إلى ابن أبي الحقيق بخيبر ليقتلوه، فنهاهم عن قتل النساء والولدان[٦]. ٤٧١/١٤

* * *

(١) هكذا في [هـ]، وفي [أ، ب، س، ط، ع]: (جزية).

(٢) في [أ، ب، س، ط، هـ]: (له).

(٣) صحيح؛ أخرجه البخاري (٢٣٣٤)، وأحمد (٢٨٤)، وتقدم ١٢/٣٤١ برقم [٣٥١٨٧].

(٤) منقطع حكماً؛ حجاج مدلس، أخرجه أحمد (٢٣١٦)، والطبراني (١٢٠٨٢).

(٥) في [ق، هـ]: (بعثوا).

(٦) مرسل، منقطع حكماً؛ عبدالله بن كعب تابعي، وابن إسحاق مدلس، وأخرجه متصلاً عبدالرزاق (٩٣٨٥)، والطبراني ١٩/(١٥٠)، والشافعي في المسند ٢/١١٨، والحميدي (٨٧٤)، وسعيد بن منصور (٢٦٢٧)، والبيهقي ٩/٧٨، والحازمي في الاعتبار ص٢١٣، وأحمد (٢٤٠٠٩/٦٦)، وسبق ١٢/٣٨١ برقم [٣٥٣٢٧].

[٣٤] (حديث فتح مكة)[١]

٣٩٦٦٩- (**حدثنا** أبو بكر قال)[٢]: حدثنا أبو أسامة قال: حدثنا سليمان بن المغيرة قال: حدثنا ثابت البناني عن عبد الله بن رباح قال: وفدت وفود إلى معاوية وفينا أبو هريرة، وذلك في رمضان فجعل بعضنا يصنع لبعض الطعام، قال: فكان أبوهريرة ممن يصنع لنا فيكثر فيدعونا إلى رحله، قال: قلت[٣]: (ألا)[٤] أصنع لأصحابنا فأدعوهم إلى رحلي؟ قال: فأمرت بطعام (فصنع)[٥] (ولقيت)[٦] أبا هريرة من العشي، فقلت: الدعوة عندي الليلة، قال: أسبقتني؟ قال: قلت: نعم، قال: فدعوتهم فهم عندي، قال: قال أبو هريرة: ألا أعللكم بحديث من حديثكم يا معشر الأنصار.

٢. قال: ثم ذكر فتح مكة قال: أقبل رسول الله ﷺ حتى دخل مكة، وبعث الزبير ابن العوام على إحدى المجنِّبتين، وبعث خالد بن الوليد على المجنبة الأخرى، وبعث أبا عبيدة على الحسر، فأخذوا بطن الوادي، قال: ورسول الله ﷺ في / كتيبة. ٤٧٢/١٤

٣. قال: فناداني، قال: «**يا أبا هريرة**»، قلت: لبيك يا رسول الله، قال: «**اهتف لي بالأنصار، ولا يأتيني إلا أنصاري**»، قال: فهتفت بهم، قال: فجاؤوا

---

(١) في [ع]: بياض.

(٢) سقط من: [جـ، ق، ي].

(٣) في [ب]: زيادة (له).

(٤) في [ب، جـ]: (لا).

(٥) في [هـ]: (يصنع).

(٦) في [أ، ب]: (وكفيت).

حتى أطافوا به، قال: **«وقد (وبّشت)**[١] **قريش (أوباشا لها)**[٢] **وأتباعا»**، قالوا: (تقدم)[٣] هؤلاء كان (لهم)[٤] (شيء)[٥] كنا معهم، وإن أصيبوا أعطينا الذي سئلنا.

٤. فقال رسول الله ﷺ للأنصار حين أطافوا به: **«(أترون)**[٦] **إلى أوباش قريش وأتباعهم»**، ثم قال بيديه إحداهما على الأخرى: [[٧]**«احصدوهم»** - ثم ضرب سليمان بحرف كفه اليمنى على بطن كفه اليسرى][٨]- **حصدا حتى (توافوا)**[٩] **بالصفا»**.

٥. قال: فانطلقنا فما أحد منا يشاء أن يقتل منهم أحدا إلا قتله، (وما)[١٠] أحد منهم يوجه إلينا شيئاً، فقال أبو سفيان: يا رسول الله أبيحت خضراء قريش بعد هذا اليوم، قال: قال رسول الله ﷺ: **«من أغلق بابه فهو آمن، (ومن دخل دار أبي سفيان فهو آمن)**[١١]**»** قال: (فغلق)[١٢] الناس أبوابهم.

٦. قال: فأقبل رسول الله ﷺ حتى استلم الحجر وطاف بالبيت، فأتى على صنم إلى جنب البيت يعبدونه، وفي يده قوس وهو آخذ بسية القوس، فجعل

---

(١) في [أ، ب، ع]: (وبثت)، وفي [س]: (وثبت)، وفي [هـ]: (ولشت).

(٢) في [هـ]: (أوباشها).

(٣) في [أ، ب، جـ، ع، ي]: (يقدم)، وفي [هـ]: (فإن تقدم).

(٤) في [أ، ب]: (لنا).

(٥) في [هـ]: (شر).

(٦) في [ع]: (ترون).

(٧) من هنا بدأ سقط من: [أ، ب]، ومن هنا تكرر ما في [هـ].

(٨) في [هـ]: تكرر ما بين المعكوفين

(٩) في [س]: (تطافوا).

(١٠) في [هـ]: (وأما).

(١١) سقط من: [أ، ب، هـ].

(١٢) في [ي]: (فأغلق فغلق).

يطعن بها في عينه ويقول: ﴿جَآءَ ٱلْحَقُّ وَزَهَقَ ٱلْبَٰطِلُ﴾[١] [الإسراء: ٨١]/، حتى إذا ٤٧٣/١٤
فرغ من طوافه أتى الصفا فعلاها حيث ينظر إلى البيت فرفع يديه وجعل يحمد الله ويذكره ويدعو بما شاء (الله)[٢] أن يدعو، قال: والأنصار (تحته)[٣] قال: (تقول)[٤] الأنصار بعضها لبعض: أما الرجل فأدركته رغبة في قريته ورأفة بعشيرته.

٧. [قال: قال أبو هريرة: وجاء الوحي، وكان إذا جاء الوحي لم يَخْفَ علينا، فليس أحدٌ من الناس يرفع طرفه إلى رسول الله ﷺ حتى يُقضى، فلما قضي الوحي قال رسول الله ﷺ: **«يا معشر الأنصار»**، قالوا: لبيك يا رسول الله، قال: **«قلتم، أما الرجل فأدركته رغبة في قريته ورأفة بعشيرته»**][٥]، قالوا: قد قلنا (ذلك)[٦] يا رسول الله، قال: **«فما أسمي إذن، كلا إني عبد الله ورسوله، (هاجرت)[٧] إلى الله وإليكم، (المحيا)[٨] محياكم والممات مماتكم»**، (قال)[٩]: فأقبلوا إليه يبكون يقولون: والله - يا رسول الله - ما قلنا الذي قلنا إلا للضن بالله (وبرسوله)[١٠] قال: **«فإن الله ورسوله يعذرانكم ويصدقانكم»**[١١].

---

(١) في [جـ]: زيادة: ﴿إِنَّ ٱلْبَٰطِلَ كَانَ زَهُوقًا﴾.

(٢) سقط من: [هـ].

(٣) سقط من: [أ، ب، ي].

(٤) في [أ، ط، هـ]: (يقول).

(٥) سقط ما بين المعكوفين من: [جـ].

(٦) في [جـ، ي]: (ذاك).

(٧) في [أ، ب]: (صرت).

(٨) سقط من: [أ، ب].

(٩) سقط من: [ع].

(١٠) في [أ، ب]: (ورسوله).

(١١) صحيح؛ أخرجه مسلم (١٧٨٠)، وأحمد (١٠٩٤٨).

٣٩٦٧٠- **حدثنا** يزيد بن هارون قال: (أخبرنا)[١] محمد بن عمرو عن أبي سلمة ويحيى بن (عبد الرحمن)[٢] بن حاطب قالا: كانت بين رسول الله ﷺ وبين المشركين هدنة، (فكان)[٣] بين بني كعب وبين بني بكر قتال بمكة.

٢. فقدم صريخ بني كعب على رسول الله ﷺ فقال:

٤٧٤/١٤ اللهم (إني)[٤] ناشد محمدا حلف أبينا وأبيه (الأتلدا)[٥]/

(فانصر)[٦] هداك الله نصرا (عتدا)[٧] وادع عباد الله يأتوا مددا

فمرت سحابة فرعدت فقال رسول الله ﷺ: **«إن هذه لترعد بنصر بني كعب»**.

٣. ثم قال لعائشة: **«جهزيني، ولا (تُعلِمنَّ)[٨] بذلك أحداً»**، فدخل عليها أبوبكر فأنكر بعض شأنها، فقال: ما هذا؟ قالت: أمرني رسول الله ﷺ أن أجهزه، قال: إلى أين؟ (قالت)[٩]: إلى مكة، قال: (فوالله)[١٠] ما انقضت الهدنة بيننا وبينهم بعد.

٤. فجاء أبوبكر إلى رسول الله ﷺ فذكر له فقال النبي ﷺ: **«إنهم أول من غدر»**، ثم أمر (بالطرق)[١١] فحبست، ثم خرج وخرج المسلمون معه، فغم لأهل مكة

---

(١) في [أ، ب، ع، ي]: (أنبأنا)، وفي [هـ]: (حدثنا).

(٢) في [جـ]: (عبدالله).

(٣) في [أ، ب]: (فقال: كان).

(٤) في [أ، ب]: (وإني).

(٥) في [أ، ب]: (الأتلبا).

(٦) في [ب]: (فانظر)، وفي [ع]: (فانصره).

(٧) سقط من: [أ، ب]، وفي [جـ]: (اهتدا).

(٨) في [أ، ب، ع]: (تعلمين).

(٩) في [أ، ب]: (قال).

(١٠) في [أ، ب]: (والله).

(١١) في [ق، هـ]: (بالطريق).

(لا)[١] يأتيهم خبر، فقال أبو سفيان لحكيم بن حزام: أي حكيم والله لقد (غُمِمْنا)[٢] و(اغتممنا)[٣] فهل لك أن تركب ما بيننا وبين (مر)[٤]، (لعلنا)[٥] أن نلقى خبرا؟ فقال له بديل بن ورقاء الكعبي من خزاعة: وأنا معكم، قالا: وأنت إن شئت.

٥. قال: فركبوا حتى إذا دنوا من ثنية مَر وأظلموا فأشرفوا على الثنية، فإذا النيران قد أخذت الوادي كله، قال أبو سفيان لحكيم: (أي حكيم)[٦] ما هذه النيران؟ قال بديل ابن ورقاء: (هذه)[٧] نيران بني عمرو، (جوعتها)[٨] (الحرب)[٩]، قال: أبوسفيان: لا وأبيك (لبنو)[١٠] عمرو (أذل و)[١١]أقل من هؤلاء، فتكشف عنهم الأراك، فأخذهم حرس رسول الله ﷺ نفر من الأنصار، / وكان عمر بن الخطاب ٤٧٥/١٤
تلك الليلة على الحرس، فجاؤا بهم (إليه)[١٢] (فقالوا)[١٣]: جئناك بنفر أخذناهم من أهل مكة، فقال عمر وهو يضحك إليهم: والله لو جئتموني بأبي سفيان ما زدتم، قالوا: قد والله أتيناك بأبي سفيان فقال: احبسوه.

---

(١) في [أ، ب]: (ما).
(٢) في [ق، هـ]: (غمنا).
(٣) في [جـ]: (وأغممنا).
(٤) في [أ، ب]: (ممنع).
(٥) في [أ، ب]: (لنا).
(٦) سقط من: [هـ].
(٧) في [أ، ب]: تكررت.
(٨) في [ي]: (وجوعتها).
(٩) في [أ، ب]: تكررت.
(١٠) في [ع]: (لبني).
(١١) سقط من: [أ، ب].
(١٢) سقط من: [س].
(١٣) في [أن ب]: (قالوا).

٦. فحبسوه حتى أصبح، فغدى به على رسول الله ﷺ فقيل له: بايع، فقال: لا أجد إلا ذاك أو شرا منه، فبايع، ثم قيل لحكيم بن حزام: بايع، فقال: أبايعك ولا أخر إلا قائماً، قال: قال رسول الله ﷺ: **«أما من قبلنا فلن تخر إلا قائما»**.

٧. فلما ولوا قال أبوبكر: أي رسول الله[١] إن أبا سفيان رجل يحب السماع - يعني الشرف - فقال رسول الله ﷺ: **«من دخل دار أبي سفيان فهو آمن إلا ابن خطل، ومِقْيَس بن صُبابة الليثي، وعبد الله بن سعد بن أبي سرح، (والقينتين)[٢]، فإن وجدتموهم متعلقين بأستار الكعبة (فاقتلوهم)[٣]»**.

٨. قال: فلما ولوا قال أبو بكر: يا رسول الله[٤] لو أمرت بأبي سفيان (فحبس)[٥] على الطريق، وأذن في الناس بالرحيل، (فأدركه)[٦] العباس فقال: هل لك إلى أن تجلس حتى تنظر، قال: بلى، و[٧]لم (يكن)[٨] ذلك (إلا)[٩] أن (يرى)[١٠] ضعفه، (فيتناولهم)[١١].

---

(١) في [ب]: زيادة (ﷺ).

(٢) في [س]: (والقنبتين).

(٣) في [أ، ب]: (فاقبلوهم).

(٤) في [هـ]: زيادة (ﷺ).

(٥) في [س، ي]: (فجلس).

(٦) في [أ، ب]: (فأدرك).

(٧) في [جـ]: زيادة (لكن).

(٨) في [ع]: (يكره).

(٩) سقط من: [ع].

(١٠) في [ع]: (فيرى).

(١١) أي: يتكلم عنهم، وفي [ي]: (فيناولهم).

٩. فمرت جهينة [فقال: (أي)[١] عباس من هؤلاء؟ قال: هذه جهينة][٢] قال: (ما لي)[٣] ولجهينة، والله (ما كانت)[٤] بيني وبينهم حرب قط، ثم مرت مزينة فقال: أي عباس من هؤلاء؟ قال: هذه مزينة، قال: ما لي ولمزينة، والله ما كانت بيني وبينهم حرب قط، ثم مرت سليم فقال: أي عباس/ من هؤلاء؟ قال: هذه سليم ٤٧٦/١٤ قال: ثم جعلت تمر طوائف العرب (فمرت)[٥] عليه أسلم وغفار، (فيسأل)[٦] عنها فيخبره العباس.

١٠. حتى مر رسول الله ﷺ في أخريات الناس، في المهاجرين الأولين والأنصار في لامة تلتمع البصر، فقال: أي عباس من هؤلاء؟ قال: هذا رسول الله ﷺ[٧] في المهاجرين الأولين والأنصار، قال: لقد أصبح ابن أخيك عظيم الملك، (قال)[٨]: لا والله، ما هو بمَلِكٍ، (ولكنها)[٩] النبوة، وكانوا عشرة آلاف أو اثني عشر ألفاً، قال: ودفع رسول الله ﷺ (الراية)[١٠] إلى سعد بن عبادة، فدفعها سعد إلى ابنه قيس بن سعد.

١١. وركب أبو سفيان فسبق الناس حتى اطلع عليهم من الثنية، قال له أهل

---

(١) في [أ، ب]: (ابن).

(٢) في [أ، ب]: مكرر ما بين المعكوفين.

(٣) سقط من: [جـ].

(٤) في [أ، ب]: (ما كتب).

(٥) في [ع]: (فمر).

(٦) سقط من: [جـ].

(٧) في [جـ، ع، ي]: زيادة (وأصحابه).

(٨) في [ب]: (فقال).

(٩) في [أ، ب]: (وكان).

(١٠) سقط من: [أ، ب].

مكة: ما وراءك؟ قال: ورائي الدهم، ورائي ما (لا قبل)[١] لكم به، ورائي من لم أر مثله، من دخل داري فهو آمن، فجعل الناس يقتحمون داره.

١٢. وقدم رسول الله ﷺ فوقف بالحجون بأعلى مكة، وبعث الزبير بن العوام في الخيل في أعلى الوادي، وبعث خالد بن الوليد في الخيل في أسفل الوادي، وقال رسول الله ﷺ: **«إنك لخير[٢] أرض الله وأحب أرض الله إلى الله، (وإني)[٣] والله لو لم أخرج منك ما خرجت، وإنها لم تحل لأحد (كان)[٤] قبلي، ولا تحل لأحد بعدي، وإنما أحلت لي (ساعة من النهار)[٥]، وهي ساعتي هذه حرام، لا يعضد شجرها، ولا يحتش (جبلها)[٦]، ولا يلتقط/ (ضالتها)[٧] إلا منشد»**، فقال له رجل يقال له (شاء)[٨]، والناس يقولون: قال له العباس: يا رسول الله إلا الإذخر، فإنه (لبيوتنا (وقبورنا)[٩])[١٠] (وقيوننا)[١١] أو لقيوننا (وقبورنا)[١٢]. ٤٧٧/١٤

١٦. فأما ابن خطل فوجد متعلقا بأستار الكعبة فقتل، وأما مقيس بن (صبابة)[١٣]

---

(١) في [أ، ب]: (قيل).

(٢) في [أ، ب]: زيادة (أهل).

(٣) في [ع]: (أنت)، وفي [س، ط، هـ]: (إني).

(٤) سقط من: [أ، ب].

(٥) في [ع]: (من النهار ساعة).

(٦) في [س، ي]: (جلها)، وفي [هـ]: (حشيشها).

(٧) في [ع]: (لا قطتها).

(٨) في [أ، ب]: (ثبا)، وفي [ط، هـ]: (شاه).

(٩) في [ح]: تكرر ما بين المعكوفين.

(١٠) سقط من: [ع].

(١١) في [ي]: (لقيوننا وقبورنا).

(١٢) سقط من: [س].

(١٣) في [أ، ب]: (صبارة).

فوجدوه بين الصفا والمروة (فتبادروه)[١] نفر من بني كعب ليقتلوه، فقال له ابن عمه (نميلة)[٢]: خلوا عنه فوالله لا يدنوا منه رجل إلا ضربته بسيفي هذا حتى يبرد، فتأخروا عنه فحمل بسيفه ففلق به هامته وكره أن يفخر عليه (أحد)[٣].

١٧. ثم طاف رسول الله ﷺ بالبيت، ثم دخل عثمان بن طلحة فقال: أي عثمان، أين المفتاح؟ فقال: هو عند أمي (سلامة)[٤] ابنة سعد، فأرسل إليها رسول الله ﷺ، فقالت: لا واللات والعزى، لا أدفعه إليه أبدا، (قال)[٥]: إنه قد جاء أمر غير الأمر الذي كنا عليه، فإنك إن لم تفعلي قتلت أنا وأخي، قال: فدفعته إليه، قال: فأقبل به حتى إذا كان وجاه رسول الله (ﷺ)[٦] عثر فسقط المفتاح منه، فقام إليه رسول الله ﷺ فأحنى عليه ثوبه.

١٨. ثم فتح له عثمان فدخل رسول الله ﷺ الكعبة فكبر في زواياها وأرجائها، وحمد الله، ثم صلى بين الأسطوانتين ركعتين، ثم خرج فقام بين (البابين)[٧]/ ٤٧٨/١٤ (فقال)[٨] علي: فتطاولت لها ورجوت أن يدفع إلينا المفتاح، فتكون فينا السقاية

---

(١) في [ق، هـ]: (فبادره)، وفي [ع]: (فتبادروه).

(٢) في [أ، ب]: (نمييله).

(٣) في [أ، ب]: (أحداً).

(٤) كذا في النسخ، وهو الموافق لما في الثقات ٣/٢٦٠، وأسد الغابة ٧/١٦٠، ولباب المنقول ص٨٣، ونبه الحافظ إلى أن الصواب (سلافة)، كما في الأصابة ٧/٧٢٤، وانظر: الإصابة ٧/٧٠٢، وغوامض الأسماء المبهمة ١/٤٧٩، وتهذيب الكمال ١٩/٣٩٦، والسيرة الحلبية ٢/٤٩٨، ومغازي الواقدي ١/٢٠٢.

(٥) سقط من: [جـ].

(٦) سقط من: [ع].

(٧) في [ع]: (الناس).

(٨) في [أ، ب]: (قال).

والحجابة، فقال رسول الله (ﷺ)[١]: **«(أين)[٢] عثمان؟ هاكم ما أعطاكم الله»**، فدفع إليه المفتاح.

١٩. ثم رقى بلال على ظهر الكعبة فأذن، فقال خالد بن أَسِيد: ما هذا الصوت؟ قالوا: بلال بن رباح، قال: عبد أبي بكر الحبشي؟ قالوا: نعم، قال: أين؟ (قالوا)[٣]: على ظهر الكعبة، قال: على (مرقبة)[٤] بني أبي طلحة؟ قالوا: نعم، قال: ما يقول؟ قالوا: (يقول)[٥]: أشهد أن لا إله إلا الله، وأشهد أن محمدا رسول الله، قال: لقد أكرم الله أبا خالد عن أن يسمع هذا الصوت - يعني أباه، وكان ممن قتل (يوم)[٦] (بدر)[٧] في المشركين.

٢٠. وخرج رسول الله ﷺ إلى حنين، وجمعت له هوازن (بحنين)[٨] فاقتتلوا، فهزم أصحاب رسول الله ﷺ، قال الله[٩]: ﴿وَيَوْمَ حُنَيْنٍ إِذْ أَعْجَبَتْكُمْ كَثْرَتُكُمْ فَلَمْ تُغْنِ عَنكُمْ شَيْئًا﴾ [التوبة: ٢٥] الآية ثم أنزل الله سكينته على رسوله وعلى المؤمنين، فنزل رسول الله (ﷺ)[١٠] عن دابته (فقال)[١١]: **«اللهم إنك إن شئت لم تعبد بعد اليوم، شاهت الوجوه»**، ثم رماهم (بحصباء)[١٢] كانت في يده فولوا مدبرين.

---

(١) سقط من: [ع].

(٢) في [أ، ب]: (لين).

(٣) في [جـ]: (قال).

(٤) في [أ، ب]: (مزقعة).

(٥) في [أ، ب، ع]: (قال).

(٦) سقط من: [أ، ب].

(٧) في [أ، ب]: (ببدر).

(٨) في [أ، ب]: (وحنين).

(٩) في [ع]: زيادة (تعالى).

(١٠) سقط من: [أ].

(١١) في [أ، ب]: (وقال).

(١٢) في [أ، هـ]: (حصاء)، وفي [ب]: (حصى).

٢١. فأخذ رسول الله ﷺ السبي والأموال فقال لهم: **«إن شئتم فالفداء وإن شئتم فالسبي»**، قالوا: لن نؤثر اليوم على الحسب شيئاً، فقال رسول الله ﷺ: **«إذا خرجت فاسألوني فإني سأعطيكم الذي لي، ولن يتعذر عليَّ أحد من/ المسلمين»**، ٤٧٩/١٤ فلما خرج رسول الله ﷺ (صاحوا)[١] إليه فقال: **«أما الذي لي فقد أعطيتكموه»**، وقال المسلمون مثل ذلك، إلا عيينة بن حصن بن حذيفة بن بدر فإنه قال: أما الذي لي فإني لا أعطيه، قال: **«(أنت)[٢] على حقك من ذلك»**، قال: فصارت له يومئذ عجوز عوراء.

٢٢. ثم حاصر رسول الله ﷺ أهل الطائف قريباً من شهر، فقال عمر بن الخطاب: أي رسول الله (ﷺ)[٣]! دعني (فأدخل)[٤] عليهم فأدعوهم إلى الله، قال: **«إنهم إذن قاتلوك»**، فدخل عليهم عروة فدعاهم إلى الله فرماه رجل من بني مالك بسهم فقتله، فقال رسول الله ﷺ: **«مثله في (قومه)[٥] (مثل)[٦] صاحب ياسين»**، وقال رسول الله: **[«خذوا مواشيهم وضيقوا عليهم»**.

٢٣. ثم أقبل رسول الله ﷺ[٧] راجعا حتى إذا كان بنخلة جعل الناس يسألونه[٨].

---

(١) في [جـ]: (هاجوا).

(٢) في [هـ]: (فأنت).

(٣) سقط من: [أ، ب].

(٤) في [ق، ع، هـ]: (أدخل).

(٥) في [ب]: (يومه).

(٦) في [ع]: (كمثل).

(٧) سقط ما بين المعكوفين من: [ي].

(٨) مرسل؛ أبوسلمة ويحيى بن عبدالرحمن بن حاطب تابعيان، أخرج الأزرقي ١٢٥/٢ قطعة منه، وورد متصلاً من حديث أبي هريرة، أخرجه أبويعلى (٥٩٥٤)، وابن أبي خيثمة في أخبار المكيين ص٩٨ (٣).

٣٩٦٧١- قال أنس: حتى انتزعوا رداءه عن ظهره، فأبدوا عن (مثل)[١] فلقة القمر، فقال: **«ردوا علي ردائي لا أبا لكم أتبخلونني فوالله أن لو كان لي ما بينهما إبلا وغنما لأعطيتكموه»**.

٢٤. فأعطى المؤلفة يومئذ: مائة، مائة من الإبل، وأعطى الناس، فقالت الأنصار عند ذلك: فدعاهم رسول الله ﷺ فقال: **«قلتم كذا وكذا، ألم أجدكم ضلالا فهداكم الله بي»**، قالوا: بلى، (قال: **«ألم أجدكم عالة فإغناكم الله؟»**)[٢] قالوا: بلى، قال: **«(ألم)[٣] أجدكم أعداء فألف الله بين قلوبكم بي»**، (قالوا: بلى)[٤]، قال: **«أما إنكم لو شئتم قلتم: قد جئتنا مخذولا (فنصرناك)[٥]»**، / قالوا: الله ورسوله أمنُّ، قال: **«لو شئتم قلتم: جئتنا طريدا (فأويناك)[٦]»**، قالوا: الله ورسوله أمنُّ، (قال)[٧]: **«ولو شئتم لقلتهم جئتنا عائلا فآسيناك»**، قالوا: الله ورسوله أمنُّ، (قال)[٨]: **«أفلا ترضون أن ينقلب الناس بالشاء والبعير، وتنقلبون برسول الله إلى دياركم؟»** قالوا: بلى، فقال رسول الله ﷺ: **«الناس دثار، والأنصار شعار»**، وجعل على المقاسم عباد بن (وقش)[٩] أخا بني عبد الأشهل، فجاء رجل من أسلم عاريا ليس عليه ثوب، فقال: اكسني من هذه البرود بردة، (قال: إنما هي مقاسم المسلمين، ولا يحل لي أن أعطيك منها شيئا، فقال قومه:

٤٨٠/١٤

---

(١) في [هـ]: (مثله).

(٢) سقط من: [أ، ق، هـ].

(٣) في [جـ]: (أو لم).

(٤) سقط من: [أ، ب، ي].

(٥) في [أ، ب]: (فنصرناك).

(٦) في [هـ]: (آويناك).

(٧) سقط من: [هـ].

(٨) سقط من: [أ، ب، جـ، ع، م].

(٩) في [أ، ب]: (أوقس).

اكسه منها بردة)[١]، فإن تكلم فيها أحد فهي من قسمنا (وأعطياتنا)[٢] فأعطاه بردة، فبلغ ذلك رسول الله ﷺ فقال: **«(من)[٣] كنت أخشى هذا (عليه)[٤]، ما كنت أخشاكم عليه»**، فقال: يا رسول الله ما (أعطيته)[٥] إياها حتى قال قومه: إن تكلم فيها أحد فهي من قسمنا (وأعطياتنا)[٦]، فقال: **«جزاكم الله خيرا، جزاكم الله خيراً»**[٧].

٣٩٦٧٢- **حدثنا** عبد الرحمن بن مهدي عن سفيان عن أبي (السوداء)[٨] عن (ابن)[٩] (سابط)[١٠] أن النبي ﷺ ناول عثمان بن طلحة المفتاح من وراء الثوب[١١].

٣٩٦٧٣- **حدثنا** سليمان بن حرب قال: (حدثنا)[١٢] حماد بن زيد عن/ أيوب عن عكرمة قال: لما (وادع)[١٣] رسول الله ﷺ أهل مكة، وكانت خزاعة حلفاء رسول الله ﷺ في الجاهلية، وكانت بنو بكر حلفاء قريش، فدخلت خزاعة في صلح رسول الله ﷺ، ودخلت بنو بكر في صلح قريش. ٤٨١/١٤

---

(١) سقط من: [ي].
(٢) في [أ، ب، ع]: (وأخطياتنا)، وفي [س]: (وأعطياننا).
(٣) في [أ، ط، هـ]: (ما).
(٤) في [أ، ب]: (عليك).
(٥) في [ي]: (أعطيتهم).
(٦) في [أ]: (وأخطياتنا)، وفي [ب]: (وأجطياتنا)، وفي [ع]: (وأحطاتنا)، وفي [جـ، ي]: (أحطياتنا)، وفي [س]: (وأعطياننا).
(٧) حسن؛ محمد بن عمرو صدوق.
(٨) في [أ، ب، ع، هـ]: (السواد).
(٩) في [أ، ب، ع]: (أبي).
(١٠) في [هـ]: (أسباط).
(١١) مرسل؛ عبدالرحمن بن سابط تابعي.
(١٢) في [ع]: (أخبرنا).
(١٣) في [أ، ب]: (ودع).

٢. فكان بين خزاعة وبين بني بكر قتال (فأمدتهم)[١] قريش بسلاح وطعام، وظللوا عليهم، فظهرت بنو بكر على خزاعة وقتلوا (فيهم)[٢]، فخافت قريش أن يكونوا (قد)[٣] نقضوا، فقالوا لأبي سفيان: اذهب إلى محمد (فأَجِدّ)[٤] (الحلف)[٥] وأصلح بين الناس.

٣. فانطلق أبو سفيان حتى قدم المدينة، فقال رسول الله ﷺ: **«قد جاءكم أبوسفيان وسيرجع راضيا بغير حاجته»**، فأتى أبا بكر فقال: يا أبا بكر (أجِدّ)[٦] الحلف وأصلح بين الناس، أو قال: بين قومك، قال: ليس الأمر لي الأمر إلى الله وإلي رسوله، قال: وقد قال له فيما قال: ليس من قوم ظللوا على (قوم)[٧] وأمدوهم بسلاح وطعام أن يكونوا نقضوا، فقال أبو بكر: الأمر إلى الله و(إلى)[٨] رسوله.

٤. ثم أتى عمر بن الخطاب فقال: له نحوا مما قال لأبي بكر، قال: فقال له عمر: أنقضتم فما كان منه جديدا فأبلاه الله، وما كان منه شديدا أو (متيناً)[٩] فقطعه الله، فقال أبو سفيان: ما رأيت كاليوم شاهد عشيرة.

٥. ثم أتى فاطمة فقال: يا فاطمة هل لك في أمر تسودين فيه نساء قومك، ثم ذكر لها نحوا مما ذكر لأبي بكر فقالت: ليس الأمر إليَّ، الأمر إلى الله/ وإلى رسوله، ثم أتى علياً فقال: فقال له: نحوا مما قال لأبي بكر، فقال له علي: ما رأيت كاليوم ٤٨٢/١٤

(١) في [أ، ب]: (فأمتنهم).
(٢) في [ق، هـ]: (منهم).
(٣) سقط من: [ق، هـ].
(٤) في [ع]: (فأخر)، وفي [أ، جـ، ق، ع]: (فأحد)، وفي [ب]: (فأعد)، وفي [هـ]: (فأجر).
(٥) في [أ، ب]: (الخلف).
(٦) في [ع]: (فأخر)، وفي [أ، جـ، ق، ع]: (فأحد)، وفي [ب]: (فأعد)، وفي [هـ]: (فأجر).
(٧) في [أ، ب]: (يوم).
(٨) سقط من: [أ، ب].
(٩) في [ب]: (متناً)، وفي [ع]: (قال: مثبتاً).

رجلا أضل، أنت (سيد)[١] الناس (فأجد)[٢] الحلف وأصلح بين الناس، قال: فضرب إحدى يديه على الأخرى وقال: قد أجرت الناس بعضهم من بعض.

٦. ثم ذهب حتى قدم على (أهل)[٣] مكة فأخبرهم بما صنع، فقالوا: والله ما رأينا كاليوم وافد قوم، والله ما (أتيتنا)[٤] بحرب فنحذر، ولا (أتيتنا)[٥] (بصلح)[٦] فنأمن، ارجع.

٧. قال: وقدم وافد خزاعة على رسول الله ﷺ فأخبره بما صنع القوم (ودعا)[٧] إلى النصرة وأنشده في ذلك شعرا:

(لا هم)[٨] إني ناشد محمدا ... حلف أبينا وأبيه (الأتلدا)[٩]
ووالدا (كنت وكنا)[١٠] ولدا ... إن قريشا أخلفوك الموعدا
ونقضوا ميثاقك (المؤكدا)[١١] ... وجعلوا لي (بكداء)[١٢] (رصدا)[١٣]
وزعمت أن لست أدعو أحدا ... فهم أذل وأقل عددا

---

(١) في [أ، ب]: (سل).
(٢) في [أ، ب]: (فأخذ)، وفي [جـ، س، ي]: (فأجد)، وفي [هـ]: (فأجر).
(٣) سقط من: [هـ].
(٤) هكذا في: [ع، هـ]، وفي باقي النسخ: (أتينا).
(٥) هكذا في: [ع، هـ]، وفي باقي النسخ: (أتينا).
(٦) في [أ، ب]: (يصلح).
(٧) في [أ، ب]: (فدعا).
(٨) في [جـ، ع، ي]: (اللهم).
(٩) في [أ، ب]: (الأبلدا).
(١٠) في [ع]: (كنا وكنت).
(١١) في [ب]: (الموكداه).
(١٢) في [ب]: (بكذا)، وفي [ع]: (بكراء).
(١٣) في [ق، هـ]: (مرصدا).

وهـــم أتونـــا بـــالوتير هجـــدا (نتلـــوا)[١] القـــرآن ركعـــا وســـجدا

ثمـــت أســـلمنا ولم (ننـــزع)[٢] يـــدا فانـــصر رســـول الله نـــصرا (أعتـــدا)[٣]

٤٨٣/١٤ وابعـــث جنـــود الله (تـــأتي)[٤] مـــددا في فيلـــق كـــالبحر يـــأتي مزبـــدا/

فـــيهم رســـول الله قـــد تجـــردا إن (سـيم)[٥] (خـسفا)[٦] وجهـه تربـدا

قال حماد: هذا الشعر بعضه (عن أيوب، وبعضه عن)[٧] يزيد بن حازم وأكثره عن محمد بن إسحاق.

٨. ثم رجع إلى حديث أيوب عن عكرمة قال: قال حسان بن ثابت[٨]:

أتـــاني ولم أشـــهد ببطحـــاء مكـــة (رجـال)[٩] بـني كعـب تحـز رقابهـا

وصـــفوان عـــود (خَـــرّ)[١٠] مِـــن (وَدْق)[١١] اســـته

فـــذاك (أوان)[١٢] الحـــرب شُـــدّ عـــصابها

---

(١) في [هـ]: (تتلو)، وفي [أ، ب، ط]: (يتلوا).

(٢) في [أ، ب]: (تنزع).

(٣) في [ب]: (أعبدا)، وفي [ع]: (عتدا).

(٤) في [ب]: (تاني).

(٥) في [أ، ب]: (شتم)، وفي [جـ]: (شيم).

(٦) في [أ، ب]: (حسفاً)، وفي [جـ، ق]: (حسن)، وفي [ي]: (حسناً).

(٧) سقط من: [ع].

(٨) في [أ، ب]: زيادة (شعراً).

(٩) في [هـ]: (رحال).

(١٠) في [هـ]: (حز)، وهو الموافق لما في ديوان حسان ١/٢٢، وتاريخ ابن جرير ٢/١٥٥، والبداية والنهاية ٤/٢٨٣، وفي شرح معاني الآثار ٣/٣١٣: (خرّ).

(١١) في [أ، ب]: (درق)، وفي [ع]: (ورق).

(١٢) في [ي]: (أواني).

فـــلا تجـــزعن يـــا ابـــن أم مجالـــد فقد صرحت (صرفا)[١] وعصل نابها

فياليـــت شـــعري هـــل ينـــالن مـــرة سـهيل بـن عمـرو حوبهـا وعقابهـا

٩. قال: فأمر رسول الله ﷺ بالرحيل فارتحلوا، فساروا حتى نزلوا مرا، قال: وجاء أبو سفيان حتى نزل مرا ليلاً، قال: فرأى العسكر والنيران فقال: (من)[٢] هؤلاء؟ فقيل: هذه تميم محلت بلادها (فانتجعت)[٣] بلادكم، قال: والله لهؤلاء أكثر من أهل (منى)[٤]، (أو قال: مثل أهل منى)[٥].

١٠. فلما علم أنه النبي ﷺ قال: دلوني على (العباس)[٦]، فأتى العباس فأخبره الخبر، وذهب به إلى رسول الله ﷺ، ورسول الله (ﷺ)[٧] في قبة (له)[٨] فقال له: **«يا أبا سفيان أسلم تسلم»**، فقال: كيف أصنع باللات والعزى؟.

١١. قال أيوب: (فحدثني)[٩] أبو(الخليل)[١٠] عن سعيد بن جبير، قال: قال له عمر بن الخطاب وهو خارج من القبة في عنقه السيف: اِخْرَ عليها، / أما والله ٤٨٤/١٤
(أن)[١١] لو كنت خارجا من القبة ما قلتها أبدا، قال: قال أبو سفيان: من هذا؟ قالوا: عمر بن الخطاب[١٢].

---

(١) في [أ، ب]: (صرحاً).
(٢) في [ع]: (ما).
(٣) في [هـ]: (وانتجعت).
(٤) في [ع]: (منا).
(٥) سقط من: [ق، هـ].
(٦) في [أ، ب]: (عباس).
(٧) سقط من: [ع].
(٨) سقط من: [أ، ب].
(٩) في [أ، ب]: (حدثني).
(١٠) في [ط، هـ]: (الخيل).
(١١) سقط من: [ع].
(١٢) مرسل؛ سعيد بن جبير تابعي.

١٢. ثم رجع إلى حديث أيوب عن عكرمة: فأسلم أبو سفيان وذهب به العباس إلى منزله، فلما أصبحوا ثار الناس لطهورهم، قال: فقال أبو سفيان: يا أبا الفضل ما للناس أمروا بشيء؟ قال: لا ولكنهم قاموا إلى الصلاة، قال: فأمره العباس فتوضأ ثم ذهب به إلى رسول الله ﷺ، فلما دخل رسول الله (ﷺ)[١] الصلاةَ كبر، فكبر الناس، ثم ركع فركعوا ثم رفع فرفعوا، فقال أبو سفيان: (ما)[٢] رأيت كاليوم طاعة قوم جمعهم من ها هنا وههنا، ولا فارس (الأكارم)[٣] ولا الروم [٤]ذات القرون بأطوع منهم له.

١٣. قال: حماد وزعم يزيد بن حازم عن عكرمة أن أبا سفيان قال: يا أبا الفضل أصبح بن أخيك - والله - عظيم الملك، قال: (فقال له)[٥] العباس: إنه ليس بملك ولكنها (نبوة)[٦]، قال: أو ذاك؟ (أو ذاك)[٧][٨].

١٤. (ثم)[٩] رجع إلى حديث أيوب عن عكرمة قال: قال أبو سفيان: واصباح قريش، قال: فقال العباس: يا رسول الله، لو أذنت لي (فأتيتهم)[١٠] فدعوتهم (فأمنتهم)[١١]، وجعلت لأبي سفيان شيئا يذكر به، فانطلق العباس فركب بغلة

---

(١) سقط من: [ع].

(٢) سقط من: [هـ].

(٣) سقط من: [هـ].

(٤) في [هـ]: زيادة (و).

(٥) في [ب]: (فقاله).

(٦) في [هـ]: (النبوة).

(٧) في [جـ]: (أو ذا)، وفي [س]: (وأوذا).

(٨) مرسل؛ عكرمة تابعي.

(٩) في [جـ]: تكررت.

(١٠) سقط من: [أ، ب].

(١١) في [س]: (وأمنتهم).

رسول الله (ﷺ)[١] الشهباء، وانطلق، فقال رسول الله ﷺ: **«ردوا عليَّ أبي، ردوا علي أبيَّ، فإن عم الرجل صنو أبيه، إني أخاف أن تفعل به قريش ما فعلت ثقيف بعروة بن مسعود، دعاهم إلى الله فقتلوه، أما والله لئن ركبوها منه لأضرمنها عليهم نارا»**.

١٥. فانطلق العباس/ حتى قدم مكة، فقال: يا أهل مكة أسلموا تسلموا، قد ٤٨٥/١٤
استبطنتم بأشهب (بازل)[٢]، وقد كان رسول الله ﷺ بعث الزبير من قبل أعلى مكة، (وبعث)[٣] خالد (بن الوليد)[٤] من قبل أسفل مكة، فقال لهم العباس: هذا الزبير من قبل أعلى مكة، وهذا خالد من قبل أسفل مكة، وخالد (وما)[٥] خالد؟ وخزاعة (المجدعة)[٦] الأنوف، ثم قال: من ألقى سلاحه فهو آمن.

١٦. ثم قدم رسول الله ﷺ فتراموا بشيء من النبل، ثم إن رسول الله ﷺ ظهر عليهم فأمن الناس إلا خزاعة (من)[٧] بني بكر (فذكر)[٨] أربعة: مقيس بن صبابة، وعبدالله بن أبي سرح، وابن (خطل)[٩]، وسارة (مولاة)[١٠] بني هاشم، قال حمادة: سارة - في حديث أيوب، (أو)[١١] في حديث (غيره)[١٢].

---

(١) سقط من: [س].
(٢) في [هـ]: (باذل)، والمراد: رميتم في باطن أمركم بأمر شديد صعب.
(٣) في [جـ]: (هذا).
(٤) سقط من: [جـ].
(٥) في [هـ]: (ما).
(٦) في [ب]: (المخدعة).
(٧) في [ع]: (عن).
(٨) في [أ، ب]: (وذكر).
(٩) في [ب]: (حنطل).
(١٠) في [جـ، ي]: (مولى).
(١١) هكذا في [هـ]، وفي بقية النسخ: (و).
(١٢) في [ع]: (غره).

١٧. قال: فقتلهم خزاعة إلى نصف النهار، وأنزل الله: ﴿أَلَا تُقَٰتِلُونَ قَوْمًا نَّكَثُوٓاْ أَيْمَٰنَهُمْ وَهَمُّواْ بِإِخْرَاجِ ٱلرَّسُولِ وَهُم بَدَءُوكُمْ أَوَّلَ مَرَّةٍ ۚ أَتَخْشَوْنَهُمْ ۚ فَٱللَّهُ أَحَقُّ أَن تَخْشَوْهُ إِن كُنتُم مُّؤْمِنِينَ ﴿١٣﴾ قَٰتِلُوهُمْ يُعَذِّبْهُمُ ٱللَّهُ[1] بِأَيْدِيكُمْ وَيُخْزِهِمْ[2] وَيَنصُرْكُمْ عَلَيْهِمْ[3] وَيَشْفِ صُدُورَ قَوْمٍ مُّؤْمِنِينَ﴾ (قال: خزاعة)[4]: ﴿وَيُذْهِبْ غَيْظَ قُلُوبِهِمْ﴾ قال: خزاعة: ﴿وَيَتُوبُ ٱللَّهُ عَلَىٰ مَن يَشَآءُ..﴾ [التوبة: ١٣-١٥]، (قال: خزاعة)[5][6].

٣٩٦٧٤- **حدثنا** عبد الرحيم بن سليمان، عن زكريا بن أبي زائدة قال: كنت مع أبي إسحاق فيما بين مكة والمدينة فسايرنا رجل من خزاعة، فقال له (أبو)[7]إسحاق: كيف (قال)[8] رسول الله ﷺ: لقد (رعدت)[9]/ هذه السحابة بنصر بني كعب، ٤٨٦/١٤
[فقال[10] الخزاعي: لقد (نصلت)[11] بنصر بني كعب][12]، ثم أخرج إلينا رسالة رسول

---

(١) في [أ، ب]: زيادة (قال: خزاعة).

(٢) في [أ، ب]: زيادة (قال: خزاعة).

(٣) في [أ، ب]: زيادة (قال: خزاعة).

(٤) سقط من: [هـ].

(٥) سقط من: [هـ].

(٦) مرسل؛ عكرمة تابعي، أخرجه الفاكهي في أخبار مكة (٢٠٨/٥، وابن أبي حاتم في التفسير (١٠٠٢٨)، والسمرقندي ٤٢/٢، والطحاوي ٢٩١/٣ و٣١٢، والبلاذري ص٥٠، وورد بعضه من حديث عكرمة عن ابن عباس، أخرجه ابن جرير في التاريخ ١٥٧/٢، وابن عساكر ٤٤٨/٢٣.

(٧) سقط من: [ع].

(٨) في [ع]: (كان).

(٩) في [س]: (أعدت).

(١٠) في [جـ، ق]: زيادة (له).

(١١) من نصل السهم، وفي [أ، ب، ع]: (نصلت)، وفي [جـ]: (خلت)، وفي [ي]: (نضرت)، وفي [ق، هـ]: (وصلت).

(١٢) سقط ما بين المعكوفين من: [س].

الله ﷺ إلى خزاعة، (وكتبتها)[١] يومئذ كان فيها:

«بسم الله الرحمن الرحيم

من محمد رسول الله إلى بديل وبسر وسروات بني عمرو، فإني أحمد إليكم الله الذي لا إله إلا هو، أما بعد ذلكم فإني لم (آثم)[٢] بإلِّكُم ولم (أضع)[٣] في جنبكم، وإن أكرم أهل تهامة عليَّ أنتم وأقربه رحما ومن (تبعكم)[٤] [٥]من المطيبين، وإني قد أخذت لمن هاجر منكم مثل ما أخذت لنفسي، ولو هاجر بأرضه غير ساكن مكة إلا معتمرا أو حاجا، وإني لم أضع فيكم إن (أسلمتم)[٦] وإنكم غير (خائفين)[٧] من قبلي ولا محصرين، أما بعد فإنه قد أسلم علقمة بن علاثة (وابن)[٨] هوذة (وبايعا)[٩] وهاجرا على من اتبعهما من عكرمة، (وأخذ)[١٠] لمن تبعه مثل ما أخذ لنفسه، وإن (بعضنا)[١١] من بعض في الحلال والحرام، وإني والله ما كذبتكم وليحيكم ربكم»[١٢].

٣٩٦٧٥- قال: (و)[١٣]بلغني عن الزهري قال: هؤلاء خزاعة وهم من أهلي، قال: فكتب إليهم/ النبي ﷺ وهم يومئذ نزول بين عرفات ومكة، لم يسلموا حيث ٤٨٧/١٤

(١) في [ع]: (وأثبتها).

(٢) أي: لم أغدر في عهدكم، وفي [ع، ق]: (أثم).

(٣) في [ع]: (أصنع).

(٤) في [أ، ب، جـ، س، ي]: (سبقكم).

(٥) في [هـ]: زيادة (و).

(٦) في [جـ، ق]: (سلمتم).

(٧) في [ق، هـ]: (خائبين)، وفي [ط]: (خائنين).

(٨) في [هـ]: (ابنا).

(٩) في [أ، ب، س، ي]: (وتابعا).

(١٠) في [هـ]: (أخذ).

(١١) في [ط، هـ]: (بعضاً).

(١٢) مرسل؛ الخزاعي لم تثبت صحبته، وأخرجه ابن عساكر ١٤٣/٤١.

(١٣) سقط من: [أ، ب].

كتب إليهم، وقد كانوا حلفاء النبي ﷺ[(١)(٢)].

٣٩٦٧٦- **حدثنا** يزيد بن هارون قال: (حدثنا)[(٣)] حسين المعلم عن عمرو بن شعيب عن أبيه عن جده أن النبي ﷺ قال يوم فتح مكة: **«كفوا السلاح إلا خزاعة (عن)[(٤)] بني بكر»**، فأذن لهم حتى صلوا العصر ثم قال لهم: **«كفوا السلاح»**، فلقي من الغد رجلٌ من خزاعة رجلا من بني بكر، فقتله بالمزدلفة فبلغ ذلك رسول الله ﷺ فقام خطيبا فقال: **«إن (أعدى)[(٥)] الناس على الله من قتل في الحرم، ومن قتل غير قاتله، ومن قتل (بذحول)[(٦)] الجاهلية»**[(٧)].

٣٩٦٧٧- **حدثنا** شبابة بن سوار قال: حدثنا (المغيرة)[(٨)] بن مسلم عن أبي الزبير عن جابر قال: دخلنا مع النبي ﷺ مكة (وفي البيت)[(٩)] وحول البيت ثلاثمائة وستون صنما تعبد من دون الله، قال: فأمر بها رسول الله ﷺ (فكبت)[(١٠)] كلها لوجوهها، ثم قال: ﴿**جَآءَ ٱلْحَقُّ وَزَهَقَ ٱلْبَٰطِلُ ۚ إِنَّ ٱلْبَٰطِلَ كَانَ زَهُوقًا**﴾ [الإسراء: ٨١]، ثم دخل رسول الله (ﷺ)[(١١)]/ البيت فصلى (فيه)[(١٢)] ركعتين، فرأى فيه تمثال إبراهيم ٤٨٨/١٤

(١) في [ق]: (زيادة يوم فتح مكة).
(٢) مرسل؛ الزهري تابعي.
(٣) في [ع]: (أخبرنا).
(٤) في [ق، هـ]: (هن).
(٥) في [ع]: (أعدا).
(٦) أي: عداوة الجاهلية، وفي [أ، ب، س، ط، ع]: (بدخول).
(٧) حسن؛ شعيب صدوق، أخرجه أحمد (٦٦٨١)، وأبوعبيد في الأموال ١/١٥٤.
(٨) في [هـ]: (المغير).
(٩) سقط من: [أ، ب]، وفي [ط، هـ]: (في البيت).
(١٠) في [ع]: (وكبت).
(١١) سقط من: [ع].
(١٢) في [ي]: (في).

وإسماعيل وإسحاق (وقد جعلوا)[١] في يد إبراهيم الأزلام يستقسم بها، فقال رسول الله ﷺ: **«قاتلهم الله، ما كان إبراهيم يستقسم بالأزلام»**، ثم دعا رسول الله ﷺ بزعفران فلطخه بتلك التماثيل[٢].

٣٩٦٧٨- **حدثنا** ابن عيينة عن ابن أبي نجيح (عن مجاهد)[٣] عن أبي معمر عن عبد الله قال: دخل النبي ﷺ مكة وحول الكعبة ثلاثمائة وستون صنما فجعل يطعنها بعود كان في يده ويقول: ﴿**وَقُلْ جَآءَ ٱلْحَقُّ وَزَهَقَ ٱلْبَٰطِلُ إِنَّ ٱلْبَٰطِلَ كَانَ زَهُوقًا**﴾ [الإسراء: ٨١] ﴿**جَآءَ ٱلْحَقُّ وَمَا يُبْدِئُ ٱلْبَٰطِلُ وَمَا يُعِيدُ**﴾ [سبأ: ٤٩][٤].

٣٩٦٧٩- **حدثنا** شبابة بن سوار قال: (حدثنا)[٥] نعيم بن حكيم قال: حدثني أبو مريم عن علي قال: انطلق بي رسول الله ﷺ حتى أتى بي الكعبة فقال: **«اجلس»**، فجلست إلى جنب الكعبة وصعد رسول الله ﷺ على منكبي، [ثم قال لي: **«انهض بي»**، فنهضت به، فلما رأى ضعفي تحته قال: **«اجلس»**، فجلست فنزل عني وجلس لي فقال: **«يا علي اصعد على منكبي»**][٦]، فصعدت على (منكبه)[٧]، ثم نهض بي رسول الله (ﷺ)[٨] [فلما (نهض)[٩] بي خيل إلي

---

(١) في [ع]: (قد جعلوا)، وفي [أ، ب]: (وجعلوا).

(٢) حسن؛ المغيرة بن مسلم صدوق، وأخرجه أبويعلى كما في تفسير ابن كثير ٣/٦٠، وابن المنذر كما في الدرر المنثور ٥/٣٢٩، وحسنه الحافظ في المطالب العالية (٤٣٠٣).

(٣) سقط من: [جـ].

(٤) صحيح؛ أخرجه البخاري (٢٤٧٨)، ومسلم (١٧٨١).

(٥) في [ع]: (أخبرنا).

(٦) سقط من: [أ، ب، ع].

(٧) في [ب]: (منكبيه).

(٨) سقط من: [س، ع].

(٩) في [جـ]: (نض).

٤٨٩/١٤ (أني)[١] لو شئت نلت أفق السماء، فصعدت على/ الكعبة، وتنحى رسول الله ﷺ[٢] فقال لي: «**(ألق)**[٣] **صنمهم الأكبر (صنم)**[٤] **قريش**»، وكان من نحاس، وكان (موتودا)[٥] بأوتاد من حديد في الأرض، فقال لي رسول الله ﷺ: «**عالجه**»، فجعلت أعالجه ورسول الله ﷺ يقول: «**إيه**»، (فلم)[٦] أزل أعالجه حتى استمكنت منه فقال: «**اقذفه**»، (فقذفته)[٧] ونزلت[٨].

٣٩٦٨٠- **حدثنا** سليمان بن حرب قال: حدثنا حماد بن زيد عن أيوب عن عكرمة أن النبي ﷺ قدم يوم الفتح وصورة إبراهيم وإسماعيل في البيت وفي أيديهما القداح فقال رسول الله ﷺ: «**ما لإبراهيم وللقداح والله ما استقسم بها قط**»، ثم أمر بثوب فبل ومحى به صورهما[٩].

٣٩٦٨١- **حدثنا** سليمان بن حرب قال: (حدثنا)[١٠] حماد بن (زيد)[١١] عن

---

(١) سقط من: [ي]، وفي [ق]: (أن).

(٢) سقط ما بين المعكوفين من: [ب].

(٣) في [أ، ب]: (التي).

(٤) في [هـ]: (فصنم).

(٥) في [أ، ب]: (موثوداً).

(٦) في [ب]: (ولم).

(٧) سقط من: [ب].

(٨) مجهول؛ لجهالة أبي مريم، أخرجه أحمد (٦٤٤)، والحاكم ٢/٢٦٦، وأبويعلى (٢٩٢)، والنسائي (٨٥٠٧)، والضياء ٢(٧٠٨)، وابن جرير في مسند علي من تهذيب الآثار ٣/٢٣٦ (٣١)، والبزار (٧١٩)، وإسحاق كما في المطالب (٤٢٢٤)، والخطيب ١٣/٣٠٢.

(٩) مرسل؛ عكرمة تابعي، أخرجه الأزرقي ١/١٦٩، وقد ورد من حديث عكرمة عن ابن عباس مرفوعاً، أخرجه البخاري (١٦٠١).

(١٠) في [ع]: (أخبرنا).

(١١) في [أ، ب]: (يزيد).

أيوب عن أبي الخليل عن مجاهد أن النبي ﷺ قدم يوم الفتح والأنصاب بين الركن والمقام، فجعل يكفئها (لوجو)[١] ها، ثم (قام)[٢] رسول الله ﷺ خطيبا فقال: **«ألا إن مكة حرام أبدا إلى يوم القيامة، لم (تحل)[٣] لأحد قبلي، (ولا)[٤] (تحل)[٥] لأحد بعدي، غير أنها أحلت لي ساعة من/ النهار، لا يختلى خلاها، ولا ينفر صيدها، ولا يعضد شجرها، ولا يلتقط لقطتها، إلا أن تعرف»**، (فقام)[٦] العباس فقال: يا رسول الله[٧] إلا الإذخر (لصاغتنا)[٨] (وبيوتنا وقبورنا)[٩]، فقال: **«إلا الإذخر، إلا الإذخر»**[١٠]. ٤٩٠/١٤

٣٩٦٨٢- **حدثنا** شبابة بن سوار قال: (حدثنا)[١١] ابن أبي ذئب عن عبدالرحمن ابن مهران عن (عمير)[١٢] مولى ابن عباس عن أسامة بن زيد قال: دخلت مع النبي

---

(١) سقط من: [ب].

(٢) في [ي]: (قال).

(٣) في [ب]: (يحل).

(٤) في [أ]: (فلا).

(٥) في [ب]: (يحل).

(٦) في [ب]: (مقام).

(٧) في [هـ]: زيادة (ﷺ).

(٨) في [أ، ب]: (لصاعتنا)، وفي [هـ]: (لصناعتنا).

(٩) في [ع]: (وقبورنا وبيوتنا).

(١٠) مرسل؛ مجاهد تابعي، وأخرجه مرسلاً البخاري (٤٣١٣)، وعبدالرزاق (٩١٨٩)، والفاكهي ٢٤٨/٢ (١٤٤٥)، وورد من طريق مجاهد عن ابن عباس، أخرجه الطحاوي ٢٦٠/٢، والأزرقي ١٢٦/٢، وابن جرير ٥٤٢/١، كما ورد من حديث مجاهد عن طاووس عن ابن عباس، أخرجه البخاري (١٥٨٧)، ومسلم ١٣٥٣).

(١١) في [ع]: (أخبرنا).

(١٢) في [ع]: (عمر).

ﷺ الكعبة، فرأى في البيت صورة فأمرني فأتيته بدلو من ماء، فجعل يضرب تلك الصورة ويقول: **«قاتل الله قوما يصورون ما لا يخلقون»**[١].

٣٩٦٨٣- **حدثنا** علي بن مسهر ووكيع عن زكريا عن الشعبي عن الحارث بن مالك بن برصاء قال: قال رسول الله ﷺ يوم فتح مكة: **«لا تغزى بعد اليوم (إلى)[٢] يوم القيامة»**[٣].

٣٩٦٨٤- **حدثنا** علي بن مسهر ووكيع عن زكريا عن الشعبي عن عبد الله بن مطيع عن أبيه قال: قال رسول الله ﷺ: **«(لا يقتل)[٤] (قرشي)[٥] صبرا (بعد هذا اليوم (أبداً)[٦])[٧][٨]»**./ ٤٩١/١٤

٣٩٦٨٥- **حدثنا** أحمد بن مفضل قال: (حدثنا)[٩] أسباط بن نصر قال: زعم السدي عن مصعب بن سعد عن أبيه قال: لما كان يوم فتح مكة أمن رسول الله ﷺ الناس إلا أربعة نفر وامرأتين وقال: **«اقتلوهم وإن وجدتموهم متعلقين بأستار الكعبة»**، عكرمة بن أبي جهل، وعبد الله بن خطل، ومقيس بن صبابة، وعبد الله ابن سعد بن أبي سرح.

---

(١) حسن، عبدالرحمن بن مهران صدوق؛ أخرجه الطيالسي (٦٢٣)، والروياني (٣٩)، والضياء (١٣٣٦)، والطحاوي ٢٨٣/٤، والبغوي في الجعديات (٢٨٢٠)، والطبراني (٤٠٧).

(٢) في [أ، ب]: (إلا).

(٣) منقطع حكماً؛ زكريا مدلس، أخرجه أحمد (١٥٤٠٤)، والترمذي (١٦١١)، والطبراني (٣٣٣٤)، والبيهقي ٢١٤/٩، وابن سعد ١٤٥/٢، وقد وصف الحديث بالاضطراب مع ما بعده.

(٤) سقط من: [أ، ب].

(٥) سقط من: [أ، ب].

(٦) سقط من: [أ، ب].

(٧) في [جـ]: (أبداً بعد هذا اليوم).

(٨) صحيح؛ أخرجه مسلم (١٧٨٢)، وأحمد (١٥٤٠٧).

(٩) في [ع]: (أخبرنا).

٢. فأما عبد الله بن خطل فأدرك وهو متعلق بأستار الكعبة (فاستبق)[١] إليه سعيد ابن (حريث)[٢] وعمار، فسبق سعيد عمارا، وكان (أشب)[٣] الرجلين فقتله.

٣. وأما مقيس بن صبابة فأدركه الناس في السوق فقتلوه.

٤. وأما عكرمة فركب البحر فأصابتهم عاصف، فقال أصحاب (السفينة)[٤] لأهل السفينة: أخلصوا، فإن آلهتكم لا تغني عنكم شيئا ها هنا، فقال عكرمة: والله لئن لم (ينجني)[٥] في البحر إلا الإخلاص ما ينجيني في البر [غيره اللهم (إن)[٦] لك عهداً إن أنت عافيتني مما أنا فيه أني آتي محمدا حتى أضع يدي في يده فلأجدنه عفوا كريماً، قال: فجاء وأسلم][٧].

٥. وأما عبد الله بن سعد بن أبي سرح فإنه اختبأ عند عثمان، فلما (دعا)[٨] رسول الله ﷺ (الناس)[٩] (للبيعة)[١٠] جاء به حتى أوقفه على النبي ﷺ فقال: يا رسول الله بايع عبد الله، قال: فرفع رأسه فنظر إليه ثلاثا (كل)[١١] ذلك يأبى فبايعه بعد الثلاث، ثم أقبل على أصحابه فقال: «**(أما)**[١٢] **كان فيكم رجل رشيد**

---

(١) في [أ، ب]: (فاستيق).

(٢) في [ط]: (كريب).

(٣) في [أ، ب]: (أشبه).

(٤) في [س]: بياض.

(٥) في [أ، ق، هـ]: (ينجيني).

(٦) سقط من: [س].

(٧) سقط ما بين المعكوفين من: [أ، ب].

(٨) في [ب]: (رعا)، وفي [س]: دعى).

(٩) سقط من: [جـ، ي].

(١٠) في [أ، ب، س، ع، ي]: (إلى البيعة).

(١١) في [أ، ب]: (أكل).

(١٢) في [هـ]: (ما).

(يقوم)[١] **إلى هذا حيث رآني كففت يدي عن (بيعته)**[٢] **فيقتله»**، قالوا: وما يدرينا يا رسول الله/ ما في نفسك ألا أومأت إلينا بعينك؟ قال: **«إنه لا ينبغي لنبي أن (تكون)**[٣] **له خائنة أعين»**[٤]. ٤٩٢/١٤

٣٩٦٨٦- **حدثنا** شبابة (بن سوار)[٥] قال: (حدثنا)[٦] مالك بن أنس عن الزهري عن أنس قال: دخل رسول الله ﷺ مكة عام الفتح وعلى رأسه مغفر، فلما أن دخل نزعه فقيل له: يا رسول الله هذا ابن خطل متعلق بأستار الكعبة فقال: **«اقتلوه»**[٧].

٣٩٦٨٧- **حدثنا** معتمر بن سليمان عن سليمان التيمي عن أبي عثمان أن أبا (برزة)[٨] قتل ابن خطل وهو متعلق بأستار الكعبة[٩].

٣٩٦٨٨- **حدثنا** عفان قال: (حدثنا)[١٠] حماد بن سلمة (عن ثابت)[١١] عن

---

(١) في [ب]: (القوم).

(٢) في [ق، هـ]: (بيعة).

(٣) في [ب]: (يكون).

(٤) حسن؛ أحمد بن مفضل صدوق، وكذلك أسباط والسدي، أخرجه أبوداود (٢٦٨٣)، والنسائي (٣٥٣٠)، والحاكم ٤٥/٣، والبزار (١١٥١)، والطحاوي ٣٣٠/٣، وأبويعلى (٧٥٧)، والدارقطني ٥٩/٣، والبيهقي ٢٠٢/٨، والضياء ٣/(١٠٥٤)، وابن عبدالبر في التمهيد ١٧٥/٦، وابن بشكوال ١٢٩/١.

(٥) سقط من: [هـ].

(٦) في [ع]: (أخبرنا).

(٧) صحيح؛ أخرجه البخاري (١٨٤٦)، ومسلم (١٣٥٧).

(٨) في [هـ]: (يرزة).

(٩) مجهول منقطع؛ أبوعثمان مجهول لم يثبت إدراكه للواقعة، أخرجه متصلاً أحمد (١٩٧٩٤)، وابن سعد ٢٩٩/٤.

(١٠) في [ع]: (أخبرنا).

(١١) سقط من: [أ، ب].

أنس أن ثمانين من أهل مكة هبطوا على رسول الله ﷺ من جبل التنعيم عند صلاة الفجر، فأخذهم رسول الله ﷺ سلما، / فعفا عنهم ونزل القرآن: ﴿وَهُوَ ٤٩٣/١٤
ٱلَّذِى كَفَّ أَيْدِيَهُمْ عَنكُمْ وَأَيْدِيَكُمْ عَنْهُم (بِبَطْنِ)[1] (مَكَّةَ)[2] مِنۢ بَعْدِ أَنْ أَظْفَرَكُمْ عَلَيْهِمْ﴾ [الفتح: ٢٤][3].

٣٩٦٨٩- **حدثنا** ابن عيينة عن ابن أبي نجيح عن مجاهد قال: قالت أم هانئ: قدم النبي ﷺ مكة وله أربع غدائر تعني ضفائر[4].

٣٩٦٩٠- **حدثنا** وكيع قال: (حدثنا)[5] حماد بن سلمة عن أبي الزبير عن جابر أن النبي ﷺ دخل مكة وعليه عمامة سوداء[6].

٣٩٦٩١- **حدثنا** عبيد الله بن موسى قال: (أخبرنا)[7] موسى بن عبيدة (عن عبدالله بن دينار عن ابن عمر - وعن أخيه عبد الله بن عبيدة -)[8] أن رسول الله ﷺ دخل مكة حين دخلها وهو (معتجر)[9] بشقة برد أسود، فطاف على راحلته القصواء

---

(١) سقط من: [ع].

(٢) سقط من: [ع].

(٣) صحيح؛ أخرجه مسلم (١٨٠٨)، وأحمد ١٢٤/٣ (١٢٢٧٦).

(٤) منقطع؛ مجاهد لم يدرك أم هاني، أخرجه أحمد (٢٦٨٩٠)، وأبوداود (٤١٩١)، والترمذي (١٧٨١)، وابن ماجه (٣٦٣١)، وابن سعد ٤٢٩/١، والفاكهي في أخبار مكة (١٩٢١)، وأبونعيم في أخبار أصبهان ١٥/٢، والطبراني ٢٤/(١٠٤٩)، والخطيب في التاريخ ٤٣٩/١٠، والبيهقي في دلائل النبوة (٢٢٤٨).

(٥) في [ع]: (أخبرنا).

(٦) صحيح؛ أخرجه مسلم (١٣٥٨)، وأحمد (١٤٩٠٤).

(٧) في [أ، ب، ي]: (أنبأنا).

(٨) سقط من: [جـ].

(٩) في [أ، ب]: (معتمر).

في يده محجن يستلم به الأركان، قال: قال ابن عمر: فما وجدنا لها مناخا (في)[١] المسجد حتى نزل على أيدي الرجال، ثم خرج بها حتى (أنيخت)[٢] في الوادي، ثم خطب الناس على (رجليه)[٣] فحمد الله وأثنى عليه بما هو (له)[٤] أهل، ثم قال: **«أيها الناس إن الله قد وضع عنكم عُبِّيَّةَ الجاهلية وتَعَظُّمَها (بآبائها)[٥] الناس [رجلان، (فبر)[٦] تقي كريم على الله، وكافر شقي/ هين على الله، أيها الناس][٧] إن الله يقول: ﴿يَٰٓأَيُّهَا ٱلنَّاسُ إِنَّا خَلَقۡنَٰكُم مِّن ذَكَرٖ وَأُنثَىٰ وَجَعَلۡنَٰكُمۡ شُعُوبٗا وَقَبَآئِلَ لِتَعَارَفُوٓاْۚ إِنَّ أَكۡرَمَكُمۡ عِندَ ٱللَّهِ (أَتۡقَىٰكُمۡۚ)[٨] إِنَّ ٱللَّهَ عَلِيمٌ خَبِيرٞ﴾** [الحجرات: ١٣] **أقول هذا وأستغفر الله لي ولكم»**،

٤٩٤/١٤

قال: ثم عدل إلى جانب المسجد فأتي بدلو من ماء زمزم فغسل منها وجهه، (ما)[٩] (تقع)[١٠] منه قطرة إلا في يد إنسان، إن كانت قدر ما يحسوها حساها، وإلا مسح بها، والمشركون ينظرون، فقالوا: ما رأينا ملكا قط أعظم من اليوم، ولا قوما أحمق من اليوم، ثم أمر بلالا فرقي على ظهر الكعبة، فأذن بالصلاة، وقام المسلمون (فتجردوا)[١١] في الأزر، وأخذوا الدلاء وارتجزوا على زمزم يغسلون الكعبة ظهرها

---

(١) هكذا في [هـ]، وفي بقية النسخ: (وفي).

(٢) في [ب]: (نيخت).

(٣) في [س]: (راحلته).

(٤) سقط من: [ب].

(٥) في [أ، ب]: (يا بالها).

(٦) في [أ، ب]: (فير).

(٧) سقط ما بين المعكوفين من: [جـ].

(٨) في [ع]: (أثقاكم).

(٩) في [أ، ب]: (ماءً).

(١٠) في [ب، ع، ي]: (يقع).

(١١) في [أ، ب]: (وتجردوا).

وبطنها، فلم يدعوا أثرا من المشركين إلا محوه أو غسلوه[١].

٣٩٦٩٢- **حدثنا** عبيد الله بن موسى قال: (أخبرنا)[٢] موسى بن عبيدة عن يعقوب بن زيد بن طلحة التيمي ومحمد بن المنكدر قالا: (وكان)[٣] بها يومئذ ستون وثلاثمائة وثن على الصفا، وعلى المروة صنم، وما بينهما محفوف بالأوثان، والكعبة قد أحيطت بالأوثان؛ قال [٤]محمد بن المنكدر: فقام رسول الله ﷺ ومعه قضيب يشير به إلى الأوثان، فما هو إلا أن يشير إلى شيء منها (فيتساقط)[٥] حتى أتى أسافا ونائلة وهما قدام المقام/ مستقبل باب الكعبة فقال: **(عفروهما)**[٦]، فألقاهما المسلمون، ٤٩٥/١٤
قال: **«قولوا»**، قالوا: ما نقول يا رسول الله؟ قال: **«قولوا: صدق الله وعده، ونصر عبده، وهزم الأحزاب وحده»**[٧].

٣٩٦٩٣- **حدثنا** الحسن بن موسى قال: (حدثنا)[٨] شيبان عن يحيى قال: أخبرني أبو سلمة أن أبا هريرة أخبره أن خزاعة قتلوا رجلاً من بني ليث عام فتح مكة بقتيل منهم قتلوه، فأخبر بذلك رسول الله ﷺ فركب راحلته فخطب فقال: **«إن الله حبس عن مكة الفيل، وسلط عليها رسوله (والمؤمنين)**[٩] **(ألا وإنها لم تحل لأحد**

---

(١) ضعيف؛ لضعف موسى بن عبيدة، أخرجه الترمذي (٣٢٧٠)، وابن ماجه (٣٥٨٦)، والخطيب ٢٣/٦، وعبد بن حميد (٧٩٥)، وابن جرير في مسند ابن عباس من تهذيب الآثار (٧٢)، والفاكهي (٤٥٩)، وابن أبي حاتم (١٨٦٢٢).

(٢) في [أ، ب، ي]: (أنبأنا).

(٣) في [ع]: (وكانا).

(٤) هكذا في [هـ]، وفي بقية النسخ زيادة: (قال).

(٥) في [أ، ب]: (فتساقط)، وفي [س، ي]: (فتتساقط).

(٦) في [ق]: (غفروهما).

(٧) مرسل ضعيف؛ يعقوب وابن المنكدر تابعيان، وموسى بن عبيدة ضعيف.

(٨) في [ع]: (أخبرنا).

(٩) في [ع]: (والمؤمنون).

كان قبلي ولا تحل لأحد كان بعدي)[١]، ألا وإنها أحلت لي ساعة من النهار، ألا وإنها ساعتي هذه حرام، لا يختلى شوكها، ولا يعضد شجرها، ولا يَلتقط ساقطتَها، إلا منشد ومن قتل له قتيل فهو بخير النظرين: إما أن يقتل وإما أن يفادي أهل القتيل».

قال: فجاء رجل يقال له: أبو(شاه)[٢] فقال: اكتب لي يا رسول الله، قال: **«اكتبوا لأبي شاه»**، فقال رجل من قريش: إلا الإذخر - يا رسول الله - فإنا نجعله في بيوتنا وقبورنا فقال (رسول الله ﷺ)[٣]: **«إلا الإذخر»**[٤].

٤٩٦/١٤

٣٩٦٩٤- **حدثنا** أبو أسامة قال: (حدثنا)[٥] مسعر عن (عمرو)[٦] بن مرة/ عن الزهري قال: قال رجل من بني (الديل)[٧] بن بكر: لوددت أني رأيت رسول الله ﷺ وسمعت منه فقال (لرجل)[٨]: انطلق معي، فقال: إني أخاف أن (تقتلني)[٩] خزاعة، فلم يزل به حتى انطلق، فلقيه رجل من خزاعة (فعرفه)[١٠] فضرب بطنه بالسيف، قال: قد أخبرتك أنهم سيقتلونني، فبلغ ذلك رسول الله ﷺ، فقام فحمد الله وأثنى عليه، ثم قال: **«إن الله (هو)[١١] حرم مكة ليس الناس حرموها، وإنما**

---

(١) سقط من: [أ، ب، ط، ق، هـ].

(٢) في [ب]: (نسياه).

(٣) سقط من: [ع].

(٤) صحيح؛ أخرجه البخاري (١١٢)، ومسلم (١٣٥٥).

(٥) في [ع]: (أخبرنا).

(٦) في [أ، ب]: (عامر)، وفي [ق، هـ]: (عمر).

(٧) في [ق]: (وائل)، وفي [هـ]: (الدئل).

(٨) في [ب]: (الرجل).

(٩) في [ب]: (يقتلني).

(١٠) في [أ، ب]: (فعرف).

(١١) سقط من: [أ، ب].

أحلت لي ساعة من نهار وهي بعد حرم، وإن أعدى الناس على الله ثلاثة: من قتل (فيها)[١]، أو قتل غير (قاتل)[٢]، أو طلب (بذحول)[٣] الجاهلية، فلأدين (هذا)[٤] الرجل»[٥].

٣٩٦٩٥- قال عمرو بن مرة: (فحدثت)[٦] بهذا الحديث سعيد بن المسيب فقلت: أعدى الله فقال: (أعدى)[٧].

٣٩٦٩٦- **حدثنا** يحيى بن آدم عن بن إدريس عن محمد بن إسحاق عن الزهري عن عبيد الله بن عبد الله بن عتبة عن ابن عباس أن رسول الله ﷺ عام الفتح لما جاءه العباس بن عبد المطلب بأبي سفيان فأسلم بمر الظهران، فقال له العباس: يا رسول الله، إن أبا سفيان[٨] يحب هذا الفخر، فلو جعلت له شيئاً، قال: **«نعم، من دخل دار أبي (سفيان)[٩] فهو آمن، ومن أغلق بابه فهو آمن»**[١٠].

---

(١) في [ي]: (منها).

(٢) في [جـ، ع، ق، ي]: (قاتله).

(٣) في [أ، ب، س، ط]: (بدخول).

(٤) في [أ، ب]: (فهذا).

(٥) مرسل؛ الزهري تابعي، ومراسيله من أضعف المراسيل.

(٦) في [أ، ب]: (حدثت).

(٧) في [أ، ع]: (أعدا)، وفي [ب]: (أعد).

(٨) في [هـ]: زيادة (رجل).

(٩) سقط من: [ي].

(١٠) منقطع حكماً؛ ابن إسحاق مدلس، أخرجه أبوداود (٣٠٢١)، م وابن أبي عاصم في الآحاد (٤٨٦)، والبيهقي ١١٨/٩، وابن عساكر ٤٤٧/٢٣، وابن عبدالبر في الاستذكار ١٥٢/٥، وورد من طريق ابن إسحاق، قال: أخبرني حسين بن عبدالله عن عكرمة عن ابن عباس، أخرجه البزار (١٢٩٢)، والبيهقي في الدلائل ٣٢/٥، وابن عساكر ٤٤٨/٢٣.

٤٩٧/١٤ ٣٩٦٩٧- **حدثنا** محمد بن فضيل عن يزيد عن مجاهد عن[١]/ ابن عباس قال: قال رسول الله ﷺ: **«هذه[٢] (حرم)[٣] - (يعني مكة)[٤] - حرمها الله يوم خلق السماوات والأرض، ووضع هذين (الأخشبين)[٥]، (لم)[٦] تحل لأحد قبلي ولا تحل لأحد بعدي، ولم تحل لي إلا ساعة من (النهار)[٧]، لا (يعضد)[٨] شوكها، ولا ينفر صيدها، ولا (يختلى)[٩] (خلاها)[١٠]، ولا (يرفع)[١١] لقطتها إلا (منشد)[١٢]»**، فقال العباس: يا رسول الله إن أهل مكة لا صبر لهم عن الأذخر لقينهم ولبنيانهم، فقال رسول الله ﷺ: **«إلا الإذخر»**[١٣].

٣٩٦٩٨- **حدثنا** عبد الوهاب الثقفي عن أيوب عن ابن أبي مليكة قال: لما فتحت مكة صعد بلال البيت فأذن، فقال صفوان بن أمية للحارث بن هشام: ألا ترى إلى هذا العبد؟ فقال الحارث: إنْ يكرهْه اللهُ يغيِّره[١٤].

---

(١) في [هـ]: زيادة (طاوس عن).

(٢) في [جـ، ي]: زيادة (مكة).

(٣) في [ع]: (حرام)، وسقط من: [جـ].

(٤) سقط من: [جـ].

(٥) في [ب]: (الأخشين).

(٦) في [هـ]: (لا).

(٧) في [أ، ب]: (نهار)، وفي [أ]: (نها).

(٨) هكذا في: [هـ]، وفي بقية النسخ: (يحصد).

(٩) في [ع]: (يختلا).

(١٠) في [ع]: (خلاوها).

(١١) في [أ، ب، ق]: (ترفع).

(١٢) في [ع]: (المنشذ).

(١٣) ضعيف؛ لضعف يزيد بن أبي زياد، أخرجه ابن جرير ١/٥٤٢، والدارقطني ٤/٢٣٥، والأزرقي ٢/١٢٦، والطحاوي ٢/٢٦٠، وورد من حديث مجاهد عن طاووس عن ابن عباس، أخرجه البخاري (١٥٨٧)، ومسلم (١٢٥٣).

(١٤) مرسل؛ ابن أبي ملكية تابعي، أخرجه الأزرقي ١/٢٧٤.

٣٩٦٩٩- **حدثنا** أبو خالد الأحمر عن هشام بن عروة عن أبيه أن بلالا أذن يوم الفتح فوق الكعبة[١].

٣٩٧٠٠- **حدثنا** عبدة بن سليمان عن يحيى بن (سعيد)[٢] (عن سعيد)[٣] بن المسيب قال: (خرج)[٤] النبي ﷺ عام الفتح من المدينة بثمانية آلاف/ أو عشرة آلاف ٤٩٨/١٤
(و)[٥]من أهل مكة بألفين[٦].

٣٩٧٠١- **حدثنا** عبد الرحيم بن سليمان عن محمد بن إسحاق عن سعيد بن أبي هند عن أبي مرة مولى عقيل بن أبي طالب عن أم هانئ بنت أبي طالب قالت: لما افتتح رسول الله ﷺ مكة (فر)[٧] إلي رجلان من أحمائي من بني مخزوم، قالت: فخبأتهما في بيتي، فدخل علي أخي علي بن أبي طالب فقال: (لأقتلنهما)[٨]، قالت: فأغلقت الباب عليهما، ثم جئت رسول الله ﷺ (بأعلى)[٩] مكة وهو يغتسل في (جفنة)[١٠] إن فيها أثر العجين، وفاطمة ابنته تستره، فلما فرغ رسول الله ﷺ من غسله أخذ ثوبا فتوشح به ثم صلى ثماني ركعات من الضحى، ثم أقبل فقال: **«مرحبا وأهلا بأم هانئ، ما جاء بك؟»** (قالت)[١١]: قلت: يا نبي الله فر إلي رجلان من أحمائي، فدخل علي علي بن أبي طالب فزعم أنه قاتلهما، فقال: **«لا، قد**

---

(١) مرسل؛ عروة تابعي، أخرجه ابن عساكر ٤٦٦/١٠، وأبوداود في المراسيل (٢٣).
(٢) في [جـ]: (سعد).
(٣) سقط من: [هـ].
(٤) في [س]: (خرق).
(٥) سقط من: [جـ].
(٦) مرسل؛ سعيد بن المسيب تابعي، وأخرجه ابن سعد ١٣٩/٢، والفاكهي ٥/(١٨٩).
(٧) في [أ، ب]: (فرا).
(٨) في [أ، ب]: (لأقبلتهما).
(٩) في [ب]: (على).
(١٠) في [س]: (في جفنته).
(١١) في [أ، ب]: (قال).

(أجرنا من أجرت)[١] **يا أم هانئ، وأمنا من أمنت»**[٢].

٣٩٧٠٢- **حدثنا** غندر عن شعبة عن عمرو بن مرة عن أبي البختري عن أبي سعيد الخدري عن رسول الله ﷺ أنه قال: لما (نزلت)[٣] هذه السورة: ﴿إِذَا جَآءَ نَصْرُ ٱللَّهِ وَٱلْفَتْحُ﴾ [النصر: ١] قال: قرأها رسول الله ﷺ (حتى ختمها)[٤] وقال: **«الناس (حيز)**[٥]**، وأنا وأصحابي (حيز)**[٦]**»**، / وقال: **«لا هجرة بعد الفتح، ولكن جهاد ونية»**، فقال له مروان: كذبت وعنده زيد بن ثابت ورافع بن خديج وهما قاعدان (معه)[٧] على السرير، فقال أبو سعيد: لو شاء هذان لحدثاك، ولكن هذا يخاف أن تنزعه عن [(عرافة)[٨] قومه، وهذا (يخشى)[٩] أن تنزعه عن][١٠] الصدقة، فسكتا، فرفع مروان الدرة ليضربه، فلما رأيا ذلك قالا: صدق[١١]. ٤٩٩/١٤

---

(١) في [أ، ب]: (أخرنا من أخرت).

(٢) حسن؛ ابن إسحاق صدوق، صرح بالسماع عند الطبراني ٢٤/(١٠٢١)، والطحاوي ٣/٣٢٣، وابن بشكوال ١/٦٤٢، وأخرجه البخاري (٣٥٠)، ومسلم (٣٣٦)، وأحمد (٢٦٨٩٢).

(٣) في [هـ]: (نزل)، وفي [ع]: (أنزلت).

(٤) سقط من: [أ، ب]، وفي [ق]: (في أتمها).

(٥) في [ب، س]: (خير).

(٦) أي: في ناحية من الفضل، وفي [ب، س]: (خير).

(٧) سقط من: [أ، ب، جـ].

(٨) في [ع]: (عراقة).

(٩) في [جـ، ع]: (يخشا).

(١٠) سقط ما بين المعكوفين من: [ي].

(١١) منقطع؛ أبوالبختري لا يروي عن أبي سعيد، أخرجه أحمد (١١١٦٧)، والطيالسي (٦٠٢)، والحاكم ٢/٢٥٧، والبيهقي في الدلائل ٥/١٠٩، والطبراني (٤٤٤٤)، والقضاعي في مسند الشهاب (٨٤٥)، والطحاوي في شرح المشكل (٢٦٢٩)، وأبونعيم في الحلية ٤/٣٨٤.

٣٩٧٠٣- **حدثنا** وكيع عن سفيان عن منصور عن مجاهد عن طاوس عن ابن عباس قال: قال رسول الله ﷺ: **«لا هجرة بعد الفتح، ولكن جهاد ونية، وإذا استنفرتم فانفروا»**[(١)].

٣٩٧٠٤- **حدثنا** عبيد الله بن موسى عن عبيد الله بن أبي زياد عن أم يحيى بنت يعلى عن أبيها (قال)[(٢)]: جئت بأبي يوم فتح مكة فقلت: يا رسول الله هذا يبايعك على الهجرة، فقال: **«لا هجرة بعد الفتح، ولكن جهاد ونية»**[(٣)].

٣٩٧٠٥- **[حدثنا** ابن نمير عن عبد الله (بن)[(٤)] حبيب بن أبي ثابت عن ابن أبي حسين عن عطاء عن عائشة قالت: قال رسول الله ﷺ: **«لا هجرة بعد الفتح، ولكن جهاد ونية»]**[(٥)(٦)]./ ٥٠٠/١٤

٣٩٧٠٦- **حدثنا** محمد بن فضيل عن عاصم عن أبي عثمان عن مجاشع بن مسعود قال: أتيت النبي ﷺ أنا وأخي قال: فقلت: يا رسول الله، (بايعنا)[(٧)] على الهجرة، (فقال)[(٨)]: **«مضت الهجرة لأهلها»**، (فقلت)[(٩)]: (علام)[(١٠)] نبايعك يا

---

(١) صحيح؛ أخرجه البخاري (١٥٨٧)، ومسلم (١٣٥٣).

(٢) في [ب، ي]: (قالت).

(٣) مجهول؛ لجهالة أم يحيى، أخرجه أحمد (١٧٩٥٨)، وابن أبي عاصم في الآحاد (١١٧٣)، والطحاوي في شرح المشكل (٢٦٢١)، والنسائي ١٤٥/٧، وابن حبان (٤٨٦٤)، والحاكم ٤٢٣/٣، والبيهقي ١٦/٩، والطبراني ٢٢/(٦٦٤)، وسيأتي ٥٠٤/١٤ برقم [٣٩٧٢٠].

(٤) في [أ، ب]: (عن).

(٥) سقط الحديث من: [س].

(٦) صحيح؛ أخرجه مسلم (١٨٦٤)، وأصله عند البخاري (٢٩١٤).

(٧) في [أ، ب، ق]: (بايعني).

(٨) في [ب]: (فقالت).

(٩) في [أ، ب]: (فقال).

(١٠) في [س، ع]: (على ما).

رسول الله؟ قال: «**على الإسلام والجهاد**»، (قال)[١]: فلقيت أخاه فسألته، فقال: صدق مجاشع[٢].

٣٩٧٠٧- **حدثنا** ابن عيينة عن الزهري عن عبيد الله عن ابن عباس أن النبي ﷺ صام عام الفتح حتى بلغ الكديد ثم أفطر، (وإنما)[٣] يؤخذ بالآخر من فعل رسول الله ﷺ[٤].

٣٩٧٠٨- **حدثنا** ابن إدريس عن محمد بن إسحاق عن الزهري عن عبيد الله عن ابن عباس أن النبي ﷺ أقام حيث فتح مكة خمس (عشرة)[٥] يقصر الصلاة حتى سار إلى حنين[٦].

٣٩٧٠٩- **حدثنا** إسحاق بن منصور عن الحكم بن عبد الملك عن قتادة عن أنس قال: لما دخل رسول الله ﷺ مكة يوم فتح مكة/ أمن الناس إلا أربعة[٧]. ٥٠١/١٤

---

(١) سقط من: [أ، ب].

(٢) صحيح؛ أخرجه البخاري (٢٩٦٢)، ومسلم (١٨٦٣).

(٣) في [أ، ب]: (وأنا).

(٤) صحيح؛ أخرجه البخاري (٢٩٥٣)، ومسلم (١١١٣).

(٥) في [أ، ب]: (عشر).

(٦) منقطع حكماً وفيه علة؛ ابن إسحاق مدلس، وقال أبوداود: «روى هذا الحديث عبدة بن سليمان وأحمد بن خالد الوهبي وسلمة بن الفضل عن ابن إسحاق ولم يذكروا فيه ابن عباس»، وقال البيهقي: «لا أراه محفوظا»، وأخرجه أبوداود (١٢٣١)، وابن ماجه (١٠٧٦)، والنسائي ١٢١/٣، والبيهقي ١٥١/٣، والطحاوي ٤١٧/١، وابن سعد ١٤٣/٢، وابن عبدالبر في الاستذكار ٢٤٨/٢، وأصله عند البخاري (٤٢٩٨).

(٧) ضعيف؛ لحال الحكم بن عبدالملك، أخرجه الدارقطني ١٦٧/٤، والطبراني في الأوسط (٦٥٧٧)، والبيهقي في دلائل النبوة ٦٠/٥، وابن النحاس في الناسخ والمنسوخ ١١٢/١، وابن بشكوال ١٢٩/١، وابن عساكر ٢٩/٢٩.

٣٩٧١٠- **حدثنا** عفان قال: (حدثنا)[١] همام قال: (حدثنا)[٢] قتادة عن أنس قال: أنزلت على النبي ﷺ: ﴿إِنَّا فَتَحْنَا لَكَ فَتْحًا مُّبِينًا﴾ [الفتح: ١] (إلى)[٣] (آخر)[٤] الآية مرجعه من الحديبية، وأصحابه مخالطو الحزن (والكآبة)[٥]، (قال)[٦]: **«نزلت (علي)[٧] (آية)[٨] هي أحب إلي من الدنيا وما فيها جميعا»**، فلما تلاها رسول الله ﷺ قال رجل من القوم: هنيئا مريئا قد بين الله ما يفعل بك، فماذا يفعل بنا؟ فأنزل الله الآية التي بعدها: ﴿لِّيُدْخِلَ[٩] ٱلْمُؤْمِنِينَ وَٱلْمُؤْمِنَٰتِ جَنَّٰتٍ تَجْرِى مِن تَحْتِهَا ٱلْأَنْهَٰرُ﴾ [الفتح: ٥] حتى ختم الآية[١٠].

٣٩٧١١- **حدثنا** أبو أسامة عن عبد الرحمن بن يزيد بن جابر قال: (حدثنا)[١١] مكحول أن رسول الله ﷺ لما دخل مكة تلقته الجن[١٢] (بالشرر يرمونه)[١٣] فقال جبرائيل: تعوذ يا محمد، فتعوذ بهؤلاء الكلمات/ فدحروا عنه، ٥٠٢/١٤

(١) في [ع]: (أخبرنا).

(٢) في [ع]: (أخبرنا).

(٣) سقط من: [س].

(٤) سقط من: [س].

(٥) في [س]: (والكاتبة).

(٦) في [ع]: (فقال).

(٧) في [أ، ب]: (عليه).

(٨) في [س]: (أتيه).

(٩) في [أ، ب]: زيادة (الله).

(١٠) صحيح؛ أخرجه البخاري (٤٨٣٤)، ومسلم (١٨٠٨).

(١١) في [ع]: (أخبرنا).

(١٢) في [أ، ب]: زيادة (يرمنه).

(١٣) في [جـ]: (بالشرور)، وفي [ع]: (يرمونه بالشرر).

فقال: **«أعوذ بكلمات الله التامات التي لا يجاوزهن بر ولا فاجر من شر ما نزل من السماء وما يعرج فيها، ومن شر ما بث في الأرض وما يخرج منها، ومن شر[1] (الليل)[2] والنهار، ومن شر كل طارق إلا طارق يطرق بخير يا رحمن»**[3].

٣٩٧١٢- **حدثنا** أبو أسامة عن زكريا عن أبي إسحاق عن (عبد الله)[4] بن حبيب قال: مر خالد بن الوليد على اللات فقال:

كفرانك لا سبحانك إني رأيت الله قد أهانك[5]

٣٩٧١٣- **حدثنا** الفضل بن دكين قال: (حدثنا)[6] يونس بن (أبي)[7] إسحاق عن أبي السفر قال: لما دخل رسول الله ﷺ مكة دعا شيبة بن عثمان بالمفتاح مفتاح الكعبة، فتلكأ فقال لعمر: قم فاذهب معه، فإن جاء بها وإلا فاجلد رأسه، قال: فجاء بها، قال: فأجالها في حجره وشيبة قائم، قال: فبكى شيبة، فقال (له)[8] رسول الله ﷺ: **«هاك فخذها، فإن الله قد رضي لكم بها في الجاهلية والإسلام»**[9].

---

(١) في [أ، ب]: زيادة (ما يخرج).

(٢) في [أ، ب]: (بالليل).

(٣) مرسل؛ مكحول تابعي، والأكثر على أن الصواب أن عبدالرحمن هو ابن تميم لا ابن جابر.

(٤) في [أ، ب]: (عبيدالله).

(٥) مرسل؛ عبدالله بن حبيب أبوعبدالرحمن السلمي تابعي، أخرجه الطبراني (٣٨١١).

(٦) في [ع]: (أخبرنا).

(٧) سقط من: [ع].

(٨) سقط من: [ق، هـ].

(٩) مرسل؛ أبوالسفر سعيد بن يحمد تابعي.

٣٩٧١٤- **حدثنا** ابن مهدي عن سفيان عن أبي السوداء عن ابن سابط أن النبي ﷺ ناول عثمان بن طلحة المفتاح من وراء الثوب[١]./ ٥٠٣/١٤

٣٩٧١٥- **حدثنا** يعلى بن عبيد قال: (حدثنا)[٢] محمد بن إسحاق عن الزهري عن عبيد الله بن عبد الله بن (عتبة)[٣] عن ابن عباس قال: خرج رسول الله ﷺ عام الفتح لعشر مضت من رمضان[٤].

٣٩٧١٦- **حدثنا** حفص عن جعفر عن أبيه أن النبي ﷺ أمر أن تطمس التماثيل التي حول الكعبة يوم فتح مكة[٥].

٣٩٧١٧- **حدثنا** عبدة بن (سليمان)[٦] عن هشام عن أبيه أن النبي ﷺ اعتمر عام الفتح من الجعرانة، فلما فرغ من عمرته استخلف أبا بكر على مكة وأمره أن يعلم الناس المناسك، وأن يؤذن في الناس: «**من حج العام فهو آمن، ولا يحج بعد العام مشرك، ولا يطوف بالبيت (عريان)**[٧]»[٨].

٣٩٧١٨- **حدثنا** أبو أسامة (قال: حدثني)[٩] (عبد)[١٠]الحميد بن جعفر عن

---

(١) مرسل؛ ابن سابط تابعي.

(٢) في [ع]: (أخبرنا).

(٣) في [ب]: (عقبة).

(٤) حسن؛ صرح ابن إسحاق بالتحديث عند أحمد، وأخرجه أحمد (٢٨٨٢)، وأصله عند البخاري (٢٩٥٣)، ومسلم (١١١٣).

(٥) مرسل؛ أبوجعفر تابعي.

(٦) في [ي]: (سلمان).

(٧) في [أ، ب]: (عرياناً).

(٨) مرسل؛ عروة تابعي.

(٩) في [هـ]: (عن).

(١٠) في [ع]: (بعد).

يزيد بن أبي حبيب عن عطاء عن جابر بن عبد الله قال: سمعت رسول الله ﷺ عام الفتح يقول: «**إن الله ورسوله حرما بيع الخمر والخنازير والميتة والأصنام**»، قال: فقال رجل: يا رسول الله ما ترى في شحوم الميتة/ فإنها تدهن بها السفن والجلود (ويستصبح)[1] بها؟ قال: «**قاتل الله اليهود إن الله لما حرم عليهم شحومها أخذوها فجملوها ثم باعوها وأكلوا أثمانها**»[2]. ٥٠٤/١٤

٣٩٧١٩- **حدثنا** عبيد الله بن موسى قال: (أخبرنا)[3] أسامة بن زيد عن الزهري عن عبد الرحمن بن الأزهر قال: رأيت رسول الله ﷺ عام الفتح وأنا غلام (شاب)[4] يسأل عن منزل خالد بن الوليد، (وأتي)[5] بشارب فضربوه بما في أيديهم، فمنهم من ضرب بالسوط وبالنعل وبالعصى، (وحثا)[6] عليه النبي ﷺ التراب، فلما كان أبو بكر أتي بشارب فسأل أصحابه: كم ضرب رسول الله ﷺ الذي ضرب؟ (فحزره)[7] أربعين فضرب أبو بكر أربعين[8].

٣٩٧٢٠- **حدثنا** يونس بن محمد قال: (حدثنا)[9] ليث بن سعد عن عقيل عن

---

(١) في [أ، ب]: (ونصطبح).

(٢) صحيح؛ أخرجه البخاري (٢٢٣٦)، ومسلم (١٥٨١).

(٣) في [أ، ب، ع، ي]: (أنبأنا).

(٤) في [هـ]: (مثاب).

(٥) في [هـ]: (فأتي).

(٦) في [أ، ب، جـ، ي]: (وحثى)، وفي [ع]: (وحصا)، وفي [س]: (وجثي).

(٧) في [جـ، س، ي]: (فحزره)، وفي [ق]: (فجدره)، وفي [هـ]: (فحرز)، وفي [ع]: (فحرر).

(٨) منقطع؛ الزهري لا يروي عن عبدالرحمن بن الأزهر، أخرجه أحمد (١٦٨٠٩)، وأبوداود (٤٤٨٩)، والنسائي في الكبرى (٥٢٨٣)، والبيهقي ٨/٣٢٠، ويعقوب في المعرفة ١/٢٨٣، وابن أبي عاصم في الآحاد (٦٣٨)، والحاكم ٤/٣٧٤.

(٩) في [ع]: (أخبرنا).

ابن شهاب عن عمرو بن عبد الرحمن بن أمية بن يعلى بن (منية)[١] أن أباه أخبره أن يعلى قال: جئت رسول الله ﷺ (بأبي)[٢] أمية/ يوم الفتح، فقلت: يا رسول الله ٥٠٥/١٤ بايع أبي على الهجرة، فقال رسول الله ﷺ: **«بل أبا يعه على الجهاد فقد انقطعت الهجرة»**[٣].

٣٩٧٢١- **حدثنا** عفان قال: (حدثنا)[٤] وهيب قال: (حدثنا)[٥] عبدالله بن عثمان بن خثيم عن مجاهد عن السائب أنه كان يشارك رسول الله ﷺ قبل الإسلام في التجارة، فلما كان يوم الفتح أتاه فقال: **«مرحبا بأخي وشريكي، كان لا يداري ولا يماري، يا سائب قد كنت تعمل أعمالا في الجاهلية لا تتقبل منك، وهي اليوم تتقبل منك»**، وكان ذا سلف وصلة[٦].

٣٩٧٢٢- **حدثنا** حسين بن علي عن حمزة الزيات قال: لما كان يوم فتح مكة دخل رسول الله ﷺ من (أعلى)[٧] مكة، ودخل خالد بن الوليد من أسفل مكة،

---

(١) في [هـ]: (أمية).

(٢) في [ع]: (في أمية).

(٣) مجهول؛ لجهالة عبدالرحمن بن أمية وابنه، أخرجه أحمد (١٧٩٥٨)، والنسائي ١٤٥/٧، وابن حبان (٤٨٦٤)، والحاكم ٤٢٣/٣، وابن أبي عاصم في الآحاد (١١٧١)، والبيهقي ١٦/٩، والمزي ٥٣٩/١٦، والطبراني ٢٢/(٦٦٥)، والطحاوي في شرح المشكل (٢٦٢٢)، والفسوي في المعرفة ٤٠٠/١.

(٤) في [ع]: (أخبرنا).

(٥) في [ع]: (أخبرنا).

(٦) صحيح؛ مجاهد مولى السائب، وقد لقيه وروى عنه ولا يصح أن يطعن في ذلك، بما رواه إبراهيم بن مهاجر عن مجاهد عن قائد السائب؛ لأن ابن مجاهد ضعيف، والحديث أخرجه أحمد (١٥٥٠٥)، وأبوداود (٤٨٣٦)، والنسائي في الكبرى (١٠١٤٤)، وابن ماجه (٢٢٨٧)، والحاكم ٦١/٢، والبيهقي ٧٨/٦، والطبراني (٦٦٢٠).

(٧) في [جـ، ع]: (أعلا).

قال: [فقال (رسول)[١] الله ﷺ: **«لا تقتلن»**، فوضع يده في القتل، فقال رسول الله ﷺ: **«لا تقتلن»**، فوضع يده في القتل][٢]، فقال: **«ما حملك على ما صنعت؟»** فقال: يا رسول الله ما قدرت على أن لا أصنع إلا الذي (صنعت)[٣][٤].

٣٩٧٢٣- **حدثنا** هوذة بن خليفة قال: (حدثنا)[٥] ابن جريج قال[٦]: محمد بن جعفر حدثني حديثا رفعه إلى أبي سلمة بن سفيان وعبد الله بن عمرو/ عن عبدالله ابن السائب قال: حضرت رسول الله ﷺ يوم الفتح فصلى في قبل الكعبة، فخلع نعليه فوضعهما عن يساره، ثم استفتح سورة المؤمنين فلما جاء ذكر (عيسى أو موسى)[٧] أخذته سعلة فركع[٨]. ٥٠٦/١٤

٣٩٧٢٤- **حدثنا** يزيد بن هارون قال: (أخبرنا)[٩] أبو(مالك)[١٠] الأشجعي قال: حدثنا سالم بن أبي الجعد عن محمد بن الحنفية قال: خرج رسول الله ﷺ من بعض حجره فجلس عند بابها، وكان إذا جلس وحده لم يأته أحد حتى يدعوه، قال: **«ادع لي (أبا بكر)[١١]»**، قال: فجاء فجلس[١٢] بين يديه فناجاه طويلا، ثم أمره فجلس عن يمينه أو عن يساره، ثم قال: **«ادع لي عمر»**، فجاء فجلس

---

(١) في [س]: (يا رسول).

(٢) في [هـ]: تكرر ما بين المعكوفين.

(٣) في [س]: (صنعته).

(٤) مرسل؛ حمزة الزيات من تابعي التابعين.

(٥) في [ع]: (أخبرنا).

(٦) في [س]: زيادة (أخبرنا).

(٧) في [ع]: (موسى أو عيسى).

(٨) صحيح؛ أخرجه مسلم (٤٥٥)، وأحمد ٤١١/٣ (١٥٤٣٤).

(٩) في [أ، ب، ع، ي]: (أنبأنا).

(١٠) في [هـ]: (ملك).

(١١) في [أ، ب]: (عمر).

(١٢) في [أ، ب]: زيادة (مجلس).

(مجلس)[١] أبي بكر فناجاه طويلا، فرفع عمر صوته فقال: يا رسول الله هم رأس الكفر، هم الذين زعموا أنك ساحر، وأنك كاهن، وأنك كذاب، وأنك مفتر، ولم يدع شيئاً مما كان أهل مكة يقولونه إلا ذكره، فأمره أن يجلس من الجانب الآخر فجلس أحدهما عن يمينه والآخر عن يساره، ثم دعا الناس فقال: **«ألا أحدثكم بمثل صاحبيكم هذين؟»** قالوا: نعم يا رسول الله، فأقبل بوجهه إلى أبي بكر فقال: **«إن إبراهيم كان ألين في الله من الدهن (باللبن)[٢]»**، ثم أقبل على عمر فقال: **«إن نوحا كان أشد/ في الله من الحجر، وإن الأمر أمر عمر فتجهزوا»**، فقاموا فتبعوا ٥٠٧/١٤
أبا بكر فقالوا: يا أبا بكر إنا كرهنا أن نسأل عمر ما هذا الذي (ناجاك)[٣] به رسول الله (ﷺ)[٤]؟ قال: قال لي: **«كيف (تأمرني)[٥] في (غزو)[٦] مكة؟»**، قال: قلت: يا رسول الله هم قومك، قال: حتى رأيت أنه (سيطيعني)[٧]، قال: ثم دعا عمر، فقال عمر: إنهم رأس الكفر حتى ذكر كل سوء كانوا (يقولونه)[٨]، **«وأيم الله لا تذل العرب حتى يذل أهل مكة فآمركم (بالجهاز)[٩] (لتغزوا)[١٠] مكة»**[١١].

---

(١) في [ع]: (إلى).

(٢) في [ع]: (بالليل)، وفي [هـ]: (في اللبن).

(٣) في [أ، ب]: (ناجاه).

(٤) سقط من: [ع].

(٥) في [ق، هـ]: (تأمروني).

(٦) في [هـ]: (غزوة).

(٧) في [س]: (سيطيني).

(٨) في [هـ]: (يذكرونه).

(٩) في [أ، ب، ط، ق، هـ]: (بالجهاد).

(١٠) في [هـ]: (ولتغزوا).

(١١) مرسل؛ محمد بن الحنفية تابعي.

[٣٥] ما (ذكر)[١] في الطائف[٢]

٣٩٧٢٥- (**حدثنا** أبو بكر قال)[٣]: (حدثنا)[٤] سفيان بن عيينة عن عمرو عن أبي العباس عن عبد الله بن عمرو (و)[٥]قال مرة: عن ابن عمر قال: حاصر رسول الله ﷺ أهل الطائف فلم ينل منهم شيئاً، فقال: **«إنا قافلون غدا»**، فقال المسلمون: (نرجع)[٦] ولم نفتتحه، فقال رسول الله ﷺ: **«اغدوا على القتال»**، فغدوا، (فأصابتهم)[٧] جراح فقال رسول الله ﷺ: **«إنا قافلون غدا»**، فأعجبهم ذلك، فضحك رسول الله (ﷺ)[٨][٩]./ ٥٠٨/١٤

٣٩٧٢٦- **حدثنا** عبيد الله بن موسى عن طلحة بن (جبر)[١٠] عن المطلب بن عبدالله عن مصعب بن عبد الرحمن (عن عبد الرحمن)[١١] بن عوف قال: لما افتتح رسول الله ﷺ مكة انصرف إلى الطائف، فحاصرهم تسع عشرة أو ثماني عشرة فلم

---

(١) في [س، ط، هـ]: (ذكروا).

(٢) في [ع]: غير واضحة.

(٣) سقط من: [جـ، ق، ي].

(٤) في [ع]: (أخبرنا).

(٥) سقط من: [أ، ب].

(٦) في [س]: (ترجع).

(٧) في [ع]: (فأصابهم).

(٨) سقط من: [ع].

(٩) صحيح؛ أخرجه البخاري (٤٣٢٥)، ومسلم (١٨٧٨)، وقد رواه أحمد (٤٥٨٨)، وقال: (قيل لسفيان: ابن عمرو؟ قال: لا، ابن عمر).

(١٠) في [أ، ب]: (جابر)، وفي [س]: (جبير).

(١١) سقط من: [ع، ي].

يفتتحها، ثم (أوغل)[١] روحة أو غدوة، (فنزل)[٢] (ثم هجّر)[٣]، ثم قال: **«أيها الناس، إني فرط لكم فأوصيكم بعترتي خيرا، (وإن)[٤] موعدكم الحوض، والذي نفسي بيده (ليقيمن)[٥] الصلاة (وليؤتن)[٦] الزكاة أو لأبعثن إليهم رجلا مني أو كنفسي (فليضربن)[٧] أعناق مقاتلتهم وليسبين ذراريهم»**، (قال)[٨]: (فرأى)[٩] الناس أنه أبوبكر (أو عمر)[١٠]، فأخذ بيد علي[١١] فقال: **«هذا»**[١٢].

٣٩٧٢٧- **حدثنا** عبد الوهاب الثقفي عن عبد الله بن عثمان بن (خثيم)[١٣] عن أبي الزبير أن رسول الله ﷺ حاصر (أهل)[١٤] الطائف، [١٥](فجاءه)[١٦] أصحابه

---

(١) في [ق، هـ]: (ارتحل).

(٢) في [أ، ب]: (ثم نزل).

(٣) في [ع]: (ثم هجز)، وسقط من: [هـ].

(٤) في [ي]: (أو أن).

(٥) في [س]: (لتقيمن).

(٦) في [س]: (ولتؤتن).

(٧) في [س]: (فلتضربن).

(٨) في [أ، ب، جـ، س، ي]: (قالوا).

(٩) في [ع]: (فرا).

(١٠) في [ب]: (وعمر).

(١١) في [أ، ب]: زيادة (ﷺ).

(١٢) ضعيف جداً؛ طلحة بن جبر متروك، أخرجه أبويعلى (٨٥٩)، والحاكم ١٢٠/٢، وابن عساكر ٣٤٣/٤٢، والبزار (١٠٥٠)، والمروزي في تعظيم الصلاة (٩٦٨)، وخليفة بن خياط في التاريخ ص٨٩، والفاكهي (١٩٦٢)، وابن جرير في الجزء المفقود من تهذيب الآثار (٢١٦).

(١٣) في [أ، ب]: (خيثم).

(١٤) سقط من: [جـ].

(١٥) في [ع]: زيادة (قال).

(١٦) في [جـ، س، ق]: (فجاء).

(فقالوا)[١]: يا رسول الله (أحرقتنا)[٢] نبال ثقيف، فادع الله عليهم، فقال: **«اللهم اهد ثقيفا»** - مرتين، قال: وجاءته خولة فقال: إني نبئت أن بنت خزاعة ذات حُلي، فنفلني حليها (إن)[٣] (فتح)[٤] الله عليك الطائف غدا، قال: **«إن لم يكن أذن لنا في قتالهم؟»** [فقال رجل - (نراه)[٥] عمر -: يا رسول الله/ ما مقامك على قوم لم (يؤذن)[٦] لك في قتالهم؟][٧] قال: **«فأذن في الناس بالرحيل»**، فنزل الجعرانة، فقسم بها غنائم حنين، ثم دخل منها بعمرة، ثم انصرف إلى المدينة[٨]. ٥٠٩/١٤

٣٩٧٢٨- **حدثنا** أبو معاوية عن الحجاج عن الحكم عن مقسم عن ابن عباس قال: [أعتق رسول الله ﷺ يوم الطائف كل من خرج إليه من رقيق المشركين[٩].

---

(١) في [أ، ب]: (فقال).

(٢) في [س]: (أهرقتنا).

(٣) سقط من: [أ، ب].

(٤) في [أ، ب]: (ففتح).

(٥) في [ي]: (تراه).

(٦) في [أ، ب]: (تؤذن).

(٧) سقط ما بين المعكوفين من: [جـ].

(٨) مرسل؛ أبوالزبير تابعي، وورد بنحوه من حديث أبي الزبير عن جابر أخرجه أحمد وابنه (١٤٧٠٢)، والترمذي (٣٩٤٢)، وابن عدي ٣١٢/١.

(٩) منقطع حكماً؛ حجاج بن أرطأة مدلس، أخرجه أحمد ٢٤٨/١ (٢٢٢٩)، والشافعي في الأم، ومحمد بن الحسن في السير (١٨)، وأبويعلى (٢٥٦٤)، وابن سعد ١٦٠/٢، والطحاوي ٢٧٨/٣، والدارمي (٢٥٠٨)، والطبراني (١٢٠٧٩)، والبيهقي ٢٢٩/٩، والخطيب ١٢٧/٧، وابن عساكر ٢٠٩/٦٢، وخليفة في التاريخ ص٨٩.

٣٩٧٢٩- **حدثنا** عبد الرحيم بن سليمان عن الحجاج عن الحكم عن مقسم (عن ابن عباس)[١] قال[٢]: خرج غلامان (إلى النبي)[٣] ﷺ يوم الطائف فأعتقهما، أحدهما أبو بكرة (فكانا مولييه)[٤][٥].

٣٩٧٣٠- **حدثنا** أبو أسامة عن كهمس عن عبد الله بن شقيق قال: كان النبي (ﷺ)[٦] محاصر وادي القرى[٧].

٣٩٧٣١- **حدثنا** يزيد بن هارون قال: (أخبرنا)[٨] قيس عن أبي حصين عن عبدالله بن سنان أن النبي ﷺ حاصر أهل الطائف/ خمسة وعشرين يوما يدعو ٥١٠/١٤
عليهم في دبر كل صلاة[٩].

٣٩٧٣٢- **حدثنا** وكيع عن سعيد بن السائب قال: سمعت شيخا من بني عامر أحد بني سواءة يقال له: عبيد الله بن مُعَيَّة قال: أصيب رجلان يوم الطائف، قال:

---

(١) سقط من: [جـ].

(٢) سقط ما بين المعكوفين من: [ي].

(٣) في [أ، ب]: (للنبي).

(٤) في [أ، ب]: (فكانا مواليه)، وفي [جـ]: (وكانا مواليه).

(٥) منقطع حكماً؛ الحجاج مدلس، وانظر: ما قبله.

(٦) سقط من: [ع].

(٧) مرسل؛ عبدالله بن شقيق تابعي، أخرجه ابن جرير ١/٨٠، وقد ورد عن ابن شقيق عن رجل من بلقين، ومرة عن رجل عن ابن عم له، أخرجه سعيد بن منصور ١/(٢٦٨٠)، وأحمد ٥/٣٢(٢٠٣٦٦)، وعبدالرزاق (٩٤٩٦)، وأبويعلى (٧١٧٩)، والطحاوي ٣/٢٢٩، والثعلبي في التفسير ١/١٢٤، والبيهقي ٦/٣٢٤، وأحمد بن منيع كما في المطالب العالية (٢٠٦٥)، وأبوعبيد في الأموال (٧٦٥)، والمروزي في تعظيم الصلاة (١١)، وابن الأثير في أسد الغابة ٦/٤٢٦.

(٨) في [أ، ب، جـ، ي]: (أنبأنا).

(٩) مرسل؛ عبدالله بن سنان الكوفي الأسدي تابعي.

فحملا إلى النبي ﷺ قال: فأخبر بهما، (فأمر)[١] بهما (أن)[٢] (يدفنا)[٣] حيث أصيبا ولقيا[٤].

٣٩٧٣٣- **حدثنا** يزيد بن هارون قال: (أخبرنا)[٥] نافع بن عمر عن أمية بن صفوان عن أبي بكر بن أبي زهير الثقفي عن أبيه أنه سمع النبي ﷺ يقول في خطبته (بالنبأ)[٦] أو (بالنباوة)[٧] (و)[٨]- النباوة[٩] من الطائف -: **«توشكون أن تعرفوا أهل الجنة من أهل النار وخياركم من شراركم»**، قالوا: بم يا رسول الله؟ قال: **«بالثناء الحسن والثناء السيء، أنتم شهداء الله في الأرض»**[١٠].

---

(١) في [أ، ب]: (وأمر).

(٢) سقط من: [ع].

(٣) في [ع]: (يدفنان).

(٤) مرسل؛ عبيدالله بن معية وقيل: عبدالله حديثه مرسل كما في تقريب التهذيب (٣٦٣٧)، والكاشف (٣٠٠٠)، وتحفة التحصيل ص١٨٨، والحديث أخرجه النسائي ٤/٧٩، وابن أبي شيبة في المسند (٥٥٦)، وابن سعد ٥/٥١٧، وابن قانع ٢/١٧٩، وصالح بن أحمد بن حنبل في مسائل أبيه ٢/٩٦ (٦٤٩)، وابن أبي عاصم في الآحاد (١٤٦١)، وابن أبي عمر كما في المطالب العالية (٨٣١)، وابن عساكر ٥٣/٣٤٥.

(٥) في [أ، ب، ع، ي]: (أنبأنا).

(٦) في [ق، هـ]: (بالنباواة).

(٧) في [ق، هـ]: (بالنباواة).

(٨) في [س]: (أو).

(٩) في [جـ]: (البنيلاوة)، وفي [أ، ب، ط]: (البناوة)، وصوابه: (النباوة) كما في لسان العرب ومعجم البلدان والقاموس وغيرها.

(١٠) مجهول؛ لجهالة أبي بكر بن أبي زهير الثقفي؛ أخرجه أحمد (١٥٤٣٩)، وابن ماجه (٤٢٢١)، والحاكم ١/١٢٠، والدولابي ١/٣٢، والطبراني ٢٠/٣٨٢، والبيهقي ١٠/١٢٣، وابن حبان (٧٣٨٤)، والفاكهي (٢٩٠٨)، وابن أبي عاصم في الآحاد (١٦٠٢)، والطحاوي في شرح المشكل (٣٣٠٦)، والمزي ٣٣/٩١، وعبد بن حميد (٤٤٢).

٣٩٧٣٤- **حدثنا** حسين بن علي عن زائدة قال: قال: عبد الملك قال: النبي ﷺ (وهو)[١] محاصر ثقيفا ما رأيت الملك منذ نزلت منزلي هذا، قال: فانطلقت خولة بنت حكيم (السلمية)[٢] فحدثت ذلك عمر فأتى/ عمر النبي ﷺ فذكر له قولها ٥١١/١٤ فقال: «**صدقت**»، فأشار عمر على النبي ﷺ بالرحيل، فارتحل النبي ﷺ[٣].

٣٩٧٣٥- (**حدثنا** أبو خالد الأحمر عن يحيى بن سعيد عن عمرو بن شعيب قال: لما انصرف رسول الله ﷺ)[٤] من حنين بعد الطائف قال: «**أدوا الخياط والمخيط، فإن الغلول نار (وعار)[٥] وشنار على أهله يوم القيامة إلا (الخمس)[٦]**»، ثم تناول شعرة من بعير فقال: «**ما لي من مالكم هذا إلا الخمس، ((والخمس)[٧] مردود)[٨] عليكم**»[٩].

٣٩٧٣٦- **حدثنا** محمد بن الحسن الأسدي قال: (حدثنا)[١٠] إبراهيم بن (طهمان)[١١] عن أبي الزبير عن عتبة مولى ابن عباس عن ابن عباس قال: لما قدم

---

(١) في [جـ]: (هو).

(٢) في [ع]: (السليمة).

(٣) مرسل؛ عبدالملك هو ابن عمير اللخمي تابعي.

(٤) سقط من: [أ، ب].

(٥) في [ب]: (وبحار).

(٦) في [أ، ب]: (الخميس)، وفي [ق]: (خمس).

(٧) سقط من: [س].

(٨) (والخمس مردود) ذكره (مرة في النسخة)، ومرة أخرى في الحاشية من النسخة [أ، ب].

(٩) مرسل؛ عمرو بن شعيب تابعي، أخرجه مالك في الموطأ ٤٥٧/٢ (٩٧٧)، وعبدالرزاق (٩٤٩٨)، وورد من حديث عمرو بن شعيب عن أبيه عن جده، أخرجه أحمد ١٨٤/٢ (٦٧٢٨)، وأبوداود (٢٦٩٤)، والنسائي (٦٥١٥)، والطبراني في الأوسط (١٨٦٤)، والبيهقي ٣٣٦/٦.

(١٠) في [ع]: (أخبرنا).

(١١) في [جـ]: (طهما).

رسول الله ﷺ من الطائف نزل الجعرانة فقسم بها الغنائم ثم اعتمر منها، (و)[١] ذلك لليلتين بقيتا من شوال[٢].

٥١٢/١٤ ٣٩٧٣٧- **حدثنا** أبو معاوية عن حجاج عن محمد بن عبد الرحمن/ بن زرارة عن أشياخه عن الزبير أنه ملك يوم الطائف خالات له فأعتقن بملكه إياهن[٣].

* * *

[٣٦] (ما حفظت)[٤] في (بعث)[٥] مؤتة

٣٩٧٣٨- (**حدثنا** أبو بكر قال)[٦]: (حدثنا)[٧] أبو خالد الأحمر عن حجاج عن الحكم عن مقسم عن ابن عباس أن رسول الله ﷺ بعث إلى مؤتة فاستعمل زيدا فإن قتل زيد فجعفر، فإن قتل جعفر فابن رواحة، فتخلف ابن رواحة (يجمع)[٨] مع النبي ﷺ، فرآه النبي ﷺ فقال: **«ما خلفك؟»** قال: أجمع معك، قال: **«لغدوة أو روحة في سبيل الله خير من الدنيا وما فيها»**[٩].

---

(١) سقط من: [ب].

(٢) مجهول؛ لجهالة عتبة، أخرجه أبويعلى (٢٣٧٤)، وابن سعد ١٧١/٢، وابن حبان في أحاديث ابن الزبير (٨٦)، والطبراني (١٢٢٢٢)، وفيه عمير بدل عتبة، والخبر فيه نكارة، انظر: البداية والنهاية ٣٦٧/٤، والبدر المنير ١٠٠/٦.

(٣) مجهول؛ لإبهام الأشياخ.

(٤) سقط من: [ع].

(٥) في [أ، ب، هـ]: (غزوة).

(٦) سقط من: [جـ، ق، ي].

(٧) في [ع]: (أخبرنا).

(٨) أي: يصلي الجمعة، وفي [جـ]: (مجمع)، وفي [س]: (يجتمع).

(٩) منقطع حكماً؛ حجاج مدلس، أخرجه أحمد (١٩٦٧)، والترمذي (١٦٤٩)، وأبويعلى (٢٥٠٦)، والطبراني (١٢٠٨١)، والطيالسي (٢٦٩٩)، والبيهقي ١٨٧/٣، وعبد بن حميد (٦٥٤)، وابن أبي عاصم في الجهاد (٦٦).

٣٩٧٣٩- **حدثنا** سليمان بن حرب قال: (حدثنا)[١] الأسود بن شيبان عن خالد ابن سُمَيْر قال: قدم علينا (عبد الله)[٢] بن رباح الأنصاري، قال: وكانت الأنصار تفقهه، قال: (حدثنا)[٣] أبو قتادة فارس رسول الله ﷺ قال: بعث رسول الله ﷺ جيش الأمراء وقال: **«عليكم زيد بن حارثة، فإن أصيب زيد فجعفر بن أبي طالب، فإن أصيب جعفر فعبد الله بن رواحة»**، فوثب جعفر فقال: يا رسول الله ما كنت أرهب/ أن تستعمل علي زيدا فقال: **«امض، فإنك لا تدري أي ذلك خير»**، ٥١٣/١٤ فانطلقوا فلبثوا ما شاء الله.

٢. ثم أن رسول الله ﷺ صعد المنبر وأمر فنودي الصلاة جامعة، فاجتمع الناس إلى رسول الله ﷺ فقال: **«ثاب خير، ثاب خير**-ثلاثا- **أخبركم عن جيشكم هذا الغازي، (انطلقوا)[٤] فلقوا العدو (فقتل)[٥] زيد شهيداً، فاستغفروا له، ثم أخذ اللواء جعفر بن أبي طالب فشد على القوم حتى قتل شهيداً، اشهدوا له بالشهادة واستغفروا له، ثم أخذ اللواء (عبد الله بن رواحة فأثبت قدميه حتى قتل شهيداً، فاستغفروا له، ثم أخذ اللواء)[٦] خالد بن الوليد ولم يكن من الأمراء، هو أمَّرَ نفسه»**، ثم قال رسول الله (ﷺ)[٧]: **«[اللهم إنه سيف[٨] من سيوفك (فأنت)[٩]**

---

(١) في [ع]: (أخبرنا).

(٢) في [أ، ب، س]: (عبدالرحمن).

(٣) في [ع]: (أخبرنا).

(٤) في [هـ]: (فانطلقوا)، وفي [ع]: (ثم انطلقوا).

(٥) في [س]: (فقيل).

(٦) سقط من: [ب].

(٧) سقط من: [ع].

(٨) في [ع]: زيادة (المسلول).

(٩) في [ق]: (وأنت).

تنصره»، فمن يومئذ سمي سيف الله[١]، وقال رسول الله ﷺ[٢]: **«انفروا (فأمدوا)**[٣] **إخوانكم ولا**[٤] **(يتخلفن)**[٥] **منكم أحد»**، فنفروا مشاة وركبانا، وذلك في حر شديد.

٣. فبينما هم ليلة (ممايلين)[٦] (عن)[٧] الطريق (إذ)[٨] نعس رسول الله ﷺ حتى مال عن (الرحل)[٩]، فأتيته فدعمته بيدي، فلما وجد مس يد رجل اعتدل فقال: **«من هذا؟»** فقلت: أبو قتادة، (فسار أيضاً، ثم نعس حتى مال عن (الرحل)[١٠] فأتيته فدعمته بيدي، فلما وجد مس يد رجل اعتدل فقال: **«من هذا؟»** فقلت: أبوقتادة)[١١]، قال: **«في الثانية أو الثالثة»**، قال: **«ما أراني إلا قد شققت عليك منذ الليلة»**، قال: قلت كلا بأبي أنت وأمي، ولكن أرى الكرى والنعاس قد شق عليك، فلو عدلت (فنزلت)[١٢]/ حتى يذهب كراك، قال: **«إني أخاف أن (يخذل)**[١٣] **الناس»**، قال: (قلت)[١٤]: كلا بأبي (أنت)[١٥] وأمي، قال: فابغنا مكانا ٥١٤/١٤

---

(١) في [ع]: زيادة (المسلول).

(٢) سقط من ما بين المعكوفين من: [ع].

(٣) في [ع]: (فأمروا).

(٤) في [ي]: زيادة كلمة غير واضحة.

(٥) في [س]: (يخلفن).

(٦) في [أ، ب، جـ، س، ي]: (ممائلين).

(٧) في [ق]: (من).

(٨) في [أ، ب]: (أن).

(٩) في [س]: (الرجل).

(١٠) في [س]: (الرجل).

(١١) سقط من: [أ، ب، هـ].

(١٢) في [أ]: (كنزلت).

(١٣) في [أ، ب]: (ينزل).

(١٤) سقط من: [ع].

(١٥) سقط من: [هـ].

(خمراً)[١]، قال: فعدلت عن الطريق، فإذا (أنا)[٢] بعقدة من شجر، فجئت فقلت: يا رسول الله هذه عقدة من شجر قد أصبتها.

٤. قال: فعدل رسول الله ﷺ وعدل معه من يليه من أهل الطريق، (فنزلوا)[٣] واستتروا بالعقدة من الطريق، فما استيقظنا إلا بالشمس طالعة علينا فقمنا (ونحن)[٤] (وهلين)[٥]، فقال رسول الله ﷺ: **«رويدا رويدا»**، حتى تعالت الشمس.

٥. ثم قال: **«من كان يصلي هاتين الركعتين قبل صلاة الغداة فليصلهما»**، فصلاهما من كان يصليهما (ومن كان لا يصليهما)[٦]، ثم أمر فنودي بالصلاة، ثم تقدم رسول الله ﷺ فصلى بنا، فلما سلم قال: **«إنا نحمد الله، (أنا)[٧] لم نكن في شيء من أمر الدنيا، يشغلنا عن صلاتنا، ولكن أرواحنا كانت بيد الله، أرسلها أنى شاء، ألا فمن أدركته هذه الصلاة من عبد صالح فليقض معها مثلها»**.

٦. قالوا: يا رسول الله العطش، قال: **«لا عطش يا أبا قتادة، أرني الميضأة»**، قال: فأتيته بها (فجعلها)[٨] في (ضِبْنِهِ)[٩]، ثم التقم فمها، فالله أعلم أنفث فيها أم لا، ثم قال: **«يا أبا قتادة أرني (الغمر)[١٠] على الراحلة»**، فأتيته بقدح بين القدحين

---

(١) أي: ساتراً، وفي [هـ]: (خميراً).

(٢) سقط من: [ي].

(٣) في [أ، ب]: (فعدلوا).

(٤) في [أ، ب]: (فنحن).

(٥) في [ع]: (ذهلين).

(٦) سقط من: [أ، ب، جـ، س، ط، هـ، ي].

(٧) سقط من: [أ، ب، جـ، س، هـ].

(٨) سقط من: [ي].

(٩) في [ي]: (خبنة).

(١٠) في [أ، ب]: (الغمز)، وفي [ع]: (العمد).

٥١٥/١٤ فصب فيه، فقال: **«اسق القوم»**، ونادى/ رسول الله ﷺ ورفع صوته: **«ألا من أتاه (إناؤه)[١] فليشربه»**، فأتيت رجلا فسقيته.

٧. ثم رجعت إلى رسول الله ﷺ بفضلة القدح، (فذهبت)[٢] فسقيت الذي يليه حتى سقيت أهل تلك الحلقة، ثم رجعت إلي رسول الله (ﷺ)[٣] بفضلة القدح فذهبت فسقيت حلقة أخرى حتى سقيت (سبع)[٤] رفق، وجعلت أتطاول (أنظر)[٥] هل بقي فيها شيء؟ فصب رسول الله ﷺ في القدح فقال لي: **«اشرب»**، قال: قلت: بأبي (أنت)[٦] وأمي، إني (لا أجد)[٧] (بي)[٨] كثير عطش، قال: إليك عني، فإني ساقي القوم منذ اليوم، قال: فصب رسول الله ﷺ في القدح فشرب، ثم صب في القدح فشرب، (ثم صب (في)[٩] القدح فشرب)[١٠] (ثم)[١١] ركب وركبنا.

٨. ثم قال: **«كيف ترى القوم صنعوا حين [فقدوا نبيهم (وأرهقتهم)[١٢] صلاتهم؟»** قلنا: الله ورسوله أعلم، قال: **«أليس فيهم أبو بكر وعمر إن يطيعوهما**

---

(١) في [جـ، ع]: (إناء).

(٢) في [أ، ب]: (فذهب).

(٣) سقط من: [س].

(٤) في [ق، هـ]: (سبعة).

(٥) سقط من: [ع].

(٦) سقط من: [أ، ب، جـ، س، ي].

(٧) في [جـ، ي]: (لأجد).

(٨) في [ع]: نقاط، وفي [ي]: (ني).

(٩) سقط من: [أ].

(١٠) سقط من: [ع].

(١١) سقط من: [جـ].

(١٢) في [جـ]: (وأهقهم)، وفي [ع]: (وأرهفتهم)، وفي [س]: (وأرهقهم)، وفي [ق]: (وأهمتهم).

فقد رشدوا ورشدت][1] (أمهم)[2]، وإن يعصوهما فقد غووا وغوت (أمهم)[3]»، - قالها ثلاثاً - .

٩. ثم سار وسرنا حتى إذا كنا في نحر الظهيرة إذا ناس يتبعون ظلال الشجرة فأتيناهم فإذا ناس من المهاجرين فيهم عمر بن الخطاب، قال: فقلنا لهم: كيف صنعتم (حين)[4] فقدتم نبيكم وأرهقتكم صلاتكم؟ قالوا: نحن والله نخبركم وثب عمر فقال لأبي بكر: إن الله قال في كتابه: ﴿إِنَّكَ مَيِّتٌ وَإِنَّهُم (مَّيِّتُونَ)[5]﴾، / [الزمر: ٣٠]، وإني (والله)[6] ما أدري لعل الله قد توفى نبيه[7] (فقم)[8] فصل وانطلق، إني ناظر بعدك (ومتلوم)[9]، فإن رأيت شيئا وإلا لحقت بك، قال: (وأقيمت)[10] الصلاة، وانقطع الحديث[11]. ٥١٦/١٤

٣٩٧٤٠- **حدثنا** عبد الله بن نمير عن يحيى بن سعيد عن عمرة أنها سمعت

---

(١) سقط ما بين المعكوفين من: [أ، ب].

(٢) في [ق]: (أمتهم).

(٣) في [ق]: (أمتهم).

(٤) في [س]: (جين).

(٥) في [ب]: (ميت).

(٦) سقط من: [ع].

(٧) في [جـ، ق، ي]: زيادة (ﷺ).

(٨) في [أ، ب، جـ، س]: (قم).

(٩) أي: منتظر، وفي [هـ]: (مقاوم).

(١٠) في [أ، ب]: (فأقيمت).

(١١) صحيح؛ خالد بن سمير ثقة، أجره أحمد (٢٢٥٥١)، والنسائي في الكبرى (٨١٥٩)، وابن حبان (٧٠٤٨)، وابن سعد ٤٦/٣، وابن جرير في التاريخ ٤١/٣٠، والدارمي (٥١٧٠)، والبيهقي في دلائل النبوة ٣٦٧/٤، وأصله عند مسلم (٦٨١).

عائشة (تقول)[١]: لما (جاء)[٢] (نعي)[٣] جعفر بن أبي طالب وزيد بن حارثة وعبد الله بن رواحة جلس رسول الله ﷺ (يعرف)[٤] في وجهه الحزن، فقالت عائشة: وأنا أطلع من شق الباب، فأتاه رجل فقال: يا رسول الله إن نساء جعفر - فذكر (من)[٥] (بكائهن)[٦] فأمره رسول الله ﷺ (أن)[٧] ينهاهن[٨].

٣٩٧٤١- **حدثنا** عبد الرحيم بن سليمان عن زكريا عن الشعبي زعم أن جعفر ابن أبي طالب قتل (يوم)[٩] مؤتة بالبلقاء فقال رسول الله ﷺ: **«اللهم اخلف جعفراً في أهله بأفضل ما خلفت عبدا من عبادك الصالحين»**[١٠].

٣٩٧٤٢- **حدثنا** (عبد الله)[١١] بن إدريس ووكيع عن إسماعيل عن قيس قال:
٥١٧/١٤ سمعت خالد بن الوليد يقول: لقد أندق في يدي يوم مؤتة تسعة/ أسياف، فما صبرت في يدي إلا صفيحة (لي)[١٢] (يمانية)[١٣][١٤].

---

(١) في [أ، ب]: (يقول).

(٢) في [ع]: (جاءه).

(٣) في [جـ، س]: (في).

(٤) في [ق، هـ]: (ويعرف).

(٥) سقط من: [ق، هـ].

(٦) في [أ، ب]: (بكائهم).

(٧) في [ي]: (لن).

(٨) صحيح؛ أخرجه البخاري (١٢٩٩)، ومسلم (٩٣٥).

(٩) في [أ، ب]: (قبل).

(١٠) مرسل؛ الشعبي تابعي.

(١١) في [هـ]: (عبدة و)، وفي [أ، ب]: (عبدة).

(١٢) سقط من: [جـ، ق].

(١٣) في [أ، ب، ع]: (ثمانية).

(١٤) صحيح؛ أخرجه البخاري (٤٢٦٥)، وابن حبان (٧٠٨٩).

٣٩٧٤٣- **حدثنا** جعفر بن عون عن ابن جريج عن عطاء أن النبي ﷺ نعى الثلاثة الذين قتلوا بمؤتة ثم (صلى)[١] عليهم[٢].

٣٩٧٤٤- **حدثنا** عيسى بن يونس عن صفوان بن (عمرو)[٣] السكسكي عن عبد الرحمن بن جبير بن نفير قال: لما اشتد حزن أصحاب رسول الله ﷺ على من أصيب منهم مع زيد يوم مؤتة، قال رسول الله ﷺ: **«ليدركن المسيحَ من هذه الأمة أقوامٌ إنهم (لمثلكم)[٤] أو خير** - ثلاث مرات - **ولن يخزي الله أمة أنا أولها والمسيح آخرها»**[٥].

٣٩٧٤٥- **حدثنا** (عبد الله)[٦] (بن نمير)[٧] قال: (حدثنا)[٨] محمد بن إسحاق عن عبد الرحمن بن القاسم عن أبيه عن عائشة قالت: لما أتت (وفاة)[٩] جعفر عرفنا في وجه رسول الله ﷺ الحزن، قالت: فدخل عليه رجل فقال: يا رسول الله إن النساء يبكين، قال: فارجع إليهن فأسكتهن، فإن (أبين)[١٠] فاحث (في)[١١] وجوههن التراب، (قال)[١٢]: قالت عائشة: قلت في نفسي: والله ما تركت نفسك

---

(١) في [ع]: (صلا).

(٢) مرسل؛ عطاء تابعي.

(٣) في [س]: (عمر).

(٤) في [س]: (مثلكم).

(٥) مرسل؛ عبدالرحمن بن جبير تابعي، أخرجه نعيم بن حماد في الفتن (١٢١٧).

(٦) في [ي]: (عبيد الله).

(٧) سقط من: [أ، ب].

(٨) في [ع]: (أخبرنا).

(٩) في [س]: (وقاة).

(١٠) في [ع]: (أبو).

(١١) في [أ، ب]: (على).

(١٢) في [ي]: (فإن).

ولا أنت مطيع رسول الله[(١)(٢)].

٣٩٧٤٦- **حدثنا** عبد الله بن إدريس عن محمد بن إسحاق عن يحيى بن عباد (بن عبدالله)[(٣)] بن الزبير عن أبيه عن جده قال: أخبرني الذي أرضعني من بني مرة، قال: كأني أنظر إلى جعفر يوم مؤتة: نزل عن فرس له/ شقراء فعرقبها، ثم مضى فقاتل حتى قتل[(٤)]. ٥١٨/١٤

٣٩٧٤٧- **حدثنا** أبو أسامة عن مهدي بن ميمون عن محمد بن عبد الله بن أبي يعقوب عن الحسن[(٥)] بن سعد قال: لما جاء النبيَ (ﷺ)[(٦)] خبرُ قتل زيد وجعفر وعبدالله بن رواحة نعاهم إلى الناس وترك أسماء حتى أفاضت من عبرتها، ثم أتاها (فعزاها)[(٧)] (وقال)[(٨)]: **«ادعي لي بني أخي»**، قال: فجاءت بثلاثة بنين كأنهم (أفراخ)[(٩)]، (قالت)[(١٠)]: فدعا الحلاق فحلق رؤوسهم، فقال: **«أما محمد فشبيه**

---

(١) في [أ، ب، جـ، ي]: زيادة (ﷺ).

(٢) حسن؛ ابن إسحاق صدوق، صرح بالسماع عند الحاكم ٤٣/٣ (٤٣٤٩)، وأحمد ٢٧٦/٦ (٢٣٦٣)، والحديث أخرجه البخاري (١٢٩٩)، ومسلم (٩٣٥).

(٣) سقط من: [ع].

(٤) حسن؛ ابن إسحاق صدوق، صرح بالتحدث عند البيهقي ٨٧/٩، والطبراني (١٤٦٢)، وأبي نعيم في الحلية ١٨/١، وابن عساكر ٨٨/٦٨، وأخرجه أبوداود (٢٥٧٣)، وابن سعد ٣٧/٤، والحاكم ٢٠٩/٣، وابن الأثير في أسد الغابة ٤٢٢/١، والطحاوي في شرح المشكل ١٠٧/١٢، وابن جرير في التاريخ ١٥١/٢.

(٥) في [ط]: زيادة (عن).

(٦) سقط من: [ع].

(٧) في [أ، ب]: (فقرأها).

(٨) في [أ، ب]: (فقال).

(٩) في [جـ، عي]: (أفرخ)، وفي [س]: (أقزح).

(١٠) في [ق، هـ]: (وقالت).

عمنا ((أبي)[١] طالب)[٢]، وأما عون (الله)[٣] فشبيه خلقي وخلقي، وأما عبد الله - فأخذ بيده (فشالها)[٤]، ثم قال -: **اللهم بارك (لعبد الله)[٥] في صفقة (يمينه)[٦]»**، قال: فجعلت (أمهم)[٧] (تفرح)[٨] لهم، فقال لها رسول الله ﷺ: **«أتخشين عليهم الضيعة، وأنا وليهم في الدنيا والآخرة»**[٩].

٣٩٧٤٨- **حدثنا** يحيى بن آدم قال: (حدثنا)[١٠] قطبة عن الأعمش عن عدي بن ثابت عن سالم بن أبي الجعد قال: أريهم النبي ﷺ في النوم فرأى جعفرا ملكا ذا جناحين مضرجا بالدماء، وزيد مقابله على السرير، قال: وابن رواحة جالس معهم كأنهم (معرضون)[١١] عنه[١٢].

---

(١) في [ع]: (أبو).

(٢) سقط من: [أ، ب].

(٣) سقط من: [ب، س].

(٤) في [ب]: (فسألها).

(٥) سقط من: [ق، هـ].

(٦) في [س]: (يمينية)، وفي [ب]: (المنية).

(٧) في [ب]: (فيه).

(٨) في [ب]: (يفرح).

(٩) مرسل؛ الحسن بن سعد تابعي، أخرجه الطيالسي (٩٨٦)، وأبونعيم في معرفة الصحابة (٦٥٠)، وأخرجه متصلاً من حديث عبدالله بن جعفر أحمد (١٧٥٠)، وأبوداود (٤١٩٢)، والنسائي ١٨٢/٨، وابن سعد ٣٦/٤، وابن أبي عاصم في الآحاد (٤٣٤)، والطبراني (١٤٦١)، والحاكم ٣٧٢/١.

(١٠) في [ع]: (أخبرنا).

(١١) في [ع]: (معرضين).

(١٢) مرسل؛ سالم تابعي، أخرجه الطبراني (١٤٦٨)، وابن أبي عاصم في الآحاد (٣٦١)، وورد متصلاً من حديث أبي اليسر، أخرجه الطبراني ٣٧٨/١٩، وابن أبي عاصم في الجهاد (٢١٨)، وابن سعد ١٣٠/٢، وابن عساكر ٢١٥/٣٨.

٥١٩/١٤ ٣٩٧٤٩- **حدثنا** (عبد الرحيم)[١] بن سليمان عن إسماعيل بن أبي خالد/ عن أبي إسحاق عن أبي ميسرة أنه لما أتى النبيَ ﷺ قتلُ (جعفر وزيد)[٢] وعبد الله بن رواحة (ذكر)[٣] أمرهم فقال: **«(اللهم اغفر لزيد)[٤]، (اللهم اغفر لجعفر)[٥] وعبدالله بن رواحة»**[٦].

٣٩٧٥٠- **حدثنا** يزيد بن هارون قال: (أخبرنا)[٧] إسماعيل بن أبي خالد عن قيس بن أبي حازم قال: جاء أسامة بن زيد بعد قتل أبيه، فقام بين يدي النبي ﷺ فدمعت عيناه، فلما كان من الغد جاء فقام مقامه ذلك، فقال النبي ﷺ: **«(ألاقي)[٨] منك اليوم ما لقيت منك أمس»**[٩].

٣٩٧٥١- **حدثنا** محمد بن عبيد قال: (حدثنا)[١٠] وائل بن داود قال: سمعت (البهي)[١١] يحدث أن عائشة كانت تقول: ما بعث رسولُ الله ﷺ زيدَ بن حارثة (في

---

(١) في [ي]: (عبد الرحمن).

(٢) في [أ، ب]: (زيد وجعفر).

(٣) في [أ، ب]: (فذكر).

(٤) في [ع]: تكررت ثلاث مرات.

(٥) سقط من: [ع].

(٦) مرسل؛ أبوميسرة عمرو بن شرحبيل تابعي، أخرجه أحمد في فضائل الصحابة (١٥٣٢)، وابن سعد ٤٦/٣، وابن عساكر ٣٦٩/١٩.

(٧) في [أ، ب، ع، ي]: (أنبأنا).

(٨) في [هـ]: (ألقى)، وفي [أ، ب]: (ألافي).

(٩) مرسل؛ قيس تابعي، أخرجه ابن سعد ٦٣/٤، والضياء في المختارة (١٣٤٢)، وورد من حديث قيس عن أسامة، أخرجه ابن عساكر ٣٧٠/١٩.

(١٠) في [س]: (أخبرنا).

(١١) في [أ، ب]: (الهني).

جيش قط)[١] إلا أمره عليهم ولو بقي بعده لاستخلفه[٢].

٣٩٧٥٢- **حدثنا** محمد بن عبيد قال: (حدثنا)[٣] إسماعيل عن (مجالد)[٤] (ابن)[٥] سعيد عن عامر أن عائشة كانت تقول: لو أن زيداً حي لاستخلفه رسول الله/ ﷺ[٦]. ٥٢٠/١٤

٣٩٧٥٣- **حدثنا** عبد الرحيم بن سليمان عن هشام بن عروة عن أبيه أن رسول الله ﷺ كان قطع بعثا قبل مؤتة وأمر عليهم أسامة بن زيد، وفي ذلك (البعث)[٧] أبوبكر وعمر قال: [فكان أناس من الناس يطعنون في ذلك لتأمير رسول الله ﷺ أسامة عليهم (قال)[٨]][٩]: فقام رسول الله ﷺ فخطب الناس ثم قال: **«إن أناسا منكم قد طعنوا علي في تأمير أسامة، وإنما طعنوا في تأمير (أسامة)[١٠] كما طعنوا في تأمير أبيه من قبله، وأيم الله إن كان (لحقيقاً)[١١] للإمارة، وإن كان (لمن)[١٢] أحب الناس إلي، وإن ابنه من أحب الناس إلي من بعده، وإني أرجو أن يكون من صالحيكم، فاستوصوا به خيرًا»**[١٣].

---

(١) سقط من: [أ، ب].

(٢) حسن؛ البهي صدوق، أخرجه أحمد (٢٥٨٩٨)، والنسائي في الكبرى (٨١٨٢)، والحاكم ٢١٥/٣، وابن سعد ٤٦/٣، والحميدي (٢٦٧).

(٣) في [ع]: (أخبرنا).

(٤) في [س]: (مجاهد).

(٥) في [ي]: (عن).

(٦) ضعيف؛ مجالد بن سعيد ضعيف، وانظر: ما قبله.

(٧) في [ي]: (اليعث).

(٨) سقط من: [ع].

(٩) سقط ما بين المعكوفين من: [س].

(١٠) في [ع]: (أنا به).

(١١) في [ع]: (لحقيق).

(١٢) في [ع]: (من).

(١٣) مرسل؛ عروة تابعي، وأخرجه ابن سعد ٦٧/٤، وابن عساكر ٦٢/٨.

٣٩٧٥٤- **حدثنا** علي بن مسهر عن (الأجلح)[١] عن الشعبي قال: لما أتى رسول الله (ﷺ)[٢] قتل جعفر بن أبي طالب ترك رسول الله ﷺ امرأته أسماء بنت عميس حتى أفاضت (عبرتها)[٣]، (وذهب)[٤] بعض حزنها، ثم أتاها فعزاها ودعا بني جعفر فدعا لهم، ودعا لعبد الله بن جعفر أن يبارك له (في)[٥] صفقة (يده)[٦]، فكان لا يشتري (شيئاً)[٧] إلا ربح (فيه)[٨]، فقالت له أسماء: يا رسول الله إن هؤلاء يزعمون أنا لسنا من المهاجرين؟ فقال: / **«كذبوا، لكم الهجرة مرتين، هاجرتم إلى النجاشي وهاجرتم إلي»**[٩][١٠]. ٥٢١/١٤

٣٩٧٥٥- **حدثنا** (أبو)[١١]إسحاق الأزدي قال: حدثني أبو أويس عن (عبيدالله)[١٢] بن عمر عن نافع عن ابن عمر قال: (كنت)[١٣] بمؤتة، فلما فقدنا جعفر ابن أبي طالب طلبناه في القتلى فوجدنا فيه بين طعنة (ورمية)[١٤]، ووجدنا

---

(١) في [س]: (الأحلج).

(٢) سقط من: [ع].

(٣) في [ع]: (غبرتها).

(٤) في [هـ]: (فذهب).

(٥) سقط من: [ع].

(٦) في [س]: (يدي).

(٧) سقط من: [ق، هـ].

(٨) سقط من: [ب].

(٩) مرسل؛ الشعبي تابعي، وأخرجه ابن سعد ٢٨١/٨.

(١٠) مكتوب في نسخة [ع]: (تم الجزء الثاني من المغازي) وفي [ط]: (تم الجزء الثاني من المغازي ويتلوه الثالث بحول الله تعالى، بسم الله الرحمن الرحيم).

(١١) في [جـ]: (ابن).

(١٢) في [أ، ب، جـ، س]: (عبدالله).

(١٣) في [أ، ب]: (كانت).

(١٤) سقط من: [جـ، س، ي]، وفي [هـ]: زيادة (بضعاً وتسعين).

(ذلك)[١] فيما أقبل من جسده[٢].

* * *

[٣٧] غزوة حنين وما جاء فيها

٣٩٧٥٦- [حدثنا أبو عبد الرحمن، (حدثنا)[٣] أبو بكر (حدثنا)[٤]][٥] أبوأسامة عن زكريا عن أبي إسحاق قال: قال رجل للبراء: هل كنتم وليتم يوم حنين (يا أبا)[٦] عمارة؟ (فقال)[٧]: أشهد على النبي ﷺ[٨] ما ولى، ولكن انطلق (أخفّاءُ)[٩] من الناس (وحسر)[١٠] إلى هذا الحي (من)[١١] هوازن، وهم قوم رماة فرموهم برشق من نبل كأنها رجل من جراد، قال: (فانكشفوا)[١٢] فأقبل القوم

---

(١) سقط من: [ق، هـ].

(٢) صحيح؛ أبوإسحاق الأزدي هو إسماعيل بن أبان الوراق، وأخرجه من طريقه الحاكم ٣/٢٣٤ (٤٩٤٤)، وابن سعد ٤/٣٨، والطبراني (١٤٦٤)، وأبوعوانة ٤/٥١٤(٧٥٤٤)، لكن قال أبوحاتم كما في العلل ١/٣٣٥: «هذا حديث منكر من حديث عبدالله»، وأصل الخبر عند البخاري (٤٢٦٠).

(٣) في [ع]: (أخبرنا).

(٤) في [ع]: (أخبرنا).

(٥) سقط ما بين المعكوفين من: [جـ، ق، ي].

(٦) في [ع]: (يابا).

(٧) في [ع]: (قال).

(٨) في [هـ]: زيادة (أنه).

(٩) في [جـ، ع، ي]: (جفا)، وفي [أ]: (جتا)، وفي [ب]: (حيا).

(١٠) في [أ، ب]: (وحشر).

(١١) سقط من: [جـ].

(١٢) في [ق]: (نانكشفنا).

(هنالك)[١] إلى رسول الله ﷺ، وأبو سفيان بن (الحارث)[٢] يقود بغلته، فنزل رسول الله ﷺ فاستنصر وهو يقول: / ٥٢٢/١٤

«أنـــا الـــنبي لا كـــذب أنـــا ابـــن عبـــد المطلـــب

اللهم (نزل)[٣] نصرك»، قـال: (كنا)[٤] والله إذا احمر (البأس)[٥] نتقي به، وإن الشجـاع الذي يحـاذي به[٦].

٣٩٧٥٧- **حدثنا** شريك عن أبي إسحاق عن البراء قال: لا والله ما ولى رسـول الله (ﷺ)[٧] يوم حنين دبره، قال: والعباس وأبو سفيان (آخذان)[٨] بلجام بغلته وهو يقول:

«أنـــا الـــنبي لا كـــذب أنـــا ابـــن عبـــد المطلـــب»[٩]

٣٩٧٥٨- **حدثنا** يزيد بن هارون عن حميد عن أنس قال: كان من دعـاء الـنبي ﷺ يوم حنين: **«اللهم إنك إن تشأ لا تعبد بعد هذا اليوم»**[١٠].

---

(١) في [ق]: (هناك)، وسقط من: [ع].

(٢) في [ع]: (حرب).

(٣) سقط من: [هـ].

(٤) في [أ، ب]: (وكان).

(٥) في [ب]: (الناس).

(٦) صحيح؛ أخرجه البخاري (٢٩٣٠)، ومسلم (١٧٧٦).

(٧) سقط من: [ع].

(٨) في [ع]: (آخذين).

(٩) حسن؛ شريك صدوق، وقوله والعباس شاذ، وأصل الحديث أخرجه البخاري (٢٨٦٤)، ومسلم (١٧٧٦).

(١٠) صحيح؛ أخرجه أحمد (١٤٢٢٠)، والخطيب ٣/٣٩٤، وبنحوه مسلم (١٧٤٣).

٣٩٧٥٩- **حدثنا** عفان حدثنا سليم بن أخضر حدثني ابن عون حدثني هشام بن زيد عن أنس قال: لما كان يوم حنين جمعت هوازن وغطفان للنبي ﷺ جمعا كثيرا، والنبي ﷺ يومئذ في عشرة آلاف أو أكثر من عشرة آلاف، ((قال)[١]: ومعه الطلقاء)[٢]، قال: فجاؤوا (بالنفر)[٣] والذرية، (فجعلوا)[٤] خلف ظهورهم، قال: فلما التقوا ولى الناس، والنبي/ ﷺ يومئذ على بغلة بيضاء، قال: فنزل فقال: **«إني عبد الله ورسوله»**، ٥٢٣/١٤
قال: ونادى يومئذ (نداءين لم يخلط)[٥] بينهما (كلاما)[٦]، فالتفت عن يمينه فقال: **«أي معشر الأنصار»**، فقالوا: لبيك يا رسول الله، نحن معك، (ثم التفت عن يساره فقال: **«أي معشر الأنصار»**، فقالوا: لبيك يا رسول الله نحن معك)[٧]، ثم نزل إلى الأرض، فالتقوا فهزَموا وأصابوا من الغنائم، فأعطى النبي ﷺ الطلقاء وقسم فيها، فقالت الأنصار: ندعى عند الشدة وتقسم الغنيمة لغيرنا، فبلغ ذلك النبي ﷺ فجمعهم وقعد في قبة فقال: **«أي معشر الأنصار (ما حديث)[٨] بلغني عنكم؟»** فسكتوا، (فقال)[٩]: **«يا معشر الأنصار! لو أن الناس (سلكوا)[١٠] (وادياً)[١١] (وسلكت)[١٢] الأنصار شعبا**

---

(١) في [أ، ب]: (قالوا).

(٢) سقط من: [جـ].

(٣) في [أ، ب]: (والبقر).

(٤) في [أ، ب]: (فجعلوه).

(٥) في [ب]: (نداء من لم يخطط).

(٦) في [ع]: (كلام).

(٧) سقط من: [أ، ب].

(٨) سقط من: [ب].

(٩) سقط من: [ع].

(١٠) سقط من: [أ، ب].

(١١) سقط من: [ع].

(١٢) في [ع]: (أرسكت).

لأخذت شعب الأنصار»، ثم (قال)[١]: **«أما ترضون أن يذهب الناس بالدنيا (وتذهبون)[٢] برسول الله تحوزونه إلى بيوتكم»**، فقالوا: رضينا (رضينا)[٣] (يا رسول)[٤] الله، قال: ابن عون قال هشام بن زيد: قلت: لأنس وأنت شاهد ذلك؟ قال: وأين أغيب عن ذلك[٥].

٣٩٧٦٠- **حدثنا** أبو أسامة عن سليمان (بن)[٦] المغيرة (عن ثابت)[٧] عن أنس قال: جاء أبو طلحة يوم حنين يضحك رسول الله ﷺ/ فقال: يا رسول الله، ألم تر إلى أم سليم معها خنجر؟ فقال لها رسول الله ﷺ: **«(يا)[٨] أم سليم ما أردت إليه؟»** قالت: أردت إن (دنا)[٩] إلي أحد منهم طعنته به[١٠]. ٥٢٤/١٤

٣٩٧٦١- **حدثنا** يزيد بن هارون قال: (أخبرنا)[١١] حماد بن سلمة عن إسحاق ابن عبد الله بن أبي طلحة عن أنس أن النبي ﷺ قال يوم حنين: **«من قتل قتيلا فله سلبه»**، فقتل (يومئذ أبو طلحة)[١٢] عشرين رجلاً؛ فأخذ أسلابهم[١٣].

---

(١) في [ي]: (قالوا).

(٢) في [ط، ق، هـ]: (وتذهبوا).

(٣) سقط من: [هـ].

(٤) في [ب]: (برسول)

(٥) صحيح؛ أخرجه البخاري (٤٣٣٣)، ومسلم (١٠٥٩).

(٦) في [أ، ب]: (عن).

(٧) سقط من: [س].

(٨) سقط من: [ق].

(٩) في [أ، ب]: (إليك).

(١٠) صحيح؛ أخرجه مسلم (١٨٠٩)، وأحمد (١٢١٠٨).

(١١) في [أ، ب، ع، ي]: (أنبأنا).

(١٢) في [أ، ب، ع]: (طلحة يومئذ).

(١٣) صحيح؛ أخرجه أحمد (١٢٢٣٦)، والحاكم ٣/٣٥٣، وابن حبان (٤٨٤١)، وأبوداود (٢٧١٨)، والبيهقي ٦/٣٠٧، والدارمي (٢٤٨٤)، والطحاوي ٣/٢٢٧، والضياء (١٥٢٣)، والطيالسي (٢٠٧٩).

٣٩٧٦٢- **حدثنا** وكيع عن مالك بن مغول عن طلحة بن مصرف قال: انهزم المسلمون يوم حنين (فنودوا)[١]: يا أصحاب سورة البقرة، قال: فرجعوا ولهم حنين - يعني: بكاء -[٢].

٣٩٧٦٣- **حدثنا** الفضل بن دكين قال: (حدثنا)[٣] يوسف بن صهيب عن عبدالله ابن (بريدة)[٤] أن رسول الله ﷺ يوم حنين انكشف الناس عنه، فلم يبق معه إلا رجل يقال: له زيد، آخذ بعنان بغلته الشهباء، / وهي التي أهداها له ٥٢٥/١٤
النجاشي، فقال[٥] رسول الله ﷺ: **«ويحك [يا زيد ادع الناس»**، فنادى: أيها الناس هذا رسول الله[٦] (يدعوكم)[٧]، فلم يجب أحد عند ذلك، فقال: **«ويحك]**[٨] **(خُصَّ)**[٩] **الأوس والخزرج»**، فقال: يا معشر الأوس والخزرج، هذا رسول الله يدعوكم، فلم يجبه أحد عند ذلك، فقال: **«ويحك ادع المهاجرين، فإن لله في أعناقهم بيعة»**[١٠].

---

(١) في [أ، ب، جـ، س، ط]: (فردوا).

(٢) مرسل؛ طلحة بن مصرف تابعي.

(٣) في [ع]: (أخبرنا).

(٤) في [هـ]: (بردة).

(٥) في [ع]: زيادة (له).

(٦) في [جـ، ق]: زيادة (ﷺ).

(٧) في [س]: (يدعوهم).

(٨) سقط ما بين المعكوفين من: [ع].

(٩) في [أ، ق، هـ]: (حض)، وفي [ط]: (حصر).

(١٠) مرسل؛ عبدالله بن بريدة تابعي، وقد أشار للمرسل الحافظ ابن حجر في الإصابة ٦٢٧/٢، وقد رواه المؤلف في المسند بهذا السند عن ابن بريدة عن أبيه، وهذا إسناد متصل كما في المطالب العالية (٤٣٠٧)، وهكذا رواه البزار كما في كشف الأستار (١٨٢٨)، والروياني (٣١).

٣٩٧٦٤- قال: فحدثني بريدة أنه أقبل منهم ألف قد طرحوا الجفون وكسروها ثم أتوا رسول الله ﷺ حتى فتح عليهم[١].

٣٩٧٦٥- **حدثنا** عبيد الله بن موسى عن موسى بن عبيدة قال: أخبرني عمر مولى (غفرة)[٢] قال: نزل النبي ﷺ عن بغلة كان عليها فجعل يصرخ بالناس: **«يا أهل سورة البقرة، يا أهل بيعة الشجرة، أنا رسول الله[٣] ونبيه، (فتولوا)[٤] مدبرين»**[٥].

٣٩٧٦٦- **حدثنا** يزيد بن هارون قال: (أخبرنا)[٦] إسماعيل بن أبي خالد قال: رأيت عبدالله بن (أبي)[٧] أوفى بيده ضربة فقلت: ما هذا؟ فقال: ضُربتُها يوم حنين، قال: قلت له: وشهدت مع رسول الله ﷺ حنينا؟ قال: نعم[٨].

٥٢٦/١٤ ٣٩٧٦٧- **حدثنا** عبيد الله بن موسى قال: أخبرنا موسى عن أخيه/ عبدالله بن عبيدة أن نفرا من هوازن جاؤا بعد الوقعة فقالوا: يا رسول الله إنا نرغب في رسول الله[٩]، قال: **«في أي ذلك ترغبون أفي الحسب أم في المال»**، قالوا: (بل)[١٠] في الحسب

---

(١) صحيح؛ أخرجه البزار (١٨٢٨/كشف)، والروياني (٣١).

(٢) في [س، ط]: (عفرة)، وفي [أ، هـ]: (عمرة).

(٣) في [جـ، ي]: زيادة (ﷺ).

(٤) في [ع]: وتولوا).

(٥) مرسل ضعيف؛ عمر تابعي ضعيف، وموسى ضعيف.

(٦) في [أ، ب، ع، ي]: (أنبأنا).

(٧) سقط من: [أ، س، ق، هـ].

(٨) صحيح؛ أخرجه البخاري (٤٣١٤)، والحاكم (٦٤٣٣)، وأحمد ٤/٣٥٥ (١٩١٥٤).

(٩) في [جـ]: زيادة (ﷺ).

(١٠) في [ي]: (بلى).

(والأمهات)[١] والبنات، وأما المال فسيرزقنا الله، قال: **«أما أنا فأرد ما في يدي وأيدي بني هاشم من عورتكم، وأما الناس (فسأشفع)[٢] لكم إليهم إذا صليت إن شاء الله، (فقوموا)[٣] فقولوا: كذا وكذا»**، فعلمهم ما يقولون، (ففعلوا)[٤] (ما)[٥] أمرهم به، وشفع لهم، فلم يلق أحد من (المسلمين)[٦] إلا رد ما في يديه من عورتهم غير الأقرع ابن حابس وعيينة بن حصن، أمسكا امرأتين كانتا في أيديهما[٧].

٣٩٧٦٨- **حدثنا** محمد بن فضيل عن أشعث عن الحكم بن (عتيبة)[٨] قال: لما فر الناس عن النبي ﷺ يوم حنين جعل النبي ﷺ يقول:

«أنا النبي لا كذب أنا ابن عبد المطلب»

قال: فلم يبق معه إلا أربعة: ثلاثة من بني هاشم، ورجل من غيرهم: علي ابن أبي طالب والعباس وهما بين يديه، وأبو سفيان بن (الحارث)[٩] آخذ بالعنان، وابن مسعود من جانبه الأيسر، قال: فليس يقبل نحوه أحد إلا قتل، والمشركون حوله صرعى بحساب الاكليل[١٠].

٣٩٧٦٩- **حدثنا** يزيد بن هارون قال: (أخبرنا)[١١] حميد عن أنس بن/ مالك ٥٢٧/١٤

---

(١) في [ع]: (للأمهات).

(٢) في [أ، ب، ط، هـ]: (فأشفع).

(٣) في [أ]: (فقوا).

(٤) في [أ، ب]: (ففعا).

(٥) في [أ، ب]: (وما).

(٦) في [ع]: (الناس).

(٧) مرسل ضعيف؛ عبدالله تابعي، وأخوه موسى ضعيف.

(٨) في [أ، ع، هـ]: (عيينة).

(٩) في [هـ]: (الحرث).

(١٠) مرسل؛ الحكم من تابعي التابعين، وأشعث بن سوار ضعيف.

(١١) في [أ، ب، ع، ي]: (أنبأنا).

قال: أعطى رسول الله ﷺ من غنائم (حنين)[١]؛ الأقرع بن (حابس)[٢] مائة من الإبل وعيينة بن حصن مائة من الإبل؛ فقال ناس من الأنصار: يعطي رسول الله غنائمنا ناسا تقطر سيوفنا من دمائهم أو سيوفهم من دمائنا، فبلغ ذلك النبي ﷺ، فأرسل إليهم فجاءوا فقال (لهم)[٣]: «[٤]**فيكم غيركم؟**» قالوا: لا إلا ابن أختنا، قال: «**ابن اخت القوم منهم**»، فقال: «**قلتم كذا وكذا، أما ترضون أن يذهب الناس بالشاء والبعير، وتذهبون بمحمد**[٥] **إلى دياركم**»، قالوا: بلى يا رسول الله، فقال رسول الله ﷺ: «**الناس دثار والأنصار شعار، الأنصار كرشي وعيبتي، ولولا الهجرة لكنت امرأ من الأنصار**»[٦].

٣٩٧٧٠- **حدثنا** عبيد الله بن موسى قال: (أخبرنا)[٧] موسى بن عبيدة عن عبدالله بن عبيدة أن أبا سفيان وحكيم بن حزام وصفوان بن أمية خرجوا يوم حنين ينظرون على من تكون (الدَّبْرَة)[٨]، فمر بهم أعرابي فقالوا: يا عبد الله ما فعل الناس؟ قال: (لا)[٩] (يستقبلها)[١٠] محمد أبدا، قال: و(ذلك)[١١] حين تفرق عنه

---

(١) في [ع]: (خمس).

(٢) في [أ]: (جابس).

(٣) سقط من: [ع].

(٤) في [هـ]: زيادة (هل).

(٥) في [جـ، ي]: (ﷺ).

(٦) صحيح؛ أخرجه البخاري (٤٣٣١)، ومسلم (١٠٥٩).

(٧) في [أ، ب، ع، ي]: (أنبأنا).

(٨) في [ع، ي]: (الدايرة)، وفي [أ]: (الدبزة).

(٩) سقط من: [هـ].

(١٠) أي: لا ينتصر بعدها، وفي [جـ]: (يستقيلها).

(١١) في [هـ]: (كذلك).

أصحابه، فقال بعضهم لبعض: لربٌ من قريش أحب إلينا من رب (من)[١] الأعراب، يا فلان اذهب فأتنا بالخبر - لصاحب لهم -، قال: فذهب حتى كان بين ظهراني/ القوم، فسمعهم يقولون: يا للأوس، يا للخزرج وقد (علوا)[٢] القوم، ٥٢٨/١٤ وكان شعار النبي ﷺ[٣].

٣٩٧٧١- **حدثنا** ابن إدريس عن محمد بن إسحاق عن عاصم بن عمر بن قتادة عن محمود بن لبيد عن أبي سعيد الخدري قال: لما قسم رسول الله ﷺ السبي بالجعرانة أعطى عطايا قريشا وغيرها من (العرب)[٤]، ولم يكن في الأنصار منها شيء، (فكثرت)[٥] (القالة)[٦] وفشت حتى قال قائلهم: أما رسول الله (فقد)[٧] لقي قومه.

٢. قال: فأرسل إلى سعد بن عبادة فقال: **«ما مقالة بلغتني عن قومك أكثروا فيها؟»** قال: فقال له سعد: فقد كان ما بلغك. قال: **«فأين أنت من (ذاك؟)[٨]»** قال: ما أنا إلا رجل من قومي، قال: فاشتد غضبه، وقال: **«اجمع قومك، ولا يكن معهم غيرهم»**.

٣. قال: فجمعهم في حظيرة من حظائر (السبي)[٩]، وقام على بابها وجعل لا

---

(١) سقط من: [هـ].

(٢) في [أ، ب]: (علقوا).

(٣) مرسل ضعيف؛ موسى ضعيف وأخوه عبدالله تابعي.

(٤) في [ع]: (الغرب).

(٥) في [جـ، ق، ي]: (وكثرت).

(٦) سقط من: [ب].

(٧) في [ع]: (قد).

(٨) في [ق، هـ]: (ذلك).

(٩) في [هـ]: (النبي ﷺ).

يترك إلا من كان من قومه، وقد ترك رجالا من المهاجرين، (ورد)[١] أناساً.

٤. قال: ثم جاء النبي (ﷺ)[٢] يعرف في وجهه الغضب (فقال)[٣]: «**يا معشر الأنصار، [ألم أجدكم ضلالا فهداكم الله]**»، فجعلوا يقولون: نعوذ بالله من غضب الله و(من)[٤] غضب رسوله: «**يا معشر الأنصار [ألم أجدكم عالة فأغناكم الله؟]**»، فجعلوا يقولون: نعوذ بالله من غضب الله وغضب رسوله، «**يا معشر الأنصار**][٥] [**ألم أجدكم أعداء فألف الله بين قلوبكم**]، فيقولون: نعوذ بالله من غضب الله[٦] وغضب رسوله][٧]، / (فقال)[٨]: «**ألا تجيبون؟**» قالوا: الله ورسوله أمنُّ وأفضل، ٥٢٩/١٤
فلما سري عنه قال: «**ولو شئتم لقلتم فصدقتم (وصدقتم)**[٩]: **ألم نجدك طريدا فآويناك، ومكذبا فصدقناك، وعائلا فآسيناك، ومخذولا فنصرناك**»، فجعلوا يبكون ويقولون: الله ورسوله أمن وأفضل، [١٠]«**أوجدتم من شيء من دنيا أعطيتها قوماً أتألفهم على الإسلام، (و)**[١١]**وكلتكم إلى إسلامكم، لو سلك الناس وادياً أو شعباً وسلكتم وادياً أو شعباً لسلكت واديكم (أو)**[١٢] **شعبكم، أنتم شعار، والناس دثار، ولولا الهجرة لكنت امرأ من الأنصار**».

---

(١) في [هـ]: (زاد).

(٢) سقط من: [ع].

(٣) في [أ، ب]: (قال).

(٤) سقط من: [ق، هـ].

(٥) سقط ما بين المعكوفين من: [جـ].

(٦) في [أ، ب، ي]: زيادة (قال).

(٧) سقط ما بين المعكوفين من: [ق].

(٨) في [ع]: (قال).

(٩) سقط من: [هـ].

(١٠) في [ق، هـ]: زيادة (قال).

(١١) سقط من: [ق، هـ].

(١٢) في [ع]: (و).

٥. ثم رفع يديه حتى إني لأرى ما تحت منكبيه فقال: **«اللهم اغفر للأنصار (ولأبناء الأنصار)[١] ولأبناء أبناء الأنصار، أما ترضون أن يذهب الناس بالشاة والبعير، وتذهبون برسول الله[٢] إلى بيوتكم»**، فبكى القوم حتى (أخضلوا)[٣] لحاهم وانصرفوا وهم يقولون: رضينا بالله ربا، وبرسوله[٤] حظا ونصيبا[٥].

٣٩٧٧٢- **حدثنا** عفان قال: (حدثنا)[٦] حماد بن سلمة قال: (أخبرنا)[٧] يعلى ابن عطاء عن أبي همام عبد الله بن يسار عن أبي عبد الرحمن الفهري قال: كنت مع رسول الله ﷺ في غزوة حنين، فسرنا في يوم قائظ شديد الحر، فنزلنا تحت ظلال الشجر، فلما زالت الشمس لبست لامتي وركبت[٨] فرسي، فانطلقت إلى رسول الله ﷺ وهو في فسطاطه/ فقلت: السلام عليك يا رسول الله ورحمة الله، الرواح ٥٣٠/١٤
حان الرواح، فقال: **«أجل»**، فقال: **«يا بلال»**، فثار من تحت (سمرة)[٩] كأن ظله ظل طائر، فقال: لبيك وسعديك وأنا فداؤك، فقال: **«اسرج لي فرسي»**، فأخرج سرجا دفتاه من ليف، ليس فيهما أشر ولا بطر، قال: فأسرج، (قال)[١٠]: فركب

---

(١) سقط من: [هـ].

(٢) في [أ، ب، جـ، ي]: زيادة (ﷺ).

(٣) في [ع]: (أخلصوا).

(٤) في [جـ، ق، ي]: زيادة (ﷺ).

(٥) حسن؛ ابن إسحاق صدوق صرح بالسماع عند أحمد، أخرجه أحمد (١١٧٣٠)، وأبويعلى (١٠٩٢)، والبيهقي في الدلائل ١٧٦/٥، وعبدالرزاق (١٩٩١٨)، وعبد بن حميد (٩١٥)، وأبونعيم في تاريخ أصبهان ٧٢/٢، وابن أبي عاصم في الآحاد (١٧٢٠)، وابن سعد ٢٥١/٢.

(٦) في [ع]: (أخبرنا).

(٧) في [أ، ب، ع، ي]: (أنبأنا).

(٨) في [س]: زيادة (سمرة).

(٩) في [ع]: (الشجرة)، وفي [س]: (شجرة).

(١٠) سقط من: [جـ].

وركبنا (وصافقناهم)[١] عشيتنا وليلتنا، فتشامت الخيلان، فولى المسلمون مدبرين كما قال الله[٢]، فقال رسول الله ﷺ: **«يا عباد الله أنا عبد الله ورسوله»**، (ثم قال: **«يا معشر المهاجرين أنا عبد الله ورسوله»**)[٣]، ثم اقتحم رسول الله ﷺ عن فرسه فأخذ كفا من تراب، فأخبرني الذي كان أدنى إليه مني أنه ضرب به وجوههم، وقال: **«شاهت الوجوه»**، (قال)[٤]: فهزمهم الله[٥].

٣٩٧٧٣- قال يعلى بن عطاء: فحدثني (أبناؤهم)[٦] عن آبائهم أنهم قالوا: لم يبق منا أحد إلا امتلأت عيناه وفمه تراباً، وسمعنا صلصلة بين السماء والأرض كإمرار الحديد على (الطست)[٧] (الجديد)[٨][٩].

٣٩٧٧٤- **حدثنا** عفان قال: (حدثنا)[١٠] حماد بن سلمة عن إسحاق بن عبدالله بن أبي طلحة عن أنس بن مالك أن هوازن (جاءت يوم حنين بالصبيان)[١١]

---

(١) في [ق، هـ]: (فصاففناهم).

(٢) في [أ، ب]: زيادة (تعالى).

(٣) في [ب]: تكررت.

(٤) سقط من: [ع].

(٥) مجهول؛ لجهالة أبي همام عبدالله بن يسار، أخرجه أحمد (٢٢٤٦٧)، وأبوداود (٥٢٣٣)، والدارمي (٢٤٥٢)، وابن سعد ١٥٦/٢، والطبراني ٢٢/(٧٤١)، والدولابي ٤٢/١، والطيالسي (١٣٧١)، والمزي ٣٢٨/١٦، وابن الأثير في أسد الغابة ٢٠٠/٦.

(٦) في [أ، ب، جـ، ي]: (آباؤهم).

(٧) في [أ، ب، ع، ي]: (المست).

(٨) في [أ، ب، ش، ع]: (الحديد).

(٩) مجهول؛ لجهالة الأبناء، أخرجه أحمد ٢٨٦/٥ (٢٢٤٦٧)، وابن سعد ١٥٦/٢، وابن أبي عاصم في الآحاد (٨٦٣)، والطيالسي (١٣٧١)، وأبونعيم في الدلائل (٣٢٩)، والبيهقي في الدلائل ١٤١/٥، والدولابي ١٢٥/١، وابن الجوزي في المنتظم ٣٣٥/٣، والمزي ٣٢٨/١٦.

(١٠) في [ع، ي]: (أخبرنا).

(١١) في [ع]: (جاءت بالصبيان يوم حنين).

والنساء والإبل والغنم، فجعلوها صفوفا يكثِّرون على رسول الله/ ﷺ فلما التقوا ٥٣١/١٤
ولى المسلمون كما قال الله، فقال رسول الله ﷺ: **«يا عباد الله! أنا عبد الله ورسوله»**، ثم قال: **«يا معشر المهاجرين! أنا عبد الله ورسوله»**، قال: فهزم الله المشركين ولم يضرب بسيف (ولم)[١] يطعن برمح، قال: وقال رسول الله ﷺ يومئذ: **«من قتل كافرا فله سلبه»**، قال: فقتل أبو طلحة يومئذ عشرين رجلاً، فأخذ أسلابهم، وقال أبوقتادة: يا رسول الله إني ضربت رجلا على (حبل العاتق)[٢] وعليه درع له (فانخفضت)[٣] عنه، وقد قال حماد: فأعجلت عنه، قال: **«فانظر من أخذها؟»** قال: فقام رجل فقال: أنا أخذتها فارضه منها وأعطنيها، وكان رسول الله ﷺ لا يسأل شيئا إلا أعطاه أو سكت، فسكت رسول الله ﷺ، قال: فقال عمر: لا والله لا (يفيئها)[٤] الله على أسد من أسده ويعطيكها، قال: فضحك رسول الله ﷺ، (و)[٥]قال: **«صدق عمر»**، ولقي أبو طلحة أم سليم ومعها خنجر فقال أبوطلحة: يا أم سليم (ما)[٦] هذا معك؟ قالت: أردت إن دنا مني بعض المشركين أن أبعج به
بطنه، فقال أبو طلحة: يا رسول الله! ألا تسمع ما تقول أم سليم؟/ قالت: يا ٥٣٢/١٤
رسول الله (قتل)[٧] (من)[٨] بعدنا من الطلقاء، انهزموا بك يا رسول الله فقال: **«إن الله قد كفى وأحسن»**[٩].

---

(١) في [ع]: (فلم).

(٢) في [س]: (جبل العانق).

(٣) في [أ، جـ، ي]: (فانخفضت)، وفي [ع]: (قد انخفصت)، وفي [ب]: (فانخفنت)، وفي [ق، هـ]: (فأجهضت).

(٤) في [س]: (يغنيها).

(٥) سقط من: [هـ].

(٦) في [ب]: (جا).

(٧) في [ق]: (أقتل).

(٨) سقط من: [ع].

(٩) صحيح؛ أخرجه أحمد (١٣٩٧٥)، ومسلم (١٨٠٩).

٣٩٧٧٥- **حدثنا** هاشم بن القاسم قال: (حدثنا)[١] عكرمة بن عمار قال: حدثنا إياس بن سلمة قال: حدثني أبي قال: غزوت مع رسول الله ﷺ هوازن فبينما نحن نتضحى، وعامتنا مشاة فينا ضعفة، إذ جاء رجل على جمل أحمر، فانتزع طلقا من (حقبه)[٢] فقيد به جمله رجل شاب، ثم جاء يتغدى مع القوم، فلما رأى ضعفهم وقلة (ظهرهم)[٣] خرج يعدو إلى جمله فأطلقه ثم أناخه فقعد عليه ثم خرج يركضه، واتبعه رجل من أسلم من صحابة النبي ﷺ على ناقة ورقاء هي أمثل ظهر القوم، فقعد فاتبعه، فخرجت (أعدو)[٤] فأدركته ورأس الناقة عند ورك الجمل وكنت عند ورك الناقة، (ثم)[٥] تقدمت حتى أخذت بخطام الجمل فأنخته، فلما وضع ركبتيه بالأرض اخترطت سيفي فأضرب رأسه، فندر فجئت (براحلته)[٦] وما عليها (أقوده)[٧] فاستقبل رسول الله ﷺ مقبلا فقال: **«من قتل الرجل؟»** فقالوا: ابن الأكوع، فنفله سلبه[٨]./ ٥٣٣/١٤

٣٩٧٧٦- **حدثنا** عفان (حدثنا)[٩] وهيب (حدثنا)[١٠] عمرو بن يحيى عن عباد بن تميم عن عبد الله بن زيد قال: لما أفاء الله على رسوله يوم حنين ما أفاء قسم في

---

(١) في [ع، ي]: (أخبرنا).

(٢) في [أ، ب]: (جفنة).

(٣) في [س]: (سهرهم).

(٤) في [أ، ب]: (أغذو)، وفي [ع]: (أعذوا)، وفي [هـ]: (أعد).

(٥) في [ق، هـ]: (وكنت).

(٦) في [ع]: (براحلتها).

(٧) في [ق]: (أقودها).

(٨) صحيح؛ أخرجه مسلم (١٧٥٤)، وأحمد (١٦٥٢٣)، وأصله عند البخاري (٣٠٥١).

(٩) في [ي]: (أخبرنا).

(١٠) في [أ، ب]: (أخبرنا).

الناس في المؤلفة قلوبهم، ولم يقسم ولم يعط الأنصار شيئاً، فكأنهم وجدوا إذ لم يصيبهم ما أصاب الناس، فخطبهم فقال: **«يا معشر الأنصار! ألم أجدكم ضلالا فهداكم الله بي، وكنتم متفرقين فجمعكم الله بي، وعالة فأغناكم الله بي»**، قال: كلما قال شيئا قالوا: الله ورسوله أمنُّ، قال: **«فما يمنعكم أن تجيبوا؟»** قالوا: الله ورسوله أمنُّ، قال: **«لو شئتم قلتم: جئتنا كذا وكذا، أما ترضون أن يذهب الناس بالشاة والبعير، وتذهبون برسول[1] الله إلى رحالكم، (لولا)[2] الهجرة لكنت امرأ من الأنصار، لو سلك الناس واديا أو شعبا لسلكت وادي الأنصار وشعبهم، الأنصار شعار والناس دثار، وإنكم ستلقون بعدي أثرة فاصبروا حتى تلقوني على الحوض»**[3].

* * *

[٣٨] (ما جاء)[4] في غزوة (ذي)[5] قرد

٣٩٧٧٧- (حدثنا أبو بكر قال)[6]: (حدثنا)[7] هاشم بن القاسم (أبو)[8](النضر)[9]/ قال: (حدثنا)[10] عكرمة بن عمار قال: حدثني إياس بن سلمة ٥٣٤/١٤

---

(١) في [جـ، ي]: زيادة (ﷺ).

(٢) في [أ]: (لولى).

(٣) صحيح؛ أخرجه البخاري (٤٣٣٠)، ومسلم (١٠٦١).

(٤) في [ع]: بياض.

(٥) سقط من: [ع].

(٦) سقط من: [جـ، ق، ي].

(٧) في [ع]: (أخبرنا).

(٨) في [ب]: (ابن).

(٩) في [أ، ب، ق، ع، هـ]: (النصر).

(١٠) في [ع]: (أخبرنا).

عن أبيه قال: قدمت المدينة (من)[١] الحديبية مع النبي ﷺ، فخرجت أنا ورباح غلام (رسول الله ﷺ، بعثه رسول الله ﷺ مع الإبل وخرجت معه بفرس طلحة)[٢] (أبديه)[٣] مع الإبل.

٢. فلما كان بغلس أغار عبد الرحمن بن عيينة على أبل رسول الله ﷺ فقتل (راعيها)[٤] وخرج يطرد بها هو وأناس معه في خيل، فقلت: يا رباح، أقعد على هذا الفرس فألحقه بطلحة وأخبر رسول الله ﷺ أنه قد أغير على سرحه، قال: فقمت على تل وجعلت وجهي من قبل المدينة ثم ناديت ثلاث مرات: يا صباحاه.

٣. ثم اتبعت القوم معي سيفي ونبلي فجعلت أرميهم وأعقر بهم، وذاك حين يكثر (الشجر)[٥]، قال: فإذا رجع إليَّ فارس جلست له في أصل شجرة ثم رميت فلا يقبل علي فارس إلا عقرت به، فجعلت أرميهم وأقول:

أنـــا ابـــن الأكـــوع (واليـــوم)[٦] يـــوم الرضـــع

(فألحق برجل فأرميه وهو على رحله فيقع سهمي في الرجل، حتى انتظمت كتفه قلت: خذها)[٧]: / ٥٣٥/١٤

(أنـــا ابـــن الأكـــوع واليـــوم يـــوم الرضـــع)[٨]

---

(١) في [هـ]: (زمن).

(٢) سقط من: [أ، ب، جـ، ع، ي].

(٣) أي: أخرج به للبادية، وفي [س، ع]: (أنديه)، وفي [ي]: (أبذيه).

(٤) في [جـ]: (اعيها).

(٥) في [أ، ب]: (السخر).

(٦) هكذا في: [ق، هـ]، وفي بقية النسخ: (اليوم).

(٧) سقط من: [ع].

(٨) سقط من: [ع].

فإذا كنت في الشجرة أحرقتهم بالنبل، وإذا (تضايقت)[١] الثنايا علوت الجبل (فرديتهم)[٢] بالحجارة.

٤. فما زال ذلك شأني وشأنهم: أتبعهم وأرتجز حتى ما خلق الله شيئا من ظهر النبي ﷺ إلا خلفته وراء ظهري، واستنقذته من أيديهم، قال: ثم لم أزل أرميهم حتى ألقوا أكثر من ثلاثين رمحا وأكثر من ثلاثين بردة، يستخفون منها، ولا يلقون من ذلك شيئا إلا جعلت عليه[٣] (الحجارة)[٤] وجمعته على طريق رسول الله ﷺ.

٥. حتى إذا امتد الضحى أتاهم عيينة بن بدر الفزاري ممداً لهم وهم في ثنية ضيقة، ثم علوت الجبل فأنا فوقهم، قال عيينة: ما هذا الذي أرى؟ قالوا: لقينا من هذا البَرَح، ما (فارقنا)[٥] (بسحر)[٦] حتى الآن، وأخذ كل شيء في أيدينا وجعله وراء ظهره، فقال عيينة: لولا أن هذا يرى أن وراءه طلبا لقد تركككم، قال: ليقم إليه نفر منكم.

٦. فقام إليَّ نفر منهم أربعة فصعدوا في الجبل، فلما أسمعتهم الصوت قلت لهم: أتعرفوني؟ قالوا: ومن أنت؟ قلت: أنا ابن الأكوع، والذي كرم وجه محمد[٧] لا يطلبني رجل منكم فيدركني، ولا أطلبه فيفوتني، قال رجل منهم: أظن.

---

(١) سقط من: [أ، ب].

(٢) في [جـ]: (فرداتهم).

(٣) في [هـ]: زيادة (آراماً من).

(٤) سقط من: [أ، ب، جـ، س، ي].

(٥) في [أ، ب]: (فارقت).

(٦) في [أ، ب]: (السجر)، وفي [جـ]: (بشجر).

(٧) في [جـ]: زيادة (ﷺ).

٧. قال: فما برحت مقعدي ذاك حتى نظرت إلى فوارس رسول الله ﷺ يتخللون الشجر، وإذا أولهم الأخرم الأسدي، وعلى أثره أبو قتادة فارس رسول الله صلى الله/ عليه وسلم، وعلى أثر أبي قتادة: المقداد الكندي، قال: فولوا المشركين مدبرين، وأنزل من الجبل فأعرض للأخرم فآخذ عنان فرسه، قلت: يا أخرم! أنذر بالقوم - يعني أحذرهم، فإني لا آمن أن يقطعوك، فاتئد حتى يلحق (رسول الله)[١] (ﷺ)[٢] وأصحابه، قال: يا سلمة! إن كنت تؤمن بالله واليوم الآخر، وتعلم أن الجنة حق والنار حق فلا تحل بيني وبين الشهادة. ٥٣٦/١٤

٨. قال: فخليت عنان فرسه فيلحق بعبد الرحمن بن عيينة ويعطف عليه عبد الرحمن فاختلفا طعنتين فعقر الأخرم بعبد الرحمن، وطعنه عبد الرحمن فقتله، وتحول عبد الرحمن على فرس الأخرم، (فيلحق)[٣] أبو قتادة بعبد الرحمن واختلفا طعنتين فعقر بأبي قتادة، وقتله أبو قتادة، وتحول أبو قتادة على فرس الأخرم.

٩. ثم إني خرجت أعدو في أثر القوم حتى ما أرى من غبار صحابة النبي ﷺ شيئاً، ويعرضون قبل غيبوبة الشمس إلى شعب فيه ماء يقال له: ذو قرد، فأرادوا أن يشربوا منه فأبصروني أعدو وراءهم، فعطفوا عنه وشدوا في الثنية ثنية ذي (ثبير)[٤] وغربت الشمس فألحق (بهم)[٥] رجلاً فأرميه، فقلت: خذها:

وأنا ابن الأكوع (اليوم)[٦] يوم الرضع

---

(١) في [ع]: (برسول الله).

(٢) سقط من: [ق، هـ].

(٣) في [جـ، ع]: (فلحق).

(٤) في [ط، ع]: (تبير)، وفي [هـ]: (بئر).

(٥) في [ع]: (منهم).

(٦) في [هـ]: (واليوم).

فقال: يا ثكلتني أمي أكوعي بكرة، قلت: نعم أي عدو نفسه، وكان الذي رميته بكرة فأتبعته بسهم آخر، فعلق فيه سهمان (وتخلفوا)[١] فرسين.

١٠. فجئت بهما أسوقهما إلى رسول الله ﷺ وهو على الماء الذي (خلأتهم)[٢] عنه/ (ذي)[٣] قرد، فإذا نبي الله ﷺ في (خمسمائة)[٤]، وإذا بلال قد نحر جزورا مما ٥٣٧/١٤ خلفت، فهو (يشوي)[٥] لرسول الله ﷺ من كبدها وسنامها.

١١. فأتيت رسول الله ﷺ فقلت: يا رسول الله خلني، فأنتخب من أصحابك مائة رجل فآخذ على الكفار بالعشوة فلا يبقى منهم مخبر إلا قتلته، قال: **«أكنت فاعلا ذاك يا سلمة؟»** قال: نعم، والذي أكرم وجهك، فضحك رسول الله ﷺ حتى رأيت نواجذه في ضوء (النار)[٦]، قال: ثم قال: **«يقرون الآن بأرض غطفان»**، فجاء رجل من غطفان قال: مروا على فلان الغطفاني، (فنحر)[٧] لهم جزوراً، فلما أخذوا يكشطون جلدها رأوا غبرة فتركوها وخرجوا هرابا.

١٢. فلما أصبحنا قال رسول الله ﷺ: **«خير فرساننا اليوم أبو قتادة، وخير رجالتنا سلمة»**، فأعطاني رسول الله ﷺ سهم الفارس والراجل جميعاً، ثم أردفني وراءه على العضباء راجعين إلى المدينة، فلما كان بيننا وبينها قريب من ضحوة، وفي القوم رجل من الأنصار، كان لا يسبق فجعل ينادي: (هل من مسابق)[٨]، ألا رجل

---

(١) في [ع]: (ويخلفوا).

(٢) في [س، ق، ع، ي]: (جلاتهم)، وفي [هـ]: (جلينهم).

(٣) في [ع]: (ذو).

(٤) في [س]: (خمس ماية).

(٥) في [أ، ب]: (نشوي).

(٦) في [ب، س]: (النيار)، وفي [هـ]: (النهار).

(٧) في [جـ]: (نحر).

(٨) في [أ، ب]: (هل يسابق).

يسابق إلى المدينة، فعل ذلك مرارا، وأنا وراء رسول الله ﷺ مردفاً، قلت له: (أما)[١] تكرم كريما ولا تهاب شريفاً، قال: لا، إلا رسول الله[٢]، قلت: يا رسول (الله)[٣] -بأبي أنت/ وأمي- خلني، (فلأسابق)[٤] الرجل، قال: **«إن شئت قلت: أذهب إليك»**، (فطفر)[٥] عن راحلته وثنيت رجلي فطفرت عن الناقة، (ثم)[٦] إني ربطت (عليه)[٧] شرفاً أو شرفين، يعني استبقيت نفسي، ثم إني (عدوت)[٨] حتى ألحقه فأصك بين كتفيه بيدي، فقلت: سبقتك والله أو كلمة نحوها، قال: فضحك (وقال: (إن)[٩] أظن)[١٠] حتى قدمنا المدينة[١١]. ٥٣٨/١٤

٣٩٧٧٨- **حدثنا** وكيع (حدثنا)[١٢] سفيان عن أبي بكر بن أبي الجهم بن (صخير)[١٣] العدوي عن عبيد الله بن عبد الله بن (عتبة)[١٤] عن ابن عباس قال:

---

(١) في [ع]: (الإ).

(٢) في [أ، ب، س، ي]: زيادة (ﷺ).

(٣) سقط من: [ط، ق، هـ].

(٤) في [ب]: (فلأسايق).

(٥) في [ي]: (فظفر).

(٦) سقط من: [ع].

(٧) في [ق، هـ]: (عليها).

(٨) في [أ، ب]: (غدوت).

(٩) في [ع]: (أني).

(١٠) في [أ، ب، جـ، ع، ي]: (إن أظن وقال).

(١١) صحيح؛ أخرجه مسلم (١٨٠٧)، وابن حبان (٧١٧٥) من طريق المؤلف، وأخرجه أحمد ٥٢/٤ (١٦٥٣٩).

(١٢) في [ع]: (أخبرنا).

(١٣) في [ع]: (صخيرة).

(١٤) في [ع]: (عبتة).

صلى رسول الله ﷺ صلاة الخوف بذي قرد أرض من (أرض)[١] بني سليم، فصف الناس خلفه صفين: صف خلفه، وصف (موازي)[٢] العدو، فصلى بالصف الذي يليه ركعة، ثم نهض هؤلاء إلى مصاف هؤلاء، وهؤلاء إلى مصاف هؤلاء، فصلى بهم ركعة[٣].

٣٩٧٧٩- **حدثنا** وكيع (حدثنا)[٤] سفيان عن الركين (الفزاري)[٥] عن القاسم بن حسان عن زيد بن ثابت أن رسول الله ﷺ صلى صلاة الخوف - فذكر مثل حديث ابن عباس[٦]./ ٥٣٩/١٤

* * *

[٣٩] ما (حفظ)[٧] أبو بكر في غزوة تبوك

٣٩٧٨٠- **حدثنا** عبد الله بن المبارك عن معمر عن الزهري عن عبد الرحمن بن كعب (بن مالك)[٨] عن أبيه قال: كان رسول الله ﷺ إذا أراد غزوة (ورّى)[٩] بغيرها

---

(١) في [ع]: (أرضاً).

(٢) في [ع]: (يوازي).

(٣) صحيح؛ أخرجه أحمد (٢٠٦٣)، وابن حبان (٢٨٧١)، والحاكم ١/٣٣٥، والنسائي ٣/١٦٩، وعبدالرزاق (٤٢٥١)، وابن خزيمة (١٣٤٤)، والطحاوي ١/٣٠٩، والطبري ٥/٢٤٨، والبيهقي ٣/٢٦٢.

(٤) في [ع]: (أخبرنا).

(٥) في [ع]: (الفزازي).

(٦) حسن؛ القاسم بن حسان صدوق، أخرجه أحمد (٢١٥٩٣)، وابن خزيمة (١٣٤٥)، وابن حبان (٢٨٧٠)، وعبدالرزاق (٤٢٥٠)، والطحاوي ١/٣١٠، والطبراني (٤٩١٩)، والبيهقي ٣/٢٦٢.

(٧) في [ع]: بياض.

(٨) سقط من: [أ، هـ].

(٩) في [أ، ب]: (وسمى).

حتى كان غزوة تبوك، سافر رسول الله ﷺ في حر شديد واستقبل سفرا بعيدا، فجلى للمسلمين عن أمرهم وأخبرهم بذلك ليتأهبوا أهبة (عدوهم)[١] وأخبرهم بالوجه الذي يريد[٢].

٣٩٧٨١- **حدثنا** عفان (حدثنا)[٣] وهيب (حدثنا)[٤] عمرو بن يحيى عن العباس ابن سهل بن سعد الساعدي عن أبي حميد الساعدي قال: خرجنا مع رسول الله صلى الله عليه [وسلم عام تبوك حتى (جئنا)[٥] وادي القرى، وإذا امرأة في حديقة لها، (فقال)[٦] رسول الله ﷺ][٧]: **«اخرصوا»**، (قال)[٨]: (فخرص)[٩] القوم، (وخرص)[١٠] رسول الله ﷺ عشرة أوسق، وقال للمرأة: **«أحصي ما يخرج منها حتى أرجع إليك إن شاء الله»**.

٥٤٠/١٤ ٢. (قال)[١١]: فخرج رسول الله ﷺ حتى قدم تبوك، فقال: **«إنها ستهب/ عليكم الليلة ريح شديدة، فلا يقومن (رجل فيها)[١٢]، فمن كان له بعير فليوثق عقاله»**، قال: قال أبو حميد: فعقلناها، فلما كان من الليل هبت ريح شديدة، فقام

---

(١) في [ع]: (غدوهم).

(٢) صحيح؛ أخرجه البخاري (٢٩٤٩)، ومسلم (٢٧٦٩).

(٣) في [ع]: (أخبرنا).

(٤) في [ع]: (أخبرنا).

(٥) في [س]: (جاء)، وفي [ط]: (أتى).

(٦) في [ب، جـ، ع، ي]: (قال).

(٧) سقط ما بين المعكوفين من: [أ].

(٨) سقط من: [ع].

(٩) في [أ]: (فحرض).

(١٠) في [أ، ب]: (وحرض).

(١١) سقط من: [س].

(١٢) في [جـ، ع، ي]: (فيها رجل).

فيها رجل فألقته في (جبلي)[١] طيء.

٣. ثم جاء رسول الله ﷺ إلى ملك أيلة، فأهدى إلى رسول الله ﷺ بغلة بيضاء، فكساه رسول الله ﷺ بردا، (وكتب)[٢] له رسول الله (ﷺ)[٣] ببحرهم، قال: ثم أقبل وأقبلنا معه حتى جئنا وادي القرى، فقال (للمرأة)[٤]: **«كم حديقتك؟»** قالت: عشرة أوسق، خرص رسول الله ﷺ.

٤. (قال)[٥] (رسول الله)[٦] (ﷺ)[٧]: **«إني متعجل فمن أحب منكم أن يتعجل فليفعل»**، قال: فخرج رسول الله ﷺ وخرجنا معه، حتى إذا (أوفى)[٨] على المدينة قال: **«هذه طابة»**، فلما رأى أحدا قال: **«هذا جبل يحبنا ونحبه»**[٩].

٣٩٧٨٢- **حدثنا** خالد بن مخلد (حدثنا)[١٠] عبدالرحمن بن عبد العزيز الأنصاري قال: حدثني ابن شهاب قال: حدثني عبد الرحمن بن عبد الله/ بن كعب بن مالك[١١] ٥٤١/١٤
عن أبيه كعب قال: إن رسول الله ﷺ لما همّ ببني الأصفر أن (يغزوهم)[١٢] (جلّى)[١٣]

---

(١) في [ق، هـ]: (جبل).

(٢) في [ع]: (فكتب).

(٣) سقط من: [ع].

(٤) سقط من: [ع].

(٥) في [ع]: (فقال).

(٦) في [أ، ب]: (يا رسول الله).

(٧) سقط من: [ع].

(٨) في [ع]: (وافا).

(٩) صحيح؛ أخرجه البخاري (١٤٨١)، ومسلم (١٣٩٢).

(١٠) في [ع]: (أخبرنا).

(١١) في [هـ]: زيادة (حدثني عبدالله بن كعب بن مالك).

(١٢) في [أ، ب]: (يقروهم).

(١٣) في [ع]: (حكى).

للناس أمرهم؛ وكان قل ما أراد غزوة إلا ورّى عنها بغيرها، حتى كانت (تلك)[١] الغزوة، فاستقبل حرا شديدا وسفرا (بعيداً)[٢] وعدوا (حديداً)[٣]، فكشف للناس الوجه الذي (خرج)[٤] بهم إليه ليتأهبوا أهبة (عدوهم)[٥].

٢. فتجهز رسول الله ﷺ وتجهز الناس معه، (وطفقت)[٦] أغدو لأتجهز فأرجع ولم أقض شيئاً؛ حتى فرغ الناس وقيل: إن رسول الله ﷺ غادٍ وخارج إلى وجهه، فقلت: (أتجهز)[٧] بعده (بيوم)[٨] أو (يومين)[٩] ثم أدركهم، وعندي راحلتان، ما اجتمعت عندي راحلتان (قط قبلهما)[١٠] فأنا قادر في نفسي، قوي بعدتي.

٣. فما زلت أغدو بعده وأرجع ولم أقض شيئا حتى أمعن القوم وأسرعوا، وطفقت أغدو للحديث، (وشغلني)[١١] (الرجال)[١٢]، فأجمعت القعود حتى سبقني القوم، وطفقت أغدو فلا أرى ((الأسي)[١٣]، لا أرى)[١٤] إلا رجلاً ممن عذر الله أو رجلا مغموصاً عليه في النفاق، فيحزنني ذلك، فطفقت أعد العذر

---

(١) سقط من: [هـ].

(٢) سقط من: [هـ].

(٣) في [هـ]: (جديداً).

(٤) في [أ، ب]: (جرى)، وفي [ط، ق، هـ]: (يخرج).

(٥) في [ع]: (غزوهم).

(٦) في [س]: (وطننت).

(٧) في [ع]: (تجهز).

(٨) في [ع]: (يوماً).

(٩) في [جـ]: (بيومين).

(١٠) في [ع]: (قلبهما قط).

(١١) في [س، ي]: (ويشغلني)، وفي [ع]: (تشغلني).

(١٢) في [س، ط، هـ]: (الرحال).

(١٣) في [جـ]: (شيء)، وفي [ق]: (شيئاً)، وفي [ي]: (الأسى).

(١٤) سقط من: [س].

لرسول الله ﷺ إذا (جاء)[١] وأهيئ الكلام.

٤. وقدّر (برسول)[٢] الله ﷺ أن لا يذكرني حتى نزل تبوك، فقال في الناس بتبوك وهو جالس: **«ما فعل كعب بن مالك؟»** فقام إليه رجل من قومي فقال: شغله برداه والنظر في/ عطفيه، (قال)[٣]: فتكلم رجل آخر فقال: والله - يا رسول الله - إن ٥٤٢/١٤
علمنا[٤] إلا خيراً، (فصمت)[٥] رسول الله ﷺ.

٥. فلما قيل: إن رسول الله ﷺ (قد أظل)[٦] قادماً (زاغ)[٧] عني الباطل وما كنت أجمع من الكذب والعذر، وعرفت أنه لن ينجيني منه إلا الصدق، فأجمعت صدقه.

٦. وصبح رسول الله ﷺ المدينة فقدم، فغدوت إليه فإذا هو في الناس جالس في المسجد، وكان إذا قدم من سفر دخل المسجد [(فركع)[٨] فيه ركعتين، ثم دخل على أهله فوجدته جالساً في المسجد][٩]، فلما نظر إلي دعاني فقال: **«هلمَّ يا كعبَ ما خلفك عني؟»** وتبسم تبسم المغضب قال: قلت: يا رسول الله لا عذر لي، ما كنت قط أقوى ولا أيسر مني حين تخلفت عنك، وقد (جاءه)[١٠] المتخلفون يحلفون فيقبل منهم ويستغفر لهم ويكل سرائرهم في ذلك إلى الله عز وجل، فلما صدقته قال: **«أما هذا فقد صدق، فقم حتى يقضي الله فيك ما هو قاض»**.

---

(١) في [ع]: (جاه).

(٢) في [ب، ط، هـ]: (رسول).

(٣) سقط من: [ع].

(٤) في [ق، هـ]: زيادة (عليه).

(٥) في [أ، ب]: (وصمت).

(٦) سقط من: [ع].

(٧) في [ق، هـ]: (زاح).

(٨) في [ي]: (ركع).

(٩) ما بين المعكوفين سقط من: [جـ، ق].

(١٠) في [جـ]: (جا).

٧. فقمت فقام إليَّ رجال من بني سلمة فقالوا: والله ما صنعت شيئاً، والله[١] (إن)[٢] كان (لكافيك)[٣] من ذنبك الذي أذنبت استغفار رسول الله ﷺ لك كما صنع[٤] ذلك (لغيرك)[٥]، (فقد)[٦] قبل منهم عذرهم واستغفر لهم، فما زالوا يلومونني حتى هممت أن أرجع فأكذب/ نفسي، ثم قلت لهم: هل قال هذه ٥٤٣/١٤
المقالةَ (أحدٌ)[٧] أو (اعتذر)[٨] بمثل ما اعتذرت به؟ قالوا: نعم، قلت: من؟ قالوا: هلال بن أمية الواقفي، (وربيعة بن مرارة العمري)[٩]، (وذكروا)[١٠] لي رجلين صالحين قد شهدا بدرا قد اعتذرا بمثل الذي اعتذرت به، (وقيل)[١١] لهما مثل الذي قيل لك.

٨. قال: ونهى رسول الله ﷺ عن كلامنا فطفقنا نغدو في الناس، لا يكلمنا أحد ولا يسلم علينا أحد ولا يرد علينا سلاماً، حتى إذا (وفت)[١٢] أربعون ليلة جاءنا

---

(١) في [ق]: زيادة (قال).

(٢) في [ع]: (لئن).

(٣) في [ع]: (كافيك).

(٤) في [أ، ب]: زيادة (لك).

(٥) في [جـ]: (بغيرك).

(٦) في [أ، ب]: (وقد).

(٧) في [أ، ب، جـ، ي]: (أحداً).

(٨) في [أ، جـ]: (واعتذر).

(٩) في [أ، ب]: (ربيعة بن بدار العمري)، وفي [هـ]: (سرارة بن ربيعة العامري)، وفي [جـ]: (ربيعة بن مرارة اليعمري)، وفي [ق]: (مرارة بن الربيع العامري)، وفي [ع]: (ربعية بن مرار العمري)، والذي في البخاري: (مرارة بن الربيع العمري)، وعند مسلم: (العامري)، والمثبت موافق لما في المعجم الكبير ١٩/(٩٥).

(١٠) في [أ، ب]: (فذكروا).

(١١) في [أ، ب]: (فقيل).

(١٢) في [ق، هـ]: (مضت).

(رسول)[١] رسول الله ﷺ أن اعتزلوا نساءكم، فأما هلال بن أمية فجاءت امرأته إلى رسول الله فقالت له: إنه شيخ قد ضعف بصره فهل تكره أن أصنع له طعامه؟ قال: **«لا، ولكن لا يقربنّك»**، قالت: إنه والله ما به حركة إلى شيء، والله ما زال يبكي منذ كان من أمره ما كان إلى (يومه)[٢] هذا.

٩. قال: فقال لي بعض أهلي: لو استأذنتَ رسول الله ﷺ في امرأتك كما استأذنت امرأة هلال بن أمية فقد أذن لها أن تخدمه، قال: (فقلت)[٣]: (والله)[٤] لا أستأذنه فيها، وما أدري ما يقول[٥] رسول الله ﷺ إن استأذنته، وهو شيخ كبير وأنا رجل شاب، فقلت لامرأتي: الحقي بأهلك حتى يقضي الله ما هو قاض.

١٠. وطفقنا نمشي في الناس ولا يكلمنا أحد ولا يرد علينا سلاماً، قال: / فأقبلت ٥٤٤/١٤ حتى تسورت جدارا لابن عم لي في حائطه، فسلمت فما حرك شفتيه يرد علي السلام، فقلت: أنشدك (بالله)[٦] أتعلم أني أحب الله ورسوله؟ فما كلمني كلمة، ثم (عدت)[٧] فلم يكلمني حتى إذا كان في الثالثة أو الرابعة قال: الله ورسوله أعلم، فخرجت.

١١. فإني لأمشي في السوق إذا الناس يشيرون (إلي)[٨] بأيديهم، وإذا نبطي من نبط الشام يسأل عني، فطفقوا يشيرون له إلي حتى جاءني فدفع إلي كتابا من بعض

---

(١) سقط من: [أ، ط، هـ]، وفي [ق]: زيادة (أمر).

(٢) في [هـ]: (يوم).

(٣) في [ع]: (قلت).

(٤) في [ع]: (فوالله).

(٥) في [ي]: زيادة (فيها).

(٦) في [ع]: (الله).

(٧) في [أ، ب، ق]: (عددت).

(٨) سقط من: [ع].

قومي بالشام: أنه قد بلغنا ما صنع بك صاحبُك وجفوتُه عنك فالحق بنا، فإن الله لم يجعلك بدار هوان ولا دار مضيعة، (نواسك)[١] في أموالنا، قال: قلت: إنا لله[٢]، قد طمع فيّ أهل الكفر، فيممت به تنورا فسجرته (به)[٣].

١٢. فوالله (إني)[٤] لعلى تلك الحال التي قد ذكر الله، قد ضاقت علينا الأرض بما رحبت، وضاقت علينا أنفسنا، (صباحية)[٥] خمسين ليلة (منذ)[٦] نهي عن كلامنا، أنزلت التوبة على رسول الله ﷺ، (ثم آذن رسول الله ﷺ)[٧] بتوبة الله علينا حين صلى الفجر.

١٣. فذهب الناس يبشروننا، وركض رجل إليَّ فرساً وسعى ساع من أسلم (فأوفى)[٨] على الجبل، وكان الصوت أسرع من الفرس، فنادى: يا كعب بن مالك أبشر، فخررت ساجدا وعرفت أن قد جاء الفرج، فلما جاءني الذي سمعت صوته (خففت)[٩] له ثوبين ببشراه، والله ما أملك يومئذ ثوبين غيرهما واستعرت ثوبين.

١٤. فخرجت قبل رسول الله ﷺ (فلقيني)[١٠] الناس فوجا فوجا (يهنئونني)[١١] بتوبة الله علي حتى دخلت المسجد، فقام إليّ/ طلحة بن عبيد الله يهرول حتى ٥٤٥/١٤

(١) في [ع]: (نواسيك).

(٢) في [هـ]: زيادة (وإنا إليه راجعون).

(٣) في [س، ع]: (بها).

(٤) في [جـ]: (إنه).

(٥) في [ق]: (صباح)، وفي [س]: (صباحته)، وفي [أ، هـ]: (صاحبته).

(٦) في [أ، ب، س، ي]: (مذ)، وفي [ق، هـ]: (من).

(٧) سقط من: [ي].

(٨) في [ع]: (فأوفى).

(٩) في [ي]: (خفضت)، وفي [س]: (خصصت)، وفي [هـ]: (خصضت).

(١٠) في [ع]: (فلقاني).

(١١) في [ع]: (يهنئوني).

(صافحني)[١] وهنأني، ما قام إلي من المهاجرين غيره، فكان كعب لا ينساها لطلحة.

١٥. ثم أقبلت حتى وقفت على رسول الله ﷺ كأن وجهه قطعة قمر، (و)[٢]كان إذا سر (استنار)[٣] وجهه كذلك، فناداني: **«هلم يا كعب أبشر بخير يوم مر عليك منذ ولدتك أمك»**، قال: (فقلت)[٤]: أمن عند الله (أم)[٥] من عندك؟ قال: **«لا، بل من عند الله، إنكم صدقتم الله (فصدقكم)[٦][٧]»**، قال: (قلت)[٨]: إن من توبتي اليوم أن أخرج من مالي صدقة إلى الله (وإلى رسوله)[٩]، قال (رسول الله ﷺ)[١٠]: **«أمسك عليك بعض مالك»**، قلت: أمسك سهمي بخيبر، قال كعب: فوالله ما أبلى الله رجلا في صدق الحديث ما أبلاني[١١].

٣٩٧٨٣- **حدثنا** غندر عن شعبة عن الحكم عن مصعب بن سعد (عن سعد)[١٢] قال: لما خرج رسول الله ﷺ في غزوة تبوك خلف عليا في النساء والصبيان، فقال: يا رسول الله تخلفني في النساء والصبيان، فقال: **«أما ترضى أن**

---

(١) في [ع]: (صالحني).

(٢) سقط من: [هـ].

(٣) في [ع]: (استنات).

(٤) في [ع]: (قلت).

(٥) في [ع]: (أو).

(٦) في [أ، ب]: (وصدقكم).

(٧) في [ع]: زيادة (الله).

(٨) في [ق، هـ]: (فقلت).

(٩) في [ع]: (ورسوله).

(١٠) سقط من: [ع].

(١١) حسن؛ خالد بن مخلد صدوق، وعبدالرحمن سمع من جده، والحديث أخرجه البخاري (٤٦٧٦)، ومسلم (٢٧٦٩).

(١٢) سقط من: [س].

تكون مني بمنزلة هارون من موسى، إلا أنه (لا)[١][٢] **نبي بعدي»**[٣].

٣٩٧٨٤- **حدثنا** يزيد بن هارون (أخبرنا)[٤] سعيد بن أبي عروبة عن موسى عن (الحسن)[٥] (أن)[٦] عثمان أتى رسول الله ﷺ بدنانير في غزوة تبوك، فجعل رسول الله ﷺ (يقلبها)[٧] في حجره (ويقول)[٨]: **«ما على عثمان بن عفان ما (عمل)**[٩] **بعد هذا»**[١٠]./ ٥٤٦/١٤

٣٩٧٨٥- **حدثنا** يزيد بن هارون (أخبرنا)[١١] حميد عن أنس أن رسول الله ﷺ لما رجع من غزوة تبوك ودنا من المدينة قال: **«إن بالمدينة لأقواما ما سرتم مسيرا، ولا قطعتم من واد إلا كانوا معكم فيه»** قالوا: يا رسول الله وهم بالمدينة؟ [قال: **«(نعم)**[١٢]][١٣] **(وهم بالمدينة)**[١٤] **حبسهم العذر»**[١٥].

---

(١) سقط من: [ع].

(٢) في [أ، ب]: زيادة (منه).

(٣) صحيح؛ أخرجه البخاري (٤٤١٦)، ومسلم (٢٤٠٤).

(٤) في [أ، ب، ع]: (أنبأنا).

(٥) كذا في النسخ، وفي فضائل الصحابة لأحمد: (يونس) هو ابن عبيد.

(٦) في [أ، ب]: (عن).

(٧) في [أ، ب، ع]: (يقبلها).

(٨) في [ب]: (يقول).

(٩) سقط من: [أ، ب].

(١٠) مرسل؛ الحسن تابعي، أخرجه أحمد في فضائل الصحابة (٧٨٧)، وابن عساكر ٦٩/٣٩، والخلال في السنة (٤١٧)، وأخرجه الطبراني في الأوسط (٢٠١٣): عن سعيد بن أبي عروبة عن قتادة عن أنس.

(١١) في [أ، ع]: (أنبأنا)، وفي [ي]: (حدثنا).

(١٢) سقط من: [س].

(١٣) سقط ما بين المعكوفين من: [أ، ب].

(١٤) سقط من: [أ، ب، ط، هـ].

(١٥) صحيح؛ أخرجه البخاري (٢٨٣٨)، وأحمد (١٢٠٢٨).

٣٩٧٨٦- **حدثنا** (هشيم)[١] (أخبرنا)[٢] داود بن (عمرو)[٣] عن (بسر)[٤] بن عبيدالله الحضرمي عن أبي إدريس الخولاني (حدثنا)[٥] عوف بن مالك الأشجعي أن رسول الله ﷺ أمر بالمسح على الخفين في غزوة تبوك ثلاثة أيام ولياليهن للمسافر، ويوما وليلة للمقيم[٦].

٣٩٧٨٧- **حدثنا** جعفر بن عون (أخبرنا)[٧] المسعودي عن إسماعيل بن أوسط عن محمد بن أبي كبشة الأنماري عن أبيه قال: لما كان في غزوة تبوك سارع (ناس إلى)[٨] أصحاب الحجر، فدخلوا عليهم، فبلغ ذلك رسولَ الله ﷺ، فأمر فنودي: إن الصلاة جامعة، قال: فأتيته وهو ممسك ببعيره وهو يقول: **«علام تدخلون على قوم غضب الله عليهم؟»** (قال)[٩]: فناداه رجل تعجبا (منهم)[١٠]: يا رسول الله، فقال رسول الله ﷺ: / **«أفلا أنبئكم بما هو أعجب من ذلك؟ رجل من أنفسكم يحدثكم بما** ٥٤٧/١٤
كان قبلكم وبما يكون بعدكم، (استقيموا)[١١] (و)[١٢]سددوا فإن الله لا يعبأ بعذابكم

---

(١) في [ع]: (هشام).

(٢) في [أ، ب، ع، ي]: (أنبأنا).

(٣) في [ع]: (عمر).

(٤) في [أ، ب، ع، هـ]: (بشر).

(٥) في [ع]: (أخبرنا).

(٦) حسن؛ داود صدوق، أخرجه أحمد (٢٣٩٩٥)، والبزار (٢٧٥٧)، والطحاوي ١/٨٢، والطبراني ١٨/(٦٩)، والدارقطني ١/١٩٧، والبيهقي ١/٢٧٥.

(٧) في [أ، ب، ع، ي]: (أنبأنا).

(٨) في [أ، ب]: (ناسل أفي).

(٩) سقط من: [ع].

(١٠) في [أ، ب]: (منها).

(١١) في [س]: (تميقوا).

(١٢) في [ي]: (أو).

شيئا، وسيأتي الله بقوم لا يدفعون عن أنفسهم (بشيء)[١]»[٢].

* * *

[٤٠] حديث عبد الله بن أبي (حدرد)[٣] الأسلمي

٣٩٧٨٨- حدثنا أبو خالد الأحمر عن (ابن)[٤] إسحاق عن يزيد بن عبد الله بن قسيط عن القعقاع بن عبد الله بن أبي حدرد الأسلمي عن أبيه عبد الله بن (أبي)[٥] حدرد قال: بعثنا رسول الله ﷺ في سرية ((إلى)[٦] إضم)[٧] قال: فلقينا عامر بن الأضبط، قال: فحيا بتحية الإسلام، فنزعنا عنه، وحمل عليه محلّم بن جثّامة فقتله، فلما قتله سلبه بعيرا له (وأهباً)[٨]، (ومتيعا)[٩] كان له، فلما قدمنا جئنا بشأنه إلى رسول الله ﷺ فأخبرناه بأمره فنزلت هذه الآية: ﴿يَٰٓأَيُّهَا ٱلَّذِينَ ءَامَنُوٓاْ إِذَا ضَرَبْتُمْ فِي سَبِيلِ ٱللَّهِ فَتَبَيَّنُواْ (وَلَا)[١٠] (تَقُولُواْ)[١١]...﴾ [النساء: ٩٤] الآية[١٢].

---

(١) في [جـ]: (بشيء).

(٢) مجهول؛ محمد بن أبي كبشة مجهول، أخرجه أحمد (١٨٠٢٩)، والطبراني ٢٢/(٨٥٢)، والدولابي في الكنى ١/٥٠، والطحاوي في شرح المشكل (٢٧٤١)، والبيهقي في دلائل النبوة ٥/٢٣٥.

(٣) في [أ، ب]: (حذرد).

(٤) في [أ، ب، ع]: (أبي).

(٥) هكذا في [ق، هـ]، وسقط من باقي النسخ.

(٦) في [هـ]: (أن).

(٧) في [ع]: (إلى أنعم)، وفي [س]: (إلى أختم).

(٨) في [ع]: (واهب)، وسقط من: [أ، ب، ط، ق، هـ].

(٩) في [ع]: (ومتبع).

(١٠) سقط من: [س].

(١١) في [ع]: زيادة ﴿لِمَنْ أَلْقَىٰٓ إِلَيْكُمُ ٱلسَّلَٰمَ﴾.

(١٢) مجهول؛ لجهالة القعقاع بن عبدالله، أخرجه أحمد (٢٣٨٨١)، وابن هشام ٤/٢٧٥، وابن الجارود (٧٧٧)، وابن سعد ٤/٢٨٢، وابن جرير في التفسير ٥/٢٢٢، والبيهقي في دلائل النبوة ٤/٣٠٥.

٣٩٧٨٩- قال ابن إسحاق: فأخبرني محمد بن جعفر، عن زيد/ بن ضميرة، ٥٤٨/١٤
قال: حدثني أبي وعمي - (وكانا)[١] شهدا حنينا مع رسول الله ﷺ -، قالا: صلى رسول الله ﷺ الظهر، ثم جلس تحت شجرة فقام (إليه)[٢] (الأقرع)[٣] بن حابس وهو سيد خندف، يرد (عن)[٤] (دم)[٥] محلم، وقام عيينة بن حصن يطلب بدم عامر بن الأضبط القيسي وكان (أشجعيا)[٦]، قال: فسمعت عيينة بن حصن يقول: لأذيقن نساءه من الحزن مثل ما (ذاق)[٧] نسائي[٨]، فقال النبي ﷺ: **«تقبلون الدية؟»** فأبوا فقام رجل من بني ليث يقال له: (مكيتل)[٩][١٠]: والله يا رسول الله[١١] ما شبهت (هذا)[١٢] (القتيل)[١٣] في (غُرَّة)[١٤] الإسلام إلا (كغنم)[١٥] وردت فرميت فنفر

---

(١) في [أ، ب]: (وكانوا).

(٢) في [ق]: (إليهم).

(٣) في [س]: (الأفذع).

(٤) في [أ، ب]: (على).

(٥) في [ط، هـ]: (أم).

(٦) في [ع]: (أشجعنا).

(٧) في [ق، هـ]: (أذاق).

(٨) في ع]: زيادة (قال).

(٩) في [أ، ب]: (مكيبل)، وفي [جـ، ق]: (مكتبل)، وفي [س]: (مكيتل).

(١٠) في [ق، هـ]: زيادة (فقال).

(١١) في [ع]: زيادة (والله).

(١٢) في [ع]: (بهذا).

(١٣) في [أ، ب]: (القيل).

(١٤) في [أ]: (عزره)، وفي [ب]: (غزوة)، وفي [ط، هـ]: (عزة).

(١٥) في [س]: (كغم)، وفي [ع]: (لغنم).

آخرها، (اسلل)[١] (اليوم)[٢] (وغير)[٣] غدا، قال: فقال النبي ﷺ بيديه: **«لكم خمسون في سفرنا هذا، وخمسون إذا رجعنا»**، قال: فقبلوا الدية، قال: فقالوا: ائتوا بصاحبكم يستغفر له رسول الله (ﷺ)[٤] قال: فجيء به (فوصف)[٥] حليته، وعليه (حلة)[٦] قد تهيأ فيها للقتل حتى أجلس بين يدي النبي ﷺ فقال: **«ما اسمك؟»** (قال)[٧]: محلم بن جثامة، فقال النبي ﷺ (بيديه ووصف أنه رفعهما)[٨]: **«اللهم لا تغفر لمحلم بن جثامة»**، قال: فتحدثنا بيننا أنه إنما أظهر هذا وقد استغفر له في السر[٩].

٥٤٩/١٤ ٣٩٧٩٠- قال ابن إسحاق: فأخبرني عمرو/ بن عبيد عن الحسن قال: قال له رسول الله ﷺ: **«أمنته بالله ثم قتلته، فوالله ما مكث إلا سبعا حتى مات محلم»**، قال: فسمعت الحسن (يحلف)[١٠] بالله: لدفن ثلاث مرات كل ذلك (تلفظه)[١١]

---

(١) في [أ، ب]: (أسي)، وفي [ق، هـ]: (أسير).

(٢) في [أ، ب]: (القوم).

(٣) في [جـ، س، ع]: (وغد).

(٤) سقط من: [ع].

(٥) في [ق، هـ]: (فوصلت).

(٦) في [أ، ب]: (جلت).

(٧) في [س، ع]: (فقال).

(٨) سقط من: [أ، ب].

(٩) مجهول؛ لجهالة زيد بن ضميرة، أخرجه أحمد (٢٣٨٧٩)، وابنه (٢١٠٨١)، وأبوداود (٤٥٠٣)، وابن ماجه (٢٦٢٥)، وابن أبي عاصم في الآحاد (٩٧٨)، وابن الجارود (٧٧٧)، والبيهقي ١١٦/٩، والطبراني (٥٤٥٧).

(١٠) في [س]: (يخلف).

(١١) في [ي]: بياض.

الأرض، قال: فجعلوه بين (صدى)[١] جبل (وضموا)[٢] عليه من الحجارة، فأكلته السباع فذكروا أمره لرسول الله (ﷺ)[٣] فقال: **«أما والله إن الأرض (لتطبق)[٤] على من هو (شر)[٥] منه، ولكن الله أراد أن (يخبركم)[٦] (بحرمتكم)[٧] فيما بينكم»**[٨].

* * *

[٤١] ما (ذكروا)[٩] في أهل نجران وما أراد النبي ﷺ (بهم)[١٠]

٣٩٧٩١- **حدثنا** جرير عن مغيرة عن الشعبي قال: لما أراد رسول الله ﷺ أن يلاعن أهل نجران قبلوا الجزية أن يعطوها، فقال رسول الله ﷺ: **«لقد أتاني البشير بهلكة أهل نجران لو تموا على الملاعنة حتى الطير على الشجر أو العصفور على الشجر»**، ولما غدا إليهم رسول الله ﷺ أخذ بيد حسن وحسين وكانت فاطمة تمشي خلفه[١١]./ ٥٥٠/١٤

---

(١) في: [ق، هـ]: (سدي).

(٢) في [هـ]: (ورصوا)، وفي [ص]: (وهموا).

(٣) سقط من: [ع].

(٤) في [ب]: (ليطبق)، وفي [س]: (التطبين).

(٥) في [ع]: (أشر).

(٦) في [ع]: بياض.

(٧) في [أ]: (لحرمتكم).

(٨) مرسل؛ الحسن تابعي.

(٩) في [ع]: بياض.

(١٠) سقط من: [هـ].

(١١) مرسل؛ الشعبي تابعي، أخرجه سعيد بن منصور ٢/(٥٠٠)، وابن جرير في التفسير ٣/٣٠٠.

٣٩٧٩٢- **حدثنا** عفان (حدثنا)[١] عبدالواحد بن زياد (حدثنا)[٢] (مجالد)[٣] بن سعيد عن الشعبي قال: كتب رسول الله ﷺ إلى أهل نجران وهم نصارى: **«أن من (بايع)[٤] منكم بالربا فلا ذمة له»**[٥].

٣٩٧٩٣- **حدثنا** أبو خالد الأحمر عن يحيى بن سعيد أن عمر أجلى أهل نجران اليهود والنصارى، واشترى بياض أرضهم وكرومهم، فعامل عمر الناس إن هم جاءوا بالبقر والحديد من عندهم[٦] فلهم الثلثان ولعمر الثلث، وإن جاء عمر بالبذر من عنده (فله الشطر)[٧]، وعاملهم النخل على أن لهم الخمس ولعمر أربعة أخماس، وعاملهم الكرم على أن لهم الثلث ولعمر الثلثان[٨].

٣٩٧٩٤- **حدثنا** وكيع حدثنا الأعمش عن سالم قال: كان أهل نجران قد بلغوا أربعين ألفاً، قال: وكان عمر يخافهم أن يميلوا على المسلمين فتحاسدوا بينهم، قال: فأتوا عمر، فقالوا: إنا قد تحاسدنا بيننا فأَجِّلنا، قال: وكان رسول الله ﷺ قد كتب لهم كتابا أن لا يجلوا، / قال: فاغتنمها عمر فأجلاهم فندموا فأتوه، فقالوا: أقلنا، فأبى أن يقيلهم، فلما قدم علي أتوه فقالوا: إنا نسألك بخط يمينك وشفاعتك عند نبيك[٩] ألا أقلتنا، فأبى وقال: ويحكم، إن عمر كان رشيد الأمر، قال سالم: ٥٥١/١٤

(١) في [ع]: (أخبرنا).
(٢) في [ع]: (أخبرنا).
(٣) في [س]: (مجاهد).
(٤) في [ع]: (باع).
(٥) مرسل ضعيف؛ الشعبي تابعي، ومجالد ضعيف.
(٦) في [أ، ب، س]: زيادة (منهم).
(٧) سقط من: [أ، ب].
(٨) منقطع؛ يحيى بن سعيد لم يدرك عمر.
(٩) في [جـ، ي]: زيادة (ﷺ).

فكانوا يرون أن علياً لو كان طاعنا على عمر في شيء من أمره طعن عليه في أهل نجران[١].

٣٩٧٩٥- **حدثنا** عبد الرحيم بن سليمان عن زكريا عن أبي إسحاق عن صلة بن زفر عن حذيفة قال: أتى النبيَ ﷺ أسقفا نجران: العاقب والسيد، فقالا: ابعث معنا رجلا أمينا حق أمين، حق أمين، فقال: **«لأبعثن معكم رجلا حق أمين»**، فاستشرف لها أصحاب محمد[٢]، قال: **«قم يا أبا عبيدة بن الجراح»**، فأرسله معهم[٣].

٣٩٧٩٦- **حدثنا** ابن إدريس عن أبيه عن سماك عن علقمة بن وائل عن المغيرة ابن شعبة قال: بعثني رسول الله ﷺ إلى نجران فقالوا (لي)[٤]: إنكم (تقرأون)[٥]: ﴿يَٰٓأُخۡتَ هَٰرُونَ﴾ [مريم: ٢٨]، وبين (موسى وعيسى)[٦] ما شاء الله من السنين؟ فلم أدر ما (أجيبهم)[٧] به، حتى رجعت إلى النبي ﷺ/ (فسألته)[٨] فقال: **«ألا أخبرتهم أنهم كانوا يسمون بأنبيائهم والصالحين من قبلهم»**[٩]. ٥٥٢/١٤

---

(١) منقطع؛ سالم بن أبي الجعد لم يدرك عمر، أخرجه مسدد كما في المطالب (٣٨٨٥)، وأبوعبيد في الأموال (٢٧٣)، ومقاتل في التفسير ٢١٢/١، والآجري في الشريعة (١٢٣٥)، والبيهقي ١٢٠/١٠، وابن عساكر ٣٦٤/٤٤، والفاكهي في أخبار مكة (٢٩١٩)، والبلاذري في فتوح البلدان ص٧٨.

(٢) في [جـ، ي]: زيادة (ﷺ).

(٣) صحيح؛ أخرجه البخاري (٣٧٤٥)، ومسلم (٢٤٢٠).

(٤) في [أ، ب]: (إلا)، وفي [س]: (إلى).

(٥) في [ع]: (تقرون).

(٦) في [ع]: (عيسى وموسى).

(٧) في [س]: (أخيمهم).

(٨) سقط من: [أ، ب].

(٩) حسن؛ سماك وعلقمة صدوقان، أخرجه مسلم (٢١٣٥)، وأحمد (١٨٢٠١).

٣٩٧٩٧- **حدثنا** (معتمر)[١] عن أبيه عن قتادة قال: قال رسول الله ﷺ (لأسقف)[٢] نجران: «**يا أبا الحارث أسلم**»، فقال: إني مسلم، قال: «**يا أبا الحارث أسلم**»، قال: قد أسلمت قبلك، قال نبي الله (ﷺ)[٣]: «**كذبت منعك من الإسلام ثلاثة: ادعاؤك لله ولدا، وأكلك الخنزير، وشربك الخمر**»[٤].

* * *

[٤٢] ما جاء في (وفاة)[٥] النبي ﷺ

٣٩٧٩٨- **حدثنا** ابن فضيل عن أبيه عن نافع عن ابن عمر قال: لما قبض رسول الله ﷺ كان أبو بكر في ناحية المدينة، فجاء فدخل على رسول الله ﷺ وهو مسجى، فوضع فاه على جبين رسول الله ﷺ فجعل يقبله ويبكي ويقول: بأبي[٦] وأمي (طبت)[٧] حيا و(طبت)[٨] ميتا، فلما خرج مر بعمر بن الخطاب وهو يقول: ما مات/ رسول الله (ﷺ)[٩] ولا يموت حتى (يقتل)[١٠] الله المنافقين، (وحتى يخزي الله المنافقين)[١١]، قال: وكانوا قد استبشروا بموت رسول الله ﷺ، فرفعوا رؤوسهم، ٥٥٣/١٤

(١) في [ق، هـ]: (معمر).

(٢) في [أ، ب]: (أشلق).

(٣) سقط من: [ع].

(٤) مرسل؛ قتادة تابعي.

(٥) في [ع]: (رسول الله).

(٦) في [ع]: زيادة (أنت).

(٧) في [ع]: (طيب).

(٨) في [ع]: (طيب).

(٩) سقط من: [ع].

(١٠) في [س]: (يقبل).

(١١) سقط من: [ق، هـ].

فقال: أيها الرجل أربع على نفسك، فإن رسول الله (ﷺ)[١] قد مات، ألم تسمع الله يقول: ﴿إِنَّكَ مَيِّتٌ وَإِنَّهُم مَّيِّتُونَ﴾ [الزمر: ٣٠]، وقال[٢]: ﴿(وَمَا)[٣] جَعَلْنَا لِبَشَرٍ مِّن قَبْلِكَ ٱلْخُلْدَ أَفَإِيْن مِّتَّ فَهُمُ ٱلْخَٰلِدُونَ﴾ [الأنبياء: ٣٤]، قال: ثم أتى المنبر فصعده فحمد الله وأثنى عليه ثم قال: أيها الناس، إن كان (محمدٌ)[٤][٥] إلهكم الذي تعبدون فإن (إلهكم)[٦][٧] قد مات، وإن كان إلهكم الذي في السماء فإنّ إلهكم لم يمت، ثم تلا: ﴿وَمَا مُحَمَّدٌ إِلَّا رَسُولٌ قَدْ خَلَتْ مِن قَبْلِهِ (ٱلرُّسُلُ)[٨] أَفَإِيْن مَّاتَ أَوْ قُتِلَ ٱنقَلَبْتُمْ عَلَىٰٓ أَعْقَٰبِكُمْ﴾ [آل عمران: ١٤٤] حتى ختم الآية، ثم نزل (وقد استبشر المسلمون بذلك)[٩] واشتد فرحهم، (وأخذت)[١٠] (المنافقين)[١١] الكآبة قال عبد الله بن (عمر)[١٢]: فوالذي نفسي بيده لكأنما كانت على وجوهنا أغطية فكشفت[١٣].

---

(١) سقط من: [هـ].

(٢) في [س]: زيادة (تعالى).

(٣) سقط من: [س].

(٤) في [أ، ب]: (محمداً).

(٥) في [جـ، ي]: زيادة (ﷺ).

(٦) سقط من: [س].

(٧) في [هـ]: في [جـ، س، ع، ي]: زيادة (محمداً).

(٨) في [هـ]: (الرجل).

(٩) في [جـ]: تكررت.

(١٠) في [ع]: (وأخذ).

(١١) في [ع]: (المنافقون).

(١٢) في [أ]: (عمره).

(١٣) صحيح؛ أخرجه البزار (١٠٣)، والبخاري في التاريخ ١/٢٠١، والذهبي في العلو (١٦٦).

٣٩٧٩٩- **حدثنا** عيسى بن يونس عن ابن جريج عن أبيه أنهم شكوا في قبر النبي ﷺ أين يدفنونه؟ فقال أبو بكر: سمعت النبي/ ﷺ يقول: **«إن النبي لا يحول عن مكانه يدفن حيث يموت»**، فنحوا فراشه فحفروا له موضع فراشه[١]. ٥٥٤/١٤

٣٩٨٠٠- **حدثنا** ابن إدريس عن إسماعيل بن أبي خالد عن قيس (بن)[٢] أبي حازم عن جرير قال: كنت باليمن فلقيت رجلين من أهل اليمن ذا كلاع وذا عمرو، فجعلت (أحدثهما)[٣] عن رسول الله ﷺ (فقالا)[٤]: إن كان حقاً ما تقول فقد مر صاحبك على أجله منذ ثلاث، فأقبلت وأقبلا معي حتى إذا كنا في بعض الطريق (رُفع)[٥] لنا ركب من قبل المدينة، فسألناهم فقالوا: قبض رسول الله ﷺ واستخلف أبو بكر والناس صالحون، قال: فقالا لي: أخبر صاحبك أنا قد جئنا، ولعلنا سنعود إن شاء الله، ورجعا إلى اليمن، (قال)[٦]: فأخبرت أبا بكر بحديثهم، قال: أفلا جئت بهم! قال: فلما كان بعد قال لي ذو عمرو: يا جرير إن بك علي كرامة، وإني مخبرك خبرا، إنكم معشر العرب (لن)[٧] (تزالوا)[٨] (بخير)[٩] ما كنتم إذا هلك أمير

---

(١) منقطع؛ عبدالعزيز بن جريج لم يدرك أبابكر، أخرجه أحمد (٢٧)، وعبدالرزاق (٦٥٣٤)، والمروزي في مسند أبي بكر (١٠٥).

(٢) في [س]: (عن).

(٣) في [ع]: (أحدثهم)، وفي [س]: (أخبرهما).

(٤) في [ع]: (فقال).

(٥) في [ق، هـ]: (وقع).

(٦) سقط من: [ع].

(٧) سقط من: [ع].

(٨) في [ب]: (تنالوا).

(٩) في [أ، ب]: (الخير).

تأمرتم في آخر، فإذا (كانت)[١] بالسيف كانوا ملوكا يغضبون غضب/ الملوك ٥٥٥/١٤
ويرضون رضى الملوك[٢].

٣٩٨٠١- **حدثنا** جعفر بن عون عن ابن جريج عن عطاء قال: بلغنا أن رسول الله ﷺ حين مات، قال: أقبل الناس يدخلون فيصلون عليه ثم يخرجون ويدخل آخرون كذلك، قال: قلت لعطاء: يصلون ويدعون، قال: يصلون ويستغفرون[٣].

٣٩٨٠٢- **حدثنا** حفص عن جعفر عن أبيه قال: لم يؤم على النبي ﷺ إمام وكانوا يدخلون أفواجا يصلون[٤] ويخرجون[٥].

٣٩٨٠٣- **حدثنا** أبو أسامة عن سفيان عن قيس بن مسلم عن طارق بن شهاب قال: لما قبض النبي ﷺ جعلت أم أيمن تبكي؛ فقيل لها: لم (تبكين)[٦] يا أم أيمن؟ قالت: أبكي على خبر السماء انقطع عنا[٧].

٣٩٨٠٤- **حدثنا** أبو أسامة عن سليمان بن المغيرة عن ثابت[٨] / قال: لما قبض ٥٥٦/١٤
النبي ﷺ قال أبو بكر لعمر أو عمر لأبي بكر: انطلق بنا إلى أم أيمن نزورها،

---

(١) في [ع]: (كانوا).

(٢) صحيح؛ أخرجه عن طريق المؤلف: البخاري (٤٣٥٩)، وأحمد وابنه عبدالله ٣٦٣/٤ (١٩٢٤٤)، ويعقوب بن سفيان في المعرفة ٢٩٠/٣، وابن عساكر ٣٨٣/١٧، وابن البخاري في مشيخته ٣٦٠/١.

(٣) مرسل؛ عطاء تابعي.

(٤) في [أ، ب]: زيادة (عليه).

(٥) مرسل؛ أبوجعفر ليس صحابياً، أخرجه ابن سعد ٢٩١/٢، وابن الجوزي في المنتظم ٤٧/٤.

(٦) في [جـ]: (تبكي).

(٧) صحيح؛ أخرجه الطبراني ٢٢٧/٢٥)، وأبونعيم في الحلية ٦٨/٢، وابن عساكر ٣٠٣/٤، وابن سعد ٢٢٦/٨.

(٨) في [ق، هـ]: زيادة (عن أنس).

(فانطلقا)[١] إليها فجعلت تبكي، فقالا لها: يا أم أيمن! إن ما عند الله خير لرسول الله (ﷺ)[٢]، فقالت: قد علمت أن ما عند الله خير لرسول الله (ﷺ)[٣]، (ولكني)[٤] أبكي على خبر السماء، انقطع عنا، فهيجتهما على البكاء؛ فجعلا يبكيان معها[٥].

٣٩٨٠٥- **حدثنا** حفص عن جعفر عن أبيه قال: خرجت صفية وقد قبض (النبي)[٦] ﷺ وهي تلمع بثوبها - يعني تشير (به)[٧] - وهي تقول:

قد كان بعدك (هنباء)[٨] و(هنبثة)[٩] لو كنت شاهدها لم (تكثر)[١٠] الخطب[١١]

٣٩٨٠٦- **حدثنا** عبد الأعلى عن معمر عن الزهري عن سعيد بن المسيب أن الذي ولي دفن رسول الله ﷺ وإجنانه أربعة نفر دون الناس: علي

---

(١) في [أ، ب، جـ، ي]: (فانطلقنا).

(٢) سقط من: [ع].

(٣) سقط من: [ع].

(٤) في [ع]: (ولكن).

(٥) مرسل؛ ثابت تابعي، وقد ورد متصلاً من حديث عمرو بن عاصم عن سليمان بن المغيرة عن ثابت عن أنس، أخرجه مسلم (٢٤٥٤)، وابن ماجه (١٦٣٥)، وأبويعلى (٦٩)، والبخاري في التاريخ الأوسط (٢٤١)، والمروزي في مسند أبي بكر (٧٦)، وأبونعيم في الحلية ٦٨/٢، والبيهقي ٩٣/٧، وابن عساكر ٣٠٢/٤.

(٦) في [ع]: (رسول الله).

(٧) سقط من: [ع].

(٨) أي: بلاهة النساء، وفي [ق، هـ]: (أنباء).

(٩) أي: شدة تخلط الأمور، وفي [ق، هـ]: (هنبئة).

(١٠) في [س]: (نكثر).

(١١) مرسل؛ أبوجعفر تابعي، وأخرجه الطبراني ٢٤/(٨٠٧).

(والعباس)[١] والفضل وصالح مولى (النبي)[٢] ﷺ لحدوا (له)[٣] ونصبوا عليه اللبن نصبا[٤]./ ٥٥٧/١٤

٣٩٨٠٧- **حدثنا** وكيع عن إسماعيل بن أبي خالد عن عامر قال: دخل قبر النبي ﷺ عليٌ والفضل وأسامة[٥].

٣٩٨٠٨- قال الشعبي: وحدثني مرحب أو ابن أبي مرحب أن عبدالرحمن بن عوف دخل معهم القبر[٦].

٣٩٨٠٩- **حدثنا** ابن إدريس عن (إسماعيل)[٧] عن الشعبي قال: غسل النبي ﷺ عليٌ والفضل وأسامة[٨].

٣٩٨١٠- قال: وحدثني ابن أبي مرحب أن عبد الرحمن بن عوف دخل معهم القبر[٩].

٣٩٨١١- قال: وقال الشعبي: من يلي الميت إلا أهله.

---

(١) في [هـ]: (عباس).

(٢) في [س، ع]: (للنبي).

(٣) في [أ، ب]: (عليه).

(٤) مرسل؛ سعيد بن المسيب تابعي، وأخرجه مسدد كما في المطالب العالية (٤٣٢٥).

(٥) مرسل؛ الشعبي تابعي، أخرجه ابن سعد ٢/٣٠٠، وأبوداود(٣٢٠٩)، والبيهقي ٤/٥٣.

(٦) صحيح؛ أخرجه أبوداود (٣٢٠٩)، وعبدالرزاق (٦٤٥٥)، والبخاري في التاريخ ٨/٥٦، وابن سعد ٢/٣٠٠، وابن أبي عاصم في الآحاد (١٧٢٦)، وأبويعلى (٢٣٦٧)، والدولابي ١/١٥٩، والطبراني ٢٠/(٨٦٣٦)، والبيهقي ٤/٥٣.

(٧) سقط من: [أ، ب].

(٨) مرسل؛ الشعبي تابعي.

(٩) صحيح؛ وانظر: ما قبله.

٣٩٨١٢- وفي حديث ابن إدريس عن (ابن)[١] [أبي خالد وجعل علي يقول: بأبي وأمي (طبت)[٢] حيا وميتا[٣].

٣٩٨١٣- **حدثنا**[٤] ابن إدريس عن ابن جريج عن محمد بن علي قال: غسل النبي ﷺ في قميص، فولي علي سفلته، والفضل محتضنه، والعباس يصب الماء، قال: والفضل يقول: أرحني قطعت وتيني، إني لأجد شيئا ينزل علي، قال: وغسل من بئر سعد بن خيثمة بقباء، وهي البئر التي يقال لها: بئر (أريس)[٥] قال: وقد والله شربت منها واغتسلت[٦]./ ٥٥٨/١٤

٣٩٨١٤- **حدثنا** عبد الأعلى وابن مبارك عن معمر عن الزهري عن سعيد بن المسيب أن عليا التمس من النبي[٧] - كرمه الله - ما يلتمس من الميت، فلم يجد شيئا فقال: بأبي وأمي (طبت)[٨] حيا و(طبت)[٩] ميتا[١٠].

٣٩٨١٥- **حدثنا** يحيى بن سعيد عن جعفر عن أبيه قال: لما أرادوا أن

---

(١) سقط من: [أ، هـ].

(٢) في [ع]: (طيب).

(٣) منقطع؛ إسماعيل بن أبي خالد لم يدرك ذلك.

(٤) سقط ما بين المعكوفين من: [أ، ب].

(٥) في [أ، ب]: (أدرس)، وفي بعض المصادر: (بئر الغرس).

(٦) مرسل؛ محمد بن علي الباقر تابعي، وأخرجه عبدالرزاق (٦٠٧٧)، وابن سعد ٢/٢٨٠، وابن شبه في تاريخ المدينة (٤٧٧)، والبيهقي ٣/٣٩٥.

(٧) في [جـ، ي]: زيادة (ﷺ).

(٨) في [ع]: (طيب).

(٩) في [ع]: (طيب).

(١٠) مرسل؛ سعيد بن المسيب تابعي، أخرجه عبدالرزاق (٦٠٩٤)، وابن سعد ٢/٢٨٠، وأبوداود في المراسيل (٤١٥).

(يغسلوا)[١] النبي ﷺ كان عليه قميص، فأرادوا أن ينزعوه، فسمعوا نداء من البيت (أن)[٢] لا تنزعوا القميص[٣].

٣٩٨١٦- **حدثنا** يحيى بن سعيد عن سفيان عن موسى بن أبي عائشة عن (عبيدالله)[٤] بن عبد الله بن عتبة عن عائشة وابن عباس أن أبا بكر قبل النبي ﷺ بعد ما مات[٥].

٣٩٨١٧- **حدثنا** عبد العزيز بن أبان (عن سفيان)[٦] عن معمر عن الزهري/ ٥٥٩/١٤ عن أنس (قال)[٧]: لما قبض (رسول)[٨] الله ﷺ بكى الناس، فقام عمر في المسجد خطيباً، فقال: لا أسمع أحدا يزعم أن محمداً قد مات، ولكن أرسل إليه ربُّه كما أرسل إلى موسى ربه، فقد أرسل الله إلى موسى فلبث عن قومه أربعين ليلة، والله إني لأرجو أن تقطع أيدي رجال وأرجلهم يزعمون أنه مات[٩].

٣٩٨١٨- **حدثنا** حاتم بن إسماعيل عن (أنيس)[١٠] بن أبي يحيى عن أبيه عن أبي سعيد الخدري قال: خرج علينا رسول الله ﷺ يوماً ونحن في المسجد وهو عاصب

---

(١) في [س]: (يغتسلوا).

(٢) سقط من: [ع].

(٣) مرسل؛ أبوجعفر محمد بن علي تابعي.

(٤) في [جـ]: (عبدالله).

(٥) صحيح؛ أخرجه البخاري (٤٤٥٥) من طريق المؤلف.

(٦) في [أ، ب، جـ، ط، ع، هـ]: (بن عثمان).

(٧) سقط من: [س].

(٨) في [ع]: (النبي).

(٩) ضعيف جداً؛ عبدالعزيز بن أبان متروك، والحديث أخرجه البخاري (٣٦٥٤)، وابن ماجه (١٦٢٧)، وابن حبان (٦٨٧٥)، وأحمد ١٩٦/٣ (١٣٠٥١).

(١٠) في [ع]: (أنس).

رأسه بخرقة في المرض الذي مات فيه، فأهوى قبل المنبر حتى استوى عليه فاتبعناه، (فقال)[١]: **«والذي نفسي بيده إني لقائم على (الحوض)[٢] الساعة»**، وقال: **«إن عبداً عرضت عليه الدنيا وزينتها فاختار الآخرة»**، فلم يفطن (لها)[٣] أحد إلا أبوبكر، (فذرفت)[٤] عيناه فبكى (وقال)[٥]: بأبي[٦] وأمي بل (نفديك)[٧] بآبائنا وأمهاتنا (وأنفسنا)[٨] وأموالنا، قال: (ثم هبط فما قام عليه حتى)[٩] الساعة ﷺ[١٠]./ ٥٦٠/١٤

٣٩٨١٩- **حدثنا** حاتم عن جعفر عن أبيه قال: لما ثقل النبي ﷺ قال: **«أين أكون غداً؟»** قالوا: عند فلانة، قال: **«أين أكون بعد غد؟»** قالوا: عند فلانة، فعرفن أزواجه أنه إنما يريد عائشة، فقلن: يا رسول الله قد وهبنا أيامنا لأختنا عائشة[١١].

٣٩٨٢٠- **حدثنا** حسين بن علي عن زائدة عن موسى بن أبي عائشة قال:

---

(١) في [ع]: (وقال).

(٢) سقط من: [ي].

(٣) في [أ، ب، ق، هـ]: (بها).

(٤) في [س]: (قد رقت).

(٥) في [جـ، ع]: (قال).

(٦) في [هـ]: زيادة (أنت).

(٧) في [هـ]: (نفد بك).

(٨) سقط من: [ي].

(٩) في [ي]: بياض.

(١٠) حسن؛ أبويحيى صدوق، أخرجه أحمد (١١٨٨٢)، وابن حبان (٦٥٩٣)، والحاكم ٢٨٢/٤، وابن سعد ٢٣٠/٢، وعبد بن حميد (٩٦٤)، وأبويعلى (١١٥٥)، وابن عساكر ٢٤٧/٣٠.

(١١) مرسل؛ أبوجعفر محمد بن علي الباقر تابعي.

حدثني (عبيد الله)[١] بن عبد الله بن عتبة قال: أتيت عائشة فقلت: حدثيني عن مرض رسول الله (ﷺ)[٢]، قالت: نعم، مرض رسول الله ﷺ فثقل فأغمي عليه[٣] (فأفاق)[٤] (فقال)[٥]: **«ضعوا لي ماء في المخضب»**، ففعلنا، قالت: فاغتسل (فذهب)[٦] (لينوء)[٧]، فأغمي عليه، (قالت)[٨]: (ثم أفاق)[٩] فقال: **«ضعوا لي ماء في المخضب[١٠]»**، ففعلنا، قالت: فاغتسل (ثم ذهب)[١١] لينوء، فأغمي عليه، [(قالت)[١٢]: ثم أفاق][١٣] فقال: **[«ضعوا لي ماء في المخضب»**، قالت: (قلت: قد)[١٤] (فعلنا)[١٥]، قالت: فاغتسل ثم ذهب لينوء فأغمي عليه، ثم أفاق، فقال][١٦]: **«أصلى الناس/ بعد؟»** فقلنا: لا يا رسول الله هم ينتظرونك، قالت: ٥٦١/١٤

---

(١) في [ع]: (عبدالله).

(٢) سقط من: [ع].

(٣) في [جـ، ق، ي]: زيادة (قالت).

(٤) في [ع]: (فاتاق).

(٥) في [ي]: (قال).

(٦) في [أ، ب]: (فذهبت)، وفي [هـ]: (ثم ذهبت).

(٧) في [ع]: (لتبوء).

(٨) سقط من: [هـ].

(٩) سقط من: [ب، ع].

(١٠) في [أ، ب]: زيادة (قالت: قد)، وفي [س]: (قالت: قلت)، وفي [جـ]: (قال: قلت: قد).

(١١) في [ق، هـ]: (فذهب).

(١٢) سقط من: [جـ، س، ع، ي].

(١٣) سقط ما بين المعكوفين من: [أ، ب].

(١٤) سقط من: [أ، ب].

(١٥) في [أ، ب]: (ففعلنا).

(١٦) سقط ما بين المعكوفين من: [جـ، س، ع، ي].

والناس عكوف ينتظرون رسول الله ﷺ ليصلي بهم عشاء الآخرة، قالت: فاغتسل (رسول الله ﷺ)[١]، ثم ذهب لينوء فأغمي عليه ثم أفاق فقال: **«أصلى الناس بعد؟»** قلت: لا، فأرسل رسول الله ﷺ إلى أبي بكر أن يصلي بالناس، قالت: فأتاه الرسول فقال[٢]: إن رسول الله (ﷺ)[٣] يأمرك أن تصلي بالناس، فقال: يا عمر صل بالناس، (قال)[٤]: فقال: أنت أحق، إنما أرسل إليك رسول الله ﷺ، قالت: فصلى بهم أبو بكر تلك (الأيام)[٥]، ثم إن رسول الله (ﷺ)[٦] وجد خفة من نفسه، فخرج لصلاة الظهر بين العباس ورجل آخر، فقال لهما: **«أجلساني (عن يمينه)[٧]»**، فلما سمع أبوبكر حسه ذهب يتأخر، فأمره أن يثبت مكانه، قالت: فأجلساه عن يمينه، فكان أبو بكر يصلي بصلاة رسول الله ﷺ وهو جالس، والناس يصلون بصلاة أبي بكر[٨].

٣٩٨٢١- قال: فأتيت ابن عباس فقلت: ألا أعرض عليك ما حدثتني عائشة؟ قال: هات، فعرضت عليه هذا، فلم ينكر منه شيئا إلا أنه قال: أخبرتك من الرجل الآخر؟ قال: (قلت)[٩]: لا، فقال: هو عليٌّ رحمه الله[١٠].

---

(١) سقط من: [ع].

(٢) في [ع]: زيادة (إن الله يأمرك أن تصلي بالناس قالت).

(٣) سقط من: [س].

(٤) سقط من: [ق، هـ].

(٥) في [ع]: (الصلاة).

(٦) سقط من: [ع].

(٧) كذا، وفي بقية المصادر: (عن يساره) أو (جنبه).

(٨) صحيح؛ أخرجه البخاري (٦٨٧)، ومسلم (٤١٨).

(٩) هكذا في: [هـ]، وفي بقية النسخ: (فقلت).

(١٠) صحيح؛ أخرجه البخاري (١٩٥)، ومسلم (٤١٨).

٣٩٨٢٢- **حدثنا** عفان (حدثنا)[١] وهيب[٢] (حدثنا)[٣] داود عن أبي نضرة ٥٦٢/١٤
عن/ أبي سعيد قال: لما توفي رسول الله (ﷺ)[٤] قام خطباء الأنصار، فجعل الرجل منهم يقول: يا معشر المهاجرين! إن رسول الله ﷺ كان إذا استعمل رجلا منكم قرن معه رجلا منا، فنرى أن (يلي)[٥] هذا الأمر رجلان أحدهما منكم والآخر منا، قال: (فتتابعت)[٦] خطباء الأنصار على ذلك، فقام زيد بن ثابت فقال: إن رسول الله (ﷺ)[٧] كان من المهاجرين[٨]، ونحن أنصاره كما كنا أنصار رسول الله (ﷺ)[٩]، فقام أبوبكر فقال: جزاكم الله خيرا يا معشر الأنصار وثبت قائلكم، ثم قال: والله لو فعلتم غير ذلك لما صالحتكم[١٠].

٣٩٨٢٣- **حدثنا** خالد بن مخلد (حدثنا)[١١] سليمان بن بلال قال: حدثني عبدالرحمن بن حرملة قال: سمعت سعيد بن المسيب قال: لما توفي رسول الله ﷺ وضع على سريره، فكان الناس يدخلون (عليه)[١٢] زمرا (زمرا)[١٣] يصلون

---

(١) في [ع]: (أخبرنا).

(٢) في [أ، ب]: زيادة (حدثنا عفان).

(٣) في [ع]: (أخبرنا).

(٤) سقط من: [ب، ع].

(٥) في [ع]: (يل).

(٦) في [أ، ب، س]: (فتباينت).

(٧) سقط من: [ع].

(٨) في [هـ]: زيادة (وإن الإمام إنما يكون من المهاجرين) من مصادر التخريج.

(٩) سقط من: [هـ].

(١٠) صحيح؛ أخرجه أحمد ١٨٥/٥ (٢١٦٥٧)، وابن سعد ٢١٢/٣، والحاكم ٨٦/٣، والطبراني (٤٧٨٥)، والطيالسي (٦١٢)، والبيهقي ١٤٣/٨، وابن عساكر ٣١٤/١٩.

(١١) في [ع]: (أخبرنا).

(١٢) سقط من: [هـ].

(١٣) سقط من: [ع].

عليه ويخرجون ولم يؤمهم أحد، وتوفي يوم (الاثنين)[١] ودفن يوم الثلاثاء (ﷺ)[٢][٣]./ ٥٦٣/١٤

* * *

[٤٣] ما جاء في خلافة أبي بكر (وسيرته)[٤] في الردة

٣٩٨٢٤- **حدثنا**[٥] غندر عن شعبة عن سعد بن إبراهيم قال: سمعت عبيدالله ابن عبد(الله)[٦] بن عتبة يحدث عن ابن عباس عن عبد الرحمن بن عوف (قال: حج عمر فأراد أن يخطب الناس خطبة، فقال عبد الرحمن بن عوف)[٧]: إنه قد اجتمع عندك رعاع الناس وسفلتهم، فأخر ذلك حتى تأتي المدينة، قال: فلما قدمت المدينة دنوت قريبا من المنبر، فسمعته يقول: إني قد عرفت أن أناساً يقولون: إن خلافة أبي بكر (فلتة)[٨] وإنما كانت (فلتة)[٩]، ولكن الله وقى شرها، إنه لا خلافة إلا عن مشورة[١٠].

٣٩٨٢٥- **حدثنا** عبد(الأعلى)[١١] عن ابن إسحاق عن (عبدالله)[١٢] بن أبي بكر

---

(١) في [ع]: (الثلاثاء).

(٢) سقط من: [ع].

(٣) مرسل؛ سعيد بن المسيب تابعي، أخرجه ابن سعد ٢/٢٨٨.

(٤) في [ع]: (وسرته).

(٥) في [أ]: زيادة (أبوبكر عن).

(٦) سقط من: [ع].

(٧) سقط من: [ع].

(٨) في [ع]: (فلت).

(٩) في [ع]: (قلته).

(١٠) صحيح؛ أخرجه أحمد (٣٥٢)، وأصله في البخاري (٦٨٢٩)، ومسلم (١٦٩١).

(١١) في [أ]: (الأعلا).

(١٢) في [أ، ب، س، ق، هـ]: (عبيدالله).

عن (الزهري)[١] عن عبيدالله بن عبد الله (بن عتبة)[٢] عن ابن عباس قال: كنت (أختلف إلى عبد الرحمن)[٣] بن عوف (ونحن بمنى)[٤] مع عمر (بن الخطاب)[٥]، أعلم عبد الرحمن بن عوف القرآن، فأتيته في المنزل فلم أجده فقيل: هو عند أمير المؤمنين، فانتظرته حتى جاء فقال لي: قد (غضب)[٦] هذا اليوم غضباً[٧]/ ما رأيته ٥٦٤/١٤ (غضب)[٨] مثله منذ كان، قال: قلت: لم ذاك؟ قال: بلغه أن رجلين من الأنصار ذكرا بيعة أبي بكر فقالا: والله ما كانت إلا فلتة، فما يمنع امرءا إن هلك هذا أن يقوم إلى من (يحب)[٩] فيضرب على يده فتكون كما كانت.

٢. قال: فهم عمر أن يكلم الناس، قال: فقلت: لا تفعل يا أمير المؤمنين، فإنك ببلد قد اجتمعت إليه (أفناء)[١٠] العرب كلها، وإنك إن قلت مقالة حملت عنك وانتشرت في الأرض كلها، فلم تدر ما يكون في ذلك، وإنما يعينك من قد عرفت أنه سيصير إلى المدينة.

٣. فلما قدمنا المدينة رحت (مهجرا)[١١] حتى أخذت (عضادة)[١٢] المنبر اليمنى،

---

(١) في [ب]: بياض.

(٢) في [ب]: بياض.

(٣) في [ب]: بياض.

(٤) في [ب]: بياض.

(٥) في [ب]: بياض.

(٦) في [أ، ب]: (غضبت).

(٧) في [أ، ب]: زيادة (شديداً).

(٨) في [ع]: (غضبت).

(٩) في [س]: (يحبب).

(١٠) في [ع]: (أقياء).

(١١) في [ع]: (سحراً).

(١٢) في [أ، ب]: (عصارة)، وفي [جـ]: (عضارة)، وفي [ع]: (عضاءتي).

وراح إلي سعيد بن زيد بن عمرو بن نفيل حتى جلس معي، (فقلت)[١]: ليقولن هذا اليوم مقالة (ما قالها)[٢] منذ استخلف، قال: وما عسى أن يقول؟ قلت: ستسمع (ذاك)[٣].

٤. قال: فلما اجتمع الناس خرج عمر حتى جلس على المنبر ثم حمد الله وأثنى عليه ثم ذكر رسول الله ﷺ فصلى عليه ثم قال: إن الله أبقى رسوله بين أظهرنا ينزل عليه الوحي من الله يحل به ويحرم، ثم قبض الله رسوله فرفع (معه)[٤] ما شاء أن يرفع، وأبقى منه ما شاء أن يبقى، فتشبثنا ببعض، وفاتنا بعض.

٥. فكان مما كنا نقرأ (في)[٥] القرآن: ﴿لا ترغبوا عن آبائكم، فإنه كفر بكم أن ترغبوا عن آبائكم﴾، ونزلت آية الرجم، فرجم النبي ﷺ ورجمنا معه، والذي نفس محمد بيده لقد حفظتها (وعلمتها)[٦] وعقلتها لولا أن يقال: كتب/ عمر في المصحف ما ليس فيه، لكتبتها بيدي كتاباً، والرجم على ثلاثة منازل: حمل بيّنٌ، أو اعتراف (من)[٧] صاحبه، أو شهود عدل، كما أمر الله. ٥٦٥/١٤

٦. وقد بلغني أن رجالا يقولون في خلافة أبي بكر: إنها كانت فلتة ولعمري إن كانت كذلك، ولكن الله أعطى خيرها (ووقى)[٨] شرها؛ (وأيكم)[٩] هذا الذي تنقطع إليه الأعناق كانقطاعها إلى أبي بكر.

---

(١) في [أ، ب]: (فقالت).

(٢) سقط من: [ع].

(٣) في [ق، هـ]: (ذلك).

(٤) في [هـ]: (منه).

(٥) في [ق، هـ]: (من).

(٦) في [س، ع]: (ففعلتها).

(٧) هكذا في: [ق، هـ]، وفي باقي النسخ: (عن).

(٨) في [ب]: (وقى).

(٩) في [هـ]: (إياكم).

٧. إنه كان من شأن الناس أن رسول الله ﷺ توفي فأتينا فقيل لنا: إن الأنصار قد اجتمعت في بني ساعدة مع سعد بن عبادة يبايعونه، فقمت وقام أبوبكر وأبوعبيدة ابن الجراح نحوهم فزعين أن يحدثوا في الإسلام (فتقا)[١]، فلقينا رجلان من الأنصار، (رجلا)[٢] صدقٍ: عويم بن ساعدة ومعن بن عدي، فقالا: أين تريدون؟ فقلنا: قومكم لما بلغنا من أمرهم، (فقالا)[٣]: ارجعوا فإنكم لن تخالفوا، ولن يؤت شيء تكرهونه، فأبينا إلا أن نمضي، وأنا (أزوي)[٤] كلاما أريد أن أتكلم به.

٨. حتى انتهينا إلى القوم وإذا هم (عكر)[٥] هناك على سعد بن عبادة، وهو على/ سرير له مريض، فلما غشيناهم تكلموا فقالوا: يا معشر قريش! منا أمير ومنكم أمير، فقام (الحباب)[٦] بن المنذر فقال: أنا (جذيلها)[٧] المحكك وعذيقها (المرجب)[٨]، إن شئتم والله رددناها جذعة. ٥٦٦/١٤

٩. فقال أبو بكر: على رسلكم، فذهبت لأتكلم فقال: (أنصت)[٩] يا عمر، فحمد الله وأثنى عليه ثم قال: يا معشر الأنصار إنا والله ما ننكر فضلكم ولا بلاءكم في الإسلام ولا حقكم الواجب علينا، (ولكنكم)[١٠] قد عرفتم أن هذا الحي من قريش بمنزلة من العرب ليس بها غيرهم، وإن العرب لن تجتمع إلا على رجل منهم،

---

(١) سقط من: [ع].

(٢) في [هـ]: (رجل).

(٣) في [أ، ب، جـ، ع، ي]: (فقال)، وفي [س]: (قال).

(٤) في [أ، ب، س، ط]: (أروي).

(٥) أي: مجتمعون، وفي [ق، هـ]: (عكوف).

(٦) في [أ، ب]: (الخباب).

(٧) في [ع]: (جديعها).

(٨) في [أ، ب]: (الموجب)، وفي [ع]: (المرحب).

(٩) في [س]: (ألفت).

(١٠) في [س]: (للكنم).

فنحن الأمراء وأنتم الوزراء، فاتقوا الله ولا تصدعوا الإسلام، ولا تكونوا أول من أحدث في الإسلام، ألا وقد رضيت لكم أحد هذين الرجلين لي ولأبي عبيدة بن الجراح، فأيهما بايعتم فهو لكم ثقة.

١٠. قال: فوالله ما بقي شيء كنت أحب أن أقوله إلا وقد قاله يومئذ غير هذه الكلمة، فوالله لأن أُقتل ثم أحيا (ثم أقتل ثم أحيا)[١] في غير معصية أحب إلي من أن أكون أميرا على قوم فيهم أبو بكر.

١١. قال: ثم قلت: يا معشر الأنصار! يا معشر المسلمين! إن أولى الناس بأمر رسول الله ﷺ من بعده ثاني اثنين إذ هما في الغار، أبو بكر السباق (المتين)[٢]، ثم أخذت بيده وبادرني (رجل من الأنصار)[٣] فضرب على (يده)[٤] قبل أن أضرب على يده، (ثم ضربت)[٥] على يده، [(وتتابع)[٦] الناس.

١٢. وميل على سعد بن عبادة فقال: الناس][٧] قتل سعد، فقلت: (اقتلوه)[٨] قتله الله، ثم انصرفنا وقد جمع الله/ أمر المسلمين بأبي بكر، (فكانت)[٩] (لَعَمْرُ)[١٠] الله (فلتة)[١١] كما (قلتم)[١٢] أعطى الله خيرها ووقى شرها، فمن دعا إلى مثلها فهو ٥٦٧/١٤

(١) سقط من: [ب].

(٢) في [أ، ب، س، ط]: (المبين)، وسقط من: [ي].

(٣) في [ي]: بياض.

(٤) في [أ، ب]: (يديه).

(٥) في [ع]: (فضربت).

(٦) في [ب، ع]: (وتبايع).

(٧) في [ي]: ما بين المعكوفين بياض.

(٨) في [جـ]: (اقتلوا).

(٩) في [أ، ب]: (وكانت).

(١٠) في [ع]: (لعمرو).

(١١) سقط من: [أ، ب، ط، هـ].

(١٢) في [هـ]: (قتلتم).

(الذي)[١] لا بيعة له ولا لمن بايعه[٢].

٣٩٨٢٦- **حدثنا** حسين بن علي عن زائدة عن عاصم عن زر عن عبدالله قال: لما قبض رسول الله ﷺ قالت الأنصار: منا أمير ومنكم أمير، قال: فأتاهم عمر فقال: يا (معاشر)[٣] الأنصار! ألستم تعلمون أن رسول الله ﷺ أمر أبا بكر أن (يصلي)[٤] بالناس؟ قالوا: بلى، قال: فأيكم تطيب نفسه أن يتقدم أبا بكر، (قالوا)[٥]: نعوذ بالله أن نتقدم أبا بكر[٦].

٣٩٨٢٧- **حدثنا** محمد بن بشر (حدثنا)[٧] عبيد الله بن عمر (حدثنا)[٨] زيد بن أسلم عن أبيه أسلم أنه حين بويع لأبي بكر بعد رسول الله ﷺ كان علي والزبير (يدخلان)[٩] على فاطمة بنت رسول الله ﷺ فيشاورونها ويرتجعون في أمرهم، فلما بلغ ذلك عمر بن الخطاب خرج حتى دخل على فاطمة فقال: يا بنت رسول الله (ﷺ)[١٠] والله ما من (الخلق)[١١] (أحد)[١٢] أحب إلينا من أبيك، وما من أحد

---

(١) في [أ، هـ]: (للذي).

(٢) حسن؛ ابن إسحاق صدوق، أخرجه البخاري (٦٨٣٠)، ومسلم (١٦٩١).

(٣) في [أ، ب، جـ، ع]: (معشر).

(٤) في [س]: (تصلي).

(٥) في [هـ]: (فقالوا).

(٦) ضعيف؛ رواية عاصم عن زر ضعيفة، أخرجه أحمد (٣٧٦٥)، والحاكم ٦٧/٣، والنسائي ٧٤/٢، وابن سعد ١٧٨/٣، والفسوي ٤٥٤/١، والبيهقي ١٥٢/٨، وابن أبي عاصم في السنة (١١٥٩)، والضياء (٢٢٩)، وابن عبدالبر في التمهيد ١٢٨/٢٢، والخطابي في الغريب ١٢٤/٢.

(٧) في [ع، هـ]: (نا).

(٨) في [ع]: (أخبرنا).

(٩) في [ع]: (يدقون).

(١٠) سقط من: [أ، ب، ع].

(١١) سقط من: [هـ].

(١٢) في [أ، ب]: (أحداً).

٥٦٨/١٤ (أحب)[١] إلينا بعد أبيك منك، وأيم الله/ ما ذاك (بمانعي)[٢] أن أجتمع هؤلاء النفر عندك؛ أن أمرتهم أن يحرق عليهم (البيت)[٣]، قال: فلما خرج عمر جاؤوها (فقالت)[٤]: تعلمون أن عمر قد جاءني وقد حلف (بالله)[٥] لئن عدتم ليحرقن عليكم البيت، وأيم الله (ليمضين)[٦] لما حلف عليه، فانصرفوا راشدين، فرءوا رأيكم ولا ترجعوا إليَّ، فانصرفوا عنها (فلم)[٧] (يرجعوا)[٨] إليها حتى بايعوا لأبي بكر[٩].

٣٩٨٢٨- **حدثنا** ابن نمير عن هشام بن عروة عن أبيه أن أبا بكر وعمر لم (يشهدا)[١٠] دفن النبي ﷺ، (كانا)[١١] في الأنصار (فبويعا)[١٢] قبل أن يرجعا[١٣].

٣٩٨٢٩- **حدثنا** ابن إدريس عن ابن عجلان عن زيد بن أسلم عن أبيه قال:

---

(١) في [ب]: (رعب).

(٢) في [ع]: (بما نعني).

(٣) في [ع]: (الباب).

(٤) في [ع]: (قالت).

(٥) في [أ]: (لله).

(٦) في [ع]: (لتمضين).

(٧) في [ع]: (ولم).

(٨) في [جـ]: (رجعوا).

(٩) صحيح؛ أخرجه أحمد في فضائل الصحابة (٥٣٢)، وابن عبدالبر في الاستذكار ٩٧٥/٣، وابن أبي عاصم في الآحاد (٢٩٥٢)،

(١٠) في [جـ، ع]: (يشهدوا).

(١١) في [ع]: (فكانا).

(١٢) في [ي]: (فبايعوا)، وفي [ب]: (فبايعا)، وفي [ق]: (فبويع)، وفي [هـ]: (فدفن).

(١٣) مرسل؛ عروة لم يدرك وفاة النبي ﷺ.

دخل عمر على أبي بكر وهو آخذ بلسانه (ينضنضه)[١] فقال له عمر: الله، الله، يا خليفة رسول الله[٢] وهو يقول: هاه، إن هذا (أوردني)[٣] الموارد[٤].

٣٩٨٣٠- **حدثنا** وكيع عن نافع بن عمر عن ابن أبي مليكة قال: قال رجل لأبي بكر: يا خليفة الله، قال: لست بخليفة الله، ولكني خليفة رسول الله، أنا راض بذلك[٥]./ ٥٦٩/١٤

٣٩٨٣١- [٦](**حدثنا**)[٧] وكيع عن سفيان عن عبد الملك بن عمير عن مولى لربعي بن (حراش)[٨] عن ربعي عن حذيفة قال: كنا جلوسا عند النبي ﷺ فقال: «**(إني)**[٩] **لا أدري ما قدر (بقائي)**[١٠] **فيكم؟ فاقتدوا بالذين من بعدي** - وأشار إلى أبي بكر وعمر -

---

(١) في [ع]: (لنضضه)، وفي [س]: (يتصفته).

(٢) في [جـ]: زيادة (ﷺ).

(٣) في [ب]: (وردني).

(٤) حسن؛ ابن عجلان صدوق، أخرجه أحمد في الزهد ص١١٢، وابن سعد ١٠/٥، ومالك في الموطأ (١٧٨٨)، وابن وهب في الجامع (٣٠٧)، وأبويعلى (٥)، والبزار (٨٤)، وأبونعيم في الحلية ٣٣/١، والضياء (٣)، والبيهقي في شعب الإيمان (٤٩٤٧)، وهناد في الزهد (١٠٩٣)، وابن المبارك في الزهد (٣٦٩)، والخطيب في الفصل ٢٠٢/١، وابن أبي الدنيا في الورع (٦٢).

(٥) منقطع؛ ابن أبي ملكية لم يدرك أبابكر، أخرجه أحمد ١٠/١(٥٩)، وأحمد بن منيع في المطالب (٣٨٧٢)، وابن سعد ١٨٣/٣، والخلال في السنة (٣٣٤)، وابن عساكر ٢٩٤/٣٠، وابن عبدالبر في الاستيعاب ٩٧٢/٣، والآجري في الشريعة (١١٨٥).

(٦) في [أ، ب، ط]: زيادة (حدثنا أبوبكر قال).

(٧) في [ع]: (أخبرنا).

(٨) في [أ، ب]: (خراشي).

(٩) في [س، ط]: (لي).

(١٠) في [ع]: (مقامي).

واهتدوا بهدي عمار وما حدثكم ابن مسعود من شيء فصدقوه»[١].

٣٩٨٣٢- **حدثنا** وكيع عن سالم المرادي أبي العلاء عن عمرو بن (مرة)[٢] عن ربعي بن حراش وأبي عبد الله رجل من أصحاب حذيفة عن حذيفة قال: كنا جلوسا عند النبي ﷺ - فذكر مثل حديث عبد الملك بن عمير إلا أنه قالت: **«تمسكوا بعهد ابن أم (عبد)[٣]»**[٤].

٣٩٨٣٣- **حدثنا** أبو أسامة عن ابن عون عن محمد عن رجل من بني (زريق)[٥] قال: لما كان ذلك اليوم خرج أبو بكر وعمر حتى (أتيا)[٦] الأنصار، فقال أبو بكر: يا معشر الأنصار إنا لا ننكر حقكم؛ ولا ينكر حقكم مؤمن، وإنا والله ما أصبنا خيرا إلا

---

(١) مجهول؛ لإبهام المولى، أخرجه أحمد (٢٣٢٧٦)، والترمذي (٣٧٩٩)، وابن ماجه (٩٧)، وابن حبان (٦٩٠٢)، والحاكم ٧٥/٣، والبخاري في الكنى ص٥٠، وابن سعد ٣٣٤/٢، وابن أبي عاصم في السنة (١١٤٨)، ويعقوب في المعرفة ٤٨٠/١، والحميدي (٤٤٩)، والبزار (٢٨٢٩)، والطبراني في الأوسط (٥٤٩٩)، والطحاوي في شرح المشكل (١٢٢٤)، والبغوي (٣٨٩٤).

(٢) كذا في النسخ، وهو وهم من أحد الرواة، لعله: (وكيع)، وصوابه: (عمرو بن هرم)، وقد عدلها في [هـ] مصوباً ذلك مخالفاً ما في النسخ، قال الذهبي في سير أعلام النبلاء ٤٧٨/١: «ورواه سالم المرادي عن عمرو بن هرم عن ربعي عن حذيفة»، وقال وكيع: «عن سالم المراوي فقال: عن عمرو بن مرة»، والأول أشبه، وانظر: موارد الظمآن (٢١٩٣)، وتاريخ دمشق ١١٨/٣٣، والبدر المنير ٥٨٠/٩، والتلخيص الحبير ١٩٠/٤.

(٣) في [ع]: (معبد).

(٤) ضعيف؛ سالم ضعيف، وأبوعبدالله مجهول، أخرجه أحمد (٢٣٣٨٦)، والترمذي (٣٦٦٣)، وابن حبان (٦٩٠٢)، والبخاري في الكنى ص٥٠، وابن سعد ٣٣٤/٢، وابن أبي حاتم في الجرح والتعديل ٤٠٢/٩، وعبدالله بن أحمد في زوائد فضائل الصحابة (١٩٨)، والطحاوي في شرح المشكل (١٢٣٣)، وابن عدي ٦٦٦/٢.

(٥) في [ع]: (رزيق).

(٦) في [ع]: (أتوا).

ما شاركتمونا فيه، ولكن لا ترضى العرب/ ولا تقر إلا على رجل من قريش لأنهم أفصح الناس ألسنة، وأحسن الناس وجوها، وأوسط العرب دارا، وأكثر ٥٧٠/١٤
الناس (شجنة)[١] في العرب، فهلموا إلى عمر فبايعوه، قال: فقالوا: (لا)[٢]، فقال عمر: لم؟ فقالوا: نخاف الأثرة، قال عمر: أما ما عشت فلا، قال: فبايعوا أبا بكر، فقال أبوبكر لعمر: أنت أقوى مني، فقال عمر: أنت أفضل مني، فقالاها الثانية، فلما كانت الثالثة قال له عمر: إن قوتي (لك)[٣] مع فضلك، قال: فبايعوا أبابكر[٤].

٣٩٨٣٤- قال محمد: وأتى الناس عند بيعة أبي بكر أبا (عبيدة)[٥] بن الجراح فقال: (أتأتوني)[٦] وفيكم ثالث ثلاثة - يعني أبا بكر، قال ابن عون: فقلت لمحمد: من ثالث ثلاثة؟ قال: قول الله: ﴿ثَانِيَ ٱثْنَيْنِ إِذْ هُمَا فِي ٱلْغَارِ﴾ [التوبة: ٤٠][٧].

٣٩٨٣٥- **حدثنا** جعفر بن عون عن أبي (العميس)[٨] عن ابن أبي مليكة قال: سمعت (عائشة)[٩] وسئلت: يا أم المؤمنين (من كان)[١٠] رسول الله (ﷺ)[١١]

---

(١) في [ع]: (شجمة)، وفي [ي]: (شجنة)، وفي بس]: (سجنته)، وفي [هـ]: (سجية).
(٢) سقط من: [أ، ب].
(٣) سقط من: [أ، ب].
(٤) مجهول؛ لإبهام الرجل شيخ ابن سيرين، أخرجه ابن سعد ٢١١/٣، وابن عساكر ٢٧٤/٣٠.
(٥) في [س]: بياض.
(٦) في [أ، ب، جـ، س]: (تأتوني).
(٧) منقطع؛ ابن سيرين لم يدرك أبابكر، أخرجه ابن سعد ١٨١/٣.
(٨) في [أ، ب، جـ، ح، ط، ع، هـ]: (العنبس).
(٩) في [س]: بياض.
(١٠) في [س]: بياض.
(١١) سقط من: [ع].

[يستخلف)[١] (لو)[٢]][٣] استخلف؟ قالت: أبو بكر، [قال: ثم قيل لها: (ثم)[٤] من][٥][٦] قالت: (ثم)[٧] عمر، قيل: من بعد عمر؟ قالت: أبو عبيدة بن الجراح، (ثم انتهت إلى ذلك)[٨][٩].

٥٧١/١٤ ٣٩٨٣٦- **حدثنا** ابن نمير عن عبد الملك بن (سلع)[١٠] عن عبد خير/ قال: سمعت عليا يقول: قبض رسول الله ﷺ على خير ما قبض عليه نبي من الأنبياء، (وأثنى عليه ﷺ)[١١]، قال: ثم استخلف أبو بكر فعمل بعمل رسول الله (ﷺ)[١٢] (وبسنته)[١٣]، ثم قبض أبو بكر على خير ما قبض عليه أحد، وكان خير هذه الأمة بعد (نبيها)[١٤] (ﷺ)[١٥]، ثم استخلف عمر فعمل بعملهما وسنتهما ثم

---

(١) في [ي]: بياض.

(٢) في [هـ]: (أو).

(٣) ما بين المعكوفين سقط من: [أ، ب].

(٤) سقط من: [ع].

(٥) في [ي]: ما بين المعكوفين بياض.

(٦) في [ع]: زيادة (كانت).

(٧) سقط من: [جـ].

(٨) سقط من: [هـ].

(٩) صحيح؛ أخرجه مسلم (٢٣٨٥)، وأحمد في الفضائل (٢٠٤)، وابن سعد ١/١٨٠، والنسائي في فضائل الصحابة (٩٨)، والدولابي ٢/٧٦٤، وابن عساكر ٢٥/٤٧٢.

(١٠) في [ق، هـ]: (سبع).

(١١) سقط من: [ق، هـ].

(١٢) سقط من: [ع].

(١٣) في [أ، ب، ع]: (وسنته).

(١٤) في [ع]: (نبينا).

(١٥) سقط من: [هـ].

قبض على خير ما قبض عليه أحد، وكان خير هذه الأمة بعد (نبيها)[١] (ﷺ)[٢] وبعد أبي بكر[٣].

٣٩٨٣٧- **حدثنا** يزيد بن هارون عن سفيان (بن)[٤] حسين عن الزهري عن (عبيدالله بن عبدالله)[٥] بن عتبة قال: لما ارتد (من ارتد)[٦] على عهد أبي بكر (أراد)[٧] أبو بكر أن يجاهدهم، فقال عمر (له)[٨]: (أتقاتلهم)[٩] وقد سمعت رسول الله ﷺ يقول: «**من شهد أن لا إله إلا الله وأن محمدا رسول الله حرم ماله ودمه إلا بحقه وحسابه على الله**»، فقال (له)[١٠] أبو بكر: أنا لا أقاتل من فرق بين الصلاة والزكاة؟ والله لأقاتلن من فرق بينهما حتى أجمعهما، قال عمر: فقاتلنا معه، فكان والله رشداً، فلما ظفر بمن ظفر (به)[١١] منهم (قال)[١٢]: اختاروا بين خطتين: إما حرب مجلية؛ وإما الخطة المخزية، قالوا: هذه الحرب المجلية قد عرفناها، فما الخطة المخزية؟ قال: تشهدون على قتلانا أنهم في الجنة وعلى/ قتلاكم أنهم في ٥٧٢/١٤

(١) في [س]: (نبينا).

(٢) سقط من: [هـ].

(٣) حسن؛ عبدالملك صدوق، أخرجه عبدالله بن أحمد في زوائد المسند (١٠٥٥)، والآجري في الشريعة (١٨٠٤)، والضياء (٦٧٠)، وابن عساكر ٢٩٢/٣٠.

(٤) في [س]: (عن).

(٥) في [جـ]: (عبد الله بن عبد الله).

(٦) سقط من: [هـ].

(٧) في [أ، ب]: (وأراد).

(٨) سقط من: [هـ].

(٩) في [ع]: (أتقاتلوهم).

(١٠) سقط من: [هـ].

(١١) في [جـ]: تكرر.

(١٢) في [ي]: (قالوا)، وسقط من: [س].

النار ففعلوا[١].

٣٩٨٣٨- **حدثنا** يزيد بن هارون عن عبد العزيز بن عبدالله بن أبي سلمة عن عبد(الواحد)[٢] بن أبي (عون)[٣] عن القاسم بن محمد عن عائشة أنها كانت تقول: توفي رسول الله ﷺ فنزل بأبي بكر ما لو نزل بالجبال لهاضها، (اشرأب)[٤] (النفاق بالمدينة)[٥] وارتدت العرب، فوالله ما اختلفوا في نقطة إلا طار (أبي)[٦] بحظها و(عنائها)[٧] في الإسلام، وكانت تقول مع هذا: ومن رأى عمر بن الخطاب عرف أنه (خلق غناء)[٨] للإسلام، كان والله (أحوذيا)[٩] (نسيج)[١٠] وحده قد أعد للأمور (أقرانها)[١١][١٢].

---

(١) مرسل ضعيف؛ عبيد الله بن عبد الله بن عتبة تابعي، ورواية سفيان عن حسين عن الزهري ضعيفة، وقد ورد الحديث بنحوه من طريق عبيد الله عن أبي هريرة، أخرجه البخاري (١٣٩٩)، ومسلم (٢٠).

(٢) في [أ، ب، جـ، س، ط، ق، ع، هـ]: (الرحمن)، وانظر: مصادر التخريج.

(٣) في [ي]: (عرز).

(٤) في [أ، ب]: (شراب).

(٥) في [ي]: بياض.

(٦) في [أ، ب]: (أني)، وفي [ي]: بياض.

(٧) أي: مكانتها، وفي [س]: (غنائها)، وفي [هـ]: (فنائها).

(٨) في [ي]: بياض.

(٩) في [ب، ع]: (أحوزياً)، وفي[ق]: (أجود).

(١٠) في [أ]: (يسبح)، وفي [س]: (النسيج)، وفي [ي]: بياض.

(١١) في [س]: (اقترابها).

(١٢) صحيح؛ الصواب أن عبدالواحد بن أبي عوف ثقة، أخرجه أحمد في الفضائل (٦٨)، والحارث (٩٦٦/بغية)، والطبراني في الأوسط (٤٣١٨) وفي الصغير (١٠٥١)، وأبونعيم في معرفة الصحابة (١٨٥)، والبيهقي ٢٠٠/٨، والمحاملي في الآمالي (١٠٤)، وابن عساكر ٣١٢/٣٠، والعسكري في تصحيفات المحدثين ٢٠٦/١، والبلاذري في فتوح البلدان ١٠٤/١.

[٤٤] ما جاء في خلافة عمر بن الخطاب (رضي الله عنه)[١]

٣٩٨٣٩- حدثنا وكيع وابن إدريس عن إسماعيل بن أبي خالد عن (زبيد)[٢] بن الحارث (أن)[٣] أبا بكر حين حضره الموت أرسل إلى عمر يستخلفه، فقال الناس: تستخلف علينا فظاً غليظاً، (ولو)[٤] قد ولينا كان أفظ وأغلظ، فما تقول لربك إذا لقيته وقد استخلفت علينا عمر، قال أبو بكر: أبربي تخوفونني، أقول: اللهم استخلفت عليهم خير (خلقك)[٥]، ثم أرسل إلى عمر فقال: إني موصيك بوصية إن أنت حفظتها: إن لله حقا بالنهار لا يقبله بالليل/، وإن لله حقا بالليل لا يقبله بالنهار، ٥٧٣/١٤ وأنه لا يقبل نافلة حتى تؤدى الفريضة؛ وإنما ثقلت موازين من ثقلت موازينه يوم القيامة باتباعهم (في الدنيا الحق وثقله عليهم، وحق لميزان لا يوضع فيه إلا الحق أن يكون ثقيلاً، وإنما خفت موازين من خفت موازينه يوم القيامة باتباعهم)[٦] الباطل وخفته عليهم، وحق لميزان لا يوضع فيه إلا الباطل أن يكون خفيفاً، وأن الله ذكر أهل الجنة (وصالح)[٧] ما عملوا، (وأنه)[٨] تجاوز عن سيئاتهم، فيقول القائل: (لا)[٩] أبلغ هؤلاء، وذكر أهل النار بأسوء ما عملوا، (وأنه)[١٠] رد عليهم صالح ما عملوا،

---

(١) سقط من: [ق، هـ].

(٢) في [ي]: (زيد)، وفي [ق]: (زنيد).

(٣) سقط من: [ي].

(٤) في [ع]: (فلو).

(٥) في [ع]: (أهلك).

(٦) سقط من: [أ، ب].

(٧) في [هـ]: (بصالح).

(٨) في [ي]: (به).

(٩) في [ق، هـ]: (ألا).

(١٠) في [ب]: (فإنه).

فيقول قائل: أنا خير من هؤلاء، وذكر آية الرحمة وآية العذاب؛ ليكون المؤمن راغبا (راهباً)[١]، لا يتمنى على الله غير الحق ولا يلقي بيده إلى التهلكة؛ (فإن)[٢] أنت حفظت وصيتي لم يكن غائب أحب إليك من الموت، وإن أنت ضيعت وصيتي لم يكن غائب أبغض إليك من الموت، (ولن)[٣] تعجزه[٤].

٣٩٨٤٠- **حدثنا** وكيع عن إسماعيل عن قيس بن أبي حازم قال: رأيت عمر بن الخطاب وبيده عسيب نخل وهو يُجلِس الناس ويقول: اسمعوا (لقول)[٥] خليفة رسول الله[٦]، قال: فجاء مولى لأبي بكر يقال (له)[٧] شديد/ [٨]بصحيفة، فقرأها على الناس فقال: يقول أبو بكر: اسمعوا وأطيعوا (لمن)[٩] في هذه الصحيفة، فوالله ما (ألوتكم)[١٠]، قال قيس: فرأيت عمر بن الخطاب بعد ذلك على المنبر[١١]. ٥٧٤/١٤

٣٩٨٤١- **حدثنا** وكيع عن سفيان عن أبي إسحاق عن أبي(الأحوص)[١٢] عن

---

(١) في [ق، هـ]: (وراهباً).

(٢) في [ي]: (قال).

(٣) في [أ، ب، جـ، س، ع]: (ولم).

(٤) منقطع؛ زبيد لا يروي عن أبي بكر، أخرجه هناد في الزهد (٤٩٦)، وابن شبه في تاريخ المدينة (١٠٩٨)، والآجري في الشريعة (١٢٠٢)، والخلال في السنة (٣٣٧)، وابن عساكر ٤١٣/٣٠.

(٥) في [جـ]: (القول).

(٦) في [أ، ب، جـ، ي]: زيادة (ﷺ).

(٧) سقط من: [ي].

(٨) في [ع]: زيادة (معه).

(٩) في [جـ]: (من).

(١٠) في [س]: (ألوبكم).

(١١) صحيح؛ أخرجه أحمد ٣٧/١ (٢٥٩)، وابن شبه (١٠٩٤)، وابن عساكر ٢٥٧/٤٤، واللالكائي (٢٥٢٣)، والخلال في السنة (٣٣٩).

(١٢) في [ع]: (الأخوص).

عبدالله قال: أفرس الناس ثلاثة: أبوبكر حين تفرس في عمر فاستخلفه، والتي قالت: ﴿ٱسْتَـْٔجِرْهُ إِنَّ خَيْرَ مَنِ ٱسْتَـْٔجَرْتَ ٱلْقَوِىُّ ٱلْأَمِينُ﴾[1] [القصص: ٢٦]، والعزيز حين قال: لامرأته: ﴿أَكْرِمِى مَثْوَىٰهُ﴾ [يوسف: ٢١][2].

٣٩٨٤٢- **حدثنا** ابن فضيل عن (حصين)[3] عن عمرو بن ميمون قال: جئت وإذا عمر واقف على حذيفة [4]وعثمان بن حنيف، فقال: تخافان أن تكونا حملتما الأرض ما لا تطيق، فقال حذيفة: لو شئت لأضعفت أرضي، وقال عثمان: لقد حملت أرضي أمرا هي له مطيقة، /وما فيها (كثير)[5] فضل، فقال: انظرا ما لديكما أن تكونا حملتما الأرض ما لا تطيق، ثم قال: والله لئن سلمني الله لأدعن أرامل ٥٧٥/١٤
(أهل)[6] العراق لا يحتجن بعدي إلى أحد أبداً، قال: فما أتت عليه إلا أربعة حتى أصيب.

٢. (قال)[7]: وكان إذا دخل المسجد قام بين الصفوف (فقال)[8]: استووا، فإذا استووا تقدم فكبر، قال: فلما كبر طعن مكانه، قال: فسمعته يقول: قتلني الكلب - أو (أكلني)[9] الكلب، قال عمرو: (ما)[10] أدري أيهما قال؟ قال: وما بيني وبينه

---

(١) في [ي]: بياض.

(٢) صحيح؛ أخرجه ابن جرير في التفسير ١٢/١٧٥، والحاكم ٢/٣٤٥، وابن أبي حاتم في التفسير (١٦٨٣٨)، والخلال في السنة (٣٤٠)، والبيهقي في الاعتقاد ١/٣٥٩، وابن عساكر ٤٤/٢٥٥.

(٣) في [ب]: (حسين).

(٤) في [أ، ب]: زيادة (إذا).

(٥) في [أ، ب]: (كبير).

(٦) سقط من: [ي].

(٧) سقط من: [هـ].

(٨) في [ع]: (قال).

(٩) في [ع]: (كلمني).

(١٠) في [ع]: (فما).

(غير)[١] ابن عباس، فأخذ عمر بيد عبد الرحمن (بن عوف)[٢] فقدمه (وطار)[٣] (العلج)[٤] وبيده سكين ذات طرفين، ما يمر (برجل)[٥] يميناً ولا شمالاً إلا طعنه حتى أصاب منهم ثلاثة عشر رجلا، فمات منهم تسعة، قال: فلما رأى ذلك رجل من المسلمين طرح عليه برنسا ليأخذه، فلما ظن أنه مأخوذ[٦] نحر نفسه، قال: فصلينا الفجر صلاة خفيفة، قال: فأما نواحي المسجد فلا يدرون ما الأمر، إلا أنهم حيث فقدوا صوت عمر جعلوا يقولون: سبحان الله - مرتين.

٣. فلما انصرفوا كان أول من دخل عليه ابن عباس فقال: انظر من قتلني؟ (قال)[٧]: (فجال)[٨] ساعة ثم جاء فقال: غلام المغيرة الصناع، وكان نجارا، (قال)[٩]: فقال عمر: الحمد لله الذي/ لم يجعل منيتي بيد رجل يدعي الإسلام، قاتله الله، لقد أمرت به معروفاً، قال: ثم قال لابن عباس: لقد كنت أنت وأبوك تحبان أن (تكثر)[١٠] العلوج بالمدينة، قال: فقال (ابن عباس)[١١]: إن شئت فعلنا، فقال: بعد ما تكلموا بكلامكم، وصلوا (صلاتكم)[١٢]، ونسكوا (نسككم)[١٣]، ٥٧٦/١٤

(١) في [ع]: (إلا غير).

(٢) سقط من: [ع].

(٣) في [أ، ب، س، ط]: (وكان).

(٤) في [أ، ب]: (الصبح).

(٥) سقط من: [أ، ب].

(٦) في [أ، ب]: زيادة (طرح).

(٧) سقط من: [ع].

(٨) في [ب]: (جال).

(٩) سقط من: [أ، ب].

(١٠) في [س، ق]: (يكثر).

(١١) في [ي]: بياض.

(١٢) في [ع]: (بصلاتكم)، وفي [ي]: بياض.

(١٣) في [ي]: بياض.

قال: فقال (له)[١] الناس: ليس عليك بأس.

٤. قال: فدعا بنبيذ فشرب فخرج من جرحه، (ثم دعا)[٢] (بلبن)[٣] فشربه فخرج من جرحه، فظن أنه الموت فقال لعبد الله بن عمر: (انظر ما عليَّ من الدين)[٤] (فاحسبه)[٥] فقال: (ستة)[٦] وثمانين (ألفاً)[٧]، فقال: إن (وفى بها)[٨] مال (آل)[٩] عمر فأدها عني من أموالهم، وإلا فسل بني عدي بن كعب، فإن (تف)[١٠] من أموالهم وإلا فسل قريشاً، ولا تَعْدُهم إلى غيرهم، (فأدها)[١١] عني.

٥. اذهب إلى عائشة أم المؤمنين فسلم وقل: يستأذن عمر بن الخطاب - ولا (تقل)[١٢]: أمير المؤمنين، فإني لست لهم اليوم بأمير - أن يدفن مع صاحبيه.

٦. قال: فأتاها عبد الله بن عمر فوجدها قاعدة تبكي، فسلم ثم قال: يستأذن عمر بن الخطاب أن يدفن مع صاحبيه، قالت: قد - والله - كنت أريده لنفسي، ولأوثرنه اليوم على نفسي.

٧. فلما جاء قيل: هذا عبد الله بن عمر، قال: فقال: ارفعاني، فأسنده رجل إليه فقال: ما لديك؟ قال: أذنت لك، قال: فقال عمر: ما كان شيءٌ أهمَّ عندي من

---

(١) سقط من: [أ، ب].

(٢) في [ي]: بياض.

(٣) في [ب]: (بلب).

(٤) في [ي]: بياض.

(٥) في [أ]: (فاحسبيه).

(٦) في [س]: (سنة).

(٧) في [ع]: (ألف).

(٨) في [ع]: (أوفاتها)، وفي [جـ]: (وفا بها).

(٩) سقط من: [أ، ب].

(١٠) في [س]: (بقي)، وفي [أ، ط، هـ]: (تفي).

(١١) في [ع]: (قودها).

(١٢) في [هـ]: (تقتل).

ذلك، ثم قال: إذا أنا مت فاحملوني على سريري[١]، ثم استأذن فقل: يستأذن عمر ابن الخطاب، فإن أذنت لك/ فأدخلني، وإن لم تأذن فردني إلى مقابر المسلمين. ٥٧٧/١٤

٨. قال: فلما حمل (كأن)[٢] الناس لم تصبهم مصيبة إلا يومئذ، قال: فسلم عبدالله بن عمر (وقال)[٣]: (يستأذن)[٤] عمر بن الخطاب، فأذنت له حيث أكرمه الله مع (رسول)[٥] الله (ﷺ)[٦] ومع أبي بكر.

٩. فقالوا له حين حضره الموت: استخلف، فقال: لا أجد أحدا أحق بهذا الأمر من هؤلاء النفر الذين توفي رسول الله ﷺ وهو عنهم راض، (فأيهم)[٧] استخلفوا فهو الخليفة بعدي، فسمى عليا وعثمان وطلحة والزبير وعبد الرحمن بن عوف وسعدا، فإن أصابت سعدا فذلك، وإلا فأيهم اُستخلف فليَستعن به، فإني لم أنزعه عن عجز ولا خيانة، قال: وجعل عبد الله (بن عمر)[٨] (يشاور معهم)[٩] وليس له له من الأمر شيء.

١٠. قال: فلما اجتمعوا قال عبد الرحمن بن عوف: اجعلوا أمركم إلى ثلاثة نفر، قال: فجعل الزبير أمره إلى علي، وجعل طلحة أمره إلى عثمان، وجعل سعد أمره إلى عبد الرحمن، قال: فأتمروا أولئك الثلاثة حين جعل الأمر (إليهم)[١٠]،

---

(١) في [ق، هـ]: زيادة (ثم قف بي على الباب).

(٢) سقط من: [س].

(٣) في [ع]: (فقال).

(٤) في [أ، ب]: (إستأذن).

(٥) في [ع]: (رسوله).

(٦) سقط من: [ع].

(٧) في [ع]: (بأيهم).

(٨) سقط من: [ع].

(٩) في [أ، ب، س]: (يشاورونه)، ،في [ق، ي]: (يشاور).

(١٠) في [ع]: (لهم).

قال: فقال عبد الرحمن: أيكم (يتبرأ)[١] من الأمر؟ ويجعل الأمر إليَّ، ولكم الله عليَّ أن لا آلو عن أفضلكم (وخيركم)[٢] للمسلمين[٣]، (قالوا: نعم)[٤].

١١. فخلا بعلي فقال: إن لك من القرابة/ من رسول الله (ﷺ)[٥] والقدم، ولي الله عليك لئن استخلفت لتعدلن، ولئن استخلف عثمان لتسمعن ولتطيعن، قال: فقال: نعم، قال: وخلا بعثمان فقال مثل ذلك، فقال له عثمان: نعم، ثم قال: يا عثمان ابسط يدك، فبسط يده فبايعه وبايعه علي والناس. ٥٧٨/١٤

١٢. ثم قال عمر: أوصي الخليفة من بعدي بتقوى الله والمهاجرين الأولين أن يعرف (لهم)[٦] حقهم، ويعرف (لهم)[٧] حرمتهم، وأوصيه بأهل الأمصار (خيراً)[٨] فإنهم ردء الإسلام وغيظ العدو وجباة الأموال: أن لا يؤخذ منهم فيئهم إلا عن رضا منهم، وأوصيه بالأنصار خيراً: الذين تبوؤا الدار والإيمان أن يقبل من محسنهم[٩]، وأوصيه بالأعراب خيرا فإنهم أصل العرب ومادة الإسلام، أن يؤخذ من حواشي أموالهم فترد على فقرائهم، وأوصيه بذمة الله وذمة رسوله أن يوفى لهم بعهدهم وأن لا يكلفوا إلا طاقتهم[١٠][١١].

---

(١) في [س]: بياض.

(٢) في [ع]: (وأخيركم).

(٣) في [هـ]: زيادة (فاسكت الشيخان علي وعثمان، فقال عبدالرحمن: تجعلانه إليّ، وأنا أخرج منها، فوالله لا ألو عن أفضلكم وخيركم للمسلمين).

(٤) في [ع]: تكررت.

(٥) سقط من: [ع].

(٦) في [ع]: (هم).

(٧) في [ع]: (هم).

(٨) في [ع]: (خير).

(٩) في [ق، هـ]: زيادة (ويتجاوز عن مسيئهم).

(١٠) في [ق، هـ]: زيادة (وأن يقاتل من وارءهم).

(١١) صحيح؛ أخرجه البخاري (٣٧٠٠)، وابن حبان (٦٩١٧).

٣٩٨٤٣- **حدثنا** وكيع عن إسرائيل عن أبي إسحاق عن عمرو بن ميمون الأودي أن عمر بن الخطاب لما حضر قال: ادعوا لي عليا وطلحة والزبير (وعثمان)[١] وعبد الرحمن بن عوف وسعداً، قال: فلم يكلم (أحداً منهم)[٢] إلا (عليا)[٣] وعثمان، فقال: يا علي! لعل هؤلاء القوم يعرفون (لك)[٤] قرابتك وما آتاك الله من العلم والفقه، (فاتق)[٥] (الله)[٦]، وإن وليت هذا الأمر فلا ترفعن بني فلان على رقاب الناس، وقال لعثمان: يا عثمان إن هؤلاء القوم لعلهم يعرفون/ ٥٧٩/١٤ لك صهرك من رسول الله ﷺ (وسنك)[٧] وشرفك، فإن أنت وليت هذا (الأمر)[٨] فاتق الله، (و)[٩]لا ترفع بني فلان على رقاب الناس، فقال: ادعوا لي صهيبا، فقال: صل بالناس (ثلاثا)[١٠]، وليجتمع هؤلاء الرهط (فليخلوا)[١١] فإن أجمعوا على رجل فاضربوا رأس (من)[١٢] خالفهم[١٣].

---

(١) سقط من: [أ، ب].

(٢) في [ب]: (منهم أحداً)، وفي [ع]: (أحد).

(٣) في [ع]: (علي).

(٤) سقط من: [هـ].

(٥) في [هـ]: (واتق).

(٦) في [ع]: (لله).

(٧) في [أ، ب]: (دينك).

(٨) في [ع]: (لأمر).

(٩) سقط من: [ب].

(١٠) في [ع]: (ثلاث).

(١١) في [ي]: بياض.

(١٢) سقط من: [أ، ب].

(١٣) منقطع؛ عمرو بن ميمون لا يروي عن عمر، أخرجه ابن سعد ٣/٣٤٠، والخلال في السنة (٣٤٢).

٣٩٨٤٤- **حدثنا** ابن إدريس عن (طلحة)[١] بن يحيى عن (عميه)[٢] عيسى بن طلحة وعروة بن الزبير (قالا)[٣]: قال[٤] (عمر: ليصل)[٥] لكم (صهيب)[٦] (ثلاثاً)[٧]، وانظروا (فإن)[٨] كان ذلك وإلا فإن أمر (أمة)[٩] محمد لا يترك فوق (ثلاث)[١٠] سدى[١١].

٣٩٨٤٥- **حدثنا** ابن [علية عن (سعيد)[١٢]][١٣] عن قتادة عن سالم (بن أبي الجعد الغطفاني عن معدان بن أبي طلحة اليعمري)[١٤] أن عمر بن الخطاب (قام)[١٥] خطيباً يوم جمعة - أو خطب يوم جمعة - فحمد الله وأثنى عليه، ثم ذكر نبي الله ﷺ وأبا بكر.

٢. ثم قال: أيها الناس! إني قد رأيت رؤيا كأن ديكا أحمر نقرني نقرتين، ولا أرى

---

(١) في [ي]: بياض.

(٢) كذا في النسخ، وفي [س]: بياض.

(٣) هكذا في [ق، هـ]: وفي باقي النسخ: (قال).

(٤) في [ي]: زيادة (جاء).

(٥) في [ي]: بياض.

(٦) في [ع]: (صهيباً).

(٧) في [ي]: بياض.

(٨) في [أ، ب]: (فإذا).

(٩) سقط من: [أ، ب، ص، ط، هـ].

(١٠) في [ي]: بياض.

(١١) منقطع؛ عروة وعيسى لا يرويان عن عمر، وأخرجه ابن شبه في تاريخ المدينة (١٥٧٤).

(١٢) في [هـ]: (شعبة).

(١٣) ما بين المعكوفين في [ي]: بياض.

(١٤) في [ي]: بياض.

(١٥) في [ب]: (قال).

٥٨٠/١٤ ذلك (إلا لحضور)[١] (أجلي)[٢]، وإن/ الناس (يأمرونني)[٣] أن أستخلف، وإن الله لم يكن ليضيع دينه وخلافته، والذي بعث (به)[٤] نبيه[٥]، فإن عجل (بي)[٦] أمر فالخلافة شورى بين هؤلاء الرهط (الستة)[٧] (الذين)[٨] توفي رسول الله ﷺ وهو عنهم راض، فأيهم بايعتم له فاسمعوا له وأطيعوا.

٣. وقد عرفت أن رجالاً (سيطعنون)[٩] في هذا الأمر، وإني قاتلتهم بيدي هذه على الإسلام، فإن فعلوا ذلك فأولئك أعداء الله الكفرة الضلال، إني والله ما أدع بعدي أهم إلي من أمر الكلالة، وقد سألت رسول الله (ﷺ)[١٠] فما أغلظ لي في شيء ما أغلظ لي فيها (حتى)[١١] طعن بإصبعه في (جنبي)[١٢] أو (في)[١٣] صدري، ثم قال: **«يا عمر! (تكفيك)[١٤] آية الصيف التي أنزلت في آخر النساء»**، وإن أعش فسأقضي فيها قضية لا يختلف فيها أحد يقرأ القرآن (أو لا يقرأ القرآن)[١٥].

---

(١) في [ع]: (لا حضور).

(٢) في [ع]: (جلي).

(٣) في [ع]: (يأمروني).

(٤) سقط من: [ب].

(٥) في [جـ، ق، ي]: زيادة (ﷺ).

(٦) في [ب]: (لي).

(٧) في [ع]: (ستة).

(٨) في [ع]: (الذي).

(٩) هكذا في: [ق، هـ]، وفي [جـ]: (يطيعون)، وفي الباقي: (سيطيعون).

(١٠) سقط من: [ع].

(١١) في [ي]: (حين).

(١٢) في [أ، ب]: (جبيني).

(١٣) سقط من: [هـ].

(١٤) في [ع، ي]: (يكفيك).

(١٥) سقط من: [جـ، ي].

٤. ثم قال: اللهم إني أشهدك على أمراء الأمصار، فإني إنما بعثتهم ليعلموا الناس دينهم وسنة نبيهم[١]، ويقسموا فيهم فيئهم، ويعدلوا فيهم، فمن أشكل عليه شيء رفعه إليّ.

٥. ثم قال: أيها الناس! إنكم[٢] تأكلون شجرتين لا أراهما إلا خبيثتين: هذا الثوم وهذا البصل، لقد كنت أرى الرجل على عهد رسول الله ﷺ يوجد ريحه منه فيؤخذ بيده حتى (يخرج به)[٣] إلى البقيع، (فمن)[٤] كان آكلهما (لا بد)[٥] (فليمتهما)[٦] (طبخا)[٧].

٦. قال: فخطب بها عمر يوم الجمعة وأصيب يوم الأربعاء لأربع بقين لذي الحجة[٨]./ ٥٨١/١٤

٣٩٨٤٦- **حدثنا** ابن إدريس عن شعبة عن أبي (جمرة)[٩] عن (جارية)[١٠] ابن قدامة السعدي قال: حججت العام الذي أصيب فيه عمر، قال: فخطب[١١] فقال: إني رأيت (أن)[١٢] (ديكاً)[١٣] نقرني نقرتين أو ثلاثاً، ثم لم

---

(١) في [جـ، ق، ي]: زيادة (ﷺ).

(٢) في [أ، ب]: زيادة (إلا).

(٣) في [أ، ب]: (يخرجه).

(٤) في [أ، ب]: (فإن).

(٥) في [س]: (فلا بد).

(٦) في [جـ]: (فليمتهما).

(٧) في [هـ]: (طنجاً).

(٨) صحيح؛ أخرجه مسلم (٥٦٧)، وأحمد (٨٩).

(٩) في [ق، هـ]: (حمزة).

(١٠) في [ع]: (حارثة).

(١١) في [ع]: زيادة (عمر).

(١٢) سقط من: [ب].

(١٣) في [ي]: بياض.

(تكن)[١] إلا جمعة أو نحوها حتى أصيب، قال: فأذن لأصحاب رسول الله ﷺ، ثم أذن لأهل المدينة، ثم أذن لأهل الشام، ثم أذن لأهل العراق، فكنا آخر من دخل عليه وبطنه معصوب ببرد أسود والدماء تسيل، كلما دخل قوم بكوا وأثنوا عليه، فقلنا له: أوصنا - وما سأله الوصية أحد غيرنا - فقال: عليكم بكتاب الله، فإنكم لن تضلوا ما اتبعتموه، وأوصيكم بالمهاجرين فإن الناس يكثرون ويقلون، وأوصيكم بالأنصار فإنهم شعب (الإسلام)[٢] الذي لجأ إليه، وأوصيكم بالأعراب فإنها أصلكم ومادتكم، وأوصيكم بذمتكم فإنها ذمة نبيكم[٣]، ورزق عيالكم، قوموا عني، فما (زادنا)[٤] على هؤلاء الكلمات[٥].

٣٩٨٤٧- **حدثنا** أبو(الأحوص)[٦] عن أبي إسحاق عن عمرو بن ميمون قال: لما طعن عمر ماج الناس بعضهم في بعض، حتى كادت الشمس أن تطلع، فنادى مناد الصلاة، فقدموا عبد الرحمن بن عوف فصلى بهم، فقرأ بأقصر سورتين في القرآن ﴿إِنَّآ أَعۡطَيۡنَٰكَ ٱلۡكَوۡثَرَ﴾ [الكوثر: ١] و﴿إِذَا جَآءَ نَصۡرُ ٱللَّهِ[٧]﴾ [النصر: ١]، فلما أصبح دخل عليه الطبيب، وجرحه يسيل دماً، فقال: أي الشراب/ أحب إليك؟ ٥٨٢/١٤
قال: النبيذ، فدعا بنبيذ فشربه فخرج من جرحه، (فقال: هذا صديد، ائتوني بلبن

---

(١) في [ع]: (يك).

(٢) في [أ، ب، هـ]: (الإيمان).

(٣) في [جـ، ق، ي]: زيادة (ﷺ).

(٤) في [ع]: (زادنا).

(٥) صحيح؛ أخرج بعضه البخاري (٣١٦٢)، وأخرجه أحمد (٣٦٢)، والطيالسي (٦٦)، وابن سعد ٣٣٦/٣، وابن شبه في تاريخ المدينة ٩٣٦/٣، والبغوي في الجعديات (١٢٩٠)، وأبوعبيد في الأموال (٥٦٩)، وابن زنجوية (٥١٩)، والبيهقي ٢٠٦/٩.

(٦) في [ع]: (الأخوص).

(٧) في [أ، ب]: زيادة ﴿وَٱلۡفَتۡحُ﴾.

(فأتي بلبن)[١] فشرب فخرج من جرحه)[٢]، فقال له الطبيب: أوصه فإني لا أظنك إلا ميتا من يومك أو من غد[٣].

٣٩٨٤٨- **حدثنا** إسحاق الرازي عن أبي سنان عن عطاء بن السائب عن (عامر)[٤] قال: [(حلف)[٥] بالله][٦] لقد طعن عمر وإنه لفي النحل يقرؤها[٧].

٣٩٨٤٩- **حدثنا** ابن إدريس عن شعبة عن سعد بن إبراهيم عن ابن (ميناء)[٨] عن (المسور)[٩] بن مخرمة قال: سمعت عمر وإن (إحدى)[١٠] أصابعي في جرحه هذه أو هذه أو هذه، وهو يقول: يا معشر قريش! إني لا أخاف الناس عليكم، إنما أخافكم على الناس، إني قد تركت فيكم ثنتين (لن)[١١] تبرحوا بخير ما (لزمتموهما)[١٢]: العدل في الحكم، والعدل في القسم، وإني قد تركتكم (على

---

(١) سقط من: [جـ، ق].

(٢) سقط من: [ب، هـ].

(٣) منقطع؛ رواية عمرو بن ميمون عن عمر مرسلة؛ والحديث أخرجه ابن سعد ٣/٣٤٠، والطحاوي ٤/١٨، واللالكائي (٢٦٥٣)، وابن أبي داود في المصاحف (٥٠٩)، والبيهقي ٢/٣٩٠، وابن عبدالبر في الاستيعاب ٣/١٥٣، والحارث (٥٩٤/بغية)، وابن النحاس في الناسخ ١/١٧٥، والخطيب ٦/٥٦، وأبونعيم ٤/١٥٦، وابن شبه (١٥١٧).

(٤) في [أ]: (عامره).

(٥) في [أ، ق، هـ]: (أخلف).

(٦) سقط ما بين المعكوفين من: [ع].

(٧) ضعيف؛ عطاء اختلط.

(٨) في [ع]: (أميناً).

(٩) في [أ، ب]: (المستور).

(١٠) في [ع]: (أحد).

(١١) في [ع]: (لم).

(١٢) في [ع]: (ما لزمتموها).

مثل)[١] (مخرفة)[٢] النعم إلا أن يتعوج (قوم فيعوج)[٣] بهم[٤].

٥٨٣/١٤ ٣٩٨٥٠- **حدثنا** أبو أسامة عن هشام بن (عروة)[٥] عن أبيه/ عن سليمان بن يسار عن المسور بن مخرمة قال: دخلت أنا وابن عباس على عمر بعد ما طعن وقد أغمي عليه، فقلنا لا ينتبه [(لشيء)[٦] (أفزع)[٧] له من الصلاة، فقلنا: الصلاة يا أمير المؤمنين][٨]، فانتبه وقال: (الصلاة)[٩]، ولا حظ في الإسلام لامرئ ترك الصلاة، فصلى و(إن)[١٠] جرحه ليثعب[١١] دما[١٢].

٣٩٨٥١- **حدثنا** وكيع عن الأعمش عن إبراهيم التيمي عن عمرو بن ميمون قال: كنت أدع الصف الأول هيبة لعمر، وكنت في الصف الثاني يوم أصيب؛ فجاء فقال: الصلاة (عباد)[١٣] الله، استووا، قال: فصلى بنا فطعنه أبو لؤلؤة طعنتين أو

---

(١) في [ي]: بياض.

(٢) في [أ، ب، س، هـ]: (محرقة)، وفي [جـ]: (محرفة)، وفي [ع]: (مخرقة).

(٣) سقط من: [ب].

(٤) صحيح؛ أخرجه البيهقي ١٠/١٣٤.

(٥) في [ي]: بياض.

(٦) في [س]: (بشيء).

(٧) في [أ، هـ]: (أفرغ).

(٨) في [ب]: ما بين المعكوفين بياض.

(٩) سقط من: [هـ].

(١٠) سقط من: [هـ].

(١١) في [ي]: زيادة (لينبعث).

(١٢) صحيح؛ أخرجه مالك في الموطأ ١/٣٩ (٨٢)، وابن سعد ٣/٣٥١، والطبراني في الأوسط (٨١٨١)، والبيهقي ١/٣٥٧، وابن عساكر ٤٤/٤١٩، والمروزي في تعظيم الصلاة (٩٢٣)، واللالكائي (١٥٢٨)، وابن أبي عمر في الإيمان (٣٢)، والآجري (٢٧١).

(١٣) في [ب]: (يا عباد).

(ثلاثاً)[١]، قال: وعلى عمر ثوب (أصفر)[٢]، قال: (فجمعه)[٣] على صدره ثم أهوى وهو يقول: ﴿وَكَانَ أَمْرُ ٱللَّهِ قَدَرًا مَّقْدُورًا﴾ [الأحزاب: ٣٨]، فقتل وطعن اثني عشر أو ثلاثة عشر، قال: (ومال)[٤] الناس عليه فاتكأ على خنجره فقتل نفسه[٥].

٣٩٨٥٢- **حدثنا** ابن نمير عن سفيان عن الأسود بن قيس عن عبدالله بن الحارث الخزاعي قال: سمعت عمر يقول في خطبته: إني رأيت البارحة ديكا نقرني، ورأيته (يجليه)[٦] الناس عني، وإني أقسم بالله لئن بقيت لأجعلن سفلة المهاجرين في العطاء على ألفين ألفين، فلم يمكث إلا ثلاثاً حتى قتله غلام المغيرة: أبو لؤلؤة[٧].

٣٩٨٥٣- **حدثنا** جعفر بن عون عن محمد بن شريك عن ابن أبي/ مليكة قال: ٥٨٤/١٤
ما خص عمر أحدا من أهل الشورى دون أحد إلا أنه خلا بعلي وعثمان، كل واحد منهما على حدة، فقال: يا فلان! (اتق)[٨] الله فإن ابتلاك الله بهذا الأمر فلا ترفع بني فلان على رقاب الناس، وقال: للآخر مثل ذلك[٩].

---

(١) في [ع]: (ثلاث).

(٢) في [ع]: (الصفر).

(٣) في [ع]: (جمعه)، وفي [أ، ب، هـ]: (فجعله).

(٤) في [هـ]: (وما).

(٥) صحيح؛ أخرجه ابن سعد ٣٤٨/٣، وابن شبه (١٥٢١).

(٦) في [س]: (يخليه).

(٧) صحيح.

(٨) في [ي]: (أين).

(٩) منقطع؛ ابن أبي مليكة لا يروي عن عمر، أخرجه ابن عساكر ١٩١/٣٩.

٣٩٨٥٤- **حدثنا** وكيع عن إسماعيل بن أبي خالد عن حسن (بن)[١] محمد قال: قال عمر لعثمان: اتق الله! وإن وليت شيئا من أمور الناس فلا (تحمل)[٢] (بني أبي معيط على رقاب الناس، وقال لعلي: اتق الله وإن وليت شيئا من أمور الناس فلا تحمل بني هاشم)[٣] على رقاب الناس[٤].

٣٩٨٥٥- **حدثنا** ابن إدريس عن عبدالعزيز بن عمر عن إبراهيم بن زرعة عالم من علماء أهل الشام قال: قلت له: من صلى على عمر؟ قال: صهيب[٥].

٣٩٨٥٦- **حدثنا** ابن نمير عن يحيى (بن سعيد)[٦] عن القاسم أن عمر حيث طعن جاء الناس يثنون عليه ويدعون له، فقال عمر رحمه الله: (أبالإمارة)[٧] (تزكونني؟)[٨] لقد صحبت رسول الله ﷺ فقبض وهو عني راض، (وصحبت)[٩] أبا بكر فسمعت وأطعت، فتوفي أبو بكر وأنا سامع مطيع، وما أصبحت أخاف على نفسي إلا إمارتكم[١٠][١١]./ ٥٨٥/١٤

---

(١) في [ع]: (عن).

(٢) في [س]: (تحتمل).

(٣) سقط من: [أ، ب].

(٤) منقطع؛ حسن بن محمد لم يدرك عمر.

(٥) مجهول؛ إبراهيم بن زرعة لا يعرف.

(٦) في [جـ]: بياض.

(٧) في [ب]: (أبا إمارة).

(٨) في [ع]: (تذكوني).

(٩) سقط من: [أ، ب].

(١٠) في [ق، هـ]: زيادة (هذه).

(١١) منقطع؛ القاسم لم يدرك عمر، أخرجه ابن سعد ٣/٣٥٥.

٣٩٨٥٧- **حدثنا** محمد بن بشر، (حدثنا)[١] محمد بن عمرو، (حدثنا)[٢] أبوسلمة ويحيى بن عبد الرحمن بن حاطب وأشياخ، قالوا: رأى عمر بن الخطاب في المنام (فقال)[٣]: رأيت ديكا أحمر نقرني ثلاث نقرات بين (الثنة)[٤] والسرة، قالت أسماء بنت (عميس)[٥] أم عبد الله بن جعفر: قولوا له: فليوص، وكانت تعبر الرؤيا، فلا أدري أبلغه (ذلك)[٦] أم لا.

٢. فجاءه أبو لؤلؤة الكافر المجوسي (عبد)[٧] المغيرة بن شعبة، فقال: إن المغيرة قد جعل عليَّ من الخراج (مالاً)[٨][٩]، قال: كم جعل عليك؟ قال: كذا وكذا، قال: وما عملك؟ قال: (أجوب)[١٠] الأرحاء، قال: وما ذاك (عليك)[١١] (بكثير)[١٢]، ليس بأرضنا أحد يعملها غيرك، ألا تصنع لي (رحى؟)[١٣] قال: بلى والله، لأجعلن لك (رحى)[١٤] (يسمع)[١٥] بها أهل الآفاق.

---

(١) في [ع]: (أخبرنا).

(٢) في [ع]: (أخبرنا).

(٣) في [ع]: (قال).

(٤) في [أ، ب]: (الثنية).

(٥) في [ع]: (عميش).

(٦) في [س، ع]: (ذاك)، وسقط من: [هـ].

(٧) في [أ، ب]: (عند).

(٨) في [أ، ط، هـ]: (ما لا).

(٩) في [هـ]: زيادة (أطيق) أخذاً من كنز العمال ١٢/٣٠٧، وفي المحن ص٦٨: (ما لا أطيق حمله).

(١٠) في [ع]: (أجرب)، أي: أقطع الحصى ليكون رمحاً لطحن الدقيق.

(١١) سقط من: [أ، ب].

(١٢) في [أ، ب، س]: (بكبير).

(١٣) في [ع]: (رحا).

(١٤) في [ع]: (رحا).

(١٥) في [ع]: (تسمع).

٣. فخرج عمر إلى الحج فلما صدر اضطجع (بالمحصب)[١]، وجعل رداءه تحت رأسه، فنظر إلى القمر فأعجبه استواؤه وحسنه، فقال: بدأ (ضعيفا)[٢] ثم لم يزل الله يزيده وينميه حتى استوى، فكان أحسن ما كان، ثم هو ينقص حتى يرجع كما كان، وكذلك الخلق كله، ثم رفع يديه فقال: اللهم إن رعيتي قد كثرت وانتشرت فاقبضني إليك غير عاجز ولا مضيع.

٤. فصدر إلى المدينة فذكر له أن امرأة من المسلمين ماتت بالبيداء مطروحة على الأرض يمر بها الناس لا يكفنها أحد، ولا يواريها أحد، حتى مر بها كليب بن البكير الليثي، فأقام/ عليها حتى كفنها وواراها فذكر ذلك لعمر، فقال: من مر عليها من المسلمين؟ فقالوا: لقد مر عليها عبد الله بن عمر فيمن مر عليها من (المسلمين)[٣] فدعاه، وقال: ويحك مررت على امرأة من المسلمين مطروحة على ظهر الطريق، فلم توارها ولم تكفنها؟ قال: (والله)[٤] (ما شعرت)[٥] بها ولا ذكرها لي أحد، فقال: لقد خشيت أن لا يكون فيك خير، فقال: من (واراها وكفنها؟ قالوا: كليب ابن بكير الليثي)[٦] قال: والله (لحري)[٧] أن يصيب كليب خيراً. ٥٨٦/١٤

٥. فخرج عمر (يوقظ الناس بدرته)[٨] لصلاة الصبح، فلقيه الكافر أبولؤلؤة فطعنه (ثلاث طعنات بين الثنة والسرة، وطعن كليب بن بكير فأجهز عليه)[٩]،

---

(١) في [س]: (الحصب).

(٢) في [ب]: (ضعفاً).

(٣) هكذا في: [ق، هـ]، وفي باقي النسخ: (الناس).

(٤) سقط من: [هـ].

(٥) في [ي]: بياض.

(٦) سقط من: [ي].

(٧) في [أ]: (مجرى)، وفي [ب]: (لجري).

(٨) في [ي]: بياض.

(٩) في [ي]: بياض.

(وتصايح)[١] الناس، فرمى رجل على رأسه ببرنس ثم (اصطعنه)[٢] إليه.

٦. وحمل عمر إلى الدار فصلى عبد الرحمن بن عوف بالناس، وقيل لعمر: الصلاة، (فصلى)[٣] (وجرحه)[٤] (يثعب)[٥]، (وقال)[٦]: لا حظ (في الإسلام)[٧] لمن لا صلاة له، فصلى ودمه (يثعب)[٨].

٧. ثم انصرف الناس عليه فقالوا: يا أمير المؤمنين، إنه ليس بك بأس، وإنا لنرجو أن (ينسي)[٩] الله في أثرك ويؤخرك إلى حين، أو إلى خير، فدخل عليه ابن عباس وكان يعجب به، فقال: اخرج فانظر من صاحبي ثم خرج فجاء، فقال: أبشر يا أمير المؤمنين! صاحبك أبو لؤلؤة المجوسي (عبد)[١٠] المغيرة بن شعبة، فكبر حتى خرج صوته من الباب، ثم قال: الحمد لله الذي لم يجعله رجلا من المسلمين/ (يحاجني)[١١] (سجد سجدة)[١٢] لله يوم القيامة. ٥٨٧/١٤

٨. ثم أقبل على القوم فقال: (أكان)[١٣] هذا عن ملأ منكم؟ فقالوا: معاذ الله؛

---

(١) في [جـ، س، ي]: (تصالح)، وفي [ب]: (ولصالح).

(٢) في [ف]: (اصلعنه)، وفي [ق، هـ]: (اضطبعه)، وفي المحسن: (اضغطه).

(٣) سقط من: [ع].

(٤) في [جـ]: (جرحه).

(٥) في [س]: (ينشعب).

(٦) في [ع]: (قال).

(٧) سقط من: [ع].

(٨) في [ع]: (ينبعث).

(٩) في [س]: (ينبي).

(١٠) في [س، ع]: (غلام).

(١١) في [ع]: (فجاء حتى).

(١٢) في [ق، هـ]: (بسجدة سجدها).

(١٣) في [جـ، ي]: (لقد كان).

والله لـوددنا أنا فـديناك بأبائنا، (وزدنا)[١] في عمـرك مـن أعمـارنا، إنه ليس بك بأس.

٩. قـال: أي يرفـأ؛ (ويحـك)[٢]، اسـقني، فجـاءه بقـدح فيـه نبيـذ حلـو فـشربه، فألصق رداءه ببطنه، قـال: فلمـا وقـع الـشراب في بطنـه خـرج مـن الطعنـات، قـالوا: الحمـد لله، هـذا دم اسـتكن في جوفـك، فأخرجـه الله مـن جوفـك، قـال: أي يرفـأ، (ويحك)[٣] (اسقني)[٤] لبناً، فجاء بلـبن فـشربه فلمـا[٥] وقـع في جوفـه خـرج (مـن)[٦] الطعنات.

١٠. فلما (رأوا)[٧] ذلك علموا أنه هالـك، قـالوا: جـزاك الله خيراً (قـد)[٨] كنـت تعمل فينا بكتاب الله وتتبع سنة (صاحبيك)[٩]؛ لا تعدل عنها إلى غيرها، جـزاك الله أحسن الجزاء، قـال: بالإمـارة (تغبطـونني)[١٠]، فـوالله لـوددت (أنـي)[١١] أنجـو منهـا كفافا لا عليَّ ولا ليَّ، قوموا فتشاوروا في أمركم، أمروا عليكم رجـلا مـنكم، فمـن خالفه فاضربوا رأسه.

---

(١) في [ع]: (وزودناك).

(٢) سقط من: [ع].

(٣) سقط من: [ع].

(٤) سقط من: [أ، ب، جـ، ي].

(٥) في [ي]: زيادة (خرج).

(٦) في [هـ]: (منه).

(٧) في [هـ]: (رأوه).

(٨) في [جـ]: (لقد).

(٩) في [أ، ب، ط]: (صاحبك).

(١٠) في [ع]: (تغبطوني).

(١١) في [جـ]: (أن).

١١. قال: فقاموا وعبدالله بن عمر مسنده إلى صدره، فقال عبدالله: (أتؤمّرون)[١] وأمير المؤمنين حي؟ فقال عمر: (لا)[٢]، وليصل صهيب ثلاثاً، وانتظروا طلحة، وتشاوروا في أمركم، فأمروا عليكم رجلا منكم، فإن خالفكم فاضربوا رأسه.

١٢. قال: اذهب إلى (عائشة)[٣] فاقرأ عليها مني السلام، وقل: إن عمر يقول: إن كان ذلك ولا يضر بك ولا يضيق عليك فإني أحب أن أدفن مع صاحبي، وإن كان يضرُّ بك ويضيق عليك، فلعمري لقد دفن في هذا البقيع من أصحاب رسول الله ﷺ وأمهات المؤمنين من هو خير من عمر، فجاءها/ الرسول فقالت: إن ذلك لا ٥٨٨/١٤
يضر (بي)[٤] ولا يضيق علي، قال: فادفنوني معهما.

١٣. قال عبد الله بن عمر: فجعل الموت يغشاه وأنا أمسكه إلى صدري، قال: ويحك ضع رأسي بالأرض، قال: فأخذته غشية فوجدت من ذلك، فأفاق فقال: (ويحك)[٥] ضع رأسي بالأرض، فوضعت رأسه بالأرض فعفره بالتراب فقال: ويل عمر، وويل أمه: إن لم يغفر الله له.

١٤. قال محمد بن عمرو: وأهل الشورى: علي وعثمان وطلحة والزبير وسعد وعبد الرحمن بن عوف[٦].

* * *

---

(١) في [أ، جـ، س، ع]: (أبومرون) وفي [ي]: (أيومرون)، وفي [ب]: (أبومروان).

(٢) سقط من: [أ، ب]، والمعنى: أن عمر لم يعد أميراً.

(٣) في [ي]: بياض.

(٤) سقط من: [هـ].

(٥) سقط من: [هـ].

(٦) منقطع؛ أبوسلمة ويحيى بن عبدالرحمن بن حاطب لا يرويان عن عمر، أخرجه أبوالعرب ابن تميم في كتاب المحن ص٦٧.

[٤٥] (ما جاء في)[١] خلافة عثمان وقتله (رضي الله عنه)[٢]

٣٩٨٥٨- **حدثنا** ابن إدريس عن شعبة عن أبي إسحاق عن حارثة بن مضرب قال: حججت في إمارة عمر فلم يكونوا (يشكون)[٣] (أن)[٤] الخلافة من بعده لعثمان[٥].

٣٩٨٥٩- **حدثنا** أبو معاوية عن الأعمش عن عبد الله بن سنان قال: قال (عبدالله)[٦] حين استخلف عثمان: ما ألونا عن (أعلانا)[٧] ذا فوق[٨].

٣٩٨٦٠- **حدثنا** محمد بن بشر عن إسماعيل بن أبي خالد عن حكيم بن جابر قال: سمعت ابن مسعود يقول حين بويع عثمان: ما ألونا عن (إعلانا)[٩][١٠] (ذا)[١١] فوق[١٢].

---

(١) في [ع]: بياض.

(٢) سقط من: [هـ].

(٣) في [ي]: (يشكوا).

(٤) في [أ، ب]: (لأن).

(٥) منقطع حكماً؛ أبوإسحاق لم يصرح بالسماع، وأخرجه أبونعيم في الإمامة (١٠٨)، واللالكائي (٢٥٥٤)، وابن عساكر ١٨٧/٣٩.

(٦) في [ع]: (عبيدالله).

(٧) في [أ، ب، جـ، س، ع]: (أعلاها)، وفي [ق]: (أعلاء).

(٨) صحيح؛ أخرجه الحاكم ٩٧/٣، وأحمد في فضائل الصحابة (٧٣١)، ويعقوب في المعرفة ٨٢/٣ (٤٥٣٥)، وابن أبي عاصم في الآحاد (١٤٦)، والطبراني (١٤٠)، وابن عساكر ٢١١/٣٩، والخلال (٥٤٤)، والعسكري في جمهرة الأمثال ١٧٦/١.

(٩) في [أ، ب، جـ، س، ع]: (أعلاها)، وفي [ق]: (أعلاء).

(١٠) في [ع]: زيادة (وأعلاها).

(١١) سقط من: [ع].

(١٢) صحيح؛ أخرجه الطبراني (١٤١)، والخلال في السنة (٥٥٧)، وابن جرير في مسند عمر من تهذيب الآثار (١٣٢٣)، وابن أبي عاصم في الآحاد (١٤٧)، وأبونعيم في الإمامة (١١٣).

٣٩٨٦١- **حدثنا** أبو أسامة عن كهمس عن عبد الله بن شقيق قال: / حدثني ٥٨٩/١٤
هرم بن الحارث وأسامة بن (خريم)[١] قال: (وكانا)[٢] (يغازيان)[٣] فحدثاني (جميعا)[٤] ولا يشعر كل واحد منهما أن صاحبه حدثنيه، عن مرة (البهزي)[٥]، قال: بينما نحن مع رسول الله ﷺ ذات يوم في طريق من طرق المدينة فقال: **«كيف تصنعون في فتنة تثور في أقطار الأرض كأنها صياصي بقر؟»** قالوا: فنصنع ماذا يا نبي الله؟ قال: **«عليكم بهذا وأصحابه»**، قال: فأسرعت حتى عطفت على الرجل، فقلت: هذا (يا)[٦] نبي الله؟ قال: **«هذا»**، فإذا هو عثمان[٧].

٣٩٨٦٢- **حدثنا** إسماعيل بن علية عن ابن عون عن الحسن قال: أنبأني وثاب (وكان)[٨] ممن أدركه عتق أمير المؤمنين عمر، وكان (يكون)[٩] بعد بين يدي عثمان، قال: فرأيت في حلقه[١٠] طعنتين، كأنهما كيتان طعنهما يوم الدار دار عثمان، قال: بعثني أمير المؤمنين عثمان، قال: ادع لي الأشتر فجاء، قال ابن عون: أظنه قال: فطرحت لأمير المؤمنين وسادة[١١].

---

(١) في [أ، ب]: (حرث)، وفي [هـ]: (حريم).

(٢) في [ع]: (فكانا).

(٣) في [س]: (يناديان).

(٤) سقط من: [أ، ب].

(٥) في [ع]: (الهدي).

(٦) سقط من: [ب].

(٧) مجهول؛ لجهالة هرم وأسامة بن خريم، وأخرجه أحمد (٢٠٣٥٣)، وابن أبي عاصم في السنة (١٢٩٦)، والترمذي (٣٧٠٤)، والحاكم ١٠٢/٣، وابن قانع ٥٧/٣، والخلال في السنة (٤٢٥)، والطبراني ٢٠/(٧٥٢)، وابن عساكر ٢٧١/٣٩.

(٨) في [أ، ب]: (فكان).

(٩) سقط من: [جـ].

(١٠) في [هـ]: زيادة (أثر).

(١١) في [هـ]: زيادة (وله وسادة).

٢. فقال: يا أشتر! ما يريد الناس مني؟ قال: ثلاثاً ليس[١] من إحداهن بد، يخيرونك بين أن تخلع لهم أمرهم وتقول: هذا أمركم، اختاروا له من شئتم، وبين أن تقص من نفسك، فإن أبيت (هاذين)[٢] فإن القوم/ (قاتلوك، قال: ما من إحداهن بد؟ قال: ما من إحداهن بد، قال: أما)[٣] أن أخلع لهم أمرهم فما كنت أخلع سربالا (سربلنيه)[٤] الله عز وجل أبدا. ٥٩٠/١٤

٣. قال ابن عون: وقال غير الحسن: لأن أقدم فيضرب عنقي أحب إلي من أن اخلع أمر أمة محمد[٥] بعضها عن بعض، قال ابن عون: (وهذا أشبه)[٦] بكلامه.

٤. (ولأن)[٧] أقص لهم من نفسي، فوالله لقد علمت، أن صاحبي بين يدي كانا يقصان من (أنفسهما)[٨]، وما يقوم بدني بالقصاص، وأما أن يقتلوني، فوالله لو قتلوني لا يتحابون بعدي أبدا، ولا يقاتلون بعدي عدوا جميعا أبدا، قال: فقام الأشتر وانطلق، فمكثنا فقلنا: لعل الناس.

٥. ثم جاء (رويجل)[٩] كأنه (ذئب)[١٠] (فاطلع)[١١] من الباب، ثم رجع

---

(١) في [هـ]: زيادة (لك).

(٢) في [ق، هـ]: (هاتين).

(٣) في [هـ]: تكرر.

(٤) في [أ، ب]: (ستبنيه).

(٥) في [جـ]: زيادة (ﷺ).

(٦) سقط من: [هـ].

(٧) في [ع]: (ولين)، وفي [هـ]: (ولا أن).

(٨) في [ع]: (أنفسهم).

(٩) في [أ، ب]: (ويجل).

(١٠) في [أ، ب]: (زيد).

(١١) في [أ، ب]: (واطلع).

(وقام)[١] محمد بن أبي بكر في ثلاثة عشر حتى انتهى إلى عثمان، فأخذ بلحيته فقال: بها حتى سمعت وقع أضراسه، وقال: ما أغنى عنك معاوية، ما أغنى عنك ابن عامر، ما (أغنت)[٢] عنك كتبك، فقال: أرسل لي لحيتي ابن أخي، أرسل لي لحيتي ابن أخي، قال: فأنا رأيته[٣] استعدى رجلا من القوم (يُعينه)[٤]، فقام إليه بمشقص حتى وجأ به في رأسه (فأثبته)[٥]، (قال)[٦]: ثُمّ (مَهْ؟)[٧] (قال)[٨]: ثم دخلوا عليه حتى قتلوه[٩].

٣٩٨٦٣- **حدثنا** أبو أسامة عن عبد الملك بن أبي سليمان قال: / سمعت أبا ليلى الكندي قال: رأيت عثمان اطلع إلى الناس وهو محصور فقال: أيها الناس! لا تقتلوني (واستعتبوني)[١٠]، (فوالله)[١١] لئن قتلتموني لا (تقاتلون)[١٢] جميعا أبدا، ولا تجاهدون عدوا أبدا، ولتختلفن حتى تصيروا هكذا - وشبك بين أصابعه، ﴿وَيَٰقَوۡمِ لَا يَجۡرِمَنَّكُمۡ شِقَاقِيٓ أَن يُصِيبَكُم مِّثۡلُ مَآ أَصَابَ قَوۡمَ نُوحٍ أَوۡ (قَوۡمَ)[١٣] هُودٍ أَوۡ قَوۡمَ ٥٩١/١٤

(١) في [جـ، ع]: (وقال).

(٢) في [ع]: (أغنى).

(٣) في [أ، ب]: زيادة (والله).

(٤) في [س]: (بعينه).

(٥) في [ع]: (فأثبت).

(٦) سقط من: [ع].

(٧) في [أ، ب، جـ، س، ع]: (مر).

(٨) سقط من: [أ، ب، جـ، س].

(٩) مجهول؛ لجهالة وثاب، أخرجه ابن سعد ٧٢/٣، وابن شبه (٢٣٥٩)، وخليفة بن خياط في التاريخ ص١٧٤، والطبراني (١١٦)، وابن عساكر ٤٠٤/٣٩، وابن جرير في التاريخ ٦٦٤/٢.

(١٠) في [هـ]: (واستعتبوا).

(١١) في [أ، ب]: (والله).

(١٢) في [هـ]: (تصلون).

(١٣) سقط من: [جـ].

صَلِحٍ وَمَا قَوْمُ لُوطٍ مِّنكُم بِبَعِيدٍ﴾ [هود: ٨٩]، قال: وأرسل إلى عبد الله بن سلام فسأله فقال: الكف الكف، فإنه أبلغ لك في الحجة، فدخلوا عليه فقتلوه[١].

٣٩٨٦٤- **حدثنا** ابن إدريس عن يحيى بن سعيد عن عبد الله بن عامر قال: سمعت عثمان يقول: إن أعظمكم عندي غنا من كف سلاحه ويده[٢].

٣٩٨٦٥- **حدثنا** ابن إدريس عن هشام عن ابن سيرين قال: جاء زيد بن ثابت إلى عثمان فقال: هذه الأنصار بالباب، قالوا: إن شئت أن (نكون)[٣] أنصار الله مرتين، فقال: أما القتال فلا[٤].

٣٩٨٦٦- **حدثنا** أبو أسامة عن هشام بن عروة عن أبيه عن عبد الله بن الزبير
٥٩٢/١٤ [قال: قلت لعثمان يوم الدار: اخرج فقاتلهم فإن معك من/ قد نصر الله بأقل منه، والله (إن قتالهم)[٥] لحلال، قال: فأبى وقال: من كان لي عليه سمع وطاعة فليطع عبد(الله)[٦] بن الزبير][٧]، وكان أمره يومئذ على الدار، وكان يومئذ صائماً[٨].

---

(١) ضعيف؛ لضعف أبي ليلى، أخرجه ابن سعد ٧١/٣، وابن شبه (٢٠٧٤)، والدولابي ٩٤٣/٣، وأحمد بن منيع كما في المطالب العالية(٣٩١٠و٤٣٧٩)، وابن عساكر٣٤٨/٣٩.

(٢) صحيح؛ أخرجه سعيد بن منصور (٣٢٠٣٨).

(٣) في [س، ع]: (تكون).

(٤) منقطع؛ ابن سيرين كان ابن سنتين عند وفاة عثمان، أخرجه ابن شبه في أخبار المدينة (٢١١٠)، ونعيم بن حماد (٤٥٦)، والخلال (٤٣١)، وابن تميم في المحن ص٨٢.

(٥) في [ق، هـ]: (أنه).

(٦) سقط من: [س].

(٧) سقط ما بين المعكوفين من: [جـ].

(٨) صحيح.

٣٩٨٦٧- **حدثنا** عبدالله بن إدريس عن (عبيد الله)[١] بن عمر عن نافع أن رجلا يقال له: جهجاه، تناول عصا كانت في يد عثمان فكسرها بركبته، فرمى في ذلك الموضع بأكلة[٢].

٣٩٨٦٨- **حدثنا** إسحاق الرازي عن أبي جعفر عن أيوب عن نافع عن ابن عمر أن عثمان أصبح يحدث الناس قال: رأيت النبي ﷺ الليلة في المنام فقال: «**يا عثمان! أفطر عندنا**»، فأصبح صائما وقتل من يومه[٣].

٣٩٨٦٩- **حدثنا** ابن إدريس عن إسماعيل عن قيس عن سعيد بن زيد قال: لقد رأيتني موثقي عمر وأخته على الإسلام (ولو)[٤] أرفضَّ أحد مما صنعتم بعثمان كان حقيقاً[٥].

٣٩٨٧٠- **حدثنا** أبو أسامة عن الأعمش (حدثنا)[٦] أبو صالح قال: قال/ عبدالله ابن سلام: لما حُصر عثمان في الدار قال: لا تقتلوه فإنه لم يبق من أجله إلا قليل؛ والله لئن قتلتموه لا تصلون جميعا أبدا[٧]. ٥٩٣/١٤

---

(١) في [أ، ب، جـ]: (عبدالله).

(٢) منقطع؛ نافع لم يدرك عثمان، أخرجه ابن عساكر ٣٣٠/٣٩، وابن شبه (١٩٣٧)، والآجري في الشريعة (١٤٦٩)، وابن جرير في التاريخ ٦٦٢/٢.

(٣) حسن؛ أبوجعفر صدوق، أخرجه الحاكم ١٠٣/٣، والبزار (٧٤٧)، وأبويعلى كما في المطالب (٤٣٨٥)، وابن عساكر ٣٨٤/٣٩، وأبونعيم تاريخ أصبهان ٢٦١/١، وأبوالشيخ في طبقات أصبهان ٢٩٨/٢، واللالكائي (٢٥٧٧).

(٤) في [ع]: (ولم)، وفي [هـ]: (لو).

(٥) صحيح؛ أخرجه البخاري (٦٩٤٢).

(٦) في [ع]: (أخبرنا).

(٧) صحيح؛ أخرجه ابن شبه (٢٠٥٣).

٣٩٨٧١- **حدثنا** أبو أسامة عن صدقة بن أبي عمران قال: (حدثنا)[١] أبواليعفور عن أبي سعيد مولى عبد الله بن مسعود قال: قال عبد الله بن مسعود: (والله)[٢] لئن (قتلتم)[٣] عثمان لا تصيبون منه خلفا[٤].

٣٩٨٧٢- **حدثنا** ابن علية عن أيوب عن أبي قلابة أن رجلا من قريش يقال له ثمامة كان على صنعاء، فلما جاء قتل عثمان بكى فأطال البكاء، فلما أفاق قال: اليوم انتزعت النبوة - (أو (قال)[٥] -: الخلافة من أمة محمد[٦]، وصارت ملكا (وجبرية)[٧]، فمن غلب على شيء أكله[٨].

٣٩٨٧٣- **حدثنا** ابن علية عن أيوب عن أبي قلابة قال: لما قتل عثمان قام خطباء إيلياء؛ فقام من (آخرهم رجل من)[٩] أصحاب النبي ﷺ يقال له: مرة بن كعب فقال: لولا حديث سمعته من رسول الله ﷺ (ما قمت، إن رسول الله

---

(١) في [ع]: (أخبرنا).

(٢) سقط من: [س].

(٣) في [ع]: (قلتم).

(٤) مجهول؛ لجهالة أبي سعيد.

(٥) سقط من: [ع].

(٦) في [جـ، ق]: زيادة (ﷺ).

(٧) في [ع]: (وحرية).

(٨) منقطع؛ أبوقلابة لم يدرك عثمان، أخرجه عبدالرزاق (٢٠٩٦٨)، وابن سعد ٣/٨٠، والطبراني (١٤٠٤)، وابن أبي عمر كما في المطالب العالية (٤٣٨٩)، وابن قانع ١/١٣١، والخلال في السنة ٢/٣٣٤، وابن شبه (٢٢٩٧)، ورواه ابن الأثير في أسد الغابة ١/٣٦٦ عن أبي قلابة عن أبي الأشعث.

(٩) في [ع]: (قام رجل من أحدهم).

(ﷺ)[١])[٢] ذكر فتنة - أحسبه قال: فقربها، فمر رجل مقنع بردائه فقال رسول الله ﷺ: «**هذا (يومئذ وأصحابه)**[٣] **على الحق**»، فانطلقت فأخذت[٤] بوجهه/ إلى رسول الله ﷺ فقلت: هذا؟ فقال: «**نعم**»[٥]، فإذا هو عثمان[٦]. ٥٩٤/١٤

٣٩٨٧٤- **حدثنا** ابن إدريس عن ليث عن (زياد)[٧] بن أبي (المليح)[٨] عن أبيه عن ابن عباس قال: لو أن الناس (اجتمعوا)[٩] على قتل عثمان (لرجموا)[١٠] بالحجارة كما رجم قوم لوط[١١].

٣٩٨٧٥- **حدثنا** يزيد بن هارون عن ابن عون عن محمد بن سيرين قال: أشرف عليهم عثمان من القصر فقال: ائتوني برجل أتاليه كتاب الله، فأتوه

---

(١) سقط من: [ع].

(٢) سقط من: [ق].

(٣) في [ع]: (وأصحابه يومئذ).

(٤) في [هـ]: زيادة (بمنكبيه فأقبلت).

(٥) في [ق]: (هذا).

(٦) منقطع؛ أبوقلابة لم يدرك عثمان، أخرجه أحمد (١٨٦٠١)، والخلال في السنة (٤٢٥)، وابن قانع ٥٧/٣، والحاكم ١٠٢/٣، وبنحوه الترمذي (٣٧٠٤)، والطبراني ٢٠/(٧٥٢) وابن أبي عاصم (١٢٩٦).

(٧) في [أ، ب]: (زيد).

(٨) في [أ]: (الملح).

(٩) في [جـ، س، ع]: (أجمعوا).

(١٠) في [ط، ق، هـ]: (رجموا)، وفي [أ، ب]: (الرجم).

(١١) ضعيف؛ زياد قال عنه أبوحاتم: «ليس بالقوي»، وليث ضعيف، أخرجه أحمد في فضائل الصحابة (٧٤٦)، وابن سعد ٨٠/٣، وابن عساكر ٤٤٨/٣٩، وابن معين في تاريخه ٣٤٥/٣، واللالكائي (٢٥٨٦)، والآجري (١٤٤٦).

بصعصعة بن صوحان وكان شاباً، فقال: أما وجدتم أحدا (تأتوني)[١] به غير هذا الشاب؟ قال: فتكلم صعصعة بكلام، فقال له عثمان: اتل (فقال)[٢]: ﴿أُذِنَ لِلَّذِينَ يُقَـٰتَلُونَ بِأَنَّهُمْ ظُلِمُوا۟ ۚ (وَإِنَّ)[٣] ٱللَّهَ عَلَىٰ نَصْرِهِمْ لَقَدِيرٌ﴾، فقال: كذبت، ليست لك ولا لأصحابك، ولكنها لي ولأصحابي ثم تلا عثمان: ﴿أُذِنَ لِلَّذِينَ يُقَـٰتَلُونَ بِأَنَّهُمْ ظُلِمُوا۟ ۚ وَإِنَّ ٱللَّهَ عَلَىٰ نَصْرِهِمْ لَقَدِيرٌ﴾ حتى بلغ ﴿(وَلِلَّهِ)[٤] عَـٰقِبَةُ ٱلْأُمُورِ﴾ [الحج: ٣٩-٤١][٥].

* * *

[٤٦] ما جاء في خلافة علي بن أبي طالب (رضي الله عنه)[٦]

٥٩٥/١٤ ٣٩٨٧٦- حدثنا وكيع عن الأعمش عن أبي صالح قال: كان الحادي/ (يحدو)[٧] بعثمان وهو يقول:

إن الأمير بعده علي وفي الزبير خلف رضي

قال: فقال كعب: ولكنه صاحب البغلة الشهباء - يعني معاوية، فقيل لمعاوية: إن (كعباً)[٨] يسخر بك ويزعم أنك تلي هذا الأمر، قال: فأتاه (فقال)[٩]:

---

(١) في [ع]: (يأتوني).

(٢) سقط من: [جـ].

(٣) في [جـ]: (وإن).

(٤) سقط من: [ق].

(٥) منقطع؛ ابن سيرين لم يدرك ذلك.

(٦) سقط من: [س، ق، ع].

(٧) في [ع]: (تحدوا).

(٨) في [ع]: (كعب).

(٩) سقط من: [س].

يا أبا إسحاق! وكيف وههنا علي والزبير وأصحاب محمد[١]؟ قال: أنت صاحبها[٢].

٣٩٨٧٧- **حدثنا** هشيم عن العوام عن إبراهيم التيمي قال: لما بويع أبو بكر (قال)[٣]: قال سلمان: أخطأتم وأصبتم، أما لو جعلتموها في أهل بيت نبيكم[٤] (لأكلتموها)[٥] رغدا[٦].

٣٩٨٧٨- **حدثنا** يزيد بن هارون عن عيينة بن عبدالرحمن بن جوشن عن أبيه عن عبد الرحمن بن أبي بكرة قال: ما (رزأ)[٧] علي من بيت مالنا حتى فارقنا إلا جبة محشوة وخميصة (درا)[٨] (بجردية)[٩][١٠].

٣٩٨٧٩- **حدثنا** غندر عن شعبة عن سعد بن إبراهيم قال: سمعت عبيدالله بن أبي رافع قال: رأيت (علياً)[١١] حين ازدحموا عليه حتى أدموا رجله، فقال: اللهم إني قد كرهتهم وكرهوني فأرحني منهم وأرحهم مني[١٢]./ ٥٩٦/١٤

---

(١) في [جـ، ق]: زيادة (ﷺ).

(٢) صحيح؛ أخرجه وكيع في نسخته (٣٥)، والخلال (٣٤٨).

(٣) سقط من: [ع].

(٤) في [جـ، ق]: زيادة (ﷺ).

(٥) في [جـ]: (كلتموها).

(٦) منقطع؛ إبراهيم لم يدرك ذلك، وهشيم مدلس.

(٧) في [أ، ب، جـ]: (زرأ).

(٨) سقط من: [جـ].

(٩) في [أ، ب]: (مجردة)، وفي [س]: (الجروبة).

(١٠) صحيح؛ أخرجه أبوعبيد في الأموال (٦٧٠).

(١١) في [أ، ب، جـ، س، ع]: (حتى).

(١٢) صحيح.

٣٩٨٨٠- **حدثنا** علي بن مسهر عن الأجلح عن الشعبي قال: اكتنف عبدالرحمن بن ملجم وشبيب الأشجعي عليا حين خرج إلى الفجر، فأما شبيب فضربه فأخطأه (وثبت)[١] سيفه في الحائط ثم (أحصر)[٢] نحو أبواب (كندة)[٣]، وقال الناس: عليكم صاحب السيف؛ فلما خشي أن يؤخذ رمى بالسيف ودخل في (عرض)[٤] الناس، وأما عبد الرحمن فضربه (بالسيف)[٥] على قرنه، (ثم)[٦] (احصر)[٧] نحو باب الفيل؛ فأدركه عريض أو عويض الحضرمي فأخذه فأدخله على علي، فقال علي: إن أنا مت فاقتلوه، [٨]إن شئتم أودعوه، وإن أنا نجوت كان القصاص[٩].

٣٩٨٨١- **حدثنا** وكيع عن الأعمش عن (سالم)[١٠] عن (عبد)[١١]الله بن سبيع قال: سمعت علياً يقول: لتخضبن هذه من هذا - فما ينتظر بالأشقى، (قالوا)[١٢]:

---

(١) في [ع]: (فثبت).

(٢) في [أ، ب، جـ، س]: (أحضر).

(٣) في [أ، ب]: (كنك)

(٤) في [ع]: (عوض).

(٥) في [ب]: (السيف).

(٦) سقط من: [ب].

(٧) في [ع]: (أحضر).

(٨) في [هـ]: زيادة (و).

(٩) حسن؛ الأجلح بن عبدالله بن حجية صدوق

(١٠) في [جـ]: (وسلم).

(١١) في [هـ]: (عبيد).

(١٢) في [أ، ب]: (قال).

(فأخبرنا)[١] به (نبير عترته)[٢]، قال: إذا تالله تقتلون غير قاتلي، قالوا: أفلا تستخلف، قال: لا، ولكني أترككم إلى ما تركككم إليه رسول الله ﷺ، قالوا: فما (تقول)[٣] لربك إذا لقيته؟ قال: أقول: اللهم تركتني فيهم ثم قبضتني إليك وأنت فيهم، فإن شئت أصلحتهم، وإن (شئت)[٤] أفسدتهم[٥]./ ٥٩٧/١٤

٣٩٨٨٢- **حدثنا** (هشيم)[٦] عن أبي حمزة عن أبيه قال: سمعت عليا يقول: يا للدماء لتخضبن هذه من (هذا)[٧] - يعني لحيته من دم رأسه[٨].

٣٩٨٨٣- **حدثنا** يزيد بن هارون عن هشام بن حسان عن محمد عن عبيدة قال: قال علي: ما يحبس (أشقاها)[٩] أن يجيء فيقتلني، اللهم إني قد سئمتهم وسئموني فأرحني منهم وأرحهم (مني)[١٠][١١].

* * *

---

(١) في [ع]: (فأخذنا).

(٢) أي: نقتله وجماعته، وفي [هـ]: (بنين عثرته)، وفي [ع]: (بزعرته).

(٣) في [ب]: (يقول).

(٤) في [ع]: (شيت).

(٥) مجهول؛ لجهالة عبدالله بن سبيع، أخرجه أحمد (١٠٧٨)، وأبويعلى (٣٤١)، والمزي ٦/١٥، والبزار (٨٧١)، وابن سعد ٢٤/٣.

(٦) في [ع]: (هشام).

(٧) في [ع]: (هذه).

(٨) مجهول؛ لجهالة والد أبي حمزة وهو: أبو عطاء الواسطي.

(٩) في [أ، ب]: (بأشقاها).

(١٠) سقط من: [ق].

(١١) صحيح؛ أخرجه ابن سعد ٣٤/٣، وعبدالرزاق (٢٠٦٣٧)، والخطابي في العزلة (٧٧).

[٤٧] ما جاء في ليلة العقبة

٣٩٨٨٤- **حدثنا** ابن إدريس عن محمد بن إسحاق عن عبد الله بن أبي بكر قال: قال رسول الله ﷺ ليلة العقبة: **«أخرجوا إلى اثني عشر منكم يكونوا (كفلاء على قومهم)**[١] **(ككفالة)**[٢] **الحواريين لعيسى بن مريم»**، فكان نقيب بني النجار - (قال: ابن إدريس)[٣]: وهم أخوال رسول الله ﷺ -: أسعد بن زرارة أبو أمامة، وكان (نقيبي)[٤] بني الحارث بن الخزرج: عبد الله بن رواحة وسعد بن ربيع، وكان (نقيبي)[٥] بني سلمة: عبد الله بن عمرو بن (حرام)[٦] والبراء بن معرور، وكان (نقيبي)[٧] بني ساعدة: سعد بن عبادة والمنذر بن عمرو، وكان (نقيب)[٨] بني زريق رافع بن مالك، وكان نقيب/ بني عوف بن الخزرج، وهم القوافل، عبادة بن الصامت، وكان (نقيبي)[٩] بني عبد الأشهل: (أسيد بن الحضير)[١٠] وأبو الهيثم بن التيهان، وكان نقيب بني عمرو بن عوف: سعد بن خيثمة[١١]. ٥٩٨/١٤

---

(١) سقط من: [أ، ق].

(٢) في [أ، ب]: (كلتلاء).

(٣) سقط من: [ع].

(٤) في [ق]: (نقيب).

(٥) في [ق]: (نقيب).

(٦) في [ع]: (حزام).

(٧) في [ق]: (نقيب).

(٨) في [أ، ب، ع]: (نقيبي)، وفي [ق]: (نقيباً).

(٩) في [ق]: (نقيباً).

(١٠) سقط من: [أ، ب].

(١١) مرسل؛ ابن أبي بكر تابعي، أخرجه ابن إسحاق في السيرة ٢/٢٩٤، وابن سعد ٣/٦٠٢.

٣٩٨٨٥- **حدثنا** عبد الرحيم عن (مجالد)[١] عن الشعبي عن عقبة بن عمرو الأنصاري قال: وعدنا رسول الله ﷺ (أصل)[٢] العقبة يوم (الأضحى)[٣] ونحن سبعون رجلاً، قال (عقبة)[٤]: إني من أصغرهم، (فأتانا)[٥] رسول الله ﷺ فقال: **«أوجزوا في الخطبة، فإني أخاف عليكم كفار قريش»**، قال: قلنا: يا رسول الله سلنا لربك، وسلنا لنفسك، وسلنا لأصحابك، وأخبرنا ما الثواب على الله وعليك؟ فقال: **«(أسألكم)[٦] لربي: أن تؤمنوا به ولا تشركوا به شيئاً، (وأسألكم)[٧] (لنفسي)[٨]: أن تطيعوني (اهدكم)[٩] سبيل الرشاد، (وأسألكم)[١٠] لي ولأصحابي: أن تواسونا في ذات أيديكم، وأن (تمنعونا)[١١] مما (منعتم)[١٢] منه أنفسكم، فإذا فعلتم ذلك فلكم على الله الجنة (وعليّ)[١٣]»**، قال: فمددنا أيدينا (فبايعناه)[١٤][١٥].

---

(١) في [س]: (مجاهد).

(٢) في [أ، ب]: غير واضحة.

(٣) في [ع]: (الأضحا).

(٤) في [ق]: (أبوعقبة).

(٥) في [ق]: (فخطبنا).

(٦) في [ع]: (أسلكم).

(٧) في [ع]: (أسلكم).

(٨) سقط من: [أ، ب، جـ، س، ع].

(٩) في [ق، ع]: (أهدكم).

(١٠) في [ع]: (أسلكم).

(١١) في [ع]: (تمتعونا).

(١٢) في [ع]: (متعتكم).

(١٣) سقط من: [ق].

(١٤) في [ع]: (فبايعنا).

(١٥) ضعيف؛ لضعف مجالد، أخرجه عبد بن حميد (٢٣٨)، وأحمد ٤/١٢٠ (١٧١٢٠)، وابن أبي عاصم في الآحاد (١٨١٨)، والطبراني ١٧/(٧١٠)، والبيهقي في دلائل النبوة ٢/٤٥١، وابن عساكر ٤٠/٥٢٠.

٥٩٩/١٤ ٣٩٨٨٦- **حدثنا** ابن نمير عن إسماعيل عن الشعبي قال: انطلق العباس/ مع النبي ﷺ إلى الأنصار فقال: تكلموا ولا (تطيلوا)[١] (الخطبة، إن)[٢] عليكم عيونا (وإني)[٣] أخشى عليكم كفار قريش، فتكلم رجل منهم يكنى أبا أمامة، وكان خطيبهم يومئذ وهو أسعد بن زرارة، فقال للنبي ﷺ: سلنا لربك وسلنا لنفسك وسلنا لأصحابك، وما الثواب على ذلك؟ فقال النبي ﷺ: **«(أسألكم)[٤] لربي أن تعبدوه ولا تشركوا به شيئاً، ولنفسي أن تؤمنوا بي وتمنعوني مما (تمنعون)[٥] منه أنفسكم وأبناءكم، ولأصحابي المواساة في ذات أيديكم»**، قالوا: فما لنا إذا فعلنا ذلك؟ قال: **«لكم على الله الجنة»**[٦].

٣٩٨٨٧- **حدثنا** الفضل بن دكين عن الوليد بن جميع عن أبي الطفيل قال: كان بين [٧]حذيفة وبين رجل منهم من أهل العقبة[٨] بعض ما يكون بين الناس، (فقال)[٩]: أنشدك بالله، كم كان أصحاب العقبة؟ فقال القوم: فأخبره فقد سألك، فقال أبو موسى الأشعري: قد كنا نخبر أنهم أربعة عشر، فقال حذيفة: وإن كنت

---

(١) في [س]: (تطيعوا).

(٢) في [ع]: (الخطبتان).

(٣) في [س]: (وإلى).

(٤) في [ع]: (أسلكم)، وفي [س]: (أسليكم).

(٥) في [ع]: (تمتعون).

(٦) مرسل؛ الشعبي تابعي، أخرجه أحمد ٤/١١٩ (١٧١١٩)، وابن سعد ٤/١١٩، والبيهقي في الدلائل ٢/٤٥٠.

(٧) في [أ، ب]: زيادة (أبي).

(٨) عقبة شمال المدينة على طريق تبوك، انظر: شرح مسلم ١٧/١٢٥، وقد كان النبي ﷺ طلب من أصحابه أن لا يشربوا من ماء أحد الآبار حتى يسبقهم ليقرأ عليه فيبارك الله فيه، فسبق خمسة عشر رجلاً فشربوا قبل ورود النبي ﷺ.

(٩) في [ع]: (قال).

فيهم فقد كانوا خمسة عشر، أشهد بالله أن إثني عشر منهم (حرب)[١] (لله)[٢] ورسوله في الحياة الدنيا ويوم يقوم الأشهاد، وعذر ثلاثة، / قالوا: ما سمعنا منادي رسول الله (ﷺ)[٣] ولا علمنا ما يريد القوم[٤]. ٦٠٠/١٤

٣٩٨٨٨- **حدثنا** عبد الرحيم بن سليمان عن إسماعيل بن أبي خالد قال: سمعت عبد الله بن أبي أوفى، وكان ممن بايع تحت الشجرة، يقول: دعا رسول الله ﷺ على الأحزاب فقال: **«اللهم[٥] منزل الكتاب، سريع الحساب، هازم الأحزاب، اللهم اهزمهم وزلزلهم»**[٦].

٣٩٨٨٩- **حدثنا** يحيى بن أبي بكير (حدثنا)[٧] شعبة عن عمرو بن مرة قال: سمعت بن أبي أوفى يقول: كان أصحاب النبي ﷺ الذين (بايعوا)[٨] تحت الشجرة (ألفا)[٩] وأربعـ(مائة)[١٠] أو (ألفا)[١١] وثلاثمائة، وكانت أسلم (من)[١٢] المهاجرين[١٣].

---

(١) في [س، هـ]: (حزب).

(٢) سقط من: [هـ].

(٣) سقط من: [ع].

(٤) حسن، الوليد صدوق، أخرجه مسلم (٢٧٧٩)، وأحمد (٢٣٣٢١).

(٥) في [أ، ب، س]: زيادة (هازم الأحزاب و).

(٦) صحيح؛ أخرجه البخاري (٤١١٥)، ومسلم (١٧٤٢).

(٧) في [ع]: (أخبرنا).

(٨) في [جـ]: (إذا).

(٩) في [ع]: (ألف).

(١٠) سقط من: [أ، هـ].

(١١) في [ع]: (ألف).

(١٢) في [ع]: (ممن).

(١٣) صحيح؛ أخرجه مسلم (١٨٥٧)، وابن حبان (٤٨٠٣).

٣٩٨٩٠- **حدثنا** عبدة بن سليمان عن (مجالد)[١] عن عامر قال: أول من بايع تحت الشجرة أبو سنان الأسدي وهب، أتى النبي ﷺ فقال[٢]: أبا يعك، (قال)[٣]: **«علام تبايعني؟»** قال: على ما في نفسك، قال: فبايعه، قال: وأتاه رجل آخر
٦٠١/١٤ فقال: أبايعك على ما بايعك عليه أبو سنان فبايعه، ثم بايعه الناس[٤]./

٣٩٨٩١- **حدثنا** محمد بن بشر (حدثنا)[٥] إسماعيل عن عامر قال: السابقون
٥/١٥ الأولون: من أدرك بيعة الرضوان[٦]./

* * *

(١) في [س]: (مجاهد).

(٢) في [س]: زيادة (له).

(٣) سقط من: [ع].

(٤) ضعيف مرسل؛ عامر الشعبي تابعي، ومجالد ضعيف، وأخرجه أحمد في الفضائل (١٦٨٩)، والعلل ٣٣٦/٢، وابن سعد ١٠٠/٢، والخلال في السنة (٣٦)، وابن جرير في التفسير ٨٦/٢٦، وأبونعيم في الحلية ٣١٥/٤، وأبوعروبة في الأوائل (٦٥)، والدولابي في الكنى ١١١/١، والفاكهي في أخبار مكة (٢٨٧)، والبيهقي في دلائل النبوة ١٣٧/٤، وأبوأحمد الحاكم في معرفة علوم الحديث ص١٨٣، وابن عساكر ٤٢/١٠.

(٥) في [ع]: (أخبرنا).

(٦) في [ع]: (تم الجزء الثالث)، وفي [جـ، ق]: (آخر المغازي)، وفي [هـ]: (تم بحمد الله سبحانه وتعالى الجزء الرابع عشر ويليه إن شاء الله الجزء الخامس عشر، وأوله باب «من كره الخروج في الفتنة وتعوذ عنها من كتاب الفتن»)، وفي [س]: (تم الجزء الثالث وهو آخر المغازي والحمد لله وحده يتلوه كتاب الفتن).

بسم الله الرحمن الرحيم[١]

[٤٤] (كتاب الفتن)[٢]

[١] من كره الخروج في الفتنة وتعوَّذ منها

٣٩٨٩٢- **حدثنا** أبو عبد الرحمن قال: حدثنا أبو بكر عبد الله بن محمد بن أبي شيبة قال: حدثنا أبو معاوية عن الأعمش عن زيد بن وهب عن عبد الرحمن بن عبد رب الكعبة، قال: انتهيت إلى عبد الله بن عمرو وهو جالس في ظل الكعبة والناس عليه مجتمعون فسمعته يقول: بينما نحن مع رسول الله ﷺ في سفر إذ نزلنا منزلاً، فمنا من يضرب خباءه، ومنا من ينتضل، ومنا من هو في جشره إذ نادى مناديه: الصلاة (جامعة)[٣]، فاجتمعنا.

٢. فقام النبي ﷺ فخطبنا فقال: **«إنه لم يكن نبي قبلي إلا كان (حقاً لله)[٤] عليه أن يدل أمته على ما هو خير لهم، وينذرهم ما يعلمه شرا لهم، وإن أمتكم هذه جُعلت (عافيتها)[٥] في أولها، وإن آخرها سيصيبهم بلاء وأمور (تنكرونها)[٦]؛ فمن ثَمّ تجيء الفتنة، فيقول المؤمن: هذه مهلكتي، ثم تنكشف ثم تجيء الفتنة، فيقول المؤمن: هذه[٧]، (ثم)[٨] تنكشف، فمن سره/ منكم أن يُزحزح عن النار ويُدخل** ٦/١٥

(١) في [س]: زيادة (وصلى الله على سيدنا محمد وعلى آله وصحبه وسلم).

(٢) سقط من: [ع].

(٣) سقط من: [أ، ب].

(٤) في [أ، س، ط، هـ]: (حق الله).

(٥) في [ب]: (عاقبتها).

(٦) في [س]: (ينكرونها).

(٧) في [ب]: زيادة (مهكته).

(٨) سقط من: [ب].

الجنة فتدركه منيته وهو يؤمن بالله واليوم الآخر، وليأت[١] الناس الذي يحب أن يأتوا إليه، ومن بايع إماما فأعطاه صفقة يده وثمرة قلبه فليطعه ما استطاع، فإن جاء (أحد)[٢] ينازعه فاضربوا عنق الآخر».

٣. (قال)[٣]: [٤](فأدخلت)[٥] رأسي من بين الناس، فقلت: أنشدك بالله، أسمعت هذا من رسول الله ﷺ؟ قال: فأشار بيديه إلى أذنيه: [٦](سمعتْهُ)[٧] أذناي ووعاه قلبي، (قال)[٨]: قلت: هذا ابن عمك، يأمرنا أن نأكل أموالنا بيننا بالباطل وأن نقتل أنفسنا، وقد قال الله[٩]: ﴿[١٠]وَلَا تَأْكُلُوٓاْ أَمْوَٰلَكُم بَيْنَكُم بِٱلْبَٰطِلِ (وَتُدْلُواْ بِهَآ إِلَى ٱلْحُكَّامِ)[١١]﴾ [البقرة: ١٨٨] (إلى آخر)[١٢] الآية، قال: فجمع يديه فوضعهما على جبهته ثم نكس هنيهة ثم قال: أطعه في طاعة الله، واعصه في معصية الله[١٣].

---

(١) في [ط، هـ]: زيادة (إلى).

(٢) في [هـ]: (آخر).

(٣) سقط من: [س].

(٤) في [ك]: زيادة (قال).

(٥) في [أ]: (فأدخل)، وفي [ب]: (دخل).

(٦) في [هـ]: زيادة (قال).

(٧) في [أ، هـ]: (فسمعته).

(٨) سقط من: [ع].

(٩) في [أ، ب]: زيادة (تعالى).

(١٠) في [أ، ب]: زيادة (و).

(١١) سقط من: [أ، ب].

(١٢) سقط من: [س].

(١٣) صحيح؛ أخرجه مسلم (١٨٤٤)، وأحمد (٦٥٠٣).

٣٩٨٩٣- **حدثنا** وكيع قال: حدثنا الأعمش عن زيد بن وهب عن عبدالرحمن ابن عبد رب الكعبة عن عبد الله بن (عمرو)[١] عن النبي ﷺ بمثله إلا أن وكيعا قال: **«وسيصيب آخرها بلاء وفتن (يوافق)[٢] بعضها بعضا»**، / وقال: **«من أحب أن يزحزح عن النار ويدخل الجنة فلتدركه منيته»** - ثم ذكر مثله[٣]. ٧/١٥

٣٩٨٩٤- **حدثنا** وكيع عن عثمان (الشحام)[٤] قال: حدثنا مسلم[٥] بن أبي بكرة عن أبيه قال: قال رسول الله ﷺ: **«إنها ستكون فتنةٌ! المضطجعُ فيها خيرٌ من الجالس، والجالس خير من القائم، والقائم خير من الماشي، والماشي خير من الساعي»**، فقال رجل: يا رسول الله (ما تأمرنا؟)[٦] قال: **«من كانت له إبل فليلحق بإبله، ومن (كانت)[٧] له غنم فليلحق بغنمه، ومن كانت له أرض فليلحق بأرضه، ومن لم يكن له شيء من ذلك فليعمد إلى سيفه فليضرب بحده (على صخرة)[٨] ثم لينج إن استطاع النجاة»**[٩].

٣٩٨٩٥- **حدثنا** عبدالأعلى وعبيدة بن حميد عن داود عن أبي عثمان عن سعد - رفعه عَبيدة ولم يرفعه عبد الأعلى - قال: تكون فتنة القاعد فيها خير من

---

(١) سقط من: [س].

(٢) في [أ]: (يواقف)، وفي [ع]: (يوفق)، وفي [هـ]: (يرقق).

(٣) صحيح؛ أخرجه مسلم (١٨٤٤)، وأحمد (٦٧٩٣).

(٤) في [س]: (الجسام).

(٥) في [ع]: زيادة (عن مسلم).

(٦) في [س، ع]: (فما تأمرني؟).

(٧) في [ع]: (كان).

(٨) سقط من: [أ، ب].

(٩) حسن؛ عثمان صدوق، أخرجه مسلم (٢٨٨٧)، وأحمد (٢٠٤١٢).

٨/١٥ القائم، والقائم خير[١] من الساعي، والساعي خير من الموضع[٢][٣]./

٣٩٨٩٦- **حدثنا** وكيع عن حماد بن نجيح عن أبي التياح عن صخر بن بدر عن خالد بن سبيع - أو سبيع بن خالد - قال: أتيت الكوفة فجلبت منها دواب، فإني لفي مسجدها إذ جاء رجل قد اجتمع الناس عليه، فقلت: من هذا؟ قالوا: حذيفة ابن اليمان قال: فجلست إليه فقال: كان الناس يسألون النبي ﷺ عن الخير، وكنت أسأله عن الشر، قال: قلت: يا رسول الله! أرأيت هذا الخير الذي كنا فيه هل كان قبله شر وهل كائن بعده شر؟ قال: **«نعم»**، قلت: فما العصمة منه؟ قال: **«السيف»**، قال: فقلت: يا رسول الله! فهل بعد السيف من بقية؟ قال: **«نعم هدنة»**، قال: قلت: يا رسول الله فما بعد الهدنة؟ قال: **«دعاة الضلالة، فإن رأيت خليفة فالزمه، وإن نهك ظهرك ضرباً، وأخذ مالك، فإن لم يكن خليفة فالهرب حتى يأتيك الموت، وأنت عاض على شجرة»**، قال: قلت: يا رسول الله فما بعد ذلك؟ قال: **«خروج الدجال»**، قال: قلت: يا رسول الله! (فما)[٤] يجيء به الدجال؟ قال: **«يجيء بنار ونهر، فمن وقع في ناره وجب أجره، و(حط)[٥] وزره،**

---

(١) في [هـ]: زيادة (من الماشي، والماشي خير).

(٢) الموضع: المسرع، وفي [هـ]: زيادة (خير من الراكب، والراكب خير من الموضع).

(٣) صحيح؛ وقد وافق عبيدة في الرفع: معتمر وهشيم ومسلمة بن علقمة وأبوشهاب، وأخرجه أحمد ١/١٦٨ (١٤٤٦)، والترمذي (٢١٩٤)، وأبوداود (٤٢٥٨)، والحاكم ٤/٤٤١، وأبويعلى (٧٨٩)، والضياء في المختارة ٣/(١٣٨)، والبزار (١٢٢٤)، والطبراني في الأوسط (٨٦٧٨)، والشاشي (١٢٦)، والدولابي في مسند سعد (١١٥)، وابن عساكر ٢٧/٢٢، والمزي ٦/٣٩٠، والسهمي في تاريخ جرجان ص٥٤٠.

(٤) في [س، ع]: (وما).

(٥) في [أ، ب، س]: (حبط).

[ومن وقع في نهره (حط)[١] أجره ووجب وزره][٢]»، قال: قلت: يا رسول الله! فما بعد الدجال؟ قال: «(لو)[٣]أن أحدكم أنتج فرسه ما ركب/مهرها حتى تقوم الساعة»[٤]. ٩/١٥

٣٩٨٩٧- حدثنا أبو أسامة عن سليمان بن المغيرة قال: قال حميد: حدثنا نصر ابن عاصم الليثي (عن اليشكري)[٥] قال: سمعت حذيفة يقول: كان رسول الله ﷺ يسأله الناس عن الخير وكنت أسأله عن الشر، (وعرفت)[٦] أن الخير لن يسبقني، قال: قلت: يا رسول الله! هل بعد هذا الخير من شر؟ قال: «يا حذيفة! تعلم كتاب الله واتبع ما فيه»، - ثلاثا، (قال: قلت: يا رسول الله! هل بعد هذا الخير شر؟ قال: «فتنة وشر»)[٧]، قال: قلت: يا رسول الله هل بعد هذا الشر خير؟ قال: «يا حذيفة تعلم كتاب الله واتبع ما فيه» - ثلاث مرار، قال: قلت: يا رسول الله! هل بعد هذا الخير (شر؟)[٨] قال: «فتنة عمياء صماء، عليها دعاة على أبواب النار، فأن (تموتَ)[٩]

---

(١) في [أ، ب، س]: (حبط).

(٢) ما بين المعكوفين سقط من: [ع].

(٣) سقط من: [س].

(٤) مجهول؛ لجهالة صخر بن بدر، أخرجه أحمد (٢٣٤٢٥)، وأبوداود (٤٢٤)، وعبدالرزاق (٢٠٧١١)، والطيالسي (٤٤٣)، والبزار (٢٩٥٩)، والحاكم ٤/٤٣٢، وابن عدي ٢/٦٦٧، والبغوي (٤٢١٩)، وأبو عوانة (٧١٦٨)، وابن عساكر ١٢/٢٦٧، وبعضه عند البخاري (٧٠٨٤)، ومسلم (١٨٤٧).

(٥) زيادة من مصادر التخريج، وهكذا سيأتي ١٥/١٧ برقم [٣٩٩١٦].

(٦) في [أ، ب]: (فعرفت).

(٧) سقط من: [أ، ب، س، ط، هـ].

(٨) سقط من: [أ، ب، جـ، س].

(٩) في [ع]: (تمت).

يا حذيفة وأنت عاض على (جذر)[١] خير من أن تتبع أحدا منهم»[٢].

٣٩٨٩٨- **حدثنا** الفضل بن دكين قال: حدثنا يونس بن أبي إسحاق عن هلال ابن خباب (قال: حدثني عكرمة)[٣] قال: حدثني عبد الله بن عمرو قال: بينا نحن حول رسول الله ﷺ (إذ ذكر)[٤] الفتنة أو ذكرت عنده، قال: فقال: **«إذا رأيت الناس مرجت عهودهم وخفت أماناتهم، وكانوا هكذا»** - وشبك/ بين أصابعه - قال: فقمت إليه فقلت: كيف أفعل (عند)[٥] ذلك؟ جعلني الله فداءك، قال: فقال لي: **«الزم بيتك وأمسك عليك لسانك وخذ بما تعرف وذر ما تنكر، وعليك بخاصة نفسك، وذر عنك أمر العامة»**[٦]. ١٠/١٥

٣٩٨٩٩- **حدثنا** عبد الله بن نمير عن يحيى بن سعيد عن (عبد الله بن)[٧] عبدالرحمن الأنصاري عن أبيه أنه سمع أبا سعيد يقول: قال رسول الله ﷺ:

---

(١) في [هـ]: (جذل).

(٢) حسن؛ اليشكري صدوق، أخرجه أحمد (٢٣٢٨٢)، وأبوداود (٤٢٤٦)، والنسائي في الكبرى (٨٠٣٢)، وابن ماجه (٣٦٨١)، وابن حبان (٥٩٦٣)، وعبدالرزاق (٢٠٧١١)، والطيالسي (٤٤٢)، وأبونعيم في الحلية ١/٥٧١، والبغوي (٤٢١٩)، وأصله عند البخاري (٣٦٠٦)، ومسلم (١٨٤٧).

(٣) سقط من: [هـ].

(٤) في [ب]: (أنذكر).

(٥) سقط من: [س].

(٦) صحيح؛ أخرجه أحمد (٦٩٨٧)، وأبوداود (٤٣٤٣)، والنسائي في الكبرى (١٠٠٣٣)، والحاكم ٤/٢٨٢، وابن السني (٤٤١)، وابن ماجه (٣٩٥٧)، وأبويعلى (٥٥٩٣)، وأصله عند البخاري (٤٧٨).

(٧) سقط من: [أ، ب]، وما في [أ، ب]: هو الصواب، وفي بقية النسخ: (عبدالله بن عبدالرحمن الأنصاري)، وهو هكذا في مصادر التخريج، لكن العلماء قالوا: «هذا مقلوب صوابه: عبدالرحمن ابن عبدالله»، وانظر: سنن ابن ماجه (٣٩٨٠).

«يوشك أن يكون خير مال المسلم غنم يتبع بها شعف الجبال[١] مواقع القطر، يفر بدينه من الفتن»[٢].

٣٩٩٠٠- **حدثنا** ابن علية عن أيوب عن حميد بن هلال عن (حجير)[٣] بن الربيع قال: قال لي عمران بن حصين: ائت قومك فانههم أن يخفوا في هذا الأمر، فقلت: إني فيهم (لمغمور)[٤] و(لما)[٥] أنا فيهم بالمطاع، [٦]فأبلغهم عني لأن أكون عبدا حبشيا في أعنز (حضنيات)[٧] أرعاها في رأس جبل حتى يدركني الموت أحب إليَّ (من)[٨] أن أرمي في واحد من الصفين بسهم أخطأت أو أصبت[٩].

٣٩٩٠١- **حدثنا** (أبو)[١٠]معاوية عن الأعمش عن زيد بن وهب قال: قال حذيفة: إن (للفتنة)[١١] وقفات وبعثات، فإن استطعت أن تموت في وقفاتها/ ١١/١٥ فافعل[١٢].

---

(١) في [أ، ب، س، ع]: زيادة (و).

(٢) صحيح؛ رواه البخاري (١٩)، وأحمد (١٣٩١) من طريق عبدالرحمن بن عبدالله عن أبيه عن أبي سعيد، ورواه ابن ماجه (٣٩٨٠)، وأحمد (١١٢٥٤) عن عبدالله بن عبدالرحمن.

(٣) في [أ، ب، س، ع]: (حجر).

(٤) في [ط، ع، هـ]: (لمغموز).

(٥) في [ع]: (ما).

(٦) الآتي من كلام عمران.

(٧) نسبة لجبل حضن، وفي [أ، هـ]: (حصبات)، وفي [جـ]: (حصيات).

(٨) سقط من: [أ، ب].

(٩) حسن، حجير صدوق، أخرجه ابن سعد ٢٨٨/٤، وابن جرير في التاريخ ٣٧/٣، والطبراني ١٨/(١٩٦)، والروياني (١٢٧)، والحربي في الغريب ٨٩٩/٢ و١٠٦٨/٣.

(١٠) سقط من: [أ، ب].

(١١) في [أ، ب، ع]: (الفتنة).

(١٢) صحيح؛ أخرجه أبونعيم في الحلية ٢٧٤/١، والحاكم ٤٣٣/٤، ونعيم بن حماد في الفتن (١٦٩)، وأبوعمران الداني في السنن الواردة في الفتن (١٨٠).

٣٩٩٠٢- **حدثنا** عبد الله بن إدريس عن ليث عن طاوس عن زياد سيمين كوش اليماني عن عبد الله بن عمرو قال: تكون فتنة أو فتن تستنظف العرب، قتلاها في النار، اللسان فيها أشد من وقع السيف[١].

٣٩٩٠٣- **حدثنا** علي بن مسهر وأبو معاوية عن عاصم عن أبي كبشة السدوسي عن أبي موسى قال: خطبنا[٢] فقال: **«ألا وإن من ورائكم فتنا كقطع الليل المظلم، يصبح (الرجل)[٣] فيها مؤمنا ويمسي كافرا، ويصبح كافرا ويمسي مؤمنا، القاعد فيها خير من القائم، والقائم خير من الماشي، والماشي خير من الراكب»**، قالوا: فما تأمرنا؟ قال: **«كونوا (أحلاس)[٤] البيوت»**[٥].

٣٩٩٠٤- **حدثنا** ابن إدريس عن ليث عن مجاهد قال: قال رسول الله ﷺ: **«بين يدي الساعة فتن كقطع الليل المظلم، /يصبح الرجل فيها مؤمنا ويمسي كافرا، (ويمسي مؤمنا ويصبح كافرا)[٦]، ويبيع أقوام دينهم بعرض الدنيا»**[٧]. ١٢/١٥

٣٩٩٠٥- **حدثنا** عفان (قال: حدثنا همام)[٨] قال: حدثنا محمد بن جحادة عن

---

(١) مجهول؛ لجهالة زياد، وأخرجه أحمد (٦٩٨٠)، والترمذي (٢١٧٨)، وأبوداود (٤٢٦٥)، وابن ماجه (٣٩٦٧) مرفوعاً، ورجح البخاري الوقف في التاريخ الكبير ٣/٣٥٦.

(٢) في [س]: زيادة (رسول الله ﷺ).

(٣) سقط من: [س].

(٤) في [س]: (أجلاس).

(٥) مجهول؛ لجهالة أبي كبشة السدوسي، أخرجه هناد في الزهد (١٢٣٧)، وأخرجه مرفوعاً أحمد (١٩٦٦٢)، وأبوداود (٤٢٦٢)، وابن ماجه (٣٩٦١)، وابن حبان (٥٩٦٢)، والحاكم ٤/٤٤٠، والطبراني في الأوسط (٨٥٥٨)، والبيهقي ٨/١٩١.

(٦) في [ع]: (ويمسي كافراً ويصبح مؤمناً).

(٧) مرسل ضعيف؛ مجاهد تابعي وليث ضعيف، وأخرجه نعيم بن حماد في الفتن (١٣).

(٨) سقط من: [س].

عبدالرحمن بن ثروان عن (الهزيل)[١] عن أبي موسى عن النبي ﷺ قال: **«(اكسروا)[٢] قسيكم** - يعني في الفتنة - **(واقطعوا)[٣] الأوتار والزموا أجواف البيوت، وكونوا فيها كالخيّر من (ابني)[٤] آدم»**[٥].

٣٩٩٠٦- **حدثنا** عبدالعزيز بن عبد الصمد العمي عن أبي عمران الجوني عن عبدالله بن الصامت عن أبي ذر قال: قال لي رسول الله ﷺ: **«يا أبا ذر! أرأيت ان اقتتل الناس حتى تغرق حجارة الزيت من الدماء كيف أنت صانع؟»** قال: قلت: الله ورسوله أعلم، قال[٦]: **«تدخل بيتك»**، قال: قلت: (أفأحمل)[٧] السلاح؟ قال: **«(إذن)[٨] (شأنك)[٩]»** قال: قلت: فما أصنع يا رسول الله؟ قال: «إن خفت **أن يغلب شعاع (الشمس)[١٠] فألق من/ردائك على وجهك يبوء بإثمك وإثمه»**[١١]. ١٣/١٥

---

(١) في [أ، ب، ع، هـ]: (الهذيل).

(٢) في [أ، ب، جـ، ع]: (كسروا).

(٣) في [أ، ب، س، ع]: (وقطعوا).

(٤) في [جـ، ع]: (بني).

(٥) حسن؛ عبدالرحمن بن ثروان صدوق، أخرجه أحمد (١٩٦٦٣)، وأبوداود (٤٢٥٩)، والترمذي (٢٢٠٤)، وابن ماجه (٣٩٦١)، وابن حبان (٥٩٦٢)، والطبراني في الأوسط (٨٥٥٨)، والبيهقي ١٩١/٨.

(٦) في [أ، ب]: زيادة (قلت).

(٧) في [أ، ب]: (أن أحمل)، وفي [ع]: (أو أحمل).

(٨) في [أ، ب]: (إن).

(٩) في [أ، جـ، ع]: (شانك).

(١٠) في مصادر التخريج: (السيف).

(١١) صحيح، أخرجه أحمد (٢١٤٤٥)، وأبوداود (٤٢٦١)، وابن ماجه (٣٩٥٨)، وابن حبان (٥٩٦٠)، والحاكم ٤٢٤/٤، وعبدالرزاق (٢٠٧٢٩)، والبزار (٣٩٥٨)، والطيالسي (٤٥٩)، والبغوي (٤٢٢٠)، والبيهقي ١٩١/٨، والمزي ٩/٢٨، والخلال في السنة (١٠٤).

٣٩٩٠٧- **حدثنا** أبو معاوية عن الأعمش عن شقيق عن أبي موسى قال: قال رسول الله ﷺ: **«(إن)[١] (من)[٢] ورائكم أياما ينزل فيها الجهل ويرفع فيها العلم، ويكثر فيها الهرج»**، قالوا: يا رسول الله وما الهرج؟ قال: **«القتل»**[٣].

٣٩٩٠٨- **حدثنا** محمد بن فضيل عن يزيد بن أبي زياد عن يزيد بن الأصم قال: قال حذيفة: أتتكم الفتن مثل قطع الليل المظلم، يهلك فيها كل شجاع بطل، وكل راكب موضع، وكل خطيب مصقع[٤].

٣٩٩٠٩- **حدثنا** ابن عيينة عن الزهري عن عروة عن كرز بن علقمة الخزاعي قال: قال رجل: يا رسول الله هل (للإسلام)[٥] منتهى؟ قال: **«نعم، أيما أهل بيت من العرب أو العجم أراد الله بهم خيرا أدخل عليهم الإسلام»**، قال: ثم مه؟ قال: **«ثم الفتن تقع (كالظلل)[٦] تعودون فيها أساود (صبا)[٧]، يضرب بعضكم رقاب بعض»**.

١٤/١٥ - والأسود الحية ترتفع ثم تنصب[٨]./

---

(١) سقط من: [ع].

(٢) سقط من: [س].

(٣) صحيح؛ أخرجه البخاري (٧٠٦٥)، ومسلم (٢٦٧٢).

(٤) ضعيف؛ لضعف يزيد بن أبي زياد.

(٥) في [ع]: (للإيمان).

(٦) في [هـ]: (كالظل).

(٧) سقط من: [ع].

(٨) صحيح؛ أخرجه أحمد (١٥٩١٧)، وابن حبان (٥٩٥٦)، والحاكم ١/٣٤، والطيالسي (١٢٩٠)، والحميدي (٥٧٤)، وابن أبي عاصم في الآحاد (٢٣٠٥)، والبزار (٣٣٥٣/كشف)، والطبراني ١٩/(٤٤٣)، والبيهقي في الأسماء ص١٥٢، وابن عبدالبر في التمهيد ١٠/١٧٢، والبغوي (٤٢٣٥)، وعبدالرزاق (٢٠٧٤٧).

٣٩٩١٠- **حدثنا** ابن عيينة عن الزهري عن عروة عن أسامة أن النبي ﷺ أشرف على أُطُم من آطام المدينة ثم قال: **«هل ترون ما أرى؟ إني لأرى مواقع الفتن خلال بيوتكم كمواقع (القطر)[١]»**[٢].

٣٩٩١١- **حدثنا** مروان بن معاوية عن عوف عن أبي المنهال سيار بن سلامة قال: لما كان زمن (أخرج)[٣] ابن زياد (وثب)[٤] مروان بالشام حين وثب، ووثب ابن الزبير بمكة، ووثبت القراء بالبصرة؛ قال: قال أبو المنهال: غم أبي غما شديداً، قال: وكان يثني على أبيه خيراً، قال: قال لي أبي: أي بني! انطلق بنا إلى هذا الرجل من صحابة رسول الله ﷺ.

٢. فانطلقنا إلى (أبي)[٥] (برزة)[٦] الأسلمي في يوم حار شديد الحر، وإذا هو جالس في ظل علوٍ له من قصب، فأنشأ أبي يستطعمه الحديث، فقال: يا أبا برزة! ألا ترى؟ ألا ترى؟ فكان أول شيء تكلم به، قال: (أما)[٧] إني أصبحت ساخطا على أحياء قريش، إنكم - معشر العرب - كنتم على الحال التي قد علمتم من قلتكم وجاهليتكم، وإن الله (نعشكم)[٨] (بالإسلام)[٩] وبمحمد حتى بلغ بكم ما ترون، وإن هذه الدنيا هي التي قد أفسدت بينكم، إن ذاك الذي بالشام - يعني مروان - والله إن يقاتل إلا على

---

(١) في [أ، ب]: (المطر).

(٢) صحيح؛ أخرجه البخاري (١٨٧٨)، ومسلم (٢٨٨٥).

(٣) في [ط، هـ]: (خرج).

(٤) في [ع]: (ووثب).

(٥) سقط من: [س].

(٦) في [س]: (فرزة)، وفي [ب]: (بريرة).

(٧) سقط من: [ط، هـ].

(٨) في [ب، س]: (بعثكم).

(٩) في [س]: (في الإسلام).

١٥/١٥ الدنيا، وإن ذاك الذي بمكة -/ يعني ابن الزبير - والله إن يقاتل إلا على الدنيا وإن هؤلاء الذين حولكم (تدعونهم قراءكم)[١] والله إن يقاتلون إلا على الدنيا.

٣. قال: فلما لم يدع أحدا قال له أبي: يا أبا برزة! ما ترى؟ قال: لا أرى اليوم خيرا من عصابة ملبدة، خماص بطونهم من أموال الناس، خفاف ظهورهم من دمائهم[٢].

٣٩٩١٢- **حدثنا** أبو معاوية وابن نمير وحميد بن عبد الرحمن، عن الأعمش، عن شقيق، عن حذيفة قال: كنا جلوسا عند عمر فقال: أيكم يحفظ حديث رسول الله ﷺ في الفتنة كما قال؟ [٣]فقلت: أنا، قال: فقال: إنك لجريء، وكيف؟ قال: قلت: سمعت رسول الله ﷺ يقول: «**فتنة الرجل في أهله وماله ونفسه وجاره يكفرها الصيام والصدقة والأمر بالمعروف والنهي عن المنكر**»، فقال عمر: ليس هذا

١٦/١٥ أريد، إنما أريد التي تموج (كـ)[٤]موج البحر، قال: قلت: مالك ولها/ يا أمير المؤمنين؟ إن بينك وبينها بابا مغلقاً، قال: (فيكسر)[٥] الباب، [أم يُفتح؟ قال: قلت: لا، بل يكسر، قال: (ذاك)[٦] أحرى أن لا يغلق أبداً، قال: قلنا لحذيفة: هل][٧] كان (عمر)[٨] يعلم من الباب؟ قال: نعم، كما أعلم أن غدا دون الليلة،

---

(١) في [أ، ب، س]: (يدعونهم يراكم)، وفي [ع]: (تدعوهم قرائكم).

(٢) صحيح؛ أخرجه الحاكم ٤/٤٧٠، والبيهقي ٨/١٩٣، وأبونعيم في الحلية ٢/٣٢، وابن عساكر ٦٢/٩٧، وابن سعد ٤/٣٠٠، ونعيم بن حماد في الفتن (٣٧٩).

(٣) في [أ، ب، س، ع]: زيادة (قال).

(٤) سقط من: [ع].

(٥) في [س، ص]: (فينكسر).

(٦) في [ع]: (ذلك).

(٧) سقط ما بين المعكوفين من: [أ، ب].

(٨) سقط من: [أ، ب، س، ع].

(إني حدثته)[١] حديثاً ليس بالأغاليط، قال: فهبنا حذيفة أن نسأله: من الباب؟ فقلنا لمسروق: سله، فسأله فقال: عمر[٢].

٣٩٩١٣- **حدثنا** أبو معاوية عن الأعمش عن شقيق عن حذيفة قال: لفتنة السوط أشد من فتنة السيف، قالوا: وكيف ذاك؟ قال: إن الرجل ليضرب بالسوط حتى يركب (الخشبة)[٣][٤].

٣٩٩١٤- **حدثنا** أبو الأحوص، عن منصور، عن هلال بن يساف، عن سعيد ابن زيد قال: كنا عند النبي ﷺ فذكر فتنة (فعظم)[٥] أمرها، قال: فقلنا - أو قالوا -: يا رسول الله لئن أدركنا هذا لنهلكن، قال: **«كلا، إن بحسبكم القتل»**، قال سعيد: فرأيت إخواني قتلوا[٦].

٣٩٩١٥- **حدثنا** عبد الله بن نمير عن الوليد بن جميع عن عامر بن واثلة قال: قال حذيفة: تكون ثلاث فتن، الرابعة تسوقهم إلى الدجال، / التي ترمي ١٧/١٥
(بالنشف)[٧]، والتي ترمي (بالرضف)[٨]، والمظلمة التي تموج كموج البحر[٩].

---

(١) سقط من: [أ، ب].

(٢) صحيح؛ أخرجه البخاري (٣٥٨٦)، ومسلم (١٤٤).

(٣) أي: أن المراد يهرب من الضرب بالسوط ولو بالصعود في أخشاب الصلب، انظر: المبسوط ٤٦/٢٤.

(٤) صحيح؛ أخرجه في الغيلانيات (٨٧٠).

(٥) في [ب]: (يعظم).

(٦) صحيح؛ أخرجه أبوداود (٤٢٧٧)، وأبويعلى (٩٤٨)، والبيهقي في الدلائل ٤٠٧/٦، والضياء في المختارة ٣/(١١٠٠)، وبنحوه أحمد ١٨٩/١ (١٦٤٧)، وابن أبي عاصم في السنة (١٤٩٣)، والطبراني (٣٤٧).

(٧) في [ب]: (بالسين)، وفي [س]: (بالنسك).

(٨) في [أ، ب، ع]: (بالرصف)، والرضف: الحجارة المحماة.

(٩) صحيح؛ أخرجه نعيم بن حماد في الفتن (٩٢)، وأبونعيم في الحلية ٢٧٣/١، وابن عساكر ٤٧٨/٣٩، والحربي في الغريب ٨٠٧/٢.

٣٩٩١٦- **حدثنا** أبو أسامة عن سليمان بن المغيرة قال: قال: حميد حدثنا نصر ابن عاصم قال: حدثنا اليشكري قال: سمعت حذيفة يقول: قال رسول الله ﷺ: **«فتنة عمياء صماء عليها دعاة على أبو اب النار، فإن (تموت)[١] يا حذيفة وأنت عاض على (جذل)[٢] خير لك من أن تتبع أحدا منهم»**[٣].

٣٩٩١٧- **حدثنا** وكيع قال: حدثنا سفيان عن منصور عن ربعي قال: قال رجل لحذيفة: (كيف أصنع إذا اقتتل المصلون؟ قال: تدخل بيتك، قال: قلت)[٤]: كيف أصنع إن دُخل بيتي؟ قال: قل: إني (لن)[٥] أقتلك إني أخاف الله رب العالمين[٦].

١٨/١٥ ٣٩٩١٨- **حدثنا** أبو معاوية عن الأعمش عن زيد بن وهب عن/ حذيفة قال: وكلت الفتنة بثلاثة: بالجاد النحرير الذي لا يريد أن يرتفع له (شيء)[٧] إلا قمعه بالسيف، وبالخطيب الذي (يدعو)[٨] إليه الأمور، وبالشريف المذكور، فأما الجاد النحرير فتصرعه، وأما هذان (فتبحثهما)[٩] فتبلو ما عندهما[١٠].

---

(١) في [ع]: (تمته).

(٢) في [أ]: (جذر).

(٣) حسن، اليشكري صدوق، أخرجه أحمد (٢٣٢٨٢)، وأبوداود (٤٢٤٦)، وابن حبان (٥٩٦٣)، والنسائي في الكبرى (٨٠٣٢)، وأصله عند البخاري (٣٦٠٦)، ومسلم (١٨٤٧).

(٤) سقط من: [أ، ب].

(٥) في [هـ]: (إن)، وسقط من: [ط].

(٦) صحيح؛ أخرجه الحاكم ٤/٤٤٤، ونعيم بن حماد (٣٥٠)، والدولابي ١/٢٣٧.

(٧) سقط من: [أ، ب، جـ، س،ع].

(٨) في [أ، ب، س]: (تدعو).

(٩) في [ب، ط، هـ]: (فتجثهما)، وفي [أ، س]: (فتحتهما).

(١٠) صحيح؛ أخرجه نعيم بن حماد (٣٥٢)، والداني في السنن الواردة في الفتن (٢٨)، وأبونعيم ١/٢٧٤.

٣٩٩١٩- **حدثنا** مروان بن معاوية عن الصلت بن بهرام عن المنذر بن هوذة عن خرشة بن الحر قال: قال حذيفة: كيف أنتم إذا بركت تجرُّ خطامها فأتتكم من ها هنا (ومن ها هنا؟)[١] قالوا: لا ندري والله، قال: لكني -والله- أدري، أنتم يومئذ كالعبد وسيده، إن سبه السيد لم يستطع العبد أن يسبه وإن ضربه لم يستطع العبد أن يضربه[٢].

٣٩٩٢٠- **حدثنا** عبد الله بن نمير قال: حدثنا الصلت بن بهرام عن منذر بن هوذة عن خرشة عن حذيفة قال: كيف أنتم إذا انفرجتم عن دينكم كما تنفرج المرأة عن قبلها لا تمنع من يأتيها؟ قالوا: لا ندري، قال: لكني - والله - أدري أنتم يومئذ بين عاجز وفاجر، فقال رجل من القوم: قبح العاجز عن ذاك، قال: فضرب ظهرَه حذيفة مرارا، ثم قال: / (قبحت أنت، قبحت أنت)[٣][٤]. ١٩/١٥

٣٩٩٢١- **حدثنا** عبد الله بن نمير قال: حدثنا الصلت بن بهرام قال: أخبرنا المنذر ابن هوذة عن خرشة أن حذيفة دخل المسجد، فمر على قوم يقرئ بعضهم بعضا (فقال)[٥]: أن تكونوا على الطريقة، لقد سبقتم سبقا بعيدا، وأن تدعوه فقد ضللتم، قال: ثم جلس إلى حلقة، فقال: إنا كنا قوما آمنا قبل أن نقرأ، وإن قوما سيقرأون قبل أن يؤمنوا، فقال رجل من القوم: تلك الفتنة، قال: أجل، قد أتتكم من أمامكم حيث تسوء وجوهكم، ثم لتأتينكم ديما ديما، إن الرجل ليرجع فيأتمر الأمرين: أحدهما عجز، والآخر فجور، قال خرشة: فما برحت إلا قليلا حتى

---

(١) سقط من: [ب، س].

(٢) مجهول؛ لجهالة المنذر بن هوذة.

(٣) في [ع]: (أنت قبحت، أنت قبحت).

(٤) مجهول؛ لجهالة المنذر بن هوذة، وأخرجه الحاكم ٤/٥٠٦ (٨٤١٨).

(٥) في [أ، ب]: (قال).

رأيت الرجل يخرج بسيفه يستعرض الناس[١].

٣٩٩٢٢- **حدثنا** وكيع عن سفيان عن الحارث بن (حصيرة)[٢] عن زيد بن وهب قال: قيل لحذيفة: ما وقفات الفتنة وما بعثاتها؟ قال: بعثاتها سل السيف، ووقفاتها (إغماده)[٣][٤].

٢٠/١٥

٣٩٩٢٣- **حدثنا** يزيد بن هارون قال: أخبرنا يحيى بن سعيد/ أن أبا الزبير أخبره عن أبي الطفيل عامر بن واثلة أن حذيفة قال له: كيف أنت وفتنة خير الناس فيها غني خفي؟ قال: قلت: وكيف؟ وإنما هو عطاء أحدنا يطرح به كل مطرح، ويرمي به كل مرمى[٥]، قال: كن إذن كابن المخاض لا ركوبة (فتركب)[٦] ولا حلوبة (فتحلب)[٧][٨].

٣٩٩٢٤- **حدثنا** يزيد بن هارون عن شعبة عن أبي إسحاق عن عبدالله بن الرواع (عن)[٩] حذيفة قال: تكون فتنة تقبل مشبهة وتدبر (مبينة)[١٠]، فإن كان

---

(١) مجهول؛ لجهالة المنذر بن هوذة.

(٢) في [أ، ب، ط، هـ]: (حضيرة).

(٣) في [ع]: (عمده).

(٤) ضعيف؛ لضعف الحارث بن حصيرة، أخرجه الحاكم ٤/٤٢٩.

(٥) أي: أن ما يصرف للإنسان من العطاء الذي لا يتمكن من الاستغناء عنه يجعله ينفي قطع هذا العطاء.

(٦) في [أ، ب، س]: (فيركب).

(٧) في [س]: (فيحلب).

(٨) صحيح؛ صرح أبوالزبير بالتحديث عند نعيم بن حماد، وأخرجه الحاكم ٤/٤٢٩، ونعيم ابن حماد في الفتن (١٦٦).

(٩) في [هـ]: (من).

(١٠) في [أ، ب، س]: (مبنية)، وفي [جـ، ع]: (مبلية)، وفي [ص]: (منتنة).

ذلك فالبدو (لبود)[١] الراعي على عصاه خلف غنمه، لا (يذهب)[٢] (بكم)[٣] السيل[٤].

٣٩٩٢٥- **حدثنا** وكيع عن سفيان عن حبيب عن ميمون بن أبي شبيب قال: قيل لحذيفة: أكفرت بنو إسرائيل في يوم (واحد؟)[٥] قال: لا، ولكن كانت تعرض عليهم الفتنة فيأتونها فيُكرهون عليها، ثم (تعرض)[٦] (عليهم)[٧] فيأتونها حتى ضربوا عليها بالسياط والسيوف حتى خاضوا (إخاضة)[٨] الماء حتى لم يعرفوا معروفا ولم ينكروا منكرا[٩]./ ٢١/١٥

٣٩٩٢٦- **حدثنا** غندر عن شعبة عن منصور عن ربعي قال: سمعت رجلا في جنازة حذيفة يقول: سمعت صاحب هذا السرير يقول: ما بي بأس (مذ)[١٠] سمعت من رسول الله ﷺ: ولئن اقتتلتم لأدخلن بيتي، فلئن دخل علي لأقولن: ها بؤ بإثمي وإثمك[١١].

٣٩٩٢٧- **حدثنا** أبو الأحوص عن أبي إسحاق عن سعد قال: قال حذيفة:

---

(١) في [أ، ب، ع]: (محودة).

(٢) في [ب]: (تذهب).

(٣) سقط من: [أ، ب].

(٤) مجهول؛ لجهالة عبدالله بن الرواع.

(٥) في [أ، ب]: (أحد).

(٦) في [ع]: (يعرضو له).

(٧) في [ع]: (عليها).

(٨) سقط من: [أ، ب، جـ، س، ط، هـ].

(٩) صحيح؛ أخرجه أبونعيم في الحلية ١/٢٧٩، والبيهقي في الشعب (٧٢١٢).

(١٠) في [أ، ب]: (منذ).

(١١) مجهول؛ لإبهام الرجل، أخرجه أحمد (٢٣٣٠٧)، والطيالسي (٤١٧).

من فارق الجماعة شبرا[١] فارق الإسلام[٢].

٣٩٩٢٨- **حدثنا** أبو معاوية عن الأعمش عن إبراهيم عن همام عن حذيفة قال: ليأتين على الناس زمان لا ينجو فيه إلا (الذي يدعو)[٣] بدعاء كدعاء (الغريق)[٤][٥].

٣٩٩٢٩- [**حدثنا** أبو معاوية عن الأعمش عن عمارة عن أبي عمار قال: قال حذيفة: ليأتين على الناس زمان لا ينجو فيه إلا من دعا بدعاء كدعاء (الغريق)[٦]][٧][٨].

٣٩٩٣٠- **حدثنا** أبو خالد الأحمر عن الأعمش عن عمارة عن أبي عمار
٢٢/١٥ عن[٩] حذيفة قال: والله إن الرجل ليصبح بصيرا ثم (يمسي)[١٠]/ وما ينظر بشفر[١١].

---

(١) في [أ، ب]: زيادة (فقد).

(٢) حسن؛ سعد صدوق، أخرجه البخاري في التاريخ ٥٤/٤، وأبونعيم في الحلية ٢٨٠/١، والبغوي في الجعديات (٢٥٣٢)، واللالكائي (١٦١)، والخلال في السنة (٢١)، وورد مرفوعاً، أخرجه أحمد (٢٣٢٨٣)، والحاكم ١١٩/١، والدولابي ١٦٦/١، والبزار (٢٩٣٣)، والقضاعي في مسند الشهاب (٤٤٩).

(٣) في [أ، ب]: (من دعا).

(٤) في [ع]: (الغرق).

(٥) صحيح؛ أخرجه أبونعيم في الحلية ٢٧٤/١، ونعيم في الفتن (٥٠٣)، والبيهقي في الشعب (١١١٥).

(٦) في [ع]: (الغرق).

(٧) سقط الخبر من: [أ، ب، ع].

(٨) صحيح؛ رواه نعيم في الفتن (٥٠٤)، ورواه مرفوعاً الحاكم ٥٠٧/١، وانظر: ما قبله.

(٩) في [أ، ب]: زيادة (أبي).

(١٠) في [أ، ب]: (ينظر).

(١١) حسن؛ أبوخالد صدوق، أخرجه نعيم بن حماد (١٢٠، و١٣٠).

٣٩٩٣١- **حدثنا** أبو معاوية عن الأعمش عن (زيد)[١] قال: قرأ حذيفة هذه الآية: ﴿(فَقَٰتِلُوٓاْ)[٢] أَئِمَّةَ ٱلۡكُفۡرِ﴾ [التوبة: ١٢]، قال: ما قوتل أهل هذه الآية بعد[٣].

٣٩٩٣٢- **حدثنا** عبد الله بن المبارك عن هشام عن الحسن قال: قال: محمد بن (مسلمة)[٤] أعطاني رسول الله ﷺ سيفا فقال: **«قاتل به المشركين (ما قوتلوا)[٥]، فإذا رأيت الناس يضرب بعضهم بعضا** - أو كلمة نحوها- **فاعمد به إلى صخرة فاضربه بها حتى ينكسر، ثم اقعد في بيتك حتى تأتيك يد خاطئة أو منية قاضية»**[٦].

٣٩٩٣٣- حدثنا أبو خالد الأحمر عن حميد عن أبي (المتوكل)[٧] (الناجي)[٨] عن أبي سعيد الخدري قال: إياكم وقتالُ عمية، وميتة جاهلية، قال: قلت: ما قتال عمية؟ قال: إذا قيل: يا لفلان يا بني فلان، قال: قلت: ما ميتة جاهلية؟ قال: أن تموت ولا إمام عليك[٩].

---

(١) سقط من: [أ، ب، جـ، ع]، وفي [س]: بياض، وفي [هـ]: (أبي وائل)، وسيأتي ١٥/١٠٨ برقم: [٤٠١٧٥].

(٢) في [ع]: (قاتلوا).

(٣) صحيح؛ أخرجه ابن جرير ١٠/٨٨، وأخرجه بنحوه البخاري (٤٣٨١)، والنسائي (١١٢١٥)، والحاكم ٢/٣٦٢، والبيهقي ٨/٢٠٠.

(٤) في [أ، ط، هـ]: (سلمة)

(٥) في [س، ح]: (ما قاتلوا).

(٦) منقطع؛ الحسن لم يدرك محمد بن سلمة، أخرجه أحمد (١٧٩٧٩)، والطبراني ١٩/(٥٢٣)، وابن سعد ٣/٤٤٤، ونعيم بن حماد (٣٩٧)، والبزار (٣٣٧٧)، كما أخرجه ابن ماجه (٣٩٦٢)، والحاكم ٣/١١٧، والبيهقي ٨/١٩١.

(٧) سقط من: [ع].

(٨) في [أ، ب]: (عن الناجية).

(٩) حسن؛ أبوخالد صدوق.

٢٣/١٥ ٣٩٩٣٤- **حدثنا** أبو خالد عن (عوف)[١] عن الحسن قال: من قُتل/ في قتال عِمّية فميتته ميتة جاهلية.

٣٩٩٣٥- **حدثنا** أبو خالد الأحمر عن يحيى بن سعيد عن عبد الله بن عامر قال: لما تشعب الناس في الطعن على عثمان قام أبي (يصلي)[٢] من الليل ثم نام، قال: فقيل له: قم فاسأل الله أن يعيذك من الفتنة التي أعاذ منها عباده الصالحين، قال: فقام فمرض (فما رئي)[٣] خارجاً حتى مات[٤].

٣٩٩٣٦- **حدثنا** أبو معاوية عن الأعمش عن إبراهيم التيمي عن الحارث بن سويد عن علي قال: ينقص الإسلام حتى (لا)[٥] يقال: الله، الله، فإذا فعل ذلك ضرب يعسوب الدين بذنبه، فإذا فعل ذلك بعث قوم يجتمعون كما يجتمع (قزع)[٦] الخريف، والله إني لأعرف اسم أميرهم ومناخ ركابهم[٧].

٣٩٩٣٧- **حدثنا** أبو الأحوص عن أبي إسحاق عن سعد بن حذيفة

---

(١) في [س]: (عون).

(٢) في [أ، ب، س، ع]: (فصلى).

(٣) في [أ، ب، س، ع]: (فمارى).

(٤) حسن؛ أبوخالد صدوق، وأخرجه الحاكم ٣/٤٠٣ (٥٥٣٤)، والبخاري في الأوسط ١/٦٤، وأبونعيم في الحلية ١/١٧٨، وابن سعد ٣/٣٨٣، وابن عساكر ٢٥/٣٢٨، وابن شبه (١٩٤٥)، ونعيم في الفتن (٤٤١)، والبيهقي في الدلائل ٦/٤٠٤، وابن أبي الدنيا في المنامات (٢١٠).

(٥) سقط من: [س].

(٦) في [ط، هـ]: (فرع)، والمراد: سحاب الخريف.

(٧) صحيح؛ أخرجه أحمد في فضائل الصحابة (١١٢٥) وفي العلل ٣/٤٦٤، ونعيم بن حماد في الفتن (١١٧٥)، واللالكائي (٣٧٤)، والداني في سنن الفتن (٥١٠).

قال: قال حذيفة: من (فارق)[١] الجماعة شبرا (خلع)[٢] ربقة[٣] (الإسلام)[٤] من عنقه[٥].

٣٩٩٣٨- [حدثنا وكيع عن إبراهيم بن مرثد قال: حدثني عمي/ أبو(صادق)[٦] عن علي قال: الأئمة من قريش، ومن فارق الجماعة شبرا فقد نزع ربقة الإسلام من عنقه][٧][٨]. ٢٤/١٥

٣٩٩٣٩- حدثنا أبو معاوية عن الأعمش عن أبي وائل قال: قال عبد الله: كيف أنتم إذا (لبستكم)[٩] فتنة يربو فيها (الصغير)[١٠]، ويهرم فيها الكبير، ويتخذها الناس سنة، فإن غير منها شيء، قيل: غيرت السنة، قالوا: متى يكون

---

(١) في [أ، ب]: (فارع).

(٢) في [ع]: (أخلع).

(٣) في [س]: زيادة (خلع ربقة).

(٤) سقط من: [س].

(٥) حسن؛ سعد صدوق، أخرجه البخاري في التاريخ ٥٤/٤، وأبونعيم في الحلية ٢٨٠/١، والبغوي في الجعديات (٢٠٣٢)، واللالكائي (١٦١)، والخلال (٢١)، وأخرجه مرفوعاً أحمد (٢٣٢٨٣)، والحاكم ١١٩/١، والدولابي ١٦٦/١، والقضاعي في مسند الشهاب (٤٤٩).

(٦) في [أ، ب، ع]: (طارق).

(٧) سقط الخبر من: [جـ].

(٨) منقطع؛ أبوصادق لم يسمع الخبر من علي بينهما ربيعة بن ناجد، وأخرجه الضياء في المختارة (٤٥٠)، والحاكم ٨٥/٤، والبيهقي ١٤٣/٨، والطبراني في الأوسط (٣٥٥١)، والخلال (٦٣)، والبزار (٧٥٩)، وأبونعيم في الحلية ٢٤٢/٧، والقزويني في التدوين ٤٢٢/٢، وابن أبي عاصم في السنة (١٥١٣).

(٩) في [ط]: (ألبستكم).

(١٠) في [أ، ب]: (الضعيف).

ذلك يا أبا عبدالرحمن؟ قال: إذا كثرت قراؤكم وقلت أمناؤكم، وكثرت أمراؤكم وقلت فقهاؤكم، والتمست الدنيا بعمل (الآخرة)[١][٢].

٣٩٩٤٠- **حدثنا** أبو أسامة (عن الأعمش)[٣] عن (منذر)[٤] عن عاصم بن ضمرة عن علي قال: وضع الله في هذه الأمة خمس فتن: فتنة عامة، ثم فتنة خاصة ثم فتنة عامة، ثم فتنة خاصة، ثم فتنة تموج كموج البحر (يصبح)[٥] الناس فيها كالبهائم[٦].

٣٩٩٤١- **حدثنا** غندر عن شعبة قال: سمعت أحمر أو ابن أحمر يحدث عن أبي رجاء العطاردي قال: سمعت ابن عباس يخطب على المنبر (يقول)[٧]: من فارق الجماعة شبرا فمات مات[٨] ميتة جاهلية[٩]./ ٢٥/١٥

---

(١) في [أ، ب]: (للآخرة).

(٢) صحيح؛ أخرجه عبدالرزاق (٢٠٧٤٢)، والشاشي (٦١٣)، والبيهقي في شعب الإيمان (٦٥١٥)، واللالكائي (١٢٣)، والحاكم ٥١٤/٤، ونعيم في الفتن (٥١)، وابن حزم في الإحكام ٣١٥/٦، وابن عبدالبر في جامع بيان العلم ص١٨٨، والخطابي في العزلة ص٨٤، وورد مرفوعاً عن أبي نعيم في الحلية ١٣٦/١.

(٣) سقط من: [ط، هـ].

(٤) في [أ، ب]: (المنذر).

(٥) في [أ، ب]: (فيصبح).

(٦) حسن؛ عاصم صدوق، أخرجه عبدالرزاق (٢٠٧٣٣)، والحاكم ٤٣٧/٤، ونعيم في الفتن (٧٨)، وإسحاق كما في المطالب العالية (٤٣٦١)، ويعقوب في المعرفة ٢٦٢/٣، والداني (٣٩).

(٧) في [جـ]: (وتقول)، وفي [أ، ب]: (فقلت).

(٨) في [س]: زيادة (مات).

(٩) مجهول؛ لجهالة أحمر، وأخرجه عبدالرزاق (٢٠٧٠٨)، وذكره البخاري في التاريخ الكبير ٢٢/٣، وورد مرفوعاً، أخرجه البخاري (٦٦٤٦)، ومسلم (١٨٤٩).

٣٩٩٤٢- **حدثنا** أبو الأحوص عن أبي إسحاق عن زيد بن يثيع قال: قال حذيفة: كيف أنتم (إذا)[١] (سئلتم الحق فأعطيتموه، و(منعتم)[٢] حقكم؟ قال: إذن نصبر، (قال: دخلتموها)[٣] ورب الكعبة[٤].

٣٩٩٤٣- **حدثنا** علي بن مسهر عن إسماعيل عن أبي صالح الحنفي قال: جاء رجل إلى [٥]حذيفة وإلى (أبي)[٦] مسعود الأنصاري وهما جالسان في المسجد وقد طرد أهل الكوفة سعيد بن العاص، فقال: ما (يجلسكم)[٧] وقد خرج الناس؟ فوالله إنا لعلى السنة، فقالا: وكيف تكونون على السنة وقد طردتم إمامكم؟ (والله)[٨] لا تكونون على السنة حتى يشفق الراعي وتنصح الرعية، قال: فقال له رجل: فإن لم يشفق الراعي وتنصح الرعية فما تأمرنا؟ قال: نخرج (وندعكم)[٩][١٠].

٣٩٩٤٤- **حدثنا** كثير بن هشام عن جعفر عن (يزيد)[١١] بن صهيب الفقير قال: بلغني أنه ما تقلد رجل سيفا في فتنة إلا لم يزل مسخوطا عليه حتى يضعه./ ٢٦/١٥

---

(١) سقط من: [أ، ب، هـ].

(٢) في [أ، ب]: (منعكم).

(٣) سقط من: [أ، ب، ط، هـ].

(٤) مجهول؛ لجهالة زيد بن يثيع، أخرجه عبدالرزاق (٢٠٧١٢)، والحاكم ٥٩١/٤.

(٥) في [أ، ب]: زيادة (أبي).

(٦) في [أ، ب، جـ]: (ابن).

(٧) في [ب]: (يحبكم)، وفي [أ، ط، هـ]: (يحبسكم).

(٨) في [أ، ب]: (ووالله).

(٩) في [أ، ب، س]: (يدعكم).

(١٠) صحيح، وسيأتي بنحوه في ٦١/١٥ برقم [٤٠٠٥٢].

(١١) في [أ، ب]: (زيد).

٣٩٩٤٥- **حدثنا** أبو الأحوص عن شبيب بن غرقدة عن سليمان بن عمرو عن أبيه قال: سمعت النبي ﷺ يقول في حجة الوداع: **«أي يوم (أحرم)[١]؟»** ثلاث مرات، فقالوا: يوم الحج الأكبر، قال: **«فإن دماءكم وأموالكم وأعراضكم حرام كحرمة يومكم هذا في شهركم هذا في بلدكم هذا، ألا لا يجني جان إلا على نفسه، لا يجني والد على ولده، ولا مولود على والده، ألا يا (أمتاه)[٢] هل بلغت؟»** قالوا: نعم، قال: **«اللهم اشهد»** - ثلاث مرات[٣].

٣٩٩٤٦- **حدثنا** وكيع عن عبد المجيد[٤] أبي عمرو قال: سمعت العداء بن خالد ابن هوذة قال: حججت مع النبي ﷺ حجة الوداع، فرأيت النبي ﷺ قائماً في الركابين وهو يقول: **«تدرون: أي شهر هذا؟ أي بلد هذا؟** قال: **فإن دماءكم وأموالكم عليكم حرام كحرمة يومكم (هذا)[٥] في شهركم هذا في بلدكم هذا، هل بلغت؟»** قالوا: نعم قال: **«اللهم اشهد»**[٦].

٣٩٩٤٧- **حدثنا** الثقفي عن أيوب عن ابن سيرين (عن ابن أبي بكرة)[٧] (عن أبي بكرة)[٨] عن النبي ﷺ أنه قال: **«أي شهر هذا؟»** قلنا: / الله ورسوله أعلم، ٢٧/١٥

---

(١) في [ط، هـ]: (هذا).

(٢) سقط من: [س].

(٣) صحيح؛ أخرجه أحمد (١٥٥٠٧)، وأبوداود (٣٣٣٤)، والترمذي (٢١٥٩)، والنسائي في الكبرى (٤١٠٠)، وابن ماجه (٢٦٦٩)، والبيهقي ٢٧/٨، والطبراني ١٧/(٥٨).

(٤) في [هـ]: زيادة (عن).

(٥) سقط من: [أ، ب].

(٦) صحيح؛ أخرجه أحمد ٣٠/٥ (٢٠٣٣٦)، وأبوداود (١٩١٧)، وابن سعد ٥١/٧، والبخاري في التاريخ ٨٥/٧، وابن أبي عاصم في الآحاد (١٥٠٢)، وابن قانع ٢٧٩/٢، والطبراني ١٨/(١٣)، والمزي ٢٧٧/١٨.

(٧) سقط من: [أ، ب].

(٨) سقط من: [جـ، ط].

(قال)[١]: فسكت حتى ظننا أنه سيسميه بغير اسمه، قال: **«أليس (ذا الحجة؟»** قلنا: بلى، قال: **«فأي بلد هذا؟»** قلنا: الله ورسوله أعلم، فسكت حتى ظننا أنه سيسميه بغير اسمه)[٢]، قال: **«أليس البلد (الحرام؟)[٣]»** قلنا: نعم، قال: **«أي يوم هذا؟»** قلنا: الله ورسوله أعلم، قال: فسكت حتى ظننا أنه سيسميه بغير اسمه، قال: **«أليس يوم النحر؟»**، قلنا: بلى، يا رسول الله، قال: **«فإن دماءكم وأموالكم»** - قال محمد: وأحسبه (قال)[٤]: **«وأعراضكم عليكم حرام كحرمة يومكم هذا في بلدكم هذا في شهركم هذا، وستلقون ربكم فيسألكم عن أعمالكم»**[٥].

٣٩٩٤٨- **حدثنا** (أبو معاوية)[٦] عن الأعمش عن (أبي)[٧] صالح عن جابر قال: قال النبي ﷺ في (حجته)[٨]: **«أتدرون أي يوم أعظم حرمة؟»** قال: فقلنا: يومنا هذا، قال: **«فأي بلد أعظم حرمة؟»** (قال)[٩]: قلنا[١٠]: بلدنا هذا، قال: **«فأي شهر أعظم حرمة؟»**[١١] (قلنا: شهرنا هذا)[١٢]، قال: قال رسول الله ﷺ: **«فإن دماءكم وأموالكم حرام، كحرمة يومكم هذا، في بلدكم هذا، في شهركم هذا»**[١٣]./ ٢٨/١٥

---

(١) سقط من: [أ، ب، س].

(٢) سقط من: [أ، ب].

(٣) سقط من: [أ، ب، س، ط، هـ].

(٤) سقط من: [أ، ب].

(٥) صحيح؛ أخرجه البخاري (١٠٥)، ومسلم (١٦٧٩).

(٦) في [جـ]: (منصور).

(٧) سقط من: [ع].

(٨) في [أ، ط، هـ]: (حجة).

(٩) في [أ، ب]: (قالوا).

(١٠) في [ع]: (فا فقلنا).

(١١) في [جـ]: زيادة (قال).

(١٢) سقط من: أ، ق، ع].

(١٣) صحيح؛ أخرجه أحمد (١٤٣٦٥)، وابن أبي عاصم في الديات ص٣.

٣٩٩٤٩- **حدثنا** غندر عن شعبة عن عمرو بن مرة عن مرة عن رجل من أصحاب النبي ﷺ قال: قام فينا رسول الله ﷺ على ناقة حمراء مخضرمة فقال: **«أتدرون أي يومكم هذا؟ أتدرون أي شهركم هذا؟ (أتدرون)[1] أي بلدكم هذا؟»** - قال: **«فإن دماءكم وأموالكم عليكم حرام كحرمة يومكم هذا (في بلدكم هذا في شهركم هذا)[2]»**[3].

٣٩٩٥٠- **حدثنا** أبو معاوية عن الأعمش عن زيد قال: لما كان يوم (الجرعة)[4] قيل لحذيفة: ألا تخرج مع الناس؟ قال: ما يخرجني معهم؟ قد علمت أنهم لم يهريقوا بينهم محجما من دم حتى يرجعوا، ولقد ذكر في حديث (الجرعة)[5] حديث كثير: ما أحب أن لي به ما في بيتكم، إن الفتنة تستشرف من استشرف لها[6].

٣٩٩٥١- **حدثنا** أبو معاوية عن الأعمش عن عدي عن (زر)[7] بن حبيش عن حذيفة قال: وددت أن عندي مائة رجل قلوبهم من ذهب، (فأصعد)[8] على صخرة

---

(١) سقط من: [أ، ب].

(٢) في [ع]: تقديم تأخير (في شهركم هذا في بلدكم هذا).

(٣) صحيح؛ أخرجه أحمد ٥/٤١٢ (٢٣٥٤٤)، والنسائي (٤٠٩٩)، والطحاوي في شرح المشكل (٤٢)، وابن أبي عاصم في الآحاد (٢٩٣٢)، والعقيلي ٢/٩٥، وورد من حديث مرة قال: حدثنا صاحب هذا القصر يعني ابن مسعود، أخرجه أبوالشيخ في طبقات أصبهان ٣/٢٣٣، وأبونعيم في تاريخ أصبهان ١/٤٣٠.

(٤) سقط من: [س]، وفي [أ، ب]: (الجزعة).

(٥) سقط من: [س]، وفي [أ، ب]: (الجزعة).

(٦) صحيح؛ أخرجه الحاكم ٤/٦٣٦، وورد بنحوه من حديث جندب عن حذيفة، أخرجه مسلم (٢٨٩٣)، وأحمد ٥/٣٩٩ (٢٣٤٣٦).

(٧) في [س]: (زيد).

(٨) في [أ، ب]: (فأصحك).

فأحدثهم حديثا لا تضرهم فتنة بعده أبدا، ثم أذهب (قليلا)[١] قليلا، فلا أراهم ولا يرونني[٢]./ ٢٩/١٥

٣٩٩٥٢- (**حدثنا** أبو بكر قال)[٣]: حدثنا وكيع (قال)[٤]: حدثنا الأعمش عن المنهال عن (أبي)[٥] البختري عن حذيفة قال: لو حدثتكم ما أعلم لافترقتم على ثلاث فرق: فرقة تقاتلني، وفرقة (لا تنصرني)[٦]، وفرقة تكذبني[٧].

٣٩٩٥٣- **حدثنا** عبد الله بن نمير عن الأعمش قال: حدثني (ضرار بن مرة عن عبد الله بن حنظلة)[٨] قال: قال حذيفة: ما من رجل إلا به (أمة ينجسها)[٩] الظفر إلا رجلين: أحدهما قد برز والآخر فيه منازعة، فأما الذي برز فعمر، وأما الذي فيه منازعة فعلي[١٠].

٣٩٩٥٤- **حدثنا** معاوية بن هشام قال: حدثنا سفيان الثوري عن الحارث الأزدي عن ابن الحنفية قال: رحم الله امرءا كف يده، وأمسك لسانه، وأغنى نفسه، وجلس في بيته، له ما احتسب، وهو يوم القيامة مع من أحب، ألا إن الأعمال أسرع إليهم من سيوف المؤمنين، ألا إن للحق دولة يأتي بها الله إذا شاء.

---

(١) سقط من: [أ، ب].

(٢) صحيح؛ أخرجه نعيم بن حماد في الفتن (١٢٩)، وابن أبي الدنيا في العزلة (١٢٩).

(٣) سقط من: [جـ].

(٤) سقط من: [جـ].

(٥) سقط من: [ز].

(٦) في [أ، ب]: (لتنصرني).

(٧) منقطع؛ أبوالبختري لا يروي عن حذيفة.

(٨) كذا في النسخ، ولعل صوابه: (عمرو بن مرة عن عبدالله بن سلمة).

(٩) كذا في النسخ، ولعلها: (آمة ينخسها).

(١٠) لم أعرف هذا الإسناد؛ وإن كان ما ذكرته من الاحتمال فهو حسن، عبدالله بن سلمة صدوق.

٣٩٩٥٥- **حدثنا** عبدة بن سليمان ووكيع وابن المبارك عن إسماعيل عن قيس عن (الصنابحي)[١] قال: سمعته يقول: سمعت رسول الله ﷺ يقول: **«أنا فرطكم على الحوض، وإني مكاثر بكم الأمم فلا تقتتلن بعدي»**[٢]./ ٣٠/١٥

٣٩٩٥٦- **حدثنا** ابن نمير وأبو أسامة عن إسماعيل عن قيس عن الصنابحي الأحمسي عن النبي ﷺ بمثله[٣].

٣٩٩٥٧- **حدثنا** غندر عن شعبة عن واقد بن محمد بن زيد أنه سمع أباه يحدث عن عبد الله بن عمر عن النبي ﷺ أنه قال في حجة الوداع: **«ويحكم»** - أو قال -: **«ويلكم، لا ترجعوا بعدي كفارا يضرب بعضكم رقاب بعض»**[٤].

٣٩٩٥٨- **حدثنا** عبد الله بن نمير عن إسماعيل عن قيس قال: بلغنا أن جريرا قال: قال لي رسول الله ﷺ: **«استنصت الناس»**، ثم قال عند ذلك: **«لأعرفنكم بعد ما أرى: ترجعون بعدي كفارا يضرب بعضكم رقاب بعض»**[٥].

٣٩٩٥٩- **حدثنا** غندر عن شعبة عن علي بن مدرك قال: سمعت أبا زرعة بن عمرو بن جرير يحدث (عن جرير)[٦] أن رسول الله ﷺ قال/ في حجة الوداع: ٣١/١٥

---

(١) تقدم في المصنف ١١/٤٣٨ برقم [٣٣٨١٨]: (أنه الصنابح) وهو أصوب.

(٢) صحيح؛ أخرجه أحمد (١٩٠٦٩)، وابن ماجه (٣٩٤٤)، وابن حبان (٦٤٤٦)، وابن أبي عاصم في السنة (٧٣٩)، والحميدي (٧٨٠)، والبخاري في الصغير ١/١٦٨، ويعقوب في المعرفة ٢/٢٢٠، وابن قانع ٢/٢٣، وابن بشكوال في الحوض (٤٦)، والطبراني (٧٤١٦)، وابن الأثير ٣/٣٥، وأبويعلى (١٤٥٤)، وابن المبارك في المسند (٢٥٢).

(٣) صحيح؛ وانظر: ما قبله.

(٤) صحيح؛ أخرجه البخاري (٦١٦٦)، ومسلم (٦٦).

(٥) منقطع؛ قيس بن أبي حازم لا يروي الخبر عن جرير مباشرة، أخرجه أحمد (١٩٢٦٠)، والنسائي ٧/١٢٨، وأصله عند البخاري (١٢١)، ومسلم (٦٥).

(٦) سقط من: [جـ، هـ].

«استنصت الناس»، وقال: **«لا ترجعوا بعدي كفارا يضرب بعضكم رقاب بعض»**[(١)].

٣٩٩٦٠- **حدثنا** ابن فضيل عن حصين عن شقيق عن حذيفة قال: قال لي رسول الله ﷺ: **«أنا فرطكم على الحوض، ولأنازعن أقواما ثم لأغلبن عليهم، فأقول: يا رب أصحابي، فيقال: إنك لا تدري ما أحدثوا بعدك»**[(٢)].

٣٩٩٦١- **حدثنا** علي بن مسهر، عن المختار بن فلفل، عن أنس بن مالك قال: قال لي رسول الله ﷺ: **«الكوثر نهر وعدني ربي، عليه خير كثير، هو حوضي ترد عليه أمتي يوم القيامة، آنيته عدد النجوم، فيُختلج العبد منهم فأقول: رب، إنه من أمتي، فيقول: لا تدري ما أحدث بعدك»**[(٣)].

٣٩٩٦٢- **حدثنا** عبد الرحيم بن سليمان عن محمد بن إسحاق عن عبد الله بن رافع عن أم سلمة قالت: سمعت رسول الله ﷺ يقول على هذا المنبر: **«إني سلف لكم على الكوثر، فبينا أنا عليه إذ مر بكم إرسالا مخالفا (لكم)[(٤)]، فأنادي: هلم، فينادي مناد (فيقول)[(٥)]: ألا إنهم قد بدلوا بعدك فأقول: (ألا سحقا)[(٦)]»**[(٧)]./ ٣٢/١٥

---

(١) صحيح؛ أخرجه البخاري (٦٨٦٩)، ومسلم (٦٥).

(٢) صحيح؛ وأكثر الرواة على أنه من حديث ابن مسعود، وحديث حذيفة أخرجه مسلم (٢٢٩٧) (٥٩٨١)، وأحمد (٢٣٢٩٠).

(٣) صحيح؛ أخرجه مسلم (٤٠٠)، وأحمد (١١٩٩٦)، وأصله عند البخاري (٦٥٨٢).

(٤) في [أ، ب]: (بكم).

(٥) سقط من: [أ، ب].

(٦) في [أ، ب]: (لا سحقاً).

(٧) منقطع حكماً؛ ابن إسحاق مدلس، وأخرجه مسلم (٢٢٩٥)، وأحمد (٢٦٥٤٦).

٣٩٩٦٣- **حدثنا** غندر عن شعبة عن عمرو بن مرة (عن مرة)[١] عن رجل من أصحاب النبي ﷺ قال: قام فينا رسول الله ﷺ فقال: **«ألا إني فرطكم على الحوض، أنظركم وأكاثر بكم الأمم (فلا تسودوا)[٢] (وجهي)[٣]»**[٤].

٣٩٩٦٤- **حدثنا** محمد بن فضيل عن عطاء بن السائب (عن أبي البختري)[٥] قال: كتب عمر إلى أبي موسى: إن للناس نُفرةً عن سلطانهم، فأعوذ بالله أن تدركني وإياكم ضغائن (محمولة)[٦]، ودنيا مؤثرة وأهواء متبعة، وإنه ستداعى القبائل، وذلك نخوة من الشيطان، فإن كان ذلك فالسيف السيف، القتل القتل، (يقولون)[٧]: يا أهل الإسلام! يا أهل الإسلام[٨].

٣٩٩٦٥- **حدثنا** وكيع عن كهمس عن الحسن عن أبي بن كعب قال: سمعت رسول الله ﷺ يقول: **«من اتصل بالقبائل (فاعضوه)[٩]/ بهن أبيه** ٣٣/١٥

---

(١) سقط من: [أ، ب].

(٢) في [أ، ب]: (فلا تسروا).

(٣) في [ع]: (بوجهي).

(٤) صحيح؛ أخرجه أحمد (٢٣٥٤٤)، والنسائي (٤٠٩٩)، والطحاوي في شرح المشكل (٤٢)، وابن أبي عاصم في الآحاد (٢٩٣٢)، والعقيلي ٢/٩٥.

(٥) سقط من: [أ، ب].

(٦) في [ط]: (مجهولة).

(٧) في [س]: (تقولون).

(٨) ضعيف منقطع؛ أبوالبختري لم يدرك عمر، وعطاء اختلط، وروى عنه ابن فضيل بعد اختلاطه، أخرجه أبوعبيد في الأموال (١٠)، وابن شبه في تاريخ المدينة (١٣١٠)، والبيهقي ١٠/١٣٥، والدينوري في المجالسة (١١٩٨).

(٩) في [أ، ب]: (فاعصوه).

(ولا تكنوا)[١]»[٢].

٣٩٩٦٦- حدثنا عيسى بن يونس عن عوف عن الحسن (عن (عتي)[٣])[٤] بن ضمرة عن أبي عن النبي ﷺ بمثله[٥].

٣٩٩٦٧- **حدثنا** وكيع عن عمران عن أبي مجلز قال: قال عمر: من اعتز بالقبائل فاعضوه أو (فامصوه)[٦][٧].

٣٩٩٦٨- **حدثنا** وكيع عن موسى بن عبيدة عن طلحة بن عبيدالله (بن كريز)[٨] قال: كتب عمر إلى أمراء الأجناد: إذا تداعت القبائل فاضربوهم بالسيف حتى يصيروا إلى دعوة الإسلام[٩].

٣٩٩٦٩- **حدثنا** وكيع عن مسعر عن سهل أبي الأسد عن أبي صالح قال: من (قال)[١٠]: يا آل بني فلان، فإنما يدعو إلى جثاء النار./ ٣٤/١٥

---

(١) في [أ، ب]: (ولا يكونوا).

(٢) منقطع؛ الحسن لم يدرك أبي بن كعب، أخرجه عبدالله بن أحمد في زوائد المسند (٢١٢٣٥)، والنسائي في الكبرى (٨٨٦٥)، وانظر: ما بعده.

(٣) في [جـ، س، ع]: (علي).

(٤) سقط من: [أ، ب].

(٥) صحيح؛ عتي ثقة، أخرجه أحمد (٢١٢٣٣)، والنسائي في الكبرى (٨٨٦٤)، وابن حبان (٣١٥٣)، والبخاري في الأدب المفرد (٩٦٣)، وأبوعبيد في غريب الحديث ١/٣٠٠، والطحاوي في شرح المشكل (٣٢٠٤)، والشاشي (١٤٩٩)، والطبراني (٥٣٢)، وأبونعيم في معرفة الصحابة (٧٥٦)، وعبدالله بن أحمد في زوائد المسند (٢١٢٣٦)، والبغوي (٣٥٤١)، والضياء في المختارة (١٢٤٤)، والمزي ١٩/٣٢٩، وابن السني (٤٣٣).

(٦) أي: اطلبوا منه أن يمص ذكر أبيه، كناية عن عدم الاهتمام بشأنه وكلامه، وفي [هـ]: (فامضوه).

(٧) منقطع؛ أبومجلز لم يدرك عمر.

(٨) في [جـ]: (ابن كرم).

(٩) منقطع ضعيف؛ طلحة لم يدرك عمر، وموسى ضعيف.

(١٠) في [جـ]: (قام).

٣٩٩٧٠- **حدثنا** حفص عن الأعمش عن مسلم عن مسروق قال: قال رسول الله ﷺ: **«(لا ألفينكم)[١]، ترجعون بعدي كفارا يضرب بعضكم رقاب بعض، لا يُؤخذ الرجل بجريرة أخيه ولا بجريرة أبيه»**[٢].

٣٩٩٧١- **حدثنا** أبو خالد الأحمر عن الأعمش عن خيثمة قال: قال عبدالله: إنها ستكون هنات وأمور مشبهات، فعليك بالتؤدة فتكون تابعا في الخير خير من أن تكون رأسا في الشر[٣].

٣٩٩٧٢- **حدثنا** شريك عن أبي حصين عن الشعبي (أن رجلاً)[٤] (قال)[٥]: (يا لضبة)[٦] قال: فكتب إلى عمر، قال: فكتب إليه عمر: أن عاقبه، أو قال: أدبه، فإن ضبة لم يدفع عنهم سوءا قط، ولم يجر إليهم (خيراً)[٧] قط[٨].

٣٩٩٧٣- **حدثنا** ابن علية عن الجريري عن أبي نضرة عن أبي سعيد الخدري قال: حدثنا زيد بن ثابت عن رسول الله ﷺ قال: **«تعوذوا بالله من الفتن ما ظهر منها وما بطن»**، (قلنا: نعوذ بالله من/ الفتن ما ظهر منها وما بطن)[٩][١٠]. ٣٥/١٥

---

(١) في [أ، ب]: (لا ألننكم أن)، وفي [ع]: (لألقينكم)، وفي [هـ]: (لا ألفينكم به).

(٢) مرسل؛ مسروق تابعي، وأخرجه النسائي (٣٥٩٤)، والداني (٩٩)، ونعيم (٤٧٩)، وورد من حديث مسروق عن ابن مسعود مرفوعاً، أخرجه النسائي (٣٥٩٢)، وصوب رواية الإرسال، كما رواه الطبراني (١٠٣٠١)، والبزار (٢٩٦٠).

(٣) حسن؛ أبوخالد صدوق، وأخرجه البيهقي في الشعب (١٠٣٧١)، وورد مرفوعاً، أخرجه ابن عدي ١٧٧/٣.

(٤) في [أ، ب]: (عن رجل).

(٥) في [أ، ب، جـ، س، ع]: (بال).

(٦) في [أ، ب، جـ، ع]: (ضبة).

(٧) في [أ، ب، جـ]: (خير).

(٨) منقطع؛ الشعبي لم يدرك عمر.

(٩) سقط من: [س، ع].

(١٠) صحيح؛ أخرجه مسلم (٢٨٦٧)، وأحمد (٢١٦٥٨).

٣٩٩٧٤- **حدثنا** أبو معاوية عن الأعمش عن زيد بن وهب عن عبد الله قال: لما بعث (عثمان إليه)[١] يأمره بالخروج إلى المدينة اجتمع الناس إليه فقالوا له: أقم، لا تخرج، فنحن نمنعك، لا يصل إليك منه شيء تكرهه، فقال عبد الله: إنها ستكون أمور وفتن، (لا)[٢] أحب أن أكون أنا أول من فتحها وله علي (طاعة)[٣]، قال: فرد الناس وخرج إليه[٤].

٣٩٩٧٥- **حدثنا** أبو أسامة قال: حدثنا الأعمش عن المسيب بن رافع عن (يسير)[٥] بن عمرو قال: شيعنا (أبا)[٦] مسعود حين خرج، فنزل في طريق القادسية فدخل بستانا، فقضى الحاجة ثم توضأ ومسح على جوربيه، ثم خرج وإن لحيته ليقطر منها الماء، فقلنا له: أعهد إلينا، فإن الناس قد وقعوا في الفتن، ولا ندري هل نلقاك أم لا؟ قال: اتقوا الله واصبروا حتى يستريح بر أو يستراح من فاجر، وعليكم بالجماعة، فإن الله لا يجمع أمة محمد على ضلالة[٧].

٣٩٩٧٦- **حدثنا** أبو أسامة عن زائدة عن الأعمش عن (شمر)[٨] بن عطية عن أنس بن مالك قال: إنها ستكون ملوك ثم جبابرة ثم الطواغيت[٩]./ ٣٦/١٥

---

(١) في [ع]: (إليه عثمان).

(٢) في [أ، ب]: (ما).

(٣) في [هـ]: (طاقة).

(٤) صحيح؛ أخرجه ابن عبدالبر في الاستذكار ٣/٩٩٣.

(٥) في [أ، ب، ط، هـ]: (بشير)، وفي [س]: (نسير)، وانظر: تحفة الأحوذي ٦/٣٢٢.

(٦) في [أ، ب، جـ، س، ط، ع، هـ]: (ابن)، وانظر: تلخيص الحبير ٣/١٤١.

(٧) صحيح؛ أخرجه ابن عساكر ٤٠/٥٢٤، والخطيب في الموضح ١/٣٩٢، والطبراني ١٧/(٦٦٧)، وإسحاق كما في المطالب (٤٣٤٠)، ويعقوب في المعرفة ٣/٢٧٧، والبيهقي في الشعب (٧٥١٧)، واللالكائي (١٦٢)، والحاكم ٤/٥٥٥.

(٨) في [أ، ب، ط، هـ]: (شهر).

(٩) منقطع؛ شمر لا يروي عن أنس.

٣٩٩٧٧- **حدثنا** أبو أسامة عن زائدة عن الأعمش عن أبي سفيان عن عبيد بن عمير قال: خرج رسول الله ﷺ (إلى)[١] أهل الحجرات فقال: **«(يا أهل الحجرات)[٢] سعرت النار وجاءت الفتن كأنها قطع الليل المظلم، لو تعلمون ما أعلم لضحكتم قليلا ولبكيتم كثيرًا»**[٣].

٣٩٩٧٨- **حدثنا** أبو أسامة عن بن مبارك ومفضل بن يونس عن الأوزاعي عن حسان بن عطية عن أبي إدريس قال: إنها فتن قد أظلت كجباه البقر يهلك فيها أكثر الناس إلا من كان (يعرفها)[٤] قبل ذلك.

٣٩٩٧٩- **حدثنا** أبو أسامة[٥] عن (مجالد)[٦] عن أبي السفر عن رجل من بني عبس قال: قال لنا حذيفة: كيف أنتم إذا (ضيع)[٧] الله أمر أمة محمد ﷺ، فقال رجل: ما تزال تأتينا (بمنكرة)[٨]، (يضيع)[٩] الله أمر أمة محمد؟ قال: أرأيتم إذا وليها من لا يزن عند الله جناح بعوضة: أفترون أمر أمة محمد ضاع يومئذ[١٠].

٣٧/١٥ ٣٩٩٨٠- **حدثنا** عفان وأسود بن عامر قالا: أخبرنا حماد بن سلمة/ عن علي

---

(١) سقط من: [أ، ب]، وفي [ع]: زيادة (يا أهل).

(٢) سقط من: [أ، ب، هـ].

(٣) مرسل؛ عبيد تابعي، وأخرجه هناد (٤٧٢).

(٤) في [ط]: (بعد فيها).

(٥) في [ع]: زيادة (زائدة عن أبي سفيان).

(٦) في [س]: (مجاهد).

(٧) في [أ، ب]: (صنع).

(٨) في [أ، هـ]: (بنكرة).

(٩) في [أ، ب]: (يصلح).

(١٠) مجهول؛ لإبهام الرجل، أخرجه في تاريخ واسط (٢٢٨)، وفي جزء الأصبهاني (٤٨)، وبنحوه البخاري في التاريخ الكبير ٧/١٤٩.

ابن زيد عن أبي (عثمان)[١] عن خالد بن (عرفطة)[٢] عن النبي ﷺ أنه قال: **«يا خالد إنها ستكون أحداث واختلاف»** - وقال عفان: وفرقة - **«فإذا كان ذلك فإن استطعت أن تكون المقتول لا القاتل»**، قال عفان: فافعل[٣].

٣٩٩٨١- **حدثنا** يزيد بن هارون قال: أخبرنا حماد بن سلمة عن ثابت بن زيد عن أبي بردة قال: دخلت على محمد بن مسلمة فقلت له: رحمك الله! إنك من هذا الأمر بمكان، فلو خرجت إلى الناس فأمرت ونهيت؟ فقال: إن رسول الله ﷺ قال: **«إنها ستكون فتنة وفرقة واختلاف، فإذا كان ذلك فأت بسيفك أحدا فاضربه حتى تقطعه، ثم اجلس في بيتك حتى تأتيك يد خاطئة أو (منية)[٤] قاضية»**، فقد وقعت وفعلت ما قال لي رسول الله ﷺ[٥].

٣٩٩٨٢- **حدثنا** أبو أسامة عن زائدة عن هشام عن ابن سيرين قال: بلغني أن الشام لا تزال (مواءمة)[٦] ما لم يكن (بدوها)[٧] من الشام./ ٣٨/١٥

٣٩٩٨٣- **حدثنا** علي بن حفص عن شريك عن عاصم عن عبد الله بن عامر عن أبيه قال: قال رسول الله ﷺ: **«من مات ولا طاعة عليه مات ميتة جاهلية، ومن**

---

(١) سقط من: [جـ].

(٢) في [ع]: (عرطة).

(٣) ضعيف؛ لضعف علي بن زيد، أخرجه أحمد (٢٢٤٩٩)، والحاكم ٢٨١/٣، والبخاري في التاريخ ١٣٨/٣، وابن أبي عاصم في الآحاد (٦٤٦)، والطبراني (٤٠٩٦)، والبزار (٣٣٥٦/كشف).

(٤) في [أ، ب]: (ميت).

(٥) معلول؛ لم يضبط المؤلف إسناده، وصوابه علي بن زيد بدل (ثابت)، وقد ذكر ابن ماجه أن الشك من ابن أبي شيبة (٣٩٦٢)، وسيأتي على وجه المحفوظ في ٥١/١٥ برقم [٤٠٠٧٣].

(٦) في [أ، ب]: (مويعة).

(٧) في [أ ب]: (فردها).

خلعها بعد عقده إياها فلا حجة له»[١].

٣٩٩٨٤- **حدثنا** أبو أسامة قال: حدثنا [٢]الأحوص (بن)[٣] حكيم عن ضمرة بن حبيب عن القاسم بن عبد الرحمن قال: قال عاصم (البجلي)[٤]: سلوا (بكيليكم)[٥]، يعني نوفا - عن الآية في شعبان، والحدثان في رمضان، والتمييز في شوال، و(الحس)[٦] - يعني القتل - (والمعمعة)[٧] في (ذي القعدة)[٨] (والقضاء في ذي الحجة)[٩].

٣٩٩٨٥- **حدثنا** أبو أسامة قال: حدثنا ابن جريج عن هارون بن أبي عائشة عن عدي بن عدي عن سلمان بن ربيعة عن عمر قال: إنها ستكون أمراء وعمال صحبتهم فتنة ومفارقتهم كفر، قال: قلت: الله أكبر، أعد علي يا أمير المؤمنين! فرجت عني، فأعاد عليه، قال سلمان بن ربيعة: قال الله: ﴿وَٱلْفِتْنَةُ أَشَدُّ مِنَ ٱلْقَتْلِ﴾ [التوبة: ١٩١]، والفتنة أحب إلي من القتل[١٠]./ ٣٩/١٥

---

(١) ضعيف؛ عاصم بن عبدالله ضعيف، أخرجه أحمد (١٥٦٩٦)، والبزار (١٦٣٦/كشف)، وأبويعلى (٧٢٠١)، والخطيب في الفقيه والمتفقه ١٦٣/١، وعبدالرزاق (٣٧٧٩)، وابن عدي ١٨٦٩/٥، وابن أبي عاصم في السنة (١٠٥٨).

(٢) في [أ، ب، ط، هـ]: زيادة (أبو).

(٣) في [ع]: (عن).

(٤) في [ع]: (النحلي).

(٥) كذا في النسخ، وفي [أ، ب]: (سليلكم)؛ وانظر: التاريخ الكبير ٤٨٣/٦ وفيه: (بكاليكم)، وفي تاريخ دمشق ٢٨٩/٢٥: (بكيليكم).

(٦) في [ط، هـ]: (الحسن).

(٧) في [أ، ب]: (المغمعة).

(٨) في [أ، ب]: (ذي الحجة).

(٩) سقط من: [أ، ب].

(١٠) مجهول؛ لجهالة هارون بن أبي عائشة.

٣٩٩٨٦- **حدثنا** أبو أسامة قال: حدثنا هشام بن حسان عن محمد قال: دخل أبومسعود الأنصاري على حذيفة في مرضه الذي مات فيه فاعتنقه فقال: الفراق، فقال: نعم، حبيب[١] جاء على فاقة (لا)[٢] أفلح من ندم (أليس)[٣] بعد ما أعلم من (الفتن)[٤][٥].

٣٩٩٨٧- **حدثنا** أبو أسامة عن الأجلح عن قيس بن أبي مسلم عن ربعي عن حذيفة قال: ضرب لنا رسول الله ﷺ أمثالا واحدا وثلاثة وخمسة وسبعة وتسعة وأحد عشر، وفسر لنا (منها)[٦] واحدا وسكت عن سائرها، فقال: **«إن قوما كانوا أهل ضعف ومسكنة فقاتلوا قوما أهل حيلة وعداء فظهروا عليهم فاستعملوهم وسلطوهم فأسخطوا ربهم عليهم»**[٧].

٣٩٩٨٨- **حدثنا** أبو أسامة قال: حدثنا (العلاء)[٨] بن عبد الكريم قال: حدثني أعرابي لنا قال: هاجرت إلى الكوفة فأخذت أعطية لي، ثم بدا لي أن أخرج، فقال الناس: لا هجرة (لك)[٩]، فلقيت سويد بن غفلة فأخبرته/ بذلك فقال: لوددت أن ٤٠/١٥

---

(١) يقصد: الموت، انظر: البحر المحيط لابن حبان ١/٤٧٨.

(٢) في [ط، هـ]: (ألا).

(٣) سقط من: [ب].

(٤) في [هـ]: (اليقين).

(٥) منقطع؛ ابن سيرين لا يروي عن حذيفة، أخرجه أبونعيم في الحلية ١/٢٨٢، وابن عساكر ١٢/٢٩٧، وابن زبر في وصايا العلماء ص٥٣، وابن الجوزي في الثبات عند الممات ص١٢٢، وابن أبي الدنيا في المحتضرين (١٣٠).

(٦) سقط من: [أ، ب].

(٧) مجهول؛ لجهالة قيس بن أبي مسلم، أخرجه أحمد (٢٣٤٦٢).

(٨) في [أ، ب]: (العلي).

(٩) في [هـ]: (ذلك).

لي حمولة وما أعيش به وأني في (بعض)[١] هذه النواحي.

٣٩٩٨٩- **حدثنا** أبو أسامة قال: حدثنا ثابت بن زيد قال: أنبأنا هلال بن خباب أبو العلاء قال: سألت سعيد بن جبير قلت: يا أبا عبد الله ما علامة هلاك الناس؟ قال: إذا هلك علماؤهم.

٣٩٩٩٠- **حدثنا** أبو أسامة قال: حدثنا زائدة عن الأعمش عن يحيى بن وثاب قال: قال حذيفة: والله لا يأتيهم أمر يضجون منه إلا أردفهم أمر يشغلهم عنه[٢].

٣٩٩٩١- **حدثنا** أبو أسامة قال: حدثنا عبد الرحمن بن يزيد بن جابر عن مكحول قال: ما بين الملحمة وفتح القسطنطينية وخروج الدجال إلا سبعة أشهر، وما ذاك إلا كهيئة العقد ينقطع فيتبع بعضه بعضاً.

٣٩٩٩٢- **حدثنا** أبو أسامة عن عبد الرحمن بن يزيد بن جابر عن مكحول أن معاذ بن جبل قال: عمران بيت المقدس خراب يثرب/ (وخراب يثرب)[٣] خروج الملحمة، وخروج الملحمة فتح القسطنطينية، وفتح القسطنطينية خروج الدجال، ثم ضرب بيده على منكب رجل وقال: والله إن ذلك لحق[٤]. ٤١/١٥

---

(١) سقط من: [أ، ب].

(٢) منقطع؛ يحيى لا يروي عن حذيفة.

(٣) سقط من: [أ، ب].

(٤) معلول؛ صوب المحدثون أن عبدالرحمن هو ابن يزيد بن تميم الضعيف، لا ابن جابر، ومكحول لم يسمع من معاذ، أخرجه الحاكم ٤/٤٢٠، والبخاري في التاريخ ٥/١٩٣، وورد مرفوعاً كما سيأتي ١٥/١٣٥ [٤٠٢٦٤] من طريق مكحول عن جبير بن نفير عن مالك بن يخامر عن معاذ مرفوعاً، أخرجه أحمد ٥/٢٣٢ (٢٢٠٧٥)، وأبوداود (٤٢٩٤)، والطبراني ٢٠/(٢١٤)، والبغوي في مسند الجعد (٣٤٠٥)، والخطيب ١٠/٢٢٣، والطحاوي في شرح المشكل ١/٤٥٠، والداني (٤٥٩).

٣٩٩٩٣- **حدثنا** وكيع عن أبيه عن الهزهاز عن (يثيع)[١] قال: إذا رأيت الكوفة حوط عليها حائط فاخرج منها ولو (حبوا)[٢] يردها كمت الخيل ودهم الخيل حتى يتنازع الرجلان في المرأة يقول هذا: لي طرفها، ويقول هذا: لي ساقها.

٣٩٩٩٤- **حدثنا** وكيع عن سفيان[٣] عن منذر عن بن الحنفية (قال)[٤]: لو أن عليا أدرك أمرنا هذا كان هذا موضع (رحله)[٥] - يعني الشعب.

٣٩٩٩٥- **حدثنا** أبو أسامة عن الجريري (عن أبي العلاء)[٦] عن عبدالرحمن بن (صحار)[٧] عن أبيه قال: قال رسول الله ﷺ: **«لا تقوم الساعة حتى يخسف بقبائل حتى يقال للرجل من بني فلان»**، قال: / فعرفت أن العرب تدعى إلى (قبائلها)[٨]، ٤٢/١٥
وأن العجم تدعى إلى قراها[٩].

٣٩٩٩٦- **حدثنا** عبد الله بن نمير عن الحسن بن عمرو عن أبي الزبير عن عبدالله بن عمرو قال: سمعت رسول الله ﷺ يقول: **«إن في أمتي خسفا**

---

(١) كذا في النسخ.

(٢) كذا في [س]، وفي [أ، ب، جـ، هـ]: (حمراً)، وفي [ض، ع]: (جهراً).

(٣) تقدم الخبر في ١١/١٠٤ برقم [٣٢٦١٥]، وفيه: (سفيان عن أبيه عن منذر).

(٤) في [ط، هـ]: (قالوا).

(٥) في [ع]: (رجله).

(٦) في [هـ]: (قال: حدثنا العلاء)، وفي [جـ]: (قال: حدثنا عن أبي العلاء).

(٧) في [هـ]: (صخار).

(٨) في [ط]: (قبائلهم).

(٩) مجهول؛ لجهالة عبدالرحمن بن صحار، أخرجه أحمد (١٥٩٥٦)، والحاكم ٤/٤٤٥، وأبويعلى (٦٨٣٤)، والطبراني (٧٤٠٤)، والبزار (٣٤٠٣/كشف)، وابن أبي عاصم في الآحاد (١٦٥٢).

ومسخا وقذفا»[١].

٣٩٩٩٧- **حدثنا** ابن عيينة عن الزهري عن عروة عن زينب بنت أبي سلمة عن (حبيبة)[٢] عن أم حبيبة عن زينب بنت جحش أنها قالت: استيقظ رسول الله ﷺ من نومه محمراً وجهه، وهو يقول: **«لا إله إلا الله، ويل للعرب من شر قد اقترب، فتح اليوم من ردم يأجوج ومأجوج»**، وعقد بيده - يعني عشرة - قالت زينب: قلت: يا رسول الله أنهلك وفينا الصالحون؟ قال: **«نعم، إذا ظهر الخبث»**[٣].

٤٣/١٥ ٣٩٩٩٨- **حدثنا** ابن عيينة عن جامع عن منذر عن الحسن بن/ (محمد)[٤] عن امرأة عن عائشة قالت: قال رسول الله ﷺ: **«إذا ظهر السوء في الأرض أنزل الله بأهل الأرض بأسه»**، قلت: يا رسول الله! وفيهم أهل طاعة الله؟ قال: **«نعم ثم يصيرون إلى رحمة الله»**[٥].

٣٩٩٩٩- **حدثنا** يونس بن محمد عن ليث بن سعد عن يزيد عن أبي سنان عن أنس عن النبي ﷺ قال: **«بين يدي الساعة فتن كقطع الليل المظلم، يصبح الرجل مؤمنا ويمسي كافرا، (ويصبح كافرا ويمسي مؤمنا)**[٦]**، ويبيع قوم**

---

(١) منقطع؛ أبوالزبير لم يسمع من عبدالله بن عمرو، أخرجه أحمد (٦٥٢١)، وابن ماجه (٤٠٦٢)، والحاكم ٤/٤٤٥.

(٢) في [أ، ب، ط، هـ]: (حبيب).

(٣) صحيح؛ أخرجه أحمد (٢٧٤١٣)، ومسلم (٢٨٨٠)، وأصله في البخاري (٣٣٤٦).

(٤) في [ط]: بياض.

(٥) مجهول؛ لإبهام المرأة أخرجه أحمد (٢٤١٣٣)، والحميدي (٢٦٤)، وإسحاق (١١٠٨)، والبيهقي في شعب الإيمان (٢٧٥٩٩)، والحاكم ٤/٥٢٣.

(٦) في [أ، ب]: تقديم وتأخير (يمسي كافراً ويصبح مؤمناً).

دينهم بعرض الدنيا»[١].

٤٠٠٠٠- **حدثنا** أبو أسامة عن إسماعيل عن بيان عن قيس أن رسول الله ﷺ رفع رأسه إلى السماء ثم قال: «**سبحان الله، ترسل عليهم الفتن إرسال**[٢] **القطر**»[٣].

٤٠٠٠١- **حدثنا** أبو أسامة عن مسعر عن أبي حصين عن (أبي الضحى)[٤] قال: قال رجل وهو عند عمر: اللهم إني أعوذ بك من الفتنة (أو الفتن)[٥]، فقال (عمر)[٦]: [اللهم إني أعوذ بك من (الضفاطة)[٧]، أتحب أن لا يرزقك الله مالا وولدا، أيكم استعاذ][٨] من الفتن فليستعذ من مضلاتها[٩].

٤٠٠٠٢- **حدثنا** جرير عن عبد العزيز بن رفيع عن عبيد الله/ بن القبطية قال: ٤٤/١٥
دخل الحارث بن أبي ربيعة وعبد الله بن صفوان على أم سلمة وأنا معها فسألاها عن

---

(١) ضعيف؛ أبوسنان سعد بن سنان ضعيف، أخرجه الترمذي (٢١٩٧)، والحاكم ٤/٤٣٨، والفريابي في صفة المنافق (١٠٤)، وأبويعلى (٤٢٦٠)، وابن البخاري في مشيخته ٣/١٨٤٢، وابن عدي ٣/٣٥٦، وابن عساكر ٥٤/٤٠٦، ونعيم في السنن الورادة في الفتن (٤٨)، والذهبي في أعلام النبلاء ٨/١٣٨.

(٢) في [أ، ب]: زيادة (عليهم).

(٣) مرسل؛ قيس تابعي، أخرجه ابن أبي شيبة في المسند (٦٤٧)، وابن أبي عاصم في الآحاد (٢٦٧٨)، وابن الأثير ٦/٣٤٠.

(٤) سقط من: [ع].

(٥) سقط من: [جـ، ع].

(٦) سقط من: [أ، ب].

(٧) أي: ضعف الرأي، انظر: غريب الحديث لأبي عبيد ٣/٣٥١، وفي [هـ]: (الصفاطة).

(٨) سقط ما بين المعكوفين من: [أ، ب].

(٩) منقطع؛ أبوالضحى مسلم بن صبيح لم يسمع من عمر.

الجيش الذي يخسف به، وذلك في زمان ابن الزبير، فقالت: قال رسول الله ﷺ: **«(يعوذ)[١] (عائذ)[٢] بالبيت فيبعث إليه بعث؛ فإذا كان ببيداء من الأرض يخسف بهم»**، فقلنا: يا رسول الله! كيف بمن كان كارها؟ قال: **«يخسف به معهم، ولكنه يبعث يوم القيامة (على نيته)[٣]»**، قال أبو جعفر[٤]: هي بيداء المدينة[٥].

٤٠٠٠٣- **حدثنا** يزيد بن هارون قال: أخبرنا سليمان التيمي[٦] عن الحسن عن أبي موسى قال: قال رسول الله ﷺ: **«إذا توجه المسلمان بسيفهما فقتل أحدهما صاحبه فهما في النار»**، قالوا: يا رسول الله! هذا القاتل فما بال المقتول؟ قال: **«إنه أراد قتل صاحبه»**[٧].

٤٥/١٥ ٤٠٠٠٤- **حدثنا** عبد الله بن نمير قال: حدثنا رزين الجهني قال: / حدثنا (أبوالرقاد)[٨] قال: خرجت مع مولاي وأنا غلام، فدفعت إلى حذيفة وهو يقول: إن كان الرجل ليتكلم (بالكلمة)[٩] على عهد النبي ﷺ فيصير منافقا، وإني لأسمعها من أحدكم في المقعد الواحد أربع مرات، لتأمرن بالمعروف ولتنهون عن المنكر،

---

(١) في [أ، ب]: (تعود).

(٢) في [س]: بياض.

(٣) في [س]: بياض.

(٤) هو الباقر كما في فتح الباري ٤/٣٤٠، وعمدة القاري ١١/٢٣٦.

(٥) صحيح؛ أخرجه مسلم (٢٨٨٢)، وأحمد (٢٦٤٨٧).

(٦) في [هـ]: زيادة (عن قتادة) نقلاً عن سنن ابن ماجه.

(٧) منقطع؛ الحسن لم يسمع من أبي موسى، أخرجه أحمد (١٩٦٧٦)، والنسائي ٧/١٢٤، وابن ماجه (٣٩٦٤)، وعبد بن حميد (٥٤٣)، وأبونعيم في الحلية ٣/٣٦، وابن خزيمة في التوحيد ص٣٨٥.

(٨) في [أ، ب، جـ، س، ع]: (أبو الزناد).

(٩) في [أ، ب، جـ، س، ع]: (بالكلام).

ولتحاضن على الخير أو ليسحتنكم الله بعذاب جميعا، أو ليؤمرن عليكم شراركم، ثم يدعو خيارُكم فلا يستجاب لهم[١].

٤٠٠٠٥- **حدثنا** محمد بن عبد الله الأسدي عن إسرائيل عن سماك عن ثروان بن (ملحان)[٢] قال: كنا جلوسا في المسجد فمر علينا عمار (بن)[٣] ياسر فقلنا له: حدثنا حديث رسول الله ﷺ في الفتنة فقال: سمعت رسول الله ﷺ يقول: **«سيكون بعدي أمراء يقتتلون على الملك، يقتل بعضهم عليه بعضا»**، فقلنا له: لو[٤] حدثنا به غيرك كذبناه، قال: **«أما إنه سيكون»**[٥].

٤٠٠٠٦- **حدثنا** عفان قال: حدثنا عمران القطان عن قتادة عن/ أبي الخليل ٤٦/١٥
عن عبدالله بن (الحارث)[٦] عن أم سلمة قالت: قال رسول الله ﷺ: **«يُبايع لرجل بين الركن والمقام (كعدة أهل)[٧] بدر، فتأتيه عصائب العراق وأبدال الشام، فيغزوهم جيش من أهل الشام حتى إذا كانوا بالبيداء (يخسف)[٨] بهم، ثم يغزوهم رجل من قريش أخواله كلب فيلتقون فيهزمهم الله، فكان يقال: الخائب من خاب**

---

(١) مجهول؛ لجهالة أبي الرقاد، أخرجه أحمد (٢٣٣١٢)، وأبونعيم في الحلية ١/٢٧٩، وابن عدي ٥/١٧٩٦، وورد شطره الثاني مرفوعاً، أخرجه الترمذي (٢١٦٩)، وأحمد (٢٣٣٠١)، والبيهقي ١٠/٩٣، والبغوي (٤١٥٤)، والمزي ١٥/٢٣٤.

(٢) في [جـ]: (ملحاب).

(٣) سقط من: [س].

(٤) في [ط، هـ]: زيادة (أن).

(٥) حسن؛ ثروان بن ملحان وثقه العجلي والهيثمي وذكره ابن حبان في الثقات، ولم يرو عنه غير سماك، أخرجه أحمد (١٨٣٢٠)، وأبويعلى (١٦٥٠)، والطبراني كما في مجمع الزوائد ٧/٢٩٢.

(٦) في [ع]: (الحرث).

(٧) في [أ، ب، س، ع]: (عنده أهل).

(٨) في [جـ، ع]: (خسف).

من غنيمة كلب»[١].

٤٠٠٠٧- **حدثنا** الفضل بن دكين قال: حدثنا سفيان عن سلمة بن كهيل عن أبي إدريس (المرهبي)[٢] عن مسلم بن صفوان عن صفية قالت: قال رسول الله ﷺ: **«لا (ينتهي)[٣] ناس عن غزو هذا البيت، حتى يغزو جيش حتى إذا كانوا بالبيداء أو (ببيداء)[٤] من الأرض خسف بأولهم وآخرهم[٥]»**، قلت: فإن كان فيهم من يُكره؟ قال: **«يبعثهم الله على ما في أنفسهم»**[٦]./ ٤٧/١٥

٤٠٠٠٨- **حدثنا** محمد بن عبد الله الأسدي عن سعد بن أوس عن بلال العبسي عن ميمونة قالت: قال لنا نبي الله (ﷺ)[٧] ذات يوم: **«كيف أنتم إذا مرج الدين، وظهرت الرغبة، واختلفت الإخوان، وحرق البيت العتيق»**[٨].

٤٠٠٠٩- **حدثنا** ابن عيينة عن زياد بن سعد عن الزهري عن سعيد بن المسيب

---

(١) ضعيف؛ لضعف عمران القطان، أخرجه أحمد (٢٦٦٨٩)، وأبوداود (٤٢٨٨)، وابن حبان (٦٧٥٧)، والحاكم ٤/٤٣١، والطبراني ٢٣/(٩٣٠)، وأبويعلى (٦٩٤٠)، والداني في الفتن (٥٩٥).

(٢) في [أ، ب، جـ، ص، ط]: (المهري)، وفي [س]: (المهدي).

(٣) في [ب]: (ينتهيان).

(٤) في [ع]: (بيد).

(٥) في [هـ]: زيادة من سنن ابن ماجه: (ولم ينج أوسطهم).

(٦) مجهول؛ لجهالة مسلم بن صفوان، أخرجه أحمد (٢٦٨٦١)، والترمذي (٢١٨٤)، وابن ماجه (٤٠٦٤)، وابن أبي عاصم في الآحاد (٣١٢٢)، وأبويعلى (٧٠٦٩)، والفاكهي في أخبار مكة (٧٦٢)، والطبراني ٢٤/(١٩٨).

(٧) سقط من: [ع].

(٨) حسن؛ سعد بن أوس وبلال صدوقان، أخرجه أحمد (٢٦٨٢٩)، والطبراني ٢٤/(١٤)، والدينوري في المجالسة (٣٣٦٣)، وابن قتيبة في غريب الحديث (٦٨).

(سمعت)[١] أبا هريرة يقول عن (النبي ﷺ)[٢]: **«الذي يخرب (الكعبة)[٣] ذو السويقتين من الحبشة»**[٤].

٤٠٠١٠- **حدثنا** وكيع عن سفيان عن سلمة بن كهيل عن أبي صادق عن حنش الكناني عن عليم الكندي[٥] قال: (ليخربن)[٦] هذا البيت على يد رجل من آل الزبير.

٤٠٠١١- **حدثنا** ابن عيينة عن بن أبي نجيح عن مجاهد قال: سمع ابن (عمرو)[٧] يقول: كأني به أصيلع أفيدع، قائم عليها يهدمها بمسحاته/، فلما هدمها ٤٨/١٥
ابن الزبير جعلت أنظر إلى صفة ابن عمرو[٨] فلم (أرها)[٩][١٠].

٤٠٠١٢- **حدثنا** ابن عيينة عن داود بن (شابور)[١١] عن مجاهد قال: لما أجمع ابن الزبير على هدمها خرجنا إلى منى (ثلاثاً)[١٢] ننتظر العذاب.

---

(١) في [هـ]: (سمع).

(٢) هكذا في [هـ]، وفيما تقدم ٤/أ/٢٨٦ برقم [١٤٦٥٩]، وسقط من: [أ، ب، جـ، س، ع]، وفي [ص، ط]: (الذي).

(٣) سقط من: [أ، ب]، وفي [س]: (البيت).

(٤) صحيح؛ أخرجه البخاري (١٥٩١)، ومسلم (٢٩٠٩) مرفوعاً.

(٥) تقدم في ١١/١٠٦ برقم [٣٢٦٢٢]: أنه يروي هذا الخبر عن سلمان.

(٦) في [ع]: (ليحرقن)، وفي [ص]: (ليخرقن).

(٧) في [جـ]: عمر وهو يقول).

(٨) أي: الصفة التي ذكرها ابن عمرو.

(٩) في [أ، ب، هـ]: (أزل بها).

(١٠) صحيح؛ أخرجه عبدالرزاق (٩١٨٠)، والأزرقي ١/٢٠٥، ونعيم (١٨٧٣)، والخطابي في الغريب ٢/٣٩١، وورد مرفوعاً عند أحمد (٧٠٥٣)، والفاكهي (٧٤٣).

(١١) في [أ، ب، ط، هـ]: (سابور).

(١٢) سقط من: [أ، ب، س، ط، هـ].

٤٠٠١٣- **حدثنا** إسحاق الأزرق عن هشام عن حفصة عن أبي العالية عن علي قال: كأني أنظر إلى رجل من الحبش أصلع أصمع حمش الساقين جالسا عليها وهي تهدم[١].

٤٠٠١٤- **حدثنا** ابن علية عن بن أبي نجيح عن سليمان بن ميناء قال: سمعت ابن (عمرو)[٢] يقول: إذا رأيتم قريشا قد هدموا البيت ثم بنوه فزوقوه؛ فإن استطعت أن تموت فمت[٣].

٤٠٠١٥- **حدثنا** غندر عن شعبة عن يعلى بن عطاء عن أبيه قال: كنت آخذا بلجام دابة عبد الله بن عمرو فقال: كيف أنتم إذا هدمتم[٤] البيت؟ فلم تدعوا حجرا على حجر، قالوا: ونحن على الإسلام؟ قال: (وأنتم)[٥] على الإسلام، قال: ثم ماذا؟ قال: ثم يبنى أحسن ما كان، فإذا رأيت مكة/ قد بعجت كظائم ورأيت البناء يعلو رؤوس الجبال فاعلم أن الأمر قد أظلك[٦]. ٤٩/١٥

٤٠٠١٦- **حدثنا** يزيد بن هارون عن حميد عن بكر بن عبد الله المزني عن عبدالله بن عمرو قال: تمتعوا من هذا البيت قبل أن يرفع، فإنه سيرفع ويهدم مرتين ويرفع في الثالثة[٧].

---

(١) صحيح؛ أخرجه عبدالرزاق (٩١٧٨)، والأزرقي ١/٢٧٦، والفاكهي (٧٤٧)، والداني (٤٦٤)، ونعيم (١٨٧٤).

(٢) في [ك، ع]: (عمر).

(٣) مجهول؛ لجهالة سليمان بن ميناء، أخرجه الأزرقي ١/٢١٥، وذكره أبوعبيد في غريب الحديث ٣/٢٤٣.

(٤) في [ع]: زيادة (هو).

(٥) في [ع]: (ونحن).

(٦) مجهول؛ لجهالة عطاء العامري، أخرجه الفاكهي (١٧٨٧)، وأبوعبيد في غريب الحديث ١/٢٦٩.

(٧) صحيح؛ أخرجه الفاكهي (٦٤٨)، ونعيم بن حماد في الفتن (١٨٨٤)، وورد من حديث حميد عن بكر عن ابن عمر مرفوعاً، أخرجه ابن خزيمة (٢٥٠٦)، وابن حبان (٦٧٥٣)، والحاكم ١/٦٠٨ (١٦١٠)، وأبوالشيخ في طبقات أصبهان ٣/٥٥٧.

٤٠٠١٧- **حدثنا** وكيع عن سفيان عن أبي حصين عن عبد الرحمن بن بشر قال: جاء رجل (إلى)[١] عبد الله فقال: متى أضل؟ فقال: إذا كان عليك أمراء: إن أطعتهم أضلوك، وإن عصيتهم قتلوك[٢].

٤٠٠١٨- **حدثنا** وكيع عن كامل أبي العلاء عن أبي صالح عن أبي هريرة قال: قال رسول الله ﷺ: **«تعوذوا بالله من رأس السبعين ومن إمرة الصبيان»**[٣].

٤٠٠١٩- **حدثنا** غندر عن شعبة عن سماك عن أبي الربيع عن/ أبي هريرة ٥٠/١٥
قال: ويل للعرب من شر قد اقترب، إمارة الصبيان: إن أطاعوهم أدخلوهم النار، وإن عصوهم ضربوا أعناقهم[٤].

٤٠٠٢٠- **حدثنا** غندر عن شعبة عن الحكم قال: سمعت ميمون بن أبي (شبيب)[٥] يحدث (عن)[٦] عبادة بن الصامت قال: أتمنى لحبيبي أن يقل ماله أو يعجل موته، فقالوا: ما رأينا متمنيا محبا (لحبيبه)[٧]؟ فقال: أخشى إن يدرككم أمراء إن أطعتموهم أدخلوكم النار، وإن عصيتموهم قتلوكم، فقال رجل: أخبرنا من هم حتى نفقأ أعينهم، قال شعبة: أو نحثو في وجوههم التراب، فقال: عسى أن تدركوهم فيكونوا هم الذين يفقأون عينك ويحثون في وجهك التراب[٨].

---

(١) سقط من: [ع].

(٢) صحيح؛ أخرجه الحاكم ٤/٤٦٢.

(٣) مجهول؛ لجهالة أبي صالح مولى ضباعة، أخرجه أحمد (٩٧٨٢)، والبزار (٣٣٥٨/كشف)، وابن عدي ٦/٢١٠١.

(٤) حسن؛ سماك صدوق، وأبوالربيع هو المديني صدوق أيضاً.

(٥) في [أ، ب، جـ، ط، هـ]: (حبيب).

(٦) سقط من: [ع].

(٧) في [س]: زيادة (مثلك)، وفي [ط]: (حدثنا).

(٨) منقطع؛ ميمون لا تثبت له رواية عن عبادة، وأخرجه مرفوعاً الضياء في المختارة ٨/(٤٢٠).

٤٠٠٢١- **حدثنا** يزيد بن هارون قال: أخبرنا هشام عن محمد قال: قال حذيفة: ما أحد تدركه الفتنة إلا وأنا أخافها عليه إلا محمد بن مسلمة، فإني سمعت رسول الله ﷺ يقول له: **«لا تضرك الفتنة»**[١].

٥١/١٥ ٤٠٠٢٢- **حدثنا** يزيد بن هارون قال: أخبرنا حماد بن سلمة عن علي/ بن زيد أن عليا أرسل إلى محمد بن مسلمة أن يأتيه، فأرسل إليه وقال: إن (هو)[٢] لم يأتني فاحملوه، فأتوه فأبى أن يأتيه، فقالوا: إنا قد أمرنا إن لم تأته أن نحملك حتى نأتيه بك، قال: ارجعوا إليه فقولوا له: إن ابن عمك وخليلي عهد إلي أنه ستكون فتنة وفرقة واختلاف، فإذا كان ذلك فاجلس في بيتك واكسر سيفك حتى تأتيك منية قاضية أو يد خاطية، فاتق الله - يا علي - ولا تكن تلك اليد الخاطية، فأتوه فأخبروه فقال: دعوه[٣].

٤٠٠٢٣- **حدثنا** وكيع عن سفيان عن أبي عاصم[٤] عن أشياخ (قالوا)[٥]: قال حذيفة: تكون فتنة ثم تكون بعدها توبة وجماعة، ثم تكون فتنة لا تكون بعدها توبة ولا جماعة[٦].

---

(١) رجاله ثقات، ووقع اختلاف في سماع محمد بن سيرين من حذيفة، والأظهر سماعه، فالخبر صحيح الإسناد، أخرجه أبوداود (٤٦٦٣)، والحاكم ٤٣٣/٣، والبخاري في التاريخ ١١/١ و٢٤٣/٤، والمزي ٢٥٨/١٣، وابن عساكر ٢٨٥/٥٥، والبيهقي في دلائل النبوة ٤٠٧/٦.

(٢) سقط من: [أ، ب].

(٣) ضعيف؛ لحال علي بن زيد بن جدعان ولم يدرك علياً، أخرجه أحمد (١٦٠٢٩)، وابن ماجه (٣٩٦٢)، والحاكم ١١٧/٣، والطبراني ١٩/(٥١٧)، والبيهقي ١٩١/٨، وابن سعد ٤٤٤/٣، وابن مبارك في الزهد (٢٤٧)، وابن عساكر ٢٨٤/٥٥، ونعيم في الفتن (٣٩٨).

(٤) هو علي بن عبيد الله الغطفاني من الثقات، انظر: المعرفة ليعقوب ٢١٨/٣، والكنى للدولابي ٦٠٧/١ و٧٠٠/٢، والعلل لأحمد ٤٦٢/٣، والأنساب ٣٠٢/٤.

(٥) في [ع]: (قال).

(٦) مجهول؛ لإبهام الأشياخ، أخرجه نعيم بن حماد في الفتن (٧٩).

٤٠٠٢٤- **حدثنا** وكيع عن سوّار بن ميمون[١] قال: حدثني شيخ لنا من عبدالقيس يقال له (بشير)[٢] بن غوث قال: سمعت عليا يقول: إذا كانت سنة خمس وأربعين ومائة منع البحرُ جانبَه، وإذا كانت سنة خمسين ومائة منع البر جانبه، وإذا كانت (سنة)[٣] ستين ومائة ظهر الخسف والمسخ والرجفة[٤]./ ٥٢/١٥

٤٠٠٢٥- **حدثنا** سفيان عن أبي سنان عن (سعيد)[٥] بن (جبير)[٦] قال: لقيني راهب في الفتنة فقال: يا سعيد بن جبير! تبين من يعبد الله أو يعبد الطاغوت.

٤٠٠٢٦- **حدثنا** يحيى بن آدم قال: حدثنا جرير بن حازم قال: حدثنا غيلان بن جرير عن أبي قيس بن رباح القيسي قال: سمعت أبا هريرة يحدث عن رسول الله ﷺ أنه قال: **«من ترك الطاعة وفارق الجماعة فمات (مات ميتة)[٧] جاهلية، ومن خرج تحت راية عُمّية يغضب لعصبته أو ينصر عصبته أو يدعو إلى عصبته فقُتل (فقتلة)[٨] جاهلية، ومن خرج على أمتي يضرب برها وفاجرها لا يتحاشى من مؤمنها ولا يفي لذي عهد فليس مني ولست منه»**[٩].

٤٠٠٢٧- **حدثنا** يزيد بن هارون قال: أخبرنا ابن أبي ذئب عن/ سعيد بن سمعان قال: سمعت أبا هريرة يخبر أبا قتادة عن النبي ﷺ قال: **«يبايع لرجل بين الركن والمقام ولن يستحل البيت إلا أهله فإذا استحلوه فلا تسأل عن هلكة العرب،** ٥٣/١٥

---

(١) انظر: الاختلاف في اسمه في شعب الإيمان ٣/٤٨٨، والصارم المنكي ص١٣٥ و١٥٠.

(٢) في [ب]: (بشر).

(٣) سقط من: [ع].

(٤) مجهول؛ لجهالة بشير وسوّار.

(٥) في [أ، ب، جـ، س، ع]: (سعد).

(٦) في [جـ]: (جابر).

(٧) في [أ، هـ]: (فميتة)

(٨) في [ط]: (قتله)، وفي [س]: (فقتلته).

(٩) صحيح؛ أخرجه مسلم (١٨٤٨)، وأحمد ٢/٢٩٦ (٧٩٣١).

ثم تأتي الحبشة (فيخربون)[١] خرابا لا يعمر بعده أبدا، وهم الذين يستخرجون كنزه»[٢].

٤٠٠٢٨- **حدثنا** أبو أسامة عن عبد الله بن محمد بن عمرو بن علي قال: حدثني أبي قال: قال علي: والذي فلق الحبة وبرأ النسمة لإزالة الجبال من مكانها أهون من إزالة ملك مؤجل، فإذا اختلفوا بينهم فوالذي نفسي بيده لو كادتهم الضباع لغلبتهم[٣].

٤٠٠٢٩- **حدثنا** معاوية بن هشام قال: حدثنا سفيان عن الأعمش عن خيثمة عن عبدالله بن عمرو قال: لا تقوم الساعة حتى تضطرب إليات النساء حول الأصنام[٤].

٤٠٠٣٠- **حدثنا** أبو أسامة عن أبي الأشهب قال: حدثنا عمرو بن عبيد عن ثوبان قال: توشك الأمم أن تداعى عليكم كما يتداعى القوم على/ قصعتهم، ينزع الوهن من قلوب عدوكم ويجعل في قلوبكم، وتحبب إليكم الدنيا (قالوا: من (قلة)[٥])[٦]؟ قال: أكثركم غثاء كغثاء السيل[٧]. ٥٤/١٥

---

(١) في [جـ، ع]: (فيخربونه).

(٢) صحيح؛ سعيد ثقة، أخرجه أحمد (٧٩١٠)، وابن حبان (٦٨٢٧)، والحاكم ٤/٤٥٢، والطيالسي (٢٣٧٣)، وأبوالقاسم البغوي في الجعديات (٢٩١١)، والذهبي في سير أعلام النبلاء ٧/١٤٥.

(٣) منقطع؛ محمد بن عمرو لم يدرك علياً، وأخرجه البيهقي في القضاء والقدر (٤٧٠).

(٤) صحيح؛ وبنحوه أخرجه الحاكم ٤/٥٥٠.

(٥) في [جـ، س، ع]: (كله).

(٦) في [أ، ب]: (قال: من كان له).

(٧) مجهول؛ لجهالة عمرو بن عبيد العبشمي، أخرجه الطيالسي (٩٩٢)، والبخاري في التاريخ الكبير ٦٠/٣٥٢، والبيهقي في الشعب (١٠٣٧٢)، وأخرجه مرفوعاً أحمد (٢٢٣٩٧)، وأبوداود (٤٢٩٧)، والطبراني (١٤٥٢)، وأبونعيم في الحلية ١/١٨٢، والبيهقي في الدلائل ٦/٥٣٤، والبغوي (٤٢٢٤).

٤٠٠٣١- **حدثنا** عفان قال: حدثنا حماد بن سلمة قال: أخبرنا عاصم عن زر عن حذيفة بن اليمان قال: تكون فتنة فيقوم لها رجال فيضربون خيشومها حتى تذهب، ثم تكون أخرى فيقوم لها رجال فيضربون خيشومها حتى تذهب، ثم تكون أخرى فيقوم لها رجال فيضربون خيشومها حتى تذهب، [ثم تكون (أخرى)[1] فيقوم لها رجال فيضربون خيشومها (حتى تذهب)[2]][3]، ثم تكون الخامسة دهماء مجللة تنبثق في الأرض كما ينبثق الماء[4].

٤٠٠٣٢- **حدثنا** معاوية بن هشام قال: حدثنا سفيان عن عاصم عن أبي مجلز قال: قال رجل: يا آل بني تميم، (فحرمهم)[5] عمر بن الخطاب (عطاءهم)[6] سنة، ثم (أعطاهم)[7] إياه من العام المقبل[8]./ ٥٥/١٥

٤٠٠٣٣- **حدثنا** معاوية بن هشام قال: حدثنا سفيان عن سلمة بن كهيل عن أبي إدريس عن المسيب بن (نجبة)[9] عن علي بن أبي طالب قال: من أدرك ذلك الزمان فلا يطعن برمح ولا يضرب بسيف ولا يرم بحجر، واصبروا فإن العاقبة للمتقين[10].

---

(١) في [س]: (فتنة).

(٢) سقط من: [أ، ب، ع].

(٣) سقط ما بين المعكوفين من: [ع].

(٤) ضعيف؛ عاصم ضعيف في زر.

(٥) في [ط، هـ]: (فحرمه).

(٦) في [هـ]: (عطاءه).

(٧) في [هـ]: (أعطاه).

(٨) منقطع؛ أبومجلز لاحق بن حميد لم يدرك عمر.

(٩) في [أ]: (بحينة)، وفي [جـ]: (نجمة).

(١٠) حسن؛ المسيب بن نجبة صدوق، ذكره ابن حبان في الثقات وروى عنه جماعة، وأخرجه الطبراني (٢٨٠١)، وابن عساكر ١٤/١٧٨.

٤٠٠٣٤- **حدثنا** يزيد بن هارون قال: أخبرنا ابن عون عن عمير بن إسحاق قال: سمعت أبا هريرة يقول: ويل للعرب من شر قد اقترب، (أظلت)[١] ورب الكعبة (أظلت)[٢]، والله لهي أسرع إليهم من الفرس المضمّر السريع، الفتنة العمياء الصماء المشبهة، يصبح الرجل فيها على أمر ويمسي على أمر، القاعد فيها خير من القائم، والقائم فيها خير من الماشي، والماشي فيها خير من الساعي، ولو أحدثكم بكل الذي أعلم لقطعتم عنقي من ها هنا، وأشار (عبدالله)[٣] إلى قفاه - يحرف كفه (يحزه)[٤] ويقول: اللهم لا يدرك أبا هريرة إمرةُ الصبيان[٥].

٤٠٠٣٥- **حدثنا** أبو معاوية عن الأعمش عن أبي صالح عن أبي هريرة قال: ويل للعرب من شر قد اقترب، قد أفلح من كف يده[٦]. / ٥٦/١٥

٤٠٠٣٦- **حدثنا** عبد الله بن نمير عن منخل بن (غضبان)[٧] قال: صحبت عاصم بن عمرو البجلي فسمعته يقول يا ابن أخي! إذا فتح باب المغرب لم يغلق.

٤٠٠٣٧- **حدثنا** علي بن مسهر عن الشيباني عن عبد الله بن المخارق بن سُلَيم عن أبيه قال: قال علي: إني لا أرى هؤلاء القوم إلا ظاهرين عليكم (لتفرقكم)[٨]

---

(١) في [ع]: (أطلت).

(٢) في [أ، ب]: (أطلت).

(٣) سقط من: [هـ]، وهو ابن عون.

(٤) في [أ، هـ]: (يخره).

(٥) حسن؛ عمير بن إسحاق صدوق، وأخرجه مرفوعاً أحمد (٩٦٩١)، وأبوداود (٤٢٤٩)، والطحاوي في شرح المشكل (٢٢٩٩)، ونعيم (٤٦٧).

(٦) مجهول؛ لجهالة أبي صالح مولى ضباعة، وأخرجه أحمد (٩٧٨٢)، والبزار (٣٣٥٨/كشف)، وابن عدي ٦/٢١٠١.

(٧) في [ط، هـ]: (عضبان).

(٨) في [ط]: (بتفرقكم).

عن حقكم واجتماعهم على باطلهم، وإن الإمام ليس (بشاقٍ)[١] (شعرة)[٢]، وإنه يخطئ ويصيب، فإذا كان عليكم إمام يعدل في الرعية ويقسم بالسوية فاسمعوا له وأطيعوا، وإن الناس لا يصلحهم إلا إمام بر أو فاجر، فإن كان برا فللراعي وللرعية، وإن كان فاجرا عبد فيه المؤمن ربه وعمل فيه الفاجر إلى أجله، وإنكم ستعرضون على سبي، وعلى البراءة مني، فمن سبني فهو في حل من سبي، ولا تبرؤا من ديني فإني على الإسلام[٣].

٤٠٠٣٨- **(حدثنا)**[٤] [٥]معاوية بن هشام عن سفيان عن سلمة بن كهيل عن كثير ابن (نمر)[٦] قال: جاء رجل برجال إلى علي فقال: إني رأيت هؤلاء/ يتوعدونك ففروا، وأخذت هذا، قال: أفأقتل من لم يقتلني؟ قال: إنه سبك، قال: سبه أو دع[٧]. ٥٧/١٥

٤٠٠٣٩- **حدثنا** يحيى بن عيسى عن الأعمش عن (شمر)[٨] عن رجل قال: كنت عريفا في زمان علي، قال: فأمرنا بأمر فقال: أفعلتم ما أمرتكم؟ قلنا: [٩]لا، قال: والله لتفعلن ما تؤمرون به أو ليركبن أعناقَكم اليهود والنصارى[١٠].

---

(١) في [أ، ب، ط، هـ]: (يشاق)، وفي [س]: (بساق).

(٢) في [ط، هـ]: (سفره).

(٣) حسن؛ عبدالله بن مخارق وأبوه صدوقان.

(٤) في [جـ]: (أخبرنا).

(٥) في [ع]: زيادة (أبو).

(٦) في [أ، ب، ط، هـ]: (نمير).

(٧) مجهول؛ لجهالة كثير بن نمر، أخرجه أبوعبيد في الأموال (٥٦٧).

(٨) في [ط، هـ]: (شهر).

(٩) في [أ، ب]: زيادة (قلنا).

(١٠) مجهول؛ لإبهام الرجل.

٤٠٠٤٠- **حدثنا** عبد الله بن إدريس عن يحيى وعبيد الله وابن إسحاق عن عبادة ابن الوليد بن عبادة بن (الصامت)[١] عن أبيه عن جده قال: بايعنا رسول الله ﷺ على السمع والطاعة في العسر واليسر والمنشط والمكره وعلى أثرة علينا وعلى أن لا ننازع الأمر أهله، وعلى أن نقول بالحق أينما كنا لا نخاف في الله لومة لائم[٢].

٤٠٠٤١- **حدثنا** عبدالله بن إدريس عن محمد بن عجلان عن (بكير)[٣] بن عبدالله بن الأشج قال: قال عبادة بن الصامت لجنادة بن أبي أمية الأنصاري: تعال حتى أخبرك ماذا لك؟ وماذا عليك؟ (إن عليك)[٤] السمع والطاعة في عسرك ويسرك ومنشطك ومكرهك والأثرة[٥] عليك وأن تقول/ بلسانك، وأن لا تنازع الأمر أهله إلا أن ترى كفرا براحا[٦]. ٥٨/١٥

٤٠٠٤٢- حدثنا عبد الله بن إدريس عن إسماعيل عن قيس (عن)[٧] جرير قال: قال ذو عمرو: يا جرير! إن بك علي كرامة وإني مخبرك خبرا: (إنكم)[٨] معشر العرب لن تزالوا بخير ما كنتم إذا هلك أمير تأمرتم في آخر، فإذا كانت بالسيف غضبتم غضب الملوك ورضيتم رضا الملوك[٩].

---

(١) في [أ، ب]: (الصادمت).

(٢) صحيح؛ أخرجه البخاري (٧١٩٩)، ومسلم (١٧٠٩).

(٣) في [ع]: (بكر).

(٤) سقط من: [أ، ب، جـ، س، ع].

(٥) في [ع]: (أثرة).

(٦) منقطع؛ لم يسمع بكير من عبادة.

(٧) في [أ، ب، جـ، ص، ط، ع، هـ]: (ابن).

(٨) سقط من: [ع].

(٩) صحيح؛ وأخرجه من طريق المؤلف: البخاري (٤٣٥٩)، وأحمد وابنه (١٩٢٢٤).

٤٠٠٤٣- **حدثنا** عبد الله بن إدريس عن حسن بن فرات عن أبيه عن أبي (حازم)[١] عن أبي هريرة قال: قال رسول الله ﷺ: **«إن بني إسرائيل كانت تسوسهم أنبياؤهم، كلما ذهب نبي خَلَفه نبي، وإنه ليس كائنا فيكم نبي بعدي»**، قالوا: فما يكون يا رسول الله؟ قال: **«يكون خلفاء وتكثر»**، قالوا: فكيف نصنع؟ قال: **«أوفوا ببيعة الأول فالأول، أدوا الذي عليكم فسيسألهم الله عن الذي عليهم»**[٢].

٤٠٠٤٤- **حدثنا** أبو الأحوص (عن سماك)[٣] عن علقمة بن وائل قال: قام سلمة الجعفي إلى رسول الله ﷺ فقال: يا رسول الله!/ أرأيت إن كان علينا من بعدك ٥٩/١٥ قوم يأخذوننا بالحق ويمنعون حق الله، قال: فلم يجبه (النبي عليه الصلاة والسلام)[٤] بشيء، قال: ثم قام الثانية فلم يجبه النبي ﷺ بشيء، ثم قام الثالثة، فقال رسول الله ﷺ: **«(عليهم ما حملوا وعليكم ما حملتم)[٥] فاسمعوا لهم وأطيعوا»**[٦].

٤٠٠٤٥- **حدثنا** شبابة عن شعبة عن سماك عن علقمة بن وائل (عن أبيه)[٧] عن النبي ﷺ بمثله[٨].

---

(١) في [ع]: (خازم).

(٢) حسن؛ الحسن بن فرات صدوق، وأخرجه البخاري (٣٤٥٥)، ومسلم (١٨٤٢).

(٣) سقط من: [أ، ب، س].

(٤) سقط من: [ع].

(٥) في [ع]: (إنما عليكم ما حملتم وعليهم ما حملوا).

(٦) مرسل؛ علقمة تابعي، أخرجه الطيالسي (١٠١٩)، وأبويعلى كما في المطالب (٢١٤٥)، والبخاري في التاريخ ١/٤٢، وورد من حديث علقمة عن أبيه، أخرجه مسلم (١٨٤٦) كما سيأتي.

(٧) سقط من: [ع].

(٨) حسن؛ سماك صدوق، أخرجه مسلم (١٨٤٦).

٤٠٠٤٦- **حدثنا** حسين بن علي عن زائدة عن عبد الله بن عثمان عن نافع بن (سرجس)[١] عن أبي هريرة قال: أظلتكم الفتن كقطع الليل المظلم، أنجى الناس فيها صاحب شاهقة؛ يأكل من رسل غنمه، أو رجل من وراء الدرب آخذ بعنان فرسه، يأكل من (فيء)[٢] سيفه[٣].

٤٠٠٤٧- **حدثنا** حسين بن علي عن زائدة عن سليمان عن أبي صالح قال: قال لي أبو هريرة: إن استطعت أن تموت فمت، قال: قلت: لا أستطيع أن أموت قبل أن يجيء أجلي[٤]./ ٦٠/١٥

٤٠٠٤٨- **حدثنا** أبو الأحوص عن الأعمش عن زيد بن وهب عن عبد الله قال: قال رسول الله ﷺ: **«إنه ستكون بعدي إثرة وأمور تنكرونها»**، قال: فقلت: يا رسول الله! ما تأمر من أدرك منا ذلك؟ قال: **«تعطون الحق الذي عليكم وتسألون الله الذي لكم»**[٥].

٤٠٠٤٩- **حدثنا** عبد الله بن نمير قال: حدثنا فضيل بن غزوان عن عكرمة عن ابن عباس قال: قال رسول الله ﷺ في حجة الوداع: **«أيها الناس! أي يوم هذا؟»** قالوا: يوم حرام، قال: **«فأي بلد هذا؟»** قالوا: بلد حرام، قال: **«فأي شهر هذا؟»** قالوا: شهر حرام، قال: **«فإن (أموالكم ودماءكم)[٦] وأعراضكم عليكم حرام**

---

(١) في [أ، ب]: (سرخس).

(٢) في [هـ]: (في).

(٣) حسن؛ نافع صدوق، أخرجه البزار كما في الأحكام الشرعية الكبرى ٤/٥٠٥، وعبدالرزاق (٢٠٧٣١)، والحاكم ٤/٤٣٢.

(٤) ضعيف؛ لضعف أبي صالح باذام.

(٥) صحيح؛ أخرجه البخاري (٧٠٥٢)، ومسلم (١٨٤٣).

(٦) في [أ، ب]: تقديم وتأخير (دمائكم وأموالكم).

كحرمة يومكم هذا، في بلدكم هذا، في شهركم هذا» - ثم أعادها مرارا، قال: ثم رفع رأسه إلى السماء فقال: **«اللهم هل بلغت؟»** - مرارا، قال يقول ابن عباس: والله إنها لوصيته إلى ربه، ثم قال: **«ألا فليبلغ الشاهد الغائب: لا ترجعوا بعدي كفارا، يضرب بعضكم رقاب بعض»**[١].

٤٠٠٥٠- **حدثنا** أبو أسامة قال: حدثنا ابن عون عن ابن سيرين قال: كان محمد ابن أبي حذيفة مع كعب في سفينة فقال لكعب ذات يوم: يا كعب! أتجد هذه في التوراة كيف تجري وكيف وكيف؟ فقال له كعب: / لا تسخر من التوراة، فإنها كتاب الله، ٦١/١٥
(وإن ما)[٢] فيها حق، قال: فعاد فقال له مثل ذلك، فعاد فقال له مثل ذلك ثم قال: (لا)[٣]، ولكن أجد فيها أن رجلاً من قريش أشط الناب، ينزو في الفتنة كما ينزو (الحمار)[٤] (في قيده)[٥] فاتق الله ولا تكن أنت هو، قال محمد: فكان هو.

٤٠٠٥١- **حدثنا** غندر عن شعبة عن علي بن مدرك قال: سمعت عبدالله بن رواع قال: ذُكرت الفتنةُ عند ابن مسعود، قال: ادخل بيتك، فإن دخل عليك فكن كالبعير الثفال، لا ينبعث إلا كارها، ولا يمشي إلا كارها[٦].

٤٠٠٥٢- **حدثنا** غندر عن شعبة عن علي بن مدرك قال: سمعت أبا صالح قال: (قاعدنا)[٧] رجل من أصحاب النبي (ﷺ)[٨] يوم الجرعة، قال: وكان عثمان

---

(١) صحيح؛ أخرجه البخاري (١٧٣٩)، وأحمد (٢٠٣٦).

(٢) في [ط، هـ]: (إنما).

(٣) سقط من: [أ، ب، س، هـ].

(٤) في [أ، ب]: (الجماعة).

(٥) في [أ، ب]: (وفيك).

(٦) مجهول؛ لجهالة عبدالله بن الرواع، ويحتمل أنه مجمع المذكور في فتح الباب ١/٣٢٥.

(٧) في [أ، ب، جـ، ع]: (قاعندنا)، وفي [س]: (قاعدتا).

(٨) سقط من: [ع].

ابن عفان قد بعث سعيد بن العاص على الكوفة، قال: فخرج أهل الكوفة
٦٢/١٥ فأدركوه، قال: فقال رجل من القوم: / أنا على السنة، فقال: لستم على السنة حتى يشفق الراعي وتنصح الرعية[١].

٤٠٠٥٣- **حدثنا** (أحمد)[٢] بن إسحاق قال: حدثنا وهيب قال: حدثنا عبد الله ابن طاوس عن أبيه عن أبي هريرة عن النبي ﷺ قال: **«(فتح اليوم)[٣] من ردم ياجوج وماجوج مثل هذه»** - وعقد وهيب بيده تسعين[٤].

٤٠٠٥٤- **حدثنا** خالد بن مخلد قال: حدثنا علي بن صالح عن أبيه عن سعيد بن عمرو عن أبي حكيم مولى محمد بن أسامة عن النبي ﷺ قال: **«كيف أنتم إذا لم يُجبَ لكم دينار ولا درهم؟»** قالوا: ومتى يكون ذلك؟ قال: **«إذا نقضتم العهد شدد الله قلوب العدو عليكم فامتنعوا منكم»**[٥].

٤٠٠٥٥- **حدثنا** إسحاق بن منصور عن عبد الله بن عمرو بن مرة عن أبيه عن أبي عبيدة عن حذيفة قال: ليأتين على الناس زمان يكون للرجل أحمرة يحمل عليها إلى الشام أحب إليه من عرض (من عرض)[٦] الدنيا[٧].

٦٣/١٥ ٤٠٠٥٦- **حدثنا** يزيد بن هارون قال: أخبرنا حماد بن سلمة عن/ أبي الجوزاء عن مسلم بن يسار عن عبد الله بن (عمرو)[٨] قال: إذا كانت سنة ست وثلاثين

---

(١) صحيح؛ أبوصالح هو عبدالرحمن بن قيس الحنفي.

(٢) في [أ، ب]: (محمد).

(٣) في [أ، ب]: تقديم وتأخير (يوم الفتح).

(٤) صحيح؛ أخرجه البخاري (٣٣٤٧)، ومسلم (٢٨٨١).

(٥) مجهول؛ لجهالة أبي حكيم.

(٦) سقط من: [ط، هـ].

(٧) منقطع؛ أبوعبيدة بن عبدالله بن مسعود لا يروي عن حذيفة.

(٨) في [أ، ب، جـ، س، ع]: (عمر).

ومائة ولم تروا آية فالعنوني في قبري[١].

٤٠٠٥٧- **حدثنا** يزيد عن حماد بن سلمة عن علي بن زيد عن خالد بن (الحويرث)[٢] عن عبد الله بن عمرو عن النبي ﷺ قال: **«الآيات خرز منظومات في سلك انقطع السلك فيتبع بعضها بعضًا»**[٣].

٤٠٠٥٨- **حدثنا** أبو معاوية عن الأعمش عن عبد الله بن مرة عن حذيفة قال: لو أن رجلاً ارتبط فرساً في سبيل الله فأُنتجت مهراً عند أول الآيات ما رُكب المهر حتى يرى آخرها[٤].

٤٠٠٥٩- **حدثنا** أبو خالد الأحمر عن مجالد عن الشعبي عن صلة عن حذيفة قال: سمعته يقول: إذا رأيتم (أول الآيات)[٥] تتابعت[٦]./ ٦٤/١٥

٤٠٠٦٠- **حدثنا** عبدة بن سليمان عن عثمان بن حكيم عن أبي أمامة (بن)[٧] سهل بن حنيف قال: سمعت عبد الله بن عمرو بن العاص يقول: لا تقوم الساعة حتى يتسافد الناسُ في الطرق تسافد الحمير[٨].

---

(١) مجهول؛ أبوالجوزاء هو المحلمي مجهول، انظر: تاريخ ابن معين برواية الدوري ١٣٨/٤، وتهذيب الكمال ٢٥٦/٧، والكنى للدولابي ٤٣٠/١.

(٢) في [أ، ب]: (جويرة).

(٣) مجهول؛ لجهالة خالد بن الحويرث، وأخرجه أحمد ٢١٩/٢ (٧٠٤٠)، والحاكم ٤٧٣/٤، والرامهزي في أمثال الحديث (٨٩)، والبخاري في التاريخ ١٤٤/٣.

(٤) صحيح؛ أخرجه نعيم بن حماد في الفتن (١٨٢٧)، والداني (٥٢٨).

(٥) في [جـ، ع]: تقديم وتأخير (الآيات أول).

(٦) ضعيف؛ لضعف مجالد.

(٧) في [ع]: (عن).

(٨) صحيح؛ أخرجه نعيم بن حماد (١٧٩٩)، والحاكم ٤٥٥/٤، وورد مرفوعاً، أخرجه ابن حبان (٦٧٦٧)، والبزار (٢٣٥٤)، وأبويعلى كما في المطالب العالية (٤٥٠٤).

٤٠٠٦١- **حدثنا** عبد الأعلى عن معمر عن الزهري عن سعيد عن أبي هريرة عن النبي ﷺ قال: **«يتقارب الزمان وينقص العلم ويلقى الشح وتظهر الفتن ويكثر الهرج»**، قالوا: يا رسول الله! ما الهرج؟ قال: **«القتل»**[١].

٤٠٠٦٢- **حدثنا** أبو خالد الأحمر عن مجالد عن الشعبي عن مسروق قال: قدمنا على عمر فقال: كيف عيشكم؟ فقلنا: أخصب قوم من قوم يخافون الدجال، قال: ما قبل الدجال أخوف عليكم: الهرج، (قلت)[٢]: وما الهرج؟ قال: القتل حتى إن الرجل ليقتل أباه[٣]./ ٦٥/١٥

٤٠٠٦٣- **حدثنا** أبو أسامة عن (سعيد)[٤] قال: حدثنا [٥]قتادة عن أنس قال: سمعت رسول الله ﷺ يقول - ولا يحدثكم بعدي أحد أنه سمع رسول الله ﷺ - يقول: **«إن من أشراط الساعة أن يرفع العلم، ويظهر الجهل، وأن تشرب الخمر، ويظهر (الزنا)[٦]، ويقل الرجال، ويكثر النساء»**[٧].

٤٠٠٦٤- **حدثنا** وكيع عن سفيان ومسعر عن أشعث (بن)[٨] أبي الشعثاء عن رجاء بن حيوة عن معاذ قال: إنكم ابتليتم بفتنة الضراء فصبرتم، و(سوف تبتلون)[٩]

---

(١) صحيح؛ أخرجه البخاري (٧٠٦١)، ومسلم (١٥٧)، كتاب العلم (١٢).

(٢) في [أ، ب]: (قالوا)، وفي [ع]: (وثم).

(٣) ضعيف؛ لضعف مجالد.

(٤) في [ط، هـ]: (شعبة).

(٥) في [ع]: زيادة (أبو).

(٦) في [ع]: (الربا).

(٧) صحيح؛ أخرجه البخاري (٨١)، ومسلم (٢٦٧١).

(٨) في [س]: (عن).

(٩) في [أ، ب، جـ، س، ع]: (وستبتلون).

بفتنة السراء وإن أخوف ما أتخوف عليكم فتنة النساء إذا (سورن)[١] الذهب (ولبسن ريط)[٢] الشام فأتعبن (الغني)[٣] وكلفن الفقير ما لا يجد[٤].

٤٠٠٦٥- **حدثنا** أبو خالد الأحمر عن التيمي عن أبي عثمان عن أسامة بن (زيد)[٥] قال: قال رسول الله ﷺ: **«ما تركت على أمتي بعدي فتنة أضر على الرجال من النساء»**[٦].

٤٠٠٦٦- **حدثنا** أبو أسامة عن عوف عن أنس[٧] ابن سيرين/ عن أبي عبيدة بن ٦٦/١٥
عبدالله عن أبيه قال: ما ذكر من الآيات فقد مضى إلا أربع: طلوع الشمس من مغربها، والدجال، ودابة الأرض، وخروج ياجوج وماجوج، قال: والآية التي تختم بها الأعمال طلوع الشمس من مغربها ألم تسمع إلى قول الله[٨]: ﴿يَوْمَ يَأْتِي بَعْضُ ءَايَٰتِ رَبِّكَ لَا يَنفَعُ نَفْسًا إِيمَٰنُهَا لَمْ تَكُنْ ءَامَنَتْ مِن قَبْلُ﴾ [الأنعام: ١٥٨] الآية[٩].

---

(١) في [ط، هـ]: (تسورن).

(٢) في [أ، ب]: (ومن له بطا).

(٣) في [ع]: (الغنا).

(٤) منقطع؛ رجاء لم يدرك معاذ بن جبل، وأخرجه ابن المبارك في الزهد (٧٨٥)، وأبونعيم في الحلية ١/٢٣٦، والبيهقي في الزهد (٤٣٧)، وشعب الإيمان (٥٤١٤)، وابن الجوزي في ذم الهوى ص١٦٣، ورواه مرفوعاً الخطيب في تاريخ بغداد ٣/١٩٠.

(٥) في [ط]: (يزيد).

(٦) حسن؛ أبوخالد صدوق، وأخرجه البخاري (٥٠٩٦)، ومسلم (٢٧٤١).

(٧) في النسخ: زيادة (عن).

(٨) في [أ، ب، س]: زيادة (عز وجل).

(٩) منقطع؛ أبوعبيدة لا يروي عن أبيه، وأخرجه ابن جرير في التفسير ٨/١٠١، وإسحاق كما في المطالب (٤٤٩٨).

٤٠٠٦٧- **حدثنا** حسين بن علي عن زائدة عن هشام قال: زعم الحسن أن نبي الله موسى (ﷺ)[١] سأل ربه أن يريه الدابة، قال: فخرجتْ ثلاثةَ أيام لا يرى واحد من (طرفيها)[٢]، قال: فقال: رب! ردها فردت.

٤٠٠٦٨- **حدثنا** حسين بن علي عن زائدة عن عبد العزيز بن رفيع عن أبي الطفيل عن حذيفة قال: تخرج الدابة مرتين قبل يوم القيامة حتى يُضرب فيها رجال، ثم تخرج الثالثة عند أعظم مساجدكم، فتأتي القوم وهم مجتمعون عند رجل (فتقول)[٣]: ما يجمعكم عند عدو الله، فيبتدرون/فتسم الكافر حتى إن (الرجلين)[٤] ليتبايعان فيقول هذا: خذ يا مؤمن، ويقول هذا: خذ يا كافر[٥]. ٦٧/١٥

٤٠٠٦٩- **حدثنا** حسين (بن علي عن زائدة)[٦] عن عبد الملك بن عمير عن عبدالله بن (عمرو)[٧] قال: تخرج الدابة من جبل (جياد)[٨] أيام التشريق والناس بمنى، قال: فلذلك حي (سابق)[٩] الحاج إذا جاء بسلامة الناس[١٠].

---

(١) سقط من: [ع].

(٢) في [أ، ب]: (طرفها).

(٣) في [أ، ب]: (فيقول).

(٤) في [أ، ب]: (الرجلان).

(٥) صحيح؛ أخرجه عبدالرزاق في التفسير ٨٤/٣، وابن أبي حاتم (١٦٥٩٣)، وابن جرير ١٤/٢٠، والحاكم ٥٣١/٤، والطيالسي (١٠٦٩)، والثعلبي في التفسير ٢٢٥/٧، والطبراني في الأوسط (١٦٣٥) والكبير (٣٠٣٥)، والبخاري في التاريخ الكبير ٣٩١/٥، والفاكهي (٢٣٤٤)، ونعيم بن حماد (١٨٦٨).

(٦) كذا في النسخ، ويحتمل أن تكون: (عن علي بن زيد) كما سيأتي ١٨١/١٥ برقم [٤٠٣٩٧].

(٧) كذا في النسخ، وفي تالي التلخيص للخطيب (٢٣٢): (عمر).

(٨) في [ط، هـ]: (حياد).

(٩) في [أ، ط، هـ]: (سائق).

(١٠) منقطع؛ عبدالملك لم يدرك عبدالله، وأخرجه الخطيب في تالي تلخيص المتشابه (٢٣٢).

٤٠٠٧٠- **حدثنا** حسين بن علي عن فضيل بن مرزوق عن عطية عن ابن (عمرو)[١] قال: تخرج الدابة من صدع في الصفا جرى الفرس ثلاثة أيام لا تخرج ثلثها[٢].

٤٠٠٧١- **حدثنا** محمد بن بشر قال: حدثني أبو حيان عن أبي زرعة قال: جلس ثلاثة نفر من المسلمين إلى مروان بن الحكم فسمعوه يحدث عن الآيات: (أن)[٣] أولها خروج الدجال، فانصرف النفر إلى عبد الله بن (عمرو)[٤]/ فحدثوه ٦٨/١٥
بالذي سمعوه من مروان بن الحكم في الآيات أن أولها خروج الدجال، فقال عبدالله: لم يقل مروان شيئا، قد حفظت من رسول الله ﷺ حديثا لم أنسه بعد [٥](سمعت رسول الله ﷺ يقول)[٦]: **«إن أول الآيات خروجاً: طلوع الشمس من مغربها أو خروج الدابة على الناس ضحى، وأيتهما ما كانت قبل صاحبتها فالأخرى على أثرها قريباً»**، ثم قال عبد الله: وكان يقرأ الكتب: وأظن أولهما خروجا طلوع الشمس من مغربها، وذاك أنها كلما غربت أتت تحت العرش فسجدت فاستأذنت في الرجوع فأذن لها (في الرجوع)[٧]، حتى إذا شاء الله أن

---

(١) كذا في النسخ، وفي الفتن لنعيم (١٨٥٩) وفي مصادر التخريج: (ابن عمر)، وهو المعروف في شيوخ عطية الذي لا يروي عن ابن عمرو، وانظر: الدر المنثور ٣٨٢/٦، وتفسير ابن كثير ٣٧٧/٣، وتفسير القرطبي ٢٣٧/١٣، وزاد المسير ١٩١/٦.

(٢) ضعيف؛ لضعف عطية العوفي، وأخرجه ابن أبي حاتم في التفسير (١٦٦٠١)، وابن جرير ١٤/٢٠، والثعلبي ٢٢٥/٧، والفاكهي (٢٣٥٣)، والبغوي في التفسير ٤٣٠/٣، ونعيم في الفتن (١٨٦٦).

(٣) سقط من: [أ، ب].

(٤) في [أ، ب، جـ، س]: (عمر).

(٥) في [هـ]: زيادة (ما).

(٦) في [ع]: (سمعته يقول).

(٧) في [أ، ب]: (بالرجوع).

تطلع من مغربها أتت تحت العرش فسجدت واستأذنت (فلم يرد عليها بشيء)[١]، ثم تعود فتستأذن في الرجوع فلا يرد عليها بشيء، ثم تعود فتستأذن في الرجوع فلا يرد عليها بشيء، حتى إذا ذهب من الليل ما شاء الله أن يذهب، وعرفت أنها لو أذن لها لم تدرك المشرق قالت: رب ما أبعد المشرق؟ [٢]من لي بالناس، حتى إذا أضاء الأفق كأنه طوق استأذنت في الرجوع، قيل لها: مكانك فاطلعي، فطلعت على الناس من مغربها، ثم تلا عبد الله هذه الآية (وذلك)[٣]/ ﴿يَوْمَ يَأْتِي بَعْضُ ءَايَٰتِ رَبِّكَ لَا يَنفَعُ نَفْسًا إِيمَٰنُهَا لَمْ تَكُنْ ءَامَنَتْ مِن قَبْلُ أَوْ كَسَبَتْ فِيٓ إِيمَٰنِهَا خَيْرًا﴾ [الأنعام: ١٥٨][٤]. ٦٩/١٥

٤٠٠٧٢- **حدثنا** أبو معاوية عن الأعمش عن شقيق عن حذيفة قال: كنا مع النبي ﷺ (فقال)[٥]: **«أحصوا كل من (تلفظ)[٦] بالإسلام»**، قال: قلنا: يا رسول الله! تخاف علينا ونحن ما بين الستمائة إلى السبعمائة؟ فقال: **«إنكم (لا تدرون)[٧] لعلكم إن تبتلوا»**، قال: فابتلينا حتى جعل الرجل منا ما يصلي (إلا سراً)[٨][٩].

---

(١) في [أ، ب]: (ولم يرد عليها)

(٢) في [ط، هـ]: زيادة (قالت).

(٣) سقط من: [ع].

(٤) صحيح؛ أخرجه أحمد (٦٨٨١) كاملاً، وأخرج مسلم (٢٩٤١) المرفوع منه فقط.

(٥) في [أ، ب]: (قال).

(٦) في [أ، ب]: (يرفض).

(٧) في [أ، ب]: (لا تدرون).

(٨) في [أ، ب]: (إلا صبحاً).

(٩) صحيح؛ أخرجه البخاري (٣٠٦٠)، ومسلم (١٤٩).

٤٠٠٧٣- **حدثنا** أبو معاوية عن الأعمش (عن شقيق)[١] عن حذيفة قال: ما بينكم وبين أن يرسل عليكم الشر فراسخ إلا موتة في عنق رجل يموتها وهو عمر[٢].

٤٠٠٧٤- **حدثنا** ابن مهدي عن سفيان عن أبيه عن (حصين)[٣]/ بن عبدالله ٧٠/١٥
عن أنس بن مالك قال: ما أعرف شيئا إلا الصلاة[٤].

٤٠٠٧٥- **حدثنا** محمد بن بشر قال: حدثنا إسماعيل قال: حدثني رجل كان يبيع الطعام، قال: لما قدم حذيفة على جوخا[٥] أتى أبا مسعود (يسلم)[٦] عليه، فقال (أبو مسعود)[٧]: ما شأن سيفك هذا [يا أبا عبد الله؟ قال: أمرني عثمان على (جوخا)[٨]، فقال: يا أبا عبد الله!][٩] أتخشى أن تكون هذه فتنة حين طرد الناس سعيد ابن العاص، قال له حذيفة: (أما)[١٠] تعرف دينك يا أبا مسعود؟ قال: بلى، قال: فإنها[١١] لا تضرك الفتنةُ ما عرفت دينَك، إنما الفتنة إذا اشتبه عليك الحق والباطل فلم تدر أيهما تتبع، فتلك الفتنة[١٢].

---

(١) سقط من: [أ، ب، جـ، س، ط]، وانظر: مراجع التخريج.

(٢) صحيح؛ أخرجه نعيم بن حماد في الفتن (٥٢)، وابن عساكر ٣٣٦/٤٤، وأبوعبيد في غريب الحديث ١٢٢/٤.

(٣) في [ب، س]: (خضير).

(٤) مجهول؛ لجهالة حصين، أخرجه بنحوه البخاري (٥٢٩)، وأحمد (١١٩٧٧).

(٥) موضع في بغداد.

(٦) في [أ، ب]: (فسلم).

(٧) في [هـ]: (أبوه).

(٨) في [ع]: (جوها).

(٩) سقط ما بين المعكوفين من: [أ، ب، س].

(١٠) في [ع]: (ما).

(١١) في [س]: زيادة (لا نصرف).

(١٢) مجهول؛ لإبهام الرجل.

٤٠٠٧٦- **حدثنا** عبد الوهاب الثقفي عن أيوب عن محمد أن رجلاً من أصحاب النبي ﷺ قال: ما أدركت الفتنةُ أحدا منا إلا لو شئت أن أقول فيه (لقلت فيه)[١] إلا عبدالله بن (عمر)[٢][٣].

٤٠٠٧٧- **حدثنا** مروان بن معاوية عن العلاء بن خالد عن شقيق قال: قال عبدالله: (أيها الناس!)[٤] إن هذا السلطان قد ابتليتم (به)[٥]، فإن (عدل)[٦] كان له الأجر وعليكم (الشكر)[٧]، وإن جار كان عليه الوزر وعليكم الصبر[٨]./ ٧١/١٥

٤٠٠٧٨- **حدثنا** ابن علية عن (يونس عن علي)[٩] قال: قال لي أبيٌّ: هلك أهل هذه العقدة - ورب الكعبة - هلكوا وأهلكوا كثيرا، أما والله ما (عليهم آسى)[١٠] ولكن على من يُهلِكون من أمة محمد (عليه السلام)[١١].

٤٠٠٧٩- **حدثنا** يزيد بن هارون قال: أخبرنا هشام عن الحسن عن ضبة بن محصن عن أم سلمة قالت: قال رسول الله ﷺ: **«إنها ستكون (أمراء)[١٢] (تعرفون**

---

(١) سقط من: [أ، ب، جـ، س، ع].

(٢) في [ط]: (عمرو).

(٣) صحيح؛ أخرجه سعيد بن منصور (٢٩٧٤)، وابن سعد ٤/١٤٤.

(٤) سقط من: [ط، هـ].

(٥) سقط من: [أ، ب].

(٦) في [أ، ب]: (أعدل).

(٧) سقط من: [أ، ب، جـ، ع].

(٨) حسن؛ العلاء بن خالد الأسدي صدوق.

(٩) كذا في النسخ، وورد عند الطبراني في الأوسط (٧٣١٥): (يونس عن الحسن عن عتي عن أبي)، وهذا إسناد صحيح.

(١٠) في [أ، ب]: (عليكم أسا).

(١١) في [أ، ب]: (عليه الصلاة والسلام)، وسقط من: [ع].

(١٢) في [أ، ب]: (أمراً).

وتنكرون)[١]**، فمن أنكر فقد برئ، ومن كره فقد سلم، ولكن من رضي (وتابع)**[٢]**»**، قالوا: يا رسول الله أفلا نقاتلهم؟ قال: **«لا، ما صلوا»**[٣].

٤٠٠٨٠- **حدثنا** ابن علية عن ابن عون عن عمير بن إسحاق قال: قال أبوهريرة: لتؤخذن المرأة فليبقرن بطنها، ثم ليؤخذن ما في الرحم فلينبذن مخافة الولد[٤].

٤٠٠٨١- **حدثنا** ابن علية عن ابن عون عن عمير بن إسحاق قال: / قال ٧٢/١٥
أبوهريرة: يا ويحه! يخلع - والله - كما يخلع الوظيف، يا ويلتاه! يعزل كما يعزل الجدي[٥].

٤٠٠٨٢- **حدثنا** يزيد بن هارون قال: أخبرنا (مستلم)[٦] بن سعيد عن منصور ابن زاذان عن معاوية بن قرة عن معقل بن يسار قال: قال رسول الله ﷺ: **«العبادة في (الفتنة)**[٧] **كالهجرة إلي»**[٨].

٤٠٠٨٣- **حدثنا** محمد بن (بشر)[٩] قال: حدثنا سفيان عن المغيرة بن النعمان عن عبد الله بن الأقنع الباهلي عن الأحنف بن قيس قال: كنت جالسا في مسجد المدينة، فأقبل رجل لا تراه حلقة إلا فروا منه حتى انتهى إلى الحلقة التي كنت فيها،

---

(١) في [ع]: (يعرفون وينكرون).
(٢) في [ع]: (وبايع).
(٣) صحيح؛ أخرجه مسلم (١٨٥٤)، وأحمد (٢٦٥٢٨).
(٤) حسن؛ عمير صدوق على الصحيح.
(٥) حسن؛ عمير بن إسحاق صدوق.
(٦) في [أ، ب، س، ع، هـ]: (مسلم).
(٧) سقط من: [أ، ب].
(٨) حسن؛ مستلم صدوق، أخرجه مسلم (٢٩٤٨)، وأحمد (٢٠٣١١).
(٩) في [ط]: (بشير).

فثبت وفروا، فقلت: من أنت؟ فقال: أبو ذر صاحب رسول الله ﷺ، (قلت)[١]: (ما)[٢] يُفر الناسَ منك؟ قال: إني أنهاهم عن الكنوز، قال: قلت: إن أعطياتنا قد بلغت/ وارتفعت فتخاف علينا منها، قال: أما اليوم فلا، ولكنها (يوشك)[٣] أن يكون (أثمان)[٤] دينكم، فإذا كانت أثمان دينكم (فدعوهم)[٥] (وإياها)[٦][٧]. ٧٣/١٥

٤٠٠٨٤- **حدثنا** أبو أسامة قال: حدثنا سفيان قال: حدثني أبو الجحاف قال: أخبرني (معاوية)[٨] بن ثعلبة قال: أتيت محمد بن الحنفية فقلت: إن رسول[٩] المختار أتانا يدعونا، قال: فقال لي: (لا تقاتل)[١٠] إني أكره أن أسوء هذه الأمة (أو)[١١] آتيها من غير وجهها.

٤٠٠٨٥- **حدثنا** محمد بن بشر عن سفيان عن الزبير بن عدي قال: قال لي إبراهيم: إياك أن (تقتل)[١٢] مع قتيبة[١٣].

---

(١) سقط من: [أ، ب].

(٢) في [هـ]: (لما)، وفي [ط]: (لم).

(٣) في [ع]: (توشك).

(٤) في [أ، ب]: (إيمان).

(٥) في [جـ، ط، هـ]: (فدعوها).

(٦) في [ط، هـ]: (إياهم).

(٧) حسن؛ عبدالله بن الأقنع صدوق، وأخرجه أحمد (٢١٤٥١)، والحاكم ٥٢٢/٤، وبنحوه البخاري (١٤٠٧)، ومسلم (٩٩٢).

(٨) في [أ، ب، جـ، س]: (أبومعاوية).

(٩) في [س]: زيادة (الله).

(١٠) سقطت من النسخ وتمت زيادتها مما سبق في كتاب الأمراء برقم [٣١٢٢٧].

(١١) في [ط، هـ]: (و).

(١٢) في [أ، ب]: (تقاتل).

(١٣) هو قتيبة بن مسلم الباهلي كما في معرفة الثقات ص٣٦٧، وتاريخ الإسلام ٤٢٦/٨.

٤٠٠٨٦- **حدثنا** غندر عن شعبة عن عمرو بن مرة عن أبي وائل قال: دخل أبوموسى (وأبو مسعود)[١] على عمار وهو (يستنفر)[٢] الناس فقال: أما (رأينا)[٣] منك منذ أسلمت أمرا أكره عندنا من إسراعك في هذا الأمر، فقال عمار: ما رأيت منكما منذ أسلمتما أمرا أكره عندي من إبطائكما عن/ هذا الأمر، قال: فكساهما حلة حلة[٤]. ٧٤/١٥

٤٠٠٨٧- **حدثنا** غندر عن شعبة عن عمرو بن مرة قال: (سمعت)[٥] أبا وائل يحدث عن الحارث بن (حبيش)[٦] الأسدي قال: بعثني سعيد بن العاص بهدايا إلى أهل المدينة وفضل علياً، قال: وقال لي: قل له: إن ابن أخيك يقرئك السلام ويقول: ما بعثت إلى أحد بأكثر مما بعثت إليك إلا ما كان في خزائن أمير المؤمنين، فقال علي: أشد ما يحزن علي ميراث محمد[٧]، أما والله لئن ملكتها لأنفضنها نفض (الوذام)[٨] (التربة)[٩][١٠].

---

(١) في [جـ]: (ابن مسعود).

(٢) في [س]: (ينفر).

(٣) في [ع]: (ما رأيت).

(٤) صحيح؛ أخرجه البخاري (٧١٠٢)، والحاكم ١١٧/٣.

(٥) سقط من: [س].

(٦) في [أ، ط، هـ]: (حنش).

(٧) في [جـ]: زيادة (ﷺ).

(٨) في [س]: (الورم)، وسقط من: [ع].

(٩) في [ع]: (التراب)، أي: مثل نفض قطعة اللحم التي سقطت في التراب لإزالة التراب عنها.

(١٠) مجهول؛ لجهالة الحارث، أخرجه أحمد في العلل ١٦٣/٢ (١٨٧٦)، وأبوعبيد في غريب الحديث ٤٣٨/٣، والأصبهاني في الأغاني ١٦٩/١٢.

٤٠٠٨٨- **حدثنا** (معتمر)[١] بن سليمان عن الركين عن أبيه عن ابن مسعود قال: كان يقول لنا في خلافة عمر: إنها ستكون هنات و(هنات)[٢]، وإن (بحسب)[٣] الرجل إذا رأى أمرا يكرهه أن يعلم اللهُ أنه له كاره[٤].

٤٠٠٨٩- **حدثنا** معاوية قال: حدثنا سفيان عن معمر عن ابن طاوس عن أبيه قال: قلت لابن عباس، أنهى أميري عن معصية؟ قال: لا تكون فتنة؟ قال: قلت: فإن أمرني بمعصية؟ قال: فحينئذ[٥].

٧٥/١٥ ٤٠٠٩٠- **حدثنا** جرير عن (معاوية)[٦][٧][٨] ابن إسحاق عن سعيد/ بن جبير قال: قال رجل لابن عباس: آمر أميري بالمعروف؟ قال: إن خفت أن يقتلك فلا[٩] تؤنب الإمام، فإن كنت لا بد فاعلاً (ففيما)[١٠] بينك وبينه[١١].

---

(١) في [س]: (معمر).

(٢) في [أ، ب]: (هباة).

(٣) في [أ، س، هـ]: (يحسب).

(٤) صحيح؛ أخرجه مسدد كما في المطالب العالية (٣٢٩٢)، وابن أبي حاتم في التفسير (١٨٨٣٠)، وابن عبدالبر في التمهيد ٢٣/٢٨٤، والبيهقي في شعب الإيمان (٧٥٨٩)، وورد مرفوعاً، أخرجه ابن عدي ٣/١٣٦.

(٥) صحيح؛ أخرجه البيهقي في شعب الإيمان (٧٥٩٣).

(٦) في [أ، ب، جـ، س، ط، ع، هـ]: (مغيرة).

(٧) في [أ، ب، هـ]: زيادة (عن).

(٨) في [أ، ب]: زيادة (ابن إبراهيم).

(٩) في [ع]: زيادة (لا).

(١٠) في [ط، هـ]: (فيما).

(١١) صحيح؛ أخرجه البيهقي في الشعب (٧٥٩٢)، وابن عبدالبر في التمهيد ٢٣/٢٨٢، وسعيد ابن منصور (٨٤٦).

٤٠٠٩١- **حدثنا** جرير عن العلاء عن خيثمة قال: قال عبد الله: إذا أتيت الأمير (المؤمن)[١] فلا (يؤنبه)[٢] أحد من الناس[٣].

٤٠٠٩٢- **حدثنا** ابن عيينة عن إبراهيم بن ميسرة عن طاوس قال: ذكرت الأمراء عند ابن عباس (فابترك)[٤] فيهم رجل فتطاول حتى (ما أرى)[٥] في البيت أطول منه، فسمعت ابن عباس يقول: لا تجعل نفسك فتنة للقوم الظالمين، فتقاصر حتى ما أرى في البيت أقصر منه[٦].

٤٠٠٩٣- **حدثنا** كثير بن (هشام)[٧] عن جعفر بن برقان عن عبدالله بن بشر قال: حدثنا أيوب السختياني قال: اجتمع ابن مسعود وسعد وابن عمر وعمار فذكروا فتنة (تكون)[٨] فقال سعد: أما أنا فأجلس في بيتي ولا أخرج منه، وقال ابن مسعود: أنا على ما قلت، وقال ابن عمر: أنا (على)[٩] مثل ذلك، وقال عمار: لكني أتوسطها فأضرب خيشومها الأعظم[١٠]./ ٧٦/١٥

٤٠٠٩٤- **حدثنا** محمد بن (عبيد)[١١] عن الأعمش عن إبراهيم التيمي قال:

---

(١) في [ط]: (المؤمر).

(٢) في [ط]: (تؤنب)، وفي [أ]: (تونبه)، وفي [س، ع]: (تؤتيه).

(٣) منقطع؛ خيثمة لم يسمع من ابن مسعود، أخرجه سعيد بن منصور ق٢(٨٥٠).

(٤) أي: جثا على ركبتيه، وفي [أ، ب]: (فإن نزل)، وفي [ط، هـ]: (وفانبرك).

(٥) في [أ، ب]: (ما رأى).

(٦) صحيح؛ أخرجه سعيد بن منصور ٢/(١٠٧١).

(٧) في [أ، ب، س، هـ]: (همام).

(٨) في [ط، هـ]: (المؤمن).

(٩) في [ط، هـ]: (لي).

(١٠) منقطع؛ أيوب لم يدرك ذلك.

(١١) في [ط، هـ]: (عبيدة).

كان الحارث بن سويد في نفر فقال: إياكم والفتن فإنها قد ظهرت، فقال رجل: فأنت قد خرجت مع علي، قال: وأين لكم إمامٌ مثلُ علي؟.

٤٠٠٩٥- **حدثنا** محمد بن عبيد عن الأعمش عن زياد عن تبيع قال: قال كعب: إن لكل قوم كلباً، فاتق الله لا (يضرنك)[١] شره.

٤٠٠٩٦- **حدثنا** عفان قال: حدثنا حماد بن سلمة قال: أخبرنا (حسين)[٢] عن ميمون بن (أستاذ)[٣] عن جندب بن عبدالله أنه قال في الفتنة: إنه من (انبجس)[٤] له (أردته)[٥][٦].

٤٠٠٩٧- **حدثنا** يحيى بن أبي بكير قال: حدثنا زهير بن محمد عن موسى بن جبير عن بشر بن (المحرر)[٧] عن أبي ذر قال: (توشك)[٨] المدينة أن لا يحمل إليها طعام على قتب، ويكون طعام أهلها بها، من كان له أصل أو حرث أو ماشية يتبع أذنابها في أطراف السحاب، فإذا رأيتم البنيان قد علا (سلعا)[٩] (فارتبصوه)[١٠][١١]./ ٧٧/١٥

---

(١) في [س، ع]: (يضل بك).

(٢) كذا في النسخ، ولعل الصواب: (حميد)، وهو الطويل كما عند نعيم (٤٤٢) و(٤٩٩).

(٣) في [ط، هـ]، والفتن لنعيم: (سياه).

(٤) في [أ، ب، س، ع]: (إن بعض).

(٥) في [أ، ب، جـ، ع]: (أدرته).

(٦) ضعيف؛ لضعف ميمون، أخرجه نعيم (٤٤٢) (٤٩٩)، وابن الأثير في أسد الغابة ١/٤٤٥.

(٧) في [س]: (المحر)، وفي [أ، ب، ح، ع]: (المحرز).

(٨) في [س، ع]: (يوشك).

(٩) في [س]: (لحقا)، وفي [أ، ب، ح، ع]: (ملقاً).

(١٠) أي: انتظروه، وفي [س]: (فارفضوه)، وفي [ع]: (فارتبضوه)، وفي [هـ]: (فارمضوه).

(١١) مجهول؛ بشر مجهول، والمعروف أن بشير بن المحرر يروي عن سعيد بن المسيب، وسعيد يروي عن أبي ذر، انظر: تهذيب الكمال ١١/٦٨.

٤٠٠٩٨- **حدثنا** أبو خالد الأحمر عن عمرو بن قيس عن رجل عن أبي ذر قال: أقبل رسول الله ﷺ من سفر، (فلما)[١] دنا من المدينة تعجل قوم على (رأياتهم)[٢]، فأرسل (فجيء)[٣] بهم فقال: **«ما أعجلكم؟»** قالوا: أو ليس قد أذنت لنا، قال: **«لا، ولا (شبهت)[٤] ولكنكم تعجلتم إلى النساء بالمدينة»**، ثم قال: **«ألا ليت شعري متى تخرج نار من قبل جبل الوراق تضيء لها أعناق الإبل بروكا إلى برك الغماد من عدن أبين كضوء النهار»**[٥].

٤٠٠٩٩- **حدثنا** أبو خالد الأحمر عن حميد عن أنس أن عبد الله بن سلام سأل النبي ﷺ: ما أول أشراط الساعة؟ فقال: **«أخبرني جبريل آنفا أن نارا تحشرهم من قبل المشرق»**[٦].

٤٠١٠٠- **حدثنا** أبوخالد الأحمر عن سعيد بن عبدالعزيز عن مكحول قال: قال عمر: أيها الناس! هاجروا قبل الحبشة، تخرج من أودية بني علي نار[٧] تقبل من قبل اليمن تحشر الناس، تسير إذا ساروا، وتقيم إذا (ناموا)[٨]، حتى إنها لتحشر

---

(١) في [س]: (فما).

(٢) في [أ، ب، جـ، س]: (رياتهم).

(٣) في [ع]: (فجاء).

(٤) في [س]: (سبهت)، وفي [هـ]: (لاشهت).

(٥) مجهول لإبهام راويه؛ أخرجه أحمد (٢١٢٨٩)، وابن حبان (٦٨٤١)، والبزار (٤٣٠)، والحاكم ٤/٤٤٢، وابن شبه في تاريخ المدينة ١/٢٨٠.

(٦) حسن؛ أبوخالد صدوق، وأخرجه البخاري (٣٣٢٩)، وأحمد ٣/١٠٨ (١٢٠٧٦).

(٧) في [أ، ب، س]: زيادة (واو).

(٨) في [ط، هـ]: (أقاموا).

٧٨/١٥ (الجعلان)[١] حتى تنتهي بهم إلى (بصرى)[٢]، وحتى/ أن الرجل ليقع فيقف حتى تأخذه[٣].

٤٠١٠١- **حدثنا** أبو خالد عن جويبر عن الضحاك قوله: ﴿يُرْسَلُ عَلَيْكُمَا شُوَاظٌ مِّن نَّارٍ﴾ [الرحمن: ٣٥] قال: نار تخرج من قبل المغرب تحشر الناس حتى إنها لتحشر القردة والخنازير، تبيت حيث باتوا، وتقيل حيث قالوا.

٤٠١٠٢- **حدثنا** معاوية بن عمرو عن زائدة عن الأعمش عن عمرو عن عبد الله ابن الحارث عن حبيب بن (حماز)[٤] عن أبي ذر قال: قال رسول الله ﷺ: **«ليت شعري متى تخرج نار من قبل الوراق تضيء لها أعناق الإبل (ببصرى)[٥] بروكا كضوء النهار»**[٦].

٤٠١٠٣- حدثنا أبو عامر العقدي عن علي بن المبارك عن يحيى قال: حدثني أبوقلابة قال: حدثني سالم بن عبد الله قال: حدثني عبد الله بن (عمر)[٧] قال: قال رسول الله ﷺ: **«ستخرج نار قبل يوم القيامة من بحر حضرموت تحشر الناس»**،
٧٩/١٥ قالوا: يا رسول الله! فما تأمرنا؟ قال: **«عليكم بالشام»**[٨]./

---

(١) سقط من: [س].

(٢) في [أ]: (بصراً).

(٣) منقطع؛ مكحول لم يسمع من عمر.

(٤) في [أ، ب، ع]: (حماد)، وفي [هـ]: (جماز).

(٥) في [أ، ب]: (بمصرى).

(٦) حسن؛ حبيب صدوق، أخرجه أحمد (٢١٢٨٩)، وابن حبان (٦٨٤١)، والحاكم ٤/٤٤٢، والبزار (٤٣٠)، وابن شبه في تاريخ المدينة ١/٢٨٠.

(٧) في [أ، ب، جـ، س، ع]: (عمرو).

(٨) صحيح؛ أخرجه أحمد (٥١٤٦)، والترمذي (٢٢١٧)، وابن حبان (٧٣٠٥)، وأبويعلى (٥٥٥١)، والبغوي (٤٠٠٧)، ويعقوب في المعرفة ٢/٣٠٣، وأبونعيم في أخبار أصبهان ٢/٥٧، وابن طهمان في مشيخته (٢٠١).

٤٠١٠٤- **حدثنا** أبو معاوية عن (الأعمش)[١] عن حبيب عن (هزيل)[٢] بن شرحبيل قال: خطبهم معاوية فقال: يا أيها الناس إنكم جئتم فبايعتموني طائعين، ولو بايعتم عبداً حبشيا (مجدعاً لجئت)[٣] حتى أبايعه معكم، فلما نزل عن المنبر قال له (عمرو)[٤] بن العاص: تدري أيَ شيء (جئت)[٥] به اليوم؟ زعمت أن الناس بايعوك طائعين، ولو بايعوا عبدا حبشيا (مجدعا)[٦] لجئت [٧]حتى تبايعه معهم، قال: فندم فعاد إلى المنبر فقال: أيها الناس! وهل كان أحد أحق بهذا الأمر مني؟ وهل هو أحد أحق بهذا الأمر مني؟ قال: وابن عمر جالس، قال: فقال ابن عمر: هممت أن أقول: أحقُ بهذا الأمر منك من ضربَك وأباك عن الإسلام؟ ثم خفت (أن تكون)[٨] كلمتي فسادا؛ وذكرت ما أعد الله في الجنان، فهون علي ما أقول[٩].

٤٠١٠٥- **حدثنا** أبو أسامة قال: حدثنا هشام عن أبيه قال: كان قيس بن سعد ابن عبادة مع علي على (مقدمته)[١٠] ومعه خمسة آلاف قد حلقوا رؤوسهم بعد ما مات علي، فلما دخل الحسن في بيعة معاوية أبى قيسٌ/ أن يدخل، فقال لأصحابه: ٨٠/١٥

---

(١) سقط من: [أ، ب].

(٢) في [ب، هـ]: (هذيل).

(٣) في [أ، ب]: تقديم وتأخير (لجئت مجدعاً).

(٤) في [أ، ب]: (عمر).

(٥) في [أ، ب، ع]: (جيت).

(٦) سقط من: [أ، ب].

(٧) في [أ، ب]: زيادة (طايعاً).

(٨) سقط من: [ع]، وفي [أ، ب]: (يكون).

(٩) منقطع؛ هزيل لم يدرك ذلك، وورد من طريق حبيب عن ابن عمر، أخرجه ابن سعد ١٨٢/٤، ومن طريق جبلة بن سحيم عن ابن عمر عند ابن عساكر ١٨٢/٣١.

(١٠) في [ع]: (مقدمة).

ما شئتم؟ إن شئتم جالدت بكم أبدا حتى يموت الأعجل، وإن شئتم أخذت لكم (أمانا)[١]، فقالوا: خذ لنا (أمانا)[٢]، فأخذ لهم أن لهم كذا وكذا، وأن لا (يعاقبوا)[٣] (بشيء)[٤]، وأني رجل منهم، ولم يأخذ لنفسه خاصة شيئاً، فلما ارتحل نحو المدينة ومضى بأصحابه جعل ينحر لهم كل يوم جزورا حتى بلغ[٥].

٤٠١٠٦- **حدثنا** ابن علية عن حبيب بن شهيد عن محمد بن سيرين قال: كان ابن عمر يقول: (رحم)[٦] الله ابن الزبير أراد دنانير الشام، رحم الله مروان أراد دراهم العراق[٧].

٤٠١٠٧- **حدثنا** يحيى بن آدم عن فطر قال: حدثنا منذر الثوري عن محمد بن علي بن الحنفية قال: اتقوا [٨]هذه الفتن فإنها لا يستشرف لها أحد إلا استبقته، (ألا)[٩] إن هؤلاء القوم لهم (أجل)[١٠] ومدة، لو اجتمع من في/ الأرض أن يزيلوا ملكهم لم يقدروا على ذلك، حتى يكون الله (هو)[١١] الذي يأذن فيه أتستطيعون أن تزيلوا هذه الجبال. ٨١/١٥

---

(١) في [أ، ب]: (جميعاً).

(٢) سقط من: [أ، ب، س، ع].

(٣) في [ع]: (يعاقبوه).

(٤) في [أ، ب]: (شيء).

(٥) صحيح؛ أخرجه ابن عساكر ٤٢٩/٤٩، وابن عبدالبر في الاستيعاب ١٢٩١/٣.

(٦) في [ع]: (دعم).

(٧) صحيح.

(٨) في [س]: زيادة (الله).

(٩) سقط من: [ع].

(١٠) في [أ، ب، جـ، س، ع]: (أكل)، وتقدم الخبر ١٣٣/١١ برقم [٣٢٦٩٩].

(١١) سقط من: [أ، ب].

٤٠١٠٨- **حدثنا** ابن علية عن أيوب عن نافع عن ابن عمر قال: لما (بويع)[١] لعلي أتاني فقال: إنك امرؤ محبب في أهل الشام، فإني قد استعملتك عليهم فسر إليهم، قال: فذكرت القرابة وذكرت الصهر، فقلت: أما بعد، فوالله (لا)[٢] أبايعك، قال: فتركني وخرج، فلما كان بعد ذلك جاء ابن عمر إلي (أم)[٣]كلثوم فسلم عليها وتوجه إلى مكة فأتى علي، فقيل له: إن ابن عمر قد توجه إلى الشام فاستنفر الناس، قال: فإن كان الرجل ليعجل حتى يلقي رداءه في عنق بعيره، قال: و(أُتيتْ)[٤] أم كلثوم فأُخبرتْ، (فأرسل)[٥] إلى أبيها: ما الذي تصنع؟ قد جاءني الرجل وسلم علي وتوجه إلى مكة فتراجع الناس[٦].

٤٠١٠٩- **حدثنا** أبوأسامة قال: حدثنا هشام عن أبيه قال: دخلت أنا وعبدالله ابن الزبير على أسماء قبل قتل عبد الله بن الزبير بعشر ليال وأسماء (وجعة)[٧]، فقال لها عبد الله: كيف تجدينك؟ قالت: وجعة، قال: إن في الموت (لعافية)[٨]، قالت: لعلك تشتهي موتي، فلذلك تمناه، فوالله ما أشتهي أن تموت حتى نأتي على أحد (طرفيك)[٩] إما أن تُقتل فأحتسبك/ وإما أن تَظهر فتقر عيني، فإياك أن تُعرض ٨٢/١٥
عليك خطة لا توافقك، فتقبلها كراهة الموت، وإنما عنى ابن الزبير ليقتل فيحزنها بذلك[١٠].

---

(١) في [س]: (توسع).
(٢) في [ع]: (ألا).
(٣) سقط من: [س]، وفي [ط، هـ]: (أمه أم).
(٤) في [أ، ب]: (أنت).
(٥) كذا في النسخ، والوجه: (أرسلت).
(٦) صحيح.
(٧) سقط من: [أ، ب].
(٨) في [أ، ب]: (عاقبة).
(٩) في [أ، ب]: (طرفيه).
(١٠) صحيح؛ أخرجه البخاري في الأدب المفرد (٥١٠).

٤٠١١٠- **حدثنا** ابن علية عن أيوب عن ابن أبي مليكة قال: أتيت أسماء بعد قتل عبدالله بن الزبير (فقالت)[١]: بلغني أنهم صلبوا عبدالله منكسا، وعلقوا معه هرة، والله إني لوددت أني لا أموت حتى يدفع إليَّ فأغسله وأحنطه وأكفنه ثم أدفنه، فما لبثوا أن جاء كتاب عبد الملك أن يدفع إلى أهله، (فأتيت)[٢] به أسماء فغسلته وحنطته وكفنته ثم دفنته[٣].

٤٠١١١- **حدثنا** ابن عيينة عن منصور بن صفية عن أمه قالت: دخل ابن عمر المسجد وابن الزبير مصلوب، فقالوا له: هذه أسماء، فأتاها وذكرها ووعظها وقال: إن الجثة ليست بشيء، وإن الأرواح عند الله فاصبري واحتسبي، فقالت: وما يمنعني من الصبر وقد أُهدي رأس يحيى بن زكريا إلى بغي من بغايا بني إسرائيل؟[٤].

٨٣/١٥ ٤٠١١٢- **حدثنا** خلف بن خليفة عن أبيه قال: (أُخبرت)[٥] أن الحجاج/ (حين)[٦] قتل ابن الزبير جاء به إلى منى فصلبه عند الثنية في بطن الوادي، ثم قال للناس: انظروا إلى هذا، هذا شر الأمة، فقال: إني رأيت ابن عمر جاء على بغلة له فذهب ليدنيها من الجذع فجعلت تنفر، فقال لمولى له: ويحك! خذ بلجامها فأدنها

---

(١) في [أ، ب، جـ، س، ع]: (فقلت).

(٢) في [أ، ب]: (فأتت).

(٣) صحيح؛ أخرجه أبونعيم في الحلية ٥٦/٢، وابن الجوزي في المنتظم ١٣٩/٦.

(٤) صحيح؛ أخرجه الفاكهي في أخبار مكة ٣٧٦/٢ (١٦٧٧)، وابن عساكر ٢٦/٦٩، وابن حزم في المحلى ٢٢/١، والفصل ٥٧/٤، وابن الجوزي في المنتظم ١٤٠/٦.

(٥) في [ط، ع]: (أخبرني)، وتقدم ١٣٥/١١ برقم [٣٢٧٠٨] بلفظ: (أخبرني أبي).

(٦) في [س]: (فلك).

(قال)[١]: فرأيته أدناها فوقف عبد الله بن عمر وهو يقول: (رحمك)[٢] الله، إن كنت لصواماً قواماً، ولقد أفلحت أمة أنت شرها[٣].

٤٠١١٣- **حدثنا** أبو أسامة عن الأعمش عن (شمر)[٤] عن (هلال)[٥] بن يساف قال: حدثني البريد الذي جاء برأس المختار إلى عبد الله بن الزبير قال: لما وضعته بين يديه قال: ما حدثني كعب بحديث إلا رأيت مصداقه غير هذا، فإنه حدثني (أنه)[٦] يقتلني رجل من ثقيف، أراني أنا الذي قتلته[٧].

٤٠١١٤- **حدثنا** (ابن فضيل)[٨] عن سالم بن (أبي)[٩] حفصة عن منذر قال: كنت عند ابن الحنفية فرأيته (يتقلب)[١٠] على فراشه (وينفخ)[١١]، فقالت له (امرأته)[١٢]: ما (يكربك)[١٣] من أمر عدوك هذا ابن الزبير؟ فقال: (والله)[١٤]

---

(١) سقط من: [ع].

(٢) في [أ، ب]: (دعمك).

(٣) مجهول؛ شيخ خليفة مجهول.

(٤) في [ط]: (شهر).

(٥) في [س]: (بلال).

(٦) في [س، هـ]: (أن).

(٧) مجهول؛ لإبهام اسم البريد، أخرجه الحاكم ٦٣٣/٣ (٦٣٣٣)، والطحاوي في شرح مشكل الآثار ٤٠٦/٧، ونعيم في الفتن (٣٣٦).

(٨) في [أ، ب]: (ابن نمير).

(٩) سقط من: [س].

(١٠) في [أ، ب، س]: (يقلب)، وفي [هـ]: (يتقلب)

(١١) في [س]: (يفتح).

(١٢) في [س]: (امرأة).

(١٣) في [جـ]: (يكرثك).

(١٤) في [أ، ب، س، ع]: (ما والله).

٨٤/١٥ (ما بي)[١]/ عدو الله، هذا ابن الزبير، ولكن بي ما يفعل في حرمه (غدا)[٢]، (قال)[٣]: ثم رفع يديه إلى السماء ثم قال: اللهم أنت تعلم أني كنت أعلم (مما علمتني)[٤] أنه (يخرج)[٥] (منها)[٦] (قتيلا)[٧] يطاف برأسه في الأمصار (أو)[٨] في الأسواق[٩].

٤٠١١٥- **حدثنا محمد** (بن كناسة)[١٠] عن إسحاق بن سعيد عن أبيه قال: أتى عبدالله بن عمر[١١] عبد الله بن الزبير فقال: يا ابن الزبير! إياك والإلحاأاد[١٢] في (حرم الله)[١٣]؟ فإني سمعت رسول الله ﷺ يقول: **«إنه سيلحد فيه رجل من قريش لو أن ذنوبه توزن بذنوب الثقلين لرجحت عليه»**، فانظر (أن)[١٤]

---

(١) في [أ، ب، س، ع]: (ما لي).

(٢) في [س]: (عدا).

(٣) سقط من: [أ، ب].

(٤) في [ع]: (منا على)، وفي [جـ]: (منا علمي)، وسقط من: [أ، ب].

(٥) في [جـ، ع]: (يحرم)، وسقط من: [س].

(٦) في [أ، ب]: (منا).

(٧) في [س]: (فيلا).

(٨) في [س]: (و).

(٩) انظر: تاريخ دمشق لابن عساكر ٢٢١/٢٨، وتاريخ الإسلام للذهبي ١٩٢/٦، والبداية والنهاية ٣٤٠/٨.

(١٠) انظر: تاريخ دمشق لابن عساكر ٢٢١/٢٨، وتاريخ الإسلام للذهبي ١٩٢/٦، والبداية والنهاية ٣٤٠/٨.

(١١) سقط من: [أ، ب].

(١٢) في [س]: (الإتحاذ).

(١٣) في [أ]: (حرمه).

(١٤) سقط من: [س].

لا تكونه[١].

٤٠١١٦- **حدثنا** محمد بن كناسة عن إسحاق عن أبيه قال: أتى مصعب بن الزبير عبد الله بن (عمر)[٢] وهو يطوف بين الصفا والمروة فقال: من أنت؟ قال: ابن أخيك مصعب بن الزبير، قال: صاحب العراق؟ قال: نعم، قال: جئت لأسألك عن قوم خلعوا الطاعة وسفكوا الدماء (وجمعوا)[٣] الأموال فقوتلوا (فغلبوا)[٤] فدخلوا قصرا (فتحصنوا)[٥] فيه، ثم سألوا الأمان فأعطوه ثم قتلوا، قال: وكم العدة؟ قال: خمسة آلاف، قال: فسبح/ ابن عمر عند ذلك، وقال: عمرك الله! يا ابن الزبير لو أن رجلا أتى (ماشية)[٦] الزبير فذبح منها في غداة خمسة آلاف أكنت تراه مسرفا؟ قال: نعم، قال: فتراه إسرافا في بهائم لا تدري ما الله، وتستحله ممن هلل الله يوما واحدا[٧]. ٨٥/١٥

٤٠١١٧- **حدثنا** أبو بكر بن عياش عن أبي حصين قال: ما رأيت رجلا هو (أسب)[٨] منه - يعني بن الزبير[٩].

---

(١) رجاله ثقات؛ ولكن فيه وهم، أخرجه أحمد (٦٢٠٠)، والحاكم ٣٨٨/٢، وابن عساكر ٢٢٠/٢٨، وصوب جماعة أنه من رواية ابن عمرو بن العاص، كما أخرجه أحمد (٦٨٤٨)، ورجحوا وقفه.

(٢) في [جـ، س]: (عمرو).

(٣) في [ع]: (وجبوا)، وفي [أ، ب]: (حلوا)، وفي [س]: (وحموا).

(٤) في [س]: (فيغلبوا).

(٥) في [س]: (فحصنوا).

(٦) في [أ، ب]: (ماسنة).

(٧) صحيح.

(٨) في [ع]: (أشبه).

(٩) صحيح.

٤٠١١٨- **حدثنا** أبو أسامة قال: حدثنا هشام عن أبيه (أن)[١] أهل الشام كانوا يقاتلون ابن الزبير ويصيحون به: يا ابن ذات النطاقين (فقال)[٢]ابن الزبير:

تلك (شكاة)[٣] ظاهر عنك عارها

قالت أسماء: عيروك به قال: نعم قالت: فهو والله (أحق)[٤][٥].

٤٠١١٩- **حدثنا** جعفر بن عون عن هشام بن عروة أن ابن الزبير كان (يشد)[٦] عليهم حتى يخرجهم (من)[٧] الأبواب ويقول:

لو كان (قرني)[٨] واحداً كفيته

٨٦/١٥ لسنا على الأعقاب تدمي كلومنا ولكن على أقدامنا تقطر الدما[٩]/

٤٠١٢٠- **حدثنا** حسين بن علي عن زائدة قال: حدثنا أبو حصين الأسدي عن عامر عن ثابت بن قطبة عن عبد الله قال: الزموا هذه الطاعة والجماعة، فإنه حبل الله الذي أمر به، وأن ما (تكرهون)[١٠] في الجماعة خير مما تحبون في الفرقة، إن الله

---

(١) في [س]: (أنه).

(٢) في [جـ]: (وقال)، وفي [أ، ب]: (قال).

(٣) في [ع]: (سكاة).

(٤) سقط من: [جـ، س].

(٥) صحيح؛ أخرجه البخاري (٥٣٨٨).

(٦) في [جـ، س]: (يسد)، وفي [ب]: (شد).

(٧) في [ط، هـ]: (عن).

(٨) في [س]: (مرني).

(٩) صحيح؛ أخرجه يحيى بن معين في تاريخه رواية الدوري ٢٩/٣ (١٢٥)، وأبونعيم في الحلية ٣٣٣/١، والفاكهي (١٦٥٧)، وابن عساكر ٢٢٣/٢٨.

(١٠) في [س]: (تكون).

لم يخلق شيئا (قط)[١] إلا جعل له منتهى، وإن هذا الدين (قد تم)[٢]، وإنه صائر إلى نقصان، وإن إمارة ذلك أن تنقطع الأرحام، ويؤخذ المال بغير حقه، (وتسفك)[٣] الدماء و(يشتكي)[٤] ذو القرابة قرابته لا (يعود)[٥] عليه بشيء، ويطوف السائل بين (جمعتين)[٦] لا يوضع في يده شيء، (فبينماهم)[٧] كذلك (إذ)[٨] خارت الأرض خوار البقرة يحسب كل أناس أنها خارت من قبلهم، (فبينا)[٩] الناس (كذلك)[١٠] إذ قذفت الأرض بأفلاذ كبدها من الذهب (و)[١١]الفضة، لا ينفع بعد شيء منه ذهب ولا فضة[١٢].

٤٠١٢١- **حدثنا** حسين بن علي عن زائدة عن أبي حصين عن يحيى عن مسروق قال: أشرف عبد الله على (داره)[١٣] فقال: أعظم بها

---

(١) سقط من: [جـ].

(٢) في [ع]: (قديم).

(٣) في [س]: (وتفسك).

(٤) في [ب]: (ويشتكي).

(٥) في [أ، ب، س]: (نعود).

(٦) سقط من: [س].

(٧) في [س]: (فيما هم).

(٨) في [س]: (إذا).

(٩) في [س]: (فبنا)، وفي [ع]: (فبينما).

(١٠) سقط من: [س].

(١١) سقط من: [س].

(١٢) صحيح؛ ثابت بن قطبة ثقة، كما قال ابن سعد وابن حبان وروى عنه جمع، والخبر أخرجه ابن أبي حاتم في التفسير (٣٩١٦)، والحاكم ٥٩٨/٤ (٨٦٦٣)، والطبراني (٨٩٧١)، وابن عبدالبر في التمهيد ٢٧٤/٢١، واللالكائي (١٥٩)، والآجري في الشريعة (١٧)، وأبوالقاسم التيمي في الحجة ٢٦٢/١، وأبوعبيد في غريب الحديث ٣٩٤/٤.

(١٣) في [س]: (وأمره).

٨٧/١٥ (خربة)[١]، (ليحيطُن)[٢]/ فقيل: من؟ (فقال)[٣]: (أناس)[٤] يأتون من ها هنا، وأشار أبو حصين بيده نحو المغرب[٥].

٤٠١٢٢- **حدثنا** حسين بن علي عن زائدة قال: حدثنا أبو إسحاق عن أرقم بن يعقوب قال: سمعت عبد الله يقول: كيف أنتم إذا خرجتم من أرضكم (هذه)[٦] إلى جزيرة العرب (ومنابت)[٧] الشيح؟ قلت: من يخرجنا (من أرضنا)[٨] قال: عدو الله[٩].

٤٠١٢٣- **حدثنا** وكيع[١٠] عن محمد بن قيس عن الشعبي قال: قال حذيفة: كأني (بهم)[١١] (مشرفي)[١٢] آذان خيلهم رابطيها بحافتي (الفرات)[١٣][١٤].

٤٠١٢٤- **حدثنا** وكيع وأبو معاوية عن الأعمش عن أبي ظبيان عن حذيفة

---

(١) في [ط، هـ]: (حرمة)، وفي [أ، ب]: (جربة).

(٢) في [أ، ب، س]: (ليحطبن)، وفي [هـ]: (ليحيطن).

(٣) في [أ، ب]: (قال).

(٤) في [أ، ب]: (ناس).

(٥) صحيح؛ أخرجه نعيم في الفتن (٧٨٩).

(٦) في [هـ]: (هذا).

(٧) في [س]: (مناثب).

(٨) سقط من: [أ، ب، جـ، س].

(٩) مجهول؛ لجهالة أرقم بن يعقوب، أخرجه ابن سعد ٦/٢٠٥، ونعيم في الفتن (١٩٣٢).

(١٠) في [ع]: زيادة (قال).

(١١) في [س]: (لهم)، وفي [جـ]: (لياهم).

(١٢) في [س]: (مشرقي)، وفي [ع]: (مرفي).

(١٣) في [جـ]: (الفراة).

(١٤) منقطع؛ الشعبي لا يروي عن حذيفة.

قال: ما تلاعن قوم قط إلا حق عليهم القول[١].

٤٠١٢٥- **حدثنا** يحيى بن آدم قال: حدثنا يزيد بن عبد العزيز عن الأعمش عن إبراهيم عن همام بن الحارث عن حذيفة قال: ما أبالي على كف (من)[٢] ضُربت بعد عمر[٣]./ ٨٨/١٥

٤٠١٢٦- **حدثنا** محمد بن عبيد عن الأعمش عن (عمارة)[٤] بن عمير عن أبي عمار قال: قال حذيفة: إن الفتنة لتعرض على القلوب، فأي قلب أشربها (نقط)[٥] (على قلبه نقط)[٦] (سود)[٧]، وأي قلب أنكرها نقط على (قلبه)[٨] نقطة بيضاء، فمن أحب منكم أن يعلم أصابته الفتنة أم لا؟ فلينظر فإن رأى حراما ما كان يراه حلالا، أو يرى حلالاً (ما كان)[٩] يراه حراماً فقد أصابته[١٠].

---

(١) صحيح؛ أخرجه عبدالرزاق (١٩٥٣٥)، والبخاري في الأدب المفرد (٣١٨)، وأبونعيم في الحلية ١/٢٧٩، وهناد في الزهد (١٣١٧)، والبيهقي في شعب الإيمان (٥١٥٩)، ونعيم في الفتن (١٨٧٠).

(٢) سقط من: [س]، وفي [ع]: زيادة (أي ذي الحمس).

(٣) صحيح.

(٤) في [جـ]: (عمار).

(٥) في [س]: (تعظ).

(٦) سقط من: [أ، ب].

(٧) في [س]: (سوداء).

(٨) في [س]: (قلب).

(٩) سقط من: [س].

(١٠) صحيح؛ أخرجه أحمد (٢٣٣٢٨) ٥/٣٨٦، والحاكم ٤/٤٦٨، والبزار (٢٨٤٤)، وأبونعيم في الحلية ١/٢٧٠، وابن منده في الإيمان (٣٣٩)، والداني (٢٦)، وقد ورد الخبر مرفوعاً، أخرجه مسلم (١٤٤).

٤٠١٢٧- **حدثنا** يحيى بن آدم قال: حدثنا قطبة عن الأعمش عن عمارة بن عمير عن قيس بن سكن عن حذيفة (قال)[١]: يأتي على الناس زمان لو اعترضتهم في الجمعة (بنبل)[٢] ما أصابت إلا كافرا[٣].

٨٩/١٥ ٤٠١٢٨- **حدثنا** حفص عن الأعمش عن زيد قال: قال حذيفة: / إن للفتنة وقفات وبعثات، فإن استطعت أن تموت في (وقفاتها)[٤] (فافعل)[٥]، وقال: ما الخمر صرفا بأذهب (لعقول)[٦] الرجال من الفتن[٧].

٤٠١٢٩- **حدثنا** وكيع ويزيد بن هارون[٨] قالا: أخبرنا عمران بن (حدير)[٩] عن رفيع أبي (كثيرة)[١٠] (قال)[١١]: سمعت أبا الحسن عليا يقول: تمتلئ الأرض ظلما وجورا حتى يدخل كلَّ بيتٍ خوفٌ وحرب، يسألون درهمين و(جريبين)[١٢] فلا يعطونه، فيكون (تقتال بتقتال)[١٣] و(تسيار بتسيار)[١٤] حتى يحيط الله بهم في

---

(١) في [س]: (عن).

(٢) في [أ، ب]: (نيل)، وفي [ط، هـ]: (نبيل).

(٣) صحيح؛ قطبة هو ابن عبدالعزيز الأسدي، ثقة على الصحيح.

(٤) في [س]: (وفقاتها).

(٥) سقط من: [جـ].

(٦) في [س]: (بعقول).

(٧) صحيح؛ أخرجه أبونعيم في الحلية ١/٢٧٤، والحاكم ٤/٤٣٣، ونعيم بن حماد في الفتن (١٦٢)، والداني (١٨٠).

(٨) في [ع]: زيادة (قال).

(٩) في [أ، ب]: (جدير).

(١٠) في [أ، هـ]: (كبيرة)، وفي [ط]: (كثير).

(١١) في [أ، ب، جـ، س، ع]: (قالا).

(١٢) في [أ، ب، جـ، س، ع]: (جربيان).

(١٣) في [جـ، ع]: (قتال بقتال)، وفي [س]: (بقتال لقتال).

(١٤) في [جـ]: (سيار بسيار)، وفي [ع]: (بسار بيسار)، ، وفي [س]: (يسير بسير).

(مصره)[١]، ثم تملأ الأرض عدلا وقسطا.

- وقال وكيع: حتى يحيط الله بهم في (قصره)[٢][٣].

٤٠١٣٠- **حدثنا** يزيد بن هارون قال: أخبرنا شعبة بن الحجاج عن قيس بن مسلم عن طارق بن شهاب قال: جلد خالد بن الوليد رجلاً حداً، فلما كان من الغد جلد رجلا آخر حدا، فقال (رجل)[٤]: هذه والله الفتنة، جلد أمس رجلاً في حد، وجلد اليوم رجلاً في حد، فقال خالد: ليست هذه بفتنة، إنما الفتنة أن (تكون)[٥] في أرض يعمل فيها بالمعاصي (فتريد)[٦] أن تخرج منها إلى أرض لا يعمل فيها بالمعاصي فلا تجدها[٧]./ ٩٠/١٥

٤٠١٣١- **حدثنا** يحيى بن آدم قال: حدثنا أبو شهاب عن الحسن بن عمرو (الفقيمي)[٨] عن منذر الثوري عن (سعد)[٩] بن حذيفة قال: لما (تحسر)[١٠] الناس سعيد بن العاص كتبوا بينهم كتابا أن لا يستعمل عليهم إلا رجلا يرضونه لأنفسهم ودينهم، فبينما هم كذلك إذ قدم حذيفة من المدائن فأتوه بكتابهم فقالوا: يا أبا

---

(١) في [س]: (قصيره).

(٢) في [س]: (قصيره).

(٣) مجهول؛ لجهالة رفيع أبي كثيرة والد عبدالعزيز.

(٤) سقط من: [س].

(٥) في [س]: (يكون).

(٦) في [س]: (فيزيد).

(٧) صحيح.

(٨) في [أ، ب]: (القمقمي).

(٩) في [جـ]: (سعيد).

(١٠) في [س، ع]: (نحس).

عبدالله (صنعنا)[١] بهذا الرجل ما قد بلغك، ثم كتبنا هذا الكتاب وأحببنا [٢]أن لا نقطع أمرا دونك، (فنظر)[٣] في كتابهم وضحك وقال: والله ما أدري أي الأمرين أردتم؟ أردتم أن تتولوا سلطان قوم ليس لكم؟ (أردتم)[٤] أن تردوا هذه الفتنة حيث (اطلعت)[٥] خطامها (واستوت)[٦]، إنها (لمرسلة)[٧] من الله في الأرض ترتعي حتى تطأ على خطامها، لن (يستطيع)[٨] أحد من الناس لها (ردا)[٩]، وليس أحد من الناس يقاتل فيها إلا قتل حتى (يبعث)[١٠] الله (قزعا كقزع)[١١] الخريف يكون (بهم بينهم)[١٢][١٣].

٤٠١٣٢- **حدثنا** عبيد الله بن موسى عن شيبان عن الأعمش عن عمرو بن مرة عن زاذان (قال)[١٤]: سمعت حذيفة يقول: ليأتين عليكم زمان خيركم/ فيه من لا يأمر بمعروف ولا ينهى عن منكر، فقال رجل من القوم: أيأتي علينا زمان نرى ٩١/١٥

---

(١) في [س]: (ضعنا).

(٢) في [هـ]: زيادة (و).

(٣) في [ب]: (ونظر).

(٤) في [س]: تكرر.

(٥) في [ط، هـ]: (اطلقت).

(٦) في [س]: (وشوت).

(٧) في [س]: (لمرحلة).

(٨) في [أ، ب]: (تستطيع).

(٩) في [أ، ب]: (زاد).

(١٠) في [أ، س]: (بعث).

(١١) في [س]: (قرعاً كقراع).

(١٢) سقط من: [س].

(١٣) حسن؛ سعد بن حذيفة صدوق، وأخرجه الحاكم ٤/٥٠٣.

(١٤) سقط من: [ب، س].

المنكر فيه فلا نغيره؟ قال: والله (لتفعلُنَّ)[١]، قال: فجعل حذيفة يقول بإصبعه في عينه: كذبت والله - ثلاثا قال الرجل: فكذبتُ و(صدق)[٢][٣].

٤٠١٣٣- **حدثنا** عبيد الله عن شيبان عن الأعمش عن إبراهيم التيمي عن أبيه قال: سمعت حذيفة يقول: ليأتين عليكم زمان يتمنى الرجل فيه الموت: فيُقتل أو يكفر، وليأتين عليكم زمان يتمنى الرجل الموت من غير فقر[٤].

٤٠١٣٤- **حدثنا** يزيد بن هارون قال: أخبرنا العوام بن حوشب قال: حدثني سعيد بن (جمهان)[٥] عن ابن أبي بكرة عن أبيه قال: (ذكر)[٦] رسول الله ﷺ أرضا يقال: لها البصرة أو البصيرة، إلى جنبها نهر يقال/ له: دجلة (ذو نخل)[٧] (كثيرة)[٨] (ينزل)[٩] به (بنو)[١٠] قنطوراء (فتفترق)[١١] الناس ثلاثَ فرق: فرقة تلحق بأصلها وهلكوا، وفرقة تأخذ على أنفسها وكفروا، وفرقة يجعلون ذراريهم خلف ظهورهم فيقاتلون، قتلاهم شهداء يفتح الله على بقيتهم[١٢]. ٩٢/١٥

---

(١) في [س، ع]: (لنفعلنّ).

(٢) في [س]: (صدقت).

(٣) صحيح؛ أخرجه أبونعيم في الحلية ١/٢٨٠، وابن عبدالبر في التمهيد ٢٤/٣١٥.

(٤) صحيح.

(٥) في [ع]: (جبهان).

(٦) سقط من: [س].

(٧) في [أ، ب]: (وتحل).

(٨) في [س]: (كبيرة).

(٩) في [س]: (تنزل).

(١٠) في [هـ]: زيادة، ومراجع التخريج.

(١١) في [س]: تكررت، وفي [أ، ب]: (فيفترق).

(١٢) مجهول؛ ابن أبي بكرة لم يتحدد، فورد أنه مسلم وهو ثقة، وورد أنه عبدالله أو عبيدالله وهو مجهول، والحديث أخرجه أحمد (٢٠٤١٣)، وأبوداود (٤٣٠٦)، وابن حبان (٦٨٤٨)، والبزار (٣٦٦٧)، والطيالسي (٨٧٠)، وابن عدي ٢/٨٤٧، وأبوعمرو الداني في الفتن (٤٧٣).

٤٠١٣٥- **حدثنا** (ابن عيينة)[١] عن الزهري عن سعيد عن أبي هريرة (يبلغ)[٢] به النبي ﷺ قال: **«لا تقوم (الساعة)[٣] حتى (تقاتلون)[٤] قوما نعالهم الشعر، ولا تقوم الساعة حتى تقاتلوا قوما صغار الأعين»**[٥].

٤٠١٣٦- **حدثنا** ابن عيينة عن أبي الزناد عن الأعرج عن أبي هريرة يبلغ به النبي ﷺ: **«لا تقوم الساعة حتى تقاتلوا قوما نعالهم الشعر، ولا تقوم الساعة (حتى تقاتلون)[٦] قوماً صغار الأعين، (ذلف الأنف)[٧] كأن وجوههم المجان المطرقة»**[٨].

٤٠١٣٧- **حدثنا** يزيد بن هارون عن أبي مالك الأشجعي سعد بن طارق عن أبيه أنه سمع النبي ﷺ يقول: **«بحسب أصحابي القتل»**[٩]./ ٩٣/١٥

٤٠١٣٨- **حدثنا** يزيد بن هارون قال: أخبرنا شعبة عن قتادة عن أنس عن أسيد ابن حضير أن رسول الله ﷺ قال للأنصار: **«إنكم سترون بعدي إثرة، فاصبروا حتى تلقوني على الحوض»**[١٠].

---

(١) في [س]: (ابن علية).

(٢) في [أ، ب، جـ]: (بلغ).

(٣) في [ع]: (القيامة).

(٤) في [هـ]: (تقاتلوا)، وكلاهما له وجه في اللغة؛ لاحتمال كون الفعل للحال، وانظر: مسند الحميدي (١١٠٠).

(٥) صحيح؛ أخرجه البخاري (٢٩٢٩)، ومسلم (٢٩١٢).

(٦) في [هـ]: (تقاتلوا)، وانظر: مسند الحميدي (١١٠٠).

(٧) في [ط، هـ]: (الأنوف).

(٨) صحيح؛ أخرجه البخاري (٢٩٢٩)، ومسلم (٢٩١٢).

(٩) صحيح؛ أخرجه أحمد (١٥٨٧٦)، والبزار (٣٢٦٣/كشف)، والطبراني (٨١٩٥)، وابن أبي عاصم في السنة (١٤٩٣).

(١٠) صحيح؛ أخرجه البخاري (٧٠٥٧)، ومسلم (١٨٤٥).

٤٠١٣٩- حدثنا وكيع وأبو نعيم عن سفيان عن (نسير)[١] عن هبيرة بن (حزيمة)[٢] عن ربيع بن خثيم قال: لما جاء قتل الحسين قال: اللهم أنت تحكم بين عبادك فيما كانوا فيه يختلفون.

٤٠١٤٠- **حدثنا** أسود بن عامر قال: حدثنا زهير قال: حدثنا أبو روق الهمذاني قال: حدثنا (أبو الغريف)[٣] قال: كنا مقدمة (الحسن)[٤] بن علي اثني عشر ألفا بمسكن مستميتين تقطر سيوفنا من (الجد)[٥] على قتال أهل الشام وعلينا أبو(العمرطة)[٦]، قال: فلما (أتانا)[٧] صلح (الحسن)[٨] بن علي [ومعاوية كأنما كُسرت ظهورُنا من (الحزن والغيظ)[٩] قال: فلما قدم الحسن بن علي][١٠] الكوفة قام إليه/ رجل منا يكنى أبا عامر فقال: السلام عليك يا مذل المؤمنين، فقال: ٩٤/١٥

---

(١) سقط من: [س].

(٢) كذا في: [جـ، س، ع]، وهو الموافق لما في طبقات ابن سعد ١٩٠/٦، والإكمال ١٤٢/٣، وتهذيب مستمر الأوهام ٢٢١/١، وفي [أ، ط، هـ]: (خزيمة)، وهو الموافق لما في حلية الأولياء ١١١/٢، والمعرفة ٣٢٧/٢، والزهد لابن المبارك (٢٧)، وفي معرفة الثقات ٣٢٤/٢ قال: الصواب (حذيرة).

(٣) في [أ، ب]: (الفريق).

(٤) في [س]: (الجيش)، وفي [ط]: (الحسين).

(٥) في [أ، ب، جـ، ط]: (الحد).

(٦) في [هـ]: (العمرو).

(٧) في [أ]: (لتنا).

(٨) في [جـ]: (الحسين).

(٩) في [جـ]: (الغيظ والحسن).

(١٠) سقط ما بين المعكوفين من: [أ، ب].

لا (تقل)[١] ذاك يا أبا عامر، (ولكني)[٢] كرهت (أن أقتلهم)[٣] طلب الملك - أو على الملك[٤].

٤٠١٤١- **حدثنا** محمد بن عبيد قال: حدثني صدقة بن المثنى عن جده (رياح)[٥] ابن الحارث قال: قام الحسن بن علي بعد وفاة علي، فخطب الناس فحمد الله وأثنى عليه ثم قال: إن ما هو آت قريب، وإن أمر الله واقع وإن كره الناس، وإني والله ما أحب أن أليَ من أمر أمة محمد ﷺ ما يزن (مثقال)[٦] ذرة من خردل بهراق فيها محجمة من دم منذ علمت ما ينفعني (مما)[٧] يضرني فالحقوا بطيتكم[٨].

٤٠١٤٢- **حدثنا** أبو أسامة عن ابن عون عن (عمير)[٩] بن إسحاق قال: دخلت أنا ورجل على الحسن بن علي نعوده، فجعل يقول لذلك الرجل: سلني قبل أن لا تسألني، قال: ما أريد أن أسألك شيئاً؟ يعافيك الله، /قال: فقام فدخل ٩٥/١٥

---

(١) في [ط، هـ]: (تقتل).

(٢) في [جـ، س، ع]: (ولكن).

(٣) في [أ]: (أنا قتلهم)، وفي [ب]: (أن قتلهم).

(٤) حسن؛ أبوالغريف صدوق، أخرجه الحاكم ١٧٥/٣، ويعقوب في المعرفة ٣٢٦/٣، والمزي في تهذيب الكمال ٢٥٠/٦، والخطيب في تاريخ بغداد ٣٠٥/١٠، وابن عساكر ٢٧٩/١٣، وابن عبدالبر في الاستذكار ٣٨٦/١.

(٥) في [أ، ب، جـ، س، ع، هـ]: (رباح)، والتصويب من كتب الرجال والتخريج.

(٦) سقط من: [هـ].

(٧) في [س]: (ما).

(٨) صحيح؛ أخرجه أحمد في الفضائل (١٣٦٤)، وابن عساكر ٢٦٣/١٣، ونعيم في الفتن (٤٥٧)، والخطيب في تاريخ بغداد ٤١٩/٨، واللالكائي (٢٧٩٨)، والآجري في الشريعة (١٦٦٠).

(٩) في [ع]: (عمر).

[(الكنيف)[١] ثم خرج إلينا ثم قال: ما خرجت إليكم حتى لفظت طائفة من كبدي (أقلبها)[٢]][٣] بهذا العود، ولقد (سُقيت)[٤] السم مرارا، ما شيء أشد من هذه المرة، قال: (فغدونا)[٥] عليه من الغد فإذا هو في السوق، قال: وجاء الحسين فجلس عند رأسه فقال: يا أخي من صاحبك؟ قال: تريد قتله؟ قال: نعم، قال: لئن كان الذي أظن، (لله)[٦] أشد نقمة، وإن كان بريئا فما أحب أن (يقتل)[٧] بريء[٨].

٤٠١٤٣- **حدثنا**[٩] أبو الأحوص عن (عبد الله)[١٠] بن شريك عن بشر بن غالب قال: لقي عبدالله بن الزبير الحسين بن علي بمكة فقال: يا أبا عبد الله بلغني أنك تريد العراق؟ قال: أجل، قال: فلا تفعل فإنهم قتلة أبيك، الطاعنون في بطن أخيك، وإن أتيتهم قتلوك[١١].

---

(١) في [أ]: (الكنس).

(٢) في [ب]: (أقبلها).

(٣) سقط ما بين المعكوفين من: [ب].

(٤) في [س]: (سيفت)، وفي [ب]: (سبقت).

(٥) في [أ، ب]: (فعدونا).

(٦) في [س]: (الله).

(٧) في [أ]: (أقتل).

(٨) حسن؛ عمير بن إسحاق صدوق على الصحيح، أخرجه الحاكم ١٩٣/٣، وأبونعيم في الحلية ٣٨/٢، وأبوالعرب في المحن ص٦٤، وابن عساكر ٢٨٢/١٣، وابن سعد كما في الإصابة ٧٣/٢، وابن أبي الدنيا في المحتضرين (١٣٢)، وابن عبدالبر في الاستيعاب ٣٩٠/١، وابن الجوزي في المنتظم ٢٢٥/٥.

(٩) في [أ]: زيادة (عبد).

(١٠) في [أ، ب، جـ، س، ط، هـ]: (عبيدالله).

(١١) حسن؛ عبدالله بن شريك صدوق، وبشر بن غالب ذكره ابن حبان في الثقات، وروى عنه جمع، وأخرجه يعقوب في المعرفة ٧٩/٣، والفاكهي (١٤٧٥)، وأبوالشيخ في تاريخ أصبهان ١٨٦/٢، وابن عساكر في تاريخ دمشق ٢٠٣/١٤.

٤٠١٤٤- **حدثنا** محمد بن موسى (العتري)[١] عن (جبلة بنت (المصبح)[٢])[٣] (قالت)[٤]: أوصى مالك بن ضمرة بسلاحه (للمجاهدين)[٥] من بني ضمرة ألا [٦]يقاتل به أهل نبوة، قال: فقال أخوه عند رأسه: يا أخي عند الموت تقول هذا؟ قال: هو ذاك، قال: فنحن في (حل)[٧] إن احتاج ولدك أن (يبيع)[٨]، قال: / نعم، ٩٦/١٥
(قال)[٩]: فذهب السلاح فلم (يبق)[١٠] منه إلا رمح، قالت: فجاء رجل من ذلك البعث (الذين)[١١] ساروا إلى الحسين فقال: يا ابن (مالك)[١٢] يا موسى! أعرني رمح أبيك أعترض به، قال: فقال: يا جارية! أعطه الرمح، فقالت امرأة من أهله: يا موسى أما تذكر وصية أبيك؟ قالت: وقد مر الرجل بالرمح، قالت: فلحق الرجل فأخذ الرمح منه فكسره.

٤٠١٤٥- **حدثنا** حسين بن علي عن أبي (موسى)[١٣] عن الحسن قال: رفع النبي ﷺ الحسن بن علي معه على المنبر فقال: **«إن ابني هذا سيد ولعل الله أن يصلح**

---

(١) في [أ، ب، هـ]: (العنزي)، وفي [ز]: (العدني)، وانظر: للباب ٣٢٩/٢.
(٢) في [أ، ب، ع]: (الصبح)، وفي [ط، هـ]: (الصالح).
(٣) سقط من: [جـ].
(٤) في [س]: (قال).
(٥) في [ط]: (للمهاجرين).
(٦) في [أ]: زيادة (لا).
(٧) في [أ، ب، س]: (رحل).
(٨) في [جـ]: (يتبع)، وفي [هـ]: (ينفع).
(٩) في [ع]: (قالت).
(١٠) في [ب]: (تبق).
(١١) في [أ، ب، هـ]: (الذي).
(١٢) في [ع]: (ملك).
(١٣) سقط من: [س].

به بين فئتين من المسلمين»[١].

٤٠١٤٦- **حدثنا** وكيع عن سفيان عن أبيه عن منذر الثوري عن ابن الحنفية قال: الفتنة من قابلها (اجتيح)[٢].

٤٠١٤٧- **حدثنا** حسين بن علي عن ابن عيينة عن ابن طاوس عن أبيه قال: قال ابن (عباس)[٣]: جاءني (حسين)[٤] يستشيرني في الخروج إلى ما هاهنا/ - يعني ٩٧/١٥
العراق، فقلت: (لو لا)[٥] أن (يُزروا)[٦] بي وبك لشبثت يدي في شعرك، إلى أين تخرج إلى قوم قتلوا أباك وطعنوا أخاك، فكان الذي (سخا بنفسي)[٧] عنه أن قال لي: إن هذا (الحرم)[٨] يستحل برجل؛ ولأن أقتل في أرض كذا وكذا غير أنه يباعده - أحب إلي من أن أكون أنا هو[٩].

٤٠١٤٨- **حدثنا** عبيد الله قال: أخبرنا إسرائيل عن أبي إسحاق عن هانئ بن هانئ عن علي قال: ليقتلن الحسين قتلاً، وإني لأعرف تربة الأرض التي بها يقتل، يقتل قريبا من النهرين[١٠].

---

(١) مرسل؛ الحسن تابعي، أخرجه النسائي (١٠٠٨٤)، وورد من حديث الحسن عن أبي بكرة، أخرجه البخاري (٢٧٠٤)، وأبوداود (٤٦٦٢)، والترمذي (٣٧٧٣).

(٢) في [ط، هـ]: (احتيج).

(٣) في [أ]: (عياس).

(٤) سقط من: [أ، ب، س].

(٥) سقط من: [ط].

(٦) في [أ، ب]: (يرزؤا)، وفي [هـ]: (يزرؤا).

(٧) سقط من: [س].

(٨) في [أ]: (الحزم).

(٩) صحيح.

(١٠) منقطع حكماً؛ أبو إسحاق مدلس.

٤٠١٤٩- **حدثنا** يعلى بن عبيد عن موسى الجهني عن صالح بن أربد النخعي قال: قالت أم سلمة: دخل الحسين على النبي ﷺ وأنا جالسة على الباب، فتطلعت فرأيت في كف النبي ﷺ شيئاً يقلبه وهو نائم على بطنه، فقلت: يا رسول الله! تطلعت فرأيتك تقلب شيئا في كفك، والصبي نائم على بطنك ودموعك تسيل، فقال: **«إن/ جبريل أتاني بالتربة التي يقتل عليها، وأخبرني أن أمتي يقتلونه»**[1]. ٩٨/١٥

٤٠١٥٠- **حدثنا** محمد بن عبيد قال: حدثني شرحبيل بن مدرك الجعفي عن عبدالله بن (نجي)[2] الحضرمي عن أبيه أنه سافر مع علي، وكان صاحب مطهرته حتى حاذى (نينوى)[3] وهو منطلق إلى صفين فنادى: صبراً أبا عبدالله، صبرا أبا عبدالله! فقلت: ماذا (أبا)[4]عبدالله؟ قال: دخلت على النبي ﷺ وعيناه تفيضان، قال: قلت: يا رسول الله ما لعينيك تفيضان أغضبك أحد؟ قال: **«قام من عندي جبريل فأخبرني أن الحسين يقتل بشط (الفرات)[5] فلم أملك عيني أن فاضتا»**[6].

---

(١) منقطع؛ صالح لا يروي عن أم سلمة، أخرجه ابن أبي عاصم في الآحاد (٤٢٨)، والطبراني (٢٨٢٠)، كما أخرجه بنحوه أحمد (٢٦٥٢٤)، والحاكم ٣٩٨/٤، وعبد بن حميد (١٥٣٣)، والبيهقي في الدلائل ٤٦٨/٦، والدارقطني ٨٤/٥.

(٢) في [أ، ب، هـ]: (يحيى).

(٣) في [أ ب، س]: (سواء)، وفي [ع]: (بسؤا).

(٤) في [أ، ب، س]: (أنا).

(٥) في [أ، ب، هـ]: (يحيى).

(٦) مجهول؛ لجهالة نجي، أخرجه أحمد (٦٤٨)، والبزار (٨٨٤)، وأبويعلى (٣٦٣)، والطبراني (٢٨١١)، والضياء ٢(٧٥٨)، وابن أبي عاصم في الآحاد (٤٢٧)، وابن عساكر ١٨٧/١٤، والآجري في الشريعة (١٦٦٧).

٤٠١٥١- **حدثنا** أبو معاوية (قال)[١]: حدثنا الأعمش عن سلام (أبي)[٢] شرحبيل عن (أبي)[٣] (هرثمة)[٤] قال: بعرت شاة (له)[٥]، فقال لجارية له: يا (جرداء)[٦]، لقد أذكرني هذا البعر حديثا سمعته من أمير المؤمنين وكنت معه بكربلاء فمر بشجرة تحتها بعر غزلان فأخذ منه قبضة فشمها، ثم قال: يحشر من هذا الظهر سبعون ألفا يدخلون الجنة بغير حساب[٧].

٤٠١٥٢- **حدثنا** شريك عن عطاء بن السائب عن وائل بن علقمة/ أنه شهد الحسين بكربلاء، قال: فجاء رجل فقال: أفيكم حسين؟ فقال: من أنت؟ فقال: أبشر بالنار، قال: بل رب غفور رحيم مطاع، قال: ومن أنت؟ قال: أنا ابن (حويزة)[٨]، قال: اللهم (حزه)[٩] إلى النار، قال: فذهب (فنفر)[١٠] به فرسه على (ساقيه)[١١] (فتقطع)[١٢] فما بقي منه غير رجله في الركاب[١٣]. ٩٩/١٥

٤٠١٥٣- **حدثنا** علي بن مسهر عن أم حكيم[١٤] قالت: لما قتل الحسين بن علي

---

(١) في [س]: تكرر.

(٢) في [أ، ب]: (ابن).

(٣) سقط من [س].

(٤) في [أ، ب]: (هزيمة) وفي [س]: (عريمة).

(٥) سقط من: [س].

(٦) في [س]: (حداء).

(٧) مجهول؛ لجهالة أبي هرثمة، وقيل: هريم.

(٨) في [س]: (جويرة).

(٩) في [أ، ب، س، جـ، ع]: (خذه).

(١٠) في [س]: (فنغر).

(١١) في [س]: (سافنه).

(١٢) في [أ]: (فتقطع).

(١٣) ضعيف؛ لاختلاط عطاء بن السائب، أخرجه الطبراني (٢٨٤٩)، والدارقطني في المؤتلف ٢(٦٢١)، وابن أبي جرادة في بغية الطلب ١/٣٩.

(١٤) أم حكيم هي جدة علي بن مسهر كما في جزء الحميري (٣١).

وأنا يومئذ جارية قد بلغتُ مبلغَ النساء - أو كدت أن أبلغ: مكثت السماء بعد قتله أياما كالعلقة.

٤٠١٥٤- **حدثنا** وكيع عن أبي عاصم الثقفي عن قيس بن مسلم عن طارق بن شهاب قال: جاءنا قتل عثمان وأنا أُؤنس من نفسي شبابا وقوة ولو قتلت القتال، فخرجت أحضر الناسَ حتى إذا كنت بالربذة إذا عليٌّ بها، فصلى بهم العصر، فلما سلم أسند ظهره في مسجدها واستقبل القوم، قال: فقام إليه الحسن بن علي يكلمه (وهو)[1] يبكي، [2]فقال (له)[3] عليٌّ: تكلم ولا تحن حنين الجارية، قال: أمرتك حين (حصر)[4] الناس هذا الرجل أن تأتي مكة/ فتقيم بها فعصيتني، ثم أمرتك حين قتل أن تلزم بيتك حتى ترجع إلى العرب (غواربُ)[5] أحلامها، فلو كنت في جحر ضب لضربوا إليك أباط الإبل، حتى يستخرجوك من جحرك فعصيتني، و(أنا)[6] أنشدك بالله أن تأتي العراق فتقتل بحال مضيعة، قال: فقال علي: أما قولك: آتي مكة، فلم أكن بالرجل الذي تستحل لي مكة، وأما قولك: قتل الناس عثمان، فما ذنبي إن كان الناس قتلوه، وأما قولك: آتي العراق، فأكون كالضبع (تستمع اللدم)[7][8]. ١٥/١٠٠

---

(١) سقط من: [س].

(٢) في [أ، ب، جـ، س، ع]: زيادة (قال).

(٣) سقط من: [س].

(٤) في [أ، ب، س، ع]: (حضر).

(٥) في [أ، ب، جـ، س]: (عوازب).

(٦) سقط من: [ط، هـ].

(٧) في [أ، ب، جـ، س]: (نسمع أن)، قال في جمهرة الأمثال ٢/٤٠٤: «قولهم: لا أكون كالضبع تسمع اللدم حتى تصاد، أي: أغفل عما يجب له التيقظ، اللدم: الضرب باليد، وإذا ضرب على وجار الضبع باليد لبدت بالأرض فتؤخذ».

(٨) صحيح؛ أخرجه البخاري في التاريخ الكبير ٧/٣٩٥، ويعقوب في المعرفة ٣/٤٢، وابن عساكر ٤٢/٤٥٦، وابن شبه (٢٢٣٦)، وابن الجوزي في المنتظم ٥/٨٢، وابن جرير في التاريخ ٣/١٠، وأبوعبيد في غريب الحديث ٣/٤٣٦.

٤٠١٥٥- **حدثنا** يحيى بن آدم قال: حدثنا ابن عيينة عن (مجالد)[١] عن الشعبي قال: لما كان الصلح بين الحسن بن علي ومعاوية أراد الحسنُ الخروجَ إلى المدينة، فقال له معاوية: ما أنت بالذي تذهب حتى تخطب الناس، قال: قال الشعبي: فسمعته على المنبر: حمد الله وأثنى عليه ثم قال: (أما بعد)[٢] فإن أكيس الكيس التقى، (وإن)[٣] أعجز العجز (الفجور)[٤]، وإن هذا الأمر الذي (اختلفت فيه أنا)[٥] ومعاوية (حق)[٦] كان لي فتركته لمعاوية، أو حق كان (لا مرئ)[٧] أحق به مني، وإنما فعلت هذا لحقن دمائكم، وإن أدري لعله فتنة لكم ومتاع إلى حين، ثم/نزل[٨]. ١٠١/١٥

٤٠١٥٦- **حدثنا** محمد بن بشر قال: حدثنا (مجالد)[٩] عن زياد بن علاقة عن أسامة بن (زيد)[١٠] قال: قال رسول الله ﷺ: **«من فرق بين أمتي وهم جميع فاضربوا رأسه كائنا من كان»**[١١].

---

(١) في [س]: (مجاهد).

(٢) زيادة في [أ، ب، س، ح، ع]

(٣) في [أ، ب]: (وأنا).

(٤) في [أ، ب]: (العجور).

(٥) في [هـ]: (اختلف أنا فيه).

(٦) في [ط، هـ]: (حتى).

(٧) في [أ، ب، س، جـ، ع]: (لأمري).

(٨) ضعيف؛ لضعف مجالد، أخرجه الحاكم ١٩٢/٣، والبيهقي ١٧٣/٨، وابن عساكر ٢٧٤/١٣، وابن عبدالبر في الاستيعاب ٣٨٨/١.

(٩) في [س]: (مجاهد).

(١٠) كذا في النسخ، وصوابه: (شريك) كما في كتب التراجم والتخريج.

(١١) منكر؛ مجالد ضعيف، خالف الثقات، أخرجه ابن أبي عاصم في السنة (١١٠٦)، والنسائي (١٤٨٦)، والطبراني (٤٨٨)، والطحاوي في شرح المشكل ١٠٣/٦، والضياء في المختارة ٤/(١٣٩١)، واللالكائي (١٤٣)، والمزي ٩٠/١٠، والرامهرمزي ص٤٨٧، ورواه شعبة وغيره عن زياد عن عرفجة، أخرجه مسلم (١٨٥٢)، وأحمد ٢٦١/٤، والنسائي في الكبرى (١١١٨٥).

٤٠١٥٧- **حدثنا** زياد بن الربيع عن عباد بن كثير الشامي عن امرأة منهم يقال: لها (فُسيلة)[١] عن أبيها قالت: سمعت أبي يقول: سألت رسول الله ﷺ قلت: يا رسول الله من العصبية أن يحب الرجل قومه؟ قال: **«لا، ولكن من العصبية أن يعين الرجل قومه على الظلم»**[٢].

٤٠١٥٨- **حدثنا** ابن عيينة عن الزهري عن سنان بن أبي سنان عن أبي واقد الليثي أن رسول الله ﷺ حين أتى حنينا مر بشجرة يعلق المشركون بها أسلحتهم يقال لها ذات أنواط، فقالوا: اجعل لنا ذات أنواط، فقال رسول الله ﷺ: **«هذا كما قال قوم موسى لموسى: اجعل لنا إلها كما لهم آلهة، لتركبن سنن من**[٣]**قبلكم»**[٤]./ ١٠٢/١٥

٤٠١٥٩- **حدثنا** يزيد بن هارون عن محمد بن عمرو عن أبي سلمة عن أبي هريرة قال: قال رسول الله ﷺ: **«لتتبعن سنة من كان قبلكم باعا بباع، وذراعا بذراع وشبرا بشبر، حتى لو دخلوا في جحر ضب لدخلتم فيه»**، قالوا: يا رسول الله! اليهود والنصارى قال: **«فمن إذن»**[٥].

---

(١) في [س]: (سلامة)، وفي [أ]: (سبيلة)، وفي [ع]: (قتيلة).

(٢) ضعيف فيه جهالة؛ عباد ضعيف، وفسيلة فيها جهالة، أخرجه أحمد (١٦٩٨٩)، وأبوداود (٥١١٩)، وابن ماجه (٣٩٤٩)، والبخاري في الأدب المفرد (٣٩٦)، والبيهقي في الآداب (٢٠٨)، والطبراني ٢٢/(٢٣٦)، والمزي ١٤/١٥، والدولابي ١/٤٨، والعقيلي ٣/١٤٢، وابن عدي ٤/١٣٩٥، والحربي في الغريب ١/٣٠١، والحارث (٨٦٩/بغية).

(٣) في [ط، هـ]: زيادة (كان).

(٤) صحيح؛ أخرجه أحمد (٢١٨٩٧)، والترمذي (٢١٨٠)، والنسائي في الكبرى (١١١٨٥)، وابن حبّان (٦٧٠٢)، والبخاري في التاريخ ٤/١٦٣، ومحمد بن نصر في السنة (٤٠)، والطيالسي (١٣٤٦)، والحميدي (٨٤٨)، وابن أبي عاصم في السنة (٧٦)، وأبويعلى (١٤٤١)، والطبري ٩/٤٥، وابن قانع ١/١٧٢، والطبراني (٣٢٩٢)، والبيهقي في دلائل النبوة ٥/١٢٤.

(٥) حسن؛ محمد بن عمرو صدوق، أخرجه أحمد (٩٨١٩)، وابن ماجه (٣٩٩٤)، وابن أبي عاصم في السنة (٧٢)، وأصله عند البخاري (٧٣١٩)، والحاكم ١/٣٧، والحارث (٧٥٤/بغية).

٤٠١٦٠- **حدثنا** أبو خالد الأحمر عن يحيى بن سعيد عن (عمر)[١] بن الحكم قال: سمعت عبد الله بن (عمرو)[٢] يقول: لتركبن سنة من كان قبلكم حلوها ومرها[٣].

٤٠١٦١- **حدثنا** وكيع عن سفيان عن أبي قيس عن (هزيل)[٤] قال: قال عبدالله: أنتم أشبه الناس سمتا وهديا (ببني)[٥] إسرائيل (لتسلكن)[٦] طريقهم حذو القذة بالقذة، والنعل بالنعل، قال عبدالله: (إن)[٧] من البيان سحرا[٨].

٤٠١٦٢- **حدثنا** يحيى بن عيسى عن الأعمش عن[٩] المنهال عن أبي/ البختري ١٠٣/١٥
قال: قال حذيفة: لا يكون في بني إسرائيل (شيء)[١٠] إلا كان فيكم مثله، فقال رجل: فينا (يكون)[١١] قوم لوط؟ قال: نعم، وما ترى بلغ ذلك لا أم لك[١٢].

---

(١) في [س]: (عمرو).

(٢) في [س]: (عمر).

(٣) حسن؛ أبوخالد صدوق، أخرجه الشافعي كما في السنن المأثورة (٣٩٨)، ومحمد بن نصر في السنة (٦٦)، والهروي في ذم الكلام (٧١).

(٤) في [ع]: (هذيل).

(٥) في [أ، ب]: (يعني).

(٦) في [س]: (تسلكن).

(٧) سقط من: [ع].

(٨) حسن؛ أبوقيس هو عبدالرحمن بن ثروان الأودي صدوق، أخرجه البزار (٢٠٤٨)، والطبراني (٩٨٨٢).

(٩) في [أ، ب، ط، هـ]: زيادة (أبي).

(١٠) في [أ، ب، س]: (نبي).

(١١) سقط من: [ط، هـ].

(١٢) منقطع؛ أبوالبختري لم يسمع من حذيفة.

٤٠١٦٣- **حدثنا** عبد الله بن نمير عن الأعمش عن المنهال بن عمرو عن أبي البختري عن حذيفة قال: (لتعملن)[١] عمل بني إسرائيل فلا يكون فيهم شيء إلا كان فيكم مثله، فقال رجل: تكون (فينا)[٢] قردة وخنازير؟ قال: وما يبريك من ذلك؟ لا أم لك؛ قالوا: حدثنا يا أبا عبد الله، قال: لو حدثتكم لافترقتم على ثلاث فرق: فرقة تقاتلني، وفرقة لا تنصرني، وفرقة تكذبني، أما إني سأحدثكم ولا أقول: [٣]قال رسول الله ﷺ، أرأيتكم لو حدثتكم أنكم تأخذون كتابكم (فتحرقونه)[٤] وتلقونه في الحشوش، صدقتموني؟ قالوا: سبحان الله! [٥]ويكون هذا؟ [قال: أرأيتكم لو حدثتكم أنكم تكسرون قبلتكم، صدقتموني؟ قالوا: سبحان الله! ويكون هذا؟ قال: أرأيتكم لو حدثتكم أن (أمكم)[٦] تخرج في فرقة من المسلمين، / (وتقاتلكم)[٧]، صدقتموني؟ قالوا: سبحان الله! ويكون هذا؟][٨][٩]. ١٠٤/١٥

٤٠١٦٤- **حدثنا** عبد الرحمن بن مهدي عن سفيان عن حبيب قال: سمعت ابن عمر يقول: يا أهل العراق! تأتون بالمعضلات[١٠].

---

(١) في [أ، هـ]: (لتعلمن).

(٢) في [ط]: (منا).

(٣) في [س]: زيادة (قال).

(٤) في [ب، س]: (فتحرفونه).

(٥) في [س]: زيادة (بسحره الله).

(٦) في [س]: (إمامكم).

(٧) في [ط]: (يقاتلونكم).

(٨) سقط ما بين المعكوفين من: [أ، ب].

(٩) منقطع؛ أبوالبختري لم يسمع من حذيفة، وأخرجه ابن أبي داود في المصاحف (٦٢)، وبنحوه ابن أبي حاتم في التفسير (٦٤٣٠)، والحاكم ٤/٤٦٩، ونعيم (١٩٢).

(١٠) صحيح؛ أخرجه يعقوب في المعرفة ٣/١٦ و٨٢، وأحمد في العلل ٣/٢٢٠.

٤٠١٦٥- **حدثنا** يزيد بن هارون قال: أخبرنا سفيان بن حسين عن هشام بن يوسف عن (عوف)[١] بن مالك قال: استأذنت على النبي ﷺ فقال: **«ادخل»**، قلت: فأدخل كلي أو بعضي؟ قال: **«أدخل كلك»**، فدخلت عليه وهو يتوضأ وضوءا (مكيثا)[٢]، فقال: **«يا عوف بن مالك! ست قبل الساعة: موت نبيكم ﷺ، (خذ إحدى)[٣]** - فكأنما انتزع قلبي من مكانه - **وفتح بيت المقدس، وموت يأخذكم تقعصون به كما تقعص الغنم، وأن يكثر المال حتى (يعطى)[٤] الرجل مائة دينار فيسخطها، وفتح مدينة الكفر، وهدنة تكون بينكم وبين بني الأصفر، (فيأتونكم)[٥] تحت ثمانين غاية، تحت كل غاية اثنا عشر ألفا فيكونون (أولى)[٦] بالغدر منكم»**[٧].

٤٠١٦٦- **حدثنا** وكيع عن النهاس بن (قهم)[٨] قال: حدثني شداد/ أبوعمار عن معاذ بن جبل قال: قال رسول الله ﷺ: **«ست من أشراط الساعة: موتي، وفتح بيت المقدس وأن يعطى الرجل ألف دينار فيسخطها، وفتنة يدخل (حربها)[٩] بيت** ١٠٥/١٥

---

(١) في [أ، ب]: (عمر).

(٢) في [أ، ب، ع]: (مكينا)، وفي [س]: (مكا)، وفي [جـ]: (مكيباً).

(٣) في [أ، ب، جـ، س، ع]: (حداً حداً).

(٤) في [س]: (تعطى).

(٥) في [ب]: (فيأتوكم).

(٦) في [جـ]: (أول).

(٧) مجهول؛ لجهالة هشام بن يوسف، أخرجه أحمد (٢٣٩٧١)، وأصله عند البخاري (٣١٧٦).

(٨) في [س]: (قيم).

(٩) في [أ، س، ع]: (حزنها)، وفي [ب، ط]: (حرها)، وفي [هـ]: (حزبها).

كل مسلم وموت يأخذ في الناس كقعاص الغنم، وأن (تغدر)[١] الروم فيسيرون (باثني عشر)[٢] تحت كل (بندٍ)[٣] اثنا عشر ألفا»[٤].

٤٠١٦٧- **حدثنا** هوذة بن خليفة حدثنا عوف عن الحسن عن أَسِيْد بن (المنتشر)[٥] قال: كنا عند أبي موسى فقال: ألا أحدثكم حديثاً كان رسول الله ﷺ يحدثناه؟ قلنا: بلى، قال: قال رسول الله ﷺ: **«لا تقوم الساعة حتى يكثر الهرج»**، فقلنا: يا رسول الله! وما الهرج؟ قال: **«القتل، القتل»**، قلنا: أكثر مما نقتل اليوم؟ قال: **«ليس بقتلكم الكفار، ولكن يقتل الرجل جاره وأخاه وابن عمه»**، قال: فأبلسنا حتى ما يبدي أحد منا عن واضحة، قال: قلنا: ومعنا عقولنا يومئذ؟ قال: / ١٠٦/١٥ **«(تنزع)[٦] عقول أكثر (أهل)[٧] ذلك الزمان، (ويخلف)[٨] هنات من الناس يحسب أكثرهم أنهم على شيء، وليسوا على شيء، والذي نفسي بيده لقد خشيت أن يدركني وإياكم الأمور، (ولئن)[٩] أدركتنا ما لي ولكم منها (مخرج)[١٠] إلا أن**

---

(١) في [أ، م]: (تقدم)، وفي [ب، س]: (تقدر).

(٢) في [هـ]: (بثمانين نبذاً).

(٣) في [هـ]: (نبذ).

(٤) مجهول منقطع؛ النهاس مجهول، وأبوعمار لم يسمع من معاذ، أخرجه أحمد (٢١٩٩٢)، والطبراني (٢٠/٢٤٤).

(٥) في [أ، ب، جـ، س، ع]: (المستمر)، وفي [هـ]: (المتشمس)، قال المزي في تهذيب الكمال ٣/٢٤٥: «روى له ابن ماجه ووقع عنده أسيد بن المنتشر وهو وهم)، وذكر أن صوابه: (المتشمس).

(٦) في [ب]: (فنزع).

(٧) سقط من: [ع].

(٨) في [جـ، ع]: (يحلف).

(٩) في [ب، ع]: (ولبن).

(١٠) في [س]: (فخرج).

(نخرج)[١] **منها كما (دخلناه)**[٢]**»**[٣].

٤٠١٦٨- **حدثنا** غندر عن شعبة عن منصور عن ربعي عن أبي بكرة عن النبي (ﷺ)[٤] أنه قال: **«إذا المسلمان (حمل)**[٥] **أحدهما على أخيه بالسلاح فهما على حرف جهنم، فإذا قتل أحدهما صاحبه (دخلاها)**[٦] **جميعاً»**[٧].

٤٠١٦٩- **حدثنا** يزيد بن هارون قال: أخبرنا ابن عون عن محمد عن أبي هريرة عن النبي ﷺ قال: **«الملائكة (تلعن)**[٨] **أحدكم إذا أشار بحديدة، وإن كان (أخاه لأبيه)**[٩] **وأمه»**[١٠].

٤٠١٧٠- **حدثنا** وكيع عن عبيد بن طفيل (أبي سيدان)[١١] عن ربعي بن حراش قال: قال حذيفة: لتركبن سنة بني إسرائيل حذو النعل بالنعل، والقذة

---

(١) في [ب، س]: (يخرج).

(٢) في [جـ، ع]: (دخلنا)، وفي [أ، ب]: (دخلن).

(٣) صحيح؛ أسيد ثقة، أخرجه أحمد (١٩٦٣٦)، وابن ماجه (٣٩٥٩)، والبخاري في التاريخ ١٢/٢، وابن المبارك في مسنده (٢٦٠)، وأبوالشيخ في طبقات المحدثين بأصبهان (١٧)، وأبونعيم في تاريخ أصبهان ٢٢٦/١، وأبويعلى (٧٢٤٧)، وأصله عند البخاري (٧٠٦٤)، ومسلم (٢٦٧٢).

(٤) سقط من: [أ].

(٥) في [س]: (حل).

(٦) في [س]: (وخلاها).

(٧) صحيح؛ أخرجه مسلم (٢٨٨٨)، وأحمد (٢٠٤٢٤)، وبنحوه البخاري (٣١).

(٨) سقط من: [أ، س].

(٩) في [س]: (لأخيه وأمه).

(١٠) صحيح؛ أخرجه مسلم (٢٦١٦)، وأحمد (٧٤٧٦).

(١١) سقط من: [س]، وفي [أ، ب]: (أبي شذان)، وفي [هـ]: (عن شاذان).

١٠٧/١٥ بالقذة، غير إني لا أدري (تعبدون)[١] العجل أم لا[٢]./

٤٠١٧١- **حدثنا** عفان قال: حدثنا أبو عوانة قال: حدثنا إبراهيم بن محمد بن المنتشر عن أبيه عن حذيفة قال: إذا (فشت)[٣] بقعان أهل الشام[٤]، فمن استطاع منكم أن يموت فليمت[٥].

٤٠١٧٢- **حدثنا** يزيد بن هارون قال: أخبرنا هشام عن محمد عن عبد الرحمن ابن أبي بكرة قال: قدمت الشام قال: فقلت: (لو)[٦] دخلت على عبدالله بن عمرو فسلمت عليه فأتيته فسلمت عليه فقال لي: من أنت؟ فقلت: أنا عبد الرحمن بن أبي بكرة، قال: يوشك بنو (قنطوراء)[٧] أن يخرجوكم من أرض العراق، قلت: ثم نعود؟ قال: أنت تشتهي ذلك، (قلت: نعم)[٨]، (قال: نعم)[٩]، وتكون لكم سلوة (من)[١٠] عيش[١١].

٤٠١٧٣- **حدثنا** أبو معاوية عن الأعمش عن (زيد)[١٢] بن وهب قال: مات رجل من المنافقين فلم يصل عليه حذيفة، فقال له عمر: أمن القوم هو؟ قال:

---

(١) في [أ]: (تعبدوا).

(٢) حسن؛ عبيد صدوق.

(٣) في [هـ]: (سب).

(٤) أي: انتشر أهل البياض من أهل الشام، مقاييس اللغة ٢٨١/١.

(٥) منقطع؛ محمد بن المنتشر لم يسمع من حذيفة.

(٦) في [ع]: (أن).

(٧) في [أ، ب، جـ، س، ع]: (قنطور).

(٨) سقط من: [ع].

(٩) سقط من: [أ، ب، جـ، س].

(١٠) في [ط، هـ]: (بن).

(١١) صحيح؛ أخرجه الحاكم ٤٧٥/٤، ونعيم (١٩١١).

(١٢) في [أ، ب]: (يزيد).

نعم، فقال له عمر: بالله منهم أنا؟ قال: (لا)[١]، (ولن)[٢] أخبر به أحدا بعدك[٣]./ ١٠٨/١٥

٤٠١٧٤- **حدثنا** أبو معاوية عن الأعمش عن زيد عن حذيفة قال: ما بقي من المنافقين إلا أربعة، أحدهم شيخ كبير لا يجد برد الماء من الكبر، قال: فقال له رجل: فمن هؤلاء الذين (ينقبون)[٤] بيوتنا ويسرقون علائقنا؟ قال: ويحك، أولئك الفساق[٥].

٤٠١٧٥- **حدثنا** أبو معاوية عن الأعمش عن زيد قال: قرأ حذيفة: ﴿فَقَٰتِلُوٓاْ أَئِمَّةَ ٱلۡكُفۡرِ﴾ [التوبة: ١٢]، قال: (ما)[٦] (قوتل)[٧] أهل هذه الآية بعد[٨].

٤٠١٧٦- **حدثنا** وكيع عن الأعمش عن عمرو بن مرة عن أبي البختري قال: قال رجل: اللهم أهلك المنافقين، (فقال حذيفة)[٩]: لو هلكوا ما انتصفتم من عدوكم[١٠].

٤٠١٧٧- **حدثنا** أبو معاوية عن الأعمش عن شمر قال: قال حذيفة: أيسرك

---

(١) سقط من: [أ، ب].

(٢) في [أ، ب]: (ولين).

(٣) صحيح؛ أخرجه مسدد كما في المطالب العالية (٣٦٢٣)، ويعقوب في المعرفة ٨٧/٣، وابن عساكر ٢٧٦/١٢.

(٤) في [أ، ب، جـ، س]: (يقضون).

(٥) صحيح؛ أخرجه البخاري (٤٣٨١)، والنسائي (١١٢١٥).

(٦) سقط من: [أ، س].

(٧) في [أ، ب]: (قلت).

(٨) صحيح؛ أخرجه ابن جرير ٨٨/١٠، وابن أبي حاتم (١٠٠٢٤).

(٩) سقط من: [أ، ب].

(١٠) منقطع؛ أبوالبختري لم يسمع من حذيفة، وأخرجه الفريابي في صفة المنافق (٥٨).

أن تقتل أفجر الناس؟ قال: نعم، قال: إذن تكون أفجر منه[١].

١٠٩/١٥ ٤٠١٧٨- **حدثنا** أبو معاوية عن الأعمش عن عمرو بن مرة عن/ أبي البختري عن حذيفة قال: القلوب أربعة: قلب مصفح فذاك قلب المنافق، وقلب أغلف، فذاك قلب الكافر، وقلب أجرد كأنّ فيه سراجا يزهر، فذاك قلب المؤمن، وقلب فيه نفاق وإيمان فمثله مثل قرحة يمدها قيح ودم، ومثله مثل شجرة يسقيها ماء خبيث وماء طيب، فأي ماء غلب عليها غلب[٢].

٤٠١٧٩- **حدثنا** وكيع قال: حدثنا الأعمش عن شقيق عن حذيفة قال: المنافقون الذين فيكم اليوم شر من المنافقين الذين كانوا على عهد رسول الله ﷺ، قال: (قلنا)[٣]: (يا (أ)[٤]با)[٥] عبدالله وكيف ذاك؟ قال: إن (أولئك)[٦] كانوا يسرون نفاقهم، وإن هؤلاء أعلنوه[٧].

٤٠١٨٠- **حدثنا** وكيع قال: حدثنا الأعمش عن مُخَوَّل بن راشد عن رجل من عبد القيس قال: قال حذيفة: ما (أبالي)[٨] بعد سبعين سنة لو دهدهت حجرا

---

(١) منقطع؛ شمر لا يروي عن حذيفة، وأخرجه أبونعيم في الحلية ١/ ٢٨٠.

(٢) منقطع؛ أخرجه أبونعيم في الحلية ١/ ٢٧٦، وسبق ١١/ ٣٦ برقم [٣٢٤٢٣]، وورد من طريق أبي البختري عن أبي سعيد مرفوعاً عند أحمد (١١١٢٩).

(٣) في [ط، هـ]: (قلت).

(٤) سقط من: [أ، ع].

(٥) سقط من: [ب].

(٦) في [ع]: (هؤلاء).

(٧) صحيح؛ أخرجه البخاري (٦٦٩٦)، والبيهقي ٨/ ٢٠٠، ووكيع في الزهد (٤٧٥)، والطيالسي (٤١٠)، والخطيب في الموضع ١/ ٥١٣، والفريابي في صفة المنافق (٥٣)، والبغوي في الجعديات (٧٣٤)، وأبونعيم في الحلية ١/ ٢٨٠، والهروي في ذم الكلام (٩١).

(٨) في [ع]: (أنا).

(من)[١] فوق مسجدكم هذا (فقتلت)[٢] منكم عشرة[٣]./ ١١٠/١٥

٤٠١٨١- **حدثنا** يحيى بن عيسى عن الأعمش عن مخول عن رجل قال: كنا مع حذيفة فأخذ حصى فوضع بعضه فوق بعض، ثم قال لنا: انظروا ما ترون من الضوء؟ قلنا: نرى شيئاً خفياً، (قال)[٤]: والله ليركبنّ الباطل على الحق حتى لا ترون من الحق إلا ما ترون من هذا[٥].

٤٠١٨٢- **حدثنا** حسين بن علي عن زائدة عن منصور عن شقيق عن حذيفة قال: ليوشكن أن يصب عليكم الشر من السماء حتى يبلغ الفيافي، قال: قيل: وما الفيافي، يا أبا عبد الله؟ قال: الأرض القفر[٦].

٤٠١٨٣- **حدثنا** علي بن مسهر عن الوليد بن جميع عن أبي الطفيل قال: جاء رجل من محارب يقال له: (عمرو بن)[٧] (صليع)[٨] إلى حذيفة فقال له: يا أبا عبدالله حدثنا ما رأيت وشهدت؟ فقال حذيفة: (يا عمرو بن (صليع)[٩])[١٠] أرأيت محارب (أمِنْ)[١١] مضر؟ قال: نعم، قال: فإن مضر لا تزال تقتل كل مؤمن وتفتنه أو

---

(١) سقط من: [س]، وفي [أ، ب، جـ، ع]: (منكم).

(٢) في [أ، ب]: (لقفلت).

(٣) مجهول؛ لإبهام الرواي عن حذيفة، أخرجه الخطابي في الزهد ص٦٨، وبنحوه نعيم في الفتن (١٩٨٥).

(٤) سقط من: [أ، ب، جـ، س، ط، ع، هـ].

(٥) مجهول؛ لإبهام الرجل.

(٦) صحيح.

(٧) سقط من: [س].

(٨) في [ط، هـ]: (ضليع).

(٩) في [ط، هـ]: (ضليع).

(١٠) سقط من: [جـ].

(١١) في [أ، ب]: (من)، وفي [هـ]: (أم).

يضربهم الله والملائكة والمؤمنون حتى لا يمنعوا بطن تلعة، أرأيت محارب (أمن)[١] قيس (عيلان)[٢]؟ قال: نعم، فإذا رأيت (عيلان)[٣] قد (نزلت)[٤]/ بالشام فخذ حذرك[٥]. ١١١/١٥

٤٠١٨٤- **حدثنا** يزيد بن هارون عن العوام قال: حدثني منصور بن المعتمر عن ربعي عن حذيفة قال: أدنوا يا معشر مضر، فوالله لا تزالون بكل مؤمن تفتنونه وتقتلونه، حتى يضربكم الله وملائكته والمؤمنون، حتى لا تمنعوا بطن تلعة، قالوا: فلم (تدينا)[٦] ونحن كذلك؟ قال: إن منكم سيد ولد آدم، وإن منكم سوابق كسوابق الخيل[٧].

٤٠١٨٥- **حدثنا** عبد الله بن نمير قال: حدثنا الأعمش عن (عبد الرحمن)[٨] بن ثروان عن عمرو بن حنظلة قال: قال حذيفة: لا تدع مضر (عبداً لله)[٩] مؤمنا إلا

---

(١) في [أ، ب]: (من)، وفي [هـ]: (أم).

(٢) في [ب، جـ، س]: (غيلان).

(٣) في [ب، جـ، س]: (غيلان).

(٤) في [ع]: (توالت).

(٥) حسن؛ الوليد بن جميع صدوق، أخرجه الحاكم ٤/٤٦٩، والبزار (٢٧٩٨)، والطيالسي (٤٢٠)، وعبدالرزاق (١٩٨٨٩)، وأحمد (٢٣٣٦٤)، والبخاري في التاريخ ٦/٣٤٤، وابن عساكر ٢٦/٨٥، ونعيم في الفتن (١١٦٩)، وانظر: ما بعده.

(٦) في [س]: (فدننا).

(٧) صحيح؛ أخرجه أحمد (٥٣٣١٦)، والبخاري في التاريخ ٦/٣٢٤، والحاكم ٤/٤٦٩، والطحاوي في شرح المشكل (٩٩١)، والطيالسي (٤٢٠)، والبزار (٢٧٩٧)، والطبراني في الأوسط (٦٥٧٩).

(٨) في [هـ]: (عبدالله).

(٩) في [هـ]: (عبدالله).

فتنوه أو قتلوه أو يضربهم الله والملائكة والمؤمنون حتى لا (تمنعوا)[١] ذنب تلعة، فقال له رجل: يا أبا عبد الله تقول هذا وأنت رجل من مضر؟ قال: (ألا)[٢] أقول ما قال رسول الله ﷺ[٣].

٤٠١٨٦- **حدثنا** أبو أسامة قال: حدثنا سفيان قال: حدثنا إبراهيم/ بن محمد ابن المنتشر عن أبيه قال: قال حذيفة: (إن)[٤] أهل البصرة لا يفتحون باب هدى ولا يتركون باب ضلالة، وإن الطوفان قد رفع من الأرض كلها إلا (عن)[٥] البصرة[٦]. ١١٢/١٥

٤٠١٨٧- **حدثنا** يزيد بن هارون قال: أخبرنا عيينة بن عبد الرحمن عن أبيه عن أخيه (ربيعة)[٧] بن جوشن قال: قدمت الشام فدخلت على عبد الله بن عمرو فقال: ممن أنتم؟ قلنا: من أهل البصرة، قال: (أمالا)[٨] فاستعدوا يا أهل البصرة، قلنا: بماذا؟ قال: (بالزاد)[٩] والقرب، خير المال اليوم أجمال يحتمل الرجل عليهن

---

(١) في [ب، س]: (يمنعوا).

(٢) في [ع]: (لا).

(٣) مجهول؛ لجهالة عمرو بن حنظلة، أخرجه أحمد (٢٣٣٤٩)، والحاكم ٤/٤٧٠، والطحاوي في شرح المشكل (٩٨٩)، والطبراني في الأوسط (٦٥٨٩)، رواه البخاري في التاريخ ٦/٣٢٤ من طريق ابن نمير والطحاوي في شرح المشكل (٩٩١) من طريق جرير بن حازم، كلاهما عن الأعمش عن ابن ثروان عن هزيل بن شرحبيل عن حذيفة.

(٤) سقط من: [ع].

(٥) سقط من: [س].

(٦) منقطع؛ محمد بن المنتشر لم يسمع من حذيفة.

(٧) في [جـ]: احتمال (رمعة).

(٨) في [ع]: (أما ألا).

(٩) في [جـ]: (بالمزاد).

أهله ويميرهم عليها، وفرس (وقاح)[١] شديد، فوالله ليوشك بنو (قنطوراء)[٢] أن يخرجوكم منها حتى يجعلوكم (بركبة)[٣]، قال: قلنا: وما بنو (قنطوراء؟)[٤] قال: أما في الكتاب فهكذا نجده، وأما في النعت فنعت الترك[٥].

٤٠١٨٨- **حدثنا** وكيع عن إسماعيل بن أبي خالد عن سعيد بن[٦] عمرو عن أبي هريرة قال: كيف أنتم إذا لم يجب لكم دينار ولا درهم ولا قفيز؟[٧].

٤٠١٨٩- **حدثنا** وكيع عن عمران عن أبي مجلز قال: أراد عمر أن لا يدع مصرا من الأمصار إلا أتاه، فقال له كعب: لا تأت العراق فإن/ فيه تسعة أعشار الشر[٨]. ١١٣/١٥

٤٠١٩٠- **حدثنا** أبو أسامة عن عوف عن قسامة بن زهير قال: سمعت أبا موسى يقول: إن لهذه - يعني البصرة - أربعة أسماء: البصرة والخريبة وتدمر والمؤتفكة[٩].

٤٠١٩١- **حدثنا** ابن علية عن هشام عن ابن سيرين قال: رأيت كثير بن أفلح

---

(١) في [ع]: (ماح).

(٢) في [أ، ب، جـ، س، ع]: (قنطور).

(٣) في [أ، ب، ط، هـ]: (بدكية)، وفي [جـ، ع]: غير منقوطة، وركبة من نجد تلي الطائف منطقة فسيحة.

(٤) في [أ، ب، جـ، س، ع]: (قنطور).

(٥) مجهول؛ لجهالة ربيعة بن جوشن، وبنحوه أخرجه الحاكم ٥٢٢/٤.

(٦) في [أ، ب، هـ]: زيادة (أبي).

(٧) صحيح؛ أخرجه البخاري (٣٠٠٩)، وأحمد (٨٣٦٨)، وأبويعلى (٦٦٣١).

(٨) منقطع؛ أبومجلز لم يدرك عمر.

(٩) صحيح.

في المنام فقلت له: يا (ابن)[١] أفلح كيف أنتم؟ قال: بخير، قال: قلت: أنتم الشهداء؟ قال: لا، إن قتلى المسلمين ليسوا بشهداء ولكنا الندباء.

٤٠١٩٢- **حدثنا** شبابة عن شعبة عن يحيى بن حصين قال: سمعت الحي غير واحد يحدثون عن أبي أنه قال لسعد بن أبي وقاص: ما يمنعك من القتال؟ قال: لا حتى يعطوني سيفا يعرف المؤمن من الكافر[٢].

٤٠١٩٣- **حدثنا** هوذة بن خليفة قال: حدثنا عوف عن (محمد)[٣] بن سيرين عن عقبة بن أوس عن عبدالله بن عمرو قال: يقتتل الناس بينهم/ على دعوى ١١٤/١٥
جاهلية عند قتل أمير أو إخراجه فتظهر إحدى الطائفتين حين تظهر وهي ذليلة (فيرغب)[٤] فيهم من يليهم من العدو فيسيرون إليهم، ويقتحم أناس في الكفر تقحما[٥].

٤٠١٩٤- **حدثنا** غندر عن شعبة عن يعلى بن عطاء عن عبد الله بن خربوذ عن عبدالله بن عمرو أنه قال: ويل للجناحين من الرأس، ويل للرأس من الجناحين، قال شعبة: فقلت: وما الجناحان؟ قال: العراق ومصر، والرأس الشام[٦].

---

(١) سقط من: [أ، ب، جـ، س، ع].

(٢) مجهول؛ لإبهام رواته.

(٣) سقط من: [جـ].

(٤) في [جـ]: (فيرعب).

(٥) صحيح؛ عقبة بن أوس ثقة على الصحيح، أخرجه الحاكم ٤/٤٦٨، وعبدالرزاق (٢٠٧٦٦)، ونعيم في الفتن (١٢٧٥)، والداني في السنن الواردة في الفتن (٤٩١).

(٦) مجهول؛ لجهالة عبدالله بن خربوذ كذا اسمه في المنفردات لمسلم ص١٦٧، وقيل: عبدالرحمن كما في التاريخ الكبير ٥/٢٧٨، والجرح والتعديل ٥/٢٣٠، والثقات ٥/٩٣.

٤٠١٩٥- **حدثنا** عفان قال: حدثنا حماد بن سلمة قال: أخبرني عبدالله بن المختار عن عباس الجريري عن أبي عثمان النهدي عن عبد الله بن عمرو قال: ليخسفن بالدار إلى جنب الدار، و(بالدار إلى جنب الدار)[١] حيث تكون (المظالم)[٢][٣].

٤٠١٩٦- **حدثنا** عفان قال: حدثنا حماد بن سلمة قال: أخبرنا ثابت عن غالب ابن عجرد قال: أتيت عبد الله بن عمرو - أنا (و)[٤]صاحب لي - وهو يحدث الناس فقال: ممن أنتما؟ فقلنا: من أهل البصرة، قال: فعليكما إذن/ (بضواحيها)[٥]، فلما تفرق الناس عنه دنونا منه فقلنا: رأيت قولك: ممن أنتما؟ وقولك: عليكما (بضواحيها؟)[٦] إذن، قال: إنّ دارَ مملكتها وما حولها مشوب بهم[٧]. ١١٥/١٥

٤٠١٩٧- قال ثابت: فكان غالب بن (عجرد)[٨] إذا دخل على (الرحبة)[٩] سعى حتى يخرج منها.

٤٠١٩٨- **حدثنا** أبو معاوية عن عاصم عن أبي عثمان قال: جاء رجل إلى حذيفة فقال: إني أريد الخروج إلي البصرة، فقال: إن كنت لا بد لك من الخروج

---

(١) سقط من: [أ، ب]، وفي [جـ، ع]: تكررت.

(٢) في [هـ]: (للظالم).

(٣) صحيح؛ أخرجه نعيم (١٧١١).

(٤) سقط من: [س].

(٥) في [ع]: (بفواحها)، وفي [أ، ب]: (بصواحبها).

(٦) في [ع]: (بفواحها)، وفي [أ، ب]: (بصواحبها).

(٧) حسن؛ غالب بن عجرد ذكره ابن حبان في الثقات وروى عنه جمع.

(٨) في [أ]: (عمرو).

(٩) في [هـ]: (الراحبة).

فانزل (عذواتها)[١] ولا تنزل سرتها[٢].

٤٠١٩٩- **حدثنا** وكيع قال: حدثنا الأعمش عن ثابت بن هرمز أبي المقدام عن أبي يحيى قال: سئل حذيفة: من المنافق؟ قال: الذي يصف الإسلام ولا يعمل به[٣].

٤٠٢٠٠- **حدثنا** عبيد الله بن موسى عن حسن بن صالح عن معاوية بن إسحاق قال: حدثني رجل من الطائف عن عبدالله بن عمرو قال: لا تقوم الساعة حتى يتهارجون في الطرق تهارج الحمير فيأتيهم إبليس فيصرفهم إلى عبادة الأوثان[٤]./ ١١٦/١٥

٤٠٢٠١- **حدثنا** أبو معاوية عن الأعمش (عن شمر عن شهر)[٥] بن حوشب عن كعب قال: يقتتل (القرآن)[٦] (والسلطان)[٧]، قال: فيطأ السلطان على (سماخ)[٨] القرآن، (ولأياً بلأي)[٩] (ما)[١٠] (تنفلتن)[١١] منه.

---

(١) جمع عذاة، وهي أرض طيبة التربة والماء، انظر: النهاية ٣/٢٠٠، ولسان العرب ١٥/٤٣، وفي [أ، هـ]: (عزواتها)، وفي [س]: (عروانها).

(٢) صحيح؛ عاصم هو الأحول.

(٣) مجهول؛ أبويحيى هو عبيد بن كرب العبسي مجهول، أخرجه أبونعيم في الحلية ١/٢٨١، والمروزي في تعظيم الصلاة (٦٨٢)، والفريابي في صفة المنافق (٧٠).

(٤) مجهول؛ لإبهام راويه، وبنحوه أخرجه الحاكم ٤/٤٥٧، والبزار (٢٣٥٤)، ونعيم في الفتن (١٧٩٩)، وبنحوه مرفوعاً عند ابن حبان (٦٧٦٧).

(٥) في [س]: (شهر عن شمر).

(٦) في [ع]: (العراق).

(٧) سقط من: [ص].

(٨) في [ع]: (صماج).

(٩) سقط من: [أ، ط، هـ].

(١٠) سقط من: [ط، هـ].

(١١) في [أ، ب، جـ]: (يعتر)، وفي [س، ع]: (يعتلين)، وفي [ص]: (يعرضنه).

٤٠٢٠٢- **حدثنا** عبد الله بن نمير عن عبيد الله بن عمر (عن نافع عن ابن عمر)[١] عن كعب قال: يوشك نار تخرج من اليمن، قال: (تسوق)[٢] الناس تغدو معهم إذا غدوا، وتقيل معهم إذا قالوا، وتروح معهم إذا راحوا، فإذا سمعتم (ذلك)[٣] فاخرجوا إلى الشام.

٤٠٢٠٣- **حدثنا** وكيع عن سفيان عن أبيه عن عكرمة[٤] عن ابن عباس قال: قال كعب: إذا رأيت القطر قد منع فاعلم أن الناس قد منعوا الزكاة فمنع الله ما عنده، وإذا رأيت السيوف قد عريت فاعلم/ أن حكم الله (قد)[٥] ضيع فانتقم بعضهم من بعض، وإذا رأيت الزنى قد فشا (فاعلم)[٦] أن الربا قد فشا. ١١٧/١٥

٤٠٢٠٤- **حدثنا** وكيع قال: حدثنا الأعمش عن سليمان بن ميسرة عن طارق ابن شهاب (عن زيد بن صوحان)[٧] قال: قال لي (سلمان)[٨]: كيف أنت إذا (اقتتل)[٩] القرآن والسلطان؟ قال: إذن أكون مع القرآن، قال: نعم الزويد أنت إذا، فقال: أبو قرة - وكان يبغض الفتن: إذن أجلس في بيتي، فقال سلمان: لو كنت في أقصى تسعة أبيات كنت مع إحدى (الطائفتين)[١٠][١١].

---

(١) سقط من: [أ، ب، جـ، س، هـ].

(٢) في [هـ]: (تشوق).

(٣) سقط من: [أ، ب، جـ، س، ع].

(٤) في [جـ]: زيادة (عن أمه)، وفي [أ، ب، س، ط، هـ]: زيادة (عن أبيه).

(٥) سقط من: [س].

(٦) في [ع]: (فأعلموا).

(٧) سقط من: [أ، ب، جـ، س، ص].

(٨) في [أ، ط، هـ]: (سليمان).

(٩) في [أ]: (فشل).

(١٠) في [ع]: (الفريقين).

(١١) صحيح.

٤٠٢٠٥- **حدثنا** وكيع[١] قال: حدثنا موسى بن قيس عن سلمة بن كهيل عن زيد بن وهب قال: لما رجعنا من النهروان قال علي: لقد شهدنا قوم باليمن، قلنا: يا أمير المؤمنين كيف ذاك؟ قال: (بالهوى)[٢][٣].

٤٠٢٠٦- **حدثنا** وكيع عن مالك بن مغول عن القاسم بن عبد الرحمن قال: قال عبدالله: إن الرجل (يشهد)[٤] المعصية فينكرها فيكون كمن غاب عنها، ويكون يغيب عنها فيرضاها فيكون كمن شهدها[٥]./ ١١٨/١٥

٤٠٢٠٧- **حدثنا** حسين بن علي عن زائدة عن الأعمش عن زيد قال: قال حذيفة: إن الرجل ليكون من الفتنة وما هو (فيها)[٦][٧].

٤٠٢٠٨- **حدثنا** وكيع عن الأعمش عن سالم (بن)[٨] أبي الجعد عن عبدالله بن سبيع قال: خطبنا علي[٩] (قال)[١٠]: لتخضبن (هذه)[١١] من هذا - يعني لحيته من رأسه - قالوا: أخبرنا به نقتله، قال: إذن بالله تقتلون بي غير قاتلي،

---

(١) في [ط، هـ]: زيادة (عن مالك بن مغول).

(٢) في [أ، ط، هـ]: (بالهواء).

(٣) صحيح.

(٤) في [جـ]: (ليشهد).

(٥) منقطع؛ القاسم لم يسمع من جده عبدالله بن مسعود، أخرجه نعيم في الفتن (٧٣٣).

(٦) في [هـ]: (منها).

(٧) صحيح.

(٨) سقط من: [أ، ط، هـ].

(٩) في [ب]: زيادة (ﷺ).

(١٠) في [جـ، ع]: (فقال).

(١١) في [ع]: (هذا).

قالوا: فاستخلف (علينا)[١]، قال: لا، (ولكن)[٢] أترككم (إلى ما تركككم)[٣] إليه رسول الله (ﷺ)[٤]، قال: فما تقول لربك إذا لقيته؟ قال: أقول: اللهم كنت فيهم ثم (قبضتني إليك)[٥]، وأنت فيهم، (فإن)[٦] شئت أصلحتهم وإن شئت أفسدتهم[٧].

٤٠٢٠٩- **حدثنا** وكيع قال: حدثنا الأعمش عن أبي وائل قال: قال عبدالله: والله لأن (أزاول)[٨] جبلاً راسياً أحب إلي من أن أزاول ملكا موجلا[٩]./ ١١٩/١٥

٤٠٢١٠- **حدثنا** (معاوية بن هشام قال: حدثنا)[١٠] سفيان عن جبلة عن عامر بن مطر قال: كنت مع حذيفة فقال: يوشك أن تراهم ينفرجون عن دينهم كما تنفرج المرأة عن قبلها، فأمسك بما أنت عليه اليوم (فإنه)[١١] الطريق الواضح، كيف أنت يا عامر بن مطر إذا أخذ الناس طريقا والقرآن طريقا، مع أيهما تكون؟ قلت: مع القرآن أحيا معه وأموت معه، قال: فأنت أنت إذن[١٢].

---

(١) في [س]: (صلينا).

(٢) في [أ، ب، ط، هـ]: (لكني).

(٣) سقط من: [ب].

(٤) سقط من: [هـ].

(٥) زيادة من: [هـ]، وما سبق في كتاب المغازي برقم [٣٩٨٨١].

(٦) في [ع]: (وإن).

(٧) مجهول؛ لجهالة عبدالله بن سبيع، أخرجه أحمد (١٠٧٨)، وأبويعلى (٣٤١)، والمزي ٦/١٥، والبزار (٨٧١).

(٨) في [أ]: (أول).

(٩) صحيح؛ أخرجه نعيم في الفتن (٣٤١).

(١٠) سقط من: [ع].

(١١) في [ط، هـ]: (فإنها).

(١٢) حسن؛ عامر بن مطر صدوق، وأخرجه الحاكم ٤٥٨/٤، ونعيم في الفتن (٣٦٣)، وابن حزم في الأحكام ٥٧١/٤.

٤٠٢١١- **حدثنا** معاوية بن هشام قال: حدثنا سفيان عن أبيه عن أبي يعلى عن ابن الحنفية أن قوماً من قبلكم (تحيروا)[١] (و)[٢](تفرقوا)[٣] حتى تاهوا، فكان أحدهم إذ نودي من خلفه أجاب من أمامه، وإن نودي من أمامه أجاب من خلفه.

٤٠٢١٢- **حدثنا** معاوية (قال)[٤]: حدثنا شريك عن عثمان (عن)[٥] زاذان عن حذيفة قال: كيف أنتم إذا أتاكم زمان يخرج أحدكم من حجلته إلى (حشه)[٦] (فيرجع)[٧] وقد مسخ قردا فيطلب مجلسه فلا يجده[٨]./ ١٢٠/١٥

٤٠٢١٣- **حدثنا** (يعمر)[٩] بن بشر قال: حدثنا ابن مبارك قال: أخبرنا معمر عن إسحاق بن راشد عن عمرو بن وابصة الأسدي عن أبيه قال: إني بالكوفة في داري إذ سمعت على باب الدار: السلام عليكم (أ)[١٠]ألج؟ فقلت: وعليكم السلام، فلج، فإذا هو عبد الله بن مسعود فقلت: يا (أبا)[١١] عبد الرحمن! آية ساعة (زيارة؟)[١٢] وذلك في نحر الظهيرة، قال: طال علي النهار فتذكرت من أتحدث إليه، فجعل يحدثني

---

(١) في [ع]: (تحدوا).

(٢) في [أ، ط، هـ]: (أو).

(٣) في [أ، جـ، س، ص]: (نفروا).

(٤) سقط من: [جـ، س].

(٥) في [جـ]: (ابن).

(٦) في [س]: (حشره)، وفي [ب]: (حبشه).

(٧) في [جـ]: (فترجع).

(٨) ضعيف؛ عثمان هو ابن عمير أبواليقظان ضعيف، وأخرجه الداني (٣٤٩).

(٩) في [أ، ب، هـ]: (معتمر).

(١٠) سقط من: [أ، ب، جـ، س، ع].

(١١) سقط من: [ع].

(١٢) في [س]: (زباءة).

عن رسول الله ﷺ وأحدثه، فقال عبد الله: سمعت رسول الله ﷺ يقول: **«تكون فتنة: النائم فيها خير من المضطجع، والمضطجع خير من القاعد، والقاعد خير (من القائم، والقائم خير)[1] من الماشي، والماشي خير من الساعي، قتلاها كلها في النار»**، قال: قلت: (ومتى)[2] ذاك يا رسول الله؟ قال: **«ذاك أيام الهرج»**، قلت: ومتى أيام الهرج؟ قال: **«حين لا (يأمن)[3] الرجل جليسه»**، (قال)[4]: قلت: فبم تأمرني (إن)[5] أدركت ذلك؟ قال: **«(أدخل)[6] بيتك»**، قلت: أفرأيت إن دُخل علي؟ قال: **«(فوالِ)[7] مخدعك»**، قال: قلت: أفرأيت إن دخل علي؟ قال: **«قل هكذا، وقل (بؤ)[8] بإثمي وإثمك، وكن عبد الله المقتول»**[9]./ ١٢١/١٥

٤٠٢١٤- **حدثنا** أحمد بن عبد الله عن عبد الحميد بن بهرام قال: (حدثنا)[10] شهر بن حوشب قال: حدثني جندب بن سفيان[11] رجل من

---

(١) سقط من: [جـ].

(٢) في [أ، ب، ع]: (وما نا).

(٣) في [ط، هـ]: (نأمن).

(٤) سقط من: [جـ].

(٥) في [أ، ب]: (إذا).

(٦) في [أ، ب]: (دخلت).

(٧) سقط من [أ، ب]، وفي [ع]: (فوالي)، وفي [هـ]: (فادخل).

(٨) في [هـ]: (أبؤ).

(٩) مجهول؛ لجهالة عمرو بن وابصة، والخبر أخرجه أحمد (٤٢٨٦)، وأبوداود (٤٢٥٨)، والحاكم ٣٢/٣، وعبدالرزاق (٢٠٧٢٧)، والطبراني (٩٧٧٤)، وابن المبارك في المسند (٢٦٢)، والبزار (١٤٤٤)، والمزي ٤٠٧/٢٣، وابن عساكر ٣٣٦/٦٢، والخطابي في العزلة ص١١، والحربي في غريب الحديث ١٣٢/١.

(١٠) في [ب، س]: (حدثني).

(١١) في [أ، ب، جـ، ز، س، ط، ع، هـ]: زيادة (عن)، وانظر: المطالب العالية (٤٣٤١)، ومجمع الزوائد ٣٠٣/٧.

(بجيلة)[١] قال: قال رسول الله ﷺ: «**ستكون بعدي فتن كقطع الليل المظلم، تصدم الرجل كصدم (جباه)[٢] فحول الثيران، يصبح الرجل فيها مسلما ويمسي كافرا، ويمسي (مسلماً)[٣]، ويصبح (كافرا)[٤]**»، فقال رجل من المسلمين: يا رسول الله! فكيف نصنع عند ذلك؟ قال: «**ادخلوا بيوتكم واخملوا ذكركم**»، قال رجل من المسلمين: [٥](أفرأيت)[٦] إن دُخل على أحدنا بيتُه؟ قال رسول الله ﷺ: «**فليمسك بيديه وليكن عبد الله المقتول، (ولا يكن عبد الله القاتل)[٧]، فإن الرجل يكون في قبة الإسلام فيأكل مال أخيه ويسفك دمه ويعصي ربه ويكفر بخالقه فتجب له جهنم**»[٨].

٤٠٢١٥- **حدثنا** عبد(الرحمن)[٩] بن محمد المحاربي عن ليث عن (عون)[١٠] (ابن)[١١] أبي جحيفة عن عبد الرحمن عن ابن عمر قال: قال رسول الله ﷺ: «**أيعجز أحدكم إذا أتاه الرجل يقتله** - يعني من أهل كذا - **أن يقول هكذا** - وقال بإحدى يديه على الأخرى - **فيكون كالخير من ابني آدم، وإذا هو في**

---

(١) في [هـ]: (بجليلة).

(٢) في [أ، ب، جـ]: (حياة).

(٣) في [ع]: (كافراً).

(٤) في [ع]: (مؤمناً مؤمناً ويصبح كافراً).

(٥) في [جـ]: زيادة (قال).

(٦) سقط من: [س].

(٧) سقط من: [أ، ب].

(٨) حسن؛ شهر صدوق مدلس، وصرح بالتحديث، أخرجه أبويعلى (١٥٢٣)، والروياني (٩٧١)، والطبراني (١٧٢٣)، وابن الأثير في أسد الغابة ١/٤٤٥.

(٩) في [ع]: (الله).

(١٠) في [ب]: (عوف).

(١١) سقط من: [جـ].

١٢٢/١٥ **الجنة وإذا قاتله في النار»**[١]./

٤٠٢١٦- **حدثنا** أبو معاوية عن الأعمش عن شقيق عن شريح قال: ما أخبرت ولا استخبرت (مذ)[٢] كانت الفتنة، قال له مسروق: لو كنت مثلك لسرني أن أكون قد مت، (قال)[٣] شريح: فكيف بأكثر من ذلك: ما في الصدور؟ و(تلتقي)[٤] الفئتان و(إحداهما)[٥] أحب إلي من الآخرى.

٤٠٢١٧- حدثنا أبوأسامة عن عوف عن أبي المنهال قال: حدثني صفوان بن محرز[٦] قال: ليتق أحدكم، لا يحولن بينه وبين الجنة (ملءُ)[٧]كف من دم مسلم.

٤٠٢١٨- **حدثنا** أبوأسامة عن عوف عن أبي المنهال عن أبي العالية قال: كنا نتحدث أنه سيأتي على الناس زمان: خير أهله الذي يرى الخير فيجانبه قريباً.

٤٠٢١٩- **حدثنا** إسحاق بن منصور قال: حدثنا أسباط بن نصر عن السدي
١٢٣/١٥ عن أبيه عن أبي هريرة قال: قال رسول الله ﷺ: /**«لا يفتك مؤمن، الإيمان**

---

(١) مجهول؛ لجهالة عبدالرحمن بن سميرة، أخرجه أبوداود (٤٢٦٠)، وأحمد (٥٧٠٨)، والبخاري في التاريخ ٥/٢٩١، والطبراني في الأوسط (٢٠١٥)، والمزي ١٧/١٦١، وابن عساكر ٦٤/٧، والخطيب في تالي التلخيص (٣٤٠).

(٢) سقط من: [ك]، ،في [س]: (لقد).

(٣) في [أ، ب]: (قال له).

(٤) في [أ]: (يلتقي)

(٥) في [س]: (وأحدهما).

(٦) في [هـ]: زيادة (عن جندب بن عبالله البجلي).

(٧) في [هـ]: (ملأ).

(قيد)[١] **الفتك»**[٢].

٤٠٢٢٠- **حدثنا** أبو أسامة عن عوف عن الحسن قال: جاء رجل إلى الزبير أيام الجمل فقال: أقتل لك عليا؟ قال: وكيف؟ قال: آتيه فأخبره أني معه ثم أفتك به، فقال الزبير: لا، سمعت رسول الله ﷺ يقول: **«الإيمان قيد الفتك لا (يفتك)**[٣] **مؤمن»**[٤].

٤٠٢٢١- **حدثنا** محمد بن فضيل عن عطاء عن أبي البختري عن حذيفة قال: إن أصحابي تعلموا الخير وأني تعلمت الشر، قالوا: وما حملك على ذلك؟ قال: إنه من (يعلم)[٥] مكان الشر يتقه[٦].

٤٠٢٢٢- **حدثنا** علي بن مسهر عن يحيى بن أيوب عن أبي زرعة بن عمرو عن أبي هريرة قال: إن الرجل ليقتل يوم القيامة ألف قتلة[٧].

---

(١) في [س]: (قد).

(٢) مجهول؛ لجهالة والد إسماعيل السدي: وهو عبدالرحمن بن أبي كريمة، أخرجه أبوداود (٢٧٦٩)، والحاكم ٣٥٣/٤، والبخاري في التاريخ ٤٠٣/١، وابن أبي عاصم في الديات ص٢٢، والمزي ٣٦٨/١٧، والخطيب ٣٨٧/١٠، وابن عساكر ٣٩٩/٣٧.

(٣) في [ب، جـ]: (نفتك).

(٤) منقطع؛ الحسن لم يسمع من بدري مشافهة، أخرجه أحمد (١٤٢٦)، وعبدالرزاق (٩٦٧٦)، والبغوي في الجعديات (٣١٨٤)، وابن عساكر ٤٠٦/١٨، وابن أبي عمر في الإيمان (٨١)، وسيأتي ٢٧٩/١٥.

(٥) في [ع]: (تعلم).

(٦) ضعيف منقطع؛ عطاء اختلط وأبوالبختري لم يسمع من حذيفة، أخرجه أبوخيثمة في كتاب العلم (٧٤)، والأنصاري في ذم الكلام (٦٢٣).

(٧) صحيح؛ أخرجه ابن المبارك في الزهد (٣٧٠).

٤٠٢٢٣- فقال له عاصم بن أبي النجود: يا أبا زرعة، ألف قتلة؟ قال: بضروب ما قتل.

١٢٤/١٥ ٤٠٢٢٤- **حدثنا** مالك بن إسماعيل عن شريك عن عثمان/ بن أبي زرعة عن صالح عن علي قال: لا تزرعوا معي في السواد، فإنكم إن تزرعوا تقتتلوا على (مائه)[١] بالسيوف، وإنكم إن تقتتلوا تكفروا[٢].

٤٠٢٢٥- **حدثنا** الفضل بن دكين عن سفيان عن أبي إسحاق عن حارثة ابن مضرب عن علي قال: عرينة و(عقيدة)[٣] وعصية وقطيعة (عقدوا)[٤] اللؤم[٥][٦].

٤٠٢٢٦- **[حدثنا** (أبو)[٧]عبد الرحمن بقي بن مخلد قال: حدثنا أبوبكر عبدالله ابن محمد بن أبي شيبة قال**]**[٨]: حدثنا وكيع قال: حدثنا الأعمش عن سلمة بن كهيل عن أبي ظبيان أنه كان عند عمر، قال: فقال (له)[٩]: اعتقد مالا واتخذ (سانيا)[١٠] فيوشك أن تمنعوا العطاء[١١].

---

(١) في [هـ]: (مائة).

(٢) مجهول؛ لجهالة صالح هو الشيباني، وانظر: التاريخ الكبير ٢٨٣/٤، ولسان الميزان ١٧٧/٣.

(٣) في [هـ]: (عتيدة).

(٤) في [هـ]: (لقب).

(٥) صحيح.

(٦) في [ع، م]: (انتهى الجزء الأول من الفتن).

(٧) سقط من: [ع].

(٨) سقط ما بين المعكوفين من: [جـ].

(٩) في [م]: (لنا).

(١٠) في [أ، ب]: (سانا)، وفي [ب، ع]: (ساساً)، وفي [س]: بياض، وفي [هـ]: (شاءاً).

(١١) مجهول؛ لجهالة أبي ظبيان القرشي، أخرجه يعقوب في المعرفة ٢١٤/٣.

٤٠٢٢٧- **حدثنا** محمد بن فضيل عن العلاء بن المسيب عن فضيل قال: قال علي: خذوا العطاء ما كان طعمة، فإذا كان عن دينكم فارفضوه أشد الرفض[١].

٤٠٢٢٨- **(حدثنا)**[٢] ابن فضيل عن العلاء عن أبي معشر قال: قال سلمان: خذوا العطاء ما صفا لكم، فإذا كدر عليكم فاتركوه أشد الترك[٣]./ ١٢٥/١٥

٤٠٢٢٩- **حدثنا** حسين بن علي عن زائدة عن عبد الملك بن عمير عن سعيد بن عمرو بن سعيد عن أبي هريرة قال: لا يأتي عليكم إلا قليل حتى يقضي الثعلب (وسنته)[٤] بين ساريتين من سواري المسجد[٥].

٤٠٢٣٠- قال عبد الملك: هو مسجد المدينة، (يقول)[٦]: من الخراب.

٤٠٢٣١- **حدثنا** أبو خالد الأحمر عن يزيد بن كيسان عن أبي حازم عن أبي هريرة قال: (لا تقتل)[٧] هذه الأمة حتى يقتل القاتل، لا يدري على أي (شيء قتل؟)[٨]، ولا يدري المقتول على أي شيء قُتل؟[٩].

---

(١) منقطع؛ فضيل بن عمرو لم يدرك علياً.

(٢) سقط من: [أ، ب].

(٣) منقطع؛ أبومعشر لا يروي عن سلمان.

(٤) في [س]: (وسنه)، والمراد النوم الخفيف، انظر: النهاية ٥/١٨٥.

(٥) صحيح؛ وبنحوه أخرجه ابن شبه (٦٢٥)، وانظر: مصنف عبدالرزاق (٢٠٨٥١).

(٦) في [أ]: (تقول).

(٧) في [هـ]: (لا تذهب)، وفي [س]: بياض.

(٨) في [أ، ب]: (يبقى قيل).

(٩) حسن؛ أبوخالد صدوق، وورد الخبر مرفوعاً عند مسلم (٢٩٠٨).

٤٠٢٣٢- **(حدثنا)**[١] (أبو)[٢]معاوية عن ليث عن طاوس قال: ليقتلن القراء قتلا حتى تبلغ قتلاهم اليمن، فقال له رجل: أو (ليس)[٣] قد فعل ذلك الحجاج؟ قال: ما كانت تلك بعد.

٤٠٢٣٣- **(حدثنا)**[٤] محمد بن بشر عن سفيان عن الزبير بن عدي قال: قال لي إبراهيم: إياك أن تقتل مع قتيبة[٥]./ ١٢٦/١٥

٤٠٢٣٤- [٦](عبيد الله)[٧] بن موسى قال: أخبرني شيبان عن زياد بن علاقة عن قُطبة بن مالك عن حذيفة بن اليمان قال: (ألا، لا يمشين)[٨] رجل منكم (شبرا)[٩] إلى ذي سلطان ليذله، فلا والله لا يزال قوم أذلوا السلطان (أذلاء)[١٠] إلى يوم القيامة[١١].

٤٠٢٣٥- **(حدثنا)**[١٢] عبد الله بن نمير قال: حدثنا إسماعيل بن أبي خالد عن

---

(١) سقط من: [أ، ب، هـ].

(٢) سقط من: [هـ].

(٣) في [هـ]: (كيس).

(٤) سقط من: [أ، ب، ط، هـ].

(٥) هو قتيبة بن مسلم الباهلي، كما في معرفة الثقات ص٣٦٨، وتهذيب الكمال ٣١٦/٩، وتاريخ الإسلام ٤٢٦/٨، وسير أعلام النبلاء ١٥٧/٦.

(٦) في [جـ]: زيادة (حدثنا).

(٧) في [أ، ب]: (عبدالله).

(٨) في [جـ، س]: (ألا يمشين)، وفي [هـ]: (لا يمشين).

(٩) في [س]: بياض.

(١٠) في [أ، ب]: (لا).

(١١) صحيح.

(١٢) سقط من: [أ، ب، هـ].

زيد بن وهب قال: قال حذيفة: (تقتتل)[١] بهذا الغائط فئتان لا أبالي في أيهما (عرفتك)[٢]، فقال له رجل: أفي الجنة هؤلاء أم في النار؟ قال: ذاك الذي أقول لك، قال: فما قتلا(هم؟)[٣] قال: قتلى جاهلية[٤].

٤٠٢٣٦- **حدثنا** محمد بن الحسن الأسدي عن إبراهيم بن طهمان عن سليم بن قيس العامري عن سحيم بن نوفل قال: قال لي عبد الله بن مسعود: كيف أنتم إذا اقتتل المصلون؟ قلت: ويكون ذلك؟ قال: نعم، أصحاب محمد[٥]، قلت: وكيف أصنع؟ قال: (كف)[٦] لسانك، وأخف مكانك، وعليك بما تعرف، ولا تدع ما تعرف (لما تنكر)[٧][٨]./ ١٢٧/١٥

٤٠٢٣٧- **(حدثنا)**[٩] محمد بن الحسن قال: حدثنا عبد ربه عن الحسن بن عمرو الفقيمي عن يحيى بن هانئ عن الحارث بن قيس قال: قال لي عبد الله بن مسعود: أتحب أن يسكنك الله وسط الجنة؟ قال: فقلت: جعلت فداك، وهل أريد إلا ذاك؟ قال: عليك بالجماعة أو بجماعة الناس[١٠].

---

(١) في [س]: (نقتتل)، وفي [ع]: (يقتتل).

(٢) في [أ]: (عرفيك)، وسقط من: [س].

(٣) سقط من: [س].

(٤) صحيح؛ وبنحوه أخرجه نعيم في الفتن (٤٤٦).

(٥) في [جـ]: زيادة (ﷺ).

(٦) في [ع]: (لف).

(٧) في [س]: (لما تنكره).

(٨) مجهول؛ لجهالة سليم بن قيس.

(٩) سقط من: [أ، ب، س، ع].

(١٠) ضعيف؛ لضعف محمد بن الحسن الأسدي.

٤٠٢٣٨- **(حدثنا)**[١] ابن علية عن أيوب قال: قال لي الحسن: ألا تعجب من سعيد بن جبير دخل علي فسألني عن قتال الحجاج ومعه بعض الرؤساء - يعني أصحاب ابن الأشعث.

٤٠٢٣٩- **حدثنا** عفان قال: حدثنا (سليم)[٢] بن (أخضر)[٣] قال: حدثنا ابن عون قال: كان مسلم بن يسار أرفع عند أهل البصرة من الحسن حتى خف مع ابن الأشعث، وكف الحسن، فلم يزل أبو سعيد في (علوٍ منها)[٤] بعد، وسقط الآخر.

٤٠٢٤٠- **(حدثنا)**[٥] يزيد بن هارون عن جرير بن حازم قال: حدثني شيخ من أهل مكة قال: (رأيت)[٦] ابن عمر في أيام ابن الزبير فدخل المسجد فإذا السلاح فجعل يقول: لقد أعظمتم الدنيا، لقد أعظمتم الدنيا، حتى استلم الحجر[٧]./ ١٢٨/١٥

* * *

[٢] ما ذكر في فتنة الدجال

٤٠٢٤١- **قال:** (و)[٨]حدثنا أبو بكر قال: حدثنا علي بن مسهر عن (مجالد)[٩] عن الشعبي عن جابر بن عبد الله قال: قال رسول الله ﷺ: **«أنا أختم**

---

(١) سقط من: [أ، ب، ط، هـ].

(٢) في [أ]: (سيمان).

(٣) في [أ، ب]: (أحضر).

(٤) في [س]: (علومها).

(٥) سقط من: [أ، ب، هـ]:

(٦) في [س]: (أرأيت).

(٧) مجهول؛ لإبهام الرجل.

(٨) سقط من: [ب].

(٩) في [س]: (مجاهد).

ألف نبي (أو)[١] أكثر، (و)[٢] إنه ليس من نبي بعث إلى قوم إلا ينذر قومه الدجال، وإنه قد بين لي ما (لم)[٣] يبين لأحد، وإنه أعور، وإن ربكم ليس بأعور»[٤].

٤٠٢٤٢- **(حدثنا)**[٥] أبو أسامة عن عبيد الله عن نافع عن ابن عمر أن رسول الله ﷺ ذكر المسيح بين ظهراني الناس وقال: **«إن الله ليس بأعور، وإن المسيح الدجال أعور (العين)**[٦] **اليمنى، كأن عينه (عنبة)**[٧] **(طافية)**[٨]**»**[٩].

٤٠٢٤٣- **(حدثنا)**[١٠] يزيد بن هارون عن محمد بن إسحاق عن داود بن عامر (ابن)[١١] (سعد)[١٢] عن أبيه عن جده قال: قال رسول الله ﷺ: **«إنه لم يكن نبي قبلي إلا وقد وصف الدجال لأمته، (ولأصفنه)**[١٣] **صفة لم يصفها أحد قبلي، إنه**

---

(١) في [ب]: (إذ).

(٢) في [أ، ب]: (أو).

(٣) سقط من: [ع].

(٤) ضعيف؛ لضعف مجالد، أخرجه الطبراني في الأوسط (٩١٩٩)، والبزار كما في مجمع الزوائد ٣٤٧/٧، وأبونعيم في الحلية ٣٣٥/٤، وعبد الله بن أحمد في السنة (١٠٠٥)، وابن سعد ١٩٢/١.

(٥) سقط من: [أ، ب، ط، هـ].

(٦) في [أ، ب، جـ، س، ع]: (عين).

(٧) في [س]: (عنية).

(٨) في [س]: (طاقية).

(٩) صحيح؛ أخرجه البخاري (٣٤٣٩)، ومسلم (١٦٩).

(١٠) سقط من: [أ، ب، ط، هـ].

(١١) في [ع]: (عن).

(١٢) في [س]: (سعيد).

(١٣) في [أ، ب]: (ولا صفة)، وسقط من: [س].

١٢٩/١٥ **أعور وليس الله بأعور»**[١]./

٤٠٢٤٤- **(حدثنا)**[٢] عبدالله بن إدريس عن عاصم بن كليب عن أبيه عن (خاله)[٣]- يعني الفلتان بن عاصم قال: قال رسول الله ﷺ: **«أما مسيح (الضلالة)**[٤] **فرجل أجلى الجبهة ممسوح العين اليسرى، عريض النحر فيه (دفاء)**[٥] **كأنه فلان بن عبد العزى أو عبد العزى بن فلان»**[٦].

٤٠٢٤٥- **(حدثنا)**[٧] وكيع عن جرير (بن حازم)[٨] عن حميد بن هلال عن أبي (الدهماء)[٩] عن عمران بن حصين قال: قال رسول الله ﷺ: **«من سمع منكم بخروج الدجال فلينأ عنه ما استطاع، فإن الرجل يأتيه وهو يحسب أنه مؤمن، (فما)**[١٠] **يزال به حتى (يتبعه)**[١١] **مما يرى من الشبهات»**[١٢].

---

(١) منقطع حكماً؛ ابن إسحاق مدلس، أخرجه أحمد (١٥٢٦)، والبزار (١١٠٨)، وأبويعلى (٧٢٥)، والشاشي (١٠٣)، وأبونعيم في معرفة الصحابة (٥٣٨).

(٢) سقط من: [أ، ب، ط، هـ].

(٣) في [ط، هـ]: (خالد).

(٤) في [ط، هـ]: (الدجال).

(٥) أي: انحناء، انظر: غريب الحديث لابن قتيبة ١/٣٠٩، وفي [ط، هـ]: (دمامة).

(٦) حسن؛ كليب صدوق، أخرجه إسحاق كما في المطالب (١١١٥)، والبزار (٢٦٩٨)، والطبراني ١٨/(٨٦٠)، ويعقوب في مسند عمر ١/٩٧، وورد من حديث عاصم عن أبيه عن أبي هريرة، أخرجه أحمد ٢/٢٩١ (٧٨٩٢)، والطيالسي (٢٥٣٢).

(٧) سقط من: [أ، ب، ط، هـ].

(٨) سقط من: [س].

(٩) في [أ، ب، جـ، ع]: (الدهمان)، وفي [س]: بياض.

(١٠) في [أ، ب]: (ما)، وفي [ع]: (فلا).

(١١) في [ب]: (تتبعه).

(١٢) صحيح؛ أخرجه أحمد (١٩٨٧٥)، وأبوداود (٤٣١٩)، والبزار (١٥٩٠)، والدولابي ١/١٧٠، والحاكم ٤/٥٣١، والطبراني ١١/(٥٥٠).

٤٠٢٤٦- **(حدثنا)**[١] وكيع عن إسماعيل بن أبي خالد عن قيس عن المغيرة بن شعبة قال: ما كان أحد يسأل رسول الله ﷺ عن الدجال أكثر مني، قال: **«وما تسألني عنه؟»** قلت: إن الناس يقولون: إن معه/ الطعام والشراب، قال: **«هو أهون على الله من ذلك»**[٢]. ١٣٠/١٥

٤٠٢٤٧- **حدثنا** ابن علية عن الجريري عن أبي نضرة عن أبي سعيد الخدري قال: حدثنا زيد بن ثابت عن رسول الله ﷺ قال: **«تعوذوا بالله من فتنة الدجال»**، قلنا: نعوذ بالله من فتنة المسيح الدجال[٣].

٤٠٢٤٨- **(حدثنا)**[٤] وكيع عن الأوزاعي عن حسان بن عطية عن محمد بن أبي عائشة عن أبي هريرة[٥].

٤٠٢٤٩- وعن يحيى (عن)[٦] أبي سلمة عن أبي هريرة قال: قال رسول الله ﷺ: **«إذا تشهد أحدكم فليستعذ بالله من (شر)[٧] فتنة (المسيح)[٨] الدجال»**[٩].

٤٠٢٥٠- **(حدثنا)**[١٠] وكيع (و)[١١]عبد الله بن نمير عن هشام عن أبيه عن

---

(١) سقط من: [أ، ب، ط، هـ].

(٢) صحيح؛ أخرجه البخاري (٧١٢٢)، ومسلم (٢١٥٢).

(٣) صحيح؛ أخرجه مسلم (٢٨٦٧)، وأحمد (٢١٦٥٨).

(٤) سقط من: [أ، ب، س، ط، ع، هـ].

(٥) صحيح؛ أخرجه مسلم (٥٨٨)، وأحمد (١٠١٨٠).

(٦) سقط من: [جـ].

(٧) سقط من: [ع].

(٨) في [س]: (مسيح).

(٩) صحيح؛ أخرجه البخاري (١٣٧٧)، ومسلم (٥٨٨).

(١٠) سقط من: [أ، ب، س، ط، ع، هـ].

(١١) في [ب]: (عن).

عائشة قالت: كان رسول الله ﷺ يقول: **«اللهم إني أعوذ بك من شر فتنة المسيح الدجال»**[١].

٤٠٢٥١- **(حدثنا)**[٢] وكيع عن سفيان عن فرات عن أبي الطفيل عن أبي (سريحة)[٣] حذيفة بن أسيد قال: اطلع علينا رسول الله ﷺ فقال: **«لا تقوم الساعة حتى (تكون)[٤] عشر آيات»**- ذكر طلوع الشمس من مغربها/ ١٣١/١٥ والدجال[٥].

٤٠٢٥٢- **(حدثنا)**[٦] مروان بن معاوية عن (مجالد)[٧] عن أبي الوداك عن أبي سعيد الخدري عن النبي ﷺ أنه قال: **«أنا أختم ألف نبي أو أكثر، (ما بعث)[٨] الله (من)[٩] نبي إلى قومه إلا حذرهم الدجال، وإنه قد بين لي ما لم يبين لأحد قبلي، إنه أعور وإن الله ليس بأعور، وإنه أعور عين اليمنى، لا حدقة له، جاحظة؛ (والأخرى)[١٠] كأنها كوكب دري، و(إنه)[١١] يتبعه من كل قوم يدعونه بلسانهم إلها»**[١٢].

---

(١) صحيح؛ أخرجه البخاري (٦٠١٤)، ومسلم (٥٨٩).

(٢) سقط من: [أ، ب، س، ط، ع، هـ].

(٣) في [ب]: (شريحة).

(٤) في [ب، ع]: (يكون).

(٥) صحيح؛ والرفع زيادة من ثقة، أخرجه مسلم (٢٩٠١)، وأحمد (١٦١٤٤).

(٦) سقط من: [س، ع].

(٧) في [س]: (مجاهد).

(٨) في [س]: (فابعث الله)، وسقط لفظة الجلالة من: [أ، ب].

(٩) في [ب]: (إلى).

(١٠) في [أ]: (فالأخرى).

(١١) في [جـ]: (وإن).

(١٢) ضعيف؛ لضعف مجالد، أخرجه أحمد (١١٧٦٩) ٣/٧٩، والحاكم ٢/٥٩٧، والخطيب في الفقيه والمتفقه ٢/٢٥٩، وبنحوه ابن عبدالبر في التمهيد ٨/٣٣٤.

٤٠٢٥٣- **(حدثنا)**[١] يزيد بن هارون قال: أخبرنا ابن عون عن مجاهد قال: ذكروه - يعني الدجال عند ابن عباس، قال: مكتوب (بين)[٢] عينيه "ك ف ر"، قال: فقال (ابن عباس: لم)[٣] اسمعه يقول (ذاك)[٤]، ولكنه قال: أما إبراهيم فانظروا إلى صاحبكم - قال يزيد: يعني النبي (ﷺ)[٥] -، وأما موسى فرجل آدم جعد طوال كأنه من رجال (شنوءة)[٦] على (جمل)[٧] أحمر (مخطوم)[٨]/ (بخلبة)[٩]، فكأني أنظر إليه قد انحدر من الوادي يلبي[١٠]. ١٣٢/١٥

٤٠٢٥٤- **حدثنا** وكيع عن عبد الحميد بن (بهرام)[١١] عن شهر بن حوشب عن أسماء ابنة يزيد قالت: قال رسول الله ﷺ: **«ليس عليكم منه (بأس)[١٢] إن خرج وأنا حي فأنا حجيجه، وإن خرج (بعد موتي)[١٣] فالله خليفتي على كل مسلم»**[١٤].

---

(١) سقط من: [س، ع].

(٢) في [س]: (من).

(٣) في [ط]: (عامر ألم).

(٤) في [هـ]: (ذلك).

(٥) في [ع]: (عليه السلام)، وفي [ط، هـ]: (عليه الصلاة والسلام).

(٦) في [س]: (شتوة).

(٧) في [ط، هـ]: (جبل).

(٨) في [أ، ب]: (مخطم).

(٩) في [س]: (يخلبه).

(١٠) صحيح؛ أخرجه البخاري (١٥٥٥)، ومسلم (١٦٦).

(١١) في [جـ]: (جرام).

(١٢) في [أ، ب]: (باش).

(١٣) في [ع]: (بعدي).

(١٤) حسن؛ شهر صدوق، صرح بالسماع عند الحميدي (٣٦٥)، وأخرجه أحمد (٢٧٥٨٠) والطبراني ٢٤/(٤٤٦)، والحارث كما في زوائده (٧٨٣)، وعبدالرزاق (٢٠٨٢١)، والبغوي (٤٢٦٣)، وإسحاق (٢٢٦٩).

٤٠٢٥٥- **حدثنا** أبو معاوية عن الأعمش عن أبي صالح عن أبي هريرة قال: قال رسول الله ﷺ: **«نعوذ بالله من فتنة المسيح الدجال»**[١].

٤٠٢٥٦- **حدثنا** يزيد بن هارون عن حميد عن أنس أن النبي ﷺ قال: **«الدجال أعور العين (اليمنى)[٢]، عليها ظفرة، مكتوب بين عينيه: كافر»**[٣].

٤٠٢٥٧- **حدثنا** (حسين)[٤] بن علي عن زائدة عن سماك (عن)[٥] عكرمة عن ابن عباس عن النبي ﷺ قال: **«إن الدجال أعور جعد هجان أقمر كأن رأسه (غصنة)[٦] شجرة، أشبه الناس بعبد العزى بن قطن، فأما (هلك)[٧] الهلك/ فإنه أعور، وإن الله ليس بأعور»**[٨]. ١٣٣/١٥

٤٠٢٥٨- **حدثنا** شبابة قال: حدثنا سليمان بن المغيرة عن حميد بن هلال قال: كان هشام بن عامر الأنصاري يرى رجالا يتخطونه إلى عمران بن حصين

---

(١) صحيح؛ أخرجه بنحوه البخاري (١٣٧٧)، ومسلم (٥٨٨).

(٢) في [ع]: (اليمين).

(٣) صحيح؛ أخرجه أحمد (١٣٠٨١)، وأبويعلى (٣٨٤٦)، والضياء (٢٠٢١)، والآجري في الشريعة ص٣٧٥، والبغوي (٤٢٥٧)، وأصله عند البخاري (٧١٣١)، ومسلم (٢٩٣٣).

(٤) في [س]: (حسن).

(٥) في [س]: (ابن).

(٦) في [س، هـ]: (غضة)، وفي [أ، ب]: (غصن).

(٧) في [ع]: (أهلك).

(٨) مضطرب؛ رواية سماك عن عكرمة مضطربة، أخرجه أحمد (٢١٤٨)، وابن حبان (٦٧٩٦)، والطبراني (١١٧١١)، والطيالسي (٢٦٧٨)، وابن خزيمة في التوحيد ص٤٣، وأبونعيم في أخبار أصبهان ٢/٢٨٧، والحربي في غريب الحديث ٢/٣٧٢.

وغيره من أصحاب النبي ﷺ (فغضب وقال: والله)[١] إنكم لتخطون إلى من لم يكن أحضر لرسول الله ﷺ مني ولا أوعى لحديثه مني، لقد سمعت رسول الله ﷺ يقول: **«ما بين[٢] خلق آدم إلى أن تقوم الساعة فتنة أكبر من فتنة الدجال»**[٣].

٤٠٢٥٩- **حدثنا** يزيد بن هارون عن أبي مالك الأشجعي عن ربعي عن حذيفة قال: قال رسول الله ﷺ: **«لأنا أعلم بما مع الدجال من (الدجال)[٤]، معه نهران يجريان أحدهما رأي العين ماء أبيض، والآخر رأي العين نار (تأجج)[٥]، فأما[٦] (أدرك)[٧] (أحد)[٨] ذلك فليأت (النار)[٩] الذي يراه[١٠]، فليغمض ثم ليطاطئ رأسه [١١]ليشرب فإنه ماء بارد، وإن الدجال ممسوح العين، عليها ظفرة غليظة مكتوب بين عينيه كافر، (يقرؤه)[١٢] كل مؤمن: كاتب وغير كاتب»**[١٣]./ ١٣٤/١٥

---

(١) سقط من: [أ، ب].

(٢) في [جـ]: زيادة (ابن).

(٣) صحيح؛ صرح حميد بسماعه من هشام عند أحمد (١٦٢٦١)، والحديث أخرجه مسلم (٢٩٤٦)، وأحمد (١٦٢٦٥).

(٤) في [أ، ب، جـ، ع]: (الرجال).

(٥) في [جـ]: (تتأجج).

(٦) في [ع]: زيادة (منا).

(٧) في [أ]: (أدركا).

(٨) سقط من: [جـ].

(٩) في [هـ]: (النهر)، وفي [أ]: غير واضحة.

(١٠) في [هـ]: زيادة (ناراً).

(١١) في [هـ]: زيادة (و).

(١٢) في [أ، ب، جـ، س، ع، هـ]: (يقروه).

(١٣) صحيح؛ أخرجه مسلم (٢٩٣٤)، وأحمد (٢٣٢٧٩)، وأصله عند البخاري (٣٤٥٠).

٤٠٢٦٠- **حدثنا** حسين (بن علي)[١] عن زائدة عن منصور عن ربعي عن حذيفة عن النبي (ﷺ)[٢] قال: **«لأنا أعلم بما مع الدجال من الدجال[٣] (إن معه نارا)[٤] تحرق، ونهر ماء بارد، (فمن)[٥] أدركه منكم فلا يهلكن به (فليغمض)[٦] عينيه، وليقع في الذي يرى أنه نار فإنه نهر ماء بارد»**[٧].

٤٠٢٦١- **حدثنا** الحسن بن موسى قال: حدثنا شيبان عن يحيى عن الحضرمي بن لاحق عن أبي صالح عن عائشة أم المؤمنين قالت: (دخل)[٨] علي النبي ﷺ وأنا أبكي، فقال: **«ما يبكيك؟»** (فقلت)[٩]: يا رسول الله، ذكرت الدجال، قال: **«فلا تبكي فإن يخرج وأنا حي أكفيكموه، (وإن أمت)[١٠] فإن ربكم ليس (بأعور)[١١]، وإنه يخرج معه (يهود)[١٢] أصبهان، فيسير حتى ينزل (بضاحية)[١٣]**

---

(١) سقط من: [س].

(٢) في [ع]: (عليه السلام).

(٣) في [ع]: زيادة (منه).

(٤) سقط من: [هـ]، وفي [ع]: (نار).

(٥) في [س]: (ومن).

(٦) في [هـ]: (فليغمضن).

(٧) صحيح؛ أخرجه أحمد ٥/٣٩٣ (٢٣٣٨٦)، والطبراني في الأوسط (٢٥٠٣)، وأبوداود (٤٢١٥)، والطحاوي في شرح المشكل (٥٦٩١)، وابن منده في الإيمان (١٠٣٧)، وابن قتيبة في تأويل مختلف الحديث ص١٨٦.

(٨) في [س]: (دخلت).

(٩) في [ع]: (فقالت).

(١٠) في [ب]: (وإذا مت).

(١١) في [ب]: (أعور).

(١٢) سقط من: [أ، س].

(١٣) في [ع]: (بناحية).

المدينة، ولها يومئذ سبعة أبواب، على كل باب (ملكان)[١]، فيخرج إليه شرار أهلها، فينطلق حتى يأتي[٢] لد، فينزل عيسى بن مريم[٣] فيقتله، ثم يمكث عيسى في الأرض أربعين سنة أو (قريبا)[٤] من أربعين سنة إماما عادلا وحكما مقسطا»[٥].

٤٠٢٦٢- [٦]شبابة عن ليث بن سعد عن (يزيد)[٧] بن أبي حبيب/ عن ربيعة ١٣٥/١٥
بن لقيط التجيبي عن ابن حوالة الأزدي عن النبي ﷺ أنه قال: **«من نجا من ثلاث فقد نجا»** - قالها ثلاث مرات - قالوا: وما ذاك يا رسول الله؟ قال: **«موتي، والدجال، ومن قتلِ خليفةٍ مصطبرٍ بالحق يعطيه»**[٨].

٤٠٢٦٣- **حدثنا** أسود بن عامر قال: حدثنا حماد بن سلمة عن خالد عن عبدالله بن (شقيق)[٩] عن عبد الله بن سراقة عن أبي عبيدة قال: سمعت (رسول الله)[١٠] ﷺ يقول: **«إنه لم يكن نبي بعد نوح إلا وقد أنذر قومه الدجال، وإني**

---

(١) في [هـ]: (مكان).

(٢) في [س]: زيادة (باب).

(٣) في [جـ]: زيادة (عليهما السلام).

(٤) في [ع]: (قريب).

(٥) حسن؛ الحضرمي صدوق، أخرجه أحمد (٢٤٤٦٧)، وابن حبان (٦٨٢٢)، وعبدالله بن أحمد في السنة (٩٩٦)، والشاشي (٦٨٧)، وابن منده (١٠٥٥).

(٦) في [جـ]: زيادة (حدثنا).

(٧) في [أ، ب، ع، هـ]: (زيد).

(٨) حسن؛ ربيعة صدوق وثقه العجلي وابن حبان ورى عنه جمع، وصحح له الحاكم، أخرجه أحمد (٢٢٤٨٨)، والحاكم ١٠١/٣، وابن أبي عاصم في السنة (١١٧٧)، وابن قانع ٨٩/٢، والبيهقي في دلائل النبوة ٣٩٢/٦، وابن الأثير في أسد الغابة ٢٢٠/٣، والضياء في المختارة ٩/(٢٤٢)، وابن عساكر ٢٩٢/٣٩، وابن شبه (١٨٨٣)، والحارث (٧٧٩/بغية).

(٩) في [جـ]: (شفيق).

(١٠) في [ع]: (النبي).

أنذركموه»، وصفه لنا رسول الله ﷺ وقال: **«سيدركه بعض من رآني، أو سمع كلامي»**، قالوا: يا رسول الله، كيف قلوبنا يومئذ؟ (أمثلها)[١] اليوم؟ قال: **«أو (خيرًا)[٢]»**[٣].

٤٠٢٦٤- **قال: وحدثنا** (أبوبكر)[٤] قال: حدثنا هاشم بن القاسم قال: حدثنا عبدالرحمن بن ثابت بن ثوبان عن أبيه عن مكحول عن جبير بن نفير عن مالك بن (يخامر)[٥] عن معاذ بن جبل قال: قال رسول الله ﷺ: **«عمران بيت المقدس خراب يثرب، وخراب يثرب خروج الملحمة، / وخروج الملحمة فتح القسطنطينية، (وفتح القسطنطينية)[٦] خروج الدجال»**، ثم يضرب بيده على فخذ الذي حدثه أو[٧] منكبيه ثم قال: **«إن هذا (هو)[٨] الحق كما أنك ها هنا، أو كما أنت قاعد»** - يعني معاذًا[٩]. ١٣٦/١٥

---

(١) في [جـ]: (مثلها).

(٢) في [ع]: (خير).

(٣) حسن؛ عبدالله بن سراقة صدوق، أخرجه أحمد (١٦٩٣)، وأبوداود (٤٧٥٦)، والترمذي (٢٢٣٤)، والحاكم ٥٤٢/٤، وأبونعيم في معرفة الصحابة (٥٩٥)، وأبويعلى (٨٧٥)، وابن حبان (٦٧٧٨).

(٤) هذا هو المؤلف ابن أبي شيبة، والقائل حدثنا هو بقي.

(٥) في [ب]: (يخام).

(٦) سقط من: [أ، ب].

(٧) في [ع]: زيادة (قال).

(٨) سقط من: [جـ، س، ع].

(٩) ضعيف؛ لضعف عبدالرحمن بن ثابت، وأخرجه أحمد ٢٣٢/٥ (٢٢٠٧٦)، وأبوداود (٤٢٩٤)، والطبراني ٢٠/(٢١٤)، والبغوي في الجعديات (٣٤٠٥)، والخطيب في تاريخ بغداد ٢٢٣/١٠، والطحاوي في شرح المشكل ٤٥٠/١، والداني (٤٥٩).

٤٠٢٦٥- **حدثنا** أسود بن عامر قال: حدثنا حماد بن سلمة عن علي بن زيد عن أبي نضرة قال: أتينا عثمان بن أبي (العاص)[١] [في يوم جمعة لنعرض مصحفا لنا بمصحفه، فجلسنا إلى رجل يحدث، ثم جاء عثمان بن أبي (العاص)[٢]][٣] فتحولنا إليه، فقال عثمان: سمعت رسول الله ﷺ يقول: **«يكون للمسلمين ثلاثة أمصار: (مصر)[٤] (بملتقى)[٥] البحرين، ومصر بالجزيرة، (ومصر)[٦] بالشام، (فيفزع)[٧] الناس ثلاث فزعات فيخرج الدجال في (أعراض)[٨] جيش (ينهزم)[٩] من قبل المشرق، (فأول مصر (يرده)[١٠] المصر الذي)[١١] بملتقى البحرين فيصير أهله ثلاث فرق: فرقة تقيم (و)[١٢](تقول)[١٣] (نشامّه)[١٤] (وننظر)[١٥] ما هو؟**

---

(١) في [أ، ب، جـ، س، ع، هـ]: (العاصي).

(٢) في [أ، ب، س، ع]: (العاصي).

(٣) سقط منا بين المعكوفين من: [جـ].

(٤) سقط من: [س].

(٥) في [ع]: (بملتقا).

(٦) في [ع]: (مصرع).

(٧) في [ب]: (فليفزع).

(٨) في [ع]: (اعتراض).

(٩) في [س]: (سيهزم).

(١٠) في [ب]: (برد).

(١١) في [س]: (وقال: مصر يرد المصر الذي).

(١٢) سقط من: [س].

(١٣) في [ب]: (يقول).

(١٤) في [س]: (بشامة)، أي: نقرب منه لنعرف حاله.

(١٥) في [أ، س، ع]: (تنظر).

و(فرقة)[١] تلحق بالأعراب، وفرقة (تلحق)[٢] بالمصر الذي يليهم، [٣][ومعه سبعون
١٣٧/١٥ ألفا عليهم/ (السيجان)[٤] فأكثر (أتباعه)[٥] اليهود والنساء، ثم يأتي المصر الذي
يليهم فيصير أهله ثلاث فرق: فرقة (تقيم)[٦] وتقول (نشامه)[٧] وننظر ما هو؟ وفرقة
تلحق بالأعراب، وفرقة تلحق بالمصر الذي يليهم][٨]، ثم يأتي الشام (فينحاز)[٩]
المسلمون إلى عقبة أفيق يبعثون سرحا لهم فيصاب (سرحهم)[١٠]، ويشتد ذلك
عليهم، وتصيبهم مجاعة شديدة وجهد حتى إن أحدهم ليحرق وتر قوسه فيأكله،
فبينما هم كذلك إذ نادى مناد من (السحر)[١١]: يا أيها الناس، أتاكم الغوث -
ثلاث مرات، فيقول بعضهم لبعض: إن هذا الصوت لرجل شبعان، فينزل عيسى
بن مريم[١٢] عند صلاة الفجر فيقول له أمير الناس: تقدم - يا روح الله - فصلِّ
بنا، فيقول: إنكم - معشر هذه الأمة - أمراء بعضكم على بعض، تقدم أنت فصل

---

(١) في [س]: (فرقته).

(٢) في [أ، ب]: (تقيم).

(٣) في [ع]: زيادة (ثم في الشام).

(٤) في [س]: (التيجان).

(٥) في [ب، س]: (تباعه).

(٦) في [ع]: (يقيم).

(٧) في [س]: (بشامة)، وفي [ع]: (تشامة).

(٨) سقط ما بين المعكوفين من: [أ].

(٩) في [أ، ب، س]: (فيجاز).

(١٠) في [جـ]: (مرحهم).

(١١) في [ع]: (التسجر).

(١٢) في [جـ]: زيادة (عليما السلام).

بنا، فيتقدم الأمير فيصلي بهم، فإذا انصرف أخذ عيسى[١] حربته فيذهب نحو الدجال، فإذا رآه ذاب كما يذوب الرصاص، ويضع حربته بين (ثدييه)[٢] فيقتله، ثم ينهزم أصحا(به)[٣]»[٤].

٤٠٢٦٦- **حدثنا** الفضل بن دكين قال: حدثنا (حشرج)[٥] قال: حدثنا سعيد ابن جمهان عن سفينة قال: خطبنا رسول الله ﷺ فقال: **«إنه لم يكن نبي إلا حذر الدجال أمته، هو أعور العين اليسرى، بعينه اليمنى/ ظفرة غليظة، بين عينيه: كافر** ١٣٨/١٥ **معه واديان أحدهما (جنة)[٦] والآخر نار، فجنته نار وناره (جنة)[٧]، ومعه ملكان من الملائكة يشبهان نبيين من الأنبياء، أحدهما عن يمينه والآخر عن شماله، فيقول لأناس: ألست بربكم؟ (ألست)[٨] أحيي وأميت؟ فيقول له أحد الملكين: كذبت؛ فما يسمعه أحد من الناس إلا صاحبه، فيقول صاحبه: صدقت، فيسمعه الناس فيحسبون إنما صدق الدجال، وذلك فتنة، ثم يسير حتى يأتي المدينة فلا يؤذن له فيها، فيقول: هذه قرية ذاك الرجل، ثم يسير حتى يأتي الشام، فيقتله الله عند عقبة أفيق»[٩].**

---

(١) في [جـ]: زيادة (عليه السلام).

(٢) في [ط، هـ]: (ثندوته).

(٣) سقط من: [س].

(٤) ضعيف؛ لضعف علي بن زيد، أخرجه أحمد (١٧٩٠٠)، والحاكم ٤/٤٧٨، والطبراني (٨٣٩٢).

(٥) في [س]: (حثرج).

(٦) في [ب]: (حنية)، وفي [س]: (الجنة).

(٧) في [س]: (جنته).

(٨) سقط من: [جـ].

(٩) ضعيف؛ رواية حشرج عن سعيد متكلم فيها، أخرجه أحمد (٢١٩٢٩)، والطيالسي (١١٠٦)، وإبراهيم الحربي في غريب الحديث ٣/١١٢، والطبراني (٦٤٤٥).

٤٠٢٦٧- **حدثنا** ابن علية عن أيوب عن حميد بن هلال عن أبي قتادة عن (أسيد)[١] بن جابر قال: هاجت ريح حمراء بالكوفة، فجاء رجل ليس له هجيرى إلا: يا عبد الله بن مسعود جاءت الساعة، قال: وكان عبد الله متكئا فجلس فقال: إن الساعة لا تقوم حتى (لا)[٢] يقسم ميراث ولا يفرح بغنيمة، وقال: عدو يجمعون لأهل (الإسلام)[٣] ويجمع لهم أهل الإسلام، ونحا بيده نحو (الشام)[٤]، قلت: الروم تعني؟ قال: نعم، فيكون عند (ذلكم)[٥] القتال ردة شديد(ة)[٦]، (فيشرط)[٧] المسلمون شرطة للموت لا (ترجع)[٨] إلا غالبة، فيقتتلون حتى (يحجز)[٩] بينهم الليل، (فيفيء)[١٠] هؤلاء وهؤلاء كل غير غالب، وتفنى الشرطة ثم (يشرط)[١١] المسلمون/ شرطة للموت لا (ترجع)[١٢] إلا غالبة، فيقتتلون[١٣] حتى (يمسوا)[١٤] ١٣٩/١٥

---

(١) كذا في النسخ الخطية، وفي مسند ابن أبي شيبة (٢٩٠)، وفي [هـ]: (أسير)، وهو كذلك في صحيح مسلم (٢٨٩٩)، ومسند أحمد ١/٤٣٥ (٤١٤٦)، والمستدرك ٤/٥٢٣ (٨٤٧١)، ومسند أبي يعلى (٥٢٥٣)، وصحيح ابن حبان (٦٧٨٦) و(٥٣٨١).

(٢) سقط من: [ب].

(٣) في [س]: (الشام).

(٤) في [أ، ب، جـ]: (والسيماء).

(٥) في [ط، هـ]: (ذاكم).

(٦) سقط من: [س].

(٧) في [هـ]: (فيشترط).

(٨) في [أ، ب، جـ، س، ع]: (يرجع).

(٩) في [ب]: (الحجر).

(١٠) في [أ، ب، س]: (فبقى).

(١١) في [أ، ب، هـ]: (يشترط).

(١٢) في [ب، جـ، س، ع]: (يرجع).

(١٣) في [ع]: زيادة (فقتلة عظيمة).

(١٤) في [أ، ب، جـ، س، ع]: (يمسون).

فيفئ هؤلاء وهؤلاء كل غير[١] غالب؛ وتفنى الشرطة، فإذا كان اليوم الرابع نهد إليهم جند أهل الإسلام، (فيجعل)[٢] الله (الدبرة)[٣] عليهم فيقتتلون مقتلة عظيمة، أما قال: لا يرى مثلها، أو قال: (لم)[٤] ير مثلها حتى أن الطير (ليمر)[٥] بجنباتهم ما يخلفهم حتى يخر ميتا، فيتعاد بنو الأب كانوا (مائة)[٦] فلا يجدونه بقي منهم إلا الرجل الواحد، فبأي غنيمة يفرح، أو بأي ميراث يقاسم، فبينما هم كذلك إذ سمعوا (ببأس)[٧] هو أكبر من ذلك إذ جاءهم الصريخ أن الدجال قد خلف في ذراريهم، فرفضوا (ما)[٨] في أيديهم (ويقبلون)[٩] فيبعثون عشرة فوارس طليعة، فقال رسول الله ﷺ: **«إني لأعرف أسماءهم وأسماء أبا ئهم وألوان خيولهم، هم خير فوارس على ظهر الأرض** - أو قال -: **هم (من)**[١٠] **خير فوارس على ظهر الأرض»**[١١].

٤٠٢٦٨- **حدثنا** يزيد بن هارون عن حماد بن سلمة عن علي بن زيد عن عبدالرحمن بن أبي بكرة عن أبيه قال: قال رسول الله ﷺ: **«يمكث**

---

(١) في [س]: زيادة (ذي).

(٢) في [أ، ب، جـ، س، ع]: (فجعل).

(٣) في [جـ]: (الدائرة).

(٤) في [ع]: (لا).

(٥) في [س]: (لنميز).

(٦) في [س، ع]: (ماية).

(٧) في [س]: بياض.

(٨) سقط من: [س].

(٩) في [ب]: (يقتلون).

(١٠) سقط من: [س].

(١١) صحيح؛ أخرجه مسلم (٢٨٩٩)، وأحمد (٣٦٤٣) و(٤١٤٦).

(أبوا)[١] **الدجال ثلاثين عاما لا يولد لهما، (ثم يولد لهما)**[٢] **غلام (أعور)**[٣] **أضر شيء وأقله نفعاً، تنام عيناه ولا ينام قلبه»**، ثم نعت (أبويه)[٤] فقال: **«أبوه رجل/ طوال ضرب اللحم طويل الأنف، كأن أنفه منقار، وأمه امرأة (فرضاخية)**[٥] **عظيمة الثديين»**[٦]. ١٤٠/١٥

٤٠٢٦٩- **حدثنا** الحسن بن موسى قال: حدثنا شيبان عن يحيى عن أبي سلمة قال: سمعت أبا هريرة يقول: قال رسول الله ﷺ: **«ألا أحدثكم عن الدجال حديثا ما حدثه نبي**[٧] **قومه: إنه أعور وإنه يجيء معه بمثل الجنة والنار، فالتي يقول: هي الجنة، هي النار، وإني أنذركم (به)**[٨] **كما أنذر به نوح قومه»**[٩].

٤٠٢٧٠- **حدثنا** محمد بن بشر قال: حدثنا مسعر عن سعد بن إبراهيم عن أبيه عن أبي بكرة قال: قال رسول الله ﷺ: **«لا يدخل المدينة رعب المسيح الدجال، لها (يومئذ)**[١٠] **سبعة (أبواب)**[١١]**، لكل باب ملكان»**[١٢].

---

(١) في [جـ، س]: (أبو).

(٢) سقط من: [أ، ب، جـ، س، ع].

(٣) في [أ، ب]: (أغور).

(٤) في [ع]: (أبوه).

(٥) في [هـ]: (فرغانية).

(٦) ضعيف؛ لضعف علي بن زيد بن جدعان، أخرجه أحمد (٢٠٤١٨)، والترمذي (٢٢٤٨)، والطيالسي (٨٦٥)، والبزار (٣٦٢٨).

(٧) في [ع]: زيادة (قبله).

(٨) سقط من: [ب].

(٩) صحيح؛ أخرجه البخاري (٣٣٣٨)، ومسلم (٢٩٣٦).

(١٠) سقط من: [ع].

(١١) سقط من: [ب].

(١٢) صحيح؛ أخرجه البخاري (٧١٢٦)، وأحمد (٢٠٤٧٥).

٤٠٢٧١- **حدثنا** شبابة قال: حدثنا شعبة عن جعفر بن إياس عن عبدالله بن شقيق عن رجاء بن أبي رجاء قال: دخل بريدة المسجد ومحجن (على)[١] باب المسجد وسكبة يصلي، فقال بريدة - وكان فيه (مزاح)[٢]: ألا تصلي كما يصلي سكبة؟ فقال محجن: إن رسول الله ﷺ أخذ بيدي، فصعد على أُحدٍ (فأشرف)[٣] على المدينة فقال: **«(ويلها)[٤] مدينة، (يدعها)[٥] أهلها وهي خير ما/ كانت، أو** ١٤١/١٥ **(أعمر)[٦] ما كانت، (يأتيها)[٧] الدجال فيجد على كل (باب)[٨] من أبوابها (ملكا)[٩] (مصلتا)[١٠] بجناحيه فلا يدخلها»**[١١].

٤٠٢٧٢- **حدثنا** المعلى بن منصور قال: حدثنا عبد الواحد بن زياد قال: حدثنا الحارث بن (حصيرة)[١٢] عن زيد بن وهب قال: سمعت أبا ذر يقول: لأن أحلف

---

(١) في [ع]: (أعلى).

(٢) في [ع]: (مزاحاً).

(٣) في [هـ]: (وأشرف).

(٤) في [جـ، س]: (ويلهما)، وفي [هـ]: (وبلمها).

(٥) في [أ، ب]: (يدعا).

(٦) في [ط، هـ]: (أعز).

(٧) في [س]: (يا أيتها).

(٨) سقط من: [ب].

(٩) في [ع]: (ملك).

(١٠) في [أ، ب، س]: (مصليا)، وفي [ع]: (مصلب).

(١١) مجهول؛ لجهالة رجاء بن أبي رجاء، أخرجه أحمد (١٨٩٧٦)، والطبراني ٢٠/(٧٠٥)، وابن أبي عاصم في الآحاد (٢٣٨٣)، وابن شبه في تاريخ المدينة ١/٢٧٣، وبنحوه أخرجه الحاكم ٤/٥٤٣، وابن قانع ٣/٦٦، والطيالسي (١٢٩٥)، والبخاري في الأدب (٣٤١)، والمزي ٩/١٦٠، وابن الأثير ٥/٦٩.

(١٢) في [س]: (حضيرة).

عشرا: أن ابن صياد هو الدجال، أحب إلي من أن أحلف واحدة أنه ليس به، وذلك لشيء سمعته من رسول الله ﷺ؛ بعثني رسول الله (ﷺ)[١] إلى أم ابن صياد[٢] فقال: «**سلها: كم حملت به؟**» فقالت: حملت به اثني عشر شهر(اً)[٣]، فأتيته فأخبرته، فقال: «**سلها (عن صيحته)**[٤] **حيث وقع؟**» (قالت)[٥]: صاح (صياح)[٦] صبي (ابن)[٧] شهرين، قال: أو قال له رسول الله ﷺ: «**إني قد خبأت لك (خبيئا)**[٨]»، فقال: خبأت لي عظم شاة عفراء، وأراد أن (يقول)[٩]: والدخان، فقال رسول الله ﷺ: «**إخسأ فإنك لن تسبق القدر**»[١٠]./ ١٤٢/١٥

٤٠٢٧٣- (**قال: وحدثنا** أبو بكر)[١١] قال[١٢]: حدثنا وكيع عن سفيان عن جابر عن عبد الله بن (نجي)[١٣] عن علي قال: كنا عند النبي ﷺ جلوساً وهو نائم،

---

(١) سقط من: [ع].

(٢) في [س]: زيادة (هو).

(٣) سقط من: [ب].

(٤) في [س]: (عن صحبه)، وفي [هـ]: (أصيحة)، وفي [ط]: (عن صبيحته).

(٥) في [أ، ب]: (قال).

(٦) في [س]: (صاح).

(٧) سقط من: [هـ].

(٨) في [أ، ب، جـ، ع]: (خبياً)، وفي [س]: (خيباً).

(٩) في [أ، ب]: (تقول).

(١٠) ضعيف؛ لضعف الحارث بن حصيرة، أخرجه أحمد ١٤٨/٥ (٢١٣٥٧)، والطحاوي في شرح المشكل ٢٨٨/٧، والعقيلي في الضعفاء ٢١٦/١، وابن شبه (٧٦٨)، والطبراني في الأوسط (٨٥٢٠).

(١١) سقط من: [ع].

(١٢) في [ع]: زيادة (و).

(١٣) في [س]: بياض، وفي [ب]: (تيجي).

فذكرنا الدجال، فاستيقظ محمرا وجهه فقال: «**غير الدجال أخوف عليكم عندي من الدجال أئمة (مضلون)**[١]»[٢].

٤٠٢٧٤- **حدثنا** يزيد بن هارون قال: أخبرنا علي بن مسعدة عن (رياح)[٣] بن عبيدة عن يوسف بن عبد الله بن سلام قال: قال عبد الله بن سلام: يمكث الناس بعد خروج الدجال أربعين عاما (ويغرس)[٤] النخل وتقوم الأسواق[٥].

٤٠٢٧٥- **حدثنا** يعلى بن عبيد عن الأعمش عن سليمان بن ميسرة عن طارق ابن شهاب عن حذيفة قال: لقد صنع بعض فتنة الدجال وإن رسول الله ﷺ لحي[٦].

٤٠٢٧٦- **حدثنا** وكيع عن إسماعيل بن أبي خالد عن حكيم بن جابر قال: قال حذيفة: ما خروج الدجال (بأكرث)[٧] لي من (تيس)[٨] (باللجام)[٩][١٠]./ ١٤٣/١٥

٤٠٢٧٧- **حدثنا** ابن نمير قال: حدثنا أبو(يعفور)[١١] قال: سمعت أبا عمرو

---

(١) في [س]: (المضلون)، وفي [ع]: (مضلين).

(٢) ضعيف؛ لضعف جابر الجعفي، أخرجه أحمد (٧٦٥)، وأبويعلى (٤٦٦).

(٣) في [أ، ب، ط، هـ]: (رباح).

(٤) في [ع]: (تغرس).

(٥) ضعيف؛ لضعف علي بن مسعدة، أخرجه المزي ٣٨٥/٨.

(٦) صحيح.

(٧) في [أ، ب]: (باكرب)، وفي [س]: (باكرت).

(٨) في [ط، هـ]: (قيس)، وفي [س]: (سن)، وفي [أ]: (سخن).

(٩) في [أ، ب، ط، هـ]: (اللجام).

(١٠) صحيح؛ أخرجه نعيم في الفتن (١٥٣٣).

(١١) في [أ، ب، جـ، س، ع]: (يعقوب).

الشيباني يقول: (كنت عند حذيفة (جالساً)[١])[٢] (إذ)[٣] جاء أعرابي حتى جثا بين يديه فقال: أخرج الدجال؟ فقال له حذيفة: وما الدجال؟ إن ما[٤] دون الدجال أخوفُ من الدجال، إنما (فتنته)[٥] (أربعون)[٦] (ليلة)[٧][٨].

٤٠٢٧٨- **حدثنا** يونس بن محمد عن حماد بن سلمة عن إسحاق بن عبدالله بن أبي طلحة عن أنس أن رسول الله ﷺ قال: **«إن الدجال يطوي الأرض كلها إلا مكة والمدينة، قال: فيأتي المدينة فيجد بكل نقب من أنقابها صفوفا من (الملائكة)[٩] فيأتي (سبخة)[١٠] (الجُرف)[١١] فيضرب رواقه ثم (ترجف)[١٢] المدينة ثلاث (رجفات)[١٣]، فيخرج إليه كل منافق ومنافقة»**[١٤].

---

(١) في [ع]: (جالس).

(٢) في [جـ]: (كنت جالساً عند حذيفة).

(٣) في [س]: (إذا).

(٤) في [ع]: زيادة (لا).

(٥) في [س]: (فتنة).

(٦) في [ع]: (أربعين).

(٧) سقط من: [ع].

(٨) صحيح؛ أبويعفور هو عبدالرحمن بن عبيد بن نسطاس كما في الجرح والتعديل ٥/٢٥٩، والكنى للدولابي ٣/١٢٠٠، وتهذيب الكمال ١٧/٢٦٩، وأخرجه نعيم (١٥٥٨).

(٩) في [ع]: (ملايكة).

(١٠) في [س]: (سجنه).

(١١) في [س]: (الجوف)، وفي [ط، هـ]: (الحرف).

(١٢) في [أ]: (ترحف)، وفي [ب]: (تزحف).

(١٣) في [أ، ب]: (زحفات).

(١٤) صحيح؛ أخرجه البخاري (١٨٨١)، ومسلم (٢٩٤٣).

٤٠٢٧٩- **حدثنا** أبو المورع حدثنا (الأجلح)[١] عن قيس بن أبي مسلم عن ربعي بن (حراش)[٢] قال: سمعت حذيفة يقول: لو خرج الدجال لآمن به قوم في قبورهم[٣].

٤٠٢٨٠- **حدثنا** (ابن)[٤] عيينة عن الزهري عن سالم عن أبيه أن عمر سأل/ ١٤٤/١٥ (رجلاً من اليهود عن أمر، فقال: قد بلوت منك صدقاً، فحدثني عن الدجال)[٥] فقال: (وإله)[٦] يهود! ليقتلنه ابن مريم (بفناء)[٧] (لد)[٨][٩].

٤٠٢٨١- **حدثنا** (أبو)[١٠]معاوية عن الأعمش عن خيثمة عن عبد الله بن عمرو قال: ينزل المسيح ابن مريم، فإذا رآه الدجال ذاب كما تذوب الشحمة، قال: فيقتل الدجال و(تفرق)[١١] عنه اليهود، فيقتلون حتى إن الحجر يقول: يا عبدالله (المسلم)[١٢] هذا يهودي، (فتعال)[١٣] (فاقتله)[١٤][١٥].

---

(١) في [س]: (الأجلج).

(٢) في [ب، جـ، س]: (خراش).

(٣) مجهول؛ لجهالة قيس بن أبي مسلم.

(٤) سقط من: [ع].

(٥) سقط من: [هـ].

(٦) في [أ، ب، جـ: (والاه).

(٧) في [أ]: (بقبا).

(٨) في [أ، ب]: (لدا).

(٩) صحيح؛ أخرجه عبدالرزاق (٢٠٨٣٦).

(١٠) في [س]: (ابن).

(١١) في [ب]: (يفرق).

(١٢) في [ع]: (للمسلم).

(١٣) في [س]: (فقال).

(١٤) في [ع]: (واقتله).

(١٥) صحيح؛ أخرجه نعيم (١٦١٢).

٤٠٢٨٢- **حدثنا** ابن عيينة عن الزهري عن سعيد عن أبي هريرة رفعه قال: **«لا تقوم الساعة حتى ينزل عيسى ابن مريم**[١] **حكما مقسطا وإماما عادلا، فيكسر الصليب، ويقتل الخنزير، ويضع الجزية ويفيض المال حتى لا يقبله أحد»**[٢].

٤٠٢٨٣- **حدثنا** ابن عيينة عن الزهري عن حنظلة الأسلمي قال: سمعت أبا هريرة يقول: والذي نفس محمد بيده (ليهلن)[٣] ابن مريم بفج الروحاء حاجا أو معتمرا أو ليثنيهما[٤]./ ١٤٥/١٥

٤٠٢٨٤- **حدثنا** علي بن مسهر عن الشيباني عن حسان بن المخارق عن (عقار)[٥] بن المغيرة عن أبي هريرة قال: إن المساجد (لتجدد)[٦] لخروج المسيح وإنه سيخرج فيكسر الصليب، ويقتل الخنزير، ويؤمن به من أدركه، فمن أدركه منكم (فليقرئه)[٧] مني السلام، ثم التفت إليَّ فقال: يا ابن أخي! إني أراك من أحدث القوم، فإن أدركته (فاقرئه)[٨] مني السلام[٩].

---

(١) في [جـ]: زيادة (عليهما السلام).

(٢) صحيح؛ أخرجه البخاري (٢٤٧٦)، ومسلم (١٥٥).

(٣) في [أ، ب]: (ليهلكن).

(٤) صحيح؛ وورد مرفوعاً بنفس الإسناد، أخرجه مسلم (١٢٥٢)، وأحمد ٢/٢٤٠(٧٢٧١) والحميدي (١٠٠٥).

(٥) في [أ، ب]: (عباد)، وفي [س]: (عفان)، وفي [هـ]: (عمار).

(٦) في [، ب]: (ليتحدد).

(٧) في [ع]: (فليقره)، وفي [أ، ب]: (فليقريه).

(٨) ي [ع]: (فاقره)، وفي [أ، ب]: (فاقريه).

(٩) مجهول؛ لجهالة حسان بن المخارق.

٤٠٢٨٥- **حدثنا** أبو الأحوص عن سماك قال: سمعت إبراهيم يقول: إن المسيح خارج فيكسر الصليب، ويقتل الخنزير، ويضع الجزية.

٤٠٢٨٦- **حدثنا** يزيد بن هارون عن سعيد بن أبي عروبة عن قتادة عن سعيد بن المسيب قال: قال أبو بكر: هل بالعراق أرض يقال: لها خراسان؟ قالوا: نعم، قال: فإن الدجال يخرج منها[١].

٤٠٢٨٧- **حدثنا** أبو بكر قال: حُدثت عن روح بن عبادة عن ابن أبي (عروبة عن أبي)[٢] التياح عن المغيرة بن سبيع عن عمرو بن حريث عن أبي بكر عن النبي ﷺ قال: **«الدجال يخرج من خراسان»**[٣]./ ١٤٦/١٥

٤٠٢٨٨- **حدثنا** يزيد بن هارون قال: أخبرنا محمد بن إسحاق عن محمد بن إبراهيم عن أبي هريرة قال: يهبط الدجال من (خوز و)[٤]كرمان معه ثمانون ألفا عليهم الطيالسة، (ينتعلون)[٥] الشعر كأن وجوههم مجان مطرقة[٦].

---

(١) منقطع؛ سعيد لم يدرك أبا بكر، أخرجه نعيم في الفتن (١٤٩٦).

(٢) سقط من: [س].

(٣) منقطع؛ لم يذكر المؤلف الواسطة بينه وبين روح، أخرجه أحمد ١/٤ (١٢)، والترمذي (٢٢٣٧)، وابن ماجه (٤٠٧٢)، وعبد بن حميد (٤)، والحاكم ٤/٥٢٧، وأبويعلى (٢٣)، والبزار (٤٨)، والمروزي في مسند أبي بكر (٥٧)، والضياء ١/(٣٣)، والطبراني في مسند الشاميين (١٢٨٥)، والمزي ٢٨/٣٦٤، والخطيب ١٠/٨٤، والخليلي في الإسناد (١٩٣)، والداني (٦٢٨)، وحنبل في الفتن (٢٣).

(٤) في [أ، ب، هـ]: (كور)، وفي [ط]: (كجور).

(٥) في [س]: (ينتقلون).

(٦) منقطع؛ ابن إسحاق مدلس، ومحمد بن إبراهيم لا يروي عن أبي هريرة، وورد في مسند أحمد ٢/٣٣٧ (٨٤٥٣)، ومسند البزار (٣٣٩٠/كشف)، والفتن لنعيم (١٩١٣)، أنَّ بينهما (أبا سلمة بن عبدالرحمن)، وقد نقل ابن القطان في الأحكام الكبرى ٤/٥٧٤ الخبر عن المؤلف، وذكر فيه هذه الواسطة، وقد ورد الخبر مرفوعاً عند أحمد ٢/٣٣٧ (٨٤٥٣)، وأبويعلى (٥٩٧٦)، والحاكم ٤/٥٢٣.

٤٠٢٨٩- **حدثنا** عبدة بن سليمان ووكيع عن مسعر عن عبد الملك بن ميسرة عن (حوط)[١] العبدي قال عبدالله: إن أذن حمار الدجال لتظل سبعين ألفا[٢].

٤٠٢٩٠- **حدثنا** المحاربي عن ليث عن بشر عن أنس قال: إن بين يدي الدجال لستا وسبعين (دجالا)[٣][٤].

٤٠٢٩١- **حدثنا** حسين بن علي عن زائدة عن عبد الملك بن (عمير)[٥] عن جابر ابن سمرة عن نافع بن عتبة بن أبي وقاص عن النبي ﷺ/ قال: **«تقاتلون جزيرة العرب فيفتحها الله، (ثم تقاتلون فارس فيفتحها الله)[٦]، ثم تقاتلون الروم فيفتحها الله، ثم تقاتلون الدجال فيفتحه الله»**، قال جابر: فلا يخرج الدجال حتى تفتح الروم[٧]. ١٤٧/١٥

٤٠٢٩٢- **حدثنا** حسين بن علي عن زائدة عن عبد الملك عن ربعي بن (حراش)[٨] قال: قال عقبة بن (عمرو)[٩] لحذيفة: ألا تحدثنا بما سمعت رسول الله ﷺ؟ قال: بلى، سمعته يقول: **«إن مع الدجال إذا خرج (ماءاً وناراً)[١٠]، فأما الذي**

---

(١) في [ط، هـ]: (خوط).

(٢) صحيح؛ أخرجه نعيم (١٥٤١)، والخطيب في الموضح ١/١٠٦.

(٣) في [أ، ب]: (رجالاً).

(٤) مجهول؛ لجهالة بشر، قيل: هو ابن دينار، وورد الخبر مرفوعاً عند الداني (٤٤٥).

(٥) في [أ، ب، جـ، س، ع]: (عمرو).

(٦) سقط من: [ط].

(٧) صحيح؛ أخرجه أحمد (١٥٤٠)، ومسلم (٢٩٠٠)، وابن ماجه (٤٠٩١)، وابن أبي عاصم في الآحاد (٦٤٢).

(٨) في [أ، ب، س]: (خراش).

(٩) في [أ، ب]: (عمر).

(١٠) في [س]: (ماء ونار)، وفي [ع]: (ماءً ونار).

يرى الناس ماءً فنار تحرق، وأما الذي يرى الناس أنه نار فماء عذب بارد، فمن أدرك منكم ذلك فليقع في الذي يرى أنه نار فإنه ماء عذب بارد»، قال عقبة: وأنا سمعته يقول ذلك[١].

٤٠٢٩٣- **حدثنا** حسين بن علي عن زائدة عن منصور عن مجاهد قال: حدثنا جنادة ابن أبي أمية الدوسي قال: [٢]دخلت أنا وصاحب (لي)[٣] على رجل من أصحاب رسول الله ﷺ، قال: (فقلنا)[٤]: حدثنا ما سمعت من/ رسول الله ﷺ ولا ١٤٨/١٥
تحدثنا عن غيره، وإن كان عندك مصدقاً، قال: نعم، قام فينا رسول الله ﷺ ذات يوم فقال: **«أنذركم الدجال، أنذركم الدجال، أنذركم الدجال، فإنه لم يكن نبي إلا (و)[٥](قد)[٦] (أنذره)[٧] أمته، (وإنه)[٨] فيكم أيتها الأمة، وإنه جعد آدم ممسوح العين اليسرى، وإن معه جنة ونارا، فناره جنة وجنته نار، وإن معه نهر ماء وجبل خبز، وإنه يسلط على نفس فيقتلها ثم (يحييها)[٩]، لا يسلط على غيرها، وإنه (يمطر)[١٠] السماء ولا تنبت الأرض، وإنه يلبث في الأرض أربعين صباحا حتى يبلغ (منها)[١١] كل منهل،**

---

(١) صحيح؛ أخرجه البخاري (٣٤٥٠)، ومسلم (٢٩٣٥).

(٢) في [ع]: زيادة (قال).

(٣) سقط من: [أ، ب].

(٤) في [ب]: (معلناً).

(٥) سقط من: [أ، ب، س].

(٦) سقط من: [ع].

(٧) في [أ، ب]: (أنذر)

(٨) في [س]: (إن).

(٩) في [أ]: (ثم يحيى بها)، وفي [ب]: (ثم يحيى لها).

(١٠) في [س]: (تمطر).

(١١) في [س]: (فيها).

وإنه لا يقرب أربعة مساجد: مسجد الحرام، ومسجد الرسول[١]، و(مسجد)[٢] المقدس والطور، وما شبه عليكم من الأشياء فإن الله ليس بأعور»- مرتين[٣].

٤٠٢٩٤- **حدثنا** حسين بن علي عن زائدة عن عبد العزيز بن رفيع عن أبي عمرو الشيباني عن حذيفة قال: لا يخرج الدجال حتى لا يكون غائب أحب (إلى)[٤] المؤمن خروجا منه، وما خروجه بأضر للمؤمن من حصاة يرفعها من الأرض، (وما)[٥] علم (أدناهم وأقصاهم)[٦] إلا سواء[٧].

١٤٩/١٥ ٤٠٢٩٥- **قال**[٨]: **حدثنا** أبو بكر قال: حدثنا حسين بن علي عن زائدة/ عن عبدالملك بن عمير عن شهر بن حوشب قال: كان عبد الله جالسا وأصحابه، فارتفعت أصواتهم، قال: فجاء حذيفة فقال: ما هذه الأصوات يا ابن أم عبد؟ قال: يا (أبا)[٩]عبد الله! ذكروا الدجال وتخوفناه؛ فقال حذيفة: والله ما أبالي أهو لقيت أم هذه العنز السوداء، - قال عبد الملك: لعنز تأكل النوى في جانب المسجد -، قال: فقال له عبد الله: لم؟ لله أبوك، قال حذيفة: لأنا قوم مؤمنون وهو امرؤ كافر، وإن الله (سيعطينا)[١٠] عليه النصر والظفر، وأيم الله! لا يخرج حتى يكون

---

(١) في [جـ]: زيادة (ﷺ).

(٢) سقط من: [س].

(٣) صحيح؛ أخرجه أحمد (٢٣٦٥٨)، والطحاوي في شرح المشكل (٥٦٩٢)، والحارث (٧٨٤/بغية).

(٤) في [أ، ب]: (إلا).

(٥) في [أ، ب]: (لا).

(٦) في [أ، ب]: (أقصاهم وأدناهم).

(٧) صحيح.

(٨) القائل بقي بن مخلد.

(٩) سقط من: [س]، وفي [جـ، ع]: (با).

(١٠) في [أ، ب]: (سيطيعنا).

خروجهُ أحبَ إلى المرء المسلم من (برد)[١] الشراب على الظماء، فقال عبد الله: لم؟[٢] (لله)[٣] أبوك، فقال حذيفة: من شدة البلاء وجنادع الشر[٤].

٤٠٢٩٦- **حدثنا** يزيد بن هارون قال: أخبرنا سليمان التيمي عن أبي نضرة عن جابر بن عبد الله أن رسول الله ﷺ لقي ابن صياد ومعه أبو بكر وعمر، أو قال: رجلان، فقال (له)[٥] رسول الله ﷺ: **«أتشهد أني رسول الله؟»**، (فقال)[٦] ابن صياد: أتشهد أني رسول الله؟ (فقال رسول الله)[٧] ﷺ: **«آمنت بالله (ورسوله)[٨]»**، فقال رسول الله (ﷺ)[٩]: **«ما ترى؟»** فقال ابن صياد: أرى عرشا على الماء، فقال له رسول الله ﷺ: **«ترى عرش إبليس على البحر؟»** قال: **«ما ترى؟»** قال: أرى (صادقين)[١٠]/ أو كاذبين، فقال رسول الله ﷺ: **«لبس عليه (لبس عليه)[١١] فدعوه»**[١٢]. ١٥٠/١٥

٤٠٢٩٧- **حدثنا** أبو أسامة قال: حدثنا هشام بن عروة عن فاطمة بنت المنذر عن أسماء قالت: أتيت (عائشة)[١٣] فإذا الناس قيام وإذا هي تصلي،

---

(١) في [ط، هـ]: (بردة).

(٢) في [أ، ب]: زيادة (لا).

(٣) سقط من: [س].

(٤) منقطع؛ بين شهر وحذيفة طبقتان.

(٥) سقط من: [أ، ب].

(٦) في [س]: (قال).

(٧) سقط من: [أ، ب، ط، هـ].

(٨) في [س]: (ورسول الله).

(٩) سقط من: [ع].

(١٠) في [أ]: (صيادتان)، وفي [ب]: (صيادتين).

(١١) سقط من: [ط، هـ]، وفي [ب، ع]: (ليس عليه، ليس عليه).

(١٢) صحيح؛ أخرجه مسلم (٢٩٢٥)، وأحمد ٣/٣٨٨ (١٥٢٠٤).

(١٣) سقط من: [س].

(فقلت)[١]: ما شأن الناس؟ فأشارت بيدها نحو السماء، أو قالت: سبحان الله، فقلت: (آية؟)[٢] (فأشارت)[٣] برأسها: أن نعم، فأطال رسول الله ﷺ فقمت حتى تجلاني الغشي، وجعلت (أصبّ)[٤] على رأسي الماء، (قالت)[٥]: (فحمد)[٦] رسول الله ﷺ (الله)[٧] (وأثنى)[٨] عليه بما هو أهله وقال: **«ما من شيء لم أكن رأيته إلا قد رأيته في مقامي (هذا)[٩]، حتى الجنة والنار، وقد أوحي (إلي)[١٠] أنكم تفتنون في القبور مثل أو قريبا** - (لا)[١١] أدري أي ذلك قالت أسماء - **من فتنة الدجال»**[١٢].

٤٠٢٩٨- **حدثنا** أبو معاوية عن الأعمش عن أبي قيس عن الهيثم بن الأسود قال: خرجت وافدا في زمان معاوية، فإذا معه على السرير رجل أحمر كثير (غضون)[١٣] (الوجه)[١٤]، فقال لي معاوية: تدري من هذا؟ هذا عبدالله/ بن عمرو، قال: فقال لي عبد الله: ممن أنت؟ فقلت: من أهل العراق، قال: هل ١٥١/١٥

(١) في [أ، ب]: (فقالت).
(٢) في [س]: (إتية).
(٣) سقط من: [س].
(٤) في [ب، س]: (أصبت).
(٥) في [جـ]: (قال).
(٦) في [أ، ب، جـ، س]: (محمد).
(٧) سقط من: [أ، س، هـ].
(٨) في [ب]: (وثنى).
(٩) في [س]: مكررة.
(١٠) في [أ، ب]: (إليكم).
(١١) سقط من: [هـ].
(١٢) صحيح؛ أخرجه البخاري (٨٦)، ومسلم (٩٠٥).
(١٣) في [س]: (غضو)، وفي [أ، ب، هـ]: (غصون)، وفي [جـ]: (عضون).
(١٤) في [أ، ب]: (الرهب).

تعرف أرضا قبلكم (كثيرة)[١] السباخ، يقال (لها)[٢] كوثى؟ قال: قلت: نعم، قال: (منها يخرج الدجال)[٣]، قال: ثم قال: إن للأشرار بعد الأخيار عشرين ومائة سنة، لا يدري أحد من الناس متى يدخل أولها[٤].

٤٠٢٩٩- **حدثنا** الفضل بن دكين عن سفيان عن واصل (عن أبي وائل)[٥] عن (المعرور)[٦] بن سويد[٧] قال: قال كعب: إن أشد أحياء العرب على الدجال لقومك - يعني بني تميم.

٤٠٣٠٠- **حدثنا** الفضل بن دكين قال: حدثنا (زهير عن الأسود بن قيس قال: حدثنا)[٨] ثعلبة بن عباد العبدي من أهل البصرة أنه شهد يوما (خطبة)[٩] (لسمرة)[١٠] ابن جندب، فذكر في خطبته حديثا عن رسول الله ﷺ أنه قال: **«والله لا تقوم الساعة حتى يخرج ثلاثون كذابا آخرهم الأعور الدجال، ممسوح العين اليسرى كأنها عين أبي (تحيى)[١١] - أو: يحيى - لشيخ من الأنصار، وإنه متى يخرج فإنه يزعم أنه الله،**

---

(١) في [هـ]: (كثير).

(٢) في [جـ]: (له).

(٣) في [أ، ب]: (يخرج منها الدجال).

(٤) حسن؛ الهيثم صدوق، أخرجه البخاري في الأدب المفرد (١١٦٠)، ونعيم في الفتن (١٥٠٤)، ومسدد ما في المطالب (٤٥١٩).

(٥) كذا في النسخ، ولم ترد في كتاب الفضائل من المصنف ٢٠٣/١٢ برقم [٣٤٦٨٣]، ولا في الآحاد والمثاني (١١٥٢)، ولا بغية الطلب ٣٢٩/٧، وتاريخ دمشق ٣٥٣/١٦.

(٦) في [أ، ب]: (المغرور).

(٧) في [هـ]: زيادة (عن ابن فاتك)، أخذاً مما ذكره المؤلف في الفضائل، وهذا هو الموافق للمصادر الأخرى للخبر ولكتب التراجم.

(٨) سقط من: [أ، ب، جـ، س، ط، ع، هـ].

(٩) في [أ، ب]: (قطنة).

(١٠) في [س]: (سمرة).

(١١) في [أ، ب، س]: (يحيى).

١٥٢/١٥ **(فمن)[١] (آمن)[٢] به وصدقه واتبعه فليس (ينفعه)[٣] صالح من عمل له سلف/ ومن كفر به وكذبه فليس يعاقب بشيء من عمله سلف، وإنه سيظهر على الأرض كلها إلا الحرم وبيت المقدس، وإنه (يحصر)[٤] المؤمنين في بيت المقدس، قال: فيهزمه الله وجنوده حتى إن (جذم)[٥] الحائط (و)[٦]أصل الشجرة ينادي: يا مؤمن! هذا كافر يستتر (بي)[٧] تعال اقتله، قال: ولن يكون (ذاك)[٨] (كذاك)[٩] حتى ترون أمورا (يتفاج)[١٠] شأنها في أنفسكم، (تساءلون)[١١] بينكم: هل كان (نبيكم)[١٢] ذكر لكم منها ذكرا؟ وحتى تزول جبال عن (مراتبها)[١٣]، ثم على أثر ذلك (القبض)[١٤]»** - وأشار بيده قال: ثم شهدت له خطبة أخرى، قال: فذكر هذا الحديث ما قدم كلمة ولا أخرها[١٥].

---

(١) في [ط، هـ]: (ممن).

(٢) في [ب]: (أمر).

(٣) في [ب]: (يتبعه).

(٤) في [أ، ب]: (يحضر).

(٥) في [س]: (حزم).

(٦) في [أ، جـ]: (أو).

(٧) في [أ، س]: (لي)، وفي [جـ]: (لى)، وفي [ط، هـ]: (به).

(٨) في [أ]: (ذلك).

(٩) في [س]: (كذلك).

(١٠) أي: يتعاظم، وفي [أ، ب، جـ، س]: (ينفاج).

(١١) في [أ]: (يتسالون).

(١٢) في [أ، ب، س]: (بينكم).

(١٣) في [أ، ب، جـ]: (مراتها).

(١٤) في [أ، س]: (الفيض).

(١٥) مجهول؛ لجهالة ثعلبة بن عباد، أخرجه أحمد ١٦/٥ (٢٠١٩٠)، وابن خزيمة (١٣٩٧)، وابن حبان (٢٨٥٦)، والحاكم ٣٢٩/١، والشافعي في السنن المأثورة (٥٢)، والطحاوي في شرح المشكل ٣٩٨/٧، والروياني (٨٤٧)، والسهمي في تاريخ جرجان ص٢٣٩.

٤٠٣٠١- **حدثنا** زيد بن الحباب قال: أخبرني معاوية بن صالح قال: أخبرني ربيعة بن يزيد الدمشقي عن عبدالله بن عامر اليحصبي أنه سمع معاوية بن أبي سفيان يقول: من التبست عليه الأمور فلا يتبعن مشاقا ولا أعور العين - يعني الدجال[١].

٤٠٣٠٢- **حدثنا** زيد بن (الحباب)[٢] قال: أخبرنا حماد بن سلمة عن علي بن زيد بن جدعان عن الحسن قال: قال رسول الله ﷺ: **«الدجال يخوض (البحار)[٣] إلى ركبتيه ويتناول السحاب ويسبق الشمس إلى مغربها، وفي/ جبهته قرن** ١٥٣/١٥ **(يخرص)[٤] منه الحيات، وقد صور في جسده السلاح كله، حتى ذكر السيف والرمح والدرق»**، قال: قلت: وما الدرق؟ قال: **«الترس»**[٥].

٤٠٣٠٣- **حدثنا** أبو معاوية عن الأعمش عن جامع بن شداد عن الأسود بن هلال عن عبد الله قال: يخرج الدجال فيمكث في الأرض أربعين صباحا يبلغ منها كل منهل؛ اليوم منها كالجمعة، والجمعة كالشهر، والشهر كالسنة، ثم قال: كيف أنتم وقوم في (ضيح)[٦] وأنتم في ريح، وهم شباع وأنتم جياع، (وهم)[٧] رواء وأنتم (ظماء)[٨][٩].

---

(١) حسن؛ معاوية بن صالح صدوق.

(٢) في [أ]: (الخباب).

(٣) في [س]: (المجار).

(٤) كذا في النسخ، ولعلها: (يخرج)، وفي [س]: (يحرص).

(٥) مرسل ضعيف؛ الحسن تابعي، وعلي بن زيد بن جدعان ضعيف.

(٦) أي: الشمس والصحو، انظر: لسان العرب ٢/٥٢٧، وفي [هـ]: (صبيح)، وفي [س]: (صبح).

(٧) في [أ، ب]: (وأنتم).

(٨) في [ب]: (ظلماً).

(٩) صحيح.

٤٠٣٠٤- **حدثنا** أبو معاوية عن الأعمش عن طلحة عن خيثمة قال: كان عبدالله يقرأ القرآن في المسجد فأتى على هذه الآية ﴿كَزَرْعٍ أَخْرَجَ شَطْـَٔهُۥ﴾ [الفتح: ٢٩]، فقال عبد الله: أنتم الزرع وقد (دنا)[١] حصادكم، ثم ذكروا الدجال في مجلسهم ذلك، فقال بعض القوم: لوددنا أنه قد خرج حتى (نرميه)[٢] بالحجارة فقال عبدالله: أنتم تقولون، والذي لا إله غيره![٣] لو سمعتم به ببابل لأتاه أحدكم وهو يشكو إليه (الحفاء)[٤] من السرعة[٥]./ ١٥٤/١٥

٤٠٣٠٥- **حدثنا** عبد الله بن نمير قال: حدثنا حلام بن صالح عن سليمان بن شهاب (العبسي)[٦] قال: أخبرني عبد الله (بن نعيم)[٧] وذكر الدجال فقال: (إن الدجال)[٨] ليس به خفاء، وما يكون قبله من الفتنة أخوف عليكم من الدجال، إن

---

(١) في [أ]: (رنا).

(٢) في [س]: (نرميته).

(٣) في [أ، ب]: زيادة (و).

(٤) في [س]: (الجفا).

(٥) صحيح؛ أخرجه ابن جرير في التفسير ١١٣/٢٦، والحاكم ٤٦١/٢، والبيهقي ٥/٩، والطبراني ٩/(٨٥١١).

(٦) في [س]: (العيسى).

(٧) كذا في النسخ، ويوافق ما في تهذيب التهذيب ٥١/٦، وقيل: (ابن مغنم) كما في الإكمال ٢١٠/٧، وتوضيح المشتبه ٢٠٦/٨، وأسد الغابة ٤١٠/٣، والإصابة ٢٤٣/٤، والاستيعاب ٩٩٧/٣، وتاج العروس ١٨٩/٣٣، وقيل: (ابن معتم) كما في مجمع الزوائد ٣٤٠/٧، والطبقات الكبرى ٢٠٢/٦، والإكمال لابن عدي ٢٢١/٤، والإصابة ٢٤٠/٤، وقيل: (ابن المعتمر) كما في التاريخ الكبير ١٩/٤، والجرح والتعديل ١٢٣/٤ و١٥١/٥، والثقات ٢٨٤/٦، والضعفاء لابن الجوزي ٢١/٢، والمغني ٢٨٠/١، وأسد الغابة ٤٠٦/٣، وفتح الباري ٩١/١٣، ولسان الميزان ٩٦/٣.

(٨) سقط من: [ط، هـ].

(الدجال)[١] لا (خفاء)[٢] فيه، إن الدجال يدعو إلى أمر (يعرفه الناس)[٣] حتى يرون ذلك منه[٤].

٤٠٣٠٦- **حدثنا** محمد بن فضيل عن الوليد بن جميع عن أبي الطفيل عن حذيفة قال: لا يخرج الدجال حتى يكون خروجه أشهى إلى المسلمين من شرب الماء على الظمأ[٥].

٤٠٣٠٧- **حدثنا** علي بن مسهر عن (المجالد)[٦] عن الشعبي عن فاطمة بنت قيس قالت: صلى النبي ﷺ ذات يوم الظهر ثم صعد المنبر، فاستنكر الناس ذلك، فبين قائم وجالس، ولم يكن يصعده قبل ذلك إلا يوم الجمعة، فأشار إليهم بيده أن اجلسوا، ثم قال: **«والله ما قمت مقامي هذا/ (لأمر)[٧] (ينفعكم)[٨] لرغبة ولا** ١٥٥/١٥ **لرهبة، ولكن (تميما)[٩] الداري أتاني فأخبرني (خبرا)[١٠] منعني القيلولة من الفرح وقرة العين، ألا إن بني (عم)[١١] لتميم الداري أخذتهم عاصف في البحر فألجأتهم الريح إلى جزيرة لا يعرفونها، فقعدوا في قوارب السفينة فصعدوا فإذا هم بشيء أسود أهدب كثير الشعر، قالوا لها: ما أنت؟ قالت: أنا الجساسة، قالوا: فأخبرينا،**

---

(١) في [أ]: (للدجال).

(٢) في [ب]: (لا خنا).

(٣) في [أ]: (يعرفونه)، وفي [ب]: (يعرفو له الناس).

(٤) مجهول؛ لجهالة سليمان بن شهاب، وأخرجه ابن سعد ٢٠٢/٦، وابن عساكر ٢٢٩/٢.

(٥) صحيح.

(٦) في [س]: (مجاهد).

(٧) في [أ، ب]: (الأمر).

(٨) في [أ]: (تبعكم)، وسقط من: [ط].

(٩) في [أ، ب، جـ]: (تميم).

(١٠) في [أ، ب، جـ، س]: (حتى).

(١١) في [أ]: (عميم).

قالت: ما أنا بمخبرتكم ولا سائلتكم عنه، ولكن هذا (الدير)[١] قد (رهقتموه)[٢] فأتوه، فإن فيه رجلا بالأشواق إلى أن يخبركم (وتخبروه)[٣]، فأتوه فدخلوا عليه، فإذا هم (بشيء)[٤] موثق في الحديد شديد الوثاق كثير الشعر، فقال لهم: من أين(نبأتم؟)[٥] قالوا: من الشام، (قال)[٦]: ما فعلت العرب؟ قالوا: نحن قوم من العرب، قال: ما فعل هذا الرجل الذي خرج فيكم؟ قالوا: خير، [(ناوأه)[٧] قوم فأظهره الله عليهم فأمرهم اليوم جميع، وإلههم (اليوم)[٨] واحد ودينهم واحد، قال: ذلك خير لهم][٩]، قال: ما فعلت عين زُغَر؟ قالوا: يسقون منها (زروعهم)[١٠] ويشربون منها (لشفتهم)[١١]، قال: ما فعل نخل (بين)[١٢] عمان (و)[١٣]بيسان؟ قالوا: يطعم في جناه كل عام، قال: ما فعلت/ بحيرة طبرية؟ قالوا: تدفق جانباها من كثرة الماء، (فزفر)[١٤] ثلاث (زفرات)[١٥] ثم قال: إني لو ١٥٦/١٥

(١) في [أ، ب]: (الدين).

(٢) في [س، ط، هـ]: (رمقتموه).

(٣) في [أ، جـ، س]: (وتخبرونه)، وفي [ب]: (ويخبرونه).

(٤) في [هـ]: (بشيخ).

(٥) سقط من: [أ، ب، جـ، س].

(٦) في [أ]: (قالوا).

(٧) في [أ، ب]: (ناراه).

(٨) سقط من: [أ، ب، ط].

(٩) سقط ما بين المعكوفين من: [جـ].

(١٠) في [جـ]: (زرعهم).

(١١) في [ب، جـ، س]: (يشفهم)، وفي [هـ]: (لسقيهم).

(١٢) في [أ، ب]: (بني).

(١٣) سقط من: [س].

(١٤) في [س]: (فزقر).

(١٥) في [س]: (زقرات).

(قد)[١] انفلت من وثاقي هذا لم أترك أرضا إلا وطأتها بقدمي هاتين إلا طيبة، ليس لي عليها سلطان، فقال رسول الله ﷺ: إلى هذا انتهى فرحي، هذه طيبة، والذي نفس محمد بيده! ما منها طريق ضيق ولا واسع إلا عليه ملك شاهر بالسيف إلى يوم القيامة»[٢].

٤٠٣٠٨- **قال: وحدثنا** أبو بكر قال: حدثنا مالك بن إسماعيل قال: حدثنا (زهير)[٣] قال: حدثنا قابوس بن أبي ظبيان أن أباه حدثه قال: ذكرنا الدجال فسألنا عليا متى خروجه؟ قال: لا يخفى على مؤمن، عينه اليمنى مطموسة، بين عينيه كافر يتهجاها لنا علي، قال: فقلنا: ومتى يكون ذلك؟ قال: حين (يفخر)[٤] الجار على جاره، ويأكل الشديد الضعيف، (وتقطع)[٥] الأرحام، (ويختلفون)[٦] اختلاف أصابعي هؤلاء - وشبكها ورفعها هكذا - فقال له رجل من القوم: كيف تأمرنا عند ذلك (يا)[٧] أمير المؤمنين؟ قال: لا أبا لك! إنك لن تدرك ذلك، قال: فطابت أنفسنا[٨].

٤٠٣٠٩- **حدثنا** يزيد بن هارون قال: أخبرنا أبو مالك الأشجعي عن

---

(١) سقط من: [أ، ب، ع].

(٢) ضعيف؛ لضعف مجالد، أخرجه أحمد (٢٧١٠١)، وأبوداود (٤٣٢٧)، وأصله في مسلم (٢٩٤٢).

(٣) سقط من: [س].

(٤) في [ع]: (يفجر).

(٥) في [ب]: (ويقطع).

(٦) في [ع]: (ويختلفوا).

(٧) سقط من: [هـ].

(٨) ضعيف؛ لضعف قابوس.

أبي حازم عن أبي هريرة قال: (يسلط)[١] الدجال (على)[٢] رجل من المسلمين فيقتله ثم يحييه ثم يقول: ألست بربكم؟ ألا ترون أني أحيي وأميت، والرجل ينادي: يا أهل/ الإسلام! بل (عدو الله)[٣] الكافر الخبيث، إنه والله لا يسلط على أحد بعدي، قالوا: وكنا نمر مع أبي هريرة على معلم الكُتّاب فيقول: يا معلم (الكتاب)[٤]! اجمع لي غلمانك، فيجمعهم فيقول: قل لهم: (فلينصتوا)[٥]، أي - بني أخي -: افهموا ما أقول لكم، (أما)[٦] (يدركن)[٧] أحد منكم عيسى بن مريم فإنه شاب (وضيء)[٨] أحمر فليقرأ عليه من أبي هريرة السلام، فلا يمر على معلم (كتاب)[٩] إلا قال: لغلمانه مثل ذلك[١٠]. ١٥٧/١٥

٤٠٣١٠- **حدثنا** عبد الله بن نمير قال: حدثنا إسماعيل بن أبي خالد عن أبيه عن أبي هريرة قال: لا تقوم الساعة حتى (تفتح)[١١] مدينة هرقل قيصر، ويؤذِن فيها المؤذنون، ويقسم فيها المال (بالترسة)[١٢] فيقبلون بأكثر أموال رآها الناس، فيأتيهم الصريخ أن الدجال قد خالفكم في أهليكم، فيلقون ما في أيديهم ويقبلون يقاتلونه[١٣].

---

(١) في [أ، ب، جـ]: (سلط).

(٢) في [ب]: (حتى).

(٣) في [ب]: (عبدو لله).

(٤) سقط من: [أ، ب].

(٥) في [أ، ب]: (فلينصفوا).

(٦) سقط من: [أ، ب].

(٧) في [ع]: (أدركن).

(٨) في [أ، ب]: (قضى).

(٩) في [س]: (الكتاب).

(١٠) صحيح.

(١١) في [ب، س]: (يفتح).

(١٢) في [س]: (بالترسته)، وفي [هـ]: (الأترسة).

(١٣) مجهول؛ لجهالة أبي خالد، وأخرجه نعيم بن حماد في الفتن (١٤٨٨).

٤٠٣١١- **حدثنا** يزيد بن هارون قال: أخبرنا الجريري عن أبي العلاء بن الشخير أن نوحا ومن معه من الأنبياء كانوا يتعوذون من فتنة الدجال.

٤٠٣١٢- **حدثنا** يزيد بن هارون قال: أخبرنا العوام بن حوشب قال: / حدثني ١٥٨/١٥ جبلة بن سحيم عن (مؤثر)[١] بن (عفازة)[٢] عن عبدالله بن مسعود قال: لما كان ليلة أسري برسول الله ﷺ لقي إبراهيم وموسى وعيسى فتذاكروا الساعة، فبدءوا بإبراهيم فسألوه عنها، فلم يكن عنده علم منها، فسألوا موسى فلم يكن عنده منها علم، فردوا الحديث إلى عيسى فقال: عهد الله (إليّ)[٣] فيما[٤] دون (وجبتها)[٥]، فأما وجبتها (فلا)[٦] يعلمها إلا الله؛ فذكر من خروج الدجال فأهبط (فأقتله)[٧]، فيرجع الناس إلى بلادهم فيستقبلهم يأجوج ومأجوج وهم من كل حدب ينسلون، (لا)[٨] يمرون بماء إلا شربوه؛ ولا (شيء)[٩] إلا (أفسدوه)[١٠]، (فيجيئون)[١١] (إلي)[١٢] فأدعوا الله (فيميتهم، فتجوى الأرض من ريحهم، فيجيئون إليّ فأدعوا

---

(١) في [أ، ب]: (موسر)، وفي [س]: (مويسر).

(٢) في [أ، ب، جـ]: (عفان)، وفي [هـ]: (عفارة).

(٣) في [أ، ب]: (إلا).

(٤) في [ع]: زيادة (عهد).

(٥) في [أ]: (وحبتها).

(٦) سقط من: [ب].

(٧) في [ب]: (فأقتل).

(٨) في [س]: (إلا).

(٩) في [س]: (بشيء).

(١٠) في [ب]: (أفسده).

(١١) في [ط]: (فيجرون)، وفي [ق]: (فيخرفون)، وفي [ع]: (فينخرون)، وعند ابن ماجه: (فيجأرون).

(١٢) في [أ، ب]: (إليه).

الله)[١] فيرسل السماء بالماء فتحمل أجسادهم فتقذفها في البحر، ثم تنسف الجبال وتمد الأرض مد الأديم، ثم يعهد إلي إذا كان ذلك (أن)[٢] الساعة من (الناس)[٣] كالحامل (المتم)[٤]، لا يدري أهلها متى (تفجؤهم)[٥] بولادتها[٦].

٤٠٣١٣- قال العوام: فوجدت تصديق ذلك في كتاب الله.. ﴿حَتَّىٰٓ إِذَا فُتِحَتْ يَأْجُوجُ وَمَأْجُوجُ وَهُم مِّن كُلِّ حَدَبٍ يَنسِلُونَ ۝٩٦ وَٱقْتَرَبَ ٱلْوَعْدُ ٱلْحَقُّ﴾ [الأنبياء: ٩٦-٩٧].

٤٠٣١٤- **حدثنا** محمد بن بشر قال: حدثنا سعيد بن أبي عروبة عن قتادة عن عبدالرحمن بن (آدم)[٧] عن أبي هريرة أن نبي الله (عليه السلام)[٨] قال: / **«الأنبياء أخوة لعلات: أمهاتهم شتى ودينهم واحد، وأنا أولى الناس بعيسى ابن مريم؛ لأنه لم يكن بيني وبينه نبي، فإذا رأيتموه فاعرفوه، فإنه رجل مربوع الخلق إلى الحمرة والبياض، (سبط)[٩] الرأس، كأن رأسه (يقطر)[١٠] وإن لم يصبه بلل بين ممصرتين، (فيدق)[١١] الصليب ويقتل الخنزير ويضع الجزية، ويقاتل الناس على الإسلام حتى** ١٥٩/١٥

(١) سقط من: [هـ].
(٢) سقط من: [أ، ب].
(٣) في [أ، ب]: (للناس).
(٤) في [س]: (الميتم)، وفي [س]: (ستم).
(٥) في [س]: (تفجرهم)، وفي [ع]: (تفجاهم).
(٦) مجهول؛ لجهالة مؤثر بن عفازة، أخرجه ابن ماجه (٤٠٨١)، وأحمد (٣٥٥٦)، والحاكم ٤/٤٨٨، وأبويعلى (٥٢٩٤)، والشاشي (٨٤٥)، وابن جرير في التفسير ١٧/٩١.
(٧) سقط من: [س].
(٨) في [أ، ب، جـ]: (ﷺ).
(٩) في [س]: (سبيط).
(١٠) في [أ، ب]: (يقطو).
(١١) في [س]: (فيدف).

يهلك الله في زمانه الملل كلها غير الإسلام، ويهلك الله في زمانه مسيح الضلالة الكذاب الدجال، وتقع (الأمنة)[١] (في زمانه)[٢] في الأرض (حتى)[٣] (ترتع)[٤] الأسود مع الإبل، والنمور مع البقر، والذئاب مع الغنم، ويلعب الصبيان - أو الغلمان شك - **(بالحيات)[٥] لا يضر بعضهم بعضا، فيلبث في الأرض ما شاء الله ثم يتوفى فيصلي عليه المسلمون»**[٦].

٤٠٣١٥- **حدثنا** وكيع عن (سفيان)[٧] عن واصل عن أبي وائل قال: أكثر أتباع الدجال اليهود وأولاد المومسات.

٤٠٣١٦- **حدثنا** الفضل بن دكين عن سفيان عن عبدالملك بن عمير عن أبي سلمة عن أم سلمة قالت: ولدته أمه مسرورا مختونا - (تعني)[٨] ابن صياد[٩].

٤٠٣١٧- **حدثنا** عبد الله بن إدريس عن أبيه عن جده عن ابن عمر قال: / لقيت ابن صياد في طريق من (طرق)[١٠] المدينة فانتفخ حتى ملأ ١٦٠/١٥

---

(١) في [أ، ب، ط، هـ]: (الأمانة).

(٢) سقط من: [ب].

(٣) سقط من: [س].

(٤) في [أ، ب]: (يرتع).

(٥) في [هـ]: (مع الحيات).

(٦) منقطع حكماً؛ قتادة مدلس، أخرجه أحمد (٩٦٣٢)، وأبوداود (٤٣٢٤)، وابن حبان (٦٨٢١)، والحاكم ٥٩٥/٢، والطيالسي (٢٥٧٥)، وابن جرير في التفسير ٢٩١/٣، وعبدالرزاق (٢٠٨٤٥)، وإسحاق (٤٤)، وأصله عند مسلم (٢٣٦٥)، والبخاري (٣٤٤٢).

(٧) في [أ، ب، جـ، س، ز، ط، هـ]: (شيبان)، وسبق في كتاب الفتن.

(٨) في [س]: (نعني)، وفي [ب]: (يعني).

(٩) صحيح؛ أخرجه أحمد بن منيع كما في المطالب العالية (٤٥١٤)، وأخرجه ابن شبه (٧٦٩) عن عبدالملك عن عمر بن عبدالرحمن بن الحارث عن أم سلمة بلفظ: (ممسوخاً).

(١٠) كذا في: [أ، ب، جـ، ع]، وفي [س]: (طريق).

(الأرض)[١]، فقلت: اخسأ، فإنك لن (تعدو)[٢] قدرك، فانضم بعضه إلى بعض ومررت[٣].

٤٠٣١٨- **حدثنا** (عبيد الله)[٤] بن موسى قال: (أخبرنا)[٥] شيبان عن الأعمش عن شقيق عن عبد الله قال: كنا نمشي مع رسول الله ﷺ فمررنا على صبيان يلعبون، فتفرقوا (حين)[٦] رأوا النبي ﷺ وجلس ابن صياد، (فكأنه)[٧] (غاظ النبي ﷺ)[٨]، فقال له: **«مالك تربت يداك أتشهد أني رسول الله (ﷺ؟)»**[٩]، فقال: أتشهد أنت أني رسول الله، فقال عمر: يا رسول الله دعني (فلأقتل)[١٠] هذا الخبيث، قال: **«دعه فإن يكن الذي (تخوف)**[١١] **فلن (تستطيع)**[١٢] **قتله»**[١٣].

٤٠٣١٩- **حدثنا** عبيد الله بن موسى قال: (أخبرنا)[١٤] شيبان عن الأعمش

---

(١) في [جـ، ع]: (الطريق).

(٢) في [أ، س]: (نعدو)، وفي [ب]: (يعدو)، وفي [ع]: (تجزع).

(٣) حسن؛ جد ابن إدريس هو يزيد بن عبدالرحمن الأودي صدوق.

(٤) في [ب]: (عبد الله).

(٥) في [ع]: (أنبأنا).

(٦) في [أ، ب]: (حتى).

(٧) في [ب]: (مكانه).

(٨) في [ع]: (غاظا عليه الناس عليه السلم).

(٩) سقط من: [س].

(١٠) في [ع]: (فلأقتلن).

(١١) في [س]: (نخوف).

(١٢) في [س]: (يستطيع).

(١٣) صحيح؛ أخرجه مسلم (٢٩٢٤)، وأحمد (٣٦١٠).

(١٤) في [ع]: (أنبأنا).

عن سالم بن أبي الجعد (عن جابر بن عبدالله)[١] قال: فقدنا ابن صياد يوم الحرة[٢].

٤٠٣٢٠- **حدثنا** عفان قال: حدثنا حماد بن سلمة عن علي بن زيد عن أبي نضرة عن أبي سعيد أن رسول الله ﷺ قال لابن صياد: **«ما ترى؟»** قال: أرى (عرشاً)[٣] على البحر وحوله الحيات، فقال رسول الله ﷺ: / **«ذلك عرش إبليس»**[٤]. ١٦١/١٥

٤٠٣٢١- **حدثنا** يزيد بن هارون قال: (أخبرنا)[٥] مبارك عن الحسن قال: قال رسول الله ﷺ: **«إن بين يدي الساعة كذابين، منهم: صاحب اليمامة، ومنهم الأسود (العنسي)[٦]، ومنهم صاحب حمير، (و)[٧]منهم الدجال وهو أعظمهم فتنة»**[٨].

٤٠٣٢٢- **حدثنا** شبابة عن ابن أبي ذئب عن الزهري عن عبيدالله بن عبدالله (عن)[٩] عبدالرحمن بن يزيد بن (جارية)[١٠] عن مجمع بن جارية أن النبي ﷺ قال:

---

(١) سقط من: [ط].

(٢) صحيح؛ أخرجه أبوداود (٤٣٣٢)، والبخاري في التاريخ ١/١٣١.

(٣) في [أ، ب]: (عرش).

(٤) ضعيف؛ لضعف علي بن زيد بن جدعان، أخرجه أحمد (١١٩٤٥)، وأبويعلى (١٣١٦)، كما أخرجه مسلم (٢٩٢٥).

(٥) في [ع]: (أنبأنا).

(٦) في [ب، ع]: (العبسي).

(٧) سقط من: [هـ].

(٨) مرسل؛ الحسن تابعي، ومبارك هو ابن فضالة صدوق يدلس ويسوي.

(٩) في [ع]: (ابن).

(١٠) في [أ، ب، جـ، ع]: (حارثة).

«الدجال يقتله عيسى ابن مريم على باب لد»[١].

٤٠٣٢٣- **حدثنا** وكيع ومحمد بن بشر عن مسعر عن عبد الملك بن ميسرة عن (حوط)[٢] العبدي قال: قال عبد الله: إنّ أذنَ حمار الدجال (لتظل)[٣] سبعين ألفاً[٤].

١٦٢/١٥ ٤٠٣٢٤- **حدثنا** وكيع عن فطر عن أبي الطفيل عن رجل من أصحاب النبي/ ﷺ قال: يخرج الدجال على (حمار)[٥]، رجس (على رجس)[٦][٧].

٤٠٣٢٥- **قال: وحدثنا** أبو بكر قال: حدثنا أبو معاوية عن هشام بن عروة عن وهب ابن كيسان عن عبيد بن عمير قال: قال رسول الله ﷺ: **«ليصحبنَّ الدجال قومٌ يقولون: إنا لنصحبه، وإنا لنعلم أنه كذاب، (ولكنا)[٨] إنما نصحبه لنأكل من الطعام ونرعى من الشجر، وإذا نزل غضب الله نزل عليهم كلهم»**[٩].

---

(١) مجهول؛ لجهالة عبيد الله بن عبدالله بن ثعلبة، أخرجه الترمذي (٢٢٤٤)، وابن حبان (٦٨١١)، وأحمد ٤٢٠/٣ (١٥٥٠٥)، ونعيم في الفتن (١٥٦٥)، والداني (٦٩٠)، وعبدالرزاق (٢٠٨٣٥)، والحميدي (٨٢٨)، والطيالسي (١٢٢٧)، والطبراني ١٩/(١٠٧٥)، ويعقوب في المعرفة ١٩٨/١، والمزي ٦٧/١٩، وابن قانع ١١٢/٣.

(٢) في [ب]: (أحوط).

(٣) في [ع]: (ليطل).

(٤) صحيح؛ أخرجه نعيم (١٥٤١)، والخطيب في الموضح ١٠٦/١.

(٥) سقط من: [ب].

(٦) سقط من: [ب].

(٧) صحيح؛ أخرجه مسدد كما في المطالب العالية (٤٥٢٠)، كما رواه الحاكم ٥٢٩/٤، وسمى الصحابي حذيفة بن أسيد، وأخرجه عبدالله بن أحمد في السنة (٩٩٥).

(٨) في [س]: (ولكنها).

(٩) مرسل؛ عبيد بن عمير تابعي، أخرجه نعيم في الفتن (١٥٣٥).

٤٠٣٢٦- **حدثنا** وكيع عن سفيان عن أبي المقدام عن زيد بن وهب عن عبد الله قال: يخرج الدجال من كوثى[١].

٤٠٣٢٧- **حدثنا** وكيع عن سفيان عن سلمة عن أبي صادق قال: قال عبدالله: إني لأعلم أول أهل (أبيات)[٢] يقرعهم الدجال: أنتم أهل الكوفة[٣]./ ١٦٣/١٥

٤٠٣٢٨- **حدثنا** وكيع عن سفيان عن سلمة عن خيثمة قال: قالوا: (لو)[٤] خرج الدجال لفعلنا، فقال عبد الله: لو أصبح ببابل (لشكوتم)[٥] الحفا من السرعة[٦].

٤٠٣٢٩- **حدثنا** علي بن مسهر عن زكريا عن الشعبي عن عمرو بن ميمون عن عبد الله بن سلام قال: ما مات رجل (من)[٧] ياجوج وماجوج إلا ترك ألف ذر(ى)[٨] لصلبه[٩].

---

(١) صحيح؛ أبوالمقدام ثابت بن هرمز ثقة على الصحيح، والخبر أخرجه نعيم (١٥٠٠)، وحنبل في الفتن (٤٩).

(٢) في [أ، ب]: (أثبات).

(٣) منقطع؛ أبوصادق لم يسمع من عبدالله بن مسعود، أخرجه ابن سعد ٧/٦، ونعيم في الفتن (١٥١٣)، والطبراني (٨٥٠٩).

(٤) سقط من: [أ، ب].

(٥) في [ع]: (لشكتم).

(٦) صحيح؛ أخرجه الحاكم ٤٦١/٢، والطبراني ٩/(٨٥١١)، والبيهقي ٥/٩، وحنبل في الفتن (٤٦).

(٧) في [ب]: (ما).

(٨) سقط من: [جـ].

(٩) صحيح؛ أخرجه ابن جرير ٨٨/١٧، ونعيم (١٦٤٣).

٤٠٣٣٠- **حدثنا** وكيع عن سفيان عن فرات (القزار)[١] عن أبي الطفيل عن حذيفة بن أسيد الغفاري قال: اطلع علينا رسول الله ﷺ من غرفة له، ونحن نتذاكر الساعة فقال: **«لا تقوم الساعة حتى تكون عشر آيات: الدجال، والدخان، وطلوع الشمس من مغربها، ودابة الأرض، ويأجوج ومأجوج، (وثلاثة)[٢] خسوف خسف (بالمشرق)[٣]، (وخسف المغرب)[٤]، وخسف في جزيرة العرب، ونار تخرج من (قعر)[٥] عدن (أبين)[٦] تسوق الناس إلى المحشر تنزل معهم إذا نزلوا و(تقيل)[٧] معهم إذا قالوا»**[٨].

١٦٤/١٥ ٤٠٣٣١- **حدثنا** عفان قال: حدثنا أبان العطار عن قتادة عن عبدالله/ بن أبي عتبة عن أبي سعيد عن النبي ﷺ قال: **«ليحجن البيت وليعتمرن بعد خروج يأجوج ومأجوج»**[٩].

٤٠٣٣٢- **حدثنا** يحيى بن آدم عن شعبة عن (عبيد الله)[١٠] بن أبي يزيد قال: رأى ابن عباس (غلمانا)[١١] (ينزو)[١٢] بعضهم على بعض قال: هكذا يخرج

---

(١) في [س]: (القرار)، وفي [ع]: (العراه)، وفي [هـ]: (القزاز).

(٢) في [ع]: (ثلاث).

(٣) في [أ، ب]: (بالشرق).

(٤) سقط من: [جـ].

(٥) في [ع]: (قعره).

(٦) سقط من: [س].

(٧) في [س]: (تفيل)، وفي [ب]: (يقيل).

(٨) صحيح؛ أخرجه مسلم (٢٩٠١)، وأحمد (١٦١٤٤).

(٩) صحيح؛ أخرجه البخاري (١٥٩٣)، وأحمد ٦٤/٣ (١١٦٣٥).

(١٠) في [جـ]: (عبدالله).

(١١) سقط من: [جـ].

(١٢) في [ب]: (ينزد).

ياجـوج وماجوج[١].

٤٠٣٣٣- **حدثنا** وكيع عن عبد الله بن عمرو بن مرة عن أبيه عن ابن سابط قال: قال رسول الله ﷺ: **«إن في أمتي (خسفا ومسخاً وقذفا)[٢]»**، قالوا: يا رسول الله! وهم يشهدون أن لا إله إلا الله؟ فقال: **«نعم إذا ظهر(ت)[٣] (المعازف)[٤] (و)[٥](الخمور)[٦] ولبس الحرير»**[٧].

٤٠٣٣٤- **حدثنا** وكيع عن سفيان عن سماك عن رجل يقال: له نُبيٌّ قال: جاء (قس)[٨] إلى علي فسجد له (فنهاه)[٩] وقال: اسجد لله، قال: فقال: سلوه/ ١٦٥/١٥
متى الساعة؟ فقال: لقد سألتموني عن أمر ما يعلمه (جبريل)[١٠] ولا ميكائيل، ولكن (إن)[١١] (شئتم)[١٢] أنبأتكم بأشياء إذا كانت لم يكن (للساعة)[١٣] كبير لبث،

---

(١) صحيح؛ أخرجه ابن جرير في التفسير ١٧/٨٨، وأبوالقاسم البغوي في الجعديات (١٦٥٨).

(٢) في [ع]: (خسف ومسخ وقذف).

(٣) سقط من: [أ، ب].

(٤) في [أ، ب]: (المغارق).

(٥) سقط من: [س].

(٦) في [س]: (الخمر).

(٧) مرسل؛ ابن سابط هو عبدالرحمن تابعي، أخرجه الداني (٣٤٧)، ونعيم (١٧١٦)، وابن أبي الدنيا كما في إغاثة اللهفان ص٢٦٥، وورد من حديث ابن سابط عن سعيد بن أبي راشد، أخرجه ابن قانع ١/٢٦٤، وابن عساكر ٣٤/٣٧٧، وورد عن ابن سابط عن أبي ثعلبة، أخرجه البيهقي في الشعب (٥٦١٦).

(٨) في [جـ، هـ]: (قيس).

(٩) في [ط، هـ]: (فنهى).

(١٠) في [هـ]: (جبرائيل).

(١١) في [أ، ب]: (إذا).

(١٢) في [س]: (شيتم).

(١٣) في [ط، هـ]: (الساعة).

إذا كانت الألسن لينة والقلوب (نيازك)[١]، ورغب الناس في الدنيا وظهر البناء على وجه الأرض، واختلف الأخوان فصار هواهما شتى، وبيع حكم الله بيعا[٢].

٤٠٣٣٥- **حدثنا** الفضل بن دكين عن سفيان عن عمران بن مسلم عن يزيد بن عمرو عن سلمان الفارسي قال: (إن)[٣] من اقتراب الساعة أن يظهر البناء على وجه الأرض، وأن تقطع الأرحام، وأن يؤذي الجار جاره[٤].

٤٠٣٣٦- **حدثنا** حفص بن غياث عن العلاء بن خالد عن أبي وائل عن عبدالله قال: [٥]من أشراط الساعة أن يظهر الفحش والتفحش وسوء الخلق وسوء الجوار[٦].

٤٠٣٣٧- **حدثنا** زيد بن حباب قال: (أخبرنا)[٧] معاوية بن صالح قال: أخبرني عمرو بن قيس الكندي قال: سمعت عبد الله بن عمرو بن العاص (قال)[٨]: (من)[٩] أشراط الساعة أن يظهر القول (ويخزن)[١٠] (العمل)[١١] (ويرتفع)[١٢] الأشرار،

---

(١) في [س، ع]: (ينازل).

(٢) مجهول؛ لجهالة نبي.

(٣) سقط من: [جـ].

(٤) مجهول؛ لجهالة يزيد بن عمرو.

(٥) في [أ، ب، س]: زيادة (أن).

(٦) صحيح.

(٧) في [ع]: (أنبأنا).

(٨) في [ع]: (يقول).

(٩) في [أ، ب]: (إن).

(١٠) في [أ، ب]: (ويحزن).

(١١) سقط من: [ط، هـ].

(١٢) في [أ]: (ترتفع)، وفي [ع]: (وترفع).

(ويوضع (الأخيار)[١])[٢] وتقرأ المثاني عليهم، فلا يعيبها أحد منهم، قال: / قلت: ما المثاني؟ قال: كل كتاب سوى كتاب الله[٣]. ١٦٦/١٥

٤٠٣٣٨- **حدثنا** وكيع عن سفيان عن أبي إسحاق عن رجاء بن (حيوة)[٤] قال: لا تقوم الساعة حتى لا تحمل (فيه)[٥] النخلة إلا تمرة.

٤٠٣٣٩- **حدثنا** وكيع عن إسماعيل عن قيس قال: لا تقوم الساعة حتى (يقوم)[٦] رأس البقرة بالأوقية.

٤٠٣٤٠- **حدثنا** وكيع عن سفيان عن عثمان بن الحارث عن أبي الوداك قال: من اقتراب الساعة انتفاخ الأهلة.

٤٠٣٤١- **حدثنا** وكيع عن شريك عن العباس بن (ذريح)[٧] عن الشعبي قال: قال رسول الله ﷺ: **«من اقتراب الساعة أن[٨] يرى الهلال (قبلا)[٩] فيقال: ابن ليلتين»**[١٠].

---

(١) في [هـ]: (الأخبار).

(٢) في [أ، ب، ع]: (وتوضع الأخيار).

(٣) حسن؛ معاوية بن صالح صدوق، أخرجه الحاكم ٥٥٤/٤، والدارمي (٤٧٦)، ونعيم (٦٩١)، والداني (٤٠٠)، وابن عساكر ٤٢/٢٠، وأبوعبيد في الغريب ٢٨٢/٤، والبيهقي في شعب الإيمان (٥١٩٩)، وقد ورد مرفوعاً، أخرجه أحمد ١٦٢/٢ (٦٥١١)، وعبدالرزاق (٢٠٨٥٢)، والبزار (٢٤٣٥).

(٤) في [ع]: (حياة).

(٥) سقط من: [، ب، س، ط، هـ].

(٦) في [أ، هـ]: (تقوم).

(٧) في [س، ع]: (دريح)، وفي [هـ]: (دريج).

(٨) في [هـ]: زيادة (لا).

(٩) في [س]: (ليلاً).

(١٠) مرسل؛ الشعبي تابعي، أخرجه البغوي في الجعديات (٢٣٩٨)، والداني (٣٩٦)، وورد من حديث الشعبي عن أنس، أخرجه الطبراني في الأوسط (٩٣٧٢).

٤٠٣٤٢- **حدثنا** وكيع عن هشام الدستوائي عن قتادة عن أنس قال: ألا أحدثكم حديثا لا يحدثكم (به)[١] أحد بعدي، قال رسول الله ﷺ: **«لا تقوم الساعة حتى يكون في الخمسين امرأة الرجل الواحد»**[٢]./ ١٦٧/١٥

٤٠٣٤٣- **حدثنا** وكيع عن القاسم بن (الفضل)[٣] عن أبي نضرة عن أبي (سعيد)[٤][٥] قال: قال رسول الله ﷺ: **«والذي نفسي بيده لا تقوم الساعة حتى تكلم السباعُ[٦] الإنسَ، وحتى (يكلم)[٧] الرجلَ عذبةُ سوطه وشراك نعله، و(تخبره)[٨] فخذه بما حدث في أهله بعده»**[٩].

٤٠٣٤٤- **حدثنا** وكيع عن إسماعيل عن قيس قال: أخبرت أن الساعة لا تقوم حتى (يقول)[١٠] (الحجر والشجر)[١١]: يا مؤمن هذا يهودي، هذا نصراني، فاقتله.

---

(١) سقط من: [س].

(٢) صحيح؛ أخرجه البخاري (٥٢٣١)، ومسلم (٢٦٧١).

(٣) في [أ، ب]: (الفضيل).

(٤) في [جـ]: (سعد).

(٥) في [س]: زيادة (الخدري).

(٦) في [أ، ب]: زيادة (عن).

(٧) في [أ، ب، هـ]: (تكلم).

(٨) في [ب]: (يخبره).

(٩) صحيح؛ أخرجه أحمد ٨٣/٣ (١١٨٠٩)، والترمذي (٢١٨١)، والحاكم ٤٦٧/٤، وعبد ابن حميد (٨٧٧)، والبزار (٢٤٣١/كشف)، وأبونعيم في الدلائل (٢٧٠) والحلية ٧٨/٨، والبيهقي في الدلائل ٤١/٦، وبنحوه ابن حبان (٦٤٩٤)، والعقيلي ٤٧٨/٣، والقزويني ص٤٤٧، وابن عساكر ٣٧٥/٤، والطحاوي في شرح المشكل (٦١٧٨).

(١٠) في [أ، ب، ط، هـ]: (تقول).

(١١) في [أ، ب]: (الشجر والحجر).

٤٠٣٤٥- **حدثنا** ابن علية (عن أيوب)[١] عن أبي حيان عن أبي زرعة بن عمرو عن أبي هريرة أن رجلا قال: يا رسول الله متى الساعة؟ قال: «**(ما)**[٢] **المسئول عنها بأعلم من السائل، ولكن (سأحدثك)**[٣] **عن أشراطها: إذا ولدت الأمة ربتها فذاك من أشراطها؛ (وإذا)**[٤] **كانت (الحفاة)**[٥][٦] **العراة رؤوس الناس فذاك من أشراطها؛ وإذا تطاول رعاء الغنم في البنيان (فذاك)**[٧] **من أشراطها، (في)**[٨] **خمس لا يعلمهن إلا الله ﴿إِنَّ ٱللَّهَ عِندَهُۥ عِلۡمُ ٱلسَّاعَةِ وَيُنَزِّلُ ٱلۡغَيۡثَ وَيَعۡلَمُ/ مَا فِي ٱلۡأَرۡحَامِۖ وَمَا تَدۡرِي** ١٦٨/١٥ **نَفۡسٞ مَّاذَا تَكۡسِبُ غَدٗاۖ وَمَا تَدۡرِي نَفۡسُۢ بِأَيِّ أَرۡضٖ تَمُوتُۚ إِنَّ ٱللَّهَ عَلِيمٌ خَبِيرُۢ﴾»** [لقمان: ٣٤][٩].

٤٠٣٤٦- **حدثنا** وكيع عن كهمس (بن)[١٠] الحسن (عن)[١١] ابن بريدة[١٢] عن يحيى بن يعمر عن ابن عمر عن عمر قال: كنا جلوسا عند النبي ﷺ فجاءه رجل شديد بياض الثياب شديد سواد الشعر لا يرى عليه أثر السفر، ولا يعرفه منا أحد

---

(١) كذا في النسخ، وتقدم الخبر ٥/١١ برقم [٣٢٣٢١] بدون هذه اللفظة.

(٢) سقط من: [أ].

(٣) في [جـ]: (سأحدثكم).

(٤) في [أ، ب]: (فإذا).

(٥) في [س، ع]: (الجفاة).

(٦) في [أ، جـ، س]: زيادة (الحفاة).

(٧) في [ع]: (فذلك).

(٨) في [هـ]: (هي).

(٩) صحيح؛ أخرجه البخاري (٥٠)، ومسلم (٩).

(١٠) في [جـ]: (عن).

(١١) سقط من: [جـ].

(١٢) هو عبدالله بن بريدة.

فدنا منه حتى أدنى ركبتيه (من)[١] ركبتيه، (ووضع كفيه)[٢] على فخذيه، (فقال)[٣]: يا محمد! متى الساعة؟ فقال: **«ما المسئول عنها بأعلم من السائل**، قال: **ولكن (من)[٤] (أماراتها)[٥] أن تلد الأمة ربتها، وأن ترى (الحفاة)[٦] العراة أصحاب الشاء قد تطاولوا في البنيان»**[٧].

٤٠٣٤٧- **حدثنا** أبو أسامة عن هشام عن أبيه عن عائشة قالت: كان الأعراب إذا (قدموا)[٨] على رسول الله ﷺ سألوه: متى الساعة؟ فنظر إلى (أحدث)[٩] إنسان منهم فقال: **«إن يعش هذا فلم يدركه (الهرم)[١٠] قامت عليكم ساعتكم[١١]»**[١٢]./ ١٦٩/١٥

٤٠٣٤٨- **حدثنا** أبو خالد الأحمر عن داود عن أبي نضرة عن أبي سعيد قال: لما رجع رسول الله ﷺ من تبوك سألوه عن الساعة؟ فقال رسول الله ﷺ: **«لا تأتي مائة سنة وعلى الأرض نفس منفوسة اليوم»**[١٣].

---

(١) في [جـ، س]: (ووضع).

(٢) سقط من: [جـ، س]، وفي [أ، ب، ع]: (ووضع ركبتيه).

(٣) في [ع]: (وقال).

(٤) سقط من: [جـ].

(٥) في [أ، ب، جـ]: (أمارتها).

(٦) في [س، ع]: (الجناة)، وفي [جـ]: (الجفاة الجفاة).

(٧) صحيح؛ أخرجه مسلم (٨)، وأحمد ١/٢٨ (١٩١) و(٣٦٧).

(٨) في [س]: (قذموا).

(٩) في [أ، ب]: (أحداث).

(١٠) سقط من: [جـ].

(١١) أي: قيامة المخاطبين.

(١٢) صحيح؛ أخرجه البخاري (٦٥١١)، ومسلم (٢٩٥٢).

(١٣) حسن؛ أبوخالد صدوق، أخرجه مسلم (٢٥٣٩)، وابن حبان (٢٩٨٦).

٤٠٣٤٩- **حدثنا** ابن عيينة عن الزهري عن أنس قال: سأل رجل (النبي)[١] (ﷺ)[٢] (متى)[٣] الساعة؟ فقال: **«ما أعددت لها؟»** (فذكر)[٤] شيئاً[٥] إلا أني أحب الله ورسوله، فقال: **«المرء مع من أحب»**[٦].

٤٠٣٥٠- **قال: وحدثنا** أبو بكر قال: حدثنا وكيع عن الأعمش عن شمر عن أبي يحيى عن كعب قال: لا تقوم الساعة حتى يكون الرجل (الواحد)[٧] قيم خمسين امرأة[٨].

٤٠٣٥١- **حدثنا** يزيد بن هارون قال: (أخبرنا)[٩] سليمان التيمي عن أبي نضرة عن جابر أن رسول الله ﷺ قال: **«ما منكم من (نفس)[١٠] منفوسة (تأتي)[١١] عليها مائة سنة وهي حية يومئذ»**[١٢]./ ١٧٠/١٥

---

(١) في [أ، ب]: (رسول الله).

(٢) في [ع]: (عليه السلام).

(٣) في [أ، ب، جـ، س، ع]: (عن).

(٤) في [هـ]: (فلم يذكر).

(٥) أي: ذنوباً.

(٦) صحيح؛ أخرجه البخاري (٣٤٨٥)، ومسلم (٢٦٣٩).

(٧) سقط من: [س].

(٨) إسناده مجهول؛ أبويحيى مولى جعدة بن هبيرة، وأخرجه الطبراني ١٩/(٣٤٦) عن كعب بن عجرة مرفوعاً.

(٩) في [أ، ب]: (أنبأنا).

(١٠) في [أ، ب]: (نفوس).

(١١) في [س]: (يأتي).

(١٢) صحيح؛ أخرجه مسلم (٢٥٣٨)، وأحمد (١٥٠٥٦).

٤٠٣٥٢- **حدثنا** يزيد عن سليمان التيمي عن عبد الرحمن صاحب السقاية (عن جابر)[١] عن النبي ﷺ مثله[٢].

٤٠٣٥٣- وفسر جابر نقصان من العمر[٣].

٤٠٣٥٤- **حدثنا** جرير عن عبد العزيز بن رفيع عن عبيد بن عمير الليثي قال: قال رسول الله ﷺ: **«لا تقوم الساعة حتى يخرج (ثلاثون)[٤] كذاباً كلهم يزعم أنه نبي قبل يوم القيامة»**[٥].

٤٠٣٥٥- **حدثنا** أبو(الأحوص)[٦] عن سماك عن جابر بن سمرة قال: سمعت رسول الله ﷺ يقول: **«إن بين يدي الساعة كذابين»**، فقلت: أنت (سمعته)[٧] من رسول الله ﷺ؟ قال: نعم[٨].

٤٠٣٥٦- **حدثنا** يزيد بن هارون قال: (أخبرنا)[٩] محمد بن عمرو عن أبي سلمة عن أبي هريرة قال: قال رسول الله ﷺ: **«لا (تقوم)[١٠] الساعة حتى يخرج ثلاثون كذابا دجالاً[١١] يكذب على الله وعلى رسوله»**[١٢].

---

(١) سقط من: [س].

(٢) حسن؛ عبدالرحمن صدوق، أخرجه أحمد (١٥٠٥٧)، ومسلم (٢٥٣٨).

(٣) حسن؛ عبدالرحمن صدوق.

(٤) سقط من: [أ، ب].

(٥) مرسل؛ عبيد بن عمير تابعي.

(٦) في [ع]: (الأخوص).

(٧) في [أ، ب، س]: (سمعت).

(٨) حسن؛ سماك صدوق، أخرجه مسلم (٢٩٢٣)، وأحمد (٢٠٨٠٢).

(٩) في [أ، ع]: (أنبأنا).

(١٠) في [ع]: (يقوم).

(١١) في [ع]: زيادة (كلهم).

(١٢) حسن؛ محمد بن عمرو صدوق، أخرجه أحمد (٩٨١٨)، وأبوداود (٤٣٣٤)، وأبويعلى (٥٩٤٥)، وأصله عند البخاري (٧١٢١)، ومسلم (٨٤).

٤٠٣٥٧- **حدثنا** الفضل بن دكين قال: حدثنا (بدر)[١] بن عثمان قال: (أخبرنا)[٢] الشعبي عن رجل عن عبدالله بن مسعود عن رسول الله ﷺ أنه قال (يوماً)[٣]: «**يكون في آخر الزمان أربع فتن يكون في آخرها (الفناء)**[٤]»[٥]./ ١٧١/١٥

٤٠٣٥٨- **حدثنا** وكيع عن سفيان عن جابر عن عامر قال: سئل حذيفة: أي الفتنة أشد؟ قال: أن يعرض عليك الخير والشر لا تدري أيهما تتبع[٦].

٤٠٣٥٩- **حدثنا** وكيع عن سفيان عن رجل عن الضحاك عن حذيفة قال: إن أخوف ما أتخوف عليكم أن (تؤثروا)[٧] ما ترون على ما تعلمون، وأن تضلوا وأنتم لا تشعرون[٨].

٤٠٣٦٠- **حدثنا** وكيع عن ابن عون عن عبد الله بن سعد قال: قال عمر: أخوف ما أتخوف على هذه الأمة قوم يتأولون القرآن على غير تأويله[٩].

٤٠٣٦١- **حدثنا** وكيع عن موسى بن عبيدة عن طلحة بن عبيد الله (بن)[١٠] كَرِيز قال: قال عمر: إن أخوف ما أتخوف عليكم (شح)[١١] مطاع، وهوى متبع،

---

(١) في [ع]: (يزيد).

(٢) في [أ، ع]: (أنبأنا).

(٣) في [س]: (يوميذ).

(٤) في [ع]: (العنا).

(٥) مجهول؛ لإبهام الراوي عن ابن مسعود، وأخرجه أبوداود (٤٢٤١)، ونعيم في الفتن (٨٢)، والمقدسي في البدء والتاريخ ٢/١٦٧.

(٦) منقطع ضعيف؛ جابر هو الجعفي ضعيف، ولم يسمع عامر من حذيفة.

(٧) في [جـ، س]: (تؤثرا)، وفي [ع]: (توثرون).

(٨) مجهول؛ لإبهام شيخ سفيان.

(٩) مجهول؛ لجهالة عبدالله بن سعد.

(١٠) سقط من: [س].

(١١) في [أ، ب]: (شيح).

وإعجاب المرء برأيه، (وهي)[١] أشدهن[٢].

٤٠٣٦٢- **حدثنا** وكيع قال: (حدثنا)[٣] كثير بن زيد عن المطلب بن عبد الله بن حنطب قال: قال: ما أتخوف عليكم أحد رجلين: مؤمن قد استبان/ إيمانه، وكافر قد تبين كفره، ولكن (أتخوف)[٤] عليكم متعوذا بالإيمان يعمل (بغيره)[٥]. ١٧٢/١٥

٤٠٣٦٣- **حدثنا** وكيع عن شعبة عن قتادة عن واقع بن سحبان عن طريف بن يزيد (أو يزيد)[٦] بن طريف عن أبي موسى قال: إن بين يدي الساعة أياما (ينزل)[٧] فيها الجهل ويرفع فيها العلم حتى يقوم الرجل إلى أمه فيضربها (بـ)[٨]السيف (من الجهل)[٩][١٠].

٤٠٣٦٤- **حدثنا** وكيع عن سفيان عن عمرو بن قيس عن عطية عن ابن عمر في قوله: ﴿وَإِذَا وَقَعَ ٱلْقَوْلُ عَلَيْهِمْ أَخْرَجْنَا لَهُمْ دَآبَّةً مِّنَ ٱلْأَرْضِ تُكَلِّمُهُمْ﴾ [النمل: ٨٢] قال: حين لا يأمرون بمعروف ولا ينهون عن منكر[١١].

---

(١) في [جـ]: (وهو).

(٢) ضيعف منقطع؛ موسى ضعيف، وطلحة لم يسمع من عمر.

(٣) في [ع]: (أخبرنا).

(٤) في [ع]: (أخاف).

(٥) سقط من: [س].

(٦) سقط من: [ط، هـ]، وفي [أ]: (أو يزيد عن طريف).

(٧) في [س]: (يتنزل).

(٨) في [جـ]: (من).

(٩) في [جـ]: (بالجهل).

(١٠) مجهول؛ لجهالة طريف بن يزيد.

(١١) ضعيف؛ لضعف عطية العوفي، أخرجه عبدالرزاق في التفسير ٢/٨٥، والحاكم ٤/٥٤٦، وابن جرير في التفسير ٢٠/١٤، ونعيم (١٨٧٦).

٤٠٣٦٥- **(حدثنا)**[١] شريك عن شبيب بن (غرقدة)[٢] عن المستظل بن حصين قال: قال علي: يا أهل الكوفة! (لتأمرن)[٣] بالمعروف (و)[٤]لتنهون عن المنكر، ولتجدّن في أمر الله أو (ليسومنكم)[٥] أقواماً يعذبونكم ويعذبهم الله[٦].

٤٠٣٦٦- **حدثنا** وكيع عن سفيان عن حبيب عن أبي الطفيل قال: قيل/ ١٧٣/١٥ لحذيفة: ما ميت الأحياء؟ قال: من لم يعرف المعروف بقلبه، وينكر المنكر بقلبه[٧].

٤٠٣٦٧- **حدثنا** أبو معاوية عن الأعمش عن قيس بن راشد عن أبي جحيفة عن علي قال: إن أول ما تغلبون عليه من الجهاد: الجهاد بأيديكم، ثم الجهاد بألسنتكم ثم الجهاد بقلوبكم، فأي قلب لم يعرف المعروف[٨] نكس (فجعل)[٩] أعلاه أسفله[١٠].

---

(١) سقط من: [أ، ب، جـ، س، ع].

(٢) في [جـ]: (عروة).

(٣) في [أ، ب]: (لتأمرون).

(٤) سقط من: [جـ].

(٥) في [هـ]: (ليسوا منكم).

(٦) مجهول؛ لجهالة المستظل بن حصين.

(٧) صحيح؛ حبيب هو ابن أبي ثابت، وأبوالطفيل عامر بن واثلة، وأخرجه البيهقي في الشعب (٧٥٩٠)، والذهبي في تذكرة الحافظ ١/٣٧٥.

(٨) في [هـ]: زيادة (ولا ينكر المنكر).

(٩) سقط من: [ع].

(١٠) صحيح؛ قيس بن راشد ثقة، قال أبوحاتم عنه: «صالح الحديث»، وقال ابن معين: «كوفي ثقة»، والخبر أخرجه نعيم بن حماد في الفتن (١٣٧).

٤٠٣٦٨- **حدثنا** وكيع عن سفيان عن زبيد عن الشعبي عن أبي جحيفة عن علي قال: فينكس كما ينكس الجراب (فينثر)[١] ما فيه[٢].

١٧٤/١٥ ٤٠٣٦٩- **حدثنا** شريك عن سماك[٣] عن زوج/ درة (عن درة)[٤] قالت: دخلت على النبي ﷺ وهو في المسجد فقلت: من أتقى الناس؟ قال: **«آمرهم بالمعروف وأنهاهم عن المنكر وأوصلهم للرحم»**[٥].

٤٠٣٧٠- **حدثنا** وكيع عن سفيان عن قيس بن مسلم عن طارق بن شهاب قال: قال: (عتريس)[٦] (لعبدالله)[٧]: هلك من لم يأمر بالمعروف و[٨]ينه عن المنكر، فقال عبدالله: بل هلك من لم يعرف المعروف بقلبه وينكر المنكر بقلبه[٩].

---

(١) في [أ، ب]: (فيناثر)، وفي [س]: (فينتثر).

(٢) صحيح؛ على شرط الشيخين، أخرجه نعيم (١٣٨)، والبيهقي ٩٠/٧، وابن عبدالبر في التمهيد ٢٨٢/٢٣.

(٣) في [هـ]: زيادة (عن عبدالله بن عميرة)، وهي غير موجودة في بقية النسخ، وسبق الخبر ٣٥١/٨ برقم [٢٧٠٣٨].

(٤) سقط من: [س].

(٥) مجهول؛ لجهالة زوج درة، أخرجه أحمد (٢٧٤٣٤)، وابن أبي عاصم في الآحاد (٣١٦٦)، والخرائطي في مكارم الأخلاق ص٤٤، والبيهقي في الشعب (٧٩٥٠)، والطبراني ٦٥٧/٢، وابن عبدالبر في الاستيعاب: ترجمة (درة).

(٦) في [س]: بياض، وفي [أ، ب]: (عرس)، وفي [هـ]: (رجل).

(٧) في [س]: (بعبدالله).

(٨) في [هـ]: زيادة (لم).

(٩) صحيح؛ أخرجه الطبراني ٩/(٨٥٦٤)، وأبونعيم في الحلية ١٣٥/١، وابن عبدالبر في التمهيد ٢٨٣/٢٣، وبنحوه ابن جرير في التفسير ٢٢٩/٢٧.

٤٠٣٧١- **حدثنا** جرير عن عبد الملك بن عمير عن الربيع بن (عميلة)[١] قال: قال عبدالله: إنها ستكون هنات وهنات، فبحسب امرئ[٢] إذا رأى منكرا لا يستطيع له (غِيَراً: أن)[٣] (يعلم)[٤] الله من قلبه أنه (له)[٥] كاره[٦].

٤٠٣٧٢- **حدثنا** عبد الله بن نمير وأبو أسامة (قالا)[٧]: (حدثنا)[٨] إسماعيل بن أبي خالد/ عن قيس بن أبي حازم قال: قام أبو بكر فحمد الله وأثنى عليه ١٧٥/١٥ ثم قال: يا أيها الناس! إنكم تقرؤون هذه الآية: ﴿يَٰٓأَيُّهَا ٱلَّذِينَ ءَامَنُواْ (عَلَيۡكُمۡ أَنفُسَكُمۡ)[٩] لَا يَضُرُّكُم مَّن ضَلَّ إِذَا ٱهۡتَدَيۡتُمۡ﴾ [المائدة: ١٠٥]، وإنا سمعنا رسول الله ﷺ يقول: «**إن الناس إذا رأوا المنكر لا (يغيرونه)**[١٠] **أوشك الله أن (يعمهم)**[١١] **بعقابه**»، قال أبو أسامة: وقال مرة أخرى: وأنا سمعت رسول الله ﷺ يقول[١٢].

---

(١) في [س]: (عملية).

(٢) في [ع]: زيادة (من).

(٣) في [هـ]: (تغييراً).

(٤) في [جـ]: (علم).

(٥) سقط من: [جـ].

(٦) صحيح؛ أخرجه مسدد كما في المطالب (٣٢٩٢)، وابن أبي حاتم في التفسير (١٨٨٣٠)، والبيهقي في الشعب (٧٥٨٩)، وورد مرفوعاً، أخرجه ابن عدي ١٣٦/٣، والبخاري في التاريخ الأوسط ١٥٦/٢، والطبراني (١٠٥٤).

(٧) في [ع]: (قال).

(٨) في [ع]: (أخبرنا).

(٩) سقط من: [أ، ب].

(١٠) في [ع]: (يغيروه).

(١١) في [س]: (يعميهم).

(١٢) صحيح؛ أخرجه أحمد (١)، وأبوداود (٤٣٣٨)، والترمذي (٢١٦٨)، وابن ماجه (٤٠٠٥).

٤٠٣٧٣- حدثنا جرير عن عبد العزيز بن رفيع عن شداد بن معقل قال: قال عبدالله: يوشك أن لا تأخذوا من الكوفة نقدا ولا درهما، (قال)[١]: قلت: وكيف يا عبدالله ابن مسعود؟ قال: يجيء قوم (كأن)[٢] وجوههم (المجان)[٣] المطرقة حتى يربطوا خيولهم على (السواد)[٤] فيجلوكم إلى منابت (الشيح)[٥] حتى يكون البعير والزاد أحب إلى أحدكم من القصر من قصوركم (هذه)[٦][٧].

٤٠٣٧٤- **حدثنا** أبو الأحوص عن عبد العزيز بن رفيع عن شداد بن معقل الأسدي قال: سمعت ابن مسعود يقول: أول ما تفقدون من دينكم الأمانة، وآخر ما (تفقدون)[٨] (منه)[٩] الصلاة، وسيصلي قوم (و)[١٠]لا دين لهم، وإن هذا القرآن الذي بين أظهركم كأنه قد نزع منكم، قال: قلت: (كيف)[١١] (يا)[١٢] عبد الله وقد

---

(١) سقط من: [ط، هـ].

(٢) في [ع]: (كأنهم).

(٣) في [س]: (المجاز).

(٤) في [هـ]: (السواء).

(٥) في [أ، ب، جـ، س، ع]: (الشيخ).

(٦) سقط من: [أ، ب].

(٧) مجهول؛ لجهالة شداد بن معقل، أخرجه عبدالرزاق (٥٩٨٠)، وسعيد بن منصور ٢/(٩٧)، والحاكم ٤/٥٤٩، والبخاري في خلق أفعال العباد ص٨٦، ونعيم بن حماد في الفتن (١٦٦٩)، والطبراني (٨٦٩٩)، والبيهقي ٦/٢٨٦، والخطيب ١٤/٧٩.

(٨) في [ب]: (تفدون).

(٩) في [س]: (من).

(١٠) سقط من: [أ، ب].

(١١) سقط من: [أ، ب].

(١٢) في [ع]: مكررة.

(أثبته)[١] الله في قلوبنا؟ قال: يسرى عليه في ليلة فترفع (المصاحف)[٢] وينزع/ ما في القلوب، ثم تلا: ﴿(وَلَئِن)[٣] شِئْنَا لَنَذْهَبَنَّ بِٱلَّذِىٓ أَوْحَيْنَآ إِلَيْكَ﴾ [الإسراء: ٨٦] إلى (آخر)[٤] الآية[٥]. ١٧٦/١٥

٤٠٣٧٥- **حدثنا** فضيل بن عياض عن الأعمش عن خيثمة عن عبدالله بن (عمرو)[٦] قال: يأتي على الناس زمان يجتمعون (ويصلون)[٧] في (المساجد)[٨] وليس فيهم مؤمن[٩].

٤٠٣٧٦- **حدثنا** أبو أسامة قال: حدثنا زكريا عن أبي إسحاق عن أبي العالية عبد الله بن سلمة الهمداني عن أبي ميسرة قالت: (تبقى)[١٠] رجرجة من الناس لا يعرفون حقا ولا ينكرون منكراً، يتراكبون تراكب الدواب والأنعام.

---

(١) في [هـ]: (أثنته).

(٢) في [جـ]: (الصاحف).

(٣) في [ع]: (ولو)، وفي [جـ]: (لأن).

(٤) سقط من: [س].

(٥) مجهول؛ لجهالة شداد بن معقل، وأخرجه البخاري في خلق أفعال العباد ص٨٦، والحاكم ٥٤٩/٤ (٨٥٣٨)، وعبدالرزاق (٥٩٨٠)، وسعيد بن منصور ٢/(٩٧)، ونعيم بن حماد في الفتن (١٦٦٩)، والطبراني (٨٦٩٩)، والداني (٢٦٩)، وابن أبي الدنيا في مكارم الأخلاق (٢٧٤)، والخطيب ٧٩/١٢، والمزي ٤٠٣/١٢.

(٦) في [جـ]: (عمر).

(٧) في [أ، ب]: (فيصلون)

(٨) في [ع]: (المسجد)

(٩) صحيح.

(١٠) في [ع]: (تبقا).

٤٠٣٧٧- **حدثنا** أبو أسامة عن (مجالد)[١] عن الشعبي قال: لا تقوم الساعة حتى يصير العلم (جهلاً)[٢] والجهل علماً.

١٧٧/١٥ ٤٠٣٧٨- **حدثنا** وكيع عن جعفر بن برقان عن يزيد بن الأصم عن/ أبي هريرة قال: قال رسول الله ﷺ: **تكثر الفتن و(يكثر)[٣] الهرج**، قلنا: وما الهرج؟ قال: **«القتل - وينقص العلم»**، قال: **«أما إنه ليس ينزع[٤] من صدور الرجال، ولكن (بقبض)[٥] العلماء»**[٦].

٤٠٣٧٩- **قال: وحدثنا** أبو بكر قال: حدثنا وكيع عن هشام عن أبيه عن عبدالله ابن عمرو قال: قال رسول الله ﷺ: **«إن الله لا يقبض العلم انتزاعا (ينزع)[٧] من الناس، ولكن يقبض العلم بقبض العلماء حتى إذا لم يبق عالم اتخذ الناس رؤساء جهالا (فسئلوا)[٨] فأفتوا بغير علم، فضلوا وأضلوا»**[٩].

---

(١) في [س]: (مجاهد).

(٢) في [ع]: (جهل).

(٣) في [ط، هـ]: (تكثر).

(٤) في [ع]: زيادة (بقلم).

(٥) في [أ، ب، جـ، هـ]: (يقبض).

(٦) صحيح؛ أخرجه أحمد ٤٨١/٢(١٠٢٣٦)، وإسحاق (٣١٧)، والطحاوي في شرح مشكل الآثار (٣١٨)، والحارث (٦٣/بغية)، وأبونعيم في حلية الأولياء ٩٩/٤، وابن عبدالبر في التمهيد ١٩٨/١٩، وفي جامع بيان العلم ص١٤٨، والبيهقي في المدخل (٨٤٩).

(٧) في [هـ]: (ينزعه).

(٨) في [س]: (فيسئلوا)، وفي [ب]: (فسيلوا).

(٩) صحيح؛ أخرجه البخاري (١٠٠)، ومسلم (٢٦٧٣).

٤٠٣٨٠- **حدثنا** وكيع عن مسعر عن وبرة عن خرشة بن الحر قال: قال عمر: تهلك العرب (حين)[١] تبلغ (أبناء)[٢] بنات فارس[٣].

٤٠٣٨١- **حدثنا** وكيع عن هشام عن أبيه عن عبد الله بن عمرو قال: لم يزل أمر بني إسرائيل معتدلا حتى (نشأ)[٤] فيهم أبناء سبايا الأمم، فقالوا فيهم بالرأي فضلوا وأضلوا[٥]./ ١٧٨/١٥

٤٠٣٨٢- **حدثنا** وكيع عن يزيد عن ابن سيرين عن ابن مسعود قال: يقطع[٦] رجل أول النهار، ويفيض المال من آخره (فلا)[٧] يجد أحدا (يقبله)[٨] فيراه فيقول: يا حسرتي، في هذا قطعت يدي بالأمس[٩].

٤٠٣٨٣- **حدثنا** وكيع عن الأعمش عن شقيق عن أبي موسى قال: إن

---

(١) في [ب]: (حتى).

(٢) في [هـ]: (أنباء).

(٣) صحيح.

(٤) في [س]: (ينشأ).

(٥) صحيح؛ ورد عن عروة مرسلاً، أخرجه الدارمي (١٢٠)، والبيقهي في المدخل (٢٢٢)، والخطيب ٤١٣/١٣، وابن عبدالبر في جامع بيان العلم ١٣٦/٢، وابن حزم في الأحكام ٢٢٣/٦، والهروي في ذم الكلام (٦٠)، ويعقوب ٣٧٧/٣، وورد من حديث ابن عمر مرفوعاً، أخرجه ابن ماجه (٥٦)، والبزار (٢٤٢٤)، وورد من عديث عروة عن عائشة مرفوعاً في الفقيه والمتفقه ٤٥١/١.

(٦) في [س، ط، هـ]: زيادة (يد).

(٧) في [أ، ب]: (ولا).

(٨) سقط من: [ع].

(٩) منقطع؛ ابن سيرين لم يسمع من ابن مسعود.

(الدينار والدرهم)[١] (أهلكا)[٢] من كان قبلكم، وهما مهلكاكم[٣].

٤٠٣٨٤- **حدثنا** وكيع عن إسرائيل عن أبي إسحاق عن وهب بن جابر عن عبدالله بن عمرو قال: إذا طلعت الشمس من مغربها ذهب الرجل (إلى المال كنزه)[٤] فيستخرجه فيحمله على ظهره فيقول: من[٥]له في هذه؟ (فيقال)[٦] له: أفلا جئت به بالأمس؟ فلا يقبل (منه)[٧]، فيجيء إلى المكان الذي احتفره فيضرب به الأرض ويقول: ليتني لم أرك[٨].

٤٠٣٨٥- **حدثنا** وكيع عن فضيل بن (غزوان)[٩] عن أبي حازم عن أبي هريرة قال: قال رسول الله ﷺ: **«ثلاث (إذا)[١٠] خرجن لا ينفع نفسا إيمانها لم تكن آمنت من قبل: طلوع الشمس من مغربها، والدجال، والدابة»**[١١]./ ١٧٩/١٥

---

(١) في [جـ]: (الدرهم والدينار).

(٢) في [ب]: (أهلك).

(٣) صحيح؛ أخرجه مسدد كما في المطالب (٣١٧٧)، وهناد (٦٨٣)، وأبونعيم في الحلية ٢٦١/١، والبيهقي في الشعب (١٠٢٩٣)، وورد مرفوعاً، أخرجه ابن حبان (٦٩٤)، والدارقطني في العلل ٢٢٩/٧، والطبراني في الأوسط (٢٠٤٣)، وابن عساكر ٢٥٤/٦١، والقزويني ٢٨١/١.

(٤) في [أ، ب]: (المال كثرة)، وفي [ط، هـ]: (ماله وكنزه).

(٥) في [هـ]: زيادة (صل)، وفي [أ، ب]: (ضل)، وسقط من: [جـ].

(٦) في [أ، ب، جـ]: (فيقول).

(٧) سقط من: [ط، هـ].

(٨) حسن؛ وهب بن جابر صدوق، وثقه ابن معين، وذكره ابن حبان والعجلي في الثقات، وجهله النسائي وابن المديني.

(٩) في [ع]: (عروان).

(١٠) في [ط، هـ]: (إذ).

(١١) صحيح؛ أخرجه مسلم (١٥٨)، وأحمد (٩٧٥٢).

٤٠٣٨٦- **حدثنا** وكيع عن ابن أبي ليلى عن عطية عن أبي سعيد: ﴿يَوْمَ يَأْتِي بَعْضُ ءَايَٰتِ رَبِّكَ لَا يَنفَعُ نَفْسًا إِيمَٰنُهَا﴾ [الأنعام: ١٥٨]، قال: طلوع الشمس من مغربها[١].

٤٠٣٨٧- [**حدثنا** وكيع عن شعبة عن قتادة عن زرارة بن[٢] أوفى عن ابن مسعود قال: طلوع الشمس من مغربها][٣][٤].

٤٠٣٨٨- **حدثنا** وكيع (عن سفيان)[٥] عن منصور عن الشعبي عن عائشة (قالت)[٦]: إذا خرجت[٧] الآيات حبست الحفظة، وطرحت الأقلام، وشهدت الأجساد على الأعمال[٨].

٤٠٣٨٩- **حدثنا** وكيع عن إسماعيل عن (أبي)[٩] خيثمة عن عبد الله بن عمرو قال: يمكث الناس بعد طلوع الشمس من مغربها عشرين ومائة[١٠].

---

(١) ضعيف؛ لضعف عطية، وابن أبي ليلى، وأخرجه مرفوعاً أحمد (١١٢٦٦)، والترمذي (٣٠٧١)، وأبويعلى (١٣٥٣)، والطبري في التفسير وعبد بن حميد (٩٠٢).

(٢) في [أ، ب، ح، ط، هـ]: زيادة (أبي).

(٣) سقط الخبر من: [أ، ب، س].

(٤) صحيح؛ أخرجه ابن جرير في التفسير ١٠١/٨، وسعيد بن منصور ٢/(٩٣٩)، والطبراني ٩/(٩٠٢٠).

(٥) سقط من: [جـ].

(٦) في [ب]: (قال).

(٧) في [هـ]: زيادة (أول).

(٨) صحيح؛ أخرجه نعيم في الفتن (١٧٩٨)، وعبدالرزاق في التفسير ٢٢٢/٢.

(٩) كذا في النسخ، والصواب حذفها كما في كتب التراجم، والفتن لنعيم (١٨٤٩)، وورد إثباتها في الفتن للداني (٧١٣)، والفتن لنعيم (١٩٧٩)، وأحاديث الفتن للإمام الشيخ محمد ابن عبدالوهاب (١٥٦)، نقلاً عن عبد بن حميد، ونقل الخبر عن ابن أبي شيبة بدونها.

(١٠) صحيح؛ إن كانت الرواية عن خيثمة بن عبدالرحمن، أخرجه نعيم (١٩٧٩)، والداني (٧١٣).

١٨٠/١٥ ٤٠٣٩٠- **حدثنا** وكيع عن ابن عون عن ابن سيرين قال: قال ابن مسعود: / كل ما وعد الله ورسوله[١] قد رأينا غير أربع: طلوع الشمس من مغربها، والدجال، والدابة، وياجوج وماجوج[٢].

٤٠٣٩١- **حدثنا** وكيع عن إسماعيل عن أبيه عن أبي هريرة قال: يأتي على الناس زمان يكون الجمل الضابط أحب إلى أحدكم من أهله وماله[٣].

٤٠٣٩٢- **حدثنا** وكيع عن أبي جعفر عن الربيع عن[٤] أبي العالية عن أبيّ: ﴿قُلْ هُوَ ٱلْقَادِرُ عَلَىٰٓ أَن يَبْعَثَ عَلَيْكُمْ عَذَابًا مِّن فَوْقِكُمْ أَوْ مِن تَحْتِ أَرْجُلِكُمْ أَوْ يَلْبِسَكُمْ شِيَعًا وَيُذِيقَ بَعْضَكُم بَأْسَ بَعْضٍ﴾ [الأنعام: ٦٥]، قال: هي أربع خلال، وكلهن واقع لا محالة، فمضت (اثنتان)[٥] بعد وفاة النبي ﷺ بخمسة وعشرين عاماً، وألبسوا شيعا وذاق بعضهم بأس بعض، واثنتان واقعتان لا محالة: الخسف (والرجم)[٦][٧].

٤٠٣٩٣- **حدثنا** وكيع عن عبادة بن مسلم الفزاري عن جبير بن أبي سليمان ابن جبير بن مطعم عن ابن عمر أن النبي ﷺ كان يقول في دعائه اللهم: **«إني أعوذ**

---

(١) في [جـ]: زيادة (ﷺ).

(٢) منقطع؛ ابن سيرين لم يسمع من ابن مسعود، أخرجه ابن جرير ١٠١/٨، وإسحاق كما في المطالب (٤٤٩٨).

(٣) مجهول؛ لجهالة أبي خالد والد إسماعيل.

(٤) في [ع]: زيادة (ابن).

(٥) في [س]: (اثنان).

(٦) في [ع]: (الرحم).

(٧) حسن؛ أبوجعفر صدوق، أخرجه أحمد (٢١٢٢٧)، وابنه (٢١٢٢٨)، وأبونعيم في الحلية ٢٥٣/١، وابن جرير في التفسير ٢٢٦/٧ والضياء في المختارة (١١٤٩)، وابن أبي حاتم في التفسير (٧٣٩٨)، ونعيم (١٧١٧).

بك (أن)[١] **أغتال من تحتي»**، - يعني الخسف[٢].

٤٠٣٩٤- **حدثنا** وكيع عن الوليد بن عبد الله بن جميع عن عبدالملك بن المغيرة عن ابن (البيلماني)[٣] عن ابن عمر قال: تخرج الدابة ليلة جمع والناس/يسيرون إلى ١٨١/١٥ منى فتحملهم بين عجزها وذنبها، فلا (يبقى)[٤] منافق إلا خطمته، قال: و(تمسح)[٥] المؤمن، قال: فيصبحون وهم أشر من الدجال[٦].

٤٠٣٩٥- **حدثنا** وكيع عن إسرائيل عن سماك عن إبراهيم (قال)[٧]: دابة الأرض (تخرج)[٨] من مكة.

٤٠٣٩٦- **حدثنا** الفضل بن دكين قال: حدثنا زهير عن أبي إسحاق قال: قالت عائشة: الدابة (تخرج)[٩] من[١٠] أجياد[١١].

---

(١) في [هـ]: (من).

(٢) صحيح؛ أخرجه أحمد (٥٠٧٤)، وابن ماجه (٣٨٧١)، والنسائي ٢٧٢/٨، وابن حبان (٩٦١)، والحاكم ٥١٧/١، والبخاري في الأدب المفرد (١٢٠٠)، وعبد بن حميد (٨٣٧)، والطبراني (١٣٢٩٦).

(٣) في [س]: (السليماني).

(٤) في [ب]: (يبقى).

(٥) في [س]: (يمسح)، وفي [أ، ب]: (تمسيح).

(٦) ضعيف؛ لضعف ابن البيلماني، وأخرجه نعيم (١٨٦٥)، والثعلبي في التفسير ٢٢٤/٧.

(٧) في [س، ع]: مكررة.

(٨) في [ب]: (يخرج).

(٩) في [ب]: (يخرج).

(١٠) في [س]: زيادة (جبل).

(١١) منقطع؛ أبوإسحاق لم يسمع من عائشة.

٤٠٣٩٧- **حدثنا** (حسين)[١] بن علي عن علي (بن زيد)[٢] بن (جدعان)[٣] عن عبدالملك بن عمير عن عبد الله بن (عمرو)[٤] قال: (تخرج)[٥] الدابة من جبل أجياد أيام التشريق، والناس بمنى قال: (فلذلك)[٦] حيي (سابق)[٧] الحاج إذا (جاء بسلامة الناس)[٨][٩].

١٨٢/١٥ ٤٠٣٩٨- **حدثنا** جرير عن منصور عن الشعبي قال: قالت عائشة: إذا/ ظهر أول الآيات (رفعت)[١٠] الأقلام، وشهدت الأجساد على الأعمال، وحبست الحفظة[١١].

٤٠٣٩٩- **[حدثنا** يزيد بن هارون قال: (أخبرنا)[١٢] هشام عن حفصة عن أبي العالية قال: ما بين أول الآيات وآخرها ستة أشهر تتابع كما تتابع الخرز في النظام**]**[١٣].

---

(١) في [س]: (حسان).

(٢) سقط من: [ط، هـ].

(٣) كذا في النسخ، وفي تالي تلخيص المتشابه ٢/٣٨٣ (٢٣٢): ذكر أنه علي بن زيد الكوفي وغاير بينه وبين ابن جدعان.

(٤) كذا في النسخ، وفي تالي التلخيص: (ابن عمر).

(٥) في [ب]: (يخرج).

(٦) في [س]: (فذلك).

(٧) في [أ، هـ]: (اسائق)، وفي [ب]: (السائق).

(٨) في [جـ]: (جاب الله الحاج).

(٩) منقطع؛ عبدالملك بن عمير لم يدرك عبدالله، وابن جدعان ضعيف.

(١٠) في [جـ]: (أرفع).

(١١) صحيح؛ أخرجه عبدالرزاق في التفسير ٢/٢٢٢، وابن جرير ٨/١٠٣، ونعيم في الفتن (١٧٩٨).

(١٢) في [أ، ب، ع]: (أنبأنا).

(١٣) سقط الخبر من: [جـ].

٤٠٤٠٠- **حدثنا** يزيد بن هارون قال: أخبرنا حماد بن سلمة عن أبي المهزم عن أبي هريرة قال: ما بين أول الآيات وآخرها ثمانية أشهر[١].

٤٠٤٠١- **حدثنا** يزيد بن هارون قال: أخبرنا عمران بن (حدير)[٢] عن السميط ابن عمير عن كعب قال: كأني بمقدمة الأعور الدجال ستمائة ألف من العرب يلبسون (السيجان)[٣] ويزيد لي تصديقا ما أرى (يفشو)[٤] منها.

٤٠٤٠٢- **حدثنا** وكيع عن سفيان عن حبيب عن أبي البختري قال: قيل لحذيفة: ألا (نأمر)[٥] بالمعروف (وننهى)[٦] عن المنكر؟ قال: إنه لحسن، ولكن ليس من (السنة)[٧] أن ترفع (السلاح)[٨] على إمامك[٩].

٤٠٤٠٣- **حدثنا** حسين بن علي عن زائدة عن هشام عن محمد بن سيرين/ عن ١٨٣/١٥
عقبة بن عمرو قال: (كنت)[١٠] رجلا عزيز النفس حمي الأنف، لا يستقل أحد مني شيئاً سلطانٌ ولا غيره، قال: فأصبحت أمرائي (يخيرونني)[١١] بين أن أصبر لهم

---

(١) ضعيف جداً؛ أبوالمهزم متروك، أخرجه الداني (٥٣١).

(٢) في [س]: (جدير)، وفي [هـ]: (جرير).

(٣) في [س]: (السخان).

(٤) في [ط، هـ]: (نعشو).

(٥) في [س، ع]: (تأمر).

(٦) في [س، ع]: (تنهى).

(٧) في [هـ]: (السنة)، وفي [ب]: (السمنة)، وفي [س]: (الفتنة).

(٨) في [جـ]: (السا).

(٩) منقطع؛ أبوالبختري لم يسمع من حذيفة، أخرجه ابن عدي ٤٠٧/٢، ونعيم في الفتن (٣٨٨)، والداني (١٣٣)، والبيهقي في الشعب (٧٥٠٣).

(١٠) في [أ، ب]: (لـلد).

(١١) في [س، ع]: (يخيروني).

على قبح وجهي (ورغم)[١] أنفي [وبين أن آخذ سيفي فأضرب به فأدخل النار فاخترت أن أصبر على قبح وجهي (ورغم)[٢] أنفي][٣]، ولا آخذ سيفي فأضرب فأدخل النار[٤].

٤٠٤٠٤- **حدثنا** يزيد بن هارون (عن التيمي)[٥] عن نعيم بن أبي هند أن أبا مسعود خرج من الكوفة ورأسه يقطر وهو يريد أن يحرم فقالوا له: أوصنا، فقال: أيها الناس! اتهموا الرأي فقد رأيتني أهمُّ أن أضرب (بسيفي)[٦] في معصية الله ومعصية رسوله[٧]، قالوا: أوصنا، قال: عليكم بالجماعة، فإن الله لم يكن ليجمع أمة محمد[٨] على ضلالة، قال: (فقالوا)[٩]: أوصنا، فقال: (عليكم)[١٠] بتقوى الله والصبر حتى يستريح بر، أو يستراح من فاجر[١١].

---

(١) في [س]: (زعم).

(٢) في [س]: (زعم).

(٣) سقط ما بين المعكوفين من: [جـ].

(٤) منقطع؛ ابن سيرين لم يدرك عقبة بن عمرو أبا مسعود، أخرجه (٢٠٦٩٤)، وابن عساكر ٥٢٣/٤٠، ونعيم (٣٨٦).

(٥) سقط من: [جـ].

(٦) في [س، ب]: (سيفي).

(٧) في [جـ]: زيادة (ﷺ).

(٨) في [جـ]: زيادة (ﷺ).

(٩) في [هـ]: (قالوا).

(١٠) سقط من: [هـ].

(١١) منقطع؛ نعيم لا يروي عن أبي مسعود، أخرجه الطبراني ١٧/(٦٦٧)، وإسحاق كما في المطالب (٤٣٤٠)، ويعقوب في المعرفة ٢٧٧/٣، والخطيب في الموضح ٣٩٢/١، والبيهقي في الشعب (٧٥١٧)، والهروي في ذم الكلام (٧٤٣).

٤٠٤٠٥- **حدثنا** زيد بن الحباب قال: (أخبرنا)[١] موسى بن عبيدة قال: أخبرني زيد بن عبد الرحمن بن أبي سلامة أبو (سلامة)[٢] عن أبي (الزيات)[٣] وصاحب له أنهما سمعا أبا ذر يدعو، قال: فقلنا له: رأيناك صليت في هذا البلد صلاة لم (نر)[٤] أطول مقاما وركوعا وسجودا، فلما أن فرغت رفعت يديك (فدعوت)[٥] (فتعوذت)[٦] من يوم (البلاء)[٧] ويوم العورة، [قال: فما أنكرتم؟ فأخبرناه، قال: / أما يوم (البلاء)[٨] فتلتقي فئتان من المسلمين (فيقتل)[٩] بعضهم ١٨٤/١٥ بعضا ويوم العورة][١٠] إن النساء من المسلمات يسبين فيكشف عن سوقهن، فأيتهن أعظم ساقا اشتريت على عظم ساقها، فدعوت (أن لا)[١١] يدركني هذا الزمان، ولعلكما تدركانه، قال: فقتل عثمان وأرسل معاويةُ ابنَ أبي (أرطاة)[١٢] إلى اليمن فسبى نساء من المسلمات فأقمن في السوق[١٣].

---

(١) في [أ، ب، ع]: (أنبأنا).

(٢) في [ط، هـ]: (سلمة).

(٣) في [أ، ب، جـ، ط، هـ]: (الرباب)، وانظر: تاريخ الإسلام ٣٦٩/٥.

(٤) في [ع]: (ير).

(٥) سقط من: [أ].

(٦) في [هـ]: (فتعودت).

(٧) في [ح، ط، هـ]: (الثلاثاء)، وفي [س]: (البلايا).

(٨) في [أ، ب، ط، هـ]: (الثلاثاء).

(٩) في [ب]: (فقتتل).

(١٠) سقط ما بين المعكوفين من: [أ].

(١١) في [ع]: (ألا).

(١٢) في [هـ]: (أرطاط).

(١٣) مجهول؛ لجهالة زيد بن عبدالرحمن، وقيل: زيد بن عبدالله كما في المعجم الكبير ٢٤/(٨٥٤)، وأسد الغابة ٢٦٣/٧.

٤٠٤٠٦- **حدثنا** وكيع عن سفيان عن حبيب عن إبراهيم عن علقمة قال: إذا ظهر أهل الحق على[١] الباطل فليس هي بفتنة.

٤٠٤٠٧- **حدثنا** وكيع عن سفيان عن الحارث بن (حصيرة)[٢] عن زيد بن وهب قال: قيل لحذيفة: ما وقفات الفتنة؟ وما بعثاتها؟ قال: بعثاتها سل السيف ووقفاتها غمده[٣].

٤٠٤٠٨- (**حدثنا** عفان)[٤] قال: حدثنا وهيب قال: (أخبرنا)[٥] عبدالله بن طاوس عن أبيه عن أبي موسى أنه لقيه فذكر الفتنة فقال: إن هذه الفتنة (حيصة من حيصات)[٦] الفتن، وإنها (بقيت)[٧] الرداح المطبقة، من أشرف لها أشرفت له، ومن (ماج لها ماجت له)[٨][٩]./ ١٨٥/١٥

٤٠٤٠٩- **حدثنا** عفان قال: حدثنا حماد بن سلمة عن عطاء بن السائب عن أبيه قال: قال لي عبد الله بن عمرو: ممن أنت؟ قلت: من أهل الكوفة، قال: والذي نفسي في يده لتساقن (منها)[١٠] إلى أرض العرب لا تملكون قفيزا ولا درهما ثم لا ينجيكم[١١].

---

(١) في [هـ]: زيادة (أهل).

(٢) في [ب]: (حصين).

(٣) ضعيف؛ لضعف الحارث بن حصيرة، أخرجه الحاكم ٤/٤٢٩.

(٤) سقط من: [هـ].

(٥) في [أ ب، ع]: (أنبأنا).

(٦) في [أ، ب]: (حيضة من حيضات).

(٧) في [س]: بياض، وفي [جـ]: (عت)، وفي [هـ]: (لقيت).

(٨) في [أ، ب]: (ماح لها ماحت له).

(٩) منقطع؛ لم يثبت سماع طاوس من أبي موسى، أخرجه نعيم في الفتن (١٠٦)، والداني (٦٣)، وأبوعبيد في غريب الحديث ٤/٢٦٧.

(١٠) سقط من: [ع].

(١١) صحيح؛ سماع حماد من عطاء قبل اختلاطه، أخرجه نعيم في الفتن (١٩١٨).

٤٠٤١٠- **حدثنا** (محاضر)[١] قال: حدثنا (الأجلح)[٢] عن قيس بن أبي (مسلم)[٣] عن ربعي بن حراش قال: سمعت حذيفة يقول: لو خرج الدجال لآمن به قوم في قبورهم[٤].

٤٠٤١١- **قال: (و)**[٥]**حدثنا** أبو بكر قال: حدثنا الفضل بن دكين قال: حدثنا يونس بن (أبي)[٦] إسحاق عن (عبيد الله)[٧] بن (بشير)[٨] بن جرير البجلي قال: قال علي: إن آخر (خارجة)[٩] تخرج في الإسلام (بالرميلة: رميلة)[١٠] الدسكرة، فيخرج إليهم الناس فيقتلون منهم ثلثا، ويدخل ثلث ويتحصن (ثلث)[١١] في الدير دير مرمار، فمنهم (الأشمط)[١٢]، فيحضرهم الناس (فينزلونهم)[١٣] (فيقتلونهم)[١٤]، (فهي)[١٥] آخر خارجة تخرج في الإسلام[١٦]./ ١٨٦/١٥

---

(١) في [أ، ب]: (محاصر).

(٢) في [س]: (الأحلج).

(٣) في [ع]: (سليمان).

(٤) مجهول؛ لجهالة قيس بن أبي مسلم (رمانة).

(٥) سقط من: [جـ].

(٦) سقط من: [س].

(٧) في [ع]: (عبدالله).

(٨) في [ع]: (بشر)، وفي [س]: (سيرين).

(٩) في [س]: (خارجاً).

(١٠) في [س]: (بالرملية رملية).

(١١) في [س، ع]: (ثلاث).

(١٢) في [س]: (الأشميط)، وفي [أ، ب]: (الأشيط).

(١٣) في [ع]: (فينزلوهم).

(١٤) في [ع]: (فيقتلوهم).

(١٥) في [أ، ب، ع]: (فهم).

(١٦) مجهول منقطع؛ عبيد الله بن بشير مجهول، ولم يدرك علياً، انظر: التاريخ الكبير ٣٧٤/٥، والجرح والتعديل ٣٠٨/٥، والثقات ١٤٣/٧.

٤٠٤١٢- **حدثنا** الفضل بن دكين قال: (أخبرنا)[١] جعفر بن برقان عن راشد (الأزرق)[٢] عن عقبة بن نافع قال: سألت ابن عمر: مع من أقاتل؟ قال: مع الذين يقاتلون لله، ولا تقاتل مع الذين يقاتلون لهذا الدينار والدرهم[٣].

٤٠٤١٣- **حدثنا** الفضل بن دكين قال: (حدثنا)[٤] عبد السلام (المسلمي)[٥] قال: حدثني وبرة عن مجاهد قال: لا (ترون)[٦] (الفرج)[٧] حتى (يملك)[٨] أربعة (كلهم)[٩] من صلب رجل واحد، فإذا كان ذلك فعسى.

٤٠٤١٤- **حدثنا** معاوية بن هشام قال: حدثنا سفيان (عن)[١٠] حصين عن أبي (ظبيان)[١١] عن عبد الله بن عمرو قال: أول الأرض خراباً الشام[١٢].

٤٠٤١٥- **(حدثنا)**[١٣] غندر عن شعبة عن الحكم قال: سمعت أبا صادق يحدث عن (الربيع)[١٤] بن (ناجد)[١٥] عن ابن مسعود قال: يأتيكم قوم من قبل

---

(١) في [أ، ب، ع]: (أنبأنا).

(٢) في [أ، س]: (الأندق).

(٣) مجهول؛ لجهالة راشد الأزرق.

(٤) في [ع]: (أخبرنا).

(٥) كذا في النسخ، وفي [ب، جـ]: (المسلي)، وفي [ط]: (المصلي)، وإن كان ابن حرب فهو الملائي.

(٦) في [أ، ب]: (يرون).

(٧) في [س، ع]: (الفرح).

(٨) في [أ، ب]: (تملك)، وفي [ح]: (يهلك).

(٩) سقط من: [س].

(١٠) في [س]: (ابن).

(١١) في [س]: (ظبيان).

(١٢) صحيح.

(١٣) في [ع]: (أخبرنا).

(١٤) كذا في النسخ، وفي كتب التراجم: (ربيعة).

(١٥) في [س]: (ماجد)، وفي [هـ]: (ناجذ).

المشرق عراض الوجوه صغار العيون، كأنما ثقبت (أعينهم)[١] في الصخر، كأن وجوههم المجان المطرقة، (حتى)[٢] يوثقو خيولهم بشط الفرات[٣].

١٨٧/١٥ ٤٠٤١٦- **حدثنا** يزيد بن هارون قال: (أخبرنا)[٤] ابن عون عن عمير بن/ إسحاق قال: سمعت أبا هريرة يقول: ويل للعرب من شر قد اقترب، (أظلت)[٥] (والله)[٦]، لهي أسرع إليهم من الفرس المضمر السريع: الفتنة الصماء المشبهة؛ يصبح الرجل فيها على أمر ويمسي على أمر، القاعد فيها خير من القائم، والقائم فيها خير من الماشي، والماشي فيها خير من الساعي، ولو أحدثكم (بكل الذي)[٧] أعلم لقطعتم عنقي من ها هنا - (وحز)[٨] (قفاه)[٩] بحرف كفه - اللهم لا تُدرِكنّ أبا هريرة إمرة الصبيان، ورفع يديه حتى جعل ظهورهما مما يلي بطن كفه[١٠].

٤٠٤١٧- **حدثنا** شبابة قال: حدثنا سليمان عن ثابت (عن أنس)[١١] قال: ليأتين على الناس زمان تجد النسوة النعل ملقى على الطريق، فيقول (بعضهن)[١٢]

---

(١) في [أ، ب]: (عيونهم).

(٢) سقط من: [أ، ب].

(٣) مجهول؛ لجهالة ربيعة بن ناجد.

(٤) في [أ، ب، ع]: (أنبأنا).

(٥) في [ب]: (أطلب)، وفي [هـ]: (أطلت).

(٦) في [أ، ب]: (فائدة).

(٧) في [ع]: (بالذي).

(٨) في [أ، ب]: (وجه)، وفي [هـ]: (أخذ)، وفي [جـ، ع]: (خر)، وفي [س]: (حد).

(٩) في [س]: (وقفاه).

(١٠) حسن؛ عمير بن إسحاق صدوق على الصحيح.

(١١) سقط من: [أ، ب].

(١٢) في [ع]: (بعضهم).

لبعض: قد كانت (هذا)[١] النعل مرة لرجل[٢].

٤٠٤١٨- **حدثنا** غندر عن شعبة عن حصين قال: كان عبد الرحمن بن أبي (ليلى)[٣] يحضض الناس أيام (الجماجم)[٤].

٤٠٤١٩- **حدثنا** معاوية بن هشام قال: حدثنا سفيان عن عيسى السعدي عن رجل كتب إلى أبي البختري يسأله عن مكانه الذي (هو)[٥] فيه أيام (الجماجم)[٦]، / ١٨٨/١٥ قال: فكتب إليه أبو البختري: من شاء قال فينا، ولو علمت شيئا أفضل من الذي أنا فيه لأتيته.

٤٠٤٢٠- **حدثنا** أبو أسامة عن العلاء بن عبد الكريم قال: سمعني طلحة بن مصرف ذات يوم وأنا أضحك فقال: (إنك)[٧] تضحك ضحك رجل لم يشهد الجماجم.

٤٠٤٢١- **حدثنا** وكيع عن (القاسم)[٨] بن حبيب التمار قال: سمعت زاذان يقول: وددت أن دماء أهل الشام في (ثوبي)[٩]، وأشار (إلى)[١٠] ثوبه[١١] أو قال: في حجري.

---

(١) في [أ، ب، جـ، س، ع]: (هذه).
(٢) صحيح؛ أخرجه الحاكم ٤/٥٤٠ (٨٥١٣).
(٣) في [جـ]: (ليلا).
(٤) في [أ، ب]: (الجماحم).
(٥) في [هـ]: (هم).
(٦) في [أ]: (الجماحم).
(٧) في [س]: (أنت).
(٨) في [أ، ب، جـ، س، ع]: (قاسم).
(٩) في [ع]: (ثوب).
(١٠) في [ب]: (في).
(١١) في [ع]: زيادة (يعني في ثوبه).

٤٠٤٢٢- **حدثنا** قبيصة قال: حدثنا سفيان عن منصور عن إبراهيم وخيثمة أنهما كرها الجماجم.

٤٠٤٢٣- **حدثنا** وكيع عن سفيان عن يزيد عن أبي البختري أنه رأى رجلا منهزما أيام الجماجم فقال: حر (النار)[١] أشد من حر السيف.

٤٠٤٢٤- **حدثنا** قبيصة قال: حدثنا سفيان عن منصور عن مجاهد أنه كره/ الجماجم. ١٨٩/١٥

٤٠٤٢٥- **حدثنا** أبو أسامة قال: حدثنا (مجالد)[٢] قال: (أخبرنا)[٣] عامر قال: أخبرتني فاطمة ابنة قيس قالت: خرج رسول الله ﷺ ذات يوم بالهاجرة يصلي قالت: ثم صعد المنبر فقام الناس فقال: «[٤]**أيها الناس! اجلسوا فإني لم أقم مقامي (هذا)**[٥] **(لرغبة)**[٦] **ولا لرهبة**» - وذلك أنه صعد المنبر في (ساعة)[٧] لم يكن يصعده فيها - «**ولكنَّ تميما الداري أتاني فأخبرني خبرا (منعني)**[٨] **القيلولة من الفرح (وقرة)**[٩] **العين، فأحببت أن أنشر عليكم خبر (تميم)**[١٠]**، أخبرني أن رهطا من بني عمه ركبوا البحر فأصابتهم عاصف من ريح، فألجأتهم إلى جزيرة لا يعرفونها**

---

(١) في [س]: (الناس).

(٢) في [س]: (مجاهد).

(٣) في [أ، ب، ع]: (أنبأنا).

(٤) في [س]: زيادة (يا).

(٥) في [أ، ب]: (هذه).

(٦) في [س]: (الرغبة).

(٧) في [هـ]: (الساعة).

(٨) في [جـ]: (فمنعني).

(٩) في [س]: (وقوة).

(١٠) في [ع]: (نبيكم).

(فقعدوا)[١] في قوارب السفينة حتى خرجوا إلى الجزيرة فإذا هم بشيء أسود (أهدب)[٢] كثير الشعر، لا يدرون هو رجل أو امرأة، قالوا: ألا تخبرنا! قال: ما أنا بمخبركم ولا مستخبركم شيئا، ولكن هذا الدير قد (رمقتموه)[٣] ففيه من هو إلى (خبركم)[٤] بالأشواق، وإلى أن يخبركم ويستخبركم، قالوا: فما أنت؟ (قالت)[٥]: أنا الجساسة؛ فانطلقوا حتى أتوا الدير فاستأذنوا، فأذن لهم، فإذا/ هم بشيخ ١٩٠/١٥
(موثق)[٦] شديد الوثاق مظهر الحزن كثير التشكي، فسلموا عليه فرد السلام (وقال)[٧]: من أين (نبأتم؟)[٨] قالوا: من الشام، قال: ممن أنتم؟ قالوا: من العرب، قال: ما فعلت العرب، خرج (نبيهم بعد؟)[٩] قالوا: نعم، قال: فما فعلوا؟ قالوا: ناوأه قوم فأظهره الله عليهم فهم اليوم جميع، قال: ذاك خير، وذكر فيه: آمنوا به واتبعوه (وصدقوه)[١٠]، قال: ذاك خير لهم، قال: فالعرب اليوم (إلههم)[١١] واحد وكلمتهم واحدة؟ قالوا: نعم، قال: ذاك خير لهم، قال: فما فعلت عين (زغر؟)[١٢] قالوا: صالحة يشرب أهلها بشفتهم ويسقون منها زرعهم، قال: فما فعل نخل بين

---

(١) في [س]: (فعقدوا).

(٢) في [ع]: (أهذب)، وفي [س]: (أهدر).

(٣) في [ع]: (رهفتموه).

(٤) في [أ، ب، س]: (خيركم).

(٥) في [أ، ب]: (قال).

(٦) في [ع]: (موثوق).

(٧) في [ع]: (فقال).

(٨) في [أ، ب]: (تناتم)، وفي [س]: (تبأتم)، وفي [هـ]: (أنتم).

(٩) في [أ، ب]: (بينهم تفد).

(١٠) في [س]: (هدتموه).

(١١) في [هـ]: (إلا همهم)، وفي [أ، ب، س]: (ألا ههم).

(١٢) في [أ، ب]: (رعز).

عمان (وبيسان؟)[١] قالوا: يطعم جناه كل عام، قال: فما فعلت بحيرة الطبرية؟ قالوا: ملآى تدفق جنباتها من (كثرة)[٢] الماء، قال: فزفر ثم زفر ثم زفر ثم (حلف)[٣] فقال: لو قد انفلت - أو خرجت - من وثاقي هذا - أو مكاني هذا - ما تركت أرضا إلا (وطئتها)[٤] برجلي (هاتين)[٥] (غير)[٦] طيبة، ليس لي عليها سبيل ولا سلطان»، فقال رسول الله ﷺ: **«إلى هذا انتهى فرحي، هذه طيبة، والذي نفس محمد بيده إن هذه طيبة، ولقد حرم الله حرمي على الدجال أن يدخله** - ثم حلف ﷺ - **ما لها طريق ضيق ولا واسع في سهل أو جبل إلا عليه ملك شاهر بالسيف إلى يوم القيامة، ما يستطيع الدجال أن يدخلها على أهلها»**[٧]./ ١٩١/١٥

٤٠٤٢٦- قال (مجالد)[٨] فأخبرني عامر (قال)[٩]: ذكرت هذا الحديث للقاسم بن محمد فقال القاسم: أشهد على عائشة لحدثتني هذا الحديث غير أنها قالت: (الحرمان)[١٠] عليه حرام: مكة والمدينة[١١].

---

(١) في [أ، ب]: (سنان).

(٢) في [س]: (كثير).

(٣) في [أ، هـ]: (خلف).

(٤) في [أ، ب]: (وطلبنها).

(٥) في [أ، ب]: (شهابين).

(٦) في [ع]: (إلا).

(٧) ضعيف؛ لضعف مجالد، أخرجه أحمد (٢٧١٠١)، والطبراني ٢٤/(٩٦١)، وأبوداود (٤٣٢٧)، وابن ماجه (٤٠٧٤)، والحميدي (٣٦٤)، وأبونعيم في الحلية ١٠/١٢٧، والقزويني ١/٤٤٥، والآجري في الشريعة (٨٨٥)، وأصل الخبر في صحيح مسلم (٢٩٤٢).

(٨) في [س]: (مجاهد).

(٩) سقط من: [أ، ب].

(١٠) في [ع]: (الحرمين).

(١١) ضعيف لحال مجالد، أخرجه أحمد ٦/٤١٧ (٢٧٣٨٩)، وإسحاق (٢٣٦٣)، والطبراني ٢٤/(٩٦١)، والطحاوي في شرح المشكل ٧/٣٩٠.

٤٠٤٢٧- قال عامر: فلقيت المحرر بن أبي هريرة فحدثته حديث فاطمة فقال: أشهد على أبي أنه حدثني كما حدثتك فاطمة ما نقص (حرفا)[١] (واحدا)[٢] غير أن أبي (قد)[٣] زاد فيه بابا واحدا، قال: (فحط)[٤] النبي (ﷺ)[٥] بيده نحو المشرق[٦] (فأهوى)[٧] (قريبا)[٨] من عشرين مرة[٩].

٤٠٤٢٨- **حدثنا** عبد الله بن نمير قال: حدثنا سفيان قال: حدثنا سلمة بن كهيل عن أبي (الزعراء)[١٠] عن عبد الله أنه ذكر عنده الدجال فقال عبد الله: تفترقون أيها الناس لخروجه ثلاث فرق: فرقة تتبعه، وفرقة تلحق بأرض آبائها بمنابت (الشيح)[١١]، وفرقة تأخذ شط هذا الفرات فيقاتلهم ويقاتلونه حتى يجتمع المؤمنون (بغربي)[١٢] الشام فيبعثون إليه طليعة فيهم فارس على فرس أشقر أو (فرس)[١٣]

---

(١) في [س]: مكرر.

(٢) في [س]: (واحد).

(٣) سقط من: [ع].

(٤) في [ع]: (فخبط).

(٥) في [ع]: (عليه السلام).

(٦) في [س]: (ما هو)، وسقط من: [أ، ب، هـ].

(٧) في [جـ]: زيادة (من).

(٨) في [ع]: (قريب).

(٩) ضعيف لضعف مجالد، أخرجه أحمد ٦/٣٧٣ (٢٧١٤٥)، والحميدي (٣٦٤)، وإسحاق كما في المطالب (٤٥٢٦).

(١٠) في [س]: (الزغزاء).

(١١) في [ب، س]: (الشيخ)، وفي [أ، ب، هـ]: (بقرى).

(١٢) في [س]: (بغر لي).

(١٣) في [ع]: (فرق).

أبلق، فيقتلون لا يرجع منهم بشر[١].

- قال سلمة: فحدثني أبو صادق عن ربيعة بن (ناجد)[٢] أن عبد الله قال: فرس أشقر[٣].

٤٠٤٢٩- ثم قال عبد الله: ويزعم أهل الكتاب أن المسيح عيسى بن مريم ينزل فيقتله[٤].

٤٠٤٣٠- قال/ أبو(الزعراء)[٥]: ما سمعت عبد الله يذكر عن أهل الكتاب ١٩٢/١٥ حديثا غير هذا.

٤٠٤٣١- قال: ثم يخرج ياجوج وماجوج فيمرحون في الأرض فيفسدون فيها، ثم قرأ (عبدالله)[٦]: ﴿وَهُم مِّن كُلِّ حَدَبٍ يَنسِلُونَ﴾ [الأنبياء: ٩٦] قال: ثم يبعث الله عليهم دابة مثل هذا النغف (فتلج)[٧] في أسماعهم ومناخرهم فيموتون منها، (قال)[٨]: فتنتن الأرض منهم فيجأر إلى الله فيرسل عليهم ماء (فيطهر)[٩] الأرض منهم، ثم قال: يرسل الله ريحا زمهريرا باردة، فلا تذر على الأرض مؤمنا

---

(١) صحيح؛ أخرجه النسائي (١١٢٩٦)، وابن خزيمة في التوحيد (٢٥٢)، والحاكم ٥٠٧/٢، والطيالسي (٣٨٩)، وابن جرير ١٤٤/١٥، والعقيلي ٣١٤/٢، وابن أبي حاتم (١٨٩٥٧)، والطبراني (٩٧٦١)، والطحاوي في شرح المشكل ٨٠/١٤، وحنبل في الفتن (٤٤)، ونعيم (١٥١٥).

(٢) في [هـ]: (ناجذ).

(٣) مجهول؛ لجهالة ربيعة بن ناجد.

(٤) من الإسرائيليات.

(٥) في [س]: (الزعزاء).

(٦) سقط من: [هـ].

(٧) في [ع]: (فيلج).

(٨) سقط من: [س].

(٩) في [س]: (فتظهر).

إلا (كفته)[١] (تلك)[٢] الريح، قال: ثم تقوم الساعة على شرار الناس، قال: ثم يقوم ملك بين السماء والأرض بالصور فينفخ فيه، قال: والصور قرن، قال: فلا يبقى خلق (لله)[٣] في السماء ولا في الأرض إلا مات إلا ما شاء ربك، قال: ثم يكون بين النفختين ما شاء الله أن يكون، قال: فيرش الله ماء من تحت العرش [٤]كمني [٥]الرجال قال: فليس من (ابن)[٦] آدم خلق (في الأرض إلا)[٧] منه شيء، قال: فتنبت أجسادهم (ولحمانهم)[٨] من ذلك الماء كما (تنبت)[٩] الأرض من الثرى، ثم قرأ عبدالله: ﴿(وَٱللَّهُ)[١٠] ٱلَّذِىٓ أَرْسَلَ ٱلرِّيَٰحَ فَتُثِيرُ سَحَابًا فَسُقْنَٰهُ إِلَىٰ بَلَدٍ مَّيِّتٍ فَأَحْيَيْنَا بِهِ ٱلْأَرْضَ بَعْدَ مَوْتِهَا ۚ كَذَٰلِكَ ٱلنُّشُورُ﴾ [فاطر: ٩]، قال: ثم يقوم ملك بين السماء/ والأرض بالصور فينفخ فيه، قال: فتنطلق كل نفس إلى جسدها فتدخل فيه، قال: ثم يقومون (فيحيون)[١١] (تحية)[١٢] رجل واحد (قياما)[١٣] لرب العالمين، ثم يتمثل الله للخلق فيلقاهم فليس أحد من الخلق ممن يعبد من دون الله شيئا إلا وهو ١٩٣/١٥

(١) في [س]: (كفأته)، وفي [ط]: (كفنته).
(٢) في [ع]: (بتلك).
(٣) في [أ، س، ط]: (الله).
(٤) في [ع]: زيادة (مني).
(٥) في [أ، ب]: زيادة (في).
(٦) سقط من: [أ، ب، جـ، س، ع].
(٧) في [هـ]: (إلا في الأرض).
(٨) في [أ، ب، س، ع]: (لحماتهم).
(٩) في [هـ]: (نبت).
(١٠) سقط من: [هـ].
(١١) في [ب]: (فتحيون).
(١٢) كذا في النسخ، وفي المراجع: (حياة).
(١٣) في [ع]: (فيقام).

مرفوع له (يتبعه)[١]، (فيلقى)[٢] (اليهود)[٣] فيقول: **من تعبدون؟** فيقولون: نعبد عزيراً، فيقول: **هل (يسركم)**[٤] **الماء**، قالوا: نعم، قال: فيريهم جهنم وهي كهيئة السراب، [ثم قرأ عبد الله ﴿وَعَرَضْنَا جَهَنَّمَ (يَوْمَئِذٍ)[٥] لِّلْكَافِرِينَ عَرْضًا﴾ [الكهف: ١٠٠]، [٦]ثم يلقى النصارى فيقول: **من تعبدون؟** قالوا: نعبد المسيح، قال: يقول: هل **(يسركم)**[٧] **الماء؟** قالوا: نعم، فيريهم جهنم وهي كهيئة السراب][٨]، قال: ثم كذلك لمن كان يعبد من دون الله شيئا، ثم (قرأ)[٩] عبدالله: ﴿وَقِفُوهُمْ إِنَّهُم مَّسْئُولُونَ﴾ [الصافات: ٢٤]، حتى (يمر)[١٠] المسلمون فيقول: **من تعبدون؟** فيقولون: نعبد الله ولا نشرك به شيئا، قال: فيقول: **هل تعرفون ربكم؟** فيقولون: سبحانه، إذا (اعترف لنا)[١١] عرفناه، قال: فعند ذلك يكشف عن ساق فلا يبقى أحد إلا (خر لله)[١٢] ساجداً، ويبقى المنافقون (ظهورهم)[١٣] (طبق واحد)[١٤] كأنما فيها

---

(١) في [ع]: (تتبعه).

(٢) في [ع]: (فيلقاه).

(٣) سقط من: [ع]، وفي [أ، ب]: (اليهودي).

(٤) في [ع]: (بشركم).

(٥) سقط من: [ط، هـ].

(٦) في [ع]: زيادة (قال).

(٧) في [ع]: (يسر لكم).

(٨) سقط ما بين المعكوفين من: [س].

(٩) في [ع]: (قال).

(١٠) في [س]: (يمير).

(١١) في [ع]: (تعرف إلينا).

(١٢) في [ب، جـ، س]: (خر الله).

(١٣) سقط من: [جـ].

(١٤) في [ع]: (طبقاً واحداً).

(السفافيد)[١]، قال: فيقولون: قد كنتم تدعون إلى السجود وأنتم سالمون، ويأمر الله (بالصراط)[٢] فيضرب على جهنم، / قال: (فيمر)[٣] الناس زمرا على قدر أعمالهم، أولهم كلمح البرق، ثم كمر الريح ثم كمر الطير ثم كأسرع البهائم ثم كذلك حتى (يمر)[٤] الرجل سعيا، وحتى يمر الرجل ماشيا، وحتى يكون آخرهم رجل يتلبط على بطنه، فيقول: (أبطأتَ)[٥] بي، فيقول: لم أبطئ، إنما أبطأ بك عملك، قال: ثم يأذن الله بالشفاعة فيكون أول شافع يوم القيامة روح القدس جبريل، ثم إبراهيم خليل الرحمن، ثم موسى أو عيسى (لا أدري موسى أو عيسى)[٦]، ثم يقوم (نبيكم)[٧][٨] رابعا لا يشفع أحد بعده فيما شفع فيه، وهو المقام المحمود الذي ذكر الله: ﴿(عَسَىٰٓ)[٩] أَن يَبۡعَثَكَ رَبُّكَ مَقَامٗا مَّحۡمُودٗا﴾ [الإسراء: ٧٩]، فليس من نفس إلا (تنظر)[١٠] إلى بيت (في)[١١] النار أو بيت في الجنة، و(هو)[١٢] يوم (الحسرة)[١٣]، فيرى أهل النار البيت الذي في الجنة فيقال: لو

١٩٤/١٥

---

(١) هي الحديد الذي يشوي به، وفي [ع]: (السفاقيد).

(٢) في [أ]: (الصراب)، وفي [ب]: (الضراب).

(٣) في [ع]: (فتمر).

(٤) في [ع]: (تمر).

(٥) سقط من: [أ، ب].

(٦) سقط من: [ع].

(٧) في [أ]: (بينكم).

(٨) في [جـ]: زيادة (ﷺ).

(٩) في [أ، ب، س]: (عيسى).

(١٠) في [س]: (ينظر).

(١١) في [هـ]: (من).

(١٢) سقط من: [ع].

(١٣) في [جـ]: (الحشر).

(عملتم)[١] (فتأخذهم)[٢] الحسرة، و(يرى)[٣] أهل الجنة البيت الذي في النار فيقولون: ﴿لَوْلَآ (أَن مَّنَّ ٱللَّهُ[٤] عَلَيْنَا)[٥] (لَخَسَفَ بِنَا)[٦]﴾ [القصص: ٨٢]، قال: ثم (يشفع)[٧] الملائكة والنبيون والشهداء والصالحون والمؤمنون، فيشفعهم الله، قال: ثم يقول: **أنا أرحم الراحمين**، قال: فيخرج من النار أكثر مما أخرج[٨] جميع الخلق برحمته/ حتى ما (يترك)[٩] فيها أحدا[١٠] (فيه)[١١] خير ثم قرأ عبد الله: ﴿مَا سَلَكَكُمْ فِي سَقَرَ﴾ [المدثر: ٤٢] قال: وجعل يعقد حتى عد أربعًا: ﴿قَالُوا۟ لَمْ نَكُ مِنَ ٱلْمُصَلِّينَ ﴿٤٣﴾ وَلَمْ نَكُ نُطْعِمُ ٱلْمِسْكِينَ ﴿٤٤﴾ وَكُنَّا نَخُوضُ مَعَ ٱلْخَآئِضِينَ ﴿٤٥﴾ وَكُنَّا نُكَذِّبُ بِيَوْمِ ٱلدِّينِ ﴿٤٦﴾ حَتَّىٰٓ أَتَىٰنَا ٱلْيَقِينُ ﴿٤٧﴾ فَمَا تَنفَعُهُمْ شَفَٰعَةُ ٱلشَّٰفِعِينَ﴾ [المدثر: ٤٣-٤٧]، ثم قال عبد الله: أترون في هؤلاء خيرا؟ ما (يترك)[١٢] فيها أحد (فيه)[١٣] خير، فإذا أراد الله أن لا يخرج منها (أحداً)[١٤] غيّر وجوههم وألوانهم فيجيء الرجل من المؤمنين ١٩٥/١٥

---

(١) في [أ، ب]: (علمتم)، وفي [جـ]: (عمتم).

(٢) في [ط، هـ]: (فتأخذكم).

(٣) في [ع]: (ترا).

(٤) في [ع]: زيادة (من).

(٥) في [س، ع]: (أن الله من علينا).

(٦) سقط من: [جـ، س، ع].

(٧) في [ع]: (تشفع).

(٨) في [هـ]: زيادة (من).

(٩) في [ع]: (ترك).

(١٠) سقط من: [ع].

(١١) في [ط، هـ]: (فيها).

(١٢) في [أ، ب، جـ، س، ع]: (ترك).

(١٣) في [ط، هـ]: (فيها).

(١٤) في [ع]: (أحد).

(فيقول: يا رب)[١]، فيقول: من عرف أحدا فليخرجه، قال: فيجيء فينظر فلا يعرف أحدا، قال: فيناديه الرجل: يا فلان، أنا فلان، فيقول: ما أعرفك، قال: فعند ذلك (يقولون: ﴿رَبَّنَآ أَخۡرِجۡنَا مِنۡهَا فَإِنۡ عُدۡنَا فَإِنَّا ظَٰلِمُونَ﴾ قال)[٢]: فيقول (عند ذلك)[٣]: ﴿ٱخۡسَـُٔواْ فِيهَا وَلَا تُكَلِّمُونِ﴾ [المؤمنون: ١٠٧]، قال: فإذا قال ذلك أطبقت عليهم فلا يخرج منهم بشر[٤].

٤٠٤٣٢- **حدثنا** أبو معاوية وابن نمير عن موسى الجهني عن زيد العمي عن أبي الصديق الناجي عن أبي سعيد الخدري قال: قال رسول الله ﷺ: / **«يكون في أمتي المهدي إن طال عمره أو قصر عمره يملك سبع سنين أو ثماني سنين أو تسع سنين، فيملؤها قسطا وعدلا كما ملئت جورا، وتمطر السماء مطرها وتخرج الأرض بركتها، قال: وتعيش أمتي في زمانه عيشا لم تعشه قبل ذلك»**[٥]. ١٩٦/١٥

٤٠٤٣٣- **حدثنا** أبو معاوية عن الأعمش عن عطية عن أبي سعيد قال: قال رسول الله ﷺ: **«يخرج رجل من أهل بيتي عند انقطاع من الزمان وظهور من الفتن**

---

(١) سقط من: [أ، ب].

(٢) سقط من: [س].

(٣) سقط من: [أ، ب].

(٤) صحيح؛ أخرجه النسائي (١١٢٩٦)، وابن خزيمة في التوحيد (٢٥٢)، والحاكم ٥٠٧/٢، والطيالسي (٣٨٩)، وابن جرير ١٤٤/١٥، والعقيلي ٣١٤/٢، وابن أبي حاتم في التفسير (١٨٩٥٧)، والطبراني (٩٧٦١)، والطحاوي في شرح المشكل ٨٠/١٤، وحنبل في الفتن (٤٤)، ونعيم (١٥١٥).

(٥) ضعيف؛ لضعف زيد العمي، أخرجه أحمد ٢٦/٣ (١١٢٢٨)، والترمذي (٢٢٣٢)، وابن ماجه (٤٠٨٣)، والحاكم ٥٥٨/٤، وابن حبان (٦٨٢٣)، وابن الجوزي في العلل المتناهية (١٤٤١)، والداني (٥٤٩).

يكون عطاؤه حثيا»[١].

٤٠٤٣٤- **حدثنا** أبو معاوية عن داود عن أبي نضرة عن أبي سعيد عن النبي ﷺ قال: **«يخرج في آخر الزمان خليفة يعطي الحق بغير عدد»**[٢].

٤٠٤٣٥- **حدثنا** ابن عيينة عن عمرو عن أبي معبد عن ابن عباس (قال)[٣]: لا تمضي الأيام والليالي حتى يلي منا أهل البيت فتى لم تلبسه الفتن ولم يلبسها/ قال: ١٩٧/١٥
قلنا: يا (أبا)[٤] (العباس)[٥] تعجز عنها مشيختكم وينالها (شبابكم؟)[٦] قال: هو أمر الله يؤتيه من يشاء[٧].

٤٠٤٣٦- **حدثنا** وكيع عن فضيل بن مرزوق سمعه من ميسرة بن حبيب عن المنهال عن سعيد بن جبير عن ابن عباس قال: منا (ثلاثة)[٨]: (منا)[٩] (السفاح)[١٠] و(منا)[١١] المنصور ومنا المهدي[١٢].

---

(١) ضعيف؛ لضعف عطية العوفي، أخرجه أحمد وابنه (١١٧٥٧)، وأبونعيم في أخبار أصبهان ١٣٦/٢، وأبويعلى (١١٠٥)، ونعيم (١٠٥٦)، والداني (٥٠٩).

(٢) صحيح؛ أخرجه مسلم (٢٩١٤)، وأحمد (١١٠١٢).

(٣) في [ع]: (قالا).

(٤) في [جـ، ع]: (با).

(٥) في [ب، س، ع]: (عباس).

(٦) في [أ، ب، ع]: (شبانكم).

(٧) صحيح؛ أخرجه عبدالله بن أحمد في فضائل الصحابة (١٨٩٠)، ونعيم (١٠٦٨)، والداني (٥٥٩).

(٨) في [أ، ب]: (الثلاثة).

(٩) في [أ، ب]: (منها).

(١٠) في [س]: (السفاخ).

(١١) في [أ، ب]: (منها).

(١٢) حسن؛ فضيل بن مرزوق صدوق، وأخرجه الحاكم ٥١٤/٤، وعبدالله بن أحمد في زوائد فضائل الصحابة (١٨٩١)، وورد مرفوعاً، أخرجه البيهقي في الدلائل ٥١٤/٦، والخطيب في تاريخ بغداد ٦٢/١، وابن عساكر ٢٨٠/٣٢، وابن الجوزي في العلل (٤٦٩)، والمنتظم ٢٩٦/٧.

٤٠٤٣٧- **حدثنا** يعلى بن عبيد عن الأجلح عن عمار الدهني عن سالم عن عبدالله بن عمرو قال: يا أهل الكوفة، أنتم أسعد الناس بالمهدي[١].

٤٠٤٣٨- **حدثنا** الفضل بن دكين وأبو داود عن ياسين العجلي عن إبراهيم بن محمد بن الحنفية عن أبيه عن علي عن النبي ﷺ - قال: قال رسول الله ﷺ-: **«المهدي منا أهل البيت يصلحه الله في ليلة»**[٢].

٤٠٤٣٩- **حدثنا** وكيع عن ياسين عن إبراهيم بن محمد (عن أبيه)[٣] عن علي مثله ولم يرفعه[٤]./ ١٩٨/١٥

٤٠٤٤٠- **حدثنا** الوليد بن عتبة عن زائدة عن ليث عن مجاهد قال: المهدي عيسى ابن مريم.

٤٠٤٤١- **حدثنا** الفضل بن دكين قال: حدثنا فطر عن (عاصم عن)[٥] زر عن عبدالله قال: قال رسول الله ﷺ: **«لا تذهب الدنيا حتى يبعث الله رجلا من أهل بيتي يواطئ اسمه اسمي، واسم أبيه اسم أبي»**[٦].

٤٠٤٤٢- **حدثنا** الفضل بن دكين قال: حدثنا فطر عن القاسم بن أبي بزة عن

---

(١) حسن؛ الأجلح صدوق.

(٢) ضعيف؛ لضعف العجلي، أخرجه أحمد (٦٤٥)، وابن ماجه (٤٠٨٥)، والعقيلي (٢١٠٠)، وأبويعلى (٤٦٥).

(٣) سقط من: [ع].

(٤) ضعيف؛ لحال ياسين، وانظر: ما قبله.

(٥) زيادة من مسند ابن أبي شيبة (٢٨٣)، وكتب التخريج والتراجم.

(٦) ضعيف؛ لضعف عاصم في زر، أخرجه أحمد (٣٥٧١)، والطبراني (١٠٢١٩)، والترمذي (٢٢٣١)، وأبوداود (٤٢٨٢)، وابن حبان (٥٩٥٤)، وأبونعيم في أخبار أصبهان ٩٥/٢، والخطيب في تاريخه ٣٨٨/٤، وابن ماجه (٤٠٨٢)، والحاكم ٤٤٢/٤، وابن عدي ٢٦٢٥/٧.

أبي الطفيل عن علي عن النبي ﷺ قال: **«لو لم يبق من الدهر إلا يوم لبعث الله رجلا من أهل بيتي يملؤها عدلا كما ملئت جورا»**[١].

٤٠٤٤٣- **حدثنا** أبو أسامة عن هشام عن ابن سيرين قال: المهدي من هذه الأمة، وهو الذي يؤم عيسى بن مريم.

٤٠٤٤٤- **حدثنا** أبو أسامة عن عوف عن محمد قال: يكون في هذه الأمة خليفة لا يفضل عليه أبو بكر ولا عمر./ ١٩٩/١٥

٤٠٤٤٥- **حدثنا** وكيع عن فضيل بن مرزوق عن عمران بن ظبيان عن حُكَيْم بن سعد قال: لما قام سليمان[٢] فأظهر ما أظهر قلت لأبي (تحيي)[٣]: هذا المهدي الذي يذكر؟ قال: لا، ولا (المتشبه)[٤].

٤٠٤٤٦- **حدثنا** حميد بن عبد الرحمن عن محمد بن مسلم عن إبراهيم بن ميسرة قال: قلت لطاوس: عمر بن عبد العزيز المهدي؟ قال: قد كان مهدياً وليس به، إن المهدي إذا كان زيد المحسن في إحسانه، و(تيب)[٥] عن المسيء من إساءته، وهو يبذل المال ويشتد على العمال ويرحم المساكين.

٤٠٤٤٧- **حدثنا** عبد الله بن نمير قال: حدثنا موسى الجهني قال: حدثني عمر ابن قيس الماصر قال: حدثني مجاهد قال: حدثني فلان رجل من أصحاب النبي

---

(١) صحيح؛ أخرجه أحمد (٧٧٣)، وأبوداود (٤٢٨٣)، والبزار (٤٩٣)، والضياء ٢/(٥٥١)، وابن قانع ٢/٢٥٩، وابن الجوزي في العلل (١٤٣٣)، والداني (٥٦١)، والبيهقي في الاعتقاد ص٢١٦.

(٢) يعني: سليمان بن عبدالملك.

(٣) هو حكيم بن سعد، وفي [أ، ب، هـ]: (يحيى).

(٤) في [أ، ب]: (للمتشبه)، وفي [ع]: زيادة (من بني).

(٥) في [جـ، س]: (تيبت).

(ﷺ)[١] أن المهدي لا يخرج حتى تقتل النفس الزكية؛ فإذا قتلت النفس الزكية غضب عليهم من في السماء ومن في الأرض، فأتى الناس المهدي، فزفوه كما تزف العروس إلى زوجها ليلة عرسها، وهو يملأ الأرض قسطا وعدلا وتخرج الأرض نباتها وتمطر السماء مطرها، وتنعم أمتي في ولايته نعمة لم (تنعمها)[٢] قط[٣]./ ٢٠٠/١٥

* * *

[٣] ما ذكر في عثمان (رضي الله عنه)[٤]

٤٠٤٤٨- **قال: وحدثنا** أبو بكر قال: حدثنا (ابن)[٥] علية عن ابن عون عن الحسن قال: أنبأني وثاب وكان فيمن أدركه عتق أمير المؤمنين عمر، فكان يكون بين يدي عثمان، قال: فرأيت (في)[٦] حلقه طعنتين كأنهما كيتان طعنهما يوم الدار (دار)[٧] عثمان، قال: بعثني أمير المؤمنين عثمان فقال: ادع الأشتر، فجاء - قال ابن عون: أظنه قال: فطرحت لأمير المؤمنين وسادة، (وله وسادة)[٨] فقال: يا أشتر، ما (يريد)[٩] الناس مني؟ قال: ثلاث ليس من إحداهن بد، يخيرونك (بين)[١٠] أن تخلع لهم أمرهم، فتقول: هذا أمركم، فاختاروا له من شئتم، وبين أن (تقص)[١١] من نفسك، فإن أبيت

---

(١) في [ع]: (عليه السلام).

(٢) في [ع]: (تنعمه).

(٣) صحيح.

(٤) سقط من: [ط، هـ].

(٥) في [س]: (أبو).

(٦) سقط من: [أ، ب].

(٧) سقط من: [س].

(٨) سقط من: [ط، هـ]، وفي [ب]: (له وسادة).

(٩) في [ع]: (تريد).

(١٠) سقط من: [أ، ب، جـ، س]، وتقدم في المغازي بإثباتها.

(١١) في [س]: (نقص).

هاتين فإن القوم قاتلوك، قال: ما من إحداهن بد؟ قال: ما من إحداهن بد، فقال: [أما أن أخلع لهم أمرهم فما كنت لأخلع لهم سربالا سربلنيه الله أبدا[١].

- قال ابن عون: وقال غير الحسن: لأن أقدم فتضرب عنقي أحب إلي من أن أخلع أمة محمد بعضها على بعض[٢]، (و)[٣]قال ابن عون: وهذه أشبه بكلامه.

- (وأما)[٤] أن (أقص)[٥] لهم من نفسي، فوالله لقد علمت أن صاحبي بين يدي كانا (يقصان)[٦] من أنفسهما وما (يقوم)[٧]/ بدني بالقصاص، وإما (أن)[٨] (يقتلوني)[٩] فوالله لئن قتلوني لا (يتحابون)[١٠] بعدي أبدا، ولا يقاتلون بعدي جميعا عدوا أبدا؛ فقام الأشتر فانطلق، فمكثنا فقلنا: لعل الناس؛ ثم جاء (رويجل)[١١] كأنه (ذئب)[١٢]، فاطلع من الباب ثم رجع، ثم جاء محمد بن أبي بكر في ثلاثة عشر رجلا حتى انتهى إلى عثمان فأخذ بلحيته فقال (بها)[١٣] حتى سمعت وقع أضراسه وقال: ما أغنى عنك معاوية، ما أغنت عنك ٢٠١/١٥

---

(١) مجهول لجهالة وثاب، أخرجه الطبراني (١١٦)، وابن سعد ٧٢/٣، وخليفة بن خياط ١٧٠/١، وابن جرير في التاريخ ٦٦٤/٢، وابن عساكر ٤٠٤/٣٩.

(٢) منقطع؛ فيه جهالة، لم يبين ابن عون شيخه.

(٣) سقط من: [جـ].

(٤) في [أ، ب، س، ط، هـ]: (لا).

(٥) في [أ، ب]: (أقض).

(٦) في [أ، ب]: (يقضان).

(٧) في [س]: (تقوم)، وفي [ع]: (يقوى).

(٨) في [س]: مكررة.

(٩) في [ب]: (تقتلوني).

(١٠) في [أ، ب، هـ]: (يتحاربون).

(١١) في [س]: (ويجل).

(١٢) في [ب]: (فوثب)، وفي [ق]: (ذؤيب).

(١٣) سقط من: [أ، ب].

كتبك، فقال: أرسل (لي)[١] لحيتي يا ابن أخي، أرسل لي لحيتي يا ابن أخي، قال: فأنا رأيته استعدى رجلا من القوم بعينه فقام إليه بمشقص حتى وجأ به في رأسه فأثبته ثم مر، قال: ثم دخلوا عليه - والله - حتى قتلوه[٢].

٤٠٤٤٩- **حدثنا** زيد بن الحباب قال: حدثنا معاوية بن صالح قال: وحدثني ربيعة بن يزيد الدمشقي قال: حدثنا عبد الله بن قيس أنه سمع النعمان بن بشير عن عائشة أنها قالت: ألا أحدثك بحديث سمعته من رسول الله ﷺ: إنه بعث إلى عثمان فدعاه فأقبل إليه فسمعته يقول: **«يا عثمان! إن الله لعله يقمصك قميصا، فإن أرادوك على خلعه فلا تخلعه»** - ثلاثا، فقلت: يا أم المؤمنين! أين كنت عن هذا الحديث قالت: أنسيته كأني لم أسمعه[٣]./ ٢٠٢/١٥

٤٠٤٥٠- **حدثنا** عفان قال: حدثنا جرير بن حازم قال: أخبرنا يعلى بن حكيم عن نافع قال: حدثنا عبد الله بن (عمر)[٤] قال: قال لي عثمان وهو محصور في الدار: ما تقول فيما أشار به (عليّ)[٥] المغيرة بن (الأخنس؟)[٦] قال: قلت: وما أشار به عليك؟ قال: إن هؤلاء القوم يريدون خلعي، فإن خلعت تركوني، وإن لم

---

(١) سقط من: [أ، ب].

(٢) مجهول؛ لجهالة وثاب، أخرجه الطبراني (١١٦)، وابن سعد ٧٢/٣، وخليفة بن خياط ١٧٠/١، وابن جرير في التاريخ ٦٦٤/٢، وابن عساكر ٤٠٤/٣٩.

(٣) معلول؛ وهم فيه معاوية فقال: عبدالله بن قيس، أخرجه ابن حبان (٦٩١٥)، والطيالسي (١٥٤٤)، وابن سعد ٤٦٨/١، والخلال في السنة (٤١٨)، وابن أبي عاصم في السنة (١١٧٢)، وقد خالفه بقية الرواة فقالوا: عبدالله بن عامر، وهو اليحصبي ثقة، أخرجه أحمد (٢٤٥٦٦)، والترمذي (٣٧٠٥)، وابن شبه في تاريخ المدينة ١٠٦٩/٣، والطبراني في الشاميين (١٩٣٤)، وأخرجه بنحوه الحاكم ٩٩/٣، وابن ماجه (١١٢).

(٤) في [أ، ب، جـ، س]: (عمرو).

(٥) في [س]: مكررة.

(٦) في [ع]: (الأحسن).

أخلع قتلوني، قال: قلت: أرأيت إن خُلعتَ أتراك مخلدا في الدنيا؟ قال: لا، قلت: فهل يملكون الجنة والنار؟ قال: لا، قلت: أرأيت إن لم تخلع أيزيدون على قتلك؟ قال: لا، قلت: أرأيت (تسن)[1] هذه السنة في الإسلام كلما سخط قوم على أمير خلعوه، ولا (تخلع)[2] قميصا (قمصكه)[3] الله[4].

٤٠٤٥١- **حدثنا** وكيع عن إسماعيل عن قيس قال: حدثني أبو سهلة أن عثمان قال يوم الدار: إن رسول الله ﷺ عهد إلي عهداً فأنا صابر عليه، قال (قيس)[5]: فكانوا يرون أنه (ذاك)[6] اليوم[7]./ ٢٠٣/١٥

٤٠٤٥٢- **حدثنا** أبو أسامة عن عبد الملك بن أبي سليمان قال: سمعت أبا ليلى الكندي يقول: رأيت عثمان اطلع على الناس وهو محصور فقال: أيها الناس! لا تقتلوني واستعتبوني، فوالله لئن قتلتموني لا تقاتلون جميعا أبدا، ولا تجاهدون عدوا أبداً، (و)[8]لتختلفن حتى تصيروا هكذا - وشبك بين أصابعه -: ﴿وَيَٰقَوۡمِ لَا يَجۡرِمَنَّكُمۡ شِقَاقِيٓ أَن يُصِيبَكُم مِّثۡلُ مَآ أَصَابَ قَوۡمَ نُوحٍ أَوۡ قَوۡمَ هُودٍ أَوۡ قَوۡمَ صَٰلِحٖۚ وَمَا قَوۡمُ

---

(١) في [أ، ب، جـ، س]: (ليس).

(٢) في [س]: (يخلع).

(٣) في [س]: (قمصك).

(٤) صحيح؛ أخرجه ابن سعد ٦٦/٣.

(٥) سقط من: [هـ].

(٦) في [أ، ب، جـ، س]: (ذلك).

(٧) حسن؛ أبوسهلة صدوق، أخرجه أحمد ٥٧/١ (٤٠٧)، والترمذي (٣٧١١)، وابن ماجه (١١٣)، وابن حبان (٦٩١٨)، وابن أبي عاصم في السنة (١١٧٥)، والضياء ١/(٣٩١)، وأبونعيم في الحلية ٥٨/١، وابن سعد ٦٧/٣، وابن شبه (١٨٧٣)، والمزي ٣٩٠/٣٣، والقزويني ١٦٤/١، والخطيب ٣٣٥/٦، وابن عساكر ٢٨٧/٣٩.

(٨) سقط من: [ط، هـ].

لُوطٍ مِّنكُم بِبَعِيدٍ﴾ [هود: ٨٩]، قال: وأرسل إلى عبدالله بن سلام فسأله (فقال)[١]: الكف الكف، فإنه أبلغ لك في الحجة فدخلوا عليه فقتلوه[٢].

٤٠٤٥٣- **حدثنا** يزيد بن هارون عن ابن عون عن محمد بن سيرين قال: أشرف (عليهم)[٣] عثمان من القصر فقال: ائتوني برجل أتاليه كتاب الله، فأتوه بصعصعة ابن صوحان، وكان شابا فقال: ما وجدتم أحدا تأتوني (به)[٤] غير هذا الشاب؟ قال: فتكلم صعصعة (بن صوحان)[٥] بكلام، فقال له عثمان: أتلُ، فقال صعصعة: ﴿أُذِنَ لِلَّذِينَ (يُقَـٰتَلُونَ)[٦] بِأَنَّهُمْ ظُلِمُوا۟ ۚ وَإِنَّ ٱللَّهَ عَلَىٰ نَصْرِهِمْ لَقَدِيرٌ﴾ [الحج: ٣٩]، فقال: ليست لك ولا لأصحابك، ولكنها لي ولأصحابي، ثم تلا عثمان: ﴿أُذِنَ لِلَّذِينَ يُقَـٰتَلُونَ بِأَنَّهُمْ ظُلِمُوا۟ ۚ وَإِنَّ ٱللَّهَ عَلَىٰ نَصْرِهِمْ لَقَدِيرٌ﴾ حتى بلغ: ﴿(وَلِلَّهِ)[٧]/ عَـٰقِبَةُ ٱلْأُمُورِ﴾ [الحج: ٤١][٨]. ٢٠٤/١٥

٤٠٤٥٤- **حدثنا** أبو معاوية عن الأعمش قال: حدثنا أبو صالح قال: قال عبدالله بن سلام: لما حصر عثمان في الدار قال: لا (تقتلوه)[٩] فإنه لم يبق من

---

(١) سقط من: [س].

(٢) صحيح؛ أبوليلى ثقة، يغاير أبا ليلى الضعيف، أخرجه ابن سعد ٧١/٣، وأحمد بن منيع كما في المطالب (٤٤٧٩)، وابن أبي حاتم في التفسير (١١١٥٤)، والدلابي في الكنى ٩٤٣/٣، وابن عساكر ٣٤٩/٣٩، وابن شبه (٢٠٧٤)، والخلال في السنة (٤٤٢)، والآجري في الشريعة (١٦٩٥).

(٣) في [هـ]: (عليكم).

(٤) سقط من: [ط، ع، هـ].

(٥) سقط من: [أ، ب، هـ].

(٦) في [ط، هـ]: (تقاتلون).

(٧) في [هـ]: (وإلى الله).

(٨) منقطع؛ ابن سيرين لا يروي عن عثمان.

(٩) في [ب]: (تقتلوني).

(أجله)[١] إلا قليل، والله لئن قتلتموه لا (تصلوا)[٢] جميعا أبدا[٣].

٤٠٤٥٥- **حدثنا** عبد الله بن إدريس عن يحيى بن سعيد عن عبد الله بن عامر قال: سمعت عثمان يقول: إن أعظمكم غنى عندي من كف سلاحه ويده[٤].

٤٠٤٥٦- **حدثنا** أبو أسامة عن هشام عن أبيه عن بن الزبير قال: قلت لعثمان يوم الدار: اخرج فقاتلهم، فإن معك من قد نصر الله بأقل منه، والله (إن)[٥] قتالهم لحلال، قال: فأبى، وقال: من كان لي عليه سمع وطاعة فليطع عبد الله بن الزبير، وكان أمره يومئذ (على الدار)[٦]، وكان ذلك اليوم صائما[٧].

٤٠٤٥٧- **حدثنا** أبو أسامة عن صدقة بن أبي عمران قال: حدثنا أبو اليعفور عن أبي سعيد مولى ابن مسعود قال: قال عبد الله: (والله)[٨] لئن قتلوا عثمان/ لا ٢٠٥/١٥ يصيبوا منه خلفاً[٩].

٤٠٤٥٨- **حدثنا** ابن إدريس عن هشام عن ابن سيرين قال: جاء زيد بن ثابت إلى عثمان فقال: هذه الأنصار بالباب، قالوا: إن شئت أن (نكون)[١٠] أنصارا لله

---

(١) في [س]: (أجل).

(٢) في [س]: (تقتلوا)، وفي [أ، ب]: (تضلوا).

(٣) صحيح؛ أخرجه أحمد في الفضائل (٧٦٩)، ونعيم في الفتن (٤٣٧)، والخلال في السنة (١٣٩).

(٤) صحيح؛ أخرجه سعيد بن منصور (٢٩٤٥).

(٥) في [ط، هـ]: (و).

(٦) سقط من: [ط، هـ].

(٧) صحيح.

(٨) سقط من: [هـ].

(٩) مجهول؛ لجهالة أبي سعيد مولى ابن مسعود.

(١٠) في [أ، ب]: (تكون).

مرتين، قال: أما قتال فلا[١].

٤٠٤٥٩- حدثنا عبد الله بن إدريس عن إسماعيل عن قيس عن سعيد بن زيد (قال)[٢]: لقد رأيتني (موثقي)[٣] عمر و(أخته)[٤] على الإسلام، ولو ارفَضّ أحدٌ مما صنعتم (بعثمان)[٥] كان (حقيقاً)[٦][٧].

٤٠٤٦٠- **حدثنا** غندر عن شعبة قال: سمعت سماك بن حرب قال: سمعت حنظلة بن (قنان)[٨] أبا محمد (من)[٩] بني عامر بن ذهل قال: أشرف علينا عثمان من كوة وهو محصور فقال: أفيكم ابنا (مجدوح؟)[١٠] فلم يكونا ثم، كانا نائمين، (فأوقظا)[١١] فجاءا، فقال لهما عثمان: أذكركما الله، ألستما (تعلمان)[١٢] [أن عمر قال: إنما ربيعة فاجر أو غادر، فإني والله لا أجعل (فرائضهم)[١٣] وفرائض قوم جاءوا

---

(١) منقطع؛ ابن سيرين لا يروي عن عثمان، أخرجه ابن سعد ٣/٧٠، وابن عساكر ٣٩/٣٩٥، ونعيم في الفتن (٤٥٦)، وأبوالعرب في المحن ص٨٢.

(٢) في [أ]: (وقال).

(٣) في [أ، ب، جـ، ح، س، ط]: (موثق).

(٤) في [هـ]: (أخيه).

(٥) سقط من: [جـ].

(٦) في [ب]: (حنيفاً).

(٧) صحيح؛ أخرجه البخاري (٢٦٤٩)، وابن شبه (٢١٩٤).

(٨) في [س، هـ]: (فتان)، وفي [أ]: (فنان).

(٩) في [هـ]: (مني).

(١٠) في [س]: (محدوج).

(١١) في [أ، ب]: (فأيقظا).

(١٢) في [جـ]: (علمان)، وفي [أ]: (تعلماني).

(١٣) في [س]: (فرائضكم).

من مسيرة شهر، فهاجر أحدهم عند (طُنبه)[١]، ثم زدتهم في غداة واحدة خمسمائة خمسمائة، حتى ألحقتهم بهم؟ قالا: بلى، قال[٢]: أذكركما الله ألستما تعلمان (أنكما)[٣] أتيتماني فقلتما: إن كندة أكلة رأس، وإن ربيعة هم/ الرأس وأن الأشعث ٢٠٦/١٥ ابن قيس قد أكلهم (فنزعته)[٤] واستعملتكما؟ قالا: بلى، قال: اللهم (اللهم)[٥]، إن (كانوا كفروا)[٦] معروفي وبدلوا نعمتي فلا (ترضهم)[٧] عن إمام ولا ترض الإمام عنهم[٨].

٤٠٤٦١- **حدثنا** أبو معاوية عن حجاج الصواف عن حميد بن هلال عن يعلى ابن الوليد عن جندب الخير قال: أتينا حذيفة حين (سار)[٩] المصريون إلى عثمان فقلنا: إن هؤلاء قد ساروا إلى هذا الرجل فما تقول؟ قال: يقتلونه - والله -؛ قال: قلنا: (أين)[١٠] هو؟ قال: (في)[١١] الجنة والله؛ قال: قلنا: فأين قتلته؟ قال: في النار والله[١٢].

---

(١) في [س]: (طيبة).

(٢) سقط ما بين المعكوفين من: [أ، ب].

(٣) في [س]: (أبكما).

(٤) في [جـ]: (فزعته)، وفي [س]: (ففزعته).

(٥) سقط من: [أ، ب، جـ].

(٦) في [ع]: (كانا كفرا).

(٧) في [ب، جـ]: (رضهم).

(٨) مجهول؛ لجهالة حنظلة بن قنان، أخرجه خليفة في التاريخ (١٧١)، وابن عساكر ٣٩/٣٤٧.

(٩) في [س]: (صار).

(١٠) في [أ، ب، جـ، س]: (فأين).

(١١) في [ب]: (هو في).

(١٢) مجهول؛ لجهالة يعلي بن الوليد، أخرجه يعقوب في المعرفة ٣/٨٣، وابن عساكر ٣٩/٣٨٣، ونعيم بن حماد في الفتن (٢٧).

٤٠٤٦٢- **حدثنا** أبو أسامة قال: حدثنا حماد بن زيد عن يزيد بن حميد أبي التياح عن عبد الله بن أبي (الهذيل)[١] قال: لما جاء قتل عثمان قال حذيفة: اليوم نزل الناس حافة الإسلام، فكم من مرحلة قد ارتحلوا عنه[٢].

٤٠٤٦٣- قال: وقال ابن أبي الهذيل: والله لقد جار هؤلاء القوم عن القصد حتى إن بينه وبينهم وعورة ما يهتدون له وما يعرفونه.

٤٠٤٦٤- **قال: وحدثنا** أبو بكر قال: حدثنا عبدالله بن إدريس عن حصين عن أبي وائل شقيق بن سلمة عن خالد العبسي عن حذيفة وذكر عثمان فقال: اللهم
٢٠٧/١٥ (لم)[٣] أقتل (ولم آمر ولم أرض)[٤][٥]./

٤٠٤٦٥- **حدثنا** عبد الله بن إدريس عن ليث عن عبد العزيز بن رفيع قال: لما سار علي إلى صفين استخلف أبا مسعود على الناس فخطبهم في يوم جمعة فرأى فيهم قلة، فقال: أيها الناس اخرجوا فمن خرج فهو آمن، إنا والله [نعلم أنّ منكم (الكاره لهذا)[٦] (الأمر)[٧] و(المتثاقل)[٨] (عنه)[٩] فاخرجوا، فمن خرج فهو آمن، (إنا)[١٠]

---

(١) في [ق]: (المنهال).

(٢) صحيح الإسناد؛ لكن رواه ابن سعد ٣/٣٧٣، وابن شبه في أخبار المدينة (١٦٢٤) فجعلوه في مقتل عمر.

(٣) سقط من: [أ، ب]، وفي [جـ]: (لهم).

(٤) سقط من: [أ]، وفي [ب]: (ألم أرض عن ولم أرض).

(٥) مجهول؛ لجهالة خالد العبسي، وأخرجه ابن شبه (٢٢١١).

(٦) في [ب]: (لكاره هذا)، وفي [أ، س]: (الكاره لهذا).

(٧) في [ط، هـ]: (الوجه).

(٨) في [أ، ب، س]: (المتناقل).

(٩) سقط من: [أ، ب، س].

(١٠) سقط من: [أ، ب].

والله][1] ما (نعدها)[2] عافية أن يلتقي هذان (الغاران)[3] يتقي أحدهما (صاحبه)[4] ولكنها نعدها عافية أن يصلح الله أمة محمد[5] ويجمع ألفتها، ألا أخبركم عن عثمان وما (نقم)[6] الناس عليه، إنهم (لن)[7] يدعوه وذنبه حتى يكون الله هو يعذبه أو يعفو عنه، ولم يدركوا الذي طلبوه (إذ)[8] حسدوه ما آتاه الله (إياه)[9].

٢. فلما قدم علي قال له: أنت (القائل)[10] ما بلغني عنك يا فروج؟ إنك شيخ قد ذهب عقلك، قال: لقد (سمتني)[11] أمي باسم هو أحسن من هذا (أذهب)[12] عقلي وقد وجبت لي الجنة من الله و[13]رسوله[14]، (تعلمه)[15] أنت، وما بقي من عقلي فإنا كنا نتحدث: بأن الآخر فالآخر شر ثم خرج.

٣. فلما كان بالسيلحين/ أو بالقادسية خرج عليهم وظفراه يقطران، يرون أنه قد تهيأ للإحرام، فلما وضع رجله في الغرز وأخذ بمؤخر واسطة ٢٠٨/١٥

---

(١) سقط ما بين المعكوفين من: [جـ].

(٢) في [أ، ب]: (بعد)، وفي [هـ]: (نعد).

(٣) في [س]: (الفاران).

(٤) في [س]: (حاحبه).

(٥) في [جـ]: زيادة (ﷺ).

(٦) في [أ، ب]: (تقم).

(٧) في [س، جـ]: (لم).

(٨) في [ب]: (إذا).

(٩) في [ب]: (أتاه)، وفي [جـ]: (أيام).

(١٠) في [أ]: (القاتل)، وفي [ب]: (المقاتل).

(١١) في [س]: (سمعتني).

(١٢) في [أ، ب، جـ، س]: (ذهب).

(١٣) في [أ، ب، جـ، س]: زيادة (من).

(١٤) في [جـ]: زيادة (ﷺ).

(١٥) في [س]: (لعله)، وفي [جـ]: (علمه).

(الرحل)[١] قام إليه ناس من الناس فقالوا له: لو عهدت إلينا يا أبا مسعود. قال: (عليكم)[٢] بتقوى الله والجماعة، فإن الله لا يجمع أمة محمد[٣] على ضلالة، قال: فأعادوا عليه فقال: عليكم بتقوى الله والجماعة، فإنما يستريح (بر أو يستراح)[٤] من فاجر[٥].

٤٠٤٦٦- **حدثنا** عبد الله بن إدريس عن ليث عن مجاهد وطاوس عن ابن عباس قال: قال علي: [ما (قتلت)[٦] - يعني عثمان - ولا أمرت - ثلاثا، (ولكني)[٧] غُلبتُ[٨].

٤٠٤٦٧- **حدثنا** ابن إدريس عن مسعر عن عبد الملك بن ميسرة عن طاوس عن ابن عباس قال: قال علي][٩]: ما قتلت، وإن كنت (لقتله)[١٠] (لكارها)[١١][١٢].

---

(١) في [س]: (الرجل).

(٢) سقط من: [هـ].

(٣) في [جـ]: زيادة (ﷺ).

(٤) في [أ، ب، جـ]: (بر ويستراح).

(٥) منقطع ضعيف؛ عبدالعزيز بن رفيع لم يدرك علياً، وليث ضعيف.

(٦) في [جـ]: (قلت).

(٧) في [جـ]: (وألمي).

(٨) ضعيف؛ لضعف ليث، وأخرجه نعيم (٤٧٧)، وعبدالرزاق (٢٠٩٧٢)، وابن سعد ٨٢/٣، وابن شبه (٢٢٤٣)، وابن عساكر ٤٥١/٣٩، وابن البختري في مجموعه (٦٥٥)، وبنحوه الحاكم ٢١١/٣، وسعيد ١/(٢٩٤١)، ومسدد كما في المطالب العالية (٤٣٩٣)، وابن شبه (٢٢٣٨)، وأحمد في العلل ٢٣٧/١.

(٩) سقط ما بين المعكوفين من: [أ].

(١٠) في [س]: (تقتله).

(١١) في [أ]: (كارهاً).

(١٢) صحيح.

٤٠٤٦٨- **حدثنا** عبدة بن سليمان (عن عاصم)[١] عن أبي زرارة وأبي عبدالله قالا: سمعنا عليا يقول: والله ما شاركت، وما قتلت، و(لا)[٢] أمرت ولا رضيت - يعني قتل عثمان[٣].

٤٠٤٦٩- **حدثنا** محمد بن (بشر)[٤] قال: حدثنا إسماعيل بن أبي خالد قال: حدثني/ حصين رجل من بني الحارث قال: أخبرتني سرية زيد بن أرقم قالت: جاء علي يعود زيد بن أرقم وعنده القوم، فقال للقوم: أنصتوا (واسكتوا)[٥]، فوالله لا تسألوني اليوم عن شيء إلا أخبرتكم به، فقال له زيد: أنشدك الله أنت[٦] قتلت عثمان؟ فأطرق ساعة[٧] قال: والذي (فلق)[٨] (الحبة)[٩] وبرأ النسمة ما قتلته ولا (أمرت)[١٠] بقتله وما (ساءني)[١١][١٢]. ٢٠٩/١٥

---

(١) سقط من: [ع].

(٢) في [أ، ب]: (مانا).

(٣) صحيح؛ أبوزرارة هو مصعب بن سعد بن أبي وقاص، أخرجه سعيد (٢٩٤١)، وابن شبه (٢٢٥٨)، ونعيم (٤٥٢).

(٤) في [س]: (بشير).

(٥) في [جـ]: (أو اسكتوا).

(٦) في [أ، ب]: زيادة (الذي).

(٧) في [هـ]: زيادة (ثم).

(٨) في [س]: (خلق).

(٩) في [س]: (الجنة).

(١٠) في [أ، ب]: (ولا أمرني).

(١١) في [هـ]: (سرني).

(١٢) مجهول؛ لجهالة حصين بن عبدالرحمن الحارثي وسرية زيد بن أرقم، أخرجه البخاري في التاريخ الكبير ٨/٣، وابن عساكر ٤٥٤/٣٩.

٤٠٤٧٠- **حدثنا** أبو معاوية عن الأعمش عن منذر بن يعلى قال: (لما كان)[١] كان يوم أرادوا قتل عثمان أرسل مروان إلى علي ألا تأتي هذا الرجل (فتمنعه)[٢] فإنهم لن يبرموا (أمراً)[٣] دونك، فقال علي: (لنأتينهم)[٤]، (قال)[٥]: فأخذ ابن الحنفية بكتفيه (فاحتضنه)[٦] فقال: يا (أبت)[٧] أين تذهب؟ (والله)[٨] ما يزيدونك إلا رهبة، فأرسل إليهم علي (بعمامته)[٩] ينهاهم عنه[١٠].

٤٠٤٧١- **حدثنا** أبو معاوية عن الأعمش عن ثابت بن عبيد عن أبي جعفر الأنصاري قال: دخلت مع المصريين على عثمان، فلما ضربوه خرجت أشتد قد ملأت (فروجي)[١١] عدوا حتى دخلت المسجد، فإذا رجل جالس في نحو/ من عشرة عليه عمامة (سوداء)[١٢] فقال: ويحك ما وراءك؟ قال: قلت: قد والله فرغ من الرجل، قال: فقال: تبا لكم آخر الدهر، قال: فنظرت فإذا هو علي[١٣]. ٢١٠/١٥

---

(١) سقط من: [ط، هـ].

(٢) في [س]: (فتمنوا).

(٣) سقط من: [هـ].

(٤) في [جـ]: (ما يأتيهم).

(٥) سقط من: [هـ].

(٦) في [س]: (فاحتفنه).

(٧) في [جـ]: (أبه).

(٨) في [أ، ب، جـ، س]: (فاوالله).

(٩) في [س]: (بعمامة).

(١٠) منقطع؛ منذر بن يعلى لم يدرك عثمان.

(١١) في [أ، ب، هـ]: (فروحي).

(١٢) في [ب، جـ، س]: (سودا)، واللفظة كناية عن شدة السرعة.

(١٣) صحيح؛ أبوجعفر عده ابن حجر في القسم الثاني من الإصابة ٥٧/٧ وقال: «أقل أحواله أن يكون من أهل هذا القسم»، وأخرجه ابن سعد ٢٩/٣، واللالكائي (٢٥٨٣)، والخلال (٤٤١)، والبيهقي ٢٤٦/٣، وابن عساكر ٤٤٨/٣٩، وابن منده في فتح الباب ١٨٢/١.

٤٠٤٧٢- **حدثنا** يعلى بن عبيد عن إسماعيل بن أبي خالد عن حكيم بن جابر قال: لما حصر عثمان أتى (عليٌ طلحة)[١] وهو مستند إلى وسائد في بيته فقال: أنشدك الله ما رددت الناس (عن)[٢] أمير المؤمنين فإنه مقتول، فقال طلحة: لا والله حتى (تعطي)[٣] بنو أمية الحق من أنفسها[٤].

٤٠٤٧٣- **حدثنا** وكيع عن عمران بن (حدير)[٥] عن أبي مجلز قال: عابوا على عثمان تمزيق المصاحف وآمنوا بما كتب لهم.

٤٠٤٧٤- **حدثنا** أبو أسامة عن عوف عن محمد قال: خطب عليٌ بالبصرة فقال: والله ما قتلته ولا مالأت (على)[٦] قتله، (فلما)[٧] نزل قال له بعض أصحابه: أي شيء صنعت، الآن (يتفرق)[٨] عنك أصحابك، فلما عاد إلى المنبر قال: من كان سائلا عن دم عثمان فإن الله قتله وأنا معه، (قال)[٩] محمد: هذه كلمة قرشية (ذات)[١٠] وجه[١١].

٤٠٤٧٥- **حدثنا** كثير بن هشام عن جعفر بن برقان قال: حدثنا العلاء/ بن ٢١١/١٥

---

(١) في [س]: (علي وطلحة).

(٢) في [ص]: (على).

(٣) في [ط]: (تعطوا).

(٤) صحيح؛ أخرجه ابن شبه (٢٠٢٥)، وابن عساكر ٤٠٢/٣٩، وابن جرير في التاريخ ٦٧٣/٢.

(٥) في [أ، ب، س]: (جدير).

(٦) في [ب]: (عليه).

(٧) في [أ، ب]: (فلا).

(٨) في [جـ]: (يتقوف).

(٩) في [أ، ب، جـ، س]: (فقال).

(١٠) في [جـ]: (ذاب).

(١١) منقطع؛ ابن سيرين لا يروي عن علي، أخرجه الطبراني ١/(١١٢)، وابن عساكر ٤٥٨/٣٩.

(عبدالله)[١] بن رافع عن ميمون قال: لما قتل عثمان قال حذيفة: هكذا وحلق بيده وقال: فتق في الإسلام فتق لا يرتقه جبل[٢].

٤٠٤٧٦- **حدثنا** أبو أسامة قال: حدثنا الثوري قال: حدثنا (أسلم)[٣] المنقري عن عبد الله بن عبد الرحمن بن (أبزى)[٤] عن أبيه قال: لما وقع من أمر عثمان ما كان وتكلم الناس في أمره، أتيت أبي بن كعب فقلت (له)[٥]: أبا المنذر ما المخرج؟ قال: كتاب الله، قال: ما استبان لك (منه)[٦] فاعمل به وانتفع به، وما اشتبه عليك فآمن به وكله إلى عالمه[٧].

٤٠٤٧٧- **حدثنا** عبيد الله بن موسى قال: أخبرنا شيبان عن الأعمش عن إسماعيل بن رجاء عن صخر بن الوليد عن (جُزي)[٨] بن بكير العبسي قال: جاء حذيفة إلى عثمان ليودعه أو يسلم عليه، فلما أدبر قال: ردوه، فلما جاء قال: ما بلغني عنك بظهر الغيب؟ فقال: والله (ما أبغضتك)[٩] منذ أحببتك، ولا غششتك

---

(١) في [جـ، ع]: (عبيد الله)، وانظر: التاريخ الكبير ٥١٠/٦، والجرح والتعديل ٣٥٨/٦، والثقات ٢٦٥/٧.

(٢) منقطع؛ ميمون لم يدرك عثمان، وأخرجه ابن سعد ٨٠/٣، وأبونعيم في الإمامة (١٤٢).

(٣) في [أ، ب، هـ]: (سالم)، وفي [س]: (سلم).

(٤) في [أ، جـ، س]: (أبزا)، وفي [ب]: (بز).

(٥) سقط من: [هـ].

(٦) سقط من: [جـ].

(٧) حسن؛ عبدالله بن عبدالرحمن بن أبزى صدوق، أخرجه الحاكم ٣٠٣/٣، وابن عساكر ٣١٤/٧، وابن حزم في الإحكام ٢٥٢/٦.

(٨) في [أ، ب، جـ]: (جرير)، وفي [هـ]: (جزء)، وفي [ع]: (حربي)، وانظر: التاريخ الكبير ٢٥٠/٢، وتوضيح المشتبه ٣٠٥/٢، وضعفاء العقيلي ٢٠١/١، وتصحيفات المحدثين ٧٥٢/٢.

(٩) في [س]: (ما أبغضك).

منذ نصحت (لك)[١]، قال: أنت أصدق منهم وأبر، انطلق، فلما أدبر قال: ردوه [قال: ما بلغني عنك بظهر الغيب؟ فقال حذيفة بيده هكذا: ما بلغني عنك بظهر الغيب، أجل (والله لتخرجن إخراج الثور)[٢]][٣] ثم/ (لتذبحن)[٤] ذبح الجمل، ٢١٢/١٥
(قال)[٥]: [فأخذه من ذلك أَفْكَلٌ[٦]، فأرسل إلى معاوية فجيئ به يدفع، قال: هل تدري ما قال حذيفة؟ والله [لتخرجن إخراج الثور ولتذبحن ذبح الجمل، فقال: (ادفنها (ادفنها)[٧])[٨]][٩][١٠].

٤٠٤٧٨- **حدثنا** يزيد بن هارون قال: أخبرنا سلام بن مسكين[١١] قال: حدثني][١٢] - من رأى عبد الله بن سلام يوم قتل عثمان يبكي ويقول: اليوم هلكت العرب[١٣].

---

(١) سقط من: [جـ].

(٢) في [جـ]: (وإنه خرجن إخراج الثور).

(٣) سقط ما بين المعكوفين من: [أ، ب].

(٤) في [أ، ب]: (لتذبحوا).

(٥) في [جـ]: (فقال).

(٦) أي: رعدة من برد أو خوف، انظر: جمهرة اللغة ٩٦٨/٢، تاج العروس ١٨٨/٣، والنهاية ٥٦/١.

(٧) في [هـ]: (لعثمان).

(٨) سقط من: [جـ]، وفي [أ، هـ]: (أولها)، وفي [ب، س]: (أوتها).

(٩) سقط ما بين المعكوفين من: [جـ].

(١٠) ضعيف جداً؛ جزي متروك، وأخرجه ابن شبه (١٨٩٦)، وورد خبر آخر بنحوه أخرجه يعقوب في المعرفة ٨٤/٣، والعقيلي ٢٠١/١.

(١١) زاد في مراجع التخريج: (قال: حدثني مالك بن دينار).

(١٢) سقط ما بين المعكوفين من: [أ].

(١٣) مجهول؛ لإبهام شيخ سلام، أخرجه ابن سعد ٨١/٣، وابن شبه (٢٠٥٤)، وابن عساكر ٤٨١/٣٩.

٤٠٤٧٩- **حدثنا** أبو أسامة قال: حدثنا معتمر عن أبيه عن أبي نضرة عن أبي سعيد أن ناسا كانوا عند فسطاط عائشة فمر بهم عثمان، وأرى ذلك بمكة، قال أبوسعيد: فما بقي أحد منهم إلا (لعنه)[١] أو سبه[٢] غيري، وكان فيهم رجل من أهل الكوفة، فكان عثمان على (الكوفي)[٣] أجرأ منه على غيره، فقال: يا كوفي (أتسبني؟)[٤] أقدم المدينة، كأنه يتهدده، قال: فقدم المدينة/ فقيل له: عليك بطلحة، فانطلق معه طلحة حتى أتى عثمان، فقال (عثمان)[٥]: والله لأجلدنك مائة، قال: فقال طلحة: والله لا تجلده مائة إلا أن يكون زانياً، (قال)[٦]: لأحرمنك (عطاءك)[٧] قال: فقال طلحة: إن الله (سيرزقه)[٨][٩]. ٢١٣/١٥

٤٠٤٨٠- **حدثنا** غندر عن شعبة عن عمرو بن مرة قال: سمعت ذكوان أبا صالح يحدث عن صهيب مولى العباس قال: أرسلني العباس إلى عثمان أدعوه، قال: فأتيته فإذا هو (يغدي)[١٠] الناس، فدعوته فأتاه فقال: أفلح الوجه أبا الفضل، قال: ووجهك أمير المؤمنين، قال: ما زدت أن أتاني رسولك وأنا (أغدي)[١١] الناس

---

(١) في [هـ]: (بعثه).

(٢) في [أ، ب]: زيادة (منهم).

(٣) في [أ، ب، جـ]: (الكوفة).

(٤) سقط من: [س].

(٥) سقط من: [س].

(٦) في [أ، ب، جـ، س]: (وقال).

(٧) في [جـ]: (عطاؤك).

(٨) في [ص، ع]: (سيرزقك).

(٩) صحيح؛ أخرجه إسحاق كما في المطالب العالية (١٨٧٦).

(١٠) في [س]: (تعدي).

(١١) في [جـ، س]: (أغذي).

(فغديتهم)[١] ثم أقبلت، فقال العباس: أذكرك الله في علي فإنه ابن عمك، وأخوك في دينك وصاحبك مع رسول الله ﷺ وصهرك، وإنه قد بلغني أنك تريد أن (تقوم)[٢] بعلي وأصحابه فاعفني من ذلك يا أمير المؤمنين، فقال عثمان: أنا (أول ما)[٣] (أجبتك)[٤] أن قد شفعتك أن عليا لو شاء ما كان أحد دونه، ولكنه أبى إلا رأيه، وبعث إلى علي فقال له: أذكرك الله في ابن عمك وابن عمتك وأخيك في دينك وصاحبك مع رسول الله ﷺ وولي بيعتك، فقال: والله لو أمرني أن أخرج من داري لخرجت، فأما أن أداهن أن لا يقام كتاب الله فلم أكن لأفعل[٥].

٤٠٤٨١- قال محمد بن جعفر: سمعته ما لا أحصي وعرضته عليه غير مرة./ ٢١٤/١٥

٤٠٤٨٢- **قال: وحدثنا** أبو بكر قال: حدثنا أبو أسامة قال: حدثنا إسماعيل (عن)[٦] قيس قال: لما قدم معاوية وعمرو الكوفة أتى الحارث بن الأزمع (عمرا)[٧] فخرج عمرو وهو راكب، فقال له الحارث: (جئت)[٨] في أمر لو وجدتك على قرار لسألتك، فقال عمرو: ما كنت (لتسألني)[٩] عن شيء وأنا على قرار إلا أخبرتك به

---

(١) في [ب، س]: (فغذيتهم).

(٢) في [س]: (يقوم).

(٣) في [أ، ب، س، ط، هـ]: (أولى من).

(٤) في [س]: (أحبك)، وفي [هـ]: (أخيك).

(٥) مجهول؛ لجهالة صهيب مولى العباس، والخبر أخرجه البخاري في التاريخ الكبير ٣١٦/٤، والطبراني كما في مجمع الزوائد ٢٠٨/٧، والباجي في التعديل والتخريج ١٠٠٧/٣، وابن عساكر ٢٦٣/٣٩، وبعضه يعقوب في المعرفة ٢٨٠/١، والمزي ٢٤٠/١٣.

(٦) في [ط، هـ]: (بن).

(٧) في [س]: (عمروا).

(٨) في [ب، جـ]: (وجيت).

(٩) في [أ، ب، س]: (تسألني).

الآن، قال: فأخبرني عن علي وعثمان، قال: فقال: اجتمعت السخطة والأثرة، فغلبت السخطة الأثرة، ثم سار[١].

٤٠٤٨٣- **حدثنا** أبو أسامة قال: حدثنا كهمس قال: حدثني عبد الله بن شقيق قال: حدثني الأقرع قال: أرسل عمر إلى الأسقف، قال: فهو يسأله وأنا قائم عليهما (أظلهما)[٢] من الشمس، فقال له: هل تجدنا في كتابكم؟ قال: نعتكم وأعمالكم، قال: فما تجدني؟ قال: أجدك قرن (حديد)[٣] [قال: (فنفط)[٤] عمر وجهه وقال: قرن (حديد؟)[٥]][٦] قال: أمين شديد، قال: فكأنه فرح بذلك، قال: فما تجد بعدي؟ (قال)[٧]: [خليفة صدق يؤثر أقربيه، قال: (فقال)[٨] عمر: يرحم الله ابن عفان، قال: فما تجد بعده؟][٩] قال: صدع حديد، قال: (وفي)[١٠] يد عمر شيء يقلبه، قال: فنبذه وقال: يا (دفراه)[١١]! مرتين أو ثلاثا، (فقال)[١٢]: لا تقل (ذلك)[١٣] يا أمير المؤمنين فإنه خليفة مسلم ورجل صالح، ولكنه يستخلف والسيف

---

(١) صحيح.

(٢) في [ب]: (ظلهما)، وفي [هـ]: (أظلمهما).

(٣) في [أ، ب]: (جديد).

(٤) في [هـ]: (فنقط)، وفي [ص]: (فنقر).

(٥) في [أ، ب]: (جديد).

(٦) سقط ما بين المعكوفين من: [س].

(٧) سقط من: [س].

(٨) في [جـ، س]: (يقول).

(٩) سقط ما بين المعكوفين من: [أ، ب].

(١٠) في [س]: (وافي).

(١١) أي: رائحته المنتنة، كما في غريب الحديث لأبي عبيد ٣/٥٤، وفي [أ، ب، هـ]: (ذفراه)، وهو مؤخر الرأس وأصل الأذن.

(١٢) في [أ]: (وقال).

(١٣) في [أ، ب، جـ، س]: (ذاك).

٢١٥/١٥ مسلول والدم مهراق، قال: ثم التفت إلي وقال: الصلاة[١]./

٤٠٤٨٤- **حدثنا** وكيع عن يحيى بن أبي الهيثم عن يوسف بن عبد الله بن سلام عن أبيه قال: لا تسلوا سيوفكم فلئن سللتموها لا (تغمد)[٢] إلى يوم القيامة، وقال: أنظروني ثماني عشرة - يعني يوم عثمان[٣].

٤٠٤٨٥- **حدثنا** بن المبارك عن بن (لهيعة)[٤] يزيد بن أبي حبيب قال: قال كعب: كأني أنظر إلى هذا وفي يديه (شهابان)[٥]من نار- يعني قاتل عثمان، فقتله.

٤٠٤٨٦- **حدثنا** (عفان)[٦] قال: حدثني معتمر بن سليمان التيمي قال: سمعت أبي قال: حدثنا أبو نضرة عن أبي سعيد مولى أبي أَسِيد الأنصاري قال: سمع عثمان أن وفد أهل مصر قد أقبلوا، فاستقبلهم فكان في قرية خارجا من المدينة، أو كما قال، قال: فلما سمعوا (به)[٧] أقبلوا نحوه إلى المكان الذي هو فيه، قال: أراه قال: (وكره)[٨] أن يقدموا عليه المدينة، أو نحوا من ذلك.

٢. فأتوه (فقالوا)[٩]: ادع بالمصحف، فدعا بالمصحف (فقالوا)[١٠]:

---

(١) صحيح؛ أخرجه أبوداود (٤٦٥٦)، وابن أبي عاصم في الآحاد (١٠٧)، وابن عساكر ١٨٩/٣٩، وابن شبه في تاريخ المدينة (١٨٨٨)، واللالكائي (٢٦٥٨)، ونعيم بن حماد في الفتن (٣٠٠).

(٢) في [أ، ط، هـ]: (تعمد).

(٣) صحيح؛ أخرجه ابن جرير في التاريخ ٦٧٥/٢، وابن عساكر ٤٣٩/٣٩.

(٤) في [ب]: (مهيعة).

(٥) في [ع]: (سهامان).

(٦) في [س]: (عثمان).

(٧) في [أ]: (إليه).

(٨) في [س]: (ذكره).

(٩) في [أ، ب]: (وقالوا)، وفي [جـ]: (فقال).

(١٠) في [أ، ب]: (فقال).

٢١٦/١٥

(افتح)[١] السابعة، وكانوا/ (يسمون)[٢] سورة يونس السابعة، فقرأها حتى إذا أتى على هذه الآية: ﴿قُلْ أَرَءَيْتُم مَّآ أَنزَلَ ٱللَّهُ لَكُم مِّن رِّزْقٍ فَجَعَلْتُم مِّنْهُ حَرَامًا وَحَلَٰلًا قُلْ ءَآللَّهُ أَذِنَ لَكُمْ أَمْ عَلَى ٱللَّهِ تَفْتَرُونَ﴾ [يونس: ٥٩] قالوا: أرأيت ما حميتَ من الحمى: آللهُ أذن لك به أم على الله (تفتري؟)[٣] فقال: أمضه، (أنزلت)[٤] في كذا وكذا، وأما الحمى فإن عمر حمى الحمى (قبلي)[٥] لإبل الصدقة؛ فلما وليت زادت إبل الصدقة فزدت في الحمى لما زاد من إبل الصدقة، (أمضه)[٦]، فجعلوا يأخذونه بالآية فيقول: أمضه، نزلت في كذا وكذا.

٣. والذي يلي كلام عثمان يومئذ في سنك، يقول: أبو نضرة يقول لي ذلك أبوسعيد: قال أبو نضرة: وأنا في سنك يومئذ، قال: ولم يخرج وجهي - أو لم (يستو)[٧] وجهي- يومئذ، لا أدري لعله قال مرة أخرى: وأنا يومئذ في ثلاثين سنة.

٤. ثم أخذوه بأشياء لم يكن عنده منها مخرج، فعرفها فقال: أستغفر الله وأتوب إليه، فقال لهم: (ما تريدون؟)[٨] فأخذوا ميثاقه، قال: واحسبه قال: وكتبوا عليه شرطاً، قال: وأخذ عليهم، أن لا يشقوا (عصى)[٩] ولا يفارقوا جماعة ما أقام لهم بشرطهم أو كما أخذوا عليه.

---

(١) في [أ، ب]: (افتتح).

(٢) في [أ، ب]: (يسمعون).

(٣) في [ب]: (يفتري).

(٤) في [أ، ب]: (نزلت).

(٥) في [جـ، س]: (قبل).

(٦) سقط من: [جـ، س].

(٧) في [أ، ب]: (يسبق).

(٨) في [س]: (ما يريدون).

(٩) في [أ، ب]: (غصاً).

٥. فقال لهم: ما تريدون؟ فقالوا: نريد أن لا يأخذ أهل المدينة عطاء، فإنما هذا المال لمن قاتل عليه ولهذه الشيوخ من أصحاب محمد ﷺ [فرضوا.

٦. وأقبلوا معه إلى المدينة راضين، فقام فخطب فقال: والله إني ما رأيت (وفدا هم)[١] خير (لحوباتي)[٢] من هذا الوفد/ (الذين)[٣] قدموا عليّ، وقال مرة أخرى: ٢١٧/١٥
حسبت أنه قال: من هذا الوفد من أهل مصر، ألا من كان له زرع فليلحق بزرعه، ومن كان له ضرع (فليحتلب)[٤]، إلا إنه لا مال لكم عندنا، إنما هذا المال لمن قاتل عليه، ولهذه الشيوخ من أصحاب محمد ﷺ][٥]، فغضب الناس (وقالوا)[٦]: (هذا)[٧] مكر بني أمية.

٧. ثم رجع الوفد المصريون راضين، فبينما هم في الطريق (إذا هم)[٨] براكب يتعرض لهم ثم يفارقهم ثم يرجع إليهم (ثم يفارقهم)[٩] ويسبهم، فقالوا له: إن لك لأمرا، ما شأنك؟ قال: أنا رسول أمير المؤمنين إلى عامله بمصر ففتشوه فإذا (بكتاب)[١٠] على لسان عثمان، (عليه)[١١] خاتمه إلى عامل مصر: أن[١٢] يقتلهم أو يقطع أيديهم وأرجلهم.

---

(١) في [ب، جـ، س]: (وافد)، وفي [هـ]: (وفد أهم).

(٢) في [ب]: (لحوا باتي)، وفي [ع]: (لحبواتي).

(٣) في [ب]: (الذي).

(٤) في [ب]: (فلتحتلب).

(٥) سقط ما بين المعكوفين من: [أ].

(٦) في [جـ]: (وقال).

(٧) سقط من: [أ، ب، جـ، س].

(٨) سقط من: [ط، هـ].

(٩) في [ب]: (ليفارقهم).

(١٠) في [أ، ب، جـ، س]: (بالكتاب).

(١١) في [جـ، س]: (قلبه)، وسقط من: [أ].

(١٢) في [هـ]: زيادة (يصلبهم أو).

٨. فأقبلوا حتى قدموا المدينة، فأتوا علياً فقالوا: ألم تر إلى عدو الله، أمر فينا بكذا وكذا، والله قد (أحل)[١] دمه (قم معنا)[٢] إليه، فقال: لا والله، لا أقوم معكم، قالوا: فلم كتبت إلينا؟ قال: لا والله ما كتبت إليكم كتابا قط.

٩. قال: فنظر بعضهم إلى بعض، ثم قال بعضهم لبعض: ألهذا تقاتلون أو لهذا (تغضبون)[٣]، / وانطلق علي فخرج من المدينة إلى قرية - أو قرية له -. ٢١٨/١٥

١٠. فانطلقوا حتى دخلوا على عثمان فقالوا: (كتبت)[٤] فينا بكذا وكذا، فقال: إنما هما (اثنتان)[٥] أن تقيموا عليَّ رجلين من المسلمين أو (يميناً)[٦] بالله الذي لا إله إلا هو، ما كتبت ولا أمليت، وقد تعلمون أن الكتاب يكتب على لسان الرجل [٧]ينقش الخاتم على الخاتم، فقالوا له: قد والله أحل الله (دمك)[٨]، ونقض العهد والميثاق.

١١. قال: (فحصروه)[٩] في القصر، فأشرف عليهم فقال: السلام عليكم، قال: فما (أسمع)[١٠] أحدا رد السلام إلا أن يرد رجل في نفسه، فقال: أنشدكم بالله، هل علمتم أني اشتريت رومة (بمالي)[١١] (لأستعذب)[١٢] بها، فجعلت رشائي فيها

---

(١) في [أ، ب]: (أجل).

(٢) في [أ، ب، جـ، س]: (فرجعنا).

(٣) في [أ، ب، س]: (تعصبون).

(٤) في [ب]: (اكتبت).

(٥) في [أ، ب]: (اثنتين).

(٦) في [ط، هـ]: (يميني).

(٧) في [هـ]: زيادة (وقد).

(٨) في [ع]: (دمه).

(٩) في [أ، ب، جـ، س]: (حصروه).

(١٠) في [ب]: (استمع).

(١١) في [س]: (بماتي).

(١٢) في [أ، ب]: (لأسعدت).

كرشاء رجل من المسلمين، فقيل: نعم، فقال: (فعلام)[١] تمنعوني أن (أشرب)[٢] منها حتى أفطر (على)[٣] ماء البحر، قال: أنشدكم بالله، هل علمتم أني اشتريت (كذا وكذا)[٤] من الأرض (فزدته)[٥] في المسجد؟ قيل: نعم، قال: فهل علمتم أحدا من الناس منع أن يصلي فيه، (قيل: نعم)[٦]، قال: فأنشدكم بالله هل سمعتم نبي الله (عليه السلام)[٧] (فذكر)[٨] (كذا وكذا)[٩] شيئا من شأنه، وذكر أرى (كتابة)[١٠] (المفصل)[١١].

١٢. قال: ففشا النهي، وجعل الناس يقولون: مهلا عن أمير المؤمنين، وفشا النهي وقام الأشتر، فلا أدري يومئذ أم يوماً/ آخر فقال: (لعله)[١٢] قد مكر به ٢١٩/١٥
وبكم، قال: فوطئه الناس حتى (لقي)[١٣] كذا وكذا.

١٣. ثم إنه (أشرف)[١٤] عليهم مرة أخرى فوعظهم وذكرهم، فلم تأخذ

---

(١) في [أ، ب]: (علام).

(٢) في [أ، ب]: (شرب).

(٣) في [جـ]: (حتى).

(٤) في [س]: (كذا كذا).

(٥) في [أ، ب]: (فرددته).

(٦) في المراجع: (قبلي).

(٧) في [أ، ب، جـ]: (ﷺ).

(٨) في [أ، ب، جـ، س]: (يذكر).

(٩) في [أ]: (كذا أو كذا).

(١٠) في [جـ]: (كتاه).

(١١) في [أ، ب]: (المفضل)، وفي [جـ]: (الفضل).

(١٢) في [أ، ب]: (له).

(١٣) في [أ، ب، جـ]: (بقى).

(١٤) سقط من: [س]، وفي [أ، ب]: (شرف).

(فيهم)[١] الموعظة، وكان الناس تأخذ فيهم الموعظة أول ما يسمعونها، فإذا أعيدت عليهم لم تأخذ فيهم الموعظة.

١٤. ثم فتح الباب ووضع المصحف بين يديه[٢].

٤٠٤٨٧- ١٥. قال: فحدثنا الحسن أن محمد بن أبي (بكر)[٣] دخل عليه فأخذ بلحيته، فقال له عثمان: لقد أخذت مني (مأخذاً)[٤] - أو قعدت مني مقعدا - ما كان أبو بكر ليأخذه - أو ليقعده -، قال: فخرج وتركه[٥].

٤٠٤٨٨- قال: وفي حديث أبي سعيد: فدخل عليه رجل فقال: بيني وبينك كتاب الله، فخرج وتركه، ودخل عليه رجل يقال له: الموت الأسود، فخنقه وخنقه ثم خرج، قال: والله ما رأيت شيئا قط هو ألين من (حلقه)[٦]، والله لقد خنقته حتى رأيت نفسه مثل نفس الجان تردد في جسده.

١٦. ثم دخل عليه آخر، فقال: بيني وبينك كتاب الله والمصحف بين يديه، فأهوى إليه بالسيف (فاتقاه)[٧] بيده فقطعها فلا أدري أبانها، أو قطعها فلم يبنها،

---

(١) في [أ، ب]: (فيهما).

(٢) صحيح؛ أبوسعيد وثقه الهيثمي في مجمع الزوائد ٢٢٩/٧، وابن حجر في المطالب العالية ٤٧/١٨، وقال ابن منده في فتح الباب ٣٦٢/١: «له صحبة»، أخرج بعضه أحمد في فضائل الصحابة (٧٦٦)، وابن خزيمة (٢٤٩٣)، وابن حبان (٦٩١٩)، والبزار (٣٨٩)، وإسحاق (٨٥٩)، وكما في المطالب العالية (٤٣٧٢)، وابن جرير في التاريخ ٦٥٥/٢، في كتاب المصاحف (١) والآجري (١٤٧٣)، والبيهقي ١٤٧/٦، وابن عساكر ٢٥٧/٣٩، وأبوالشيخ في طبقات أصفهان (١٦٢)، وابن شبه (١٩٧١) و(١٩٨٠)، والطحاوي في شرح المشكل (٥٠١٨)، واللالكائي (٢٥٩٥).

(٣) سقط من: [أ، ب].

(٤) في [هـ]: (مأخذ).

(٥) منقطع؛ الحسن لم يدرك ذلك.

(٦) في [أ، ب]: (خلقه).

(٧) في [أ، ب]: (فاتقا).

فقال: أما والله إنها لأول كف[١] (خطت)[٢] المفصل.

٤٠٤٨٩- (وحدثت)[٣] في غير حديث أبي سعيد: فدخل عليه (التجيبي)[٤] (فأشعره)[٥] بمشقص، (فانتضح)[٦]/ الدم على هذه الآية ٢٢٠/١٥
﴿فَسَيَكْفِيكَهُمُ ٱللَّهُ ۚ وَهُوَ (ٱلسَّمِيعُ)[٧] ٱلْعَلِيمُ﴾ [البقرة: ١٣٧] وإنها في المصحف (ما حكت)[٨][٩].

٤٠٤٩٠- ١٧. وأخذت بنت (القرافصة)[١٠] في حديث أبي سعيد - (حليها)[١١] فوضعته في (حجرها)[١٢]، وذلك قبل أن يقتل، فلما أشعر أو قتل تجافت - أو تفاجت - عليه، فقال بعضهم: قاتلها الله، ما أعظم (عجيزتها)[١٣] فعرفت أن أعداء الله لم يريدوا إلا (الدنيا)[١٤].

---

(١) في [أ، ب]: زيادة (قطع).

(٢) في [أ، ب]: (خطبت).

(٣) في [أ، ب، س، ع]: (حديث).

(٤) في [أ، ب، جـ، س، ع]: (التجوبي).

(٥) في [ع]: (فأسعره)، وفي [ب]: (فأشعر).

(٦) في [س]: (فانتضج)، وفي [أ]: (فانتضخ).

(٧) في [ب]: (سميع).

(٨) في [س]: (فلكت)، وفي [ب]: (حلب).

(٩) مجهول؛ لإبهام الراوي.

(١٠) في [ب، س، ع]: (الفرافصة)، وفي [أ]: (فراصة).

(١١) في [ب، س، جـ]: (عليها).

(١٢) في [س]: (حجره يا).

(١٣) في [أ، ب]: (عجزتها).

(١٤) في [س]: (الدين).

٤٠٤٩١- **قال: وحدثنا** أبو بكر قال: حدثنا عفان قال: حدثنا أبو(محصن)[١] أخو حماد بن نمير رجل من أهل واسط، قال: حدثنا حصين بن عبد الرحمن قال: حدثني (جهم)[٢] من بني فهر، قال: (أنا)[٣] شاهد هذا الأمر، قال: جاء سعد وعمار فأرسلوا إلى عثمان أن (ائتنا)[٤]، فإنا نريد أن نذكر لك أشياء أحدثتها أو أشياء فعلتها، قال: فأرسل إليهم أن انصرفوا اليوم، فإني مشتغل وميعادكم يوم كذا وكذا حتى (أشزن)[٥]، قال أبو(محصن)[٦]: (أشزن)[٧] أستعد لخصومتكم.

٢. قال: فانصرف سعد وأبى عمارُ أن ينصرف - قالها أبو محصن مرتين - قال: فتناوله رسول عثمان فضربه.

٣. قال: فلما اجتمعوا للميعاد، ومن معهم قال لهم عثمان: (ما)[٨] تنقمون مني؟ قالوا: (ننقم)[٩] عليك ضربك عمارا، قال: قال عثمان: جاء سعد وعمار فأرسلت إليهما، فانصرف سعد وأبى عمار أن ينصرف، فتناوله (رسولي)[١٠] من غير أمري؛ فوالله/ ما أمرت ولا رضيت، (فهذه)[١١] يدي لعمار (فليصطبر)[١٢] ٢٢١/١٥

---

(١) في [س]: (محض).

(٢) في [س]: (جهيم)، وانظر: الجرح والتعديل ٢/٥٤٠، وتاريخ الإسلام ٥/٣٤٨.

(٣) في [ص]: (أخبرنا).

(٤) في [أ، ب]: (اتنا)، وفي [هـ]: (أتينا).

(٥) في [س]: (أشرف)، وفي [ع]: (أشرب)، وفي [هـ]: (أشرن).

(٦) في [س]: (محض).

(٧) في [س]: (انشرن)، وفي [ع]: (أشرب).

(٨) في [أ، ب]: (هل).

(٩) في [س]: (ننتقم).

(١٠) في [أ، ب، ط، هـ]: (رسول).

(١١) في [أ، ب]: (فهذا).

(١٢) في [أ، هـ]: (فيصطبر)، وفي [ع]: (فليضطر)، وفي [س]: (فليضطبر).

قال: أبو(محصن)[١]: يعني (يقتص؟)[٢].

٤. قالوا: ننقم عليك أنك جعلت الحروف حرفا واحدا، قال: جاءني حذيفة فقال: ما كنت (صانعاً)[٣] إذا قيل: قراءة فلان وقراءة فلان (وقراءة فلان)[٤]، كما اختلف أهل (الكتاب)[٥] فإن يك صوابا فمن الله، وإن يك خطأ فمن حذيفة.

٥. قالوا: (ننقم)[٦] عليك أنك حميت الحمى، قال: جاءتني قريش فقالت: إنه ليس من العرب قوم إلا لهم حمى يرعون فيه (غيرنا)[٧]، ((ففعلت)[٨] ذلك)[٩] لهم؛ فإن رضيتم فأقروا، وإن كرهتم فغيروا، أو قال: لا تقروا- شك أبو(محصن)[١٠].

٦. قالوا: و(ننقم)[١١] عليك أنك استعملت السفهاء أقاربك، (قال)[١٢]: فليقم أهل كل مصر (يسألوني)[١٣] صاحبهم الذي يحبونه فاستعمله عليهم وأعزل عنهم الذي يكرهون، قال: فقال أهل البصرة: رضينا بعبد الله بن عامر، فأقره علينا،

---

(١) في [س]: (محض).

(٢) في [، ب، س]: (يقتض).

(٣) في [أ]: (ضايعاً).

(٤) سقط من: [س].

(٥) في [س]: (الاختلاف).

(٦) في [س]: (انتقم).

(٧) في [ط، هـ]: (غيرها).

(٨) في [هـ]: (فقلت).

(٩) في [أ، ب، جـ، س، ع]: (ففعلت لهم ذلك).

(١٠) في [س]: (محض).

(١١) في [أ، ب، ط]: (وتنقم).

(١٢) سقط من: [هـ].

(١٣) في [س]: (سألوني).

وقال أهل الكوفة: أعزل (سعيدا)[١]، وقال الوليد: شك أبو(محصن)[٢]: واستعمل علينا أبا موسى ففعل، قال: وقال أهل الشام: قد رضينا بمعاوية فأقره علينا، وقال أهل مصر: أعزل عنا ابن أبي سرح واستعمل علينا عمرو بن العاص، ففعل، (قال)[٣]: فما جاءوا بشيء إلا خرج منه.

٧. قال: فانصرفوا راضين، فبينما بعضهم في بعض الطريق إذ مر بهم راكب فاتهموه ففتشوه، فأصابوا معه كتابا في (إدواة)[٤] إلى عاملهم أن (خذ)[٥] فلانا/ ٢٢٢/١٥
وفلانا فاضرب أعناقهم، قال: فرجعوا فبدءوا بعلي[٦] (فجاء)[٧] معهم إلى عثمان، فقالوا: هذا كتابك وهذا خاتمك، فقال عثمان: والله ما كتبت، ولا علمت، ولا أمرت، قال: (فمن)[٨] تظن؟ - قال: أبو(محصن)[٩] (تتهم)[١٠] - قال: أظن كاتبي غدر وأظنك (به)[١١] يا علي، قال: فقال له علي: ولم تظنني بذاك؟ قال: لأنك مطاع عند (القوم)[١٢]، قال: ثم لم تردهم عني.

---

(١) في [س]: (سعداً).

(٢) في [س]: (محض).

(٣) سقط من: [س].

(٤) في [أ، ب، س]: (أداوة).

(٥) في [جـ]: (خذو).

(٦) في [ع]: زيادة (فأتوه).

(٧) في [ب]: (في).

(٨) في [هـ]: (فما).

(٩) في [س]: (محض).

(١٠) في [أ، ب، س]: (يهتم).

(١١) سقط من: [س].

(١٢) في [أ، ب]: (القول).

٨. قال: (فأبى)[١] القوم وألحوا عليه حتى حصروه، قال: فأشرف عليهم وقال: بم تستحلون دمي؟ فوالله ما حل دم امرئ مسلم إلا بإحدى ثلاث: مرتد عن الإسلام أو ثيب زان أو قاتل نفس، فوالله ما (عملت)[٢] شيئاً منهن منذ أسلمت، قال: فألح القوم عليه.

٩. قال: وناشد عثمان الناس أن لا تراق فيه (محجمة)[٣] من دم، فلقد رأيت ابن الزبير يخرج عليهم في كتيبة حتى يهزمهم، لو شاءوا أن يقتلوا منهم لقتلوا، قال: ورأيت سعيد بن الأسود (بن)[٤] البختري وإنه ليضرب رجلا بعرض السيف لو شاء أن (يقتله)[٥] لقتله، ولكن عثمان عزم على الناس فأمسكوا.

١٠. قال: فدخل عليه أبو عمرو بن بديل الخزاعي[٦] (و)[٧]التجيبي، قال: فطعنه أحدهما بمشقص في أوداجه وعلاه الآخر بالسيف فقتلوه، ثم انطلقوا (هراباً)[٨] يسيرون بالليل ويكمنون بالنهار حتى أتوا بلدا بين مصر والشام، قال: (فكمنوا)[٩] في غار.

١٢. قال: فجاء نبطي من تلك البلاد معه حمار، قال: فدخل (ذباب)[١٠] في منخر الحمار، قال: فنفر حتى دخل عليهم الغار، وطلبه صاحبه فرآهم:

---

(١) في [أ، ب]: (فأتى).

(٢) في [أ، ب، جـ]: (عملت).

(٣) في [س]: (فحجمة).

(٤) سقط من: [أ، ط، هـ].

(٥) في [ب، ط، هـ]: (تقتله).

(٦) كذا في هذه الرواية.

(٧) سقط من: [هـ].

(٨) في [س]: (هراباً)، وفي [ب]: (هرباً).

(٩) في [س]: (فمكثوا).

(١٠) في [س]: (ذبان).

فانطلق إلى عامل معاوية، (قال)[١]: فأخبره بهم، قال: فأخذهم معاوية فضرب أعناقهم[٢]./ ٢٢٣/١٥

٤٠٤٩٢- **حدثنا** عبد الله بن بكر قال: حدثنا حاتم بن أبي (صغيرة)[٣] عن عمرو ابن دينار قال: لما ذكروا من شأن عثمان الذي ذكروا أقبل عبد الرحمن بن عوف في نفر من أصحابه حتى دخلوا على عبد الله بن عمر (فقالوا)[٤]: يا أبا عبد الرحمن ألا ترى ما قد أحدث هذا الرجل؟ فقال: بخ، بخ، فما تأمروني؟ تريدون أن تكونوا مثل الروم و(فارس)[٥] إذا غضبوا على ملك قتلوه، قد ولاه الله الذي ولاه فهو أعلم لست بقائل في شأنه شيئاً[٦].

٤٠٤٩٣- **حدثنا** أسود بن عامر قال: حدثنا حماد بن سلمة عن علي بن زيد عن بشر بن (شغاف)[٧] قال: سألني عبد الله بن سلام عن الخوارج فقلت: (هم)[٨] أطول الناس صلاة (وأكثرهم صوماً)[٩] غير أنهم إذا خلفوا (الجسر)[١٠] اهراقوا

---

(١) سقط من: [ع].

(٢) مجهول؛ لجهالة جهم الفهري، وأخرجه البخاري في التاريخ الصغير ١/٨٤ والأوسط ١/١٨٣، وابن شبه (١٩١٦، ١٩٤١، ٢٠٠٧، ٢٣٦٧)، وابن عساكر ٣٩/٣٩٨، وابن قتيبة في غريب الحديث ٢/٦٤، والأصفهاني في الأغاني ١٢/١٦٩.

(٣) في [أ، ب، س]: (مغيرة).

(٤) في [أ، ب]: (فقال).

(٥) في [س]: (الفارس).

(٦) منقطع؛ عمرو بن دينار لم يدرك زمن عثمان.

(٧) في [أ، ب]: (شغاً).

(٨) في [هـ]: (لهم).

(٩) في [أ، ب]: (وأكثر صواماً)، وفي [س، جـ]: (أكثر صوماً).

(١٠) في [س]: (الجسد).

الدماء وأخذوا الأموال، قال: لا (تسأل)[١] عنهم (إلا ذا)[٢]، (أما)[٣] إني قد قلت لهم: لا تقتلوا عثمان، دعوه، فوالله لئن تركتموه إحدى عشرة ليموتن على (فراشه موتا)[٤] فلم يفعلوا، وإنه لم يقتل نبي إلا قتل به سبعون ألفا (من الناس)[٥]/ ولم ٢٢٤/١٥
يقتل خليفة إلا قتل به خمسة وثلاثون ألفاً[٦].

٤٠٤٩٤- **حدثنا** علي بن حفص قال: حدثنا محمد بن طلحة عن عاصم بن كليب الجَرْمي عن أبي قلابة قال: جاء الحسن بن علي إلى عثمان (فقال)[٧]: أخترط سيفي، (قال)[٨]: (لا، أبرأ إلى الله)[٩] إذن من دمك، ولكن (شِمْ)[١٠] سيفك وارجع إلى أبيك[١١].

٤٠٤٩٥- **حدثنا** عبد الله بن نمير عن الأعمش قال: دخلنا على (ابن)[١٢] أبي (الهذيل)[١٣] فقال: قتلوا عثمان ثم أتوني، [١٤]فقلنا له: أتريبك نفسك.

---

(١) في [س]: (يسأل).

(٢) في [أ، ب]: (إلا إذا).

(٣) في [ع]: (إيما).

(٤) سقط من: [أ، ب، ع].

(٥) سقط من: [س].

(٦) ضعيف؛ لضعف علي بن زيد بن جدعان.

(٧) في [أ، ب]: (قال).

(٨) في [س]: (فقال).

(٩) في [جـ]: (لا أبرأ إلى الله)، وفي [س]: (لا أبرأ والله)، وفي [ع]: (لا أبروا إلى الله).

(١٠) أي: أغمده، وفي [أ، هـ]: (ثم).

(١١) منقطع؛ أبوقلابة لا يروي عن عثمان.

(١٢) سقط من: [ب].

(١٣) في [هـ]: (هذيل).

(١٤) في [ع]: زيادة (قال).

٤٠٤٩٦- **حدثنا** غندر وأبو أسامة (قالا)[١]: (أخبرنا)[٢] شعبة عن سعد بن إبراهيم عن أبيه قال: سمعته[٣] يقول: هاتان رجلاي، فإن كان في كتاب الله أن تجعلوهما في القيود فاجعلوهما في القيود[٤].

٤٠٤٩٧- **حدثنا** أبو أسامة عن هشام عن محمد قال: قال حذيفة حين قتل عثمان: اللهم إن كانت العرب أصابت بقتلها عثمان خيرا أو رشدا أو رضوانا فإني
٢٢٥/١٥ بريء منه، وليس لي فيه نصيب، وإن كانت العرب أخطأت/ بقتلها عثمان فقد علمت براءتي، قال: اعتبروا قولي (ما)[٥] أقول لكم، والله إن كانت العرب أصابت بقتلها عثمان (لتحتلبن)[٦] به (لبنا)[٧]، [ولئن كانت العرب أخطأت بقتلها عثمان (لتحتلبن)[٨] به دما][٩][١٠].

٤٠٤٩٨- **حدثنا** ابن علية عن أيوب عن حميد بن هلال قال: قال أبوذر لعثمان: لو أمرتني (أن)[١١] أتعلق بعروة قتب، لتعلقت (بها)[١٢] أبدا

---

(١) في [س، ع]: (قال).

(٢) في [ع]: (أخبرني).

(٣) أي: عثمان كما في مصادر التخريج.

(٤) صحيح؛ أخرجه أحمد في فضائل الصحابة (٧٩٧)، وابنه عبدالله في زوائد المسند ١/٧٢ (٥٢٤)، والخلال في السنة (٤٢٤)، وابن سعد ٣/٦٩، وابن شبه (٢٠٨٢)، وأبونعيم في الإمامة (١٢٤)، وابن عساكر ٣٩/٣٤٧.

(٥) في [ع]: (بما).

(٦) في [س]: (لتجتلبن)، وفي [ع]: (لتحلبن).

(٧) في [ع]: (دماً).

(٨) في [س]: (لتجتلبن).

(٩) سقط ما بين المعكوفين من: [ع].

(١٠) صحيح؛ أخرجه أحمد في فضائل الصحابة (٨٠١)، وابن سعد ٣/٨٣.

(١١) سقط من: [س].

(١٢) في [ع]: (بهذا).

حتى (أموت)[(١)(٢)].

٤٠٤٩٩- **حدثنا** عبد الرحمن بن مهدي عن سفيان عن أبيه عن أبي يعلى عن ابن الحنفيه قال: قال علي: لو سيرني عثمان إلى صرار (لسمعت)[(٣)] له وأطعت[(٤)].

٤٠٥٠٠- **قال: وحدثنا** أبو بكر قال: حدثنا وكيع قال: حدثنا الأعمش عن ميمون بن مهران عن عبد الله بن سيدان عن أبي ذر قال: لو أمرني عثمان أن أمشي على رأسي لمشيت[(٥)].

٤٠٥٠١- **حدثنا** وكيع قال: حدثنا الأعمش عن أبي إسحاق عن عبيد بن عمرو (الخارفي)[(٦)] قال: كنت أحدَ النفر (الذين)[(٧)] قدموا فنزلوا بذي المروة، / ٢٢٦/١٥ (فأرسلونا)[(٨)] إلى نفر من أصحاب محمد (ﷺ)[(٩)] وأزواجه نسألهم: أنقدم أو نرجع؟ وقيل لنا: اجعلوا عليا آخر من (تسألون)[(١٠)]، قال: فسألناهم فكلهم أمر بالقدوم فأتينا عليا فسألناه فقال: سألتم أحدا قبلي؟ قلنا: نعم، قال: فما أمروكم

---

(١) في [هـ]: (أمرت).

(٢) منقطع؛ حميد لم يدرك أباذر، وأخرجه عبدالرزاق (٢٠٦٩٠).

(٣) في [س]: (سمعت).

(٤) صحيح؛ أخرجه ابن شبه (٢٠٩١)، ونعيم (٢٠٨)، والخلال (٤١٦)، وابن عساكر ٣٦١/٣٩.

(٥) مجهول؛ لجهالة عبدالله بن سيدان.

(٦) في [أ، ب]: (الحارثي)، وفي [س، هـ]: (الخارقي).

(٧) في [ع]: (الذي).

(٨) في [جـ]: (مال سلونا).

(٩) سقط من: [ع].

(١٠) في [ط، هـ]: (تسألون)، وفي [ع]: (تصلون).

بـه؟ (قلنـا)[١]: أمرونـا بالقـدوم، قـال: لكـني لا آمـركم، (أمـا لا)[٢] بـيض (فليفرخ)[٣][٤].

٤٠٥٠٢- **حدثنا** يزيد بن هارون عن العوام قال: حدثني رجل من أصحاب (الآجر)[٥] (عن)[٦] شيخين من بني ثعلبة رجل وامرأته قالا: قدمنا الربذة فمررنا برجل أبيض الرأس واللحية أشعث، فقيل له: هذا من (أصحاب)[٧] رسول الله ﷺ[٨]، وقد فعل بك هذا الرجل وفعل، فهل أنت ناصب لنا راية (فنأتيك)[٩] برجال ما شئت، فقال: يا أهل الإسلام! لا تعرضوا علي أذاكم، لا تذلوا السلطان، فإنه من أذل السلطان أذله الله، والله (أن)[١٠] لو صلبني عثمان على أطول (حبل)[١١] أو أطول خشبة لسمعت وأطعت وصبرت واحتسبت ورأيت أن ذلك خير لي، ولو

---

(١) في [ع]: (قال).

(٢) سقط من: [هـ].

(٣) أي: إن تقتلوه تهيجوا فتنة يتولد منه شر كبير، انظر: النهاية ٤٢٤/٣، الفائق ١٠٩/٣، ولسان العرب ٤٢/٣، وغريب الحديث للخطابي ٢٠٣/٢.

(٤) مجهول؛ عبيد بن عمرو اختلف في اسمه كثيراً، لم يرو عنه إلا أبو إسحاق وهو مترجم في التهذيب باسم: (أبي المغيرة البجلي)، والخبر أخرجه الخطابي في غريب الحديث ٢٠٤/٢.

(٥) في [أ، ب]: (الآخر)، وفي [هـ]: (الأخرس).

(٦) سقط من: [هـ].

(٧) سقط من: [جـ، س، ع].

(٨) في المراجع زيادة: (فأستاذناه أن نغسل رأسه فأذن لنا واستأنس بنا، فبينا نحن كذلك إذ أتاه نفر من أهل العراق فقالو: يا أبا ذر: فعل بك هذا الرجل).

(٩) في [أ، ب]: (ونأتيك).

(١٠) سقط من: [جـ].

(١١) في [س]: (جبل).

(سيرني)[١] ما بين الأفق إلى الأفق، أو (ما)[٢] بين المشرق إلى المغرب، لسمعت وأطعت وصبرت واحتسبت ورأيت أن ذلك خير لي[٣].

٤٠٥٠٣- **حدثنا** غندر عن شعبة عن عاصم قال: سمعت أبا وائل يقول: / لما قتل عثمان قال أبو موسى: إن هذه الفتنة فتنة باقرة كداء البطن، لا ندري أنى (تؤتى)[٤] تأتيكم (من)[٥] مأمنكم وتدع الحليم كأنه ابن أمس، قطعوا أرحامكم وانتصلوا رماحكم[٦]. ٢٢٧/١٥

٤٠٥٠٤- **حدثنا** وكيع عن (فطر)[٧] عن زيد بن علي قال: كان زيد بن ثابت ممن بكى على عثمان يوم الدار[٨].

٤٠٥٠٥- **حدثنا** يزيد بن هارون قال: (أخبرنا)[٩] أبو(عبيدة)[١٠] الناجي عن الحسن قال: أتت الأنصار عثمان فقالوا: يا أمير المؤمنين! (ننصر)[١١] الله مرتين،

---

(١) في [ع]: (سرني).

(٢) سقط من: [س، هـ].

(٣) مجهول؛ لإبهام بعض رواته، أخرجه سعد ٢٢٤/٤، وابن عساكر ٢٠١/٦٦، وانظر: تاريخ الإسلام ٤١٣/٣، وسير أعلام النبلاء ٧١/٢.

(٤) في [أ، ب]: (يؤتى).

(٥) في [س، ع]: (عن).

(٦) ضعيف؛ لضعف عاصم في أبي وائل، وأخرجه نعيم (١٢٢)، وابن قتيبة في غريب الحديث ٦٩/٢، وابن عساكر ٩١/٣٢، وأبوبكر الشافعي في الغيلانيات (٨٧٤).

(٧) في [ع]: (قطر).

(٨) منقطع؛ زيد بن علي لم يدرك ذلك، أخرجه الآجري في الشريعة (١٤٣٦)، والخلال في السنة (٤٣٦).

(٩) في [ع]: (أنا)، وسقط من: [أ، ب].

(١٠) في [جـ]: (عبدة).

(١١) في [ب]: (ينصر).

نصرنا رسول الله (ﷺ)[١] (وننصرك)[٢] قال: لا حاجة (لي)[٣] في (ذلك)[٤]، ارجعوا[٥].

٤٠٥٠٦- [٦]قال الحسن: والله لو أرادوا أن يمنعوه بأرديتهم لمنعوه[٧].

٤٠٥٠٧- **حدثنا** أبو أسامة عن الأعمش عن أبي صالح قال: قال عبد الله بن سلام لما حصر عثمان في الدار[٨]: لا تقتلوه فإنه لم (يبق)[٩] من أجله إلا (قليل)[١٠] والله لئن قتلتموه لا (تصلوا)[١١] جميعا أبداً[١٢].

٤٠٥٠٨- **حدثنا** زيد بن (الحباب)[١٣] (قال: (حدثني)[١٤] العلاء بن المنهال)[١٥] قال: حدثني محمد بن سوقة قال: (حدثني)[١٦] منذر الثوري قال: كنا عند محمد بن

---

(١) سقط من: [ع].

(٢) في [ب]: (وينصرك).

(٣) سقط من: [هـ].

(٤) في [هـ]: (ذاك).

(٥) ضعيف جداً، أبوعبيدة الناجي منكر.

(٦) في [هـ]: زيادة (و).

(٧) أخرجه ابن شبه (٢٢٨٤).

(٨) في [أ، ب، س، ع]: زيادة (قال).

(٩) في [ب]: (تبق).

(١٠) في [ع]: (القليل).

(١١) في [س]: (تقتلوا)، وفي [ط]: (تقاتلوا).

(١٢) صحيح؛ سمع أبوصالح من عبدالله بن سلام كما عند نعيم، أخرجه أحمد في فضائل الصحابة (٧٦٩)، ونعيم في الفتن (٤٣٧)، والخلال في السنة (٤٣٩).

(١٣) في [أ، ب]: (الخباب).

(١٤) في [جـ]: (حدثنا).

(١٥) سقط من: [هـ].

(١٦) في [س]: (حدثنا).

الحنفية، قال: (فنال)[١] بعض القوم من عثمان/ فقال: مه، (فقلنا)[٢] له: كان ٢٢٨/١٥
أبوك يسب عثمان، (قال)[٣]: ما (سبه)[٤]، ولو سبه يوماً (لسبه)[٥] يوم جئته وجاءه (السعاة)[٦]، فقال: (خذ)[٧] كتاب[٨] (السعاة)[٩] فاذهب به إلى عثمان، فأخذته فذهبت به إليه، فقال: لا حاجة لنا (فيه)[١٠]، فجئت إليه فأخبرته فقال: ضعه موضعه، فلو سبه يوما لسبه ذلك اليوم[١١].

٤٠٥٠٩- **حدثنا** زيد بن (الحباب)[١٢] قال: (حدثني)[١٣] العلاء بن المنهال قال: حدثني فلان قال: سمعت الزهري بالرصافة يقول: (والله)[١٤] لقد (نصح)[١٥] عليٌ و(صحح)[١٦] في عثمان، لولا أنهم أصابوا الكتاب (لرجعوا)[١٧].

---

(١) في [ب]: (قال).

(٢) في [ع]: (فقلت).

(٣) في [أ، ب]: (فقال).

(٤) في [ب]: (لسبه).

(٥) في [جـ]: (لسببه).

(٦) في [س]: (السماة).

(٧) في [أ، ط، هـ]: (خير).

(٨) في [ط، هـ]: زيادة (الله في).

(٩) في [س]: (السماة).

(١٠) في [ع]: (به).

(١١) صحيح؛ أخرجه بنحوه البخاري (٣١١١)، وأحمد ١/١٤١ (١١٩٥).

(١٢) في [أ، ب]: (الخباب).

(١٣) في [جـ]: (أخبرنا).

(١٤) في [هـ]: (اللهم).

(١٥) في [أ، ب]: (نصحت).

(١٦) سقط من: [س].

(١٧) في [أ، ب، جـ، ط]: (فرجعوا).

٤٠٥١٠- **حدثنا** يحيى بن آدم قال: (حدثنا)[١] أبو بكر بن عياش عن مغيرة عن إبراهيم عن علقمة قال: قلت للأشتر: لقد كنت كارها ليوم الدار (فكيف رجعت عن رأيك؟ فقال: أجل، والله إن كنت لكارهاً ليوم الدار)[٢]، ولكن جئت بأم حبيبة بنت أبي سفيان لأدخلها الدار، وأردت أن أخرج عثمان في هودج، فأبوا أن يدعوني وقالوا: ما لنا ولك يا أشتر، (ولكني)[٣] رأيت طلحة والزبير والقوم بايعوا عليا طائعين غير مكرهين، ثم نكثوا عليه، قلت: (فابن)[٤] الزبير (القائل)[٥]: اقتلوني ومالكا؟ قال: لا، والله، ولا رفعت السيف عن (ابن)[٦] الزبير وأنا أرى أن (فيه)[٧] شيئا من الروح، لأني كنت عليه (بحنق)[٨]؛ لأنه استخف أم المؤمنين حتى أخرجها، ٢٢٩/١٥ فلما لقيته ما رضيت له بقوة/ ساعدي حتى قمت في الركابين قائما فضربته على رأسه، فرأيت أني (قد)[٩] قتلته، ولكن القائل اقتلوني ومالكا: عبدالرحمن بن عتاب بن أسيد لما لقيته (اعتنقته)[١٠] فوقعت أنا وهو عن فرسينا، فجعل (ينادي)[١١]: اقتلوني ومالكا، والناس يمرون لا يدرون من يعني، و(لو)[١٢] يقل:

---

(١) في [ط، هـ]: (حدثني).

(٢) سقط من: [أ، ب].

(٣) في [ع]: (ولكن).

(٤) في [أ، ب، جـ، ع]: (فأين).

(٥) في [جـ]: تكرر.

(٦) سقط من: [أ، ب].

(٧) في [ع]: (فيها).

(٨) في [أ، ب]: (بحتف).

(٩) سقط من: [أ، ب].

(١٠) في [س]: (اعتقنه).

(١١) في [ع]: (يقول).

(١٢) في [أ، ط، هـ]: (لم).

الأشتر[١]، (لقتلت)[٢][٣].

٤٠٥١١- **حدثنا** أبو أسامة عن ابن أبي عروبة عن قتادة قال: أخذ علي بيد الأشتر ثم انطلق (به)[٤] حتى أتى طلحة، فقال: (يا طلحة)[٥] إن هؤلاء - يعني أهل مصر - يسمعون منك ويطيعونك، فانههم عن قتل عثمان، فقال: (ما أستطيع)[٦] دفع دم أراد الله إهراقه؛ فأخذ علي بيد الأشتر، ثم انصرف وهو يقول: (بئس)[٧] ما ظنَّ ابن الحضرمية أن يقتل ابن عمي ويغلبني على ملكي، (بئس)[٨] ما (رأى)[٩][١٠].

٤٠٥١٢- **حدثنا** أسود بن عامر قال: حدثنا جرير بن حازم عن ابن سيرين قال: ما علمت أن عليا اتهم في قتل عثمان حتى بويع (فلما بويع)[١١] اتهمه الناس.

٤٠٥١٣- **حدثنا** أبو المورع قال: (أخبرنا)[١٢] العلاء بن عبد الكريم عن

---

(١) في [هـ]: زيادة (إلا).

(٢) في [س]: (نقلت).

(٣) صحيح؛ أخرجه ابن شبه (٢٣٨٧).

(٤) سقط من: [جـ].

(٥) سقط من: [هـ].

(٦) في [ع]: (لا أستطع).

(٧) في [ع]: (لبئس).

(٨) في [ع]: (ليس)، وفي [أ]: (بئيس).

(٩) في [أ، ب، ط، هـ]: (أرى).

(١٠) منقطع؛ قتادة لم يدرك علياً.

(١١) سقط من: [هـ].

(١٢) في [أ، ب]: (أنا).

٢٣٠/١٥ (عميرة)[١] بن سعد قال: لما قدم طلحة والزبير ومن معهم قال: قام رجل في مجمع / من الناس فقال: (أنا)[٢] فلان بن فلان، أحد بني (جشم)[٣]، فقال: إن هؤلاء الذين قدموا عليكم، إن كان إنما بهم الخوف فجاؤوا من حيث يأمن الطير، وإن كان إنما بهم قتل عثمان فهم قتلوه، وإن الرأي فيهم أن (تنخس)[٤] بهم دوابهم حتى يخرجوا[٥].

٤٠٥١٤- **حدثنا** عفان قال: (حدثنا)[٦] معتمر بن سليمان قال: سمعت أبي يقول: حدثنا أبو عثمان أن عثمان قتل في أوسط أيام التشريق[٧].

٤٠٥١٥- **حدثنا** الفضل بن دكين قال: (حدثنا)[٨] سعيد بن عبدالرحمن قال: (حدثنا)[٩] محمد بن سيرين قال: لما قتل عثمان قال عدي بن حاتم: لا (تنتطح)[١٠] فيها (عنزان)[١١] فلما كان يوم صفين فقئت عينه فقيل: لا (تنتطح)[١٢] في قتل عثمان

---

(١) في [س]: (عمرة).

(٢) في [ع]: (يا).

(٣) في [س]: (حيشم).

(٤) في [أ، ب، ط، هـ]: (تنخسف).

(٥) ضعيف؛ لضعف عميرة بن سعد.

(٦) في [ع]: (نا).

(٧) صحيح؛ أخرجه أحمد ١/٧٤ (٥٤٦)، وابن أبي عاصم في الآحاد (١٢٧)، والطبراني (١٠٠)، وابن سعد٣/٧٩، وابن عساكر ٣٩/٥١٣، وخليفة بن خياط في التاريخ ١/١٧٦.

(٨) في [ع]: (نا).

(٩) في [ع]: (نا).

(١٠) في [أ]: (ينتكح)، وفي [س]: (ينتطيح).

(١١) في [س]: (غنزان).

(١٢) في [أ، ب]: (ينطح)، وفي [س]: (ينتطيح).

(عنزان)[١]، قال: بلى، وتفقأ فيه عيون كثيرة[٢].

٤٠٥١٦- **حدثنا** أبو أسامة قال: (حدثنا)[٣] عبد الله بن الوليد عن موسى بن عبد الله بن يزيد عن أبي (ظبيان)[٤] الأزدي قال: قال عمر: مالك يا أبا (ظبيان)[٥] قال: قلت: أنا في ألفين وخمسمائة، قال: فاتخذ (شاءً)[٦] فإنه يوشك أن (تجيء)[٧] أغيلمة من قريش يمنعون هذا العطاء[٨]./ ٢٣١/١٥

٤٠٥١٧- **حدثنا** أبو أسامة قال: (حدثنا)[٩] عبد الله بن الوليد قال: سمعت محمد بن عبد الرحمن بن أبي (ذئب)[١٠] يقول: قال أبو هريرة: والله لو تعلمون ما أعلم (لضحكتم كثيرا ولبكيتم قليلاً)[١١]، ولو تعلمون ما أعلم لضحكتم (قليلا)[١٢] (ولبكيتم كثيرا)[١٣]، والله ليقعن (القتل والموت)[١٤] في هذا الحي من

---

(١) في [س]: (غنزان).

(٢) صحيح؛ سعيد بن عبدالرحمن هو أخو أبي حرة ثقة، أخرجه الطبراني ١٧/(١٣٩)، ويعقوب في المعرفة ٢/٤٢٩، وابن عساكر ٤٠/٩٢، وانظر: البداية والنهاية ٧/٢٧٦.

(٣) في [ع]: (نا).

(٤) في [س]: (ظيبان).

(٥) في [س]: (ظيبان).

(٦) في [أ، جـ، س]: (ساسا)، وفي [ع]: (ساها)، وفي [ب]: غير واضحة.

(٧) في [ب]: (يجيء).

(٨) مجهول؛ أخرجه البخاري في الأدب (٥٧٦)، ويعقوب في المعرفة ٣/٢١٤، وابن عبدالبر في جامع بيان العلم ٢/١٤، وأبوعبيد في غريب الحديث ١/٣٠٠.

(٩) في [ع]: (نا).

(١٠) في [ع]: (ذويب).

(١١) في [ع]: تقديم وتأخير.

(١٢) في [ع]: (كثيراً)، وفي [س]: (لضحكتم كثيرا ولبكيتم قليلاً).

(١٣) في [ع]: (ولبكيتم كثيراً قليلاً).

(١٤) في [أ، ب]: تقديم وتأخير.

قريش حتى يأتي (الرجل)[١] (الكِبَا)[٢] - قال أبوأسامة: يعني الكناسة - فيجد بها النعل (فيقولا)[٣]: (كأنها)[٤] (نعل)[٥] قرشي[٦].

٤٠٥١٨- **حدثنا** أبو بكر قال: [٧](حدثنا)[٨] محمد بن بشر قال: (حدثنا)[٩] إسماعيل بن أبي خالد عن (مجالد)[١٠] عن[١١] الشعبي عن عامر بن شهر قال: سمعت من النبي ﷺ كلمة، ومن النجاشي كلمة، سمعت النبي ﷺ يقول: «**انظروا قريشا فاسمعوا من قولهم وذروا**[١٢] **فعلهم**»، قال: وكنت عند النجاشي إذ جاء ابن له من الكتاب فقرأ آية من الإنجيل (ففهمها)[١٣] فضحكت، فقال: مم تضحك؟[١٤] من كتاب الله؟ أما والله (إنها لفي كتاب)[١٥] الله الذي أنزل على عيسى أن اللعنة

---

(١) في [ط، هـ]: (الرحل).

(٢) في [أ، ب، ط، هـ]: (الكنا)، وانظر: مجمع الزوائد ٨/٢١٥، وتحفة الأحوذي ١٠/٥٤، وطبقات ابن سعد٣/٣٩٧، وغريب الحديث لابن الجوزي ٢/٢٨٠، وتهذيب اللغة١٠/٢١٧.

(٣) في [جـ]: (فيقولون).

(٤) سقط من: [أ، س، ط، هـ].

(٥) في [س]: (بغل).

(٦) منقطع؛ محمد بن عبدالرحمن بن أبي ذئب لم يدرك أبا هريرة، وأخرجه مرفوعاً ابن حبان (٦٨٥٣)، وأحمد ٢/٣٣٦ (٨٤١٨)، وأبويعلى (٦٢٠٥)، وإسحاق (٤٢٢).

(٧) في [هـ]: زيادة (و).

(٨) في [ع]: (نا).

(٩) في [ع]: (نا).

(١٠) في [س]: (مجاهد).

(١١) في [جـ]: زيادة (عامر).

(١٢) في [أ، ب]: زيادة (من).

(١٣) في [أ، ب، جـ، س، ع]: (ففهمتها).

(١٤) في [أ، ب، جـ، س]: زيادة (أتضحك)، وفي [ع]: زيادة (تضحك).

(١٥) في [أ، ب، ع]: (إن في كتاب).

تكون في الأرض إذا كان أمراؤ(ها)[١] الصبيان[٢]./ ٢٣٢/١٥

٤٠٥١٩- **حدثنا** الفضل بن دكين قال: (حدثنا)[٣] سفيان عن حبيب بن أبي ثابت[٤] عن القاسم بن الحارث عن عبد الله بن عتبة عن ابن مسعود (قال)[٥]: قال النبي ﷺ لقريش: **«إن هذا الأمر فيكم، (و)[٦]أنتم ولاته ما لم تحدثوا عملا ينزعه الله منكم، فإذا فعلتم ذلك سلط الله عليكم شرار خلقه فالتحوكم[٧] كما يلتحى القضيب»**[٨].

٤٠٥٢٠- **حدثنا** أبو أسامة عن عوف عن زياد بن مخراق عن أبي كنانة عن أبي موسى قال: قام النبي ﷺ على باب[٩] فيه نفر من قريش، (فقال)[١٠]: **«إن هذا الأمر في قريش ما داموا إذا استرحموا رحموا، وإذا ما حكموا عدلوا، وإذا ما قسموا**

---

(١) سقط من: [س].

(٢) ضعيف؛ لضعف مجالد، أخرجه أحمد (١٥٥٣٦)، وابن حبان (٤٥٨٥)، وابن سعد ١٧/٦، وأبوداود (٤٧٣٦)، وأبويعلى (٦٨٦٤)، والطحاوي في شرح المشكل (٣١٣١)، وابن أبي عاصم في السنة (١٥٤٣)، وأبونعيم في أخبار أصبهان ١٤٠/١، وابن الأثير في أسد الغابة ١٢٦/٣، وابن عدي ١٠٣٨/٣.

(٣) في [ع]: (نا).

(٤) في [أ، ب]: زيادة (عن أنس).

(٥) سقط من: [ع].

(٦) سقط من: [س].

(٧) أي: نزعوا ما لديكم من نعم ظاهرة.

(٨) مجهول؛ لجهالة القاسم بن الحارث، أخرجه أحمد (٢٢٣٥٥)، والحاكم ٥٠٢/٤، والطيالسي (٦١٩)، وابن أبي حاتم في السنة (١١١٩)، والطبراني ١٧/(٧٢٠)، وابن طهمان في مشيخته (١٨٩)، والداني في الفتن (١٩٤).

(٩) في [هـ]: زيادة (بيت).

(١٠) سقط من: [س].

أقسطوا، فمن لم يفعل ذلك منهم فعليه لعنة الله والملائكة والناس (أجمعين)[١]، لا يقبل منه صرف ولا عدل»[٢].

٢٣٣/١٥ ٤٠٥٢١- **حدثنا** محمد بن فضيل عن يزيد بن أبي زياد عن سليمان/ بن عمرو بن الأحوص قال: أخبرني رب (هذه)[٣] الدار: أبوهلال أنه سمع أبا برزة الأسلمي يحدث أنهم كانوا مع رسول الله ﷺ[٤] فسمعوا (غناء)[٥] (فاستشرفوا له)[٦]، فقام رجل فاستمع؛ وذلك قبل أن (تحرم)[٧] الخمر، فأتاهم ثم رجع، فقال: هذا فلان وفلان، وهما (يتغنيان)[٨] ويجيب أحدهما الآخر وهو يقول:

(لا يزال)[٩] حواريَّ تلوح عظامه (زوى)[١٠] الحرب (عنه)[١١] أن يجن

فرفع رسول الله ﷺ يديه فقال: **«(اللهم)[١٢] أركسهما في الفتنة ركسا، اللهم دُعَّهما إلى النار دعا»**[١٣].

---

(١) سقط من: [س].

(٢) مجهول؛ أبوكنانة روى عنه جمع، ولم يجرحه أحد وحسن له الذهبي، وأخرج له أبوداود والحديث أخرجه أحمد (١٩٥٤١)، والثعلبي في التفسير ٣٣٧/٨، وابن أبي عاصم في السنة (١١٢١)، والبزار (٣٠٦٩)، وابن بشكوال ٨٤٩/٢، والمزي ٢٢٨/٣٤.

(٣) في [ب، ط، هـ]: (هذا).

(٤) في [هـ]: زيادة (في سفر).

(٥) سقط من: [أ، ب].

(٦) في [س]: (فاسترقوا)، وفي [ع]: (فسرقوا).

(٧) في [ب]: (يحرم).

(٨) في [س]: (ينفيان).

(٩) سقط من: [ب، س]، وفي [أ، ب]: زيادة (يعني).

(١٠) في [س]: (ذو)، وفي [أ، ب]: (ذوا).

(١١) سقط من: [أ، ب].

(١٢) سقط من: [ع].

(١٣) مجهول؛ لجهالة سليمان بن عمرو وأبي هلال، أخرجه أحمد (١٩٧٨٠)، وأبويعلى (٧٤٣٧)، والبزار (٣٨٥٩)، وابن حبان في المجروحين ١٠١/٣، وابن الجوزي في الموضوعات ٢٨/٢.

٤٠٥٢٢- **(حدثنا)**[١] خالد بن مخلد عن سليمان بن بلال قال: حدثني شريك ابن عبدالله بن أبي نمر عن الأعشى بن عبد الرحمن (بن)[٢] مكمل عن أزهر بن عبدالله قال: أقبل عبادة بن الصامت حاجا من الشام فقدم المدينة، فأتى عثمان بن عفان فقال: يا عثمان ألا أخبرك شيئا سمعته من رسول الله ﷺ؟ قال: بلى، (قلت)[٣]: فإني سمعت رسول الله ﷺ/ يقول: **«(ستكون)[٤] عليكم أمراء (يأمرونكم)[٥] بما تعرفون ويعملون ما تنكرون فليس لأولئك عليكم طاعة»**[٦]. ٢٣٤/١٥

٤٠٥٢٣- **[حدثنا** عبد الله بن نمير قال: (حدثنا)[٧] إسماعيل بن أبي خالد عن إسماعيل الأودي قال: أخبرتني بنت معقل بن يسار أن أباها (ثقل)[٨]، فبلغ ذلك (ابن)[٩] (زياد)[١٠] فجاء يعوده فجلس فعرف فيه الموت فقال له: يا معقل ألا تحدثنا، فقد كان الله ينفعنا بأشياء (نسمعها)[١١] منك، فقال: إني سمعت رسول الله ﷺ يقول: **«ليس من وال يلي (أمة)[١٢]، قلت: أو كثرت لم يعدل فيهم إلا**

---

(١) في [جـ]: (ثنا).

(٢) في [أ، ب، هـ، ع]: (عن).

(٣) سقط من: [ع].

(٤) في [ع]: (سيكون).

(٥) في [أ، ب، ع]: (يؤمرون)، وفي [س]: (يومرونكم).

(٦) منقطع فيه جهالة؛ الأعشى مجهول، وأزهر لا يروي عن عبادة، أخرجه الحاكم ٣٥٧/٣، وبنحوه أخرجه أحمد (٢٢٧٦٩)، وابنه (٢٢٧٨٦)، والبزار (٢٧٣١)، والشاشي (١٢٥٨)، والطبراني في الأوسط (٢٩١٥)، وأبويعلى كما في إتحاف الخيرة (٥٧٩٠).

(٧) في [ع]: (أخبرنا).

(٨) في [أ، ب]: (مقتل).

(٩) سقط من: [جـ، س، ع].

(١٠) في [أ، ب، س، ط، ع]: (زياداً).

(١١) في [ع]: (ينفعنا).

(١٢) في [س]: (أمته).

(كبه)[١] **الله (لوجهه)**[٢] **في النار»**، فأطرق الآخر ساعة فقال: شيء سمعته من رسول الله (ﷺ)[٣] أو من وراء وراء؟ قال: لا، بل شيء سمعته من رسول الله (ﷺ)[٤]، (سمعت رسول الله ﷺ)[٥] يقول: **«من استرعى رعية فلم يحطهم بنصيحة لم يجد ريح الجنة، وريحها يوجد من مسيرة مائة عام»**، (فقال)[٦] ابن زياد: ألا كنت حدثتني بهذا قبل الآن؟ قال: والآن لولا ما أنا عليه لم أحدثك به]**[٧][٨].

٤٠٥٢٤- **حدثنا** وكيع عن إسماعيل عن قيس أن رجلا كان يمشي مع حذيفة نحو الفرات فقال: كيف أنتم إذا (أخرجتم)[٩] لا (تذوقون)[١٠] منه قطرة؟ (قال)[١١]: / قلنا: (أتظن)[١٢] (ذلك؟)[١٣] قال: ما أظنه، ولكن أستيقنه[١٤]. ٢٣٥/١٥

---

(١) في [ع]: (أكبه).

(٢) في [أ، ب، س]: (بوجه).

(٣) سقط من: [ع].

(٤) سقط من: [ع].

(٥) سقط من: [س].

(٦) في [ط، هـ]: (قال).

(٧) سقط الحديث من: [ب].

(٨) مجهول؛ لجهالة إسماعيل الأودي، سماه ابن حبان في الثقات ٢٩/٦: (إسماعيل بن إبراهيم)، وسماه ابن معين كما في رواية الدوري ٣٤٨/٣: (ابن عبدالرحمن)، أخرجه أحمد (٢٠٢٩٠)، والبخاري في التاريخ ٣٣٩/١، والطبراني ٢٠/(٥١٤)، وابن عساكر ٢٠١/١٩.

(٩) في [ط، هـ]: (خرجتم).

(١٠) في [هـ]: (تذوق).

(١١) سقط من: [أ، ب].

(١٢) سقط من: [ع].

(١٣) في [ع]: (ذاك).

(١٤) صحيح؛ أخرجه الحاكم ٥٤٦/٤.

٤٠٥٢٥- **حدثنا** عبدالأعلى عن الجريري عن أبي العلاء قال: قالوا (لمطرف)[١]: هذا عبدالرحمن بن الأشعث قد أقبل، فقال مطرف: والله لئن[٢] يرى بين أمرين: لئن ظهر لا يقوم لله دين، ولئن ظهر عليه لا يزالون أذلة إلى يوم القيامة.

٤٠٥٢٦- **[حدثنا** وكيع[٣] قال: (حدثنا)[٤] الأعمش عن سالم عن أبي الدرداء قال: لو أن رجلا همه الإسلام وعرفه، ثم تفقده لم يعرف منه شيئاً][٥][٦].

٤٠٥٢٧- **حدثنا** وكيع قال: (حدثنا)[٧] الأعمش عن شيخ قال: قال عمر: من أراد الحق فلينزل بالبراز - يعني يظهر أمره[٨].

٤٠٥٢٨- **حدثنا** معاوية بن هشام عن علي بن صالح عن يزيد بن أبي زياد عن إبراهيم عن علقمة عن عبد الله بن مسعود قال: (بينا)[٩] نحن عند رسول الله ﷺ (إذ)[١٠] أقبل فتية من بني هاشم، فلما (رآهم)[١١] النبي ﷺ (اغرورقت)[١٢] عيناه وتغير لونه،

---

(١) في [هـ]: (المطرف).

(٢) في [جـ، س، ع]: زيادة (لم).

(٣) في [س]: زيادة (عن إسماعيل).

(٤) في [ع]: (أخبرنا).

(٥) سقط الخبر من: [ب].

(٦) منقطع؛ سالم لا يروي عن أبي الدرداء.

(٧) في [ع]: (أخبرنا).

(٨) مجهول؛ لإبهام شيخ الأعمش.

(٩) في [جـ]: (بين).

(١٠) في [ب]: (إذا).

(١١) في [س]: (رأى هم).

(١٢) في [أ، ب]: (ذرفت).

٢٣٦/١٥

قال: فقلت له: (ما نزال نرى)[١]/ في وجهك شيئا (نكرهه؟)[٢] قال: **«إنا أهل (بيت)[٣] اختار (الله لنا)[٤] الآخرة على الدنيا، وإن أهل بيتي سيلقون بعدي بلاء (وتشريدا)[٥] (وتطريدا)[٦]، (حتى)[٧] يأتي قوم من قبل المشرق معهم رايات سود يَسألون الحقَ فلا يُعطَونه، فيقاتلون (فينصرون)[٨] فيعطون ما سألوا، فلا (يقبلونه)[٩] حتى (يدفعوها)[١٠] إلى رجل من أهل بيتي، فيملؤها قسطا كما ملؤوها جورا، فمن أدرك ذلك منكم فليأتهم ولو (حبوا)[١١] على الثلج»**[١٢].

٤٠٥٢٩- **حدثنا** وكيع عن شريك عن أبي (مهل)[١٣] قال: قلت لأبي جعفر: إن السلطان يولى العمل، قال: لا تلين لهم شيئا، وإن وليت فاتق الله وأد الأمانة.

٤٠٥٣٠- **حدثنا** وكيع عن خالد بن طهمان عن أبي جعفر قال: لا (تُعِدّ)[١٤]

---

(١) في [أ، ب]: (ما نرى أنرى).

(٢) في [ب]: (تكرهه).

(٣) في [هـ]: (البيت).

(٤) في [هـ]: (لنا الله).

(٥) في [ب، ع]: (وتشديد).

(٦) في [ع]: (تطريد).

(٧) في [س]: (أحق).

(٨) في [أ، ب]: (وينصرون)، وفي [هـ]: (فيضرون).

(٩) في [أ، ب]: (يقبلونها).

(١٠) في [أ، ب، هـ]: (يدفعوا).

(١١) في [أ، ب]: (حثوا).

(١٢) ضعيف؛ لضعف يزيد بن أبي زياد، أخرجه ابن ماجه (٤٠٨٢)، والبزار ١/٢٤٦، وابن أبي عاصم في السنة (١٤٩٩)، والطبراني (١٠٠٣١)، والحاكم ٤/٤٦٤، وابن عدي ٧/٦٢٥، والعقيلي ٤/٣٨١، والشاشي (٣٢٩)، وأبونعيم في الحلية ٥/٧٥، وبعضه عند أحمد (٣٥٧١).

(١٣) سقط من: [س]، وفي [ع]: (منهل).

(١٤) في [ب]: (بعد)، وفي [عي]: (يقر).

لهم (سِفرا)[١] ولا (تَخُطّ)[٢] لهم بقلم.

٤٠٥٣١- **حدثنا** أبو أسامة عن الأعمش عن أبي وائل قال: دخلت على عبيدالله بن زياد بالبصرة وقد أتى بجزية أصبهان ثلاثة آلاف ألف، فهي موضوعة بين يديه، فقال: يا أبا وائل: ما تقول فيمن مات وترك مثل هذه؟ قال: فقلت: أعرض به: (كيف)[٣] إن كانت من غلول؟ قال: ذاك شر على شر، ثم قال: يا أبا وائل! إذا أنا قدمت الكوفة فأتني/ لعلي أصيبك بخير، قال: فقدم الكوفة، قال: فأتيت ٢٣٧/١٥
علقمة فأخبرته فقال: أما إنك لو (أتيته)[٤] قبل أن تستشيرني، لم أقل لك شيئا، فأما (إذا)[٥] استشرتني فإنه (يحق)[٦] علي أن (أنصحك)[٧]، فقال: ما أحب أن لي ألفين من (الفيء)[٨] وإني أعز الجند عليه، وذلك أني لا (أصيب)[٩] من دنياهم شيئا إلا أصابوا من ديني أكثر منه.

٤٠٥٣٢- **حدثنا** ابن فضيل عن (الصلت)[١٠] بن مطر العجلي عن عيسى

---

(١) في [س]: (شراً)، وفي [ص]: (ـص).

(٢) وفي [جـ]: خط.

(٣) في [ع]: (فكيف).

(٤) في [ب]: (أتيتم).

(٥) في [س، ع]: (إذ).

(٦) في [ع]: (لحق).

(٧) في [ب]: (نصحه).

(٨) في [هـ]: (ألفين).

(٩) سقط من: [أ، ب]، وفي [ع]: (لو أصبنا)، وفي [جـ]: (أصابوا).

(١٠) كذا في النسخ، وهو الموافق لما في الزهد لأحمد ص١٦٩، والجرح والتعديل ٤/٤٣٩، وتاريخ ابن معين ٣/٣٧٢، والثقات ٧/٣٣٩، وحلية الأولياء ١/٧، ودلائل النبوة ٦/٥٣، والبداية والنهاية ٦/١٥٥، وورد في اسمه (الصلب) بالباء كما في التاريخ الكبير ٤/٣٣٠، والإكمال ٥/١٩٦، والدعاء لابن فضيل (٧٨)، والثقات ٨/٣٢٣، وتوضيح المشتبه ٣/٤٤٣ و٥/٤٣٦.

المرادي عن معاذ قال: يكون في آخر هذا الزمان قراء فسقة، (ووزراء)[١] فجرة، وأمناء خونة، وعرفاء ظلمة، وأمراء كذبة[٢].

٤٠٥٣٣- **حدثنا** يعلى بن عبيد عن موسى الجهني عن قيس بن يزيد قال: حدثتني مولاتي سدرة أن (جدك)[٣] سلمة[٤] بن قيس حدثني قال: لقيت أبا ذر فقال: يا سلمة بن قيس: ثلاث قد حفظتها لا تجمع بين الضرائر، فإنك لن تعدل ولو حرصت، ولا تعمل على الصدقة فإن صاحب الصدقة زائد وناقص، ولا تغش ذا سلطان فإنك لا تصيب من دنياهم شيئا إلا أصابوا من دينك أفضل منه[٥].

٤٠٥٣٤- **حدثنا** الفضل بن (دكين)[٦] عن (فطر)[٧] عن أبي إسحاق عن عمارة/ ابن (عبد)[٨]، قال: قال حذيفة: اتقوا أبواب الأمراء فإنها (مواقف)[٩] الفتن إلا أن الفتنة (تشتبه)[١٠] مقبلة و(تبين)[١١] مدبرة[١٢]. ٢٣٨/١٥

---

(١) في [ع]: (وأرزا).

(٢) مجهول؛ لجهالة الصلت وعيسى المرادي، أخرجه البخاري في التاريخ الكبير ٤/٣٣٠، وعبدالله في زوائد الزهد ص٢١٢، وورد مرفوعاً عند البزار (٢٦٣٠).

(٣) سقط من: [س]، وفي [أ، ط، هـ]: (جدي)، وفي [ع]: بعدها زيادة (أبا).

(٤) في [أ، ب]: مكررة.

(٥) مجهول؛ لجهالة قيس وسدرة، وأخرجه البيهقي في الشعب (٩٤١١).

(٦) سقط من: [س].

(٧) في [ع]: (قطر).

(٨) في [س]: (عبيد)، وفي [ع]: (عبدالله).

(٩) في [أ، ب]: (موادة).

(١٠) في [ع]: (شبهة)، وفي [أ، هـ]: (شبيهة)، وفي [س]: (تشبه).

(١١) في [أ، ب]: (ويدي)، وفي [س]: (تلبس).

(١٢) مجهول؛ لجهالة عمارة بن عبد، وأخرجه الحاكم ٤/٤٩٥، وعبدالرزاق (٢٠٦٤٣)، ونعيم في الفتن (٣٤٣)، وأبونعيم في الحلية ١/٢٧٧، والبيهقي في الشعب (٩٤١٣)، وابن عبدالبر في جامع بيان العلم ص١٦٧، وابن الجوزي في القصاص ص٧٥.

٤٠٥٣٥- **حدثنا** أبو بكر قال: (حدثنا)[١] مالك بن إسماعيل قال: حدثنا عبدالرحمن بن حميد الرؤاسي قال: (حدثنا)[٢] عمرو بن قيس عن المنهال بن عمرو قال عبد الرحمن: أظنه عن قيس بن (السكن)[٣]، قال: قال علي على منبره: إني أنا فقأت عين الفتنة، ولو لم أكن فيكم ما قوتل فلان وفلان (وفلان)[٤] وأهل النهر، وأيم الله لولا أن تتكلوا فتدعوا العمل لحدثتكم (بما سبق لكم)[٥] على لسان نبيكم[٦]، لمن قاتلهم مبصرا لضلالاتهم عارفا بالذي نحن عليه.

٢. قال: ثم قال: سلوني، (فقال: ألا تسألوني)[٧] فإنكم لا تسألوني عن شيء فيما بينكم وبين الساعة ولا عن فئة تهدي مائة و[٨]تضل مائة (إلا)[٩] حدثتكم (بسائقها)[١٠].

٣. قال: فقام رجل فقال: يا أمير المؤمنين حدثنا عن البلاء، فقال أمير المؤمنين: إذا سأل سائل فليعقل، وإذا سئل مسؤول (فليتثبت)[١١]، إن من ورائكم (أمورا)[١٢]/ ٢٣٩/١٥

---

(١) في [ع]: (أخبرنا).

(٢) في [أ، ب]: (حدثني).

(٣) في [جـ، س، ع]: (سكن)، وفي [أ]: (سكلر، وفي [ب]: (سكر).

(٤) سقط من: [جـ، ع].

(٥) سقط من: [أ، ب].

(٦) في [جـ]: زيادة (ﷺ).

(٧) سقط من: [هـ].

(٨) في [جـ، ع]: زيادة (لا).

(٩) سقط من: [أ، ب].

(١٠) في [أ، ب]: (ولا سابعها)، وفي [س]: (وسايقها)، وفي [هـ]: (ولا شايعها).

(١١) في [أ، ب]: (فليثبت).

(١٢) في [أ، ب، ع]: (أمورٌ).

(١) جللا (وبلاء)(٢) (مبلحا)(٣) مكلحا، والذي (فلق الحبة)(٤) وبرأ النسمة! لو قد فقدتموني ونزلت (جراهنة)(٥) الأمور وحقائق البلاء (لفشل)(٦) كثير من السائلين، ولأطرق كثير من المسؤولين، وذلك (إذا فصلت)(٧) (حربكم)(٨) وكشفت عن ساق لها وصارت الدنيا بلاء على أهلها حتى يفتح الله (لبقية)(٩) الأبرار.

٤. قال: (فقام)(١٠) رجل فقال: يا أمير المؤمنين حدثنا عن الفتنة، فقال: إن الفتنة إذا أقبلت شبهت وإذا أدبرت (أسفرت)(١١)، وإنما (الفتن)(١٢) (تحوم)(١٣) (كحوم)(١٤) الرياح، (يصبن)(١٥) بلداً ويخطئن آخر، (فانصروا)(١٦) أقواما كانوا أصحاب رايات يوم بدر، ويوم حنين، تُنصروا (وتؤجروا)(١٧).

---

(١) في [أ، ب]: زيادة (أنتم)، وفي [س]: (تتم)، وفي [جـ، ع]: (تم)، وفي ضعفاء العقيلي ٤/١٣ وميزان الاعتدال والمجالسة ١/١٥٦: (متماحلة)، أي: متطاولة.

(٢) في [أ، ب]: (بللاً).

(٣) في [أ، ب، ع]: (ملحا)، والمبلح: المعيب، والمكلح: الشديد.

(٤) في [أ]: (خلق الجنة).

(٥) في [أ، جـ]: (حراهية)، وفي [ب]: (حراسة)، وفي [ع]: (جراهية)، وفي [س]: (هراهنة).

(٦) في [س]: (نقش).

(٧) في [جـ، س]: (إذا اتصلت).

(٨) في أ، ب]: (حرورتكم).

(٩) في [ع]: (لقيه).

(١٠) في [ب]: (فقال).

(١١) في [أ، ب]: (سفرت).

(١٢) في [ع]: (لقين)، وفي [جـ]: (فتنة).

(١٣) في [هـ]: (نحوم)، وفي [س]: (تخوم)، وفي [جـ]: (حوم)، والمراد أنها تدور كالرياح.

(١٤) في [هـ]: (كنحوم)، وفي [ب]: (كنجوم).

(١٥) في [س]: (وليصيبن)، وفي [أ]: (يصيبن).

(١٦) في [ب]: (ما نصروا).

(١٧) في [س]: (توجدو)، وفي [أ]: (تومرو).

٥. ألا إن أخوف الفتنة عندي عليكم فتنة عمياء مظلمة خصت فتنتها، وعمت (بليتها)[١]، أصاب البلاء من أبصر فيها، وأخطأ البلاء من عمي (عنها)[٢]، يظهر أهل باطلها على أهل حقها حتى تملأ الأرض عدواناً وظلماً.

٦. وإن أول من يكسر (غمدها)[٣] ويضع جبروتها وينزع أوتادها الله رب العالمين، ألا وإنكم ستجدون أرباب سوء لكم من بعدي كالناب (الضروس)[٤] تعض (بفيها)[٥]، وتركض برجلها، وتخبط بيدها، وتمنع درها، ألا إنه لا يزال بلاؤهم بكم حتى لا يبقى في مصر لكم إلا نافع لهم أو غير ضار، وحتى لا يكون نصرة أحدكم منهم إلا كنصرة العبد من سيده، وأيم الله لو فرقوكم تحت كل كوكب/ لجمعكم الله (لسر)[٦] يوم لهم. ٢٤٠/١٥

٧. قال: فقام رجل فقال: هل بعد ذلكم جماعة (يا أمير المؤمنين؟)[٧] قال: (لا، إنها)[٨] جماعة شتى غير أن (أعطياتكم)[٩] وحججكم وأسفاركم واحد والقلوب مختلفة هكذا - ثم شبك بين أصابعه - قال: مم ذاك يا أمير المؤمنين؟ قال: يقتل هذا هذا، فتنة (فظيعة)[١٠] جاهلية، ليس فيها إمام (هدى)[١١] (ولا

---

(١) في [س]: (يلتها)، وفي [ب]: (بيتها).

(٢) في [ع]: (فيها).

(٣) في [أ، ط، هـ]: (عمدها).

(٤) أي: الناقة سيئة الخلق، وفي [ب]: (المطروس).

(٥) في [أ]: (بنيبها).

(٦) في [ط، هـ]: (أيسر).

(٧) سقط من: [ع].

(٨) في [هـ]: (لأنها)، وفي [أ]: (لا، بها).

(٩) في [ع]: (أعطياكم).

(١٠) في [ع]: (قطيعاً)، وسقط من: [ب، جـ، س].

(١١) في [أ، ب]: (هذا).

علم)[١] (يرى)[٢]، نحن أهل البيت منها نجاة ولسنا بدعاة، قال: وما بعد ذلك يا أمير المؤمنين؟ قال: يفرج الله البلاء برجل (منا)[٣] أهل البيت تفريج الأديم[٤]، يأتي ابن خبره إلا ما يسومهم الخسف، ويسقيهم بكأس (مضرة)[٥]، (ودت)[٦] قريش بالدنيا وما فيها لو يقدرون على مقام (جزر جزور)[٧] (لأقبل)[٨] منهم بعض الذي أعرض عليهم اليوم؛ فيردونه (ويأبى)[٩] إلا قتلا[١٠].

٤٠٥٣٦- **حدثنا** وكيع عن عمران بن (حدير)[١١][١٢] عن كعب قال: لكل زمان ملوك، فإذا أراد الله بقوم خيرا بعث فيهم (مصلحيهم)[١٣]، وإذا أراد بقوم شرا بعث فيهم مترفيهم.

٢٤١/١٥ ٤٠٥٣٧- **حدثنا** يزيد بن هارون قال: أخبرنا شريك عن أبي اليقظان عن/ زاذان عن (عُلَيم)[١٤] قال: كنا معه على سطح ومعه رجل من أصحاب النبي ﷺ في

---

(١) في [ط، هـ]: (إلا علم).
(٢) في [أ، ط، هـ]: (نرى).
(٣) في [أ، ط، هـ]: (من).
(٤) أي: سلخ الجلد.
(٥) في [أ، هـ]: (مصيرة)، وفي [ع]: (مصبرة).
(٦) في [ب]: (ورثت).
(٧) أي: ذبح ناقة، وفي [أ، ب]: (حر محدود)، وفي [هـ]: (جزر وجزور).
(٨) كذا في النسخ، ولعلها: (ليقبل).
(٩) في [أ، ب]: (يأتي)، وفي [ع]: (يأبا).
(١٠) صحيح؛ أخرجه النسائي (٨٥٧٤) وفي الخصائص (١٨٩)، ونعيم (٥٢٩)، وأبونعيم في الحلية ٦٨/١ و١٨٦/٤، وعبدالله بن أحمد في السنة (١٤٩٤) من حديث المنهال عن زر بن حبيش عن علي.
(١١) في [أ، ب، جـ، س، ع]: (جدير).
(١٢) في [هـ]: زيادة (عن السمط) أخذاً مما تقدم ١٤٣/١١ برقم [٣٢٧٣١].
(١٣) في [أ، هـ]: (مصلحهم).
(١٤) في [أ، ب]: (عالم)، وفي [س]: (عليم).

أيام الطاعون، فجعلت (الجنائز)[١] تمر، فقال: يا طاعون خذني، قال: فقال (عليم)[٢]: ألم يقل رسول الله ﷺ: **«لا (يتمنين)[٣] أحدكم الموت، فإنه عند انقطاع عمله، ولا يرد فيستعتبه»**، فقال: سمعت رسول الله ﷺ يقول: **«بادروا بالموت ستا: إمرة السفهاء، وكثرة الشرط، وبيع الحكم، و(استخفافا)[٤] بالدم، (ونشوءا)[٥] يتخذون القرآن مزامير، يقدمونه ليغنيهم (وإن)[٦] كان أقلهم فقها»**[٧].

٤٠٥٣٨- **حدثنا** يزيد بن هارون قال: (أخبرنا)[٨] أبو عبيدة عن الحسن قال: إنما (جعل)[٩] الله هذا السلطان ناصراً لعباد الله (ولدينه)[١٠]، فكيف من ركب ظلما على عباد الله واتخذ عباد الله خولا؟ يحكمون في دمائهم وأموالهم ما شاءوا، والله

---

(١) في [هـ]: (الخنازير).

(٢) في [س]: (غليم).

(٣) في [ع]: (يتمنى).

(٤) في [أ، ب]: (استحقاق)، وفي [س، ع]: (استحقاف).

(٥) في [أ، ب، ع]: (وسوء).

(٦) في [ب]: (وإلا).

(٧) ضعيف؛ لضعف عثمان بن عمير أبي اليقظان، أما عليم الكندي فقد ذكره ابن حبان في الثقات وروى عنه جمع، والحديث أخرجه أحمد ٤٩٤/٣ (١٦٠٨٣)، والبخاري في التاريخ ١٨٠/٧، وأبوعبيد في فضائل القرآن ص٨٠، وابن أبي عاصم في الآحاد (١٠٢٤) والديات ص١٤، والحارث (٦١٣/بغية)، والطبراني ١٨/(٥٧)، وابن قانع ٣١٠/٢، والبيهقي في الشعب (٢٦٥٤)، والطحاوي في شرح المشكل ٥/٤، والداني (٤٣٦)، وابن عبدالبر في التمهيد ١٤٧/١٨، وابن الجوزي في العلل (١٤٨٢)، وابن الأثير في أسد الغابة ٥٣٨/٣.

(٨) في [أ، ب، ع]: (أنبأنا).

(٩) في [هـ]: (حبل).

(١٠) في [ط، هـ]: (ودينه).

إن يمتنع أحد، والله ما لقيت أمة بعد نبيها من الفتن والذل ما لقيت هذه بعد (نبيها)[١].

٢٤٢/١٥ ٤٠٥٣٩- **حدثنا** أبو معاوية عن الأعمش عن إبراهيم عن همام قال: / جاء إلى عمر رجل من أهل الكتاب فقال: السلام عليك (يا ملك)[٢] العرب، قال عمر: وهكذا تجدونه في كتابكم؟ أليس تجدون النبي، ثم الخليفة ثم أمير المؤمنين ثم الملوك بعد؟ قال له: بلى[٣].

٤٠٥٤٠- **حدثنا** وكيع قال: (حدثنا)[٤] الأعمش عن شقيق عن عبد الله وذكر رجلا فقال: أهلكه الشح وبطانة السوء[٥].

٤٠٥٤١- **حدثنا** جعفر بن عون عن الوليد بن جميع عن أبي بكر (بن)[٦] أبي الجهم عن أبي بردة بن (نيار)[٧] رفعه إلى النبي ﷺ قال: **«لا تذهب الدنيا حتى تكون عند لكع بن لكع»**[٨].

٤٠٥٤٢- **حدثنا** غندر عن شعبة عن سعد بن إبراهيم أنه سمع أباه قال: رأيت

---

(١) في [جـ]: (نبيها ﷺ)، وفي [س]: (نبيهما).

(٢) في [أ، ب]: (ما ملك).

(٣) صحيح؛ أخرجه ابن شبه في تاريخ المدينة (١١١١)، ونعيم بن حماد في الفتن (٢٤٧).

(٤) في [ع]: (أخبرنا).

(٥) صحيح؛ أخرجه نعيم (٣٤١).

(٦) في [أ، ب]: (عن).

(٧) في [هـ]: (دينار).

(٨) حسن؛ ابن جميع صدوق، أخرجه أحمد في الزهد (١٥٨٣٧)، والطبراني ٢٢/(٥١٢)، وابن أبي عاصم في الزهد (١٩٧).

عبد الرحمن بن (عوف)[١] بمنى (محلوقا)[٢] رأسه يبكي، (يقول)[٣]: ما كنت أخشى أن أبقى حتى (يقتل)[٤] عثمان[٥].

٤٠٥٤٣- **حدثنا** (عبيد الله)[٦] (بن موسى)[٧] عن شيبان عن الأعمش عن سالم ابن أبي الجعد عن عبد(الله)[٨] بن عمرو قال: إنا لنجد في كتاب الله المنزل صنفين في النار: قوم (يكونون)[٩] في آخر الزمان[١٠] معهم سياط كأنها أذناب البقر يضربون بها/ الناس على غير جرم، لا يدخلون بطونهم إلا خبيثاً، ونساء كاسيات ٢٤٣/١٥
عاريات مائلات مميلات لا يدخلن الجنة ولا يجدن ريحها[١١].

٤٠٥٤٤- **حدثنا** يحيى بن أبي (بكير)[١٢] قال: (حدثنا)[١٣] (الهياج)[١٤] بن بسطام الحنظلي قال: (حدثنا)[١٥] ليث بن أبي سليم عن طاوس عن ابن عباس قال: قال رسول الله ﷺ: **«إنها ستكون (أمراء تعرفون وتنكرون)[١٦]، (فمن**

---

(١) في [ع]: (إبراهيم).
(٢) في [س]: (مجلوف).
(٣) سقط من: [أ، ب].
(٤) في [ع]: (يقول لي).
(٥) صحيح.
(٦) في [س، ط، هـ]: (عبدالله).
(٧) سقط من: [هـ]، وانظر: القول المسدد ص٣٣.
(٨) سقط من: [س].
(٩) في [ع]: (يكذبون).
(١٠) في [ع]: زيادة (قوم).
(١١) صحيح.
(١٢) في [هـ]: (كثير)، وفي [ع]: (بكر).
(١٣) في [ع]: (أخبرنا).
(١٤) في [أ، ب، جـ، ط، هـ]: (المياج)، وفي [س]: (المباح).
(١٥) في [ع]: (أخبرنا).
(١٦) في [ع]: (أمراً يعرفون وينكرون).

باراهم)[١] نجا، ومن اعتزلهم سلم أو كاد، ومن خالطهم هلك»[٢].

٤٠٥٤٥- **حدثنا** يحيى بن إسحاق قال: أخبرني يحيى بن أيوب عن أبي قبيل عن (تُبَيْع)[٣] عن النعمان بن (بشير)[٤] أنه قال: ابعثوا إلى أملةٍ يذبون عن فساد الأرض، فقال له كعب الأحبار: (مه)[٥] لا تفعل، فإن ذلك في (كتاب)[٦] الله المنزل: أن قوما يقال لهم الأملة يحملون بأيديهم سياطا كأنها أذناب البقر، لا يريحون ريح الجنة، فلا تكن أنت أول من يبعث فيهم[٧].

٤٠٥٤٦- قال: (ففعل)[٨]، فقلت أنا ليحيى: ما الأملة؟ قال: أنتم (تسمونهم)[٩] بالعراق الشرط.

٤٠٥٤٧- **حدثنا** وكيع عن يزيد بن مردانبة عن خليفة بن (سعيد)[١٠] قال: رأيت (عثمان)[١١] في بعض طرق المدينة وهو يقول: مروا بالمعروف وانهوا/ عن ٢٤٤/١٥
المنكر قبل أن يسلط عليكم شراركم، فيدعوا عليهم خياركم فلا يستجاب لهم،

---

(١) في [س]: (فما راهم)، وفي [ك]: (ناواهم).

(٢) ضعيف؛ لضعف الهياج وليث، والحديث أخرجه الطبراني ١١/(١٠٩٧٣)، وابن عدي ١٣٢/٧، وأخرج نحوه عبدالرزاق (٢٠٦٨٠) من حديث طاوس مرسلاً.

(٣) هو ابن امرأة كعب، وفي [أ، ب، جـ، هـ]: (يثيع).

(٤) في [ع]: (بشر).

(٥) سقط من: [أ، ب].

(٦) في [ع]: (كاب).

(٧) حسن؛ يحيى بن أيوب صدوق، وكذلك تبيع.

(٨) في [أ، ب]: (تفعل).

(٩) في [أ، ب]: (تسومونهم)، وفي [جـ، ع]: (تسموهم).

(١٠) في [أ، ب، هـ]: (سعد)، وانظر: التاريخ الكبير ١٩١/٣، والجرح والتعديل ٣٧٧/٣، والثقات ٢٦٨/٦، وسير أعلام النبلاء ٥٤٦/١.

(١١) سقط من: [س]، وفي مصادر التخريج: (سلمان).

قال: و(زحمته)[١] حملة فأخذ بعضديه فقال: لا أموت حتى تدركني إمارة الصبيان[٢].

٤٠٥٤٨- **حدثنا** وكيع عن النهاس بن قهم عن شداد أبي عمار قال: قال (عوف)[٣] بن مالك! يا طاعون خذني إليك فقالوا: (ما)[٤] سمعت رسول الله ﷺ قال: **«كلما طال عمر المسلم كان خيرا له»**، قال: بلى، ولكني أخاف ستا: إمارة السفهاء، وبيع الحكم، وسفك (الدم)[٥]، وقطيعة الرحم، وكثرة الشرط، و(نشوءا)[٦] (ينشؤون)[٧] يتخذون القرآن مزامير[٨].

٤٠٥٤٩- **حدثنا** الفضل بن دكين قال: (حدثنا)[٩] عبيد بن طفيل أبو سيدان الغطفاني قال: حدثني [ربعي بن حراش عن عمر بن الخطاب قال: اتركوا (هؤلاء)[١٠] الفطح الوجوه ما تركوكم، فوالله لوددت أن بيننا وبينهم بحرا لا يطاق[١١].

---

(١) في [هـ]: (ورحمته).

(٢) مجهول؛ لجهالة خليفة بن سعيد، وأخرجه ابن سعد ٤/٨٧، والبخاري في التاريخ ٣/١٩١، وابن عساكر ٢١/٤٣٣.

(٣) في [أ، ب]: (عون).

(٤) في [ط، هـ]: (أما).

(٥) في [ع]: (الدماء).

(٦) في [جـ، س]: (وشيء)، وفي [ع]: (نواشيء)، وفي [أ، ب]: (ولسيء).

(٧) في [ب]: (ينشون).

(٨) مجهول منقطع؛ لجهالة النهاس، وشداد لا يروي عن عوف بن مالك، أخرجه أحمد (٢٣٩٧٠)، والطبراني ١٨/(١٠٤).

(٩) في [ع]: (أخبرنا).

(١٠) في [ع]: (هذه).

(١١) صحيح.

٤٠٥٥٠- **حدثنا** حميد بن[(١)] عبد الرحمن عن حسن عن عبد الملك بن أبي سليمان قال: (سألت)[(٢)] أبا جعفر هل في هذه الأمة كفر؟ قال: لا أعلمه، ولا (شرك)[(٣)]، قال: قلت: (فماذا؟)[(٤)] قال: بغي./ ٢٤٥/١٥

٤٠٥٥١- **حدثنا** يزيد بن هارون قال: (أخبرنا)[(٥)] سفيان بن نشيط قال: حدثني أبو عبد الملك مولى بني أمية قال: سمعت أبا هريرة يقول: تكون فتنة لا ينجي منها إلا دعاء كدعاء (الغرق)[(٦)(٧)].

٤٠٥٥٢- **حدثنا** يزيد بن هارون قال: (أخبرنا)[(٨)] حماد عن الجريري عن ابن (المشاء)[(٩)] عن أبي أمامة قال: لا تقوم الساعة حتى يتحول (شرار)[(١٠)] أهل الشام إلى العراق، وخيار أهل (العراق إلى الشام)[(١١)(١٢)].

٤٠٥٥٣- **حدثنا** غندر عن شعبة عن سماك عن أبي الربيع عن أبي هريرة قال: ويل للعرب من شر قد اقترب: (إمارة)[(١٣)] الصبيان، إن أطاعوهم أدخلوهم النار،

---

(١) سقط ما بين المعكوفين من: [أ، ب].

(٢) في [س]: (سلت).

(٣) في [ب]: (شرك).

(٤) في [ب]: (فما ذاك).

(٥) في [ب، ع]: (أنبأنا).

(٦) في [جـ، ط، هـ]: (الغريق).

(٧) مجهول؛ لجهالة أبي عبدالملك، وقد ورد مرفوعاً، أخرجه البيهقي في شعب الإيمان (١١١٤)، ونعيم بن حماد في الفتن (٣٦٧).

(٨) في [أ، ب، ع]: (أنبأنا).

(٩) في [أ، ب، س، هـ]: (المثنى).

(١٠) في [أ، ب]: (أشرار).

(١١) في [س]: (الشام إلى العراق).

(١٢) ضعيف؛ لضعف لقيط بن المشاء، أخرجه أحمد (٢٢١٤٥)، والبخاري في التاريخ ٤٤٦/٨، وابن عساكر في تاريخ دمشق ١/ق(٤٤).

(١٣) في [ب]: (عمارة).

وإن عصوهم ضربوا أعناقهم[١].

٤٠٥٥٤- **حدثنا** هوذة بن خليفة قال: (حدثنا)[٢] (عوف)[٣] عن محمد قال: كنا نتحدث (أنه تكون)[٤] ردة شديدة حتى (يرجع ناس)[٥] من العرب يعبدون الأصنام (بذي الخلصة)[٦]./ ٢٤٦/١٥

٤٠٥٥٥- **حدثنا** (عبيد الله)[٧] بن موسى عن فطر عن أبي إسحاق قال: حدثني من دخل على ابن ملجم السجن وقد اسود كأنه جذع محترق.

٤٠٥٥٦- **حدثنا** هوذة بن خليفة قال: (حدثنا)[٨] (عوف)[٩] عن محمد عن أبي الجلد قال: (تكون)[١٠] (فتنة)[١١] بعدها فتنة، (الأولى)[١٢] في الآخرة كثمرة السوط يتبعها ذباب السيف، ثم تكون بعد ذلك فتنة (تستحل)[١٣] فيها المحارم كلها، ثم تأتي الخلافةُ خيرَ أهل الأرض وهو قاعد في بيته هنيا.

---

(١) حسن؛ سماك صدوق، وأبوالربيع هو المديني صدوق على الصحيح.

(٢) في [ع]: (أنبأنا).

(٣) في [ب]: (عون).

(٤) في [س]: (أن تكون)، وفي [ب]: (أنه يكون).

(٥) في [ع]: (ترجع الناس).

(٦) في [س]: (بذي الحليفة).

(٧) في [جـ، س]: (عبدالله).

(٨) في [ع]: (أخبرنا).

(٩) في [أ، ب]: (عون).

(١٠) في [ب]: (يكون).

(١١) في [جـ]: (لفتنة).

(١٢) في [س]: (الأول).

(١٣) في [ب]: (ليستحل).

٤٠٥٥٧- **حدثنا** الحسن بن موسى قال: (حدثنا)[١] حماد بن سلمة عن أبي محمد عن عاصم بن (عمرو)[٢] البجلي (أن أبا أمامة)[٣] قال: لينادين باسم رجل من السماء لا ينكره الذليل ولا يمتنع (منه)[٤] العزيز[٥].

٤٠٥٥٨- **حدثنا** الحسن بن موسى قال: حدثنا حماد بن سلمة قال: حدثنا سليمان التيمي عن أبي عثمان النهدي أن حذيفة بن اليمان قال: بينما قوم يتحدثون
٢٤٧/١٥ إذ تمر بهم إبل قد عطلت، فيقولون: يا إبل! أين أهلك؟/ (فتقول)[٦]: أهلنا حشروا ضحى[٧].

تم كتاب الفتن (بحمد)[٨] الله (وعونه)[٩]
٢٤٨/١٥ **يتلوه إن شاء الله كتاب الجمل/**

* * *

(١) في [ع]: (أخبرنا).
(٢) في [أ، ب]: (عمر).
(٣) سقط من: [جـ].
(٤) في [ط، هـ]: (منها).
(٥) مجهول؛ أبومحمد لم يتميز لي المراد منه، ،ولعله مؤذن سكة الموالي المذكور في تاريخ بغداد ٣٣٧/٥، وتاريخ دمشق ٢٤٣/٥٣، والمنامات ص١٥٠، ويحتمل أنه أبومحمد الهاشمي أو أبومحمد بن معبد بن أبي قتادة، أو أبو محمد كثير بن أبي أعين.
(٦) في [أ، ب، جـ، س]: (فيقول)، وفي [ع]: (فيقولون).
(٧) صحيح؛ أخرجه ابن أبي الدنيا في الهواتف (١٢٩)، وأبوبكر الشافعي في الغيلانيات (١٦٥١)، والذهبي في سير أعلام النباء ١٧٨/٤ و٢٥٦/٩.
(٨) في [س، هـ]: (بحول).
(٩) في [س، هـ]: (وقوته)، وفي [ب]: زيادة (والحمد لله حمداً كثيراً طيباً مباركاً)، وفي [ع]: سقطت: (بحول الله وقوته.. إن شاء الله تعالى)، وفي [أ، جـ]: زيادة (وصلى الله وسلم على سيدنا محمد وعلى آله وصحبه وسلم تسليماً كثيراً).

بسم الله الرحمن الرحيم

[٤٥] (كتاب الجمل

وصلى الله على سيدنا محمد النبي وآله)[١]

[١] في مسير عائشة وعلي وطلحة والزبير (رضي الله عنهم)[٢]

٤٠٥٥٩- **حدثنا** عبد الله بن يونس قال: (حدثنا)[٣] بقي بن مخلد قال: (حدثنا)[٤] أبوبكر قال: (حدثنا)[٥] أبو أسامة قال: حدثني العلاء بن المنهال قال: حدثنا عاصم بن كليب الجرمي قال: (حدثني)[٦] أبي قال: حاصرنا تَوَّجَ وعلينا رجل من بني سليم يقال له: (مجاشع)[٧] بن مسعود[٨].

٢. قال: فلما أن افتتحناها - قال: وعليَّ قميص خلق - انطلقت إلى قتيل من القتلى الذين قتلنا من العجم، قال: فأخذت [٩]قميص بعض أولئك القتلى، قال: وعليه الدماء، (فغسلته)[١٠] بين أحجار، ودلكته (حتى أنقيته)[١١] ولبسته و(دخلت)[١٢] القرية، فأخذت إبرة وخيوطا فخطت قميصي.

---

(١) سقط كل الجملة من: [ع]، وفي [ب، جـ]: زيادة (وآله وصحبه وسلم)، وتقدم (في مسرة) على الجملة.

(٢) سقط من: [هـ].

(٣) في [ع]: (أخبرنا).

(٤) في [ع]: (أخبرنا).

(٥) في [ع]: (أخبرنا).

(٦) في [أ، ب]: (حدثنا).

(٧) في [ب]: (حليم مجاشع).

(٨) حسن؛ كليب صدوق، أخرجه ابن عساكر ٤٦٦/٣٩، وخليفة بن خياط في التاريخ ص١٤٢، وابن البختري كما في مجموع مصنفاته ص٥٥٤، وابن جرير في التاريخ ٥٥١/٢.

(٩) في [ط، هـ]: زيادة (من).

(١٠) في [أ، ب]: (فجلعته).

(١١) في [س]: (في الفتية)، وفي [ب]: (حتى ألقيته).

(١٢) في [هـ]: (أدخلته).

٣. فقام مجاشع فقال: يا أيها الناس لا تَغُلُّوا شيئا، من غلَّ شيئا جاء به يوم القيامة ولو كان مِخيّطا، (فانطلقتُ)[١] إلى ذلك القميص/ فنزعته وانطلقت إلى قميصي فجعلت أفتقه حتى - والله يا بني - جعلت أخرق قميصي توقيا على الخيط (أن ينقطع)[٢]؛ فانطلقت (بالخيوط)[٣] والإبرة والقميص الذي كنت أخذته من المقاسم فألقيته فيها ثم ما ذهبت من الدنيا حتى رأيتهم يغلون (الأوساق)[٤]، فإذا قلت: أي شيء هذا؟ قالوا: (نصيبنا)[٥] من الفيء أكثر من هذا. ٢٤٩/١٥

٤. قال عاصم: ورأي أبي رؤيا (و)[٦]هم (محاصرو)[٧] توج في خلافة عثمان، وكان أبي إذا رأى رؤيا كأنما ينظر إليها (نهاراً)[٨]، وكان أبي قد أدرك النبي ﷺ، قال: فرأى كأن رجلا مريضا وكأن قوما يتنازعون عنده، (قد)[٩] اختلفت أيديهم وارتفعت أصواتهم وكأن امرأة عليها ثياب خضر جالسة كأنها لو تشاء أصلحت بينهم، إذ قام رجل منهم فقلب بطانة جبة عليه ثم قال: أي معاشر المسلمين! (أيخلق)[١٠] الإسلام فيكم وهذا سربال نبي الله[١١] فيكم لم يخلق، إذ قام آخر من القوم فأخذ بأحد لوحي المصحف فنفضه حتى اضطرب ورقه.

---

(١) في [أ]: (فأفطلت).

(٢) سقط من: [ع].

(٣) سقط من: [هـ].

(٤) في [أ، ب]: (أسواق).

(٥) في [هـ]: (نصيباً).

(٦) سقط من: [جـ، س، ع].

(٧) في [ب، جـ، س، ع]: (محاصري).

(٨) في [هـ]: (زهاراً).

(٩) سقط من: [أ، هـ].

(١٠) في [ب]: (أيخلو).

(١١) في [جـ]: زيادة (ﷺ).

٥. قال: فأصبح أبي يعرضها (و)[١]لا يجد/ من (يعبرها)[٢]، قال: كأنهم هابوا (تعبيرها)[٣]. ٢٥٠/١٥

٦. قال: قال أبي: فلما أن قدمت البصرة فإذا الناس قد عسكروا، قال: قلت: ما شأنهم؟ قال: فقالوا: بلغهم أن قوما (قد)[٤] ساروا إلى عثمان فعسكروا ليدركوه (فينصروه)[٥]، فقام ابن عامر فقال: إن أمير المؤمنين (صالح)[٦]، وقد انصرف عنه القوم[٧]، فرجعوا (إلى)[٨] منازلهم فلم يفجأهم إلا (قتله)[٩]، قال: فقال (أبي)[١٠]: فما رأيت يوما (قط)[١١] كان أكثر شيخا باكيا تخلل الدموع لحيته من ذلك اليوم.

٧. فما (لبثت)[١٢] إلا قليلا حتى إذا الزبير وطلحة قد قدما البصرة، قال: فما (لبثت)[١٣] بعد ذلك إلا يسيرا حتى إذا علي أيضا قد قدم فنزل بذي قار.

---

(١) سقط من: [أ، ب، جـ، س، ع].

(٢) في [أ، ب]: (يعبدها).

(٣) في [جـ]: (تعبيرها).

(٤) سقط من: [ع].

(٥) سقط من: [ع].

(٦) في [ع]: (صلح).

(٧) في [هـ]: زيادة (إلى)، وفي [أ، ب، جـ]: زيادة (قال).

(٨) سقط من: [: هـ].

(٩) في [ع]: (فيله).

(١٠) في [ب]: (أمي)، وفي [ع]: (إني).

(١١) سقط من: [أ، ب، ع].

(١٢) في [ط، هـ]: (لبث).

(١٣) في [س]: (لبث).

٨. قال: فقال لي شيخان من الحي: اذهب بنا إلى هذا الرجل، فلننظر إلى ما (يدعو)[١] وأي شيء (الذي)[٢] جاء به.

٩. فخرجنا حتى إذا (دنونا)[٣] من القوم وتبينا فساطيطهم إذا شاب جلد غليظ خارج من العسكر، - قال (العلاء)[٤] (رأيت)[٥] أنه قال: على بغل -، فلما أن نظرت إليه شبهته المرأة التي رأيتها عند رأس المريض في النوم، فقلت لصاحبي: لئن كان للمرأة التي (رأيت)[٦] في المنام عند رأس المريض (أخ)[٧] إنّ ذا لأخوها، قال: / ٢٥١/١٥ فقال لي أحد الشيخين الذين معي: ما تريد إلى هذا؟ قال: وغمزني بمرفقه، (فقال)[٨] الشاب: أي شيء قلت؟ (قال)[٩]: فقال أحد الشيخين: لم يقل شيئا فانصرف، قال: لتخبرني ما قلت، قال: فقصصت عليه الرؤيا، قال: لقد رأيت؟ قال: وارتاع ثم لم يزل يقول: لقد رأيت، لقد رأيت، حتى انقطع عنا صوته، قال: فقلت لبعض من (لقيت)[١٠] من الرجال (الذين)[١١] رأينا آنفا، قال: محمد بن أبي بكر، قال: فعرفنا أن المرأة عائشة.

---

(١) في [ب]: (يدعوه).

(٢) سقط من: [هـ].

(٣) في [جـ، س]: (ذنونا).

(٤) في [ب]: (العلي).

(٥) سقط من: [أ]، ،في [هـ]: (رئيت).

(٦) في [جـ]: (رأيتها).

(٧) في [ع]: (أخا).

(٨) في [هـ]: (قال).

(٩) سقط من: [س].

(١٠) في [أ، ب]: (رأيت).

(١١) في [أ، ب، هـ]: (الذي).

١٠. (قال)[١]: فلما أن قدمت العسكر قدمت (على)[٢] أدهى العرب - يعني عليا قال: والله لدخل عليّ في نسب قومي حتى جعلت أقول: والله لهو أعلم بهم مني، حتى قال: أما إن بني راسب بالبصرة أكثر من بني قدامة؟ قال: قلت: أجل، قال: فقال: أسيد قومك أنت؟ قلت: لا، وإني فيهم (لمطاع)[٣]، ولغيري أسود، وأطوع فيهم مني، قال: فقال: من سيد بني راسب؟ قلت: فلان، (قال)[٤]: فسيد بني قدامة؟ قال: قلت: فلان - لآخر، قال: (هل)[٥] أنت مبلغهما كتابين مني؟ (قال)[٦]: قلت: نعم، قال: ألا تبايعون؟

١١. قال: فبايع الشيخان اللذان معي، (قال: وأضب قوم كانوا عنده)[٧]، قال: (و)[٨]قال أبي بيده (فقبضها وحركها)[٩]: كأن (فيهم)[١٠] (خفة)[١١]، (قال)[١٢]: (فجعلوا)[١٣] يقولون: بايع بايع، (قال)[١٤]: وقد (أكل)[١٥] السجود وجوههم،

---

(١) سقط من: [أ، ب].

(٢) سقط من: [أ].

(٣) في [أ، ب]: (لمطاعن).

(٤) في [أ، ب، س، جـ]: (قلت).

(٥) في [س]: (بل).

(٦) سقط من: [هـ].

(٧) سقط من: [س].

(٨) سقط من: [ع].

(٩) سقط من: [هـ].

(١٠) في [ع]: (فيها).

(١١) في [أ، ب، س]: (حقة).

(١٢) في [أ]: (فقال).

(١٣) في [س]: (جعلوا).

(١٤) سقط من: [ب].

(١٥) في [ع]: (أكلت).

٢٥٢/١٥ قال: فقال (علي)[١] (للقوم)[٢]: دعوا الرجل، [٣]فقال أبي: / إنما (بعثني)[٤] قومي رائدا (وسأنهي إليهم ما رأيت، فإن بايعوك بايعتك، وإن اعتزلوك اعتزلتك، قال: فقال علي: أرأيت لو أن قومك بعثوك)[٥] رائدا فرأيت روضة وغديرا، فقلت: يا قوم النجعة النجعة، فأبوا، ما أنت منتجع بنفسك؟ قال: فأخذت بإصبع من أصابعه، ثم قلت: نبايعك على أن نطيعك ما أطعت الله، فإذا عصيته فلا طاعة لك علينا، فقال: (نعم)[٦]، وطول بها صوته، قال: فضربت على يده.

١٢. قال: ثم التفت إلى محمد بن (حاطب)[٧] وكان في ناحية القوم، قال: فقال: إما انطلقت إلى قومك بالبصرة فأبلغهم كتبي وقولي، قال: فتحول إليه محمد فقال: إن قومي إذا أتيتهم يقولون: ما قول صاحبك في عثمان؟ قال: فسبه الذين حوله، قال: فرأيت جبين علي يرشح كراهية لما يجيئون به، قال: فقال محمد: أيها الناس كفوا فوالله ما إياكم أسأل، ولا عنكم أسأل، قال: فقال علي: أخبرهم أن قولي في عثمان (أحسن)[٨] القول، إن عثمان كان من الذين آمنوا وعملوا الصالحات ثم (اتقوا وآمنوا)[٩] ثم اتقوا وأحسنوا والله يحب المحسنين.

---

(١) في [هـ]: (إلى).

(٢) في [أ، هـ]: (لقوم)، وسقط من: [ع].

(٣) في [هـ]: زيادة (قال).

(٤) في [أ، ب]: (بعثوك).

(٥) سقط من: [أ، ب].

(٦) سقط من: [ع].

(٧) في [أ، ب، ع]: (خاطب).

(٨) في [ع]: (حسن).

(٩) في [ع]: (آمنوا واتقوا).

١٣. قال: قال أبي: فلم أبرح حتى قدم عليٌّ أهل الكوفة، (جعلوا)[١] يلقوني (فيقولون)[٢]: أترى إخواننا من أهل البصرة يقاتلوننا؟ قال: ويضحكون ويعجبون، ثم/ قالوا: والله لو قد التقينا تعاطينا الحق، قال: فكأنهم يرون أنهم لا (يقتتلون)[٣]. ٢٥٣/١٥

١٤. قال: وخرجت بكتاب علي، فأما أحد الرجلين اللذين كتب إليهما (فقبل)[٤] الكتاب وأجابه، ودُللت على الآخر (فتوارى)[٥]، (فلو)[٦] أنهم قالوا كليب، (ما أَذِن)[٧] لي، فدفعت إليه الكتاب، فقلت: هذا كتاب علي، (وأخبرته)[٨] أني أخبرته أنك سيد قومك، قال: فأبى أن يقبل الكتاب، وقال: لا حاجة لي (في)[٩] السؤدد اليوم، إنما ساداتكم اليوم شبيه (بالأوساخ)[١٠] (أو السفلة)[١١] أو الأدعياء، وقال: كلمه، لا حاجة لي اليوم في ذلك، (وأبى)[١٢] أن يجيبه، قال: فوالله ما رجعت إلى علي حتى إذا (العسكران)[١٣] قد تداينا

---

(١) في [ع]: (فلما)، وفي [أ، ب]: (يعني).

(٢) في [س]: (فيقول).

(٣) في [جـ، س، ع]: (يقتلون).

(٤) في [س]: (فقيل).

(٥) في [أ، ب]: (فيواري).

(٦) في [هـ]: (فأو)، وعند ابن البختري: (فلولا).

(٧) في [أ، ط، هـ]: (فأذن)، وفي [جـ]: (أذن لي).

(٨) في [أ، ب]: (فأخبرته).

(٩) في [هـ]: (إلى).

(١٠) في [ب]: (بأوساخ).

(١١) في [ب]: (والسفلة).

(١٢) في [أ]: (وإلى)، وفي [هـ]: (فأبى).

(١٣) في [ع]: (العسكرين)، وفي [هـ]: (العسكر أن).

(فاستبت)[١] (عبدانهم)[٢] (فركب)[٣] القراء الذين مع علي حين أطعن القوم، وما وصلت إلى علي حتى فرغ القوم من قتالهم، [٤]دخلت على الأشتر (فإذا به)[٥] جراح - قال عاصم: وكان بيننا وبينه قرابة من قبل النساء - فلما أن نظر إلى أبي - قال: والبيت مملوء من أصحابه-، قال: (يا)[٦] كليب إنك أعلم بالبصرة منا، فاذهب فاشتر لي (أفره جمل)[٧] نجده فيها، (قال)[٨]: فاشتريت من عريف لمهرةَ جملَه بخمسمائة.

١٥. قال: اذهب به إلى عائشة (وقل)[٩]: يقرئك ابنك مالك السلام ويقول: خذي هذا الجمل (فتبلغي)[١٠] عليه مكان جملك، [١١]فقالت: لا سلم الله عليه، إنه ليس بابني، قال: وأبت أن (تقبله)[١٢].

٢٥٤/١٥ ١٦. قال: فرجعت إليه فأخبرته بقولها، (قال)[١٣]: فاستوى جالسا/ ثم (حسر)[١٤] عن ساعده، قال: ثم قال: إن عائشة لتلومني على الموت المميت، إني

(١) في [هـ]: (واستتب).
(٢) في [أ]: (عدانهم).
(٣) في [أ]: (فوكب).
(٤) في [أ، ب]: زيادة (و).
(٥) في [هـ]: (فأصابه).
(٦) سقط من: [ع].
(٧) في [أ، ب، س]: (حمل)، وفي [هـ]: (إفرة جمل).
(٨) سقط من: [هـ].
(٩) في [أ، ب]: (فقل).
(١٠) في [س]: (فبلغي).
(١١) في [أ، ب، س، ع، جـ، هـ]: زيادة (قال).
(١٢) سقط من: [س].
(١٣) سقط من: [ع].
(١٤) في [أ، ب]: (حشر)، وفي [س]: (جبر).

أقبلت في (رجرجة)[١] من مذحج، فإذا ابن عتاب قد نزل فعانقني، قال: فقال: اقتلوني ومالكا[٢]، قال: فضربته فسقط سقوطاً (أمرداً)[٣]، قال: ثم (وثب)[٤] إليَّ ابن الزبير فقال: اقتلوني ومالكا، وما أحب أنه قال: اقتلوني والأشتر، ولا أن كل مذحجية ولدت غلاماً، فقال أبي: إني (اغتمزتها)[٥] في غفلة، قلت: ما ينفعك أنت إذا قلت أن تلد كل مذحجية غلاما؟.

١٧. (قال)[٦]: ثم دنا (منه)[٧] أبي فقال: أوص بي صاحب (البصرة)[٨]، فإن لي مقاما بعدكم[٩]، فإن لي مقاماً بعدكم، قال: فقال: لو قد رآك صاحب البصرة لقد أكرمك، قال: كأنه يرى أنه الأمير.

١٨. قال: فخرج أبي من عنده فلقيه رجل، قال: فقال: قد قام أمير المؤمنين قبل خطيبا، فاستعمل ابن عباس على أهل البصرة، وزعم أنه سائر إلى[١٠] الشام يوم كذا (و)[١١]كذا، قال: فرجع أبي (فأخبر)[١٢] الأشتر قال: فقال لأبي: أنت سمعته

---

(١) في [أ، ب]: (زمزمة)، وفي [س]: (زبرجه).

(٢) في [أ، ب]: زيادة (وما أحب).

(٣) في [ع]: (امرئ)، وسقط من: [أ، هـ].

(٤) في [هـ]: (وثبت).

(٥) في [هـ]: (اعتمرتها).

(٦) في [أ، ب]: في الموطن الثاني: (فقال).

(٧) سقط من: [س].

(٨) في [هـ]: في الموطن الثاني: (البقرة).

(٩) في [أ، ب، هـ]: تكرر ما بين المعكوفين.

(١٠) في [ع]: زيادة (أهل).

(١١) سقط من: [س].

(١٢) في [س]: زيادة (فأخبره).

قال؟ فقال أبي: لا، (قال)[١]: (فنهره)[٢]، وقال: اجلس، إن هذا هو الباطل؛ قال: فلم أبرح أن جاء رجل فأخبره مثل خبري، قال: فقال: أنت (سمعت)[٣] ذاك؟ قال: فقال: لا، (فنهره نهرة)[٤] دون التي (نهرني)[٥] قال: (و)[٦]لحظ إلي وأنا في جانب القوم، أي: إن هذا قد جاء بمثل خبرك.

١٩. قال: فلم ألبث أن جاء عتاب (التغلبي)[٧] والسيف (يخطر)[٨] - أو يضطرب - في عنقه فقال: هذا أمير مؤمنيكم، قد (استعمل)[٩] ابن عمه على البصرة، وزعم أنه/ سائر إلى الشام يوم كذا (و)[١٠]كذا، قال: قال له الأشتر: أنت سمعته يا أعور؟ ٢٥٥/١٥
قال: أي والله لأنا سمعته بأذني هاتين، (قال)[١١]: فتبسم تبسما فيه (كشور)[١٢] قال: فقال: فلا (ندري)[١٣] إذن علام قتلنا الشيخ بالمدينة؟

٢٠. قال: (ثم)[١٤] قال: (لمذحجيته)[١٥] (قوموا)[١٦] فاركبوا، (قال)[١٧]:

---

(١) سقط من: [ع].
(٢) في [أ، ب]: (فانتهره).
(٣) في [أ، ب]: (سمعته).
(٤) في [أ، ب]: (فنهزه نهزة).
(٥) في [أ، ب، ع]: (نهزني).
(٦) سقط من: [هـ].
(٧) في [أ، ب، ع]: (التعلبي)، وفي [س]: (الغلبي).
(٨) في [ط]: (خطر).
(٩) في [هـ]: (استولى).
(١٠) سقط من: [س].
(١١) سقط من: [هـ].
(١٢) في [أ، ب]: (كسور).
(١٣) في [س]: (تدري).
(١٤) سقط من: [جـ].
(١٥) في [هـ]: (المذحجية).
(١٦) في [هـ]: (توقوا).
(١٧) سقط من: [هـ].

فركب، قال: وما أراه يريد يومئذ إلا معاوية، قال: فهَمَّ علي أن يبعث خيلاً (تقاتله)[١]، قال: ثم كتب إليه أنه لم يمنعني من تأميرك أن لا تكون لذلك أهلا، ولكني أردت (لقاء)[٢] أهل الشام وهم قومك، فأردت أن (استظهر)[٣] بك عليهم.

٢١. قال: ونادى في الناس بالرحيل، (قال)[٤]: فأقام الأشتر حتى أدركه أوائل الناس، قال: وكان قد وقت لهم يوم الإثنين، (فيما)[٥] (رأيت)[٦]، فلما صنع الأشتر ما صنع، نادى في الناس (قبل)[٧] ذلك بالرحيل[٨].

٤٠٥٦٠- **حدثنا** عيسى بن يونس عن الأعمش عن رجل قد سماه قال: شهدت يوم الجمل (فما)[٩] دخلت دار الوليد إلا ذكرت يوم الجمل، (ووقع)[١٠] السيوف على (البيض)[١١]، قال: كنت أرى عليا يحمل فيضرب (بسيفه)[١٢]

---

(١) في [أ، ب]: (نقاتله).

(٢) في [س]: (بقاء).

(٣) في [أ، ع]: (استطهر).

(٤) سقط من: [ع].

(٥) في [أ]: (فما).

(٦) في [هـ]: (ريت).

(٧) في [أ]: (فيل).

(٨) حسن؛ كليب صدوق، أخرجه ابن عساكر ٤٦٦/٣٩، وخليفة بن خياط في التاريخ ص١٤٢، وابن البختري كما في مجموع مصنفاته (٥٥٤)، وابن جرير في التاريخ ٥٥١/٢.

(٩) في [س]: (فلما).

(١٠) في [أ، ب]: (ودفع).

(١١) في [هـ]: (المبيض).

(١٢) في [ع]: (بالسيف).

(حتى)[١] ينثني، ثم يرجع[٢] فيقول: لا تلوموني، ولوموا هذا، ثم يعود فيقومه[٣].

٢٥٦/١٥ ٤٠٥٦١- **(حدثنا)**[٤] ابن إدريس عن حصين عن ميسرة (أبي)[٥] جميلة/ قال: إن أول يوم تكلمت الخوارج يوم الجمل قالوا: ما أَحلَّ لنا دماءهم وحرم علينا ذراريهم وأموالهم قال: فقال علي: إن (العيال)[٦] مني على الصدر والنحر، ولكم في خمسمائة خمسمائة، جعلتها لكم ما يغنيكم عن العيال[٧].

٤٠٥٦٢- **حدثنا** محمد بن أبي عدي عن التيمي عن حريث بن (مخشٍ)[٨] قال: كانت راية علي سوداء - يعني يوم الجمل، وراية أولئك (الجمل)[٩][١٠].

٤٠٥٦٣- **حدثنا** وكيع عن سفيان عن الزبير بن عدي عن حذيفة أنه قال لرجل: ما فعلت أمك؟ قال: قد ماتت، قال: أما إنك ستقاتلها، قال: فعجب الرجل من ذلك حتى خرجت عائشة[١١].

---

(١) سقط من: [ب].

(٢) في [أ، ب]: زيادة (ثم يقول).

(٣) مجهول؛ لإبهام شيخ الأعمش، وسماه ابن جرير في التاريخ: (عبدالله بن سنان الكاهلي).

(٤) سقط من: [ع].

(٥) في [س]: (ابن).

(٦) في [ب]: (العنال).

(٧) حسن، ميسرة صدوق على الصحيح، أخرجه أبوعروبة في الأوائل (١٧٤).

(٨) في [أ]: (محسن).

(٩) سقط من: [هـ].

(١٠) مجهول؛ لجهالة حريث بن مخش.

(١١) منقطع؛ الزبير بن عدي لا يروي عن حذيفة.

٤٠٥٦٤- **حدثنا** جرير عن عطاء بن السائب عن الشعبي قال: قسم علي مواريث من (قتل)[١] يوم الجمل على فرائض المسلمين: للمرأة ثمنها وللابنة نصيبها، وللابن فريضته، وللأم سهمها[٢].

٤٠٥٦٥- **حدثنا** يزيد بن هارون عن شريك عن أبي (العنبس)[٣] عن أبي البختري قال: سئل علي عن أهل الجمل قال: (قيل)[٤] أمشركون هم؟ قال: من الشرك فروا، قيل أمنافقون هم؟ قال: إن المنافقين لا يذكرون الله/ إلا قليلا، قيل: فما هم؟ قال: إخواننا بغوا علينا[٥]. ٢٥٧/١٥

٤٠٥٦٦- **حدثنا** عباد بن العوام عن الصلت بن بهرام عن (شقيق)[٦] بن سلمة أن علياً لم يسب يوم الجمل ولم يقتل جريحا[٧][٨].

٤٠٥٦٧- **حدثنا** عباد بن العوام عن الصلت بن بهرام عن عبد الملك بن سلع عن عبد خير أن علياً لم يسب يوم الجمل ولم (يخمس)[٩]، قالوا: يا أمير المؤمنين ألا تخمس أموالهم[١٠]؟ قال: فقال: هذه عائشة

---

(١) في [ط، هـ]: (قبل).

(٢) ضعيف؛ عطاء اختلط.

(٣) في [أ، ب]: (العيش)، وفي [ص]: (العنبر).

(٤) في [ع]: (فتل).

(٥) منقطع؛ أبوالبختري لا يروي عن علي، أخرجه البيهقي ١٧٣/٨، وبنحوه عبدالرزاق (١٨٦٥٦)، والمروزي في تعظيم قدر الصلاة (٥٩٢)، وابن عساكر ٣٤٥/١.

(٦) في [أ، ب، جـ]: (سفيان).

(٧) في [ع]: زيادة (ولم يخمس، قالوا: يا أمير المؤمنين ألا تخمس أموالهم).

(٨) صحيح؛ أخرجه البيهقي ١٨٢/٨.

(٩) في [ب، س، ع]: (تخمس).

(١٠) في [س]: زيادة (ولم يقتل جريحاً).

(تستأمرها)[١]، (قال)[٢]: قالوا: ما هو إلا هذا، (ما هو إلا هذا)[٣][٤].

٤٠٥٦٨- **حدثنا** ابن إدريس عن هارون[٥] بن (أبي)[٦] إبراهيم عن عبد الله بن عبيد بن عمير أن الأشتر وابن الزبير التقيا فقال ابن الزبير: فما ضربته [٧](ضربة)[٨] حتى ضربني خمسا أو ستا، قال: ثم قال: (و)[٩]ألقاني (برجلي)[١٠] (ثم قال)[١١]: (والله)[١٢] لو لا قرابتك من رسول الله ﷺ ما تركت منك عضوا/ مع صاحبه قال: ٢٥٨/١٥
وقالت عائشة: (واثكل)[١٣] أسماء، قال: فلما كان بعد أعطت الذي بشرها به أنه حي عشرة آلاف[١٤].

٤٠٥٦٩- **حدثنا** أبو أسامة قال: حدثنا عبد الله بن محمد قال: أخبرني أبي أن عليا قال يوم الجمل: (نمن)[١٥] عليهم (بشهادة)[١٦] أن لا إله إلا الله (و)[١٧]نورث

---

(١) في [أ، ب]: (لم تأمرني)، وفي [ع]: (فستأمرها)، وفي [س]: (نستأمرها).
(٢) سقط من: [أ، ب].
(٣) سقط من: [س].
(٤) ضعيف؛ لضعف عبدالملك بن سلع، قال ابن حبان: «يخطئ».
(٥) في [جـ]: زيادة (البطين).
(٦) سقط من: [هـ].
(٧) في [س]: زيادة (إلا).
(٨) في [س]: (طربة).
(٩) سقط من: [جـ، ع].
(١٠) في [جـ]: (برجل)، وفي [س]: (برحلي).
(١١) سقط من: [أ، ب، جـ، ع].
(١٢) سقط من: [جـ].
(١٣) في [س]: (وأه كل).
(١٤) صحيح.
(١٥) في [أ، ب، جـ]: (نبن)، وفي [س، ع]: (من).
(١٦) في [ع]: (لشهادة)، وفي [س]: (شهادة).
(١٧) سقط من: [أ، ب، جـ، س، ع].

الأباء من (الأبناء)[١][٢].

٤٠٥٧٠- **حدثنا** أبو أسامة قال: حدثنا مسعر عن ثابت بن عبيد قال: سمعت أبا جعفر يقول: لم يكفر أهل الجمل.

٤٠٥٧١- **حدثنا** غندر عن شعبة عن عمرو بن مرة قال: سمعت سويد بن الحارث قال: لقد (رأيتنا)[٣] يوم الجمل وإن رماحنا ورماحهم لمتشاجرة، ولو شاءت الرجال لمشت (عليها)[٤]، (يقولون: الله أكبر)[٥]، ويقولون: سبحان الله (و)[٦](الله أكبر)[٧]، (ونحو ذلك)[٨]، ليس فيها شك، وليتني لم أشهد[٩].

٤٠٥٧٢- ويقول عبد الله بن سلمة: ولكني ما سرني أني لم أشهد، ولوددت أن كل (مشهد)[١٠] شهده علي شهدته./ ٢٥٩/١٥

٤٠٥٧٣- **حدثنا** أبو أسامة قال: (حدثنا)[١١] إسماعيل بن أبي خالد قال: (أخبرنا)[١٢] قيس قال: رمى مروان بن الحكم يوم الجمل طلحة بسهم في ركبته، قال:

---

(١) في [ط، هـ]: (الأنباء)، وفي [أ، ب]: (الأبياء).

(٢) منقطع؛ محمد بن عمر بن علي بن أبي طالب لا يروي عن جده، أخرجه البيهقي ١٨٢/٨.

(٣) في [أ، ب]: (رأيت)، وفي [س]: (أتينا).

(٤) في [هـ]: (عليهم).

(٥) سقط من: [ب].

(٦) سقط من: [ط، هـ].

(٧) في [ع]: (الحمد لله).

(٨) في [هـ]: (ويقولون).

(٩) مجهول؛ لجهالة سويد بن الحارث، وانظر: ما سيأتي ٢٦٦/١٥ برقم [٤٠٥٩٢].

(١٠) في [هـ]: (شهد).

(١١) في [ع]: (أنبأنا).

(١٢) في [أ، ب، ع]: (أنبأنا).

فجعل الدمُ (يغذو الدمَ)[١] يسيل، قال: (فإذا)[٢] أمسكوه (امتسك)[٣]، وإذا تركوه سال، قال: فقال: دعوه، قال: وجعلوا إذا أمسكوا فم الجرح انتفخت ركبته، فقال: دعوه (فإنما)[٤] هو سهم أرسله الله، قال: فمات، (قال)[٥]: فدفناه على شاطئ الكلاء، فرأى بعض أهله أنه قال: ألا تريحونني من (هذا)[٦] الماء؟ فإني قد غرقت - ثلاث مرار يقولها، قال: فنبشوه فإذا هو أخضر (كأنه السلق)[٧] فنزفوا عنه الماء ثم (استخرجوه)[٨]، فإذا ما يلي الأرض من لحيته ووجهه قد أكلته الأرض، فاشتروا له (دارا)[٩] من دور آل أبي بكرة بعشرة آلاف فدفنوه فيها[١٠].

٢٦٠/١٥ ٤٠٥٧٤- **حدثنا** أبو أسامة قال: حدثنا إسماعيل عن قيس قال: / لما بلغت عائشة بعض مياه بني عامر ليلا نبحت الكلاب عليها، فقالت: أي ماء هذا؟ قالوا: ماء (الحوأب)[١١]، فوقفت فقالت: ما أظنني إلا راجعة، فقال لها طلحة والزبير: مهلا رحمك الله بل تقدمين فيراك المسلمون فيصلح الله ذات بينهم، قالت: ما

---

(١) في [هـ]: (يغدو)، وفي [ط]: (بعد الدم).

(٢) في [ب]: (وإذا).

(٣) في [هـ]: (استمسك).

(٤) في [أ، ب]: (إنما).

(٥) سقط من: [ع].

(٦) سقط من: [أ، ب، ط، هـ].

(٧) في [هـ]: (كالسلق)، وفي [ط]: (كالسلف).

(٨) في [هـ]: (استخرجوا).

(٩) في [س]: (دار).

(١٠) صحيح؛ أخرجه الحاكم ٤١٨/٣(٥٥٩١)، وابن سعد ٢٢٣/٣، والطبراني ١/(٢٠١)، والخلال في السنة (٨٣٩)، وابن عساكر ١١٢/٢٥، وابن عبدالبر في الاستيعاب ٧٦٩/٢.

(١١) في [ع]: (الحرب)، وفي [أ، ب]: (الخواب).

أظنني إلا راجعة، إني سمعت رسول الله ﷺ قال (لنا)[١] ذات يوم: **«كيف بإحداكن تنبح عليها كلاب (الحواب)[٢]»**[٣].

٤٠٥٧٥- **حدثنا** أبو أسامة قال: حدثنا إسماعيل عن قيس قال: قالت عائشة: لما حضرتها الوفاة ادفنوني مع أزواج النبي (عليه السلام)[٤] فإني كنت أحدثت بعده حدثاً[٥].

٤٠٥٧٦- **حدثنا** غندر عن شعبة عن (سعد)[٦] بن إبراهيم قال: سمعت (أبي)[٧] قال: بلغ علي بن أبي طالب أن طلحة يقول: ((إنما)[٨] بايعت)[٩] واللج على (قفاي)[١٠]، (قال: فأرسل ابن عباس فسألهم، قال: فقال أسامة بن زيد: / أما)[١١] واللج على قفاه (فلا)[١٢]، ولكن قد بايع وهو كاره، قال: فوثب الناس إليه حتى كادوا أن يقتلوه، قال: فخرج صهيب وأنا إلى جنبه فالتفت إليَّ فقال: قد ٢٦١/١٥

---

(١) في [أ، ب]: (كمتا).

(٢) في [ع]: (الحرب)، وفي [أ، ب]: (الخواب).

(٣) صحيح؛ أخرجه أحمد (٢٤٢٥٤)، وابن حبان (٦٧٣٢)، والحاكم ١٢٠/٣، والحربي في غريب الحديث ٤٠٣/٢، والبزار (٣٢٧٥/كشف)، وأبو يعلى (٤٨٦٨)، وابن عدي ٦٢٧/٤، والبيهقي في دلائل النبوة ٤١٠/٦، وإسحاق (١٥٦٩)، ونعيم (١٨٨).

(٤) في [أ، ب، جـ]: (ﷺ).

(٥) صحيح؛ أخرجه الحاكم ٧/٤.

(٦) في [س]: (سعيد).

(٧) سقط من: [أ، ب].

(٨) في [أ، ب، س، ع]: (لما).

(٩) سقط من: [جـ].

(١٠) في [جـ]: (قفاه).

(١١) سقط من: [ع].

(١٢) سقط من: [هـ].

ظننت أن أم عوف (حائنة)[١][٢].

٤٠٥٧٧- **حدثنا** أبو أسامة عن خالد بن أبي كريمة عن أبي جعفر قال: جلس علي وأصحابه (يوم)[٣] (الجمل)[٤] يبكون على طلحة والزبير[٥].

٤٠٥٧٨- **حدثنا** أبو أسامة قال: حدثنا معتمر بن سليمان عن أبيه قال: حدثنا أبو نضرة أن ربيعة كلمت طلحة في مسجد بني (سلمة)[٦] فقالوا: كنا في نحر العدو حتى جاءتنا بيعتك هذا الرجل، ثم أنت الآن تقاتله أو كما قالوا، قال: فقال: إني أدخلت (الحش)[٧] ووضع على عنقي اللج، (وقيل)[٨]: بايع وإلا (قتلناك)[٩]، قال: فبايعت وعرفت أنها بيعة ضلالة[١٠].

٤٠٥٧٩- قال التيمي: وقال الوليد بن عبد الملك: إن منافقا من منافقي أهل العراق جبلة بن حكيم قال للزبير: فإنك قد بايعت؟ فقال الزبير: إن السيف وضع على (قفي)[١١] فقيل لي: بايع وإلا قتلناك، قال: فبايعت[١٢]./ ٢٦٢/١٥

---

(١) أي: أن أم عون وهي الجرداة مهلكة، وهو مثل يضرب للأمر القليل يكون به العطب، وفي [ع]: (خائنة)، وفي [س]: (نا خاوتنة)، وفي [أ]: (حاء ننته)، وفي [ق]: (حانية)، وفي [هـ]: (حانقة).

(٢) صحيح؛ أخرجه نعيم (٤٠٨)، والحربي في غريب الحديث ١/١٣١.

(٣) سقط من: [ع].

(٤) سقط من: [أ، ط، هـ].

(٥) منقطع؛ أبوجعفر لم يدرك علياً.

(٦) في [هـ]: (مسلمة).

(٧) في [أ، ب، جـ]: (الحسن).

(٨) في [ع]: (فقيل).

(٩) في [أ، هـ]: (قاتلناك).

(١٠) صحيح.

(١١) أي: قفاي، قال أبوعبيد في غريب الحديث ٤/١١: «هي لغة طائية)، وقال ابن الأثير في النهاية ٤/٩٤: «قفي أي: قفاي، وهي لغة طائية يشددون ياء المتكلم».

(١٢) صحيح.

٤٠٥٨٠- **حدثنا** محمد بن بشر قال: سمعت (حميد)[١] بن عبد الله بن الأصم يذكر عن أم راشد جدته قالت: كنت عند أم هانئ فأتاها علي، فدعت له بطعام فقال: ما لي لا أرى عندكم بركة - يعني الشاة، (قالت)[٢]: فقالت: سبحان الله، بلى والله إن عندنا (لبركة)[٣]، قال: إنما أعني الشاة، قالت: ونزلت فلقيت رجلين في الدرجة، فسمعت أحدهما يقول لصاحبه: بايعته أيدينا ولم تبايعه قلوبنا، [(قالت)[٤]: فقلت: من (هذان)[٥] الرجلان؟ فقالوا: طلحة والزبير، قالت: فإني قد سمعت أحدهما يقول لصاحبه: بايعته أيدينا ولم تبايعه قلوبنا][٦]، فقال علي: ﴿فَمَن نَّكَثَ فَإِنَّمَا يَنكُثُ عَلَىٰ نَفْسِهِۦ ۖ وَمَنْ أَوْفَىٰ بِمَا عَٰهَدَ عَلَيْهُ ٱللَّهَ فَسَيُؤْتِيهِ أَجْرًا عَظِيمًا﴾ [الفتح: ١٠][٧].

٤٠٥٨١- **حدثنا** يحيى بن آدم حدثنا أبو الأحوص عن خالد بن علقمة عن عبد خير قال: ضرب (فسطاط)[٨] بين العسكرين يوم الجمل ثلاثة أيام، فكان علي والزبير وطلحة يأتونه، فيذكرون فيه ما شاء الله، حتى إذا كان يوم الثالث عند زوال الشمس رفع علي جانب الفسطاط ثم أمر بالقتال، / فمشى بعضنا إلى بعض، ٢٦٣/١٥
وشجرنا بالرماح حتى لو شاء الرجل أن يمشي عليها لمشى، ثم أخذتنا السيوف فما شبهتها إلا دار الوليد[٩].

---

(١) في [جـ]: (محمد)، وفي [أ، ب، ط، هـ]: (أحمد)، وتقدم ١٠٥/١١.

(٢) في [أ، ب، جـ، س، ع]: (قال).

(٣) في [أ، ب، س]: (البركة).

(٤) في [س، ع]: (قال).

(٥) في [ع]: (هذين).

(٦) سقط ما بين المعكوفين من: [جـ].

(٧) مجهول؛ لجهالة أم راشد.

(٨) في [ع]: (فسطاطين).

(٩) صحيح.

٤٠٥٨٢- **حدثنا** يحيى بن آدم قال: حدثنا شريك عن (السدي)[١] عن عبد خير عن علي أنه قال يوم الجمل: لا تتبعوا مدبرا، ولا تجهزوا على جريح، ومن ألقى سلاحه فهو آمن[٢].

٤٠٥٨٣- **حدثنا** يحيى بن آدم قال: حدثنا موسى بن قيس الحضرمي عن مسلم البطين وسلمة بن كهيل عن حجر بن (عنبس)[٣] أن علياً أعطى أصحابه بالبصرة خمسمائة خمسمائة[٤].

٤٠٥٨٤- **حدثنا** يحيى بن آدم قال: حدثنا مسعود بن سعد الجعفي عن عطاء بن السائب عن أبي البختري قال: لما انهزم أهل الجمل قال علي: لا يطلبن عبد خارجا من العسكر، وما كان من دابة أو سلاح فهو لكم؛ وليس لكم أم ولد؛ (والمواريث)[٥] على فرائض الله، وأي امرأة قتل زوجها فلتعتد أربعة أشهر وعشراً، قالوا: يا أمير المؤمنين تحل لنا دماؤهم ولا تحل لنا/ نساؤهم قال: فخاصموه، فقال: كذلك السيرة في أهل القبلة، قال: فهاتوا سهامكم واقرعوا على عائشة فهي رأس الأمر وقائدهم قال: (فعرفوا)[٦] وقالوا: نستغفر الله، قال: فخصمهم علي[٧]. ٢٦٤/١٥

---

(١) في [س، ع]: (الشدي).

(٢) حسن؛ شريك والسدي صدوقان، أخرجه ابن سعد ٩٣/٥، وابن جرير في التاريخ ٨٢/٣، والحاكم ١٥٥/٢، والبيهقي ١٨١/٨، وسعيد بن منصور (٢٩٥٠)، وأسلم في تاريخ واسط ص١٦٥.

(٣) في [س]: (عبس)، وفي [هـ]: (غلس).

(٤) صحيح.

(٥) في [ب]: (المواريث).

(٦) في [ب]: بياض، وفي [ط، هـ]: (ففرقوا).

(٧) ضعيف منقطع؛ عطاء اختلط، وأبوالبختري لا يروي عن علي.

٤٠٥٨٥- **حدثنا** يحيى بن آدم قال: حدثنا ابن عيينة عن إسماعيل بن أبي خالد عن حكيم بن جابر قال: سمعت طلحة بن عبيد الله يوم الجمل يقول: إنا كنا (أدْهنا)[١] في أمر عثمان فلا نجد بدا من (المبالغة)[٢][٣].

٤٠٥٨٦- **حدثنا** ابن علية عن منصور بن عبد الرحمن عن الشعبي قال: لم يشهد الجمل من أصحاب (رسول الله)[٤] من المهاجرين والأنصار إلا علي وعمار وطلحة والزبير فإن جاؤوا بخامس فأنا كذاب[٥].

٤٠٥٨٧- **حدثنا** عبدة بن سليمان عن الأعمش عن (شمر)[٦] بن عطية عن عبدالله بن زياد قال: قال عمار بن ياسر: إن (أمنا)[٧] سارت مسيرنا هذا، وإنها والله زوجة محمد (ﷺ)[٨] في الدنيا والآخرة، ولكن الله ابتلانا (بها)[٩] ليعلم (إياه)[١٠] نطيع (أم)[١١] إياها[١٢]./ ٢٦٥/١٥

---

(١) في [س]: (أدهناني)، وفي [هـ]: (داهنا).

(٢) في [أ، ب، ط، هـ]: (المبايعة)، وفي [س]: (المتابعة).

(٣) صحيح؛ أخرجه ابن سعد ٢٢٢/٣، وابن شبه (٢٠٢٥)، وابن عساكر ١٠٩/٢٥، وأبونعيم في الإمامة (١٣٤).

(٤) في [هـ]: (النبي).

(٥) صحيح الإسناد إلى الشعبي؛ وأخرجه خليفة في التاريخ ص١٨٦، وقال فيه: «من أهل بدر»، وأخرجه ابن عساكر ٤٦٠/٤٣، وأحمد في العلل ٤٥/٣، والخلال في السنة (٧٢٩).

(٦) في [هـ]: (شهر).

(٧) في [أ]: (أمتنا).

(٨) سقط من: [ع].

(٩) في [أ، جـ، هـ]: (بهذا).

(١٠) في [أ، ب، جـ، س]: (إيانا).

(١١) في [أ، ب، جـ]: (أمر).

(١٢) صحيح؛ شمر وعبدالله بن زياد كلاهما ثقة على الصحيح، وأخرجه البخاري (٧١٠٠)، والترمذي (٣٨٨٩).

٤٠٥٨٨- **حدثنا** بن إدريس عن حسن بن فرات عن أبيه عن (عمير)[١] بن سعد قال: لما رجع علي من الجمل وتهيأ (لصفين)[٢] (اجتمع)[٣] النخع حتى دخلوا على الأشتر، فقال: هل في البيت إلا نخعي؟ فقالوا: لا، فقال: إن هذه الأمة (عمدت)[٤] إلى خيرها فقتلته، وسرنا إلى أهل البصرة قوم لنا عليهم بيعة فنُصرنا عليهم بنكثهم، وإنكم تسيرون غدا إلى أهل الشام قوم ليس (لكم)[٥] (عليهم)[٦] بيعة، فلينظر امرؤ منكم (أين)[٧] يضع سيفه[٨].

٤٠٥٨٩- **حدثنا** وكيع عن عصام بن قدامة عن عكرمة عن ابن عباس قال: قال رسول الله ﷺ: **«أيتكن صاحبة الجمل (الأدبب)[٩]، يقتل حولها قتلى كثيرة تنجو بعد ما كادت»**[١٠].

٤٠٥٩٠- **حدثنا** الفضل بن دكين عن عبد الجبار عن عطاء بن السائب عن (عمر)[١١] بن الهجنع عن أبي بكرة قال: قيل له: ما منعك/ أن (تكون)[١٢] قاتلت ٢٦٦/١٥

---

(١) في [أ، ب، جـ، ع]: (عمر)، وفي [س]: (عمرو).

(٢) في [س]: (بصفين).

(٣) في [ع]: (اجتمعنا)، وفي [هـ]: (اجتمعت).

(٤) في [جـ]: (عهدت)، وفي [س]: (عدت).

(٥) سقط من: [أ، ب].

(٦) في [أ، ب]: (عليكم).

(٧) في [س]: (أني).

(٨) صحيح؛ أخرجه الحاكم ١٠٧/٣، وابن عساكر ٣٨٦/٥٦.

(٩) في [أ، ب]: (الأرب)، وانظر: فتح الباري ٥٥/١٣.

(١٠) صحيح؛ أخرجه الطحاوي في شرح المشكل (٥٦١١)، والبزار (٣٢٧٣/كشف)، وابن عبدالبر في الاستيعاب ١٨٨٥/٤.

(١١) في [أ، ب، س، ط، ع، هـ]: (عمرو).

(١٢) في [أ، ب]: (يكون).

على بصيرتك[١] يوم الجمل؟ قال: سمعت رسول الله ﷺ يقول: **«يخرج قوم هلكى لا يفلحون، قائدهم امرأة»**، قال: هم في الجنة[٢].

٤٠٥٩١- **حدثنا** أبو(داود)[٣] عن عيينة بن عبدالرحمن عن أبيه عن أبي بكرة قال: سمعت النبي ﷺ يقول: **«لن يفلح قوم (أسندوا)[٤] أمرهم إلى امرأة»**[٥].

٤٠٥٩٢- **حدثنا** عبدة بن (سليمان)[٦] عن مسعر عن عمرو بن مرة عن الحارث ابن جُمْهان الجعفي قال: لقد رأيتنا يوم الجمل[٧] ولو شاء الرجل أن يمشي عليها لمشى، قال: وهؤلاء يقولون: لا إله إلا الله والله أكبر، وهؤلاء يقولون: (لا إله إلا الله والله أكبر)[٨][٩].

٤٠٥٩٣- **حدثنا** عبدة بن سليمان عن جويبر عن الضحاك أن علياً/ لما هزم طلحة وأصحابه أمر مناديه: أن لا (يقتل)[١٠] مقبل، ولا مدبر، (ولا)[١١] يفتح ٢٦٧/١٥

---

(١) مدينة البصرة.

(٢) مجهول؛ لجهالة عمر بن الهجنع، أخرجه البزار (٣٦٨٨)، والعقيلي ١٩٦/٣(١١٩٤)، وابن الجوزي في الموضوعات (٧٩٩)، والبيهقي في الدلائل ٤١٢/٦، والبخاري في التاريخ ٢٠٥/٦.

(٣) في [جـ]: (در).

(٤) في [س، ع]: (أشدوا).

(٥) صحيح؛ عيينة ثقة، أخرجه الطيالسي (٨٧٨)، وبنحوه أخرجه البخاري (٤٤٢٥)، وأحمد (٢٠٤٠٢).

(٦) في [هـ]: (سفيان).

(٧) في [هـ]: زيادة (وإن رماحنا ورماحهم متشاجرة).

(٨) سقط من: [جـ].

(٩) مجهول؛ لجهالة الحارث بن جمهان، وهو غير أبي كثير الزبيدي زهير بن الأقمر، والخبر أخرجه خليفة بن خياط في التاريخ ص١٩١.

(١٠) في [ب]: (تقتل).

(١١) سقط من: [س].

باب، ولا يستحل فرج ولا مال[١].

٤٠٥٩٤- **حدثنا** (عبدة)[٢] بن سليمان عن عبدالملك بن سلع عن عبد خير قال: أمر علي مناديا فنادى يوم الجمل: ألا لا (يُجهزن)[٣] على جريح ولا يُتبع مدبر[٤].

٤٠٥٩٥- **حدثنا** وكيع عن (فطر)[٥] عن منذر عن ابن (الحنفية)[٦] قال: حملت على رجل يوم الجمل فلما ذهبت أطعنه قال: أنا (على)[٧] دين (علي)[٨] بن أبي طالب فعرفت الذي يريد، فتركته.

٤٠٥٩٦- **حدثنا** وكيع عن سفيان عن [٩]جعفر عن أبيه عن علي بن حسين قال: حدثنا (ابن)[١٠] عباس قال: أرسلني علي إلى طلحة والزبير يوم الجمل، قال: فقلت لهما: إن أخاكما يقرئكما السلام ويقول لكما: هل وجدتما عليَّ (حيفا)[١١]

---

(١) ضعيف جداً؛ جويبر متروك، والضحاك لا يروي عن علي، وورد نحوه عند عبدالرزاق (١٨٥٩٠)، وانظر: ما تقدم برقم [٤٠٥٨٤].

(٢) في [جـ]: (عبدالملك).

(٣) في [س]: (يجهزون)، وفي [ب]: (تجهزن).

(٤) ضعيف؛ لضعف عبدالملك بن سلع.

(٥) في [ع]: (قطر).

(٦) في [ع]: (الحصفية).

(٧) سقط من: [أ، ب].

(٨) سقط من: [س، ع].

(٩) في [هـ]: زيادة (أبي).

(١٠) سقطت من النسخ، وثبتت في كتاب الأمراء ١١/١٠٥ برقم [٣٢٦٢١].

(١١) في [أ، ب]: (حفيفاً).

في حكم أو (استئثارا)[١] (بفيء)[٢] أو بكذا (أو بكذا)[٣]، قال: فقال الزبير: لا في واحدة (منها)[٤]، ولكن مع الخوف شدة المطامع[٥]./ ٢٦٨/١٥

٤٠٥٩٧- **حدثنا** يزيد بن هارون قال: أخبرنا أبو مالك الأشجعي عن سالم بن أبي الجعد عن محمد بن الحنفية قال: كنا في الشعب فكنا ننتقص عثمان فلما كان ذات يوم أفرطنا، فالتفتُ إلى عبد الله ابن عباس فقلت له: يا أبا عباس! تذكر عشية الجمل؟ أنا عن يمين علي و(أنت)[٦] عن شماله، إذ سمعنا الصيحة من قبل المدينة؟ قال: فقال ابن عباس: نعم، التي (بعث)[٧] بها فلان بن فلان، فأخبره أنه وجد أم المؤمنين عائشة (واقفة)[٨] في المربد تلعن قتلة عثمان، فقال علي: لعن الله قتلة عثمان في السهل والجبل والبر والبحر، أنا عن يمين علي وهذا عن شماله، (قال)[٩]: فسمعته من فيه إلى فيَّ وابن عباس: فوالله ما عبت عثمان إلى يومي هذا[١٠].

---

(١) في [س، ع]: (استثار)، وفي [أ، ب]: (استيثار).

(٢) في [أ، ب]: (الفيء).

(٣) سقط من: [أ، ب].

(٤) في [ع]: (منهما).

(٥) صحيح؛ أخرجه أحمد في الفضائل (١٠١٥)، وابن عساكر ١٨/٤١٠.

(٦) في [س]: (إنك).

(٧) في [س]: (لعب).

(٨) في [س]: (وافقة).

(٩) سقط من: [هـ].

(١٠) صحيح؛ أخرجه أحمد في فضائل الصحابة (٧٣٣)، ونعيم في الفتن (٤٤٨)، وابن عساكر ٣٩/٤٥٥، وابن شبه (٢٢٤٨).

٤٠٥٩٨- **حدثنا** يحيى بن آدم قال: حدثنا أبو ضرار زيد بن (عصن)[١] الضبي إمام مسجد بني هلال قال: حدثنا خالد بن مجاهد بن حيان الضبي (من)[٢] بني مبذول عن ابن (عم)[٣] له يقال له: تميم بن ذهل الضبي، قال: إني يوم الجمل آخذ بركاب علي أجهد معه وأنا أرى أنّا في الجنة، وهو يتصفح القتلى، فمر برجل أعجبته هيئته وهو مقتول، فقال: من يعرف هذا؟ (قلت)[٤]: هذا فلان الضبي، وهذا ابنه حتى عددت سبعة صرعى مقتلين حوله، قال: فقال علي: لوددت أنه ليس في الأرض ضبي إلا تحت (صفحة)[٥] هذا الشيخ[٦].

٢٦٩/١٥ ٤٠٥٩٩- **حدثنا** يحيى بن آدم قال: حدثنا عبد الله بن إدريس/ عن حصين بن عبد الرحمن عن يوسف بن يعقوب عن الصلت بن عبد الله بن الحارث عن أبيه قال: قدمت على علي حين فرغ من الجمل، فانطلق إلى بيته وهو آخذ بيدي، فإذا امرأته وابنتاه (يبكين)[٧]، وقد أجلس وليدة بالباب (تؤذنهن)[٨] به إذا (جاء، فألهى)[٩] الوليدة ما ترى النسوة (يفعلن)[١٠] حتى دخل عليهن، وتخلفت فقمت بالباب، فأسكتن فقال:

---

(١) في [أ، ب، هـ]: (عصر).

(٢) سقط من: [ت].

(٣) في [ب]: (عمر).

(٤) في [أ، ب]: (قال: قلت)، وفي [ع]: (قال: فقلت).

(٥) سقط من: [أ، ب، جـ، هـ].

(٦) مجهول؛ لجهالة زيد وخالد وتميم، انظر: الثقات ٤/٨٨، واللباب في تهذيب الأنساب ٣/١٦٠، والأنساب ٥/١٨٩.

(٧) في [أ، ب، س]: (تبكين).

(٨) في [ب]: (يؤذنهن).

(٩) في [أ، ب]: (فإن لها)، وفي [س]: (جاء قالها).

(١٠) في [أ، ب، س]: (تفعلن).

مالكن؟ فانتهر(هن)[١] مرة أو مرتين، فقالت امرأة منهن: قلنا: ما سمعت ذكرنا عثمان وقرابته والزبير (وطلحة)[٢] وقرابته، فقال: إني لأرجو (أن نكون)[٣] كالذين قال الله: ﴿وَنَزَعْنَا مَا فِي صُدُورِهِم مِّنْ غِلٍّ إِخْوَانًا عَلَىٰ سُرُرٍ مُّتَقَابِلِينَ﴾ [الحجر: ٤٧] ومن هم إن لم نكن، ومن هم[٤] -يردد (ذلك)[٥] حتى وددت أنه سكت[٦].

٤٠٦٠٠- **حدثنا** ابن إدريس عن ليث عن طلحة بن مصرف أن عليا أجلس طلحة يوم الجمل ومسح عن وجهه التراب، ثم التفت إلى حسن فقال: إني وددت أني مت قبل هذا[٧].

٤٠٦٠١- **حدثنا** قبيصة قال: حدثنا سفيان عن أبي إسحاق عن (خُمير)[٨] بن مالك قال: قال عمار لعلي يوم الجمل: ما ترى في سبي الذرية؟ قال: / فقال: إنما ٢٧٠/١٥
قاتلنا من قاتلنا، قال: لو قلت غير هذا خالفناك[٩].

٤٠٦٠٢- **حدثنا** ابن إدريس عن حصين عن (عمر)[١٠] بن جاوان عن الأحنف

---

(١) في [س]: (من).

(٢) سقط من: [هـ].

(٣) سقط من: [أ، ب]، وفي [س]: (أن تكون).

(٤) في [ع]: زيادة (من).

(٥) في [س]: تكررت.

(٦) مجهول؛ لجهالة يوسف والصلت، وأخرجه الآجري في الشريعة (٢٠٢٧).

(٧) ضعيف منقطع؛ ليث هو ابن أبي سليم ضعيف، وطلحة لا يروي عن علي، أخرجه الحاكم ٣٧٢/٣، وابن أبي الدنيا في المتمنين (٩٨).

(٨) في [أ، هـ]: (حمير)، وفي [ع]: (حميد)، وفي [جـ]: (حمين).

(٩) مجهول؛ لجهالة خمير بن مالك، لم يرو عنه غير أبي إسحاق، وأما الذي رواه عنه عبدالله ابن عيسى فآخر، وأخرجه البيهقي ١٨١/٨، وابن عساكر ٤٦٠/٤٣.

(١٠) في [س]: (عمرو).

ابن قيس قال: قدمنا المدينة ونحن نريد الحج، فإنا لبمنازلنا نضع (رحالنا)[١] (إذ)[٢] أتانا آت، فقال: إن الناس قد فزعوا واجتمعوا في المسجد، فانطلقت فإذا الناس مجتمعون في المسجد، فإذا علي والزبير وطلحة وسعد بن أبي وقاص.

٢. قال: فإنا لكذلك إذ جاءنا عثمان، فقيل: هذا عثمان، فدخل عليه مُلَيَّةٌ له صفراء، قد قنع بها رأسه، (قال: ها هنا عليٌّ؟ قالوا: نعم)[٣]، قال: هاهنا الزبير؟ قالوا: نعم، قال: ها هنا طلحة؟ قالوا: نعم، قال: ها هنا سعد؟ قالوا: نعم، قال: أنشدكم بالله الذي لا إله إلا هو: هل تعلمون أن رسول الله ﷺ قال: **«من يبتاع مربد بني فلان غفر الله له»**، فابتعته بعشرين ألفا أو بخمسة وعشرين ألفا، فأتيت رسول الله ﷺ فقلت له: ابتعته، قال: **«اجعله في مسجدنا ولك أجره»**، (قال)[٤]: فقالوا: اللهم نعم.

٣. قال: فقال: أنشدكم بالله الذي لا إله إلا هو: أتعلمون/ أن رسول الله صلى الله عليه[٥] وسلم[٦] (قال)[٧]: **«من ابتاع (بئر)[٨] رومة غفر الله له»**، [فابتعتها بكذا وكذا، ثم أتيته فقلت: قد ابتعتها، قال: **«اجعلها سقاية للمسلمين وأجرها لك»**، قالوا: اللهم نعم. ٢٧١/١٥

---

(١) في [ع]: (رجالنا).

(٢) في [س]: (إذا).

(٣) سقط من: [س].

(٤) سقط من: [هـ].

(٥) في [أ]: زيادة (وآله).

(٦) في [س]: زيادة (نظر في وجوه القوم فقال: **«من جهز هؤلاء غفر الله له»**، يعني جيش العسرة، فجهزته حتى لم يفقدوا خطاماً ولا عقالاً، قال: قالوا: اللهم نعم، اشهد ثلاثاً، قال الأحنف: فانطلقت فأتيت طلحة والزبير).

(٧) سقط من: [أ، ب].

(٨) سقط من: [أ، ب، س، ع].

٤. قال: أنشدكم بالله الذي لا إله إلا هو: أتعلمون أن رسول الله صلى الله عليه[١] وسلم نظر في وجوه القوم فقال: «**من جهز هؤلاء غفر الله له**»[٢]، يعني جيش العسرة، فجهزتهم حتى لم يفقدوا (خطاماً)[٣] ولا عقالا، قال: قالوا: اللهم نعم، (قال: اللهم)[٤] اشهد ثلاثا.

٥. قال الأحنف: فانطلقت فأتيت طلحة والزبير فقلت: ما تأمراني به ومن ترضيانه لي، فإني لا أرى هذا إلا مقتولا، قالا: نأمرك بعلي، قال: قلت: تأمراني به وترضيانه لي؟ (قالا)[٥]: نعم.

٦. قال: ثم انطلقت حاجا حتى (قدمت)[٦] مكة فبينا نحن بها (إذ)[٧] أتانا قتل عثمان وبها عائشة أم المؤمنين، فلقيتها فقلت لها: من (تأمريني)[٨] به أن أبايع؟ فقالت: عليا، فقلت: أتأمرينني به (وترضينه)[٩] لي؟ قالت: نعم، فمررت (على)[١٠] علي بالمدينة فبايعته، ثم رجعت إلى[١١] البصرة ولا أرى إلا أن الأمر قد استقام.

---

(١) في [أ]: زيادة (وآله).

(٢) سقط ما بين المعكوفين من: [ب].

(٣) في [س]: (عظاماً).

(٤) سقط من: [س].

(٥) في [ع]: (قالوا).

(٦) في [ع]: (أتيت).

(٧) في [س]: (إذا).

(٨) في [ع]: (تأمروني).

(٩) في [أ، ب]: (ترضيه).

(١٠) في [أ، ب]: (علا).

(١١) في [ع]: زيادة (أهل).

٧. (قال)[١]: فبينا أنا كذلك إذ أتاني آت، فقال: هذه عائشة أم المؤمنين وطلحة والزبير قد نزلوا جانب الخُرَيبة، قال: قلت: ما جاء بهم؟ قال: أرسلوا إليك ليستنصروك على دم عثمان، قتل مظلوما، قال: فأتاني أفظع أمر أتاني قط، فقلت: إن خذلاني/ هؤلاء ومعهم أم المؤمنين وحواري رسول الله صلى الله عليه[٢] وسلم لشديد، وإن (قتالي)[٣] (ابن)[٤] عم رسول الله صلى الله عليه[٥] وسلم بعد أن أمروني ببيعته لشديد. ٢٧٢/١٥

٨. فلما أتيتهم قالوا: جئنا نستنصر على دم عثمان، قتل مظلوماً، قال: (فقلت)[٦]: يا أم المؤمنين! أنشدك بالله هل قلت لك: من تأمريني به؟ فقلت: (علياً)[٧]، فقلت: تأمريني به (وترضينه)[٨] لي[٩]، [قالت: نعم، (ولكنه)[١٠] بدل، قلت: يا زبير يا حواري رسول الله ﷺ، يا طلحة نشدتكما بالله أقلت لكما: من تأمراني به][١١]، فقلتما: علياً، فقلت: تأمراني به وترضيانه لي؟ فقلتما: نعم، قالا: بلى، ولكنه بدل.

---

(١) في [جـ]: (قالت).

(٢) في [أ]: زيادة (وآله).

(٣) في [أ، ب، جـ، س، ع]: (قتال).

(٤) سقط من: [س].

(٥) في [أ]: زيادة (وآله).

(٦) في [س، ع]: (قلت).

(٧) في [أ، جـ، س]: (علي).

(٨) في [أ، ب]: (ترضيه).

(٩) في [هـ]: زيادة (فقالت: نعم).

(١٠) في [س]: (لكن).

(١١) سقط ما بين المعكوفين من: [ع].

٩. قال: (فقلت)[١]: لا والله، لا أقاتلكم ومعكم أم المؤمنين وحواري رسول الله ﷺ، (ولا أقاتل ابن عم رسول الله ﷺ)[٢] أمرتموني (ببيعته)[٣] اختاروا مني بين إحدى ثلاث خصال: إما أن تفتحوا[٤] باب الجسر فألحق بأرض الأعاجم، حتى يقضي الله من أمره ما قضى، أو ألحق بمكة فأكون بها حتى يقضي الله من أمره ما قضى، أو أعتزل فأكون قريبا، قالوا: نأتمر، ثم نرسل إليك.

١٠. (فائتمروا)[٥] فقالوا: نفتح له باب الجسر فيلحق (به)[٦] المنافق والخاذل؟ ويلحق/ بمكة (فيتعجسكم)[٧] في قريش ويخبرهم بأخباركم؟ ليس ذلك بأمر، ٢٧٣/١٥ (اجعلوه)[٨] ها هنا قريبا حيث (تطئون)[٩] على صماخه، وتنظرون إليه.

١١. فاعتزل بالجلحاء من البصرة على فرسخين، واعتزل معه زهاء ستة آلاف، ثم التقى القوم، فكان أول قتيل طلحة و(بعث)[١٠] ابن سور معه المصحف، يذكر هؤلاء وهؤلاء حتى قتل منهم من قتل.

١٢. وبلغ الزبيرُ سفوانَ من البصرة كمكان (القادسية)[١١] منكم؛ فلقيه (النعر)[١٢]

---

(١) في [س]: (فقلته).

(٢) سقط من: [هـ].

(٣) في [هـ]: (بيعته).

(٤) في [هـ]: زيادة (لي).

(٥) في [أ، ب، س]: (فايتمروا).

(٦) سقط من: [أ، ب، جـ، س، ع].

(٧) في [أ، ب]: (فيتعجبكم)، وفي [جـ]: (فتعجبكم)، وفي [ع]: (فيتعجمكم)، وسقط من: [س].

(٨) في [س]: (اجعلوا).

(٩) في [أ، ب]: (أيطؤن)، وفي [س]: (يطئون).

(١٠) في [هـ]: (كعب).

(١١) في [س، ع]: (الفارسية).

(١٢) في [س]: (البعير).

رجل من بني مجاشع، قال: أين تذهب يا حواري رسول الله[١]؟ إليّ فأنت في ذمتي، لا يوصل إليك، فأقبل معه.

١٣. قال: (فأتى)[٢] إنسان الأحنف قال: هذا الزبير قد لقي (بسفوان)[٣] قال: فما (يأمن؟)[٤] جمع (بين)[٥] المسلمين حتى ضرب بعضُهم حواجبَ بعض بالسيوف، ثم لحق (ببيته)[٦] وأهله، فسمعه (عمير بن جرموز)[٧] وغواة من غواة بني تميم وفضالة بن حابس (ونفيع)[٨]، فركبوا في طلبه، فلقوا معه النعر، فأتاه (عمير)[٩] بن (جرموز)[١٠] وهو على فرس له (ضعيفة)[١١] فطعنه طعنة خفيفة، وحمل عليه الزبير وهو على فرس له يقال له: (ذو الخمار)[١٢] حتى إذا ظن أنه قاتله نادى صاحبيه: يا نفيع، يا فضالة، فحملوا عليه/ حتى قتلوه[١٣]. ٢٧٤/١٥

---

(١) في [أ، ب، جـ، س، ع]: زيادة (ﷺ)، وفي [هـ]: (وآله وسلم)، وفي [جـ]: كلمة غير واضحة.

(٢) في [ب]: (فإني).

(٣) في [أ، ب، س، ع]: (سفوان).

(٤) في [س]: (تأمر).

(٥) في [س]: (من).

(٦) في [ع]: (ببنيه)، وفي [ط]: (بلية).

(٧) في [أ، ب، جـ، ع]: (عميرة بن جرموز)، وفي [س]: (عمرة بن جرموز)، وفي [هـ]: (جوموز).

(٨) في [ع]: (نقيع).

(٩) في [أ، ب، جـ، س، ع]: (عميرة).

(١٠) في [ب]: (جوموز).

(١١) في [س]: (ضعيقة).

(١٢) في [أ، ب، س، ع]: (ذو الحفار).

(١٣) مجهول؛ لجهالة عمر بن جاوان، وأخرجه أحمد (٥١١)، والنسائي (٦٤٣٣)، وابن خزيمة (٢٤٨٧)، وابن حبان (٦٩٢٠)، وابن سعد ٩٢/٧، والبخاري في الأوسط (٢٩٠)، والطيالسي (٨٢)، والبزار (٣٩٠)، والدارقطني ١٩٥/٤، وإسحاق كما في المطالب العالية (٤٤٠١)، وابن أبي عاصم في السنة (١٣٠٣)، والضياء في المختارة (٣٥٠)، والبيهقي ١٦٧/٦، وابن عساكر ٤١٥/١٨، وابن شبه (٤٤٤)، والمزي ٤٢٠/١٣، والخطابي في الغريب ٣٩/٣، وابن جرير ٤٩٧/٤.

٤٠٦٠٣- **حدثنا** يحيى بن آدم قال: حدثنا جعفر بن زياد عن (أميّ)[١] الصيرفي عن صفوان بن قبيصة عن طارق بن شهاب قال: لما قتل عثمان قلت: ما (يقيمني)[٢] بالعراق، وإنما الجماعة بالمدينة عند المهاجرين والأنصار، (قال)[٣]: فخرجت فأخبرت أن الناس قد بايعوا علياً، قال: فانتهيت إلى الربذة وإذا عليٌّ بها، فوضع له (رحل)[٤] فقعد عليه، فكان كقيام الرجل، فحمد الله وأثنى عليه، ثم قال: إن طلحة والزبير بايعا طائعين غير مكرهين، ثم (أرادا)[٥] أن (يفسدا)[٦] الأمر (ويشقا)[٧] عصا المسلمين، وحرض على قتالهم قال: فقام الحسن بن علي (فقال)[٨]: ألم أقل لك إن العرب ستكون لهم جولة عند قتل هذا الرجل؛ فلو أقمت بدارك التي أنت بها -يعني: المدينة- فإني أخاف أن تقتل بحال مضيعة (لا)[٩] ناصر لك، قال: فقال علي: اجلس (فإنما)[١٠] تخن (كما تخن)[١١] الجارية؛ وإن لك (خنينا كخنين)[١٢] الجارية، (آلله)[١٣] أجلس بالمدينة كالضبع تستمع

---

(١) في [أ، ب، جـ، س، ع]: (أم).

(٢) في [أ، ب]: (يقضي).

(٣) سقط من: [أ، ب].

(٤) في [س، ط، هـ]: (رجل).

(٥) في [س]: (أراد).

(٦) في [س]: (يفسد).

(٧) في [ط، ع، هـ]: (وسيتا)، وفي [جـ، س]: (وشيعاً).

(٨) في [جـ]: (جعال).

(٩) في [أ، ب، جـ]: (ولا).

(١٠) في [جـ]: (فإنا).

(١١) سقط من: [هـ]، وفي [س]: (تحن كما تحن).

(١٢) في [هـ]: (حنيناً كحنين).

(١٣) سقط من: [هـ].

(اللدم)[١] لقد ضربت هذا الأمر ظهره، وبطنه، أو رأسه (وعينيه)[٢]، فما وجدت إلا السيف (أو)[٣] الكفر[٤].

٢٧٥/١٥ ٤٠٦٠٤- **حدثنا** يحيى بن آدم قال: حدثنا عبد الله بن المبارك عن/ معمر قال: حدثني سيف بن فلان بن معاوية العنزي قال: حدثني خالي عن جدي قال: لما كان يوم الجمل واضطرب الناس، قام الناس إلى علي يدعون أشياء، فأكثروا الكلام، فلم يفهم عنهم، فقال: ألا رجلٌ يجمع لي كلامه في خمس كلمات أو ست، (فاحتفزت)[٥] على إحدى رجلي، فقلت: إن أعجبه كلامي وإلا (جلست)[٦] من قريب، (قال)[٧]: (فقلت)[٨]: يا أمير المؤمنين إن الكلام ليس (بخمس ولا بست)[٩] ولكنهما كلمتان، هضم[١٠] أو قصاص، قال: فنظر إليّ (فعقد)[١١] بيده ثلاثين، ثم قال: أرأيتم ما عددتم فهو تحت قدمي (هذه)[١٢][١٣].

---

(١) في [أ، ب، جـ، ع]: (الكدم)، وفي [س]: (اللام)، وفي [هـ]: (الدم)، والمراد صوت الحجر تسمه الضبع فتخرج من قفاها فيُمسك بها.

(٢) في [س]: (عينه).

(٣) في [جـ]: (على).

(٤) مجهول؛ لجهالة صفوان بن قبيضة، وأخرجه البخاري في التاريخ الكبير ٢/٦٦و٤/٢٠٩، وابن شبه (٢٢٣٧).

(٥) في [ب]: (فاحتقرت).

(٦) في [هـ]: (لجلست).

(٧) سقط من: [هـ].

(٨) في [س]: (فقال).

(٩) في [أ، ب]: (بخمس ولا ست)، وفي [جـ]: (خمس ولا بست)، وفي [س]: (بخمس لا لبست).

(١٠) أي: ظلم بترك الحق.

(١١) في [أ، ب]: (ثم عقد).

(١٢) في [ع]: (هذا).

(١٣) مجهول؛ لجهالة سيف العنزي وخاله وجده، والخبر أخرجه عبدالرزاق (١٨٥٨٦)، والبيهقي ٨/١٧٥، وسعيد بن منصور ١/(٢٩٤٩).

٤٠٦٠٥- **حدثنا** ابن علية عن سعيد بن يزيد عن أبي نضرة قال: ذكروا عليا وعثمان وطلحة والزبير عند أبي سعيد فقال: أقوام سبقت لهم سوابق وأصابتهم فتنة، (فردوا)[١] أمرهم إلى الله[٢].

٤٠٦٠٦- **حدثنا** المحاربي عن ليث قال: حدثني حبيب بن أبي ثابت أن عليا قال يوم الجمل: اللهم ليس هذا أردت، اللهم ليس هذا أردت[٣].

٤٠٦٠٧- **حدثنا** وكيع عن إسماعيل عن قيس قال: كان مروان مع طلحة يوم الجمل، قال: فلما (اشتبكت)[٤] الحرب (قال مروان)[٥]: لا أطلب/ بثأري بعد ٢٧٦/١٥
اليوم، قال: ثم رماه بسهم فأصاب ركبته، فما رقأ الدم حتى مات، قال: وقال طلحة: دعوه، فإنما هو سهم أرسله الله[٦].

٤٠٦٠٨- **حدثنا** عباد بن العوام عن أشعث بن سوار عن أبيه قال: أرسل إلي موسى بن طلحة في (حاجة)[٧] فأتيته، قال: (فبينا)[٨] أنا عنده إذ دخل عليه ناس من أهل المسجد، فقالوا: يا أبا عيسى! حدثنا في الأسارى، [(ليلتنا)[٩] فسمعتهم يقولون: أما موسى بن طلحة فإنه مقتول بكرة، فلما صليت الغداة جاء رجل

---

(١) في [أ، ب]: (وردوا).

(٢) صحيح؛ أخرجه نعيم في الفتن (١٨٤)، واللالكائي (٢٣٥٢).

(٣) ضعيف؛ لضعف ليث بن أبي سليم.

(٤) في [ب، ي]: (اشتكت).

(٥) سقط من: [أ، ب].

(٦) صحيح؛ أخرجه الحاكم ٤١٨/٣ (٥٥٩١)، وابن سعد ٢٢٣/٣، والطبراني ١/(٢٠١)، والخلال في السنة (٨٣٩)، وابن عساكر ١١٢/٢٥، وابن عبدالبر في الاستيعاب ٨٦٩/٢.

(٧) في [س]: (حاجته).

(٨) في [س]: (فينا)، وفي [ع]: (فبيني).

(٩) في [أ، ب]: (ليتنا).

يسعى: الأسارى (الأسارى)[١]، قال[٢]: (ثم)[٣] جاء آخر في أثره يقول: موسى بن طلحة موسى بن طلحة، قال: فانطلقت، فدخلت على أمير المؤمنين فسلمت فقال: أتبايع؟ تدخل فيما دخل فيه الناس؟ قلت: نعم، قال: هكذا، ومد يده (فبسطها)[٤]، قال: فبايعته ثم قال: ارجع إلى أهلك ومالك، قال: فلما (رآني)[٥] الناسُ قد خرجت، قال: (جعلوا)[٦] يدخلون فيبايعون.

٤٠٦٠٩- **حدثنا** وكيع عن إسماعيل عن السدي: ﴿وَٱتَّقُواْ فِتْنَةً لَّا تُصِيبَنَّ ٱلَّذِينَ ظَلَمُواْ مِنكُمْ خَآصَّةً﴾ [الأنفال: ٢٥] قال: أصحاب الجمل./ ٢٧٧/١٥

٤٠٦١٠- **حدثنا** هشيم عن عوف قال: لا أعلمه إلا عن الحسن في قوله: ﴿وَٱتَّقُواْ فِتْنَةً لَّا تُصِيبَنَّ ٱلَّذِينَ ظَلَمُواْ مِنكُمْ خَآصَّةً﴾ [الأنفال: ٢٥]، قال: فلان وفلان.

٤٠٦١١- **حدثنا** وكيع عن سفيان عن جعفر عن أبيه أن رجلا ذكر عند علي أصحاب الجمل حتى ذكر الكفر، فنهاه (علي)[٧][٨].

٤٠٦١٢- **[حدثنا**[٩] محمد بن أبي عدي عن التيمي عن حريث بن مخش قال:

---

(١) سقط من: [ع].

(٢) سقط ما بين المعكوفين من: [س].

(٣) في [س]: (بم)، وسقط من: [جـ].

(٤) في [هـ]: (فبسطهما).

(٥) في [أ، ب، ط، هـ]: (رأى)، وانظر: الاستذكار ٥٤٥/٨.

(٦) في [أ، جـ]: (فجعلوا).

(٧) سقط من: [أ، ب].

(٨) منقطع؛ أبوجعفر لم يدرك علياً، أخرجه ابن عساكر ٣٤٣/١.

(٩) في [أ]: زيادة (علي)، وفي [ب] زيادة: (علي بن).

ما شهدت يوما أشد من يوم ابن عليس إلا يوم الجمل][1].

٤٠٦١٣- **حدثنا** وكيع عن علي بن[2] صالح عن أبيه عن أبي بكر بن عمرو ابن عتبة قال: كان بين صفين والجمل (شهران)[3] أو ثلاثة.

٤٠٦١٤- **حدثنا** يعلى بن عبيد قال: حدثنا إسماعيل بن أبي خالد عن أبي (الضحاك)[4] عن أبي (جعفر)[5] قال: سمع علي يوم الجمل صوتا تلقاء أم المؤمنين فقال: انظروا ما (يقولون؟)[6] فرجعوا (فقالوا)[7]: يهتفون بقتلة عثمان، فقال: اللهم (جلِّل)[8] بقتلة عثمان خزيا[9].

٤٠٦١٥- **حدثنا** يعلى بن عبيد قال: أخبرنا إسماعيل بن أبي خالد عن علي بن عمرو الثقفي قال: قالت عائشة: لأن أكون جلست عن مسيري كان أحب إلي من أن يكون لي عشرة من رسول الله (ﷺ)[10] مثل ولد الحارث/بن هشام[11]. ٢٧٨/١٥

---

(١) سقط الخبر من: [ع].

(٢) في [أ، ب، س، هـ]: زيادة (أبي).

(٣) في [ع]: (شهرين).

(٤) في [أ، ب، هـ]: (الضحى).

(٥) في [هـ]: (حفص).

(٦) في [ع]: (يقولوا).

(٧) سقط من: [س].

(٨) في [أ، ب]: (حلل)، وفي [هـ]: (احلل)، قال الحربي في غريب الحديث ١/١٢٤: «أي: غطهم وألبسهم إياه كما يتجلل الرجل بالثوب».

(٩) منقطع؛ أبوجعفر لم يدرك علياً، أخرجه ابن منده في فتح الباب ص٤٤٤، وابن عساكر ٣٩/٤٥٧.

(١٠) سقط من: [هـ]، وفي [أ]: زيادة (وآله وسلم)

(١١) مرسل مجهول؛ علي بن عمرو الثقفي مجهول من أتباع التابعين، أخرجه ابن أبي الدنيا في المتمنين (٦٥).

٤٠٦١٦- **حدثنا** عفان قال: حدثنا أبو عوانة عن إبراهيم بن محمد بن (المنتشر)[١] عن أبيه عن عبيد بن (نضيلة)[٢] عن سليمان بن (صرد)[٣] قال: أتيت علياً يوم الجمل وعنده (الحسن)[٤] وبعض أصحابه، فقال علي حين رآني: يا ابن (صرد)[٥] (تنأنأت)[٦] و(تزحزحت)[٧] وتربصت، كيف ترى الله (صنع؟)[٨] (قد أغنى)[٩] الله عنك، قلت: يا أمير المؤمنين إن (الشوط)[١٠] (بطين)[١١] وقد بقي من الأمور ما (تعرف)[١٢] فيها عدوك من صديقك، قال: فلما (قام)[١٣] الحسن لقيته فقلت: ما أراك أغنيت عني شيئا ولا عذرتني عند الرجل؟ وقد كنت حريصا على أن (تشهد)[١٤] معه، قال: هذا يلومك على (ما)[١٥] يلومك، وقد قال لي يوم الجمل: مشى الناس بعضهم إلى بعض، يا حسن ثكلتك أمك - أو هبلتك أمك - ما ظنك بامرئ، جمع بين هذين الغارين، والله ما أرى بعد هذا خيرا، قال: فقلت:

---

(١) في [جـ]: (المنعشر).

(٢) في [أ، ب]: (نصلة)، وفي [جـ]: (نصلة)، وفي [س]: (نضلية)، وفي [هـ]: (نضيلة).

(٣) في [س]: (ضرد).

(٤) في [جـ]: (علي).

(٥) في [س]: (ضرد).

(٦) في [أ]: (وتنأنأت).

(٧) في [هـ]: (ترجرجت)، وفي [أ، ب]: (ترخرجت).

(٨) في [أ، ب]: (ضعف).

(٩) في [أ، ب]: (فرعاني).

(١٠) في [هـ]: (السوط).

(١١) أي: بعيد، وفي [أ، ب]: (لطين).

(١٢) في [ب، س]: (يعرف).

(١٣) في [أ، ب]: (قدم).

(١٤) في [س]: (يشهد).

(١٥) سقط من: [ع].

أسكت، لا (يسمعك)[١] (أصحابك)[٢] فيقولوا: شككت فيقتلونك[٣]./ ٢٧٩/١٥

٤٠٦١٧- **حدثنا** أبو أسامة[٤] عن عوف عن الحسن قال: جاء رجل إلى الزبير يوم الجمل (فقال)[٥]: (أقتل)[٦] لك عليا؟ قال: وكيف؟ قال: آتيه فأخبره أني معه، ثم أفتك به، فقال الزبير: سمعت رسول الله ﷺ يقول: **«(إن)[٧] الإيمان قيد الفتك لا يفتك مؤمن»**[٨].

٤٠٦١٨- **حدثنا** أبو أسامة قال: (حدثنا)[٩] هشام بن عروة عن أبيه عن عبدالله ابن الزبير قال: لما وقف الزبير يوم الجمل دعاني فقمت إلى جنبه، فقال: إنه لا يقتل (إلا)[١٠] (ظالم)[١١] أو (مظلوم)[١٢]، وإني لأراني (سأقتل)[١٣] اليوم[١٤]،

---

(١) في [ع]: (تسمعك).

(٢) في [ع]: (أصخابك).

(٣) صحيح؛ أخرجه نعيم في الفتن (٢٠٧)، والعسكري في جمهرة الأمثال ١/٥٥٤، وبنحوه أخرجه مسدد كما في المطالب (٤٤٠٥)، وابن أبي الدنيا في المتمنين (١٥٥)، والخطيب في موضح أوهام الجمع والتفريق ١/١٠٥، وابن ماكولا في تهذيب مستمر الأوهام ص٧٢.

(٤) في [أ، ب]: زيادة (قال).

(٥) في [ع]: (قال).

(٦) في [س]: (أقبل).

(٧) سقط من: [هـ].

(٨) منقطع؛ الحسن لا يروي عن الزبير، أخرجه أحمد (١٤٢٦)، وعبدالرزاق (٩٦٧٦)، وسبق ١٥/١٢٣.

(٩) في [ع]: (أخبرنا).

(١٠) سقط من: [ع].

(١١) في [أ، ب، جـ، س، ع]: (ظالماً).

(١٢) في [أ، ب، جـ، س، ع]: (مظلوماً).

(١٣) في [ع]: (سأفقل).

(١٤) في [هـ]: زيادة (مظلوماً).

وإن أكبر همي لديني، أفترى ديننا يبقي من مالنا شيئا؟ (فقال)[١]: يا بني (بع)[٢] مالنا واقض ديننا، وأوصيك (بالثلث)[٣] - وثلثيه لبنيه -، فإن فضل شيء من مالنا بعد قضاء الدين فثلثه لولدك، قال عبدالله بن الزبير: فجعل يوصيني بدينه ويقول: يا بني إن عجزت عن شيء/ منه (فاستعن)[٤] عليه مولاي، قال: فوالله ما دريت ما أراد حتى قلت: (يا أبت)[٥] من مولاك؟ قال: الله، قال: (فوالله)[٦] (ما وقعت)[٧] في كربة من دينه إلا (قلت)[٨]: يا مولى الزبير اقض عنه دينه قال: فيقضيه. ٢٨٠/١٥

قال: وقتل الزبير فلم يدع دينارا ولا درهما إلا أرضين منها الغابة (وإحدى عشرة)[٩] دارا بالمدينة، ودارين بالبصرة، ودارا بالكوفة، ودارا بمصر، قال: وإن ما كان[١٠] عليه: أن الرجل كان يأتيه بالمال فيستودعه[١١] إياه، فيقول الزبير: لا، ولكنه سلف، (إني)[١٢] (أخشى)[١٣] عليه ضيعة، وما ولي ولاية قط ولا جباية ولا

---

(١) في [هـ]: (ثم قال).

(٢) في [أ]: (بغ)، وفي [هـ]: (مع).

(٣) في [ب]: (بثلث).

(٤) في [س]: (استعن).

(٥) في [ع]: (أبة).

(٦) في [ط، هـ]: (والله).

(٧) في [أ، ب]: (أوقعت).

(٨) في [ع]: (فلت).

(٩) في [ع]: (أحد عشر).

(١٠) في [هـ]: زيادة (دينه الذي كان).

(١١) في [ع]: زيادة (عنده).

(١٢) سقط من: [ع].

(١٣) في [ع]: (أخشا).

(خراجا)[١] ولا شيئا إلا أن يكون في (غزو)[٢] مع (النبي)[٣] ﷺ أو مع أبي بكر وعمر وعثمان[٤].

٤٠٦١٩- **حدثنا** عفان قال: (حدثنا)[٥] حماد بن سلمة عن داود بن أبي هند عن أبي حرب بن الأسود عن أبيه أن الزبير بن العوام لما (قدم)[٦] البصرة دخل بيت المال، فإذا هو بصفراء وبيضاء فقال: (يقول الله)[٧]: ﴿وَعَدَكُمُ (ٱللَّهُ)[٨] مَغَانِمَ كَثِيرَةً تَأْخُذُونَهَا فَعَجَّلَ لَكُمْ هَٰذِهِۦ﴾ [الفتح: ٢٠]، ﴿وَأُخْرَىٰ لَمْ تَقْدِرُواْ عَلَيْهَا قَدْ أَحَاطَ ٱللَّهُ بِهَا﴾ [الفتح: ٢٠] فقال: هذا لنا[٩].

٤٠٦٢٠- [١٠]**حدثنا** حفص بن غياث عن جعفر (عن)[١١] أبيه قال: أمر/ ٢٨١/١٥ علي مناديه (فنادى)[١٢] يوم البصرة: لا يتبع مدبر ولا يذفف على جريح، ولا يقتل أسير، ومن أغلق بابا[١٣] أمِنَ، ومن ألقى سلاحه فهو آمن، ولم

---

(١) في [ع]: (خراج).

(٢) في [س]: (غزوة).

(٣) في [هـ]: (رسول الله).

(٤) صحيح؛ أخرجه البخاري (٣١٢٩)، وابن سعد ١٠٨/٣.

(٥) في [ع]: (أخبرنا).

(٦) في [أ، ب، جـ]: (دخل).

(٧) سقط من: [هـ].

(٨) سقط من: [ع].

(٩) صحيح.

(١٠) في [أ، ب]: زيادة (حدثنا عفان قال: حدثنا حماد بن سلمة).

(١١) في [جـ]: (علي).

(١٢) في [ع]: (فناذا).

(١٣) في [هـ]: زيادة (فهو).

يأخذ من متاعهم شيئاً[١].

٤٠٦٢١- **حدثنا** عبد الأعلى عن الجريري عن أبي العلاء قال: لما أصيب زيد بن (صوحان)[٢] يوم الجمل قال: هذا الذي حدثني خليلي سلمان الفارسي: إنما يهلك هذه الأمة نقضها عهودها[٣].

٤٠٦٢٢- **حدثنا** وكيع عن جرير بن حازم عن عبد الله بن عبيد بن (عمير)[٤] قال: قالت عائشة: وددت أني كنت غصنا رطبا ولم أسر مسيري هذا[٥].

٤٠٦٢٣- **حدثنا** وكيع عن محمد بن (مسلم)[٦] عن إبراهيم بن ميسرة عن عبيد ابن سعد [عن عائشة أنها سئلت عن مسيرها فقالت: كان قدرا[٧].

٤٠٦٢٤- **حدثنا** وكيع عن (فطر)[٨]][٩] عن منذر عن ابن الحنفية أن علياً قسم يوم الجمل في العسكر ما (أجافوا)[١٠] عليه من سلاح أو كراع[١١].

---

(١) منقطع؛ أبوجعفر محمد بن علي لم يدرك علياً، أخرجه سعيد بن منصور ٢/(٢٩٤٨)، وعبدالرزاق (١٨٥٩٠).

(٢) في [ع]: (صدخان)، وفي [جـ]: (صدسان).

(٣) منقطع؛ أبوالعلاء يزيد بن الشخير لم يدرك ذلك.

(٤) في [س]: (عمر).

(٥) صحيح.

(٦) في [جـ]: (سالم).

(٧) حسن؛ محمد بن مسلم هو الطائفي صدوق.

(٨) في [ع]: (قطر).

(٩) سقط ما بين المعكوفين من: [ب].

(١٠) في [أ، ب، س، هـ]: (أجابوا).

(١١) صحيح؛ أخرجه ابن سعد ٥/٩٢.

٤٠٦٢٥- **حدثنا** وكيع عن أبان بن عبد الله البجلي عن نعيم بن أبي هند/ عن ربعي بن (حراش)[١] قال: قال علي: إني لأرجو أن أكون أنا وطلحة والزبير ممن قال الله: ﴿وَنَزَعْنَا مَا فِي صُدُورِهِم مِّنْ غِلٍّ﴾ [الحجر: ٤٧][٢]. ٢٨٢/١٥

٤٠٦٢٦- **(حدثنا)**[٣] إسحاق بن منصور قال: (حدثنا)[٤] عبد الله بن عمرو بن مرة عن أبيه عن عبد الله بن سلمة قال: وشهد مع علي الجمل وصفين وقال: ما يسرني بهما ما على الأرض.

٤٠٦٢٧- **حدثنا** المحاربي عن ليث عن مجاهد أن محمد بن أبي بكر أو محمد بن طلحة قال لعائشة يوم الجمل: يا أم المؤمنين! ما تأمريني؟ قالت: يا بني! إن استطعت أن تكون كالخيِّرِ من ابني آدم فافعل[٥].

٤٠٦٢٨- **[حدثنا** يحيى بن آدم قال: (حدثنا)[٦] أبو بكر عن عاصم عن أبي صالح قال: قال علي يوم الجمل: وددت أني كنت مت قبل هذا بعشرين سنة**]**[٧][٨].

---

(١) في [س]: (خراش).

(٢) صحيح؛ أخرجه ابن جرير ١٤/٣٧، والبيهقي ٨/١٧٣، وابن عساكر ١٨/٤٢٤، وبنحوه ابن أبي حاتم في التفسير (٨٤٦٦)، وعبدالرزاق في التفسير ٢/٢٢٩، وابن حبان في الثقات ٥/٢١٨، والحاكم ٣/٤٢٤، وابن شبه (١٩٧٧)، وابن سعد ٣/١١٣، واللالكائي (٢٧٠٦)، والآجري في الشريعة (٤٠٢٤)، وأحمد في فضائل الصحابة (١٢٩١).

(٣) في [ع]: (أخبرنا).

(٤) في [ع]: (أخبرنا).

(٥) ضعيف منقطع؛ ليث هو ابن أبي سليم ضعيف، ومجاهد لم يدرك ذلك.

(٦) في [ع]: (أخبرنا).

(٧) سقط الخبر من: [جـ].

(٨) صحيح؛ أخرجه الحاكم ٣/٣٧٢، وابن أبي الدنيا في المتمنين (٩٨)، والطبراني ١/(٢٠٢)، وابن عساكر ١٧/١٩٦، والخطيب في الموضح ١/١٠٥، ونعيم في الفتن (١٨٠)، وعبدالله بن أحمد في السنة (١٢٩٤).

٢٨٣/١٥ ٤٠٦٢٩- **حدثنا** بن آدم قال: حدثنا شريك عن سليمان بن المغيرة عن/ يزيد ابن ضبيعة العبسي عن علي أنه قال يوم الجمل: لا (يتبع)[١] (مدبر)[٢] ولا يذفف على جريح[٣].

٤٠٦٣٠- **حدثنا** محمد بن الحسن قال: (حدثنا)[٤] جرير بن حازم عن أبي سلمة عن أبي نضرة عن رجل من بني ضبيعة قال: لما قدم طلحة والزبير نزلا في بني طاحية، فركبت فرسي فأتيتهما فدخلت عليهما المسجد، فقلت: إنكما رجلان من أصحاب رسول الله ﷺ: (أَعهد إليكما فيه رسول الله ﷺ)[٥]، أم رأي (رأيتماه)[٦]؟ فأما طلحة فنكس رأسه فلم يتكلم، وأما الزبير فقال: حدثنا أن ها هنا دراهم كثيرة فجئنا نأخذ (منها)[٧][٨].

٤٠٦٣١- **حدثنا** يعلى بن عبيد عن إسماعيل بن أبي خالد عن عبد السلام رجل من بني حية قال: خلا علي بالزبير يوم الجمل فقال: أنشدك بالله كيف سمعت رسول الله ﷺ يقول وأنت (لاوٍ)[٩] يدي في سقيفة بني فلان: «**لتقاتلنه**

---

(١) في [أ، ب]: (تتبع).

(٢) في [ع]: (مدبراً).

(٣) مجهول؛ لجهالة يزيد بن ضبيعة، أخرجه الحاكم ١٥٥/٢، والبيهقي ١٨١/٨، وانظر: ما تقدم برقم [٤٠٦٢٠].

(٤) في [ع]: (أخبرنا).

(٥) في النسخ بياض بمقدار ثلاث كلمات، وتم ملؤه من مصادر التخريج.

(٦) في [أ، ب، هـ]: (رأيتما).

(٧) في [هـ]: (منهم).

(٨) مجهول؛ لإبهام الرجل الضبعي، أخرجه ابن جرير في التاريخ ٢١/٣.

(٩) في [أ، ب، جـ، ط، هـ]: (لاوي).

وأنت ظالم لـه، ثم لينصرن عليك»، قال: (قد)[١] سمعتُ، لا جرم لا أقاتلك[٢].

٤٠٦٣٢- **حدثنا** يزيد بن هارون قال: (حدثنا)[٣] شريك عن الأسود بن/ قيس ٢٨٤/١٥
قال: حدثني من رأى الزبير يقعص الخيل بالرمح قعصا، (فثوب)[٤] به علي: (يا عبدالله)[٥] يا عبدالله، قال: (فأقبل)[٦] حتى (التقت)[٧] أعناق دوابهما، قال: فقال (له)[٨] علي: أنشدك بالله، أتذكر يوم (أتانا)[٩] النبي ﷺ وأنا أناجيك فقال: **«أتناجيه، فوالله ليقاتلنك (يوما)[١٠] وهو لك ظالم»**، قال: فضرب الزبير وجه دابته فانصرف[١١].

٤٠٦٣٣- **حدثنا** محمد بن الحسن قال: (حدثنا)[١٢] شريك عن إسحاق عن عبدالله بن محمد قال: مر عليٌّ على قتلى من أهل البصرة، فقال: اللهم اغفر لهم،

---

(١) في [ع]: (وقد).

(٢) مجهول؛ لجهالة عبدالسلام، أخرجه إسحاق كما في المطالب (٤٤٠٤)، والعقيلي ٦٥/٣، وابن عساكر ٤٠٩/١٨، وابن الجوزي في العلل (١٤١٧).

(٣) في [ع]: (أخبرنا).

(٤) في [ع]: (فنده).

(٥) سقط من: [س].

(٦) في [ع]: (فأقيل).

(٧) في [س]: (التفت).

(٨) سقط من: [أ، ب].

(٩) في [ع]: (أتاني).

(١٠) في [أ، ب]: (قوماً).

(١١) مجهول؛ لجهالة شيخ الأسود، وأخرجه الحاكم ٤١٣/٣، والبيهقي في الدلائل ٤١٤/٦، وإسحاق كما في المطالب العالية (٤٤٠٣).

(١٢) في [ع]: (أخبرنا).

(ومعه)[١] محمد بن أبي بكر وعمار بن ياسر، فقال أحدهما للآخر: ما (تسمع)[٢] ما يقول؟ فقال له الآخر: اسكت لا (يزيدك)[٣][٤].

٤٠٦٣٤- **حدثنا** يحيى بن آدم قال: حدثني أبو بكر عن جحش بن زياد الضبي قال: سمعت الأحنف بن قيس يقول: لما ظهر عليٌّ على (أهل البصرة)[٥] أرسل إلى عائشة: ارجعي إلى المدينة وإلى بيتك، قال: فأبت، قال: فأعاد إليها الرسول: والله لترجعن أو لأبعثن إليك نسوة من بكر بن وائل (معهن)[٦] شفار حداد يأخذنك بها، فلما رأت ذلك خرجت[٧].

٢٨٥/١٥ ٤٠٦٣٥- **حدثنا** خالد بن مخلد قال: (حدثنا)[٨] يعقوب عن جعفر/ بن أبي المغيرة عن ابن (أبزى)[٩] قال: انتهى عبد الله بن بديل إلى عائشة وهي في الهودج يوم الجمل، فقال: يا أم المؤمنين! أنشدك بالله، أتعلمين أني أتيتك يوم قتل عثمان فقلت: إن عثمان قد قتل فما تأمريني؟ فقلت لي: ألزم علياً، فوالله ما غير ولا بدل، فسكتت ثم (أعاد)[١٠] عليها ثلاث مرات، (فسكتت)[١١]، فقال: اعقروا الجمل، فعقروه،

---

(١) في [ع]: (ومعهم).

(٢) في [هـ]: (نستمع)، وفي [ط]: (نسمع).

(٣) في [هـ]: (يزيديك).

(٤) لم يتبين من هو إسحاق وعبدالله، ولعل الصواب ابن إسحاق، وعبدالله بن محمد هو ابن عبدالرحمن بن أبي بكر الصديق المعروف بابن أبي عتيق، وهو لم يدرك علياً ﷺ.

(٥) سقط من: [أ، ب]، وفي [ع]: (أهل الجمل).

(٦) في [هـ]: (دمهن).

(٧) حسن؛ جحش صدوق، روى عنه جمع، وذكره ابن حبان في الثقات، وأبوبكر هو ابن عياش.

(٨) في [ع]: (أخبرنا).

(٩) في [ع]: (أبزا).

(١٠) في [أ، ب]: (دعا)، وفي [س]: (عاد).

(١١) في [أ]: (فسكظيت).

قال: فنزلت أنا وأخوها محمد بن أبي بكر (فاحتملنا)[١] الهودج، حتى وضعناه بين يدي علي، فأمر به علي فأدخل في منزل عبد الله بن (بديل)[٢][٣].

٤٠٦٣٦- قال جعفر بن (أبي)[٤] المغيرة: وكانت عمتي عند عبدالله بن بديل، (فحدثتني)[٥] عمتي أن عائشة قالت: لها أدخليني، قالت: فأدخلتها (لداخل)[٦] وأتيتها بطست وإبريق وأجفت عليها الباب، (قالت)[٧]: فاطلعت عليها من (خلل)[٨] الباب وهي تعالج شيئاً في رأسها ما أدري شجة أو رمية[٩].

٤٠٦٣٧- **حدثنا** إسحاق بن سليمان قال: حدثنا أبو سنان عن عمرو بن مرة قال: جاء (سليمان)[١٠] بن صرد إلى علي بن أبي طالب بعد ما فرغ من قتال يوم الجمل، وكانت له صحبة مع النبي عليه السلام، فقال له علي: خذلتنا وجلست عنا وفعلت على رؤوس الناس؟ فلقي سليمانُ الحسنَ بن علي فقال: ما لقيت من أمير المؤمنين؟ قال: (قال)[١١] لي: كذا وكذا/ على رؤوس الناس، (فقال)[١٢]: لا ٢٨٦/١٥
يهولنك هذا منه فإنه محارب، فلقد رأيته يوم الجمل حين أخذت السيوف

---

(١) في [هـ]: (واحتملنا).

(٢) في [أ، ب]: (وائل).

(٣) حسن؛ خالد صدوق، وانظر: فتح الباري ١٣/٥٧.

(٤) سقط من: [أ، ب، جـ، س، ع].

(٥) في [أ، ب]: (حدثتني).

(٦) في [جـ، ع]: (داخل)، وسقط من: [أ، س، هـ].

(٧) في [ع]: (قال).

(٨) في [س]: (خلال).

(٩) مجهول؛ لجهالة عمة جعفر.

(١٠) في [ع]: (سلمان).

(١١) سقط من: [أ، ب، جـ، س، ع].

(١٢) في [ع]: (قال).

(مأخذها)[١] يقول: لوددت أني مت قبل هذا اليوم بعشرين سنة[٢].

٤٠٦٣٨- **حدثنا** أحمد بن عبد الله قال: حدثنا زائدة عن (عمر)[٣] بن قيس عن زيد بن وهب قال: أقبل طلحة والزبير حتى نزلا البصرة (وطرحوا)[٤] سهل ابن حنيف، فبلغ ذلك (علياً)[٥]، وعليٌ كان بعثه عليها، فأقبل حتى نزل بذي قار.

٢. فأرسل عبدَ الله بن عباس إلى الكوفة فأبطئوا عليه، ثم أتاهم عمار (فخرجوا)[٦]، قال زيد: فكنت فيمن خرج معه، قال: (فكف)[٧] عن طلحة والزبير وأصحابهما، ودعاهم حتى (بدؤوه)[٨] فقاتلهم بعد صلاة الظهر، فما غربت الشمس وحول الجمل عين (تطرف)[٩] ممن كان يذب عنه، فقال علي: لا تتموا جريحا (ولا)[١٠] تقتلوا مدبرا، ومن أغلق بابه وألقى سلاحه فهو آمن؛ فلم يكن قتالهم إلا تلك العشية وحدها.

٣. فجاءوا (بالغد)[١١] يكلمون عليا في الغنيمة (فقرأ)[١٢] علي هذه الآية، فقال:

---

(١) في [س]: (يأخذها).

(٢) منقطع؛ عمرو بن مرة لا يروي عن علي، وانظر: ما تقدم برقم [٤٠٦١٦].

(٣) في [أ، ب، ط، هـ]: (عمرو).

(٤) في [س]: بياض.

(٥) في [ع]: (علي)، وفي [هـ]: (علينا).

(٦) في [ع]: (فرجعوا).

(٧) في [ع]: (وكف).

(٨) في [س، ع]: (بدوه).

(٩) في [هـ]: (تطوق).

(١٠) سقط من: [هـ].

(١١) في [ع]: (كالغد).

(١٢) في [هـ]: (فقول).

أمـــا إن الله يقـــول: ﴿(وَٱعۡلَمُوٓاْ)[1] (أَنَّمَا)[2] غَنِمۡتُم مِّن شَيۡءٖ فَأَنَّ لِلَّهِ خُمُسَهُۥ وَلِلرَّسُولِ﴾ [الأنفال: ٤١]: (أيكم)[3] لعائشة؟ فقالوا: سبحان الله! أمنا، فقال: أحرام هي؟ قالوا: نعم، قال علي: فإنه يحرم من بناتها ما يحرم منها/ قال: أفليس عليهن أن يعتددن من (القتلى)[4] أربعة أشهر وعشرا، قالوا: بلى، قال: أفليس لهن الربع والثمن من أزواجهن، قالوا: بلى، قال: ثم قال: ما بال اليتامى لا يأخذون أموالهم، ثم قال: يا قنبر من عرف شيئا فليأخذه، قال زيد: فرد ما كان في العسكر وغيره. ٢٨٧/١٥

٤. قال: وقال علي لطلحة والزبير: (ألم)[5] تبايعاني؟ فقالا: (نطلب)[6] دم عثمان؛ فقال علي: ليس عندي دم عثمان[7].

٤٠٦٣٩- قال: قال (عمر)[8] بن قيس: فحدثنا رجل من حضرموت يقال له: أبوقيس، قال: لما نادى قنبر: من عرف شيئا فليأخذه، مر رجل على (قدر لنا)[9] ونحن نطبخ فيها فأخذها، (فقلنا)[10]: دعها حتى ينضج ما فيها، قال: فضربها برجله ثم أخذها[11].

---

(١) سقط من: [أ، ب].

(٢) في [ع]: (وما).

(٣) في [أ، ب]: (إنكم)، وفي [جـ]: (ألكم).

(٤) في [ع]: (القتلا).

(٥) في [ع]: (أو لم).

(٦) في [ب]: (الطلب).

(٧) صحيح؛ أخرجه الطحاوي ٢١٢/٣.

(٨) في [أ، ب، س، ط، هـ]: (عمرو).

(٩) في [أ، ب]: (فأدر المنا).

(١٠) في [أ، ب]: (وقلنا).

(١١) مجهول؛ لجهالة أبي قيس الحضرمي.

٤٠٦٤٠- **حدثنا** غندر عن شعبة عن عمرو بن مرة عن أبي وائل قال: دخل أبوموسى وأبو مسعود على عمار (وهو يستنفر)[١] الناس، فقالا: ما رأينا منك منذ أسلمت أمرا أكره عندنا من إسراعك في هذا الأمر، فقال عمار: ما رأيت منكما منذ أسلمتما أمرا أكره عندي من إبطائكما عن هذا الأمر، قال: فكساهما حلة حلة، وخرجوا إلى الصلاة جميعًا[٢]./ ٢٨٨/١٥

٤٠٦٤١- **حدثنا** أبو أسامة عن شعبة عن ابن عون عن أبي الضحى قال: قال سليمان بن صرد الخزاعي للحسن بن علي: أعذرني عند أمير المؤمنين، فإنما منعني من يوم الجمل كذا وكذا، قال: فقال الحسن: لقد رأيته حين اشتد القتال يلوذ بي ويقول: يا حسن لوددت أني مت قبل هذا بعشرين حجة[٣].

٤٠٦٤٢- **حدثنا** محمد بن الحسن قال: حدثنا حماد بن زيد عن إسحاق بن سويد العدوي قال: قتل منا يوم الجمل خمسون رجلا حول الجمل قد (قرؤوا)[٤] القرآن.

* * *

[٢] باب ما ذكر في صفين

٤٠٦٤٣- **حدثنا** يحيى بن آدم قال: حدثنا (يزيد)[٥] بن عبد العزيز عن أبيه عن

---

(١) في [أ، ب]: (وهم يستفز).

(٢) صحيح؛ أخرجه البخاري (٧١٠٢)، والحاكم ١١٧/٣.

(٣) صحيح؛ أخرجه الحارث (٧٥٧/بغية)، ومسدد كما في المطالب (٤٤٠٥)، وابن ماكولا في تهذيب مستمر الأوهام ص٧٢، وابن عساكر ١٩٦/١٧، والخطيب في الموضح ١٠٥/١، والعسكري في جمهرة الأمثال ٥٥٤/١، وابن أبي الدنيا في المتمنين (١٥٥).

(٤) في [ع]: (قروا).

(٥) في [هـ]: (زيد).

حبيب بن أبي ثابت قال: رأيت - أو: كانت - شك (يحيى)[١] - رأية على يوم صفين مع هاشم بن عتبة، وكان رجلا أعور (فجعل)[٢] عمار يقول: أقدم يا أعور، لا خير في أعور، لا يأتي الفزع فيستحي فيتقدم، قال: يقول عمرو بن (العاص)[٣]: إني لأرى لصاحب الراية السوداء عملا لئن دام على ما أرى لتفانن العرب اليوم، قال: فما زال أبو اليقظان (حتى كف بينهم)[٤]، قال: وهو يقول: كل الماء (ورد)[٥]، (والمياه رود)[٦]، صبرا عباد الله الجنة، تحت ظلال السيوف[٧]./ ٢٨٩/١٥

٤٠٦٤٤- **حدثنا** إسحاق بن منصور عن محمد بن راشد عن جعفر بن عمرو بن أمية عن مسلم بن الأجدع الليثي وكان ممن شهد صفين قال: كان عمار يخرج بين (الصفين)[٨] وقد أخرجت الرايات، فينادي حتى يسمعهم بأعلى صوته: روحوا إلى الجنة، قد تزينت الحور العين[٩].

٤٠٦٤٥- **حدثنا** غندر عن شعبة عن أبي مسلمة قال: سمعت (الوضي يقول: سمعت)[١٠] عمار بن ياسر يقول: من سره أن (تكتنفه)[١١] الحور العين فليتقدم بين

---

(١) سقط من [ع].

(٢) في [هـ]: (فحمل عليه)

(٣) في [أ، ب، جـ، س، ع]: (العاصي).

(٤) في [ب، س]: (حتى ألف بينهم)، وفي [هـ]: (يتألف فيهم).

(٥) في [ع]: (وارد).

(٦) في [أ، ب، جـ، س، ع]: (والماء رود).

(٧) منقطع؛ حبيب لم يدرك صفين.

(٨) في [أ، ب، س]: (صفين).

(٩) مجهول؛ لجهالة مسلم بن الأجدع، وأخرجه ابن عساكر ٤٦٤/٤٣.

(١٠) سقط من: [س، هـ].

(١١) في [أ، ب]: (يكتنفه).

الصفين محتسباً، فإني لأرى صفا ليضربنكم ضربا يرتاب منه المبطلون، والذي نفسي بيده لو ضربونا حتى يبلغوا بنا سعفات هجر لعرفت أنا على الحق وأنهم على (الضلالة)[(١)(٢)].

٤٠٦٤٦- [**حدثنا** وكيع عن الأعمش عن عمرو بن مرة عن عبد الله بن سلمة - أو عن (أبي)[(٣)] البختري - عن عمار قال: (لو)[(٤)] ضربونا حتى يبلغونا سعفات
٢٩٠/١٥ هجر لعلمنا أنا على الحق وأنهم على الباطل][(٥)(٦)]./

٤٠٦٤٧- **حدثنا** يزيد بن هارون عن الحسن بن الحكم عن (زياد)[(٧)] بن الحارث قال: كنت إلى جانب عمار بن ياسر بصفين، وركبتي تمس ركبته، فقال رجل: كفر أهل الشام، فقال عمار: لا تقولوا ذلك، نبينا ونبيهم واحد، وقبلتنا وقبلتهم واحدة، ولكنهم قوم مفتونون (جاروا)[(٨)] عن الحق، فحق علينا (أن)[(٩)] نقاتلهم حتى يرجعوا إليه[(١٠)].

---

(١) في [ب، جـ]: (الباطل).

(٢) مجهول؛ الوضي ذكره البخاري في التاريخ، والحديث ورد من طريق شعبة عن عمرو بن مرة عن عبد الله بن سلمة كما سيأتي ٢٩٩/١٥ برقم [٤٠٦٨٠]، وانظر: ما بعده.

(٣) سقط من: [أ، ب، س].

(٤) سقط من: [أ، ب].

(٥) سقط الخبر من: [جـ].

(٦) سماع عمرو بن مرة من عبدالله بن سلمة بعد اختلاطه، وأبوالبختري لا يروي عن عمار، والخبر أخرجه أحمد (١٨٨٨٤)، وابن حبان (٧٠٨٠)، والحاكم ٣٨٤/٣، وابن سعد ٢٥٨/٣، وأبويعلى (١٦١٠)، والطيالسي (٦٤٣)، والبزار (١٤١٠).

(٧) كذا في النسخ، وصوابه: (رياح) كما في كتب التراجم والتخريج، وكما في الأثرين بعده.

(٨) في [س]: (جازوا).

(٩) سقط من: [ع].

(١٠) صحيح؛ أخرجه الدولابي ٤٨٠/٢، والمروزي في تعظيم قدر الصلاة (٥٩٩)، وابن عساكر ٣٤٨/١، وابن أبي جردة في بغية الطلب ٣٠٣/١.

٤٠٦٤٨- **حدثنا** وكيع عن (حنش)[١] بن الحارث عن شيخ له (يقال له)[٢]: (رياح)[٣] قال: قال عمار: لا تقولوا: كفر أهل الشام، ولكن قولوا: فسقوا (ظلموا)[٤][٥].

٤٠٦٤٩- [**حدثنا** وكيع عن مسعر عن عبد الله عن (رياح)[٦] عن عمار قال: لا تقولوا: كفر أهل الشام، ولكن قولوا: فسقوا، (ظلموا)[٧]][٨][٩].

٤٠٦٥٠- **حدثنا** يزيد بن هارون عن العوام عن عمرو (بن مرة)[١٠] عن أبي وائل قال: رأى في المنام أبو(ميسرة)[١١] عمرو بن شرحبيل، وكان من أفضل (أصحاب)[١٢] عبدالله، قال: رأيت كأني أدخلت الجنة، فرأيت قبابا/ مضروبة، فقلت: لمن هذه؟ ٢٩١/١٥
فقيل: هذه لذي الكلاع وحوشب، (وكانا)[١٣] ممن (قتل)[١٤] مع معاوية يوم صفين،

---

(١) في [أ، هـ]: (حسن).

(٢) سقط من [ب].

(٣) في [أ، هـ]: (رباح).

(٤) في [س]: (أو ظلموا)، وفي [جـ]: (وظلموا).

(٥) صحيح؛ أخرجه ابن عساكر ١/٣٤٦، وابن جرداة ١/٣٠٣، وانظر: ما قبله.

(٦) في [أ، هـ]: (رباح).

(٧) في [س]: (أو ظلموا)، وفي [جـ]: (وظلموا).

(٨) سقط الخبر من: [أ، ب، جـ، س، ع].

(٩) مجهول؛ لجهالة عبدالله بن رياح، وأخرجه البيهقي ٨/١٧٤، وابن عساكر ١/٣٤٦، والمروزي في تعظيم الصلاة (٦٠٠)، وانظر: ما قبله.

(١٠) سقط من: [ع].

(١١) في [أ، ب، جـ، س، ع]: (أبومرة)، وفي [ط]: (أبوقيس).

(١٢) في [ع]: (أصخاب).

(١٣) في [ع]: (وكانوا).

(١٤) في [جـ]: (قتلا).

قال: قلت: (فأين)[١] عمار وأصحابه؟ (قالوا)[٢]: أمامك، قلت: وكيف وقد قتل بعضهم بعضا؟ قال: (قيل)[٣]: إنهم لقوا الله فوجدوه واسع المغفرة، قال: (فقلت)[٤]: فما فعل أهل (النهر؟)[٥] قال: فقيل[٦]: لقوا برحاً.

٤٠٦٥١- **حدثنا** يزيد بن هارون قال: (أخبرنا)[٧] العوام بن حوشب قال: حدثني أسود بن مسعود عن حنظلة بن خويلد (العنزي)[٨] قال: إني لجالس عند معاوية إذ أتاه رجلان يختصمان في رأس عمار، كل واحد منهما يقول: أنا قتلته، قال عبدالله بن عمرو: (ليطب)[٩] به أحدكما نفسا لصاحبه، فإني سمعت رسول الله ﷺ يقول: **«تقتله الفئة الباغية»**، فقال معاوية: ألا تغني عنا مجنونك يا عمرو، فما بالك معنا؟ قال: إني معكم ولست أقاتل، إن أبي شكاني إلى رسول الله ﷺ، فقال رسول الله ﷺ: **«أطع أباك ما دام حياً ولا تعصه»**، فأنا/ معكم، ولست أقاتل[١٠]. ٢٩٢/١٥

---

(١) في [أ، ب]: (وأين).

(٢) في [أ، ب، جـ]: (قال).

(٣) في [أ، ب]: (فقيل).

(٤) في [ع]: (قلت).

(٥) في [س]: (النهروان).

(٦) في [ع]: زيادة (لي).

(٧) في [ع]: (أنبأنا).

(٨) في [أ، ب، جـ، س، ع]: (العصري)، والمثبت موافق لما في التاريخ الكبير ٣٩/٣، وسنن سعيد بن منصور ق٢/(١٤١)، وتهذيب التهذيب ٥٢/٣، وتهذيب الكمال ٤٣٦/٧، وتاريخ دمشق ٤٢٤/٤٣، وطبقات ابن سعد ٢٥٣/٣، وفي بعض المراجع: (العنبري والغنوي).

(٩) في [جـ، ع]: (ليطيب).

(١٠) صحيح؛ أخرجه أحمد (٦٥٣٨)، والنسائي (٨٥٤٩)، وابن سعد ٢٥٣/٣، والبخاري في التاريخ ٣٩/٣، والمزي ٤٣٧/٧، وأبونعيم في الحلية ١٩٨/٧، والطبراني ٧٥٩/١٩)، والبزار (٣٢٨١).

٤٠٦٥٢- **حدثنا** وكيع عن محمد بن قيس عن سعد بن إبراهيم قال: بينما عليٌّ آخذ بيد عدي بن حاتم وهو يطوف في القتلى إذ مر برجل عرفته فقلت: يا أمير المؤمنين عهدي (بهذا)[١] وهو مؤمن، قال: والآن[٢].

٤٠٦٥٣- **حدثنا** يحيى بن آدم قال: حدثنا فطر عن أبي القعقاع قال: رأيت علياً على بغلة النبي ﷺ الشهباء (يطوف)[٣] بين القتلى[٤].

٤٠٦٥٤- **حدثنا** يحيى بن آدم قال: حدثنا أبو بكر بن عياش قال: حدثنا (صلهب)[٥] الفقعسي أبو أسد عن عمه قال: (ما)[٦] كانت أوتاد فساطيطنا يوم صفين إلا القتلى، وما كنا نستطيع أن نأكل الطعام من النتن، قال: وقال رجل: من دعا (إلى)[٧] البغلة (يوم)[٨] كفر أهل الشام، قال: فقال: من الكفر (فروا)[٩][١٠].

٤٠٦٥٥- **حدثنا** حدثنا يحيى بن آدم قال: حدثنا ابن عيينة عن عمران بن ظبيان عن حُكَيم بن سعد قال: لقد (أشرعوا)[١١] رماحهم بصفين وأشرعنا رماحنا، ولو

---

(١) في [ع]: (هذا).

(٢) منقطع؛ سعد بن إبراهيم لم يدرك علياً.

(٣) في [أ]: (ليطوف).

(٤) مجهول؛ لجهالة أبي القعقاع.

(٥) في [أ، ب، هـ]: (صهيب).

(٦) سقط من: [ع].

(٧) سقط من: [أ، ب].

(٨) في [أ، ط، هـ]: (ليوم).

(٩) في [أ، ب]: (فسروا).

(١٠) مجهول؛ لجهالة صلهب، أخرجه البخاري في التاريخ ٣٣١/٤، والدولابي ٣٢٥/١، وابن عساكر ٣٤٥/١، وابن أبي جرادة ٣٠٠/١.

(١١) في [أ، ب]: (أسرعوا).

(أن)[١] [٢]إنسانا يمشي عليها لفعل[٣].

٢٩٣/١٥ ٤٠٦٥٦- **حدثنا** معاوية بن هشام قال: حدثنا بن أبي ذئب عمن/ حدثه عن علي قال: لما قاتل معاوية سبقه إلى الماء فقال: دعوهم، فإن الماء لا يمنع[٤].

٤٠٦٥٧- **حدثنا** ابن علية عن ابن عون عن الحسن عن أمه عن أم سلمة قالت: قال رسول الله ﷺ: **«يقتل (عمارا)[٥] الفئة الباغية»**[٦].

٤٠٦٥٨- **حدثنا** محمد بن الحسن الأسدي قال: حدثني يحيى بن مهلب عن سليمان بن مهران قال: حدثني من سمع عليا (يقول)[٧] يوم صفين وهو عاض على شفته: لو علمت أن الأمر يكون هكذا ما خرجت، اذهب يا أبا موسى فاحكم ولو (بحز)[٨] عنقي[٩].

٤٠٦٥٩- **[حدثنا** ابن نمير قال: (حدثنا)[١٠] الأعمش عن أبي صالح أن عليا قال لأبي موسى: احكم ولو (تحز)[١١] عنقي**]**[١٢][١٣].

---

(١) سقط من: [ع].

(٢) في [أ، ب، جـ، س، ع]: زيادة (بيتاً).

(٣) ضعيف؛ لضعف عمران بن ظبيان.

(٤) مجهول؛ لإبهام شيخ ابن أبي ذئب.

(٥) في [ع]: (عمار).

(٦) صحيح؛ أخرجه مسلم (٢٩١٦)، وأحمد (٢٦٤٨٢).

(٧) سقط من: [هـ].

(٨) في [جـ، س]: (حز)، وفي [هـ]: (خر).

(٩) مجهول؛ لإبهام من حدث سليمان بن مهران.

(١٠) في [جـ، ع]: (أخبرنا).

(١١) في [ب، هـ]: (يخر)، وفي [س]: (بحز)، وانظر: التاريخ الأوسط ١/٩٩.

(١٢) سقط الخبر من: [س].

(١٣) منقطع؛ أبوصالح ذكوان السمان لا يروي عن علي، وأخرجه البخاري في الأوسط ١/٩٩، وابن عساكر ٣٢/٩٥ و٤٢/٤٧٤.

٤٠٦٦٠- **حدثنا** أبو(أسامة)[١] عن (مجالد)[٢] عن الشعبي عن الحارث قال: لما رجع علي من صفين علم أنه لا يملك أبدا، فتكلم بأشياء كان لا يتكلم بها، وحدث بأحاديث كان لا يتحدث بها، فقال فيما يقول: أيها الناس/ لا تكرهوا (إمارة)[٣] معاوية، والله (لو)[٤] قد فقدتموه لقد رأيتم الرءوس (تنزوا)[٥] من كواهلها كالحنظل[٦]. ٢٩٤/١٥

٤٠٦٦١- **حدثنا** الفضل بن دكين قال: حدثنا موسى بن قيس قال: سمعت حجر بن عنبس قال: قيل لعلي يوم صفين: قد حيل بيننا وبين الماء، قال: فقال: أرسلوا إلى الأشعث، قال: فجاء، فقال: ائتوني بدرع ابن (سهر)[٧] - رجل من بني براء - فصبها عليه[٨]، ثم أتاهم فقاتلهم حتى أزالهم عن الماء[٩].

٤٠٦٦٢- **حدثنا** الفضل بن دكين عن حسن بن صالح عن عبد الله بن الحسن قال: سمعته قال: قال علي للحكمين: على أن تحكما بما في كتاب الله، وكتاب الله كله لي، فإن لم تحكما بما في كتاب الله فلا (حكومة)[١٠] لكما[١١].

---

(١) في [جـ]: (موسى).

(٢) في [س]: (مجاهد).

(٣) في [ع]: (إمامة).

(٤) سقط من: [ع].

(٥) في [س]: (تتنذوا)، وفي [ع]: (تنذوا)، وفي [هـ]: (تندر).

(٦) ضعيف؛ لضعف مجالد والحارث، أخرجه ابن عساكر ١٥٢/٥٩، والبيهقي في دلائل النبوة ٤٦٦/٦.

(٧) في [ع]: (شهر).

(٨) أي: لبسها.

(٩) صحيح؛ أخرجه خليفة في التاريخ ص١٩٣.

(١٠) في [أ، ب]: (حكمة).

(١١) منقطع؛ عبدالله بن الحسن لم يدرك علياً، أخرجه ابن عساكر ٩٥/٣٢.

٤٠٦٦٣- **حدثنا** الفضل بن دكين[١] حدثنا حسن بن صالح قال: سمعت جعفرا قال: قال علي: أن تحكما بما في كتاب الله (فتحييا)[٢] ما أحيا القرآن، وتميتا ما أمات القرآن، ولا (تزيغا)[٣][٤].

٢٩٥/١٥ ٤٠٦٦٤- **حدثنا** الفضل بن دكين قال: حدثنا حسن بن صالح قال: / سمعت عبدالله بن الحسن يذكر عن أمه أن المسلمين قتلوا عبيد الله بن عمر يوم صفين، وأخذ المسلمون سلبه وكان مالا[٥].

٤٠٦٦٥- **حدثنا** شريك عن محمد بن إسحاق عن أبي جعفر قال: كان علي إذا أتي بأسير يوم صفين أخذ دابته وسلاحه، وأخذ عليه أن (لا)[٦]يعود، وخلى سبيله[٧].

٤٠٦٦٦- **حدثنا** محمد بن الحسن قال: حدثنا حماد بن زيد عن هشام عن محمد ابن سيرين قال: بلغ القتلى يوم صفين (سبعين)[٨] ألفاً، فما قدروا على (عددهم)[٩] إلا بالقصب، وضعوا على كل إنسان قصبة، ثم عدوا القصب.

٤٠٦٦٧- **حدثنا** محمد بن عبد الله الأسدي قال: حدثنا كيسان قال: حدثني مولاي يزيد بن بلال قال: شهدت مع علي يوم صفين، فكان إذا أتي بأسير قال: لن

---

(١) في [أ، ب]: زيادة (قال).

(٢) في [أ، ب]: (فتجيبا)، وفي [ع]: (فتحييان).

(٣) في [هـ]: (تزنيا).

(٤) منقطع؛ جعفر لم يدرك علياً.

(٥) منقطع؛ أم عبدالله بن الحسن وهي فاطمة بنت الحسين لم يثبت إدراكها لصفين.

(٦) في [جـ]: (الإ)، وسقط من: [هـ].

(٧) منقطع؛ أبوجعفر لم يدرك علياً.

(٨) في [ع]: (سبعون).

(٩) في [هـ]: (عدهم).

أقتلك صبرا، إني أخاف الله رب العالمين، وكان يأخذ سلاحه (ويحلفه)[١] لا يقاتله، ويعطيه أربعة دراهم[٢].

٤٠٦٦٨- **حدثنا** وكيع قال: حدثنا الأعمش عن شقيق قال: قيل/ له: أشهدت صفين؟ قال: نعم، وبئست (الصفون)[٣] كانت. ٢٩٦/١٥

٤٠٦٦٩- **حدثنا** (هشيم)[٤] عن جويبر عن الضحاك في قوله[٥]: ﴿**وَإِن طَآئِفَتَانِ مِنَ ٱلْمُؤْمِنِينَ ٱقْتَتَلُوا۟ فَأَصْلِحُوا۟ بَيْنَهُمَا ۖ فَإِنۢ بَغَتْ إِحْدَىٰهُمَا عَلَى ٱلْأُخْرَىٰ فَقَٰتِلُوا۟ ٱلَّتِى تَبْغِى حَتَّىٰ تَفِىٓءَ إِلَىٰٓ أَمْرِ ٱللَّهِ**﴾ [الحجرات: ٩]، قال: بالسيف، (قال)[٦]: قلت: فما قتلاهم؟ قال: شهداء (مرزوقون)[٧]؛ (قال)[٨]: قلت: فما حال الأخرى أهل البغي من قتل منهم؟ قال: إلى النار.

٤٠٦٧٠- **حدثنا** ابن فضيل عن عطاء بن السائب قال: حدثني غير واحد أن (قاضيا)[٩] من قضاة الشام أتى عمر فقال: يا أمير المؤمنين، [١٠]رؤيا أفظعتني، قال: ما هي؟ قال: رأيت الشمس والقمر يقتتلان، والنجوم معهما نصفين، قال: فمع

---

(١) في [ع]: (ويحلقه).

(٢) ضعيف؛ لضعف كيسان القصار، وضعف مولاه يزيد بن بلال، وأخرجه الدولابي ٢/٧٧٣.

(٣) في [ع]: (الصفوف).

(٤) في [ع]: (هشام).

(٥) في [ع]: زيادة (تعالى).

(٦) في [ع]: زيادة (قال).

(٧) في [ع]: (مرزوقين).

(٨) سقط من: [أ، ب].

(٩) في [ع]: (قاضي).

(١٠) في [هـ]: زيادة (رأيت).

(أيتهما)[١] كنت؟ قال: كنت مع القمر على الشمس، [٢]فقال: عمر: ﴿وَجَعَلْنَا ٱلَّيْلَ وَٱلنَّهَارَ ءَايَتَيْنِ فَمَحَوْنَآ ءَايَةَ ٱلَّيْلِ وَجَعَلْنَآ ءَايَةَ ٱلنَّهَارِ مُبْصِرَةً﴾ [الإسراء: ١٢] فانطلق فوالله لا تعمل لي عملا أبدا[٣].

٢٩٧/١٥ ٤٠٦٧١- (قال)[٤] عطاء: فبلغني/ أنه قتل مع معاوية يوم صفين.

٤٠٦٧٢- **حدثنا** أبو أسامة عن هشام بن عروة قال: أخبرني عبد الله بن عروة قال: أخبرني رجل شهد صفين قال: رأيت عليا خرج في بعض تلك الليالي، فنظر إلى أهل الشام فقال: اللهم اغفر لي ولهم، فأتى عمار فذكر ذلك له فقال: جروا له (الخطير)[٥] ما جره لكم[٦] - يعني سعدا رحمه الله[٧].

٤٠٦٧٣- **حدثنا** وكيع عن شعبة عن عمرو بن مرة عن عبد الله بن سلمة قال: رأيت عمارا يوم صفين (شيخا)[٨] آدم طوالا (ويداه)[٩] ترتعش وبيده الحربة فقال: لو ضربونا حتى (يبلغوا)[١٠] بنا سعفات هجر لعلمت أن (مصلحينا)[١١]

---

(١) في [ع]: (أيهما).

(٢) في [ع]: زيادة (قال).

(٣) مجهول؛ لجهالة الراوي عن عمر.

(٤) في [ع]: (فقال).

(٥) في [هـ]: (الحطير).

(٦) قال ابن الجوزي في غريب الحديث ١/٢٨٦: «الخطير زمام البعير، والمعنى اصبروا ما أمكنكم»، وفي فصل المقال ص٣١٦: «قيل لزمام الناقة خطير لاهتزازه عند مشيتها»، وفي مجمع الأمثال ١/١٥٩: «مثل يضرب في الحث على طلب السلامة ومداراة الناس».

(٧) مجهول؛ لإبهام الراوي عن علي.

(٨) في [ع]: (شيخ).

(٩) في [ع]: (ويديه).

(١٠) في [هـ]: (بلغوا).

(١١) في [ع، هـ]: (مصلحتنا).

على الحق وأنهم على الباطل[١].

٤٠٦٧٤- **حدثنا** يزيد بن هارون قال: حدثنا عبد الملك بن قدامة الجمحي قال: حدثني (عمر)[٢] بن شعيب (أخو عمرو بن شعيب)[٣] عن أبيه عن جده قال: لما رفع الناس أيديهم عن صفين قال عمرو بن (العاص)[٤][٥]:

شبت الحرب فأعددت لها (مفرع)[٦] الحارك (مروي)[٧] (الثبج)[٨]
يصل الشد بشد فإذا (ونت)[٩] الخيل من (الشد)[١٠] معج/ ٢٩٨/١٥
جرشع أعظمه جفرته فإذا ابتل من الماء (خرج)[١١]

قال: وقال: عبد الله بن عمرو:

لو شهدت جمل مقامي ومشهدي بصفين يوما شاب منها الذوائب
عشية جاء أهل العراق كأنهم سحاب ربيع (رفعته)[١٢] الجنائب

---

(١) ضعيف؛ رواية عمرو عن ابن سلمة بعد اختلاطه، أخرجه أحمد (١٨٨٨٤)، وابن حبان (٧٠٨٠)، والحاكم ٣٨٤/٣، وابن سعد ٢٥٦/٣، والطيالسي (٦٤٣)، وأبويعلى (١٦١٠)، والبزار (١٤١٠).

(٢) في [أ، ب، جـ، س، ط، ع، هـ]: (عمرو)، وتقدم ٧٠٩/٨ وفيه: (عمر).

(٣) سقط من: [هـ].

(٤) في [أ، ب، س، ع]: (العاصي).

(٥) في [أ، ب]: زيادة (شعراً).

(٦) في [أ]: (مفزع).

(٧) سقط من: [أ، ب، جـ، س].

(٨) في [أ، ب]: (الشج)، وفي [س]: (الثج)، وفي [ع]: (الثبج).

(٩) في [أ، ب]: (دنت)، وفي [هـ]: (وثب).

(١٠) سقط من: [أ، ب، جـ، س]، وفي [ع]: (الشج).

(١١) في [س]: (جدح).

(١٢) في [أ، ب، ع]: (دفقته)، وفي [س]: (دفعته).

وجئنـــاهم نـــردى كـــأن صـــفوفنا ... مـــن البحـــر مـــد موجـــه متراكـــب
فـدارت رحانـا واستدارت (رحـاهم)[١] ... ســـراه النهـــار مـــا تـــولى المناكـــب
إذا قلـت قـد ولـوا سـراعا بـدت لنـا ... كتائـــب مـــنهم فارجحنـــت كتائـــب
فقـــالوا: لنـــا إنـــا نـــرى أن تبـــايعوا ... عليـــا فقلنـــا بـــل نـــرى أن نـــضارب[٢]

٤٠٦٧٥- **حدثنا** أسود بن عامر قال: (حدثنا)[٣] حماد بن سلمة عن علي بن زيد عن الحسن أن (جندبا)[٤] كان مع علي يوم صفين[٥].

٤٠٦٧٦- (فقال)[٦] حماد: لم يكن يقاتل[٧].

٤٠٦٧٧- **حدثنا** شريك عن منصور عن إبراهيم قال: قلت له: شهد علقمة صفين؟ قال: نعم، (خضب)[٨] سيفه وقتل أخوه (أبي بن قيس)[٩].

٤٠٦٧٨- **حدثنا** ابن نمير عن الأعمش عن مسلم عن أبي البختري قال: رجع علقمة يوم صفين وقد خضب سيفه مع علي./ ٢٩٩/١٥

---

(١) في [هـ]: (رجاهم).

(٢) مجهول؛ لجهالة عمر بن شعيب، وأخرجه ابن جرير في مسند عمر من تهذيب الآثار (٩٨٨)، والحارث (٧٥٦/بغية)، وكما في المطالب العالية (٤٤٢٦)، والخطيب في تالي تلخيص المتشابه ١٥٩/١، وابن عساكر ٢٧٦/٣١، والطبراني كما في مجمع الزوائد ٢٤٠/٧.

(٣) في [ع]: (أخبرنا).

(٤) في [ع]: (جندب).

(٥) ضعيف؛ لضعف علي بن زيد، أخرجه خليفة في التاريخ ص١٩٦، ونعيم (٣٦٢).

(٦) في [ط، هـ]: (قال).

(٧) معضل؛ حماد بن سلمة لم يدرك ذلك.

(٨) في [جـ]: (وخضب).

(٩) في [أ، ب]: زيادة (ابن قيس)، وسقط من: [هـ]، وانظر: طبقات ابن سعد ٨٧/٦، والمحن ص١٢٨.

٤٠٦٧٩- **حدثنا** أبو معاوية عن الأعمش عن شقيق أبي وائل قال: قال سهل ابن حنيف يوم صفين: أيها الناس اتهموا رأيكم، فإنه والله ما وضعنا سيوفنا على عواتقنا مع رسول الله ﷺ لأمر (يفظعنا)[١] إلا أسهلن بنا إلى أمر (نعرفه)[٢] غير هذا[٣].

٤٠٦٨٠- **حدثنا** غندر عن شعبة عن عمرو بن مرة عن عبد الله بن سلمة سمعه يقول: رأيت عمارا يوم صفين (شيخا)[٤] آدم طوالا (آخذاً)[٥] (حربة)[٦] بيده، ويده ترعد فقال: والذي نفسي بيده لو ضربونا حتى يبلغوا بنا سعفات هجر لعرفت أن (مصلحتنا)[٧] على الحق وأنهم على الباطل[٨].

٤٠٦٨١- **حدثنا** يحيى بن آدم قال: حدثنا ابن عيينة عن عاصم بن كليب الجرمي عن أبيه قال: إني لخارج من المسجد إذ رأيت ابن عباس حين جاء من عند معاوية في أمر الحكمين فدخل دار سليمان بن ربيعة فدخلت معه.

٢. فما زال (يرمي)[٩] إليه (برجل)[١٠] ثم رجل بعد رجل: يا ابن عباس/ كفرت ٣٠٠/١٥

---

(١) في [ع]: (يقطعنا)، وفي [جـ]: (فظعنا).

(٢) في [هـ]: (تعرفه).

(٣) صحيح؛ أخرجه البخاري (٣١٨١)، ومسلم (١٧٨٥).

(٤) في [ع]: (شيخ).

(٥) في [هـ]: (آخذ).

(٦) في [ع]: (لحربة)، وفي [هـ]: (خربة).

(٧) في المسند: (مصلحينا).

(٨) ضعيف؛ سماع عمرو من ابن سلمة بعد اختلاطه، أخرجه أحمد (١٨٨٨٤)، وابن حبان (٧٠٨٠)، والحاكم ٣٨٤/٣، وأبويعلى (١٦١٠)، والطيالسي (٦٤٣)، وابن سعد ٢٥٦/٣، والبزار (١٤١٠).

(٩) في [ع]: (يرما).

(١٠) في [هـ]: (رجل).

وأشركت (ونددت)[١]، قال (الله)[٢] في كتابه كذا، و(قال الله)[٣] كذا وقال الله كذا حتى دخلني من ذلك، قال: ومن هم؟ هم والله السن الأول أصحاب محمد، هم والله أصحاب البرانس والسواري.

٣. قال: فقال ابن عباس: انظروا أخصمكم وأجدلكم وأعلمكم بحجتكم فليتكلم، فاختاروا رجلا أعور يقال له: (عتاب)[٤] من بني (تغلب)[٥]، فقام فقال: قال الله كذا، (وقال الله كذا)[٦]، كأنما ينزع بحاجته من القرآن في سورة واحدة.

٤. قال: فقال ابن عباس: إني أراك قارئا للقرآن عالما بما قد فصلت ووصلت، أنشدكم بالله الذي لا إله إلا هو، هل علمتم أن أهل الشام سألوا القضية فكرهناها (وأبيناها)[٧]؟ فلما أصابتكم (الجراح)[٨] وعضكم الألم ومنعتم ماء الفرات [٩]أنشأتم تطلبونها.

٥. ولقد أخبرني معاوية أنه أتي بفرس بعيد البطن من الأرض (ليهرب)[١٠] عليه (ثم)[١١] أتاه آتٍ منكم، فقال: إني تركت أهل العراق يموجون مثل الناس ليلة النفر بمكة، يقولون مختلفين في كل وجه مثل ليلة النفر بمكة.

---

(١) في [ع]: (وترددت).

(٢) سقط من: [جـ].

(٣) سقط من: [أ، ب].

(٤) في [أ، ب]: (عتار).

(٥) في [ع]: (ثعلب).

(٦) في [ع]: تكررت.

(٧) في [ع]: (وأتيناها).

(٨) في [هـ]: (الجروح).

(٩) في [هـ]: زيادة (و).

(١٠) في [ع]: (لهرب).

(١١) في [ع]: (حتى).

٦. قال: ثم قال ابن عباس: أنشدكم بالله الذي لا إله إلا هو، أي رجل كان أبوبكر؟ فقالوا: (خَيْراً)[١] وَأَثْنَوا، (فقال: عمر بن الخطاب؟ فقالوا: خيراً وأثْنَوْا)[٢]، فقال: أفرأيتم لو أن رجلا خرج حاجا أو معتمرا فأصاب ظبياً أو بعض هوام الأرض فحكم فيه أحدهما/ (وحده)[٣][٤] أكان له والله يقول: ﴿يَحْكُمُ بِهِۦ ذَوَا عَدْلٍ﴾ [المائدة: ٩٥] فما اختلفتم فيه من أمر (الأمة أعظم)[٥]، يقول: فلا تنكروا حكمين في دماء الأمة، وقد جعل الله في قتل طائر حكمين، وقد جعل بين اختلاف رجل وامرأته حكمين لإقامة العدل والإنصاف بينهما فيما اختلفا فيه[٦]. ٣٠١/١٥

٤٠٦٨٢- **حدثنا** ابن إدريس (عن ليث)[٧] عن عبد العزيز بن رفيع قال: لما سار عليٌّ إلى صفين استخلف أبا مسعود على الناس فخطبهم يوم الجمعة فرأى فيهم قلة فقال: يا أيها الناس اخرجوا فمن خرج فهو آمن، إنا نعلم والله أن منكم الكاره لهذا الوجه (والمتثاقل)[٨] عنه، اخرجوا فمن خرج فهو آمن، والله ما نعدها عافية أن يلتقي هذان (الغاران)[٩] (يتقي)[١٠] أحدهما الآخر، ولكن (نعدها)[١١] عافية أن

---

(١) في [هـ]: (خير).

(٢) سقط من: [هـ].

(٣) في [س]: (وجده).

(٤) في [س]: زيادة (الحال).

(٥) في [ب]: (الأمرأعظم).

(٦) حسن؛ كليب صدوق.

(٧) سقط من: [هـ].

(٨) في [أ، ب، جـ]: (المتشاغل).

(٩) في [ع]: (القراءان)، وفي [س، هـ]: (العراءان)، وفي [أ]: (العران).

(١٠) في [ع]: (فيقي).

(١١) في [أ، ب، س]: (بعدما).

يصلح الله أمة محمد[١]، ويجمع ألفتها.

٢. ألا أخبركم عن عثمان وما نقم الناس عليه؟ أنهم (لم)[٢] يدعوه وذنبه حتى يكون الله[٣] يعذبه أو يعفو عنه، ولم يدرك الذين (ظلموا)[٤] إذ حسدوه ما (آتاه)[٥] الله إياه.

٣. فلما قدم علي قال (له)[٦]: أنت القائل ما بلغني عنك (يا)[٧] (فروخ)[٨]، إنك شيخ قد ذهب عقلك، قال: لقد سمتني أمي باسم أحسن من هذا، أذهب عقلي وقد وجبت لي الجنة من الله (ومن)[٩] رسوله[١٠]، تعلمه أنت، وما بقي من عقلي فإنا كنا نتحدث: أن الآخر/ فالآخر (شر)[١١]. ٣٠٢/١٥

٤. قال: فلما كان (بالسيلحين)[١٢] أو بالقادسية خرج عليهم وظفراه (يقطران)[١٣] (يرى)[١٤] أنه قد تهيأ للإحرام، فلما وضع رجله في الغرز وأخذ بمؤخر

---

(١) في [جـ]: زيادة (ﷺ).

(٢) في [أ، ب]: (لن).

(٣) في [هـ]: زيادة (هو).

(٤) في [هـ]: (طلبوه).

(٥) في [هـ]: (أتى).

(٦) سقط من: [هـ].

(٧) سقط من: [جـ].

(٨) في [جـ]: (أفروخ)، وفي [هـ]: (فروج).

(٩) سقط من: [س].

(١٠) في [جـ]: زيادة (ﷺ).

(١١) سقط من: [س].

(١٢) في [أ، ب]: (بالسيلحين)، وفي [س]: (بالسليحين)، وفي [ع]: (بالسيحين).

(١٣) في [س]: (تقطران).

(١٤) في [ع]: (يرا).

واسطة (الرحل)[١] قام إليه ناس من الناس فقالوا: لو عهدت إلينا يا أبا مسعود، (فقال)[٢]: عليكم بتقوى الله والجماعة، فإن الله لا يجمع أمة محمد على ضلالة، قال: فأعادوا عليه فقال: عليكم بتقوى الله والجماعة فإنما يستريح بر أو يستراح من فاجر[٣].

٤٠٦٨٣- **حدثنا** علي بن حفص عن أبي معشر عن محمد بن عمارة بن خزيمة بن ثابت قال: ما زال جدي كافا سلاحه يوم صفين ويوم الجمل حتى قتل عمار، فلما قتل سل سيفه وقال: سمعت رسول الله ﷺ يقول: **«تقتل عمارا الفئة الباغية»**، فقاتل حتى قتل[٤].

٤٠٦٨٤- **حدثنا** يحيى بن آدم قال: حدثنا ورقاء عن عمرو بن دينار عن زياد مولى عمرو بن (العاص)[٥] عن (عمرو بن (العاص)[٦])[٧] قال: قال رسول الله ﷺ: **«تقتل عمارا الفئة الباغية»**[٨].

---

(١) في [أ، ب]: (الرجل).

(٢) في [أ، ب]: (قال).

(٣) ضعيف منقطع؛ عبدالعزيز بن رفيع لم يدرك علياً، وليث ضعيف.

(٤) ضعيف منقطع؛ أبومعشر ضعيف، ومحمد بن عمارة لا يروي عن جده، أخرجه أحمد (٢١٨٧٣)، والحاكم ٣/٣٩٧، والطبراني (٣٧١١)، وابن سعد ٣/٢٥٩، ويعقوب بن سفيان في المعرفة ٣/٣٦٣، وابن عساكر ١٦/٣٦٩، والخطيب في الموضح ١/٢٦٤.

(٥) في [أ، ب، جـ، س، ع]: (العاصي).

(٦) سقط من: [جـ].

(٧) سقط من: [جـ].

(٨) مجهول؛ لجهالة زياد، وأخرجه أحمد ٤/١٩٧ (١٧٧٦٦)، والحاكم ٢/١٥٥، وأبويعلى (٧٣٤٢)، وأبوالقاسم البغوي في الجعديات (١٦٨٥)، وبنحوه عبدالرزاق (٢٠٤٢٧)، والبيهقي في الدلائل ٢/٥٥١.

٤٠٦٨٥- **حدثنا** وكيع عن سفيان عن حبيب عن أبي البختري قال: لما كان يوم صفين واشتدت الحرب دعا عمار بشربة لبن فشربها، وقال: إن رسول الله ﷺ قال لي: **«إن آخر شربة تشربها/ من الدنيا شربة لبن»**[١]. ٣٠٣/١٥

٤٠٦٨٦- **حدثنا** وكيع قال: حدثنا الأعمش عن شمر عن عبد الله بن سنان الأسدي قال: رأيت عليا يوم صفين ومعه سيف رسول الله ﷺ ذو الفقار قال: فنضبطه (فيفلت)[٢] فيحمل عليهم، (قال)[٣]: ثم يجيء، قال: ثم يحمل عليهم[٤]، قال: فجاء بسيفه قد (تثنى)[٥] فقال: إن هذا يعتذر إليكم[٦].

٤٠٦٨٧- **حدثنا** شبابة قال: حدثنا شعبة قال: سألت الحكم هل شهد أبو أيوب صفين؟ قال: لا، ولكن (قد)[٧] شهد يوم النهر[٨].

٤٠٦٨٨- **حدثنا** عمر بن أيوب الموصلي عن جعفر بن برقان عن يزيد بن الأصم قال: سئل علي عن (قتلى)[٩] يوم صفين، فقال: قتلانا وقتلاهم في الجنة،

---

(١) منقطع؛ أبوالبختري لم يدرك ذلك، أخرجه أحمد (١٨٨٨٠)، والحاكم ٣/٣٨٩، وابن سعد ٣/٢٥٧، وابن أبي عاصم في الآحاد (٢٧٢)، والبيهقي في دلائل النبوة ٦/٤٢١، وابن سعد ٣/٢٥٧، وأبويعلى (١٦٢٦)، وأبونعيم في الحلية ١/١٤١، والبزار (١٤٣٢).

(٢) في [س]: (فيتفلت).

(٣) سقط من: [ع].

(٤) في [ع]: زيادة (ثم يجيء).

(٥) في [ع]: (تثنا).

(٦) صحيح؛ أخرجه ابن أبي الدنيا في مكارم الأخلاق (١٦٠).

(٧) سقط من: [هـ].

(٨) منقطع؛ الحكم لا يروي عن أبي أيوب ولم يدرك صفين.

(٩) في [ع]: (قتال).

ويصير الأمر إليَّ وإلى معاوية[١].

* * *

[٣] ما (ذكر)[٢] في الخوارج

٤٠٦٨٩- (**حدثنا** أبو بكر قال)[٣]: حدثنا ابن علية عن أيوب/ عن ابن سيرين ٣٠٤/١٥
عن عبيدة عن علي قال: ذكر الخوارج، قال: فيهم رجل مخدج اليد أو (مودن)[٤] أو (مثدّن)[٥] اليد، لولا ان تبطروا لحدثتكم بما وعد الله الذين يقتلونهم على لسان محمد (ﷺ)[٦]، قلت: أنت سمعته من محمد (ﷺ؟)[٧] قال: أي ورب الكعبة - ثلاث مرات[٨].

٤٠٦٩٠- **حدثنا** علي بن مسهر عن الشيباني عن (يسير)[٩] بن عمرو قال: سألت سهل بن حنيف: هل سمعت النبي ﷺ يذكر هؤلاء الخوارج؟ قال: سمعته - وأشار بيده نحو المشرق -: **«يخرج منه قوم يقرؤون القرآن بألسنتهم لا يعدو تراقيهم، يمرقون من الدين كما يمرق السهم من الرمية»**[١٠].

---

(١) صحيح، وهنا إسناد صحيح، فيه رواية يزيد عن علي، خلافاً لما ذكره المزي ٨٤/٣٢، وأخرجه ابن عساكر ١٣٩/٥٩، وبنحوه سعيد بن منصور ١/(٢٩٦٨)، وابن أبي جرادة في بغية الطلب ٢٩٧/١.

(٢) في [ع]: بياض.

(٣) سقط من: [جـ].

(٤) أي: ناقص الخلق، وفي [ع]: (مؤذن).

(٥) في [أ، ب، جـ، ع]: (مثدى)، ،في [هـ]: (مشدون).

(٦) سقط من: [ع].

(٧) سقط من: [ع].

(٨) صحيح؛ أخرجه مسلم (١٠٦٦)، وأحمد (٦٢٦).

(٩) في [ع]: (بشر)، وفي [أ جـ]: (بشير)، وفي [هـ]: (أسير).

(١٠) صحيح؛ أخرجه البخاري (٦٩٣٤)، ومسلم (١٠٦٨).

٤٠٦٩١- **حدثنا** أبو بكر[١] عن عاصم عن زر عن عبد الله قال: قال رسول الله ﷺ: **«يخرج في آخر الزمان قوم أحداث الأسنان سفهاء الأحلام، يقولون من خير قول الناس، يقرأون القرآن لايجاوز تراقيهم، (يمرقون)[٢] من الإسلام كما (يمرق)[٣] السهم من الرمية، فمن/لقيهم فليقتلهم فإن قتلهم أجر عند الله»**[٤]. ٣٠٥/١٥

٤٠٦٩٢- **حدثنا** إسحاق الأزرق عن الأعمش عن ابن أبي أوفى قال: قال رسول الله ﷺ: **«الخوارج كلاب النار»**[٥].

٤٠٦٩٣- **حدثنا** أبو أسامة عن ابن عون عن عمير بن إسحاق قال: ذكروا الخوارج عند أبي هريرة قال: أولئك شرار الخلق[٦].

٤٠٦٩٤- **حدثنا** وكيع عن عكرمة بن عمار عن (عاصم)[٧] بن (شميخ)[٨] قال: سمعت أبا سعيد الخدري يقول ويداه (هكذا)[٩] - يعني ترتعشان من الكبر -:

---

(١) هو: ابن عياش.

(٢) في [ع]: (يمزقون).

(٣) في [ع]: (يمزق).

(٤) ضعيف؛ لضعف عاصم في زر، أخرجه أحمد (٣٨٣١)، والترمذي (٢١٨٨)، وابن ماجه (١٦٨)، وأبويعلى (٥٤٠٢)، والآجري في الشريعة ص٣٥.

(٥) منقطع؛ الأعمش لا يروي عن ابن أبي أوفى، أخرجه أحمد (١٩١٣٠)، وابن ماجه (١٧٣)، والحاكم ٥٧١/٣، وأبونعيم في الحلية ٥٦/٥، وابن أبي عاصم في السنة (٩٠٤)، واللالكائي (٢٣١١)، والخطيب ٣١٩/٦، وابن الجوزي في العلل المتناهية ١٦٨/١.

(٦) حسن؛ عمير صدوق.

(٧) في [ع]: (عامر).

(٨) في [أ، ب، هـ]: (شمخ).

(٩) في [جـ]: (كذا).

لقتال الخوارج أحب إلي من قتال عدتهم من [١](الترك)[٢][٣].

٤٠٦٩٥- **حدثنا** ابن نمير قال: (حدثنا)[٤] عبيد الله بن عمر عن نافع قال: لما سمع ابن عمر (بنجدة)[٥] قد أقبل وأنه يريد المدينة وأنه يسبي النساء ويقتل الولدان، قال: إذن لا ندعه و(ذاك)[٦]، وهمَّ بقتاله وحرض الناس، (فقيل)[٧] له: إن الناس لا يقاتلون معك، ونخاف أن (تترك)[٨] وحدك، فتركه[٩].

٤٠٦٩٦- **حدثنا** عبدة عن الأعمش قال: سمعتهم يذكرون أن/ (عبدالرحمن)[١٠] بن يزيد غزا الخوارج. ٣٠٦/١٥

٤٠٦٩٧- **حدثنا** أبو أسامة عن سليمان بن المغيرة عن حميد بن هلال عن عبد الله ابن الصامت عن أبي ذر قال: قال رسول الله ﷺ: **«إن بعدي أو سيكون بعدي من أمتي قوم يقرؤون القرآن لا يجاوز حلوقهم يخرجون من الدين كما يخرج السهم من الرمية لا يعودون فيه هم شرار الخلق والخليقة»**[١١].

---

(١) في [هـ]: زيادة (أهل).

(٢) في [أ، هـ]: (الشرك).

(٣) مجهول؛ لجهالة عاصم بن شميخ، أخرجه أحمد (١١٢٨٥)، وأبوداود (٣٢٦٤).

(٤) في [ع]: (أخبرنا).

(٥) في [هـ]: (بنحدة).

(٦) في [هـ]: (ذلك).

(٧) في [ع]: (فقال).

(٨) في [أ، ب]: (تدرك).

(٩) صحيح؛ أخرجه عبدالله بن أحمد في السنة (١٥٣٧).

(١٠) في [أ، ب، ط، هـ]: (عبدالله).

(١١) صحيح؛ أخرجه مسلم (١٠٦٧)، وأحمد (٢٠٣٤٢).

٤٠٦٩٨- قال عبد الله بن الصامت: فذكرت ذلك لرافع بن عمرو[١] أخي الغفاري فقالوا: وأنا أيضا قد سمعته من رسول الله ﷺ[٢].

٤٠٦٩٩- **حدثنا** عمرو بن يحيى (بن)[٣] عمرو بن سلمة (الهمداني)[٤] عن أبيه عن جده قال: كنا جلوسا (على)[٥] باب عبدالله (ننتظره)[٦] أن يخرج إلينا فخرج فقال: إن رسول الله ﷺ حدثنا: **«أن قوما يقرؤون القرآن لا يجاوز تراقيهم (يمرقون)[٧] من الإسلام كما (يمرق)[٨] السهم من الرمية، وأيم الله لا أدري (لعل)[٩] أكثرهم منكم»**[١٠].

٤٠٧٠٠- قال: فقال عمرو بن (سلمة)[١١]: فرأينا عامة (أولئك)[١٢] يطاعنونا يوم النهروان مع الخوارج./ ٣٠٧/١٥

---

(١) في [جـ، ع]: زيادة (ابن).

(٢) صحيح؛ أخرجه مسلم (١٠٦٧)، وابن ماجه (١٧٠).

(٣) في [ع]: (عن).

(٤) سقط من: [ط، هـ].

(٥) في [هـ]: (عند).

(٦) في [س]: (تنتظره)، وفي [هـ]: (ننتظر).

(٧) في [ع]: (يمزقون).

(٨) في [ع]: (يمزق).

(٩) في [ع]: (لعلى).

(١٠) حسن؛ يحيى بن عمرو صدوق، قال عنه سفيان: «لا بأس به» كما في المعرفة ليعقوب ١٨٩/٣، وأبوه ثقة من رجال التقريب، وابنه عمرو، اختلف قول ابن معين فيه، وقد رواه عنه جمع من الأئمة، والخبر أخرجه البخاري في التاريخ ٣٣٧/٦، والخطيب في تاريخ بغداد ١٦٢/١٢ والموضح ٣٣٣/١، وأسلم في تاريخ واسط ص١٩٨.

(١١) سقط من: [س].

(١٢) في [ع]: (ذلك).

٤٠٧٠١- **حدثنا** يحيى بن آدم قال: (حدثنا)[١] عبد الرحمن بن حميد (الرؤاسي)[٢] قال: حدثنا عمران بن ظبيان عن أبي (تحيى)[٣] قال: سمع رجلا من الخوارج وهو[٤] يصلي صلاة الفجر يقول: ﴿وَلَقَدْ أُوحِيَ إِلَيْكَ وَإِلَى الَّذِينَ مِن قَبْلِكَ لَئِنْ أَشْرَكْتَ لَيَحْبَطَنَّ عَمَلُكَ وَلَتَكُونَنَّ مِنَ الْخَاسِرِينَ﴾ [الزمر: ٦٥] قال: فترك سورته التي كانت فيها قال: (وقرأ)[٥]: ﴿فَاصْبِرْ إِنَّ وَعْدَ اللَّهِ حَقٌّ وَلَا يَسْتَخِفَّنَّكَ الَّذِينَ لَا يُوقِنُونَ﴾ [الروم: ٦٠][٦].

٤٠٧٠٢- **حدثنا** قطن بن عبد الله (أبو مرى)[٧] عن أبي غالب قال: كنت في مسجد دمشق فجاءوا بسبعين رأسا من رؤوس الحرورية فنصبت على درج المسجد، فجاء أبو(أمامة)[٨] فنظر إليهم فقال: كلاب جهنم، شر قتلى قُتلوا تحت ظل السماء، ومن قَتلوا خير قتلى تحت (ظل)[٩] السماء، وبكى (ونظر)[١٠] إليَّ وقال: يا أبا غالب إنك من بلد هؤلاء؟ قلت: نعم، (قال)[١١]: أعاذك - (قال)[١٢]: أظنه/ ٣٠٨/١٥

---

(١) في [ع]: (أخبرنا).

(٢) في [جـ]: (الرقاشي).

(٣) هو حكيم بن سعد، وفي [أ، ب، هـ]: (يحيى).

(٤) يعني علياً ﷺ كما في مصادر التخريج.

(٥) في [ع]: (وقال).

(٦) ضعيف؛ لضعف عمران بن ظبيان، أخرجه ابن أبي حاتم كما في تفسير ابن كثير ٤٤٢/٣، والحاكم ١٥٨/٣ (٤٧٠٤)، والبيهقي ٢٤٥/٢، والشافعي في الأم ١٦٥/٧.

(٧) في [أ، ب]: (الوتري).

(٨) في [س]: (أسامة).

(٩) في [أ، ب، جـ، س، ع]: (ظل)، وسقط من: [هـ].

(١٠) في [هـ]: (فنظر).

(١١) في [ع]: (قالي).

(١٢) سقط من: [أ، ب].

قال - الله منهم، قال: تقرأ آل عمران؟ قلت: نعم، قال: ﴿مِنْهُ ءَايَٰتٌ مُّحْكَمَٰتٌ هُنَّ أُمُّ ٱلْكِتَٰبِ وَأُخَرُ مُتَشَٰبِهَٰتٌ فَأَمَّا ٱلَّذِينَ فِى قُلُوبِهِمْ زَيْغٌ فَيَتَّبِعُونَ مَا تَشَٰبَهَ مِنْهُ ٱبْتِغَآءَ ٱلْفِتْنَةِ وَٱبْتِغَآءَ تَأْوِيلِهِۦ وَمَا يَعْلَمُ تَأْوِيلَهُۥٓ إِلَّا ٱللَّهُ وَٱلرَّٰسِخُونَ فِى ٱلْعِلْمِ﴾ [آل عمران: ٧] قال: ﴿يَوْمَ تَبْيَضُّ وُجُوهٌ وَتَسْوَدُّ وُجُوهٌ فَأَمَّا ٱلَّذِينَ ٱسْوَدَّتْ وُجُوهُهُمْ أَكَفَرْتُم بَعْدَ إِيمَٰنِكُمْ فَذُوقُوا۟ ٱلْعَذَابَ بِمَا كُنتُمْ تَكْفُرُونَ﴾ [آل عمران: ١٠٦]، قلت: يا أبا(أمامة)[1] إني رأيتك تهريق عبرتك؟ قال: نعم! رحمة لهم، إنهم كانوا من أهل الإسلام، قال: افترقت بنو إسرائيل على واحدة وسبعين فرقة، وتزيد هذه الأمة فرقة واحدة، كلها في النار إلا السواد الأعظم؛ عليهم ما حملوا وعليكم ما حملتم، وإن تطيعوه تهتدوا، وما على الرسول إلا البلاغ (المبين)[2]، السمع والطاعة خير من الفرقة والمعصية، فقال له رجل: يا أبا أمامة! أمن رأيك تقول (أم من)[3] شيء سمعته من رسول الله ﷺ؟ قال: إني إذن لجريء، قال: بل سمعته من رسول الله ﷺ غير مرة ولا مرتين - حتى ذكر سبعًا[4].

٤٠٧٠٣- حدثنا يزيد بن هارون الواسطي قال: (حدثنا)[5] سليمان التيمي عن

---

(١) في [ع]: (أمية).

(٢) سقط من: [جـ، س، ط، هـ].

(٣) في [ع]: (أمن)، وفي [هـ]: (أم).

(٤) حسن؛ أبوغالب صدوق، وقطن ويقال: قطري ذكره ابن حبان في الثقات، وروى عنه جماعة منهم المصنف، أخرجه أحمد (٢٢١٨٤)، والترمذي (٣٠٠٠)، وابن ماجه (١٧٦)، والحاكم ١٤٩/٢، والحميدي (٩٠٨)، والحارث كما في الإتحاف (٤٦٦٢)، وعبدالله بن أحمد في السنة (١٥٤٤)، والطحاوي في شرح المشكل (٢٥١٩)، والطبراني (٨٠٣٥)، والآجري في الشريعة ص٣٥، والخليلي في الإرشاد ٤٦٨/٢، والبيهقي ١٨٨/٨، والخطيب في التاريخ ٣٩٤/٩، وعبدالرزاق (١٨٦٦٣).

(٥) في [ع]: (أخبرنا).

أبي مجلز قال: نهى علي أصحابه أن (يبسطوا)[١] على الخوارج حتى يحدثوا/ حدثا ٣٠٩/١٥
فمروا بعبد الله بن خباب فأخذوه.

٢. فمر بعضهم على تمرة ساقطة من نخلة فأخذها فألقاها في فيه، فقال بعضهم: تمرة معاهَد، فبم استحللتها؟ فألقاها من فيه.

٣. ثم مروا على خنزير (فنفحه)[٢] بعضهم بسيفه، فقال بعضهم: خنزير معاهد، فبم استحللته؟ فقال عبد الله: ألا أدلكم على ما هو أعظم عليكم حرمة من هذا؟ قالوا: نعم، قال: أنا، فقدموه فضربوا عنقه.

٤. فأرسل إليهم علي أن أقيدونا (بعبدالله)[٣] بن خباب، فأرسلوا إليه: وكيف نقيدك وكلنا قتله، قال: أوكلكم قتله؟ قالوا: نعم، (فقال)[٤]: الله أكبر.

٥. ثم أمر أصحابه أن (يبسطوا)[٥] عليهم، قال: والله لا يقتل منكم عشرة ولا (يفلت)[٦] منهم عشرة، قال: فقتلوهم.

٦. فقال: اطلبوا فيهم ذا الثدية، فطلبوه (فأتي)[٧] به، فقال: من يعرفه؟ فلم يجدوا أحدا يعرفه إلا رجلاً، قال: أنا رأيته (بالحيرة)[٨]، فقلت له: أين تريد؟ (قال)[٩]: هذه، وأشار إلى الكوفة، (ومالي)[١٠] بها معرفة، قال: فقال علي:

---

(١) في [س]: (بسطوا)، وفي [هـ]: (يسطوا).

(٢) في [هـ]: (فنفخه).

(٣) في [ع]: (لعبدالله).

(٤) في [ع]: (قال).

(٥) في [هـ]: (يسطوا).

(٦) في [أ، ب، س]: (يغلب).

(٧) في [ع]: (فأتوا).

(٨) في [هـ]: (بالحيوة).

(٩) في [ع]: (فقال).

(١٠) في [جـ]: (مال).

صدق هو من الجان[١].

٣١٠/١٥ ٤٠٧٠٤- **حدثنا** يزيد بن هارون قال: (أخبرنا)[٢] عمران بن حدير عن/ أبي مجلز قال: لما لقي علي الخوارج (أكب)[٣] عليهم المسلمون، فوالله ما أصيب من (المسلمين)[٤] تسعة حتى أفنوهم[٥].

٤٠٧٠٥- **حدثنا** يزيد بن هارون قال: أخبرنا حماد بن سلمة عن سعيد بن (جمهان)[٦] قال: كانت الخوارج قد دعوني حتى كدت أن أدخل فيهم، (فرأيت)[٧] أخت أبي بلال في المنام كأنها (رأت)[٨] أبا بلال أهلب، (قال)[٩]: فقلت: يا أخي ما (شأنك؟)[١٠] [١١]قال: فقال: جعلنا بعدكم كلاب أهل النار.

٤٠٧٠٦- **حدثنا** يزيد بن هارون قال: أخبرنا سليمان بن المغيرة عن حميد بن هلال قال: حدثني رجل من عبد القيس قال: كنت مع الخوارج فرأيت منهم شيئا

---

(١) منقطع؛ أبومجلز لا يروي عن علي، أخرجه الدارقطني ١٣١/٣، وأبوعبيد في الأموال (٤٧٥)، والبيهقي ١٨٤/٨، ومسدد كما في المطالب العالية (٤٤٤٠)، وفيه: (عن أبي مجلز أراه عن قيس بن عباد)، وسيأتي بنحوه برقم [٤٠٧٠٦].

(٢) في [ع]: (أنبأنا).

(٣) في [ع]: (ثم كب).

(٤) في [س]: (المسلمون).

(٥) منقطع؛ أبومجلز لم يدرك ذلك، أخرجه يعقوب بن سفيان كما في فتح الباري ٢٦٦/١٢، والبداية والنهاية ٢١٨/٦، وأخرجه الخطيب في تاريخ بغداد ٣٤٨/٧.

(٦) في [هـ]: (جهمان).

(٧) في [س]: (فرأت).

(٨) في [هـ]: (رأيت).

(٩) سقط من: [ط، هـ].

(١٠) في [هـ]: (سنانك).

(١١) في [هـ]: زيادة (قال: فقال: يا أخي سنانك).

كرهته، (ففارقتهم)[١] على أن لا أكثر عليهم، فبينا أنا مع طائفة منهم إذ رأوا رجلا (خرج)[٢] كأنه (فزع)[٣]، وبينهم وبينه نهر، فقطعوا إليه النهر، فقالوا: كأنا رعناك؟ قال: أجل، قالوا: ومن أنت؟ قالا: أنا عبد الله بن خباب بن (الأرت)[٤]، قالوا: عندك حديث تحدثناه عن أبيك عن رسول الله ﷺ، (فقال: حدثني أبي عن رسول الله ﷺ)[٥]: **«إن فتنة جائية، القاعد فيها خير من القائم، والقائم فيها خير من الماشي، فإذا لقيتهم فإن استطعت أن تكون عبد الله المقتول/ (فلا)[٦] تكن عبد الله القاتل»**، قال: فقربوه إلى (النهر)[٧] فضربوا عنقه فرأيت دمه يسيل (يجري)[٨] على الماء كأنه شراكٌ (ما (ابذقر)[٩] بالماء حتى توارى عنه، ثم دعوا بسرية له حبلى فبقروا عما في بطنها[١٠]. ٣١١/١٥

٤٠٧٠٧- **حدثنا** يحيى بن آدم قال: (حدثنا)[١١] موسى بن محمد الأنصاري

---

(١) سقط من: [جـ].

(٢) سقط من: [أ، ب].

(٣) في [هـ]: (قرع).

(٤) في [ع]: (الأرث).

(٥) في [هـ]: (قال سمعته يقول: أنه سمع النبي ﷺ يقول).

(٦) في [ع]: (ولا).

(٧) في [ط]: (النهرة).

(٨) سقط من: [هـ].

(٩) في [هـ]: (ماء اندفر)، وفي [أ]: (ماأندثر)، وفي [جـ]: (ما المدفر).

(١٠) مجهول؛ لإبهام الرجل القيسي، أخرجه أحمد (٢١٠٦٤)، وابن سعد ٢٤٥/٥، وعبدالرزاق (١٨٥٧٨)، وابن أبي عاصم في الآحاد (٢٨٣)، وأبويعلى (٧٢١٥)، والطبراني (٣٦٣٠)، والدارقطني ١٣٢/٣، والخطيب ٢٠٥/١، وأبوعبيد في غريب الحديث ٢٩٥/٤.

(١١) في [ع]: (أخبرنا).

قال: حدثني يحيى بن (حيان)[١] عن جبلة بن (سحيم)[٢] وفلان بن (نضلة)[٣] قالا: بعث علي إلى الخوارج فقال: لا تقاتلوهم حتى (يدعوا)[٤] إلى ما كانوا عليه من (عطاء أو)[٥] رزق في أمان من الله ورسوله، فأبوا وسبونا[٦].

٤٠٧٠٨- **حدثنا** يحيى بن آدم قال: حدثنا موسى بن قيس الحضرمي عن سلمة ابن كهيل عن زيد بن وهب قال: خطبنا عليٌّ بالمدائن بقنطرة (الديزجان)[٧] فقال: قد ذُكر لي أن خارجة تخرج من قبل المشرق فيهم ذو الثدية، وإني لا أدري أهم هؤلاء أم غيرهم؟ قال: فانطلقوا يلقى بعضهم بعضا، فقالت الحرورية: لا تكلموهم كما كلمتموهم يوم حروراء (بكلمة)[٨] (فرجعتم)[٩]، قال: فشجر بعضهم بعضا بالرماح، فقال (بعض)[١٠] أصحاب علي: قطعوا العوالي، قال: فاستداروا فقتلوهم وقتل (من)[١١] أصحاب علي إثنا عشر أو ثلاثة عشر، فقال: التمسوه، (فالتمسوه)[١٢] فوجدوه فقالوا: والله ما كَذبت ولا كُذبت، اعملوا

---

(١) في [هـ]: (حبان).

(٢) في [ع]: (حسبم)، وفي [س]: (سجم).

(٣) في [أ، ب]: (فضله)، وفي [س]: (نفلة).

(٤) في [ع]: (يدعون).

(٥) في [أ، ب، جـ س، ع]: (عطاء)، وفي [هـ]: (إعطاء).

(٦) منقطع؛ ليس لجبلة رواية عن علي.

(٧) في [أ، ب، جـ]: (الديرحان)، وسقط من: [هـ].

(٨) في [أ، ب]: (فتحملوهم)، وفي [ع]: (فلكموهم)، وفي [هـ]: (فكلمة).

(٩) في [أ]: (ورجعتم).

(١٠) سقط من: [جـ].

(١١) سقط من: [ع].

(١٢) سقط من: [ع].

واتكلوا، فلولا أن (تتكلوا)[١] لأخبرتكم بما قضى الله لكم على لسان نبيكم[٢]، ثم قال: لقد شهدنا ناس باليمن، قالوا: كيف ذاك يا أمير المؤمنين؟ فقال: / كان (هواهم)[٣] معنا[٤]. ٣١٢/١٥

٤٠٧٠٩- **حدثنا** يزيد بن هارون (قال: أخبرنا)[٥] أبو شيبة عن أبي إسحاق عن أبي بركة (الصائدي)[٦] قال: لما قتل علي ذا الثدية قال سعد: لقد قتل ابنُ أبي طالب جانَّ الردهة[٧].

٤٠٧١٠- **حدثنا** يحيى بن آدم قال: حدثنا ابن إدريس عن إسماعيل بن سميع الحنفي عن أبي رزين قال: لما كانت الحكومة بصفين وباين الخوارج (عليا)[٨] رجعوا مباينين له، وهم في عسكر، وعلي في عسكر، [حتى دخل (علي الكوفة)[٩] (مع الناس بعسكره)[١٠]، ومضوا هم إلى حروراء بعسكرهم][١١]، فبعث عليٌّ إليهم ابن عباس فكلمهم فلم يقع منهم موقعاً، فخرج (علي)[١٢] إليهم (فكلمهم)[١٣] حتى

---

(١) في [هـ]: (تتكلموا).

(٢) في [جـ]: زيادة (ﷺ).

(٣) في [هـ]: (هداهم الله)، وفي [أ، ب]: (هداهم).

(٤) حسن؛ موسى بن قيس الحضرمي صدوق، أخرجه النسائي (٨٥٧٠)، والبزار (٥٨٠)، وابن أبي عاصم في السنة (٩١٦)، وأصله عند مسلم (١٠٦٦).

(٥) في [ع]: (قالوا: أنبأنا).

(٦) في [أ، ب، جـ، س، ع]: (الصابري)، وانظر: ما سيأتي برقم: [٤٠٧١٦]، والإكمال ١/٢٢٣.

(٧) ضعيف جداً؛ أبوشيبة متروك، وأبوبركة مجهول.

(٨) في [ع]: (علي).

(٩) في [س]: (الكوفة على).

(١٠) في [ع]: (بعسكره مع الناس).

(١١) سقط ما بين المعكوفين من: [أ، ب].

(١٢) سقط من: [جـ].

(١٣) سقط من: [جـ].

أجمعوا هم وهو على الرضا، فرجعوا حتى دخلوا الكوفة على الرضا منه ومنهم، فأقاموا يومين أو نحو ذلك، قال: فدخل الأشعث بن قيس وكان يدخل على علي فقال: إن الناس يتحدثون أنك رجعت لهم عن كفره، فلما أن كان الغد (أو)[١] الجمعة صعد (علي)[٢] المنبر فحمد الله وأثنى عليه فخطب فذكرهم ومباينتهم الناس وأمرهم الذي فارقوه فيه، فعابهم وعاب أمرهم، قال: فلما نزل عن/ المنبر ٣١٣/١٥ (تنادوا)[٣] من نواحي المسجد: "لا حكم إلا لله"، فقال علي: حكم الله أنتظر فيكم، ثم قال بيده هكذا يسكتهم بالإشارة، وهو على المنبر حتى (أتاه)[٤] رجل منهم واضعا إصبعيه في (أذنيه)[٥] وهو يقول: ﴿لَئِنْ أَشْرَكْتَ لَيَحْبَطَنَّ عَمَلُكَ وَلَتَكُونَنَّ مِنَ الْخَاسِرِينَ﴾ [الزمر: ٦٥][٦].

٤٠٧١١- **حدثنا** يحيى بن آدم قال: (حدثنا)[٧] ابن عيينة عن (عبيدالله)[٨] بن أبي يزيد عن ابن عباس أنه ذكر عنده الخوارج فذكر من عبادتهم واجتهادهم فقال: ليسوا بأشد اجتهادا من اليهود والنصارى ثم هم يصلون[٩].

---

(١) في [جـ، ط]: (و)، وسقط من: [أ، هـ].

(٢) سقط من: [أ، هـ].

(٣) في [ع]: (حتى تنادوا).

(٤) في [هـ]: (أتى).

(٥) في [هـ]: (دابته).

(٦) صحيح؛ أخرجه ابن جرير في التاريخ ١١٤/٣.

(٧) في [ع]: (أخبرنا)، وسقط من: [جـ].

(٨) في [هـ]: (عبدالله).

(٩) صحيح؛ أخرجه عبدالرزاق (١٨٦٦٥)، ومالك في المدونة ٤٨/٣، وابن عبدالبر في التمهيد ٣٢٣/٢٣، واللالكائي (٢٣١٥)، والآجري في الشريعة (٤٦).

٤٠٧١٢- **حدثنا** يحيى بن آدم قال: حدثنا ابن عيينة عن معمر عن (ابن)[١] طاوس عن أبيه عن ابن عباس أنه ذكر[٢] ما يلقى الخوارج عند القرآن فقال: يؤمنون عند محكمه ويهلكون عند متشابهه[٣].

٤٠٧١٣- **حدثنا** أسود بن عامر قال: حدثنا حماد بن سلمة عن علي بن زيد عن بشر بن (شغاف)[٤] قال: سألني عبد الله بن سلام عن الخوارج فقلت: هم أطول الناس صلاة وأكثرهم صوما غير أنهم إذا خلفوا الجسر اهراقوا الدماء، وأخذوا الأموال، فقال: لا (تسئل)[٥] عنهم (إلا ذا)[٦]، أما إني قد قلت لهم: لا تقتلوا عثمان، دعوه، فوالله لئن تركتموه إحدى عشرة ليلة ليموتن على فراشه موتاً، فلم يفعلوا، فإنه لم يقتل نبي إلا قتل به سبعون/ ألفا من الناس، ولم يقتل ٣١٤/١٥
خليفة إلا قتل به (خمسة)[٧] وثلاثون ألفًا[٨].

٤٠٧١٤- **حدثنا** أسود بن عامر قال: حدثنا حماد بن سلمة عن علي بن زيد عن أبي الطفيل أن رجلا ولد له (غلام على عهد النبي ﷺ)[٩]، فدعا له وأخذ ببشرة

---

(١) في [هـ]: (ربعي عن).

(٢) في [ع]: زيادة (له).

(٣) صحيح؛ أخرجه عبدالرزاق في التفسير ٢٣٩/٣، والمصنف (٢٠٨٩٥)، وابن أبي عاصم في السنة (٤٨٥)، وابن جرير في التفسير ١٨١/٣، والنهروي في ذم الكلام (١٩٣).

(٤) في [جـ]: (شباب)، وفي [هـ]: (شفاف)، وفي [ع]: (سعاف).

(٥) في [أ، ب، جـ، ط]: (لاسئل).

(٦) في [هـ]: (الأذى).

(٧) في [ع]: (خمس).

(٨) ضعيف؛ لضعف علي بن زيد بن جدعان.

(٩) في [ع]: (على عهد النبي ﷺ غلام).

(جبهته)[١] فقال بها هكذا وغمز جبهته ودعا له بالبركة، قال: (فنبت)[٢] شعرة في جبهته (كأنها)[٣] هلبة فرس، فشب الغلام، فلما كان زمن الخوارج أحبهم؛ فسقطت الشعرة عن جبهته، فأخذه أبوه فقيده مخافة أن يلحق (بهم)[٤]، قال: فدخلنا عليه فوعظنا وقلنا له فيما نقول: ألم تر أن بركة دعوة رسول الله ﷺ قد وقعت من (جبهتك)[٥]، فما زلنا به حتى رجع عن رأيهم، قال: فرد الله إليه الشعرة بعد في جبهته وتاب وأصلح[٦].

٤٠٧١٥- **حدثنا** أبو أسامة عن ابن عون عن عمير بن إسحاق قال: ذكر الخوارج عند أبي هريرة فقال: أولئك شر الخلق[٧].

٤٠٧١٦- **حدثنا** يزيد بن هارون قال: (أخبرنا)[٨] أبو شيبة عن أبي إسحاق عن أبي بركة الصائدي قال: لما قتل عليٌ ذا الثدية قال سعد: لقد قتل علي/ جان (الردهة)[٩][١٠]. ٣١٥/١٥

---

(١) في [هـ]: (جبهة).

(٢) في [ع]: (فنبتت).

(٣) في [ع]: (كأنه).

(٤) في [أ، ب]: (فيهم).

(٥) في [ع]: (جهتك).

(٦) ضعيف؛ لضعف علي بن زيد بن جدعان، أخرجه أحمد ٤٥٦/٥(٢٣٨٠٥)، والبيهقي في دلائل النبوة ٢٣١/٦، وأبونعيم في دلائل النبوة (٢٢٠)، وأبوالقاسم البغوي كما في البداية والنهاية ١٦٧/٦.

(٧) حسن؛ عمير صدوق.

(٨) في [ع]: (أنبأنا).

(٩) في [ع]: (الردها).

(١٠) ضعيف جداً؛ أبوشيبة متروك، وأبوبركة مجهول.

٤٠٧١٧- **حدثنا** عفان قال: حدثنا شعبة عن أبي إسحاق قال: سمعت عاصم ابن ضمرة (قال)[١]: إن خارجة خرجت على حكم، فقالوا: لا حكم إلا لله، فقال علي: إنه لا حُكم إلا لله، [ولكنهم يقولون: لا إمرة، ولا (بد)[٢] للناس من أمير بر أو فاجر، يعمل في إمارته المؤمن (ويستمتع (فيها)[٣])[٤] الكافر، ويبلغ الله][٥] فيه (الأجل)[٦][٧].

٤٠٧١٨- **حدثنا** جرير عن مغيرة قال: خاصم عمر بن عبد العزيز الخوارج، فرجع من رجع منهم، وأبت طائفة منهم أن يرجعوا، فأرسل عمر رجلا على خيل وأمره أن ينزل حيث (يرتحلون)[٨]، ولا يحركهم ولا يهيجهم، فإن[٩] قتلوا وأفسدوا في الأرض (فابسط)[١٠] عليهم وقاتلهم، وإن هم لم يقتلوا ولم يفسدوا في الأرض فدعهم (يسيرون)[١١].

٤٠٧١٩- **حدثنا** يزيد بن هارون قال: حدثنا محمد بن عمرو عن أبي سلمة قال: قلت لأبي سعيد الخدري: هل سمعت (من)[١٢] رسول الله ﷺ/ يذكر في ٣١٦/١٥

---

(١) في [ع]: (أخبرنا).

(٢) في [ع]: (يد).

(٣) في [ع]: (فيه).

(٤) في [س]: (ويستمع منها).

(٥) سقط ما بين المعكوفين من: [ع].

(٦) في [ط]: (فيها الأمل)، وفي [س]: (تسمية البلى).

(٧) حسن؛ عاصم صدوق، أخرجه البيهقي ١٨٤/٨.

(٨) في [هـ]: (يرحلون).

(٩) في [ع]: زيادة (هم).

(١٠) في [هـ]: (فاسط).

(١١) في [ع]: (يسيروا).

(١٢) سقط من: [ع].

الحرورية شيئاً؟ قال: نعم، سمعته يذكر قوما يعبدون، «**يحقر أحدكم صلاته وصومه مع صومهم، (يمرقون)**[١] **من الدين كما (يمرق)**[٢] **السهم من الرمية**»، أخذ (سيفه)[٣] فنظر في نصله فلم ير شيئاً، فنظر في (رصافه)[٤] فلم ير شيئا، فنظر في قدحه فلم ير شيئا، فنظر في (القذذ)[٥] فتمارى هل يرى شيئا أم لا[٦].

٤٠٧٢٠- **حدثنا** عفان قال: حدثنا وهيب قال: حدثنا أيوب عن غيلان بن جرير قال: أردت أن أخرج مع أبي قلابة إلى مكة فاستأذنت عليه فقلت: أدخل؟ قال: (نعم)[٧] إن لم تكن حروريا.

٤٠٧٢١- **حدثنا** يزيد بن هارون[٨] عن حماد (بن سلمة)[٩] عن أبي عمران الجوني عن عبد الله بن رباح عن كعب قال: الذي تقتله الخوارج له عشرة (أنور)[١٠] فضل ثمانية (أنور)[١١] على نور الشهداء.

---

(١) في [ع]: (يمزقون).

(٢) في [ع]: (يمزق).

(٣) في [هـ]: (سهمه).

(٤) في [ع]: (رضافة).

(٥) في [هـ]: (القدد) وفي [خـ]: القرح .

(٦) حسن؛ محمد بن عمرو صدوق، أخرجه أحمد (١١٢٩١)، وابن ماجه (١٦٩)، وأبويعلى (١٢٣٣)، وبنحوه البخاري (٦٩٣١)، ومسلم (١٠٦٤).

(٧) سقط من: [أ، ب، هـ].

(٨) في [أ، ب]: زيادة (قال: حدثنا).

(٩) سقط من: [هـ].

(١٠) في [هـ]: (أنوار).

(١١) في [هـ]: (أنوار).

٤٠٧٢٢- **حدثنا** حميد عن (حسن)[١] عن أبي نعامة عن خالد قال: سمعت ابن عمر يقول: إنهم عرضوا (بغيرنا)[٢]، لو كنتُ فيها ومعي سلاحي (لقاتلت)[٣] عليها - يعني نجدة وأصحابه[٤].

٤٠٧٢٣- **حدثنا** حميد عن الحسن عن أبيه قال: أشهد أن كتاب عمر/ بن عبدالعزيز قرئ علينا إن سفكوا الدم الحرام وقطعوا السبيل (فتبرأ)[٥] في كتابه من الحرورية وأمر بقتالهم. ٣١٧/١٥

٤٠٧٢٤- **حدثنا** ابن نمير قال: حدثنا عبد العزيز بن (سياه)[٦] قال: حدثنا حبيب ابن أبي ثابت عن أبي وائل قال: أتيته فسألته عن هؤلاء القوم الذين قتلهم علي، قال: قلت: (فيم)[٧] فارقوه؟ و(فيم)[٨] (استحلوه؟)[٩] و(فيم)[١٠] دعاهم؟ (وفيم)[١١] فارقوه؟ ثم (استحل)[١٢] دماءهم؟

---

(١) في [هـ]: (الحسن).

(٢) في [هـ]: (بغير نار).

(٣) في [أ، ب]: (لقابلت).

(٤) صحيح؛ وتقدم نحوه برقم [٤٠٦٩٥].

(٥) في [ع]: (فبرا).

(٦) في [ع]: (ساه).

(٧) في [أ، ب]: (نعم).

(٨) في [ب، هـ]: (فيما).

(٩) في [أ، ب]: (استحللوه له)، وفي [جـ، ع]: (استحالوا له)، وفي [س]: (استحلوا الدم)، وفي [هـ]: (استجابوا له).

(١٠) في [ب، هـ]: (فيما).

(١١) في [ع]: (فيما).

(١٢) في [س]: (استحق).

٢. قال: إنه لما (استحر)[١] القتل في أهل الشام بصفين اعتصم معاوية وأصحابه (بجبل)[٢]، فقال عمرو بن (العاص)[٣]: أرسل إلى علي بالمصحف، فلا والله لا يرده عليك، قال: فجاء به رجل يحمله (ينادي)[٤]: بيننا وبينكم كتاب الله: ﴿أَلَمْ تَرَ إِلَى ٱلَّذِينَ أُوتُوا۟ نَصِيبًا مِّنَ ٱلْكِتَٰبِ يُدْعَوْنَ إِلَىٰ كِتَٰبِ ٱللَّهِ لِيَحْكُمَ بَيْنَهُمْ ثُمَّ يَتَوَلَّىٰ فَرِيقٌ مِّنْهُمْ وَهُم مُّعْرِضُونَ﴾ [آل عمران: ٢٣]، قال: فقال علي: نعم، بيننا وبينكم كتاب الله، أنا أولى به منكم.

٣. قال: فجاءت الخوارج وكنا ((نسميهم)[٥] يومئذ)[٦] القراء، قال: فجاءوا (بأسيافهم)[٧] على[٨] عواتقهم، فقالوا: يا أمير المؤمنين (لا)[٩] نمشي إلى هؤلاء القوم حتى يحكم الله بيننا وبينهم.

٣١٨/١٥ ٤. فقام سهل بن حُنيف/ فقال: أيها الناس اتهموا أنفسكم، (لقد)[١٠] كنا مع رسول الله ﷺ يوم الحديبية ولو نرى قتالا لقاتلنا، وذلك في الصلح الذي كان بين رسول الله (ﷺ)[١١] [(وبين المشركين فجاء عمر فأتى رسول الله ﷺ فقال: يا رسول الله ألسنا على)[١٢] حق وهم على باطل؟ قال: «بلى»، قال: أليس قتلانا في الجنة

(١) في [ب]: (استجر)، وفي [ع]: (استحق).
(٢) في [س]: (بحمل).
(٣) في [أ، ب، س، ع]: (العاصي).
(٤) سقط من: [س].
(٥) في [س]: بياض.
(٦) في [ع]: (يومئذ نسميهم).
(٧) في [س]: (بأشيانهم).
(٨) في [ع]: زيادة (أعناقهم).
(٩) في [ع]: (الأ).
(١٠) في [ع]: (لو).
(١١) سقط من: [ع].
(١٢) سقط من: [أ، ب].

وقتلاهم في النار؟ قال: **«بلى»**، قال: ففيم نعطي (الدنية)[١] في ديننا ونرجع ولما يحكم الله بيننا وبينهم؟ فقال: **«(يا)[٢] ابن الخطاب إني رسول الله ولن يضيعني الله أبدا»**.

٥. [قال: فانطلق عمر ولم يصبر متغيظا حتى أتى أبا بكر فقال: يا أبا بكر ألسنا على حق وهم على باطل؟ فقال: بلى، قال: (أليس)[٣] قتلانا في الجنة وقتلاهم في النار؟ قال: بلى، قال: فعلام نعطي الدنية في ديننا ونرجع ولما يحكم الله بيننا وبينهم؟ فقال: يا ابن الخطاب! إنه رسول الله ولن يضيعه الله أبدا][٤]، قال: فنزل القرآن على محمد (ﷺ)[٥] بالفتح، فأرسل إلى عمر فأقرأه إياه، فقال: يا رسول الله أوفتح هو؟ قال: نعم، فطابت نفسه ورجع.

٦. فقال علي: أيها الناس! أن هذا فتح، فقبل عليٌّ القضية ورجع ورجع الناس.

٧. ثم أنهم خرجوا بحروراء أولئك العصابة من الخوارج بضعة عشر ألفاً، فأرسل إليهم يناشدهم الله، فأبوا عليه فأتاهم صعصعة بن صوحان فناشدهم الله وقال: علام تقاتلون خليفتكم؟ قالوا: نخاف الفتنة، قال: فلا تعجلوا ضلالة/ العام مخافة ٣١٩/١٥
فتنة (عام)[٦] قابل، [٧]فرجعوا (فقالوا)[٨]: نسير على ناحيتنا، فإن (عليا)[٩] قبل

---

(١) في [ع]: (الدية).

(٢) سقط من: [جـ].

(٣) في [ع]: (ليس).

(٤) سقط ما بين المعكوفين من: [أ، ب].

(٥) سقط من: [ع].

(٦) في [ع]: (غام).

(٧) في [ع]: زيادة (قال).

(٨) في [هـ]: (فقاتلوا).

(٩) في [ع]: (علي).

القضية[١] قاتلناهم يوم صفين، وإن نقضها قاتلنا معه.

٨. فساروا حتى بلغوا النهروان، فافترقت منهم فرقة فجعلوا يهدون الناس قتلاً، فقال أصحابهم: ويلكم (ما على هذا)[٢] فارقنا (عليا)[٣].

٩. فبلغ (علياً)[٤] أمرهم فقام فخطب الناس فقال: (أما)[٥] ترون، أتسيرون إلى أهل الشام أم ترجعون إلى هؤلاء الذين خلفوا إلى ذراريكم، فقالوا: لا، بل نرجع إليهم، فذكر أمرهم فحدث عنهم (ما)[٦] قال فيهم رسول الله ﷺ: **«إن فرقة تخرج عند اختلاف[٧] الناس تقتلهم أقرب الطائفتين بالحق، علامتهم رجل فيهم يده كثدي المرأة»**.

١٠. فساروا حتى التقوا بالنهروان فاقتتلوا قتالا شديدا، فجعلت خيل علي لا (تقوم)[٨] لهم؛ فقام علي فقال: أيها الناس! إن كنتم إنما تقاتلون لي، فوالله ما عندي ما أجزيكم به، وإن كنتم إنما تقاتلون لله فلا يكن هذا قتالكم، فحمل الناس حملة واحدة، فانجلت الخيل عنهم وهم مكبون على وجوههم.

١١. فقال علي: اطلبوا الرجل فيهم، قال: فطلب الناس فلم يجدوه حتى قال بعضهم: غرنا ابن أبي طالب من إخواننا حتى (قتلناهم)[٩]، فدمعت عين علي،

---

(١) في [أ، ب، جـ، ع]: زيادة (قاتلنا على ما).

(٢) في [ع]: (على ما هذا).

(٣) في [ع]: (علي).

(٤) في [ع]: (علي).

(٥) في [ع]: (ما).

(٦) في [ع]: (لما).

(٧) في [ع]: زيادة (من).

(٨) في [أ، ب]: (يقوم).

(٩) في [ع]: (قاتلناهم).

قال: فدعا بدابته فركبها فانطلق حتى أتى وهدة فيها قتلى بعضهم على بعض فجعل يجر بأرجلهم حتى وجد الرجل تحتهم، (فاجتروه)[١] فقال علي: الله أكبر، وفرح الناس ورجعوا.

١٢. وقال علي: لا أغزو العام، ورجع إلى الكوفة وقتل، واستخلف (حسن)[٢] (فسار)[٣] بسيرة أبيه، ثم (بعث)[٤] بالبيعة إلى معاوية[٥]./ ٣٢٠/١٥

٤٠٧٢٥- **حدثنا** أبو معاوية عن الأعمش عن زيد بن وهب عن علي قال: لما كان يوم النهروان لقي الخوارج، فلم يبرحوا حتى شجروا بالرماح فقتلوا جميعا، فقال علي: اطلبوا ذا الثدية، فطلبوه فلم يجدوه فقال علي: ما كذبت ولا كذبت، اطلبوه، فطلبوه فوجدوه في (وهدة)[٦] من الأرض عليه ناس من القتلى، فإذا رجل على يده مثل سبلات السنور[٧]، قال: (فكبر)[٨] علي والناس، وأعجب الناس وأُعجب عليٌّ[٩].

٤٠٧٢٦- **حدثنا** وكيع قال: حدثنا الأعمش عن عمرو بن مرة عن عبد الله بن

---

(١) في [أ، ب، ط، هـ]: (فأخبروه).

(٢) في [ع]: (حسناً).

(٣) في [أ، ب، هـ]: (فساروا).

(٤) سقط من: [هـ].

(٥) صحيح؛ أخرجه البخاري (٣١٨٢، ٤٨٤٤)، ومسلم (١٧٨٥)، وأحمد ٤٨٥/٣ (١٥٩٧٥)، والنسائي (١١٥٠٤)، وأبويعلى (٤٧٤)، وإسحاق كما في المطالب العالية (٤٤٣٩).

(٦) في [ط]: (هذه).

(٧) أي: شارب الهر.

(٨) في [ب]: (كبر).

(٩) صحيح؛ أخرجه النسائي (٨٥٦٩)، وعبدالله بن أحمد في السنة (١٤٩٦)، وبنحوه البزار (٥٨٠)، وابن أبي عاصم في السنة (٩١٦)، وأصله عند مسلم (١٠٦٦).

الحارث عن رجل من بني (نصر)[١] بن معاوية (قال)[٢]: كنا عند علي (فذكروا)[٣] أهل النهر (فسبهم)[٤] رجل، فقال علي: لا تسبوهم، ولكن إن خرجوا على إمام عادل فقاتلوهم، وإن خرجوا على إمام جائر فلا تقاتلوهم، فإن لهم بذلك مقالاً[٥].

٣٢١/١٥ ٤٠٧٢٧- **حدثنا** يونس بن محمد قال: حدثنا حماد بن سلمة عن الأزرق/ بن قيس عن شريك بن شهاب الحارثي قال: جعلت أتمنى أن ألقى رجلا من أصحاب محمد (ﷺ)[٦] يحدثني عن الخوارج، فلقيت أبا برزة الأسلمي في نفر من أصحابه في يوم عرفة، فقلت: حدثني بشيء سمعته من رسول الله ﷺ يقوله في الخوارج، (فقال)[٧]: (أحدثك)[٨] بما سمعت أذناي ورأت عيناي، أُتي رسول الله ﷺ بدنانير فجعل يقسمها وعنده رجل أسود (مطموم)[٩] الشعر، عليه ثوبان أبيضان، بين عينيه أثر السجود، وكان يتعرض لرسول الله (ﷺ)[١٠] فلم يعطه، فأتاه فعرض له من قبل وجهه فلم يعطه شيئا، فأتاه من قبل (يمينه)[١١] فلم يعطه شيئا، ثم أتاه من قبل

---

(١) في [هـ]: (نضر).

(٢) في [ط]: (قالوا).

(٣) في [ط]: (فذكر).

(٤) في [ط]: (فيهم).

(٥) مجهول؛ لجهالة الرجل النصري.

(٦) سقط من: [ع].

(٧) في [ع]: (قال).

(٨) في [هـ]: (أحدثكم).

(٩) في [ع]: (مظموم).

(١٠) سقط من: [ع].

(١١) سقط من: [هـ].

شماله فلم (يعطه)[١] شيئاً، ثم أتاه من خلفه فلم يعطه شيئا، فقال: يا محمد ما عدلت منذ اليوم في القسمة، فغضب رسول الله ﷺ غضبا شديدا ثم قال: **«والله لا تجدون أحدا أعدل عليكم مني»** - ثلاث مرات، ثم قال: **«يخرج عليكم رجال من قبل المشرق كأن هذا منهم، هديهم هكذا، يقرؤون القرآن لا يجاوز تراقيهم، (يمرقون)[٢] من الدين كما (يمرق)[٣] السهم من الرمية، ثم لا يعودون إليه** - ووضع يده على صدره - **سيماهم (التحليق)[٤] لا يزالون يخرجون حتى يخرج آخرهم مع المسيح الدجال، فإذا رأيتموهم فاقتلوهم** - ثلاثا - [٥]**شر الخلق والخليقة»** - يقولها/ ثلاثا[٦]. ٣٢٢/١٥

٤٠٧٢٨- **حدثنا** زيد بن حباب قال: حدثني قرة بن خالد السدوسي قال: حدثنا أبو الزبير عن جابر بن عبد الله قال: قال رسول الله ﷺ: **[«يجيء قوم يقرؤون القرآن لا يجاوز (تراقيهم)[٧] (يمرقون)[٨] من الدين كما (يمرق)[٩] السهم من الرمية على (فوقه)[١٠]»**[١١].

---

(١) في [ع]: (تعطه).

(٢) في [ع]: (يمزقون).

(٣) في [ع]: (يمزق).

(٤) في [ط، هـ]: (التخلق).

(٥) في [هـ]: زيادة (هم).

(٦) مجهول؛ لجهالة شريك بن شهاب، أخرجه أحمد (١٩٧٨٣)، والنسائي (٣٥٦٦)، والحاكم ١٤٦/٢، والطيالسي (٩٢٣)، والبزار (٣٨٤٦)، والمزي ٤٦٠/١٢، والروياني (٧٦٦)، والهروي في ذم الكلام (٦٥٢).

(٧) في [ع]: (تراقبهم).

(٨) في [ع]: (يمزقون).

(٩) في [ع]: (يمزق).

(١٠) في [ع]: (قومه).

(١١) صحيح؛ أخرجه مسلم (١٠٦٣)، وأحمد (١٤٨٦١).

٤٠٧٢٩- **حدثنا** أبو (الأحوص)[١] عن سماك عن عكرمة عن ابن عباس قال: قال رسول الله ﷺ[٢]: **«ليقرأن القرآن ناس من أمتي (يمرقون)[٣] من (الإسلام)[٤] كما (يمرق)[٥] السهم من الرمية[٦]»**[٧].

٤٠٧٣٠- **حدثنا** زيد بن (حباب)[٨] قال: أخبرني موسى بن عبيدة قال: أخبرني عبدالله بن دينار عن أبي سلمة وعطاء بن يسار (قالا)[٩]: جئنا أبا سعيد الخدري فقلنا: (سمعنا)[١٠] من رسول الله ﷺ في الحرورية (شيئا)[١١]، فقال: ما أدري ما الحرورية؟ ولكن سمعت رسول الله ﷺ يقول: **«يأتي من بعدكم أقوام تحتقرون صلاتكم مع صلاتهم، وصيامكم مع صيامهم، وعبادتكم مع عبادتهم، يقرؤون القرآن لا يجاوز تراقيهم، (يمرقون)[١٢] من الدين كما (يمرق)[١٣]**

---

(١) في [ع]: (الأخوص).

(٢) سقط ما بين المعكوفين من: [أ، ب].

(٣) في [ع]: (يمزقون).

(٤) في [أ، ب]: (الدين).

(٥) في [ع]: (يمزق).

(٦) في [أ، ب]: زيادة (على قوته).

(٧) مضطرب؛ رواية سماك عن عكرمة مضطربة، وأخرجه أحمد (٢٣١٢)، وابن ماجه (١٧١)، والطيالسي (٢٦٨٧)، والفرياني في فضائل القرآن (١٩٤)، والطبراني (١١٧٣٤)، وأبويعلى (٢٣٥٤).

(٨) في [أ، ب]: (خباب).

(٩) في [ب]: (قال).

(١٠) في [ع]: (سمعت).

(١١) سقط من: [ع].

(١٢) في [ع]: (يمزقون).

(١٣) في [ع]: (يمزق).

السهم من الرمية»[١].

٤٠٧٣١- **حدثنا** يحيى بن أبي (بكير)[٢] قال: حدثنا ابن عيينة قال: حدثنا العلاء/ بن أبي العباس قال: سمعت أبا الطفيل يخبر عن بكر بن (قرواش)[٣] عن سعد بن مالك قال: قال رسول الله ﷺ - وذكر ذا الثدية الذي كان مع أصحاب النهر- فقال: «**شيطان الردهة (يحتدره)**[٤] **رجل من بجيلة يقال له الأشهب** - أو ابن الأشهب - **علامة**[٥] **في قوم ظلمة»**[٦]. ٣٢٣/١٥

٤٠٧٣٢- فقال عمار (الدهني)[٧] حين كذب به: جاء رجل من بجيلة، قال: وأراه قال: من دهن، يقال له: الأشهب أو ابن الأشهب.

٤٠٧٣٣- **حدثنا** محمد بن بشر قال: حدثنا (عبدالله)[٨] بن الوليد عن عبيد بن الحسن قال: قالت الخوارج لعمر بن عبدالعزيز: تريد أن تسير فينا بسيرة عمر بن الخطاب؟ فقال: ما لهم، قاتلهم الله، والله ما زدت أن أتخذ رسول الله ﷺ إمامًا.

٤٠٧٣٤- **حدثنا** ابن علية عن التيمي عن أبي مجلز قال: بينما عبد الله بن خباب (في يد)[٩] الخوارج إذ أتوا على نخل، فتناول رجل منهم تمرة فأقبل عليه

---

(١) ضعيف؛ لضعف موسى بن عبيدة، وأصله أخرجه البخاري (٩٥٣٢)، ومسلم (١٠٦٤)، وأحمد ٣٣/٣ (١١٣٠٩).

(٢) في [ع]: (بكر).

(٣) في [أ، ب]: (قراراش)، وفي [ع]: (فرواس)، وفي [هـ]: (فوارس).

(٤) في [أ، ب، ط، هـ]: (يجتدره).

(٥) في [هـ]: زيادة (سوء).

(٦) مجهول؛ لجهالة بكر بن قرواش، أخرجه أحمد (١٥٥١)، والبزار (١٢٢٧)، والحميدي (٧٤)، والحاكم ٥٢١/٤، وابن أبي عاصم في السنة (٩٢٠)، وأبويعلى (٧٥٣).

(٧) في [ب]: (الذهبي).

(٨) في [ع، هـ]: (عبيد الله).

(٩) في [ع]: (عند).

أصحابه فقالوا له: أخذت تمرة من تمر أهل العهد، وأتوا على خنزير (فنفحه)[١] (رجل)[٢] منهم بالسيف، فأقبل عليه أصحابه فقالوا له: قتلت خنزيرا من خنازير أهل العهد، قال: فقال عبد الله: ألا أخبركم (من)[٣] هو أعظم عليكم حقا من
٣٢٤/١٥ هذا؟ قالوا: من؟ قال: أنا، ما تركت صلاة ولا تركت كذا و(لا)[٤] تركت/ كذا، قال: فقتلوه، قال: فلما جاءهم عليٌ قال: أقيدونا بعبد الله بن خباب، قالوا: كيف نقيدك (به)[٥] وكلنا قد شرك في دمه؟ فاستحل قتالهم[٦].

٤٠٧٣٥- **حدثنا** إسحاق بن منصور عن عبد الله بن عمرو بن مرة عن أبيه عن عبدالله بن سلمة قال - (وقد كان)[٧] شهد مع علي الجمل وصفين - وقال: ما يسرني (بهما)[٨] كل ما على وجه الأرض.

٤٠٧٣٦- **حدثنا** غندر عن شعبة عن عمرو بن مرة عن مصعب بن سعد قال: سألت أبي عن هذه الآية: ﴿قُلْ هَلْ (نُنَبِّئُكُمْ)[٩] بِالْأَخْسَرِينَ أَعْمَالًا ﴿١٠٣﴾ الَّذِينَ ضَلَّ سَعْيُهُمْ فِي

---

(١) سقط من: [ع]، وفي [هـ]: (فنفخه).

(٢) في [ع]: (لرجل).

(٣) في [ع]: (بمن).

(٤) سقط من: [ب].

(٥) سقط من: [ع].

(٦) منقطع؛ أبومجلز لا يروي عن علي، أخرجه الدارقطني ١٣١/٣، وأبوعبيد في الأموال (٤٧٥)، والبيهقي ١٨٤/٨، وأخرجه مسدد كما في المطالب العالية (٤٤٤٠)، وفيه: (عن أبي مجلز أراه عن قيس بن عباد)، وصحح الدارقطني في العلل ١٠١/٤ رواية الإرسال.

(٧) في [أ، ب]: (وكان قد).

(٨) سقط من: [هـ]

(٩) في [ع]: (أنبئكم).

﴿ٱلْحَيَوٰةِ ٱلدُّنْيَا﴾ [الكهف: ١٠٣-١٠٤] (أهم)[١] الحرورية؟ قال: لا، هم أهل الكتاب اليهود والنصارى، أما اليهود (فكذبوا)[٢] (بمحمد)[٣] (ﷺ)[٤]، وأما النصارى فكفروا بالجنة (وقالوا)[٥]: ليس فيها طعام ولا شراب، ولكن الحرورية ﴿ٱلَّذِينَ يَنقُضُونَ عَهْدَ ٱللَّهِ مِنۢ بَعْدِ مِيثَٰقِهِۦ وَيَقْطَعُونَ مَآ أَمَرَ ٱللَّهُ بِهِۦٓ أَن يُوصَلَ وَيُفْسِدُونَ فِى ٱلْأَرْضِ ۚ أُو۟لَٰٓئِكَ هُمُ ٱلْخَٰسِرُونَ﴾ [البقرة: ٢٧]، وكان سعد يسميهم/ الفاسقين[٦]. ٣٢٥/١٥

٤٠٧٣٧- **حدثنا** وكيع عن إسماعيل بن أبي خالد قال: سمعت مصعب بن سعد قال: سئل أبي عن الخوارج قال: هم (قوم)[٧] زاغوا فأزاغ الله قلوبهم[٨].

٤٠٧٣٨- **حدثنا** عبيد الله قال: (أخبرنا)[٩] نعيم بن حكيم قال: حدثني أبومريم أن (شَبَث)[١٠] بن ربعي وابن الكواء خرجا من الكوفة إلى حروراء، فأمر علي الناس أن يخرجوا بسلاحهم فخرجوا إلى المسجد حتى امتلأ المسجد.

---

(١) في [ع]: (هم).

(٢) في [ب]: (كذبوا).

(٣) في [أ، ب، ج]: (محمدا).

(٤) سقط من: [ع].

(٥) في [أ، جـ]: (قالوا)، وفي [ع]: (فقالوا).

(٦) صحيح؛ أخرجه البخاري (٤٤٥١)، والنسائي (١١٣١٣)، والحاكم ٣٧٠/٢، وابن جرير في التفسير ٣٣/١٦، وابن أبي حاتم في التفسير (٢٨٧)، والطحاوي في شرح المشكل ٢٤١/١٠.

(٧) سقط من: [أ، ب، جـ].

(٨) صحيح؛ أخرجه الحاكم ٣٧٠/٢، وعبدالله بن أحمد في السنة (١٥٢٥) و(١٥٣٤)، وابن جرير ٣٣/١٦.

(٩) في [أ، ب، ع]: (أنبأنا).

(١٠) في [أ، ب]: (شبت)، وفي [ع]: (شبثت).

٢. فأرسل (إليهم)[١] علي: بئس ما صنعتم (حين)[٢] (تدخلون)[٣] المسجد بسلاحكم، اذهبوا إلى جبانة مراد حتى يأتيكم أمري، (قال)[٤]: قال أبومريم: فانطلقنا إلى جبانة مراد، (فكنا بها)[٥] ساعة من نهار، ثم بلغنا أن القوم قد رجعوا (أو)[٦] أنهم (راجعون)[٧]، قال: (فقلت)[٨]: [٩](أنطلق)[١٠] أنا فأنظر إليهم.

٣. قال: فانطلقت فجعلت أتخلل صفوفهم حتى انتهيت إلى (شبث)[١١] بن ربعي وابن الكواء وهما واقفان متوركان على (دابتهما)[١٢]، (وعندهم)[١٣] رسل علي (يناشدونهم)[١٤] الله لما رجعوا، وهم يقولون لهم: نعيذكم بالله أن (تعجلوا)[١٥] (الفتنة)[١٦] العام خشية عام قابل.

---

(١) سقط من: [هـ].

(٢) في [أ، ب]: (حتى).

(٣) في [أ، ب]: (يدخلون).

(٤) سقط من: [ع].

(٥) في [ع]: (وكنا بها).

(٦) في [هـ]: (و).

(٧) في [هـ]: (زاحفون).

(٨) في [ع]: (قلت).

(٩) في [أ، ب]: زيادة (أنا).

(١٠) في [ع]: (فأنطلق).

(١١) في [أ، ب]: (سبيب).

(١٢) في [هـ]: (دابتيهما).

(١٣) في [أ، ب، جـ، ع]: (وعندهما).

(١٤) في [هـ]: (يناشدونهما).

(١٥) في [أ، ب]: (يعجلوا).

(١٦) في [هـ]: (بفتنة).

٤. فقام رجل منهم (إلى)[١] بعض رسل علي فعقر دابته، فنزل الرجل وهو يسترجع، فحمل سرجه فانطلق به، وهما يقولان: / ما طلبنا إلا منابذتهم، ٣٢٦/١٥
(وهم)[٢] يناشدونهم الله، فمكثوا ساعة ثم انصرفوا إلى الكوفة كأنه يوم أضحى أو يوم فطر.

٥. وكان علي يحدثنا قبل ذلك أن قوما يخرجون من الإسلام، (يمرقون)[٣] منه كما (يمرق)[٤] السهم من الرمية، علامتهم رجل مخدج اليد، قال: فسمعت ذلك مرارا كثيرة، قال: وسمعه نافع (المخدج)[٥] أيضاً، حتى رأيته (يتكره)[٦] طعامه من كثرة ما سمعه منه.

٦. قال: وكان نافع معنا في المسجد يصلي فيه بالنهار، (ويبيت)[٧] فيه بالليل، وقد كسوته برنسا فلقيته من الغد فسألته: هل كان خرج معنا الناس الذين خرجوا إلى حروراء؟ قال: خرجت (أريدهم)[٨] حتي إذا بلغت إلي بني فلان لقيني صبيان، فنزعوا سلاحي، فرجعت.

٧. حتى إذا كان الحول أو نحوه خرج أهل النهروان وسار علي إليهم، فلم أخرج معه، قال: وخرج أخي أبو عبد الله (و)[٩]مولاه مع علي.

---

(١) في [أ، ب]: (أتا).

(٢) في [أ، ب]: (وهما).

(٣) في [ع]: (يمزقون).

(٤) في [ع]: (يمزق).

(٥) في [هـ]: (المخدع).

(٦) في [أ، ب]: (يتكو).

(٧) في [أ، ب]: (ويثبت)، وفي [ع]: (ونبيت).

(٨) سقط من: [أ، ب].

(٩) في [ع]: (مع).

٨. قال: فأخبرني أبو عبد الله أن عليا سار إليهم حتى إذا كان حذاءهم على شاطيء النهروان أرسل إليهم يناشدهم الله ويأمرهم أن يرجعوا، فلم تزل رسله تختلف إليهم حتى قتلوا رسوله، فلما رأى ذلك نهض إليهم فقاتلهم حتى فرغ منهم كلهم، ثم أمر أصحابه أن يلتمسوا المخدج، فالتمسوه، فقال بعضهم: ما نجده حياً، وقال بعضهم: ما هو فيهم؛ ثم/ إنه جاءه رجل فبشره فقال: يا أمير المؤمنين قد (والله وجدناه)[1] تحت قتيلين في ساقية، فقال: اقطعوا يده المخدجة وأتوني بها، فلما أتي بها أخذها بيده ثم رفعها ثم قال: والله ما كذبت ولا كذبت[2]. ٣٢٧/١٥

٤٠٧٣٩- **حدثنا** شريك عن محمد بن قيس عن أبي موسى أن عليا لما أتي بالمخدج سجد[3].

٤٠٧٤٠- **حدثنا** وكيع قال: حدثنا الأعمش عن أبي إسحاق عن حصين - وكان صاحب شرطة علي - قال: قال علي: قاتلهم الله، أي حديث (شابوا)[4] - يعني الخوارج الذين (قتل)[5][6].

---

(١) في [ع]: (وجدناه والله).

(٢) مجهول؛ لجهالة أبي مريم، والنسائي إنما وثق الحنفي لا الثقفي، أخرجه أبوداود (٤٧٧٠)، وعبدالله بن أحمد في زوائد المسند (١٣٠٣)، وأبويعلى (٣٥٨)، والطيالسي (١٦٥)، وابن جرير في التاريخ ١٢٤/٣، وابن بشكوال ٥٤٦/٢، والخطيب في الأسماء المبهمة ٣١٣/٤.

(٣) مجهول؛ لجهالة أبي موسى مالك بن الحارث، وقيل مالك بن عبدالله، وأخرجه أبوالقاسم البغوي في الجعديات (٢٢٣٢)، وعبدالله بن أحمد في السنة (١٥٢٣)، وعبدالرزاق (٥٩٦٢)، والبيهقي في المعرفة (١١٧٧)٣٧١/٢، ودلائل النبوة ٤٣٣/٦، والخطيب في تاريخ بغداد ١٥٧/١٣، والشافعي في الأم ١٣٤/١، والمرزوي في تعظيم الصلاة (٢٤٦).

(٤) في [ع]: (سانوا).

(٥) في [هـ]: (قتلوا).

(٦) مجهول؛ لجهالة حصين، وأخرجه عبدالله بن أحمد في السنة (١٥٣٦).

٤٠٧٤١- **حدثنا** ابن نمير عن الأجلح عن سلمة بن كهيل عن كثير بن (نمر)[١] قال: بينا أنا في الجمعة وعلي بن أبي طالب[٢] على المنبر إذ (قام)[٣] رجل (فقال)[٤]: لا حكم إلا لله، ثم قام آخر فقال: لا حكم إلا لله، ثم قاموا من نواحي المسجد يحكمون الله فأشار بيده: اجلسوا، نعم لا حكم إلا لله، كلمة حق (يبتغى)[٥] بها باطل، حكم الله ينتظر فيكم، (الآن)[٦] لكم عندي ثلاث/ خلال ما (كنتم)[٧]، معنا لن (نمنعكم)[٨] مساجد الله أن يذكر فيها اسمه، ولا (نمنعكم)[٩] (فيئا)[١٠] ما كانت أيديكم مع أيدينا، ولا نقاتلكم حتى (تقاتلونا)[١١]، ثم أخذ في خطبته[١٢]. ٣٢٨/١٥

٤٠٧٤٢- **حدثنا** يحيى بن آدم قال: حدثنا يزيد بن عبد العزيز عن عمر بن (حسيل)[١٣] بن سعد بن حذيفة قال: حدثنا (حبيب)[١٤] أبوالحسن (العبسي)[١٥] عن

---

(١) في [ع]: (تمر).
(٢) في [أ، ب]: زيادة (ﷺ).
(٣) في [هـ]: (جاء).
(٤) في [أ، ب]: (قال).
(٥) في [ع]: (يبتغا).
(٦) في [ع]: (إن).
(٧) في [ب]: (كنت).
(٨) في [ب]: (يمنعكم).
(٩) في [ب]: (يمنعكم).
(١٠) في [ع]: (فياء).
(١١) في [هـ]: (تقاتلوا).
(١٢) مجهول؛ لجهالة كثير بن نمر، أخرجه البيهقي ٨/١٨٤، والطبراني في الأوسط (٧٧٧١).
(١٣) في [أ، ب، جـ]: (حسبل).
(١٤) في [ع]: (أحبيب).
(١٥) في [ع]: (العنبسي).

أبي البختري قال: دخل رجل المسجد فقال: لا حكم إلا لله، (ثم قال آخر: لا حكم إلا لله، قال: فقال علي: لا حكم إلا لله)[١]، ﴿إِنَّ وَعْدَ ٱللَّهِ حَقٌّ ۖ وَلَا يَسْتَخِفَّنَّكَ ٱلَّذِينَ لَا يُوقِنُونَ﴾ [الروم: ٦٠]، فما تدرون ما يقول هؤلاء؟ يقولون: لا إمارة، أيها الناس، إنه لا يصلحكم إلا أمير: بر أو فاجر، قالوا: هذا البر قد عرفناه، فما بال الفاجر؟ فقال: يعمل (المؤمن)[٢] (ويملى)[٣] للفاجر، ويبلغ الله الأجل، (وتأمن)[٤] سبلكم، (وتقوم)[٥] أسواقكم، (ويقسم)[٦] فيئكم ويجاهد عدوكم ويؤخذ (الضعيف)[٧] من القوي- أو قال: من الشديد - منكم[٨]./ ٣٢٩/١٥

٤٠٧٤٣- **حدثنا** يحيى بن آدم قال: حدثنا يزيد بن عبد العزيز قال: حدثنا إسحاق بن راشد عن الزهري عن أبي سلمة بن عبد الرحمن والضحاك بن قيس عن أبي سعيد الخدري قال: (بينا)[٩] رسول الله ﷺ يقسم مغنما يوم (خيبر)[١٠]، فأتاه رجل من بني تميم يقال: له ذو الخويصرة، فقال: يا رسول الله أعدل، فقال: **«هاك! لقد خبت وخسرت إن لم أعدل»**، فقال عمر: دعني يا رسول الله أقتله، فقال: **«لا، إن لهذا أصحابا يخرجون عند اختلاف من الناس، يقرأون القرآن لا**

---

(١) سقط من: [أ، ب، هـ].

(٢) في [ع]: (للمؤمن).

(٣) في [ع]: (ويملأ).

(٤) في [ع]: (ويأمن)، وفي [هـ]: (نأمن).

(٥) في [ب]: (ويقوم).

(٦) في [ع]: (ويجبا).

(٧) في [أ، ب، ع]: (للضعيف).

(٨) منقطع؛ أبوالبختري لا يروي عن علي.

(٩) في [ع]: (بينما).

(١٠) كذا في النسخ، وفي آخر الخبر قال: (حنين).

يجاوز حناجرهم، (يمرقون)[١] من الدين كما (يمرق)[٢] السهم من الرمية، تحقرون صلاتكم مع صلاتهم، وصيامكم مع صيامهم، آيتهم رجل منهم كأن يده ثديُ المرأة، وكأنها بضعة تدردر»، قال: فقال أبو سعيد: (فسمع)[٣] أذني من رسول الله ﷺ يوم حنين وبصر عيني مع علي حين قتلهم، ثم استخرجه فنظرت إليه[٤].

٤٠٧٤٤- **حدثنا** أبو أسامة قال: حدثنا حماد بن زيد قال: حدثنا (مجالد)[٥] بن سعيد عن عمير بن[٦] (زوذى)[٧] أبي (كثير)[٨] قال: خطبنا علي يوماً، فقام الخوارج فقطعوا عليه كلامه، قال: فنزل فدخل ودخلنا معه، فقال: ألا أني إنما أكلت يوم أكل الثور الأبيض، ثم قال: مثلي مثل (ثلاثة)[٩] أثوار (وأسد)[١٠]/ ٣٣٠/١٥ اجتمعن في أجمة: أبيض وأحمر وأسود، فكان إذا أراد شيئا منهن اجتمعن فامتنعن منه.

٢. فقال للأحمر والأسود: إنه لا يفضحنا في أجمتنا هذه إلا مكان هذا

---

(١) في [ع]: (يمزقون).

(٢) في [ع]: (يمزق).

(٣) في [ط، هـ]: (فسمعت)، وفي [أ، ب]: (سمعت).

(٤) حسن؛ إسحاق بن راشد صدوق، أخرجه بنحوه البخاري (٦١٦٣)، ومسلم (١٠٦٤)، وأحمد (١١٦٢١)، ورواه ابن أبي عاصم في السنة (٩٢٣) من طريق المؤلف.

(٥) في [هـ]: (مخالد).

(٦) في [جـ]: زيادة (ابن).

(٧) في [أ، ب]: (زدزي).

(٨) في [أ، هـ]: (كبير).

(٩) في [أ]: (أثلاثة)، وفي [ب]: (الثلاثة).

(١٠) في [أ، ب]: (وأشد).

الأبيض، فخليا (بيني وبينه)[١] حتى آكله، ثم أخلو أنا وأنتما في هذه الأجمة، فلونكما على لوني ولوني على لونكما، قال: ففعلا، قال: فوثب عليه فلم (يُلبثه)[٢] أن قتله.

٣. قال: فكان إذا أراد أحدهما اجتمعا، فامتنعا منه، (فقال)[٣] للأحمر: يا أحمر، إنه لا يشهرنا في أجمتنا هذه إلا مكان هذا الأسود، فخل بيني وبينه حتى آكله، ثم أخلو أنا وأنت، فلوني على لونك ولونك على لوني، قال: فأمسك عنه فوثب عليه فلم يلبثه أن قتله، ثم لبث ما شاء الله.

٤. ثم قال للأحمر: يا أحمر إني آكلك، قال: تأكلني، قال: نعم، قال: أما لا فدعني حتى أصوت ثلاثة أصوات، ثم شأنك بي قال: فقال: ألا إني إنما أكلت يوم أكل الثور الأبيض، قال: ثم قال علي: ألا وإني إنما (وهنت)[٤] يوم قتل عثمان[٥].

٤٠٧٤٥- **حدثنا** ابن فضيل عن إسماعيل بن سميع عن الحكم قال: خمس عليٌ أهل النهر[٦].

٤٠٧٤٦- **حدثنا** يزيد بن هارون عن الحجاج عن الحكم أن عليا قسم بين أصحابه رقيق أهل النهر ومتاعهم كله[٧].

---

(١) في [ع]: (بينه وبيني).

(٢) في [ع]: (يلبث).

(٣) في [هـ]: (وقال).

(٤) في [أ، ب، ع]: (وهبت)، وفي [هـ]: (رهبت).

(٥) مجهول؛ لجهالة عمير، وأخرجه ابن حبان في الأمثال في الحديث النبوي (١٦٧)، وابن شبه (٢١٧٧)، وابن الجوزي في المنتظم ٥/٦١.

(٦) منقطع؛ الحكم لا يروي عن علي

(٧) منقطع؛ الحكم لا يروي عن علي.

٤٠٧٤٧- **حدثنا** وكيع عن سفيان عن شبيب بن غرقدة عن رجل]*[(١) من بني تميم قال: سألت ابن عمر عن أموال الخوارج، (فقال)[(٢)]: ليس فيها غنيمة/ ولا غلول[(٣)]. ٣٣١/١٥

٤٠٧٤٨- **حدثنا** ابن إدريس عن أبيه عن جده قال: (فزع)[(٤)] المسجد حين أصيب أهل النهر.

٤٠٧٤٩- **حدثنا** يزيد بن هارون قال: أخبرنا العوام بن (حوشب)[(٥)] قال: حدثني من سمع أبا سعيد الخدري (ﷺ)[(٦)] يقول في قتال الخوارج: لهو أحب إلي من قتال الديلم[(٧)].

٤٠٧٥٠- **حدثنا** يزيد بن هارون (قال)[(٨)]: (أخبرنا)[(٩)] العوام بن (حوشب)[(١٠)] عن الشيباني عن أسير بن عمرو عن سهل بن حنيف عن النبي ﷺ (قال)[(١١)]: **«يتيه قوم من قبل المشرق محلقة رؤوسهم»**[(١٢)].

---

(١) إلى هنا انتهى السقط في [س] الذي بدأ أثناء الحديث رقم [٤٠٧٢٤] فقرة [٤].

(٢) في [هـ]: (قال).

(٣) مجهول؛ لإبهام الرجل التميمي.

(٤) كذا في النسخ، ولعلها: (فرغ).

(٥) في [ع]: (خوشب).

(٦) سقط من: [س، ع].

(٧) مجهول؛ لإبهام شيخ العوام، أخرجه أحمد (١١٢٨٥)، وأبوداود (٣٢٦٤).

(٨) في [أ، ب، ع، س،] زيادة قال وسقط من: [هـ]:

(٩) في [هـ]: (أنا) و في [أ، ب، س] أخبرنا.

(١٠) في [ع]: (خوشب).

(١١) سقط من: [س].

(١٢) صحيح؛ أخرجه مسلم (١٠٦٨)، وأحمد (١٥٩٧٦).

٤٠٧٥١- **حدثنا** يحيى بن آدم قال: ثنا حماد بن زيد عن ابن عون عن الحسن قال: (لما)[١] (منع)[٢] علي الحكمين قال أهل (حروراء)[٣]: ما (تريد)[٤] أن (تجامع)[٥] (هؤلاء)[٦]؟ فخرجوا فأتاهم إبليس (فقال)[٧]: (لئن)[٨] كان هؤلاء القوم الذين فارقنا مسلمين لبئس الرأي رأينا، (ولئن)[٩] كانوا كفارا لينبغي لنا أن نناديهم، قال الحسن: فوثب (عليهم)[١٠] (أبو)[١١] الحسن (فجذهم جذا)[١٢][١٣].

٣٣٢/١٥ ٤٠٧٥٢- **حدثنا** شبابة عن الهذيل بن بلال قال: كنت عند (محمد)[١٤]/ بن سيرين فأتاه رجل فقال: إن عندي (غلاماً)[١٥] لي أريد بيعه، قد أعطيت به ستمائة

---

(١) سقط من: [ع].

(٢) في [هـ، ع]: (صنع).

(٣) في [هـ]: (الحروراء).

(٤) في [س]: (نزيد)، وفي [هـ]: (تزيد).

(٥) في [س]: (فجامع)، وفي [هـ]: (نجامع).

(٦) في [أ، هـ]: (لهؤلاء).

(٧) في [ع]: (فقالوا).

(٨) في [ع]: (لي)، وفي [س]: (لأن)، وفي [هـ]: (أين).

(٩) في [ع]: (ولكن).

(١٠) سقط من: [ع].

(١١) في [ع]: (ابن).

(١٢) في [ع]: (جزهم جزا).

(١٣) منقطع حكماً؛ الحسن مدلس، وليس له رواية عن علي ﷺ.

(١٤) في [ع]: (عمر).

(١٥) في [س]: (علاماً)، وفي [أ، هـ]: (غلام).

درهم، وقد أعطاني (به)[١] الخوارج ثمانمائة، أفأبيعه منهم؟ قال: كنت بايعه من يهودي أو نصراني؟ قال: لا، (قال)[٢]: فلا تبعه منهم.

٤٠٧٥٣- **حدثنا** يحيى بن آدم (قال)[٣]: ثنا (مفضل)[٤] بن مهلهل عن الشيباني عن قيس بن مسلم عن طارق بن شهاب قال: كنت عند علي، فسئل عن أهل النهر (أمشركون هم)[٥] قال: من الشرك فروا، (قيل)[٦]: فمنافقون هم؟ قال: إن المنافقين لا يذكرون الله إلا قليلا، قيل له: فما هم؟ قال: قوم بغوا علينا[٧].

٤٠٧٥٤- **حدثنا** يحيى بن آدم (قال)[٨]: ثنا (مفضل)[٩] عن أبي إسحاق عن عرفجة عن أبيه قال: (لما)[١٠] جيء علي بما في عسكر أهل النهر قال: من عرف شيئا فليأخذه، قال: (فأخذوه)[١١] إلا (قدراً)[١٢]، قال:

---

(١) سقط من: [أ، ب، هـ].

(٢) سقط من: [ع].

(٣) سقط من: [هـ].

(٤) في [أ، ط، هـ]: (معضل).

(٥) في [أ، ب، س، ط، هـ]: (أهم مشركون).

(٦) في [ع]: (قال).

(٧) صحيح؛ أخرجه محمد بن نصر المروزي في تعظيم الصلاة (٥٩١)، وبنحوه عبدالرزاق (١٨٦٥٦)، والبيهقي ١٧٣/٨، وابن عساكر ٣٤٥/١، وأبوالعرب في المحسن ص١٢٤.

(٨) سقط من: [هـ].

(٩) في [أ، ط، هـ]: (معضل).

(١٠) سقط من: [ع].

(١١) في [أ، ب]: (فأخذوا)، وفي [هـ]: (فأخذت).

(١٢) في [أ، ب، جـ]: (قدار)، وفي [هـ]: (قدر).

٣٣٣/١٥ ثم رأيتها بعد (قد)[١] أخذت[٢]./

تم الكتاب[٣]

---

(١) سقط من: [ع].

(٢) مجهول؛ لجهالة عرفجة بن عبدالواحد الأسدي وأبيه، وأخرجه عبدالرزاق (١٨٥٨٨)، والبيهقي ١٨٢/٨، وسعيد بن منصور (٢٩٥٢)، والخطيب ٣/١١.

(٣) **خاتمة المصنف في بعض النسخ:**

١. **ورد في خاتمة النسخة [هـ]:** (والله أعلم بالصواب، وإليه المرجع والمآب، وصلى الله على سيدنا محمد الأمين، وعلى آله وصحبه وتابعيهم بإحسان إلى يوم الدين، وسلم تسليمًا كثيرًا (آمين)[١/١١]. تم مصنف أبي بكر عبدالله بن محمد بن أبي شيبة العبسي).

(١/١١) في [ب]: (تم).

٢. **كما ورد في خاتمة نسخة [ع]:** (تم الكتاب بحمد الله وعونه وحسن توفيقه على يد الفقير إلى ربه، المعترف بذنبه، الراجي رحمة ربه، محمد بن عبدالله الطحاوي غفر الله له ولوالديه ولمستنسخه ولوالديه ولجميع المسلمين، بتاريخ سادس عشر صفر من شهور سنة خمس وثمانين وسبعمائة. والحمد لله وحده، وصلى الله على سيدنا محمد وآله وصحبه وسلم).

٣. **كما في ورد في خاتمة نسخة [جـ]:** (تم الكتاب العظيم البيان، وهو في سبعة أجزاء من تصنيف أبي بكر عبدالله بن محمد بن أبي شيبة العبسي الكوفي شيخ المشايخ وإمام الأئمة: مسلم والبخاري وابن ماجه وغيرهم من أئمة الحديث رضوان الله عليهم أجمعين.

قال راجي رحمة ربه، المستقيل من زلله وذنبه، يوسف بن عبداللطيف بن عبدالباقي بن محمود الحراني الحنبلي -عامله الله بلطفه- وذلك في اليوم المبارك يوم السبت الرابع عشر من شهر الفطر من سنة أربع وأربعين وسبعمائة من الهجرة النبوية، على صاحبها أفضل الصلاة والسلام والرحمة. سبحان ربك رب العزة عما يصفون وسلام على المرسلين والحمد لله رب العالمين.

٤. **كما ورد في آخر نسخة [س]:** (والله أعلم بالصواب. تم الكتاب المبارك، وهو مصنف الإمام أبي بكر بن أبي شيبة رحمه الله تعالى، والحمد لله وحده، وصلواته وسلامه على محمد خير خلقه وعلى آله وصحبه وسلم).

٥. **كما ورد في نسخة [أ]:** (والله أعلم بالصواب، وإليه المرجع والمآب، وصلى الله على سيدنا محمد الأمين، وعلى آله وصحبه وتابعيهم بإحسان إلى يوم الدين وسلم تسليماً كثيراً آمين آمين، كان

الفراغ من مصنف أبي بكر عبد الله بن محمد بن أبي شيبة العبسي الكوفي شيخ المشايخ وإمام الأئمة مسلم والبخاري وابن ماجه وغيرهم من أئمة الحديث رضوان الله عليهم أجمعين، ووافق الفراغ من نسخه ضحى يوم الخمسين المبارك ليلة عاشر شهر شعبان الكريم المحرم لعله سنة تسع وعشرين ومائتين وألف.

بعناية الشيخ العلامة والبدر الفهامة الفاضل الأوحد محيي السنة على مرِّ الزمن، الحكم المتطبب، والعالم الزاهد المترهب، عزالدين والإسلام: محمد عابد السندي وفقه الله لصالح الأعمال، وغفر له وتجاوز عنه ورضي عنه وعنا رضا لا سخط بعده، وعن محمد وآله الأمناء وصحابته النجباء وعترته الفضلا .. آمين آمين..

بخط الفقير الحقير، المعترف بذنبه والتقصير، الراجي غفران الملك القدير، العبد محمد محسن الزراقي غفر الله له ولوالديه آمين آمين). ثم وضعت علامة لنهاية الكلام.

٦. **كما ورد في آخر نسخة [ب]:** (والله أعلم بالصواب وإليه المرجع والمآب، وصلى الله على سيدنا محمد الأمين، وعلى آله وصحبه وتابعيهم بإحسان إلى يوم الدين وسلم تسليماً كثيراً. تم.

كان الفراغ من مصنف أبي بكر عبد الله بن محمد بن أبي شيبة العبسي الكوفي شيخ المشايخ وإمام الأئمة مسلم والبخاري وابن ماجه وغيرهم من أئمة الحديث رضوان الله عليهم أجمعين، ووافق الفراغ من نسخه قبيل وقت الظهر يوم الأحد في تاسع شهر ربيع الأول سنة ١٣٢٨هـ، ثمانية وعشرين وثمانمائة بعد الألف من الهجرة النبوية على صاحبها أفضل الصلوات وأجمل التحيات، وعلى آله وصحبه وسلم تسليماً كثيراً. نقل من الكتب الوقفية بمدرسة المحمودية للشيخ العلامة والبدر الفهامة الفاضل الأوحد محيي علوم السنة على مر الزمن الحكيم المتطبب والعالم الزاهد المترهب عزالدين والإسلام محمد عابد السندي، أدخله الله تعالى فسيح جناته، وغفر له وتجاوز عنه ورضي عنه وعفا رضاء لا سخط بعده آمين آمين آمين.

بيد أفقر العباد لعناية الله عفا الله عنه وعافاه وغفر له ولوالديه ولجميع المؤمنين والمؤمنات والمسلمين والمسلمات، والمنقول عنه كان مكتوباً في سنة ١٢٢٩هـ ألف ومئتان وتسع وعشرون).

٧. **كما ورد في آخر النسخة [خ]:** (تم الكتاب وهو مصنف ابن أبي شيبة، والحمد لله كثيراً كما هو أهله، وصلى الله على محمد خاتم أنبيائه وصفوة رسله، وذلك في الثالث من شهر رجب الفرد سنة ثلاث عشرة وسبع مائة).

أسأل الله عز وجل أن يجزي مؤلفه خير الجزاء، وأن يوفق قارئه والناظر فيه، وصلى الله على نبينا محمد وعلى آله وصحبه وسلم.

فهرس الموضوعات

الموضوع	الصفحة
[٤٣] كتاب المغازي	٥-١٨٨
[٣١] غزوة بني لحيان	٥
[٣٢] ما ذكر في نجد، وما نفّل منها	٦
[٣٣] غزوة خيبر	١٠
[٣٤] حديث فتح مكة	٢٥
[٣٥] ما ذكر في الطائف	٧٠
[٣٦] ما حفظت في بعث مؤتة	٧٦
[٣٧] غزوة حنين وما جاء فيها	٨٩
[٣٨] ما جاء في غزوة ذي قرد	١٠٣
[٣٩] ما حفظ أبو بكر في غزوة تبوك	١٠٩
[٤٠] حديث عبد الله بن أبي حدرد الأسلمي	١٢٠
[٤١] ما ذكروا في أهل نجران وما أراد النبي ﷺ بهم	١٢٣
[٤٢] ما جاء في وفاة النبي ﷺ	١٢٦
[٤٣] ما جاء في خلافة أبي بكر وسيرته في الردة	١٣٨
[٤٤] ما جاء في خلافة عمر بن الخطاب رضي الله عنه	١٥١
[٤٥] ما جاء في خلافة عثمان وقتله رضي الله عنه	١٧٢
[٤٦] ما جاء في خلافة علي بن أبي طالب رضي الله عنه	١٨٠
[٤٧] ما جاء في ليلة العقبة	١٨٤

الموضوع	الصفحة

[٤٤] كتاب الفتن	**١٨٩-٤٦٦**
[١] من كره الخروج في الفتنة وتعوَّذ منها	١٨٩
[٢] ما ذكر في فتنة الدجال	٣١٦
[٣] ما ذكر في عثمان رضي الله عنه	٤٠٤
[٤٥] كتاب الجمل	**٤٦٧-٥٧٤**
[١] في مسير عائشة وعلي وطلحة والزبير رضي الله عنهم	٤٦٧
[٢] باب ما ذكر في صفين	٥١٦
[٣] ما ذكر في الخوارج	٥٣٥
فهرس الموضوعات	٥٧٥

* * *

فهارس المصنف لابن أبي شيبة

الإمام أبي بكر عبد الله بن محمد بن أبي شيبة العبسي الكوفي

المولود سنة ١٥٩ هـ - والمتوفى سنة ٢٣٥ هـ

تقديم معالي الشيخ

ناصر بن عبد العزيز أبو حبيب الشثري

تحقيق

أ. د. سعد بن ناصر بن عبد العزيز أبو حبيب الشثري

المجلد الثاني والعشرون

« فهارس: الآيات، الأبيات الشعرية ، أطراف الحديث »

دار كنوز إشبيليا
للنشر والتوزيع

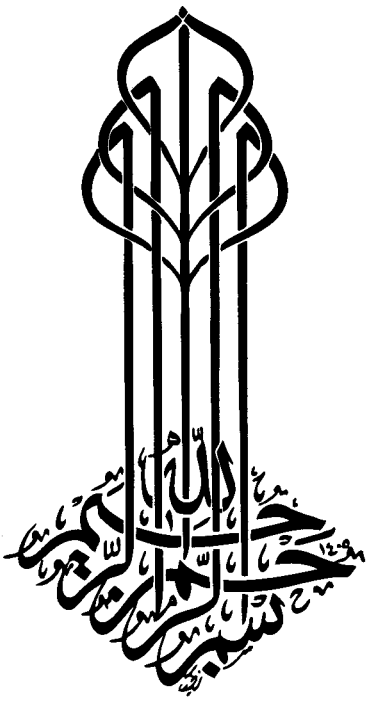
بسم الله الرحمن الرحيم

جميع الحقوق محفوظة للمحقق

الطبعة الأولى

١٤٣٦هـ - ٢٠١٥م

دار كنوز إشبيليا للنشر والتوزيع

المملكة العربية السعودية ص. ب ٢٧٢٦١ الرياض ١١٤١٧

هاتف: ٤٩١٤٧٧٦ - ٤٩٦٨٩٩٤ فاكس: ٤٤٥٣٢٠٣

E-mail: eshbelia@hotmail.com

فهارس

المصنف لابن أبي شيبة

(٢٢)

فهرس الآيات القرآنية

م	السورة	رقم الآية	أرقام الأخبار
١	الفاتحة	١	٤١٧٤، ٤١٨٠، ٤١٨١، ٤١٨٢، ٤١٨٧، ٤١٨٦، ٤٢٠١، ٤٢٠٢، ٤٢٠٣، ٤٢٠٤، ٤٢٠٥، ٤٢٠٦، ٤٢٠٧، ٤٢٠٨، ٤١٩٦، ٤١٩٧، ٤١٩٨، ٤١٩٩، ٤٢٠٠، ٤١٩١، ٤١٩٢، ٤١٩٣، ٤١٩٤، ٤١٨٨، ٨٢٣٢، ٣٢١٥٢
٢	الفاتحة	٢	٢٨٦٩، ٤٠٥٧، ٤١٧٣، ٤١٧٥، ٤١٧٩، ٤١٧٦، ٤١٧٧، ٤١٧٨، ٤١٨٣، ٤١٨٥، ٤١٨٩، ٤١٩٠، ٤١٩٥
٣	الفاتحة	١-٣	٣٩٢١٤
٤	الفاتحة	٧	٧٣٢٦، ٢٨٧١، ٨١٧٣، ٨١٧٤، ٨١٧٥، ٨١٧٧، ٨١٧٨، ٨١٨٠، ٨١٨١، ٨١٨٢، ٨١٨٣، ٨١٨٤، ٨١٨٩، ٨١٩١، ٨١٩٤، ٣٢١٥٦، ٣٨٨٩٠، ٣٩١٥١، ٣٩١٥٢
٥	البقرة	١-٢	٣١٩٢٥
٦	البقرة	٧	١٤١٧٠
٧	البقرة	١٨	٩٢٥٦
٨	البقرة	١٩	١٤٥٩
٩	البقرة	٢٧	٤٠٧٣٦
١٠	البقرة	٤٣	١١٠٦٦
١١	البقرة	٧٩	٢١٤٤٤
١٢	البقرة	٨١	٣٧٥٨٠
١٣	البقرة	٨٥	٣٦٠٦٠، ٣٨٦٠٢
١٤	البقرة	٩٦	٣١٩٧٤

م	السورة	رقم الآية	أرقام الأخبار
١٥	البقرة	٩٧	٣٩٢٩٩، ١٣٧٠١، ١٣٧٠٢، ١٣٧٠٣، ١٣٧٠٩، ١٣٧١١، ١٣٧١٦
١٦	البقرة	٩٨	٣٩٢٩٩
١٧	البقرة	١١٥	٣٤١١
١٨	البقرة	١١٦	٣٧٨٩٦
١٩	البقرة	١٢٤	٣٢٩٩٠، ٣٢٩٩١، ٣٢٩٩٢
٢٠	البقرة	١٢٥	١٥٣٣٥، ١٥٣٤١، ١٥٦٧٤، ١٥٧٠٦، ١٦٥٧٤
٢١	البقرة	١٣٦	٦٤٨٨
٢٢	البقرة	١٣٧	٤٠٤٨٩، ١٥٣٣٣
٢٣	البقرة	١٤٢	٣٩٣٧٠
٢٤	البقرة	١٤٤	٣٩٣٧٠، ٣٤٠٥
٢٥	البقرة	١٤٥	٣٣٨٤٥
٢٦	البقرة	١٤٨	٣٤١٢
٢٧	البقرة	١٥٢	٣٢٣٤٨، ٣٨١١٥
٢٨	البقرة	١٥٦	٣٧٧٣٧
٢٩	البقرة	١٥٨	١٥٢٤٦، ١٥٣٢٨، ١٥٣٣٩
٣٠	البقرة	١٥٩	٢٠٦٤٤، ٣٧٧٣١، ١٢٤٢٤
٣١	البقرة	١٦٣	٣١٣٣٥، ٣٨٣٤٥
٣٢	البقرة	١٧٧	٣٧٦٣٧
٣٣	البقرة	١٧٨	٢٩٨١٦، ٢٩٨١٨، ٢٩٨١٩
٣٤	البقرة	١٨٠	٣٢٨٢٤، ٣٢٩٩٣
٣٥	البقرة	١٨٥	٨٨٥٣، ٩٢٤٦، ٩٢٥٦، ٩٢٥٧، ١٣١٩٢
٣٦	البقرة	١٨٧	٣٣٩٩، ٩٣٢٧، ٩٧٠٣، ٩٧١٠، ٩٨٥٣، ٩٩٤٤، ١٢٨٦٢

م	السورة	رقم الآية	أرقام الأخبار
٣٧	البقرة	١٨٨	٣٩٨٩٢
٣٨	البقرة	١٩١	٣٩٤١٤، ٣٩٩٨٥
٣٩	البقرة	١٩٤	٣٩٦١٣
٤٠	البقرة	١٩٥	٢٠٦٢١
٤١	البقرة	١٩٦	١٦١٣٣، ١٤١٧٥، ١٤٢٣٧، ١٤٢٩٢، ١٤٣٨٣، ١٥٣٢٨، ١٥٨٣٢، ١٥٨٣٩، ١٥٨٤٥، ١٢٨٥٧، ١٣١١٦، ١٣٢١٢، ١٣٢١٤، ١٣٢١٥، ١٣٢١٦، ١٣٢٢٦، ١٣٢٢٨، ١٣٢٢٩، ١٣٢٣٠، ١٦٤٢٦
٤٢	البقرة	١٩٧	١٤١٤٣، ١٤١٤٨، ١٤١٤٩، ١٤١٥٠، ١٤١٥٢، ١٤١٥٣، ١٤١٥٦، ١٤١٦٠، ١٤١٦١، ١٤١٦٢، ١٤١٦٣، ١٤٣٨٤، ١٤٣٨٦، ١٤٣٨٧، ١٤٤٢١، ١٥٣٢٨
٤٣	البقرة	١٩٨	١٣٨٤٧، ١٣٨٤٩، ١٤٧٨٧، ١٥٤٠٧، ١٥٦٣٣، ١٥٨٢٣
٤٤	البقرة	٢٠١	٣١٣١٠، ٣١٣١١، ٣١٣١٢، ٣١٦١١، ٣١٦١٣، ٣١٦١٤، ٣٨٠٥٠
٤٥	البقرة	٢٠٢	١٥٨٢٤
٤٦	البقرة	٢٠٣	١٦٢١٤، ١٦٢١٥، ١٦٢١٧، ١٦٢١٩
٤٧	البقرة	٢٠٧	٢٠٥٨٩
٤٨	البقرة	٢١٤	٣٧٧٣٢
٤٩	البقرة	٢١٩	٣٨٧٧٣
٥٠	البقرة	٢٢١	١٦٩٣٨
٥١	البقرة	٢٢٢	١٣٢٩٨، ١٧٥١١، ١٧٥١٢، ١٧٥١٣، ١٧٥١٤، ١٧٥١٥، ١٧٥١٦

م	السورة	رقم الآية	أرقام الأخبار
٥٢	البقرة	٢٢٣	١٧٤٠٢، ١٧٥٠١، ١٧٥٠٠، ١٧٤٩٩، ١٧٤٩٥، ١٧٤٩٦، ١٧٤٩٨، ١٧٥٠٢، ١٧٥٠٣، ١٧٥٠٤، ١٧٥٠٥، ١٧٥٠٦، ١٧٥٠٧، ١٧٥٠٩، ١٧٥١٠
٥٣	البقرة	٢٢٥	١٢٦٩٢
٥٤	البقرة	٢٢٨	٢٠٢٢٦، ٢٠٢٣٢، ٢٠٢٣٣، ٢٠٢٣٤، ٢٠٤٠٤، ٢٠٤٠٥، ٢٠٤٠٦، ٢٠٤٠٧، ٢٠٤٠٨
٥٥	البقرة	٢٢٩	١٨٤٢٩، ١٩٤٤٩، ١٩٤٥١، ١٩٤٨١، ١٩٥٦٤، ٢٠٣٥٢، ٢٠٣٥٣، ٢٠٣٥٥، ٢٠٣٥٦، ٢٠٣٥٧، ٢٠٣٥٨، ١٦٧٧٨، ١٦٧٧٩، ١٦٧٨٠، ١٦٧٨٢، ١٦٧٨٣، ١٦٧٨٤، ١٦٧٨٧
٥٦	البقرة	٢٣٠	١٧٥٧٤
٥٧	البقرة	٢٣١	١٩٤٣٠
٥٨	البقرة	٢٣٢	٣٣٠٨٩
٥٩	البقرة	٢٣٣	٢٠٢٧٣، ٢٠٢٧٨، ٢٠٢٧٩، ٢٠٢٨٢، ٢٠٢٨٥، ٢٠٢٨٧، ٢٠٢٨٨، ٢٠٢٨٩، ٢٠٢٩٠، ٢٠٢٩٢
٦٠	البقرة	٢٣٤	١٧٩٨٠، ١٩٨٣٦
٦١	البقرة	٢٣٥	١٧٦٧٩، ١٧٦٨٥، ١٧٦٨٧، ١٧٦٩١، ١٧٦٩٢، ١٧٦٩٣، ١٧٦٩٤، ١٧٦٩٥، ١٧٦٩٦، ١٧٧١٣، ١٧٧١٤، ١٧٧١٥، ١٧٧١٧، ١٧٧١٨، ١٧٧١٩، ١٧٧٢٠، ١٨٣١٣، ١٨٣١٤، ١٨٣٥٢، ١٨٣٥٣، ١٨٥٤٨، ١٨٥٤٩، ١٨٥٥٠
٦٢	البقرة	٢٣٧	١٧٨٤٤، ١٧٨٤٥، ١٧٨٤٨، ١٧٨٥٠، ١٧٨٥١، ١٧٨٥٤، ١٧٨٥٦، ١٧٨٥٧، ١٧٨٦٢، ١٧٨٦٣، ١٧٨٦٥، ١٧٨٦٩، ١٦٨٧١

م	السورة	رقم الآية	أرقام الأخبار
٦٣	البقرة	٢٣٨	٨٨٢٨، ٨٨٢٩، ٨٨٣٩، ٨٨٤٥
٦٤	البقرة	٢٣٩	١٩٤٤٤، ٣٩٢٦٠، ٣٩٥٨٤، ٤٨٥٨، ٨٤٨٣
٦٥	البقرة	٢٥٦	٣٢٠١٢
٦٦	البقرة	٢٦٦	٣٣٠٧٦
٦٧	البقرة	٢٦٧	٢٣٦٢٣
٦٨	البقرة	٢٦٩	٢٤٤٦٧
٦٩	البقرة	٢٧٢	١٠٦٩٠، ١٠٦٩١
٧٠	البقرة	٢٧٣	١١٠٩٦، ١١٠٩٧، ١١٠٩٨، ١١٠٩٩، ١١٠٩٩
٧١	البقرة	٢٧٤	٢٠٥١٠، ٢٠٥١١
٧٢	البقرة	٢٧٥	٢٣٤٠٨، ٣٨٢٩١
٧٣	البقرة	٢٨١	٣٢٢١٦، ٣٢٢١٧، ٣٨٠٨٧، ٣٨٦٣٢، ٣٨٦٣٣
٧٤	البقرة	٢٨٢	٢١٥٠٠، ٢١٥٧٦، ٢٢٣٢٣، ٢٣٧٦٣، ٢٣٨١٩، ٢٣٨٢١، ٢٣٨٢٤، ٢٣٨٢٨، ٢٣٨٢٩
٧٥	البقرة	٢٨٣	٢١٥٧٦، ٢١٥٧٧، ٢١٥٧٨، ٢١٥٨٠، ٢٢٨١٦
٧٦	البقرة	٢٨٤	٩٣٧٥، ٣٧٣٦٦، ٣٨٢٦٦
٧٧	البقرة	٢٨٥	٦٤٩٦، ٧٠٦٦
٧٨	البقرة	٢٨٦	٣٣٩٣٨، ٣٣٩٦٢، ٣٨٢٦٦، ٨١٩٣، ١٠٠٧٦
٧٩	آل عمران	١-٢	٣١٣٣٥، ٣٨٣٤٥
٨٠	آل عمران	٣	٣٨١٩٢
٨١	آل عمران	٧	٤٠٧٠٢
٨٢	آل عمران	٨	٣٧٦٦
٨٣	آل عمران	١٤	٣٦٠٤٥
٨٤	آل عمران	١٥	٣٨٤٦٧

م	السورة	رقم الآية	أرقام الأخبار
٨٥	آل عمرن	١٧	٣٧٩١٩
٨٦	آل عمران	٢٣	٤٠٧٢٤
٨٧	آل عمران	٢٨	٣٥٢٥٤
٨٨	آل عمران	٣٩	٢٦٩٩٢، ٣٤٠٧٥، ٣٤٠٧٦، ٣٧٤٤٥
٨٩	آل عمران	٥٥	٣٢٦٤٥
٩٠	آل عمران	٦٤	٦٤٨٨
٩١	آل عمران	٧١	٣٩٥١٤
٩٢	آل عمران	٧٢	٣٨١٤١
٩٣	آل عمران	٧٧	١٣٠٢١، ٢٢٠٩٦، ٢٣٥٦٨
٩٤	آل عمران	٨٦	٣٩٥٤٢
٩٥	آل عمران	٩٠	٣٩٥٤٢
٩٦	آل عمران	٩٢	٣٧٦٧٤
٩٧	آل عمران	١٠٢	١٨٤٢٥، ٣٧٢٧٣
٩٨	آل عمران	١٠٦	٤٠٧٠٢
٩٩	آل عمران	١١٠	٣٤٥٢٥، ٣٩٣٧٩
١٠٠	آل عمران	١٢٥	٣٤٩١٣، ٣٩٤٣٢
١٠١	آل عمران	١٢٨	٣٩٣٢٧
١٠٢	آل عمران	١٣٥	٣١٤٩٩
١٠٣	آل عمران	١٤٤	١٠٠٩١، ٣٤٩٢٧، ٣٩٧٩٨
١٠٤	آل عمرن	١٥٢	٣٩٥٤٧
١٠٥	آل عمران	١٥٥	٣٤٢١١
١٠٦	آل عمران	١٥٩	٢٧٩٥٦
١٠٧	آل عمران	١٦١	٣٥٤٤٩

م	السورة	رقم الآية	أرقام الأخبار
١٠٨	آل عمران	١٦٥	٣٩٤٤٦
١٠٩	آل عمران	١٦٩	٢٠٤٧٩، ٢٠٥٣٤، ٢٠٥٨٦، ٣٩٥١٤
١١٠	آل عمران	١٦٩- ١٧١	٣٤٣٨٤
١١١	آل عمران	١٧٠	٢٠٥٨٦
١١٢	آل عمران	١٧١	٢٠٥٨٦
١١٣	آل عمران	١٧٨	٣٧٢٩٢
١١٤	آل عمرن	١٨٥	٣٦٦٨٠
١١٥	آل عمران	١٨٨	١١٠٠٦، ١١٠٠٩، ١١٠١٠
١١٦	آل عمران	١٩٦	١٦٤٣٠، ١٦٤٣٣، ١٦٤٣٥، ١٦٤٣٨، ١٦٤٣٩، ١٦٤٤٨
١١٧	آل عمران	١٩٨	٣٧٢٩٢
١١٨	آل عمران	٢٠٠	٢٠٦٣٨، ٣٦١٠٧
١١٩	النساء	١	١٠٠٦٥، ١٨٤٢٥
١٢٠	النساء	٣	١٨٣٠٨، ١٨٣٠٩، ١٨٣١٠، ١٨٣١٨، ١٨٣١٩، ١٨٣٢٠، ١٨٣٢١، ١٨٣٢٢، ١٨٣٢٣
١٢١	النساء	٤	٢١٩٩٠
١٢٢	النساء	٥	١٨٠٢٨، ٢١٥٨٢
١٢٣	النساء	٦	٢٢٧١٢، ٢٢٧١٣، ٢٢٧١٤، ٢٢٧١٦، ٢٢٧٢١، ٢٢٧٢٢، ٢٧٦٢١
١٢٤	النساء	٨	٣٢٩٣٣، ٣٢٩٣٥، ٣٢٩٣٨، ٣٢٩٣٩، ٣٢٩٤٠، ٣٢٩٤٣
١٢٥	النساء	٩	٣٢٩٨٢، ٣٣٠٧٣، ٣٣٠٧٤

م	السورة	رقم الآية	أرقام الأخبار
١٢٦	النساء	١٢	٣١٠٠٣
١٢٧	النساء	١٢	٣٢٩٨١، ٣٣٧٠٩
١٢٨	النساء	١٤	٣٢٩٨٥
١٢٩	النساء	١٧	٣٨٢٠١
١٣٠	النساء	١٩	١٧٧٢٧، ١٩٤٣٨، ١٩٤٤٥
١٣١	النساء	٢١	١٦٧٨٣، ١٦٧٨٤، ١٦٧٨٥، ١٦٧٨٦، ١٦٧٨٧، ١٦٨١٩
١٣٢	النساء	٢٣	١٦٩٩٢، ١٧٠٥٦، ١٧٠٥٧
١٣٣	النساء	٢٢-٢٣	١٦٩٩٣
١٣٤	النساء	٢٤	١٧٧٣٤، ١٧٧٣٥، ١٧٧٣٧، ١٧٧٣٩، ١٧٧٤٦، ١٧٧٤٧، ١٧٧٥١، ١٧٧٥٢، ١٧٧٥٣، ١٧٧٥٤، ١٧٧٥٧، ١٧٧٦٠، ١٧٧٦٢، ١٧٧٦٣، ١٧٧٦٤، ١٨١٦٥
١٣٥	النساء	٢٥	١٦٩٥٩، ١٦٩٩١
١٣٦	النساء	٣١	٣٧٤٨٣
١٣٧	النساء	٣٢	٣٨١٩٦
١٣٨	النساء	٣٤	٢٩٢٩٢
١٣٩	النساء	٣٥	١٨٥٠٥، ١٨٥٠٦، ١٨٥٥١، ١٨٥٥٢، ١٨٥٥٣، ١٨٥٥٤، ١٨٥٥٦، ١٨٥٥٧، ٢٠١٢٣، ٢٠١٢٦
١٤٠	النساء	٣٦	٢٠٦٧٥
١٤١	النساء	٤٠	٣٧٤٣٠
١٤٢	النساء	٤١	٣٢٣١٠، ٣٢٣١١، ٣٧١٣٨، ٣٨٢٧٨
١٤٣	النساء	٤٣	١٦٨٠، ١٦٧٩، ١٥٧٢، ١٥٦٨، ١٧٨١، ١٧٧٩، ١٧٧٦، ١٦٨٨، ٢٥٣٢٥
١٤٤	النساء	٥١	٣١٤٩٧

م	السورة	رقم الآية	أرقام الأخبار
١٤٥	النساء	٥٦	٣٦٨٦٢
١٤٦	النساء	٥٨	٢٢١٩٨، ٣٤٧٤٦، ٣٤٧٤٧، ٣٧٤٩٦
١٤٧	النساء	٥٩	٣٤٧١٣، ٣٤٧١٥، ٣٤٧١٦، ٣٤٧٢١
١٤٨	النساء	٦٤	٣٥٩٩٨
١٤٩	النساء	٦٩	٢٠٤٩٥، ٣٣٩٣٧، ٣٦٠١٠
١٥٠	النساء	٨٣	٣٩٥٥٣
١٥١	النساء	٨٩	٣٥٤٧٧، ٣٩٣٧٢
١٥٢	النساء	٩٠	٣٩٣٧٢
١٥٣	النساء	٩٢	١٢٨٤٠، ٢٩٢٤٤، ٢٩٢٤٥، ٢٩٨٤٩، ٢٩٨٥٠، ٢٩٨٥١، ٢٩٨٥٢، ٣٥٦٧٠، ٣٥٦٧١، ٣٥٦٧٢، ٣٥٦٧٣
١٥٤	النساء	٩٣	٢٩٥٤٥، ٢٩٥٤٨، ٢٩٥٥٢، ٢٩٥٦٣
١٥٥	النساء	٩٤	٣٠٨٧٨، ٣٠٨٧٩، ٣٥٣١٦، ٣٥٣١٧، ٣٩٧٨٨
١٥٦	النساء	٩٥	٢٠٦٧٢
١٥٧	النساء	١٠١	٨٦٨١
١٥٨	النساء	١٠٣	٨٣٧٧
١٥٩	النساء	١١٠	٣١٤٩٩
١٦٠	النساء	١١٩	٣٤٧٦٥، ٣٤٧٧٠
١٦١	النساء	١٢٣	١١١١٤، ٣٨٣٨٨
١٦٢	النساء	١٢٥	٣٥٩١
١٦٣	النساء	١٢٧	١٨٣٠٠، ١٨٣٠٢، ١٨٣٠٥، ١٨٣٠٦
١٦٤	النساء	١٢٨	١٨٣٤٩، ١٧٢٦٩، ١٧٢٧٠، ١٧٢٧٣، ١٧٢٧٤
١٦٥	النساء	١٢٩	١٧٥١٧، ١٧٥١٩، ١٧٥٢٠

م	السورة	رقم الآية	أرقام الأخبار
١٦٦	النساء	١٣٥	٢٤٤٥٧
١٦٧	النساء	١٤٠	٢٥٣٢٢
١٦٨	النساء	١٤٢	٣٨٠٥٣
١٦٩	النساء	١٤٥	٣٦٧٣٦
١٧٠	النساء	١٧٦	٣١٢٠٣، ٣٨٦٣١
١٧١	النساء	١٧٨	٣٢٢١٥، ٣٢٢١٨، ٣٢٢٢٠
١٧٢	المائدة	٢	١٣٨٥٥، ١٣٨٥٣، ١٣٨٥٤
١٧٣	المائدة	٣	٣٧١٢٧
١٧٤	المائدة	٤	٢٠٨١٢
١٧٥	المائدة	٥	١٨٣١١، ١٨٣١٢، ٣٤٨٨٥
١٧٦	المائدة	٦	١٩٦، ١٩٤
١٧٧	المائدة	٢٤	٣٩٤٢٢، ٣٩٦٠٩
١٧٨	المائدة	٢٧	٣٧٨٥٤، ٣٨٢٣٩
١٧٩	المائدة	٣٢	٢٩٥٥٧، ٢٩٥٧٠، ٢٩٥٧١، ٢٩٥٧٢
١٨٠	المائدة	٣٣	٣٠٩٦٤، ٣٠٩٦٥، ٣٠٩٦٦، ٣٠٩٦٧، ٣٤٩٩٠، ٣٤٩٩١، ٣٤٩٩٢، ٣٤٩٩٣، ٣٥٠٠١
١٨١	المائدة	٤٢	٢٩٨١٥
١٨٢	المائدة	٤٥	٢٩٨٣٣، ٢٩٨٣٤، ٢٩٨٣٧، ٢٩٨٤٠، ٢٩٨٤١
١٨٣	المائدة	٤٨	٣٨٢٣٨
١٨٤	المائدة	٤٩	٢٣١٦٠
١٨٥	المائدة	٥٠	٢٩٨١٥، ٣٣٠٤٤
١٨٦	المائدة	٥١	١٦٩٧١، ١٦٩٧٢
١٨٧	المائدة	٥٤	٣٤٤٣٦، ٣٦٠٢٣

م	السورة	رقم الآية	أرقام الأخبار
١٨٨	المائدة	٥٥	٣٤٤٧٦
١٨٩	المائدة	٥٨	٣٤٤٧٦
١٩٠	المائدة	٥٩	٢٨١١٢
١٩١	المائدة	٨٣	٣٩٤٠٤، ٣٩٤٠٦
١٩٢	المائدة	٨٧	١٦٦٦٣
١٩٣	المائدة	٩٣	٣٠٢٩٩، ٣٤٢٣١
١٩٤	المائدة	٩٤	٢٩٩٢١
١٩٥	المائدة	٩٥	٤٠٦٨١، ١٣٨٤٢، ١٣٨٤٣، ١٣٨٤٥، ١٣٨٥٠، ٥٠٨٣، ١٦٣٣٧
١٩٦	المائدة	٩٦	١٥٠٨٣، ٢٠٩٤٠، ٢٠٩٤١، ١٦٥٠١، ١٦٦٤٥
١٩٧	المائدة	٩٧	١٦٥٧٢، ١٧٩٥٨
١٩٨	المائدة	١٠١	٣٧٧٣٥
١٩٩	المائدة	١٠٥	٤٠٣٧٢
٢٠٠	المائدة	١٠٦	٢٣٩٠٤، ٢٣٩٠٥، ٢٣٩١١، ٢٣٩١٢، ٣٢١٠٢
٢٠١	المائدة	١١٧	٣٧١١٦
٢٠٢	المائدة	١١٨	٨٥٩٠، ٣٣٩٣٠، ٣٩٤٥٢، ٣٧١١٦
٢٠٣	الأنعام	١٩	٣١٩٥١
٢٠٤	الأنعام	٥٢	٣٤٦٩٩
٢٠٥	الأنعام	٦١	٣٧٥٠٩
٢٠٦	الأنعام	٦٥	٤٠٣٩٢
٢٠٧	الأنعام	٩٠	٤٣٠٩، ٤٣١٣، ٤٣١٧، ٤٣٢٣
٢٠٨	الأنعام	١٠٩	١٢٧١٣
٢٠٩	الأنعام	١١٠	٣٧٣٣٠

م	السورة	رقم الآية	أرقام الأخبار
٢١٠	الأنعام	١٢٥	٣٧٠٣٣، ٣٧٠٣٤
٢١١	الأنعام	١٤١	١٠٧٦٩، ١٠٧٧٢، ١٠٧٧٤، ١٠٧٧٥، ١٠٧٧٦، ١٠٧٧٧، ١٠٧٧٨، ١٠٧٨٠، ١٠٧٨٥، ١٠٧٨٦
٢١٢	الأنعام	١٤٥	٢١٠٥٣، ٢٢٢٦٢، ٢٥٩٥٥، ٢٦١٨٥
٢١٣	الأنعام	١٥٢	٢٢٧١٠
٢١٤	الأنعام	١٥٨	٣٧٧٣٤، ٤٠٠٦٦، ٤٠٠٧١، ٤٠٣٨٦
٢١٥	الأنعام	١٦٤	١٢٩٥٦
٢١٦	الأعراف	٤٠	١٢٤٣٢، ١٢٤٣٣، ٣٧٥٤٧
٢١٧	الأعراف	٤١	٣٨١٥٢
٢١٨	الأعراف	٤٣	٣٦٧١٢
٢١٩	الأعراف	٥٠	٣٧٥٠٠
٢٢٠	الأعراف	٨٠	١٧٦٥٤
٢٢١	الأعراف	٨٩	٢٧٧٥٦، ٣١٩٧٨
٢٢٢	الأعراف	١٥٥	٣٤٠٠٥
٢٢٣	الأعراف	١٥٦	٣٦٩٢١، ٣٧٧٠٥، ٣٨٠٨٨
٢٢٤	الأعراف	١٦٣	٣٨٠٥٨
٢٢٥	الأعراف	١٧٣	١٧٤١٣
٢٢٦	الأعراف	١٩٩	٣٧٥٥٧
٢٢٧	الأعراف	٢٠٤	٨٥٩٧، ٨٦٠٢، ٨٦٠٤، ٨٦٠٥، ٨٦٠٦، ٨٦٠٧
٢٢٨	الأنفال	١	٣٥٥٠٥، ٣٥٥٠٦، ٣٥٥٠٧، ٣٥٥٠٨، ٣٧٥٠٧، ٣٩٤٢٣، ٣٩٤٤٢
٢٢٩	الأنفال	٥	٣٩٤٢٢
٢٣٠	الأنفال	٧	٣٩٤٢٢
٢٣١	الأنفال	٨	٣٥٤٧٩، ٣٩٤٩٥، ٣٩٤٩٦

م	السورة	رقم الآية	أرقام الأخبار
٢٣٢	الأنفال	٩	٣١٥٦٢
٢٣٣	الأنفال	١١	٢٠٥٤٣، ٣٩٤٣٣
٢٣٤	الأنفال	١٦	٣٥٩٤٧، ٣٩٤٧٥
٢٣٥	الأنفال	١٩	٣٩٤٣٦، ٣٩٤٤٣، ٣٩٤٤٦
٢٣٦	الأنفال	٢١	٣٧٥٧٠، ٣٨٢٩٧
٢٣٧	الأنفال	٢٥	٣٢٦٤٩، ٤٠٦٠٩، ٤٠٦١٠
٢٣٨	الأنفال	٢٨	٣٤٣٦٢
٢٣٩	الأنفال	٤٠	٣٦٤٧
٢٤٠	الأنفال	٤١	٣٥٥٠٤، ٣٥٥٠٦، ٣٥٥٢٣، ٣٥٥٢٥، ٣٥٥٢٦، ٣٥٥٣٥، ٣٥٥٣٨، ٤٠٦٣٨
٢٤١	الأنفال	٤٥	٣٥٦٥٩
٢٤٢	الأنفال	٦٠	٣٥٧٤٠
٢٤٣	الأنفال	٦٥	٢٠٥٩٦
٢٤٤	الأنفال	٦٧	٣٩٤٤٦، ٣٩٤٥٢
٢٤٥	الأنفال	٦٨	٣٩٤٤٦، ٣٩٥٠٣
٢٤٦	الأنفال	٦٩	٣٩٥٠٣
٢٤٧	الأنفال	٦٨- ٦٩	٣٥٥٤٦
٢٤٨	الأنفال	٧٠	٣٨٥٥١
٢٤٩	الأنفال	٧٥	٣٣٠٧٥، ٣٣٥١٤
٢٥٠	الأنفال	١١١	٣٨٣١٠
٢٥١	التوبة	٥	٣٩٤١٤
٢٥٢	التوبة	٩	٣٧٦٦٨
٢٥٣	التوبة	١٢	٣٢٤٦٢، ٣٩٩٣١، ٤٠١٧٥

م	السورة	رقم الآية	أرقام الأخبار
٢٥٤	التوبة	١٣-١٥	٣٩٦٧٣
٢٥٥	التوبة	١٩	٣٤٢٩٦
٢٥٦	التوبة	٢٥	٣٩٦٧٠
٢٥٧	التوبة	٢٨	٢٣٢١٥
٢٥٨	التوبة	٢٩	٣٤٨١٨
٢٥٩	التوبة	٣٣	٣٤٠٤٠
٢٦٠	التوبة	٣٤	٣٢٦٣٧، ١١٠٠٤
٢٦١	التوبة	٤٠	٣٤١٠٦، ٣٩٣٧٦، ٣٩٨٣٤
٢٦٢	التوبة	٤١	٢٠٥٠٩، ٢٠٥١٥، ٢٠٥١٦، ٢٠٥١٧، ٢٠٥٢٠، ٢٠٥٢٢، ٢٠٥٦٢، ٢٠٦٤٤، ٣٨٦٧٤
٢٦٣	التوبة	٤٣	٣٦٩٣٩، ٣٧٦٩٣
٢٦٤	التوبة	٦٠	١٠٦٩٩، ١٠٨٩٩، ١٠٩٠٠
٢٦٥	التوبة	٦٣	٣٨١٨٧
٢٦٦	التوبة	٦٦	٣٠٦٣٨
٢٦٧	التوبة	٧٣	٣٦٧٣٩
٢٦٨	التوبة	٧٤	٢٨٤٣١، ٣١٠٢٢
٢٦٩	التوبة	٧٥- ٧٧	٢٧٢٦٨
٢٧٠	التوبة	٨٢	٣٧٦٥٢
٢٧١	التوبة	١٠٢	٣٨١١٦
٢٧٢	التوبة	١٠٤	١٠٠٧٦
٢٧٣	التوبة	١٠٨	١٦٤٧، ١٦٤٦، ١٦٤٥
٢٧٤	التوبة	١١٠	٣٨٠١٦
٢٧٥	التوبة	١١١	٢٠٦٦٩

م	السورة	رقم الآية	أرقام الأخبار
٢٧٦	التوبة	١١٢	٣٨٠٥٤
٢٧٧	التوبة	١١٤	١٢٢١٠، ٣٣٩٧٨
٢٧٨	التوبة	١١٩	٢٧٢٥٧
٢٧٩	يونس	٢٦	٣٧٥٣٤، ٣٧٦٨٦، ٣٧٦٩٦
٢٨٠	يونس	٥٨	٣٢٠٦١، ٣٢٠٦٢، ٣٢٠٦٣، ٣٢٠٦٥، ٣٢٣١٣، ٣٤٤٨٧
٢٨١	يونس	٥٩	٤٠٤٨٦
٢٨٢	يونس	٦٢	٣٨٠١٤، ٣٨٠٥٥
٢٨٣	يونس	٦٤	٣٢٤٧٣، ٣٢٤٧٥، ٣٢٤٨٣
٢٨٤	يونس	٨٤	٣٨٢٣٧
٢٨٥	يونس	٨٥	٢٧١٦٣
٢٨٦	يونس	٩٠-٩١	٣٧٥٢١
٢٨٧	هود	١٥	٣٨٠٠٧
٢٨٨	هود	١٧	٣٣٩٣٩
٢٨٩	هود	١٨	٣٦٩٣٨
٢٩٠	هود	٤١	٣٨٦٣٦
٢٩١	هود	٧٤	٣٣٩٩٨
٢٩٢	هود	٧٨-٨١	٣٣٩٩٨
٢٩٣	هود	٨٩	٣٩٨٦٣، ٤٠٤٥٢
٢٩٤	هود	١٠٣	٣٧٥٠٢
٢٩٥	هود	١١٤	٣٧٥١١
٢٩٦	يوسف	١-٣	٢٧٨٧٩
٢٩٧	يوسف	٢١	٣٩٨٤١

م	السورة	رقم الآية	أرقام الأخبار
٢٩٨	يوسف	٢٣	٣١٩٧١
٢٩٩	يوسف	٨١	٢٩٦٢٩
٣٠٠	يوسف	٨٦	٣٦٠٣، ٣٨٢٦٥
٣٠١	يوسف	١٠١	٣٢٥٤٥
٣٠٢	الرعد	٢١	٣٨٣٩٤
٣٠٣	الرعد	٣١	٣٩٣٢٨
٣٠٤	الرعد	٣٩	٣١٥٠٧
٣٠٥	الرعد	٤١	٣٨١٨٤
٣٠٦	إبراهيم	١٦	٣٨٠٢٠
٣٠٧	إبراهيم	١٧	٣٧٧٠٤
٣٠٨	إبراهيم	٢٤	١٢٨٧٨
٣٠٩	إبراهيم	٢٥	١٢٨٧٥
٣١٠	إبراهيم	٢٧	٥٥١٤، ٣١٨٣٦، ١٢٠٥٨، ١٢٤٢١، ١٢٤٣٤
٣١١	إبراهيم	٢٨	٣٧٤٩٥
٣١٢	إبراهيم	٣٦	٣٩٤٥٢
٣١٣	إبراهيم	٣٧	١٦٥٧١، ١٦٥٧٦
٣١٤	إبراهيم	٤٣	٣٧٦١٥
٣١٥	الحجر	٤٧	٣٦٧٨٥، ٤٠٥٩٩، ٤٠٦٢٥
٣١٦	الحجر	٨٨	٣٢١١٥، ٣٨٠٧١
٣١٧	الحجر	٩٢	٣٧٣٧٦
٣١٨	الحجر	٩٢-٩٣	٣٧٤٨٥
٣١٩	الحجر	٩٩	٣٨٠١٧
٣٢٠	النحل	٥	٢٥٩٠٥، ٢٥٩٠٧

م	السورة	رقم الآية	أرقام الأخبار
٣٢١	النحل	٨	٢٥٩٠٧، ٢٥٩١٠
٣٢٢	النحل	١٤	١٠٤٦٨
٣٢٣	النحل	٦٢	٣٦٨٩٠، ٣٨٠٩٠
٣٢٤	النحل	٦٩	٣٢٠١٦
٣٢٥	النحل	٧٠	٣١٩٥٠
٣٢٦	النحل	٧٦	٣٤٢٠٩
٣٢٧	النحل	٧٧	٣٧٩٠٨
٣٢٨	النحل	٨٨	٣٦٨٤٩
٣٢٩	النحل	١٠٦	٣٤٤٣٠، ٣٤٤٣١
٣٣٠	النحل	١٢٣	١٥٣٣٢
٣٣١	النحل	١٢٥	٣٨١٧٢
٣٣٢	النحل	١٢٦	٢٤٤٣٩، ٣٩٥٠٧
٣٣٣	النحل	١٢٨	٣٨١٧٢
٣٣٤	الإسراء	١	٣٩٣٣٣
٣٣٥	الإسراء	١١	٣٨٦٥٨
٣٣٦	الإسراء	١٢	٣٢٥٢٦، ٣٢٧٣٦، ٤٠٦٧٠
٣٣٧	الإسراء	١٣	٣٧٤٩٣
٣٣٨	الإسراء	١٤	٣٨٦٧٣
٣٣٩	الإسراء	٢٣	٢٧٠٥٠، ٢٧٠٥٢
٣٤٠	الإسراء	٢٥	٣٧٧٤٤، ٣٨٣٠٠
٣٤١	الإسراء	٣٣	٢٩٧٧٩، ٢٩٧٨٠
٣٤٢	الإسراء	٣٥	٢١٩٦٥، ٣١٩٦٧
٣٤٣	الإسراء	٣٦	٢٤٥٤٨

م	السورة	رقم الآية	أرقام الأخبار
٣٤٤	الإسراء	٥١	٣٧٣٦٤
٣٤٥	الإسراء	٧٤-٧٥	٣٨٢٤٤
٣٤٦	الإسراء	٧٨	٦٤١٨، ٦٤٢٠، ٦٤٢١، ٣٤٢٣
٣٤٧	الإسراء	٧٩	٣٣٨١٢، ٣٣٨٤٦، ٣٣٩٠٦، ٤٠٤٣١
٣٤٨	الإسراء	٨١	٣٩٦٦٩، ٣٩٦٧٧، ٣٩٦٧٨
٣٤٩	الإسراء	٨٦	٤٠٣٧٤
٣٥٠	الإسراء	١٠٦	٨٩٧٥، ٣٢١٦٠
٣٥١	الإسراء	١١٠	٨٣٠١، ٨٣٠٦، ٨٣١٠، ٨٣١١، ٨٣١٣، ٨٣١٥، ٨٣١٦، ٣١٧٤٤، ٣١٧٤٨
٣٥٢	الإسراء	١١١	٣٢٢٨٤، ٣٥٣٥، ٣٧٢٥
٣٥٣	الكهف	١٨	٣٨٤٠٥
٣٥٤	الكهف	٢٤	٣٨٢٠٣
٣٥٥	الكهف	٧٦	٣١١٨٧
٣٥٦	الكهف	٨٢	٣٦٩٥٠
٣٥٧	الكهف	٨٢	٣٨٠٤٧
٣٥٨	الكهف	١٠٠	٤٠٤٣١
٣٥٩	الكهف	١٠٣	٤٠٧٣٦
٣٦٠	الكهف	١٠٤	٤٠٧٣٦
٣٦١	الكهف	١٠٥	٣٧٧٢٥
٣٦٢	الكهف	١٠٧	٣٦٨٢٠، ٣٦٨٢١
٣٦٣	مريم	١	٣٦٠٥، ٣٦١٥، ٥٥٦٢
٣٦٤	مريم	٧	٣٤٠٦٨، ٣٤٠٧٤، ٣٤٠٧٨
٣٦٥	مريم	١٢	٣٤٠٧٠، ٣٤٠٧١

م	السورة	رقم الآية	أرقام الأخبار
٣٦٦	مريم	٢٤	٢٨٢٥٩
٣٦٧	مريم	٢٨	٣٩٧٨٨
٣٦٨	مريم	٥٢	٣٤٠٠٩
٣٦٩	مريم	٥٧	٣٤٠٤٩، ٣٩٣٢٩
٣٧٠	مريم	٧١	٣٦٨٨٥
٣٧١	مريم	٧٨	٣٨٢٠٩
٣٧٢	مريم	٨٥	٣٦٧٢٢، ٣٦٧٢٣
٣٧٣	مريم	٨٦	٣٦٨٩١، ٣٦٨٩٢
٣٧٤	مريم	٩٦	٣٧٥١٤
٣٧٥	طه	١	٣١٩٦٨، ٣١٩٦٩، ٣١٩٧٠، ٣١٩٧١
٣٧٦	طه	١٤	٤٨١٨، ٤٨٢١، ٤٨٢٤
٣٧٧	طه	٣٩	٣٤٠٠٨
٣٧٨	طه	٥٢	٢٨١٢٨
٣٧٩	طه	٨٢	٣٢٤٦٦
٣٨٠	طه	١١٤	٣٦٩٨، ٣٧٠٦، ٢٩٢٩٢
٣٨١	طه	١١٧	٣٨٠٤٦
٣٨٢	طه	١٢٣	٣١٩٤٧، ٣١٩٤٨، ٣٧٥٠٨
٣٨٣	طه	١٢٤	١٢٤٣٦، ٣٧٥٦٧
٣٨٤	طه	١٣٠	٣٧٥٠٣
٣٨٥	طه	١٣٣	٣٨٧٠٣
٣٨٦	الأنبياء	١	٣٨٤٢٢
٣٨٧	الأنبياء	١١	٣٢٢٧٧، ٣٢٢٧٨
٣٨٨	الأنبياء	١٨	٣٧٩٥٥

م	السورة	رقم الآية	أرقام الأخبار
٣٨٩	الأنبياء	٣٤	٣٩٧٩٨
٣٩٠	الأنبياء	٣٥	٢٧٤٧٦، ٢٧٩٨٣
٣٩١	الأنبياء	٣٧	٣٨٧٦٥
٣٩٢	الأنبياء	٦٩	٢٥٠١٣، ٣٣٩٨٥
٣٩٣	الأنبياء	٧١	٣٤٦٤٦
٣٩٤	الأنبياء	٧٨	٢٩٨٢٤، ٢٩٨٢٥، ٢٩٨٢٦، ٣٩٠٥٦، ٣٤٠٣١، ٣٤٠٣٣، ٣٤٠٣٤، ٣٨٢٢٧
٣٩٥	الأنبياء	٩٠	٣٧١٥٠، ٣٨٢٣٢
٣٩٦	الأنبياء	٩٦	٤٠٤٣١
٣٩٧	الأنبياء	٩٦ -٩٧	٤٠٣١٣
٣٩٨	الأنبياء	١٠٣	٣٨٣٧٠
٣٩٩	الأنبياء	١٠٤	٣٧١١٦، ٣٨٦٩٨
٤٠٠	الأنبياء	١٠٦	٧٨٤٥
٤٠١	الحج	١	٣٧٦٢٦
٤٠٢	الحج	١٩	٣٩٤٤٥
٤٠٣	الحج	٢٠	٣٨٢٣١
٤٠٤	الحج	٢١	٣٦٨٧٦
٤٠٥	الحج	٢٢	٣٦٨٣١
٤٠٦	الحج	٢٥	١٤٦٥٤، ١٦٣٥٩، ١٦٣٦١
٤٠٧	الحج	٢٦	١٥٣٢٨
٤٠٨	الحج	٢٧	٣٣٩٨٩
٤٠٩	الحج	٣٠	٢٤٥٤٥، ٢٤٥٤٦، ٢٤٥٤٩
٤١٠	الحج	٣١	١٢٤٣٢، ٢٤٥٤٥

م	السورة	رقم الآية	أرقام الأخبار
٤١١	الحج	٣٢	١٤٧٢٥، ١٤٧٢٦، ١٤٧٢٨، ١٥٣٣٤
٤١٢	الحج	٣٣	١٥٣٣٤
٤١٣	الحج	٣٤	٣٨٢٣٠، ٣٨٢٨٨
٤١٤	الحج	٣٦	٢٧٧٢٤، ٣١٩٨٠، ١٦٣٠٨، ١٦٣٨٣، ١٦٣٨٤، ١٦٣٨٨، ١٥٢٨١
٤١٥	الحج	٣٩	٤٠٤٥٣
٤١٦	الحج	٤١	٤٠٤٥٣
٤١٧	الحج	٣٩-٤١	٣٩٨٧٥
٤١٨	المؤمنون	١	٦٧٩٦
٤١٩	المؤمنون	٢	٦٤٧٢
٤٢٠	المؤمنون	٦	١٧٠٧٧
٤٢١	المؤمنون	٢٠	٣٧٨٤٥
٤٢٢	المؤمنون	٥٠	٣٤٦٤٢
٤٢٣	المؤمنون	٧٧	٣٩٤٢٦
٤٢٤	المؤمنون	١٠٤	٣٦٩٠٠
٤٢٥	المؤمنون	١٠٧	٣٦٨٣٣، ٤٠٤٣١
٤٢٦	المؤمنون	٥-٦	٣٠٤٤٠
٤٢٧	النور	٢	٣٠١٥٩، ٣٠٢١٠، ٣٠٦٣٣، ٣٠٦٣٥، ٣٠٦٣٧، ٣٠٦٤٨، ٣٠٦٥٠، ٣٠٦٥٢
٤٢٨	النور	٣	١٧٧٧٧، ١٧٧٧٨، ١٧٧٨١، ١٧٧٨٣، ١٧٧٨٧، ١٧٧٨٩، ١٧٧٩٠، ١٧٧٩١
٤٢٩	النور	٤	٣٠٨٩٣، ٣٨٧٢٤
٤٣٠	النور	٦	٣٠٧٨١

م	السورة	رقم الآية	أرقام الأخبار
٤٣١	النور	١١	٢٧٧٢١
٤٣٢	النور	١٧	٣٧٥٠٦
٤٣٣	النور	٣٠	١٨١٠٣، ١٨١٠٨
٤٣٤	النور	٣١	١٧٨٧٣، ١٧٨٧٤، ١٧٨٧٥، ١٧٨٨٠، ١٧٨٨٦، ١٧٨٨٩، ١٧٨٩١، ١٧٨٩٢، ١٨٠٦٩، ١٧٠٧٠، ١٨٠٧١، ١٨١٨٤، ١٨١٨٥
٤٣٥	النور	٣٢	١٧٧٧٨
٤٣٦	النور	٣٣	١٨٣٩٦، ٢٢٦٦٩، ٢٢٦٧٣، ٢٢٦٧٦، ٢٢٦٨٠، ٢٢٦٨٢، ٢٤٣٣٢، ٢٤٣٣٧، ٢٤٣٤٣، ٢٤٣٤٤
٤٣٧	النور	٣٥	٣١٩٦٠
٤٣٨	النور	٣٦	٨٠٠٩
٤٣٩	النور	٣٧	٣٧٢٩٦
٤٤٠	النور	٥٨	١٨٥٤٣، ١٨٥٤٤، ١٨٥٤٥، ١٨٥٤٦، ٢٧٤٨٧
٤٤١	النور	٦١	٢٦١٣٤، ٢٧٥٠٥
٤٤٢	الفرقان	١٣	٣٨٤٠١
٤٤٣	الفرقان	١٤	٣٨٦٥٣
٤٤٤	الفرقان	٢٥	٣٦٩٠٢
٤٤٥	الفرقان	٣٨-٣٩	٢٤٩٧٢، ٣٧٥٨٨
٤٤٦	الفرقان	٦٥	٣٧٩٣٨
٤٤٧	الفرقان	٦٧	٢٦٤٩٣، ٢٨٢٩٦
٤٤٨	الفرقان	٧٢	١٨٤٨٣، ٢٤٥٤٩
٤٤٩	الفرقان	٧٥	٣٦٧٣٨
٤٥٠	الشعراء	٢٧	٣٧٨٨٥

م	السورة	رقم الآية	أرقام الأخبار
٤٥١	الشعراء	٥٤	٣٨٠٩٥
٤٥٢	الشعراء	٢٢١-٢٢٢	٣٢٥٩٠
٤٥٣	الشعراء	٢٢٤	٢٧٧٣٠، ٢٧٧٣١
٤٥٤	الشعراء	٢٢٧	٢٧٧٣٠، ٢٨٢٧٦
٤٥٥	النمل	١٧	٣٧٦٥١
٤٥٦	النمل	١٩	٣٩٤٧
٤٥٧	النمل	٣٠	٣٤٠٢١، ٣٨٦٣٦
٤٥٨	النمل	٣٠-٣١	٣٤٠١٧
٤٥٩	النمل	٣٥	٣٤٠٢٣
٤٦٠	النمل	٣٦	٣٤٠٢٦
٤٦١	النمل	٣٨	٣٤٠١٧
٤٦٢	النمل	٣٩	٣٤٠١٧، ٣٤٠١٩، ٣٤٠٢٠
٤٦٣	النمل	٤٠	٣٤٠١٧، ٣٤٠١٩، ٣٤٠٢٢
٤٦٤	النمل	٤٤	١١٩٥
٤٦٥	النمل	٨٢	٣٧٣٧٧، ٤٠٣٦٤
٤٦٦	القصص	١٧	٣١٥١٤
٤٦٧	القصص	١٩	٢٩٥٧٨
٤٦٨	القصص	٢٤	٣٧٠١٧
٤٦٩	القصص	٢٦	٣٩٨٤١
٤٧٠	القصص	٢٤-٢٦	٣٤٠٠٦
٤٧١	القصص	٦١	٣٧٦٠٦
٤٧٢	القصص	٧٧	٣٨٠٥١
٤٧٣	القصص	٨٢	٤٠٤٣١

م	السورة	رقم الآية	أرقام الأخبار
٤٧٤	القصص	٨٥	٣٧٥٦٨
٤٧٥	العنكبوت	١٣	٣٩٣٢٦
٤٧٦	العنكبوت	٤٥	٣٧٢٧٤
٤٧٧	العنكبوت	٥٦	٣٨٠٨٦
٤٧٨	الروم	١٥	٣٦٧٢٩
٤٧٩	الروم	١٧	٢٨٢٤٣
٤٨٠	الروم	٣٩	٢٤١٤٣، ٢٤١٤٦، ٢٤١٤٩
٤٨١	الروم	٤١	٢٩٥٧٧، ٣٧٩٣٩
٤٨٢	الروم	٤٤	٣٨١٨٠
٤٨٣	الروم	٦٠	٤٠٧٠١، ٤٠٧٤٢
٤٨٤	لقمان	٦	٢٢٤٤٤
٤٨٥	لقمان	٣٢	٣٥٦٥٣
٤٨٦	لقمان	٣٤	٣٣٨٨٨، ٤٠٣٤٥
٤٨٧	السجدة	١	٤٤٠٧، ٣١٨٠٣، ٣١٨٠٤، ٣١٨٠٥، ٣٦٥٣، ٤٤٤٨، ٤٤٥٢
٤٨٨	السجدة	٢	٥٥٥٥
٤٨٩	السجدة	١-٢	٣٦١٠، ٥٥٥٣، ٥٥٥٩، ٥٥٦٠، ٥٥٦١
٤٩٠	السجدة	١٦	٦٠٦٢، ٧٣٧٧
٤٩١	السجدة	١٧	٣٦٦٨٠، ٣٦٧٠٢، ٣٦٧١٠، ٣٦٧١١، ٣٦٧٢٦، ٣٧٢٨٨
٤٩٢	السجدة	٢١	٣٨١٣٣
٤٩٣	الأحزاب	٦	٣٢٨٠٥، ٣٤٠١٢، ٣٤٠١٣
٤٩٤	الأحزاب	٧	٣٣٩٢٤، ٣٧٠٦١

م	السورة	رقم الآية	أرقام الأخبار
٤٩٥	الأحزاب	٨	٣٨٢١٤
٤٩٦	الأحزاب	١٠	٣٩٥٧٧
٤٩٧	الأحزاب	١٦	٣٧٥٧٩
٤٩٨	الأحزاب	٢٣	٣١٩٨٣، ٣٩٥٢٥، ٢٠٥٤٩
٤٩٩	الأحزاب	٢٥	٣٩٢٦٠، ٤٨٥٨
٥٠٠	الأحزاب	٣٣	٣٤٩٨٦، ٣٩٥٦٠، ٣٩٥٨٤
٥٠١	الأحزاب	٣٦	٢٥٣٤٦
٥٠٢	الأحزاب	٣٨	٣٩٨٥١
٥٠٣	الأحزاب	٤٤	٣٧٤٩٤
٥٠٤	الأحزاب	٤٩	١٨٧٥٨
٥٠٥	الأحزاب	٥٠	١٧٧٦٩، ١٧٧٧١، ١٨٠٥٦، ١٨٠٦١، ١٨٠٦٢
٥٠٦	الأحزاب	٥١	١٧٢٧٧، ١٨٢٢٢
٥٠٧	الأحزاب	٥٢	١٧٧٦٥، ١٧٧٦٧، ١٧٧٦٨، ١٧٧٧٣، ١٧٧٧٥
٥٠٨	الأحزاب	٥٣	١٨٢٩٨
٥٠٩	الأحزاب	٥٦	٦١٨٠، ٦١٨١، ٦١٨٣
٥١٠	الأحزاب	٥٧	٢٦٨٤٩، ٢٦٩٤٠
٥١١	الأحزاب	٦٠	٣٧٩٨٦، ٣٨٣٥٦
٥١٢	الأحزاب	٧٠-٧١	١٨٤٢٥
٥١٣	سبأ	١٠	٣٤٠٦٤، ٣٤٠٦٥، ٣٤٠٦٧
٥١٤	سبأ	١٣	٣١٤٩٠، ٣٤٠٥٤، ٣٦٩٩٦
٥١٥	سبأ	٣٣	٣٨٠٨٢
٥١٦	سبأ	٣٩	٢٨٢٩٧
٥١٧	سبأ	٤٩	٣٩٦٧٨

م	السورة	رقم الآية	أرقام الأخبار
٥١٨	سبأ	٥١	٣٦٨٨٦، ٣٧٦٣٢
٥١٩	سبأ	٥٤	٣٨٠٣٩، ٣٨١٢٨
٥٢٠	فاطر	٩	٤٠٤٣١
٥٢١	فاطر	١٠	٩٠٠٠
٥٢٢	فاطر	١٨	٦٢٣٧، ١٤٦٩٠
٥٢٣	فاطر	١٢	١٢٩٢١، ١٢٩٢٢
٥٢٤	فاطر	٢٨	٣٧٨٩٩
٥٢٥	فاطر	٢٩	٣٧٨٥٢
٥٢٦	فاطر	٤٥	٣٧٢٨٥
٥٢٧	يس	١-٢	٥٨٤٩
٥٢٨	يس	١	٣٦٣٧، ٣٦٣٨
٥٢٩	يس	١٦	٣٨٠٩١
٥٣٠	يس	٥٢	٣٧٦٨٧، ٣٨١٠١
٥٣١	يس	٥٦	٣٦٧٩٧
٥٣٢	الصافات	١	٣٦١٦
٥٣٣	الصافات	٢٤	٤٠٤٣١
٥٣٤	الصافات	٣٧	٣٨٤٦٥
٥٣٥	الصافات	١٤٢	٣٨٢٢٧
٥٣٦	الصافات	١٤٣- ١٤٤	٣٧٥٢١
٥٣٧	الصافات	١٤٥	٣٤٠٣١
٥٣٨	ص	٥	٣٩٣٢٣
٥٣٩	ص	٨	٣٩٣٢٣

م	السورة	رقم الآية	أرقام الأخبار
٥٤٠	ص	٢٠	٢٤٤٦٥، ٢٤٤٦٨
٥٤١	ص	٢٥	٣٣٨١٣
٥٤٢	ص	٥٨	٣٦٨٨٠
٥٤٣	الزمر	٩	٣٨٣٦٩
٥٤٤	الزمر	١٦	٣٨١٥٢
٥٤٥	الزمر	٣٠	٣٩٧٣٩، ٣٩٦٩٨
٥٤٦	الزمر	٣٣	٣٢٠٤٦
٥٤٧	الزمر	٥٣	٣٦٩٢٨
٥٤٨	الزمر	٥٤	٥٣١٣
٥٤٩	الزمر	٦٥	٤٠٧٠١، ٤٠٧١٠
٥٥٠	الزمر	٦٨	٢٠٤٩١، ٣٣٨٤٧، ٣٤٠٠٤، ٣٧٥٠٥
٥٥١	الزمر	٧٣	٣٦٧١٢
٥٥٢	غافر	١	٣٧٥٥
٥٥٣	غافر	١٩	١٨١٠٨، ١٨١١٥
٥٥٤	غافر	٣	٢٩٥٦٢، ٣١٨٧٧
٥٥٥	غافر	٤٩	٣٦٨٤٠
٥٥٦	غافر	٥٠	٣٦٨٤٠
٥٥٧	غافر	٧١-٧٢	٨٥٩١
٥٥٨	فصلت	١-٢	٣٩٣١٩
٥٥٩	فصلت	١٣	٣٩٣١٩
٥٦٠	فصلت	٢٦	٣٢٦٦١
٥٦١	فصلت	٢٩	٢٩٥٧٣
٥٦٢	فصلت	٣٠	٣٧٩٩١

م	السورة	رقم الآية	أرقام الأخبار
٥٦٣	فصلت	٣٣	١٢٣٦٨، ٢٣٦٧
٥٦٤	فصلت	٤١-٤٢	٣١٩٤٠
٥٦٥	فصلت	٩٨	٣٤٠٤٨
٥٦٦	فصلت	١٠١	٣٤٠٤٨
٥٦٧	الشورى	١-٢-٢٥	١٧٦٢٢
٥٦٨	الشورى	٢٥	١٧٦٢٦
٥٦٩	الشورى	٣٠	٣١٩٩٠
٥٧٠	الشورى	٤٢	٣٨٤٦٨
٥٧١	الشورى	٤٤	٣٣٨٥٠
٥٧٢	الشورى	٤٩	٢٤١٨٥
٥٧٣	الشورى	٦١	٣٤٠٣٩
٥٧٤	الشورى	٨٩	٢٧٤٠٩
٥٧٥	الزخرف	١-٤	٣١٩١٧
٥٧٦	الزخرف	٤	٣٧٦٩٩
٥٧٧	الزخرف	١٣	١٣١٨٥، ٣١٧٠٤، ٣١٧٠٧
٥٧٨	الزخرف	٣٣	٣٨١٤٣، ٣٨١٤٤
٥٧٩	الزخرف	٣٥	٣٨١٤٤
٥٨٠	الزخرف	٤٣	٢٦٣٩٥، ٣٦٨٣٣، ٣٦٨٤٠
٥٨١	الزخرف	٨٦	٢٩٦٢٩
٥٨٢	الزخرف	٨٨-٨٩	٢٧٥٣٨
٥٨٣	الدخان	١	٣٧٤٢،
٥٨٤	الدخان	١٦	٣٩٤٣٥، ٣٩٥٠٠
٥٨٥	الدخان	٥١	٣٨٢٣٥

م	السورة	رقم الآية	أرقام الأخبار
٥٨٦	الجاثية	٢١	٨٥٩٢، ٨٥٩٣، ٣٧٥٧٧
٥٨٧	الأحقاف	١٠	٣٢١٤٩
٥٨٨	الأحقاف	١٦	٣٨٣٨٨
٥٨٩	الأحقاف	٢٠	٢٦١١٩، ٢٦٢٣٨، ٣٧١٩٠
٥٩٠	الأحقاف	٢٤	٣٤٠٥١
٥٩١	محمد	٤	٣٥٤٧٨، ٣٥٤٩٠
٥٩٢	محمد	٩	٣٧٦٧٧
٥٩٣	محمد	١٦	٣٤٤١٥
٥٩٤	الفتح	١	٣٩٦٠٨، ٣٩٦١٥، ٣٩٦٣٢، ٣٩٦٤٣، ٣٩٧١٠
٥٩٥	الفتح	٥	٣٩٧١٠
٥٩٦	الفتح	١٠	٣٢٦٢٠، ٣٣٩٦٣، ٤٠٥٨٠
٥٩٧	الفتح	١٤	٣٦٨٨١
٥٩٨	الفتح	١٨	٣٩٦٢١
٥٩٩	الفتح	٢٠	٤٠٦١٩
٦٠٠	الفتح	٢٤	٣٩٦٨٨
٦٠١	الفتح	٢٩	٣٨٢٠٢، ٣٩٥٦٠، ٤٠٣٠٤
٦٠٢	الفتح	٧٢	٣٨٢٣٣
٦٠٣	الحجرات	٣	٣٧١٥٤
٦٠٤	الحجرات	٥	٣٤٤٨٣
٦٠٥	الحجرات	٦	٣٠٩٠٦
٦٠٦	الحجرات	٩	٤٠٦٦٩
٦٠٧	الحجرات	١١	١٠٦٥٣
٦٠٨	الحجرات	٣٣	٣٤٢٧٣، ٣٤٢٧٤، ٣٤٤٤٧

م	السورة	رقم الآية	أرقام الأخبار
٦٠٩	ق	١	٣٥٨١، ٦٣٦، ٣٦٨٢، ٥٣٠٨
٦١٠	ق	١٠	٣٥٧٩
٦١١	ق	١٧-١٨	٣٨٢٠٧، ٣٨٢١٥
٦١٢	ق	١٩	٣٨٤٦٣
٦١٣	ق	٢٩	٣٨١٥٩
٦١٤	ق	٣٢	٣٧٧٢٦، ٣٧٧٢٩
٦١٥	ق	٤٠	٨٩٨٧، ٨٩٨٩، ٨٩٩٠، ٨٩٩٣، ٨٩٩٤، ٨٩٩٥
٦١٦	الذاريات	١	٣٦١٢،
٦١٧	الذاريات	١٣	٣٨٣٩٣
٦١٨	الذاريات	١٦	٦٤٤٥، ٦٤٤٦، ٦٤٤٧، ٦٤٥٦، ٦٤٥٨
٦١٩	الذاريات	١٧	٣٧٨٦٠، ٣٨١٩٣، ٦٤٤٤، ٦٤٤٨
٦٢٠	الذاريات	١٨	٣٧٣٦٨
٦٢١	الذاريات	٣٦	٣٢٩٩٧
٦٢٢	الذاريات	٥١	٣٨٢١٧
٦٢٣	الذاريات	٥٦-٥٧	٣٨٣٩٦
٦٢٤	الذاريات	١١٧	٣٨١١٧
٦٢٥	الطور	١	٣٦٢٧
٦٢٦	الطور	٢١	٣٢١١٢
٦٢٧	الطور	٢٧	٦١٧٤، ٦١٧٦
٦٢٨	الطور	٤٨	٣١٢٩٩
٦٢٩	الطور	٤٩	٨٩٨٧، ٨٩٩٠، ٨٩٩٣، ٨٩٩٤، ٨٩٩٥
٦٣٠	النجم	١	٣٦٥٠، ٣٨٧٦٦
٦٣١	النجم	١٣	٣٣٩٦٦

م	السورة	رقم الآية	أرقام الأخبار
٦٣٢	النجم	١٤	٣٦٦٦٧، ٣٨٦١٨، ٣٩٣٤٠، ٣٩٣٤١
٦٣٣	النجم	١٦	٣٣٨٥٨
٦٣٤	النجم	٣٧	٣٣٩٧٧
٦٣٥	النجم	٥٣	٣٨٣٥٧
٦٣٦	النجم	٥٩-٦٠	٣٧٠٧٥
٦٣٧	النجم	٦١	٣١٩٦٦
٦٣٨	القمر	١	٥٣١١، ٣٧٥٢٦
٦٣٩	القمر	١٧	٣٢٠٩٣
٦٤٠	القمر	٤٤	٣٩٤٢٤، ٣٩٤٢٥
٦٤١	القمر	٤٥	٣٩٤٢٤
٦٤٢	الرحمن	٢٩	٣٧٧٣٠
٦٤٣	الرحمن	٤١	٣٧٤٧٢
٦٤٤	الرحمن	٤٦	٣٧٥٤٤، ٣٨١٨١، ٣٨١٩٩
٦٤٥	الرحمن	٥٥	٣٦٧٤٩
٦٤٦	الرحمن	٥٨	٣٦٦٩٥، ٣٦٧٥٠، ٣٦٧٥١، ٣٦٧٥٢
٦٤٧	الرحمن	٦٤	٣٦٦٩، ٣٦٧٥٥، ٣٦٧٥٧، ٣٦٧٥٨
٦٤٨	الرحمن	٦٦	٣٦٧٦٢، ٣٦٧٦٣
٦٤٩	الرحمن	٧٠	٣٦٧٦٤، ٣٦٧٦٥
٦٥٠	الرحمن	٧٣	٣٨١٩٤
٦٥١	الرحمن	٧٤	٣٦٧٥٣، ٣٦٧٦٧، ٣٦٧٦٨، ٣٦٧٧٠، ٣٦٧٧١، ٣٦٧٧٣
٦٥٢	الرحمن	٧٦	٣٦٧٧٧، ٣٦٧٧٩، ٣٦٧٨٠، ٣٦٧٨١
٦٥٣	الواقعة	١	٣٧٥١٠

م	السورة	رقم الآية	أرقام الأخبار
٦٥٤	الواقعة	٣	٣٨٢٢٤
٦٥٥	الواقعة	٢-٣	٣٧٥١٠
٦٥٦	الواقعة	١٠-١١	٢٠٤٨٦
٦٥٧	الواقعة	١٥	٣٦٧٨٩
٦٥٨	الواقعة	١٨	٣٦٧٨٧
٦٥٩	الواقعة	١٩	٣٦٧٨٦، ٣٦٧٨٧
٦٦٠	الواقعة	٢٢	٣٨١٩٥
٦٦١	الواقعة	٣٠	٣٦٦٨٠، ٣٦٦٨٩
٦٦٢	الواقعة	٣٤	٣٦٧٩١، ٣٨٠٦٩
٦٦٣	الواقعة	٣٥-٣٧	٣٧٨٨٨
٦٦٤	الواقعة	٧٩	٣٨١١٨
٦٦٥	الواقعة	٨٨-٨٩	٣٧٥٩٢
٦٦٦	الواقعة	٩٢-٩٣	٣٧٥٩٢
٦٦٧	الواقعة	٩٤	٣٧٥٩٢
٦٦٨	الحديد	١١	٢٠٦٤٧، ٢٠٦٤٨
٦٦٩	الحديد	١٢	٣٧٢٧٨، ٣٨٠٥٢
٦٧٠	الحديد	١٣	٣٦٩٠٣، ٣٨٠٤٣، ٣٩٦٩١
٦٧١	الحديد	١٦	٣٧٣٧٢، ٣٨٤٥٨
٦٧٢	الحديد	١٩	٢٠٥٣٠
٦٧٣	الحديد	٢٠	٢٠٦٣٨، ٣٦١٠٧
٦٧٤	الحديد	٢١	٢٠٤٩٣
٦٧٥	الحديد	٢٢	٣٢٦٤٧
٦٧٦	الحديد	٢٣	٣٦٠٤٥، ٣٧٥١٥

م	السورة	رقم الآية	أرقام الأخبار
٦٧٧	الحديد	٢٨	٣١٩٦٣
٦٧٨	المجادلة	١	٣٨٧٧٨
٦٧٩	المجادلة	٢	١٢٩٢٧
٦٨٠	المجادلة	٤	١٢٨٣٨
٦٨١	المجادلة	١٢	٣٤٢٩٧، ٣٤٢٩٨
٦٨٢	المجادلة	١٣	٣٤٢٩٨
٦٨٣	الحشر	٥	٣٥٣٦٨، ٣٥٣٦٩، ٣٥٣٧٠
٦٨٤	الحشر	٦	٣٥٥٣٥
٦٨٥	الحشر	٧	٢٥٣٤٦، ٣٥١٠٥، ٣٥٦٩٧، ٣٥٦٩٩، ٣٥٧٨٢
٦٨٦	الحشر	٨	٣٢٥٦٤، ٣٤٢٢٥
٦٨٧	الحشر	٩	٢٨٢٩٥، ٢٨٣١٠، ٣٢٥٦٤، ٣٧٤٣٢
٦٨٨	الحشر	١٠	٣٢٥٦٤
٦٨٩	الحشر	٧- ٨- ١٠	٣٥٢٢٧
٦٩٠	الحشر	١٨	١٠٠٦٥
٦٩١	الحشر	٢٤	٣١٣٣٩، ٣٨٣٥٢
٦٩٢	الممتحنة	٤	١٢٩٣١
٦٩٣	الممتحنة	١٠	١٨٠٤١
٦٩٤	الممتحنة	١١	١٨٣٣٦
٦٩٥	الممتحنة	١٢	١٢٤٧٥، ١٢٤٧٦، ١٢٤٨١، ١٢٤٨٤، ١٢٤٨٥
٦٩٦	الممتحنة	١٣	٣٨٢٠٥
٦٩٧	الصف	٤	٢٠٦٢٠
٦٩٨	الصف	٦	٣٩٤٠١

م	السورة	رقم الآية	أرقام الأخبار
٦٩٩	الصف	١٤	٣٤٠٤١
٧٠٠	الجمعة	٩	٥٥١٤، ٥٦٦٨، ٥٦٧٠، ٥٦٧٣
٧٠١	الجمعة	١٠	٥٦٧٨، ٥٦٧٦
٧٠٢	الجمعة	١١	٥٢٨٩، ٥٢٩٠، ٥٢٩١، ٥٢٩٧، ٥٢٩٨
٧٠٣	المنافقون	١	٥٥٦٤، ٥٥٦٥، ٣٩٢٢٩
٧٠٤	التغابن	٧	٢٧٤٥٨
٧٠٥	التغابن	٩	٣٧٩٦٦
٧٠٦	التغابن	٢٩-٣١	١٨٤١٦
٧٠٧	الطلاق	١	١٨٦٦٤، ١٨٦٦٧، ١٨٦٧٥، ٢٠٠٥٥، ٢٠٣٣٩، ٢٠٣٤٠، ٢٠٣٤١، ٢٠٣٤٢، ٢٠٣٤٣، ٢٠٣٥٩، ٢٠٣٦٠، ٢٠٣٦١
٧٠٨	الطلاق	٢	١٨٧٢٦، ٢٩٦٢٩، ٣٨٣٦٨
٧٠٩	الطلاق	٤	١٧٩٨٦، ١٨٣٦٧، ١٩٩٠٦
٧١٠	الطلاق	٦	٢٣٣٧، ١٩٧٤٣
٧١١	التحريم	١	٢٠٢٠١
٧١٢	التحريم	٢	١٩١٩٧
٧١٣	التحريم	٨	٣٧٢٨٠، ٣٨١٩١
٧١٤	الملك	١	٣١٨٠٣، ٣١٨٠٤، ٣١٨٠٥
٧١٥	الملك	١١	٣٦٨٩٩، ٣٨٠٨٥
٧١٦	الملك	١٥	١٦٩٣٢
٧١٧	القلم	١	٣٨٥٦٠، ٣٨٥٦٢
٧١٨	القلم	٤	٣٩٠٣٥
٧١٩	القلم	١٣	٣٧٧٢٨
٧٢٠	الحاقة	٢٣	٣٦٧٩٢، ٣٦٧٩٣
٧٢١	المعارج	١	٨٠٦٤

م	السورة	رقم الآية	أرقام الأخبار
٧٢٢	المعارج	١٦	٣٦٨٨٢، ٣٦٨٨٣
٧٢٣	المعارج	٢٣	٣٢٤٤، ٤٦١٧
٧٢٤	المعارج	٢٤	٣٥٤٤٦، ١٠٨٢٤، ١٠٩١٧، ١٠٩١٨
٧٢٥	المعارج	٢٥	٣٥٤٤٦، ٣٥٤٤٧، ٣٥٤٤٨
٧٢٦	نوح	١٠-١٢	٨٤٦٥، ٣١٤٥٩
٧٢٧	نوح	٢٦	٣٩٤٥٢
٧٢٨	نوح	٧١	٣٧٥١٧
٧٢٩	المزمل	١	٣٩٣١٨
٧٣٠	المزمل	٦	٣١٩٦٤
٧٣١	المزمل	٨	٣٨١٩٧
٧٣٢	المزمل	١٣	٣٨٢٠٦
٧٣٣	المزمل	١٧	٣٧٧٤٨
٧٣٤	المزمل	٢٠	٦٤٤٧
٧٣٥	المدثر	١-٢-٣-٤-٥	٣٩٣١٧، ٣٩٣١٨
٧٣٦	المدثر	٤	٨٩٦٥، ٣٢١٥٨، ٣٢١٥٩، ٣٧٦٥٠، ٣٨٢٨١
٧٣٧	المدثر	٥	٣٢٠٩٣
٧٣٨	المدثر	٦	٢٤١٤٠، ٢٤١٤٢، ٢٤١٤٤، ٢٤١٤٥
٧٣٩	المدثر	٨	٣١٥٦٦
٧٤٠	المدثر	٢٩	٣٦٧٣٥، ٣٧٦٥٤
٧٤١	المدثر	٣٠	٣٦٨٩٧
٧٤٢	المدثر	٣١	٣٦٨٩٧
٧٤٣	المدثر	٣٨-٣٩	٣٧٢٣٠، ٣٧٣٦١
٧٤٤	المدثر	٣٥-٣٦	٣٧٦٥٣
٧٤٥	المدثر	٥٣	٣٨٣٥٥

م	السورة	رقم الآية	أرقام الأخبار
٧٤٦	القيامة	١٣	٣٨١٣٢
٧٤٧	القيامة	١٤	٣٨٠٨٩
٧٤٨	القيامة	٢٢-٢٣	٣٨١٠٤
٧٤٩	القيامة	٢٧	٢٤٩٦٥
٧٥٠	الإنسان	١	٥٥٥٥، ٥٥٥٩، ٥٥٦٠، ٥٥٦١، ٣٧٢٧٦
٧٥١	الإنسان	١٤	٣٦٦٥٨، ٣٦٧٩٤
٧٥٢	الإنسان	١٥-١٦	٣٨٢٠٠
٧٥٣	الإنسان	٨	١٠٦٩٣، ١٠٦٩٨، ١٠٧٠١
٧٥٤	المرسلات	١	٣٦٢٨، ٢١٠٨١،
٧٥٥	المرسلات	٢٥	٧٦٩٦
٧٥٦	المرسلات	٢٥-٢٦	٧٧٠٣، ٧٦٩٣
٧٥٧	المرسلات	٣٨-٣٩	٣٦٨٨٩
٧٥٨	النبأ	١	٣٦٣٧
٧٥٩	النبأ	٢١	٣٨٠٠٤، ٣٨٣٠٣
٧٦٠	النبأ	٢٥	٣٨١٣١
٧٦١	النبأ	٣٣	٥٩١٤
٧٦٢	النازعات	١٤	٢٧٧٢٥، ٣١٩٧٩
٧٦٣	النازعات	٣٤	٣٨١٥٦
٧٦٤	النازعات	٣٩	٣٧٩٨٧
٧٦٥	عبس	٣١	٣٢١٠٣، ٣٢١٠٥
٧٦٦	التكوير	٤	٣٨٣١٤
٧٦٧	التكوير	٧	٣٧٢١١
٧٦٨	التكوير	١٧	٣٥٨٠
٧٦٩	الانفطار	٦	٣٧٥٩٤، ٣٨٣١١
٧٧٠	الانفطار	١٠-١١	٣٨٢٠٧

م	السورة	رقم الآية	أرقام الأخبار
٧٧١	المطففين	١	٣٠٠٨
٧٧٢	المطففين	٦	٣٧٠٧٢
٧٧٣	المطففين	٢٥	٣٦٧٩٨، ٣٦٨٠٠، ٣٦٨٠٣
٧٧٤	المطففين	٢٧-٢٨	٣٦٨٠١، ٣٦٨٠٢
٧٧٥	الانشقاق	٧-٨	٣٧٤٧٢
٧٧٦	الانشقاق	١	٣٦٥٤، ٤٢٨٨، ٤٢٨٩، ٤٢٩٠، ٤٢٩٢، ٤٢٩٣، ٤٢٩٤، ٤٣٠٠، ٤٣٠١، ٤٣٠٢، ٤٣٠٤، ٤٣٠٥، ٤٣٠٨، ٤٤٠٥، ٤٤٠٦، ٤٤٠٨، ٤٤٢٠، ٤٤٥٧، ٤٤٥٩، ٧١٤١
٧٧٧	الانشقاق	٦	٣٨٢٣٦
٧٧٨	الانشقاق	٨	٣٧١١٨
٧٧٩	الانشقاق	١٧	٦٤١٨
٧٨٠	البروج	١	٣٦٠٨، ٣٦٢٤
٧٨١	الطارق	١	٣٦٠٨، ٣٦٢
٧٨٢	الطارق	١٤	٣٨٠٨٤
٧٨٣	الأعلى	١	٣٥٨٩، ٣٥٩٦، ٣٦٠٧، ٣٦١٣، ٣٦٢٠، ٣٦٤٣، ٣٦٨١، ٣٧٢٤، ٣٨١٦، ٥٥٦٣، ٥٥٦٦، ٥٥٦٨، ٥٥٦٩، ٥٨٤٥، ٥٨٥٠، ٥٨٥١، ٥٨٥٥، ٥٨٥٦، ٥٨٥٨، ٥٩٦٧، ٧٠٥٠، ٧٠٥١، ٧٠٥٢، ٧٠٥٧، ٧٠٥٨، ٧٠٦٧، ٣٩٢٢٥، ٣٩٢٢٦، ٣٩٢٢٧، ٣٩٢٢٨، ٣٩٢٣١، ٣٩٢٣٣، ٣٩٣٧١، ٨٨٧٥، ٨٨٧٦، ٨٨٧٧، ٨٨٧٨، ٨٨٧٩، ٨٨٨٠، ٨٨٨٢، ٨٨٨٣، ٨٨٨٤
٧٨٤	الأعلى	١٤-١٥	٨٤٥٠، ١٠٠٨٧
٧٨٥	الأعلى	١٨	٣٨٦٩٩

م	السورة	رقم الآية	أرقام الأخبار
٧٨٦	الغاشية	١	٥٥٦٣، ٥٥٦٦، ٥٥٦٨، ٥٨٥٠، ٥٨٥١، ٥٨٥٥، ٥٨٥٦، ٥٨٥٨، ٥٩٦٧، ٣٩٢٣١، ٣٩٢٣٣
٧٨٧	الغاشية	٦	٣٨٣٩٧
٧٨٨	الغاشية	٢١-٢٢	٣٠٨٧٤، ٣٥٣١٤
٧٨٩	الفجر	٥	٢٧٥٢٣، ٢٧٥٢٤، ٢٧٥٢٦، ٢٧٥٢٧
٧٩٠	الفجر	٦-٧	٣٥٩٧
٧٩١	الفجر	٢٣	٣٦٨٢٨، ٣٦٨٧٩
٧٩٢	الفجر	٢٣-٢٤	٣٨٠٢١، ٣٨٠٤٤
٧٩٣	البلد	١١	٣٧٣٦٥
٧٩٤	الشمس	١	٣٦٤٣، ٣٧٢٦
٧٩٥	الليل	١	٣٦٩١، ٧٣١٩
٧٩٦	الليل	١١	٣٦٨٨٤
٧٩٧	الضحى	١-٣	٣٣٩٢٦
٧٩٨	الضحى	٥	٣٦٦٨٦
٧٩٩	الشرح	٤	٣٣٨٥٠
٨٠٠	الشرح	١-٤	٣٣٨٥١
٨٠١	التين	١	٣٦٣٠، ٣٦٣١، ٣٦٤٦، ٣٦٥٠، ٤٤٥٦
٨٠٢	العلق	١	٤٢٨٨، ٤٢٩٦، ٤٢٩٧، ٤٢٩٨، ٤٣٠٣، ٤٤٠٨، ٤٤١٠، ٤٤١١، ٥٨٤٥، ٣٢٢١٩، ٣٢٢٢١، ٣٢٢٢٢، ٣٨٥٥٩، ٣٨٥٦٠، ٣٨٥٦١، ٣٨٥٦٢، ٣٩٣١٣
٨٠٣	العلق	١٩	٣٧٦٦٣
٨٠٤	القدر	١-٢	٨٩٣١

م	السورة	رقم الآية	أرقام الأخبار
٨٠٥	القدر	١	٣٢١٩٢
٨٠٦	البينة	١	٣٦٥٢، ٣٢١٣٦
٨٠٧	الزلزلة	١	٣٦٠٢، ٣٦٣٩، ٣٦٤٢، ٣٦٧٨، ٦٤٩٦، ٣٢١٦١
٨٠٨	الزلزلة	١-٧	٣٨٢٨٠
٨٠٩	العاديات	١	٦٤٩٦، ٣٦٣٩، ٣٦٤٢، ٣٦٥١
٨١٠	العاديات	٤	٣٦٤٠
٨١١	القارعة	١	٣٢١٦١
٨١٢	التكاثر	١	٣٦٩٤
٨١٣	التكاثر	١-٢	٣٧٠٥٨، ٣٨٣٠٩
٨١٤	التكاثر	٨	٣٧٠٦٤
٨١٥	الفيل	١	٣٦٣١، ٣٧٢١، ٧٧٥٨
٨١٦	الفيل	٣	٣٩٢٩٥
٨١٧	الفيل	٤	٣١٩٧٢، ٣١٩٧٣
٨١٨	قريش	١	٣٦٣١، ٣٦٤١، ٣٧٢١، ٧٧٥٨
٨١٩	قريش	٣	٧٧٥٨
٨٢٠	قريش	١-٤	٨٧١٨
٨٢١	الماعون	٧	١٠٩٢٣، ١٠٩٢٥
٨٢٢	الكوثر	١	٤٧٠٠، ٤٧٤٣، ٣٣٩٥٨، ٣٩٨٤٧
٨٢٣	الكوثر	٢	٣٩٨٤
٨٢٤	الكوثر	٣	٣٣٩٥٩
٨٢٥	الكوثر	١-٣	٣٣٨١٣

م	السورة	رقم الآية	أرقام الأخبار
٨٢٦	الكافرون	١	٣٦٤٤، ٣٧٢٢، ٥٣١٠، ٦٤٨٦، ٦٤٨٧، ٦٤٨٩، ٦٤٩٠، ٦٤٩١، ٦٤٩٢، ٦٤٩٣، ٦٤٩٤، ٦٤٩٥، ٦٤٩٧، ٧٠٥٠، ٧٠٥١، ٧٠٥٧، ٧٠٥٨، ٧٠٦٧، ١٥٣٤٠، ١٦٥٦٣، ٢٨٢٢٦، ٢٨٢٢٧، ٣١٢٧٥، ٣١٢٧٧، ٣٨٧٤٦، ٣٩٢٢٥، ٣٩٢٢٦، ٣٩٢٢٧
٨٢٧	النصر	١	٣٦٣٤، ٤٧٠٠، ٤٧٤٣، ٣١٣٠٣، ٣٨٦٢٩، ٣٩٧٠٢، ٣٩٨٤٧
٨٢٨	المسد	١	٣٣٩٣١
٨٢٩	الإخلاص	١	٣٦٣٣، ٣٦٤٤، ٣٧٢٢، ٣٧٩٨، ٤٠٤٩، ٥٣١٠، ٦٤٨٦، ٦٤٨٧، ٦٤٨٩، ٦٤٩٠، ٦٤٩١، ٦٤٩٢، ٦٤٩٣، ٦٤٩٤، ٦٤٩٥، ٦٤٩٦، ٦٤٩٧، ٧٠٥٠، ٧٠٥١، ٧٠٥٧، ٧٠٥٨، ٧٠٦٦، ٧٠٦٧، ٨٠٣٢، ٩٠٠٦، ٩٠٠٨، ١٥٣٤٠، ١٦٥٦٣، ٣١٨٠٠، ٣١٨٠١، ٣٨٧٤٦، ٣٩٢٢٥، ٣٩٢٢٦
٨٣٠	الفلق	١	٣٧٩٨، ٣١٥٨١
٨٣١	الناس	١	٣٧٩٨، ٣١٥٨١
٨٣٢	الناس	٤	٣٧٥٠١

* * * * *

فهرس الأبيات الشعرية

الأبيات الشعرية		أرقام الأخبار
أبعد قتيل بالمدينة أصبحت	له الأرض تهتز العضاه بأسوق	٣٤١٧٥
جزى الله خيرا من أمير وباركت	يد الله في ذاك الأديم الممزق	
فمن يسع أو يركب جناحي نعامة	ليدرك ما أسديت بالأمس يسبق	
قضيت أمورا ثم غادرت بعدها	بوائق في أكمامها لم تفتق	
وما كنت أخشى أن تكون وفاته	بكفي سبنتي أخضر العينمطرق	
أتاني ولم أشهد ببطحاء مكة	رجال بني كعب تحز رقابها	٣٩٦٧٣
وصفوان عود خَرّ مِن وَدْق استه	فذاك أوان الحرب شُدّ عصابها	
فلا تجزعن يا ابن أم مجالد	فقد صرحت صرفا وعصل نابها	
فيا ليت شعري هل ينالن مرة	سهيل بن عمرو حوبها وعقابها	
أتيتك عارياً خلقاً ثيابي	على خوف يظن بي الظنون	٢٧٧٠٨
فألفيت الأمانة لم تخنها	كذلك كان نوح لا يخون	
أخاف وراء القبر إن لم يعافني	أشد من القبر التهابا وأضيقا	٣٨٤٧٦
إذا جاءني يوم القيامة قائد	عنيف وسواق يسوق الفرزدقا	
لقد خاب من أولاد آدم من مشى	إلى النار مغلول القلادة أزرقا	
إذا الحروب أقبلت تلهب		٣٩٦٤٤ ، ٣٩٦٤٩
إذا تذكرت شجوا من أخي ثقة	فاذكر أخاك أبا بكر بما فعلا	٣٩٣٤٤،٣٦١٦٣
خير البرية أتقاها وأعدلها	إلا النبي وأوفاها بما حملا	
والثاني التالي المحمود مشهده	وأول الناس منهم صدق الرسلا	
أريد حياته ويريد قتلي	عذيرك من خليلك من مرادي	٢٧٧١٢
اشدد حيازيمك للموت	فإن الموت لا قيكا	٢٧٧١١
ولا تجزع من الموت	إذا حل بواديكا	

الأبيات الشعرية	أرقام الأخبار
أشيبان ما يدريك أن رب ليلة غبقتك فيها والغبوق أأمهلتني حتى إذا ما تركتني أرى الشخص كالشخصين وهو قريب أشيبان إن بات الجيوش تحدهم يقاسون أياما بهن خطوب	٣٥٧٠٨
أطعن أحيانا وحينا اضرب	٣٩٦٤٩
أفلح من يعالج المساجدا	٢٧٧٣٢
ألا أبلغن همدان إما لقيتها سلاما فلا يسلم عدو يعيبها لعمر أبيك إن همدان تتقي الإله ويقضي بالكتاب خطيبها تشيب رأسي واستخف حلومنا رعود المنايا حولنا وبروقها وإنا لتستحلي المنايا نفوسنا ونترك أخرى مرة ما نذوقها	٣٤٩٨٦، ٢٧٧٣٣
ألا إن العيش عيش الآخرة فاغفر للأنصار والمهاجرة نحن الذين بايعوا محمدا على الجهاد ما بقينا أبدا	٣٤٥٤٩
إلا سليمان إذ قال الإله له قم في البرية فازجرها عن الفند	٢٧٧٠٨
ألا كل شيء ما خلا الله باطل	٢٧٦٩٤، ٢٧٦٩٥
ألا ليت شعري هل أبيتن ليلة بواد وحولي إذخر وجليل وهل أردن يوماً مياه مجنة وهل يبدون لي شامة وطفيل	٢٧٧١٨
ألم تريني كيسا مكيسا بنيت بعد نافع مخيسا	٢٧٧١٣
إليك تعدو قلقاً وضينها معترض في بطنها جنينه مخالف دين النصارى دينها	١٦٣٦٩، ٢٧٧٢٠
أمسى أبو خير خلاء بيوته بما كان يغشاه الجياع الأرامل أمسى أبو عمرو لدى الجسر منهم إلى جانب الأبيات حرم ونابل فما زلت حتى كنت آخر رائح وقتل حولي الصالحون الأماثل وقد كنت في نحر خيارهم لدى الفيل يدمي نحرها والشواكل	٣٥٩٩٢

الأبيات الشعرية	أرقام الأخبار
إن الأمير بعده علي وفي الزبير خلف رضي	٣٩٨٧٦
إن العيش عيش الآخرة فاغفر للأنصار والمهاجرة	٢٧٧٥٢، ٣٩٥٨٣
أنا الذي سمتني أمي حيدره كليث غابات كريه المنظره أوفيهم بالصاع كيل السندره	٣٩٦٤٤
أنا النبي غير الكذب أنا ابن عبد المطلب	٣٩٥٤٥
أنا النبي لا كذب أنا ابن عبد المطلب	٣٩٧٥٦، ٣٩٧٥٧
إني امرء بايعني خليلي ونحن عند أسفل النخيل ألا أقوم الدهر في الكيول أضرب بسيف الله والرسول	٢٠٥٩٤
تالله لولا الله ما اهتدينا ولا تصدقنا ولا صلينا إن الذين قد بغوا علينا إذا أرادوا فتنة أبينا ونحن عن فضلك ما استغنينا فثبت الأقدام إن لاقينا وأنزلن سكينة علينا	٣٩٦٤٤
تلك شكاة ظاهر عنك عارها	٢٧٧٥٩
تلك شكاة ظاهر عنك عارها	٤٠١١٨
حصان رزان ما تزن بريبة وصبحغرثى من لحوم الغوافل	٢٧٧٢١
حلفت فلم أترك لنفسي ريبة وليس وراء الله للمرء مذهب	٢٧٧٠٨
ذهب الذين يعاش في أكنافهم وبقيت في خلف كجلد الأجرب يتأكلون مشيحة وخيانة ويعاب قائلهم وإن لم يشغب	٢٧٧١٩
زحل وثور تحت رجل يمينه والنسر للأخرى وليث	٢٧٦٩٢
زنيم تداعاه الرجال زيادة كما زيد في عرض الأديم الأكارع	٢٧٧٥٤، ٣١٩٨١
شبت الحرب فأعددت لها مفرع الحارك مروي الشبج يصل الشد بشد فإذا ونت الخيل من الشد معج جرشع أعظمه جفرته فإذا ابتل من الماء خرج	٤٠٦٧٤

الأبيات الشعرية		أرقام الأخبار
شبت الحرب فأعددت لها	مفرع الحارك مرويّ الثبج	٢٧٧٣٤
يصل الشد بشد فإذا	وثب الخيل من الشد معج	
جرشع أعظمه جفرته	فإذا ابتل من الماء حدج	
شهدت بإذن الله أن محمدا	رسول الذي فوق السماوات من عل	٢٧٦٩٦
وأن أبا يحيى ويحيى كلاهما	له عمل في دينه متقبل	
وأن أخا الأحقاف إذ قام فيهم	يقول بذات الله فيهم ويعدل	
شهدت بإذن الله أن محمداً	رسول الذي فوق السماوات من عل	٢٧٧٠٣
وأن أبا يحيى ويحيى كلاهما	له عمل في دينه متقبل	
عن المرء لا تسأل وأبصر عن قرينه	وكل قرين بالمقارن مهتدي	٢٧٢٤٥
غدا نلقى الأحبة	محمدا وحزبه	٣٤٤٣٢
غفر الله لمحمد بما صبر	ثم أبا بكر جميعاً وعمر	٢٧٧٠٤
قد أفلح من يعالج المساجدا	و يتلو القرآن قائماً وقاعدا	٢٧٧٣٢
قد علمت خيبر أني عامر	شاكي السلاح بطل مغامر	٣٩٦٤٤
قد علمت خيبر أني مرحب	شاكي السلاح بطل مجرب	٣٩٦٤٤، ٣٩٦٤٩
قد كان بعدك هنباءوهنبثة	لو كنت شاهدها لم تكثر الخطب	٣٩٨٠٥
قضت نحبها من يشرب فاستمرت		٣١٩٨٣
كفرانك لا سبحانك	إني رأيت الله قد أهانك	٣٩٧١٢
كفى حزنا أن تردى الخيل بالقنا	وأترك مشدودا علي وثاقيا	٣٦٠٠٢
كل امرئ مصبح في أهله	والموت أدنى من شراك نعله	٢٧٧١٨
كما زيد في عرض الأديم الأكارع		٣١٩٨٢
لا تزال تنعى حبيبا حتى تكونه	وقد يرجو الفتى رجا يموت دونه	٣٨٢٤٣

الأبيات الشعرية	أرقام الأخبار
لا هم إني ناشد محمدا حلف أبينا وأبيه الأتلدا ووالدا كنت وكنا ولدا إن قريشا أخلفوك الموعدا ونقضوا ميثاقك المؤكدا وجعلوا لي بكداء رصدا وزعمت أن لست أدعو أحدا فهم أذل وأقل عددا وهم أتونا بالوتير هجدا نتلوا القرآن ركعا وسجدا ثمت أسلمنا ولم ننزع يدا فانصر رسول الله نصرا أعتدا وابعث جنود الله تأتي مددا في فيلق كالبحر يأتي مزبدا فيهم رسول الله قد تجردا إن سيم خسفا وجهه تربدا	٣٩٦٧٣
لا هم لو لا أنت ما اهتدينا ولا تصدقنا ولا صلينا فأنزلن سكينة علينا وثبت الأقدام إن لاقينا إن الأولى قد بغوا علينا وإن أرادوا فتنة أبينا	٣٩٥٨٢
لا هم لولا أنت ما اهتدينا ولا تصدقنا ولا صلينا فأنزلن سكينة علينا وثبت الأقدام إن لاقينا إن الذين كفروا بغوا علينا	٣٤٥٠٢
لا يزال حواريٌّ تلوح عظامه زوى الحرب عنه أن يجن فيقبرا	٤٠٥٢١
لا هم لولا أنت ما اهتدينا ولا تصدقنا ولا صلينا فأنزلن سكينة علينا وثبت الأقدام إن لا قينا إن الأولى قد بغوا علينا وإن أرادوا فتنة أبينا	٢٧٧٤٩
لَبِّثَ قَلِيلا يُدْرِكْ الهَيْجَا حَمَلْ مَا أَحْسَنَ المَوْتَ إِذَا حَانَ الأَجَلْ	٣٩٥٦٠
لمال المرء يصلحه فيغني مفاقره أعف من القنوع	٢٧٧٢٤، ٢١٩٨٠

الأبيات الشعرية	أرقام الأخبار
اللهم إني ناشد محمدا حلف أبينا وأبيه الأتلدا فانصرهداك الله نصرا عتدا وادع عباد الله يأتوا مددا	٣٩٦٧٠
اللهم إن هذا واحد إن تما أتمه الله وقد أتما	٣١٦٢٨، ١٦٢٨٤
لو شهدت جمل مقامي ومشهدي بصفين يوما شاب منها الذوائب عشية جاء أهل العراق كأنهم سحاب ربيع رفعته الجنائب وجئناهم نردى كأن صفوفنا من البحر مد موجه متراكب فدارت رحانا واستدارت رحاهم سراه النهار ما تولى المناكب إذا قلت قد ولوا سراعا بدت لنا كتائب منهم فارجحنت كتائب فقالوا: لنا إنا نرى أن تبايعوا عليا فقلنا بل نرى أن نضارب	٤٠٦٧٤، ٢٧٧٣٤
لو كان قرني واحدا كفيته لسنا على الأعقاب تدمى كلومنا ولكن على أقدامنا يقطر الدم	٢٧٧٥٨
لو كان قرني واحداً كفيته لسنا على الأعقاب تدمي كلومنا ولكن على أقدامنا تقطر الدما	٤٠١١٩
ليبك على الإسلام من كان باكيا فقد أوشكوا هلكى وما قدم العهد وأدبرت الدنيا وأدبر خيرها وقد ملها من كان يوقن بالوعد	٣٤١٨٣
لَيْسَ مَنْ مَاتَ فاسْتراحَ بمَيْتٍ إنَّما المَيْتُ مَيِّتُ الأَحْيَاءِ	٣٧٩٥٣، ٢٧٧٢٦
ليست بطالعة لنا في رسلها إلا معذبة وإلا تجلد	٢٧٧٦١
نحن الخيرات الحسان حبسنا للأزواج الكرام	٣٦٦٩٤،

الأبيات الشعرية	أرقام الأخبار
نحن الذين بايعوا محمدا على الجهاد ما بقينا أبدا	٣٩٥٨٣
هذا الحمال لا حمال خيبر هذا أبر ربنا وأطهر	٢٧٧٤٨
هذا جناي وخياره فيه إذ كل جان يده إلى فيه	٣٥١٠٨
هل أنت إلا إصبع دميت وفي سبيل الله ما لقيت	٢٧٧٥١
هنيئا مريئا غير داء مخامر لعزة من أعراضنا ما استحلت	٢٧٧٢٩
وأبيض يستسقى الغمام بوجهه ثمال اليتامى عصمة للأرامل	٢٧٧٤٧
وأبيض يستسقي الغمام بوجهه ثمال اليتامى عصمة للأرامل	٣٤١٣٥
والشمس تطلع كل آخر ليلة حمراء يصبح لونها يتورد	٢٧٦٩٢
وأنا ابن الأكوع اليوم يوم الرضع	٣٩٧٧٧
وفيها لحم ساهرة وبحر	٢٧٧٢٥، ٣١٩٧٩
وكنا كندماني جذيمة حقبة من الدهر حتى قيل لن يتصدعا فلما تفرقنا كأني ومالكاً لطول اجتماع لم نبت ليلة معاً	١٢١٧٠
وهن يمشين بنا هميسا أن تصدق الطير ننك لميسا	١٥٠٩٩
ويأتيك بالأخبار من لم تزود	٢٧٦٩٣
ويأتيك بالأخبار من لم تزود	٢٧٧٤٠
ويل أم سعد سعدا براعة وجدا بعد أيادي له ومجدا مقدم سُد به مسدا	٣٩٥٦٢
يا أيها الناس لقيت منكرا هل يعقل الأعمى الصحيح المبصرا خرا معا كلاهما تكسرا	٢٩٧٠٦

الأبيات الشعرية	أرقام الأخبار
يـا نفـس ألا أراك تكـرهين الجنـة أحلـــف بـــالله لتنزلنـــه طائعـــــة أو لتكرهنـــــه	٢٧٧٤٦
يتلـــوالقرآن قائمـــاً وقاعـــدا	٢٧٧٣٢
يـسر الفتـى مـا كـان قـدم مـن تقـى إذا عـرف الـداء الـذي هـو قاتلـه	٣٧٩٥٨،٢٧٧٣٩

* * * * *

فهرس أطراف الأحاديث والآثار

الحديث أو الأثر	الراوي	الرقم
الأب	الزهري	١٧٨٦٩
الأب أحق والأم أرفق	شريح	٢٠٢٤٥
الأب والابن والأخ أحق بالصلاة على المرأة من الزوج	الزهري	١٢٣٣٠
أبا ميسرة كان يقطع قضاء رمضان	زهير	٩٣٧٣
إباق العبد ليس بطلاق	عامر	٢٠٠٣٨
إباقه طلاقها	الحسن	٢٠٠٤٠
أبت أم امرأتي وأختها	عبد الرحمن بن الأسود	١١٢٩٧
ابتاع علي قميصاً سنبلانيا بأربعة دراهم فدعا الخياط	علي	٢٦٤٦٠
ابتدروا الأذان ولا تبتدروا الإمامة	يحيى بن أبي كثير	٤١٦١
ابتعت جارية وشرط عليَّ أهلها أن لا أبيع ولا أهب	الأوزاعي	٢٣١١٦
ابتعت من برد مولى سعيد بن المسيب	عطاء مولى عمر بن عبدالعزيز	٢٢٥٤٢
ابتغوا الخير عند حسان الوجوه	عطاء	٢٧٩٦١
ابتغوا الغنى في الباءة	عمر	١٦٦٦٠
ابتغوا بأموال اليتامى لا تستغرقها الصدقة	عمر	١٠٣٩٨
ابتغوا لليتامى في أموالهم لا تستغرقها الزكاة	عمر	١٠٣٩٦
ابتلي بالآيات التي بعدها	مجاهد	٣٣٩٩٠
ابتلي عمران بن الحصين ببلاء كان يوله منه	الحسن	٣٧٤٢٠
ابتهر غلام منا في شعره بامرأة	محمد بن يحيى بن حبان	٣٠٠٢٠
ابدأ بالذي جئت له	الشعبي	٧٢٦٤

الحديث أو الأثر	الراوي	الرقم
أبدأ بالذي جئت له	عبد الرحمن بن أبي ليلى	٧٢٧٢
ابدأ بالفريضة	أبو هريرة	٩٧٧٠
ابدأ بالمكتوبة	الشعبي	٧٢٦٥
أبدأ بالمكتوبة	إبراهيم	٧٢٦٦
ابدأن بميامنها ومواضع الوضوء منها	أم عطية	١١٢٠٥
ابدأن بميامنها ومـواضع الوضـوء منها	أم عطية	١١٢٠٤
إبراهيم النخعي: أبو عمران		٣٦٦٤٦
أبرد	أبو ذر	٣٣١٥
أبردوا الصلاة	أبو سعيد الخدري	٣٣١٣
أبردوا بالظهر	عمر	٣٣٢١
أبردوا بصلاة الظهر	صفوان	٣٣١٩
أبردوها بالماء فإنها من فيح جهنم	أسماء	٢٥٢١٨
أبرز جبيني أحب إلي	إبراهيم	٢٧٨٦
أبرز جبيني أحب إلي	ميمون	٢٧٨٩
أبشر إن الله يقـول: هي ناري أسلطها	أبو هريرة	١١١١٣
أبشروا أبشروا أليس تشهدون أن لا إله إلا الله	أبو شريح الخزاعي	٣٢٠٠٠
أبشروا يا بني تميم	عمران بن حصين	٣٤٦٨٢
أبصر ابن عمر على رجل فروا فأعجبه لينه	مجاهد	٢٦٣٧١
أبصر النبي ﷺناقة حسنة فقال: ما هذه الناقة؟	الصنابحي الأحمسي	٢١٦٦١
أبصرت سالم بن عبد الله صلى	عبيد الله بن عمر	٦٠٣٩
أبصرني عمر وأنا أصلي إلى قبر فجعل	أنس	٣٩١٣٦
أبطأ جبريل على النبي ﷺ فجزع جزعاً شديداً	عروة	٣٣٩٢٦
أبطأ على عمر خبر نهاوند وخبر النعمان بن مقرن	كليب	٣١٧٩٩

الحديث أو الأثر	الراوي	الرقم
أبطأ على عمر خبر نهاوند وخبر النعمان فجعل يستنصر	كليب	٣٦٠٥١
ابعثوا إلى أملةٍ يذبون عن فساد الأرض	النعمان بن بشير	٤٠٥٤٥
الأبعد فالأبعد من المسجد أعظم أجرا	أبو هريرة	٦١٤٠
أبعده الله إنه كان يبغض قريشاً	سعد بن أبي وقاص	٣٤٥٧٨
أبكاني الحجاج في مسجدكم هذا وهو يخطب	مالك بن دينار	٣٨٤٣٦
ابكو وإن لم تبكوا فتباكوا	أبو بكر	٣٨٢٦٧
ابكوا فإن لم تبكوا فتباكوا	أبو بكر	٣٧١٥٦
الإبل تقلد وتشعر والبقر تقلد	سعيد بن جبير	١٣٦٨٦
أبلغ إلى العظمين	أبو جعفر	١٥١٨٩
الأبله الذي لا يعرف أمر النساء	مجاهد	١٨٠٧٠
ابن أبي مليكة: عبد الله بن أبي مليكة		٣٦٤٥١
ابن أبي نجيح اسمه: عبد الله		٣٦٤٨١
ابن أخت القوم من أنفسهم	أنس	٢٨١٧٩
ابن أخت القوم من أنفسهم؟	أنس بن مالك	٢٨١٨٠
ابن اخت القوم منهم	أنس بن مالك	٣٩٧٦٩
ابن أخت القوم منهم	أبو موسى	٢٨١٧٨
ابن آدم الذي قتل أخاه وإبليس	علي	٢٩٥٧٤
ابن آدم الذي قتل أخاه وإبليس الأبالس	علي	٢٩٥٧٣
أبن الإناء عن فيك ثم تنفس	أبو المثنى الجهني	٢٥٧٥١
ابن الحنفية: أبو القاسم		٣٦٦٣٦
ابن الملاعنة ترث أمه ميراثه كله	مكحول	٣٣٤٤٤
ابن الملاعنة عصبته عصبة أمه يرثهم ويرثونه	ابن عمر	٣٣٤٥٨
ابن الملاعنة عصبته عصبة أمه يرثونه ويعقلون عنه	إبراهيم	٣٣٤٥٩

الحديث أو الأثر	الراوي	الرقم
ابن الملاعنة يرثه من يرث أمه	الحكم وحماد	٣٣٤٦١
ابن بحينة: اسمه عبد الله		٣٦٤٥٣
ابن حوالة اسمه: عبد الله		٣٦٥٢١
ابن سمية ما خير بين أمرين إلا اختار أرشدهما	ابن مسعود	٣٤٤٢٢
ابن سيرين: أبو بكر		٣٦٦٤٣
ابن عباس أعلم من بقي بالحج	عائشة	١٦٤٠٤
ابن عمر: أبو عبد الرحمن		٣٦٦٠٦
ابن قيس أنه خطب فقرأ ص فسجد فيها	الضحاك	٤٣٢٩
ابنة طلحة أن الحسن بن علي سمر هو ورجل	عائشة	٦٨٥٦
ابنتي هذه التي في الخدر من العزل	أبو سعيد الخدري	١٧٤٢٠
ابنوا المساجد	أنس	٣١٨٤
ابني ابني	أبو ليلى	١٣٠٠
ابني ابني	أبو ليلى	٣٨٨٨١
أَبنِيَّ لا ترموا الجمرة حتى تطلع الشمس	ابن عباس	١٤٢٧٧
أبو إبراهيم الأنصاري يقولون: هو عبد الله بن أبي قتادة		٣٦٥١١
أبو إدريس الخولاني: عائذ الله		٣٦٥١٤
أبو أسامة اسمه: زيد		٣٦٤٥٢
أبو إسحاق السبيعي: عمرو		٣٦٤٠٦
أبو إسرائيل العبسي اسمه: إسماعيل بن إسحاق		٣٦٥١٩
أبو الأسود الدؤلي: ظالم بن عمرو بن سفيان		٣٦٣٥٢
أبو الأشهب: جعفر بن حيان		٣٦٤٦٦
أبو البختري الطائي: سعيد بن فيروز		٣٦٣٣٧

الحديث أو الأثر	الراوي	الرقم
أبو الجحاف: داود بن أبي عوف		٣٦٤٠٤
أبو الجلد: جيلان بن فروة		٣٦٣٧٠
أبو الجوزاء اسمه: أوس بن عبدالله بن الربعي		٣٦٥٠٨
أبو الجويرية الجرمي: حطان بن خُفَاف		٣٦٤١٣
أبو الحسن الذي روى عنه عمرو بن مرة هو:		
هلال بن يساف		٣٦٤٥٥
أبو الحكيم المزني: عقيل بن مقرن		٣٦٣٥٣
أبو الحلال العتكي: ربيعة بن زرارة		٣٦٣٦٩
أبو الحويرث: عبد الرحمن بن معاوية		٣٦٣٨٥
أبو الخليل: صالح		٣٦٣٨٦
أبو الخليل: صالح		٣٦٤٦٤
أبو الدهماء: قرفة بن بهيس		٣٦٥٠٩
أبو الزاهرية: حدير بن كريب		٣٦٣٨٠
أبو الزبير: محمد بن مسلم		٣٦٤٠٠
أبو الزناد: عبد الله بن ذكوان		٣٦٣٨٣
أبو الزنباع: صدقة بن صالح		٣٦٥٣٧
أبو السفر: سعيد بن يحمد		٣٦٣٥١
أبو السوار العدوي: حسان حريث		٣٦٣٩٠
أبو السوداء: عمرو بن عمران		٣٦٥٥٥
أبو الشعثاء المحاربي: سليم بن أسود		٣٦٤٥٤
أبو الشعثاء: جابر بن زيد		٣٦٤٥٩
أبو الصديق الناجي: بكر		٣٦٣٩٥
أبو الطفيل: عامر بن واثلة		٣٦٣٦٣
أبو العالية الرياحي: رفيع		٣٦٣٦٥

الحديث أو الأثر	الراوي	الرقم
أبو العالية الكوفي الذي روى عنه أبو إسحاق:		
عبد الله بن سلمة الهمداني		٣٦٤٦٥
أبو العبيدين: معاوية بن سبرة بن حصين		٣٦٥٠٢
أبو العجفاء السلمي: هرم		٣٦٣٧٩
أبو العلاء بن الشخير: يزيد بن عبد الله بن الشخير		٣٦٤١٠
أبو العلاء: هلال بن خباب		٣٦٤٤٧
أبو العنبس: سعيد بن كثير		٣٦٤٣٣
أبو الغريف: عبيد الله بن خليفة		٣٦٤١٧
أبو الفرات - الذي روى عنه أبو حيان -:		
شداد بن أبي العالية		٣٦٤٩٣
أبو القعقاع الجرمي: عبد الله بن خالد		٣٦٣٦٤
أبو الكنود الأزدي: عبد الله بن عويمر		٣٦٣٥٧
أبو المتوكل الناجي: علي بن داود		٣٦٣٥٦
أبو المخارق العبدي اسمه: مغراء		٣٦٤٤٨
أبو المعتمر صاحب إسماعيل بن أبي خالد اسمه: حنش		٣٦٤٧٨
أبو المعتمر: يزيد بن طهمان		٣٦٤٦٨
أبو المغيرة الذي روى عنه أبو إسحاق: عبيد		٣٦٤٤٠
أبو المقدام: ثابت بن المقدام		٣٦٤٤٢
أبو المنهال: سيار بن سلامة		٣٦٤٤٥
أبو المهلب صاحب عوف: عمر بن معاوية وقال بعضهم: عبد الرحمن بن معاوية		٣٦٤٦٢
أبو النجاشي - مولى رافع بن خديج - اسمه: عطاء		٣٦٤٨٨

الحديث أو الأثر	الراوي	الرقم
أبو الوازع الراسبي: جابر بن عمرو		٣٦٤٠٩
أبو الوداك: جبر بن نوف		٣٦٣٤٩
أبو اليقظان: عثمان بن عمير		٣٦٤١٩
أبو إياس: معاوية بن قرة		٣٦٤٤٩
أبو أيوب الأزدي: حبيب بن مالك		٣٦٣٩٧
أبو بردة الأشعري: عامر بن عبد الله		٣٦٣٥٩
أبو بشر: جعفر بن إياس		٣٦٤٣٠
أبو بكر الصديق: عبد الله		٣٦٥٩٨
أبو بكر سيدنا وأعتق سيدنا - يعني بلالاً	عمر	٣٤١٣٤
أبو بكر سيدنا وأعتق سيدنا يعني بلالاً	عمر	٣٤٥١٢
أبو بكر في الجنة وعمر في الجنة	سعيد بن زيد	٣٤١٢١
أبو تميم الجيشاني: عبد الله بن مالك		٣٦٤٧٣
أبو تميمة الهجيمي: طريف بن مجالد		٣٦٣٧٧
أبو ثابت الذي روى عنه أبو يعفور: أيمن		٣٦٤٥٨
أبو جحيفة: وهب السوائي		٣٦٣٣٢
أبو جعفر الخطمي: عمير بن يزيد		٣٦٤٧٢
أبو جعفر الرازي: عيسى بن ماهان		٣٦٤٣٧
أبو جعفر الفراء: كيسان		٣٦٤٢٥
أبو جعفر القارىء: يزيد بن القعقاع		٣٦٣٨٤
أبو جعفر: محمد بن علي بن حسين		٣٦٤٢٨
أبو جمرة: نصر بن عمران		٣٦٣٧١
أبو حازم الأشجعي: سلمان		٣٦٤١٥
أبو حازم الذي روى عنه إسماعيل: نبتل		٣٦٤٦٠
أبو حازم المديني: سلمة بن دينار		٣٦٣٨٢

الحديث أو الأثر	الراوي	الرقم
أبو حِبرة: شيحة بن عبد الله		٣٦٤٠٨
أبو حذيفة بن اليمان: حُسيل بن جابر		٣٦٣٣٣
أبو حريز اسمه: عبد الله بن حسين		٣٦٤٧٥
أبو حسان الأعرج: مسلم		٣٦٣٩٨
أبو حمزة الأسدي: عمار بن أبي عطاء		٣٦٣٧٢
أبو حميد الساعدي: عبد الرحمن بن سعد بن المقدام		٣٦٥٤٧
أبو حيان التميمي: يحيى بن سعيد		٣٦٤٢٢
أبو خالد الدالاني: يزيد بن عبد الرحمن		٣٦٤٩٢
أبو خالد الوالبي: هرمز		٣٦٣٦٠
أبو خفاف صاحب أبي إسحاق: ناجية العدوي		٣٦٤٥٠
أبو رجاء الذي روى عنه شعبة وابن علية: محمد بن سيف		٣٦٤٧٧
أبو رزين العقيلي: لقيط بن عامر		٣٦٤١٦
أبو روق: عطية بن الحارث		٣٦٤١٨
أبو ريحانة: عبد الله بن مطر		٣٦٤١٤
أبو زميل: سماك الحنفي		٣٦٤٨٧
أبو زيد الأنصاري اسمه: عمرو بن أخطب		٣٦٥٢٣
أبو سَريحة: حذيفة بن أَسيد الغفاري		٣٦٣٥٤
أبو سعيد الأحمسي: المخارق بن عبد الله		٣٦٥٠٠
أبو سلمان - صاحب مسعر -اسمه: يزيد		٣٦٤٩٥
أبو سنان: ضرار بن مرة		٣٦٤٣٤
أبو سيدان الغطفاني: عبيد بن طفيل		٣٦٤٣٥

الحديث أو الأثر	الراوي	الرقم
أبو صالح الحنفي: ماهان		٣٦٣٤٥
أبو صِرْمة: مالك بن قيس المازني		٣٦٥٥٤
أبو صفرة: سارق بن ظالم		٣٦٣٦٢
أبو طلق: عدي بن حنظلة		٣٦٤٩٤
أبو طوالة: عبد الله بن عبد الرحمن بن معمر		٣٦٥٣٤
أبو ظبيان: حصين بن جندب		٣٦٣٣٩
أبو عاصم الثقفي: محمد بن أبي أيوب		٣٦٤٣٢
أبو عاصم الغطفاني: علي بن عبيد الله		٣٦٣٩٢
أبو عبد الرحمن السلمي: عبد الله بن حبيب		٣٦٣٣٦
أبو عبد الله البراد اسمه: سالم		٣٦٤٨٣
أبو عثمان النهدي: عبد الرحمن بن مل		٣٦٣٤٧
أبو عطية الهمداني: مالك بن عامر		٣٦٣٥٨
أبو عقيل: بشير بن عقبة		٣٦٥٣٣
أبو عمار الهمداني: عريب بن حميد		٣٦٥٥٢
أبو عمران الجوني: عبد الملك بن حبيب		٣٦٣٧٦
أبو عمرة: معقل		٣٦٣٥٥
أبو عمرو الشعبي: عامر بن شراحيل		٣٦٤٢٠
أبو عمرو الشيباني: سعد بن إياس		٣٦٣٤٦
أبو عون الثقفي: محمد بن عبيد الله		٣٦٤٣١
أبو عياش الزرقي اسمه: زيد		٣٦٤٩٨
أبو عيسى: يحيى بن رافع		٣٦٣٦٨
أبو فاختة مولى ابن هبيرة: سعيد بن علاقة		٣٦٤٧٦
أبو فروة الجهني: مسلم بن سالم		٣٦٤١٢
أبو فروة الهمداني: عروة بن الحارث		٣٦٤١١

الحديث أو الأثر	الراوي	الرقم
أبو قتادة العدوي: تميم بن نذير		٣٦٥٠٥
أبو قتادة: تميم بن نذير		٣٦٣٩١
أبو قدامة: النعمان بن حميد		٣٦٥١٨
أبو قلابة: عبد الله بن زيد		٣٦٣٤٨
أبو قيس الأودي: عبد الرحمن بن ثروان		٣٦٤٢٣
أبو كاهل: قيس بن عائذ وقد رأى النبي ﷺ		٣٦٣٥٠
أبو كبران الجرمي: الحسن بن عقبة		٣٦٤٣٦
أبو كثير - الذي روى عن أبو هريرة - اسمه:		
يزيد بن عبد الرحمن ابن أذينة السحيمي		٣٦٤٨٦
أبو كدينة: يحيى بن المهلب		٣٦٤٨٩
أبو لبيد: لمازة بن زبار		٣٦٣٧٨
أبو مالك الأشجعي: سعد بن طارق		٣٦٤٢١
أبو مالك الأشعري: اسمه عمرو		٣٦٥٢٠
أبو مجلز: لاحق بن حميد		٣٦٣٩٩
أبو محارب: مسلم بن عمرو		٣٦٤٦٣
أبو مراية العجلي: عبد الله بن عمرو		٣٦٣٨٩
أبو مسلم الخولاني: عبد الله بن عبد الله		٣٦٣٨١
أبو معشر: زياد بن كليب		٣٦٤٠٢
أبو معمر: عبد الله بن سخبرة		٣٦٣٦١
أبو مودود: عبد العزيز بن أبي سليمان		٣٦٥٣٥
أبو موسى الذي روى عنه راشد بن سعد		
اسمه: يحنس		٣٦٤٨٤
أبو ميسرة: عمرو بن شرحبيل		٣٦٤٢٤
أبو نصر: حميد بن هلال		٣٦٤٤٦

الحديث أو الأثر	الراوي	الرقم
أبو نضرة: منذر بن مالك		٣٦٣٩٤
أبو نعامة السعدي: عبد ربه		٣٦٥٣٢
أبو نعامة العدوي: عمرو		٣٦٣٨٧
أبو نوح الذي روى عنه فطر: القاسم الأنصاري		٣٦٤٣٩
أبو نوفل بن أبي عقرب اسمه: معاوية بن مسلم بن أبي عقرب		٣٦٥٥٣
أبو هارون العبدِي: عمارة بن جوين		٣٦٥٠١
أبو هبيرة: حريث بن مالك		٣٦٥٠٦
أبو هبيرة: يحيى بن عباد الأنصاري		٣٦٥٠٧
أبو هلال الراسبي: محمد بن سليم		٣٦٤٦٧
أبو همام: الوليد بن قيس السكوني		٣٦٥١٠
أبو هنيدة: حريث بن مالك		٣٦٣٩٦
أبو وهب الجيشاني اسمه: ديلم		٣٦٤٧٤
أبو يزيد الذي روى عنه سفيان: وقاء بن إياس		٣٦٤٩١
أبو يعفور العامري: عبد الرحمن بن عبيد		٣٦٤٥٧
أبو يعفور العبدي: وقدان الأكبر		٣٦٤٥٦
أبو يعلى الثوري: منذر		٣٦٤٣٨
أبواب النار بعضها فوق بعض يبدأ بالأسفل	علي	٣٦٨٣٧
أبوالسليل: ضريب بن نفير		٣٦٣٨٨
أبى ذلك علينا وعمر بن الخطاب في عمة الأشعث	العرس بن قيس	٣٣٥٧٧
أبى عثمان أن يجيز شهادة هاشم بن عتبة	عمرو بن دينار	٩٧٢٢

الحديث أو الأثر	الراوي	الرقم
أبيّ بن كعب: أبو المنذر		٣٦٦١١
أبي مسافر أن كنيفاً لجار له وقع على صبي فقتله	الحسن	٢٩١٤٨
أبي والله الذي جمع له رسول الله ﷺ أبو يه يوم أحد	عائشة بنت سعد	٣٤٣١٦
أبيني لا ترجموا الجمرة	ابن عباس	١٥٢٠٦
أتاكم أهل اليمن هم ألين قلوباً وأرق أفئدة الإيمان يمان	أبو هريرة	٣٤٦١١
أتانا ابن عمر في دارنا	عبد الله بن جابر بن عتيك	٦٥١
أتانا أبو ذر فدخل زرب غنم لنا فصلى فيه	ماعز بن نضلة	٣٩٢٤
أتانا النبي ﷺ فتوضأ ومسح برأسه مرتين	الربيع	١٤٥
أتانا النبي ﷺ فتوضأ ومسح رأسه	الربيع بنت معوذ بن عفراء	٢١٢
أتانا النبي عليه السلام فوضعنا له ماء يتبرد به فاغتسل	قيس بن سعد	٢٦٣٦٧
أتانا جابر بن عبد الله وقد أصيب بصرُه	عاصم بن عمر بن قتادة	٢٦٦٧٩
أتانا رسول الله ﷺ فأخرجنا له ماء	عبد الله بن زيد	٤٠٢
أتانا رسول الله ﷺ فساومنا سراويل	سويد بن قيس	٢٦٤٨٤
أتانا رسول الله ﷺ فوضعنا لـه الميضأة	الربيع بنت معوذ بن عفراء	٥٩
أتانا رسول الله ﷺ ونحن صبيان فسلم علينا	أنس	٢٧٤٣٦
أتانا عمر صادراً عن الحج	عمرو بن سعد الجاري	٢١٠٨
أتانا كتاب النبي ﷺ وأنا غلام أن لا تنتفعوا بإهاب	عبد الله بن عكيم	٢٦٩١٧
أتانا كتاب رسول الله ﷺ أن لا تنتفعوا	عبد الله بن عكيم	٢٦٩١٥
أتانا كتاب عمر	علي بن عمرو	٣٢٦٣

الحديث أو الأثر	الراوي	الرقم
أتانا كتاب عمر ونحن بأرض فارس أن لا تبيعوا السيوف	أنس	٢١٣٨٩
أتانا كتاب عمر ونحن بأرض فارس: ألا تبيعوا السيوف فيها حلقة فضة بدرهم	أنس	٣٩٢٠٧
أتانا كتاب عمر ونحن بخانقين	أبو وائل	٩٧١٢
أتانا كتاب عمر ونحن بخانقين إذا قال الرجل للرجل: لا تدهل	أبو وائل	٣٥٦٣٩
أتانا كتاب عمر ونحن بخانقين: إذا حاصرتم قصرا	أبو وائل	٣٥٦٤٤
أتانا كتاب عمر: لا تغلوا ولا تغدروا ولا تقتلوا وليداً واتقوا الله في الفلاحين	زيد بن وهب	٣٥٣٣٢
أتانا مصدق النبي ﷺ	سويد بن غفلة	٣٦١٥٣
أتاني إبراهيم يعتذر إلي من أمرٍ ما بلغني عنه	الشعبي	٢٨٣٧٣
أتاني ابن عباس فسألني عن هذا الحديث	الربيع ابنة معوذ بن عفراء	١٩٩
أتاني الملك فقال: يا محمد إن ربك	أبو طلحة عن أبيه	٨٩٣٤
أتاني جبريل فقال: إذا توضأت فخلل لحيتك	أنس	١١٤
أتاني جبريلُ وفي يدِهِ كالمرآةِ البيضاءِ	أنس	٥٦٣٠
أتاني جبرئيل فقال: إذا توضأت فخلل لحيتك	أنس	٣٩٢٢٤
أتاني عروة البارقي من عند عمر أن الأصابع في الدية سواء	شريح	٢٨٧١٧
أتاني عروة البارقي من عند عمر أن جراحات	شريح	٢٩٢٩٥
أتاني عروة البارقي من عند عمر في الرجل	شريح	٢٠١٥٥
أتاني عروة البارقي من عند عمر في المطلق	شريح	٢٠١٩٥

الحديث أو الأثر	الراوي	الرقم
أتاني عـروة البارقي من عند عمر: أن الأصابع	شريح	٢٨٦٩٦
أتاني عروة البارقي من عند عمر: أن في عين الدابة ربع ثمنها	شريح	٢٩١٨٦
أتاني مسلمٌ وجرمقاني قد افترى كل واحد منهما على صاحبه	عامر	٣٠٠٩١
أتاه أعرابي فقال: أعطيت ابن أخي ناقة حياته	ابن عمر	٢٤٠٩٧
أتاه رجل فقال امسح ؟	ابن عمر	١٩٥٠
أتاه رجـل فقـال: إن عـمي طلق امرأته ثلاثاً	ابن عباس	١٨٧٣٨
أتاه رجل فقال: إنه كان بيني وبين امرأتي	عبد الله	١٨٧٦٠
أتاه رجل فقال: إني أكريت نفسي	ابن عباس	١٥٨٢٤
أتاه رجل فقال: إني طلقت امرأتي تسعة	عبد الله	١٨٧٤٧
أتاه رجل فقال: يا أبا عباس أرأيت رجلاً قتل متعمداً	ابن عباس	٢٩٥٤٥
أتاه رجل فقال: إني أسلفت رجلا ألف درهم في طعام	ابن عباس	٢١١٧٨
أتاه رجل قد ألم بذنب فسأله عنه فلهى عنه	عبد الله بن مسعود	٣٦٩٣٠
أتاه رجل يستفتيه في: ﴿وَإِنِ ٱمۡرَأَةٌ خَافَتۡ مِنۢ بَعۡلِهَا نُشُوزًا﴾	علي	١٧٢٧٤
اتبعني أبي عبد الله بن عمر	سعيد بن عمـرو القرشي	٨٠١٢
أتت الأنصار عثمان فقالوا: يا أمير المؤمنين!	الحسن	٤٠٥٠٥
أتت امرأة أبا هريرة فسألته	سعيد بن أبي سعيد	١٢٦٢٧
أتت امرأة شريحاً فقالت: إني نذرت أن أعتكف	قتادة	١٣٠٠٢

الحديث أو الأثر	الراوي	الرقم
أتت امرأة فقالت: إن ابنتي اشتريت	الشعبي	٢٣١٣٠
أتت علي نحو من ثلاثين ومائة سنة	أبو عثمان	٣٦١٩١
أتت علياً أم ولد فقال: إن عمر قد أعتقكن	إبراهيم	٢٢٩٥٧
أتتكم الفتن مثل قطع الليل المظلم يهلك فيها	حذيفة	٣٩٩٠٨
أتته امرأة فسألته فقالت: إن بنيَّ وإخوةً لهم	محمد بن كعب	٢٢٧٢٠
أتته امرأة فقالت: إن أخي وابن أخي خرجا في سفينة فغرقا	إبراهيم	٣٣٤٨٢
أتته امرأة فقالت: إني نذرت أن أحج	ابن عباس	١٣١٧١
أتحبان أن يسوركما ربكما	عبد الله بن عمرو	١٠٤٤٠
أتحبه؟	قرة	١٢٢٤٨
اتخذ النبي ﷺ خاتماً من ورق	ابن عمر	٢٦٧٥٨
اتخذ رسول الله ﷺ خاتماً من ورق فكان في يده	ابن عمر	٢٦٧٦١
أتدرون أي يوم أعظم حرمة؟	جابر	٣٩٩٤٨
أتدرون أي يومكم هذا؟ أتدرون أي شهركم هذا؟	رجل من أصحاب النبي ﷺ	٣٩٩٤٩
أتدرون كيف أبواب النار؟	علي	٣٦٨٣٨
أتذكر إذ تلقينا رسول الله ﷺ أنا وأنت	عبد الله بن جعفر لابن الزبير	٢٨٠٦١
أتراني إنما ماكستك لآخذ جملك ومالك فهما لك	جابر	٣٩٢٦٨
اتركوا هؤلاء الفطح الوجوه ما تركوكم	عمر بن الخطاب	٤٠٥٤٩
أترون هذه هينة على أهلها	عبد الله بن ربيعة	٣٧١٠٩
أتستطيعين تمشين عنها؟	عمة سنان بن عبد الله الجهني	٣٨٨٧٥
أتسمع حي على الصلاة	عبد الرحمن بن أبي ليلى	٣٥١٠

الحديث أو الأثر	الراوي	الرقم
أتشهد أن لا إله إلا الله وأني رسول الله	عكرمة	٩٧١٦
أتشهد أني رسول الله؟	جابر بن عبد الله	٤٠٢٩٦
أتصلي الصبح أربعاً	ابن بُحَيْنَةَ	٦٥٨٨
أتصلي الصبح أربعاً	ابن عباس	٦٥٨٩
أتعجبون من غيرة سعد فوالله لأنا أغير من سعد	المغيرة	٢٩٧١٦
أتعجبون من غيرة سعد؟ فوالله لأَنَا أغير	المغيرة بن شعبة	١٨٦٤٧
أتعجبون من هذه؟	واقد بن عمرو بن سعد بن معاذ	٣٤٤٩٤
أتعجبون منها؟	واقد بن عمرو بن سعد	٣٩٥٦٧
أتعجز إحداكن أن تتخذ من مسك أضحيتها سقاء في كل عام	عائشة	٢٥٤٣٢
أتعفو عنه؟	وائل	٢٩٨٤٥
أتعلمون بعقله بأسا تنكرون منه شيئاً؟	بريدة	٣٠٦٨٨
اتفق أهل العلم أن في الصلب الدية	الزهري	٢٨٩٢٦
اتفق علي وعبد الله أن كل صلاة	أبو جعفر	١٤٦٠٨
اتق ما يسيل من فم الدابة	حماد	١١٦٧
اتقوا أبواب الأمراء فإنها مواقف الفتن إلا أن الفتنة	حذيفة	٤٠٥٣٤
اتقوا الغضب فإنها جمرة توقد في قلب بن آدم	أبو سعيد	٢٧٠٢٥
اتقوا النار ولو بشق تمرة	عـــدي بن حاتم	١٠٠٦٩
اتقوا النار ولو بشق تمرة فمن لم يجد	عدي بن حاتم	١٠٠٦٨
اتقوا دعوات سعد	قيس	٣٤٣٢٢
اتقوا هذه الفتن فإنه لا يستشرف إليها أحد	محمد بن علي بن الحنفية	٣٢٦٩٩
اتقوا هذه الفتن فإنها لا يستشرف لها أحد	محمد بن علي بن الحنفية	٤٠١٠٧

الحديث أو الأثر	الراوي	الرقم
اتقوا هذه المحاريب وكان إبراهيم لا يقوم فيها	عبد الله	٤٧٧٣
اتقوا هذي الملاعن	سعد	٢٨٠٣٦
اتقوا وقال حفص: إياكم والمعاذر فإن كثيراً منها كذب	عبد الله	٢٨٣٧٠
إتمامها إفرادهما مؤتنفتان من أهلك	طاوس	١٣١١٧
أتمنى لحبيبي أن يقل ماله أو يعجل موته	عبادة بن الصامت	٤٠٠٢٠
أتمنى لحبيبي أن يقل ماله ويعجل موته	عبادة بن الصامت	٣٧٥٤٢
أتناجيه فوالله ليقاتلنك يوما وهو لك ظالم	الأسود بن قيس	٤٠٦٣٢
أتوا سهل بن سعد فقالوا: من أي شيء منبر رسول الله ﷺ؟	أبو حازم	٣٣٩٠٩
أتوضأ لكل صلاة .	ابن سيرين	٢٩٨
أتى ابن سيرين رجل	عقبة بن أبي حمزة المازني	٩٤١٨
أتى المختار علي بن أبي طالب بمال من المدائن	عباد	٣٢٦٤٨
أتى بشر بن مروان في خلع كان بين رجل	خيثمة	١٩٥٠١
أتى جبريل إبراهيم عليهما السلام	عبد الله بن عمرو	١٥٣٣٢
أتى حجر عائر في إمـرة مروان	عطاء	٢٩٦٨٥
أتى دهقان من دهاقين سواد الكوفة عبد الله بن جعفر	الحسن	٢٢١٣٨
أتى رجل أبا بكر فقال: إني رأيت في المنام كأني أجري ثعلباً	عامر	٣٢٥٢٠
أتى رجل أبا بكر فقال: إني رأيت في النوم	أبو قلابة	١٢٧٦٩
أتى رجل ابن عباس فقال: إني أشرت بظبي	مجاهد	١٦٢٣١
أتى رجل ابن عمر	كثير بن جمهان	١٣٣٣٤
أتى رجل ابن مسعود فقال	عبد الرحمن بن عبد الله بن مسعود	٣٢٣٠٤

الحديث أو الأثر	الراوي	الرقم
أتى رجل ابن مسعود فقال: إني وقعت على جارية امرأتي	إبراهيم	٣٠٤٤٨
أتى رجل ابن مسعود فقال: علمني كلمات	معن	٣٢٣٠٦
أتى رجل النبي ﷺ فذكر أنه لا يستطيع أن يأخذ من القرآن شيئا	عبد الله بن أبي أوفى	٣٧٧٦٨
أتى رجل شريحا فقال: إن لي عبدا آبقا	الشعبي	٢١٧٤١
أتى رجل عبد الله بن عمرو	عمرو بن شعيب عن أبيه	١٣٥٥٠
أتى رجل عمر فقال: إني أريد بيت المقدس	سعيد بن المسيب	١٦٢٦٢
أتى رجل معاوية فقال: يا أمير المؤمنين عدتك التي وعدتني؟	عامر	٣٢٥٨٧
أتى علي بامرأة قد زنت فحبسها	عبد الرحمن بن عبد الله	٣٠٧٣٢
أتى علي بامرأة قد زنت فحبسها	علي	٣٠٧٣٣
أتى علي بشراحة امرأة من همذان وهي حبلى من زنا	الشعبي	٣٠٧٣٠
أتى عليَّ صاحب لي فناداني فأشرفت عليه	حطان بن عبد الله	٢٦٩٢٩
أتى علياً رجل وهو في الرحبة	معقل الخثعمي	٣٢٤٥٦
أتى عمر بسارق قد اعترف	عكرمة بن خالد	٣٠٤٨٤
أتى عمر رجل من ثقيف	محمد بن عبيد الله الثقفي	٣٨٥٣٥
أتى عمر رجل من ثقيف يقال له: نافع	محمد بن عبيد الله الثقفي	٣٥٢٤٠
أتى عمرَ شاعر فقال: أنشدك فاستنشده	خيثمة	٢٧٧٠٥
أتى عمر غلاما له يبيع الرطب	أبو بردة	٢٣٨٠٢
أتى عمر قوما من ثقيف قد حضر طعامهم	أبو عون	٢٥٧٨٥
أتى ماعز بن مالك النبي ﷺ فأقر عنده ثلاث	أبو بكر	٣٠٦٨٥

الحديث أو الأثر	الراوي	الرقم
أتى مصعب بن الزبير عبد الله بن عمر	إسحاق عن أبيه	٤٠١١٦
أتى مصعبُ بن الزبير عبدَ الله بن عمر وهو يطوف بين الصفا والمروة	سعيد	٣٢٧١٧
أتى ملك الموت سليمان بن داود وكان له صديقا	خيثمة	٣٦٩٨٤
أتي ابن الزبير بعبدٍ لعمر بن أبي ربيعة سرق	ابن أبي مليكة	٣٠٠٢٢
أُتي ابن زياد بصُرة فيها حب حنطة أمثال النوى	أبو قحذم	٣٧٨٩٧
أتي ابن مسعود بمال أناس أعتقوه سائبة	الشعبي	٣٣٥٦٣
أُتي ابن مسعود فقيل له: هذا فلان	زيد بن وهب	٢٨٢٦٨
أُتي ابن مسعود في أم وإخوة لأم فأعطى الإخوة للأم الثلث	علقمة	٣٣٢٥٠
أتي ابن مسعود في رجل قال لامرأته: حبلك على	عطاء	١٨٩٥١
أتي أبوبكر بغراب وافر الجناحين	ميمون	٣٧١٦٠
أتي أبوعبيدة برجل قد زنى فقال: إن هذا الجسد	الوليد بن أبي مالك	٣٠٢١١
أُتي النبي ﷺ يوم خيبر بقلادة فيها خرز	فضالة بن عبيد	٢١٣٩٠
أتي النبي عليه السلام برجل قتل	عبد الله بن عمرو	٢٩٣١٥
أتي النبي عليه السلام برجل قتل عبده متعمداً فجلده	علي	٢٩٣١٤
أتي أنس بطعام فقال لي: ادن	ثابت	٩٦٩٥
أتي بجنازة رجل فقام عند رأس السرير	أنس	١١٨٩١
أتي بخبيب فبيع بمكة فاخرجوه	الحارث بن برصاء	٩٠٤٢

الحديث أو الأثر	الراوي	الرقم
أتي برجل سرق فقال: أسرقت؟ قل: وجدته	أبو مسعود	٣٠٤٨٠
أتي برجل سكران أو في حد فقال: اضرب وأعط كل عضو حقه	علي	٣٠٥٨٣
أتي برجل قد نقب فأخذ على تلك الحال فلم يقطعه	علي	٢٩٩٧٩
أتي رسول الله ﷺ بكتف شاة	زينب بنت أم سلمة	٥٣٠
أتي سعد بأبي محجن يوم القادسية وقد شرب الخمر فأمر به إلى القيد	محمد بن سعد	٣٦٠٠٢
أتي عبدالله بجارية سرقت لم تحض فلم يقطعها	القاسم	٣٠٠٣٠
أتي عبد الله بجفنة فقال للقوم: ادنوا فكلوا	علقمة	٩١٩٤
أتي عبد الله برجل وجد مع امرأة في ثوب	القاسم عن أبيه	٣٠٢١٢
أتي عبد الله بشراب فقال: أعطه علقمة	مسروق	٣٧٢٩٦
أتي عبد الله بشراب فقال: ناول علقمة	مسروق	٢٥٧٦٣
أتي عبد الله بشراب فقال: ناول علقمة	عبد الله	٢٥٧٦٤
أتي عبد الله بشراب فقال: ناول علقمة	مسروق	٢٥٧٦٥
أُتي عبد الله بصحيفة فيها حديث فأتى بماء فمحاها	الأسود بن هلال	٢٧٩٨٨
أُتيّ عبد الله بصحيفة فيها حديث فدعا بماء فمحاها	الأسود بن هلال	٢٨١٤٠
أتي عبد الله بضرع ونحن عنده فاعتزل رجل	مسروق	١٢٦٩٧
أُتي عبد الله بطير صيد بشراف	عدسة الطائي	٣٧٢٨٩
أتي عبد الله بن الزبير برجل من بني تميم	عمر بن مصعب	٣٠٥٥٢
أُتي عبد الله بن عتبة في رضاع صبي فجعل رضاعه	محمد	٢٠٢٧٣

الحديث أو الأثر	الراوي	الرقم
أُتي عبد الله في أم وإخوة لأم فأعطى الأم السدس	مسروق	٣٣٢٥١
أتي عبد الله في امرأة وأبوين	إبراهيم	٣٣١١١
أتي عثمان برجل سرق أترجة فقومها ربع دينار فقطع يده	أبو بكر بن محمد	٢٩٩٦٣
أتي عثمان بغلام قد سرق	عبد الله	٣٠٠١٨
أتي علي بجـارية من همدان فضربها وسيرها إلى البصرة سنة	أبو إسحاق	٣٠٧١٩
أتي علي بدنان طلاء من غابات فقسمها بين المسلمين	أبو خالد	٣٥١١٨
أتي علي برجل شرب خمرا في رمضان	أبو مروان	٣٠٦٠٠
أُتي علي برجل قد أقر على نفسه بالزنى	حنش بن المعتمر	١٧٧٢٥
أتي علي برجل وامرأة	ظبيان بن عمارة	٣٠٢١٥
أتي علي برجل وشهد عليه رجلان أنه سرق	عطاء	٣٠٧٥٠
أتي علي بطست خوان فالوذج فلم يأكل منه	عدي بن ثابت	٣٧٢٢٤
أُتي علي في ابني عم أحدهما زوج	حكيم بن عقال	٣٣١٥٨
أُتي عَليٌ في بعض الأمر	عامر	٢٤٣٨٤
أتي علي في رجل ترك جدته ومواليه فأعطى الجدة المال	سالم	٣٣٢٤٨
أتي عمر بابن مظعون قد شرب خمراً	مالك بن عمير الحنفي	٣٠٥٤٣
أتي عمر بامرأة قد حملت فقالت: تزوجني	طاوس	١٦٦٧٩
أتي عمر برجل شرب خمراً في رمضان	أبو سنان البكري	٣٠٦٠١
أتي عمر برجل شرب خمراً في رمضان	عبد الله	٣٠٦٠٢
أتي عمر برجل في حد فأتي بسوط	أبو عثمان	٣٠٥٨١

الحديث أو الأثر	الراوي	الرقم
أتي عمر بسارق فأمر بقطعه	القاسم	٢٩٩٧٣
أتي عمر بشراب وهو بالموقف عشية عرفة	عكرمة	٢٥٧٦٨
أتي عمر بغلام قد سرق فأمر به فشبر	سليمان بن يسار	٣٠٠٢٩
أتي عمر بغنائم من غنائم جلولاء فيها ذهب وفضة	أسلم	٣٦٠٤٤
أتي عمر بن الخطاب بغنائم من غنائم جلولاء فيها ذهب وفضة	أسلم	٣٥١٩٠
أتي عمر بن عبد العزيز برجل قد سرق طيراً	يزيد بن خصيفة	٣٠٥١٣
أتي عمر بن عبد العزيز بقوم قعدوا على شراب	هشام بن عروة	٢٥٣٢٢
أتي عمر بن عبد العزيز في رجل سرق دجاجة	عبد الله بن يسار	٣٠٥١٤
أتي عمر بنبيذ زبيب فشرب منه	همام بن الحارث	٢٥٧٨٤
أتي عمر بنبيذ زبيب من نبيذ زبيب الطائف	همام	٢٥٤٣٨
أتي عمر من جلولاء بستة آلاف ألف ففرض العطاء	الشعبي	٣٦٠٤٧
أتي في بني عم أحدهم أخ لأم	علي	٣٣١٥٤
أتي مروان بن الحكم بقوم يختفون القبور	الزهري	٣٠٥١٨
أتيت أبا بكر فقلت: أمرتني بما أمرتني به	رافع بن أبي رافع الطائي	٢٨٣٦٩
أتيت أبا وائل يوم جمعة	بدر	٢٦١
أتيت إبراهيم فسألته فقال: أول من أسلم أبوبكر	عمرو بن مرة	٣٩٣٤٣
أتيت إبراهيم في اليوم الذي يشك فيه	أبو العيزار	٩٧٥١
أتيت ابن عمر فقلت: إن عليّ هدياً	وبرة بن عبد الرحمن	١٣٢٢٧
أتيت ابن مسعود مع أبي	النخعي	٣٠٣٤

الحديث أو الأثر	الراوي	الرقم
أتيت أسماء بعد قتل عبد الله بن الزبير	ابن أبي مليكة	٣٢٧٠٦
أتيت أسماء بعد قتل عبد الله بن الزبير	ابن أبي مليكة	٤٠١١٠
أتيت الرحبة فإذا أنا بنفر جلوس قريباً	خالد بن عرعرة	٢٨١١٠
أتيت الشام فإذا أنا برجل يصلي ويركع ويسجد	مطرف بن عبد الله بن الشخير	٤٧٠٢
أتيت الشعبي برجل لي عليه	عقبة بن أبي العيزار	٢٤٥٠٩
أتيت المسجد أنا وزرّ	الحسن بن عبيد الله	٥٥١٣
أتيت المطلب ابن عبد الله بن حنطب بقدح مفضض	داود بن قيس	٢٥٧٢٧
أتيت المقام فإذا رجل	عبيدة بن ربيعة	٤٨٧٢
أتيت النبي ﷺ بأرنبين فذبحتهما بمروة	محمد بن صيفي	٢٥٨٦٥
أتيت النبي ﷺ بأرنبين قد ذبحتهما بمروة	محمد بن صيفي	٢٠٩٨٩
أتيت النبي ﷺ بأرنبين قد ذبحتهما بمروة	محمد بن صفوان	٢٠٩٩٠
أتيت النبي ﷺ بالأبطح	أبو جحيفة	٢١٩٨
أتيت النبي ﷺ فصليت معه المغرب	حذيفة	٦٠٦٣
أتيت النبي ﷺ وهو يصلي	عمار	٤٩٠٢
أتيت النبي ﷺ وهو يصلي فأقامني	عن أنس	٥٠١٤
أتيت أم سلمة فوجدتها نائمة	عبد الله بن الشماس	٢٧٠٩٣
أتيت امرأة من قومي فغسلت ثيابي	أبو موسى	١٨٢١٣
أتيت امرأتي طروقاً فقالت لي: ما جئت	سعيد الزبيدي	١٨٩٩٨
أتيت أنا وعبيد بن عمير الليثي عائشة وهي مجاورة	عطاء	١٣٧٨٤
أتيت أنس بن مالك فلم أجده	أبو قلابة	٥٦٠
أتيت بالبراق وهو دابة أبيض فوق الحمار ودون البغل	أنس	٣٩٣٢٩

الحديث أو الأثر	الراوي	الرقم
أتيت بالبراق وهو دابة أبيض فوق الحمار ودون البغل	مالك بن صعصعة	٣٩٣٣٠
أتيت برجل وجدت منه ريح الخمر	ابن أبي مليكة	٣٠٥٤٠
أتيت بيت المقدس فإذا عبادة بن الصامت	أبو عبد الله الجدلي	٣٦٨٨٩
أتيت ثوبان بشراب فنفخت فيه	مولاة لثوبان	٢٥٧٥٥
أتيت حذيفة في داره ثم أتينا المسجد	صلة	٦٥٠١
أتيت رسول الله ﷺ بنبيذ في جرة	سويد بن مقرن	٢٥٣٦٣
أتيت رسول الله ﷺ فبايعته وإن قميصه لمطلق	قرة	٢٦٤١٠
أتيت رسول الله ﷺ فوضع له ماء	أم هانئ ابنة أبي طالب	٣٢٠٨
أتيت زيد بن ثابت نصف النهار فاستأذنت	عقبة بن فاكه	٢١٠٧١
أتيت سالماً فقلت: يا أبا عمر	عبيد الله بن عبد الرحمن بن موهب	٨٤٧٤
أتيت سعد بن مالك بالمدينة فقال: ذكر لي أنكم تسبون علياً؟	أبو بكر بن خالد بن عُرْفُطَة	٣٤٢٩٤
أتيت سعيد بن جبير فوجدته نائماً نومة الضحى	عبد الأعلى	٢٧٠٩٥
أتيت شريحاً في موضحة فقضى فيها بخمس قلائص	حكيم بن الديلم	٢٨٤٩٠
أتيت صفوان بن عسال المرادي فقال لي: ما جاء بك؟	زر	٢٧٧٩٣
أتيت صفوان بن محرز يوم فطر	يحيى بن أبي إسحاق	٥٧٠٥
أتيت طاوسا فاستأذنت عليه فخرج إليّ شيخ كبير ظننت	أبو عبد الله	٣٨٤٣٧
أتيت عامر بن عبد قيس فقعدت على بابه فخرج وقد اغتسل	سهم بن شقيق	٣٧٨٤٠

الحديث أو الأثر	الراوي	الرقم
أتيت عائشة أعزيها بأخ لها مات في مكان	صفية	١٢٥١٥
أتيت عائشة أنا ورجل معي وذلك يوم عرفة	مسروق	٩٥٣٢
أتيت عائشة فقالت: من أين جئت فقلت	أم ذرة	٩٢٥٨
أتيت عبد الرحمن ابن أبي ليلى بتبر	مجاهد	٩٠٣٧
أتيت عبد الرحمن ابن أبي ليلى بتبر	مجاهد	٣٤٧٧٩
أتيت عبد الرحمن بن أبي ليلى بتبر	مجاهد	٣٢٢٤٢
أتيت عبد الرحمن بن أبي ليلى ومعي تبر	مجاهد	٢٦٥٦٢
أتيت عبد الرحمن بن الأسود	أبو إسحاق	٣٣٤٧
أتيت عبد الله بن الأرقم قال: وكان	زياد بن أبي مريم عن أمه	١٠٩٥٩
أتيت عبد الله بن عمرو - أنا وصاحب لي - وهو يحدث الناس	غالب بن عجرد	٤٠١٩٦
أتيت عبد الله في داره فأخرج لنا فضل	عامر بن مطر	٩١٧٧
أتيت عبيدة فأمر بشاة	ابن سيرين	٥٤٩
أتيت على ابن عمر والناس في صلاة الظهر	الحكم بن الأعرج	٦٨١٠
أتيت على ثابت بن قيس يوم اليمامة وهو متحنط	أنس	٢٠٤٨٥
أتيت على ثابت بن قيس يوم اليمامة وهو يتحنط	أنس	٣٥٩٧٤
أتيت على ربيعة وهو يبكي على الصلاة	علي بن الأقمر عن فلان	٣٨٢٧٥
أتيت على عبد الله بن مخرمة صريعاً عام اليمامة فوقفت عليه	ابن عمر	٢٠٥٦٤
أتيت على عبد الله بن مخرمة صريعاً يوم اليمامة فوقفت عليه	ابن عمر	٣٥٩٧٥
أتيت عليا بابن عم لي فقلت: يا أمير المؤمنين افرض لهذا	قيس	٣٥٠٧٣

الحديث أو الأثر	الراوي	الرقم
أتيت عليا بسحور فوضعته بين يديه وهو يصلي	أم سعيد	٢٥٨٠٢
أتيت علياً يوم الجمل وعنده الحسن وبعض أصحابه	سليمان بن صرد	٤٠٦١٦
أتيت عمر ﷺ وهو بالموسم فناديت من وراء الفسطاط	كليب	٣١٠٤٣
أتيت عمر بزكاة مالي مائتي درهم	كيسان أبي سعيد المقبري	١٠٥١٩
أتيت عمر بغلام لي فقلت: أقطعه	عبدالله بن عمرو بن الحضرمي	٣٠٤٧٣
أتيت عمر بن الخطاب فجعل يقول	الصعب بن حكيم عن أبيه عن جده	٢٨٢٥٣
أتيت عمر بن عبد العزيز فاستحفرته بئرا	عدي بن الفضيل	٢٢٦٨٣
أتيت عمر بنعي النعمان بن مقرن	أبو عثمان	١٢٣٤٩
أتيت عمر بنعي النعمان بن مقرن فوضع يده على رأسه	أبو عثمان	١٢٥٠٥
أتيت عمر بنعي النعمان بن مقرن فوضع يده على رأسه وجعل يبكي	أبو عثمان	٣٦٠٥٣
أتيت عمر بنعي النعمان بن مقرن فوضع يده على رأسه وجعل يبكي	أبو عثمان	٣٦١٨٥
أتيت عمر في ناس من قومي فجعل يفرض لرجال من طيء	عدي بن حاتم	٣٨٦٤١
أتيت عمر وفي يدي خاتم من ذهب	عوف بن مالك	٢٦٧٧٧
أتيت عمر وهو يصلي بالهاجرة	عبيد الله عن أبيه	٥٠٣٣
أتيت عمر وهو يصلي فقمت	عبيد الله عن أبيه	٥٠١٦
أُتيتُ فقيل لي: قد مات أخوك فجئت سريعا	ربعي بن حراش	٣٧٧١٨

الحديث أو الأثر	الراوي	الرقم
أتيت في رمضان وأنا صائم فقيل	ابن عباس	٩٧٧٨
أتيت محمد بن الحنفية فقلت: إن رسول المختار	معاوية بن ثعلبة	٤٠٠٨٤
أتيت محمد بن الحنفية فقلت: إن رسول المختار أتانا يدعونا	معاوية بن ثعلبة	٣٢٦١٢
أتيت نعيم بن أبي هند فأخرج إلي صحيفة	محمد بن سوقة	٣٧١٧٠
أتيت نعيم بن أبي هند فأخرج إليَّ صحيفة	محمد بن سوقة	٢٧٥١٦
أُتيت وأنا باليمن امرأة حبلى فسألتها	أبو موسى	٣٠٤٠٢
أتيت وأنا نائم في رمضان فقيل لي: إن الليلة	ابن عباس	٨٩٠٤
أتيته بزكاة فقبلها	إبراهيم	١١١٠١
أتيته بمدهن من عاج أو مشط	سرية لعمر بن عبد العزيز	٢٧٢٠٦
أتيته فسألته عن هؤلاء القوم الذين قتلهم علي	أبو وائل	٤٠٧٢٤
أتيته في ملحفة مصبوغة بالزعفران	سعيد بن جبير	١٣٥٩٣
أتينا أبا مسعود الأنصاري	سالم البراد	٢٩٩١
أتينا أبا مسعود الأنصاري في بيته	سالم البراد	٢٦٩٥
أتينا أبا مسعود فقلنا	سالم البراد	٢٥٤٦
أتينا أبا مسعود في بيته	سالم البراد	٢٦٦٥
أتينا ابن سيرين فقال: ما أدري ما أطعمكم؟	أبو خلدة	٢٦١٥٢
أتينا ابن مسعود في داره فوجدناه	أبو عقرب الأسدي	٨٩٠٣
أتينا ابن مسعود في داره فوجدناه	أبو عقرب الأسدي	٩٧٦٢
أتينا أبي بن كعب لنتحدث عنده	سليم بن حنظلة	٢٧٩٩٩
أتينا أبي بن كعب لنتحدث معه فلما قام يمشي	سليم بن حنظلة	٣٢٦٢٩
أتينا إلى منزل إبراهيم بعد موته	ابن عون	١١٥٠٨
أتينا حذيفة حين سار المصريون	جندب الخير	٤٠٤٦١

الحديث أو الأثر	الراوي	الرقم
أتينا سعيد بن جبير في أسفل الفرات	حكيم بن جبير	٢٤٧٥٧
أتينا شريحاً فسألناه عن زوج وأم وأخ وجد	أبو إسحاق	٣٣٣٧٠
أتينا شريحاً فسألناه فقال الذي على رأسه: إنه لا يقول في الجد شيئاً	أبو إسحاق	٣٣٣٩٠
أتينا عبد الله في داره	الأسود وعلقمة	٢٣٠٩
أتينا عمر بن عبد العزيز بشراب	سليمان بن حبيب وسليمان بن داود	٢٥٧٢٠
أتينا عمر في نساء كن يساعين في الجاهلية	غاضرة العنبري	٣٥٧٦٧
أتينا مرة نسأل عنه فقالوا: مرة الطيب فإذا هو في علية له قد تعبد فيها	حصين	٣٧٦١٢
أتينا ونحن غلمان فلم ندر عن أي	عبد الله بن بسر السلمي	٢٦٦٩١
أثبت حراء فإنه ليس عليك إلا نبي أو صديق أو شهيد	سعيد بن زيد	٣٤١١٦
أثم الناس في ضربهم- الدراهم البيض	عطاء	٢٤٣٩٥
الاثنان فما فوقهما جماعة	أبو موسى	٩٠٥١
اثنتان بدعة: أن يقوم الرجل بعد ما يفرغ من صلاته	عبد الله	٣١٦٨٠
اثنتان لا يذكر الله العبد فيهما	أبو وائل	١٢٣٠
اثنتين	عطاء	١٦٧٩٥
اثنتين	حماد	١٦٨٣٢
الاجتماع فينا على المقتول أن يمسك الرجل	سليمان بن موسى	٢٩٦١٩
اجتمع ابن مسعود وعبد الله بن عمرو	عبد الملك بن ميسرة	٣١٧١٤
اجتمع العيدان في يوم فقام الحجاج	عطاء بن السائب	٥٩٧٤
اجتمع عيدان على عهد الحجاج	عطاء بن السائب	٥٩٧٠

الحديث أو الأثر	الراوي	الرقم
اجتمع عيدان على عهد علي	أبو عبد الرحمن	٥٩٦٥
اجتمع عيدان على عهد علي	جعفر عن أبيه	٥٩٦٦
اجتمع عيدان في عهد ابن الزبير	وهب بن كيسان	٥٩٦٣
اجتمع عيدان في عهد ابن الزبير	عطاء	٥٩٦٩
اجتمع عيدان في يوم فخرج عبد الله بن الزبير	وهب بن كيسان	٥٩٦٨
اجتمع عيدان في يوم فقام الحجاج في العيد الأول	عطاء	٣٢٧٣٨
اجتمع نفر من أصحاب النبي ﷺ فقال عمر	مكحول	١٧٥٢٧
اجتمعت أنا وسعيد بن المسيب في الرجل	القاسم بن محمد	٣٠٨٢٩
اجتمعوا لهذا الفيء حتى ننظر فيه	عمر	٣٥٢٢٧
اجتنب الغضب	رجل من أصحاب رسول الله ﷺ	٢٧٠٢٧
اجتنبوا دعوات المظلوم	أبو سعيد	٣١٣٤٤
اجتنبوا كل مسكر	ابن مغفل	٢٥٣١٧
اجتنبوا ما خالطه الحرير من الثياب	ابن عمر	٢٦٢٩٤
أجد في التوراة من قال إذا أصبح: اللهم إني أعوذ باسمك	كعب	٣١٢٦٤
أجد في كتاب الله: ما من عبد مؤمن يغدو إلى المسجد ويروح	كعب الأحبار	٣٧٣٤١
أجد من نخلك شيئا؟	النجراني	٣١٠٦٥
الأجدع شيطان	مسروق	٢٧٥٧٧
أجديد ثوبك هذا؟	رجل من مزينة	٢٦٧٢٠
أجرين بلسان الحبشة	أبو موسى	٣١٩٦٣
أجزأ عنه	الحسن	١٠٨٤٤

الحديث أو الأثر	الراوي	الرقم
أجزأت عنه إذا أتم الركوع والسجود	قتادة	٤٠٥٢
اجعل آخر صلاتك	ابن مسعود	٧٣١٠
اجعل الفدية حيث شئت	مجاهد	١٣٧٦٦
أجعل مالك جنة دون دينك ولا تجعل دينك	مجاهد	٢٣٣٩٤
اجعل يدك اليمنى عليه	عثمان بن أبي العاص الثقفي	٢٥١٢٩
اجعل يدك اليمنى عليه ثم قل: اللهم بسم الله	عثمان بن أبي العاص الثقفي	٣١٤٧٥
اجعله في فقراء أهلك	أنس	٣٢٨٢٦
أجعله في فقراء أهلك	أنس	٢٢٢١٥
اجعلها على تسعة أسهم يرفع ثلاثة فله سهمه وسهم الذي أجازه	حماد	٣٣٠٨١
اجعلوا آخر صلاتكم بالليل وتراً	أبو خالد	٦٨٦٦
اجعلوا آخر صلاتكم بالليل وتراً	ابن عمر	٦٨٦٧
اجعلوا الطريق سبعة أذرع	أبو هريرة	٢٤٥٣٩
اجعلوا أيام منى بمنى	أبو قلابة	١٤٩٩٥
اجعلوا حوائجكم التي تهمكم	عون	٣٠٦٢
اجعلوهما مما يلي رأسه واجعلوا على رجليه من الإذخر	خباب	٣٩٥١٨
أجل إني أوعك كما يوعك رجلان منكم	عبد الله	١١١١١
أجَّل عمر بن الخطاب العنين سنة	سعيد والحسن	١٩٨٨٤
أجل فقال: يا بلال	أبو عبد الرحمن الفهري	٣٩٧٧٢
أجل كل حامل أن تضع حملها	عبد الله	١٧٩٨٣
أجل لم يكونا منافقين لقد تلقيا بثمار الجنة ولقد تباشرت بهما الملائكة	عمر بن عبد العزيز	٢٠٤٩٦
اجلدوها فإن زنت فاجلدوها	أبو هريرة وزيد بن خالد وشبل	٣٠١٥١

الحديث أو الأثر	الراوي	الرقم
اجلدوها فإن عادت فاجلدوها	زيد بن خالد وشبل وأبو هريرة	٣٨٨٣٩
اجلس	الأعمش	٣٤٧٣٣
اجلس	علي	٣٩٦٧٩
اجلس بنا نؤمن ساعة يعني نذكر الله	معاذ بن جبل	٣٧٤٢٥
اجلس يا بني وقل بسم الله	عمر بن أبي سلمة	٢٦٠٣٤
اجلسوا	عطاء	٣٩١٨١
اجْلِسُوا	عطاء	٥٣١٩
أجله عمر سنة فإن وصل	سعيد بن المسيب والحسن	١٧٣٢٥
أجمع أصحاب رسول الله ﷺ على أن المملوك	الحكم	١٦٨٠٣
أجمع المسلمون على أن الوتر ثلاث	الحسن	٧٠١١
أجمعوا على أنه إذا تكلم استأنف	ابن سيرين	٦٠٥٠
اجمعوا لي من كان ها هنا من اليهود	أبو هريرة	٢٥٠٦٥
أجنب أبو ذر وهو من النبي ﷺ	عطاء	١٦٨٨
أجنبت فلم أجد الماء	زبيد	١٦٨٦
أجهزت الركب البجليين؟	قيس	٣٩٣٩٩
أجود الناس من جاد على من لا يرجو ثوابه	عمر بن الخطاب	٣٨٣٣٧
الأجير مضمون له أجره ضامن لما استودع	عبد الله بن عتبة بن مسعود	٢١٧١٤
أجيز ثلثه وأستسعيه في ثلثيه	شريح	٢٣١٣٩
أجيز شهادة الشاهد على الشاهد	شريح	٢٤٥٩٣
أَحَابِسَتُنَا هي؟	عائشة	١٣٦٤٧
أَحَابِسَتُنَا هي؟	عائشة	١٣٦٤٨
أحالني رجل على يهودي فلوّانى	خطاب العصفري	٢١٩٨١
أحب الأسماء إلى الله عبد الله وعبد الرحمن	ابن عمر	٢٧٥٨٧

الحديث أو الأثر	الراوي	الرقم
أحب الأسماء إلى الله : أسماء الأنبياء	سعيد بن المسيب	٢٧٥٨٦
أحب الأسماء إلى الله : عبدالله وعبدالرحمن	مجاهد	٢٧٥٨٥
أحب البلاد إلى الله الشام وأحب الشام إليه القدس	كعب	٢٠٥٩٧
أحب البلاد إلى الله الشام وأحب الشام إليه القدس	كعب	٣٤٦٤٣
أحب القيد في المنام وأكره الغـــلال قيد ثبات في الدين	أبو هريرة	٣٢٥٣٣
أحب الكلام إلى الله أربع : سبحان الله	سمرة بن جندب	٣١٨٥٨
أحب الناس إليّ عائشة	عمرو	٣٤١٢٦
أحب إلي أن ترافعه إلى السلطان فإن حلف فأحب	إبراهيم	١٩٢٢٣
أحب إلي أن تعطي بمكيالك اليوم بمكيال	عطاء	١٠٦٨٨
أحب إلي أن ندعوهم	قتادة	٣٥٢٧٦
أحب إليّ أن يبيعه من غير من يجعله خمراً	عطاء	٢٣٥٦٠
أحب إليّ أن يشعر بعرفات	أبو جعفر	١٤٠٥٠
أحب إليَّ أن يصومه كما أفطره	محمد	٩٣٩١
أحب إليّ أن يعيدوا	حماد	٤٦٤٨
أحب إلي أن يفارقها	حماد	١٧٩٦٦
أحب إلي أن يقضيه كما أفطره	الشعبي	٩٣٩٠
أحب إليّ أن يكفر يمينه	إبراهيم	١٢٧١٦
أحب إلي أن يكون بين جلدي	إبراهيم	١٢٢١
أحب إلي أن يوضع عنه بقدر ذلك ويجوز عليه	محمد	٢٢١٥٩

الحديث أو الأثر	الراوي	الرقم
أحبّ إليّ في الرعاف إذا استدبر	إبراهيم	٦٠٥٢
أحب إلي في الصرف أن يتصادرا وليس بينهما	شريح	٢٣٩٧٣
أحب أن يبين له إن أراد أن يمسكه أمسكه	محمد	٢٢٨٧٦
أحب في الله وأبغض في الله ووال في الله	ابن عباس	٣٧٤٩٧
أُحب للرجل أن يشرب من نبيذ السقاية	بكر بن عبد الله المزني	١٣٧٩٨
أُحِب للرجل أن يشرب وأن يستقي	بكر	١٣٨٠٧
احبسوا النساء في البيوت فإن النساء	عبد الله	١٨٦٤٩
احتبس عمر بن الخطاب على جلسائه	عطاء الخرساني	٣٧١٨٨
احتجم الحسين بن علي وهو صائم	الشعبي	٩٥٧٥
احتجم النبي ﷺ فأعطاء صاعين من طعام	أنس	٢٢٢٦٧
احتجم النبي ﷺوآجر الحجام ولو كان حراما	ابن عباس	٢٢٢٧٠
احتجم رسول الله ﷺ بلحى جمل	عبد الله بن بحينة	٢٥٠٤٨
احتجم رسول الله ﷺ ثلاثاً على الأخدعين	أنس	٢٥٠٤٧
احتجم رسول الله ﷺ وآجره ولو كان به بأس	ابن عباس	٢٢٢٧٣
احتجم رسول الله ﷺ وأعطى الحجام عمالته ديناراً	عكرمة	٢٢٢٧٥
احتجم عندي إبراهيم ومجاهد	الحكم	٤٨٤
احتسب بما أخذ منك العشارون من زكاة مالك	إبراهيم	١٠٥٨٠
احتسب على الله أن يكفر سنتين سنة ماضية	أبو قتادة	٩٩٧٤
احتشي كرسفاً	حمنة ابنة جحش	١٣٧٤
احتطبت حطباً فبعته فأتيت به النبي ﷺ	سلمان	١١٠١٦
أحجوا هذه الذريّة ولا تأكلوا	عمر بن الخطاب	١٤٠٣٤

الحديث أو الأثر	الراوي	الرقم
أحد أحد	أبو صالح	٨٦٦٦
أحد فإنه أحد	رجل من الأنصار عن جده	٣١٦٧٦
أحدث الناس أشربة: ما أدري ما هي؟	عبيدة	٢٥٣١٤
أحدث الناس القيام في رمضان وصلاة الضحى	الضحاك	٣٨٧١٠
أحدكم بأحد النظرين ما لم يأكل أو يشرب	عبد الله	٩٣٣٢
أحدكم مرآة أخيه فإذا رأى أذى فليمطه عنه	أبو هريرة	٢٧١٨٦
أحدكم يخبر بما يصنع بأهله؟	أبو هريرة	١٨٤٨٢
أحدهما: المرملة وقال الآخر: المرمولة بالذهب	سعيد بن جبير	٣٦٧٨٨
أحدهما: المرملة وقال الآخر: المرمولة بالذهب	مجاهد	٣٦٧٨٩
احذفوا هذه الصلاة قبل وسوسة الشيطان	عمار	٤٧٣٩
الأحرار لا يباعون	عامـر	٣٥٧٦٦
الإحرام	الضحاك	١٤١٥٥
أحرم ابن عمر بعمرة ثم سار ساعة	سالم	١٥٦٥٨
أحرم عقيل بن أبي طالب في ثوبين ورديين	أبو جعفر	١٣٣٠٨
أحرورية أنت	عائشة	٧٤٢٩
أحسبه عن أبي موسى قيل لحماد بلال بن أبي بردة؟	حماد	٢٨٠٥٣
أحسن وضوءك	الحسن	٤٤٨
أحسنت	عبد الله	٣٢١٢٩
أحسنها الفأل ولا ترد مسلماً	عروة بن عامر	٢٨٠٨٣
أحسنوا هذه الصلاة واقصروا	عبد الله	٥٣٠٦

الحديث أو الأثر	الراوي	الرقم
احص ما استطعت ولا تُعِدْ	ابن عمر	٤٤٨٢
أحص ما يجب في مال اليتيم	ابن مسعود	١٠٤٠٤
إحصان الأمة أن تنكح الحر	مجاهد	٣٠٦٦٤
إحصان اليهودي والنصراني في شركهما إحصان	الحسن	٣٠٦٠٤
إحصان اليهودية و النصرانية أن تغتسل من الجنابة	عامر	١٨٣١١
أحصنها وأحصنته	سليمان بن يسار	٣٠٦٦٠
أحصنها وأحصنته قال: الحر الآن	سعيد بن المسيب	٣٠٦٦١
أحصه فإذا علمت فزكه	مجاهداً	١٠٤١٢
أحصوا كل من تلفظ بالإسلام	حذيفة	٤٠٠٧٢
احضروا موتاكم وذكروهم لا إله إلا الله	عمر	١١١٦٩
احفروا وأوسعوا وادفنوا في القبر الاثنين والثلاثة	هشام بن عامر	٣٩٥٥٢
احفظوا عني ولا تقولوا: قال ابن عباس: أيما عبد حج به	ابن عباس	١٥٥٤٠
احفظوني في العباس فإنه بقية آبائي وإن عم الرجل صنو أبيه	مجاهد	٣٤٣٨٦
احفني على رأسك ثلاثاً	أم سلمة	٨٠٣
أحق ما سعينا إليه الصلاة	عبد الله	٧٥٩٦
أحق ما طهر المسلم لسانه	ابن عمر	٢٨٢٠١
أحق من صلينا عليه أطفالنا	أبو بكر	١١٩٣٤
أحل أصحاب النبي ﷺ وقصروا ولم يحلقوا	عطاء	١٤١١٦
أحل الله حلالاً وحرم حراما وسكت عن أشياء	ابن عباس	٢١٠٥٧
أحل النساء للزاني: الزانية	الشعبي	١٧٧٩٢

الحديث أو الأثر	الراوي	الرقم
أحل لي المغنم ولم تحل لأحد قبلي	ابن عباس	٣٥٥٤٧
أحلت لي الغنائم ولم تحل لأحد قبلي	جابر بن عبد الله	٣٥٥٤٥
أحلت لي الغنائم ولم تحل لنبي كان قبلي	أبو بردة عن أبيه	٣٥٥٤٨
أحلت لي الغنائم ولم تحل لنبي كان قبلي	أبو ذر	٣٥٥٤٩
أحلت لي الغنائم ولم تحل لنبي كان قبلي	أبو ذر	٣٥٥٥٠
أحلتها آية وحرمتها آية أخرى	حميد بن عبد الرحمن	١٦٩٠٥
أحلق أو قصر ولا حرج	علي	٣٨٨٩٧
أحمد إليكم غسل الأحليل	ابن عباس	٦٠٠
احملها واتق الله	سعيد ابن المسيب	١٥٠٩٢
احملها واتق الله	سعيد بن المسيب	١٥٠٩٣
أحوج ما يكون إلى ميراثه وهو أسير	شريح	٣٣٦٠٩
أحوج ما يكون إلى ميراثه وهو أسير	شريح	٣٥٠٣٦
أحي والداك؟	عبد الله بن عمرو	٣٥٧٠١
إحياء الحديث مذاكرته فقال له عبدالله بن شداد	عبد الرحمن بن أبي ليلى	٢٧٨١٩
أخبث الكسب ثمن الكلب وكسب الزمارة	محمد بن سيرين	٣٨٩٨٥
أخبث الكسب: كسب الزمارة وثمن الكلب	ابن سيرين	٢٢١٨٨
أخبر عليٌ برجل احتكر طعاما بمائة ألف فأمر به أن يحرق	الحكم	٢١٦٠٨
أخبراه أن رجلاً منهم يدعى	عبد الرحمن بن يزيد ومجمع بن يزيد الأنصاريين	١٦٧٠٤
أخبرت الحسن بموت الشعبي فقال: رحمه الله	عاصم	١٢٣٤٦
أخبرت الحسن بموت الشعبي فقال: رحمه الله والله إن كان من الإسلام لبمكان	عاصم	٣٦١٨٣

الحديث أو الأثر	الراوي	الرقم
أخبرت الشعبي بموت إبراهيم فقال: رحمه الله أما إنه ميتا أفقه منه حياً	ابن أبجر	٣٦١٨٢
أخبرت الشعبي بموت إبراهيم فقال: رحمه الله	ابن أبجر	١٢٣٤٧
أُخبرت أن الحجاج حين قتل ابن الزبير جاء به إلى منى فصلبه	خليفة	٤٠١١٢
أخبرت أن الساعة لا تقوم حتى يقول الحجر	قيس	٤٠٣٤٤
أخبرت أن الله لما خلق الجنة قال لها: تزيني فتزينت	سعد الطائي	٣٦٨١٦
أخبرت أن علي بن أبي طالب كان يقول	جبير بن عدي	٣١٨٣٩
أخبرت أن عمر بن الخطاب قطع رجلاً في غلام سرقه	ابن جريج	٣٠٢٨١
أخبرت أن عيسى عليه السلام كان يقول: اللهم أصبحت لا أملك لنفسي ما أرجو	رجل قبل الجماجم من أهل المساجد	٣٦٩٥٣
أخبرت أن فاتحة الزبور الذي يقال له زبور داود: رأس الحكمة خشية الرب	خالد الربعي	٣٦٩٦٩
أخبرت أنه من أخطأته العصر	أوس بن ضمعج	٣٤٨٥
أُخبرت أنه: ما من أحد يسرق أرضاً	أبو عمرو الشيباني	٢٣٤١٧
أخبرت عطاء قول طاوس فقال: ما أراه إلا حقاً	ابن جريج	١٠٧٩٤
أخبرتني أختي أنها رأت الزهري يأكل بالخمس	محمد بن عبد الله	٢٦٠٥٩
أخبرتني أمي أن جدها كان مكاتباً لعبد الله بن قيس الأسلمي	محمد بن أبي يحيى	٢١٣٨٢

الحديث أو الأثر	الراوي	الرقم
أخبرتني عائشة وأم سلمة أن النبي ﷺ كان يدركه	عبد الرحمن بن الحارث بن هشام	٩٨٣٢
أخبرنا أشياخنا أنهم رأوا أصحاب النبي ﷺ يعتمون	عبيد الله	٢٦٥٩٥
أخبرنا من رأى إبراهيم والحسن يصليان على بساط	سفيان	٤١٠٠
أخبرنا نافع أن رجلين من أهل العراق	يحيى بن سعيد	٢٢٩٥٤
أخبرني أبوبكر عمن أخبره	ابن جريج	٧٤٩١
أخبرني أبي الذي أرضعني من بني قرة	عبد الله بن الزبير	٣٥٩٢٤
أخبرني أبي الذي أرضعني من بني مرة	عبد الله بن الزبير	٢٠٥٦٣
أخبرني أبي أن ناساً من فهم خاصموا ناساً	هشام بن عروة	٢٢٧٧٨
أخبرني أبي أنه صلى على جنازة فقال له جابر بن زيد: تقدم	القاسم	١١٨٠٠
أخبرني الذي أرضعني من بني مرة قال: كأني	عبد الله بن الزبير	٣٩٧٤٦
أخبرني المهاجر قال قرأت	ابن سيرين	٣٢٦٨
أخبرني الهيثم عن حماد أنه قال: تستحلف أنها لم تعلم	شعبة	١٧٣٧١
أخبرني جار لي قال: أتيت علياً بأسير يوم صفين	أبو فاختة	٣٥٤٨٩
أخبرني جبريل آنفا أن نارا تحشرهم من قبل المشرق	أنس	٤٠٠٩٩
أخبرني جبريل آنفا: أن أول ما يأكله أهل الجنة زيادة كبد حوت	أنس	٣٦٧٣٧
أخبرني حبيب الذي كان يقوم على رأس شريح أنه حبس ابنه	الشيباني	٢٣٢٥٠

الحديث أو الأثر	الراوي	الرقم
أخبرني رجل من أهل البادية قال: قدم علينا مصدق من	عوف	٦٣٩٠
أخبرني زياد أن أبا الزبير	ابن جريج	١٠٢٢٧
أخبرني عبد الله بن نعيم وذكر الدجال فقال: إن الدجال	سليمان بن شهاب العبسي	٤٠٣٠٥
أخبرني غير واحد أن قاضياً من قضاة أهل الشام أتى عمر	عطاء بن السائب	٣٢٧٣٦
أخبرني من أدى إلى أبي بكر في صدقة الفطر نصف	أبو قلابة	١٠٦٢٦
أخبرني من رأى أبا ذر	الحكم بن الأعرج	٢٦٨٤
أخبرني من رأى أبا ذر يصلي	أبو نجيح	٣٤٤١
أخبرني من رأى ابن الزبير في حائط من حيطان مكة	بكر	٤٤٥١
أخبرني من رأى ابن الزبير يصلي	هشام بن عروة	٧٢٥٤
أخبرني من رأى ابن عباس يأتي عرفة بسحر	عمرو	١٥١٦٤
أخبرني من رأى ابن عباس يأكل متكئا	يزيد بن أبي زياد	٢٦١١٠
أخبرني من رأى ابن محيريز يصافح نصرانياً	أبو عبد الله العسقلاني	٢٧٣٨٤
أخبرني من رأى الأسود وشريحا ومسروقا يعتمدون	جابر	٤٠٣٨
أخبرني من رأى بعض أزواج النبي ﷺ ترمي	عمرو	١٦٠١٧
أخبرني من رأى جابر بن زيد يومئ	عمرو	٥٠٥١
أخبرني من رأى حسين بن علي	ليث	٢١٠٦
أخبرني من رأى زيد ابن ثابت يصلي على حصير	عدي بن ثابت	٤٠٧٧

الحديث أو الأثر	الراوي	الرقم
أخبرني من رأى زيد بن أرقم حثا في قبر ثلاثاً	يعقوب الأحلافي	١٢٠٧١
أخبرني من رأى سعيد بن جبير يكتب التعويذ لمن أتاه	حجاج	٢٥٠٥٥
أخبرني من رأى طلحة بن عبيد الله	سماك	٦٣٩٥
أخبرني من رأى عثمان بن عفان واقفاً عند الحوض	أبو نجيح	١٤٠٣٩
أخبرني من رأى عروة بن الزبير	الفضل بن عطية	٨٣٢٠
أخبرني من رأى على عبد الله خاتماً من حديد	إبراهيم	٢٦٧٦٢
أخبرني من رأى على عثمان ثوباً قوهياً	عثمان الحاطبي	٢٦٤٩٤
أخبرني من رأى عليا بالكوفة يشرب قائما	مجاهد	٢٥٦٨٨
أخبرني من رأى علياً قد اعتم بعمامة سوداء	جابر	٢٦٥٧٨
أخبرني من رأى عمر بن عبد العزيز واقفاً بعرفة	عبيد بن عبد الملك	٣١٢٩٤
أخبرني من رأى عمر بن عبد العزيز واقفا بعرفة وهو يدعو	عبيد بن عبد الملك	٣٧٨٢٢
أخبرني من رأى عمر بن عبد العزيز يصلي	الربيع بن صبيح	٦٣٥٤
أخبرني من رأى قيس بن عباد أحرم	الحكم بن عطية	١٣١٠٧
أخبرني من سمع إبراهيم وأتاه رجل بكتاب	حجاج	٢٠٣٤٦
أخبرني من سمع مجاهداً يقول: لا أرى بكراء	عمر بن سعيد بن أبي حسين	١٥٣١٩
أخبرني من شهد سعيد بن العاص أرسل	مكحول	٥٨١٧
أخبره أن أباه أنكحه امرأة	مسلم بن عويمر بن الأجدع	١٧٠٥٢
أخبره بالعفو قبل الذنب: ﴿عَفَا ٱللَّهُ عَنكَ لِمَ أَذِنتَ لَهُمْ﴾	عون	٣٧٦٩٣
اختصم إخوة إلى شريح فقال أحدهم: زوجني	محمد	٢١٣٢٤

الحديث أو الأثر	الراوي	الرقم
اختصم إلى شريح في شاة تأكل الذبان	القاسم بن عبد الرحمن	٢٣٨١٢
اختصم إلى عبد الله بن عتبة في لوالٍ وأنا عنده	أبو حصين	٢٢٤٦٠
اختصم إلى علي ظئر غلام فأمر علي أن نعتقه	أبو عمرو بن الأجدع	٣٢٨٩٧
اختصم إلى علي في ثور نطح حماراً فقتله	عامر	٢٩٩٢٩
اختصم إلى عليٍّ قوم قال: فقال: إني مقرع	زيد بن أرقم	٢٤٩٣٢
اختصم إليه رجلان في بغلة فأقام	علي	٢٢٥٩٦
اختصم رجلان إلى الحسن	عمارة بن أبي حفصة	٢٤٦٥٦
اختصم رجلان إلى النبي ﷺ في جمل	تميم بن طرفة	٣٠٩٩٦
اختصم رجلان إلى عمر بن الخطاب	الضحاك	٢٣٣٢٨
اختصم علي والزبير في مولى لصفية إلى عمر	إبراهيم	٣٣٧٠٧
اختصم علي والزبير في ولاء موالي صفية	إبراهيم	٢٩٣٨٥
اختصمت الجنة والنار فقالت النار: فيَّ المتكبرون	أبو هريرة	٣٦٨٥١
اخْتِلاَسَةٌ يَخْتَلِسُهَا الشَّيْطَانِ مِنْ صَلاَةِ العَبْدِ	عائشة	٤٦٠١
اختلف ابن عباس والمسور بن مخرمة في المحرم	حنين	١٣٢٩٥
اختلف ابن عمر وسعد في المسح	أبو عثمان	١٩٢٦
اختلف ابن مسعود وابن عباس في الرجل يخلع امرأته	الضحاك	١٩٥١١
اختلف أبو بردة وعبد الله بن شداد في السلم	محمد بن أبي المجالد	٢٣٧٦٢
اختلف أبي بن كعب وابن مسعود في الصلاة	أبو سعيد الخدري	٣٢٢٠
اختلف أصحاب رسول الله ﷺ في التكبير على الجنازة	إبراهيم	١١٧٨٨
اختلف الناس بعد وفاة النبي ﷺ في هذين السهمين	الحسن بن محمد بن الحنفية	٣٥٦٩٥

الحديث أو الأثر	الراوي	الرقم
اختلف إليه رجل	ابن عباس	٣٥١٢
اختلف رجل إلى ابن عباس شهرا	مجاهد	٥٦٥٣
اختلف رجل من أهل الكوفة ورجل من أهل الشام فتفاخرا	حذيفة	٣٤٦٢٣
اختلف رجل من أهل الكوفة ورجل من أهل الشام فتفاخرا	حذيفة	٣٦٠٢٩
اختلف رجل من أهل الكوفة ورجل من أهل الشام فتفاخرا	حذيفة	٣٦١٠٣
اختلف رجلان من أصحاب معاذ في خل الخمر	جبير بن نفير	٢٥٦٦٢
اختلف عطاء والحكم فقال عطاء: هي من الإبل والبقر	عبد الكريم	١٥٢٨٥
اختلف فيه أهل المدينة فمنهم من كرهه	سعيد بن المسيب	١٧٢٣٤
اختلفت أنا وأناس من العرب	سعيد بن جبير	١٧٨٤
اختلفت أنا وسعد بالقادسية	ابن عمر	١٩٠٤
اختلفت أنا وسعد بالقادسية في المسح على الخفين	ابن عمر	٣٦٠٣٦
اختلفنا في الفجر فأتينا إبراهيم فقال عامر وعطاء	عدي بن ثابت	٩٣٢٤
أخذ الشارب من الدين	ابن عباس	٢٧١٥١
أخذ الوليد بن عبد الملك مال رجل	عمرو بن ميمون	١٠٩١٩
أخذ بيدي أنس فجعل يمشي رويدا إلى الصلاة	ثابت	٧٦٠٩
أخذ بيدي زياد بن أبي الجعد	هلال بن يساف	٦٠١٨

الحديث أو الأثر	الراوي	الرقم
أخذ بيدي زياد بن أبي الجعد فأوقفني على شيخ بالرقة	هلال بن يساف	٣٨٨٣٢
أخذ بيدي مكحول فقال: يا أبا وهب ليعظم شأن الإيمان	عبيد الله بن عبيد الكلاعي	٣٢٤٥٩
أخذ رسول الله ﷺ الجزية من مجوس أهل هجر	الزهري	٣٤٨٣٦
أخذ رسول الله ﷺ من مجوس هجر	الزهري	١١٠٧٥
أخذ علي بيد الأشتر ثم انطلق به حتى أتى طلحة	قتادة	٤٠٥١١
آخذ من مالي ما أخذ الله من الفيء	أبو بكر	٣٢٩٦٥
أخذ نباش في زمان معاوية	الزهري	٣٠٥١٩
أخذ نصف صدقات الأعراب	عمر بن عبد العزيز	١٠٩٥٣
أخذت حليها فوضعته في حجرها	بنت القرافصة	٤٠٤٩٠
أخذت عن ابن عمر دابة	عبيد بن عمير	٧٧٠٠
أخذت معاذ قرحة في حلقه	شهر بن حوشب	٣٧٤٢٣
أخذت من أبي موسى	أبو رجاء	٣٢٢٢٢
أخذت من أبي موسى: ﴿ٱقۡرَأۡ بِٱسۡمِ رَبِّكَ ٱلَّذِي خَلَقَ﴾	أبو رجاء	٣٨٥٦١
أخذت من أم يعفور تسابيح لها	زاذان	٧٨٧٢
أخذت من شارب محمد بن مروان وأنا محرم	خصيف	١٣٧٨٩
أخذت هذه الفرائض من فراس زعم أنه كتبها له الشعبي	زكريا بن أبي زائدة	٣٣٧٩٧
أخذتموهن بأمانة الله واستحللتم فروجهن	كرمة ومجاهد	١٦٧٨٦
أخذتني ذات الجنب في زمن عمر فدعي رجل من العرب	عمرو	٢٥١٧٤

الحديث أو الأثر	الراوي	الرقم
أخذه أسف	عبيد بن خالد عن رجل من أصحاب محمد ﷺ	١٢٣٧٧
أخذه المال تطليقة بائنة	الحسن وسعيد بن المسيب	١٩٤٦٦
أخذه المال تطليقة بائنة	الحسن	١٩٤٦٧
أخذه المال تطليقة وكلامه بالطلاق تطليقة	إبراهيم	١٩٥١٤
آخر الأجلين	علي	١٧٩٨٤
آخر الأجلين	علي	١٧٩٨٥
آخر الأجلين	عبد الرحمن بن أبي ليلى	١٧٩٨٧
آخر الأذان الله أكبر	إبراهيم	٢١٧٠
أخّر الحجاج الجمعة فلما صلى	أبو بكر بن عمرو بن عتبة الزهري	٥٥٩٧
أخر الحجاج الصلاة بعرفة	علي الأزدي	٧٨٠٥
آخر آية أنزلت في القرآن: ﴿يَسْتَفْتُونَكَ قُلِ ٱللَّهُ يُفْتِيكُمْ فِى ٱلْكَلَٰلَةِ﴾	البراء	٣٨٦٣١
آخر آية أنزلت: ﴿وَٱتَّقُواْ يَوْمًا تُرْجَعُونَ فِيهِ إِلَى ٱللَّهِ﴾	عطية العوفي	٣٨٦٣٣
آخر آية أنزلت: ﴿وَٱتَّقُواْ يَوْمًا تُرْجَعُونَ فِيهِ إِلَى ٱللَّهِ﴾	السدي	٣٨٦٣٢
آخر آية في القرآن	البراء	٣٢٢٢٠
آخر آية نزلت	السدي	٣٢٢١٦
آخر آية نزلت	عطية العوفي	٣٢٢١٧
آخر آية نزلت	البراء	٣٢٢١٨
آخر سورة نزلت كاملة براءة	البراء	٣٢٢١٥

الحديث أو الأثر	الراوي	الرقم
آخر طعمه	الضحاك	٣٦٨٠٣
آخر ما أدرك الناس من كلام النبوة	أبو مسعود	٢٦٩٨٩
آخر ما عهد إلينا النبي ﷺ	عثمان بن أبي العاص	٢٣٩٠
آخر من يحشر من هذه الأمة رجلان من قريش	حذيفة بن أسيد	٣٨٥٩٧
أخرج الله منها الداء وأدخل فيها الشفاء	عبد الرحمن	٥٦٨٧
أخرج إلى هذا فعلمه الاستئذان وقل له: قل السلام	رجل من بني عامر	٢٧٣٣٠
أخرج إلي عبد الرحمن ابن عبد الله كتاباً	معن	٢٨١٢١
أخرج إلينا علي بن الحسين سيف رسول الله ﷺ	عامر	٢٦٨٢٢
أخرج مروان المنبر وبدأ بالخطبة قبل الصلاة	رجاء	٥٨٠٧
أخرجت عساس من بيت حفصة	عمر	٩٢٩٨
أخرجت عساس من بيت حفصة	زيد بن وهب	٩٣٠٠
أخرجوا المشركين من جزيرة العرب	ابن عباس	٣٥٢٠٠
أخرجوا إلى اثني عشر منكم يكونوا كفلاء	عبد الله بن أبي بكر	٣٩٨٨٤
أخرجوا اليهود من أرض الحجاز	أبو عبيدة بن الجراح	٣٥٢٠١
اخْرُجُوا بِهِ مَعَكُمْ فَإِذَا قَدِمْتُمْ	طلق بن علي	٤٩٥٧
أخرجوهم من بيوتكم	أم سلمة	٢٨١٨٩
اخرجي من بيتي ما يجلسك في بيتي؟	الحسن	١٨٩٥٤
اخرصوا قال: فخرص القوم	أبو حميد الساعدي	٣٩٧٨١
آخرها يوم عرفة	إبراهيم ومجاهد	١٥٨٣٣
آخرها يوم عرفة	أبو جعفر	١٥٨٣٤
آخرها يوم عرفة	مجاهد	١٥٨٣٧
آخرها يوم عرفة	الحسن	١٥٨٤٥

الحديث أو الأثر	الراوي	الرقم
آخرها يوم عرفة	علقمة	١٥٨٤٦
آخرهم موتا بالمدينة جابر بن عبد الله	قتادة	٣٦١٧٥
أخزى الله العقرب ما تدع مصليا	محمد بن علي	٣١٧٨٨
اخسأ أخسأك الله فهو في نفسه كبير	عمر	٢٨٢٨٣
أخطأ شريح وإن كان قاضياً	سعيد بن المسيب	٢٢٧٧٧
أخطأ شريح وإن كان قاضيا كان زيد بن ثابت	سعيد بن المسيب	٢٢٧٧٠
أخطم البدنة وأضربها	أبو جعفر	١٤٢٥٤
الإخلاص هكذا- وأشار بأصبعه والدعاء هكذا	ابن عباس	٣١٣٨٠
أخلص له إخلاصا	مجاهد	٣٨١٩٧
اخلعها بما دون عقاصها	عمر	١٩٥٦٦
اخلعها واصنع في عمرتك ما كنت	يعلى	١٤٩٥٨
إخواني لمثل هذا فليعمل العاملون فأعدوا	البراء	٣٧٠٥٠
الإخوة من الأم يرثون من الدية وكل وارث	الشعبي	٢٩٣٧٠
أخوف عليكم عندي من ذلك أن تصب عليكم الدنيا صبا فليت أمتي لا تلبس الذهب	أبو ذر	٣٧١٠٤
أخوف ما أتخوف على هذه الأمة قوم يتأولون القرآن	عمر	٤٠٣٦٠
أخي شريكي في مالي فقال: إن شهدت الشهود	القاسم والشعبي	٣٣٠٥٢
أخيفوا الهوام قبل أن تخيفكم وانتضلوا	عمر	٢٨٠١٣
أد الأمانة ولا تخن من خانك	الحسن	٢٤٤٤٧
أد إليه ما بقي من حقه	مالك	٢٤٧٨٩
أدّ زكاة مالك إلى السلطان	مجاهد وعطاء	١٠٤٨٩

الحديث أو الأثر	الراوي	الرقم
أداءً وأمانة	أبو صالح	٢٤٣٣٨
أداؤه وماله	عطاء	٢٤٣٣٣
أدخل القبر كم شئت	إبراهيم	١٢٠٠٠
ادخل قلت: فأدخل كلي أو بعضي؟	عوف بن مالك	٤٠١٦٥
ادخل معتمراً	طاوس	١٤٧٨٢
أدخلت على عائشة صبية عليها جلاجل	مجاهد	٢٦٥٦٤
ادرأوا الحدود عن المسلمين ما استطعتم	عائشة	٣٠٤٠٤
ادرأوا القتل والجلد عن المسلمين ما استطعتم	عبد الله	٣٠٤٠٠
أدرك مسروق وجندب ركعة من المغرب	إبراهيم	٨٧٠٩
أدركت إبراهيم وأبا صالح وطلحة ويحيى وزبيداً	الأعمش	٤٣٤٠
أدركت أبي ومن مضى ممن نرضاه	هشام بن عروة	٥٤٢٠
أدركت أشياخ الأنصار إذا زنت الأمة	عبد الرحمن بن أبي ليلى	٣٠١٦٠
أدركت أصحاب عبد الله وأصحاب	الشعبي	٣٢١٠٠
أدركت أصحاب محمد ﷺ	ابن أبي ليلى	٥٦٦٤
أدركت أصحاب محمد ﷺ يصلون	ابن أبي ليلى	٧٥٨٠
أدركت أقواما كانوا يتخذون هذا الليل	عاصم بن بهدلة	٢٦٣٢٤
أدركت أقواما يبذلون أوراقهم ويخزنون ألسنتهم	الحسن	٣٧٩٥١
أدركت أقواما يعزمون على أهاليهم أن لا يردوا سائلا	الحسن	٣٨٠٥٧
أدركت الأئمة	عامر	٣٥٣٨٠
أدركت الحملاء في زمان علي وعثمان لا يورثون	أبو طلق عن أبيه	٣٣٥٠٢

الحديث أو الأثر	الراوي	الرقم
أدركت ألفين من بني أسد قد شهدوا القادسية	سماك بن حرب	٣٤٦٩٠
أدركت ألفين من بني أسد قد شهدوا القادسية	سماك بن حرب	٣٦٠٣٨
أدركت المهاجرين الأولين يعتمون بعمائم	سليمان بن أبي عبد الله	٢٦٦٠٧
أدركت الناس إذا ذهبوا إلى الجمار ذهبوا مشاة ورجعوا مشاة	القاسم	٣٨٦٤٣
أدركت الناس بالمدينة	داود بن قيس	٧٨٩٩
أدركت الناس في شهر رمضان	عراك بن مالك	٣٤٤٥
أدركت الناس في شهر رمضان	عراك بن مالك	٧٨٨٨
أدركت الناس قبل عمر بن عبد العزيز	يحيى بن أبي بكير عن أبي	٥٥٢٨
أدركت الناس منذ سبعين سنة يسجدون	أبو إسحاق	٤٣٥٠
أدركت الناس وإذا مات منهم الميت من المسلمين	ابن محيريز	٣٨٢٢٢
أدركت الناس ولهم رجة في مساجدهم	عكرمة	٨١٧٧
أدركت الناس وهم متوافرون	ابن أبي ليلى	٨٠٢٢
أدركت الناس وهم يصلون ثلاثاً	عطاء	٧٨٩٨
أدركت الناس يتزودون الماء	محمد بن الأسود بن خلف	١٤٩٣١
أدركت الناس يمشون إليها مقبلين ومدبرين	عطاء	١٤٢٥٩
أدركت ثلاثين من مزينة	معاوية بن قرة	٥٦٦٠
أدركت رجالا صالحين يكرهون أكل ما نثر	أبو جعفر	٢٢٤٢٤
أدركت رجالاً كانوا يتخذون هذا الليل جملا	عاصم بن بهدلة	٢٥٥٠٢
أدركت سعد بن عبادة وهو ينادي على أُطُمِهِ	هشام عن أبيه	٢٨٣٢٠
أدركت عمر بن عبد العزيز يمنع أهل الميت	ثابت بن قيس	١١٦٨٧
أدركت عمر وعثمان	ثعلبة ابن أبي مالك القرظي	٥٢٨٠
أدركت عمر وعثمان فكان	ثعلبة ابن أبي مالك القرظي	٥٤٠٣

الحديث أو الأثر	الراوي	الرقم
أدركت غير واحد من أصحاب النبي ﷺ	النعمان بن أبي عياش	٤٠٣٣
أدركت مشيختنا ابن عباس وجابرا وأبا هريرة	عطاء	١٥٦٦٤
أدركت من أصحاب رسول الله ﷺ أكثر ممن سبقني منهم	عمير بن إسحاق	٣٨٢٩٩
أدركتهم والله إن كان أحدهم ليعيش عمره ما طُوي له ثوب قط	الحسن	٣٧٩٦١
أدركتهم وهم يعطون في صدقة رمضان	أبو إسحاق	١٠٦٦٢
أدركتهم يشتدون بين الأغراض ويضحك	بلال بن سعد	٢٨٠١١
أدركتهم يقتسمون لحوم الخيل	أبو إسحاق	٢٥٩٠٤
أدركنا أشياخ الحي والشباب	أبو السفر	٦٧١٣
أدركنا أصحابنا وما يتعلمون إلا الورع	الضحاك	٣٧٦٨٢
ادع في صلاتك بما بدا لك	الحسن	٣٠٥٧
ادع في صلاتك بما بدا لك	الشعبي	٣٠٥٨
ادع في صلاتك بما بدا لك	الحسن	٨٣٢١
ادع في صلاتك بما بدا لك	الشعبي	٨٣٢٢
ادع لي أبا بكر	محمد بن الحنفية	٣٩٧٢٤
ادع لي أصحابك	أبو هريرة	٣٣٨٧٢
ادع لي زيداً وليجيئني باللوح والدواة	البراء بن عازب	٢٠٦٧٢
ادع وأكثر واطنب وائت على ذلك بشهود عدل	شريح	٢٣١١٥
ادعوا في الفريضة	طاوس	٣٠٦٧
ادعوا في صلاتكم	عبد الله	٣٠٦١
ادعوا له الطبيب	هلال بن يساف	٢٤٩٥٨
ادعى رجل بغلا في يد رجل وأقام البينة أنه له	الشعبي	٢٢٤٥٩

الحديث أو الأثر	الراوي	الرقم
ادعي لي بني أخي	الحسن بن سعد	٣٩٧٤٧
ادفع إلى هذا ثوبه واتبع من اشتريت منه	علي	٢٤٢٦١
ادفع زكاة مالك إلى السلطان	أبي هريرة وابن عمر	١٠٤٩٠
ادفعوا الحدود بكل شبهة	الزهري	٣٠٣٩٩
ادفعوا زكاة أموالكم إلى من ولاه الله أمركم	ابن عمر	١٠٤٧٢
ادفنها في المسجد	ابن المسيب	٧٦٩٧
ادفنونا وما أصاب الثرى من دمائنا	زيد بن صوحان	١١٣١٩
ادفنونا وما أصاب الثرى من دمائنا	زيد بن صوحان	١١٣٢٠
ادفنوني في ثيابي فإني مخاصم	عمار	١١٣٢٣
ادفنوني في ثيابي فإني مخاصم	عمار	١١٣٢٤
ادفنوني في ثيابي فإني مخاصم	عمار بن ياسر	٣٥٠٠٩
ادفنوني في ثيابي فإني مخاصم	عمار بن ياسر	٣٥٠١٠
ادفنوني في قبر عثمان ابن مظعون	عبد الله بن مسعود	١٢٢١٦
ادفنوني وما أصاب الثرى من دمائنا	زيد بن صوحان	٣٥٠١٢
ادفنوني وما أصاب الثرى من دمائنا	زيد بن صوحان	٣٥٠١٣
ادفنوهما في قبر واحد فإنهما	إسحاق عن أشياخ الأنصار	١٢٠٠٨
ادفنوهما في قبر واحد فإنهما كانا متصافيين في الدنيا	أشياخ من الأنصار	٣٩٥٢٠
أدلج رسول الله ﷺ ليلة النفر من البطحاء إدلاجاً	عائشة	١٣٨١٧
أدلجت ذات ليلة إلى المسجد فلما دخلت مررت	أبو الدرداء	٣١١٩٦
أدلجت ذات ليلة إلى المسجد فلما دخلت مررت على رجل وهو ساجد	أبو الدرداء	٣٧٣٢٤

الحديث أو الأثر	الراوي	الرقم
أدلك على خير من ذلك تهللين ثلاثاً	أنس	٣١٨١٤
آدم	أبو ذر	٣٨٦٨٠
أدناه رجل	مجاهد:	٣٠٦٣٣
ادنوا فكلا	أبو هريرة	٩٢١٩
ادنوا يا معشر مضر إن منكم سيد ولد آدم ومنكم سوابق كسوابق الخيل	حذيفة	٣٤٦٦٦
أدنوا يا معشر مضر فوالله لا تزالون بكل مؤمن	حذيفة	٤٠١٨٤
أدنى أهل الجنة منزلة من له ألف قصر فيه سبعون ألف خادم	سعيد بن جبير	٣٦٦٨٧
أدنى أهل النار عذابا ينتعل بنعلين من نار	أبو سعيد الخدري	٣٦٨٤٥
أدنى ما يجوز من الشهادة: شهادة الأخ لأخيه	الشعبي	٢٣١٧٢
أدنى ما يقرأ القرآن أن تسمع أذنيك	عبيدة	٣٦٩٦
أدنى ما يقرأ القرآن أن تسمع أذنيك	ابن سابط	٣٦٩٧
أدنى ما يقطع فيه السارق ثمن المجن	عطاء	٢٩٩٦٨
أدنى ما يكون في النكاح أربعة: الذي يتزوج	إبراهيم	١٦٦٨٩
أدنى ما يكون في النكاح أربعة: الذي يزوج	ابن عباس	١٦٦٨٦
أدنيت منهم	البراء	٣٦٧٩٣
أدوا الخياط والمخيط	عمرو بن شعيب	٣٩٧٣٥
أديموا النظر في المصاحف	عبد الله	٣٢١٧٨
أديموا النظر في المصحف	عبد الله	٨٧٨٦
أدينّ العشر	أبو سيارة المتعي	١٠٣٢٤
أدينهما وآمرهما بتقوى الله وأقول: أنتما	الحارث	٢٠١٧٤
إذ أقر عند القاضي بشيء ثم أنكر أخذ بإقراره	عامر	٢٤٨٠٠
إذا أراد أن يقول: سمع الله لمن حمده	علي	٤٩١١

الحديث أو الأثر	الراوي	الرقم
إذا أراد أن يقول: سمع الله لمن حمده	إبراهيم	٤٩١٢
إذا مررت بنخل أو نحوه وقد أحيط عليه حائط فلا تدخله	ابن عباس	٢١٥٣٦
إذا ملك الرجل عمه أو عمته أو خاله أو خالته	إبراهيم	٢١٢٧٤
إذا أبان منه عضوا ترك ما أبان وذكى ما بقي	عطاء	٢٠٨٧٤
إذا ابتاع أحدكم طعاما فلا يبعه	ابن عمر	٢٢٦٥٧
إذا ابتاع الرجل بيع حكرة فرأى	عامر وابن سيرين	٢٢٦١٣
إذا ابتدأ ليشهد وإذا دعي ليقيمها	الحسن	٢٣٨٢٠
إذا ابتعت بيعا أبدا فلا تبعه حتى تقبضه	الشعبي	٢٢٦٦١
إذا ابتعت طعاماً في أوساقه فاكتله	الشعبي	٢٢٦٤٩
إذا ابتلى الله العبد بالسقم	معاذ	١١١٢٦
إذا ابتلى الله المسلم ببلاء في جسده	أنس بن مالك	١١١٤٢
إذا أبرأ الوارثَ من الدين برئ	إبراهيم	٢٤٥٨٤
إذا أبرأ الوارثَ من الدين برئ	الحكم	٢٤٥٨٥
إذا أبردتم إلي بريد فأبردوه حسن الوجه حسن الاسم	يحيى بن أبي كثير	٣٥٢١٨
إذا أبق العبد إلى أرض العدو برئت منه الذمة	جرير بن عبد الله	٣٥٠٦٤
إذا أبق إلى العدو فقد حل دمه	جرير	٣٥٠٦٦
إذا أتاك المشركون فحكموك فيما بينهم	إبراهيم والشعبي	٢٣١٥٦
إذا أتاكم كريم قوم فأكرموه	طارق	٢٧٢٣٨
إذا أتاكم كريم قوم فأكرموه	الشعبي	٢٧٢٣٩
إذا أتت أم ولد بفاحشة لا يرقها ذلك	إبراهيم	٢٢٩٦٣
إذا اتفق الولي والأم زوجا وإن اختلفا فالولي	زياد	١٦٦٨٤

الحديث أو الأثر	الراوي	الرقم
إذا اتقى الصبي الركي أن يقع فيها فقد جازت وصيته	شريح	٣٢٩٠٠
إذا أتم الركوع والسجود ثم أحدث	إبراهيم	٨٧٠١
إذا أتم بهم الركوع والسجود فقد أجزأ عنه وعنهم	الحسن	٩٠٤١
إذا أتى أحدكم السائل وهو يريد الصلاة	أبو الأحوص	١٠٠٨٧
إذا أتى الرجل البهيمة أقيم عليه الحد	جابر بن زيد	٣٠٤١١
إذا أتى الرجل المرأة حراماً حرمت عليه	عطاء	١٨٦٥٧
إذا أتى الرجل المرأة حراماً حرمت عليه ابنتها	عطاء	١٧٠١٦
إذا أتى أهل سوقه فأعلمهم أنه حُجر عليه فليس لأحد أن يخالطه	إبراهيم	٢٢٣٥٦
إذا أتى بالمفاتيح فقد برئ وعليه أجر ما سكن	شريح	٢٣٨٧٩
إذا أتى بالمفاتيح فقد برئ وعليه أجر ما سكن	شريح	٢٣٨٨٠
إذا أتى ذلك من قبلها فلا بأس	عطاء	١٩٤٤٦
إذا أتيت الأمير المؤمن فلا يؤنبه أحد من الناس	عبد الله	٤٠٠٩١
إذا أتيت البيت فاستلم الحجر	الضحاك	١٥٦٧٧
إذا أتيت إلى فراشك فقل: أعوذ بكلمات الله	الوليد بن الوليد بن المغيرة المخزومي	٣١٥٩٨
إذا أتيت إلى فراشك فقل: أعوذ بكلمات الله التامة	محمد بن يحيى	٢٥١٤٥
إذا أتيت سلطاناً مهيباً تخاف أن يسطو عليك	ابن عباس	٣١١٣٦
إذا أتيت يوم الجمعة فاقعد على باب المسجد	جابر بن زيد أبي الشعثاء	٣١٨٥٢
إذا أتيتم الصلاة فـأتوها بالوقـار	أبو هريرة	٧٥٩٩

الحديث أو الأثر	الراوي	الرقم
إذا أتيتم الصلاة فلا تأتوها وأنتم تسعون	أبو هريرة	٧٥٩٨
إذا أجازه المولى فهو جائز	الحسن	١٦٨٠٧
إذا اجتمع أربع جدات لم يرث أم أبي الأم	عامر	٣٣٤٠٢
إذا اجتمع القوم في السفر	ميمون بن مهران	٢٢٨٧
إذا اجتمع جنائز رجـال ونساء جعـل الرجال مما يلي الإمـام	الشعبي	١١٩٢١
إذا اجتمع حدان أحدهما القتل أتى القتل على الآخر	عبد الله	٢٩٩٨٨
إذا اجتمع رجل وغلام على قتل رجل قتل الرجـل	الزهري	٢٩٥٨٤
إذا اجتمع صبي وعبد على قتل فهي دية	الحسن	٢٩٥٨٧
إذا اجتمع عليه السهو والتلبية والتكبير	سفيان	١٦٥٩٨
إذا اجتمع عيدان في يوم فأيهما أتيت أجزأك	عطاء	٥٩٧٢
إذا اجتمعت جنائز رجـال ونساء جعل الرجال ممـا يلي الإمام	علي	١١٩١٦
إذا اجتمعت حدود أقيمت كلها عليه	الحسن	٢٩٩٨٩
إذا اجتمعت عنده الآصـع أعطى	الحسن	١١٠٣٥
إذا اجتمعتا قسم للحرة الثلثين من نفسه وماله	مسروق	١٦٨٥٨
إذا أجمرتم الميت فاجمروه ثلاثاً	جابر	١١٤٤٨
إذا أجمـع الرجلعلى إقـامـة	سعيد بن المسيب	٨٤٣١
إذا أجنب أحدكم من الليل	شداد بن أوس	٦٦٨
إذا أجنب الرجل	علي	٦٦٤
إذا أجنب الرجل في أرض	علي	١١٢٥
إذا أجنب الرجل في ثوبه	ابن عباس	٩٠٢

الحديث أو الأثر	الراوي	الرقم
إذا أجنب الرجل في ثوبه فرأى فيه أثراً	ابن عباس	٣٩٢٣٦
إذا أجنب الرجل وبه الجراحة	ابن عباس	١٠٧٧
إذا أجنب الرجل وليس معه	الحسن	٧٨٨
إذا أجيفت الأبواب وأرخيت الستور	ابن عمر	١٧٥٣٤
إذا احتاج الرجل إلى البدنة فليركبها	الحسن	١٥٥٨٠
إذا احتاج إليها سائقها ركبها غير فادح	هشام عن أبيه	١٥٥٨٧
إذا احتال على مليء ثم أفلس بعد فهو جائز عليه	الحسن	٢١٩٨٠
إذا احتجتم إلى قدور المجوس وآنيتهم فاغسلوها	الحسن	٢٥٩٧٨
إذا احتجتم إلى قدور المشركين وآنيتهم فاغسلوها واطبخوا فيها	الحسن	٣٤٨٧٨
إذا احتجم الرجل فليغتسل	ابن عباس	٤٨٧
إذا احتلم ولم يرى بللاً	ابن عباس	٨٥٤
إذا احتلمت الجارية وجب عليها ما وجب	عائشة	٦٣٦٦
إذا أحدث أحدكم في الصلاة	سلمان	٦٠٣٥
إذا أحدث توضأ	الحسن	٥١٤٨
إذا أحدثت فصلّ ركعتين وإن تكلمت	الشعبي	٤٥٨٨
إذا أحدثت في الصلاة فصل ما بقي	عامر	٦٠٤٧
إذا أحرزت أم الولد شيئا في حياة سيدها فمات سيدها	إبراهيم	٣٣٠٣٢
إذا أحرم الرجل وعليه قميص فلا ينزعه	علي	١٤٩٤٨
إذا أحرم وبيده شيء من الصيد فليرسله	ابن عباس	١٥٥٣١
إذا أحرم وعليه قميص فليشقه	سعيد	١٤٩٥٢

الحديث أو الأثر	الراوي	الرقم
إذا أحرم وعليه قميص فليشقه	أبو صالح	١٤٩٥٣
إذا أحرم وفي يده طير فليرسله	إبراهيم	١٥٥٣٢
إذا أحرمت فاغتسل	سعيد بن جبير	١٦٣٢٦
إذا أحرمت ومعك شيء من الصيد فخل سبيله	مجاهد	١٥٥٢٨
إذا أحس أحدكم بالشيطان فلينظر إلى الأرض وليتعوذ	عبد الرحمن بن أبي ليلى	٢٥١٥٣
إذا أحس أحدكم من نفسه جبناً فلا يغزون	عائشة	٢٠٧٢٠
إذا أحس أحدكم من نفسه جنباً فلا يغزون	عائشة	٣٤٨١١
إذا أحسن العبد فألزق الله به البلاء فإن الله يريد أن يصافيه	سعيد بن المسيب	٣٧٠٦٥
إذا أحصنتهن البعولة	الحسن	١٨٥٠٥
إذا أحل لـه فرجها فهي له	الحكم	١٨١٩١
إذا أحل لـه فرجها فهي له	الشعبي	١٨١٩٢
إذا احمر بعضه فلا بأس بشرائه	عطاء	٢٣٢٠١
إذا اختارت نفسها فهي تطليقة بائن	محمد	١٩٣٦٩
إذا اختارت نفسها وقد أعتقت قبل أن يدخل بها	إبراهيم	١٨١٣٦
إذا اختلعت المرأة من زوجها وهـو مريض	الحـارث العكلي	١٩٥٨٢
إذا اختلعت المرأة من زوجها وهـو مريض	الشعبي	١٩٥٨٣
إذا اختلف البيعان فالقول ما قال: البائع والمبتاع بالخيار	ابن مسعود	٢٢١٢٢
إذا اختلف البيعان وليس بينهما بينة والمبيع قائم بعينه	الشعبي	٢٢١٢٣

الحديث أو الأثر	الراوي	الرقم
إذا اختلف الراهن والمرتهن فالقول قول الراهن	إبراهيم	٢١٥١١
إذا اختلف الراهن والمرتهن فالقول قول المرتهن	إياس بن معاوية	٢١٥٠٩
إذا اختلف الراهن والمرتهن فقال هـذا: عشرة	عطاء	٢١٥٠٦
إذا اختلف الراهن والمرتهن في قيمة الرهن فالبينة	عامر	٢١٥١٢
إذا اختلف الراهن والمرتهن: فالقول قول المرتهن	قتادة	٢١٥١٠
إذا اختلف الشهود في الكلام وكان الأصل	محمد بن طلحة	٢٤٦٧٧
إذا اختلف الناس فالحق في مضر	ابن عباس	٣٤٦٦٧
إذا اختلف الناس في شيء فانظر كيف صنع	الشعبي	٢٧٩٥٨
إذا اختلف النوعان فبع كيف شئت	أبو قلابة	٢١٨٣٩
إذا اختلف النوعان فلا بأس بالفضل يدا بيد	جابر	٢١٨٣٧
إذا اختلف الوليّ والمرأة نظر السلطان	الحسن	١٦٧٦٤
إذا اختلفت الملل لا تجوز شهادة بعضهم	الحسن	٢٤٣٦٧
ذا اختلفتم في الطريق فاجعلوه سبع أذرع	ابن عباس	٢٤٥٤٠
إذا اختلفتم في القرآن في ياء	أبو عبد الرحمن السلمي	٣٢٢٨١
إذا أخذ أحدكم عن أخيه شيئا فليره إياه	عمر	٢٧١٨٥
إذا أخذ الأجير المشترك شيئا ضمن	إبراهيم	٢١٧١٥
إذا أُخذ المحارب فرفع إلى الإمام	مورق العجلي	٣٤٩٩٤
إذا أخذ المصدق سناً فوق سن رد عليهم	إبراهيم	١١٠٤٨
إذا أُخذ في المصر فعشرة دراهم	شريح	٢٣٣٤٧
إذا أُخذ في المصر فعشرة دراهم	شريح	٢٣٣٤٨
إذا أخذت الصيد وبه رمق فمات في يدك فلا تأكله	إبراهيم	٢٠٧٩٤
إذا أخذت القملة وأنت في المسجد	إبراهيم	٧٧٠١

الحديث أو الأثر	الراوي	الرقم
إذا أخذت مضجعك فقل: اللهم أسلمت نفسي	البراء بن عازب	٢٨٢٢٥
إذا أخذت مضجعك فقل: اللهم إني أسلمت	البراء بن عازب	٣١٢٦٧
إذا اخذت مضجعك فقل: بسم الله	علي	٢٨٢٢٩
إذا أخذت مضجعك فقل: بسم الله وفي سبيل الله	علي	٣١٢٨١
إذا اخذت مضجعك من الليل فقل: اللهم أسلمت	السائب	٢٨٢٢١
إذا أخرج الرجل الصلاية والخشبة في حائطه ضمن	إبراهيم	٢٩١٤٣
إذا أخرج زكاة ماله فضاعت	مغيرة عن أصحابه	١٠٧٨٧
إذا أخرج صدقة الزرع والتمر	الحسن	١٠٣٩٠
إذا أخرجت الحصى من المسجد صاحت أو سبحت	مجاهد	٨٠٥٦
إذا أخرجته فلا تتبعه ناراً	الشعبي	١١٥٠٥
إذا آخى الرجل الرجل فليسأله	يزيد بن نعامة الضبي	٢٨٣٤٣
إذا أدان العبد بغير إذن مـــواليه ثم أعتق	الحسن	٢٢١٥١
إذا أدخل أحدكم رجليه	أبو هريرة	١٩٠٠
إذا أدخل أحدكم رجليه	أبو هريرة	١٩٤٢
إذا أدخل الرجل قبره فإن كان من أهل السعادة ثبته الله	عبد الله	١٢٤١٩
إذا أدخل الرجل والرجل داره فهو ضامن	الشعبي	٢٩٥٣١
إذا أدخل الميت القبر حل عنه العقد كلها	إبراهيم	١٢٠٢٥
إذا أدخل تطوعا في فريضة فسدت عليه صلاته	الحسن	٤٧٦٤

الحديث أو الأثر	الراوي	الرقم
إذا أدخلت رجليك في الخف	سعيد بن المسيب	١٩٣٢
إذا أدرك الرجل القوم	ابن عمر وزيد بن ثابت	٢٥٢٨
إذا أدرك الرجل سجدة من صلاة الإمام سجد إليها	أبو قلابة	٤٧٥٨
إذا أدرك الرجل سجدة من صلاة الإمام سجد إليها	ابن عمر	٤٧٥٩
إذا أدرك الناس يوم الجمعة	الضحاك	٥٤٦٨
إذا أدرك ركعة من الجمعة	الحسن ومحمد	٥٤٥١
إذا أدرك ركعة من الجمعة	هشام عن أبيه	٥٤٥٤
إذا أدرك قروءٌ قرأً فهي مستحاضة	الحكم	١٩٨١٠
إذا أدرك مع الإمام ركعة من الأربع فلا يقعد	سعد	٨٧١١
إذا أدرك من الجمعة	سعيد بن المسيب وأنس والحسن	٥٤٦٠
إذا أدرك من الجمعة ركعة	سالم	٥٤٥٨
إذا أدركت الرجل الصلاة	الحسن	١٧١٩
إذا أدركت ركعة فأضف إليها أخرى	نافع	٥٤٥٧
إذا أدركت من الجمعة	الأسود وعلقمة	٥٤٥٢
إذا أدركت من صلاة المقيمين ركعة فصل بصلاتهم	عطاء	٣٨٩٥
إذا أدركتك ليلة الجمعة	عائشة	٥٢١٧
إذا أدركتهم وهم سجود	قتادة	٢٦٣١
إذا أدركه المساء في اليوم الثاني فلا ينفر	ابن عمر	١٣٢٥١
إذا أدركه رمضان وهو مقيم ثم سافر فليصم	علي	٩٢٤٨
إذا أدركهم جلوسا صلى أربعا	علقمة والأسود	٥٤٦١

الحديث أو الأثر	الراوي	الرقم
إذا أدركهم يوم الجمعة	أنس بن مالك	٥٤٦٤
إذا أدركهم يوم الجمعة	سعيد وخلاس والحسن	٥٤٦٥
إذا أدركهم يوم الجمعة	إبراهيم	٥٤٦٦
إذا ادَّعى الرجعة بعد انقضاء العدة فعليه البينة	إبراهيم	٢٠٣٤٨
إذا ادَّعى الرجعة بعد انقضاء العدة لم يصدق	الزهري	٢٠٣٤٩
إذا أدى الثلث أو الربع أو النصف فليس لهم أن يسترقوه	إبراهيم	٢١٨١٨
إذا أدى المكاتب ثلث مكاتبته فهو غريم	إبراهيم	٢١٨١٠
إذا أدى المكاتب ثلث مكاتبته فهو غريم	عبد الله	٢١٨١١
إذا أدى المكاتب شطر مكاتبته فهو غريم يتبع	عروة	٢١٨١٢
إذا أدى المكاتب من رقبته فلا رد عليه في الرق	عبد الله	٢١٨٠٩
إذا أدى النصف فهو غريم	محمد بن زياد	٢١٨١٧
إذا أديت زكاة مالك أذهبت عنك شره	جابر	١٠٠٩٢
إذا آذاك النمل فاقتله	إبراهيم	٢٨٣٥٧
إذا آذاك فأرم به عنك	ابن عباس	١٣١٨٨
إذا آذت المحـرم الريح فـلا بأس	إبراهيم	١٤٨٢٢
إذا أذن الرجل لعبده في الجارية يشتريها أن يأتطيها	الحكم	١٦٨٠٠
إذا أذن السيد فالطلاق بيد العبد	إبراهيم	١٩٢٨٩
إذا أذن السيد لعبده أن يتزوج فالطلاق بيد العبد	ابن عمر	١٩٣٠٠
إذا أذن الشفيع للمشتري في الشراء	الحكم	٢٤٢٤١
إذا أذن المؤذن استقبل	ابن سيرين	٢١٩٦
إذا أذن المؤذن استقبل	ابن سيرين	٢٢٠٣

الحديث أو الأثر	الراوي	الرقم
إذا أذن المؤذن استقبل	الحسن ومحمد	٢٢٤٩
إذا أذن المولى لعبده في التسري فليتخذ منهن	الشعبي	١٧٠٧١
إذا أذن له في نوع من التجارة فأتجر في نوع	ابن سيرين	٢٤٨٩٢
إذا أذن له في نوع واحد فقد أذن له	حسن بن صالح	٢٤٨٩٣
إذا أذن له مولاه في البيع ففي رقبته	حماد	٢٣٢٥٢
إذا أذنت لك أمك في الجهاد وأنت تعلم أن هواها عندك في الجلوس	الحسن	٣٥٧٠٩
إذا أراد أحد منكم أن يحسن الجارية	عمر	١٨٦٠٢
إذا أراد أحد منكم أن يحسن الجارية فليزينها	عمر	٢٣٧٩٩
إذا أراد أحدكم الحاجة فليقل: اللهم إني أستخيرك	عبد الله	٣١٣٧٤
إذا أراد أحدكم الحاجة فليقل: اللهم إني أستخيرك	عبيد بن عمير	٣١٣٧٦
إذا أراد أحدكم أن يأكل وهو جنب	عائشة	٦٦٦
إذا أراد أحدكم أن يضطجع على فراشه	أبو هريرة	٢٨٢٢٤
إذا أراد أحدكم أن يضطجع على فراشه	أبو هريرة	٢٨٢٣٨
إذا أراد أحدكم أن يضطجع على فراشه	أبو هريرة	٣١٢٧٤
إذا أراد الجنب أن يأكل	إبراهيم	٦٨٠
إذا أراد الجنب أن يأكل أو يشرب	عبد الله بن عمر	٦٧٩
إذا أراد الرجل أن يصلي	محمد	٣٢٣٣
إذا أراد الرجل أن يطلق امرأته فليطلقها	عبد الله	١٨٦٦٥
إذا أراد الرجل أن يطلق امرأته فليطلقها تطليقتين	عكرمة	٢٠٣٥٥
إذا أراد الرجل أن يطلقها ثلاثا للسنة	عبد الله	١٨٧٠٩

الحديث أو الأثر	الراوي	الرقم
إذا أراد الرجل أن يعتكف	إبراهيم	٩٩٠٦
إذا أراد الله أن يُنسى أهل النار جُعل لكل إنسان منهم تابوت	سويد بن غفلة	٣٨١٥٢
إذا أراد الله بعبد خيرا فقهه في الدين	محمد بن كعب	٣٧٩٩٢
إذا أراد الله بعبد خيراً فقهه في الدين	عبيد بن عمير	٣٣١٠٦
إذا أراد الله بعبد خيراً فقهه في الدين	محمد بن كعب	٣٣١٠٧
إذا أراد الله بعبد خيراً فقهه في الدين وألهمه رشده فيه	عبيد بن عمير	٣٧٧٤١
إذا أراد النساء الخلع فلا تكفروهن	عمر بن الخطاب	٢٠٤٠٢
إذا أراد أن يبيعها فليستبرئها	إبراهيم	١٧٤٩٣
إذا أراد أن يعود توضأ	عطاء	٨٨١
إذا أراد أن يعود توضأ	عمر	٨٨٢
إذا أراد أن يوتر نزل فأوتر	الضحاك	٧٠٩٨
إذا أراد أن يؤذن فأقام	إبراهيم	٢٣٥٣
إذا أراد ولي المرأة أن يتزوجها بإذنها	الحسن	١٨٤٠٣
إذا ارتد الرجل عن الإسلام فقد بانت منه امرأته	الحسن	١٩٨٩٠
إذا ارتد ورثه ولده	عبد الله	٣٣٥١٥
إذا ارتهن الرجل الأرض فليس له أن يعمل فيها	إبراهيم	٢١٩٩٦
إذا أرخى ستراً	نافع بن جبير بن مطعم عن رجل من أصحاب النبي ﷺ	١٧٥٣٠
إذا أرخى ستراً أو خلي وجب المهر	عمر وعلي	١٧٥٣٢
إذا أرخى ستراً على امرأته وأغلق باباً	علي	١٧٥٢٤

الحديث أو الأثر	الراوي	الرقم
إذا أرخى ستراً على امرأته وأغلق باباً وجب الصداق	علي	١٧٥٢٣
إذا أرخيت الستور وجب الصداق	عمر	١٧٥٢٩
إذا أرد الجنب أن يأكل	سعيد بن المسيب	٦٧٠
إذا أرد الجنب أن يأكل أو ينام	محمد بن سيرين	٦٦٩
إذا أردت الجهاد فلا تسأل الناس فإذا أعطيت شيئا فاجعله في مثله	أبو هريرة	٣٥٧٥٢
إذا أردت الحج والعمرة فابدأ بمكة	مجاهد	١٣٣٣٩
إذا أردت الطواف بالبيت بعد صلاة الفجر	عائشة	١٣٧٣٤
إذا أردت أن تتزر وعليك إزار ورداء	مجاهد	٨٩٥٩
إذا أردت أن تحرم فلا تقل شيئاً	إبراهيم	١٥٥٠٣
إذا أردت أن ترقد فتوضأ	عمر	٦٨٢
إذا أردت أن تعود	ابن عمر	٨٧٧
إذا أردت أن تعود توضأ	عكرمة	٨٧٩
إذا أردت أن تقنت فكبر للقنوت	إبراهيم	٧١٣٢
إذا أردت أن توضؤوا	الحسن	١٠٦٩
إذا أرسل الرجل صائده وذكر اسم الله فليأكل	أبو رافع	٢٠٧٤٦
إذا أرسل كلبه فنسي أن يسمي فليأكل	الزهري	٢٠٧٦٣
إذا أرسلت صقرك أو بازك ثم دعوته فأتاك	عامر والحكم	٢٠٨٢٠
إذا أرسلت كلابك المعلمة وذكرت اسم الله	عدي بن حاتم	٢٠٧٢٥
إذا أرسلت كلبك المعلم وذكرت اسم الله فكل	عبيد بن عمير	٢٠٧٣٧
إذا أرسلت كلبك المكلب فأكل منه ولم تدرك ذكاته	مكحول	٢٠٧٢٦
إذا أرسلت كلبك أو سهمك فنسيت أن تسمي	عامر	٢٠٧٦٧

الحديث أو الأثر	الراوي	الرقم
إذا أرسلت كلبك فأخـذ الصيد فأكل منه	ابن عباس	٢٠٧٢٧
إذا أرسلت كلبك فأكل فإنما أمسك على نفسه فلا تأكل	الشعبي	٢٠٧٤٥
إذا أرسلت كلبك فأكل فكل وإن أكل ثلثيه	أبو هريرة	٢٠٧٥٢
إذا أرسلت كلبك فأكل فلا تأكل فإنما أمسك	ابن عباس	٢٠٧٢٨
إذا أرسلت كلبك وبازك فكل وإن أكل ثلثه	سلمان	٢٠٨٢١
إذا أرسلت كلبك وذكرت اسم الله عليه	سويد بن غفلة	٢٠٧٤٢
إذا أرسلت كلبك وذكرت اسم الله عليه	أبو ثعلبة الخشني	٢٠٧٤٧
إذا ازدحم الناس يوم الجمعة	الزهري	٥٦٨٥
إذا استأجر الرجل الدار فأجر بعضها وأسكن بعضها	الحكم	٢٤٨٤٣
إذا استأجرت غـلاما أو دكانا فلا تؤجـره بأكثر	إياس بن معاوية	٢٤٨٢٧
إذا استأذن الرجل ورثته في الوصية فأوصى بأكثر من الثلث	شريح	٣٢٧٥٥
إذا استأذنكـم نساؤكـم إلى المساجـد	عبد الله بن عمر	٧٨٢٣
إذا استبان منه شيء حلت للزوج	الحارث	٢٠٤٢١
إذا استثقل نوماً وهو قاعد	عروة	١٤٣٦
إذا استجمر أحدكم	جابر	١٦٦٠
إذا استخلط الرجل أهله	عمر	٩٣٩
إذا استدبر الرجل القبلة استقبل	الحسن	٦٠٥١
إذا استصرخ على أبيك يوم الجمعة	عطاء	٥٦٤٠
إذا استطعمك الإمام فأطعمه	علي	٤٨٧٣
إذا استعار دابة فأكراها ضمن	الحسن	٢١٧٨٦
إذا استعصت عليك البدنة فعرقبها	عطاء	١٦١٣٦

الحديث أو الأثر	الراوي	الرقم
إذا استعصى عليك الهدي حين تريد أن تنحره	عطاء	١٦١٣٥
إذا استعط الرجل البنفسج فعليه الفدية	مجاهد	١٦٥٠٧
إذا استعنت مملوك قوم فأنت ضامن لما أصابه	إبراهيم	٢٩١٩٢
إذا استفاد الرجل مالاً فأراد أن ينفقه قبل	الزهري	١٠٥١٢
إذا استفتحت الصلاة ترفع	حماد	٢٤٩٥
إذا استقاء الصائم أعاد	أبو هريرة	٩٤٣٦
إذا استقبلت القبلة فكبر	رفاعة بن رافع	٢٥٤٨
إذا استقبلك الناس يوم الجمعة	ابن سيرين	٥٥٠٥
إذا استكره الذميُ المسلمةَ قُتل	الحسن	٣٠٧٦١
إذا استلمت الحجر فقبل يديك ولا تصوت بالقبلة	عطاء	١٦٥٣٨
إذا استلمت الحجر فقل: لا إله إلا الله والله أكبر	إبراهيم	٣١٦٠٩
إذا استلمت الحجر فقل: لا إله إله إلا الله والله أكبر	إبراهيم	١٦٥٣٤
إذا استنشقت وأنت صائم فلا تبالغ	الشعبي	١٠٠١٥
إذا استنظرك حلب ناقة فلا تنظره	عمر	٢٣٩٦٧
إذا استهل الجنين ثم مات ففيه الدية	الزهري	٢٩٣٣١
إذا استهل الصبي صلي عليه وورث	جابر	٣٣٦٢٠
إذا استهل الصبي صلِّي عليه وورِّث وإذا لم يستهل لم يصل	الشعبي	١١٩٥٤
إذا استهل الصبي صلي عليه وورث؟	الشعبي	٣٣٦٢١
إذا استهل الصبي ورث وورث وصلي عليه	ابن عباس	٣٣٦٢٦
إذا استهل تم عقله وميراثه	إبراهيم	٣٣٦٢٢

الحديث أو الأثر	الراوي	الرقم
إذا استهل صلِّي عليه وورِّث فإذا لم يستهل لم يصلَّ عليه	جابر	١١٩٥٣
إذا استهلكت الهبة فلا رجوع فيها	سعيد بن جبير	٢٣٧٣٩
إذا استهلكت الهبة فلا رجوع فيها	الشعبي	٢٣٧٤٠
إذا استوت البينتان فهو للذي في أيديهم	إبراهيم	٢٢٤٦٢
إذا استوت البينتان فهـي للذي في أيديهم	إبراهيم	٢٢٧٧٩
إذا استوى قائما مضى في صلاته وسجد سجدتي السهو	الحسن	٤٥٦٩
إذا استيقظ أحدكم فرأى بللاً	عائشة	٨٦٨
إذا استيقظ الرجل من نومه	إبراهيم	١٠٥٧
إذا استيقظ الرجل من نومه فلا يدخل يده في الإناء حتى يغسلها	إبراهيم	٣٨٩٩٥
إذا استيقظ وقد رأى أنه جامع	إبراهيم	٨٥٥
إذا استيقظ وقد رأى أنه جامع	إبراهيم	٨٥٧
إذا استيقظ وقد رأى أنه جامع	الشعبي	٨٥٨
إذا استيقنت أنك توضأت	سفيان	٦٦١
إذا أسر العدو رجلاً من المسلمين فاشتراه تاجر	إبراهيم	٣٥٧٦٨
إذا أسقطت الأمة من سيدها فهي حرة	الحسن ومحمد	٢٢٨٢٦
إذا أسقطت المرأة سقطاً تم عدة الحرة	شريح	٢٠٤٢٠
إذا أسلم - وهي في العدة - فهي امرأته	عطاء	١٩٣٣٣
إذا أسلم الرجل على يد الرجل فله ميراثه يعقل عنه	إبراهيم	٢٩٧٨٦
إذا أسلم الرجل من أهل السواد ثم أقام	إبراهيم	٢٢٨٨٧
إذا أسلم الرجل من أهل السواد ثم أقام بأرضه أخذ منه الخراج	إبراهيم	٣٥١٥٥

الحديث أو الأثر	الراوي	الرقم
إذا أسلم الزوج بعد امرأته خيرها	عمر بن عبد العزيز	١٩٣٣٤
إذا أسلم عبد الذمي رفع إلى الإمام فباعه	الحسن	٢٤١٣٧
إذا أسلم عبد الذمي فرق بينه وبين مولاه	عطاء	٢٤١٣٥
إذا أسلم على يدي الرجل فله ميراثه وعليه عقله	إبراهيم	٣٣٧٣٤
إذا أسلم في ثوب يعرف ذرعه ورقعته فلا بأس	عامر	٢٢٧٤٧
إذا أسلم وعنده أختان حبس الأولى منهما إن شاء	الحسن	١٨٠٦٤
إذا أسلم وله أرض وضعنا عنه الجزية	عمر وعلي	٢٢٨٧٩
إذا أسلم وله أرض وضعنا عنه الجزية وأخذنا خراجها	عمر وعلي	٣٥١٥١
إذا أسلم وهي في عدتها فهي امرأته	مجاهد	١٩٣٣٠
إذا أسلمت المرأة قبل زوجها انقطع ما بينهما من النكاح	الحسن	١٩٣١٣
إذا أسلمت المرأة ولها زوج يهودي أو نصراني	الحسن	١٨٤٣٤
إذا أسلمت النصرانية امرأة اليهودي	علي	١٩٣١٨
إذا أسلمت النصرانية قبل زوجها فهي أملك بنفسها	ابن عمر	١٩٣٠٧
إذا أسلمت النصرانية قبل زوجها فهي أملك بنفسها	ابن عباس	١٩٣٠٨
إذا أسلمت أم ولد النصراني سعت في قيمتها	الحسن	٢٤١٣٤
إذا أسلمت سلماً وسميت كيلاً فلا تأخذه جزافاً	إبراهيم	٢٢٦٤٨

الحديث أو الأثر	الراوي	الرقم
إذا أسلمت في شيء فلا تأخذ إلا ما أسلمت فيه	الحسن	٢٢١١٩
إذا أسلمت في شيء فلا تبعه حتى تقبضه	عمر	٢٢١١٧
إذا اسلمت في طعام فلا تأخذن مكانه طعاما غيره	ابن عباس	٢٢١١٤
إذا اسودت السن أو اصفرت ففيها ديتها	الشعبي	٢٨٧٧٧
إذا اسودت السن تم عقلها	زيد	٢٨٧٦٦
إذا اسودت السن تم عقلها	علي	٢٨٧٦٧
إذا اسودت السن تم عقلها	إبراهيم	٢٨٧٦٨
إذا اسودت السن تم عقلها	زيد	٢٨٧٦٩
إذا اسودت السن تم عقلها	علي	٢٨٧٧٠
إذا اسودت السن تم عقلها	إبراهيم	٢٨٧٧١
إذا اسودت السن فعقلها تام	سعيد بن المسيب	٢٨٧٧٢
إذا اسودت السن فقد تم عقلها	الزهري	٢٨٧٧٨
إذا اسودت فعقلها تام	عمر بن عبدالعزيز	٢٨٧٧٣
إذا أشار الرجل بإصبعه في الصلاة فهو حسن	إبراهيم	٨٦٦٢
إذا أشار الرجل بأصبعه في الصلاة فهو حسن	إبراهيم	٣١٦٧٢
إذا أشار المحرم إلى الصيد فعنت فعليه الكفارة	الشعبي	١٦٢٣٥
إذا اشتراها من امرأته استبرأها	عطاء	١٧٤٦٦
إذا اشتراها من امرأته فليستبرئها بحيضة	إبراهيم	١٧٤٦٥
إذا اشتراها واشترط عتقها: كانا لا يريانها سليمة	إبراهيم	٢٢٠٤٧
إذا اشتراها واشترط عتقها: كانا لا يريانها سليمة	الشعبي	٢٢٠٤٨

الحديث أو الأثر	الراوي	الرقم
إذا اشتراها وهي حائض فليستبرئها بحيضة أخرى	الحسن	١٧٤٦٣
إذا اشترط على مكاتبه ألا يخرج ولا يتزوج	الحسن	٢١٣٧٥
إذا اشترك الرجلان في الصيد فكفارة	عطاء	١٥٩٣٤
إذا اشتركوا فعلى كل واحد منهم جزاء	الشعبي	١٥٩٣١
إذا اشترى الرجل التمر على رؤوس النخل	محمد	٢٢٤٩٩
إذا اشترى الرجل الجارية ثم ظهر بها داء كان عند البائع	الحسن	٢٢١٥٧
إذا اشترى الرجل الجارية عنده وبها عيب	الشعبي	٢٣٢٣٣
إذا اشترى الرجل الدابة فوجد بضرسها عيبا فأراد ردها	إبراهيم	٢٤٦٤٣
إذا اشترى الرجل السلعة ثم وطئها	شريح	٢٤٧٨٠
إذا اشترى الرجل الشيء مما لا يكال	محمد	٢٣٩٣٧
إذا اشترى الرجل الشيء ولم ينظر إليه غائباً عنه	مكحول	٢١١٦٧
إذا اشترى الرجل العدل من البر فنظر بعض التجار	الحارث	٢١١٦٨
إذا اشترى الرجل الغلامين أو السلعتين	الحارث العكلي	٢٢٦٠٩
إذا اشترى الرجل المتاع فقال المشتري: انقله إليَّ	إبراهيم	٢١٣٧٢
إذا اشترى الرجل المتاع وأشرك فيه أحدا	أبو جعفر	٢١١٤٨
إذا اشترى الرجل الوصيفة فلم تبلغ الحيض	ابن سيرين	١٧٤٩٢
إذا اشترى بيعا على أنه فيه بالخيار فباعه	طاوس	٢٤٢٥٨

الحديث أو الأثر	الراوي	الرقم
إذا اشترى دارا بعرض أو بدراهم وعرض أنه ليس فيها شفعة	الحسن	٢٤٨٨١
إذا اشترى من امرأة نصيباً فلا يقربها	الزهري	١٦٩١٩
إذا اشترى وباع لزمه وإذا طلق في حال جنونه	قتادة	١٨٨٨٦
إذا اشتريت الأمة قال: يستبرئها بحيضة واحدة	مكحول	١٧٤٦٠
إذا اشتريت طعاما فلا تبعه حتى تقبضه	سعيد بن المسيب	٢٢٦٦٢
إذا اشتريت لحماً فلا تزدادن	ابن عمر	٢٢٨٣٧
إذا اشتكى أحدكم شيئا فليسأل امرأته ثلاثة دراهم من صداقها	علي	٢٥٢٣٧
إذا اشتكى المحرم ضرسه نزعه	إبراهيم ومجاهد	١٣٢٠٥
إذا اشتكى المحرم ضرسه نزعه إن شاء	مجاهد	١٣٢٠٧
إذا اشتكى المحرم عينيه فليكحلهما بالصبر	عطاء	١٣٧٥٦
إذا أشرك الرجل الرجل ولم ينقد فليس عليه	الشعبي	٢٤٦٣٠
إذا أصاب الجنادب	سالم والقاسم وعطاء وطاوس ومجاهد	١٥٩٨٨
إذا أصاب الحق جاز	إياس بن معاوية	٣٢٨٧٥
إذا أصاب الرجل الجارية المشركة فليقررها بشهادة	مجاهد	١٧١٠٩
إذا أصاب الرجل الجارية المشركة فليقررها بشهادة أن لا إله إلا الله	مجاهد	٣٤٨٥٤
إذا أصاب الرجل الحد في غير الحرم	مجاهد	٣٠٨٤٧
إذا أصاب الماء في وقت أعاد الصلاة	الحسن	٨٢٤٥

الحديث أو الأثر	الراوي	الرقم
إذا أصاب المحرم الصيد	عطاء ومجاهد وإبراهيم	١٣٨٤٤
إذا أصاب المحرم بقرة الوحش ففيها جزور	عروة	١٥٠٢٦
إذا أصاب المحرم من الصيد	إبراهيم	١٥٠٩٧
إذا أصاب المسلمون السلاح والدواب فأرادوا أن يستعينوا به	سفيان	٣٤٧٩٦
إذا أصاب ثوبك خمر	مجاهد	٢٠٤٦
إذا أصاب حداً في غير الحرم ثم لجأ	الحسن وعطاء	٣٠٨٤٦
إذا أصاب سنه ولم يثغر ففيه حكم	الشعبي	٢٩٣٣٥
إذا أصاب شيئا من الصيد	الحسن	١٥٢٨٠
إذا أصاب مرة حكم عليه ثم إن عاد لم يحكم	ابن عباس	١٦٥٠١
إذا أصابت المحرم جنابة فليصب الماء على رأسه	مكحول	١٣٣٥٢
إذا أصابها مرة فلا كلام لها ولا خصومة	طاووس	١٧٣٣١
إذا أصابها مرة فلا كلام لها ولا خصومة	عطاء	١٧٣٣٢
إذا أصبت الأمة المشركة فلا تأتها	ربيع بن خثيم	١٧١٠٥
إذا أصبتَ الأمة المشركة فلا تأتيها حتى تسلم وتغتسل	ربيع بن خيثم	٣٤٨٦١
إذا أصبح إبليس بعث جنوده فيقول: لم أزل به حتى شرب	أبو موسى	٣٧٥٥٢
إذا أصبح الرجل وهو جنب فأراد أن يصوم	علي	٩٨٢٩
إذا أصبح أو أمسى: اللهم اجعلني من أفضل عبادك	ابن عمر	٣١٢٥٦
إذا أصبح وهو صائم فلا يفطر	إبراهيم	٩٣٥٢
إذا أصبحت فلا تحدث نفسك بالمساء	عبد الله بن عمر	٣٧٠٢٢

الحديث أو الأثر	الراوي	الرقم
إذا أصبحت وأنت تريد الصوم فأنت بالخيار	علي	٩٣٣١
إذا أصبحتم صياماً فأصبحوا مدهنين	عبد الله	١٠٠١٨
إذا اصطلمت الأذن ففيها ديتها	زيد	٢٨٥٥٦
إذا أصيب الرجل بجراحة فاقتص من صاحبه	الشعبي	٢٩٧٩٦
إذا أصيب الصيد في الحل فدخل الحرم فمات	عطاء	١٦٣١٥
إذا أصيبت أذن العبد أو عينه ففيها نصف ثمنه	إبراهيم	٢٨٩٨٥
إذا اضطر المحرم إلى الخفين خرقهما	إبراهيم	١٥٢٦٢
إذا اُضطر المحرم إلى لبس الخفين	عروة	١٥٢٦١
إذا اضطر إلى ما حرم عليه فما حرم عليه	أبو جعفر	٢٢٩١٤
إذا اضطر إلى ما حرم عليه فما حرم عليه فهو له حلال	أبو جعفر	٢٦٢١٤
إذا اُضطر إلى ما حرم عليه فما حرم عليه فهو له حلال	أبو جعفر	٢٥٢٦٤
إذا أطاعته في المضجع فليس له أن يضربها	ابن عباس	١٨٥٥٣
إذا أطبقت النارُ عليهم	سعيد بن جبير أو الحسن	٣٨٣٧٠
إذا اطّلع منها على ما لا يحل لغيره وجب الصداق	إبراهيم	١٧٥٣٥
إذا أعانه بشيء فلا بأس	أبو جعفر	٢١٢٥٩
إذا أعانه من لا يقاد به فإنما هي دية	إبراهيم	٢٩٥٨٦
إذا اعترف العبد بالزنا جلده سيده خمسين سوطاً	الحسن	٣٠٢٧٤
إذا اعترف العبد بشرب الخمر جلده سيده أربعين سوطاً	الحسن	٣٠٢٧٥
إذا أعتق الأب جر الولاء	عبد الله	٣٣٦٩٢

الحديث أو الأثر	الراوي	الرقم
إذا أعتق الأب جر الولاء	علي	٣٣٦٩٤
إذا أعتق الرجل العبد وله مال فمال العبد للعبد	مجاهد	٢٢٨٧٤
إذا أعتق الرجل أم ولده اعتدت بحيضتين	مكحول	١٩٨٤٠
إذا أعتق الرجل أمته وجعل عتقها صداقها	الزهري	١٦٩٢٣
إذا أعتق الرجل عبده خرج من الرهن	سفيان	٢٣٥١٧
إذا أعتق الرجل غلامه تبعه ماله	إبراهيم	٢٢٨٧٣
إذا أعتق الرجل مملوكه وله مال فماله لمملوكه	الزهري	٢٢٨٧٧
إذا أعتق الرجل نصيباً من مملوك له في شرك	الحسن	٢٣١٠٦
إذا أعتق الرجل وأعتق ابنه رجل آخر جر ولاء ابنه	الحسن	٣٣٧٠٥
إذا أعتق العبد تبعه ماله	الشعبي	٢٢٨٧١
إذا أعتق العبد تبعه ماله	طاوس	٢٢٨٧٥
إذا أعتق أو طلق السكران جاز طلاقه	الزهري	٣٠٨٣٤
إذا أعتق بعض عبده في مرضه عتق كله	إبراهيم	٢٣١٤٦
إذا أعتق بعضه فهو حر كله	عامر	٢١٩٥١
إذا أعتق من عبده قليلاً أو كثيراً فهو عتيق	الحسن	٢١٩٥٧
إذا اعتقب البائع البيع ببعض الثمن فمات فهو من مال البائع	إبراهيم	٢٤٨٨٠
إذا أعتقت الأمة ثم وطئها	الحسن	١٧٣٦٠
إذا أعتقت الأمة ثم وطئها وهي لا تعلم أن لها الخيار	حماد	١٧٣٥٩
إذا أعتقت الأمة فلها الخيار ما لم يطأها زوجها	عمر	١٧٣٥٣

الحديث أو الأثر	الراوي	الرقم
إذا أعتقت الأمة فلها الخيار ما لم يطأها زوجها	إبراهيم	١٧٣٥٨
إذا أعتقت الأمة وهي تحت العبد فخيرت فاختارت	الحسن	١٨١٣٤
إذا أعتقت فخيرت فاختارت نفسها	حماد	١٩٣٦٦
إذا أعتقت فخيرت فاختارت نفسها	إبراهيم	١٩٣٦٧
إذا أعتقت في عدتها	أبو سلمة وجابر بن عبد الله	١٦٩١٥
إذا أعتقه بطل شرطه	سعيد بن المسيب	٢٤٦٠٧
إذا أعتقه فالمال للسيد	الحكم	٢٢٨٧٨
إذا أعتقها أو مات عنها فعدتها ثلاث حيض	إبراهيم	١٩٨٣٩
إذا أعتقها فعدتها ثلاث حيض	الحسن	١٩٨٣٨
إذا أعتقها لله تعالى	أنس بن مالك وسعيد بن المسيب	١٦٩٢٨
إذا أعتقها واستثنى ما في بطنها فله ثنياه	عطاء	٢١٨٢٨
إذا أعتقها واستثنى ما في بطنها فله ثنياه	الشعبي	٢١٨٢٩
إذا أعتقها واستثنى ما في بطنها فله ثنياه	إبراهيم	٢١٨٣٠
إذا اعتكف الرجل فليشهد الجمعة	علي	٩٨٨٨
إذا اعتمر في أشهر الحج ثم أقام	سعيد بن المسيب	١٣٤٦٧
إذا اعتمر في أشهر الحج ثم أقام فهو متمتع	عمر	١٣٤٦٢
إذا اعتمر في أشهر الحج ثم أقام فهو متمتع	عطاء	١٣٤٦٦
إذا اعتمر ولم يحج قط فإن شاء قصر	إبراهيم	١٤١٢٦
إذا أعطاها في صنف واحد	حذيفة	١٠٧٣٧
إذا أعطت المرأة زوجها وهي طيبة النفس فهو جائز	إبراهيم	٢١٩٩٣

الحديث أو الأثر	الراوي	الرقم
إذا أعطى الرجل الرجل الدار حياته	الحسن	٢٤٠٩٩
إذا أعطيت بمد النبي ﷺ أجزأ عنك	عطاء	١٠٦٨٧
إذا أعطيتم فأغنوا يعني من الصدقة	عمر	١٠٧١٧
إذا أعلّ بالعصى فهو قود	عامر	٢٩٥٠٥
إذا أعلمه منه ما كان يعلم منه جاز بيعه	الشعبي	٢١٧٤٢
إذا اغتسل أحدكم من الجنابة	ابن عمر	١٥٠٦
إذا اغتسل الجنب ثم أراد	علي	٨٣٨
إذا اغتسل الرجل في المغتسل	أبو الجوزاء	٧٧١
إذا اغتسل الرجل والمرأة	أبو عمار	٣٨٢
إذا اغتسل الرجل يوم الجمعة	الحسن	٥١٣٨
إذا اغتسل الرجل يوم الجمعة	إبراهيم	٥١٣٩
إذا اغتسل الرجل يوم الجمعة	عطاء	٥١٤٠
إذا اغتسل الرجل يوم الجمعة	مجاهد	٥١٤١
إذا اغتسل بعد طلوع الفجر أجزأه	أبو جعفر	٥١٤٢
إذا اغتسل يوم الجمعة	مجاهد	٥١٣٧
إذا اغتسل يوم الجمعة	الحسن	٥١٤٩
إذا اغتسلت من الجنابة	أم هانئ	٧٠٩
إذا اغتسلت من الجنابة فتمضمض	عمر	٧٤٢
إذا أغلق باباً أو أرخى ستراً أو خلى بها فلها الصداق	علي	١٧٥٣١
إذا أغلق باباً أو أرخى ستراً فلها الصداق	عمر وعلي	١٧٥٢٥
إذا أغلقوا باباً وأرخوا ستراً أو كشف خماراً	عمر	١٧٥٢١
إذا أغلقوا باباً وأرخوا ستراً أو كشف خماراً	عمر	١٧٥٢٢
إذا أغمضت الميت فقل: بسم الله	بكر	١١١٩٠

الحديث أو الأثر	الراوي	الرقم
إذا أغمي على الرجل أياماً ثم أفاق	الحكم	٦٧٥٥
إذا أغمي على الرجل صلاتين لم يعد	الحسن	٦٧٥٣
إذا أفاض قبل الإمام فعليه دم	الحسن	١٥٩١٨
إذا أفاق المصاب توضأ	إبراهيم	٢٠٩٧
إذا افتتحت الصلاة تطوعا	إبراهيم	٤٩٣٩
إذا افترقا - في التمليك والتخيير - فلا خيار	عطاء وعمرو بن دينار	١٩١٠٦
إذا أفطر أحدكم فليفطر على تمر	سلمان بن عامر	١٠٠٥٨
إذا أفطر أحدكم فليفطر على تمر	سلمان بن عامر	١٠٠٥٩
إذا أفطر الصائم فتمضمض فلا يمجه	أبو هريرة	٩٤٥١
إذا أفلس الرجل فوجد سلعته قائمة بعينها	أبو هريرة	٢١٣٠٢
إذا أفلس العبد المأذون له في التجارة	إبراهيم	٢٢٥٩٧
إذا أفلس العبد فاعترف بالدين فإنه لا يجوز قوله	الحسن	٢٤٤٥١
إذا أفلس وسلعته قائمة بعينها فهو أسوة الغرماء	علي	٢١٣١٠
إذا أقر الرجل بدين في مرضه فأرى أن يجوز عليه	ميمون	٢٢٠١١
إذا أقر الرجل بولده فليس له أن ينفيه على حال	الحسن	١٨٤٩٢
إذا أقر بالتوحيد وبالسجدتين صلّي عليه	إبراهيم	١٢٢٣١
إذا أقر بالحمل فله أن ينكره	حماد	١٨٤٩٤
إذا أقر بالولد طرفة عين فليس له أن ينفيه	عمر	١٨٤٨٩
إذا أقر بالولد فليس له أن ينتفي منه	إبراهيم	١٨٤٩٣
إذا أقر بحد زنا أو سرقة ثم جحد دُرِئ	عامر وعطاء	٣٠٧٥٣

الحديث أو الأثر	الراوي	الرقم
إذا أقر بعض الورثة بدين على الميت جاز	الحكم والحسن	٣٣٠٥٣
إذا أقر بعض الورثة بدين على الميت جاز عليه في نصيبه	الشعبي	٣٣٠٥٧
إذا أقر به أو هُنِئَ به أو أَوْلَم عليه	شريح	١٨٤٨٨
إذا أقر بولده ثم نفاه قال الحكم: يضرب	حماد والحكم	١٨٤٩٨
	محمد بن عجلان بن عمر بن	
إذا أقر بولده ثم نفاه لزمه	عبد العزيز	١٨٤٩٦
إذا أقر بولده فليس له أن ينفيه	علي	١٨٤٨٧
إذا أقر بولده مرة واحدة فليس له أن ينفيه	عمر	١٨٤٨٦
إذا أقر على نفسه بالعبودية فهو عبد	علي	٢٤٣٢٥
إذا أقر في مرض لوارث بدين لم يجز إلا ببينة	الحكم	٢٢٠٠٣
إذا أقر في مرض لوارث بدين لم يجز إلا ببينة	إبراهيم	٢٢٠٠٤
إذا أقر في مرض لوارث بدين لم يجز إلا ببينة	شريح	٢٢٠٠٥
إذا أقر في مرض لوارث بدين لم يجز إلا ببينة	إبراهيم	٢٢٠٠٦
إذا أقر لوارث بدين جاز	طاوس	٢٢٠٠١
إذا أقرضت شيئا فقضيت أفضل منه	الضحاك	٢٤٢٤٧
إذا أقرضت قرضا فجاء صاحب القرض يحمله	حبيش	٢١٩١٨
إذا أقرضت قرضا فلا تقبلنّ هدية كراع	ابن عباس	٢١٩١٧
إذا أقسم الرجل على الرجل فأحنثه	بكر	١٢٧٢١
إذا أقمت أربعاً فصلِّ أربعاً	ابن المسيب	٨٤٣٨
إذا أقمت أكثر من خمس عشرة فأتم	سعيد بن جبير	٨٤٣٧
إذا أقمت عشرا فأتم	علي	٨٤٣٢
إذا أقمت عشرا فأتم	علي	٨٤٣٣

الحديث أو الأثر	الراوي	الرقم
إذا أقيم على الرجل الحد في الزنى أو سرقة	علي	٢٩٤٨٤
إذا أقيم على الرجل الحد في القذف لم تقبل شهادته	شريح	٢١٨٩٥
إذا أقيمت الصلاة	أبو هريرة	٤٩١٩
إذا أقيمت الصلاة فامش إليها	أبو ذر	٧٦٠٠
إذا أقيمت الصلاة فطوفي على بعيرك	هشام عن أبيه	١٣٦١٠
إذا أقيمت الصلاة فلا تقوموا حتى تروني	أبو قتادة	٤١٣٨
إذا أقيمت الصلاة فلا صلاة إلا المكتوبة	أبو هريرة	٤٩٢٠
إذا أكثبوكم فارموهم بالنبل	أبو أُسيد	٣٩٤٧٨
إذا أكذب الرجل نفسه ما بقي من ملاعنتها شيء	إبراهيم	٣٠٣٦١
إذا أكذب الرجل نفسه ما بقي من ملاعنتها شيء	إبراهيم	٣٠٣٦٢
إذا أكذب نفسه عند رهط تساكنا واستغفر ربه	إبراهيم	١٨١٣٩
إذا أكذب نفسه قبل أن تنقضي الملاعنة جلد	الحسن	٣٠٣٦٣
إذا أكرهه السلطان جاز وإذا أكرهه اللصوص لم يجز	الشعبي	١٩٠٢٦
إذا أكل أحدكم طعاماً فلا يمسحها حتى يَلْعقها	ابن عباس	٢٦٠٤١
إذا أكل أحدكم فليأكلبيمينه وليشرب بيمينه	أنس بن مالك	٢٦٠٣١
إذا أكل الباز أو الصقر فلا تأكل	عكرمة	٢٠٨٢٢
إذا أكل الكلبُ فكل وإن لم يبق إلا بضعة	ابن عمر	٢٠٧٥٥
إذا أكل الكلب فلا تأكل	ابن عباس	٢٠٧٣١
إذا أكل الكلب فلا تأكل	الشعبي	٢٠٧٤١
إذا أكل الكلب من الصيد فلا تأكل	إبراهيم	٢٠٧٣٣

الحديث أو الأثر	الراوي	الرقم
إذا أكل الكلب من الصيد فليس بمعلم	ابن عباس	٢٠٧٣٠
إذا أكل أو شرب في الصلاة استقبل الصلاة	إبراهيم	٨٥٨٠
إذا أكل بعد طلوع الفجر مضى	سعيد بن جبير	٩٢٨٩
إذا أكل فلا تأكل	عكرمة	٢٠٧٣٦
إذا أكل فلا تأكل	سعيد	٢٠٨١٤
إذا أكل فلا تأكل	عطاء	٢٠٨٢٣
إذا أكل من صيده فاضربه فإنه ليس بمعلم	ابن عمر	٢٠٧٢٩
إذا أكلتُ رغيفا أشد به صلبي	صفوان بن محرز	٣٧٨٨٤
إذا أكلت من هدي التطوع غرمت	جابر بن زيد	١٣٦٦٨
إذا أكملت العدة أجزأ عنها	عطاء	١٣٠٥٦
إذا التقى الختانان	علي	٩٣٨
إذا التقى الختانان	عائشة	٩٤٠
إذا التقى الختانان وتوارت	عبد الله بن عمرو	٩٦١
إذا التقى الرجل ُالرجلَ فضحك في وجهه تحاتت عنهما الذنوب	مجاهد	٣٨١٨٧
إذا التقى الزحفان أو الصفان فلا نفلَ إنما هي الغنيمة	مسروق	٣٥٥٠٢
إذا التقى الزحفان فليس للرجل أن يحمل بغير إذن إمامه	هشام بن حسان	٣٥٤٥٣
إذا التقى الزحفان والمرأة يضربها المخاض	عمر	٣٣٠٠٢
إذا التقى الزحفان وضرب	سعيد بن جبير وأبو البختري	٨٤٨١
إذا التقى الماءان فقد تم الوضوء	إبراهيم	٧٣٥
إذا التقى ملتقاهما	أُبي	٩٥٣
إذا ألجأت إليه فلا بأس	سعيد بن المسيب	١٤٠١

الحديث أو الأثر	الراوي	الرقم
إذا الحكمان اختلفا فلا حكم لهما ويجعل غيرهما	الحكم	٢٠١٢٤
إذا الرجل شرط للمرأة عند عقد النكاح	عطاء	١٨٧٩٢
إذا ألقت على فرجها خرقة فباشرها	الشعبي	١٧٦٦٤
إذا ألقته علقة أو مضغة بعد أن يعلم أنه	الحسن	٢٠٤٢٣
إذا ألقى الله في قلب امرىء خطبة	سليمان بن أبي حثمة	١٨٢٩٩
إذا ألقى الله في قلب امرئ منكم خطبة	محمد بن مسلمة	١٨٢٩٥
إذا المسلمان حمل أحدهما على أخيه بالسلاح	أبو بكرة	٤٠١٦٨
إذا آلى الرجل من امرأته ثم فاء إليها	محمد بن سيرين	١٢٨٩٧
إذا آلى الرجل من امرأته شهرا ثم تركها	الحسن ومحمد	١٩٦٤٤
إذا آلى الرجل من امرأته فأشهد	الحسن	١٩٦٥٣
إذا آلى الرجل من امرأته فمضت	الحكم وحماد	١٩٦٣٤
إذا آلى الرجل من امرأته فمضت	مكحول قال:	١٩٦٣٥
إذا آلى الرجل من امرأته فمنعه من جماعها	إبراهيم	١٩٦٤٩
إذا آلى الرجل من امرأته وقف قبل أن تمضي	الشعبي	١٩٦٢٠
إذا آلى الرجل من امرأته وقف قبل أن تمضي	إبراهيم	١٩٦٢١
إذا آلى ثم طلق أو طلق ثم آلى هدم الطلاق الإيلاء	إبراهيم	١٩٦٧٢
إذا آلى فلم يفئ حتى تمضي الأربعة الأشهر	ابن عمر وابن عباس	١٩٥٨٨
إذا آلى فمضت أربعة أشهر فقد بانت منه بتطليقة	عبد الله	١٩٥٨٧
إذا آلى من امرأته شهراً أو شهرين أو ثلاثة	ابن عباس	١٩٦٣٨
إذا آلى منها قبل أن يدخل بها فليس	عطاء	١٩٧١٠
إذا أمر المحرم الحلال بقتل الصيد	عطاء وطاوس ومجاهد	١٦٢٣٦

الحديث أو الأثر	الراوي	الرقم
إذا أمسك أحدهما عن الآخر فالثلث	زيد بن ثابت	٢٩٧٣٦
إذا أمسك ذكره توضأ	مكحول	١٧٤٤
إذا أمسك ذكره توضأ	مكحول	١٧٤٥
إذا أمكن جبهته	طاوس وعكرمة وأظن عطاء ثالثهم	٢٦٠٦
إذا أمَّن القارئ فأمنوا	أبو هريرة	٨١٧٢
إذا أمن القارئ فأمنـوا فمن وافق تأمينه تأمين الملائكة غفـر لـه	أبو هريرة	٣٩١٥٠
إذا أمنى الصائم أفطر قلت: فيكفر	عطاء	٩٧٣٠
إذا أمنى الصائم فقد أفطر	عطاء	٩٧٢٩
إذا أنا بحس فوقي فرفعت رأسي فإذا أنا بشيء على كرسي	جابر	٣٩٣١٧
إذا أنا لم أحبس في الدين فأنا أتويت حقه	الشعبي	٢٢٢٠٠
إذا أنا مت فأسرعوا بي المشي	علقمة	١١٦٠٤
إذا أنا مت فاغسلي ملاءتي هاتين	أبو بكر	١١٤٠٣
إذا أنا مت فلا تؤذنوا بي أحداً	سويد بن غفلة	١١٥٤٤
إذا أنا مت فلا تؤذنوا بي أحداً	سويد بن غفلة	١٢١٢٥
إذا أنت ارتحلت فلا يسبقك ثقلك فإن ذلك يكره	إبراهيم	١٦٠٨٩
إذا أنت حججت ولم تحج قط فابدأ بمكة	إبراهيم	١٣٣٣٨
إذا انتضح عليك بول الدابة	الحكم	١٢٥٥
إذا انتعل أحدكم فليبدأ باليمنى	أبو هريرة	٢٦٥٣٤
إذا انتفع من الرهن بشيء قاصه بقدر ذلك	إبراهيم	٢١٩٩٩
إذا انتفى الرجل من ولده لاعن أمه إن كانت حية	الشعبي	١٨٤٩٧

الحديث أو الأثر	الراوي	الرقم
إذا انتهى الرجل إلى الأبطح فليضع رحله	إبراهيم	١٥٧٨٢
إذا انتهى الرجل إلى القوم وهم قعود في آخر صلاتهم	أبو هريرة	٤٢٠٩
إذا انتهى إلى الأبطح فليضع	إبراهيم	١٣٨٢٣
إذا انتهى إلى الإمام وقد سها قبل ذلك فليسجد	إبراهيم	٤٦٢٩
إذا انتهى إلى الإمام وقد سها قبل ذلك فليسجد	الحسن	٤٦٣٠
إذا انتهيت إلى ماشيتك فأتمم	ابن عباس	٨٤٤٣
إذا انتهيت إلى ماشيتك فأتمم	ابن عباس	٨٤٤٤
إذا انجبرت الترقوة وفيها وكوع ففيها أربعة أبعرة	قتادة	٢٨٦٨٨
إذا انحط بعد الركوع	مسعر	٢٥٢٧
إذا أنفذها من عمل إلى عمل أجزاه	إبراهيم	١٢٦١٣
إذا أنفقت المرأة من بيت زوجها غير مفسدة	عائشة	٢٣٤٩١
إذا أنفقت المرأة من بيت زوجها غير مفسدة	أبو معاوية	٢٣٤٩٢
إذا انفلت الكلب وصاحبه لا يشعر	الحسن	٢٠٧٦٦
إذا انقضت عدة الإيلاء فطلق فإنه لا يعده شيئاً	الحسن	١٩٦٩٧
إذا انقطع شسع أحدكم فلا يمش في الأخرى	أبو هريرة	٢٦٥٤٠
إذا انقطع شسع أحدكم فلا يمشي النعل الواحدة	أبو هريرة	٢٦٥٤٣
إذا انقطع عنها الدم	عطاء	١٠٣٥
إذا انقطع عنها الدم	عكرمة	١٠٣٩

الحديث أو الأثر	الراوي	الرقم
إذا أنكح الرجل ابنه وهو صغير جاز عليه فإذا بلغ	شريح	١٦٧٧٢
إذا أنكح الرجل ابنه وهو صغير فنكاحه جائز	عطاء	١٦٧٧١
إذا أنكح الرجل ابنه وهو كاره فليس بنكاح	الحسن	١٦٧٦٦
إذا أنكح الصغار آباؤهم جاز	الزهري والحسن وقتادة	١٦٧٦٨
إذا أنكح الوليان فالنكاح للأول	شريح	١٦٧٥١
إذا أنكح الوليان فهي للأول	عقبة بن عامر	١٦٧٤٧
إذا أنكح الوليان فهي للأول	سمرة	١٦٧٤٨
إذا أنكح مجبران فهي للأول	محمد	١٦٧٥٣
إذا انكسر ظفر المحرم ألقاه	سعيد بن جبير	١٣١٩١
إذا انكسر ظفر المحرم القاه ولا بأس	سعيد بن جبير	١٣٣٨٥
إذا انكسر ظفر المحرم فليقصه	ابن عباس	١٣١٩٠
إذا انكسر في الخلق الرابع فكان مخلقا	الشعبي	٢٢٨٢٥
إذا انكسر منها نصف أو ثلث وهي بيضاء فبحساب ما كسر منها	عامر	٢٨٧٩٨
إذا انكسفت الشمس في وقت لا تحل	الحسن	٨٥٥٤
إذا أهل الرجل بالحج فأحصر فليبعث بهديه	عكرمة	١٣٥٣٢
إذا أهلت بعمرة فخافت فوت الحج أهلت بالحج	إبراهيم	١٦١١٢
إذا أهللت بعمرة وحجة ثم قدمت مكة	شريح	١٥٨١٠
إذا أوتر الرجل من أول الليل ثم بدا لـه	علقمة	٦٩١٤
إذا أوتر الرجل من أول الليل ثم قام	ابن عباس	٦٨٩١
إذا أوتر ثم قام وعليه ليل	الحسن	٦٩١٣
إذا أوتر ثم قام يصلي صلى شفعاً	مكحول	٦٨٩٨
إذا أوترت أول الليل فلا توتر آخره	ابن عباس وعائذ بن عمرو	٦٩٠١

الحديث أو الأثر	الراوي	الرقم
إذا أوترت ثم قمت فاقرأ وأنت جالس	قيس بن عباد	٦٨٨٩
إذا أوترت من أول الليل ثم قمت	أسامة بن زيد وابن عباس	٦٨٩٤
إذا أوثق له الورثة فهو إلى أجله	شريح	٢٢٣٩٠
إذا أوصى بوصية ثم أوصى بأخرى بعد	الحسن	٣٢٧٦٧
إذا أوصى الرجل بعتق مملوك له فهو من الثلث	الشعبي	٢٣١٤٣
إذا أوصى الرجل بوصايا وأعتق غلاماً له	إبراهيم	٣٢٨٥٠
إذا أوصى الرجل بوصية ثم نقضها فهي الآخرة	الزهري	٣٢٧٧٠
إذا أوصى الرجل بوصية لوارث فأجاز الورثة	إبراهيم	٣٢٧٥٤
إذا أوصى الرجل فإنه يغير من وصيته ما شاء	الحسن	٣٢٨٥١
إذا أوصى الرجل فزاد على الثلث فاستأذن ابنه في حياته	الحكم	٣٢٧٦٢
إذا أوصى الرجل في مرضه بأكثر من الثلث لغير وارث	عامر	٣٢٧٦٤
إذا أوصى الرجل في مرضه بأكثر من الثلث لغير وارث	شريح	٣٢٧٦٥
إذا أوصى الرجل للرجل بخمسين درهماً عجلت	إبراهيم	٣٢٧٨٦
إذا أوصى بأشياء وقال: اعتقوا عني فبالحصص	سفيان	٣٢٩٢٨
إذا أوصى بحجة ولم يكن حج فمن الثلث	إبراهيم	٣٢٨٦٥
إذا أوصى بهما فهما من الثلث يعني الحج والزكاة	إبراهيم	٣٢٨٦٤

الحديث أو الأثر	الراوي	الرقم
إذا أوصى رجل إلى رجل غائب ثم قدم فأقر بالوصية	الحسن	٣٣٠٠١
إذا أوصى لرجل وهو ميت يوم يوصي له	إبراهيم	٣٢٧٧٤
إذا أوقعت عليه الحد لم آخذ منه العقر	إبراهيم	١٨٢٠٧
إذا أوهم الإمام فلم يسجد فلا تسجدوا	حماد	٤٥٩٤
إذا آوى الرجل إلى فراشه	أبو صالح الحنفي	١٢٧٤
إذا آوى الرجل إلى فراشه	عمرو بن عبسه	١٢٧٧
إذا أيسر قبل أن يحلق فليذبح	سعيد بن جبير وعكرمة	١٤٣٢٠
إذا أيقظ الرجل امرأته من الليل فصليا	أبو هريرة وأبو سعيد	٦٧٧٦
إذا بات الإناء غير مخمر تفل فيه الشيطان	زاذان	٢٥٨٠٠
إذا بات دون العقبة إهراق لذلك دماً	إبراهيم	١٤٩٩٧
إذا باع أحدكم اللقحة أو الشاة فلا يحفلها	أبو هريرة	٢٢٠٨٣
إذا باعه عصيراً أو عنباً فلا بأس	الحكم	٢٣٥٦٢
إذا باعه وله مال فماله للمشتري	عبد الله بن عتبة وشريح	٢٣٩٨٦
إذا باعه وله مال فماله للمشتري	الحسن	٢٣٩٩٠
إذا بال أحدكم فلينتر	أزداد	١٧٢٤
إذا بال أحدكم فلينتر	يزداد	١٧٢٦
إذا بال الرجل أو أحدث	الشعبي	١٠٦٨
إذا بايعت صاحبك فلا تفارقه وبينك وبينه لبس	ابن عمر	٢٣٩٦٥
إذا بدأ بالطلاق قبل المثنوية وقع الطلاق	شريح	١٨٩٩٠
إذا بدأ بالطلاق وقع حنث أو لم يحنث	شريح	١٨٩٩٦
إذا بدا حاجب الشمس فأخروا	ابن عمر	٧٥٦٣
إذا بر المظاهر لم يكفّر	عطاء	١٣٠٤٠

الحديث أو الأثر	الراوي	الرقم
إذا برز الدم من الأنف	عطاء	١٤٧٤
إذا بزق أحدكم فلا يبزق بين يديه	أبو سعيد	٧٦٥٢
إذا بزق أحدكم فلا يبزق في القبلة	أنس	٧٦٥١
إذا بزق أحدكم في مسجدي	أبو هريرة	٧٦٧٨
إذا بزق في القبلة	ابن عمـر	٧٦٥٧
إذا بعت بيعا مما يكال ويوزن إلى أجل	ابن عباس	٢٢٠١٨
إذا بعت ثمرتك أو ثمرة حائطك فالصدقة	عطاء	٢٤١٦٩
إذا بعت ذهبا لفضة فلا تفارقه	الحسن وابن سيرين	٢٣٩٧٠
إذا بعت طعاما إلى أجل فحل الأجل فلا تأخذ طعاما	طاوس	٢٢٠١٢
إذا بعت طعاماً إلى اجل فحل مالك فخذ به من العروض ما شئت	عامر	٢٢٠١٥
إذا بعت متاعاً مرابحة فاحسب ما أنفقت عليه	الحسن	٢٤٩٠٠
إذا بعث الرجل بالهدي أمر الذي يبعث به معه أن يقلد	محمد	١٣١٥٣
إذا بلت فامسح ذكرك	أبو الشعثاء	١٧٢٥
إذا بلغ الحلي ما تجب فيه الزكاة ففيه الزكاة	عطاء	١٠٤٥٤
إذا بلغ الطعام خمسة أوسق ففيه الصدقة	جعفر عن أبيه	١٠٢٧٧
إذا بلغ الغلام خمس عشرة سنة جازت شهادته	مكحول	٣٠٠٣٦
إذا بلغ الغلام خمسة أشبار اقتص منه واقتص له	علي	٣٠٠٢٣
إذا بلغ الغلام خمسة عشر جازت شهادته	مكحول	٢٢٣٢٨
إذا بلغ الغلام خمسة عشر جازت وصيته	مكحول	٣٢٩٠٥

الحديث أو الأثر	الراوي	الرقم
إذا بلغ الغلام سبع سنين	سبرة بن معبد	٣٥١٨
إذا بلغ الماء أربعين قلة	محمد بن المنكدر	١٥٤٧
إذا بلغ الماء أن يكون كراً	محمد	١٥٤٢
إذا بلغ الماء قلتين	ابن عمر	١٥٤١
إذا بلغ المال مائتي درهم ففيه خمسة دراهم	جعفر	١٠١٠٥
إذا بلغا مـن الكبر ما كان يليان منه في الصغر	مجاهد	٢٧٠٥١
إذا بلغت أربعين ففيها شاة إلى عشرين ومائة	علي	١٠٢٣٤
إذا بلغت أربعين ففيها شاة إلى عشرين ومائة	عبد الله	١٠٢٣٥
إذا بلغت أربعين ففيها شاة حتى تبلغ عشرين ومائة	الزهري	١٠٢٣٧
إذا بلغت البدنة الحرم فقد وفت	طاوس	١٤٧٣٤
إذا بلغت البقر ثلاثين ففيها تبيع	سليمان بن موسى	١٠٢٠١
إذا بلغت المرأة الحيض ولم تغط أذنها	الحسن	٦٣٦٨
إذا بلغت ثلاثين ففيها تبيع أو تبيعة حولى	علي	١٠١٨٨
إذا بلغت خمس أواق ففيها خمسة دراهم	جعفر عن أبيه	١٠١١٠
إذا بلغت مائتين ففيها خمسة دراهم	عطاء	١٠١١٤
إذا بيع العبد وعليه دين وله مال فماله	إبراهيم	٢٤٠٢٠
إذا بيع نصيب مسمى من داره جاز	الحسن	٢٤٧٢١
إذا بيع نصيب مسمى من داره جاز	إبراهيم	٢٤٧٢٢
إذا بيع وله مال فماله للمشتري	إبراهيم	٢٣٩٨٩
إذا بيعت الأمة أو وهبت أو ورثت	مجاهد	١٩٢٧٢
إذا بيعت أو أعتقت فليستبرئها بحيضة	ابن عمر	١٧٤٥٥
إذا بيعت أو وهبت أو أعتقت فلتستبرأ بحيضة	ابن عمر	١٧٤٩٤
إذا بيعت أو وهبت أو أعتقت فلتستبرأ بحيضة	ابن عمر	١٩٨٥٦

الحديث أو الأثر	الراوي	الرقم
إذا تاب ولم يعلم منه إلا خير جازت شهادته	عكرمة	٢١٨٨٧
إذا تابا وأصلحا فلا بأس	جابر بن عبد الله	١٧٦٣١
إذا تبعها صاحبها	ابن جريج	٢١٧٨٢
إذا تبين إفلاس الرجل فلا يجوز عتاقه	الحسن	٢٣٥٩٨
إذا تبين حمل سريته فله إنكاره ما لم يقر به	حماد	١٨٤٩٥
إذا تتابع على المكاتب نجمان فدخل في السنة	علي	٢٢٧٥٢
إذا تتاركا البيع اشتراه إن شاء	عطاء	٢١٦٨٠
إذا تثاءب أحدكم في الصلاة	أبو سعيد الخدري	٨١٩٥
إذا تثاءب أحدكم في الصلاة	ابن عباس	٨١٩٧
إذا تثاءب أحدكم وهو يقرأ	عكرمة	٨٢٠٨
إذا تثاءب في الصلاة ضم شفتيه	إبراهيم	٨٢٠١
إذا تثاءب في الصلاة فليمسك عن القراءة	مجاهد	٨٢٠٧
إذا تحرك فعلم أن حركته من حياة	الحسن	٣٣٦٢٤
إذا تحولت الصدقة إلى غير الذي	عمر	١٠٨٠٤
إذا تداركت الصدقتان فلا تؤخذ الأولى كالجزية	طاوس	١١٠٤٢
إذا ترك الرجل ثلاثة بنين وأوصى بمثل نصيب أحد بنيه	إبراهيم	٣٢٨٣٠
إذا ترك الميت سبعمائة درهم فلا يوصي	ابن عباس	٣٢٩٩٢
إذا تركه حتى تمضي تلك الأيام أهراق لذلك دماً	إبراهيم	١٣٥٢٨
إذا تزوج الابن لم تحل للأب دخل بها أو لم يدخل	طاوس	١٦٩٨٨
إذا تزوج الأمة تزوجاً لم يستبرئها	الحسن	١٨٥٦٧

الحديث أو الأثر	الراوي	الرقم
إذا تزوج البكر	الحسن وسعيد بن المسيب وخلاس	١٧٨٢٤
إذا تزوج البكر على امرأته أقام عندها	إبراهيم والشعبي	١٧٨١٧
إذا تزوج البكر على امرأته أقام عندها	أنس بن مالك	١٧٨١٨
إذا تزوج الحرة على الأمة فهو للمملوكة طلاق	ابن عباس	١٦٨٥٠
إذا تزوج الحرة على الأمة قسم للأمة يوماً	علي	١٦٨٥٥
إذا تزوج الحرة على الأمة قسم للأمة يوماً	إبراهيم	١٦٨٥٦
إذا تزوج الحرة على الأمة قسم لهذه يوماً	علي	١٦٨٥٤
إذا تزوج الرجل البكر على امرأته أقام عندها سبعاً	أنس	١٧٨١١
إذا تزوج الرجل الحرة على الأمة فرق بينه وبينها	إبراهيم	١٦٨٤٦
إذا تزوج الرجل المرأة ثم فجرت أقيم عليها	إبراهيم	٢٠٣٧٠
إذا تزوج الرجل المرأة على حكمها أو حكمه فجار	الشعبي	١٨٠٩٤
إذا تزوج الرجل المرأة فلم يدخل بها لم تحل لأبيه	إبراهيم	١٦٩٩٤
إذا تزوج الرجل المرأة وبالرجل عيب لم تعلم به	الزهري	١٧٠٩١
إذا تزوج الرجل أمة وقع عليها ولم يستبرئها	إبراهيم	١٨٥٦٥
إذا تزوج العبد بإذن سيده فالطلاق بيد العبد	سعيد بن المسيب والحسن	١٩٣٠٣
إذا تزوج العبد بإذن مولاه فطلاقه	مكحول	١٩٢٩٧
إذا تزوج العبد بغير إذن سيده فالطلاق	الشعبي	١٩٣٠٦

الحديث أو الأثر	الراوي	الرقم
إذا تزوج العبد بغير إذن سيده فالطلاق بيد سيده	عامر	١٩٣٠٤
إذا تزوج العبد بغير إذن مولاه ثم أذن المولى	الحسن	١٦٨٠٥
إذا تزوج العبد بغير إذن مولاه ثم أذن المولى	إبراهيم	١٦٨٠٦
إذا تزوج المملوك الحرة فما جرى في الرحم	ابن عباس	٣٣٦٩٣
إذا تزوج المملوك الحرة فولدت أولادا ثم أعتق	سعيد وخلاس	٣٣٦٩٩
إذا تزوج بإذن سيده فالطلاق بيد العبد	الشعبي	١٩٢٩٠
إذا تزوج حرة وأمة في عقدة فسد نكاحهما	إبراهيم	١٨٤٠٠
إذا تزوجت أم الولد فولدت فولدها بمنزلتها	الحسن	٢١٨٥٦
إذا تزوجن	ابن عباس	١٨٥٠٦
إذا تزوجها لم يستبرئها	إبراهيم	١٨٥٦٦
إذا تزوجها وهو غير مسلم لم تحصنه	الحسن	٣٠٦٧٠
إذا تسحر الرجل فقد وجب عليه الصوم	الحسن	٩٣٣٨
إذا تسحر الرجل فقد وجب عليه الصوم	الحسن	٩٣٤٤
إذا تشققت يدا المحرم أو رجلاه فليدهنهما	ابن عباس	١٣٣٧٠
إذا تشهد أحدكم فليستعذ بالله من شر	أبو هريرة	٤٠٢٤٨
إذا تشهد أحدكم فليستعذ بالله من شر	أبو هريرة	٤٠٢٤٩
إذا تشهد الكافر وهو في السوق صُلي عليه	الزهري	١٢٢٣٧
إذا تعلمت فتعلم لنفسك فإن الناس قد ذهبت منهم الأمانة	طاوس	٣٧٩٧٢
إذا تعوذ مرة وقرأ	ابن سيرين	٤٢٠٤
إذا تغولت لكم الغيلان فنادوا بالأذان	جابر بن عبد الله	٣١٧٢٥
إذا تغير عن حاله أحب إليّ أن يحوزه	محمد	٢٢٤٧٩
إذا تغيرت عن حالها فلا بأس	إبراهيم	٢١٦٤٤

الحديث أو الأثر	الراوي	الرقم
إذا تقاضى إليك رجلان فلا تسمع ما يقول الأول	علي	٢٤٦٧٨
إذا تقاضى إليك رجلان فلا تقض للأول	علي	٣١٠٥٤
إذا تقيأ الصائم فقد أفطر	ابن عباس	٩٤٤٣
إذا تقيّأ الصائم متعمداً أفطر وإذا ذرعه	عليّ	٩٤٤٥
إذا تقيّأ الصائم متعمداً أفطر وإذا ذرعه	مجاهد	٩٤٤٦
إذا تقيأ متعمداً فقد أفطر	عامر	٩٤٤٢
إذا تقيأ وهو صائم فعليه القضاء وإن ذرعه	علقمة	٩٤٤٤
إذا تكارى الرجل الدابة إلى المكان كان له كراؤها	إبراهيم	٢١٣٦٨
إذا تكلم الإمام يوم الجمعة	طاوس	٥٣٨٥
إذا تكلم بالبيع جاز عليه	شريح	٢٤٠٤٧
إذا تكلم في الصلاة أعاد الصلاة	إبراهيم	٨٣٢٩
إذا تم خلقه ونفخ فيه الروح صلّيَّ عليه	سعيد بن المسيب	١١٩٣٥
إذا تماريتم في القرآن في ياء أو تاء	عبد الله	٣٢٢٨٢
إذا تمتع المكي فلا هدي عليه	عطاء وطاوس ومجاهد	١٦٠٩٦
إذا تمنى أحدكم فليكثر فإنما يسأل ربه	عائشة	٣١٣٤١
إذا تمنى أحدكم فليكثر فإنما يسأل ربه	عائشة	٣٧٤٧٣
إذا تنازعك أمران فاحمل المسلمين على أيسرهما	عطاء	٢٨١٧٤
إذا تنخم أحدكم في المسجد	سعد بن أبي وقاص	٧٦٧٧
إذا تنومت المرأة	مجاهد	٨٨٨
إذا توجه المسلمان بسيفهما فقتل أحدهما	أبو موسى	٤٠٠٠٣
إذا توحش البعير أو البقرة صنع بهما ما يصنع بالوحشية	إبراهيم والشعبي	٢٠٩٦٤

الحديث أو الأثر	الراوي	الرقم
إذا توضأ الرجل المسلم	سلمان	٥٠
إذا توضأ الرجل المسلم	سلمان	٥١
إذا توضأ الرجل المسلم ؛ خرجت ذنوبه	أبو أمامة	٣٩
إذا توضأ الرجل ثم ذبح	إبراهيم	٢١١١
إذا توضأ الرجل فنسي	علي	٢١٩
إذا توضأ العبد فذكر اسم الله حين يأخذ	بكر	١٧
إذا توضأت المرأة فلتنزع خمارها	إبراهيم	٢٥٢
إذا توضأت فابدأ بأصابعك فخللها	عكرمة	٩٣
إذا توضأت فانتثر	سلمة بن قيس	٢٧٤
إذا توضأت فصل بوضوئك	سعد	٢٨٧
إذا توضأت فصل بوضوئك	سعد	٣٠٣
إذا توضأت فلم تعمم	عطاء	٤٧٠
إذا توضأت في مغتسل	مجاهد	٧٦٩
إذا توضأت ؛ فلا تنس الفنيكين	ابن سابط	١٣١
إذا توفي الرجل أو طلق امرأته وهي حامل	الحسن	١٩٩١٢
إذا توفي الرجل وعليه دين و صداق امرأته	ابن عمر	٢١٧٦١
إذا توفي عنها زوجها وهي مملوكة فأدركها	الشعبي	١٩٨٧٢
إذا تيمم الرجل فصلى ثم أتى الماء	إبراهيم	٨٢٥١
إذا تيمم ثم وجد الماء	الحسن ومحمد	٨٢٣٩
إذا ثوب بالصلاة فامشوا وعليكم السكينة والوقار	أبو هريرة	٧٦٠١
إذا جاء أحدكم الشيطان	أبو سعيد الخدري	٨٢١٠
إذا جاء أحدكم والإمام	أبو مجلز	٣٤٣٣
إذا جاء الشتاء يا أهل القرآن	عبيد بن عمير	١٠٠٠٣

الحديث أو الأثر	الراوي	الرقم
إذا جاء الليل من ها هنا وذهب النهار من ها هنا	عمر	٩١٨٧
إذا جاء المصدق قسمت الغنم أثلاثاً	الزهري	١٠٢٦٠
إذا جاء والإمام جالس يوم الجمعة	الشعبي	٥٤٦٢
إذا جاء وقد تم الصف فليقم بحذاء الإمام	الحسن	٩١٠٥
إذا جاءك المصدق فقال: أخرج صدقتك	أبو هريرة	١٠٠٩٩
إذا جامع أحدكم أهله	أبو سعيد الخدري	٨٧٤
إذا جامع أحدكم فليستتر ولا يتجردان	أبو قلابة	١٨٥٥٩
إذا جامع الرجل ثم أراد أن يعود	ابن عباس	٦٨٨
إذا جامع المعتكف أبطل اعتكافه واستأنف	ابن عباس	٩٩٣٩
إذا جامع المعتكف أبطل اعتكافه واستأنف	ابن عباس	١٢٨٥٣
إذا جامع المعتكف استقبل	إبراهيم	١٢٨٥٩
إذا جامعت فاستتر	علي بن عبد الله بن عباس	١٨٥٥٨
إذا جاوز الختان الختان	عائشة	٩٣٥
إذا جاوز الختان الختان	علي	٩٤٤
إذا جاوز الختان الختان	ابن عمر	٩٥٦
إذا جاوز الختان الختان	عمر	٩٥٨
إذا جاوز الشجرة رمى جمرة العقبة	عبد الرحمن بن الأسود	١٣٩١٧
إذا جاوز الطبيب ما أمر به فهو ضامن	الحسن	٢٩٣٩٨
إذا جاوز النساء كبر	عطاء	٢٦٥٥
إذا جاؤوا جميعاً معاً فالزوج أجوزهم شهادة	الحسن	٣٠٦٠٧
إذا جعل الرجل أمر ا مرأته بيد غيره	إبراهيم	١٩٠٥٣
إذا جعل الرجل أمر امرأته بيد رجل	حماد	١٩٠٥٧
إذا جعل الرجل أمر امرأته بيد رجل	عبد الله	١٩١٠٢
إذا جعل الرجل عليه بدنة فلينحرها حيث سمى	عطاء	١٦١٠١

الحديث أو الأثر	الراوي	الرقم
إذا جعل الرجل عليه صوم شهر ولم يسم شهراً	عطاء	١٢٩٠٤
إذا جعل الرجل عليه صوم شهر ولم يسم شهراً	إبراهيم	١٢٩٠٥
إذا جعل عتق أمته صداقها كان يجب	ابن سيرين	١٦٩٢٦
إذا جعل عليه المشي فلم يستطع	علي	١٤٠٨٩
إذا جعل عليه المشي فلم يستطع	علي	١٤٠٩٠
إذا جعلت المغرب عن يمينك	ابن عمر	٧٦٣٣
إذا جعلتها إقامة	أبو العالية	٢١٥٩
إذا جفت الأرض فقد زكت	أبو قلابة	٦٣٠
إذا جفت الأرض فقد زكت	ابن الحنفية	٦٣١
إذا جلس الإمام ثم أحدث فقد تمت	عبد الله بن عمرو	٨٦٩٥
إذا جلس الإمـام في الرابعة ثم أحدث فقـد تمت	علي	٨٦٩٦
إذا جلس إلى أحدكم رجل وهو يصلي فلينصرف	ابن	٩٠٣٠
إذا جلس إليك رجل متعمداً فلا تقم حتى تستأذنه	أبو مجلز	٢٧٣٢٥
إذا جلس إليك رجل متعمداً فلا تقم حتى تستأذنه	إبراهيم	٢٧٣٢٦
إذا جلس بعد تمام الصلاة فأحدث قبل أن يتشهد	الضحاك	٨٧٠٠
إذا جلس بين الشعب الأربع	عائشة	٩٣٤
إذا جلس بين شعبها الأربع	أبو هريرة	٩٣٦
إذا جلس بين فروجها الأربع	يونس	٩٣٧
إذا جلس قدر التشهد ثم أحدث فقد تمت	محمد بن علي	٨٩٥١
إذا جمـــع الله الأولين والآخرين يوم القيامة	ابن عمر	٣٥٦٤٦

الحديث أو الأثر	الراوي	الرقم
إذا جمع بين الحج والعمرة فطواف واحد	الحسن	١٤٩١٢
إذا جمع بين الحج والعمرة فعليه طواف	سالم	١٤٩١٣
إذا جمع بين عمرة وحج فحبسه مرض	طاوس وعطاء	١٣٢٤٥
إذا جمع ذلك في ساعة فعليه دم واحد	الحسن وعطاء	١٥١٢٥
إذا جني عليه كان له دون مولاه	سفيان	٢٩١٢٥
إذا جهر فيما يخافت فيه أو خافت فيما يجهر	إبراهيم	٣٦٨٧
إذا جيء بالرجل إلى النار	مغيث بن سمي	٣٦٨٣٤
إذا جيء بعشائك	عبد الله بن الحارث	٨١٤١
إذا جئت من بلد آخر فلا تجاوز الحد حتى تحرم	مجاهد	١٦١٦٩
إذا جئت والإمام راكع	ابن عمر	٢٥٤٢
إذا جئت والإمام يخطب يوم الجمعة	أبو مجلز	٥٢٧١
إذا جئت يوم الجمعة والإمام يخطب فإن شئت صليت ركعتين	أبو مجلز	٣٩٢٤٣
إذا حاذيت به فكبر وادع وصل على النبي ﷺ	ابن عباس	١٣٦٢٥
إذا حارب الرجل فقتل وأخذ المال قطعت يده ورجله	ابن عباس	٣٠٩٦٦
إذا حارب الرجل وقتل وأخذ المال قطعت يده	بن عباس	٣٤٩٩٠
إذا حاصرتم أهل حصن فأرادوكم على أن تجعلوا لهم ذمة الله	بريدة	٣٥٦٤٢
إذا حاصرتم أهل حصن فأرادوكم على أن تجعلوا لهم ذمة الله	النعمان بن المقرن المزني	٣٥٦٤٣
إذا حاضت الثالثة فقد بانت	ابن عمر وزيد بن ثابت	١٩٩٨٣
إذا حاضت الجارية لم تقبل لها صلاة	الحسن	٦٣٥٧

الحديث أو الأثر	الراوي	الرقم
إذا حاضت الجارية لم تقبل لها صلاة	الحسن	٦٣٦٤
إذا حاضت الجارية لم تقبل لها صلاة	مجاهد	٦٣٦٥
إذا حاضت الجارية وجب عليها	أم سلمة	٦٣٦١
إذا حاضت الجارية وجب عليها ما وجب	إبراهيم	٦٣٦٣
إذا حاضت الحيضة الثالثة قبل أن يراجعها	زيد بن ثابت	١٩٩٨١
إذا حاضت المعتكفة ضربت في دارها ستراً	إبراهيم	٩٩٥٨
إذا حاضت في وقت صلاة	الحسن ومحمد	٧٤٢٧
إذا حالت في بيتها حولاً جاز لها ما صنعت	الشعبي	٢٢٨٤٠
إذا حج الرجل أول حجة حلق فإن حج مرة أخرى	إبراهيم	١٤١١٨
إذا حج الرجل عن الرجل فنسي	الحسن وعطاء	١٤٠٦٠
إذا حج وهو أعرابي أجزأت عنه من حجة الإسلام	مجاهد	١٥٥٤٢
إذا حججت فاشترط قل: اللهم الحج	عائشة	١٥٣٧٥
إذا حججت فاشترطه	عبد الله	١٥٣٩٢
إذا حجر الرجل على عبده في أهل سوقه لم يجز عليه	الحسن	٢٢٣٥٧
إذا حدث الرجل الرجل بالحديث ثم التفت	جابر بن عبد الله	٢٧٢٥٣
إذا حدث الرجل الرجل بحديث وقال: اكتم علي	الحسن	٢٧٢٥١
إذا حدث الرجل الرجل بحديث وقال: اكتم علي	الشعبي	٢٧٢٥٢
إذا حدث الرجل القوم فإن حديثه يقع من قلوبهم	ابن عباس	٢٨٢٧٣

الحديث أو الأثر	الراوي	الرقم
إذا حدث عنده داء غير الذي دلس له فإنه يمضي عنده	الزهري	٢٣٢٣٤
إذا حدث نفسه بالطلاق أو العتاق	عامر	١٩٠٥٢
إذا حدثت عن الله حديثا فأمسك فاعلم ما قبله وما بعده	مسلم بن يسار	٣٨٣٢٧
إذا حدثتكم فيما بيني وبينكم فإن الحرب خدعة	علي	٣٥٩١٧
إذا حصدته فحضرك المساكين طرحت	مجاهد	١٠٧٧٥
إذا حضر العشاء	أنس	٨١٢٧
إذا حضر العشاء وأقيمت الصلاة	أبو قلابة	٨١٣٣
إذا حضر العَشاء والصلاة	أنس ابن مـالك	٨١٣١
إذا حضر العَشاء والصلاة	أنس بن مالك	٨١٣٢
إذا حضر العشاء وحضرت الصلاة	أم سلمة	٨١٢٨
إذا حضرت الجنازة والصلاة المكتوبة	سعيد بن المسيب	١١٦٦٧
إذا حضرت الجنازة والصلاة المكتوبة	الحسن وابن سيرين	١١٦٦٨
إذا حضرت الصلاة	عبد الله بن الأرقم	٨١٥٢
إذا حضرت الصلاة	عائشة	٨١٢٦
إذا حضرت الصلاة في المطاردة	إبراهيم	٨٤٨٣
إذا حضرت الصلاة والعشاء	سلمة	٨١٣٠
إذا حضرت صلاة مكتوبة وأنت تطوف بالبيت	إبراهيم	١٦٠٤٨
إذا حضرت فآذنوني بها	سهل	١١٥٥٣
إذا حضرتم المريض أو الميت فقولوا خيراً	أم سلمة	١١١٥٨
إذا حظرت في الماء حظيرة فما مات فيها فكل	سعيد بن جبير	٢٠٩٧٥
إذا حككت شيئا من جسدك وأنت راكع	إبراهيم	٩٠٥٤

الحديث أو الأثر	الراوي	الرقم
إذا حكم أحدكم جلده	سلمان	١٥٠١
إذا حل دينك فخذ به ما شئت	جابر بن زيد أبو الشعثاء	٢٢٠١٣
إذا حل لك الحلق فاغسل رأسك بما شئت	عطاء	١٥٥٧٢
إذا حل لك النفر فقدم ثقلك إن شئت	عمار	١٦٠٩٢
إذا حل لك النفر فلا بأس أن تقدم ثقلك	طاوس	١٦٠٩٠
إذا حلف الإنسان على دون الأربعة	طاوس	١٩٦٤٠
إذا حلف الإنسان على دون الأربعة	سعيد بن جبير	١٩٦٤١
إذا حلف على اللبن فلا يأكل الزبد فإنه من اللبن	إبراهيم	١٢٩١٩
إذا حلف على دون أربعة فهو مول	إبراهيم	١٩٦٤٦
إذا حلف على دون الأربعة فليس بإيلاء	عطاء	١٩٦٣٩
إذا حلفت على يمين فرأيت	عبد الرحمن بن سمرة	١٢٦٨٩
إذا حلق المحرم حل له كلّ شيء	إبراهيم	١٤٣٣٧
إذا حلق قبل أن يذبح إهراق	إبراهيم	١٥٦٣٣
إذا حلق قبل أن يذبح هديه	مجاهد	١٤٦١٧
إذا حليتم مصاحفكم وزوقتم مساجدكم فالدبار عليكم	أُبيٌّ	٣٢٢٣٥
إذا حليتم مصاحفكم وزوقتم مساجدكم فالدمار عليكم	أُبي	٩٠٣٩
إذا حمل الرجل على دابته غلاماً لم يحتلم	الشعبي	٢٩١٩٤
إذا حمل قال: بسم الله ويسبح ما حمله	بكر بن عبد الله	١١٦٧٤
إذا حملت الأمة من سيدها ثم أسقطت	الحسن	٢٢٨٢٤
إذا حملت الجنازة فسبح ما دمت تحملها	بكر	١١٦٧٣
إذا حملت السرير فقل: بسم الله	بكر بن عبد الله المزني	١٢٤٣٧
إذا حملت فقل: بسم الله وسبح	بكر بن عبد الله	١٢٤٣٨

الحديث أو الأثر	الراوي	الرقم
إذا خاف أن تفوته الصلاة على الجنازة تيمم	إبراهيم	١١٨١٥
إذا خالط النوم قلبه	سعيد بن المسيب والحسن	١٤٣٤
إذا خالف الختان الختان	عائشة	٩٤١
إذا خالف المستودع والمستعير	إبراهيم	٢٢٨٠٨
إذا خالف المستودع والمستعير والمستبضع	الشعبي	٢٢٧٩٠
إذا خالف صاحب العارية ضمن	الحسن	٢١٧٧٩
إذا خالف فهو ضامن والربح لصاحب المال	أبو قلابة	٢٢٢٥٣
إذا خالف في الوديعة والكراء فهو ضامن	شريح	٢٢٨٠٠
إذا خرج أحدكم من الخلاء فليقل: الحمد لله الذي أذهب	طاوس	٣١٨٩٩
إذا خرج أحدكم من الخلاء؛ فليقل: الحمد لله	طاوس	١٢
إذا خرج الرجل إلى مكة ثم بدا له	الحكم	١٤٦٤٣
إذا خرج الرجل من منزله استقبلته الشياطين	كعب	٣١١٦٤
إذا خرج المكي إلى وقت فتمتع فعليه الهدي	طاوس	١٦٠٩٣
إذا خرج ثلاثة	أبو سلمة بن عبد الرحمن	٣٤٩٤
إذا خرج فأخاف السبيل وأخذ المال قطعت يده	إبراهيم	٣٤٩٩٢
إذا خرج من بيته فقال: بسم الله توكلت على الله	كعب الأحبار	٣١١٦٥
إذا خرج من دبر الإنسان	الحسن	٤١٧
إذا خرج منه شيء أجري عليه الماء	الحسن	١١٢٤٧
إذا خرج وأخاف السبيل وأخذ المال قطعت يده	إبراهيم	٣٠٩٦٤
إذا خرجت إحداكن إلى المسجد	زينب امرأة عبد الله	٢٨٠٢٤
إذا خرجت الآيات حبست الحفظة	عائشة	٤٠٣٨٨
إذا خرجت السرية فأصابوا غنيمة من بقر	الضحاك	٣٥٥٧٦

الحديث أو الأثر	الراوي	الرقم
إذا خرجت المرأة من المشركين تقاتل فلتقتل	الحسن	٣٥٣٥٣
إذا خرجت سرية بإذن الإمام فغنموا أخذ الإمام الخمس وسائره لهم	الحسن	٣٥٤٥٦
إذا خرجت فاغسل قدميك	محمد	٧٦٥
إذا خرجت فصلِّ ركعتين	علي	٤٩٦٧
إذا خرجت من الحمام	الحسن	١١٦٤
إذا خرجت وأنت تريد الحج	أنس	١٤٦٤٠
إذا خرجت يوم العيد يعني الفطر	ابن عباس	٥٧١٢
إذا خرصتم فخذوا ودعوا	عبد الرحمن بن مسعود	٣٨٩٦٢
إذا خرصتم فخذوا ودعوا الثلث	عبد الرحمن بن مسعود	١٠٨٦٣
إذا خشي على الميت سد مراقه	جابر بن زيد	١١٣٥٣
إذا خشي عليهم	مجاهد	١٠٨٣
إذا خشيت الصبح فأوتر بركعة	سالم عن أبيه	٣٩١٦٣
إذا خضخض رجليه في الماء	الحسن	٦٠٨
إذا خطب أحدكم امرأة فإن استطاع	جابر بن عبد الله	١٨٢٩٤
إذا خطب الرجل على الرجل فزوجه فأنكر عليه	الزهري	١٧٣٩٥
إذا خفت أن تفوتك الجنازة فتيمم وصل	عطاء	١١٨١٤
إذا خفت أن تفوتك الجنازة وأنت على غير وضوء فتيمم	ابن عباس	١١٨١٠
إذا خفت أن تفوتك الصلاة وأنت على غير وضوء فتيمم	الحكم	١١٨١٧
إذا خلت المرأة بالوضوء	غنيم بن قيس	٣٦٢
إذا خلع أحد الخفين	إبراهيم	١٩٧٩

الحديث أو الأثر	الراوي	الرقم
إذا خلع الخف خلع	الشعبي	١٩٨٤
إذا خلع الرجل أمر امرأته من عنقه	علي	١٩٠٨٥
إذا خلع الرجل أمر امرأته من عنقه	علي	١٩٤٦٨
إذا خلع ثم طلق لم يقع طلاقه	الشعبي وطاوس	١٩٥٢٨
إذا خلعها ثم تزوجها في عدتها ثم طلقها	عكرمة والحسن	١٩٥٧٨
إذا خلعها ثم ندما وهي في عدتها لم ترجع	إبراهيم	١٩٥٤٦
إذا خلعهما أو أحدهما	إبراهيم	١٩٨١
إذا خنق الرجل الرجل فلم يرفع عنه حتى يقتله	عامر	٢٩٤٣٠
إذا خنقه حتى يقتله قتل به	إبراهيم	٢٩٤٢٩
إذا خير الرجل امرأته فاختارت نفسها	عبد الله	١٩٠٧٩
إذا خَيَرَ الرجل امرأته فإن اختارت وإلا فليس لها	إبراهيم	١٩١٠٤
إذا خيّر الرجل امرأته فقامت من مجلسها	ابن مسعود	١٩١١٥
إذا خيّر الرجل امرأته فلم تختر في ذلك المجلس	عامر	١٩١٠٩
إذا خَيَرَ الرجل امرأته فلم تختر في مجلسها	جابر	١٩١٠٣
إذا خير الرجل امرأته فهو ما قالت	جابر بن زيد	١٩١٠٠
إذا خيرها ثلاثاً فاختارت مرة فهي ثلاث	إبراهيم	١٩١١٩
إذا خيّرها ثلاثاً فاختارت نفسها مرة فهي ثلاث	عبد الله	١٩١١٦
إذا دبر الرجل مملوكته فله أن يطأها	الشعبي	٢١٧٥٢
إذا دخل أحدكم الحمام	عمرو بن ميمون	١١٨٨
إذا دخل أحدكم المسجد كان في صلاة	أبو هريرة	٤١١٥
إذا دخل أحدكم بيتا فأينما أجلسوه فليجلس	إبراهيم	٢٧٢٤٨
إذا دخل الرجل الخلاء وعليه خاتم	عكرمة	١٢١٤

الحديث أو الأثر	الراوي	الرقم
إذا دخل الرجل بالمرأة ثم قال: لم أجدها عذراء	الزهري	٣٠١٩٧
إذا دخل الرجل والمؤذن يقيم الصلاة	سويد بن غفلة	٤١٤٦
إذا دخل العشر فلا يأخذ من شعره	أم سلمة	١٥٤١٨
إذا دخل اللص دار الرجل فقتله فلا ضرار عليه	إبراهيم	٢٩٨٩٣
إذا دخل المسافر المصر لم يطعم شيئا	الشعبي	٩٥٩٧
إذا دخل المسافر في صلاة المقيمين صلى بصلاتهم	ابن عباس	٣٨٨٧
إذا دخل المسافر في صلاة المقيمين صلى بصلاتهم	سعيد بن جبير	٣٨٩٠
إذا دخل المسجد والقوم	ميمون	٢٥٤٥
إذا دخل المسجد وقد صلي فيه	عامر ومجاهد وعكرمة	٢٣٢٦
إذا دخل أهل الجنة الجنة وأهل النار النار	جاهد	٣٧٩٦٦
إذا دخل بإذنهم فعقره ضمنوا وإن دخل بغير إذنهم	إبراهيم	٢٩٥٣٢
إذا دخل بها فلا دعوى لها في الآجل	أياس بن معاوية	١٦٩٦٤
إذا دخل رمضان فتحت أبواب الجنة وغلّقت أبواب الجحيم وسلسلت الشَّياطين	أبو هريرة	٩١١٣
إذا دخل شهر رمضان فلا يخرج فإن أبى	أبو مجلز	٩٢٤٧
إذا دخل عليها فليستأذن وليتنحنح	الحسن	٢٠٠٤٦
إذا دخل نجم في نجم فقد استبان عجزه	الحارث العكلي	٢٢٧٥٥
إذا دخل وقت الصلاة	الشعبي	٧٤٢٥
إذا دخل وقت صلاة	الشعبي	٧٤٢٤

الحديث أو الأثر	الراوي	الرقم
إذا دخلت الخلاء فقل: اللهم إني أعوذ	الضحاك بن مزاحم	٦
إذا دخلت الخلاء فقل: اللهم إني أعوذ بك	الضحاك	٣١٨٩٤
إذا دخلت الغائط	عبد الله	٣
إذا دخلت الغائط فأردت التكشف	عبد الله	٣١٨٩١
إذا دخلت المرأة على زوجها - ومعها حلي ومتاع	الشعبي	٢٠٢٦٨
إذا دخلت المسجد فصل	أبو قتادة	٣٤٥٤
إذا دخلت المسجد والناس	مجاهد	٦٥٧٤
إذا دخلت بيت المسلم فكل من طعامه	الشعبي	٢٦٠٢٨
إذا دخلت بيتاً فيه المشركون	أبو مالك الغفاري	٢٧٦٦٨
إذا دخلت بيتا ليس فيه أحد فقل: السلام علينا	عكرمة	٢٧٥٠٣
إذا دخلت بيتاً ليس فيه أحد فقل: بسم الله ؛	مجاهد	٢٧٥٠٨
إذا دخلت سوق المسلمين فاشتر ما وجدت	الحسن	٢٣٤٦٨
إذا دخلت على أخيك المسلم فأطعمك طعاما	أبو هريرة	٢٦٠٢٤
إذا دخلت على أخيك فسله عن شرابه فإن كان نبيذ سقاء فاشرب	الحسن	٢٥٤٦١
إذا دخلت على أهلك فقل: السلام عليكم	عطاء	٢٧٤٨٥
إذا دخلت على أهلك فقل: السلام عليكم	أبو مالك الغفاري	٢٧٤٨٦
إذا دخلت على رجل لا تتهمه في بطنه فكل	أنس بن مالك	٢٦٠٢٥
إذا دخلت في الحيضة الثالثة فقد بانت	أبان بن عثمان وسالم بن عبد الله	١٩٩٨٤
إذا دخلت في الحيضة الثالثة فقد بانت منه	زيد بن ثابت	١٩٩٨٥
إذا دخلت في الدم الثالث فليس له عليها الرجعة	عائشة وزيدا	١٩٩٨٢

الحديث أو الأثر	الراوي	الرقم
إذا دخلت مسجدا وقد أقيمت فيه الصلاة	طاوس وعطاء ومجاهد	٢٣١٩
إذا دخلت والإمام راكع	أبو هريرة	٢٦٦١
إذا دخلتم على المريض فنفسوا له في الأجل	أبو سعيد	١١١٦٢
إذا دخلتم ليلاً فلا يأت أحد أهله طروقاً	جابر بن عبد الله	٣٥٨٩٧
إذا درأ اللعان ألزق به الولد	الشعبي	١٨٦٥٣
إذا درأ اللعان ألزق به الولد	مجاهد وعطاء	١٨٦٥٤
إذا درئ في اللعان ألزق به الولد	مطرف	٣٠٣٥١
إذا درئ في اللعان ألزق به الولد	الشعبي	٣٠٣٥٢
إذا درئ في اللعان ألزق به الولد	مجاهد وعطاء	٣٠٣٥٣
إذا دعا أحدكم فليعزم في الدعاء ولا يقل	أنس	٣١١٢٠
إذا دعا الرجل زوجته لحاجته فلتأته	طلق بن علي	١٨٠٢٠
إذا دعا امرأته إلى فراشه فأبت فبات غضبان	أبو هريرة	١٨٠١٨
إذا دعتك أمك في الصلاة فأجبها	محمد بن المنكدر	٨٢٢٨
إذا دعتك والدتك وأنت في الصلاة فأجبها	مكحول	٨٢٢٩
إذا دعي أحدكم إلى طعام وهو صائم	أبو هريرة	٩٦٩٠
إذا دعيت فهو إذنك فسلم ثم ادخل	عبد الله	٢٧٤٩٧
إذا دفع الرجل إلى الرجل متاعا فقال: ما استفضلت فهو لك	الزهري	٢١٦١٧
إذا دفع الرجل إلى الملاح الطعام	إبراهيم	٢٣٩٣٠
إذا دُفع إليه زميل أو مر فواجره بأكثر مما استأجره	الحكم	٢٤٨٤٧
إذا دفن الرجل والمرأة في قبر قدم الرجل أمام المرأة	عطاء	١٢٢٥٢
إذا دفن الرجل والمرأة في قبر واحد جعل الرجل قدام المرأة	قتادة	١٢٢٥٦

الحديث أو الأثر	الراوي	الرقم
إذا ذُبح هدي المحصر حل له كل شيء	عامر	١٤٤٠٣
إذا ذبحت بالعود والمروة فقطعت الأوداج فليس به بأس	عطاء	٢٠٩٩٥
إذا ذرع الصائم القيء لم يفطر	الحسن وابن سيرين	٩٤٣٧
إذا ذرعه القيء فلا إعادة عليه وإن تهوع فعليه	إبراهيم	٩٤٣٩
إذا ذرعه القيء فليس عليه القضاء	عليّ	٩٤٣٤
إذا ذكر الصالحون فحي هلا بعمر	عبد الله	٣٤١٤٣
إذا ذكر الصالحون فحي هلا بعمر	عبد الله	٣٤١٤٤
إذا ذكر الصالحون فحي هلا بعمر إن إسلامه كان نصراً	عبد الله	٣٤١٥٧
إذا ذكر عنده الستة التي يصومها بعض الناس بعد رمضان	الحسن	٩٩٨٤
إذا ذكر وهو في العصر	طاوس	٤٨٤٠
إذا ذكرت وأنت تصلي العصر	ابن عمر	٤٨٤١
إذا ذكرت وأنت تصلي العصر	الحسن	٤٨٤٢
إذا ذكيت فحركت ذنباً أو طرفاً أو رجلاً فهي ذكية	عطاء	٢١٠٢٣
إذا ذكيت فحركت طرفاً أو رجلاً فهي ذكاة	الحسن	٢١٠٢٤
إذا ذهب أحدكم للغائط	أبو أيوب	١٦١٥
إذا ذهب أحدكم للغائط	أبو أيوب	١٦١٦
إذا ذهب كلامه فالدية	الحسن	٢٨٦٢٩
إذا رابطت ثلاثاً فليتعبد المتعبدون ما شاؤوا	أبو هريرة	٢٠٦٠٤
إذا رأت الدم على الولد أمسكت عن الصلاة	الحسن	٦١٩٦

الحديث أو الأثر	الراوي	الرقم
إذا رأت الدم على رأس الولد أمسكت عن الصلاة	الحسن	٦١٩٩
إذا رأت الطهر	إبراهيم	٧٤٠٥
إذا رأت الطهر قبل المغرب	الحكم	٧٤٠٣
إذا رأت الماء فلتغتسل	أم سليم	٨٨٣
إذا رأت الماء فلتغتسل	علي	٨٩٥
إذا رأت المرأة الصفرة في غير أيام	عثمان بن أبي العاص	٩١١٠
إذا رأت المرأة بعدما تطهر من الحيض	علي	١٠٠٠
إذا رأت المرأة ما يرى الرجل	عامر	٨٩١
إذا رأت المرأة ما يرى الرجل	علي	٨٩٤
إذا رأت المرأة ما يرى الرجل	معاوية بن قرة	٨٩٦
إذا رأت ذلك فأنزلت	أم سليم	٨٨٤
إذا رأته وهي حبلى فلتوضأ ولتصل	إبراهيم	٦١٩٠
إذا رأتها بعد الغسل	الحسن	١٠٠٨
إذا راجع بلسانه فهو رجعة	أبو قلابة	١٩٦٥٠
إذا راجع في نفسه فليس بشيء	أبو الشعثاء	١٨٧٣٤
إِذَا رَاحَ أَحَدُكُمْ إِلَى الْجُمُعَةِ فَلْيَغْتَسِلْ	عمر	٥٠٨٩
إذا رأى أحدكم الرؤيا يكرهها فليبصق	جابر	٣١٥٢٣
إذا رأى أحدكم الرؤيا يكرهها فليبصق عن يساره ثلاثا	جابر	٣٢٥١٧
إذا رأى أحدكم الهلال فلا يرفع به رأسا	علي	٣١٧٣٠
إذا رأى أحدكم الهلال فلا يرفع به رأسه	علي	٩٩٨٩
إذا رأى أحدكم امرأة تعجبه فليأت	سالم بن أبي الجعد	١٨٠٨٩
إذا رأى أحدكم امرأته أو أم ولده على فاحشة	ابن عمر	١٧١٣٧

الحديث أو الأثر	الراوي	الرقم
إذا رأى الرجل امرأته تفجر لم يحرمها ذلك عليه	مجاهد	١٧١٣٠
إذا رأى الرجل امرأته تفجر لم يحرمها ذلك عليه	إبراهيم	١٧١٣١
إذا رأى بللاً فليغتسل	سعيد بن جبير وعطاء	٨٦٢
إذا رأيت الرجل يعمل الحسنة فاعلم أن لها عنده أخوات	عروة	٣٨٠٧٢
إذا رأيت الرجل ينافس في الدنيا فنافسه في الآخرة	الحسن	٣٧٩٣٧
إذا رأيت القطر قد منع فاعلم أن الناس قد منعوا الزكاة	كعب	٤٠٢٠٣
إذا رأيت الكوفة حوط عليها حائط فاخرج منها	يثيع	٣٩٩٩٣
إذا رأيت المذي فتوضأ	علي	٩٩٠
إذا رأيت المذي فتوضأ	علي	٩٩١
إذا رأيت المذي فتوضأ	علي	٩٩٢
إذا رأيت الناس مرجت عهودهم وخفت أماناتهم	عبد الله بن عمرو	٣٩٨٩٨
إذا رأيت الهلال فقل ربي وربك الله	إبراهيم	٩٩٩٠
إذا رأيت أن العصر قد فاتك فاشرب	سعيد بن المسيب	٩٢٠٠
إذا رأيت في ثوبك دما فأمض في صلاتك	أبي جعفر	٧٤٨٧
إذا رأيتم الجنازة فقوموا	أبو سعيد	١٢٢٧٢
إذا رأيتم الجنازة فقوموا لها	عامر بن ربيعة	١٢٢٦٧
إذا رأيتم الجنازة فقوموا لها	عامر بن ربيعة	١٢٢٦٨

الحديث أو الأثر	الراوي	الرقم
إذا رأيتم الحدث فعليكم بالأمر الأول	عبد الله	٣٨٧٧٥
إذا رأيتم المادحين فاحثوا في أفواههم التراب	عطاء بن أبي رباح	٢٧٩٥٢
إذا رأيتم المداحين فاحثوا في وجوههم التراب	همام بن الحارث	٢٧٩٤٤
إذا رأيتم الهلال أول النهار فلا تفطروا	علي	٩٧٠٦
إذا رأيتم الهلال نهاراً فلا تفطروا فإن مجراه	عبد الله	٩٧٠٥
إذا رأيتم أول الآيات تتابعت	حذيفة	٤٠٠٥٩
إذا رأيتم قريشاً قد هدموا البيت	عبد الله بن عمرو	١٤٦٦٨
إذا رأيتم قريشا قد هدموا البيت ثم بنوه فزوقوه	ابن عمرو	٤٠٠١٤
إذا رأيتم مسجداً أو سمعتم مؤذناً فلا تقتلوا أحدا	رجل من مزينة	٣٥٢٨٨
إذا رأيتموه فصوموا وإذا رأيتموه فأفطروا	أبو هريرة	٩٢٧٢
إذا رأيته وقد صليت بعض صلاتك	الحسن	٧٤٨٣
إذا رأيتها فقل: بسم الله أجيبي رسول الله ﷺ	أبو أيوب	٣١٧٢٧
إذا رجع في نفسه فليس بشيء	جابر بن زيد	٢٠٠٠٥
إذا رجع لا يحل منه إلا رأسه	عروة	١٤٣٩٦
إذا رجعت فطِلّقْ إحداهما	الديلمي	١٨٠٦٥
إذا رجم فلها الميراث	علي	٢٠٣٦٩
إذا رحلوا بإذن الإمام أخذ الخمس وكان لهم ما بقي	الحسن	٣٥٤٦٠
إذا رد الرجل فليقل: وعليكم يعني معه الملائكة	إبراهيم	٢٧٣٤٧
إذا رد الكلب الذي ليس بمعلم على الكلب المعلم	إبراهيم	٢٠٧٥٩

الحديث أو الأثر	الراوي	الرقم
إذا رد فليقل: يهديكم الله ويصلح بالكم	أبو هريرة	٢٧٦٨٣
إذا ردها إليه حق فلا بأس	ابن عباس	٢٢٢٩٥
إذا ردها إليه كتاب الله فلا بأس بها	سعيد بن المسيب	٢٢٢٨٦
إذا رضي الخصمان بقول رجل جاز عليهما	الشعبي	٢٤٣٩١
إذا رضي بذلك الأكرياء وأقروا به فلا بأس	عطاء	٢٣٩٣١
إذا رعف الرجل في صلاته	علي	٦٠٣٣
إذا رعف الرجل في صلاته	طاوس	٦٠٣٨
إذا رعف بعد ما يفرغ من السجدة الأخيرة	الحسن	٨٧٠٢
إذا رعف بعد ما يفرغ من السجدة الأخيرة	عطاء	٨٧٠٣
إذا رعف في الصلاة بعد السجدة الآخرة فقد تمت	علي	٨٦٩٧
إذا رفع الإمام رأسه	عبد الله	٢٥٧٠
إذا رفع الذي بين يديه	جابر	٢٧٥٠
إذا رفع القتيل دفن في ثيابه	إبراهيم	١١٣٢٥
إذا رفع القتيل دفن في ثيابه وإذا رفع وبه رمق صنع به ما يصنع بغيره	إبراهيم	٣٥٠١٧
إذا رفع رأسه ثم أحدث	سعيد بن المسيب والحسن	٨٦٩٨
إذا رفع رأسه قبل الإمام والإمام ساجد فليعد فليسجد	الحسن	٤٦٩٦
إذا رفع رأسه قبل الإمام والإمام ساجد فليعد فليسجد	إبراهيم	٤٦٩٧
إذا رفع رأسه من السجدة فقد مضت صلاته	إبراهيم	٨٦٩٩
إذا رفعت رأسك قبل الإمام فعد إلى أن ترى أن الإمام	عطاء	٤٦٩٩

الحديث أو الأثر	الراوي	الرقم
إذا ركع أحدكم فليقل	علي	٢٥٨٦
إذا ركع أحدكم فليقل	ابن مسعود	٢٥٩٩
إذا ركع ركعات ليس بينهن سجود فهي ركعة	الحسن	٩٠٠٣
إذا ركعت فإن شئت قلت	علي	٢٥٦١
إذا ركعت فانصب وجهك	كعب	٢٥٥٥
إذا ركعت فانصب وجهك	كعب	٢٦١٢
إذا ركعت فرفعت رأسك فاقرأ إن شئت	مجاهد	٤٠٥٨
إذا ركعت فضع كفيك	علي	٢٥٥٦
إذا رمد المحرم فليكتحل ولا يكتحل	ابن عباس	١٥٥١٩
إذا رمى الجمرة حل له كل شيء	علقمة	١٤٣٣٨
إذا رمى الجمرة حل له كل شيء	عطاء	١٤٣٤٠
إذا رمى الجمرة حل له كل شيء إلا النساء	ابن الزبير	١٤٣٤٤
إذا رمى الجمرة فليرفع يديه حتى يرى	مجاهد	١٤٦٨٢
إذا رمى الجمرة وذبح وحلق	عطاء	١٤٣٣٣
إذا رمى الجمرة وذبح وحلق	عائشة	١٤٣٣٤
إذا رمى الرجل الصيد بالحجر بالجُلاّهِقة فلا تأكله	الحسن	٢٠٩١٣
إذا رمى ثم وجد سهمه من الغد فلا يأكل	ابن عمر	٢٠٨٥١
إذا رمى جمرة العقبة حل له كل شيء	الحسن	١٤٣٤١
إذا رمى حل له كل شيء إلا النساء	عائشة	١٤٣٣٦
إذا رمى في الحل وأصاب في الحرم كفر	عطاء	١٦٣١٦
إذا رمى في الحل وأصاب في الحرم كفر	جابر	١٦٣١٧
إذا رميت الجمار فبت حيث شئت	ابن عباس	١٥٠٠٢
إذا رميت الجمرة فتقدم إلى بطن المسيل	جابر	١٣٩٠٤

الحديث أو الأثر	الراوي	الرقم
إذا رميت الجمرة من يوم النحر	ابن الزبير	١٤٣٣٥
إذا رميت الصيد فغاب عنك ليلة فمات فوجدت سهمك	الحسن	٢٠٨٥٥
إذا رميت الصيد فوقع في ماء فلا تأكل	طاوس	٢٠٨٦٥
إذا رميت بالحجر أو البندقة وذكرت اسم الله فكل	عمار	٢٠٩٠١
إذا رميت بالسهم ولم تسم	حماد إبراهيم	٢٠٧٦٥
إذا رميت طيراً فوقع في ماء فلا تأكل	عبد الله	٢٠٨٥٩
إذا رميت طيراً فوقع في ماء فلا تأكل	الحسن	٢٠٨٦٠
إذا رميتم الجمرة فقد حل لكم كل شيء	ابن عباس	١٤٣٣١
إذا رميته فوقع في ماء فلا تأكله وإذا رميته	إبراهيم	٢٠٨٦٣
إذا رهن الرجل الحر فأقر بذلك كان رهنا حتى يفكه	إبراهيم	٢٣٧٨٤
إذا رهنت وليدتك فلا تقعن عليها حتى تفتكها	الشعبي	٣٠٧٩٠
إذا رئي هلال شوال نهاراً فلا تفطروا	عطاء	٩٧١٠
إذا زادت المرأة على حيضتها فلتغتسل	طاوس	٩١٠٨
إذا زادت على المائتين واحدة ففيها ثلاث شياه	الزهري	١٠٢٤٦
إذا زادت على ثلاثمائة ففي كل مائة شاة شاة	الحسن	١٠٢٤٧
إذا زادت على عشرين ومائة يستقبل بها الفريضة	علي	١٠١٧٦
إذا زادت على عشرين ومائة يستقبل بها الفريضة	إبراهيم	١٠١٧٧
إذا زالت الشمس من يوم الجمعة	الضحاك	٥٤٩٧

الحديث أو الأثر	الراوي	الرقم
إذا زالت الشمس من يوم الجمعة	الحسن	٥٤٩٨
إذا زالت له الشمس ها هنا صلى	حسن بن صالح	٨٨٦٢
إذا زحف العبد في سبيل الله وضعت خطاياه	سلمان	٢٠٥٠٥
إذا زرت البيت يوم النحر فلا تعد إليه	إبراهيم	١٤٨٦٦
إذا زنت الأمة فاجلدوها	عم عباد بن تميم	٣٨٨٤٣
إذا زنت الأمة فاجلدوها فإن عادت فاجلدوها	عائشة	٣٨٨٤٢
إذا زنت أمة أحدكم فليجلدها ولا يثرب عليها	أبو هريرة	٣٨٨٤١
إذا زنت خادم أحدكم فليجلدها	أبو هريرة	٣٠١٦٥
إذا زنى البكران يجلدان وينفيان	مسروق عن أبي	٣٠٧٠٥
إذا زنى الرجل بأخت امرأته فإنها لا تحرم عليه	الزهري	١٧١٤١
إذا زنى الرجل بالصبية جلد ولم يرجم	الحسن	٣٠٩١١
إذا زنى الرجل بالمرأة فليس له	سعيد بن المسيب والحسن	١٨٦٥٦
إذا زنى وسرق وقتل وعمل حدوداً	إبراهيم	٢٩٩٨٧
إذا زوج أبو البكر البكر فهو لازم لها	القاسم وسالم	١٦٧٢٩
إذا زوج الأب فالطلاق بيد الأب	عطاء	٢٠٢١٦
إذا زوج الرجل ابنته وهي صغيرة	الحسن	٢٠٢٠٩
إذا زوج الرجل ابنه أو ابنته فلا خيار لهما إذا شبا	شريح	١٦٧٦٧
إذا زوج الرجل ابنه وهو صغير فتزويجه جائز	الحسن	١٦٧٦٩
إذا زوج الرجل عبده أو أذن له	الزهري	١٩٢٩٨
إذا زوجت عبدك أمتك ثم بعته	سعيد بن المسيب	١٩٣٠٢
إذا زوقتم مساجدكم	أُبي	٣١٧٩
إذا زوقتم مساجدكم وحليتم مصاحفكم فالدبار عليكم	أبو ذر	٣٢٢٤٠

الحديث أو الأثر	الراوي	الرقم
إذا سافر يوم الجمعة	حسان بن عطية	٥٢٢٠
إذا سافرتما فأذنا وأقيما	مالك بن الحويرث	٢٢٧٩
إذا ساق هديا تطوعاً فعطب؟ قال: كل وأطعم	عبد الله	١٦٠٤٣
إذا ساق هدياً واجباً فعطب أكل وأطعم	عبد الله	١٦٠٣٧
إذا سال الدم نقض	إبراهيم	١٤٧٠
إذا سألتم الله فارفعوا في المسألة فإن ما عند الله	أبو سعيد	٣١٣٤٠
إذا سألتم الله فاسألوه ببطون أكفكم	ابن محيريز	٣١٣٧٧
إذا سألتم الله فاعزموا فإن الله لا مستكره له	أبو سعيد	٣١١٢٤
إذا سام الإمام فقد سلم	أبو مجلز	٢٤٠٧
إذا سبح أو كبر أو هلل	إبراهيم	٢٤٨٣
إذا سبح أو هلل	الحكم	٢٤٨٤
إذا سبق أحدهما صاحبه بالإسلام	الحسن وعكرمة وكتاب عمر بن عبد العزيز	١٩٤٢٠
إذا سبق الرجل بالجنازة فليصل على القبر	ابن سيرين	١٢٣٠٥
إذا سبق ببعض الصلاة وقد سها الإمام	الحسن	٤٦٣١
إذا سبق ببعض الصلاة وقد سها الإمام	الضحاك	٤٦٣٢
إذا سبيت الجارية أو الغلام من العدو فلا بأس أن تفادوهم	حماد	٣٥٤٦٧
إذا سبيت المجوسيات وعبدة الأوثان عرض عليهن الإسلام	إبراهيم	٣٤٨٥١
إذا سبيت المجوسية وعبدة الأوثان عرض عليهن	إبراهيم	١٧١٠١
إذا سبيت اليهوديات والنصرانيات عرض عليهن	إبراهيم	١٧١٠٦

الحديث أو الأثر	الراوي	الرقم
إذا سبيت اليهوديات والنصرانيات عرض عليهن الإسلام	إبراهيم	٣٤٨٥٣
إذا سجد أحدكم فليبتدئ	أبو هريرة	٢٧٢٨
إذا سجد أحدكم فليستقبل	ابن عمر	٢٧٣٨
إذا سجد أحدكم فليعتدل	جابر	٢٦٧٧
إذا سجد أحدكم فليعتدل	علي	٢٦٧٩
إذا سجد أحدكم فليعتدل	عمر	٢٦٨٢
إذا سجد أحدكم فليعتدل	جابر	٢٦٨٣
إذا سجد أحدكم فليقل: رب إني ظلمت نفسي	ابن عمر	٣١١٩٧
إذا سجد أحدكم فليلزق	ابن عباس	٢٧١٤
إذا سجد أحدكم فيباشر	عمر	٢٧٦٨
إذا سجد الرجل فليخو	علي	٢٦٧٤
إذا سجد الرجل فليفرج	إبراهيم	٢٦٧٥
إذا سجد وقال ابن مهدي: إذا وضع الرجل جبهته فقد برئ من الكبر	يحيى	٣٧٧١٤
إذا سجدت المرأة فلتحتفز	علي	٢٨٠٣
إذا سجدت المرأة فلتضم	إبراهيم	٢٨٠٥
إذا سجدت المرأة فلتلزق	إبراهيم	٢٨٠٨
إذا سجدت فانصب	أبو البختري	٢٧١٢
إذا سجدت فلا تضم	إبراهيم	٢٦٩٩
إذا سجدت فلا تمسح الحصى	أبو صالح	٨٠٣٧
إذا سجدتم فاسجدوا	عبد الله	٢٦٩١
إذا سرق الرجل من الغنيمة وله فيها شيء	الحسن	٣٠٤٧١

الحديث أو الأثر	الراوي	الرقم
إذا سرق الرجل من شتى ثم يقطع لواحد كان لهم جميعاً	ابن سيرين	٣٠٠٣٩
إذا سرق السارق مراراً قطعت يده ورجله	أبو الضحى	٣٠١٣٤
إذا سرق السارق مراراً قطعت يده ورجله	علي	٣٠١٣٥
إذا سرق المسلم من الذمي خمراً قطع	عطاء	٣٠٣٠٧
إذا سرق ثم سرق ثم أتي به فحدٌ واحد	عطاء	٣٠٠٤٢
إذا سرق قطعت يده فإن عاد قطعت رجله	علي	٣٠١٤٧
إذا سرق مراراً فإنما تقطع يد واحدة	إبراهيم	٣٠٠٣٧
إذا سرق مراراً فلم يقدروا عليه إلا بعد	حماد	٣٠٠٤٠
إذا سرق من شتى فقطع لبعضهم لم يقطع بعد	ابن سيرين	٣٠٠٤١
إذا سقطت لقمة أحدكم فليمط ما عليها	أنس	٢٦٠٥٢
إذا سكر الإمام جلد وهو لا يعقل فإنه إن عقل امتنع	الشعبي	٣٠٥٣٥
إذا سكر الإنسان ترك حتى يفيق ثم جلد	إبراهيم	٣٠٥٣٤
إذا سلم على أحدكم	ابن عمر	٤٨٩٥
إذا سلم الإمام صلى ركعتين	أبو مجلز	٥٤٩٢
إذا سلم الإمام فرد	الشعبي	٣١٦٢
إذا سلم الإمام فرد	سالم	٣١٦٣
إذا سلم الإمام فقم	عبد الله	٣١٥٦
إذا سلم الإمام فليرد	الضحاك	٣١٦٥
إذا سلم الإمام لم يتطوع حتى يتحول	علي	٦١٥٩
إذا سلم الرجل على الرجل وإن كان وحده	إبراهيم	٢٧٣٦٢
إذا سلم عليك وأنت في الصلاة	أبو هريرة	٤٨٩٣
إذا سلم عليكم أحد من أهل الكتاب فقولوا: وعليكم	أنس	٢٧٤٢٠

الحديث أو الأثر	الراوي	الرقم
إذا سلم عليكم الرجل من أهل الكتاب	إبراهيم	٢٧٤٢٦
إذا سلم عليكم يهودي أو نصراني فقولوا: وعليكم	عامر	٢٧٤٢٧
إذا سلم في الركعتين أتم وسجد سجدتي السهو	الحسن	٤٥٧٧
إذا سلمت الدابة اجتمع عليه الكراءان	الحكم	٢١٣٦٦
إذا سمع الجنب السجدة اغتسل	إبراهيم	٤٣٧٢
إذا سمع الجنب السجدة اغتسل	سعيد بن جبير	٤٣٧٣
إذا سمع الرجل السجدة وهو يصلي فليخر	إبراهيم	٤٣٧٠
إذا سمع الرجل السجدة وهو يصلي فليسجد	إبراهيم	٤٣٦٥
إذا سمع الرعد فغشي عليه ففيه الدية	مجاهد	٢٨٦٢٣
إذا سمع السجدة وهو راكع أو ساجد أجزأه	إبراهيم	٤٤٦٤
إذا سمعت الإقامة	مجاهد	٢٣١٦
إذا سمعت الحائض السجدة فلا تسجد	أبو الضحى و إبراهيم	٤٣٧٧
إذا سمعت الرجل والإمام يخطب	زيد بن صوحان	٥٣٢٢
إذا سمعت المؤذن	الحسن	٢٣٨٦
إذا سمعت المؤذن قال: قد قامت الصلاة	الحسن	٣١٧٥٧
إذا سمعت حديثاً فحدث به حين تسمعه	إبراهيم	٢٧٨١٨
إذا سمعت شيئاً فاكتبه ولو في حائط	الضحاك	٢٨١٢٣
إذا سمعتم الديكة فاسألوا الله من فضله	أبو هريرة	٣١٧٩٢
إذا سمعتم المؤذن فقولوا	عبد الله بن عمرو	٢٣٧٧
إذا سمعتم صياح الكلاب أو نهاق الحمار	جابر بن عبد الله	٣١٧٩٣
إذا سمعه وهو على غير وضوء فليتوضأ	إبراهيم	٤٣٨٣
إذا سمى الكيل والوزن فلا يبعه حتى يكيله	ابن سيرين	٢٢٦٤٦

الحديث أو الأثر	الراوي	الرقم
إذا سمى الكيل والوزن فليكله	قتادة والحسن	٢٢٦٤٧
إذا سمى برئ وإن لم يضع يده	سفيان	٢٤٩٤٧
إذا سمى برئ وإن لم يضع يده على العيب	الشعبي	٢٢٤٠٥
إذا سميت في السلم قفيزاً و أجلا فلا بأس	ابن عباس	٢٣٧٤٩
إذا سميت في السلم قفيزاً و أجلا فلا بأس	ابن عباس	٢٣٧٥٠
إذا سميت في السلم قفيزاً و أجلا فلا بأس	الأسود	٢٣٧٥١
إذا سها الإمام فلم يدر كم صلى نظر ما يصنع من خلفه	إبراهيم	٤٦٢٥
إذا سها قبل أن يقنت فليسجد سجدتي السهو	حماد	٧١٣٠
إذا سئل أحدكم أمؤمن أنت؟ فلا يشك في إيمانه	عبد الله بن يزيد	٣٢٣٩٣
إذا سئل أحدكم أمؤمن في إيمانه فلا يشكنَّ	أبو عبد الرحمن	٣٢٣٩٢
إذا سئل أحدكم وهو صائم فليقل: إني صائم	الشعبي	٩٦٩٢
إذا سئل أحدكم: أصائم أنت؟	أبو هريرة	٩٦٩٦
إذا شج الحر العبد متعمداً فإنما هي دية ليس عليه قود	إبراهيم	٢٩٠٠٣
إذا شرب أحدكم فلا يتنفس في الإناء	أبو قتادة	٢٥٧٤٢
إذا شربت فتنفس في الإناء ثلاثا	مجاهد	٢٥٧٤٦
إذا شربتم اللبن فمضمضوا منه	أم سلمة	٦٣٥
إذا شرط رب المال على المضارب	أبو هريرة	٢٢٧٩٧
إذا شرط لها دارها فهو بما استحل من فرجها	أبو الشعثاء	١٧٢٥١
إذا شك أحدكم في البلة	أبوهريرة	٨٢٢٢
إِذَا شَكَّ أَحَدُكُمْ فِي صَلاَتِهِ فَلَمْ يَدْرِ زَادَ أَوْ نَقَصَ	مكحول	٤٤٧٨

الحديث أو الأثر	الراوي	الرقم
إذا شك أحدكم في صلاته فليتحر أكثر ظنه	عبد الله	٤٤٧٠
إِذَا شَكَّ أَحَدُكُمْ فِي صَلاَتِهِ فَلْيُلْقِ الشَّك	أبو سعيد الخدري	٤٤٦٦
إذا شك الرجل في الطواف فلم يدر طاف	عطاء	١٣٨٤٠
إذا شك الرجلان في الفجر فليأكلا حتى يستيقنا	عمر	٩٣١٤
إذا شك فلم يدر أثلاثا صلى أم أربعا فليرم	سالم	٤٤٧٣
إذا شك في الزيادة والنقصان فليصل ركعة	علي	٤٤٦٨
إذا شككت فلم تدر أتممت أو لم تتم فأتمم	علي	٤٤٦٩
إذا شككتم في الياء والتاء فاجعلوها ياء	عبد الله	٣٢٢٨٠
إذا شم المحرم ريحاناً أو مس طيباً	جابر	١٥٢٣٦
إذا شم المحرم طيباً كفَر	عطاء	١٥٢٣٨
إذا شمت العاطس فقل: يرحمك الله	علي	٢٧٦٨٢
إذا شهد اثنان من الورثة جاز عليهما	إبراهيم	٣٣٠٦١
إذا شهد اثنان من الورثة لرجل بدين أعطي دينه	الحارث	٣٣٠٦٣
إذا شهد أحد الورثة جاز عليهم كلهم	الحسن	٣٣٠٦٤
إذا شهد أربعة أنهم رأوه يدخل كما يدخل	الشعبي	٣٠٧٤٧
إذا شهد أربعة بالزنا ثم لم يكونوا عدولاً لم أجلدهم	الشعبي	٣٠٠٥٧
إذا شهد أربعة على شيء منعوا ظهورهم	الشعبي	٣٠٧٤٨
إذا شهد التاجر والعبد قُسم له وقسم للعبد	إبراهيم	٣٥٤٢٩
إذا شهد العبد فردت شهادته ثم أعتق	إبراهيم	٢٣٢٢٣
إذا شهد العبد فردت شهادته ثم أعتق	أبو سلمة	٢٣٢٢٥
إذا شهد العبد فردت شهادته ثم أعتق	شريح	٢٣٢٢٦

الحديث أو الأثر	الراوي	الرقم
إذا شهد رجلان أو ثلاثة من الورثة فإنما أقروا على أنفسهم	الشعبي	٣٣٠٥٨
إذا شهد رجلان ذوا عدل على رؤية الهلال	علي	٩٧٢١
إذا شهد شاهدان أن هذه الدابة لفلان ونتجت عنده	إبراهيم	٢٢٤٦٣
إذا شهد على صاحب الحائط المائل فوقع فأصاب	الحسن	٢٩٤٤٤
إذا شهدت الشهود أنه ضربه فلم يزل مريضاً	الحارث	٢٩٤٣٣
إذا شهدت الشهود أنها دابته	شريح	٢١٨٣٤
إذا شهدت الشهود على طلاق أو موت	أبو قلابة	٢٠٠٢٨
إذا شهدت الشهود فمن يوم مات: يعني في العدة	جابر بن زيد	٢٠٠٣٧
إذا شهدوا أربعةٌ بالزنا على رجل فلم يعدلوا	الحسن	٣٠٠٥٨
إذا شهدوا شهادة لم يقيموها حتى يعتق	عمر بن الخطاب	٢٣٢٢٧
إذا صامت المرأة في كفارة اليمين في ثلاثة أيام	إبراهيم	١٢٦٠٦
إذا صرف وجهه عن القبلة لم يبن	الحسن وابن سيرين	٤٥٤٦
إذا صرفت دينارا فلا تقم حتى تأخذ ثمنه	ابن عمر	٢٣٩٦٦
إذا صلاهما أو أحدهما ثم مات	إبراهيم	٦٤٧٩
إذا صلت المرأة فلتصل في ثيابها	ابن عمر	٦٣١٧
إذا صلى	عبيدة	٢٤٣٣٤
إذا صلى	عبد الله	٢٤٣٣٦
إذا صلى أحدكم إلى سترة	سهل بن أبي حثمة	٢٩٠٢
إذا صلى أحدكم فقضى صلاته ثم قعد في مصلاه	رجل من أصحاب النبي ﷺ	٤١١٦

الحديث أو الأثر	الراوي	الرقم
إِذَا صَلَّى أَحَدُكُمْ فَلاَ يَشْبِكَنَّ	مولى لأبي سعيد الخدري	٤٩٠٣
إذا صلى أحدكم فليجعل نعليه بين رجليه	أبو هريرة	٨١١٤
إذا صلى أحدكم فليحسر	علي	٢٧٨١
إذا صلى أحدكم فليصل	أبو سعيد الخدري	٢٩٠٣
إذا صلى أحدكم فليصل	ابن عمر	٢٩٠٥
إذا صلى أحدكم في أرض فلاة فلينصب عصاً	أبا هريرة	٩٠٨٥
إذا صلى الإمام المكتوبة	إبراهيم	٦١٦٧
إذا صلى الإمام جالساً فصلوا جلوساً	معاوية	٧٣٣١
إذا صلى الرجل على الجنازة قام عند الصدر	عطاء	١١٨٩٨
إذا صلى الرجل فنسي	ابن عباس	٢٠٧٧
إذا صلى الرجل فنسيّ أن يقرأ حتى فرغ	الحكم	٤٠٥١
إذا صلى الرجل فوجد بعد ما صلى في ثوبه	إبراهيم	٣٩٤١
إذا صلى الرجل في الثوب الواحد	علي	٣٢٢٦
إذا صلى الرجل في بيته	ميمون	٢٣٠٦
إذا صلى الرجل في بيته ثم أدرك	ابن عمر	٦٨٢٧
إذا صلى الرجل مع الرجل فهما جماعة	إبراهيم	٩٠٥٢
إذا صلى الرجل وحده	إبراهيم	٦٨١٢
إذا صلى المغرب وحده ثم صلى	إبراهيم	٦٨٢٠
إذا صلى بهم وهو على غير وضوء	سعيد بن جبير	٤٦٤٩
إذا صلى جالسا جعل قيامه متربعاً	سفيان	٦٢٨٤
إذا صلى ركعتي الفجر ثم مات	أبو عبد الرحمن	٦٤٨٠
إذا صلى فانصرف فلم يدر كم صلى شفعا	الشعبي	٤٤٨٧
إذا صلى فانصرف فلم يدر كم صلى شفعا	سعيد بن جبير	٤٤٨٨
إذا صلى فانصرف فلم يدر كم صلى شفعا	سعيد بن جبير	٤٤٨٩

الحديث أو الأثر	الراوي	الرقم
إذا صلى في جماعة وقد كان صلى وحده	عطاء	٦٨١٥
إذا صلى قاعداً جعل قيامه متربعاً	إبراهيم	٦٢٨٢
إذا صلى لغير القبلة أو تيمم	سعيد بن المسيب والشعبي	٨٢٥٣
إذا صلى متربعاً	سعيد بن جبير	٦٢٨٥
إذا صلى مرة صلّي عليه	خيثمة	١٢٢٣٢
إذا صلى وحده أو في جماعة أو تطوع كبّر	الحسن	٥٩٥٧
إذا صليت الغداة وطلعت الشمس	إبراهيم	٦٩٤٦
إذا صليت الغداة وطلعت الشمس	عطاء	٦٩٤٧
إذا صليت الغداة وطلعت الشمس فقد ذهب الوتر	الحسن	٦٩٤٥
إذا صليت الفجر فسر إلى عرفات	إبراهيم	١٥١٦٧
إذا صليت المكتوبة فبيتك	أبو معمر	٦٥٢٠
إذا صليت فاخرج من أي الأبواب شئت	عطاء	١٣٨٣٨
إذا صليت فإن ربك أمامك وأنت مناجيه فلا تلتفت	أبو هريرة	٤٦٠٨
إذا صليت فرأيت في ثوبك دما فلا تعد	الحسن	٤٠١٠
إذا صليت فلا تبزق بين يديك	طارق بن عبد الله المحاربي	٧٦٥٣
إذا صليت فلا تعبث بالحصى	علي	٨٠٦٨
إذا صليت فلم تدر كم صليت فأعدها مرة	طاوس	٤٤٩٤
إذا صليت في رحلك بعرفة فصل كل	إبراهيم	١٤٥٩١
إذا صليت في رحلك فإن شئت فاجمع بينهما	عطاء	١٤٥٩٢
إذا صليت في فضاء من الأرض	سعيد بن جبير	٢٨٨٤
إذا صليت في منزلك	عكرمة	٢٣١١
إذا صليت في يوم غيم	إبراهيم	٣٤٢٣

الحديث أو الأثر	الراوي	الرقم
إذا صليتم الغداة فاذكروا الله	سلمان	٧٩٨٢
إذا صليتم على الجنازة فقد قضيتم ما عليكم	زيد بن ثابت	١١٨٧٤
إذا صليتم علي فقولوا: اللهم صل على محمد	عقبة بن عمرو	٨٨٧١
إذا صليتم فأقيموا صفوفكم	حطان بن عبد الله الرقاشي	٣٥٦٧
إذا صمت فتحفظ ما استطعت	أبو ذر	٩١٢٢
إذا صمت فليصم سمعك وبصرك ولسانك عن الكذب	جابر	٩١٢٥
إذا صمت في متعة الحج	عطاء وابن سيرين والحسن	١٤٣٢٣
إذا ضاعت اللقطة فصاحبها ضامن	الحسن	٢٣٠٤٣
إذا ضحك الرجل في الصلاة أعاد الصلاة	جابر	٣٩٥٠
إذا ضحك الرجل في الصلاة أعاد الوضوء والصلاة	إبراهيم	٣٩٦١
إذا ضحوا عن الغلام فقد أجزأت عنه من العقيقة	الحسن	٢٥٨٤٨
إذا ضرب الرجل الصيد فبان عضو منه ترك	علقمة	٢٠٨٧٠
إذا ضرب الرجل بطن الحامل فأسقطت ميتاً	الشعبي	٢٩٣٣٠
إذا ضرب الرجل حتى يذهب سمعه ففيه الدية	زيد بن ثابت	٢٨٦١٢
إذا ضرب الرجل فحدب أو غن أو بح ففي كل واحد الدية	زيد	٢٨٦٢٧
إذا ضرب الصيد فبان عضو لم ياكل ما أبان وأكل	علي	٢٠٨٦٩
إذا ضرب الصيد فسقط منه عضو	الحسن وعطاء	٢٠٨٧٧

الحديث أو الأثر	الراوي	الرقم
إذا ضرب بالعصى فأعاد وأبدأ قُتل	الشعبي	٢٩٥٠٢
إذا ضربت الدابة أو كبحتها فأنت ضامن	الحارث	٢٩١٥٨
إذا ضربت امرأة فألقت جنيناً فإن صاحبه يعتق	الحكم	٢٩٠٥٨
إذا ضممت عليك القباء أجزأك	أبو مالك	٦٦٨٢
إذا طاف بالبيت ثمانية أشواط صلى ركعتين	الحسن	١٦٥٢٩
إذا طافت المرأة ثلاثة أطواف فصاعداً	عطاء	١٣٩١٩
إذا طافت بالبيت ثم حاضت قبل أن تسعى	ابن عمر	١٤٩٧٠
إذا طال ضنى الميت غسل بأشنان	أبو قلابة	١١٢٣٦
إذا طالت غيبة أحدكم عن أهله فلا يطرقن أهله ليلاً	جابر بن عبد الله	٣٥٩٠٠
إذا طالت غيبة الرجل عن امرأته أنفق	الشعبي	٢٠١٣٨
إذا طالت غيبة الرجل عن امرأته فليرسل	الشعبي	٢٠١٤٠
إذا طرفت بعينها أو مصعت بذنبها أو ركضت برجلها فكل	علي	٢١٠٢٦
إذا طعم أحدكم فلا يمسح يده حتى يمصها	جابر	٢٦٠٤٠
إذا طعمت فنسيت أن تسمي فقل: بسم الله في أوله	علي	٢٦٠٩٧
إذا طفت بالبيت فلم تدر أتممت	علي	١٣٨٣٩
إذا طلب أحدكم الحاجة فليطلبها طلباً يسيراً	عبد الله	٢٧٩٤٨
إذا طلع الرجل على امرأته أنها تفجر	مكحول	١٧١٣٥
إذا طلع الفجر فلا توتر	سعيد بن جبير	٦٩٥١
إذا طلعت الشمس من مغربها ذهب الرجل	عبد الله بن عمرو	٤٠٣٨٤
إذا طلق البكر واحدة فقد بتها وإذا طلقها ثلاثاً	علي	١٨٨٠٨

الحديث أو الأثر	الراوي	الرقم
إذا طلق الرجل المرأة وقد فرض لها	نافع	١٩٧٧٥
إذا طلق الرجل المرأة وهي حائض	طاوس	١٨٦٩٦
إذا طلق الرجل المستحاضة فحاضت الثالثة	حماد	١٩٨٠٠
إذا طلق الرجل امرأته تطليقة	إبراهيم	٢٠٠٥٧
إذا طلق الرجل امرأته تطليقة أو تطليقتين	ابن عمر	٢٠٠٥٤
إذا طلق الرجل امرأته تطليقة أو تطليقتين	الحسن	٢٠٠٥٨
إذا طلق الرجل امرأته تطليقة فإنه يستأذن عليها	سعيد	٢٠٠٥٩
إذا طلق الرجل امرأته ثلاثا	إبراهيم	١٨٩٦٤
إذا طلق الرجل امرأته ثلاثا	عامر	١٨٩٦٥
إذا طلق الرجل امرأته ثلاثا	مصعب بن سعد وأبي مالك وعبد الله بن شداد	١٨٩٦٦
إذا طلق الرجل امرأته ثلاثاً ثم قذفها	الحسن	٣٠٧٧٧
إذا طلق الرجل امرأته ثلاثاً قبل	طاوس وعطاء	١٨٨٣٥
إذا طلق الرجل امرأته ثلاثاً وهي حامل	الحسن	١٩٧٣٧
إذا طلق الرجل امرأته ثم تزوجها عبد بغير إذن	الحسن	١٦٨١١
إذا طلق الرجل امرأته ثم تزوجها عبد بغير إذن	الشعبي	١٦٨١٢
إذا طلق الرجل امرأته فمكث شهرا ثم طلقها	الحسن	١٨٧١٢
إذا طلق الرجل امرأته فهي أحق بولدها	إبراهيم	٢٠٢٤٨
إذا طلق الرجل امرأته في مرضه ثلاثاً أو تطليقة	الحارث	١٨١٤٩
إذا طلق الرجل امرأته قبل أن يدخل بها	ابن عباس	١٩٧٦٥
إذا طلق الرجل امرأته واحدة بائناً وقع عليها	إبراهيم	١٩٢٣٧

الحديث أو الأثر	الراوي	الرقم
إذا طلق الرجل امرأته واحدة على جُعل	إبراهيم	١٩٥٤٤
إذا طلق الرجل امرأته واحدة فإن شاء نكحها	عكرمة	٢٠٣٥٦
إذا طلق الرجل امرأته ولم يفرض لها	الشعبي	١٩٧٦٢
إذا طلق الرجل امرأته ولها منه ولد	مسروق	٢٠٢٩٥
إذا طلق الرجل امرأته وهي أمة تطليقة	الحسن	١٩٨٦٧
إذا طلق الرجل امرأته وهي حامل أو توفي عنها	الحسن	١٧٩٨٢
إذا طلق الرجل امرأته وهي حائض	أبو قلابة	١٨٦٩٢
إذا طلق الرجل امرأته وهي حائض	الزهري وقتادة	١٨٦٩٣
إذا طلق الرجل امـرأته وهي حـائض	شريح	١٨٦٩٥
إذا طلق الرجل امرأته وهي نفساء	زيد بن ثابت	١٩٨٠٨
إذا طلق الرجل بالفارسية قال: يلزم	سعيد بن جبير	١٩٤٣٥
إذا طلق العبد امرأته وهي حرة أنفق عليها	الحكم	١٩٧٥٨
إذا طلق العبد طلاقاً يملك الرجعة فعليه النفقة	عامر	٢٠٣٤٧
إذا طلق المعتوه في حال إفاقته؟ قال: جاز	إبراهيم	١٨٨٧٦
إذا طلق المملوك فليس عليه متعة	عطاء	٢٠٣٨٢
إذا طلق إلى أجل وقع	الزهري	١٨٨٤٨
إذا طلق أو أعتق في منامه فليس بشيء	إبراهيم	٢٠٣٨٣
إذا طلق أو أعتق في منامه فليس بشيء	عامر	٢٠٣٨٤
إذا طلق ثلاثا ثم انتفى من ولده	إبراهيم	٣٠٧٧٩
إذا طلق ثلاثاً في مـرضه ورثته ما دامت في العـدة	شريح	٢٠١٥٨
إذا طلق سراً راجع سراً	إبراهيم	٢٠٣٦٣
إذا طلق سراً راجع سراً فتلك رجعة	عبد الله	٢٠٣٦٢

الحديث أو الأثر	الراوي	الرقم
إذا طلق عند أخذها إياه فليس	سعيد بن المسيب	١٨٨٨٣
إذا طلق عند أخذها إياه فليس	إبراهيم	١٨٨٨٤
إذا طلق قبل أن يدخل بها فلها نصف الصداق	ابن عباس	١٧٥٣٨
إذا طلق وأعتق جاز عليه وأقيم عليه الحد	الزهري	١٨٩٣٣
إذا طلقت الأمة تطليقتين ثم أعتقت عند ذلك	عامر	١٩٨٧٠
إذا طلقت المرأة فحاضت حيضة أو حيضتين	عمر	٢٠١٠٩
إذا طلقت النفساء لا تعتد بذلك الدم	زيد بن ثابت	١٩٨٠٥
إذا طلقت تطليقة ثم أدركتها عتاقه	إبراهيم	١٩٨٦٦
إذا طلقت وهي نفساء لم تعتد بنفاسها	عطاء	١٩٨٠٧
إذا طلقها تطليقة فإنه يستأذن عليها	سعيد بن المسيب	٢٠٠٤٧
إذا طلقها تطليقتين ثم وطئها السيد تزوجها إن شاء	طاوس	١٧٥٧٥
إذا طلقها ثلاثاً قبل أن يدخل	طاوس وعطاء وجابر بن زيد	١٨٨٣٧
إذا طلقها ثلاثاً قبل أن يدخل بها	عبد الله	١٨٨١٣
إذا طلقها ثلاثاً قبل أن يدخل بها	عبد الله	١٨٨١٤
إذا طلقها ثلاثاً قبل أن يدخل بها فلا تحل له	عبيدة	١٨٨٢٦
إذا طلقها ثلاثاً قبل أن يدخل بها فلا تحل له	ابن عباس	١٨٨٢٧
إذا طلقها ثلاثا قبل أن يدخل بها لم تحل	ابن عباس	١٨٨٣٤
إذا طلقها ثلاثاً قبل أن يدخل بها لم تحل	إبراهيم	١٨٨١٩
إذا طلقها ثم أشهد على رجعتها فهي امرأته	علي	١٩٩٩٦
إذا طلقها ثم لم يخبرها بالرجعة حتى تنقضي	جابر بن زيد	١٩٩٩٨
إذا طلقها في طهر قد جامعها فيه لم تعتد بتلك	طاوس	١٨٦٧٣
إذا طلقها قبل أن يدخل بها فلا ميراث لها	الشعبي	١٨١٥٠

الحديث أو الأثر	الراوي	الرقم
إذا طلقها قبل أن يدخل بها وهو مريض	الزهري	١٨١٤٥
إذا طلقها وهو مريض ورثتها منه	أبي بن كعب	٢٠١٥١
إذا طلقها وهي حامل ينفق عليها حتى تضع	الضحاك	١٩٧٤٣
إذا طلقها وهي حائض لم تعتد بتلك الحيضة	عامر	١٨٧٠٠
إذا طلقها وهي طاهر فقد طلقها للسنة	الشعبي	١٨٦٧٤
إذا طهرت الحائض	إبراهيم	١٠٣١
إذا طهرت الحائض	عطاء	١٠٣٢
إذا طهرت الحائض	عطاء	١٠٤٠
إذا طهرت الحائض	عطاء وطاوس	٧٤٠٠
إذا طهرت الحائض	إبراهيم	٧٤٠١
إذا طهرت الحائض قبل غروب	عبد الرحمن بن عوف	٧٣٩٤
إذا طهرت الحائض قبل غروب	إبراهيم	٧٣٩٥
إذا طهرت الحائض قبل غروب	عطاء والشعبي	٧٣٩٦
إذا طهرت المرأة من الدم	عطاء وطاوس	١٠٣٣
إذا طهرت قبل غروب الشمس	عطاء وطاوس ومجاهد	٧٣٩٩
إذا طهرت مـن آخر الليل	عطاء	٧٤٠٢
إذا ظاهر منها ظهاراً	الحسن وسعيد بن المسيب	١٣٠٢٢
إذا ظاهر منها ظهاراً ولم يدخل فيه	إبراهيم	١٣٠٢٣
إذا ظهر الدم على البزاق	قتادة	١٣٤٩
إذا ظهر السوء في الأرض أنزل الله بأهل الأرض بأسه	عائشة	٣٩٩٩٨
إذا ظهر أهل الحق على الباطل فليس هي بفتنة	علقمة	٤٠٤٠٦
إذا ظهر أول الآيات رفعت الأقـلام وشهدت	عائشة	٤٠٣٩٨

الحديث أو الأثر	الراوي	الرقم
إذا عجز الرجل عن نفقة امرأته	الحسن	٢٠١٣١
إذا عرض الرجل السلعة على البيع بعد ما يرى الداء	إبراهيم	٢٤٧٧٨
إذا عرض الرجل السلعة على البيع بعد ما يرى الداء	شريح	٢٤٧٧٩
إذا عرض على أحدكم طعام أو شراب	عبد الله	٩٦٩٤
إذا عرض عليكم الغزو فلا تختاروا أرمينية	أبو الدرداء	٢٠٦٠٢
إذا عسر على المرأة ولدها فيكتب هاتين الآيتين	ابن عباس	٢٥٠٥٢
إذا عصتك وآذتك	مقسم	١٩٤٤٣
إذا عصيت	عكرمة	٣٨٢٠٣
إذا عطِبَ منها شيء فخشيت عليه موتا	ابن عباس	١٦٠٤١
إذا عطس أحدكم ثلاث مرات فشمتوه	عمرو ابن العاص	٢٧٦٦٢
إذا عطس أحدكم فحمد الله فشمتوه	أبو بردة	٢٧٦٥٣
إذا عطس أحدكم فقيل لـه: يرحمـك الله	عـروة بن الزبير ويحيى وعيسى ابن أبي طلحة وإبراهيم بن محمد بن طلحة	٢٧٦٨٤
إذا عطس أحدكم فليقل الحمد لله	عبد الله	٢٧٦٧٧
إذا عطس أحدكم فليقل: الحمد لله وليرد عليـه	علي	٢٧٦٧٦
إذا عطس وهو وحده فليقل: الحمد لله رب العالمين	إبراهيم	٢٧٦٧٤
إذا عطست وأنت وحدك فرد	أبو وائل	٢٧٦٧٥
إذا عفا الرجل عن قاتله في العمد قبل أن يموت	الحسن	٢٩٤٠٩
إذا عفا بعض الورثة يتبع العفو من ذلك	الشعبي	٢٩٣٧٨

الحديث أو الأثر	الراوي	الرقم
إذا عفا بعض أولياء الدم فهي الدية	طاوس	٢٩٣٨٠
إذا عفى عن أحدهم فليعف عنهم جميعاً	عطاء	٢٩٠٢٣
إذا عقل الصبي الصلاة والصوم فطلاقه جائز	سعيد بن المسيب	١٨٨٩٧
إذا عقل عنهم فهو منهم	الحكم	٢٩٣٩٥
إذا علمت الصدقة فهي جائزة وإن لم تقبض	إبراهيم	٢١٣٣٥
إذا علمت الصدقة فهي جائزة وإن لم تقبض	علي وعبد الله	٢١٣٣٦
إذا علمت مكيلة شيء فلا تبعه جزافاً	طاوس	٢٢٧٥٩
إذا علمت ولدي القرآن وأحججته وزوجته	سعيد بن العاص	٢٨٠٠٤
إذا عمد المملوكُ فقتل المملوك أو جرحه فهو به قود	سالم	٢٩٠١٥
إذا غابت المدورة	أبو هريرة	٩٤٢
إذا غسل الثوب المصبوغ وذهب ريحه	طاوس	١٣٦٠١
إذا غسّل الميت جعل بينه وبين السماء سترة	إبراهيم	١١١٩٥
إذا غسل ذلك منه فذهب لم يره شيئا أن يلبسه	إبراهيم	١٣٥٩٦
إذا غسل ذلك منه فذهب لم يره شيئا أن يلبسه	الحسن	١٣٥٩٧
إذا غسل فهو طهوره	إبراهيم	٢٦٥١٥
إذا غسلت الدم	الشعبي	٢٠٩٣
إذا غسلت الدم	الحسن	٢٠٩٤
إذا غسلت المرأة ذؤب شعرها ثلاث	ابن سيرين	١١٣١٣
إذا غسلت يديك	سعيد بن المسيب	٦٩٧
إذا غشي مكاتبته فهي أم ولده	الحكم	١٨١٩٧
إذا غشيها زوجها فلا خيار لها	سليمان بن يسار	١٧٣٥٦
إذا غشيها قبل أن تختاراستحلفت أنها لم تعلم	الحسن	١٧٣٦٨
إذا غلبت الحمرة البياض	إبراهيم	١٣٤٢

الحديث أو الأثر	الراوي	الرقم
إذا غلى فدعه	إبراهيم	٢٥٤١١
إذا غلى فلا تشربه	إبراهيم	٢٥٤١٢
إذا غلى فهو خمر اجتنبه	سعيد	٢٥٤١٠
إذا غمز الرجل الجارية لشهوة لم يتزوج أمها	إبراهيم	١٧٠١٩
إذا فاء الفيء	ابن عباس	٦٤١٨
إذا فاء المولي كفّر	علقمة	١٢٨٩٦
إذا فاتت الرجل الصلاة	إبراهيم	٦١٢٩
إذا فاتتك الصلاة في مسجدك	مجاهد	٦١٢٨
إذا فاتتك الصلاة مع الإمام فصل مثل صلاته	إبراهيم	٥٩٣٣
إذا فاتتك تكبيرة أو تكبيرتان على الجنازة فبادر فكبر	إبراهيم	١١٨٢٦
إذا فاتتك ركعة أيام التشريق فلا تكبر	إبراهيم	٥٩٥٢
إذا فاتتك من صلاة العيد ركعة فاقضها	حماد	٥٩٣٧
إذا فاتته أربع قبل الظهر صلاها بعدها	إبراهيم	٣٩٢١٢
إذا فاتته الخطبة صلّى أربعا	مكحول	٥٤٣٧
إذا فاتته الخطبة فليصل أربعا	عطاء بن يزيد الليثي	٥٤٣٨
إذا فاتته الخطبة يوم الجمعة	عطاء وطاوس ومجاهد	٥٤٣٥
إذا فاتته ركعتا الفجر صلاهما بعد الفجر	الشعبي	٣٩١٣٢
إذا فاتته ركعتا الفجر صلاهما بعد صلاة	الشعبي	٦٦٠٠
إذا فاتك التشهد في الركعتين فلا تجلس	جابر بن زيد	٤٦٣٧
إذا فاتك وتر من صلاة الإمام فاقض	عطاء وطاوس ومجاهد	٤٧٦٠
إذا فاته الحج جعلها عمرة وعليه الهدي	إبراهيم	١٤٢٠٧
إذا فاته الصوم فعليه الهدي	عطاء وطاووس ومجاهد	١٣٤٤١
إذا فاته بعض الصلاة قام فقضى وسجد سجدتين	أبو سعيد وابن عمر وابن الزبير	٤٧٥٧

الحديث أو الأثر	الراوي	الرقم
إذا فتح السوقي بابه وجلس فقد أذن	الشعبي	٢٤١٥١
إذا فجر الرجل بالمرأة فإنها تحل له	مجاهد وعطاء	١٧٠٢٠
إذا فجر الرجل بالمرأة فإنها تحل له	مجاهد وعطاء	١٧٦٣٥
إذا فجئتك الجنازة وأنت على غير وضوء فتيمم وصل عليها	عكرمة	١١٨١١
إذا فجئتك الجنازة ولست على وضوء	إبراهيم	١١٨١٢
إذا فرض الرجل الحج فأصابه حصر	محمد	١٤٤٠١
إذا فرضت عددا فخذ عددا وإذا فرضت وزنا	الحسن	٢٣٦٤٠
إذا فرغ أحدكم من طعامه فليلعق أصابعه	جابر	٢٦٠٤٩
إذا فرغ كبر ثم قنت	الحكم وحماداً وأبا إسحاق	٧١٣٥
إذا فرغ من غسله تتبع مساجده بالطيب	إبراهيم	١١٣٤٤
إذا فرغت من التشهد فادع	الشعبي	٣٠٥٦
إذا فرغت من القراءة فكبر ثم إذا فرغت	إبراهيم	٧١٣٤
إذا فزع أحدكم في منامه	عبد الله بن عمرو	٢٥١٥٢
إذا فزع أحدكم في نومه	عبد الله بن عمرو	٢٥٠٩٣
إذا فزع أحدكم من نومه فليقل: بسم الله أعوذ بكلمات الله	عبد الله بن عمرو	٣١٦٠٠
إذا فزعتم من أفق من آفاق السماء فافزعوا	علقمة	٨٥٤٠
إذا فزعتم من أُفُقٍ من آفاق السماء فافزعوا إلى الصلاة	علقمة	٣٩٢٥٧
إذا فسد أهل الشام فلا خير فيكم	قرة	٣٤٦٣٩
إذا فشت بقعان أهل الشام فمن استطاع منكم	حذيفة	٤٠١٧١
إذا فطم الصبي فلا رضاع بعد الفطام	عطاء	١٧٩٤٠
إذا فعل بها ذبحت	مسروق	٣٠٤١٦

الحديث أو الأثر	الراوي	الرقم
إذا فعل ذلك قبل أن ينسك ويعلم ما عليه	الحسن	١٣٨٦٨
إذا فعلت ذلك حل لـه أن يأخذ منها	الضحاك	١٩٤٤٥
إذا فقدت زوجها لم تزوج حتى يُقبل أو يموت	علي	١٧٥٤٢
إذا فقئت عين الأعور ففيها الدية كاملة	ابن عمر	٢٨٧٥٠
إذا فقئت عين العبد أو قطعت يده أو رجله فعليه نصف قيمته	الشعبي	٢٨٩٨٦
إذا قاتل العبد على فرس لمولاه فقسم للمسلمين	إبراهيم	٣٥٧١١
إذا قاتلتم المشركين فادعوهم	الحسن	٣٥٢٧١
إذا قال أحدكم لأخيه: جزاك الله خيراً	أبو هريرة	٢٨٢١٧
إذا قال اذهبوا به إلى النار	عمرو بن قيس الكندي	٣٧٩٨٧
إذا قال الإمام	الربيع بن خثيم	٨١٨١
إذا قال الإمام	مجاهد	٨١٨٤
إذا قال الإمام سمع الله	أبو موسى	٢٦٢٠
إذا قال الإمام سمع الله	عبد الله	٢٦٢٢
إذا قال الإمام سمع الله لمن حمده	أنس	٢٦١٨
إذا قال الرجل أقسمت أو أشهد أو أحلف	الزهري	١٢٧٢٦
إذا قال الرجل حلفت ولم يحلف فقد كذب وحلف	إبراهيم	١٢٦٨٧
إذا قال الرجل حين يصبح: أعوذ بالسميع العليم	إبراهيم	٣٨١٣٩
إذا قال الرجل في الصلاة	الحسن	٦١٨١
إذا قال الرجل لامرأته وهي تعتد منه	إبراهيم	١٩٦٩٨
إذا قال الرجل لامرأته: استفلحي بأمرك	عبد الله	١٩٢١٢
إذا قال الرجل لامرأته: اعتدي اعتدي	الحكم وحماد	١٨٨٦٠

الحديث أو الأثر	الراوي	الرقم
إذا قال الرجل لامرأته: اعتدي ثلاثاً لم تحل له	الحسن	١٨٨٦٢
إذا قال الرجل لامرأته: اعتدي ثلاثاً لم تحل له	عامر	١٨٨٦٣
إذا قال الرجل لامرأته: إن قربتك فأنت	الحسن	١٩٣٤٩
إذا قال الرجل لامرأته: إن قربتك فأنت	إبراهيم	١٩٣٥٠
إذا قال الرجل لامرأته: أنت طالق	عطاء وطاوس ومجاهد والنخعي والزهري	١٩٠٠٠
إذا قال الرجل لامرأته: أنت طالق إذا شئت فقد خيرها	مسروق	٢٠٣٧٦
إذا قال الرجل لامرأته: أنت طالق إن دخلت بيت فلان	حماد	٢٠٢٠٥
إذا قال الرجل لامرأته: أنت طالق إن شاء	معاذ بن جبل	١٩٠٠٥
إذا قال الرجل لامرأته: أنت علي	الشعبي	١٩٣٤٦
إذا قال الرجل لامرأته: أنت عليّ حرام	الشعبي	١٩٢٠١
إذا قال الرجل لامرأته: أنت عليّ حرام فهي ثلاث	علي	١٩١٧٨
إذا قال الرجل لامرأته: هي عليه حرام	إبراهيم	١٩١٨٤
إذا قال الرجل لامرأته: هي عليه كظهر	الحكم وحماد	١٩٣٤٣
إذا قال الرجل لامرأته: والله لا أقربك اليوم	حماد	١٩٦٤٥
إذا قال الرجل لعبده أو لأمته: أنت عتيق	إبراهيم	٢٤٨٩٠
إذا قال الرجل للرجل وله عليه مال	إبراهيم	١٢٧٣٧
إذا قال الرجل للرجل: إن فلاناً زنا بفلانة	إبراهيم	٣٠٧٦٨
إذا قال الرجل للرجل: هو يهديه على أشفار عينيه	إبراهيم	١٢٩٧٧
إذا قال الرجل لمملوكه: إنك لحر النفس فهو حر	إبراهيم	٢٤٩٥٤
إذا قال الرجل يوم الجمعة	حميد بن عبد الرحمن	٥٤٠٩

الحديث أو الأثر	الراوي	الرقم
إذا قال الرجل: أقسمت أو شهدت أو حلفت	الحسن	١٢٧٢٥
إذا قال الرجل: أقسمت عليك فليس بشيء	إبراهيم	١٢٧٢٣
إذا قال الرجل: أقسمت فليس بيمين	عامر	١٢٧٢٧
إذا قال الرجل: أقسمت فليس بيمين	ابن الحنفية	١٢٧٢٨
إذا قال الرجل: إن كلم أخاه فامرأته طالق ثلاثاً	الحسن	٢٠٣٢٦
إذا قال الرجل: لعمري لا أفعل كذا وكذا إن حنث	الحسن	١٢٦٨٠
إذا قال الرجل: لله عليَّ أو عليَّ لله حجة	إبراهيم التيمي	١٢٧٢٩
إذا قال الرجل: لله عليّ أو عليه حجة	إبراهيم التيمي	١٢٨٢٥
إذا قال الرجل: عليَّ نذر فلم يمض	سعيد بن المسيب	١٢٥٥٠
إذا قال السلام علينا وعلى عباد الله الصالحين	عطاء	٨٧٠٥
إذا قال العبد: سبحان الله قالت الملائكة	مصعب بن سعد	٣١٣٩٦
إذا قال العبد: سبحان الله قالت الملائكة	مصعب بن سعد	٣٧٧٦٥
إذا قال المظاهر: لا حاجة لي بها لم يترك	طاوس	١٢٩٤٤
إذا قال المكاتب: قد عجزت رد رقيقاً	إبراهيم	٢٢٧٥٣
إذا قال إمامكم سمع الله	أبو سعيد الخدري	٢٦٢٤
إذا قال سمع الله لمن حمده	محمد	٢٦٢٥
إذا قال علي نذر فلم يسمه فعليه كفارة التي تليه	ابن عمر	١٢٥٥٥
إذا قال قبل أن يدخل بها: أنت طالق أنت طالق	إبراهيم	١٨٨٣٠
إذا قال لا إله إلا الله صُلّي عليه	الحسن	١٢٢٣٣
إذا قال لامرأته قبل أن يدخل بها أنت طالق	إبراهيم	١٨٨٢٩
إذا قال لامرأته: هي طالق إن شاء الله	الحسن	١٩٠٠٤

الحديث أو الأثر	الراوي	الرقم
إذا قال لشيء: هو عليه هدي فكفارة يمين	عكرمة	١٢٧٤٧
إذا قال لها: أنت طالق أنت طالق أنت طالق	الشعبي	١٨٨٣٣
إذا قال يوم الجمعة والإمام يخطب	أبو هريرة	٥٤١٥
إذا قال: "علي هدي" فبمكة	سعيد بن المسيب والحسن	١٦١١٠
إذا قال: أبيعك لحما على بارية	إبراهيم	٢٢٤٠٧
إذا قال: أخطأت وأردت غيره فعليه الدية كاملة	ابن سيرين	٢٩٧٥٨
إذا قال: الحقي بأهلك قال: هذه واحدة	عكرمة	١٩٠٣٥
إذا قال: الحمد لله وسبحان الله	إبراهيم التيمي	٣١٧١٠
إذا قال: العبد الحمد لله كثيرا قال الملك: كيف أكتب؟ قال	أبو سعيد	٣١٤٠٨
إذا قال: العبد: الحمد لله كثيرا قال الملك: كيف أكتب؟	أبو سعيد	٣٧٧٦٦
إذا قال: إن اشتريت هذا العبد فهو حر	إبراهيم	٢٤٨٨٤
إذا قال: إن فعلت كذا وكذا فغلامي حر فباعه	الحسن	٢٤٥٦٢
إذا قال: أنت طالق نصفا أو ثلث تطليقة	الشعبي	١٩٠٤٢
إذا قال: أنت عليَّ كظهر امرأة فلان فليس بشيء	الحسن	١٢٦٠٠
إذا قال: إنك تنكح فلاناً في دبره	أبو هاشم	٣٠٢٤٢
إذا قال: برئت من كل عيب: برئ	أبو حنيفة	٢٤٩٤٨
إذا قال: زنيت وأنت مشرك يقام عليه الحد	سفيان	٣٠٨٨٨
إذا قال: عليَّ نذر فعليه نذر	ابن المسيب	١٢٥٥٧
إذا قال: عليَّ نذر ولم يسم فهي يمين مغلظة	ابن عباس	١٢٥٥٩

الحديث أو الأثر	الراوي	الرقم
إذا قال: عليَّ هدي ولم يسم شيئاً	الحكم وحماد	١٣٠٠٠
إذا قال: عليّ هدي ولم يسم فليهد ما شاء	الضحاك	١٣٠٠١
إذا قال: عليَّ يمين ثم حنث فعليه الكفارة	الحسن	١٢٦٨٥
إذا قال: قد حلفت ولم يكن حلف فليس عليه كفارة	حماد	١٢٦٨٦
إذا قال: كل حِلٌ عليّ حرام أطعم عشرة مساكين	أبو جعفر	١٩٢٠٧
إذا قال: كل حلٌ عليّ حرام إن نوى طلاقاً	إبراهيم	١٩٢٠٦
إذا قال: كل فليس بشيء	الشعبي	١٨٨٠٣
إذا قال: كل فليس بشيء	إبراهيم	١٨٨٠٤
إذا قال: لا سبيل لي عليك فهي تطليقة بائنة	إبراهيم	١٨٩٦٢
إذا قال: لا سبيل لي عليك فهي تطليقة بائنة	عامر	١٨٩٦٣
إذا قال: لست من بني تميم قال: يضرب	الحكم	٣٠٨٩٢
إذا قال: لم أحلف قال: يمين يكفرها	إبراهيم	١٣٠١٠
إذا قال: هو محرم بحجة يكفر يمين	الحسن وجابر ابن زيد	١٢٧٩٩
إذا قال: هو يهدي سارية من سوراي المسجد	إبراهيم	١٢٧٤٨
إذا قال: هي لك حياتك فهي له حياته وموته	الشعبي	٢٤١٠١
إذا قال: يا ابن الزانيين قال: يجلد حدين	الحسن	٣٠٦٨٠
إذا قال: يا مخنث فليس عليه حد	عامر	٣٠٩٠٣
إذا قال: يوم يفعل كذا وكذا فهو محرم بحجة	إبراهيم	١٤٠٥٣
إذا قالت المرأة: زنى بي فلان فلا تجلد ولا يجلد	إبراهيم	٣٠٧٦٦
إذا قام أحدكم إلى الصلاة	أبو ذر	٨٠٣٣
إذا قام أحدكم في صلاة فلا يتنخم	ابن عمر	٧٦٦٢

الحديث أو الأثر	الراوي	الرقم
إذا قام أحدكم في صلاة فلا يتنخم	ابن عمر	٧٦٦٣
إذا قام أحدكم من الليل	أبو هريرة	١٠٥٤
إذا قام أحدكم من الليل	أبو هريرة	١٠٥٦
إذا قام أحدكم من الليل	علي	١٨١٥
إذا قام أحدكم من الليل فلا يغمس يده في الإناء	أبو هريرة	٣٨٩٩٢
إذا قام أحدكم من الليل فلا يغمس يده في الإناء حتى يغسلها	أبو هريرة	٣٨٩٩٤
إذا قام أحدكم من الليل فليفتتح بركعتين	أبوهريرة	٦٧٨٤
إذا قام أحدكم من نومه	أبو هريرة	١٠٥٥
إذا قام أحدكم من نومه فليفرغ على يده من إنائه ثلاث مرات	أبو هريرة	٣٨٩٩٣
إذا قام أحدكم يصلي	أبو ذر	٢٨٧٣
إذا قام الرجل إلى الصلاة أقبل الله عليه	عبد الله بن منقذ	٤٦١١
إذا قام الرجل في الصلاة أقبل الله عليه بوجهه ما لم يلتفت	كعب	٤٦١٤
إذا قام الرضاع على شيء فالأم أحق به	سعيد بن جبير	٢٠٣٣٧
إذا قام على الصفا قام عليه مقاماً يرى منه البيت	إبراهيم	١٦٤٠٩
إذا قامت البينة فالعدة من يوم يموت	سعيد بن المسيب والشعبي	٢٠٠٣٥
إذا قامت من مجلسها فلا شيء	مجاهد	١٩١٠٥
إذا قبض المرتهن الرهن ثم مات الراهن	عامر	٢٤٤٢٦
إذا قبل الأم لم تحل له ابنتها وإذا قبل ابنتها	إبراهيم	١٨١٥٨
إذا قبل الرجل امرأته	حماد	٥٠٣

الحديث أو الأثر	الراوي	الرقم
إذا قبل العقل في العمد كان ميراثا ترثه الزوجة	الزهري	٢٩٣٥٨
إذا قبل المحرم امرأته فعليه دم	علي	١٣٢٦٥
إذا قبّل أو غمز فعليه دم	عطاء	١٣٢٧١
إذا قبّل أو غمز فعليه دم	عطاء	١٣٢٧٢
إذا قبل أو لمس وهو صائم فأمنى فهو بمنزلة المجامع	الحسن	٩٧٣١
إذا قبل بشهوة نقض الوضوء	إبراهيم	٤٩٧
إذا قبل بشهوة نقض الوضوء	الشعبي	٤٩٨
إذا قبل بشهوة نقض الوضوء	الشعبي	٤٩٩
إذا قبل منها زوجها الفدية ثم خطبها	ميمون بن مهران	١٩٥٤٨
إذا قبلت أو لمست أو باشرت	إبراهيم	٥١١
إذا قبلها أو لمسها أو نظر إلى فرجها	مجاهد	١٨١٥٧
إذا قتل الحجر فلا تأكل	إبراهيم	٢٠٩١١
إذا قتل الحر العبد خطأ يعتق رقبة وعليه الدية	الحسن	٢٩٢١٧
إذا قتل الحر العبد فهو به قود	علي وعبد الله	٢٩٣٢٠
إذا قتل الرجل ابنه أو أخاه لم يرثه وورثه أقرب الناس بعده	الحكم	٣٣٥٣٩
إذا قتل الرجل المرأة متعمداً فهو بها قود	علي وعبد الله	٢٩٢٧٨
إذا قتل الرجل عبده عمداً لم يقتل به	عامر	٢٩٣١٦
إذا قتل الرجل متعمداً ثم قتل القاتل رجل متعمداً قتل الأوسط	الزهري	٢٩٨٣٢
إذا قَتل السكران قُتل	الحسن ومحمد	٣٠٣١٨
إذا قَتل السكران قُتل	الحسن ومحمد	٣٠٩٨٧
إذا قتل العبد الحر دفع إلى أولياء المقتول فإن شاءوا قتلوه	علي	٢٨٩٥٩

الحديث أو الأثر	الراوي	الرقم
إذا قتل القوم الرجل فعلى كل واحد منهم كفارة	إبراهيم	١٢٨٧٠
إذا قتل المدبر قتيلاً أو فقأ عيناً قيل لمولاه ادفعه	إبراهيم	٢٩١١١
إذا قتل المرتد ورثه ولده	عبد الله	٣٤٩٦٢
إذا قتل المسلم الذمي فليس عليه كفارة	الحسن	١٢٨٣٦
إذا قتل المسلم الذمي فليس عليه كفارة	الحسن	٢٩٣٤٢
إذا قُتل المسلم فهذا له ولورثته المسلمين	إبراهيم	٢٩٨٥٠
إذا قتل عبده عمداً قتل به	إبراهيم	٢٩٣١١
إذا قتل في البلد الحرام فدية وثلث دية	سعيد بن المسيب وسليمان بن يسار وعطاء	٢٩٤١٦
إذا قتل في البلد الحرام وفي غير البلد الحرام فالدية واحدة	إبراهيم	٢٩٤٢٢
إذا قتل في المعركة دفن في ثيابه ولم يغسل	إبراهيم	١١٣٣٤
إذا قتل وأخذ المال قتل وإذا أخذ المال	أبو مجلز	٣٠٩٦٧
إذا قَتَل وأخذ المال قُتل وإذا أخذ المال وأخاف السبيل	أبو مجلز	٣٤٩٩١
إذا قتل وليه خطأ ورث من ماله	الزهري	٣٣٥٤١
إذا قتل يهودياً أو نصرانياً قتل به	علي وعبد الله	٢٩٢٥٧
إذا قتلت المرأة نفساً خطأ فصامت ثم حاضت	الحسن	١٢٦٠٣
إذا قتلت المرأة وهي حامل فدية وغرة وإن لم تُلقِه	الزهري	٢٩٩٠٩
إذا قدر عليها مرة فهي امرأته أبداً	الزهري	١٧٣٣٠
إذا قدم الرجل حاجا فليطف بالبيت سبعاً	عمر	١٥٧١٠
إذا قدم الطلاق أو أخره فهو سواء إذا	الحسن	١٨٩٩٢

الحديث أو الأثر	الراوي	الرقم
إذا قدم الطلاق أو أخره فهو سواء إذا	الشعبي	١٨٩٩٣
إذا قدم مسافر مصراً من الأمصار صلى أربعاً	الحسن	٨٤٤٥
إذا قدمت فصل ركعتين	علي	٤٩٧٢
إذا قدمت قارناً أو متمتعاً فيكفيك	مجاهد	١٤٩١٥
إذا قذف الرجلُ الرجلَ وله أم يهودية أو نصرانية	الحكم	٣٠٠٨٠
إذا قذف الرجلُ الرجلَ أقيم عليه الحد	الحسن	٣٠٢٥١
إذا قذف الرجلُ الرجلَ بالمرأة: جُلِدَ حَدّين	الحسن	٣٠٧٦٧
إذا قذف الرجل الرجل بعمل قوم لوط أو بالبهيمة جلد	الزهري	٣٠٢٤٦
إذا قذف الرجل الرجل- وله أم يهودية أو نصرانية	الحكم	٣٠٨٢٠
إذا قذف الرجل القوم بقذف واحد فإنما عليه حد واحد	الزهري	٣٠٠٦٨
إذا قذف الرجل امرأته وقد كان جلد الحد	إبراهيم	٣٠٣٦٠
إذا قذف الرجل امرأته برجل مسمى	الشعبي	٣٠٧٧١
إذا قذف الرجل امرأته برجل مسمى أقيم عليه الحد	الحسن	٣٠٧٦٩
إذا قذف الرجل امرأته قبل أن يدخل	عامر	١٨٤٥٥
إذا قذف الرجل امرأته قبل أن يدخل بها	الشعبي	١٨٤٥٩
إذا قذف الرجل امرأته لاعنها فإن أكذب نفسه بعد ذلك جلد	مطرف	٣٠٣٣٩
إذا قذف الرجل في الشتاء لم يلبس ثياب الصيف	الحسن	٣٠٢٠٥
إذا قذف المجلود امرأته جُلد ولا لعان بينهما	إبراهيم	٣٠٣٥٨

الحديث أو الأثر	الراوي	الرقم
إذا قذف النصراني المسلمَ جُلد الحد	عروة	٣٠٠٨٩
إذا قذف اليهودي والنصراني عزر قاذفه	الزهري	٣٠٠٨١
إذا قذف ثم طلق لاعن	مكحول	٣٠٧٨٨
إذا قذف قوماً جميعاً جُلد حدٌ واحد	الشعبي	٣٠٠٦٢
إذا قذف قوماً جميعاً جُلد حدٌ واحد	الحسن	٣٠٠٦٣
إذا قذف مراراً فحد واحد	إبراهيم	٣٠٠٦٧
إذا قذفها بالزنى إن شاء أكذب نفسه وجلد وردت	الشعبي	١٨١٤٠
إذا قذفها ثم ماتت قبل أن يلاعنها	الشعبي	٢٠٣٠٨
إذا قذفها قبل أن يدخل بها لاعنها ولها	الحسن و ابن عمر	١٨٤٥٦
إذا قذفها قبل أن يدخل بها لاعنها ولها	زرارة بن أوفى	١٨٤٥٧
إذا قذفها قبل أن يدخل بها لاعنها ولها	إبراهيم	١٨٤٥٨
إذا قرأ الرجل السجدة بعد العصر وبعد الفجر فليسجد	الشعبي	٤٣٩٠
إذا قرأ الرجل السجدة فليكبر إذا رفع رأسه	إبراهيم	٤٢٣٠
إذا قرأ الرجل السجدة فليكبر إذا رفع رأسه	الحسن	٤٢٣١
إذا قرأ الرجل السجدة في غير صلاة قال الله أكبر	أبو قلابة وابن سيرين	٤٢٣٢
إذا قرأ الرجل في صلاته مرة واحدة	إبراهيم	٤٢٠٣
إذا قرأ السجدة وهو على دابته أومأ برأسه إيماءً	إبراهيم	٤٢٦٥
إذا قرأ ترسل في قراءته	عمر بن عبد العزيز	٣٢١٦٢
إذا قرأت السجدة أجزأك أن تسجد بها مرة	مجاهد	٤٢٤٨
إذا قرأت السجدة فكبر	عامر	٤٢٣٥
إذا قرأت السجدة وأنت تمشي فضع جبهتك	سلمة بن كهيل	٤٢٤٥

الحديث أو الأثر	الراوي	الرقم
إذا قرأت القرآن فأتيت على السجدة بعد العصر	عكرمة	٤٣٩٦
إذا قرأت فأسمع أذنيك فإن القلب عدل	ابن أبي ليلى	٣٧٠٩
إذا قربها فلا خيار لها قد أقرت	ابن عمر	١٧٣٥٤
إذا قرن الرجل الحج والعمرة فعليه بدنة	ابن عمر	١٣٢١٩
إذا قرنت بين الحج والعمرة فطف طوافين	الحسن بن علي	١٤٩٠٣
إذا قزلت الرجل ففيها نصف الدية	زيد بن ثابت	٢٨٨٢٣
إذا قسمت الأرض وحدت	عمر بن عبد العزيز	٢٤٢٢٧
إذا قضى أحدكم الصلاة في مسجده	جابر	٦٦٠٧
إذا قضى أحدكم الصلاة في مسجده	أبو سعيد	٦٦٠٨
إذا قضيت الصلاة وأنت تريد	علي	٣١٤١
إذا قضيت بعده فاقض قراءتك	الشعبي وابن سيرين	٧٣١٨
إذا قضيتم المناسك كلها فقد حل لكم كل شيء	عطاء	١٤٣٤٢
إذا قطعت الكف من المفصل فإن فيها ديتها	إبراهيم	٢٨٦٧٧
إذا قطعت اليد من المفصل ففيها نصف الدية	عامر	٢٨٦٧٥
إذا قعد الإمام على المنبر فلا صلاة	عروة	٥٢٧٧
إذا قعدت فافرش	كعب	٢٩٥٧
إذا قلت لصاحبك أنصت فقد لغوت	أبو هريرة	٥٤٠٢
إذا قلت ما في الرجل فلم تزكه	عبد الله	٢٧١٩٣
إذا قلت ما فيه فقد اغتبته وإن قلت ما ليس فيه فقد بهته	مسروق	٢٧٢٠١
إذا قلت ما هو فيه وهو لا يسمع فقد اغتبته	ابن مسعود	٢٧١٩٨
إذا قلت: حياك الله فقل: بالسلام	ابن سيرين	٢٧٤٢٩
إذا قلت: حياك الله فقل: بالسلام	إبراهيم	٢٧٤٣٠

الحديث أو الأثر	الراوي	الرقم
إذا قلت: حياك الله فقل: بالسلام	إبراهيم	٢٧٤٣١
إذا قلد الحاج أحرم	أبو الشعثاء	١٣١٣٠
إذا قلد الهديُ وصاحبه يريد الإحرام فقد وجب	إبراهيم	١٣١٢٨
إذا قلد الهدي وصاحبه يريد العمرة أو الحج	ابن عباس	١٣١٢٧
إذا قلد أو جلل أو أشعر فقد أحرم	ميمون بن أبي شبيب	١٣١٣٧
إذا قلد هدية أو جلله	عطاء و طاوس ومجاهد	١٣١٣٦
إذا قلم أظفاره	مجاهد	٥٨٦
إذا قمت فقل: سبحان الله وبحمده	أبو الأحوص	٣١٢٩٩
إذا قمتم إلى الصلاة فاعدلوا صفوفكم	أبو سعيد الخدري	٣٨٥٧
إذا قمتم على الصفا فكبروا سبع تكبيرات بين كل تكبيرتين	عمر	٣١٦١٦
إذا قيل لابن الملاعنة: لست بابن فلان الذي لاعن أمك	عامر	٣٠٣٧١
إذا قيل للرجل حلفتَ لا تفعل كذا وكذا؟	إبراهيم	١٢٦٨٤
إذا كاتب عبدَه وله عبدٌ أو أمة	إبراهيم	٢٣٥٨١
إذا كاتب عبدَه وله عبدٌ أو أمة	إبراهيم	٢٣٥٨٢
إذا كاتب غلامه على مائة أوقية فأداها	عبد الله بن عمرو	٢٢٧٥٧
إذا كاتبت المرأة أعانها زوجها على مكاتبتها	إبراهيم	١٧٣٧٤
إذا كان أحدكم صائماً فليدهن	أبو هريرة	١٠٠١٦
إِذَا كَانَ أَحَدُكُمْ فِي الْمَسْجِدِ	سعيد بن المسيب	٤٩٠٤
إذا كان إزارك واسعاً	علي بن أبي طالب	٣١٩٥
إذا كان أصل الحق دينا فلا تأخذ منه إلا ما بعته به	طاوس	٢٢٣٠٣

الحديث أو الأثر	الراوي	الرقم
إذا كان الإمام معه	الحسن	٥٠٤٠
إذا كان البائع بالخيار فماتت السلعة	ابن أبي ليلى	٢٤٠٧٦
إذا كان الجندباستر ذكياً فلا بأس به	الحارث	٢٥٢٥٥
إذا كان الخليطان يعملان في أموالهما	طاوس	١٠٧٩٣
إذا كان الرجل جالسا في المسجد ينتظر الصلاة	سويد بن غفلة	٤١١٢
إذا كان الرجل في سبيل الله فأرعد قلبه من الخوف	سلمان	٢٠٤٥٨
إذا كان الرجل في سفر	الحسن	١٠٤٨
إذا كان الرجل قائما يصلي	الشعبي	٤٩٣٦
إذا كان الرجل وامرأته مشركين فأسلمت	الحسن	١٩٣٢٦
إذا كان الرجل وامرأته مشركين فأسلمت	عكرمة	١٩٣٢٧
إذا كان الرهن أكثر مما رهن به فهلك	علي	٢٤٢٧٨
إذا كان الرهن أكثر مما رهن به فهلك	إبراهيم	٢٤٢٧٩
إذا كان الرهن أكثر مما رهن به فهو أمين	عمر	٢٤٢٨٨
إذا كان الرهن بأكثر مما رهن به	إبراهيم	٢٤٢٧٣
إذا كان الطريق واسعاً فلا ضمان عليه	علي	٢٩٠٩٤
إذا كان العبد يحمد الله في السراء ويحمده	سلمان	٣١٤٥٤
إذا كان العبد يذكر الله في السراء ويحمده في الرخاء	سلمان	٣٧٣٩٠
إذا كان الغلام في الضريبة فاشترى بيعا ففي رقبته	الحكم	٢٣٢٥١
إذا كان القوم أربعة فلا بأس أن يتناجى اثنان	ابن عمر	٢٧٢١٩
إذا كان القوم ثلاثة سوى	عامر	٥٠٣١
إذا كان الكسوف بعد العصر وبعد الصبح	عطاء	٨٥٥٣

الحديث أو الأثر	الراوي	الرقم
إذا كان الكلب في الدار فأذن اهل الدار للرجل	الشعبي	٢٩٥٢٩
إذا كان الكلب مكلباً فليأكل	الحسن	٢٠٧٩٨
إذا كان الماء أربعين قلة	عبد الله بن عمرو	١٥٣٩
إذا كان الماء ذنوبين	ابن عباس	١٥٤٠
إذا كان الماء قلتين	ابن عمر	١٥٣٧
إذا كان الماء قلتين	ابن عمر	١٥٣٨
إذا كان الماء قلتين	مجاهد	١٥٤٥
إذا كان الماء قلتين لم يحمل نجسا	عبد الله بن عمر	٣٨٨٤٦
إذا كان الماء كراً	مسروق	١٥٤٣
إذا كان الماء كراً	أبو عبيدة	١٥٤٦
إذا كان المكان الذي الذي يغتسل فيه	إبراهيم	٧٦٣
إذا كان النشوز من قبلها حل لـه فداؤها	جابر بن زيد	١٩٤٤٧
إذا كان النصف من شعبان فأمسكوا	أبو هريرة	٩٢٧٤
إذا كان الولد لا يأخذ من غيرها وخشي عليه جبرت	سفيان	٢٠٣٣٨
إذا كان إليها محتاجاً فليأكلها	الحسن	٢٣٠١٤
إذا كان إليها محتاجاً يأكلها	الحسن	٢٣٠٢٠
إذا كان أوله حلالا فالرهن مما أمر به	محمد	٢١٢٢٤
إذا كان بأرض فلاة	ابن عباس	١٠٥٠
إذا كان بها حمل فلها الصداق كاملاً	الحكم	١٨٤٦٠
إذا كان بين الدارين طريق فلا شفعة بينهما	الحسن	٢٤٢٢٩
إذا كان بينك وبين من يمر	المهلب بن ظابي صفرة	٢٨٧٩
إذا كان بينه وبين الإمـام طريق أو نهـر	عمر	٦٢٩٧
إذا كان بينهما طريق فاصل فلا شفعة	إبراهيم	٢٤٢٣٠

الحديث أو الأثر	الراوي	الرقم
إذا كان ثلاثة فلا يتسار اثنان دون الآخر	ابن عمر	٢٧٢١٥
إذا كان ثلاثة نفر ينتجى اثنان دون واحد فإن ذلك يسؤه	عبد الله	٢٧٢١٧
إذا كان جنازة رجل وامرأة جيء بالمرأة	سعيد بن جبير	١١٩٠٠
إذا كان حائط الرجل مائلاً فأشهد عليه ضمن	شريح	٢٩٤٤٥
إذا كان حائط الرجل مائلاً فأشهد عليه ضمن	إبراهيم	٢٩٤٤٦
إذا كان حر أو برد	إبراهيم	٢٧٩٨
إذا كان حين يزكي الرجل ماله نظر	إبراهيم	١٠٨٥٣
إذا كان ذلك قد جرى بينهما قبل الدين	إبراهيم	٢١٩٢٠
إذا كان رجل يديم الصوم فلا بأس أن يصله	مجاهد	٩٢٨٥
إذا كان سفرك يوما إلى العتمة	ابن عباس	٨٣٠٠
إذا كان سفرك يوماً إلى العتمة	ابن عباس	٨٣٥٣
إذا كان على أحدكم إمام يخاف تَغطرسه	عبد الله	٣١١٣٤
إذا كان على أحدكم إمام يخاف تَغطرسه	عبد الله	٣١١٣٥
إذا كان على الحجر زحام فلا تؤذي	عطاء	١٣٦٣٥
إذا كان على الرجل الدين وبقية	الشعبي والحكم	٢٢٧٧٥
إذا كان على الرجل شيء واجب فهو من جميع المال	الزهري	٣٢٨٧٠
إذا كان على الرجل قضاء من رمضان فتطوع	مجاهد	٩٥٤٠
إذا كان على فرجها خرقة	أم سلمة	١٧٦٥٩
إذا كان عليك دين فلا تزكيه	طاوس	١٠٨٥١
إذا كان عليك قميص دقيق وملحفة فتوشح	إبراهيم	٩١٠٣
إذا كان عم وأم فعلى الأم بقدر ميراثها	زيد بن ثابت	٢٠٢٩٤
إذا كان عند الأذان فتحت أبواب السماء	أنس	٣١٢١٠

الحديث أو الأثر	الراوي	الرقم
إذا كان عند الطراد	مجاهد والحكم	٨٤٨٢
إذا كان عند القعدة	أبو موسى	٣٠١٧
إذا كان في آخر السورة سجدة أجزاك أن تركع بها	إبراهيم	٤٤٢٨
إذا كان في الأرض بر وشعير كل واحد منهما	الحسن	١١٠٥٦
إذا كان في الصف في القتال لم يلتفت	الحسن	٢٠٦٤٣
إذا كان في اليد أو الرجل جرح	الحكم	١٤٥٦
إذا كان في ماء وطين أومأ إيماء	طاوس	٥٠٥٢
إذا كان فيه اختلاف فلا تصومن	إبراهيم	٩٩٧٩
إذا كان قابل فليمش ما ركب	القاسم	١٤٠٩٧
إذا كان قابلا أهلا من حيث كانا أهلاً	سعيد بن المسيب	١٣٥٦٩
إذا كان قدر الدرهم أعاد	الزهري	٤٠٠٥
إذا كان كما وصف فهو جائز	محمد	٢١١٦٤
إذا كان لاحداكن مكاتب وكان عنده ما يؤدي فلتحتجب منه	أم سلمة	٢١٨١٩
إذا كان لأحدكم دراهم لا تنفق عنه فليبتع	علي	٢٤٣٩٧
إذا كان لرجل عشرون شاة	الزهري	١٠٧٩٥
إذا كان لك أقارب فقراء فهم	الضحاك	١٠٨٣٧
إذا كان لك دين فزكه	طاوس	١٠٥٣٣
إذا كان لك عبيدٌ نصارى	عطاء	١٠٦٦٨
إذا كان لك وتر وللإمام شفع فلا تشهد	عطاء	٨٨٨٥
إذا كان للرجل شهر يزكي فيه فأصاب مالاً	مكحول	١٠٥١٠
إذا كان للرجل على الرجل الدين فأهدى إليه ليؤخر عنه	علقمة	٢١٩١٩

الحديث أو الأثر	الراوي	الرقم
إذا كان للرجل على الرجل الدين فلا بأس أن يشتري منه عبدا رخيصا	جابر	٢٢٣٠٦
إذا كان للمرأة صبي مرضع فهي أحق به	الضحاك	٢٠٣٣٦
إذا كان للمشرك مملوك فأسلم أنتزع	عمر بن الخطاب	٢٤١٣٢
إذا كان للمملوك امرأة حرة فمات مولى المملوك	إبراهيم	١٧٢٩٦
إذا كان له عذر يعذر به فأشهد أنه	الحسن وعكرمة	١٩٦٥٢
إذا كان له عشرون درهماً فعليه الكفارة	إبراهيم	١٢٩١٧
إذا كان له عشرون درهماً فعليه الكفارة	إبراهيم	١٢٩١٨
إذا كان له في الفيء شيء عزر ويقوم عليه	الحسن	٣٠٤٣٥
إذا كان لي على رجل درهم أستعير منه دابة	مجاهد	٢١٩٢٨
إذا كان ليلة مطيرة أو شديدة الريح أمر	ابن عمر	٦٤٠٧
إذا كان مريضا أو كان مسافراً أو كانت حائضا	الزهري	١٩٦٥١
إذا كان مظلوماً فله أن يوري بيمينه فإن كان ظالما	إبراهيم	١٣٠٠٩
إذا كان معه من يقرأ	سعيد بن المسيب	٧٤٢٠
إذا كان نسباً معروفاً موصولاً ورث	الشعبي	٣٣٥١١
إذا كان هو وآخر ركع	أبو بكر	٢٦٦٢
إذا كان يسمع قراءته قرأ	معاذ	٣٧٩٨
إذا كان يسيراً فليس فيه وضوء	حماد	٤٤٥
إذا كان يملك الرجعة لاعن وإن كان لا يملك الرجعة جلد	إبراهيم	٣٠٧٨٥
إذا كان يوم الغيم فعجلوا الظهر وأخروا العصر	ابن مسعود	٦٤٣٦

الحديث أو الأثر	الراوي	الرقم
إذا كان يوم الغيم فعجّلوا العصر وأخّروا الظهر	عمر	٦٤٣٤
إذا كان يوم القيامة قال الله: ميزوا ما كان لي من الدنيا	عبادة بن الصامت	٣٧٥٤٠
إذا كان يوم القيامة كنت إمام الناس وخطيبهم	أبي	٣٣٨٠٠
إذا كان يوم القيامة لم يدع الله لمؤمن حاجة إلا قضاها	بكر	٣٨١٧٧
إذا كان يوم جمعة وعيد أجزأ أحدهما	الشعبي	٥٩٧٨
إذا كان يوم صوم أحدكم فلا يرفث	أبو هريرة	٩١٢٤
إذا كان يوم صوم أحدكم فلا يرفث	أبو هريرة	٩١٢٣
إذا كانا أخوين فادعى أحدهما أخا وأنكره الآخر	وكيع	٣٣٦٣٩
إذا كانا يتهاديان قبل ذلك فلا بأس	عطاء	٢١٩٢١
إذا كانت الأمة تحت الحر فاشتراها	إبراهيم والشعبي	١٦٨٨٠
إذا كانت الأمة تحت الحر فأعتقت	إبراهيم	١٩٣٦٣
إذا كانت الأمة تحت الحر فأعتقت	طاوس	١٩٣٦٤
إذا كانت الأمة تحت الحر فأعتقت	عامر	١٩٣٦٥
إذا كانت الأمة تحت الحر فطلاقها ثنتان	مجاهد	١٩٢٥١
إذا كانت الأولى تطوعاً تنحرهما جميعاً	عطاء	١٥٠٥٢
إذا كانت الجدات من نحو واحد بعضهن أقرب سقطت القصوى	إبراهيم	٣٣٤١١
إذا كانت الجدة	خارجة بن زيد وسليمان بن يسار وطلحة بن عبدالله بن عوف	٣٣٤١٨

الحديث أو الأثر	الراوي	الرقم
إذا كانت الجدة من قبل الأم أقعد من الجدة	خارجة بن زيد	٣٣٤١٩
إذا كانت الجدة من قبل الأم أقعد من الجدة من قبل الأب	زيد بن ثابت	٣٣٤٢٠
إذا كانت الحرة تحت العبد فقد بانت بتطليقتين	ابن عمر	١٩٢٦١
إذا كانت الحرة تحت المملوك فولدت فولاء ولدها لموالي الأم	عمر	٣٣٦٨٥
إذا كانت الدار خطة فأراد القوم أن يقتسموها	الحارث	٢٤٦٦٦
إذا كانت الدار في ملك الرجل فهدمت	أبو هاشم	٢٠٣٨٩
إذا كانت الدراهم أكثر من الحلية فلا بأس به	الحكم	٢١٣٩٩
إذا كانت السجدة آخر السورة فإن شئت فاركع	الربيع بن خثيم	٤٤٣٢
إذا كانت العصبة أحدهم أقرب بأم فالمال له في الولاء	عمر	٣٣٧١١
إذا كانت الفريضة وكان لها محرم	إبراهيم	١٥٣٦١
إذا كانت القرية لها أمير فعليهم الجمعة	مكحول	٦٠١١
إذا كانت المرأة في عيال أبيها لم يستأمرها	إبراهيم	١٦٧٢٥
إذا كانت المرأة قد قعدت من المحيض	إبراهيم	١٨٩٨١
إذا كانت المرأة مرضية جازت شهادتها	ابن عباس	١٧٢٢٤
إذا كانت المملوكة لغيره أو كانت	عطاء وطاوس ومجاهد	١٩٢٩٢
إذا كانت اليهودية والنصرانية تحت رجل مسلم	إبراهيم	٣٠٠٨٥
إذا كانت اليهودية والنصرانية تحت مسلم	طاوس ومجاهد والشعبي	٣٠٠٧٨
إذا كانت اليهودية والنصرانية تحت مسلم فليس بينهما ملاعنة	إبراهيم	٣٠٠٧٩

الحديث أو الأثر	الراوي	الرقم
إذا كانت أم ولد فتوفي عنها سيدها فنفقتها	مكحول	٢٠١٠٤
إذا كانت امرأة فولدت أولادا فولدها بمنزلتها		
إذا عتقت عتقوا	عامر	٢١٨٧٥
إذا كانت به راضية لم ير بذلك بأساً	سعيد بن المسيب	١٧٢٣٥
إذا كانت تحت الرجل أربع نسوة فطلق إحداهن	إبراهيم	١٧٥٨٨
إذا كانت تسمع التكبير أجزأها ذلك	أبو مجلز	٦٣٠٢
إذا كانت حاملاً طلقها متى شاء	الحسن ومحمد	١٨٦٨٩
إذا كانت حدود فيها القتل فإن القتل يأتي على ذلك أجمع	إبراهيم	٢٩٩٩٥
إذا كانت حمى ربع فليأخذ ثلاثة أرباع من سمن	عائشة	٢٥٢٥٩
إذا كانت سنة خمس وأربعين ومائة منع البحرُ	علي	٤٠٠٢٤
إذا كانت سنة ست وثلاثين ومائة	عبد الله بن عمرو	٤٠٠٥٦
إذا كانت عتاقة ووصية بدئ بالعتاقة	ابن عمر	٣٢٩١٩
إذا كانت عند الرجل أختان فلا يقربن واحدة	الحكم وحماد	١٧٠٤٥
إذا كانت عند الرجل المرأة قد يئست	الحسن	١٨٩٧٨
إذا كانت عندك الشهادة فقد دعيت	مجاهد	٢٣٨١٩
إذا كانت قرية لازقة بعضها ببعض	عطاء	٥١٧٢
إذا كانت له أمة من أهل الكتاب فله أن يغشاها	الزهري	١٧١١١
إذا كانت له أمة من أهل الكتاب فله أن يغشاها	الزهري	٣٤٨٥٦

الحديث أو الأثر	الراوي	الرقم
إذا كانت لـه ثلاثون ديناراً ومائة درهم	الحسن	١٠١٥٠
إذا كانت لـه عشرون كفّر	إبراهيم	١٢٩١٣
إذا كانت ليلة سبع وعشرين فاغتسلوا	زر بن حبيش	٨٩١٦
إذا كانت مائتي درهم ففيها خمسة دراهم	الحسن	١٠١١١
إذا كانت وصية وعتاقة تحاصوا	عمر	٣٢٩١٨
إذا كانت وليدة مجوسية فإنه لا ينكحها حتى تسلم	مكحول	١٧٠٩٧
إذا كانت وليدة مجوسية فإنه لا ينكحها حتى تسلم	مكحول	٣٤٨٤٦
إذا كانوا أقل من خمسين ردت عليهم الأيمان	شريح	٢٩٦٧٠
إذا كانوا أقل من خمسين ردت عليهم الأيمان	إبراهيم	٢٩٦٧٢
إذا كانوا ثلاثة	أبو سعيد	٣٤٨٩
إذا كانوا ثلاثة تقدم أحدهم	علي	٥٠٣٦
إذا كانوا ثلاثة تقدمهم	أنس وسعيد بن المسيب والحسن	٥٠٣٤
إذا كانوا ثلاثة تقدمهم أحدهم	ابن عمر	٥٠٢٧
إذا كانوا ثلاثة تقدمهم أحدهم	إبراهيم	٥٠٣٠
إذا كانوا قد أشهدوا	سعيد بن المسيب	٢٣٨٢٥
إذا كانوا قد جروا في العتق وعرف أنهم موالٍ	الحارث	٢٤٣٢٧
إذا كانوا قد شهدوا	مجاهد	٢٣٨٢٩
إذا كانوا قد شهدوا قبل هذا	مجاهد	٢٣٨٢٨
إذا كانوا يتحدثون بذكر الله فلا بأس	سعيد ابن جبير	٦٦٣٠
إذا كبر الإمام فكبروا	أبو موسى	٧٣٤٧
إذا كبر الحاج والمعتمر والغازي كبر الربو	كعب	١٣٠٧٣
إذا كبر المؤذن بالإقامة	ميمون	٤٩٢٤

الحديث أو الأثر	الراوي	الرقم
إذا كبرت ودخلت في الصلاة	أبو مجلز	٧٤٨٦
إذا كتب الرجل إلى امرأته : إذا أتاك كتابي	حماد	١٨٩٧١
إذا كتب الطلاق بيده وجب عليه	إبراهيم	١٨٩٦٧
إذا كتب كتب : السلام عليك فيما أحمد الله	إبراهيم	٢٧٥١٥
إذا كتبت إلى اليهودي والنصراني في الحاجة	إبراهيم	٢٧٤٠٨
إذا كثرت الإبل ففي كل خمسين حقة	عمر	١٠١٥٨
إذا كثرت الإبل ففي كل خمسين حقة	علي	١٠١٧١
إذا كثرت الإبل ففي كل خمسين حقة	إبراهيم	١٠١٧٤
إذا كثرت الإبل ففي كل خمسين حقة	الشعبي	١٠١٧٢
إذا كرهت المرأة زوجها فليأخذ منها وليدعها	الشعبي	١٩٤٤٠
إذا كسر الصلب فمنع الجماع ففيه الدية	علي	٢٨٩٣٢
إذا كسرت السن أجله سنة	شريح	٢٨٧٨٥
إذا كسرت اليد أو الرجل ثم برأت ولم ينقص منها	إبراهيم	٢٨٨٦٧
إذا كسرت اليد والساق فليس على كاسرها قود	عطاء	٢٩٠٨٧
إذا كسرت يد المحرم وإذا شج عصب عليها	مجاهد	١٦١٤٧
إذا كفت الحائضة عنها الأذى فاصنع بها ما شئت	الشعبي	١٧٦٦٥
إذا كنت إماما فدخل	الشعبي	٣٤٣٢
إذا كنت أنت تصيد به فلا بأس	الزهري	٢٠٧٧٦
إذا كنت تعلم أنه خارج فزكه	مجاهد	١٠٥٤٠
إذا كنت في الحضر وحضرت	عطاء	١٧١٧
إذا كنت في الصلاة فلا تمسح جبهتك ولا تنفخ	ابن عباس	٤٧٨٣

الحديث أو الأثر	الراوي	الرقم
إذا كنت في المسجد	عطاء	٤٩٢٦
إذا كنت في المسجد فأقيمت	عطاء	٤٩٤٣
إذا كنت في بيتك أو في سفرك	إبراهيم	٢٢٨٤
إذا كنت في تخليص الصيد فسبقك بنفسه فلا بأس	عطاء	٢٠٧٩٦
إذا كنت في سفر	عطاء وطاوس	١١٢٦
إذا كنت في سفر	عبد الله	١٦٨٤
إذا كنت في سفر	عطاء	٢٢٩٢
إذا كنت في سفر	الحكم	٣٥٥٥
إذا كنت في سفر فأذن وأقم	عروة	٢٢٨٢
إذا كنت في شيء من أمر الدنيا فتوح	الحارث بن قيس	٣٧٦٦٠
إذا كنت في شيء من أمر الدنيا فتوخ	الحارث بن قيس	٣٨٣٥٩
إذا كنت في صلاة	ابن عباس	٨٠٦٣
إذا كنت في صلاة العصر	عامر	٤٨٣٣
إذا كنت في صلاة العصر	إبراهيم	٤٨٣٤
إذا كنت في ماء أو سبخة فأومئ	الحسن	٥٠٥٤
إذا كنت في مـاء وطين	سالم وعامر	٥٠٥٨
إذا كنت في مصرك	إبراهيم	٢٣١٢
إذا كنت مسافراً وأنت جنب	ابن عباس	١١٢٧
إذا كنت مسافراً وأنت جنب	سعيد بن جبير	١١٢٨
إذا كنتم أربعة فلا تؤذنوا أحداً	إبراهيم	١١٥٤١
إذا كنتم في جنازة فلا تجلسوا حتى يوضع السرير	أبو سعيد	١١٨٥٧
إذا كنز الناس الذهب والفضة فاكنزوا هذه الكلمات	شداد بن أوس	٣١٣٣٠

الحديث أو الأثر	الراوي	الرقم
إذا لاعن الرجل امرأته فرق بينهما فلا يجتمعان	إبراهيم	١٨٢٧٧
إذا لاعن الرجل امرأته فرق بينهما ولا يجتمعان أبداً	إبراهيم	٢٩٨٢٩
إذا لاعن الرجل وأبت المرأة أن تلاعن رجمت	مكحول	٣٠٣٤٦
إذا لاعن انقطع ما بينهما	الحسن	١٨٢٨٣
إذا لبس أحدكم ثوباً جديداً	عبد الرحمن بن أبي ليلى	٣١٧٣٨
إذا لبس أحدكم ثوبا جديدا فليقل	عبد الرحمن بن أبي ليلى	٢٦٧١٨
إذا لبس الإنسان الثوب الجديد	سالم بن أبي الجعد	٢٦٧٢١
إذا لبس الإنسان الثوب الجديد فقال: اللهم اجعلها	سالم بن أبي الجعد	٣١٧٤٠
إذا لبست فابدأ باليمنى وإذا خلعت فابدأ باليسرى	أبو هريرة	٢٦٥٣٧
إذا لحق أحد المتفاوضين دين فهو عليهما جميعا	الحكم	٢٤٣٢٨
إذا لحق بدار الحرب ثم رجع قبل أن يقسم ميراثه	سفيان	٣٣٥٢٤
إذا لحقت امرأة المسلم بالمشركين لم يعتد بها	مجاهد	١٨٠٤١
إذا لحقت امرأة المسلم بالمشركين لم يعتد بها	سعيد بن جبير	١٨٠٤٢
إذا لحقته العتاقة وله أولاد من حرة جر ولاءهم	عمر وعلي وعبد الله وزيد	٣٣٦٨٦
إذا لعب الشيطان بأحدكم في منامه فلا يحدث به الناس	جابر	٣٢٤٩٥

الحديث أو الأثر	الراوي	الرقم
إذا لقيت أخاك فلا تسأله من أين جئت؟	مجاهد	٢٨٣٤١
إذا لقيت المرأة فغض عينك حتى تمضي	أنس	١٨١٠٩
إذا لقيت عدوك من المشركين فادعهم إلى إحدى ثلاث خصال	بريدة	٣٤٨١٧
إذا لقيت فانهد فإنما نزلت هذه الآية في النفقة	مجاهد	٢٠٦٢٢
إذا لقيتم العدو فادعوهم	ابن عباس	٣٥٢٦٨
إذا لقيتم المداحين فاحثوا في وجوههم التراب	همام	٢٧٩٥٣
إذا لم أصلهما حتى أصلي الفجر صليتهما بعد طلوع الشمس	القاسم	٣٩١٣٣
إذا لم تبلغ القسامة كرروا حتى يحلفوا خمسين يميناً	إبراهيم	٢٩٦٦٨
إذا لم تجد إلا المروة فاذبح بها	علي	٢٠٩٩٨
إذا لم تجدوا إلا مرابض الغنم وأعطان الإبل	أبو هريرة	٣٨٨٠٩
إذا لم تجدوا إلا مرابض الغنم ومعاطن الإبل	أبو هريرة	٣٩٢١
إذا لم تدروا من صنعه فاذكروا اسم الله عليه وكلوه	علي	٢٦٠١٣
إذا لم تسمع قراءة الإمام فاقرأ في نفسك	سعيد بن جبير	٣٨٠٠
إذا لم تسمع قراءة الإمام يوم الجمعة فاقرأ	سعيد بن جبير	٥٦٢٠
إذا لم توجد بعينها	عامر	٢١٢٩٩
إذا لم يجد المحرم إزارا فليلبس سراويل	ابن عباس	١٦٥١٥
إذا لم يجد المحرم إزاراً فليلبس سراويل	بكر	١٦٥١٦
إذا لم يجد المحرم إزارا فليلبس سراويل وإذا لم يجد نعلين فليلبس خفين	ابن عباس	٣٨٨٥٦
إذا لم يجد المحرم إزارا لبس سراويل	ابن عباس	١٦٥٠٨

الحديث أو الأثر	الراوي	الرقم
إذا لم يجد المحرم إزارا لبس سراويل	ابن عباس	١٦٥٠٩
إذا لم يجد المحرم إزارا لبس سراويل	ابن عباس	١٦٥١٠
إذا لم يجلس في الثالثة أعاد	حماد	٤٩١٨
إذا لم يحنث لم يقع عليه	سعيد بن جبير	١٨٩٩١
إذا لم يخطب الإمام صلى أربعا	إبراهيم	٥٣٧٧
إِذَا لَمْ يَدْرِ أَزَادَ أَمْ نَقَصَ فَلْيَسْجُدْ سَجْدَتَيْنِ	أبو هريرة	٤٤٨٤
إذا لم يدرك الخطبة فليصل أربعا	عطاء	٥٤٣٤
إذا لم يدرك الركوع	عبد الله	٢٦٤١
إذا لم يستطع أحدكم أن يسجد	عمر	٢٧٩٤
إذا لم يستطع الرجل أن يسجد	عمر	٢٧٥١
إذا لم يستطع الرجل أن يسجد	عمر	٢٧٥٢
إذا لم يستطع يوم الجمعة	طاوس	٢٧٤٨
إذا لم يسجد الإمام فليس عليهم سهو	إبراهيم	٤٥٩١
إذا لم يسجد الإمام فليس عليهم سهو	عطاء	٤٥٩٢
إذا لم يسكن الرعاف سده	إبراهيم	٨٦٠٨
إذا لم يصل الرجل إلى امرأته أجل سنة	إبراهيم	١٧٣٠٣
إذا لم يصم المتمتع فعليه الهدي	ابن عباس	١٣٤٤٠
إذا لم يقدر أحدكم على السجود	عمر	٢٧٤٥
إذا لم يقرأ الإمام ولا من خلفه أعادوا الصلاة كلهم	الحسن	٩٠٦٤
إذا لم يقرأ في ركعة بـ: "فاتحة الكتاب"	مجاهد	٣٧٧٤
إذا لم يقرأ في كل ركعة بفاتحة الكتاب	مجاهد	٣٦٦٤
إذا لم يكن بين يديه	أبو ذر	٢٩٢٤
إذا لم يكن بينهما ميراث ولم يكن عليها رجعة	عطاء	١٧٥٨١

الحديث أو الأثر	الراوي	الرقم
إذا لم يكن بينهما ميراث ولم يكن له عليها رجعة	عطاء	١٧٥٨٤
إذا لم يكن سدر فخطمي	سعيد بن جبير	١١٢٣٨
إذا لم يكن في الثوب المعصفر طيب فلا بأس به	جابر	١٣٣٢٩
إذا لم يكن فيه أحد فقل: السلام علينا من ربنا	عطاء	٢٧٥٠٩
إذا لم يكن فيه مواكسة فلا بأس	إبراهيم	٢٤٦١٩
إذا لم يكن فيه مواكسة فلا بأس	الحسن	٢٤٦٢٠
إذا لم يكن لعان ألحق الولد بالوالد	الشعبي	١٨٦٥٥
إذا لم يكن مع الرجل من القرآن إلا سورة واحدة	إبراهيم	٩٠٠٧
إذا لم يمرض الجسد أشر	علي بن الحسين	١١١٣٧
إذا لم ينزل فلم يغتسل	علي	٩٦٧
إذا لم ينقطع الرعاف أومأ صاحبه	سعيد بن المسيب	٨٦٠٩
إذا لمس الرجل امرأته	عبد الرحمن بن أبي ليلى	٥١٤
إذا لمس المحرم أو غمز امرأته فعليه كفارة	عكرمة	١٣٢٧٩
إذا لمس أو قبل بشهوة	إبراهيم	٥٠٩
إذا لمس أو قبل بشهوة	الشعبي	٥١٠
إذا لمس ؛ فعليه الوضوء	الحكم وحماد	٥١٢
إذا مات أحدكم عرض عليه مقعده بالغداة والعشي	ابن عمر	٣٧٠٨٩
إذا مات أحدكم فليحسن كفنه	جابر	١١٤٥٧
إذا مات أحدهما قبل اللعان توارثا	إبراهيم	٢٠٣٠١

الحديث أو الأثر	الراوي	الرقم
إذا مات أحدهما قبل الملاعنة	جابر بن زيد	٢٠٣٠٥
إذا مات الجنب والحائض يصنع بهما	عطاء	١١٣٣٨
إذا مات الذي يقتص منه فالمقتص ضامن للدية	الزهري	٢٩٤٦٨
إذا مات الراهن وعليه دين فالمرتهن	عطاء وسالم وعامر	٢٤٤٢٧
إذا مات الرجل أو أفلس فقد حل ما عليه	الحسن وابن سيرين	٢٢٣٨٧
إذا مات الرجل أو أفلس فقد حل ما عليه	إبراهيم	٢٢٣٨٨
إذا مات الرجل في البحر جعل في زنبيل ثم قذف به	الحسن	١٢٢١١
إذا مات الرجل وامرأته حبلى لم يقسم	إبراهيم	٢٠٣١١
إذا مات الرجل وترك أباه أو أخاه أو ابنه مملوكاً	عبد الله	٣٣٢٣٧
إذا مات الرجل وترك متاعاً	الحكم	٢٠٢٧٠
إذا مات الرجل وعليه دين إلى أجل	الشعبي وإبراهيم	٢٢٣٨٤
إذا مات الرجل وعليه دين فلم يدر وارثه فليجعله في سبيل الله	الحسن	٢٢٠٣٩
إذا مات الصبي وأحد أبويه مسلم قال: يرثه المسلم منهما	الحسن	٣٣٥٩٤
إذا مات الصبي وأحد أبويه مسلم قال: يرثه المسلم منهما	عطاء	٣٣٥٩٥
إذا مات المحرم ذهب إحرام صاحبكم	عائشة	١٥٠٣٦
إذا مات المحرم فقد ذهب إحرامه	عامر	١٥٠٣٥
إذا مات المحرم فهو حلال	الحسن	١٥٠٣٤
إذا مات المعتق الأول فأيكم من يرثه	أبو مالك الغفاري	٣٣٧١٩

الحديث أو الأثر	الراوي	الرقم
إذا مات المكاتب وعليه دين يضرب مواليه	إبراهيم	٢٢٧٧١
إذا مات المكاتب وله مال فهو لمواليه	عمر بن الخطاب وزيد بن ثابت	٢٢٨٦٤
إذا مات الميت تقول الملائكة: ما قدم؟	أبو هريرة	٣٧٤٣٣
إذا مات الميت يرد الميراث لأهله	سعيد بن المسيب	٣٣٧٨٧
إذا مات فقد حل دينه	الحسن	٢٢٣٨٦
إذا مات في المعركة دفن ونزع	إبراهيم	١١٣٢٩
إذا مات مولى القوم نظر إلى أقرب الناس منه	ابن سيرين	٣٣٧٢٠
إذا مات ورثته أمه حقها في كتاب الله وإخوته لأمه حقوقهم	عروة	٣٣٤٥٣
إذا مات ورثته أمه حقها في كتاب الله وإخوته لأمه حقوقهم	سليمان بن يسار	٣٣٤٥٤
إذا مات وعليه دين	الشعبي وأبي جعفر وعطاء والزهري	٢١٢٩٧
إذا مات وعليه دين حل ما عليه فيضرب	حسن بن صالح وسفيان وابن أبي ليلى	٢٢٧٧٦
إذا مات وعليه نذر قضى عنه وليه	ابن عباس	١٣٠١٤
إذا ماتت المرأة انقطع عصمة ما بينها وبين زوجها	الشعبي	١١٣٠١
إذا ماتت المرأة انقطعت عصمة ما بينها وبين زوجها	الشعبي	١٢٣٢٩
إذا ماتت المرأة فقد انقطع ما بينها وبين زوجها	الحكم	١٢٣٣٢
إذا ماتت المرأة في الرجال ليس معهم امرأة	إبراهيم	١١٢٧٨
إذا ماتت المرأة مع الرجال ليس معهم امرأة	سعيد بن المسيب	١١٢٨١

الحديث أو الأثر	الراوي	الرقم
إذا ماتت امرأة يهودية أو نصرانية تحت مسلم	الحسن	٣٣٦٠٢
إذا مالت الأفياء وراحت الأرواح فاطلبوا الحوائج إلى الله	علي	٣٨٣٠٠
إذا مر أحدكم بالنبل في المسجد	أبي موسى	٨٢٧٢
إذا مر أحدكم بهدف مائل	يحيى بن أبي كثير	٢٨٣٤٢
إذا مر أحدكم في الصلاة بذكر النار	عبد الله	٦١٧٧
إذا مر أحدكم في المسجد بنبل فليمسك بنصالها	أبو بردة عن أبيه	٢٧٢٢١
إذا مر على العاشر فأخذ منه احتسب به من زكاته	الحسن	١٠٥٨٤
إذا مررت ببستان فكل ولا تتخذ خبنة	عمر	٢١٥٢١
إذا مررت ببستان فناد صاحبه فإن أجابك فاستطعمه	أبو سعيد	٢١٥٢٤
إذا مررت بنبل فأمسك بنصالها	عطاء	٨٢٧٣
إذا مررتم براعي الإبل فنادوا: يا راعي ثلاثاً	عمر	٢٣٧٤٥
إذا مرض الرجل رفع له كل يوم ما كان يعمل	عكرمة	١١١٣٥
إذا مرض الرجل على عمل صالح	أبو قلابة	١١١٣٤
إذا مرض العبد قال الله للكرام الكاتبين:	عطاء بن يسار	١١١٢٣
إذا مرض العبد قال الملك: يا رب	سلمان	١١١٢٥
إذا مرض العبد كتب له أحسن ما كان يعمل	مسلم ابن يسار	١١١٣٦
إذا مس الرجل إبطه	عون بن عبد الله بن عتبة والزهري	١٤٦٩
إذا مس الرجل فرج الأمة أو مس فرجه فرجها	مجاهد	١٧٠٠٢

الحديث أو الأثر	الراوي	الرقم
إذا مسح ثم خلع	إبراهيم	١٩٧٨
إذا مسح ثم خلع	مكحول والزهري	١٩٨٠
إذا مسح على خفيه بعد الحدث	الحسن	١٩٨٥
إذا مسه متعمدا أعاد	جابر بن زيد	١٧٤٣
إذا مصعت بذنبها أو طرفت أو تحركت فقد حلت	عبيد بن عمير	٢١٠٢١
إذا مضت أربعة أشهر فإما أن يفيء	سعيد بن المسيب	١٩٦٢٣
إذا مضت أربعة أشهر فقد دخل الايلاء	إبراهيم	١٩٦٨٥
إذا مضت أربعة أشهر فقد دخل الايلاء	الشعبي	١٩٦٨٦
إذا مضت أربعة أشهر فهي تطليقة	إبراهيم	١٩٥٩٦
إذا مضت أربعة أشهر فهي تطليقة بائن	عبد الله	١٩٦٣٢
إذا مضت أربعــة أشهر فهي تطليقة بائنة	علي	١٩٥٩٢
إذا مضت أربعة أشهر فهي تطليقة بائنة	قبيصة	١٩٥٩٣
إذا مضت أربعة أشهر فهي تطليقة بائنة	ابن عباس	١٩٥٩٤
إذا مضت أربعة أشهر فهي تطليقة بائنة	ابن الحنفية	١٩٥٩٥
إذا مضت أربعة أشهر فهي تطليقة بائنة	الحسن وابن سيرين	١٩٥٩٩
إذا مضت أربعة أشهر فهي تطليقة بائنة	إبراهيم	١٩٦٠٠
إذا مضت أربعة أشهر فهي تطليقة بائنة	عطاء	١٩٦٠٥
إذا مضت أربعة أشهر فهي واحدة	مسروق	١٩٧٠٥
إذا مضت أربعة أشهر فهي واحدة وهو أملك بها	مكحول	١٩٦٠٢
إذا مضت أربعة أشهر في	سعيد بن المسيب وأبو بكر بن عبدالرحمن بن الحارث بن هشام	١٩٦٠١

الحديث أو الأثر	الراوي	الرقم
إذا مضت أربعة أشهر في الإيلاء	مسروق	١٩٥٩٧
إذا مضت أربعة أشهر في الإيلاء	ابن عباس	١٩٦٣٠
إذا مضت أربعة أشهر في الإيلاء	ابن الحنفية	١٩٦٣١
إذا مضت أربعة أشهر قبل أن تحيض ثلاث	الشعبي	١٩٦٧٥
إذا مضت أربعة أشهر ملكت أمرها	ابن عمر	١٩٥٩٠
إذا مضت السنة اعتدت بعد السنة عدة المطلقة	عطاء	١٩٨٨٥
إذا مضمض وهو صائم فدخل حلقه شيء	الحسن	٩٧٣٧
إذا مضى شهران ولم يفيء زوجها	الحسن	١٩٦٦٥
إذا مكّن الرجل يديه	ابن مسعود	٢٦٠٢
إذا ملأ الليل بطن	رجل من جهينة	٣٣٨١
إذا ملك أخاه فهو حر	الشعبي	٢١٢٧٣
إذا ملك الأخ فلا يعتق عليه	الشعبي	٢١٢٩١
إذا ملك العمة والخالة عتقا	عطاء	٢١٢٨٨
إذا ملك العمة والخالة فبتلك المنزلة	عطاء	٢١٢٨٦
إذا ملك العمة والخالة وبنت العم	الحكم وحماد	٢١٢٨٣
إذا مُلكت المرأة مرة ثم أعتقت فإن على قاذفها الحد	الزهري	٣٠١٣٢
إذا نادى المؤذن	جابر	٢٣٩٤
إذا نادى المؤذن	أبو هريرة	٢٣٩٥
إذا نام الرجل عن صلاة أو نسي	علي	٤٨١٤
إذا نام الرجل قائماً	إبراهيم	١٤٢٣
إذا نام العبد في سجوده باهى الله به الملائكة	الحسن	٣٨٣٣٨
إذا نتف الطير أو أكل فكل؛ فإنما تعليمه أن يرجع	حماد	٢٠٨١٩

الحديث أو الأثر	الراوي	الرقم
إذا نحر الرجل وحلق حل له كل شيء	ابن عمر وعمر	١٤٣٣٩
إذا نحر هديه حل	عبد الله	١٤٣٩٨
إذا نحرها قياماً	مجاهد	١٦٣٨٤
إذا ند من الإبل والبقر شيء فاصنعوا به كما تصنعون بالوحش	طاوس	٢٠٩٦١
إذا نسي الإقامة في السفر	إبراهيم	٢٢٩١
إذا نسي الإقامة في السفر	مجاهد	٢٢٩٣
إذا نسي الإمام التكبيرة	حماد	٢٤٩٠
إذا نسي الرجل المضمضة	حماد	٢٠٨٥
إذا نسي الرجل أن يرمي جمرة العقبة يوم النحر	إبراهيم	١٣٩٢٩
إذا نسي الرجل سجدة من الصلاة فليسجدها	إبراهيم	٤٤٦٢
إذا نسي الصلوات	الحسن	٤٨٠٠
إذا نسي الطواف بين الصفا والمروة	مجاهد	١٤٧٨٣
إذا نسي الطواف بين الصفا والمروة	إبراهيم	١٤٧٨٤
إذا نسي القراءة فإنه لا يعتد بتلك الركعة	مجاهد	٤٠٥٤
إذا نسي القنوت	الحسن	٧٢٣٥
إذا نسي المضمضة والاستنشاق	الشعبي	٢٠٨٢
إذا نسي أن يقرأ في الأوليين قرأ في الأخريين	إبراهيم	٤١٦٩
إذا نسي أن يمسح رأسه	إبراهيم	٢١٥
إذا نسي تكبيرة الافتتاح	إبراهيم	٢٤٨٧
إذا نسي صلاة في الحضر	الحسن	٤٨٥٤
إذا نسي صلاة في الحضر	حماد	٤٨٥٦
إذا نسي مسح رأسه	عطاء	٢١٦

الحديث أو الأثر	الراوي	الرقم
إذا نسي مسح رأسه	إبراهيم	٢١٧
إذا نضب عنه الماء ثم مات	سعيد بن المسيب والحسن	٢٠٩٣٩
إذا نظر إلى فرجها ثم طلقها فلها الصداق	جابر	١٧٥٣٣
إِذَا نعَسَ أَحَدُكُمْ يَوْمَ الْجُمُعَةِ	ابن عمر	٥٣٥٩
إذا نعست يوم الجمعة	ابن عمر	٥٣٥٤
إذا نفخ فيه الروح صلي عليه وذلك لأربعة أشهر	سعيد بن المسيب	١١٩٤٤
إذا نفرت دابة أحدكم أو بعيره	أبان بن صالح	٣١٨٠٧
إذا نفى الرجل الرجل من أبيه فإن عليه الحد	الزهري	٣٠١١٥
إذا نقص من الخمسين في القسامة رجل لم يجزها	الزهري	٢٩٦٧٤
إذا نكح الأمة ثم وجد ما ينكح الحرة	إبراهيم	١٦٨٦٢
إذا نكح الرجل المرأة ثم طلقها؛ ثم تزوج أختها	إبراهيم	١٧٥٩٢
إذا نكح العبد بإذن سيده فإن الطلاق بيد العبد	الحسن	١٩٢٩٤
إذا نكح المرأة الولي فلم ترض ثم رضيت	إبراهيم	١٨٤٨٥
إذا نكحت الحرة على الأمة فضلت الحرة	الحسن	١٦٨٦١
إذا نكحت المرأة بغير ولي ثم أجاز الولي جاز	ابن سيرين	١٦٦٩٥
إذا نمتم فأطفئوا	ابن عباس	٢٧٥٩٦
إذا نهيت مضاربك أن يشتري من متاع كذا	إبراهيم	٢٢٧٩١
إذا هدمت الدار فليس بطلاق	الحسن	٢٠٣٨٨
إذا هرب إلى الحرم فقد أمن فإن أصابه	عامر	٣٠٨٤٤
إذا همّ أحد الثلاثة فسد النكاح	إبراهيم	١٧٩٦٣

الحديث أو الأثر	الراوي	الرقم
إذا همّ أحد الثلاثة فسد النكاح	الحسن	١٧٩٦٤
إذا هم أحدكم بأمر فليصل ركعتين غير الفريضة ثم يسمي الأمر	جابر	٣١٣٧٥
إذا هممت بالأمر فعليك بالتؤدة حتى يأتيك الله	رجل من بلي	٢٦٩٥٣
إذا هممت بخير فعجله	الحارث بن قيس	٨٥٧٩
إذا هو سمى برئ	شريح	٢٢٤٠١
إذا واجهها به وأراد الطلاق فهي واحدة	قتادة	١٩٣٧٩
إذا واقع المحرم بعمرة امرأته وهي محرمة	إبراهيم	١٥٤٧٢
إذا واقع قبل أن يزور فعليه الحج من قابل	أبو جعفر	١٥٦٠٧
إذا والى الرجل رجلاً فله ميراثه وعلى عاقلته عقله	عمر	٢٩٣٩٤
إذا وجد أحدكم القملة في المسجد	رجل من الأنصار	٧٦٩٠
إذا وجد أحدكم حر الأرض	عمر	٢٧٩٧
إذا وجد أحدكم في بطنه رزاً	علي	٦٠٣٦
إذا وجد الرجل مع المرأة جلد كل واحد منهما مائة	علي	٣٠٢١٣
إذا وجد الغلول عند الرجل أخذ وجلد مائة	عمرو بن شعيب	٣٠٥٩٤
إذا وجد الغلول عند الرجل أخذ وجلد مائة	عمرو بن شعيب	٣٥٧٨٥
إذا وجد الكنز في أرض العدو ففيه الخمس	الحسن	١١٠٨٨
إذا وجد الكنز في أرض العدو ففيه الخمس	الحسن	٣٤٨٨٧
إذا وجد الماء اغتسل فإن شاء أعاد	الحسن	٨٢٥٤
إذا وجد في ثوبه دماً أو منياً غسله ولم يعد الصلاة	إبراهيم	٤٠٢٠
إذا وجد قتيل في حي أخذ منه خمسون رجلاً	إبراهيم	٢٩٦٣٥

الحديث أو الأثر	الراوي	الرقم
إذا وجدت بللاً	بسرة	٨٨٦
إذا وجدت سهمك فيه مـن الغـد فعرفته فـلا بأس	جابر بن زيد	٢٠٨٥٣
إذا وجـدت سهمـك فيه ولـم يأكل	عـدي بن حاتم	٢٠٨٥٨
إذا وجدت فلا تصم	الحسن وابن سيرين	١٢٩٧٠
إذا وجدت من الطعام على لسانك	عطاء	٤٣٨
إذا وجدتهم سجوداً	الشعبي	٢٦٣٢
إذا وجده كما وُصف له فهو جائز	ابن سيرين	٢١١٦٥
إذا ودع فلا يعمل عملاً حتى يخرج إلى الأبطح	عطاء	١٦٥٤٨
إذا وصل أحدكم أخاه فليقبل صلته	أبو الدرداء	٢٣٣٨٥
إذا وصل إليها مرة لم يفرق بينهما	الحسن	١٧٣٢٩
إذا وضع أحدكم وهو يريد	طلحة	٢٨٧٢
إذا وضع الرجل جبهته	ابن عمر	٢٦٠٤
إذا وضع الرجل رجله في الغرز	مسروق	٣٣٠١٥
إذا وضع السرير فاجلس	إبراهيم	١١٨٥٩
إذا وضع الطعام فسميت فكل ما جيء به	سعيد بن جبير	٢٦١٠٩
إذا وضع الطعام فكلوا من حافته ودعوا وسطه	ابن عباس	٢٦٠٥٣
إذا وضع العشاء وأقيمت الصلاة	عمر	٨١٣٧
إذا وضع المحرم على شيء منه دهناً	عطاء	١٥٢٣٩
إذا وضع الميت في القبر فقل: بسم الله وإلى الله	إبراهيم التيمي	١٢٠٥٥
إذا وضع الميت في القبر فقل: بسم الله وإلى الله	إبراهيم التيمي	٣١٨٤٠
إذا وضع الميت في القبر فلا تقل بسم الله	المسيب	١٢٠٥٨
إذا وضع الميت في القبر فلا تقل: بسم الله	المسيب	٣١٨٣٥

الحديث أو الأثر	الراوي	الرقم
إذا وضع جبهته	المسيب بن رافع	٢٦٠٧
إذا وضع رجله في الغرز فما أوصى به فهو من الثلث	الشعبي	٣٣٠١٣
إذا وضع رجله في الغرز فما تكلم به من شيء فهو من ثلثه	شريح	٣٣٠١٤
إذا وضع عشاء أحدكم وأقيمت الصلاة	ابن عمر	٨١٢٩
إذا وضع يده على ركبتيه	مجاهد	٢٦٠٩
إذا وضعت أحدهما فقد بانت منه	إبراهيم	١٩٩١٣
إذا وضعت الأول فقد بانت	عكرمة	١٩٩١٤
إذا وضعت الزاد والمزاد فصل أربعاً	عائشة	٨٤٤١
إذا وضعت القصعة فكلوا من حواليها وذروا ذروتها	ابن عباس	٢٦٠٥٤
إذا وضعت الميت في القبر فقل: بسم الله	إبراهيم	٣١٨٣٨
إذا وضعت الميت في القبر فقل: بسم الله وإلى الله	إبراهيم	١٢٠٥٦
إذا وضعت في أي الاصناف شئت أجزأك	حذيفة	١٠٧٣٨
إذا وضعت ولداً وبقي في بطنها ولد	ابن عباس	١٩٩٠٣
إذا وضعت ولداً وبقي في بطنها ولد	عطاء	١٩٩٠٤
إذا وضعت ولدا وبقي في بطنها ولد فهو أحق بها	علي	١٩٩٠٢
إذا وضعتم موتاكم في قبورهم فقولوا	ابن عمر	٣١٨٣٠
إذا وضعتم موتاكم في قبورهم فقولوا	ابن عمر	٣١٨٣١
إذا وضعتم موتاكم في قبورهم فقولوا: بسم الله وعلى سنة	ابن عمر	١٢٠٤٩

الحديث أو الأثر	الراوي	الرقم
إذا وطئها فهي لـه	عطاء	١٨١٩٠
إذا وطئها مرة فليس لها خيار	إبراهيم	١٧٣٣٥
إذا وطئها وهي تعلم أن لها الخيار فذلك منها رضى	الضحاك	١٧٣٦٦
إذا وطئها وهي لا تعلم أن لها الخيار فلها الخيار	الحكم	١٧٣٦٤
إذا وقت وقع	الشعبي	١٨٧٨٩
إذا وقت وقع	إبراهيم	١٨٧٩٠
إذا وقع الجرذ في البئر	عطاء	١٧٣٠
إذا وقع الجرذ في السمن الذائب فماتت فيه لم يؤكل	إبراهيم	٢٥٩٩٠
إذا وقع الرجل بالبهيمة جلد الحد تاماً	الزهري	٣٠٤١٥
إذا وقع الرجل على أمته ولها زوج فإنه يجلد	الزهري	٣٠٤٦٥
إذا وقع الصيد في الحبالة فكان فيها حديدة فأصاب	الحسن	٢٠٨٨٠
إذا وقع النكاح وقع الطلاق	الزهري	١٨٧٦٧
إذا وقع النكاح وقع الطلاق	الزهري	١٨٧٩٣
إذا وقع عليها زوجها و قد علمت أن لها الخيار	الحسن	١٧٣٦٧
إذا وقع عليها ولم تعلم أن لها الخيار فلها الخيار	إبراهيم	١٧٣٦٥
إذا وقع في ماء فلا تأكله	مكحول	٢٠٨٦٤
إذا وقع قبل أن يزور فعليه بدنة	علقمة	١٥٦٠١
إذا وقع قبل أن يزور فعليه بدنة والحج	إبراهيم	١٥٦٠٣

الحديث أو الأثر	الراوي	الرقم
إذا وقعت الحدود وعرف الناس	عمر بن الخطاب	٢٤٢٢٥
إذا وقعت الحدود وعرف الناس حقوقهم	عمر	٢٤٢٢٨
إذا وقعت اللقمة من يد أحدكم فليمسح ما عليها	جابر	٢٦٠٥١
إذا وقعت في آل حم وقعت في روضـات	عبد الله	٣٢٢٩١
إذا وقعت في السمن فكان جامدا ألقي وما حوله	مكحول	٢٥٩٩٥
إذا وقف الرجل بعرفات قبل طلوع	الحسن وعطاء	١٤١٩٧
إذا وقف الرجل بعرفة بليل	سالم بن عبد الله بن عمر	١٤١٩٣
إذا وقف بليل بعرفات فقد أدرك الحج	سعيد بن المسيب وسليمان بن يسار وعطاء بن أبي رباح وسالم بن عبد الله	١٤١٩٤
إذا ولاه الرجل بصفقة بنسيئة ثم أدخل فيها رجلا آخر	شريح	٢١١٥٦
إذا ولدت الجارية أو ولد مثلها جاز لها هبتها	إبراهيم	٢٢٨٤١
إذا ولغ الكلب	أبو هريرة	٥١٨٤
إذا ولغ الكلب في الإناء	ابن المغفل	١٨٥١
إذا ولغ الكلب في الإناء فاغسلوه سبع مرات	ابن المغفل	٣٨٩٩٨
إذا ولغ الكلب في إناء أحدكم فليغسله سبع مرات	أبو هريرة	٣٨٩٩٧
إذا وهب الأب الشجة الصغيرة التي تصيب ابنه جازت عليه	الشعبي	٢٩٧٥٩
إذا وهب الرجل الهبة فهو أحق بها ما دامت	عامر	٢٣٠٧٥
إذا وهب الرجل شيئاً فقال: هو لك ولعقبك	الزهري	٢١٣٢٢

الحديث أو الأثر	الراوي	الرقم
إذا وهبت المرأة لزوجها ثم رجعت فيه يرد إليها	طاوس	٢١٩٩٢
إذا وهبها لأهلها فقبلوها فثلاث لا	زيد بن ثابت	١٩٢١٤
إذا وهبها لأهلها وهو لا يريد بذلك الطلاق	وكيع	١٩٢١٩
إذا يكفيك الله ما أهمك من أمر دنياك وآخرتك	أبي	٣٣٩٤٦
إذا يمسه الماء أو يغسله	طاوس	٤٥٤
إذا يمسه الماء أو يغسله	إبراهيم	٤٥٥
إذازوجت اليتيمة فإن سكتت فهو رضاها	علي	١٦٧٤١
إذاصلى الجنب بالقوم فأتم بهم الصلاة آمره	علي	٤٦٤٧
الأذان الأول يوم الجمعة بدعة	ابن عمر	٥٥٤٨
الأذان جزم	إبراهيم	٢٣٩٨
الأذان في العيد محدث	محمد	٥٧٨٣
الأذان مثنى	أنس	٢١٤٩
الأذان مثنى	ابن عمر	٢١٥١
الأذان مثنى	أنس	٢١٥٢
الأذان مثنى	علي	٢١٥٦
الأذان يوم الأضحى والفطر بدعة	عامر والحكم	٥٧٨٧
الأذان يوم الجمعة الذي	ابن عمر	٥٥٤٧
إذاوضعت وهو في جانب البيت في أكفانه	عمر وعثمان	١٧٩٧٨
اذبح بالحجر والليطة وكل شيء من الشفرة مـا لم يجرح	طاوس	٢٠٩٩٣
اذبح بحجرك وحديدتك وعودك وعظمك	عبيد بن عمير	٢٠٩٩١
إذبح شاةً نُسكاً أو صم ثلاثة أيام	كعب بن عجرة	١٤٢٩١

الحديث أو الأثر	الراوي	الرقم
اذبح عن ابنك شاة	ابن عباس	١٥٢٧٧
اذكروا اسم الله عليه وكلوه	عمر	٢٦٠١١
اذكروا اسم الله عليه وكلوه	الشعبي	٢٦٠١٩
اذكروا الله في الرخاء يذكركم في الشدة	الضحاك بن قيس	٣٧٥٢١
أذن أبو محذورة	عبد الرحمن بن سابط	٣٣١٧
إذن الإمام يوم الجمعة أن يشير بيده	مجاهد	٥٣١٦
إذن الرجل إذا كان يصلي في بيته التسبيح	إبراهيم	٧٤٥٣
أذن بلال بليل	الحسن	٢٣٢٧
أذن رسول الله ﷺ بالرحيل فمررنا بالبيت	عائشة	١٥٧٨١
أذن مؤذن ونحن بالروحاء في يوم جمعة	أفلح	٥٥٠٩
إذن يكفيك الله ما أهمك من أمر دنياك وآخرتك	أُبي	٨٩٤٥
الأذنان من الرأس	سعيد بن المسيب والحسن	١٥٧
الأذنان من الرأس	أبو موسى	١٥٨
الأذنان من الرأس	عمر بن عبد العزيز	١٥٩
الأذنان من الرأس	ابن عباس	١٦٠
الأذنان من الرأس	سعيد بن المسيب والحسن	١٦١
الأذنان من الرأس	أبو جعفر	١٦٢
الأذنان من الرأس	ابن عمر	١٦٣
الأذنان من الرأس	ابن سيرين	١٦٧
الأذنان من الرأس	سعيد بن جبير	١٦٨
أذنت مراراً فقال لي	أبو مطر الجفي	٢٢٥٣
إذنك على أن ترفع الحجاب وأن تسمع سوادي حتى أنهاك	عبد الله	٣٤٣٩٩

الحديث أو الأثر	الراوي	الرقم
أذهب البأس رب الناس واشف أنت الشافي	عائشة	٣١٤٦٤
أذهب البأس رب الناس واشف أنت الشافي	عائشة	٣١٤٦٥
أذهب البأس رب الناس واشف أنت الشافي	علي	٣١٤٦٦
أذهب البأس رب الناس واشف أنت الشافي	أنس	٣١٤٨٠
أذهب البأس رب الناس وأشف أنت الشافي	علي	٢٥١٢٠
أذهب البأس رب الناس واشف أنت الشافي لا شفاء	عائشة	٣١٤٦٢
أذهب البأس رب الناس واشف أنت الشافي لا شفاء	عائشة	٣١٤٦٣
أذهب الباس رب الناس واشف وأنت الشافي	عائشة	٢٥١١٦
أذهب الرق عقدتها	الحسن	١٦٨٨١
اذهب إلى تلك الصخرة فأتني بها حتى أضعها	المطلب بن عبد الله بن حنطب	١٢٠٩٦
اذهب إلى تلك الصخرة فأتني بها حتى أضعها عند قبره حتى أعرفه بها	المطلب بن عبد الله بن حنطب	٣٨٦٦٤
اذهب فأقم عليها الحد	علي	٣٠١٥٢
اذهب فصنف تمرك أصنافا ثم أعلمني	جابر	٣٣٨٧١
اذهب فواره ولا تحدثن شيئاً حتى تأتيني	علي	١٢٢٠١
اذهب فواره ولا تحدثن شيئاً حتى تأتيني	علي	١٢٢٠٢
اذهبا فابغياني الماء	عمران بن الحصين	٣٣٨٨٧
اذهبوا بنا إلى عثمان نعينه	الحكم	٢٢٦٤٥
اذهبوا به إلى بعض نسائه فليغيروه	جابر	٢٦٦٢٠
اذهبوا به فأدفوه	عريف لجهينة	٢٩٩١٤
اذهبوا فارجموه	نعيم	٣٠٧٠٢
اذهبوا فاشربوا فيما شئتم من شاء	ابن الرسيم عن أبيه	٢٥٥١٠

الحديث أو الأثر	الراوي	الرقم
اذهبوا فاقتلوه	أوس	٣٥٣١٣
أذى المؤمن في موته كأذاه في حياته	ابن مسعود	١٢٣٥٨
أراد ابن لعبدالله بن سلام الغزو فأشرف إليه أبوه	ابن معقل	٢٠٥٩٢
أراد إنسان أن ينصب بين يدي طاوس	إبراهيم بن ميسرة	٩٠٨٦
أراد رجل أن يتزوج بنت زنية	سيار مولى لمعاوية	١٧١٢١
أراد سعد أن يلحق من قرأ القرآن	يسير بن عمرو	٣٢٢٢٤
أراد عبد الرحمن ابن أم الحكم أن يشتري ثمنه	الحكم	١٨٣٢٧
أراد عبيد الله بن زياد أن يورث الأخت من الأم مع الجد	محمد بن سيرين	٣٣٣٣٩
أراد عمر أن لا يدع مصرا من الأمصار	أبو مجلز	٤٠١٨٩
أراد عمر أن يرجم المرأة التي فجرت	ذهل بن كعب	٣٠٧٣٤
أراد محمد بن طلحة الغزو فأتت أمه عمر	سالم أو عبد الله بن عتبة	٣٥٧٠٧
أراد مكاتب أن يعطي مولاه المال كله	محمد	٢٤٠١٣
أراه رفعه قال: إن الله يبغض البليغ من الرجال	نافع	٢٧٩٨١
أراه عن أبي وائل أنه كان يستمع النوح ويبكي	سعيد بن صالح	١٢٤٨٨
أراه عن القاسم أن عمر انتظر ابن أم عبد بالصلاة	المسعودي	١١٩٣٠
أراه عن عبد الله قال: يحرم من الرضاعة	عبد الله بن عتبة	١٧٩٢٣
أراه عن محمد بن إبراهيم	يحيى بن عبد الله بن أبي قتادة	٥٧٣٧
أراه قد وجب عليه ما وجب على المجامع	عطاء	١٣٢٨٤
أراه من أصحاب لو تحرجت من المسح عل الخفين	قيس عن رجل	١٩٣٦
أراه يعني ما كان فيه من ذكر الله	مسلم	٢٨١٤٢
أرأيت الرجل إذا أمذى كيف يصنع ؟	سمّاك	٩٨٦

الحديث أو الأثر	الراوي	الرقم
أرأيت إن صلاها في الطريق	عطاء	١٤٥٨٣
أرأيت إن كان أسلم وغفار وأحسب جهينة خيراً من بني تميم	أبو بكرة	٣٤٦٥٨
أرأيت إن نشط ليلة وكسل ليلة فلم ير به بأساً	محمد	٣٨٤٣٩
أرأيت لو تمضمضت بماء وأنت صائم	عمر بن الخطاب	٩٦٥٧
أرأيت لو كان عليها دين فقضيته	ابن عباس	١٥٣٦٩
أرأيتم إن كانت جهينة وأسلم وغفار خيرا من بني تميم	أبو بكرة	٣٤٦٥٩
أرأيتم سليمان وما أوتي من ملكه	سلامان بن عامر الشعباني	٣٦٩٨٧
أرأيتم يوم الدار كانت فتنة - يعني قتل عثمان فإنها أول الفتن وآخرها الدجال	حذيفة	٣٨٦٦٧
أربع	سعيد بن جبير	١٧٧٤٩
أربع	مكحول	١٧٧٥٠
أربع أربع	يحيى	٦٧٩٩
أربع إلى السلطان: الصلاة والزكاة	الحسن	١٠٤٨١
أربع بعد العشاء	عائشة	٧٤٦٨
أربع جائزة على كل حال: العتق والطلاق النكاح والنذر	عمر	١٩٤٢٦
أربع ركعات بعد العشاء الآخرة	مجاهد	٧٤٧٢
أربع ركعات قبل الظهر يعدلن	أبو صالح	٦٠٧٢
أربع في أمتي من الجاهلية لا يتركونهن	أبو مالك الأشعري	١٢٤٧٧
أربع قبل الظهر لا يسلم بينهن إلا أن يتشهد	عبد الله	٦٠٧٧
أربع لا يجزن في بيع ولا نكاح: البرصاء	جابر بن زيد	١٧٠٨٢
أربع لا يجهر بهن الإمام بسم الله الرحمن الرحيم	إبراهيم	٩٠٨٩

الحديث أو الأثر	الراوي	الرقم
أربع لا يحجبن عن الله: دعوة والد راض	عون بن عبد الله	٣١٣٤٥
أربع لا يقبلن في أربع: مال اليتيم	أبو مسلم الخولاني	٣٨١١٤
أربع لا يؤخذ عليهن أجر: قراءة القرآن	القاسم	٢٣٧٠٧
أربع لن يجد رجل طعم الإيمان حتى يؤمن بهن	علي	٣٢٣٢٨
أربع من الجفاء أن يصلي الرجل إلى غير سترة	عبد الله	٤٧٩٠
أربع من أوتيهن أوتي خير الدنيا والآخرة	طلق بن حبيب	٣٧٨٩٠
أربع من سنن المرسلين	أبو أيوب	١٨١٨
أربع من كن فيه فهو منافق خالص	عبد الله بن عمرو	٢٧٢٦٧
أربعة إلى السلطان: الزكاة والصلاة والحدود	الحسن	٣٠٣٢٨
أربعة لا يقرؤون القرآن	إبراهيم	١٢٣١
أرْبَعُوا على أنفسكم فإنكم لا تدعون أصم	أبو موسى	٣١٦٤٤
أربعين	مجاهد	٣٠١٠٢
ارتد علقمة ابن علاثة فبعث أبو بكر إلى امرأته وولده	ابن سيرين	٣٤٩٢٤
ارتد علقمة بن علاثة عن دينه بعد النبي ﷺ فقاتله المسلمون	عاصم بن ضمرة	٣٤٩٢٢
ارثم انفه بالسوم	ابن عمر	٢٣٦٠٩
ارجع إلى أهلك وقل لها لاتنزعي البرمة من الأثافي	أيمن	٣٣٨٧٠
ارجعي	الحسن	٣٠٧٢٧
ارجم الغراب وأنت محرم	سعيد بن جبير	١٦٤٧٤
أرحم أمتي أبو بكر	أبو قلابة	٣٤٠٩٩
ارحم من في الأرض يرحمك من في السماء	عبد الله	٢٧٠٠٥
أرد شهادة ستة: الخصم والمريب ودافع المغرم	شريح	٢٤٣٤٨

الحديث أو الأثر	الراوي	الرقم
أردت الجمعة في زمن الحجاج	ميمون بن أبي شبيب	٥٥١٥
أردت الغزو فتزوجت بما في يدي وبعث إلي رجل معونة	عمرو مولى غفرة	٣٥٧٤٩
أردت أن أتزوج امرأة	ابن طاوس	١٨٢٩٦
أردت أن أخرج مع أبي قلابة إلى مكة	غيلان بن جرير	٤٠٧٢٠
أردت يوماً أن أركب حماراً فجاء شعيب يمسك	غالب القطان	٢٧٣٠٢
ارده أو اشتره	فاطمة ابنة حسين	٢٤٢٩١
ارده عليه فإنما هو سهم من كنانتك	عروة	٢٤١٨٣
أرسل أبو قلابة إلى سعيد بن المسيب	عاصم	١٠٠٤٢
أرسل أبي إلى عائشة: أي صلاة	قابوس عن أبيه	٦٠٨٤
أرسل أبي مولاة لنا إلى الحسن بن علي	حكيم بن جابر	١٥٨٨
أرسل الحجاج إلى سويد بن غفلة	إبراهيم بن عبدالأعلى الجعفي	٣٢٦٦٤
أرسل إلى عائشة فسألها أيعرف بالبدنة؟	الأسود	١٥٦٥٣
أرسل إليَّ العرس بن قيس الكندي فسألني عن أخوين	ميمون بن مهران	٣٣٥٧٦
أرسل إلي علي بن عبد الله	رزين	٢٨٦٢
أرسل إلي موسى بن طلحة في حاجة فأتيته	سوار	٤٠٦٠٨
أرسل حبيب بن مسلمة وهو على الشام	أبو بكر بن المنكدر	٣٧٤١٦
أرسل زياد إلى مسروق	الشعبي	٥٨٣٢
أُرسل على إبراهيم عليه السلام أسدان مجوعان فلحساه وسجدا له	سلمان	٣٣٩٨٤
أرسل عمر إلى الأسقف قال: فهو يسأله وأنا قائم	الأقرع	٤٠٤٨٣

الحديث أو الأثر	الراوي	الرقم
أرسل عمر إلى الأسقف قال: فهو يسأله وأنا قائم عليهما أظلهما من الشمس	الأقرع	٣٤١٦٨
أرسل مجاهد وسعيد بن جبير	يزيد بن أبي زياد	١٣٥٧٠
أرسل معي بشر بن مروان بخمسمائة	عبد الملك بن عمير	٢١٥٤٧
أرسل معي بشر بن مروان بخمسمائة	عبد الملك بن عمير	٢١٥٤٨
أرسلت الخيل والحكم بن أيوب على البصرة	أبو لبيد	٣٥٨٠٧
أرسلت إلى رائطة مولاة عمرة	يحي بن سعيد	١٠١١
أرسلت إلى عائشة ابنة سعد أسألها عن الجمعة	هشام بن عروة	٥١٧٤
أرسلت امرأتي إلى امرأة مسروق	الشعبي	١٣٦١
أرسلت أمي إلى علقمة تسأله عن الحائض	إبراهيم	١١٢٧٧
أرسلت بذهب أو لبنة من ذهب فلما قدموا إذا حيطان المدينة من ذهب	ابن عباس	٣٤٠٢٦
أرسلتني امرأة إليه أسأله عن يتامى في حجرها	الشعبي	٢٢٧٢٣
أرسلتني أمي فاشتريت جرِّيا فجعلته في زنبيل	عمرة بنت الطبيخ	٢٦١٨٠
أرسلنا إلى عبد الله بن عمرو نسأله عن أي الكبائر أكبر؟	النعمان بن أبي عياش	٢٥٦٥٨
أرسلنا امرأة إلى عبد الله بن عمرو تسأله: ما الذنب الذي لا يغفره الله؟	أبو عثمان النهدي	٣٧٤٤٤
أرسلني ابن عباس مع حسين بن علي فلبى	عكرمة	١٤٥٤٢
أرسلني أبي إلى ابن عمر فرأيته	زيد بن أسلم	٢٧٥٢٣
أرسلني أبي إلى مجاهد	عبد الجبار بن ورد	١٤٣٦٩
أرسلني العباس إلى عثمان أدعوه	صهيب مولى العباس	٤٠٤٨٠
أرسلني أمير من الأمراء	إسحاق بن عبد الله بن كنانة	٨٥٥٨

الحديث أو الأثر	الراوي	الرقم
أرسلني أمير من الأمراء إلى ابن عباس أسأله عن الاستسقاء	إسحاق بن عبد الله بن كنانة	٣٩١٨٦
أرسلني علي إلى طلحة والزبير يوم الجمل	ابن عباس	٤٠٥٩٦
أرسلني عليٌّ إلى طلحة والزبير يوم الجمل	ابن عباس	٣٢٦٢١
أرسلني عمر بن الخطاب إلى سلمان بن ربيعة أمره أن يفطر	البراء بن قيس	٣٥١٣٤
أرض الجنة من ورق وترابها: مسك وأصول شجرها ذهب وفضة	مجاهد	٣٦٦٥٨
الأرض تبكي على المؤمن أربعين صباحاً	ابن عباس	٣٧٥١٢
الأرض تطهر بعضها بعضاً	سعيد بن المسيب وابن عباس	٦٢٣
الأرض تطهر بعضها بعضاً	هشام عن أبيه	٦٢٥
الأرض تطهر بعضها بعضاً	أبو جعفر	٦٢٦
الأرض كلها مساجد إلا ثلاثة: المقبرة والحمام والحش	الحسن العرني	٣٩١٣٩
الأرض كلها مسجد	يحيى بن عمارة المازني	٧٧٨٢
الأرض كلها مسجد	الحسن العرني	٧٧٨٦
أرضي وبعيري سواء	ابن عمر	٢٢٥٦٧
أرضي وبقري سواء	أنس	٢٢٥٥٤
ارفع البذر والنفقة وزك ما بقي	عطاء	١٠٣٧٧
أرفع المتعة الخادم ثم دون ذلك الكسوة	ابن عباس	١٩٧٨٧
أرفع صوتك بالأذان	أبو هريرة	٢٣٧٠
ارفع يديك للقنوت	إبراهيم	٧١٣٦
ارفعوا أصواتكم بالتلبية	ابن عمر	١٥٧٣٣
ارفعوا أصواتكم بالتلبية	ابن الزبير	١٥٧٣٤

الحديث أو الأثر	الراوي	الرقم
اركبها	حميد	١٥٥٨٢
اركبها	أبو هريرة	١٥٥٨٩
اركبها	أنس	١٥٥٩٠
اركبها	أبو هريرة	١٥٥٩١
اركبها	أنس	١٥٥٩٧
اركبها	أبو هريرة	٣٩٠٨٨
اركبها	أنس	٣٩٠٨٩
اركبها غير فادح	عكرمة في البدنة	١٥٥٨١
اركبها قال: إنها بدنة قال: اركبها	أنس	٣٩٠٩١
اركبها قال: إنها بدنة قال: اركبها غير مفدوحة	أنس	١٥٥٨٦
اركبوا الهدي بالمعروف حتى تجدوا ظهرا	جابر	١٥٥٨٣
اركبوا الهدي بالمعروف حتى تجدوا ظهرا	جابر	٣٩٠٨٧
اركعوا هاتين الركعتين في بيوتكم	محمود بن لبيد	٦٥٢٦
ارم إن شئت بما رُميَ به مرة	الشعبي	١٣٩٤٠
إرم سعد فداك أبي وأمي	علي بن أبي طالب	٣٩٥١٠
أرم سعد فداك أبي وأمي	علي بن أبي طالب	٣٤٣١٧
ارمسوني في الأرض رمساً	زيد بن صوحان	١١٣١٨
أرمسوني في الأرض رمسا ولا تغسلوا عني دماً	زيد بن صوحان	٣٥٠١١
ارموا الجمرة بمثل حصى الخذف	الفضل بن عباس	١٤٤٤٢
ارمُوا الجمرة بمثل حصى الخذف	محمد ابن إبراهيم	١٤٤٣٧
أرموا الجمرة بمثل حصى الخذف	جابر	١٤٤٣٨
ارموا مـن بلغ العدو بسهم رفعه الله به درجة	كعب بن مرة	٢٠٥٣٥

الحديث أو الأثر	الراوي	الرقم
ارموا يا بني إسماعيل فإن أباكم كان رامياً		
ارموا	ابن أبي حدرد الأسلمي	٢٨٠٠٧
ارمُوها بمثل حصى الخذف	جابر	١٤٤٣٦
ارْمُوهُمْ بِالْبَعْرِ	يحيى بن أبي كثير	٣٧٠٨
ارميهما من حيث تيسر	القاسم	١٣٩١٢
أرن أو أعجل ما أنهر الدم	عباية بن رفاعة عن أبيه عن جده	٢٠٩٧٦
الأرنب حلال	طاوس	٢٥٨٦٣
أرواح آل فرعون في جوف طير سود تغدو وتروح على النار	هزيل	٣٦٨٧٣
أرواح الشهداء في طير بيض فقاقيع في الجنة	عكرمة	٢٠٦٤٤
أرواح الشهداء في طير خضر تسرح في الجنة	إبراهيم التيمي	٢٠٦٥٢
أرى العطاس استهلالاً	الزهري	٢٩٨٨٦
أرى العطاس الاستهلال	الزهري	٣٣٦٣٢
أرى أن تغسله وتنحيه	الشعبي	١٢٢٠٩
أرى أن في كل واحد منهم غرة	الزهري	٢٩٨٨٥
أرى أن يترك البيع عند الأذان الأول أحدثه عثمان ﷺ	الزهري	٣٨٧٢١
أرى صاحبكم وهو يعلمكم	سلمان	١٦٥٨
أريت في النوم كأني أنزع بدلو بكرة على قليب	عبد الله بن عمر	٣٤١٣٧
أريد بهما الدخول جميعاً	مجاهد	١٧٠٥٧
أريد حياته ويريد قتلي	علي بن أبي طالب	٢٧٧١٣
أريهم النبي ﷺ في النوم رأى جعفراً ملكاً ذا جناحين	سالم بن أبي الجعد	٣٤٣٧٤

الحديث أو الأثر	الراوي	الرقم
أريهم النبي ﷺ في النوم فرأى جعفرا ملكا	سالم بن أبي الجعد	٣٩٧٤٨
أريهم النبيﷺ في النوم فرأى جعفراً	سالم بن أبي الجعد	٢٠٥١٣
الإزار إلى نصف الساق أو إلى الكعبين	أنس	٢٦٤٤٠
إزرة المؤمن إلى نصف الساق	أبو سعيد	٢٦٤٣٤
الأسارى من أهل الشرك	الحسن	١٠٧٠٠
أسألكم لربي أن تعبدوه ولا تشركوا به شيئاً	الشعبي	٣٩٨٨٦
اسألوا الله علما نافعا وتعوذوا بالله من علم لا ينفع	جابر بن عبد الله	٣٧٠٧٧
الإسبال في الإزار والقميص والعمامة	سالم عن أبيه	٢٦٤٥٣
اسبغ الوضوء وبالغ في الاستنشاق	صبرة	٢٧٥
أسبغ الوضوء وخلل بين الأصابع	لقيط بن صبرة	٨٤
أستأجر رجل أربعة رجال ليحفروا له بئراً	خلاس	٢٩٧٠٤
استأجرت حمالا يحمل لي شيئا فكسره	أبو الهيثم العطار	٢١٧٢٣
استأذن رجل على جابر	الحسن	٧٤٥١
استأذن رجل على جابر بن عبد الله فسبح فدخل	الحسن	٣٩٠٣٢
استأذن رجل على حذيفة	مسلم بن نذير	٢٧٩٢٠
استأذن رجل على رجل من أصحاب النبي ﷺ	ابن بريدة	٢٧٤٩٨
استأذن سعد على ابن عامر وتحته مرافق من حرير	صفوان بن عبد الله	٢٦٢٣٨
استأذن علقمة والأسود على	عبد الرحمن بن الأسود	٥٠٢٥
استأذن علقمة والأسود على	عبد الله	٥٠٢٦
استأذن على أمك وإن كانت عجوزاً	جابر	١٨٥٣٢
استأذنت حذيفة بالمدائن فقال لي	إبراهيم التيمي عن أبيه	٩٢٣٤

الحديث أو الأثر	الراوي	الرقم
استأذنت ربي في أن أستغفر لها فلم يأذن لي	أبو هريرة	١٢١٦٦
استأذنت زياد بن جبير في الحج	الحكم	٢٩٤٧٠
استأذنت على ابن أبي ليلى	يزيد	٧٤٥٠
استأذنت على حذيفة ثلاث مرات	جندب بن عبد الله البجلي ثم القسري	٢٨٠٧٦
استأذنت على حذيفة ثلاث مرات	جندب بن عبد الله البجلي	٣٧٥٣٨
استأذنت على عائشة فقالت: سليمان؟	سليمان بن يسار	٢١٨٠٠
استأذنت على عبد الرحمن بن أبي ليلى	يزيد بن أبي زياد	٢٧٣٣٥
استأذنتُ على عبد الرحمن بن أبي ليلى وهو يصلي فسبح بالغلام ففتح لي	يزيد	٣٩٠٣١
أستأذنت على مسلم بن يسار فجلس ثم أذن	معاوية بن قرة	٢٧٣١٦
استاكوا وتنظفوا	سليمان بن صلد	١٨٢٢
استب ابنُ صريحة وابنُ أم ولد فسب ابن صريحة ابن أم الولد فجلد	سعيد بن المسيب	٣٠١٢٧
استب رجلان فقال أحدهما: ما أمي بزانية	عمرة	٣٠٢٦٤
الاستبرق الديباج الغليظ	عكرمة	٣٦٧٨٢
الاستبرق الديباج الغليظ	الضحاك	٣٦٧٨٣
استبطئ رسول الله ﷺ	مجاهد	١٨٢١
استحيضت امرأة من آل أنس	أنس بن سيرين	١٣٧٨
استحيوا من الله حق الحياء	عبد الله بن مسعود	٣٧٠٣٩
استخلف مروان أبا هريرة على المدينة	عبيد الله بن أبي رافع	٥٥٦٤
استخلف مروان أبا هريرة على المدينة	صالح مولى التوأمة	٣٩١٢٨
استخلف مروان أبا هريرة على المدينة	عبيد الله بن أبي رافع	٣٩٢٢٩
استره ما استطعت	أبو قلابة	١١١٩٩

الحديث أو الأثر	الراوي	الرقم
استسقى حذيفة بالمدائن فأتاه دهقان بإناء من فضة	عبد الرحمن بن أبي ليلى	٢٥٧٠٩
استسقى طاوس فأتي بشراب	سلمة بن محرز	٢٥٧٦٦
استسقى علي فأتيته بشراب فنفخت فيه	القاسم بن مسلم	٢٥٧٥٦
استسقى موسى لقومه فقال: اشربوا يا حمير	مجاهد	٢٧٧٨٢
استسلف مني ابن عمر ألف درهم	عطاء بن يعقوب	٢٤٢٥٢
استشار رجل من ثقيف عمر أن يحصب المسجد	رجل من ثقيف	٣٨٦٠٨
استشار رسول الله ﷺ في الأسارى يوم بدر	مجاهد	٣٥٤٧٩
استشار عمر بن الخطاب في إملاص المرأة	المسور بن مخرمة	٢٩٠٤٢
استشارني عمر في بيع أمهات الأولاد	علي	٢٢٩٥٢
استشهد سالم مولى أبي حذيفة قال: فأعطى أبو بكر ابنته النصف	الشعبي	٣٣٢٦١
استصبحوا به ولا تأكلوه	مكحول	٢٥٩٩٤
الاستطابة بثلاثة أحجار	خزيمة بن ثابت	١٦٦٨
استعارت امرأة خواتيم فأرادت أن تتوضأ فوضعتها في حجرها فضاعت	شباك	٢١٧٧٦
استعظامها واستحسانها	مجاهد	١٤٧٢٨
استعملت على صدقات عك	عكرمة بن خالد	١٠١٩٤
استعملت على صدقات عك	عكرمة بن خالد	١١٠٥٨
استعملني علي على السواد وأمرني	أبو الهياج	٢١٥٨٦
استعملني عمر على الماصر	زياد بن حدير	١٠٨٩٤
استعيذ بالله من عذاب القبر	أم مبشر	١٢٤٠٤
استعيذوا بالله من عذاب القبر	البراء	١٢٤٠١

الحديث أو الأثر	الراوي	الرقم
استعيذوا بالله من عذاب القبر	البراء	١٢٤٠٢
استعيذوا بالله من عذاب القبر	البراء	١٢٤٣١
استعيذوا بالله من عذاب القبر	أم مبشر	٣١١٠٥
استعينوا على النساء بالعري إن إحداهن	عمر	١٨٦٥٠
أستغفر الله أستغفر الله	عطاء	٩٠٨٢
استغن عن الناس ولو بقصمة سواك	عبد الرحمن بن أبي ليلى	١٠٩٩٧
استغن عن الناس ولو بقصمة سواك	عبد الرحمن ابن أبي ليلى	١٠٩٩٨
استغنوا عنها ما استطعتم فإن لم تجدوا غيرها	أبو ثعلبة الخشني	٣٤٨٧٢
استق منها دلوا	عطاء	١٧٣٢
استقبل صلاتك فلا صلاة للذي خلف الصف	علي بن شيبان	٣٨٨٣٣
استقبلوا الشمس بجباهكم فإنها حمام العرب	عمر	٢٥٢٧١
استقبلوا العمل بعد الحج؟	حبيب بن الزبير	١٣٠٧٢
استقبلوا بمقعدتي	عائشة	١٦٢٧
استقرض رجل من ابن مسعود دراهم	ابن سيرين	٢٤٢٥١
استقضى شريحا عمر على الكوفة في قضية	الشعبي	٣٨٥٤٢
استك أول النهار ولا تستك آخره إذا كنت صائماً	عطاء	٩٤٠٣
استكره عبد امرأة فوطئها فاختصما	الحسن	٣٠٣١٦
استكرهت امرأة على عهد رسول الله ﷺ فدرأ عنها الحد	وائل	٣٠٣١٠
استكمل أبو بكر بخلافته سن رسول الله ﷺ فتوفي وهو ابن ثلاث وستين	سعيد بن المسيب	٣٦٢٠١
استلقيت فرفعت إحدى رجلي على ركبتي	إسماعيل بن راشد	٢٧١٧٠

الحديث أو الأثر	الراوي	الرقم
استمتعوا بثيابكم فإن ركابكم لا يغني عنكم من الله	أبو ذر	١٣١٢١
الاستنجاء بثلاثة أحجار	طاوس	١٦٥٥
الاستنجاء بثلاثة أحجار	الحكم	١٦٥٦
الاستنشاق شطر الطهور	مجاهد	٢٨٢
الاستنشاق من البول مرة	حسان بن بلال	٧٤٤
الاستنشاق نصف الطهور	مجاهد	٢٨٣
استنشقوا اثنتين	ابن عباس	٢٧٨
استنصت الناس	جرير	٣٩٩٥٨
استنصت الناس	جرير	٣٩٩٥٩
استهلال الصبي صياحه	ابن عباس	٣٣٦٣٠
الاستهلال الصياح	إبراهيم	٢٩٨٨٩
الاستهلال الصياح	إبراهيم	٣٣٦٢٩
الاستهلال النداء أو العطاس	القاسم بن محمد	٢٩٨٨٨
الاستهلال النداء والعطاس	القاسم بن محمد	٣٣٦٣١
استهلاله صياحه	ابن عباس	٢٩٨٨٧
استهما ثم توخيا الحق ثم ليحلل كل واحد	أم سلمة	٢٤٩٣٤
استهَمِا فيه	أبو هريرة	٢٠٢٥٠
استودع رجلان امرأة وديعة وقالا لها: لا تدفعيها	زاذان	٢٤٨٠٩
استودعت ستة آلاف فذهبت	أنس بن مالك	٢٢٧٩٦
استوصوا بالنساء فإن المرأة خلقت من ضلع	أبو هريرة	٢٠٤١٥
استووا ولا تختلفوا	أبو مسعود	٣٥٦٥
الاستئذان ثلاث فإن أذن لك وإلا فارجع	الحسن	٢٧٦٤٩

الحديث أو الأثر	الراوي	الرقم
استيعذوا بالله من عذاب القبر	البراء	٣١١٠٦
أسجد على ثوب إذا أذاني الحر	عطاء	٢٨٠٢
اسجد معهم واعتد بها	أبو العالية	٢٦٣٣
أسرعوا بالجنازة فإن تكُ صالحة	أبو هريرة	١١٥٩٨
أسرعوا بي إلى ربي	أبو هريرة	١١٦٠٢
أسفروا بالفجر	رافع بن خديج	٣٢٧٥
أسفروا بالفجر	زيد بن أسلم	٣٢٨٦
اسق الماء	سعد بن عبادة	٢٥٨٠٩
اسقه عسلاً	أبو سعيد الخدري	٢٥٢٣٦
اسقوا واستسقوا	عوف الأعرابي	١٥١٨
اسقوني من هذا	ابن عباس	٢٥٤٢٦
اسكتوا فيما يجهر واقرأوا فيما لا يجهر	هشام عن أبيه	٣٨٠٦
الإسلام أخرجها منه	الحسن وعمر بن عبد العزيز	١٩٣٠٩
الإسلام ثمانية أسهم: الصلاة سهم والزكاة سهم	حذيفة	٢٠٧١٩
الإسلام ثمانية أسهم: الصلاة سهم والزكاة سهم	حذيفة	٣٢٣٢٥
الإسلام علانية والإيمان في القلب	أنس بن مالك	٣٢٣٣١
الإسلام ملة والشرك ملة	سفيان	٣٣٥٩٠
الإسلام ملة والشرك ملة	الحكم وحماد	٣٣٥٩١
الإسلام ملة والشرك ملة تجوز شهادة بعضهم	سفيان	٢٤٣٦٥
الإسلام ملة والشرك ملة تجوز شهادة بعضهم	وكيع	٢٤٣٦٦
الإسلام والغنى	سعيد بن أبي الحسن	٢٤٣٤٥
الإسلام والقرآن	سالم	٣٢٠٦٥

الحديث أو الأثر	الراوي	الرقم
أسلم المسلمون فمن أسلم في حنطة فلا يأخذ شعيرا	أبو هريرة	٢٢١٢٠
أسلم أبو بكر يوم أسلم وله أربعون ألف درهم	هشام عن أبيه	٣٦١٣٩
أسلم أبوبكر يوم أسلم وله أربعون ألف درهم	عروة	٣٩٣٤٥
أسلم الزبير وهو ابن ست عشرة سنة	هشام بن عروة	٢٠٦٣٧
أسلم الزبير وهو ابن ست عشرة سنة	هشام بن عروة	٣٦١٣٠
أسلم الزبير وهو ابن ست عشرة سنة	هشام بن عروة	٣٩٣٥٧
أسلم أنت	أبو بردة	٣٩٣٩٥
أسلم أنه حين بويع لأبي بكر بعد رسول الله ﷺ	أسلم	٣٩٨٢٧
أسلم سالمها الله وغفار غفر الله لها	سلمة	٣٤٦٦٢
أسلم سالمها الله وغفار غفر الله لها	خفاف بن إيماء بن رحضة الغفاري	٣٤٦٦٣
أسلم عبد الله في وصفاء أحدهم أبو زائدة مولانا	القاسم	٢٣٠٤٥
أسلم علي وهو ابن سبع وقبض رسول الله ﷺ وهو ابن سبع وعشرين	جعفر عن أبيه	٣٦١٦٢
أسلم عمر بن الخطاب بعد أربعين رجلاً	هلال بن يساف	٣٩٣٦٠
أسلم عمر بن الخطاب بعد أربعين رجلا وإحدى عشرة امرأة	هلال بن يساف	٣٦١٤٣
أسلم وغفار ومزينة ومن كان من جهينة	أبو هريرة	٣٤٦٦٠
أسلمتما؟	خبيب	٣٥٣٧١
اسم ابن منبه: وهب		٣٦٥٢٩

الحديث أو الأثر	الراوي	الرقم
اسم ابنك عبد الرحمن	جابر	٢٧٦٠٥
اسم أبي الأحوص: سلام بن سليم		٣٦٥٣٩
اسم أبي الجلاس: عقبة بن سيار		٣٦٥٢٦
اسم أبي العالية البراء: كلثوم مولى لقريش		٣٦٥١٦
اسم أبي المهزم: يزيد بن سفيان		٣٦٥٤٠
اسم أبي بلج الفزاري: يحيى بن أبي سليم		٣٦٥٢٥
اسم أبي تِحْيى: حُكيم بن سعد		٣٦٤٩٠
اسم أبي سنان الأسدي: وهب بن عبد الله		٣٦٤٩٨
اسم أبي سهل: عوف بن أبي جميلة		٣٦٤٧١
اسم أبي عبد الله الجدلي: عبد بن عبد		٣٦٥٤١
اسم أبي عطية: عمرو بن أبي جندب		٣٦٥٧٠
اسم أبي عمر البهراني: يحيى بن عبيد		٣٦٥٢٤
اسم أبي غلاب: يونس بن جبير		٣٦٥١٥
اسم أبي فراس مولى عمرو بن العاص: يزيد بن رباح		٣٦٥٣٦
اسم أبي قزعة: سويد بن حجير الباهلي		٣٦٥٢٨
اسم أبي مرثد الغنوي: كناز بن حصين		٣٦٥١٣
اسم أبي معاوية: محمد بن خازم		٣٦٥٣٨
اسم أبي نعامة الحنفي: قيس بن عباية		٣٦٥٣١
اسم أبي هارون الغنوي: إبراهيم بن العلاء		٣٦٥١٢
اسم أبي همام الذي: عبد الله بن يسار		٣٦٥٢٧
اسم الله الأعظم في هاتين الآيتين	أسماء بنت يزيد	٣١٣٣٥
اسم الله الأعظم في هاتين الآيتين	أسماء بنت يزيد	٣٨٣٤٥
اسم الله الأعظم: الله	جابر بن زيد	٣١٣٣٨

الحديث أو الأثر	الراوي	الرقم
اسم الله الأعظم: الله	جابر بن زيد	٣٨٣٥١
اسم الله الأعظم: الله	الشعبي	٣٨٣٥٢
اسم الله الأعظم: الله ثم قرأ أو قرأت عليه	الشعبي	٣١٣٣٩
اسم الله الأكبر رب رب	أبو الدرداء وابن عباس	٣١٣٣٧
اسم الله الأكبر: رب رب	أبو الدرداء وابن عباس	٣٨٣٤٩
اسم أم الفضل: لبابة بنت الحارث		٣٦٥٣٠
اسمع نفسك	عبيدة	٣٦٩٥
أسمعت ابن عمر يقول: إني لآكل اللحم	مسعر	٦٤٩
اسمها بلقيس بنت ذي شرة وكانت هلباء شعراء	ابن عباس	٣٤٠٢٤
الأسنان سواء	شريح	٢٨٦٩٥
الأسنان سواء	هشام عن أبيه	٢٨٦٩٧
الأسنان سواء اعتبرها بالأصابع	ابن عباس	٢٨٦٩٤
الأسنان من أعلى الفم وأسفله والأضراس من أعلى الفم	مجاهد	٢٨٧٠٨
أسهم النبي ﷺ يوم خيبر للفرس سهمين وللراجل سهما	مكحول	٣٨٨١٣
أسهم رسول الله ﷺ للعراب سهمين	خالد بن معدان	٣٥٤٠٤
أسهم رسول الله ﷺ للفارس سهمين وللراجل سهماً	الحكم	٣٥٣٩٢
أسهم رسول الله ﷺ للفرس سهمين	خالد بن معدان	٣٥٣٩٣
أسهم رسول الله ﷺ للفرس سهمين وللرجل سهماً	مكحول	٣٥٣٨٦
أسهم رسول الله ﷺ للنساء والصبيان والخيل	مكحول	٣٥٤٣٣

الحديث أو الأثر	الراوي	الرقم
أسهم للزبير أربعة أسهم: سهمين لفرسه	يحيى بن عباد	٣٥٣٨٩
أسهم للزبير أربعة أسهم: سهمين لفرسه	يحيى بن عباد	٣٥٣٩٥
الأسود بن يزيد: أبو عمرو		٣٦٦٣٣
أشارطت قال: نعم	عثمان	١٥٣٨٢
أشبهت خلقي وخلقي	علي	٣٤٣٧٥
أشبهت خلقي وخلقي	ابن عباس	٣٤٣٧٦
أشبهت خلقي وخلقي	البراء	٣٤٣٧٧
اشتد غضب الله على ثلاثة: من زعم أنه ملك الأملاك	الحكم	٣٩٥٥٧
اشتر بضعها	عمر	١٩٢٧٥
اشتر لي بها شيئاً فقال: لا بأس	الحارث	٢٢٤٧٢
اشتر ولا تبع	قتادة	٢١٤٣٣
الاشتراط في الحج ليس بشيء	طاوس	١٥٣٨٦
اشترط عشر رضعات ثم قيل: إن الرضعة الواحدة	طاوس	١٧٩٠٧
اشترطي عند إحرامك: ومحلي	ابن عباس	١٥٣٧٤
اشترك أربعة رهط على عهد رسول الله ﷺ	مجاهد	٢٤٠٣١
اشتركنا يوم بدر أنا وسعد وعمار فجاء سعد برأسين	أبو عبيدة عن أبيه	٣٥٨٦٤
اشترها ولا تبعها	جابر	٢١٤٢٧
اشترها ولا تبعها	ابن عباس	٢١٤٣٠
اشترى ابن عمر بعيرين فألقاهما في إبل الصدقة	نبيح	٣٥١٢٥
اشترى أبو بكر - يعني بلالا - بخمسة أواقي	قيس	٣٩٣٤٩

الحديث أو الأثر	الراوي	الرقم
اشترى أبو بكر بلالاً بخمس أواق ثم أعتقه	قيس	٣٤٥١١
اشترى الرجل المتاع على أنه فيه بالخيار	الحسن	٢٤٠٧٥
اشترى رجل أختاً له كانت سبية في الجاهلية	وبرة	٣٣٠٣٧
اشترى رجل من رجل دابة فسافر عليها	ابن سيرين	٢٤٠٢٣
اشترى شيئا لم يره فهو بالخيار إذا رآه	الحسن	٢١١٦٣
اشترى طلحة بن عبيد الله أرضاً من النشاستج	بعض مطرف	٣٦٠٢٧
اشترى عبد الله جارية بسبعمائة درهم فغاب	أبو وائل	٢٢٩٩٤
اشترى عبد الله جارية بسبعمائة درهم فغاب صاحبها	أبو وائل	٢٢٠٤٠
اشترى عبد الله غلاما لامرأة فلما ذهب به	مغيرة وابن شبرمة	٢٣١٨٢
اشترى عمر من رجل فرسا واستوجبه	عامر	٢٤٠٧٠
اشترى مني النبي ﷺ بعيراً فوزن لي ثمنه	جابر	٢٣٥٠٣
اشترى مني علي بن الحسين إلى عطائه طعاما	نوح بن أبي بلال	٢١٤٦٨
اشتريت جارية صغيرة	فراس	٩٩٧
اشتريت جارية في خمس فوجدت معها خمسة عشر دينارا	محمد بن زيد	٣٥١٦٩
اشتريت جارية من خمس قسم	محمد بن زيد	٢٢٠٤١
اشتريت من رجل شاة فنقدته ثمنها	زياد بن أبي زياد	٢٤٨٧٨
اشترينا من ابن عمر بيتاً واستثنى بعضه	أبي حازم	٢٢٥٢٠
اشتريها وأعتقيها فإن الولاء لمن أعتق	عائشة	٣٩٠٤١
اشتريها وأعتقيها فإنما الولاء لمن أعتق	عـائشة	٢٤٠٨٢
اشتكت النار إلى ربها فقالت: رب أكل بعضي بعضا	أبو هريرة	٣٦٨٤٨
اشتكت صفية عينها لما توفي ابن عمر	نافع	٢٠٠٧٢

الحديث أو الأثر	الراوي	الرقم
اشتكت عائشة أم المؤمنين	عمرة ابنة عبد الرحمن	٢٥١٢٧
اشتكت عائشة أم المؤمنين وإن أبا بكر	عمرة بنت عبد الرحمن	٣١٤٧٩
اشتكى إبراهيم إلى ربه درءاً	أبو البختري	٢٠٤١٢
اشتكى أبو الأسود الفالج	أبو حرب بن أبي الأسود	٢٨٣٦
اشتكى أبي فلقيت ثمامة بن حزن القشيري	القاسم بن عمرو	٣٢٩٨٤
اشتكى إمامنا فصلى قاعدا	قيس بن قهد	٧٣٢٩
اشتكى رجل من الحي بطنه	أبو وائل	٢٥٣٩١
اشتكى رسول الله ﷺ فدخل عليه ناس	عائشة	٨٧٣٠
اشتكى عبد الله بن أبي الهذيل يوما ذنوبه	أبوسنان	٣٧٧١٧
اشتكيت ظفري وأنا محرم	محمد بن عبد الله بن أبي مريم	١٣١٩٢
أشد الأعمال ثلاثة: ذكر الله على كل حال والإنصاف من نفسك	أبو جعفر	٣٧٠٥٩
أشد الناس عذاباً اثنان	عمرو بن الحارث بن المصطلق	١٨٠١٥
أشر النكاح نكاح السر	عبد الله بن عتبة	١٧١٩٤
اشرب العصير ابن يوم وليلة	عامر وأبو جعفر وعطاء	٢٥٤٢١
اشرب العصير ما لم يتغير	الحسن	٢٥٤٢٢
اشرب العصير ما لم يَهدُر	عكرمة	٢٥٤١٥
اشرب من الطلاء ما ذهب ثلثاه وبقي ثلثه	الحسن	٢٥٥٥٩
اشرب من الطلاء ما ذهب ثلثاه وبقي ثلثه	عكرمة والحسن	٢٥٥٨٠
أشرب من الطلاء ما ذهب ثلثاه وبقي ثلثه	إبراهيم	٢٥٥٦١
اشرب من سقاية آل عباس	عبد الله بن السائب	١٣٧٩٦
اشرب من سقاية آل عباس وقد شرب منها	عطاء	١٣٧٩٥
اشرب من نبيذ السقاية	سويد بن غفلة	١٣٨٠٠
أشرب نبيذ الزبيب المنقع ما دام حلوا يحذي اللسان	سعيد بن جبير	٢٥٤٠٠

الحديث أو الأثر	الراوي	الرقم
اشربه ثلاثاً ما لم يغل	عطاء	٢٥٤١٨
اشربوا في الأسقية كلها ولا تشربوا مسكراً	بريدة	٢٥٣٠١
اشربوا في الظروف ولا تسكروا	أبو بردة	٢٥٥٠٤
اشربوا نبيذ العرس ولا تسكروا منه	عامر	٢٥٤٤٦
اشربوا هذا النبيذ في هذه الأسقية فإنه يقيم الصلب	عمر	٢٥٧٩٠
أشرف عبد الله عـلى داره فقال: أعظم بها خربة	مسروق	٤٠١٢١
أشرف علينا عثمان من كوة وهو محصور	حنظلة بن قنان أبو محمد	٤٠٤٦٠
أشرف عليهم عثمان من القصر	محمد بن سيرين	٣٩٨٧٥
أشرف عليهم عثمان من القصر فقال: ائتوني برجل	محمد بن سيرين	٤٠٤٥٣
الأشعث بن قيس: أبو محمد		٣٦٦١٧
أشعر الهدي إن شئت وإن شئت	عطاء وطاوس ومجاهد	١٣٦٨١
أشعر من حيث شئت	مجاهد	١٤٣٨٢
أشهد أن السلف المضمون إلى أجل	ابن عباس	٢٣٧٦٣
أشهد أن النبي ﷺ قد طلق	عامر	٢٠٣٩٠
أشهد أن كتاب عمر بن عبد العزيز	الحسن عن أبيه	٤٠٧٢٣
أشهد أنه مؤمن بالطاغوت كافر بالله يعني الحجاج	الشعبي	٣٢٣٦٨
أشهد على ابن عباس وابن عمر أنهما شهدا	سعيد بن جبير	٢٥٣٣٥
أشهد على أبي بكر أنه قال: السمكة الطافية	ابن عباس	٢٠٩٣١
أشهد على البدريين أنهم كانوا يشربون نبيذ العرس	ابن أبي ليلى	٢٥٤٤٧

الحديث أو الأثر	الراوي	الرقم
أشهد على رسول الله ﷺ لصلى	ابن عباس	٥٧٩١
أشهد على رسول الله ﷺ لصلى قبل الخطبة	ابن عباس	١٠٠٦٦
أشهد على شريح ومسروق أنهما جعلا الأصابع	الشعبي	٢٨٧٠٠
أشهد على شريح ومسروق أنهما جعلا الأصابع والأسنان سواء	الشعبي	٢٨٧٢٢
أشياء يصابون بها في الدنيا	إبراهيم	٣٨١٣٣
أصاب الأصم وأخطأ صاحباك هدم الإسلام	الشعبي	١٢٨٣٢
أصاب المسلمون ناقة لرجل من المسلمين	تميم بن طرفة	٣٥٥٩٨
أصاب الناس عطش يوم الحديبية قال: فهش الناس إلى رسول الله ﷺ	جابر	٣٩٦٢٣
أصاب الناس قحط في زمن عمر فجاء رجل إلى قبر النبي ﷺ	مالك الدار	٣٤١٧٠
أصاب الناس يوم خيبر جوع شديد فأصابوا حمرا	البراء	٢٥٩١٦
أصاب ثوبه من دم معضد قال: فغسله فلم يذهب أثره	علقمة	٣٧٦٤٧
أصابت بني إسرائيل مجاعة فمر رجل على رجل	إسماعيل بن أبي خالد	٣٨٤٢٠
أصابتني شجة فعصبت	محمد	٢٧٨٣
أصابع اليدين والرجلين سواء	الشعبي	٢٨٧٤٥
أصابع اليدين والرجلين سواء	إبراهيم	٢٨٧٤٦
الأصابع سواء	زيد بن ثابت	٢٨٧١٨
الأصابع سواء: عشر عشر	الحسن ومحمد	٢٨٧٢٣

الحديث أو الأثر	الراوي	الرقم
الأصابع عشر عشر	الحسن ومحمد	٢٨٧٣٦
الأصابع كلها سواء: فيها العشر	الشعبي	٢٨٧٣٢
أصابنا مطر في يوم جمعة	أبو رجاء	٦٤٠٩
أصابني رعاف وأنا أطوف بالبيت فمررت بطاوس	ليث	٨٧٢٣
أصابني شقاق وأنا محرم	مغيث البجلي	١٣٣٧٨
أصابني محمل هاهنا	سلم بن كهيل	١٤٥٤
أصب شيئا قبل أن تغدو	أبو مجلز	٥٧١٦
أصبت أنا وعلقمة صحيفة فانطلقنا بها	الأسود	٤١٢٣
أصبت سيفا يوم بدر فأعجبني فقلت: يا رسول الله هبه لي	سعد	٣٩٤٤٢
أصبت في سجن الحجاج ورقا منقوطا	فراس بن يحيى	٣٨٧٧٦
أصبت قباء منسوجا بالذهب من ديباج	سمرة بن جعونة العامري	٣٦٠٤٦
أصبتَ وأخطأت	ابن عباس	٣٢٥٠٣
أصبح همام مترجلا فقال بعض القوم: إن جمة همام لتخبركم أنه لم يتوسدها الليلة	إبراهيم	٣٧٦٣٠
أصبحت وفي ثوبي لمعة	سعد بن طارق	٩٢٧
أصبحنا على فطرة الإسلام	عبد الرحمن بن أبزى	٢٨٢٣٩
أصبحنا على فطرة الإسلام وكلمة الإخلاص	عبد الرحمن بن أبزى	٣١٢٤٥
أصبحنا وأصبح الملك لله والكبرياء	عبد الله بن أبي أوفى	٣١٢٤٦
أصبحنا يوماً بالبصرة ولسنا ندري	ابن سيرين	٩٧٤٧
اصبر	محمد بن يوسف بن عبدالله	
	ابن سلام	٢٧٠٦١
أصبنا غنما للعدو فانتهبناها فأمر النبي ﷺ	ثعلبة بن الحكم	٢٣٧٦٤

الحديث أو الأثر	الراوي	الرقم
أصحاب الأعراف ينتهي بهم إلى نهر	عبد الله بن الحارث	٣٦٧٤٨
أصحاب التصاوير	عكرمة	٢٦٨٥٠
أصحاب التصاوير	عكرمة	٢٦٩٤١
أصحاب الجمل	السدي	٤٠٦٠٩
أصحاب الفواحش	سلمة بن كهيل	٣٧٩٨٦
أصحاب محمد ﷺ وربما قال: أولو العقل والفقه في دين الله	مجاهد	٣٤٧١٦
أصحابي أمنة لأمتي فإذا ذهب أصحابي	أبو بردة عن أبيه	٣٤٥٨٦
أصدق أمتي حياء عثمان	أبو قلابة	٣٤١٩٧
أصدقتها؟	محمد بن إبراهيم التيمي	١٧١٧٩
أصدقها الفال ولا ترد مسلماً فإذا رأيتم	عروة بن عامر	٣١٥١٩
أصدقها الفال ولا ترد مسلماً فإذا رأيتم	عروة بن عامر	٣١٥٢٠
أصدقها نفسها	أنس بن مالك	٣٨٩٢٧
اصرفوه حيث شئتم فتجدونه أشدكم ورعا وأملككم لنفسه	أبو قلابة	٣٨٠٦٢
أصطحب أصحاب النبي ﷺ في السير	أبو نجيح المكي	٨٤٠٨
اصطفى رسول الله ﷺ سيفه ذا الفقار يوم بدر	أبو الزبير وعمرو بن دينار والزهري	٣٥٥٣٢
اصطلح المسلمون على أن لا تعقل العاقلة صلحاً ولا عمدا	عامر	٢٩٢٢٣
أصعدنا في الحاج فأصاب صاحب لنا أرنباً فلم يجد ما يذكيها به	أبو رجاء	٢٠٩٨٤
أصل الناس؟	عائشة	٧٣٥٦
أصلاة الصبح مرتين	قيس بن عمرو	٣٩١٢٩

الحديث أو الأثر	الراوي	الرقم
أصلت ابن عمر على لص بالسيف فلو تركناه لقتله	نافع	٢٩٩٠٠
أصلحوا مثاويكم وأخيفوا الهوام قبل أن تخيفكم	عمر	٢١٠٨٤
أصلى الناس؟	عائشة	٧٣٥٨
أصلي وراء قاعد أحب إلي من أن أصلي	مجاهد	٦٦٣١
أصمت أمس؟	جويرية	٩٤٩٧
أصميت أو أنميت؟	أبو رزين	٢٠٨٤٦
أصميت أو أنميت؟	أبو رزين	٢٠٨٤٧
اصنعوا به مـا تصنعون بموتاكم	بريدة	١١٣٣٦
اصنعوا بها كما تصنعون بنسائكم إذا متن في بيوتهن	الشعبي	١١٣٣٥
اصنعوا مثل ما صنع الإمام	عمر بن عبد العزيز	٣٦٨٩
اصنعوا مثل ما صنع الإمام	عمر بن عبد العزيز	٣٦٩٠
أصيب أَكْحَل سعد يوم الخندق رماه رجل يقال له ابن العرقة	عائشة	٣٩٥٧٦
أصيب رجلان من المسلمين يوم الطائف	عبد الله بن معية	١٢٥١٤
أصيب رجلان يوم الطائف قال: فحملا	عبيد الله بن مُعَيَّة	٣٩٧٣٢
أصيب سالم مولى أبي حذيفة يوم اليمامة	عبد الله بن شداد بن الهاد	٣٥٩٧٨
أصيب عظيم من عظمائهم يوم مهران	أبو الكنود	٢٦٧٦٩
أصيب عمر رحمه الله يوم الأربعاء لأربع بقين من ذي الحجة	معدان بن أبي طلحة اليعمري	٣٦١٣٨
أصيب يوم أحـد أنف النبي ﷺ ورباعيته	عامـر	٣٩٥٣٩
أضحوا عباد الله بصلاة الضحى	عمر بن الخطاب	٨٠١٤

الحديث أو الأثر	الراوي	الرقم
الأضحى والوتر سنة	عطاء ومحمد بن علي	٧٠٣٣
الأضحى والوتر سنة	عطاء ومحمد بن علي	٣٩١٢٥
اضربه بما افترى عليها	الشعبي	٣٠٧٦٤
اضربه مما كنت ضارباً منه ولدك	الحسن العرني	٢٨٣٩٢
أضربه مما كنت ضارباً منه ولدك	الحسن العرني	٢٢٧١١
اضطروا هذا القرآن إلى الله ورسوله	الربيع بن خثيم	٣٢٠٢٩
أضل رجل بعيراً فوجده عند رجل قد أنفق عليه	الشعبي	٢٢٤٥٠
أضمن الأرض؟	شريح	٢٩٤٥١
أطاعوهم فيما أمروهم به من تحريم حلال وتحليل حرام فعبدوهم بذلك	أبو البختري	٣٧٦٦٨
أطال بعض الأمراء الخطبة	محمد	٥٥٩٥
اطرح ما كان عليك من الدين	ميمون	١٠٨٥٦
اطرحوا علي أطناناً من قصب	عمرو بن شرحبيل	١٢٠٨٠
اطرد الذئب عن رحلك وأنت محرم	سعيد بن جبير	١٦١٨٣
اطردوها	حنش بن المعتمر	١١٥١٠
أطع أباك وطلقها	حمزة بن عبد الله بن عمر	٢٠١٧٧
أطعت الله وعصيت الشيطان	مجاهد	١٣٠٤٤
أطعم النبي ﷺ ثلاث جدات	إبراهيم	٣٣٣٩٩
أطعم أهلك من سمين مالك	غالب بن أبجر	٢٥٩٢٩
اطعم يوم الفطر قبل أن تخرج	عروة	٥٧٠٤
اطْعَمْ يوم الفطر قبل أن تخرج	مجاهد	٥٧١٤
أطعم يوم الفطر قبل أن تخرج	علي	٥٧٠٠
أطعمنا النبي ﷺ لحوم الخيل ونهانا عن لحوم الحمر	جابر	٣٨٩٠٥

الحديث أو الأثر	الراوي	الرقم
أطعمنا رسول الله ﷺ لحوم الخيل	جابر بن عبد الله	٢٥٨٩٦
أطعمه ولا تعطه نفقة	عكرمة	١٠٦٩٣
أطعمونا من أضحيتكم	سعد	١٤٧٧٦
اطعنوه وكلوه	رجل من بني حارثة عن أشياخ لهم	٢١٠١١
أطفال المسلمين	ابن عمر	٣٧٣٦١
أطفال المسلمين في جبل بين إبراهيم وسارة يكفلونهم	أبو هريرة	١٢٤٢٤
اطلب العلم طلبا لا يضر بالعبادة	الحسن	٣٧٩٢٦
اطلبوا الحوائج إلى حسان الوجوه	أبو مصعب الأنصاري	٢٧٩٦٠
أطلبوا ليلة القدر في العشر الأواخر	جابر بن سمرة	٨٩١٠
اطلبوا من معه فضل ماء	عبد الله	٣٣٨٨٣
اطلبوها في العشر الأواخر	عمر	٩٧٦٣
أطلبوها في العشر الأواخر وتراً	عمر	٨٩٠٨
اطلع رجل من جحر في حجرة النبي ﷺ	سهل ابن سعد	٢٧٩١٣
أطلنا الحديث ذات ليلة ثم دخلنا على أنس ابن مالك فقال: أطلتم الحديث	حميد	٣٧٤٨٩
أطلى في العشر	جابر بن زياد	١١٩٨
أطيب الصعيد الحرث	ابن عباس	١٧١٨
أطيب طيبكم المسك	ابن عمر	٢٨٠٤١
أطيب ما أكل الرجل من كسبه وولده من كسبه	عائشة	٣٨٩٦٥
أطيعي أباك	أبو سعيد	١٨٠٠٧
أظلتكم الفتن كقطع الليل المظلم أنجى الناس	أبو هريرة	٤٠٠٤٦

الحديث أو الأثر	الراوي	الرقم
أظلكم شهركم هذا بمحلوف رسول الله ﷺ	أبو هريرة	٩١٢٠
أعار أبي أرضاً من رجل فزرعها	رفاعة بن رافع بن خديج	٢٢٥٨٥
اعبد الله كأنك تراه فإن كنت لا تراه فإنه يراك	زيد بن أرقم	٣٨٤٤٠
اعبد الله كأنك تراه واعدد نفسك من الموتى	معاذ بن جبل	٣٧٠٤٤
اعبدوا الرحمن وأفشوا السلام	عبد الله بن عمرو	٢٧٣٩٨
اعبدوا الله كأنكم ترونه وعدوا أنفسكم من الموتى	أبو الدرداء	٣٧٣٠١
اعتبروا المنافق بثلاث: إذا حدث كذب	عبد الله	٢٧٢٦٨
اعتبروا الناس بأخدانهم	عبد الله	٢٧٢٤٧
اعتدت عدة الحرة	مكحول	١٩٩٧٩
اعتدلوا في سجودكم	انس	٢٦٨١
اعتدلوا في صفوفكم	أنس	٣٥٦٢
اعتدي اعتدي ثلاثاً قال: هي واحدة	عامر	١٨٨٦١
اعتدّي: واحدة	عطاء	١٨٨٥٧
اعتذرت إلى إبراهيم من شيء بلغه عني	ابن عون	٢٨٣٦٨
اعتزل النبي ﷺ نساءه شهراً فلما مضى تسع وعشرون	عمر	٩٨٥٧
أعتق أبو بكر ممن كان يعذب في الله سبعة: عامر بن فهيرة	عروة	٣٤١٠٧
أعتق أكثرهما ثمناً	الشعبي	١٢٩٥٥
أعتق العباس بعض رقيقه في مرضه	مجاهد	١٢٩٦٠
أعتق رسول الله ﷺ يوم الطائف	ابن عباس	٣٩٧٢٨
أعتقت امرأة جارية ليس لها مال غيرها	القاسم	٢٣١٣٥
أعتقت فاعتدت عدة الحرة	بريرة	١٩٨٦٤

الحديث أو الأثر	الراوي	الرقم
أعتقها ولدها وإن كان سقطاً	عمر بن الخطاب	٢٢٨٢٢
اعتكف رجل في المسجد الأعظم	شداد بن الأزمع	٩٩٣٠
اعتمر النبي ﷺ ثلاث عمر	عبد الله بن عمرو	١٤٥٥٢
اعتمر رسول الله ﷺ عمراً ثلاثاً كلها	سعيد بن المسيب	١٣٥٠٢
اعتمر ما أمكنك الموسى	عكرمة	١٣١٥٨
اعتمرا في رمضان فإن عمرة	رجل من الأنصار	١٣٤٨٨
اعتمرت مع عمر وعثمان في رجب	عبد الرحمن بن حاطب	١٣٨١٦
اعتمرت من بلدي هذا في غير أشهر الحج	ميمون	١٣٥٠١
اعتمري في رمضان فإنها حجة	أم معقل	١٣٤٨٧
أعتموا بهذه الصلاة	عاصم بن حميد السكوني	٣٣٧٩
أعتموا بهذه الصلاة	معاذ بن جبل	٨٢٩٨
أعجب إلي أن لا يأكله	حماد	١٦٣١٤
أعجب أهل الكوفة إليّ أربعة: طلحة وزبيد	مجاهد	٣٨١٨٨
أعجب أهل الكوفة إليَّ أربعة: طلحة وزبيد	مجاهد	٣٨١٤٨
أعد الله لمن خرج في سبيله لا يخرج	أبو هريرة	٢٠٤٦٣
أعد فإنك لم تصل	علي يحي بن خلاد عن أبيه عن عمه	٢٩٨٧
أعد فإنك لم تصل	علي بن يحيى بن خلاد عن أبيه عن عمه	٣٩٠٥٠
أعدت الصلوات كلها مع حذيفة	صلة بن زفر	٦٨١٨
أعرابي أتاه فسأله فرخص له في القبلة	ابن عباس	٩٦٨٣
أعرابي يجزئ عنه حجة	عطاء	١٥٥٣٨
الأعراف والرعد والنحل	ابن عباس	٤٤٠٧
أعربوا القرآن	عبد الله	٣١٩٠٤

الحديث أو الأثر	الراوي	الرقم
أعربوا القرآن	ابن عمر	٣١٩٠٧
أعربوا القرآن فإنه عربي	عبد الله	٣١٩٠٨
أعربـوا القرآن والتمسوا غرائبه	أبو هريرة	٣١٩٠٣
أعرست فدعوت أصحاب علي وأصحاب عبد الله	أبو إسحاق	٢٥٤٥٣
أعرست في عهد أبي فآذن أبي الناس	سالم بن عبد الله	٢٦٨٩١
اعزل هذا من هذا وهذا من هذا ثم بع كيف شئت	سليمان بن موسى	٢١٨٤٩
اعزلوا صلاتكم	ابن عباس	٢٩٢٢
أَعْطِ كُلَّ سُورَةٍ حَظَّهَا مِنَ الرُّكُوعِ	أبو العالية عمن سمع رسول الله ﷺ	٣٧٤٩
أعط كل سورة حقها من الركوع والسجود	أبو عبد الرحمن	٣٧٥٠
أعط من الزكاة ما دون أن يحلعلى	عامر	١٠٧٢٢
أعطانا عمر درهما درهماً	أبو الزناد	٣٥٠٨٥
أعطاني إنسان دينارا أشتري له به برا	فضيل	٢٤٧٦٥
أعطاني زيد العمي كتابا فيه: أن رجلا أوصى ابنه قال: يا بني كن ممن نأيه	مسعر	٣٨١٥٠
أعطاني عمر أربع أعطية بيده وقال: التكبيرة	أبو وائل	٣١٨٦٦
أعطت امرأتي عطاء وهي حامل	يحيى بن سعيد	٣٣٠٠٩
أعطتني امرأة دراهم اشتري لها بها فهلك منها مثقال	عمران الخياط	٢٤٧٦٦
أعطني كفيلا حتى آتي ببينتي	قتادة وأبو هاشم	٢٤٥٠٨
إعْطِهَا دِرْعَكَ الحَطِمِيّة	عكرمة	١٧٢٤٦
أعطوا القرآن خزائمه يأخذ بكم	أبو موسى	٣٢١٦٥

الحديث أو الأثر	الراوي	الرقم
اعطوا المجالس حقها قلنا: وما حقها؟	مالك بن التيهان قال	٢٨٢٤٩
أعطوا المساجد حقها	أبو قتادة	٣٤٥٧
أعطوا ميراثه رجلاً من أهل قريته	عائشة	٣٣٧٤٦
أعطوني الحربة	عمارة	٢٠٦٢٣
أعطوني الحربة	عكرمة	٣٩٥٤٨
أعطوني الحربة	الزبير	٣٩٥٤٩
أعطوها الأمراء ما صلوا	ابن عمر	١٠٤٨٤
أعطوهم ما سألوا إلا خبـاب	الشعبي	٣٩٣٤٨
أعطوهم ما سألوا إلا خبأبا فجعلوا يلزقون ظهره بالرضف	الشعبي	٣٦١٤٨
أعطوهم نصف العقل لصلاتهم	قيس بن أبي حازم	٣٩٣٩١
أعطى الابنة النصف وجعل ما بقي بين الجد والأخت	عبد الله	٣٣٣٦٠
أعطى الله موسى نورا يكون لغيره نارا	وهب بن منبه	٣٧٩٠٦
أعطي يوسف شطر الحسن	أنس	١٨٥١٩
أعطي يوسف شطر الحسن	أنس	٣٤٠٨٨
أعطي يوسف عليه السلام وأمه ثلث حسن الخَلْق	عبد الله	٣٤٠٨٩
أعطي يوسف وأمه ثلث الحسن	عبد الله	١٨٥١٨
أعطيت الجعل في زمن معاوية: أربعين	أبو إسحاق	٢٣٣٤٦
أعطيت الشفاعة وهي نائلة من لم يشرك بالله شيئا	أبو جعفر	٣٣٩٠٣
أعطيت خمسا لم يعطهن أحد: نصرت بالرعب مسيرة شهر	جابر بن عبد الله	٣٣٨٠٢

الحديث أو الأثر	الراوي	الرقم
أعطيت خمساً لم يعطهن نبي كان قبلي	أبو موسى	٣٣٨٠٥
أعطيت خمسا ولا أقوله فخرا: بعثت إلى الأحمر والأسود	ابن عباس	٣٣٨٠٣
أعطيت فواتح الكلم	أبو موسى	٣٠٢٧
أعطيت كل ولدك مثل هذا؟	النعمان بن بشير	٣٣٠٤١
أعطيت كل ولدك مثل هذا؟	النعمان بن بشير	٣٨٨١٨
أعطيت ما لم يعط أحد من الأنبياء	علي بن أبي طالب	٣٣٨٠٧
أعظم الغلول عند الله يوم القيامة	أبو مالك الأشعري	٢٣٤٢٠
أعظم النساء بركة أيسرهن مؤنة	عائشة	١٧١٧٨
أعف الناس قتلة أهل الإيمان	عبد الله	٢٩٧٦٩
أعف الناس قتلة أهل الإيمان	عبد الله	٢٩٧٧٤
أعفة صبر	عاصم بن عمر	٣٤٥٤٠
أعقل أي اليدين شئت	عطاء	١٤٠٧٦
أعلاه الخادم ثم الكسوة ثم النفقة	ابن شهاب	١٩٧٩٢
اعلم أن رسول الله ﷺ قد اعمر طائفة	عمران بن حصين	١٣٥٠٤
أعلمهم به أشدهم خشية له	صالح أبا الخليل	٣٧٨٩٩
الأعلى من الأسفل	سعيد	٣٣٤٧٦
الأعلى من الأسفل	علي	٣٣٤٧٧
الأعمش: سليمان بن مهران		٣٦٤٨٥
الأعمى لا يؤم	سعيد بن جبير	٦٢٢١
أعوان ملك الموت من الملائكة	ابن عباس	٣٧٥٠٩
أعوذ بالله من الخبث والخبائث	أنس بن مالك	١
أعوذ بالله من الخبث والخبائث	أنس بن مالك	٣١٨٨٩
أعوذ بالله من النار وويل لأهل النار	أبو ليلى	٦١٧٣

الحديث أو الأثر	الراوي	الرقم
أعوذ بالله من قلب لا يخشع وعلم	عبد الله بن مسعود	٣١٠٨٥
أعوذ بكلمات الله التامات التي لا يجاوزهن بر	مكحول	٣١٥٩٧
أعــوذ بكلمات الله التامــات التي لا يجاوزهن بر	مكحول	٣٩٧١١
أعوذ بكلمات الله التامة من شر	أبو هريرة	٣١٧٨٧
أعوذ بوجهك الكريم وكلماتك التامة	أبو ميسرة	٣١٢٨٨
أعيذكما بكلمات الله التامة من شر كل شيطان	ابن عباس	٣١٤٧٢
أعيذكما بكلمــات الله التامة مــن كل شيطان وهامة	ابن عباس	٢٥١٢٣
أعيذكما بكلمــات الله التامة مــن كل شيطان وهامة	ابن عباس	٢٥١٢٤
أغارت الخيل بالشام فأدركت العراب من يومها	ابن الأقمر	٣٥٤٠٦
أغبط الأحياء بما يغبط به الأموات	بختري الطائي	٣٨١٥٥
الاغتسال يوم الأضحى ويوم الفطر	سعيد بن المسيب	٥٩٠٤
اغتسل إناءك من الكلب	ابن المسيب	١٨٤٨
اغتسل رسول الله ﷺ من جنابة	العلاء بن زياد	٤٤٧
اغتسل في العيدين	ابن عباس	٥٨٩٩
أغتسل فيرجع من جسمي	أبو هريرة	٧٩٥
اغتسل فينتضح في إنائي	محمد	٧٩٠
اغتسل مجاهد يوم عرفة وأنا معه	يزيد	١٦٢٧٧
اغتسل من الحجامة	عبد الله بن عمرو	٤٨٣
أغتسل من الحجامة ؟	سالم والقاسم وعامر وطاوس	٤٧٩
اغتسل من ماء الحمام ؟	منصور	١١٤٨

الحديث أو الأثر	الراوي	الرقم
اغتنم خمسا قبل خمس: حياتك قبل موتك	عمرو بن ميمون	٣٧٠٣٨
اغد عالماً أو متعلماً ولا تغد بين ذلك	عبد الله	٢٧٨٠١
اغدوا بنا حتى نجتعل قال: فغدوت إليه	عبد الرحمن بن يزيد	٢٠٦٧٩
أغرنا على مناذر وأصبنا منهم وكأنه كان لهم عهد	المهلب	٣٦٠٩٠
اغزوا باسم الله في سبيل الله تقاتلون من كفر بالله اغزوا فلا تغلوا	بريدة	٣٥٢٦٤
اغزوا تصِحُّوا وتغنموا	زيد بن أسلم	٢٠٧٠٦
اغزوا في سبيل الله قاتلوا من كفر بالله اغزوا ولا تغلوا	بريدة	٣٥١٣٢
اغسل أثر المحاجم	الحسن وابن سيرين	٤٧٤
اغسل القدمين إلى الكعبين	علي	١٨٩
اغسل المني المني من ثوبك	إبراهيم	٩٢٠
اغسل باطن قدميك	محمد بن محمود	٢٠٠
اغسل ما أصابك من أبوال البهائم	نافع وعبد الرحمن بن القاسم	١٢٤٧
اغسل ما أصابك من دم الصيد	عطاء	٢٠٤٣
اغسلنها ثلاثاً أو خمساً أو أكثر من ذلك	أم عطية	١١٢١٥
اغسلنها وترا ثلاثاً أو خمساً واجعلن	أم عطية	١١٢١٦
اغسله أجمع	محمد	٩٠٩
اغسله بسدر فإن لم يوجد سدر فخطمي	الحسن	١١٢٣٥
اغسله حتى تنقيه	إبراهيم	١٨٤٩
اغسله حتى تنقيه	إبراهيم	١٨٥٠
اغسله وأحرم فيه	ابن الحنفية	١٣٥٩٨
اغسلوه بماء وسدر وكفنوه في ثوبيه	ابن عباس	١٥٠٣٠

الحديث أو الأثر	الراوي	الرقم
اغسلوه بماء وسدر وكفنوه في ثوبيه ولا تخمروا رأسه	ابن عباس	٣٩٠٠٦
اغسلوه بماء وسدر وكفنوه في ثوبيه ولا تخمروا رأسه	ابن عباس	٣٩٠٠٧
اغسليه فقالت غسلته	عائشة	٢٠٩٥
اغضبوا ابن مسعود في الأختين المملوكتين	ابن سيرين	١٧٠٣٤
أغفى عثمان فلما استيقظ قال: إن القوم يقتلونني	امرأة عثمان	٣٢٥٣١
أغفى عثمان فلما استيقظ قال: إن القوم يقتلونني	امرأة عثمان	٣٤٢١٨
أغلقت بابي بمكة ثم فتحته	سلمة بن محرز	١٣٦٩٣
أغمض رسول الله ﷺ عين رجل	ابن شهاب	١١١٩٣
أُغمي علـى عبد الله بن رواحـة فجعلت أخته عمـرة تبكي	النعمان بن بشير	٣٧٤٥٣
أغمي علينا هلال شوال	أبو عمير بن أنس عن عمومتي من الأنصار من أصحاب النبي ﷺ	٣٨٩٣٦
أغمي عليه أياماً فلم يعد شيئاً	ابن سيرين	٦٧٥٧
أغمي عليه صلوات	الضحاك	٦٧٥٨
أفاض صاحب لنا قبل الإمام فسألت مجاهداً	إبراهيم بن عبد الأعلى	١٥٩١٧
أفاض عمر عشية عرفة	الأسود	١٣٩٦٦
آفة العلم النسيان	عبد الله	٢٧٨٢١
آفة العلم النسيان وإضاعته أن تحدث به غير أهله	الأعمش	٢٧٨٢٠

الحديث أو الأثر	الراوي	الرقم
أَفَتَانٌ أَنْتَ يَا مُعَاذُ؟! أَلَا يَقْرَأُ أَحَدُكُمْ فِي الْمَغْرِبِ	جابر بن عبد الله	٣٦٤٣
أَفَتَّاناً أَفَتَّاناً	جابر بن عبد الله	٤٧٣٠
افتتح عمر الصلاة	الأسود	٢٤٧٧
أفتحلفون فأبت الأنصار أن تحلف	سعيد بن المسيب	٢٩٦٢٧
أفتحلفون؟	سعيد	٣٩١٩٥
أفتشهد أن لا إله إلا الله وأني رسول الله	أنس بن مالك	١٢٢٣٤
أفتيت برأيي شيئاً قط غير هذه	عكرمة	١٣٠٤٥
أفرد أصحاب رسول الله ﷺ الحج بعده أربعين	ابن سيرين	١٤٨٨٩
أفرد الحج أبو بكر وعمر وعثمان	إبراهيم	١٤٨٩٢
افردوا الحج ودعوا قول أعماكم هذا	ابن الزبير	١٦٥٢٥
أفردوا الحج ودعوا قول أعماكم هذا	ابن الزبير	١٤٨٩٤
أفرس الناس ثلاثة: أبوبكر حين تفرس في عمر	عبد الله	٣٩٨٤١
أفرغت؟	جابر بن عبد الله	٣٩٣١٩
الإفريقي: عبد الرحمن بن زياد		٣٦٤٢٧
أفزعهم فلم يفوتوه	ابن معقل	٣٦٨٨٦
أفزعهم فلم يفوتوه	ابن معقل	٣٧٦٣٢
أفسدهم الله بذنوبهم في بر الأرض وبحرها	الحسن	٣٧٩٣٩
افصلوا بين حجكم وعمرتكم اجعلوا الحج في أشهر	عمر	١٣٤٩٨
أفضت مع سعيد بن جبير	عبد الله بن عثمان بن خثيم	١٣٥١٠
أفضت مع سعيد بن جبير	عبد الله بن عثمان بن خثيم	١٣٨٠٥
أفضت مع سعيد بن جبير عشية النحر	عبد الله بن عثمان	٢٥٧٩٥

الحديث أو الأثر	الراوي	الرقم
أفضت مع عبد الله فرمى بسبع حصيات يكبر	عبد الرحمن بن يزيد	٣١٦٢٩
أفضت مع عبد الله فرمى سبع حصيات	عبد الرحمن بن يزيد	١٤٥٦٩
أفضت مع عبد الله فلما انتهينا	عبد الرحمن بن يزيد	١٣٩٥٢
أفضل الحج: العج والثج	ابن عمر	١٥٧٣٦
أفضل الدعاء: دعوة غائب لغائب	عبد الله بن عمرو	٣١١١٧
أفضل الساعات مواقيت الصلاة فادع فيها	مجاهد	٣١٢٠٧
أفضل الساعات مواقيت الصلاة فادعوا فيها	مجاهد	٨٦٩٣
أفضل الشهداء الذين يُلْقَوْنَ في	يحيى بن أبي كثير	٢٠٥٠١
أفضل الصلاة صلاة المرء في بيته	زيد بن ثابت	٦٥١٥
أفضل الصلاة صلاة المرء في بيته	زيد بن ثابت	٦٦١٠
أفضل العبادة أداء الفرائض واجتناب المحارم	عمر بن عبد العزيز	٣٧٨١٢
أفضل الكلام أربع: سبحان الله والحمد لله	سمرة	٣١٨٥٩
أفضل المجالس مستقبل القبلة	مكحول	٢٧٦١٧
أفضل الناس	معاذ بن رفاعة بن رافع الأنصاري	٣٤٥٢١
أفضل الناس	معاذ بن رفاعة بن رافع الأنصاري	٣٩٤٨٨
أفضل ما غيرتم به الشيب الحناء والكتم	الحسن	٢٦٦٢٥
أفضنا مع ابن عمر حتى أتينا جمعاً	سعيد بن جبير	١٤٦٠٦
الإفطار في السفر صدقة تصدق الله بها	ابن عمر	٩٢١٣
الافطار في السفرعزمة	ابن عباس	٩٢١٢
الإفطار مما دخل وليس مما خرج	عكرمة	٩٤٤٩
أفطر الحاجم والمحجوم	عطاء بن السائب	٩٥٤٧
أفطر الحاجم والمحجوم	شداد بن أوس	٩٥٤٨

الحديث أو الأثر	الراوي	الرقم
أفطر الحاجم والمحجوم	شداد بن أوس	٩٥٤٩
أفطر الحاجم والمحجوم	شداد بن أوس	٩٥٥٠
أفطر الحاجم والمحجوم	ثوبان	٩٥٥١
أفطر الحاجم والمحجوم	بلال	٩٥٥٢
أفطر الحاجم والمحجوم	أبو هريرة	٩٥٥٣
أفطر الحاجم والمحجوم	أبو هريرة	٩٥٥٤
أفطر الحاجم والمحجوم	عليّ	٩٥٥٥
أفطر الحاجم والمحجوم	طلق بن أبي حبيب	٩٥٥٨
أفطر الحاجم والمحجوم	عائشة	٩٥٦٠
أفطر الناس فأتيت أبا وائل	الزبرقان	٩٧٠٣
أفطر رسول الله ﷺ بعرفة وبعثت له	ابن عباس	١٣٨٧٢
أفطر عمر في شهر رمضان	أسلم	٩٣٠٤
أفطر عندكم الصائمون وأكل طعامكم الأبرار	أنس	١٠٠٠٦
أفقر أخاك أو أكره بورق	سعيد	٢٣٩٠١
أفلا آذنتموني بها	يزيد بن ثابت	١١٥٤٧
أفلا أكون عبدا شكورا	الحسن	٣٧٠٦٧
أفلا تقبل جمرة	ابن عمر	٩٦٦٤
أفلم أرها سترت بيتها بنفقة في سبيل الله	الحسن	٣٧٠٩٤
أفيرمى عنه الجمار؟	عطاء	١٤٣٧٥
أقام بواسط سنتين يصلي ركعتين إلا أن يصلي	الشعبي	٣٨٩١
أقام رجل على رجل بينته	محمد	٢٤٥٧٤
أقام رسول الله ﷺ بتبوك	محمد بن عبد الرحمن بن ثوبان	٨٤٢٧

الحديث أو الأثر	الراوي	الرقم
أقام علقمة بمرو سنتين في الغزو	عامر	٨٤٢٨
إقامة الحد أما إنه ليس بشدة الجلد	عطاء	٣٠٦٥١
إقامة الحدود إذا رفعت إلى السلطان	أبو مجلز	٣٠٦٤٨
الإقامـة أول الصلاة	الأوزاعي	٣٨٧٢٩
أقبل ابن عباس من الطائف	عطاء	٨٤٥٣
أقبل أبو يكسوم صاحب الحبشة ومعه الفيل	سعيد بن جبير	٣٩٢٩٣
أقبل رجل بجارية من القادسية	القاسم بن عبد الرحمن	٢٩٨٠١
أقبل رجل من المهاجرين يوم الجمعة	ابن سيرين	٥٠٩٢
أقبل رجل من أهل الطائف محرماً بحجة	الحكم	١٣١٦٧
أقبل طلحة والزبير حتى نزلا البصرة	زيد بن وهب	٤٠٦٣٨
أقبل عبد الله ذات يوم وعمر جالس فقال: كنيف ملئ فقها	زيد بن وهب	٣٤٤١٢
أقبل عمر بن الخطاب مـن غـزوة سَرْغ حتى إذا بلغ الجُرْف	ابن عمـر	٣٥٨٩٩
أقبلت بطعام أحمله من الجار على إبل من إبل الصدقة	رجل من غفار عن أبيه	٣٧١٨٢
أقبلت عير بتجارة يوم الجمعة	جابر	٥٢٩١
أقبلت فرأيت رجلاً جالساً في ظل الكعبة	أبو رمثة	٢٦٧٠٦
أقبلت مع أنس بن مالك من الكوفة	أنس بن سيرين	٥٠٥٧
أقبلت مع عبد الله من السايحين فصحبه دهاقين	علقمة	٢٧٥٣٧
أقبلنا مع رسول الله ﷺ حتى إذا كنا	جابر بن عبد الله	٨٥٠٩
أقبلنا مع رسول الله ﷺ من الحديبية	جابر	٨٧١٥
أقبلوا من محسنهم وتجاوزوا عن مسيئهم	البراء	٣٤٥٣٥

الحديث أو الأثر	الراوي	الرقم
اقتل الذئب وكل عدو لم يذكر في الكتاب	عطاء	١٦١٨٨
اقتل اللص والحروري والمستعرض	الحسن	٢٩٨٩٩
اقتل اللص وأنا ضامن ألا تتبعك منه تبعة	عامر	٢٩٨٩٤
اقتل الوزغ في الحل والحرم	ابن عمر	١٦٥٩٢
اقتله فإنه عدو	الحسن وعطاء	١٦١٨٦
أقتلها وأنت في الصلاة	عطاء	٥٠٦٧
اقتلوا الحيات كلها إلا الذي كأنه ملمول فإنه جنها	عبد الله	٢١٠٨٦
اقتلوا الحيات كلهم على كل حال	عمر	٢١٠٨٢
اقتلوا الفاعل بالبهيمة والبهيمة	ابن عباس	٣٠٤٢١
اقتلوا الفحل إذا عدا عليكم ولا غرم عليكم	طاوس	٢٩١٦٥
اقتلوا الوزغ في الحل والحرم	ابن عمر	٢١٠٧٨
اقتلوا شيوخ المشركين واستحيوا شرخهم	سمرة بن جندب	٣٥٣٥٠
اقتلوا كل من أتى ذات محرم	ابن عباس	٣٠٧٩٥
اقتلوه	أنس	٣٩٦٨٦
اقتلوها	عبد الله	٢١٠٨١
اقتلوهم وإن وجدتموهم متعلقين بأستار الكعبة	سعد	٣٩٦٨٥
أقـدم مصعب	محمد بن ثابت	٣٩٥٣٤
أقرأ أبو عبدالرحمن السلمي القرآن في المسجد	أبو إسحاق	٣٢٣٠٩
أقرأ أبو عبد الرحمن السلمي القرآن في المسجد أربعين سنة	أبو إسحاق	٣٧٩٧٦
اقرأ الآية التي بعدها	قبيصة بن ذؤيب	١٩٥٦٤
أقرأ القرآن على كل حال	علي	١١٢٠

الحديث أو الأثر	الراوي	الرقم
اقرأ خلف الإمام بفاتحة الكتاب	ابن عباس	٣٨١١
اقرأ خلف الإمام في الظهر والعصر	الشعبي	٣٨٠٢
اقرأ خلف الإمام في كل ركعة "بفاتحة الكتاب"	الحسن	٣٨٠١
اقرأ خلف الإمام فيما لم يجهر في الأوليين	الحكم	٣٨٠٥
اقرأ علي القرآن	عبد الله	٣٢٣١٠
اقرأ علي القرآن	عبد الله	٣٢٣١١
اقرأ علي القرآن	عبد الله	٣٧١٣٨
اقرأ علي القرآن	عبد الله	٣٨٢٧٨
اقرأ علي القرآن	عبد الله	٣٨٢٧٩
اقرأ عليّ آية بغسل الثياب	سعيد بن جبير	٦٦٠
اقرأ فافتتح سورة النساء	عبد الله	٣٢٣١٢
اقرأ في الأخريين بـ: "فاتحة الكتاب"	سعيد بن جبير	٣٧٧٢
اقرأ في الأوليين وسبّح في الأخريين	علي وعبد الله	٣٧٨١
اقرأ في الركعتين الأوليين بـ: "فاتحة الكتاب"	الضحاك	٣٧٧٦
أقرأ في الركعتين الأوليين من الوتر بسورتين	إبراهيم	٧٠٦٦
أقرأ في الوتر بالمعوذتين	إبراهيم	٧٠٦٤
اقرأ في جميعهن	الشعبي	٣٧٧٩
اقرأ في كل التكبيرتين الأوليين في الصلاة على الميت	الضحاك	١١٧٣٦
اقرأ فيما تقضي	ابن عمر	٧٣١٣
اقرأ واسجد ما كنت في وقت بعد الفجر	الحسن	٤٣٩١
اقرأ واسجد ما كنت في وقت بعد الفجر	إبراهيم	٤٣٩٢
اقرأ ولا تقرأ	عكرمة	٦٥٧٣
اقرأ: ﴿قُلْ يَٰٓأَيُّهَا ٱلْكَٰفِرُونَ﴾	نوفل الأشجعي	٣١٢٧٧

الحديث أو الأثر	الراوي	الرقم
اقرأ: ﴿قُلْ يَٰٓأَيُّهَا ٱلْكَٰفِرُونَ﴾	نوفل الأشجعي	٢٨٢٢٨
الأقراء الأطهار	القاسم وسالم	١٩٨١٢
الأقراء الحيض	الضحاك	١٩٨١٣
أقرأني أبو موسى كتاب عمر إليه	زرارة بن أوفى	٣٦٤٩
أقرأني أبو موسى كتاب عمر: أن اقرأ بالناس	زرارة بن أوفى	٣٦٣٢
اقرأه على سبعة أحرف	أُبيّ	٣٢١٢٤
أقرأه على سبعة أحرف كلها شاف كاف	أُبيّ	٣٢١٢٣
اقرأوا القرآن صبيانية ولا تنطعوا فيه	سعيد بن جبير	٣٢٠٢٤
اقرأوا القرآن ما ائتلفت عليه قلوبكم	جندب بن عبد الله	٣٢١٦٨
اقرأوا القرآن واطلبوا به ما عند الله	عمر	٣١٩٩٧
اقرأوا القرآن وسلوا الله به فإنه سيقرأه	محمد بن المنكدر	٣١٩٩٨
اقرأوا القرآن وسلوا الله به قبل أن يقرأه	عمر	٣١٩٩٤
اقرأوا القرآن ولا يغرنكم هذه المصاحف	أبو أمامة	٣٢٠٧٤
اقرأوا في الركعتين الأوليين	أبو الدرداء	٣٧٦٣
اقرأوا في الركعتين الأوليين من الظهر والعصر	أبو الدرداء	٣٧٦٤
اقرأوها عند موتاكم	معقل بن يسار	١١١٦٤
أقراؤها ما كانت تحيض	الحسن	٢٠٤٤٩
أقرب ما يكون العبد إلى الله وهو ساجد	مسروق	٣٧٦٠٣
أقرت امرأة من محارب جليبة	أشعث بن أبي الشعثاء	٣٣٥١٣
أقرصيه بالماء	أسماء	١٠١٥
أقرض رجل رجلاً خمسمائة درهم	ابن سيرين	٢١٩٣٩
اقرن بم شئت	القاسم وسالم	٣٧٣٧
أقروا الطير على مكناتها	أم كرز	٢٨٠٩٢
أقرؤوا القرآن في سبع ولا تقرأوه في ثلاث	عبد الله	٨٨١٤

الحديث أو الأثر	الراوي	الرقم
اقرؤوا القرآن لا تغرنكم هذه المصاحف المعلقة فإن الله لا يعذب قلباً وعى القرآن	أبو أمامة	٣٧٤٥٩
اقرؤوا القرآن وسلوا الله به	عمر	٧٩٥٥
اقرؤوا القرآن ولا تأكلوا به	عبد الله بن شبل	٧٩٥٤
أقسم رجل أن لا يشرب من لبن شاة امرأته	أبو البختري	١٢٧١٥
أقسم عليَّ عمر لأكتوين	جرير	٢٥١٥٧
أقسم عليَّ عمر لأكتوين	جرير	٢٥١٦٦
أقصد في الوضوء	أبو الدرداء	٧٣١
أقصى ما تجلس الحائض خمس عشرة ليلة	عطاء	٢٠٤٤٧
اقض رمضان متى شئت	عطاء وطاوس ومجاهد	٩٧٧٥
اقض ما فاتك كما فاتك	عمرو بن دينار	٧٣١٧
اقضه عنها	ابن عباس	١٢٤٥٣
اقضه عنها	ابن عباس	١٣٠١٢
اقضه عنها	ابن عباس	٣٨٨٧٣
أقطع أبو بكر طلحة أرضاً وكتب له بها كتابا	رجل من بني زريق	٣٥٢٤١
أقطع التلبية إذا انطلقت إلى عرفة	أبو جعفر	١٥٧٥١
أقطع رسول الله ﷺ أرضاً من أرض بني النضير فيها نخل وشجر	عروة	٣٥٢٣٤
أقعص أبا جهل ابنا عفراء وذفف عليه ابن مسعود	ابن سيرين	٣٩٤٥٧
أقل ما تكون حيضة المرأة: ثلاثة أيام	خالد بن معدان	٢٠٤٤٥
أقلت غير هذا	خارجة بن الصلت	٢٥١٣٢

الحديث أو الأثر	الراوي	الرقم
الأقلف لا تجوز شهادته	ابن عباس	٢٤٨٧٥
الأقلف لا تجوز شهادته ولا تقبل له صلاة	ابن عباس	٢٤٨٧٦
أقلوا الذنوب فإنكم لن تلقوا الله بشيء يشبه قلة الذنوب	عائشة	٣٧٤٦٥
أقلوا الكلام إلا بتسع: تسبيح وتهليل وتكبير	الربيع بن خثيم	٣٧٥٨٢
أقم البينة أنه أفسده	شريح	٢٤٨٠٦
أقمت مع القاسم ابن محمد في العمرة ثلاثاً	أفلح	١٤٢٤٨
أقمت مع مكحول بدابق	عبد الرحمن بن يزيد بن جابر	٢٢٨٦
أقمت معه بدابق	مكحول	٢١٥٤
أقمت معه سنتين يصلي ركعتين بالسلسلة	مسروق	٨٤٢٤
أقمت معه سنتين يصلي ركعتين بالسلسلة	مسروق	٨٤٢٥
أقمست: يمين	إبراهيم	١٢٧١٤
أقمنا مع سعد بن مالك شهرين	عبد الرحمن ابن مسور	٨٤١٨
أقميا قبيصة حتى تأتينا الصدقة	قبيصة بن المخارق الهلالي	١٠٩٩٢
أقول اللهم باعد بيني وبين خطاياي	أبو هريرة	٣١١٦٩
أقول برأيي ويمس طيبا إن كان عنده	ابن عباس	٥٦٥٧
أقيمت الصلاة ورسول الله ﷺ نجيّ لرجل	أنس	٤٢٢٠
أقيمت الصلاة وصفت الصفوف	أبو مجلز	٤٢٢٢
أقيموا الحدود على ما ملكت أيمانكم	علي	٣٨٨٤٠
أقيموا صفوفكم	البراء بن عازب	٣٥٦٤
أقيموا صفوفكم	أنس	٣٥٦٦
أكان ابن عمر ينام عنها	نافع	٧٣٨٤
أكان النبي ﷺ يرقد وهو جنب؟	عائشة	٦٧٨

الحديث أو الأثر	الراوي	الرقم
أكبر جنود الله لا آكله ولا أنهي عنه	أبو عثمان	٢٦١٧٥
اكتب السلام على من اتبع الهدى	مجاهد	٢٧٤٠٩
اكتب الشرط بيننا بسم الله الرحمن الرحيم هذا ما قاضى عليه محمد رسول الله	البراء	٣٩٦١١
اكتب إلى فلان ولا تكتب لفلان	بكر	٢٧٥١٢
اكتب فوالذي نفسي بيده ما يخرج منه إلا حق	عبد الله بن عمرو	٢٨١٢٠
اكتب: بسم الله الرحمن الرحيم	أنس	٣٩٦١٨
اكتم حسناتك أكثر مما تكتم سيئاتك	أبو حازم	٣٨٠١١
اكتما عليَّ فكتما عليه حتى انقضت العدة فارتفعا	خلاس	٢٠١١٧
اكتموا الصبيان النكاح	علي	١٨٩٠١
اكتموا الصبيان النكاح	علي	١٨٩٠٢
اكتموا الصبيان النكاح فكل طلاق جائز	الضحاك	١٨٩٠٣
اكتنف عبد الرحمن بن ملجم وشبيب الأشجعي	الشعبي	٣٩٨٨٠
أكثر ابن خديج على نفسه والله لنكرينها	سالم	٢٢٥٥٥
أكثر أتباع الدجال اليهود وأولاد المومسات	أبو وائل	٤٠٣١٥
أكثر الله مالك وولدك وأصح جسمك	إبراهيم	٣١٨٢٠
أكثر الناس ذنوباً يوم القيامة أكثرهم كلاما في معصية الله	سلمان	٣٧٣٨٥
أكثر دعائي ودعاء الأنبياء قبلي بعرفة	علي	١٥٨١٨
أكثر دعائي ودعاء الأنبياء قبلي بعرفة	ابن أبي حسين	١٥٨١٩
أكثر دعائي ودعاء الأنبياء قبلي بعرفة	ابن أبي حسين	٣١٦٣٦
أكثر دعائي ودعاء الأنبياء قبلي بعرفة: لا إله إلا الله وحده	علي	٣١٦٣٥

الحديث أو الأثر	الراوي	الرقم
أكثر رياحين الجنة: الحناء	أبو العالية	٣٨٢٤٧
أكثر عذاب القبر من البول	أبو هريرة	١٣١٦
أكثر ما رأيت عطاء يسدل	ابن جريج	٦٦٤٩
أكثر منافقي أمتي قراؤها	عبد الله بن عمر	٣٧٠٥٤
أكثرت عليكم في السواك	أنس	١٨٢٧
أكثركم جمعا للقرآن	سلمة	٣٤٩٥
أكثروا الصلاة علي يوم الجمعة فإنها معروضة	الحسن	٨٩٣٩
أكثروا ذكر هاذم اللذات	أبو سلمة	٣٧٠٤٥
أكثروا ذكر هاذم اللذات	أبو هريرة	٣٧٠٤٦
أكثروا على عبد الله ذات يوم فقال: يا أيها الناس!	عبد الرحمن بن يزيد	٢٤٤٩١
أكثروا عليه ذات يوم فقال: يا أيها الناس!	عبد الله	٢٤٤٩٢
أكثروا عليه ذات يوم فقال: يا أيها الناس!	عبد الله	٢٤٤٩٣
الأكدرية من ثمانية: للزوج ثلاثة	علي وعبد الله وزيد	٣٣٣٤٥
الأكدرية من ثمانية: للزوج ثلاثة	علي وعبد الله وزيد	٣٣٣٤٧
أكره أن آخذ على القضاء أجراً	الحسن	٢٣١٨٦
أكره أن أطأ امرأة مشركة حتى تسلم	ابن مسعود	٣٤٨٥٩
أكره أن أقول في الرقية: بسم الله أف	عكرمة	٢٥١٠٦
أكرهه	عامر	١٨٨٢٥
أكريت الحاج فدخلت المسجد الحرام فإذا عمر وجرير	أوس بن ثريب	٢٠٤١٤
اكسروا قسيكم- يعني في الفتنة - واقطعوا الأوتار	أبو موسى	٣٩٩٠٥
اكظموا الغيظ وأقلوا الضحك لا تمجه القلوب	علي	٣٧٢٢٥

الحديث أو الأثر	الراوي	الرقم
أكل ابن سيرين يوماً ثم اتكأ على يمينه	عاصم الأحول	٢٥٢٧٦
آكل الربا وموكله سواء	عبد الله	٢٣٣٩٨
آكل الربا ومؤكله سواء وكاتبه وشاهده	عبد الله	٢٣٤٠٠
أكل النبي ﷺ كتفاً	ابن عباس	٥٢٦
أكل رسول الله ﷺ وناس من أصحابه أكلة من خبز شعير لم ينخل بلحم	أبو نضرة	٣٧٠٧٠
أكل ولدك أعطيته مثل هذا؟	حميد بن عبد الرحمن والنعمان	٣٣٠٤٢
أكل ولدك نحلته مثل هذا؟	النعمان	٣٨٨١٧
أكلت مع إبراهيم سمكاً	أبو معشر	١٥٨٠
أكلت مع أبي بكر خبزاً ولحماً	جابر بن عبد الله	٥٣٦
أكلت مع رسول الله ﷺ ومع أبي بكر	جابر بن عبد الله	٥٢٥
أكلكم يجد ثوبين ؟	طلق بن علي	٣١٩٦
أكلنا لحوم الخيل يوم خيبر	جابر	٣٨٩٠٦
أكلنا لحوم الخيل يوم خيبر ولحوم الحمر الوحشية	جابر	٢٥٨٩٥
أكمل المؤمنين إيمانا أحسنهم خلقاً	الحسن	٣٢٤٥٥
أكمل المؤمنين إيمانا أحسنُهم خلقاً	أبو هريرة	٣٢٣٨٧
أكمل المؤمنين إيماناً أحسنهم خلقاً	أبو هريرة	٢٦٩٦٢
أكمل المؤمنين إيماناً أحسنهم خلقاً وألطفهم بأهله	عائشة	٢٦٩٦٠
أكمل المؤمنين إيمانا وأفضل المؤمنين إيمانا أحسنهم خلقا	أبو هريرة	٣٢٣٨٤
أكمل المؤمنين إيماناً وأفضل المؤمنين إيماناً: أحسنهم خلقاً	أبو هريرة	٣٢٣٨٥

الحديث أو الأثر	الراوي	الرقم
أكمل المؤمنين إيمانا: أحسنُهم خلقا	عائشة	٣٢٣٨٦
أكمل الناس إيماناً وأفضل المؤمنين إيماناً	أبو هريرة	٢٦٩٥٩
أكون شاهد الطعام وهو يكال أشتريه آخذه بكيله؟	الشعبي	٢١٢٦١
اكووه أو أرضفوه	عبد الله	٢٥١٦٥
أكيسهم من بكى	الحسن	٣٧٩٥٠
ألا أبشركم يا معشر الفقراء أن فقراء المؤمنين	ابن عمر	٣٧١٠٦
ألا أحدثكم عن الدجال حديثا ما حدثه نبي قومه	أبو هريرة	٤٠٢٦٩
ألا أخبرتهم أنهم كانوا يسمون بأنبيائهم	المغيرة بن شعبة	٣٩٧٩٦
ألا أخبرك بأحب الكلام إلى الله؟	أبو ذر	٣١٣٩٠
ألا أخبرك بأحب الكلام إلى الله؟	أبو ذر	٣٧٧٧٥
ألا أخبركم بأفضل من هذا	أبو عثمان	٧٨٤٤
ألا أخبركم بالثلاث الفواقر!	عبد الله بن عمرو	١٨٠٢٩
ألا أخبركم بخير أعمالكم أحبها إلى مليككم	أبو الدرداء	٣٧٣١٢
ألا أخبركم بخير الناس منزلاً؟	ابن عباس	٢٠٤٧٨
ألا أخبركم بخير الناس وشر الناس؟	أبو سعيد الخدري	٢٠٦٦٣
ألا أخبركم بخير هذه الأمة بعد رسول الله ﷺ أبو بكر وعمر ابن الخطاب	علي	٣٤١٣١
ألا أدل عثمان على من هو خير منها وأدلها على من هو خير لها من عثمان	الحسن	٣٤٢٣٣
ألا أدلك على أملك ذلك كله؟	معاذ بن جبل	٢٨١٩٦
ألا أدلك على سيد الاستغفار أن تقول: اللهم أنت إلهي	شداد بن أوس	٣١٤١٣

الحديث أو الأثر	الراوي	الرقم
ألا أدلك على صدقة تملأ ما بين السماء والأرض	الحسن	٣١٧١١
ألا أدلك على كنز من كنوز الجنة؟	أبو ذر	٣٧٩٩٥
ألا أدلكم على أحب عباد الله إلى الله بعد النّبيين	عطاء بن أبي رباح	٢٠٦٦٩
ألا أدلكم على خير أخلاق أهل الدنيا والآخرة؟	عبد الله بن أبي الحسين	٣٨٣٩٢
ألا أدلكم على شيء إذا فعلتموه أدركتم من سبقكم	أبو عمر الصيني	٣١٢٣٢
ألا أدلكم على شيء إذا فعلتموه أدركتم من سبقكم	أبو الدرداء	٣١٢٣٣
ألا أدلكم على شيء إذا فعلتموه أدركتم من سبقكم	أبو الدرداء	٣٧٧٧١
ألا أدلكم على شيء إذا فعلتموه أدركتم من سبقكم	أبو الدرداء	٣٧٧٧٢
ألا أدلكم على شيء يكفر الله به الخطايا	أبو سعيد	٤٤
ألا أدلكم على كنز من كنوز الجنة	زيد بن ثابت	٣٧٩٩٨
ألا أدلكما على ما هو خير لكما من خادم تسبحانه	علي	٣١٣١٥
ألا أرقيك برقية علمنيها جبريل: بسم الله	أبو هريرة	٣١٤٦٨
ألا أرى هذه الحمرة قد علتكم	رافع بن خديج	٢٦٨٧٥
ألا أريكم صلاة رسول الله ﷺ	عبد الله	٢٤٦٢
ألا أريكم وضوء رسول الله ﷺ ثم توضأ ثلاثاً	علي	٦٠

الحديث أو الأثر	الراوي	الرقم
ألا أزوجك فما من عبد يزني إلا نزع الله منه	عبد الله بن عباس	٣٢٣٤٢
ألا أعلمك كلمات إذا قلتَهن غفر لك مع أنه مغفور لك	علي	٣١٣٢٦
ألا أعلمك كلمات إذا قلتهن نمت: اللهم رب السماوات	ابن سابط	٣١٦٠٢
ألا أعلمك كلمات من أراد الله به خيراً علمه	بريدة	٣١٣٢٤
ألا أعلمكم ما علم نوح ابنه؟	جابر بن عبد الله	٣١٣٩٨
ألا أكفيت عليه إناء أو عرضت عليه	عكرمة ابن خالد عن رجل من آل الوداع	١٥٢٥٣
ألا أكون عبدا شكوراً	رجل من أصحاب النبي ﷺ	٨٥٦٩
ألا أكون عبدا شكوراً	المغيرة بن شعبة	٨٥٧٠
إلا المملوك	عبد الله	١٦٨٤٠
ألا إن الحلم والحياء والعي والفقه	عون بن عبد الله	٣٨٣١٣
إلا أن تكونا مسافرين	الحسن بن مسلم	١٦٨٠
إلا أن خباب ابن الأرت أسلم سادس ستة	كردوس	٣٩٣٥١
ألا إن خباب بن الأرت أسلم سادس ستة كان له سدس الإسلام	كردوس	٣٦١٥٠
ألا إن عيبتي التي آوى إليها أهل بيتي	أبو سعيد	٣٤٥٣٤
ألا إن مكة حرام أبدا إلى يوم القيامة لم تحل	مجاهد	٣٩٦٨١
إلا أن يقول: إنك تعمل بعمل قوم لوط	الحسن	٣٠٢٤٠
إلا أن ينخسها إنسان فيضمن الناخس	شريح	٢٩٨٠٣
ألا أنبئكم بأمر إذا فعلتموه تحاببتم؟ أفشوا	الزبير	٢٧٤٠٣
ألا أنبئكم بليلة هي أفضل من ليلة القدر؟	ابن عمر	٢٠٤٨١
ألا انتفعتم باهابها	ميمونة	٢٦٣٨٧

الحديث أو الأثر	الراوي	الرقم
ألا إني بريء من كل مسلم مع مشرك لا تتراءى ناراهما	قيس	٣٥٢٠٧
ألا إني فرطكم على الحوض أنظركم	رجل من أصحاب النبي ﷺ	٣٩٩٦٣
ألا تحتسبون آثاركم يا بني سلمة؟	الحسن	٦١٤٤
ألا تحرك بنا الركاب؟	قيس	٣٤٥٠٢
ألا تخبروني عن منزليكم هذين؟	عمر	٣٢٧١١
إلا تخرج لحد	حماد	٢٠٣٤١
ألا تخرجون مع راعينا في إبله فتصيبوا من أبوالها وألبانها	أنس	٣٨٩٧٢
ألا تخرجون مع راعينا في إبله فتصيبون من أبوالها	أنس بن مالك	٢٥١٩٧
ألا تركتموه حتى أنظر في شأنه	نصر	٣٠٦٩٩
ألا ترى لو أن قوماً قتلوا رجلاً اشتركوا في قتله	الشعبي	١٢٨٦٧
ألا تريحني من ذي الخلصة	جرير	٣٤٥١٧
ألا تريحني من ذي الخلصة بيت كان لخثعم كانت تعبده في الجاهلية	جرير	٣٥٣٦٦
ألا تسترقون له من العين	عروة بن الزبير	٢٥١٣٨
ألا تصفون كما تصف	جابر بن سمرة	٣٥٧٧
ألا تنتفعوا بإهابها فإن دبغها طهورها	عكرمة	٢٦٣٨٣
ألا رجل يتصدق على هذا	أبي عثمان	٧٢٨٤
ألا رجل يعرضني على قومه	جابر بن عبد الله	٣٩٣٤٢
ألا رجل يقوم إلى هذا فيصلي معه	الحسن	٦٨٢٤
ألا رجل يقوم بعشر آيات من الليل فيصبح قد كتب له مائة حسنة	طاوس	٣٨٠٧٧

الحديث أو الأثر	الراوي	الرقم
إلا كلب زرع أو كلب قنص أو كلب ماشية	عكرمة	٢١١٢٨
ألا لا تباغضوا ولا تحاسدوا ولا تدابروا وكونوا	أنس	٢٧٠١٣
ألا لا يبيتن رجل عند امرأة إلا أن يكون	جابر	١٨٥٩٤
ألا لا يخلون رجل بامرأة إلا ومعها ذو محرم	ابن عباس	١٨٥٩٣
ألا لا يقتل مدبر ولا يجهز على جريح	عبيد الله بن عبد الله بن عتبة	٣٥٤٩٦
ألا لا يلج رجل على امرأة إلا وهي ذات محرم منه	عمر	١٨٥٩٢
ألا لا يمشين رجل منكم شبرا إلى ذي سلطان	حذيفة بن اليمان	٤٠٢٣٤
ألا لا يؤسرن أحد في الإسلام بشهود الزور	عمر بن الخطاب	٢٤٥٤٧
ألا مسحتهما ودخلت	ابن المسيب	٢٠٥٢
ألا وإن من كان قبلكم كانوا يتخذون قبور	جندب	٧٧٥٤
ألا وإن من ورائكم فتنا كقطع الليل المظلم	أبو موسى	٣٩٩٠٣
ألا يرقأ دمعك ويذهب حزنك	أسماء ابنة يزيد	٣٤٤٩٣
ألا يرقأ دمعك ويذهب حزنك فإن ابنك أول من ضحك الله له	أسماء بنت يزيد بن السكن	٣٨٦٩٤
ألا يرقأ دمعَك ويُذهب حزَنك: أن ابنك أول من ضحك الله له	أسماء بنت يزيد بن سكن	٣٩٥٧٢
ألاقي منك اليوم ما لاقيت منك أمس	قيس	٣٤٤٧٩
ألاقي منك اليوم ما لقيت منك أمس	قيس بن أبي حازم	٣٩٧٥٠
ألأم أخلاق المؤمن الفحش	عبد الله	٢٦٩٦٧
إلام يجلد أحدكم امرأته جلد الأمة؟	عبد الله بن زمعة	٢٧١٠٦
ألبس جديداً وعش حميداً وتوف شهيداً يعطك الله	رجل من مزينة	٣١٧٣٩

الحديث أو الأثر	الراوي	الرقم
الالتفات في الصلاة خلسة يختلسها الشيطان	عائشة	٤٦٠٧
ألتمسوا ليلـة القـدر في العشر الأواخر	أبو بكرة	٨٨٩٩
ألحد للنبي ﷺ ورفع قبره حتى يعرف	إبراهيم	١٢١٠٢
ألحقوا الفرائض بأهلها فما بقي فهو لأولى رجل	ابن عباس	٣٣٢١١
ألست الذي تقبل وأنت صائم؟	عمر	٩٦٧٥
ألست أولى بالمؤمنين من أنفسهم؟	بريدة	٣٤٣٠٤
ألستم تعلمون أني أولى بالمؤمنين من أنفسهم	البراء	٣٤٢٩٠
ألستم في طعام وشراب ما شئتم	النعمان بن بشير	٣٧٠٤١
ألظوا بـ: يا ذا الجلال والإكرام	أنس	٣١٣٢٨
ألعنتها؟	الحسن	٢٧٩٩٦
ألف قصر من لؤلؤ أبيض ترابه المسك	علي بن عبد الله بن عباس	٣٦٦٨٦
ألقها فإنها ثياب الكفار	عبد الله بن عمرو	٢٦٣٣٢
ألقوها وما حولها وكلوه	ميمونة	٢٥٩٨٠
ألقى يوسف في الجب وهو ابن سبع عشرة سنة	الحسن	٣٦١٩٨
ألقي يوسف في الجب وهو ابن سبع عشرة سنة	الحسن	٣٤٠٨٥
ألك امرأة يا جابر؟	جابر بن عبد الله	١٨٦٣٧
ألك بينة؟	عبد الله	٢٢٠٩٦
ألك زوج؟	حصين بن محص	١٨٠١٠
ألم أرك ؟	محمد بن سيرين	١٨٤٣
ألم أنه عن هذا؟ لعن الله من فعل هذا	جابر	٢١١٠٦
ألم أنهكم عن هذا لعن الله من فعل هذا	الحسن	٢٧٢٢٧
ألم أنهكم عن هذه الشجرة؟	أبو بردة	٢٦٠٧٦
ألم تر أن حجراً المدري أخبرني أن في صدقة	طاوس	٢٢٢١٦

الحديث أو الأثر	الراوي	الرقم
ألم تعلموا ما قال المنافق عبد الله بن أبي؟	هشام عن أبيه	٣٩٦٠٧
ألم يقل الله تعالى: ﴿وَمَآ ءَاتَىٰكُمُ ٱلرَّسُولُ فَخُذُوهُ وَمَا نَهَىٰكُمْ عَنْهُ فَٱنتَهُواْ﴾	ابن عباس	٢٥٣٤٦
ألوان من العذاب	الحسن	٣٦٨٨٠
ألوانهن كالياقوت واللؤلؤ في صفائه	الضحاك	٣٦٧٥٠
آلى ابن أنس من امرأته فلبثت ستة أشهر	علقمة	١٩٦٠٣
إلى أربعمائة فإن زادت واحدة فإلى خمسمائة	إبراهيم	١٠٢٣٢
إلى الأجل	ابن عباس	١٨٨٥٢
إلى السلطان الزكاة والجمعة والحدود	عطاء الخرساني	٣٠٣٣٠
آلى رجل من الحي فنفست امرأته	أبو الشعثاء	١٩٦٤٨
آلى رجل من امرأته ثم مات عنها في آخر	الشعبي	٢٠٣٦٤
إلى قابل	مجاهد	١٦٢١٧
إلى موت أو فراق	إبراهيم	١٦٩٦١
أليس بقي الآخر بعد الأول جمعة صلى كذا وكذا صلاة	الحسن	٣٨٤٥٣
أليس ترعى الفلاة وتأكل الشجر	رجل من بني مرة	٢٥٩٢٦
أليس تصلي ركعتين أحفظ؟	محمد	٦٨٠٢
أليس ذلك فلاناً؟	الربيع بن زيد	٢٠٥١٤
أليس قلتها أربع مرات فبمن؟	نعيم بن هزال	٣٠٦٨٣
أليست نفسا	ابن أبي ليلى	١٢٢٨٠
أمَّ أبو عبيدة قوماً مرة فلما انصرف	عاصم	٤١٦٣
أم الرائح بنت صليع اسمها: الرباب		٣٦٥٢٢
أم الركوع فعظموا	ابن عباس	٢٥٨٢
أم الولد إذا توفي عنها سيدها أربعة	الحسن وسعيد بن جبير	١٩٨٢٤

الحديث أو الأثر	الراوي	الرقم
أم الولد لا يجلد قاذفها	الحسن	٣٠١١٨
أم الولد لا يرقها الحدث	الشعبي	٢٢٩٦٧
أم خالد بنت خالد: اسمها أمة بنت خالد		٣٦٥٤٨
أم سليم بن عمرو بن الأحوص اسمها: أم جندب		٣٦٤٩٩
أُمَّ قَوْمَكَ وَمَنْ أَمَّ قَوْماً فَلْيُخَفِّفْ فَإِنَّ فِيهِمْ	عثمان بن أبي العاص	٤٧٣١
أم ولده وولده يدخلون جميعا في مكاتبته	الحسن	٢٣٥٨٥
أما إبراهيم فإنه بات بمنى	عبد الله بن عمرو	١٥١٦٥
أما الأرض البيضاء فإنا نكريها بالذهب والورق	سالم	٢٣٨٩٢
أما الحناء فلا بأس	عطاء	١٥٤٩
أما الخيل والرقيق فقد عفوت عن صدقاتها	علي	١٠٤٢١
أما الدم فيقضي فيه عمر	سلمان	٢٩٧٤٧
أما الذي أعاد فله أجرها مرتين	عطاء بن يسار	٨٢٤٧
أما الذي عليه الناس اليوم فترديد الأيمان	ابن شهاب	٢٩٦٧٥
أما الزاني فيخلع عنه ثيابه	حماد	٣٠٢١٠
أما الفرع فإنه أول نتاج ينتجونه من مواشيهم يذبحونه لآلهتهم	الزهري	٢٥٨٨١
أما القرآن فمنار كمنار الطريق ولا يخفى على أحد	معاذ	٣٢٠٣٠
أما المدبر فلا يجزئ	إبراهيم	١٢٦٣٨
أما المدبرة فلا تجزيء	إبراهيم	١٢٦٣٦
أما المرأة فتصوم فإذا حاضت تتم ما بقي	ابن المسيب	١٢٦٠٤
أما المعراض فقد كان ناس يكرهونه	مكحول	٢٠٨٩٩

الحديث أو الأثر	الراوي	الرقم
أما المغرب فلا تدع	مجاهد	٣١١٨
أما امرأتك فنُدَيِّنُك فيها وأما الرجل فبينتك	الشعبي	٢٠٣٣٣
أما إن كان صادقا ثم قتلته دخلت النار	أبو هريرة	٢٩٨٤٦
أما أن لـه مرضعاً في الجنة	البراء	١٢٤٢٥
إما أن يقره وإما أن يبلغه مأمنه	عطاء	٣٥٢١١
أما أنا فأحفن على رأسي	جابر	٧٠٢
أما أنا فأحفن على رأسي	الحسن	٧٠٨
أما أنا فإذا أوترت ثم قمت صليت	سعد	٦٨٩٩
أما أنا فإذا بلغت ذلك منها	عبد الله	٩٤٣
أما أنا فإذا خالطت أهلي	ابن عباس	٩٥٥
أما أنا فإذا لم أدر كم صليت فإني أعيد	ابن عمر	٤٤٨٥
أما أنا فأفيض على رأسي	جبير بن مطعم	٧٠٠
أما أنا فأفيض على رأسي	عمر	٧٠٤
أما أنا فإني أوتر قبل أن أنام	سعيد بن المسيب	٦٨٧١
أما أنا فأوتر فإذا قمت صليت	رافع بن خديج	٦٩٠٣
أما أنا فأوتر فإذا قمت صليت مثنى مثنى	عمار	٦٩٠٠
أما أنا فقد رأيت رسول الله ﷺ مضمخاً رأسه	ابن عباس	١٤٣٣٢
أما أنا فكنت أوقفه بعد الأربعة فأما أن يفيء	علي	١٩٦٠٩
أما أنا فلا آكل متكئاً	أبو جحيفة	٢٦١١٦
أما أنت يا جعفر فأشبهت خلقي وخلقي	عبد الرحمن بن أبي ليلى	٣٤٣٧٨
أما أنت يا زيد فأخونا ومولانا	البراء	٣٤٤٨٤
أما أنت يا زيد فأخونا ومولانا	علي	٣٤٤٨٥
أما أنت يا عمر فأرضه من لطمته بلى يا يهودي آدم صفي الله	مكحول	٣٣٩٦٥

الحديث أو الأثر	الراوي	الرقم
أما إنك لو قلت حين أمسيت: أعوذ بكلمات الله	أبو صالح	٣١٧٨٣
أما أنه لو قال: أعوذ بكلمات الله التامة	أبو هريرة	٢٥١٠٣
أما إنه ليس بالعنت ولكنه قطع العروق والبط	عبد العزيز	٢٩٣٩٧
أما إني أحمد الله يا هنيدة	إبراهيم	٥٠٤
أما إني لم استحلفكم تهمة لكم	أبو سعيد الخدري	٣١٤٤٣
أما بعد	سمرة	٢٧٥٢٥
أما بعد	أبو حميد الساعدي	٢٧٥٢٦
أما بعد	عائشة	٢٧٥٢٧
أما بعد	جابر	٢٧٥٢٨
أما بعد	الطفيل بن سخبرة	٢٧٥٢٩
أما بعد	زيد بن أرقم	٢٧٥٣٠
أما بعد	زياد	٢٤٤٦٨
أما بعد تعالوا إلى كلمة سواء بيننا وبينكم	سعيد بن المسيب	٣٩٣٨٨
أما بعد فإن هذا يوم الحج الأكبر	محمد بن قيس بن مخرمة بن المطلب	١٥٨٦٩
أما بيعه وشراؤه فلا يجوز هو بمنزلة	الزهري	٢٣٠٨٤
أما ترضى أن تكون مني بمنزلة هارون	سعد قال	٣٩٧٨٣
أما ترضى أن تكون مني بمنزلة هارون من موسى	سعد بن أبي وقاص	٣٤٢٤٥
أما ترضى أن تكون مني بمنزلة هارون من موسى	سعد	٣٤٢٤٦
أما ذروته فالجهاد في سبيل الله	معاذ بن جبل	٢٠٤٥٩
أما علمت أنا لا تحل لنا الصدقة وأن مولى القوم من أنفسهم	ابن أبي رافع	٣٩٢٨٣

الحديث أو الأثر	الراوي	الرقم
أما عند ثلاث فلا: عند الكتاب وعند الميزان وعند الصراط	عائشة	٣٧١٢٥
أما لا فاذهبي حتى تلدي	بريدة	٣٠٧٢٨
أما لهذا أحد	جابر	٣٠٦٨٢
أما ما كان من المئين فاركع بكل سورة	سعيد بن جبير	٣٧٣٥
أما ما للرجل من امرأته وهي حائض	عاصم بن عمرو البجلي	١٧٦٧٧
أما ما لم يدع صحيحا ولا مريضا في سفر	عائشة	٣٩٧٢
أما ما يُحب من الخيلاء فالرجل يختال بسيفه عند القتال	ابن عتيك	٢٠٦٤٥
أما مسيح الضلالة فرجل أجلى الجبهة	الفلتان بن عاصم	٤٠٢٤٤
أما من أسلم من أهل الأرض فله ما أسلم عليه	عمر ابن عبد العزيز	٣٥٦٨٢
أما من كان يحسن الوضوء؛ فمرة مرة	القاسم	٨٣
أما والله ما كان بأقدمنا إسلاما ولا أقدمنا هجرة	سعد	٣٧١٧٩
أما والله ما كان بأقدمنا إسلاماً ولكن قد عرفتُ بأي شيء فضلنا	سعد	٣٤١٨١
أما والله ما هو بالسعي على الأقدام	الحسن	٥٦٧٣
أما يخاف الذي يرفع رأسه قبل الإمام	أبو هريرة	٧٣٣٦
أما يخاف الذي يرفع رأسه قبل الإمام	عبد الله	٧٣٣٧
أما يخشى أحدكم إذا رفع بصره	حذيفة	٦٤٦٨
أما يستحي أحدكم أن تكون دابته التي يركب وثوبه	ماهان	٣٧٦٦٥
أما يكفي أحدكم أن يغسل	حذيفة	٧٥٦

الحديث أو الأثر	الراوي	الرقم
أما يوم الفطر فيوم فطركم من صيامكم	أبي عبيد مولى ابن أزهر	١٠٠٢٨
إماء أهل الكتاب بمنزلة حرائرهم	أبو ميسرة	١٦٩٥٦
إمارة	زيد بن أسلم	٢٠٤٠٥
الامارة باب عنت إلا من رحمه الله	خيثمة	٣٤٧٣٠
الإمام أحق	سويد بن غفلة	١١٦٤٧
الإمام أحق من صلى على جنازة	علي	١١٦٤٢
الإمام إذا لم يخطب صلى أربعا	الحسن	٥٣٧٨
الإمام العادل لا ترد دعوته	أبو هريرة	٣٤٧٤١
الإمام العادل لا ترد دعوته	أبو هريرة	٢٣٣٢٠
إمام القوم ضامن فلا يخص نفسه بشيء	مجاهد	٦٦٩٣
الإمام أمير فإن صلى	أبو هريرة	٧٣٢٨
الإمام فإن تداروا فالولي ثم الزوج	إبراهيم	١٢٣٢٨
الإمام في الأسارى بالخيار إن شاء فادى	إبراهيم	٣٥٤٩٤
الإمام مخير في المحارب	سعيد بن المسيب	٣٠٩٦١
الإمام مخير في المحارب	عطاء	٣٤٩٩٦
الإمام مخير في المحارب	مجاهد	٣٤٩٩٧
الإمام مخير في المحارب	مجاهد	٣٤٩٩٨
الإمام مخير في المحارب	الحسن	٣٤٩٩٩
الإمام مخير في المحارب	الضحاك	٣٥٠٠٠
الإمام يتحول	سعيد بن المسيب	٦١٦٦
الإمام يؤم الصف والصفوف يؤم بعضها بعضاً	الشعبي	٩٠٠١
أمان المرأة والمملوك جائز	الحسن	٣٥٦٣٠
الأمانة في الصلاة والأمانة في الغسل من الجنابة	البراء بن عازب	٣٧٤٩٦

الحديث أو الأثر	الراوي	الرقم
الأمة إذا أعتقت اعتدت بحيضتين	مكحول	١٩٨٥٩
أمة محمد ﷺ البر والفاجر	الضحاك بن مزاحم	٣٨٢٣٨
أمة مسخت	ثابت بن وديعة	٢٥٩٣٣
أمتنا أم سلمة قائمة وسط النساء	حجيرة	٥٠٤١
أمتي أمتي	سلمان	٣٢٤٠٥
أمر إبراهيم أن يؤذن بالحج فقام فقال: يا أيها الناس أجيبوا ربكم	مجاهد	٣٣٩٨٩
أمر ابن عمر بالترياق فسقي ولو علم ما فيه ما أمر به	ابن سيرين	٢٥٢١٠
أمر الحسين منادياً فنادى فقال: لا يقبلن رجل معي عليه دين	عمير	٣٢٦١٧
أمر الله بالقصاص أفيأخذ منكم العدوان حج	ابن عباس	١٣٥٣١
أمر الناس أن يكون آخر عهدهم بالبيت	ابن عباس	١٤١١٣
أمر النبي ﷺ أن يخرص خيبر	ابن شهاب	١٠٨٧١
أمر النبي ﷺ ببناء المساجد في الدور	عروة	٧٦٤٤
أمر النبي ﷺ بلالا أن يؤذن	هشام عن أبيه	٢٣٥٠
أمر النبي ﷺ بوضع الكفين	عامر بن سعد	٢٧٠٤
أمر النبي ﷺ مناديا فنادى حتى انتهى إلى الثنية	طلحة بن عبد الله بن عوف	٢٤٣٤٧
أمر الوصي جائز إلا في الرباع وأن باع بيعا لم يقل	أبو وهب	٣٣٠٢٠
الأمر إلى أبيها	الحسن	١٨٢٩٢
أمر أنا في طلبه منذ عشر سنين لم أقدر عليه	مورق العجلي	٣٧٨٧٧
أمر بالتيمم فيما أمر فيه	الشعبي	١٦٩٩

الحديث أو الأثر	الراوي	الرقم
أمر بلال أن يشفع الأذان	أنس	٢١٤٧
أمر بلال أن يشفع الأذان	أنس	٢١٤٨
أمر رجلاً عليه طيلسان عليه أزرار ديباج	حذيفة	٢٦٢٩٧
أمر رسول الله ﷺ أن يخرج إلى البقيع فَيُصَلِّي عليهم	أبو مويهبة	١٢١٤٩
أمر رسول الله ﷺ أن يستمتع بجلود الميتة	عائشة	٢٦٣٨٥
أمر رسول الله ﷺ بإخراج زكاة الفطر	الزهري	١٠٦٠٨
أمر رسول الله ﷺ بالفرق ونهى عن السكينية	راشد بن سعد	٢٦٧١٠
أمر رسول الله ﷺ بصوم عاشوراء	زاهر	٩٦٠٤
أمر رسول الله ﷺ بقتل ذي الطفيتين	عائشة	٢١٠٩٣
أمر رسول الله ﷺ منادياً فنادى	طلحة بن عبد الله بن عوف	٢٢٠٨٩
الأمر على السر	الزهري	١٦٨٧٣
أمر علي مناديا فنادى يوم الجمل: ألا لا يُجهزن	عبد خير	٤٠٥٩٤
أمر علي مناديه فنادى يوم البصـرة	جعفر عن أبيه	٤٠٦٢٠
أمر علي مناديه فنادى يوم البصرة لا يقتل أسير	جعفر عن أبيه	٣٥٤٩٥
أمر عمر بن الخطاب الناس بالصدقة	شبيل بن عـوف	٣٩١٤٥
أمر نبيكم ﷺ أن يسجد	ابن عباس	٨٢٦٦
الأمراء	أبو هريرة	٣٤٧١٣
أمراء السرايا	أبو هريرة	٣٤٧٢١
امرأة المفقود امرأة الأول	الشعبي	١٧٥٦٠
امرأتان يجزئان	الحكم	٢١٩٦٠
امرأته طالق إن لم يضرب غلامه	الحكم	٢٠١٨٩

الحديث أو الأثر	الراوي	الرقم
أمرت أن أسجد على سبعة أعضاء	ابن عباس	٢٧٠٨
أمرت أن أسجد على سبعة أعظم	ابن عباس	٨٢٦٥
أمرت أن أعرض عليك القرآن	أبي بن كعب	٣٢٣١٣
أمرت أن أقاتل الناس حتى يقولوا : لا إله إلا الله	جابر	٣٥٣٠٨
أمرت أن أقاتل الناس حتى يقولوا لا إله إلا الله	جابر	٣٠٨٧١
أمرت أن أقاتل الناس حتى يقولوا لا إله إلا الله	أبو هريرة	٣٠٨٧٢
أُمرت أن أُقاتل الناس حتى يقولوا لا إله إلا الله	أوس	٣٠٨٧٥
أُمرت أن أُقاتل الناس حتى يقولوا لا إله إلا الله	أبو هريرة	٣٠٨٧٧
أمـرت أن أقـاتل الناس حتى يقـولوا: لا إله إلا الله	جابر	٣٠٨٧٤
أمرت أن أقاتل الناس حتى يقولوا: لا إله إلا الله	أبو هريرة	٣٥٣٠٩
أمرت أن أقاتل الناس حتى يقولوا: لا إله إلا الله	جابر	٣٥٣١٤
أمرت أن أقاتل الناس حتى يقولوا: لا إله إلا الله	أبو هريرة	٣٥٣١٥
أمرت أن أقاتل الناس حتى يقولوا: لا إله إلا الله	أنس	٣٥٣٢٣
أُمرت أن أُقاتل الناس حتى يقولوا: لا إله إلا الله	جرير	٣٠٨٧٦
أمرت أن أقرأ عليك القرآن	أُبي	٣٤٤٨٧
أمرتم بإقامة الحج والعمرة	مسروق	١٤١٧٩
أمرتم في الكتاب بإقامة أربع : بإقامة الصلاة	مسروق	١٥٣٤٤
امرطيه عند الصلاة	عائشة	١٢٩١
أمرك بيدك فقالت : أنت طالق ثلاثاً	ابن عباس	١٩٠٧٤
أمرك بيدك واختاري سواء	علي وعبد الله وزيد	١٩٠٩٦
أمرك بيدك واختاري سواء	إبراهيم	١٩٠٩٧
أمرك بيدك واختاري سواء	الشعبي	١٩٠٩٨

الحديث أو الأثر	الراوي	الرقم
أمرك بيدك واختاري: سواء	عمر وعبد الله	١٩٠٩٤
أمرك بيدك واختاري: سواء	مسروق	١٩٠٩٥
أمرنا النبي ﷺ أن نتوضأ من لحوم الإبل	جابر بن سمرة	٣٨٨٠٨
أمرنا أن نبشر الشوارب بشرا	عبد الله بن عمرو	٢٧١٤٧
أمرنا أن نبني المساجد	ابن عباس	٣١٨٢
أمرنا أن نستنجي	سلمان	١٦٦٧
أمرنا رسول الله ﷺ أن نتوضأ من لحوم الإبل	جابر بن سمرة	٥١٨
أمرنا رسول الله ﷺ أن نحثو في وجوه المداحين	المقداد بن الأسود	٢٧٩٤٣
أمرنا رسول الله ﷺ أن نخرجهن	أم عطية	٥٩١٨
أمرنا رسول الله ﷺ أن نصلي في مرابض الغنم	جابر بن سمرة	٣٩٣٨
أمرنا رسول الله ﷺ أن نعق عن الغلام شاتين	عائشة	٢٥٨٢٦
أمرنا رسول الله ﷺ أن ننطلق مع جعفر بن أبي طالب إلى أرض النجاشي	أبو موسى	٣٩٤٠١
أمرنا رسول الله ﷺ بإفشاء السلام	البراء بن عازب	٢٧٤٠٠
أمرنا رسول الله ﷺ ونهانا فأمرنا أن نطفئ سرجنا	جابر	٢٧٥٩٣
أمرنا رسول الله ﷺبعيادة المريض واتباع الجنائز	البراء بن عازب	١١١٥١
أمرنا رسول اللهﷺ بصيام يوم عاشوراء؟	قيس بن سعد	٩٦١٦
أمرنا عمر بقتل الحية والزنبور ونحن محرمون	سويد بن غفلة	١٥٥٠١
أمرنا عمر بقتل الغراب والزنبور	سويد بن غفلة	١٦٤٧٣
أمرنا نبينا ﷺ أن نفشي السلام	أبو أمامة	٢٧٣٩٦
أمرنارسول الله ﷺ بالفرع في كل خمس شياه شاة	عائشة	٢٥٨٩٠

الحديث أو الأثر	الراوي	الرقم
أمرني أبو العالية بمتعة الحج	شعيب بن الحبحاب	١٤٢٢٤
أمرني أبو رزين أن أفتح المصحف	غالب أبي الهذيل	٧٦٢٥
أمرني أبي دخلت الخلاء	ابن طاوس	١١٤٢
أمرني الزهري فكتبت عليه كتابا أنه استسلف	الضحاك بن عثمان	٢٤٦١٢
أمرني الشعبي أن أبيع	عيسى بن أبي عزة	٢١٤٣٤
أمرني جار لي قصار	الأعمش	٢٢٣٤٧
أمرني رسول الله ﷺ حين أصبح فلم أدع كلباً إلا قتلته	أبو رافع	٢١٠٩٩
أمرني عمر أن أنادي بالقادسية لا ينبذ في دباء ولا حنتم ولا مزفت	البراء	٣٦٠١١
أمرني عمر أن أنادي يوم القادسية: لا ينبذ في دُباء	البراء	٢٥٣٥٣
آمرهم	درة	٢٧٠٣٨
آمرهم بالمعروف وأنهاهم عن المنكر وأوصلهم للرحم	درة	٤٠٣٦٩
أمرهم بأمر فإن خالفوا جاز وبئس ما صنعوا	ابن أبي مليكة	٣٢٨١٩
أمروا أن يشهدوا عند الطلاق والرجعة	الضحاك	١٨٧٢٦
أُمروا باعتزال	مجاهد	١٧٥١٥
أُمروا بالاستغفار لأصحاب محمد ﷺ فسبوهم	عائشة	٣٤٥٩٧
أمسَّ الماء الشعر	جابر	٢٣٢
إمساك بمعروف أو تسريح بإحسان هي الثالثة	أبو رزين	٢٠٣٥٢
امسح ظاهرهما وباطنهما	سعيد بن جبير وإبراهيم	١٧٤
امسح عليهما	الحسن	١٩٥٢
امسحه بإذخرة	ابن عباس	٩٢٨

الحديث أو الأثر	الراوي	الرقم
أمسك بنصالها	جابر	٨٢٧١
أمسك بنصالها	جابر	٢٧٢٢٠
أمسك عليّ الباب	نافع بن عبد الحارث	٣٤٢٣٢
أمسكت على عبد الله في المصحف	علقمة	٣٢١٠٩
أمسكت على فضالة بن عبيد القرآن	موسى بن علي عن أبي	٣٢١٨٥
أمسكت على فضالة بن عبيد القرآن حتى فرغ منه	موسى بن علي عن أبي	٣٢٢٩٧
أمسكوا عليكم أموالكم: لا تعمروها	جابر	٢٤٠٩١
أمسلمان أنتما؟	أبو عثمان	٩٧٢٠
أمسينا وأمسى الملك لله والحمد لله لا إله إلا الله	عبد الله	٣١٢٤٣
امش مع الجنازة ما شئت ثم ارجع إذا بدا لك	جابر	١١٨٧٥
امشوا إلى الصلاة وقاربوا بين الخطى واذكروا الله	عبد الله	٧٦٠٢
امشوا خلف جنازة أبي ميسرة	أبو معمر	١١٥٧٠
امض إلى عرفات فإذا كان عند زوال الشمس	إبراهيم	١٦٢٧٩
أمك حية؟	طلحة ابن معاوية بن جاهمة السلمي	٢٧٠٥٢
املكوا العجين فهو أحد الطحنين	عمر	٣٧١٧٣
أملى عليّ الضحاك مناسك الحج	حسين بن عقيل	١٥٣٣٠
أملى عليّ الضحاك مناسك الحج	حسين بن عقيل	١٥٣٣١
أملى عليَّ الضحاك مناسك الحج	حسين بن عقيل	٢٨١٢٤
أممت العشاء الآخرة فافتتحت الأنفال	عبد الله	٣٦٤٨
أمنا إبراهيم بن عبد الرحمن بن عوف	أبو إسحاق	٥٥٦٠
أمنا ابن عباس وهو أعمى	سعيد بن جبير	٦٢٠٨
أمَّنا الحكم في قميص غليظ	شعبة	٦٣٤٧

الحديث أو الأثر	الراوي	الرقم
أمنا المسيب وهــو أعمى	عمر بن عطية	٦٢١٦
أمّنا أنس في سفر فصلى بنا العصر ركعتين	يحيى بن سعيد	٤٥٥٤
آمنا بالله وملائكته وكتبه ورسله	طاوس	٣٢٣٩٦
آمنا بالله وملائكته وكتبه ورسله	إبراهيم	٣٢٣٩٧
أمنا جابر بعد ما ذهب بصره	أبو جعفر	٦٢١٤
أمنا جابر بن عبد الله في ثوب	أبو جعفر	٣٢٢٧
أَمَّنَا عبد الله في العشاء الآخرة فافتتح الأنفال	عبد الرحمن بن يزيد	٣٦٤٧
أمنا معاوية في قميص	إبراهيم	٦٣٤٠
آمنت بالذي خلقك فسواك فعدلك	عبد الرحمن بن حرملة	٩٩٨٨
أمنته بالله ثم قتلته فوالله ما مكث	الحسن	٣٩٧٩٠
أمنذ أسلمت؟	محمد بن سيرين	١٢٢٥١
أمنكم أحد طعم اليوم؟	محمد بن صيفي	٩٦٠٢
أمنوا الموت أن يموتوا وأمنوا الهرم أن يهرموا ولا يجوعوا ولا يعروا	الضحاك	٣٨٢٣٥
أمني جبريل عند البيت	ابن عباس	٣٢٥٣
أمني جبرئيل عند البيت مرتين فصلى بي العشاء	ابن عباس	٣٩١٩٠
أمه أحق به ما كانت في المصر	الشعبي	٢٠٢٥٨
أميران وليسا بآمرين: الجنازة على من يتبعها	طلحة اليامي	١١٨٨٢
أميران وليسا بآمرين: الرجل يصلي على الجنازة ليس له	أبو هريرة	١١٨٨٩
أميران وليسا بآمرين: المرأة تكون مع الرفقة فتحج أو تعتمر	أبو هريرة	١١٨٨٥
أميران وليسا بأميرين: صاحب الجنازة إذا صليت عليها لم ترجع	إبراهيم	١١٨٧٩

الحديث أو الأثر	الراوي	الرقم
أميران وليسا بأميرين: صاحب الجنازة والحائض على الرفقة	عبد الله	١١٨٨٠
أميران وليسا بأميرين: صاحب الجنازة والحائض على الرفقة	عمر	١١٨٨١
أميطي عنه الأذى	عائشة	٣٤٤٨١
آمين	وائل	٨١٧٣
آمين	وائل بن حجر	٨١٧٤
آمين	وائل	٣٩١٥١
آمـين	وائل بن حجر	٣٩١٥٢
آمين اسم من أسماء الله	هلال بن يساف	٨١٨٥
آمين اسم من أسماء الله	هلال بن يساف	٨١٨٦
آمين اسم من أسماء الله	مجاهد	٨١٨٨
آمين اسم من أسماء الله تعالى	حكيم بن جابر	٨١٨٧
أن ابن مغفل أمر رجلا	محمد	٤٨٧٧
إن أسلمت سلما فلا بأس أن تأخذ بدل رأس مالك عرضا	إبراهيم	٢٢١١٦
أنّ الذي صلى على أبي بكر أو عمر قرأ عليه بفاتحة الكتاب	فضالة	١١٧٤٣
إن ذكر وهو في الصلاة	الزهري	٤٨٣٧
أن رسول الله ﷺ إذا أراد أن يصلي	أنس بن مالك	٨٧٤٠
أن رسول الله ﷺ نصبوا عليه اللبن نصباً	علي ابن حسين	١٢٠٨٦
إن كان بعضهم ليحرم	أبو الشعثاء جابر بن زيد	١٣١٨٦
أن أبا أيوب كان يصلي على راحلته حيث توجهت	محمد	٨٧٤٧

الحديث أو الأثر	الراوي	الرقم
أن أبا الأحوص اعتكف في مسجد قومه	أبو الزعراء	٩٩٢٥
أن أبا الأحوص كان لا يركع الركعتين	أبو الزعراء	٦١٢٠
أن أبا البختري وأصحابه كان إذا سمع أحدُهم يُثنى عليه	عطاء بن السائب	٣٧٦٧١
أن أبا البختري وأصحابه كانوا إذا سمع أحدهم يثني عليه	عطاء بن السائب	٣٨٠٢٦
أن أبا الحكم البجلي كان يهل بالحج	أيوب	١٥٢٥١
أن أبا الخليل أوصى أن يدفع إلى امرأته نحلا	قتادة	٢٢١٢٨
أن أبا الخير أخبره أن عقبة ابن عامر قال: لئن أطأ	يزيد	١٢١٣٢
أن أبا الدرداء ﷺ دعا غلاماً له فأعتقه	ابن سيرين	١٢٧٠٠
أن أبا الدرداء أتي بامرأة قد سرقت	يزيد بن أبي كبشة	٣٠٤٧٩
أن أبا الدرداء أتي وهو بالشام في رجل	عكرمة	١٩٠٨٢
أن أبا الدرداء سجد في الحج سجدتين	جبير بن نفير	٤٣٤٤
أن أبا الدرداء صلى بهم في سقيفة	مكحول	٤٥٨٦
أن أبا الدرداء عاد جاراً له يهودياً	أرطاة بن المنذر	١٢٢٨٩
أن أبا الدرداء كان يحلف بالله لا تبقى قبيلة إلا ضارعت النصرانية	سالم بن أبي الجعد	٣٤٦٦٤
أن أبا الدرداء كان يصلي على مسح يسجد عليه	جبير بن نفير	٤٠٨٤
أن أبا الدرداء نهى أن يقام على أحد حد	حميد بن فلان بن رومان	٣٠٧٩٢
أن أبا العالية أوصى بميراثه لبني هاشم	مغيرة	٣٢٩٥٢
أن أبا العالية رأى رجلا يتوضأ	أبو المنهال	٢٣
أن أبا العالية رأى رجلا يتوضأ فلما فرغ	أبو المنهال	٣٨١١٩

الحديث أو الأثر	الراوي	الرقم
أن أبا العالية سئل كيف تمسح المرأة رأسها	خالد بن دينار	٢٤٩
أن أبا العالية قال: جردوا القرآن	شعيب بن الحبحاب	٣٢٢٦١
أن أبا العالية كان يكره الجمل	شعيب بن الحبحاب	٨٧٧٩
أن أبا العالية كان يكره العواشر	شعيب بن الحبحاب	٣٢٢٥٥
أن أبا العالية وسعيد بن المسيب كرها	معتمر عن أبيه	١٦١١
أن أبا العُبيدين سأل عبد الله عن الماعون	يحيى بن الجزار	١٠٩٣٩
أن أبا العلاء كان ينام يوم الجمعة	الجريري	٥٣٦١
أن أبا المليح الهذلي أوصاهم	أبو العالية القيسي	١١٢٦٧
أن أبا المنقر سأل الحسن فقال: أؤم قومي	سليمان بن مغيرة	٩٠٠٨
أن أبا المهلب كان يجلد أمته إذا فجرت في مجلس قومه	أبو قلابة	٣٠١٥٦
أن أبا الهذيل أسلم على يديه رجل فمات	ابن سيرين	٣٣٧٤٠
أن أبا أمامة كان يكره الصلاة بعد العصر	أبو غالب	٤٤٠٣
أن أبا أيوب دعا غلاما له	ابن سيرين	٢٢٨٧٠
أن أبا أيوب صلّى على رجل	سفيان عن رجل	١٢٢٦٤
أن أبا أيوب كان يأمر أصحابه	ابن سيرين	١٩٢١
أن أبا أيوب كان يحدث فإذا بزغت الشمس	عبد الله بن أبي عتبة	٤٤٠٢
أن أبا أيوب كان يصلي ثماني ركعات	المسيب ابن رافع	٦٠٩٢
أن أبا أيوب وجد سمكة طافية فأكلها	معاوية بن قرة	٢٠٩٣٠
أن أبا بردة كان يتكلم في الجمعة	ليث	٥٣٩١
أن أبا برزة قتل ابن خطل وهو متعلق بأستار الكعبة	أبو عثمان	٣٩٦٨٧
أن أبا برزة قدم من سفر فبدأ بمنزل أبي بكرة	عبد الرحمن	٢٥٣٧١
أن أبا برزة كاتب بعض مماليكه على رقيق	سارة	٢١٣٤٤

الحديث أو الأثر	الراوي	الرقم
أن أبا برزة كان يرى أهله ينبذون في الجر ولا ينهاهم	أم الحسن بن حكيم	٢٥٤٦٧
أن أبا برزة كان يصلي في العيد	قتادة	٥٨٨٦
أن أبا برزة كان ينبذ له في جر أخضر	أبو المغيرة عن أبيه	٢٥٤٩٤
أن أبا بصير شهد عند علي وهو أعمى فرد شهادته	الأسود بن قيس	٢٢٢٣١
أن أبا بكر أتاه فتح فسجد	محمد بن عبيد الله	٣٥٠٤٥
أن أبا بكر أتي برجل انتفى	القاسم	٣٠٩٨١
أن أبا بكر أتي بغلام قد سرق فلم يتبين احتلامه	أنس	٣٠٠٢١
أن أبا بكر أراد أن يقطع الرجل بعد اليد والرجل	القاسم	٣٠١٤٠
أن أبا بكر استنشد معد يكرب	أبو الضحى	٢٧٧١٠
أن أبا بكر استنشد معدي كرب	أبو الضحى	٣٨٧٠٢
أن أبا بكر أقطع الأقرع بن حابس وعيينة بن حصن	عبيدة	٣٥٢٤٥
أن أبا بكر أكل خبزاً ولحماً	جابر	٥٣٨
أن أبا بكر الصديق	عروة عن أبيه	١١٣٤
أن أبا بكر الصديق بعث جيشا فقال: اغزوا بسم الله	يحيى بن أبي مطيع	٣٥٣٤٦
أن أبا بكر الصديق حين حضرته	ابن أبي مليكة	١١٢٨٧
أن أبا بكر أوتر بركعة	ليث	٦٩٩٠
أن أبا بكر أوصى أسماء بنت عميس	عبد الله بن شداد	١١٢٨٦
أن أبا بكر بعث جيوشا إلى الشام فخـــرج يتبع يزيـد بن أبي سفيان	يحيى بن سعيد	٣٥٣٣٣

الحديث أو الأثر	الراوي	الرقم
أن أبا بكر بعث عكرمة بن أبي جهل ممداً للمهاجر	يزيد بن أبي حبيب	٣٥٤٤١
أن أبا بكر جاء إلى النبي ﷺ بعد ما قبض	عبد الله البهي	١٢٤٤٢
أن أبا بكر جعل الجد أبا	أبو موسى	٣٣٣٠٢
أن أبا بكر جعل في حلمة ثدي المرأة مائة دينار	عكرمة	٢٨٩٣٩
أن أبا بكر حين حضره الموت أرسل إلى عمر	زبيد بن الحارث	٣٩٨٣٩
أن أبا بكر سئل عن	إبراهيم التيمي	٣٢١٠٥
أن أبا بكر شيع جيشاً فمشى معهم	جابر الرعيني	٢٠٦٧٥
أن أبا بكر شيع جيشاً فمشى معهم	جابر الرعيني	٣٥٩٣٢
أن أبا بكر طاف بابن الزبير في خرقة	أبو إسحاق	١٥٥٤٧
أن أبا بكر طاف بعبد الله بن الزبير في خرقة	رجل حدث أبو إسحاق	٣٨٥٢٨
أن أبا بكر قال لخالد بن الوليد: ائتني برمحك	حبيب بن أبي ثابت	٣٥٨٥٩
أن أبا بكر قال: في الرجل يقول للرجل	الحسن	٣٠٩٠٥
أن أبا بكر قبل النبي ﷺ بعد ما مات	عائشة وابن عباس	٣٩٨١٦
أن أبا بكر قبل النبي ﷺ بعد موته	عائشة	١٢٤٤١
أن أبا بكر قبَّل النبي ﷺ بعد موته	عائشة وابن عباس	١٢٤٣٩
أن أبا بكر قَبَّل رأس عائشة	مجاهد	١٨٥٨٩
أن أبا بكر قرأ بالبقرة في الفجر في ركعتين	هشام عن أبيه	٣٧٥٢
أن أبا بكر قرأ في صلاة الصبح بالبقرة	أنس	٣٥٨٣
أن أبا بكر قرأ في يوم عيد بالبقرة	أنس	٥٨٥٤
أن أبا بكر قضى بعاصم بن عمر لأمه	الشعبي	٢٠٢٥١
أن أبا بكر قنت في الفجر	ابن أبي ذئب عن شيخ لم يسمه	٧١٨٣
أن أبا بكر كان إذا بعث جيشا إلى أهل الردة	أبو العالية	٣٥٢٩٠

الحديث أو الأثر	الراوي	الرقم
أن أبا بكر كان رديف النبي ﷺ من مكة إلى المدينة	أنس	٣٣٩٧٥
أن أبا بكر كان رديف النبي ﷺ من مكة إلى المدينة	أنس	٣٩٣٨٦
إن أبا بكر كان لا يحلف على يمين فيحنث فيها	عائشة	١٢٦٩١
أن أبا بكر كان لا يضمن الوديعة	جابر	٢٢٨٠٩
أن أبا بكر كان نحلها جداد عشرين وسقا	عائشة	٢١٣٣٧
أن أبا بكر كان يتمثل هذا البيت	ثابت	٣٨٢٤٣
أن أبا بكر كان يرى الجد أباً	أبو سعيد	٣٣٣٠١
أن أبا بكر كان يصبغ	عائشة	٢٦٦٣٨
أن أبا بكر كان يعلمهم التشهد	ابن عمر	٣٠١٩
أن أبا بكر كان يفتتح القراءة	حميد	٤١٨٥
أن أبا بكر كان يوتر بركعة ويتكلم فيما بين الركعتين والركعة	ليث	٣٩١٦٩
أن أبا بكر كفن في ثوبين	سويد	١١٣٨٨
أن أبا بكر لم يقنت في الفجر	طلحة	٧١٥٧
أن أبا بكر لما أتاه فتح اليمامة سجد	رجل	٣٥٠٤٦
أن أبا بكر لما أتاه فتح اليمامة سجد	رجل	٣٥٩٨٣
أن أبا بكر لما ثقل أطلع رأسه إلى الناس من كوة	سيار أبي الحكم	٣٤١٨٩
أن أبا بكر لما فتح اليمامة سجد	أبو عون الثقفي محمد بن عبيد الله عن رجل لم يسمه	٨٦٣٧
أن أبا بكر نفى رجلاً وامرأة حولاً	ابن عمر	٣٠٧٢٢
أن أبا بكر وعمر أبطلاها	ابن جريج	٢٩٤٦١

الحديث او الاثر	الراوي	الرقم
أن أبا بكر وعمر جردا	الأسود	١٤٨٩٠
	عمرو بن شعيب عن أبيه عن	
أن أبا بكر وعمر قالا : الموضحة	جده	٢٨٥٤٢
أن أبا بكر وعمر كانا لا يقتلان الحر	عبد الله بن عمرو	٢٩٣١٩
أن أبا بكر وعمر كانا يقدمان وهما مهلان	عروة	١٥٨١٤
أن أبا بكر وعمر كانا يكرهان العزل	سعيد بن المسيب	١٧٤٢٤
أن أبا بكر وعمر لم يشهدا دفن النبي ﷺ كانا	عروة	٣٩٨٢٨
أن أبا بكر وعمر والجماعة الأولى لم يكونوا يقتلون بالقسامة	الحسن	٢٩٦٥٧
أن أبا بكر وعمر وعثمان تختموا في يسارهم	جعفر عن أبيه	٢٦٧٩٨
أن أبا بكر وعمر وعثمان جردا	سفيان	١٤٨٩١
أن أبا بكر وعمر وعثمان كانوا يستفتحون	أنس	٤١٧٤
أن أبا بكرة نام في دالية لهم	بعض بني أبي بكرة	٤٨٢٦
أن أبا ثامر رأى فيما يرى النائم: ويل للمتسمنات من فترة في العظام يوم القيامة	ثابت	٣٨٢٥٢
أن أبا ثامر رأى فيما يرى النائم: ويل للمتسمنات من قترة في العظام	ثابت	٣٢٥٥٦
أن أبا ثامر كان رجلا عابدا فنام ذات ليلة قبل أن يصلي العشاء	ثابت	٣٨٢٥٣
أن أبا جهل قال يوم بدر: اللهم أقطعنا للرحم	عبد الله بن ثعلبة بن صُعَيْر العذري	٣٩٤٣٦
أن أبا جهل هو الذي استفتح يوم بدر	الزهري	٣٩٤٤٣
أن أبا حليمة معاذ القاري تزوج	يحيى بن سعيد عن بعض أشياخهم	١٧٣١١

الحديث أو الأثر	الراوي	الرقم
أن أبا حميد أتى النبي ﷺ بشراب وهو في البقيع	جابر	٢٥٧٩٦
أن أبا ذر صلى الضحى فأطال	أبو الرباب	٨٠٠٣
أن أبا ذر قدم مملوكا	ابن سيرين	٦٢٤٢
أن أبا ذر كان في سفر	عطاء	١٠٥١
أن أبا ذر كان يصلي على راحلته	أبو عثمان	٨٧٣٨
أن أبا ذر كان يقول إذا خرج من الخلاء	أبو علي	١٠
أن أبا ذر كان يقول إذا خرج من الخلاء: الحمد لله	أبو علي	٣١٨٩٨
أن أبا ذر وعمر كانا يتطوعان في السفر	مجاهد	٣٨٧٩
أن أبا ريحانة استأذن صاحب مسلحته أن يأتي أهله	ضمرة	٣٨٣٨٥
أن أبا ريحانة كان مرابطا بالجزيرة في ميافارقين فاشترى رسنا	ضمرة	٣٨٣٥٤
أن أبا ريحانة مر بحمص وأهلها يقتسمونها بينهم فسمع ضوضاء	ضمرة	٣٨٣٥٣
إن أبا سعيد سئل عن الصلاة	عبد الرحمن بن أبي نعم	٣٢٣١
أن أبا سعيد قال: لا تتبعوني بنار	ابنة أبي سعيد	١١٥٠٠
أن أبا سعيد قال: لا تضربوا على قبري فسطاطاً	ابنة أبي سعيد الخدري	١٢١٠٦
أن أبا سفيان راود الحسن والحسين على الأمان وهما صغيران	مجاهد	٣٥٦٥٥
أن أبا سفيان وحكيم بن حزام وصفوان بن أمية	عبد الله بن عبيدة	٣٩٧٧٠

الحديث أو الأثر	الراوي	الرقم
أن أبا سلمة كان ابن عمة رسول الله ﷺ	قبيصة بن ذؤيب	٣٨٦٣٠
أن أبا سليمان غرق أخ له	شيخ من قوم إياس بن عباس	٣٣٥٠٨
أن أبا صالح أنشد شعرا فيه هجاء	أبو إسحاق	١٤٤٣
أن أبا طالب مرض فعاده النبي ﷺ	ابن عباس	١٢٢٩٠
أن أبا طالب مرض فعاده النبي ﷺ	ابن عباس	١٢٢٩٢
أن أبا طلحة خطب أم سليم	ثابت وإسماعيل بن عبد الله بن أبي طلحة	١٨٥٨٧
أن أبا طلحة سأل النبي ﷺ عن أيتام ورثوا خمرا أيجعله خلاً؟	أنس	٢٥٦٦٩
أن أبا طلحة كان يأتي أهله فيقول: هل عندكم من	أنس	٩٣٥٥
أن أبا طلحة كان يرمي بين يدي رسول الله ﷺ	أنس	٢٠٥٤٤
أن أبا طلحة كان يكثر الصوم على عهد رسول الله ﷺ	أنس	٩١٤٩
أن أبا ظبيان سأل إبراهيم عن الحائض	مغيرة	٢١٣٢
أن أبا عبد الرحمن السلمي قنت في الفجر	عبدالأعلى	٧٢٣٠
أن أبا عبد الرحمن السلمي كان إذا قيل له: كيف أنت؟	عطاء بن السائب	٢٧٤٧٨
أن أبا عبد الرحمن سأل زيد بن ثابت أن مملوكة	الزهري	١٦٨٩٩
أن أبا عبد الرحمن كره النفخ في الصلاة	أبو حصين	٦٧٠٧
أن أبا عبيدة أتى منزله	عبيد	٧٦٦٦
أن أبا عبيدة بن الجراح أتي برجل في حد	الوليد بن أبي مالك	٣٠٢٠٣
أن أبا عبيدة بن الجراح بعث	يزيد بن أبي حبيب	١٩٥٥

الحديث أو الأثر	الراوي	الرقم
أن أبا عبيدة بن الجراح كتب لأهل دير طبايا	ابن سراقة	٣٥١٩٧
أن أبا عبيدة بن الجراح كتب لأهـل دير طيايا	ابن سراقة	٢٣٢٢٨
أن أبا عبيدة بن الجراح كتب لأهل دير طيايا :		
عليكم إنزال الضيف	ابن سراقة	٣٥٧١٩
أن أبا عبيدة جاء والقوم	ابن سيرين	٢٦٤٨
أن أبا عبيدة خرج يوم الجمعة	صالح بن كيسان	٥٢١٠
أن أبا عبيدة رأى رجلا	ناجية	٣١٤٤
أن أبا عبيدة صلى على رؤوس بالشام	ثور عمن حدثه	١٢٢٦٢
أن أبا عبيدة صلى على رؤوس بالشام	أبو عبيدة	١٢٢٦٣
أن أبا عبيدة قبل يد عمر رحمة الله عليهما	تميم بن سلمة	٢٧٨٨٩
أن أبا عبيدة كان له كرم	حصين	٢٣٥٥٧
أن أبا عبيدة كتب إلى عمر بن الخطاب في عبد		
أسره	رجاء بن حيوة	٣٥٥٨٣
أن أبا عبيدة ومعاذ بن جبل وأبا طلحة كانوا		
يشربون	أنس	٢٥٥٥٣
أن أبا قلابة اعتكف في مسجد قومه	أيوب	٩٩١٨
أن أبا قلابة أنه لقي رجلاً قدم من العمرة	خالد	١٦٥٥٢
أن أبا قـلابة غسـل ابنته	أبو هـاشم	١١٣٠٧
أن أبا قلابة فعله	خالد	٩٩٢٠
أن أبا قلابة كان إذا سجد	خالد	٢٧٦٥
أن أبا قلابة كان يرفع	خالد	٢٤٥٨
أن أبا كنف طلق امرأته ثم سافر وراجعها	إبراهيم	٢٠٠٠٠
أن أبا كَنَف طلق امرأته ولم يعلمها فأشهد	الحكم	١٩٩٩٥
أن أبا ليلى سمر عند علي	عبد الرحمن بن أبي ليلى	٦٨٥٤

الحديث أو الأثر	الراوي	الرقم
أن أبا مجلز كره إمامة الأعرابي	العباس الجريري	٦٢٢٣
أن أبا مجلز كره إمامة العبد	العباس الجريري	٦٢٥٣
أن أبا مجلز ويحيى بن عقيل قال أحدهما: رجل خانني فذهب	أبو مكين	٢٤٤٤٦
أن أبا مسعود أحرم من السيلحين	ابن سوقة عن رجل لم يسمّه	١٣١٠١
أن أبا مسعود الأنصاري قام	ثعلبة بن زهدم الحنظلي	٥٨٦٥
أن أبا مسعود الأنصاري كان إذا	علي بن أبي كثير	٥٨٦٤
أن أبا مسعود خرج من الكوفة ورأسه يقطر	نعيم بن أبي هند	٤٠٤٠٤
أن أبا مسعود كان يمسح	همام	١٩٨٩
أن أبا مسعود كره نهاب السكر على الصبيان	خالد بن سعد	٢٢٤٢٨
أن أبا موسى أتى عمر بن الخطاب بعد	أبو بكر بن أبي موسى	٦٨٥٧
إن أبا موسى أراد أن يستعمل البراء بن مالك	أنس بن مالك	٣٥٢٢٣
أن أبا موسى استأذن على عمر ثلاثاً	أبو سعيد	٢٧٦٤٧
أن أبا موسى الأشعري أو أنسا قال: رأيت في المنام	أنس بن مالك	٣٢٥٤٢
أن أبا موسى الأشعري دخل على أخته	أبو بردة	٩٠٨٧
أن أبا موسى الأشعري كان بالدار من أصبهان	أبو العالية الرياحي	٨٤٩٦
أن أبا موسى الأشعري ورافع بن خديج وأنس بن مالك	ابن سيرين	٦٥٣٤
أن أبا موسى انطلق عائداً للحسن بن علي	أبو بردة	١١١٥٠
أن أبا موسى أوصى أن يعمق قبره	الضحاك بن عبد الرحمن	١٢٠١٤
أن أبا موسى أوصى حَفَرَةَ قبره أن يعمِّقوا له قبره	أبو العلاء	١٢٠١٣

الحديث أو الأثر	الراوي	الرقم
أن أبا موسى خرج من الخلاء وعليه قلنسوة	أشعث عن أبيه	٢٦٤٧٢
أن أبا موسى صلى	أزهر الحرازي	٤٩٥٨
أن أبا موسى صلى الفجر	شهاب	٣٢٧٢
أن أبا موسى صلى بأصحابه بأصبهان	الحسن	٨٥١٢
أن أبا موسى صلى على الحارث بن قيس	خيثمة	١٢٣٠٧
أن أبا موسى غسلته امرأته	إبراهيم	١١٢٩٤
أن أبا موسى قد كان دعاه أربعين يوماً	قتادة	٣٤٩٤٤
أن أبا موسى كان له كاتب نصراني	عياض الأشعري	٢٧٥٤٦
أن أبا موسى كان يتوضأ مما غيرت النار	الحسن	٥٥٩
إن أبا موسى كان يشدد	أبو وائل	١٣١٥
أن أبا موسى كان يقرأ ذات ليلة ونساء النبي ﷺ	أنس	٣١٩٣٩
أن أبا موسى كان ينام بينهن	وقاص	١٤٢٧
أن أبا موسى كتب إلى عمر أن الرجل يموت قبلنا	سعد بن إبراهيم	٢٩٧٨٣
أن أبا موسى كتب إلى عمر في ثمانية عشر تجفافا أصابها	ابن سيرين	٣٤٦٨٧
أن أبا موسى نحر جزورا	أبو العالية	٥١٦
إن أبا موسى نهى حين فتح تستر: ألا توطأ الحبالى	الشعبي	١٨٣٦٨
أن أبا موسى ورافع بن خديج وأنساً كانوا يفعلونه	محمد	٦٥٣٥
أن أبا ميسرة أوصى أن يصلي	أبو إسحاق	١١٦٣٨
أن أبا ميسرة سافر في رمضان فأفطر	مرثد	٩٢٦٦

الحديث أو الأثر	الراوي	الرقم
أن أبا ميسرة كان يؤم قومه فأبطأ عليهم	حكيم بن جابر	٦٩٣٢
أن أبا نضرة غزا بامرأته زينب إلى خراسان	المؤثرة بنت زيد أخت أبي نضرة	٣٥٩٠٧
أن أبا ه خصى بغلا له	هشام	٣٤٧٧١
أن أبا ها انطلق بها إلى علي ففرض لها في العطاء	أم العلاء	٣٥١٠١
أن أبا هبيرة الأنصاري سأل الشعبي	مجالد	٦٦٨١
أن أبا هريرة أتى على رجال جلوس	زرارة بن أوفى	٥٦١٨
أن أبا هريرة رأى امرأة	أبو يحي	٢٩٩٩
أن أبا هريرة رجع عن فتياه من أصبح جنباً	ابن المسيب	٩٨٣٧
أن أبا هريرة سئل عن الرضاع	هشام عن أبيه	١٧٩٣٦
أن أبا هريرة سئل عن الرضاع	أبو هريرة	١٧٩٣٧
أن أبا هريرة سئل عن الرضاع	أبو هريرة	١٧٩٣٨
أن أبا هريرة كان مؤذنا بالبحرين	محمد	٨١٩٢
أن أبا هريرة كان يخرج من المخرج	سعيد بن المسيب	١١١٠
أن أبا هريرة كان يؤذن بالجنازة	عبد الله بن عروة	١١٥٤٩
أن أبا هريرة وأصحابه كانوا إذا صاموا	أبو المتوكل	٩١٢٦
أن أبا واقد بعثه عمر إليها	سليمان بن يسار	٣٠٧٥٢
أن أبا وائل جمع مع المختار	يزيد بن أبي سليمان	٥٦١٠
أن أبا وائل فاتته الصلاة في مسجد	ليث	٦٣٨٧
أن أبا وائل قرأ بفاتحة الكتاب وآية ثم ركع	محمد بن الحكم	٣٦٦٥
أن أبا وائل كان يجمع مع المختار	يزيد بن أبي سليمان	٧٧٧٩
أن أبا وائل كان يسلم	الزبرقان	٣٠٩٦
أن أبا وائل كان يقول وهو ساجد: إن تعف عني تعف عن طول منك	عاصم	٣٧٦٤٠

الحديث أو الأثر	الراوي	الرقم
أن أبا وائل كان يكبر من يوم عرفة	عاصم	٥٧٦١
أن أبا وائل وأصحاب عبد الله	أبو حصين	٧٣٨٢
إن أباك لو كان أقر بالتوحيد	عبد الله بن عمرو	١٢٤٥١
أن أباه أخبره قال: حججت مع عثمان	صالح بن المهدي	١٣٦٩٧
أن أباه اشترى غلاماً حجاماً فكسر محاجمه	عون بن أبي جحيفة	٢٢٢٨٠
أن أباه أوصاه قال: إذا أنت حملتني	عبد الله بن عمرو	١١٦١١
أن أباه توفي وهو نصراني ويزيد مسلم	يزيد بن قتادة	٣٣٧٩٢
أن أباه حماساً كان يبيع الأدم والجعاب	أبو عمرو بن حماس	١٠٧٥٠
أن أباه حماساً كان يبيع الأدم والجعاب	أبو عمرو بن حماس	١٠٧٥١
أن أباه حين حضرته الوفاة نهى بنيه	عبد الله بن عامر	١٦٩٩٨
أن أباه خرج به إلى رسول الله ﷺ وعيناه مبيضتان	حبيب بن فويك	٢٥١٠٩
أن أباه سأل النبي ﷺ عن كسب الحجام	حرام بن سعد بن محيصة	٢٢٢٦٦
أن أباه سأل سعيد بن المسيب أو قال: أرسل مولى	أبو جعفر الخطمي	٢٨٣٩٣
أن أباه صلى في بيته	عبد الرحمن بن الأسود	٢٣١٥
أن أباه طلق فمتع بوليدة	هشام	١٩٧٨٤
أن أباه علي بن حسين كان يصلي	أبو جعفر محمد بن علي	٨٧٥٢
أن أباه كان إذا أرسل كلابه قال: اللهم اهد صدورها	عبد الله بن أبي بكر	٢٠٨٠٢
أن أباه كان لا يحصب	هشام بن عروة	١٣٨٣٤
أن أباه كان يبيع العصير	أبو بكر بن أبي موسى	٢٣٥٥٤
أن أباه كان يتطوع في السفر وأن عبد الله	عبد الرحمن بن الأسود	٣٨٧٠
أن أباه كان يتكلم في أذانه	هشام بن عروة	٢٢٢٢

الحديث أو الأثر	الراوي	الرقم
أن أباه كان يحصب في شعب الخوز	ابن طاوس	١٣٨٢٤
أن أباه كان يدخل الحرم بسيفه	هشام بن عروة	١٥٠٠٧
أن أباه كان يدخل غلمانه الحرم	هشام ابن عروة	١٤٧٥٢
أن أباه كان يدخل مكة ليلاً	عبد الرحمن بن الأسود	١٦٢٩٨
أن أباه كان يدعو للزبير	هشام	٨٣١٧
أن أباه كان يشرب أبوال الإبل ويتداوى بها	ابن طاوس	٢٥١٩٨
أن أباه كان يشفع الأذان	هشام بن عروة	٢١٥٠
أن أباه كان يشير بإصبعه في الدعاء	هشام بن عروة	٨٦٦٣
أن أباه كان يشير بأصبعه في الدعاء ولا يحركها	هشام بن عروة	٣١٦٧٧
أن أباه كان يصلي الظهر يوم النفر بمكة	هشام بن عروة	١٥٧٠٢
أن أباه كان يصلي محتبيا	هشام	٤٧١٤
أن أباه كان يصوم في السفر	ابن الأسود	٩٢٢٤
أن أباه كان يعد الآي في الصلاة	هشام	٤٩٨٣
أن أباه كان يغتسل يوم عرفة	عبد الرحمن بن الأسود	١٦٢٧٨
أن أباه كان يقول في أذانه	هشام بن عروة	٢١٨٢
أن أباه كان يقول وهو يسعى بين الصفا	هشام بن عروة	١٦٢٨٤
أن أباه كان يقول ويقضي بأن الوراث أجمعين	ابن طاوس	٢٩٣٦٦
أن أباه كان يقول: وهو يسعى بين الصفا والمروة	هشام بن عروة	٣١٦٢٨
أن أباه كان يقوم عند المروة	عبد الرحمن بن الأسود	١٤٠٤١
أن أباه كان يكبر يوم العيد	هشام بن عروة	٥٧٤٥
أن أباه كان يكره بيع الكلأ في منبته	ابن طاوس	٢٤٧٢٥
أن أباه كان يكون على سروجه النمور	هشام	٢٦٨٨٢
أن أباه كان يلتزم دبر الكعبة	عبد الرحمن بن الأسود	١٤٣١٦
أن أباه كان ينبذ له في جر فكان يشربه حلوا بالسويق	عبد الرحمن بن أبي رافع	٢٥٤٩٥

الحديث والأثر	الراوي	الرقم
أن أباه كان ينصب علماً في السفينة	مسلم بن يسار	٦٧٢٦
أن أباه كان يوتر على البعير	عمر بن نافع	٧١٠٣
أن أباه كان يوتر على البعير	عمر بن نافع	٣٩١٠٣
أن أباه كره لبن الفحل	هشام	١٨٢٦٠
أن أباها تزوج امرأة بخادم لها	عمرو بن قيس عن جدته	١٧٣٩٠
أن أباها جاء من فارس بوسائد فيها تماثيل فكنا نبسطها	ابنة سعد	٢٦٩٢٦
أن أباها دخل عليها في بيتها وعليها قميص من حرير	أنيسة بنت زيد	٢٦٢٧٩
أن أباها سئل عن نبيذ نقيع الزبيب فكرهه	ميمونة بنت عبد الرحمن بن معقل	٢٥٣٩٥
أن أباها كان يصلي في قميص	مليكة بنت أبي عبد الرحمن	٦٣٥٠
إن أبخل الناس الذي يبخل بالسلام	أبو هريرة	٢٧٤٠٦
أن إبراهيم ﷺ اختتن بالقدوم وهو ابن مائة وعشرين	أبو هريرة	٢٨١٦٢
أن إبراهيم اختتن بالقدوم وهو ابن عشرين ومائة سنة	أبو هريرة	٣٦١٩٧
إن إبراهيم أول الناس أضاف الضيف	سعيد بن المسيب	٣٨٤٨٢
أن إبراهيم أول الناس أضاف الضيف وأول الناس اختتن	سعيد	٣٣٩٩٤
أن إبراهيم أول من رأى الشيب	سعيد بن المسيب	٣٨٤٨٣
أن إبراهيم بن سعد سأل ابن عباس ما يؤخذ من أموال أهل الذمة؟	طاوس	٣٤٨٢٨
أن إبراهيم رأى رجلاً قد تطيب عند الإحرام	إبراهيم	١٤٠٠٣

الحديث أو الأثر	الراوي	الرقم
أن إبراهيم سأل علقمة: أينزل عن دابته للسجدة	حماد	٤٢٦٦
أن إبراهيم عليه السلام أول من رأى الشيب	سعيد	٣٣٩٩٥
أن إبراهيم قال لابنه: ابغني حجراً	علي	١٤٧١٨
أن إبراهيم كان يشربه على النصف	الأعمش	٢٥٦١٢
أن إبراهيم لبَّى وهو ساجد	الزبير بن عدي	٤٤٤٠
أن إبراهيم وإسماعيل حجا وهما ماشيان	مجاهد	١٦٤٩٢
أن إبراهيم وتميم بن سلمة خرجا	منصور وإبراهيم بن مهاجر	٢١٥٥١
إن إبراهيم يقال له يوم القيامة: ادخل الجنة من أي أبواب الجنة شئت	عبيد بن عمير	٣٧٧٤٢
إن إبراهيم يلقاه أبوه يوم القيامة فيتعلق به	أبو سعيد	٣٧٥٦٩
أن ابعثي إليَّ بني جعفر	عامر	٣٤٣٧٠
أن ابن أبزى كان يشرب الطلاء على النصف	جعفر	٢٥٦٠٦
أن ابن أبي أوفى أمهم وهو أعمى	شيخ يكنى أبا عبد الله	٦٢١٧
أن ابن أبي ربيعة تزوج وهو مريض أراد أن ترثه	نافع	١٨٣٣٥
أن ابن أبي ربيعة كتب إلى عمر بن الخطاب	عمرو بن شعيب	٣٢٧٧١
أن ابن الأسود قدم عليه من المدينة	محمد بن إسحاق	٣٠٢
أن ابن الحنفية كان يكنى أبا القاسم	إبراهيم	٢٧٥٨٨
أن ابن الزبير أتي بسارق فقطعه	عمرو بن أبي سفيان	٣٠٥١٠
أن ابن الزبير استنشد أبيات خالد	عامر	٢٧٧٥٨
أن ابن الزبير أقاد من منقلة	يحيى بن سعيد	٢٩٠٧٧
أن ابن الزبير أقاد من منقلة	عمرو بن دينار	٢٩٠٧٨
أن ابن الزبير أقرع	هشام عن أبيه	٢٤٩٣٥
أن ابن الزبير تزوج امرأة فاستزادوه	مجاهد	١٩٧١٣

الحديث أو الأثر	الراوي	الرقم
أن ابن الزبير رأى رجل يغسل ذكره	عطاء	٥٩٤
أن ابن الزبير رأى قوماً يمسحون المقام	بشير	١٦٢٢٣
أن ابن الزبير ساق عشر بدنات	القاسم	١٤٤٣١
أن ابن الزبير سأل ابن عباس	عطاء	٥٧٨٢
أن ابن الزبير سأل ابن عباس قال: كيف أصنع	عطاء	٥٨٠٠
أن ابن الزبير صلى بهم الصبح فلم يقنت	عمرو بن دينار	٧١٥٤
أن ابن الزبير طلق امرأته فلم يعلمها سنة	ابن عمر	٢٠١١٨
أن ابن الزبير قدم حاجاً فرمل في الثلاثة أطواف	مجاهد	١٦١٦٣
أن ابن الزبير قطع في نعلين	القاسم	٢٩٩٦٠
أن ابن الزبير كان يجهر	بكر	٤٢٠١
أن ابن الزبير كان يدهن عند إحرامه	هشام بن عروة	١٣٩٨٨
أن ابن الزبير كان يشد عليهم حتى يخرجهم من الأبواب	هشام بن عروة	٤٠١١٩
أن ابن الزبير كان يصف بين قدميه في الصلاة	عروة عن رجل	٧٢٥٣
أن ابن الزبير كان يعطي التجار المال ها هنا	عطاء	٢٢٣١٦
أن ابن الزبير كان يقيم بمكة السنين يهل	عروة	١٥٦٨٥
أن ابن الزبير كان يكبر	عمرو بن دينار	٢٥١١
أن ابن الزبير كان يكره	أبو عروبة	٢٢٧٤
أن ابن الزبير كان ينشد الشعر وهو يطوف بالبيت	سفيان عن رجل	٢٧٧٦١
أن ابن الزبير لما هدم الكعبة	أبو الفرات المكي عن أبيه	١٤٩٤١
أن ابن الكواء سأل علياً عن الجمع	أبو صالح الحنفي	١٧٠٣٣

الحديث أو الأثر	الراوي	الرقم
إن ابن أم مكتوم	خبيب بن عبد الرحمن عن عمته	٩١٨٦
أن ابن أم مكتوم كان يؤذن	عروة	٢٢٧٠
أن ابن أم مكتوم كان يؤذن	هشام عن أبيه	٢٢٧١
أن ابن جريج سأل ابن عمر	سعيد بن أبي سعيد	٢٦٦٧٤
أن ابن زبير لما بنى الكعبة	ابن أبي نجيح	٧٦٤٣
أن ابن سيرين قال: خرجت مع أنس	يونس	٦٧٢٢
أن ابن سيرين كان يرى لكل حامل نفقة	يونس	٢٠١٠٢
أن ابن سيرين كان يكره بيعها وشراءها	هشام	٢١٤٢٤
أن ابن عامر أحرم من خراسان	الحسن	١٣٠٩٥
أن ابن عامر أحرم من خراسان فعاب ذلك عليه	الحسن	١٣١٢٠
أن ابن عباس أحرم من الشام	حمزة القرشي عن أبيه	١٣١٠٣
أن ابن عباس أرسلإلى زيد يسأله عن زوج وأبوين	الأعمش	٣٣١٢٦
أن ابن عباس أمر مناديه فنادى	عبد الله بن الحارث	٥٦٣٧
أن ابن عباس سجد عليه	عكرمة	١٥٣٩٧
أن ابن عباس سمع رجلاً يقول: لبيك	أبو قلابة	١٣٨٥٨
أن ابن عباس سئل عن العزل فدعا جارية	ابن أبي مليكة	١٧٤٢٢
أن ابن عباس سئل عن العنبر	طاوس	١٠٣٣٩
أن ابن عباس صلى بهم في زلزلة	عبد الله بن الحارث	٨٥٥٥
أن ابن عباس قال ذلك	صالح بن الخليل	٣٣٦٥٩
أن ابن عباس قدم من سفر	موسى	٤٩٧٣
أن ابن عباس قرأ الدخان في المغرب	عبد الله بن الحارث	٣٦٣٤

الحديث أو الأثر	الراوي	الرقم
أن ابن عباس قرأ على جنازة وجهر	سعيد	١١٧٤٠
أن ابن عباس كان إذا خرج من بيته إلى المسجد	أبو قلابة	٢٨٠١٤
أن ابن عباس كان إذا زوج اشترط	حبيب بن أبي ثابت	١٦٧٧٩
أن ابن عباس كان لا يرى بأساً بالطيب	قتادة	١٣٩٩٠
أن ابن عباس كان لا يقنت في صلاة الفجر	مجاهد وسعيد ابن جبير	٧١٧٧
أن ابن عباس كان يتمطر يخرج ثيابه	ابن أبي مليكة	٢٧٨٥٧
أن ابن عباس كان يرش على أهله	عبيد الله بن أبي يزيد	٨٩٢٧
أن ابن عباس كان يضمن العارية	ابن أبي مليكة	٢١٧٨١
أن ابن عباس كان يقول: تجوز شهادته	حجاج	٢٤٩٠٩
أن ابن عباس كان يكره لحوم الخيل والبغال والحمير	مولى نافع بن علقمة	٢٥٩٠٧
أن ابن عباس كبر في عيد ثلاث عشرة	عطاء	٥٨٢٥
أن ابن عباس كبر في عيد ثنتى عشرة	عمار بن أبي عمار	٥٨٤٧
أن ابن عباس لزق بمجذوم فقلت له: تلزق بمجذوم؟	عكرمة	٢٨٠٩١
أن ابن عباس وابن الزبير وأبا سعيد وابن عمر	عطاء	٦١٤٩
أن ابن عباس وابن الزبير وأبا سعيد وابن عمر كانوا إذا فاتهم	عطاء	٤٧٥٦
أن ابن عباس وابن عمر كانا يقرآن القرآن	سعيد بن جبير	١١٢٤
أن ابن عباس وطىء جارية بعد ما أنكر ولدها	أبو معبد	١٧١٢٤
أن ابن عباس وعلي بن حسين كانا لا يرملان	أبو جعفر	١٤٧٣٧
أن ابن عباس وعماراً والزبير أخذوا سارقاً فخلوا سبيله	عكرمة	٢٩٩٤٢

الحديث أو الأثر	الراوي	الرقم
أن ابن عباس وقع في عينيه الماء	أبو الضحى	٦٤٣٣
أن ابن عمر كان يشتري إلى العطاء	عطاء	٢١٤٦٦
أن ابن عمر أتى على رجل قد أناخ بدنته	زياد بن جبير	١٦٣٩٢
أن ابن عمر أتي بثلاثين ألفاً	بكر بن عبد الله المزني	٣٣٥٦٥
أن ابن عمر اشترى عمامة فرأى فيها علماً فقطعه	مجاهد	٢٦٢٩٩
أن ابن عمر اشتغل ببناء لـه فصلى الظهر	نافع	٦٨٢٦
أن ابن عمر أعاد ركعة	بكر	٢٩٣٥
أن ابن عمر أعاد صلاة الصبح	نافع	٧٣٩١
أن ابن عمر أقام بالشام رمضانين	عبد الله بن ذكوان	٩٢١٦
أن ابن عمر أنه اشترى بعيرا وهو شارد	نافع	٢١٧٤٥
أن ابن عمر أهدى بختية	مولى لابن عمر	١٤٣٥٢
أن ابن عمر باع غلاما بثمانمائة درهم	سالم	٢٢٠٧٣
أن ابن عمر باع غلاماً له بثمانمائة	سالم	٢٢٣٩٩
أن ابن عمر باع غلاماً له بثمانمائة درهم	سالم	٢٣١٨١
أن ابن عمر تنخع أو بزق في المسجد	مكحول	٧٦٦٧
أن ابن عمر تيمم في مربد	نافع	١٦٨٩
أن ابن عمر حنط ميتاً بمسك	نافع	١١٣٦٢
أن ابن عمر خرج إلى أرض له	سالم	٨٣٥٤
أن ابن عمر دخل على جاريتين له تلعبان	نافع	٢٧٨٤٧
أن ابن عمر رأى رؤيا كأن ملكا انطلق به إلى النار	نافع	٣٢٥٤٣
أن ابن عمر زجر امرأة تحج في عدتها	يحيى بن أبي كثير	١٩٩٣٨
أن ابن عمر زوج ابناً لـه امرأة من أهله فتوفي قبل	نافع	١٧٩٩٥

الحديث أو الأثر	الراوي	الرقم
أن ابن عمر سئل عن امرأة أحلت جاريتها لزوجها	نافع	١٨١٨٦
أن ابن عمر سئل عن تحليل المرأة	عبد الملك بن المغيرة بن نوفل	١٧٩٦١
أن ابن عمر سئل عـن كسب	أبو عبد الله الشقري	٢٣٧١٣
أن ابن عمر صلى بأصحابه الظهر فسجد فيها	أبو حكيمة	٤٤٥٠
أن ابن عمر صلى ركعتين ثم سلم	بكر بن عبد الله المزني	٦٩٨١
أن ابن عمر صلى على السقط	نافع	١١٩٣٢
أن ابن عمر صلى متربعاً من وجع	نافع	٦٢٧٨
أن ابن عمر صلى يوما من الضحى	نافع	١٧٤٨
أن ابن عمر غسل ما رأى	زبيد	٩٢١
أن ابن عمر قال لرجل كلم صاحبه	علقمة بن عبد الله	٢٧٧٨٤
أن ابن عمر قال: لو أدخلت إصبعي في خمر	سليمان بن حبيب	٢٥٦٣٤
أن ابن عمر قرأ مرة في المغرب	نافع	٣٦٣٧
أن ابن عمر قرأ: ﴿وَإِن تُبْدُواْ مَا فِيٓ أَنفُسِكُمْ أَوْ تُخْفُوهُ يُحَاسِبْكُم بِهِ﴾ فدمعت عيناه	سالم بن عبد الله	٣٨٢٦٦
أن ابن عمر كاتب غلاماً له على ألف دينار	عطاء	٢٢٧٥٤
أن ابن عمر كان إذا أتى أهله	نافع	٨٧٦
أن ابن عمر كان إذا أراد أن يوتر نزل فأوتر بالأرض	بكر	٧٠٩٥
أن ابن عمر كان إذا اشتكى صدره صنع له الحساء فيه الثوم فيحسوه	نافع	٢٦٠٦٣
أن ابن عمر كان إذا أنكح قال: أنكحك	ابن أبي مليكة	١٦٧٨٠
أن ابن عمر كان إذا بعث بالهدي يمسك عما يمسك	نافع	١٣١٥٠

الحديث أو الأثر	الراوي	الرقم
أن ابن عمر كان إذا حضرته الصلاة	نافع	٤٦٩١
أن ابن عمر كان إذا قرأ القرآن كره أن يتكلم	نافع	٣٧٣٧٨
أن ابن عمر كان إذا لم يحج حلق رأسه	نافع أو عبد الله بن أبي سلمة	١٤٤٢٥
أن ابن عمر كان إذا مس فرجه	نافع	١٧٤٩
أن ابن عمر كان ربما ادهن في اليوم مرتين	نافع	٢٧٢١١
أن ابن عمر كان في حجره يتيمة فزوجها	نافع	٢٢٧٠١
أن ابن عمر كان لا يأكل فوق ثلاث	نافع	١٦٢٠٠
أن ابن عمر كان لا يرى بأسا فيما يكال يداً بيد	سالم	٢١٨٣٨
أن ابن عمر كان لا يرى به بأساً	نافع	٦١٥٥
أن ابن عمر كان لا يزيد على أربع تكبيرات	زيد بن ثابت	١١٧٧٥
أن ابن عمر كان لا يزيد على أربع تكبيرات على الميت	نافع	١١٧٧٤
أن ابن عمر كان لا يقرأ في الصلاة على الميت	نافع	١١٧٤٤
أن ابن عمر كان يأمر المؤذن	أبو المثنى	٢١٥٥
أن ابن عمر كان يجمر ثيابه في كل جمعة	نافع	٥٦٦١
أن ابن عمر كان يحتجم	نافع	٩٥٧٠
أن ابن عمر كان يخرج	محمد	٢٧٧٠
أن ابن عمر كان يرتل	أبو جعفر	٢٢٥٥
أن ابن عمر كان يزوج المرأة من بناته	نافع	١٧١٨٥
أن ابن عمر كان يشرب من في السقاء	نافع	٢٥٧٠٥
أن ابن عمر كان يعطي عن غلمان له في أرض	نافع	١٠٦٦٩
أن ابن عمر كان يقرأ في العشاء	نافع	٣٦٥٢

الحديث أو الأثر	الراوي	الرقم
أن ابن عمر كان يقعد رجلاً فيصلي	نافع	٢٩٠٩
أن ابن عمر كان يقيم في السفر	نافع	٢٢٧٨
أن ابن عمر كان يكره أن يسمع الرجل	عمرو	١٢٨٠٣
أن ابن عمر كان يمر	نافع	٣٤٦٤
أن ابن عمر كان يمسح رأسه هكذا ووضع	نافع	١٥٤
أن ابن عمر كان يمسح يافوخه مرة	نافع	١٣٧
أن ابن عمر كان ينحرها شاباً قياما	عطاء	١٦٣٩٠
أن ابن عمـر كتب إلى عمر بن الخطاب	ميمون بن مهران	٢٧٥٥٦
أن ابن عمر كره أن يداوى دبر الإبل بالخمر	سعد بن إبراهيم	٢٥٠٤٤
أن ابن عمر كره بيع المدبر	نافع	٢١٩١٥
أن ابن عمر كفن ميتاً وحنطه ولم يمس ماء	عروة	١١٤٧٣
أن ابن عمر كوى ابنا له وهو محرم	مجاهد	٢٥١٦٨
أن ابن عمر لم يجلس في الركعتين	عبد الله بن شداد	٨٩٥٠
أن ابن عمر لما أتى وادي محسر	زيد بن عبد الرحمن	١٦٣٦٥
أن ابن عمر مر على امرأة في ظلة فسلم عليها	مجاهد	٢٧٤٤٥
أن ابن عمر مر على قوم نصبوا دجاجة	سعيـد بن جبير	٢١٠٣٧
أن ابن عمر وابن الزبير خرجا من مكة حتى أتيا	نافع	١٣٣٩٤
أن ابن عمر وابن عباس قالا : الأصابع سواء	هشام بن هبيرة	٢٨٧٢١
أن ابن عمر وزيد بن ثابت كانا لا يريان بأساً بشراء الرزق	الزهري	٢٢٣٦٩
أن ابن عوف كان يصلي بأمهات	أبو الزناد	١٤٢٩٠
أن ابن مخنف الأزدي جلس إلى علي	شمر بن عطية	٣٢٦٣٣
أن ابن مسعود أتى أبا موسى في داره	أبو الأحوص	٨١٠٩

الحديث أو الأثر	الراوي	الرقم
أن ابن مسعود استعـار دابة فأتي بها عليها	ابن سيرين	٢٦٨٧٣
أن ابن مسعود استعـار دابة فأتي بها عليها صفة	ابن سيرين	٢٦٨٨٨
أن ابن مسعود استعار دابة فأتي بها عليها صفة نمور فنزعها ثم ركب	ابن سيرين	٣٩١٧٦
أن ابن مسعود اشترى أرض خراج	الشعبي	٢٢٠٥٧
أن ابن مسعود اشترى أرض خراج	ابن مسعود	٢٢٠٥٨
أن ابن مسعود اشترى من زوجته زينب	عبيد الله بن عبد الله بن عتبة	٢٣١٣١
أن ابن مسعود أوصى فكتب في وصيته	عامر بن عبد الله بن الزبير	٣٢٨٥٨
أن ابن مسعود جلس مستقبل القبلة	عبد الرحمن بن يزيد	٢٧٦١٦
أن ابن مسعود حج فصلى خلف أعرابي	رجل من طي	٦٢٢٢
أن ابن مسعود دخل المسجد	القاسم بن عبد الرحمن	٦٥٩٢
أن ابن مسعود دخـل المسجـد وقـد صلوا	سلمة بن كهيل	٧٢٩٣
أن ابن مسعود دعا رجلا إلى طعامه	سالم بن أبي الجعد	٢٦٠٥٧
أن ابن مسعود دفن ليلاً	قتادة	١٢١٨٩
أن ابن مسعود ردّ نسوة حاجات ومعتمرات	إبراهيم	١٩٩٣٦
أن ابن مسعود صلى خلف أعرابي	مجاهد	٦٢٢٧
أن ابن مسعود صلى وعلى بطنه فرث	يحيى بن الجزار	٣٩٩٧
أن ابن مسعود قال في ذلك: عليك لكل بيضة	أبو عبيدة	١٥٩٠٦
أن ابن مسعود قال في رجل يعني عبداً طلق	إبراهيم	١٦٩٠٩
أن ابن مسعود قال في ركوعه	يحي بن الجزار	٢٦٠٠
أن ابن مسعود قال: ذلك لقوم	إبراهيم	١٣٠٧٠
أن ابن مسعود قرأ في الظهر الم تنزيل	أنس بن سيرين	٤٤٥٢

الحديث أو الأثر	الراوي	الرقم
أن ابن مسعود كان إذا دعا لأصحابه	أبو الأحوص	٣١٥٠٣
أن ابن مسعود كان إذا غشي أهله فأنزل	علقمة	٣١٧١٧
أن ابن مسعود كان إذا غشي أهله فأنزل قال: اللهم	علقمة	١٨٠٣٨
أن ابن مسعود كان لا يقنت في الفجر	عرفجة	٧١٤٩
أن ابن مسعود كان يقدم العجائز	حصين	٧٨٣٧
أن ابن مسعود كان يقرأ وهو يمشي	محمد	٤٢٤٤
أن ابن مسعود كان يكره إذا أقرض	أبو عثمان	٢٤٢٤٣
أن ابن مسعود كان يمشي نحو الفرات	إبراهيم	١٠٨٨
أن ابن مسعود كان ينور	عبد الرحمن بن الأسود	٣٢٧٨
أن ابن مسعود كبر على رجل من بني بلعدان خمساً	زر	١١٧٩١
أن ابن مسعود لم يكن يقنت في الفجر	علقمة بن قيس	٧١٥٠
أن ابن مسعود لما أتى أرض الحبشة	القاسم بن عبد الرحمن	٢٣٣٩٣
أن ابن مسعود وأبا موسى خرجا من	حارثة بن مضرب	٦٥٧١
أن ابن مسعود وأصحاب النبي ﷺ كانوا يقنتون	علقمة	٧٠٩٠
أن ابن نعجة عاتب عليا في لباسه	زيد بن وهب	٣٧٢١٩
أن ابن هبيرة أجاز الحسن وبكرا فقبلا وأجاز محمدا	حميد	٢١٥٥٧
أن ابن هبيرة سأل عنه الحسن والشعبي فقالا: يضرب الحد	شيخ من الأزد	٣٠١١٧
أن ابناً لابن عمر رابط ثلاثين ليلة ثم رجع	رجل من ولد عبد الله بن عمر	٢٠٦١٠
أن ابناً لابن عمر قال له: تكره أن يفرق بين الأمة	ابن سيرين	٢٤٣٠٧

الحديث أو الأثر	الراوي	الرقم
أن ابنا لسعيد بن زيد ابن نفيل كان بأرض	نافع	٥٢١١
أن ابنا لسعيد بن زيد بن نفيل كان	نافع	٥٦٣٨
أن ابنة لعبد الله توفي زوجها فأتتهم	أنس ابن سيرين	١٩٩٦١
أن ابنة لعمر كان يقال لها: عاصية فسماها	ابن عمر	٢٧٥٦٨
إن ابني هذا سيد ولعل الله أن يصلح به بين فئتين	الحسن	٤٠١٤٥
إن ابني هذا سيد ولعل الله سيصلح به بين فئتين من المسلمين	الحسن	٣٤٣٥١
أن أبو هريرة أتي بسارق وهو يومئذ أمير فقال: أسرقت	أبو المتوكل	٣٠٤٨١
إن أبواب الجنة تفتح عند زوال	أبو أيوب الأنصاري	٦٠٧٣
إن أبواب الجنة تفتح عند زوال	أبو أيوب	٦٠٧٤
أن أبي بن كعب قال له: يا بني لا يسؤوك الله	قيس بن عباد	٢٨٢٥٨
أن أبيا أمَّ الناس في خلافة عمر	الحسن	٧١١٥
أن أبيا كان له على عمر دين فأهدى إليه هدية فردها	ابن سيرين	٢١٩٢٢
أن أبياً كان يأكل الثريد	أم الطفيل	٥٤٤
إن أبيتم إلا أن تجلسوا فاهدوا السبيل وردوا	البراء	٢٨٢٤٨
أن أبيه سنان بن سلمة ولد يوم حنين	سلمة الهذلي	٣٦١٣٦
إن اتجرت فيه فربحت فله وإن ضاع	مجاهد	٢٢٧٠٨
إن اتهم الوصي اُستحلف	الشعبي والحكم	٢٤٨٦٨
إن أتى البصرة بعد الموت ورثها	الشعبي	٢٠١٩١
إن أثقل الصلاة على المنافقين	أبو هريرة	٣٣٨٤
إن أجاز الزوج النكاح فهو جائز وإن لم يجزه	الشعبي	١٧٣٩٦

الحديث أو الأثر	الراوي	الرقم
إن أجازه الأولياء فهو جائز	القاسم بن محمد	١٦٦٩٢
إن أجازه المولي جاز	الحكم	١٦٨٠٩
إن أحب إليَّ إذا وسع الله على الناس أن يتموا صاعاً	عائشة	١٠٦٤٨
إن أحبكم إلي وأقربكم مني يوم القيامة	أبو ثعلبة الخشني	٢٦٩٦١
إن احتاج إلى اللبن شرب	مجاهد	١٥٥٩٢
إن احتاج إلى اللبن شرب	مجاهد	١٥٥٩٣
إن أحدكم لا يدري في أي طعامه يبارك له فيه	أنس	٢٦٠٤٢
إن أحسن ما أكون ظنا حين يقول الخادم: ليس في البيت قفيز من قمح	مسروق	٣٧٦٠٢
إن أحسن ما زين به المصحف تلاوته في الحق	عبد الله	٣٢٢٣٨
إن أحسن ما غيرتم به الشيب: الحناء والكتم	أبو ذر	٢٦٦٢١
إن أحق الشروط أن يوفى به	عقبة بن عامر	١٧٢٤٩
إن أحق ما لزمت الرجال بيوتها يوم عرفة	إبراهيم	١٤٨٦١
إن أحق من دفعت إليه زكاتي يتيمي	سعيد بن المسيب	١٠٨٣١
إن أخا صداء	زياد بن الحارث الصدائي	٢٢٦٦
إن أخا لكم قد مات فصلوا عليه	عمران بن حصين	٣٨٨٢٥
إن أخاً لكم قد مات فقوموا فصلوا عليه	عمران بن حصين	١٢٣١٤
إن أخاكم النجاشي قد مات	ابن جارية الأنصاري	١٢٣١٧
إن أخاكم النجاشي قد مات فاستغفروا له	جرير	١٢٣١٩
إن أخاكم النجاشي قد مات فصلوا عليه	عمران بن حصين	١٢٣١٥
إن أخاكم النجاشي قد مات فصلوا عليه	عمران بن حصين	١٢٣١٦
أن أختاً لعبيد بن عمير استشفعت لرجل عليه	أبو راشد	٢٨٢٠٥
إن اختارت نفسها فثلاث وإن اختارت	زيد بن ثابت	١٩٠٨٨

الحديث أو الأثر	الراوي	الرقم
إن اختارت نفسها فواحدة	زيد بن ثابت	١٩٠٨٩
إن اختارت نفسها فواحدة بائنة	علي	١٩٠٨٠
إن اختارت نفسها فواحدة وإن اختارت	عطاء	١٩٠٨٧
إن أخذ سناً دون سن رد شاتين	علي	١١٠٥٢
إن أخذتم أحدا من المشركين فأعطيتم به مُدّي دنانير فلا تفادوه	أبو بكر	٣٥٤٧٢
إن آخر خارجة تخرج في الإسلام بالرميلة	علي	٤٠٤١١
إن آخر شربة تشربها من الدنيا شربة لبن	أبو البختري	٤٠٦٨٥
إن آخر من يحشر من هذه الأمة رجلان من قريش	قيس	٣٨٥٩٨
إن أخوف ما أتخوف عليكم أن تؤثروا	حذيفة	٤٠٣٥٩
إن أخوف ما أتخوف عليكم شح مطاع وهوى	عمر	٤٠٣٦١
إن أخوف ما أخاف إذا وقفتُ على الحساب أن يقال لي	أبو الدرداء	٣٧٣٢١
إن أخوف ما أخاف عليكم ما يخرج الله من نبات الأرض	أبو سعيد الخدري	٣٧١٠٠
إن أدرب رجل بأفراس كان لكل فرس سهم	سليمان بن موسى	٣٥٤٢١
إن أدركني وليس لي قوة فاحملوني على سرير	عبد الله بن سلام	٢٠٥٧٣
إن أدركها قبل أن تتزوج فهو أحق بها وإلا فهو ضيّع	عطاء	١٩٩٩٩
إن أدنى أهل الجنة منزلة رجل صرف الله وجهه عن النار	أبو سعيد الخدري	٣٦٧٢١
إن أدنى أهل الجنة منزلة رجل له ألف قصر	ابن عمر	٣٦٧٣٢
إن أدنى أهل الجنة منزلة لرجل له دار من لؤلؤة	عبيد بن عمير	٣٦٧٠٥

الحديث أو الأثر	الراوي	الرقم
إن أدنى أهل الجنة منزلة من يتمنى على الله	أبو هريرة	٣٦٧٠٧
إن أدنى أهل الجنة منزلة من ينظر في ملكه ألفي عام	ابن عمر	٣٦٧٠٨
إن أدنى أهل الجنة منزلة يوم القيامة ليؤتى بغدائه في سبعين ألف صحفة	كعب	٣٦٧٠٦
إن أدنى أهل النار عذاباً لرجل عليه نعلان يغلي منهما دماغه	عبيد بن عمير	٣٦٨٤٤
أن أذانه كان مثنى	أبو محذورة	٢١٤٥
أن أذانه كان مثنى	قائد أبي محذورة	٢١٦٦
أن أذانه كان مثنى	أبو محذورة	٢١٦٧
إن أذن حمار الدجال لتظل سبعين ألفا	عبد الله	٤٠٢٨٩
إنّ أذنَ حمار الدجال لتظل سبعين ألفاً	عبد الله	٤٠٣٢٣
أن أزواج النبي ﷺ رخص لهن في الذيل شبراً	ابن عمر	٢٦٥٠٦
أن أزواج النبي ﷺ كن يطفن مع الرجال	عطاء	١٥٣٤٦
أن أسامة حمل على مهر له	أبو العالية	١٠٨٠٣
إن استأجره بغير إذنهم فمات غرم	عطاء	٢٩١٩٥
إن استتم قائما مضى في صلاته فإذا هو أكمل صلاته	عطاء	٤٥٦٨
إن استطاع أن يدخل في الصف دخل	عطاء	٦٢٨٨
إن استطعت ألا تدنو من امرأتك وأنت حرام	ابن عباس	١٥٠٨٩
إن استطعت أن تبلغ بالماء أصول اللحية	عبد الرحمن بن أبي ليلى	١٢٧
إن استطعت أن تستلم في كل طوفة فاستلمه	عطاء	١٥٧٧٨
إن استطعت أن لا تصلي صلاة	ابن عباس	٦٨٨٥
إن استطعت فأبدأ بالقائمة التي تلي	ابن عباس	١١٦١٥

الحديث أو الأثر	الراوي	الرقم
إن استكره المحرم امرأته وهي محرمة	الشعبي	١٣٧٧٤
إن استكرهها فهي حرة وعليه مثلها لسيدتها	عبد الله	٣٠٤٥٣
إن أسقطت الحرة فقد أنقضت عدتها	الحسن ومحمد	٢٠٤١٩
إن أسلف مـائة دينـار في ألف فرق فـلا بأس	أبو الشعثاء	٢١١٨٤
إن أسلم - وهي في العدة - فهو أحق بها	عطاء	١٩٣٣١
إن أسلم معها فهي امرأته وإن لم يسلم	عطاء وطاوس ومجاهد	١٩٣١١
أن أسماء بنت عثمان توفي زوجها فرمدت	قتادة	٢٠٠٧٦
أن أسماء بنت عميس أول من أحدثت النعش	هشام عن أبيه	١١٤٩٣
أن أسماء كانت تلبس المعصفر	فاطمة بنت المنذر	١٣٣٢٢
أن أسماء كانت تلبس المعصفر	فاطمة بنت المنذر	٢٦٣٥٠
أن أسماء كانت لا تحصب	فاطمة	١٣٨٣١
إن أسوء الناس سرقة	أبو سعيد الخدري	٢٩٨٩
إن أسوأ الناس سرقة	الحسن	٢٩٩٦
أن أسيد بن حضير كان يؤم قومه	عبد الله بن هبيرة	٧٣٣٠
أن أسيد بن حضير مات وعليه دين	سعد مولى عمر	٢٤٧٩٧
إن اشتركوا فلم يفده أصحابه فعليه الفداء كله	الحكم	١٥٩٢٦
إن اشترى أمة عذراء فلا يستبرئها	ابن عمر	١٧٤٥٠
إن أشد أحياء العرب على الدجال لقومك	كعب	٣٤٦٨٣
إن أشد أحياء العرب على الدجال لقومك	كعب	٤٠٢٩٩
إن أشد الناس عذاباً يوم القيامة الذين يشبهون بخلق الله	عائشة	٢٦٨٤٤
إن أشد الناس عذابا يوم القيامة المصورون	عبد الله	٢٦٨٤٥
أن أشياخا من بني هجيم بعثوا راكبا لهم	أبو تميمة الهجيمي	٤٤١٢
إن أصاب منه أو أكل منه فكل وإن أكل	مكحول	٢٠٨١٧

الحديث أو الأثر	الراوي	الرقم
إن أصابته جنابة في شهر رمضان فإن استيقظ	طاوس	٩٨٣٨
إن أصابه دم غسله	الحسن	٢١١٠
إن أصابها وهي لا تعلم فلها الخيار	ابن عمر	١٧٣٦٢
أن أصحاب النبي ﷺ ظهر فيهم المزاح والضحك	عبد العزيز بن أبي رواد	٣٨٤٥٨
إن أصحاب النبي ﷺ يسجدون	الحسن	٢٧٦٤
أن أصحاب رسول الله ﷺ كان يصافح بعضهم بعضا	أنس	٢٧٣٧٨
أن أصحاب رسول الله ﷺ كانوا يسافرون فلا يعيب الصائم	أنس	٩٢٣٧
أن أصحاب رسول الله ﷺ كانوا يسافرون فلا يعيب الصائم	عائشة	٩٢٣٨
أن أصحاب رسول الله ﷺ كانوا يصلون	الحسن أو غيره	٨٧٤٨
أن أصحاب عبد الله كانوا لا يسجدون في ص	أبو الضحى	٤٣٣٠
أن أصحاب عبد الله كانوا يقرؤون السجدة	إبراهيم	٤٢٣٧
أن أصحاب عبد الله كانوا يكبرون	إبراهيم	٥٨٣٥
إن أصحابي تعلموا الخير وأني تعلمت الشر	حذيفة	٤٠٢٢١
إن أصدق كلمة قالها الشاعر كلمة لبيد	أبو هريرة	٢٧٦٩٦
إن أصدق كلمة قالها شاعر كلمة لبيد	أبو هريرة	٢٧٦٩٥
إن أصفر البيوت لبيت الذي أصفر من كتاب الله	ابن مسعود	٣٢٠١٩
إن أصيب الصلب أو كسر فجبر وانقطع منيه	مجاهد	٢٨٩٢٩
إن أضللتَ فانضح	سعيد بن المسيب	٣٩٢٤١
إن أطيب ما أكل الرجل من كسبه	عائشة	٢٤١٧١
إن أطيب ما أكلتم من كسبكم وإن أولادكم من كسبكم	عائشة	٣٨٩٦٦

الحديث أو الأثر	الراوي	الرقم
إن أعانهم التاجر والعبد ضرب لهما بسهامهما مع الجيش	إبراهيم	٣٥٤٣٢
إن أعتق أو طلق جاز عليه وأقيم عليه الحد	الزهري	٣٠٣٢٤
إن أُعتق بعد تزوجها فإنها عنده على ثلاث	إبراهيم	١٧٢٩٣
إن أعتقته مكانها فهما على نكاحهما	محمد	١٧٢٩٥
إن أعتقه سيده فالدين على سيده	حماد	٢٢١٤٩
إن أعتقه وإلا رده	الحسن	٢٤٧٥٢
أن أعرابياً بال في المسجد	أنس	٢٠٤٨
إن أعطى عطية أو نحل نحلا أو أوصى بثلثه	الحسن	٣٣٠١٦
إن أعطيتك سيفاً تقوم به في الكيول	أبو إسحاق	٢٠٥٩٤
إن أعظمكم عندي غنا من كف سلاحه ويده	عثمان	٣٩٨٦٤
إن أعظمكم عندي غناء من كف سلاحه ويده	عثمان	٣٤٢٠٨
إن أعظمكم غنى عندي من كف سلاحه ويده	عثمان	٤٠٤٥٥
إن أفضل العبادةِ الرأيُ الحسن	مجاهد	٣٢٤٢١
إن أقام فعليه هدي	سعيد بن جبير	١٣٤٦٨
إن أقام فهو أفضل	عطاء	٢٣٠٧
إن اقتطعها بيمينه كان ممن لا يكلمهم الله	أبو بردة عن أبيه	٢٣٥٧٢
إن أقرأ الناس المنافق الذي لا يدع واوا	حذيفة	٣٢٠٢٥
إن أقمت في بلد خمسة أشهر	ابن عباس	٨٤١٧
إن أقواما بكت أعينهم ولم تبك قلوبهم فمن بكت عيناه فليبك قلبه	الحسن	٣٧٩٤٩
إن أكبر الذنب عند الله أن يسب الرجل	عبد الله بن عمرو	٢٨٢٧٥

الحديث أو الأثر	الراوي	الرقم
إن أكبر ما يصيب الناس من الذنوب الزنا	مسروق	١٨٥٧٣
إن أكذب نفسه جاز وألزق به الولد وردت إليه	الشعبي	١٨٢٨٥
إن أكل ثلثيه فكل الثلث الباقي	سلمان	٢٠٧٥٣
إن أكل فرخصة وإن لم يأكل فقتل دخل الجنة	عطاء	٢٦٢١٥
إن أكل فكل وإن شرب فكل	الحسن	٢٠٨٠٦
إن أكل فلا تأكل	عطاء	٢٠٧٤٠
إن أكل فلا تأكل وإن شرب فكل	عطاء	٢٠٨٠٤
إن أكل فلا تأكل وإن شرب فلا تأكل	الشعبي	٢٠٨٠٥
إن أكل منه غرم	علي وعبد الله	١٣٦٦٤
إن أكل منه فلا تأكل وإن قتل فأمسك عليك فكل	الضحاك	٢٠٧٤٤
إن أكل وشرب فرخصة وإن قتل أصاب خيراً	عطاء	٣٥٢٤٩
إن أكلا منه فعلى كل واحد منهما جزاء	عطاء	١٥٩٣٢
إن أكلوا منه فعلى كل واحد منهم جزاء	مجاهد	١٥٩٢٨
أن أكيدر دومة أهدى إلى النبي ﷺ هدية وهو مشرك فقبلها منه	عروة	٣٥٦٨٥
أن الأحوص - رجلا من أهل الشام - طلق امرأته تطليقة	سليمان بن يسار	٢٠١١٢
إن الأرض لا تنجس	الحسن	٩٠١٤
إن الأرض لا ينجسها شيء	الحسن	٩٠١٥
إن الأرض لتفقد المؤمن وإن البقاع لتزين للمؤمن إذا أراد أن يصلي	أبو البختري	٣٧٦٧٢
إن الإسلام بدأ غريبا وسيعود كما بدأ فطوبى للغرباء	مجاهد	٣٧٠٨٨

الحديث أو الأثر	الراوي	الصفحة
إن الأسلام بدأ غريباً وسيعود كما بدأ فطوبى للغرباء قيل ومن الغرباء؟	عبد الله	٣٧٠٨٥
إن الإسلام ثلاث أثافي: الإيمان والصلاة والجماعة	علي	٣٢٤٤٧
إن الإسلام يزيد ولا ينقص فورثه	أبو الأسود الدئلي	٣٣٥٨٧
أن الأسود أقام الصلاة وصلى المغرب	إبراهيم	١٤٦١٢
أن الأسود أكل لحم فرس	إبراهيم	٢٥٩٠٠
أن الأسود أهدى إلى شريح ناقة فقبلها	عمارة	٢٣٣٧٧
أن الأسود أوصى رجلاً فقال: إن استطعت	إبراهيم	١١١٧٧
أن الأسود كان يصوم الدهر	الحكم	٩٨١٦
أن الأسود كان ينزل لوقت الصلاة	إبراهيم	٨٤٧٠
أن الأسود وعبد الرحمن بن يزيد كانا يحجان	وبرة	١٤٧٧٢
أن الأسود وعلقمة كانا يجهران	عبد الرحمن بن الأسود	٣٦٨٣
أن الأسود وعلقمة كانا يستنجيان	إبراهيم	١٦٦٤
أن الأسود وعلقمة كانا يغتسلان	عبد الرحمن بن الأسود	٥١٣١
أن الأسود وعمرو بن ميمون	إبراهيم	٧١٤٧
أن الأشتر وابن الزبير التقيا	عبد الله بن عبيد بن عمير	٣٢٦٣١
أن الأشتر وابن الزبير التقيا فقال ابن الزبير	عبد الله بن عبيد بن عمير	٤٠٥٦٨
أن الأشعث بن قيس ماتت عمة له	طارق بن شهاب	٣٣٥٧٣
أن الأشعث تزوج امرأة على حكمها فسأله	ابن سيرين	١٨٠٩٦
أن الأشعث دخل على عبد الله يوم عاشوراء	قيس بن سكن الأسدي	٩٦٢١
أن الأشعث قدم غلاما	همام عن أبيه	٣٥٣٨
أن الأشعري أتي بدابة عليها صفة أرجوان	ابن سيرين	٢٦٨٧٤
أن الأشعري أهدى بدناً مجللة	ابن سيرين	١٤٤٢٩

الحديث أو الأثر	الراوي	الرقم
أن الأشعري سئل عن سمن مات فيه وزغ	ابن سيرين	٢٥٩٨٣
أن الأشعري لما قدم البصرة رأى قيس بن عباد	محمد	١٨٦١٧
إن الأغلال لم تجعل في أعناق أهل النار لأنهم أعجزوا الرب	الحسن	٣٦٨٨٨
إن الأقدام يوم القيامة كمثل النبل في القرن	عبيد الله بن العيزار	٣٨١٤٥
أن الإمام لا يجهر في الظهر والعصر	الزهري	١٤٧٥٠
إن الأمة قد ألقت فروة رأسها	عطاء	٦٣٧٨
إن الأمة قد ألقت فروة رأسها	عمر	٦٣٨٠
إن الأمة قد ألقت فروة رأسها	عمر بن الخطاب	٦٣٨١
إن الايمان إذا دخل القلب انفسح له القلب	أبو جعفر	٣٧٠٣٣
إن الإيمان قيد الفتك لا يفتك مؤمن	الحسن	٤٠٦١٧
إن الإيمان ليأرز إلى المدينة كما تأرز الحية إلى جحرها	أبو هريرة	٣٤٦٠٨
إن الإيمان ليس بالتحلي ولا بالتمني إن الإيمان ما وقر في القلب وصدقه العمل	الحسن	٣٧٩٤٥
إن الإيمان ليس بالتحلي ولا بالتمني إنما الإيمان	الحسن	٣٢٣٦٥
إن الإيمان ها هنا وإن القسوة وغلظ القلوب في الفدادين	أبو مسعود	٣٤٦١٢
أن البراء بن معرور توفي في صفر	حميد بن هلال	١٢٢٩٦
إن البغايا اللاتي ينكحن أنفسهن بغير بينة	ابن عباس	١٦٧٢٠
أن البكر إذا زنت جلدت وفرق بينها وبين زوجها	جابر	١٧٧٢٦

الحديث أو الأثر	الراوي	الرقم
أن البكر إذا زنت جلدت وفرق بينها وبين زوجها	الحسن	١٧٧٢٧
إن البيت لم يكن يكسى على عهد أبي بكر	محمد	١٦٥٥٨
إن البيوت التي يقرأ فيها القرآن لتضيء	ابن سابط	٣٢٠٢٠
إن الجبل لينادي بالجبل هل مر بك اليوم من ذاكر لله	عبد الله	٣٧٣٠٠
إن الجن بكت على عمر قبل أن يقتل بثلاث	عائشة	٣٤١٧٥
أن الحارث بن سويد بايع رسول الله ﷺ	أبو صالح مولى أم هانئ	٣٩٥٤٢
أن الحارث بن عبد الله بن أبي ربيعة أجل رجلاً	الشعبي	١٧٣٠٢
أن الحارث قال له: أعطني فأعطاه من الخمس	ابن أخي خالد بن الوليد	٣٥٥١٠
أن الحجاج أتي بأسير فقال لعبد الله بن عمر: قم فاقتله	الحسن	٣٥٤٩٠
أن الحجاج أخر الصلاة	أبو هاشم	٥٦٠٠
أن الحجاج أخر الصلاة	أبو هاشم	٧٨٠٤
أن الحجاج حين قتل ابن الزبير جاء به إلى منى	خليفة	٣٢٧٠٨
أن الحجاج دعاه فقال: أرني كتاب عمر إلى عمار في شأن الطلاء	أبو ابن الهياج	٢٥٥٧٧
أن الحجاج لما قتل سعيد بن جبير مكث ثلاث ليال	منقذ صاحب الحجاج	٣٢٦٨٨
إن الحديث وإن اليمين بالله	مطرف	٣٧٨٦٥
إن الحرم محرم في السماوات السبع	عبد الله بن عمرو	١٤٦٥٥
إن الحسد ليأكل الحسنات كما تأكل النار الحطب	أنس	٢٨٢٩٤

الحديث أو الأثر	الراوي	الرقم
أن الحسن بن علي أتي برجلين قتلا ثلاثة وقد جرح الرجلان	عامر	٢٩٥٢٥
أن الحسن بن علي اشترى من امرأته نصيبها من ميراثه	محمد	٢٣٨٧٨
أن الحسن بن علي أمتخط بيمينه	رزيق بن سوار	٢٧١١٤
أن الحسن بن علي بن أبي طالب كان يقول إذا طلعت الشمس	عروة	٣١٥٨٤
أن الحسن بن علي تزوج امرأة فأرسل إليها مائة	محمد	١٧١٩٠
أن الحسن بن علي رأى في قميصه	يزيد بن زياد	٢٠٨٨
أن الحسن بن علي صلّى على جنازة	الشعبي	١٩٨٨١
أن الحسن بن علي صلى على عليٍّ	مولى للحسن بن علي	١١٧٧٣
أن الحسن بن علي طلق امرأته	جعفر عن أبيه	٢٠١٥٧
أن الحسن بن علي قتل ابن ملجم الذي قتل علياً	زيد	٢٩٥٩٦
أن الحسن بن علي كان يصلي	أبو عون الثقفي	٦٠٨٧
أن الحسن بن علي متع امرأته بعشرة آلاف	سعد	١٩٧٧٩
أن الحسن بن محمد أخبره أن ابناً لعلي جمع	عمرو	١٧٦١٥
أن الحسن سئل عن رجل رمي بحجر أو ضُرب على رأسه	قتادة	٢٨٦١٩
أن الحسن شد أسنانه بذهب	حميد	٢٦٩٠٠
أن الحسن كان لا يرى بأسا باشتراء السيف المحلى	سعيد بن أبي عروبة	٢١٤٠٣
أن الحسن كان لا يرى به بأساً	سعيد	١٥٣٠٢

الحديث أو الأثر	الراوي	الرقم
أن الحسن كان له كل يوم بنصف درهم لحم	حمزة بن عبد الله	٢٦١٢٠
أن الحسن كان يحلق رأسه يوم النحر	هشام	١٤٤٢٦
أن الحسن كان يصلي في المقصورة	يونس	٤٦٨١
أن الحسن كان يقول: اتقوا فيما حرم الله عليهم	إسماعيل بن أبي خالد	٣٨٠٤٩
أن الحسن كان يكبّر	حميد	٥٧٧٢
أن الحسن كان يكبر من صلاة الظهر	حميد	٥٧٦٦
أن الحسن و عطاء كانا لا يريان بذلك بأساً	قتادة	١٦٩٣٣
أن الحسن وابن سيرين كانا لا يريان	سليمان	١٥٩٤
أن الحسن والحسين قدما مكة ليلاً	خالد عن مولاة لهم عن جدتها	١٦٣٠٥
أن الحسن والحسين كانا يدخلان على أختهما	أبو صالح	١٨١٧١
أن الحسن والحسين كانا يعتقان عن علي بعد موته	أبو جعفر	١٢٤٦٢
أن الحسن والحسين كانا يقبلان جوائز معاوية	محمد	٢١٥٤٣
أن الحسن وعطاء ومجاهدا كانوا يطوفون بالبيت بعد	ليث	١٣٧٢٤
أن الحسين بن علي كان إذا أحرم	مسلم البطين	١٣٩٨٠
أن الحسين بن علي كان إذا أحرم أدهن	مسلم البطين	١٥٤٧٥
أن الحسين بن علي كان يزوج	جعفر	١٨٤٢٦
أن الحسين بن علي كان يقول في قنوت الوتر	أبو محمد	٣١٦٨٧
أن الحسين بن علي كان يقول في قنوت الوتر: اللهم إنك ترى ولا ترى	شيخ يكنى أبا محمد	٧٠٧٠
أن الحسين بن علي لقي قوماً حجاجاً	أبو يعلى	١٣٠٧٧

الحديث أو الأثر	الراوي	الرقم
أن الحسين بن علي مر براع يرعى	عبد الله بن شداد	٢٤٧١٤
أن الحسين بن علي وشريحاً قرنا	الحكم	١٥٨١١
إن الحصاة إذا أخرجت	أبو هريرة أو عن كعب	٨٠٥٥
إن الحكم العدل ليسكن الأصوات عن الله	أبو عبيدة	٣٨٠٩٤
إن الحمى من فيح جهنم فأبردوها بماء زمزم	ابن عباس	٢٥٢٢١
إن الحور العين في الجنة ليتغنين	أنس	٣٦٦٩٤
إن الحياء والإيمان قرنا جميعاً فإذا رفع أحدهما	ابن عمر	٢٦٩٩١
إن الحياء والإيمان قرناً جميعاً فإذا رفع أحدهما رفع الآخر	ابن عمر	٣٢٣٨٨
إن الخازن الأمين الذي يعطي ما أمر به كاملاً	أبو موسى	١١٠٢٤
إن الخيل معقود في نواصيها الخير إلى يوم القيامة	أسماء بنت يزيد	٣٥٧٣٢
إن الخيمة درة طولها ستون ميلاً في كل زاوية منها أهل للمؤمن	أبو موسى	٣٦٦٩٠
إن الدجال أعور جعد هجان أقمر كأن رأسه	ابن عباس	٤٠٢٥٧
إن الدجال يطوي الأرض كلها إلا مكة والمدينة	أنس	٤٠٢٧٨
	مكحول عن بعض أصحاب النبي ﷺ	٢٠٦٦٦
أن الدعاء كان يستحب عند نزول القطر		
إن الدعاء لا يرد بين الأذان والإقامة فادعوا	أنس	٣١٢٠٩
إن الدنيا خضرة حلوة فمن أخذها بحقها بورك له فيها	خولة	٣٧١٠١
إن الدين بدأ غريبا وسيعود كما كان فطوبى للغرباء	أبو هريرة	٣٧٠٨٦

الحديث أو الأثر	الراوي	الرقم
إن الدينار والدرهم أهلكا من كان قبلكم وهما مهلكاكم	أبو موسى	٤٠٣٨٣
إن الذي تفوته العصر	سالم عن أبيه	٣٤٧٩
أن الذي ولي دفن النبي ﷺ وإجنانه أربعة نفر دون الناس	سعيد	١١٩٩٩
أن الذي ولي دفـن رسول الله ﷺ	سعيد بن المسيب	٣٩٨٠٦
إن الذي يأكل أو يشرب في آنية الذهب والفضة	أم سلمة	٢٥٧٠٧
إن الذي يأكل أو يشرب في آنية الذهب والفضة	أم سلمة	٢٥٧٠٨
إن الذي يجر ثوبه من الخيلاء لا ينظر الله إليه يوم القيامة	ابن عمر	٢٦٤١٩
إن الذي يخفض ويرفع رأسـه	أبو هريرة	٧٣٣٥
إن الذي يكذب علي يُبنى بيت له في النار	أبو بكر بن سالم عن أبيه عن جده	٢٧٩٢٨
إن الذئب يكنى أبا جعدة	ابن الزبير	١٧٩٥٤
إن الذين لا تزال ألسنتهم رطبة	أبو الدرداء	٣١٤٣٢
إن الذين لا تزال ألسنتهم رطبة من ذكر الله يدخلون الجنة وهم يضحكون	أبو الدرداء	٣٧٣٠٩
أن الربيع اختلعت فأمـــرت بحيضة	سليمان بن يسار	١٩٤٩٨
أن الربيع اختلعت من زوجها	ابن عمر	١٩٤٩٤
أن الربيع اختلعت من زوجها فأتى معوذ	ابن عمر	١٩٥٠٠
أن الربيع بن خثيم جاؤوه برمل أو اشتري له رمل	المنذر	٣٨٠١٨

الحديث أو الأثر	الراوي	الرقم
أن الربيع كان يأخذ الجعالة فيجعلها في المساكين	نسير	٢٠٦٩١
أن الرجل إذا قاطع مملوكه	الحارث وحماد	٢٣٢٥٣
إن الرجل إذا مر بالقوم فسلم عليهم فردوا عليه	عبد الله	٢٧٤١٦
إن الرجل لا يولد عالماً وإنما العلم بالتعلم	عبد الله	٢٧٨٠٤
إن الرجل لا يولد عالماً وإنما العلم بالتعلم	عبد الله	٢٧٨٠٥
إن الرجل لترفع له الدرجة في الجنة	أبو هريرة	٣١٧٢٤
إن الرجل لتعرض عليه ذنوبه فيمر بالذنب	عروة بن عاصم	٣٦٩٤١
إن الرجل ليحبس على باب الجنة بالذنب عمله	أبو حرب بن أبي الأسود الديلي	٣٨١٥٤
إن الرجل ليذنب الذنب فينكت في قلبه نكتة سوداء	عبد الله	٣٢٣٣٤
إن الرجل ليرفع بدعاء ولده له من بعده	سعيد بن المسيب	١٢٤٥٥
إن الرجل ليرفع بدعاء ولده من بعده	سعيد بن المسيب	٣١٧٢٣
إن الرجل ليرقى الدرجة فيقول: ما هذا؟	أبو هريرة	١٢٤٥٤
إن الرجل ليصدق ويتحرى الصدق حتى ما يكون	عبد الله	٢٧٢٥٥
إن الرجل ليصلي ستين سنة	أبو هريرة	٢٩٩٢
إن الرجل ليطلب الباب من العلم فيعمل به فيكون خيرا له من الدنيا	الحسن	٣٧٩٣٥
إن الرجل ليعمل الحسنة فتكون نورا في قلبه وقوة في بدنه	الحسن	٣٧٩٢٩
إن الرجل ليقتل يوم القيامة ألف قتلة	أبو هريرة	٤٠٢٢٢

الحديث أو الأثر	الراوي	الرقم
إن الرجل ليكون من الفتنة وما هو فيها	حذيفة	٤٠٢٠٧
إن الرجل من أهل الجنة ليجيء فتشرف عليه النساء	عبد الله بن عمر	٣٦٧١٠
إن الرجل من أهل الجنة ليشتهي الثمرة فتجيء حتى تسيل في فيه	عمرو بن قيس	٣٦٦٧٥
إن الرجل من أهل الجنة ليعطى قوة مائة رجل	زيد بن أرقم	٣٦٧٠١
إن الرجل من أهل الجنة ليؤتى بالكأس وهو جالس مع زوجته	عبد الله	٣٦٧٠٠
إن الرجل يجيء يوم القيامة قد عمل عملا يرجو أن ينجو به	سلمان	٣٧٣٩٦
إن الرجل يشهد المعصية فينكرها فيكون كمن	عبد الله	٤٠٢٠٦
إن الرحم معلقة بالعرش وليس المواصل	عبد الله بن عمرو	٢٧٠٣٧
إن الرسول يجيء إلى الشجرة من شجر الجنة	ابن سابط	٣٦٦٧٣
أن الرفيل دهقان النهرين أسلم ففرض له عمر	عامر	٢٢٨٨٤
أن الرفيل دهقان النهرين أسلم ففرض له عمر في ألفين	عامر	٣٥١٥٤
إن الرهن المقبوض إذا مات صاحبه	الحسن	٢٤٤٢٩
إن الروح يلقى الروح	خزيمة بن ثابت	٣٢٥٣٦
أن الزبير ابن العوام صلى فتكلم فبنى على صلاته	المسيب بن رافع	٤٥٨٤
أن الزبير ابن العوام كان يتزود	عروة	١٥٠٧٣
أن الزبير أوصى بثلثه	هشام عن أبيه	٣٢٩٦٢
أن الزبير بارز رجلاً فقتله قال: فنفله النبي ﷺ سلبه	عكرمة	٣٥٣٠٣

الحديث أو الأثر	الراوي	الرقم
أن الزبير بُعث إلى مصر فقيل له إن بها الطاعون	هشام عن أبيه	٣٧٣٤٩
أن الزبير بن العوام كان يقعد خلفه رجل	جهم بن أبي سبرة	٣٥١٣
أن الزبير بن العوام كانت عليه عمامة صفراء	عباد بن حمزة	٢٦٣٥٨
أن الزبير بن العوام لما قدم البصرة دخل بيت المال	الأسود	٤٠٦١٩
أن الزبير زوج ابنة له صغيرة حين نفست	هشام عن أبيه	١٨٢٣٤
أن الزبير كان يولي ما بين الصفا	هشام عن أبيه	١٤٤٧٨
أن الزبير وعبد الله ابن الزبير كانا يصليان	عروة	٧٥٤٩
أن الزبير وقف داراً له على المردودة من بناته	عروة	٢٢٢١٠
أن الزهري سئل عن قتيل وجد في دار رجل	معمر	٢٩٦٣٨
إن الساعة التي ترجى في الجمعة	طاوس	٥٥٨٣
إن الساعة التي يستجاب فيها لمن دعا	أبو بردة	٣١٢٠٨
إن السائق والقائد والراكب يغرم ما أصابت دابته بيد	الحكم	٢٩٠٩٦
إن السحابة لتمر بأهل الجنة	كثير بن مرة الحضرمي	٣٦٧٠٩
إن السقط ليراغم ربه إذا دخل أبواه النار	عليّ	١٢٢٤٩
إن السلام اسم من أسماء الله فافشوه	عبد الله	٢٧٤٠٤
إن السهام لم تزدها إلا حلالاً	الشعبي	٢٢٢٩٦
إن السيوف مفاتيح الجنة	أبو موسى الأشعري	٢٠٤٧٤
إن الشاة إن رحمتها رحمك الله مرتين	قرة	٢٧٠٠٢
أن الشاة كانت تقلد	عبد الله بن عبيد بن عمير الليثي	١٣٣٤٩
أن الشاة لن تعدو أن تكون نسيكة	القاسم بن محمد	١٥٢٨٤

الحديث أو الأثر	الراوي	الرقم
إن الشعر الحسن أو الجميل	زهير يرى عمارة أنه عن أبيه	٢٦٧١٣
أن الشمس انكسفت على عهد ابن عباس فصلى	طاوس	٨٥٢٩
إن الشمس تطلع	عبد الله	٧٥٥٦
إن الشمس والقمر آيتان	المغيرة بن شعبة	٨٥٤٦
إن الشمس والقمر آيتان من آيات الله	أبو بكرة	٨٥٣٠
إن الشمس والقمر آيتان من آيات الله	عائشة	٨٥٢٤
إن الشمس والقمر آيتان من آيات الله	عائشة	٨٥٢٥
إن الشمس والقمر آيتان من آيات الله لا ينكسفان لموت أحد	أبو بكرة	٣٩٢٥٤
إن الشمس والقمر لا ينكسفان لموت أحد	أبو مسعود الأنصاري عقبة بن عمرو	٨٥١٩
إن الشهداء ذكروا عند عمر بن الخطاب	مسروق	٢٠٦٧٣
إن الشهر تسع وعشرون	أنس	٩٨٦٢
إن الشهر يكون تسعا وعشرين	عائشة	٩٨٦٥
إن الشياطين لا يقيلون	مجاهد	٢٨٣٨٠
إن الشيطان قعد لابن آدم بأَطْرُقِهِ	سبرة بن أبي فاكهة	٢٠٤٧٦
إن الشيطان لا يستطيع أن يتشبه بي فمن رآني في النوم فقد رآني	يزيد الفارسي	٣٢٤٩٠
إن الشيطان ليأتي أحدكم	شهر بن حوشب	٨٢١٨
إن الشيطان يأتي أحدكم	ابن عباس	١٧٩٢
إن الشيطان يأتي أحدكم وهو في الصلاة	عبد الله	٨٢١٣
إن الشيطان يأتي أحدكم وهو في صلاته	عبد الله	٨٢١٤
إن الشيطان يأتي الإنسان	ابن الزبير	٢٠٧٥

الحديث أو الأثر	الراوي	الرقم
إن الشيطان يأكل بشماله ويشرب بشماله	عمر	٢٦٠٣٠
إن الشيطان يجري في الإحليل	إبراهيم	٨٢١٩
إن الشيطان يجري من الإنسان	سعيد بن المسيب	٨٢١٦
إن الشيطان يحضر الدسم	إبراهيم	٢٧٩٠٠
إن الشيطان يطيف بالعبد ليقطع عليه صلاته	ابن عباس	٨٢٢١
إن الشيطان يقول: كيف يغلبني بن آدم	خيثمة	٣٧٧٤٧
إن الشيطان يقول: ما غلبني عليه بن آدم فلن يغلبني على ثلاث	خيثمة	٣٧٧٤٦
إن الصائم إذا أكل عنده الطعام	أم عمارة	٩٨٧٢
إن الصبر في أو عند الصدمة الأولى	أنس	١٢٤٦٦
إن الصدقة لا تحل لنا	أبو رافع	١١٠١٤
إن الصدقة لا تحل لنا	أبي ليلى	٣٩٢٨٤
إن الصف الأول لعلى مثل صف الملائكة	أبيٌّ بن كعب	٣٨٥٤
أن الصلاة الوسطى صلاة الغداة	عطاء	٨٨٤٦
أن الصلاة أول ما فرضت ركعتين	عائشة	٨٤٠٠
إن الصلاة في ثوب واحد	أبو نضرة عن أبي	٣٢٠٩
إن الصيام ليس من الطعام والشراب	علي	٩١٢٩
أن الضحاك بن قيس اختصم إليه في جارية	علي بن مدرك	٢٤٧٦٣
أن الطهور شطر الإيمان	علي	٣٢٤٥١
أن العباس بن عبد المطلب استأذن	ابن عمر	١٥٠٠١
أن العباس بن عبدالمطلب لطم رجلاً فأقاده النبي ﷺ	الحكم	٢٩٨٥٣
إن العبد إذا تواضع لله رفع الله حكمته	عمر	٣٧١٨٠
إن العبد إذا توضأ فغسل يديه	عمرو بن عبسة	٤٣

الحديث أو الأثر	الراوي	الرقم
إن العبد المسلم إذا توضأ فأحسن الوضوء	حذيفة	٧٦٥٤
إن العبد المسلم إذا توضأ فأحسن الوضوء	حذيفة	٧٦٥٥
أن العبد لا يقاد من العبد في جراحة	عبد الله بن مسعود	٢٩٠١٨
أن العجم كانوا إذا سجدوا لسلمان طأطأ رأسه	ميسرة	٩٠٢٦
إن العذرة تذهبها النيطة والليطة	سليمان بن يسار وعطاء والحسن	٣٠١٩٣
أن العلاء بن الحضرمي كتب إلى النبي ﷺ	ابن سيرين	٢٧٥٥٤
إن العيش عيش الآخرة	أنس	٢٧٧٥٣
إن العيش عيش الآخرة فاغفر للأنصار والمهاجرة	أنس	٣٩٥٨٣
إن الفتنة لتعرض على القلوب فأي قلب أشربها	حذيفة	٤٠١٢٦
إن الفجور هكذا وغطى رأسه إلى حاجبيه	عمر	٣٧٢٠١
إن الفحش والتفحش ليسا من الإسلام	جابر بن سمرة	٢٦٩٥٧
إن الفخذ عورة	جرهد	٢٨٣٩٨
أن الفُرافصة كان عند عمر فأمر مناديه	الفرافصة	٢١٠٠٩
أن القاسم وسالماً كانا بمكة فأرادا أن يعتمرا	هشام	١٣٣٩٩
أن القاسم وسالماً كانا يمشيان أمام الجنازة ويجلسان	محمد بن عمرو	١١٨٦٧
أن القاسم وعمر بن عبد العزيز كانا لا يجيزان	يحيى بن سعيد	١٨٩٤٠
إن القبر ليقول: يا ابن آدم ماذا أعددت لي؟	عبيد بن عمير	٣٧٧٣٨
إن القرآن أنزل على سبعة أحرف	عمر بن الخطاب	٣٢١٢٦
إن القرآن يلقى صاحبه يوم القيامة حين ينشق	بريدة	٣٢٠٤٠

الحديث أو الأثر	الراوي	الرقم
إن القسامة إنما توجب العقل ولا تشيط الدم	عمر	٢٩٦٥٦
إن القسامة يقاد بها	الزهري	٢٩٦٥٥
أن القضاء في الأصابع في اليدين	سعيد بن المسيب	٢٨٧٤٣
إن القلب يربد كما يربد الحديد	أبو الدرداء	٣٨٢٨٥
إن القلوب لو تحركت أو زالت خرجت نفسه	عكرمة	٣٨٢٠٤
إن الله أبى علي فيمن قتل مؤمناً	حميد بن هلال	٣٠٨٨٢
إن الله أبى علي فيمن قتل مؤمناً	حميد بن هلال	٣٥٣٢٠
إن الله اتخذ إبراهيم خليلاً وإن صاحبكم خليل الله	عبد الله	٣٣٨٤٦
إن الله أحل وحرم فما أحل فاستحلوه وما حرم فاجتنبوه	عبيد بن عمير	٣٧٧٣٥
إن الله إذا أحب عبدا حماه الدنيا كما يظل أحدكم يحمي سقيمه الماء	محمود بن لبيد	٣٨٤٤٨
إن الله إذا حرم على قوم أكل شيء حرم ثمنه	ابن عباس	٢١٥٩٧
إن الله أراد بعباده اليسر فلينظر أيسر ذلك عليه إن شاء وصله وإن شاء فرق	مجاهد	٩٣٧٢
إن الله اصطفى من الكلام أربعاً	أبو سعيد الخدري وأبو هريرة	٣١٨١٥
إن الله اصطفى من ولد إبراهيم إسماعيل	واثلة بن الأسقع	٣٣٨٩٢
إن الله أفترض عليكم صيامه	عبد الرحمن	٧٩١٥
إن الله أوحى إلى موسى: أن توضأ	يزيد بن بشر	٤٧
إن الله أوحى فيما أوحى إلى موسى عليه السلام	يزيد بن ميسرة	٣٧٠٠٧
إن الله بعثني بالسيف بين يدي الساعة	طاوس	٢٠٥٨٧
إن الله بعثني بالسيف بين يدي الساعة وجعل رزقي تحت ظل رمحي	طاوس	٣٥٢٢٠

الحديث أو الأثر	الراوي	الرقم
إن الله بعثني بالسيف بين يدي الساعة وجعل رزقي تحت ظل رمحي	طاوس	٣٥٢٢١
إن الله تبارك وتعالى اطلع إلى أهل بدر فقال: اعملوا ما شئتم فقد غفرت لكم	أبو هريرة	٣٩٤٩٢
إن الله تبارك وتعالى اطلع على أهل بدر	أبو هريرة	٣٤٥٢٣
إن الله تبارك وتعالى لم يمس بيده من خلقه غير ثلاثة أشياء	حكيم بن جابر	٣٦٦٦١
إن الله تجاوز لأمتي عما حدثت به أنفسها	أبو هريرة	١٩٠٤٣
إن الله تجاوز لأمتي عن ثلاث: عن الخطأ	عطاء	٢٠١٦٩
إن الله تجاوز لكم عن ثلاث: الخطأ والنسيان	الحسن	١٩٠١٦
إن الله تجلى لي في أحسن صورة	عبد الرحمن بن سابط	٣٣٨٦٧
إن الله تعالى أوحى إلى إبراهيم: إنك أكرم الخلق عليَّ	واصل مولى أبي عيينة	٢٦٤٨٩
إن الله تعالى لما لعن إبليس سأله النظرة فأنظره إلى يوم الدين	أبو قلابة	٣٦٩٣٢
إن الله تعالى لواسع لهما جميعاً	سعيد بن المسيب	١٣٨٦٣
إن الله تعالى وتر يحب الوتر	أبو هريرة	٧٠٤٢
إن الله تعالىرفيق يحب الرفق ويعطي عليه	الحسن	٢٦٩٥٤
إن الله جعل الحق على لسان عمر وقلبه	أبو هريرة	٣٤١٥٤
إن الله جعل رزق هذه الأمة في سنابك خَيْلِهَا وأزجُّة	مكحول	٢٠٦٣٩
إن الله جعل رزقي تحت ظل رمحي	ابن عمر	٣٥٢٢٦
إن الله جواد يحب الجود ويحب	طلحة بن عبيد الله بن كريز	٢٨٣١٧

الحديث أو الأثر	الراوي	الرقم
إن الله حبس عن مكة الفيل وسلط عليها رسوله والمؤمنين	أبو هريرة	٣٩٦٩٣
إن الله حبس عن مكة الفيل وسلط عليهم رسوله والمؤمنين	أبو هريرة	٣٩٢٩٧
إن الله حرم على لساني ما بين لابتي المدينة	أبو هريرة	٣٨٩٧٨
إن الله حيث خلق الداء خلق الدواء فتداووا	أنس	٢٤٩٥٩
إن الله خلق الأرض وخلق ما فيها من الشجر	رجل من فقهاء أهل الشام	٣٧٨٩٦
إن الله خلق يوم خلق السماوات والأرض مائة رحمة	أبو سعيد	٣٦٩٢٢
إن الله رفيق يحب الرفق ويرضاه ويعطي عليه	عبد الله بن مغفل	٢٦٩٥٢
إن الله رفيق يحب الرفق ويعطي عليه ويعين عليه	خالد بن معدان	٢٦٩٥١
إن الله زادكم صلاة إلى صلاتكم	عبد الله بن عمرو	٧٠٣٦
إن الله زوى لي الأرض فرأيت مشارقها ومغاربها	ثوبان	٣٣٨٥٥
إن الله سمى الحرب على لسان نبيه ﷺ خدعة	علي	٣٥٩١٢
إن الله سمى المدينة طابة	جابر بن سمرة	٣٤٦٠١
إن الله سيأتيكم برزق هو أحل من ذا وأطيب	جابر بن عبد الله	٣٩٦٦٣
إن الله عند لسان كل قائل فلينظر عبد ماذا يقول	ذر	٣٧٠٧٣
إن الله قادر على أن يجمعهما له جميعاً	محمد	١٣٨٥٢
إن الله قد أثنى عليكم	محمد بن يوسف	١٦٤٥

الحديث أو الأثر	الراوي	الرقم
إن الله قد أعطى كل ذي حق حقه فلا وصية لوارث	أبو أمامة الباهلي	٣٢٧٤٨
إن الله قد أمده لرؤيته فإن غُمَّ عليكم	عمرو بن مرة	٩٢٧٦
إن الله قسم كلامه ورؤيته بين موسى ومحمد ﷺ	كعب	٣٤٠٠١
إن الله قضى على لسان نبيه ﷺ أن الحرب خدعة	علي بن أبي طالب	٣٥٩١٣
إن الله كتب الإحسان على كل شيء	شداد بن أوس	٢٩٧٧١
إن الله كتب عليكم الإحسان في كل شيء	شداد بن أوس	٢٩٧٧٣
إن الله لا يستحي من الحق	عطاء	١٧٦٤٥
إن الله لا يستحي من الحق لا تأتوا	خزيمة بن ثابت	١٧٦٥٢
إن الله لا يستحي من الحق لا تأتوا النساء	علي بن طلق	١٧٦٤٣
إن الله لا يصنع بدرنك شيئاً	ابن عمر	١٥٥١٤
إن الله لا يقبض العلـم انتزاعا ينزع	عبد الله بن عمرو	٤٠٣٧٩
إن الله لا يقبل صلاة بغير طهور	أبو المليح عن أبيه	٢٩
إن الله لا يقبل عمل عبد حتى يرضى عنه	الحسن	٣٧٠٦٠
إن الله لا يقبل عمل عبد حتى يرضى عنه	الحسن	٣٧٠٧٩
إن الله لا ينظر إلى مسبل	ابن عباس	٢٦٤٢٣
إن الله لا يؤاخذ العامة بعمل في الخاصة	عمر بن عبد العزيز	٣٧٨٢٩
إن الله لايزال مقبلا على العبد ما دام في صلاته	ابن مسعود	٤٦٠٤
إن الله لم يجعل شفاءكم فيما حرم عليكم	عبد الله	٢٥٣٩٠
إن الله لم ينزل داء أو لم يخلق داء	أبو سعيد الخدري	٢٤٩٦٢
إن الله لما لعن إبليس سأله النظرة فأنظره إلى يوم الدين	أبو قلابة	٣٧٩١٣

الحديث أو الأثر	الراوي	الرقم
إن الله لواسع لهما جميعاً	سعيد بن المسيب	١٦٢٠٧
إن الله ليأمر في أهل الأرض بالعذاب	عمرو بن قيس	٣٨٤١٥
إن الله ليباهي بمجلسكم أهل السماء	عبد الرحمن بن سابط	٣٧٨٠١
إن الله ليدخل بالسهم الواحد الثلاثة الجنة	عقبة بن عامر الجهني	٢٨٠٠٩
إن الله ليدخل بالسهم الواحد الثلاثة الجنة	عقبة بن عامر	٢٨٠١٠
إن الله ليدخل بالسهم الواحد ثلاثة الجنة: صانعه	عقبة بن عامر	٢٠٧٠٧
إن الله ليرحم برحمة العصفور	مطرف	٣٧٨٧٤
إن الله ليرضى عن العبد أن يأكل الأكلة	أنس بن مالك	٣١٥٤٤
إن الله ليرضى عن العبد أن يأكل الأكلة فيحمده عليها	أنس بن مالك	٢٦٠٩٥
إن الله ليس بأعور وإن المسيح الدجال	ابن عمر	٤٠٢٤٢
إن الله ليصلح بصلاح العبد ولدَه	محمد بن المنكدر	٣٨١٥٣
إن الله ليضحك إلى رجلين يقتل أحدهما الآخر	أبو هريرة	٢٠٤٨٣
إن الله ليطرد بالرجل الشيطان من الآدر	خيثمة	٣٧٧٥٢
إن الله لينفع بالضب فإنه لطعام عامة الرعاء	عمر	٢٥٩٤٣
إن الله مده للرؤية فهو لليلة رأيتموه	ابن عباس	٩٢٧٥
إن الله هو السلام	عبد الله	٣٠١٢
إن الله هو السلام	عبد الله	٣٠١٣
إن الله هو السلام	عبد الله	٣٠١٤
إن الله هو حرم مكة ليس الناس حرموها	الزهري	٣٩٦٩٤
إن الله وتر يحب الوتر أن يدعو هكذا	عائشة	٣١٦٦٧
إن الله وتر يحب الوتر فأوتروا	الضحاك	٧٠٤٥

الحديث أو الأثر	الراوي	الرقم
إن الله ورسوله حرم بيع الخمر والخنازير	جابر	٢٣٦٧٩
إن الله ورسوله حرم بيع الميتة	جابر	٢١٦٠٢
إن الله ورسوله حرما بيع الخمر والخنازير	جابر بن عبد الله	٣٩٧١٨
إن الله وضع الحق على لسان عمر	أبو ذر	٣٤١٣٦
إِنَّ الله وَمَلاَئِكَتَهُ يُصَلون على الصف الأول	البراء بن عازب	٣٨٤٢
إن الله وملائكته يصلون على الصف المقدم	البراء بن عازب	٣٨٤٤
إن الله وملائكته يصلون على الصفوف الأول	البراء بن عازب	٣٨٤٣
إن الله وملائكته يصلون على الصفوف الأول	مجاهد	٣٨٥٦
إن الله يتصدق كل يوم بصدقة فما تصدق	خالد بن معدان	٣١٤٥٥
إن الله يجزي المؤمن بالحسنة ألف ألف حسنة	أبو هريرة	٣٧٤٣٠
إن الله يحب الحَيِي العفيف الحليم	ميمون بن أبي شبيب	٢٦٩٨٥
إن الله يحب أن تقبل رخصه	محمد بن المنكدر	٢٨١٧١
إن الله يحب أن تقبل رخصه كما يحب أن تؤتى	عبد الله	٢٨١٦٧
إن الله يحب أن تؤتى رخصه كما يحب	مسروق	٢٨١٧٢
إن الله يحب أن تؤتى رخصه كما يحب أن تؤتى	عبد الله	٢٨١٦٨
إن الله يحب أن تؤتى مياسره كما يحب	إبراهيم التيمي	٢٨١٧٣
إن الله يحب أن تؤتى مياسره كما يحب أن تؤتى	ابن عمر	٢٨١٦٩
إن الله يحب أن تؤتى مياسره كما يحب أن تؤتى عزائمه	ابن عباس	٢٨١٧٠
إن الله يحب أن يدعى هكذا	عائشة	٨٦٥٧
إِنَّ اللهَ يُحْدِثُ مِنْ أَمْرِهِ مَا شَاءَ	عبد الله	٤٨٨٢
إن الله يخرج ناس من النار بعد أن صاروا حمما	جابر	٣٥٩١٥
إن الله يدخل بالسهم الواحد ثلاثة نفر الجنة	خالد بن زيد	٢٠٥٨٣

الحديث أو الأثر	الراوي	الرقم
إن الله يدعو العبد يوم القيامة فيستره بيده	أبو وائل	٣٦٩٢٠
إن الله يدني المؤمن يوم القيامة حتى يضع عليه كنفه	صفوان بن محرز	٣٦٩٣٨
إن الله يرحم برحمة العصفور	مطرف بن عبد الله بن الشخير	٢٧٠٠٣
إن الله يستحي أن يبسط إليه عبد يديه يسأله بهما خيرا فيردهما خائبتين	سلمان	٣٧٤٠٤
إن الله يستحيي أن يبسط إليه عبده يديه يسأله	سلمان	٣١٥٣٣
إن الله يضحك إلى أصحاب البحر مرارا	عبد الله بن عمرو	٢٠٦٤٢
إن الله يعطي الدنيا من يحب ومن لا يحب	عبد الله	٣٧٢٩٩
إن الله يعطي الدنيا من يحب ومن لا يحب ولا يعطي الإيمان إلا من يحب	عبد الله	٣٧٢٦٥
إن الله يقبل الصدقة ويأخذها بيمينه	أبو هريرة	١٠٠٧٦
إن الله يقبل توبة عبده ما لم يغرغر	الحسن	٣٧٨٠٩
إن الله يقول: إن الصوم لي وأنا أجزي به	أبوهريرة وأبو سعيد	٩١٣٨
إن الله يقول: إنك يا ابن آدم ما عبدتني	ابن سابط	٣٧٦٩٧
إن الله يقول: يا ابن آدم تفرغ لعبادتي	أبو هريرة	٣٧٤٢٦
إن الله يكره التثاؤب ويحب العطاس	عن أبو هريرة	٨٢٠٦
إن الله يمهل حتى يذهب ثلث الليل	أبوهريرة وأبوسعيد الخدري	٣١٥٣٤
إن الله ينزل ليلة النصف من شعبان	كثير بن مرة الحضرمي	٣١٨٤٩
إن الله ينهاكم أن تحلفوا بآبائكم	سالم عن أبيه	١٢٦٦١
إن الله ينهاكم أن تحلفوا بآبائكم	ابن عمر	١٢٦٦٢
إن الله يؤيد حسان في شعره بروح القدس	الشعبي	٢٧٦٩٩
إن الماء طهور	أبو سعيد الخدري	١٥١٧
إن الماء لا يجنب	ابن عباس	٣٥٥

الحديث أو الأثر	الراوي	الرقم
إن الماء لا يجنب	ابن عباس	٣٨٨٤٥
أن المجبر بن عبد الرحمن طلق امرأته وهو معتوه	نافع	١٨٨٧٤
إن المختلعات والمنتزعات من المنافقات	الحسن	٢٠٣٩٨
أن المختلعة لا يلحقها الطلاق في عدتها	عكرمة	١٩٥٢٩
إن المرء لحقيق أن تكون له مجالس يخلو فيها	مسروق	٣٧٦٠١
إن المرأة تنكح على دينها ومالها	جابر بن عبد الله	١٨٠٣٢
إن المرأة خُلقت من ضلع وإنك إن ترد إقامة	سمرة بن جندب	٢٠٤١٣
أن المرأة من نساء أهل الجنة تلبس سبعين حلة من حرير	عبد الله بن مسعود	٣٦٦٩٥
إن المساجد لتجدد لخروج المسيح وإنه سيخرج	أبو هريرة	٤٠٢٨٤
إن المسألة لا تحل إلا لفقر مدقع أو غرم مفظع	حبشي بن جنادة السلولي	١٠٩٩٠
إن المسجد لينزوي من المخاط	أبو هريرة	٧٦٧٣
إن المسجد لينزوي من النخامة	أبا هريرة	٧٦٧٤
إن المسلم لو لم يُصبِ من أخيه إلا أن حياءه منه يمنعه من المعاصي	مجاهد	٣٨١٨٩
أن المسلمين قتلوا عبيد الله بن عمر	عبد الله بن الحسن عن أمه	٤٠٦٦٤
أن المسلمين لما فتحوا تستر وضعوا بها وضائع المسلمين	سماك بن سلمة	٣٦٠٩٣
إن المسن يوفى مما يوفى منه الثني	كليب	٣٩٠٢٢
أن المسور سمع أبنا له وهو يقول	أم بكر بنت المسور	١٢٦٧٦
إن المسيح خارج فيكسر الصليب ويقتل الخنزير	إبراهيم	٤٠٢٨٥

الحديث أو الأثر	الراوي	الرقم
أن المشركين شغلوا النبي ﷺ	عبد الله	٤٨٥٧
أن المشركين شغلوا النبي ﷺ يوم الخندق عن أربع صلوات	عبد الله	٣٩٥٩١
إن المشركين لما انهزموا من جلولاء أتوا نهاوند	أبو وائل	٣٦٠٠٦
إن المصلي إذا صلى يناجي ربه	ابن عمر	٨٦٨٩
إن المصلي إذا صلى يناجي ربه فليعلم	ابن عمر	٣١٦٤٥
أن المغيرة بن شعبة باع المغانم فيمن يزيد	أبو جعفر الخطمي	٣٥١٧٦
أن المغيرة بن شعبة خطب امرأة	الركين	١٨٤٠٢
أن المغيرة بن عبد الله أقاد من لطمة	نجي	٢٩٨٦٠
إن المقسطين عند الله على منابر من نور عن يمين الرحمن	عبد الله بن عمرو	٣٦٧٤٢
إن المقسطين في الدنيا على منابر من لؤلؤ	عبد الله بن عمرو	٣٦٧٤٣
أن المقوقس أهدى إلى النبي ﷺ هدية فقبلها	سعد بن إبراهيم	٣٥٦٩١
إن الملائكة الذين يحملون العرش يتكلمون	أبو أمامة	٣١٩٧٥
إن الملائكة تمسح دواب الغزاة إلا دابة عليها جرس	مكحول	٣٤٧٨٢
إن المَلَك يجيء إلى أحدكم كل غداة بصحيفة بيضاء	أبو عبد الرحمن السلمي	٣٨١٦٦
إن المنذر بن الدهر بن خميصة خرج في طلب العدو	الشعبي	٣٥٤٠٧
أن المنذر بن الدهر بن خميصة خرج في طلب العدو	كلثوم بن الأقمر	٣٥٤٠٨
أن المهاجرين حين أقبلوا	ابن عمر	٣٤٩٨
أن المهدي لا يخرج حتى تقتل النفس الزكية	رجل من أصحاب النبي ﷺ	٤٠٤٤٧

الحديث أو الأثر	الراوي	الرقم
إن المؤذنين أطول الناس	معاوية	٢٣٦١
إن المؤمن أحسن الظن بربه فأحسن العمل	الحسن	٣٧٩٢٥
إن المؤمن قوّام على نفسه يحاسب نفسه لله وإنما خف الحساب يوم القيامة	الحسن	٣٧٩٤٣
إن المؤمن لا يحرز دينه إلا حفرتُهُ	طاوس	٣٨٠٧٤
إن المؤمن لا ينجس	حذيفة	١٨٤٢
إن المؤمن يصبح حزينا ويمسي حزينا ويكفيه ما يكفي العنيزة	الحسن	٣٧٩٣٦
إن المؤمنين عجلوا الخوف في الدنيا فأمنهم الله يوم القيامة	الحسن	٣٧٩٤٧
إن الميت ليسمع خفق نعالهم حين يولون عنه مدبرين	أبو هريرة	١٢٤٣٣
إن الميت ليعذب ببكاء الحي	أبو بردة عن أبيه	١٢٤٨٩
إن الميت ليعذب ببكاء الحي	ابن عمر	١٢٤٩٢
إن الميت ليعذب ببكاء أهله عليه	عبد الله	١٢٤٩٠
إن الميت يتحرك	زيد بن ثابت	٢١٠٢٠
إن الميت يعذب ببكاء الحي	ابن عمر	١٢٤٩٥
أن الناس أجلوا عن قتيل في الطواف فوداه من بيت المال	عطاء	٢٩٦٨٢
إن الناس إذا رأوا المنكر لا يغيرونه	قيس بن أبي حازم	٤٠٣٧٢
أن الناس ازدحموا في المسجد الجامع بالكوفة	يزيد بن مذكور	٢٩٦٨٣
أن الناس انجفلوا عن النبي ﷺ يوم أحد	عمير بن إسحاق	٣٩٥٠٩
أن الناس رأوا هلال الفطر حين زاغت الشمس	عبد الرحمن بن حرملة	٩٧٠٤

الحديث أو الأثر	الراوي	الرقم
أن الناس قالوا: ليتنا قد رأينا بين عبد الرحمن ابن عوف	سعيد بن المسيب	٢١٧٤٧
إن الناس قد صلوا ورقدوا وإنكم لم تزالوا	أنس	٤١١٩
إن الناس قد ضيعوا أعظم دينهم: الورع	عائشة	٣٧٤٦٩
أن الناس يحشرون يوم القيامة على ثلاثة أفواج	أبو ذر	٣٧١١٥
إن النبوة قد انقطعت والرسالة	أنس	٣٢٤٧٨
أن النبي ﷺ أتي بالمنديل	ميمونة	١٦٠٦
أن النبي ﷺ طاف بالبيت على بعير	عكرمة	١٣٦٠٩
أن النبي ﷺ كان يقرأ فيها بالستين إلى المائة	أبو برزة	٣٥٨٢
أن النبي ﷺ احتز من كتف شاة	أمية الضمري	٥٣٤
أن النبي ﷺ أمر المستحاضة	أبو جعفر	١٣٥٩
أن النبي ﷺ قنت في الفجر	أنس	٧١٨٥
أن النبي ﷺ كان يمر بالقدر	عائشة	٥٥٠
أن النبي ﷺ نهى عن بيع الثمر بالتمر كيلا	ابن عمر	٢١٩٤٤
أن النبي ﷺ أتته الغامدية فأقرت عنده بالزنا	بريدة	٣٠٧٢٦
أن النبي ﷺ أتى إلى البيت فصلى بمكة الظهر	جابر	١٣٥٠٧
أن النبي ﷺ أتى بصبي فبال عليه فأتبعه الماء	عائشة	٣٨٨٨٠
أن النبي ﷺ أتى جمـرة العقبة	عبد الله بن عمرو	١٣٨٩٢
أن النبي ﷺ أتى عرفات حتى إذا زاغت	جابر	١٤٥١٤
أن النبي ﷺ أتي برجل سرق طعاما فلم يقطعه	الحسن	٣٠٤٩٢
أن النبي ﷺ أتي بصبي	عائشة	١٢٩٩
أن النبي ﷺ أتي بطعام فقال: يا عمر	عمر بن أبي سلمة	٢٨٢٥٥
أن النبي ﷺ أتي بعبد	الحارث بن عبد الله بن أبي ربيعة وعبد الرحمن بن سابط	٣٠١٤٤

الحديث أو الأثر	الراوي	الرقم
أن النبي ﷺ أجاز شهادة خزيمة بن ثابت شهادة	عامر	٢٤٤٣٠
أن النبي ﷺ احتجم بين مكة إلى المدينة	ابن عباس	٩٥٦٢
أن النبي ﷺ احتجم صائماً	ابن عباس	٩٥٦٤
أن النبي ﷺ احتجم وهو صائم	ابن عباس	٩٥٦٣
أن النبي ﷺ احتجم وهو صائم	عكرمة	٩٥٦٥
أن النبي ﷺ احتجم وهو محرم	ابن عباس	١٥٢١٦
أن النبي ﷺ احتجم وهو محرم	أنس	١٥٢٢١
أن النبي ﷺ احتجم وهو محرم	ابن بحينة	١٥٢٢٢
أن النبي ﷺ احتجم وهو محرم	سليمان بن يسار	١٥٢٢٣
أن النبي ﷺ احتجم وهو محرم من وثء كان به	جابر	١٥٢١٥
أن النبي ﷺ أحرم دبر الصلاة	ابن عباس	١٣١٧٨
أن النبي ﷺ أحرم دبر صلاة الظهر	الحسن	١٣١٧٩
أن النبي ﷺ أحل العربان في البيع	زيد بن أسلم	٢٤٧٢٨
أن النبي ﷺ أحل العربان في البيع	محمد بن أسلم	٢٤٧٣٣
أن النبي ﷺ أخذ الجزية من مجوس البحرين	عكرمة	٣٤٨٣٣
أن النبي ﷺ أخذ الجزية من مجوس البحرين	الزهري	٣٤٨٣٤
أن النبي ﷺ أخذه من قبل القبلة وكبر عليه أربعاً يعني الميت	ابن عباس	١٢٠٤٦
أن النبي ﷺ آخى بين عبد الرحمن بن عوف	أنس	٢٨٤٠٩
أن النبي ﷺ أرسله إلى رجل تزوج امرأة أبيه فأمره أن يأتيه برأسه	البراء	٣٨٩٠١
أن النبي ﷺ استخلف ابن أم مكتوم	الشعبي	٦٢٠١
أن النبي ﷺ استسقى وهو يطوف	أبو مسعود	١٥٢٥٥
أن النبي ﷺ استقبله رجل من المشركين يوم أحد	عبد الله بن الحارث بن نوفل	٣٩٥٤٥

الحديث أو الأثر	الراوي	الرقم
أن النبي ﷺ أسهم يوم خيبر لمائتي فرس	صالح بن كيسان	٣٥٣٨٤
أن النبي ﷺ أسهم يوم خيبر لمائتي فرس لكل فرس سهمين	صالح بن كيسان	٣٨٨١٥
أن النبي ﷺ اشترى صفية بسبعة أرؤس	أنس	٢١٦٦٧
أن النبي ﷺ أشعر	عائشة	١٣٦٨٥
أن النبي ﷺ أشعر	عائشة	٣٨٨٣١
أن النبي ﷺ أشعر الهدي في السنام الأيمن	ابن عباس	١٣٦٧٨
أن النبي ﷺ أشعر الهدي في السنام الأيمن	ابن عباس	١٤٣٧٧
أن النبي ﷺ أشعر في الأيمن وسلت الدم بيده	ابن عباس	٣٨٨٢٩
أن النبي ﷺ أطعم جدة مع ابنها السدس وكانت أول جدة ورثت في الإسلام	ابن سيرين	٣٨٥١٧
أن النبي ﷺ أطعم جدة من ابنها السدس	ابن سيرين	٣٣٤٢٨
أن النبي ﷺ اعتمر من الجعرانة ثم رجع إليها كبائت	محرش	١٦٣٠٦
أن النبي ﷺ أعطاه دينارا يشتري به شاة	عروة البارقي	٣٩٠٤٧
أن النبي ﷺ أعطاها جذاذ خمسين وسقا تمراً	زينب الثقفية	٢٢٣١٥
أن النبي ﷺ أعطى ابنة حمزة النصف	عبد الله بن شداد	٣٣٢١٥
أن النبي ﷺ أعطى الجدة السدس	ابن عباس	٣٣٣٩٦
أن النبي ﷺ اغتسل ثم تنحى	ميمونة	٧٦٠
أن النبي ﷺ اغتسل من الجنابة	عائشة	٦٩٠
أن النبي ﷺ اغتسل من الجنابة	عائشة	٧٠٣
أن النبي ﷺ اغتسل من جنابة	ابن عباس	٤٥٩
أن النبي ﷺ أغمض أبا سلمة	قبيصة بن ذؤيب	١١١٩١
أن النبي ﷺ أقام بمكة سبع عشرة	عكرمة	٨٤١٦

الحديث أو الأثر	الراوي	الرقم
أن النبي ﷺ أقام حيث فتح مكة خمس عشرة	ابن عباس	٨٤١٤
أن النبي ﷺ أقام حيث فتح مكة خمس عشرة	ابن عباس	٣٩٧٠٨
أن النبي ﷺ أقام سبع عشرة يقصر	ابن عباس	٨٤٢٩
أن النبي ﷺ أقطع الزبير أرضا فيها نخل	هشام عن أبيه	٣٥٢٣٦
أن النبي ﷺ أقطع الزبير أرضا من أرض بني النضير فيها نخل	عروة	٣٥٢٣٥
أن النبي ﷺ أقطع علياً الفقيرين وبئر قيس والشجرة	جعفر	٣٥٢٤٢
أن النبي ﷺ أكـرى خيبر بالشطرثم بعث	عامر	٣٩٦٤٨
أن النبي ﷺ أمر بحمزة حين استشهد فغسل	الحسن	١١٣٣٠
أن النبي ﷺ أمر أم سلمة أن توافيه صلاة	عروة	١٤٢٧٩
أن النبي ﷺ أمر أن تطمس التماثيل التي حول الكعبة	جعفر عن أبيه	٣٩٧١٦
أن النبي ﷺ أمر أن يرد القتلى إلى مصارعهم	جابر	١٢٥١٣
أن النبي ﷺ أمر بالعقيقة يوم السابع للمولود	عمرو بن شعيب	٢٥٨٣٥
أن النبي ﷺ أمر بالقتلى يوم أحد فزملوا بدمائهم	جابر	٣٩٥٣٣
أن النبي ﷺ أمر بحمزة حين استشهد فغسل	الحسن	٣٥٠٢١
أن النبي ﷺ أمر بخرص خيبر	عبد الله بن فلان	١٠٨٧٠
أن النبي ﷺ أمر بريرة أن تعتد عدة الحرة	الحسن	١٩٨٦٢
أن النبي ﷺ أمر بقتل الأسودين	أبو هـريرة	٥٠٦٠
أن النبي ﷺ أمر بقتل الكلاب	عائشة	٢١٠٩٨
أن النبي ﷺ أمر بقتل الكلاب	جابر	٢١١٠٤
أن النبي ﷺ أمر بقتل الكلاب	ابن عمر	٢١١٠٥

الحديث أو الأثر	الراوي	الرقم
أن النبي ﷺ أمر بقتل الكلاب حتى قتلنا كلب امرأة	ابن عمر	٢١١٠٠
أن النبي ﷺ أمر عتاب بن أسيد أن يخرص العنب	سعيد بن المسيب	٣٨٩٦٠
أن النبي ﷺ أمره أن ينادي أيام التشريق	عبد الله بن حذافة	١٥٩٦٠
أن النبي ﷺ أمرها بقتل الأوزاغ	أم شريك	٢١٠٦٩
أن النبي ﷺ أمرها وكانت حائضاً أن تقضي المناسك	عائشة	١٤٩٦٠
أن النبي ﷺ أمرهم بصومه	سعيد بن جبير	٩٦١٩
أن النبي ﷺ أنزل عليه القرآن وهو ابن ثلاث وأربعين سنة	سعيد بن المسيب	٣٦١٢٤
أن النبي ﷺ أهدى في بُدْنه جملاً لأبي جهل	ابن عباس	١٤٣٤٥
أن النبي ﷺ أوتر بـ﴿سَبِّحِ ٱسْمَ رَبِّكَ ٱلْأَعْلَى﴾	عمران بن حصين	٣٩٢٢٨
أن النبي ﷺ أوصى أن يلحد له	عائشة	١١٩٩٠
أن النبي ﷺ أوصى أن يلحد له	ابن عمر	١١٩٩١
أن النبي ﷺ أوضع في وادي محسر	جابر	١٦٣٧٤
أن النبي ﷺ أولم على بعض نسائه بمدين من شعير	صفية	١٨٠٤٦
أن النبي ﷺ باع حلساً وقدحا فيمن يزيد	أنس بن مالك	٣٥١٧٤
أن النبي ﷺ باع حلساً وقدحا فيمن يزيد	رجل من الأنصار	٣٥١٧٥
أن النبي ﷺ باع مدبرا	جابر	٣٨٨٢١
أن النبي ﷺ باع مدبراً	جابر	٢١٩١٣
أن النبي ﷺ بال ثم توضأ ومسح على الجوربين والنعلين	المغيرة بن شعبة	٣٩١١٠

الحديث أو الأثر	الراوي	الرقم
أن النبي ﷺ بال ثم ضرب بيده إلى الأرض فمسح بها وجهه وكفيه	أبو هريرة	٣٩٠٤٥
أن النبي ﷺ بدأ بالحجر الأسود	عطاء	١٥٧٨٠
أن النبي ﷺ بعث إلى رجل تزوج امرأة أبيه	البراء بن عازب	٣٠٧٩٦
أن النبي ﷺ بعث بديل بن ورقاء الخزاعي	جعفر عن أبيه	١٥٩٥٥
أن النبي ﷺ بعث خوات بن جبير إلى بني قريظة على فرس له	عكرمة	٣٥٨٩٣
أن النبي ﷺ بعث خوات بن جبير إلى بني قريظة على فرس يقال له جناح	عكرمة	٣٩٥٩٥
أن النبي ﷺ بعث طلحة سرية هي عشرة فقال: شعاركم يا عشر	أبو إسحاق	٣٥٨٢٥
أن النبي ﷺ بعث عبد الله بن رواحة	الشعبي	١٠٨٦٠
أن النبي ﷺ بعث عبد الله بن رواحة إلى أهل اليمن فخرص عليهم النخل	الشعبي	٣٨٩٦١
أن النبي ﷺ بعثه يشتري لـه أضحية بدينار	حكيم بن حزام	٣٩٠٤٨
أن النبي ﷺ بمثله الشك من جرير	حذيفة	٣١٢٧٠
أن النبي ﷺ تزوج امرأة من بني الجون فطلقها	محمد بن كعب القرظي وعبد الله بن عبيدة وعمر بن الحكم	٢٠٣٩٦
أن النبي ﷺ تزوج وهو محرم	مسروق	١٣٤٢٠
أن النبي ﷺ تزوجها وهي ابنة تسع ومات عنها	عائشة	١٨٢٣٣
أن النبي ﷺ تزوجها وهي بنت تسع ومات عنها وهي بنت ثماني عشرة	عائشة	٣٦١٤٠
أن النبي ﷺ تكلم ثم سجد سجدتي السهو	أبو هريرة	٣٨٩١٦
أن النبي ﷺ تلقاه غلامان من بني عبد المطلب	عكرمة	٢٨٠٦٠

الحديث أو الأثر	الراوي	الرقم
أن النبي ﷺ توضأ	حارثة	١٧٩٨
أن النبي ﷺ توضأ برطلين	أنس	٧٤٠
أن النبي ﷺ توضأ بكوز	عائشة	٧٣٩
أن النبي ﷺ توضأ ثلاثاً ثلاثا	عثمان	٦٣
أن النبي ﷺ توضأ غرفة غرفة	ابن عباس	٧٤
أن النبي ﷺ توضأ فغرف غرفة	ابن عباس	٤٠٩
أن النبي ﷺ توضأ فغسل وجهه	عبد الله بن زيد	٥٧
أن النبي ﷺ توضأ فمسح بناصيته	المغيرة	٢٤١
أن النبي ﷺ توضأ مرة مرة؟ قال: نعم	جابر	٦٦
أن النبي ﷺ توفي ودرعه مرهونة	أسماء بنت يزيد	٢١٢١٥
أن النبي ﷺ جعل الخلع تطليقة	سعيد بن المسيب	١٩٤٥٨
أن النبي ﷺ جعل الضبع من الصيد	جابر بن عبد الله	١٦٣٤٣
أن النبي ﷺ جعل العمرى للوارث	زيد بن ثابت	٢٤٠٨٦
أن النبي ﷺ جعل الغرة على العاقلة	ابن سيرين	٢٩٠٦٣
أن النبي ﷺ جعل عتق صفية صداقها	أنس	١٦٩٢٠
أن النبي ﷺ جعل على لحده طن قصب	الشعبي	١٢٠٧٩
أن النبي ﷺ جعل في الجنين غرة على عاقلة القاتلة	جابر	٢٩٠٦٦
أن النبي ﷺ جعل للفارس ثلاثة أسهم: سهما له وسهمين لفرسه	ابن عباس	٣٨٨١٤
أن النبي ﷺ جعل للفارس ثلاثة أسهم: سهمين لفرسه وسهما له	مكحول	٣٨٨١٢
أن النبي ﷺ جعل للمسافر	أبو بكرة	١٨٩٦
أن النبي ﷺ جلس فثنى	وائل بن حجر	٢٩٥٢

الحديث أو الأثر	الراوي	الرقم
أن النبي ﷺ جمع	معاذ بن جبل	٨٤٤٩
أن النبي ﷺ جمع بين الصلاتين	عبد الله بن مسعود	٨٤٦٦
أن النبي ﷺ جمع بين الصلاتين في غزوة بني المصطلق	عبد الله بن عمرو	٣٨٨٦٥
أن النبي ﷺ جمع بين الظهر والعصر	معاذ بن جبل	٣٨٨٦٢
أن النبي ﷺ جمع بينهما بجمع ولم يتطوع بينهما	ابن عمر	١٥٨٨٧
أن النبي ﷺ حاصر أهل الطائف خمسة وعشرين	عبد الله بن سنان	٣٩٧٣١
أن النبي ﷺ حك بزاقاً	عائشة	٧٦٤٧
أن النبي ﷺ حلق في عمره	جعفر	١٤١٢٣
أن النبي ﷺ حيث أمره أن يصلي	محمد بن قيس	٥٢٦٨
أن النبي ﷺ حين ظهر على خيبر وصارت خيبر لرسول الله ﷺ	بشير بن يسار	٣٥١٨٤
أن النبي ﷺ خرج إلى الصفا من باب بني مخزوم	عطاء	١٣٨٣٥
أن النبي ﷺ خطب	عبد الله بن عمرو	١٦١٣٢
أن النبي ﷺ خطب بعرفة	محمد بن قيس بن المطلب	١٤٥١٥
أن النبي ﷺ خطب وعليه عمامة سوداء	عمرو بن حريث	٢٦٥٦٨
أن النبي ﷺ خطبهم وهو على راحلته	عمرو بن خارجة	٥٩٨٧
أن النبي ﷺ خطبهم يوم عيد	البراء	٥٦٧٩
أن النبي ﷺ خلل لحيته	يزيد الرقاشي	٣٩٢٢٣
أن النبي ﷺ دخل الكعبة فقام عند سارية فدعا	ابن عباس	١٦٢٢٦
أن النبي ﷺ دخل على أم سليم وفي البيت قربة معلقة	أنس	٢٥٧٠٢

الحديث أو الأثر	الراوي	الرقم
أن النبي ﷺ دخل قبر سعد فمد عليه ثوبا	إبراهيم	١٢٠٢٢
أن النبي ﷺ دخل مكة من ثنية العليا	القاسم بن محمد	١٦٥٦٦
أن النبي ﷺ دخل مكة وعليه عمامة سوداء	جابر	٢٦٥٧٠
أن النبي ﷺ دخل مكة وعليه عمامة سوداء	جابر	٣٩٦٩٠
أن النبي ﷺ دخل مكة وعليه مغفر	أنس	١٥٠٠٤
أن النبي ﷺ دخل مكة يوم الفتح وعليه شقة سوداء	ابن عمر	٢٦٥٨٤
أن النبي ﷺ دعا على رجلي	أبو برزة	٨٦٦٩
أن النبي ﷺ دعا على رجلين فرفع يديه	أبو برزة	٣١٦٥٥
أن النبي ﷺ ذهب ليحسر	المغيرة بن شعبة	١٨٩٥
أن النبي ﷺ رأى رجلاً قصيرا يقال له زنيم	أبو جعفر	٨٦٣٦
أن النبي ﷺ رأى على بعض أزواجه سترا فيه صليب	محمد	٢٦٤٠٧
أن النبي ﷺ رأى في قبلة المسجد نخامة	الشعبي	٧٦٤٢
أن النبي ﷺ رجم امرأة فحفر لها إلى الثندوة	أبو بكرة	٣٠٧٢٤
أن النبي ﷺ رجم يهودياً	البراء	٣٠٩٧٤
أن النبي ﷺ رجم يهودياً	البراء	٢٣١٦٤
أن النبي ﷺ رجم يهوديا ويهودية	جابر بن سمرة	٣٨٨٠١
أن النبي ﷺ رجم يهوديا ويهودية	جابر بن عبد الله	٣٨٨٠٣
أن النبي ﷺ رجم يهوديا ويهودية	الشعبي	٣٨٨٠٥
أن النبي ﷺ رجم يهودياً ويهودية	جابر بن سمرة	٣٠٩٧١
أن النبي ﷺ رجم يهودياً ويهودية	جابر	٣٠٩٧٣
أن النبي ﷺ رجم يهودياً ويهودية	جابر بن سمرة	٢٣١٦٣
أن النبي ﷺ رجم يهوديين أنا فيمن رجمهما	ابن عمر	٣٨٨٠٤

الحديث أو الأثر	الراوي	الرقم
أن النبي ﷺ رجم يهوديين أنا فيمن رجمهما	ابن عمر	٢٣١٦٦
أن النبي ﷺ رخص في الإذخر	ابن عباس	١٤٥١١
أن النبي ﷺ رخص في الثوب المصبوغ للمحرم	ابن عباس	١٣٣٠٧
أن النبي ﷺ رخص في العرايا	زيد بن ثابت	٣٩٠٣٨
أن النبي ﷺ رخص للرعاء أن يرموا ليلاً	عطاء	١٤٦٧٣
أن النبي ﷺ رخص للرعاء أن يرموا يوماً	عدي	١٤٦٧٢
أن النبي ﷺ رخص لهم أن يركبوها	عطاء	١٥٥٩٤
أن النبي ﷺ رد ابنته زينب على أبي العاص بعد سنتين بنكاحها الأول	ابن عباس	٣٨٨٩٣
أن النبي ﷺ ردد هذه الآية حتى أصبح	أبو ذر	٨٥٩٠
أن النبي ﷺ ردها عليه بنكاحها الأول	الشعبي	٣٨٨٩٤
أن النبي ﷺ رفع يديه	عبد الرحمن بن سمرة	٨٦٧٠
أن النبي ﷺ رفع يديه حيث صلى في الكسوف	عبد الرحمن بن سمرة	٣١٦٥٦
أن النبي ﷺ رقى عليه حتى رأى البيت	جابر	١٦٤١٠
أن النبي ﷺ رمل ثلاثاً ومشى أربعاً	جابر	١٥٥٦١
أن النبي ﷺ رمل ثلاثاً ومشى أربعاً	جابر	١٥٦٧٤
أن النبي ﷺ رمل في عمره وأبو بكر	عطاء	١٤٠٦١
أن النبي ﷺ رمل من الحجر إلى الحجر	جابر	١٥٥٦٦
أن النبي ﷺ رمى جمرة العقبة على راحلته	ابن عباس	١٤٢٦٧
أن النبي ﷺ رمى جمرة العقبة يوم النحر	جابر	١٥٢٠٤
أن النبي ﷺ زار البيت ليلاً	عائشة وابن عباس	١٣٥١٥
أن النبي ﷺ زوج رجلاً امرأة على أن يعلمها	سهل بن سعد	١٧١٥٧
أن النبي ﷺ سار إلى خيبر فانتهى إليها ليلاً	أنس	٣٥٢٨٥

الحديث أو الأثر	الراوي	الرقم
أن النبي ﷺ ساق مائة بدنة	جابر	١٤٤٢٨
أن النبي ﷺ سجد سجدتي السهو بعد الكلام	عبد الله	٣٨٩١٥
أن النبي ﷺ سجد في النجم والمسلمون	أبو العالية	٤٢٩٥
أن النبي ﷺ سجدهما بعد ما سلم وتكلم	أبو هريرة	٤٥٠٦
أن النبي ﷺ سعى على راحلته بين الصفا	سعيد بن جبير	١٣٦١٥
أن النبي ﷺ سلم	أنس	٣١٠١
أن النبي ﷺ سلّم في سجدتي السهو	أبو قلابة	٤٥١٧
أن النبي ﷺ سها فصلى ركعة ثم سلم	عمران بن حصين	٤٥٠٧
أن النبي ﷺ سئل عن صائم قبل فقال: أفطر	ميمونة	٩٦٧٨
أن النبي ﷺ سئل: أي الشراب أحب إليك؟	ابن جريج	٢٥٧٧٣
أن النبي ﷺ شرب الفضيخ عند مسجد الفضيخ	عكرمة	٢٥٦٢٢
أن النبي ﷺ شرب يوم عرفة	الفضل بن عباس	١٣٨٧١
أن النبي ﷺ صام عام الفتح حتى بلغ الكديد	ابن عباس	٩٢١٤
أن النبي ﷺ صام عام الفتح حتى بلغ الكديد	ابن عباس	٩٢٥٣
أن النبي ﷺ صام عام الفتح حتى بلغ الكديد ثم أفطر	ابن عباس	٣٩٧٠٧
أن النبي ﷺ صَدّق أمية بن أبي الصلت	ابن عباس	٢٧٦٩٣
أن النبي ﷺ صلى	عبد الله	٨١٠٧
أن النبي ﷺ صلى الركعتين بعد المغرب	ابن عمر	٦٥٢٤
أن النبي ﷺ صلى الركعتين وجاهك حين تدخل	عثمان بن طلحة	١٥٦٩٨
أن النبي ﷺ صلى الضحى	أم هانئ	٨٠٢٣
أن النبي ﷺ صلى الظهر ركعتين ثم سلم	أبو هريرة	٤٥٨٠

الحديث أو الأثر	الراوي	الرقم
أن النبي ﷺ صلى الظهر والعصر بعرفات	جابر	١٤٩٨٢
أن النبي ﷺ صلى إلى صفحة بعير	أبو إدريس الخولاني	٣٩٠٩
أن النبي ﷺ صلى إلى عنزة	أبو جحيفة	٢٨٧٥
أن النبي ﷺ صلى بالعرج في ثوب واحد	ابن أبي مليكة	٣٢٣٥
أن النبي ﷺ صلى بالناس وهو جنب فأعاد	سعيد بن المسيب	٤٦٤٠
أن النبي ﷺ صلى بمنى الفجر	جابر	١٥١٦٦
أن النبي ﷺ صلى بهم ركعتين	سعيد بن جبير	٨٥٠٢
أن النبي ﷺ صلى بهم وامرأة	أنس	٥٠٣٧
أن النبي ﷺ صلّى بهم يوم العيد	ابن عباس	٥٧٧٧
أن النبي ﷺ صلى بهم يوم عيد	ابن عباس	٥٧٩٤
أن النبي ﷺ صلى خلف عبد الرحمن بن عوف	المغيرة بن شعبة	٧٣٥٩
أن النبي ﷺ صلى صلاة نظن أنها العصر	ابن بحينة	٤٥١٥
أن النبي ﷺ صلى على أصحمة النجاشي فكبر عليه أربعاً	جابر بن عبد الله	١١٧٥٩
أن النبي ﷺ صلى على أصحمة وكبر عليه أربعا	جابر	٣٨٨٢٨
أن النبي ﷺ صلى على النجاشي فكبر عليه أربعاً	أبو هريرة	٣٨٨٢٦
أن النبي ﷺ صلى على امرأة بعد ما دفنت فصلى عليها وكبر أربعاً	عمه يزيد بن الثابت	٣٨٨٢٣
أن النبي ﷺ صلى على امرأة فقام وسطها	سمرة بن جندب	١١٨٩٠
أن النبي ﷺ صلى على حصير	أنس	٤٠٧٣
أن النبي ﷺ صلى على فروة مدبوغة	أبو عون	٤١٢٥

الحديث أو الأثر	الراوي	الرقم
أن النبي ﷺ صلى على قتلى بدر	عطاء	٣٥٠٢٨
أن النبي ﷺ صلى على ميت بعد ما دفن	ابن عباس	١٢٢٩٧
أن النبي ﷺ صلى على ميت بعد ما دفن	ابن عباس	٣٨٨٢٧
أن النبي ﷺ صلى عليه وهو ابن ستة عشر شهراً	عامر	١٢٤٢٧
أن النبي ﷺ صلّى في البيت	صفوان أو ابن صفوان	١٥٨٩١
أن النبي ﷺ صلّى في البيت تجاهه حين دخله	هشام عن أبيه	١٥٨٨٩
أن النبي ﷺ صلى في ثوب	ابن عباس	٢٧٩٦
أن النبي ﷺ صلى في ثوب	أبو سعيد الخدري	٣١٩٣
أن النبي ﷺ صلى في ثوب	ابن عباس	٣١٩٧
أن النبي ﷺ صلى في ثوب	معاوية بن أبي سفيان	٣١٩٨
أن النبي ﷺ صلى في كسوف ركعتين	الحسن	٨٥٤٧
أن النبي ﷺ صلى في كسوف نحوا من صلاتكم يركع ويسجد	النعمان بن بشير	٣٩٢٥٨
أن النبي ﷺ صلّى في مسجد ذي الحليفة	عروة	١٦٠٠٦
أن النبي ﷺ صلى في نعل	زياد بن فياض عن شيخ لهم	٨٠٨٨
أن النبي ﷺ صلى في نعليه	ابن أبي أوس عن جده	٨٠٧٥
أن النبي ﷺ صلى في نعليه	ابن أبي أوس عن جده	٨٠٧٦
أن النبي ﷺ صلى في نعليه	عمرو بن حريث	٨٠٧٧
أن النبي ﷺ صلى في نعليه	عبد الرحمن ابن أبي ليلى	٨٠٨٠
أن النبي ﷺ صلى يوم العيد	البراء بن عازب	٥٧٨٩
أن النبي ﷺ صلى يوم فتح مكة	عبد الله بن السائب	٨١١٠
أن النبي ﷺ صلى يوما فسلم وانصرف	معاوية بن حديج	٤٥٧٨
أن النبي ﷺ ضحى في السفر	رجل من مزينة	٣٩٠٢٣

الحديث أو الأثر	الراوي	الرقم
أن النبي ﷺ ضربت له قبة بنمرة فجاء فنزل	جابر	١٦٦٢٤
أن النبي ﷺ طاف	أنس	١٥٧٥
أن النبي ﷺ طاف طاف بالبيت على راحلته	عطاء	١٣٦١٣
أن النبي ﷺ طاف لهما طوافاً واحداً	جابر	١٤٩١٠
أن النبي ﷺ عام الحديبية خرج في بضع عشرة مائة	المسور بن مخرمة ومروان	٣٨٨٣٠
أن النبي ﷺ عام الحديبية قلد الهدي	المسور ابن مخرمة ومروان بن الحكم	١٣٦٧٩
أن النبي ﷺ عق عن الحسن والحسين	جابر	٣٩٠٦٠
أن النبي ﷺ عقد لعمرو بن العاص	إبراهيم	٣٥٨٥٨
أن النبي ﷺ عقد لعمرو بن العاص لواء في غزوة ذات السلاسل	إبراهيم	٣٥٨٦٠
أن النبي ﷺ غرف غرفة فمسح رأسه وأذنيه	ابن عباس	٢٠٨
أن النبي ﷺ فدى رجلاً بمائة من الإبل	سهل بن أبي حثمة	٢٨٤٤٥
أن النبي ﷺ فدى رجلين من المسلمين	عمران بن حصين	٣٥٤٦٣
أن النبي ﷺ فرق بينهما	ابن عمر	٣٨٨٨٥
أن النبي ﷺ فرق بينهما وقضى أن لا قوت	ابن عباس	١٨٢٧١
أن النبي ﷺ فعله	إبراهيم	٢٥٦٦
أن النبي ﷺ قاء فأفطر	أبو الدرداء	٩٤٤٨
أن النبي ﷺ قال يوم حنين: أنا النبي لا كذب	البراء	٣٥٨٣٢
أن النبي ﷺ قبل ثم صلى	عائشة	٤٩٣
أن النبي ﷺ قتل رجلا من المشركين من قريش يوم بدر	إبراهيم التيمي	٣٩٤٨١
أن النبي ﷺ قرأ سورة ص وهو على المنبر	سعيد بن جبير	٤٣١٥

الحديث أو الأثر	الراوي	الرقم
أن النبي ﷺ قرأ في العيد	طاوس	٥٨٥٣
أن النبي ﷺ قرأ في الفجر	قطبة بن مالك	٣٥٧٩
أن النبي ﷺ قرأ في الفجر	عمرو بن حريث	٣٥٨٠
أن النبي ﷺ قرأ في المغرب	عبد الله بن يزيد	٣٦٣٠
أن النبي ﷺ قرأ في المغرب بالأعراف	زيد أو أبو أيوب	٣٦٢٩
أن النبي ﷺ قرأ في المغرب بالأعراف	أبو أيوب أو زيد بن ثابت	٣٧٥١
أن النبي ﷺ قرأ في ركعتي الطواف	جابر	١٦٥٦٣
أن النبي ﷺ قرأ في ركعتي الطواف	يعقوب بن زيد	١٦٥٦٤
أن النبي ﷺ قرأ في صلاة الظهر سجدة فسجد فرأوا	أبو مجلز	٤٤٤٨
أن النبي ﷺ قرن بين الحج والعمرة	جابر	١٤٨٧٨
أن النبي ﷺ قسم لجعفر وأصحابه يوم خيبر	الحكم	٣٥٤٤٢
أن النبي ﷺ قضى بشاهد مع يمين	ابن عباس	٢٤٤٩٥
أن النبي ﷺ قضى بشاهد ويمين المدعي	جعفر عن أبيه	٣١٠٤٩
أن النبي ﷺ قضى بشهادة شاهد	أبو جعفر	٢٤٤٩٩
أن النبي ﷺ قضى بشهادة شاهد ويمين	محمد	٢٤٤٩٧
أن النبي ﷺ قضى بيمين وشاهد	محمد	٣٩٠٧١
أن النبي ﷺ قضى بيمين وشاهد	ابن عباس	٣٩٠٧٣
أن النبي ﷺ قضى في الآمة ثلث الدية	مكحول	٢٨٥١١
أن النبي ﷺ قضى في الآمة ثلث الدية	الزهري	٢٨٥١٢
أن النبي ﷺ قضى في الجائفة ثلث الدية	مكحول	٢٨٨٢٨
أن النبي ﷺ قضى في الجائفة ثلث الدية	الزهري	٢٨٨٢٩
أن النبي ﷺ قضى في الذكر الدية	الزهري	٢٨٨٤٧
أن النبي ﷺ قضى في القسامة أن اليمين	الزهري	٣١٠٦٩

الحديث أو الأثر	الراوي	الرقم
أن النبي ﷺ قضى في القسامة أن اليمين على المدعى عليهم	الزهري	٢٩٦٤٣
أن النبي ﷺ قضى في المرأة تقتل	المغيرة بن شعبة	٣١٠٦٧
أن النبي ﷺ قطع رجلاً من المفصل	رجاء بن حيوة	٣٠٥٠٥
أن النبي ﷺ قطع في خمسة دراهم	عبد الله	٣٨٩٩١
أن النبي ﷺ قطع نخل بني النضير وحرق	ابن عمر	٣٥٣٦١
أن النبي ﷺ قطع يد رجل ثم حسمه	ابن ثوبان	٣٠٥٠٨
أن النبي ﷺ قطع يد رجل ثم حسمه	محمد بن عبد الرحمن	٣٠٥٠٩
أن النبي ﷺ قنت في الفجر والمغرب	البراء	٧١٨١
أن النبي ﷺ كان إذا افتتح	البراء بن عازب	٢٤٦١
أن النبي ﷺ كان إذا توضأ يخلل لحيته	أنس	١٠٦
أن النبي ﷺ كان إذا جد به السير	سالم عن أبيه	٨٤٤٦
أن النبي ﷺ كان إذا جَدَّ به السير جمع بين المغرب والعشاء	سالم عن أبيه	٣٨٨٦١
أن النبي ﷺ كان إذا خرج أمر علياً أن يثلم الحيطان	أبو جعفر	٢١٥١٦
أن النبي ﷺ كان إذا خرج خرج من طريق	ابن عمر	١٦٥٦٩
أن النبي ﷺ كان إذا دعا لرجل أصابته وأصابت	حذيفة	٣١٧٢٢
أن النبي ﷺ كان إذا سافر	أبو سعيد	٨٣٣٠
أن النبي ﷺ كان إذا سافر أقرع بين نسائه	عائشة	٢٤٩٢٨
أن النبي ﷺ كان إذا سافر أقرع بين نسائه	عائشة	٢٤٩٢٩
أن النبي ﷺ كان إذا صلى السجدتين قبل الفجر	عائشة	٦٥٣٣

الحديث أو الأثر	الراوي	الرقم
أن النبي ﷺ كان إذا صلى الفجر جلس	جابر بن سمرة	٢٨٠٧٤
أن النبي ﷺ كان إذا صلى ركعتي الفجر اضطجع خده الأيمن	عائشة	٢٨٢٣٥
أن النبي ﷺ كان إذا طلع الفجر صلى	عائشة	٦٤٩٩
أن النبي ﷺ كان إذا قام	حذيفة	١٨٠٦
أن النبي ﷺ كان إذا قدم من مغازيه قَبَّل فاطمة	عكرمة	١٨٥٨٨
أن النبي ﷺ كان إذا مرت به جنازة قام حتى تجاوزه	أبو موسى	١٢٢٧١
أن النبي ﷺ كان في بيته فاطلع رجل من خلل الباب	أنس	٣٩٠٠٩
أن النبي ﷺ كان في سفر	عون بن عبد الله	٢٣١٤
أن النبي ﷺ كان في غار فنكبت إصبعه	جندب بن سفيان	٢٧٧٥٢
أن النبي ﷺ كان لا يدخل بيتاً فيه صورة	أبو جعفر	٢٦٨٣٨
أن النبي ﷺ كان لا يدخل بيتاً فيه مخنث	عكرمة	٢٨١٩٠
أن النبي ﷺ كان لا يرفع يديه في شيء من الدعاء	أنس	٨٦٧٢
أن النبي ﷺ كان لا يرفع يديه في شيء من الدعاء	أنس	٣١٦٥٣
أن النبي ﷺ كان لا يرقد	عائشة	١٨٠٧
أن النبي ﷺ كان لا يصلي حتى يفطر	أنس	١٠٠٥١
أن النبي ﷺ كان لا يقدم من سفر	كعب بن مالك	٤٩٧٤
أن النبي ﷺ كان مصاف العدو	أبو عياش الزرقي	٨٥١٤
أن النبي ﷺ كان يتبع غبار المسجد بجريدة	يعقوب بن زيد	٤٠٦٣

الحديث أو الأثر	الراوي	الصفحة
أن النبي ﷺ كان يتختم في يمينه	عبد الله بن جعفر	٢٦٨٠٨
أن النبي ﷺ كان يتعوذ بالله من الجبن والبخل	عمر	١٢٤٠٠
أن النبي ﷺ كان يتعوذ من البخل	أنس	٢٨٣١٦
أن النبي ﷺ كان يتعوذ من الجبن والبخل	أنس	٣١٠٩٥
أن النبي ﷺ كان يتعوذ من الجبن والبخل وفتنة المحيا	أنس	١٢٤٠٦
أن النبي ﷺ كان يتم الصلاة في السفر ويقصر	عائشة	٨٤٠٥
أن النبي ﷺ كان يتمطر في أول مطرة	أنس	٢٧٨٥٨
أن النبي ﷺ كان يتوضأ ثلاثا ثلاثا إلا المسح	علي	١٣٥
أن النبي ﷺ كان يجعل فصه مما يلي بطن كفه	ابن عمر	٢٦٧٩٥
أن النبي ﷺ كان يجمع بين الرجلين من قتلى أحد في قبر واحد	جابر بن عبد الله	٣٩٢١٤
أن النبي ﷺ كان يجمع بين الرجلين والثلاثة في اللحد	كعب بن مالك	١١٩٩٥
أن النبي ﷺ كان يجمع بين الرجلين والثلاثة في اللحد	كعب بن مالك	١٢٠١٢
أن النبي ﷺ كان يخطب خطبتين يجلس بينهما	ابن عمر	٥٣٠٠
أن النبي ﷺ كان يدخل من الثنية العليا	ابن عمر	١٦٥٦٨
أن النبي ﷺ كان يدعو: اللهم	ثابت	٣١٣١٠
أن النبي ﷺ كان يدهن بالزيت عند الإحرام	ابن عمر	١٥٤٧٩
أن النبي ﷺ كان يرغب في قيام رمضان	أبو سلمة	٧٩١٤
أن النبي ﷺ كان يرفع	سليمان بن يسار	٢٤٤٢
أن النبي ﷺ كان يرفع	أنس	٢٤٥٥
أن النبي ﷺ كان يركز الحربة	ابن عمر	٢٨٧٤

الحديث أو الأثر	الراوي	الرقم
أن النبي ﷺ كان يرى	إبراهيم	٢٦٧١
أن النبي ﷺ كان يسافر يوم الخميس	واصل	٣٥٨٦٨
أن النبي ﷺ كان يصبغ ثيابه بالزعفران	يحيى بن عبد الله بن مالك	٢٦٣٥٤
أن النبي ﷺ كان يصل شعبان برمضان	أم سلمة	٩٢٨٣
أن النبي ﷺ كان يصلي	عائشة	٢٩٢١
أن النبي ﷺكان يصلي	ابن عباس	٢٩٤٦
أن النبي ﷺ كان يصلي	عروة	٣٣٧٠
أن النبي ﷺ كان يصلي إذا طلع الفجر	حفصة	٦٥٠٤
أن النبي ﷺ كان يصلي الركعتين	عائشة	٦٤٨٣
أن النبي ﷺ كان يصلي الركعتين عند الأذان	عليّ	٦٤٨٤
أن النبي ﷺ كان يصلي العصر	أنس	٣٣٣٨
أن النبي ﷺ كان يصلي إلى سقع البيت	هشام عن أبيه	١٥٧٠٥
أن النبي ﷺ كان يصلي بالليل تسع ركعات	عائشة	٨٧١٧
أن النبي ﷺ كان يصلي بعد الجمعة	ابن عمر	٥٤٧٧
أن النبي ﷺ كان يصلي حافياً	عبد الله بن عمرو	٨٠٧٤
أن النبي ﷺ كان يصلي على الخمرة	أم كلثوم	٤٠٦٨
أن النبي ﷺ كان يصلي على الخمرة	عائشة	٤٠٦٩
أن النبي ﷺ كان يصلي على راحلته في السفر	ابن عمر	٨٧٣٦
أن النبي ﷺ كان يصلي فخلى راحلته	ابن عمر	٨٧٤١
أن النبي ﷺ كان يصلـي في السفر	جـابر بن عبد الله	٨٧٥٣
أن النبي ﷺ كان يصلي في بيتها على الخمرة	أم سليم	٤٠٦٧
أن النبي ﷺ كان يصليهما سجدتين خفيفتين	حفصة	٦٥٠٥
أن النبي ﷺ كان يعتق من أتاه من العبيد قبل مواليهم	ابن عباس	٣٥٨٤٦

الحديث أو الأثر	الراوي	الرقم
أن النبي ﷺ كان يغزو باليهود فيسهم لهم كسهام المسلمين	الزهري	٣٥٣٧٦
أن النبي ﷺ كان يفتتح الصلاة بالتكبير والقراءة	عائشة	٤١٧٦
أن النبي ﷺ كان يفتتح صلاته من الليل	أبو هريرة	٦٧٨٦
أن النبي ﷺ كان يفيض كل ليلة	طاوس	١٤٨٦٨
أن النبي ﷺ كان يقرأ في الجمعة	ابن عباس	٥٥٦٥
أن النبي ﷺ كان يقرأ في الركعتين الأوليين	أبو قتادة	٣٧٨٠
أن النبي ﷺ كان يقرأ في الظهر	جابر بن سمرة	٣٦٠٧
أن النبي ﷺ كان يقرأ في الظهر	جابر بن سمرة	٣٦٠٨
أن النبي ﷺ كان يقرأ في الظهر والعصر	جابر بن سمرة	٣٦٢٤
أن النبي ﷺ كان يقرأ في الظهر والعصر في كلهن	أبو مالك	٣٧٦٨
أن النبي ﷺ كان يقرأ في العيدين	النعمان بن بشير	٥٩٦٧
أن النبي ﷺ كان يقرأ في العيدين وفي الجمعة بـ﴿سَبِّحِ ٱسْمَ رَبِّكَ ٱلْأَعْلَى﴾	النعمان بن بشير	٣٩٢٣١
أن النبي ﷺ كان يقرأ في العيدين وفي الجمعة بـ﴿سَبِّحِ ٱسْمَ رَبِّكَ ٱلْأَعْلَى﴾	النعمان بن بشير	٣٩٢٣٢
أن النبي ﷺ كان يقرأ في الفجر	أبو هريرة	٥٥٦١
أن النبي ﷺ كان يقرأ في ركعتي الفجر	عائشة	٦٤٨٧
أن النبي ﷺ كان يقرأ في ركعتي الفجر	ابن عباس	٦٤٨٨
أن النبي ﷺ كان يقرأ في صلاة الفجر	ابن عباس	٥٥٥٩
أن النبي ﷺ كان يقنت في الوتر قبل الركوع	عبد الله	٧٠٩١
أن النبي ﷺ كان يقول في آخر وتره: اللهم إني أعوذ برضاك من سخطك	علي	٧١٢٦

الحديث أو الأثر	الراوي	الرقم
أن النبي ﷺ كان يقول في التشهد	جابر	٣٠٤٠
أن النبي ﷺ كان يقول مثل	أبو سعيد الخدري	٢٣٧٨
أن النبي ﷺ كان يقول مثل ما يقول المؤذن	عبد الله بن الحارث	٣١٧٦٠
أن النبي ﷺ كان يكره الصوت عند ثلاث	الحسن	١١٥٣٣
أن النبي ﷺ كان يكره رفع الصوت عند قراءة القرآن	الحسن	٣٢١٧٦
أن النبي ﷺ كان ينتظر	ابن أبي أوفى	٣٤٣٥
أن النبي ﷺ كان ينزل الأبطح أول ما يقدم	أبو جعفر	١٤٧٢٩
أن النبي ﷺ كان ينزل الأبطح أول ما يقدم	أبو جعفر	٣٨٧٢٦
أن النبي ﷺ كان ينزل الشق الأيمن من منى	أبو جعفر	١٦٢١٣
أن النبي ﷺ كان ينزل وادي نمرة	ابن عمر	١٦٢٠٩
أن النبي ﷺ كان ينصرف	أنس	٣١٤٠
أن النبي ﷺ كان ينفث في الرقية	عائشة	٢٥١١٠
أن النبي ﷺ كان يهدي في بُدْنه جمل	إياس بن سلمة	١٤٣٤٦
أن النبي ﷺ كان يوتر	عبد الرحمن بن أبزي	٧٠٥١
أن النبي ﷺ كان يوتر	عمران بن حصين	٧٠٥٢
أن النبي ﷺ كان يوتر	أُبيّ بن كعب	٧٠٦٧
أن النبي ﷺ كان يوتر بـ﴿سَبِّحِ ٱسْمَ رَبِّكَ ٱلْأَعْلَى﴾	أبي بن كعب	٣٩٢٢٦
أن النبي ﷺ كان يوتر بثلاث من آخر الليل	أبو سلمة	٧٠٢٠
أن النبي ﷺ كان يوتر بثلاث يقرأ	ابن عباس	٧٠٥٨
أن النبي ﷺ كان يوتر بثلاث يقرأ	ابن عباس	٧٠٥٩
أن النبي ﷺ كان يوتر بثلاث يقرأ فيهن بـ﴿سَبِّحِ ٱسْمَ رَبِّكَ ٱلْأَعْلَى﴾	ابن عباس	٣٩٢٢٧
أن النبي ﷺ كان يوتر بركعة وكان يتكلم	عائشة	٦٩٧٨

الحديث أو الأثر	الراوي	الرقم
أن النبي ﷺ كان يؤخر الظهر	عائشة	٨٤٥٨
أن النبي ﷺ كان يوقظ أهله في العشر الأواخر	علي	٨٩١٣
أن النبي ﷺ كبر في عيد ثنتي عشرة	عبد الله بن عمرو	٥٨١٥
أن النبي ﷺ كتب إلى مجوس أهل هجر	الحسن بن محمد	١٧١١٤
أن النبي ﷺ كره الصلاة بين القبور	الحسن	٧٧٩٢
أن النبي ﷺ كفن حمزة في ثوب	جابر	١١٣٨٥
أن النبي ﷺ كفن في سبعة أثواب	علي	١١٤٠٩
أن النبي ﷺ لاعن بالحمل	ابن عباس	٣٨٨٣٥
أن النبي ﷺ لبى في العمرة حتى	ابن عباس	١٤٥٥١
أن النبي ﷺ لعن الواصلة والمستوصلة والواشمة	ابن عمر	٢٦٨٥٦
أن النبي ﷺ لعن يوم خيبر الواصلة	أبو أمامة	٢٦٨٥٧
أن النبي ﷺ لم يدخل مكة قط إلامحرماً	طاوس	١٤٠٢٦
أن النبي ﷺ لم يزل واقفاً بين المزدلفة	جابر	١٦٠٢٠
أن النبي ﷺ لم يزل يلبي حتى رمى	الفضل بن عباس	١٤٥٣٥
أن النبي ﷺ لم يزل يلبي حتى رمى	الفضل بن عباس	١٥٧٦٥
أن النبي ﷺ لم يصل على قتلى أحد ولم يغسلوا	جابر بن عبد الله	١١٣٣١
أن النبي ﷺ لم يصل على قتلى أحد ولم يغسلوا	جابر بن عبد الله	٣٥٠١٩
أن النبي ﷺ لم يصم العشر قط	إبراهيم	٩٤٦٦
أن النبي ﷺ لم يقتل يوم بدر صبرا إلا ثلاثة	سعيد بن جبير	٣٩٤٥٤
أن النبي ﷺ لم يقل شيئا من الشعر	الزهري	٢٧٧٤٩
أن النبي ﷺ لم يكن يؤذن في شيء من الصلاة	محمد بن جبير	٢٢٧٧

الحديث أو الأثر	الراوي	الرقم
أن النبي ﷺ لما أحصر فنحر الهدي وحلق رأسه	مجاهد	١٦١٧٩
أن النبي ﷺ لما جاء إلى أبي بكر	ابن عباس	٦٠٢٨
أن النبي ﷺ لما كان يوم التروية	جابر	١٥١٥٥
أن النبي ﷺ مر ببلال	زيد بن يثيع	٣٢٢٦٥
أن النبي ﷺ مر برجل يصلي وقد وضع شماله	أبوعثمان	٣٩٨٦
أن النبي ﷺ مر بنغاشي فسجد	أبو جعفر	٨٦٤٤
أن النبي ﷺ مر به رجل به زمانة	يحيى بن الجزار	٨٦٣٨
أن النبي ﷺ مر به رجل وبه زمانة	يحيى بن الجزار	٣٥٠٥٠
أن النبي ﷺ مر على نسوة فسلم عليهن	جرير	٢٧٤٤٤
أن النبي ﷺ مسح	عطاء	١٨٥٨
أن النبي ﷺ مسح	أمية	١٨٩٣
أن النبي ﷺ مسح	أبو هريرة	١٩٤٥
أن النبي ﷺ مسح رأسه مرة واحدة	عطاء	١٤٨
أن النبي ﷺ مسح مرة	عثمان	١٣٤
أن النبي ﷺ مسح مقدم رأسه	المغيرة بن شعبة	٢٣٠
أن النبي ﷺ نام في المسجد	إبراهيم	١٤١٢
أن النبي ﷺ ناول عثمان بن طلحة المفتاح	ابن سابط	٣٩٦٧٢
أن النبي ﷺ ناول عثمان بن طلحة المفتاح	ابن سابط	٣٩٧١٤
أن النبي ﷺ نعى الثلاثة الذين قتلوا بمؤتة ثم صلى عليهم	عطاء	٣٩٧٤٣
أن النبي ﷺ نفل الثلث بعد الخمس	حبيب بن مسلمة	٣٩٦٤٠
أن النبي ﷺ نفى إلى خيبر	الحسن	٣٠٧٢١

الحديث والأثر	الراوي	الرقم
أن النبي ﷺ نكح وهو حلال	يزيد بن الأصم	١٣٤٢٣
أن النبي ﷺ نكح وهو محرم	ابن عباس	١٣٤١١
أن النبي ﷺ نهى الرجال والنساء	عائشة	١١٩١
أن النبي ﷺ نهى أن تباع الصدقة	موسى بن عقبة عن غير واحد	١٠٨١٤
أن النبي ﷺ نهى أن نصلي خلف النوام	مجاهد	٦٦٢٤
أن النبي ﷺ نهى أن يتنفس في الإناء وأن ينفخ	ابن عباس	٢٥٧٥٤
أن النبي ﷺ نهى أن يتنفس في الإناء وأن ينفخ فيه	ابن عباس	٢٥٧٤١
أن النبي ﷺ نهى أن يسافر بالقرآن إلى أرض العدو مخافة أن يناله العدو	ابن عمر	٣٨٨١٦
أن النبي ﷺ نهى أن يفرق بين الأمة	أبو موسى	٢٤٣٠٣
أَنَّ النبي ﷺ نهى عن التبتل	سمرة	١٦٦٦٤
أن النبي ﷺ نهى عن التزعفر	أنس	١٨٦١٤
أن النبي ﷺ نهى عن الثنيا	جابر	٢٢٥٠٦
أن النبي ﷺ نهى عن الحنتم	عمران بن الحصين	٢٥٣٥٩
أن النبي ﷺ نهى عن الحنتم والتختم بالذهب والحرير	عمران بن حصين	٢٦٢٦٠
أن النبي ﷺ نهى عن السدل	أبو هريرة	٦٦٤٧
أن النبي ﷺ نهى عن الشغار	جابر	١٨٤٢٤
أن النبي ﷺ نهى عن المجثمة	أبو قلابة	٢١٠٣١
أن النبي ﷺ نهى عن المخابرة	جابر	٢٢٥٧٢
أن النبي ﷺ نهى عن المزابنة	رافع بن خديج وسهل بن أبي حثمة	٢٤٠٥٦
أن النبي ﷺ نهى عن المنابذة والملامسة	أبو سعيد الخدري	٢٣٧١٤

الحديث أو الأثر	الراوي	الرقم
أن النبي ﷺ نهى عن النفخ في الإناء	أبو قتادة	٢٥٧٦٠
أن النبي ﷺ نهى عن النهبة	عبد الرحمن بن سمرة	٢٣٧٧١
أن النبي ﷺ نهى عن النوم قبلها	أبو برزة	٦٨٥١
أن النبي ﷺ نهى عن النوم قبلها	أنس	٦٨٥٢
أن النبي ﷺ نهى عن بيع الثمرة	سالم عن أبيه	٢٣١٩٤
أن النبي ﷺ نهى عن بيع الثمرة حتى تحرز من كل عارض	معاوية	٣٨٩٥٣
أن النبي ﷺ نهى عن بيع الثمرة حتى يبدو صلاحها	أبو أمامة	٣٨٩٥٧
أن النبي ﷺ نهى عن بيع الثمرة حتى يبدو صلاحها	أبو هريرة	٢٣٢١١
أن النبي ﷺ نهى عن بيع العنب بالزبيب كيلا	ابن عمر	٣٩٠٠١
أن النبي ﷺ نهى عن بيع العنب حتى يسود	أنس	٢٣٩٩٧
أن النبي ﷺ نهى عن بيع الغرر	أبو هريرة	٢١٧٣٥
أن النبي ﷺ نهى عن بيع الغرر	مجاهد	٢١٧٤٩
أن النبي ﷺ نهى عن بيع الغرر	الحسن	٢١٧٥٠
أن النبي ﷺ نهى عن بيع النخل سنين	جابر	٢٤٧٩٣
أن النبي ﷺ نهى عن بيعتين وعن لبستين	أبو سعيد الخدري	٢٦٨٥١
أن النبي ﷺ نهى عن جر الإزار	ابن مسعود	٢٦٤١٧
أن النبي ﷺ نهى عن صلاة بعد العصر	عبد الله بن عمرو	٧٥٢٥
أن النبي ﷺ نهى عن صلاتين	ابن عمر	٧٥٢٦
أن النبي ﷺ نهى عن صوم يوم الفطر	أبو سعيد	١٠٠٣٠
أن النبي ﷺ نهى عن قتل النساء	ابن عباس	٣٥٣٢٥
أن النبي ﷺ نهى عن مهر البغي	أبو مسعود	١٨٣٩٢

الحديث أو الأثر	الراوي	الرقم
أن النبي ﷺ نهى عن مهر البغي	أبو هريرة	١٨٣٩٨
أن النبي ﷺ نهى عن مهر البغي وثمن الكلب	أبو مسعود	٢٢١٨١
أن النبي ﷺ نهى عن مهر البغي وثمن الكلب	أبو مسعود	٣٨٩٨٣
أن النبي ﷺ نهى عن نبيذ الجر والدباء والمزفت	أبو سعيد	٢٥٣٤٢
أن النبي ﷺ وأبا بكر	بلال	١٩٤٨
أن النبي ﷺ وأبا بكر	الحسن	٣٠٩٣
أن النبي ﷺ وأبا بكر وعمر	ابن عمر	٥٧٩٣
أن النبي ﷺ وأبا بكر وعمر كانوا	جعفر عن أبيه	١٤٢٥٦
أن النبي ﷺ وأبا بكر وعمر كانوا يحصبون	عمرو بن دينار	١٣٨٢٥
أن النبي ﷺ وأبا بكر وعمر وعثمان	هشام بن عروة	٨٣٩٧
أن النبي ﷺ وأبا بكر وعمر وعثمان	ابن سيرين	٢٦٨٠٣
أن النبي ﷺ وأصحابه كانوا يعقلون	ابن سابط	١٤٠٧٤
أن النبي ﷺ واصل إلى السحر	علي	٩٨٤٥
أن النبي ﷺ وجد ريح ضب	عبد الرحمن بن أبي ليلى	٢٥٩٤٠
أن النبي ﷺ وجد ريح ضب	عبد الرحمن بن أبي ليلى	٢٥٩٤٨
أن النبي ﷺ وعمر كانا يتطوعان في السفر	سالم	٣٨٨٦
أن النبي ﷺأتاه جبريل فقال: إن الله يأمرك	أبي كعب	٣٢١٢٠
أن النبي ﷺرجم ماعز بن مالك	جابر بن سمرة	٣٠٧١٤
أن النبي ﷺصلى على النجاشي	الحسن وابن سيرين	١٢٣٢١
أن النبي ﷺكان إذا أراد أن ينام وهو جنب	عائشة	٦٦٢
أن النبي ﷺكان يرفع	ابن عمر	٢٤٤٩
أن النبي ﷺكان يرفع	سليمان بم يسار	٢٤٥٠
أن النبي ﷺكان يصلي على راحلته	عامر بن ربيعة	٨٧٥٦

الحديث أو الأثر	الراوي	الرقم
أن النبي بعث يوم حنين سرية فأصابوا	أبو سعيد الخدري	١٧٧٣٤
أن النبي عليه السلام أتي برجل سرق طعاماً فلم يقطعه	الحسن	٣٠٤٩٣
أن النبي عليه السلام أفاض وعليه السكينة	أسامة بن زيد	١٦٣٧٥
أن النبي عليه السلام رجم يهودياً أو يهودية	الشعبي	٣٠٩٧٥
أن النبي عليه السلام قضى في الأصابع	عبد الله بن عمرو	٣١٠١٠
أن النبي عليه السلام قلد نعلين	ابن عباس	١٦٢٦٨
أن النبي عليه السلام كان يتعوذ من البخل	عمر	٢٨٣١٤
أن النبي عليه السلام كان يتعوذ من البخل	عمر	٢٨٣١٥
أن النبي عليه السلام نهى عن حلوان الكاهن	أبو مسعود	٢٥٠٧٢
أن النبي عليه الصلاة والسلام أبصر	صالح بن أبي حسان	١٦١٤٣
أن النبي عليه الصلاة والسلام أنزل عليه القرآن وهو ابن ثلاث وأربعين	سعيد	٣٩٣٠٧
إن النبي لا يحول عن مكانه يدفن حيث يموت	جريج	٣٩٧٩٩
أن النجاشي أهدى إلى النبي ﷺ	بريدة	١٨٧٩
أن النجاشي أهدى إلى النبي ﷺ خفين ساذجين	بريدة	٢٦٨١٠
أن النجاشي زوج النبي ﷺ أم حبيبة	أبو جعفر	١٧١٨٠
إن النجاشي قد مات	أبو هريرة	١١٧٦١
إن النجاشي قد مات فخرج رسول الله ﷺ	أبو هريرة	١٢٣١٨
إن النذر لا يقدم شيئاً ولا يؤخره	عبد الله	١٢٥٢٢
أن النعمان بن بشير آلى من امرأته	أبو قلابة	١٩٥٨٦
أن النعمان بن بشير صلى فنهض في الركعتين	الشعبي	٤٥٦٥

الحديث أو الأثر	الراوي	الرقم
إن الهدية يطلب بها وجه الرسول وقضاء	عبد الرحمن بن علقمة	٢٣٣٧١
إن الهلكة كل الهلكة أن تعمل عمل السوء في زمان البلاء	النعمان بن بشير	٣٧٤٥١
إن الوجع لا يكتب به الأجر ولكن يكفر به	عبد الله	١١١٣٢
إن الولاة يجاء بهم يوم القيامة فيقفون على شفير جهنم	بشر بن عاصم	٣٤٧٢٩
إن الولاة يجاء بهم يوم القيامة فيوقفون على جسر جهنم	بشر بن عاصم	٣٦٨٩٤
إن الولد لفتنة لقد قمت إليه وما أعقل	يحيى بن أبي كثير	٣٤٣٥٩
إن الولد مبخلة مجبنة	يعلى العامري	٣٤٣٥٣
أن الوليد أراد أن يقيم على رجل الحد	عطاء	٣٠٨٤٥
أن الوليد بن عقبة أخر الصلاة بالكوفة	عبد الرحمن	٥٦٠١
أن الوليد بن عقبة أرسل إليه	عبد الله	٥٨٥٧
إن اليمين الفاجرة منفقة للسلعة ممحقة للكسب	أبو هريرة	٢٣٦٢٤
إن اليمين مأثمة أو مندمة	عمر	١٣٠٣٣
إن اليهود إذا لقوكم وقالوا: السام عليكم	ابن عمر	٢٧٤٢٢
أن أم البنين بنت عيينة بن حصن كانت تحت عثمان بن عفان	الشعبي	٢٠١٥٩
أن أم الدرداء بعثته إلى نوفل بن فلان	جبير بن نفير الحضرمي	٢٧٨٨٤
أن أم الدرداء كانت تجلس	مكحول	٢٨١١
أن أم المؤمنين عائشة سئلت عن النشر	الأسود	٢٥٠٥٨
أن أم المؤمنين كانت تتطوع في السفر	ابن سيرين	٣٨٧٥
إن أم أيمن أمرت بالنعش للنساء	طارق بن شهاب	١١٤٩٤

الحديث أو الأثر	الراوي	الرقم
أن أم أيمن أمرت بالنعش للنساء	طارق بن شهاب	٣٨٤٩٣
أن أم حبيبة ابنة جحش استحيضت	عكرمة	١٣٥٧
أن أم سعد بن عبادة ماتت وهو غائب	سعيد بن المسيب	١٢٢٩٤
أن أم سعد بن عبادة ماتت وهو غائب	سعيد بن المسيب	١٢٢٩٨
أن أم سلمة أعتقته واشترطت عليه أن يخدم النبي ﷺ	سفينة	٢٤٦١١
أن أم سلمة أوصت أن يصلي عليها سوى الإمام	محارب	١١٦٤١
أن أم سلمة بنت المختار كانت تحت	نافع	١٦٠١٤
أن أم سلمة كانت إذا تعارت	أبو كثير مولى أم سلمة	٣١٢٠٢
أن أم كبشة امرأة من بني عذرة عذرة قضاعة	سعيد بن عمرو القرشي	٣٥٩٠٤
أن أم ولد رجل من المسلمين ارتدت	عمر بن عبد العزيز	٣٤٩٧٧
أن أم ولد قالت لسيدها: رقص صبيك إذا بكى	الشعبي	٢٤٨٧٤
أن أم ولد لرجل من المسلمين أرتدت فباعها	عمر بن عبد العزيز	٣٠٩٤٣
أن إمام مسجد مسروق	محمد بن المنتشر	٣٠٨٩
إن أمامكم حوضا كما بين جرباء وأذرح	ابن عمر	٣٣٨٢٤
أن أمة أتت طيا فزعمت أنها حرة فتزوجها رجل	خلاس	٢٢٣٥٢
أن أمة أتت قوماً فغرتهم وزعمت أنها حرة	سليمان بن يسار	٢٢٣٥١
أن أمة أحرزها العدو فاشتراها رجل فخاصمه سيدها إلى شريح	ابن سيرين	٣٥٥٩٢
أن أمة أعتقت فاختارت نفسها قبل أن يدخل بها	ابن عباس	١٨١٣٣

الحديث أو الأثر	الراوي	الرقم
أن أمة عضت إصبعا لمولى لبني زيد فطمر فيها فمات	حسن بن مسلم	٢٩٤٣٧
أن أمة لرجل من المسلمين أبقت ولحقت بالعدو	زهرة بن يزيد المرادي	٣٥٥٨٨
إن أمة من بني إسرائيل مسخت	سمرة بن جندب	٢٥٩٣٦
إن أمة من بني إسرائيل مسخت دوابا	أبو سعيد الخدري	٢٥٩٣٢
إن أمثل أبواب الزرع أن يستأجر الأرض	إبراهيم	٢٢٥٨٢
إن أمثل ما أنتم صانعون: أن تستأجروا	ابن عباس	٢٣٨٩١
إن أمثل ما تداويتم به الحجامة والقسط العربي	أنس	٢٤٩٨٢
إن أمثل ما تداويتم به الحجامة والقسط الهندي	أنس	٢٥٢٢٧
إن أُمِّر عليكم عبد حبشي فاسمعوا له وأطيعوا	أم الحصين	٣٤٧١٩
إِنْ أمر عليكم عبد حبشي مجدع فاسمعوا له وأطيعوا	أم الحصين الأحمسية	٣٤٧٢٠
أن أمراء الأجناد اجتمعوا لعمر بن عبد العزيز في الحنجرة	عبد العزيز بن عمر	٢٨٦٢٨
أن أمراء الأجناد اجتمعوا لعمر بن عبد العزيز في الصعر	عبدالعزيز بن عمر	٢٨٦٣١
أن أمراء الأجناد اجتمعوا لعمر بن عبدالعزيز: في الذقن	عبدالعزيز بن عمر	٢٨٦٦٣
أن أمراء الأجناد وأهل الرأي اجتمعوا لعمر بن عبدالعزيز في الظفر	عبدالعزيز بن عمر	٢٨٨٨٦
أن أمراء الأجناد وأهل الرأي منهم اجتمعوا لعمر بن عبدالعزيز في المنكب	عبد العزيزبن عمر	٢٨٩١٧
أن امرأة أتت ابن عباس وقد كنت حلفت أن لا أسأل عن نبيذ الجر	أبو جمرة	٢٥٣٧٦

الحديث أو الأثر	الراوي	الرقم
أن امرأة أتت جابر بن زيد	عمارة بن حيان	١٦٨٢٤
أن امرأة أتت شريحا معها أمها	أبو جعفر الأشجعي	١٦٧٦٥
أن امرأة اختلعت من زوجها	أبو عبد الله الشقري	٢٠٤٠١
أن امرأة اختلعت من زوجها فخلعها	جمهان	١٩٤٥٤
أن امرأة أعتقت سالما فوالى أبا حذيفة وتبناه فمات	الزهري	٣٣٦٥٤
أن امرأة أعتقت مملوكاً لها ثم مات لمن يكون ولاؤه	قتادة	٣٣٦٥٧
أن امرأة أعجمية قدمت فقضت المناسك	إبراهيم بن نافع	١٦١٨٩
أن امـرأة افتضت جارية بإصبعها وقـالت: إنها	إبراهيم	١٨٣٨٣
أن امرأة التقطت صبياً فأنفقت عليه حتى شب	المسور بن زيد	٢٢٤٤٥
أن امرأة أوصت بثلاثين درهماً في سبيل الله	أنس بن سيرين	٣٢٨٧٩
أن امرأة باعت داراً لزوجها وهو غائب	أيوب	٢١٤٨٧
أن امرأة بالشام أتت الضحاك بن قيس	سليمان بن يسار	٢٩٦١٥
أن امرأة تزوجت شابا فطلقها تطليقة	الضحاك بن مزاحم	١٩٩٩٤
أن امرأة تزوجت في عدتها فضربها	سعيد بن المسيب	٣٠٤٥٦
أن امرأة تشبهت بأمة لرجل وذلك ليلاً	أبو روح	٣٠٢١٧
أن امـرأة توفي زوجهـا فاعتدت في غير بيتها	نافع	١٩٩٥٤
أن امرأة توفي عنها زوجها وبها فاقة	ابن ثوبان	١٩٩٥٠
أن امرأة جاءت إلى رجل تزوج امرأة	بكير بن فائد	١٧٢٢٦
أن امرأة جاءت بابن لها إلى النبي ﷺ فقالت: يا رسول الله إن ابني هذا به جنون	ابن عباس	٢٥١٢٦
أن امرأة جاءت بابن لها إلى النبي ﷺ فقالت: يا رسول الله إن ابني هذا به جنون	ابن عباس	٣٣٩٠٧

الحديث أو الأثر	الراوي	الرقم
أن امرأة خاصمت زوجها إلى عمر	أبو الزناد	١٧٢٥٢
أن امرأة خفضت جارية فاعنتها فماتت	يحيى بن أبي كثير	٢٩٤٠١
أن امرأة دبرت جارية لها فجنت جناية	بشير المكتب	٢٩١٠٩
أن امرأة رفعت إلى عمر أقرت بالزنا أربع مرات	عبد الله بن شداد	٣٠٧٥١
أن امرأة ركبت الفرات ومعها ابن لها فغرقا	قطن بن عبد الله الضبي	٣٣٤٦٨
أن امرأة زارت أهلها وهي في عدة فتمخضت عندهن	مسيكة	١٩٩٤٩
أن امرأة زنت فقال عمر: أراها كانت تصلي من الليل	طارق بن شهاب	٣٠٣٩٧
أن امرأة زوجها ولي لها بالكوفة عبيد الله	إبراهيم	١٦٧٤٩
أن امرأة سألت ابنها أن يزوجها	هشام بن عروة عن رجل حدثه	١٨٥٨٦
أن امرأة سألت عائشة عن نضح الدم	معاذة	١٠٢٥
أن امرأة سألت عائشة فقالت: إن لنا اظارا من المجوس	قابوس عن أبيه	٣٤٨٦٢
أن امرأة سألت عائشة قالت: إن لنا أطيارا من المجوس	قابوس عن أبيه	٢٥٩٥٩
أن امرأة سألته عن الصلاة في المسجد	عبد الله ابن عباس	٧٨٢٥
أن امرأة سألتها عن الحائض	أم سلمة	١٠١٧
أن امرأة سعد كان يقال لها سلمى بنت خصفة	قيس	٣٦٠٠١
أن امرأة شكت إلى عائشة الحاجة	المطلب بن عبد الله بن قيس بن مخرمة	٣٥١٣٨

الحديث أو الأثر	الراوي	الرقم
أن امرأة طافت ثم حاضت	يزيد بن هانئ	١٣٦٥٤
أن امرأة عروساً دخلت على زوجها	أبو الحويرث	١١٤٥٦
أن امرأة عكرمة بن أبي جهل أسلمت	الزهري	١٩٣٢٩
أن امرأة غاب عنها زوجها ثم جاء وهي حامل	أشياخ أبو سفيان	٣٠٧٣١
أن امرأة قالت لعائشة: يصلح للمرأة أن تأخذ	أم صالح	٢٣٤٩٥
أن امرأة قالت له: يا بني فقال: ولدتني؟	شتير بن شكل	٢٨٢٦٣
أن امرأة قالت: كنت عند عائشة أم المؤمنين فأتتها امرأة بحلي	قيس	١٢٧٥٥
أن امرأة قامت إلى النبي ﷺ بصبي	كريب	١٥٥٣٧
أن امرأة قيل لها في مرضها: أوصي بكذا	خلاس	٣٢٨٤٥
أن امرأة كانت تخفض الجواري فاعتدت فضمنها عمر	أبو قلابة	٢٩٤٠٧
أن امرأة كوتبت فولدت ولدين في مكاتبتها ثم ماتت	ابن أبي مليكة	٢٤٠٨٣
أن امرأة ماتت وتركت ولدا صغيرا	إسماعيل بن عبد الملك	٢٣٨٤٩
أن امرأة ماتت وهي مسلمة	أناس من قوم أدهم السدوسي	٣٣٧٨٦
أن امرأة مسحت بطن امرأة فاسقطت فأمرها	مجاهد	٢٩٠٥٩
أن امرأة مسروق سألت عائشة	الشعبي	١٣٦٠
أن امرأة ملكت من زوجها قيمة	عطاء بن السائب	١٧٢٧٨
أن امرأة من أزواج النبي ﷺ أوصت لقرابة لها من اليهود	عطاء	٣٢٨٠٣
أن امرأة من الأنصار اعتقت سالما سائبة	محمد	٣٣٥٧١
أن امرأة من الأنصار توفي عنها	سعيد بن المسيب	١٩٩٥٩

الحديث أو الأثر	الراوي	الرقم
أن امرأة من الأنصار توفي عنها زوجها	محمد بن عبد الرحمن	١٩٩٥١
أن امرأة من الصبيريين زنت فألبسها أهلها درعا	الحي	٣٠٢٠٨
أن امرأة من بني ليث يقال لها أم هارون	الربيع بن النعمان عن أمه	٢٩٧١٩
أن امرأة من حاضر محارب وهبت	أبو بكر بن عمرو بن حزم	٢١٦٩٩
أن امرأة من قوم عائشة أعتقت مملوكاً	عبد الله بن أبي مليكة	٢٢٨٦٨
أن امرأة من محارب وهبت ولاء عبدها لنفسه	أبو بكر بن عمرو بن حزم	٣٣٧٧٨
أن امرأة من نسائه نفست فرأت الطهر	عايذ بن عمرو	١٨٣٥٨
إن امرأة منا جعلت دارها هدية فأمرها ابن عباس	هبيرة	١٢٧٣٩
أن امرأة نذرت أن تسرج في بيعة وهي نصرانية	الهذلي	١٢٨٣٠
أن امرأة نذرت أن تعتكف	عبيد الله بن عبد الله بن عتبة	١٢٩٧٣
أن امرأة وهبت ولاء مواليها لزوجها	قتادة	٢١٧٠١
أن امرأة وهبت ولاء مواليها لزوجها	قتادة	٣٣٧٨٠
أن امرأة يزيد بن الشخير شربت	عمران بن حدير	٣٦٣
أن امرأته استأذنته أن تأتي أهلها فأذن	إبراهيم	٢٨٠٢٧
أن امرأته سألته عن بني أخ لها	عبد الله	١٠٨٣٢
أن امرأتين باعتا دارين لهما واشترطتا سكناهما	عامر	٢٤٥١٧
أن امرأتين ضرتين رمت إحداهما الأخرى	طاوس	٣١٠٤١
إن أمكنك الإمام أن تطوع بينهما فتطوع	إبراهيم	١٥١٣٢
إن أَمَنَّ الناس علي في صحبته وماله أبو بكر	أبو سعيد الخدري	٣٤٠٩٤
إن أمنا سارت مسيرنا هذا وإنها	عمار بن ياسر	٤٠٥٨٧
إن أمنى الصائم أفطر	عطاء	٩٧٣٤

الحديث أو الأثر	الراوي	الرقم
إن أمه جعلت عليها المشي فمشت	عبيد الله	١٤٠٩٨
أن أمه نذرت أن تعتكف عشرة أيام	عبيد الله بن عبد الله بن عتبة	٩٩٥٤
أن أمهات المؤمنين كن يشترين إلى العطاء	حبيب	٢١٤٦٥
أن أمير الطائف كتب إلى عمر بن الخطاب	عمرو بن شعيب	١٠٣٢٥
أن أميرا بالبحرين اشتكى فأمر	محمد	٥٣٧٥
أن أميرا بالبحرين اشتكى فأمر	ابن سيرين	٥٣٧٦
أن أميرا من أمراء الكوفة قال: سفيان	عبد الله بن أبي موسى	٥٨٢١
أن أميرا من أمراء الكوفة قال: سفيان	إبراهيم	٥٨٢٢
أن أناساً شكوا سعداً	جابر بن سمرة	٧٩٧٠
أن أناساً شهدوا على رجل في زنا	ابن سيرين	٣٠٧٤٤
أن أناساً من أصحاب النبي ﷺ	الزهري	٦٢٠٢
أن أناسا من أصحاب عبد الله	أبو إسحاق عن رجل	٣٢٩٢
أن أناساً من أهل الكوفة أتوا أبا الدرداء	أبو قلابة	٣٢١٦٣
إن أناسا منكم قد طعنوا علي في تأمير أسامة	عروة	٣٩٧٥٣
إن أناسا منكم قد طعنوا عليَّ في تأمير أسامة	عروة	٣٤٤٨٠
إن أناسا يدعون المنقوصون يوم القيامة	ابن عمر	٣٠
أن أنس بن مالك أقام بسابور سنة	الحسن	٨٤٢٢
أن أنس بن مالك أقام بنيسابور سنة أو سنتين	الحسن	٥٢٠٣
أن أنس بن مالك أنبأهم أن رسول الله ﷺ رخص	قتادة	٢٦٢٧٣
أن أنس بن مالك توضأ	سعيد بن عبد الله	٢٠٠٠
أن أنس بن مالك توضأ فمسح على جوربين من مرعزى	سعيد بن عبد الله بن ضرار	٣٩١١٥
أن أنس بن مالك دخل الخلاء	أنس بن سيرين	١٦٣٨

الحديث أو الأثر	الراوي	الرقم
أن أنس بن مالك سئل عن مسألة فقال: عليكم بمولانا الحسن	خالد بن رباح	٣٨٣٣٤
أن أنس بن مالك قعد في الركعة الثالثة	عبد العزيز بن صهيب	٤٤٨٣
أن أنس بن مالك كان إذا زنى مملوكه ضربه الحد	ثمامة	٣٠١٥٠
أن أنس بن مالك كان يعق عن ولده بالجزور	الحسن	٢٥٨٥٣
أن أنس وأبا طلحة وأبا موسى	سليمان	٥٦٢
أن أنسا جهر في الظهر والعصر فلم يسجد	قتادة	٣٦٨٥
أن أنساً سأل غلاما له عن ماله فأخبره	ابن سيرين	٢٢٨٦٧
أن أنسا قعد في الركعة الثالثة فسبحوا	عبد العزيز بن صهيب	٤٥٥٥
أن أنساً كان يستنجي	يحي بن أبي كثير	١٦٤٣
أن أنساً كان يُصْعِد الجارية فوق البيت	موسى بن أنس	٩٢٠٢
أن أنسا كان يغسل قدميه ورجليه حتى يسيل	حميد	١٨٧
أن أنساً مرض قبل أن يموت فلم يستطع أن يصوم	حميد	١٢٥٩٦
أن إنساناً أتى أبا بكر وعضه إنسان	ابن أبي مليكة عن جده	٢٩٤٦٠
أن إنساناً قُتل بصنعاء	سعيد بن المسيب	٢٩٥٠٧
إن أنساني الشيطان شيئا من صلاتي	أبو هريرة	٧٤٤٧
إن أنساني الشيطان شيئا من صلاتي	أبو هريرة	٣٩٠٢٨
إن أهل البصرة لا يفتحون باب هدى	حذيفة	٤٠١٨٦
إن أهل البصرة لا يفتحون باب هدى ولا ينزلون باب ضلالة	حذيفة	٣٤٦٣٧
إن أهل البيت من العرب لم تدخل عليهم مصيبة عمر لأهل بيت سوء	عبد الله	٣٤١٥٢

الحديث أو الأثر	الراوي	الرقم
إن أهل الجنة ليقولون: انطلقوا بنا إلى السوق	أنس بن مالك	٣٦٦٨١
إن أهل الدرجات العلى ليرون من هو أسفل منهم	أبو سعيد	٣٤٠٩٣
إن أهل السماء ليرون بيوت أهل الذكر تضيء لهم	أبو هريرة	٣٧٧٨٧
أن أهل الشام كانوا يقاتلون ابن الزبير	هشام عن أبيه	٢٧٧٦٠
أن أهل الشام كانوا يقاتلون ابن الزبير	هشام عن أبيه	٤٠١١٨
أن أهل القادسية رغموا الأعاجم حتى قاتلوا ثلاثة أيام	ليث	٣٦٠٢٨
إن أهل القبور ليتوكفون للميت كما يتلقى الراكب	عبيد بن عمير	٣٧٧٣٧
إن أهل القبور يتوقعون الأخبار فإذا لم تأتهم	عبيد بن عمير	٣٧٧٢٤
إن أهل النار ليبكون في النار حتى لو أجريت السفن في دموعهم لجرت	أبو موسى	٣٦٨٤٢
إن أهل النار نادوا: ﴿يَـٰمَـٰلِكُ لِيَقْضِ عَلَيْنَا رَبُّكَ﴾	عبد الله بن عمرو	٣٦٨٣٣
إن أهل النار يعظمون في النار حتى يصير أحدهم مسيرة كذا وكذا	ابن عمر	٣٦٨٦٤
أن أهل بدر كانوا ثلاثمائة وثلاثة عشر المهاجرون	ابن عباس	٣٩٤٨٢
أن أهل بيت غرقوا في سفينة فورث علي بعضهم من بعض	علي	٣٣٤٧٢
أن إهلال ابن عمر كان أخرهما يوم التروية	مجاهد	١٥٦٩٣
أن أهلها أرسلوها إلى عمر فدخلت عليه بغير إذن	ريحانة	٢٧٣٣١

الحديث أو الأثر	الراوي	الرقم
أن أهلها أرسلوها ومعها صبي عليه أجراس	ريحانة	٢٦٥٦١
إن أهون الصوم ترك الطعام	ميمون	٩١٢٨
إن أهون أهل النار عذابا أبو طالب وهو منتعل بنعلين من نار	ابن عباس	٣٦٨٤٦
إن أهون أهل النار عذابا من له نعلان وشراكان من نار	النعمان بن بشير	٣٦٨٤٣
إن أول الأمصار خرابا جناحاها قلنا: وما جناحاها يا كعب؟	كعب	٣٨٦٩٠
إن أول الآيات خروجاً: طلوع الشمس من مغربها	أبو زرعة	٤٠٠٧١
أن أول جد خاصم بني بنيه عمر بن الخطاب مات ابنه وترك ابنين	عامر	٣٨٦٦٨
إن أول جد ورث في الإسلام عمر بن الخطاب	عبد الرحمن بن غنم	٣٣٣٢٩
إن أول حي ألفوا مع رسول الله ﷺ جهينة	الشعبي	٣٨٥٤٣
إن أول ذل دخل على العرب قتل الحسين بن علي وادعاء زياد	عمرو بن بعجة	٣٨٦٠٦
إن أول رأس أهدي في الإسلام رأس ابن الحمق	هنيدة بن خالد الخزاعي	٣٥٨٦٥
إن أول رجل سل سيفا في الله الزبير	عروة	٣٨٦٨٨
إن أول لواء يقرع باب الجنة لوائي	رجل حدث أبو إسحاق	٣٨٥٩١
إن أول ما أنا مخاصم به غدا - يعني يوم القيامة -	أبو الدرداء	٣٨٧٩٠
إن أول ما تغلبون عليه من الجهاد: الجهاد	علي	٤٠٣٦٧
إن أول ما تفقدون من دينكم الأمانة وآخر ما تفقدون الصلاة	عبد الله	٣٨٦٢٤

الحديث أو الأثر	الراوي	الرقم
إن أول ما يبدأ الوسواس من الوضوء	إبراهيم التيمي	٣٨٦٣٩
إن أول ما يحاسب به العبد الصلاة	تميم الداري	٧٩٨٤
إن أول من أبدا الهبة : عثمان بن عفان	الحسن	٣٨٥٦٩
إن أول من بنى بابا بمكة عبد الرحمن بن سهيل أتى عمر	مجاهد	٣٨٦٦٠
إن أول من ثوب في الفجر بلال على عهد أبي بكر	طاوس	٣٨٧٤٣
إن أول من طبخ الطلاء حتى ذهب ثلثاه وبقي ثلثه : عمر بن الخطاب	ابن سيرين	٣٨٦٣٥
إن أول من فرض العطاء عمر بن الخطاب وفرض فيه الدية كاملة	إبراهيم	٣٨٥٥٠
إن أول من هاجر من هذه الأمة غلامان من قريش	عبد الله	٣٩٣٨٤
إن أول من يأخذ بحلقة باب الجنة فيفتح له	كعب	٣٣٨٠٨
إن أول هذه الأمة ورودا على نبيها أولها إسلاماً علي بن أبي طالب	سلمان	٣٤٢٨٤
إن أول وقت الظهر	عبد الله	٣٣٢٢
إن أول يوم تكلمت الخوارج يوم الجمل	ميسرة أبو جميلة	٤٠٥٦١
إن أول يوم تكلمت فيه الخوارج يوم الجمل	ميسرة أبي جميلة	٣٨٦٣٤
إن أول يوم سلم على أمير بالكوفة بالإمرة	تميم بن حذلم	٣٢٥٩٩
إن أولى الناس بي يوم القيامة أكثرهم علي صلاة	ابن مسعود	٣٣٩٥٠
أن أويسا القرني عري فكساه أبي فقبله	يسير بن عمرو	٢٣٣٨٢
أن أويساً القرني كان إذا حدث وقع حديثه	أُسير بن جابر	٢٨٢٧٢

الحديث أو الأثر	الراوي	الصفحة
أن ائتوا حصن بني قريظة	يزيد بن الأصم	٣٩٦٠٤
إن أيسر النسك اللباس والمشية	عبد الله بن عبيد بن عمير	٣٧٧١٦
إن أيوب عليه السلام كان كلما أصابته مصيبة	الحسن	٣٦٩٩٥
إن باعاها مرابحة فالربح على رأس المال	الحسن	٢٣٠٨٩
إن باعاها مرابحة فالربح على رأس المال	قتادة	٢٣٠٩٠
إن باعاها مرابحة فعلى رؤوس أموالهما	الشعبي	٢٣٠٨٧
إن بالمدينة لأقواما ما سرتم مسيرا	أنس	٣٩٧٨٥
إن بدرا إنما كانت بئرا لرجل يدعى بدرا	عامر	٣٩٤١٩
أن بريرة اعتدت عدة الحرة	إبراهيم	١٩٨٦٣
أن بشير بن كعب انتهى إلى جنازة وقد صلي عليها فصلى	قتادة	١٢٣٠٨
أن بشير بن كعب قرأ هذه الآية: ﴿فَٱمْشُواْ فِي مَنَاكِبِهَا﴾	قتادة	١٦٩٣٢
إن بعت طعاما فوجدت زيادة فلك أو نقصانا فعليك	عطاء	٢٤٣٢٤
إن بعد طلوع الفجر لجزءاً حسناً	عروة	٧٥٧٣
إن بعدي أو سيكون بعدي من أمتي قوم يقرؤون	أبو ذر	٤٠٦٩٧
أن بعض أزواج النبي ﷺ كانت مستحاضة	عكرمة	٩٩٦٠
أن بعض اليهود أتى بعض المسلمين قال: تأتون النساء وراءهن؟	مرة الهمداني	١٧٥٠٣
أن بعض أمراء الفتنة سأل ابن عمر عن أم ولد قذفت	نافع	٣٠١٢٥
أن بعيراً افترس رجلاً فقتله	مغيرة بن أبي الحر	٢٩١٦٢

الحديث أو الأثر	الراوي	الرقم
أن بعيرا افترس رجلاً فقتله فجاء رجل فقتل البعير	إبراهيم	٢٩١٦٣
أن بعيرا تردى في بئر فصار أعلاه أسفله	مسروق	٢١٠١٢
أن بعيراً تردى في منهل	داود بن أبي عاصم	٢١٠٠٧
أن بعيرا ند فطعنه رجل بالرمح	حبيب	٢٠٩٦٣
إن بكت باكية أو دمعت عين فلا بأس ولكن قد نهينا	ابن أبي أوفى	١٢٥٠٦
أن بلالا أذن وثنى	ابن أبي ليلى	٢٢٦٨
أن بلالا أذن يوم الفتح فوق الكعبة	عروة	٣٩٦٩٩
أن بلالا رأى رجلا لا يتم	قيس	٣٠١٠
أن بلالاً ركز العنزة	أبو جحيفة	٢١٩٥
أن بلالاً ركز العنزة	أبو جحيفة	٢٢٠٢
أن بلالا رمى أرنبا بعصا فكسر قوائمها	عبيد بن سعد	٢٥٨٦١
أن بلالاً رمى أرنبا بعصى فكسر قوائمها ثم ذبحها فأكلها	عبيد بن سعد	٢٠٨٩١
أن بلالا فعله: وضع إحدى رجليه على الأخرى	عمرو بن أبي عمرو	٢٧١٦٢
إن بلالاً كان يثني الأذان	إبراهيم	٢١٦٢
إن بلالاً يؤذن بليل فكلوا واشربوا	سالم عن أبيه	٩١٦٨
إن بن أبي عطاء قال: شهدت وفاة ابن عباس فوليه ابن الحنفية	عمر	١٢١٠٧
أن بن مسعود كان يغسل أثر الاحتلام	الحكم	٩١٩
أن بنات حسين بن علي كن يلبسن القميص	الشعبي	٢٦٥١٦
أن بنت عبد الله بن جعفر كانت تحت رجل من قريش	محمد بن إبراهيم بن الحارث	١٧٢٧٢

الحديث أو الأثر	الراوي	الرقم
إن بني إسرائيل كانت تسوسهم أنبياؤهم	أبو هريرة	٤٠٠٤٣
إن بُيِّتُّمْ فَإِنَّ دَعْوَاكُمْ: حم لا يُنصرون	أصحاب محمد	٣٩٥٦٩
إن بين يدي الدجال لستا وسبعين دجالا	أنس	٤٠٢٩٠
إن بين يدي الساعة أياما ينزل فيها الجهل	أبو موسى	٤٠٣٦٣
إن بين يدي الساعة كذابين	جابر بن سمرة	٤٠٣٥٥
إن بين يدي الساعة كذابين منهم: صاحب اليمامة	الحسن	٤٠٣٢١
إن تبسم فلا ينصرف وإن قهقه استقبل الصلاة	عطاء	٣٩٥٥
أن تحكما بما في كتاب الله فتحييا ما أحيا	علي	٤٠٦٦٣
أن تحل عنه العقد ويبرز وجهه من الكفن	الضحاك	١٢٠٢٩
إن تزوجها ثم وطئها مرة ثم لم يستطع	قتادة وأبو هاشم	١٧٣٣٤
إن تفعل فقد مضى أجلها	أبو السنابل	١٧٩٧٤
أن تقتل غير قاتلك أو تمثل بقاتلك	طلق بن حبيب	٢٩٧٧٩
أن تقول: أنا حامل وليست بحامل	مجاهد	٢٠٢٢٨
إن تمام الحج: العمرة قبلها	طاوس	١٤٢٢٣
أن تميما الداري باع داره	عون بن عبد الله بن عتبة	٢٤٥١٦
أن تميما الداري ردد هذه الآية	مسروق	٨٥٩٢
أن تميماً الداري قرأ القرآن كله في ركعة	ابن سيرين	٨٨١٧
أن تميما الداري كان يقرأ القرآن كله في ركعة	ابن سيرين	٣٧٣٠
إن توفي عنها زوجها - يعني الأمة -	الحسن	١٩٩٧٥
أن ثابت بن عبد الله بن الزبير طاف بالبيت سبعاً	عبد الله بن عروة بن الزبير	١٣٧٣٠
أن ثلاثة عشر من أصحاب محمد ﷺ كانوا يلبسون خزاً	خيثمة	٢٦٢٤٠

الحديث أو الأثر	الراوي	الرقم
أن ثلاثة علماء اجتمعوا فقالوا لأحدهم: ما أملك؟	الحسن	٣٨٤٧٠
أن ثلاثة مملوكين شهدوا بدرا	مخلد الغفاري	٣٥٠٨٨
أن ثمانين من أهل مكة هبطوا على رسول الله ﷺ	أنس	٣٩٦٨٨
أن ثوراً حرث في بعض دور المدينة	جعفر عن أبيه	٢٠٩٧١
إن جاء أحد يمر	أبو سعيد الخدري	٢٩٤٣
إن جاءت به وهو يشك فيه فهو للأول	الحسن	١٨١٥٥
إن جاءني مال من البحرين لأعطيتك هكذا وهكذا	عمر مولى غفرة	٣٥٠٧٤
أن جابر بن زيد استسلف حريراً	معروف بن سعد	٢٣٤٤٤
أن جابر بن زيد اطلى في العشر	عمرو	١٥٤٣٤
أن جابر بن زيد قال لرجل صب علي وهو في الحمام	صالح	١٥٣٦
أن جابر بن زيد كان يكره الصلاة	صالح الدهان	٤١٠٣
أن جابر بن زيد والحسن كانا يكرهان نبيذ الجر	مالك بن دينار	٢٥٣٧٤
أن جابر بن عبد الله صلّى في ثوب نسيج	جعفر عن أبيه	٦٤٦٤
أن جابرا اشتكى عندهم بمكة	أبوالزبير	٧٣٢٧
أن جارة لشريح دخلت عليه ومعها جارية	أبو حيان التيمي	٢٤٦٠٨
أن جارية كانت تغسل	ابن عمر	٢١٣٠
أن جارية لحفصة سحرتها ووجدوا سحرها	ابن عمر	٢٩٧٥٠
أن جارية لحفصة سحرتها ووجدوا سحرها	ابن عمر	٣٠٩٢٠
أن جارية من الأنصار تزوجت وأنها مرضت	عائشة	٢٦٨٦٣
أن جاريتين كانتا بالحمام فدفعت إحداهما الأخرى	بكر	١٨٣٨٧

الحديث أو الأثر	الراوي	الرقم
أن جبارا من الجبابرة قال: لا أنتهي حتى أنظر إلى من في السماء	أبو عبيدة	٣٨٠٩٣
إن جبريل أتاني بالتربة التي يقتل عليها	أم سلمة	٤٠١٤٩
أن جبريل أعطى إبراهيم سبع حصيات	أبو مجلز	١٥٧٧٢
إن جبريل أمرني أن أقرئك هذه السورة	أبو حبة	٣٢١٣٦
أن جبريل جاء إلى إبراهيم	عبد الله بن عمرو	١٥٨٦٧
أن جبريل جاء إلى إبراهيم	عبد الله بن عمرو	١٥٨٦٨
إن جبريل عليه السلام وعدني أن يأتيني	أسامة	٢١١٠٢
أن جبريل قال لرسول الله ﷺ: أقرئ عمر السلام	سعيد بن جبير	٣٤١٨٨
أن جبريل قال للنبي ﷺ: اقرأ القرآن على حرف	أبي بكر	٣٢١٢٢
إن جبريل قال لي: إن عفريتا من الجن يكيدك	يحيى بن جعدة	٣١٥٩٩
إن جبريل قال لي: إن عفريتاً من الجن يكيدك	يحيى بن جعدة	٢٥١٤٦
إن جبريل لقنه فقال: مرهم فليقرءوه على سبعة أحرف	أُبيّ	٣٢١٢٧
أن جبريل موكل بالحوائج فإذا سأل	عبيد الله بن عبيد	٣١٨٧٨
إن جبريل وعدني أن يأتيني فلم يأتني منذ ثلاث	أسامة	٢٦٨٣٧
إن جبريل يقرأ عليك السلام	عائشة	٢٧٣٥٣
إن جبريل يقرأ عليك السلام	عائشة	٣٤٤٦١
أن جبرئيل أتى بإبراهيم عرفات	أبو مجلز	١٤٧٠٠
أن جدته ماتت عند أبي بردة فاقتوى أبو بردة	موسى بن سعيد	٢٣٨٤٨
أن جدتين أتتا شريحاً فجعل السدس بينهما	أبو المهلب	٣٣٤١٤

الحديث أو الأثر	الراوي	الرقم
أن جده وهو عمير بن حبيب أوصى بنيه	أبو جعفر الخطمي	٢٧٢٤٤
أن جده أصيب أنفه يوم الكلاب	ابن طرفة بن عرفجة	٢٦٩٠٣
أن جده حبان بن منقذ كانت عنده امرأتان: امرأة	محمد بن يحيى بن حبان	٢٠١١٥
أن جده رافع بن خديج رأى جرة خضراء لأهله في الشمس	عباية بن رفاعة	٢٥٣٦٨
أن جده عمير بن حبيب كان يقوم من الليل	أبو جعفر الخطمي	٣٨٣٢٥
أن جده كان إذا بعث تجارة نهاهم	عمرو بن شعيب	٢١٦٨٢
أن جده كان إذا بعث تجارة نهاهم	عمرو بن شعيب	٢٣٤٤٣
أن جراً لآل ابن عمر فيه عشرون فرقا من سمن	صفية بنت أبي عبيد	٢٥٩٨٥
أن جرذا وقع في قدر لآل ابن عمر فسئل	نافع	٢٥٩٨٤
أن جريراً جلس ووضع إحدى رجليه على الأخرى	واصل	٢٧١٧٢
أن جريرا كان يشربه على النصف	أبو زرعة بن عمرو بن جرير	٢٥٦٠٤
أن جريراً لما قتل مهران نصب أو رفع رأسه على رمح	أشياخ النخع	٣٥٩٩٧
أن جعفر بن أبي طالبتختم في يمينه	جعفر بن عبد الله بن جعفر	٢٦٨٠٥
أن جعفرا جاءها إذ هم بالحبشة وهو يبكي	أسماء ابنة عميس	٣٨٤٠٦
إن جعلها في صنف واحد أجزأه	حذيفة	١٠٧٣٩
أن جِلْوازا قنَّع رجلا بالسوط فأقاده منه شريح	إبراهيم	٢٩٨٦٤
إن جمعن مع الإمام أجزأهن	الحسن	٥٢٦١
أن جنازة وضعت فقام ابن عمر قائماً	أبو يحيى	١١٦٥٨

الحديث أو الأثر	الراوي	الرقم
أن جندباً قتل ساحراً أو أراد أن يقتله	حارثة بن مضرب	٣٠٩١٧
أن جندبا كان مع علي يوم صفين	الحسن	٤٠٦٧٥
أن جندباً ومسروقاً خرجا يريدان صلاة المغرب	إبراهيم	٨٧١٠
إن جنى جناية فعلم بجنايته فأعتقه فهو ضامن	إبراهيم	٢٨٩٥١
إن جنى جناية فعلم بجنايته فأعتقه فهو ضامن	عامر	٢٨٩٥٢
أن جوار أربعاً اجتمعن فقالت إحداهن: هي رجل	الشعبي	١٨٣٨١
أن جويرية بنت الحارث توضأت	كلثوم بن عامر	٣٥٨
أن جويرية لهم سوداء ذبحت شاة بمروة	كعب بن مالك	٢١٠٠٣
إن حبست ناقة في سبيل الله فولدها بمنزلتها	عطاء	٣٥٧٥٧
أن حبشياً استكره امرأة منهم فأقام عليه عمر بن عبدالعزيز الحد	حجاج	٣٠٣١٣
أن حبشياً وقع في زمزم	عطاء	١٧٣٧
أن حبيب بن زيد قتله مسيلمة فلما كان يوم اليمامة	أبو بكر بن محمد	٣٥٩٧٣
إن حج المملوك كذا وكذا ثم أعتق فعليه الحج	إبراهيم	١٥٥٣٤
أن حجرا رأى ابنا له خرج من الغائط	غلام لحجر بن عدي	٣٢٤٥٣
أن حذيفة استسقى فأتاه دهقان بباطية فيها خمر	عبد الله بن نجي الحضرمي	٣٤٨٧٤
أن حذيفة استسقى فآتاه دهقان بباطيه فيها خمر	عبد الله بن نجي	٢٥٩٧٦
أن حذيفة بدا لـه في الصوم	أبو عبد الرحمن	٩٣٣٩
أن حذيفة بن اليمان قال: بينما قوم يتحدثون	أبو عثمان النهدي	٤٠٥٥٨

الحديث أو الأثر	الراوي	الرقم
أن حذيفة دخل المسجد فمر على قوم يقرئ بعضهم بعضا	خرشة	٣٩٩٢١
أن حذيفة دعا بلبن	ابن واثلة	٦٤٥
أن حذيفة سبق الناس على برذون له	أبو سلامة	٣٥٨٠٣
أن حذيفة سبق الناس على فرس له أشهب	عبد الله بن حصين العجلي	٣٥٨٠٢
أن حذيفة عرف جملاً له فخاصم فيه إلى قاض	حسان بن ثمامة	٢١٨٣٥
أن حذيفة قال له: كيف أنت وفتنة خير الناس	أبو الطفيل عامر بن واثلة	٣٩٩٢٣
أن حذيفة كان يصلي ركعتين	إبراهيم	٨٣٣٥
أن حذيفة كان يفرق بين الصبيان	يحيى بن هانئ المرادي عن رجل من قومه	٤٢١٥
أن حذيفة وابن مسعود سمرا عند الوليد	ابن سيرين	٦٨٥٨
أن حذيفة وسعيداً وابن عمر كانوا يرون	يحيى بن أبي كثير	١٠٤٧٧
أن حذيفة وسلمان قالا لامرأة أعجمية	نافع بن جبير بن مطعم	٣٧٤٠١
أن حسان بن ثابت أنشد النبي ﷺ	حبيب بن أبي ثابت	٢٧٦٩٧
أن حسن بن علي دخل علي معاوية فقال: لأجيزنك بجائزة	عبد الله بن بريدة	٣٢٥٨٥
أن حسين بن علي رأى رجلا ركب دابة	أبو مجلز	٣١٧٠٧
أن حفصة بنت عمر أسكنت أسماء بنت زيد حجرة لها حياتها	نافع	٢١٣١٤
أن حفصة زوج النبي ﷺ أعتقت جارية لها	قتادة	١٧٣٥٥
أن حفصة كاتبت غلاما لها على وصفاء	نافع	٢١٣٤٣
إن حقوق الله أثقل من أن يقوم بها العباد	طلق بن حبيب	٣٧٨٩١
إن حلف رجل على امرأته أنها لا تخرج فخرجت	عطاء	١٩٠٣٠

الحديث أو الأثر	الراوي	الرقم
إن حلف فهو له	عامر	٢٤٨٠١
أن حماراً لأهل عبد الله ضرب رجلٌ عنقه بالسيف	علقمة	٢٠٩٧٠
أن حماراً وحشياً استعصى على أهله	زياد بن أبي مريم	٢٠٩٦٧
أن حماماً كان على البيت فخرت	الحكم عن شيخ من أهل مكة	١٣٦٩٦
إن حمة كحمة العقرب فإذا كان ذلك فالحقوا بعمتكم	علي	٣٢٧١٥
أن حمزة بن عبد الله بن عمر نحر جزوراً	سالم	١٨٠٥٣
أن حمزة بن عبد الله بن عمر نحر جزورا فجاء سائل	سالم	٢٤١٩٠
أن حمزة بن عبد المطلب كفن في ثوب واحد	هشام عن أبيه	١١٤٠٢
أن حمزة كان يقاتل بين يدي النبي ﷺ بسيفين	عمير بن إسحاق	٣٤٣٨٢
أن حمزة كفن في ثوب	أبو العالية	١١٤٠٥
أن حميد بن عبد الرحمن قال: ما كنت لأقبل وصية رجل	بكر	٣٢٩٦٧
أن حنظلة بن الراهب طهرته الملائكة	عامر	١١٣٢٢
أن حنظلة بن الراهب طهرته الملائكة	عامر	٣٥٠٢٢
أن حيّاً من أحياء العرب سألوا معاوية عن الأختين	القاسم بن محمد	١٧٠٤٨
إن حيضتها ليس في يدها	محمد	٢١٢٧
إن خارجة خرجت على حكم فقالوا: لا حكم إلا لله	عاصم بن ضمرة	٤٠٧١٧
أن خالد ابن أسيد بعث إلى مسروق بثلاثين ألفاً	محمد بن المنتشر	٢١٥٥٢

الحديث أو الأثر	الراوي	الرقم
أن خالد بن الوليد استشار أخته	أبو بكر بن عبد الرحمن بن الحارث بن هشام	١٨٥٩٠
أن خالد بن الوليد أقاد رجلاً من مراد	طارق بن شهاب	٢٩٨٥٥
أن خالد بن الوليد أقاد من لطمة	طارق	٢٩٨٥٦
أن خالد بن الوليد كان يشرب الطلاء بالشام	شريح	٢٥٥٦٩
أن خالد بن الوليد كتب: بسم الله الرحمن الرحيم	أبو وائل	٣٥٩٨٩
أن خالد بن الوليد وجه الناس يوم اليمامة فأتوا على نهر	أنس	٣٥٩٨١
أن خالد بن زيد وكانت عينه أصيبت بالسوس	حبيب أبي يحيى	٣٥٤٧٣
أن خالد بن زيد وكانت عينه أصيبت بالسوس	حبيب أبي يحيى	٣٦٠٨٥
أن خالد بن زيد وكانت عينه أصيبت بالسوس	أبو موسى	٣٦٠٨٦
أن خالد بن سعيد بعث إلى عائشة	ابن أبي مليكة	١١٠١٥
أن خالد بن سعيد ابن العاص بعث إلى عائشة ببقرة فردتها	أبي مليكة	٣٩٢٨٦
أن خالد بن عبد الله سأل الحسن عن رجل طلق امرأته	بكر	٢٠١٥٣
أن خالد بن معبد حدثه عن سعيد بن المسيب	أبو بكر بن عبد الله	٣٠٨٥٣
أن خالدة بنت أنس أم بني حزم الساعدي جاءت إلى رسول الله ﷺ فعرضت عليه الرقى	أبو بكر بن محمد	٢٥٠٨٠
أن خباباً كان يعزل عن سراريه	يحيى بن عباد	١٧٤٠٣
أن خبابا نام عن العشاء	أبي حصين	٧٣٨١
أن ختانة بالمدينة ختنت جارية فماتت	أبو المليح	٢٩٤٠٦
إن خرج في أشهر الحج	عطاء وطاوس ومجاهد	١٣٤٦٣

الحديث أو الأثر	الراوي	الرقم
إن خشى أن يصلي هذه	سعيد بن المسيب	٤٨٠٢
إن خشي أن لا يدرك الصوم بمكة صام	عكرمة	١٣٤٣٨
إن خشي فوت ركعة دخل معهم	عطاء	٦٥٨٦
إن خشيت من نبيذك فاكسره بالماء	عائشة	٢٥٧٨٦
إن خفي عليه مكانه	ابن عمر	٩٠٥
إن خليلي أوصاني أن أصلي الصلاة لوقتها	أبو ذر	٧٨٠٨
إن خولة بنت حكيم من اللاتي وهبن أنفسهن للنبي	عروة	١٨٠٥٥
أن خيثمة أوصى أن يدفن في مقبرة فقراء قومه	سفيان عن رجل	١٢٢١٧
إن خيركم قرني ثم الذين يلونهم ثم الذين يلونهم	عمران بن حصين	٣٤٥٩٠
أن دانيا أول من فرق بين الشهود	أبو إدريس الأودي	٢٣٨٦١
أن دانيال أول من فرق بين الشهود	أبو إدريس	٣٨٥٨٧
أن داود النبي ﷺ قال: اللهم لا مرض يضنيني ولا صحة تنسيني	الحسن	٣٦٩٩٤
أن داود النبي ﷺ قال: إلهي لو أن لكل شعرة مني لسانين	الحسن	٣٦٩٩٧
أن داود النبي ﷺ قال: اللهم إني أسألك من الإخوان	الحسن	٣٦٩٩٣
أن داود النبي عليه السلام قال: اللهم لا مرض يضنيني	الحسن	٣١٣٥٤
أن داود النبي عليه السلام قال: إلهي لو أن لكل شعرة مني لسانين	الحسن	٣٤٠٥٥
أن داود النبي عليه السلام كان يقول: اللهم إني أعوذ بك	ابن بريدة	٣١٣٥٦

الحديث أو الأثر	الراوي	الرقم
أن داود بن أبي عاصم قدم فترك	يحيى بن سعيد	١٤٧٨١
أن داود حدث نفسه إن ابتُليَّ أن يعتصم	ابن عباس	٣٤٠٦٠
أن داود سجد حتى نبت ما حوله خضراء من دموعه	عبيد بن عمير	٣٧٠٠٠
إن داود عليه السلام قال: يا رب إن بني إسرائيل يسألونك	الأحنف بن قيس	٣٦٩٧٩
أن داود قال: يا جبرائيل أي الليل أفضل؟	سعيد الجريري	٣٦٩٦٨
أن دحية الكلبي أهدى إلى النبي ﷺ جبة وخفين	عامر	٣٥٦٩٠
إن دخل النهر فارتمس	عطاء	٨١٩
إن دخل بها فإنها عنده على ثلاث تطليقات	إبراهيم	١٩٤١٦
إن دخل عليها المغتسل قبل أن تفيض عليها	ابن عمر	١٩٩٩١
إن دخلت دار فلان فأنت طالق واحدة فدخلت	الحسن	١٨٧٣٦
إن دعوة المرء مستجابة لأخيه بظهر	صفوان بن عبد الله بن صفوان	٣١١١٦
إن دفعها إليهم أجزأ عنه وإن قسمها أجزأ عنه	الحسن	١٠٤٩٥
إن دل حرام حلالاً على صيد فلم يأخذه	عطاء	١٥٢٥٦
إن دماءكم وأموالكم حرام عليكم كحرمة يومكم	جعفر عن أبيه	١٥٣٤٣
أن دهقانا أسلم على عهد علي	الزبير بن عدي اليامي	٣٥١٥٠
أن دهقاناً أسلم على عهد علي	الزبير بن عدي	٢٢٨٨٠
أن دهقانا بعث إلى علي بثوب ديباج منسوج بذهب	عمرو بن حريث	٢١٤٦٧

الحديث أو الأثر	الراوي	الرقم
أن دهقانة أسلمت فكتب عمر أن خيروها	طارق بن شهاب	٣٥١٥٣
أن دهقانة أسلمت من نهر الملك	طارق بن شهاب	٢٢٨٨٣
أن دهقانة من أهل نهر الملك أسلمت	طارق بن شهاب	٣٥١٥٢
أن دهقانة من نهر الملك أسلمت	طارق بن شهاب	٢٢٨٨٢
إن ذا اللسانين له لسانان من نار يوم القيامة	ابن مسعود	٢٧١١١
أن ذا قرابة لميمونة دخل عليها	يزيد بن الأصم	٣٠٥٣٨
إن ذكر وهو متحادب جلس	الضحاك	٤٥٥٩
إن ذكرها قبل أن يصلي ركعتين طاف	عطاء وطاوس	١٦٥٢٨
إن ذلك سيكون	محمود بن لبيد	٣٧٠٦٤
إن ذهب منه فليس عليه شيء	ابن أبي مليكة	٢٢٦٤٣
إن راجعتها فهي عندك على واحدة	ابن عباس	١٦٩١٤
إن رافع بن خديج تزوج امرأة على امرأته	أبو النجاشي	١٧٢٧١
أن رافع بن خديج كانت تحته بنت محمد	سعيد بن المسيب	١٧٢٦٩
أن رافعاً كان يقول: أحص	جدة عبد الحميد بن رافع بن خديج	٩٣٦٨
أن راهبا عبد اللهَ في صومعته ستين سنة	عبد الله	٣٦٩٢٦
أن راهباً عبَدَ الله في صومعته ستين سنة	عبد الله	١٠٠٧٥
أن راية خالد بن الوليد كانت يوم دمشق سوداء	أسامة بن زيد عن أشياخنا	٣٥٨٥٦
أن راية علي كانت يوم الجمل سوداء وكانت راية طلحة الجمل	مخش	٣٥٨٥٥
إن رأيت أثره فاغسله	أبو هريرة	٩٠٤
إن رأيتموهن في مساكنكم فقولوا لهن ننشدكم	أبو ليلى	٢١٠٩٤
إن رأيته فاغسله	سعيد بن المسيب	٩٠٨

الحديث أو الأثر	الراوي	الرقم
إن رأيته فاغسله	الحكم	٩١٦
إن ربكم يستعتبكم فأعتبوه	شهر	٨٥٥٦
إن ربي أرسل إليَّ أن أقرأ القرآن	أبي بن كعب	٣٢١١٩
إن ربي حرم عليَّ الخمر والكوبة والقنين	قيس بن سعد بن عبادة	٢٥٦٥٠
أن ربيعة بن عبد الله بن الهدير أخبره	محمد بن إبراهيم	١٣١٥١
أن ربيعة كلمت طلحة في مسجد بني سلمة	أبو نضرة	٣٢٦٥٤
أن ربيعة كلمت طلحة في مسجد بني سلمة	أبو نضرة	٤٠٥٧٨
أن رجالاً من المهاجرين كانوا يكرهون العزل	سعيد بن المسيب	١٧٤٢٥
أن رجالاً نهوا عن ضرب النساء وقيل: لن يضرب خياركم	القاسم	٢٧١٠١
إن رجع إلى ميقات أرضه فتمتع	سعيد بن جبير	١٦١٩٦
إن رجع إلى ميقات أهله فاعتمر رجوت	سعيد بن جبير	١٣٤٨٤
أن رجلاً كاتب عبده على غلامين يصنعان	عكرمة بن خالد المخزومي	٢١٣٥١
أن رجلا ابتاع من رجل متاعا إلى أجل	داود بن أبي هند	٢١٣٧٤
أن رجلاً أتاه فقال له: قاتلي هذا فدفعه إليه يعلى فجدعوه	يعلى	٢٩٧٢٩
أن رجلاً أتاه فقال: يا أبا عباس أبدأ	ابن عباس	١٥٣٢٨
أن رجلاً أتى أبا بكر فقال: إني رأيت في النوم كأني أبول دماً	أبو قلابة	
أن رجلاً أتى أبا هريرة في غريم له	أبو المهزم	٢٢٢٠١
أن رجلا أتى ابن عباس فقال: أنزل على النبي عليه الصلاة والسلام	سعيد بن جبير	٣٩٣٠٩
أن رجلا أتى ابن عمر فقال: نهى رسول الله ﷺ عن نبيذ الجر؟	طاوس	٢٥٣٧٧

الحديث أو الأثر	الراوي	الرقم
أن رجلاً أتى ابن مسعود فقال: إني أريد سفراً	عون بن عبد الله	٣١٥٨٨
أن رجلاً أتى ابن مسعود فقال: إني أريد سفراً	عون بن عبد الله	٣٥٨٧٥
أن رجلا أتى ابن مسعود فقال: إني أعتقت أمتي هذه	سعد بن الأخرم	٢٤٦١٠
أن رجلاً أتى ابن مسعود وهو بالتمارين	الهزهاز	٩٦٦٣
أن رجلاً أتى عمر بن الخطاب في موضحة	رجل	٢٩٦٢٣
أن رجلاً أتى عمر بن عبد العزيز فقال: زرعت زرعا	غيلان بن ميسرة	٣٧٨٣٢
أن رجلاً أتى عمر فسأله عن العمرة	أذينة	١٣٣٩٥
أن رجلاً أتى عمر فقال: إن رجلاً أسلم على يدي فمات	مجاهد	٢٩٣٩١
أن رجلاً أتى عمر فقال: إن رجلا أسلم علي يدي فمات	مجاهد	٣٣٧٣٢
أن رجلاً أتى عمر متمتعاً قد فاته الصوم	سعيد بن المسيب	١٣٤٤٢
أن رجلاً أتى عمر متمتعاً قد فاته الصوم	عمر	١٣٤٤٣
أن رجلاً أتى فضالة بن عبيد صاحب رسول الله ﷺ بعصافير	مكحول	٢٠٨٨٩
أن رجلاً أتى معاذاً فقال: أوصني	عبد الله بن سلمة	٣١٣٤٩
أن رجلاً اجتعل في عبد آبق فأخذه	جابر بن الحارث	٢٢٦٣٩
أن رجلاً اجتلى امرأته	محمد بن عبد الرحمن بن ثوبان	١٧٥٣٦
أن رجلاً أحرم من الكوفة	مسلم أبي سلمان	١٣١٢٥
أن رجلاً أخذ عبداً آبقا فأبق منه قال: فجاء مولى العبد	شريح	٢٢٦٤٢

الحديث أو الأثر	الراوي	الرقم
أن رجلا أخذ قبضة من تراب قبر سعد يومئذ ففتحها بعد فإذا هو مسك	محمد بن شرحبيل	٣٩٥٦٦
أن رجلاً ادعى أن سمعه قد ذهب	شريح	٢٨٦٢٢
أن رجلاً ادعى متاع البيت فجئن أربع نسوة	ابن سيرين	٢٠٢٦٢
أن رجلاً أراد امرأة على نفسها	السائب بن يزي	٢٩٦١٤
أن رجلاً أراد أن يزوج ابنته	طارق بن شهاب	١٧٧٩٦
أن رجلاً استأجر ثلاثة يحفرون له حائطاً	علي بن الأقمر	٢٩٧٠٥
أن رجلا استأجر رجلا يعمل على بعير	زهير العبسي	٢١٧٢٤
أن رجلا استأذن على عمر بالهاجرة	أبو بكر بن محمد بن عمرو بن حزم	٤٨٦٠
أن رجلاً استأذن ورثته في مرضه	القاسم بن عبد الرحمن	٣٢٧٦٣
أن رجلاً استسقى على باب قوم فأبوا أن يسقوه	الحسن	٢٩٧٣٧
أن رجلا استعار من رجل بعيراً	عبد الرحمن بن السائب	٢١٧٩١
أن رجلاً استفتى سعيد بن جبير	أنس بن سعد	١٥٣٦٧
أن رجلاً استكره امرأة فأفضاها فضربه	عمرو بن شعيب	٢٩٧٣٤
أن رجلاً استودع رجلاً وديعة فهلكت	عبد الله بن عكيم	٢٢٨١٠
أن رجلاً استودعه مالاً وكان للسلطان	شريح	١٢٧٩٠
أن رجلا أسر أمية بن خلف فرآه بلال فقتله	عروة	٣٩٤٥٥
أن رجلا أسلم دراهم فأخذ بعضه	حميد بن عبد الرحمن	٢١١٨٧
أن رجلاً أسلم في شيء فلم يجده	طاوس	٢٢١١٥
أن رجلاً اشترى أمة يوم القادسية من الفيء	حصين	٢٢٠٤٣
أن رجلا اشترى أمة يوم القادسية من الفيء فأتته بحلي	حصين	٣٥١٦٨

الحديث أو الأثر	الراوي	الرقم
أن رجلاً اشترى جارية بستين دينارا	عمرو بن حريث	٢١٨٨١
أن رجلا اشترى جارية من المغنم	حصين عمن أدرك ذاك	٣٦٠١٦
أن رجلا اشترى حائط رمان بثمانمائة درهم	داود بن سنان	٢٤٦٤٢
أن رجلا اشترى دارا فبناها ثم جاء رجل فاستحقها	خالد الحذاء	٢٢٠٣٠
أن رجلاً اشترى عبدا فاستغله ثم جاء رجل فادعاه	ابن عون	٢٢٤٨٨
أن رجلاً اشترى من رجل أزقاقاً من سمن	حجاج بن يسار	٢٢٦١٥
أن رجلا اشترى من رجل بعيراً	عمرو بن راشد الأشجعي	٢٣٤٢٩
أن رجلا اشترى من رجل جارية	علي بن مدرك النخعي	٢٤٦٤٤
أن رجلا اشترى من رجل عبدا آبقا فرد البيع	سنان بن سلمة	٢١٧٣٦
أن رجلاً اشتكى فقال: لقنوه	عبد الله بن جعفر	١١١٧٨
أن رجلا أصاب عبدا آبقاً بعين التمر	أبو عمرو الشيباني	٢٣٣٣٩
أن رجلاً أصاب عين رجل فذهب بعض بصره	سعيد بن المسيب	٢٨٦٣٢
أن رجلا أصابه الصفر فنعت له السكر	أبو وائل	٢٥٠٣٦
أن رجلاً أضاف إنسانا من هذيل	عبيد بن عمير	٢٩٦١٣
أن رجلاً أضاف أهل بيت فاستكره منهم امرأة	نافع	٣٠٣١٢
أن رجلا أعار رجلا حائطا فبنى عليه	إبراهيم	٢٣٩٢٤
أن رجلا أعار رجلاً حائطا فبنى عليه	أشعث بن أبي الشعثاء	٢٣٩٢٦
أن رجلاً أعتق غلاما لـه سائبة فمات وترك مالاً	عطاء	٣٣٥٦٢
أن رجلاً أعجمياً حج فلم يسم حجاً ولا عمرة	بكر	١٦١٩١

الحديث أو الأثر	الراوي	الرقم
أن رجلاً أعمى كان يؤم بني خطمة في زمن عمر	عمير	٦٢٠٩
أن رجلاً أغلق بابه على حمامة وفرخيها	عطاء	١٣٦٨٨
أن رجلاً أقسم على رجل فأحنثه	أبو المنهال	١٢٧١٧
أن رجلاً التقط لقيطاً فأتى به علياً فأعتقه	زهير العبسي	٢٣٢٨٥
أن رجلاً التقط لقيطاً فأتى به علياً فأعتقه وألحقه في مائة	زهير العبسي	٣٥١٤٧
أن رجلاً آلى من امرأته عشراً فأوقعه عليه عبد الله	عبد الله	١٩٦٤٣
أن رجلاً انتسفته الجن على عهد عمر	يحيى بن جعدة	١٧٥٥٣
أن رجلاً أهدى إلى عثمان جارية	نافع	١٩٢٧٨
أن رجلا أهلَّ هلالا بفلاة من الأرض	عطاء	٣١٧٣٥
أن رجلاً أوصى إلى امرأته فأجاز ذلك شريح	أبو عون الثقفي	٣٢٨٠٨
أن رجلاً أوصى أن تعتق عنه رقبتان	سعيد بن السائب	٣٣٠٨٨
أن رجلاً أوصى بشيء في سبيل الله	أنس بن سيرين	٣٢٨٨٢
أن رجلاً أوصى بشيء في سبيل الله فقال: يعطي المجاهدين	أبو الدرداء	٢٠٥٦٧
أن رجلاً أوصى فدعا ناساً فقال: أشهدكم أن غلامي	الحسن	٣٢٧٦٩
أن رجلاً أوصى لأرامل بني حنيفة فقال الشعبي: هو للرجال	الشعبي	٣٢٧٩٠
أن رجلا باع رجلا سلعة فادعى المشتري عيبا	عطاء المدني	٢٢٠٧٨
أن رجلا باع عبدا له بقصاص شعره كية	محمد	٢٤٦٧١
أن رجلاً بالمدينة تزوج امرأة فلم يفرض لها	الشعبي	١٧٩٩٩

الحديث أو الأثر	الراوي	الرقم
أن رجلاً بطالاً كان بالمدينة طلق	زيد بن وهب	١٨٧٥٠
أن رجلا بعث إلى ذر بجـائزة	حبيب	٢١٥٥٨
أن رجلا بعث إلى عائشة بصرة من دنانير عليها	مجاهد	٢٤٧٠١
أن رجلاً بعث معه ببضاعة	رياح بن عبيدة	٢٢٢٥٩
أن رجلاً ترك امرأته وابنا له وجارية فباعت امرأته	علي	٢١٤٨٥
أن رجلاً تزوج ابنة عبدٍ خياط فولدت	محمد بن سيرين	١٨٣٤٣
أن رجلاً تزوج إلى رجل من أهل الشام ابنة	أبو الوضيء	١٧١٥٢
أن رجلاً تزوج امرأة على خالتها	عبد الله بن عمرو	١٧٦١١
أن رجلاً تزوج امرأة فأسر ذلك فكان يختلف إليها	الحسن	١٧١٩١
أن رجلاً تزوج امرأة فدخل بها ثم وجد بها عيباً	خالد	١٧٠٨٣
أن رجلاً تزوج امرأة فقال عندها فأرسل	سليمان بن يسار	١٧٥٢٦
أن رجلا تزوج على عهد النبي ﷺ على نعل فأجاز النبي ﷺ نكاحه	ربيعة	٣٨٩١٨
أن رجلاً تزوج على عهد رسول الله ﷺ	عامر بن ربيعة	١٧١٥٦
أن رجلا تصدق على أمه بجارية ثم تزوج امرأة	الحارث	٢٤٨٧٠
أن رجلا جاء إلى المسجد وقد صلوا	هشام بن عروة	٢٣٢٥
أن رجلاً جاء إلى سعيد بن المسيب	عبد الرحمن بن حرملة	٨٤٧٧
أن رجلاً جاء إلى علي فساره فقال: يا قنبر أخرجه من المسجد	ابن معقل	٣٠٥٥٣

الحديث أو الأثر	الراوي	الرقم
أن رجلاً جاء إليه فسأله عن رجل ذبح ولد بدنته	عكرمة	١٥٩٠٨
أن رجلاً جاء بظئر له إلى عاصم بن عمر وابن الزبير	نافع	١٩١٣٦
أن رجلاً جعل أمر امرأته بيدها فطلقت نفسها	عبد الله	١٩٠٧٢
أن رجلاً جعل أمر امرأته بيدها فقامت	الحسن بن مسلم	١٩١١١
أن رجلاً جعل لرجل سهما من ماله ولم يسم	الهزيل	٣٢٨٤٣
أن رجلاً حجر على غلام له فرفع إلى علي	بكار العتري	٢٢٣٥٩
أن رجلاً حُدّ في الخمر فشهد عند شريح	كردوس	٢٣١٦٧
أن رجلاً حد في فرية فكان يؤم	عمرو بن يحيى المازني	٦٢٤٠
أن رجلاً حمل على فرس في سبيل الله	الزبير بن العوام	١٠٨٠٢
أن رجلاً خرق فرو رجل فاختصما إلى شريح	الشعبي	٢٤٧١٦
أن رجلاً خلع ابنته فلم ترض قال: وقع عليها	شريح	٢٠٢١١
أن رجلاً خنق رجلاً فقتله فجعلت عليه الدية مغلظة	الحكم	٢٩٤٣١
أن رجلاً خنق صبياً على أوضاح له	سماك بن الفضل	٢٩٤٢٨
أن رجلاً دبر غلاماً فباعه رسول الله ﷺ من ابن النحام	جابر	٢١٩١٤
أن رجلا دخل الجنة فرأى مملوكه فوقه مثل الكوكب	أبو نضرة	٣٨٤٧٣
أن رجلا دخل المسجد ورسول الله ﷺ	أبو هريرة	٢٧٣٣٩
أن رجلا ذكر عند علي أصحاب الجمل حتى ذكر الكفر	جعفر عن أبيه	٤٠٦١١

الحديث أو الأثر	الراوي	الرقم
أن رجلاً ذهب له مال في بعض المظالم	ميمون	١٠٩٢٠
أن رجلا رأى رؤيا فجعل يقصها على ابن مسعود وهو سمين	أبو كنف	٣٧٢٩٣
أن رجلاً رأى رؤيا من صلى الليلة في المسجد	حارثة بن مضرب	٣٢٤٩٧
أن رجلاً رمى رجلاً بجلمود فقتله فأقاده رسول الله ﷺ	رجل	٢٩٤٩٦
أن رجلاً زوج ابنته على ألف دينار وشرط	الأوزاعي	١٧٢٦٣
أن رجلاً زوّج امرأة ولها ولي	عمر بن عبد العزيز	١٦٦٩٧
أن رجلاً سأل أبا ذر أي الليل أسمع؟	الحسن	٦٧٧٨
أن رجلاً سأل أبا هريرة فقال: كيف نصلي	سعيد المقبري	١١٧١٧
أن رجلا سأل ابن عباس عن قوله: ﴿يَسْـَٔلُونَكَ عَنِ ٱلْأَنفَالِ﴾	القاسم بن محمد	٣٥٥٠٧
أن رجلاً سأل ابن عباس وأبا هريرة وابن عمر عن رجل قتل مؤمناً	كردم	٢٩٥٤٤
أن رجلاً سأل ابن عمر عن الأعور تفقأ عينه	أبو مجلز	٢٨٧٤٧
أن رجلاً سأل الحسن	أبو عامر	٦٢٠٥
أن رجلاً سأل عائشة فقال: إني وجدت كنزاً	المنتشر	١١٠٨٩
أن رجلا سأل عبيدة وغير واحد	عمير بن سعيد	٢٣٨٧١
أن رجلا سأل عليا عن الغسل	زاذان	٥٨٩٧
أن رجلاً سأل عليا عن امرأة ماتت	أبو صادق	٣٣٢٣٠
أن رجلاً سأل علياً عن فريضة فقال: هات إن لم يكن فيها جد	عبيد بن عمرو الخارفي	٣٣٣٨٨
أن رجلا سأله عن الأرنب	عبد الله بن عبيد بن عمير	٢٥٨٥٦

الحديث أو الأثر	الراوي	الرقم
أن رجلاً سأله عن الرجل يوتر ثم يصلي	سعيد بن جبير	٧١٠٦
أن رجلاً سأله عن ذلك فقال: صل ثم نم	ابن عمر	٧٣٧١
أن رجلاً سأله عن رجل قال: يوم أتزوج	شريح	١٨٨٠٠
أن رجلا سأله عن شراء أرض الخراج أو شيء	ابن عمر	٢٢٠٦٥
أن رجلا سأله فقال: أصبت مالا من كنس	ابن عمر	٢٣٧١١
أن رجلا سأله فقال: اغسل ثلاثا	أبو سعيد	٧١٠
أن رجلا سأله فقال: إني جعلت جاريتي حرة	طاوس	٢٤٦٠٢
أن رجلا ساوم رجلا بثوب فقال رجل: أبيعك مثله	محمد	٢٤٩١٣
أن رجلاً سرق مجناً على عهد أبي بكر فقطع	أنس	٢٩٩٥١
أن رجلاً سرق من بيت المال فكتب فيه سعد إلى عمر	القاسم	٣٠٤٦٨
أن رجلاً سلم على ابن عباس	عطاء بن أبي رباح	٤٨٩٩
أن رجلاً سلم على أبي بكر	ميمون بن مهران	٢٧٣٥٦
أن رجلاً سلم على سلمان الفارسي	ميمون	٢٧٣٤١
أن رجلاً شهد عند شريح بشهادة فجاء	أبو حصين	٢٤٠٢٩
أن رجلاً صام رمضان في السفر	عمرو بن دينار عن رجل عن أبيه	٩٢٤٥
أن رجلا صبغ ثوباً له لون الهروي	محمد	٢٣٨٠١
أن رجلاً صلى خلف الصفوف	واصبة بن معبد	٦٠٢٢
أن رجلاً ضرب رجلا بالسيف فلم يقطع	ابن شهاب	٣٠٨٦١
أن رجلاً طلق امرأته ثلاثاً ثم جعل يغشاها بعد ذلك	قتادة	٣٠٣٩٠

الحديث أو الأثر	الراوي	الرقم
أن رجلاً طلق امرأته ثلاثاً ثم جعل يغشاها بعد ذلك	عمار	٣٠٣٩١
أن رجلا طلق امرأته فشهد عليه ثلاثة نفر	عطاء الخراساني	٢٠٢٠٤
أن رجلاً طلق امرأته في الجاهلية	قتادة	٢٠٢٢٥
أن رجلاً طلق ولم يفرض ولم يدخل فجبره	شريح	١٩٧٦٠
أن رجلاً عض يد آخر على عهد النبي ﷺ فانتزع ثنيته	عطاء	٢٩٤٥٨
أن رجلاً عطس عنده فشمته	عبد الله بن عمرو	٢٧٦٥٨
أن رجلاً غصب رجلا أم ولد له فولدت له أولاداً	حوط	٢١٨٥٩
أن رجلا فتح على إمام شريح	سلم بن عطية	٤٨٦٨
أن رجلاً فجر بامرأة وهما بكران فجلدهما	الزهري	١٧٦٢٤
أن رجلاً قال لابن عباس وهو في الحج	عبد الرحمن	١٥٦٢٠
أن رجلا قال لابن عمر: إن أهلنا ينبذون شرابا	ابن سيرين	٢٥٣٣١
أن رجلاً قال لأبي ذر: الصيام لا أسمعك ذكرت	ميمون	٩١٥٦
أن رجلاً قال لامرأته: أنت طالق	سعد بن إبراهيم	٢٠٢٣٦
أن رجلاً قال لرجل: زعم فلان أنك زان	الشعبي	٣٠٣٩٤
أن رجلاً قال لرجل: يا ابن شامة الوذر	معاوية بن قرة	٣٠٢٦٥
أن رجلاً قال لرجل: يا ابن كراثة	سعيد بن المسيب	٣٠٢٦٣
أن رجلاً قال لرجل: يا روسبيه فضربه	أبو حصين	٣٠٨٩٤
أن رجلا قال لرجل: يا لوطي	فرقد السبخي	٣٠٢٣٩
أن رجلاً قال لرجل: يا لوطي؟	عبد الحميد بن جبير	٣٠٢٤٨

الحديث أو الأثر	الراوي	الرقم
أن رجلاً قال لرسول الله ﷺ: رأيت كأن دلوا أدليت من السماء	سمرة بن جندب	٣٢٥١٤
أن رجلاً قال لشريح: إني تزوجت امرأة فمكثت	الشعبي	١٧٥٤٠
أن رجلا قال لعائشة: ما الإيمان؟ قالت: أفسر أم أجمل؟	أم محمد	٣٢٣٥٠
أن رجلا قال لعلي: ذهب والله مالي	حجار بن أبجر	٢٤٧٦٠
أن رجلا قال لغلامه: الزم فلاناً	عمرو	٢٣٣٢٥
أن رجلا قال لغلامه: أنت لله	مغيرة	٢٤٨٨٩
أن رجلا قال له: إذا كنت وحدي	عطاء	٢٣٠١
أن رجلاً قال له: كيف أصبحت يا أبا عمرو؟	الشعبي	٢٧٤٧٥
أن رجلا قال له: وجدت جملا ضالاً	سعيد بن المسيب	٢٤٧٧٥
أن رجلاً قال: التقطت ديناراً	عبد الله بن عمرو	٢٢٩٩٦
أن رجلاً قال: يا رسول الله رأيت كأن دلوا دُلي من السماء	سمرة بن جندب	٣٤١٦٩
أن رجلاً قال: يا لضبة قال: فكتب إلى عمر	الشعبي	٣٩٩٧٢
أن رجلاً قتل أخاه خطأ	ابن عباس	٣٣٥٢٩
أن رجلا قتل رجلا ثم دخل الحرم	مجاهد	٣٠٨٤٨
أن رجلاً قُتل في الطواف فاستشار عمر الناس	إبراهيم	٢٩٦٨٤
أن رجلاً قذف رجلاً فرفعه إلى عمر بن الخطاب	بكر	٣٠٩٨٦
أن رجلاً قذف نصرانية ولها ابن مسلم	أبو بكر بن حفص	٣٠٠٨٦
أن رجلا قرأ عند أنس فطرب فكره ذلك أنس	الأعمش	٣١٩٤١
أن رجلا قرأ في مسجد النبي ﷺ	عمران بن عبد الله بن طلحة	٣١٩٤٠

الحديث أو الأثر	الراوي	الرقم
أن رجلاً كاتب غلاما له فنجمها	أبو بكر بن عمرو بن حزم	٢٤٠١٥
أن رجلا كاتب غلاما له واشترط ولاءه وميراثه	محمد	٢٣٥٨٦
أن رجلاً كان جالسا مع امرأته على وسادة	طاوس	١٨٩٤٤
أن رجلا كان ذا صوت ونكاية على العدو	أبو زرعة بن عمرو بن جرير	٣٦٠٩١
أن رجلا كان على حمار فاستقبله رجل على بعير في زقاق	كعب بن سور	٢٩٤٤٢
أن رجلاً كان عليه نسمة فأراد أن يعتق	ميمون	١٢٦٥٢
أن رجلا كان له ستة أعبد	عمران بن حصين	٢٤٩٢٤
أن رجلا كان له ستة أعبد فأعتقهم	عمران بن حصين	٣٨٨٣٧
أن رجلا كان له ستة أعبد فأعتقهم عند موته فأقرع النبي ﷺ بينهم	أبو هريرة	٣٨٨٣٨
أن رجلاً كان له عسيف	عبد الرحمن بن أبي ليلى	٣٠٢١٤
أن رجلا كان يجلس إلى مسروق يعرف وجهه ولا يسمي اسمه	عامر	٣٧٦٠٥
أن رجلا كان يزرع أرضه بالعذرة	عبد الله بن دينار	٢٣٨١٥
أن رجلا كان يقال له: حممة	حميد بن عبد الرحمن الحميري	٣٦٠٦١
أن رجلا كان يمشي مع حذيفة نحو الفرات	قيس	٤٠٥٢٤
أن رجلاً كانت عنده يتيمة وكانت تحضر معه	إبراهيم	١٨٣٨٠
أن رجلا كتب إلى أم سلمة	أبو وائل	٣٠٨٠١
أن رجلاً كتب لابن عمر: بسم الله لفلان	ابن سيرين	٢٧٥١٠
أن رجلاً كسر طنبوراً لرجل فخاصمه	أبو حصين	٢٤٧٥٨
أن رجلاً لقي رجلاً بكرسي فصدمه فقتله	شريح	٢٩٤٣٨

الحديث أو الأثر	الراوي	الرقم
أن رجلا مات وترك ابنته ومواليه الذين أعتقوه	أبو بردة	٣٣٢١٦
أن رجلاً مات وترك مالاً	واقد بن محمد بن زيد	٣٢٨٨٠
أن رجلاً مات ولم يترك عصبة	عمر	٣٣٧٥١
أن رجلاً مجنوناً في عهد ابن الزبير كان يفيق	نافع	٢٩٣٤١
أن رجلا مسح بطن امرأة فألقت جنينا	مجاهد	١٢٦٥٨
أن رجلا من أصحاب النبي ﷺ أدركته الوفاة فجعل يقول: وَالهَفَاه!	أبو العلاء	٣٨٤٦٦
أن رجلاً من أصحاب النبي ﷺ قال: ما أدركت الفتنةُ	محمد	٤٠٠٧٦
أن رجلاً من أصحاب النبيﷺ أصابته	جابر بن سمرة	١٢٢٢٨
أن رجلاً من أصحاب عبد الله قتله العدو	أبو إسحاق	١١٣١٦
أن رجلا من أصحاب عبد الله قتله العدو فدفناه في ثيابه	أبو إسحاق	٣٥٠١٦
أن رجلا من الأنصار أذنه ضيف فلم يكن عنده إلا قـوته	أبو هريرة	٣٧٤٣٢
أن رجلا من العباد مر على كور حداد مكشوف	البختري بن زيد بن خارجة	٣٨٢٧١
أن رجلاً من المسلمين قتل رجلاً من أهل الحيرة	النزال بن سبرة	٢٩٢٦٦
أن رجلا من المشركين أصيب يوم الخندق	الحكم	٣٥٤٧٥
أن رجلا من المشركين أصيب يوم الخندق	ابن عباس	٣٥٤٧٦
أن رجلاً من المشركين حج	الحسن	٢٩٨٨١
أن رجلاً من المشركين حج فلما رجع صادرا لقيه رجل من المسلمين فقتله	الحسن	٣٥٦٦٧

الحديث أو الأثر	الراوي	الرقم
أن رجلا من المشركين قتل رجلا من المسلمين	يوسف بن يعقوب	٢٩٨٨٠
أن رجلاً من المشركين قتل رجلاً من المسلمين	يوسف بن يعقوب	٣٥٦٦٨
أن رجلاً من المهاجرين اُفترى عليه	الزهري	٣٠٨١٧
أن رجلاً من النبط عدا عليه رجل	الحارث بن عبد الرحمن	٢٩٢٦٥
أن رجلاً من النصارى استكره امرأة	زياد بن عثمان	٣٠٧٥٨
أن رجلاً من أهل الذمة من نبيط أهل الشام	سويد بن غفلة	٣٠٧٥٩
أن رجلاً من أهل السواد يقال له حشي أتى عليا ليواليه	أبو مدرك	٣٣٧٣٨
أن رجلاً من أهل الشام يقال: له ابن خيبري	سعيد بن المسيب	٢٩٧٠٩
أن رجلا من أهل الهند قدم بأمان عدن فقتله	زياد بن مسلم	٢٩٨٧٩
أن رجلاً من أهل الهند قدم بأمانٍ عدنَ فقتله	زياد بن مسلم	٣٥٦٦٦
أن رجلاً من أهل اليمن أوصى فقال: فلان حر	ابن طاوس	٣٢٨٦٢
أن رجلاً من أهله اغتسل	عبد الرحمن بن حرملة	٧٧٤
أن رجلاً من بني تغلب يقال لـه	يزيد بن علقمة	١٩٣١٤
أن رجلاً من بني سليم نذر أن يزم أنفه	أبو جمرة الضبعي	١٢٨٠٧
أن رجلاً من جرهم توفي بالسراة	محمد بن عبد الرحمن بن ثوبان	٣٣٧٤٧
أن رجلا من خثعم توفي بدقوقاء	الشعبي	٢٣٩٠٣
أن رجلا من قريش سرق بعيرا فقطع النبي ﷺ يده	الحسن	٢٤٣٨١
أن رجلا من قريش يقال له ثمامة	أبو قلابة	٣٩٨٧٢
أن رجلاً من قريش يقال له ثمامة كان على صنعاء	أبو قلابة	٣٢٥٧٤

الحديث أو الأثر	الراوي	الرقم
أن رجلاً من قريش يقال له: ثمامة كان على صنعاء	أبو قلابة	٣٤١٩٨
أن رجلاً من قومه رمى رجلاً يهودياً بسهم فقتله	أبو المليح	٢٩٢٧٠
أن رجلاً من وهبيل أحصر	الأسود	١٤٣٩٩
أن رجلاً منهم تصدق على أمه بأمة	حميد بن هلال	٢٢٢٨٥
أن رجلاً نذر أن يحج ولم يحج	عكرمة	١٣١٧٢
أن رجلاً نذر أن يسجد على جبهة النبي ﷺ	طاوس	٧٥٨٨
أن رجلاً نذر أن ينحر بدنة	عمرو بن عبد الله الأنصاري	١٣٠٥٧
أن رجلاً نذر أن ينحر بدنة بالكوفة	جهم البكري	١٦١٠٥
أن رجلاً نزل على تميم وسافر معه فرآه قصر في السفر	أبو منيب الجرشي	٢٠٥٧٧
أن رجلاً وابنه أو أخوين قتلا	الحريس البجلي عن أبيه	٣٣٤٧٤
أن رجلاً وجد في خربة ألفاً وخمسمائة	الشعبي	١١٠٨٣
أن رجلاً وجد في خربة ألفا وخمسمائة درهم	الشعبي	٣٤٨٩٦
أن رجلاً وجد مع امرأته رجلاً فقتلها	هانئ بن حرام	٢٩٧١٧
أن رجلاً وجد مع امرأته رجلاً فقتلها	هانئ بن حرام	٢٩٧١٨
أن رجلا ورث أصناما من فضة وخنازير وخمرا	مجاهد	٢٣٦٨١
أن رجلاً وقع بجارية امرأته فأتت امرأته النعمان بن بشير	حبيب بن سالم	٣٠٤٣٦
أن رجلاً وقع على جارية امرأته فدرأ عنه الحد	علي	٣٠٤٤٩
أن رجلاً وقع على جارية امرأته فدرأ عنه النبي ﷺ الحد	سلمة بن محبق	٣٠٤٥٥

الحديث والأثر	الراوي	الرقم
أن رجلاً وقع على جاريته ولها زوج	قبيصة بن ذؤيب	٣٠٤٦٣
أن رجلا ولد له غلام على عهد النبي ﷺ	أبي الطفيل	٤٠٧١٤
أن رجلاً يقال له جهجاه تناول عصى كانت في يد عثمان	نافع	٣٤٢٠٤
أن رجلا يقال له: جهجاه تناول عصا كانت في يد عثمان	نافع	٣٩٨٦٧
أن رجلين أتيا علياً فشهدا على رجل أنه سرق فقطع يده	علي	٢٩٧٢٨
أن رجلين اختصما إلى النبي ﷺ في دابة	أبو هريرة	٢٢٤٦٩
أن رجلين اختصما إليه في دابة	أبو الدرداء	٢٢٤٦٦
أن رجلين اختصما في دابة وأقام كل واحد	أبو موسى	٢٢٤٦٧
أن رجلين اختصما في دابة وأقام كل واحد	أبو موسى	٢٢٤٦٨
أن رجلين ادعيا بعيراً فاقام كل واحد منهما	تميم بن طرفة	٢٢٤٦٥
أن رجلين ادعيا بعيرا فبعث	سعيد بن أبي بردة عن أبيه عن جده	٣١٠٧٧
أن رجلين ادعيا دابة ليس لواحد منهما	أبو موسى	٣١٠٢٨
أن رجلين ادعيا دابة ولم يكن لهما بينة	أبو هريرة	٢٤٩٣٣
أن رجلين تركا أباهما شيخاً كبيراً وغزوا	عروة	٣٥٧٠٥
أن رجلين فرا يوم مسكن من مغزى الكوفة	عبد الرحمن بن أبي ليلى	٣٥٩٤٨
أن رجلين كان بينهما غلام فأعتقاه	يونس	٢٣٤٦٦
أن رجلين كان بينهما لحاء	إسماعيل بن سالم	٣٠٢٥٨
أن رجلين من أصحاب علي وأصحاب عبدالله	أبو إسحاق	١١٤٨٠
أن رجلين من الأعراب اختصما بالمدينة	يحيى بن سعيد	٢٩٤٦٣
أن رجلين من أهل أليس أسلما في عهد عمر	حصين	٢٢٨٨١

الحديث أو الأثر	الراوي	الرقم
أن رجلين من أهل أُلَّيْس أسلما في عهد عمر	حصين	٣٥١٤٩
أن رسول الله ﷺ كان يستاك	أبو أيوب	١٨١٤
أن رسول الله ﷺ دخل على ضباعة	أم حكيم ابنة الزبير	٥٤٥
أن رسول الله ﷺ أتاه جبريل وهو يلعب مع الغلمان	أنس	٣٩٣١٦
أن رسول الله ﷺ أتى بظبية خرز فقسمها للحرة والأمة	عائشة	٣٥٤٣٧
أن رسول الله ﷺ أتى سباطة قوم	حذيفة	١٣١٩
أن رسول الله ﷺ أتي بالبراق وهو دابة أبيض طويل	حذيفة	٣٣٨٥٩
أن رسول الله ﷺ أتي بالبراق وهو دابة أبيض طويل	حذيفة بن اليمان	٣٩٣٣٢
أن رسول الله ﷺ أتي بدابة وهو في جنازة	أبو هريرة	١١٥٨٩
أن رسول الله ﷺ أتي بقصعة من ثريد	سمرة بن جندب	٣٣٨٦٩
أن رسول الله ﷺ أجرى الإبل ولم يذكر السَبق	جعفر عن أبيه	٣٥٨٣٥
أن رسول الله ﷺ أجرى الخيل وجعل بينها سبقا	جعفر عن أبيه	٣٥٨٠٩
أن رسول الله ﷺ احتجم بمكان بطريق مكة	سليمان بن يسار	٢٥٠٤٩
أن رسول الله ﷺ احتجم وهو محرم	ابن عباس	١٥٢١٤
أن رسول الله ﷺ احتجم وهو محرم في رأسه من أذى كان به	ابن عباس	٢٥٠٥١
أن رسول الله ﷺ أخذ بيد مجذوم فوضعها معه في قصعة	جابر بن عبد الله	٢٦١٣١

الحديث أو الأثر	الراوي	الرقم
أن رسول الله ﷺ أخر الزيارة إلى الليل	طاوس	١٣٥١٧
أن رسول الله ﷺ آخى بين أبي طلحة	أنس	٢٨٤٠٦
أن رسول الله ﷺ آخى بين سلمان وأبي الدرداء	أبو جحيفة	٢٨٤٠٣
أن رسول الله ﷺ آخى بين عوف بن مالك	شهر بن حوشب	٢٨٤٠٧
أن رسول الله ﷺ اشترى من يهودي طعاما إلى أجل	عائشة	٢١٢٠٩
أن رسول الله ﷺ أطعم الجدة السدس إذا لم يكن أم	بريدة	٣٣٣٩٧
أن رسول الله ﷺ اعتمر من الجعرانة	محرش	١٤٢٥٠
أن رسول الله ﷺ اعتمر من الجعرانة	محرش الكعبي	١٦٣٠٤
أن رسول الله ﷺ أقام في عمرته ثلاثاً	الشعبي	١٤٢٣٨
أن رسول الله ﷺ أكل من عظم	ابن عباس	٥٢٧
أن رسول الله ﷺ أمر بالعقيقة التي عقتها فاطمة	جعفر عن أبيه	٢٥٨٤٢
أن رسول الله ﷺ أمر بالمسح	عوف بن مالك الأشجعي	١٨٧٠
أن رسول الله ﷺ أمر بالمسح على الخفين	عوف بن مالك الأشجعي	٣٩٧٨٦
أن رسول الله ﷺ أمر بخلائه	عائشة	١٦٢٦
أن رسول الله ﷺ أمر بدفن الشعر والظفر والدم	رجل من بني هاشم	٢٧٣١٨
أن رسول الله ﷺ أمّر عبد الله بن جحش وكان أول أمير أمر في الإسلام	سعد	٣٨٧١٤
أن رسول الله ﷺ أمر عتاب بن أسيد	سعيد بن المسيب	١٠٨٦٧
أن رسول الله ﷺ أمر منادياً ينادي في غزوة	طاوس	١٨٣٧٧

الحديث أو الأثر	الراوي	الرقم
أن رسول الله ﷺ أمره أن يردف	عبد الرحمن بن أبي بكر	١٣٣٩١
أن رسول الله ﷺ أمهم	جابر	٧٣٥٣
أن رسول الله ﷺ أنزل عليه وهو ابن أربعين سنة	ابن عباس	٣٦١٦٦
أن رسول الله ﷺ أنزل عليه وهو ابن أربعين سنة	ابن عباس	٣٩٣١٠
أن رسول الله ﷺ باع حلساً وقدحاً	رجل من الأنصار	٢١٤١٠
أن رسول الله ﷺ بعث بشر بن سحيم الغفاري يوم النحر	نافع بن جبير	٣٢٣٣٧
أن رسول الله ﷺ بعث عبد الله	محمد بن جعفر بن الزبير	٨٥٨٥
أن رسول الله ﷺ بعث عبد الله بن أنيس	محمد بن جعفر بن الزبير	٣٩٣٩٧
أن رسول الله ﷺ بعث عشرة رهط سرية عينا	أبو هريرة	٣٩٦٣٤
أن رسول الله ﷺ بُعث وهو ابن أربعين	ابن عباس	٣٩٣٠٨
أن رسول الله ﷺ بعث وهو ابن أربعين سنة	ابن عباس	٣٦١٢٨
أن رسول الله ﷺ تزوج سودة بنت زمعة على بيت	إسحاق بن عبد الله بن أبي طلحة الأنصاري	١٧١٧٥
أن رسول الله ﷺ تلقى جعفر بن أبي طالب	الشعبي	٢٧٣٨٨
أن رسول الله ﷺ توضأ فرفع العمامة	عطاء	٢٣٨
أن رسول الله ﷺ توضأ فغرف غرفة	ابن عباس	٦٤
أن رسول الله ﷺ توضأ فغسل يديه ثلاثا	أبو أمامة	٦١
أن رسول الله ﷺ توضأ مرتين مرتين	أبو هريرة	٨١
أن رسول الله ﷺ جعل العقل على العصبة	إبراهيم	٢٩٣٨٤
أن رسول الله ﷺ جعل للفارس ثلاثة أسهم	ابن عباس	٣٥٣٨٢
أن رسول الله ﷺ جعل للفرس سهمين	ابن عمر	٣٥٣٨١

الحديث أو الأثر	الراوي	الرقم
أن رسول الله ﷺ جمع بين المغرب	أبو أيوب	١٤٥٩٥
أن رسول الله ﷺ جمع له أبويه يوم أحد	سعد بن أبي وقاص	٣٤٣١٨
أن رسول الله ﷺ حثى في قبره	يعقوب بن زيد	١٢٠٦٩
أن رسول الله ﷺ حرم أشياء	المقدام بن معد يكرب الكندي	٢٥٩١٨
أن رسول الله ﷺ حـرم يوم خيبر المجثمة	أبو هريرة	٢١٠٣٠
أن رسول الله ﷺ حرم يوم خيبر كل ذي ناب من السباع	أبو هريرة	٢١٠٤٥
أن رسول الله ﷺ حرم يوم خيبر: الحمار الإنسي	أبو هريرة	٢٥٩٢٣
أن رسول الله ﷺ حين قسم للفرس سهمين	ابن عمر	٣٥٣٨٣
أن رسول الله ﷺ خرج إلى البقيع فصلى على النجاشي	سعيد	١١٧٦٠
أن رسول الله ﷺ خرج وهو يريد الصلاة	ابن عباس	٥٢٨
إن رسول الله ﷺ خطب يوم عيد على راحلته	أبو سعيد	٥٩٨٢
أن رسول الله ﷺ خير صبياً بين أبويه	أبو هريرة	٢٠٢٤٦
أن رسول الله ﷺ دخـل الكعبة	ابن عمـر	١٥٦٩٧
أن رسول الله ﷺ رجم يهوديا	البراء بن عازب	٣٨٨٠٢
أن رسول الله ﷺ رجم يهودياً ويهودية	جابر بن عبد الله	٢٣١٦٥
أن رسول الله ﷺ رجم يهوديين أنا فيمن رجمهما	ابن عمر	٣٠٩٧٢
أن رسول الله ﷺ رد على عثمان بن مظعون التبتل	سعد	١٦٦٥١
أن رسول الله ﷺ رد هدية رجل من المشركين	الزهري	٣٥٦٨٧
أن رسول الله ﷺ رد يد خبيب ابن يساف	محمد بن إسحاق	٣٤٥٤٢

الحديث أو الأثر	الراوي	الرقم
أن رسول الله ﷺ ركب حتى أتى الموقف	جابر	١٦٠٨٣
أن رسول الله ﷺ رمل من الحجر إلى الحجر ثلاثاً	عطاء	١٥٥٥٤
أن رسول الله ﷺ رمل من الحجر إلى الحجر ثلاثاً ومشى سائر ذلك	عطاء	١٥٥٥٣
أن رسول الله ﷺ سجد سجدتي السهو بعد الكلام	عبد الله	٤٥٤١
أن رسول الله ﷺ سجد في	أبو هريرة	٤٢٨٩
أن رسول الله ﷺ سجي في برد حبرة	عائشة	١١٣٩٩
أن رسول الله ﷺ سئل عن فارة ماتت في السمن	أبو هريرة	٢٥٩٨١
أن رسول الله ﷺ صلى العصر	ابن أبي مليكة	٣٣٤٠
أن رسول الله ﷺ صلى بالناس ركعتين فسها	ابن عمر	٤٥٨٣
أن رسول الله ﷺ صلى بهم صلاة الخوف	جابر بن عبد الله	٨٤٩٨
أن رسول الله ﷺ صلى صلاة الخوف	زيد بن ثابت	٨٤٩٤
أن رسول الله ﷺ صلى صلاة الخوف	زيد بن ثابت	٣٩٧٧٩
أن رسول الله ﷺ صلى على أصحمة النجاشي	جابر بن عبد الله	١٢٣٢٠
أن رسول الله ﷺ صلى على بساط	ابن عباس	٤٠٨٨
أن رسول الله ﷺ صلى على حصير	أبو سعيد	٤٠٦٦
أن رسول الله ﷺ صلى على قبر امرأة فكبر أربعاً	يزيد بن ثابت	١١٧٥٧
أن رسول الله ﷺ صلى على قبر امرأة فكبر أربعاً	سهل	١١٧٥٨
أن رسول الله ﷺ صلى على ولد الزنى وعلى أمه	أبو النعمان	١٢٢٢١

الحديث أو الأثر	الراوي	الرقم
أن رسول الله ﷺ صلى في كسوف	النعمان بن بشير	٨٥٢٠
أن رسول الله ﷺ صلى يوم العيد	جابر	٥٧٧٦
أن رسول الله ﷺ ضرب في الخمر	أبو سعيد الخدري	٣٠٣٠١
أن رسول الله ﷺ عام الحديبية خرج في بضع عشرة مائة	المسور ومروان	٣٩٦١٩
أن رسول الله ﷺ عامل أهل خيبر بالشطر	ابن عمر	٣٩٢٧١
أن رسول الله ﷺ عامل أهل خيبر بشطر ما خرج من زرع أو ثمر	ابن عمر	٣٩٢٧٠
أن رسول الله ﷺ عامل أهل خيبر على الشطر	ابن عمر	٢٢٥٦٨
أن رسول الله ﷺ غزا بناس من اليهود فأسهم لهم	الزهري	٣٥٣٧٥
أن رسول الله ﷺ غزا تسع عشرة	زيد بن أرقم	٣٩٤١٠
أن رسول الله ﷺ غزا تسع عشرة غزوة	البراء بن عازب	٣٩٤٠٩
أن رسول الله ﷺ غزا تسع عشرة غزوة قاتل في ثمان	بريدة	٣٩٤٠٨
أن رسول الله ﷺ غزا تسع عشرة قاتل في ثمان	قتادة	٣٩٤١٢
أن رسول الله ﷺ قال في تلبيته: لبيك إله الحق	أبو هريرة	١٣٩٦٢
أن رسول الله ﷺ قام في رمضان	عكرمة	٧٩٠٩
أن رسول الله ﷺ قرأ: ﴿وَٱلنَّجۡمِ﴾	الشعبي	٤٢٩٩
أن رسول الله ﷺ قرأ سجدة سورة ص على المنبر	سعيد بن جبير	٤٤١٨
أن رسول الله ﷺ قرأ في الركعة الأولى بسورة	ابن سابط	٤٧٥٢
أن رسول الله ﷺ قرن بين الحج والعمرة	أبو طلحة	١٤٨٧١
أن رسول الله ﷺ قسم لجعفر وأصحابه يوم خيبر	الحكم	٣٩٦٥١

الحديث أو الأثر	الراوي	الرقم
أن رسول الله ﷺ قضى أن الولد للفراش	عثمان	٣١٠٠٤
أن رسول الله ﷺ قضى بابنة حمزة	جعفر عن أبيه	٣١٠٣٢
أن رسول الله ﷺ قضى بالولد للفراش	عثمان	١٨٦٢٧
أن رسول الله ﷺ قضى بالولد للفراش	عمر	٣٠٩٩١
أن رسول الله ﷺ قضى باليمين على المدعى عليه	ابن عباس	٢٢٠٩٤
أن رسول الله ﷺ قضى باليمين على المدعى عليه	ابن عباس	٣٠٩٩٤
أن رسول الله ﷺ قضى بشاهدين ويمين	سرق	٣١٠٧٨
أن رسول الله ﷺ قضى بشهادة شاهد مع يمين	سرق	٢٤٤٩٦
أن رسول الله ﷺ قضى بيمين وشاهد	ابن عباس	٣١٠٠٢
أن رسول الله ﷺ قضى حاجته	المغيرة	١٨٨٩
أن رسول الله ﷺ قضى في الأصابع بعشر من الإبل	أبو موسى	٢٨٧٢٥
أن رسول الله ﷺ قضى في الأصابع عشر عشر	عبد الله بن عمرو	٢٨٧٢٦
أن رسول الله ﷺ قضى في الأصابع عشراً	أبو موسى الأشعري	٣١٠٠٩
أن رسول الله ﷺ قضى في العبد وسيده	أبو سعيد الأعسم	٣١٠١٥
أن رسول الله ﷺ قضى في العبد وسيده قضيتين	أبو سعيد الأعسم	٣٥٨٤٥
أن رسول الله ﷺ قضى في الموضحة بخمس من الإبل	عمر بن عبدالعزيز	٢٨٤٩١
أن رسول الله ﷺ قضى في الموضحة خمساً خمساً	عبد الله بن عمرو	٢٨٤٩٢
أن رسول الله ﷺ قضى في الموضحة فصاعداً	مكحول	٢٨٤٩٣

الحديث أو الأثر	الراوي	الرقم
أن رسول الله ﷺ قطع في خمسة دراهم	عبد الله	٢٩٩٤٥
أن رسول الله ﷺ قنت في الفجر	عطاء	٧١٨٢
أن رسول الله ﷺ كان إذا أخذ مضجعه	عائشة	٣١٢٨٧
أن رسول الله ﷺ كان إذا أراد أن يحرم	عائشة	١٣٩٧٦
أن رسول الله ﷺ كان إذا اغتسل من الجنابة	عائشة	٦٩١
أن رسول الله ﷺ كان إذا اغتسل من الجنابة	عائشة	٧٤٥
أن رسول الله ﷺ كان إذا غلب قوماً أحب أن يقيم بعرصتهم ثلاثا	أبو طلحة	٣٥٢٣١
أن رسول الله ﷺ كان إذا غلب قوماً أحب أن يقيم بعرصتهم ثلاثاً	أبو طلحة	٣٥٢٣٠
أن رسول الله ﷺ كان إذا قعد	عبد الله بن مسعود	٣٠٤٥
أن رسول الله ﷺ كان أراد أن ينام توضأ	عائشة	٦٦٣
أن رسول الله ﷺ كان ربما مس لحيته	عبد الملك بن عمرو بن حويرث	٦٩٥٧
أن رسول الله ﷺ كان في بيته	أنس بن مالك	٢٧٩١٩
أن رسول الله ﷺ كان لا يطرق أهله ليلاً وكان يأتيهم غدوة أو عشية	أنس	٣٥٨٩٦
أن رسول الله ﷺ كان يأكل البطيخ بالرطب	هشام عن أبيه	٢٦١٥١
أن رسول الله ﷺ كان يأكل بأصابعه الثلاث	كعب	٢٦٠٦١
أن رسول الله ﷺ كان يباشر المرأة من نسائه	ميمونة	١٧٦٧٥
أن رسول الله ﷺ كان يبني المسجد	أبو جعفر الخطمي	٢٧٧٣٣
أن رسول الله ﷺ كان يتطيب قبل أن يحرم	عائشة	١٣٩٧٥
أن رسول الله ﷺ كان يتعوذ من الجبن	عمر	٣١٠٩١
أن رسول الله ﷺ كان يتعوذ من الجبن	عمر	٣١٠٩٢

الحديث أو الأثر	الراوي	الرقم
أن رسول الله ﷺ كان يتنفس في الإناء ثلاثا	أنس	٢٥٧٤٨
أن رسول الله ﷺ كان يخرج يوم الفطر	الزهري	٥٧٣٨
أن رسول الله ﷺ كان يخطب يوم النحر فشغلت	الزهري	١٤٥١٦
أن رسول الله ﷺ كان يدعو بعرفة	أبو سعيد الخدري	٣١٣٧٩
أن رسول الله ﷺ كان يرغب في قيام رمضان	أبو هريرة	٧٩٠٨
أن رسول الله ﷺ كان يسعى	ابن عمر	١٤٤٧٢
أن رسول الله ﷺ كان يصلي إلى بعيره	ابن عمر	٣٩٠٧
أن رسول الله ﷺ كان يصلي في رمضان	ابن عباس	٧٩٠٢
أن رسول الله ﷺ كان يصوم الاثنين والخميس	مجاهد	٩٤٨٧
أن رسول الله ﷺ كان يصوم من الشهر	أنس	١٠٠٠٨
أن رسول الله ﷺ كان يصوم يوم الاثنين والخميس	حفصة	٩٤٧٥
أن رسول الله ﷺ كان يصوم يوم الاثنين والخميس	مجاهد	٩٤٧٦
أن رسول الله ﷺ كان يعرض القرآن	ابن عباس	٣٢٢٩٥
أن رسول الله ﷺ كان يقرأ في العيد	ابن عباس	٥٨٥٦
أن رسول الله ﷺ كان يقرأ في العيدين	النعمان بن بشير	٥٥٦٣
أن رسول الله ﷺ كان يقرأ في العيدين	سمرة بن جندب	٥٨٥١
أن رسول الله ﷺ كان يقرأ في العيدين	سمرة بن جندب	٥٨٥٢
أن رسول الله ﷺ كان يقرأ في العيدين والجمعة	النعمان بن بشير	٥٨٥٠
أن رسول الله ﷺ كان يقرأ في وتره	عبد الرحمن بن أبزى	٧٠٥٠
أن رسول الله ﷺ كان يكبر من صلاة الظهر	الزهري	٥٧٦٥
أن رسول الله ﷺ كان يلبس برده الأحمر	أبو جعفر	٥٦٦٢

الحديث أو الأثر	الراوي	الرقم
أن رسول الله ﷺ كان يلحظ في الصلاة	رجل من أصحاب عكرمة	٤٦١٩
أن رسول الله ﷺ كان ينفل قبل أن تنزل فريضة الخمس في المغنم	عبد الله بن عمرو	٣٥٥٠٤
أن رسول الله ﷺ كان يؤتى بالصبيان فيبرك عليهم ويحنكهم	عائشة	٢٥٠٢٨
أن رسول الله ﷺ كانت تركز	ابن عمر	٢٨٨٠
أن رسول الله ﷺ كتب كتاب الصدقة فقرنه بسيفه	ابن عمر	١٠١٥١
أن رسول الله ﷺ كفن في ثلاثة	عائشة	١١٣٦٩
أن رسول الله ﷺ كوى سعدا في أكحله مرتين	جابر	٢٥١٥٤
أن رسول الله ﷺ لبث بمكة عشر سنين	عائشة وابن عباس	٣٩٣٠٥
أن رسول الله ﷺ لحدوا له	سعيد	١١٩٨٩
أن رسول الله ﷺ لعن الخامشة وجهها	أبو أمامة	١١٦٨٢
أن رسول الله ﷺ لعن الواشمة والمتوشمة	ابن عباس	٢٦٨٦٠
أن رسول الله ﷺ لعن الواشمة والموشومة	علي	٢٦٨٦١
أن رسول الله ﷺ لم يصل يوم الخندق الظهر والعصر حتى غابت الشمس	عمر بن الخطاب	٣٩٥٨٥
أن رسول الله ﷺ لما بعثه إلى ابن أبي الحقيق نهاه عن قتل النساء	عم عبد الرحمن بن كعب	٣٥٣٢٧
أن رسول الله ﷺ لما قدم مكة استلم	ابن عمر	١٥٦٦٣
أن رسول الله ﷺ لما هاجر إلى المدينة هو وأبو بكر	عروة	٣٩٣٨٢
إن رسول الله ﷺ لما همّ ببني الأصفر أن يغزوهم	كعب بن مالك	٣٩٧٨٢

الحديث أو الأثر	الراوي	الرقم
أن رسول الله ﷺ مسح أذنيه؛ داخلهما بالسبابتين	ابن عباس	١٧٢
أن رسول الله ﷺ مسح عل الخفين	بلال	٢٢٠
أن رسول الله ﷺ مسح على الجوربين	مغيرة بن شعبة	١٩٩١
أن رسول الله ﷺ مسح على الخفين	بلال	١٨٧٧
أن رسول الله ﷺ مسح على الخفين والخمار	بلال	٣٨٨٥١
أن رسول الله ﷺ نام نومة بالأبطح ثم أدلج	إبراهيم	١٣٨١٩
أن رسول الله ﷺ نفل في البدأة الربع	عبادة بن الصامت	٣٩٦٣٨
أن رسول الله ﷺ نهى النفر الذين بعث	عبد الله بن كعب بن مالك	٣٩٦٦٨
أن رسول الله ﷺ نهى أن تنكح الأمة على الحرة	الحسن	١٦٨٣٥
أن رسول الله ﷺ نهى عـن المحاقلة	زيد بن ثابت	٢٤٠٦٣
أن رسول الله ﷺ نهى عن المحاقلة والمزابنة	ابن عباس	٢٤٠٥٥
أن رسول الله ﷺ نهى عن المنابذة والملامسة	أبو هريرة	٢٣٧١٥
أن رسول الله ﷺ نهى عن بيع الثمر بالتمر	سهل بن أبي حثمة	٢٤٠٥٤
أن رسول الله ﷺ نهى عن بيع الثمرة حتى يبدو صلاحها	أبو هريرة	٣٨٩٥٨
أن رسول الله ﷺ نهى عن بيع المغانم حتى تقسم	أبو قلابة	٣٥٥٥٥
أن رسول الله ﷺ نهى عن ركوب الخز والنمور	معاوية	٢٦٨٧٩
أن رسول الله ﷺ نهى عن لبستين: عن اشتمال	أبو هريرة	٢٦٨٥٢
أن رسول الله ﷺ نهى يوم الفتح عن متعة	سبرة الجهني	١٧٩٤٥

الحديث أو الأثر	الراوي	الرقم
أن رسول الله ﷺ نهى يوم خيبر أن توطأ الحبالى	أبو أمامة	١٨٣٧٨
أن رسول الله ﷺ نهى يوم خيبر عن أكل الحمار الأهلي	أبو أمامة	٢٥٩٢٠
أن رسول الله ﷺ نهى يوم خيبر عن أكل الحمار الأهلي	أبو أمامة	٣٩٦٦٢
أن رسول الله ﷺ نهى يوم خيبر عن كل ذي ناب من السباع	أبو أمامة	٢١٠٤٤
أن رسول الله ﷺ نهى يوم نهى يوم خيبر أن تباع السهام حتى تقسم	أبو أمامة	٣٥٥٥١
أن رسول الله ﷺ وأبا بكر وعمر وعثمان	أنس	٤١٧٥
أن رسول الله ﷺ وأبا بكر وعمر وعثمان	أنس	٤١٩٠
أن رسول الله ﷺ وضع الدية على الناس في أموالهم	عطاء	٢٨٤٣٤
أن رسول الله ﷺتزوجها وهو حلال	ميمونة	١٣٤٢٤
أن رسول الله ﷺقـــام في اثنتين من الظهر	ابن بحينة	٤٥٦٣
أن رسول الله ﷺكان يصوم يوم الاثنين والخميس	المسيب	٩٤٧٤
أن رسول الله صلى الله عليه وسلم قنت	البراء بن عازب	٧٢٣٨
أن رسول الله صلى بأصحابه	جابر بن عبد الله	٨٥٠٨
أن رسول اللهﷺ اعتمر من الجعرانة	مخرش الكعبي	١٤٢٣٧
أن رقية بنت رسول الله ﷺ توفيت فخرج النبيﷺ إلى بدر وهي امرأة عثمان	هشام عن أبيه	٣٩٤٤٧
إن زرت البيت أيام التشريق كل يوم فهو أفضل	عطاء	١٤٨٧٠

الحديث أو الأثر	الراوي	الرقم
أن زنجيا وقع في زمزم	ابن عباس	١٧٣٨
أن زوج بريرة كان حراً حين أعتقت	عائشة	١٨٥٠٩
أن زوج بريرة كان عبداً	الحسن	١٨٥١١
أن زوج بريرة كان عبداً أسود	عكرمة	١٨٥١٢
أن زوجها أتاهم فحدثهم أن أمير المؤمنين عليا نهاهم عن نبيذ	امرأة من بني شيبان	٢٥٣٧٠
أن زوجها توفي وتركها حاملاً فخاصمت	أم خصيب الوابشية	٢٠٢٤١
إن زوجها طلقها ثلاثاً فلم يجعل	فاطمة بنت قيس	١٩٧٢٩
أن زياد النميري جاء مع القراء إلى أنس بن مالك	عبيد الله بن أبي بكر	٣١٩٤٢
أن زياداً أبصر أبا موسى كئيباً	عبد الله بن جبير	١٢٨٩٤
أن زياداً سأل عمران بن حصين وشريحاً	الشعبي	١٩٣٩٩
أن زيد ابن ثابت استأذن عثمان في نبش قبور	ابن سيرين	١٢٤٦٨
أن زيد بن ثابت استشار عمر في جمع القرآن	سالم	٣١٩١٢
أن زيد بن ثابت أصابه سلس	الزهري	٢١٢٦
أن زيد بن ثابت ركع	أبو امامة	٢٦٤٩
أن زيد بن ثابت سئل عن امرأة وأبوين فأعطى المرأة الربع والأم ثلث ما بقي وما بقي للأب	سعيد بن المسيب	٣٣١٠٩
أن زيد بن ثابت كان في إمارة عثمان على بيت المال	وهيب	٣٥٠٩٠
أن زيد بن ثابت كان يكره أن يتزوج بنت	سعيد بن المسيب	١٧٠٦٠
أن زيد بن ثابت كبر أربعاً وأن أبا هريرة كبر أربعاً	ثابت بن عبيد	١١٧٧١
أن زيد بن ثابت كتب إلى معاوية فبدأ بمعاوية	شيخ	٢٧٥٦١

الحديث أو الأثر	الراوي	
أن زيد بن ثابت لقي الناس	ابن سيرين	٥٥٠٦
أن زيد بن ثابت وأبا هريرة كانا يفعلان ذلك	عثمان بن عبد الله بن موهب	١١٩١٠
أن زيد بن ثابت وابن عمر سئلا	عبد الله بن هبيرة عن رجل قد سماه	٣٠١٩٦
أن زيد بن ثابت والزبير بن العوام لم يريا بأساً	سليمان بن يسار	٢٢٤٩٧
أن زيد بن ثابت والزبير بن العوام! كانا لا يريان بأساً	الحسن	١٧٥٧٣
أن زيد بن ثابت وحذيفة	معتمر أنه سمع أباه	٨٢٢٣
أن زيد بن خليدة أسلم إلى عتريس	طارق بن شهاب	٢٣٠٥٨
أن زيداً كان يعزل عن جارية له	خارجة بن زيد	١٧٣٩٩
أن زيداً كان يقاسم الجد مع الواحد والاثنين	الحسن	٣٣٣٢٦
أن زيداً كان يقاسم بالجد مع الإخوة ما بينه وبين الثلث	إبراهيم	٣٣٣٢٢
أن زيداً لم يكن يجعل للجدة مع ابنها ميراثاً	سعيد بن المسيب	٣٣٤٤٢
أن زيداً وسعداً كانا يعزلان	عكرمة	١٧٤٠٠
أن زيداً وسعداً كانا يعزلان	أبو سلمة	١٧٤٠٦
أن زينب كان اسمها برة فقيل لها	أبو هريرة	٢٧٥٦٧
أن سارقا مر به على سعيد بن جبير وعطاء فشفعا له	سليمان بن أبي كبشة	٢٩٩٣٦
أن سالم بن عبد الله كان إذا رأى الرجل يغطي فاه	عبد الرحمن بن المجبر	٧٤٩٦
أن سالم بن عبد الله كان يغتسل للعيد	خالد بن أبي بكر	٥٩٠٥
أن سالماً قال: يتيمم	جابر	١١٨١٨
أن سالما أطلى مرة	عمر بن حمزة	١١٩٧

الحديث أو الأثر	الراوي	الرقم
أن سالما حدث القاسم بن محمد قال: لما قدم	عبد الواحد بن صبرة	٥٥٩٦
أن سالماً صعد الصفا مكاناً يرى منه	محمد بن عبد الله	١٦٤١٢
أن سالما قال: لو لم أدرك من الجمعة	القاسم	٥٤٥٩
أن سالماً كان ينحر في أهله	عبيد الله بن عمر	١٦٢٤٣
أن سائلاً سأل ابن عمر والحسن والحسين	أبو إسحاق	١٠٩٩١
أن سائلاً سأل حميد بن عبد الرحمن فقال له حميد	عمرو بن سعيد	١٠٥٦٩
أن سائلاً سأل عبد الرحمن بن عوف	أبو مدينة	١٠٠٨٢
أن سباع بن ثابت تزوج ابنة رباح بن وهب	عبيد الله بن أبي يزيد عن أبيه	١٧٦١٩
أن سبيعة وضعت بعد وفاة زوجها بشهر	المسور	١٧٩٧٦
أن ستة غلمة ذهبوا يسبحون فغرق أحدهم	مسروق	٢٩٧٠٢
إن سَرق قُطع	الحسن ومحمد	٣٠٣٢٧
إن سرق قطع وإن قتل قتل	الزهري	٣٠٣٢٥
إن سرق وشرب الخمر ثم قتل فهو القتل لا يقطع ولا يحد	عطاء	٢٩٩٩٢
إن سره أن يتبرأ منه فليخرج منه	الزهري	٢٤٦٥٧
أن سعد بن أبي وقاص خرج من الخلاء	إسحاق مولى زائدة	١٩٥١
أن سعد بن عبادة بال قائماً	ابن سيرين	١٣٣٢
أن سعد بن عبادة قسم ماله بين ورثته على كتاب الله	عطاء	٣٣٠٣٦
أن سعد بن عبادة كان يدعو: اللهم هب	هشام عن أبيه	٢٨٣١٩
أن سعد بن مالك طاف	ابن سيرين	١٥٧٨
أن سعد بن مالك غزا بقوم من اليهود فرضخ لهم	الشيباني	٣٥٣٧٨

الحديث أو الأثر	الراوي	الرقم
أن سعد بن مالك فرض لمن قرأ القرآن في ألفين ألفين	يسير بن عمرو	٣٥٠٩٤
أن سعد بن مالك مسح	ابن عمر	١٩٤٩
أن سعداً اشترى جارية لها زوج	مصعب بن سعد	١٩٢٧٦
أن سعداً زوج جارية لـه مملوكاً لـه	مصعب بن سعد	١٩٢٧٧
أن سعدا صلى بالناس في مستقة	الحكم	٦٣٥١
أن سعداً غسل ميتاً فدعا بالموسى فحلقه	أبو قلابة	١١٢٦٨
أن سعداً غسل ميتاً فدعا بموسى فحلقه	أبو قلابة	١١٢٦٤
أن سعداً كاتب غلاماً له فأراد منه شيئاً	مصعب بن سعد	٣٤٣٢٠
أن سعداً كان يأتيها	أم ولد لسعد بن أبي وقاص	٩٦٨
أن سعداً كان يسبح بالحصى والنوى	مولاة لسعد	٧٨٦٨
أن سعداً كان يسبح بالحصى والنوى	مولاة لسعد	٧٨٦٩
أن سعداً كان يعزل	ابن سعد يعني عامراً	١٧٤٠٤
أن سعداً كان يعزل عن الأمة إذا خشي	مصعب بن سعد	١٧٤٢٣
أن سعداً كان يعزل عن أمهات أولاده	عائشة ابنة سعد	١٧٤٠٩
أن سعداً كان يقول لبناته: ثيابكن	عائشة ابنة سعد	١٣٣٢٦
أن سعداً كان يوتر ثم يصلي	العلاء بن بدر	٧١٠٨
أن سعدا كتب إلى عمر: أنا أخذنا أرضا لم يقاتلنا أهلها	أبو حنظلة بن نعيم	٣٥١٩١
أن سعداً وعائشة كانا لا يريان بأساً بالشرب قائماً	الزهري	٢٥٦٧٧
أن سعدا وعمارا سجداهما بعد التسليم	الشعبي	٤٥٠٩
أن سعيد ابن العاص جعل دية عبد قتل خطأ أربعة آلاف	الشعبي	٢٨٩٨٠

الحديث أو الأثر	الراوي	الرقم
أن سعيد ابن جبير كان في يده درهم	يعقوب بن قيس	٢٤٤٠٦
أن سعيد بن العاص صلى بالناس الظهر	الشعبي	٣٦٧٩
أن سعيد بن المسيب سئل عن رجل بُشّر	ابن قسيط	١٨٢١٦
أن سعيد بن المسيب قال: لو أصدقها سوطا	ابن قسيط	١٧١٧٤
أن سعيد بن المسيب كان يكثر أن يقول في مجلسه: اللهم سلم سلم	يحيى بن سعيد	٣٨٠٦٥
أن سعيد بن جبير رأى امرأة تطوف بيدها	أبو بشر	١٥٢٩٠
أن سعيد بن جبير رأى إنساناً يطوف بالبيت في عنقه خرزة	محمد بن سوقة	٢٥٠١٦
أن سعيد بن جبير ردد هذه الآية: ﴿وَٱتَّقُواْ يَوۡمًا تُرۡجَعُونَ فِيهِ إِلَى ٱللَّهِ﴾	القاسم بن أبي أيوب	٣٨٠٨٧
أن سعيد بن جبير قام بالناس في رمضان	رجل	٧٩٥٢
أن سعيد بن جبير قدم مكة	يعلى بن حكيم	١٦٣٠١
أن سعيد بن جبير كان يتقي الطيب	عبد الملك	١٤٠١٠
أن سعيد بن جبير كان يسلم	وقاء	٣١٠٦
أن سعيد بن جبير كان ينام	وقاء	٧٣٨٨
أن سعيدا وعمارا سلما	الشعبي	٣٠٨٨
أن سفيان كان يقوله	حماد	١٨٥٠٠
إن سكتت ورضيت فقد سلمت	شريح	١٦٧٤٢
أن سكرانين قتل أحدهما صاحبه	يحيى بن سعيد	٣٠٣٢٠
أن سكرانين قتل أحدهما صاحبه فقتله معاوية	يحيى بن سعيد	٣٠٩٨٩
أن سلمان أراد أن يكاتب غلاما له	أبو ليلى الكندي	٢٣٦٣٧
أن سلمان بن ربيعة تزوج امرأة	أبو عثمان النهدي	٩٧٦
أن سلمان قرأ عليهما بعد الحدث	علقمة والأسود	١١٠٨

الحديث أو الأثر	الراوي	الرقم
أن سلمان كان يصنع الطعام من كسبه	ابن بريدة	٢٦١٢٨
أن سلمان كان يصنع الطعام من كسبه فيدعو المجذومين فيأكل معهم	ابن بريدة	٣٧٣٨٧
أن سلمان كان يقول: إن من الناس حامل داء وحامل شفاء	جعفر	٣٧٣٩٤
أن سلمان كتب إلى أبي الدرداء أن في ظل العرش إماما مقسطا وذا مال	موسى بن يسار	٣٧٣٩٢
أن سلمان كتب إلى أبي الدرداء: إن في ظل العرش رجلاً	موسى بن يسار	٣٧٣٣٧
أن سلمان وعبد الله بن سلام التقيا فقال أحدهما لصاحبه	سعيد بن المسيب	٣٧٣٨٣
أن سلمة بن الأكوع كان يثني	عبيد	٢١٥٧
أن سلمة كان لا يستنجي بالماء	يزيد مولى سلمة	١٦٦١
أن سلمة كان يسخن له الماء	يزيد	٢٦٢
أن سلمة كان ينضح بين جلده	يزيد مولى سلمة	١٧٩٠
أن سليمان بن داود خرج بالناس ليستسقي	أبو الصديق الناجي	٣٦٩٩٠
أن سليمان بن داود خرج بالناس يستسقي	أبو الصديق الناجي	٣١٤٦١
أن سليمان بن صرد — وكانت له صحبة-	موسى بن عبد الله بن يزيد	٢٢١٧
أن سمرة بن جندب قال لأبي بكر: رأيت في المنام	علي بن زيد وأبو عمران الجوني	٣٢٥٣٧
أن سمرة قال: من عرّض عرضنا له	ابن سيرين	٣٠٢٦٨
أن سمرة مسح على الخفين	علي بن ربيعة عن رجل	١٩١٩
إن سمى شهراً معلوماً فليصمه وليتابع	الحسن	١٢٩٠٢
أن سنانا أتي بساحرة فأمر بها أن تلقى في البحر	شرطي لسنان بن سلمة	٣٠٩٢١

الحديث أو الأثر	الراوي	الرقم
أن سودة لما أسنت وهبت يومها لعائشة	عروة	١٧٢٧٥
أن سودة لما أسنت وهبت يومها لعائشة	عائشة	١٧٢٧٦
أن سويد بن غفلة كان يأمر	الزبير بن عدي	٣٣٥٨
أن سويد بن غفلة كان يصلي الظهر	ميمون بن مهران	٣٣٠٤
أن سويداً صلى على جنازة فكبر أربعاً	أبو الخصيب	١١٧٨٦
إن سيد الأيام يوم الجمعة وسيد	عبد الله	٥٦٢٢
إن شاء تم وإن شاء رجع	عطاء وطاوس	١٤٦٤٤
إن شاء أجاز النكاح سيده وإن شاء	ابن المسيب والحسن	١٦٨٠٨
إن شاء اجتزأ بهذه الحيضة	إبراهيم	١٧٤٦٤
إن شاء اشترط أن يتعشى في أهله	الحسن	٩٩٠٩
إن شاء أعتق الرجل أم ولده وجعل عتقها مهرها	علي	٣٨٩٢٨
إن شاء اعتكف في مسجد بيته	عامر	٩٩٢٦
إن شاء اقتص منه وإن شاء أخذ بخماشته أرشاً	شريح	٢٩٠٠٢
إن شاء أكل وشرب	عطاء	٩٥٩٩
إن شاء الجنب نام	سعيد بن المسيب	٦٧٢
إن شاء الرجل أعتق أم ولده وجعل عتقها مهرها	علي	١٦٩٢١
إن شاء الرجل افتتح ركعة من آخر الليل يطول	مجاهد	٦٥١٤
إن شاء السيد أبطل ذلك وإن شاء سكت	إبراهيم	١٩٣٠٥
إن شاء المحرم اغتسل وإن شاء لم يغتسل	الحسن	١٦٣١٩
إن شاء المضارب استأجر الأجير وأطعم الرقيق	حماد	٢٢٦٢٠

الحديث أو الأثر	الراوي	الرقم
إن شاء أمضاها وإن شاء أمسكها	أبو جعفر وعامر وعطاء	١٠٥٧٨
إن شاء أن تفقأ عينٌ مكان عينٍ ويأخذ النصف	علي	٢٨٧٤٩
إن شاء أهل المملوك فدوه بعقل جرح الجارح	سالم بن عبد الله	٢٨٩٤٨
إن شاء أوصى بماله كله	الحسن	٣٢٩٥١
إن شاء تزوجها وإن شاء تزوج ابنتها	الحسن	١٨١٥٩
إن شاء جعل معها عمرة فكان قارناً	مجاهد	١٥٦٦١
إن شاء جعل معها عمرة فكان قارناً	عطاء وطاوس	١٥٦٦٢
إن شاء جمع بين الصلاتين	عطاء	٨٤٧٨
إن شاء جمع بين الصلاتين	الضحاك	٨٤٧٩
إن شاء حكم وإن شاء لم يحكم	عطاء	٢٣١٦١
إن شاء حلق وإن شاء قصر	الحسن	١٤١٢٠
إن شاء دخل الكعبة وإن شاء لم يدخلها	إبراهيم	١٣٦٤٣
إن شاء راجعها حتى تضع الآخر	سعيد بن المسيب وعطاء وسليمان بن يسار	١٩٩٠٥
إن شاء رمل وإن شاء لم يرمل	أبو جعفر	١٤٧٣٨
إن شاء سعى بين الصفا والمروة	ابن عباس	١٤٧٨٥
إن شاء سعى في الوادي وإن شاء	عطاء	١٤٤٧٥
إن شاء صاحب البقر والشاء أعطى الإبل	الحسن	٢٨٤٥٣
إن شاء صام أول العشر ووسطها	عطاء	١٥٨٣٥
إن شاء صام أول العشر ووسطها	سعيد بن جبير	١٥٨٣٦
إن شاء صام في الطريق وإن شاء إذا رجع	الحسن	١٣٤٥٤
إن شاء صام في الطريق وإن شاء إذا رجع	مجاهد	١٣٤٥٦
إن شاء صام وإن شاء أفطر	ابن عباس	٩٢٥٠
إن شاء صامها	عطاء	١٣٤٥٣

الحديث أو الأثر	الراوي	الرقم
إن شاء عجلها وإن شاء أخرها	عامر	١٠٦٢٠
إن شاء غسله وإن شاء تركه	الحسن	١٨٥٢
إن شاء فرق	عبيد بن عمير	٩٣٦٥
إن شاء فرق	طاوس	١٣٤٥٧
إن شاء فعل وإن شاء لم يفعل	عطاء	٥٦٧٧
إن شاء فعل وإن شاء لم يفعل	مجاهد	٥٦٧٨
إن شاء قال: إنما قلت: إن في ظهرك لموضع	حماد	٣٠٢٦١
إن شاء قياماً وإن شاء باركة	عطاء	١٦٣٨٦
إن شاء كاتب عبده وإن شاء لم يكاتبه	عامر	٢٣٦٣٨
إن شاء كبر إذا قال: قد قامت الصلاة	إبراهيم	٤١٣٣
إن شاء كفنه في ثلاثة أثواب	محمد	١١٤٢٤
إن شاء نقب فيه باباً	الحسن	٢٣٣٢٣
إن شاء وصل وإن شاء فرق	عكرمة	٩٣٧٥
إن شاءت اغتسلت	عامر	٨٥٢
إن شاءت فلتجمع بينهما	القاسم	٨٢٨٩
إن شاءت فهي طالق وإن لم تشأ فلا شيء	إبراهيم	١٩٣٧٠
إن شاءوا قتلوا وإن شاءوا استرقوا	عامر	٢٨٩٦٣
إن شاءوا قتلوا وإن شاءوا استرقوا	عطاء	٢٨٩٦٤
أن شاة أكلت عجينا	الشعبي	٣٩٠٥٦
أن شاة أكلت عجيناً	الشعبي	٢٩٨٢٤
أن شاة دخلت على نساج فأفسدت غزله	الشعبي	٢٩٨٢٢
أن شاة دخلت على نساج فأفسدت غزله	الشعبي	٣٩٠٥٧
أن شاة لسودة بنت زمعة ماتت	ابن عباس	٢٦٣٨٢
إن شاؤا رجعوا فيه	الحكم	٣٢٧٦١

الحديث أو الأثر	الراوي	الرقم
إن شاؤوا استرقوه	الحسن	٢٨٩٦١
إن شاؤوا أن يبيعوه باعوه وإن شاؤوا	الحسن	٢٢٥٩٨
إن شاؤوا أن يبيعوه باعوه وإن شاؤوا استسعوه	الشعبي	٢٢٥٩٩
أن شَبَث بن ربعي وابن الكواء خرجا من الكوفة	أبو مريم	٤٠٧٣٨
إن شدة الحمى من فيح جهنم فأبردوها بالماء	ابن عمر	٢٥٢٢٠
إن شرار الناس يوم القيامة الذي يتقى	عائشة	٢٦٩٦٦
إن شرب رجل من المسكر ما بلغ أن يسكر	عطاء	٣٠٢٨٥
إن شرب من دمه فلا تأكل فإنه لم يعلم ما علمته	عدي بن حاتم	٢٠٨٠٣
أن شريحاً كان يمر على الصبيان فيسلم عليهم	الحكم	٢٧٤٣٩
أن شريحاً أجاز خلعا دون السلطان	الشعبي	١٩٥٠٢
أن شريحا أجاز شهادة العبد	عامر	٢١٤٩١
أن شريحاً أجاز شهادته وحده على مصحف	أبو قيس	٢٤٤٣٤
أن شريحاً أجاز نكاح وصي	سماك بن سلمة	١٦٩٧٦
أن شريحاً إذا رد قال: وعليكم	أبو إسحاق	٢٧٣٤٥
أن شريحاً استحلفهم بالله: ما قتلنا ولا علمنا	الحسن ومحمد	٢٩٦٥٣
أن شريحا أكل لحم فرس	الحكم	٢٥٩٠١
أن شريحاً أهدى للأسود ناقة فسأل علقمة	إبراهيم	٢٣٣٧٨
أن شريحاً أوصى أن لا يمدوا على قبره ثوباً	يحيى بن قيس	١٢٠٢٠
أن شريحا رأى رجلا يصلي	محمد	٧٥٦١
أن شريحاً ضمن مسلماً خمراً أهراقها لذمي	عامر	٣٠٣٠٨
أن شريحاً طلق امرأته فكتمها الطلاق	محمد بن المنتشر	٢٠١١٩

الحديث أو الأثر	الراوي	الرقم
أن شريحاً قـال: فيها يرد البائع	محمد بن عبيد الله الثقفي	٢١٨٨٢
أن شريحاً قضى في آل الأشعث أن الولاء بين العم وبني الأخ	أبو عون	٣٣٧٢٣
أن شريحاً قضى في الآمة بأربعة آلاف	أبو إسحاق	٢٨٥٢٠
أن شريحا كان يجيز الاعتراف في القصص	ابن سيرين	٢٤٥٦٧
أن شريحاً كان يجيز شهادة الأوصياء	أبو إسحاق	٣٣٠٢٣
أن شريحاً كان يجيز شهادة الأوصياء	إبراهيم	٣٣٠٢٤
أن شريحاً كان يشترط في الحج	عمارة	١٥٣٨٤
إن شريحاً كان يقضي فيها بقضاء عبد الله	إسماعيل	٢٢٨٦١
أن شريحاً وابن أذينة كانا لا يجيزان الجلوة	قتادة	٢٢١٣٢
أن شريحاً والحسين بن علي قرنا ولم يهديا	الحكم	١٦٠٦٠
إن شغله شيء عن قطعه حتى يزيد فلا بأس	الحارث العكلي	٢٤٩٠٣
إن شق عليك أن تقضي متتابعاً فرق	الشعبي	٩٣٧٤
إن شهداء أمتي إذن لقليل القتيل في سبيل الله شهيد	جبر بن عتيك	٢٠٦٢٧
إن شهدوا أنه ضربه يوم ضربه وهي صحيحة فهو جائز	حماد	٢٩٧٠٠
إن شهدوا أنها ذهبت من الضربة فهو جائز	الحكم	٢٩٦٩٩
إن شئت بنيت القبر بناء وإن شئت نصبت اللبن نصباً	الحسن ومحمد	١٢٠٨٥
إن شئت حبست أصلها وتصدقت بها	ابن عمر	٢٢٢١٤
إن شئت حبست أصلها وتصدقت بها	ابن عمر	٣٨٨٦٦
إن شئت رجعت فيه وتركه أفضل	رجل من بني نمير عـن أبيه عـن جـده	٣٥٦٨١

الحديث أو الأثر	الراوي	الرقم
إن شئت سبعت لك وإن شئت قد سبعت	أم سلمة	١٧٨١٦
إن شئت فأتها مستلقية وإن شئت فمنحرفة	أبو صالح	١٧٤٩٨
إن شئت فاحث في القبر وإن شئت فلا تحث فيه	الحسن	١٢٠٧٣
إن شئت فارجع إلى الحجر بعد الركعتين	عطاء	١٥٦٨٠
إن شئت فاسجد على أنفك	الحسن	٢٧٢٤
إن شئت فاسجدها فإذا قضيت صلاتك	مجاهد	٤٤٦٣
إن شئت فأشعر الهدي وإن شئت	ابن عباس	١٣٦٨٧
إن شئت فأعزل وإن شئت فلا تعزل	سعيد بن المسيب	١٧٥٠٦
إن شئت فاقض رمضان	عطاء ومجاهد وطاوس وسعيد بن جبير	٩٣٧٠
إن شئت فاقض رمضان متتابعاً وإن شئت متفرقاً	أنس	٩٣٦٣
إن شئت فاقض ما بقي	عطاء وطاوس ومجاهد	١٦٠٤٩
إن شئت فامسح على العمامة	عمر	٢٢٦
إن شئت فامسح عليها	عمر	٢٢٧
إن شئت فلا تدخله	عطاء	١٣٦٤٥
إن شئت فوجه الميت وإن شئت فلا توجهه	عامر	١١١٨٦
إن شئت متتابعاً وإن شئت متفرقاً	الضحاك	٩٣٧٧
إن شئتم أن تخرجوا إلى إبل الصدقة فتشربوا من أبوالها	أنس بن مالك	٣٤٩١٨
إن شئتم أن تخرجوا إلى إبل الصدقة فتشربوا من أبوالها	أنس	٣٤٩١٩
إن شئتم أن تخرجوا إلى إبل الصدقة فتشربوا من أبوالها	أنس بن مالك	٣٨٩٧١

الحديث أو الأثر	الراوي	الرقم
إن شئتم لأقسمن لكم: إن أحب العباد إلى الله	أبو الدرداء	٣٧٣٢٦
إن شئتما أعطيتكما ولا حظ فيها	عبيد الله بن عدي بن الخيار	١٠٩٧٣
إن شئنا أذن	سائب	٢٣٤٨
أن صاحب ضيعة سعد أتاه	مصعب بن سعد	٢٣٥٥٦
إن صاحب هذا القبر يعذب في غير كبير	يعلى بن سيابة	١٢٤١٦
أن صاحبة سبأ كانت جنية شعراء	مجاهد	٣٤٠٢٥
أن صبح يوم القيامة يطول تلك الليلة كطول ثلاث ليال	أبو سلمة	٣٧٦٨٩
أن صبياً أوصى لظئر له من أهل الحيرة	أبو إسحاق	٣٢٨٩٩
أن صديقا له أسود كتب إليه أن يشتري له جارية	إبراهيم	٢١٤٥٤
أن صعصعة بن صوحان أتى عليا فسلم عليه	مالك بن عمير	٢٥٣٣٣
أن صفوان بن محرز كان له خص فيه جذع فانكسر	ثابت	٣٧٨٨٧
أن صفية أوصت لقرابة لها يهودي	نافع	٣٢٨٠٠
أن صفية بنت أبي عبيد كان لها عبد فزوجته جارية	نافع	١٧٣٤٢
أن صفية ذهبت يوم أحد بثوبين	هشام عن أبيه	١١٣٨٦
أن صفية كانت تصلي	نافع	٢٨١٠
أن صفية كانت مع النبي ﷺ يوم الخندق	عكرمة	٣٥٩٠٥
أن صفية كانت مع النبي ﷺ يوم الخندق	عكرمة	٣٩٥٩٢
إن صلاة في مسجدي هذا أفضل من ألف صلاة فيما سواه إلا المسجد الحرام	جبير بن مطعم	٣٤٧٠٩

الحديث أو الأثر	الراوي	الرقم
إن صلاة في مسجدي هذا خير	جبير بن مطعم	٧٧٢٠
إن صلت مع الإمام أجزاها	قتادة	٥٢٦٥
إن صلح في القريب فإنه يصلح في البعيد	عامر	٢٠٢١٣
إن صلى بعدها صلاة أجزاه ذلك	مجاهد وطاوس	١٥١٨١
إن صليت في السفر ركعتين فالسنة	أبو قلابة	٨٤٠٦
إن صهيبا باع داره مـن عثمان	مرة بن شراحيل	٢٤٥١٥
إن صوم يوم عرفة كفارة نصف سنة	عائشة	٩٩٨١
إن ضرس الكافر في النار لمثل أحد	عبد الله	٣٦٨٦٥
إن ضرس الكافر في النار مثل أحد	زيد بن أرقم	٣٦٨٦٦
إن ضنوا عليك بالمفلطحة فخذ رغيفك ورد نهرك	أبو العبيدين	٣٨٤٤٤
أن طارق بن المرقع أعتق غلاماً له لله فمات	عطاء بن أبي رباح	٣٣٥٧٠
أن طارقا قضى بالعمرى للوارث	سليمان بن يسار	٢٤٠٨٧
أن طاعونا وقع بالشام فكان أهل البيت يموتون جميعاً	قبيصة بن ذؤيب	٣٣٤٧٥
أن طاوساً قضى في بني أب: أربعةٍ	بعض أهل صنعاء	٣٣٦٣٦
أن طاوساً والمسور بن مخرمة كانا يقرنان	عطاء	١٥٤٥٤
إن طعام ابن آدم ضرب مثلا وإن ملّحه	أبي بن كعب	٣٧٥٦١
إن طَعِمَ فحسن وإن لم يَطْعَمْ فلا بأس	إبراهيم	٥٧٢١
أن طلحة اصطرف دنانير بوزن فنهاه	أبو قلابة	٢٣٩٦٨
أن طلحة تزوج نصرانية	هبيرة	١٦٩٤٠
أن طلحة كان أول من بايع عليا فرآه أعرابي فقال: أمر لا يتم	بعض أصحاب أبو إسرائيل	٣٨٧٧٠
أن طلحة كان يلبس المعصفر	موسى بن طلحة	٢٦٣١٩

الحديث أو الأثر	الراوي	الرقم
أن طلحة والزبير صليا	أشياخ بني راسب	٣١٥١
أن طلحة وقى رسول الله ﷺ بيده فضربت فشلت إصبعه	عامر	٣٤٣٣٣
أن طلقاً كان يذوّب أمه	معتمر عن أبيه	١٨١٧٥
إن طلقها في مجلسه لزمه وإلا فلا	أبو سلمة وابن ثوبان	١٩٥٣٠
إن طلقها واحدة فواحدة وإن طلقها ثنتين	الزهري	١٩٠٥٨
إن طير الجنة أمثال البخاتي	يحيى بن الجزار	٣٦٦٨٢
إن ظفرتم بفلان وفلان فأحرقوهما بالنار	أبو هريرة الدوسي	٣٥٣٥٤
إن ظهر مولاه عليه قبل أن يعتقه	إبراهيم	٢٢٩٧١
أن عاتكة بنت زيد امرأة عمر بن الخطاب قبلته	عبد الله بن عبد الله بن عمر	٩٦٥٩
إن عاد إليها فهو شر منها	سعيد بن جبير	٣٤٨٤٥
أن عاصم بن عدي وهب لعبد الرحمن	سليمان بن يسار	١٩٢٧٤
أن عامر ابن عبد الله كان يكره من السمن ما يجيء	محمد	٢٥٩٧٠
أن عامر بن عبد الله كان بالرحبة وإذا ذمي يظلم	فلان	٣٧٨٤٦
أن عامرا وإبراهيم اجتمعا فسألهما عن رجل	عبد الملك بن أياس	٢١٧٢٧
أن عامل عمان كتب إلى عمر بن عبد العزيز	همام بن يحيى	٣٠٩١٩
أن عاملاً من العمال ضرب رجلاً حتى	محمد بن عبد الرحمن	١٩٠١٧
أن عائشة أحجت أم كلثوم في عدتها	القاسم	١٥٢٦٨
أن عائشة أحجت أم كلثوم في عدتها	عطاء	١٥٢٦٩
أن عائشة أحجت أم كلثوم في عدتها	القاسم	١٩٩٤١
أن عائشة أحجت أم كلثوم في عدتها	عطاء	١٩٩٤٢

الحديث أو الأثر	الراوي	الرقم
أن عائشة اشترت بدنة فأضلتها	ابن أبي مليكة وعطاء	١٥٠٤٢
أن عائشة أعتقت غلاما	أبو بكر بن أبي مليكة	٧٤٠٨
أن عائشة اعتكفت عن أخيها بعد ما مات	عامر بن مصعب	٩٩٥٥
أن عائشة اعتكفت عن أخيها بعد ما مات	عامر بن مصعب	١٢٩٧١
أن عائشة أمرت إنساناً من أهلها إذا صلى أن يضع فروه	محمد ونافع	٢٦٣٧٣
أن عائشة أنكحت حفصة ابنة عبد الرحمن	القاسم بن محمد	١٦٧٠٦
أن عائشة بعث إليها معاوية قلادة قومت بمائة ألف	عطاء	٢١٥٤٦
أن عائشة رأت امرأة تأكل بشمالها فنهتها	عمة عبيد الله بن أبي جروة	٢٦٠٣٦
أن عائشة رأت رجلاً مائلاً	عثمان الثقفي	٢٧٤٠
إن عائشة زوجة النبي ﷺ في الجنة	عمار	٣٤٤٥٩
أن عائشة سئلت عن المحرم يصيبه البرد	أم شبيب	١٤٨٤٥
أن عائشة سئلت عن المحرم يصيبه البرد	جابر	١٤٨٤٦
أن عائشة سئلت عن المرأة تمتشط بالعسلة فيها الخمر	أبو السفرعن امرأته	٢٥٦٤٥
أن عائشة صلت خلف مملوك لها	القائم بن محمد	٦٢٤٥
أن عائشة قالت في شيء حلفت عليه	مسروق	١٢٨٩١
أن عائشة قالت لأبيها: إني رأيت في النوم كأن قمرا	أبو قلابة	٣٢٥١٩
أن عائشة قالت لمكاتب لها يكنى أبا مريم: ادخل وإن لم يبق	ميمون	٢١٨٠٢
أن عائشة قالت: أنتم المؤمنون إن شاء الله	عبد الرحمن بن عصمة	٣٢٣٩١
أن عائشة قالت: لها أدخليني	جعفر بن أبي المغيرة عن عمتي	٤٠٦٣٦

الحديث أو الأثر	الراوي	الرقم
أن عائشة قالت: ليس عليه شيء	الهيثم عمن أخبره	٣٠١٩٤
أن عائشة قالت: يا ليتها شجرة تسبح وتقضي ما عليها وأنها لم تخلق	إسحاق مولى زائدة	٣٧٤٦٣
أن عائشة كانت إذا طلعت الشمس نامت نومة الضحى	مجاهد	٢٧٠٩٤
أن عائشة كانت تبضع أموالهم في البحر	القاسم	١٠٣٩٧
أن عائشة كانت تسرع في وادي محسر	سعد بن إبراهيم	١٦٣٦٤
أن عائشة كانت تصلي الضحى	القاسم بن محمد	٨٠٠١
أن عائشة كانت تقلد الغنم	عطاء	١٣٣٤٨
أن عائشة كانت تقول: من تداوى بالخمر	الزهري	٢٥٠٤٢
أن عائشة كانت تكره الفراء التي لم تذك	محمد	٢٦٤٥٠
أن عائشة كانت تكون بمكة فإذا أرادت أن تعتمر	عروة	١٣٣٩٣
أن عائشة كانت تلبس الثياب المعصفرة وهي محرمة	القاسم	٢٦٣٤٧
أن عائشة كانت تلبس الثياب الموردة بالعصفر	القاسم	٢٦٣٤٨
أن عائشة كانت تنزل بمكة	الأسود	١٤٧٣٣
أن عائشة كانت تؤذن وتقيم	عطاء وطاوس	٢٣٤٧
أن عائشة كانت توقظ أهلها ليلة ثلاث وعشرين	الأسود	٩٧٩٥
أن عائشة نحرتهما جميعاً	هشام عن أبيه	١٥٠٤٣
أن عائشة وأبا سلمة وعمر بن عبد العزيز	الزهري	٥٦٥
أن عائشة وابن عمر كانا يقولان: الهدي من الإبل	القاسم	١٣٢٢٠

الحديث أو الأثر	الراوي	الرقم
أن عائشة وحفصة أصبحتا صائمتين	سعيد بن جبير	٩٣٤٠
أن عبادة بن الصامت قال: لا بأس ببيع الحنطــة بالشعير	أبو الأشعث الصنعاني	٢١٨٤١
أن عبادة بن الصامت وأصحاب رسول الله ﷺ	صالح بن كيسان	١٨١٠
أن عبد الحميد كان يقضي باليمين بالكوفة مع الشاهد	أبو الزناد	٢٤٥٠١
أن عبد الرحمن ابن أبي ليلى أنشد شعراً	الحكم	٢٧٧٢٣
أن عبد الرحمن ابن الأسود بن عبد يغوث وكان جليساً لهم	أبو سلمة بن عبد الرحمن بن عوف	٢٦٦٣٧
أن عبد الرحمن ابن عوف اشترى جارية	أبو سلمة	١٩٢٧٣
أن عبد الرحمن بن أبي بكر طاف في إمارة سعيد	عطاء	١٦١٢٧
أن عبد الرحمن بن أُذَيْنة أتى في عبد ركبه	ابن	٢٤٠٢٢
أن عبدالرحمن بن أذينة أوتي في عبد ركبه دين	ابن سيرين	٢٢٦٠٢
أن عبد الرحمن بن سمرة شتا بكابل	الحسن	٥٢٠٢
أن عبد الرحمن بن سمرة شتى بكابل شتوة	الحسن	٨٤٢١
أن عبد الرحمن بن عوف اشترى جارية	ابن عمر	١٩٢٨٦
أن عبد الرحمن بن عوف تزوج	عبد الرحمن بن أبي ليلى	١٧١٨٢
أن عبد الرحمن بن عوف جلل بالحبر	مجاهد	١٦٥٨٩
أن عبد الرحمن بن عــوف حمــم امرأته	صالح بن إبــراهيم	١٩٧٧٧
أن عبد الرحمن بن عوف دخل معهم القبر	ابن أبي مرحب	١١٩٩٧
أن عبد الرحمن بن عوف دخل معهم القبر	مرحب أو ابن أبي مرحب	٣٩٨٠٨
أن عبد الرحمن بن عوف دخل معهم القبر	ابن أبي مرحب	٣٩٨١٠
أن عبد الرحمن بن عوف كان	حميد بن عبدالرحمن بن عوف	١٤٢٨٤

الحديث أو الأثر	الراوي	الرقم
أن عبد العزيز بن مروان بعث إلى ابن عمر فقبل منه	ابن ميناء	٢١٥٥٩
أن عبد العزيز سأل قبيصة	سماك بن عمران	١٩٥٨٤
أن عبد الله أعتق غلاماً له	عمير	٢٢٨٦٩
أن عبد الله أعتقه فقال: أما إن مالك لي	مُيسَّر عن أبيه عن جده	٢٢٨٦٦
أن عبد الله أفاض من جمع	عبد الرحمن بن يزيد	١٦٠٢٥
أن عبد الله أوصى ابنه عبد الرحمن فقال: أوصيك بتقوى الله	آل عبد الله	٣٧٢٤٤
أن عبد الله بن أبي بكر كان الذي يختلف بالطعام إلى النبي ﷺ	هشام عن أبيه	٣٩٣٧٥
أن عبد الله بن السائب حدثه	يوسف بن ماهك	١٤٧٣٠
أن عبد الله بن جعفر جمع بين ابنة علي وامرأته يعني	قثم	١٧٢٠٩
أن عبد الله بن جعفر دخل على ابن له مريض	عبد الله بن الحسن	٣١٣٢٩
أن عبد الله بن جعفر زوج ابنته فخلا بها	الحسن بن الحسن	٣١١٣٨
أن عبد الله بن جعفر زوج ابنته فخلا بها	الحسن بن الحسن	٣٢٦٥٩
أن عبد الله بن جعفر كان يتختم في يمينه	ابن أبي رافع	٢٦٨٠٩
أن عبد الله بن ربيعة كان يؤم أصحابه في التطوع	الأسود	٩٠٤٩
أن عبد الله بن رواحة بكى فبكت امرأته	قيس	٣٧٤٥٤
أن عبد الله بن رواحة كان له مسجدان	امرأة عبد الله بن رواحة	٣٧٤٥٦
أن عبد الله بن رواحة كان يأتي الجمعة	جعفر	٥١٨٨
أن عبد الله بن سلام صك غلاما له صكة فجعل يبكي	يحيى بن أبي كثير	٣٨٣٨٦

الحديث أو الأثر	الراوي	الرقم
أن عبد الله بن سلام كان إذا دخل	محمد بن عبد الرحمن	٣٤٥١
أن عبد الله بن سلام كان إذا دخل المسجد	محمد بن عبد الرحمن	٣١٧٥٣
أن عبد الله بن صفوان تزوج امرأة رجل	عكرمة بن خالد	١٧٢١٠
أن عبد الله بن صفوان وآخر معه أتيا عائشة	عبد الرحمن بن محمد بن زيد بن جدعان	٣٤٤٥٣
أن عبد الله بن عامر أخبره أن أبا بكر قطع يد عبد سرق	أبو الزناد	٣٠٠٥٥
أن عبد الله بن عباس حث الناس على مكاتبه	صبيح بن عبد الله	٢٢٨٩٧
أن عبد الله بن عباس لم ير بأسا أن يأكل الرجل الطعام	زياد بن سعد	٣٥٥٨٠
أن عبد الله بن عتبة سئل عن وصية جارية صغروها	محمد	٣٢٨٩٣
أن عبد الله بن عروة سأل عروة عن الثوب المصبوغ	هشام	١٣٥٩٩
أن عبد الله بن عمر قطع عبداً له سارقاً آبقاً	سالم بن عبد الله	٣٠٠٠٧
أن عبد الله بن عمر كان يخرج صدقة الفطر	نافع	١٠٦٧٢
أن عبد الله بن عمر لم يكن يصليها	مجاهد	٦٠٦١
أن عبد الله بن عمرو بينما هو جالس وبين يديه نار إذ شهقت	أبو عمران الجوني	٣٧٤٤٧
أن عبد الله بن عمرو قال: إن لأهل عليين كوى	خيثمة	٣٦٧٢٧
أن عبد الله بن عمرو كان إذا توضأ	أبو تميم الجيشاني	٤٢٦
أن عبد الله بن عمرو كان يسلف له في الطعام	عمرو بن شعيب	٢١١٨٨

الحديث أو الأثر	الراوي	الرقم
أن عبد الله بن عمرو وعبد الله بن عباس وعبد الله بن عمر كانوا إذا قضوا طوافهم	مجاهد	١٦٤٦٠
أن عبد الله بن مسعود أوصى أن يكفن	خثيم بن عمرو	١١٤٥٨
أن عبد الله بن مسعود أوضع في وادي محسر	عبد الرحمن بن يزيد	١٦٣٦٦
أن عبد الله بن مسعود قرأ على جنازة بفاتحة الكتاب	رجل من همدان	١١٧٣٤
أن عبد الله بن مسعود كان إذا فرغ من القراءة	الأسود	٧١٣١
أن عبد الله بن مسعود وعثمان والمقداد بن الأسود	هشام عن أبيه	٣٢٩٥٣
أن عبد الله دفن قملة في المسجد	الربيع بن خثيم	٧٦٩٣
أن عبد الله سجد سجدتي السهو	علقمة	٤٥٠٨
أن عبد الله صلى بعدها أربعاً	معاوية بن قرة	١٤٥٢٨
أن عبد الله كان يفتي في صدقة الزرع والثمار	نافع	١٠٣٧٠
أن عبد الله كان يوتر فيقنت قبل الركوع	الأسود	٧٠٨٢
أن عبد الله لما أتى إلى جمرة العقبة	عبد الرحمن بن يزيد	١٦٠٨٤
أن عبد الله وأبا الدرداء وفضالة بن عبيد كانوا يبدأون	ابن عجلان	٢٧٤١٢
أن عبد الملك بن مروان أتي برجل من أهل الذمة	قتادة	٣٠٧٦٠
أن عبد الملك بن مروان جاءه رجل قتل أباه	عمرو بن دينار	٢٩٥٢٣
أن عبد الملك بن مروان قضى في الدامية ببعير	قتادة	٢٩٨٧٤
أن عبد الملك بن مروان قضى في قتال غسان	داود بن أبي عاصم	٢٨٩٤٠
أن عبداً أتى علياً قد وسمه أهله فأعتقه	الحارث	٢٩٨٩٢
أن عبداً أذن له مولاه في الخياطة	عمير	٢٤٨٩١
أن عبداً أقر عند شريح بالسرقة فلم يقطعه	أبو إسحاق	٣٠٠٤٦

الحديث أو الأثر	الراوي	الرقم
أن عبدا قتل تسعة وتسعين نفسا ثم عرضت له التوبة	أبو سعيد الخدري	٣٦٩٣٥
أن عبداً كان بين رجلين فأعتق أحدهما نصيبه	أبو مجلز	٢٣١٠٩
أن عبداً كان بين رجلين فأعتقه أحدهما	ابن عون	٢٣١٠٢
أن عبداً له أبق وذهب له بفرس فدخل أرض العدو	ابن عمر	٣٥٥٨٩
أن عبيد الله بن عبد الله بن عتبة قاله	مغيرة	١٧٢٨٦
أن عبيد الله بن عدي بن الخيار قال: اللهم سلمنا وسلم المؤمنين منا	القاسم	٣٨٢١٣
أن عبيدة أوصى أن تمحى كتبه	النعمان بن قيس	٢٧٩٨٦
أن عبيدة أوصى أن يصلي عليه الأسود	أبو حصين	١١٦٣٧
أن عبيدة أوصى أن يصلي عليه الأسود	أبو حصين	١١٦٦٠
أن عبيدة سأل علياً عن الصلاة الوسطى	زر بن حبيش	٨٨٣٧
أن عتبة بن أبي سفيان كانت عنده أربع نسوة	محمد بن إبراهيم التيمي	١٧٥٨٦
أن عتقه جائز ويضمن السيد ثمنه	الزهري	٢٢١٤٨
أن عثمان ابن عفان سئل عن ذلك وعنده علي	أبو رافع	١٧٥٦٩
أن عثمان أجاز وصية ابن إحدى عشرة سنة	الزهري	٣٢٨٩١
أن عثمان أشرف على الناس يوم الدار	أبو حصين	٢٩٧٤٣
أن عثمان أشرف على الناس يوم الدار	أبو حَصين	٣٠٢٣٤
أن عثمان أقطع خبابا أرضا	موسى بن طلحة	٣٥٢٣٧
أن عثمان أقطع خمسة من أصحاب النبي ﷺ	موسى بن طلحة	٣٥٢٣٨
أن عثمان أمر بقتل الكلاب وذبح الحمام	الحسن	٢١١٠٣
أن عثمان أهديت له حجل	عبد الله بن الحارث	١٥٠٨٧

الحديث أو الأثر	الراوي	الرقم
أن عثمان بن أبي العاص قال: الصوم	ابن سيرين	٩٢٢٩
أن عثمان بن أبي العاص كفن في خمسة أثواب	الحسن	١١٤٠٨
أن عثمان بن عفان جعل الخلع تطليقة بائنة	يحيى بن سعيد	١٩٤٧٨
أن عثمان بن عفان ضرب عنق قيناس بعد أن قطعت أربعه	رجل من أهل الشفاء	٢٩٩٩١
أن عثمان بن عفان قال: ما تعجبني غلة الحجام	عيسى	٢٢٢٦٣
أن عثمان بن عفان قضى بالولاء للزبير	محمد بن إبراهيم التيمي	٣٣٦٩١
أن عثمان بن عفان كان إذا أراد أن يزوج أحداً	عكرمة	١٦٧٣٢
أن عثمان بن عفان كان يصلي إلى تابوت	لبابة عن أمها	٤٦٥٨
أن عثمان توضأ بالمقاعد فقال: ألا أريكم	أبو أنس	٦٢
أن عثمان توضأ ثلاثا ثلاثا	عطاء	٦٥
أن عثمان توضأ فمسح	بنانة	١٥٨٩
أن عثمان حمل في جيش العسرة على ألف بعير إلا سبعين كلها خيلاً	قتادة	٣٤٢٠٠
أن عثمان خرج فأمر بتسوية القبور	عبد الله بن شرحبيل	١٢١٥٤
أن عثمان سئل عنها فقال: للمرأة الربع	أبو المهلب	٣٣١٠٨
أن عثمان شرك بينهم	أبو مجلز	٣٣١٧٥
أن عثمان قال يوم الدار: إن رسول الله ﷺ	أبو سهلة	٤٠٤٥١
أن عثمان قال: ألا أريكم كيف كان وضوء	رجل من الأنصار عن أبيه	٨٠
أن عثمان قتل في أوسط أيام التشريق	أبو عثمان	٣٦٢٠٨
أن عثمان قتل في أوسط أيام التشريق	أبو عثمان	٤٠٥١٤
أن عثمان قرأ في العشاء	مسروق بن الأجدع	٣٦٥٠

الحديث أو الأثر	الراوي	الرقم
أن عثمان قرأ في العشاء بالنجم فسجد	مسروق بن الأجدع	٤٣٠٦
أن عثمان قضى أن كل مقتتلين اقتتلا	سعيد بن المسيب	٢٩٤٤٣
أن عثمان قضى في أعور أصيبت عينه	أبو عياض	٢٨٧٤٨
أن عثمان قضى في امرأة قُتلت في الحرام بدية	أبو نجيح	٢٩٤١٥
أن عثمان قضى في دية اليهودي	سعيد بن المسيب	٢٩٢٥٥
أن عثمان كان إذا اغتسل	حمران	٧٦١
أن عثمان كان إذا اغتسل من الجنابة	جدة أبو عامر	٧٤٣
أن عثمان كان إذا سمع المؤذن	قتادة	٢٣٨٧
أن عثمان كان إذا سمع المؤذن	قتادة	٣١٧٥٨
أن عثمان كان إذا قدم من سفر صلى ركعتين	أبو صالح	٤٩٧١
أن عثمان كان لا يورث الجدة أم الأب وابنها حي	الزهري	٣٣٤٣٧
أن عثمان كان يتمطر في أول مطرة	بنانة	٢٧٨٥٦
أن عثمان كان يتوضأ في كوز	بنانة	٦٥٢
أن عثمان كان يصدق الخيل	ابن شهاب	١٠٤٢٣
أن عثمان كان يعطي صدقة الفطر عن الحبل	بكر	١١٠٤٦
أن عثمان كان يغتسل في كل يوم	موسى بن طلحة	٢٠٩٩
أن عثمان كان يورث العطاء	زياد	٣٥١٣٩
أن عثمان ورث امرأة عبد الرحمن بن عوف	صالح	٢٠١٥٠
أن عثمان وعمر بن عبدالعزيز ومروان كانوا لا يقطعون العبد الآبق	الزهري	٣٠٠١٥
إن عجزتم عن الليل أن تكابدوه وعن العدو	عبيد بن عمير	٣١٧٠٩
أن عدي بن ثابت وأصحابا له	فضيل بن عمرو	٧٢٨٩
أن عدياً رفع إليه رجل اختلس خلسة	هشام	٣٠٥٧٤

الحديث أو الأثر	الراوي	الرقم
أن عدياً سأل إياسا فقال: السهم في كلام العرب السدس	حميد	٣٢٨٤٤
أن عدياً كتب إلى عمر بن عبد العزيز	خالد	٢٣٥٨٧
أن عدياً كتب إلى عمر بن عبدالعزيز فكتب أن أجلده الحد	سعيد	٣٠١٢٩
أن عروة بن محمد كتب إلى عمر بن عبد العزيز	معمر	١٠٣٣٥
أن عروة دخل المسجد والناس في الصلاة	عبد الكريم	٦٥٣٩
أن عروة رمل من الحجر إلى الحجر	هشام	١٥٥٥٦
أن عروة قسم ميراث أخيه مصعب	هشام بن عروة	٣٢٩٤١
أن عروة كان يسافر ليلة الجمعة	هشام بن عروة	٥٢٢٣
أن عروة كان يصلي بصلاة الإمام	هشام بن عروة	٦٣٠٦
إن عرى الدين وقوامه: الصلاة والزكاة	عبد الله بن عمر	٣٢٤٥٤
أن عريفاً لبني سعد سأل الحسن	سعيد	١٨٩٨٧
إن عشت إن شاء الله أن أنهي أمتي	جابر	٢٧٥٨٢
أن عطاء كان يقول: لو أن رجلاً من المسلمين قتل	قيس بن سعد	٣٤٩٨٥
أن عطاء وطاوساً ومجاهداً	عبد الله بن بكر المزني	١٥٤١٣
أن عطاء وطاوساً ومجاهداً وسعيد بن جبير	ليث	١٣٨٣٠
أن عطاء وقف عند الجمرة مقدار ما يقرأ	حجاج	١٤٩٣٩
إن عفا عنه أو اقتص منه أو قبل منه الدية فهو كفارة	زيد بن أسلم	٢٩٨٣٨
إن عفوا عنه رجع إلى سيده وليس لهم أن يستخدموه	حماد	٢٨٩٦٩

الحديث أو الأثر	الراوي	الرقم
إن عفوا عنه رجع عبداً إلى سيده	الحسن	٢٨٩٦٨
أن عقبة بن عامر قام في صلاة وعليه جلوس	عبد الرحمن ابن شماسة	٤٥٦٧
إن عقر كلبهم خارجاً من دارهم شبراً فما فوقه ضمنوا	عامر	٢٩٥٣٠
أن عقيل بن أبي طالب تزوج امرأة من بني جشم	الحسن	١٨١٠٠
أن علقمة باع رجلا دابة فأراد صاحبها أن يردها	إبراهيم	٢١٦٣٥
أن علقمة رعف في الصلاة	إبراهيم	٦٠٣٧
أن علقمة سابق رجلا فسبقه فامتلخ لجامه	إبراهيم	٣٥٧٩٩
أن علقمة كان إذا تزوج تزوج إلى أدنى بيتة	إبراهيم	١٨٣٣٩
أن علقمة كان إذا جلس على الراحلة أخذ في التلبية	رجاء	١٦٠١٠
أن علقمة كان يحج ولا يضحي	بيان	١٤٧٧٣
أن علقمة كان يصلي على جنائز الحي	الحسن بن عبيد الله	١١٦٥٧
أن علقمة كان يقول للأسود: لم تعذب هذا الجسد؟	علي بن مدرك	٣٧٦١٩
أن علقمة مر بامرأة وهي ترضع صبياً لها	إبراهيم	١٧٩٣٩
أن علقمة وأصحاب عبد الله كانوا يعزلون	إبراهيم	١٧٤١٢
أن علقمة والأسود حجا أو حج أحدهما	محمد	١٤١٢١
أن علقمة والأسود كانا مع عبد الله	إبراهيم	٥٣٧
أن علقمة والأسود كانا يحجان مع عبد الله	إبراهيم	١٣٩٩٩
أن علقمة والأسود كانا يخرجان	عبد الرحمن بن الأسود	٥٩١٥
أن علقمة والأسود وعمرو بن ميمون كانوا لا يزمون	ثوير	١٤٢٥٥

الحديث أو الأثر	الراوي	الرقم
أن علقمة والأسود ومسروقا وعمرو بن شرحبيل	أبو إسحاق	٤٤٢٧
إن علم أصحابه قبل أن يؤدي ردوه وإن أدى لم يرد	عامر	٢٢٣٨١
إن علم أنه يدرك مكة أتاها فحل من عمرته	الحسن	١٦١١٤
إنَّ على أبواب المسجد ملائكةً	أبو هريرة	٥٦٣٤
إن على ذرة كل بعير شيطاناً فإذا ركبتم	عبد الرحمن بن أبي عميرة	٣١٧٠٦
إن على ذروة كل بعير شيطان فإذا ركبتموها	حمزة بن عمرو	٣١٧٠٥
أن علي بن أبي طالب قال: لا ينكح الخصي	يحيى بن أبي كثير	١٨٥٨٢
أن علي بن حسين أوصى أن لا تعلموا	أبو جعفر	١١٥٤٢
أن علي بن حسين أوصى: أسرعوا بي المشي	أبو جعفر	١١٦٠٦
أن علي بن حسين كان يؤذن	جعفر ومسلم بن أبي مريم	٢٢٥٩
أن علي بن ربيعة كان يصلي بهم	سعيد بن عبيد	٧٩٠٠
أن علياً	عبد خير	٨٨٧٧
أن علياً أتزر فلحق إزاره بركبتيه	أبو أمية	٢٦٤٣٨
أن علياً أُتِي بالنجاشي سكران من الخمر في رمضان	أبو مروان	٣٠٥٣٢
أن علياً أتي برجلين قتل أحدهما وأمسك الآخر	يحيى بن أبي كثير	٢٩٦٢٠
أن عليا أتي برمان فقسمه بين الناس	سعيد بن عبيد عن شيخ لهم	٣٥١١٧
أن علياً أتي بسارق فقطع يده اليمنى	الشعبي	٣٠١٤٥
أن علياً أتي بسارق فقطع يده اليمنى	عبد الله بن سلمة	٣٠١٤٦
أن علياً أُتي بمحدود تزوج امرأة غير محدودة	ابن سابط	١٧٧٩٤
أن علياً أتي في ابنة وامرأة وموالي فأعطى الابنة النصف	سويد بن غفلة	٣٣٢٤٥

الحديث أو الأثر	الراوي	الرقم
أن علياً أتي في امرأة تزوجت رجلاً	يحيى بن أبي كثير	١٨٢٨٩
أن عليا أجلس طلحة يوم الجمل	طلحة بن مصرف	٤٠٦٠٠
أن علياً أحرم من المدينة	ابن أبي ليلى	١٣١١٤
أن عليا أرسل إلى محمد بن مسلمة	علي بن زيد	٤٠٠٢٢
أن عليا استعمل رجلا من بني أسد	علي بن ربيعة	٢٣٣٦٥
أن علياً أعان جعدة بن هبيرة بسبع مـائة درهـم	عبد الله بن يسار	٩٩٥١
أن علياً أعتق نصرانياً أو يهودياً	إبراهيم	١٢٩٦٥
أن علياً أعطى أصحابه بالبصرة خمسمائة	حجر بن عنبس	٤٠٥٨٣
أن عليا اغتسل	سويد	١٥٩٠
أن علياً أقام على رجل وقع على جارية من الخمس الحد	بكير بن داود	٣٠٤٣٤
أن علياً أقرع بينهن	أبو جعفر	١٨٩٨٤
أن علياً أكل لحم جزور	عبد الله بن الحسن	٥٢٢
أن عليا التمس من النبي - كرمه الله -	سعيد بن المسيب	٣٩٨١٤
أن عليا ألحقها في مائة من العطاء	أم الحكم	٣٥٠٨١
أن عليا أمر بها فلفت في عباءة	زاذان	٣٠٧٣٥
أن عليا أمر رجلا يصلي	أبو إسحاق	٥٩٤٠
أن عليا أمر رجلا يصلي بالناس	ابن أبي ليلى	٥٩٤٣
أن علياً أمر رجلا يصلي بضعفة الناس	هزيل	٥٩٤١
أن علياً أمر رجلاً يصلي بهم	ابن أبي الحسناء	٧٨٩١
أن عليا أمر مناديه فنادى يوم البصرة: ألا لا يتبع مدبر	جعفر عن أبيه	٣٥٤٩٧
أن علياً أمضى ذلك	يحيى ابن أبي كثير	٣٠٨٢٧

الحديث أو الأثر	الراوي	الرقم
أن علياً أوصى أن يجعل في حنوطه مسك	هارون بن سعد	١١٣٦٠
أن علياً أوقفــه	عبد الرحمن بن أبي ليلى	١٩٦٠٧
أن عليا بال	كعب بن عبد الله	٢٠٠٣
أن عليا بال ثم اجتاز	يحي بن أبي إسحاق	١٥٥٤
أن علياً بال ومسح	زيد	٢٠١٣
أن علياً بال ومسح	سويد بن غفلة	٢٠١٧
أن عليا بال ومسح على النعلين	زيد	٣٩١١٢
أن عليا بال ومسح على النعلين	سويد بن غفلة	٣٩١١٣
أن علياً بعث البراء بن عازب إلى الحرورية فدعاهم ثلاثاً	أبو الجهم	٣٥٢٧٣
أن عـلياً بعث عماراً والحسن يستنفران الناس	أبو وائل	٣٤٤٥٨
أن علياً بلغه عن المغيرة بن شعبة شيء	أبو جعفر	٣٢٦٠٨
أن علياً تزوج أسماء ابنة عميس فتفاخر ابناها	عامر	٣٤٣٨١
أن عليا تطوع في السفر	عاصم	٣٨٧٤
أن عليا توضأ ومسح	عمرو بن حرث	٢٠٠٤
أن علياً جلد ورجم	الشعبي	٣٠٧٠٨
أن علياً جلد ورجم جلد يوم الخميس	عبد الرحمن	٣٠٧١٣
أن علياً جمع بينهما بجمع	أبو جعفر	١٤٦٠٣
أن علياً جهر بالقراءة في الكسوف	حنش الكناني	٨٥٥٢
أن علياً حبس في الدين	جابر	٢٢٢٠٣
أن عليا حث الناس على ابن النباح فجمعوا	جعفر بن أبي ثروان	٢٢٨٩٥
أن علياً حثى في قبر	يزيد بن أبي زياد عن عمه	١٢٠٧٢
أن علياً حثى في قبر ابن المكفف	عمير بن سعيد	١٢٠٦٧
أن علياً حثى في قبر ابن المكفف	عمير بن سعيد	١٢٠٦٨

الحديث أو الأثر	الراوي	الرقم
أن علياً حرق زنادقة بالسوق فلما رمى عليهم	سويد بن غفلة	٣٠٩٤٧
أن علياً حرق زنادقة بالسوق فلما رمى عليهم بالنار	سويد بن غفلة	٣٥٣٦٤
أن علياً خرج إلى النخيلة	النزال	٨٣٣١
أن عليا خرج فرأى قوما	النعمان بن نافذ	٨٠١٩
أن علياً خرج في السفر	علي بن ربيعة	٨٣٨٦
أن عليا خرج من البصرة	أبو حرب بن أبي الأسود	٨٣٨٧
أن علياً دخل على رجل من بني هاشم يعوده	هشام عن أبيه	٣٢٩٩٤
أن علياً دفن فاطمة ليلاً	عروة	١٢١٨٦
أن عليا رأى رجلاً يقص قال: علمت الناسخ	أبو عبد الرحمن	٢٧٨٧٣
أن علياً رأى قوماً يصلون	سعيد بن وهب	٦٦٣٩
أن علياً رأى مع بعض أصحابه داجنا من الصيد	مجاهد	١٥٥٢٧
	جدة عبد الله بن عبد الله	
أن علياً ربما غفى قبل العشاء	الرازي	٧٣٨٠
أن عليا رجم امرأة فحفر له إلى السرة	عامر	٣٠٧٢٥
أن علياً رجم لوطياً	يزيد بن قيس	٣٠٢٢٠
أن علياً رخص للمحرم أن يقرد بعيره	عيسى	١٥٩٦٤
أن علياً رضي الله عنه كان يضمن الأجير المشترك	صالح بن دينار	٢١٧٢٢
أن علياً زكى أموال بني أبي رافع أيتام	ابن أبي ليلى	١٠٣٩٢
أن علياً سئل عن الرجل يقرض الرجل القرض	زيد بن أبي أنيسة	٢١٩٢٣
أن عليا سئل عن صبي بال	خالد بن سلمة	١٧٣٦

الحديث أو الأثر	الراوي	الرقم
أن علياً سئل عن قوله: (وأتموا الحج والعمرة لله)	عبد الله بن سلمة	١٣١١٦
أن علياً شفع لسارق فقيل له: تشفع لسارق؟	أبو حازم	٢٩٩٣٥
أن علياً صلى على سهل بن حنيف فكبر عليه ستاً	الشعبي	١١٨٠٦
أن علياً صلى في الكسوف عشر ركعات	الحسن	٨٥٢٨
أن علياً ضرب رجلاً وهو قاعد عليه عباء	عبد الرحمن	٣٠٩٧٠
أن عليا ضمن نجارا	ابن عبيد بن الأبرص	٢١٧١١
أن علياً ضمن نجاراً	ابن عبيد بن الأبرص	٢٢٣٤٠
أن علياً فرق بين الشهود	محرز بن صالح	٢٣٨٦٢
أن عليّاً قال في رجل لطم رجلاً فقال للملطوم: اقتص	أبو الحسن	٢٩٨٥٤
أن علياً قال لابن عباس: أما علمت أن رسول الله ﷺ نهى عن المتعة	محمد	١٧٩٤٤
أن عليا قال لأبي موسى: احكم ولو تحز عنقي	أبو صالح	٤٠٦٥٩
أن علياً قال له: لب بهما جميعاً	أبو نصر	١٥٨١٢
أن علياً قال لهما الصداق ويرجع الزوجان	الشعبي	١٨٣٨٩
أن عليا قال يوم الجمل: اللهم ليس هذا أردت	حبيب بن أبي ثابت	٤٠٦٠٦
أن عليا قال يوم الجمل: نمن عليهم بشهادة	محمد	٤٠٥٦٩
أن علياً قال: إذا سرق عبدي من مالي لم أقطعه	الحكم	٣٠٤٧٥
أن عليا قال: في العارية هو مؤتمن	الحكم	٢١٧٧٥

الحديث أو الأثر	الراوي	الرقم
أن عليا قال: لا بأس أن يعطي المال بالمدينة	أبو المعتمر	٢٢٣٠٧
أن عليا قال: لابن عباس أما علمت	عبد الله والحسن ابني محمد عن أبيهما	٢٥٩١٥
أن علياً قال: ليس بزوج يعني السيد	إبراهيم	١٧٥٦٥
أن علياً قام على قبر حتى دفن	عمير بن سعيد	١٢١١٣
أن عليا قتلها وهو في الصلاة	ابن أبي ليلى	٥٠٦٢
أن عليا قرأ وهو على المنبر	عنترة	٥٣١٠
أن عليا قسم بين أصحابه رقيق أهل النهر ومتاعهم كله	الحكم	٤٠٧٤٦
أن عليا قسم ميراث المرتد بين ورثته من المسلمين	الحكم	٣٤٩٦١
أن علياً قسم يوم الجمل في العسكر ما أجافوا	ابن الحنفية	٤٠٦٢٤
أن عليا قطع سارقا من الخصر: خصر القدم	النعمان بن مرة الزرقي	٣٠٤٩٨
أن علياً قطع يد رجل ثم علقها في عنقه	عبد الرحمن	٣٠٩١٥
أن علياً قطع يد سارق فرأيتها معلقة - يعني في عنقه	القاسم عن أبيه	٣٠٩١٤
أن عليا قنت في الفجر بهاتين السورتين	عبد الرحمن بن سويد الكاهلي	٣١٦٩٩
أن علياً قنت في الفجر بهاتين السورتين	عبد الرحمن بن سويد الكاهلي	٧٢١١
أن عليا كان إذا سلم	جرير	٣١٤٢
أن علياً كان إذا شهد عنده الشهود	عبد الرحمن بن أبي ليلى	٣٠٧٣٧
أن علياً كان إذا صلى على جنائز رجال ونساء	أبو إسحاق	١٢٢٥٤
أن علياً كان إذا وجد القتيل بين القريتين قاس ما بينهما	أبو جعفر	٢٩٦٧٦

الحديث أو الأثر	الراوي	الرقم
أن عليا كان لا يجهر	ثوير عن أبيه	٤١٩١
إن علياً كان لا يدخل بيتاً فيه صورة	أبو جعفر	٢٦٨٣٩
أن علياً كان لا يرى بأساً أن يحج	جعفر عن أبيه	١٣٨٥٩
أن عليا كان لا يرى بالتطوع في السفر بأساً	أبو إسحاق	٣٨٧٣
أن علياً كان يأخذ العروض في الجزية	عنترة	١٠٧٣٣
أن علياً كان يأخذ العروض في الجزية من أهل الإبر الإبر	عنترة أبي وكيع	٣٤٨٢٩
أن عليا كان يأمر بالقراءة خلف الإمام	الحكم وحماد	٣٧٩٣
أن علياً كان يتوضأ	أبو البختري	٧٥٩
أن علياً كان يجعل المدبر من الثلث	الشعبي	٢٣٢٥٦
أن علياً كان يحبس في الخلاص	الحسن	٢١٤٨٤
أن علياً كان يرد على ذوي السهام من ذوي الأرحام	أبو جعفر	٣٣٢٥٤
أن علياً كان يرد على كل ذي سهم إلا الزوج والمرأة	إبراهيم	٣٣٢٥٢
أن عليا كان يرفع	كليب	٢٤٦٣
أن عليا كان يسمي الرجال	الشعبي	٨٣١٩
أن عليا كان يشرب وهو قائم	جعفر عن أبيه	٢٥٦٧٦
أن علياً كان يصلي المغرب في السفر	عمر بن علي	٨٤٦٥
أن علياً كان يصوم الاثنين والخميس	خلاس	٩٤٨٦
أن علياً كان يفعل ذلك	زاذان أبي عمر	٧٠٠٢
أن علياً كان يفعل ذلك أيضاً	زاذان	٧٠٥٥
أن علياً كان يقاسم الجد مع الإخوة ما بينه وبين السدس	إبراهيم	٣٣٣٢٤

الحديث أو الأثر	الراوي	الرقم
أن علياً كان يقسم سلاحا في الرحبة	ابن عبيد بن الأبرص	٣٠٤٧٢
أن علياً كان يقطع اللصوص ويحسمهم ويحبسهم	حجية	٣٠٥١٢
أن علياً كان يقنت في الوتر بعد الركوع	السائب	٧٠٨٠
أن علياً كان يقنت في الوتر بعد الركوع	أبو عبد الرحمن	٧٠٨١
أن عليا كان يقنت في صلاة الصبح	أبو عبد الرحمن السلمي	٧٢٠٢
أن علياً كان يقول إذا رأى الهلال	أبو إسحاق	٩٩٩١
أن علياً كان يقول إذا رأى الهلال: اللهم ارزقنا خيره	أبو إسحاق	٣١٧٣١
أن علياً كان يقول في المملوكين وأهل الكتاب: لايحجبون ولا يرثون	الشعبي	٣٣٢٢٥
أن علياً كان يقول في المملوكين وأهل الكتاب: لايحجبون ولا يرثون	إبراهيم	٣٣٢٢٦
أن علياً كان يقول فيما أحرز العدو من أموال المسلمين	سليمان	٣٥٥٨٦
أن عليا كان يقول: اقرأ في الظهر والعصر	عبيد الله بن أبي رافع	٣٧٩٢
أن علياً كان يقول: لا ينكح العبد فوق اثنتين	جعفر عن أبيه	١٦٧٩٣
أن علياً كان يكره الرهن والقبيل في السلم	أبو عياض	٢١٢٢٨
أن عليا كان يمر في المسجد	العوام	١٥٦٥
أن علياً كان ينهى النساء عن النقاب	جعفر عن أبيه	١٤٩٢٢
أن علياً كان يوتر بثلاث من آخر الليل قاعداً	زاذان	٧٠٢١
أن عليا كان يوتر على راحلته	ثوير عن أبيه	٣٩١٠١
أن علياً كان يوتر على راحلته	ثوير عن أبيه	٧١٠١
أن عليا كان يؤخر العصر	أبو عون	٣٣٤١

الحديث أو الأثر	الراوي	الرقم
أن علياً كان يوقفه بعد الأربعة حتى يبين	عمرو بن سلمة بن خَرِب	١٩٦٠٦
أن علياً كبر حين قنت في الفجر وكبر	أبو عبد الرحمن السلمي	٧٢١٦
أن علياً كبر على جنازة خمساً	كاتب لعلي	١١٧٩٥
أن علياً كبر على سهل بن حنيف ستاً	ابن معقل	١١٨٠٩
أن علياً كبر على يزيد أربعاً قال: اللهم عبدك	عمير بن سعيد	١٢٠٦٢
أن علياً كبر على يزيد بن المكفف أربعاً	عمير بن سعيد	١٢٠٤٥
أن علياً كبر على يزيد بن المكفف أربعاً	عمير بن سعيد	٣١٨٤٢
أن علياً لم يسب يوم الجمل ولم يخمس	عبد خير	٤٠٥٦٧
أن علياً لم يسب يوم الجمل ولم يقتل جريحا	شقيق بن سلمة	٤٠٥٦٦
أن علياً لم يكن يقطع في الخلسة	خلاس	٣٠٥٧٢
أن عليا لما أتي بالمخدج سجد	أبو موسى	٤٠٧٣٩
أن عليا لما انصرف	طارق بن شهاب	٣١٢٣
أن علياً لما أوتي بالمخدج سجد	أبو موسى	٨٦٤١
أن علياً لما رجم المرأة قال لأوليائها	زيد بن وهب	٢٩٨٢٨
أن علياً لما رجم شراحة جعل الناس يلعنونها	مسعود	٣٠٧٣٦
أن علياً لما هزم طلحة وأصحابه أمر مناديه	الضحاك	٤٠٥٩٣
أن علياً مر بجانب من بابل	ابن أبي المحل	٧٧٦٦
أن علياً مر على دار في مراد يبنى فسقطت عليه كسرة لبنة	أبو أمية	٣٤٣١٤
أن عليا مر على رجل يتوضأ	أبو عاصم عن رجل لم يسمه	١١١
أن عليا مسح	عبد خير	١٩١٢
أن علياً نفى إلى البصرة	الحي	٣٠٧١٨
أن علياً نقل أم كلثوم بعد سبع	الشعبي	١٩٩٦٩
أن علياً وأبا مسعود مرت بهما جنازة فقاما	ابن أبي ليلى	١٢٢٧٤

الحديث أو الأثر	الراوي	الرقم
أن علياً وأبا موسى وأبياً كانوا لا يشركون	عامر	٣٣١٨٨
أن عليا وابن مسعود كانا لا يريان العتيرة	أبو إسحاق	٢٥٨٨٢
أن علياً ورث ثلاثة غرقوا في سفينة بعضهم من بعض	إبراهيم	٣٣٤٨٥
أن علياً وشريحاً كانا	أبو إسحاق	٦٣٧٠
أن علياً وشريحاً كانا يضمنان الأجير	القاسم	٢١٧١٠
أن علياً وعبد الله اختلفا في أم ولد بغت	إبراهيم	٣٠٨٣٦
أن علياً وعبد الله وزيداً قالوا: الولاء للكبر	إبراهيم	٣٣٧١٢
أن عليا وعثمان نهيا عن الصرف	سعيد بن المسيب	٢٣٩٧٥
أن عليا وعمارا كانا لا يجهران	أبو وائل	٤١٩٤
أن علياً وعمر وقفا أرضا لهما بتا بتلاً	أبو جعفر	٢٢٢١١
أن عليا وعمرو ابن العاص أتيا قبر عبد الرحمن بن عوف	سعد بن إبراهيم	٣٤٣٤٥
أن علياً ومروان كانا يقولان: في المكاتب	يحيى بن أبي كثير	٢٩٦٨٩
أن عليا يوم أضحى كبّر	حنش بن المعتمر	٥٧٤٢
إن عليه عتق رقبة مع الغرة	إبراهيم	٢٩٠٥٥
إن عليه عتق رقبة مع الغرة	الحسن	٢٩٠٥٦
إن عليه عتق رقبة مع الغرة	عطاء	٢٩٠٥٧
أن عمار ابن ياسر وناساً معه أتوهم بمسلوخة	ربعي	٩٧٥٥
أن عماراً أصاب مغنماً فقسم بعضه	النعمان بن حميد	٣٦٠٣٢
أن عماراً دعا على رجل	الحارث بن سويد	٢٧٤٨٣
أن عمارا صلى بالناس الجمعة	بلال العبسي	٥٢٤٤
إن عمارا مُلِئَ إيمانا إلى مشاشه	هانئ ابن هانئ	٣٢٣٦٤
إن عمارا مُلِئَ إيمانا إلى مشاشه	عمرو ابن شرحبيل	٣٢٣٦٣

الحديث أو الأثر	الراوي	الرقم
أن عمال عمر كتبوا إليه في شأن الخنازير	سويد بن غفلة	١١١١٠
أن عمة للأشعث بن قيس ماتت	عبد الله بن معقل	٣٣٥٧٤
أن عمر أقام في العمرة ثلاث ليال	أفلح عن أبيه	١٤٢٤٧
أن عمر ابن الخطاب أجاز شهادة	ابن أبي ليلى	٩٧١٧
أن عمر ابن الخطاب كان	عبد الرحمن بن رافع	٥٨٤١
أن عمر ابن الخطاب كان إذا رأى غلاما	إبراهيم	٤٢١٤
أن عمر ابن عبد العزيز بعث إليه	عبد العزيز بن أبي رواد	١٠٥٩٦
أن عمر ابن عبد العزيز جلد شاهد الزور	عبد الله بن سعيد	٢٤٥٥٨
أن عمر ابن عبد العزيز رخص في بيع الآجام	حماد	٢٣٤٦١
أن عمر ابن عبد العزيز كان يرفع يديه	غيلان بن أنس	١١٧٢١
أن عمر ابن عبدالعزيز قال: خمس خمس	قتادة	٢٨٥٥٢
أن عمر ابن عبدالعزيز كتب: لو لم يدع	جعفر بن برقان	٢٩٣٨٧
أن عمر أتاه فتح من قبل اليمامة فسجد	أسلم	٨٦٣٩
أن عمر أتى بنبيذ من نبيذ الشام فشرب منه	ابن عمر	٢٥٥٤٤
أن عمر أُتي بإماء من إماء الإمارة استكرههن	ابن عمر	٣٠٣١١
أن عمر أتي بامرأة ناشز	كثير مولى ابن سمرة	١٩٤٥٢
أن عمر أتي بامرأة ناشز فأمر بها	كثير مولى ابن سمرة	١٩٥٦٥
أن عمر أتي برجل في شيء فقال: أخرجاه من المسجد فأخرجاه	طارق بن شهاب	٣٠٥٥٤
أن عمر أُتيَّ من جلولاء بستة آلاف ألف ففرض العطاء	الشعبي	٣٥١٠٧
أن عمر أجاز شهادة النساء في الطلاق	أبو لبيد	٢٤١٦٦
أن عمر أجاز شهادة علقمة الخصي على ابن مظعون	ابن سيرين	٢٤٧٥٣
أن عمر أجاز طلاق السكران بشهادة نسوة	أبو لبيد	١٨٩٣٢

الحديث أو الأثر	الراوي	الرقم
أن عمر أجازه بألف دينار	سعيد بن عامر بن حذيم	٢١٥٦٢
أن عمر أجبر رجلا على نفقة ابن أخيه	الحسن	٢٠٣١٥
أن عمر أجلى أهل نجران اليهود والنصارى	يحيى بن سعيد	٣٩٧٩٣
أن عمر أراد أن لا يحصب المسجد	عروة	٩٠٧٥
أن عمر أراد أن يفرض للناس	جعفر عن أبيه	٣٥١٠٣
أن عمر أرسل إلى عبد الرحمن بن الحارث مساء	أبو بكر بن عبد الرحمن بن الحارث	٩٦١٤
أن عمر أرسل غلاما له أو عبدا له بصاع من تمر	يحيى بن أبي كثير	٢١٨٤٥
أن عمر استأذن على عبد الرحمن	بكر بن عبد الله المزني	٩٠٢٩
أن عمر استشار الناس في إملاص المرأة	المسور	٣٠٩٩٨
أن عمر استشار علي بن أبي طالب	سعيد بن المسيب	١٧٩٧٩
أن عمر استشارهم في سارق	بعض أصحاب سماك	٣٠١٤٩
أن عمر استعمل السائب بن الأقرع على المدائن	محمد بن عبيد الله	٣٦٠٣١
أن عمر اشترط ضيافة يوم وليلة وأن يصلحوا القناطر	الأحنف بن قيس	٣٥٧١٤
أن عمر أعتق يهودياً أو نصرانياً	عامر	١٢٩٦٤
أن عمر اعتنق حذيفة	ابن أبي عثمان	٢٧٣٨٩
أن عمر أعطى الرجل من الفيء عشرة آلاف وتسعة وثمانية وسبعة	الحسن	٣٥٥٤٣
أن عمر أقطع علياً ينبع	جعفر عن أبيه	٣٥٢٣٩
أن عمر التزم الحجر وقبله	سويد بن غفلة	١٥٣٦٥
أن عمر أوصى لأمهات أولاده بأربعة آلاف أربعة آلاف	الحسن	٣٣٠٢٦

الحديث أو الأثر	الراوي	الرقم
أن عمر أوصى إلى حفصة	عمرو بن دينار	٣٢٨٠٧
أن عمر بعث عثمان بن حنيف	أبو مجلز	١٠٨٨٩
أن عمر بعث هرم بن حيان على الخيل فغضب على رجل فأمر به فوجئت عنقه	أبو نضرة	٣٨١٧٤
أن عمر بعثه بإبل من الصدقة إلى الحمى	أسلم	١٠٩٥٧
أن عمر بن الخطاب ﷺ كتب إليه: إذا جاءك شيء في كتاب الله	شريح	٢٤٤٩٠
أن عمر بن الخطاب أتى النبي ﷺ بكتاب	جابر	٢٨١١٢
أن عمر بن الخطاب أتى على بحوض	عكرمة	١٥٢١
أن عمر بن الخطاب أتى مسجد قباء	المطلب بن عبد الله بن حنطب	٤٠٦٠
أن عمر بن الخطاب أتي بسبي فأعتقهم	رجل	٣٥٤٩٣
أن عمر بن الخطاب أجرى الخيل وسبق	عامر	٣٥٨٠٤
أن عمر بن الخطاب أخذ من رأس	عبد الرحمن بن هرمز الأعرج	١٥٤٣١
أن عمر بن الخطاب استطاب	الزهري	١٦٤٢
أن عمر بن الخطاب استعمل أباه ورجلاً	عبيد الله بن عبد الله	١٠٨٩٠
أن عمر بن الخطاب استعمل رجلاً	أبو بكر بن حفص	٣٤٧٣٢
أن عمر بن الخطاب اشترط على أهل السواد ضيافة	عبد الرحمن بن أبي ليلى	٣٥٧١٣
أن عمر بن الخطاب اصطفى عشر أرضين من أرض السواد	أبو حرة	٣٥٢٤٦
أن عمر بن الخطاب أعتق لقيطاً	رجل من الأنصار	٢٣٢٩٢
أن عمر بن الخطاب أعطى ميراث المنبوذ للذي كفله	الزهري	٣٣٧٢٩

الحديث أو الأثر	الراوي	الرقم
أن عمر بن الخطاب أكل لحم جزور	أبو سبرة النخعي	٥٢١
أن عمر بن الخطاب أمر أبياً	عروة	٧٩١٦
أن عمر بن الخطاب أمر الصبي بن معبد	إبراهيم	١٤٣٨٨
أن عمر بن الخطاب أمر رجلا يصلي بهم	يحيى بن سعيد	٧٨٩٢
أن عمر بن الخطاب انتظر بعد ما أقيمت الصلاة	معقل بن أبي بكر	٤٢١٩
أن عمر بن الخطاب أوطأ في زمانه رجلٌ من جهينة	ابن شهاب	٢٩٤٣٦
أن عمر بن الخطاب أوقف بني عم	سعيد بن المسيب	٢٠٢٩١
أن عمر بن الخطاب بعث سرية فوجدوا رجلاً من المسلمين	أبو علاقة	٣٤٩٣٢
أن عمر بن الخطاب بعث عثمان بن حنيف على السواد	الحكم	٣٤٩٠٨
أن عمر بن الخطاب توضأ فأدخل أصبعيه	الأسود بن يزيد	١٧٧
أن عمر بن الخطاب جعل على أهل السواد	عمرو ابن ميمون	١١٠٢٧
أن عمر بن الخطاب خرج يستسقي	الشعبي	٨٥٦٥
أن عمر بن الخطاب خرج يوم عيد فمر بالنساء	إبراهيم	٢٨٠٢١
أن عمر بن الخطاب خطب الناس في الجابية	عُليّ بن رباح	٣٥١٠٤
أن عمر بن الخطاب دعا بشفرة ليقطع كم قميص	أبو عثمان النهدي	٢٦٤٦١
أن عمر بن الخطاب دفع إليه مال	عبد الله بن حميد عن أبيه عن جده	٢٢٧٠٢
أن عمر بن الخطاب رأى رجلا صلى ركعتين بعد غروب الشمس	زيد بن وهب	٤٦٠٣

الحديث أو الأثر	الراوي	الرقم
أن عمر بن الخطاب رأى رجلا غسل ظاهر	ابن غرباء	١٨٨
أن عمر بن الخطاب رأى رجلاً في رجله	عبيد بن عمير	٤٤٩
أن عمر بن الخطاب رأى رجلا يصلي	أنس بن مالك	٦٦٣٣
أن عمر بن الخطاب رأى رجلاً يصلي	أبو قلابة	٤٥٠
أن عمر بن الخطاب رأى رجلا يصلي ملتحفا	ابن عمر	٣٢٢٩
أن عمر بن الخطاب ردد عليهم الأيمان	أبو مليح	٢٩٦٧١
أن عمر بن الخطاب رفع إليه خصي تزوج	سليمان بن يسار	١٨٥٨١
أن عمر بن الخطاب رمل ما بين الحجر	عبد الله بن عامر بن ربيعة	١٥٥٥٥
أن عمر بن الخطاب رمل من الحجر	عبد الله بن عامر بن ربيعة	١٥٥٦٢
أن عمر بن الخطاب سأل العبسيين: أي الخيل وجدتموه أصبر	مسعود بن حراش	٣٤٦٧٥
أن عمر بن الخطاب سأل العبسيين: أي الخيل وجدتموه أصبر	مسعود بن حراش	٣٤٧٥٣
أن عمر بن الخطاب شاور الهرمزان في فارس وأصبهان وأذربيجان	معقل بن يسار	٣٦٠٥٦
أن عمر بن الخطاب صلى	المسور بن مخرمة	٨٦١٢
أن عمر بن الخطاب صلى بالحصبة الجمعة	الزهري	١٤٤٨٨
أن عمر بن الخطاب ضمن الصناع	بكير بن عبد الله بن الأشج	٢٢٣٤١
أن عمر بن الخطاب طلق أم عاصم	سعيد بن المسيب	٢٠٢٥٢
أن عمر بن الخطاب طلق جميلة بنت عاصم ابن ثابت	القاسم	٢٠٢٥٣
أن عمر بن الخطاب غسل ما رأى	زبيد بن السلط	٩٠٦
إن عمر بن الخطاب فرض لأسامة بن زيد ثلاثة آلاف وخمسمائة	أبو بكر	٣٥٠٨٤

الحديث أو الأثر	الراوي	الرقم
أن عمر بن الخطاب فرض لأهل بدر في ستة آلاف ستة آلاف	مصعب بن سعد	٣٥٠٧٢
أن عمر بن الخطاب فرض لجبير بن مطعم وضربائه	جريج	٣٥٠٨٣
أن عمر بن الخطاب قال يوم جمعة	معدان بن أبي طلحة اليعمري	٣٢٥٢٢
أن عمر بن الخطاب قال: إذا والى رجل رجلاً فله ميراثه	الزهري	٣٣٧٣٣
أن عمر بن الخطاب قال: إنكم لتأكلون شجرتين	معدان بن أبي طلحة	٢٦٠٨٢
أن عمر بن الخطاب قال: يا أهل الكوفة أنتم رأس العرب	حبة العرني	٣٤٦٢٤
أن عمر بن الخطاب قام خطيباً يوم جمعة	معدان بن أبي طلحة اليعمري	٣٩٨٤٥
أن عمر بن الخطاب قام يوم جمعة خطيبا	معدان بن أبي طلحة اليعمري	٨٨٩٦
أن عمر بن الخطاب قتل سبعة من أهل صنعاء برجل	ابن عمر	٢٩٥٠٩
أن عمر بن الخطاب قرأ على المنبر: ﴿جَنَّٰتِ عَدۡنٖ﴾	مجاهد	٣٦٧٣٩
أن عمر بن الخطاب قضى بالدية على أهل القرى	عكرمة	٢٨٤٤٠
أن عمر بن الخطاب قضى في الظفر	عمرو بن شعيب	٢٨٨٨٢
أن عمر بن الخطاب قضى فيما أقبل من الفم	سعيد بن المسيب	٢٨٧١٢
أن عمر بن الخطاب قطع اليد من المفصل	عكرمة	٣٠٥٠٣
أن عمر بن الخطاب قنت في صلاة الصبح	زيد بن وهب	٧٢٠٠
أن عمر بن الخطاب قوم الغرة خمسين ديناراً	زيد بن أسلم	٢٩٠٦٢

الحديث أو الأثر	الراوي	الرقم
أن عمر بن الخطاب كان عنده مال يتيم	الشعبي	٢٢٧٠٣
أن عمر بن الخطاب كان لا يرى بأساً بلحم الطير	الحسن	١٥٠٧١
أن عمر بن الخطاب كان لا يقنت في الفجر	إبراهيم	٧١٥٦
أن عمر بن الخطاب كان لا يقنت في الفجر	عامر الجهني	٧١٦٦
أن عمر بن الخطاب كان يجمر المسجد	ابن عمر	٧٦٤٥
أن عمر بن الخطاب كان يعطيهم العطاء	طارق	١٠٧٦٣
أن عمر بن الخطاب كان يقول: يؤجل سنة	الشعبي	١٧٣١٤
أن عمر بن الخطاب كتب	قتادة	١١٨٢
أن عمر بن الخطاب كتب المهاجرين على خمسة آلاف	أنس بن مالك وسعيد بن المسيب	٣٥٠٨٦
أن عمر بن الخطاب كتب إلى أبي موسى الأشعري	أبو تميمة الهجيمي	١١٢٢٣
أن عمر بن الخطاب كتب إلى أمراء الأجناد يوقت لهم الصلاة	صفية ابنة أبي عبيد	٣٩١٩٣
أن عمر بن الخطاب كتب إلى شريح أن يؤجل	الشعبي	١٧٣٠١
أن عمر بن الخطاب كتب إليه: خذ	رزيق مولى بني فزارة	١٠٨٩٢
أن عمر بن الخطاب لم يقنت في الفجر	عمرو بن ميمون	٧١٤٥
أن عمر بن الخطاب لما حضر	عمرو بن ميمون الأودي	٣٩٨٤٣
أن عمر بن الخطاب لما عزل خالد بن الوليد	عزرة بن قيس البجلي	٣٦١٠٨
أن عمر بن الخطاب مر بحوض	ميمون بن أبي شبيب	١٥٢٠
أن عمر بن الخطاب مر في المسجد	أبي ظبيان عن أبيه	٦٣٩٣
أن عمر بن الخطاب وأبا الدرداء كانا يقولان: ما أدركت من صلاة	ربيعة بن أبي عبد الرحمن	٧٣٠٢

الحديث أو الأثر	الراوي	الرقم
أن عمر بن الخطاب وسعد بن مالك	إبراهيم	١٩٠١
أن عمر بن الخطاب وعائشة كانا إذا قدما مكة	أبو سلمة	١٦٦٢٠
أن عمر بن الخطاب وعثمان بن عفان قالا في امرأة المفقود	سعيد بن المسيب	١٧٥٥٠
أن عمر بن الخطاب وقف عليهم بعرفات فقال: لمن هذه الأخبية؟	عباد العصري	٣٤٦٨٠
أن عمر بن الخطاب: قضى بالدية على أهل القرى	عكرمة	٢٩٤١٤
أن عمر بن عبد العزيز أتي برجل يسب	الحارث بن عتبة	٣٠٨٠٣
أن عمر بن عبد العزيز أجاز	عبد الرحمن بن عنبسة	١٨٩٢٦
أن عمر بن عبد العزيز أجاز طلاقه	عبد الرحمن بن عنبسة	٣٠٨٣١
أن عمر بن عبد العزيز أجاز وصية الصبي	الزهري	٣٢٨٩٢
أن عمر بن عبد العزيز أخذ الجزية من نصراني	سنان	١٠٩٠٨
أن عمر بن عبد العزيز أعتق عبداً له نصرانياً	إسماعيل بن أبي حكيم	٣٣٥٩٣
أن عمر بن عبد العزيز أعتق غلاما له	يحيى بن سعيد	١٢٩٦٧
أن عمر بن عبد العزيز أمر أن تعقل الموضحة	ابن أبي ذئب	٢٩٦٢١
أن عمر بن عبد العزيز أوصى عامله في الغزو	الأوزاعي	٣٥١٤٣
أن عمر بن عبد العزيز أوصى عامله في الغزو أن لا يركب دابة	الأوزاعي	٣٧٨٣٣
أن عمر بن عبد العزيز بعث عميرة بن يزيد الفلسطيني	عمرو بن مهاجر	٢١٤٠٨
أن عمر بن عبد العزيز بعث عميرة بن زيد الفلسطيني يبيع السبي	عمرو بن مهاجر	٣٥١٧٢

الحديث أو الأثر	الراوي	الرقم
أن عمر بن عبد العزيز جلد شاهد الزور سبعين سوطاً	عبد الله بن سعيد	٣٠٦٢١
أن عمر بن عبد العزيز خطبهم قبل	ابن جريج	١٤٥١٨
أن عمر بن عبد العزيز خمس العنبر	ليث	١٠٣٣٦
أن عمر بن عبد العزيز دفع إلى رجل أرضا يؤدي عنها الجزية	نعيم بن سلامة	٢٢٠٦٢
أن عمر بن عبد العزيز سأله عن قوم انكسرت بهم سفينتهم	مجاهد	٥٠٧٧
أن عمر بن عبد العزيز صلى فرفع صوته	ابن عون	٣٧٠٧
أن عمر بن عبد العزيز طاف بالبيت مضطبعاً	ابن جريج	١٦٦٤٤
أن عمر بن عبد العزيز فدى رجلاً	أبو الجويرية وعاصم بن كليب الجرمي	٣٥٤٦٦
أن عمر بن عبد العزيز قال لرجل لعلك	ابن علاثة	٢٧٩١
أن عمر بن عبد العزيز قال: ليس في	الحكم	١٠٥١٤
أن عمر بن عبد العزيز قال: ليس في البقر	الحكم	١٠٢٢١
أن عمر بن عبد العزيز قال: ليس في الخيل صدقة	نافع	١٠٤٢٨
أن عمر بن عبد العزيز قال: ليس في الخيل صدقة	نافع	٣٩١٤٨
أن عمر بن عبد العزيز قال: من باع عبدا	عباد بن سعيد	٢٢٣٥٥
أن عمر بن عبد العزيز قال: يستتاب المرتد ثلاثاً	ابن جريج	٣٤٩٥٦
أن عمر بن عبد العزيز قدم ليلاً	حميد بن يعلى بن حكيم	١٤٢٤٣
أن عمر بن عبد العزيز قضى في جعل الآبق	ابن أبي مليكة	٢٣٣٤٢

الحديث أو الأثر	الراوي	الرقم
أن عمر بن عبد العزيز كان إذا استوى	عمرو بن مهاجر	٥٣٠٣
أن عمر بن عبد العزيز كان إذا توضأ	إسماعيل بن إسحاق	٤٣٢
أن عمر بن عبد العزيز كان لا يبيع خادم الرجل	ابن أبي ذئب	٢٤٤١٠
أن عمر بن عبد العزيز كان لا يتم	الحسن بن عمران	٢٥٢٠
أن عمر بن عبد العزيز كان له سمار	مغيرة	٦٨٦٤
أن عمر بن عبد العزيز كان له سمار	مغيرة	٣٢٦٣٩
أن عمر بن عبد العزيز كان يأمر بإعطاء	يحيى بن سعيد	٢٢٥٥٩
أن عمر بن عبد العزيز كان يبرد	طلحة بن يحيى	٣٥٢١٧
أن عمر بن عبد العزيز كان يبرد	طلحة بن يحيى	٣٧٨٣٤
أن عمر بن عبد العزيز كان يسفر	عثمان بن أبي هند	٣٢٨٣
أن عمر بن عبد العزيز كان يصوم	يحيى بن سعيد	٩٤٨٠
أن عمر بن عبد العزيز كان يمنع الناس	ابن أبي ذئب	٥٤٩٦
أن عمر بن عبد العزيز كتب	صالح بن دينار	١٠١٩٨
أن عمر بن عبد العزيز كتب إلى الولاة في الدين	سوادة بن زياد وعمرو بن مهاجر	٢١٧٦٢
أن عمر بن عبد العزيز كتب إلى عامله	غالب القطان	١١٨٣
أن عمر بن عبد العزيز كتب إلى عبد الحميد أن يقضي باليمين مع الشاهد	أبو الزناد	٣٩٠٧٥
أن عمر بن عبد العزيز كتب إلى عدي	خالد الحذاء	٢٢٥٦٠
أن عمر بن عبد العزيز كتب إليه	رياح بن عبيدة	٢٤٣٠٥
أن عمر بن عبد العزيز كتب إليه حين استخلف	رزيق مولى بني فزارة	١٠١٤٠
أن عمر بن عبد العزيز كتب أن المكاتب	عبد الله بن أبي بكر	٣٢٨٧٢

الحديث أو الأثر	الراوي	الرقم
أن عمر بن عبد العزيز كتب أن تقسم الغنم أثلاثاً	جريج	١٠٢٥٨
أن عمر بن عبد العزيز كتب أن سبيل الخمس سبيل عامة الفيء	ليث بن أبي رقية	٣٥٥٤٠
أن عمر بن عبد العزيز كتب أنها واحدة بائنة	قتادة	١٨٧٣٢
أن عمر بن عبد العزيز كتب في رجل تصدق بماله كله	الأوزاعي	٣٢٨٨٣
أن عمر بن عبدالعزيز كتب في رجل من بني تميم	يونس	١٩٠٧٣
أن عمر بن عبد العزيز كتب: إذا أخذ	عبد الله بن أبي جعفر	١٠٣٨٩
أن عمر بن عبد العزيز كره المنصف	فضيل	٢٥٥٧٨
أن عمر بن عبد العزيز لما قام بعث بهذين السهمين	عطاء بن السائب	٣٥٦٩٦
أن عمر بن عبد العزيز لما ولى	صفوان بن عمرو السكسكي	٢٥٢٠٧
أن عمر بن عبد العزيز نهى البريد	جميع بن عبد الله المقرى	٣٥١٤٥
أن عمر بن عبد العزيز نهى البريد أن يجعل في طرف السوط	جميع بن عبد الله المقرئ	٣٧٨٣٥
أن عمر بن عبد العزيز ودع	الوليد بن عبد الله بن أبي مغيث	١٦٥٤٩
أن عمر بن عبد العزيز: كتب إذا دخل الرجل	مسور	١٦٩٦٠
أن عمر بن عبدالعزيز أبرز سريره يوماً	أبو قلابة	٢٩٦٦٢
أن عمر بن عبدالعزيز أبرز سريره يوما للناس	أبو قلابة	٢٩٦٨٠
أن عمر بن عبدالعزيز أحلف رجلاً قذف	ابن أبي ذئب	٣٠٢٥٥
أن عمر بن عبدالعزيز جلد رجلاً قذف أم ولد رجل لم تعتق	أبو يزيد المدني	٣٠١٢٨

الحديث أو الأثر	الراوي	الرقم
أن عمر بن عبدالعزيز سأل عروة عنه؟	إبراهيم بن عامر	٣٠٠١٠
أن عمر بن عبدالعزيز ضمن الخاتن	أبو قرة	٢٩٤٠٠
أن عمر بن عبدالعزيز قال: إن كان الذي أصابه من الأعراب	محمد بن عمرو	٢٨٤٤٩
أن عمر بن عبدالعزيز قضى في عين قائمة	يزيد بن عبد الله بن قسيط	٢٨٨١٠
أن عمر بن عبدالعزيز كتب إلى أمراء الأجناد	عبدالعزيز بن عمر	٢٨٦١٠
أن عمر بن عبدالعزيز كتب إلى أمراء الأجناد: في شفر العين	عبدالعزيز بن عمر	٢٨٦٠٦
أن عمر بن عبدالعزيز كتب إن الموضحة	عمرو بن ميمون	٢٨٥٤٣
أن عمر بن عبدالعزيز كتب في سارق لا يقطع حتى يخرج بالمتاع	حميد	٢٩٩٨٥
أن عمر بن عبدالعزيز وابن الزبير أقادا بالقسامة	ابن أبي مليكة	٢٩٦٥٤
أن عمر بن عبدالعزيز والحسن كانا لا يقيمان على الغلام حداً حتى يحتلم	قتادة	٣٠٠٢٤
أن عمر تزوج أم كلثوم على أربعين ألف	طاء الخرساني	١٧١٨١
أن عمر تزوج امرأة فإذا هي شمطاء فطلقها	قتادة	٢٠٣٩٤
أن عمر توضأ فنثر	علقمة	٢٨٤
أن عمر توضأ يوم جمعة	جلاس بن عمرو	١٩٩٢
أن عمر توفي وهو ابن خمس وخمسين	سالم	٣٦١٣٧
أن عمر جرد جارية له	عبد الله بن عمرو	١٧٠٠٠
أن عمر جرد جارية له فطلبها إليه بعض بنيه	مكحول	١٦٩٩٦
أن عمر جرد جارية له ونظر إليها	مكحول	١٦٩٩٩
أن عمر جرّد جاريته فسأله إياها بعض بنيه	مكحول	١٦٩٩٥

الحديث أو الأثر	الراوي	الرقم
أن عمر جعل الغرة على أهل القرية	سعيد بن المسيب	٢٩٠٦٨
أن عمر جعل المال بين الابنة والأخت نصفين	أبو سلمة	٣٣١٣٢
أن عمر جعل عطاء سلمان ستة آلاف	سالم بن أبي الجعد	٣٥٠٧٧
أن عمر جعل على أهل السواد ضيافة ثلاثة أيام لابن السبيل	أبو عثمان	٣٥٧١٢
أن عمر جعل على أهل السواد على كل جريب قفيزاً ودرهماً	عمرو بن ميمون	٣٤٩٠٣
أن عمر جعل على جريب النخل ثمانية دراهم	أبو مجلز	١١٠٢٨
أن عمر جعل على جريب النخل ثمانية دراهم	أبو مجلز	٣٤٩٠٧
أن عمر جعل على كل رأس في السنة أربعاً وعشرين	أبو مجلز	٣٤٨٢٥
أن عمر جعل في جعل الآبق دينارا	سعيد بن المسيب	٢٣٣٤٠
أن عمر جعل في جعل الآبق دينارا	علي	٢٣٣٤١
أن عمر جمع الناس على أبي وتميم	السائب	٧٨٨١
أن عمر جمع بمنى	عمرو بن شعيب	١٤٤٨٣
أن عمر جهر	عبد الرحمن بن أبزي	٤٢٠٢
أن عمر حمى الربذة لنعم الصدقة	ابن عمر	٢٤٧٢٦
أن عمر حيث أمر أبيا أن يصلي بالناس في رمضان	الحسن	٧١٢٢
أن عمر حيث طعن جاء الناس يثنون عليه	القاسم	٣٩٨٥٦
أن عمر خرج يستسقي فصعد المنبر	الشعبي	٣١٤٥٩
أن عمر خطب الناس بالجابية فحمد الله وأثنى عليه	عُلِيّ بن رباح	٣٣٠٩٧
أن عمر خطب إلى علي ابنته أم كلثوم	الحسن	١٨٢٣٦

الحديث أو الأثر	الراوي	الرقم
أن عمر خطبهم عند باب الكعبة	أبو الضحى أخبره شيخ في هذا المسجد	١٣٠٦٥
أن عمر خير المفقود	حميد بن عبد الرحمن	١٧٥٦٣
أن عمر دخل المسجد فركع فيه ركعة	قابوس عن أبيه	٦٣٩٢
أن عمر دعا بثوب فأتي بثوب فيه ريح	الزهري	١٤٠٠٢
أن عمر دعا بشفرة فرفع إزار رجل عن كعبيه	خرشة	٢٦٤٤٢
أن عمر دفن أبا بكر ليلاً ثم دخل المسجد	ابن السباق	٦٩٩٨
أن عمر دفن أبا بكر ليلاً ثم دخل المسجد فأوتر بثلاث	ابن السباق	١٢١٩١
أن عمر رأى رجلا	سعيد بن المسيب	٤٩٢٥
أن عمر رأى امرأة على رحلها سيور حمر	حذيفة	٢٦٨٧٢
أن عمر رأى رجلا حسن الجسم فسأله	زياد بن علاقة	٢٥٩٤١
أن عمر رأى رجلاً قد أحرم من مطراس الهند	مسلم	١٣١٢٣
أن عمر رأى رجلا من محارب سمينا	سعد بن معبد	٢٥٩٤٤
أن عمر رأى على رجل خاتم حديد فكرهه	حكيم بن جابر	٢٦٧٦٧
أن عمر رأى في الصف	عبد الله بن شداد	٣٥٦٩
أن عمر رأى في قدم رجل	جابر	٤٥٧
أن عمر رأى قوماً اعتكفوا في المسجد	قطبة بن مالك	٩٩١٢
أن عمر رجع من الشام حين سمع أن الوباء بها فلم يعرفه	محمد	٣٦١١٨
أن عمر رحمه الله أمرهم بالقضاء	بشر بن قيس	٩٢٩٥
أن عمر رحمه الله أول من فرض الأعطية	مصعب بن سعد	٣٨٥٨٦
أن عمر رخص أن يصدق المرأة ألفين	ابن سيرين	١٧١٨٧
أن عمر رخص للرعاء أن يبيتوا عن منى	عطاء	١٤٦٧٤

الحديث أو الأثر	الراوي	الرقم
أن عمر رد شهادة امرأة في رضاع	عكرمة بن خالد	١٧٢٢٥
أن عمر رد نسوة حاجات أو معتمر	سعيد بن المسيب	١٥٢٧٣
أن عمر رد نسوة حاجات أو معتمر	سعيد بن المسيب	١٥٢٧٤
أن عمر ردّ نسوة حاجات أو معتمرات	سعيد بن المسيب	١٩٩٣٣
أن عمر ردّ نسوة حاجات أو معتمرات	سعيد بن المسيب	١٩٩٣٤
أن عمـــر رد نكاح امـــرأة نكحـــت	عبد الرحمن بن معبد	١٦٦٦٦
أن عمر رفع يديه في قنوت الفجر	أبو عثمان	٧٢٢٤
أن عمر سأل أصحاب رسول الله ﷺ عن شيء		
قال: فسألني فأخبرته	ابن عباس	٣٤٣٩٨
أن عمر سأل رجلاً عن أرض له باعها	سعيد بن أبي سعيد	١٠٨١٥
أن عمر سأل رجلاً من اليهود عن أمر فقال:		
قد بلوت	سالم عن أبيه	٤٠٢٨٠
أن عمر سأل علياً: ما ترى في رجل وقع	أبو حرة	١٢٧٨٢
أن عمر سجد عليه	طاوس	١٥٣٩٨
أن عمر سرد الصوم قبل موته بسنتين	ابن عمر	٩١٥٢
أن عمر سرد الصوم قبل موته بسنتين	ابن عمر	٩٨١٩
أن عمر سئل عن ماء البحر	عكرمة	١٣٩٢
أن عمر صلى المغرب والعشاء بإقامة	النعمان بن حميد	١٤٦١١
أن عمر صلى بالناس وهو جنب فأعاد		
وأمرهم أن لا يعيدوا	إبراهيم	٤٦٤٢
أن عمر صلى صلاة الغداة ثم غدا إلى أرض	سليمان بن يسار	٤٠١٥
أن عمر صلّى على عظام بالشام	عامر	١٢٢٦٥
أن عمر صلى في مكان فيه دمن	إسماعيل بن عبد الرحمن	٣٩٢٧
أن عمر صلي عليه عند المنبر	محمد بن عمرو حدثنا أشياخنا	١٢٣٣٩

الحديث أو الأثر	الراوي	الرقم
أن عمر صلّي عليه في المسجد	ابن عمر	١٢٣٣٧
أن عمر صنع مثل صنيع ابن مسعود	الأسود	١٥٨٨٦
أن عمر ضرب ابناً له اكتنى بأبي عيسى	أسلم	٢٨٣٧٥
أن عمر ضرب على قبر زينب فسطاطاً	محمد بن المنكدر	١٢١٠٨
أن عمر ضرب في الخمر ثمانين	الحسن	٣٠٢٩٨
أن عمر ضربه الحد ونصبه للناس إلا أنه قال: أتي بحفص ابن عمر	عتاب بن سلمة	٣٠٥٤٤
أن عمر ضمن أنسا أربعة آلاف كانت معه مضاربة	الشعبي	٢٢٧٩٤
أن عمر غسل ما رأى في ثوبه ونضح	زُبَيْد بن الصلت	٤٠١٤
أن عمر فرض للعباس سبعة آلاف ولعائشة وحفصة عشرة آلاف	أبو الحويرث	٣٥٠٨٢
أن عمر فضلهم فأعطى بعضهم ألفين وبعضهم ستمائة	أبو بكر	٣٦٠٢٢
أن عمر قال في التشهد	عروة	٣٠٤١
أن عمر قال لرجل: إذا حلت فاحسب دينك	عبد الملك بن أبي بكر	١٠٥٣٨
أن عمر قال لصهيب: ما لك تكتني بأبي يحيى	حمزة بن صهيب	٢٧٩٧٥
أن عمر قال مثل ذلك	مسروق	٩١٣٠
أن عمر قال: إذا سرق فاقطعوا يده	مكحول	٣٠١٣٨
أن عمر قال: على المنبر	أنس	٣٢١٠٣
أن عمر قال: لا تشتروا من رقيق أهل الذمة شيئا	سفيان العقيلي	٢٢٠٦٧
أن عمر قال: لئن أحمل على نعلين في سبيل الله	الزهري	١٢٩٥٨

الحديث أو الأثر	الراوي	الرقم
أن عمر قال: من يعلم قضية رسول الله ﷺ في الجد؟	الحسن	٣١٠٤٠
أن عمر قبل الحجر ثلاثا وسجد عليه لكل قبلة	طاوس	١٥٤٠٠
أن عمر قتل ثلاثة نفر من أهل صنعاء بامرأة	سعيد بن المسيب	٢٩٢٧٥
	يحيى بن عبد الرحمن بن	
أن عمر قرأ بآل عمران في الركعتين	حاطب	٣٧٥٣
أن عمر قرأ في الأربع قبل الظهر	المسيب بن رافع عن رجل	٦٠٩١
أن عمر قرأ في الظهر	أبو المتوكل الناجي	٣٦١٢
أن عمر قرأ في الفجر بالكهف	زيد بن وهب	٣٥٨٥
أن عمر قرأها وهو على المنبر ثم نزل فسجد	عروة	٤٤٢١
أن عمر قضى في رجل وهب لرجل بهيمة	الزهري	٢٣٥٦٦
أن عمر قضى حاجته	محمد	١١١١
أن عمر قضى حاجته	أبو مريم	١١١٢
أن عمر قضى في الإبهام والتي تليها نصف الكف	سعيد بن المسيب	٢٨٧٣٥
أن عمر قضى في الأرنب جفرة	جابر	١٥٠١٦
أن عمر قضى في الرجل كسرت ساقه	عبد الله بن ذكوان	٢٨٨٦٩
أن عمر قضى في الضبع كبشاً	جابر	١٦٣٣٩
أن عمر قضى في جعل الآبق أربعين درهماً	قتادة وأبو هاشم	٢٣٣٤٣
أن عمر قضى في رجلين ادعيا رجلاً	عبد الرحمن بن حاطب	٣٣٦٠٨
أن عمر قطع اليد من المفصل	عكرمة	٣٠٥٠٧
أن عمر قنت في الوتر قبل الركوع	الأسود بن يزيد	٧٠٧٩
أن عمر كاتب عبداً له يكنى أبا أمية فجاءه	ابن عباس	٢٢٦٧٣

الحديث أو الأثر	الراوي	الرقم
أن عمر كاتب عبدا له يكنى أبا أمية فجاءه بنجمه حين حل	ابن عباس	٣٨٧٨٠
أن عمر كان إذا افتتح	حكيم بن جابر	٢٤١٣
أن عمر كان إذا بال تيمم	مجاهد	١١٢٩
أن عمر كان إذا بعث المصدق	ابن عمر	١٠٢٣٨
أن عمر كان إذا خرج إلى الصلاة	نافـع	٨١٢٣
أن عمر كان إذا دخل البيت قال: اللهم أنت السلام	سعيد	٣١٦٠٦
إن عمر كان إذا سلك طريقا فسلكناه وجدناه سهلاً	عبد الله	٣٣١١٩
أن عمر كان إذا كانت صدقة فردها عليه	إبراهيم التيمي	٢٢٢٩٤
أن عمر كان عليه يوم أصيب ثوب أصفر	عمرو بن ميمون	٢٦٣٥٦
أن عمر كان كتب يحكم عليه في الخطأ والعمد	الحكم	١٥٩٨٤
أن عمر كان لا يصومه	عبد الرحمن بن القاسم	٩٦٢٢
أن عمر كان لا يصومه	عبد الله	٩٦٢٣
أن عمر كان لا يقنت في الفجر	سعيد بن جبير	٧١٥٥
إن عمر كان للإسلام حصناً حصيناً يدخل فيه الإسلام	عبد الله	٣٤١٤٥
أن عمر كان يأخذ العرض في الصدقة	عطاء	١٠٧٤٠
أن عمر كان يأخذ العروض في الصدقة	عطاء	١٠٧٣٠
أن عمر كان يأكل الجراد	ابن عباس	٢٦١٦٤
أن عمر كان يبعث أبا حثمة خارصا للنخل	بشير بن يسار	٣٨٩٦٤
أن عمر كان يبعث أبا خيثمة خارصاً	بشير بن يسار	١٠٨٦٤
أن عمر كان يتم	عمرو بن ميمون	٢٥٠٠

الحديث أو الأثر	الراوي	الرقم
أن عمر كان يجعل الذي كأنه مبرك	ابن سابط	١٤٠٤٠
أن عمـــر كان يختم في أعناقهـــم	أسلم	٣٥٢٠٨
أن عمر كان يخطب إذا حضر رمضان	مسروق	٩١١٧
أن عمر كان يرد من خرج ولم يكن آخر	طاوس وعطاء	١٤١١١
أن عمر كان يرزق العبيد والإماء والخيل	عياض الأشعري	٣٥٠٩١
أن عمر كان يرفع يديه	الأسود	٢٤٣٤
أن عمر كان يستدفئ	إبراهيم التيمي	٨٢٩
أن عمر كان يسجد في ص	سعيد بن جبير	٤٣١٢
أن عمر كان يصلي الظهر	أبو عثمان	٧٩٧٣
أن عمر كان يضرب في الريح	السائب بن يزيد	٣٠٥٣٦
أن عمر كان يضع	إبراهيم	٢٧٢٩
أن عمر كان يفرض للجد الذي يفرض له الناس اليوم	قبيصة بن ذؤيب	٣٣٣٠٨
أن عمر كان يفرض للصبي إذا استهل	سعيد بن المسيب	٣٥٠٩٥
أن عمر كان يقع	الأسود	٢٧٣٠
أن عمر كان يقول: لا يُصلح هذا الأمر إلا شدة	محمد الكاتب	٣٢٥٩٦
أن عمر كان يلبي على الصفا والمروة	هشام عن أبيه	١٥٧٣١
أن عمر كان ينهى أن يبيت أحد	ابن عمر	١٤٩٩١
أن عمر كتب إلى أبي موسى	عروة	٣٣٧٢
أن عمر كتب إلى أبي موسى	يحيى بن عبد الله بن صيفي	٣٠٨٠٠
أن عمر كتب إلى أبي موسى في رجل	ابن عمر	٢٣١٦٨
أن عمر كتب إلى الأشعري أن تغسلوا دانيال بالسدر	أبو تميمة	٣٦٠٨٣

الحديث أو الأثر	الراوي	الرقم
أن عمر كتب إلى المغيرة أن يستنطق الشعراء عنده	الشعبي	٢٧٧١٥
أن عمر كتب إلى أهل الشام ينهاهم أن يركبوا	الحكم	٢٦٨٨٧
أن عمر كتب إلى أهل الشام ينهاهم أن يركبوا على جلود السباع	الحكم	٣٩١٧٨
أن عمر كتب إلى أهل الكوفة إلى رأس العرب	الشعبي	٣٤٦٢٦
أن عمر كتب إلى بعض عماله	عبد الله بن عبد الرحمن الأنصاري	١١٠٥٠
أن عمر كتب إلى عماله ينهاهم عن قتل النساء	أسلم	٣٥٣٤١
أن عمر كتب إلى عماله: لا تضربوا الجزية على النساء والصبيان	أسلم	٣٤٨٢٦
أن عمر كتب في أمر الجد والكلالة في كتف	سعيد	٣٣٣٩٢
أن عمر كتب في امرأة تزوجت عبدها	الحكم	٣٠٦٧٦
أن عمر كتب في شاهد الزور	مكحول والوليد بن أبي مالك	٣٠٥٥١
أن عمر كتب ينهى عن خصاء الخيل	إبراهيم	٣٤٧٦٢
أن عمر كتب: لا تخللوا بالقصب	سعيد بن صالح عن رجل لم يسمه	٢٨٢٤٦
أن عمر كتب: لا يورث بولادة الشرك	محمد بن عبد الرحمن بن ثوبان	٣٣٥٠٤
أن عمر كتب: يخيرنّ	عبد الله بن يزيد الخطمي	١٩٣٢٠
أن عمر كره الصلاة بعد العصر	عبد الله	٧٥٣٠
أن عمر كره الوقوف على الدابة	إبراهيم التيمي	٢٧٦٤٤
أن عمر كره لقاضي المسلمين وصاحب	القاسم بن عبد الرحمن	٢٣٧٠٦
أن عمر كفن في ثلاثة أثواب	ابن عمر	١١٣٧٧

الحديث أو الأثر	الراوي	الرقم
أن عمر لما أمر بأبي بكرة وأصحابه فجلدوا	عبد الرحمن	٣٠٢٥٢
أن عمر لما دخل البيت قال: اللهم أنت السلام ومنك	سعيد	١٦٤٨٩
أن عمر لما نزع شرحبيل بن حسنة قال: يا عمر عن سخطة نزعتني	سالم عن أبيه	٣٢٥٩٥
أن عمر مر بامرأة	عن امرأة عن جدة لها	٣٥٢١
أن عمر مر على نسوة فسلم عليهن	مجاهد	٢٧٤٤٧
أن عمر مرت به غنم من غنم الصدقة	القاسم	١٠١٨٢
أن عمر نضح ما لم ير	زبيد بن الصلت	٣٩٢٤٠
أن عمر نفى إلى البصرة	الزهري	٣٠٧٢٣
أن عمر نفى إلى فدك	أسلم	٣٠٧١٦
أن عمر نهى أن يحرم المحرم في الثوب	ابن عمر	١٣٣١٦
أن عمر نهى أن يزاد صداق النساء على أربع مائة	نافع	١٧١٦٨
أن عمر نهى أن يسافر الرجلان	عطاء	٣٥٨٨٥
أن عمر نهى عبد الله أن يبيع نفاية بيت المال	إبراهيم	٢٤٣٩٩
أن عمر نهى عن الخصاء وقال: النماء مع الذكر	ابن عمر	٣٤٧٦٩
أن عمر نهى عن القبلة للصائم	سعيد بن المسيب	٩٦٦١
أن عمر نهى عن اللغط في المسجد	ابن عمر	٨١١٨
أن عمر نهى عن خصاء الخيل	إبراهيم	٣٤٧٥٧
أن عمر نهى عن نقش في الخضاب	شيخ	١٨٦١١
أن عمر وابن عمر قال: أحدهما لا ينكح ولا يخطب و	نافع	١٣٤٢٦

الحديث أو الأثر	الراوي	الرقم
أن عمر وجد ريح طيب	أسلم مولى عمر	١٤٠٠١
أن عمر وحذيفة وابن مسعود كانوا يكرهون السلم	ابن سيرين	٢٣٠٥٧
أن عمر ورث الخالة والعمة فورث العمة الثلثين	الحسن	٣٣١٩٩
أن عمر ورث جدة رجل من ثقيف مع ابنها	سعيد بن المسيب	٣٣٤٢٥
أن عمر ورث خالاً ومولى من مولاه	عبد الله بن عبيد بن عمير	٣٣٢٠٧
أن عمر وزيدا وابن مسعود كانوا يشركون في زوج وأم	إبراهيم	٣٣١٧٣
أن عمر وعثمان بن عفان قالا : إن جاء زوجها	سعيد بن المسيب	١٧٥٥٦
أن عمر وعثمان ردا نسوة حاجات	مجاهد	١٥٢٧٦
أن عمر وعثمان ردا نسوة حواج ومعتمرات	مجاهد	١٩٩٣٥
أن عمر وعثمان قضيا في الملطأة	سعيد بن المسيب	٢٨٥٣٣
أن عمر وعثمان قوما الدية وجعلا ذلك إلى المعطى	الحسن	٢٨٤٤٨
أن عمر وعثمان كانا يصليان المغرب	حميد بن عبد الرحمن	١٠٠٥٤
أن عمر وعثمان كانا يعاقبان في ا لهجاء	أبو رجاء	٣٠٢٦٩
أن عمر وعثمان كانا يفعلانه	سعيد بن المسيب	٢٧١٦٣
أن عمر وعثمان وزيد بن ثابت وابن عباس	عطاء	١٥٠٢٠
أن عمر وعلياً قالا : المحرم لا ينكح	جعفر عن أبيه	١٣٤٢٥
أن عمر وعلياً كانا يضربان العبد يقذف الحر أربعين	مكحول وعطاء	٣٠٠٩٤
أن عمر وعليا وأبا موسى قنتوا في الفجر	ابن معقل	٧١٩٨
أن عمر وعلياً وابن عباس كانوا يقولون في الرجل يرسل بدنته	محمد	١٣١٤٨

الحديث أو الأثر	الراوي	الرقم
أن عمر وعليا وأصحاب رسول الله ﷺ كانوا ينهضون	الشعبي	٤٠٢٦
أن عمر وقّت لأهل العراق ذات عرق	ابن عمر	١٤٦٣١
أن عمـر: لبى حتى رمـى جمرة العقبة	ابن عباس	١٤٥٣٨
أن عمران بن الحصين أحرم بالبصرة	الحسن	١٣٠٩٩
أن عمران بن حصين أحرم من البصرة	الحسن	١٣١٢٤
أن عمران بن حصين أوصى أن يجعلوا قبره	عطاء بن أبي ميمونة	١٢١٠٤
أن عمران بن حصين أوصى لأمهات أولاده	الحسن	٣٣٠٢٧
أن عمران بن حصين وأنس بن مالك كانا يشربان في الإناء المفضض	قتادة	٢٥٧١٧
أن عمران بن حصين وسمرة بن جندب اختلفا	الحسن	٤٨١٥
أن عمرتوضأ مرتين قال عامر: وفعله أبو بكر	الشعبي	٧٥
أن عمرقال: لعبد الله بن عمر: اذهب إلى عائشة	عمرو بن ميمون	١٢٢١٩
أن عمرو بن الحارث بن المصطلق حفر بئراً	إبراهيم	٢٩١٤٦
أن عمرو بن الحارث حفر بئراً في طريق المسلمين	دينار	٢٩١٤٧
أن عمرو بن العاص أعتق رقيقه في مرضه	مجاهد	١٢٩٦١
أن عمرو بن العاص أمر أم ولد أعتقت	يحيى بن أبي كثير	١٩٨٣٧
أن عمرو بن العاص كان يأمـر للمسكين	محمـد	١٠٥٦٧
أن عمرو بن العاص كتب إلى عمر في الراهب يموت	عبد الله بن عمرو	٣٣٧٥٣
أن عمرو بن العاص مر على بغل ميت	قيس	٢٧١٨٩

الحديث أو الأثر	الراوي	الرقم
أن عمرو بن حريث كان يقضي بالجوار	أبو حيان عن أبيه	٢٤٢٠٦
أن عمرو بن دينار كان يحرك خاتمه	نافع بن عمر	٤٣٠
أن عمه غاب عن قتال بدر فقال: غبت عن أول قتال	أنس بن مالك	٢٠٥٤٩
أن عمه غاب عن قتال بدر فقال: غبت عن أول قتال	أنس بن مالك	٣٩٥٢٥
أن عمها خلعها من زوجها - وكان يشرب الخمر	الربيع بنت معوذ بن عفراء	١٩٥٠٣
أن عمير بن حبيب كان له مولى يعلم بنيه القرآن	أبو جعفر الخطمي	٣٨٣٢٦
أن عيسى بن مريم عليه السلام كان إذا ذكرت عنده الساعة صاح	الشعبي	٣٦٩٦١
أن عيسى بن مريم كان يقول: إذا تصدق أحدكم فليعط بيمينه	هلال بن يساف	٣٨٢٨٧
إن عيسى لا أب له	عُلّي	٢٨٣٧٤
أن غلاما اختلس طوقا فرفع إلى عدي بن أرطاة	قتادة	٣٠٥٧٣
أن غلاماً لأبي موسى وكان صاحب إبله	عبد الله بن قيس	١٧٦٩٧
أن غلاما لها وجارية غماها وقتلاها	أم ورقة ابنة عبد الله بن الحارث الأنصاري	٣٨٥٩٦
أن غلاماً لهم باع فضل	عبد الله بن عمرو	٢٢٢٢٥
أن غلاماً من العرب وجد ستوقة فيها	الشعبي	١١٠٨٢
أن غلاماً من العرب وجد ستوقة فيها عشرة آلاف درهم	الشعبي	٣٤٨٩٥

الحديث أو الأثر	الراوي	الرقم
أن غلاماً من بني حارثة كان يرعى لقحة	عطاء بن يسار	٢١٠٠٠
أن غلاماً من قومه دخل على نجيبة لزيد بن صوحان في داره فخبطته فقتلته	الحي	٢٩١٦٧
أن غلاماً وثب على آخر فتنحى الأسفل وانكسرت ثنية الأعلى	شريح	٢٩٤٤٨
أن غلامين كانا يلعبان التحية فصرع أحدهما الآخر	إبراهيم	٢٩٤٥٠
أن غلمة من الأنصار كان لهم غلام حجام	عروة	٢٢٢٨١
إن غير واحد من أصحاب رسول الله ﷺ	هشام بن عروة	١١٤٠١
أن غيلان بن سلمة أسلم وعنده ثمان نسوة	ابن عمر	٣٩٠٤٠
إن فاء كفر وإن لم يفعل فهي واحدة	ابن عباس	١٢٨٩٣
إن فاته الصوم في العشر تسحر ليلة الحصبة	علي	١٣٤٤٧
أن فاطمة ابنة أبي حبيش استحيضت	سليمان بن يسار	١٣٥٨
أن فاطمة حدت جارية لها	الحسن بن محمد بن علي	٣٠١٥٤
أن فاطمة دفنت ليلاً	حسن بن محمد	١٢١٨٥
أن فاطمة دفنت ليلاً	الحسن بن محمد	٣٦٥٨١
إن فتنة جائية القاعد فيها خير من القائم	رجل من عبد القيس	٤٠٧٠٦
أن فحلاً عدا على رجل فقتله	عبدالكريم	٢٩١٦٦
إن فر من الذي أخذه فليس عليه ضمان	قتادة وأبو هاشم ومنصور	٢٢٦٤٤
إن فصل الخطاب الذي أعطي داود أما بعد	زياد	٢٧٥٢٠
أن فضالة بن عبيد وأبا مسلم الخولاني كانا يأكلان	مكحول	٢٠٨٩٠
إن فضل شيء كان لمواليه حتى تتم	إبراهيم	٢٢٨٦٢
إن فضل شيء كان لمواليه حتى تتم	إبراهيم	٢٢٨٦٣

الحديث أو الأثر	الراوي	الرقم
إن فعل ذلك جميعاً معاً فعليه دم واحد	إبراهيم	١٥١٢٤
إن فعل فقد عصى ربه وبانت	الزهـري	١٨٧٤٢
إن فعلت كذا وكذا فأنا محرم بحجة	الشعبي	١٤٠٥٤
إن فعلت كذا وكذا فأنا محرم بحجة	الشعبي	١٤٠٥٥
إن فعلت كذا وكذا فلست لي بامرأة	عروة بن فائد	١٩٣٧٢
إن فقأ عينه ففيها نصف ثمنه	الزهري	٢٨٩٨٩
أن فلاناً شهد عند عمر فرد شهادته	أبو جعفر	٣٢٦٠٩
إن في الجمعة لساعة لا يوافقها	هلال بن يساف	٣١١٥١
إِنَّ فِي الْجُمُعَةِ لَسَاعَةً مَا دَعَا اللَّهَ	أبو هريرة	٥٦٢٣
إن في الجنة سوقاً ما فيها بيع ولا شراء	علي	٣٦٦٧٧
إن في الجنة طيرا أمثال البخت يأتي الرجل	الحسن	٣٤١١٥
إن في الجنة غرفاً ترى ظهورها من بطونها	علي	٢٧٤٠٢
إن في الجنة غرفا يرى ظهورها من بطونها وبطونها من ظهورها	علي	٣٦٦٧٨
إن في الجنة قصورا من ذهب وقصورا من فضة	مغيث بن سمي	٣٦٧٣٣
إن في الجنة لشجرة لم يخلق الله من صوت حسن إلا وهو في جذمها	ابن سابط	٣٨٤٦٩
إن في الجنة لشجرة يسير الراكب في ظلها مائة عام	أبو هريرة	٣٦٦٨٩
إن في الجنة لمائة درجة ما بين الدرجة	مكحول	٢٠٥٠٨
إن في الجنة ياقوتة ليس فيها صدع ولا وصل	كعب	٣٦٧٤١
إن في الحديث حتى يبدو	أبان بن تغلب	٣٠٧٣
إن في الصلاة شغلاً	عبد الله	٤٨٨٩
إِنَّ فِي الصَّلَاةِ شُغْلاً	بُسر بن سعيد	٤٨٨٨

الحديث أو الأثر	الراوي	الرقم
إن في القبر حسابا وفي يوم القيامة عذابا	حذيفة بن اليمان	٣٧٥٣٢
إن في المعاريض لمندوحة عن الكذب	عمران بن حصين	٢٧٧٧٧
إن في المعاريض ما يكف أو يعف الرجل عن الكذب	عمر	٢٧٧٧٦
إن في النار لجبابا فيها حيات كأمثال البخاتي	مجاهد	٣٦٨٧٠
إن في أمتي خسفا ومسخا وقذفا	عبد الله بن عمرو	٣٩٩٩٦
إن في أمتي خسفا ومسخاً وقذفا	ابن سابط	٤٠٣٣٣
إن في جهنم تنانير ضيقها كضيق زج رمح أحدكم في الأرض	كعب	٣٦٨٥٠
إن في جهنم واديا يقال له: هبهب حتم على الله أن يسكنه كل جبار	محمد بن واسع	٣٦٨٧٢
أن في صدقة النبي ﷺ: يأكل منها أهلها بالمعروف غير المنكر	حجر المدري	٣٨٨٦٧
إن في عهدي: أن لا آخذ من راضع لبن	سويد بن غفلة	١٠١٧٩
إن في كتاب الله المنزل أن ماء زمزم	كعب	١٤٧٠٥
إن في كتاب الله آيتين ما أصاب عبد ذنباً	عبد الله	٣١٤٩٩
أن في كتاب عمر بن عبدالعزيز إلى أمراء الأجناد: وفي الأسنان	سليمان بن موسى	٢٨٧٠٣
أن في كتاب لعمر بن عبدالعزيز عن عمر بن الخطاب قال: في الأذن	عبد العزيز بن عمر	٢٨٥٦٠
أن في كتاب لعمر بن عبدالعزيز عن عمر بن الخطاب: في اللسان	عبدالعزيز بن عمر	٢٨٦٦٠
أن في كتاب لعمر بن عبدالعزيز عن عمر بن الخطاب: يقاد المملوك	عبد العزيز بن عمر	٢٩٠١٧

الحديث أو الأثر	الراوي	الرقم
إن فيك لخلقين يحبهما الله	أشج بني عصر	٢٦٩٨٣
إن فيك لخلقين يحبهما الله	أشج بني عصر	٣٤٦٨١
أن فيما سقت السماء أو سقي غيلاً العشر	الحكم	١٠٣٥٥
إن فيه بصلاً فكلوه وكرهت أكله من أجله	أبو أيوب	٢٦٠٨٣
إن فيها لطيرا أمثال البخت	الحسن	٣٤١٠٠
إن قارضت الناس قارضوك وإن تركتهم لم يتركوك	أبو الدرداء	٣٧٣١٩
أن قاصا كان يجلس قريبا من مجلسه	سعيد بن المسيب	٤٢٧٢
أن قاصا كان يقرأ السجدة بعد الفجر فيسجد	عبيد الله بن مقسم	٤٣٩٨
أن قاضياً من قضاة أهل الشام أتى عمر بن الخطاب	عطاء بن السائب	٣٢٥٢٦
إن قال بعد انقضاء العدة: قد راجعتك لم يصدق	عبد الله	٢٠٣٥٠
إن قال رجل منهم: السلام عليكم	الحسن في	٢٧٦٥٠
إن قال: طالق ثلاثاً كلمة واحدة لم تحل له	إبراهيم	١٨٨١٨
إن قامت بينة عادلة إذن اعتدت من يوم يموت	مكحول	٢٠٠٣٦
إن قامت من مجلسها قبل أن تختار	عطاء وطاوس ومجاهد	١٩١٠٨
إن قائل أهل الجنة ليقول انطلقوا بنا إلى السوق	أنس	٣٦٧٣٤
إن قبل أو لمس فعليه الوضوء	الحكم وحماد	٥٠١
إن قبلها أهلها فتطليقة يملك	عبد الله في الرجل	١٩٢١٠
إن قبلوها فتطليقة بائنة وإن ردوها	علي	١٩٢١٧
إن قبلوها فتطليقة بائنة وإن ردوها	علي	١٩٢١٨
إن قبلوها فتطليقة يملك رجعتها	إبراهيم	١٩٢١١
إن قبلوها فهي تطليقة بائنة وإن ردوها فلا شيء	عطاء	١٩٢١٥

الحديث أو الأثر	الراوي	الرقم
إن قبلوها فواحدة بائنة وإن لم يقبلوها	رجل من أصحاب النبي ﷺ	١٩٢١٣
أن قتادة - رجلاً من بني مدلج - قتل ابنه	عمرو بن شعيب	٢٨٤٤١
أن قتادة بن النعمان سقطت عينه على وجنته	عاصم بن عمر بن قتادة	٣٩٥٣٢
أن قتادة بن النعمان سقطت عينه على وجنتيه يوم أحد	عاصم بن عمر بن قتادة	٣٤٥٤١
أن قتادة سئل عن الرجل يوصي لغير قرابته	همام	٣٢٨١٧
أن قتادة شهد عند إياس بن معاوية وهو أعمى فرد شهادته	سفيان	٢٢٢٣٨
أن قتادة كانت له أم ولد ترعى غنمه	عبد الله بن عمرو	٢٩٧٢٢
أن قتادة كانت له أم ولد ترعى غنمه فقال له ابنه	مجاهد	٢٩٧٢١
أن قتادة كانت له أم ولد ترعى غنمه فقال له ابنه	أبو المليح	٢٩٧٢٣
أن قتادة كانت له أم ولد ترعى غنمه فقال له ابنه	عطاء	٢٩٧٢٤
إن قتل خطأ إن شاء سيده فداه وإن شاء دفعه	الزهري	٢٨٩٤٩
إن قتل رجل رجلا خطأ ثم آخر عمداً	عطاء	٢٩٩١٧
إن قتلت في سبيل الله صابراً محتسبا مُقبلا غير مدبر	أبو قتادة	٢٠٥٣٩
إن قتلت كلباً ليس بعقور فاغرم لأهله ثمنه	عطاء	٢٢١٩٤
إن قتله خطأ ورثه من ماله ولم يرث من ديته	عطاء	٣٣٥٤٠
إن قتلها في الصلاة فلا شيء	إبراهيم	٧٦٨٣
إن قتلوه أدوا نصف الدية وإن شاءوا قبلوا الدية	عطاء	٢٩٢٨٢

الحديث أو الأثر	الراوي	الرقم
أن قتلى أحد غسلوا	الحسن وسعيد بن المسيب	٣٩٥٢٦
أن قتيلاً وجد باليمن بين حيين	الشعبي	٢٩٦٣٧
أن قتيلاً وجد في بني سلول	أبو إسحاق	٢٩٦٣٤
إن قذفها إنسان جُلِد قاذفها	إبراهيم	٣٠٣٧٤
إن قرأت خلف الإمام فحسن وإن لم تقرأ	أبو مجلز	٣٨١٠
إن قربتها سنة فهي عليه كظهر أمه	الشعبي	١٩٣٤٢
إن قربها قبل أن تمضي أربعة أشهر	الحسن	٢٠٤٢٦
إن قربها قبل أن تمضي أربعة أشهر	إبراهيم	٢٠٤٢٧
إن قربها قبل أن تمضي الأربعة أشهر	جابر بن زيد	٢٠٤٢٥
إن قريشا هم أئمة العرب أبرارها أئمة أبرارها	علي	٣٥٩٦٥
إن قريشاً هم أئمة العرب أبرارها أئمة أبرارها	علي	٣٤٥٧٣
إن قصر الخطبة وطول الصلاة	عبد الله	٥٣٠٥
إن قطعت الأصابع فالدية	مجاهد	٢٨٦٧٤
إن قطعت الترقوة فلم يعش فله الدية كاملة	عمرو بن شعيب	٢٨٦٨٧
إن قطعت الكف فخمسون من الإبل	مجاهد	٢٨٦٧٩
إن قوائم منبري رواتب في الجنة	أم سلمة	٣٣٨٩٥
أن قول عمرو بن حريث كان أعجب إليه	الشعبي	٢١٨٨٣
إن قوم نوح لما أصابهم الغرق	عبيد بن عمير الليثي	٣٧٧٤٠
أن قوما شكوا إماما لهم إلى علي	العيزار بن جرول	٤١٥٢
أن قوماً شهدوا على هلال رمضان بعد ما أصبح الناس	عمر بن عبد العزيز	٩٧٢٧
أن قوما صحبوا عمر ابن عبد العزيز فقال: عليكم بتقوى الله وحده لا شريك له	ابن أبي راود	٣٨٤٥٩
أن قوما غرقوا على جسر منبج فورث عمر	أبو حصين	٣٣٤٧١

الحديث أو الأثر	الراوي	الرقم
أن قوماً قدموا على علي يوم الجمل بعد الوقعة	إبراهيم	٣٥٤٤٥
إن قوما كانوا أهل ضعف ومسكنة فقاتلوا قوما	حذيفة	٣٩٩٨٧
أن قوماً كانوا يرمون فرمى رجل منهم بسهم خطأ	سعيد بن المسيب	٢٨٨٣١
أن قوماً كانوا يسرقون رقيق الناس بإفريقية	معروف بن سويد	٣٠٢٧٧
أن قوما لزمهم ديون في زمن عمر بن الخطاب	أبو صالح الحنفي	٢٤٧٩٠
أن قوماً مرّوا بأبي ذر بالربذة	حبيب	١٣٠٦٩
أن قوما من اليهود قبلوا يد النبي ﷺ ورجليه	صفوان بن عسال	٢٧٨٨٨
أن قوماً من أهل الكوفة تمتعوا ثم خرجوا	يزيد الفقير	١٣٤٧٠
أن قوما من ثقيف لقوا عمر بن الخطاب وهو قريب من مكة فدعاهم بأنبذتهم	سعيد بن المسيب	٢٥٤٣٩
أن قوماً من قبلكم تحيروا وتفرقوا حتى تاهوا	ابن الحنفية	٤٠٢١١
أن قوماً من قريش كانوا يسمرون فترسل	ابن أبي مليكة	٦٨٦١
أن قوماً وقع عليهم بيت أو ماتوا في طاعون	عبيدة	٣٣٤٧٣
إن قوما يريدون أن يستزلوني عن ديني	فضالة بن عبيد الأنصاري	٣٥٥٦٤
أن قوما يقرؤون القرآن لا يجاوز تراقيهم	عمرو بن سلمة الهمداني	٤٠٦٩٩
إن قوماً يقولون: إن النذر يمين مغلظة	الشعبي	١٢٥٤٢
أن قومك زينوا مساجدهم وأخربوا قلوبهم	ابن عم حنظلة	٣٦٩٩٩
أن قيس بن سعد مر على رجل	عبد الرحمن ابن أبي ليلى	١١٢٧٣
إن قيس بن عباد القيسي صلى على لِبد دابته	بكر بن عبد الله المزني	٤٠٩٧
أن قيس بن عباد وفد إلى معاوية فكساه ريطة ففتق علمها	النضر بن عبد الله	٢٦٣٠٠

الحديث أو الأثر	الراوي	الرقم
أن قيساً أوصى عند موته أن يسل سلاً	إسماعيل بن أبي خالد	١٢٠٣٧
إن كاد ليسلم	الشريد	٢٧٦٩٢
إن كان النبي ﷺليصبح جنباً من غير احتلام	أم سلمة	٩٨٢٥
إن كان أبو البكر دعاها إلى رجل ودعت هي	عطاء	١٦٧٣٠
إن كان أحد من الشعراء يحسن فقد أحسنت	عباد	٢٧٧٥٦
إن كان أحد من هذه الأمة ممتحن القلب لقد كان مذعورٌ لممتحنَ القلب	مطرف	٣٨٢٥٨
إن كان أحدنا يصلي وهو يسعى يعني	سعيد بن جبير	٨٥٨٨
إن كان أحصن في شركه ثم أسلم ثم أصاب فاحشة	الزهري	٣٠٦٠٣
إن كان أخذ من ثمنه شيئا فهو أسوة الغرماء وإلا فهو له	مكحول	٢١٣٠٥
إن كان استقاء فعليه أن يقضي وإن كان ذرعه	عطاء	٩٤٣٨
إن كان استكرهها فعليه العقر والحد	قتادة	١٨١٩٨
إن كان أصاب يده أثر منه	عطاء	١٢٨٢
إن كان أصل الجدار لصاحب الجرة لم يضمن	إبراهيم	٢٩٩٠٧
إن كان الأسود ليصومن في اليوم الشديد الحر	بعض أصحاب منصور	٣٧٦١٨
إن كان الداء قبل الصفقة رد البائع على المشتري	الشعبي	٢٢٩٢٤
إن كان الربيع ليقرأ في المصحف فإذا دخل عليه	سرية	٨٧٩١
إن كان الرجل ليطرق الفسطاط قال: فيجد لهم دويا كدوي النحل	أبو الأحوص	٣٧٦٦٢
إن كان الرجل ليعاب بأن لا يصبر عن اللحم	عروة	٢٦١٢٧

الحديث أو الأثر	الراوي	الرقم
إن كان الرجل لينقطع شسعه	أبو الصديق الناجي	١١٦٠٣
إن كان الرجل من الحي ليجيء فيسب الحارث بن سويد فيسكت	إبراهيم التيمي	٣٨٣٠٦
إن كان الرجل منهم ليفارق صاحبه ما يحول بينه وبينه	إبراهيم التيمي	٢٧٣٧٤
إن كان الليل ليطول عليَّ حتى أصبح وأراه	إبراهيم	٣٨٤٧٥
إن كان المال كثيراً فمن جميع المال	طاوس	٢٣٢٧٠
إن كان المال كثيرا فنفقتها من نصيب الغلام	أصحاب عبد الله	٢٠٠٩٩
إن كان أهله بين الوقت وبين مكة	طاوس وعطاء ومجاهد	١٣٩٢٦
إن كان أهله دون الميقات أهل من حيث ينشئ	عطاء	١٣٩٢٨
إن كان بال قبل أن يغتسل	الحسن	١٤٩٨
إن كان بعض أمهات المؤمنين	سعيد بن جبير	٢٠٨٧
إن كان بقي معكم منه شيء فابعثوا به إلي	جابر	٢٠٩٣٣
إن كان بنقد فلا بأس وإن كان بنسيئة فلا خير فيه	عطاء	٢١٦٢٣
إن كان بينهما بيع أو طلاق لم يقع	الحسن	٢٤٥٦٥
إن كان جامدا فألقها وما حولها وكل ما بقي	عائشة	٢٥٩٨٩
إن كان جامدا فألقها وما يليها وكل ما بقي	عطاء	٢٥٩٩٣
إن كان حج فعليه أن يصل إلى البيت بحج	عطاء	١٣٥٣٩
إن كان خرج منها فقد تمت صلاته وإن لم يخرج	الحسن	٨٩٤٧
إن كان خطأ ورث وإن كان عمدا لم يرث	علي	٣٣٥٤٢
إن كان خفيف القراءة فمن الطوّل	أبو عون	٦٠٨٨
إن كان داود عليه السلام ليخطب الناس وفي يده القفة من الخوص	هشام عن أبيه	٣٤٠٥٢

الحديث أو الأثر	الراوي	الرقم
إن كان دخل بها فلها الصداق	الحسن	١٧٧٠٥
إن كان دخل في الصلاة	الحسن	٢٠٧٩
إن كان ذاكراً لصومه فعليه القضاء	إبراهيم	٩٧٤٠
إن كان ذائبا فأهرقه وإن كان جامدا فألقها وما حولها	علي	٢٥٩٨٢
إن كان رسول الله ﷺ ليصلي الركعتين قبل الفجر	عائشة	٦٥٠٦
إن كان رطباً غسل ما أصابه	إبراهيم	٦١٤
إن كان رطباً غسله	عطاء	٦١٥
إن كان ستوقا رده ويكون شريكا في الدنانير	سفيان	٢٤٩٤٤
إن كان سمى الغزاةَ أُعطي الغزاة	عاصم بن كليب	٣٢٨٧٧
إن كان سمى شيئاً فهو ما سمى	قتادة	١٨٩٨٥
إن كان سمى شيئاً فهو ما سمى	الشعبي	١٨٩٨٦
إن كان شريح ليحبسه به	الشعبي	٢٣١٠٣
إن كان شيئاً يتحفك به فلا خير فيه	موسى بن عُلَيّ	٢٢١١٢
إن كان صاحبكم نجساً فاغتسلوا منه	الشعبي	١١٤٧٥
إن كان صادقا فهي امرأته	الحسن	٢٠٣٢٢
إن كان طعم غسل	إبراهيم	١٣٠٦
إن كان عليك دين لرجل فلم تدر أين هو؟	إبراهيم	٢٢٠٣٧
إن كان عليك قميص وملحفة فتوشح بالملحفة	مجاهد	٩١٠٢
إن كان عمر ليقاوم الرجل بعد ما تقام الصلاة	أبو عثمان	٤٢٢١
إن كان عنبس بن عقبة التيمي تيم الرباب	يزيد بن حيان	٣٨٣٦٧

الحديث أو الأثر	الراوي	الرقم
ليسجد حتى إن العصافير		
إن كان عنده ماء توضأ وسجد وإن لم	إبراهيم	٤٣٨٥
إن كان غلاماً فنصف عشر قيمته	سفيان	٢٩٠٣٥
إن كان غلط رده وإن كان زيادة رده	الشعبي والحكم	٢٤٣٢٢
إن كان فجر ظهرك فلا يفجر بطنك	قتادة	٩٥٩٨
إن كان في أديم فلتنزعه وإن كان في قصبة فضة	عطاء	٢٥٠٩٠
إن كان في الحج فحتى يحل	سليمان بن موسى	١٤٣٢٢
إن كان في شيء مما تداووا به خير ففي الحجامة	أبو هريرة	٢٥٢٣١
	رجل من الأنصار من بني	
إن كان في شيء مما تعالجون به شفاء	سلمة	٢٥٢٣٤
إن كان في شيء من أدويتكم خير ففي شرطة		
محجم	جابر بن عبد الله	٢٥٢٣٥
إن كان في عمل الوضوء	الحسن	٢١١٨
إن كان في كلام واحد فحد واحد	عروة	٣٠٠٧٣
إن كان في مكان صلاهما	سعيد بن جبير	٦٥٨٥
إن كان في مكانه شيء	سعيد بن جبير	٧٦٨
إن كان قال له: خذ متاعك فلم يأخذه فهو		
من مال المشتري	الحكم	٢١٣٧٠
إن كان قتال فعليٌّ على الناس	البراء بن عازب	٣٤٢٩١
إن كان قد أقر فقد أنكر	يحيى بن يعمر	٣٠٧٥٤
إن كان كثيرا يعيد منه الصلاة وإن كان قليلا	الحكم	٤٠١٢
إن كان كفؤاً جاز	الشعبي	١٦٧٠١
أن كان لرسول الله ﷺ مؤذنان	ابن عمر	٢٣٣٠
إن كان لغير الصلاة قضى	ابن عباس	٩٧٣٥

الحديث أو الأثر	الراوي	الرقم
إن كان لغير الصلاة قضى	الشعبي	٩٧٣٦
إن كان لك على الرجل الدين فلا تضيفه	عامر	٢١٩٢٦
إن كان لمن أول مـا نهاني الله عنه وعهـد إلي بعد عبادة الأوثان	أم سلمة	٣٨٧٠٨
إن كان ليكون علي الصوم من شهر رمضان	عائشة	٩٩٨٥
إن كان مضاراً لم يجز	الحسن	١٨٣٣٠
إن كان مكاتباً فطرح عن نفسه فقد كفى نفسه	عطاء	١٠٦٨٠
إن كان موسراً ضُمّن وإن كان معسراً	ابن عمر	٢٣٠٩٥
إن كان موسراً ضمن وكان الولاء له	الحسن	٢٣٢٤٦
إن كان مولاه اعتقه وقد علم بالجناية فهو ضامن	سفيان	٢٨٩٥٨
إن كان نقد بعض الثمن وارتهن المتاع بالبقية	الحسن ومحمد	٢١٨٨٥
إن كان نوح ليلقاه الرجل من قومه فيخنقه	عبيد بن عمير	٣٧٧٣٩
إن كان نوى منهن شيئاً فهي التي نوى وإن لم يكن نوى	إبراهيم	١٨٩٨٨
إن كان هذا شأنكم فلا تكروا المزارع	زيد بن ثابت	٣٩٢٧٢
إن كان هذا شأنكم فلا تكروا المزارع	زيد بن ثابت	٢٢٥٦٤
إن كان هو الذي يُنكح فهو له	عكرمة	١٧٢٦٤
إن كان وضوء واجب فليس عليه شيء	حماد	٩٧٣٨
إن كان يابساً فبله	عطاء	٩٤٢٤
إن كان يابساً فحته	ابن الحنفية	٩٣٠
إن كان يرى أنه احتلم	حماد	٨٦٧
إن كان يظن أنه يدرك	الحسن	٢٦٥٧
إن كان يعلم أنه مات من رميته أكل	القاسم	٢٠٨٦٧

الحديث أو الأثر	الراوي	الرقم
إن كان يعني بذلك امرأة يتزوجها أو جارية	الشعبي	٢٠٢٦٠
إن كانت إحدانا إذا اغتسلت	أم سلمة	٨٧١
إن كانت المرأة حائضاً	الحسن	١٠٤١
إن كانت المرأة لتأجر على القوم	عائشة	٣٥٦٢٧
إن كانت المرأة لتأجر على المسلمين	عائشة	٣٥٦٢٨
إن كانت المرأة لتأجر على المسلمين فيجوز أمانهم	عمر	٣٥٦٣١
إن كانت امرأة أبي ميسرة لتخرج إلى العيد	أبو إسحاق	٥٩١٦
إن كانت بكراً رد العشر	إبراهيم	٢٢١٦١
إن كانت بكراً فالعقر والحد وإن كانت ثيباً فالحد	عطاء	١٨٢٠٤
إن كانت بكراً فالعقر والحد وإن كانت ثيباً فالحد	الزهري	١٨٢٠٥
إن كانت تحيض فحيضتان وإن كانت	الحسن	١٩٨٤٩
إن كانت تحيض فحيضتان وإن لم تكن تحيض	عطاء	١٩٨٥٤
إن كانت تراه كما كانت تراه	الحسن	٦١٨٩
إن كانت ثيباً رد نصف العشر	عمر	٢٢١٥٤
إن كانت ثيباً رد نصف العشر	شريح	٢٢١٥٥
إن كانت شظية فهو يقلمها	عطاء	١٣١٨٩
إن كانت صادقة فقد حل لها الفدية	إبراهيم	١٩٢٢٤
إن كانت غيبته بأرض بعيدة لم تصدق	حماد	٣٠٨٢١
إن كانت فاطمة لتعجن وإن قصتها لتكاد تضرب الجفنة	عطاء	٣٧٢٣٤
إن كانت قيمتهما سواء فالعين بالعين	إبراهيم	٢٩٨٧٥

الحديث أو الأثر	الراوي	الرقم
إن كانت قيمتهما سواء فالعين بالعين	إبراهيم	٢٩٨٧٦
إن كانت لا تحيض فأربعون يوماً	عمر	١٧٤٧٨
إن كانت ناشزاً أمره السلطان أن يخلع	سعيد بن جبير	١٩٥٠٨
إن كانـوا كبارا رضخوا	سعيد بن جبير	٣٢٩٤٣
إن كانوا ليسلمون على الإمام	عامر	٥٣٢١
إن كانوا ليسلمون على الإمام وهو على المنبر فيرد	عامر	٣٩١٨٣
إن كانوا ليسوون بينهن حتى تبقى الفضلة	إبراهيم	١٨٤٦٨
إن كبرت بالصلاة تطوعا	ميمون	٤٩٤٢
أن كتاب عمر أتاهم مع النعمان بن مقرن بنهاوند	أبو مالك وأبو مسافع	٣٦٠٦٤
إن كذّب نفسه جُلد وورثها	عكرمة	٢٠٣٠٤
إن كذباً علي ليس ككذب على أحد فمنكذب	المغيرة بن شعبة	٢٧٩٣٧
أن كره نثر السكر	عكرمة	٢٢٤٣٣
إن كسرت فأربعون ديناراً	مجاهد والشعبي	٢٨٦٨٦
إن كسوف الشمس آية من آيات الله	عبد الرحمن بن أبي ليلى	٣٩٢٥٥
إن كسوف الشمس والقمر	عبد الرحمن بن أبي ليلى	٨٥٣٣
أن كعب بن سور أدخله الكنيسة ووضع التوراة على رأسه	ابن سيرين	٢١٥٩٠
أن كعباً أهدى بقرة مقلدة	نافع	١٦١٩٢
أن كعبا رأى جريرا	أبو وائل	٥٦٨١
أن كعباً قال له: ضعها فإن هذا لا يصلح	عمرو بن عتبة بن فرقد	٢٧١٧٣
إن كل فحل يمذي	علي	٩٧٢
إن كل فحل يمذي	محمد بن الحنفية	٩٧٣

الحديث أو الأثر	الراوي	الرقم
إن كنا لنأوي لرسول الله ﷺ	أحمر	٢٦٦٧
إن كنا لنحضر الجنازة فما ندري من نعزي من وجد القوم	الأعمش	٣٨٤٣٢
إن كنا لنمكث الشهر أو نصف الشهر ما يدخل بيتنا نار	عائشة	٣٧١٢٢
إن كنا نأكل ونحن متكئون	عطاء	٢٦١١٣
أن كنانة بن نقب كانت عنده امرأة وقد	أبو ثمامة	١٨٩٤٨
إن كنتَ أحسنتَ القتالَ اليومَ فقد أحسنه سهل بن حنيف	عكرمة	٣٤٦٩١
إن كنت أحسنت القتال اليوم فقد أحسنه سهل بن حنيف وعاصم بن ثابت والحارث بن الصمة وأبودجانة	عكرمة	٣٩٥٤٤
إن كنت حججت فلبِّ عن شبرمة	عطاء	١٣٨٥٦
إن كنت حججت فلبِّ عن شبرمة	ابن عباس	١٣٨٥٧
إن كنت صائماً شهراً بعد رمضان فصم المحرم	علي	٩٤٧٠
إن كنت لا بد فاعلاً فواحدة	معيقيب	٨٠٤٠
إن كنت لآتي ابن عمر بفطره فأغطيه استحياء	مجاهد	٩١٩٦
إن كنت لأخرج إلى السوق وما لي حاجة	ابن عمر	٢٧٤٠٥
إن كنت لأسكب عليه الماء فيغسل رجليه	ابن عمر	١٩٠
إن كنت لأسمع المؤذن يصوت بعد ما يكبر	إبراهيم	٤١٣٢
إن كنت مجيب دعوة	ابن عمر	٣٥٠٨
أن لا تلقوا البيوع بأفواه السكك	ابن عمر	٢٢٧٨٢
أن لا وتر بعد طلوع الفجر	أبو سعيد	٦٩٤٤
أن لا يجاوز فجاوز فهو ضامن	أبو قلابة	٢٢٨٠٥

الحديث أو الأثر	الراوي	الرقم
أن لا يطوف بالبيت عريان ولا يقرب	علي	١٥٣٢٩
إن لاعنته ثم قذفها لم يحد قال: قلت: وكيف؟	عطاء	٣٠٣٥٧
إن لأهل الجنة سوقا يأتونها كل جمعة فيها كثبان المسك	أنس	٣٦٨٢٦
إن لجهنم جبابا فيها حيات أمثال أعناق البخت	مجاهد	٣٦٨٥٣
إن لجهنم كل يوم زفرتين ما يبقى شيء إلا سمعهما إلا الثقلين	مغيث بن سمي	٣٦٨٣٠
أن لسان جرهم كان عربياً	ابن بريدة	٣١٩٥٩
أن لصا نقب بيت قوم فأدركه الحراس فأخذوه	أبو حرب بن أبي الأسود	٢٩٩٨٤
أن لقمان كان عبدا حبشيا نجارا وأن سيده قال له: اذبح لي شاة	جعفر	٣٧٠١١
أن لقمان كان يقول لابنه: يا بني اتق الله لا تري الناس أنك تخشى	محمد بن واسع	٣٧٠١٠
إن لكل أمة أمينا وإن أميننا أيتها الأمة أبو عبيدة بن الجراح	أبو قلابة	٣٤٤٧٠
إن لكل شيء أنفه	أبو الدرداء	٣١٤٩
إن لكل شيء أنفه	أبو الدرداء	٣١٥٠
إن لكل شيء خلقاً وخلق الإيمان الحياء	يزيد بن طلحة بن ركانة	٢٦٩٩٤
إن لكل شيء دولة حتى أن للحمق على الحلم دولة	محمد بن الأشعث	٣٢٥٩٤
إن لكل شيء شرفاً وأشرف المجالس	سليمان بن موسى	٢٧٦١٣
إن لكل قول حقيقة فما حقيقة ذلك؟	محمد بن صالح الأنصاري	٣٢٤٤٣

الحديث أو الأثر	الراوي	الرقم
إن لكل قول حقيقة فما حقيقة ذلك؟	تميم الداري	٣٢٤٤٤
إن لكل قوم كلباً فاتق الله لا يضرنك شره	كعب	٤٠٠٩٥
إن للشيطان بزقة	الشعبي	٢٠٦٨
إن للشيطان قارورة	عبد الرحمن بن يزيد	٢٧٧
إن للشيطان قارورة فيها نفوخ	عبد الرحمن بن يزيد	٨٢٠٥
إن للصلاة أولا وآخرا	أبو هريرة	٣٢٥٥
إن للصلاة أولا وآخرا	أبو هريرة	٣٨٦٤٦
إن للعبد المؤمن في الجنة لخيمة من لؤلؤة	عبد الله بن قيس	٣٦٨١٨
إن للفتنة وقفات وبعثات فإن استطعت أن تموت	حذيفة	٣٩٩٠١
إن للفتنة وقفات وبعثات فإن استطعت أن تموت	حذيفة	٤٠١٢٨
إن للقرآن منارا كمنار الطريق فما عرفتم فتمسكوا	عبد الله	٣٢٠٢٨
إن للقرشي مثل قوة رجلين من غير قريش	جبير بن مطعم	٣٤٥٦٣
إن للقلوب نشاطاً وإقبالاً وإن لها لتولية	عبد الله	٢٨٢١٠
إن للمساجد من عباد الله أوتادا جلساؤهم الملائكة	سعيد بن المسيب	٣٧٣٣٥
إن للمقنطين حبسا يطأ الناس أعناقهم يوم القيامة	عطاء بن يسار	٣٦٩٤٢
إن لله في الأرض آنية لا يقبل منها إلا الصلب الرقيق الصافي	عبد الله بن مالك	٣٨٤٢٩
إن لله ملائكة سياحين في الأرض يبلغونني من أمتي السلام	عبد الله	٣٣٨٨٢

الحديث أو الأثر	الراوي	الرقم
إن لله ملائكة سياحين في الأرض يبلغوني	عبد الله	٨٩٤٤
إن لله ملائكة فضلاً سوى خلقه يكتبون	ابن عباس	٣١٧٠٣
إن لله ملكا من يوم خلق يصوغ حلي أهل الجنة إلى أن تقوم الساعة	كعب	٣٦٧١٧
إن لم أجئك به إلى كذا وكذا فهو لك	ابن عمر	٢٣٠٩٢
إن لم تفعل أوشك أن ترى منها ما يسوؤك	حذيفة	١٨٥٢٨
إن لم تفعل وطلع الفجر فأوتر	الحسن	٦٩٧٢
إن لم تفعل وطلع الفجر فأوتر	إبراهيم	٦٩٧٣
إن لم تفعل وطلع الفجر فأوتر	عطاء	٦٩٧٤
إن لم تكن لك إلا أربع من الذود فليس فيها صدقة	علي	١٠١٦٣
إن لم تكن لك إلا تسعة وتسعين ومائة فليس فيها زكاة	علي	١٠١١٦
إن لم يتغير طعم الماء	الزهري	١٧٣٤
إن لم يجد أطعم عشرة مساكين	إبراهيم ومجاهد	١٢٥٣٥
إن لم يجد نعلين لبس الخفين	ابن عمر	١٥٢٦٦
إن لم يعطه جعلا فليرسله في المكان	القاسم	٢٣٣٥٢
إن لم يكن خبيثا فما أدري ما هو	ابن سيرين	٢٣٧٠٤
إن لم يكن سدر فلا يضرك	إبراهيم	١١٢٣٣
إن لم يكن لك إلا تسع وثلاثون شاة	علي	١٠٢٣٩
إن لم يكن له مال سعى العبد	ابن عمر	٢٣٠٩٧
أن له النقض وإن بنى بإذنهم فله النفقة	شريح وعبد الله	٢٣٩٢٠
أن له النقض وإن بنى بإذنهم فله النفقة	علي	٢٣٩٢١
إن له مرضعا في الجنة	محمود بن لبيد	٣٦٢٠٩

الحديث أو الأثر	الراوي	الرقم
إن له مرضعاً في الجنة تتم بقية رضاعته	الشعبي	١٢٤٢٦
إن لها صداق نسائها	الحسن	١٨٠٠٤
إن لهـا في النصف لمتاعاً يعني التي	شريح	١٩٧٧٦
إن لهذه - يعني البصرة - أربعة أسماء	أبو موسى	٤٠١٩٠
إن لي أسماء: أنا محمد وأنا أحمد وأنا الماحي	جبير بن مطعم	٣٣٨٥٢
إن لي حوضا طوله ما بين الكعبة إلى بيت المقدس	أبو سعيد	٣٣٨٤٢
إن لي حوضا طوله ما بين الكعبة إلى بيت المقدس	أبو سعيد	٣٦٨١٣
إن لي لعناقا تنام معي في مسجدي وتبعر فيه	عبيد ابن عمير	٣٩٣٢
أن ما أقبل من الفم: الثنايا والرباعيات والأنياب	يحيى	٢٨٧١٣
أن ما أوجب الحدين: الجلد والرجم	أبو جعفر	٩٤٦
إن مات الأسفل ضمن الأعلى	عامر	٢٩٤٥٢
إن مات الرجل في عدتها اعتدت عدة المتوفى	الحسن ومحمد	٢٠١٩٧
إن مثل الصلوات الخمس كمثل سهام الغنيمة	سلمان	٣٢٣٨٢
أن مجاهدا كان يكره أن يقرأ بالمعوذات	سليمان مولى أم علي	٣٢٢٠٩
أن مجاهداً وابن عمر كانا يطوفان بالبيت فوجدا	سليمان	٢٣٠٢٩
أن مجاهدا وطاوسا كانا لا يغتسلان	ليث	٥١٢٩
أن محرماً أصاب جرادة	أبو سلمة	١٦٣٥١
أن محمد بن أبي بكر أو محمد بن طلحة قال لعائشة يوم الجمل	مجاهد	٤٠٦٢٧
أن محمد بن أبي بكر دخل عليه فأخذ بلحيته	الحسن	٤٠٤٨٧

الحديث أو الأثر	الراوي	الرقم
أن محمد بن سعد بن أبي وقاص سمع قوماً	داود بن أبي هند	٢٧٩٦٦
أن محمد بن سويد الفهري أفطر أو ضحى	عمرو بن مهاجر	٩٧٢٦
أن محمد بن كعب كان يقول: ﴿ٱلَّذِى بِيَدِهِۦ عُقْدَةُ ٱلنِّكَاحِ﴾: الزوج	عمر مولى غفرة	١٧٨٥٧
أن محمد بن مسلمة الأنصاري من أصحاب بدر كان يقدم عليهم	محمد بن يحيى بن حبان عن شيخين من أشجع	١٠٦٠٤
أن محمداً تسحر وهو يرى أن عليه ليلاً	ابن عون	٩٢٨٦
أن محمداً كان إذا قلم أظفاره دفنها	هشام	٢٧٣١٥
أن محمداً كان يستر الميت بجهده	ابن عون	١١١٩٦
أن محمداً كان يعجبه الكفن الصفيق	ابن عون	١١٤٤٩
أن محمداً كان يكره شراء السيف المحلى إلا بعرض	أيوب	٢١٤٠١
أن محمداً كبر أربعاً	ابن عون	١١٧٧٨
إن مر بين يديك فلا ترده	الشعبي	٢٩٣٨
أن مروان أوقفه بعد ستة أشهر	سليمان بن يسار	١٩٦١٢
أن مروان جلدهما أربعين أربعين وفرق بينهما	الزهري	٣٠٤٥٨
أن مروان دعا زيد بن ثابت وقوماً يكتبون	الشعبي	٢٨١٣٩
أن مروان سأل أبا هريرة عن الاضطجاع	مجاهد	٦٥٣٧
أن مروان سأل زيد بن ثابت عن الخلسة فلم ير فيها قطعاً	الزهري	٣٠٥٧٠
أن مروان سأل عنها ابن عباس قال: لا طلاق	سعيد بن جبير	١٨٧٧٠
أن مروان سأله عن الحر	عبيد الله بن عبد الله بن عتبة أو عبد الله بن عتبة	٣٠٦٥٧

الحديث أو الأثر	الراوي	الرقم
أن مروان سأله عنها فكرهها	زيد بن ثابت	١٧٥٧٦
أن مروان سأله فقال: فيه كبش	ابن عباس	١٤٥٠٨
أن مروان كان يستخلف	نافع	٢٥٠٤
أن مروان كان يقضي إذا أدى المكاتب نصف مكاتبته	عروة	٢١٨١٣
أن مسروقاً أجاز إقراره	العوام	١٨٤٤١
أن مسروقاً رحل في حرف	سفيان عن رجل لم يسمه	٢٧٨١٠
أن مسروقاً زوج ابنته فاشترط على زوجها	أبو إسحاق	١٧٢٦٦
أن مسروقاً زوج شريحاً ولم يخطب	إسماعيل	١٨٤٢٨
أن مسروقا قرأ في ركعة	علي بن الأقمر	٧٨٨٣
أن مسروقاً كان إذا سافر حمل معه في السفينة	محمد	٦٧٦٧
أن مسروقاً كان يركب كل جمعة	إبراهيم بن محمد بن المنتشر	٣٢٦١٩
أن مسروقاً كان يقصر الصلاة	إبراهيم	٨٣٣٨
أن مسلم بن يسار أحرم من الضرية	ابن سيرين	١٣٠٩٨
أن مسلمة بن مخلّد وسلمان كانا يريان أن يكفّر	محمد	١٢٦٩٩
أن مطر بن ناجية سأل سعيد بن جبير	أبو حمزة مولى يزيد بن المهلب	٥٨٠٤
أن مطرفا كان يقول: لو كان الخير في كف أحدنا ما استطاع أن يفرغه في قلبه	ثابت	٣٧٨٦٦
إن مع الدجال إذا خرج ماءاً وناراً فأما الذي يرى الناس	ربعي بن حراش	٤٠٢٩٢
إن مع الغلام عقيقة فأريقوا عنه دما	سلمان بن عامر	٢٥٨١٨
إن مع عمر بن الخطاب الحربة يوم بدر	ثابت	٣٩٤٦٣

الحديث أو الأثر	الراوي	الرقم
أن معاذ بن جبل أتى أبا موسى وعنده رجل	حميد بن هلال	٣٠٩٣٠
أن معاذ بن جبل أتى أبا موسى وعنده رجل يهودي	حميد بن هلال	٣٤٩٢١
أن معاذ بن جبل أوصى امرأته وخرج	عمير بن الأسود السكوني	١١٤٦٠
أن معاذ بن جبل دار عليه دين فأخرجه النبي ﷺ	الزهري	٢٤٤٠٧
أن معاذ بن جبل صلى الصبح باليمن	عمرو بن ميمون	٣٥٩١
أن معاذ بن جبل قال: إن الله تصدق عليكم بثلث أموالكم	مكحول	٣٢٩٦٤
أن معاذ بن عبد الله بن معمر سأل عائشة	ابن أبي مليكة	١٧٠٢٦
أن معاذ يأتي أهله بعد ما يضحي فيسألهم	أبو الأشعث	٩٣٥٨
أن معاذاً كان يأخذ العروض في الصدقة	طاوس	١٠٧٣٢
أن معاذاً كانت له امرأتان فكان يكره	يحيى بن سعيد	١٨٤٦٤
أن معاذاً احتجم وهو صائم	جبير ابن نفير	٩٥٨٠
أن معاذاً تفل ذات يوم عن يمينه	حميد بن هلال	٢٨٣٦٦
أن معاذاً ساوم رجلا بشيء	أبو إسحاق	٢٤٥١٢
أن معاذاً قال لأبي موسى: كيف تقرأ القرآن؟	أبو بردة	٦٧٧٩
أن معاذاً قال لعمر: ليس لك أن تقتل نفسين بنفس	ذهل بن كعب	٢٩٥١٧
أن معاذا قال: ليس في الأوقاص شيء	طاوس	٣٩٠٢١
أن معاذا كان إذا قرأ آخر البقرة	أبو إسحاق عن رجل	٨١٩٣
أن معاذا لما أتى اليمن أُتي بالعسل	طاوس	١٠٣٢٩
أن معاذا لما قدم اليمن كان يعلم النخع	علي بن مدرك	٧٣٤٨
أن معاذاً لما قدم اليمن لم يأخذ الزكاة	موسى بن طلحة	١٠٢٩٦

الحديث أو الأثر	الراوي	الرقم
أن معاذاً وعبد الله بن مسعود وعقبة بن عامر قالوا: إذا اشتبه عليك الحد	شعيب	٣٠٣٩٦
أن معاذاً وعقبة بن عامر	عمرو بن شعيب عن أبيه	٨٣٧٣
أن معاذاً وعمر جعلا فيما دون الموضحة أجر الطبيب	إبراهيم بن أبي عبلة	٢٨٥٤١
أن معاوية أُتي في خنثى فأرسلهم إلى علي	كثير الأحمسي	٣٣٤٩٦
إن معاوية أجازه	الشعبي	١٨٣٢٨
أن معاوية أوتر بركعة فأنكر ذلك عليه	عطاء	٦٩٨٤
أن معاوية أوتر بركعة فأنكر ذلك عليه فسئل عنه ابن عباس	عطاء	٣٩١٦٤
أن معاوية سأل زيد بن ثابت فقال: إذا طعنت	سليمان بن يسار	١٩٩٨٠
أن معاوية سأل عنها عمرو بن العاص	أبو عبيدة	١٧٢٥٠
أن معاوية كتب إلى عبد الرحمن بن خالد أن احمل إلي جريرا	أبو إسحاق	٣٥٢١٩
أن معبد بن حزابة المخزومي صرع	سليمان بن يسار	١٣٥٤٢
إن مقاطع الحقوق عند الشروط	عمر	٢٣٤٣٥
أن مكاتباً للزبير تزوج أم ولد لرافع بن خديج	عروة	٣٣٦٩٠
أن مكاتباً له عجز فرده مملوكاً وأمسك ما أخذ منه	ابن عمر	٢٢٨٨٨
أن مكحولاً كان يقول إذا رفع	برد	٢٥٧٥
أن ملاعب الأسنة عامر بن مالك بعث إلى النبي ﷺ	خشرم الجعفري	٣٤٦٧٢
أن ملكا من تلك الملوك حضرته الوفاة فأطاف به أهل مملكته	الحسن	٣٨٠٢٢

الحديث أو الأثر	الراوي	الرقم
إن ملكاً موكل بمن صلى على النبي ﷺ	يزيد الرقاشي	٣٣٩٥٥
أن ملكاً موكل بمن صلى على النبي ﷺ	يزيد الرقاشي	٨٩٣٨
أن مما أخذ عمر على أهل الذمة ضيافة يوم وليلة	رجل من الأنصار	٣٥٧١٨
إن مما بالناس كفرا النياحة والطعن في الأنساب	أبو هريرة	١٢٤٧٦
أن مملوكاً لجبير بن أبي سليمان كسر إحدى قصبتي أنف	عثمان بن أبي سليمان	٢٨٥٨١
إن ممن يغرق في البحور ويتردى من الجبال	عبد الله	٢٠٦٢٩
إن من إجلال الله إكرام حامل	أبو موسى الأشعري	٣٢٢٦٢
إن من إجلال الله إكرام ذي الشيبة المسلم	أبو موسى	٣٤٧٤٤
إن من إجلال الله إكرام ذي الشيبة المسلم	أبو موسى	٢٣٣١٩
إن من أحب الكلام إلى الله	ابن مسعود	٢٤٢٤
إن من أحب الكلام إلى الله أن يقول العبد: اللهم	عبد الله	٣١٥٠٤
إن من أخلاق النبيين الإبلاغ في السحور	أبو الدرداء	٩١٦٦
إن من أربى الربا تفضل الرجل في عرض	أبو نجيح	٢٨٢٧٦
إن من أشراط الساعة أن تتخذ المذابح في المساجد	أبو ذر	٤٧٧٤
إن من أشراط الساعة أن يرفع العلم ويظهر الجهل	أنس	٤٠٠٦٣
إن من أفضل أيامكم يوم الجمعة	أوس بن أوس	٨٩٣٦
إِنَّ مِنْ أَفْضَلِ اَيَّامِكُمْ يَوْمُ الْجُمُعَة	أوس بن أوس	٥٦٢٤
إن من اقتراب الساعة أن يظهر البناء	سلمان الفارسي	٤٠٣٣٥

الحديث أو الأثر	الراوي	الرقم
إن من اقتراب الساعة هلاك العرب	أم محمد بن أبي رزين	٣٤٦٥٧
إن من أقرأ الناس منافقاً لا يترك واواً ولا ألفاً يلفته	حذيفة	٨٩٧٦
إن من أكثر الناس خطأ يوم القيامة أكثرهم خوضاً في الباطل	عبد الله	٣٧٢٤٦
إن من الأمانة أن المرأة اؤتمنت على فرجها	مسروق عن أبي	٢٠٤٣٧
إن من الأمانة : أن المرأة اؤتمنت على فرجها	مسروق عن أبي	٢٠٤٣٨
إِنَّ مِنَ الأَئِمَّةِ طَرَّادِينَ	عباس الجشمي	٤٧٣٣
إن من البر بعد البر أن تصلي عليهما مع صلاتك	الحجاج بن دينار	١٢٤٥٨
إن من الحق على المسلم	أبو سعيد الخدري	٥٦٥٥
إن من الحق على المسلمين	البراء بن عازب	٥٦٥٤
إِنَّ مِنَ الْحَقِّ عَلَى الْمُسْلِمِينَ أَنْ يغْتَسِلَ	البراء بن عازب	٥٠٨٢
إن من الحياء ضعفاً وإن منه وقاراً لله	الحسن	٢٦٩٩٥
أن من السنة الغسل	عبد الله	٥١١٣
إن من السنة أن تخرج صدقة الفطر	ابن عباس	٥٧٠١
إن من السنة أن يطعم يوم الفطر قبل	الشعبي	٥٧٠٨
إن من السنّة أن يكبر في العيد	عطاء	٥٧٤٣
إن من السنة تعجيل الإفطار	إبراهيم	٩٢٠١
إن من السنة في الصلاة المكتوبة إذا نهض الرجل	علي	٤٠٤٢
إن من الشعر حكماً	ابن عباس	٢٧٦٨٧
إن من الشعر حكماً	بريدة	٢٧٦٨٨
إن من الشعر حكماً	هشام عن أبيه	٢٧٦٨٩

الحديث أو الأثر	الراوي	الرقم
إن من الشعر حكماً وإن من البيان سحرا	عبد الله	٢٧٦٩١
إن من الشعر حكمة	أُبيّ	٢٧٦٨٥
إن من الشعر حكمة	عروة	٢٧٦٨٦
إن من الصلوات صلاة	نوفل بن معاوية بن عروة	٣٤٨١
إن من النفاق اختلافَ اللسان والقلب	الحسن	٣٨٣٨٢
إن من النفقة التي تضاعف بسبعمائة	الشعبي	٢٨٣٤٦
إن من أمتي من يدخل الجنة بشفاعته أكثر من مضر	عبد الله بن قيس	٣٣٨٦٣
إن من أمتي من يشفع للرجل ولأهل بيته فيدخلون الجنة بشفاعته	أبو سعيد	٣٣٨٦٤
إن من أمتي من يعظم للنار	الحارث بن أقيش	٣٦٨٦١
إن من أمنا فليتم الركوع والسجود	عدي بن حاتم	٤٧٣٥
إن من أهل الكتاب من لا يحل لنا مناكحته	الحكم	١٦٩٥٢
أن من بايع منكم بالربا فلا ذمة له	الشعبي	٣٩٧٩٢
إن من تمام التحية المصافحة	ابن الأسود	٢٧٣٨١
إن من تمام التحية المصافحة	الأسود	٢٧٣٨٢
إن من تمام الحج أن يشهد الصلاتين	علقمة والأسود	١٤٤٠٤
إن من تمام الصلاة أن لا تعرف من عن يمينك	الحكم	٤٦١٦
إن من خياركم أحاسنكم أخلاقاً	عبد الله ابن عمرو	٢٦٩٥٨
إن من خير العمل سبحة الحديث وإن من شر العمل التجديف	كعب	٣٧٧٧٦
إن من خير القيل سبحة الحديث	كعب	٣١٤٠٦
إن من رأس التواضع أن تبدأ بالسلام من لقيت	عبد الله	٢٧٤١٣

الحديث أو الأثر	الراوي	الرقم
إن من رأس التواضع أن ترضى بالدون من شرف المجلس	عبد الله	٣٧٢٦٩
أن من ريبة المستحاضة والتي لا تستقيم	عكرمة	١٩٨٠٢
إن من سعادة المرء أن يطول عمره ويرزقه الله الإنابة إليه	جابر بن عبد الله	٣٧١٤٠
إن من سنة الحج أن الإمام يصلي بمنى	ابن الزبير	١٥١٦٠
إن من سنة الصلاة أن يفرش	ابن عمر	٢٩٥٦
إن من شر الناس عند الله منزلة يوم القيامة	أبو سعيد الخدري	١٨٤٨١
إن من شرار الناس من تدركهم الساعة وهم أحياء	عبد الله	١٢١٧٥
أن من فقه الرجل ممشاه ومدخله	أبو الدرداء	٢٧٢٤٥
إن من قبلكم اختلفوا فيه فأهلكهم فلا تختلفوا فيه	عبد الله	٣٢١٧١
إن من كان قبلكم	علي	١٦٤٩
إن من كمال التقوى أن تبتغي إلى ما علمت منها	عون بن عبد الله	٣٧٦٩٠
أن من مضى كانوا يكرهون ابتياع صدقاتهم	عطاء	١٠٨٠٠
إن من ورائكم أياما ينزل فيها الجهل	أبو موسى	٣٩٩٠٧
إن منافقا من منافقي أهل العراق	التيمي ووليد بن عبد الملك	٣٢٦٥٥
إن منافقا من منافقي أهل العراق	الوليد بن عبد الملك	٤٠٥٧٩
إن منبري هذا لعلى ترعة من ترع الجنة	أبو هريرة	٣٣٨٩٠
إن منكم رجلاً يقاتل الناس على تأويل القرآن كما قوتلتم على تنزيله	أبو سعيد الخدري	٣٤٢٥٣
إن منهم من تأخذه النار إلى كعبيه	سمرة بن جندب	٣٦٨٩٣

الحديث أو الأثر	الراوي	الرقم
إن منهم من يرى أنه على حق ومنهم من تغلب شهوته	يونس	٣٧٩٢٣
أن مواليها اشترطوا الولاء فقضى أن الولاء لمن أعطى الثمن	ابن عباس	٣٩٠٤٢
أن مؤذنا لعمر	نافع	٢٣٢٨
أن مؤذننا أذن فطرب	عمر بن سعيد	٢٣٩٦
أن مُوَرِّقاً العجلي كان يمر على العاشر فيستطعمه	هشام	٢٤٧٥٥
أن مورقا قتلها وهو يصلي	قتادة	٥٠٦٩
أن موسى عليه السلام حين أسرى ببني إسرائيل بلغ فرعون	عبد الله بن مسعود	٣٤٠٠٣
أن موسى عليه السلام قال: يا رب أخبرني بأكرم خلقك عليك	عروة	٣٧٠٠١
أن موسى عليه السلام لما ورد ماء مدين	عمر بن الخطاب	٣٤٠٠٦
أن موسى من الأنبياء قال: يا رب كيف يكون هذا منك؟	عبد الله بن أبي الهذيل	٣٦٧١٦
أن مولاة لصفية بنت أبي عبيد اختلعت	نافع	١٩٥٦٧
أن مولاه لبني حارثة جلدت حد الزنى	عبد الله بن عبيدة	١٧٧٩٥
أن مولى لابنة حمزة مات وترك ابنته	الشعبي	٣٣٢٢٠
أن مولى لابنة حمزة مات وترك ابنته	عبد الله بن شداد	٣٣٢٢٣
أن ميموناً كان يرى أن يقضي الرجل	مجشر	٦٧٥٦
إن ناركم هذه تعوذ من نار جهنم	مجاهد	٣٦٨٥٧
أن ناسا كانوا عند فسطاط عائشة فمر بهم عثمان	أبو سعيد	٤٠٤٧٩

الحديث أو الأثر	الراوي	الرقم
أن ناسا كانوا عند فسطاط عائشة فمر عثمان أرى ذلك بمكة	أبو سعيد	٣٢٦٥٦
أن نافع بن جبير أرسله إلى السائب	عمـر بن عطاء بن أبي الخوار	٥٥٣٨
أن نافع بن جبير طلق امرأته قبل أن يدخل	محمد بن حزم	١٧٨٤٩
أن نافع بن عبدالحارث اشترى دار السجن	عمرو عن عبد الرحمن بن فروخ	٢٤٧٣٤
أن نافع بن علقمة كتب إلى عبد الملك	أمية بن عبد الله	١٠٦٧٦
أن ناقة لآل البراء أفسدت شيئا فقضى النبي ﷺ أن حفظ الأموال	البراء	٣٩٠٥٥
أن ناقة للبراء ابن عازب دخلت حائطا فأفسدت	سعيد وحرام بن سعد	٣٩٠٥٤
أن ناقة للبراء بن عازب دخلت حائط	سعيد وحرام بن سعد	٢٩٨٢٣
أن ناقة للبراء دخلت حائط قوم فأفسدت	سعيد وحرام بن سعد	٣١٠٠٨
إن نبي الله ﷺ بعثني إلى اليمن أقاتلهم وأدعوهم	جرير	٣٥٣٢١
أن نبي الله ﷺ كان يكره الصلاة في مشاعرهن	عائشة	٧٨١٠
أن نبي الله ﷺ كره الصفرة يعني الخلوق	عبد الله	١٨٦١٣
أن نبي الله ﷺ نهى عن لحوم الجلالة وألبانها	مجاهد	٢٦٢٠٠
إن نبي الله بعثني إلى اليمن أقاتلهم	جرير	٣٠٨٨٤
أن نبياً من الأنبياء شكا إلى الله الضعف	مطر الوراق	٢٥٢٨٧
أن نبيا من أنبياء الله قال: من أهلك الذين هم أهلك الذين في ظل عرشك	زيد بن أسلم	٣٦٩٩٢
أن نجدة كتب إلى ابن عباس يسأله عن السارق	عمرو بن دينار	٣٠١٤٨
أن نجدة كتب إلى ابن عباس يسأله عن سهم ذوي القربى لمن هو؟	يزيد بن هرمز	٣٥٦٩٤

الحديث أو الأثر	الراوي	الرقم
أن نساء ابن عمر وأمهات أولاده	نافع	٨١٠
أن نساء عبد الله بن عمر وأمهات أولاده	نافع	١٠١٩
أن نساء عبد الله بن عمر وبناته	نافع	١٤٧٨٩
أن نساء عبدالله بن عمـر وبناته كن يلبسن الحلي	نافع	١٣٣٢٤
أن نسوة كن بالشام فأشرن وبطرن ولعبن الحزقة	الشعبي	١٨٣٨٤
أن نسوة من همذان قتل عنهن أزواجهن	علقمة	١٩٩٤٧
إن نسي أن يرمل ثلاثة أشواط رمل فيما بقي	عطاء	١٦١٣٠
أن نصرانية أسلمت تحت نصراني	الحسن	١٩٣٢٤
أن نضرة بن أكثم تزوج امرأة	سعيد بن المسيب	٣١٠٣٩
أن نعل النبي ﷺ كان لها قبالان	ابن سيرين	٢٦٥٥٥
أن نفراً من بكر بن وائل ارتدوا عن الإسلام	أنس بن مالك	٣٤٩٣٠
	عمران بن عبد الله بن أبي	
إن نفس سعيد بن المسيب كانت أهون عليه	طلحة الخزاعي	٣٨٠٦٤
أن نفيعا فتى أم سلمة طلق امرأته	سليمان بن يسار	١٩٢٥٢
إن نهاه أن يخرج فخرج فهو ضامن	عطاء	٢٢٨٠٧
أن نوحا النبي عليه السلام كان إذا خرج من الغائط	إبراهيم التيمي	٨
أن نوحا النبي عليه السلام كان إذا فرغ	إبراهيم التيمي	٣١٨٩٦
أن نوحاً ومن بعده كانوا يتعوذون	أبو العلاء بن الشخير	٣١٣٦٠
أن نوحا ومن معه من الأنبياء كانوا يتعوذون	أبو العلاء بن الشخير	٤٠٣١١
إن نوى الطلاق فأدنى ما يكون من نيته	إبراهيم	١٩١٦١
إن نوى طلاقاً فأدنى ما يكون تطليقة بائن إن شاء	إبراهيم	١٩١٥٠

الحديث أو الأثر	الراوي	الرقم
إن نوى طلاقاً فأدنى ما يكون من نيته	إبراهيم	١٩١٣٨
إن نوى طلاقاً فأدنى ما يكون من نيته في ذلك	إبراهيم	١٩١٨٥
إن نوى واحدة فواحدة وإن نوى ثلاثاً فثلاث	سعيد	١٩١٣٧
إن نوى واحدة فواحدة وإن نوى ثنتين	إبراهيم	١٩١٥٦
إن هاج بك هيج فقد حل لك القتال	حذيفة	٨٥١١
أن هارون بن رئاب قال له وهو جالس على سريره	ابن سيرين	٢٧١٦٧
أن هانئ بن قبيصة الشيباني وكان نصرانياً	الحكم	١٩٣٢٣
أن هباراً رجلاً من أهل الشام	سليمان بن يسار	١٦٢٣٧
إن هذا الأمر في قريش	أبو موسى	٣٤٥٦٨
إن هذا الأمر في قريش ما داموا إذا استرحموا	أبو موسى	٤٠٥٢٠
إن هذا الأمر فيكم وأنتم ولاته	أبو مسعود	٣٤٥٦٩
إن هذا الأمر فيكم وأنتم ولاته ما لم تحدثوا	ابن مسعود	٤٠٥١٩
إن هذا الحي من الأنصار محنة حبهم إيمان	سعد بن عبادة	٣٤٥٣٦
إن هذا القرآن الذي بين أظهركم يوشك أن ينزع	عبد الله	٣٢١٩٥
إن هذا القرآن كائن لكم أجرا	أبو موسى الأشعري	٣٧٥٥١
إن هذا القرآن كائن لكم ذكراً وكائن لكم أجراً	أبو موسى	٣٢٠٠٨
إن هذا القرآن مأدبة الله فتعلموا مأدبة الله	عبد الله	٣٢٠٠٢
إن هذا القرآن مأدبة الله من دخل فيه فهو آمن	عبد الله	٣٢٠٠٦
إن هذا المال حلو خضر فمن أخذه بحقه يبارك له فيه	معاوية	٣٧١٠٣
إن هذا المال خضرة حلوة فمن أخذه بطيب نفس	حكيم بن حزام	٣٧١٠٢

الحديث أو الأثر	الراوي	الرقم
إن هذا الموت قد أفسد على أهل النعيم نعيمهم فاطلبوا نعيما لا موت فيه	مطرف	٣٧٨٧٦
إن هذا حمد الله إن وهذا لم يحمد الله	أنس بن مالك	٢٧٦٥٢
إن هذا لا ينبغي للمتقين	عقبة بن عامر الجهني	٢٦٢٥١
إن هذا ليقول بقول شاعر فيه غرة عبد أو أمة	أبو هريرة	٣١٠١٢
إن هذا من العلم تغسل الذي عانه	الزهري	٢٥١٤٢
إن هذا يقول بقول شاعر نعم فيه غرة	أبو جعفر محمد بن علي	٣١٠٤٦
إن هذا يقول بقول شاعر نعم فيه غرة	سعيد بن المسيب	٣١٠٤٧
إن هذا يقول بقول شاعر نعم فيه غرة	مجاهد	٣١٠٤٨
إن هذا يومُ عيدٍ فـاغْتَسِلُوا	ابن سباق	٥١٠٩
إن هذه الأمة تبتلى في قبورها	أبو سعيد	١٢٣٩٧
إن هذه الأنبذة تنبذ من خمسة أشياء: من التمر	عمر	٢٥٣٠٤
أن هذه الآية نزلت في أهل قباء	جعفر عن أبيه	١٦٤٧
إن هذه البهائم لها أوابد كأوابد الوحش	رافـع بن خديج	٢٠٩٧٢
إن هذه الحشوش محتضرة	زيد بن أرقم	٢
إن هذه الحشوش محتضرة فإذا دخل أحدكم	زيد بن أرقم	٣١٨٩٠
إن هذه الصلاة لا يصلح	معـاوية بن الحـكم السلمي	٨٢٣٥
إن هذه الفتنة فتنة باقرة كداء البطن لا ندري	أبو موسى	٤٠٥٠٣
إن هذه القرية لا يصلح فيها ملتان	محمد بن عبد الرحمن بن ثوبان	٣٤٩٤٥
إن هذه القلوب أوعية فاشغلوها بالقرآن	عبد الله	٣٢٠٠٥
إن هذه ضجعة لا يحبها الله	أبو هريرة	٢٨٣٨٣
إن هذه لتعلم أنا نجامع فيه ونصلي فيه	ابن عمر	٨٦٣٢

الحديث أو الأثر	الراوي	الرقم
إن هذين حرام على ذكور أمتي حل لإناثهم	علي بن أبي طالب	٢٦٢٥٨
إن هذين محرم على ذكور أمتي حل لإناثهم	عبد الله بن عمرو	٢٦٢٦١
أن هرم ابن حيان كان يقول: لم أر مثل النار نام هاربها ولا مثل الجنة نام طالبها	الحسن	٣٨١٧٥
أن هرم بن حيان العبدي لما نزل به الموت	عون بن شداد	٣٨١٧٢
أن هرم بن حيان كان يقول لم أر مثل النار نام هاربها	الحسن	٣٦٩٠٥
أن هشام بن هبيرة كان يقضي لأكثر الفريقين	عوف	٢٢٥٩٤
أن هشام بن هبيرة كتب إلى شريح يسأله عن الرجل	الشعبي	٢٠١٦٠
أن هشام بن هبيرة كتب إليه يسأله فكتب إليه أن دية المرأة	شريح	٢٩٢٩٦
أن هشام بن هبيرة كتب إلى شريح يسأله فكتب إليه أن أصابع	الشعبي	٢٨٧٤٤
أن هنام بن عمير رجلاً من بني تيم الله كان جمع بين أختين	أشياخ عمريين من جلساء قسامة بن زهير	١٨٠٦٣
إن هؤلاء العرافين كهان العجم	علي	٢٥٠٧٠
إن هي أحصنت وأسلمت وعفّت عتقت	عمر	٢٢٩٧٠
إن هي أنزلت اغتسلت	الحسن	٩٩٨
أن واقد بن عبد الله توفي فكفنه ابن عمر	نافع	١١٣٨٣
إن وجد شيئا بعينه أخذه وإن كان قد ذهب فلم يقدر عليه	حماد	٢٤٨١٣
إن وجدت السرقة عنده بعينها أخذت منه وقطعت يده	الشعبي	٣٠٠٠٠

الحديث أو الأثر	الراوي	الرقم
إن وجدت السرقة عنده بعينها أخذت منه وقطعت يده	إبراهيم	٣٠٠٠١
إن وجدت السرقة عنده بعينها أخذت منه وقطعت يده	ابن سيرين	٣٠٠٠٢
إن وجدت سرقة مع رجل سوء يتهم؟	عطاء	٣٠٨٥٦
إن وجدته لم يترد من جبل ولم يجاور ماء فلتأكله	الضحاك	٢٠٨٦٦
إن وجدته لم يقع في ماء ولم يقع من جبل ولم يأكل	عامر	٢٠٨٦١
إن وجدهم وقد رفعوا	ابن عمر وزيد بن ثابت	٢٦٢٨
إن وسادك لطويل عريض إنما هو	عدي بن حاتم	٩٣٢٧
إن وضعتموه أصبنا منه	عبد الله بن يزيد الخطمي	٢٢٤٢٣
إن وفى رضاعَه نصيبُه فهو من نصيبه	إبراهيم	٢٠٢٧٤
إن وقع حياً فعليه ثمنه وإن وقع ميتاً فعليه عشر ثمن أمه	قتادة	٢٩٠٣٢
إن وهب الذي يقتل خطأ ديته لمن قتله فإنما له منها الثلث	عطاء	٢٩٤١١
الآن يا رب	عمر	٣٨٤٦٧
إن يتداوى بواحد منهما فعليه دم	مجاهد	١٣٣٧٧
أن يحيى بن سعيد بن العاص طلق امرأته	القاسم	١٩٩٢٣
أن يحيى بن يعمر كان يقضي بشهادة شاهد ويمين	عبد الحميد العتكي	٢٤٥٠٤
أن يسلم المسلمون من يدك ولسانك	عبد الله بن عمرو	٢٨١٩٥
أن يطلقها واحدة ثم يَدَعها حتى تَبين بها	أبو قلابة	١٨٦٨١

الحديث أو الأثر	الراوي	الرقم
إن يعش هـذا فلم يدركـه الهـرم قـامـت عـليكم ساعتكم	عائشة	٤٠٣٤٧
أن يعلى بن أمية قال لعمر بن الخطاب أو كتب إليه: إنا نؤتى بقوم قد شربوا	عبد الحكيم بن فلان بن يعلى عن أبيه	٣٠٣٠٤
أن يعيش بن قيس بن طخفة حـــدثه عـن أبيه	أبو سلمـــة	٢٨٣٨٤
أن يفرق بينهما وتوفي عدة ما بقي من الزوج الأول	علي	١٨٠٨٥
أن يقتل اثنين بواحد	سعيد بن جبير	٢٩٧٨٠
إن يك عند أحد من القوم خير فعند صاحب الجمل الأحمر	عكرمة مولى ابن عباس	٣٩٤٤٠
أن يهودياً رضخ رأس امرأة بحجر فرضخ النبي ﷺ	أنس	٢٩٢٧٤
أن يهودياً رضخ رأس امرأة بحجر فرضخ النبي ﷺ	أنس	٢٩٥٠٦
أن يؤخذ من الإبل من كل خمس شاة	الشعبي	١٠١٦٢
إن يوم الجمعة سيد الأيام	أبو لبابة بن عبد المنذر	٥٦٢٩
إن يوم الجمعة مثل يوم عرفة	عائشة	٥٥٨٢
أن يوم الجمعة يفزع لـه الخلائق	كعب	٥٦٢٧
أن يوم حنين كان يوماً مطيراً	سمرة بن جندب	٦٤١١
إن يوم عاشوراء يوم عيد فمن شاء صامه	معاوية	٩٦٢٤
إن يونس كان قد وعد قومه العذاب وأخبرهم أنه يأتيهم إلى ثلاثة أيام	يونس	٣٤٠٣١
أن: الطهور شطر الإيمان	علي	٣٨
أنا أبا موسى خرج من الخلاء	عن أشعث عن أبيه	٢٢٢

الحديث أو الأثر	الراوي	الرقم
أنا أبلغ عنكم	سعيد بن جبير	٣٤٣٨٤
أنا أحق من وفى بذمته	عبد الرحمن بن البيلماني	٢٩٢٥٦
أنا أختم ألف نبي أو أكثر ما بعث الله من نبي	أبو سعيد الخدري	٤٠٢٥٢
أنا أختم ألف نبي أو أكثر و إنه ليس مـن نبي	جابر بن عبد الله	٤٠٢٤١
أنا إذن أَنْتَنُ من الذي لا يغتسل يوم الجمعة	أبو البختري	٥٠٩٤
أنا أرزقهم وأنا أطعمهم ما خلقتهم إلا ليعبدون	أبو الجوزاء	٣٨٣٩٦
أنا أرى ذلك	عمرو بن دينار	٨٨٨٩
أنا أريد أعجل من هذا؟	مجاهد	٣٤٠١٩
أنا أكثر الأنبياء تبعا يوم القيامة وأنا أول من يقرع باب الجنة	أنس بن مالك	٣٣٩٤٤
إنا آل محمد لا تحل لنا الصدقة	عطاء بن السائب قال	١١٠١٧
إنا آل محمد نلبس المعصفر	أبو جعفر	٢٦٣٢٦
أنا الذي أصح وأداوي	كعب	٢٤٩٦٦
أنا الفرط على الحوض	عامر بن سعد	٣٣٨١٧
إنا أمة أمية لا نكتب ولا نحسب الشهر هكذا وهكذا	عبد الله بن عمر	٩٨٦٣
إنا أمة أمية لا نكتب ولا نحسب الشهر هكذا وهكذا وهكذا	ابن عمر	٩٨٦٠
إنا أهل بيت اختار الله لنا الآخرة على الدنيا	عبد الله بن مسعود	٤٠٥٢٨
أنا أول الملوك	معاوية	٣٢٧٤٦
أنا أول الملوك	معاوية	٣٨٦٣٧
أنا أول رجل صلى مع النبي ﷺ	علي	٣٨٥٣٩
أنا أول رجل صلى مع رسول الله ﷺ	علي	٣٤٢٥٦

الحديث أو الأثر	الراوي	الرقم
أنا أول شفيع في الجنة	أنس	٣٨٥٥٦
أنا أول شفيع في الجنة	أنس	٣٨٥٩٢
أنا أول شفيع في الجنة وقال: ما صدق أحد من الأنبياء ما صدقت	أن	٣٣٨١١
أنا أول من تنشق عنه الأرض وأول شافع	الحسن	٣٨٦٠٥
أنا أول من تنشق عنه الأرض ولا فخر	أبو نضرة	٣٨٧٦٣
أنا أول من صلى مع النبي ﷺ	علي	٣٦١٥٥
أنا أول من عشر في الإسلام	زياد بن حدير	١٠٨٩٦
أنا أول من عشّر في الإسلام	زياد بن حدير	٣٨٥٨٢
أنا أول مـن يجثو للخصوم بين يدي الله يوم القيامة	علي	٢٩٧٩٣
أنا أول من يقرع باب الجنة	أنس	٣٨٥٩٤
أنا جئت	سليمان بن يسار	١٣٨١٨
أنا حرب لمن حاربكم وسلم لمن سالمكم	زيد بن أرقم	٣٤٣٥٤
أنا سابق العرب	الحسن	٣٣٨٩١
أنا سيد الناس يوم القيامة وهل تدرون بم ذاك؟	أبو هريرة	٣٣٨٣٥
أنا سيد ولد آدم وأنا أول من تنشق عنه الأرض	أبو هريرة	٣٣٨٨٩
أنا سيد ولد آدم وأول من تنشق عنه الأرض وأول شافع	الحسن	٣٨٧٣١
أنا سيد ولد آدم وأول من تنشق عنه الأرض وأول شافع وأول مشفع	أبو هريرة	٣٨٥٩٥
أنا سيد ولد آدم ولا فخر وأبوك سيد كهول العرب	إسماعيل بن أبي خالد	٣٤١١٧

الحديث أو الأثر	الراوي	الرقم
أنا شاهد هذا الأمر قال: جاء سعد وعمار	جهم من بني فهر	٤٠٤٩١
أنا عبد الله وأخو رسوله وأنا الصديق الأكبر	علي	٣٤٢٥٥
أنا عند عقر حوضي أذود عنه الناس لأهل اليمن	ثوبان	٣٣٨٣٣
إنا غادون إلى يهود فلا تبدؤوهم	أبو بصرة الغفاري	٢٧٤٢٤
أنا فرطكم على الحوض	الصنابح	٣٣٨١٨
أنا فرطكم على الحوض	عبد الله	٣٣٨٢٠
أنا فرطكم على الحوض	جندب	٣٣٨٢٣
أنا فرطكم على الحوض من ورد علي شرب منه	سهل بن سعد	٣٣٨٢٨
أنا فرطكم على الحوض وإني مكاثر	الصنابحي	٣٩٩٥٥
أنا فرطكم على الحوض وإني مكاثر	الصنابحي الأحمسي	٣٩٩٥٦
أنا فرطكم على الحوض ولأنازعن أقواما	حذيفة	٣٩٩٦٠
أنا فئة كل مسلم	عمر	٣٥٩٤٠
إنا قافلون غدا	ابن عمر	٣٩٧٢٥
إنا قد اصطنعنا خاتماً ونقشنا فيه نقشاً	أنس	٢٦٧٢٩
إنا قد بايعناك فارجع	عمرو بن الشريد عن أبيه	٢٦١٣٧
أنا قرأت كتاب عمر بن عبد العزيز	ابن جريج	١٥٣١٣
إنا كنا وأنتم في الجاهلية بني عبد مناف	النزال	٣٤٦٧٠
إنا لا تحل لنا الصدقة	شيخ يقال له ربيعة بن شيبان	١١٠١١
إنا لا تحل لنا الصدقة	أبو ليلى	١١٠١٨
إنَّا لا تحل لنا الصدقة	رشيد بن مالك	١١٠٢٢
إنا لا نستعين بمشرك	عائشة	٣٥٣٧٤
إنا لا نقيد من العظام	عمر	٢٩٠٧٩

الحديث أو الأثر	الراوي	الرقم
إنا لا نلبس الثياب التي فيها الصليب	عائشة	٢٦٤٠٥
إنا لاقــو العدو غدا أن شاء الله	سعد بن عبيد القارئ	٣٥٠١٤
إنا لاقو العدو غداً إن شاء الله	سعد بن عبيد القاري	١١٣١٧
إنا لقعود عند رسول الله ﷺ وهو يقص علينا	أوس	٢٧٨٦١
إنا لنأكل الثوم والبصل والكراث	أبو جعفر	٢٦٠٦٧
إنا لنأمر نساءنا في الحيض	أبو جعفر	٧٤٦٥
إنا لنتوضأ في أعظمها	عطاء	٣٩١
إنا لنجد في كتاب الله المنزل صنفين	عبد الله بن عمرو	٤٠٥٤٣
إنا لنشرب هذا الشراب الشديد لنقطع به لحوم الإبل في بطوننا	عمر	٢٥٤٣٦
إنا لنصره صراً	طاوس	٨١٥٨
إنا لنغرق النمل بالماء - يعني إذا آذتنا -	طاوس	٢٨٣٥٩
أنا محمد وأحمد والمقفى والحاشر	حذيفة	٣٣٨٥٣
أنا محمد وأنا أحمد والمقفى والحاشر ونبي التوبة	أبو موسى	٣٣٨٥٤
أنا ممن قدم رسول الله ﷺ في ضعفة أهله	ابن عباس	١٤٢٧٦
أنا من أعلم الناس	النعمان بن بشير	٣٣٦٧
أنا مؤمن	ابن مسعود	٣٢٣٩٤
إنا نجد في الكتب أن الله يقول: يا ابن آدم!	ابن منبه	٣٧٩٠٢
إنا ندهن بالدهن وقد طبخ	ابن عباس	٢٥٩
إنا نطعم نصف صاع من بر أو صاعاً من تمر	عائشة	١٢٥٧٢
أنا والله أول رجل من العرب رمى بسهم في سبيل الله عز وجل	سعد بن أبي وقاص	٣٨٥٥٥
إنا والله لا نولي هذا العمل أحداً سأله ولا أحداً حرص عليه	أبو موسى	٣٤٧٢٣

الحديث أو الأثر	الراوي	الرقم
أنبأنا من رأى أبا هريرة	ميمون بن مهران	١٤٨٥
أنبأني وثاب وكان فيمن أدركه عتق أمير المؤمنين	الحسن	٤٠٤٤٨
أنبأني وثاب وكان ممن أدركه عتق أمير المؤمنين عمر	الحسن	٣٩٨٦٢
الانبعاق في الكلام من شقاشق الشيطان	ابن عمر	٢٧٩٧٩
الأنبياء أخوة لعلات: أمهاتهم شتى ودينهم واحد	أبو هريرة	٤٠٣١٤
الأنبياء ثم الأمثل من الناس وما يزال البلاء	سعد	١١١٣٩
أنبئت أن بن عباس شرب لبناً	ابن سيرين	٦٤٦
أنبئت أن عن يمين الرحمن وكلتا يديه يمين	ابن سابط	٣٦٨٠٤
أنت أخي وصاحبي	ابن عباس	٣٤٣١٣
أنت أكبر ولده؟	ابن الزبير	١٥٣٧٠
أنت أكبر ولده؟	عبد الله بن الزبير	١٥٨٠٣
أنت أول أهلي لحوقا بي فضحكت لذلك	فاطمة	٣٨٧٢٧
أنت بالخيار إن شئت فاقرأ وإن شئت فاعتد	الشعبي	٣٧٩٩
أنت طالق البتّة: إنها واحدة بائن	سليمان بن يسار	١٩١٢٧
أنت طالق البتّة: إنها واحدة بائن	عمر	١٩١٢٨
أنت طالق البتّة: إنها واحدة بائن	عمـر	١٩١٢٩
أنت من هبة الله لأبيك أنت ومالك	مسروق	٢٤١٨٥
أنت مني بمنزلة هارون من موسى إلا أنه لا نبي بعدي	زيد بن أرقـم	٣٤٢٤٨
أنت مني بمنزلة هارون من موسى إلا أنه ليس نبي بعدي	أسماء ابنة عميس	٣٤٢٤٧
أنت مني وأنا منك	علي	٣٤٢٦١

الحديث أو الأثر	الراوي	الرقم
أنت هديتها للإسلام وأنت قبضت	عثمان بن شماس	٣١٧٦٣
أنت ومالك لأبيك	الشعبي	٣٨٩٦٧
أنت ومالك لأبيك	محمد بن المنكدر	٣٨٩٦٨
أنت ومالك لأبيك	عبد الله بن عمرو	٣٨٩٧٠
أنت ومالك لأبيك	محمد بن المنكدر	٢٤١٧٢
أنت ومالك لأبيك	الشعبي	٢٤١٧٨
أنت ومالك لأبيك	عبد الله بن عمرو	٢٤١٨٦
انتظرنا ليلة رسول الله ﷺ	ابن عمر	٣٣٧٧
انتظره قليلا	عطاء	٣١٦٠
انتظري فإذا طَهُرتِ فاخرجي إلى التنعيم فأَهِلِّي منه	أم المؤمنين	١٣٤٧٣
انتقل كعب بثنتي عشرة راوية إلى الشام يستشفون بها	عطاء	٢٥٢٧٣
انتقلي إلى ابن أمِّ مكتوم فإنه رجل قد ذهب	فاطمة بنت قيس	١٩٩٣٠
انتقلي إلي أم شريك ولا تفوتينا بنفسك	أبو سلمة	١٧٦٨٦
أنتم أشبه الناس سمتا وهديا ببني إسرائيل	عبد الله	٤٠١٦١
أنتم أفعل لذلك منهم	إبراهيم	١٦٥٣
أنتم أكثر صياما وأكثر صلاة وأكثر جهاداً من أصحاب رسول الله ﷺ	عبد الله	٣٧٢٧٠
أنتم في الناس كالملح في الطعام	الحسن	٣٤٥٨٤
أنتم في الناس كمثل الملح في الطعام	الحسن	٣٧٩٥٩
انته إليها ؛ فإنها تلبية رسول الله ﷺ	ابن عباس	١٣٩٥٩
انتهى أبوبكر في قطع السارق إلى اليد والرجل	الزهري	٣٠١٣٧
انتهى الشعبي إلى رجلين وهما يغتابانه ويقعان فيه	عبد الملك بن أبجر	٣٢٥٧٠

الحديث أو الأثر	الراوي	الرقم
انتهى عبد الله بن بديل إلى عائشة وهي في الهودج	ابن أبزى	٤٠٦٣٥
انتهى عمر إلى قوم يقرئ بعضهم بعضاً	سليمان بن يسار	٣١٩١٦
انتهيت إلى ابن عباس وهـو متوسد رداءه في زمزم	الحكم بن الأعـرج	٩٦٣١
انتهيت إلى أبي جهل يوم بدر وقد ضُربتْ رجله وهو صريع	عبد الله	٣٤٧٩٧
انتهيت إلى الحكم الغفاري	سوادة بن عاصم	٣٥٧
انتهيت إلى المسجد الجامع	عباد بن منصور	٤٨٤٥
انتهيت إلى النبي ﷺ وهو ساجد	عبد الرحمن بن عوف	٣٥٠٥٩
انتهيت إلى عبد الله بن عمرو وهو جالس في ظل الكعبة	عبد الرحمن بن عبد رب الكعبة	٣٩٨٩٢
انتهيت إلى معضد وهو ساجد نائم	همام	٣٧٦٤٥
انتهيت إليه وهو يقرأ في المصحف	عبد الله بن عمرو	٨٧٨٧
انتهيت إليه وهو ينظر إلى المصحف	عبد الله بن عمرو	٣٧٤٤٦
انتهيت إليه وهو ينظر في المصحف	عبد الله بن عمرو	٣٢١٧٧
انتهيت مع أبي إلى أبي برزة حدثنا كيف كان رسول الله ﷺ	أبو المنهال	٣٣٠١
انتهيت مع أبي إلى ماء	أوس بن أبي أوس	٢٠١٥
انتهيت مع أنس يوم العيد حتى انتهينا	مولى لأنس	٥٨٥٨
انتهينا إلى المسجد ولم أصل	كثير بن أفلح	٤٨٤٦
الأنثيان سواء	عبد الله	٢٨٩٠٨
انحر الأولى	طاوس	١٥٠٥٠
انحره واغمس نعله في دمه	ناجية الخزاعي	١٦٠٤٠

الحديث أو الأثر	الراوي	الرقم
انحره واغمس نعله في دمه وخل بين الناس وبينه	ناجية الخزاعي	٣٩٠٩٦
انحرها ثم اغمس نعلها في دمها	ابن عباس	١٦٠٣٩
انحرها ثم اغمس نعلها في دمها ثم اجعلها على صفحتها	ابن عباس	٣٩٠٩٥
اندقت في يدي يوم مؤتة تسعة أسياف فما صبرت	خالد بن الوليد	٢٠٥٩٣
أنذرتكم: سوف أقوم سوف أصلي سوف أصوم	ثمامة بن بِجاد	٣٧٩٨٢
أنذركم الدجال أنذركم الدجال أنذركم الدجال	جنادة بن أبي أمية الدوسي	٤٠٢٩٣
أنذركم النار	النعمان بن بشير	٣٦٨٤٧
اِنْزَعُوا بني عبد المطلب فلولا أن يغلبكم الناس	جابر	١٣٨٠٤
أنزل الله الماء طهورا	ابن المسيب	١٥٣٠
أنزل ذلك في والي مال اليتيم يقوم عليه	عائشة	٢٢٧٢٢
أنزل على النبي ﷺ وهو ابن أربعين سنة	ابن عباس	٣٦١٢٦
أُنزل على النبي ﷺ وهو ابن أربعين سنة	ابن عباس	٣٩٣٠٣
أُنزل على النبي ﷺ وهو ابن أربعين فمكث بمكة عشر سنين	الحسن	٣٦١٢٩
أنزل على النبي عليه الصلاة والسلام وهو ابن أربعين سنة	الحسن	٣٩٣٠٤
أنزلت بالمدينة	مجاهد	٣٢١٤٦
أنزلت علي توراة محدثة فيها نور الحكمة	مغيث بن سمي	٣٣٨٩٩
أنزلت فاتحة الكتاب بالمدينة	أبو هريرة	٣٢١٤٠

الحديث أو الأثر	الراوي	الرقم
أنزلت في اليتيمة تكون عند الرجل فتشركه في ماله	عائشة	١٨٣٠٢
أنزلت في ولاة الأمر	زيد بن أسلم	٣٤٧٤٦
انزلوا ذوي الأرحام منازل آبائهم	مسروق	٣٣٢٦٨
انزلوهم منازل آبائهم	مسروق	٣٣٢٧٣
أنس بن مالك: أبو حمزة		٣٦٦١٥
أنشد الله رجلاً كان عنده من هذا علم إلا قام به	عمر	٢٩٧١٣
الأنصار لا يحبهم إلا مؤمن	البراء بن عازب	٣٤٥٢٩
أنصت للإمام	ابن المسيب	٣٨٣٢
انصرفا نفي لهم وأستعين الله عليهم	حذيفة بن اليمان	٣٥٠٦٢
انصرفا نفي لهم ونستعين الله عليهم	حذيفة بن اليمان	٣٩٤٧٧
انصرفت مع سعيد بن المسيب فقلنا: هذا الهلال	عبد الرحمن بن حرملة	٣١٧٢٩
أنطاك الله ذلك وأعطاك ما احتسبت	أبي بن كعب	٦١٤٥
انطلق إبراهيم النبي ﷺ يمتار فلم يقدر على الطعام	أبو صالح	٣٣٩٨٢
انطلق حذيفة إلى رجل من النخع يعوده	زيد بن وهب	٢٥٠٠٦
انطلق رجلان من أهل الكوفة إلى عمر بن الخطاب	القاسم	٢٩٦٦٤
انطلق رجلان من أهل الكوفة إلى عمر بن الخطاب فوجداه قد صدر	القاسم بن عبد الرحمن	٢٩٦٣٣
انطلق سلمان وأبي حتى أتيا دار سلمان	عمرو بن أبي قرة الكندي	٢٧٤٨٤
انطلق عمر إلى يهود فقال: أنشدكم الله الذي أنزل التوراة على موسى	عامر	٣٩٢٩٩

الحديث أو الأثر	الراوي	الرقم
انطلق فاغسل عنك هذا	عمار	١٨٦١٩
انطلق فقد زوجتكما فعلمها سورة من القرآن	سهل بن سعد	٣٨٩١٩
انطلق فقل لهم: يأكلوا حتى يشبعوا	مجاهد	٢٣٥٢٥
انطلق فواره ثم لا تحدثن شيئاً حتى تأتيني	علي	٣٤٢٦٠
انطلق فواره ثم لا تُحْدِثَنَّ شيئاً حتى تأتيني	علي	١١٤٨٤
انطلق موسى وهارون عليهما السلام وانطلق شبر وشبير	علي	٣٤٠٠٥
انطلقت إلى حذيفة فنزلت معه	رجل من بني سوارة	٩١٩٧
انطلقت إلى منزل الحسن	الحارث بن مالك	١٥٠٤
انطلقت إلى منزل الحسن	الحارث بن مالك	٢٠٤١
انطلقت أنا وأخي إلى الربيع بن خثيم فإذا هو جالس في المسجد	أبو وائل	٣٧٥٨٥
انطلقت أنا والحكم إلى أبي الوليد	حجاج	١٥٨٣٨
انطلقت أنا وحصين بن عقبة إلى زيد بن أرقم	يزيد بن حيان	١١٠١٩
انطلقت مع سلمان إلى صديق له يعوده	سعيد بن وهب	١١١٢٤
انطلقت مع عبد الله حتى أتيت داره فأتاه بنون له عليهم قمص حرير	أبو كنف	٢٦٢٥٣
انطلقت معتمراً في رجب فأردت	يونس	١٤٧١٣
انطلقوا بسم الله وفي سبيل الله تقاتلون أعداء الله	أنس بن مالك	٣٥٣٣٠
انظر كل عمل كرهت الموت من أجله فاتركه ثم لا يضرك متى ما مت	أبو حازم	٣٨٠٠١
انظر من ترى؟	أبو هريرة	٣٤٤٣٨
انظر يا أبا ذر أرفع رجل تراه في المسجد	أبو ذر	٣٧٠٣٥

الحديث أو الأثر	الراوي	الرقم
انظر يا أبا ذر أرفع رجل تراه في المسجد	أبو ذر	٣٧٠٣٦
انظروا الناس عند مضاجعهم فإذا رأيتم العبد يموت على خير	عبد الله	١٢٣٦٥
انظروا الناس عند مضاجعهم فإذا رأيتم العبد يموت على خير	عبد الله	٣٧٢٩٠
انظروا إلى مؤتزره هل أنبت	عثمان	٣٠٠١٩
انظروا أيهم أكثر جمعاً للقرآن فقدموه في اللحد	أنس	١١٩٩٤
انظروا أيهم أكثر جمعاً للقرآن فقدموه في اللحد	أنس	١٢٠١١
انظروا قريشا فاسمعوا من قولهم وذروا فعلهم	عامر بن شهر	٤٠٥١٨
انظروا هل ترك شيئاً؟	عبد الله	١٢٣٩٢
انظروا هل له وارث؟	سليمان بن يسار	٣٣٧٥٢
الأنعام مكية	شهر	٣٢١٤٧
أنعلى المؤمنين من صدقة أموالهم	ابن عمر	١٠٣٦١
أنعمر استعمل أباه على الطائف	عاصم بن سفيان	١٠٢٥٤
الأنف والأذن بمنزلة السن ما نقص منه فبحساب	إبراهيم	٢٨٥٦٨
الأنف والأذن بمنزلة السن ما نقص منه فبحساب	إبراهيم	٢٨٧٩٣
أنفجنا أرنبا بمر الظهران فسعى عليها	أنس	٢٥٨٥٧
انفض الميت ولا تكبه	محمد	١١٢٥٥
أنفع ما يكون المنديل	بكر	١٦٠٥
أنفق في سبيل الله ولو بمشقص	ابن عباس	٢٠٦٢١

الحديث أو الأثر	الراوي	الرقم
أنفقوا لخلف يأتيكم	كعب	٢٨٣٠٣
انقضاء العدة	قتادة	١٨٥٤٨
انقضاء العدة	مجاهد	١٨٥٤٩
انقضي شعرك واغتسلي	عائشة	٨٧٠
انقطع قبال عمر فقال: إنا لله وإنا إليه	سعيد بن المسيب	٢٨٣٥٣
إنك إن كبرت الله مائة تكبيرة كانت خيراً	مسلم بن أبي مريم	٣١٣٥٧
إنك أول أهل بيتي لحوقا بي ونعم السلف أنا لك	فاطمة	٣٨٧٣٨
إنك تأتي قوماً من أهل الكتاب فادعهم إلى شهادة	معاذ	١٠٠٩٣
إنك سألت الله لآجال مضروبة وأيام معدودة	أم حبيبة	٣١٠٩٧
إنك ضعيف وإنها أمانة وإنها يوم القيامة خزي	أبو ذر	٣٤٧٢٢
إنك قد سألت الله لآجال مضروبة	أم حبيبة	١٢٣٩٨
إنك لتلقى الرجلين: أحدهما أكثر صوما وصلاة	عبد الله بن مطرف	٣٨٢٢٩
إنك لجميلة وإنك لنافعة وإنك إلي خير	مجاهد	١٧٦٧٩
إنك لجميلة وإنك لنافقة وإن قضى الله أمراً كان	عامر	١٧٦٨٨
إنك لجميلة وإنك لنافقة وإن قضى الله شيئاً كان	عامر	١٧٦٩٤
إنك لجميلة وإنك لنافقة وإنك لإليَّ خير	مجاهد	١٧٦٨٣
إنك لقاضٍ ثم ردّه إلى عمله	عمر	٢٩٧٣٠
إنك مضنوك فامتخط	محمد بن جعفر بن الزبير	٢٧٦٦٣
انكحوا الأيامي منكم	عبد الرحمن بن البيلماني	١٧١٥٣

الحديث أو الأثر	الراوي	الرقم
أنكحوا الأيامي منكم	عبد الرحمن بن البيلماني	٣٨٩٢١
انكسفت الشمس بالبصرة	أبو أيوب الهجري	٨٥٤٤
إنكم ابتليتم بفتنة الضراء فصبرتم وسوف تبتلون بفتنة السراء	معاذ	٤٠٠٦٤
إنكم تختصمون إلي وإنما أنا بشر ولعل بعضكم	أم سلمة	٣١٠٢٧
إنكم تختصمون إلي وإنما أنا بشر ولعل بعضكم	أم سلمة	٢٤٤٧٣
إنكم تختصمون إلي وإنما أنا بشر ولعل بعضكم	أم سلمة	٢٤٤٧٤
إنكم تختصمون إليَّ وإنما أنا بشر ولعل بعضكم أن يكون ألحن بحجته	أم سلمة	٣٩٢٤٧
إنكم تختصمون إليّ ولعل بعضكم أن يكون ألحن بحجته من بعض	أم سلمة	٣٩٢٤٦
إنكم تدعون أفضل الليل آخره	عمر	٧٩٢٢
إنكم تشترطون على المكاتب شروطا لا تحل	إبراهيم	٢١٣٧٦
إنكم تشترطون على المكاتب شروطا لا تحل	الشعبي	٢١٣٧٧
إنكم تشركون قالوا: وكيف يا أبا إسحاق؟	كعب	١٢٦٧٠
إنكم تشركون قالوا: وكيف يا أبا إسحاق؟	كعب	١٢٦٨٣
إنكم تكاتبون مكاتبين فإذا أدى النصف فلا رد عليه	عمر	٢١٨١٤
إنكم تلقون العدو غدا فإن شعاركم: حم لا يُنْصَرُون	البراء	٣٥٨٢٤
إنكم ستحرصون على الإمارة وستصير حسرة وندامة	أبو هريرة	٣٤٧٢٤

الحديث أو الأثر	الراوي	الرقم
إنكم سترون بعدي إثرة فاصبروا	أسيد بن حضير	٤٠١٣٨
إنكم سترون بعدي أثرة فاصبروا حتى تلقوني على الحوض	أسيد بن حضير	٣٣٨٢٩
إنكم ستلقون بعدي أثرة فاصبروا حتى تلقوني على الحوض	عبد الله بن زيد	٣٣٨٣٠
إنكم ستلقون بعدي فتنة واختلافاً	أبو حبيبة	٣٤٢١٩
إنكم في زمان معروفه: منكرُ زمانٍ قد خلا	عدي بن حاتم	٣٨١٦١
إنكم قد دنوتم من عدوكم والفطر أقوى لكم	قزعة	٣٥١٣٥
إِنَّكُمْ كُنْتُمْ أَمْوَاتاً فَرَدَّ اللهُ إِلَيْكُمْ أَرْوَاحَكُمْ	عون بن أبي جحيفة عن أبيه	٤٨١٣
إنكم كنتم أمواتا فرد الله إليكم أرواحكم	أبو جحيفة	٣٨٨٤٩
إنكم لا تدرون في أي طعامكم البركة	جابر	٢٦٠٤٨
إنكم لتدعون أفضل الدعاء هكذا - وأشار بأصبعه	ابن الزبير	٣١٦٧٠
إنكم لتدعون أفضل العبادة: التواضع	عائشة	٣٧٤٦٦
إنكم لتذكرون شيئاً ما أجده	ابن عمر	٩٨١
إنكم محشورون إلى الله حفاة غرلا	ابن عباس	٣٧١١٦
إنكم معشر اليمن من أجدر قوم أن يموت الرجل ولا يدع عصبة	عبد الله	٣٢٩٤٧
إنكم مكتوبون عند الله بأسمائكم وسيماكم ومجالسكم وحلاكم	عبيد بن عمير	٣٧٧٣١
إنكم ملاقو الله مشاة حفاة عراة غرلا	ابن عباس	٣٧١١٤
إنكم نزلتم بين فارس والنبط فإذا اشتريتم لحما	عبد الله	٣٤٨٨٣
إنكما جئتماني لأخدمكما خادما وإني سأخبركما بما	السائب	٣١٢٢٨

الحديث أو الأثر	الراوي	الرقم
أنلاتنتفعوا من الميتة بإهاب ولا عصب	عبد الله بن عكيم	٢٦٩١٦
إنما نهيت عن النوح	جابر	١٢٤٨٦
إنما إثمه وبره على ما تعمد	الشعبي	٢٢٠٧٧
إنما أجدني آسف على البصرة لأربع خصال	عامر بن عبد الله	٣٧٨٤٣
إنما أحل الله واحدة لمن خشي العنت على نفسه	قتادة	١٦٨٣٤
إنما أخاف عليكم اثنتين: طول الأمل واتباع الهوى	علي	٣٧٢١٤
إنما أخاف عليكم اثنتين: طول الأمل واتباع الهوى	علي	٣٧٢١٥
إنما أخذته بحق لي عليه فقال الشعبي: لا حد عليه	عامر	٣٠٨٥٥
إنما أدع الصلاة عليه أدباً له	أبو جعفر	١٢٢٢٩
إنما أريد بالطعام الصيام أنه إذا وجد الطعام	ابن عباس	١٣٨٤٢
إنما أطعمها إياه رسول الله ﷺ طعمة	إبراهيم	٣٣٢٢٢
إنما آكل بيميني	عمر	١٦٣١
إنما الأقراء الأطهار	عائشة	١٩٨١١
إنما الإيلاء في الغضب	علي	١٩٦٨٢
إنما البيع عن صفقة أو خيار	عمر	٢٤٠٤٨
إنما التغليط في شبه العمد في أسنان الإبل	عطاء	٢٨٤٧٩
إنما التقية رخصة والفضل القيام بأمر الله	الحسن بن الحسن	٣٥٢٥٨
إنما التمتع بالعمرة إلى الحج أن يهل الرجل بالحج	ابن الزبير	١٤٠٧٣
إنما الجمعة على من آواه الليل	عمر بن عبد العزيز	٥١٨٣

الحديث أو الأثر	الراوي	الرقم
إنما الحصبة في السماء	طاوس	١٣٨٣٢
إنما الربا في النساء	أسامة	٢٣٩٦٩
إنما الرضاعة من المجاعة	عائشة	١٧٨٩٥
إنما السجدة على من جلس لها	ابن عباس	٤٢٦٧
إنما السجدة على من جلس لها	ابن عباس	٤٢٦٩
إنما السجدة على من جلس لها	عثمان	٤٢٧١
إنما السجدة على من سمعها	ابن عمر	٤٢٧٦
إنما السجدة في المسجد	عمر	٤٢٦٨
إنما السجود على من جلس له أو أنصت	الحسن	٤٢٧٠
إنما السهو في الزيادة والنقصان	أبو جعفر وعطاء	٤٥٥٦
إنما الشفعة في الأرض والدار	عطاء	٣١٠٢٠
إنما الشفعة في الأرض والدار	عطاء	٣١٠٦٢
إنما الشفعة في الأرض والدار	عطاء	٢٤٢٣٦
إنما الصبر عند الصدمة الأولى	مجاهد	١٢٤٦٤
إنما الصلح الـذي أمر الله به بعد الدخول	الزهري	١٧٣٨٢
إنما الصورة الرأس فإذا قطع فلا بأس	عكرمة	٢٦٩٤٠
إنما الصوم في كفارة اليمين على من لميجد	أبو هريرة	١٢٩٦٩
إنما الصوم من الشهوة والقبلة	محمد بن الحنفية	٩٦٧٦
إنما الطلاق بيد من يحل لـه الفرج	عمر	١٩٢٨٧
إنما الطلاق ما عنى به الطلاق	مسروق	١٨٩٤٧
إنما الغسل على من حضر	إياس بن معاوية	٥١٣٢
إنما الغسل من الشهوة	سعيد بن جبير	٨٦٦
إنما الغنيمة لمن شهد الوقعة	عمر	٣٥٤٤٤
إنما الفقيه من يخاف الله	مجاهد	٣٨١٩٠

الحديث أو الأثر	الراوي	الرقم
إنما القضاء جمر فادفع الجمر عنك بعودين	شريح	٢٤٤٨١
إنما القود بالسيف لم يكن من أمرهم المثلة	إبراهيم	٢٩٥٣٧
إنما المتعة للمحصر	عروة	١٤٢٣٦
إنما المشركون نجس فلا تصافحوهم	الحسن	٢٧٣٨٦
إنما المعرف بمكة	الشعبي	١٤٨٥٨
إنما المعرّف بمكة	ابن الحنفية	١٤٨٦٠
إنما النبيذ الذي إذا بلغ فسد	ابن عباس	٢٥٧٨٠
إنما النبيذ الذي إذا بلغ فسد	عمر بن عبد العزيز	٢٥٧٨١
إنما الوتر بالليل	معاوية بن قرة	٦٩٧١
إنما الوتر على أهل القرآن	أبو عبيدة	٧٠٤٩
إنما الوتر على أهل القرآن	أبو عبيدة	٧١٢٩
إنما الوتر على أهل القرآن	عبد الله	٧٠٤٦
إنما الوتر على أهل القرآن	حذيفة	٧٠٤٧
إنما الولاء كالنسب	عبد الله	٢١٦٨٧
إنما الولاء كالنسب أيبيع الرجل نسبه	عبد الله	٣٣٧٦٧
إنما أمسك على نفسه ولم يمسك عليك فلا تأكل	طاوس	٢٠٧٣٤
أنما أنا بشر أقضي بما أرى فمن قضيت	محمد بن أبي ضرار	٣١٠٢٥
إنما أنا بشر ولعل بعضكم أن يكون ألحن بحجته	أبو هريرة	٢٤٤٧٥
إنما أنا بشر ولعل بعضكم أن يكون ألحن بحجته من بعض	أبو هريرة	٣٩٢٤٨
إنما أنا رحمة مهداة	أبو صالح	٣٣٩٤٥
إنما أهلك من كان قبلكم هذا الدينار والدرهم وهما مهلكاكم	أبو موسى	٣٧٥٤٣

الحديث أو الأثر	الراوي	الرقم
إنما بعثت لأتمم صلاح الأخلاق	زيد بن أسلم	٣٣٩٣٦
إنما جعل الاستئذان من أجل النظر	الهزيل بن شرحبيل	٢٧٩١٥
إنما جعل الإمام ليؤتم	أبو هريرة	٢٦٢١
إنما جعل الإمام ليؤتم به	عائشة	٧٣٢٤
إنما جعل الإمام ليؤتم به	جابر	٧٣٢٥
إنما جعل الإمام ليؤتم به	أبو هريرة	٨١٧٨
إنما جعل الإمام ليؤتم به	أبو موسى	٨١٧٩
إنما جعل الإمام ليؤتم به	عبد الله	٧٣٣٣
إنما جعل الإمام ليؤتم به فإذا ركع فاركعوا	عائشة	٣٨٨٨٨
إنما جعل الإمام ليؤتم به فإذا صلى قائما فصلوا قياما	جابر	٣٨٨٨٩
إنما جعل الإمام ليؤتم به فإذا كبر	أبو هريرة	٧٣٢٦
إِنَّمَا جُعِلَ الإِمَامُ لِيُؤْتَمَّ بِهِ فَإِذَا كَبَّرَ فَكَبِّرُوا	أبو هريرة	٣٨٣٨
إنما جعل الإمام ليؤتم به فإذا كبر فكبروا	أنس	٧٣٢٣
إنما جعل الإمام ليؤتم به فإذا كبر فكبروا	أنس بن مالك	٣٨٨٨٧
إنما جعل الإمام ليؤتم به فإذا كبر فكبروا	أبو هريرة	٣٨٨٩٠
إنما جعل الجزاء في العمد	سعيد بن جبير	١٥٩٨٢
إنما جعل الحمام ليتطهر به	ابن أبزى	١١٥٥
إنما جعل الحمام ليتطهر به	ابن أبزى	١١٥٦
إنما جعل الله هذا السلطان ناصراً لعباد الله	الحسن	٤٠٥٣٨
إنما جعل الله هذه المناسك ليكفر بها خطايا بني آدم	الشعبي	١٦٦٣٢
إنما جعلت الخطبة مكان الركعتين	عمر بن الخطاب	٥٤٣٣
إنما جعلت الطواف بالبيت	عائشة	١٦٠٣١

الحديث أو الأثر	الراوي	الرقم
إنما جعلت الطواف بالبيت	عائشة	١٦٠٣٢
إنما جمع منزل ترتحل منه إذا شئت	عبد الله ابن عمر	١٤٢٨٢
إنما حرم أكلها	ميمونة	٢٦٣٨١
إنما حملني على مجلسي هذا أني رأيت	إبراهيم التيمي	٢٧٨٧٥
إنما حملني على مجلسي هذا أني رأيت كأني أقسم ريحاناً	إبراهيم التيمي	٣٢٥٤٤
إنما خضب علي مرة	عامر	٢٦٦٣٣
إنما خطب معاوية قاعدا حيث كثر	الشعبي	٥٢٩٩
إنما دعا لـه	الحسن	١٢٣٢٢
إنما ذلك إذا صلي عليها لا يجلس حتى توضع	مجاهد	١٢١٢١
إنما رخص لهذه الأمة في نساء أهل الكتاب	الحسن	١٦٩٥٧
إنما سميت العصر لتعتصر	أبو قلابة	٣٣٥١
إنما سميت الكعبة لأنها مربعة	مجاهد	١٦٥٧٣
إنما سميت المتعة لأنهم كانوا يتمتعون من النساء	عطاء	١٦٥٨١
إنما سميت أيام التشريق أنهم كانوا يتشرقون	أبو جعفر	١٦٥٧٧
إنما سميت بكة ؛ لأن النـاس	ابن الزبير	١٤٦٩٣
إنما سميت بكة ؛ لأن الناس يبك بعضهم بعضاً فيها	مجاهد	١٤٦٩٨
إنما سميت بكة ؛ لأن الناس يتباكون بها	عمرو بن شعيب	١٤٦٩٦
إنما سميت عرفات لأن جبريل كان يري	عطاء	١٤٧٠١
إنما ضلت بنو إسرائيل بكُتبٍ ورثوها	ابن سيرين	٢٨١٣٨
إنما فاطمة بضعة مني فمن أغضبها أغضبني	محمد بن علي	٣٤٤٤٤
إنما قرن رسول الله ﷺ ؛ لأنه أخبر أنه	عبد الله بن أبي قتادة	١٤٨٨٢

الحديث أو الأثر	الراوي	الرقم
إنما قنت رسول الله ﷺ أياماً	إبراهيم	٧١٦٩
إنما قنت رسول الله ﷺ شهراً يدعو على أناس	أنس	٧١٦٤
إنما قنت رسول الله ﷺ في صلاة الصبح	أنس	٧١٦٢
إنما قنت رسول الله ﷺ في صلاة الصبح شهراً	أنس	٧١٦٣
إنما كان العاشر يرشد ابن السبيل	طاوس	١٠٨٧٨
إنما كان النهي فيما يكال ويوزن	ابن عباس	٢٣٩٣٩
إنما كان النهي فيما يكال ويوزن	عطاء	٢٣٩٤٠
إنما كان حديثهم تعريضاً	مورق	٣٧٨٨٣
إنما كان قول الأنصار: الماء من الماء	سهل بن سعد	٩٥٧
إنما كان يكفيك ان تقول	عمار	١٦٩٣
إنما كان يكفيك من ذلك التيمم	عمار	١٦٧٥
إنما كان يكفيك هذا	عمار	١٦٩٤
إنما كان يكفيكما هكذا	أبزى	٣٩٠٤٦
إنما كانت الحربة	مكحول	٢٨٧٦
إنما كانت الحربة تحمل مع النبي ﷺ ليصلي إليها	مكحول	٣٥٢٢٤
إنما كانت الحناتم جراراً حمراً	عبد الرحمن بن أبي ليلى	٢٥٥٢٢
إنما كانت المساجد جما	عبد الله بن شقيق	٣١٨١
إنما كانت المؤلفة قلوبهم على عهد رسول الله ﷺ	عامر	١١٠٧٠
إنما كانت فتنة داود النظر	سعيد بن جبير	٣٤٠٥٧
إنما كانت فتنة داود النظر	سعيد بن جبير	٣٦٩٦٧
إنما كانوا يكرهون	إبراهيم	١٦١٢
إنما كانوا يكرهون أن يجمعوا	الحسن	٧٢٨٨

الحديث أو الأثر	الراوي	الرقم
إنما كانوا يكرهون أن يموت الرجل قبل أن يوصي	إبراهيم	٣٢٩٨٧
إنما كانوا يوصون بالخمس والربع والثلث	الشعبي	٣٢٩٧١
إنما كره البول في المغتسل	أنس بن مالك	١٢١٠
إنما كره الحجامة للصائم مخافة الضعف	أبو جعفر	٩٥٨٨
إنما كره الشرب قائما لداء يأخذ البطن	إبراهيم	٢٥٦٩٧
إنما كُرِهت إبقاءً على الظهر	عبد الرحمن بن أبي ليلى	٢٥٩٢٨
إنما كرهوا بيع الرقيق مخافة أن يفرقوا	إبراهيم	٢٤٢٩٨
إنما مثل الصلوات الخمس كمثل نهر جار	أبو هريرة	٧٨٦١
إنما مثل العرب مثل جمل أنف اتبع قائده	عمر بن الخطاب	٣٤٦٥٢
إنما مثلنا في هذه الأمة كسفينة نوح وكتاب حطة في بني إسرائيل	علي	٣٤٢٨٧
إنما مثلي ومثل الدنيا كمثل راكب قال في ظل شجرة	عبد الله	٣٧٠٢٠
إنما مثلي ومثل النبيين كمثل رجل بنى دارا	أبو سعيد	٣٣٩٣٢
إنما نزل بلسان قريش - يعني القرآن	عثمان	٣١٩٥٣
إنما نزل رسول الله ﷺ الأبطح	عائشة	١٣٨٢٨
إنما نزل رسول الله ﷺ الأبطح	ابن عباس	١٣٨٢٩
إنما نعيش في الخلف	أبو نضرة	٢٦٧٢٣
إنما نهى النبي ﷺ عن الوصال	ابن أبي ليلى عن أصحاب النبي ﷺ	٩٨٤٦
إنما نهى رسول الله ﷺ عن الحجامة	عبد الرحمن بن أبي ليلى عن أصحاب محمد ﷺ	٩٥٧٨
إنما هذه القلوب أوعية فاشغلوها بالقرآن	عبد الله بن مسعود	٣٧٢٧١

الحديث أو الأثر	الراوي	الرقم
إنما هذه النار عدو لكم فإذا نمتم فأطفئوها عنكم	أبو موسى	٢٧٥٩٢
إنما هـذه رحمة جعـلها الله في قلوب عباده	أسامة بن زيد	١٢٤٩٨
إنما هو المسح على القدمين	الشعبي	١٨١
إنما هو بمنزلة سوطه أو سيفه	علي	٢٩٦١١
إنما هو شبه المساومة	الحكم	٢٢٤٥٨
إنما هو شيء يعظم به الأعاجم بعضها بعضاً	ميمون	٢٧٥٥٧
إنما هو فرقة وفسخ ليس بطلاق ذكر الله الطلاق	ابن عباس	٢٠٣٥٨
إنما هو فرقه وفسخ ليس بطلاق	ابن عباس	١٩٤٨١
إنما هو كالنخامة	ابن عباس	٩٢٩
إنما هو كشفرته	سعيد بن المسيب	٢٠٧٧٥
إنما هو كلام يلقيه إليه	ابن مسعود	٤٨٦٦
إنما هو مال أعطاه الله يضعه حيث أحب	محمد بن كعب	٣٢٨١٥
إنما هو معروف	علي	٢١٧٨٣
إنما هو وكاء	عكرمة	١٤٣٠
إنما هي ركضة من الشيطان	أبو جعفر	١٣٧٧
إنما يبدأ بالعتاقة إذا سمى مملوكا بعينه	إبراهيم	٣٢٩٢٧
إنما يجبر على المتعة من طلق	ابن مغفل	١٩٧٦١
إنما يجبر على المتعة : من طلق	إبراهيم	١٩٧٦٣
إنما يجزئك من ذلك الوضوء	سهل بن حنيف	٩٧٧
إنما يحرم من الرضاع ما أنبت اللحم	عبد الله	١٧٩٠٠
إنما يحرم من أهلَّ ومن لبَّى	عائشة	١٣١٤٥
إنما يدخل الله الجنة من يرجوها وإنما يجنب النار من يخشاها	زيد بن أسلم	٣٧٠٦٨

الحديث أو الأثر	الراوي	الرقم
إنما يرثون من ذلك ما كان يملك في حياته	محمد بن سيرين	٢٤٦٢٦
إنما يرحم الله من عباده الرحماء	أسامة بن زيد	٢٧٠٠٧
إنما يزرع ثلاثة: رجل منح أرضاً فهو يزرع	رافع بن خديج	٢٣٨٨٥
إنما يفعل ذلك الذين لا يعلمون	دحية الكلبي	٣٥٩٥٨
إنما يفعل ذلك اليهود	حذيفة	٣٤٣٩
إنما يقصر المسافر	عطاء	٨٤٨٠
إنما يقول ذلك في الكيل والوزن	إبراهيم	٢٣٩٣٨
إنما يقيم من أذن	الزهري	٢٢٦٥
إنما يكره الاختصار في الصلاة؛ لأن إبليس	حميد بن هلال	٢٧٢٥٠
إنما يكفي أحدكم من الدنيا كقدر زاد الراكب	يحيى بن جعدة	٣٧٠٢٧
إنما يكفيك كف من ماء	سهل بن حنيف	٩١٢
إنما يكفيك من ذلك الوضوء	سهل بن حنيف	٣٩٢٣٥
إنما يكفيكي من ذلك أن تحثي عليه ثلاث	أم سلمة	٧٩٧
إنما يلبس علينا صلاتنا قوم يحضرون	أبو روح	٣٤
إنما يلبس هذه من لا خلاق له في الآخرة	نافع	٢٦٢٥٠
إنما يلبسه من لا خلاق له	حفصة	٢٦٢٥٩
إنما يمنعهم من ذلك الكسل	عكرمة	٤٣٩٧
إنما ينضح من بول الذكر	لبابة ابنة الحارث	١٢٩٨
إنما ينضح من بول الذكر ويغسل من بول الأنثى	لبابة بنت الحارث	٣٨٨٧٩
إنما ينهى عن ذلك أهلُ الكتاب	عكرمة	٢٧١٦٠
أنه أُتي يوم الفطر في مسجد قومه	أبو قلابة	٩٩٣٦
أنه كان يعجبهما أن يكون الكفن كتاناً	الحسن ومحمد	١١٤٥١
أنه كان لا يرى بالسمن الجبلي بأسا	محمد	٢٥٩٦٨
إنه أتاني الليلة آت من ربي فخيرني	عوف بن مالك الأشجعي	٣٣٩١٣

الحديث أو الأثر	الراوي	الرقم
إنه أتاني الملك فقال: يا محمد أما يرضيك أنه لا يصلي عليك من أمتك أحد	أبو طلحة	٣٣٩٥١
أنه أتاه رجل فقال: إني دفعت إلى رجل مالا مضاربة	الشعبي	٢١٣٠٨
أنه أتاه رجل فقال: إن هذا باعني جارية ملتوية	شريح	٢٢٠٩٢
أنه أتاه غلامه فأخبره بأن دابته	عبد الرحمن بن الأسود بن عبد يغوث الزهري	٢١٨٤٧
أنه أتاه غلامه فأخبره بأن دابته	سعد بن أبي وقاص	٢١٨٤٨
أنه أتى أبا جهل يوم بدر وبه رمق	عبد الله بن مسعود	٣٩٤٣٧
أنه أتى أُبياً ومعه عمر	ابن عباس	٩٧٤
إنه أتى البيت فاستلم الركن فرمل ثلاثاً	جابر	١٥٧٠٦
أنه أتى النبي ﷺ وقد حلب وصر	قرة	٣٦٢١١
أنه أتى دبر الكعبة يستعيذ	عمر بن عبد العزيز	١٤٣١٠
أنه أتى علياً فقال له: ما جاء بك	بعض آل أبي موسى الأشعري	١١١٤٧
أنه أتى علياً فقال: إني أصبت حداً فقال: تب	هرمز	٣٠٠٥٢
أنه أتى عمر في نفر من غطفان فذكروا الشعر	ربعي بن حراش	٢٧٧٠٩
أنه أتي بإناء من فضة فكرهه	بشير بن أبي مسعود	٢٥٧١٤
أنه أتي بجارية لم تبلغ الحيض	أبو بكر بن عمرو بن حزم	٣٠٠٣٥
أنه أتي بجام من فضة فيه خبيص فأمر به	أنس ابن مالك	٢٥٧١٢
أنه أتي بخبيص فلم يأكله وقال: هذا طعام الصبيان	إبراهيم	٣٧٩٦٩
أنه أتي برجل في سرقة فضربه فأقر	طارق الشامي	٣٠١٨٦
أنه أتي برجل كان نصرانياً فأسلم	علي بن أبي طالب	٣٠٩٥٢

الحديث أو الأثر	الراوي	الرقم
أنه أتي برجل كان نصرانياً فأسلم ثم تنصر	علي بن أبي طالب	٣٤٩٣٣
أنه أتي بسلحفاة فأكلها	أبو جعفر	٢٦١٩٣
أنه أتي بطعام فقال قتل حمزة ولم يجد ما نكفنه	عبد الرحمن بن عوف	٣٧٥٦٢
أنه أتي بطعام قال شعبة: أحسبه كان صائماً	عبد الرحمن بن عوف	٢٠٥٩٠
أنه أتي بقدح مفضض فكره أن يشرب فيه	علي بن حسين	٢٥٧٢٤
أنه أتي بمستورد العجلي وقد ارتد فعرض عليه الإسلام فأبى	علي	٣٣٥١٦
أنه أتي بمستورد العجلي وقد ارتد فعرض عليه الإسلام فأبى	علي	٣٤٩٦٠
أنه أُتي في ستة إخوة وجد فأعطى الجد السدس	علي	٣٣٣٢٠
أنه أجاز الشرط لبضعة عشر يوما	شريح	٢٣٦٥٢
أنه أجاز شهادة أخ لأخيه	شريح	٢٣١٧٨
أنه أجاز شهادة أقطع	شريح	٢٤٣٨٣
أنه أجاز شهادة الأخ لأخيه	عمر بن عبد العزيز	٢٣١٧٠
أنه أجاز شهادة الأخ لأخيه	ابن الزبير	٢٣١٧٥
أنه أجاز شهادة الأعمى	الشعبي	٢٢٢٣٦
أنه أجاز شهادة امرأتين في عتق	شريح	٢٤١٥٨
أنه أجاز شهادة امرأتين في عتق	شريح	٢٤١٥٩
أنه أجاز شهادة رجل ضرب في الخمر	الشعبي	٢٣١٦٩
أنه أجاز شهادة زوج وأب	شريح	٢٤٣٥٧
أنه أجاز شهادة غلمان في آمة وقضى فيها بأربعة آلاف	شريح	٢٢٣٣٨

الحديث أو الأثر	الراوي	الرقم
أنه أجاز شهادة قابلة	شريح	٢١٩٦٧
أنه أجاز شهادة قابلة	علي	٢١٩٦٨
أنه أجاز شهادة مجوسي على يهودي	عمر بن عبد العزيز	٢٤٣٥٩
أنه أجاز شهادة يهودي على نصراني	عامر	٢٤٣٦١
أنه أجاز شهادته وحده	شريح	٢٤٤٣٥
أنه أجاز نكاحاً بغير ولي أنكحتها أمها برضاها	علي	١٦٧٠٢
أنه أجل العنين سنة	المغيرة بن شعبة	١٧٢٩٩
أنه أجل العنين سنة	عمر	١٧٣١٣
أنه أجل العنين سنة فإن أتاها وإلا فرق بينهما	عمر	١٧٣٢١
أنه احتقن	الحكم	٢٤٩٩٧
أنه أحرم من الشام في شتاء شديد	ابن عباس	١٣١١٨
أنه أحرم من بيت المقدس	ابن عمر	١٣١٠٠
إنه أحق بها ما لم تغتسل من حيضتها الثالثة	أبوبكر وعمر وعلياً وابن مسعود وأبا الدرداء وعبادة بن الصامت وعبدالله بن قيس الأشعري	١٩٩٩٠
أنه أخبره من رأى ابن محيريز صافح نصرانيا	أبو عبد الله العسقلاني	٩٠١٦
أنه أخبره من رأى عمر يغتسل	الحارث بن عبد الرحمن	١٦٢٧٤
أنه اختصم إليه رجلان اشترى أحدهما من الآخر راوية	شريح	٢٢٤٨٠
أنه أدخل أصابعه في أنفه	سعيد بن المسيب	١٤٧٨
أنه أدخل إصبعه في أنفه	جابر	١٤٨٦
أنه أدخل ميتاً من قبل القبلة	إبراهيم	١٢٠٤٧

الحديث أو الأثر	الراوي	الرقم
أنه أدخل ميتاً من قبل القبلة	إبراهيم	١٢٠٤٨
أنه أدخل ميتاً من قبل رجليه	ابن عمر	١٢٠٣٣
أنه أدخل يده في المطهرة	البراء	١٠٦٦
إنه إذا رعف الرجل في صلاته	مكحول	٦٠٤٥
أنه أذن لرسول الله ﷺ	أبو محذورة	٢١٦٥
أنه أذن لرسول الله ﷺ	أبو محذورة	٢١٨٦
أنه أذن لرسول الله ﷺ	أبو محذورة	٢٢٤٢
أنه أراد أن يتزوج فذهب هو ورجل وجاء الولي	ابن عمر	١٦٦٨٨
أنه أراد أن يكتب مصحفا فاستعان أصحابه وكتبوه	علقمة	٢١٤٤٥
أنه أرسل إلى أهل ذي الحليفة	أبو بكر بن محمد	٥١٦٥
أنه أرسل إلى عائشة فسألها عن المرفقة	جبير بن نفير الحضرمي	٩٣٢
أنه أرسل إلى مؤذن له	سويد بن غفلة	٢١٩١
أنه أرسل إلى مؤذنه	سويد بن غفلة	٢١٧٧
أنه أرسل إليه المختار بن أبي عبيد قال: فطلى وجهه بطلاء وشرب دواء	إبراهيم	٣٨١٣٥
أنه أُرسل إليه زمن المختار بن أبي عبيد فطلا وجهه بطلاء	إبراهيم	٣٢٦٦٥
أنه أرسل امرأة إلى عائشة	قابوس عن أبيه	٦٣٥٨
أنه أرسله إلى علي يستأذن على أسماء	مولى لعمرو بن العاص	١٨٥٩٦
أنه أرق ولد أم الولد	عمر بن عبد العزيز	٢١٨٦٢
أنه استحلف المشرك بالله	أبو عبيدة	٢١٥٨٧
أنه استحلف عبيد الله بن الحر مع بينته	علي	٢٤٥٦٩

الحديث أو الأثر	الراوي	الرقم
أنه استخلف عبيد الله ابن الحر مع بينته	علي	٢٤٥٧٠
أنه استرقى من العقرب	ابن عمر	٢٥٠٨٣
أنه استقطع النبي ﷺ الملح الذي بمأرب	أبيض بن حمال	٣٥٢٤٣
أنه أسلم وعنده ثماني نسوة	قيس بن الحارث الأسدي	١٨٠٦٨
أنه أسهم للفارس سهمين وأسهم للراجل سهماً	أبو موسى	٣٥٣٩٧
أنه اشترط على أهل الذمة ضيافة يوم وليلة	عمر	٣٥٧١٥
أنه اشترى من رجل جارية بأربعة آلاف	عبد الله بن قارب الثقفي	٢٢٨٢٣
أنه اشترى من رجل شيئا يوم الجمعة	القاسم بن محمد	٥٤٩٩
أنه اشترى ناقة بأربعة أبعرة بالربذة	ابن عمر	٢١٦٤٦
أنه اشتكى رجله فعصبها	أبو العالية	١٤٤٩
أنه اشتكى ركبتيه فنعت له أن يستنقع في ألبان الأتن	زاهر	٢٥١٩٣
أنه أشهد على رجعة صفية حين راجعها	ابن عمر	١٨٧١٨
أنه أصابته حمى ربع فنعت له جنب ثعلب	إبراهيم	٢٥٢٥٨
أنه أصدق امرأة تزوجها من بني عقيل	مطرف	١٧١٨٦
أنه أعتق غلاماً له نصرانياً كان وهبه	ابن عمر	١٢٩٦٦
أنه أعتق ولد زنى وأمه	ابن عمر	١٢٩٤٨
أنه أعتق ولد زنى وأمه	ابن عمر	١٢٩٤٩
أنه اعتكف في مسجد قومه	سعيد بن جبير	٩٩١٩
أنه اعتكف في مسجد قومه	سعيد بن جبير	٩٩٢١
أنه اعتكف في مسجد قومه	همام بن الحارث	٩٩٢٢
أنه اعتمر عام القتال في شوال ورجب	ابن عمر	١٣٨١٠
أنه اعتمر مع عثمان في رجب	عبد الرحمن	١٣٨١٣

الحديث أو الأثر	الراوي	الرقم
أنه أعطى ميراث رجل أخوه مملوك ابني أخيه	شريح	٣٣٢٣١
أنه أُعطي يوم غزا شيئاً فقبله	مجاهد	٢٠٦٩٢
أنه اغتسل ثم راح إلى عرفة	عبد الله	١٦٢٧٥
أنه اغتسل حين دخل مكة	القاسم	١٦٣٢٩
أنه أغمي على أبي الدرداء فأفاق فإذا بلال ابنه عنده	أم الدرداء	٣٧٣٣٠
أنه أغمي عليه	السدي عن رجل يقال له: يزيد عن عمار بن ياسر	٦٧٤٦
أنه أغمي عليه أياماً فأعاد صلاة يومه	ابن عمر	٦٧٤٨
أنه أغمي عليه قال وكيع: أراه	ابن عمر	٦٧٤٩
أنه أغمي عليه يومين فلم يقض	ابن عمر	٦٧٦٣
أنه أفتى في رجل تزوج امرأة فطلقها	عبد الله بن مسعود	١٧٠٥٥
أنه أفطر يوم عرفة وقال: أتقوى على	سعيد بن جبير	١٣٨٧٨
أنه أقاد رجلاً من المسلمين برجل من أهل الحيرة	عمر بن الخطاب	٢٩٢٦٣
أنه أقاد من لطمة	شريح	٢٩٨٥٨
أنه أقاد من لطمة	ابن الزبير	٢٩٨٥٩
أنه أقاد من لطمة	مسروق	٢٩٨٦٣
أنه أقاد من لطمة وخماش	شريح	٢٩٨٥٧
أنه أقام بمكة ثم خرج يريد المدينة	ابن عمر	١٤٠٢٩
أنه أقام عن الجهاد عاماً واحداً	أبو أيوب	٢٠٥١٥
أنه أقبل من مبدأه قال: فجعل يسير بالليل فأضاء له سوطه	مطرف	٣٧٨٦٢
أنه أقبل منهم ألف قد طرحوا الجفون	بريدة	٣٩٧٦٤

الحديث أو الأثر	الراوي	الرقم
أنه أقرع	سعيد بن جبير	٢٤٩٣٠
أنه أقرع	سعيد بن جبير	٢٤٩٣١
أنه أقرع	عبيدة	٢٤٩٣٦
أنه اكتوى من اللقوة	أنس	٢٥١٥٨
أنه اكتوى من اللقوة واسترقى من العقرب	ابن عمر	٢٥١٥٦
أنه أكل مع أصحابه تمراً فقال: إني قد قارنت فقارنوا	أبو هريرة	٢٦٠٨٨
أنه أكلها	سعد	٢٥٨٥٩
أنه التضييع	زهير	٢٦٧١٥
أنه ألغاه	ابن عباس	١٩٠٠٨
أنه أم الناس بالحيرة	الوليد بن جميع قال حدثني رجل أثق به	٩٠٦١
أنه أمر أن يحثى عليه التراب حثياً	ميمون بن مهران	١٢٠٧٦
أنه أمر بالتحريق أو حرق	عمر بن عبد العزيز	٣٥٣٦٣
أنه أمر حجاماً يحجمه أن يفرغ محجمة	محمد بن علي	٢٧٣١٧
أنه أمره أبوه عبيد بن عمير	عبد الله بن عبيد بن عمير	١٣٨٨٢
أنه أمره أن يستحلف امرأة فأبت	ابن عباس	٢٣١٨٠
أنه أمسك عن هذا الحديث بعد ولم يعجبه	ابن سيرين	٣٩٩٨
أنه أمضاها عليه ولم يرد عليه شيئاً	عمر بن عبد العزيز	٢٢١٥٨
أنه أمهم في قميص واحد	جابر	٦٣٣٤
أنه إن اشترى شيئا من ذلك فقد عتق	الحسن	٢٤٨٨٨
إنه إن شاء زاد في عينه التي يبصر بها	الشعبي	٢٨٦٣٥
أنه انطلق إلى عمر	علقمة	٢٤١١
أنه انطلق حاجّاً فقدم تبوك	مكحول	٥٣٨٢

الحديث أو الأثر	الراوي	الرقم
أنه انقطع شسعه فاسترجع	عمر بن الخطاب	٢٨٣٥٢
أنه أنكر حديث ابنة حمزة	إبراهيم	٣٣٢٤٦
أنه أنكره	مجاهد	١٣٨٣٣
أنه أنكره وقال: ما فعله أحد إلا رجل	مجاهد	١٥٤٥٢
أنه إنما كره التخصر في الصلاة: أن أبليس	حميد بن هلال	٤٦٦٩
أنه أهدى بدنة	القاسم	١٤٤٣٠
أنه أهدى بدنة	الأسود	١٤٤٣٤
أنه أهدى جملاً	ابن عمر	١٤٣٥٦
أنه أهدى عن أمه بدنة فأضلها فاشترى	أبو الخصيب القيسي	١٥٠٤٥
أنه أهدى عن متعته جملاً	طاوس	١٤٣٥٣
أنه أهل بمكة حين رأى الهلال	الحسن	١٥٦٨٨
أنه أوتر بثلاث ركعات لم يفصل بينهن بسلام	عمر بن الخطاب	٧٠٠٨
أنه أوتر بثلاث لم يسلم إلا في أخرهن	أنس	٧٠١٧
أنه أوتر بركعة	ابن عباس	٣٩١٧١
أنه أوتر في السفر	ابن عمر	٧٠٧٧
أنه أوتر وقال: الوتر على الراحلة	ابن عباس	٧١٠٢
أنه أوتر وقال: الوتر على الراحلة	ابن عباس	٣٩١٠٠
أنه أوصى إذاوضعتموني في حفرتي فحرفوا	قيس بن عباد	١٢٠٣١
أنه أوصى أن تغسله امرأته	جابر بن زيد	١١٢٨٨
أنه أوصى أن لا تؤذنوا لي أحداً	علقمة	١١٥٤٠
أنه أوصى أن لا يضربوا على قبره فسطاطاً	أبو هريرة	١٢١٠٥
إنه أوصى أن يدفن في مقبرة فقراء قومه	خيثمة	٣٧٧٥٣
أنه أوصى أن يكفن في ثلاثة أثواب	أبو بكر	١١٣٩٣
أنه أوصى بمثل نصيب أحد ولده	أنس	٣٢٨٣٧

الحديث أو الأثر	الراوي	الرقم
أنه أوصى عند موته فقال: هذا ما أقر به الربيع بن خثيم على نفسه	الربيع بن خثيم	٣٧٥٧٤
أنه أوصى قال: اجعلوا على قبري طناً من قصب	أبو ميسرة	١٢٠٨٢
أنه أوصى قال: يا بني لا تكتب على قبري	القاسم	١٢٠٩٧
أنه أوصى: كفنوني في بردي عصب	قيس بن عباد	١١٤٠٧
أنه أوضع في وادي محسر	عمر	١٦٣٧٦
أنه أوضع في وادي محسر	ابن عباس	١٦٣٧٧
أنه أوضع في وادي محسر	عبيدة	١٦٣٧٨
أنه باع المغانم فيمن يزيد	المغيرة بن شعبة	٢١٤١٤
أنه باع النبي ﷺ بعيرا واشترط ظهره	جابر بن عبد الله	٢٢٥١٧
أنه باع بنت جارية له	إبراهيم	٢٤٣٠٩
أنه باع ثمرة له بأربعة آلاف واستثنى	عمرو بن حزم	٢٢٥١٨
أنه باع ثمرته بأربعة آلاف درهم	عمرو بن حزم	٢٢٥٢٣
أنه باع ثمرته واستثنى منها	القاسم بن محمد	٢٢٥٢٥
أنه باع فرساً فخير صاحبه بعد البيع	أبو زرعة	٢٣٨٧٣
أنه باع من أخته بيعاً إلى أجل ثم أمرته	داود بن أبي عاصم	٢٤٦٢١
أنه بال، ثم أدخل يده	الأسود	٦٠٣
أنه برأ من النفحة	شريح	٢٩١٥٢
أنه بعث بصدقة ماله إلى المدينة	أبو العالية	١٠٦٠٠
أنه بعث عثمان بن حنيف على السواد	عمر	١١٠٣٢
أنه بكى في مرضه فقالوا له: يا أبا عمران ما يبكيك؟	إبراهيم	٣٨١٢٩
أنه بلغه أن أنس بن مالك متع امرأته ثلاث مائة	يونس	١٩٧٧٨

الحديث أو الأثر	الراوي	الرقم
أنه بلغه أن أنساً صلى على جنازة	يحيى بن أبي كثير	١٢٣٠٢
أنه بلغه أن عمر بن عبد العزيز جعل	هشام	١٩٠٩٩
أنه بلغه أن عمر قال لكعب: يا كعب خوفنا	عمرو بن قيس	٣٦٨٧٥
أنه بلغه أن قوماً يذكرون الله قياماً	عبد الله	٣١٦٨٢
أنه بلغه أن قوماً يذكرون الله قياما فأتاهم	عبد الله	٨٦٨١
أنه بلغه أن نساء يمتشطن بالخمر	ابن عمر	٢٥٦٤٤
أنه بلغه أنها كانت ثيباً	يحيى	١٦٧٠٥
أنه بلغه عن بعض أصحاب النبي ﷺ أن في الحاجب	عبدالكريم بن أبي المخارق	٢٨٥٩٥
أنه بلغها أن النساء كن يدعون بالمصابيح	ابنة زيد بن ثابت	١٠١٤
إنه بمنزلة الذي غشي في رمضان	الحسن	١٢٨٥٥
أنه بنى على ما بقي	ابن عباس	١٦٠٥٢
أنه تزوج امرأة من بني مخزوم عاقراً فطلقها	عمر	٢٠٣٩٣
أنه تزوج شميلة السلمية على عشرة آلاف	ابن عباس	١٧١٨٤
أنه تسحر في أهله في الجبانة ثم جاء إلى حذيفة	أبو الطفيل	٩١٨١
أنه تفلت على راهب سب النبي ﷺ بالسيف	ابن عمر	٣٩٠٣٤
أنه تمثل مرة ببيت شعر فسكت عن آخره	مسروق	٢٧٧٧١
أنه توضأ بكوز	الحسن	٧٣٨
أنه توضأ فحرك خاتمه	علي	٤٢٥
أنه توضأ من المطهرة	أبو هريرة	١٣٨٥
أنه توضأ وخلل لحيته	إبراهيم	١١٦
أنه توضأ ومسح	عقبة بن عمرو	٢٠٠٥
أنه تيمم فمسح بيديه	عمار	١٧٠١
أنه تيمم وصلى ثم دخل المدينة	ابن عمر	٨٢٥٠

الحديث أو الأثر	الراوي	الرقم
أنه جاء إلى القوم وهم في الصلاة	ابن عمر	٦٦٠٢
أنه جاء إلى المسجد والإمام في صلاة الفجر	سعيد بن جبير	٦٥٦٩
أنه جاءه سائل فقال: أطعموه سكرا	الربيع بن خثيم	٣٨٣٦٠
أنه جائز عليه	أصحاب عبد الله بن مسعود	٢٠١٧٢
أنه جرد جارية له	عبد الله بن عمرو	١٦٩٩٧
أنه جعل البتة: تطليقة وزوجها أملك بها	عمر	١٩١٢٦
أنه جعل الدية أسباعاً: أربعة على ثلاثة	مسروق	٢٩٧٠٣
أنه جعل الدية مائة بعير وقوم كل بعير مائة	عمر بن عبدالعزيز	٢٨٤٣٧
أنه جعل أم الولد من نصيب ولدها	ابن عباس	٢٢٩٦٢
أنه جعل جناية المجنون على العاقلة	عمر بن عبد العزيز	٢٩٣٤٠
أنه جعل في حنوطه صرة من مسك أو مسك فيه شعر	أنس	١١٣٥٤
أنه جعله أبا	ابن عباس	٣٣٣٠٧
أنه جعلهم بمنزلة أمهم	عمر بن عبد العزيز	٢١٨٦٧
أنه جلد رجلا وقع على جارية بكر	أبو بكر	٣٠٧١٥
أنه جلس هو وطاوس ونحوهما من أهل ذلك الزمان فذكروا أي أمر الله أسرع؟	ابن منبه	٣٧٩٠٨
أنه جلل بنمط	ابن عمر	١٦٥٨٧
أنه جمع بين الصلاتين بجمع	ابن عمر	١٤٥٩٦
أنه جمع بين الظهر والعصر بعرفات ثم وقف	عمر	١٤٩٨٣
أنه حبس رجلا في خادم باعها لابنته	شريح	٢٣٧٧٩
أنه حج خلافته كلها يفرد الحج	عمر	١٤٨٩٧
أنه حج مع سالم ما لا يحصى	خالد بن أبي بكر	١٣٨٠٣
أنه حج مع عبد الله وأنه رمى الجمرة	عبد الرحمن بن يزيد	١٦٠٨٥

الحديث أو الأثر	الراوي	الرقم
أنه حد جارية له	زيد	٣٠١٥٥
أنه حدثه أن أباه أوصاه قال: إذا أنت وضعتني	عبد الله بن عمرو	١٢٠٧٨
أنه حدثه أنه رأى سهل ابن حنيف صلى على ميت	عبيد بن السباق	١١٧٣٢
أنه حدثه أنه رأى سهل بن حنيف صلى على ميت	عبيد بن السباق	١١٧٣٩
أنه حدثهم أن الأذان كان	الحسن	٥٥٥٠
إنه حديث عهد بربه	أنس	٢٧٨٦٠
أنه حضر جنازة وحضرت الصلاة	عمر بن عبد العزيز	١١٦٦٩
أنه حضر رجلا يوصي فأوصى بأشياء لا تنبغي	مسروق	٣٣٠٥١
أنه حفظ من قيس بن أبي حازم تكبير	طارق	٥٧٦٠
إنه حق أن لا يرتفع منها شيء إلا وضعه	أنس	٣٧٠٤٠
أنه حلق في عمرة	القاسم	١٤١٢٥
أنه حين ختن بنيه فدعا اللاعبين فأعطاهم أربعة	ابن عباس	١٧٢٠٥
أنه خرج في رمضان فأفطر	ابن عمر	٩٢٥١
أنه خرج مع المغيرة بن عبد الله الثقفي يستسقي	إبراهيم	٨٥٦٧
أنه خرج مع مسروق في يوم عيد	عمرو بن عبد الله الأصم	٥٨٧٣
أنه خرج يوم عيد فلم يصل قبلها	ابن عمر	٥٨٥٩
أنه خرج يوم عيد فلم يصل قبلها	ابن عمر	٥٨٦١
أنه خطب إلى ابن عمر مولاة له فقال له مثل ذلك	سليمان	١٦٧٨١

الحديث أو الأثر	الراوي	الرقم
أنه خطب ثم قال: إن ابن أخيكم الحسن بن علي قد جمع مالاً	علي	٣٢٧٢٠
أنه خطبهم فقال: لا أعلم رجلا اشترى جارية	أبو موسى	٢١٤٥٥
أنه خلف على امرأة رافع بن خديج	إسماعيل الشيباني	١٧٤٠١
أنه خير صبيا بين أبويه: أيهما يختار	مسروق	٢٠٢٤٩
أنه دخل الأسواف فصاد بها نهسا	شرحبيل أبو سعد	٣٨٩٧٩
أنه دخل الحرم وعليه سيف متقلده	أبو السفر	١٥٠١٣
أنه دخل الحمام	أبو هريرة	١١٧٥
أنه دخل المسجد فأتى	أبو ذر	٣٤٥٦
أنه دخل المسجد فإذا رجل يصلي	حذيفة	٢٩٩٥
أنه دخل المسجد فإذا فيه رجل يصلي	عبد الله	٨٢٦١
انه دخل المسجد فصل	عمار بن ياسر	٣٤٥٩
أنه دخل المسجد والقوم في صلاة	مسروق	٦٥٦٧
أنه دخل المسجد وقد صلوا	أنس	٢٣١٨
أنه دخل حمام الجحفة	ابن عباس	١١٧٦
أنه دخل حمام الجحفة وهو محرم	ابن عباس	١٥٤٤٥
أنه دخل على صديق له من النخع يعوده فمسح جبينه	علقمة	١٢٣٨٠
أنه دخل عليه وقد كوى غلاماً	أبو عبد الرحمن	٢٥١٦٢
أنه دخل فلم يصل - يعني البيت	طاوس	١٦٢٢٥
أنه دخل في نفق تحت الأرض فجاءه به	مجاهد	٣٤٠١٨
أنه دخل مكة ليلاً	علقمة	١٦٢٩٤
أنه دخل مكة ليلاً	سالم	١٦٢٩٥
أنه دخل مكة نهاراً	ابن عمر	١٦٢٩٦
أنه دخل والقوم ركوع	زيد بن ثابت	٢٦٥٠
أنه درأ عنه الحد وضَمَّنَه	شريح	٣٠٤٢٤
أنه دعا بسوط فدق ثمرته حتى آضت له مخفقة	عبد الله	٣٠٥٩٢

الحديث والأثر	الراوي	الرقم
أنه دعا جلادا فقال: أجلد وأرفع يدك وأعط كل عضو حقه	عبد الله	٣٠٥٨٢
أنه دعاه قومه ليعرفوه واختاروه لذلك	عبد الله بن عثمان	٢٨٤٢٢
أنه دعاهم في عرسه فسقاهم نبيذ جر أخضر	الأسود	٢٥٤٨٥
أنه دعي إلى شهادة فقام له رجل من مجلسه	أبو بكرة	٢٧٢٣٢
أنه دعي إلى طعام فكانوا إذا جاؤا بلون خلطه بصاحبه	عمر	٣٧١٩٨
أنه دعي إلى عرس	عبد الرحمن بن أبي ليلى	١٨٦١٨
أنه دفع قبل الإمام	ابن عمر	١٥٩١٦
أنه دفع مع الحسين ابن علي من جمع	عقبة مولى أدلم بن ناعمة الحضرمي	١٦٣٦٨
أنه دفن أبناً له فقال: اللهم جاف الأرض عن جنبيه	أنس	١٢٠٥٧
أنه ذكر الإيماء وذكرت له	أبو زرعة بن عمرو بن جرير	٤٢٤١
أنه ذكر الجراد فقال: وددت أن عندنا منه قفعة	عمر	٢٦١٦٢
أنه ذكر عنده الخوارج فذكر من عبادتهم واجتهادهم	ابن عباس	٤٠٧١١
أنه ذكر عنده الدجال فقال عبد الله: تفترقون	عبد الله	٤٠٤٢٨
أنه ذكر عنده عثمان بن عفان قال رجل: إنهم يسبونه	ابن سيرين	٣٩٤٠٧
أنه ذكر عنده عثمان فقال رجل: إنهم يسبونه	ابن سيرين	٣٤٢٣٤
أنه ذكر لسعيد بن المسيب أن رجلا من	عبد الله بن رفاعة الأنصاري	١٨٧٧٨
أنه ذكر ما يقولون في الأعور إذا فقئت عينه	إبراهيم	٢٨٧٥٢
أنه ذكر ما يلقى الخوارج عند القرآن	ابن عباس	٤٠٧١٢
إنه ذو وجهين	الزهري	٢٧١٠٨
أنه راح إلى الجمعة	زيد بن ثابت	٥٥٠٤

الحديث أو الأثر	الراوي	الرقم
أنه رأسى سالماً يطوف ومعه هشام	عيينة	١٤٤٨١
أنه رآه في سفر ينزع خفيه ثم يخلل أصابعه	ابن عمر	٩٠
أنه رآه في سفر ينزع خفيه ثم يخلل أصابعه	عبد الله	٩٢
أنه رآهم يصلون الضحى عند طلوع الشمس	علي	٨٠١٥
أنه رأى أبا سلمة	يزيد بن أبي حبيب	٢٦٥٤
أنه رأى إبراهيم فعل ذلك	إبراهيم	١٩٨٦
أنه رأى ابن الزبير فعله	بن عباد	١٥٦٧٠
أنه رأى ابن عمر يأكل مع مجذوم	رجل	٢٦١٢٩
أنه رأى ابن عمر يشرب قائما	عبد الله بن عامر	٢٥٦٨٠
أنه رأى أسامة بن زيد جالسا	عبدالله بن عبدالله بن الحارث	٢٧١٥٧
أنه رأى الحسن والحسين قدما مكة فطافا بالبيت	أبو شعبة	١٣٧٢٣
أنه رأى الحسن والحسين قدما مكة فطافا بالبيت بعد العصر وصليا	أبو شعبة	٣٩٢٠٣
أنه رأى النبي ﷺ توضأ	الحكم بن سفيان الثقفي	١٧٩٧
أنه رأى النبي ﷺ قال للحلاق	أنس	١٥١٩١
أنه رأى النبي ﷺ يمسح	أمية	١٨٩٢
أنه رأى النبي ﷺ يوم خرج يستسقي فحول إلى الناس ظهره	عبد الله بن زيد	٣٩١٨٩
أنه رأى أم سلمة تحتجم وهي صائمة	قيس مولى لأم سلمة	٩٥٨٥
أنه رأى امرأة بين عينيها	أبو الدرداء	٣١٦٨
أنه رأى أنسا والحسن وسعيد بن أبي الحسن	التيمي	٥٨٨٧
أنه رأى إنسانا	الحسن	٥٣٢٨
أنه رأى بشر بن مروان رافعا يديه	عمارة بن رويبة	٥٦٠٧
أنه رأى بعض أزواج النبي صلى الله عليه وآله وسلم تطوف بالبيت	سعيد بن جبير	٢٦٣٥١
أنه رأى جاراً له يتوضأ	أبو الهذيل	٧٢٩
أنه رأى جده رافع بن خديج وبنيه يجلسون	عيسى بن سهل بن رافع بن خديج	٥٧٣٤

الحديث أو الأثر	الراوي	الرقم
أنه رأى خطا في مصحف فحكه وقال: لا تخلطوا	عبد الله	٣٢٢٥٣
أنه رأى خطاً في مصحف فحكه وقال: لا تخلطوا	عبد الله	٨٧٧١
أنه رأى ديناراً مطروحاً فيدنيه برجله	أبو هريرة	٢٣٠٣٣
أنه رأى رجلاً انحاز فقال: حر النار أشد من حر السيف	أبو البختري	٣٢٧٣٣
أنه رأى رجلاً رافعاً بصره إلى السماء	عبد الله	٦٤٧٠
أنه رأى رجلاً راكباً في جنازة فأخذ بلجام	ثوبان	١١٥٩٢
أنه رأى رجلا ساجد	أبو مجلز	٣٠٠٧
أنه رأى رجلاً قد رفع يده وبصره إلى السماء	شريح	٦٤٧١
أنه رأى رجلاً قد ولى فقال له: حر النار أشد من حر السيف	أبو البختري	٣٥٩٤٥
أنه رأى رجلا لا يتم ركوعه	المسور بن مخرمة	٣٠٠٣
أنه رأى رجلا لا يتم ركوعه	المسور بن مخرمة	٣٩٠٥١
أنه رأى رجلاً محرماً قد استظل بعود	ابن عمر	١٤٨٣٦
أنه رأى رجلاً من قومه	الهيثم بن شهاب	٦٢٧٣
أنه رأى رجلا منهزما أيام الجماجم فقال: حر النار	أبو البختري	٤٠٤٢٣
أنه رأى رجلا واضعا يده على خاصرته	أبو مجلز	٤٦٦٨
أنه رأى رجلا يتكلم والإمام يخطب	ابن عمر	٥٣٢٤
أنه رأى رجلا يتكلم يوم الجمعة	زاهر	٥٣٣٠
أنه رأى رجلا يجهر بالقراءة نهارا	ابن عمر	٣٧٠٠
أنه رأى رجلاً يدعو بإصبعيه كلتيهما	أبو هريرة	٨٦٥٢
أنه رأى رجلا يدعو بأصبعيه كليهما فنهاه	أبو هريرة	٣١٦٦٨
أنه رأى رجلاً يدعو قائماً	أبو عبد الرحمن	٨٦٧٦
أنه رأى رجلا يدعو قائما بعد ما انصرف	أبو عبد الرحمن	٣١٦٧٩

الحديث أو الأثر	الراوي	الرقم
أنه رأى رجلا يسجد	جعدة بن هبيرة	٢٧٩٢
أنه رأى رجلاً يشتد خلفه غلام	أبو هريرة	٢٨٣٨٩
أنه رأى رجلا يصلي	مسروق	٣٠٠٦
أنه رأى رجلا يصلي	سعيد بن جبير	٤٩٢١
أنه رأى رجلا يصلي	جعدة بن هبيرة	٧٤٩٤
أنه رأى رجلاً يصلي في كل ركعة ثلاث	مسروق	٩٠٨٨
أنه رأى رجلاً يغسل	ابن الزبير	٥٩٦
أنه رأى رجلاً يغسل	ابن الزبير	١٦٥٧
أنه رأى رسول الله ﷺ يصلي مما يلي	كثير بن كثير عمن حدثه عن جده	١٥٧١٧
أنه رأى رسول الله ﷺ يصلي مما يلي	المطلب بن أبي وداعة	١٥٧١٨
أنه رأى رفقة من أهل اليمن رحالهم الأدم	ابن عمر	١٦٥٤٢
أنه رأى زيد بن ثابت يبول قائماً	قبيصة	١٣٢٢
أنه رأى سالم بن عبد الله على شفير قبر ثم انصرف	خالد بن أبي بكر	١٢٠٧٤
أنه رأى سالم بن عبد الله لا يمر بليل ولا نهار	موسى بن عقبة	١٢١٤٥
أنه رأى سالم بن عبد الله يمشي	زيد بن محمد	٢٦٥٤٨
أنه رأى سالماً فعل مثل ذلك	خالد	١٦٠٠٥
أنه رأى سعيد بن المسيب	عبد الرحمن بن حرملة	٢٨٤٠
أنه رأى سعيد بن المسيب عشية	عبد الرحمن بن حرملة	١٤٨٥٢
أنه رأى سعيد بن المسيب يسلم	أبو عقيل	٣١٦٦
أنه رأى صاحبا له في النوم	عبد الله بن سنان	٣٧٧٢٠
أنه رأى على محمد بن الحنفية حبرة محللة الأزرار	المنذر	٢٦٤١٥
أنه رأى عمر بن عبد العزيز يصلي محتبيا	عباد بن منصور	٤٧١٧
أنه رأى في ثوبه دماً	ابن عمر	٢٠٩٢
أنه رأى في عضد عبيد الله بن عبد الله بن عمر خيطاً	أيوب	٢٥٠٩٥

الحديث أو الأثر	الراوي	الرقم
أنه رأى في مال اليتيم زكاة	عطاء	١٠٤٠٣
أنه رأى في يد رجل حلقة من صفر	عمران بن الحصين	٢٥٠٠٤
أنه رأى في يد رجل حلقة من صفر	عمران بن الحصين	٢٥٠٠٥
أنه رأى مجاهداً يتروّح في الصلاة	ليث	٦٧١٢
أنه رأى مجمراً في جنازة فكسره	سعيد بن جبير	١١٥٠٣
أنه رأى مصحفا يحلى فقال: تغرون به السراق	ابن عباس	٣٢٢٣٦
أنه رأى معاوية يطوف بالبيت	عباد بن عبد الله	١٥٦٦٩
أنه ربما أتاه القوم يختصمون إليه	عبد الله بن عتبة	٢٤٣٨٧
أنه ربما أجنب ثم توضأ	سعد	٨٢٨
أنه رجع إلى الحجر فاستلمه يعني بعد الركعتين	عبد الله	١٥٦٧٣
أنه رخص في السلم في الحيوان	الضحاك	٢٣٠٦٢
أنه رخص في اللقطة نحوا من خمسة دراهم	بشير	٢٣٠١٣
أنه رخص في شراء المصاحف	سعيد بن جبير	٢١٤٢٩
أنه رخص في شراء المصاحف وكره بيعها	ابن عباس	٢١٤٢٨
أنه رخص في مضغ العلك للصائم ما لم يدخله	إبراهيم	٩٤٢٦
أنه رخص فيه في الزجاج - يعني النبيذ -	الحسن	٢٥٥٣٦
أنه رخص له أن يكتب ولم يكد	ابن عباس	٢٨١٤٧
أنه رخص لوالي اليتيم أن يأكل مكان قيامه	عروة	٢٢٧٢٦
أنه رد شهادة عبد	الشعبي	٢١٥٠٢
أنه ردد الأيمان على سبعة نفر في القسامة	عمر بن عبدالعزيز	٢٩٦٧٣
أنه رفع إليه رجل تزوج جارية فأفضاها	أبان بن عثمان	٢٩٧٣٥
أنه ركب البحر فنفد ماؤهم	أبو العالية	١٤٠٧
أنه ركب إلى عامل فأجازه وحمله على دابة فقبلها	إبراهيم	٢١٥٥٤
أنه ركب أناس من أهل الكوفة إلى عثمان	حضين أبي ساسان	٣٠٢٩٧

الحديث أو الأثر	الراوي	الرقم
أنه ركبه دين فكان يقضي غرماءه بعضهم	أبو قلابة	٢٤٨٩٧
أنه ركبه دين فكان يقضي غرماءه بعضهم دون بعض	ابن سيرين	٢٤٨٩٦
أنه ركع ركعتين قبل الفجر	سلمان	٣٧٣٨٤
أنه ركع فوضع يديه	عائشة	٢٥٤٩
أنه رمل ثلاثاً ومشى أربعاً	عبد الله	١٥٥٦٣
أنه رمل من الحجر إلى الحجر	مكحول	١٥٥٥٧
أنه رمل من الحجر إلى الحجر	إبراهيم	١٥٥٦٠
أنه رمى جمرة العقبة وكبر مع كل حصاة	القاسم	١٥٧٧١
أنه رمى دبسياً بحجر فصرعه فأخذ عبد الله يعالجه	نافع	٢٠٧٩٥
أنه زوج ابناً له ابنة لمصعب صغيرة	هشام عن أبيه	١٨٢٣٥
أنه زوج امرأة على أربعة آلاف	كريب بن هشام	١٧٢٣٣
أنه سار من البصرة إلى مكة في	جابر بن زيد	١٤٢١٥
أنه سار من مكة إلى المدينة في ثلاث	ابن عمر	١٤٢١٧
أنه سأل أبا هريرة عن سؤر الحوض	شهاب	١٥٢٣
أنه سأل أبا هريرة عن سؤر طهور	شهاب	٣٧٩
أنه سأل إبراهيم عن ذلك	منصور	١٤٧٣
أنه سأل ابن عباس عن رجل اشترى جارية	عبيد الله بن أبي يزيد	١٨٣٦٧
أنه سأل ابن عباس عن ماء البحر	سنان بن سلمة	١٣٩٣
أنه سأل ابن عباس في كم تصلي المرأة	بشر	٦٣١٦
أنه سأل ابن عمر أو سأله رجل عن الأعور تفقأ عينه	لاحق بن حميد	٢٨٧٥١
أنه سأل ابن عمر عن الرجل يحج	أبو أميمة	١٣٨٥٠
أنه سأل ابن مسعود عن التبذير	أبي العبيدين	٢٨٢٩٩
أنه سأل الحسن بن علي عن النبيذ فقال: اشرب	رجل	٢٥٤٣٣
أنه سأل الحسن عن الجف	الوليد بن عمرو	٢٥٤٣٥

الحديث أو الأثر	الراوي	الرقم
أنه سأل الحكم وحمادا فقالا: نصف صاع حنطة	شعبة	١٠٦٣٨
أنه سأل الشعبي عن قوم من الأعراب يقدمون علينا	فطر	٢٢٧٦٣
أنه سأل الشعبي عنه فكرهه	يمان أبي حذيفة	٢١٨٥١
أنه سأل أم حبيبة أخته	معاوية بن أبي سفيان	٨٦٣٥
أنه سأل جابر بن زيد والحسن عن امرأة	سلام بن مسكين	١٢٩٩٥
أنه سأل جابر بن عبد الله: أله أن يقرن	موسى بن عبيدة	١٦٠٦٥
أنه سأل رسول الله ﷺ عن المعوذتين	عقبة بن عامر	٣٢٢١٢
أنه سأل زيد بن ثابت عن ذلك	الحسن بن علي	٨٢٢٥
أنه سأل سالماً والقاسم وأبا بكر بن عبد الرحمن	عمر بن حمزة	١٨٧٩٩
أنه سأل سعيد بن المسيب عن الصلاة	ميمون بن مهران	٨٤١٠
أنه سأل عبيدة عن قوله تعالى	ابن سيرين	١١٠٩٦
أنه سأل عطاء بن يسار	موسى بن عقبة	١٣٧٠٩
أنه سأل عمر أيتصدق قال: بالدرهم والرغيف	نافع	١٠٥٥٥
أنه سأل عن رجل جرد جاريته هل تحل لابنه	الحسن	١٧٠٠٣
أنه سأله رجل فقال: أنا رجل مملوك	سعيد بن جبير	١٠٥٥٢
أنه سأله رجل قال: دخلت المسجد	ابن أبي ليلى	٢٣٢٢
أنه سأله عن الشراب	معقل بن يسار	٢٥٥٩٧
أنه سأله عن الشرب قائما فكرهه	أنس	٢٥٦٩٥
أنه سأله عن رجل آلى من امرأته	سعيد بن جبير	١٩٦٦٣
أنه سأله فقال: يصلي ركعتين ركعتين	علقمة	٦٩٠٧
أنه سألهما عن السقط يقع ميتاً أيصلّى عليه؟ قالا: لا	الحكم وحماد	١١٩٥١
أنه سألهما عن المقارض يأكل ويشرب	القاسم وسالم	٢٢٦٢٢
أنه سألهما عن ردّ السلام يوم الجمعة	إبراهيم وابن سيرين	٥٣٦٩

الحديث أو الأثر	الراوي	الرقم
أنه ساوم بجارية فوضع يده على ثدييها وصدرها	أبو جعفر	٢١٤٥١
أنه ساوم رجلا ببيع فحلف أن لا يبيعه	معاذ	٢٤٥١١
إنه ستكون بعدي إثرة وأمور تنكرونها	عبد الله	٤٠٠٤٨
أنه سجد سجدتي السهو بعد السلام	أنس	٤٥٠٣
أنه سجد سجدتي السهو فتشهد فيهما ثم سلّم	إبراهيم	٤٥٢٧
أنه سجد سجدتي السهو ولا نعلمه نقص	إبراهيم	٤٥٩٩
أنه سجد على مرفقة	أنس	٢٨٣١
أنه سجد في الحج سجدتين	علي	٤٣٤٦
أنه سجد في الحج سجدتين	عبد الله بن عمرو	٤٣٤٨
أنه سجد في الحج سجدتين ثم قال: إن هذه السورة	عمر	٤٣٤٢
أنه سجد في النجم	عبد الله	٤٢٩٧
أنه سجدهما بتكبيرة	إبراهيم	٤٥٣٦
أنه سجدهما بعد التسليم	أبو سلمة	٤٥٠٤
أنه سجدهما بعدما سلّم	إبراهيم	٤٥١٤
أنه سجدهما ثم سلّم	ابن أبي ليلى	٤٥٢١
أنه سرقت له فرس من الليل وهو يصلي	ربيع بن خثيم	٣٧٥٨٧
أنه سقاهم مرة نبيذاً	أبو قلابة	٢١٢٤
أنه سلم على رسول الله ﷺ وهو يبول فلم يرد	المهاجر بن قنفذ	٢٧٣٩٤
أنه سلم في ركعتين فقام فأتم وسجد سجدتين	عبد الله	٤٥٧٤
أنه سلم فيهما	عبد الله	٤٥١٨
أنه سلم فيهما	إبراهيم	٤٥٢٢
أنه سمع أبا هريرة يقرأ	هلال	٣٦٥١
أنه سمع أبا هريرة يقول: من صلى على جنازة	جبير بن أبي صالح	١١٩٧٠

الحديث أو الأثر	الراوي	الرقم
أنه سمع أبا واقد الليثي صاحب النبي ﷺ وذكرت	نافع بن سرجس أبو سعيد	٤٧٣٤
أنه سمع ابن الزبير وهو على المنبر يقول: مدان	عمرو	١٠٦٣٧
أنه سمع ابن الزبير يقول: دفع الإمام من عرفة	القاسم	١٥٨٧٠
أنه سمع أصحاباً لهم يحدثون أن عمر بن عبدالعزيز	عبيد الله بن عمر	٢٩٦٤٤
أنه سمع الإقامة بالبقيع	ابن عمر	٧٥٩٣
أنه سمع الحسن سئل عن التيمم	حبيب بن الشهيد	١٦٩١
أنه سمع أن النبي ﷺ أدخل نعيم بن مسعود الأشجعي القبر	خليفة	١٢٠٢٣
أنه سمع بجالة يحدث عمرو ابن أوس وأبا الشعثاء	عمرو بن دينار	٣٤٨٣٩
أنه سمع جابراً يقول إذا جاء المصدق	أبو الزبير	١٠٧٩٨
أنه سمع رجلاً سأل جابر بن زيد	عبد الله بن كثير	١٢٧٠٥
أنه سمع رجلاً في جنازة يقول: ارفعوا على اسم الله	ابن عمر	١٢٤٣٦
أنه سمع رجلاً يتناول علياً فدعا عليه فتخبطته بختية فقتلته	سعد	٣٤٣٢١
أنه سمع رجلا يرفع صوته بالدعاء	مجاهد	٨٦٨٤
أنه سمع رجلاً يرفع صوته في الدعاء	مجاهد	٣١٦٤٨
أنه سمع رجلاً يسأل سعيد	عبد الرحمن بن حرملة	١٧٦٧٠
أنه سمع رجلا يقول: يا هناه فنهاه	محمد بن الحنفية	٢٧٨٩٤
أنه سمع رسول الله ﷺ يسجد في حم	رجل من بني سليم	٤٣٣٦
أنه سمع صوت دف فقال: الملائكة لا يدخلون بيتاً	شريح	١٧٢٠٦
أنه سمع صوت دف فقال: إن الملائكة لا يدخلون بيتاً فيه دف	شريح	٢٨١٥٩

الحديث أو الأثر	الراوي	الرقم
أنه سمع عثمان يخطب فذكر الخمر	إبراهيم	٢٥٦٣٧
أنه سمع عمر بن الخطاب يقول: قيدوا	عبد الملك بن سفيان عن عمه	٢٨١١٨
أنه سمع قاصا يقرأ السجدة قبل أن تحل الصلاة	ابن عمر	٤٤٠٤
أنه سمع قوماً يذكرون رؤيا وهو يصلي	عبد الله بن شداد	٣٢٥٤٦
أنه سمع معاوية يخطب قال: مات رسول الله ﷺ وهو ابن ثلاث وستين	جرير	٣٦١٢٥
أنه سمع مؤذنا يقول	الأسود بن يزيد	٢١٨٥
إنه سمعه قال: لا بأس به إذا أخذه على أحد النوعين	طاوس	٢١٦٧٧
أنه سمعه يذكره قال: رأيت المغيرة بن شعبة	عبد الملك بن عمير	٥٩٩١
أنه سمعه يقول أدنى السجود	محمد بن كعب	٢٥٩٣
أنه سمعه يقول: كنت قاعداً عند عبد الله بن عمرو فذكر الكبائر حتى ذكر الخمر	خيثمة	٢٥٦٥٧
أنه سمعه ينهى عن البيعتين تحويهما الصفقة	سعيد بن المسيب	٢١٦٧٦
أنه سمعه ينهى عن بيع الصدقة قبل أن تخرج	جابر	١٠٨١٣
أنه سمعهما يفسران قولهم: يورث بعضهم من بعض	إبراهيم والشعبي	٣٣٤٨٦
أنه سها فسلّم ثم سجد سجدتين ثم سلّم	عبد الرحمن بن أبي ليلى	٤٥١٢
أنه سها في الصلاة بالشام فسجد سجدتين بعد التسليم	عمر	٤٥١٣
إنه سيحال بيني وبينها	سعيد بن جبير	٣٣٩٣١
أنه سيدخل عليكم من هذا الفج أو من هذا الباب من خير ذوي يمن	جرير	٣٤٥١٦
إنه سيدخل عليكم من هذا الفج أو من هذا الباب من خير ذي يمن	جرير بن عبد الله	٣٩٣٦٧
إنه سيكون أمراء فمن دخل عليهم فصدقهم بكذبهم	كعب بن عجرة	٣٣٨٤٣

الحديث أو الأثر	الراوي	الرقم
إنه سيكون عليكم أمراء يؤخرون الصلاة	عبد الله	٧٨٠٠
إنه سيكون قوم يعتدون في الدعاء	سعد	٣١٣٨٢
أنه سئل أبا هريرة فقال	إسماعيل بن عبيد الله	٢٥٨٧
أنه سئل أيطيب الميت بالمسك؟	عطاء	١١٣٥٩
أنه سئل على أهل الأبلة	الحسن	٥١٦٤
أنه سئل عن أجراء: استؤجروا يهدمون حائطاً	الزهري	٢٩٧٠٦
أنه سئل عن أربعة شهدوا على رجل	الشعبي	٣٠٨٠٦
أنه سئل عن أعور فقئت عينه	مسروق	٢٨٧٦٢
أنه سئل عن الأجير يؤاجر نفسه	الحسن	١٥٨٢٥
أنه سئل عن الإمام إذا سلم	الشعبي	٣١٥٥
أنه سئل عن الإيماء في الصلاة	إبراهيم	٨٧٣١
أنه سئل عن التبسم في الصلاة	ابن سيرين	٣٩٤٧
أنه سئل عن التسليم على القبور فقال: ما كان من صنيعهم	حماد	١٢١٥٠
أنه سئل عن التعريف فقال: إنما التعريف	إبراهيم	١٤٨٥٦
أنه سئل عن الجبن فقال: لا بأس به	الحسن بن علي	٢٦٠١٥
أنه سئل عن الجند باستر فقال: إذا كان ذكياً فلا بأس به	محمد	٢٥٢٥٦
أنه سئل عن الحائض تشرب من الماء	عطاء	٣٦٥
أنه سئل عن الحرير والذهب للنساء	ابن مسعود	٢٦٣٩٤
أنه سئل عن الحقنة للصائم	عامر	٩٥٤٢
أنه سئل عن الحلق فقال: جعله الله تعالى نسكاً وسنة	ابن عباس	٣٠٥٤٥
أنه سئل عن الدابة يقطع ذنبها أو أذنها	الشعبي	٢٩١٨٨
أنه سئل عن الدجاجة السندية يخرج بها	عطاء	١٥٣٤٥
أنه سئل عن الذي يقرن قال: أحب إلي	أبو جعفر	١٦٠٥٨
أنه سئل عن الراعي يضمن إذا كان أجيرا؟ قال: لا	عامر	٢٤٨٥٩

الحديث أو الأثر	الراوي	الرقم
أنه سئل عن الرجل يدع مسجد قومه	الحسن	٦٣٩١
أنه سئل عن الرجل إذا سجد	عمر	٢٦٩٦
أنه سئل عن الرجل الجنب	جابر	١٥١٠
أنه سئل عن الرجل تكون معه الدراهم	سعيد بن جبير	١٦١٥٨
أنه سئل عن الرجل يأخذ من شعره وهو يريد الحج؟	عطاء	١٥٤٢٤
أنه سئل عن الرجل يجهر فيما لا يجهر	الحسن	٣٦٨٦
أنه سئل عن الرجل يخرج	مجاهد	١٤٧٢
أنه سئل عن الرجل يخلط الشعير بالحنطة ثم يبيعه	ابن عباس	٢١٨٥٠
أنه سئل عن الرجل يشتري البز فيتكارى له أيأخذ له ربحا؟	طاوس	٢١٦٣٠
أنه سئل عن الرجل يشتري الجارية فيشترط مولاها عتقها	ابن عمر	٢٢٠٥٠
أنه سئل عن الرجل يشتري الطعام قد شهد كيله	ابن عمر	٢١٢٦٠
أنه سئل عن الرجل يشعر الهدي	الحسن	١٣١٣٨
أنه سئل عن الرجل يصيب من صدقته	عمران بن حصين	١٠٨٠٧
أنه سئل عن الرجل يضع	إبراهيم	٢٧٣٣
أنه سئل عن الرجل يمس إبطه	الحسن	٥٧٣
أنه سئل عن الرجل يمسك يمينه بشماله	ابن سيرين	٣٩٩٤
أنه سئل عن الرجل ينام	طاوس	١٤٢٩
أنه سئل عن الركعتين بعد الوتر	القاسم	٦٨٨٣
أنه سئل عن الركعتين قبل العصر	عامر	٦١٢٣
أنه سئل عن الرهن في السلم	ابن عمر	٢١٢٢٥
أنه سئل عن الزكاة قال: ادفعها إلى السلطان	أبو قلابة	١٠٤٨٣
أنه سئل عن السجدتين بعد الوتر	مجاهد	٦٨٩٠
أنه سئل عن السكر فقال: الخمر ليس لها كنية	ابن عمر	٢٥٣٨٨

الحديث أو الأثر	الراوي	الرقم
أنه سئل عن السلم في الكرابيس فقال: لا بأس إذا كان	القاسم	٢٢٧٤٩
أنه سئل عن السواك للصائم	أبو هريرة	٩٤١٠
أنه سئل عن الصائم يتمضمض فكره له ذلك	الحكم	٩٤٥٧
أنه سئل عن العبد هل عليه زكاة؟	عكرمة	١٠٥٢٨
أنه سئل عن العدو: هل يدعون قبل القتال؟	الحسن	٣٥٢٨٠
أنه سئل عن العصير قال: اشربه ما لم يأخذه شيطانه	ابن عمر	٢٥٤٢٣
أنه سئل عن العمرة بعد أيام التشريق	جابر	١٣٤٧٥
أنه سئل عن العمرة فقال: إذا مضت أيام التشريق	طاوس	١٣١٥٥
أنه سئل عن الفارة تقع في السمن والزيت	أنس	٢٥٩٨٨
أنه سئل عن الفقراء والمساكين	جابر بن زيد	١٠٨٩٧
أنه سئل عن القبلة للصائم	أبو سعيد	٩٦٤٦
أنه سئل عن القبلة للصائم فقال: الليل قريب	مسروق	٩٦٧٩
أنه سئل عن القبلة للصائم فقال: لا بأس بها	ابن عباس	٩٦٥١
أنه سئل عن القبلة للصائم فقال: ما تصنع بخلوف فيها	عبد الله	٩٦٧٣
أنه سئل عن القراءة في الظهر والعصر	زيد بن ثابت	٩٠٣٢
أنه سئل عن الكنائس تهدم؟ قال: لا إلا ما كان منها في الحرم	عطاء	٣٥١٩٤
أنه سئل عن المتلاعنين فقال: يتزوجها إن أكذب	حماد	١٨٢٨٦
أنه سئل عن المحرم يصدع	عطاء	١٣٧٦٣
أنه سئل عن المحرم يغطي رأسه إذا مات وإذا كفن؟	عطاء	١٥٠٣٢
أنه سئل عن المحرم يواقع ثم يعود	عطاء	١٣٨٦٧
أنه سئل عن المحرمة ما تظهر من الحلي؟	الحسن	١٤٧٩٢

الحديث أو الأثر	الراوي	الرقم
أنه سئل عن المرأة الثقيلة	محمد بن سيرين	٨٧٢
أنه سئل عن المرأة تريد الحج	عامر	١٥٨٥٦
أنه سئل عن المرأة تعلق بالرجل	الحسن	٣٠٨٠٩
أنه سئل عن المسجد يكتب في قبلته من القرآن	عطاء	٤٦٥٩
أنه سئل عن المنديل بعد الوضوء	الضحاك	١٥٩٩
أنه سئل عن المهر يتبع أمه قال: هو ضامن	إبراهيم	٢٩١٧١
أنه سئل عن النبي ﷺ والصفي	الشعبي	٣٥٥٣٤
أنه سئل عن النحل عند الجلوة فقال: ليس بشيء	الحسن	٢٢١٢٦
أنه سئل عن النفر يكتب عليهم الصك	إبراهيم	٢٢١٤٢
أنه سئل عن النهبة في الغنيمة إذا أذن لهم أميرهم فكره ذلك	الزهري	٣٥٥١٧
أنه سئل عن النهبة في الغنيمة إذا أذن لهم أميرهم؟	الزهري	٣٥٤٦٢
إنه سئل عن النوم في المسجد	سعيد بن المسيب	٥٠١١
أنه سئل عن إمامة العبد والأعرابي	إبراهيم	٦٢٢٥
أنه سئل عن إمامة ولد الزنا	الشعبي	٦٢٣١
أنه سئل عن امرأة أسلمت غلاماً لها أشهراً	عامر	٢٤٦٢٧
أنه سئل عن امرأة تغتسل من الجنابة	عكرمة	٨١١
أنه سئل عن امرأة خرجت من بيتها عاصية	الشعبي	٢٠١٤٦
أنه سئل عن امرأة وقع لها في زوجها شرك	طاوس	١٧٢٩٠
أنه سئل عن أناس سقط عليهم بيت فماتوا جميعاً	أياس بن عبد المزني	٣٣٤٦٧
أنه سئل عن بول البعير يصيب ثوب الرجل	عطاء	١٢٤٠
أنه سئل عن بيع العصير فقال: بعه ما كان حلواً	الحسن	٢٣٥٦١
أنه سئل عن جريب أرض بجريبي أرض	الحسن	٢٣٧٢٠
أنه سئل عن دخول البيت فقال: لا يضرك	خيثمة	١٣٦٤٤

الحديث أو الأثر	الراوي	الرقم
أنه سئل عن رجل أرادوا أن يقطعوا يده	عامر	٣٠٨٢٦
أنه سئل عن رجلٍ استيقظ	ابن عمر	٨٥٩
أنه سئل عن رجل اشترى جارية فزعم أنها حبلى	عامر	٢٢٤١٤
أنه سئل عن رجل اشترى عبداً فقال المشتري للبائع	عامر	٢٤٨٧٩
أنه سئل عن رجل أعتق عبدا له في مرضه	مسروق	٢٣١٣٨
أنه سئل عن رجل اعتمر فحلق	مسروق	١٤١٣٨
أنه سئل عن رجل اكترى إبلا فأكراها بأكثر	عطاء	٢٤٨٤٠
أنه سئل عن رجل أم قوما في شهر رمضان	الحسن	٤٦٤٤
أنه سئل عن رجل أنه كتب طلاق امرأته	عطاء	١٨٩٦٩
أنه سئل عن رجل أهل بعمرة ثم غشي	قتادة	١٥٤٧٣
أنه سئل عن رجل أوصى بجاريته لابن أخيه ثم وطئها	الشعبي	٣٢٨٦٣
أنه سئل عن رجل أوصى بعتق وصدقة وفي سبيل الله	عامر	٣٣٧٩٨
أنه سئل عن رجل باشر وهو محرم	الحسن	١٣٢٨١
أنه سئل عن رجل به الناسور	الشعبي	١٤٩١
أنه سئل عن رجل تزوج امرأة فمات	عبد الله	٣٠٩٩٥
أنه سئل عن رجل تزوج امرأة فمات عنها	عبد الله	١٧٩٩٢
أنه سئل عن رجل تزوج امرأة فمات عنها	عبد الله	١٧٩٩٣
أنه سئل عن رجل تزوج امرأة فمات عنها	عبد الله	١٧٩٩٤
أنه سئل عن رجل تعجل في يومين يصطاد؟	الشعبي	١٤٧٥٨
أنه سئل عن رجل جهل حتى دخل مكة	الحسن	١٤٧٦٥
أنه سئل عن رجل دفع إلى رجل مالا مضاربة	الحسن	٢٢٨١٩
أنه سئل عن رجل دفع إلى رجل مالا مضاربة	الحسن	٢٤١٣١

الحديث أو الأثر	الراوي	الرقم
أنه سئل عن رجل دفع إليه ماله مضاربة	الزهري	٢٢٨٠٤
أنه سئل عن رجل دلس نفسه لامرأة فزعم أنه حر	الحسن	١٦٩٨٤
أنه سئل عن رجل سرق سرقة ثم كورها	الشعبي	٢٩٩٨٠
أنه سئل عن رجل شهد عليه رجلان بطلاق امرأته	الشعبي	٢٠٣٥١
أنه سئل عن رجل شهد عليه شهود: أنه طلق	الشعبي	٣٠٣٨٨
أنه سئل عن رجل صام رمضان في سفر	ابن عباس	٩٢٤٢
أنه سئل عن رجل صلى المغرب	مسروق	٦٨٢٣
أنه سئل عن رجل طلق امرأته	الشعبي	٢٠٣٢٥
أنه سئل عن رجل طلق امرأته ثلاثاً	الشعبي	٣٠٧٨١
أنه سئل عن رجل طلق امرأته ثم راجعها	الشعبي	١٨٧١٩
أنه سئل عن رجل طلق امرأته فجاء	عمرو بن دينار	١٧٩٧١
أنه سئل عن رجل طلق امرأته فلم تنقض عدتها	علي	١٧٥٩٠
أنه سئل عن رجل طلق امرأته مائة	عبد الله	١٨٧٤٨
أنه سئل عن رجل طلق امرأته مائة	المغيرة بن شعبة	١٨٧٥٥
أنه سئل عن رجل طلق امرأته ولم يشهد	عمران بن حصين	١٨٧٣١
أنه سئل عن رجل فرض الحج والعمرة	الحسن	١٥٥٠٧
أنه سئل عن رجل قال لامرأته: كل امرأة	الشعبي	١٨٧٩١
أنه سئل عن رجل قال: ثلثي ثلاثمائة درهم: مائة لفلان	إبراهيم	٣٢٧٩٤
أنه سئل عن رجل قذف رجلاً وأمه مشركة	الشعبي	٣٠٨١٨
أنه سئل عن رجل قرن الحج والعمرة	عطاء	١٦٠٥٩
أنه سئل عن رجل قيل له: ألك امرأة؟	إبراهيم	١٩٣٨٠
أنه سئل عن رجل كان بالكوفة يكتب من الفزع	إبراهيم	٢٥٠٥٩
أنه سئل عن رجل كان له أربع نسوة فطلق إحداهن	عطاء	١٧٥٨٢

الحديث أو الأثر	الراوي	الرقم
أنه سئل عن رجل لا يتم	عبد الله بن يزيد	٣٠٠٥
أنه سئل عن رجل له أمتان أختان	ابن عمر	١٧٠٣٨
أنه سئل عن رجل له على رجل كر من بر	سليمان بن يسار	٢٤٦٩٥
أنه سئل عن رجل نذر أن يمشي إلى الكعبة	الشعبي	١٢٨١٤
أنه سئل عن رجل نسي الوتر قال: لا يضره كأنما هو فريضة!	الشعبي	٣٩١٢٣
أنه سئل عن رجل وجع كبده فنعت له أن يسرم على كبده	عطاء	٢٥٢٦٣
أنه سئل عن رجل وقف مع الإمام أيحبس	الحسن	١٣٨٩١
أنه سئل عن رجل يمس أنفه	الحسن	١٤٦٦
أنه سئل عن رجل ينسى الوتر	عامر	٧٠٣١
أنه سئل عن سارق الحمام فقال: لا قطع عليه	أبو الدرداء	٣٠٩٧٧
أنه سئل عن سفينتين اصطدمتا فغرقت إحداهما	الشعبي	٢٩٤٤٠
أنه سئل عن سؤر الهر؟	علي	٣٣٩
أنه سئل عن شعائر الله فقال: حرمات الله	عطاء	١٤٧٢٧
أنه سئل عن شيء فقال: قد زعموا أن رجلاً	إبراهيم	١٧٠٠٥
أنه سئل عن شيء فقال: زعموا	إبراهيم	٢٧٤٦٧
أنه سئل عن صدقة الفطر فقال: عن الصغير	سعيد بن المسيب	١٠٦٢٧
أنه سئل عن صلاة الضحى	ابن عباس	٨٠٠٩
أنه سئل عن صلاة المراة	ابن عباس	٢٨٠٤
أنه سئل عن صوم الدهر فكرهه	سعيد بن جبير	٩٨١٣
أنه سئل عن صوم النيروز	الحسن	٩٩٩٩
أنه سئل عن صوم يوم الاثنين والخميس	ابن عباس	٩٤٨٥
أنه سئل عن فضل الحائض	عطاء	٣٥٤
أنه سئل عن قتل العقرب	إبراهيم	٥٠٧٠
أنه سئل عن قتلاه وقتلى معاوية	علي	٢٩٧٩٤

الحديث أو الأثر	الراوي	الرقم
أنه سئل عن قضاء رمضان	معاذ بن جبل	٩٣٦٧
أنه سئل عن قنوت عمر في الفجر	أبو عثمان	٧١٤٢
أنه سئل عن قوم سافروا في رمضان	علي بن حسين	٩٢٥٥
أنه سئل عن قوم صلوا	ابن شهاب	٣٤٠٩
أنه سئل عن قوم من المشاة قتلوا صيدا	ابن عمر	١٥٩٣٦
أنه سئل عن كسب الحجام فلم ير به بأساً	القاسم	٢٢٢٦٥
أنه سئل عن لحوم الخيل	مجاهد	٢٥٩١٠
أنه سئل عن ماء البحر	عكرمة	١٣٩٧
أنه سئل عن متاع البيت فقال: ثياب المرأة للمرأة	حماد	٢٠٢٦٧
أنه سئل عن مس الذكر	عبد الله	١٧٦٨
أنه سئل عن نقيع الزبيب فقال: الخمر اجتنبوها	ابن عمر	٢٥٣٩٨
أنه سئل عنها فقال: لا يحرم الحرام الحلال	ابن أشوع	١٧١٤٢
أنه سئل عنها فقال: الغناء والذي لا إله إلا هو	عبد الله بن مسعود	٢٢٤٣٥
أنه سئل ما حد المريض أن يصلي جالسا	ميمون بن مهران	٤٦٧٩
إنه سيلحد فيه رجل من قريش لو أن ذنوبه	سعيد	٤٠١١٥
أنه شرب سويقاً	ابن عمر	٥٦١
أنه شرب من قربة وهو قائم	ابن عمر	٢٥٦٧٨
أنه شك في ولد له فأمر أن يدعى له القافة	أنس	١٨٤٠٨
أنه شهد الجيش بكربلاء	وائل بن علقمة	٣٦١٢٣
أنه شهد الحسين بكربلاء قال: فجاء رجل	وائل بن علقمة	٤٠١٥٢
أنه شهد المغيرة بن شعبة وكان بالكوفة	جدي رياح بن الحارث	٣٤١١٤
أنه شهد جنازة شرحبيل بن السمط	ابن لحي الهوزني	٣١٧٧٣
أنه شهد جنازة شرحبيل بن السمط فقدم عليها حبيب	ابن لحي الهوزني	١١٧٠٦
أنه شهد سعيد بن المسيب في مرضه	زرعة بن عبد الرحمن	١١١٨٩

الحديث أو الأثر	الراوي	الرقم
أنه شهد علياً وأتي برجل وامرأة وجدا	ابن إدريس عن أبيه وعمه ويحيى بن أبي الهيثم عن جده	٣٠٨١٢
أنه شهد عليا ينهى القصابين عن النفخ	كليب الجرمي	٢٤٧٤١
أنه شهد عمر بن عبد العزيز	محمد بن هلال	٨٥٦١
أنه شهد عمر بن عبد العزيز في الاستسقاء	محمد بن هلال	٣٩١٨٨
أنه شهد عمر بن عبد العزيز في خلافته أخرج أهل الذمة	ابن أبي ذئب	٣٥٢٠٤
أنه شهد يوم النهروان	ريان بن صبرة الحنفي	٨٦٤٩
أنه شهد يوم النهروان	الريان بن صبرة الحنفي	٣٥٠٥٨
أنه شهده وسالم بن عبد الله ومرت بهما جنازة	سعيد بن المسيب	١٢٢٧٧
أنه صالح نصارى بني تغلب	عمر بن الخطاب	١٠٨٨٦
أنه صام يوم عرفة فعطش عطشاً شديداً	أنس بن سيرين	٩٣٤١
أنه صلاهما بجمع	عمر	١٤٥٨٩
أنه صلاهما بعد ما أضحى	ابن عمر	٦٦٠٣
أنه صلى	عبد الرحمن بن زيد بن الخطاب	٨٠٣٦
أنه صلى الصلاتين بجمع بإقامة واحدة	ابن عمر	١٤٦١٠
أنه صلى الضحى في الكعبة	سعيد بن جبير	٨٠١٠
أنه صلى الظهر مرتين والعصر مرتين والمغرب مرتين	حذيفة	٦٨٢٢
أنه صلى الظهر والعصر	أبو عبد الرحمن	٢٩٩
أنه صلى إلى جنب أبي مجلز	دعامة بن يزيد العنبري	٥٥٣٥
أنه صلى إلى جنب سعيد بن جبير	أبو حمزة مولى المهلب	٨١٩١
أنه صلى بالناس في شهر رمضان	عبد الله بن معقل	٧٩٥٠
أنه صلى بفسطاطه بصفين	علي	٧٥٥٠
أنه صلى بمكة ركعتين ثم قال: إنا قوم سفر	عمر	٣٨٩٩
أنه صلى بمكة ركعتين ثم قال: إنا قوم سفر	عمر	٣٩٠٠

الحديث أو الأثر	الراوي	الرقم
أنه صلى بمكة ركعتين ثم قال: إنا قوم سفر	عمر	٣٩٠١
أنه صلى بمكة ركعتين ثم قال: إنا قوم سفر	عمر	٣٩٠٢
أنه صلى بمكة ركعتين ثم قال: إنا قوم سفر	عمر	٣٩٠٣
أنه صلى بهم الغداة ثم ذكر أنه صلى بغير وضوء	ابن عمر	٤٦٤١
أنه صلى بهم يوم الجمعة في الفجر	إبراهيم	٥٥٦٢
أنه صلى بهم يوم جمعة الفجر	إبراهيم	٣٦٠٥
أنه صلى خلف أبو هريرة	أبو عمرو	٧٩٤٦
أنه صلى خلف النبي ﷺ	وائل بن حجر	٣٠٧٨
أنه صلى خلف عبد حبشي	أبو ذر	٦٢٤٣
أنه صلى خلف عثمان فلم يقنت	سليمان التيمي عن شيخ	٧١٧٢
أنه صلى خلف عمر بن الخطاب الفجر	طارق بن شهاب	٧٢١٥
أنه صلى خلف عمر فصنع مثل ذلك	عبد الرحمن بن أبزى	٧٢١٠
أنه صلى خلف مملوك في حائط من حيطانه	الحسن بن علي	٦٢٥٦
أنه صلى دون جمع بالأجبال	ابن عباس	١٤٥٧٧
أنه صلى ركعتي الفجر بعد ما أضحى	ابن عمر	٣٩١٣٤
أنه صلى على الرجال على حدة وعلى المرأة على حدة	ابن معقل	١١٩٢٦
أنه صلى على راحلته فأوتر عليها	ابن عمر	٧١٠٠
أنه صلى على راحلته وأوتر عليها	ابن عمر	٣٩٠٩٩
أنه صلى على رجل وامرأة فجعل الرجل مما يليه	عثمان	١١٩١٩
أنه صلى على مسح	جابر	٤٠٨٢
أنه صلى على ميت فكبر عليه خمساً	زيد بن أرقم	١١٧٨٩
أنه صلى فقنت بهم في الفجر	ابن عباس	٧٢٢٥
أنه صلى في ثوب	الشعبي	٣٢٠٦
أنه صلى في قميص	أبو عبد الرحمن	٦٣٤١
أنه صلى في قميص ليس عليه شيء غيره	ابن عمر	٦٣٣٦

الحديث أو الأثر	الراوي	الرقم
أنه صلى مرة المغرب ركعتين ثم سلم	عروة بن الزبير	٤٥٨٩
أنه صلى مع ابن الزبير	عمرو بن دينار	٣٢٧٣
أنه صلى مع رسول الله ﷺ	وائل الحضرمي	٣٠٧٢
أنه صلى مع عمر بن الخطاب	ثعلبة بن عبد الله بن الأصعر	٤٣٤٣
أنه صلى مع عمر سنتين المغرب	أبو عثمان النهدي	١٤٥٧٦
أنه صلى هو وسلم ابن عطية	عطاء	٧٢٩١
أنه صلى وهو ممسك بعنان دابته	أبو برزة	٨٥٨٩
أنه صلى يوم عيد بغير أذان	المغيرة بن شعبة	٥٧٧٩
أنه صلى يوم عيد بغير آذان ولا إقامة	علي	٥٧٩٠
أنه صنع هذه المطهرة	ابن عباس	١٣٨١
أنه ضحى بالمدينة وحلق رأسه	ابن عمر	١٤٤٢٣
أنه ضرب بيديه الأرض	جابر	١٧٠٤
أنه ضربه دون الحد	ابن مسعود	٣٠٤٤٢
أنه طاف بالبيت مع معاذ بن عفراء	معاذ القرشي	١٣٧٣٥
أنه طاف ثلاثة أسباع ثم صلى ست ركعات	طاوس	١٥٤٥٣
أنه طاف ثم أتى المقام فصلى عنده ركعتين	عبد الله	١٥٧١٤
أنه طاف خمسة أشواط ثم أقيمت الصلاة	سعيد بن جبير	١٦٠٥٣
أنه طاف لهما طوافاً واحداً	ابن عمر	١٤٩١٦
أنه طلق امرأته تطليقة أو تطليقتين	ابن عمر	٢٠٠٤٤
أنه طلق امرأته تطليقة أو تطليقتين فحاضت حيضة	علقمة	٢٠١١٤
أنه طلق امرأته ثم راجعها ولم يعلمها الرجعة	أبو كنف	٢٠٠٠٣
أنه طلق امرأته فمتعها بثلاث مائة	شريح	١٩٧٨١
أنه طلق امرأته فمتعها بثلاث مائة	الأسود	١٩٧٨٢
أنه طلق امرأته وهي حائض	ابن عمر	١٨٧٠٨
أنه طلق فمتع بوليدة	عبد الله بن عبد الله	١٩٧٨٥
أنه علم رجلا فقال: إن الرجل ليخفف الصلاة	حذيفة	٤٧٤٠

الحديث أو الأثر	الراوي	الرقم
إنه عمك فأذني له	عائشة	١٧٩١٧
أنه غزا الري في زمان الحجاج	إبراهيم	٣٥٦١١
أنه غزا بلنجر وكان غزاه	سلمان بن ربيعة الباهلي	٣٥٣٧٣
أنه غزا مع أبي موسى حتى إذا كان يوم قدموا تستر رمي الأشعري	شهاب	٣٦٠٧٩
أنه غزا مع أبي موسى فلما فتحوا تستر	شهاب	٢٤٢٩٦
أنه فاتته ركعة فقام فتطوع ثم ذكر فصلى الركعة	أنس	٤٧٦٢
أنه فرض لامرأة وخادمها اثني عشر درهماً	علي	٢٠٢٤٠
أنه فرق بين المتلاعنين	سعيد بن جبير	١٨٢٨٨
أنه فعله	ابن عمر	١٣٧٥١
أنه فلّس رجلا وآجره	عمر بن عبد العزيز	٢٤٤١١
أنه قال حين استفتح	عمر	٢٤١٦
أنه قال حين سلم لا إله إلا الله	علي	٣١٢٨
أنه قال في الجنب ينتهي	عطاء	١٥٠٩
أنه قال في الرجل يكاتب غلامه	الزهري	٢٣٦٥٦
أنه قال في الرجل يوصي بأكثر من الثلث يجيزه الوارث	عبد الله	٣٢٧٦٦
أنه قال في العبد إذا أبق	عبدة بن أبي لبابة	٣٥٠٦٣
أنه قال في الفراء من جلود الميتة	سعيد بن المسيب	٢٦٣٧٥
أنه قال في القصار إذا أفسد قال: هو ضامن	الحسن	٢٢٣٤٦
أنه قال في المتوفى عنها زوجها وهي حامل	أبو قلابة	١٧٩٨١
أنه قال في المؤذن يضم	إبراهيم	٢٢٠١
أنه قال في امرأة المفقود: تربص أربع	عمر بن الخطاب	١٧٥٥١
أنه قال في امرأة بها جرح: يجعل نطع ثم يقوره ثم يداويها	عبد الله بن معقل	٢٥٢٨٠
أنه قال في امرأة وقع عليها زوجها	ابن عباس	١٥٣٦٨
أنه قال في برمهم وصحافهم: اغسلها واطبخ فيها وائتدم	الحسن	٣٤٨٨٠

الحديث والأثر	الراوي	الرقم
أنه قال في جنائز الرجال والنساء قال: نبئت أن أبا الأسود	ابن سيرين	١١٩٢٧
أنه قال في دعاء المشركين قبل القتال: كنا ندعوهم وندع	أبو عثمان النهدي	٣٥٢٧٤
أنه قال في دعائه: اللهم إني أسألك الطيبات	أبو قلابة	٣١٥٧٦
أنه قال في دعائه: اللهم إني أسألك الطيبات	أبو قلابة	٣٧٩١٢
أنه قال في رجل أهديت إليه امرأته فزعم أنه لم يدخل	شريح	١٨٤٧٤
أنه قال في رجل أوصى بدراهم وبالسدس ونحوه	الحسن	٣٢٩١٢
أنه قال في رجل قال لامرأته: إن جزت عتبة	زيد بن ثابت	١٩٠٦٠
أنه قال في شهادة الصبيان: تكتب شهادتهم	ابن سيرين	٢٢٣٣٠
أنه قال في صداق السر: إذا أعلن أكثر منه	الحسن	١٦٨٧١
أنه قال في قراءة النهار	الحسن	٨٣٠٩
أنه قال في مرضه الذي مات فيه ألا احملوني	أبو الدرداء	٣٣٨٨
أنه قال في وصية الصبي: أيما موص أوصى	شريح	٣٢٨٩٨
أنه قال لأهله: اصنعوا لي خبيصاً	الربيع بن خثيم	٢٦١٣٥
أنه قال لأهله: اصنعوا لي خبيصا فصنع فدعا رجلا به خبل	الربيع	٣٧٥٨٣
أنه قال لبنيه: أي بني تعوذوا بكلمات	سعد	٣١٠٩٠
أنه قال لجارية في عرس تضرب بالدف	أبو قتادة	١٧١٩٧
أنه قال لحمران: لا تلقين الله بذمة لا وفاء بها	ابن عمر	٣٧٣٦٢
أنه قال لرجل ما عملك؟	ابن عمر	٢٣٧٢
أنه قال لرجل: أحلف أنك لم تبعه داء	الشعبي	٢٢٠٩٣
أنه قال لرجل: ما فعلت أمك؟	حذيفة	٤٠٥٦٣
أنه قال لغلام لـه: هو عتيق إلى الحول	أبو ذر	١٨٨٥٤
أنه قال لغلمانه: من أراد منكم الباءة زوجناه	ابن عباس	١٨٥٧٥

الحديث أو الأثر	الراوي	الرقم
أنه قال لغلمانه: من أراد منكم الباءة زوجناه	ابن عباس	٣٢٣٦٦
أنه قال لقومه قوموا	أبو مالك الأشعري	٢٥١٢
أنه قال لقومه وهو يعظهم: ما أنتم إلا كالنعامة	جرير	٣٧٤٨٠
أنه قال للحكم بن عتيبة فقال: إن كان	يحيى بن أبي كثير	٢٣٧٣٠
أنه قال لمؤذنه: إذا كان يوم الغيم فأغسق	الربيع بن خثيم	٦٤٣٩
أنه قال لنسائه: لا تشرفن لي دون	عثمان بن أبي العاص	١٨٣٥٩
أنه قال يوم الجمل: لا تتبعوا مدبرا ولا تجهزوا	علي	٤٠٥٨٢
أنه قال يوم الجمل: لا يتبع مدبر ولا يذفف على جريح	علي	٤٠٦٢٩
أنه قال: المحرم يغتسل بالماء إن شاء	عكرمة	١٣٣٠٢
أنه قال: انظر الذي تحب أن يكون معك في الآخرة	أبو حازم	٣٧٩٩٤
أنه قال: رحم الله عمر! لولا أنه نهى عن المتعة	سعيد بن المسيب	١٧٩٥٢
أنه قال: فأتى مسجد معاذ في حديث	جابر	٨٢٨٦
أنه قال: في قضاء رمضان قال: أحص العدة	ابن محيريز	٩٣٦٦
أنه قال: لا طلاق قبل نكاح	طاوس	١٨٧٨١
أنه قال: ما رأيت رجلاً أقرأ من علي	أبو عبد الرحمن	٣٥٩٩
أنه قام بهم في رمضان	علي	٧٩١١
أنه قام رجل يصلي عن يساره	ابن عمر	٥٠١٨
أنه قام في ركعتين فسبح القوم	ابن الزبير	٤٥٦٤
أنه قبل بعض نسائه ثم خرج إلى الصلاة	عائشة	٤٨٨
أنه قبل صبياً فمضمض	ابن عمر	٥٠٥
أنه قتل ساحراً	قيس بن عباد	٣٠٩١٨
أنه قتل سبعة برجل	المغيرة بن شعبة	٢٩٥١٣
أنه قتلها وهو يصلي	أبو العالية	٥٠٦٤
إنه قد شهد بدرا- يعني حاطب بن أبي بلتعة-	الحسن بن محمد	٣٩٤٨٩

الحديث أو الأثر	الراوي	الرقم
أنه قدم إليها طعام فقالت: ائدموه فقالوا: وما إدامه؟	عائشة	٣١٥٤٣
أنه قدم على عمر من البحرين قال: فقدمت عليه فصليت معه العشاء	أبو هريرة	٣٥٠٧٠
أنه قدم على قومه فقال: لهم في العسل زكاة	سعد بن أبي ذباب	١٠٣٢٧
أنه قدم عليها طعام فقالت: ائدموه	عائشة	٢٦١٠٢
أنه قدم من الشام فقال لعبد الله: إني رأيت معاذ بن جبل	علقمة بن قيس	١١٧٩٢
أنه قدم و على الربذة عبد حبشي	أبو ذر	٦٢٤١
أنه قرأ القرآن في ركعة في ليلة	عثمان	٨٨٢٠
أنه قرأ بسم الله الرحمن الرحيم ثم زوج	عطاء	١٨٤٢٧
أنه قرأ سجدة ص وهو على المنبر فنزل فسجد	النعمان بن بشير	٤٤١٩
أنه قرأ عليها بفاتحة الكتاب	ابن عباس	١١٧٤٢
أنه قرأ في العصر خلف الإمام	عبد الله بن مسعود	٣٧٩٠
أنه قرأ في الفجر يوم الجمعة	علي	٥٥٥٧
أنه قرأ في المغرب	ابن عمر	٣٦٣٨
أنه قرأ هذا الحرف: وله أخ أو أخت من أم	سعد بن مالك	٣٣٧٦١
أنه قرأ: ﴿سَبِّحِ ٱسْمَ رَبِّكَ ٱلْأَعْلَى﴾ فقال: سبحان ربي الأعلى	ابن عباس	٨٨٨٠
أنه قرأ: ﴿سَبِّحِ ٱسْمَ رَبِّكَ ٱلْأَعْلَى﴾ فقال: سبحان ربي الأعلى	ابن الزبير	٨٨٨١
أنه قرأ: ﴿مُدْهَآمَّتَانِ﴾	جابر بن زيد	٣٦٦٩
أنه قرأه في ليلة بمكة	علقمة	٨٨٢١
أنه قرأه في ليلة بمكة	علقمة	٨٨٢٢
أنه قرأه يعني القرآن حيث قدم مكة	علقمة	١٥٨٧٦
أنه قرأها: ﴿وَأَتِمُّواْ ٱلْحَجَّ﴾ ثم قطع	الشعبي	١٤١٧٠
أنه قرن مرة	مجاهد	١٥٤٥١
أنه قرن واشترى هديه من مكة	الأسود	١٦٠٦٦

الحديث أو الأثر	الراوي	الرقم
أنه قسم المال بين عمة وخالة	عمر	٣٣١٩٠
أنه قضى بالشفعة للشريك بعد عشر	عمر بن عبد العزيز	٢٢٦٢٤
أنه قضى بالقسامة على المدعى عليهم	ابن عباس	٢٩٦٤٥
أنه قضى بقتل القاتل وبحبس الممسك	علي	٢٩٦١٧
أنه قضى في ابنة ومولى أعطى البنت النصف	علي	٣٣٢١٩
أنه قضى في الترقوة البعير	أسلم مولى عمر	٢٨٦٨٢
أنه قضى في الثوب يشتريه الرجل وبه عوار	عثمان	٢٢٤٧٧
أنه قضى في الظفر إذا سقط فلم ينبت	زيد بن ثابت	٢٨٨٧٨
أنه قضى في حلمة ثدي المرأة ربع ديتها	زيد بن ثابت	٢٨٩٣٣
أنه قضى في رجل استأجر من رجل دابة	شريح	٢١٣٦٧
أنه قضى في رجل أوصى لرجل بسهم من ماله	شريح	٣٢٨٣٨
أنه قضى في رجل أوصى لرجل بمثل نصيب أحد ولده	هشام بن هبيرة	٣٢٩٠٩
أنه قضى في سن الصبي إذا سقطت قبل أن يثغر	عمر	٢٩٣٣٣
أنه قضى فيه كما يقضي في المال	شريح	٣٣٧١٤
أنه قطع العروق	عمران بن حصين	٢٥١٧٧
أنه قطع يد سارق في بيضة حديد ثمنها ربع دينار	علي	٢٩٩٤٧
أنه قلد مرة زوجاً جديداً مجرداً مُشرَكاً	ابن عمر	١٦٢٧٢
أنه قنت في الفجر فكبر حين فرغ من القراءة	البراء	٧٢١٨
أنه قنت قبل الركوع في الوتر	عبد الله	٧٠٩٢
أنه قيل له إن رجلا	عبد الله	٣٠٩٠
أنه قيل له في الوصية عند الموت لو اعتقت غلامك	حكيم بن جابر	٣٣٠٧٣
أنه قيل له: كان ابن عمر يستأذن	عكرمة	٢٤١٥٣
أنه قيل له: هل كانت عائشة تحسن الفرائض؟	مسروق	٣٣٠٩٥

الحديث أو الأثر	الراوي	الرقم
أنه كاتب عبداً له واشترط عليه ألا يستكد الناس	ابن عباس	٢٣٦٣٩
أنه كاتب غلاماً فأعطاه الربع	أبو عبد الرحمن	٢٢٦٨١
أنه كان إذا اتهم الشاهد لم يسأله عن شيء حتى يقوم	شريح	٢٤٧١٥
أنه كان إذا أتى البيت يوم النحر طاف طوافاً	ابن عمر	١٤٩٧٥
أنه كان إذا اجتمعت عنده الرسائل أمر بها فأحرقت	طاوس	٢٧٩٨٥
أنه كان إذا احتجم غسل	ابن عمر	٤٧١
أنه كان إذا أدرك مع الإمام	ابن عمر	٧٣١٢
أنه كان إذا أذن استقبل	ابن سيرين	٢٢٠٦
أنه كان إذا أراد أن يأكل	ابن عمر	٦٦٥
أنه كان إذا أراد أن يحرم	ابن عمر	١٤٠٠٨
أنه كان إذا أراد أن يختم القرآن	أبو العالية	٣٢٠٣٨
أنه كان إذا أراد أن يختم القرآن آخر النهار	أبو العالية	٣٨١٢٠
أنه كان إذا أراد أن يخرج دخل المسجد	ابن عمر	٤٩٦٨
أنه كان إذا أراد أن يخرج دخل المسجد فصلى	ابن عمر	١٢١٥٢
أنه كان إذا أراد أن يسجد	ابن أبي الهذيل	٢٧٦٩
أنه كان إذا أراد أن يشتري الجارية	ابن عمر	٢١٤٤٩
أنه كان إذا أراد أن يشعر البدنة أشعرها	عروة	١٤٣٧٨
أنه كان إذا أراد أن يفيض دعا بإناء	ابن الزبير	١٣٨٨٨
أنه كان إذا اسودت السن قضى فيها بديتها	شريح	٢٨٧٧٤
أنه كان إذا اشتكى صدره صنع له الحسو فيه الثوم فيحسوه	سعد	٢٦٠٦٢
أنه كان إذا اشتكى عينه وهو محرم أقطر	بن عمر	١٣٧٥٢
أنه كان إذا أفاض من عرفات إنما يصلي	هشام عن أبيه	١٤٦٠١
أنه كان إذا أفاض من عرفات ربما صلى	عروة	١٤٥٨٥
أنه كان إذا افتتح الصلاة	عبد الله	٢٤١٢

الحديث أو الأثر	الراوي	الرقم
أنه كان إذا افتتح الصلاة قرأ	ابن عمر	٤٢٠٠
أنه كان إذا انتعل بدأ باليمنى وإذا خلع بدأ باليسرى	ابن عمر	٢٦٥٣٥
أنه كان إذا تحرك من الليل	عبد الله	٣١٢٠٣
أنه كان إذا تزوج عبده بغير إذن ضربه الحد	ابن عمر	١٧٧٠٩
أنه كان إذا تشهد فقال سبحان الله	سعد	٣٠٥٣
أنه كان إذا تشهد قال: سبحان الله ملء السماوات	سعد	٣١٢٢٢
أنه كان إذا تعار من الليل قال: سبحان رب النبيين	سلمان	٣١٢٠١
أنه كان إذا تعار من الليل قال: سبحان رب النبيين وإله المرسلين	سلمان	٣٧٣٩٨
أنه كان إذا توضأ أخذ المسك فمسح به وجهه ويديه	سلمة	٢٨٠٤٢
أنه كان إذا توضأ أدخل الأصبعين اللتين	ابن عمر	١٧٣
أنه كان إذا توضأ حرك خاتمه	ابن سيرين	٤٢٧
أنه كان إذا توضأ ففرغ	محمد	١٧٩٦
أنه كان إذا توضأ ؛ خلل لحيته	ابن عمر	١١٥
أنه كان إذا جلس	ابن عمر	٢٩٧٦
أنه كان إذا جلس من يقبض زكاة الفطرة	ابن عمر	١١١٠٣
أنه كان إذا حضر المصر	علقمة	٨٠٢٩
أنه كان إذا حم بل ثوبه ثم لبسه	ابن عباس	٢٥٢٢٢
أنه كان إذا حنث أطعم عشرة مساكين	ابن عمر	١٢٥٨٦
أنه كان إذا ختم البقرة قال: آمين	معاذ	٨١٩٠
أنه كان إذا ختم جمع أهله	أنس	٣٢٠٣٣
أنه كان إذا خشي أن ينعس	ابن سيرين	٥٣٥٦
أنه كان إذا خطب الإمام	مسلم بن يسار	٥٣٨٣
أنه كان إذا دخل المسجد	علقمة	٣٤٥٢

الحديث أو الأثر	الراوي	الرقم
أنه كان إذا دخل المسجد قال: سلام عليك	علقمة	٣١٧٥٤
أنه كان إذا دخل المسجد: الكعبة ونظر إلى البيت	سعيد بن المسيب	٣١٦٠٤
أنه كان إذا دخل مسجد الكعبة	سعيد بن المسيب	١٦٤٩٠
أنه كان إذا ذكر الحجاج قال: ألا لعنة الله على الظالمين	إبراهيم	٣٢٣٧١
أنه كان إذا ذكر الدنيا قال: إنها ملعونة ملعون ما فيها	أبو الدرداء	٣٧٣١٤
أنه كان إذا راح إلى المعرف اغتسل	ابن عمر	١٦٢٧٦
أنه كان إذا رأى البيت قال: اللهم أنت السلام ومنك	سعيد	١٦٤٨٧
أنه كان إذا رأى الكوكب منقضاً قال: اللهم صوبه	علي	٢٨٣٣٤
أنه كان إذا رأى المطر خلع ثيابه وجلس	علي	٢٧٨٥٩
أنه كان إذا رأى صبيا في الصف أخرجه	عبد الله بن عكيم	٤٢١٣
أنه كان إذا رأى من أصحابه هشاشاً	علقمة	٢٨٢١٥
أنه كان إذا رأى من الميت شيئاً فاحشاً	بكر	١١٢٦٦
أنه كان إذا رد قال: وعليكم ورحمة الله	إبراهيم	٢٧٣٤٨
أنه كان إذا رفع رأسه	أبو هريرة	٢٥٧٤
أنه كان إذا ركع وضع	عمر	٢٥٥١
أنه كان إذا رمى الجمرة تقدم أمامها	ابن عمر	١٤٦٨٣
أنه كان إذا سبق بالجنازة يستغفر لها ويجلس	الحسن	١٢٣١٢
أنه كان إذا سجد	ابن عمر	٢٧٢٢
أنه كان إذا سجد تقع	يسار	٢٧٣٢
أنه كان إذا سلك طريقا فسلكناه	عمر	٣٣١١٢
أنه كان إذا سلم أقبل علينا بوجهه وهو يهلل	إبراهيم	٨٨٧٣
أنه كان إذا سلم انحرف	الحسن	٣١١٩
أنه كان إذا سلم انحرف	إبراهيم	٣١٢١

الحديث أو الأثر	الراوي	الرقم
أنه كان إذا سُلّم عليه	زيد بن وهب	٢٧٣٤٦
أنه كان إذا سلم قام	طاوس	٣١٢٠
أنه كان إذا سمع الرعد ترك الحديث	عبد الله بن الزبير	٣١١٧٥
أنه كان إذا سمع الرعد قال: سبحان الله	ابن عباس	٣١١٧٢
أنه كان إذا سمع الرعد قال: سبحان من سَبحَت له	طاوس	٣١١٧٣
أنه كان إذا سمع السائل يقول: من يقرض الله قرضاً حسناً	أبي حيان عن أبيه عن شيخ لهم	٣٧٩٧٣
أنه كان إذا سمع المؤذن	أم حبيبة	٢٣٧٩
أنه كان إذا سمع المؤذن	أم حبيبة	٢٣٨٠
أنه كان إذا سمع شيئاً كتبه	عبد الرحمن بن عبد الله	٢٨١٣٠
أنه كان إذا سئل عن الجريث والطحال	محمد بن الحنفية	٢٥٩٥٥
أنه كان إذا سئل عن الرجل يعتق جاريته	الحسن	١٦٩٣٤
أنه كان إذا سئل عن غسل الميت	محمد	١١٢٠٦
أنه كان إذا سئل عن هذا قرأ هذه الآية	محمد بن سيرين	٢٤٤٣٩
أنه كان إذا شمت العاطس قال: يرحمنا الله	ابن عمر	٢٧٦٧٩
أنه كان إذا صحب جنازة لم يجلس حتى يوضع السرير	ابن عمر	١١٨٥٨
أنه كان إذا صعد على الصفا استقبل البيت	ابن عمر	٣١٦١٨
أنه كان إذا صعد على الصفا استقبل البيت ثم كبر	ابن عمر	١٥١١١
أنه كان إذا صعد على الصفا استقبل البيت وكبر	ابن عمر	١٦٤٠٨
أنه كان إذا صلى الجمعة فسلّم دخل	ابن عباس	٥٥٣١
أنه كان إذا صلى الركعتين	ابن عمر	١٥٦٧٥
أنه كان إذا صلى ثالث ثلاثة	ابن عمر	٥٠٢٨
أنه كان إذا صلى ركعتي الفجر احتبى	الأسود بن يزيد	٦٥٥٠
أنه كان إذا صلى ركعتي الفجر اضطجع	محمد	٦٥٣٨

الحديث أو الأثر	الراوي	الرقم
أنه كان إذا صلى على الجنازة رفع يديه فكبر	ابن عمر	١١٨٣٧
أنه كان إذا صلى على جنازة سلم تسليمة واحدة	يحيى	١١٨٥٠
أنه كان إذا صلى على جنائز رجال ونساء جعل الرجال مما يليه	ابن عمر	١١٩٠٩
أنه كان إذا صلى على ميت يبدأ فيحمد الله	علي	١١٧١٦
أنه كان إذا صلى كأنه يخاطب رجلا من إقباله على صلاته	يحيى	٣٨١٠٥
أنه كان إذا صلى لنا	أبو هريرة	٢٥١٨
أنــه كان إذا صلى معه	عروة	٥٠٢٩
أنه كان إذا طلق طلاقاً يملك الرجعة	ابن عمر	٢٠٠٤٢
أنه كان إذا عزى مصاباً قال: اصبر لحكم الله ربك	شمر	١٢٤٤٥
أنه كان إذا غسل ميتاً اغتسل	أبو قلابة	١١٤٨٣
أنه كان إذا فاتته الصلاة في مسجد	الأسود	٦١٢٦
أنه كان إذا فاتته الصلاة مـع الإمـام	ابن عمـر	١٤٥٩٠
أنه كان إذا فرغ من طعامه	سعيد بن جبير	٢٦١٠٨
أنه كان إذا فرغ من طوافه أتى المقام	ابن عمر	١٥٧١٢
أنه كان إذا فلّس رجلا جعل ما بقي بين غرمائه	شريح	٢٤٤١٢
أنه كان إذا قال المؤذن	مجاهد	٢٣٨٤
أنه كان إذا قال المؤذن: حي على الصلاة	مجاهد	٣١٧٥٩
أنه كان إذا قام إلى الصلاة	عبادة بن الصامت	٢٧٨٠
أنه كان إذا قام معه رجل أقامه	الشعبي	٥٠٢٢
أنه كان إذا قام من الليل	ابن عباس	١٢٧٦
أنه كان إذا قبل الصبي	ابن عمر	٥٠٧
أنه كان إذا قدم مكة في حجة أو عمرة	ابن عمر	١٥٥٥٩
أنه كان إذا قدم وقد مات بعض ولده	ابن عمر	١٢١٧١

الحديث أو الأثر	الراوي	الرقم
أنه كان إذا قرأ السجدة لم يسلم فيها	عطاء	٤٢٢٧
أنه كان إذا قرأ هذه الآية بكى	صفوان بن محرز	٣٧٨٨٦
أنه كان إذا قرأ هذه الآية بكى حتى أرى أن قصص زوره سيندق	صفوان بن محرز	٣٨٢٧٦
أنه كان إذا قرأ: ﴿سَبِّحِ ٱسْمَ رَبِّكَ ٱلْأَعْلَى﴾ قال: سبحان ربي الأعلى	سعيد بن جبير	٨٨٨٣
أنه كان إذا قرأ: ﴿سَبِّحِ ٱسْمَ رَبِّكَ ٱلْأَعْلَى﴾ قال: سبحان ربي الأعلى	عمر	٨٨٨٤
أنه كان إذا قلم أظفاره دفنها أو أمر بها فدفنت	مجاهد	٢٧٣١٩
أنه كان إذا كان في الصلاة	ابن عمر	٧٤٨١
أنه كان إذا كان يوم مطير قضى في داره	شريح	٢٣٢١٨
أنه كان إذا كانت بدنة واحدة أشعرها	ابن عمر	١٤٣٧٩
أنه كان إذا كبر سكت	إبراهيم	٢٨٦٩
أنه كان إذا مات له ميت تحين به غفلة الناس	ابن عمر	١١٥٤٣
أنه كان إذا مر به درهم زيف كسره	ميمون بن أبي شبيب	٢٤٤٠١
أنه كان إذا مر بهم وهم يلعبون بالنردشير	علي	٢٧٨٣٨
أنه كان إذا نام غطى وجهه إلى أطراف شعره	طاوس	١٤٨٢٨
أنه كان إذا نثر على الصبيان منع صبيانه	أبو مسعود الأنصاري	٢٢٤٢٧
أنه كان إذا نعب الغراب قال: اللهم لا طير إلا طيرك	ابن عباس	٣١٨٦٢
أنه كان إذا وضع الطعام قال: سبحانك	عروة	٢٦١٠١
أنه كان إذا وضع الطعام قال: سبحانك ما أحسن	عروة	٣١٥٤٧
أنه كان إذا وقع في يده درهم زيف كسره	جابر بن زيد	٢٤٤٠٥
أنه كان به مرض	الربيع بن خثيم	٣٥٥٧
أنه كان تثويبهما	بلال	٢١٧٦
أنه كان جالسا في مجلس قومه	ريان بن صبرة الحنفي	١٨٩٥٠

الحديث أو الأثر	الراوي	الرقم
أنه كان جالساً مع النبي ﷺ في أصحابه فطلعت	يزيد بن ثابت	١٢٢٧٠
أنه كان ربما بلغ بالوضوء	ابن عمر	٦٠٩
أنه كان ربما دعا بالغداء فلا يجده	أبو الدرداء	٩٣٥٤
أنه كان ربما طاف ثم صلى الركعتين	ابن عمر	١٥٦٩٤
أنه كان صلى خلف عمر فصنع مثل ذلك	عبد الرحمن بن أبزى	٣١٦٩٦
أنه كان على العشور فكان يستحلفهم	عبد الله بن معقل	١٠٨٧٤
أنه كان على امرأة من أهله اعتكاف	موسى بن أبي معبد	١٢٨٥١
أنه كان عند عبادة بن الصامت شهد ذلك	بحير بن ريسان	٧٩٤١
أنه كان عند عمر قال: فقال له: اعتقد مالا	أبو ظبيان	٤٠٢٢٦
أنه كان عنده إبل جلالة فأصدرها إلى الحمى	ابن عمر	٢٦٢٠٩
أنه كان عنده مال لبني أخ له أيتام فلا يزكيه	الحسن	١٠٤٠٨
أنه كان في جنازة فسمع	عبد الرحمن بن حرملة	١١٥٢٧
أنه كان في رأس الحسن بن علي ذؤابة	زيد	٢٦٧٠٠
أنه كان في طريق مكة يقول برأس راحلته يثنيها	ابن عمر	٣٧٣٧٣
إنه كان فيمن مضى رجال يتحدثون في غير نبوة	أبو سلمة	٣٤١٤٠
أنه كان لا يأتي المسجد يوم الجمعة	طاوس	٥٤٧٦
أنه كان لا يأتي مكة إلا حين يفيض	ابن عمر	١٣٥٢١
أنه كان لا يأخذ على القضاء أجراً	مسروق	٢٣١٨٤
أنه كان لا يأخذ على القضاء أجراً	القاسم	٢٣١٨٥
أنه كان لا يأخذ من البقر العوامل صدقة	معاذ	١٠٢١٩
أنه كان لا يأكل الجراد	علقمة	٢٦١٧٣
أنه كان لا يأكل الجراد يتقذره	ابن عمر	٢٦١٧٤
أنه كان لا ياكل ما أصابت البندقة والحجر	ابن عمر	٢٠٩٠٢
أنه كان لا يأكل ما أصابت البندقة والحجر	ابن عمر	٢٠٩٠٠
أنه كان لا يتخذ في بيته مكانا	ابن عمر	٥٠٧٢

الحديث أو الأثر	الراوي	الرقم
أنه كان لا يترك التلبية حتى يرمي جمرة	عبد الله	١٤٥٤١
أنه كان لا يترك لأهل فارس صنما إلا كسر	محمد بن سيرين	٣٥١٩٨
أنه كان لا يتطوع بينهما	طاوس	١٥١٢٨
أنه كان لا يتطوع في السفر قبل الصلاة	علي بن حُسين	٣٨٦٨
أنه كان لا يتطوع في السفر قبل الصلاة ولا بعدها	ابن عمر	٣٨٦٧
أنه كان لا يجعل في الإيلاء طلاقاً	أبو مجلز	١٩٦٢٦
أنه كان لا يجعل للوصي من أمر النكاح شيئاً	الحسن	١٦٩٨٢
أنه كان لا يجلس حتى توضع	محمد	١١٨٦٣
أنه كان لا يجمع في السفر	ابن عمر	٥١٩٩
أنه كان لا يجهر بالتسليم على الجنازة	إبراهيم	١١٨٣٦
أنه كان لا يجيز إقرار الصبي والعبد	الشعبي	٢٩٢٣٦
أنه كان لا يجيز إقراره لها لأنها وارثة	الشعبي	١٨٤٤٤
أنه كان لا يجيز الغلط	ابن سيرين	٢٤٣١٥
أنه كان لا يجيز شهادة أصحاب الخمر	أبو هريرة	٢٤٧١٩
أنه كان لا يجيز شهادة الرجل لأبيه	عامر	٢٤٣٥٣
أنه كان لا يجيز شهادة الشاهد على الشاهد	شريح	٢٤٥٩٥
أنه كان لا يجيز شهادة المختبئ	شريح	٢٣١٥٥
أنه كان لا يجيز شهادة صاحب حَمَام	شريح	٢٤٧١٨
أنه كان لا يجيز نكاح المضطهد	شريح	١٨٤٠٤
أنه كان لا يجيزه	عطاء	١٨٩٤١
أنه كان لا يجيزه	طاوس	١٨٩٤٢
أنه كان لا يحط إذا سجد	يسير بن عمرو	٩٠٧٤
أنه كان لا يخرج من المسجد	ابن عمر	١٤٠٨٠
أنه كان لا يخرج نساءه في العيدين	ابن عمر	٥٩٢٠
أنه كان لا يدع أحدا من أهله يجاوز	الأسود	١٤٦٣٣
أنه كان لا يدع الغسل عند الإحرام ويأمر بذلك	طاوس	١٦٣٢٧

الحديث أو الأثر	الراوي	الرقم
أنه كان لا يدع امرأة من أهله تخرج إلى فطر	عروة	٥٩٢١
أنه كان لا يدع ظلة لا يمر فيها الفارس برمحه	شريح	٢٩١٤٩
أنه كان لا يراه جائزاً	الحسن	٢٠٢٢١
أنه كان لا يراه شيئاً	عطاء	١٩٠١٣
أنه كان لا يرد من العثار ويقول: كل الدواب تعثر	شريح	٢٣٨٠٩
أنه كان لا يرد من العثار ويقول: كل الدواب تعثر	شريح	٢٣٨١١
أنه كان لا يركب إلى الجمار إلا من ضرورة	جابر	١٤٢٦٤
أنه كان لا يرى الإحداد شيئاً	الحسن	٢٠٤٣٦
أنه كان لا يرى الحوالة براءة إلا أن يبرئه	الحسن	٢١٩٨٥
أنه كان لا يرى الخلاص شيئا	عطاء	٢١٤٨٣
أنه كان لا يرى الخلاص شيئا	الحسن	٢١٤٨٩
أنه كان لا يرى الصفرة شيئاً	الحسن	١٣٤١
أنه كان لا يرى القيح شيئاً	أبو مجلز	١٢٦٠
أنه كان لا يرى الكراء والضمان	طاوس	٢٣٩١٥
أنه كان لا يرى المتعة قبل الحج	ابن سيرين	١٤٢٣٥
أنه كان لا يرى الوتر فريضة	الحسن	٧٠٣٢
أنه كان لا يرى الوتر فريضة	الحسن	٣٩١٢٤
أنه كان لا يرى الوضوء	الشعبي	٦٩٨
أنه كان لا يرى الوهم في التطوع	قتادة	٤٥٠٢
أنه كان لا يرى أن يحصن الحرَ إلا الحرةُ المسلمة	طاوس	٣٠٦٦٦
أنه كان لا يرى أن يسلم الرجل على المرأة	الحسن	٢٧٤٥٠
أنه كان لا يرى أن يقتص الرجل من الرجلين فيما دون النفس	الحسن	٢٩٩٠٨
أنه كان لا يرى بأساً	الزهري	١٦٠٤
أنه كان لا يرى بأساً	عطاء	٢٢٢١

الحديث أو الأثر	الراوي	الرقم
أنه كان لا يرى بأساً إذا احتجم	مكحول	٤٧٦
أنه كان لا يرى بأساً إذا باع الرجل غلامه	محمد	٢٣٩٩١
أنه كان لا يرى بأساً إذا رمى الجمرة	ابن عمر	١٥٥٧١
أنه كان لا يرى بأسا إذا سافر الرجل أن يوصي أهله أن يضحوا عنه	الحسن	٣٩٠٢٤
أنه كان لا يرى بأساً إذا طلق الرجل امرأته ثلاثاً	الزهري	١٧٥٩٦
أنه كان لا يرى بأسا إذا عجل	إبراهيم	٨٢٨٢
أنه كان لا يرى بأسا إذا كان الثمن أكثر من الحلية	إبراهيم	٢١٤٠٢
أنه كان لا يرى بأسا إذا كان أهله	الحسن	١٣٩٢٧
أنه كان لا يرى بأساً إذا مر بآية	الحسن	٦١٧٨
أنه كان لا يرى بأساً أن تأخذ	الحسن	٧٦١٩
أنه كان لا يرى باسا أن تأخذ ثقة بمالك	الشعبي	٢١٢٢٠
أنه كان لا يرى بأساً أن تحضر الحائض	الحسن	١١١٦٧
أنه كان لا يرى بأسا أن تصلى الجماعة	الحسن	٧٢٨٧
أنه كان لا يرى بأساً أن تصلي المرأة على جنازة	الحسن	١١٦٧٦
أنه كان لا يرى بأساً أن تضع الحائض	الزهري	٧٦١٣
أنه كان لا يرى بأساً أن تضع المراة ثوبها	الشعبي	١٨١٦٢
أنه كان لا يرى بأساً أن تغسل	الحسن	١١٣٠٩
أنه كان لا يرى بأساً أن تلبس المحرمة الخفين	الحسن	١٦٤٥٩
أنه كان لا يرى بأسا أن تمر المرأة	إبراهيم	٢٩٧٩
أنه كان لا يرى بأساً أن لا يدعو المشركين إذا لقيهم	قتادة	٣٥٢٧٩
أنه كان لا يرى بأساً أن يأتي المؤخذ عن أهله	عطاء	٢٥٠٦٦
أنه كان لا يرى بأساً أن يأخذ القاضي رزقاً	محمد	٢٣١٨٨

الحديث أو الأثر	الراوي	الرقم
أنه كان لا يرى بأساً أن يأخذ المعلم ما أعطي من غير شرط	عطاء	٢٢١٠٠
أنه كان لا يرى بأساً أن يأخذ غير طريق	عطاء	١٤١٠١
أنه كان لا يرى بأسا أن يأخذ للنفقة ربحا	محمد	٢١٦٢٧
أنه كان لا يرى بأساً أن يأكل مما كان خمراً	ابن عمر	٢٥٦٦٤
أنه كان لا يرى بأساً أن يأكلها	شريح	٢٢٢٩٠
أنه كان لا يرى بأساً أن يأكلها	الحسن	٢٢٢٩١
أنه كان لا يرى بأسا أن يبيع الرجل المتاع قبل أن يقسمه	محمد	٢٢٠٥٤
أنه كان لا يرى بأساً أن يبيع الرجل ثمرته	ابن سيرين	٢٢٥٢١
أنه كان لا يرى بأساً أن يبيع الشريك من شريكه	سعيد بن المسيب	٢٢٠٥٦
أنه كان لا يرى بأساً أن يبيع ثمرته	سالم	٢٢٥١٩
أنه كان لا يرى بأساً أن يتبع الرجل بصره	الحسن	٢٨٣٣٢
أنه كان لا يرى بأساً أن يتزوج التي	الحسن	١٨٧٧٣
أنه كان لا يرى بأساً أن يتزوج التي	عطاء وطاوس	١٨٧٧٤
أنه كان لا يرى بأساً أن يتطاعم الصائم العسل	الحسن	٩٥٢٩
أنه كان لا يرى بأساً أن يتطوع	الحسن	٧٢٧٤
أنه كان لا يرى بأساً أن يجامع الحسن	الحسن	٨٧٨
أنه كان لا يرى بأساً أن يجعل الرجل	الحسن	٢٨١٥٧
أنه كان لا يرى بأسا ان يجلس أهل الكتاب في المسجد	مجاهد	٩٠١٧
أنه كان لا يرى بأساً أن يحتش المحرم	الحسن	١٥٣٤٨
أنه كان لا يرى بأساً أن يحج الرجل ومعه تجارة	الحسن	١٣٨٥١
أنه كان لا يرى بأساً أن يحج الصرورة	الحسن	١٣٨٦٢
أنه كان لا يرى بأساً أن يدخل مكة ليلاً	الحسن	١٦٢٩٠

الحديث أو الأثر	الراوي	الرقم
أنه كان لا يرى بأساً أن يدفع الثوب	قتادة	٢٢٩٠٩
أنه كان لا يرى بأساً أن يدفع الدراهم بالبصرة	محمد	٢٢٣١٣
أنه كان لا يرى بأساً أن يدفع الرجل	محمد بن سيرين	٢٢٨٢١
أنه كان لا يرى بأساً أن يذر الصائم	الحسن	٩٥٤٥
أنه كان لا يرى بأساً أن يرمي الرجل جمرة العقبة	عطاء	١٥٢١١
أنه كان لا يرى بأسا أن يسبح الرجل	محمد	٧٨٧٤
أنه كان لا يرى بأساً أن يستأجر الأجير	الزهري	٢٢٩٠٢
أنه كان لا يرى بأساً أن يستأجر الرجل البيت	عطاء	٢٤٨٤٦
أنه كان لا يرى بأسا أن يسجد	الحسن	٢٨٣٣
أنه كان لا يرى بأساً أن يسجد	الحسن	٢٨٠١
أنه كان لا يرى بأسا أن يسطو الرجل على المرأة	الحسن	٢٥٢٦٦
أنه كان لا يرى بأسا أن يسلف الرجل في الطعام	ابن عمر	٢٣٧٥٥
أنه كان لا يرى بأسا أن يشتري الرجل	سعيد بن المسيب	٢٤٧٥١
أنه كان لا يرى بأساً أن يشتري الرجل الدابة	طاوس	٢١٧٤٦
أنه كان لا يرى بأسا أن يشتري لأهل الذمة	حماد	٢٤٦١٨
أنه كان لا يرى بأساً أن يشتري من الأعرابي	الحسن	٢٢١٦٦
أنه كان لا يرى بأساً أن يصلي الرجل	القاسم	٩٠٧٣
أنه كان لا يرى بأسا أن يصلي الرجل وهو محتب	الحسن	٤٧١٢
أنه كان لا يرى بأساً أن يطأ الرجل أمته	ابن عباس	١٧١٢٥
أنه كان لا يرى بأسا أن يطأ الرجل مدبرته	الحسن	٢١٧٥٤
أنه كان لا يرى بأساً أن يعتكف في مسجد	أبو سلمة	٩٩٢٤
أنه كان لا يرى بأسا أن يعتمد الرجل على يديه	الحسن	٤٠٣٥
أنه كان لا يرى بأسا أن يعجل الرجل	الزهري	١٠٣٨٦

الحديث أو الأثر	الراوي	الرقم
أنه كان لا يرى بأساً أن يعجل الرجل صدقة	الحسن	١١١٠٢
أنه كان لا يرى بأساً أن يعطى	ابن عباس	١٠٧١٦
أنه كان لا يرى بأساً أن يعطي الرجل	الحسن	٢٣٣٩٧
أنه كان لا يرى بأسا أن يعطي الرجل الرجل الثوب	ابن عباس	٢١٦١٣
أنه كان لا يرى بأسا أن يعطي الرجل العربون	ابن سيرين	٢٤٧٣١
أنه كان لا يرى بأسا أن يعطيه على كتابته	جعفر عن أبيه	٢١٤٤٦
أنه كان لا يرى بأسا أن يعلم المعلم ولا يشارط	طاوس	٢٢٠٩٨
أنه كان لا يرى بأساً أن يعود الرجل في عتاقته	طاوس	٣٢٨٥٢
أنه كان لا يرى بأساً أن يغسل	الحسن	٧٧٣
أنه كان لا يرى بأساً أن يغسل الرجل يده	إبراهيم	١٥٧٩
أنه كان لا يرى بأساً أن يغسل المحرم رأسه	الحسن	١٣٣٥٤
أنه كان لا يرى بأساً أن يقرأ	جعفر عن أبيه	١٠٩٥
أنه كان لا يرى بأساً أن يقرأ	عكرمة	١٠٩٦
أنه كان لا يرى بأساً أن يقضي رمضان	ابن المسيب	٩٧٧٣
أنه كان لا يرى بأساً أن يقول المكاتب	طاوس	٢٣٦٥٣
أنه كان لا يرى بأسا أن يقوم الرجلُ على الرجل	طاوس	٢٢٩٣٧
أنه كان لا يرى بأساً أن يكاتب الرجلُ مملوكَه	ابن عباس	٢١٣٥٠
أنه كان لا يرى بأساً أن يكتب القرآن في أديم ثم يعلقه	جعفر عن أبيه	٢٥٠٩٢
أنه كان لا يرى بأساً أن يكون للرجل	الحكم	٢٢٥٣٥
أنه كان لا يرى بأساً أن يلبس الرجل الخاتم	عطاء	١٢١١
أنه كان لا يرى بأساً أن يلبس المحرم القبا	الحسن	١٦٦١٨
أنه كان لا يرى بأساً أن يلبس المحرم الهميان	عروة	١٦١٦٤
أنه كان لا يرى بأساً أن يمشي في نعل واحدة	ابن عمر	٢٦٥٤٦
أنه كان لا يرى بأساً أن يمنع الرجل	الحسن	١٤٧٥٣

الحديث أو الأثر	الراوي	الرقم
أنه كان لا يرى بأساً أن ينام الرجل بين الأمتين	عطاء	١٨٤٧٣
أنه كان لا يرى بأساً أن يؤاجر الأجير	مكحول	٢٤٨٤٨
أنه كان لا يرى بأساً أن يؤذن	قتادة	٢٢٠٩
أنه كان لا يرى بأساً أن يؤذن	عطاء	٢٢١٢
أنه كان لا يرى بأساً أن يؤذن	حماد	٢٢١٣
أنه كان لا يرى بأساً أن يؤذن	الحسن	٢٢٣٣
أنه كان لا يرى بأساً أن يؤذن الرجل	محمد	١١٥٤٨
أنه كان لا يرى بأساً أن يؤذن بالميت	إبراهيم	١١٥٥١
أنه كان لا يرى بأساً أن يوصي الرجل لمملوكه	الحسن	٣٢٩١٣
أنه كان لا يرى بأساً أن يوليه قبل أن يقبضه	عطاء	٢٢٦٥٣
أنه كان لا يرى بأسا أن يؤم العبد	إبراهيم	٦٢٤٩
أنه كان لا يرى بأساً أن يؤمىء الرجل	الزهري	٨٧٢٦
أنه كان لا يرى بأساً بإعادة الصلوات	الحكم	٦٨٣٨
إنه كان لا يرى بأساً بالخضاب بالسواد	الحسن	٢٦٦٤٣
أنه كان لا يرى بأسا بالدم	مكحول	١٤٨١
أنه كان لا يرى بأساً بالساج والقصب وكره الآجر	الحسن	١٢٠٨٣
أنه كان لا يرى بأسا بالسلف إلى أجل معلوم	الحسن	٢١٧٠٧
أنه كان لا يرى بأساً بالسلم في الحيوان	عطاء	٢٣٠٥٠
أنه كان لا يرى بأسا بالسلم في اللحم	عطاء	٢٣٢٤١
أنه كان لا يرى بأساً بالسواك الرطب وهو صائم	الحسن	٩٤١٦
أنه كان لا يرى بأساً بالسواك للصائم	سالم	٩٤٠٧
أنه كان لا يرى بأساً بالسواك للصائم	الحكم	٩٤١١
أنه كان لا يرى بأسا بالشرب من في الاداوة	ابن عباس	٢٥٧٠٣
أنه كان لا يرى بأسا بالشقاق	أبو قلابة	١٤٨٠
أنه كان لا يرى بأساً بالشيء من القرآن	ابن سيرين	٢٥٠٩٤
أنه كان لا يرى بأساً بالصف بين السواري	الحسن	٧٧١١

الحديث أو الأثر	الراوي	الرقم
أنه كان لا يرى بأساً بالصلاة	أبو قلابة	٦٧٢٣
أنه كان لا يرى بأسا بالصلاة في القميص	عكرمة	٦٣٤٣
أنه كان لا يرى بأساً بالطيلسان للمحرم	عطاء	١٥٣٠١
أنه كان لا يرى بأساً بالقوارير الصحاح بالوازنة	الحسن	٢٣٥٣٦
أنه كان لا يرى بأساً بالكتابة	عمر بن عبد العزيز	٢١٣٥٣
أنه كان لا يرى بأساً بالكتابة	قتادة	٢١٣٥٤
أنه كان لا يرى بأسا بالكلام	عطاء	٥٤٢٣
أنه كان لا يرى بأسا بالمسمعية	محمد	٢٤٧٦٢
أنه كان لا يرى بأساً بالمطلقات ثلاثاً	ابن عباس	١٥٢٦٧
أنه كان لا يرى بأساً بالمعتكف أن يغسل ثيابه ويخيطها	عطاء	٩٩٥٦
أنه كان لا يرى بأسا بالمعصفر للنساء	الزهري	٢٦٣٥٢
أنه كان لا يرى بأسا بالمقاواة	محمد	٢٤٥٩٧
أنه كان لا يرى بأساً بالنكاح في أهل الكتاب	الشعبي	١٦٩٤٤
أنه كان لا يرى بأساً بالنهاب في العرسات والولائم	الحسن	٢٢٤١٧
أنه كان لا يرى بأساَ بالنوم	عكرمة	١٤١٩
أنه كان لا يرى بأسا بالوضوء	إبراهيم	١٨٣٤
أنه كان لا يرى بأساً بالوضوء	علي	٢٦٥
أنه كان لا يرى بأساً بالوضوء	الحسن	٤٦٢
أنه كان لا يرى بأسا ببيع البر بالشعير يداً بيد	الزهري	٢١٨٤٠
أنه كان لا يرى بأسا ببيع الغرر إذا كان علمهما فيه سواء	شريح	٢١٧٤٨
أنه كان لا يرى بأسا ببيع الولاء	سعيد بن المسيب	٣٣٧٨٢
أنه كان لا يرى بأسا ببيع كل شيء	عثمان	٢٣٩٣٤
أنه كان لا يرى بأسا ببيع كل شيء	سعيد بن المسيب	٢٣٩٣٥
أنه كان لا يرى بأسا ببيع كل شيء	سعيد بن المسيب	٢٣٩٣٦

الحديث أو الأثر	الراوي	الرقم
أنه كان لا يرى بأساً بتولية الطعام	قتادة	٢٢٦٥١
أنه كان لا يرى بأساً بخل الخمر	ابن سيرين	٢٥٦٦٦
أنه كان لا يرى بأساً بدفن الليل	سعيد بن المسيب	١٢١٩٥
أنه كان لا يرى بأساً بذلك كله	إبراهيم	١٧٦٨٠
أنه كان لا يرى بأسا بسؤر الحمار	عطاء	٣١٤
أنه كان لا يرى بأسا بسؤر السنور	الحسن	٣٣٥
أنه كان لا يرى بأسا بسؤر الفرس	ابن عمر	٣٢١
أنه كان لا يرى بأساً بشراء المصاحف	جعفر عن أبيه	٢١٤٣٢
أنه كان لا يرى بأسا بعدد الآي في الصلاة	يسير بن عمرو	٤٩٨٢
أنه كان لا يرى بأساً بعرق	الحسن	٢٠٢٢
أنه كان لا يرى بأساً بعرق	ابن عباس	٢٠٢٤
أنه كان لا يرى بأساً بفضل وضوء الحائض	إبراهيم	٣٦٧
أنه كان لا يرى بأسا بقتلها	الحسن	٥٠٦٥
أنه كان لا يرى بأسا بكراء الكفاية إذا لم يعطه	الزهري	٢٤٩١٨
أنه كان لا يرى بأسا بما أصيب بالمعراض	سعيد	٢٠٨٩٤
أنه كان لا يرى بأساً بما وطىء من التصاوير	ابن سيرين	٢٦٩٣٣
أنه كان لا يرى بأساً بمس الدرهم الأبيض	القاسم	١٢٢٣
أنه كان لا يرى بأسا دابة بدابة ودراهم	محمد	٢٣٩٩٢
أنه كان لا يرى بأسا في الرجل	الحسن	٥٣٨٧
أنه كان لا يرى بأساً في أن يشتري المائة	شريح	٢٢٢٤١
أنه كان لا يرى بأساً للمطلقات ثلاثاً	ابن عباس	١٩٩٤٣
أنه كان لا يرى بأساً للمعتكف أن يشترط	قتادة	٩٩٠٨
أنه كان لا يرى بأكل الجريث بأساً	الحسن	٢٦١٩٢
أنه كان لا يرى بأكل السلحفاة بأساً	طاوس	٢٦١٩٦
أنه كان لا يرى بأكل الوبر بأساً	طاوس	٢٦١٥٥
أنه كان لا يرى بالتحريق وقطع الشجر	عبد الله بن الحسن	٣٥٣٦٧
أنه كان لا يرى بالتولية بأساً	طاوس	٢٢٦٣٥
أنه كان لا يرى بالثوم والبصل نيئاً بأساً	ابن سيرين	٢٦٠٦٦

الحديث أو الأثر	الراوي	الرقم
أنه كان لا يرى بالجعل في القبيلة بأساً	مكحول	٢٠٦٨٨
أنه كان لا يرى بالحقنة بأساً	عطاء	٢٤٩٩٨
أنه كان لا يرى بالحقنة بأساً	إبراهيم	٢٤٩٩٩
أنه كان لا يرى بالخبيص الأصفر والخشكنانج	الحسن	١٣٥٧٤
أنه كان لا يرى بالخبيص الأصفر والخشكنانج	الحكم	١٣٥٧٧
أنه كان لا يرى بالرهن في السلم بأسا	إبراهيم	٢١٢١٢
أنه كان لا يرى بالشرب بالنفس الواحد بأسا	عطاء	٢٥٧٣٦
أنه كان لا يرى بالطحال بأسا	الحسن	٢٥٩٥٤
أنه كان لا يرى بالطير كله بأسا إلا أن تقذر منه شيئاً	حجاج	٢١٠٥٩
أنه كان لا يرى بالطير كله بأسا إلا أن تقذر منه شيئاً	إبراهيم	٢١٠٦٠
أنه كان لا يرى بالعصير بأساً ما لم يزبد	سعيد بن المسيب	٢٥٤١٣
أنه كان لا يرى بالقبلة بأساً	الحسن	١٧٤٨٥
أنه كان لا يرى ببيعها وشرائها بأسا	الحسن	٢١٤٣٨
أنه كان لا يرى بجوائز العمال بأساً	عكرمة	٢١٥٥٣
أنه كان لا يرى بذلك باساً	عامر	٢٣٠٤٦
أنه كان لا يرى بذلك بأساً	إبراهيم	٧٨١٦
أنه كان لا يرى بذلك بأساً	عطاء	٢١٦٢١
أنه كان لا يرى بذلك بأساً	الحسن	٢١٦٢٦
أنه كان لا يرى بذلك بأساً إذا دبغت	الحسن	٦٦٣٦
أنه كان لا يرى بذلك بأساً أن يغسل الرجل	الحسن	١١٢٩٦
أنه كان لا يرى بذلك بأساً ويقول: انتحلوا ديناً	الحسن	١٦٩٦٩
أنه كان لا يرى برقية الحمة بأساً	الحسن	٢٥٠٧٨
أنه كان لا يرى بسؤر المرأة بأساً	ابن عمر	٣٤٩
أنه كان لا يرى بشرب ألبان الأتن بأساً	عطاء	٢٥١٩٠
أنه كان لا يرى بشرب الترياق بأساً	خالد بن معدان	٢٥٢٠٦

الحديث أو الأثر	الراوي	الرقم
أنه كان لا يرى بصيد المجوسي بأساً يعني للسمك	حماد	٢٠٨٣٩
أنه كان لا يرى بلبن الفحل بأساً	مكحول	١٨٢٦٩
أنه كان لا يرى بمسح الوجه	يعلى	١٥٨٧
أنه كان لا يرى به بأساً	الحكم	٦٦٥٩
أنه كان لا يرى به بأساً	الحسن	٧٦٢٧
أنه كان لا يرى به بأساً	ابن عباس	١٥٢٢٦
أنه كان لا يرى به بأساً	الشعبي	٢٢٤١٩
أنه كان لا يرى به بأساً إذا طلقها ويكرهها	زيد بن ثابت	١٧٠٥١
أنه كان لا يرى به بأسا إذا كان عليه قميص	إبراهيم	٦٦٥٠
أنه كان لا يرى بين الرجال والنساء قصاصاً فيما دون النفس	حماد	٢٩٢٨٦
أنه كان لا يرى بين العبد وبين سيده ربا	ابن عباس	٢١٢٣٥
أنه كان لا يرى طلاق المكره شيئاً	علي	١٩٠٠٧
أنه كان لا يرى طلاق المكره شيئاً	الحسن	١٩٠١٢
أنه كان لا يرى عتق الكافر في شيء من الكفارات	الحسن	١٢٦٢٨
أنه كان لا يرى على الغائب نفقة	الحكم	٢٠١٣٩
أنه كان لا يرى على المكاتب زكاة الفطر	ابن عمر	١٠٦٨١
أنه كان لا يرى على من لم يسع	عطاء	١٤٧٨٦
أنه كان لا يرى على من نام	ابن عمر	١٤١٣
أنه كان لا يرى غسلا واجبا	الشعبي	٥١٢٠
أنه كان لا يرى في التعريض حداً	طاوس	٣٠٢٥٩
أنه كان لا يرى في الحجر شيئاً	ابن سيرين	٢٢٣٥٨
أنه كان لا يرى في الحلي زكاة	الحكم	١٠٣٤٦
أنه كان لا يرى في الحلي زكاة	ابن عمر	١٠٤٥٥
أنه كان لا يرى في الدم	طاوس	١٤٨٣
أنه كان لا يرى في الرقيق إذا كانوا	إبراهيم	١٠٤٣٢

الحديث أو الأثر	الراوي	الرقم
أنه كان لا يرى في الرقيق إذا كانوا	الحسن	١٠٤٣٣
أنه كان لا يرى في الريح حداً	عطاء	٣٠٥٤٢
أنه كان لا يرى في القبلة وضوء	ابن عباس	٤٨٩
أنه كان لا يرى في القبلة وضوء	ابن عباس	٤٨٩
أنه كان لا يرى في القبلة وضوءاً	الحسن	٤٩١
أنه كان لا يرى في اللمس باليد وضوءأ	الحسن	٥١٣
أنه كان لا يرى في الوضوء من الدم	الحسن	١٤٧١
أنه كان لا يرى في عشرين ديناراً	الحكم	١٠١٤٢
أنه كان لا يرى لبن الفحل شيئاً	إبراهيم	١٨٢٦٨
أنه كان لا يرى لهم إذناً ويقول: ما سلطانهم علينا	محمد	١١٨٧٦
أنه كان لا يرى مشركة محصنة	ابن عمر	٣٠٦٦٨
أنه كان لا يسجد في ص ويقول: توبة نبي	عبد الله	٤٣٢٤
أنه كان لا يسجد في صلاة مكتوبة ويقول: أكره أن أزيد	أبو مجلز	٤٤٥٤
أنه كان لا يشرب في إناء مضبب بفضة	عروة	٢٥٧١٦
أنه كان لا يشرب في إناء مفضض	ابن عمر	٢٥٧٢٩
أنه كان لا يشرب في قدح	ابن عمر	٤٠٣
أنه كان لا يشرب من قدح فيه حلقة فضة	ابن عمر	٢٥٧٢٣
أنه كان لا يشرك	علي	٣٣١٨٢
أنه كان لا يشرك	علي	٣٣١٨٣
أنه كان لا يشرك	زيد بن ثابت	٣٣١٨٧
أنه كان لا يشرك بينهم	علي	٣٣١٨٦
أنه كان لا يشرك ويقول: تناهت السهام	عبد الله	٣٣١٨٥
أنه كان لا يصلي إلا وهو مؤتزر	ابن عمر	٦٦٦٨
أنه كان لا يصلي بعد الوتر إلا ركعتين	أبو مجلز	٦٨٨٢
أنه كان لا يصلّي على ولد الزنى صغيراً ولا كبيراً	ابن عمر	١١٩٦١

الحديث أو الأثر	الراوي	الرقم
أنه كان لا يصلي قبل العصر	سعيد بن جبير	٦١٢٤
أنه كان لا يصلي قبل العيد ولا بعده	ابن عمر	٥٨٦٦
أنه كان لا يصلي قبلها ولا بعدها	الشعبي	٥٨٧١
أنه كان لا يصوم في السفر	عامر	٩٢١٠
أنه كان لا يضمن الاجير إلا من تضييع	محمد	٢١٧١٨
أنه كان لا يضمن الملاح غرقا ولا حرقا	شريح	٢١٧٢١
أنه كان لا يعتنق البيت	ابن عمر	١٥٣٦٤
أنه كان لا يعجبه أن يضطجع بعد ركعتي	الحسن	٦٥٤٨
أنه كان لا يعرف التفريق في الرجل إذا واقع	الحسن	١٣٥٥٥
أنه كان لا يغتسل يوم الجمعة	علقمة	٥١٢٥
أنه كان لا يغتسل يوم الجمعة	ابن عمر	٥١٢٦
أنه كان لا يغتسل يوم الجمعة	ابن عمر	٥١٢٧
أنه كان لا يغتسل يوم الجمعة	ابن جبير بن مطعم	٥١٢٨
أنه كان لا يفرق صيام اليمين الثلاثة أيام	علي	١٢٧٥٩
أنه كان لا يفعله	عمر	٧١٨٠
أنه كان لا يقبل شهادة ملة على غيرهم	الضحاك	٢٤٣٧٣
أنه كان لا يقرأ في الصلاة على الميت	محمد	١١٧٤٥
أنه كان لا يقرن بين السبوع ويصلي	عروة	١٥٤٦٢
أنه كان لا يقرن بين السورتين في ركعة	أبو عبد الرحمن	٣٧٤٦
أنه كان لا يقصر الصلاة	ابن عمر	٨٣٥١
أنه كان لا يقصر الصلاة	مكحول	٨٣٥٢
أنه كان لا يقضي بجر الولاء	شريح	٣٣٦٩٥
أنه كان لا يقضي شيئاً من المناسك	ابن عمر	١٤٩٤٤
أنه كان لا يقطع التلبية حتى يرمي جمرة	عبد الله	١٤٥٤٧
أنه كان لا يقطع في الطير	علي	٣٠٥١٥
أنه كان لا يقنت إلا في النصف	ابن عمر	٧١١٢
أنه كان لا يقنت إلا في النصف	ابن عمر	٧١١٣
أنه كان لا يقنت في الفجر	ابن عمر	٧١٢٨

الحديث أو الأثر	الراوي	الرقم
أنه كان لا يقنت في صلاة الصبح	سعيد بن جبير	٧١٦٨
أنه كان لا يقنت في صلاة الصبح	سعيد بن جبير	٧١٧٨
أنه كان لا يقول في الركعتين	ابن عمر	٣٠٢٦
أنه كان لا يقوم مع الناس	ابن عمر	٧٩٢٤
أنه كان لا يقيم بأرض	ابن عمر	٢٣١٠
أنه كان لا يكاد يفطر في الحضر	ابن عمر	٩١٥٠
أنه كان لا يكتب الحديث	القاسم	٢٨١٤٤
أنه كان لا يلبس خفاً خرز بشعر خنزير	ابن سيرين	٢٦٩٢١
أنه كان لا يمر بمسلم ولا يهودي ولا نصراني	أبو أمامة	٢٧٤١١
أنه كان لا يمس المصحف إلا وهو طاهر	ابن عمر	٧٦٢٦
أنه كان لا يمسح على العمامة	ابن عمر	٢٣٤
أنه كان لا ينبذ إلا في سقاء موكى	محمد	٢٥٤٥٧
أنه كان لا ينحرها وعليها جلالها	ابن عمر	١٤١٠٤
أنه كان لا ينزل الأبطح	ابن عباس	١٣٨٢٧
أنه كان لا ينصرف من الدم حتى يكون مقدار الدرهم	سعيد بن المسيب	٤٠٠٠
أنه كان لا يؤجل في الطلاق	سعيد بن المسيب	١٨٨٤٦
أنه كان لا يؤجل في الطلاق	الحسن	١٨٨٤٧
أنه كان لا يورث الأسير	سعيد بن المسيب	٣٣٦١٥
أنه كان لا يورث الأسير	سعيد بن المسيب	٣٥٠٤٢
أنه كان لا يورث القاتل ويرى أنه يحجب	الحسن	٣٣٥٣٤
أنه كان لا يورث ولد الزنا	علي بن حسين	٣٣٥٤٨
أنه كان لا يوقت	أبو سلمة	١٩٥٣
أنه كان لا يوقت	عروة	١٩٥٤
أنه كان لا يوقت في الثمرة شيئاً	الزهري	١٠٣٦٦
أنه كان لا يوقت في الثمرة شيئاً	مجاهد	١٠٣٦٧
أنه كان لا يوقت في الثمرة شيئاً	الزهري	١٠٣٠٥
أنه كان لا يوقت في الثمرة شيئاً	مجاهد	١٠٣٠٦

الحديث أو الأثر	الراوي	الرقم
أنه كان لا يوقت في الهاشمة شيئاً	الحسن	٢٩٨٧٣
أنه كان لايرى بأساً بعرق	مكحول	٢٠٢٩
أنه كان لـه حبي مـن عباء وهو أمير الناس	سلمان	٢٦٥٢٥
أنه كان له رداء رقيق	ابن عباس	٢٦٣١٥
أنه كان له سكان مجوس فكانوا يهدون له في النيروز	أبو برزة	٢٥٩٦٠
أنه كان له سكان مجوس فكانوا يهدون له في النيروز	أبو برزة الأسلمي	٣٤٨٦٣
أنه كان لـه غلام تاجر وكان يأذن لـه يتسرى	ابن عباس	١٧٠٧٤
أنه كان لـه فسطاطان: أحدهما في	عبد الله بن عمرو	١٤٦٥٧
أنه كان لـه مدهن من عاج يدهن فيه	هشام عن أبيه	٢٧٢٠٥
أنه كان له مشط من عظام الفيل ومدهن من عظام الفيل	عروة	٢٧٢٠٣
أنه كان لها كساء خز فكسته ابن الزبير	عائشة	٢٦٢٢٧
أنه كان محتبيا يوم الجمعة	سعيد بن المسيب	٥٣٤٥
أنه كان مع ابن عمر فأتى جمعاً	أبو مجلز	١٥٨٨٤
أنه كان معه رجل فبال	عبد الله	١١٢٣
أنه كان مملوكا وتحته حرة فطلقها تطليقتين	نفيع	١٩٢٦٠
أنه كان مؤذناً بالبحرين	أبو هريرة	٨١٧٦
أنه كان نقش خاتم الأشعري أسد بين رجلين	محمد	٢٦٧٣٣
أنه كان يأتي البيت أيام التشريق	ابن عمر	١٤٨٦٩
أنه كان يأتي الحجر الأسود فيختم به	سعيد بن جبير	١٥٧٧٥
أنه كان يأتي أهله بعد الزوال فيقول: عندكم غداء	معاذ	٩٣٥٦
أنه كان يأتي بعد النحر يوماً فقيل لـه هـو نائم	علي	١٣٥٢٢
أنه كان يأتي صبيان الكتاب فيعرض	إسماعيل بن رجاء	٢٧٨١٧
أنه كان يأتي عمر بصدقة الخيل	السائب بن أخت نمر	١٠٤٢٤
أنه كان يأخذ ثلاث حصيات	أبو سعيد	٧٨٧٠

الحديث أو الأثر	الراوي	الرقم
أنه كان يأخذ حصى الجمار من المزدلفة	القاسم	١٣٩٥٠
أنه كان يأخذ لرأسه ماءًا جديدا	ابن عمر	٢٠٩
أنه كان يأخذ للمضمضة	محمد	٤١٤
أنه كان يأخذ ما فوق القبضة	ابن عمر	٢٧١٣٣
أنه كان يأخذ من لحيته ما جاز القبضة	أبو هريرة	٢٧١٣٦
أنه كان يأخذ من لحيته ولا يوجبه	طاوس	٢٧١٣٠
أنه كان يأكل الثريد	ابن الحنفية	٥٤٨
أنه كان يأكل الجبن الكوفي	سالم	٢٦٠٢٠
أنه كان يأكل الخشكنانج الأصفر وهو محرم	الأسود	١٣٥٧٩
أنه كان يأكل ما قتل بالمعراض	حذيفة	٢٠٨٨٥
أنه كان يأمر أصحابه أن يضع أحدهم يده اليمنى	أبو الجوزاء	٣٩٩١
أنه كان يأمر المرأة الحائض في وقت الصلاة	عقبة بن عامر	٧٤٦٤
أنه كان يأمر أهل المضاربة أن يجعلوا بينهم شهرا	الحسن	٢٤٦٧٦
أنه كان يأمر باعتزالها جداً	طاوس	١٥٠٩٠
أنه كان يأمر بالأكل يوم الفطر	أبو إسحاق عن رجل من أصحاب النبي ﷺ	٥٧١٧
أنه كان يأمر بالمتعة	عمر بن عبد العزيز	١٤٣٩٢
أنه كان يأمر بالمسح على الخفين	أبو أيوب	١٨٧١
أنه كان يأمر بالمضمضة من اللبن	الحسن	٦٤٠
أنه كان يأمر بالوضوء مما غيرت النار	أبو قلابة	٥٦٣
أنه كان يأمر ببيع رقيق أهل الذمة	عمر بن عبد العزيز	٢٤١٣٣
أنه كان يأمر بصوم يوم عاشوراء	علي بن أبي طالب	٩٦١٣
أنه كان يأمر بقتل الحيات ذي الطفيتين	علي بن أبي طالب	٢١٠٨٣
أنه كان يأمر بقتل الوزغ	مجاهد	٢١٠٨٠
أنه كان يأمر بقضاء رمضان متتابعاً	ابن عمر	٩٣٨٣
أنه كان يأمر بنيه إذا طافوا ولا يهجروا	أبو سعيد	١٣٢٥٣

الحديث أو الأثر	الراوي	الرقم
أنه كان يأمر بها أن تدفن	هشام	٢٧٣٢٢
أنه كان يأمر نساءه	علقمة	١٢٩٣
أنه كان يأمر نساءه أن يزكين حليهن	عبد الله بن عمرو	١٠٤٤٧
أنه كان يأمر نساءه أن يغتسلن	طاوس	٥١٥١
أنه كان يأمر نساءه أن يغتسلن	طاوس	٥١٥٢
أنه كان يبدأ بالعتاقة	شريح	٣٢٩٢٠
أنه كان يبدأ فيرمي رأس الجمرة الأولى	عروة	١٣٩١٦
أنه كان يبعث بالهدي ثم لا يمسك عن شيء	أنس	١٣١٤٢
أنه كان يبعث بالهدي ولا يمسك عما يمسك	عبد الله	١٣١٤٧
أنه كان يبعث بصدقته إلى الأمراء	المغيرة بن شعبة	١٠٤٧٦
أنه كان يبيع ثمرته إذا طلعت الثريا	زيد بن ثابت	٢٣١٩٦
أنه كان يتبع اللحن في الحديث كي يجيء به كما سمع	أبو معمر	٢٨١٥٢
أنه كان يتجاوز المساجد المحدثة	مجاهد	٦٣٨٩
أنه كان يتحدث أن الدية سبيلها سبيل الميراث	أبو قلابة	٢٩٣٦٢
أنه كان يتحدث بعد العشاء	ابن سيرين	٦٨٦٢
أنه كان يتختم في يساره	ابن عمر	٢٦٨٠١
أنه كان يتربع ويستوي	ابن عمر	٥٥٢٣
أنه كان يتصبح	ابن سيرين	٢٧٠٩٦
أنه كان يتطوع	عبد الله بن أبي الهذيل	٧٢٧٦
أنه كان يتطوع بين الظهر والعصر	الأسود	١٥١٣٥
أنه كان يتطوع في السفر	ابن عباس	٣٨٧١
أنه كان يتطوع في السفر	ابن عمر	٣٨٨٥
أنه كان يتطيب بالغالية الجيدة عند إحرامه	ابن الزبير	١٣٩٩٨
أنه كان يتعوذ قبل	محمد	٢٤٨١
أنه كان يتكئ على المرافق فيها التماثيل: الطير والرجال	عروة	٢٦٩٢٨

الحديث والأثر	الراوي	الرقم
أنه كان يتم	إبراهيم	٢٥١٠
أنه كان يتم في عشر	أبو جعفر	٨٤٣٥
أنه كان يتوضأ في أدم	ابن عمر	٦٥٣
أنه كان يتوضأ مما مست النار	همام	٥٥٦
أنه كان يتوضأ ويمسح	أنس	١٥٩٦
أنه كان يتوضأ يقول للشيطان: هات الآن كل حاجة لك	شقيق	٣٧٦٤٣
أنه كان يجدد لمسح الرأس الماء	الحسن	٢٠٧
أنه كان يجري الولاء مجرى المال	شريح	٣٣٦٨٠
أنه كان يجز رأسه في النصف من شعبان	سالم	١٥٤٢٥
أنه كان يجعل آخر أذانه	ابن عمر	٢١٦٨
أنه كان يجعل آخر أذانه	أبو صادق	٢١٧١
أنه كان يجعل الجد والداً لا يرث الإخوة معه شيئاً	ابن عباس	٣٣٣٤٦
أنه كان يجعل رمي الجمار نوائب	ابن عمر	١٤٦٧٦
أنه كان يجعل فيها قدر ما نقص منها	شريح	٢٨٧٩٥
أنه كان يجعل للأخوات والبنات الثلثين	ابن مسعود	٣٣١٤١
أنه كان يجعل ما أدرك مع الإمام	ابن عمر	٧٣١١
أنه كان يجعلها لأمه إلا أن يأتى ببينة أنه أصدقها	إبراهيم	٢٤٨٧١
أنه كان يجلد الحد في التعريض	الزهري	٣٠٢٧١
أنه كان يجلس	أبو جعفر	٢٩٧٥
أنه كان يجلس في التشهد	إبراهيم	٣٠٤٨
أنه كان يجلس في الصلاة متربعا	أبو جعفر	٦٢٧١
أنه كان يجلل بدنه تلك الجلال الغوال	ابن عمر	١٦٥٨٨
أنه كان يجمع الناس بالحمد ويكبر على الجنازة	ابن عباس	١١٧٥٦

الحديث أو الأثر	الراوي	الرقم
أنه كان يجمع الناس بالحمد ويكبر على الجنازة ثلاثاً	ابن عباس	١١٧٤١
أنه كان يجهر بـ: (بسم الله الرحمن الرحيم)	أبو هريرة	٤١٩٦
أنه كان يجيء من الحدث	جابر بن زيد	١٥٥٨
أنه كان يجيز اعتراف الرجل عند موته بالدين لغير وارث	شريح	٢٢٠١٠
أنه كان يجيز ثنياه في البيع ولا يجيز في العتق	الحسن	٢١٨٢٥
أنه كان يجيز ثنياه في البيع ولا يجيزها في العتق	الحسن	٢٢٩١٦
أنه كان يجيز ذلك	الحسن	١٨٤٤٣
أنه كان يجيز شهادة الأعمى	الزهري	٢٢٢٣٥
أنه كان يجيز شهادة الشاهد على الشاهد	شريح	٢٤٥٩٤
أنه كان يجيز شهادة الصبيان بعضهم على بعض	شريح	٢٢٣٢١
أنه كان يجيز شهادة الصبيان بعضهم على بعض	علي	٢٢٣٣٩
أنه كان يجيز شهادة الصبيان في السن والموضحة	شريح	٢٢٣٢٧
أنه كان يجيز شهادة الصبيان ويرسل إليهم فيسألهم عنها	الشعبي	٢٢٣٣٧
أنه كان يجيز شهادة النساء في الحقوق	شريح	٢٤١٦١
أنه كان يجيز شهادة أهل الكتاب بعضهم على بعض	شريح	٢٤٣٦٠
أنه كان يجيز شهادة من صلى	الحسن	٢٣١١٣
أنه كان يجيز طلاق السكران	عطاء	١٨٩٢٢
أنه كان يجيز طلاق المكره	سعيد بن المسيب	١٩٠٢٢
أنه كان يجيز قول العبد فيما أذن له فيه أهله	إبراهيم	٢٤٦٩٤
أنه كان يحب أن يخرج زكاة الفطر	إبراهيم	١٠٦١٣
أنه كان يحب أن يدعوهم	عمر بن عبد العزيز	٣٥٢٦٩

الحديث والأثر	الراوي	الرقم
أنه كان يحب أن يزوجه	ابن سيرين	١٧٠٧٦
أنه كان يحب أن يضع الرجل	ابن سيرين	٦٦٦٣
أنه كان يحب أن يكف في العشر	الحسن	١٥٤٢٦
أنه كان يحب أن يكفن الميت في قميص	ابن سيرين	١١٣٩٧
أنه كان يحب أن يمثل	الحسن	٢٧٤٧
أنه كان يحب أن ينصرف على وتر من طوافه	عطاء	١٦١٢٤
أنه كان يحب أن يؤتى به على الأطباق	ابن سيرين	٢٢٤١٨
أنه كان يحب للمصلي أن لا يجاوز	إبراهيم النخعي	٦٦٦٢
أنه كان يحب للمعتم	إبراهيم	٢٧٨٥
أنه كان يحبس الدجاجة الجلالة ثلاثاً	ابن عمر	٢٦٢٠٥
أنه كان يحبس في الدين	شريح	٢٢١٩٩
أنه كان يحتبي والإمام يخطب	ابن عمر	٥٣٤٤
أنه كان يحتبي والإمام يخطب	ابن عمر	٥٣٥٠
أنه كان يحتجم عند الليل وهو صائم	ابن عمر	٩٥٧١
أنه كان يحتجم وهو صائم	عروة	٩٥٨٤
أنه كان يحتجم وهو صائم ثم ترك ذلك	ابن عمر	٩٥٨٦
أنه كان يحتكر الزيت	سعيد بن المسيب	٢٣٤٨٩
أنه كان يحج على رحل	ابن عمر	١٦٥٤٣
أنه كان يحجب بالمملوكين وأهل الكتاب	إبراهيم	٣٣٢٣٥
أنه كان يحجب بالمملوكين وأهل الكتاب	ابن مسعود	٣٣٢٣٦
أنه كان يحذف الأقامة	ابن عمر	٢٢٥٧
أنه كان يحرك خاتمه	ميمون	٤٢٨
أنه كان يحرك خاتمه	عروة	٤٣٤
أنه كان يحرم بالصبيان ويجردهم عند الإحرام	القاسم	١٥٥٥١
أنه كان يحرم في الطيلسان أزراره الديباج	عروة	١٥٣٠٣
أنه كان يحرم في دبر الصلاة المكتوبة	الأسود	١٣١٨٣
أنه كان يحرم من ذات عرق ولا يكلم أحداً	أنس	١٤٦٣٦
أنه كان يحلّف المشركين بدينهم	شريح	٢١٥٩٤

الحديث أو الأثر	الراوي	الرقم
أنه كان يحلف: ما التخيير إلا بعد الرضا	طاوس	٢٣٨٧٦
أنه كان يحلل يمينه بضرب دون ضرب	عبيد بن عمير	١٢٧٩٢
أنه كان يحمل حصى الجمار من المزدلفة	بكر	١٣٩٤٨
أنه كان يحمل ولد البدنة عليها	ابن عمر	١٥٩١١
أنه كان يحمل وهو مريض	أبو عبد الرحمن	٣٥٥٨
أنه كان يحيي ما بين الظهر والعصر	ابن عمر	٦٠٦٩
أنه كان يختار القيام مع الناس في شهر رمضان	محمد	٧٩٣٣
أنه كان يختم القرآن في ثلاث ويصبح	المسيب بن رافع	٣٢٠٣٦
أنه كان يختم القرآن في ثمانٍ	أبي	٨٨٠٤
أنه كان يختم القرآن في ثمان وإن تميما الداري	أبو قلابة	٨٨٠٥
أنه كان يخرج إلى الغابة فلا يفطر ولا يقصر	ابن عمر	٩٢٢٨
أنه كان يخرج لـه الطعام من أرضه فيزكيه	طاوس	١٠٣٨٨
أنه كان يخرج يوم العيد إلى المصلى	ابن عمر	٥٧٢٠
أنه كان يخرجها قبل الصلاة	ابن عمر	١٠٦٠٩
أنه كان يخرجها قبل الصلاة	ابن عمر	١٠٦١٠
أنه كان يخرجها قبل الصلاة	ابن عمر	١٠٦١١
أنه كان يخرجها قبل الصلاة	القاسم	١٠٦١٥
أنه كان يخضب بالسواد	أبو سلمة	٢٦٦٤٥
أنه كان يخطب إذا حضر رمضان	علي	٩٢٧٧
أنه كان يخطب إذا حضر رمضان	عمر	٩٢٧٨
أنه كان يخطب إذا حضر رمضان يقول: هذا	علي	٩١١٦
أنه كان يخطب يوم الجمعة قائما	ابن عباس	٥٢٩٦
أنه كان يخطم بدنته وكان ابن الزبير يفعل ذلك	الأسود	١٤٢٥٣
أنه كان يخفض صوته بالأذان	أبو محذورة	٢١٤٢
أنه كان يخفي	ابن سيرين	٤١٧٩
أنه كان يخفي	عبد الله	٤١٨٢
أنه كان يخفي بسم الله الرحمن الرحيم والاستعاذة	عبد الله	٩٠٩٤

الحديث أو الأثر	الراوي	الرقم
أنه كان يخلع نعليه	أبو جعفر	٨١٠٤
أنه كان يخلل لحيته	ابن عمر	١٠٠
أنه كان يخلل لحيته	ابن عمر	٣٩٢١٨
أنه كان يخلل لحيته	ابن عمر	٣٩٢٢١
أنه كان يخلل لحيته إذا توضأ	ابن عمر	١٠٢
أنه كان يخلل لحيته إذا توضأ	مجاهد	١٠٧
أنه كان يدبغ جلد أضحيته فيتخذه مصلى يصلي عليه	مسروق	٤١٢٦
أنه كان يدبغ جلد أضحيته فيتخذه مصلى يصلي عليه	علقمة	٤١٢٧
أنه كان يدخل الحمام	أبو الدرداء	١١٧٤
أنه كان يدخل غلمانه الحرم بغير إحرام	ابن عمر	١٤٧٥١
أنه كان يدخل مع علقمة والأسود على أزواج	إبراهيم	٢٦٣٤٣
أنه كان يدخل ويغتسل فيه	الشعبي	١١٥٣
أنه كان يدخل يده	عبيدة	١٠٦٠
أنه كان يدخله	إبراهيم	١١٥٢
أنه كان يدعو اللهم اجعل غنائي في قلبي	عمر	٣١٤٨٨
أنه كان يدعو بالقلمين يوم الجمعة	مسلم بن يسار	٥٦٨٨
أنه كان يدعو: اللهم ألبسنا لباس التقوى	عبد الله	٣١٥١٠
أنه كان يدعو: اللهم ثبتنا على كلمة العدل	علي	٣١٤٩٤
أنه كان يدفع أرضه بالثلث	ابن عمر	٢٢٥٦٦
أنه كان يدفن بعض ولده ليلاً كراهية الزحام	شريح	١٢١٩٢
أنه كان يدفن شعره بمنى	القاسم	٢٧٣٢٠
أنه كان يدهن بالزيت عند الإحرام	ابن عمر	١٥٤٧٧
أنه كان يدهن بالزيت قبل أن يحرم	ابن عمر	١٥٤٧٦
أنه كان يدهن بالسليخة عند الإحرام	عمر بن عبد العزيز	١٣٩٨٥

الحديث أو الأثر	الراوي	الرقم
أنه كان يدهن عند الإحرام من الدبة يعني بالزيت	علي	١٥٤٧٨
أنه كان يذبح بمنى ولا يصلي ركعتين	ابن عمر	١٥٩٤٣
أنه كان يذوّب أمه	ابن الحنفية	١٨١٧٩
أنه كان يراه جائزاً	إبراهيم	٢٠٢١٨
أنه كان يرجع من ضيعته فيمر بقبور الشهداء	سعد	١٢١٤٧
أنه كان يرخص في أبوال	الحسن	١٢٥٦
أنه كان يرخص في الخفين والسراويل للمحرمة	ابن عمر	١٦٤٥٧
أنه كان يرخص في الخفين والسراويل للمحرمة	ابن عمر	١٦٤٥٨
أنه كان يرخص في تسوية الحصى	أبو هريرة	٨٠٤٦
أنه كان يرخص للرجل الصائم إذا نزل به الضيف	الحسن	٩٩٦٥
أنه كان يرخص للكبير والمريض	إبراهيم	١٤٢٨٧
أنه كان يرخص للمحرم أن يلبس خفين	الحسن	١٥٢٦٥
أنه كان يرخص للمرأة أن تصلي في	إبراهيم	٦٣٢٢
أنه كان يرد السلام	ابن عمر	٣١٦١
أنه كان يرد السلام كما يقال له: السلام عليكم	ابن عمر	٢٧٣٤٢
أنه كان يرد المكاتب إذا عجز ولا يستأني به	شريح	٢٢٧٥٦
أنه كان يرد على الابنة والأخت والأم	عبد الله	٣٣٢٥٦
أنه كان يرد على كل ذي سهم إلا الزوج والمرأة	علي	٣٣٢٥٣
أنه كان يرد من الإدفان ولا يرد من الأباق	شريح	٢٣٨٠٥
أنه كان يرد من الحمق البات	شريح	٢٢٣٦٤
أنه كان يرد من الصلع	مسروق	٢٢٣٦٧
أنه كان يرد من العسر	شريح	٢٣٨٠٣

الحديث أو الأثر	الراوي	الرقم
أنه كان يرد من العسر	عامر	٢٣٨٠٤
أنه كان يرد من كل عيب	شريح	٢٣٨٠٨
أنه كان يردهم إلى المواقيت	ابن عباس	١٤٧٥٩
أنه كان يرفع يده	عبد الله	٢٤٦٤
أنه كان يرفع يديه	ابن عمر	٢٤٣٥
أنه كان يرفع يديه	محمد	٢٤٣٨
أنه كان يرفع يديه	سالم	٢٤٤٥
أنه كان يرفع يديه	الشعبي	٢٤٦٥
أنه كان يرفع يديه	أنس	٢٨٢٢
أنه كان يرفع يديه	ابن عمر	٢٨٢٣
أنه كان يرفع يديه إذا دخل	أنس	٢٤٥٤
أنه كان يرفع يديه إذا قنت في الوتر	عبد الله	٧١٣٨
أنه كان يرفع يديه في أول تكبيرة على الجنازة	الحسن بن عبيد الله	١١٧٢٧
أنه كان يرفع يديه في قنوت الوتر	عبد الله	٧١٣٧
أنه كان يرفع يديه مع كل تكبيرة على الجنازة	ابن عمر	١١٧٢٨
أنه كان يرمل من الحجر إلى الحجر	طاوس	١٥٥٦٥
أنه كان يرمي الجمار إذا زاغت الشمس	ابن عمر	١٥١٩٥
أنه كان يرمي الجمار ماشياً ذاهباً وراجعاً	ابن عمر	١٤٢٦٢
أنه كان يرمي الجمرة من فوقها	الحسن	١٣٩١٠
أنه كان يرمي الجمرة وهو راكب	طاوس	١٤٢٧٢
أنه كان يرمي الجمرتين ويقف عندهما	ابن عمر	١٣٨٩٣
أنه كان يرى الاستثناء في الطلاق	إبراهيم	١٨٩٩٩
أنه كان يرى البراءة من كل عيب جائزاً	زيد بن ثابت	٢٢٣٩٨
أنه كان يرى التورق- يعني: العينة	إياس بن معاوية	٢١٣٥٨
أنه كان يرى الخلاص شرطا قويا وكان يشدد فيه	محمد	٢١٤٨٨
أنه كان يرى الضرب في التعريض	عطاء	٣٠٢٧٠
أنه كان يرى القبلة من اللمس	ابن عمر	٤٩٥

الحديث أو الأثر	الراوي	الرقم
أنه كان يرى القسامة على المدعى عليهم	سعيد بن المسيب	٢٩٦٤٦
أنه كان يرى القصاص بين العبيد	الحسن	٢٩٠١٩
أنه كان يرى الميراث للموالي دون العمة والخالة	الحسن	٣٣٢٠٤
أنه كان يرى الوصية مضمونة	طاوس	٣٣٠٠٠
أنه كان يرى الوهم في التطوع	الحسن	٤٤٩٩
أنه كان يرى أن المشاقة تجزي إذا لم يكن	الحسن	١١٣٤٨
أنه كان يرى أن تدفع الزكاة إلى السلطان	الزهري	١٠٤٨٧
أنه كان يرى بلّ أصولها من الماء يعني: اللحية	عطاء	١٢٩
أنه كان يرى ذلك	إبراهيم	٢٠٠٠٢
أنه كان يرى عتق المدبر في الكفارات كلها	الحسن	١٢٦٣٢
أنه كان يرى عليه الكفارة في يمينه	طاوس	١٢٨٩٨
أنه كان يرى عن المكاتب صدقة رمضان	الحسن	١٠٦٧٨
أنه كان يرى في الثيب يجلد ويرجم	الشعبي عن أبي	٣٠٧٠٦
أنه كان يرى في الحلي زكاة	عبد الله بن شداد	١٠٤٤٣
أنه كان يرى ولد الزنى على فراشه في بيته يموت	ابن عمر	١١٩٦٢
أنه كان يزارع أهل السواد حياة أبيه	ابن الأسود	٢٢٥٥٧
أنه كان يزكي العطاء والجائزة	عمر بن عبد العزيز	١٠٧٦٥
أنه كان يزكي مال اليتيم	ابن عمر	١٠٣٩٥
أنه كان يسافر ليلة الجمعة	القاسم	٥٢١٨
أنه كان يسبل إزاره فقيل له فقال: إني رجل حمش الساقين	ابن مسعود	٢٦٤٢٩
أنه كان يستأذن على أهل الذمة	عبد الرحمن بن يزيد	٢٧٦٦٩
أنه كان يستاك إذا أراد أن يروح إلى الظهر	ابن عمر	٩٤٠٥
أنه كان يستاك بالسواك الرطب وهو صائم	هشام بن عروة عن أبيه	٩٤١٣
أنه كان يستاك مرتين	عروة	١٨٣١

الحديث أو الأثر	الراوي	الرقم
أنه كان يستاك مرتين غدوة وعشية	هشام عن أبيه	٩٤٠٢
أنه كان يستاك وهو محرم	ابن عمر	١٣٢٠٣
أنه كان يستاك ويأمرهم	جرير	١٨٣٣
انه كان يستحب	الحسن	٢٥٣٦
أنه كان يستحب إذا أهدى الرجل الشيء أن يمضيه	إبراهيم	١٢٧٤٩
أنه كان يستحب إذا لبس أن يبدأ باليمنى	محمد	٢٦٥٣٦
أنه كان يستحب التمر في زكاة الفطر	ابن عمر	١٠٦٥٧
أنه كان يستحب الغسل	إبراهيم التيمي عن أبيه	٥١١٢
أنه كان يستحب الغسل للجمعة	إبراهيم التيمي	٥٩٠٧
أنه كان يستحب أن لا يترك الرجل	محمد	٦٧٧٢
أنه كان يستحب أن لا يخرج من طوافه	عطاء	١٦١٢١
أنه كان يستحب أن لا يكون تحت الجوالقين شيء	الأسود	١٦٥٣٩
أنه كان يستحب أن لا ينام	عروة	١٢٧٠
أنه كان يستحب أن لا ينام	الحسن	١٢٧١
أنه كان يستحب أن يبدأ بمكة	عبد الرحمن بن الأسود	١٣٣٤٠
أنه كان يستحب أن يقرأ في الركعتين	جعفر عن أبيه	٣٨٧٤٦
أنه كان يستحب أن يقيم المحرم ثلاثاً	إبراهيم	١٤٢٤١
أنه كان يستحب أن يقيم المحرم ثلاثاً	الحسن	١٤٢٤٢
أنه كان يستحب أن ينصرف	الحسن	٣١٤٥
أنه كان يستحب توفير الشعر عند الإحرام	ابن المسيب	١٥٤٣٦
أنه كان يستحب للإمام إذا صلى	ابن عمر	٥٥٣٠
أنه كان يستحب للإمام إذا صلى	ابن أبي ليلى	٦١٦٢
أنه كان يستحلف البتة على ما غاب وشهد	شريح	٢٤٦٥١
أنه كان يستحلف المشركين بالله	مسروق	٢١٥٨٨
أنه كان يستحلف المشركين بالله حيث يكرهون	شريح	٢١٥٩١
أنه كان يستحلف مع البينة	شريح	٢٤٥٧٣

الحديث أو الأثر	الراوي	الرقم
أنه كان يستدفئ لامرأته	علقمة	٨٣٦
أنه كان يستفتح القراءة	أنس	٤١٧٨
أنه كان يستقبل الإمام	شريح	٥٣٣٣
أنه كان يستقبل الإمام	زاذان	٥٣٤١
أنه كان يستقرض ويحج	محمد بن المنكدر	١٦٦١١
أنه كان يستلم الأركان كلها يختم بها	عروة	١٥٦٧٢
أنه كان يستلمه ولا يزاحم عليه	ابن عباس	١٣٦٤٠
أنه كان يستلمه ولا يزاحم عليه	ابن عمر	١٣٦٤١
أنه كان يسجد	عبد الرحمن بن الأسود	٢٧٥٦
أنه كان يسجد	الحسن	٢٧٥٨
أنه كان يسجد	عبد الرحمن بن يزيد	٢٧٧٢
أنه كان يسجد اثنتي عشرة سجدة في القرآن	مسروق	٤٤٠٥
أنه كان يسجد بالأولى	ابن عمر	٤٣٣٧
أنه كان يسجد بالآية الأولى من حم	أبو عبد الرحمن	٤٣٣٩
أنه كان يسجد على كور	الحسن	٢٧٧٤
أنه سد بئراً حفرها جاره خلف حائطه	ابن أشوع	٢٣٣٢٢
أنه كان يسجد على كور	مكحول	٢٧٧٦
أنه كان يسجد في	ابن مسعود	٤٢٩٤
أنه كان يسجد في آخر الآيتين من حم السجدة	ابن عباس	٤٣٣١
أنه كان يسجد في الآخرة	أبو وائل	٤٣٣٢
أنه كان يسجد في الآخرة	ابن سيرين	٤٣٣٣
أنه كان يسجد في الآخرة	إبراهيم	٤٣٣٤
أنه كان يسجد في الأعراف	عبد الله بن مسعود	٤٤٠٨
أنه كان يسجد في الأعـــراف وبني إسرائيل	عبد الله بن مسعـــود	٤٢٩٦
أنه كان يسجد في الحج سجدتين	أبو عبد الرحمن	٤٣٤٧
أنه كان يسجد في ص	مسروق	٤٣٢٠
أنه كان يسجد وهو معتم	بكر	٢٧٧٥
أنه كان يسحب عمرة المحرم	ابن سيرين	١٦١١٦

الحديث أو الأثر	الراوي	الرقم
أنه كان يسدل في الصلاة	عبد الرحمن بن الأسود	٦٦٥٣
أنه كان يسرع القيام في الركعة الأولى	إبراهيم	٤٠٣٢
أنه كان يسعى في المسيل	عبد الله	١٤٤٧٧
أنه كان يسعى في بطن المسيل وحده	هشام عن أبيه	١٤٤٧٦
أنه كان يسلم	يحي بن وثاب	٣٠٩٧
أنه كان يسلم	ابن عمر	٣١٠٠
أنه كان يسلم	ابن عمر	٣١٠٥
أنه كان يسلم	سويد	٣١٠٧
أنه كان يسلم	قيس	٣١٠٨
أنه كان يسلم إذا جاء والإمام يخطب	الحسن	٥٣٦٤
أنه كان يسلم تسليمتين	عمرو بن ميمون	٣٠٩١
أنه كان يسلم تسليمتين	عطاء	٣٠٩٢
أنه كان يسلم على الجنازة تسليمة	ابن عباس	١١٨٣٩
أنه كان يسلم على الجنازة تسليمة	إبراهيم	١١٨٤١
أنه كان يسلم على الجنازة عن يمينه وعن يساره	إبراهيم	١١٨٥٤
أنه كان يسلم على الصبيان	شريح	٢٧٤٣٨
أنه كان يسلم عن يمينه	إبراهيم	٣٠٨٧
أنه كان يسلم يقول: السلام عليكم	أبو عبد الرحمن	٤٢٢٤
أنه كان يسمر بعد العشاء حتى تقول	هشام عن أبيه	٦٨٥٩
أنه كان يسوي بين ركعات الظهر والعصر	الحسن	٣٦٢٥
أنه كان يشبك بين أصابعه	الحسن	٤٩٠٩
أنه كان يشترط في العمرة	أبو بكر بن عبد الله الحارث	١٥٣٩٣
أنه كان يشترط: إن حدث بي حدث قبل أن أغير كتابي هذا	ابن عمر	٣٢٨٦١
أنه كان يشتري الطلاء ممن لا يدري من صنعه	إبراهيم	٢٥٥٧٣
أنه كان يشد حقوه في الصلاة	أبو مالك	٦٦٧٠
أنه كان يشرب الطلاء الشديد	شريح	٢٥٥٧١

الحديث أو الأثر	الراوي	الرقم
أنه كان يشرب الطلاء المقدي	ابن الحنفية	٢٥٦٠٧
أنه كان يشرب الطلاء على النصف	البراء بن عازب	٢٥٦٠٢
أنه كان يشرب الطلاء عند مروان ما يحمر وجنتيه	أبو عبيدة	٢٥٥٧٢
أنه كان يشرب النبيذ لثلاث	إبراهيم	٢٥٥٠٣
أنه كان يشرب النبيذ ينبذ له غدوة فيشربه عشية	جعفر عن أبيه	٢٥٤٥١
أنه كان يشرب معه الطلاء على النصف	شريح	٢٥٦١٤
أنه كان يشرب من الطلاء ما ذهب ثلثاه	أبو الدرداء	٢٥٥٥٦
أنه كان يشرب نبيذ الجر	مسروق	٢٥٤٨٣
أنه كان يشرب نبيذ الجر	أبو رافع	٢٥٤٨٧
أنه كان يشرب نبيذ السويق	الضحاك	٢٥٤٩٠
أنه كان يشربه على النصف	أنس	٢٥٦٠٥
أنه كان يشربه على النصف	قيس	٢٥٦١٠
أنه كان يشعر بدنته بعرفة	الأسود	١٤٠٤٩
أنه كان يشعر في الأيمن	القاسم	١٤٣٨١
أنه كان يشفع بركعة ويقول: ما أشبهها	عثمان	٦٨٩٦
أنه كان يشهد الجمعة في الطائف	عبد الله بن عمرو	٥١٩٦
أنه كان يشير إلى الرجل	محمد	٥٣٢٧
أنه كان يشير بإصبعه في الصلاة	ابن عمر	٨٦٥٩
أنه كان يشير بأصبعه في الصلاة	ابن عمر	٣١٦٦٦
أنه كان يصب الماء على رأسه ولا يحكه	عروة	١٣٣٥٥
أنه كان يصب عليه الماء ويروح عنه وهو صائم عشية عرفة أو يوم عرفة	عثمان بن أبي العاص	٩٤٦٢
أنه كان يصبغ شعر رأسه بشجرة	عقبة بن عامر	٢٦٦٥٠
أنه كان يصبغ له الثوب بدينار فيلبسه	هشام عن أبيه	٢٦٣٢٨
أنه كان يصفر لحيته	ابن عمر	٢٦٦٦٦

الحديث أو الأثر	الراوي	الرقم
أنه كان يصفر لحيته وأن أبا نضرة كان يصفر لحيته	أبو الجوزاء	٢٦٦٧٧
أنه كان يصلّي أربعا بعد الجمعة	علقمة	٥٤٨٩
أنه كان يصلي أربعا قبلها	سعيد بن المسيب	٦٠٧٩
أنه كان يصلي الصلاتين مع الإمام	الأسود	١٤٤٠٦
أنه كان يصلي الصلوات	سلمة	٢٨٨
أنه كان يصلي إلى راحلته وهي أمامه مناخة	الأسود	٣٩١٤
أنه كان يصلي بالنهار أربعاً أربعاً	ابن عمر	٦٧٩٨
أنه كان يصلي بعد الجمعة أربعا	عبد الله	٥٤٨٧
أنه كان يصلي بعد الجمعة أربعا	عبد الرحمن بن عبد الله	٥٤٩٤
أنه كان يصلي بعد الجمعة ركعتين	عمران بن حصين	٥٤٧٨
أنه كان يصلي بعد الجمعة ست ركعات	أبو موسى	٥٤٨٢
أنه كان يصلي بعد الظهر أربعاً	الحسن	٦٠٩٤
أنه كان يصلي بعد العصر ركعتين	محمد بن المنتشر	٧٥٤٧
أنه كان يصلي بعدها أربعا	سعيد بن جبير	٦٠٩٧
أنه كان يصلي بعدها أربعاً	ابن عمر	٦٠٩٥
أنه كان يصلي بعدها أربعاً	سعيد بن المسيب	٦٠٩٦
أنه كان يصلي بعدها أربعاً	ابن عمر	٦٠٩٩
أنه كان يصلي بهم أربعين ركعة	ابن الأسود	٧٩٤٠
أنه كان يصلي ثماني ركعات قبل الظهر	ابن عمر	٦٠٩٣
أنه كان يصلي حتى تجلس امرأته	مسروق	٨٥٧٦
أنه كان يصلي خلف الحجاج	القاسم بن مخيمرة	٧٧٨١
أنه كان يصلي خمس ترويحات	أبو البختري	٧٨٩٦
أنه كان يصلي ركعتين والإمام يخطب	الحسن	٥٢٦٩
أنه كان يصلي سبحته مكانه	ابن عمر	٦١٥٣
أنه كان يصلي على الخمرة	ابن عمر	٤٠٧١
أنه كان يصلي على الخمرة	أبو ذر	٤٠٧٥
أنه كان يصلي على الفراش	طاووس	٢٨٣٨

الحديث أو الأثر	الراوي	الرقم
أنه كان يصلي على حصير	ابن عمر	٤٠٧٨
أنه كان يصلي على راحلته حيثما توجهت به	أبو موسى	٨٧٤٢
أنه كان يصلي على راحلته في السفر حيثما	أبو موسى	٨٧٤٣
أنه كان يصلي على طنفسة قدماه وركبتاه عليها	الحسن	٤٠٩٩
أنه كان يصلي فرأى في ثوبه دما فوضعه	القاسم	٧٤٨٥
أنه كان يصلي في أعطان الإبل ومرابض الغنم	جندب بن عامر السلمي	٣٩٣٣
أنه كان يصلي في بيته	أبو مجلز	٥٤٧٥
أنه كان يصلي في رمضان عشرين ركعة	شتير بن شكل	٧٨٩٠
أنه كان يصلي في نعليه	هشام عن أبيه	٨٠٩٠
أنه كان يصلي في نعليه	إبراهيم	٨٠٩٣
أنه كان يصلي في نعليه	جعفر عن أبيه	٨٠٩٦
أنه كان يصلي في نعليه	أبو مجلز	٨١٠٣
أنه كان يصلي قبل الظهر أربعاً	ابن عمر	٦٠٨١
أنه كان يصلي قبلها أربعا	سعيد بن جبير	٦٠٨٢
أنه كان يصلي ما بين المغرب والعشاء	سعيد بن جبير	٦٠٥٦
أنه كان يصلي ما بين المغرب والعشاء	شريح	٦٠٥٧
أنه كان يصلي ما بين المغرب والعشاء	أنس	٦٠٥٨
أنه كان يصلي محتبيا	سعيد بن المسيب	٤٧١٩
أنه كان يصلي محتبياً	إبراهيم	٤٧١٣
أنه كان يصلي مع الحجاج	سعيد بن جبير	٧٧٧٥
أنه كان يصلي معهم في شهر رمضان	طاوس	٧٩٣٢
أنه كان يصلي من الليل فيسمع أهل داره	الحسن	٣٧١٦
أنه كان يصلي والمرأة تمر به	أبو سعيد الخدري	٢٩٧٧
أنه كان يصلي يوم الجمعة فإذا خرج الإمام	ابن عمر	٥٤٠٥
أنه كان يصلي يوم الصدر: الظهر والعصر	ابن عمر	١٥٦٩٩
أنه كان يصلي يوم العيد قبل الصلاة	بريدة	٥٨٨٢
أنه كان يصلي يوم العيد قبل خروج	الأسود	٥٨٩٠

الحديث أو الأثر	الراوي	الرقم
أنه كان يصلي يوم الفطر والنحر	مكحول	٥٨٨٩
أنه كان يصـوم أشهر الحرم	الحسن	٩٤٧١
أنه كان يصوم الاثنين والخميس	مكحول	٩٤٧٨
أنه كان يصوم الاثنين والخميس	عبد الله	٩٤٨٤
أنه كان يصوم الاثنين والخميس ثم كره ذلك	مجاهد	٩٤٨١
أنه كان يصوم اليوم الذي يشك فيه	أبو عثمان	٩٧٦١
أنه كان يصوم أيام التشريق	الأسود	١٦٤٦٦
أنه كان يصوم أيام التشريق	الأسود	١٦٤٦٨
أنه كان يصوم عاشوراء	القاسم	٩٦١٥
أنه كان يصوم عرفة	القاسم	٩٩٧٨
أنه كان يصوم عرفة	القاسم	١٣٨٨٥
أنه كان يصوم في السفر ويفطر	قيس بن عباد	٩٢٢٢
أنه كان يصوم قبله وبعده يوماً مخافة أن يفوته	طاوس	٩٦٣٠
أنه كان يصوم يوم عـاشوراء في السفر ويوالي بين اليومين	ابن عباس	٩٦٣٩
أنه كان يضرب إماء قومه يطهرهن	أبو ميسرة	٣٠١٦٣
أنه كان يضرب أمته إذا فجرت	ابن عمر	٣٠١٥٨
أنه كان يضرب ولده على اللحن	ابن عمر	٢٧٣٠٧
أنه كان يضرب ولده على اللحن	ابن عمر	٣١٩١٠
أنه كان يضع ركبتيه	ابن عمر	٢٧٣١
أنه كان يضمّن الراعي إلا من موت	الحسن	٢٤٨٥٨
أنه كان يضمن السارق بعد ما يقطع	الحسن	٣٠٠٠٤
أنه كان يضمن العارية	مسروق	٢١٧٨٥
أنه كان يضمن العارية	شريح	٢١٧٨٩
أنه كان يضمّن العارية	عمر بن عبد العزيز	٢١٧٧٤
أنه كان يضمن القائد والسائق والراكب	علي	٢٩٠٨٨
أنه كان يضمن القصار والصواغ وقال: لا يصلح	علي	٢٢٣٤٢

الحديث أو الأثر	الراوي	الرقم
أنه كان يضمن باري السوقي وعموده	شريح	٢٩١٤٥
أنه كان يطـاوف بالبيت فلا يستلم	إبراهيم	١٤٠٨٤
أنه كان يطوف بالبيت بعد العصر ويصلي	أبو الطفيل	١٣٧٢٧
أنه كان يطوف بعد العصر ويصلي حتى تصفار الشمس	أبو الطفيل	٣٩٢٠٤
أنه كان يطوف بين الصفا والمروة	سالم	١٦٠٥٠
أنه كان يطوف طوافاً واحداً يوم الزيارة	عبد الرحمن بن الأسود	١٤٩٨٠
أنه كان يطوف مع النبي ﷺ	عبد الرحمن بن عوف	١٥٢٨٨
أنه كان يطول في أول ركعة	مكحول	٧٩٧٧
أنه كان يُعتق الولد والوالد إذا ملك أحدهما صاحبه	شريح	٢١٢٨٩
أنه كان يعتمد على يديه	ابن عمر	٤٠٤١
أنه كان يعتمر في كل سنة عمرة إلا عام القتال	ابن عمر	١٣١٦٠
أنه كان يعجبه	إبراهيم	٣٤٧٣
أنه كان يعجبه إذا ثقل المريض	محمد	١١٢٦٥
أنه كان يعجبه إذا كان	الحسن	٣٢٤٩
أنه كان يعجبه أن يُتقى المجذوم	أبو قلابة	٢٨١٠٣
أنه كان يعجبه أن يتقي المجذوم	أبو قلابة	٢٦١٤٠
أنه كان يعجبه أن يدعوا	إبراهيم	٣٠٧٠
أنه كان يعجبه أن يستلم الحجر حين يفتتح	الحسن	١٥٧٧٤
أنه كان يعجبه أن يصلي ركعتي الطواف	الحسن	١٥٧٠٩
أنه كان يعجبه أن يغتسل عند الإحرام	عطاء	١٦٣٢٢
أنه كان يعجبه صوم يوم عاشوراء	الحسن	٩٦٢٠
أنه كان يعجبهما	الحسن ومحمد	٢٢٥٢
أنه كان يعد الآي بشماله في الصلاة	ابن سيرين	٤٩٨٦
أنه كان يعد الآي في الصلاة	سعيد بن جبير	٤٩٨٨
أنه كان يعرض راحلته ويصلي إليها	ابن عمر	٣٩١١
أنه كان يعرق في الثوب	ابن عمر	٢٠٢٨

الحديث أو الأثر	الراوي	الرقم
أنه كان يعزل	علي بن حسين	١٧٤١٣
أنه كان يعزل	سرية لعمر	١٧٤١٩
أنه كان يعزل عن الأمة	طاوس	١٧٤٤٤
أنه كان يعزل عنها	أم ولد زيد بن ثابت	١٧٤٠٨
أنه كان يعطي الرهبان من صدقة الفطر	أبو ميسرة	١٠٦٩٤
أنه كان يعطي العطاء ويزكيه	ابن مسعود	١٠٧٦٦
أنه كان يعطي صدقة الفطر بعد الصلاة	ابن سيرين	١٠٦٢١
أنه كان يعطي صدقة الفطر قبل الصلاة	مسلم بن يسار	١٠٦١٤
أنه كان يعطي عن عمال أرضه	طاوس	١٠٦٧٣
أنه كان يعق عن الغلام والجارية شاة شاة	عروة	٢٥٨٣٠
أنه كان يعق عن الغلام والجاريةُ شاة شاة	القاسم	٢٥٨٢٩
أنه كان يعقد ثلاثة وخمسين	خيثمة	٨٦٦٠
أنه كان يعقد: ثلاثاً وخمسين ويشير بأصبعه	خيثمة	٣١٦٧٣
أنه كان يعقل اليسرى	مجاهد	١٤٠٧٧
أنه كان يعقل يدها اليسرى	مجاهد	١٤٠٧٩
أنه كان يعود إلى الحجر فيستلمه ثم يخرج إلى الصفا	ابن عمر	١٥٦٧٨
أنه كان يعوض البرصاء	شريح	١٧٠٨٧
أنه كان يغتسل	عبد الله بن عمرو	١٤٦٨
أنه كان يغتسل إذا دخل مكة ويأمرهم بذلك	ابن عمر	١٦٣٣٣
أنه كان يغتسل إذا راح إلى الجمار	عبد الرحمن بن الأسود	١٦٠٧٥
أنه كان يغتسل إذا رمى الجمرة	ابن عمر	١٦٠٧١
أنه كان يغتسل في السفر	أبو جعفر	٥١٣٥
أنه كان يغتسل في العيدين	ابن عمر	٥٩٠٠
أنه كان يغتسل في كل يوم	هشام عن أبيه	٢١٠١
أنه كان يغتسل في كل يوم	محمد	٢١٠٢
أنه كان يغتسل للجنابة والجمعة	ابن عمر	٥١٥٥
أنه كان يغتسل للجنابة والجمعة	ابن عمر	٥١٥٨

الحديث أو الأثر	الراوي	الرقم
أنه كان يغتسل للعيدين	ابن عمر	٥٨٩٨
أنه كان يغتسل من الجنابة	طلحة اليامي	٧٨٦
أنه كان يغتسل من الجنابة	علي	٨٣٧
أنه كان يغتسل من الحمام	عبد الله بن عمرو	١١٦٢
أنه كان يغتسل من نتف الإبط	عبد الله بن عمرو	٥٧٥
أنه كان يغتسل وهو في الحديد	سعيد بن جبير	٥١٠٨
أنه كان يغتسل يوم الجمعة	عبد الرحمن بن أبزي	٥١٤٧
أنه كان يغتسل يوم العيد قبل أن يغدو	محمد	٥٩٠٨
أنه كان يغتسل يوم الفطر	الحسن	٥٩٠١
أنه كان يغدو يوم العيد ويكبر	ابن عمر	٥٧٣٦
أنه كان يغسل أثر المحاجم	إبراهيم	٤٧٣
أنه كان يغسل البول كله	الحسن	١٢٤٦
أنه كان يغسل الموتى بالحميم	عبد الله بن الحارث	١١٢٥٩
أنه كان يغسل حصى الجمار	طاوس	١٦٠٠١
أنه كان يغسل رأسه بالخطمي	ابن عمر	١٥٥٧٧
أنه كان يغسل رأسه مرتين	علي	٧٠٧
أنه كان يغسل قدميه	أبو مجلز	١٩٧
أنه كان يغلف رأسه بالغالية الجيدة	ابن الحنفية	١٣٩٨٣
أنه كان يفتتح القراءة	عبد الله	٤١٧٧
أنه كان يفتتح القنوت بالتكبير	علي	٧٢٢٢
أنه كان يفتي بقول عبد الله في التكبير	أبو جعفر	٥٨٣٧
أنه كان يفتي بذلك ويقول: لا يمسك عن شيء	الحسن	١٣١٤٤
أنه كان يفرك الجنابة	سعد	٩٢٣
أنه كان يفرك الجنابة	سعد	٩٢٤
أنه كان يفطر قبل أن يفيض	ابن عمر	١٣٨٨٧
أنه كان يفطر مع ابن عباس	أبو جمرة الضبعي	٩١٨٩
أنه كان يفعل ذلك	ابن عمر	٦٨٩٢

الحديث أو الأثر	الراوي	الرقم
أنه كان يفعله	عكرمة	٤٦٢٠
أنه كان يفعله	طاوس	٩٠٢٢
أنه كان يفعله	ابن عمر	١٦٢٨٩
أنه كان يفلي أمه	مورق	١٨١٧٤
أنه كان يقاسم بالجد الإخوة إلى السدس	علي	٣٣٣١٩
إنه كان يقال: لا ترد على أخيك كرامته	أبو قلابة	٢٧٢٤٠
أنه كان يقتل الحيات ويأمر بقتلها	ابن عباس	٢١٠٨٧
أنه كان يقتل القمل في الصلاة	أنس	٧٦٨٩
أنه كان يقدم عرفة فيعارض إلى عرفة	طاوس	١٦٠٥٦
أنه كان يقدم على الجنائز لسنه	الأسود	١١٦٤٩
أنه كان يقدم مكة فيطوف ثم يرجع	القاسم	١٤٤٦٣
أنه كان يقدم مكة فيطوف ثم يرجع	القاسم	١٤٤٦٤
أنه كان يقرأ السجدة في بني إسرائيل وما بعدها	مجاهد	٤٤٣١
أنه كان يقرأ السجدة فيرفع رأسه ولا يسلم	سعيد بن جبير	٤٢٢٩
أنه كان يقرأ السجدة فيسجد ثم يعيدها	أبو عبد الرحمن	٤٢٤٩
أنه كان يقرأ السجدة وهو على راحلته فيومئ	علي	٤٢٦١
أنه كان يقرأ السجدة وهو يمشي فيكبر	أبو عبد الرحمن	٤٢٣٤
أنه كان يقرأ القرآن في خمس وكان الأسود بن يزيد	علقمة	٨٨٠٨
أنه كان يقرأ القرآن في سبع	عبد الرحمن بن يزيد	٣٧٦٥٧
أنه كان يقرأ بعد الحدث	ابن سيرين	١١٢١
أنه كان يقرأ بها وهو جالس فيستقبل القبلة ويسجد	أبو عبد الرحمن	٤٣٨٩
أنه كان يقرأ عند الميت سورة الرعد	جابر بن زيد	١١١٦٣
أنه كان يقرأ في التكبيرتين الأوليين في الصلاة على الميت	مكحول	١١٧٣٨
أنه كان يقرأ في الركعتين	طاوس	٦٤٩٦

الحديث أو الأثر	الراوي	الرقم
أنه كان يقرأ في الركعتين بعد المغرب	سويد بن غفلة	٦٤٩٥
أنه كان يقرأ في الركعتين قبل الفجر	ابن سيرين	٦٤٩١
أنه كان يقرأ في الركعتين قبل الفجر	سعيد بن جبير	٦٤٩٢
أنه كان يقرأ في الركعتين قبل الفجر	عبد الرحمن بن يزيد	٦٤٩٧
أنه كان يقرأ في العشاء	طاوس	٣٦٥٣
أنه كان يقرأ في العشاء الآخرة تنزيل السجدة	طاوس	٤٤٢٩
أنه كان يقرأ في الفجر ببني إسرائيل في الركعتين	سعيد بن جبير	٣٧٥٤
أنه كان يقرأ في الفجر في الركعة الأولى	علقمة	٣٧٤٢
أنه كان يقرأ في الفجر: الرحمن ونحوها	عبيدة	٣٥٩٤
أنه كان يقرأ في المصحف فكان	طلحة	٤٢٠٨
أنه كان يقرأ في المغرب بقصار المفصل	الربيع بن خثيم	٣٦٤٤
أنه كان يقرأ في وتره من آخر حزبه	ابن عمر	٧٠٦٢
أنه كان يقرأ: (دارست)	ابن عباس	٢٧٧٥٤
أنه كان يقرأ: ﴿بِسْمِ اللَّهِ الرَّحْمَٰنِ الرَّحِيمِ﴾	سعيد بن جبير	٤٢٠٥
أنه كان يقرأ: دَارَسْتَ	ابن عباس	٣١٩٨٢
أنه كان يقرن السورتين في ركعة	سويد بن غفلة	٣٧٣٦
أنه كان يقرن بين السورتين في ركعة من الصلاة	ابن عمر	٣٧٣٣
أنه كان يقرؤها وهو يمشي فيومئ إيماءً	الأسود	٤٢٣٨
أنه كان يقسم السورة في ركعتين	ابن عمر	٣٧٥٧
أنه كان يقص وكان يوافق قوله فعله	يزيد بن شجرة	٢٧٨٦٧
أنه كان يقصر الصلاة إلى واسط	الشعبي	٨٣٤٨
أنه كان يقضى بها	عبيد الله بن معمر	٢٢١٣٠
أنه كان يقضي	ابن عمر	٣١٥٧
أنه كان يقضي بالجوار	إياس بن معاوية	٢٤٢٢٦
أنه كان يقضي في بني عم أحدهم أخ لأم	شريح	٣٣١٥٥
أنه كان يقطع الكنف أو يأمر بقطعها	علي	٢٩١٤٤

الحديث أو الأثر	الراوي	الرقم
أنه كان يقف على الصفا والمروة حيث يرى البيت	طاوس	١٦٤١١
أنه كان يقلد البقـرة ويشعرهـا في أسنمتها	ابن عمر	١٦١٩٤
أنه كان يقلد بدنته نعلين	ابن عمر	١٦٢٧٠
أنه كان يقلد ويشعر بذي الحليفة	ابن عمر	١٤٠٤٦
أنه كان يقنت في الفجر	البراء	٧١٩٢
أنه كان يقنت في النصف من رمضان	علي	٧١١٤
أنه كان يقنت في النصف من رمضان	الحسن	٧١١٧
أنه كان يقنت في الوتر قبل الركعة	ذر	٧٠٨٤
أنه كان يقنت في الوتر قبل الركعة	الأسود	٧٠٨٦
أنه كان يقنت في الوتر قبل الركوع	سعيد بن جبير	٧٠٨٩
أنه كان يقنت قبل الركعة	البراء	٧١٩٩
أنه كان يقول : ينفر ما لم تغب الشمس	عطاء	١٣٢٤٩
أنه كان يقول أبردوا	أبو موسى	٣٣١٦
أنه كان يقول إذا اختلفوا في النقد	شريح	٢٣٩٢٧
أنه كان يقول إذا أدخل الميت في قبره	عمر	١٢٠٥٢
أنه كان يقول إذا أدخل الميت قبره	ابن عمر	٣١٨٣٢
أنه كان يقول إذا استلم: آمنت بالله وكفرت بالطاغوت	عمر	١٦٥٣٥
أنه كان يقول إذا استلمه - يعني الحجر - : آمنت بالله	عمر	٣١٦٠٧
أنه كان يقول إذا أصبح وأمسى: اللهم اجعلني	ابن عمر	٢٨٢٤٢
أنه كان يقول إذا أصبح وأمسى: اللهم إني أسألك	عبيد بن عمير	٣١٢٥٥
أنه كان يقول إذا ترك جمرة العقبة إلى الليل متعمداً	عطاء	١٣٩٣٠
أنه كان يقول إذا تشهد	علي	٣٠٤٢

الحديث أو الأثر	الراوي	الرقم
أنه كان يقول إذا فرغ من الصلاة	عبد الله بن مسعود	٣١٢٧
أنه كان يقول إذا فرغ من الصلاة	عبد الله بن مسعود	٣١٥٠٩
أنه كان يقول إذا فرغ من صلاته	أبو موسى	٣١٢١٨
أنه كان يقول إذا قرأ السجدة: سبحان ربنا إن كان وعد	قتادة	٤٤٣٧
أنه كان يقول إذا كبرت	إبراهيم	٢٤٦٦
أنه كان يقول التام من السجود	الحسن	٢٥٩٢
أنه كان يقول المريض	محمد بن سيرين	٢٨٤٣
أنه كان يقول أندرآيم	الأسود	٢٧٦٧١
أنه كان يقول بقول أصحاب محمد ﷺ: يؤجل العنين	عامر	١٧٣٠٦
أنه كان يقول بقول أهل المدينة: يوقف	عثمان	١٩٦١١
أنه كان يقول بين السجدتين اللهم اغفر لي	مكحول	٩٠٧٩
أنه كان يقول حول البيت: لا إله إلا الله وحده	ابن عمر	٣١٦٤١
أنه كان يقول ذلك	إبراهيم	٢٧٤٦
أنه كان يقول ذلك	ابن عمر	١٢٠٥٠
أنه كان يقول ذلك	الحسن	١٣٢٤٧
أنه كان يقول ذلك	إبراهيم	٢٤٢٣٤
أنه كان يقول ذلك أيضاً	عمرو بن ميمون	٦٨٩٣
أنه كان يقول على الميت: اللهم اغفر لاحيائنا	أبو الدرداء	١١٧٠٢
أنه كان يقول عند الركن والحجر	ابن عمر	٣١٦١٣
أنه كان يقول في آخر قوله: وَصَل الله بالإيمان	أبو مسلم	٣١٥٨٢
أنه كان يقول في أذانه	ابن عمر	٢١٧٩
أنه كان يقول في أذانه	القاسم بن مخيمرة	٢١٨٣
أنه كان يقول في أذانه	ابن عمر	٢٢٦٠

الحديث أو الأثر	الراوي	الرقم
أنه كان يقول في استبراء الأمة التي لم تحض	أبو قلابة	١٧٤٧٣
أنه كان يقول في البيعين إذا اختلفا والمبيع قائم بعينه	شريح	٢٢١٢٤
أنه كان يقول في التشهد	سعيد بن جبير	٣٠٤٤
أنه كان يقول في الجنازة إذا صلى عليه: اللهم بارك	ابن عمر	٣١٧٧٢
أنه كان يقول في الجنازة إذا صلى عليها	ابن عمر	١١٧٠٤
أنه كان يقول في الجنب	إبراهيم التيمي	٦٩٥
أنه كان يقول في الجنب: إذا سمع السجدة	إبراهيم	٤٣٧١
أنه كان يقول في الحائض	عطاء	٧٤٥٩
أنه كان يقول في الحائض تسمع السجدة قال: لا تسجد	إبراهيم	٤٣٧٤
أنه كان يقول في الحقنة: أشد القول	علي	٢٤٩٨٦
أنه كان يقول في الخادم المجوسية تكون للرجل المسلم	الحسن	٢٦٢١٧
أنه كان يقول في الخالة والعمة: للعمة الثلثان وللخالة الثلث	ابن مسعود	٣٣١٩٧
أنه كان يقول في الخيار مثل قول عمر وعبد الله	ابن عباس	١٩٠٩٣
أنه كان يقول في الدجاجة	الحسن	٣٢٥
أنه كان يقول في الرجل إذا أوصى في مرضه	الحسن	٣٢٨٢٧
أنه كان يقول في الرجل إذا دخل المسجد	ابن سيرين	٦٥٧٩
أنه كان يقول في الرجل يشتري المتاع	القاسم بن عبد الرحمن	٢٢٦٠٧
أنه كان يقول في السجدة: هي السجدة الأولى	الحسن	٤٣٥٥
أنه كان يقول في الصدقة إذا ورثها: يجعلها	إبراهيم	٢٢٢٨٨
أنه كان يقول في الصدقة إذا ورثها: يجعلها	براهيم التيمي	٢٢٢٨٩
أنه كان يقول في الصقر والبازي بمنزلة الكلب	الحسن	٢٠٨١١
أنه كان يقول في الصلاة	أبو الدرداء	٣١٧٧١

الحديث أو الأثر	الراوي	الرقم
أنه كان يقول في العبد المأذون له في التجارة	إبراهيم	٢٢١٤٥
أنه كان يقول في العبد والذمي إذا شهدا فردت	الحسن	٢٣٢٢٢
أنه كان يقول في العبد يجني الجناية قال: مولاه بالخيار	عروة	٢٨٩٥٠
أنه كان يقول في العقيقة: يعق عن الغلام والجارية شاة شاة	الزهري	٢٥٨٣٣
أنه كان يقول في العنين: إذا لم يصل إلى امرأته	شريح	١٧٣٢٢
أنه كان يقول في القاذف: توبته فيما بينه وبين الله	الحسن	٢١٨٩٨
أنه كان يقول في القلس	الحسن	٤٤٤
أنه كان يقول في الكسر	الحسن	١٤٤٦
أنه كان يقول في الكسر	عطاء	١٤٤٧
أنه كان يقول في المرأة إذا حاضت بعد	الزهري	١٣٩١٨
أنه كان يقول في المسافر: إذا نسي	الحسن	٤٨٥٢
أنه كان يقول في المسافر: إذا نسي	إبراهيم	٤٨٥٣
أنه كان يقول في جناية أم الولد: لا تعدو قيمتها	الحكم	٢٩١٢٦
أنه كان يقول في حمام الحرم	سعيد بن المسيب	١٣٦٩٩
أنه كان يقول في خطبته: إن أصدق الحديث كلام الله	عبد الله	٣٧٢٧٢
أنه كان يقول في دعائه: اللهم إني أسألك برحمتك التي	علي	٣١٤٩٥
أنه كان يقول في دعائه: اللهم إني أسألك من الخير	أبو موسى	٣١٥١٥
أنه كان يقول في رجل كانت عليه رقبة فاشتراها	الشعبي	٢٢٠٤٦
أنه كان يقول في سجوده: اللهم لك سجد سوادي	ابن عمر	٤٤٣٥

الحديث أو الأثر	الراوي	الرقم
أنه كان يقول في صلاة المسايفة يومىء	ابن سيرين	٨٤٨٩
أنه كان يقول في صوم كفارة اليمين	الحسن	١٢٧٦٤
أنه كان يقول في قنوت الوتر: لك الحمد	ابن عباس	٧٠٦٩
أنه كان يقول في قنوت الوتر: لك الحمد	ابن عباس	٣١٦٨٨
أنه كان يقول في من رعف في صلاته قال: ينصرف	إبراهيم	٦٠٤١
أنه كان يقول في من رعف في صلاته قال: ينصرف	عطاء	٦٠٤٢
أنه كان يقول لأصحابه: اذهبوا بنا نزدد إيماناً	علقمة	٣٧٦٢٢
أنه كان يقول لأصحابه: امشوا بنا نزداد إيمانا	علقمة	٣٢٣٧٦
أنه كان يقول لبنيه لا توضؤوا من الدمل	هشام عن أبيه	١٤٨٨
أنه كان يقول لجاريته	ابن عمر	٧٦١٦
أنه كان يقول لصاحبه: انطلق بنا إلى المسجد	يعلى بن أمية	٩٩١٠
أنه كان يقول للحلاق إذا حلق في الحج	ابن عمر	١٥١٨٥
أنه كان يقول للحلاق: ابدأ بالأيمن	ابن عباس	١٥١٨٦
أنه كان يقول للحلاق: ابدأ بالأيمن	ابن عباس	١٥١٩٢
أنه كان يقول للخصوم: سيعلم الظالمون حق	شريح	٢٤٤٧٦
أنه كان يقول ما جعلت	ابن عمر	٣٠٤٩
أنه كان يقول من لم يسبح	الحسن	٢٥٩٠
أنه كان يقول وسطاً	الحسن	٢٥٩١
أنه كان يقول يصلي في ثوب واحد	عكرمة	٣٢١٦
أنه كان يقول: إذا أعطبت البدنة	ابن عمر	١٣٦٧٢
أنه كان يقول: إذا انتهى الرجل إلى الجنازة	الحارث	١١٨٣٤
أنه كان يقول: إذا خرج الإمام فلا يصل	ابن سيرين	٥٢٧٥
أنه كان يقول: إذا غاب عنك ليلة وإن وجدت سهمك	مكحول	٢٠٨٥٤
أنه كان يقول: الأب أحق بالصلاة على المرأة	الحسن	١٢٣٢٤
أنه كان يقول: الله أكبر كبيرا	ابن عباس	٥٧٧٣

الحديث أو الأثر	الراوي	الرقم
أنه كان يقول: اللهم إني أعوذ بك أن تأخذني على غرة	عمر	٣١٤٩٣
أنه كان يقول: إنما هو المسح على القدمين	الحسن	١٧٩
أنه كان يقول: بسم الله وفي سبيل الله	مجاهد	١٢٠٥٤
أنه كان يقول: بسم الله وفي سبيل الله	مجاهد	٣١٨٣٤
أنه كان يقول: تجوز شهادة الصبيان بعضهم على بعض	إبراهيم	٢٢٣٢٠
أنه كان يقول: تجوز شهادة الصبيان ويؤخذ بأول قولهم	عروة	٢٢٣٢٢
أنه كان يقول: حتى يسلم	ابن سيرين	٨٧٠٤
أنه كان يقول: ذلك	الحسن	١٤٦١٨
أنه كان يقول: في جائفة الأنف ثلث الدية	مجاهد	٢٨٥٧٩
أنه كان يقول: لا ينفر حتى يكون من الغد	جابر بن زيد	١٣٢٤٨
أنه كان يقـول: ليس بزوج	إبراهيم	١٧٥٦٧
أنه كان يقول: ليس في العيدين أذان	مكحول	٥٧٨٠
أنه كان يقول: ما أبالي أشربت الخمر أم عبدت هذه السارية	أبو موسى	٢٥٦٣٣
أنه كان يقول: من أدرك المساء بمنى	إبراهيم	١٣٢٤٦
أنه كان يقول: يجزئ في الواجب ولا يفضله	يونس	١٢٦٢٤
أنه كان يقول: يشهد إذا باع وإذا اشترى	ابن سيرين	٢١٥٨٤
أنه كان يقول: يشهد إذا باع وإذا اشترى	الضحاك	٢١٥٨٥
أنه كان يقول: الحمد لله الذي كفانا المؤنة	إبراهيم التيمي	٢٦١٠٦
أنه كان يقول: رب اغفر وارحم وأنت الأعز	ابن عمر	١٦٢٨٧
أنه كان يقول: يبيع الرجل أخاه من الرضاعة وأمه	منصور	٢١٥٦٧
أنه كان يقوم بنا في الوتر قدر ما يقرأ	سعيد بن جبير	٧١٤٠
أنه كان يقوم دون الذي كأنه مبرك بعير	عكرمة	١٤٠٤٢
أنه كان يقوم على المنفوس من ولده	أبو هريرة	٣١٨٢٤

الحديث أو الأثر	الراوي	الرقم
أنه كان يقوم على المنفوس من ولده الذي لم يعمل خطيئة	أبوهريرة	١١٩٣٦
أنه كان يقيم الحدود في المساجد	شريح	٣٠٥٦٦
أنه كان يقيم بمكة	ابن عمر	٨٤٠٢
أنه كان يقيم بمكة فإذا خرج إلى منى قصر	ابن عمر	١٤٠٦٤
أنه كان يقيم على الحائض	عبد الله عن أبيه	١٣٦٥٣
أنه كان يقيم عليه الحد	سليمان بن يسار	٣٠٤١٣
أنه كان يكبر إذا سجد	مكحول	٢٥٠٨
أنه كان يكبر إذا سجد	أبو عثمان	٢٥٠٩
أنه كان يكبر إذا قال المؤذن: قد قامت الصلاة	قيس	٤١٣١
أنه كان يكبر إذا قنت ويكبر إذا فرغ	إبراهيم	٧١٣٣
أنه كان يكبر أيام التشريق	عبد الله	٥٧٦٩
أنه كان يكبر بعد صلاة الفجر يوم عـرفة	علي	٥٧٤٨
أنه كان يكبر بعد صلاة الفجر يوم عـرفة	علي	٥٧٤٩
أنه كان يكبر ثلاث عشرة تكبيرة	ابن عباس	٥٨٢٤
أنه كان يكبر على الجنازة أربعاً	أبو مجلز	١١٧٨٠
أنه كان يكبّر في العيد تسعا	أنس	٥٨٣٤
أنه كان يكبر في العيد سبعاً وخمساً	عمر	٥٨٤٢
أنه كان يكبر في العيد في الأولى	ابن عباس	٥٨٢٧
أنه كان يكبر في الفطر إحدى عشرة	عليّ	٥٨٢٣
أنه كان يكبر في الفطر والأضحى	إبراهيم	٥٨١٩
أنه كان يكبر في الفطر والأضحى	عبد الله	٥٨٢٠
أنه كان يكبر في أيام التشريق	مكحول	٥٧٦٢
أنه كان يكبر قبل أن يقنت في صلاة الفجر	أبو عبد الرحمن	٧٢٢٠
أنه كان يكبر كلما	علي	٢٥٠٦
أنه كان يكبر مع كل حصاة تكبيرة	ابن عمر	١٥٧٦٩
أنه كان يكبر من صلاة الظهر	زيد بن ثابت	٥٧٥٤
أنه كان يكبر من صلاة الظهر	زيد بن ثابت	٥٧٥٥

الحديث أو الأثر	الراوي	الرقم
أنه كان يكبر من صلاة الظهر	ابن عباس	٥٧٥٧
أنه كان يكبر من صلاة الظهر	ابن عمر	٥٧٥٨
أنه كان يكبر من صلاة الغداة يوم عرفة	عمر	٥٧٥٣
أنه كان يكبر من صلاة الفجر	علي	٥٧٥٠
أنه كان يكبر من صلاة الفجر	عبد الله	٥٧٥٢
أنه كان يكبر من صلاة الفجر	الضحاك	٥٧٦٣
أنه كان يكبر من صلاة الفجر	ابن عباس	٥٧٦٤
أنه كان يكبّر من صلاة الفجر	عبد الله	٥٧٧٠
أنه كان يكبر يوم عرفة من صلاة الفجر	علقمة	٥٧٦٧
أنه كان يكتحل اثنتين في ذه واثنتين	ابن سيرين	٢٧٢٩٢
أنه كان يكتحل اثنين في ذه واثنين في ذه	ابن سيرين	٢٥٠٣٣
أنه كان يكتحل ثلاثاً في كل عين	أنس	٢٧٢٩١
أنه كان يكتحل ثلاثة في كل عين	أنس	٢٥٠٣٢
أنه كان يكتحل وهو صائم	أنس	٩٥٢٢
أنه كان يكره الذريرة التي تجعل فوق	عطاء	١١٤٩٢
أنه كان يكره أن يتساند الرجل	إبراهيم	٤٩٦٠
أنه كان يكره أجر السمسار إلا بأجر معلوم	حماد	٢٣٤٧٢
أنه كان يكره أجر الكساح	الحسن	٢٣٧١٠
أنه كان يكره أجور بيوت مكة	عطاء	١٥٣١١
أنه كان يكره إذا اشترى الثمرة على رؤوس النخل	عكرمة	٢٢٥٠٠
أنه كان يكره إذا كان الرجل في القوم	عبد الله	٦٦٩٨
أنه كان يكره إذا ملك الرجل عقدة امرأة	مكحول	١٧٠٥٩
أنه كان يكره الآجر	إبراهيم	١٢١٢٦
أنه كان يكره الأعرج والمخبل في الرقبة الواجبة	الحسن	١٢٦١٤
أنه كان يكره الالتفات في الصلاة	ابن عمر	٤٦٠٦
أنه كان يكره البسر وحده	ابن عباس	٢٥٥٨٨

الحديث أو الأثر	الراوي	الرقم
أنه كان يكره التحادب	مجاهد	٢٦١٤
أنه كان يكره التصاوير ما نصب منها وما بسط	الزهري	٢٦٩٣٩
أنه كان يكره التعشير في المصحف	عطاء	٣٢٢٤٥
أنه كان يكره التعشير في المصحف	إبراهيم	٣٢٢٤٦
أنه كان يكره التعشير في المصحف	عطاء	٣٢٢٥٤
أنه كان يكره التعشير في المصحف أو يكتب فيه	عطاء	٨٧٦٨
أنه كان يكره الثياب الرقاق	مجاهد	٢٦٣١٢
أنه كان يكره الحوت التي قتلتها الحوت	طاوس	٢٠٩٤٩
أنه كان يكره الدواء يُجعل فيه البول وينهى عنه	الحسن	٢٥٢٧٨
أنه كان يكره الركوب بين الصفا والمروة	طاوس	١٣٦٢٣
أنه كان يكره الرهن في السلف	شريح	٢١٢٣٣
أنه كان يكره الرهن في السلم	ابن عباس	٢١٢٣٠
أنه كان يكره الرهن والقبيل في السلم	سعيد بن المسيب	٢١٢٣٤
أنه كان يكره الزفر في الصلاة	الشعبي	٦٩٦١
أنه كان يكره السدل في الصلاة	مجاهد	٦٦٤٣
أنه كان يكره السكر بانا	محمد	٢٤٩٧٣
أنه كان يكره السلف إلا في الشيء عنده أصله	عكرمة	٢١٧٠٥
أنه كان يكره الشرب قائما	الحسن	٢٥٦٩٦
أنه كان يكره الشركة بالعروض	محمد	٢٣٧٧٧
أنه كان يكره الصفر	ابن عمر	٤٠٦
أنه كان يكره الصلاة دون المزدلفة	طاوس	١٤٥٨٧
أنه كان يكره الصلاة في أعطان الإبل	الحسن	٣٩٣١
أنه كان يكره الصلاة في الطاق	إبراهيم	٤٧٦٩
أنه كان يكره الصلاة في الطاق	الحسن	٤٧٧٠
أنه كان يكره الصلاة في المقابر	مكحول	٧٧٩٥

الحديث أو الأثر	الراوي	الرقم
أنه كان يكره الصلاة في جلود الثعالب	علي	٦٦٣٤
أنه كان يكره العزل	الأسود	١٧٤٣٠
أنه كان يكره العكر	سعيد بن المسيب	٢٥٥٥١
أنه كان يكره الفواتح والعواشر	محمد	٨٧٧٠
أنه كان يكره الفواتح والعواشر التي فيها قاف	محمد	٣٢٢٥٠
أنه كان يكره القبلة والمباشرة	ابن عمر	٩٦٨٨
أنه كان يكره القراءة خلف الإمام	إبراهيم	٣٨٣٤
أنه كان يكره القراءة في الطواف	عروة	١٥٨٨٣
أنه كان يكره القطر	محمد	٢٢٣٩٣
أنه كان يكره القعود على القبور وأن يمشى عليها	مكحول	١٢١٣٦
أنه كان يكره القنوت يوم الجمعة	مكحول	٥٥٢٥
أنه كان يكره القيام بعدها يتشبه باليهود	مجاهد	٨٦٧٩
أنه كان يكره الكحل الأسود للمحرم	مجاهد	١٣٧٥٩
أنه كان يكره الكلام بعد العشاء	إبراهيم	٦٨٤٩
أنه كان يكره الكلام بعد ركعتي الفجر	سعيد بن جبير	٦٥٥٩

* * * * *

فهارس المصنف لابن أبي شيبة

الإمام أبي بكر عبد الله بن محمد بن أبي شيبة العبسي الكوفي

المولود سنة ١٥٩ هـ - والمتوفى سنة ٢٣٥ هـ

تقديم معالي الشيخ

ناصر بن عبد العزيز أبو حبيب الشثري

تحقيق

أ. د. سعد بن ناصر بن عبد العزيز أبو حبيب الشثري

المجلد الثالث والعشرون

« فهرس أطراف الحديث »

دار كنوز إشبيليا
للنشر والتوزيع

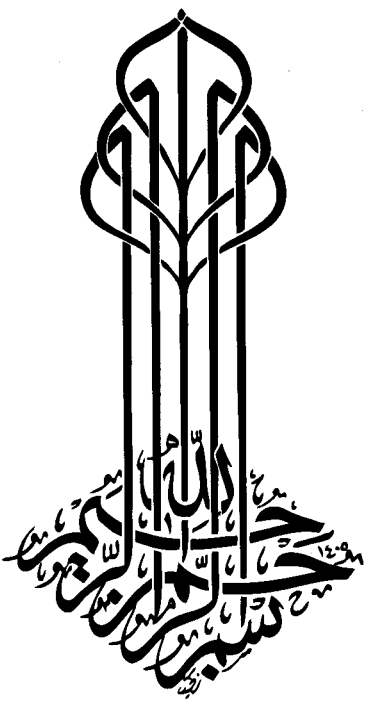
بسم الله الرحمن الرحيم

فهارس

المصنف لابن أبي شيبة

(٢٣)

جميع الحقوق محفوظة للمحقق

الطبعة الأولى

١٤٣٦هـ - ٢٠١٥م

دار كنوز إشبيليا للنشر والتوزيع

المملكة العربية السعودية ص. ب ٢٧٢٦١ الرياض ١١٤١٧

هاتف: ٤٩١٤٧٧٦ - ٤٩٦٨٩٩٤ فاكس: ٤٤٥٣٢٠٣

E-mail: eshbelia@hotmail.com

فهرس أطراف الأحاديث والآثار

الحديث أو الأثر	الراوي	الرقم
أنه كان يكره الكلام في الأذان	محمد	٢٢٢٤
أنه كان يكره الكلام والإمام يخطب يوم العيد	الحسن	٥٨٠٩
أنه كان يكره المرى الذي يجعل فيه الخمر	مكحول	٢٥٦٢٧
أنه كان يكره المسك للحي	الحسن	١١٣٦٧
أنه كان يكره المسك للحي والميت	الحسن	٢٨٠٤٧
أنه كان يكره المعاذة للصبيان	إبراهيم	٢٥٠٢٠
أنه كان يكره المعصفر للرجال	الزهري	٢٦٣٤١
أنه كان يكره المواصفة	الحسن	٢٣٣٠٠
أنه كان يكره النفخ في الصلاة	إبراهيم	٦٧٠٠
أنه كان يكره النفخ في الصلاة	مكحـول	٦٧٠٦
أنه كان يكره النفخ في الطعام والشراب	مكحول	٢٥٧٥٧
أنه كان يكره النوم بعد العصر	مكحول	٢٨٣٨٢
أنه كان يكره الوضوء بالماء الآجن	ابن سيرين	٤٦١
أنه كان يكره أن تترك البيع في أمصار المسلمين	الحسن	٣٥١٩٥
أنه كان يكره أن تتلثم المحرمة تلثماً	علي	١٤٨٠٨
أنه كان يكره أن تخرج النساء إلى شيء من هذه الفروج	الحسن	٣٥٩٠٩
أنه كان يكره أن تسقى البهائم الخمر	ابن عمر	٢٥٠٣٩
أنه كان يكره أن تكتب الآية كلها في الخاتم	عطاء	٢٦٧٥٠
أنه كان يكره أن تهلب الخيل	مكحول	٣٤٧٥٨
أنه كان يكره أن يأتي الرجل امرأته وهي مستحاضة	محمد	١٧٨٢٩
أنه كان يكره أن يأخذ بعض سلمه وبعضا حنطة	أبو سلمة	٢١١٩٥

الحديث أو الأثر	الراوي	الرقم
أنه كان يكره أن يأخذ بعض سلمه وبعضا طعاما	طاوس	٢١١٩٤
أنه كان يكره أن يبط الجرح ويقول: يوضع عليه دواء	الحسن	٢٥١٨٥
أنه كان يكره أن يبيع الرجل أخاه من الرضاعة	جابر بن زيد	٢١٥٦٩
أنه كان يكره أن يبيع الرجل الدينار	إبراهيم	٢٣٦٩٧
أنه كان يكره أن يتحرى شهراً أو يوماً يصومه	طاوس	٩٥٠٣
أنه كان يكره أن يتداوى بالخمر وبدم الحلم وبالنار	إبراهيم	٢٥٠٤٠
أنه كان يكره أن يتزوج الرجل	الحسن	١٨٦٠٤
أنه كان يكره أن يتزوج الرجل في أرض الحرب	الحسن	٣٥٢١٢
أنه كان يكره أن يتزوج حتى تنقضي عدة	الحسن	١٧٥٨٥
أنه كان يكره أن يتسرى العبد	إبراهيم	١٧٠٧٩
أنه كان يكره أن يتطيب الرجل عند إحرامه	محمد	١٤٠٠٥
أنه كان يكره أن يتطيب الرجل عند إحرامه	الحسن	١٤٠٠٦
أنه كان يكره أن يتمضمض الرجل إذا أفطر إذا أراد أن يشرب	الحسن	٩٤٥٦
أنه كان يكره أن يتمضمض عند الإفطار	عطاء	٩٤٥٤
أنه كان يكره أن يتنفس في الإناء	عكرمة	٢٥٧٤٣
أنه كان يكره أن يجعل البزاق على القرحة	إبراهيم	١٥٠٣
أنه كان يكره أن يجعل الرجل في عنق	جابر بن عبد الله	٢٨٤١٥
أنه كان يكره أن يجعل الرجل في عنق غلامه الراية	الحسن	٢٨٤١٦

الحديث أو الأثر	الراوي	الرقم
أنه كان يكره أن يجعل على القبر مسجداً	إبراهيم	١٢١٠١
أنه كان يكره أن يجعل في اللحد شيء إلا لبن نظيف	إبراهيم	١٢٠٨١
أنه كان يكره أن يجلس المحرم على الفراش	ابن عمر	١٦٦٤٩
أنه كان يكره أن يجمع الرجل بين المرأة	عكرمة	١٧٢٢١
أنه كان يكره أن يجمع بين القرابة من أجل القطيعة	الحسن	١٧٦١٦
أنه كان يكره أن يحرم الرجل في المعصفر	الحسن	١٣٣١٩
أنه كان يكره أن يحلى المصحف	إبراهيم	٩٠٣٦
أنه كان يكره أن يحمل الميتة إلى من يستحل أكلها	إبراهيم	٢٤٨٥٥
أنه كان يكره أن يحمل إلى عدو المسلمين سلاح أو منفعة	إبراهيم	٣٥٦٠٤
أنه كان يكره أن يدخل الحمام	محمد	١١٨٦
أنه كان يكره أن يدخل المحرم الحمام	الحسن	١٥٤٤٦
أنه كان يكره أن يدخل المعتكف القبر	الحسن	٩٩٦١
أنه كان يكره أن يدخل مكة بغير إحرام	الحسن	١٤٠٢٠
أنه كان يكره أن يدفع الرجل إلى الرجل	ابن سيرين	٢٣٧٩٥
أنه كان يكره أن يدفن ليلاً	الحسن	١٢١٩٨
أنه كان يكره أن يدل الرجلُ	الشعبي	٢٤٤٥٦
أنه كان يكره أن يرد السلام	طاوس	٥٣٦٨
أنه كان يكره أن يرفع	إبراهيم	٢٦١٣
أنه كان يكره أن يركب ثلاثة على دابة	محمد بن سيرين	٢٨٠٦٥
أنه كان يكره أن يرمى بحصى قد رُميَ به	الأسود	١٣٩٣٩

الحديث او الاثر	الراوي	الرقم
أنه كان يكره أن يسافر الرجل والرجلان إلا الثلاثة فما زاد	الحسن	٣٥٨٨٦
أنه كان يكره أن يستام الرجل بالسلعة	محمد	٢١٦٧٥
أنه كان يكره أن يستدير	أنس	٣١٤٣
أنه كان يكره أن يستعين المسلم بكلب المجوسي	الحسن	٢٠٧٧٩
أنه كان يكره أن يستنجي	الحسن	١٦٦٩
أنه كان يكره أن يستنجي	مجاهد	١٦٧٠
أنه كان يكره أن يستنجي	مجاهد	١٦٧٣
أنه كان يكره أن يسجد على الخشبتين المقرونتين	محمد	٦٧٦٨
أنه كان يكره أن يسجد على شيء دون الأرض	هشام عن أبيه	٤١٠٧
أنه كان يكره أن يسلف عددا و يأخذ وزنا	محمد	٢٣٦٤١
أنه كان يكره أن يسمع المبتلى التعويذ من البلاء	أبو جعفر	٢٧٩٨٣
أنه كان يكره أن يشتري الثوب بدينار إلا درهم	إبراهيم	٢١٢٦٨
أنه كان يكره أن يشتري الثوب بدينار إلا درهم نسيئة	أيوب	٢١٢٦٧
أنه كان يكره أن يشتري الرجل الطعام الجيد والرديء	محمد	٢١٨٥٢
أنه كان يكره أن يشتري السيف المحلى بفضة	الزهري	٢١٣٩٥
أنه كان يكره أن يشتري إلى العطاء والحصاد	إبراهيم	٢١٤٥٦
أنه كان يكره أن يشتري من أرض الخراج شيئاً	علي	٢٢٠٦٨

الحديث أو الأثر	الراوي	الرقم
أنه كان يكره أن يشتري من المغنم شيئاً	سعيد بن المسيب	٣٥٥٥٦
أنه كان يكره أن يشتري من زكاة ماله رقبة	إبراهيم	١٠٧١١
أنه كان يكره أن يشرب في قدح فيه فضة	عطاء	٢٥٧٢٦
أنه كان يكره أن يشرب مما يلي عروة القدح	مجاهد	٢٥٧٣٥
أنه كان يكره أن يصافح المسلم اليهودي والنصراني	الحسن	٢٧٣٨٥
أنه كان يكره أن يصلي الرجل وفي قبلة المسجد	إبراهيم	٤٦٥١
أنه كان يكره أن يصلي بصلاة	إبراهيم	٦٢٩٨
أنه كان يكره أن يصلي بعد المكتوبة مثلها	عبد الله	٦١٣٥
أنه كان يكره أن يصلي هكذا	مسلم بن بديل	٧٤٩٩
أنه كان يكره أن يصور الشجر المثمر	مجاهد	٢٦٩٣٤
أنه كان يكره أن يصوم اليوم الذي	سعيد بن جبير	٩٧٥٤
أنه كان يكره أن يضع	مجاهد	٢٨٠٦
أنه كان يكره أن يضع اليمنى على الشمال	مجاهد	٣٩٩٠
أنه كان يكره أن يضمن السمسار	محمد	٢٤٦٢٨
أنه كان يكره أن يطلق امرأته عند كل حيضة	أبو قلابة	١٨٧١١
أنه كان يكره أن يعبث	الحسن	٨٠٧٠
أنه كان يكره أن يعتمد الرجل	الحسن	٤٩٥٩
أنه كان يكره أن يعطى على كتابتها أجراً	إبراهيم	٢١٤٤٧
أنه كان يكره أن يعطي الرجل الرجل الدينار	مكحول	٢٤٩٠١
أنه كان يكره أن يغتسل من ماء الحمام	الحسن	١١٥٩
أنه كان يكره أن يغسل يده	الحسن	١٥٨٣
أنه كان يكره أن يغسل الرجل رأسه بالخطمي	الحسن	١٥٥٧٥

الحديث أو الأثر	الراوي	الرقم
أنه كان يكره أن يغطي الرجل فاه	محمد	٧٤٩٢
أنه كان يكره أن يفرق بين الطواف والسعي	الحسن	١٤٤٦٧
أنه كان يكره أن يقاطع مكاتبه على ذهب أو فضة	ابن عمر	٢٣٦٦٣
أنه كان يكره أن يقبل الرجل امرأته وهو صائم	إبراهيم	٩٦٦٧
أنه كان يكره أن يقرأ في سورتين	الحسن	٣٢٢٦٧
أنه كان يكره أن يقرأ من سورتين حتى يختم واحدة	الحسن	٩٠٦٢
أنه كان يكره أن يقعد	ابن سيرين	٣٩٦
أنه كان يكره أن يقول	إبراهيم	٨٢٨٥
أنه كان يكره أن يقول بين الترويحتين	سعيد بن جبير	٧٩٤٢
أنه كان يكره أن يقول: أشهب إذا عطس	إبراهيم	٢٧٦٧٣
أنه كان يكره أن يقول: قرأت القرآن كله	ابن عمر	٣٢٠٨٩
أنه كان يكره أن يكتب الحديث في الكراريس	الضحاك	٢٧٩٩٠
أنه كان يكره أن يكتب تعشير	مجاهد	٣٢٢٤٧
أنه كان يكره أن يكتب في المصحف تعشير	مجاهد	٨٧٦٧
أنه كان يكره أن يكون مكان الإمام	إبراهيم	٦٦٨٩
أنه كان يكره أن يمس الدرهم الأبيض	إبراهيم	١٢٢٢
أنه كان يكره أن يمسح الرجل جبهته في الصلاة	مكحول	٤٧٨٦
أنه كان يكره أن يمسح جبهته قبل أن ينصرف	الحسن	٤٧٨٧
أنه كان يكـره أن يؤخذ من طيب	سعيد بن جبير	١٤٤٥٤
أنه كان يكره أن يؤخذ من عانة	محمد	١١٢٦١

الحديث أو الأثر	الراوي	الرقم
أنه كان يكره أن يؤم الرجل	مجاهد	٧٤١٩
أنه كان يكره بيع الرزق إذا خرجت الصكاك	محمد	٢٢٣٧٣
أنه كان يكره بيع السمن وبيع الزيت	طاوس	٢٢٣٩٢
أنه كان يكره بيع المراوضة أن تواصف الرجل بالسلعة	سعيد بن المسيب	٢١٧٢٩
أنه كان يكره بيع المكاتب	ابن مسعود	٢٤٠٨٠
أنه كان يكره بيع ده دوازده وده دوزاده	سعيد بن جبير	٢٢٩٣٩
أنه كان يكره بيع من يزيد إلا الشركاء بينهم	مكحول	٣٥١٧٩
أنه كان يكره تراب الصواغين يعني شراءه	عطاء	٢٣٣٣٢
أنه كان يكره تزوج الأمة ما قدر على الحرة	الحسن	١٦٨٢١
أنه كان يكره تطيين القبور	الحسن	١٢١٦١
أنه كان يكره تعجيل الدرهم للبقال	ابن سيرين	٢٣٥٤٠
أنه كان يكره ذبائح نصارى بني تغلب ونساءهم	علي	١٦٩٦٨
أنه كان يكره ذلك	ابن عمر	١٦٤٦٣
أنه كان يكره ذلك	الحسن	٢٥٠١٢
أنه كان يكره ذلك إلا أن يجعل له ثلثا أو ربعا أو خمسا	الحسن	٢٤٧٧٢
أنه كان يكره ذلك إلا أن يكون شيخا كبيرا	إبراهيم	٤٠٣٧
أنه كان يكره ذلك إلا بأجر معلوم	الحسن	٢٢٨٩٩
أنه كان يكره سجدة الفرح	إبراهيم	٨٦٤٦
أنه كان يكره سؤر الحمار	ابن عمر	٣٠٦
أنه كان يكره سؤر الحمار والبغل والكلب	الحسن	٣١١
أنه كان يكره سؤر الحمار والكلب	ابن عمر	٣٠٧

الحديث أو الأثر	الراوي	الرقم
أنه كان يكره شراء أرض الجزية	مجاهد	٢٢٠٧١
أنه كان يكره شراء السيف المحلى بفضة ويقول: اشتره بذهب يدا بيد	الزهري	٣٩٢١٠
أنه كان يكره شراء تراب الصواغين	الحسن	٢٣٣٣٣
أنه كان يكره شرب الأدوية المعجونة إلا شيئاً يعرفه	محمد	٢٤٩٦٩
أنه كان يكره شرب الأدوية كلها إلا اللبن والعسل	الحسن	٢٤٩٦٨
أنه كان يكره صوم يوم عرفة	الحسن	١٣٨٨١
أنه كان يكره صيد الكلب الأسود ويقول: أُمر بقتله	قتادة	٢٠٩٥٨
أنه كان يكره صيد الكلب والفهد إذا أكلا	إبراهيم	٢٠٨٣٠
أنه كان يكره عقد الرجل شعره في الصلاة	إبراهيم	٨٢٦٣
أنه كان يكره قفيزا من بر بقفيزين من شعير	أبو عبد الرحمن	٢١٨٤٦
أنه كان يكره لبس الثوب السابري الرقيق	طاوس	٢٦٣٠٦
أنه كان يكره لبس الحرير	طاوس	٢٦٢٦٤
أنه كان يكره لحوم الجلالة وألبانها	عطاء	٢٦١٩٩
أنه كان يكره للإمام أن يتطوع في مكانه	إبراهيم	٦١٦٤
أنه كان يكره للإنسان أن يدخل الكنيف	مجاهد	١٢١٦
أنه كان يكره للرجل	عروة	٢٦٣٩
أنه كان يكره للرجل والمرأة أن يصليا	محمد	٦٦٧٥
أنه كان يكره للمحرم حين يحرم	سعيد بن جبير	١٤٠٠٩
أنه كان يكره للمحرمة النقاب والقفازين	ابن عمر	١٤٩٢٦
أنه كان يكره للنساء لبس القباطى	ابن عباس	٢٦٤٠٣

الحديث أو الأثر	الراوي	الرقم
أنه كان يكره مسح الحصى	جابر	٨٠٣٤
أنه كان يكره نتف الشيب	أنس	٢٧٦٣١
أنه كان يكره نكاح الصغيرين	طاوس	١٨٢٣٧
أنه كان يكره نكاح النهاريات	ابن سيرين	١٧٣٧٨
أنه كان يكره نكاح نساء أهل الكتاب	ابن عمر	١٦٩٣٧
أنه كان يكرهه	عطاء	١٦١٠
أنه كان يكرهه	الحسن	٢٥٢٥٤
أنه كان يكرهه	عكرمة	٣٣٠٤٦
أنه كان يكرهه حتى يجف	حماد	٨٤١
أنه كان يكرهه وذكر عنده- أجر الدلال	ابن سيرين	٢٤٧٥٩
أنه كان يكرهه ويقول: إنه لا يجيء سواء	الحسن	٢٢٣٧٤
أنه كان يكرهه ويقول: لا بأس به إذا أوصف	الحسن	٢٤٣٠٢
أنه كان يكرهها	طاوس	١٧٠٦٣
أنه كان يكرهها	مجاهد	٢٤٩٨٧
أنه كان يكري ويشترط أن لا يدمن بالعرة	عمر	٢٣٨١٣
أنه كان يكسو بناته خمر القز ونساءه	ابن عمر	٢٦٣٠٢
أنه كان يكفر قبل أن يحنث	ابن عمر	١٢٦٩٨
أنه كان يكفر قبل أن يحنث	الحسن	١٢٧٠١
أنه كان يكفر قبل أن يحنث	ابن سيرين	١٢٧٠٢
أنه كان يكنس الحش بنفسه	ربيع بن خثيم	٣٧٥٨١
أنه كان يكون مع ابن عباس فيسمع منه الحديث	سعيد بن جبير	٢٨١٢٧
أنه كان يكون مع سالم في الحج فلا يضحي	خالد	١٤٧٧٨
أنه كان يلبس الثياب الموردة وهو محرم	القاسم	١٣٣١٠

الحديث أو الأثر	الراوي	الرقم
أنه كان يلبس خاتماً من ذهب	سعد	٢٦٧٨٥
أنه كان يلزم ولد ابنه إذا كان فقيراً	الحسن	٢٠٣١٨
أنه كان يلقي صوته	الشعبي	٢٨٩٢
أنه كان يمسح رأسه بفضل وضوئه	أبو جعفر	٢١٤
أنه كان يمسح رأسه ثلاثا	أنس	١٤٠
أنه كان يمسح رأسه هكذا ؛ من مقدمه	هشام بن عروة عن أبيه	١٥٢
أنه كان يمسح على الجوربين	إبراهيم	١٩٩٥
أنه كان يمسح على الجوربين	أنس	١٩٩٦
أنه كان يمسح على الرأس ثلاثا	أنس	٢٠٣
أنه كان يمسح مقدم رأسه مرة واحدة	ابن عمر	١٣٦
أنه كان يمسك عن التلبية في العمرة	ابن عباس	١٤٥٥٠
أنه كان يمشط أمه	الضحاك	١٨١٧٦
أنه كان يمشي إليها مقبلاً ومدبراً	ابن عمر	١٤٢٥٨
أنه كان يمضمض ويستنشق	إبراهيم التيمي	٤١٢
أنه كان يمضمض ويستنشق	جعفر بن ميمون	٤١٣
أنه كان ينام قبل العشاء	محمد	٧٣٨٩
أنه كان ينام قبلها	هشام عن أبيه	٧٣٨٥
أنه كان ينبذ البختج	الضحاك	٢٥٦١٦
أنه كان ينبذ الطلاء يجعل فيه الدردي	إبراهيم	٢٥٥٤٨
أنه كان ينبذ له الطلاء ويجعل فيه دُرْدِي	إبراهيم	٢٥٦١٥
أنه كان ينبذ له في القوارير	بكر	٢٥٥٣٥
أنه كان ينبذ له في جرة من رصاص	الحكم	٢٥٥٣٤
أنه كان ينتظر	ابن أبي ليلى	٣٤٣١
أنه كان ينتظر	أبو مجلز	٣٤٣٤

الحديث أو الأثر	الراوي	الرقم
أنه كان ينتظر	عامر	٣٤٣٦
أنه كان ينتف من عينيه الشعر وهو محرم	ابن عباس	١٣٩٢٣
أنه كان ينحر بدنته في رحله	الأسود	١٦٢٤٠
أنه كان ينحر بمكة	ابن عباس	١٦٢٤٩
أنه كان ينحر في المنحر	ابن عمر	١٦٢٤١
أنه كان ينحر هديه خلف العقبة	ابن عمر	١٦٢٥٣
أنه كان ينحر هديه خلف العقبة ثم يحلق رأسه	ابن عمر	١٣٥١١
أنه كان ينحرها وهي معقولة يدها اليمنى	ابن عمر	١٤٠٧٥
أنه كان ينزع العمامة	هشام عن أبيه	٢٣٧
أنه كان ينزل العمة بمنزلة الأب	مسروق	٣٣١٩٤
أنه كان ينصب اليمنى	علي	٢٩٥٨
أنه كان ينصرف الليل والنهار على وتر	ابن عمر	١٦١٢٣
أنه كان ينصرف مع سعيد بن المسيب	عبد الرحمن بن حرملة	٥٧٢٨
أنه كان ينصرف من الدم قليله وكثيره	ابن عمر	٧٤٨٢
أنه كان ينضجه في القدور ويأكله	ابن عمر	٢٦٠٧١
أنه كان ينفخ في الطعام والشراب	طاوس	٢٥٧٦٢
أنه كان يُنْقع له الزبيب في قربة عشية فيشربه غدوة	ابن عمر	٢٥٧٧٤
أنه كان ينقي لعليٍّ الجراد فيأكله	سعد	٢٦١٦٠
أنه كان ينهض في الصلاة على صدور قدميه	ابن عمر	٤٠٢٩
أنه كان ينهى ابنته أن تعين النساء	إبراهيم	٧٨٨٠
أنه كان ينهى الذين يبتاعون صحف الجار	زيد بن ثابت	٢٢٦٦٦
أنه كان ينهى بنيه عن اللعب بأربعة	سلمة بن الأكوع	٢٧٨٤٢

الحديث أو الأثر	الراوي	الرقم
أنه كان ينهى عن الحرير والديباج إلا ما كان هكذا	عمر	٢٦٢٥٢
أنه كان ينهى عن الصلاة	سويد بن غفلة	٧٩٥٦
أنه كان ينهى عن ذلك	طاوس	٢١٠٣٦
أنه كان ينهي الحرام عن أكل الصيد	طاوس	١٥٠٨٢
أنه كان ينور	سعيد بن جبير	٣٢٩١
أنه كان ينور بالفجر	إبراهيم	٣٢٨٥
أنه كان يهدي في الحج بدنتين	ابن عمر	١٤٤٣٢
أنه كان يهرول إلى الصلاة	الأسود	٧٥٩٠
أنه كان يهرول إلى الصلاة	ابن عمر	٧٥٩٢
أنه كان يهوي	عمر	٢٦٤٥
أنه كان يوتر إذا بقي من الليل	ابن عباس	٦٩٣٠
أنه كان يوتر أول الليل فإذا قام شفع	هشام عن أبيه	٦٨٩٥
أنه كان يوتر أول الليل وكان إذا قام يصلي	أبو بكر	٦٩٠٢
أنه كان يوتر بثلاث	ابن عباس	٧٠٥٧
أنه كان يوتر بثلاث ركعات	أنس	٧٠٠٠
أنه كان يوتر بثلاث لا يسلم إلا في آخرهن	مكحول	٧٠١٣
أنه كان يوتر بثلاث من آخر الليل قاعداً	عبد الله	٧٠٢٢
أنه كان يوتر بثلاث ويقنت في الوتر	سعيد بن جبير	٧٠١٢
أنه كان يوتر بخمس لا ينصرف فيها	عروة	٧٠٠٤
أنه كان يوتر بركعة فقيل له	سعد	٦٩٨٣
أنه كان يوتر بركعة فقيل له فقال: إنما استقصرتها بها	سعد	٣٩١٦٥
أنه كان يؤخر العصر	أبو هريرة	٣٣٤٢

الحديث أو الأثر	الراوي	الرقم
أنه كان يؤخر العصر	عبد الله	٣٣٤٣
أنه كان يؤذن على البعير	ابن عمر	٢٢٣٤
أنه كان يؤذن على غير وضوء	عبد الرحمن بن الأسود	٢٢١٠
أنه كان يورث الأحياء من الأموات	عمر بن عبد العزيز	٣٣٤٨٠
أنه كان يورث الإخوة من الأم من الدية	عمر	٢٩٣٦٩
أنه كان يورث الجدة مع ابنها وابنها حي	محمد	٣٣٤٣٢
أنه كان يورث الجدة وابنها حي	الحسن	٣٣٤٣١
أنه كان يورث الجدة وابنها حي	هشام عن أبيه	٣٣٤٣٥
أنه كان يورث تسع جدات	محمد	٣٣٤٠٧
أنه كان يورث ثلاث جدات	الحسن	٣٣٤٠٨
أنه كان يؤم الناس في رمضان	الحارث	٧٨٩٥
أنه كان يؤم بني عبد الأشهل	أبو سفيان	٦٢٤٧
أنه كان يؤم قومه وهو أعمى	عتبان بن مالك	٦٢١١
أنه كان يؤم قومه وهو أعمى	عتبان بن مالك	٦٢١٢
أنه كان يؤم نساءه في المكتوبة	هشام عن أبيه	٦٢٩٠
أنه كان يؤمهم	يحيى بن وثاب	٧٩٤٧
أنه كان يومئ	علقمة	٤٢٣٩
أنه كانت في يده قناة يمشي عليها	أبو عثمان	٣٤١٧٧
أنه كانت له خرقة	علقمة	١٥٨٥
أنه كانت له خرقة	مسروق	١٥٩٢
أنه كانه يقطع الكنف أو يأمر بقطعها	علي	٢٤٩٣٨
أنه كبر على جنازة خمساً	حذيفة	١١٧٩٣
أنه كبر على سهل بن حنيف ستاً	علي	١١٨٠٨
أنه كتب إلى رجل من أهل الكتاب السلام عليك	ابن عباس	٣٥٧٩٠

الحديث أو الأثر	الراوي	الرقم
أنه كتب إلى رجل من أهل الكتاب: السلام عليك	ابن عباس	٢٧٤٠٧
أنه كتب في رسالة: أما بعد	عمر بن عبد العزيز	٢٧٥٢١
أنه كتب له نصراني مصحفا من أهل الحيرة	عبد الرحمن بن أبي ليلى	٢١٤٤٣
أنه كره	إبراهيم	٦١٠
أنه كره	إبراهيم	٢١٦١٩
أنه كره	الحسن	٢١٦٢٠
أنه كره أجر المغنية	الشعبي	٢٣٥٩٠
أنه كره أجر المغنية	عبدة	٢٣٥٩١
أنه كره أجر النائحة والمغنية	الحسن	٢٣٥٩٢
أنه كره أجر النائحة والمغنية والكاهن	إبراهيم	٢٣٥٩٣
أنه كره آجلاً بآجل - يعني ديناً بدين	عطاء	٢٣٥٥٢
أنه كره آجلاً بآجل يعني ديناً بدين	الحكم	٢٣٥٥١
أنه كره أخذ اللقطة	الربيع	٢٣٠٣٠
أنه كره إذا أمر للسائل بطعام فلم يقدر عليه	عكرمة	١٠٥٦٨
أنه كره إذا باع الرجل المتاع مرابحة	سعيد بن المسيب	٢١٦٢٥
أنه كره إذا جاء والإمام في صلاة الفجر	إبراهيم	٦٥٧٧
أنه كره إذا صلى الإمام أن يتطوع	عمر	٦١٦٠
أنه كره إقامة الأعمى	ابن عباس	٢٢٧٣
أنه كره أكل الثوم والبصل والكراث	الحسن	٢٦٠٨٤
أنه كره أكل سباع الطير وسباع الوحش	أبو جعفر	٢١٠٥٤
أنه كره أكله للمحرم	أبو الشعثاء	١٥٠٨٣
أنه كره أكلها	عبد الرحمن بن أبي ليلى	٢٥٨٦٧
أنه كره الأثر في الوجه	الشعبي	٣١٧٠

الحديث أو الأثر	الراوي	الرقم
أنه كره الإعراب للمحرم قلت: وما الإعراب؟	طاوس	١٥١٠١
أنه كره الإقران والمتعة وقال: التجريد	إبراهيم	١٤٨٩٥
أنه كره الإقعاء	علي	٢٩٦١
أنه كره الإقعاء	علي	٢٩٦٢
أنه كره الإقعاء	إبراهيم	٢٩٦٤
أنه كره الإقعاء	عامر	٢٩٦٦
أنه كره الالتثام في الصلاة على الأنف والفم	علي	٧٥٠٧
أنه كره البرقع والقفازين للمحرمة	ابن عمر	١٤٨١٣
أنه كره البز مضاربة	إبراهيم	٢٣٧٩٣
أنه كره البط وقطع العروق	الحسن	٢٥١٨٢
أنه كره البول في المغتسل	عبد الله	١٢٠٧
أنه كره البول قائماً	الحسن	١٣٣٥
أنه كره البيع إلى العطاء	الحكم	٢١٤٦٢
أنه كره التأوه في الصلاة	إبراهيم	٦٩٦٠
أنه كره التأوه في الصلاة	إبراهيم	٩٠٥٦
أنه كره التربع	طاوس	٦٢٨١
أنه كره التربع وقال: جلسة مملكة	طاوس	٢٧١٧٨
أنه كره التروح في الصلاة	إبراهيم	٦٧١٩
أنه كره التروح في الصلاة	مسلم بن يسار	٦٧١٧
أنه كره الترويح في الصلاة	أبو عبد الرحمن لسلمي	٦٧٢٠
أنه كره التعريب للمحرم	عطاء	١٥١٠٢
أنه كره التعريب للمحرم	عبد الله بن عبيد	١٥١٠٣
أنه كره التعشير في المصحف	عبد الله بن مسعود	٨٧٦٤

الحديث أو الأثر	الراوي	الرقم
أنه كره التعشير في المصحف	إبراهيم	٨٧٧٢
أنه كره التعشير في المصحف	مجاهد	٨٧٧٣
أنه كره التعشير في المصحف	عبد الله	٣٢٢٤٤
أنه كره التعشير في المصحف	مجاهد	٣٢٢٤٨
أنه كره التعشير في المصحف	إبراهيم	٣٢٢٥١
أنه كره التعقيب في شهر رمضان	الحسن	٧٩٤٥
أنه كره الجعائل	مسروق	٢٠٦٩٤
أنه كره الجماجم	مجاهد	٤٠٤٢٤
أنه كره الحجامة للصائم	أبو سعيد	٩٥٧٣
أنه كره الحقنة	علي	٢٤٩٩٢
أنه كره الحلي للمحرمة	عطاء	١٤٧٩٨
أنه كره الحنوط على النعش	ابن عمر	١١٤٨٧
أنه كره الخضاب بالسواد	مجاهد	٢٦٦٥٤
أنه كره الخضاب بالسواد وقال: أول من خضب به فرعون	مجاهد	٢٦٦٥٣
أنه كره الخضاب بالوسمة	مكحول	٢٦٦٥٥
أنه كره الدواء الخبيث الذي إذا علق قتل صاحبه	ابن معقل	٢٤٩٧٠
أنه كره الذريرة على النعش	عمر بن عبد العزيز	١١٤٨٩
أنه كره الرطب بالتمر	ابن عباس	٢١٩٤٥
أنه كره الرطب بالتمر	ابن عباس	٣٩٠٠٠
أنه كره الرطب بالتمر اليابس مثلاً بمثل	الحكم	٢١٩٤٧
أنه كره الرطب بالتمر مثلا بمثل	سعيد بن المسيب	٢١٩٤١
أنه كره الرطب بالتمر مثلا بمثل	سعيد بن المسيب	٣٩٠٠٢

الحديث أو الأثر	الراوي	الرقم
أنه كره الركوب إلى العيدين والجمعة	إبراهيم	٥٧٢٥
أنه كره الزعفران على الطعام للمحرم	القاسم	١٣٥٨٥
أنه كره الزفر في الصلاة قال: يشبه بالكلام	الشعبي	٩٠٥٧
أنه كره السجن بمكة	طاوس	١٦٥٩٣
أنه كره السجود على كور	محمد	٢٧٨٧
أنه كره السجود على كور	ابن سيرين	٢٧٨٨
أنه كره السدل في الصلاة مخالفة لليهود	ابن عمر	٦٦٤٢
أنه كره السعوط للصائم	الشعبي	٩٥١٤
أنه كره السلم في الحرير	ابن معقل	٢٤٤١٧
أنه كره السلم في الحرير	مسروق	٢٤٤١٩
أنه كره السلم في الحرير	عامر	٢٤٤٢٠
أنه كره السلم في اللحم	إبراهيم	٢٣٢٣٨
أنه كره السواك الرطب للصائم	الحكم	٩٤٢٢
أنه كره السواك الرطب للصائم	أبو ميسرة	٩٤٢٣
أنه كره السواك للصائم بعد الظهر	مجاهد	٩٤٠٨
أنه كره الشرب بنفس واحد وقال: هو شرب الشيطان	عكرمة	٢٥٧٤٠
أنه كره الشرب في الزجاج	أبو برزة	٢٥٥٣٩
أنه كره الشركة بالعروض	ابن سيرين	٢٣٧٧٥
أنه كره الصلاة إلى القبور	ابن سيرين	٧٧٩١
أنه كره الصلاة بعد الوتر	أبو سعيد الخدري	٦٨٨٧
أنه كره الصلاة بين الأساطين	حذيفة	٧٧٠٧
أنه كره الصلاة بين الأساطين	إبراهيم	٧٧٠٩
أنه كره الصلاة على العود	الحسن	٢٨٦٠

الحديث أو الأثر	الراوي	الرقم
أنه كره الصلاة في الخسوف	علي	٧٧٦٥
أنه كره الصلاة في الطاق	علي	٤٧٦٥
أنه كره الصلاة في الكنيسة	ابن عباس	٤٩٥٤
أنه كره الصلاة في المقصورة	الأحنف بن قيس	٤٦٨٨
أنه كره الصلاة في جلود الثعالب	علي	٣٩١٨٠
أنه كره الصلاة فيها	ابن محيريز	٤٦٩٠
أنه كره الصور في البيوت	علي	٢٦٨٣٢
أنه كره الضب	علي	٢٥٩٥٠
أنه كره الضرب في المسجد	أبو الضحى	٣٠٥٦٤
أنه كره الطافي	إبراهيم	٢٠٩٢٩
أنه كره الطافي منه	الزهري	٢٠٩٢٨
أنه كره الطيب عند الإحـرام	عطاء	١٤٠٠٧
أنه كره العاج	عطاء	٢٧٢٠٧
أنه كره العاج	طاوس	٢٧٢٠٨
أنه كره العاج كله وأن يتخذ منه مشطاً	طاوس	٢٧٢٠٩
أنه كره العبث في الصلاة	إبراهيم	٨٠٧٢
أنه كره العروض في الصدقة	الحسن	١٠٧٣٥
أنه كره العقصة التي تجعلها النساء في رؤوسهن	عكرمة	٢٦٨٦٥
أنه كره العكر وقال: هو خمرة	سعيد بن المسيب	٢٥٥٥٢
أنه كره العينة	ابن سيرين	٢١٣٥٩
أنه كره الفتح على الإمام	علي	٤٨٧١
أنه كره الفضيخ وإن كان محضاً	عكرمة	٢٥٦٢٥
أنه كره القنفذ	مجاهد	٢٦١٥٤

الحديث أو الأثر	الراوي	الرقم
أنه كره القيام بعدها تشبها باليهود	مجاهد	٣١٦٨١
أنه كره القيام عند القبر	إبراهيم	١٢١١٩
أنه كره الكراريس	مجاهد	٢٧٩٩٢
أنه كره الكرع في النهر	عكرمة	٢٥٧٩٢
أنه كره الكلام في الأذان	الشعبي	٢٢٢٥
أنه كره الكلام والإمام	ميمون بن مهران	٥٤٠٧
أنه كره الكلام والإمام يخطب	ميمون	٥٣٨٤
أنه كره اللحم بالقديد نسيئة	طاوس	٢٣٢٤٠
أنه كره اللعب بالشطرنج	أبو جعفر	٢٧٨٤٠
أنه كره اللعب بالشهاردة	سعيد بن جبير	٢٧٨٤٩
أنه كره اللقاط	ابن عمر	٢١٥٤٢
أنه كره المذبح في المسجد	كعب	٤٧٦٧
أنه كره المزارعة بالثلث والربع	عكرمة	٢٢٥٧٦
أنه كره المزفت	عبد الرحمن بن أبي ليلى	٢٥٣٥١
أنه كره المسك في الحنوط	الضحاك	١١٣٦٨
أنه كره المسك للميت	مجاهد	١١٣٦٦
أنه كره المعصفر للمحرم	عطاء	١٣٣١٨
أنه كره المهرود للمحرمة	إبراهيم	١٣٣٢٨
أنه كره النفخ في الصلاة	عطاء	٦٧٠٥
أنه كره النفخ في الصلاة	يحيى بن أبي كثير	٦٧١١
أنه كره النفخ في الطعام والشراب	إبراهيم	٢٥٧٥٩
أنه كره النقط	إبراهيم	٣٢٣١٨
أنه كره النقط وخاتمة سورة كذا وكذا	إبراهيم	٨٧٧٤
أنه كره النقط وخاتمة سورة كذا وكذا	إبراهيم	٣٢٢٥٢

الحديث أو الأثر	الراوي	الرقم
أنه كره الهميان للمحرم	نافع	١٦١٥٩
أنه كره الوضوء بالماء المسخن	مجاهد	٢٦٣
أنه كره أن تحلى المصاحف	أبو أمامة	٩٠٤٠
أنه كره أن تحمل الصدقة من بلد إلى بلد	الحسن	١٠٥٩٥
أنه كره أن ترضع اليهودية والنصرانية الصبي	أبو جعفر	١٨٥٦١
أنه كره أن ترمى الجمار ليلاً	الحسن	١٦٠١٢
أنه كره أن تصلي المرأة	جابر بن زيد	٧٥١٥
أنه كره أن تصلي المرأة وهي منتقبة	طاوس	٧٥١٦
أنه كره أن تعلّم الصورة	سالم عن أبيه	٢١١٠٨
أنه كره أن تغسل المرأة رأسها بخطمي	جابر	١٥٥٧٦
أنه كره أن تنقش الآية في الخاتم	الشعبي	٢٦٧٥٧
أنه كره أن يأتم بقوم يتحدثون	ابن مسعود	٦٦٢٦
أنه كره أن يأتم بنائم	طاوس	٦٦٣٢
أنه كره أن يأتي الرجل امرأته	الحسن	١٠٣٦
أنه كره أن يأخذ المؤذن	الضحاك	٢٣٩١
أنه كره أن يأخذ بعض سلمه وبعضا طعاما	جابر بن زيد	٢١١٩٩
أنه كره أن يأخذ بعض سلمه وبعضا طعاما	ابن سيرين	٢١٢٠٣
أنه كره أن يأخذ بنصف الدنانير ذهبا	إبراهيم	٢٣٦٩٥
أنه كره أن يأخذ من شعره إذا أراد الحج	سعيد بن المسيب	١٥٤٢٠
أنه كره أن يأخذ من شعره إذا تقارب الحج	عطاء	١٥٤٢٢
أنه كره أن يأخذ منها أكثر مما أعطاها	الحسن	١٩٥٥٥
أنه كره أن يأخذ منها أكثر مما أعطاها	الشعبي	١٩٥٥٨
أنه كره أن يأخذ منها أكثر مما أعطاها	سعيد بن المسيب	١٩٥٥٩
أنه كره أن يأخذ منها أكثر مما أعطاها	علي	١٩٥٦٢

الحديث أو الأثر	الراوي	الرقم
أنه كره أن يبزق تجاه القبلة	الحسن	٧٦٦٠
أنه كره أن يبنى على القبر مسجد	إبراهيم	٧٧٦١
أنه كره أن يبيت ليلة تامة عن منى	مجاهد	١٤٩٩٩
أنه كره أن يبيع أخاه من الرضاعة	الحسن	٢١٥٧٤
أنه كره أن يبيع ثمرته ويتبرأ من الصدقة	أبو هريرة	٢٤١٦٧
أنه كره أن يبيع شعره إذا حلقه يعني المحرم	عطاء	١٦٦٣٨
أنه كره أن يتبعه مجمر	إبراهيم	١١٥٠٦
أنه كره أن يتحذّف كل أوكرد يركوش	إبراهيم	٢٧١٣٩
أنه كره أن يتزوج الأعرابي المهاجرة	الحسن	١٨٢٤٠
أنه كره أن يتزوج الرجل امرأة زوج أمه	مجاهد	١٨١٥١
أنه كره أن يتزوج على أقل من أربعين	إبراهيم	١٧١٦٩
أنه كره أن يتصدق على عبيد الأعراب	سالم	١٠٩٦١
أنه كره أن يتطوع بصيام وعليه قضاء	الحسن	٩٥٣٧
أنه كره أن يتكلم	إبراهيم	٢٢٢٨
أنه كره أن يتكلم المؤذن	إبراهيم	٢٢٢٦
أنه كره أن يتلثم الرجل في الصلاة	ابن عمر	٧٥٠١
أنه كره أن يتلثم الرجل في الصلاة	إبراهيم	٧٥٠٤
أنه كره ان يتوشح أو يرتدي وهو في الصلاة	إبراهيم	٨٩٦٣
أنه كره أن يجامع	أبو عبيدة	١٠٥٢
أنه كره أن يجامعها زوجها	إبراهيم	١٧٨٢٨
أنه كره أن يجعل الحنوط على النعش	إبراهيم	١١٤٩١
أنه كره أن يجعل اللوح على القبر	الحسن	١٢١٠٠
أنه كره أن يجعل المسك في المصحف	مجاهد	٢٨٠٤٦
أنه كره أن يجلس الرجل فيضع عقبه	إبراهيم	٢٧١٧٦

الحديث أو الأثر	الراوي	الرقم
أنه كره أن يجلس في الصلاة	إبراهيم	٦٢٧٦
أنه كره أن يحال الرجل	إبراهيم	٢١١٤٣
أنه كره أن يحدث الرجل في الصلاة شيئا حتى زر القميص	إبراهيم	٨٩٦١
أنه كره أن يحرق العقرب بالنار	يحيى بن عباد أبي هبيرة	٣٥٣٦٠
أنه كره أن يحرم الرجل في المعصفر	عطاء	١٣٣٢١
أنه كره أن يحلى المصحف	إبراهيم	٣٢٢٣٧
أنه كره أن يحلى المصحف	أبو أمامة	٣٢٢٤١
أنه كره أن يحمل السلاح والكراع إلى أرض العدو للتجارة	الحسن	٣٥٦٠٣
أنه كره أن يداوي المحرم يده بالدسم	ابن عمر	١٣٣٨٩
أنه كره أن يدخل المملوك على مولاته بغير إذنها	الحسن	١٨١٦٦
أنه كره أن يدفع الثوب إلى الحائك بالثلث والربع	الحسن	٢٢٩١١
أنه كره أن يدفع مال اليتيم مضاربة	الحسن	٢٢٧٠٧
أنه كره أن يدمل الأرض بالعذرة	ابن عباس	٢٣٨١٦
أنه كره أن يدمل الأرض بالعذرة	أبو جعفر	٢٣٨١٧
أنه كره أن يربط الخيط في الخاتم يستذكر به الحاجة	إبراهيم	٢٨١٥٨
أنه كره أن يرتفع الإمام على أصحابه	عبد الله	٦٦٨٧
أنه كره أن يردها ويرد معها درهما	الأسود	٢١٦٣٦
أنه كره أن يردها ويرد معها درهما	الشعبي	٢١٦٣٨
أنه كره أن يرمي الجمار على غير وضوء	القاسم	١٦٠٦٩
أنه كره أن يرمي الجمار على غير وضوء	عطاء	١٦٠٧٣

الحديث أو الأثر	الراوي	الرقم
أنه كره أن يزار القبر ويصلّى عنده	ابن سيرين	١٢١٧٦
أنه كره أن يزوّج الأعرابي المهاجرة ليخرجها	الشعبي	١٨٢٤١
أنه كره أن يسأل بوجه الله أو بالقرآن شيئاً	عطاء	١١١٠٥
أنه كره أن يستأجر الرجل الدار ثم يؤجرها بأكثر	إبراهيم	٢٤٨٣٣
أنه كره أن يستأجر الرجل الدار ثم يؤجرها بأكثر	منصور	٢٤٨٣٨
أنه كره أن يستأجر الرجل بطعامه	حماد	٢٤٩٢٢
أنه كره أن يستثني كيلاً أو سلالاً أو كراراً	سالم	٢٢٥١٦
أنه كره أن يستسقى من الآبار التي تكون بين ظهراني المقابر	طاوس	١٢٥١٩
أنه كره أن يستعمل الأجير ما لا يدري ما هو؟	محمد	٢٢٤١١
أنه كره أن يستعير الرجل كلب المجوسي	الحسن	٢٠٧٨٥
أنه كره أن يسجد	محمد	٢٧١١
أنه كره أن يسدل ثوبه في الصلاة	إبراهيم	٦٦٤٠
أنه كره أن يسف الرجل النظر إلى أخته أو ابنته	الشعبي	١٨١٦٨
أنه كره أن يُسْلِم الرجل غلامه كساحا	الشعبي	٢٣٧١٢
أنه كره أن يشبك بين أصابعه	إبراهيم	٤٩٠٧
أنه كره أن يشتري الثوب بدينار إلا درهم	عطاء	٢١٢٦٩
أنه كره أن يشتري شيئاً من النخل بكيلٍ	سعيد بن المسيب	٢٢٥١١
أنه كره أن يشتري من الزكاة رقبة يعتقها	إبراهيم	١٠٧١٢
أنه كره أن يشتري من الزكاة رقبة يعتقها	عامر	١٠٧١٣
أنه كره أن يشرب في قدح مفضض	الحسن	٢٥٧٣٢
أنه كره أن يصلي الرجل متلثما	طاوس	٧٥٠٣

الحديث أو الأثر	الراوي	الرقم
أنه كره أن يصلي الرجل وهو مغمض	مجاهد	٦٦٦٤
أنه كره أن يصلي بعد المكتوبة مثلها	عمر	٦١٣٩
أنه كره أن يصلي على الجنازة في المقبرة	أنس	٧٧٩٦
أنه كره أن يصلي على الجنازة في المقبرة	أنس	٣٩١٤٠
أنه كره أن يصلي متربعاً	إبراهيم	٦٢٧٥
أنه كره أن يصوم يوم الجمعة يتعمده وحده	الشعبي	٩٤٩٥
أنه كره أن يضطجع ويضع إحدى رجليه	ابن عباس	٢٧١٧١
أنه كره أن يضع الرجل عن مكاتبه	ابن عمر	٢٢٦٧٠
أنه كره أن يضع الرجل يده على خاصرته في الصلاة	إبراهيم	٤٦٦٦
أنه كره أن يضع يده على المنبر	سعيد بن المسيب	١٦٦٢٨
أنه كره أن يطأها ولها زوج	عبد الرحمن بن عوف	١٩٢٨٤
أنه كره أن يطأها ولها زوج	عبد الرحمن بن عوف	١٩٢٨٥
أنه كره أن يطعم الرجل من لحم أضحيته المساكين	الحسن	١٢٩٧٦
أنه كره أن يعتق النصراني	مجاهد	١٢٩٦٨
أنه كره أن يعتقها ثم يتزوجها	إبراهيم	١٦٩٣٠
أنه كره أن يعتقها لوجه الله تعالى	سعيد بن المسيب	١٦٩٣١
أنه كره أن يعتمد الرجل على شيء	الحسن	٤٩٦٥
أنه كره أن يعتمد وكان الحسن يعتمد	ابن سيرين	٤٠٤٣
أنه كره أن يعتمر في كل شهر مرتين	القاسم	١٣١٦٢
أنه كره أن يعدل بكفيه	ابن عمر	٢٧٤٣
أنه كره أن يعدل بكفيه	ابن عمر	٢٧٤٤
أنه كره أن يعطي الأرض بالثلث والربع	إبراهيم	٢٢٥٧٧

الحديث أو الأثر	الراوي	الرقم
أنه كره أن يعطي البقال الدرهم فيأخذ منه المبيع	محمد	٢٣٥٤٣
أنه كره أن يعطي الذهب من الورق	ابن عباس	٢٢٥٣٧
أنه كره أن يعطي الرجل مالاً مضاربة	إبراهيم	٢٢٨١٧
أنه كره أن يعطي في صدقة الفطر ورقاً	عطاء	١٠٦٦٣
أنه كره أن يعلم القبر	محمد	١٢٠٩٤
أنه كره أن يعلم بشرط	طاوس	٢٢١٠٥
أنه كره أن يغتسل بالنبيذ	أبو العالية	٢٦٧
أنه كره أن يغشى الرجل أمته وقد أعتقها عن دبر	الزهري	٢١٧٥٩
أنه كره أن يغطي الرجل	إبراهيم	٧٤٩٣
أنه كره أن يغطي الرجل فمه في الصلاة	عطاء	٧٤٩٧
أنه كره أن يغطي الرجل فمه في الصلاة	ابن أبي ليلى	٧٤٩٨
أنه كره أن يغطي أنفه في الصلاة	أبو العالية	٧٥١٢
أنه كره أن يفضل الرجل بعض ولده على بعض	الحكم	٣٣٠٤٨
أنه كره أن يقبلها حتى يستبرئها	قتادة	١٧٤٨٨
أنه كره أن يقرد البعير	عكرمة	١٥٩٧٢
أنه كره أن يقرد بعيره	القاسم	١٥٩٧١
أنه كره أن يقرن إلا أن يسوق	سعيد بن جبير	١٦٠٦٧
أنه كره أن يقرن إلا أن يسوق	مجاهد	١٦٠٦٨
أنه كره أن يقول	ابن عمر	١٨٣٨
أنه كره أن يقول	أبو ظبيان	٣٤٢٩
أنه كره أن يقول الرجل	إبراهيم	٧٤٤٥

الحديث أو الأثر	الراوي	الرقم
أنه كره أن يقول الرجل للرجل: اشتر مني هذا الدينار وأقضيك	إبراهيم	٢٤٧٩١
أنه كره أن يقول الرجل: ذيا	مجاهد	٢٧٨٩٣
أنه كره أن يقول العتمة	ابن سيرين	٨٢٩٣
أنه كره أن يقول أهريق	عبد الله	١٨٤٠
أنه كره أن يقول: أسابقك على أن تسبقني	الحسن	٣٥٨٤٣
أنه كره أن يقول: استغفروا غفر الله لكم	الحسن	١١٥٢٦
أنه كره أن يقول: استغفروا له غفر الله لكم	عطاء	١١٥٢٣
أنه كره أن يقول: أسقطت آية كذا وكذا	أبو عبد الرحمن	٣٢٢٧٠
أنه كره أن يقول: أشتري منك ما على فلان	الشعبي	٢١٩٨٤
أنه كره أن يقول: عليكم السلام	طاوس	٢٧٣٦٩
أنه كره أن يقول: لا وحياتك	إبراهيم	١٢٦٧٤
أنه كره أن يقول: لا يأتي سآتيك	أبو البختري	١٢٨٠٤
أنه كره أن يقول: لعمري	إبراهيم	١٢٦٨٢
أنه كره أن يقول: مصيحف	مجاهد	٨٧٨٥
أنه كره أن يقول: مصيحف	مجاهد	٣٢٢٣١
أنه كره أن يقوله	إبراهيم	١١٥٢٥
أنه كره أن يقوم الإمام حتى يقول المؤذن: قد	الحسن	٤١٤٤
أنه كره أن يقوم في مقدم السرير أو مؤخره	الحسن	١١٥١٩
أنه كره أن يكاتب الرجل عبده إذا لم يكن له	ابن عمر	٢٣٦٣٥
أنه كره أن يكتب القرآن في المصاحف الصغار	علي	٨٧٨٠
أنه كره أن يكتب القرآن في المصحف الصغير	علي	٨٧٨٤
أنه كره أن يكتب القرآن في المصحف الصغير	علي	٣٢٢٢٦
أنه كره أن يكتب القرآن في المصحف الصغير	علي	٣٢٢٢٧

الحديث أو الأثر	الراوي	الرقم
أنه كره أن يكسر الدرهم عند البقال	إبراهيم	٢٣٥٣٩
أنه كره أن يلقن القاريء	حميد بن عبد الرحمن	٤٨٦٩
أنه كره أن ينام أيام منى بمكة	ابن عمر	١٤٩٩٢
أنه كره أن ينتصب للهلال	ابن عباس	٩٩٩٨
أنه كره أن ينتصب للهلال ولكن يعترض	ابن عباس	٣١٧٣٢
أنه كره أن ينتعل الرجل قائماً	أبو هريرة	٢٦٥٥٤
أنه كره أن ينظر الرجل إلى المرأة	طاوس	١٨١١٢
أنه كره أن ينظر المحرم في المرآة	القاسم	١٣٢٩٤
أنه كره أن ينظر المملوك إلى شعر مولاته	الضحاك	١٨١٦٧
أنه كره أن ينظر إلى شعر ابنته أو أخته	طاوس	١٨١٦٩
أنه كره أن ينظر إلى شعر كل ذي محرم	عامر	١٨١٧٣
أنه كره أن ينقش في الخاتم الآية التامة	إبراهيم	٢٦٧٥١
أنه كره أن ينقض أصابعه وهو في الصلاة	عطاء	٧٤٧٦
أنه كره أن يواصف الرجل بالسلعة	سعيد بن المسيب	٢٣٢٩٩
أنه كره أن يوتر ثم يصلي على إثر وتره	إبراهيم	٧١٠٧
أنه كره أن يؤذن	عطاء	٢٢٣٨
أنه كره أن يؤذن	إبراهيم	٢٢٤٥
أنه كره أن يؤذن الرجل	عطاء	٢٢١٥
أنه كره أن يولي من الطعام شيئاً حتى يقبضه	الحسن	٢٢٦٥٠
أنه كره أن يؤم الرجل في المصحف	إبراهيم	٧٤١٧
أنه كره أن يؤم في المصحف	أبو عبد الرحمن	٧٤١٦
أنه كره أن يؤم ولد زنا وصاحب نميمة	مجاهد	٦٢٣٩
أنه كره انتهاب الجوز والسكر	إبراهيم	٢٢٤٢٥
أنه كره أو قال: كان يكره السلام باليد	عطاء بن أبي رباح	٢٧٤٣٥

الحديث أو الأثر	الراوي	الرقم
أنه كره أو كان يكره الجلد في المساجد	عطاء	٣٠٥٥٩
أنه كره بيع الآجام	إبراهيم	٢٣٤٦٠
أنه كره بيع الرزق	الزهري	٢٢٣٧٦
أنه كره بيع الرزق حتى يقبض الصك	إبراهيم	٢٢٣٧٥
أنه كره بيع الرقم وقال: إني أكره أن أزين سلعتي بالكذب	طاوس	٢٢٤٥٤
أنه كره بيع القضب والحناء وكره بيع الخيار	مجاهد	٢١٢٤٩
أنه كره بيع اللبن في الضروع إلا كيلاً	طاوس	٢٣٣١٠
أنه كره بيع المائة في العطاء إلا بعرض	ابن عباس	٢٢٢٤٣
أنه كره بيع المشافة يعني المرابحة	ابن عباس	٢٣٧٣٨
أنه كره بيع المصاحف وإبتياعها	عبيدة	٢١٤١٦
أنه كره بيع المصاحف وقال: هي لمن يقرأ من أهل البيت	إبراهيم	٢١٤١٩
أنه كره بيع المعتق عن دبر إلا من نفسه	محمد	٢١٩١٠
أنه كره بيع المعتق عن دبر إلا أن يصيب صاحبَه فقرٌ شديد	الحسن	٢١٩٠٩
أنه كره بيع جلود الميتة حتى تدبغ	الحسن	٢١٦٠١
أنه كره بيع جلود الميتة والأضحية	عكرمة	٢١٥٩٦
أنه كره بيع ده دوازده قال: يقول: اشتريته	مسروق	٢٢٩٤٧
أنه كره بيع ده دوازده وقال: بيع الأعاجم	ابن عباس	٢٢٩٣٨
أنه كره بيع من يزيد إلا الشركاء بينهم	مكحول	٢١٤٠٧
أنه كره بيعها ولبسها قبل أن تدبغ	إبراهيم	٢١٦٠٠
أنه كره تعليق شيء من القرآن	عبد الله	٢٥٠٠٨
أنه كره حمل السلاح إلى العدو	عطاء	٣٥٦٠٠

الحديث أو الأثر	الراوي	الرقم
أنه كره حمل السلاح إلى العدو	عمرو بن دينار	٣٥٦٠١
أنه كره خاتم الذهب	إبراهيم	٢٦٧٧٩
أنه كره خاتم الذهب	مالك بن أنس	٢٦٧٨١
أنه كره خصاء الدواب	عكرمة	٣٤٧٦٧
أنه كره ذبائح نصارى العرب ونساءهم	علي	١٦٩٧٣
أنه كره ذبائحهم ونساءهم يعني الصابئين	الحسن	١٨٣٠٧
أنه كره ذرق الدجاج	حماد	١٢٦٩
أنه كره رفع الصوت عند القتال	سعيد بن جبير	٣٥٦٦١
أنه كره ركوب النساء السروج	الضحاك بن مزاحم	٢٦٨٩٢
أنه كره رمي الجمار بالليل	عروة	١٦٠١٣
أنه كره زعموا	عبد الله	٢٧٤٥٧
أنه كره زعموا	مجاهد	٢٧٤٥٨
أنه كره زيارة البيت أيام التشريق	الأسود	١٤٨٦٥
أنه كره زيارته أيام التشريق	مجاهد	١٤٨٦٧
أنه كره سجدة الشكر	إبراهيم	٨٦٤٢
أنه كره سل السيف في المسجد	عبدالله بن عبدالرحمن بن أبزى	٢٧٢٢٤
أنه كره شراء أرض السواد	ابن عباس	٢٢٠٦٩
أنه كره شراء اللبن في ضروع الشاء	الحسن	٢٣٣١١
أنه كره شراء المصاحف وبيعها	عبد الله	٢١٤٢١
أنه كره صيد الكلب الأسود البهيم	الحسن	٢٠٩٥٦
أنه كره صيد الكلب الأسود البهيم	هشام عن أبيه	٢٠٩٥٩
أنه كره صيد المجوسي	مجاهد	٢٠٧٨٧
أنه كره صيد المجوسي للسمك	علي	٢٠٨٤٣
أنه كره صيد المناجل	عامر	٢٠٨٨١

الحديث أو الأثر	الراوي	
أنه كره صيد حمام الأمصار	الحسن	٢١١٤٢
أنه كره صيد حمام الأمصار	نافع	٢١١٤٤
أنه كره صيد صقره وبازه	علي	٢٠٧٩١
أنه كره صيد صقره وبازه	أبو جعفر	٢٠٧٩٣
أنه كره صيد كلب المجوسي	إبراهيم	٢٠٧٨٠
أنه كره صيد كلب المجوسي	أبو جعفر	٢٠٧٨٦
أنه كره صيد كلب المجوسي واليهودي والنصراني	مجاهد	٢٠٧٧٧
أنه كره ضربة البالة	إبراهيم	٢٣٤٥٧
أنه كره ضربة الغائص	إبراهيم	٢٣٤٥٨
أنه كره طري الصيد وقديده للمحرم	ابن عمر	١٥٠٨٠
أنه كره عبد ربه	ابن عمر	٢٧٥٧٨
أنه كره عبد ربه	مجاهد	٢٧٥٧٩
أنه كره عتق ولد الزنى	علي	١٢٩٦٢
أنه كره قبالة الرؤوس ولم ير بالقرى بأسا	أبو جعفر	٢٤٥٣٨
أنه كره قتل الأسرى	عطاء	٣٥٤٨٥
أنه كره قيام الرجل على باب المسجد	ابن عباس	١٤٠٤٤
أنه كره كالئا بكالئ يعني دينا بدين	ابن عمر	٢٣٥٥٠
أنه كره كتاب المصاحف بالأجر	إبراهيم	٢١٤٤٤
أنه كره كراء الأرض	جابر	٢٢٥٧٨
أنه كره كسب الحجام	إبراهيم	٢٢٢٨٣
أنه كره كل شيء يكون آخره ويه	إبراهيم	٢٧٨٩٥
أنه كره كل قرض جر منفعة	إبراهيم	٢١٩٤٠
أنه كره لبس الحرير في الحرب	الحسن	٣٤٧٩١

الحديث أو الأثر	الراوي	الرقم
أنه كره لبس الحرير والديباج في الحرب	عكرمة	٣٤٧٩٠
أنه كره لبس الحرير والسابري الرقيق	طاوس	٢٣٢٤٢
أنه كره لبسه في الحرب	ابن محيريز	٣٤٧٩٣
أنه كره لبن الفحل وكره قول إبراهيم فيه	مجاهد	١٨٢٤٤
أنه كره لحوم البغال	إبراهيم	٢٥٩٠٩
أنه كره للإمام أن يصلي في مكانه	عبد الله بن عمرو	٦١٦١
أنه كره للرجل أن يصلي متلثما	الحسن	٧٥٠٥
أنه كره للرجل أن يصلي وفي رجليه قيد	عمر	٨٢٣١
أنه كره للصائم أن يستسعط	الحسن	٩٥١٣
أنه كره للصائم أن يمضغ العلك	الشعبي	٩٤٣١
أنه كره للصائم أن يمضمض	الشعبي	٩٤٥٨
أنه كره للمحرم إذا مر بريح منتنة	أبو جعفر	١٦٦٣٤
أنه كره للمحرم أن يدخل الحمام	عطاء	١٥٤٤٧
أنه كره للمعتكف أن يقبل أو يباشر	عطاء	٩٩٤٨
أنه كره للمعلم أن يشارط	أبو جعفر	٢٢١٠٣
أنه كره ما أصاب المعراض إلا ما خزق	إبراهيم	٢٠٨٩٧
أنه كره مدي ذرة بمد حنطة نسيئة	جابر	٢٤٠٦٩
أنه كره مرارة الذئب	سعيد بن جبير	٢٥٢٥١
أنه كره من السمك ما يموت في الماء	إبراهيم	٢٠٩٢٦
أنه كره من السمك ما يموت في الماء	إبراهيم	٢٠٩٧٤
أنه كره موت الفجأة	إبراهيم	١٢٣٧٦
أنه كره نتف الشيب ولم ير بقصه بأساً	إبراهيم	٢٧٦٣٤
أنه كره نثر السكر	عطاء	٢٢٤٣٤
أنه كره نكاح إماء أهل الكتاب	مكحول	١٦٩٥٨

الحديث أو الأثر	الراوي	الرقم
أنه كره نكاح نساء أهل الكتاب	ابن عمر	١٦٩٣٨
أنه كره نكاح نصارى أهل الروم من غير أهل العهد	مجاهد	١٨٦٠٥
أنه كره: لا بحمد الله	عمرو بن ميمون	٢٧٣١٢
أنه كرها أن يسمع الرجل جليسه شيئا	أنس	٨٦٨٦
أنه كرها أن يسمع الرجل جليسه شيئا	الحسن	٨٦٨٧
أنه كرهه	أبو مجلز	١٥٨٤
أنه كرهه	سعيد بن المسيب	١٦١٣
أنه كرهه	إبراهيم	٤٠٣٦
أنه كرهه	إبراهيم	٤٦٦٠
أنه كرهه	الحسن	٤٩٥٢
أنه كرهه	إبراهيم	٥٤٢٩
أنه كرهه	عطاء	٥٨١٠
أنه كرهه	إبراهيم	٥٨١١
أنه كرهه	ابن سيرين	٧٣٦٢
أنه كرهه	الحسن	٧٤٢١
أنه كرهه	عبد الرحمن بن يزيد	٨٦٧٧
أنه كرهه	الحسن	٩٧٧٧
أنه كرهه	مكحول	١٢١٦٢
أنه كرهه	القاسم	١٣٥٨٣
أنه كرهه	جعفر عن أبيه	١٣٥٨٤
أنه كرهه	علي	١٥٠٨٦
أنه كرهه	ابن عمر	١٦١٥٦
أنه كرهه	مجاهد	١٦١٧٢

الحديث أو الأثر	الراوي	الرقم
أنه كرهه	إبراهيم	١٦٩٧٤
أنه كرهه	حماد	١٧٣٨٠
أنه كرهه	الشعبي	١٨٢٤٦
أنه كرهه	سالم	١٨٢٤٨
أنه كرهه	مجاهد	١٨٦٦٢
أنه كرهه	عكرمة مولى ابن عباس	١٨٦٦٣
أنه كرهه	مجاهد	٢٠٩٠٩
أنه كرهه	إبراهيم	٢٠٩٥٧
أنه كرهه	مجاهد	٢١١٩٧
أنه كرهه	شريح	٢١٢٠٠
أنه كرهه	سعيد بن جبير	٢١٢٠١
أنه كرهه	ابن سيرين	٢١٣٨٨
أنه كرهه	عطاء	٢١٤٦١
أنه كرهه	ابن عمر	٢٢٣٠١
أنه كرهه	ابن عمر	٢٤٨٢٣
أنه كرهه	ميمون	٢٤٨٣٢
أنه كرهه	ابن سيرين	٢٤٨٣٤
أنه كرهه	محمد	٢٥٢١١
أنه كرهه	سالم	٢٥٧٣٠
أنه كرهه	عبد الرحمن بن يزيد	٣١٦٨٠
أنه كرهه	ابن عباس	٢٢٤٩٨
أنه كرهه	أبو سلمة	٢٢٥٤٠
أنه كرهه	محمد	٢٢٦٥٢
أنه كرهه	طاوس	٢٢٨١٨

الحديث أو الأثر	الراوي	الرقم
أنه كرهه	الضحاك	٢٣٤٥٥
أنه كرهه للصائم	إبراهيم	٩٤٣٠
أنه كرهه إذا أعتقها لله	النخعي	١٦٩٢٩
أنه كرهه إلا أن يستعمل	هشام بن هبيرة	٢٤٨٤٢
أنه كرهه إلا أن يصلح فيها شيئا	عامر	٢٤٨٤٤
أنه كرهـه إلا وزنا بوزن	الحسن	٢١٤٧٨
أنه كرهه إلا وزنا بوزن	الحسن	٢١٤٧٩
أنه كرهه إلا وزنا بوزن	قتادة	٢١٤٨٠
أنه كرهه ثم لم ير به بأساً	عروة بن الزبير	١٣٥٨١
أنه كرهه عبثاً ولم ير به في شدة	الحسن	٦٧١٦
أنه كرهه في الحرب	عكرمة	٢٦٢٧٥
أنه كرهه في الرصاص	الحسن	٢٥٥٢٩
أنه كرهه في الصلاة وقال: إن الشيطان يحضر ذلك	ابن عباس	٤٦٦٥
أنه كرهه وقال هو مرواة	عطاء	٩٤٣٢
أنه كرهه وقال: هو حلو ومر	الضحاك	٩٤٢١
أنه كرهه وقال: أليس الميت إمرءا مسلماً	سعيد بن المسيب	١١١٨٧
أنه كرهه وقال: هو غرر	الشعبي	٢٣٥٩٧
أنه كرهه يعني لبن الفحل	الحسن	١٨٢٤٥
أنه كرهها	الحسن	٢٥٢٠٠
أنه كرهها	عكرمة	٢٥٨٦٨
أنه كرهها	ابن عمرو	٢٥٨٦٩
أنه كرهها	إبراهيم	٢٧٩٩٣
أنه كرهها	عروة	٢٣١٢٥

الحديث أو الأثر	الراوي	الرقم
أنه كرهها	محمد	٢٣٣٠١
إنه لا يأتي بخير وإنما يستخرج به	ابن عمر	١٢٨٣٣
إنه لا يجب عليه شيء	عم عباد بن تميم	٨٢٠٩
إنه لا يدخل الجنة إلا نفس مؤمنة	بشر بن سحيم	١٥٩٥٧
إنه لا يدري في أي طعامه البركة	ابن عمر	٢٦٠٥٠
أنه لا يرى بأساً بعرق	ابن عباس	٢٠٢١
أنه لبى حتى رمى جمرة العقبة	عبد الله	١٤٥٣٩
أنه لبى حتى رمى جمرة العقبة وقطع بأول حصاة	عبد الله	١٤٥٤٩
أنه لعق لعقة من عسل ثم خرج	ابن معقل	٥٧٠٣
إنه لفي ضحضاح من النار ولولا أنا لكان في الدرك الأسفل	العباس بن عبد المطلب	٣٦٨٧١
أنه لقي أبا هريرة فقال: ما تقول	ميسرة بن عميرة	٢٣٠١٩
أنه لقي ذلك فأعاد الصلاة	الحكم	٤٥٤٤
أنه لقيه رجل يوم النحر فأخذ بلجامه	علي	١٥٧٩٢
أنه لقيه فذكر الفتنة فقال: إن هذه الفتنة حيصة	أبو موسى	٤٠٤٠٨
أنه لم تكن قبيلة من الجن إلا ولهم مقاعد للسمع	ابن عباس	٣٩٣٠١
أنه لم يأخذها إلا من الحنطة والشعير	أبو موسى الأشعري	١٠٢٩٧
إنه لم يدعك تأكل يده	الحسن	٣١٠٦٦
أنه لم ير بأسا إذا أقبل من عرفات	سعيد بن جبير	١٤١٠٠
أنه لم ير بأساً أن يبيع الرجل أخاه من الرضاعة	الزهري	٢١٥٦٤

الحديث أو الأثر	الراوي	الرقم
أنه لم ير بأساً أن يستظل المحرم من الشمس	طاوس	١٤٨٤٢
أنه لم ير بأساً أن يستظل المحرم من الشمس	أبو الخليل	١٤٨٤٣
أنه لم ير بأساً أن يسلم في الحيوان أسنانا	الحسن	٢٣٠٤٩
أنه لم ير بأساً أن يقول الرجل للرجل إذا باعه	طاوس	٢٤٩٠٤
أنه لم ير بأساً أن ينظر المحرم في المرآة	ابن عمر	١٣٢٨٧
أنه لم ير بأسا باقتضاء الذهب من الورق	عمر	٢٢٥٢٨
أنه لم ير بأساً بالإيضاع في وادي محسر	ابن عباس	١٦٣٦٧
أنه لم ير بأسا بالبعير بالبعيرين	جابر	٢١٦٥١
أنه لم ير بأساً بالسلم في الوصفاء	الزهري	٢٣٠٥٣
أنه لم ير بأساً بالصيد يصطاده الحلال	جابر	١٥٤٦٧
أنه لم ير بأساً بالطواف بعد الفجر وبعد العصر	هشام عن أبيه	١٣٧٢٦
أنه لم ير بأسا بالعقرب	إبراهيم	٦٥٧
أنه لم ير بأساً بالمزارعة على النصف	علي	٢٢٥٥٣
أنه لم ير بأساً ببيع جلود النمور وشرائها	الحسن	٢٤٨٠٣
أنه لم ير بأسا بتسوية الحصى	إبراهيم	٨٠٥٢
أنه لم ير بأساً بصيد البازي والصقر	الحسن	٢٠٨١٠
أنه لم ير بأسا يأخذ بعض سلمه وبعض رأس ماله	شريح	٢١١٨٠
أنه لم ير بذلك بأساً	سعيد بن المسيب	٢٣٠٤٧
أنه لم ير بذلك بأساً	عطاء	٢٣٠٥٤
أنه لم ير بصيد الفهد بأساً	طاوس	٢٠٨٢٥
أنه لم ير بطعامهم بأساً	ابن عمر	٣٤٨٨٢
أنه لم ير بلبن الفحل بأساً	أبو قلابة	١٨٢٦٦

الحديث أو الأثر	الراوي	الرقم
أنه لم ير به بأسا	ابن الحنفية	٢١١٨١
أنه لم ير به بأساً	حماد	١٥٨١
أنه لم ير به بأساً	إبراهيم	٢٢٣١٠
أنه لم ير به بأساً	الشعبي	٢٢٤٣١
أنه لم ير به بأساً	طاوس	٢٢٥٣٠
أنه لم ير به بأساً	القاسم بن محمد	٢٣٣٠٤
أنه لم ير بها بأساً	طاوس	٢١٠٢٢
أنه لم ير سالما يشرب من ماء زمزم	خالد بن أبي بكر	١٣٨٠٩
أنه لم يره شيئاً	عمر بن الخطاب	١٩٠١٠
أنه لم يرى بأساً أن ينتضح	أبو جعفر	٧٩٣
أنه لم يرى بأساً بالقراءة	نافع بن جبير	١١١٥
أنه لم يسمع صوت أشد من صوته	عمن حدث سعيد بن المسيب	٣٦١٠٢
أنه لم يعرف القنوت في الفجر	ابن عمر	٧١٦١
إنه لم يعمل بها أحد قبلي ولا يعمل بها أحد بعدي	علي	٣٤٢٩٧
أنه لم يقف عندها	سعيد بن جبير	١٣٨٩٥
أنه لم يكره أن تعاد العصر	إبراهيم	٦٨٣٥
إنه لم يكن نبي إلا حذر الدجال أمته هو أعور العين اليسرى	سفينة	٤٠٢٦٦
إنه لم يكن نبي بعد نوح إلا وقد أنذر قومه الدجال	أبو عبيدة	٤٠٢٦٣
إنه لم يكن نبي قبلي إلا وقد وصف الدجال لأمته	سعد	٤٠٢٤٣
أنه لم يكن يرى	محمد	٧٦٢٤

الحديث أو الأثر	الراوي	الرقم
أنه لم يكن يرى بأساً أن يبيعه جزافا إذا أعلمه	عطاء	٢٢٧٦٤
أنه لم يكن يرى بأسا أن يعطيه الثوب فيقول: بع هذا الثوب بكذا	شريح	٢١٦١٥
أنه لم يكن يرى بأسا أن يعلق الرجل الشيء من كتاب الله	الضحاك	٢٥٠٩٨
أنه لم يكن يرى بأسا أن يكتب الرجل	محمد	٢٦٧٤٦
أنه لم يكن يرى بأساً بالخشكنانج الأصفر للمحرم	ابن عمر	١٣٥٨٢
أنه لم يكن يرى بأساً بالرجلين يشتركان فيجيء	الحسن	٢٣٥١٩
أنه لم يكن يرى بأساً بالسواك للصائم	ابن عمر	٩٣٩٧
أنه لم يكن يرى بأساً برش الماء على القبر	الحسن	١٢٤٢٨
أنه لم يكن يرى بأسا بشركة اليهودي	الحسن	٢١١٧٢
أنه لم يكن يرى بالأعلام بأساً	ابن عباس	٢٦٢٨٢
أنه لم يكن يرى بالسدل بأساً	عطاء	٦٦٤٨
أنه لم يكن يرى بالسمك الطافي بأساً	ابن عمر	٢٠٩٣٢
أنه لم يكن يرى بالقطرة والقطرتين	أبو هريرة	١٤٧٩
أنه لم يكن يرى بالنفخ في الطعام والشراب بأسا	مجاهد	٢٥٧٦١
أنه لم يكن يرى ببيعها وشرائها بأسا	الحسن	٢١٤٤٠
أنه لم يكن يرى بتزويج المحرم بأساً	عبد الله	١٣٤١٣
أنه لم يكن يرى بذلك بأسا	ابن سيرين	٢١٦١٤
أنه لم يكن يرى بذلك بأسا	عامر	٢١٦١٦
أنه لم يكن يرى بذلك بأساً	الحسن	٢٢١٨

الحديث أو الأثر	الراوي	الرقم
أنه لم يكن يرى بذلك بأسا ما لم يكن شرطا	إبراهيم	٢٣٦٤٧
أنه لم يكن يرى بعدد الآي في الصلاة بأسا	إبراهيم	٤٩٨٠
أنه لم يكن يرى بعدد الآي في الصلاة بأسا	الحسن	٤٩٨١
أنه لم يكن يرى في الدم والمني في الثوب	عطاء	٤٠١١
أنه لم يكن يزيد يوم الزيارة على طواف واحد	ابن عمر	١٤٩٧٦
أنه لم يكن يضحي في الحج	أبو الأحوص	١٤٧٧٤
أنه لم يكن يقضي ما فاته من التكبير على الجنازة	ابن عمر	١١٨٢٥
أنه لم يكن يكره المصحف بالمصحف مبادلة	إبراهيم	٢٤٧٤٣
إنه لم يؤمر بها أكثر الناس: الإذن	ابن عباس	١٨٥٤٢
أنه لما انكسفت الشمس	عبد الله بن عمرو بن العاص	٨٥٤٥
أنه لما توفي ابنه أمر به فأدخل من قبل رجليه	عمر بن عبد العزيز	١٢٠٣٨
أنه لما حضره الموت وكان له غلام	حكيم بن جابر	٣٣٠٧٤
أنه لما ولد ألحقه عمر في مائة من العطاء	زيد	٣٥٠٩٧
إنه لمحتاج إلى ميراثه	الحسن	٣٣٦١١
إنه لمكتوب في التوراة: لقد أعد الله للذين تتجافى جنوبهم عن المضاجع	عبد الله	٣٦٧١١
إنه لمكتوب في التوراة: لقد أعد الله للذين تتجافى جنوبهم عن المضاجع	عبد الله	٣٧٢٨٨
إنه ليس بك على أهلك هوان إن شئت سبعت	أم سلمة	١٧٨١٥
إنه ليس على المسلم في عبده ولا فرسه صدقة	أبو هريرة	١٠٤١٧
إنه ليس عليها غسل	خولة بنت حكيم	٨٨٥
أنه ليس عليها غسل	مكحول	٩٩٦
إنه ليس من طعامي وأما أنتم فكلوه	الحسن	٢٧٩١٠

الحديث أو الأثر	الراوي	الرقم
إنه ليس منّا رد عليك ولكنا حرم	الصعب بن جثامة	١٥٠٧٨
إنه ليس يكون على الماء جنابة	عائشة	١٥٢٩
إنه ليسمع بين جلد الكافر ولحمه جلبة الدود كجلبة الوحش	عمرو بن ميمون	٣٧٦٧٨
إنه ليسمع خفق نعالهم إذا ولوا مدبرين	أبو هريرة	١٢٤٢١
إنّه ليعذب وإنَّ أهله ليبكون عليه	عائشة	١٢٥٠٠
إنه ليوجد ريح المرأة من الحور العين من مسيرة خمسين سنة	مجاهد	٣٦٦٩٣
أنه متع بثلاث مائة	الأسود	١٩٧٨٣
أنه متع بوليدة	ابن عمر	١٩٧٨٦
إنه محتاج إلى ميراثه	الحسن	٣٥٠٣٧
أنه مر بابن له قد تصبح فذكر	طلحة ابن عبيد الله	٢٧٠٨٦
أنه مر برجل لا يتم الركوع	أبو الدرداء	٣٠٠٩
أنه مُرَّ برجل يوم أبي عبيد وقد قطعت يداه ورجلاه	سعد بن إبراهيم	٣٥٩٩٨
أنه مر على ابن مكعبر وقد قطع زياد يديه ورجليه	علقمة	٢٩٧٧٠
أنه مر على بقال يوم عيد فأخذ منه	عبد الله بن شداد	٥٧٠٧
أنه مر على جارية وقد اشترت لحما	علي	٢٢٨٣٤
أنه مر على رجل يؤم قوما	سليمان بن حنظلة البكري	٧٤١٥
أنه مر على قوم يلعبون بأربعة عشر فكسرها	ابن عمر	٢٧٨٤٤
أنه مر على قوم يلعبون بالنرد فسلم	زياد بن حدير	٢٧٨٥٥
أنه مرت به جرادة فضربها بسوطه فأخذها فشواها	كعب	١٦٣٤٦

الحديث أو الأثر	الراوي	الرقم
أنه مرت به جرادة فضربها بسوطه فأخذها فشواها	عمر	١٦٣٤٧
أنه مرت به جنازة فقام فقال لـه مروان: اجلس	أبو سعيد	١٢٢٧٣
أنه مسح	ابن عباس	١٩١٤
أنه مسح على الجوربين	سهل بن سعد	٢٠٠٨
أنه مسح على الخفين	سمرة	١٩٢٠
أنه مسح على جوربين	عقبة بن عمرو	١٩٩٠
أنه مسح وجهه بثوبه	ابن عمر	١٦٠١
أنه ملك يوم الطائف خالات له فأعتقن بملكه إياهن	الزبير	٢١٢٧٩
أنه ملك يوم الطائف خالات له فأعتقن بملكه إياهن	الزبير	٣٩٧٣٧
إنه مما وسع به على هذه الأمة نكاح الأمة	مجاهد	١٦٨٢٦
إنه من انبجس له أردته	جندب بن عبد الله	٤٠٠٩٦
إنه من شهد أنه مؤمن فليشهد أنه في الجنة؟	ابن مسعود	٣٢٤٦٩
إنه من قام مع الإمام حتى ينصرف	أبو ذر	٧٩٠٥
أنه منع الصحف أن تقرأ	عمر بن عبد العزيز	٥٣٩٣
أنه نحر ثلاث بدن لـه قياماً	ابن عمر	١٦٣٩٣
أنه نحرها وهي قائمة	القاسم	١٦٣٨٧
أنه نزع قميصه عام الفتنة ثم لبى ولم يغتسل	ابن عمر	١٦٣٢٤
أنه نزل الأراك	ابن مسعود	١٦٦٢٣
أنه نزل الأراك بعرفة	ابن عمر	١٦٦٢٢
أنه نزل الحياض بعرفة	ابن عباس	١٦٦٢٥

الحديث او الأثر	الراوي	الرقم
أنه نزل دار أم هاني	عبد الله بن مسعود	١٤٧٣١
أنه نزل دار أم هاني في شهر رمضان	ابن عباس	١٤٧٣٢
أنه نسي أن يقرأ في الأوليين فقرأ في الأخريين	علقمة	٤١٦٨
أنه نظر إلى الكعبة فقال: ما أعظم حرمتك وما أعظم حقك	ابن عباس	٢٩٥٦٨
أنه نظر إلى أناس يصلون بعد	معاوية	٧٥٢٤
أنه نكح يهودية وعنده عربيتان	حذيفة	١٦٩٤٢
أنه نهى أن نستقبل القبلتين	معقل بن أبي معقل	١٦٢٤
أنه نهى أن يتزوج العربي الأمة	عمر	١٨٦٣٩
أنه نهى أن يتزوج العربي الأمة وأنه قضى في العرب	عمر	٣٤٦٥٥
أنه نهى أن يصلي الرجل متخصراً	أبو هريرة	٤٦٧٣
أنه نهى أن يقعد بين الشمس والظل	بريدة	٢٧٦٤١
أنه نهى عن التلقي	علي	٢٢٧٨٧
أنه نهى عن الحكرة	عثمان بن عفان	٢١٦٠٤
أنه نهى عن المزفت	أبو هريرة	٢٥٣٥٥
أنه نهى عن النهبة والمثلة	زيد بن خالد الجهني	٢٣٧٧٢
أنه نهى عن النوح	علي	١٢٤٧٩
أنه نهى عن بيع المغنم حتى يقسم	ابن عباس	٣٥٥٥٩
أنه نهى عن تلقي البيوع	ابن مسعود	٢٢٧٨٥
أنه نهى عن رفع الصوت بالقراءة	حكيم بن عقال	٣٧١٠
أنه نهى عن لبستين وعن مجلسين	بريدة	٢٦٨٥٤
أنه نهى عنه	مجاهد	٢٧١٧٧
أنه هو حال إلا أن تكون له مدة معلومة	الحسن	١٦٩٦٢

الحديث أو الأثر	الراوي	الرقم
أنه وافى المقداد جالساً على تابوت	أبو راشد الحبراني	٢٠٥٦٢
أنه والمسور بن مخرمة سمرا	ابن عباس	٦٨٥٥
أنه وجد تمرة فأكلها	ابن عمر	٢٣٠١٠
أنه وجد سارقاً في بيته فأصلت عليه بالسيف	ابن عمر	٢٩٨٩٥
أنه وجد من امرأته ريح مجمر	عبد الله بن مسعود	٢٨٠٢٥
أنه ودع فكتب كتاباً فأعاد الوداع	عمر بن عبد العزيز	١٦٥٥٠
أنه ورث الغرقى بعضهم من بعض	عبد الله بن عتبة	٣٣٤٦٩
أنه ورث جدة مع ابنها	شريح	٣٣٤٣٠
أنه ورث جدتين: أم أم وأم أب وابنهما حي	شريح	٣٣٤٣٤
أنه ورث قوما غرقوا بعضهم من بعض	عمر	٣٣٤٧٠
أنه وصف النبي ﷺ قال: كان عظيم الهامة أبيض مشربا حمرة	علي	٣٣٩٧٠
أنه وضع على النخل على الرفلتين درهماً وعلى الفارسية درهماً	عمر	٣٤٩٠٩
أنه وضع على النخل على الرقلتين	عمر	١١٠٣٣
أنه وضع على النخل على الرقلتين	إبراهيم	١١٠٣٤
أنه وضع في قبر رسول الله ﷺ قطيفة حمراء	ابن عباس	١٢١١١
أنه وطأ جارية له بعد ما فجرت	سعيد بن المسيب	١٧١٢٦
أنه وطىء جارية له وهو صائم	ابن عباس	٩٣٤٨
أنه وفد إلى صاحب البحرين قال: فبعث معي بثمانمائة ألف درهم	أبو هريرة	٣٥١٠٥
أنه وفد إلى عثمان فقال قلت: رجل	أبو الحلال العتكي	١٩٠٦١
أنه وقّت امرأة إن تزوجها فسأل ابن مسعود	الأسود	١٨٧٩٨
أنه وقع في عينيه الماء	أبو وائل	٦٤٣١

الحديث أو الأثر	الراوي	الرقم
أنه وقع في ماء وطين	جابر بن زيد	٥٠٥٩
أنه وقف مع ابن عباس قدر سورة من السبع	سعيد بن جبير	١٤٩٣٢
أنه ولي مال يتيم فدفعه إلى مولى له	الحسن بن علي	٢٢٧٠٤
أنه ولي وصية فأمر بشاة فذبحت فصنع طعاماً	عبيدة	٣٢٩٣٤
إنه يبل طرف الإحليل	منصور	٢٠٧٠
إنه يستجاب للمرء بظهر الغيب لأخيه	أم الدرداء	٣١١١٩
أنه يكره أن يشارط على كتابتها	محمد	٢١٤٤٢
أنه: كان يسجد في ص وتلا هذه الآية	ابن عباس	٤٣١٣
أنها كانت لا تعود المريض من أهلها	عائشة	٩٨٩٠
أنها أبصرت إنسانا أخذ نملة أو برغوثا فألقاه في النار	أم الدرداء	٣٥٣٥٨
إنها ابنة أخي من الرضاعة وإنه يحرم	ابن عباس	١٧٩١٥
أنهـــا أتت ابن عمر بجـــرة خضـــراء	بنت الأقعص	٢٥٥٣٧
أنها أتت النبي ﷺ بابن الزبير حين وضعته	أسماء بنت أبي بكر	٢٥٠٢٧
أنها أُرسل إليها أتشعر؟ يعني البدنة	عائشة	١٣٦٨٢
أنها أرسلت إلى سالم تسأله	امرأة	١٢٩٤
أنها استكتبت مصحفا	أم سلمة	٨٨٢٩
أنها اشترت بريرة فأعتقتها فخيرها رسول الله ﷺ	عائشة	١٧٣٤٣
أنها أعتقت بريرة فخيرها رسول الله ﷺ	عائشة	١٨٥١٥
أنها أقرعت بين حمزة وبين رجل في كفن	صفية	٢٤٩٢٦
أنها امرأة من الأنصار وهبت نفسها للنبي ﷺ	الشعبي	١٨٠٥٨
أنها أهدت بدنتين فأضلتهما فأهدى لها ابن الزبير	عائشة	١٥٠٤٧
أنها أوصت أن لا تجعلوا على كفني حناطاً	أسماء	١١٤٨٦

الحديث أو الأثر	الراوي	الرقم
أنها أوصت: أن لا تتبعوني بمجمر ولا تجعلوا	عائشة	١١٥٠١
أنها ترد من هذا ولها الصداق	مكحول والزهري	١٧٠٨٨
أنها ترد من هذاولها الصداق	مكحـول والزهـري	١٦٩٦٧
أنها جعلت عليها أن تصوم كل جمعة	شعبة عن خالته	١٢٥٦٨
إنها جنان كثيرة وإنه في الفردوس الأعلى	أنس	٢٠٤٦٧
إنها حرام آمن	سهل بن حنيف	٣٨٩٧٥
إنها حـرم آمـن	سهل بن حنيف	٣٤٦١٠
إنها داء وليست بدواء	وائل	٢٥٠٣٥
أنها دخلت على عائشة فرأت في بيتها رمحا	سائبة	٢١٠٧٦
أنها رأت النبي ﷺ استبطن الوادي	سليمان بن عمرو بن الأحوص عن أمه	١٥٧٧٠
أنها رأت أم سلمة اشتكت	أم سلمة	٢٨٣٠
أنها رأت أم سلمة رمدت	أم الحسن	٢٨٢٨
أنها رأت أم سلمة رمدت	أم سلمة	٢٨٢٩
أنها رأت أم سلمة زوج النبي ﷺ	أم الحسن	٥٠٤٢
أنها رأت رجلا واضعا يده على خاصرته	عائشة	٤٦٦٤
أنها رأت عائشة صلت من الضحى	تميمة بنت دهيم	٨٠٢٦
أنها رأت علياً يصطبغ بخل الخمر	أم خداش	٢٥٦٦١
أنها رخصت في اللقطة في درهم	عائشة	٢٣٠١٥
أنها سألت أبا أمامة عن ولد الزنى تعتقه	أم يحيث	١٢٩٥٣
أنها سألت عائشة رضي الله عنها ما يكفر قول الإنسان	منصور بن عبد الرحمن عن أمه	١٢٧٣٨
أنها سألت عائشة وقيل لها: إن	صفية ابنة شيبة	١٤٧٨٨
إنها ستكون أمراء تعرفون وتنكرون	أم سلمة	٤٠٠٧٩

الحديث أو الأثر	الراوي	الرقم
إنها ستكون أمراء تعرفـون وتنكرون	ابن عباس	٤٠٥٤٤
إنها ستكون أمراء وعمال صحبتهم فتنة ومفارقتهم	عمر	٣٩٩٨٥
إنها ستكون صيحات فأصيخوا لها	خباب	٣٨١٦٤
إنها ستكون عليكم أمراء	عبادة ابن الصامت	٧٧٩٩
إنها ستكون فتنة وفرقة واختلاف فإذا كان ذلك فأت	أبو بردة	٣٩٩٨١
إنها ستكون فتنةٌ! المضطجعُ فيها خيرٌ من الجالس	أبو بكرة	٣٩٨٩٤
إنها ستكون ملوك ثم الجبابرة ثم الطواغيت	أنس	٣٢٥٩١
إنها ستكون ملوك ثم جبابرة ثم الطواغيت	أنس بن مالك	٣٩٩٧٦
إنها ستكون هنات وأمور مشبهات فعليك	عبد الله	٣٩٩٧١
إنها ستكون هنات وهنات فبحسب امرئ	عبد الله	٤٠٣٧١
أنها سمعت النبي ﷺ دعا للمحلقين	يحيى بن الحصين عن جدته	١٤١٣٤
أنها سمعت النبي ﷺ في حجة الوداع	يحيى بن الحصين عن جدته	١٤١٣٣
أنها سمعت النبي ﷺ وهو يتعوذ من عذاب القبر	أم خالد بنت خالد	١٢٤٠٧
أنها سمعت النبي ﷺ يقرأ في المغرب	ابن عباس عن أمه	٣٦٢٨
أنها سمعت من النبيﷺ حديثاً وهو يتعوذ	أم خالد بنت خالد	٣١١٠٤
أنها سئلت على النساء رمل فقالت: أليس لكنّ بنا	عائشة	١٣٤٠٥
أنها سئلت عن الذي ينقض وتره	عائشة	٦٩١١
أنها سئلت عن الرجل يمر بالمكان القذر	عائشة	٦٢٢
أنها سئلت عن الصبي ينقع في البول أو يوجر فكرهته	عائشة	٢٥٢٠٤

الحديث أو الأثر	الراوي	الرقم
أنها سئلت عن المحرم يموت	عائشة	١٥٠٣٧
أنها سُئلت عن الهميان للمحرم	عائشة	١٦١٥١
	ابن أبي مليكة عن بعض	
أنها سئلت عن قراءة النبي ﷺ	أزواج النبي ﷺ	٨٩٧٤
أنها سئلت عن مسيرها فقالت: كان قدرا	عائشة	٤٠٦٢٣
أنها سئلت عن ولد الزنى	عائشة	١٢٩٥٦
أنها سئلت هل على الذي يغسل المتوفين غسل؟	عائشة	١١٤٧٠
أنها سئلت: ما للرجل من امرأته وهي حائض؟	عائشة	١٧٦٦٣
إنها شرك	سعد بن عبيدة	١٢٦٦٦
أنها شوفت جارية وطافت بها	عائشة	١٨٦٠٠
أنها شوفت جارية وطافت بها	عائشة	٢٣٨٠٠
أنها صلت في درع وخمار	ميمونة بنت الحارث	٦٣١٣
إنها طابة وإنها تنفي الخبث	زيد بن ثابت	٣٤٦٠٩
أنها طافت بمستحاضة	عائشة	١٥١٥٠
إنها طيبة وإنها تنفي الخبث كما تنفي النار خبث الفضة	زيد بن ثابت	٣٩٥٥٣
إنها فتن قد أظلت كجباه البقر يهلك فيها أكثر الناس	أبو إدريس	٣٩٩٧٨
أنها قالت عند موتها: إذا أنا مت فاغسلوني	أسماء	١١٤٤٠
أنها قامت تصلي في درع وخمار فأتتها الأمة	عائشة	٦٣٢٩
أنها قتلت جاناً فأُتيت فيما يرى النائم	عائشة	٣٢٥٣٥

الحديث أو الأثر	الراوي	الرقم
إنها قد نسخت هذه الآية: ﴿فَمَن شَهِدَ مِنكُمُ ٱلشَّهْرَ فَلْيَصُمْهُ﴾	ابن عمر	٩٢٥٧
أنها كان يؤمها مدبر لها	عائشة	٦٢٤٤
أنها كانت إذا سئلت عن ولد الزنا	عائشة	٦٢٣٧
أنها كانت تأمر العاين أن يتوضأ فيغسل الذي أصابته العين	عائشة	٢٥١٤٣
أنها كانت تأمر غلاما	عائشة ابنة طلحة	٧٤٠٩
أنها كانت تأمر غلمانها بلبس التبابين وهم محرمون	عائشة	٢٦٤٨١
أنها كانت تأمر من الدوّام أو الدوار بسبع تمرات	عائشة	٢٥٠٢٣
أنها كانت تبيع ثمرة أرضها وتستثني منها	عمرة	٢٢٥٢٢
أنها كانت تتم الصلاة في السفر	عائشة	٨٤٠٧
أنها كانت تحج فلا تضحي عن بني أخيها	عائشة	١٤٧٧٠
أنها كانت تحلي بناتها الذهب ولا تزكيه	أسماء	١٠٤٦١
أنها كانت تدعو بشراب فتفطر	عائشة	١٣٨٨٦
أنها كانت تسافر مع ميمونة	منبوذ عن أمه	١٥٢٢
أنها كانت تسلم	عائشة	٣١٠٢
أنها كانت تصبح	عائشة	٢٧٠٩٢
أنها كانت تصلي الصبح بمنى	عبد الله مولى أسماء	١٤٢٨٣
أنها كانت تصلي الضحى ثماني ركعات	أم سلمة	٨٠٢٨
أنها كانت تصوم أيام التشريق	عائشة	١٦٤٦٥
أنها كانت تصوم يوم عرفة	عائشة	٩٩٧٥
أنها كانت تصوم يوم عرفة	عائشة	١٣٨٨٤

الحديث أو الأثر	الراوي	الرقم
أنها كانت تعطي زكاة الفطر عمن تمون	أسماء	١٠٦٤٢
أنها كانت تعطي صدقة الفطر عمن تمون	أسماء	١٠٦٧٠
أنها كانت تغلق عليها بابها	عائشة	٨٠٠٨
أنها كانت تفرط في الركوع	ابنة لسعد	٢٦٠١
أنها كانت تقتل الأوزاغ	عائشة	٢١٠٧٢
أنها كانت تقتل الأوزاغ	عائشة	٢١٠٧٣
أنها كانت تقدم ضعفة أهلها من جمع بليل	عائشة	١٤٢٨٥
أنها كانت تقرأ في المصحف فإذا مرت بالسجدة	عائشة	٨٧٩٠
أنها كانت تقرأ في صلاة النهار في الركعتين	عائشة	٣٧٧٥
أنها كانت تقرن بين الأسابيع	عائشة	١٥٤٤٩
أنها كانت تقول بين الركعتين أو السجدتين اللهم	أم سلمة	٩٠٨٠
أنها كانت تقول للنساء: لا تصفنني لأزواجكن	عائشة	١٨٥٦٤
إنها كانت تقيم إذا صلت	حفصة	٢٣٤٥
أنها كانت تمر بالمريض من أهلها وهي معتكفة	عائشة	٩٨٩٩
أنها كانت تمسح على الخمار	أم سلمة	٢٢٤
أنها كانت تمسح على الخمار	أم سلمة	٢٥٠
أنها كانت تمسح على العارضين	فاطمة بنت المنذر	٢٤٨
أنها كانت تؤذن وتقيم	عائشة	٢٣٤٢
أنها كانت تؤذن وتقيم	عائشة	٢٣٤٣
أنها كانت توقظ أهلها ليلة ثلاث وعشرين	عائشة	٨٩٢٦
أنها كانت تؤم النساء تقوم	عائشة	٥٠٤٤

الحديث أو الأثر	الراوي	الرقم
أنها كانت تؤم النساء في الفريضة	عائشة	٥٠٤٣
إنها كانت صلاة رسول الله ﷺ	علي بن الحسين	٢٥١٦
أنها كانت عند أم سلمة زوج النبي ﷺ	أم الحسن	١٠٠٨٣
أنها كانت لا ترى بأساً أن يطوف	عائشة	١٥٤٤٨
أنها كانت لا ترى بأساً أن يعوذ في الماء ثم يصب	عائشة	٢٥٠٥٣
أنها كانت لا ترى بعرق	عائشة	٢٠٢٥
أنها كانت لا تزكي الحلي	أسماء	١٠٤٦٠
أنها كانت لا تزكيه	عائشة	١٠٤٥٧
أنها كانت ورسول الله ﷺ يغتسلان	أم سلمة	٣٧٤
أنها كتبت إلى معاوية: أوصيك بتقوى الله	عائشة	٣٨٤٦٠
أنها كرهت الاختصار في الصلاة وقالت: لا تشبهوا باليهود	عائشة	٤٦٧٢
أنها كرهت النقاب للمحرمة والكحل	عائشة	١٤٩٢٥
أنها كرهت أن تباع الجارية بشرط أن لا تباع	عائشة	٢٣١٢٣
أنها كرهت أن يضع يده على خاصرته في الصلاة	عائشة	٤٦٦٣
أنها كرهت للمحرمة أن تكتحل بالإثمد	عائشة	١٥٥١٨
أنها كرهت مضغ العلك للصائم	أم حبيبة	٩٤٣٣
أنها كرهته	عائشة	١٧٠٤٣
إنها لا تحصنك	كعب	٣٠٦٦٧
إنها لا تحل له حتى تنكح زوجاً غيره	مكحول	١٨٨٢٢
إنها لا تحل لي	أم حبيبة	١٧٩١٨
إنها لا تحل لي إنها ابنة أخي من الرضاعة	البراء	١٧٩٢٦

الحديث أو الأثر	الراوي	الرقم
إنها لحوجاء في نفسي أن أموت قبل أن أحج	ابن عباس	١٦٤٩١
إنها ليست بأيام صيام	مسعود بن الحكم عن أمه	١٥٩٥١
إنها ليست بتامة	أيوب	٢٢٠٤٥
إنها ليست بنجس	أبو قتادة	٣٢٧
إنها ليست بنجس هي من الطوافين عليكم	كبشة ابنة كعب	٣٩١٠٥
إنها مباركة - يعني زمزم - طعام من طَعِم	أبو ذر	١٤٧٠٢
إنها محكمة	الزهري	٣٢٩٣٩
أنها مرت بهذه الآية	عائشة	٦١٧٤
إنها ميسر الأعاجم	قتادة	٢٧٨٢٥
أنها نهت عن الوصال في الشعر	عائشة	٢٦٨٦٨
أنها هاجرت إلى رسول الله ﷺ وهي حبلى بعبد الله بن الزبير	أسماء ابنة أبي بكر	٣٩٣٨٣
أنها وجدت تمرة فأكلتها وقالت: لا يحب الله الفساد	ميمونة	٢٣٠١٧
أنهار الجنة تجري في غير أخدود وثمرها كالقلال	مسروق	٣٦٦٦٣
أنهار الجنة تفجر من جبل من مسك	عبد الله	٣٦٦٦٢
أنهار الجنة تفجر من جبل من مسك	عبد الله	٣٦٨١٥
أنهاكم عن قليل ما أسكر كثيره	عامر بن سعد بن أبي وقاص	٢٥٣١٦
انهزم المسلمون يوم حنين فنودوا	طلحة بن مصرف	٣٩٧٦٢
أنهكوا الشوارب وأعفوا اللحى	ابن عمر	٢٧١٤٠
أنهم أصابوا قبرا بالمدائن فوجدوا فيه رجلاً عليه ثياب منسوجة بالذهب	رياح	٣٦٠٣٠

الحديث أو الأثر	الراوي	الرقم
أنهم أعالوا الفريضة	علي وعبد الله وزيد	٣٣٢٨٤
أنهم أفطروا على عهد رسول الله ﷺ في يوم ثم طلعت الشمس	أسماء	٩٢٩٦
أنهم جعلوا الجد أباً	أبو بكر وابن عباس وعثمان	٣٣٣٠٦
أنهم خرجوا مع رسول الله ﷺ إلى خيبر	سويد بن النعمان الأنصاري	٥٣١
أنهم خرجوا مع رسول الله ﷺ إلى خيبر	سويد بن النعمان الأنصاري	٥٣٢
أنهم سافروا مع جابر بن زيد فكان يؤمهم	وضاح	٦٦٧٤
إنهم عرضوا بغيرنا لو كنتُ فيها ومعي سلاحي	ابن عمر	٤٠٧٢٢
أنهم قالوا في الجنادب	محمد بن علي وعطاء ومحمد ومجاهد وطاوس	١٦٣٤٩
أنهم قالوا في الذي به الجرح	إبراهيم والحسن والشعبي	١٠٧٨
أنهم قالوا في المحرم إذا نتف إبطه	عطاء وطاوس ومجاهد	١٣٩٢٤
أنهم قالوا في المرأة	عبيد الله بن عبد الله بن عتبة	١٦٩٥٣
أنهم قالوا في المرأة من أهل الكتاب	ابن المسيب	١٦٩٥٤
أنهم قالوا في المرأة من أهل الكتاب	عروة بن الزبير	١٦٩٥٥
أنهم قالوا: اقرأ في الركعتين	الحسن	٣٧٧٣
إنهم قد تحدثوا أن بكم جهدا وهُزلا فارملوا ثلاثة أشواط	ابن عباس	٣٩٦١٤
أنهم كانوا إذا توضؤوا	سعيد بن جبير وزاذان وميسرة	١٤٩
أنهم كانوا إذا رموا الجمار	عطاء وطاوس ومجاهد وسعيد ابن جبير	١٦٠٨٦
أنهم كانوا إذا وهموا في الصلاة أعادوا	عبدالكريم وسعيد بن جبير وميمون	٤٤٩٧

الحديث أو الأثر	الراوي	الرقم
أنهم كانوا جلوساً بباب عمر فخرجت عليهم جارية	الأحنف بن قيس	٣٥١٢٢
أنهم كانوا لا يتختمون	عطاء وطاوس ومجاهد	٢٦٩١٤
أنهم كانوا لا يتوضؤون من لحوم الإبل	طاوس وعطاء ومجاهد	٥٢٠
أنهم كانوا لا يرون بأساً	عطاء وطاوس ومجاهد	١٥٢٥٢
أنهم كانوا لا يرون بأسا بالحمرة للنساء	عطاء وطاوس ومجاهد	٢٦٣٤٥
أنهم كانوا لا يرون بأسا بتفريق	سعيد بن جبير وعطاء ومجاهد وطاوس	٩٣٧١
أنهم كانوا لا يعيدون الصلاة من نضح البول والدم	عامر	٣٩٤٠
أنهم كانوا لا يورثون النساء من الولاء إلا ما أعتقن	علي وعمر وزيد	٣٣٦٤٣
أنهم كانوا يأتون عائشة أبوه وعبيد بن عمير	عبد الله بن عبيد الله بن أبي مليكة	٦٢٥٤
أنهم كانوا يجهرون	عطاء وطاوس ومجاهد	٤١٩٨
أنهم كانوا يرمون الجمرتين الأوليين	إبراهيم عن أصحاب عبدالله	١٣٩١١
إنهم كانوا يستحبون العرق للميت	سفيان	١٢٣٧٩
أنهم كانوا يسلّمون على القبور	خيثمة والمسيب	١٢١٤٢
أنهم كانوا يسلّمون على القبور	مجاهد	١٢١٤٣
أنهم كانوا يشربون نبيذ الجر	عبد الله وأبي مسعود وأسامة	٢٥٤٧٦
أنهم كانوا يشهدون الجمعة مع النبي ﷺ	الزهري	٥١٨٩
أنهم كانوا يصلون الصلوات	عطاء وطاوس ومجاهد	٢٨٥
أنهم كانوا يصلون بعد العيد أربعا	علقمة وأصحاب عبد الله	٥٨٧٩
أنهم كانوا يقدمون الإمام على الجنازة	سالم والقاسم وطاوس ومجاهد وعطاء	١١٦٥٢

الحديث أو الأثر	الراوي	الرقم
أنهم كانوا يكتحلون	عامر ومحمد بن علي وعطاء	٩٥١٩
أنهم كانوا يكتحلون	الحسن	٩٥٢٠
أنهم كانوا يكرهون التضريج فما فوقه للرجال	عطاء وطاوس ومجاهد	٢٦٣٤٠
أنهم كانوا يكرهون النوم قبلها	عطاء وطاوس ومجاهد	٧٣٧٤
أنهم كانوا يكرهون أن يحتبوا	مكحول وعطاء والحسن	٥٣٥٢
أنهم كانوا يكرهون أن يصلوا على الطنافس	الأسود وأصحابه	٤٠٨٥
أنهم كانوا يكرهون أن يصلوا على الفراء	الأسود وأصحابه	٤١٢٨
أنهم كانوا يكسحون لهم فيعطوهم أجورهم	محمد	٢٣٧٠٩
أنهم كانوا يمسحون لحاهم ولا يخللونها	عامر ومحمد بن علي ومجاهد والقاسم	١٢٢
أنهم كانوا ينبذون في الجر الأخضر	أم أبي عبيدة	٢٥٤٩٩
أنهم كتبوا إلى عمر يسألونه عن الجمعة	أبو هريرة	٥١٧٠
أنهم كرهوا الجعائل	عكرمة والأسود ومسروق	٢٠٦٩٣
أنهم كرهوا الخصاء	عطاء وطاوس ومجاهد والحسن وشهر	٣٤٧٦٨
أنهم كرهوا الصلاة والإمام يخطب يوم الجمعة	مجاهد	٥٢٧٢
أنهم كرهوا الصلاة والإمام يخطب يوم الجمعة	علي	٥٢٧٣
أنهم كرهوا الصلاة والإمام يخطب يوم الجمعة	عطاء	٥٢٧٤
أنهم كرهوا الضجة في الصلاة	إبراهيم	٣٤٦٨
أنهم كرهوا الضجة في الصلاة	ومجاهد	٣٤٦٩
أنهم كرهوا الضجة في الصلاة	سعيد بن جبير	٣٤٧٠
أنهم كرهوا العروق للمحرم	طاوس ومجاهد	١٣٣١٧
أنهم كرهوا العمرة بعد الحج	عطاء وطاوس ومجاهد	١٣٤٨٥

الحديث أو الأثر	الراوي	الرقم
أنهم كرهوا الكحل	حماد بن سلمة وأبي هلال وقتادة	٩٥٢٣
أنهم كرهوا الكلام بعد ركعتي الفجر	عطاء	٦٥٦٣
أنهم كرهوا الكلام بعد ركعتي الفجر	إبراهيم	٦٥٦٤
أنهم كرهوا النوم في المسجد	عطاء وطاوس ومجاهد	٥٠٠٥
أنهم كرهوا أن يأخذ الرجل بعض سلمه	إبراهيم	٢١٢٠٤
أنهم كرهوا أن يأخذ الرجل بعض سلمه	الشعبي	٢١٢٠٥
أنهم كرهوا أن يأخذ الرجل بعض سلمه	الحسن	٢١٢٠٦
أنهم كرهوا أن يأخذ الرجل بعض سلمه	عمرو بن الحارث بن المصطلق	٢١٢٠٧
أنهم كرهوا أن يأخذ الرجل بعض سلمه	ابن معقل	٢١٢٠٨
أنهم كرهوا أن يدفع الرجل الثوب	الشعبي	٢٢٩٠٥
أنهم كرهوا أن يدفع الرجل الثوب	إبراهيم	٢٢٩٠٦
أنهم كرهوا بيع الآجام	عامر وعطاء	٢٣٤٥٩
أنهم كرهوا صوم يوم الجمعة ليتقووا به	إبراهيم	٩٤٩٦
أنهم كرهوا نبيذ العنب	أبو جعفر وعامر وعطاء	٢٥٣٩٧
أنهم لم يروا بأساً إذا أكل	أبو جعفر وسعد وسلمان	٢٠٧٤٩
أنهم لم يروا بأسا أن يبدل المحرم ثيابه	إبراهيم	١٥٤٤١
أنهم لم يروا بأسا أن يبدل المحرم ثيابه	الحسن	١٥٤٤٢
أنهم لم يروا بأسا أن يبدل المحرم ثيابه	عطاء	١٥٤٤٣
إنهم لم يفارقونا في الجاهلية والإسلام	جبير بن مطعم	٣٩٦٤٥
أنهم لم يقوموا على شيء في أمر الصلاة على الجنازة	عبد الله بن عمرو	١١٧٠٨
أنهم لم يقوموا في أمر الصلاة	ثلاثين من أصحاب رسول الله ﷺ	٣١٧٧٥

الحديث أو الأثر	الراوي	الرقم
أنهم لم يكونوا يزاحمون على الحجر	عطاء ومجاهد ومحمد بن علي وسالم والقاسم	١٣٦٣٨
أنهم لما فتحوا تستر قال: وجدنا رجلا أنفه ذراع في التابوت	أنس	٣٦٠٨٤
إنهم ليسوا يبيعون كتاب الله إنما يبيعون الورق	الشعبي	٢١٤٣٧
أنهم مروا عليه بجارية قد زينت	سهل بن سعد الساعدي	١٨٦٠١
أنهم مروا عليه بجارية قد زُيّنت فدعا بها	سهل بن سعد	٢٣٧٩٨
إنهم يقولون إن محمدا يتخطى رقاب	محمد	٥٥٨٨
أنهما حبسا رجلا في السجن أخذ	شريح وأبو عبد الله الجدلي	٢٣٧٨١
أنهما دخلا على عمر حين طعن	المسور بن مخرمة وابن عباس	٣٢٣٧٥
أنهما رأيا جنازة فقام أحدهما	الحسن بن علي وابن عباس	١٢٢٨٣
أنهما رخصاً في ذوي القرابة	إبراهيم	١٠٨٣٤
أنهما رخصاً في ذوي القرابة	الحسن	١٠٨٣٥
أنهما رخصا في شعر الخنزير يخرز به	أبو جعفر	٢٦٩١٩
أنهما رخصا في شعر الخنزير يخرز به	الحسن	٢٦٩٢٠
أنهما زارا البيت يوم النحر	أبو قلابة وجابر بن زيد	١٣٥١٤
أنهما سجدا سجدتي السهو بعد السلام	الحسن وأنس	٤٥١١
أنهما سجداهما ثم قاما ولم يسلّما	الحسن وأنس	٤٥٣١
أنهما سمعا أبا ذر يدعو قال: فقلنا له: رأيناك	أبو الزيات وصاحب له	٤٠٤٠٥
أنهما سمعا ابن عباس يقول في الرجل يوجد على اللوطية	مجاهد وسعيد بن جبير	٣٠٢١٩
أنهما سئلا عن الرجل يشتري الطعام	ابن سيرين والحسن	٢٤٣٢١
أنهما شركا الإخوة من الأب والأم	شريح ومسروق	٣٣١٧٦
أنهما شركا الإخوة من الأب والأم	سعيد بن المسيب	٣٣١٧٧

الحديث أو الأثر	الراوي	الرقم
أنهما صليا الظهر يوم النفر وراء العقبة	سعيد بن جبير	١٥٧٠٠
أنهما صليا الظهر يوم النفر وراء العقبة	مجاهد	١٥٧٠١
أنهما صليا بمنى	إبراهيم وعبد الرحمن بن الأسود	١٥٩٤٩
أنهما صليا ثلاثا ثم سلما فقيل لهما فقضيا	سعد وعمار	٤٥٢٠
أنهما صليا ثلاثا فقيل لهما	سعد وعمار	٤٥٣٥
أنهما صليا خلف عمر الفجر فلم يقنت	الأسود بن يزيد وعمرو بن ميمون	٧١٤٨
أنهما قالا في الذي عنده أربع	القاسم وعروة بن الزبير	١٧٥٨٩
أنهما قالا في قصار خرق ثوباً: يضمن	مسروق وشريح	٢٢٣٤٥
أنهما كان يكرهان فضل طهورها	سعيد بن المسيب والحسن	٣٥٩
أنهما كان يورثان المجوسي من الوجهين	علي وعبد الله	٣٣٥٥٩
أنهما كانا إذا أرادا	إبراهيم والحكم	٢١١٤
أنهما كانا إذا أهلا بعمرة لم يمسكا	سعيد بن جبير ومجاهد	١٤٥٥٨
أنهما كانا إذا زارا رجلا أو دعيا	عطاء ومجاهد	٩٣٤٥
أنهما كانا إذا قرآ السجدة سلما	أبو قلابة وابن سيرين	٤٢٢٣
أنهما كانا إذا وهما في صلاتهما	سعيد بن المسيب وأبو عبيدة	٤٤٧٩
أنهما كانا جالسين فقال أبو قلابة: قال أبو الدرداء: من ترك العصر	أبو قلابة والحسن	٣٢٤١٨
أنهما كانا لا يريان به بأساً أن يكاتب	الحسن وابن سيرين	٢١٣٤٧
أنهما كانا لا يتوضئان مما وطئا	علقمة والأسود	٦٢٧
أنهما كانا لا يثوبان	بلال	٢١٩٠
أنهما كانا لا يجهران	هشام عن أبيه وابن الزبير	٤١٨٤
أنهما كانا لا يريان	الحسن ومحمد	١٥٩٣

الحديث أو الأثر	الراوي	الرقم
أنهما كانا لا يريان بأساً	الحسن ومحمد	١٦٠٣
أنهما كانا لا يريان بأساً	سعيد بن المسيب	٢٧٧٣
أنهما كانا لا يريان بأساَ	عطاء	٢٢١٩
أنهما كانا لا يريان بأساً إذا كان الرجل	سعيد بن المسيب والحسن	١٠٤٧
أنهما كانا لا يريان بأساً أن يأخذ المال بأرض الحجاز	ابن عباس وابن الزبير	٢٢٣٠٩
أنهما كانا لا يريان بأساً أن يأكل المحرم	عطاء	١٣٥٨٦
أنهما كانا لا يريان بأساً أن يأكل المحرم الملح	إبراهيم	١٣٥٨٧
أنهما كانا لا يريان بأساً أن يتزوج الرجل	الحسن وابن سيرين	١٨٥٩٨
أنهما كانا لا يريان بأسا أن يتكلم	الحسن ومحمد	٥٤٢٢
أنهما كانا لا يريان بأسا أن يداوي المحرم	عطاء وطاوس	١٣٣٧٦
أنهما كانا لا يريان بأساً أن يداوي المحرم جرحاً به	الحسن	١٣٣٨٧
أنهما كانا لا يريان بأساً أن يداوي المحرم جرحاً به	عروة	١٣٣٨٨
أنهما كانا لا يريان بأسا أن يدفع	سعيد بن المسيب وابن سيرين	٢٤٧٧١
أنهما كانا لا يريان بأسا أن يشتري الرجل	الحسن ومحمد	٢٤٦٠٣
أنهما كانا لا يريان بأسا أن يعتق الرجل أمته	الحسن وابن سيرين	٢١٧٥٦
أنهما كانا لا يريان بأساً أن يعطي الرجل	القاسم وابن سيرين	٢٢٥٦١
أنهما كانا لا يريان بأسا بالخبيص	طاوس وعطاء	١٣٥٧٥
أنهما كانا لا يريان بأسا بالرهن	الحارث	٢٢٨١٢
أنهما كانا لا يريان بأسا بالرهن	الحكم	٢٢٨١٣
أنهما كانا لا يريان بأساً بالكلام بعد	الحسن وابن سيرين	٦٥٥٥
أنهما كانا لا يريان بأسا بالمتمتع	الحسن وعطاء	١٣٢٣٥

الحديث أو الأثر	الراوي	الرقم
أنهما كانا لا يريان بأسا ببيع المصاحف	الحسن والشعبي	٢١٤٣٩
أنهما كانا لا يريان بأساً بتزويج النهاريات	الحسن	١٧٣٧٦
أنهما كانا لا يريان بأساً بتزويج النهاريات	الحسن وعطاء	١٧٣٧٧
أنهما كانا لا يريان بأساً بتقديم الحديث	الحسن والشعبي	٢٨١٥٣
أنهما كانا لا يريان بأسا بتلقين الإمام	الحسن وابن سيرين	٤٨٧٥
أنهما كانا لا يريان بأساً بصوف الميتة	الحسن ومحمد	٢٦٥١٢
أنهما كانا لا يريان بأساً بصيد المجوسي	عطاء والنخعي	٢٠٨٤١
أنهما كانا لا يريان بأسا بقضاء	سعيد بن المسيب والحسن	٢٣٦٤٦
أنهما كانا لا يريان بأساً للنفساء أن تزوج	الشعبي وحماد	١٨٣٥٤
أنهما كانا لا يريان بالرهن في السلم بأسا	سعيد بن المسيب وعطاء	٢١٢١٤
أنهما كانا لا يريان على الجارية عقيقة	الحسن ومحمد	٢٥٨٥٤
أنهما كانا لا يريان لبن الفحل شيئاً	إبراهيم	١٨٢٦٤
أنهما كانا لا يريان لبن الفحل شيئاً	عامر	١٨٢٦٥
أنهما كانا لا يزيدان إذا طلع الفجر	الحسن ومحمد	٦٥٠٢
أنهما كانا لا يشهدان المسجد	الحسن وابن سيرين	١٤٨٦٤
أنهما كانا لا يضمنان المستعير	الحكم وحماد	٢١٧٧٨
أنهما كانا لا يفضلان أما على جد	عمر وعبد الله	٣٣٣٨٥
أنهما كانا لا يقنتان في الفجر	ابن عباس وابن عمر	٧١٥٣
أنهما كانا لا يؤقتان في ذلك شيئاً	الحسن وابن سيرين	١٢٩١٤
أنهما كانا يأتزران إلى أسفل من السرة	الحسن وابن سيرين	٢٦٤٦٧
أنهما كانا يجردان الصبيان في الحج	عائشة	١٥٥٤٨
أنهما كانا يجعلان في نبيذهما الدردي	إبراهيم والشعبي	٢٥٥٤٩
أنهما كانا يجمران ثياب الميت وتراً	الحسن وابن سيرين	١١٤٤٣
أنهما كانا يجيئان	عروة بن الزبير وزيد بن ثابت	٢٥٢٩

الحديث أو الأثر	الراوي	الرقم
أنهما كانا يُحفيان شواربهما	الحسن ومحمد	٢٧١٤٤
أنهما كانا يخفيان الاستعاذة	الحسن وابن سيرين	٩٠٩١
أنهما كانا يرخصان في بيع المصاحف	أبو العالية والشعبي	٢١٤٣٦
أنهما كانا يرسلان أيديهما في الصلاة	إبراهيم	٣٩٩٢
أنهما كانا يرفعان	الأسود وعلقمة	٢٤٧٤
أنهما كانا يرفعان	الحسن وابن سيرين	٢٨٢٥
أنهما كانا يرفعان رؤوسهما من السجود	الأسود وعلقمة	٤٥٥٧
أنهما كانا يريان طلاق الشرك جائزاً	عطاء	٢٠٢١٩
أنهما كانا يريان طلاق الشرك جائزاً	الشعبي	٢٠٢٢٠
أنهما كانا يستحبان	الحسن ومحمد	٢٧٣٩
أنهما كانا يستحبان أن يعمق القبر	الحسن ومحمد	١٢٠١٥
أنهما كانا يستحبان أن يمسحا باطن اللحية	إبراهيم	١٣٠
أنهما كانا يستقبلان	سالم والقاسم	٥٣٤٠
أنهما كانا يسجدان بالآية الأولى من حم السجدة	الحسن ومحمد	٤٣٤١
أنهما كانا يسجدان في الحج سجدتين	زر وأبو عبد الرحمن	٤٣٥١
أنهما كانا يسلمان	الحسن وابن سيرين	٣٠٩٩
أنهما كانا يشكيان بطونهما فيجيئان فيسلمان	أبو البختري وسعيد بن جبير	٢٧٣٧٢
أنهما كانا يصليان	الحسن وابن سيرين	٣٤٧٥
أنهما كانا يصليان التطوع في مكانهما	الحسن ومحمد	٦١٥٧
أنهما كانا يصليان في المسجد الحرام	سعيد بن جبير وعطاء	١٥٧٦٠
أنهما كانا يعجبهما إذا سلم الإمام	سعيد بن المسيب والحسن	٦١٦٣
أنهما كانا يعجبهما أن يسرع بالجنازة	الحسن ومحمد	١١٦٠٩

الحديث أو الأثر	الراوي	الرقم
أنهما كانا يعطيان من حضر من هؤلاء	أبو بكر بن أبي موسى وعبد الرحمن بن أبي بكر	٣٢٩٤٢
أنهما كانا يغتسلان يوم الفطر	الحسن ومحمد	٥٩٠٢
أنهما كانا يقاسمان الجد مع الإخوة ما بينه وبين الثلث	عمر وعبد الله	٣٣٣٢٣
أنهما كانا يقعيان	جابر وأبو سعيد	٢٩٦٩
أنهما كانا يقولان للمبتاع: أقم البينة	عامر والقاسم بن عبد الرحمن	٢٤٢٤٠
أنهما كانا يقيمان الحدود على جواري	علقمة والأسود	٣٠١٦١
أنهما كانا يكبران تسع تكبيرات	الحسن ومحمد	٥٨٣٩
أنهما كانا يكبران في العيد تسع تكبيرات	الأسود ومسروق	٥٨٣٣
أنهما كانا يكرهان	الحسن وابن سيرين	١١٧١
أنهما كانا يكرهان إذا استأجر الرجل الشيء	سعيد بن المسيب وابن عمر	٢٤٨٣٦
أنهما كانا يكرهان البندقة إلا ما أدركت ذكاته	القاسم وسالم	٢٠٩٠٣
أنهما كانا يكرهان التعقيب	قتادة والحسن	٧٩٤٣
أنهما كانا يكرهان الصلاة والكلام	ابن عباس وابن عمر	٥٤٠٤
أنهما كانا يكرهان الصلاة والكلام بعد خروج الإمام	ابن عباس وابن عمر	٥٢٨٢
أنهما كانا يكرهان العكر	الحسن ومحمد	٢٥٥٥٠
أنهما كانا يكرهان القز والإبريسم	الحسن ومحمد	٢٦٣٠٤
أنهما كانا يكرهان القعود عليها والمشي عليها	الحسن ومحمد	١٢١٣٣
أنهما كانا يكرهان المعراض إلا ما أدركت ذكاته	القاسم وسالم	٢٠٨٩٨
أنهما كانا يكرهان الملح الأصفر للمحرم	عطاء وطاوس	١٣٥٨٩

الحديث أو الأثر	الراوي	الرقم
أنهما كانا يكرهان أن تغسل	الحسن وابن سيرين	١١٢٧٦
أنهما كانا يكرهان أن يبيع الرجل طعاما الكر بأربعين نسأً	الحارث وحماد	٢٢٠١٧
أنهما كانا يكرهان أن يتداوى بألبان الأتن	الحسن ومحمد	٢٥١٩١
أنهما كانا يكرهان أن يخرج الزكاة من بلد إلى بلد	إبراهيم	١٠٥٩٣
أنهما كانا يكرهان أن يخرج الزكاة من بلد إلى بلد	الحسن	١٠٥٩٤
أنهما كانا يكرهان أن يُدخل الصيد الحرم	عطاء وطاوس	١٥٤٦٦
أنهما كانا يكرهان أن يشق كفن الميت إذا أدخل القبر	الحسن ومحمد	١٢٠٣٠
أنهما كانا يكرهان أن يطلى رأس الصبي من دم العقيقة	الحسن ومحمد	٢٥٢٤٩
أنهما كانا يكرهان أن يفرق بين الأمة وولدها	الحسن ومحمد	٢٤٣٠١
أنهما كانا يكرهان ركوب الرجال والنساء	الحسن وعطاء	١٣٦١٩
أنهما كانا يكرهان سؤر الحمار والكلب	ابن سيرين	٣٠٨
أنهما كانا يكرهان كل قرض جر منفعة	الحسن ومحمد	٢١٩٣٨
أنهما كانا يكرهان من العقيقة	الحسن وابن سيرين	٢٥٨٤٠
أنهما كانا يمسحان رءوسهما بفضل أيديهما	الحسن	٢١٣
أنهما كانا ينكران القراءة على الجنازة	طاوس وعطاء	١١٧٥٢
أنهما كانا يَهُذَانِ القراءة هذّاً	مجاهد وعطاء	٣٢١٥٥
أنهما كانا يوجبان طلاق النسيان	الزهري	٢٠١٧٠
أنهما كانا يوجبان طلاق النسيان	عمر بن عبد العزيز	٢٠١٧١
أنهما كانا يؤمان بغير إزار	ابن الأسود وإبراهيم	٦٦٨٠

الحديث أو الأثر	الراوي	الرقم
أنهما كرها التعجيل قبل رمضان	أبو جعفر وعطاء	٩٢٨٠
أنهما كرها التفريق بين السبايا	عامر وأبو جعفر	٢٤٣١٣
أنهما كرها التفل في الرقى	الحكم وحماد	٢٥١٠٧
أنهما كرها الجماجم	إبراهيم وخيثمة	٤٠٤٢٢
أنهما كرها الحقنة	قتادة والحسن	٢٤٩٩١
أنهما كرها الحقنة	مجاهد وطاوس	٢٤٩٩٤
أنهما كرها السدل في الصلاة	إبراهيم	٦٦٤٤
أنهما كرها السدل في الصلاة	مجاهد	٦٦٤٥
أنهما كرها الشرب في الصلاة	حجاج وإبراهيم	٨٥٨٢
أنهما كرها الصدقة على النصراني	مجاهد وطاوس	١٠٦٩٩
أنهما كرها الطافي من السمك	الحسن و سعيد بن المسيب	٢٠٩٢١
أنهما كرها العربان في البيع	عطاء	٢٤٧٣٦
أنهما كرها العربان في البيع	طاوس	٢٤٧٣٧
أنهما كرها العلم في الثوب	الحسن ومحمد	٢٦٢٩٨
أنهما كرها العينة وما أدخل الناس فيه	الحسن وابن سيرين	٢١٣٦٢
أنهما كرها المنديل	إبراهيم وسعيد بن جبير	١٦٠٩
أنهما كرها أن تتبع الجنازة بمجمر	الحسن وابن سيرين	١١٥٠٤
أنهما كرها أن يأخذ بعض سلمه	سالم والقاسم	٢١٢٠٢
أنهما كرها أن يبول الرجل في المغتسل	زادان وميسرة	١٢٠٣
أنهما كرها أن يتسرى وإن أذن له	الحكم وابن سيرين	١٧٠٧٨
أنهما كرها أن يتكلم حتى يفرغ	ابن سيرين	٢٢٢٣
أنهما كرها أن يتلثم الرجل	سعيد بن المسيب وعكرمة	٧٥٠٢
أنهما كرها أن يجعل الحنوط على النعش	الحسن وابن سيرين	١١٤٩٠
أنهما كرها أن يجمر سرير الميت	الحسن وابن سيرين	١١٤٩٧

الحديث أو الأثر	الراوي	الرقم
أنهما كرها أن يحتجم المحرم	الحسن ومحمد	١٥٢٢٤
أنهما كرها أن يخرج - يعني تراب الحرم -	مجاهد وعطاء	١٤٩٤٢
أنهما كرها أن يخرج من تراب الحرم	ابن عباس وابن عمر	١٤٩٤٠
أنهما كرها أن يدخل بها ولم يعطها من صداقها	الحسن	١٧٢٤١
أنهما كرها أن يدخل بها ولم يعطها من صداقها	إبراهيم	١٧٢٤٢
أنهما كرها أن يرى العبد شعر مولاته	مجاهد وعطاء	١٨١٦٣
أنهما كرها أن يستعمل الأجير حتى يبين له أجره	إبراهيم وابن سيرين	٢٢٤١٠
أنهما كرها أن يسلم طعاما في طعام	الحسن وقتادة	٢٤١٢٦
أنهما كرها أن يسمع الرجل جليسه شيئا من الدعاء	أنس	٣١٦٤٩
أنهما كرها أن يسمع الرجل جليسه شيئا من الدعاء	الحسن	٣١٦٥٠
أنهما كرها أن يشتري الرجل شيئاً	الحسن ومحمد	١٠٨١٢
أنهما كرها أن يشتري الوصي من الميراث	الحسن ومحمد	٣٣٠٦٧
أنهما كرها أن يصوما يوماً يوقتانه	عامر	٩٥٠٥
أنهما كرها أن يصوما يوماً يوقتانه	إبراهيم	٩٥٠٦
أنهما كرها أن يطوف الرجل	عطاء والحسن	١٤٩٤٥
أنهما كرها أن يعطي الرجل الرجل الدابة أو الغلام	الحسن	٢٤٨٥١
أنهما كرها أن يعطي الرجل الرجل الدابة أو الغلام	إبراهيم	٢٤٨٥٢

الحديث أو الأثر	الراوي	الرقم
أنهما كرها أن يعطي الرجل مملوكه	الحسن وابن سيرين	٢١٢٤٢
أنهما كرها أن يغطي الرجل فاه في الصلاة	إبراهيم والشعبي	٧٥٠٠
أنهما كرها أن يفرقع الرجل أصابعه	إبراهيم	٧٤٧٨
أنهما كرها أن يفرقع الرجل أصابعه	مجاهد	٧٤٧٩
أنهما كرها أن يقول الرجل للرجل: أبيعك هذا الثوب بدينار	عطاء	٢١٢٧٢
أنهما كرها أن يقول الرجل للرجل: أبيعك هذا الثوب بدينار	إبراهيم	٢١٢٧١
أنهما كرها أن يكتب	الشعبي	٢١٢٠
أنهما كرها أن يلطخ رأس الصبي بشيء	الحسن ومحمد	٢٥٨٤٦
أنهما كرها بيع الرطاب إلا جزة	ابن أشوع والقاسم	٢١٢٥٣
أنهما كرها بيع السلاح في الفتنة	الحسن وابن سيرين	٣٥٦٠٥
أنهما كرها بيع السلاح في الفتنة	الحسن وابن سيرين	٣٥٦٠٦
أنهما كرها بيع اللبن في الضروع	طاوس ومجاهد	٢٣٣١٥
أنهما كرها بيع المغانم حتى تقسم	الحسن ومحمد بن سيرين	٣٥٥٥٧
أنهما كرها بيع من يزيد	الحسن وابن سيرين	٢١٤١٢
أنهما كرها بيع من يزيد إلا بيع المواريث والغنائم	الحسن وابن سيرين	٣٥١٧٣
أنهما كرها ثمن السنور وبيعه وأكل لحمه	مجاهد وطاوس	٢٢٨٥٢
أنهما كرها ثمن الكلب إلا كلب صيد	جابر	٢٢١٨٤
أنهما كرها ثمن الكلب إلا كلب صيد	أبو هريرة	٢٢١٨٥
أنهما كرها ثمن الهر	أبو هريرة	٢٢٨٥٧
أنهما كرها ثمن الهر	جابر	٢٢٨٥٨
أنهما كرها ذلك	الحسن ومحمد	٢٤٩٥٢

الحديث أو الأثر	الراوي	الرقم
أنهما كرها صيد كلب المجوسي	مجاهد وعطاء	٢٠٧٨٤
أنهما كرها في المكاتب	الحسن وابن سيرين	٢٣٦٥٨
أنهما كرهاه	عمر بن الخطاب وحذيفة	٨٢٥٨
أنهما لا يقومان مع الناس	كان سالم والقاسم	٧٩٢٥
أنهما لم يريا بأساً أن يرتدي المحرم	الحسن وعطاء	١٦٤٦٢
أنهما لم يريا بأساً أن يطوف الرجل بين الصفا	الحسن وابن سيرين	١٤٩٤٧
أنهما لم يريا بأساً أن يكتب الرجل فيبدأ به	الحسن والنخعي	٢٧٥٦٥
أنهما لم يريا بأساً أن يكتب آية من القرآن ثم يسقاه	مجاهـد	٢٥٠٥٤
أنهما لم يريا بأسا بالخنفساء	الحسن وعطاء	٦٥٨
أنهما لم يريا بأسا بسؤر الفرس	الحسن وابن سيرين	٣٢٢
أنهما لم يريا بأساً بشراء المفضض	ابن سيرين	٢١٣٩٣
أنهما لم يريا بأساً بشراء المفضض	قتادة	٢١٣٩٤
أنهما لم يريا بأسا بشراء أنياب الأفيلة	الحسن وابن سيرين	٢٤٨٠٤
أنّهما لم يريا بأساً بصيد المجوسي	الحسن وابن سيرين	٢٠٨٣٧
أنهما لم يريا بأساً بما مات من السمك في الحظيرة	الحسن	٢٠٩٧٣
أنهما لم يريا بالتبسم في الصلاة شيئا	الحسن	٣٩٤٦
أنهما لم يريا بدم البراغيث	أبو جعفر وعطاء	٢٠٣٧
أنهما لم يريا بذلك بأسا إذا استغلى الرجل البيع	الحسن وابن سيرين	٢١٦٤١
أنهما لم يريا بفضل شرابها بأساً	سعيد بن المسيب والحسن	٣٦٩
أنهما لم يكونا يجعلان للجدة مع ابنها ميراثاً	علي وزيد	٣٣٤٤٣
أنهما لم يكونا يريان بأسا بأكل المحرم	الحسن	١٥٠٧٤
أنهما لم يكونا يريان بأسا بأكل المحرم	عطاء	١٥٠٧٥

الحديث أو الأثر	الراوي	الرقم
أنهما لم يكونا يريان بأسا بالتطوع في السفر	إبراهيم	٣٨٧٦
أنهما لم يكونا يريان بالحجامة	مجاهد وطاوس	٩٥٧٦
أنهما لما انتهيا إلى الغار قال: إذا جحر	أبو بكر	٣٩٣٧٨
إنهما ليعذبان	ابن عباس	١٣١٤
إنهما ليعذبان	أبو بكرة	١٣١٨
إنهما ليعذبان من يأتيني بجريدة؟	أبو بكرة	١٢٤١٥
إنهما ليعذبان وما يعذبان في كبير	الأعمش	١٢٤٠٩
إنهما ليعذبان وما يعذبان في كبير	الأعمش	١٢٤١٠
إنهما ليعذبان وما يعذبان في كبير	ابن عباس	١٢٤١٧
إنهما ليعذبان وما يعذبان في كبير	ابن عباس	١٢٤١٨
إنهما يومان تعرض فيهما الأعمال	أسامة	٩٤٨٢
أنهى عن الحميم وأكره الكي	عمران بن أبي أنس	٢٥١٧٥
إني أبرأ إلى كل خليل من خلته غير أن الله اتخذ صاحبكم خليلا	عبد الله	٣٤٠٩١
إني أبرأ إلى كل خليل من خلته غير أن الله قد اتخذ صاحبكم خليلاً	عبد الله	٣٣٨٨١
إني أتوضأ بعد الغسل	رجل من الحي	٧٥٠
إني أجنب في ثوبي	رجل من الحي	٩٠٣
إني أحب أن أتزين للمرأة كما أحب أن تتزين لي	ابن عباس	٢٠٤٠٤
إني أحتك فأفضي	هزيل	١٧٥٤
إني أحتلم في ثوبي ؟	سالم	٩١٥
إني أحرم ما بين لابتي المدينة: أن تقطع عضاهها أو يقتل صيدها	سعد	٣٨٩٧٣

الحديث أو الأثر	الراوي	الرقم
إني أحلف لا أعطي أقواماً شيئاً ثم يبدو لي فأعطيهم	عمر	١٢٥٧٣
إِنِّي أَخَافُ أَنْ تَنَامُوا عَنِ الصَّلاَةِ فَمَنْ يُوقِظُنَا لِلصَّلاَةِ؟	أبو قتادة	٤٨٣٠
إني أخاف أن يعتقوا	حماد	٢٣٧٢٥
إني أُرِيتُ ليلة القدر فأنسيتها	أبو سعيد الخدري	٩٧٩٤
إني أريد أن أجدد في صدور المؤمنين	محمد بن كعب القرظي	١٥٥٣٦
إني أشتري ديني بعضه ببعض مخافة أن يذهب كله	حذيفة	٣٥٢٥٩
إني أشم الريحان أذكر به الجنة	عبد الرحمن بن الأسود	٣٨٤٠٧
إني أعوذ برضاك من سخطك وبمعافاتك	عائشة	٣١٠٩٨
إني أعوذ بك أن أغتال من تحتي	ابن عمر	٤٠٣٩٣
إني أكره أن أؤذي صاحبي	أم أيوب	٨٨٩٧
إني أكــره لكما أكره لنفسي أجعلها خمراً بين النساء	هبيرة	٢٦٢٤٣
إني آكل الطحال وما يعجبني ولكني أكره أن أحرمه	أبو ميسرة	٢٥٩٥٣
إني اليوم لميسر للموت خفيف الحال	عمرو بن شرحبيل	٣٧٦٣٣
إني أمرت أن أقرئك القرآن	عكرمة	٣٤٤٨٦
إني امرؤ قد بدنت	نافع بن جبير بن مطعم	٧٣٤٩
إني أنزلت نفسي من مال الله منزلة مال اليتيم إن استغنيت عنه	عمر	٣٥١٢٣
إني أول العرب رمى بسهم في سبيل الله	سعد	٢٠٥٣٨

الحديث أو الأثر	الراوي	الرقم
إني بعثت خاتما وفاتحا واختصر لي الحديث اختصارا	أيوب بن موسى	٣٣٩٣٥
إني بك لمعجب وإني فيك لراغب	الحسن	١٧٦٨٢
إني بك لمعجب وإني فيك لراغب	القاسم	١٧٦٨٤
إني تارك فيكم الثقلين أحدهما أكبر	أبو سعيد الخدري	٣٢٠٧٦
إني تارك فيكم الخليفتين من بعدي: كتاب الله وعترتي	زيد بن ثابت	٣٣٨٤٠
إني تارك فيكم كتاب الله هو حبل الله من اتبعه	زيد بن أرقم	٣٢٠٧٣
إني حرمت ما بين لابتي المدينة كما حرم إبراهيم مكة	أبو سعيد	٣٨٩٨٠
إني خرجت وأنا أريد	عبادة بن الصامت	٨٩٢١
إني خرجت وأنا أريد أن أخبركم بليلة القدر	عبادة بن الصامت	٩٧٦٤
إني راكب غدا إلى يهود فلا تبدؤوهم	أبو عبد الرحمن الجهني	٢٧٤٢١
إِنِّي رَأَيْتُ قَرْنَيْ الْكَبْشِ فَنَسِيتُ أَنْ آمُرَكَ أَنْ تُخَمِّرَهُمَا	صفية أم منصور	٤٦٥٦
إني رأيت ليلة القدر فأنسيتها	الفلتان ابن عاصم	٨٩٢٣
إني رأيت ليلة القدر فأنسيتها	عاصم عن أبيه عن خاله	٩٧٨٢
إني رأيت يتبعني غنم سود يتبعها غنم عفر	عبد الرحمن بن أبي	٣٢٥٠١
إني رجل معجار البطن أو مسعار البطن	عمر	٢٥٤٤٠
إني رجل منكم قد تدرون منزلي من هؤلاء القوم	أبو البختري	٣٤٨١٦
إني سألت ربي الشفاعة لأمتي وهي نائلة لمن لا يشرك بالله شيئاً	أبو ذر	٣٣٩٣٠
إني سجدت شكراً لربي	عبد الرحمن بن عوف	٨٦٥٠

الحديث أو الأثر	الراوي	الرقم
إني سلف لكم عـلى الكوثر فبينا أنا عليه	أم سلمة	٣٩٩٦٢
إني سميت ابنيَّ هذين باسم ابني هارون شبر وشبير	سالم	٣٤٣٥٨
إني صليت صلاة رغبة ورهبة وسألت الله	معاذ بن جبل	٣١٤٨٢
إني عبد الله ورسوله	أنس	٣٩٧٥٩
إني على الحوض أنتظر من يرد علي الحوض	عائشة	٣٣٨٣١
إني غيور وإن إبراهيم كان غيوراً	أبو جعفر	١٨٦٥٢
إني فرطكم على الحوض	رجل من أصحاب النبي ﷺ	٣٣٨٢٧
إني فيك لراغب	سعيد بن جبير	١٧٦٨٧
إني فيك لراغب	ابن عباس	١٧٦٩٢
إني فيك لراغب وإني أريد امرأة أمرها كذا	ابن عباس	١٧٦٧٨
إني قد أخذت لمن هاجر منكم كما أخذت لنفسي	إسماعيل	١٣٧٨٦
إني قد بدنت فلا تبادروني بالركوع ولا بالسجود	محمد بن يحيى بن حبان	٧٣٣٩
إني قد بدنت فلا تبادروني بالركوع ولا بالسجود	معاوية	٧٣٤٠
إني قد تسمعت إلى القراءة فوجدتهم متقاربين	عبد الله	٣٢٠٢٣
إني كنت نهيتكم عن زيارة القبور فزوروها تذكركم الآخرة	علي	١٢١٦٥
إني لا أخاف عليكم في الخطأ ولكني أخاف عليكم في العمد	عبد الله	٣٧٢٥٦
إني لا أدري ما قدر بقائي فيكم اقتدوا باللذين من بعدي	حذيفة	٣٤١١٠

الحديث أو الأثر	الراوي	الرقم
إني لا أدري ما قدر بقائي فيكم؟ فاقتدوا بالذين	حذيفة	٣٩٨٣١
إني لا أرى هؤلاء القوم إلا ظاهرين عليكم لتفرقكم	علي	٤٠٠٣٧
إني لأتفحشها	مجاهد	٢٤٩٨٨
إني لأتفحشها	إبراهيم	٢٤٩٩٠
إني لأتوضأ بكوز من الحب مرتين	إبراهيم	٧٣٢
إني لأتوضأ من الميضأة	ضرار	١٣٨٧
إني لأجهز جيوشي وأنا في الصلاة	عمر	٨١٦٥
إني لأجيء إلى القوم وهم صفوف في صلاة	أبو الدرداء	٦٥٧٨
إني لأحب أن أشغل نفسي في الظهر والعصر	القاسم	٣٨١٣
إني لأحب أن أقرأه كما أنزل	أم الدرداء	٣١٩١٥
إني لأحسب الشيطان يفرق منك يا عمر	بريدة	٣٤١٦٣
إني لأحسب جزية البحرين	عمر	٨١٦٤
إني لأحيل الجد على مائتي قضية	عبيدة	٣٣٣٨٦
إني لأخاف على عقلها	ابن عباس	٣٩٥٥٠
إني لأدع الصلاة الضحى وإني لأشتهيها	سعيد بن جبير	٧٩٩٦
إني لأدعو لسبعين	أبو الدرداء	٨٣١٨
إني لأدفع التثاؤب في الصلاة	إبراهيم	٨٢٠٠
إني لأذكر عمر بن الخطاب حين نعى النعمان بن مقرن	سعيد بن المسيب	٣٦٠٥٤
إني لأذكر مسك شاة	أم سعد	٣٠٢٠٦
إني لأذكر مسك شاة أمرت بها أمي فذبحت	إبراهيم	٣٠٢٠١
إني لأرجو أن أكون أنا وطلحة والزبير ممن قال الله	علي	٤٠٦٢٥

الحديث أو الأثر	الراوي	الرقم
إني لأرجو أن تكون الساعة	أبو أمامة	٥٥٧٧
إني لأرجو أن يأجره الله: يؤدبهم ويعلمهم	معاوية بن قرة	٢٢١٠٧
إني لأرجو أن يحج عنه وليه	ابن أبي ليلى	١٥٠٥٨
إني لأرى شعرك حبسك؟	محمد بن سيرين	٢٠٥٧٨
إني لأرى لجواب الكتاب علي حقاً كرد السلام	ابن عباس	٢٨٠٥٨
إني لأزهد في الرجل يتصبح	الزبير	٢٧٠٨٨
إني لأسافر الساعة من النهار فأقصر	ابن عمر	٨٣٥٧
إني لأسبح كل يوم اثنتي عشرة ألف تسبيحة قدر ديتي	أبو هريرة	٢٨٤٣٩
إني لأستغفر الله وأتوب إليه في اليوم مائة مرة	أبو هريرة	٣١٤١٥
إني لأستغفر الله وأتوب إليه في اليوم مائة مرة	أبو هريرة	٣٧٨٠٣
إني لأسمع بالرجل يتصبح فأزهد فيه	عروة	٢٧٠٨٥
إِنِّي لأَسْمَعُ بُكَاءَ الصَّبِيِّ خَلْفِي	علي بن حسين	٤٧٥١
إني لاشتهيك	أبو الضحى	١٧٦٩٦
إني لأشرب الطلاء الحلو العارض	أنس	٢٥٧٧٢
إني لأشرب الطلاء الحلو القارص	أنس	٢٥٥٦٤
إني لأصغصغه في رأسي قبل أن	ابن عباس	١٣٩٩١
إني لأصلي الظهر والعصر	إبراهيم	٢٩٠
إني لأعجب ممن يكره الرهن أو القبيل في السلم	عامر	٢١٢١٩
إني لأعجب من الذي يأتمنه الناس	سعيد بن أبي الحسن	٢٣٧٠٥
إني لأعدها غنيمة أن أطوف بالبيت سبوعا	طاوس	١٣٢٥٧
أني لأعرف آخر أهل النار خروجا من النار رجل يخرج منها زحفا	عبد الله	٣٦٧٢٤

الحديث أو الأثر	الراوي	الرقم
إني لأعرف أسماءهم وأسماء أبائهم وألوان	أسيد بن جابر	٤٠٢٦٧
إني لأعرف حجراً بمكة يسلم علي قبل أن أبعث	جابر بن سمرة	٣٣٨٦٦
إني لأعرف كلمة لو قالها ذهب غضبه	سليمان بن صرد	٣١٥٦٠
إني لأعرف كلمة لو قالها لذهب عنه	سليمان بن صرد	٢٧٠٢٣
إني لأعرف كلمة لو قالها هذا الغضبان	معاذ	٢٧٠٢٤
إني لأعرف كلمة لو قالها هذا الغضبان	معاذ بن جبل	٣١٥٦١
إني لأعلم آخر أهل الجنة دخولا الجنة	عوف بن مالك الأشجعي	٣٦٧٢٠
إني لأعلم أهل دينين أهل ذينك الدينين في النار	حذيفة	٣٢٤٣٥
إني لأعلم أول أهل أبيات يقرعهم الدجال	عبد الله	٤٠٣٢٧
إني لأعلم حين يذكرني ربي	أبوعثمان النهدي	٣٨١١٥
إني لأعلم ما صنع عمر جعل العمة بمنزلة الأب	زياد	٣٣١٩١
إني لأعلم ما نزل من القرآن بمكة وما أنزل بالمدينة	هشام عن أبيه	٣٢١٥٠
إني لأعلم مكان رجل يتمنى الموت في السنة	خيثمة	٣٧٧٥٤
إني لأغتسل في البيت	أبو موسى	١١٣٥
إني لأغتسل في الليلة	علي	٢١٠٠
إني لأغتسل في الليلة الباردة	علي	٢١٠٣
إني لأغتسل من الجنابة	ابن عمر	٨٣١
إني لأقرأ السور من المفصل في ركعة	إبراهيم	٣٧٣١
إني لأقرأ حزبي أو عامة حزبي	عائشة	٣٢١٨٤
إني لأقرأ في الظهر	إبراهيم	٣٦١٦

الحديث أو الأثر	الراوي	الرقم
إني لأكره أن أشهد عرض القرآن	إبراهيم	٣٢١١٣
إني لأكره أن أضمنه ولم أعطه أجرا	الشعبي	٢٤٦٤٦
إني لأكره أن أطأ فرج امرأة لو وجدت	شريح	١٩٢٨٣
إني لأكره أن يراني الله أصلي له قاعدا من غير مرض	مسلم بن يسار	٤٦٧٨
إني لأكره أن يكون مال اليتيم عندي عرة	عائشة	٢٢٧٢٥
إني لأكسو بناتي الحرير وأحليهن بالذهب	أبو جعفر	٢٦٤٠٠
إني لآكل اللحم	ابن عمر	٥٤١
إني لأكون جنباً فأتوضأ	أبو رزين	٨٢٤
إِنِّي لأَكُونُ فِي الصَّلاَةِ فَأُرِيدُ أَنْ أُطَوِّلَ فِيهَا	أبو قتادة	٤٧٥٠
إِنِّي لأَكُونُ فِي الصَّلاَةِ فَأَسْمَعُ بُكَاءَ الصَّبِيِّ فَأُخَفِّفُ	أبو سعيد	٤٧٥٣
إِنِّي لأَكُونُ فِي الصَّلاَةِ فَأَسْمَعُ صَوْتَ الصَّبِيِّ يَبْكِي	أنس	٤٧٤٩
إني لآمركم بالأمر وما أفعله ولكني أرجو فيه الأجر	أبو الدرداء	٣٧٣١٣
أني لأمقت الرجل أن أراه فارغا	عبد الله	٣٧٢٨٢
إني لأول رجل من العرب رمى بسهم في سبيل الله في الغزو عند القتال	سعد	٣٤٣١٩
إني لخارج من المسجد إذ رأيت ابن عباس	كليب الجرمي	٤٠٦٨١
إني لست أريدك	عطاء بن يسار	٣٧٠١٩
إني لست أريدك	عطاء بن يسار	٣٧١٢٣
إني لست بحليم ولكني أتحالم	الأحنف بن قيس	٢٧٢٨٣
إني لست مثلكم إني أبيت يطعمني ربي	الحسن	٩٨٤٨

الحديث أو الأثر	الراوي	الرقم
إني لست مثلكم إني أبيت يطعمني ربي ويسقيني	أبو قلابة	٩٨٤٧
إني لست مثلكم إني أخاف أن أوذي صاحبي	أم أيوب	٢٦٠٧٢
إني لست مثلكم إني أُطْعَمُ وأُسْقَى	ابن عمر	٩٨٤٣
إني لست مثلكم إني أظل عند ربي فيطعمني ويسقيني	أبو هريرة	٩٨٤٢
إني لفي الصف يوم بدر	عبد الرحمن بن عوف	٣٩٤٣٨
إني لقاعد مع ابن عمر يوم الجمعة إلى حجرة	أبو عمرو	٤٤٦٠
إني لقائم مع الشعبي ذات يوم فأتاه رجل فقال: ما تقول في علي وعثمان؟	عمر بن ذر	٣٤٥٩٩
إني لكم سلف على الكوثر	أم سلمة	٣٣٨٢١
إني لم أبعث أعذب بعذاب الله	القاسم بن عبد الرحمن	٣٥٣٥٧
إني لم آت قومي إلا لأصل أرحامهم يبدلهم الله بدين خير من دينهم	سلمة	٣٩٦٢١
إني لم أصب من جاريتي هذه إلا ما يحرمها	مسروق	١٧٠٠١
إني لو استقبلت من أمري ما استدبرت	ابن عباس	١٦٥١٩
إني لو استقبلت من أمري ما استدبرت	جابر	١٦٥١٨
إني لو عرفت أي ليلة ليلة القدر ما سألت الله فيها إلا العافية	عائشة	٣١١٤٨
إني ممسك بحجزكم: هلموا عن النار	عمر بن الخطاب	٣٣٨٣٩
إني من أمراء المسلمين فإذا رأيتني قد حلفت	عمر	١٢٥٨٣
إني نصرت بالصبا وأهلكت عاد بالدبور	ابن عباس	٣٣٨٠٦
إني نهيتكم عن الأنبذة في الأوعية فاشربوا فيما شئتم من شاء	أنس	٢٥٥٠٧

الحديث أو الأثر	الراوي	الرقم
إني نهيتكم عن زيارة القبور فإنه قد أذن لمحمد	عبد الله	١٢١٦٨
إني نهيتكم عن هذه الأوعية	عبد الله	٢٥٥١٢
إني والله لا أخرج إلا ما كنا نخرج	أبو سعيد الخدري	١٠٦٤٧
إني يوم الجمل آخذ بركاب علي أجهد معه	تميم بن ذهل الضبي	٤٠٥٩٨
الآنية الأقداح والأكواب: الكوكبات	مجاهد	٣٨٢٠٠
انيروا بذكر الله واجعلوا لبيوتكم من صلاتكم جزءاً	ابن سابط	٣٧٧٨٦
اهتز العرش لروح سعد ابن معاذ	حذيفة	٣٤٤٩٢
اهتز العرش لروح سعد بن معاذ	حذيفة	٣٩٥٧٥
اهتز العرش لموت سعد بن معاذ	أبو سعيد	٣٩٥٧٤
اهج المشركين فإن جبريل معك	البراء بن عازب	٢٧٧٠٢
اهج المشركين فإن روح القدس معك	الشعبي	٢٧٧٠٠
أهد لمن لا يهدي لك وعد من لا يعودك	أيوب ابن ميسرة	٢٣٣٧٣
أهدى الاصبهبذ إلى عبد الحميد	يوسف بن المهاجر	٢٣٣٥٥
أهدى الأكيدر لرسول الله ﷺ جرة مِنْ مَنّ فجعل يقسمها بيننا	أنس بن مالك	٣٥٦٨٤
أهدى الصعب بن جثامة	ابن عباس	١٥٠٨١
أهدى رجل من همدان لعلي جارية	الشعبي	١٩٢٧٩
أهدى رسول الله ﷺ مرة غنما إلى البيت فقلدها	عائشة	١٣٣٤٣
أهدى رسول الله ﷺ مرة غنما إلى البيت فقلدها	عائشة	١٣٣٤٤
أهدي إلى إبراهيم طلا فكان حلواً فنبذه	الأعمش	٢٣٣٨٠

الحديث أو الأثر	الراوي	الرقم
أهدي لشقيق بن سلمة ضب مشوي فأكلتُ منه	الزبرقان	٢٥٩٣٨
أهديت فاطمة ليلة أهديت إلي وما تحتنا إلا جلد كبش	علي	٣٧٢٢٢
أهر بقوه	أبو سعيد	٢٢٩٨٠
أهرقت الماء فنسيت أن أتوضأ	حماد بن فروة	٤٨٠٤
أهريقوها	بكر بن عبد الله	٢٢٩٨٨
أهل الجنة عشرون ومائة صف ثمانون من هذه الأمة	كعب	٣٣٨٧٧
أهل الجنة عشرون ومائة صف هذه الأمة منها ثمانون صفاً	بريدة	٣٣٨٧٤
أهل الجنة يأكلون فيها ويشربون ولا يتغوطون ولا يبولون	جابر	٣٦٧٠٤
أهل الذمة لا يباعون	عامر	٣٥٧٦٥
أهل الصلاة والحسبة من المؤذنين أول من يُكسى يومَ القيامة	الحسن	٣٨٦٧٨
أهل الصلاح والحسبة	الحسن	٢٣٦٢
أهل القادسية	أبو بكر بن	٣٦٠٢٣
أهـل الكتاب والعبد والصبي	الزهري وقتادة	٢٣٢٢٠
أهل المعروف في الدنيا هم أهل المعروف	أبو عثمان	٢٧٠٧١
أهل الوصية شركاء في الوصية إن زادت وإن نقصت	الشعبي	٣٢٧٨٣
أهل اليمن	خيثمة	٣٤٦١٧
أهل فخ وأهل ضجنان وأهل عرفة هم أهله	عطاء	١٦١٣٤
أهل مكة إذا خرجوا إلى منى قصروا	القاسم وسالم	١٤٠٦٢

الحديث أو الأثر	الراوي	الرقم
أهل مكة وغيرهم في المنازل سواء	مجاهد	١٦٣٦٠
أهل مكة يخرجون للعمرة ويهلون بالحج	إبراهيم	١٦٤١٦
الإهلال	عطاء	١٤١٦٢
الإهلال	ابن الزبير	١٤١٦٣
الإهلال فريضة الحج	الزهري	١٤١٥٨
الإهلال في الحج حتى تروح	سعيد بن المسيب	١٤٥٤٣
الإهلال في العمرة حتى ينظر	سعيد بن المسيب	١٤٥٦٥
أهللت هلال ذي الحجة بالكوفة ثم وافيت الناس	أبو بردة	١٤٢١٤
أهللنا أنا وبكر من مكة فطفنا بالبيت ورملنا	حميد	١٥٧٤٤
أهله غيرهم فيه سواء	الحسن	١٦٣٦٣
أهو كأصحاب عبد الله	إبراهيم	٧٢٣٩
أهينوا الدنيا فوالله لأهنأ ما تكون إذا أهنتها	الحسن	٣٨٠٤١
أو كلب حرث	أبوهريرة	٢١١٢٥
أو كلب مخافة	ابن عمر	٢١١٢٦
أو لا أراك تبكين عند رسول الله ﷺ	عكرمة	١٢٥٠٣
أو لكلكم ثوبان ؟	أبو هريرة	٣١٩٢
أو لكلكم ثوبان ؟	أبو هريرة	٣١٩٤
أو لم ولو بشاة	أنس	١٨٠٤٣
أو لم يكن أصحاب محمد يدخلون الخانات	الحسن	٢٦٨٤٠
أو ليس من أهل بدر؟ وما يدريك لعل الله اطلع إلى أهل بدر	علي	٣٩٤٩٠
أو ما علمت أنها رقية أقسموا الغنم	أبو سعيد	٢٥١٣٣

الحديث أو الأثر	الراوي	الرقم
أو ما علمت ما عاهدت عليه ربي	عائشة	٣١٥٣١
أو ما علمتم ما أصاب صاحب بني إسرائيل؟	عبد الرحمن بن حسنة	١٢٤١١
أو مسلما	سعد	٣٢٤٠٤
الأواب الذي يتذكر ذنوبه في الخلاء فيستغفر منها	عبيد بن عمير	٣٧٧٤٤
الأواه الدعاء	عبد الله	٣٣٩٧٨
أوتر أبي وقد طلع الفجر	عبد الرحمن بن القاسم	٦٩٦٧
أوتر بخمس فإن لم تستطع فبثلاث	أبو أيوب	٧٠٢٣
أوتر بخمس فإن لم تستطع فبثلاث	أبو أيوب	٧٠٢٤
أوتروا قبل أن تصبحوا	أبو سعيد الخدري	٦٩٣٤
أوتروا يا أهل القرآن	سعيد بن المسيب	٧٠٤٣
أوتروا يا أهل القرآن فإن الله وتر	أبو عبيدة	٧٠٤٤
أوتي عمر برجل وقع على أمته وقد زوجها	زيد بن أسلم	٣٠٤٦٤
أوتيت الليلة خمسا لم يؤتهن نبي قبلي: نصرت بالرعب	أبو ذر	٣٣٨١٠
أوتيت جوامع الكلم وفواتحه وخواتمه	أبو موسى	٣٣٨٩٦
أوثق عرى الإسلام الحب في الله والبغض في الله	البراء	٣٢٤٤٠
أوثق عرى الإيمان الحب في الله والبغض في الله	ابن مسعود	٣٢٤٦٤
أوثق عرى الإيمان الحب في الله والبغض في الله	البراء بن عازب	٣٧٠٥٧
أوثق عرى الإيمان الحب في الله والبغض فيه	مجاهد	٣٢٤٤١
أوثمهم وأنا أعلم؟	شريح	٢٩٦٤٩
أوجب ذو الثلاثة	معاذ بن جبل	١٢٢٤٢
أوجب طلحة	الزبير	٣٤٣٣٢

الحديث أو الأثر	الراوي	الرقم
أوجزوا في الخطبة فإني أخاف عليكم كفار قريش	عقبة بن عمرو الأنصاري	٣٩٨٨٥
أوحى الله إلى بعض أوليائه: إني لم أحل رضواني لأهل بيت قط	وهب بن منبه	٣٨٣٠٧
أوحى الله إلى داود عليه السلام أن قل للظلمة	ابن عباس	٣٤٠٦٢
أوحى الله إلى داود عليه السلام: أن أحبني وأحب أحبائي	عبد الله بن الحارث	٣٦٩٧١
أوحى الله إلى داود عليه السلام: قل للظلمة لا تذكروني	ابن عباس	٣٦٩٧٠
أوحى الله إلى داود: قل للظلمة: لا يذكروني	ابن عباس	٣٧٩٨١
أوحى الله إلى عزير: يا عزير لا تحلف بي كاذباً	ابن منبه	٣٧٩٠٤
أوذن سعد بجنازة سعيد بن زيد	عائشة بنت سعد	١١٤٦٨
الأوزاعي: عبد الرحمن بن عمرو ويكنى أبا عمرو		٣٦٤٢٦
أوشك إذا أخذت منه الذود والذودين	شريح	١٠٤٠٩
أوصاني أبي قال: إذا سلم عليك	معاوية بن قرة	٢٧٣٤٣
أوصاني أبي قال: إذا لقيت رجلاً فلا تقل: السلام عليك	قرة	٢٧٣٥٥
أوصاني الضحاك به	جويبر	١٢٠٢٧
أوصاني جبريل بالجار حتى ظننت	أبو هريرة	٢٧٠٦٢
أوصاني خليلي ﷺ أن لا أنام إلا على وتر	أبو هريرة	٦٨٦٩
أوصاني خليلي ﷺ بركعتي الضحى	أبو هريرة	٨٠٣١
أوصاني خليلي ألا أنام إلا على وتر	أبو هريرة	٦٨٧٠

الحديث أو الأثر	الراوي	الرقم
أوصاني خليلي أن أصلي صلاة الضحى	أبو هريرة	٨٠١٣
أوصاني خليلي بالغسل يوم الجمعة	أبو هريرة	٥٠٨٨
أوصاني خليلي بسبع: حب المساكين	عامر	٣٧٠٦٩
أوصاني قيس بن عباد	أبو مجلز	٢٥٠٢
أوصت أم سلمة أن يصلي عليها سعيد بن زيد	محارب بن دثار	١١٦٣٥
أوصت عائشة فقالت: إذا سوَّى علَيَّ ذكوان قبري فهو حر	حفصة	١٢٠٠٤
أوصى ابن لأبي موسى غلام صغير	أبو بكر بن أبي موسى	٣٢٨٩٤
أوصى أبو بكر وعلي بالخمس	الضحاك	٣٢٩٦٦
أوصى أبو ميسرة أخاه أن لا تؤذن بي أحداً	أبو إسحاق	١١٥٣٨
أوصى الحارث: أن يصلي عليه عبد الله بن يزيد	أبو إسحاق	١١٦٣٩
أوصى الربيع بن خثيم	أبو حيان عن أبيه	١١٥٣٦
أوصى الشعبي لأم ولده	جابر	٣٣٠٢٩
أوصى إلي إبراهيم بشيء من وصيته	خالة عمر بن عمرو الأزدي	٣٢٨٠٩
أوصى إليّ ابن عم لي قال: فكرهت ذلك	ابن عون	٣٢٩٥٦
أوصى أن لا تتبعوني بصوت	عبد الله بن مغفل	١١٥٠٢
أوصى رجل ابنه فقال: يا بني أظهر اليأس مما في أيدي الناس	عبد الملك بن عمير	٣٨٣٣٠
أوصى رجل من أهل اليمامة بفرس في سبيل الله	أبو المنبه	٣٥٢١٠
أوصى رسول الله ﷺ بعض أهلي ألا يشرب الخمر	مكحول	٢٥٦٥٥
أوصى عبد الرحمن بن أبي بكر	ابن أبي مليكة	١١٢٥٦

الحديث أو الأثر	الراوي	الرقم
أوصى عبد الله بن مغفل أن لا يحضره	عبد الله بن مغفل	١١٤٧٢
أوصى عقبة: أن لا يقبر في البقيع	هشام	١٢٢١٥
أوصى علقمة الأسود أن لقني لا إله إلا الله	إبراهيم	١١١٧٢
أوصى عمر أن يجعل عمق قبره قامة وبسطة	الحسن	١٢٠١٨
أوصى عمران بن حصين قال: إذا أنا	الحسن	١١٦٠٠
أوصى مالك بن ضمرة بسلاحه للمجاهدين	جبلة بنت المصبح	٤٠١٤٤
أوصى مولى لعلقمة لأهل علقمة بالثلث	علقمة	٣٣٢٤٧
أوصى يونس بن جبير أن يصلي	محمد	١١٦٣٦
أوصي امرءاً بأمه ثلاثاً أوصي	أبو سلامة السلامي	٢٧٠٤٣
أوصيت بضع عشر مرة أوقت وقتاً	أبو العالية	٣٢٨٦٠
أوصيك بتقوى الله والتكبير على كل شرف	أبو هريرة	٣١٥٨٧
أوصيك بتقوى الله والتكبير على كل شرف	أبو هريرة	٣٥٨٧٣
أوضع المتعة الثوب وأرفعها الخادم	سعيد بن المسيب	١٩٧٨٨
الأوعية لا تحل شيئا ولا تحرمه	ابن عمر	٢٥٥١٤
أوفاهما وأتمهما	محمد بن كعب	٣٤٠١٠
أوفوا بالنذور	ابن الزبير	١٢٥٣٦
أُوفي الكفيل	محمد	٣٩٥٩٨
أوقدت النار ألف سنة حتى ابيضت ثم أوقدت ألف سنة فاحمرت	أبو هريرة	٣٦٨٧٨
أوقدوا واصطنعوا فإنه لن يدرك قوم بعدكم مدكم ولا صاعكم	أبو سعيد	٣٩٦٢٢
أول أشراط الساعة نار تحشر الناس من المشرق إلى المغرب	أنس	٣٨٧٣٤
أول الأرض خراباً الشام	عبد الله بن عمرو	٤٠٤١٤

الحديث أو الأثر	الراوي	الرقم
أول الأرض خرابا: أرمينية ثم مصر	مكحول	٣٨٦١٧
أول الأرض خرابا: يسراها ثم تتبعها يمناها والمحشر ها هنا وأنا بالأثر	جرير	٣٨٥٧٧
أول الآيات خروجا طلوع الشمس من مغربها	عبد الله بن عمرو	٣٨٧١٧
أول الخلائق يلقى بثوب إبراهيم	ابن عباس	٣٣٩٧٦
أول الخلائق: يكسى إبراهيم	ابن عباس	٣٨٦٩٥
أول العرب كتب - يعني بالعربية - حرب بن أمية بن عبد شمس	الشعبي	٣٨٥٧١
أول العرب هلاكا قريش وربيعة قالوا: وكيف؟	ابن عباس	٣٨٦١٦
أول الناس رمى بسهم في سبيل الله تعالى سعد	جابر بن سمرة	٣٨٦٠٧
أول الناس رمى بسهم في سبيل الله سعد	جابر بن سمرة	٢٠٥٦٦
أول الوضوء المضمضة والاستنشاق	علي	٣٨٧٢٠
أول امرأة تزوجها رسول الله ﷺ خديجة بنت خويلد	يحيى بن أبي كثير	٣٨٧٨٧
أول آية أنزلت من براءة	أبو الضحى	٢٠٥٠٩
أول آية أنزلت من براءة: ﴿ٱنفِرُواْ خِفَافًا وَثِقَالًا﴾	أبو مالك	٣٨٦٧٤
أول ثلاثة يدخلون الجنة: الشهيد ورجل	أبو هريرة	٢٠٤٨٢
أول جبل جعل على الأرض أبو قبيس	عطاء	٣٨٥٧٤
أول جد ورث في الإسلام عمر بن الخطاب	عبد الرحمن بن غَنْم	٣٨٥٣٣
أول جدة أطعمت السدس في الإسلام: جدة أطعمت وابنها حي	محمد	٣٣٤٣٣
أول جدة أطعمت في الإسلام السدس جدة أطعمته وابنها حي	محمد	٣٨٥٢٣

الحديث أو الأثر	الراوي	الرقم
أول جمعة جمعت: جمعة بالمدينة ثم جمعة بالبحرين	ابن عباس	٣٨٧١٣
أول رأس أهدى في الإسلام رأس ابن الحمق	هنيدة بن خالد الخزاعي	٣٢٦٩٤
أول رأس أهدي في الإسلام: رأس عمرو بن الحَمِق	هنيدة بن خالد الخزاعي	٣٨٧٦٩
أول ربا أضع ربا عباس بن عبد المطلب	جابر	٣٨٧١٨
أول زمرة تدخل الجنة الذين يحمدون الله في السراء والضراء	سعيد بن جبير	٣٨٧٦١
أول زمرة تدخل الجنة على صورة القمر ليلة البدر	أبو سعيد	٣٦٧٢٥
أول زمرة تدخل الجنة من أمتي على صورة القمر ليلة البدر	أبو هريرة	٣٨٧٤٤
أول زمرة تدخل الجنة من أمتي على صورة القمر ليلة البدر	أبو هريرة	٣٨٧٤٥
أول زمرة يدخلون الجنة من أمتي على صورة القمر	أبو هريرة	٣٨٧٣٧
أول زمرة يدخلون الجنة من أمتي على صورة القمر ليلة البدر	أبو هريرة	٣٦٧٠٣
أول سلب خمس في الإسلام سلب البراء بن مالك	أنس	٣٨٧٥٨
أول سورة أنزلت على النبي ﷺ: ﴿ٱقۡرَأۡ بِٱسۡمِ رَبِّكَ ٱلَّذِي خَلَقَ﴾	عبيد بن عمير	٣٨٥٥٩
أول سورة قرأها رسول الله ﷺ على الناس: ﴿وَٱلنَّجۡمِ﴾	ابن مسعود	٣٨٧٦٦

الحديث أو الأثر	الراوي	الرقم
أول شهيد استشهد في الإسلام سمية أم عمار طعنها أبو جهل بحربة في قبلها	مجاهد	٣٨٥١٥
أول شيء خلق الله القلم فقال: أجر	الوليد بن عبادة	٣٨٦٦٩
أول شيء نزل من براءة	أبو مالك	٢٠٥١٦
أول شيء يبدأ به قبل الوضوء غسل الكفين	الحارث	٣٨٦٧٦
الأول عبيد الله	إبراهيم	١٦٧٥٠
أول كلام تكلم به عمر أن قال: اللهم إني ضعيف فقوني	شداد	٣٨٥٨١
أول كلمة قالها إبراهيم عليه السلام حين طرح في النار	عبد الله بن عمرو	٣٨٥٧٣
أول كلمة قالها: إبراهيم حين ألقي في النار	عبد الله بن عمرو	٣٣٩٩٣
أول ما أحدثوا القراءةَ خلف الإمام: المختار وكانوا لا يقرؤون	إبراهيم	٣٨٦٠٩
أول ما أنزل من القرآن: ﴿ٱقۡرَأۡ بِٱسۡمِ رَبِّكَ ٱلَّذِي خَلَقَ﴾	عبيد بن عمير	٣٨٥٦٠
أول ما تدخل مكة فإذا انتهيت إلى الحجر	الشعبي	١٦٤٨٦
أولَ ما تدخل مكة فانتهيت إلى الحجر فاحمد الله	الشعبي	٣١٦٠٥
أول ما تفقدون من دينكم الأمانة	ابن مسعود	٤٠٣٧٤
أول ما تفقدون من دينكم الأمانة وآخر ما تفقدون منه الصلاة	عبد الله	٣٨٥٨٠
أول ما تفقدون من دينكم الخشوع وآخر ما تفقدون من دينكم الصلاة	حذيفة	٣٧٥٣٧
أول ما تكلم الناس في القدر جاء رجل فقال: كان في قدر الله	الحسن بن محمد	٣٨٥٥٣

الحديث أو الأثر	الراوي	الرقم
أول ما جالسناه - يعني عكرمة - قال: يحسن حسنكم مثل هذا	أيوب	٣٨٧٨٦
أول ما خلق الله القلم ثم خلق النون	ابن عباس	٣٨٦١٩
أول ما خلق الله القلم و خلقت له النون وهي الدواة	ابن عباس	٣٨٦٢٠
أول ما خلق الله من آدم راسه فجعل ينظر وهو يخلق	سلمان الفارسي	٣٨٦٥٨
أول ما خلق الله من شيء القلم ثم خلق النون	ابن عباس	٣٨٧٥٢
أول ما خلقت المساجد	العباس بن عبد الرحمن الهاشمي	٧٦٤١
أول ما خلقت المساجد أن رسول الله ﷺ رأى بالقبلة نخامة	عباس بن عبد الله الهاشمي	٣٨٧١٢
أول ما رأيت اختلاف أصحاب محمد حين أهلَّ عثمان بحجة	خالد بن عُرْفُطَة	٣٨٤٨٧
أول ما سلم على أمير بالكوفة بالإمرة	تميم بن حَذْلَم	٣٨٤٨٠
أول ما سمعت بلبن الفحل ونحن بمكة فجعل أياس	أيوب	١٨٢٦٧
أول ما سمعت في الجنازة: استغفروا له غفر الله لكم في جنازة سعيد بن أوس	محمد	٣٨٤٩١
أول ما سمعت في جنازة :استغفروا له	ابن سيرين	١١٥٢٤
أول ما فرضت الصلاة ركعتين	عائشة	٦٨٧٦
أول ما فرضت الصلاة ركعتين	عائشة	٨٣٨٤
أول ما فرضت الصلاة فرضت ركعتين ركعتين	الشعبي	٣٨٧٥٣
أول ما كتب النبي ﷺ كتب: باسمك اللهم	الشعبي	٣٨٦٣٦

الحديث أو الأثر	الراوي	الرقم
أول ما منع القاتل الميراث لمكان صاحب البقرة	ابن سيرين	٣٨٦٦٢
أول ما نزل تحريم الخمر	عطاء	٣٨٧٧٣
أول ما نزل من القرآن	عبيد بن عمير	٣٢٢٢١
أول ما نهاني ربي عن شرب الخمر وعبادة الأوثان	عروة بن رويم	٢٥٦٣٥
أول ما نهاني ربي عن عبادة الأوثان وعن شرب الخمر	عروة بن رويم	٣٨٦٢٧
أول ما يبشر به المؤمن بروح وريحان وجنة	سلمان	٣٨٧٩٧
أول ما يحاسب به العبد الصلاة	أبو هريرة	٧٩٨٣
أول ما يحاسب به العبد يوم القيامة الصلاة المكتوبة فإن أتمها	تميم الداري	٣٨٦٥٠
أول ما يحاسب به العبد يوم القيامة صلاة المكتوبة	تميم الداري	٣٢٤٤٢
أول ما يحاسب به العبد يوم القيامة صلاته	رجل من أصحاب النبي ﷺ	٣٨٧٥٧
أول ما يحاسب به العبد يوم القيامة يحاسب بصلاته	أبو هريرة	٣٨٧٩٩
أول ما يحاسب به العبد يوم القيامة: الصلاة المكتوبة	أبو هريرة	٣٨٧١٥
أول ما يسأل عنه العبد عن صلاته	عبد الجليل بن عطية	٣٨٧٣٥
أول ما يسأل عنه العبد يسأل عن صلاته	تميم بن سلمة	٧٩٨٥
أول ما يسأل عنه العبد يسأل عن صلاته	تميم بن سلمة	٣٨٦٥٢
أول ما يصيب صاحب رمضان الذي يحسن	أبو هريرة	٩١١٨
أول ما يقضى بين الناس يوم القيامة في الدماء	عبد الله	٢٩٧٩١
أول ما يقضى بين الناس يوم القيامة في الدماء	عمرو بن شرحبيل	٢٩٧٩٢

الحديث أو الأثر	الراوي	الرقم
أول ما يقضى بين الناس يوم القيامة في الدماء	إبراهيم	٢٩٧٩٥
أول ما يقضى بين الناس يوم القيامة في الدماء	عبد الله	٣٨٦١٣
أول ما يقضى فيه يوم القيامة بين الناس في الدماء	عمرو بن شرحبيل	٣٨٦١٤
أول ما يكفأ الإسلام كما يكفأ الإناء قول الناس في القدر	عبد الله بن عمرو	٣٨٦٧٧
أول ما يكفئ أمتي عن الإسلام لشراب يقال: له الطلاء	عائشة	٢٥٣٢٩
أول ما ينتن من ابن آدم بطنه إذا مات فلا تجعلوا فيه إلا طيبا	جندب بن عبد الله	٣٨٧٨٢
أول ما يوضع في الميزان الخلق الحسن	أم الدرداء	٢٦٩٧٨
أول مايبدأ الوسواس من الوضوء	إبراهيم التيمي	٧٣٠
أول مصلوب صلب في الإسلام رجل من بني ليث جعلت له قريش أواقي	الحسن	٣٨٥٢٢
أول مُكْسٍ كان في الأرض عجوز خرجت بدقيق لها	همام	٣٨٦٨١
أول من اتخذ العودين وخطب جالسا	عبد الملك بن عمير	٣٨٤٨٨
أول من اتخذ الكلب نوح	عبد الله بن عباس	٣٨٧٩٨
أول من أحدث الأذان الأول عثمان	الزهري	٥٥٤٩
أول من أحدث الأذان الأول يوم الجمعة عثمان ليؤذن أهل السوق	الزهري	٣٨٦٧٠
أول من أحدث الأذان في العيد	ابن المسيب	٥٧٨٤
أول من أحدث الأذان في العيدين ابن الزبير	أبو قلابة	٣٨٥٠٠
أول من أحدث الأذان في العيدين معاوية	ابن المسيب	٣٨٤٩٩

الحديث أو الأثر	الراوي	الرقم
أول من أحدث الأذان في الفطر والأضحى بنو مروان	محمد	٣٨٧٤٢
أول من أحدث التسليم بمكة عبد الرحمن بن أبزى	الحسن بن مسلم	٣٨٤٨٥
أول من أحدث من نساء العرب جر الذيول أم إسماعيل	ابن عباس	٣٨٥٠٦
أول من أخذ من السوق أجرا زياد	مجالد	٣٨٤٨٩
أول من أخذ من السوق أجرا زياد	مجالد بن سعيد	٢٣٨٥٤
أول من أخرج المنبر في العيدين بشر بن مروان	حصين	٣٨٤٧٨
أول من أذن في العيد زياد	حصين	٥٧٨٨
أول من استحلف في القسامة عمر بن الخطاب	عطاء	٣٨٦٩٢
أول من استشهد من المسلمين يوم بدر مهجع	القاسم بن عبد الرحمن	٣٩٥٠٤
أول من استشهد من المسلمين يوم بدر مهجع مولى عمر	القاسم بن عبد الرحمن	٣٨٥١٦
أول من أسلم مع رسول الله ﷺ علي	زيد بن أرقم	٣٤٢٧٧
أول من أسلم مع رسول الله ﷺ علي	زيد بن أرقم	٣٦١٤٤
أول من أسلم مع رسول الله ﷺ علي	زيد بن أرقم	٣٨٥٠٩
أول من أسلم مع رسول الله ﷺ علي	زيد بن أرقم	٣٩٣٥٤
أول من أسلم مع رسول الله ﷺ علي بن أبي طالب	زيد بن أرقم	٣٨٦٥٦
أول من أشار بصنعة النعش أن يرفع أسماء ابنة عميس	عامر	٣٨٥٣١
أول من أظهر إسلامه رسول الله ﷺ وأبو بكر وعمار	عبد الله	٣٨٥٤١

الحديث أو الأثر	الراوي	الرقم
أول من أظهر إسلامه سبعة: رسول الله ﷺ وأبو بكر	عبد الله	٣٩٣٥٣
أول من أظهر الإسلام سبعة رسول الله ﷺ وأبو بكر وبلال	مجاهد	٣٦١٤٧
أول من أظهر الإسلام سبعة: رسول الله ﷺ	مجاهد	٣٨٥٠٧
أول من أظهر الإسلام سبعة: رسول الله ﷺ وأبو بكر وبلال	مجاهد	٣٩٣٤٦
أول من أظهر الإسلام سبعة: رسول الله ﷺ وأبو بكر وبلال	مجاهد	٣٩٣٤٧
أول من أظهر الإسلام: سبعة رسول الله ﷺ وأبو بكر	مجاهد	٣٤٥٠٩
أول من ألف بين القبائل مع رسول الله ﷺ جهينة	زكريا	٣٨٥١٣
أول من ألقى الحصى في مسجد النبي ﷺ عمر بن الخطاب	عبيد الله ابن إبراهيم	٣٨٦٥٤
أول من بايع النبي ﷺ بيعة الرضوان أبو سنان الأسدي	الشعبي	٣٨٥١٤
أول من بايع يوم الحديبية أبو سنان الأسدي	الشعبي	٣٤٦٨٨
أول من بدأ بالخطبة يوم العيد قبل الصلاة	طارق بن شهاب	٥٨٠٨
أول من بدأ بالخطبة يوم العيد قبل الصلاة مروان	طارق بن شهاب	٣٨٤٩٧
أول من بنى مسجداً يصلى فيه عمار بن يسار	القاسم بن عبد الرحمن	٣٤٤٢٩
أول من ترك إحدى إصبعيه في أذنيه: ابن الأصم	محمد	٣٨٥١٩

الحديث أو الأثر	الراوي	الرقم
أول من ثَرَدَ الثريد إبراهيم عليه السلام	السدي	٣٨٥٦٣
أول من جحد آدم	ابن عباس	٣٨٦٩١
أول من جعل العشور عمر بن الخطاب	عامر	٣٨٥٤٦
أول من جعل للفرس سهمين عمر أشار عليه رجل من بني تميم	الحكم	٣٥٣٨٨
أول من جعل للفرس سهمين عمر بن الخطاب أشار به عليه رجل من بني تميم	الحكم	٣٨٥٠٢
أول من جعل مدي حنطة في زكاة الفطر عدل صاع من تمر عثمان بن عفان	جعفر عن أبيه	٣٨٧٣٠
أول من جلس على المنبر في الجمعة معاوية	طاوس	٣٨٥٣٨
أول من جلس على المنبر في العيدين وأذن فيهما زياد	يحيى بن وثاب	٣٨٥٩٠
أول من جمع القرآن وورث الكلالة: أبو بكر	صعصعة	٣٨٦١٢
أول من جمع الناس على الصلاة في رمضان عمر بن الخطاب ﷺ	ابن عمر	٣٨٥٧٠
أول من جمع بين اللوحين وورث الكلالة أبو بكر	صعصعة	٣٢٢٣٤
أول من جهر أو أول من أعلن التسليم في الصلاة: عمر بن الخطاب	مجاهد	٣٨٤٩٨
أول من جهر بالمعوذتين في الصلاة عبيد الله بن زياد	إبراهيم	٣٨٥٠٣
أول من جهر بسم الله الرحمن الرحيم: الأعراب	إبراهيم	٣٨٧٠٩
أول من خضب بالسواد فرعون	مجاهد	٣٨٥٦٤

الحديث أو الأثر	الراوي	الرقم
أول من خطب جالسا معاوية حين كبر وكثر شحمه وعظم بطنه	الشعبين	٣٨٤٧٩
أول من خطب على المنابر إبراهيم خليل الله عز وجل	إبراهيم	٣٨٤٨١
أول من خطب على المنابر إبراهيم خليل الله عليه السلام	إبراهيم	٣٣٩٩٦
أول من خطب على المنابر: إبراهيم خليل الرحمن	إبراهيم	٣٨٧٩٣
أول من خطب قاعدا معاوية قال: ثم اعتذر إلى الناس	أبو إسحاق	٣٨٦٣٨
أول مـن دخل الحمام وصنعت لـه النورة	أبو موسى	٣٨٧٨٤
أول من دفن بالبقيع عثمان بن مظعون	علي بن أبي طالب	٣٨٧٧٤
أول من رأيته يصلي في النعلين عتبة بن عويم بن ساعدة	مجمع بن يزيد	٣٨٥٦٨
أول من رأيته يصلي في نعليه عتبة ابن عويم بن ساعدة	مُجَمّع	٣٨٥٥٨
أول من رأيته يمشي بين الركن اليماني والحجر الأسود: عروة بن الزبير	ابن أبي نجيح	٣٨٥٤٧
أول من رفع يديه في الجمعة	محمد	٥٦٠٤
أول من رفع يديه في الجمعة: عبيد الله بن معمر	محمد	٣٨٥٢١
أول من رمى بسهم في سبيل الله سعد بن أبي وقاص ﷺ	القاسم بن عبد الرحمن	٣٤٣٢٧
أول من سأل عن البينة شريح فقالوا: يا أبا أمية أحدثت	ابن سيرين	٣٨٧٤٧

الحديث أو الأثر	الراوي	الرقم
أول من سماها العتمة الشيطان	ابن عمر	٣٨٥٧٩
أول مـن سمى عبد الملك وعبد العزيز	أبو حارثة عن أبي عن أبيه عن جده	٣٨٧٩٢
أول من سن الصداق أربع مائة دينار	المغيرة بن حكيم	١٧١٨٣
أول من سن الصداق أربعمائة دينار: عمر بن عبد العزيز	المغيرة بن حكيم	٣٨٤٩٢
أول من سن الصلاة عند القتل خبيب بن عدي	عبد الله بن أبي نجيح وعبد الله بن أبي بكر	٣٨٦١١
أول من سن الصلاة عند القتل خبيب بن عدي	عبد الله بن أبي بكر وابن أبي نجيح	٣٨٧٧٧
أول من شاب إبراهيم عليه الصلاة والسلام فقال: ما هذا؟	مالك بن أيمن	٣٨٦٨٢
أول من شَرّط الشُرَط عمرو بن العاص	عمرو بن مرة	٣٨٧٧٢
أول من صلى	يعقوب بن مجمع	٨١٠٢
أول من صلى الضحى ذو الزوائد رجل كان يجيء إلى السوق	أبو أمامة	٣٨٥٠١
أول من ضرب الدينار والدرهم آدم عليه السلام	كعب	٣٨٧٩٤
أول من طاف بالبيت الملائكة	ابن عباس	٣٨٦٤٨
أول من طاف بالبيت: الملائكة	ابن عباس	٣٨٧٥١
أول من عرف بالبصرة ابن عباس	الحسن	١٤٨٤٩
أول من عرف بالبصرة ابن عباس	الحسن	٣٨٥٨٨
أول من عرف بالبصرة ابن عباس	الحسن	٣٨٧٦٨
أول من عرف بالكوفة ابن الزبير	الحكم	٣٨٧٧٩

الحديث أو الأثر	الراوي	الرقم
أول من عقد الألوية إبراهيم	يزيد بن أبي يزيد عن رجل سماه	٣٨٧٨٨
أول من فدى طير الحرم شاة عثمان	عطاء	١٣٦٩٨
أول من فرض العطاء عمر بن الخطاب وفرض فيه الدية كاملة	الشعبي	٢٩٢٣٠
أول من فرض العطاء عمر بن الخطاب وفرض فيه الدية كاملة	إبراهيم	٢٩٢٣١
أول من فرق بين الشهود	علي	٣٨٦٢٦
أول من قاس إبليس وإنما عبدت الشمس والقمر بالمقاييس	ابن سيرين	٣٨٥٥٢
أول من قدم علينا من أصحاب رسول الله ﷺ مصعب بن عمير	البراء	٣٨٥٣٦
أول من قدم علينا من أصحاب رسول الله ﷺ مصعب بن عمير	البراء	٣٩٣٧١
أول من قرأها ملك مروان	الزهري	٣٨٥٨٩
أول من قطع الرجل أبوبكر	الزهري	٣٨٥٨٣
أول من مات آدم	الحسن	٣٨٧٢٥
أول من نقص التكبير	إبراهيم	٢٥٢٢
أول مـن نقص التكبير زياد	إبراهيم	٣٨٤٨٦
أول من نيح عليه بالكوفة قرظة بن كعب	علي بن ربيعة	٣٨٦٩٣
أول من هاجر من هذه الأمة رجلان من قريش	عبد الله	٣٨٥٥٧
أول من يأخذ بحلقة باب الجنة فيفتح له محمد ﷺ	كعب	٣٨٦٠٠
أول من يبدل سنتي رجل من بني أمية	أبو ذر	٣٨٦٢٣
أول من يخرج أهل مكة من مكة القردة	عبد الله بن عمرو	٣٨٧٥٩

الحديث أو الأثر	الراوي	الرقم
أول من يدخل الجنة التاجر الصدوق	أبو ذر	٣٨٧٩٥
أول من يدخل الجنة التاجر الصدوق	ابن عباس	٣٨٧٩٦
أول من يدخل من هذه الأمة النار السواطون	أبو هريرة	٣٨٦٤٧
أول من يكسى إبراهيم قبطيتين ثم يكسى النبي ﷺ حلة	علي	٣٨٦٨٣
أول من يكسى حلة من النار إبليس	أنس بن مالك	٣٨٦٥٣
أول من يكسى حلة من نار إبليس يضعها على حاجبه	أنس ابن مالك	٣٦٨٨١
أول من يكسى من الخلائق يومئذ إبراهيم	ابن عباس	٣٨٦٨٤
أول من يكسى: خليل الله إبراهيم عليه الصلاة والسلام	مجاهد	٣٨٧٤٨
أول هذه الأمة ورودا على نبيها أولها إسلاما علي بن أبي طالب	سلمان	٣٨٧٠١
أول يوم عرفت فيه الحكم يوم هلك الشعبي	أبو إسرائيل	٣٨٧٨٥
أول يوم عرفت فيه عبد الرحمن بن أبي ليلى رأيت شيخا أبيض	عطاء بن السائب	٣٨٦٥١
أول يوم من الآخرة وآخر يوم من الدنيا فهو حيث ينتهي	مجاهد	٣٨٦١٨
أولم النبي ﷺ بزينب فأشبع المسلمين خبزاً	أنس بن مالك	١٨٠٤٨
أولم برأس بقرة وأربعة أرغفة	أبو وائل	١٨٠٥١
أوله سفاح وآخره نكاح	الشعبي	١٧٦٢١
أوله سفاح وآخره نكاح	ابن عباس	١٧٦٣٧
أوله سفاح وآخره نكاح وأوله حرام وآخره حلال	ابن عمر	١٧٦٢٣

الحديث أو الأثر	الراوي	الرقم
أولو الفقه أولو الخير	جابر بن عبد الله	٣٤٧١٥
الأولى إذن والثانية مؤامرة والثالثة عزمة	علي	٢٧٦٤٨
الأولياء أحق بالصلاة عليها من الزوج	قتادة	١٢٣٣١
أولياؤك من أهل الكتاب يقول: وصية ولا ميراث لهم	قتادة	٣٢٨٠٥
أولئك قوم إذا مات فيهم العبد الصالح	عائشة	١٢١٧٤
أولئك كانوا إذا كان فيهم الرجل الصالح	عائشة	٧٧٥٦
أوهم إمام من أئمة مسجد الجامع فلم يسجد	يونس	٤٥٩٠
أي بني احمل ها هنا أي بني احمل ها هنا	الشعبي	٣٩٥٤٦
أي بني مالي أراك شعثاً	ميمونة	٢١٣٤
أي بني وما يصيبك منه	المغيرة بن شعبة	٢٨٢٥٤
أي جوانب رأسك مسحت	إبراهيم	١٨٥٦
أي جوانب رأسك مسحت	الشعبي	١٨٥٧
أي سودة أعلى الله وعلى رسوله؟	يحيى بن عبد الله بن عبد الرحمن بن أسعد بن زرارة	٣٩٤٥١
أي شهر هذا؟	أبو بكرة	٣٩٩٤٧
أي عم إذا رأيت لي حظاً فمرني به	عامر	٣٤٣٨٩
أي مال أدي زكاته فليس بكنز	جابر	١٠٨١٧
أي مال أدي زكاته فليس بكنز	ابن عمر	١٠٨١٨
إي والذي لا إله إلا هو	أبو سعيد	٢٩٥٥٧
أي والذي نفسي بيده إنه لفتح	مجمع بن جارية	٣٩٦١٥
الآيات خرز منظومات في سلك انقطع السلك	عبد الله بن عمرو	٤٠٠٥٧
إياس بن معاوية: أبو واثلة		٣٦٦٤٢
إياك والفُرَجِ	عطاء	٣٨٦١

الحديث أو الأثر	الراوي	الرقم
إياك وتخطي رقاب الناس يوم الجمعة	سلمان	٥٥٩٢
إياك ودعوة المظلوم	أبو الدرداء	٣١٣٤٨
إياك ودعوة المظلوم فإنها تصعد إلى السماء	أبو الدرداء	٣١٣٤٢
إياك وكرائم أموالهم	معاذ	١٠١٨٣
إياكم والتمادح فإنه الذبح	معاوية	٢٧٩٤٥
إياكم والدخول على النساء	عقبة بن عامر	١٨٥٩٥
إياكم والشح فإنه أهلك من قبلكم	عبد الله بن عمرو	٢٨٣٠٧
إياكم والظلم فإن الظلم ظلمات يوم القيامة	ابن عمرو	٣٧٩٧٨
إياكم والكذب فإن الكذب يهدي إلى الفجور	عبد الله	٢٧٢٥٤
إياكم والكذب فإنه مجانب الإيمان	أبو بكر	٢٧٢٥٩
إياكم والملاعن قالوا: وما الملاعن؟	أبو هريرة	٢٨٠٣٨
إياكم والنذر فإن الله لا ينعم نعمة على الرشا	أبوهريرة	١٢٨٣٤
إياكم والنساء فإن الإعراب من الرفث	عبد الله بن الزبير	١٥١٠٤
إياكم والوصال	أبو هريرة	٩٨٥١
إياكم ودعوة المظلوم فإنه ليس بينها	معاذ بن جبل	٣١٣٤٣
إياكم وسمر أول الليل	العلاء بن بدر عمن سمع سلمان	٦٨٤٦
إياكم وشرك السرائر	محمود بن لبيد	٨٦٢٧
إياكم وقتالُ عمية وميتة جاهلية	أبو سعيد الخدري	٣٩٩٣٣
إياكم وكثرة الحديث عني فمن قال فليقل حقاً	أبو قتادة	٢٧٩٢٧
إياكم وكثرة الحلف فإنه ينفق ثم يمحق	أبو قتادة	٢٣٦٢٥
إياكم وكثرة الحلف في البيع فإنه ينفق	أبو قتادة	٢٣٦٢٦
إياكم ونبيذ الجر الأخضر	عائشة	٢٥٣٨٠
إياكم وهذ الكعاب الموسومة التي تزجر زجراً	عبد الله	٢٧٨٣٣

الحديث أو الأثر	الراوي	الرقم
أيام التشريق أيام أكل وشرب	أبو هريرة	١٥٩٦١
أيام التشريق أيام أكل وشرب	محمد بن أبي المليح	١٥٩٦٢
أيام التشريق أيام طعم وذكر	الحسن	١٥٩٥٣
إياي وحلق الرأس واللحية	عمر بن عبد العزيز	٣٠٥٤٦
إياي وربا الغلول: أن يركب الرجل الدابة حتى تحسر	الأوزاعي	٣٤٧٥٠
آيبون تائبون عـابدون إن شاء الله لربنا حامدون	أنس بن مالك	٣١٥٩٥
آئبون تائبون عابدون إن شاء الله لربنا حامدون	أنس بن مالك	٣٥٨٨١
آيبون تائبون عابدون لربنا حامدون	ابن عباس	٣١٥٩١
آيبون تائبون عابدون لربنا حامدون	البراء	٣١٥٩٢
آئبون تائبون عابدون لربنا حامدون	ابن عباس	٣٥٨٧٧
آئبون تائبون عـابدون لربنا حامدون	البراء	٣٥٨٧٨
آئبون تائبون لربنا حامدون	البراء	٣٥٨٨٣
أيت ابن عمر يشرب قائماً	مسلم	٢٥٦٧٤
ائت بها	الحكم	٣٢٣٥٧
إئت قومك فمرهم أن يصوموا هذا اليوم	محمد	٩٦١٨
أيتكن صاحبة الجمل الأدبب يقتل حولها قتلى	ابن عباس	٤٠٥٨٩
ائتنا بطعام	أبو دهقانة	٢٣٩٥٠
ائتنا بطعام	ابن عمر	٢٣٩٥١
ائتني بشيء استنجي به	عبد الله	١٦٦٦
ائتني بها	معاوية بن الحكم السلمي	٣٢٣٥٦
ائتها صباحا ثم حرق	أسامة بن زيد	٣٥٢٨٣

الحديث أو الأثر	الراوي	الرقم
ائتها صباحا ثم حرق	أسامة	٣٥٣٦٢
ائتوا النســاء في أقبالهـن عـلى كل نحـو	مجاهـد	١٧٥١٠
إيتوني بجريدتين	أبو هريرة	١٢٤١٤
أئتوني بخميس أو لبيس آخذ منكم	معاذ	١٠٧٣١
ائتوني بشيء من ماء	أم جندب	٢٥١٣٠
ائتوني بشيء من ماء	أم جندب	٣٣٩١٧
ائتوني فتلقـوا مني	عـروة	٢٨١٠٧
أيحب أحدكم إذا رجع إلى أهلــه	أبو هريرة	٣٢٠٦٨
ائذنوا له مرحبا بالطيب المطيب	علي	٣٤٤١٩
أيسرك أن تقتل أفجر الناس؟	حذيفة	٤٠١٧٧
أيسركم أن تكونوا ثلث أهل الجنة	الشعبي	٣٣٨٧٣
أيعجز أحدكم إذا أتاه الرجل يقتله	ابن عمر	٤٠٢١٥
أيعجز أحدكم إذا صلى أن يتقدم	أبو هريرة	٦١٤٧
أيعجز أحدكم ان يسبح مائة تسبيحة	عمرو بن ميمون	٣١٤٠١
أيعجز أحدكم أن يسبح مائة تسبيحة فتكون له ألف حسنة	عمرو بن ميمون	٣٧٧٦٧
أيعجز أحدكم أن يقرأ ثلث القرآن	الربيع بن خثيم	٨٢٧٩
أيعجز أحدكم أن يكسب في اليوم ألف حسنة	سعد	٣١٤٠٥
أيعجز امراؤنا هؤلاء أن يقطعوا كما قطع هذا الأعرابي	ابن عباس	٣٠٤٩٩
أيكم يتجر على هذا؟	أبو سعيد	٧٢٨٣
أيكم يتجر على هذا؟	أبو سعيد	٣٨٩٣٢
أيكم يحب أن يغدو كل يوم إلى بطحان	عقبة بن عامر	٣٢٠٦٩
أيكما أطب؟	زيد بن أسلم	٢٤٩٦٤

الحديث أو الأثر	الراوي	الرقم
إيلاء الأمة نصف إيلاء الحرة	الشعبي	١٩٦٦٧
إيلاء الأمة نصف إيلاء الحرة	إبراهيم	١٩٦٦٨
إيلاء العبد على النصف من إيلاء الحر	الزهري	١٩٧٠٠
الإيلاء في الرضى والغضب	عبد الله	١٩٦٨٠
الإيلاء في الرضى والغضب سواء	سعيد بن جبير	١٩٦٨٧
الإيلاء لا يكون إلا بحلف على الجماع	عطاء	١٩٦٨٩
الإيلاء ليس بشيء يوقف	محمد بن كعب	١٩٦٢٤
الإيلاء معصية ولا تحرم عليه امرأته	أبو الدرداء	١٩٦٢٨
إيلاؤه شهران	إبراهيم	١٩٦٦٦
الأيم أحق بنفسها من وليها والبكر تستأمر	ابن عباس	١٦٧٢٢
أيما أمرأة استعطرت ثم خرجت ليوجد ريحها	أبو موسى	٢٨٠٢٢
أيما امرأة أنكحت على صداق أو عدة لأهلها	عروة وسعيد	١٧٢٦٥
إيما امرأة تطيبت ثم خرجت إلى المسجد	أبو هريرة	٢٨٠٢٣
أيما امرأة جعلت عليها المشي إلى البيت	عطاء	١٤٠٩٩
أيما امرأة سألت زوجها الطلاق	أبو قلابة	٢٠٣٩٩
أيما امرأة سألت زوجها الطلاق	ثوبان	٢٠٤٠٠
أيما امرأة صلت ولم تغط شعرها	مجاهد	٦٣٥٦
أيما امرأة صولحت على ثمنها ولم يبين لها	شريح	٢٤٣٨٥
أيما امرأة لم يُنكِحها الولي أو الولاة فنكاحها	عائشة	١٦٦٦٥
أيما امرأة لم ينكحها الولي أو الولاة فنكاحها باطل	عائشة	٣٨٨٧٠
أيما امرأة ماتت وزوجها عنها راض	أم سلمة	١٨٠٠٨
أيما امرأة وهبها أبوها لرجل أو وهبت نفسها	الشعبي	١٨٢٢٠
أيما إهاب دبغ فقد طهر	ابن عباس	٢٦٣٧٩

الحديث أو الأثر	الراوي	الرقم
إيما بعير تردى في بئر فلم يجدوا منحره	شريح ومسروق	٢١٠١٨
أيما ثلاثة ركبوا على دابة فأحدهم ملعون	الشعبي	٢٨٠٦٦
أيما رجل اشترى جارية حبلى	صلة وقثم وناجية بن كعب	١٨٣٧٤
أيما رجل اشترى جارية فلا يقربها حتى تحيض	صلة وقثم وناجية	١٧٤٥٤
أيما رجل أُعمر عمرى فهي له يصنع	مكحول	٢٤٠٩٥
أيما رجل تزوج امرأة على صداق أو عدة	مكحول	٢٢١٢٩
أيما رجل جرد جارية حرمت على ابنه وعلى أبيه	مكحول	١٧٠٠٧
أيما رجل جرد جارية فنظر منها إلى ذلك الأمر	ابن عمرو	١٧٠٠٤
أيما رجل خرج إلى أرض	علي	٢٢٩٦
أيما رجل كان عليه دين إلى أجل فأيسر ولم يقضه	عكرمة	٢٤٩١١
أيما رجل كان عليه دين فأيسر فلم يقضه	أبو هريرة	٢٤٩١٠
أيما رجل ملّك امرأته أمرها	عمر بن الخطاب وعثمان بن عفان	١٩١٠١
أيما رجل من المسلمين أشار إلى رجل من العدو لئن نزلت لأقتلنك	عمر	٣٥٦٤٠
أيما رجل ولدت منه أمته فهي معتقة	ابن عباس	٢٢٩٥١
أيما سرية أغارت بغير إذن أميرها فهو غلول	الحسن	٣٥٤٥٨
أيما سرية خرجت فرجعت وقد أخفقت	فروة اللخمي	٢٠٤٨٧
أيما طبيب تطبب على قوم	عبدالعزيز بن عمر	٢٩٣٩٦
أيما عبد أبق إلى أرض العدو فقد برئت منه الذمة	جرير	٣٥٠٦٧
أيما عبد تزوج أوقال: نكح بغير إذن أهله فهو	جابر	١٧٧٠٧

الحديث أو الأثر	الراوي	الرقم
أيما عبد تزوج بغير إذن مولاه فهو عاهر	جابر	١٧٧٠٦
أيما عبد جاء إلى حرة فزوجته فعلمت بعد ذلك	الشعبي	١٦٩٨٧
أيما عبد قتل عبداً عمداً فاقتله به	عمر بن عبدالعزيز	٢٩٩١١
أيما عبد نكح حرة فقد أعتق نصفه وأيما حر	عمر	١٦٨٢٧
أيما مدينة فتحت عنوة فأسلم أهلها فهم أحرار وأموالهم للمسلمين	مجاهد	٣٥٦٧٨
أيما مسلم يشهد له أربعة بخير أدخله الله الجنة	أبو الأسود الديلي	١٢٣٦٤
أيما مسلمين مضى لهما من أولادهما ثلاثة	عبد الله	١٢٢٤٧
أيما يتيمة خطبت فلا تنكح حتى تستأمر	أبو بردة	١٦٧٣٧
أيما يهودي أو نصراني أسلم ثم أسلمت	الزهري	١٩٣٣٥
الأيمان أربعة فيمينان يكفران ويمينان لا يكفران	إبراهيم	١٢٧١١
الإيمانَ الإيمانَ فإنه من كان مؤمنا فإن له عند الله شفعاء مشفعين	الحسن	٣٨٣٨٠
الإيمان أن تؤمن بالله وملائكته وكتبه ولقائه ورسله	أبو هريرة	٣٢٣٢١
الإيمان بالله	أبو ذر	٣٢٣٤٩
إيمان بالله وجهاد في سبيله	أبو ذر	٢٨٣٤٩
إيمان بالله ورسوله	أبو هريرة	٢٠٥٠٠
الإيمان بضع وستون باباً أو بضع وسبعون	أبو هريرة	٢٦٩٨٠
الإيمان ستون أو سبعون أو بضعة	أبو هريرة	٣٢٤٣٦
الإيمان ستون أو سبعون أو بضعة -	أبو هريرة	٢٨٠٢٩
الإيمان عُريان ولباسه التقوى وماله الفقه وزينته الحياء	ابن منبه	٣٧٩٧٠

الحديث أو الأثر	الراوي	الرقم
الإيمان في أهل الحجاز والقسوة وغلظ القلوب قبل المشرق	جابر	٣٤٦١٣
الإيمان قيد الفتك لا يفتك مؤمن	الحسن	٤٠٢٢٠
الأيمان لقاح البيوع وتمحق الكسب	ابن مسعود	٢٣٦٢٨
الإيمان نزه فمن زنى فارقه الإيمان	أبو هريرة	١٨٥٧٦
الإيمان نور فمن زنا فارقه الإيمان فمن لام نفسه	أبو هريرة	٣٢٣٨٣
الإيمان هيوب	عبيد بن عمير	٣٢٣٣٦
الإيمان يبدأه نقطة بيضاء في القلب	علي	٣٢٣٣٣
الإيمان يزيد وينقص	عمير بن حبيب بن خماشة	٣٢٣٣٩
الإيمان يمان	عبد الله	٣٤٦١٨
الإيمان يمان في حدس وجذام	عبد الله بن عوف الدمشقي	٣٤٦١٦
الإيمان يمان والحكمة يمانية وهم قوم فيهم حياء وضعف	أبو سلمة	٣٤٦١٤
الأئمة من قريش	أنس	٣٤٥٦٧
الأئمة من قريش	علي	٣٤٥٧٦
الأئمة من قريش ومن فارق الجماعة شبرا	علي	٣٩٩٣٨
أيمن امرئ وأشأمه ما بين لحييه	عدي بن حاتم	٣٨١٦٠
أين أكون غدا؟	جعفر عن أبيه	٣٩٨١٩
أين الدباغ؟	ثابت	٢٦٣٧٢
أين السائل ؟ مابين هذين وقت	أنس	٣٢٥٨
أين السائل عن الوقت	عثمان	٣٢٥٤
أين السائل عن الوقت؟ ما بين هذين الوقتين وقت	أبو موسى	٣٩١٩١

الحديث أو الأثر	الراوي	الرقم
أين المحترق؟	عائشة	١٠٠٥٠
أين المحترق؟	عائشة	١٢٩٩٤
أين أنت من الاستغفار؟ إني لأستغفر الله في كل يوم	حذيفة	٣١٤١٤
أين أنت من الاستغفار؟ إني لأستغفر الله في كل يوم مائة مرة	حذيفة	٣٧٨١٠
أين أنت من المتعة تجعل غرزتين في غرزة	سعيد ابن جبير	١٤٢٢٦
أين أنت من يوم جيء بجهنم قد سدت ما بين الخافقين	أبو الدرداء	٣٦٩١١
أين أنتم من شعبان	زيد بن أسلم	١٠٠٢٠
أين كنت يا أبا هريرة ؟	أبو هريرة	١٨٤١
أينقص إذا جف؟	زيـد أبي عياش	٣٨٩٩٩
أينما أدركتك الصلاة فصل فهو مسجد	أبو ذر	٧٩٦٤
أيها الناس اتقوا الشرك	أبو علي رجل من بني كاهل	٣١٥٢٥
أيها الناس اتقوا الله في أصحابي ثم الذين يلونهم	قبيصة بن جابر	٣٤٥٩١
أيها الناس أريعوا على أنفسكم	أبو موسى	٨٦٩٠
أيها الناس إن الله قد وضع عنكم	ابن عمر وعن أخيه عبد الله ابن عبيدة	٣٩٦٩١
أَيُّهَا النَّاسُ إِنَّ فِيكُمْ مُنَفِّرِينَ فَأَيُّكُمْ صَلَّى بِالنَّاسِ	أبو مسعود	٤٧٢٩
أيها الناس إن كل دم كان في الجاهلية فهو هدر	ابن عمر	٣٨٧١٩
أيها الناس إنكم لا تدعون أصم ولا غائباً	ابن عمر	٣١٦٤٦
أيها الناس إنكم لا تدعون أصما	ابن عمر	٨٦٨٥

الحديث أو الأثر	الراوي	الرقم
أيها الناس إنه لم يبق من مبشرات النبوة إلا الرؤيا الصالحة	ابن عباس	٣٢٤٧٧
أيها الناس إنه ليس من شيء يقربكم من الجنة ويبعدكم من النار	ابن مسعود	٣٧٠٥١
أيها الناس إني إمامكم فلا تسبقوني بالركوع ولا	أنس	٧٣٤٥
أيها الناس إني فرط لكم فأوصيكم بعترتي	عبد الرحمن بن عوف	٣٩٧٢٦
أيها الناسُ إني فرط لكم وأوصيكم بعترتي خيراً	عبد الرحمن بن عوف	٣٤٢٥٧
أيها الناس إياكم والالتفات في الصلاة	أبو الدرداء	٤٦٠٥
أيها الناس قولوا: لا إله إلا الله تفلحوا	طارق المحاربي	٣٩٣٢٤
أيها الناس لا ألفين أحدكم يجيء يوم القيامة على رقبته بعير	أبو هريرة	٣٥٧٧٦
أيها الناس من أنا؟	عبد المطلب بن ربيعة	٣٣٧٩٩
أيها الناس من عمل لنا منكم على عمل فكتمنا	عدي بن عميرة الكندي	٣٥٧٨٠
أيها الناس من عمل لنا منكم على عمل فكتمنا	عدي بن عميرة الكندي	٣٥٧٨١
أيها الناس هذا رعية السحيمي الذي كتبت إليه	الشعبي	٣٩٤٠٠
أيها الناس! اجلسوا فإني لم أقم مقامي	فاطمة ابنة قيس	٤٠٤٢٥
أيها الناس! إن هذا السلطان قد ابتليتم به	عبد الله	٤٠٠٧٧
أيها الناس! إني كنت أذنت لكم في الاستمتاع	سبرة	١٧٩٤٦
أيها الناس! أي يوم هذا؟	ابن عباس	٤٠٠٤٩

الحديث أو الأثر	الراوي	الرقم
أيها الناس! لا تشتروا دينارا بدينارين	عمر	٢٣٩٥٥
أيها الناس! هاجروا قبل الحبشة تخرج من أودية	عمر	٤٠١٠٠
أيها الناس؛ إن أحدكم إذا قام يصلي استقبله الله عز وجل	أبو سعيد	٧٦٤٩
أيهم أكثر أخذا للقرآن	جابر بن عبد الله	٣٩٥١٦
أيهما أكثر أخذا للقرآن؟	جابر	١٢٠٠٩
أيهما بيع فذلك لها طلاق	الحسن	١٩٢٦٧
أيهما بيع فذلك لها طلاق	عكرمة	١٩٢٦٨
أيهما رجم الزوج أو المرأة فلصاحبه	الحسن	٢٠٣٦٨
أيهما رضيت فهو زوجها	حماد	١٦٧٥٦
أيهما مات ودى	علقمة	٢٩٤٦٩
أيهما ملك عقدة امرأة فقد حرمت على الآخر	مكحول	١٦٩٩٠
أيوجب أربعة آلاف	شريح	٩٤٨
يا جبريل من هذا؟ فقال: حجر ألقي في جهنم	أنس بن مالك	٣٦٨٥٩

حرف الباء

باب من الطلاق جسيم: إذا ورثت اعتدت	الشعبي	٢٠١٩٨
بابان من السحت يأكلهما الناس: الرشا	عمر	٢٣٣٥٧
بأبي وأمي	عبد الله عن أبيه	٣٤٣٣٤
بات حتى يصبح تحاتت عنه خطاياه	مكحول	٢٠٤٨٩
باتت بنا عمرة ليلة فقمت أصلي فأخفيت صوتي	أبو بكر بن عمرو	٣٧١٥
بادر رسول الله ﷺ لهر	أبو مجلز	٢٩٤٨
البادي الذي يجيء من الحاج والمعتمرين سواء	ابن سابط	١٦٣٦١
البادئ بالسلام يربى على صاحبه في الأجر	عبد الله	٢٧٤١٧

الحديث أو الأثر	الراوي	الرقم
بارز البراء بن مالك	ابن عون	٣٥٢٩٩
بارز عمي يوم خيبر مرحبا اليهودي فقال مرحب	سلمة	٣٩٦٤٤
بارزت رجلاً يوم القادسية من الأعاجم	شبر بن علقمة	٣٦٠١٤
بارزت رجلاً يوم القادسية من الأعاجم فقتلته وأخذت سلبه	شبر بن علقمة	٣٥٢٩٨
بأس أن يعطي المال بالمدينة	علي	٢٢٣٠٨
البأساء: البؤس والضراء: الضر	عبيد بن عمير	٣٧٧٣٢
باسم الله	البراء بن عازب	٣٩٥٩٠
باسمك أحيى وأموت	حذيفة	٣١٢٦٩
باع ابن مسعود نفاية بيت المال	الضحاك بن مزاحم	٢٤٣٩٨
باع النبي ﷺ خدمة مدبر	أبو جعفر	٢٣٤٦٧
باع رجل من رجل بعيراً مريضاً	محمد	٢٣٤٣٢
باع سعد طستا بألف درهم من رجل من أهل الحيرة	الأسود بن مخرمة	٣٦٠١٧
باع عبد الرحمن بن عوف جارية	عبد الله بن عبيد بن عمير	١٨٤٠٩
باع عبد الرحمن بن عوف جارية له	عبد الله بن عبيد بن عمير	١٧٤٩٠
باع عليٌ بعيرا ببعيرين فقال له	يزيد بن عبد الله بن قسيط	٢١٦٥٠
باع عمر بن الخطاب أمهات الأولاد	زيد بن وهب	٢٢٩٥٦
بال أعرابياً في المسجد	قيس	٢٠٤٩
بال جرير بن عبد الله	همام	١٨٧٤
بال، ثم أخذ ماء	إبراهيم	٦٠٢
بالأرض ثم انشد أبياتا لأمية	عامر	٢٧٧٢٦
بالأرض ثم أنشد أبياتا لأمية	عامر	٣١٩٧٩

الحديث أو الأثر	الراوي	الرقم
بالحصص	الشعبي	٣٢٩٢٥
بالحصص	عطاء	٣٢٩٣٠
بالسيف قال: قلت: فما قتلاهم؟ قال: شهداء مرزوقون	الضحاك	٤٠٦٦٩
بالغ في الاستنشاق إلا أن تكون صائماً	لقيط بن صبرة	١٠٠١٢
بالقرض	أبو العالية	٢٢٧١٧
بالقرض	سعيد بن جبير	٢٢٧١٨
بالقرض	أبو وائل	٢٢٧١٩
بالماء والفاكهة	سعيد بن جبير	٣٦٧٦٣
بالمد الذي تقوت به أهلك	مجاهد	١٠٦٨٣
بالمد والصاع الذي يمتارون به	أسماء	١٠٦٨٦
بأمر من خرجتن	جدة حشرج بن زياد الأشجعي	٣٥٩٠٢
بأمر من خرجتن؟	حشرج بن زياد الأشجعي عن جدته	٣٩٦٥٦
بانت التي لم يدخل بها ووقع على الأخرى	مجاهد	٢٠٤١٠
بانت بالأولى	خلاس	١٨٨٣١
بانت بالأولى واثنتان ليستا بشيء	الحكم وحماد	١٨٨٣٢
بانت كل واحدة منهن بثلاث تطليقات	الحارث العكلي	١٩٠٣٨
بانت من الأول ولا تحتسب به لمن بعده	إبراهيم	١٩٩٧٣
بانت منه بتطليقة	إبراهيم	١٩٩٧٠
بانت منه بثلاث	الشعبي	١٩١١٧
بانت منه وإن أدركتها الرجعة قبل أن تزوج	سعيد بن المسيب	٢٠٠٠٤
بأول عمله وآخره	إبراهيم ومجاهد	٣٨١٣٢

الحديث أو الأثر	الراوي	الرقم
بأي أسماء الله افتتحت	الشعبي	٢٤٨٦
بايعنا رسول الله ﷺ على السمع والطاعة	عبادة بن الصامت	٤٠٠٤٠
البائن ثلاث لا تحل له حتى تنكح زوجا غيره	ابن عمر	١٩١٦٩
ببطن أنامله يقول في حك المحرم رأسه	جابر بن عبد الله	١٥٦٢٢
بتّ ذات ليلة عند ميمونة بنت الحارث	ابن عباس	٥٠١٣
بت عند خالتي ميمونة وبات رسول الله ﷺ	ابن عباس	٨٧١٦
بت عند عبد الله ذات ليلة	علقمة	٣٧١٣
بت ليلة الفطر في المسجد	أبو مجلز	٩٩٣٨
بثلاثة أحجار ليس فيها	خزيمة بن ثابت	١٦٥٤
بثلاثة أشهر	مجاهد	١٧٤٧١
البحر الطهور ماؤه	أبو هريرة	١٤٠٣
بحسب أصحابي القتل	طارق	٤٠١٣٧
بحسب المرء من الجهل أن يعجب بعلمه	مسروق	٣٧٦٠٧
بحسب المرء من العلم أن يخاف الله وبحسبه من الجهل أن يعجب بعمله	ابن مسعود	٣٧٢٣٧
بحسب المرء من العلم أن يخشى الله	حذيفة	٣٧٥٢٧
بحسب امرئ من الكذب أن يحدث بكل ما سمع	عبد الله	٢٧٢٧٧
بحسبك من الكبر: أن تأخذ بفضلك على غيرك	عون	٣٧٦٩١
بحكم الله حكمت	عامر	٣٩٦٠٢
بحيضة	إبراهيم	١٧٤٥٨
بخ بخ لخمس: سبحان الله والحمد لله ولا إله إلا الله	أبو الدرداء	٣١٤٠٩

الحديث أو الأثر	الراوي	الرقم
بخ لقد سألت عن عظيم وهو يسير على من يسره الله عليه	معاذ بن جبل	٣٢٣٢٦
بخ لقد سألت عن عظيم وهو يسير على من يسره الله عليه	معاذ بن جبل	٣٢٣٢٧
بخير من رجل لم يصبح صائماً ولم يعد سقيما	جابر	١١١٥٤
بخير من رجل لم يصبح صائماً ولم يعد سقيماً	جابر	٢٧٤٧٠
بخير من قوم لم يشهدوا جنازة ولم يعودوا مريضاً	ابن أبي عمرة	٢٧٤٦٩
بدء الخلق العرش والماء والهواء وخلقت الأرض من الماء	مجاهد	٣٨٦٤٠
بدء بي في الخير وكنت آخرهم في البعث	قتادة	٣٧٠٦١
بدأ الله تعالى بخلق السماوات يوم الأحد فالأحد	كعب	٣٨٧٢٢
بدأ بالعتاقة	إبراهيم	٣٢٩٢٦
بدعة	إبراهيم	٧٤٦٢
بدونا مع علقمة وكان عبد الرحمن بن أبي ليلى قريباً منا	إبراهيم	٣٥١٦٧
بدئ بي في الخير وكنت آخرهم في البعث	قتادة	٣٣٩٢٤
البر الجنة	عمرو بن ميمون	٣٧٦٧٤
بر الوالدين يجزئ من الجهاد	الحسن	٢٧٠٤٧
البر بالبر ربا إلا هاء وهاء والشعير بالشعير ربا إلا هاء وهاء	عمر	٣٩٢٦١
البر بالبر والشعير بالشعير مثلا بمثل يدا بيد	أبو سعيد الخدري	٣٩٢٦٣
البر حسن الخلق والإثم ما حاك في نفسك	جبير	٢٦٩٧٦

الحديث أو الأثر	الراوي	الرقم
بردوا بالصلاة	أبو هريرة	٣٣١٤
البرذون بمنزلة الفرس	الحسن	٣٥٤٠٢
البركة في المماسحة	خالد بن أبي مالك	٢٣٧٩٢
البركة في نواصي الخيل	أنس	٣٥٧٣٣
البرية ثلاث	زيد بن ثابت	١٩١٦٣
البزاة والصقور وغيرها وما أدركت ذكاته	ابن عمر	٢٠٨٠٧
البزاق في المسجد خطيئة	مجاهد	٧٦٦٨
البزاق في المسجد خطيئة	مجاهد	٧٦٦٩
البزاق في المسجد خطيئة	ابن أبي الهذيل	٧٦٧١
بزق أبو بكر وتفل عن يمينه في مرضة	حميد بن هلال	٢٨٣٦٧
بزق أبوعبيدة بن الجراح في المسجد ليلاً	مجاهدا	٧٦٧٢
البس أفضل ثيابك يوم الجمعة	مجاهد	٥٦٥٩
البس الثعالب ولا تصل فيها	الحسن	٢٦٦١٥
البس جلود الثعالب ولا تصل فيها	الحسن	٦٦٣٥
البس ما شئت وكل ما شئت	ابن عباس	٢٨٣٠١
البسر والتمر خمر	جابر	٢٥٥٩٢
البسط كان أهل الجاهلية يقولون: هي البسط	الحسن	٣٦٧٨١
بسطت يديها وقالت: طيبته بيدي هاتين محرمه	عائشة	١٣٩٧٩
بسم الله أرقيك من كل داء يؤذيك	عبادة بن الصامت	٢٥١١٩
بسم الله أرقيك من كل داء يؤذيك من كل حاسد	عبادة بن الصامت	٣١٤٧٠
بسم الله أرقيك من كل شيء يؤذيك من كل حاسد	أبو سعيد	٢٥١٢٢

الحديث أو الأثر	الراوي	الرقم
بسم الله أرقيك من كل شيء يؤذيك من كل حاسد	أبو سعيد	٣١٤٧٨
بسم الله أرقيك والله يشفيك من كل أرب يؤذيك	أبو هريرة	٢٥١١٤
بسم الله الرحمن الرحيم من محمد رسول الله ﷺ لبني زهير	يزيد بن عبد الله بن الشخير	٣٩٣٩٦
بسم الله الرحمن الرحيم من محمد رسول الله إلى بديل	زكريا بن أبي زائدة	٣٩٦٧٤
بسم الله الرحمن الرحيم من محمد رسول الله إلى عمير ذي مران	مجالد	٣٩٣٩٠
بسم الله الكبير أعوذ بالله العظيم من شر	ابن عباس	٢٥١٢٥
بسم الله الكبير أعوذ بالله العظيم من شر كل عرق	ابن عباس	٣١٤٧٦
بسم الله اللهم أنت الواقي	مكحول	٢٥٢٨٨
بسم الله اللهم إني أعوذ بك من الخبث والخبائث	أنس	٣١٨٩٣
بسم الله بتربة أرضنا بريقة بعضنا يشفى سقيمنا بإذن ربنا	عائشة	٢٥١١٥
بسم الله والسلام على رسول الله	فاطمة بنت رسول الله ﷺ	٣٤٤٧
بسم الله وبالله	جابر	٣٠١٨
بسم الله وبالله وعلى سنة رسول الله	ابن عمر	٣١٨٢٩
بسم الله وعلى سنة رسول الله ﷺ	فاطمة	٣١٧٤٩
بسم الله، اللهم إني أعوذ بك من الخبث والخبائث	أنس	٥

الحديث أو الأثر	الراوي	الرقم
بسم الله : تربة أرضنا بريقة بعضنا يشفى	عائشة	٣١٤٦٧
البسوا الثياب البيض وكفنوا فيها موتاكم	سمرة بن جندب	١١٤٥٣
بشر المشائين في ظلم الليل إلى الصلوات بنور تام يوم القيامة	ابن سابط	٣٧٦٩٨
بشر خديجة ببيت في الجنة	رجل من أصحاب النبي ﷺ	٣٤٤٦٥
بشر رسول الله ﷺ خديجة ببيت في الجنة	ابن أبي أوفى	٣٤٤٦٣
بُشر عمر بفتح فسجد	أسلم	٣٥٠٤٤
البصاق في المسجد خطيئة	أبو أمامة	٧٦٦٥
بصر عيني رأيت ابن عباس يردهم إلى المواقيت	جابر	١٤٧٦١
البصرة خير من الكوفة	ابن عمر	٣٤٦٣٥
بضعها في بيع أيهما كان	عبد الله	١٩٢٦٩
بطل النكاح فإن دخل بها فلها الصداق بما استحل	إبراهيم	١٨٢٢٨
بطنان الجنة	عبد الله	٣٦٧٤٠
بعت بغلة من رجل فلبث ما شاء الله	محمد بن كعب	٢٢٥٩٥
بعت جزوراً بدراهم إلى الحصاد	ابن حرملة	٢٢٣٠٥
بعت قوماً ثوباً وارتهنت منهم	ثعلبة بن أبي الفرات الأنصاري	٢٢٥٠٣
بعت ما في رؤوس النخل إن زاد	إسماعيل الشيباني	٢٤٠٦٠
بعت من رجل بردين وشرطت عليه إن نشر أحدهما	محمول	٢١١٦٦
بعت من رجل جارية وشرطت عليه	عبد العزيز بن رفيع	٢٣٦٥١
بعث ابن أوسط بالشعبي إلى الحجاج وكان عاملاً	عبد الملك بن أبجر	٣٢٥٥٨

الحديث أو الأثر	الراوي	الرقم
بعث ابن عامر إلى ابن عمر بأسير وهو بفارس	الحسن	٣٥٤٩١
بعث أبو الدرداء إلى أبي ذر رسولا	سالم بن أبي الجعد	٣٧٤١٥
بعث أبو بكر الصديق المصدقين فأمرهم	أبو قلابة	١١٠٥٣
بعث أبو بكر إلى الشام فقال: لا تعقروا دابة حسرتموها	قيس أو غيره	٣٥٩٢٥
بعث أبو بكر أو عمر عقبة بن عامر الجهني	يزيد بن أبي حبيب المصري	٣٥٨٦٦
بعث أبو بكر جيشا إلى الشام فخرج يشيعهم على راحلته	قيس	٣٥٩٣٣
بعث أبو بكر جيشاً إلى الشام فخرج يشيعهم على رجليه	قيس	٢٠٦٧٦
بعث النبي ﷺ إلى أبي بن كعب طبيبا فقطع منه عرقاً ثم كواه	جابر	٢٥١٧٦
بعث النبي ﷺ على رأس أربعين فأقام بمكة عشرا	أنس بن مالك	٣٩٣١١
بعث النبي ﷺ عمرو بن العاص في غزوة ذات السلاسل	قيس	٣٥٩١٩
بعث النبي ﷺ معاذاً إلى اليمن	إبراهيم وأبي وائل	١٠١٨٧
بُعث إلى أنس بشيء قبل أن تقسم الغنائم	محمد	٣٥٥١٢
بعث إلي إبراهيم فأوصى إليّ	أبو الهيثم	٣٢٩٥٩
بعث إلي الحجاج فقدمت عليه الأهواز قال لي: ما معك من القرآن؟	أبو وائل	٣٢٦٥١
بعث إلي عبيد الله بن زياد فأتيته	زيد بن أرقم	٣٣٨٤١
بعث رسول الله ﷺ أربعة نفر إلى أربعة جوه	جعفر بن عمرو	٣٩٣٨٩
بعث رسول الله ﷺ إلى رجلتزوج امرأة أبيه فأمره أن يأتيه برأسه	البراء بن عـازب	٣٥٨٦٣

الحديث أو الأثر	الراوي	الرقم
بعث رسول الله ﷺ خالد بن الوليد إلى العزى	عبد الله بن أبي الهذيل	٣٩٣٩٤
بعث رسول الله ﷺ سرية فأصابوا غنيمة	الحسن بن محمد	٣٥٤٤٦
بعث رسول الله ﷺ سرية كنت فيها	رجل يحدث بمنى عن أبيه	٣٥٣٢٦
بعث رسول الله ﷺ طلائع فغنم النبي ﷺ غنيمة	الضحاك	٣٥٤٤٩
بعث رسول الله ﷺ على رأس أربعين	أنس بن مالك	٣٦١٦٨
بعث رسول الله ﷺ علياً أيام التشريق	عمر بن خلدة الأنصاري عن أمه	١٥٩٥٨
بعث رسول الله ﷺ فيناً ساعياً فأخذ الصدقة	أبو جحيفة	١٠٩٥١
بعث رسول الله ﷺ فينا مصدقاً فأخذ الصدقة من أغنيائنا	أبو جحيفة	٣٦١٦٥
بعث رسول الله ﷺ معاذا إلى اليمن	أبو وائل وإبراهيم	٣٤٨٢١
بعث رسول الله ﷺ معاذاً إلى اليمن	طاوس	١٠٧٢٩
بعث علي إلى الخوارج فقال: لا تقاتلوهم	جبلة بن سحيم وفلان بن نضلة	٤٠٧٠٧
بعث علي بن أبي طالب قيس بن سعد أميراً على مصر	محمد بن سيرين	٣٢٧٤١
بعث علي محمد بن أبي بكر أميراً على مصر	مخارق	٣٠٩٥٠
بعث عليٌ محمدَ بن أبي بكر أميراً على مصر	مخارق	٢٣١٥٩
بعث علي محمد بن أبي بكر أميرا على مصر فكتب إلى علي يسأله	المخارق	٣٤٩٣٤
بعث عليٌ محمد بن أبي بكر على مصر فكتب إليه	المخارق	٢٢٨٥٩
بعث علي معقلا التميمي إلى بني ناجية فقال: إذا أتيت القوم فادعوهم ثلاثاً	أبو الطفيل	٣٥٢٧٢

الحديث أو الأثر	الراوي	الرقم
بعث عمر بن الخطاب رجلاً	الحسن بن مسلم المكي	١١٠٢٥
بعث عمر بن الخطاب قاضيا فاختصم إليه رجلان	ابن سيرين	٢٤٣٩٠
بعث عمر جيشا فكنت في ذلك الجيش فحاصرنا أهل سرتاح	فضيل بن زيد الرقاشي	٣٥٦٢٩
بعث عمر حذيفة بن اليمان وابن حنيف ففلجا الجزية	ميمون بن مهران	٣٥٢٠٩
بعث عمر عثمان ابن حنيف على مساحة الأرض	أبو مجلز	٣٤٩٠٦
بعث عمر عثمان بن حنيف على مساحة الأرض	أبو مجلز	١١٠٣١
بعث معي بزكاة إلى مكة	فرقد السبخي	١٠٥٩٩
بعث معي عبد الله ببدنة تطوعاً	نافع	١٦٠٤٢
بعث معي عبد الله بهديه	علقمة	١٣٦٦٦
بعث معي عبد الله بهديه	علقمة	١٥٦٥٦
بعث معي عبد الله بهديه ولم يحرم	علقمة	١٣١٤٦
بعث من ابن عمر سلعة أو بيعا	سليمان	٢٤٧٠٣
بعث موسى وهارون ابني هارون بقربان يقربانه	سعيد بن جبير	٣٦٩٠٤
بعث نوح لأربعين سنة لبث في قومه ألف سنة إلا خمسين عاما	ابن عباس	٣٦١٩٦
بعثت بين يدي الساعة بالسيف حتى يُعْبَدَ الله وحده	ابن عمر	٢٠٥٥٠
بعثت غلاما لي كاتبا حاسبا إلى سعيد بن المسيب	سعيد بن أبي هند	٦٣٤٢

الحديث أو الأثر	الراوي	الرقم
بعثنا إلى صفين	أبو العلاء	١٩٢٥
بعثنا رسول الله ﷺ في سرية إلى إضم	عبد الله بن أبي حدرد	٣٩٧٨٨
بعثنا رسول الله ﷺ في سرية إلى نجد	ابن عمر	٣٩٦٣٥
بعثنا رسول الله ﷺ في سرية إلى نجد	ابن عمر	٣٩٦٣٦
بعثنا رسول الله ﷺ في سرية فذكره نحوه	أسامة	٣٠٨٧٠
بعثنا عمر مصدقين	أبو حارثة	١٠٦٠٥
بعثني ابن عباس إلى زيد بن ثابت أسأله عن زوج وأبوين	عكرمة	٣٣١٢٢
بعثني أبي إلى ابن عمر فقلت: ألج فقال: لا تقل	زيد بن أسلم	٢٧٣٣٣
بعثني أبي إلى المدينة وقال: اِلحق أصحاب رسول الله ﷺ فسائلهم	أبو بردة	٣٧٥٥٤
بعثني النبي ﷺفي حاجة قال: فجئته وهو يصلي	جابر	٨٧٣٥
بعثني أهلي إلى سعيد بن جبير بهدية فانتهيت	صالح القدادي	٢٧٤٩٩
بعثني رسول الله ﷺ أنا ومعاذاً إلى اليمن	أبو موسى	٣٤٩٤٣
بعثني رسول الله ﷺ في حاجة	جابر	٤٨٨٣
بعثني سعد أقسم بين الزبير وخباب أرضاً فترامياً	جابر بن سمرة	٣٢٧٠٠
بعثني سعيد بن العاص بهدايا إلى أهل المدينة	الحارث بن حبيش الأسدي	٤٠٠٨٧
بعثني علي ساعياً على الصدقة	شريك بن نملة	١٠٩٥٦
بعثني عمر إلى نصارى بني تغلب	زياد ابن حدير	١٠٨٨٥
بعثني عمر بن عبد العزيز على اليمن	نافع	١٠٣٣٠
بعثني عمر على السواد ونهاني	زياد بن حدير	١٠٨٨٣

الحديث أو الأثر	الراوي	الرقم
بعثني عمر على العشور	زياد بن حدير	١٠٨٧٧
بعثني عمي أنا وغلاما له إلى سعيد بن المسيب	أبو جعفر الخطمي	٢٣٩٠٠
بعثني مجاهد في حاجة	إبراهيم بن إسماعيل بن درهم	١٦٠٥٤
بعثني محمد بن سيرين إلى إياس بن معاوية	خالد	٢٣٤٨٨
بعثه النبي ﷺ إلى اليمن فسأله عن أشربة	أبو بردة عن أبيه	٢٥٢٨٩
بعثه يزيد بن عبد الملك بكسوة إلى الكعبة	يزيد بن بشر السكسكي	١٠٠٧٩
بعد نظرهم إلى ربهم	عبد الرحمن ابن أبي ليلى	٣٧٦٨٦
بعرت شاة له فقال لجارية له: يا جرداء لقد أذكرني	أبو هرثمة	٤٠١٥١
بعضه على إثر بعض	مجاهد	٣٢١٥٨
بعضه عنده	ابن أبي مليكة	٢١٧٣١
البعير والبقرة	سعيد بن المسيب	١٥٢٨٢
البغَّال راجل	الحسن	٣٥٤١٥
بغايا كن في الجاهلية يجعلن على أبوابهن	ابن عباس	١٧٧٨٥
بغايا كن في الجاهلية يجعلن على أبوابهن	عروة	١٧٧٨٦
بغايا متعالنات	مجاهد	١٧٧٩١
البغل من الحمار	حماد	٣١٠
بغير صداق	مجاهد	١٨٠٦١
بفضل الله الإسلام وبرحمته أن جعلكم	ابن عباس	٣٢٠٦٣
بفضل الله القرآن وبرحمته أن جعلكم من أهله	أبو سعيد	٣٢٠٦١
البقر إذا بلغت ثلاثين ففيها تبيع	مكحول	١٠١٩٦
البقر تقلد ولا تشعر	سعيد بن جبير	١٦١٩٣

الحديث أو الأثر	الراوي	الرقم
بقلبه	الحسن	٥٦٦٨
بك أصبحنا وبك نحيا وبك نموت وإليك النشور	محمد بن المنكدر	٣١٢٥٠
بكة إنما سميت بكة لتباكي الناس فيها	جعفر عن أبيه	١٤٦٩٥
بكة ما حول البيت ومكة ما وراء ذلك	عكرمة	١٤٦٩٢
بكة موضع البيت وما حوله مكة	عطية	١٤٦٩٩
بكة ؛ بكت بكاء الذكر فيها كالأنثى	ابن عمر	١٤٦٩٧
البكر ثلاثاً والثيب ليلتين	إبراهيم	١٧٨٢١
بكراً تزوجت أم ثيباً؟	جابر	١٨٦٣٦
البكران يجلدان وينفيان والثيبان يجلدان ويرجمان	مسروق	٣٠٧٠٧
بكّروا بالصلاة في اليوم الغيم	بريدة الأسلمي	٦٤٣٧
بكّروا بالصلاة في اليوم الغيم	بريدة	٦٤٣٨
بكل تسبيحة صدقة	أبو ذر	٣٧٧٧٤
بكل خير	مجاهد	٣٦٧٦٢
بكى من خطيئته حتى هاج ما حوله من دموعه	مجاهد	٣٤٠٦٦
بل أبا يعه على الجهاد فقد انقطعت الهجرة	يعلى	٣٩٧٢٠
بل أنتم العكارون	عبد الله بن عمر	٣٥٩٣٨
بل أنتم هاجرتم مرتين	عامر	٣٤٣٧١
بل أنتم هاجرتم مرتين	الشعبي	٣٩٤٠٢
بل مدينة هرقل تفتح أولاً	عبد الله بن عمرو	٢٠٦١٥
بل نصبر	الشعبي	٣٩٥٠٧
بل هو نُسّي	عبد الله	٨٧٩٦

الحديث أو الأثر	الراوي	الرقم
البلاء موكل بالقول	عبد الله	٢٧٢٠٠
بلال سابق الحبش	الحسن	٣٤٥١٤
بلال سيد المؤذنين	زيد بن أرقم	٢٣٦٣
بلسان له ذلق: إن الرحم معلقة بالعرش	عبد الله بن عمرو	٢٧٠٣٣
بلغ ابن عمر أن يزيد بن معاوية بويع له	محمد بن المنكدر	٣٢٦٠١
بلغ القتلى يوم صفين سبعين ألفاً	محمد بن سيرين	٤٠٦٦٦
بلغ عائشة أن عبد الله بن عمرو يأمر	عبيد بن عمير	٧٩٨
بلغ عائشة أنهم يقولون: إذا لم يخرج بالمتاع لم يقطع	عبد الرحمن بن القاسم	٢٩٩٨٦
بلغ علي بن أبي طالب أن طلحة يقول: إنما بايعت	إبراهيم	٤٠٥٧٦
بلغ علي بن أبي طالب أن طلحة يقول: إنما بايعت واللج على قفاي	إبراهيم	٣٢٦٢٦
بلغ علياً عني شيء فضربني أسواطا	أبو الجهم القرشي عن أبيه	٣٢٦٩٦
بلغ عمر أن ابناً له ستر حيطانه	ابن عمر	٢٦٨٩٠
بلغ عمر أن رجلاً بالشام يزعم أنه مؤمن	سعيد بن يسار	٣٢٤٣٢
بلغ عمر أن رجلاً يصوم الدهر	أبو عمرو الشيباني	٩٨١١
بلغ عمر أن رجلاً يقص بالبصرة	ابن سيرين	٢٧٨٨٠
بلغ عمر أن عاملاً له لم يقل فكتب إليه عمر	مجاهد	٢٨٣٧٩
بلغ عمر أن قوماً صبروا بآذربيجان حتى قتلوا	إبراهيم	٣٥٩٤١
بلغ عمر بن الخطاب أن أناسا يأتون الشجرة	نافع	٧٧٥٣
بلغ عمر بن الخطاب أن رجلاً أثرى من بيع	أبو عمرو الشيباني	٢٢٩٨٦
بلغ ما أمر به	سعيد بن جبير	٣٣٩٧٧

الحديث أو الأثر	الراوي	الرقم
بلغ محمد بن سيرين أن عمر بن عبد العزيز أقرع	ابن عون	٢٤٩٣٧
بلغنا - أو قال: بلغني - أن علياً رزق شريحاً خمسمائة	ابن أبي ليلى	٢٣١٨٩
بلغنا أن اسم أبي بكر الصديق: عبد الله بن عثمان		٣٦٣٠٥
بلغنا أن خديجة بنت خويلد زوج النبي ﷺ كانت أول من آمن بالله ورسوله	ابن شهاب	٣٨٥٠٤
بلغنا أن داود النبي ﷺ كان جزأ الصلاة على بيوته	ثابت البناني	٣٦٩٩٦
بلغنا أن داود عليه السلام قال: إلهي ما جزاء من فاضت عيناه	الجعد أبو عثمان	٣٦٩٩٨
بلغنا أن داود نبي الله جزأ الصلاة على بيوته على نسائه	ثابت البناني	٣٤٠٥٤
بلغنا أن رجالا من أصحاب النبي ﷺ	الزهري	٢٣٠٨
بلغنا أن رسول الله ﷺ حين مات قال: أقبل الناس يدخلون	عطاء	٣٩٨٠١
بلغنا أن سالم بن عبد الله كان يقول: عندنا	يحيى بن سعيد	١٠١٦٥
بلغنا أن سالماً كان يقول: عندنا	يحيى بن سعيد	١٠١٧٥
بلغنا أن علياً انتعل قائماً	الأعمش	٢٦٥٥٣
بلغنا أن عمر بن عبد العزيز أتي بجارية كانت بين رجلين	جعفر بن برقان	٣٠٤٢٨
بلغني أن أبا بكر كان	ابن عجلان	٢٤١٤
بلغني أن أبا معاوية رجع عن هذا الحديث	أبو بكر	١٥٣٨٥

الحديث أو الأثر	الراوي	الرقم
بلغني أن أبا هريرة مر على يهودي	معمر	٢٧٥٤٠
بلغني أن إبراهيم انتهى إلى المسجد وقد أخذ المؤذن	مغيرة	٤١٤٧
بلغني أن ابن عمر كان يقول يكفيه	خالد الحذاء	١٨٥٩
بلغني أن ابن محيريز دخل على رجل من البزازين فاشترى منه	رجاء بن أبي سلمة	٣٨٢٢١
بلغني أن ابن مسعود كرهه	ابن سيرين	٢٢٥٤٣
بلغني أن ابن مسعود كرهه	عبد الله	٢٢٥٤٤
بلغني أن ابن منبه كان يقول: أعون الأخلاق على الدين	جعفر بن بُرقان	٣٧٩٠١
بلغني أن أكثر ذنوب أهل الجنة في النساء	أبو صالح	١٨٥٧٤
بلغني أن البراء بن عازب كان لا يرى	إسماعيل بن أمية	٢٠٠١
بلغني أن الحجاج قال: إذا شكت في الحيض	بكر بن عبد الله	١٧٨٣٤
بلغني أن الحسن كان يقول: الإفطار في السفر	عوف	٩٢١١
بلغني أن الرجل إذا رأى بشيء من عمله أحبط ما كان قبل ذلك	عبد الله بن أبي زكريا	٣٨٠٣٢
بلغني أن الشام لا تزال مواءمة ما لم يكن	ابن سيرين	٣٩٩٨٢
بلغني أن الله تبارك وتعالى يقول يوم القيامة: يا بني آدم إنا قد أنصتنا	حسان بن عطية	٣٨٣٨٤
بلغني أن المسلم إذا دعا فلم يستجب	هلال بن يساف	٣١١٣٠
بلغني أن المغيرة بن شعبة ولي الموسم	هشام بن عروة	٣٢٦٠٦
بلغني أن أناسا معهم سياط طوال	محمد بن عبد الرحمن بن يزيد	٣٦٨٧٤
بلغني أن أهون أهل النار عذابا له نعل من نار يغلي منها دماغه	حميد بن هلال	٣٦٨٩٨

الحديث أو الأثر	الراوي	الرقم
بلغني أن داود النبي ﷺ كان يقول في دعائه : سبحانك اللهم أنت ربي	عباس العمى	٣٦٩٦٣
بلغني أن داود النبي عليه السلام كان يقول في دعائه	عباس العمي	٣١٣٥٣
بلغني أن رجلاً ساير عمر بن الخطاب في سفر وكان صائماً	حسان بن مخارق	٣٠٢٩٠
بلغني أن رجلا من بني ابن عمر استكساه إزارا	ميمون بن أبي جرير	٣٨٣٦١
بلغني أن رسول الله ﷺ لم يدخل	إبراهيم	١٦٣٩
بلغني أن رسول الله ﷺ لم يدخل الخلاء	إبراهيم	١١٣٣
بلغني أن صفية أوصت لقرابة لها بمال عظيم	يحيى بن سعيد	٣٢٧٩٩
بلغني أن عائشة كانت تقول	جعفر بن برقان	٦٤٧٨
بلغني أن عمر بلغه ذلك فقال : يرحمه الله وما عليه لو كان أكل	سماك	٣٦٠٩٤
بلغني أن عمر بن عبد العزيز	يحيى بن سعيد	٦٢٣٨
بلغني أن عمر بن عبد العزيز جاء إليه رجل	ابن جريج	٢٨٦٢٠
بلغني أن عمر بن عبد العزيز خطب الناس بعرفة	يحيى بن سعيد	٣٧٨١٧
بلغني أن عمر بن عبد العزيز سئل عن امرأة أصابت خطيئة	يحيى بن سعيد	١٧٦٣٣
بلغني أن عمر بن عبد العزيز قطع نباشاً	معمر	٣٠٥٢٠
بلغني أن عمر كان يقول	إبراهيم بن ميسرة	٢٥٨٥
بلغني أن في كتاب الله : ابن آدم اثنتان جعلتهما لك ولم يكونا لك	الحسن	٣٧٩٤٠

الحديث أو الأثر	الراوي	الرقم
بلغني أن معاذاً قال: في ثلاثين تبيع	نافع	١٠١٨٩
بلغني أن ميموناً كان يؤدي عن المكاتب	جعفر بن برقان	١٠٦٧٩
بلغني أنه ما تقلد رجل سيفا في فتنة	يزيد بن صهيب الفقير	٣٩٩٤٤
بلغني أنه مكتوب في التوراة: الرفق رأس الحكمة	هشام عن أبيه	٢٦٩٤٩
بلغني أنه مكتوب في التوراة: كما تَرحمون تُرحمون	هشام عن أبيه	٢٧٠٠٦
بلغني أنه يحرق أحدهم في اليوم سبعين ألف مرة	الحسن	٣٦٨٦٢
بلغني أنه يقسم للرجل من أهل الجنة شهوة مائة	إبراهيم التيمي	٣٦٧٣٥
بلغني عن ابن عمر أنه كان يعطي عن مملوكه النصراني	الأوزاعي	١٠٦٦٥
بلغني عن الشعبي في المنكب إذا كسر أربعون	ابن جريج	٢٨٩١٨
بلغني عن طاوس وعطاء أنهما قالا: تجزئه	سفيان	٤٨٤٨
بلغني عن عطاء وطاوس قالا: من فاته القصص	معتمر عن أبيه	٥٤٣٦
بلغني عن عمر بن عبد العزيز قال: ذكر النعم شكرها	يحيى بن سعيد	٣٧٨١٨
بلغني عن عمر بن عبد العزيز قال: كان قوم على شراب	يحيى بن سعيد	٢٥٣٢١
بلغني عن عمر وعثمان وابن عمر أنهم كانوا يضربون العبد	الزهري	٣٠٢٧٦
بلغني عن مسروق أنه قال: الناس أئمة بعضهم	سفيان	٩٠٠٢

الحديث أو الأثر	الراوي	الرقم
بلغني: أن العمل في يوم القدر كالعمل في ليلته	الحسن بن الحر	٣٨٣٢١
بلغه أن تميم بن سلمة خرج يوم الفطر	إبراهيم	٥٧١٥
بلى	جابر	٢٥٤٢٥
بلى	جابر	٣٣٩١٠
بلى	سهل بن حنيف	٣٩٦١٧
بلى ولكن أقذرهم	الوليد بن عبد الله	٢٨١٠٠
بَلَى وَلَكِنَّكَ كُنْتَ إِمَامَنَا فِيهَا فَلَوْ سَجَدْتَ لَسَجَدْنَا	زيد بن أسلم	٤٤٢٥
بلى!	الزهري	٢٠٣٧٤
بماذا كنت تستمشين؟	أسماء بنت عميس	٢٤٩٧٩
بمثل حديث عبد الله إياي	ابن عباس	١٤٩٣٣
بنى رسول الله ﷺ بامرأة فأرسلني فدعوت رجالاً	أنس	١٨٠٤٤
بنى عبد الله بيتا في داره من لبن ثم دعا عمارا	ابن أبي الهذيل	٣٧٥٢٥
بنى علي سجناً فسماه نافعاً ثم بدا له فكسره	مجمع	٢٧٧١٤
بنيته	طاوس	١٤٧٠٨
بنيته	عطاء وطاوس ومجاهد	١٤٧١٠
بنيته	إبراهيم	١٤٧١١
بنيته	عامر	١٤٧١٢
البهي الذي روى عنه السدي وإسماعيل بن أبي خالد اسمه: عبد الله		٣٦٤٨٠
البهيمة عقلها جبار والمعدن عقله جبار	أبو هريرة	٢٩١٦١
بول البهيمة والإنسان سواء	ميمون بن مهران	١٢٥١

الحديث او الأثر	الراوي	الرقم
بول الغلام ينضح	علي	١٣٠٢
البول في المغتسل يأخذ منه الوسواس	عبد الله بن مغفل المزني	١٢٠٩
البياض نصف الحسن	عائشة	١٨٥١٧
البيت إذا تلي فيه كتاب الله اتسع بأهله	أبو هريرة	٣٢٠٢٢
البيت الذي لا يقرأ فيه القرآن كمثل البيت	عبد الله	٣٢٠١٧
البيت الذي يقرأ فيه القرآن تحضره الملائكة	ابن سيرين	٣٢٠١٨
بئس البيت الحمام	علي	١١٧٣
بئس التجارة بيع المصاحف	سالم	٢١٤٢٠
بئس الخطيب أنت قل: ومن يعص الله ورسوله	عدي بن حاتم	٣١٥٥٢
بئس الطعام طعامٌ يتوضأ منه	الشعبي	٥٤٧
بئس ما لأحدهم أن يقول: نسيت آية كيت	عبد الله	٣١٩٨٨
بئس مـطية الرجل زعموا	أبو قلابة	٢٧٤٥٦
البيضتان سواء	زيد بن ثابت	٢٨٩٠١
البيضتان سواء	علي	٢٨٩٠٢
البيضتان سواء	عروة بن الزبير	٢٨٩٠٣
البيضتان سواء	عمرو بن شعيب	٢٨٩٠٤
البيضتان سواء	عبد الله	٢٨٩٠٧
بيع الأمة طلاقها	عبد الله	١٩٢٦٣
بيع الأمة طلاقها	الحسن	١٩٢٦٤
بيع الأمة طلاقها	الحسن عن أبي	١٩٢٦٥
بيع الأمة طلاقها	ابن عباس وجابر وأنس	١٩٢٦٦
بيع الشريك جائز ما لم ينه	الشعبي ومحمد وشريح	٢٣٥٠٠
بيع المحفلات خلابة ولا تحل الخلابة لمسلم	عبد الله	٢٢٠٨٤

الحديث أو الأثر	الراوي	الرقم
بيع المضطر ربا	ابن معقل	٢١٩٣٢
بيع الوصي جائز	إبراهيم	٣٣٠١٨
البيع جائز والشرط باطل	الحسن	٢٣١١٩
البيع جائز وإن لم يتفرقا	إبراهيم	٢٤٠٤٩
البيع جائز ويؤخذ الثمن الذي اشتري به العبد	الحكم	٢٢٩٧٥
البيع عن تراض	الحسن	٢٤٤٥٥
البيع عن تراض والخيار بعد الصفقة	ميمون بن مهران	٢٣٨٧٧
البيعان بالخيار حتى يتفرقا عن رضى	ابن أبي مليكة وعطاء	٢٤٠٣٩
البيعان بالخيار في بيعهما ما لم يتفرقا	ابن عمر	٣٨٩١٠
البيعان بالخيار في بيعهما ما لم يتفرقا	ابن عمر	٢٤٠٣٥
البيعان بالخيار في بيعهما ما لم يتفرقا أو يكن بيعهما عن خيار	أبو هريرة	٣٨٩١٢
البيعان بالخيار ما لم يتفرقا	حكيم بن حزام	٣٨٩١١
البيعان بالخيار ما لم يتفرقا	أبو برزة	٣٨٩١٣
البيعان بالخيار ما لم يتفرقا	سمرة	٣٨٩١٤
البيعان بالخيار ما لم يتفرقا	حكيم بن حزام	٢٤٠٣٦
البيعان بالخيار ما لم يتفرقا	أبو برزة	٢٤٠٣٧
البيعان بالخيار ما لم يتفرقا	ابن أبي مليكة	٢٤٠٤٠
البيعان بالخيار ما لم يتفرقا	ابن أبي مليكة	٢٤٠٤٦
البيعان بالخيار ما لم يتفرقا	شريح	٢٤٠٤١
البيعان بالخيار ما لم يتفرقا	شريح	٢٤٠٤٤
البيعان بالخيار ما لم يتفرقا	سعيد بن المسيب	٢٤٠٤٥
البيعان بالخيار ما لم يتفرقا فكان ابن عمر	ابن عمر	٢٤٠٤٣

الحديث أو الأثر	الراوي	الرقم
البيعان بالخيار ما لم يتفرقا من بيعهما	أبو هريرة	٢٤٠٣٨
بيعه طلاقها	الحسن	١٩٢٧٠
بين العبد وبين الكفر ترك الصلاة	جابر	٣٢٤١٢
بين العبد وبين الكفر ترك الصلاة	جابر بن عبد الله	٣٢٤١٣
بين شارب وتارك	عبد الله بن القاسم	٣٢٥٤٠
بين كل أذانين صلاة	عبد الله بن المغفل	٧٥٨١
بين كل أذانين صلاة	عبد الله بن المغفل	٧٥٨٢
بين كل ركعتين تسليمة	عكرمة	٦٧٩٢
بين كل ركعتين تسليمة	عكرمة	٣٩١٥٩
بين كل صلاتين وقت	ابن عباس	٣٤٠٠
بين يدي الساعة فتن كقطع الليل المظلم	مجاهد	٣٩٩٠٤
بين يدي الساعة فتن كقطع الليل المظلم	أنس	٣٩٩٩٩
بينا أبو الدرداء يوقد تحت قدر له وسلمان عنده	أبو البختري	٣٧٣٢٠
بينا الأشعري يخطب يوم الجمعة	صفوان بن محرز	٤٤١٧
بينا الأشعري يخطب يوم الجمعة	صفوان بن محرز	٥٣١٢
بينا أنا أسقي على بئر إذ جاء ابن أبي قحافة	أبو هريرة	٣٤١٣٨
بينا أنا جالس عند رسول الله ﷺ إذ أقبل أبو بكر وعمر	علي	٣٤١٠٩
بينا أنا جالس في المسجد الحرام وابن عمر جالس في ناحية	حبيب بن أبي ثابت	٣٢٦٧٨
بينا أنا عند عمر إذ أتاه رسول النعمان بن مقرن	مُدْرِك بن عوف الأَحْمَسي	٣٦٠٥٢
بينا أنا عند عمر بن الخطاب	رفاعة بن رافع	٩٥٢

الحديث أو الأثر	الراوي	الرقم
بينا أنا في الجمعة وعلي بن أبي طالب على المنبر	كثير بن نمر	٤٠٧٤١
بينا أنا يوماً وغلام من الأنصار نرمي	سمرة بن جندب	٨٥٣٥
بينا رجل عابد عند امرأة إذ عمد فضرب بيده على فخذها	إبراهيم	٣٨١٢٧
بينا رجل في بستان بمصر في فتنة ابن الزبير جالس مهموم حزين	عون بن عبد الله	٣٧٥٦٣
بينا رجل يغتسل إذ فحص له الماء والتراب	من شهد القادسية	٣٦٠١٥
بينا رجل يغتسل إذا فحص له الماء التراب	حصين عمن شهد القادسية	٣٤٨٨٨
بينا رجل يقال له: الكفل يعمل بالمعاصي	ابن عمر	٣٦٩٢٤
بينا شاب يمشي مع الأحنف فقال له: يا ابن أخي إذا عرض لك الحق	أبو دهقانة	٣٧٧١٢
بينا شاعر يوم صفين ينشد هجاء لمعاوية	عبد الله بن سلمة	٣٢٦٨٩
بينا عمر يعرض إبل الصدقة إذ أقبل راكبان	سعيد	١٦٢٦٣
بينا عمرو بن العاص في ظل الكعبة	الوليد بن العيزار	٣٢٦٨٠
بينا قوم عند يبسابور يلتون	عمر الضبي	١١٠٨٤
بينا نحن عند رسول الله ﷺ إذ أتاه رجل من اليمن	زيد بن أرقم	٣٣٦٠٧
البينة على أهل الصداق أولياء المرأة	الشعبي	١٨٤٥٣
بينته أنه أخوه	شريح	٣٣٦٣٧
بينته أنه دفعه إليها	سعيد بن جبير	١٨٤٤٨
بينته أنه دفعه إليها	الشعبي	١٨٤٤٩
بينته على أصل حقه والبراءة على أهل المتوفى	شريح	٢٤٨٩٩
بَيِّنَتُها	الحكم	١٨٤٥١

الحديث أو الأثر	الراوي	الرقم
بينما أنا أسير على راحلتي	أبو حمزة	٨٥٦
بينما أنا أطوف بالبيت إذ رأيت امرأة	سعد بن أبي وقاص	١٨١١١
بينما أنا في الجنة إذ رأيت فيها داراً فقلت: لمن هذه؟	معاذ بن جبل	٣٤١٥٨
بينما أنا مع عمر بن عبد العزيز بالسويداء	صالح بن سعيد المؤذن	٣٧٨٢٧
بينما جبريل جالساً عند رسول الله ﷺ إذ سمع نقيضاً من فوقه	ابن عباس	٣٣٨٦٢
بينما رجال بسابور يلينون أو يثيرون الأرض	عمر الضبي	٣٤٨٩٨
بينما رجل راكبا على حمار إذ عثر به	حسان بن عطية	٣٨٢١٨
بينما رجل قد سقى في حوض له ينتظر ذوداً يرد عليه	ابن عباس	٢٩٥٥٦
بينما رجل ممن كان قبلكم كان في قوم كفار	عبد الله	٣٦٩٣٤
بينما رجل نائم رأى في المنام منادياً ينادي	الحسن البصري	٣١٥٥٩
بينما رجل يغتسل إذ فحص له	حصين عمن شهد القادسية	١١٠٨٥
بينما رسول الله ﷺ يصلي	أبو سعيد	٨١١٥
بينما عبد الله بن خباب في يد الخوارج إذ أتوا	أبو مجلز	٤٠٧٣٤
بينما عليٌّ آخذ بيد عدي بن حاتم	سعد بن إبراهيم	٤٠٦٥٢
بينما عمر بن الخطاب يخطب	ابن عباس	٥٠٩٣
بينما عمر جالساً عند البيت إذ قدم رجال	مجاهد	١٣٠٦٨
بينما عمر يسير في أصحابه وفي القوم رجل يسير	أبو عثمان	٢٧٦١٢
بينما نحن بمنى مع عمر إذا امرأة ضخمة على حمارة تبكي	النزال بن سبرة	٣٠٤٠٣
بينما نحن عند عبد الله إذ جاءت وليدة أعرابية	سحيم بن نوفل	٣١٣٦١

الحديث أو الأثر	الراوي	الرقم
بينما نحن عند عبد الله بن عمر	مجاهد	٩٢٦
بينه تبيينا	ابن عباس	٣٢١٥٩
بينه تبييناً	ابن عباس	٨٩٦٥
بينهما بدنة	عطاء	١٣٥٥٩
بيوت مكة لا تحل إجارتها	مجاهد	١٥٣١٠
البيوع ثلاثة: بيع بشهود وكتاب وبيعٌ برهانٍ مقبوضة	الشعبي	٢١٥٨١

حرف التاء

تابعنا الأعمال أيها أفضل؟	أبو واقد الليثي	٣٧٣٤٧
تابعوا بين الحج والعمرة	عامر بن ربيعة	١٣٠٨٥
تابعوا بين الحج والعمرة فإنهما ينفيان الفقر	عبد الله	١٣٠٦١
تابعوا بين الحج والعمرة فإنهما ينفيان الفقر	عمـر	١٣٠٦٢
التاجر الأمين الصادق مع الصديقين والشهداء	الحسن	٢٤٦٠٥
التاجر الصدوق بمنزلة الشهيد عند الله تعالى	أبو نضرة	٢٤٦٠٤
تأخذ الحائض من المسجد وتضع فيه	إبراهيم	٧٦١٧
تأخذ المرأة من شعرها من قصيرة وطويلة	إبراهيم	١٣٣٦٨
تأخذ سدرتها وماءها	عائشة	٨٦٩
تأخذ من ناصيتها	الحسن	١٣٣٦١
تأكل	عامر	٩٥٩١
تأكل وتشرب	عطاء	٩٥٨٩
تبارز علي وحمـزة وعبيدة بن الحارث	قيس بن عباد	٣٩٤٧٣
تبايعوني على أن لا تشركوا	عبادة بن الصامت	٢٩٨٤٢
التبسم في الصلاة ليس بشيء	ابن مسعود	٣٩٤٢
التبسم في الصلاة ليس بشيء	مجاهد	٣٩٤٤

الحديث أو الأثر	الراوي	الرقم
التبسم في الصلاة ليس بشيء حتى تقرقر	إبراهيم	٣٩٤٥
التبسم لا يقطع ولكن تقطع القرقرة	جابر	٣٩٤٣
تبطل وإن مات الذي أوصى ثم الذي أوصي له كان لورثته	حماد	٣٢٧٧٨
تبع ابن مسعود ناس فجعلوا يمشون خلفه	حبيب بن أبي ثابت	٢٧٩٩٨
تبقى رجرجة من الناس لا يعرفون حقا	أبو ميسرة	٤٠٣٧٦
تبنا	إبراهيم التيمي	٣٧٧٠٥
تبنا	سعيد بن جبير	٣٨٠٨٨
التبيع الذي قد استوى قرناه وأذناه	الشعبي	١٠٢١٥
تبين الأمة من الحر والعبد بتطليقتين	نافع	١٩٢٥٠
تترك المتوفى عنها الكحل والطيب	ابن عمر	٢٠٠٧٣
تترك المتوفى عنها الكحل والطيب	أنس	٢٠٠٧٤
تتزر به	محمد	٦٣٣٠
تتم ما بقي	الشعبي	٩٩٤٧
تتم ما بقي	الشعبي	١٢٨٦٠
تتوضأ وتصلي	إبراهيم	١٠٠٦
تتوضأ وتصلي	عطاء	١٠٠٧
تتوضأ وتصلي	عطاء	٦١٨٥
التثاؤب في الصلاة من الشيطان	علي	٨١٩٨
التثاؤب في الصلاة من الشيطان	أبو جعفر	٨٢٠٤
التثاؤب في الصلاة والعطاس	ابن مسعود	٨١٩٩
التثبيت في الحياة الدنيا إذا جاء الملكان	البراء بن عـازب	١٢٤٢٠
التثبيت في الحياة الدنيا إذا جاء الملكان	البراء بن عـازب	٣٧٤٩٥
التجارة	مجاهد	٢٣٦٢٣

الحديث أو الأثر	الراوي	الرقم
التجارة في المواسم أحلت لهم كانوا لا يتبايعون	مجاهد	١٣٨٥٥
تجب الجمعة على الأعمى	الحسن	٥٦٤٥
تجد من شر الناس عند الله يوم القيامة ذا الوجهين	أبو هريرة	٢٧١٠٩
تجري جراحات العبيد على ما تجري عليه جراحات الأحرار	علي	٢٩٠٠١
تجري جراحات العبيد على مـا يجري عليه جراحـات الأحرار	ابن سيرين	٢٨٩٩٨
تجري فيه العتاقة في أول نجم	علي	٢١٨١٥
التجريد أحب إلي	الشعبي	١٤٨٩٦
تجز رؤوسهما ويجلدان فذكر جلداً لا أحفظه	الحسن	٣٠٢١٦
تجزئ المكتوبة من ركعتي الطواف	سالم	١٤٤٤٤
تجزئ المكتوبة من ركعتي الطواف	طاوس	١٤٤٤٥
تجزئ المكتوبة من ركعتي الطواف	إبراهيم	١٤٤٤٦
تجزئ المكتوبة من ركعتي الطواف	مجاهد	١٤٤٤٨
تجزئ المكتوبة من ركعتي الطواف	عطاء	١٤٤٤٩
تجزئ المكتوبة من ركعتي الطواف	ابن الأسود	١٤٤٥٠
تجزئ المكتوبة من ركعتي الطواف	سعيد بن جبير	١٤٤٥١
تجزئ المكتوبة من ركعتي الطوف	عطاء وطاوس ومجاهد	١٤٤٥٣
تجزئ الناقة والبقرة عن سبعة متمتعين	طاوس	١٣٢٣٣
تجزئ أم الولد في الظهار	طاوس	١٢٦٣٩
تجزئ أم الولد في الظهار	إبراهيم	١٢٦٤٠
تجزئ أم الولد من الرقبة	علي	١٢٦٥١

الحديث أو الأثر	الراوي	الرقم
تجزئ في الظهار	إبراهيم	١٢٦٤١
تجزئ في صدقة الفطر الحنطة والشعير والتمر	ابن سيرين	١٠٦٥٨
تجزيء المتعة	الحسن	١٤١٨٦
تجزيء فاتحة الكتاب في التطوع	مجاهد	٣٦٧٢
تجزيء فاتحة الكتاب في الفريضة وغيرها	إبراهيم	٣٦٦٧
تجـزيء فاتحـة الكتاب قال: فلقيته بعد فقلت	أبو هريرة	٣٦٦٦
تجزئه	الحسن	٤٠٤٩
تجزئه إقامة العصر	الشعبي	٢٣١٣
تجزئه الإقامة	القاسم	٢٢٨٣
تجزئه الإقامة إلا في الفجر	ابن سيرين	٢٢٨١
تجزئه الأولى منهما	إبراهيم	٥٩٧١
تجزئه التكبيرة	عطاء	٢٥٣٢
تجزئه التكبيرة	ابن المسيب	٢٥٣٣
تجزئه السجدة الأولى	الحسن	٤٢٤٦
تجزئه السجدة الأولى	إبراهيم	٤٢٤٧
تجزئه النية	عطاء	١٥٥٠٦
تجزئه النية	إبراهيم	١٦٥٠٦
تجزئه تكبيرة	ميمون	٢٥٣٥
تجزئه تكبيرة الركوع	الحسن	٢٤٨٨
تجزئه سجدتان لجميع سهوه	إبراهيم	٤٦٢٨
تجزئه صلاة الإمام وليس عليه سهو	عطاء	٤٥٩٦
تجعل جُدُولا فتطبخ فيأكل ويطعم	عائشة	٢٥٨٤١
تجعـل وصيته ثلاثة أثلاث: للأقارب ثلثان	الحسن	٣٢٨١٤
تجعل وصيته ثلاثة أثلاث: للأقارب ثلثان	الحسن	٣٢٨٢٢

الحديث أو الأثر	الراوي	الرقم
تجلد بقذفها الرجل ولا يجلد الرجل	الحسن	٣٠٨١١
تجلد مائة وترجم	الضحاك	٣٠٣٤٨
تجلد وتنفى	عبد الله	٣٠٨٣٧
تجلس المرأة في الصلاة	سفيان	٢٨١٩
تجلس المرأة في الصلاة	عامر	٢٨٢٠
تجلس المرأة من جانب	إبراهيم	٢٨١٨
تجلس المستحاضة استعدادها الذي كانت تجلس	عطاء	١٥١٥١
تجلس النفساء أربعين يوماً	عمر	١٨٣٦٠
تجلس النفساء نحواً من أربعين يوماً	ابن عباس	١٨٣٦٥
تجلس أنت وإبراهيم في المسجد ويجتمع عليكم	خيثمة	٣٧٦٦١
تجلس أيام حيضتها	إبراهيم	١٣٦٦
تجلس عادتها التي اعتادت ولا تجلس أكثر	عطاء	١٨٣٦٤
تجلس كما ترى	قتادة	٢٨١٣
تُجلل ثم تشعر	عطاء وعبدالرحمن بن الأسود	١٣٦٨٤
تجمر ثياب الميت على مشجب أو قصبات	الحسن	١١٤٣٧
تجمر ثياب الميت وتراً إلا أن	الشعبي	١١٤٤٤
تجمر ثيابه ثلاثاً	إبراهيم	١١٤٤١
تجمر ثيابه قبل أن تلبسها إياه	إبراهيم	١١٤٣٦
تجمر ثيابه وتراً	إبراهيم	١١٤٤٢
تجمر ثيابه وحنوطه على مساجده	إبراهيم	١١٣٤٢
تجمع المحرمة شعرها أثلاثاً فتأخذ	المسور بن مخرمة	١٣٣٥٧
تجمع المحرمة شعرها ثم تأخذ منه قدر أنملة	ابن عمر	١٣٣٥٨
تجمع بين الصلاتين	عكرمة	٨٢٨٨

الحديث أو الأثر	الراوي	الرقم
تجمعون جميعا فيقال: أين فقراء هذه الأمة ومساكينها؟	عبد الله بن عمرو	٣٧٤٤٢
تجهزت غازياً فلما وضعت رجلي في رجلي في الغرز	ابن عبد الله بن سلام	٢٠٥٩١
تجوز	الحكم	٢٣٢٢٤
تجوز إذا تاب	عبد الله بن عتبة	٢١٨٩١
تجوز إذا تاب	الزهري	٢١٨٩٢
تجوز إذا تاب	حبيب بن أبي ثابت	٢١٨٩٣
تجوز شهادة الأخ لأخيه	إبراهيم	٢٣١٧٣
تجوز شهادة الأخ لأخيه	الشعبي	٢٣١٧٤
تجوز شهادة الأخ لأخيه	الحسن	٢٣١٧٦
تجوز شهادة الأخ لأخيه إذا كان عدلاً	شريح	٢٣١٧٧
تجوز شهادة الأعمى إذا كان عدلاً	عامر	٢٢٢٣٧
تجوز شهادة الرجل المسلم ما لم يصب حدا	عامر	٢٣١١٢
تجوز شهادة النساء على الاستهلال	عطاء	٢١٩٦١
تجوز شهادة النساء في العتاقة والوصية	إبراهيم	٢٤١٦٠
تجوز شهادة امرأة واحدة فيما لا يطلع عليه الرجال	إبراهيم	٢١٩٦٣
تجوز شهادة امرأة واحدة فيما لا يطلع عليه الرجال	الحسن	٢١٩٦٤
تجوز شهادة امرأة واحدة فيما لا يطلع عليه الرجال	الشعبي	٢١٩٦٥
تجوز شهادة أهل الكتاب بعضهم على بعض	إبراهيم	٢٤٣٧٧
تجوز شهادة قابلة واحدة	حماد	٢١٩٦٩

الحديث أو الأثر	الراوي	الرقم
تجوز شهادته إذا تاب	مسروق	٢١٨٨٨
تجوز شهادته إذا تاب	شريح	٢١٨٨٩
تجوز شهادتهم للمسلمين بعضهم على بعض	الشعبي	٢٤٣٧٨
تجوز شهادتهما ويفرق بينهما ولا يحد	عطاء	٣٠٣٨٩
تجوز شهادتهن في الدين وفيما لا بد منه	الحسن	٢٤١٦٤
تجوز وصية الصبي في ماله في الثلث فما دونه	إبراهيم	٣٢٨٩٥
تجوز وقال: يقبل الله شهادته ولا أجيز أنا شهادته	الشعبي	٢١٨٩٤
تَجَوَّزُوا الصَّلاَةَ فَإِنَّ فِيهِمُ الضَّعِيفَ وَالكَبِيرَ	أب هريرة	٤٧٢٨
تحبس	الحسن	٣٠٣٤٧
تحت كل شعرة جنابة	الحسن	١٠٧٢
تحت كل شعرة جنابة	الحسن	١٠٧٥
تحتسب به	الزهري	١٩٩٧٤
تحج مع رفقة فيها رجال ونساء	عطاء	١٥٨٥٢
تحدثوا عن بني إسرائيل فإنه كانت فيهم أعاجيب	جابر	٢٨١٨٣
تحدثوا فإن الحديث يهيج الحديث	أبو سعيد	٢٧٨١٤
تحـرم عليه امرأته	عمران بن الحصين	١٧٠١٠
تحرم عليه امرأته ولا تحل لـه حتى تنكح زوجاً	علي	١٩٢٠٩
تحروا ليلة القدر في العشر الأواخر	ابن عمر	٨٩٠٠
تحروا ليلة القدر في العشر الأواخر	ابن عمر	٩٧٩٧
تحروا ليلة القدر في العشر الأواخر	عائشة	٩٧٨٠
تحروا ليلة القدر في العشر الأواخر من شهر	عائشة	٨٨٩٨
تحروا ليلة القدر لتسع تبقى	عبد الله	٩٧٨٤

الحديث أو الأثر	الراوي	الرقم
تحروا ليلة القدر لسبع تبقى تحروها لتسع تبقى	عبد الله	٨٩٠٩
تحريم الصلاة التكبير	عبد الله	٢٤٠٠
تحشرون مشاة وركبانا وعلى وجوهكم	معاوية	٣٨٧٨٩
تحصن اليهوديةُ والنصرانية المسلمَ	الحسن	٣٠٦٧٢
تحل عليه الزكاة من يوم ملك مائتي درهم	مغيرة	١٠١٠٨
تحلي بهذا يا بنية	عائشة	٢٦٧٧٢
تحـول إلى الظل فإنه مبارك	محفـوظ بن علقمـة	٢٥٢٦٩
التحيات	عائشة	٣٠٥٢
التحيات لله والصلوات	ابن مسعود	٣٠١٥
التحيات لله والصلوات	عبد الله	٣٠١٦
التحيات لله والصلوات والطيبات	القاسم بن مخيمرة	٣٠١١
تحينوا ليلة القدر في العشر الأواخر	ابن عمر	٨٩٠١
تحينوا ليلة القدر في العشر الأواخر	ابن عمر	٩٧٧٩
تختلع حتى بعقاصها	ابن عباس	١٩٥٦٨
تختلع حتى بعقاصها	مجاهد	١٩٥٦٩
تخرج	ابن عباس	١٩٩٦٤
تخرج	عطاء وأبو الشعثاء	١٩٩٦٥
تخرج الدابة ليلة جمع والناس يسيرون	ابن عمر	٤٠٣٩٤
تخرج الدابة مرتين قبل يوم القيامة حتى يُضرب	حذيفة	٤٠٠٦٨
تخرج الدابة من جبل أجياد أيام التشريق	عبد الله بن عمرو	٤٠٣٩٧
تخرج الدابة من جبل جياد أيام التشريق	عبد الله بن عمرو	٤٠٠٦٩
تخرج الدابة من صدع في الصفا جرى الفرس ثلاثة	ابن عمرو	٤٠٠٧٠

الحديث أو الأثر	الراوي	الرقم
تخرج في رفقة فيها رجال ونساء	ابن سيرين	١٥٨٥١
تخرج نفس المؤمن وهي أطيب ريحا من المسك	أبو موسى	٣٧٥٤٧
تخرج نفس المؤمن وهي أطيب ريحاً من المسك	أبوموسى	١٢٤٣٢
تخلله بأصابعها	عبد الله	٨١٢
تخلى منها أهلها فلم تحلب ولم تصر	ربيع بن خثيم	٣٨٣١٤
تخير	عامر	١٦٧٥٥
تخير	الشعبي	١٦٩٨٣
تخير	ابن شهاب	١٦٩٨٥
تخير	جابر بن زيد	١٧٣٧٢
تخير المكاتبة	عـامر	١٧٣٧٣
تخير حراً كان زوجها أو عبداً	الشعبي	١٧٣٤٦
تخير حراً كان زوجها أو عبداً	إبراهيم	١٧٣٥٢
تخير في رأس الحول فإن شاءت أقامت	الشعبي	١٧٣١٧
تخير في رأس الحول فإن شاءت أقامت	إبراهيم	١٧٣١٨
تخير وإن كانت تحت رجل من قريش	طاوس	١٧٣٤٤
تخيروا لنطفكم	عروة بن الزبير	١٨٣٣٨
التخيير بين الغلمان حكم	عبيدة	٢٤٨٤٩
تدارا وتمارى رجلان في المسجد في رجل	أبو عطية الوادعي	٩٨٢٧
تدارا وتمارى رجلان في المسجد في رجل	عبد الله	٩٨٢٨
تداووا عباد الله فإن الله لم يضع داء	أسامة بن شريك	٢٤٩٦١
تدخل المرأة يديها تحت خمارها	عبد الرحمن بن أبي ليلى	٢٤٤
تدخل يدها تحت الخمار	عطاء	٢٤٧
تدرون: أي شهر هذا؟ أي بلد هذا؟	لعداء بن خالد بن هوذة	٣٩٩٤٦
تدري إلى أين بعثتك؟ بعثتك إلى أهل الله	عبد الله بن عمرو	٢٣٤٤٢

الحديث أو الأثر	الراوي	الرقم
تدري لم كرهت الإمامة؟	أبو قلابة	٦٦٩٤
تدري ما ابنة حمزة مني؟	عبد الله ابن شداد	٣٣٢١٣
تدري ما حق الطعام؟ قال: قلت: وما حقه؟	علي	٣١٥٤٢
تدري ما حق الطعام؟ قلت: وما حقه؟	علي	٢٦١٠٥
تدفن الأجساد حيث تقبض الأرواح	جابر بن عبد الله	١٢٥١٦
تدفن في مقبرة ليس مقبرة اليهود والنصارى	واثلة بن الأسقع	١٢٢٥٧
تذاكر ابن عباس وابن عمر امرأة المفقود	جابر بن زيد	١٩٨٠٤
تذاكر أبو سلمة ويحيى بن عبد الرحمن وعبد الملك بن المغيرة	محمد بن عمرو	٣٩٦٤١
تذاكروا الجمعة زمان المختار	عبد الله بن أبي الهذيل	٥٥١٦
تذاكروا الحديث فإن إحياءه ذكره	عكرمة	٢٧٨١٦
تذاكروا المصافحة فقال النعمان بن حميد: دخلت على سلمان	سماك	٢٧٣٧٥
تذبح عنه يوم السابع ويحلق رأسه	ابن عمر	٢٥٨٣٩
ترب يا رباح وجهك	أم سلمة	٦٧١٠
تربص النفساء أربعين يوماً ثم تغتسل وتصلي	الحسن	١٨٣٦١
تربص امرأته سنة	سعيد بن المسيب	١٧٥٥٤
تربص شهرين ثم هي بمنزلة المستحاضة	الشعبي	١٨٣٦٢
تربع	نافع	٢٨١٢
تربوا صحفكم أعظم للبركة	الشعبي	٢٨٠٥٧
تربوا صحفكم أنجح لها	عمر بن الخطاب	٢٨٠٥٥
تربوا صحفكم أنجح لها والتراب مبارك	جابر	٢٨٠٥٦
ترث الجدات الأربع جميعاً	ابن عباس	٣٣٤٠٤
ترث الجدة وابنها حي	عمران بن حصين	٣٣٤٢٧

الحديث أو الأثر	الراوي	الرقم
ترث المرأة ثلاثة: لقيطها وعتيقها والملاعنة ابنها	واثلة بن الأسقع	٣٣٧٣٠
ترث المرأة من دم زوجها	الحسن	٢٩٣٥٧
ترث بأدنى قرابتها	الحسن	٣٣٥٥٦
ترث وتعتد	زيد بن ثابت	١٧٩٩٦
ترثه	الحسن	٢٠٣٢٤
ترثه ما دامت في العدة	طاوس	٢٠١٦١
ترثه ما دامت في العدة	عائشة	٢٠١٦٣
ترثه ميراثها وبقيته في بيت المال	الزهري	٣٣٤٥٢
ترثه ولا يرثها ما دامت في العدة	إبراهيم	٢٠١٥٦
ترجع إلى ورثة المسكن فقلت: يا أبا عمران!	السكنى	٢٤٠٩٨
ترجع إليه بما بقي من الطلاق	أبو ليلى	١٩٣٩٨
ترجع إليه على ما بقي	عمر وأبيٌّ وأبوالدرداء ومعاذ	١٩٤٠١
الترجل غباً	أبو هريرة	٢٧٢١٣
ترجم ويرثها	عامر	٢٠٣٧١
ترد المرأة المحرمة الثوب على وجهها	طاوس	١٤٩٢٣
ترد إلى الأول ويكون لها صداق مثلها	حماد	٢٤٨١١
ترد على قرابته	الحسن وعبد الملك بن يعلى	٣٢٨٢٥
ترد عليه بالملك ولا يثبت النسب	عمر بن عبد العزيز	٢٤٩٠٢
ترد عليه ويقوم عليه ولدها فيغرم الذي باعه بما عز وهان	علي	٢١٧٦٧
ترداد الحديث أشد من نقل الحجارة	ابن شهاب	٢٨٣٣٩
تردون علي غرا محجلين من الوضوء	أبو هريرة	٤٢
تردى بعير في ركية وابن عمر حاضر	عباية	٢١٠١٥

الحديث أو الأثر	الراوي	الرقم
تردين عليه ما أخذتِ منه؟	عطاء	١٩٥٥٠
ترصدهم والله قال: وبينما رجل يمر إذا استقبله آخر	الحسن	٣٨٠٠٤
ترفع الأيدي عند الجمار	ابن عباس	١٤٦٨٤
ترفع الأيدي عند الجمار	ابن عباس	١٤٦٨٦
ترفع الأيدي عند الجمار	ابن عمر	١٤٦٨٧
ترفع الأيدي في سبع مواطن: إذا رأى البيت	ابن عباس	١٦٤٨١
ترفع الأيدي في سبعة	ابن عباس	٢٤٧١
ترفع المرأة يديها	الزهري	٢٤٩٤
ترفع في الصلاة وعند البيت وعلى الصفا	إبراهيم وخيثمة	١٦٤٨٤
ترق عينَ بقة	أبو هريرة	٣٤٣٦٦
تركت فيكم ما لن تضلوا بعده إن اعتصمتم	جابر	٣٢٠٧٢
تركتموه كالثوب النقي من الدنس ثم قربتموه فذبحتموه	عائشة	٣٤٢٢١
ترمى الجمار إذا طلعت الشمس	ابن طاوس	١٥١٩٧
تروحت بين أبي العالية ومسلم بن يسار	عمير بن أبي أمية	٦٧١٨
تريدين أن تدخلي الشيطان بيتاً أخرجه الله منه مرتين	أم سلمة	١٢٤٩٣
تريدين أن ترجعي إلى رفاعة؟ لا حتى تذوقي	عائشة	١٧٧٩٧
تزاوروا وتذاكروا الحديث فإنكم إن لم تفعلوا يدرس	علي	٢٧٨١٥
تَزَحْزَحُوا عَنِ الْمَكَانِ الذِي	الزهري	٤٨٢٥
تزفر جهنم يوم القيامة زفرة فلا يبقى ملك مقرب	كعب	٣٦٨٢٩

الحديث أو الأثر	الراوي	الرقم
تزلف الجنة ثم تزخرف ثم ينظر إليها من خلق الله	تُبَيع	٣٦٦٦٨
تزوج ابن عمر صفية على أربع مائة درهم	نافع	١٧١٧١
تزوج ابن لعبد الله بن عمر بنتاً لعبيد الله بن عمر	نافع	١٨٠٠٣
تزوج أخوان أختين فأدخلت امرأة هذا على هذا	خلاس	١٨٣٩١
تزوج الأشعث امرأة على حكمها فرفع إلى عمر	النخعي	١٨٠٩٣
تزوج المرأة أمتها فإذا أعتقتها لم تزوجها	الحسن	١٦٧١٥
تزوج النبي ﷺ ميمونة وهو حلال	أبو رافع	١٣٤٢٢
تزوج النبي ﷺ ميمونة وهو محرم	عطاء	١٣٤١٢
تزوج امرأته	حماد	٣٤٩٥٩
تزوج حذيفة يهودية فكتب إليه عمر أن خلّ سبيلها	شقيق	١٦٩٣٥
تزوج رجل امرأة بعاجل وآجل إلى ميسرة فقدمته	شـريح	١٦٩٦٣
تزوج رجل امرأة ثم فجر بأخرى	صفية بنت أبي عبيد	١٧٧٣٣
تزوج رجل من أصحاب النبي ﷺ يهودية	علي	١٦٩٣٩
تزوج عبد الرحمن ابن عوف على وزن نواة	أنس	١٧١٥٩
تزوج عبد لأبي موسى في إمرة عمر	ابن سيرين	١٧٦٩٨
تزوج فلان ابن هرم ليلى بنت العجماء	الركين عن أبيه	١٧٢٣٢
تزوج وإن لم يذهب الدم	الحكم وحماد	١٨٣٥٦
تزوجت القعقاع بن شور فسألني	بحرية بنت هاني	١٦٦٩٨

الحديث أو الأثر	الراوي	الرقم
تزوجت امـــرأة بغير ولـــي ولا بينة	بكر	١٦٦٩٦
تزوجت وأنا عبد مملوك	أبو سعيد مولى أبي أسيد	٦٢٤٦
تزوجت وأنا مملوك فدعوت نفراً	أبو سعيد مولى أبي أسيد	١٨٠٣٧
تزوجت وأنا مملوك فدعوت نفراً	أبو سعيد مولى أبي أسيد	٣١٧١٦
تزوجني رسول الله ﷺ وأنا بنت ست سنين وبنى بي وأنا بنت تسع سنين	عائشة	٣٦٢٠٥
تزوجوا الأبكار فإنهن أقل خباً وأشد وداً	ابن مسعود	١٨٦٣٤
تزوجوا النساء فإنهن يأتينكم بالمال	عروة	١٦٦٥٩
تزيد صلاة الرجل في جماعة على صلاته وحده	عبد الله	٨٦٢٦
تزين لـه تصنع لـه إذا طلقها تطليقة	عطاء	٢٠٠٦٣
تسألون أهل الكتاب عن كتبهم	ابن عباس	٢٨١١٤
التسبيح في الصلاة للرجال والتصفيق للنساء	جابر	٧٤٤٩
التسبيح في الصلاة للرجال والتصفيق للنساء	جابر	٣٩٠٣٠
التسبيح للرجال	سهل بن سعد	٧٤٤٨
التسبيح للرجال والتصفيق للنساء	جابر	٧٤٥٦
التسبيح للرجال والتصفيق للنساء	أبو هريرة	٧٤٤٦
التسبيح للرجال والتصفيق للنساء	أبو هريرة	٣٩٠٢٧
التسبيح للرجال والتصفيق للنساء	سهل بن سعد	٣٩٠٢٩
تسبيحة بحمد الله في صحيفة المؤمن	عبيد بن عمير	٣١٣٩٩
تسبيحة في رمضان أفضل من ألف في غيره	الزهري	٣١٨٢٨
تسبيحة في صحيفة المؤمن خير من أن تسير	عبيد بن عمير	٣٧٧٦٢
تسبيحة في طلب الحاجة خير من لقوح	أبو الأحوص	٣٧٧٦٣
تستأذن زوجها فإذا أذن لها فذاك أحب إلي	الحسن	١٥٣٦٢

الحديث أو الأثر	الراوي	الرقم
تستأمر البكر وإن كانت بين أبويها	طاوس	١٦٧٣٣
تستأمر النساء في أبضاعهن	عائشة	١٦٧٢١
تستأمر اليتيمة في نفسها	علي وعمر وشريح	١٦٧٤٠
تستأمر اليتيمة في نفسها فإن سكتت	أبو موسى	١٦٧٤٦
تستأمر اليتيمة في نفسها فرضاها أن تسكت	عمر	١٦٧٣٨
تستأمر اليتيمة في نفسها فرضاها أن تسكت	عمر	١٦٧٣٩
تستأمر اليتيمة في نفسها وصمتها إقرارها	سعيد	١٦٧٣٥
تستأنف العدة	شريح	٢٠٢٠٠
تستأنف ثلاثة قروء وتكمل ما بقي عليها من الأول	الشعبي	١٩٨٧٥
تستبرىء الأمة بحيضة	علي	١٧٤٥٩
تستبرىء بحيضة	عطاء وطاوس	١٧٤٦٩
تستبين المستحاضة أنها مستحاضة	الحارث	١٩٨٠٩
تستتاب فإن تابت وإلا قتلت	الحسن	٣٠٩٤٢
تستتاب فإن تابت وإلا قتلت	إبراهيم	٣٠٩٤٤
تستتاب فإن تابت وإلا قتلت	إبراهيم	٣٠٩٤٥
تستتاب فإن تابت وإلا قتلت	إبراهيم	٣٤٩٧٨
تستتاب فإن تابت وإلا قتلت	إبراهيم	٣٤٩٧٩
تستتاب فإن تابت وإلا قتلت	الحسن	٣٩٢٥١
تستتر المرأة عن غلامها	إبراهيم	١٨١٦٤
تستحلفه دبر الصلاة فإن حلف ردت عليه	الزهري	١٩٢٣١
تستقبل الطواف أحب إلي وإن فعلت	عطاء	١٣٩٢٢
تستلم في كل مرة إن قـدرت عليه	الضحاك	١٥٧٧٧
تستوي جراحات الرجال والنساء إلى النصف	الحسن	٢٩٣٠١

الحديث أو الأثر	الراوي	الرقم
تستوي جراحات الرجال والنساء في السن	عبد الله	٢٩٢٩٤
تستوي جراحات النساء والرجال في كل شيء	علي	٢٩٣٠٣
تسحرت مع علي ثم أمر المؤذن أن يقيم	أبو عقيل	٩١٧٦
تسحرنا مع رسول الله ﷺ ثم قمنا إلى الصلاة قلنا: كم كان بينهما؟ قال: قراءة خمسين آية	زيد بن ثابت	٩١٧٤
تسحروا فإن في السحور بركة	أنس	٩١٥٨
تسحروا فإن في السحور بركة	أبو هريرة	٩١٥٩
تسحروا فإن في السحور بركة	أبو سعيد	٩١٦٥
تسحروا ولو بشربة من ماء فإنها قد ذكرت فيه دعوة	حفصة	٩١٦٤
تسحروا ولو حسوة من ماء	عبد الله بن الحارث عن رجل من أصحاب النبي ﷺ	٩١٦٢
تسع تكبيرات ويوالي بين القراءتين	جابر بن عبد الله وسعيد بن المسيب	٥٨٣٠
تسعى بين الصفا والمروة	الحسن وعطاء	١٤٩٧٢
تسعى بين الصفا والمروة	إبراهيم	١٤٩٧٣
تسعى بين الصفا والمروة	الحكم وحماد	١٤٩٧٤
تسعى ومعها زوجها قال: لها الخيار وإن سعى معها	عامر	١٧٣٧٥
تسليم السهو والجنازة واحد	إبراهيم	٤٥٢٣
تسليم السهو والجنازة واحد	إبراهيم	١١٨٤٢
تسموا بأسمائكم التي سماكم الله بالحنيفية	عبد الله بن يزيد الأنصاري	٣٢٤٠٠
تسموا باسمي ولا تكنوا بكنيتي	أبو هريرة	٢٧٦٠٠
تسموا باسمي ولا تكنوا بكنيتي	جابر	٢٧٦٠١

الحديث أو الأثر	الراوي	الرقم
تسموا باسمي ولا تكنوا بكنيتي	أنس	٢٧٦٠٢
تسموا باسمي ولا تكنوا بكنيتي	جابر	٢٧٦٠٣
تسوموا فإن الملائكة قد تسومت	عمير بن إسحاق	٣٩٤٣٠
تسوية القبور من السنة	أبو مجلز	١٢١٥٧
تسوية القبور من السنة	أبو مجلز	١٢١٥٨
تشد الخرقة فوق الثياب	إبراهيم	١١٤٢١
تشهد أن لا إله إلا الله وأن محمداً عبده ورسوله؟	ابن عباس	٩٧١٩
التشهد تمام الصلاة	مجاهد وطاوس	٢٤٠٥
تصبر فإنما هي امرأته	إبراهيم	١٧٥٤٤
تصبرون حتى تلقوني على الحوض	أسيد بن حضير	٣٤٥٤٦
تصدق امرؤ من ديناره من درهمه من ثوبه من صاع بره	جرير	١٠٠٦٥
تصدق بالفضل	عبد الله بن الحارث	٢٣٢٣٧
تصدق بنصف دينار	ابن عباس	١٢٧٦٦
تصدق رجل بمائة دينار على ابنه	الزهري	٢١٣٢٥
تصدق واستغفر الله وصم يوماً مكانه	سعيد بن المسيب	١٠٠٣٥
تصدق واستغفر الله وصم يوماً مكانه	سعيد بن المسيب	١٢٩٨١
تصدقن يا معشر النساء	زينب امرأة عبد الله	١٠٠٧١
تصدقن يا معشَرَ النساء فإنكن أكثر أهل جهنَّم	عبد الله	١٠٠٦٧
تصدقوا تصدقوا	أبو سعيد الخدري	١٠٠٧٠
تصدقوا عليه	أبو سعيد	٢٤٧٨٨
تصدقوا فإنه يوشك أن يخرج الرجل	حارثة بن وهب الخزاعي	١٠٠٧٣
تصرف المضاربة في الدين ولا يصرف الدين في المضاربة	الحكم	٢٢٤٧٥

الحديث أو الأثر	الراوي	الرقم
تصلي الأمة كما تخرج	مسروق	٦٣٧٤
تصلي الأمة كما تخرج	الحارث	٦٣٧٥
تصلي الأمة كما تخرج	شريح	٦٣٧٦
تصلّي الأمة كما تخرج	مسروق	٦٣٦٩
تصلي الصلاة التي طهرت	الحسن	٧٤٠٤
تصلي الظهر إذا كان	إبراهيم	٣٣٢٤
تصلي العصر	ابن أبي الهذيل	٣٣٤٨
تصلي العصر إذا كان	إبراهيم	٣٣٥٠
تصلي المرأة في الدرع السابغ والخمار	أم سلمة	٦٣١٥
تصلي المرأة في الدرع والخمار والحقو	عبيدة	٦٣١٨
تصلي المرأة في الدرع والخمار والحقو	محمد	٦٣١٩
تصلي المرأة في ثلاثة أثواب	عمر	٦٣١٠
تصلي المرأة في ثلاثة أثواب	ابن سيرين	٦٣٢٠
تصلي المرأة في درع صفيق وخمار	جابر بن زيد	٦٣٢٥
تصلي المرأة في درع وخمار خصيف	عكرمة	٦٣٢٤
تصلي أم الولد بغير خمار	إبراهيم	٦٣٧١
تصلي بعدد سواري المسجد في مقام واحد	الحسن	١٢٩٤٦
تصلّي ركعتين تجزئ عنها	إبراهيم	٥٢٦٣
تصنع كما تصنع المستحاضة	الحسن	٦١٨٨
تصنع ما تصنع المستحاضة	عطاء	٦١٩٧
تصوم وتصلي وتقضي المناسك	ابن المسيب والحسن	١٧٨٤٠
تضاعف الظهر على العصر أربع مرار	إبراهيم	٣٦٢٢
تضاعف صلاة الجماعة على صلاة الوحدة	أبو هريرة	٨٦١٩
تضرب أدنى الحدين	الزهري	٣٠٩٦٢

الحديث أو الأثر	الراوي	الرقم
تضرب النساء ضرباً دون ضرب	عامر	٣٠٩٧٨
تضلوا	مجاهد	١٨٣٢٠
تضمَّن الله لمن خرج في سبيله لا يخرجه	أبو هريرة	٢٠٤٦٠
تطلق التي سمى وإن قال لعبده فمثل ذلك	عامر	١٩٠٣٢
تطلق الحامل بالأهلة	عامر	١٨٦٩١
تطلقان جميعاً تطلق التي أراد بتسميته	إبراهيم	١٩٠٢٨
تطليقة	الشعبي	١٩٤٣٣
تطليقة بائنة	الحسن وعمر بن عبد العزيز	١٩٣٢٥
تطليقة وهو أحق برجعتها	طاوس	١٩٢١٦
تطليقة وهو أملك برجعتها	عمر وعبد الله	١٩١٤٥
تطليقة وهو أملك برجعتها	عمر وعبد الله	١٩١٦٤
تطليقة وهو أملك بها	عمر وعبد الله	١٩١٢٥
تطليقة وهو أملك بها	عمر وعبد الله	١٩١٥١
تطهر خير لها	مسعود بن الأسود	٢٩٩٣٩
تطوع الرجل في بيته يزيد	ضمرة بن حبيب عن رجل من أصحاب النبي ﷺ	٦٦١٢
التطوع عشر ركعات	الحسن وابن سيرين	٦١٠٥
تعاد الصلوات كلها إلا المغرب	أبو مجلز	٦٨٣٤
تعاد منها الصلاة	الشعبي	٦٥٩
تعاقل المرأة الرجل إلى الثلث	سعيد بن المسيب	٢٩٣٠٢
تعالي حتى أسابقك	عائشة	٣٥٨٣٧
تعاهدوا القرآن فوالذي نفسي بيده	أبو موسى	٨٧٩٧
تعاهدوا القرآن فوالذي نفسي بيده	أبو موسى	٣١٩٨٦
تعاهدوا نعالكم	الحسن	٨١٠٦

الحديث أو الأثر	الراوي	الرقم
تعاهدوا هذه المصاحف	عبد الله	٣١٩٨٧
تعتد من آخر طلاقها	جابر بن عبد الله وخلاس بن عمرو	١٨٧١٦
تعتد المتوفى عنها زوجها حيث شاءت	ابن عباس	١٩٩٦٦
تعتد المتوفى عنها زوجها حيث شاءت	جابر	١٩٩٦٧
تعتد المرأة من زوجها وهو غائب	مسروق	٢٠٠١٣
تعتد المرأة من يوم مات أو طلق	مكحول والزهري	٢٠٠١٤
تعتد المرأة من يوم مات أو طلق إذا قامت البينة	محمد	٢٠٠٣٤
تعتد المطلقة في بيت زوجها	إبراهيم	١٩٩١٦
تعتد المطلقة في بيت زوجها ولا تكتحل	إبراهيم	٢٠٠٤٥
تعتد امرأته ثلاثة قروء إن كانت تحيض	الشعبي والحكم	١٩٨٨٩
تعتد امرأته سنة	سعيد بن المسيب	١٧٥٥٢
تعتد بالأقراء	جابر بن زيد	١٩٧٩٤
تعتد بالأقراء	الزهري	١٩٧٩٨
تعتد بالحيض	الشعبي	٢٠١٠٧
تعتد بالحيض	إبراهيم	٢٠١٠٨
تعتد بالحيض وإن تطاول	الزهري	٢٠١١٦
تعتد بالشهور	طاوس	١٩٧٩٥
تعتد بالشهور فإن حاضت من قبل أن	إبراهيم	١٨٩٧٢
تعتد بالشهور فإن حاضت من قبل أن	الشعبي	١٨٩٧٣
تعتد بالشهور فإن حاضت من قبل أن	الحسن	١٨٩٧٤
تعتد بأيام أقرائها	عطاء والحكم والحسن	١٩٧٩٧
تعتد بعد أربعة أشهر: عدة المطلقة	الحسن ومحمد	١٩٦٣٣

الحديث أو الأثر	الراوي	الرقم
تعتد به	إبراهيم	١٣٩٢٠
تعتد ثلاث أشهر فإن هي حاضت قبل أن	إبراهيم	١٨٩٧٥
تعتد ثلاث حيض	عطاء	١٩٨٦١
تعتد ثلاث حيض حتى قال هذا عثمان	ابن عمر	١٩٤٩٥
تعتد ثلاث حيض وهو أولى بخطبتها	عروة	١٩٤٨٤
تعتد ثلاثة قروء	عطاء	١٩٦٣٧
تعتد ثلاثة قروء	علي	١٩٨٥٨
تعتد حيث شاءت	الحسن	١٩٩٢٩
تعتد حيضتين وإن طلقت واحدة فأعتقت في عدتها	الضحاك	١٩٨٦٨
تعتد عدة الأمة	إبراهيم	١٩٨٦٥
تعتد في غير بيتها إن شاءت	الحسن	١٩٩٢٧
تعتد من أول طلاقها ما لم تكن مراجعة	سعيد بن المسيب	١٨٧١٣
تعتد من يوم توفي عنها زوجها	الشعبي	٢٠٠١٧
تعتد من يوم مات أو طلق إذا قامت البينة	ابن عمر	٢٠٠٣١
تعتد من يوم مات أو طلق إذا قامت البينة	سعيد بن المسيب وسليمان بن يسار	٢٠٠٣٢
تعتد من يوم مات أو طلق إذا قامت البينة	إبراهيم	٢٠٠٣٣
تعتد من يوم يأتيها الخبر	الحسن	٢٠٠٢٤
تعتد من يوم يأتيها الخبر	الحسن وخلاس	٢٠٠٢٧
تعتد يوم قال	الزهري	١٨٨٤٩
تعتزلوهن في المحيض	مجاهد	١٧٥١٣
تعتق	الضحاك	٢٤٦٠٩
تعتق أم الولد إذا أسقطت إذا علم أنه كان سقطاً	الزهري	٢٢٨٢٧

الحديث أو الأثر	الراوي	الرقم
تعتق رقبة وتعـطي أباه غرة	إبراهيم	٢٩٠٥٠
تعتقه ولا تشارطه	عطاء وعبد الله بن عبيد بن عمير	١٨٣٤٧
تعتمر في رمضان	أبو بكر بن عمرو بن الحارث بن هشام	١٣٤٨٦
تعـرف الزناة بنتن فروجهـم يـوم القيامـة	أبان بن عثمان	١٨٥٧٢
تعرف اللقطة سنة فإن لم تجد لها طالبا	الشعبي	٢٣٠٠٢
التعزير ما بين السوط إلى الأربعين	الشعبي	٣٠٨٠٢
تعطي الشمس يوم القيامة حر عشر سنين ثم تدنى من جماجم الناس	سلمان	٣٧٤٠٧
تعطيه ما طابت به نفسك وليس فيه شيء مُؤقّت	عطاء	٢٢٦٧٧
تعلمت سورة يوسف خلف عمر في الصبح	الفرافصة	٣٥٨٧
تعلمت : ﴿إِذَا زُلْزِلَتِ ٱلْأَرْضُ زِلْزَالَهَا﴾	كلاب بن عمرو عن عمه	٣٦٧٨
تعلموا العربية كما تعلمون حفظ القرآن	أبي بن كعب	٣١٩٠٦
تعلموا الفرائض فإنها من دينكم	عمر	٣٣٠٩٢
تعلموا القرآن خمس آيات خمس آيات	أبو العالية	٣١٩٢٢
تعلموا القرآن فإنه يكتب بكل حرف منه عشر حسنات	عبد الله	٣١٩٢٤
تعلموا القرآن واتلوه فإن الله يأجركم	عبد الله	٣١٩٢٦
تعلموا القرآن وأتلوه فوالذي نفسي بيده	عقبة بن عامر	٨٨٠٠
تعلموا القـرآن واقتنـو	عقبة بن عامر	٣١٩٨٥
تعلموا القرآن والفرائض فإنه يوشك أن يفتقر الرجل	عبد الله	٣٣٠٩٨

الحديث أو الأثر	الراوي	الرقم
تعلموا اللحن والفرائض فإنه من دينكم	عمر	٣١٩١٨
تعلموا اللحن والفرائض والسنة كما تعلمون القرآن	عمر	٣٣١٠٢
تعلموا تعلموا فإذا علمتم فاعملوا	عبد الله	٣٧٢٦٧
تعلموا فإن أحدكم لا يدري متى يختل إليه	عبد الله	٢٧٨٠٠
تعلموا قبل أن يرفع العلم فإن العالم والمتعلم	أبو الدرداء	٢٧٨٠٢
تعلموا كتاب الله تعرفوا به واعملوا به تكونوا	عمر	٣٢٠٠٧
تعلموا من قريش ولا تعلموها	سهل بن أبي حثمة	٣٤٥٦٥
تعلموا من هـذه النجوم ما تهتدون به	عمر	٢٧٣٠٦
تعلموا وإياكم وشقائق الكلام فإن شقاشق	عبد الملك بن عمير	٢٧٩٨٢
تعود حجته عمرة	طاوس	١٤٢٠٥
تعودوا الخير فإنما الخير في العادة	عبد الله	٣٧٢٩١
تعوذوا بالله من الفتن ما ظهر منها وما بطن	زيد بن ثابت	٣٩٩٧٣
تعوذوا بالله من جهنم تعوذوا بالله	أبو هريرة	٣١٠٩٤
تعـوذوا بالله مـن جهنم تعـوذوا بالله من عـذاب القـبر	أبو هريرة	١٢٣٩٦
تعوذوا بالله من خشوع النفاق	أبو الدرداء	٣٨٤٥٤
تعـوذوا بالله مـن رأس السبعين	أبو هريرة	٤٠٠١٨
تعوذوا بالله من عذاب النار ثلاثاً	زيد بن ثابت	٣١٠٧٩
تعوذوا بالله من فتنة الدجال	زيد بن ثابت	٤٠٢٤٧
تغتسل	قتادة	٨٤٨
تغتسل المرأة بسؤر زوجها	عكرمة	٣٨٠
تغتسل ثم تمكث حائضاً	إبراهيم	٨٤٩
تغتسل لكل صلاة	علي وابن عباس	١٣٦٩

الحديث أو الأثر	الراوي	الرقم
تغتسل للظهر والعصر غسلاً	جعفر عن أبيه	١٣٧٠
تغتسل من الجنابة	عطاء	٨٥٣
تغتسل من الظهر إلى الظهر	سعيد بن المسيب	١٣٦٧
تغتسل من الظهر إلى الظهر	سعيد بن المسيب	١٣٦٨
تغتسل من صلاة الظهر	الحسن	١٣٨٠
تغسل المرأة زوجها	عطاء	١١٢٩٣
تغسل المرأة ما أصاب	إبراهيم	١٠٢٤
تغسل مكان الدم	الحكم	١٠٣٠
تغسله	سليمان بن موسى	١١٢٨٩
تغسله امرأته	أبو سلمة	١١٢٩٢
تغسله امرأته فإن لم تكن امرأته فلييمم	أبو سلمة	١١٢٨٣
تُغلّظ الدية في الشهر الحرام والحرمة والمحرم	طاوس	٢٩٤٢٤
تغلظ الدية في شبه العمد ولا يقتل به	عطاء	٢٨٤٧٦
تغمس في الماء	ابن عمر	١١٢٨٥
تفتح فيه أبواب الجنة وتغلق فيه أبواب النار	عرفجة	٩١١٢
التفث: الرمي والذبح والحلق والتقصير	ابن عباس	١٦٤٠٠
التفث: حلق العانة ونتف الأبط	محمد بن كعب القرظي	١٦٣٩٦
تفرق فرقتين	عطاء	١٠٢٦٤
تفرق فرقتين	عطاء	١٠٢٦٥
تفريق الإمام تطليقة	الزهري	١٩٣٢٨
تفسير ذلك: الحي قبل كل شيء والحي بعد كل شيء	الأعمش	٣١٧٢١
تفضل الصلاة في الجميع على صلاة الرجل	أبو هريرة	٨٦١٥
تفطر قال: وإن أصبحت حائضاً فطهرت	الحسن	٩٥٩٠

الحديث أو الأثر	الراوي	الرقم
تفعلـون شراً من ذلك تسمون	أبو العالية	٢٧٥٨٤
تفقهوا قبل أن تسودوا	عمر	٢٧٧٩٧
تفكر ساعة خير من قيام ليلة	أبو الدرداء	٣٧٣٠٧
تفكر ساعة خير من قيام ليلة	الحسن	٣٧٩٥٧
التفل في المسجـد خطيئة	أنس	٧٦٦٤
تقاتلون جزيرة العرب فيفتحها الله ثم تقاتلون	نافع بن عتبة بن أبي وقاص	٤٠٢٩١
تقام الحدود في المساجد كلها إلا القتل	الحسن	٣٠٥٦٥
تقام عليه الحدود	هشام عن أبيه	٣٤٩٨١
تقام عليه الحدود ثم يقتل	الحسن	٢٩٩٩٤
تقبلون الدية؟	زيد بن ضميرة	٣٩٧٨٩
تقتتل بهذا الغائط فئتان لا أبالي في أيهما	حذيفة	٤٠٢٣٥
تقتل	حماد	٣٠٩٣٥
تقتل	إبراهيم	٣٠٩٤٦
تقتل	حماد	٣٤٩٦٩
تقتل	إبراهيم	٣٩٢٥٢
تقتل	حماد	٣٩٢٥٣
تقتل عمارا الفئة الباغية	محمد بن عمارة بن خزيمة بن ثابت	٤٠٦٨٣
تقتل عمارا الفئة الباغية	عمرو بن العاص	٤٠٦٨٤
تقتله الفئة الباغية	حنظلة بن خويلد العنزي	٤٠٦٥١
تقدم رجل إلى شريح قال: فدعا بشاهد له	الجعد بن ذكوان	٢٤٥٢٨
تقدمت مع أبي إلى شريح فسمعته يقضي بالخص	حميد	٢٣٥٤٩
تقدمه إلى السلطان فتستحلفه	الحسن	١٩٢٢٥

الحديث أو الأثر	الراوي	الرقم
تقرأ مما دون الآية	إبراهيم	١١٠٤
تقسم الدية لمن أحرز الميراث	علي	٢٩٣٦٠
تقسم الغنم أثلاثاً	القاسم	١٠٢٥٩
تقسمون بخمسين فتستحقون	عبد الله بن عمرو	٢٩٦٣١
تقسمون بخمسين وتستحقون	عبد الله بن عمرو	٣٩١٩٨
تقصر الصلاة	الحسن	٨٣٤١
تقصر الصلاة في مسيرة	ابن عمر	٨٣٣٧
تقصر الصلاة في مسيرة ثلاث	سويد بن غفلة	٨٣٤٧
تقصر المرأة من شعرها قدر أنملة	إبراهيم	١٣٣٦٦
تقصر في مسيرة ستة أميال	أبو الشعثاء	٨٣٤٦
تقصر من شعرها القصير والطويل	إبراهيم	١٣٣٦٣
تقصر وعليها دم وتم حجها	ابن الأسود والشعبي	١٦٢٥٨
تقضي الحائض المناسك كلها	عائشة	١٤٩٦١
تقضي الحائض المناسك كلها	عكرمة	١٤٩٦٢
تقضي الحائض المناسك كلها	ابن عمر	١٤٩٦٣
تقضي الحائض المناسك كلها إلا الطواف بالبيت	حسين بن علي	١٤٩٦٨
تقضي الحائض المناسك كلها غير الطواف	إبراهيم	١٤٩٦٥
تقضي المناسك	سعيد بن المسيب والحسن	١٥١٤٨
تقضي المناسك كلها إلا الطواف بالبيت	جابر بن زيد	١٤٩٦٦
تقضي ما حاضت من عدة أيام أخر	الحسن	١٢٦٠٥
التقطت بدرة فأتيت بها عمر بن الخطاب	أبو عقرب	٢٣٠٠١
التقطت ثلاثمائة درهم فعرفتها تعريفاً	رجل من بني رؤاس	٢٢٩٩٨
التقطت ثلاثمائة درهم فعرفتها تعريفاً	علي	٢٢٩٩٩
تقطع اليد في ثمن المجن	عكرمة	٢٩٩٥٢

الحديث أو الأثر	الراوي	الرقم
تقطع في ربع دينار	عائشة	٢٩٩٥٥
تقطع يده	ابن شهاب	٣٠٠٤٣
تقطع يده	الزهري	٣٠٢٧٩
تقطع يده في الحر يبيع الحر	علي	٣٠٦١٣
تقع العدة من يوم يموت ويوم يتكلم بالطلاق	إبراهيم	٢٠٠١٥
تقعد المرأة في الصلاة	إبراهيم	٢٨١٤
تقف بعرفة وتقضي المناسك كلها	الضحاك	١٤٩٦٧
تقلد هذا	عمير	٣٥٤٢٢
تقلد هذا	عمير مولى آبي اللحم	٣٩٦٥٧
تقلم أظفار الميت	الحسن	١١٢٦٢
تقليب الحصى أذى للملك	طلحة	٨٠٦٥
تقول اللهم إني أعوذ بك من شر نفسي	عمران بن	٣١٣٢٣
تقول الملائكة : يا رب عبدك المؤمن تزوي عنه الدنيا وتعرضه للبلاء	خيثمة	٣٧٧٥١
تقول : السلام علينا من ربنا	ماهان	٢٧٥٠٦
تقول : السلام علينا وعلى عباد الله الصالحين	مجاهد	٢٧٥٠٧
تقولون سورة التوبة وهي سورة العذاب	حذيفة	٣٢٢٧٤
تُقوّم على سيدها	الحسن	٢٩١٣٠
تقوم عليه	يونس	٣٠٤٢٩
تقوم عليه	إبراهيم	٣٠٤٣٠
التقى بن الزبير وعبيد بن عمير فتذاكر	أبو سفيان	٢٧٠٨٧
التقى رجلان في السوق فقال أحدهما لصاحبه : يا أخي تعال ندعو الله	أبو قلابة	٣٨٤٣٤
التقية إنما هي باللسان ليست باليد	ابن عباس	٣٥٢٥٣

الحديث أو الأثر	الراوي	الرقم
التقية أوسع ما بين السماء إلى الأرض	أبو جعفر	٣٥٢٥٧
التقية باللسان وليس بالعمل	أبو العالية	٣٥٢٥٤
التقية جائزة للمؤمن إلى يوم القيامة	الحسن	٣٥٢٥٢
التقية لا تحل إلا كما تحل الميتة للمضطر	أبو جعفر	٣٥٢٥١
التقيت أنا وإياس بن معاوية بذات	العوام بن حوشب	٢٨٢٠٨
تقيم الصلاة وتؤتي الزكاة وتصوم رمضان	ابن بريدة	٣٢٤٤٩
تقيم المرأة إن شاءت	جابر	٢٣٤٩
التكبير أيام التشريق في كل نافلة وفريضة	مجاهد	٥٩٦١
التكبير على الجنائز أربع تكبيرات بتكبيرة الخروج	عبد الله	١١٧٦٧
التكبير في الأضحى والفطر	مكحول	٥٨٣٨
التكبير في العيدين تسع تسع	أبو قلابة	٥٨٣٦
التكبير في العيدين سبع وخمس	أبو سعيد الخدري	٥٨٤٣
التكبير في العيدين سبع وخمس	عبد الله بن عمر	٥٨٤٤
تكبيرة واحدة تجزئه	إبراهيم	٢٥٣٠
تكبيرتين عند المسايفة	الضحاك	٨٤٩٠
تكتحل وتلبس المعصفر وتشوف له	إبراهيم	٢٠٠٥٦
تكثر الفتن ويكثر الهرج	أبو هريرة	٤٠٣٧٨
تكره الصلاة نصف النهار	الحكم	٥٥٤١
تكره الصلاة نصف النهار	الحسن	٥٥٤٣
تكره المشبعة بالعصفر للنساء	عائشة	١٣٣٢٧
تكفن المرأة التي قد حاضت في خمسة أثواب	محمد	١١٤١٠
تكفن المرأة في خمسة أثواب	عمر	١١٤١٣
تكفن المرأة في خمسة أثواب	إبراهيم	١١٤١٤

الحديث أو الأثر	الراوي	الرقم
تكفن المرأة في خمسة أثواب	ابن سيرين	١١٤١٥
تكفن المرأة في خمسة أثواب درع وخمار	الحسن	١١٤١٢
تكفن المرأة في خمسة أثواب في درع	الشعبي	١١٤١١
تكفن المرأة في درع وخمار ولفافة	إبراهيم	١١٤١٧
تكفن المرأة من نصيبها	عامر	٢٣٢٨١
تكفن في ثوب واحد	الحسن	١١٤٣٢
تكفير كل لحاء ركعتان	أبو هريرة	٧٨٥٩
تكفيك قراءة الإمام	ابن عمر	٣٨٢٣
تكفيك قراءة الإمام	أبو وائل	٣٨٤٠
تكفيه النية	سعيد بن جبير	١٥٥٠٨
تكفيه النية	إبراهيم	١٥٥٠٩
تكلم الحجاج يوم عرفة بعرفات فأطال الكلام	يعلى بن حرملة	٣٢٧١٠
تكمل ما بقي من الأول وتستأنف ثلاثة قروء	إبراهيم	١٩٨٧٦
تكون النساء أمام الرجال	إبراهيم	١١٩١١
تكون النساء أمام الرجال	الشعبي	١١٩١٢
تكون ثلاث فتن الرابعة تسوقهم إلى الدجال	حذيفة	٣٩٩١٥
تكون رافضة للعمرة وعليها دم وعمرة مكانها	طاوس	١٦١١٥
تكون فتنة القاعد فيها خير من القائم	سعد	٣٩٨٩٥
تكون فتنة أو فتن تستنظف العرب قتلاها	عبد الله بن عمرو	٣٩٩٠٢
تكون فتنة بعدها فتنة الأولى في الآخرة	أبو الجلد	٤٠٥٥٦
تكـون فتنة تقبل مشبهة وتدبر مبينة فإن كان ذلك	حذيفة	٣٩٩٢٤
تكون فتنة ثم تكون بعدها توبة وجماعة	حذيفة	٤٠٠٢٣
تكون فتنة فيقوم لها رجال فيضربون خيشومها	حذيفة بن اليمان	٤٠٠٣١

الحديث أو الأثر	الراوي	الرقم
تكون فتنة لا ينجي منها إلا دعاء كدعاء الغرق	أبو هريرة	٤٠٥٥١
تكون فتنة: النائم فيها خير من المضطجع	وابصة الأسدي	٤٠٢١٣
تكون في آخر الزمان فتن كقطع الليل المظلم	أبو موسى	٣٢٣٥٥
تكون وصياً رب امرأة خير من رجل	سفيان	٣٢٨١١
تلاعن زوجها ويضرب الثلاثة	ابن عباس	٣٠٦٠٥
تلاعن زوجها ويضرب الثلاثة	سعيد بن المسيب	٣٠٦٠٦
تلبس القفازين والسراويل	الحسن وعطاء	١٤٨١٢
تلبس المحرمة الحلي الخفي وتواريه	إبراهيم	١٤٧٩٣
تلبس المحرمة الخفين و السراويل والقفازين	القاسم	١٦٤٥٥
تلبس المحرمة الخفين والسراويل	إبراهيم	١٦٤٥١
تلبس المحرمة السراويل	ابن عباس	١٦٤٥٤
تلبس المحرمة السراويل	الحسن وعطاء	١٦٤٥٦
تلبس المحرمة القفازين والسراويل	ابن عباس	١٤٨١٥
تلبس المحرمة ما شاءت إلا المهرود بالمعصفر	عائشة	١٣٣٢٥
تلبس المحرمة ما شاءت من الثياب	إبراهيم	١٤٨٠٩
تلبس المحرمة ما شاءت من الثياب	عطاء	١٤٨١٠
تلبس المحرمة ما شاءت من الثياب	جابر بن زيد	١٥٥٢١
تلبس المحرمة ما شاءت من الثياب إلا البرقع	عائشة	١٤٨١٨
تلبس المحرمة ما كانت تلبس	الأسود وعلقمة	١٤٧٩٤
تلبس ما شاءت إلا البرقع	مجاهد	١٤٨١١
التلبية	ابن عباس	١٤١٥٤
التلبية	إبراهيم	١٤١٥٩

الحديث أو الأثر	الراوي	الرقم
التلبية	طاوس	١٤١٦٠
التلبية	عبد الله	١٤١٦١
التلبية شعار الحج فأكثروا من التلبية	مكحول	١٥٧٢٥
تلقاءه	أبو العالية	٣٤١٤
تلقوا الحجاج والعمار والغزاة فليدعوا لكم	عمر	١٣٠٧٥
تلقيت عائشة وهي مقبلة من مكة أنا	يزيد بن الأصم	٢١٥٣٧
تلك بشرى المؤمن	أبو ذر	٣٢٤٧٩
تلوّح جلده حتى تدعه أشد سوادا من الليل	أبو رزين	٣٧٦٥٤
تم نورك فهديت فلك الحمد وعظم حلمك	علي	٣١٢٢٠
تمـارى عبد الله بن عتبة ورجـل من همدان	أبو إسحاق	٣٦١٦١
تماري صاحبك حتى تغضبه	ابن عباس	١٣٧٠١
تمام الرباط أربعون يوماً	أبو هريرة	٢٠٦٠٨
تمام الرباط أربعون يوماً	مكحول	٢٠٦٠٩
تمام تحيتكم المصافحة	أبو أمامة	٢٧٣٨٣
تمت صلاته ويعيد من خلفه	إبراهيم	٤٨٤٣
تمتشط بالخمر؟ لا طيبها الله	حذيفة	٢٥٦٤٦
تمتع رسول الله ﷺ وأبو بكر وعمر وعثمان	ابن عباس	١٤٢١٨
تمتع رسول الله ﷺ وأبو بكر وعمر وعثمان	ابن عباس	٣٨٥٩٩
تمتعت	أبو الحارث التيمي	١٣٣٩٧
تمتعت فأتيت ابن عباس فقلت لـه	النعمان بن مالك	١٣٢١١
تمتعت فنسيت أن أنحر هديي	مولى لابن عباس	١٦١٧٤
تمتعوا من هذا البيت قبل أن يرفع	عبد الله بن عمر	١٤٦٧٠
تمتعوا من هذا البيت قبل أن يرفع	عبد الله بن عمرو	٤٠٠١٦
تمتلئ الأرض ظلما وجورا حتى يدخل	أبو الحسن علي	٤٠١٢٩

الحديث أو الأثر	الراوي	الرقم
تمثل البراء ببيت من شعر فقلت لـه: أي أخي		
تمثلت ببيت من شعر	أنس	٢٠٥٤٨
تمثل البراء بيتاً من شعر	أنس	٢٧٧٠٦
تمثل هذا البيت وهـــو محرم	ابن عباس	١٥٠٩٩
تمثلت بهذا البيت وأبو بكر يقضي	عائشة	٣٤١٣٥
تمثلت بهذا البيت وأبوبكر يقضي	عائشة	٢٧٧٤٨
التمر بالتمر على رؤوس النخل مكايلة	ابن عباس	٢٤٠٦٤
تمرتان بزبد أحب إلي	أبو سعيد	٧٥٤١
التمس علي من النبي ﷺ	سعيد بن المسيب	١١٢٥٣
التمس لي ثلاثة أحجار	عبد الله	١٦٥٩
التمس لي ثلاثة أحجار	عبد الله	٣٩٠٦٦
تمسح المرأة بناصيتها وعارضيها	الحسن	٢٤٦
تمسح عارضيها	عكرمة	٢٤٥
تمسحوا بها فإنها	أبو عثمان النهدي	١٧٢٣
تمسكوا بعهد ابن أم عبد	حذيفة	٣٩٨٣٢
التمسوا الخير دهركم كله وتعرضوا لنفحات رحمة الله	أبو الدرداء	٣٧٣١٦
التمسوا المعروف عند حسان الوجوه	الزهري	٢٧٩٦٢
التمسوا ليلة القدر ليلة سبع عشرة فإنها صبيحة	عبد الله	٨٩١٩
التمسوها - يعني ليلة القـدر - في العشـر من رمضان	أبو بكرة	٩٧٨٧
التمسـوهـا الليلـة	عبد الله بن أنيس	٩٧٦٥
التمسوها الليلة و تلك الليلة	عبد الله بن أنيس	٨٩٢٢

الحديث أو الأثر	الراوي	الرقم
التمسوها - يعني ليلة القدر - في العشر الأواخر	جابر بن سمرة	٩٧٩٣
تمضمض من الجنابة ثلاثاً	قتادة	٧٤٦
تمضمضوا من اللبن	عبيد الله بن عبد الله	٦٣٣
تمضمضوا من اللبن	ابن عباس	٦٣٤
تمضي العارية وتبطل الإجارة	مكحول	٢٤٦٢٤
تمضي على عدة الأمة وليس لها إلا عدة الأمة	إبراهيم	١٩٨٧١
التمطي ينقص الصلاة	سعيد بن جبير	٣٥٤٦
تمعْددوا واخْشَوشِنُوا وانتَضِلوا وامشُوا حُفاة	ابن الأدرع	٢٨٠٠٨
تميلوا	ابن عباس	١٨٣١٨
تميلوا	أبو رزين	١٨٣١٩
تميلوا	الحسن	١٨٣٢١
تميلوا	أبو مالك	١٨٣٢٢
تميلوا	الضحاك	١٨٣٢٣
تنحي لي عن أهل بيتي	أم سلمة	٣٤٢٧٥
تنزع المرأة خمارها عند كل وضوء	حماد	٢٥٤
تنضح فرجها وتتوضأ	علي	٩٩٩
تنكح المرأة على إحدى خصال ثلاث: تنكح	أبو سعيد	١٨٠٣٣
تنكح المرأة على دينها وخلقها ومالها	يحيى بن جعدة	١٨٠٣٤
تنكح المرأة على مالها وعلى حسبها	يحيى بن جعدة	١٨٠٣٥
تهادوا تذهب السخيمة تصفاحوا	عمر بن عبد العزيز	٢٣٣٨١
تهدى الإناث والذكور والإناث أحب إلي	عطاء	١٤٣٥٠
تهل بالحج على عمرتها وتمضي إلى	الحسن	١٥٣٥٢

الحديث أو الأثر	الراوي	الرقم
تهل بالحج على عمرتها وتمضي إلى	عطاء	١٥٣٥٣
تهلك العرب حين تبلغ أبناء بنات فارس	عمر	٤٠٣٨٠
تهوي إليه قلوبهم	عكرمة وعطاء وطاوس	١٦٥٧١
التوبة النصوح أن يتوب ثم لا يعود	عبد الله	٣٧٢٨٠
التوبة ندم	عبد الله بن معقل	٢٩٥٦٦
توبته أن يقوم مثل مقامه فيُكذِب نفسه	عامر	٢١٩٠٣
توبته أن يكذب نفسه	طاوس	٢١٩٠٢
توبوا إلى ربكم فإني أتوب إليه في اليوم مائة مرة	ابن عمر	٣١٤١٧
تؤتى الجمعة من أربع فراسخ	عكرمة	٥١٨٠
تؤتى الجمعة من فرسخين	إبراهيم	٥١٧٦
تؤتى الجمعة من فرسخين	أبو هريرة	٥١٩٤
تؤتى الجمعة ولو حبواً	علي	٥٥١٤
تؤخذ منه الدية ولا يقتل	الحسن	٢٩٩٢٢
تؤخر الظهر وتعجل العصر	ابن عباس	١٣٦٥
تؤخر المستحاضة الظهر	ابن عباس	٨٢٨٧
التؤدة في كل شيء خير إلا ما كان من أمر الآخرة	عمر	٣٨٣٥٨
تؤدى جراحته بحساب ما أدى	إبراهيم	٢٩٦٩١
التوراة والإنجيل	مجاهد	٣٨٦٩٩
التوراة والإنجيل	مجاهد	٣٨٧٠٣
توشك الأمم أن تداعى عليكم كما يتداعى القوم	ثوبان	٤٠٠٣٠
توشك المدينة أن لا يحمل إليها طعام على قتب	أبو ذر	٤٠٠٩٧

الحديث أو الأثر	الراوي	الرقم
توشكون أن تعرفوا أهل الجنة من أهل النار	أبو زهير الثقفي	٣٩٧٣٣
توضأ فقبل بنية له	ابن عمر	٥٠٦
توضأ فمضمض ثلاثاً	علي	٤٠٨
توضأ فمضمض ثلاثا واستنشق ثلاثا من كف واحد	علي	٥٥
توضأ مما غيرت النار	الحسن	٥٦٨
توضأ مما مست النار	أبو هريرة	٥٢٩
توضأ وضوءه للصلاة	محمد بن علي	٦٧٦
توضأت بفضل سؤر الحمار	شعبة	٣١٧
توضع الخرقة على بطنها وتعصب	ابن سيرين	١١٤١٨
توضع الرحم يوم القيامة ولها حجنة كحجنة	عبد الله بن عمرو	٢٧٠٣٤
توضؤوا مما مست النار	أبو هريرة	٥٥٣
توضؤوا مما مست النار	أم حبيبة	٥٥٤
توضؤوا مما مست النار	أم حبيبة	٥٥٥
توضؤوا مما مست النار	عائشة	٥٥٧
توضؤوا مما مست النار	زيد بن ثابت	٥٥٨
توضؤوا من السكر	أنس	٥٦٤
توضؤوا منه	البراء بن عازب	٥١٥
توفي ابن عباس فوليه ابن الحنفية	أبو حمزة	٣٦١٧٨
توفي النبي ﷺ ودرعه مرهونة	إبراهيم	٢٣٤٥٤
توفي النبي ﷺ وهو ابن خمس وستين سنة	ابن عباس	٣٦١٢٧
توفي النبي عليه الصلاة والسلام وهو ابن خمس وستين	ابن عباس	٣٩٣٠٦
توفي رجل بالري وترك مالاً ورقيقاً	عبد الكريم بن رفيع	٣٣٠٣٣

الحديث أو الأثر	الراوي	الرقم
توفي رجل من أهلي فأوصى بنسمة	عثمان بن الأسود	١٢٦٢٢
توفي رجل وترك جدتيه أم أمه وأم أبيه	القاسم	٣٣٤١٧
توفي رسول الله ﷺ فنزل بأبي بكر ما لو نزل	عائشة	٣٩٨٣٨
توفي رسول الله ﷺ في بيتي وبين سحري ونحري	عائشة	٣٤٤٥٧
توفي رسول الله ﷺ والدية ثمانمائة دينار	مكحول	٢٨٤٣٢
توفي صديق لي وترك زرعاً له بقباء	عوف ابن أبي جد	١٩٩٦٠
توفي عاصم ابن عمر وابن عمر غائب فلما قدم قال: دلوني	نافع	١٢١٦٩
توفي عاصم بن عمر وابن عمر غائب	نافع	١٢٣٠٤
توفي عبد الرحمن بن أبي بكر بالحبشي	عبد الله بن أبي مليكة	١٢١٧٠
توفي عبد الرحمن بن أبي بكر في منزل	ابن أبي مليكة	١٢٣٠٣
توفي عن نسوة من همذان أزواجهن	إبراهيم	١٩٩٤٨
توفيت ابنة إبراهيم التيمي	محمد بن السائب	١١٦٤٥
توفيت النَّوارُ امرأة الفرزدق فخرج في جنازتها	أبو موسى التميمي	٣٨٤٧٦
توفيت خديجة قبل أن يخرج النبي ﷺ إلى المدينة بسنتين	هشام عن أبيه	٣٦٥٩٤
التوكل على الله جماع الإيمان	سعيد بن جبير	٣١٥٦٨
التوكل على الله جماع الأيمان	سعيد بن جبير	٣٨٠٧٨
التولية بيع	عامر	٢٢٦٣٢
التولية بيع	الحكم	٢٢٦٣٤
التولية بيع	ابن سيرين	٢٢٦٣٦
التولية بيع	الزهري	٢٢٦٣٧
التولية بيع	محمد	٢٢٦٣٨

الحديث أو الأثر	الراوي	الرقم
التولية بيع ولا تولي حتى تقبض	الزهري	٢٢٦٣٣
تؤم المرأة النساء في صلاة رمضان	الحسن	٥٠٤٥
تؤم المرأة النساء في صلاة رمضان	إبراهيم	٥٠٤٦
تؤم المرأة النساء في صلاة رمضان	الشعبي	٥٠٤٧
تومئ برأسها إيماء	عثمان	٤٣٧٩
تومئ برأسها وتقول: اللهم لك سجدت	ابن المسيب	٤٣٨٠
التي وهبت نفسها للنبي ﷺ	محمد بن كعب وعمر بن الحكم وعبد الله بن عبيدة	١٨٠٦٠
تيك تحية الموتى	قتادة	٢٧٣٦٨
التيمم أحب إلي من الوضوء	ابن عمر	١٤٠٤
تيمم القبلة حيث دارت السفينة	الحكم	٦٧٣٩
تيمم بالصعيد والجص	حماد	١٧٢٠
تيمم بالصعيد والرجل كذلك	حماد	١١٢٨٢
تيمم ثم تدفن في ثيابها	عطاء	١١٢٨٠
التيمم ضربة للوجه	الشعبي	١٦٩٢
التيمم ضربة للوجه والكفين	عمار	٣٩٠٤٤
التيمم ضربتان	طاوس	١٦٩٧
التيمم ضربتان	الزهري	١٧٠٠
تيمم لكل صلاة	عمرو بن العاص	١٧١١
التيمم للوجه والكفين	ابن سيرين وصالح أبي الخليل	١٦٩٨

حرف الثاء

ثامنوني به	أنس	١٢٤٦٩
ثدي المرأة نصف عقلها وإن كانت عاقراً	مكحول	٢٨٩٤٢
الثعلب من السباع	الحسن	٢٥٢٦٢

الحديث أو الأثر	الراوي	الرقم
ثكلت الوادعي أمه لقد أذكرتبه	عمر	٣٥٤١٠
ثكلت سلمان أمه لقد اتسع في العلم	أبو صالح	٣٤٥٠٣
ثلاث	مكحول والزهري	١٩١٤١
ثلاث	الزهري	١٩١٦٨
ثلاث	زيد بن ثابت	١٩١٧٠
ثلاث	علي	١٩١٧٢
ثلاث	علي	١٩١٧٩
ثلاث إذا خرجن لا ينفع نفسا إيمانها	أبو هريرة	٤٠٣٨٥
ثلاث أنا فيما سواهن بعد ضعيف	سعد بن معاذ	٣٧٥٢٣
ثلاث آيات مبهمات	الحسن ومحمد	١٦٩٩٢
ثلاث تسبيحات	ابن مسعود	٢٥٩٦
ثلاث تسبيحات في الركوع	ابن مسعود	٢٥٨٤
ثَلاَثٌ حَقٌّ عَلَى كلِّ مسلمٍ:	رجل من أصحاب النبي ﷺ	٥٠٩٠
ثلاث حيض	ابن سيرين	١٩٨١٥
ثلاث حيض	علي	١٩٨١٦
ثلاث حيض	علي	١٩٨١٧
ثلاث حيض إذا مات عنها	علي وعبد الله	١٩٨١٨
ثلاث دعوات مستجابات لا شك فيهن	أبو هريرة	٣١٨١٨
ثلاث ساعات كان رسول الله ﷺ	عقبة بن عامر	٧٥٥٥
ثلاثُ سنةٌ عليَّ أجرهن	الزهري	٢٣٦٧٦
ثلاث قروء	الزهري	١٩٨٤١
ثلاث لا لعب فيهن: النكاح والعتاق والطلاق	سعيد بن المسيب	١٩٤٢٩
ثلاث لا يخيب قائلهن	كعب بن عجرة	٣١٢١٥

الحديث أو الأثر	الراوي	الرقم
ثلاث لا يستخف بحقهن إلا منافق بين نفاقه: الإمام المقسط	عمار	٣٤٧٤٥
ثلاث لا يفطرن الصائمَ الحجامةُ والقيءُ والاحتلامُ	عطاء بن يسار	٩٥٦٦
ثلاث لا يلعب بهن: النكاح والعتاق والطلاق	أبو الدرداء	١٩٤٢٥
ثلاث لأن يكون رسول الله ﷺ بيّنهن لنا أحب	عمر	٢٣٤٠٣
ثلاث للمسافر	عبد الله	١٩٤٤
ثلاث للمهاجر بعد الصدر	العلاء ابن الحضرمي	١٣٧٧٧
ثلاث ليس فيهن لعب: العتاق والطلاق والنكاح	سعيد	١٩٤٣٢
ثلاث مما أحدث الناس: اختصار السجود	سعيد بن المسيب	٤٢٥٢
ثلاث من أخلاق النبيين: التبكير في الإفطار	أبو الدرداء	٩٢٠٣
ثلاث من أمر الجاهلية: بيتوتة المرأة	سعيد بن جبير	١١٦٨٦
ثلاث من جمعهن جمع الإيمان: الإنصاف من نفسك	عمار	٣٢٤٦١
ثلاث من كن فيه فهو منافق وإن صام وصلى	مجاهد	٢٧٢٧١
ثلاث من كن فيه فهو منافق: إذا حدث كذب	عبد الله بن عمرو	٢٧٢٦٩
ثلاث من كن فيه فهو منافق: الذي إذا حدث كذب	مجاهد	٢٧٢٧٠
ثلاث من كن فيه فهو منافق: من تكهن أو استقسم	أبو الدرداء	٢٨٠٩٥
ثلاث من كن فيه وجد طعم الإيمان	أنس بن مالك	٣٢٣٧٤
ثلاث من كن فيه وجد طعم الإيمان	أنس بن مالك	٣٧٤٩٢

الحديث أو الأثر	الراوي	الرقم
ثلاث يؤدين إلى البر والفاجر: الرحم يوصل ثلاثاً	ميمون بن مهران	٣٥٠٦١
ثلاثاً	علي	١٩١٧٦
ثلاثاً	الحسن	١٩١٧٧
ثلاثة أسباع أحب إلي من أربع	عطاء	١٦١٢٨
ثلاثة اشهر	عمر بن عبد العزيز	١٧٤٧٢
ثلاثة أشهر	إبراهيم	١٧٤٧٠
ثلاثة أيام للمسافر	ابن عمر	١٩٠٧
ثلاثة أيام ولياليهن	ابن مسعود	١٩٠٦
الثلاثة جماعة	الحسن	٩٠٥٣
ثلاثة فصاعداً	الزهري	٣٠٦٣٦
ثلاثة قروء	عطاء	١٩٨١٩
ثلاثة قروء	الزهري	١٩٨٦٠
ثلاثة لا تجاوز صلاة أحدهم رأسه	عبد الله بن الحارث	٤١٥٤
ثلاثة لا تجاوز صلاة أحدهم رأسه	عبد الله بن الحارث	١٨٠١٣
ثلاثة لا تجاوز صلاتهم آذانهم حتى يرجعوا	أبو أمامة	١٨٠٢٣
ثلاثة لا تجاوز صلاتهم رؤوسهم	أبو أمامة	٤١٥٨
ثلاثة لا ترد: دعوتهم الإمام العادل	علي	٣١٣٤٧
ثلاثة لا تستجاب لهم دعوة: رجل آتى سفيها	أبو موسى	٢١٥٨٢
ثلاثة لا تقبل صلاتهم: المرأة تخرج	القاسم بن مخيمرة	٤١٥٧
ثلاثة لا تقبل صلاتهم: المرأة تخرج	القاسم بن مخيمرة	١٨٠٢٢
ثلاثة لا تقبل لهم صلاة: رجل أم قوما	الحسن	٤١٥٦
ثلاثة لا يستجاب لهم دعوة: رجل يدعو على امرأته	مجاهد	٢١٥٨٣

الحديث أو الأثر	الراوي	الرقم
ثلاثة لا يستخف بحقهن إلا منافق بيّن نفاقه	عمار	٢٣٣١٧
ثلاثة لا يكلمهم الله يوم القيامة ولا يزكيهم	أبو ذر	٢٣٦٣٢
ثلاثة لا يكلمهم الله يوم القيامة ولا ينظر	أبو ذر	٢٨٢٩١
ثلاثة لا يكلمهم الله يوم القيامة ولا ينظر إليهم ولا يزكيهم	أبو ذر	٢٦٤٢٥
ثلاثة لا يكلمهم الله يوم القيامة: رجل منع	أبو هريرة	٢٢٢٢٨
ثلاثة لا يمين لهم: لا يمين للولد	ابن عباس	١٣٠٢٤
ثلاثة لأن أخر من السماء أحب إلي من أن أكون أحدهم	أبو البختري	٣٧٦٧٠
ثلاثة من الغارمين: رجل ذهب السيل	مجاهد	١٠٩٦٧
ثلاثة يحبهم الله	أبو ذر	٢٠٥٠٣
ثلاثة يحبهم الله أحدهم الرجل كان في سرية	أبو ذر	٢٠٤٦٥
ثلاثة يدعون فلا يستجاب لهم: رجل آتى سفيها	أبو موسى	١٨٠٢٨
ثلاثة يشنؤهم الله: البخيل والمنـان والمختال	ابن الأحمس	٢٨٣١٢
ثلاثة يضحك الله إليهم: الرجل إذا قام من الليل	أبو سعيد	٢٠٤٦٤
الثلث بينهم بالحصص	محمد	٣٢٩٢٣
الثلث بينهما وما بقي فلابن عمها	علي وزيد	٣٣١٦١
الثلث جنف والربع جنف	عمرو بن شرحبيل	٣٢٩٧٤
الثلث جهد وهو جائز	شريح	٣٢٩٦٨
الثلث داخل في ديته	علي	٣٢٧٨٠
الثلث كثير	ابن عباس	٣٢٩٦١
الثلث لأمه وما بقي في بيت المال	علي وزيد	٣٣٤٥١

الحديث أو الأثر	الراوي	الرقم
الثلث والثلثان	ابن أبي ليلى	٢٣٤٨٤
ثلثا مد وثلثا مد أجزأ في بطن مسكين	ابن عمر وابن عباس	١٥٤١٦
ثم أتيت ابن عباس فسالته	سعيد بن جبير	١١٤٦٦
ثم ذكر قال: يمضي في صلاته ويسجد سجدتين	إبراهيم	٤٥٧٥
ثم سألت سالم بن عبد الله	ابن عمير	١٠٣٧٤
ثم صليت إلى جنب عبد الله بن عمرو فسمعته يقوله	صلة بن زفر	٣١٢٢٦
ثم قال علي بعد ذلك: لا أعلم إلا ذلك	سفيان	٢٩٢٣٩
ثم قرأ سفيان	مجاهد	٢٧٤٥٩
ثم يأذن الله في الشفاعة فيكون أول شفيع يوم القيامة	عبد الله	٣٨٧٥٠
ثم يخرج ياجوج وماجوج فيمرحون في الأرض	أبو الزعراء	٤٠٤٣١
ثمن الكلب سحت	أبو هريرة	٢٢١٨٠
ثمن الكلب ومهر البغي وثمن الخمر حرام	ابن عباس	٢٢١٨٧
ثمن الكلب ومهر البغي وثمن الخمر حرام	ابن عباس	٣٨٩٨٨
ثمن المجن عشرة دراهم	عبد الله بن عمرو	٢٩٩٦٥
ثمنه	الشعبي	١٥٩٠٤
ثمنه وإن خلّف دية الحر	علي وعبد الله وشريح	٢٨٩٧٧
ثنتا عشرة ركعة من صلاها	كعب	٦١١٣
ثنتان هما بدعة أن يقوم الرجل بعد ما يفرغ	عبد الله	٨٦٧٨
الثوب لا يجنب	سعيد بن جبير	٢١١٦
الثوب لا يجنب	ابن عباس	٢١١٧

الحديث أو الأثر	الراوي	الرقم
الثياب	عبد الله	١٧٨٧٤
الثياب	إبراهيم	١٧٨٧٧
الثياب	ماهان	١٧٨٨٠
الثياب	أبو الأحوص	١٧٨٨٥
ثيابها في بيتها الدرع والخمار والملحفة	الشعبي	١٩٧٩٠
الثيبات	الزهري	١٧٨٧١
حرف الجيم		
جاء سليك الغطفاني والنبي ﷺ يخطب	الحسن	٥٢٦٧
جاء ابن عمر مع الفجر فأوتر	وبرة	٦٩٢٨
جاء أبو الصهباء إلى ابن عباس	طاوس	١٨٨٣٦
جاء أبو أيوب فأراد أن يبيت على سطح لنا أجلح	علي بن عمارة	٢٨٠٤٨
جاء أبو وائل يعود الربيع بن خثيم	عمرو بن مرة	٣٨٣٢٤
جاء أبي والنبي ﷺ يخطب فقام	قيس	٥٣٢٠
جاء أبي والنبي ﷺ يخطب فقام بين يديه في الشمس فأمر به فحول إلى الظل	قيس	٣٩١٨٢
جاء أعرابي إلى الأسود فقال له: اذبح بالمروة	إبراهيم	٢٠٩٩٤
جاء أعمى ينشد الناس في زمان عمر	علي	٢٩٧٠٧
جاء الأشعث بن قيس فجلس إلى كعب بن عجرة	عمرو بن عتبة السلمي	٣٢٧٢٢
جاء الأقرع بن حابس التميمي	خباب بن الأرت	٣٤٦٩٩
جاء الحسن بن علي إلى عثمان فقال: أخترط	أبو قلابة	٤٠٤٩٤
جاء المؤذن يؤذن	إسماعيل	٢١٧٨
جاء إلى الشعبي رجل فقال: رجل قال لامرأته	عطاء بن السائب	٢٠٣٤٥

الحديث أو الأثر	الراوي	الرقم
جاء إلى عبد الله نفر من الأعراب يسألونه عن السكر	أبو وائل	٢٥٣٨٩
جاء إلى عمر رجل من أهل الكتاب	همام	٤٠٥٣٩
جاء إليه رجل فقال: أستأذن على أمي؟	عبد الله	١٨٥٣٠
جاء إليه رجل قال: إن لي ابنة عم أهواها	علي	١٧٦٣٨
جاء أهل نجران إلى علي فقالوا: يا أمير المؤمنين كتابك بيدك	سالم	٣٤١٧٢
جاء بديل العقيلي إلى ابن سيرين ومعه رجل فقال: إن هذا يسألك عن الصرف	حبيب بن شهيد	٢٣٩٧٤
جاء بلال إلى النبي ﷺ	سعيد بن المسيب	٢١٨١
جاء بلال إلى عمر وهو بالشام وحوله أمراء الأجناد جلوسا	قيس	٣٦١١٢
جاء بي أبي إلى سعيد بن جبير	الحسن بن عمرو	٣٢٢٨٥
جاء جبريل إلى النبي ﷺ فأقرأه آخر البقرة حتى إذا حفظها	الضحاك	٣٣٩٦٢
جاء حذيفة إلى عبد الله فقال: ألا أعجبك	إبراهيم	٩٩٢٧
جاء حذيفة إلى عثمان ليودعه	جُزي بن بكير العبسي	٤٠٤٧٧
جاء خباب إلى عمر فقال: ادنه فما أحد أحق بهذا المجلس منك	أبو ليلى الكندي	٣٩٣٥٢
جاء خباب إلى عمر فقال: ادنه فما أحد أحق بهذا المجلس منك إلا عمار	أبي ليلى الكندي	٣٤٤٢١
جاء رجل أسود به جدري قد تقشر	يحيى بن جعدة	٢٦١٣٢
جاء رجل إلى إبراهيم فقال: إنه تزوج	عطاء بن السائب	١٧٥٥٨
جاء رجل إلى ابن عباس	مجاهد	٨٣٩١

الحديث أو الأثر	الراوي	الرقم
جاء رجل إلى ابن عباس	عمر بن عبد الرحمن بن سعد	١٢٩٥٤
جاء رجل إلى ابن عباس فقال لـه: متى أدع السحور	مسلم بن صبيح	٩٣١٥
جاء رجل إلى ابن عباس فقال: إني	سعيد بن جبير	١٨٧٥٣
جاء رجل إلى ابن عباس فقال: إني أردت أن أغزو وإن أبوي يمنعاني	زرارة بن أوفى	٣٥٧٠٣
جاء رجل إلى ابن عباس فقال: إني وقعت	ابن عباس	١٣٥٤٧
جاء رجل إلى ابن عباس فقال: لمـن قتل مؤمناً توبة؟	سعد بن عبيدة	٢٩٥٦٧
جاء رجل إلى ابن عباس فقال: إني نذرت	سعيد بن جبير	١٢٥٢٨
جاء رجل إلى ابن عباس يسأله عن السحور	مسلم	٩٣٠٥
جـاء رجـل إلى ابن عمر فسأله عن رجل	زياد بن جبير	١٠٠٣٢
جاء رجل إلى ابن عمر فسأله عن رجل	زياد بن جبير	١٢٥٦٥
جاء رجل إلى ابن عمر فقال إن ها هنا	سوار بن شبيب	٣٢٣٩٩
جاء رجل إلى ابن عمر فقال: أباشر امرأتي وأنا صائم؟	وبرة	٩٦٨٦
جاء رجل إلى ابن عمر فقال: يا أبا عبدالرحمن	حميد	١٥٦٠٤
جاء رجل إلى ابن مسعود	هشام عن أبيه	٦٩٢٠
جاء رجل إلى ابن مسعود فقال: إن رجلا منا تزوج	علقمة	٣١٠٢٣
جاء رجل إلى ابن مسعود فقال: إن رجلاً منا تزوج	علقمة	١٨٠٠٢
جاء رجل إلى ابن مسعـود فقـال: إني مررت بمسجد بني حنيفة	قيس	٣٤٩٣٦

الحديث أو الأثر	الراوي	الرقم
جاء رجل إلى أبي الدرداء فقال: إني أرمي الصيد	زيد وهب	٢٠٨٤٨
جاء رجل إلى أبي الدرداء وهو مريض	تميم بن غيلان ابن سلمة	١٢٤٢٣
جاء رجل إلى أبي الدرداء وهو مريض	تميم بن غيلان بن سلمة	٣٧٣٣١
جاء رجل إلى أبي جعفر	رزين	٢٠٥١
جاء رجل إلى أبي موسى وسلمان بن ربيعة	هزيل بن شرحبيل	٣١٠٠٠
جاء رجل إلى أبي موسى وسلمان بن ربيعة فسألهما	هزيل بن شرحبيل	٣٣١٣٨
جاء رجل إلى الحسن بوصية مختومة ليشهد عليها	يونس	٣٢٨٨٥
جاء رجل إلى الحسن فقال: أسلم على النساء؟	عبد العزيز بن قرير	٢٧٤٥١
جاء رجل إلى الحسن فقال: إن رجلاً من قومي طلق امرأته	عباد بن منصور	١٧٩٧٢
جاء رجل إلى الحسن فقال: إني طلقت	الحسن	١٨٧٥٨
جاء رجل إلى الحسن فقال: يا أبا سعيد	سعيد بن يزيد	١٣٧٥٧
جاء رجل إلى النبي ﷺ فقال: يا رسول الله إني رجل	إبراهيم	٨٣٨٠
جاء رجل إلى بن عباس فقال: آ كل الطحال؟	عكرمة	٢٥٩٥٢
جاء رجل إلى حذيفة فدق الباب	أبو وائل وإبراهيم	٦٨٥٠
جاء رجل إلى حذيفة فقال: إني أريد الخروج	أبو عثمان	٤٠١٩٨
جاء رجل إلى حـذيفة فقال: إني أريد الخروج إلى البصرة	أبو عثمان	٣٤٦٣٨
جاء رجل إلى حذيفة وإلى أبي مسعود الأنصاري	أبو صالح الحنفي	٣٩٩٤٣

الحديث أو الأثر	الراوي	الرقم
جاء رجل إلى سلمان فقال: إن فلاناً يقرئك السلام	أبو عثمان	٢٧٣٦٤
جاء رجل إلى شريح فقال: إن شاة هذا قطعت غزلي	عامر	٢٩٨٢٥
جاء رجل إلى شريح فقال: إن هذا سرق مني	الشعبي	٣٠٥٧٨
جاء رجل إلى شريح فقال: إني استودعته هذا	ابن سيرين	٢٤٥٣٥
جاء رجل إلى عائشة	عكرمة	٣٢٠٢
جاء رجل إلى عبادة بن الصامت فقال: رجل يصلي يبتغي وجه الله	شهر بن حوشب	٣٧٥٤١
جاء رجل إلى عبد الله	هزيل	١١٠٨٦
جاء رجل إلى عبد الله بن عمر وأنا عنده	سعيد المقبري	١٨٧٥٦
جاء رجل إلى عبد الله فقال له: خشيت	الأسود بن هلال	٢٨٣١١
جاء رجل إلى عبد الله فقال: أقرأ خلف الإمام؟	أبو وائل	٣٨١٩
جاء رجل إلى عبد الله فقال: إن جاريتي أرضعت ابني	علقمة	٢١٥٧٥
جاء رجل إلى عبد الله فقال: إن عمي زوجني وليدته	المستورد بن الأحنف	٢١٢٨٠
جاء رجل إلى عبد الله فقال: إني طلقت	علقمة	١٨٧٤٩
جاء رجل إلى عبد الله فقال: إني طلقت امرأتي ثلاثاً	مسروق	١٩٩١٧
جاء رجل إلى عبد الله فقال: إني وجدت مائتي درهم	هزيل	٣٤٨٨٩

الحديث او الاثر	الراوي	الرقم
جاء رجل إلى عبد الله فقال: إني وقعت على جارية امرأتي	الشعبي	٣٠٤٥١
جاء رجل إلى عبد الله فقال: لقيت ركبا فقلت: من أنتم؟	أبو وائل	٣٢٣٩٥
جاء رجل إلى عبد الله فقال: متى أضل؟	عبد الرحمن بن بشر	٤٠٠١٧
جاء رجل إلى عبد الله يقال لـه أبو جرير فقـال: أني تزوجت جـارية	شقيق	١٨٠٤٠
جـاء رجل إلى عثمان فقال: إني طلقت	معاوية بن أبي تحيا	١٨٧٥٤
جاء رجل إلى علقمة	إبراهيم	٧٥١
جاء رجل إلى علي	حبة	٧٧٤٣
جاء رجل إلى علي بن أبي طالب فقال: إني اشتريت بعيراً	حبة	٣٤٧٠٠
جاء رجل إلى علي فقال: السلام عليك يا أمير المؤمنين	أبو البختري	٢٧٣٣٨
جاء رجل إلى علي فقال: إن فلانا شاكٍ	فضيل ابن عمرو	٢٥١٢٨
جاء رجل إلى علي فقال: إن فلاناً شاكٍ قال: يسرك	الفضيل بن عمرو	٣١٤٧٧
جاء رجل إلى علي فقال: إني	رجل من أهل مكة	١٨٧٥٩
جاء رجل إلى عليّ فقال: إني صليت ونسيت	الحارث	٤٠٥٣
جاء رجل إلى علي فقال: إني طلقت امرأتي	حبيب	١٨٧٥١
جاء رجل إلى علي فقال: إني نمت	أبو مريم	٦٩٧٦
جاء رجل إلى عمر فقال له: كانت لي أخت بغي فتوفيت	الأسود	٣٣٠٣٨
جاء رجل إلى عمر فقال: إن فلانا صلى بنا الفجر	بكر بن عبد الله	٤٤٥٥

الحديث أو الأثر	الراوي	الرقم
جاء رجل إلى عمر فقال: إني جعلت أمر امرأتي	مسروق	١٩٠٥٩
جاء رجل إلى عمر فقال: إني قتلت فهل لي من توبة؟	أبو إسحاق	٢٩٥٦٢
جاء رجل إلى عمر قال: إن لي وليدة وابنتها	أبو نضرة	١٧٠٣٠
جاء رجل إلى عمر وهو بعرفة	خالد بن سلمة	٢١٩٥٠
جاء رجل إلى كعب بن عجرة فجعل يذكر عبد الله بن أبي	عبد الرحمن بن أبي ليلى	٣٢٦٣٠
جاء رجل إلى مسروق فقال: ما تقول في رجل يقرأ	مسلم	٨٨١٦
جاء رجل إلى ميمون	جعفر	١٧٩٥
جاء رجل بابن له قد أقر به ثم أراد أن ينفيه	الشعبي	١٨٤٩٠
جاء رجل برجال إلى علي فقال: إني رأيت	كثير بن نمر	٤٠٠٣٨
جاء رجل بزكاة ماله إلى علي فقال له	عطاء	١٠٤٩٧
جاء رجل فقال: إن منا المخارج	أبو هريرة	٧٣٧٠
جاء رجل معه أصحابه يسلمون عليه ويودعونه ويوصونه	محمد	٣٧٤٢٢
جاء رجل من بجيلة قال: وأراه قال: من دهن	عمار الدهني	٤٠٧٣٢
جاء رجل من بني بجيلة يقال له نهيك بن سنان	أبو وائل	٨٩٦٧
جاء رجل من محارب يقال له: عمرو بن صليع	أبو الطفيل	٤٠١٨٣
جاء رجل يشكو امرأته إلى النبي ﷺ	محمد بن المنكدر	٣١٨٦٥

الحديث أو الأثر	الراوي	الرقم
جاء رجل يصلي	موسى بن مسلم	٣٠٠٤
جاء رجل يقال له: عبادة بن الصامت فقال: يا رسول الله إن لي موالي من اليهود	عطية	٣٤٤٧٦
جاء رجلان إلى القاسم فسألاه وأنا أسمع	عمر بن زيد	١٢٨٢٦
جاء رجلان إلى شريح قد كسر هذا ضرس هذا	محارب بن دثار	٢٨٨٨٩
جاء رجلان إلى عبد الله فقال أحدهما: يا أبا عبد الرحمن كيف تقرأ هذه الآية؟	زيد بن وهب	٣٤١٧٦
جاء رجلان فقاما عند شريح ثم تحاورا	ابن سيرين	٢١٦٤٠
جاء رجلان يختصمان إلى عبيدة فقال: تؤمراني عليكما؟	ابن سيرين	٢٤٣٩٢
جاء رسول الله ﷺ وقد اشتكى	ابن عباس	١٣٦١١
جاء زيد بن ثابت إلى عثمان فقال: هذه الأنصار	ابن سيرين	٣٩٨٦٥
جاء زيد بن ثابت إلى عثمان فقال: هذه الأنصار	ابن سيرين	٤٠٤٥٨
جاء سائل فسأل أبا ذر فأعطاه شيئاً	ابن أبي ليلى	١٠٩٨٦
جاء سعد بن أبي وقاص حتى نزل القادسية ومعه الناس	أبو وائل	٣٦٠٠٣
جاء سلمان إلى أبي الدرداء فلم يجده فسلم على أم الدرداء	شهر بن حوشب	٣٧٣٩٥
جاء سلمان بن ربيعة وقد صلى عبد الله على جنازة	الحكم	١٢٣٠١
جاء سليك الغطفاني والنبي ﷺ يخطب يوم الجمعة ولم يكن صلى الركعتين	الحسن	٣٩٢٤٥

الحديث أو الأثر	الراوي	الرقم
جاء سليمان بن صرد إلى علي بن أبي طالب	عمرو بن مرة	٤٠٦٣٧
جاء شيخ فسلم على علي وعليه جبة	أبو عمرو الشيباني	٢٦٢٩٦
جاء طير أبيض فدخل في كفن ابن عباس حين أدرج	شعيب بن يسار	٣٤٣٩١
جاء ظئر لنا إلى عبد الله بصبي لهم قد سقطت لهاته	عبد الله بن عتبة	٢٥١٨٧
جاء عبد الله بن عباس إلى ابن سلام فقال: إني أريد أن أسألك عن ثلاث	أبو مجلز	٣٤٠٩٠
جاء عبد الله بن مرداس إلى عبد الله بن مسعود فقال: إني أصبحت	الأسود بن هلال	٩٨٢٦
جاء عثمان وعليه ملية له صفراء	الأحنف بن قيس	٢٦٣٥٥
جاء عقبة بن عمرو أبومسعود إلى أهله فإذا هدية	ابن سيرين	٢٢١٣٥
جاء علي إلى عمر وهو مسجى	جعفر عن أبيه	٣٤١٨٧
جاء علي يعود زيد بن أرقم وعنده القوم	سرية زيد بن أرقم	٤٠٤٦٩
جاء علي؟	أم سلمة	٣٤٢٣٧
جاء عمر الجار	عمرو بن سعد	١٤٠٢
جاء عمر إلى باب النبي ﷺ فقال: السلام عليك	ابن عباس	٢٧٣٥٩
جاء قرظة بن كعب في رهط معه	الشعبي	١٢٣٠٠
جاء قس إلى علي فسجد له فنهاه وقال: اسجد لله	مثنى	٩٠٢٤
جاء كتاب عمر بن عبد العزيز	أبو جناب ويزيد بن مردانبة	٢١٣٦١
جاء كتاب عمر بن عبد العزيز إلى أهل	عبدالله بن حبيب ابن أبي ثابت	٢٣٢٩٨

الحديث أو الأثر	الراوي	الرقم
جاء كتاب عمر: أن ألقوا السراويلات والبسوا الأزر	أبو مجلز	٢٦٤٨٨
جاء ماعز بن مالك فاعترف بالزنا ثلاث مرات	أبو سعيد الخدري	٣٠٦٨٩
جاء محمد ببيع الحبس	شريح	٢٢٢٠٨
جاء معاذ إلى النبي ﷺ فقال: يا رسول الله	عبد الله	٣٢٠٥٧
جاء معقل المزني إلى عبد الله فقال: إن جاريتي زنت	عمرو بن شرحبيل	٣٠٢٧٣
جاء معقل المزني إلى عبد الله فقال: جاريتي زنت	عمرو بن شرحبيل	٣٠١٥٣
جاء معقل المزني إلى عبد الله فقال: غلامي سرق	عمرو بن شرحبيل	٣٠٤٧٤
جاء منادي رسول الله ﷺ	أنس بن مالك	٣٤٠٦
جاء نصراني إلى عمر فقال: إن عاملك عشر	إبراهيم	١٠٨٩٥
جاء والنبي ﷺ يخطب فقام بين يديه في الشمس	قيس	٢٥٢٧٠
جاء وفد بزاخة: أسد وغطفان إلى أبي بكر يسألونه الصلح	طارق بن شهاب	٣٤٩٢٣
جاءت أربع جدات يتساوقن إلى مسروق	الشعبي	٣٣٤١٦
جاءت الجدة بالأم أو ابن الابن بعد رسول الله ﷺ إلى أبي بكر	قبيصة	٣٣٣٩٤
جاءت امرأة إلى ابن عباس	عمار بن أبي عمار	١٥١٤٦
جاءت امرأة إلى ابن عباس	ابن عباس	١٥٦٨١
جاءت امرأة إلى ابن عباس تسأله عن قضاء	عطاء	٩٣٦٩

الحديث أو الأثر	الراوي	الرقم
جاءت امرأة إلى ابن عباس وابنها يريد الغزو وأمه تكره له	كريب	٣٥٧٠٢
جاءت امرأة إلى ابن عمر	أبو مجلز	١٣٦٠٣
جاءت امرأة إلى أبي موسى وأبوها	عاصم	١٨٥٠٤
جاءت امرأة إلى الشعبي فقالت: إن ابنتي بيعت	إسماعيل بن أبي خالد	٢٣٤٢٨
جاءت امرأة إلى جابر بن زيد	سعيد بن يزيد	١٦٧١٧
جاءت امرأة إلى شريح فأتته بشاهد	عبد الأعلى	٢٣٣٢٩
جاءت امرأة إلى علي فقالت: إن زوجي وقع على وليدتي	عكرمة	٣٠٤٣٧
جاءت امرأة إلى علي طلقها زوجها فزعمت أنها حاضت	عامر	٢٠٤٤٢
جاءت امرأة إلى علي فقالت: يا ويلها	مبارك بن عمارة	٣٠٤٣٨
جاءت امرأة إلى عمر بن الخطاب	أبو نوفل بن أبي عقرب	٣٠٦٧٩
جاءت امرأة تخاصم زوجها إلى شريح	ابن سيرين	٢١٩٩٠
جاءت امرأة عبد الله إلى رسول الله ﷺ	إبراهيم	١٠٨٢٩
جاءت بنت الربيع بن خثيم وعنده أصحاب له	بكر بن ماعز	٣٨٢٨٩
جاءت جارية إلى عمر فقالت: يا أمير المؤمنين إن المغيرة يطأني	نافع	٣٠٤٤٧
جاءت فتاة إلى عائشة فقالت: إن أبي زوجني	ابن بريدة	١٦٧٣٤
جاءت قسامة فلم يوفوا خمسين فردد عليهم	شريح	٢٩٦٦٩
جاءت كتيبة من قبل المشرق من كتائب الكفار	محمد	٢٠٥٨٩
جاءت وفود قسر إلى النبي ﷺ	طارق	٣٤٦٩٤

الحديث أو الأثر	الراوي	الرقم
جاءته امرأة فقالت: إني أعالج مريضاً فأقوم عليه	علقمة	١١١٦٦
جاءنا أبو رافع من عند رسول الله ﷺ	رافع بن خديج	٢٢٥٨٠
جاءنا النبي ﷺ فصلى بنا	عبد الله بن عبد الرحمن	٢٧٥٣
جاءنا أنس بن مالك وقد صلينا الغداة	الجعد	٧٢٩٠
جاءنا جبن من العراق فأرسلت إلى عائشة	خالة ربيعة	٢٦٠٠٢
جاءنا سعيد بن جبير ونحن في آخر الصلاة	الربيع بن أبي راشد	٦١٢٧
جاءنا عمر بن الخطاب	أبو الزبير	٢٢٥٤
جاءنا قتل عثمان وأنا أُؤنس من نفسي شبابا	طارق بن شهاب	٤٠١٥٤
جاءنا كتاب أبي بكر بالقادسية وكتب عبد الله بن الأرقم	شقيق	٣٦٠١٢
جاءنا كتاب أبي بكر ونحن بالقادسية: وكتب عبد الله بن الأرقم	شقيق	٢٧٥٤٧
جاءنا كتاب عمر بن الخطاب أن ناساً يأخذون من هذا المال	عمرو بن أبي قرة	٣٥٠٣٠
جاءنا كتاب عمر بن عبد العزيز	أبي بن عبد الله	٨٤٦٨
جاءنا كتاب عمر بن عبد العزيز	وكيع عن قرة	١٠٦٦٠
جاءنا كتاب عمر بن عبد العزيز لا تهدم بيعة ولا كنيسة	أبي بن عبد الله	٣٥١٩٣
جاءنا معاذ ونحن نعطي أرضنا بالثلث	طاوس	٢٢٥٤٨
جاءنا معاذ ونحن نعطي أرضنا بالثلث	معاذ	٢٢٥٤٩
جاءنا ميمون بن مهران فقال له رجل: حياك الله	محمد بن سوقة	٢٧٤٣٣
جاءني جبريلُ بمرآةٍ بيضاءَ فيها	أنس	٥٦٣١

الحديث أو الأثر	الراوي	الرقم
جـاءني جبريل فأمـرني أن آمر أصحـابي	السائب	١٥٧٣٢
جاءني جبريل فقال: مر أصحابك يرفعوا	زيد بن خالد الجهني	١٥٧٣٥
جاءني حسين يستشيرني في الخروج إلى ما هاهنا	ابن عباس	٤٠١٤٧
جاءه بعض جيرانه	الشعبي	١٣٦٥٩
جاءه رجل فقال: إن أمه أمرته أن يتزوج	الحسن	٢٠١٨٠
جاءه قوم يختصمون من الغزالين	شريح	٢٤٨٧٣
جاءها ما قدر	جرير	١٧٤٣١
الجار أحق بشفعة جاره إذا كان طريقهما	جابر	٢٤١٩٨
الجار أحق بصقبه	أبو رافع	٢٤١٩٦
جار الدار أحق بالدار	سمرة	٢٤١٩٧
الجارية تباع وعليها حلي	مكحول	٢١٣٩٧
الجارية العجمية لا تحسن تغتسل ؟	عبد الرحمن بن دينار	٨٧٣
جازعتقه ويعتق من مال الذي غره	إبراهيم والشعبي	٢٤٦٦٩
جالسوا التوابين فإنهم أرق شيء أفئدة	عمر	٣٧١٨٤
جالسوا الكبراء وخالطوا الحكماء وسائلوا العلماء	أبو جحيفة	٢٧٢٤٣
جالسوا الكبراء وخالطوا الحكماء وسائلوا العلماء	أبو جحيفة	٣٧٥٦٥
جاور عندنا جابر بن عبد الله	عطاء	١٣٧٨١
جاورت بمكة وثمّ علي بن الحسين	عبد الملك	١٣٧٨٣
جاورت بمكة وثمة سعيد بن جبير	عبد الملك	١٥٤٥٦
جاورت مع جابر بن عبد الله بمكة	أبو سفيان	١٣٧٨٠
جاورت مع عمر سنة	بديل بن ميسرة عن امرأة	٥٢٢٩

الحديث أو الأثر	الراوي	الرقم
جاوز حرمتين إلى حرمة ولم تحرم عليه	ابن عباس	١٧١٤٠
جاؤوا بيتيم إلى عمر	سعيد بن المسيب	٢٠٢٨٦
جائز	حماد	١٦٩٧٨
جائز	عطاء	٢٢٠٠٩
جائز	مكحول	٢٤٦٩٦
جائز	عبد الملك بن يعلى	٣٢٨٨٩
جائز قد أذنوا	عطاء	٣٢٧٥٩
جائزة	عبد الملك بن يعلى	٣٢٨٢٨
الجائفة في الجوف حتى يخرج من الجانب الآخر جائفتان	مكحول	٢٨٨٣٣
الجائفة في الفخذ ديتها ثلث الدية	إبراهيم	٢٨٨٣٧
جبل زلال في جهنم	ابن عمر	٣٧٣٦٥
جتمع أصحاب النبي ﷺ حين مات النبي ﷺ فكان الرجل يلحد	القاسم	١١٩٨٤
جد الرجل يعمل بالمعاصي فإذا قيل له تحب الموت؟	أبو حازم	٣٨٠٠٣
الجد بمنزلة الأب	ابن عباس	٣٣٣٥٦
الجد بمنزلة الأب ما لم يكن أب دونه	أبو بكر	٣٣٣١٠
الجد يجر الولاء	الشعبي	٣٣٧٠٠
جدال في القرآن كفر	أبو هريرة	٣٢١٧٠
جدب لنا رسول الله ﷺ السمر بعد صلاة	عبد الله	٦٨٤٢
الجدة بمنزلة الأم ترث ما ترث الأم	طاوس	٣٣٣٩٨
الجدتان أيهما أقرب فلها الميراث	محمد	٣٣٤٢٢
جدوا بالدعاء فإنه من يكثر قرع الباب	أبو الدرداء	٣١١٣٣

الحديث أو الأثر	الراوي	الرقم
جر القميص والإزار سواء	مجاهد	٢٦٤٥٤
جراحة العبد في ثمنه مثل جراحة الحر في ديته	سعيد بن المسيب	٢٨٩٩٦
جراحة العبد من ثمنه كجراحة الحر من ديته	إبراهيم	٢٨٩٩٤
جراحة المكاتب جراحة عبد	عمر بن عبدالعزيز	٢٩٦٩٠
جراحة المكاتب جراحة عبد	شريح	٢٩٦٩٢
الجراد نثرة حوت	كعب	٢٦١٧٦
الجراد والحيتان ذكي كله إلا ما مات في البحر فإنه ميتة	علي	٢٠٩١٦
الجراد والنون ذكيٌّ كله فكلوه	مكحول	٢٠٩١٤
جرح طلحة مع رسول الله ﷺ بضعاً وعشرين جرحاً	موسى بن طلحة	٢٠٦٥٨
جردوا القرآن	عبد الله	٨٧٧٧
جردوا القرآن	عبد الله	٣٢٢٥٧
جردوا القرآن ولا تلبسوا به ما ليس منه	عبد الله	٨٧٧٥
جردوا القرآن ولا تلبسوا به ما ليس منه	عبد الله	٣٢٢٥٦
الجري من صيد البحر	إبراهيم بن عبد الله بن الحسن	٢٦١٨٨
جرير بن عبد الله: أبو عبد الله وقال: بعضهم أبو عمرو		٣٦٦٠٤
جريرته في بيت المال وميراثه لهم	الحسن	٣٣٧٢٨
الجريري: سعيد بن إياس		٣٦٤٤٣
جزاء واحد	إبراهيم	١٥٩٢٤
جزاء واحد	الشعبي	١٥٩٢٥
جزاء واحد	عطاء وطاوس ومجاهد	١٥٩٢٧
جزاك الله خيرا من سيد قوم فقد صدقت الله ما وعدته	عبد الله بن شداد	٢٠٥٨٨

الحديث أو الأثر	الراوي	الرقم
جزاك الله خيراً من سيد قوم فقد صدقت الله ما وعدته	عبد الله بن شداد	٣٤٤٩٦
جزور وقد تم حجه	عطاء	١٥٦١٥
جعل النبي ﷺ بين جدة من قبل أمه وجدتين من قبل أبيه السدس	إبراهيم	٣٣٤٠٩
جعل النبي ﷺ في العبد الآبق	ابن أبي مليكة وعمرو بن دينار	٢٣٣٥٠
جعل رجل منا عليه المشي إلى البيت	هشام بن عروة	١٢٨٢٤
جعل رجل منا عليه المشي إلى بيت الله	هشام بن عروة	١٢٧٣٣
جعل رسول الله ﷺ المسح	خزيمة بن ثابت	١٨٨٢
جعل رسول الله ﷺ عقل قريش على قريش	الشعبي	٢٩٣٨٣
جعل رسول الله ﷺ فداء العربي يوم بدر أربعين أوقية	إبراهيم	٣٤٦٤٨
جعل رسول الله ﷺ فداء العربي يوم بدر أربعين أوقية	إبراهيم	٣٩٤٩٧
جعل رسول الله ﷺ في الضبع	جابر بن عبد الله	١٤٥٠٢
جعل رسول الله ﷺ للبغل سهما وللراجل سهما	مجاهد	٣٥٤١٤
جعل رسول الله ﷺ للفرس سهمين وللفارس سهماً	مجاهد	٣٥٣٨٧
جعل رسول الله ﷺ للمسافر	خزيمة بن ثابت	١٨٨١
جعل عمر بن الخطاب للناس	هشام عن أبيه	٦٢٩١
جعل في لحد رسول الله ﷺ قطيفة حمراء كان أصابها	الحسن	١٢١١٠

الحديث أو الأثر	الراوي	الرقم
جعل لرجل أواقٍ على أن يقتل النبي ﷺ فأطلعه الله على ذلك	الحسن	٣٨٥١١
جعل ميراث المرتد لورثته	الحسن	٣٣٥٢٠
جعلت تربتها لنا طهوراً	حذيفة	١٦٧٨
جعلت لنا الأرض كلها مسجداً	حذيفة	٧٩٦٠
جعلت لي الأرض طهـوراً	أبو بردة عـن أبيه	٧٩٦٣
جعلت لي الأرض طهوراً ومسجداً	جابر بن عبد الله	٧٩٦١
جعلت لي الأرض طهوراً ومسجداً	ابن عباس	٧٩٦٢
جعلت لي الأرض طهوراً ومسجداً	أبو ذر	٧٩٦٨
جعلت لي الأرض مسجداً وطهوراً	أبو ذر	٧٩٦٥
جعلتني لله عدلاً قل: ما شاء الله	ابن عباس	٣١٥٥١
جعلتني لله عدلاً لا بل ما شاء الله	ابن عباس	٢٨٣٩٧
جعلني عبد الله على بيت المال	حوط العبدي	٢٤٤٠٠
جعله الله طهوراً وجعلتموه عقوبة	طاوس	٣٠٥٤٨
جعلها ظهراً	ابن أبي ذئب	١٤٤٨٩
جفنة من طعام	عبد الله	١٦٣٣٦
الجلاد لا يخرج إبطه	أبو المجلز	٣٠٥٨٥
جلد أبوبكر بن محمد بن عمرو بن حزم عبداً قذف حراً ثمانين	يحيى بن سعيد	٣٠١٠٦
جلد خالد بن الوليد رجلاً حداً فلما كان من الغد	طارق بن شهاب	٤٠١٣٠
جلد عثمان امرأة في زنا ثم أرسل بها مولى له	ابن يسار	٣٠٧١٧
جلد قاذفها	إبراهيم	٣٠١٣١
جلس إليَّ القاسم فقال: أي شيء كان يصنع شريح	أبو حصين	٢٤٥٥٢

الحديث أو الأثر	الراوي	الرقم
جلس رجل إلى ابن عباس وقال: له من أين جئت	محمد بن عبد الرحمن بن أبي بكر	٢٥٧٤٧
جلس عبادة بن الصامت وأبو الدرداء	المقدام الرهاوي	٣٩٠٨
جلس علي وأصحابه يوم الجمل يبكون على طلحة والزبير	أبو جعفر	٤٠٥٧٧
جلست إلى ابن عمر سنة فما سمعته	الشعبي	٢٧٩١١
جلست إلى ابن عمر فذكرت رجلاً	سعيد بن يسار	٣١١٩٠
جلست إلى رهط من أصحاب النبي ﷺ	عبد الله بن الحارث	٣٦٦٣
جلست إلى سعيد بن المسيب فقال لي: ممن أنت؟	إياس بن معاوية	٣٦١٨٧
جلست إلى سعيد بن المسيب وعليَّ جبة خز	علي ابن زيد	٢٦٢٣٥
جلست إلى شيبة بن عثمان فقال لي: جلس عمر بن الخطاب مجلسك	أبو وائل	٣٥١٨٦
جلست أنا وأصحاب لي إلى عبد الله بن عمرو	غطيف بن الحارث الكندي	٣٧٤٤١
جلست ذات يوم إلى أبي إدريس الخولاني وهو يقص	ابن شهاب	٣٨١١١
جلست وراء سعد بن مـالك	سعيد بن مـرجانة	٨٠٢٥
جلست يوما إلى أبي إدريس الخولاني وهو يقص	ابن شهاب	٣٧٠١٦
جلسنا إلى كعب الأحبار في المسجد	بد الرحمن بن حاطب	٣٦٨٣٩
جلسنا خلف ابن عباس وهو يصلي	أبو الجويرية الجرمي	٩٠٣١
جلسنا في ظل القصر مع ابن عباس	عمارمولى بني هاشم	١٢٣٥٢
جلسنا لابن عمر ننظر كيف يطوف؟	طاوس	١٥٠٦٨
جلسنا مع ابن عباس في ظل القصر في جنازة زيد بن ثابت	عمار	٣٦١٨٠

الحديث أو الأثر	الراوي	الرقم
جلل أي لون شئت	عبد الرحمن بن الأسود وعطاء وطاوس	١٦٥٨٦
جلوس الإمام بعد التسليم	عمر	٣١١٢
الجلوس على المنبر يوم الجمعة بدعة	طاوس	٥٢٩٢
جلوسا وإمامهم وسطهم	الحسن	٥٠٧٨
الجليس الصالح خير من الوحدة والوحدة خير من جليس السوء	أبو موسى	٣٧٥٤٩
جماع النساء	مجاهد	١٣٧١٦
الجماع رجعة فليشهد	إبراهيم	١٨٧٢٣
الجماع رجعة فليشهد	الشعبي	١٨٧٢٤
الجماع رجعة فليشهد	طاوس	١٨٧٢٥
جمع أبو الدرداء أهل دمشق فقال: اسمعوا من أخ لكم ناصح	رجاء بن حيوة	٣٧٣٠٢
جمع أبو موسى القراء فقال: لا يدخلن عليكم إلا من جمع القرآن	أبو الأسود	٣٧٥٥٣
جمع النبي ﷺ في غزوة تبوك بين الظهر والعصر	جابر	٣٨٨٦٣
الجمع بين الصلاتين من غير عذر	أبو موسى	٨٤٧٢
الجمع بين الصلاتين من غير عذر	عمر	٨٤٧٣
جمع بين امرأة رجل وابنته من غيرها	سعد بن قرحاء	١٧٢١٣
جمع رسول الله ﷺ	هزيل بن شرحبيل الأودي	٨٤٥٩
جمع رسول الله ﷺ بين الحج والعمرة	عمران بن حصين	١٤٨٧٩
جمع رسول الله ﷺ بين الصلاتين في غزوة بني المصطلق	عبد الله بن عمرو	٨٤٦٤

الحديث أو الأثر	الراوي	الرقم
جمع رسول الله ﷺ بين الظهر	ابن عباس	٨٤٥٠
جمع رسول الله ﷺ في غزوة تبوك	جابر	٨٤٤٨
جمع عمر الناس فاستشارهم في التكبير على الجنازة	أبو وائل	١١٧٨٧
جمع كلها موقف إلا بطن محسر	ابن عمر	١٤٤١٨
جمع لي رسول الله ﷺ أبويه يوم أحد	سعد	٣٩٥١١
جمع ناس القرآن حتى بلغوا عدة فكتب أبو موسى	محمد	٣٢٢٢٥
الجمعة حقٌ على كل مؤمن إلا ثلاثة	الشعبي	٥٢٥٥
الجمعة على كل من آواه الليل	الحسن	٥١٨٢
الجمعة على من آواه الليل	نافع	٥١٨٧
الجمعة على من آواه المراح	ابن عمر	٥١٧٥
الجمعة في الأمصار	الحسن ومحمد	٥١٦٣
الجمعة لا تمنع من سفر	عمر	٥٢٠٩
الجُمُعَةُ وَاجِبَةٌ عَلَى كُلِّ حَالِمٍ	مولى لآل الزبير	٥٢٥٢
الجمعة والحدود والزكاة والفيء إلى السلطان	ابن محيريز	٣٠٣٢٩
جمعت الطريق ركبا فجعلت امرأة منهم	عكرمة بن خالد	١٦٦٩٠
جمعت المحكم على عهد رسول الله ﷺ	ابن عباس	٣٢٠٥٩
جمعت المحكم على عهد رسول الله ﷺ	ابن عباس	٣٦١٣٢
جنات الأعناب	كعب	٣٦٨٢١
جنات الفردوس أربع اثنتان من ذهب	أبو بكر بن عبد الله بن قيس	٣٦٨١٩
جناية العبد في رقبته ويخير مولاه	الشعبي	٢٨٩٤٤
جناية المدبر على سيده	إبراهيم	٢٩١١٤
جناية المدبر على مولاه	أبو عبيدة بن الجراح	٢٩١٠٧

الحديث أو الأثر	الراوي	الرقم
جناية المدبر على مولاه	إبراهيم	٢٩١٠٨
جناية المدبر على مولاه يضمن قيمته	سفيان	٢٩١١٥
جناية المدبر وأم الولد على عاقلة مواليها	عامر	٢٩١١٢
جناية المكاتب على سيده	إبراهيم	٢٩١٢٠
جناية المكاتب في رقبته	الزهري	٢٩١١٩
جناية المكاتب في رقبته	سفيان	٢٩١٢٢
جناية المكاتب في رقبته يبدأ بها	الحسن	٢٩١١٧
جناية المولى على عاقلة مواليه	حماد	٢٩٣٩٠
جناية أم الولد على سيدها	إبراهيم	٢٩١٢٨
الجنب إذا أراد أن يأكل	الزهري	٦٧٣
الجنب إذا ارتمس في الماء	الحسن	٨١٣
الجنب إذا ارتمس في الماء	سالم وعطاء وعامر	٨٢٠
الجنب والحائض لا يقرآن القرآن	عامر	١٠٩١
الجنب والحائض يمران بالمسجد	الحسن	١٥٧٠
الجنب يجتاز المسجد	ابن المسيب	١٥٦٩
الجنب يغرف على رأسه ثلاثا	ابن عباس	٧٠٥
الجنب يمر في المسجد	أبو عبيدة	١٥٦٦
الجنب يمر في المسجد	عكرمة	١٥٦٧
الجنب يمر في المسجد	عطاء	١٥٧٢
جنبوا مساجدكم إقامة حدودكم	مكحول	٣٠٥٦٢
الجنة	محمد بن عبد الله بن جحش	١٢٣٨٨
الجنة	أبو بكر بن حفص	٢٠٤٩٣
الجنة	الحسن	٣٨٠٤٣
الجنة سجسج لا قر فيها ولا حر	عبد الله	٣٦٦٧٦

الحديث أو الأثر	الراوي	الرقم
الجنة مائة درجة بين كل درجتين كما بين السماء إلى الأرض	عبادة بن الصامت	٣٦٧٨٤
الجنة مطوية معلقة بقرون الشمس تنشر في كل عام مرة	عبد الله بن عمرو	٣٦٦٨٤
الجنة والنار لقنت السمع من بني آدم	عبد الأعلى التيمي	٣٨٠٩٨
الجنة والنار لقنتا السمع من بني آدم	عبد الأعلى التيمي	٣١٧٩٦
جنتان من ذهب للسابقين وجنتان من فضة للتابعين	أبو موسى	٣٧٥٤٤
الجنون جنونان فإن كان لا يفيق لم يجز	قتادة	١٨٨٨٨
جنين الأمة إذا استهل فقيمته يوم استهل	الحسن	٢٩٠٢٩
جنين الأمة عشرة دنانير	سعيد بن المسيب	٢٩٠٢٧
جنين الحرة عبد أو أمة	ابن سيرين والحكم	٢٩٠٤٦
جهر الإمام	إبراهيم	٤١٨٣
الجهر بـ: (بسم الله الرحمن الرحيم)	ابن عباس	٤١٨٨
الجهل	ربيع بن خثيم	٣٧٥٩٤
الجهل	الربيع بن خثيم	٣٨٣١١
الجوار أحق بسقبه ما كان	الشريد عن أبيه	٢٤٢٠٧
الجواميس بمنزلة البقر	الحسن	١١٠٥٤
الجوربان والنعلان	إبراهيم	١٩٩٣
الجوربان والنعلان بمنزلة	الحسن	٢٠١١
جوف الليل	ابن عباس	٣٧٥٠٣
جوف الليل الأوسط	الحسن	٦٧٧٧
جيء برجل إلى القاسم بن عبد الرحمن	أشعث بن سليمان	٣٠٨٩٦
جيء برجل معه أربعة فشهد ثلاثة منهم بالزنا ولم يمض الرابع	خلاس	٣٠٥٥٠

الحديث أو الأثر	الراوي	الرقم
جيء بها تقاد بسبعين ألف زمام مع كل زمام سبعون ألف ملك	عبد الله	٣٦٨٧٩
جيء بها تقاد بسبعين ألف زمام مع كل زمام سبعون ألف ملك يجرونها	ابن مسعود	٣٦٨٢٨
جئت إلى سعيد بن جبير بجرة خضراء	حبيب بن أبي عمرة	٢٥٥٤١
جئت إلى عائشة فسألت عن السواك للصائم	كبشة	٩٤٠٠
جئت إلى عروة وهو يصلي	هشام	٥٠٣٩
جئت إلى عروة وهو يصلي فأقامني	هشام	٥٠٢٣
جئت إلى عمر وهو يصلي	عبد الله	٥٠٣٥
جئت أنا والفضل على أتان	ابن عباس	٢٨٩٣
جئت أنا والفضل على أتان	ابن عباس	٢٩١٥
جئت أنا والقاسم المسجد وقد صلوا	أفلح	٧٢٦٧
جئت عليا وبين يديه قرنفل مكبوب في الرحبة	أم عثمان	٣٧٢٣١
جئت علياً وبين يديه قرنفل مكبوب في الرحبة	أم عثمان	٣٥١٠٩
جئت عمر حين قدم الشام فوجدته قائلا في خبائه	عبد الله بن عمر	٣٦١١٥
جئت مع سعيد ابن جبير	يزيد	١٣٨٢٢
جئت وإذا عمر واقف على حذيفة وعثمان بن حنيف	عمرو بن ميمون	٣٤٩١٠
جئت وإذا عمر واقف على حذيفة وعثمان بن حنيف	عمرو بن ميمون	٣٩٨٤٢
جئت وعثمان جالس	أبو عمرة النصاري	٣٣٩٠
جئت وهم يذكرون نبيذ الجر عند عكرمة	أبو سلمة	٢٥٥٢٨

الحديث أو الأثر	الراوي	الرقم
جيرانك افعل الناس لها قلت: ما هي؟	العتيرة	٢٥٨٨٤
جئن أربع جدات يتساوقن إلى مسروق	مسروق	٣٣٤١٣
جئنا أبا هريرة في صاحب لنا	عمر بن خلدة الأنصاري	٣١٠٣٧
جئنا بكتاب من قاضي الكوفة إلى إياس بن معاوية	عمر بن أبي زائدة	٢٤٦٣٩
حرف الحاء		
الحاج والمعتمر والمجاهد في سبيل الله وفد الله	كعب	١٣٠٧٦
الحاج وفد الله والحاج وافد أهله	أبو قلابة	١٣٠٨٣
حاسبوا أنفسكم قبل أن تحاسبوا	عمر بن الخطاب	٣٧١٧٨
حاصرنا تستر فنزل الهرمزان على حكم عمر فبعث به أبو موسى معي	أنس	٣٥٦٣٨
حاصرنا تستر فنزل الهرمزان على حكم عمر فبعث به أبو موسى معي	أنس	٣٦٠٧٨
حاصرنا تَوَّجَ وعلينا رجل	كليب الجرمي	٤٠٥٥٩
حاصرنا توج وعلينا رجل من بني سليم	كليب الجرمي	٣٦٠٩٥
حاصرنا مدينة بالأهواز فافتتحناها	المهلب بن أبي صفرة	٣٦٠٩٧
حاصرنا مدينة نهاوند فأعطيتُ معضدا ثوبا لي	علقمة	٣٦٠٦٢
حاضت؟	عائشة	٦٣٦٠
حافظوا على أبنائكم	عبد الله	٣٥٣٤
الحامل المتوفى عنها ينفق عليها	قتادة وحماد	٢٠١٠٠
الحامل المتوفى عنها ينفق عليها	إبراهيم	٢٠١٠١
الحامل وصية	عطاء	٣٣٠٠٧
الحامل وصية	شريح	٣٣٠٠٨

الحديث أو الأثر	الراوي	الرقم
الحامل وصية	عامر	٣٣٠١١
الحائض تأخذ من المسجد ولا تضع فيه	قتادة	٧٦١٤
الحائض تطهر وفي ثوبها	ابن جريج	١٠٢٢
الحائض لا تصلي على الجنازة	القاسم	١٢٢٥٩
الحائض لا تقرأ القرآن	أبو العالية	١١٠٢
الحائض لا تقرأ القرآن	محمد	١١٠٣
الحائض والجنب يصبان	جابر	٨٠٧
حب أبي بكر وعمر ومعرفة فضلهما من السنة	مسروق	٣٤١٠٥
الحب والجماع	عبيدة	١٧٥١٨
الحباب شيطان	هشام عن أبيه	٢٧٥٧٢
حببتك إلى عبادي	سلمة بن كهيل	٣٤٠٠٨
حبذا المتخللون ؛ أن تخلل بين أصابعك	أبو أيوب	٩٧
الحبر السماع في الجنة	يحيى بن أبي كثير	٣٦٧٢٩
حُبس إياس بن معاوية في الظنة	حميد	٣٣٠١٢
الحبس بمنزلة العتق هو لله في الدار والعقار	عامر	٢٢٢١٣
حبس لي فرس فأخذه العدو	الركين عن أبيه أو عن عمه	٣٥٥٩١
حبسنا يوم الخندق عن الظهر والعصر	أبو سعيد الخدري	٤٨٥٨
حبسنا يوم الخندق عن الظهر والعصر	أبو سعيد الخدري	٣٩٥٨٤
حبسنا يوم الخندق عن الظهر والعصر والمغرب والعشاء	أبو سعيد الخدري	٣٩٢٦٠
حبسونا عن الصلاة الوسطى: صلاة العصر ملأ الله بيوتهم وقبورهم نارا	علي	٣٩٥٨٧
الحبل	إبراهيم	٢٠٢٣٠

الحديث أو الأثر	الراوي	الرقم
الحبل والحيض	مجـاهد	٢٠٢٣٤
الحبل والحيض وقال إبراهيم: الحيض وحده	عكرمة	٢٠٢٣٣
حتى إذا كان معاوية فأصيبت أضراسه	سعيد	٢٨٧١٤
حتى تذوق عسيلته	أبو هريرة	١٧٨١٠
حتى تذوق عسيلته	علي	١٧٨٠٨
حتى تلد ولدا أو تبلغ إني ذلك	الحسن	٢٢٨٤٦
حتى سمع صريف القلم	ابن عباس	٣٤٠٠٩
حتى من أطراف شعره	إبراهيم التيمي	٣٧٧٠٤
حتى يبدو صلاحها	ابن عمر	٢٣١٩١
حتى يبلغ أربعين درهماً نيفاً على المائتين	عطاء	١٠١٢٩
حتى يتشهد أو يقعد مقدار التشهد	الحكم وحماد	٨٧٠٦
حتى يجيء الأجل	مكحول	١٨٨٥١
حتى يذوق الآخـر عسيلتها وتذوق عسيلته	عائشة	١٧٨٠٤
حتى يستبين ويعرف أنه ولد	ابن شبرمة	٢٠٤٢٢
حتى يستلم الحجر	ابن عباس	١٤٥٥٦
حج أبو موسى على جمل أحمر ملبد	عمرو بن ميمون	٢٦٥١٩
الحج أقضى للدين	محمد بن المنكدر	١٦٦١٢
حج الأبرار على الرحال	طاوس	١٦٥٤٤
الحج الأكبر يوم النحر	عبد الله بن أبي أوفى وسعيد بن جبير	١٥٧٨٦
الحج الأكبر يوم النحر	ابن أبي أوفى	١٥٧٩٥
الحج الأكبر يوم النحر	ابن عباس	١٥٧٩٦
الحج الأكبر يوم النحر	أبو جحيفة	١٥٧٩٧
الحج الأكبر يوم عرفة	عمر	١٥٧٨٧

الحديث أو الأثر	الراوي	الرقم
الحج الأكبر يوم عرفة	عمر	١٥٧٨٨
الحج الاكبر يوم يهراق فيه الدم	عامر	١٥٧٩٤
حج الحسين بن علي ماشياً ونجائبه تقاد	جعفر عن أبيه	١٦٤٩٣
الحج جهاد كل ضعيف	أم سلمة	١٣٠٨٠
الحج جهاد والعمرة تطوع	أبو صالح ماهان	١٤١٦٥
الحج عرفة فمن جاء قبل طلوع الفجر ليلة	عبد الرحمن بن يعمر	١٤٢٠١
حج عمر فأراد أن يخطب الناس خطبة	عبد الرحمن بن عوف	٣٩٨٢٤
حج عمرو بن ميمون ستين من بين حجة وعمرة	أبو إسحاق	٣٧٦٧٦
حج عن أبيك واعتمر	أبو رزين العقيلي	١٥٦٨٢
الحج فريضة والعمرة تطوع	عبد الله	١٤١٦٦
حج مسروق فما نام إلا ساجداً	أبو إسحاق	٣٧٥٩٦
الحج والعمرة فريضتان	عطاء وطاوس ومجاهد	١٤١٧١
الحج والعمرة فريضتان	الحسن وابن سيرين	١٤١٨٠
حجة هاهنا - ثم يشير بيده إلى مكة - ثم أخرج في سبيل الله تعالى	عمر	٢٠٦٥٦
حججت أربعين حجة ما خرجت إلا متمتعاً	مجاهد	١٤٢٣٠
حججت العام الذي أصيب فيه عمر	جارية بن قدامة السعدي	٣٢٥٢٣
حججت العـام الذي أصيب فيه عمر	جارية بن قدامـة السعدي	٣٩٨٤٦
حججت ثلاث حجج ما أهرقت دماً	الشعبي	١٤٧٧٧
حججت في إمارة عمر فلم يكونوا يشكون	حارثة بن مضرب	٣٩٨٥٨
حججت مرة فوافقت	عبد الرحمن بن عمرو بن العاص	١٣٠٩٦
حججت مرة فوافقت عبد الرحمن بن عمرو	عبد الرحمن	١٤٠٠٤

الحديث أو الأثر	الراوي	الرقم
حججت مع الأسود ومعه هدي كثير	عبد الرحمن بن الأسود	١٥٦٥١
حججت مع النبي ﷺ	عبد الرحمن بن أبي قراد	١١٣٦
حججت مع رسول الله ﷺ فلم يصل	عمران بن حصين	١٤٥٢٢
حججت مع سعيد بن جبير	ثوير	١٤٦٣٧
حججت مع سعيد بن جبير ماشياً	إسماعيل بن عبد الملك	١٦٤٩٥
حججت مع عبد الله فلما أتى جمعاً	عبد الرحمن بن يزيد	١٥٨٨٥
حججت مع عمر سنتين إحداهما	عمرو بن ميمون	١٤٥٣٧
حججت مع عمر سنتين إحداهما في السنة	عمرو ابن ميمون	١٣٩٠٣
حججت مع ناس من أصحاب عبد الله فلم يكونوا	سعيد	١٥٥٠٥
حججنا ثم انصرفنا إلى المدينة فدخلنا على صفية بنت حيي	صهيرة بنت جيفر	٢٥٣٧٨
حججنا فلما قضينا نسكنا قلنا: لو أتينا ابن عمر	يحيى بن راشد	٣١٥١٢
حججنا مع النبي ﷺ ولبينا عن الولدان	جابر	١٥٥٥٠
حججنا مع رسول الله ﷺ ومعنا النساء	جابر	١٤٣٧٢
حججنا ومعنا عمرو بن ميمون فأصابنا	إسماعيل بن راشد	١٤٨٣٩
حجر عليه	ابن عباس	٢٢٣٦٣
الحجر من الكعبة	سعيد بن جبير	٨٧٦٠
الحجر من حجارة الجنة	ابن عباس	١٤٧١٩
الحجر من حجارة الجنة	أنس	١٤٧٢٢
حجمت زيد بن أرقم وهو صائم	دينار	٩٥٧٤
حجوا هذا البيت واستلموا هذا الحجر	عبد الله بن عمرو	١٤٧٢٣
حد الزنا أشد من حد الخمر وحد الخمر والفرية واحد	عطاء	٣٠٥٨٩

الحديث أو الأثر	الراوي	الرقم
حد الظل والشمس مقاعد الشيطان	عبيد بن عمير	٢٧٦٣٩
حد الفرية وحد الخمر أن تجلد ولا ترفع يدك	عطاء	٣٠٥٨٧
حد اللوطي حد الزاني إن كان محصناً فالرجم	إبراهيم	٣٠٢٢٣
حد المكاتب حد المملوك	ابن عباس	٢١٨٠٣
حد المكاتب حد المملوك	ابن عباس	٣٠١٦٦
حد المكاتب حد المملوك ما بقي عليه درهم	الشعبي	٢١٨٠٤
حد المكاتب حد المملوك ما بقي عليه شيء من مكاتبته	مغيرة	٣٠١٦٧
حد المملوك ما بقي عليه شيء	الشعبي	٣٠١٦٨
حد النبيذ ثمانون	علي	٣٠٢٨٩
حد للناس خمسة: لأهل المدينة	ابن سيرين	١٤٦٣٤
حد واحد	عطاء	٣٠٠٧٠
حد واحد	طاوس	٣٠٠٧١
حد واحد والسارق يؤخذ وقد سرق مراراً مثل ذلك	الحسن	٣٠٠٣٨
حد ولا ملاعنة	سعيد بن المسيب	٣٠١٩٥
حد ولا ملاعنة	سعيد بن المسيب	٣٠٧٧٢
حدث بحديث فقيل له: أترفع هذا؟	الشعبي	٢٧٩٠٧
حدث عن رسول الله ﷺ في الرجل إذا اشتكى عينيه وهو محرم ضمدهما بالصبر	عثمان	١٣٧٥٠
حدثت ابن الزبير بقول معاذ	الأسود	٣٣١٣١
حدثت أشربة لو كانت على عهد رسول الله ﷺ نهى عنها	عائشة	٢٥٣٣٠
حدثت أن أبا بكر سجد سجدة الشكر	منصور	٣٥٠٥٣

الحديث أو الأثر	الراوي	الرقم
حدثت أن الرجل إذا ذكر اسم الله	تميم بن سلمة	٢٦٠٩٨
حدثت أن الرجل إذا ذكر اسم الله	تميم بن سلمة	٣١٥٤٨
حدثت أن الرجل إذا عاد مريضاً خاض	عكرمة بن خالد	١١١٤٨
حدثت أن داود عليه السلام كان يقول	علي الأزدي	٣١٣٥٠
حدثت أن قيس بن سعد بن عبادة خدم النبي ﷺ سنتين	أبو إسحاق	٣٦٥٨٧
حدثت أن مسروقاً كان يقول	مالك بن الحارث	٧٨٤٩
حدثت أن نوحا عليه السلام كان يقـول: الحمد لله	عوام	٣١٨٩٧
حدثت أن نوحا كان يقول: الحمد لله	العوام	٩
حدثت ذلك عمر بن عبد العزيز	نافع	٣٥٩٥٠
حدثت عن عمر أنه كان يقرأ في العيد	عبد الملك بن عمير	٥٨٥٥
حدثت عن عمير بن سعيد أن علياً أدخل ميتاً من قبل القبلة	منصور	١٢٠٤٢
حدثتنا عجوز قالت: قال عمر: ذروا هذه البراقات للنساء	تميم الخزاعي	٢٦٣٤٩
حدثتنا عجوز لنا قالت: كنت أرى عمر إذا رأى على رجل ثوبا معصفرا	تميم الخزاعي	٢٦٣٣٨
حدثتني الصديقة بنت الصديق	مسروق	٧٥٥٢
حدثتني أمي أن أباها حدثها أن بعض ولد أبي قتادة	يحيى بن عبد الله بن أبي قتادة	٥١٥٧
حدثتني أمي أنها سألت أم سلمة	محمد بن زيد	٦٣١٤
حدثتني عمومتي من الأنصار قالوا: أغمي علينا هلال شوال	أبو عمير بن أنس	٩٧١٣

الحديث أو الأثر	الراوي	الرقم
حدثته سعيد بن جبير	إبراهيم	١٤٢٩٩
حدثنا أبوك رب أو أبو حرب عن عبد الله بن عمرو	معاوية بن قرة	١١٢٢٤
حدثنا الشعبي بحديث ثم قال: لي أعطيتكه بغير شيء	صالح	٢٧٨١١
حدثنا أن عمر بن الخطاب أقاد رجلاً	أبو نضرة	٢٩٢٦٢
حدثنا أيوب السختياني قال: اجتمع ابن مسعود	عبد الله بن بشر	٤٠٠٩٣
حدثنا سعيد بن جبير ذات يوم حديثاً فقمت إليه	أيوب	٢٨٣٣٨
حدثنا سفيان إذا مضى الحكم جازت الشهادة	وكيع	٢٤٠٣٠
حدثنا عبد الله ابن صبيح الحنفي وذهب ليركب فأخذ	مهدي بن ميمون	٢٧٣٠١
حدثنا من كان يقرئنا من أصحاب رسول الله ﷺ	أبو عبد الرحمن	٣١٩٢١
حدثنا ميمون ابن مهران أن ابن عمر اشترى جارية لبعض بنيه	جعفر بن برقان	١٧٤٢٧
حدثني - من رأى عبد الله بن سلام يوم قتل عثمان يبكي	سلام بن مسكين	٤٠٤٧٨
حدثني أبطن الناس بعبد الله بن مسعود أنه كان يصلي	عبد الرحمن بن بديل	٦٠٩٠
حدثني ابن لرافع بن خديج أن رافع	محمد بن عمرو	١٨٢٦٣
حدثني أبو عائشة وكان جليسا لأبي هريرة قال: شهدت	مكحول	٥٨١٦

الحديث أو الأثر	الراوي	الرقم
حدثني أبي أنه أبطأ على عمر خبر نهاوند وبن مقرن	عاصم بن كليب الجرمي	٣٦٠٥٠
حدثني أعرابي لنا قال: هاجرت إلى الكوفة	العلاء بن عبد الكريم	٣٩٩٨٨
حدثني البريد الذي جاء برأس المختار إلى عبد الله بن الزبير	هلال بن يساف	٣٢٧٠٩
حدثني البريد الذي جاء برأس المختار إلى عبد الله بن الزبير	هلال بن يساف	٤٠١١٣
حدثني الرسول الذي سأل عبد الله بن مسعود	أبو قلابة	٣٢٣٤٤
حدثني أن رجلاً أتى إلى أبي ذر	سالم بن أبي الجعد	٨٥٧٤
حدثني أن ولد الزنا لا يرثه الذي يدعيه	الحكم	٣٣٥٥٤
حدثني بعض آل أنس أن أنسا كان	يونس	٥٩٢٨
حدثني جار لي أن شريحاً قضى	المقدام أبي فروة	٢٤٢١٣
حدثني جبريل أنه لا ميراث لهما	شريك بن عبد الله بن أبي نمر	٣٣٢٠٣
حدثني رجل أن رجلاً جلس إلى الحسن	أشعث	٢٧٣٢٤
حدثني رجل أن رجلاً كتب طلاق امرأته	علي بن الحكم البناني	١٨٩٦٨
حدثني رجل أنه أم الناس بالحيرة	الوليد بن جميع	٣٢٢٦٨
حدثني رجل سأل عبد الله بن عمرو عن الصلاة	هشام بن عروة	٣٩٢٥
حدثني رجل قبل الجماجم من أهل المساجد	إسماعيل بن أبي خالد	٣١٣٥٨
حدثني رجل كان يبيع الطعام قال: لما قدم حذيفة على جوخا	إسماعيل	٤٠٠٧٥
حدثني رجل ممن قرأ كتاب عثمان	أبو قلابة	٨٣٦٩
حدثني رجل من أهل الشام لم أر به بأساً	يونس	١٨٩١١
حدثني رجل من أهل الشام لم أر به بأساً	يونس	١٨٩١٢

الحديث أو الأثر	الراوي	الرقم
حدثني سعيد بن خرشيد أن رجلاً استفتى جابر	ابن جريج	١٣٥٤٩
حدثني عبد الرحمن بن أبزى قال: صليت مع عمر على زينب	عامر	٣٦٥٩٣
حدثني عروة بن الزبير أن أناسا	عطاء	٧٥٥٨
حدثني عكرمة أن ابن عباس كره تغطية الأنف	قتادة	٧٥٠٨
حدثني غير واحد أن قاضيا من قضاة الشام أتى عمر	عطاء بن السائب	٤٠٦٧٠
حدثني من دخل على ابن ملجم السجن	أبو إسحاق	٤٠٥٥٥
حدثني من رأى ابن عباس واقفاً عند الحياض	عبد الكريم	١٤٤١٢
حدثني من رأى الزبير بن العوام وصدره كأنه العيون من الطعن والرمي	علي	٣٤٣٣٧
حدثني من رأى النبي ﷺ بال قاعداً	الحسن	١٣١١
حدثني من رأى حذيفة مرض	مالك بن عمير	٢٨٦١
حدثني من رأى طلحة بن عبيد الله مر في المسجد	سماك	٦٣٩٤
حدثني من رأى طلحة بن عبيد الله وسعداً وذكر ستة	محمد بن إسماعيل	٢٦٧٨٦
حدثني من رآى عامر بن عبد قيس دعا بزيت فصبه في يده	مالك بن دينار	٣٧٨٤٥
حدثني من رأى عمر مستنقعاً	حصين	٢١٠٧
حدثني من رأى مجاهداً يدور	رباح بن أبي معروف	١٤٥٠١
حدثني من سمع أبا سعيد الخدري ﷺ يقول في قتال الخوارج	العوام بن حوشب	٤٠٧٤٩

الحديث أو الأثر	الراوي	الرقم
حدثني من سمع عليا يقول يوم صفين وهو عاض	سليمان بن مهران	٤٠٦٥٨
حدثني من صحب ربيع بن خثيم عشرين سنة ما سمع منه كلمة تعاب	إبراهيم التيمي	٣٧٥٩١
حدثني من صلى خلف ابن مسعود	إبراهيم	٣٦٩٩
حدثني من قرأ كتاب عثمان أو من قرئ عليه: أما بعد	أبو قلابة	٢٧٥١٨
حدثني من قرأ كتابا في تخت في سقف البيت	عامر	١٤٦٦٧
حدثني مولاي سفيان بن زياد أنه كان	داود بن فراهيج	٧٦٠٥
حدثني وراد كاتب المغيرة بن شعبة	المسيب بن رافع	٢٧٥٥١
حدثه أنه سأل أم سلمة	يحيى بن عبد الرحمن بن حاطب	١٧٩٣٥
حدثوا الناس ما أقبلوا عليكم بوجوههم	الحسن	٢٨٢١٣
حدثوا عن بني إسرائيل ولا حرج	أبو هريرة	٢٨١٨٢
حدثوا عن بني إسرائيل ولا حرج	عبد الله بن عمرو	٢٨١٨٤
حدثوا عن بني إسرائيل ولا حرج	أبو سعيد	٢٨١٨٥
حده حد العبد	الزهري	٣٠١٧٠
الحديبية	أنس	٣٩٦٠٨
حديث النفس بالطلاق ليس بشيء	ابن سيرين والحسن	١٩٠٤٤
حديقتك في الجنة أحسن منها يا علي	أنس	٣٤٢٨٣
حذيفة: أبو عبد الله		٣٦٦٠٢
الحر إذا كانت تحته الأمة فطلقها	الزهري	١٩٧٥٩
الحر أو شدة الحر	أبو هريرة	٣٣١٨
الحرام إن نوى طلاقاً فهي واحدة	عبد الله	١٩١٨٠

الحديث أو الأثر	الراوي	الرقم
الحرام إن نوى طلاقاً فهي واحدة	أبو جعفر	١٩١٨١
الحرام بائنة واحدة	حماد	١٩١٨٣
حرام على ذكور أمتي حل لإناثهم	أبو موسى	٢٦٣٩٧
حرام على كل نفس أن تخرج من الدنيا حتى تعلم إلى أين مصيرها	علي	٣٨٤٤٥
حرام عليه دخول الحمام	سعيد بن جبير	١١٨٤
الحرام يمين	عمر	١٩١٨٨
الحرام يمين	عمر	١٩١٨٩
الحرام يمين	جابر بن زيد وسعيد بن جبير وسعيد بن المسيب وسليمان بن يسار	١٩١٩١
الحرام يمين	سعيد	١٩١٩٥
الحرام يمين	أبو جعفر	١٩١٩٦
الحرام يمين	ابن عباس	١٩١٩٧
الحرام يمين	مكحول وسليمان بن يسار	١٩١٩٨
الحرب خدعة	جابر	٣٥٩١٦
الحرب خدعة	عروة	٣٥٩١٨
الحرب خدعة	عامر	٣٥٩٢٣
الحرب خدعة	هشام عن أبيه	٣٩٥٩٧
الحرة لا ترد من عيب	إبراهيم	١٧٠٨٦
حرف الظل مقعد الشيطان	أبو هريرة	٢٧٦٣٧
حرف الظل مقيل الشيطان	سعيد بن المسيب	٢٧٦٣٨
حرم رسول الله ﷺ أم ولده وحلف	مسروق	٢٠٢٠١
حرم رسول الله ﷺ ما بين لابتيها-يريد المدينة	أبوهريرة	٣٨٩٧٦

الحديث أو الأثر	الراوي	الرقم
حرم رسول الله ﷺ يوم خيبر كل ذي ناب من السباع	جابر	٢١٠٤٧
حرم ما بين عير إلى ثور	إبراهيم التيمي عن أبيه	٣٨٩٧٤
حرمة الدبر أعظم من حرمة كذا	جابر ابن زيد	٣٠٢٣٢
حرمت الخمر بعينها قليلها وكثيرها	ابن عباس	٢٥٦٣٦
حرمت عليه	عطاء	١٧٢٨٧
حرمت عليه	الزهري	١٧٢٩١
حرمت عليه	علي	١٧٢٩٤
حرمت عليه إلا أن تعتقه ساعة تملكه	إبراهيم	١٧٢٨٥
حرمت عليه امرأته	الحسن	١٧١٤٣
حرمت عليه امرأته	جابر بن زيد والحسن	١٧١٤٥
حرمت عليه امرأته	عمران بن حصين	١٧١٥٠
حرمت عليه امرأته	قتادة وأبو هاشم	١٨١٦٠
حرمتا عليه كلاهما	إبراهيم وعامر	١٧٠١٤
حرمتان إن تخطاهما ولا يحرمهما ذلك عليه	ابن عباس	١٧٠١١
حرمها تحريم ماذا؟ فقال: تحدثنا بيننا	الشيباني	٢٥٩٢٢
الحرير أحب إلي من السابري	عطاء	٢٣٢٤٤
الحرير أحب إليَّ من السابري	عطاء	٢٦٣١٤
الحرير والذهب حرام على ذكور أمتي حل لإناثهم	أبو موسى	٢٦٢٤٤
حريم البئر أربعون ذراعاً	الحسن	٢٢٦٨٨
حريم البئر أربعون ذراعاً	الشعبي	٢٢٦٨٩
حريم البئر أربعون ذراعا كلها ليس	عامر	٢٢٦٨٥
حريم بئر البدو خمسة وعشرون ذراعاً	سعيد بن المسيب	٢٢٦٩٠

الحديث أو الأثر	الراوي	الرقم
حريم بئر البدئ خمسة وعشرون ذراعاً	عروة	٢٢٦٨٦
حزر رسول الله ﷺ قراءته في الظهر	أبو العالية	٣٦١٠
الحساب على رأس المال الأول إلا أن يكون قبل ذلك	ابن سيرين	٢٣٧٣٢
حسابكما على الله	سهل بن سعد	١٨٢٧٠
حسابكما على الله أحدكما كاذب لا سبيل لك	ابن عمر	١٨٢٨٧
حَسَب الرجل: دينه ومروءته خلقه وأصله عقله	عمر	٢٦٩٧٥
حسب المرء: دينه ومروءته: خلقه وأصله: عقله	عمر	٢٧٦٢٠
حسب المرء: دينه ومروءته: خلقه وأصله: عقله	عمر	٢٧٦٢١
حسب المرء: دينه ومروءته: خلقه وأصله: عقله	عمر	٢٧٦٢٣
حسب امرئ من الكذب أن يحدث بكل ما سمع	عمر	٢٧٢٧٦
حسبك	جعفر	٢٥٢١٦
حسبك ما سال من وجهك على لحيتك	أبو العالية	١٢٠
حسبك من نساء العالمين بأربع: خديجة ابنة خويلد	الحسن	٣٤٤٦٦
الحسد	الحسن	٢٨٢٩٦
حسن	عطاء	١٦٨٤٢
حسن إذا خالف بين طرفيه	عطاء	٣٢١٣
الحسن بن علي: أبو محمد		٣٦٦١٦

الحديث أو الأثر	الراوي	الرقم
الحسن والحسين سيدا شباب أهل الجنة	أبو سعيد	٣٤٣٤٩
الحسن والحسين سيدا شباب أهل الجنة	علي	٣٤٣٥٢
الحسن: أبو سعيد		٣٦٦٤٤
حسنة	أبو صالح	٣٨١٠٤
حسنوا أصواتكم بالقرآن	عمر	٣١٩٣٣
الحسير لا تعقر	عمر بن عبد العزيز	٣٥٩٢٦
الحسين بن علي: أبو عبد الله		٣٦٦١٨
حسين مني وأنا من حسين أحب الله من أحب حسيناً	يعلى العامري	٣٤٣٦٩
الحصاة إذا أخرجت	سليمان بن يسار	٨٠٦١
الحصاة تسب وتلعن	سعيد بن جبير	٨٠٦٠
الحصاة تصيح	مجاهد	٨٠٦٢
حصنوهن أو لا تحصنوهن لا تلد أمرأة	عمر	١٨٤١٢
الحصون	عكرمة	٣٥٧٤٠
الحصى الذي يرمى به الجمار	عبيد بن عمير	١٤٤٤١
حضر جار لشريح وله بنون	أبو حيان عن أبيه	٣٣٠٥٠
حضرت إبراهيم بن هشام يوم عرفة	ابن جريج	١٤٧٤٦
حضرت ابن الزبير في رجل كسر صلبه فاحدودب	محمد بن عبد الله بن أبي ربيعة	٢٨٩٣١
حضرت الصلاة فقام من كان قريبا من المسجد فتوضأ	أنس بن مالك	٣٣٨٨٥
حضرت جابر بن زيد في المسجد الجامع	المستمر بن الريان	٣٢٩٠٧
حضرت حرباً فقال عبد الله بن رواحة	أنس	٢٧٧٤٧
حضرت رسول الله ﷺ يوم الفتح فصلى في قبل الكعبة	عبد الله بن السائب	٣٩٧٢٣

الحديث أو الأثر	الراوي	الرقم
حضرنا مجاهد ونحن نغسل ميتاً	عثمان بن الأسود	١١٢١٤
حضرنا ونحن نغسل ميتاً	مجاهد	١١٢٥٢
حط حط ورس ورس	الحسن	١٨٦١٥
الحفاظ على الصلاة في وقتها	مسروق	٣٢٤٦
حفرت زبية باليمن للأسد فوقع فيها الأسد	حنش بن المعتمر	٢٩٧٠١
حفرت زبية باليمن للأسد فوقع فيها الأسد	حنش بن المعتمر	٣١٠٥٣
حفظت عن عمر مائة قضية مختلفة	عبيدة	٣٣٣٨٧
حفظت لك أن النبي ﷺ توضأ	رجل من أصحاب النبي ﷺ	٣٩٥
حفظت من رسول الله ﷺ ثماني	ابن عمر	٦١٠١
حفظت من رسول الله ﷺ عشر	ابن عمر	٦١٠٢
حق الضيف ثلاثة أيام فما جاز ذلك فهو صدقة	أبو مجلز	٣٥٧٢٤
الحق جديد لا يبطله طول الترك	شريح	٢٤٥٨٧
حق على الله أن لا يرتفع في الدنيا شيء إلا وضعه	أنس	٣٥٨٣٣
حق على الله أن لا يرتفع في الدنيا شيء إلا وضعه	أنس	٣٥٨٣٤
حق على كل ذات نطاق الخروج إلى العيدين	أبو بكر	٥٩١٠
حق على كل ذات نطاق أن تخرج إلى العيدين	علي	٥٩١١
حق على كل مسلم غسل يوم	جابر	٥١٠٠
حَقٌ عَلَى كُلِّ مُسْلِمٍ فِي كُلِّ سَبْعٍ	جابر	٥٠٨٦
حق لله على كل مسلم	طاوس	١٦٢١
حقت محبتي على المتحابين في	معاذ بن جبل وعبادة بن الصامت	٣٦٨٠٩

الحديث أو الأثر	الراوي	الرقم
حقه في العرصة	قتادة	٢٤٤٢٤
الحقه ولا تَدعُهُ من خلفه فقل: إن رسول الله ﷺ يأمرك أن تنتظره	علي	٣٥٢٦٦
الحقي بأهلك قال: ليس بشيء إلا أن	عامر	١٩٠٣٤
الحقي بأهلك قال: نيته	الحسن	١٩٠٣٣
الحكرة خطيئة	ابن عمر	٢١٦٠٦
الحكم بن عتيبة: أبو عبد الله		٣٦٦٤٩
الحكمان إن شاءا جمعا وإن شاءا فرقا	أبو سلمة	٢٠١٢٢
الحكمان بهما يجمع الله وبهما يفرق	علي	٢٠١٢٠
حكومة	الحسن	٢٩٧٩٩
حكيه بضلع واغسليه بماء	أم حصين	١٠١٦
الحلال بين والحرام بين وبينهما أمور مشتبهات	النعمان بن بشير	٢٣٤٠٤
حلال لا بأس به ولكني أعافه	الشعبي	٢٥٩٤٦
حلت العمرة الدهر إلا ثلاثة أيام يوم النحر	عائشة	١٣١٥٤
حلف أخي عمر بن عثمان بعتق جارية له	عبد الله بن عثمان	٢٠١٦٧
حلف النبي ﷺ أو أقسم شهراً	جابر	٩٨٥٩
حلف بالله لقد طعن عمر وإنه لفي النحل يقرؤها	عامر	٣٩٨٤٨
الحلف حنث أو ندم	ابن عمر	١٣٠٣٢
الحلف حنث أو ندم	ابن عمر	٢٣٦٣١
حلف لي أنه لم يطف أحد من أصحاب	طاوس	١٤٩١١
حلفت على أمرٍ غيرهُ خيرُ منه أدعه و أكفر	عطاء	١٢٦٩٤
حلفت لامرأتي في جارية لها إن	طارق بن أبي مرة	١٢٧٤٥
حلق الرأس في العقوبة بدعة	عامر	٣٠٥٤٩

الحديث أو الأثر	الراوي	الرقم
الحلق وأخذ من الشوارب وتقليم الأظفار	مجاهد	١٦٣٩٥
الحلق والذبح وتقليم الأظفار ومناسك الحج	عطاء	١٦٣٩٧
الحلم كنز موفر	شريح	٢٧٢٧٨
حلماء إن جهل عليهم لم يسفهوا هذا نهارهم	الحسن	٣٧٩٥٢
حلو الدنيا مر الآخرة ومر الدنيا حلو الآخرة	طاوس	٣٨٠٧٣
حلى إبراهيم بنتين له صغيرتين جلاجل	مغيرة	٢٦٥٦٦
حلية السيف من الكنوز	أبو أمامة الباهلي	١٠٨٤٦
حلية السيف من الكنوز	خالد بن معدان	١٠٨٥٠
الحليم	سعيد بن جبير	٢٦٩٩٣
الحليم	سعيد	٣٤٠٧٦
حم ديباج القرآن	عبد الله	٣٢٢٨٩
حماد بن أبي سليمان: أبو إسماعيل		٣٦٦٥٠
الحمام يدخله المجوس والجنب ؟	عكرمة	١١٥٠
الحمد لله الذي أحيانا بعد ما أماتنا وإليه النشور	البراء	٣١٢٧٢
الحمد لله الذي أحيانا بعدما أماتنا وإليه النشور	البراء	٢٨٢٢٣
الحمد لله الذي أطعمنا وسقانا	أبو سعيد عن أبيه	٢٦١٠٤
الحمد لله الذي أطعمنا وسقانا وجعلنا مسلمين	أبو سعيد	٢٦١٠٠
الحمد لله الذي أطعمنا وسقانا وجعلنا مسلمين	أبو سعيد	٣١٥٣٩
الحمد لله الذي أعانني فصمت	الربيع بن خثيم	١٠٠٠٥
الحمد لله الذي صدق وعده ونصر عبده	ابن عمر	٢٨٤٤٢
الحمد لله الذي لم يجعلني مثل زنيم	أبو جعفر	٣٥٠٥١
الحمد لله الذي منَّ علينا فهدانا	عمرو بن مرة	٣١٥٣٨
حمزة بن عبد المطلب: أبو عمارة		٣٦٦٢٠

الحديث أو الأثر	الراوي	الرقم
حمل رجل ابنه على فرس ليشوره فنخس به	ابن سيرين	٢٩٥٢١
حمل رجل ابنه على فرس ليشوره فنخس به	ابن سيرين	٢٩٧٢٧
حملت على رجل يوم الجمل فلما ذهبت أطعنه	ابن الحنفية	٤٠٥٩٥
الحمى من فور جهنم فأبردوها بالماء	رافع بن خديج	٢٥٢١٩
الحمى من فيح جهنم فأبردوها بالماء	عائشة	٢٥٢١٧
الحناء سيد ريحان الجنة	عبد الله بن عمرو	٣٦٦٩٧
الحنتم الجرار كلها	سعيد بن جبير	٢٥٥٢٤
الحنتم جرار خضر كان يجاء بها	عبد الرحمن ابن أبي ليلى	٢٥٥٢٣
الحنتم: جرار حمر كانت تأتينا من مصر	أنس	٢٥٥١٩
الحنطة بالحنطة والشعير بالشعير يداً بيد كيلا بكيل	أبو هريرة	٢١٨٤٣
حوت في حوت وظلمة البحر	سالم	٣٤٠٣٣
حوسب رجل ممن كان قبلكم فلم يوجد له	أبو مسعود	٢٣٦٠٢
حوسب رجل ممن كان قبلكم فلم يوجد له	أبو مسعود	٢٣٦٠٣
حوسب رجل ممن كان قبلكم فلم يوجد له	أبو مسعود	٢٤٥٢١
الحوض أبيض من اللبن وأحلى من العسل وأبرد من الثلج	حذيفة	٣٣٨٤٩
حوض في الجنة أعطيه رسول الله ﷺ	عطاء	٣٣٩٥٨
الحياء خير كله	عمران بن حصين	٢٦٩٨٤
الحياء شعبة من الإيمان	أبو هريرة	٢٦٩٨٢
الحياء من الإيمان	سالم عن أبيه	٢٦٩٨١
الحياء من الإيمان	سالم عن أبيه	٣٢٤٣٧
الحياء من الإيمان والإيمان في الجنة	أبو هريرة	٢٦٩٨٦

الحديث أو الأثر	الراوي	الرقم
الحياء من الإيمان والإيمان في الجنة	أبو هريرة	٣٢٤١٠
الحياء من الإيمان والإيمان في الجنة والبذاء	بكر	٢٦٩٩٢
الحياء والعي شعبتان من الإيمان	أبو أمامة	٣٢٤٤٨
حية أمك؟	طلحة بن معاوية السلمي	٣٥٧٠٤
الحيتان ذكي كله والجراد ذكي كله	عمر	٢٠٩١٥
الحيض أشد من الجنابة	عطاء	٨٤٤
الحيض ثم قال خالد: الدم	عكرمة	٢٠٢٢٦
الحيض ثنتي عشرة	سعيد بن جبير	٢٠٤٤٦
الحيض خمس عشرة	عطاء	٢٠٤٤٨
الحيض والحبل	ابن عباس	٢٠٢٢٩
الحيض وحده	إبراهيم	٢٠٢٣٥
حين تقوم إلى الصلاة	الضحاك	٢٤٢٣
الحين ستة أشهر	عكرمة	١٢٨٧٦
الحين ستة أشهر	عكرمة	١٢٨٧٧
الحين ستة أشهر	سعيد بن جبير	١٢٨٨٠
الحين ستة أشهر	عكرمة	١٢٨٨٢
الحين شهران النخلة تطعم السنة كلها	سعيد بن المسيب	١٢٨٨١
الحين قد يكون غدوة وعشية	ابن عباس	١٢٨٧٤
حين لا يأمرون بمعروف ولا ينهون عن المنكر	ابن عمر	٣٧٣٧٧
حين لا يأمرون بمعروف ولا ينهون عن منكر	ابن عمر	٤٠٣٦٤
حين يساق أهل الجنة إلى الجنة وأهل النار إلى النار	القاسم بن الوليد	٣٨١٥٦
الحيوان واحد باثنين لا يصلح	جابر	٢١٦٤٨
الحيوان واحد بواحد لا بأس به يداً بيد ولا خير فيه نساء	جابر	٢١٦٥٨

الحديث أو الأثر	الراوي	الرقم
حرف الخاء		
الخاتم	سعيد بن جبير	١٧٨٨٦
خاصم رجل أخته إلى شريح في حلي عليها	شباك	٢٤٩١٩
خاصم عمر أم عاصم في عاصم إلى أبي بكر فقضى لها	عكرمة	٢٠٢٤٣
خاصم عمر بن عبد العزيز الخوارج فرجع	مغيرة	٤٠٧١٨
خاصمت إلى شريح في بغلة حمارة فردها	عبيد الله بن جَهْضَم الأزدي	٢٣٨٠٧
خاصمت إلى شريح في خاتم ذهب فقال: الرهن بما فيه	ابن جابان	٢٤٢٩٠
خاصمت إلى شريح في مولى لنا مات	أبو حصين	٣٣٢٢١
الخال وارث من لا وارث له	المقدام	٣٣٢٠٨
خالد بن الوليد: أبو سليمان		٣٦٦٢٣
خالد بن زيد: أبو أيوب		٣٦٦١٣
خالد سيف من سيوف الله ونعم فتى العشيرة	عبد الملك بن عمير	٣٤٤٣٩
خالطوا الناس وزايلوهم وصافحوهم	عبد الله بن مسعود	٢٧٩٠٤
خالف ابن عباس أهل الصلاة في امرأة وأبوين وزوج	إبراهيم	٣٣١١٦
خالفني إبراهيم فيه فقلت: لا يزكى	الحكم	١٠٥٤٨
خالفني ذر الهمداني في الحج على المحمل	خالد الأعور	١٦٥٤٠
خالفوا سنن المشركين	ابن عمر	٣٧٣٧٥
الختان سنة للرجل مكرمة للنساء	شداد بن أوس	٢٨١٦٤
الختان من السنة	مجاهد وإبراهيم	٢٨١٦٦
ختنني أبي أنا ونعيم بن عبد الله فذبح	سالم بن عبد الله	١٨٠٥٤
خدمت الركب في زمان	أبو سلمان	٣٢٧١

الحديث أو الأثر	الراوي	الرقم
خذ الحكم ممن سمعته فإنما هو مثل الرمية	ابن عباس	٢٧٢٤٢
خذ حصى الجمار من حيث شئت	الشعبي	١٣٩٥٣
خذ حقك في عفاف واف أو غير واف	مكحول	٢٤٥٢٥
خذ رأس سلمك أو رأس مالك	ابن عمر	٢١١٩٦
خذ رهناً في العينة	عطاء	٢٣٤٥٢
خذ في أمر الجد ما اجتمع عليه الناس	الشعبي	٣٣٣٩١
خذ قبضة	حميد بن هلال	٣٨٥٥١
خذ لرأسك ماء جديدا	مصعب بن سعد	٢١٠
خذ لرأسك ماءاً جديدا	مصعب بن سعد	٢١١
خذ ما بين الغذية والهرمة	الحسن بن مسلم	١٠٢٥٥
خذ ما شئت	ابن سيرين	٢٢٠٢٣
خذ ما شئت	حماد	٢٢٠٢٤
خذ من مال ولدك ما أعطيته ولا تأخذ	مجاهد	٢٤١٨٩
خذ منهم مالا مضاربة ولا تدفعه إليهم	الحسن	٢١١٧٧
خذ منهن أربعاً	ابن عمر	١٨٠٦٦
خذه فإما أن تموله وإما أن تصدق به	عمر	٢٣٣٧٥
خذه من المزدلفة	مكحول ق	١٣٩٤٧
خذه من حيث شئت	عطاء	١٣٩٤٩
خذها وخذ ما حملت	إبراهيم	١٧٧٠
خذوا الشيطان أو امسكوا الشيطان	أبو سعيد الخدري	٢٧٧٦٥
خذوا العطاء ما صفا لكم فإذا كدر عليكم فاتركوه	سلمان	٤٠٢٢٨
خذوا العطاء ما كان طعمة فإذا كان عن دينكم	علي	٤٠٢٢٧
خذوا القرآن من أربعة : من عبدالله بن مسعود	عبد الله بن عمرو	٣٢١٢٨

الحديث أو الأثر	الراوي	الرقم
خذوا جُنَتكم	خالد بن أبي عمران	٣١٧١٢
خذوا حصى الجمار من وادي محسر	جابر	١٣٩٤٣
خذوا ظرفا مكان ظرفكم وكلوا ما فيها	رجل من بني سواءة	٣٩٠٣٥
خذوا عني قد جعل الله لهن سبيلا	عبادة بن الصامت	٣٨٨٧٧
خذوا عني قد جعل الله لهن سبيلاً	عبادة بن الصامت	٣٠٧٠٤
خذوا ما عليها ودعوها فإنها ملعونة	عمران بن حصين	٢٧٦٠٨
خذوا وأنا مع ابن الأدرع	عبد الله بن عمرو	٢٨٠٠٦
خذوه فإنه خبيث الدية خبيث الجثة	عكرمة	٣٩٥٩٤
خذي ما يكفيك وولدك بالمعروف	عائشة	٢٣٤٩٦
الخراج على الأرض والعشر على الحب	عمر بن عبد العزيز	١٠٩١٠
خرج ابن الزبير إلى المزدلفة	عاصم بن المنذر	٣٩٢٨
خرج ابن عباس غازياً في البحر وأنا معه	عكرمة	٢٠٥٥٨
خرج أبو الدرداء من المسجد	يحي بن عباد	١٥٥٣
خرج أبو طالب إلى الشام وخرج معه رسول الله ﷺ	أبو موسى	٣٣٨٩٤
خرج أبو طالب إلى الشام وخرج معه رسول الله صلى الله وعليه وسلم	أبو موسى	٣٩٣٠٠
خرج أبو ميسرة في رمضان مسافراً فمر بالفرات	مغيرة	٩٢٥٩
خرج أبي في غزاة في عهد رسول الله ﷺ فكان رسول الله ﷺ يتعاهدنا	ابنة لخباب	٣٣٩٢٣
خرج أبي وعمرو بن دينار	جعفر	١٤٠٣٠
خرج الحارث بن قيس الجعفي	خيثمة	٨٣٦٢
خرج الحسين ابن علي حاجا فاشتكى	أبو أسماء مولى عبد الله بن جعفر	١٣٧٦٥

الحديث أو الأثر	الراوي	الرقم
خرج المقداد بن الأسود في سرية فمروا	سعيد بن جبير	٣٠٨٧٨
خرج المقداد بن الأسود في سرية قال: فمروا برجل في غُنيمة له	سعيد بن جبير	٣٥٣١٦
خرج الناس مرة يستسقون	أسلم العجلي	٨٥٦٦
خرج النبي ﷺ عام الفتح من المدينة بثمانية آلاف	سعيد بن المسيب	٣٩٧٠٠
خرج النبي ﷺ غداة وعليه مرط مرجل من شعر أسود	عائشة	٣٤٢٧٣
خرج النبي ﷺ معتمرا في ذي القعدة	عطاء	٣٩٦١٣
خرج إلى البصرة فاشترى رقيقا بأربعة الآف	إبراهيم التيمي عن أبيه	٣٧٧٠٧
خرج إلينا ابن مسعود ونحن في المسجد فقال: يا أهل الكوفة	عبد الله بن سنان	٣٢٦٩٨
خرج إلينا شريح يعتذر	الشعبي	٢٨٣٧١
خرج جندب البجلي في سفر له فخرج معه ناس من قومه	رجل من عرينة	٣٧٨٩٥
خرج جندب البجلي في سفر له قال: فخرج	رجل من بجيلة	٣٢٠٠٣
خرج حذيفة وقد طم شعره	أبو البختري	١٠٧٣
خرج رجالٌ سَفْرٌ فصحبهم رجل فقدموا وليس معهم	سعيد بن وهب	٢٩٥١٠
خرج رجل صالح بصرة من دراهم في ظلمة الليل	مسروق	٣٧٦٠٩
خرج رجل مع معاذ فجعل لا يرى	محمد بن يحيى بن حبان	٢٨٠٣٢
خرج رجل من قرية يزور أخا له في قرية أخرى	أبو هريرة	٣٦٩٤٠
خرج رسول الله ﷺ إلى المصلى يستسقي	عبد الله بن زيد	٨٥٦٣
خرج رسول الله ﷺ إلى بدر	الشعبي	٦٢٠٠

الحديث أو الأثر	الراوي	الرقم
خرج رسول الله ﷺ عام الفتح لعشر مضت من رمضان	ابن عباس	٣٩٧١٥
خرج رسول الله ﷺ غداة باردة والمهاجرون والأنصار يحفرون الخندق	أنس	٣٤٥٤٩
خرج رسول الله ﷺ مع جنازة	مسروق	١١٦٢٠
خرج رسول الله ﷺ يوم عيد فصلى	ابن عباس	٥٨٦٠
خرج رسول الله ﷺ يوم عيد فطر	ابن عباس	٥٩٨٠
خرج سعد بن ابي وقاص في سفر	زياد بن أبي مريم	٢٨٠٩٠
خرج سعيد بن جبير من منى بالهجير	محمد بن أبي إسماعيل	١٣٧٩٩
خرج سعيد بن جبير يوم التروية	إسماعيل بن عبد الملك	١٦٤١٤
خرج سعيد بن قيس	سعيد بن المسيب وسليمان بن يسار	١٣١٣٥
خرج سلمان في ثلاثة عشر رجلاً	ابن أبي ليلى	٨٣٧٨
خرج طلحة بن عبيد الله وعليه ثوبان ممصران	أبو طلحة	٢٦٥٠٤
خرج عبد الله من داره إلى المسجد	أبي عبيدة	٧٢٤٥
خرج عبد الملك بن مروان يريد الصلاة	عبادة بن نسيّ	٥٢٠٥
خرج عثمان وقد غسل	ابن سيرين	٣٥٠٥
خرج علقمة وعبد الرحمن بن أبي ليلى	إبراهيم	٢٣٧٣
خرج علقمة وعبد الرحمن بن أبي ليلى إلى بدو لهم	إبراهيم	٣٥١٦١
خرج على الناس بعث زمن الحجاج فخرج فيه إبراهيم التيمي	الشيباني	٣٥٦٢١
خرج على الناس بعث زمن الحجاج فخرج فيه عبد الرحمن بن يزيد	إبراهيم	٣٥٦١٩
خرج على الناس بعث في زمن معاوية	أبو بكر بن عمرو بن عتبة	٢٠٦٨٥

الحديث أو الأثر	الراوي	الرقم
خرج علي بن أبي طالب وعليه قميص من قهز	أبو رزين	٢٦٤٩٥
خرج عليٌ ذات يوم بسيفه فقال: من يبتاع مني سيفي هذا	يزيد بن شريك	٣٧٢٢٩
خرج علي وقد أقيمت الصلاة وهم قيام	أبو خالد الوالبي	٤١٣٩
خرج علينا رسول الله ﷺ	جابر بن سمرة	٨٦٧٣
خرج عمر ابن الخطاب من الخلاء وأتي بطعام	هشام عن أبيه	٢٦٠٥٦
خرج عمر بن الخطاب في شهر رمضان	عبد الرحمن بن عبدٍ القاري	٧٩١٣
خرج عمر بن الخطاب في يوم فطر	زر	٥٧٢٤
خرج عمر بن عبد العزيز من دابق	أبو عبيد مولى سليمان بن عبدالملك	٥٢٠٨
خرج عمر بن عبد العزيز يوم جمعة وهو ناحل الجسم	عمر بن أبي الوليد	٣٧٨١٤
خرج عمر حاجاً أو معتمراً فنزل على ماء فدعا بسفرة	سليك بن مسحل	٢٥٤٠٧
خرج عمر من الخلاء	قتادة	١١١٣
خرج عمـر يوم عيد فسأل أبا واقـد	عبيد الله بن عبد الله بن عتبة	٥٨٤٩
خرج عمر يوم عيد فسأل أبا واقد الليثي: بأي شيء قرأ النبي ﷺ	عبيد الله بن عبد الله بن عتبة	٣٩٢٣٤
خرج غلامان إلى النبي ﷺ يوم الطائف فأعتقهما	ابن عباس	٣٩٧٢٩
خرج في جنازة فجعلوا يصيحون عليها	الحسن	١١٦٣٣
خرج في سفر فتقدم فأمهم ثم قال: لتلتمسن	حذيفة	٤١٥٩
خرج قوم في سفر فمروا برجل فنزلوا به	عيسى بن عاصم	٣٠٣٩٢

الحديث أو الأثر	الراوي	الرقم
خرج قوم من زرارة فاقتتلوا فقتل بعضهم بعضاً	الشعبي	٢٩٥٢٨
خرج قوم وقد حضرت الجمعة	مجاهد	٥٢٢٢
خرج مجاهد وأصحاب له	إسماعيل بن سالم	١٩٦٣
خرج مسروق وعروة بن المغيرة	علي بن الأقمر	٥٢٠١
خرج مسروق وعروة بن المغيرة إلى بدو	علي بن الأقمر	٦٠١٢
خرج مسروق وعروة بن المغيرة إلى بدو لهم	علي بن الأقمر	٣٥١٦٣
خرج معاوية ليلة النفر فسمع صوت تلبية	القاسم	١٥٢٩٥
خرج من ذنوبه كيوم ولدته أمه	معاوية بن قرة	١٦٢١٦
خرج موسى عليه السلام ينادي لبيك	ابن عباس	٣٣٩٩٩
خرج نفر من أهل العراق	عاصم بن عمرو	٦٩٩
خرجت أريد الجهاد فلقيت عمر بمكة	سعد الأعرج	١٠٢٥٧
خرجت إلى الجبانة فجلست فيها إلى جنب الحائط	زيد بن وهب	٣٨١٦٢
خرجت إلى الحيرة أنظر إلى الفيل	عامر	٢٨٠٦٨
خرجت إلى المدينة أطلب الشرف والعلم	قيس بن عباد	٣٢٧٢٥
خرجت إلى المدينة أطلب العلم والشرف	قيس بن عباد	٢٧٨١٣
خرجت إلى مكـة ومعي امرأتي	هبيرة الضبي	١٣١٦٨
خرجت أنا وإخواني فأهللنا في رمضان	حفصة بنت سيرين	١٤٣٦٣
خرجت أنا وزيد بن صوحان وسلمان بن ربيعة	سويد بن غفلة	٢٣٠٠٣
خرجت أنا وسعد إلى مكة	أبو عثمان	٨٤٥٤
خرجت أنا وعطاء في رمضان	عبد الملك بن أبي سليمان	١٣٤٩٣
خرجت جنازة من دار بني ذي الخمار	فرات بن سلمان	١١٥١٧
خرجت ذات ليلة مطيرة إلى المسجد	أبو المليح	٦٤١٠

الحديث أو الأثر	الراوي	الرقم
خرجت صفية وقد قبض النبي ﷺ	جعفر عن أبيه	٣٩٨٠٥
خرجت في سفر حج أو غيره	ابن سيرين	٨٢٥٦
خرجت في نفر من أصحاب عبد الله	الحارث بن قيس	١٣١٠٥
خرجت مع إبراهيم ومعنا أصحاب لنا	محمد بن أبي إسماعيل	١٤٩٠١
خرجت مع ابن سيرين وقد صلى الجمعة	عاصم	٦٨٢٩
خرجت مع ابن عباس من المسجد	نفيع أبي داود	٨٠٥٤
خرجت مع ابن عمر من دار	مجاهد	٦٨٤٠
خرجت مع أبي إلى الجبان	عبد الرحمن	٣٥٨٣٨
خرجت مع أبي عبد الرحمن وابن معقل	عطاء بن السائب	٥٧٣٩
خرجت مع أبي وائل حتى أتينا الفرائين	الشعبي	٢٦٣٧٦
خرجت مع أبي وعمرو بن ميمون	أشعث بن أبي الشعثاء	٧٥٤٦
خرجت مع الحسن فلما كان يوم النحر	ابن أبي ليلى	١٤٩٧٩
خرجت مع الزبير مخرجا	عبد الرحمن بن أبي ذؤيب	٥٢١٥
خرجت مع القاسم فأحرم من الربذة	أبو العميس	١٣١١٣
خرجت مع أنس فكان يقرأ بنا في الفجر	داود	٣٧٢٤
خرجت مع جرير يوم الجمعة إلى حمام له بالعاقول	عثمان بن قيس	٢٥٥٦٦
خرجت مع جرير يوم جمعة	عثمان بن قيس	١١٧٨
خرجت مع حذيفة إلى المدائن	إبراهيم التيمي عن أبيه	٩١٨٣
خرجت مع حذيفة إلى المسجد	فائد بن بكير	٢٢٠٠
خرجت مع خالتي ميمونة فلبدت رأسي	عبد الله بن معبد	١٣٢٩٧
خرجت مع خالتي ميمونة فلبدت رأسي	عبد الله	١٥١١٧
خرجت مع رسول الله ﷺ إلى حرة	حذيفة	٨٠٣٠
خرجت مع رسول الله ﷺ فما ترك التلبية	عبد الله	١٤٥٣٤
خرجت مع رسول الله ﷺ في سفر	جابر	١١٤٥

الحديث أو الأثر	الراوي	الرقم
خرجت مع زيد بن ثابت إلى المسجد	أنس بن مالك	٧٦٠٤
خرجت مع سالم بن عبد الله في جنازة	يحيى بن أبي إسحاق	١٢٢١٣
خرجت مع سعد بن مالك من المدينة إلى مكة	السائب بن يزيد	٢٧٩٠٩
خرجت مع سعيد ابن جبير	يزيد بن أبي زياد	٥٧٤٠
خرجت مع سعيد بن جبير محرماً من الكوفة	خباب	١٣١٠٤
خرجت مع عبد الله إلى المدائن	عمرو بن الحارث	١٩٠٩
خرجت مع عبد الله إلى مكة	عمير	٨٣٦٦
خرجت مع عبد الله بن جعفر	أبي سفيان	٦٢٥٨
خرجت مع عبد الله من داره	زيد بن وهب	٢٦٤٧
خرجت مع علقمة إلى مكة فلم يغتسل حتى دخلها	إبراهيم	١٦٣١٨
خرجت مع علقمة والأسود وعمرو	ثوير عن أبيه	١٣٣٤٢
خرجت مع علي فلما صلى الإمام	الأسود بن هلال	٥٨٧٨
خرجت مع عمر بن عبد العزيز	صالح بن سعيد	٥٦١١
خرجت مع عمر بن عبد العزيز إلى السويداء متبديا	صالح بن سعد	٣٥١٦٤
خرجت مع عمر فما رأيته مضرباً فسطاطاً	عبد الله بن عامر	١٤٨٣٧
خرجت مع عمر فما رأيته مضطربا فسطاطا	عبد الله بن عامر	٣٧٢٠٤
خرجت مع عمران بن حصين	مطرف بن عبد الله	٢٧٧١٧
خرجت مع مسروق	أبو وائل	٨٣٣٩
خرجت مع مولاي وأنا غلام فدفعت إلى حذيفة	أبو الرقاد	٤٠٠٠٤
خرجت معتمراً فلما كنت ببعض	أبو العلاء بن الشخير	١٣٥٤٤
خرجت معه فأحرم من ذات عرق	سويد بن غفلة	١٤٦٣٨

الحديث أو الأثر	الراوي	الرقم
خرجت معه يوم عيد فلما خطب الإمام سكت	إبراهيم	٥٨١٢
خرجت من الدار وليس لي ولد فأصبت لقيطا	تميم بن مسيح	٣٥١٤٦
خرجت من الدار وليس لي ولد فوجدت لقيطاً	تميم بن مسيح	٢٣٢٩٥
خرجت من نكاح لم أخرج من سفاح	جعفر عن أبيه	٣٣٨٠١
خرجت وافدا في زمان معاوية فإذا معه	الهيثم بن الأسود	٤٠٢٩٨
خرجنا معنا أهل لشريح بن هانئ إلى مكة	عمارة	٣٧٦٦٤
خرجنا إلى مكة ومعنا حميد بن عبد الرحمن	محمد	١٣٠٩٧
خرجنا بكلاب فلقينا ابن عمر فقال: إذا أرسلتموها فسموا الله	معروف	٢٠٨٠١
خرجنا ثلاثين راكباً علينا الأسود	أشعث بن أبي الشعثاء	٢١٥٦٣
خرجنا حتى قدمنا على النبي ﷺ	علي بن شيبان	٦٠١٩
خرجنا حجاجاً حتى إذا كنا ببعض الطريق أوطأ	طارق	١٦٣٣٧
خرجنا حجاجاً ومعنا الصبي بن معبد قال: فأحرم بالحج والعمرة	أبو وائل	١٤٨٧٣
خرجنا حجاجاً ومعنا رجل من أهل الجبل	كثير بن جمهان	١٤٨٨٤
خرجنا عماراً حتى إذا كنا بذات	عبد الرحمن بن يزيد	١٣٥٤٣
خرجنا غزاة في زمان معاوية إلى هذا الدرب	ثمامة بن شفي	١٢١٥٣
خرجنا في جنازة فشهدها الحسن	إسماعيل الجحدري	١٢٣٦٠
خرجنا في سفر ونحن اثنا عشر	الربيع بن نضلة	٨٣٧٩
خرجنا مع ابن عمر قال: فصلينا الفريضة	حفص	٣٨٦٥
خرجنا مع أبي موسى	حارثة بن مضرب العبدي	٨٥٥٩
خرجنا مع أبي موسى في بعض البساتين	عياض بن نضلة	١٩١٦

الحديث أو الأثر	الراوي	الرقم
خرجنا مع النبي ﷺ فقصر الصلاة	أنس بن مالك	٨٤١٥
خرجنا مع النبي ﷺ لا نرى إلا الحج	عائشة	١٤٨٨٧
خرجنا مع رسول الله ﷺ فلما وردنا البقيع	يزيد بن ثابت	١٢٢٩٥
خرجنا مع رسول الله ﷺ في جنازة رجل من الأنصار	البراء	١١٨٧٠
خرجنا مع رسول الله ﷺ في غزوة الحديبية	سلمة	٣٩٦١٦
خرجنا مع رسول الله ﷺ من مكة إلى خيبر	أبو سعيد	٣٩٦٥٠
خرجنا مع رسول الله ﷺ مهلين بالحج	عائشة	١٤٨٨٨
خرجنا مع سلمان إلى الحيرة حتى إذا انتهينا إلى القبور	جندب الأزدي	١٢١٤١
خرجنا مع سلمان إلى الحيرة فالتفت إلى الكوفة	جندب الأزدي	٣٤٦٢٠
خرجنا مع عبد الله ابن يزيد الأنصاري	أبو إسحاق	٨٥٦٠
خرجنا مع عبد الله بن يزيد الأنصاري نستسقي فصلى ركعتين	أبو إسحاق	٣٩١٨٧
خـرجنا مع علي	عبد الرحمن بن يزيد الفائشي	٨٣٦٣
خرجنا مع علي إلى النهروان	حجر بن عنبس الحضرمي	٧٧٦٤
خرجنا مع عمر بن الخطاب	أبو مروان الأسلمي	٨٥٦٤
خرجنا مع عمر بن الخطاب نستسقي فما زاد	أبو مروان	٣١٤٦٠
خرجنا مع عمر حجاجا فصلى بنا الفجر	المعرور بن سويد	٣٧٢١
خرجنا مع عمر في حجة حجها	المعرور بن سويد	٧٧٥٨
خرجنا مع فضالة بن عبيد إلى أرض الروم	ثمامة	١٢١١٥
خرجنا مع نبي الله ﷺ من مكة إلى حنين	أبو سعيد	٩٢٣٥
خرجنا وفداً إلى معاوية	عبد الله بن رباح	٩١٤٥
خرصها ابن رواحة - يعني خيبر -	جابر	٣٨٩٦٣

الحديث أو الأثر	الراوي	الرقم
خرصها ابن رواحة يعني خيبر أربعين ألف وسق	جابر	١٠٨٦٥
خروج الإمام يقطع الصلاة	سعيد بن المسيب	٥٢٨١
خروج الإمام يقطع الصلاة	الزهري	٥٤٠٨
خروج الإماميقطع الصلاة	سعيد بن المسيب	٥٤٠٦
خروج الفخذ في المسجد من العورة	مجاهد	٢٨٤٠١
خروج عيسى ابن مريم عليه السلام	ابن عباس	٣٤٠٣٩
خروج عيسى عليه السلام	أبو هريرة	٣٤٠٤٠
خروجها فاحشة	الشعبي	٢٠٣٤٣
خروجها من بيتها فاحشة	ابن عمر	٢٠٣٤٠
خسفت الشمس على عهد رسول الله ﷺ	أسماء	٨٥٣٢
الخشكنانج والسويق	سعيد بن جبير	١٤٣٨٥
الخشوع في القلب	إبراهيم	٣٨١٣٧
الخصاء	أنس	٣٤٧٦٥
الخصاء	أبو صالح	٣٤٧٦٦
خصاء البهائم مثلة	ابن عباس	٣٤٧٧٠
خصلتان لم يكن النبي ﷺ يكلهما	عباس بن عبد الرحمن المدني	١٠٩٦٢
خصلتان لم يكن رسول الله ﷺ	العباس بن عبد الرحمن المديني	٢٠٦٣
خصلتان من حفظهما سلم له صومه: الغيبةُ والكذبُ	مجاهد	٩١٣٢
خصم العبد	قتادة	١٩٩١٥
الخضاب والكحل	مجاهد	١٧٨٨٧
خضب أبو بكر بالحناء والكتم	مكحول	٢٦٦٥٦
خضراوان	ابن عباس	٣٦٧٥٧

الحديث أو الأثر	الراوي	الرقم
خضراوان	عطية	٣٦٧٦٠
خضراوان من الري	ابن الزبير	٣٦٧٥٥
خضراوان من الري	عطاء	٣٦٧٦١
خضراوان من ريهما	مجاهد	٣٦٧٥٨
خضروان	أبو صالح	٣٦٧٥٦
خطّأ الله نوءها	ابن عباس	١٩٠٧٦
خطّأ الله نوءها	ابن عباس	١٩٠٧٧
الخطأ أن تريد شيئاً فتصيب غيره	إبراهيم	٢٨٤٨٧
الخطأ أن تصيب الإنسان ولا تريده فذلك على العاقلة	إبراهيم	٢٨٤٨٨
الخطأ على العاقلة والعمد والصلح على الذي أصابه في ماله	الحسن والشعبي	٢٩٢٢١
الخطأ والعمد في الصيد سواء يحكم عليه	عطاء	١٥٩٩٠
خطب الحسن بن علي حين قتل علي	عاصم بن ضمرة	٣٤٢٦٥
خطب رجل سيدة من بني ليث ثيباً	زياد بن علاقة	١٦٧٦٣
خطب رجل عند النبي ﷺ فقال: من يطع الله ورسوله	إبراهيم	٣١٥٥٣
خطب رسول الله ﷺ الناس ذات يوم فجئت وقد فرغ	ابن عمر	٢٥٣٤١
خطب رسول الله ﷺ قائما وأبو بكر	طاوس	٥٢٨٧
خطب رسول الله ﷺ يوم النحر الناس	مجاهد	١٤٥١٧
خطب عليٌ بالبصرة فقال: والله ما قتلته	محمد	٤٠٤٧٤
خطب علي بالكوفة وبيده قارورة	معاذ بن العلاء عن أبيه عن جده	٢٣٣٥٤
خطب عمر بن الخطاب الناس فقال: إني رأيت في منامي ديكا	أسلم	٣٢٥٢٧

الحديث أو الأثر	الراوي	الرقم
خطب عمر بن الخطاب فقال: ألا إني والله ما أبعث إليكم عمالاً	أبو فراس	٣٥١٣٠
خطب عمر بن الخطاب فقال: أما بعد	بلال بن الحارث	٢٧٥٣٥
خطب عمر فحمد الله وأثنى عليه ثم قال: إنا نأمركم بأشياء	الشعبي	٢٣٤١٠
خطب عمرو بن حريث إلى عدي بن حاتم	ابن سيرين	١٧١٨٩
خطب عمرو بن حريث إلى عدي بن حاتم ابنته	محمد بن سيرين	١٨٠٩٥
خطب منظور بن زبان إلى خاله وكانا	الركين عن أبيه	١٨٢٤٢
الخطبة	الحسن	١٨٣٥٣
خطبت إلى ابن عمر ابنته فقال: إن ابن أبي عبد الله	عروة بن الزبير	١٨٤٢٩
خطبت امرأة فقالوا: لا نزوجك حتى تطلق امرأتك	السميط السدوسي	١٨٩٤٣
خطبنا ابن الزبير فقال: إنا قد ابتلينا بما قد ترون	أبو سفيان	٣٢٧١٩
خطبنا أبو بكر فقال: أما بعد	عبد الله بن عكيم	٢٧٥٣٤
خطبنا أبو بكر فقال: أما بعد فإني أوصيكم بتقوى الله	عبد الله بن عكيم	٣٧١٥٠
خطبنا الحسن بن علي بعد وفاة علي	عمرو بن حبشي	٣٤٢٨٢
خطبنا الحسن بن علي يوم الجمعة	أبو رزين	٢٦٥٨٨
خطبنا المغيرة بن شعبة فقال يا أيها الناس	علي بن ربيعة	١٨٩٤
خطبنا رسول الله ﷺ يوم النحر بعد	البراء	٥٧٩٥
خطبنا عتبة ابن غزوان فقال: لقد رأيتني سابع سبعة مع رسول الله ﷺ	خالد بن عمير	٣٦١٦٧

الحديث أو الأثر	الراوي	الرقم
خطبنا عتبة بن غزوان	خالد بن عمير العدوي	٣٧٥٢٢
خطبنا عتبة بن غزوان	خالد بن عمير	٣٧٥٢٢
خطبنا عتبة بن غزوان فقال: إن ما بين المصراعين	خالد بن عمير	٣٦٧٤٥
خطبنا علي بالكوفة وعليه سراويل	معاذ بن العلاء عن أبيه عن جده	٢٦٤٨٥
خطبنا عليٌ بالمدائن بقنطرة الديزجان فقال: قد ذُكر لي	زيد بن وهب	٤٠٧٠٨
خطبنا علي قال: لتخضبن هذه من هذا	عبد الله بن سبيع	٤٠٢٠٨
خطبنا علي وعليه سيف حليته من حديد	طارق	٢٦٨٢٤
خطبنا علي يوم عيد على راحلته	المغيرة بن شعبة	٥٩٨٩
خطبنا علي يوماً فقام الخوارج فقطعوا عليه كلامه	عمير بن زوذى أبو كثير	٤٠٧٤٤
خطبنا عمار فتجوز في الخطبة	أبو راشد	٥٣٠٧
خطبنا عمر بن الخطاب فقال: قد علمت ورب الكعبة	المستظل بن حصين	٣٤٦٥١
خطبنا عمر فقال عليٌّ أقضانا وأبيٌّ أقرؤنا	ابن عباس	٣٢١٣٠
خطبنا معاذ فقال: أنتم المؤمنون وأنتم أهل الجنة	سلمة بن سبرة	٣٢٤٠١
خطبهم النبي ﷺ يوم النحر	مسروق	١٤٥٢١
خطبهم معاوية فقال: أيها الناس إنكم جئتم فبايعتموني	هزيل بن شرحبيل	٣٢٥٨٣
خطبهم معاوية فقال: يا أيها الناس إنكم جئتم	هزيل بن شرحبيل	٤٠١٠٤
خطر علي رجل من البصرة ومعه مصاحف يبيعها	مسلم بن صبيح	٢١٤١٥

الحديث أو الأثر	الراوي	الرقم
خف راحلة النبي ﷺ	ابن عمر	٣٧٣٧٤
خفايا أخفاها الله لأهل الجنة	الحسن	٣٦٨٠٢
خفف على الناس في الخرص	مكحول	١٠٨٦٦
خَلَطْتُمْ عَلَيَّ الْقُرْآنَ	عبد الله	٣٨١٧
الخلع تطليقة	عثمان	١٩٤٥٦
الخلع تطليقة	مكحول	١٩٤٧٧
الخلع تطليقة إن شاءت تزوجته	قبيصة بن ذؤيب	١٩٤٦٩
الخلع تطليقة بائن والإيلاء والمبارأة كذلك	إبراهيم	١٩٣٥٣
الخلع تطليقة بائن وما أتبع من الطلاق	الزهري	١٩٥١٦
الخلع تطليقة بائن وما اشترطت عليه	الحسن	٢٠٣٦٥
الخلع تطليقة بائنة	أبو سلمة	١٩٤٥٩
الخلع تطليقة بائنة	إبراهيم	١٩٤٦٢
الخلع تطليقة بائنة	عامر	١٩٤٦٣
الخلع تطليقة بائنة	سعيد بن جبير	١٩٤٦٤
الخلع تطليقة بائنة	عطاء	١٩٤٧٢
الخلع تطليقة بائنة	أبو سلمة	١٩٤٧٩
الخلع تطليقة بائنة والإيلاء والمبارأة كذلك	إبراهيم	١٩٤٦٥
الخلع تطليقة بائنة وما اشترطت عليه	الحسن	١٩٤٨٠
الخلع جائز دون السلطان	ابن سيرين	١٩٥٠٤
الخلع جائز دون السلطان	الزهري	١٩٥٠٥
خلع جمهان الأسلمي امرأة ثم ندم وندمت	عروة	١٩٤٥٥
خلع رسول الله ﷺ نعليه	إبراهيم	٨٠٨٣
خلفها قريب وأمامها قريب	أبو العالية	١١٥٦٥
خلق آدم عليه الصلاة والسلام ثم نفخ فيه الروح	سعيد بن جبير	٣٨٧٦٥

الحديث أو الأثر	الراوي	الرقم
خلق الله الأرواح قبل أن يخلق الأجساد فأخذ ميثاقهم	محمد بن كعب	٣٨٦٧٥
خلق الله فيه سواء	سعيد بن جبير	١٦٣٥٩
خلق الله مائة رحمة فجعل منها رحمة بين الخلائق	سلمان	٣٦٩٢١
خلق حسن	أسامة بن شريك	٢٦٩٥٥
خلق حسن	أسامة بن شريك	٢٦٩٥٦
خلقان لا يحافظ عليهما رجل إلا دخل الجنة هما يسير	عبد الله بن عمرو	٣١٢٢٩
خللوا أصابعكم بالماء؛ لا تخللها نار قليل متقيها	الحسن	٩٥
خللوا بين أصابعكم بالماء قبل أن تحشوها النار	عبد الله	٩١
خللوا بين الأصابع في الوضوء قبل أن تخللها النار	حذيفة	٨٧
خلوا بين أهل الكتاب وبين أحكامهم	الحسن	٢٣١٥٨
الخلية ما نوى	طاوس	١٩١٤٩
الخليط أحق من الجار والجار أحق من غيره	إبراهيم	٢٤٢٠٥
الخليط أحق من الشفيع والشفيع أحق من الجار	شريح	٢٤٢٠٣
خليلي رأسك بالماء	حذيفة	٨٠٨
خمر بيضاء	مجاهد	٣٦٧٨٧
الخمر من هاتين الشجرتين: من العنبة والنخلة	أبو هريرة	٢٥٣١٥
خمروا وجوهكم ولا تشبهوا باليهود	عطاء	١٥٠٣٩
خمس الخمس	يحيى بن الجزار	٣٥٥٢١
خمس الله وخمس الرسول واحد	عطاء	٣٥٥٢٤

الحديث أو الأثر	الراوي	الرقم
خمس الله وسهم النبي ﷺ والصفي كان يصطفى له من المغنم	محمد	٣٥٥٣١
الخمس بمنزلة الفيء يعطي منه الإمامُ الغنيَ والفقير	مكحول	٣٥٥٣٩
خمس تنقض الصلاة	سعيد بن جبير	٧٤٧٧
خمس صلوات كتبهن الله على العباد من	يحيى بن سعيد	٧٠٣٠
خمس صلوات كتبهن الله على العباد من جاء بهن لم يضيع من حقهن	رجل من الأنصار	٣٩١١٧
خمس عليٌ أهل النهر	الحكم	٤٠٧٤٥
خمس من الدواب لا جناح على من قتلهن	ابن عمر	١٥٤٨٠
خمس من الفطرة	أبو هريرة	٢٠٦٥
خمس من الفطرة	أبو هريرة	٢٨١٦٥
خمس يخفيهن الإمام: الاستعاذة وسبحانك اللهم	إبراهيم	٩٠٩٠
خمس يقتلهن المحرم العقرب والحية	سعيد بن المسيب	١٥٤٨٢
الخوارج كلاب النار	ابن أبي أوفى	٤٠٦٩٢
خياركم الموفون المطيبون	عروة	٢٣٥٢٤
خياركم من تعلم القرآن وعلمه	عثمان	٣٢٠٦٦
خياركم من تعلم القرآن وعلمه	علي	٣٢٠٦٧
خياركم من قصر الصلاة	عبد الرحمن بن حرملة	٨٣٨٨
خيارنا	رافع بن خديج	٣٩٤٩٤
خيبر	أنس	٣٩٦٤٣
خير اكحالكم الإثمد يجلو البصر وينبت الشعر	ابن عباس	٢٧٢٨٩
خير أكحالكم الإثمد يجلو البصر وينبت الشعر	ابن عباس	٢٥٠٣٠
خير الأمور أوساطها	مطرف	٣٧٨٦١

الحديث أو الأثر	الراوي	الرقم
خير الخيل الحو	عطاء	٣٤٧٥٤
خير الدواء اللدود والسعوط والمشي والحجامة	الشعبي	٢٤٩٧٧
خير الدواء اللدود والسعوط والمشي والحجامة	الشعبي	٢٤٩٧٨
خير الذكر الخفي	سعد	٣١٦٤٢
خير الرزق ما يكفي وخير الذكر الخفي	سعد	٣٧٠٩٦
الخير القرآن والإسلام	الحسن	٢٤٣٤٤
خير المال كان يقال: ألف درهم فصاعداً	قتادة	٣٢٩٩٣
خير المسجد المقام	عبد الله بن عمرو	٣٤٧١
خير الناس قرني ثم الذين يلونهم	جعدة بن هبيرة	٣٤٥٨٨
خير الناس قرني ثم الذين يلونهم ثم الذين يلونهم	عمران بن حصين	٣٤٥٨٩
خير الناس قرني ثم الذين يلونهم ثم الذين يلونهم	النعمان بن بشير	٣٤٥٩٢
خير الناس قرني ثم الذين يلونهم ثم الذين يلونهم	عمرو بن شرحبيل	٣٤٥٩٥
خير الناس من يرجى خيره ويؤمن شره	سعيد المقبري	٣٧١٤٩
خير الناس هـذا النمط الأوسط يلحق بهم التالي ويرجع إليهم الغالي	علي	٣٧٢١٧
خير أمتي القرن الذين يلوني ثم الذين يلونهم	عبد الله	٣٤٥٨٧
خير أموركم أوساطها	أبو قلابة	٣٧٩١٦
خير ثيابكم البياض	ابن عباس قال	١١٤٥٤
خيّر شريح غلاماً وجارية يتيمين فاختارت	مغيرة	٢٠٢٥٧
خير صفوف الرجال المقدم وشرها المؤخر	أبو سعيد الخدري	٣٨٥٥
خير صفوف الرجال أولها	أبو هريرة	٧٨٤٠
خير صفوف الرجال مقدمها وشرها مؤخرها	جابر بن عبد الله	٣٨٥٢

الحديث أو الأثر	الراوي	الرقم
خير صفوف الرجال مقدمها وشرها مؤخرها	أبو هريرة	٧٨٣٩
خير صفوف النساء آخرها	جابر	٧٨٣٢
خير صفوف النساء المؤخر	أبو سعيد الخدري	٧٨٣٨
خير صفوف النساء مؤخرها	هشام عن أبيه	٧٨٣٥
خير صفوف النساء مؤخرها	هشام عن أبيه	٧٨٣٦
خير صفوف النساء مؤخرها وشرها أولها	أبو هريرة	٧٨٣٤
خير فائدة استفادها المسلم بعد الإسلام	يحيى بن جعدة	١٨٠٢٦
خير ما أعطي المؤمن خلق حسن	رجل من جهينة	٣٧٠٨٣
خير ما أعطي المؤمن خلق حسن وشر	رجل من جهينة	٢٦٩٧٢
خير ما تداوت به العرب	إبراهيم	٢٥٢٣٠
الخير معقود بنواصي الخيل إلى يوم القيامة	عروة البارقي	٣٥٧٣٥
الخير معقود في نواصي الخيل إلى يوم القيامة الأجر والمغنم	عروة البارقي	٣٥٧٢٨
الخير معقود في نواصي الخيل إلى يوم القيامة الأجر والمغنم	ابن إدريس	٣٥٧٢٩
الخير معقود في نواصي الخيل إلى يوم القيامة : الأجر والمغنم	جرير	٣٥٧٣١
خير نساء ركبن الإبل صالحة نساء قريش	هشام عن أبيه	٣٤٥٨٢
خير نساء ركبن الإبل نساء قريش	أبو هريرة	٣٤٥٨٠
خير نساء ركبن الإبل نساء قريش	مكحول	٣٤٥٨١
خير نسائها مريم ابنة عمران وخير نسائها خديجة	علي	٣٤٤٦٤
خير هذه الأمة القرن الذي بعثت فيهم ثم الذين يلونهم	أبو بردة الأسلمي	٣٤٥٩٣

الحديث أو الأثر	الراوي	الرقم
خير هذه الأمة بعد نبيها أبو بكر وبعد أبي بكر عمر	علي	٣٤١١٨
خير هذه الأمة بعد نبيها أبو بكر وبعد أبي بكر عمر	علي	٣٤١١٩
خير يوم تحجمون فيه سبع عشرة وتسع عشرة	ابن عباس	٢٥٢٢٣
خيركم أطولكم أعمارا وأحسنكم أعمالا	أبو هريرة	٣٧١٤١
خيرنا رسول الله ﷺ فاخترناه فلم يعدها علينا شيئاً	عائشة	١٩٠٩٠
خيره: أداؤه وماله	عطاء	٢٤٣٣٥
الخيل ثلاثة: فرس لله وفرس لك وفرس للشيطان	خباب	٣٥٧٣٩
الخيل ثلاثة: فرس يرتبطه الرجل في سبيل الله فثمنه	رجل من الأنصار	٣٥٧٣٨
الخيل معقود في نواصيها الخير إلى يوم القيامة	ابن عمر	٣٥٧٢٧
الخيل معقود في نواصيها الخير إلى يوم القيامة	مكحول	٣٥٧٣٤
الخيل معقود في نواصيها الخير إلى يوم القيامة	أبو هريرة	٣٥٧٤١
الخيل معقود في نواصيها الخير إلى يوم القيامة الأجر والمغنم	عروة البارقي	٣٥٧٣٠
الخيمة درة مجوفة	عمرو بن ميمون	٣٦٧٧٢
الخيمة درة مجوفة	مجاهد	٣٦٧٧٦
الخيمة درة مجوفة فرسخ في فرسخ فيه أربعة الآف مصراع	ابن عباس	٣٦٧٧٠
الخيمة لؤلؤة مجوفة فرسخ في فرسخ لها أربعة آلاف مصراع من ذهب	ابن عباس	٣٦٧٦٦

الحديث أو الأثر	الراوي	الرقم
حرف الدال		
دابة الأرض تخرج من مكة	إبراهيم	٤٠٣٩٥
الدابة تخرج من أجياد	عائشة	٤٠٣٩٦
دار المؤمن في الجنة من لؤلؤة فيها أربعون بيتا	أبو هريرة	٣٦٧٤٧
دباغها طهورها	سعيد بن جبير	٢٦٣٨٤
دببتُ إلى قدر لنا فاحترقت يدي	محمد بن حاطب	٢٥١٠٨
دثرت هذا الأمر فقم به	عكرمة	٣٩٣١٨
دجاجة سمينة	عكرمة	٢١٠٥٦
الدجال أعـور العين اليمنى عليها ظفرة	أنس	٤٠٢٥٦
الدجال يخرج من خراسان	أبو بكر	٤٠٢٨٧
الدجال يخوض البحار إلى ركبتيه ويتناول السحاب	الحسن	٤٠٣٠٢
الدجال يطوي الأرض كلها إلا مكة والمدينة	أنس	٣٤٦٠٧
الدجال يقتله عيسى ابن مريم على باب لد	مجمع بن جارية	٤٠٣٢٢
دحية الكلبي يشبه جبريل	عامر	٣٤٥٠٠
دخل ابن سيرين على ابن هبيرة	خالد بن الصلت	٢٧٣٥٧
دخل ابن عباس على عمر حين طعن	عبد الله بن عبيد بن عمير	٣٤١٨٤
دخل ابن عمر المسجد وابن الزبير مصلوب	صفية	٣٢٧٠٥
دخل ابن عمر المسجد وابن الزبير مصلوب	صفية	٣٤٠٧٢
دخل ابن عمر المسجد وابن الزبير مصلوب	صفية	٤٠١١١
دخل ابن عمر في أناس من أصحابه على عبد الله بن عامر بن كريز وهو مريض	ميمون	٣٧٣٧٩
دخل ابن مسعود عرساً فيه مزامير	أبو إسحاق عن رجل	١٧٢٠٤
دخل ابن مسعود على أخيه عتبة	الشعبي	٢٨٥٩
دخل ابن مسعود وحذيفة على عثمان	النزال بن سبرة	٣٥٢٦٠

الحديث أو الأثر	الراوي	الرقم
دخل أبو العالية على النضر بن أنس يعوده	عاصم	١١١٣١
دخل أبو بكر على امرأة من أحمس مصمتة	قيس	١٢٥٣١
دخل أبو بكرة بستاناً فطاف فيه ونظر إليه	مولى لأبي بكرة	٤٨٠٥
دخل أبو داود الأعمى على قتادة فلما خرج قالوا له: هذا يروي عن ثمانية عشر بدرياً	همام	٣٦٥٨٩
دخل أبو مسعود الأنصاري على حذيفة في مرضه	محمد	٣٩٩٨٦
دخل أبو موسى وأبو مسعود على عمار	أبو وائل	٤٠٠٨٦
دخل أبو موسى وأبو مسعود على عمار	أبو وائل	٤٠٦٤٠
دخل أعرابي في المسجد	أبو هريرة	٢٠٥٠
دخل الأسود وعلقمة على عبد الله	إبراهيم	٢٥٦٢
دخل الأشعث بن قيس على عبد الله وهو يتغدى	عبد الرحمن بن يزيد	٩٦١٠
دخل الحمام عطاء وطاوس ومجاهد	حبيب	١١٩٣
دخل الخصمان على داود عليه السلام وكل واحد منهما آخذ برأس صاحبه	أبو الأحوص	٣٤٠٥٦
دخل الخصمان على داود: أحدهما آخذ برأس صاحبه	أبو الأحوص	٣٦٩٦٦
دخل الزبير على عمار أو عثمان بعد وفاة عبدالله	قيس بن أبي حازم	٣٥١٣٦
دخل المسجد رجل فصلى	ابن أبي ليلى	٣٠٠٢
دخل المسجد وعبد الرحمن بن أم الحكم	كعب بن عجرة	٥٢٨٩
دخل النبي ﷺ البيت وعثمان بن طلحة	ابن عمر	١٥٨٨٨
دخل النبي ﷺ مكة وحول الكعبة ثلاثمائة وستون صنما	عبد الله	٣٩٦٧٨

الحديث أو الأثر	الراوي	الرقم
دخل جبرائيل عليه السلام على يوسف عليه السلام وهو في السجن	خلف بن حوشب	٣٧٠٠٦
دخل رجل الجنة في ذباب ودخل رجل النار في ذباب	سلمان	٣٥٢٤٨
دخل رجل الحمام فأعطاه أجرا على دخول الحمام	أبو جعفر البجلي	٢٤٦٩٩
دخل رجل المسجد فقال: لا حكم إلا لله	أبو البختري	٤٠٧٤٢
دخل رجل على ابن سيرين وعليه شعر طويل	أبو قدامة	٢٦٧٢٧
دخل رجل مكة وعليه ثيابه وحضر	وبرة	١٤٧٦٤
دخل رجل يوم الجمعة المسجد فصلى أربعا	السميط بن عمير	٣٠٣٠٢
دخل رجلان على أبي بكر وهو يتسحر	عون بن عبد الله	٩٣٠٦
دخل رجلان على أبي بكر وهو يتسحر	أبو بكر	٩٣٠٧
دخل رسول الله ﷺ مسجد بني عمرو بن عوف يصلي فيه	ابن عمر	٣٩٢٨٩
دخل سلمان الفارسي المسجد وفيه	أبو عبد الرحمن	٤٢٧٤
دخل سليم بن الأسود أبو الشعثاء على أبي وائل يعوده	الأعمش	٣٧٦٣٨
دخل شاب على عمر فجعل الشاب يثني عليه	ابن مسعود	٢٦٤٢٨
دخل شاب من قريش على معاوية فأغلظ له	الشعبي	٣٢٥٧٩
دخل شريح على أبي ميسرة	تميمة	٢٨٤٢
دخل شقيق على الحجاج فقال: ما اسمك؟	عبد الملك	٣٢٥٥٧
دخل عبد الرحمن بن أبي ليلى على الحجاج	مجمع	٣٤٢٢٥
دخل عبد الرحمن بن أبي ليلى على الحجاج فقال لجلسائه	مجمع	٣٢٥٦٣

الحديث أو الأثر	الراوي	الرقم
دخل عبد الرحمن بن عوف ومعه ابن له على عمر	إبراهيم	٢٦٢٥٦
دخل عبد الله المسجد لصلاة الفجر	القاسم عن أبيه	٦٥٩٤
دخل عبد الله بن مسعود المسجد	أبو قيس	٥٥٨٩
دخل عبد الله على أخيه عتبة	علقمة	٢٨٥٧
دخل عبد الله على أخيه فرآه	مسروق	٢٨٦٣
دخل عبد الله على امرأته وهي مريضة	أبو عبيدة	٢٥٠٠٢
دخل عثمان بن حنيف على عمر فسمعته يقول: لأن زدت على كل رأس	عمرو بن ميمون	٣٤٩١١
دخل على أبي بكر ناس من إخوانه يعودونه في مرضه	أبو السفر	٣٧١٥٩
دخل على عامر في البيت وليس معه إلا جرة فيها شرابه وطهوره	الحسن	٣٧٨٣٨
دخل على عمر أو رئي مستلقيا	عبد الله بن مالك	٢٧١٥٦
دخل علي أبو وائل	عاصم	٢٨٥٥
دخل عليٌّ بيت المال فاضرط به	موسى بن طريف	٢٣٧٠٠
دخل علي رسول الله ﷺ بيتي	أم هانئ	٨٠٢٠
دخل عليٌّ على رجل يعوده فوجد في عضده خيطا	حذيفة	٢٥٠٠٧
دخل عليّ على صاحب شرطة	حنش الكناني	١٢١٥٥
دخل علي ورجل فطرح لهما	جعفر عن أبيه	٢٧٢٤١
دخل علينا علي ونحن نلعب باربعة عشر	أم قثم	٢٧٨٤٥
دخل عليها حسان بن ثابت بعد ما كف بصره	عائشة	٢٧٧٢٢
دخل عمر بن الخطاب السوق	رجل من أهل المدينة	٢٣٨٥٣
دخل عمر بن الخطاب على أبي عبيدة بن الجراح فإذا هو مضطجع	هشام عن أبيه	٣٧٣٤٢

الحديث أو الأثر	الراوي	الرقم
دخل عمر على أبي بكر وهو آخذ بلسانه	أسلم	٢٨١٩٩
دخل عمر على أبي بكر وهو آخذ بلسانه ينضنضه	أسلم	٣٩٨٢٩
دخل عمرو بن حريث على عبد الله في حاجته	المجالد بن أبي راشد	٢٥٤٦٤
دخل قاص فجلس قريباً من ابن عمر	مجاهد	٢٧٨٧٩
دخل قبر النبي ﷺ عليٌّ والفضل وأسامة	عامر	٣٩٨٠٧
دخل قيس بن السكن المسجد فجعل ينظر	عمارة بن عمير	٣٨٠٠٩
دخل ملك الموت إلى سليمان فجعل ينظر إلى رجل من جلسائه يديم النظر إليه	خيثمة	٣٦٩٨٥
دخل ملك ولم يكن له مجلس فأوسعت له	أشعث بن إسحاق	٣٩٥٦٢
دخلت البيت الذي فيه قبر النبي ﷺ فرأيت قبر النبي ﷺ	سفيان التمار	١٢٠٩٠
دخلت الجنة فإذا أنا بقصر من ذهب فقلت: لمن هذا؟	أنس	٣٤١٥٩
دخلت الجنة فإذا أنا بنهر يجري حافاته خيام اللؤلؤ	أنس	٣٣٨١٤
دخلت الجنة فإذا أنا بنهر يجري حافتاه خيام اللؤلؤ	أنس	٣٦٨١٤
دخلت الجنة فإذا فيها قصر من ذهب فأعجبني حسنه	أبو هريرة	٣٤١٦٠
دخلت الجنة فرأيت فيها داراً أو قصراً فسمعت صوتاً	جابر	٣٤١٦١
دخلت العمرة في الحج إلى يوم القيامة	جبير بن مطعم	١٤١١٥
دخلت المسجد فإذا أنا بشيخين فقرأ أحدهما	عطاء بن السائب	٤٤١٣
دخلت المسجد وأنا أحدث نفسي أن أصلي	مرة	١٢٩٤٧

الحديث أو الأثر	الراوي	الرقم
دخلت المسجد وأنا أرى أني قد أصبحت وإذا علي ليل	المسيب	٣١٢٩١
دخلت إلى أبي هريرة في بيته	عكرمة	١٣٨٧٤
دخلت أنا وابن عباس على عمر بعد ما طعن	المسور بن مخرمة	٣٩٨٥٠
دخلت أنا وأبي على معاوية فأجلس أبي على السرير	عبد الله بن بريدة	٣٢٥٨٦
دخلت أنا ورجل على الحسن بن علي نعوده	عمير بن إسحاق	٤٠١٤٢
دخلت أنا ورجل من بني ناجية	يحيى ابن سالم	١٥٦٠٩
دخلت أنا وسعيد بن جبير	وقاء	٢٦٥٣
دخلت أنا وعبد الله ابن الزبير على أسماء	هشام عن أبيه	٤٠١٠٩
دخلت أنا وعبد الله بن الزبير على أسماء	هشام عن أبيه	٣٢٧٠٧
دخلت أنا وعبد الله بن حميد مسجداً وقد صلي	أبي حرة	٧٢٨٢
دخلت أنا وعروة بن أبي قيس	يحي الأموي	٣٢٢٣
دخلت أنا وعمرو بن تميم	عثمان بن الأسود	٢٦٥٦
دخلت أنا ومحمد ابن علي على جابر بن عبد الله	بشير بن سليمان	٣٩١٩٢
دخلت أنا ومحمد بن علي	بشير بن سلام	٣٢٥٩
دخلت بابن لي على النبي ﷺ لم يأكل الطعام	أم قيس ابنة محصن	٣٨٨٧٨
دخلت بابن لي على رسول الله ﷺ	أم قيس ابنة محصن	١٢٩٧
دخلت على إبراهيم والشعبي وهلال بن يساف	حصين	٢٥٤٨٤
دخلت على إبراهيم وهو يقرأ في المصحف	الأعمش	٨٧٩٢
دخلت على ابن الزبير صبيحة خمسة عشر	أبو نوفل بن أبي عقرب	٩٨٥٥
دخلت على ابن عباس وغلام له يحجمه	عطاء	٢٢٢٧١

الحديث أو الأثر	الراوي	الرقم
دخلت على ابن عمر فإذا هو مفترش ذراعيه	سعيد بن جبير	٣٧٣٥٥
دخلت على ابن مسعود وقرظة بن كعب	عامر بن سعد	١٧١٩٩
دخلت على أبو هريرة وهـو مريض فاحتضنته من خلفه	أبو سلمة	٣٧٤٣٩
دخلت على أبي أمامة وهو يشرب طلاء الرب	سالم بن سالم	٢٥٥٦٥
دخلت على أبي جعفر فذكر ذنوبه وما يخاف	ليث	٣٤٣١١
دخلت على أبي سعيد فرأيته	عاصم بن شميخ	٢٦٧٢
دخلت على أبي مسعود وقرظة بن كعب فقالا : إنه رخص	عامر بن سعد	١٢٥٠٩
دخلت على أبي مسعود وقرظة بن كعب فقالا : إنه رخص	أبو مسعود وثابت بن يزيد	١٢٥١٠
دخلت على أبي موسى وهو أمير البصرة	أبو العالية	٩٥٥٧
دخلت على أسماء وهي تصلي	الركين	٣٥١٥
دخلت على أسماء وهي تقرأ	عباد بن حمزة	٦١٧٦
دخلت على الأسود ذات ليلة وهو مريض	إبراهيم	٧١٣٩
دخلت على الحجاج فلم أسلم عليه	جابر بن عبد الله	٣٢٦٠٠
دخلت على الحسن والحسين وهما يخضبان بالسواد	قيس مولى خباب	٢٦٦٤٠
دخلت على الضحاك وهو وجع	أبو الهزهاز	٢٥١٠٥
دخلت على القاسم بن محمد وهو محموم	حميد	٢٥٧١٨
دخلت على القاسم وهـو بأعلى مكة في بيته فرأيت	ابن عون	٢٦٩٤٢
دخلت على المرأة التي قضى فيها هذا	حميد	١٧٥٦٤
دخلت على أم سلمة فأخرجت إلي شعراً	عثمان بن موهب	٢٦٦٣٠
دخلت على أم سلمة وأنا غـلام	سـعيد بن أبي حسين	٢٦٧٧٥

الحديث أو الأثر	الراوي	الرقم
دخلت على أم طلق وإنها حدثته أنها دخلت على أبي ذر	عبد الله الرومي	٣٧٤١٧
دخلت على أم كلثوم وهي تمشط	أبو صالح	٣٧٢٢٠
دخلت على أنس بن مالك فأكلنا عنده ثم دعا بجريرة خضراء فيها نبيذ	ثعلبة	٢٥٤٧١
دخلت على أنس بن مالك فسألته عن النبيذ	عمارة بن عاصم العنزي	٢٥٣٣٧
دخلت على جابر بن زيد وهو يأكل	سلام بن مسكين	٢٦٢١٦
دخلت على جابر بن عبد الله وهو يتطوع	محمد بن قيس	٣٨٧٢
دخلت على رجل وهو يأكل تمرا ويتمجع لبناً	أبو خالد	٢٦١٤٧
دخلت على سالم ابن أبي الجعد وهو يصلي	يزيد بن أبي زياد	٧٤٥٥
دخلت على سالم وهـو يصلي جالساً	سليمان بن بزيع	٦٢٨٣
دخلت على سعيد بن المسيب فقلت له: أن أصحابك	عمرو بن شعيب	٢٩٩٧٤
دخلت على سلمان وعنده علجة تعاطيه	طارق بن شهاب	٢٦٢١٨
دخلت على عائشة أنا وأمي وخالتي فسألناها كيف كان علي عنده؟	جميع بن عمير	٣٤٢٧٢
دخلت على عائشة بيتاً كانت تخلو فيه	رميثة	٨٠٢٧
دخلتُ على عائشة فأخرجت لي إزاراً غليظاً	أبو بردة	٢٦٥٢١
دخلت على عائشة فأخرجت لي إزارا غليظا من الذي يصنع باليمن	أبو بردة	٣٧٠٤٢
دخلت على عائشة فسمعتها تقول: كان رسول الله ﷺ	أبو بردة	٣١٨٩٥
دخلت على عائشة فقلت: ما فضل مـن قـرأ القرآن	أم الدرداء	٣١٩٤٤
دخلت على عائشة فقلت: يا أم المؤمنين	الحسن عن رجل حدثهم	٧١٤

الحديث أو الأثر	الراوي	الرقم
دخلت على عائشة في نساء من نساء الأنصار	مريم بنت طارق	٢٥٣٠٦
دخلت على عائشة وأنا محرمة وأنا أشتكي عيني	شميسة الأزدية	١٣٧٥٤
دخلت على عائشة وعليَّ سواران من فضة	ملكة ابنة هانئ	٢٣٩٦٣
دخلت على عائشة وفي رأسي قزعٌ فأمرت به	أبو سلام	٢٦٩١٢
دخلت على عائشة وهي تصلي	ابن رميثة عن جدته	٨٠٢٤
دخلت على عبد الرحمن بن أبي ليلى	يزيد بن أبي زياد	١٣٨
دخلت على عبد الرحمن بن الأسود بالمدائن	هلال بن خباب	٤١٢٩
دخلت على عبد الله بن عمرو وهو يقرأ	خيثمة	٨٧٨٨
دخلت على عبيد الله بن زياد بالبصرة	أبو وائل	٤٠٥٣١
دخلت على عبيدة فسألته عن الرجل يأكل متكئاً	ابن سيرين	٢٦١١٧
دخلت على عليّ في يوم شات وفي يده شراب	عطاء بن السائب عن أبيه	٢٦١٤٨
دخلت على عمار فوافقته	مطرف	١٩٢٨
دَخَلَت على عمر بن الخطاب أمة	أنس بن مالك	٦٣٨٣
دخلت على عمر بن عبد العزيز	طلحة بن يحيى	٢٦٥٦٧
دخلت على عمر بن عبد العزيز فرأيت على أخوانه	طلحة بن يحيى	٢٦٢١٩
دخلت على عمر بن عبد العزيز فوجدته يأكل ثوماً	نعيم بن سلامة	٢٦٠٦٤
دخلت على عمر بن عبدالعزيز فسألني عن العبد الآبق السارق يقطع؟	الزهري	٣٠٠٠٦
دخلت على عمر حين طعن فقلت: أبشر بالجنة	ابن عباس	٣٧٢١٣
دخلت على عمر وهو قاعد على جذع في داره	حذيفة	٣٧٢٠٧

الحديث أو الأثر	الراوي	الرقم
دخلت على قيس بن أبي حازم	أبو إسحاق	٩٦٩١
دخلت عليه فأفطر على عرق وأنا أرى الشمس	أبو سعيد	٩١٩٥
دخلت عليه فأفطر على تمر	أبو سعيد	١٠٠٦٠
دخلت عليه وهو يأكل فقال: ادن فكل	أبو مجلز	٩٦٩٧
دخلت مسجد المدينة فإذا عبد الله بن سلام فسلمت	أبو بردة	٢٧٣٢٣
دخلت مع إبراهيم مسجد محارب	عبد الله بن يزيد	٢٣٢٤
دخلت مع إبراهيم مسجد محارب	عبد الله بن يزيد	٧٢٨٥
دخلت مع أبي العالية بيته فسلم وليس فيه أحد	أبو خلدة	٢٧٤٨٧
دخلت مع أبي على أبي بكر نعوده وهو مريض	قيس	٢١٥٥٠
دخلت مع أبي هريرة دار مروان	أبو زرعة	٦١١
دخلت مع الحسن مسجد البصرة	زياد مولى قريش	٧٢٨٦
دخلت مع الحكم بن الأعرج	أبو خشينة حاجب بن عمر	٢٨٥٣
دخلت مع القاسم فرمل ثلاثاً ومشى ما بين الركنين	أفلح	١٥٥٥٨
دخلت مع المصريين على عثمان فلما ضربوه	أبو جعفر الأنصاري	٤٠٤٧١
دخلت مع النبي ﷺ الكعبة فرأيت في البيت	أسامة	٢٦٨٤٨
دخلت مع أمي على عائشة فرأيت عليها درعاً أحمر وخمارا أسود	سكينة	٢٦٣٥٣
دخلت مع أنس دار الإمارة وقد نصبوا دجاجة	هشام بن زيد بن أنس	٢١٠٤٠
دخلت مع خالي عباد على سلمان فلما رآه صافحه سلمان	النعمان بن حميد	٣٧٣٨٨

الحديث أو الأثر	الراوي	الرقم
دخلت مع سعيد بن جبير مكة ليلاً	سالم	١٦٢٩٧
دخلت مع علي بن الحسين	عطاء	٢٣٠٤
دخلت مع علي والحسن والحسين وابن الحنفية الكعبة	أبو الطفيل	١٦٢٢٧
دخلت مع عمر ابن محمد بن الحنفية البيت	يزيد	١٦٢٢٨
دخلت مع مسروق صفة فيها تماثيل فنظر	أبو الضحى	٢٦٨٤١
دخلت مع مكحول مسجد دمشق	عبد الرحمن بن يزيد	٥٠٢٠
دخلت مكة مع القاسم ليلاً	أفلح	١٦٢٩٢
دخلنا على إبراهيم وهو مريض	أبو الهيثم	٢٨٤٦
دخلنا على ابن أبي الهذيل فقال: قتلوا	الأعمش	٤٠٤٩٥
دخلنا على ابن أبي الهذيل فقال: قتلوا عثمان ثم جاؤني	الأعمش	٣٢٦٢٧
دخلنا على ابن الزبير وهو مواصل لخمس عشرة	أبو نوفل بن أبي عقرب	٣٧٥٥٨
دخلنا على أبي عبيدة بن الجراح نعوده	عياض بن غطيف	١١١١٨
دخلنا على أبي عبيدة بن الجراح نعوده	عياض بن غطيف	١١١١٩
دخلنا على أبي عبيدة فقال: الصوم	عياض بن غطيف	٩١٤٣
دخلنا على جابر بن عبد الله فسأل عن القوم؟	جعفر عن أبيه	١٥٣٣٩
دخلنا على جابر بن عبد الله وهو أعمى	جعفر	٦٢٠٤
دخلنا على جابر بن عبد الله وهو شيخ كبير	عطية بن سعد	٣٤٢٩٢
دخلنا على خباب نعوده فقال: في هذا التابوت ثمانون ألفا	شقيق بن سلمة	٣٨٢٦٩
دخلنا على خباب نعوده و قد اكتوى سبعا في بطنه	قيس بن أبي حازم	٢٥١٥٥

الحديث أو الاثر	الراوي	الرقم
دخلنا على خباب وقد اكتوى سبع كيات في بطنه	قيس	٣١٨٤٥
دخلنا على داع دعانا لطعام وأتانا بنبيذ	يزيد بن أبي زياد	٢٦٠٢٧
دخلنا على ربيع بن خيثم فدعا بهذه	الشعبي	٣١٥٧٨
دخلنا على ربيع بن خيثم فدعا بهذه الدعوات	الشعبي	٣٧٥٨٩
دخلنا على زيد بن ثابت وهو يصلي	ثابت بن عبيد	٨٦٢١
دخلنا على سويد يعني بن مثعبة وهو يشتكي فقلنا له: كيف تجدك؟	أبو حيان عن أبيه	٣٨٣٠٤
دخلنا على عبد الله بن عمرو	مرداس بن عبدالرحمن الليثي	١٣٠٧٤
دخلنا على عمرو بن شرحبيل فقال: انطلقوا بنا إلى أشبه الناس سمتا	أبو معمر	٣٧٦٢٨
دخلنا على محمد بن سوقة فقال: أحدثكم بحديث لعله ينفعكم	يعلى بن عبيد	٣٨٢٠٧
دخلنا على محمد بن سيرين يوم جمعة بعد العصر	مهدي	٢٧٣٢١
دخلنا على معاوية فجاء المؤذن	عيسى بن طلحة	٢٣٧٦
دخلنا علي أبي رزين ونحن ذو عدد	مغيرة	٢٧٦٥١
دخلنا مع القاسم المسجد وقد صلي فيه	أفلح	٧٣٠٠
دخلها رسول الله ﷺ والفضل وأسامة بن زيد	ابن عمر	٣٨٦٢١
دخلوا على عثمان والمصحف في حجره	الحسن	٨٧٩٣
دخلوا على عثمان والمصحف في حجره	الحسن	٣٢١٧٩
در مجوف	عبد الله	٣٦٧٦٩
در مجوف	عكرمة	٣٦٧٧١
در مجوف	الضحاك	٣٦٧٧٥
در مجوّف أو مَجُوف	أبو مجلز	٣٦٧٦٨

الحديث أو الأثر	الراوي	الرقم
دراهم بدراهم وبينهما حريرة	ابن عباس	٢١٣٦٠
الدرج	الشعبي	٣٨١٤٣
الدرج	الشعبي	٣٨١٤٤
درمكة بيضاء مسك خالص	أبو سعيد الخدري	٣٦٦٦٠
الدرهم لصاحب الدابة	الشعبي	٢٤٥٨٠
دع عشاء الليل إلا أن تكون صائماً	ابن أبجر	٢٥٢٨٥
دع ما يريبك إلى ملا يريبك	سالم والقاسم	١٣٤٦
دعا النجاشي جعفر بن أبي طالب وجمع له رؤوس النصارى	أبو بكر بن عبد الرحمن بن الحارث بن هشام المخزومي	٣٩٤٠٦
دعا بماء فغسل يده	علي	١٠٦٧
دعا رسول الله ﷺ ابن عباس فأجلسه في حجره	عكرمة	٣٤٣٩٠
دعا رسول الله ﷺ بلبن يوم عرفة	الفضل بن عباس	١٣٨٧٠
دعا عبد الله رجلاً إلى طعامه فقال: إني قد بلت	أبو الجعد	٢٦٠٥٨
دعا عثمان بماء فتوضأ ثم ضحك	حمران	٥٦
دعا عمر القراء في رمضان	أبو عثمان	٧٨٨٢
دعا عمر أمة فسألها من أيهما هو؟	إبراهيم	٣٣٦٠٦
دعا عمر زيد بن صوحان فضفنه على الرحل	عامر	٢٧٢٩٨
دعا لي رسول الله ﷺ أن يزيدني الله علماً وفهماً	ابن عباس	٣٤٣٩٥
الدعاء	عطاء	٨٣٠٣
الدعاء	أبو عياض	٨٣٠٥
الدعاء	ابن عباس	٨٣١١
الدعاء	مجاهد	٨٣١٢

الحديث أو الأثر	الراوي	الرقم
الدعاء	عائشة	٣١٧٤٤
الدعاء	إبراهيم	٣١٧٤٥
الدعاء	عطاء	٣١٧٤٦
الدعاء	أبو عياض	٣١٧٤٧
الدعاء بين الأذان والإقامة لا يرد	أنس	٣١٢٠٦
الدعاء بين الآذان والإقامة لا يرد	أنس	٨٦٩٢
الدعاء هكذا - وأشار بأصبع واحدة مقمعة للشيطان	مجاهد	٣١٦٧٤
الدعاء هكذا وأشار بإصبع واحدة	مجاهد	٨٦٥٦
الدعاء هو العبادة	النعمان بن بشير	٣١١٢٥
دعانا رجل إلى طعام فأكلنا ثم أتانا بشراب	سعيد بن مسروق	٢٥٤٦٠
دعانا عمر في فتيان من فتيان قريش	ابن أبي ربيعة	٣٠٢٧٢
دعانا يسار ابن نمير	علي بن عبيد الله	٨١٣٦
دعاني فلما جئت إذا أصحاب العمائم والمطارف على الخيل فحقرت نفسي فرجعت	خيثمة	٣٧٧٤٩
دعاني عمر	ابن عباس	٧٩١٧
دعاني عمر بن عبد العزيز فسألني عن القسامة	الزهري	٣١٠٣٠
دعاني عمر بن عبد العزيز فسألني عن القسامة	الزهري	٣٩١٩٦
دعاني عمر بن عبدالعزيز فسألني عن القسامة	الزهري	٢٩٦٢٨
دعاني مصعب فأخرج إلي سيفين	أبو وحشية الصيقل	٢٦٨١٩
دعها يا عمر فإن العين دامعة	أبو هريرة	١١٦٣١
دعهن يا ابن الخطاب فإن النفس مصابة	أبو هريرة	١٢٥١١
دعهن يا ابن الخطاب فإن النفس مصابة	أبو هريرة	١٢٥١٢

الحديث أو الأثر	الراوي	الرقم
دعهن يبكين ما دام عندهن	جبر بن عتيك عن عمه	١٢٤٩٧
دعوا الحكاكات فإنها الإثم	عبد الله	٣٧٢٥٧
دعوا المراء في القرآن فإن الأمم قبلكم	عبد الله بن عمرو	٣٢١٦٧
دعوة المرء المسلم لأخيه وهو غائب	أم الدرداء	٣١١١٨
دعوة المسلم مستجابة ما لم يدع بظلم	أبو هريرة	٣١٨٠٨
دعوة المظلوم مستجابة وإن كان فاجراً	أبو هريرة	٣١٣٤٦
دعوت إبراهيم النخعي	عبد الملك بن الحارث	٢١١٣
دعوت إلى بيتي قوماً فطعموا	عبد الرحمن ابن القعقاع	٢٩٥٢٤
دعوهما بأبي هما وأمي من أحبني فليحب هذين	زر	٣٤٣٤٧
دعي ابن عمر إلى مال يتيم	عبد الله بن دينار	١٠٤٠٢
دعي أبو مسعود إلى طعام فرأى	خالد بن سعد	٢٦٨٣٠
دعي أبوعبيدة إلى وليمة فأتي بشراب	غيلان بن يزيد	٢٥٧٦٧
دعي الصلاة أيامك التي هي أيامك	أبو ماعز	١٥١٤٤
دعي النبي ﷺ بناقته بالبيداء فركبها	أبو جعفر	١٦٠٠٣
دعي عبد الرحمن بن أبي ليلى إلى عرس	موسى بن عبد الله بن يزيد	٢٢٤٢١
دفع إلى جبريل ليلة القدر جملة	ابن عباس	٣٢١٩٢
دفع عبد الله بن يزيد الأنصاري إلى غلام له أربعة آلاف	الشعبي	٢٣٤١٣
الدفعة من جمع قبل طلوع الشمس	ابن الزبير	١٦٠٢٨
دفعت مع حسين بن علي من المزدلفة	عكرمة	١٤٥٣٣
دفن أبو بكر بالليل	القاسم بن محمد	١٢١٨٨
دفن رسول الله ﷺ في لحد	إبراهيم	١١٩٨٢
دفنا إبراهيم ليلاً ونحن خائفون	ابن عون	١٢١٩٧
دفنا عثمان بن عفان بعد عشاء	عمرو	١٢١٩٣

الحديث أو الأثر	الراوي	الرقم
دفنت ثلاثة؟	أبو هريرة	١٢٢٤٠
دلوك الشمس ميلها بعد نصف النهار	بن عمر	٦٤١٩
دلوك الشمس حتى تزيغ	مجاهد	٦٤٢٧
دلوكـها حين تغـرب	عبد الله وابن عباس	٦٤٢٨
دلوكها زوالها	أبو جعفر	٦٤٢٥
دلوكها زوالها	الشعبي	٦٤٢٦
دلوكها غروبها	ابن عباس	٦٤٢٠
دلوكها غروبها	علي	٦٤٢٩
دلـوكهـا قبـل أن تغـيب	طـاوس	٦٤٢١
دلوكها ميلها	ابن عمر	٦٤٢٤
دلوهم على الطريق وأخبروهم بالسعر	عمر	٢٢١٧٥
دلي جراب من شحم يوم خيبر	عبد الله بن مغفل	٣٩٦٦٠
دلي لي جراب من شحم يوم خيبر	عبد الله بن مغفل	٣٥٥٦٦
الدم بمكة	عطاء	١٣٧٧٣
الدم رجس	الحسن	٢٥٨٤٧
دمشق	سعيد بن المسيب	٣٤٦٤٢
الدنيا دار من لا دار له ومال من لا مال له	عبد الله	٣٨٤٥٠
الدنيا سجن المؤمن وجنة الكافر	عبد الله بن عمرو	٣٧٤٤٩
الدنيا كالثغب ذهب صفوه وبقي كدره	عبد الله	٣٧٢٣٦
الدنيا كلها قريب كلها جهالة	عكرمة	٣٨٢٠١
الدنيا ملعونة ملعون ما فيها إلا متعلم خير أو معلمه	كعب	٣٨٠٦٨
دون هذا	زيد بن أسلم	٣٠٥٩٣
دونكم أخاكم	الحسن	٣٩٣١٥
الديباج	مجاهد	٣٦٧٨٠

الحديث أو الأثر	الراوي	الرقم
دية الجنين على الذي أصابه في ماله	الحسن	٢٩٠٦٩
دية الخطأ أخماساً	عمر وعبد الله	٢٨٤٦٠
دية الخطأ أخماساً	الحسن	٢٨٤٦٤
دية الخطأ أخماساً عشرون حقة وعشرون جذعة	عبد الله	٢٨٤٥٥
دية الخطأ مائة بعير فمن زاد بعيراً فهو من أمر الجاهلية	قتادة	٢٨٤٣٦
دية الذي يقتل في الحرم وغير الحرم سواء	إبراهيم	٢٩٤٢٠
دية الكافر نصف دية المؤمن	عبد الله بن عمرو	٢٩٢٤٧
دية المرأة في الخطأ على النصف من دية الرجل	علي	٢٩٢٩٧
دية المرأة في الخطأ على النصف من دية الرجل	ابن مسعود	٢٩٢٩٨
دية المرأة في الخطأ مثل دية الرجل	زيد بن ثابت	٢٩٢٩٩
دية المعاهد دية المسلم	الزهري	٢٩٢٤٥
دية المعاهد على النصف	عمر بن عبدالعزيز	٢٩٢٤٨
دية المعاهد مثل دية المسلم	علقمة	٢٩٢٤١
دية المعاهد مثل دية المسلم	مجاهد وعطاء	٢٩٢٤٢
دية المملوك أنقص من دية الحر	إبراهيم	٢٨٩٨٤
دية اليهودي والنصراني	نافع وعمرو ابن دينار	٢٩٢٥٤
دية اليهودي والنصراني أربعة آلاف	عمر بن الخطاب	٢٩٢٥٠
دية اليهودي والنصراني أربعة آلاف	عكرمة والحسن	٢٩٢٥١
دية اليهودي والنصراني أربعة آلاف	عطاء	٢٩٢٥٣
دية اليهودي والنصراني والمجوسي والمعاهد مثل	الشعبي	٢٩٢٤٣
دية اليهودي والنصراني والمجوسي والمعاهد مثل	إبراهيم	٢٩٢٤٤

الحديث أو الأثر	الراوي	الرقم
دية أهل العهد من المشركين مثل دية المسلمين	إبراهيم	٢٩٢٤٦
دية أهل الكتاب مثل دية المسلم	ابن مسعود	٢٩٢٣٧
الدية على عاقلته	الزهري	٢٩٧٩٨
الدية عليهم كلهم	الحسن	٢٩٦٨٦
الدية في الأصابع سواء	إبراهيم	٢٨٧٢٠
الدية في ثلاث سنين أولها في السنة التي يصاب فيها	إبراهيم	٢٩٢٣٢
الدية في ثلاث سنين ثلثاها ونصفها في سنتين	قتادة وأبو هاشم	٢٩٢٣٣
الدية في ثلاث سنين في كل سنة ثلث	الشعبي	٢٩٢٣٤
الدية لأهل المقتول	الحسن	٢٩٥٩٢
الدية لأهل المقتول	حماد	٢٩٥٩٣
الدية للعاقلة ولا ترث المرأة من دية زوجها شيئاً	عمر	٢٩٣٥٤
الدية للميراث	الشعبي	٢٩٣٦٣
الدية للميراث	إبراهيم	٢٩٣٦٤
الدية للميراث والعقل على العصبة	إبراهيم	٢٩٣٦١
دية ما جنت	حماد	٢٩١٢٧
الدية مائة بعير	علي وعبد الله وزيد	٢٨٤٣٨
ديته على أهل طسوجه	قتادة	٢٩٧٥٣
ديته لأهل المحبوس	إبراهيم	٢٩٥٨٩
ديته لأهل المحبوس	الحسن	٢٩٥٩٠
ديته للمسلمين وعقله عليهم	الشعبي	٢٩٧٥٢
ديتهما سواء	عامر	٢٩٤٢١
دينا وأمانة	الحسن	٢٤٣٣٧
الدينار بالدينار والدرهم بالدرهم ليس بينهما	أبو سعيد	٢٣٩٤٦

الحديث أو الأثر	الراوي	الرقم
الدينار بالدينار والدرهم بالدرهم ليس بينهما	أبو سعيد	٢٣٩٤٧
دينه على من باعه وأكل ثمنه	شريح	٢٤٠٢١
دينه على مولاه ولا يجاوز ثمنه	عبد الله بن عتبة وشريح	٢٤٠١٩
دينه في ثمنه	ابن سيرين	٢٢٦٠٣
حرف الذال		
ذا قال: عليَّ نذر فإن سمى فهو ما سمى	جابر بن زيد	١٢٥٥٨
ذات جوف من إبل أو بقر	ابن الزبير	١٣٢٢١
ذاك إبراهيم	أنس	٣٣٩٧٩
ذاك أبو جهل بن هشام لا يزال يصنع به ذلك إلى يوم القيامة	مسلم	٣٢٥٠٠
ذاك الغسل: الدلك	الحسن	١٩٦
ذاك النشاط فيه الوضوء	أبو هريرة	٩٨٣
ذاك إلى أوليائه	الحسن	٢٩٥٩٤
ذاك إليك	محمد بن المنكدر	٩٣٦١
ذاك جبريل	عامر	٣٤٣٩٦
ذاك خليل الله	سالم بن أبي الجعد	٣٣٩٤٣
ذاك رجل بال الشيطان في أذنه	عبد الله	٦٧٧٥
ذاك شيطان يقال له: خنزب	عثمان بن أبي العاص	٣١٥٧٠
ذاك عيش قريش	ابن عباس	٨٣٢
ذاك لمن أراد الله هوانه فأما من أراد الله كرامته فإنه يتجاوز عن سيئاته	الحسن	٣٨٣٨٨
ذاك يوم بدر	ابن عباس	٣٩٤٢٦
ذاكر الله في الغافلين كحامي المحتسبين	سعيد بن جبير	٣٨٠٨٣
الذاكر في الغافلين كالمقاتل عن الفارين	عون	٣٧٦٩٢
ذاكرت أبا جعفر القنوت	أبو إسحاق	٧١٧٥

الحديث أو الأثر	الراوي	الرقم
ذباب ذباب	وائل بن حجر	٢٦٧٢٦
الذبائح	مجاهد	٣٤٨٨٤
الذبائح	إبراهيم	٣٤٨٨٥
ذبح إبراهيم الخليل خلف العقبة	ابن سابط	١٦٢٥١
ذبيحة المحرم كالميتة لا تؤكل	عطاء	١٥١٤٣
ذبيحة المحرم ميتة	الحسن	١٥١٤٢
ذكاة الجلود دباغها	سلمة بن المحبق	٢٦٣٩٠
ذكاة الجلود دباغها	سلمة بن المحبق	٢٦٣٩١
ذكاة الجلود دباغها	جون بن قتادة	٢٦٣٩٢
ذكاة الجنين ذكاة أمه إذا أَشْعَرَ	أبو سعيد	٣٨٩٠٣
ذكاة الحوت أخذه	طاوس	٢٠٩١٨
ذكاة الحوت أخذه والجراد ذكيٌّ	ابن الحنفية	٢٠٩١٩
ذكاة الحوت فك لحييه	عبد الله	٢٠٩١٧
الذكاة في الحلق واللبة	ابن عباس	٢١٠٠٦
ذكاته دباغه	مسعود	٢٦٣٨٩
ذكر التسليم عند شقيق	الحسن بن عمرو	٣٠٧٩
الذكر الخفي الذي لا يكتبه الحفظة يضاعف	عائشة	٣١٦٤٣
ذكر الخوارج عند أبو هريرة فقال: أولئك شر الخلق	عمير بن إسحاق	٤٠٧١٥
ذكر الخوارج قال: فيهم رجل مخدج اليد أو مودن	علي	٤٠٦٨٩
ذكر الدنو منه	عبيد بن عمير	٣٣٨١٣
ذكر الكذب عند محمد في الحرب أنه لا بأس به	ابن عون	٢٧٢٦٤
ذكر الله الغداة والعشي أعظم من حطم	عبد الله بن عمرو	٣١٤٢٩
ذكر الله بالغداة والعشي أفضل من حطم السيوف في سبيل الله	عبد الله بن عمرو	٣٧٧٧٩

الحديث أو الأثر	الراوي	الرقم
ذكر أن أبا الجوزاء قتل في سنة ثلاث وثمانين في الجماجم		٣٦٥٧٥
ذكر أنه وفد إلى رسول الله ﷺ في قومه	هانئ بن شريح	٣٥٦٧٩
ذكر ذلك لعلقمة وقال: وددت أن صاحبنا كان معه	إبراهيم	٣٦٥٩١
ذكر رسول الله ﷺ أرضا يقال: لها البصرة أو البصيرة	أبو بكرة	٤٠١٣٤
ذكر سلمان خروج بعض أمهات المؤمنين	علي بن ربيعة أو حصين	٣٨٥٨٤
ذكر طبيب عند النبي ﷺ دواء يجعل فيه الضفدع	عبد الرحمن بن عثمان	٢٥٢٦٠
ذكر عثمان فقال الحسن بن علي: هذا أمير المؤمنين	محمد بن حاطب	٣٤٢٣١
ذكر عن بعض الأنبياء أنه قال: اللهم لا تكلفني طلب	إسماعيل	٣١٣٥٩
ذكر عن بعض الأنبياء أنه قال: اللهم لا تكلفني طلب ما لم تقدره لي	إسماعيل بن أبي خالد	٣٦٩٩١
ذكر عند ابن عباس الطلاء وذكروا طبخه	يحيى أبي عمر	٢٥٥٧٠
ذكر عند ابن عمر عثمان وعمر	عبد الرحمن بن أبلجان	٣٤٢٢٧
ذكر عند الحسن أن صيام عرفة يعدل صيام سنة	حميد الطويل	٩٩٨٢
ذُكر عند شريح الأسقيةُ التي تنبذ فيها	الزبير بن عدي	٢٥٥١٦
ذكر عند عامر: أن المنافق الذي إذا حدث كذب	إسماعيل بن أبي خالد	٢٧٢٦٢
ذكر عند عائشة المرأة لا تسافر إلا مع ذي	الزهري	١٥٨٦١
ذكر عند عمر الثلث في الوصية فقال: الثلث	ابن عمر	٣٢٩٦٣

الحديث أو الأثر	الراوي	الرقم
ذكر عند محمد انتعال الرجل قائماً	ابن عون	٢٦٥٤٩
ذكر عند محمد جلود النمور فقال: إنما يكره أن يصلى	ابن عون	٢٦٨٨٣
ذكر عنده عدد النساء	سليمان بن يسار	٢٠٤٤١
ذكر عنده قول الناس في علي فقال: قد جالسناه وواكلناه	عبد الرحمن بن أبي ليلى	٣٤٢٦٦
ذكر لإبراهيم أن المغيرة يكره أن يأكل الخشكنانج	الأعمش	١٣٥٧٨
ذكر لابن عمر التلبية يوم عرفة	وبرة بن عبد الرحمن	١٥٧٥٠
ذكر لابن مسعود رجل أقرض رجلا دراهم	ابن سيرين	٢١٩٢٧
ذكر لبن الفحل فقال: وقد كرهه أناس ورخص	ابن سيرين	١٨٢٥٨
ذكر لعمر ابن عبد العزيز امرأة سافرت	ليث	١٥٨٦٣
ذكر لعمر جراد بالربذة فقال: لوددت أن عندنا منه قفعة	ابن عمر	٢٦١٥٨
ذكر للشعبي القيام للجنازة حتى توضع فكأنه لم يعرف ذلك	ابن عون	١٢١٢٠
ذكر للشعبي أن عبيد المكتب يصوم الدهر	الحسن بن عمرو	٩٨١٢
ذكر لمحمد ابن سيرين أن جابر بن زيد	ابن عون	٨٤٧٥
ذكر لمحمد أن عمر بن عبد العزيز كتب في الحملاء	ابن عون	٣٣٥٠٦
ذكر لمحمد قول أهل مكة: إذا لم يدرك	ابن عون	٥٤٣٩
ذكر لنا أن الرجل إذا أدخل الجنة فصوّر صورة أهل الجنة	حميد بن هلال	٣٦٨٢٥
ذكر لنافع أن ابن عمر كان يشتري إلى الميسرة	ابن عون	٢٤٩٤٢

الحديث أو الأثر	الراوي	الرقم
ذكر له أن أقواماً يقولون: لا جهاد فقال: هذا شيء عرض به الشيطان	إبراهيم	٣٥٦١٦
ذكر له أن معاوية نهى عن التلبية	ابن عباس	١٥٧٥٥
ذكر له أنما بين المغرب والعشاء صلاة الغفلة	علي	٦٠٦٤
ذكر لي أن عبيد الله وأصحابه شربوا شراباً بالشام	عمر بن الخطاب	٢٥٣٠٩
ذكر ميمون بن مهران في قتل الرجل الصيد	جعفر بن برقان	١٣٨٤٥
ذكرت الأمراء عند ابن عباس فابترك فيهم رجل	طاوس	٣٢٧١٣
ذكرت الأمراء عند ابن عباس فابترك فيهم رجل	طاوس	٤٠٠٩٢
ذكرت الغيلان عند عمر رحمه الله	يسير بن عمرو	٣١٧٢٦
ذُكرت الفتنةُ عند ابن مسعود قال: ادخل بيتك	عبد الله بن رواع	٤٠٠٥١
ذكرت أمي	بريدة	١٢١٧٢
ذكرت تبرا في البيت عندنا فخفت أن يبيت عندنا فأمرت بقسمه	عقبة بن الحارث	٣٧٠٩٢
ذكرت ذلك لإبراهيم فقال: هما سواء	منصور	٢٨٩١٠
ذكرت ذلك لأبي المنهال فحدثني عن أبي العالية	عوف	٧١٩٦
ذكرت ذلك لمحمد بن سيرين فقال: نبئت أن أناساً	أيوب	١٨٢٥٤
ذكرت سجدة ص عند عبد الله فقال: توبة نبي	مسروق	٤٣٢٥
ذكرت ص عند عبد الله بن عباس	مسروق	٤٣١٧

الحديث أو الأثر	الراوي	الرقم
ذكرت لسعيد ابن جبير قول عبد الله الوتر بسبع أو بخمس	إبراهيم	٦٩٩٧
ذكرت لطاوس صوم يوم عرفة	سليمان الأحول	١٣٨٧٧
ذكرت للقاسم أن رجل من أهل اليمن ذكر لي	يحي بن سعيد	٣١٣٤
ذكرت له قول ابن عمر: انحرها بمكة	سعيد بن جبير	١٦٠٩٨
ذكرت هذا الحديث لحسن بن صالح فقال: ما كان على عثمان	يحيى بن آدم	٣٢٦٦٩
ذكرت هذا الحديث للقاسم بن محمد فقال القاسم: أشهد	عامر	٤٠٤٢٦
ذكرته لإبراهيم فقال: المكتوبة تقضى وصر	ابن عون	٦٥٨٠
ذكرته لإبراهيم فقال: سواء هي واحدة وهو أملك	منصور	١٩٠٧٥
ذكرته له فقال: أو ليس قد نُهي عن كل ذي ناب	ابن سيرين	٢٥٢٠٩
ذكرك أخاك بما يكره	أبو هريرة	٢٧١٩٠
ذكرنا الجبن عند عمر	عمرو بن شرحبيل	٢٦٠١٤
ذكرنا الدجال فسألنا عليا متى خروجه؟	أبو ظبيان	٤٠٣٠٨
ذكره إياها في نفسه	مجاهد	١٨٣١٣
ذكره إياها في نفسه	مجاهد	١٨٣٥٢
ذكره بالله	المخارق	٢٩٨٩٧
ذكروا الخوارج عند أبو هريرة	عمير بن إسحاق	٤٠٦٩٣
ذكروا الرجل يضطر إلى الميتة وإلى مال الرجل	زيد بن أسلم	٢٢٩١٣
ذكروا بالمدينة رؤية الهلال	عبد الله بن سعيد	٩٨٢٠
ذكروا بني تميم عند حذيفة فقال: إنهم أشد الناس على الدجال	فضيل بن عمرو	٣٤٦٨٤

الحديث أو الأثر	الراوي	الرقم
ذكروا سجود القرآن عند عائشة	ابن سيرين	٤٧٠١
ذكروا عليا وعثمان وطلحة والزبير عند أبي سعيد	أبو نضرة	٤٠٦٠٥
ذكروا عند ابن عمر الخلفاء وحب الناس تغييرهم	الأعمش	٣٢٧١٤
ذكروا عند الشعبي الجلوس مع القصاص	إسماعيل	٢٧٨٦٣
ذكروا عند الشعبي قوله (وشهد شاهد	ابن عون	٣٢١٤٩
ذكروا عند القاسم أن عائشة كانت تقرن	عبد الله بن مسلم	١٥٤٥٨
ذكروا عند عائشة أن عليا كان وصياً فقالت: متى أُوصى إليه؟	الأسود	٣٢٩٩١
ذكروا عند عكرمة جر القميص والإزار	شعيب بن يسار	٢٦٤٥٥
ذكروا عند عمران بن الحصين النوح	محمد بن سيرين	١٢٤٩١
ذكروا عنده الرجل يجد البول	إبراهيم	٨١٥٩
ذكروا عنده غسل الميت	إبراهيم	١١٢٣٩
ذكروا غسل يوم الجمعة	أبو وائل	٥١١٩
ذكروه - يعني الدجال عند ابن عباس قال: مكتوب بين	مجاهد	٤٠٢٥٣
الذلة لله	الضحاك	٣٨٢٣١
ذلك أبعد له منها	مسروق	١٩٥١٧
ذلك أخبث	عامر	٢٤٢٥٠
ذلك إذ أمروا بقيام الليل	عطاء	٦٤٤٧
ذلك الباطل	ابن عباس	٢١٦٣٢
ذلك السمود	إبراهيم	٤١٤٢
ذلك المعروف	ابن عباس	٢١١٧٩
ذلك إلى الإمام	الحسن	٣٥٠٠١

الحديث أو الأثر	الراوي	الرقم
ذلك زنى	مكحول	١٧٩٥٧
ذلك شهر يغفل الناس عنه بين رجب	أسامة بن زيد	١٠٠٢٦
ذلك شيطان يقال له خِنْزَب	عثمان بن أبي العاص	٢٥١٤٨
ذلك طعام بطعام	الشعبي	٢٢٠٢٥
ذلك طهور النساء	سعيد بن المسيب	١٦٥٢
ذلك في الخلع إذا قالت: لا أغتسل لك من جنابة	الحسن	١٩٤٤٤
ذلك في الدعاء والمسألة	مجاهد	٣١٧٤٨
ذلك لو طلقهن لم يحل له أن يستبدل	عبد الله بن شداد	١٧٧٧٣
ذلك مقعد الشيطان	عكرمة	٢٧٦٤٠
ذلك من رقبته فإن كان الثلث أكثر	الحسن وابن سيرين	٣٣٠٧٢
ذللت لهم يأخذون منها حيث شاؤوا	البراء	٣٦٧٩٤
ذمة المسلمين واحدة يسعى بها أدناهم	علي	٣٥٦٣٢
ذمة المسلمين واحدة يسعى بها أدناهم	أبو هريرة	٣٥٦٣٤
ذمته ذمة مواليه	الشعبي	١٠٩٠٥
ذنب أتاه يستغفر الله منه	إبراهيم	١٢٧٧٢
ذنب أتاه يستغفر الله منه	الشعبي	١٢٧٧٣
ذنب يستغفر الله منه	حماد	١٢٧٨١
ذهب العلماء فما بقي إلا المتعلمون ما المجتهد فيكم	مجاهد	٣٨١٨٦
ذهب المفطرون اليوم بالأجر	أنس	٩٢٠٧
الذهب بالذهب الكفة بالكفة والفضة بالفضة	عبادة بن الصامت	٢٣٩٥٣
الذهب بالذهب والفضة بالفضة	عبادة بن الصامت	٢٣٩٥٢
الذهب بالذهب والفضة بالفضة	أبو سعيد الخدري	٢٣٩٥٤

الحديث أو الأثر	الراوي	الرقم
الذهب بالذهب والفضة بالفضة	أربعة عشر من أصحاب محمد ﷺ	٢٣٩٥٧
الذهب بالذهب والفضة بالفضة والبر بالبر	عبادة بن الصامت	٢١٨٤٤
الذهب بالذهب وزن بوزن والفضة بالفضة	أبو بكر	٢٣٩٦١
الذهب بالورق ربا إلا هاء وهاء والفضة بالفضة	عمر	٢٣٩٤٣
ذهب بصر عبيد الله بن عبد الله بن عتبة	القاسم	٦٤٣٠
ذهب بي إلى عائشة وفي عيني سوء	قيس بن محمد بن الأشعث	٢٥١١٢
ذهب حقك	عطاء	٢٤٢٦٦
ذهب صفو الدنيا وبقي كدرها فالموت تحفة لكل مسلم	عبد الله	٣٧٢٣٥
الذهب والفضة زكاة	سعيد بن جبير	١٠٤٤٦
الذهب والفضة والعروض يترادان	عطاء	٢٤٢٧٢
ذهبت الرهان بما فيها	شريح	٢٤٢٦٧
ذهبت الرهان بما فيها	شريح	٢٤٢٦٩
ذهبت الرهان بما فيها	شريح	٢٤٢٧٠
ذهبت أنا والحكم إلى سعيد بن جبير فسألته	حبيب	٣٢٩٨٢
ذهبت بالبشارة إلى عمر فقال: ما فعل النعمان؟	أبو عثمان	٣٦٠٥٧
ذهبت دراهم المشتري ويتبع صاحبُ	الحسن	٢٤٥٨٨
ذهبت مع إبراهيم إلى جنازة وهو وليها	منصور	١١٦٤٣
ذهبت مع ابن أبي ليلى	أبو فروة	٢١٠٥
ذهبت مع حفص بن عاصم إلى سالم وقد ختم وصيته	سعيد بن زيد	٣٢٨٨٨
ذهبت منه	قتادة وإياس بن معاوية	١٩٠٠٣

الحديث أو الأثر	الراوي	الرقم
ذهبتم من عندي جميعا وجئتم متفرقين	سعد بن أبي وقاص	٣٩٤١٣
ذو الدرهمين يوم القيامة أشد حسابا من ذي الدرهم	أبو ذر	٣٧٤١١
ذو السهم أحق ممن لا سهم له	إبراهيم	٣٣٢٧٥
ذو السهم أحق ممن لا سهم له	إبراهيم	٣٣٢٧٦
ذو القرابة أحق بها	عطاء	٣٢٨٢٠
ذو القرنين نبي	عبد الله بن عمرو	٣٤٠٧٩
ذو الوجهين لا يكون عند الله أميناً	لقمان	٢٧١١٠
ذوات الأزواج	أنس	١٧٧٣٧
ذوات الأزواج	عبد الله	١٧٧٥١
ذوات الأزواج	مكحول	١٧٧٥٤
ذوات الأزواج من المشركين	علي	١٧٧٣٥
ذوات الأزواج يرجع ذلك إلى أن الله تعالى	ابن المسيب	١٧٧٣٨
الذي إذا رأيته يقرأ رأيت أنه يخشى الله	طاوس	٨٩٨٢
الذي بيده عقدة النكاح الزوج	ابن المسيب	١٧٨٤٨
الذي بيده عقدة النكاح هو الزوج	مجاهد	١٧٨٤٥
الذي بيده عقدة النكاح هو الزوج	نافع	١٧٨٥١
الذي تقتله الخوارج له عشرة أنور فضل ثمانية أنور	كعب	٤٠٧٢١
الذي رد إنما رد على نفسه	عامر	٣٣٠٨٣
الذي روى عنه الزهري: أبو جميلة: سنين السلمي		٣٦٤٢٩
الذي عنده الشهادة	سعيد	٢٣٨٢٧
الذي في الماء والطين يومئ إيماء	عامر	٥٠٥٣
الذي قضي عليه أيعقل من لا شرب ولا أكل	أبو هريرة	٢٩٠٤١

الحديث أو الأثر	الراوي	الرقم
الذي كان يخدم أم كلثوم بنت علي	أبو صالح	٣٥١١٠
الذي لا إرب له بالنساء	مجاهد	١٨٠٧١
الذي لا يلتفت في صلاته	عمران بن حصين	٤٦١٧
الذي لم يبلغ إربه أن يطلع على عورة النساء	الشعبي	١٨٠٦٩
الذي من الشهوة لا أدري ما هو	القاسم	٩٨٠
الذي يتتبع الأحاديث ليحدث بها لا يجد ريح الجنة	عائذ الله	٢٧٨٠٦
الذي يخرب الكعبة ذو السويقتين من الحبشة	أبو هريرة	٤٠٠٠٩
الذي يذكر ذنوبه في الخلاء فيستغفرها	عبيد بن عمير	٣٧٧٢٩
الذي يرمي يأخذ الحصى من جَمْعٍ	محمد	١٣٩٤٦
الذي يغدر بعهده	قتادة	٣٥٦٥٣
الذي يقرأ القرآن وهو ماهر به مع السفرة	عائشة	٣٢٠٣١
الذي يقرأ خلف الإمام مشاق	إبراهيم	٣٨٣٩
الذي يهون عليه القرآن مع السفرة	عطاء	٣٢٠٣٢
الذئب لا يؤكل واليربوع يؤكل	عطاء	٢١٠٦٥
ذيلك ذراع	أبو هريرة	٢٦٥٠٨
الذين لا تزال ألسنتهم رطبة من ذكر الله	أبو الدرداء	٣٧٧٨٤
الذين هاجروا مع محمد ﷺ إلى المدينة	ابن عباس	٣٤٥٢٥
الذين يأكلون أجور بيوت مكة إنما يأكلون	عبد الله بن عمرو	١٥٣١٤
الذين يتقون الشرك	الضحاك	٣٨٢٣٩
الذين يجيئون بالقرآن يوم القيامة	مجاهد	٣٢٠٤٦
الذين يذكرون من جلال الله من تسبيحه وتحميده	النعمان بن بشير	٣٧٧٦٩
الذين يذكرون من جلال الله وتسبيحه	النعمان بن بشير	٣١٣٨٧

الحديث أو الأثر	الراوي	الرقم
حرف الراء		
رأت صفية زوج النبي ﷺ قوما قرأوا سجدة فسجدوا	عبد الله بن عبيدة	٣٨٢٧٠
رأتني عائشة أسبح بتسابيح معي	امرأة من بني كليب	٧٨٦٧
الراحمون يرحمهم الرحمـن	عبد الله بن عمـرو	٢٦٩٩٦
رأس العقـل بعد الإيمان بالله مداراة الناس	سعيد بن المسيب	٢٧٠٧٠
رأس الكفر هاهنا من حيث تطلع قرن الشيطان	ابن عمر	٣٤٦١٩
رأس المال تسعمائة	حماد	٢٢٩٣٥
رأس المال ما قوم به المتاع: وليس قيمتها بشيء	الحسن	٢٢٩٣٦
رأس مال المضارب ألف درهم ويقتسمان	الحسن	٢٣٧٢٩
رافقت أبا بكر وكان له كساء فدكي يخله عليه	رافع بن أبي رافع	٣٧١٥٣
الراكب شيطان والراكبان شيطانان والثلاثة صحابة	مجاهد	٣٥٨٨٨
الراكب في الجنازة كالجالس في بيته	ابن عباس	١١٥٩٤
الراكب في الجنازة كالجالس في بيته	ابن عباس	١١٥٩٦
الراكب والردف سواء ما وطئا فهو بينهما نصفان	الحسن	٢٩١٠١
الراكب يسير خلف الجنازة والماشي	المغيرة بن شعبة	١١٥٨٨
رآني إبراهيم وأنا أتمخط بيميني فنهاني	الأعمش	٢٧١١٢
رآني أبي أنا ورجل نغتسل	عبد الله بن عامر	١١٣٨
رآني أبي ردف ثالث فقال: ملعون	ابن بريدة	٢٨٠٦٧
رآني أبي وأنا عند قاص فلما رجعت	عبد الله بن خباب	٢٧٨٧٤
رآني أبي ونحن نشرب بنفس واحد فنهاني	ابن طاوس	٢٥٧٣٩

الحديث أو الأثر	الراوي	الرقم
رآني أنا ومذعورا رجلٌ فقال: من سره أن ينظر إلى رجلين من أهل الجنة	مطرف	٣٨٢٥٩
رآني رسول الله ﷺ على حمار موسوم بين عينيه فكره ذلك	أبو سعيد	٢١١١٠
رآني سعيد بن المسيب وأنا أصلي	عمرو بن مرة	٧٥٦٩
رآني سعيد بن جبير	أيمن بن نابل	٥٠٠٨
رآني سعيد بن جبير وأنا أمسح	القاسم بن أبي أيوب	١٩٦٨
رآني عطاء وطاوس ومجاهد وأنا أطوف حول المقام	ليث	١٦٦٠١
رآني عمر بن الخطاب يوما وأنا أصلي	رافع بن خديج	٧٥٣٥
رآني عمر معصوبة يدي أو رجلي	أبو رافع	٢٥١٨٣
رآني عمر وأنا أصلي	أنس	٧٧٨٤
رآني عمر وأنا أصلي إلى قبر	أنس	٧٧٨٣
رآني عمر وأنا أصلي بين أسطوانتين	قرة	٧٧٠٨
رآني مجاهد وأنا أنضح مكانا	عثمان بن الأسود	٩٠٧٧
رآني مجمع بن يزيد وأن أغسل ذكري	عبد الله بن المستورد	٥٩٢
رآني محمد وقد وضعت رجلي هكذا ووضع قدمه	حبيب	٢٧١٧٤
راؤوا بالخير ولا تراؤوا بالشر	ابن عمر	٣٧٣٦٧
رأى إبراهيم أمير حلوان يمر بدوابه في زرع	واصل	٣٨١٣٠
رأى إبراهيم أمير حلوان يمر بدوابه في زرع قوم	واصل الأحدب	٣٢٧٣٩
رأى ابن عباس رجلاً وهو يسب امرأته	مجاهد	١٣١٦٦
رأى ابن عباس غلمانا ينزو بعضهم على بعض	عبيد الله بن أبي يزيد	٤٠٣٣٢
رأى ابن عمر رجلاً	مسلم بن أبي مريم	٨٠٦٤

الحديث أو الأثر	الراوي	الرقم
رأى ابن عمر رجلا يصلي وأمامه فرجة في الصف	خيثمة	٣٨٥٩
رأى ابن عمر ريشة وهو يصلي	عبد الله بن دينار	٥٠٦٣
رأى ابن عمر قوماً اضطجعوا	أبو الصديق الناجي	٦٥٤٩
رأى ابن مسعود ابناً له عليه قميص من حرير	المهاجر بن شماس عن عمه	٢٦٢٥٤
رأى ابن مسعود رجلاً يكلّم آخر بعد	مجاهد	٦٥٥٦
رأى ابن مسعود على ابنه قصبة من الحمى فقطعها	عامر	٢٥٠٨٢
رأى ابن مسعود على بعض أهله شيئا قد تعلقه	إبراهيم	٢٥٠٠٣
رأى ابنه عند قاص فلما رجع أتزر وأخذ السوط	خباب	٢٧٨٧٨
رأى أبو الدرداء يوماً رجلاً فتعجب	سالم	١١١٢٩
رأى أبوبكر الصديق طيرا واقعا على شجرة	الضحاك	٣٧١٥١
رأى أبومسعود رجلا يصلي	ابن معقل	٧٥٦٠
رأى أبي ناسا يمر	عبد الله بن بريدة	٢٩٤١
رأى الحسن جلس قبل أن توضع الجنازة على القبر	سعيد	١١٨٦٨
رأى الحسن مع أمه كراثاً	معتمر عن أبيه	٢٦٠٧٨
رأى الشعبي إنسانا يصلي بعدما	إسماعيل	٥٨٦٩
رأى النبي ﷺ رجلاً	عياض بن عبد الله القرشي	٢٧٨٤
رأى النبي ﷺ يصب على رأسه الماء وهو صائم	رجل	٩٤٦٤
رأى النساء يترثين فقال: لا تترثين	ابن أبي أوفى	١٢٤٩٦
رأى بشر بن مروان رافعا يديه	عمارة بن رويبة	٥٦٠٨

الحديث أو الأثر	الراوي	الرقم
رأى بشر بن مروان يرفع يديه على المنبر	عمارة بن رويبة	٥٣١٥
رأى ثلاثة على بغل فقال: لينزل أحدكم	زاذان	٢٨٠٧٠
رأى ربه	ابن عباس	٣٣٩٦٦
رأى رجل جمجمة فحدث نفسه بشيء	جابر بن عبد الله الأنصاري	٣٧٥١٨
رأى رجل مع أمرأته رجلاً فقتلها	زيد بن وهب	٢٩٣٧٦
رأى رجلاً قد قلد فقال: أما هذا فقد أحرم	سعيد بن جبير	١٣١٣٢
رأى رجلاً ينحر بدنته باركة	ابن عباس	١٦٣٨٩
رأى رجلان ظبيا وهما محرمان فتواخيا فيه وتراهنا	بكر	٣٥٨٠٨
رأى سعيد ابن جبير على شاب من الأنصار خاتما	عبد الملك	٢٦٧٧٨
رأى سعيد ابن جبير محرما قد عصب	عمار	١٣٧٦١
رأى سعيد بن المسيب رجلا وهو يعبث بلحيته	معمر عن رجل	٦٩٥٨
رأى سعيد بن المسيب رجلا يصلي	الحسن	٣٠٠٠
رأى طاوس ابن عمر يطوف وقد شد	هشام بن حجير	١٦١٥٠
رأى عاصم بن ضمرة قوماً يتبعون رجلاً	الهيثم	٢٧٩٩٧
رأى عبادة رجلا لا يتم	حملة بن عبد الرحمن	٢٩٩٧
رأى عبد الله بن مسعود مع رجل دراهم	أبو عمرو الشيباني	٢٦١١٨
رأى عبد الله رجلا يصلي	أبي عبيدة	٧٢٤٤
رأى عبد الله في يد خباب خاتماً من ذهب	علقمة	٢٦٧٧٦
رأى عبيدالله بن أبي يزيد حسين ابن علي	سفيان بن عيينة	٤١٤٥
رأى عثمان رجلا واقفا بعرفة	ابن سيرين	١٥٣٨١
رأى عثمان وزيداً ومروان بن الحكم	الفرافصة	١٤٨٢٩
رأى على بن له معصفرا فنهاه	ابن عمر	٢٦٣٣٩

الحديث أو الأثر	الراوي	الرقم
رأى على رحل ابن عمر قطيفة قيصرانية	عمرو	٢٦٨٧٠
رأى عَليَّ سعيد بن جبير طيلساناً	ابن سوقة	١٥٣٠٠
رأى عليا بال	أبو ظبيان	٢٠١٨
رأى عمار رجلاً يصلي على رابية	بلال العبسي	٦٦٩٠
رأى عمر أمة لنا متقنعة فضربها	أنس	٦٣٧٩
رأى عمر بن الخطاب إنسانا يسبح بتسابيح	سعيد بن جبير	٣١٧١٣
رأى عمر بن الخطاب إنساناً يسبح بتسابيح	سعيد بن جبير	٧٨٧٩
رأى عمر بن الخطاب رجلا	طلق بن حبيب	١٤٦٢
رأى عمر بن الخطاب رجلاً حك إبطه	طلق بن حبيب	٥٧٠
رأى عمر بن الخطاب رجلاً وقد ضرب بيده اليسرى	أبو مريم	٢٦٠٣٥
رأى عمر بن الخطاب في المنام	أبوسلمة ويحيى بن عبد الرحمن بن حاطب وأشياخ	٣٩٨٥٧
رأى عمر جارية متقنعة فضربها	أنس	٦٣٨٢
رأى عمر رجلاً اضطجع بعد الركعتين	سعيد بن المسيب	٦٥٤٢
رأى عمر في يد رجل خاتماً من ذهب فنهاه عنه	ابن سيرين	٢٦٧٨٢
رأى عمر قوماً يصلون على الطريق	سيار بن معرور	٧٩٥٧
رأى عمر يصلي الظهر والعصر	سليمان البصري	٢٩٣
رأى في المنام أبو ميسرة عمرو بن شرحبيل وكان من أفضل	أبو وائل	٤٠٦٥٠
رأى قوماً من الحاج فقال: لو يعلم هؤلاء ما لهم	كعب	١٣٠٧١
رأيت ابن عمر في أيام ابن الزبير	شيخ من أهل مكة	٤٠٢٤٠
رأيت ابن عمر وابن عباس يأتيهما هدايا المختار فيقبلانها	حبيب	٢١٥٤٤

الحديث أو الأثر	الراوي	الرقم
رأيت - أو: كانت - شك يحيى - رأية على يوم صفين	حبيب بن أبي ثابت	٤٠٦٤٣
رأيت عليه قميصاً غليظا	الحكم	٢٦٤٩٩
رأيت أبا إسحاق والحكم يصليان بعد طلوع الفجر	شعبة	٧٥٧٥
رأيت أبا الأحوص وقرأ السجدة فسلم	الحكم	٤٢٢٥
رأيت أبا البختري يصلي في قباء	الربيع بن حسان	٦٦٨٣
رأيت أبا الدرداء طاف بعد العصر	عبد الله بن باباه	١٣٧٣١
رأيت أبا السوار العدوي أكل ثريداً	عبد العزيز	٥٤٦
رأيت أبا العالية دخل المسجد فصلى	عمرو بن سعيد	٦٦٣٧
رأيت أبا العالية رأى نملاً على بساط فقتلهن	خالد بن دينار	٢٨٣٥٨
رأيت أبا العالية عليه سراويل	أبو خلدة	٢٦٤٩٠
رأيت أبا العالية وهو مريض	أبو خلدة	٢٨٤٧
رأيت أبا العالية يدفن القمل في المسجد	أبوخلدة	٧٦٩٦
رأيت أبا أمامة توضأ بكوز	أبو غالب	٧٢٤
رأيت أبا أمامة توضأ ثلاثا ثلاثا وخلل لحيته	أبو غالب	٣٩٢٢٢
رأيت أبا أمامة يأخذ القمل ويلقيه في المسجد	أبو غالب	٧٧٠٣
رأيت أبا أمامة يتفلى	المسيب بن رافع عن رجل	٧٦٩٤
رأيت أبا أمامة يتفلى	أبو مسلم الثعلبي	٧٦٩٥
رأيت أبا أمامة يصفر	أبو غالب	٢٦٦٦٧
رأيت أبا أمامة يمسح	أبو غالب	١٩٩٧
رأيت أبا أمامة يمسح على العمامة	أبو غالب	٢٢٣
رأيت أبا بردة بن أبي موسى يصلي	ابن عون	٧٥٤٥
رأيت أبا برزة يفعله	عبد الله الداناج	٥٨٨٨
رأيت أبا بكر إذا رقى على المنبر خلع نعليه	ثابت بن قيس	١٦٦٢٩

الحديث أو الأثر	الراوي	الرقم
رأيت أبا بكر بن أبي موسى	أبان بن عبد الله البجلي	٣٤٤٦
رأيت أبا بكر بن عبد الرحمن يصلي محتبيا	طلحة بن يحيى	٤٧١٦
رأيت أبا بكر بن عبد الرحمن يلتزم مؤخر الكعبة	الأعمش	١٤٣١٧
رأيت أبا بكر كان له كساء فدكي يخله عليه	رافع بن أبي رافع	٢٦٥١٨
رأيت أبا بكر لكأن رأسه ولحيته	أبو جعفر الأنصاري	٢٦٦٢٤
رأيت أبا بكر يصلي متربعا ومتكئا	حميد	٦٢٦٨
رأيت أبا بكر يمسح على الخمار	عبد الرحمن بن عسيلة الصنابحي	٢٢١
رأيت أبا بكرة في جنازة عبد الرحمن	عبد الرحمن	١١٥٧٨
رأيت أبا جحيفة في جنازة أبي ميسرة	أبو إسحاق	١١٥١٥
رأيت أبا جحيفة في جنازة أبي ميسرة	إسماعيل	١١٥١٨
رأيت أبا جحيفة يشرب الطلاء على النصف	طلحة بن جبر	٢٥٦٠٣
رأيت أبا جعفر	عثمان بن حكيم	٨٠٨٥
رأيت أبا جعفر دخل الحمام	زياد بن عبد الرحمن	١١٨٥
رأيت أبا جعفر راكباً على بغل أو بغلة	يوسف بن المهاجر	٢٨٣٩٠
رأيت أبا جعفر رمى الجمرة قبل	عطاء ابن السائب	١٥٢٠٩
رأيت أبا جعفر طاف بالبيت ثم أتى زمزم	الربيع بن سعد	١٣٧٩٧
رأيت أبا جعفر لا يخلل لحيته	ثوير	١٢١
رأيت أبا جعفر نحر بدنات بمنى بالمنحر	مختار بن سعد	١٦٢٤٦
رأيت أبا جعفر وعامرا يصليان	جابر	٢٨٩٨
رأيت أبا جعفر يشرب في قدح جيشاني كثير الفضة وسقاني	جابر	٢٥٧٢١
رأيت أبا حميد الساعدي مع عشرة	محمد بن عمرو بن عطاء	٢٤٥٩
رأيت أبا حميد الساعدي مع عشرة	محمد بن عمرو بن عطاء	٢٩٩٣

الحديث أو الأثر	الراوي	الرقم
رأيت أبا خالد الوالبي لا يقوم في الطاق	إسماعيل بن عبدالملك	٤٧٧٥
رأيت أبا خيرة مقطوعاً من المفصل	سمرة أبو عبد الرحمن	٣٠٥٠٦
رأيت أبا ذر بالربذة وعنده امرأة له	عبد الله بن خراش	١٨٣٤٠
رأيت أبا ذر بالربذة وعنده امرأة له سحماء	عبد الله بن خراش	٣٧٤١٤
رأيت أبا ذر وكان يجلس على قطعة	عبد الله بن خراش	٢٦٥٢٣
رأيت أبا رجاء يصلي في المحراب	فطر	٤٧٨٢
رأيت أبا رفاعة - بعد ما أصيب - في النوم على ناقة سريعة	صلة	٣٢٥٥٥
رأيت أبا رفاعة بعد ما أصيب في النوم على ناقة سريعة	صلة	٣٨٢٥٦
رأيت أبا زيد صاحب رسول الله ﷺ	الحسن العبدي	٢٢٣٦
رأيت أبا سعيد الخدري وابن عمر	عطاء	٢٤٥١
رأيت أبا سعيد الخدري يصلي	عاصم بن شميخ	٣٤٤٠
رأيت أبا سعيد وابن عمر إزارهما إلى أنصاف سوقهما	موسى بن دهقان	٢٦٤٤٦
رأيت أبا سعيد ورافع بن خديج وسلمة بن الأكوع	عبيد الله بن أبي رافع	٢٧١٤٦
رأيت أبا سلمة بن عبد الرحمن اشترى ثوبا	صخر بن أبي غليظ	٢١٢٧٠
رأيت أبا سنان يوم جمعة وعيناه تسيلان وشفتاه تحرك	حسين بن علي	٣٨٠٠٥
رأيت أبا سوار العدوي	أبو خلدة	١٤٨٧
رأيت أبا صادق يتزر فرأيت تحت إزاره تباناً	الأعمش	٢٦٤٧٨
رأيت أبا عبد الرحمن السلمي احتجم	عبد الأعلى	٩٥٧٧
رأيت أبا عبد الرحمن وزر بن حبيش	الشيباني	٦٦٢٠
رأيت أبا عبد الرحمن يعد الآي في الصلاة	عطاء بن السائب	٤٩٨٩

الحديث أو الأثر	الراوي	الرقم
رأيت أبا عبيدة إذا ركع	عثمان بن أبي هند	٢٥٦٥
رأيت أبا عبيدة بن عبد الله بن مسعود يشرب النبيذ	عبد الله بن يزيد	٢٥٤٩٢
رأيت أبا عبيدة يشربه على النصف	أيوب	٢٥٦٠٩
رأيت أبا قتادة العدوي	إسحاق بن سويد	٢٧٧١
رأيت أبا قلابة	خالد	٣٢٣٩
رأيت أبا قلابة إذا توضأ خلل لحيته	النضر بن معبد	١٠٥
رأيت أبا قلابة إذا سجد	خالد	٢٧٣٤
رأيت أبا قلابة عليه جبة وملحفة غسيلة وهو يصلي	خالد	٩٠٩٦
رأيت أبا قلابة غير مرة يجعل الجنائز	سليمان	١١٥٧١
رأيت أبا قلابة والحسن يعتمدان على أيديهما في الصلاة	خالد	٤٠٣٤
رأيت أبا قلابة يتكلم في الطواف	النضر بن معبد	١٣٢٦٣
رأيت أبا مجلز وخالد الأثبج التقيا فاعتنق	عباد بن عباد	٢٧٣٩١
رأيت أبا مجلز وله مسجد في داره	مطهر بن جويرية	٦٢٩٦
رأيت أبا محذورة جاء	عبد العزيز بن رفيع	٢٢٦٢
رأيت أبا مسعود بال	يسير بن عمرو	٢٠٠٦
رأيت أبا نضرة قبل خد الحسن	إياس بن دغفل	٢٧٣٩٢
رأيت أبا نضرة وعليه عمامة سوداء	سليمان بن المغيرة	٢٦٥٨٩
رأيت أبا نضرة يعتم بعمامة سوداء	سليمان بن المغيرة	٢٦٦٠٤
رأيت أبا هريرة بال	رجلٌ من بني سعد	٦٠١
رأيت أبا هريرة بال قائماً	رجل من بني سعد	١٣٢٤
رأيت أبا هريرة صلى صلاة تجوّز فيها	أبو خالد	٤٧٤٢
رأيت أبا هريرة وأبا قتادة وابن عمر	صالح مولى التؤمة	١١٥٥٧

الحديث أو الأثر	الراوي	الرقم
رأيت أبا هريرة والحسن بن علي يمشيان	أبو حازم	١١٥٥٦
رأيت أبا هريرة وكان مروان استخلفه	صالح	٥٢٩٥
رأيت أبا هريرة ومروان يمشيان أمام الجنازة	سعيد المقبري عن أبيه	١١٨٧٢
رأيت أبا هريرة يأتي الجمعة	الوليد بن أبي الوليد	٥٥١٨
رأيت أبا هريرة يصلي على جنائز رجال ونساء تسع	هلال المازني	١١٩٠٨
رأيت أبا وائل أخذ من شعره	عاصم	٥٧٩
رأيت أبا وائل جالسا في مسجد البيت	سعيد بن أبي بردة	١٨٦٤
رأيت أبا وائل في جنازة خيثمة راكباً على حمار	نعيم	١١٥٨٤
رأيت أبا وائل وأصحابنا يجلسون يوم عرفة	الأعمش	١٤٨٥١
رأيت أبا وائل والقاسم وعطاء يصفرون لحاهم	فطر	٢٦٦٧٢
رأيت أبا وائل يصلي وفي ثوبه قطرات من دم	عاصم	٤٠٠٤
رأيت أبان بن عثمان صلى المغرب	خالد بن أبي عثمان	١٤٥٧٩
رأيت أبان بن عثمان يجمع بين الصلاتين	هشام بن عروة	٦٤١٥
رأيت إبراهيم إذا صلى على جنازة	الوليد بن عبد الله بن جميع الزهري	١١٧٢٦
رأيت إبراهيم التيمي يصلي	سعيد بن مسروق	٦٤٠١
رأيت إبراهيم التيمي يؤم قومه	يزيد بن أبي زياد	٧٧١٤
رأيت إبراهيم التيمي يؤم قومه	يزيد بن أبي زياد	٨٠٨٩
رأيت إبراهيم النخعي	الحسن بن عبيد الله	١٩٣٩
رأيت إبراهيم بال	العلاء	٦٠٥
رأيت إبراهيم بال	الأعمش	١٠٦٢
رأيت إبراهيم بال	الصلت بن بهرام	١٠٦٥

الحديث أو الأثر	الراوي	الرقم
رأيت إبراهيم بال	الحسن بن عبيد الله	١٩٣٨
رأيت إبراهيم توضأ	سليمان	١٩٧٤
رأيت إبراهيم توضأ ولم يخلل لحيته	منصور	١٢٦
رأيت إبراهيم دخل الخلاء	سلمة بن كهيل	٢١١٢
رأيت إبراهيم صلى على جنازة فكبر أربعاً	الوليد بن عبد الله بن جميع	١١٧٨٢
رأيت إبراهيم غلاماً أعور آخذا لعلقمة بالركاب	أبو قيس	٢٧٣٠٠
رأيت إبراهيم لا يخرج يديه	محل	٢٧٦٣
رأيت إبراهيم وإبراهيم ابن مهاجر	الحسن بن عبيد الله	٥٤٢٧
رأيت إبراهيم وخيثمة و المسيب بن رافع معهم نبيذ	العلاء بن المسيب	٢٥٥٣١
رأيت إبراهيم وخيثمة يأكلان إلية بعسل	العلاء بن المسيب	٢٦١٤٩
رأيت إبراهيم وخيثمة يصليان	الأعمش	٧٨٠٢
رأيت إبراهيم وسعيد بن جبير	يزيد بن أبي زياد	٥٨٧٥
رأيت إبراهيم وسعيد بن جبير يتكلمان	إبراهيم	٥٤١٨
رأيت إبراهيم يتنكب الطاق	موسى بن قيس	٤٧٦٦
رأيت إبراهيم يدخل رجليه في نعليه وهو قائم	عقبة	٢٦٥٥٠
رأيت إبراهيم يرى المسجد	سليمان	٧٦٤٦
رأيت إبراهيم يسجد	الحسن بن عبيد الله	٤٣٠٢
رأيت إبراهيم يصلي في مستقة لا يخرج	محل	٦٣٥٥
رأيت إبراهيم يضع يديه	الحسن بن عبيد الله	٢٥٥٨
رأيت إبراهيم يكلم رجلا	إسماعيل بن أبي خالد	٥٤١٦
رأيت إبراهيم يلحظ يمينا وشمالا	الوليد بن عبد الله بن جميع	٤٦٢٦
رأيت إبراهيم يوم الجمعة	منصور	٥٣٣٧
رأيت ابن أبي أوفى بزق دماً	عطاء بن السائب	١٣٤٤

الحديث أو الأثر	الراوي	الرقم
رأيت ابن أبي أوفى وابن عمر	الشعبي	٥٨٦٢
رأيت ابن أبي أوفى يسجد	أبو ورقاء	٢٧٧٨
رأيت ابن أبي ليلى صلى	الحكم	٧٥٧٩
رأيت ابن أبي ليلى وأشار	أبو فروة	٥٣٢٣
رأيت ابن أبي مليكة طاف بالبيت	عبد الله بن المؤمل	١٥٧٦١
رأيت ابن أبي مليكة يعد الآي في الصلاة	نافع بن عمر	٤٩٩٧
رأيت ابن أبي مليكة يَعدُّ الآي في الصلاة	إسماعيل بن عبد الملك	٤٩٩٠
رأيت ابن الحنفية توضأ فخلل أصابعه	عبد الأعلى	٩٤
رأيت ابن الحنفية جالسا على حشية حمراء وهو محرم	سفيان التمار	١٦٦٤٦
رأيت ابن الحنفية وإن رأسه ولحيته قانيتان	الشيباني	٢٦٦٢٦
رأيت ابن الحنفية يرمي الجمار	أبو مالك الأشجعي	١٤٢٦٨
رأيت ابن الحنفية يمسح	عبد الأعلى بن عامر	١٩٣٤
رأيت ابن الحنفية ينقي أظفاره	عمران بن أبي عطاء	٥٦٨٩
رأيت ابن الزبير إذا سجد السجدة الثانية	وهب بن كيسان	٤٠٢٧
رأيت ابن الزبير إذا سجد السجدة الثانية	وهب بن كيسان	٤٠٢٨
رأيت ابن الزبير اعتم بعمامة سوداء قد أرخاها	محمد	٢٦٥٧٤
رأيت ابن الزبير أقاد من مأمومة	أبو بكر بن حفص	٢٩٠٧٦
رأيت ابن الزبير خطبهم وقال: إنكم جئتم من بلدان شتى	محمد بن عبيد الله الثقفي	٣٧٥٥٩
رأيت ابن الزبير طاف بالبيت ثم جاء	ابن أبي عمار	١٥٧١٦
رأيت ابن الزبير معتما قد أرخى طرفي	هشام	٢٦٥٩٦
رأيت ابن الزبير وعبيد بن عمير	عمرو بن دينار	١٥١٩٨
رأيت ابن الزبير وعمر بن عبد العزيز	محمد بن المرتفع	١٥١٧٦
رأيت ابن الزبير وله جمة إلى العنق	عبد الواحد بن أيمن	٢٦٧٠٧

الحديث أو الأثر	الراوي	الرقم
رأيت ابن الزبير يرمي الجمار ماشياً	محمد بن المنكدر	١٤٢٦٠
رأيت ابن الزبير يسرع في الطواف	عمرو بن دينار	١٥٠٦٣
رأيت ابن الزبير يقرأ السجدة وهو على راحلته فيومئ	ثوير	٤٢٦٣
رأيت ابن الزبير ينحرها وهي قيام	عمرو بن دينار	١٦٣٩٤
رأيت ابن جبير بن مطعم في المسجد	صالح بن مسلم الليثي	٣٨٨
رأيت ابن جبير فعله	عبيد الله بن أبي يزيد	٢٦٥١
رأيت ابن سيرين توضأ فخلل لحيته	خالد بن دينار	١٠٨
رأيت ابن سيرين جاء من الحدث	سعيد	١٥٦٢
رأيت ابن سيرين عند مائي	أبو مكين	٢٥١٧٨
رأيت ابن سيرين مر على غلمان	حماد بن نجيح	٢٧٨٥١
رأيت ابن سيرين يأكل متكئاً	أبو هلال	٢٦١١٥
رأيت ابن سيرين يتنفس ثلاثا إذا شرب	الحكم بن عطية	٢٥٧٤٥
رأيت ابن سيرين يتوضأ في تور	جرير بن حازم	٣٩٩
رأيت ابن سيرين يخفق	هشام	١٤٢٠
رأيت ابن سيرين يسدل في الصلاة	ابن أبي عروبة	٦٦٥٧
رأيت ابن سيرين يصلي	يوسف بن عبدة	٧٢٤٩
رأيت ابن سيرين يصلي متربعاً	جرير بن حازم	٦٢٧٠
رأيت ابن سيرين يضع	مهدي بن ميمون	٢٧٣٥
رأيت ابن سيرين يعد الآي في العصر	ربيع	٤٩٩٤
رأيت ابن سيرين يقرأ في مصحف منقوط	خالد	٣٢٣١٧
رأيت ابن سيرين يقرأ في مصحف منقوط	خالد أو غيره	٣٢٣٢٠
رأيت ابن سيرين ينام في المسجد	يونس	٥٠٠١
رأيت ابن شبرمة غير مرة	محمد بن فضيل	٥٩٤٩
رأيت ابن شهاب يريد أن يسافر يوم الجمعة	ابن أبي ذئب	٥٢١٦

الحديث أو الأثر	الراوي	الرقم
رأيت ابن عباس توضأ فغسل قدميه	عمران بن أبي عطاء	٨٨
رأيت ابن عباس توضأ في دار الندوة	إسماعيل بن إبراهيم	٧٣
رأيت ابن عباس جاء يوم التروية	محمد بن عباد بن جعفر	١٥٣٩٦
رأيت ابن عباس زمان نجدة	عبد الرحمن بن يسار	١٣٧٦٤
رأيت ابن عباس في جنازة	جبار الطائي	١١٥٨١
رأيت ابن عباس في جنازة أم مصعب	جبار الطائي	١١٥٨٠
رأيت ابن عباس وابن عمر إذا خرجا	طاوس	١١٣٢
رأيت ابن عباس وابن عمر يصفران لحاهما	عطاء	٢٦٦٦٥
رأيت ابن عباس وله جمة	حبيب	٢٦٧٠٩
رأيت ابن عباس يأتزر فأرسل إزاره من بين يديه	عكرمة	٢٦٤٤٤
رأيت ابن عباس يخلل لحيته	أبو حمزة	٣٩٢١٩
رأيت ابن عباس يخلل لحيته إذا توضأ	أبو حمـزة	٩٩
رأيت ابن عباس يرش على أهله	عبيد الله بن أبي يزيد	٩٧٩٦
رأيت ابن عباس يرفع	أبو حمزة	٢٤٥٢
رأيت ابن عباس يرمي الجمار وهو صائم	أبو مجلز	١٦٤٦٤
رأيت ابن عباس يصلي	أبو حمزة	٨٠٩٤
رأيت ابن عباس يكرع في حوض زمزم	منذر بن أبي المنذر	٢٥٧٩١
رأيت ابن عباس يمد بضبعيه	أبو رجاء العطاردي	٧١٨٦
رأيت ابن عباس يمد بضبعيه	أبو رجاء	٧٢٢٦
رأيت ابن عمر أخذ دلوا من زمزم فقال لرجلين	مكحول	٩٣٠٨
رأيت ابن عمر أخذ ملاءة سابرية أو رقيقة	عطية	٢٦٣٠٥
رأيت ابن عمر أخذ من أظفاره	أبو مجلز	٥٨١
رأيت ابن عمر استلم الحجر بيده	نافع	١٥١٧١

الحديث أو الأثر	الراوي	الرقم
رأيت ابن عمر اشترى عمامة لها علم	أبو عمر	٢٦٢٨٣
رأيت ابن عمر اشترى قميصاً فلبسه فأصابته	جبلة بن سحيم	٢٢٤٨٤
رأيت ابن عمر أكل لحم جزور	يحي بن قيس	٥١٩
رأيت ابن عمر بعد ما كبُر ينحرها باركة	عمرو بن دينار	١٦٣٨٥
رأيت ابن عمر توضأ من كوز	عطية	٧٢٠
رأيت ابن عمر خارجاً من الكعبة	أبو جعفر	١٤٠١٦
رأيت ابن عمر خلع	عبد العزيز بن حكيم الحضرمي	٨١١٣
رأيت ابن عمر دخل البيت فصلى ركعتين	جميل بن زيد	٨٦٨٢
رأيت ابن عمر دخل البيت وصلى ركعتين	جميل بن زيد	٣١٦٨٣
رأيت ابن عمر رأى	سليط بن عبد اله بن يسار	٢٠٨٩
رأيت ابن عمر زاحم على الحجر حتى دمي منخره	القاسم	١٣٦٣٣
رأيت ابن عمر صلى الجمعة	عطاء	٥٥٣٧
رأيت ابن عمر صلى ركعتي الفجر	غيلان بن عبد الله	٦٥٣٦
رأيت ابن عمر صلى ركعتي الفجر	مجاهد	٦٥٦٥
رأيت ابن عمر طاف بالبيت بعد الفجر	عطاء	١٣٧٢٢
رأيت ابن عمر طاف بالبيت بعد الفجر وصلى الركعتين	عطاء	٣٩٢٠١
رأيت ابن عمر طاف بالبيت ثلاثة	جميل بن زيد	١٥٦٤٣
رأيت ابن عمر عصر بثرة	بكر	١٤٨٢
رأيت ابن عمر على بغل راكباً أمام الجنازة	ابن مغفل	١١٥٧٧
رأيت ابن عمر في أيام ابن الزبير	شيخ من أهل الكوفة	٣٢٦٦٣
رأيت ابن عمر في جنازة	علي الأزدي	١١٦١٣
رأيت ابن عمر في جنازة واضعاً	يوسف بن ماهك	١١٥١١

الحديث أو الأثر	الراوي	الرقم
رأيت ابن عمر قد جز شاربه كأنه قد حلقه	حبيب	٢٧١٤٣
رأيت ابن عمر قضاهما حين سلّم الإمام	عطية	٦٦٠٥
رأيت ابن عمر لا يتطوع بين الظهر	أنس بن سيرين	١٥١٣٣
رأيت ابن عمر متربعاً في آخر صلاته	المغيرة بن حكيم الصنعاني	٦٢٧٧
رأيت ابن عمر مر على امرأة فسلم عليها	بشر بن حرب	٢٧٤٤٦
رأيت ابن عمر معتما قد أرخى العمامة	محمد بن قيس	٢٦٦٠٠
رأيت ابن عمر وأبا سعيد وأبا هريرة	عطاء	١٥١٧٢
رأيت ابن عمر وأبا هريرة وأبا قتادة	عثمان بن عبيد الله	٢٨٠١٦
رأيت ابن عمر وابن الزبير طافا بالبيت بعد صلاة الفجر	عطاء	١٣٧٢٨
رأيت ابن عمر وابن الزبير يتعاوران	البهي	١٣٨٨٠
رأيت ابن عمر وابن عباس	سماك بن سلمة الضبي	٦٢٦٢
رأيت ابن عمر وابن عباس طافا بعد العصر	عطاء	١٣٧٢١
رأيت ابن عمر وابن عباس طافا بعد العصر وصليا	عطاء	٣٩٢٠٢
رأيت ابن عمر وأتي بصبي عليه أوضاح	عبد الله بن حنش	٢٦٥٦٣
رأيت ابن عمـر واقفاً عند الجمـرة	عطاء	١٤٢٦٩
رأيت ابن عمر وإن إزاره إلى نصف ساقه	أبو يعفور	٢٦٤٣٣
رأيت ابن عمر وبن الزبير طافا بالبيت قبل صلاة الفجر	عطاء	٣٩٢٠٥
رأيت ابن عمر وجابراً ولكل واحد منهما جمة	هشام	٢٦٦٩٥
رأيت ابن عمر وجد تمرة فمسحها ثم ناولها مسكيناً	شيخ	٢٣٠١٨
رأيت ابن عمر ورجلاً آخر يجلسان قبل أن توضع الجنازة	أبو يحيى	١١٨٦٦

الحديث أو الأثر	الراوي	الرقم
رأيت ابن عمر وعبيد بن عمير يمشيان	عطاء	١١٥٦٦
رأيت ابن عمر وهو صائم يبل	عبد الله بن أبي عثمان	٩٤٥٩
رأيت ابن عمر وهو يناجي رجلاً	سعيد بن أبي سعيد	٢٧٢١٨
رأيت ابن عمر يبول قائماً	عبد الله الرومي	١٣٢٣
رأيت ابن عمر يتوضأ	خالد بن زيد	٧٣٦
رأيت ابن عمر يتوضأ ثلاثا ثلاثا	مسلم بن صبيح	٧٠
رأيت ابن عمر يحفي شاربه	عثمان الحاطبي	٢٧١٤٢
رأيت ابن عمر يحك رأسه	أبو مجلز	١٥٦٢٦
رأيت ابن عمر يخلل لحيته	الأزرق بن قيس	١٠٤
رأيت ابن عمر يرمي غراباً عن ظهر بعيره	ابن أبي عمار	١٦٤٧٢
رأيت ابن عمر يسدل في الصلاة	محارب	٦٦٥١
رأيت ابن عمر يسوي الحصى	أبو جعفر	٨٠٤٩
رأيت ابن عمر يشبك بين أصابعه	نافع	٤٩٠٨
رأيت ابن عمر يشتد بين الهدفين في قميص	مجاهد	٣٥٨١٣
رأيت ابن عمر يشرب من فم الإداوة	سعيد بن جبير	٢٥٧٠٤
رأيت ابن عمر يصلي	سعد بن إبراهيم	٧٢٥٧
رأيت ابن عمر يصلي أربعاً	عبد العزيز بن رفيع	٦٠٨٥
رأيت ابن عمر يصلي أربعاً	عبد العزيز بن رفيع	٦٠٨٦
رأيت ابن عمر يطوف	عبدالملك عن شيخ من أهل مكة	١٦٠٥١
رأيت ابن عمر يطوف وعليه نعلاه	عبد الله بن شريك	١٤٣٢٦
رأيت ابن عمر يغسل أثر البول	غيلان بن عبد الله	٥٩٨
رأيت ابن عمر يفعله	وبرة	٦٥٧٥
رأيت ابن عمر يكون عليه الورق	سعيد بن جبير	٢٢٥٢٧
رأيت ابن عمر يمسح الحصى	أبو جعفر القارئ	٨٠٤٨

الحديث أو الأثر	الراوي	الرقم
رأيت ابن عمر يمشي أمام الجنازة	سالم	١١٥٥٥
رأيت ابن عمر ينتعل	غيلان بن عبد الله	٨١٠٨
رأيت ابن عمر ينهض في الصلاة	الأزرق بن قيس	٤٠٤٠
رأيت ابن عمر يهرول إلى المسجد	عاصم بن عبيد الله	٧٥٩٧
رأيت ابن عمر يهرول إلى المسجد	عاصم بن عبيد الله	٨٥٣٧
رأيت ابن عمر يؤذن	نسير	٢٢٠٤
رأيت ابن عمر يؤذن	نسير	٢٢٣١
رأيت ابن عمير أخذ من ثوب	يوسف بن ماهك	٧٧٠٢
رأيت ابن عياش أهدى مرة	أبو جعفر مولى ابن عياش	١٤٣٥١
رأيت ابن مسعود في الأراك مستلقيا	عبدالرحمن ابن الأسود عن عمه	٢٧١٦٤
رأيت ابن مسعود يحصب النساء	أبي عمرو الشيباني	٧٨٢٧
رأيت ابن مسعود يسوي	عم عبد الرحمن بن الأسود	٨٠٤٤
رأيت ابن مسعود يعس	أبو عمرو الشيباني	٥٠٠٩
رأيت ابن معقل صلى الركعتين	عبيد بن الحسن	٦٥٨٣
رأيت ابن معقل في يوم مطر	حكيم بن الدليم	٢٠٥٤
رأيت ابن معقل يصلي	أبو إسحاق	٢٨٩٦
رأيت ابن معقل يصلي صافاً بين قدميه	حصين	٧٢٥٥
رأيت ابن معقل يفعله	فطر	٤٦٢٧
رأيت ابنا لعبد الرحمن بن القاسم فقلت	أيوب	١٤٣٧٣
رأيت ابنة جحش وكانت مستحاضة	زينب بنت أم سلمة	١٣٧٩
رأيت أبي أبيض الرأس واللحية	عتي التميمي	٢٦٦٨٢
رأيت أبي سعيد بن جبير يصلي على بساط	عبد الملك بن سعيد	٤٠٩٥
رأيت أبي صعد إلى ابن الزبير بعرفة	عبد الرحمن بن الأسود	١٤٥٢٠
رأيت أبي وأبا الأحوص	أسير بن الربيع بن عميلة	١٥٩٥

الحديث أو الأثر	الراوي	الرقم
رأيت أبي يأكل الجراد	جعفر	٢٦١٦٧
رأيت أبي يبول قائماً	هشام بن عروة	١٣٢٨
رأيت أبي يدهن في مدهن من عظام الفيل	هشام	٢٧٢٠٤
رأيت أبي يشرب وهو قائم	عامر بن عبد الله بن الزبير	٢٥٦٨٩
رأيت أصحاب رسول الله ﷺ وهم ينهون	عبدالله بن ثعلبة بن أبي صعير	٩٦٧٧
رأيت أصحاب رسول الله ﷺ يحرمون في الثوبين	سفيان	١٣٣٣٣
رأيت أصحاب عبيد يشربون نبيذ القادسية	أبو إسحاق	٣٦٠٢٦
رأيت أصحاب علي	أبو إسحاق	٣١٧٢
رأيت أصحابنا يقرؤون على مجاهد	عثمان بن الأسود	١٥٨٨٢
رأيت الأحنف بن قيس على بغلة	إسماعيل بن أبي خالد	٢٦٢٢٨
رأيت الأحنف واقفا على بغلة	إسماعيل بن أبي خالد	٢٦٥٩٢
رأيت الأسود أحرم من الكوفة	إسماعيل بن أبي خالد	١٣١١١
رأيت الأسود أحرم من باجُمَيري	أبو الجويرية	١٣١١٠
رأيت الأسود بن يزيد صلّى	أبو حصين	٥٤٩٠
رأيت الأسود بن يزيد قد ذهبت إحدى عينيه من الصوم	حنش بن الحارث	٣٧٦٢٠
رأيت الأسود وابن الأسود يصفران لحاهما	الحسن بن عبيد الله	٢٦٦٧٦
رأيت الأسود يصلي	الحسن بن عبيد الله	٢٧٥٧
رأيت الأسود يصلي	ابن أبي خالد	٨٠٨٧
رأيت الأسود يصهر رجله بالشحم وهو محرم	خيثمة	١٣٣٧٢
رأيت الأسود يومئ	إبراهيم	٢٨٣٩
رأيت الأصلع عمر قبّل الحجر	عبد الله بن سرجس	١٥٤٠١
رأيت الأمراء إذا أعطوا العطاء زكوه	محمد	١٠٧٦٤
رأيت الأئمة أئمة الموسم يتحرون بغدوهم	عطاء	١٥١٦٨
رأيت البراء بن عازب بال	رجاء	١٣٨٢

الحديث أو الأثر	الراوي	الرقم
رأيت البراء بن عازب يصلي في الطاق	أم عمرو المرادية	٤٧٨٠
رأيت البراء توضأ	رجاء	٢٠٠٢
رأيت الحارث بن أبي ربيعة صلى	أبو إسحاق	٤٩٦٩
رأيت الحارث بن سويد التيمي	أشعث بن أبي الشعثاء	١٣١١٥
رأيت الحسن أتى الحجر	سعيد بن عبيد الطائي	١٣٦٣٩
رأيت الحسن البصري يؤمهم	ابن أبي عروبة	٨١٧٠
رأيت الحسن أمام الجنازة راكباً	ابن أبي عروبة	١١٥٨٦
رأيت الحسن بن علي يصلي مقنعاً رأسه	أبو العلاء	٢٧٨٩٨
رأيت الحسن تبع جنازة يحمل فوضع	جعفر بن إياس	١١٦١٦
رأيت الحسن توضأ فحرك	فهلان	٤٣٣
رأيت الحسن جالساً على أثر بول جاف	عبد العزيز	٦٣٢
رأيت الحسن في جنازة	أيوب	١٩٣٠
رأيت الحسن قرأ سجدة بعد العصر	مبارك	٤٤٠١
رأيت الحسن ما لا أحصي في الصلاة	حميد	٦٦٥٤
رأيت الحسن وابن سيرين يصليان	عاصم	٥٨٨١
رأيت الحسن وابن سيرين يمشيان بين القبور في نعالهما	جرير بن حازم	١٢٥١٨
رأيت الحسن وزرارة بن أوفى يقضيان	المثنى بن سعيد	٢٣٢١٦
رأيت الحسن ومحمداً في جنازة فلم يحملا	ابن عون	١١٦٩٠
رأيت الحسن ومحمدا وعكرمة	سالم الخياط	٥٣٤٩
رأيت الحسن يأتي العيد راكبا	محمد بن أبي حفصة	٥٧٢٦
رأيت الحسن يتعجل إلى منى قبل الناس بيوم	هشام	١٥٩٩٢
رأيت الحسن يحتبي والإمام	أشعث	٥٣٤٨
رأيت الحسن يرفع بصره إلى السماء	أشعث	٣١٦٨٥
رأيت الحسن يرفع بصره إلى السماء في الصلاة	أشعث	٨٦٨٣

الحديث أو الأثر	الراوي	الرقم
رأيت الحسن يستريح بينهما	أبو العالية الواسطي	١٥٦٤٧
رأيت الحسن يسدل على القباء	مهدي بن ميمون	٦٦٦٠
رأيت الحسن يصلي صافا بين قدميه	قريش بن حيان	٧٢٥٩
رأيت الحسن يصلّي على جنازة أبي رجاء العطاردي	أبو خلدة	١١٦٧٥
رأيت الحسن يصلي في الجبانة	مهدي بن ميمون	٢٩٠٠
رأيت الحسن يصلي في المقصورة	قيس بن عبد الله	٤٦٨٤
رأيت الحسن يعتم بعمامة سوداء قد أرخى طرفها خلفه	سليمان	٢٦٦٠٥
رأيت الحسن يقضي في المسجد	ابن أبي غنية	٢٣٢١٩
رأيت الحسن يلبس	حميد	٢٧٦٠
رأيت الحسن يمتخط بيمينه	الحكم أبو معاذ	٢٧١١٦
رأيت الحسن ينتعل قائماً	عمرو	٢٦٥٥٢
رأيت الحسن يوضع الحصى	الأغر بن يحيى	٨٠٥٣
رأيت الحسين بن علي	زياد بن المقطع	٣٢٧٩
رأيت الحسين بن علي وجمته خارجة	السدي	٢٦٦٩٣
رأيت الحسين بن علي وعليه كساء خز	العيزار بن حريث	٢٦٢٢٣
رأيت الحسين شرب وهو قائم	بشر ابن غالب	٢٥٦٩٢
رأيت الحكم يبول قائماَ	مطر	١٣٣١
رأيت الربيع بن خثيم صلى	بشر بن طعمة الثوري	٧٧١٦
رأيت الزبير ابن العوام خرج من القصر	أبو سعيد	٦٣٩٦
رأيت الزبير بن العوام صلى صلاة خفيفة	أبو رجاء	٤٧٣٨
رأيت السائب ابن أخت النمر يركب	يعقوب بن عتبة بن المغيرة بن الأخنس	٢٦٨٧٧
رأيت السائب بن يزيد أبيض الرأس واللحية	عبدالعزيز بن سليمان أبومودود	٢٦٦٨٩

الحديث أو الأثر	الراوي	الرقم
رأيت السائب بن يزيد يصلي المكتوبة في المقصورة	عبيد الله بن يزيد	٤٦٨٣
رأيت السائب بن يزيد يصلي في المسجد	عبد الله بن يزيد	٦٥١٦
رأيت الشعبي توضأ	أبو البختري	٢٣٦
رأيت الشعبي خرج من الحمام	سيار	١١٦٠
رأيت الشعبي في جنازة فرأيته يمشي خلفها	البراء بن يزيد	١١٦٩١
رأيت الشعبي مرت به جنازة فقام	الوليد بن المهاجر	١٢٢٧٨
رأيت الشعبي مرتدفاً خلف رجل	سفيان العطار	٢٧١٢٠
رأيت الشعبي مرتدفاً خلف رجل	سفيان العطار	٢٨٠٦٣
رأيت الشعبي وطلحة متواقفين	موسى الجهني	٢٧٦٤٦
رأيت الشعبي يبول قائماَ	ابن أبي خالد	١٣٢٦
رأيت الشعبي يتطوع في السفر	عيسى بن أبي عزة	٣٨٧٨
رأيت الشعبي يدخل الحمام وهو صائم	أبو إسحاق	٩٦٩٨
رأيت الشعبي يشرب قائمًا وقاعدًا	مجالد	٢٥٦٨٣
رأيت الشعبي يصلي الصلوات	مجالد	٢٨٩
رأيت الشعبي يقصر الصلاة	عيسى بن أبي عزة	٨٣٤٩
رأيت الضحاك بن قيس يسجد في ص	سعيد بن جبير	٤٣٢٢
رأيت الضحاك يصلي الضحى	مطهر بن جويرية	٨٠١١
رأيت العبادلة يقعون في الصلاة	عطية	٢٩٧١
رأيت القاسم ابن محمد يلزم مصلى	محمد بن صالح التمار	٥٠٧٥
رأيت القاسم استبطن الوادي	ابن عون	١٣٩٠٥
رأيت القاسم استقبلها فرمى ساقها	ابن عون	١٣٩١٥
رأيت القاسم بن محمد أهل حين انبعثت	خالد بن أبي بكر	١٦٠٠٤
رأيت القاسم بن محمد بمنى معتماً	محمد بن إسحاق	١٣٥٢٠
رأيت القاسم بن محمد دخل المسجد	المختار بن سعد	٢٠٥٨

الحديث أو الأثر	الراوي	الرقم
رأيت القاسم بن محمد وسالما	خالد بن أبي بكر	١٥٤٦٠
رأيت القاسم بن محمد يجلس إلى سارية	المختار بن سعد	٢٨٣٢٦
رأيت القاسم بن محمد يصف رجليه	مختار بن سعد	٧٢٦٠
رأيت القاسم بن محمد يوضع في وادي	معاذ أبي العلاء	١٦٣٧٣
رأيت القاسم بن محمد يوماً	مختار بن سعد	٦٩٥٥
رأيت القاسم توضأ فأخذ لرأسه ماءً جديداً	أفلح	٢٠٦
رأيت القاسم قميصه إلى الكعب	داود بن قيس	٢٦٤٥٧
رأيت القاسم وسالماً	عبيد الله بن عمر	٨٠٩٨
رأيت القاسم وسالما صليا خلف الإمام	وهيب بن عجلان	٤٥٩٣
رأيت القاسم وسالما ونافعا يرمون من الشجرة	أيوب	١٣٩١٣
رأيت القاسم وسالما يأكلان بثلاث أصابع	خالد بن أبي بكر	٢٦٠٦٠
رأيت القاسم وسالماً يتختمان في يسارهما	عبيد الله	٢٦٧٩٩
رأيت القاسم وسالماً يسجدان	خالد بن أبي بكر	٢٧٢٥
رأيت القاسم وسالما يصليان	خالد بن أبي بكر	٢٨٩٧
رأيت القاسم وسالماً يصليان	عبيد الله بن عمر	٦١٥٤
رأيت القاسم وسالما يصليان إلى بعيريهما	عبيد الله بن عمر	٣٩١٥
رأيت القاسم يبول في مغتسله	أفلح	١٢٠٨
رأيت القاسم يتطوع بين الظهر والعصر بعرفة	أيوب	١٥١٢٦
رأيت القاسم يتطوع في السفر	أفلح	٣٨٧٧
رأيت القاسم يتعوذ في دبر الكعبة	حنظلة	١٤٣١٢
رأيت القاسم يسوق بدنته إلى الموقف	أفلح	١٥٦٥٢
رأيت القاسم يقطع التلبية إذا راح	أفلح	١٤٥٤٤
رأيت القاسم يقوم عند الجمار يوم النفر	أفلح	١٣٩٠١
رأيت القاسم يلتزم خلف الكعبة	محمد بن صالح	١٤٣١١
رأيت الكباش مقلدة	أبو جعفر	١٣٣٤٧

الحديث أو الأثر	الراوي	الرقم
رأيت المسور بن مخرمة بعد	عبيد الله بن أبي يزيد	٥٠٧٤
رأيت المطلب بن حنطب يشرب سويق لوز ممسك	هارون	٢٥٨٠٣
رأيت المطلب بن عبد الله بن حنطب	معروف مولى لقريش	١١٥١٣
رأيت المغيرة بن شعبة متضمخاً	النعمان بن سعد	١٨٦٢٠
رأيت المغيرة بن شعبة والضحاك وزيادا	سماك	٥٧٧٨
رأيت المغيرة بن شعبة يخضب بالصفرة	عبد الملك بن عمير	٢٦٦٧٥
رأيت المغيرة بن شعبة يخطب على بختيه	قيس	٥٩٨٥
رأيت المغيرة بن عبد الله يربط أسنانه بذهب	حماد	٢٦٩٠١
رأيت الناس يجمعون بمنى ويدعون	عطاء	١٤٤٨٤
رأيت النبي ﷺ إذا افتتح	سالم عن أبيه	٢٤٣٠
رأيت النبي ﷺ أكل كتفاً ثم قام إلى الصلاة	أبو رافع	٥٣٣
رأيت النبي ﷺ توضأ فمسح رأسه	طلحة عن أبيه عن جده	١٥٠
رأيت النبي ﷺ توضأ فمسح رأسه مسحة	عثمان بن عفان	١٣٣
رأيت النبي ﷺ جالساً	ابن عمر	١٦٢٥
رأيت النبي ﷺ جالساً في الصلاة واضعاً	نمير الخزاعي	٨٦٦٥
رأيت النبي ﷺ حين افتتح	البراء بن عازب	٢٤٣٢
رأيت النبي ﷺ حين سجد	وائل بن حجر	٢٦٩٤
رأيت النبي ﷺ رفع يديه	مالك بن الحويرث	٢٤٣٣
رأيت النبي ﷺ رمى جمرة العقبة	سليمان بن عمرو بن الأحوص عن أمه	١٣٩٠٧
رأيت النبي ﷺ رمى جمرة العقبة يوم النحر	قدامة بن عبد الله	١٤٢٦٦
رأيت النبي ﷺ صلى	كيسان	٣٢١٩
رأيت النبي ﷺ صلى	أبو هريرة	٨٠٧٣
رأيت النبي ﷺ صلى الضحى	مطعم	٢٤١٨

الحديث أو الأثر	الراوي	الرقم
رأيت النبي ﷺ لا يرفع	سالم عن أبيه	٢٨٢١
رأيت النبي ﷺ لعق أصابعه الثلاث من الطعام	كعب بن مالك	٢٦٠٤٣
رأيت النبي ﷺ مستلقياً في المسجد	عباد بن تميم عن عمه	٢٧١٥٥
رأيت النبي ﷺ وأبا بكر وعمر	سالم عن أبيه	١١٥٥٤
رأيت النبي ﷺ واضعا يمينه على شماله في الصلاة	هلب	٣٩٧٧
رأيت النبي ﷺ وضع حد مرفقه الأيمن	وائل بن حجر	٣١٦٥٩
رأيت النبي ﷺ وضع يمينه على شماله في الصلاة	وائل بن حجر	٣٩٨١
رأيت النبي ﷺ يأكل الرطب بالقثاء	عبد الله بن جعفر	٢٦١٥٠
رأيت النبي ﷺ يأكل مقعياً تمراً	أنس	٢٦٠٩٤
رأيت النبي ﷺ يخطب على ناقة خرماء	أبو كاهل	٥٩٨٦
رأيت النبي ﷺ يرفع	سالم عن أبيه	٢٤٤٦
رأيت النبي ﷺ يرفع	وائل بن حجر	٢٤٤٧
رأيت النبي ﷺ يسجد على جبهته	وائل	٢٧١٣
رأيت النبي ﷺ يصلي	جابر	٣٢١٤
رأيت النبي ﷺ يصلي على حمار	ابن عمر	٨٧٣٤
رأيت النبي ﷺ يصلي على راحلته	جابر بن عبد الله	٨٧٣٢
رأيت النبي ﷺ يصلي في بيت أم سلمة	عمر بن أبي سلمة	٣٢٢٤
رأيت النبي ﷺ يطوف بالبيت مضطبعاً	يعلى	١٦٦٤٢
رأيت النبي ﷺ يطوف بالبيت مضطبعاً	يعلى	١٦٦٤٣
رأيت النبي ﷺ يكبر	مالك بن الحويرث	٢٤٤٨
رأيت النبي ﷺ يمسح على الخفين	أمية الضمري	٢٣١
رأيت النبي ﷺ يوم الخندق وكان كثير شعر الصدر	البراء	٢٧٧٥٠

الحديث أو الأثر	الراوي	الرقم
رأيت النبي ﷺ يوم النفر بالأبطح فأذن بلال الظهر	أبو جحيفة	١٥٧٠٣
رأيت النضر بن أنس يستقبل	حميد	٥٣٣٦
رأيت النعمان يخطب قائما	سماك	٥٢٩٤
رأيت الهلال قبل نصف النهار فأتيت أبا بردة	الحسن بن عبيد الله	٩٧١١
رأيت الهلال هلال الفطر قريباً من صلاة الظهر	يحيى بن أبي إسحاق	٩٧٠١
رأيت أم الدرداء ترفع	عبد ربه بن زيتون	٢٤٩٢
رأيت امرأة سوداء ثائرة الرأس	عبد الله بن عمر	٣٢٥٠٥
رأيت أناساً من أصحاب النبي ﷺ يسوقون الغنم	عطاء	١٣٣٥١
رأيت أناساً من أمتي البارحة وُزِنوا	الأسود بن هلال	٣٤٠٩٦
رأيت أنس ابن مالك يتشرف إلى الشيء	أنس بن سيرين	٤٦٢٣
رأيت أنس بن مالك أصاب ثوبه	صالح بن حيان	١٤٠١٥
رأيت أنس بن مالك بال	عاصم	١٩٤١
رأيت أنس بن مالك بمكة	الأعمش	٣٠٠١
رأيت أنس بن مالك في المسجد	يحي بن أبي كثير	٢٨٨١
رأيت أنس بن مالك والحسن	أيوب	٥٨٨٥
رأيت أنس بن مالك وعبد الله بن أبي أوفى	إسماعيل	٢٦٦٣٤
رأيت أنس بن مالك وكم قميصه إلى الرصغ	أبو البختري	٢٦٤٦٣
رأيت أنس بن مالك يجلس إلى سارية	سلمة بن أبي يحيى الأنصاري	٢٨٣٢٥
رأيت أنس بن مالك يصلي	سلمة بن أبي يحي	٣٤٧٤
رأيت أنس بن مالك يصلي في المقصورة المكتوبة	عبد الله بن يزيد	٤٦٨٠
رأيت أنس بن مالك يطوف بالبيت	عاصم	١٣٦٢٦

الحديث أو الأثر	الراوي	الرقم
رأيت أنس بن مالك يمضمض	راشد بن معبد	٤١٠
رأيت أنساً أتى بعصافير فدعا بليطة فذبحهن	أبو إدريس	٢٠٩٧٧
رأيت أنساً بال	عاصم	١٩٤٣
رأيت أنسا توضأ فجعل يمسح ظاهر أذنيه	حميد	١٧١
رأيت أنسا توضأ فخلل لحيته	أبو معن	١٠١
رأيت أنساً توضأ في طست	الأزرق بن قيس	٣٩٨
رأيت أنساً راكبا حماراً ذاهباً	عبد العزيز بن رفيع	١٥١٥٣
رأيت أنسا شهد الجمعة من الزاوية	أبو البختري	٥١٧٨
رأيت أنسا صلى عند الحجر	سلمة بن وردان	٤٦٨٥
رأيت أنسا عند الباب الأول	المستمر بن الريان	٥٣٣٩
رأيت أنساً قد مسح ذراعيه بشيء	أبان بن كثير النهشلي	١٨٦٢١
رأيت أنساً وأبا العالية وأبا السوّار يصفرون لحاهم	خالد بن دينار	٢٦٦٧١
رأيت أنساً واضعاً إحدى رجليه على الأخرى	عمران	٢٧١٦٥
رأيت أنسا والحسن وأبا العالية	يزيد بن درهم	٣١٠٣
رأيت أنسا والحسن وسعيد ابن أبي الحسن	التيمي	٥٨٩٣
رأيت أنسا يتطوع في السفر	أبو اليمان	٣٨٦٩
رأيت أنساً يخضب بالحناء	إسماعيل	٢٦٦٢٨
رأيت أنسا يخلل لحيته	أبو معن	٣٩٢٢٠
رأيت أنساً يستقبل الأركان بالتكبير	عاصم	١٣٦٢٧
رأيت أنساً يصفر لحيته	عيسى بن طهمان	٢٦٦٧٨
رأيت أنساً يصلي على حمار يومىء	يحيى بن سعيد	٨٧٤٤
رأيت أنساً يصلي عند الحجر	سلمة بن وردان	٦٦٢٢
رأيت أنسا يصلي متربعاً	سعيد بن عبيد الطائي عن أخيه	٦٢٦٤

الحديث أو الأثر	الراوي	الرقم
رأيت أنساً يصلي متربعا	عقبة	٦٢٦٣
رأيت أنساً يصلي متربعاً	أبو حفص	٦٢٨٧
رأيت أنسا يصلي متربعاً على طنفسة	عمر الأنصاري	٦٢٦٥
رأيت أنسا يصلي وبينه وبين القبلة بعير عليه	عاصم	٣٩١٢
رأيت أنساً يطوف بين الصفا والمروة على حمار	الأحوص	١٣٦١٧
رأيت أنساً يطوف فإذا انتهى	هلال بن أبي ميمونة	١٥٧٧٩
رأيت أنساً يغسل أثر البول	عاصم	٥٩٩
رأيت أنسا يمسح على الخفين	عاصم	٢٢٥
رأيت آنفا أني أعطيت الموازين والمقاليد	ابن عمر	٣٢٥٠٦
رأيت آنفا كأني أعطيت المقاليد والموازين	ابن عمر	٣٤١٢٨
رأيت إياس بن معاوية ولي سكر نبق فكان يستقرض	باذام	٢٣٦٤٢
رأيت إياس بن معاوية وهو يومئذ	جميل بن عبيد الطائي	٥٥١٢
رأيت أيوب يقوم على القبر فيدعو للميت	ابن علية	٣١٨٤٤
رأيت أيوب يقوم على القبر فيدعو للميت قال: وربما رأيته يدعو	ابن عليه	١٢٠٦٦
رأيت بشر بن أبي سعيد	ثابت بن عبيد	١٥٩١
رأيت بصيص الطيب في مفارق	عائشة	١٣٩٧٨
رأيت بن أبي أوفى يسلم	سليمان بن زيد	٣١٠٤
رأيت بن عباس وخاتمه في يمينه	الصلت بن عبد الله بن نوفل	٢٦٨٠٧
رأيت بن عمر تمضمض	جميل بن زيد	٤٠٧
رأيت بن عمر توضأ في المسجد	عطية	٣٨٩
رأيت بين كتفي عمر أربع رقاع في قميصه	أنس	٣٧١٦٦
رأيت تميماً الداري يقص في عهد عمر بن الخطاب	ابن عباس	٢٧٨٦٩

الحديث أو الأثر	الراوي	الرقم
رأيت ثابتاً البناني مشدود الأسنان بذهب	حماد	٢٦٩٠٤
رأيت ثمود فرأيتهم مخضبة لحاهم	عكرمة	٢٦٦٣٩
رأيت جابر ابن سمرة يصفر لحيته	سماك	٢٦٦٨١
رأيت جابر بن زيد أبيض اللحية	المستمر	٢٦٦٨٥
رأيت جابر بن زيد وأبا العالية اعتمرا في العشر	أبو معن	١٣٥٠٣
رأيت جابر بن سمرة أتى بكوز من ماء	سماك	٧٢٥
رأيت جابر بن عبد الله يصلي على حصير من بردي	يزيد الفقير	٤٠٧٢
رأيت جابراً يكتب عند ابن سابط في ألواح	الربيع بن سعد	٢٨١١٦
رأيت جارية أنس بن مالك تقطع التذنيب	سماك بن موسى الضبي	٢٥٥٩٠
رأيت حجر ابن عدي وهو يقول: هاه بيعتي لا أقيلها	أبو إسحاق	٣٢٦٦٧
رأيت حذيفة بن اليمان بالمدائن يشتد بين هدفين في قميص	إبراهيم التميمي عن أبيه	٣٥٨١٠
رأيت حذيفة يشتد بين الهدفين	إبراهيم التيمي عن أبيه	٢٨٠١٢
رأيت حفصة بنت سيرين	عاصم الأحول	٢٤٩٧
رأيت حكيم بن جابر	طارق	٢٢٨
رأيت حمادا يصلي وعليه إزار أصفر	مالك بن مغول	٢٦٣٦٥
رأيت حميد ابن هـلال والحسن	سليمان بن المغيرة	٢٧١٢٣
رأيت خاتم إبراهيم في يساره	الأعمش	٢٦٨٠٢
رأيت خاتم عمرو بن حريث في يساره	إسماعيل الأزرق	٢٦٨٠٤
رأيت خارجة بن زيد يخرج غلمانه	زيد بن السائب	١٤٧٥٦
رأيت خارجة بن زيد يصلي عند	زيد بن السائب	١٥٤٦١
رأيت خارجة بن زيد ينحر في منزله	زيد بن السائب	١٦٢٤٧

الحديث أو الأثر	الراوي	الرقم
رأيت خليداً أبا سليمان بال	النزال العصري	١٥٦٣
رأيت خيراً أما المنهج العظيم فالمحشر	خرشة بن الحر	٣٢٥٠٩
رأيت ربعي بن حراش يؤذن	محمد بن علي السلمي	٢٢٣٢
رأيت ربيع بن خثيم يحمل عرقه إلى بيت عمته	طريف	٣٨٣١٥
رأيت رجالاً من أصحاب النبي ﷺ	الأزرق بن قيس عن رجل	٥٨٩١
رأيت رجلاً بالقادسية قد قلد هدية وعليه قباؤة	الشعبي	١٣١٢٩
رأيت رجلاً سأل ابن عباس	أبو يحيى	١٨٤١٣
رأيت رجلا يريد أن يشتري نفسه يوم اليرموك وامرأة تناشده	قيس	٣٦١٠١
رأيت رجلاً يريد أن يشري نفسه يوم	قيس بن أبي حازم	٢٠٥٠٢
رأيت رسول الله ﷺ	أبو سعيد الخدري	٥٠٥٦
رأيت رسول الله ﷺ أتى سباطة	حذيفة	١٨٧٢
رأيت رسول الله ﷺ بال	المغيرة بن شعبة	١٩٧٥
رأيت رسول الله ﷺ جالسا في الصلاة واضعا يده اليمنى	نمير الخزاعي	٣١٦٦٠
رأيت رسول الله ﷺ حين أتي بماعز بن مالك	جابر بن سمرة	٣٠٦٨٧
رأيت رسول الله ﷺ حين كبر أخذ شماله بيمينه	وائل بن حجر	٣٩٧٨
رأيت رسول الله ﷺ رفعت امرأة إليه صبياً	يعلى بن مرة	٢٥١١١
رأيت رسول الله ﷺ عام الفتح وأنا غلام شاب	عبد الرحمن بن الأزهر	٣٩٧١٩
رأيت رسول الله ﷺ فعله	حذيفة	١١٧٩٤
رأيت رسول الله ﷺ في المنام فرأيته لا ينظرني	عمر	٣٢٥٢٥
رأيت رسول الله ﷺ في النوم زمن ابن عباس على البصرة	يزيد الفارسي	٣٣٩٧٢

الحديث أو الأثر	الراوي	الرقم
رأيت رسول الله ﷺ في جنازة ابن الدحداح	جابر	١١٥٧٩
رأيت رسول الله ﷺ قاء فأفطر	ثوبان	٩٤٤٧
رأيت رسول الله ﷺ هذه منه بيضاء	أبو جحيفة	٢٦٦٩٢
رأيت رسول الله ﷺ واضعاً حد مرفقه الأيمن على فخذه اليمنى	وائل بن حجر	٨٦٦٨
رأيت رسول الله ﷺ وغزوت في خلافة أبي بكر وعمر	طارق بن شهاب	٣٦١٥٤
رأيت رسول الله ﷺ وهذه منه بيضاء ووضع زهير يده على عنفقته	أبو جحيفة	٣٦١٦٠
رأيت رسول الله ﷺ وهو في المربد يسم غنماً	أنس بن مالك	٢١١٢٠
رأيت رسول الله ﷺ يرفع يديه في الدعاء حتى يرى	أنس	٣١٦٥٨
رأيت رسول الله ﷺ يستاك وهو صائم	عامر بن ربيعة	٩٣٩٦
رأيت رسول الله ﷺ يصلي	حميد بن هلال العدوي عمن سمع الأعرابي	٨٠٧٨
رأيت رسول الله ﷺ يصلي في ثوب علي	أم حبيبة	٨٦٣٤
رأيت رسول الله ﷺ يعقده بيده	عبد الله بن عمرو	٧٨٧٣
رأيت رسول الله ﷺ يمسح	بلال	١٨٨٦
رأيت رسول الله ﷺ يمسح	عمر	١٨٩١
رأيت رسول الله ﷺ يوم الخندق ينقل التراب حتى وارى التراب	البراء	٣٩٥٨٢
رأيت رسول الله ﷺ يوم النحر	سليمان بن عمرو بن الأحوص عن أمه	١٣٨٩٦
رأيت زاذان يصلي كأنه خشبة	زبيد	٧٤٣٩
رأيت زر بن حبيش في المسجد تختلج لحياه من الكبر	إسماعيل	٣٦١٧٠

الحديث أو الأثر	الراوي	الرقم
رأيت زر بن حبيش وقد أتى عليه عشرون ومائة سنة	إسماعيل بن أبي خالد	٣٦١٦٩
رأيت زر بن حبيش يشرب بنبيذ الخوابي	أبو حصين	٢٥٤٤٤
رأيت زيد بن ثابت وعليه إزار ورداء وعمامة	ثابت بن عبيد	٢٦٦٠٨
رأيت زيد بن ثابت يصلي على حصير يسجد عليه	ثابت بن عبيد	٤٠٧٦
رأيت زيد بن وهب يصفر لحيته	الأعمش	٢٦٦٦٤
رأيت سالم بن عبد الله بين عمودي سرير	خالد بن أبي بكر	١١٥١٢
رأيت سالم بن عبد الله توضأ	خالد بن أبي بكر	٤٥٣
رأيت سالم بن عبد الله توضأ مرة	عاصم بن عبيد الله	٧٦
رأيت سالم بن عبد الله شرب من في الإداوة	عباد بن منصور	٢٥٧٠٦
رأيت سالم بن عبد الله متكئاً على وسادة حمراء	ليث	٢٦٩٢٧
رأيت سالم بن عبد الله مر بصاحب	جميل بن بشر	٢٣٥٢٩
رأيت سالم بن عبد الله يأكل التمر كفاً كفاً	موسى بن دهقان	٢٦٠٨٧
رأيت سالم بن عبد الله يرمي جمرة العقبة	أبو سعيد الخلقاني	١٥٧٦٧
رأيت سالم بن عبد الله يشبك بين	إسماعيل بن أمية	٤٩١٠
رأيت سالم بن عبد الله يصلي	سعيد بن مسلم	٦٣٠٣
رأيت سالم بن عبد الله يصلي	أيوب	٦٦٦٩
رأيت سالم بن عبد الله يلبس خاتمه	خالد بن أبي بكر	١٤٨٠٥
رأيت سالمً يتوضأ وضوءاً خفيفاً	خالد بن دينار	٧٢٦
رأيت سالماً إذا سجد	أسامة بن زيد	٢٧٦٦
رأيت سالماً إذا قام يرفع	خالد بن أبي بكر	٢٤٤٤
رأيت سالماَ بزق	عبد الله بن أبي سارة	١٣٤٣
رأيت سالماً توضأ	خالد بن أبي بكر	٤٢٩

الحديث أو الأثر	الراوي	الرقم
رأيت سالماً ذهب فبال	إسماعيل بن إبراهيم	١٠٦٤
رأيت سالماً سلح عليه	حنضلة	١٢٦٦
رأيت سالماً طاف بالبيت ثم صلى ركعتين	محمد بن عبد الله بن أبي سارة	١٥٦٧٩
رأيت سالماً قتل بعوضة بمكة	عبيد الله بن أبي زياد	١٣٧٤٧
رأيت سالماً كبر على جنازة أربعاً	خالد بن أبي بكر	١١٧٢٤
رأيت سالماً كنس مكانا	عكرمة بن عمار	٧٩٦٧
رأيت سالما كنس مكانا ثم صلى فيه	عكرمة بن عمار	٤٠٦٢
رأيت سالما لا يصف قدميه في الصلاة	خالد بن أبي بكر	٧٢٥٢
رأيت سالماً محللة أزراره	فطر	٢٦٤١٤
رأيت سالما مسح رأسه واحدة	خالد بن أبي بكر	١٤٤
رأيت سالما والقاسم إذا سجدا	خالد بن أبي بكر	٢٧٤٢
رأيت سالما والقاسم لا يلتفتان في صلاتهما	خالد بن أبي بكر	٤٦١٣
رأيت سالما والقاسم ونافعا يصلون في المقصورة	عبيد الله	٤٦٨٧
رأيت سالما والقاسم يحتبيان	عبيد الله بن عمر	٥٣٤٦
رأيت سالماً والقاسم يمشيان	خالد بن أبي بكر	١١٦٣٤
رأيت سالماً والقاسم يمشيان أمام الجنازة	ابن عون	١١٥٦٠
رأيت سالماً وعطاءً وطاوساً	حنظلة	١٤٣٠٨
رأيت سالما وهو يصلي	كثير بن زيد	٣٥١٧
رأيت سالماً يخرج غلمانه إلى الحج	خالد بن أبي بكر	١٤٧٥٥
رأيت سالما يدخل	خالد بن أبي بكر	٣٤٦٧
رأيت سالماً يرمي الجمار وهو على حمار	عباية	١٤٢٧٣
رأيت سالما يصلي متربعاً	محمد بن جحادة	٦٢٦٦
رأيت سالماً يقوم على غرز	عبد الرحمن بن المجبر	٢٢٣٥

الحديث أو الأثر	الراوي	الرقم
رأيت سبعين من أهل الصفة يصلون	أبو هريرة	٣٢٢٥
رأيت سعدا جاء مرارا والناس	جمهان	٥٠٧٣
رأيت سعداً يحمل مكتلا من عذرة الناس	بابي مولى أم سلمـة أو عائشة	٢٣٨١٨
رأيت سعداًعند قائمة سرير عبد الرحمن	إبراهيم	١١٥١٤
رأيت سعيد ابن المسيب يبول قائماً	عمر بن عبد الرحمن	١٣٢٥
رأيت سعيد ابن المسيب يصلي مع الأئمة	عبد الرحمن بن حرملة	٦٤١٤
رأيت سعيد ابن جبير يسدل	موسى بن ثابت	٦٦٥٢
رأيت سعيد ابن جبير يهرول	عمران بن مسلم	٧٥٩٤
رأيت سعيد بن المسيب	أبي المقدام	٨٠٩٩
رأيت سعيد بن المسيب رعف	يزيد بن عبد الله بن قسيط	٦٠٤٦
رأيت سعيد بن المسيب وعمر بن عبد العزيز	محمد بن هلال	٢٧١٢٤
رأيت سعيد بن المسيب وعمر بن عبد العزيز	نافع بن جبير وعراك بن مالك	٢٧١٢٥
رأيت سعيد بن المسيب يصلي	سلمة بن أبي يحي	٣٤٧٦
رأيت سعيد بن جابر يصلي	موسى بن نافع	٢٧٦١
رأيت سعيد بن جبير أبيض اللحية	خالد بن أبي عثمان	٢٦٦٩٠
رأيت سعيد بن جبير إذا ركع	موسى بن نافع	٢٥٥٩
رأيت سعيد بن جبير إذا قضى طوافه	عبد الملك	٨٧٥٩
رأيت سعيد بن جبير انقطع شسعه فخلع نعله	عبد الملك	٢٦٥٤٤
رأيت سعيد بن جبير توضأ	فرات	٢٠٠٧
رأيت سعيد بن جبير توضأ وخلل لحيته	أبو إسحاق	١٠٣
رأيت سعيد بن جبير حين استفتح الطواف	عبد الملك	١٣٦٢٩
رأيت سعيد بن جبير صلى على جنازة ثم رجع	موسى بن نافع	١١٨٧٧
رأيت سعيد بن جبير قرأ في المصحف	القاسم	٧٦٢٢
رأيت سعيد بن جبير وإبراهيم وطاوساً	محمد بن أبي إسماعيل	١٤٩٣٦

الحديث أو الأثر	الراوي	الرقم
رأيت سعيد بن جبير وحبيب بن أبي ثابت	أبو حصين	١٤٥٧٥
رأيت سعيد بن جبير وطاوساً	محمد بن أبي إسماعيل	١٥٢٠١
رأيت سعيد بن جبير وطاوساً	الحسن	١٥٢٠٢
رأيت سعيد بن جبير ومجاهداً يطوفان بالبيت	أيوب	١٣٧٣٣
رأيت سعيد بن جبير يتحين زوال الشمس	عبد الله بن عثمان	١٥٢٠٠
رأيت سعيد بن جبير يجمع بين سورتين	وقاء	٣٧٤٠
رأيت سعيد بن جبير يصب على رأسه الماء	عبد الأعلى	١٣٣٥٦
رأيت سعيد بن جبير يصطبغ بخل خمر	إسماعيل بن عبد الملك	٢٥٦٦٧
رأيت سعيد بن جبير يصلي في الطاق	موسى بن نافع	٤٧٧٨
رأيت سعيد بن جبير يصلي في الطاق	وقاء بن إياس	٤٧٨١
رأيت سعيد بن جبير يصلي محتبيا فإذا أراد	عمرو	٤٧١٨
رأيت سعيد بن جبير يطوف	عبد الملك بن أبي سليمان	١٣٢٦٠
رأيت سعيد بن جبير يمس لحيته وهو يصلي	يونس	٦٩٥٤
رأيت سعيد بن جبير يمسح الحجر ثم يقبّل يده	عبد الملك	١٥١٧٨
رأيت سعيد بن جبير ينقي أظفاره	أبو الهيثم	٥٦٩٠
رأيت سعيد بن جبير يهرول	عمران بن مسلم	٧٥٩٥
رأيت سعيد بن جبير يوقظ ناساً من أهل اليمن	أيوب	١٥٧٣٨
رأيت سعيد بن جبير يوم التروية صلى	إسماعيل بن عبد الملك	١٥١٦٢
رأيت سعيد بن جبير يؤمنا بين الساريتين	موسى بن نافع	٧٧١٥
رأيت سعيد بن وهب وكان عريف قومه	يونس بن أبي إسحاق	٢٨٤٢٩
رأيت سلمان بن ربيعة أخذ رجلا	أيوب الهجيمي عن عمه	٣٠٩٦٩
رأيت سلمان على حمار في سرية هو أميرها	رجل من عبد القيس	٣٤٧٣٥
رأيت سلمة يصفر لحيته	يزيد مولى سلمة	٢٦٦٦٩
رأيت سلمة يصلي في نعليه	يزيد مولى سلمة	٨٠٩٢

الحديث أو الأثر	الراوي	الرقم
رأيت سهل بن سعد مصفر اللحية له جُميمة	ابن الغسيل	٢٦٦٨٠
رأيت سويد ابن غفلة ينيخ راحلته	إبراهيم بن عبد الأعلى	٣٩١٣
رأيت سويد بن غفلة يستلم أركان	إبراهيم ابن عبد الأعلى	١٥٦٦٥
رأيت سويد بن غفلة يصلي في الطاق	نفاعة بن مسلم	٤٧٧٩
رأيت سويد بن غفلة يمر	حنش	٣٤٦٦
رأيت سويد بن غفلة يمر إلى امرأة له من بني أسد	حنش بن الحارث	٣٦٢١٢
رأيت سويدة بن غفلة أكل لحم جزور	نفاعة بن مسلم	٥٢٣
رأيت شبث بن ربعي وناس معه	عبد الملك بن عمير	٧٩٣٧
رأيت شريحا جاء يوم الجمعة	إسماعيل بن أبي خالد	٥٥٩١
رأيت شريحا دخل يوم الجمعة	إسماعيل بن أبي خالد	٥٢٧٦
رأيت شريحاً راكباً في جنازة أبي ميسرة	أبو إسحاق	١١٥٨٧
رأيت شريحاً على بغلة يسير أمام الجنازة	الحكم	١١٥٨٢
رأيت شريحا يسجد	أبو الضحى	٢٧٥٥
رأيت شريحاً يعتم بكور واحد	إسماعيل بن أبي خالد	٢٦٦٠٦
رأيت شريحاً يقضي وعنده أبو عمرو الشيباني	إسماعيل بن أبي خالد	٢٣٥٢١
رأيت شريحاً يمشي مختصراً	إسماعيل بن أبي خالد	٢٧٢٤٩
رأيت شمر بن عطية استعار عمامة فأتوه بعمامة سابرية فردها	قيس	٣٨٧٠٧
رأيت شيبة يأخذ ما وقع من كسوة الكعبة	عبد الله بن عثمان عن رجل	١٦٥٨٢
رأيت شيخاً يتوكأ على عصا فقيل: هذا وارث صفية	حصين	٣٣٧٨٩
رأيت صفوان بن محرز أتى السوق	الربيع بن أنس	٢٤٤٠٣
رأيت صفوان بن محرز وأتى السوق ومعه	الربيع بن أنس	٢١٥٧٩
رأيت صفية بنت أبي عبيد توضأت	نافع	٢٤٣

الحديث أو الأثر	الراوي	الرقم
رأيت طاوساً عليه مقنعة مثل مقنعة الرهبان	عبيدة	٢٧٨٩٧
رأيت طاوساً فعله يعني سجد عليه	حنظلة	١٥٤٠٣
رأيت طاوسا والمغيرة بن حكيم الصنعاني	يحيى بن عتيق	٤٩٩١
رأيت طاوسا ومجاهداً وعطاء يطوفون	جابر	١٤٣٢٨
رأيت طاوسا ونافعا يعدان الآي في الصلاة	أيوب	٤٩٨٥
رأيت طاوسا يشربفي قدح مضبب بورق	إبراهيم بن ميسرة	٢٥٧١٩
رأيت طاوسا يصلي	ابن عيينة أمه	١٤٩٣
رأيت طاوسا يقعي	سقيف بن بشر العجلي	٢٩٧٣
رأيت طاووساً يخضب بالحناء	ابن نابل	٢٦٦٣١
رأيت طلحة يقرأ في المصحف	ليث	٨٧٩٥
رأيت طلحة يقرأ في المصحف	ليث	٣٢١٨٧
رأيت عامراً صلى على جنازة فسلم عن يمينه وعن شماله	حريث	١١٨٤٩
رأيت عـائشة	عبيدة ابنة نابل	٦٧١٤
رأيت عائشة بنت سعد ترمي الجمار	عبيدة ابنة نابل	١٤٢٦١
رأيت عائشة تسعى بين الصفا والمروة	أبو إدريس	١٣٦١٦
رأيت عائشة تعد بيدها	القاسم بن محمد	٣٠٢٢
رأيت عائشة تنكت في مفارقها	عبدالرحمن بن القاسم عن أمه	١٣٩٨٤
رأيت عبد الرحمن ابن أبي ليلى يتوضأ	أبو فروة	٤٠٥
رأيت عبد الرحمن بن أبي ليلى	مسلم أبي فروة	٧٧٨٠
رأيت عبدالرحمن بن أبي ليلى توضأ ثلاثا ثلاثا	مسلم	٧٢
رأيت عبد الرحمن بن أبي ليلى توضأ فمضمض	يزيد	٧١
رأيت عبد الرحمن بن أبي ليلى ضربه الحجاج	الأعمش	٣٢٦٤٤
رأيت عبد الرحمن بن أبي ليلى قدم عبد الله	مسلم	١١٦٤٦

الحديث أو الأثر	الراوي	الرقم
رأيت عبد الرحمن بن أبي ليلى يشرب نبيذ الجر الأخضر	يزيد بن أبي زياد	٢٥٤٧٧
رأيت عبد الرحمن بن الأسود ينقع	الحسن بن عبيد الله	٩٤٦٣
رأيت عبد الرحمن بن عوف بمنى محلوقا رأسه	إبراهيم	٤٠٥٤٢
رأيت عبد الرحمن بن عوف وأبي بن كعب إذا أذن	زر	٧٥٧٦
رأيت عبد الرحمن بن يزيد مسارعاً إلى الصلاة	إبراهيم	٧٥٩١
رأيت عبد الرحمن بن يزيد يسجد	مسلم	٢٧٧٩
رأيت عبد الله بن أبي أوفى بيده ضربة	إسماعيل بن أبي خالد	٣٩٧٦٦
رأيت عبد الله بن أبي أوفى له ظفران	إسماعيل بن أبي خالد	٢٦٦٢٧
رأيت عبد الله بن أبي أوفى يصفر لحيته	داود أبو اليمان	٢٦٦٧٣
رأيت عبد الله بن أبي مليكة يصلي بالناس	أيوب	٧٩٣٥
رأيت عبد الله بن أبي هذيل يأتي المسجد	عريف بن درهم	٥٩٤٦
رأيت عبد الله بن الزبير وفي رأسه	أبو الضحى	١٣٩٨٧
رأيت عبد الله بن بسر يصفر لحيته ورأسه	حريز	٢٦٦٦٨
رأيت عبدالله بن عمرو وهو يبكي فنظرت إليه	ابن أبي مليكة	٣٨٢٧٢
رأيت عبد الله بن عياش أهدى	أبو جعفر مولى ابن عياش	١٤٤٣٣
رأيت عبد الله بن مسعود خبط	عبد الرحمن بن الأسود	٨٠٤٥
رأيت عبد الله بن مغفل بالمدائن	أبو السفر	٨٣٨٩
رأيت عبد الله يحفي شاربه	يحيى بن سعيد	٢٧١٤٥
رأيت عبد الله يحك المعوذتين من مصاحفه	عبد الرحمن بن يزيد	٣٢٢٠٧
رأيت عبد الله يسجد في	الأسود	٤٣٠٨
رأيت عبيد الله بن عبد الله يجلس إلى سارية	خالد بن أبي بكر	٢٨٣٢٨
رأيت عبيد الله بن عبد الله يلتزم	خالد بن أبي بكر	١٤٣١٤

الحديث أو الأثر	الراوي	الرقم
رأيت عبيد الله بن عبد الله ينحر	خالد بن أبي بكر	١٦٢٤٨
رأيت عبيد بن عمير وبن الحنفية	عبد الواحد بن أيمن	٢٦٧٠٨
رأيت عبيد بن عمير يصلي محتبيا	عمرو بن دينار	٤٧٢٠
رأيت عثمان اطلع إلى الناس وهو محصور	أبو ليلى الكندي	٣٩٨٦٣
رأيت عثمان اطلع على الناس وهو محصور	أبو ليلى الكندي	٤٠٤٥٢
رأيت عثمان بالأبطح وإن فسطاطه	عقبة بن صهبان	١٥٠١٤
رأيت عثمان بن عفان وهو يبني الزوراء	عبد الرحمن بن سعد	٢٦٦٦١
رأيت عثمان توضأ فخلل لحيته ثلاثا ثم قال:		
رأيت النبي ﷺ يفعله	وائل	٣٩٢١٧
رأيت عثمان في بعض طرق المدينة	خليفة بن سعيد	٤٠٥٤٧
رأيت عثمان مغطياً وجهه وهو محرم	الفرافصة بن عمير	١٤٨٢٥
رأيت عثمان وزيداً وابن الزبير يغطون	الفرافصة	١٤٨٣٥
رأيت عثمان يتوضأ فخلل لحيته ثلاثا	أبو وائل	١١٣
رأيت عثمان يصب عليه	الحسن	٣٩٧
رأيت عثمان يصب عليه من إبريق	الحسن	٣٦٢٠٣
رأيت عثمان يصلي في نعليه	إياس الحنفي	٨٠٩٧
رأيت عثمان يغطي وجهه بثوبه وهو محرم	الفرافصة	١٤٨٣٠
رأيت عراك بن مالك يصلي عند كل	ثابت بن قيس	١٥٤٦٣
رأيت عراك بن مالك يطوف	خارجة بن الحارث	١٣٦٢٠
رأيت عروة أصابه هذا الداء	سعد بن إبراهيم	٢٥١٨٠
رأيت عروة بن الزبير صائما	الضحاك بن عثمان	٩٥٣٠
رأيت عروة بن الزبير في جنازة فاتكأ على حائط	طلحة بن يحيى	١١٨٦٠
رأيت عروة بن الزبير يصلي	محمد بن عبدالرحمن بن نوفل	٦٣٤٨
رأيت عروة بن المغيرة بن شعبة	الشيباني	٥٦١٧

الحديث أو الأثر	الراوي	الرقم
رأيت عروة بن المغيرة جاء إلى الجمعة	عبيد بن الحسن	٥٥٨٧
رأيت عطاء فعل مثل ذلك	مسمع بن ثابت	٦٥٩٩
رأيت عطاء فعل مثل ذلك	مسمع بن ثابت	٣٩١٣١
رأيت عطاء محتبيا يوم الجمعة	فطر	٥٣٤٧
رأيت عطاء وسعيد ابن جبير	محمد بن أبي إسماعيل	٧٨٠٩
رأيت عطاء وطاوسا ومجاهدا يستقبلون	واصل بن السائب الرقاشي	٥٣٣٨
رأيت عطاء وطاوساً يتوضئان	ابن أبي رواد	٣٩٤
رأيت عطاء وعبد الرحمن بن الأسود وعمرو بن دينار يقومون عن يسار الجمرة	حجاج	١٦٠٨٧
رأيت عطاء يجافي مرفقيه على عارض فخذيه	ليث	٩٠٧٠
رأيت عطاء يرمي الجمرة على دابته	حجاج	١٤٢٧١
رأيت عطاء يسير أمام الجنازة راكباً	خالد بن دينار	١١٥٨٥
رأيت عطاء يصلي على بساط أبيض	الأوزاعي	٤٠٩٣
رأيت عطاء يصلي في السقيفة	مغيرة بن زياد الموصلي	٨١٦٨
رأيت عطاء يصلي متربعاً	إسماعيل بن عبد الملك	٦٢٦٩
رأيت عطاء يصلي محتبيا يعني التطوع	الربيع بن صبيح	٤٧٢١
رأيت عطاء يعتمد إذا نهض	الهذيل بن بلال	٤٠٤٤
رأيت عطية يقعي بين السجدتين	الأعمش	٢٩٧٢
رأيت عقبة بن عامر قرأ على المنبر السجدة	أوس بن بشر	٤٤٢٢
رأيت عقبة بن عامر يخضب بالسواد	أبوعشانة المعافري	٢٦٦٤٩
رأيت عقبة بن عبد الغافر وحسان بن بلال	يحيى بن أبي كثير	٥٥٣٤
رأيت عكرمة بن خالد وأبا جعفر	محمد بن عبدالرحمن العبدي	١٤٣٠٧
رأيت عكرمة دخل المسجد	أبو خلدة	٣٤٦١
رأيت عكرمة يصلي	مالك بن دينار	٧٢٥٨
رأيت عكرمة يمسح على رجليه وكان يقول به	أيوب	١٧٨

الحديث أو الأثر	الراوي	الرقم
رأيت علقمة والأسود يخوضان	عبد الرحمن بن الأسود	٢٠٥٥
رأيت علقمة والأسود يمشيان أمام الجنازة	إبراهيم	١١٥٥٩
رأيت علقمة يتعلم التشهد	الأسود	٣٠٣٠
رأيت علقمة يصلي في قميص	زياد بن عثمان الأحمري	٦٣٤٤
رأيت على إبراهيم إزارا أصفر	عمرو بن مروان	٢٦٣٦٢
رأيت على إبراهيم التيمي وإبراهيم النخعي على كل واحد منهما ملحفة	العوام	٢٦٣١٨
رأيت على إبراهيم ثوباً معصفراً	العلاء بن عبد الكريم	٢٦٣٢١
رأيت على إبراهيم جرموقين	يزيد بن أبي زياد	٢٠١٩
رأيت على إبراهيم خاتم حديد	الأعمش	٢٦٧٦٣
رأيت على إبراهيم خاتماً في يساره	إسماعيل	٢٦٨٠٠
رأيت على إبراهيم خاتماً من حديد قال: فقلت له	منصور	٢٦٧٦٦
رأيت على إبراهيم رداء أصفر وثوبا أصفر	حنش بن الحارث	٢٦٣٦٣
رأيت على إبراهيم قلنسوة مكفوفة بثعالب أو سمور	يزيد	٢٦٤٧٠
رأيت على إبراهيم قلنسوة مكفوفة بثعالب أو سمور	يزيد	٢٦٦١٨
رأيت على إبراهيم مستقة فراء	ابن عون	٢٦٣٦٩
رأيت على إبراهيم ملحفة حمراء مشبعة	سفيان عن أبيه	٢٦٣٣٠
رأيت على ابن الحنفية عمامة سوداء	عبد الواحد بن أيمن	٢٦٥٨١
رأيت على ابن الحنفية مطرفا أصفر	الشيباني	٢٦٣٥٩
رأيت على ابن الزبير قلنسوة لها رف	هشام بن عروة	٢٦٦١١
رأيت على ابن الزبير قلنسوة لها رفٌّ كان يستظل بها إذا طاف بالبيت	هشام	٢٦٤٦٩

الحديث أو الأثر	الراوي	الرقم
رأيت على ابن عباس قميصاً سابرياً رقيقاً		
استشف إزاره من رقته	حبيب	٢٦٣٠٩
رأيت على أبي جعفر المعصفرات أو المعصفر	سلمة بن بخت	٢٦٣٢٩
رأيت على أبي جعفر رداء سابرياً معلماً	إسماعيل بن عبد الملك	٢٦٢٩٢
رأيت على أبي جعفر رداءً سابرياً معلماً	إسماعيل بن عبد الله	٢٦٣١١
رأيت على أبي جعفر ملحفة حمراء	عمرو بن عثمان	٢٦٣٢٠
رأيت على أبي عبيدة بن عبد الله برنس خز	الوليد بن جميع	٢٦٢٣١
رأيت على أبي عبيدة عمامة سوداء	عثمان بن أبي هند	٢٦٥٧٥
رأيت على أبي عبيدة مطـرف خز	عثمان بن أبي هند	٢٦٢٤١
رأيت على أبي قتادة مطرف خز ورأيت على		
أبي هريرة مطرف خز	عمار	٢٦٢٣٠
رأيت على أبي هريرة مطرف خز قد ثناه	محمد بن زياد	٢٦٢٣٩
رأيت على الأسود بن هلال طيلسانا مدبجا	أبو صخرة	٢٦٢٨٨
رأيت على الأسود عمامة سوداء	إسماعيل بن أبي خالد	٢٦٥٨٣
رأيت على البراء خاتم من ذهب	أبو السفر	٢٦٧٩٠
رأيت على البراء خاتماً من ذهب	أبو إسحاق	٢٦٧٨٣
رأيت على البراء عمامة سوداء	حزن الخثعمي	٢٦٥٨٥
رأيت على الحسن بن علي قميصاً رقيقاً		
وعمامة رقيقة	أنيس أبي العريان	٢٦٣٠٨
رأيت على الحسن عمامة سوداء	دينار أبو عمر	٢٦٥٧٧
رأيت على الحسن قميصاً زطياً	خالد أبي العلاء	٢٦٤٩٨
رأيت على الشعبي سراويل	حفص بن أبي منصور	٢٦٤٨٦
رأيت على الشعبي عمامة بيضاء قد أرخى	صالح	٢٦٥٩٠
رأيت على الشعبي ملحفة حمراء	مالك بن مغول	٢٦٣٢٣
رأيت على الضحاك قلنسوة ثعالب	الأجلح	٢٦٤٧١

الحديث أو الأثر	الراوي	الرقم
رأيت على الضحاك قلنسوة ثعالب	الأجلح	٢٦٦١٧
رأيت على القاسم رداء رقيقاً	أفلح	٢٦٣١٣
رأيت على القاسم رداء شطوياً له علم	عبيد	٢٦٣٠٧
رأيت على القاسم عمامة علمها حرير أبيض	ابن عون	٢٦٢٩١
رأيت على القاسم وأبي جعفر جبتين من خز	محمد بن إسحاق	٢٦٢٣٣
رأيت على القاسم وسالم خاتمين	حنظلة	٢٦٧٤٥
رأيت على أم سلمة درعاً وملحفة مشبعتين بالعصفر	ابن أبي مليكة	٢٦٣٤٦
رأيت على أنس بن مالك برنساً	عيسى بن طهمان	٢٦٦١٢
رأيت على أنس بن مالك عمامة خز	عبدالسلام بن شداد أبوطالوت	٢٦٥٩٣
رأيت على أنس بن مالك مطرف خز	يحيى بن أبي إسحاق	٢٦٢٢٠
رأيت على أنس عمامة سوداء على غير قلنسوة	سلمة بن وردان	٢٦٥٧٣
رأيت على أنس عمامة قد أرخاها من خلفه	سلمة بن وردان	٢٦٥٩٨
رأيت على تجافيف أبي موسى الحرير	أبو فرقد	٣٤٧٨٤
رأيت على تجافيف أبي موسى الديباج والحرير	أبو فرقد	٢٦٢٦٩
رأيت على جابر بن سمرة خاتماً من ذهب	سماك	٢٦٧٨٨
رأيت على جنازة الحارث ذريرة	أبو إسحاق	١١٤٨٨
رأيت على زينب بنت رسول الله ﷺ قميص حرير سيراء	أنس	٢٦٢٧٨
رأيت على زينب بنت رسول الله ﷺ قميص حرير سيراء	أنس	٢٦٣٩٨
رأيت على سالم يوماً ثوباً مورداً يعني	عمر بن محمد	١٣٣١٣
رأيت على سعيد بن المسيب طيلساناً مدبجاً	إسماعيل بن عمران العبدي	٢٦٢٩٠
رأيت على سعيد بن جبير برنساً	أبو شهاب	٢٦٦١٤

الحديث أو الأثر	الراوي	الرقم
رأيت علـى سعيد بن جبير خـاتماً	إسماعيل بن عبد الملك	١٤٨٠٦
رأيت على سعيد بن جبير عمامة بيضاء	إسماعيل بن عبد الملك	٢٦٥٩١
رأيت على سعيد بن جبير مستقة فراء	ابن جبر	٢٦٣٧٤
رأيت على شريح برنساً	إسماعيل	٢٦٦١٣
رأيت على شريح عمامة قد أرخاها من خلفه	إسماعيل	٢٦٦٠٢
رأيت على طاوس ثوبين ممشقين بمغرة	يعقوب بن قيس	١٣٣٣٥
رأيت على عبد الرحمن بن أبي ليلى مطرف خز	يزيد بن أبي زياد	٢٦٢٢٦
رأيت على عبد الرحمن بن عـوف عمامة سوداء	عطاء	٢٦٥٨٦
رأيت على عبد الرحمن بن يزيد عصابة سوداء	أبو صخرة	٢٦٥٧٩
رأيت على عبد الله بن أبي أوفى مطرف خز	الشيباني	٢٦٢٢٤
رأيت على عبد الله بن الحسن ملحفة صفراء	حسين بن علي	٢٦٣٦٦
رأيت على عبد الله بن الزبير برطلة	زيد بن جبير	٢٦٦١٠
رأيت على عبد الله بن الزبير وعروة بن الزبير	هشام بن عروة	٢٦٢٣٢
رأيت على عبد الله بن معقل طيلسانا فيه أزرار ديباج	سعيد مولى حذيفة	٢٦٢٩٣
رأيت على عبد الله بن يزيد خاتماً من ذهب	ثابت بن عبيد	٢٦٧٩١
رأيت على عبيد الله بن يزيد طيلسانا مدبجاً	ثابت بن عبيد	٢٦٢٨٩
رأيت على عطاء قميص زُطياً	ميمون أبي القاسم	٢٦٤٩٧
رأيت على علي ﷺ عمامة قد أرخى طرفها	مروان	٢٦٥٩٧
رأيت على علي إزارا أصفر وخميصة	أبو ظبيان	٢٦٣٦١
رأيت على علي بن الحسين قلنسوة بيضاء	عبد الله بن سعيد	٢٦٤٦٨
رأيت على علي بن الحسين ملحفة حمراء	نصر بن أوس	٢٦٣٢٥

الحديث أو الأثر	الراوي	الرقم
رأيت على عَليّ بن رَبيعة الوالبي تباناً	طلحة بن يحيى	٢٦٤٧٩
رأيت على علي ثوبين قطريين	عَليّ بن رَبيعةَ	٢٦٥٠٢
رأيت على علي عمامة سوداء قد أرخى	مروان	٢٦٥٧١
رأيت على علي عمامة سوداء يوم قتل عثمان	أبو جعفر الأنصاري	٢٦٥٦٩
رأيت على عليّ قميصاً	عطاء أبي محمد	٦٤٦٣
رأيت على علي قميصا كمه إذا أرسله بلغ نصف ساعده	ابن أبي هذيل	٣٧٢٢٦
رأيت على علي قميصاً من هذه الكرابيس غير غسيل	عطاء أبي محمد	٢٦٤٩٦
رأيت على علي قميصاً وإزارا أصفر	أبو ظبيان	٢٦٣٥٧
رأيت على عمار عمامة سوداء	ملحان بن ثروان	٢٦٥٧٦
رأيت على عمر بن عبد العزيز ثوبين	حزام بن هشام	١٣٣٣٦
رأيت على عمر ثوبين قطريين	السائب بن أبي هندبة	٢٦٥٠٠
رأيت على قيس بن أبي حازم	إسماعيل بن أبي خالد	٢٦٢٢٩
رأيت على مكحول سيفاً محلى	أبو بكر بن عبد الله	٢٦٨٢٠
رأيت على واثلة عمامة سوداء	حسين بن يونس	٢٦٥٨٧
رأيت علي بن حسين له جمة	أبو المنهال	١٠٩٦٣
رأيت علي بن حسين يلتزم الركن اليماني	طارق	١٥١٨٠
رأيت علي بن ربيعة	سعيد	١٩٤٦
رأيت علي مصعب بن سعد إزارا أصفر	إسماعيل بن أبي خالد	٢٦٣٦٠
رأيت علياً أبيض الرأس واللحية	الصيرفي	٢٦٦٨٨
رأيت علياً أبيض الرأس واللحية قد ملأت	الشعبي	٢٦٦٨٣
رأيت عليا أتى الغيط	أبو لبيد	٢٣٣
رأيت عليا إذا زالت الشمس	حذيفة بن أسيد	٦٠٨٩
رأيت عليا اشترى قميصين غليظين خير قنبر أحدهما	أبو النوار	٢٦٥٠١

الحديث أو الأثر	الراوي	الرقم
رأيت عليا أصابته السماء وهو في السوق	درهم أبو عبيد المحاربي	٢٤١٥٧
رأيت علياً أصفر اللحية	سوادة بن حنظلة	٢٦٦٦٣
رأيت علياً أصلع أبيض الرأس واللحية	أبو إسحاق	٢٦٦٨٧
رأيت عليا بال	عبد الله بن سعيد عن جده	١٩٩٨
رأيت عليا بال بالرحبة ثم مسح على جوربيه ونعليه	عبد الله بن سعيد عن جده	٣٩١١٦
رأيت علياً بال قائماً	أبو ظبيان	٢٠١٦
رأيت علياَ بال قائماَ	أبو ظبيان	١٣٢١
رأيت علياً بال قائماً ثم توضأ ومسح على نعليه	أبو ظبيان	٣٩١١١
رأيت علياً بنى للضوال مربداً	سعيد بن المسيب	٢٢٤٥٢
رأيت علياً توضأ	أبو حية	١٠٧٠
رأيت عليا توضأ فأنقى كفيه	أبو حـية	٥٤
رأيت عليا توضأ فغسل قدميه إلى الكعبين	أبو حية	١٩٢
رأيت علياً حين أتي بالمخدج سجد سجدة شكر	أبو موسى	٣٥٠٤٧
رأيت علياً حين ازدحموا عليه حتى أدموا	عبيد الله بن أبي رافع	٣٩٨٧٩
رأيت عليا خرج في بعض تلك الليالي	رجل شهد صفين	٤٠٦٧٢
رأيت علياً على بغلة النبي ﷺ الشهباء يطوف	أبو القعقاع	٤٠٦٥٣
رأيت علياً عليه إزار نجراني	أبوسليمان المكتب عن أبيه	٢٦٤٤٥
رأيت علياً عليه قميص مدري	عبد الله بن أبي الهذيل	٢٦٤٦٢
رأيت علياً يأتزر فوق السرة	أبو العلاء	٢٦٤٦٥
رأيت علياً يتزر فرأيت عليه تباناً	علي بن ربيعة	٢٦٤٧٣
رأيت عليا يخطب على المنبر	أبو إسحاق	٥٢٨٨
رأيت عليا يخطب فأتاه آت فقـال: يا أمير المؤمنين أدرك بكر بن وائل	قدامة بن عتاب	٣٢٦٥٠

الحديث أو الأثر	الراوي	الرقم
رأيت عليا يشرب قائما فقلت: شربت قائما؟	ميسرة	٢٥٦٧٩
رأيت عليا يصلي على مصلى من مسوح	رجل من بكر بن وائل	٤٠٨٣
رأيت عليا يمشي في نعل واحدة بالمدائن	رجل من مزينة	٢٦٥٤٥
رأيت عليا يوم صفين ومعه سيف رسول الله ﷺ	عبد الله بن سنان الأسدي	٤٠٦٨٦
رأيت عليه مستقة فراء	أبو كبران	٢٦٣٧٠
رأيت عمار ابن ياسر توضأ وخلل لحيته	حسان بن بلال	٣٩٢١٦
رأيت عمار بن ياسر اشترى قتاً فاستزاده حبلا	أبو الأحوص	٢٢٨٣٢
رأيت عمار بن ياسر اشترى قتاً فاستزاده حبلا	عمار	٢٢٨٣٣
رأيت عمار بن ياسر توضأ	حسان بن بلال	٩٨
رأيت عمارا اشترى قتاً من رجل فنازعه	رجل من النخع	٢٢٨٣٦
رأيت عمارا يوم صفين شيخا آدم طوالا	عبد الله بن سلمة	٤٠٦٧٣
رأيت عمارا يوم صفين شيخا آدم طوالا	عبد الله بن سلمة	٤٠٦٨٠
رأيت عمر وعبد الله يسجدان	الأسود	٤٢٩٣
رأيت عمر أبصر رجلا	عبد الله بن شقيق	٧٥٣١
رأيت عمر ابن عبد العزيز	طلحة بن يحيى	٥٦٨٠
رأيت عمر ابن عبد العزيز يصلي	الضحاك بن عثمان	٧٩٧٦
رأيت عمر ابن عبد العزيز يقرأ في العشاء	الضحاك بن عثمان	٣٦٥٥
رأيت عمر ابن عبد العزيز يقرأ في المغرب	الضحاك بن عثمان	٣٦٤٥
رأيت عمر بال قائماً	زيد	١٣٢٠
رأيت عمر بن الخطاب أخذ تبنة من الأرض	عبد الله بن عامر	٣٧١٩٩
رأيت عمر بن الخطاب استعمل مولاه هنيا على الحمى	أسلم	٣٥١٣٣

الحديث أو الأثر	الراوي	الرقم
رأيت عمر بن الخطاب استلم الحجر	عابس بن ربيعة	١٥٣٩٩
رأيت عمر بن الخطاب افتتح	الأسود بن يزيد	٢٤٠٨
رأيت عمر بن الخطاب بال	عبد الرحمن	١٩٢٣
رأيت عمـر بن الخطاب جمع المغرب	النعمان بن حميد	١٤٥٩٧
رأيت عمر بن الخطاب رأى رجلاً	السائب	١٤٢٦٥
رأيت عمر بن الخطاب قبّل الحجر	سويد بن غفلة	١٥٤٠٢
رأيت عمر بن الخطاب قطع يد رجل بعد يده ورجله	ابن عباس	٣٠١٤١
رأيت عمر بن الخطاب وبيده عسيب نخل	قيس بن أبي حازم	٣٩٨٤٠
رأيت عمر بن الخطاب يأكل الصاع من التمر بحشفه	أنس	٣٧٢٠٨
رأيت عمر بن الخطاب يرمي جمرة العقبة	الأسود	١٣٩٠٨
رأيت عمر بن الخطاب يضرب المنكدر	السائب	٧٥٣٨
رأيت عمر بن الخطاب يضرب الناس	خرشة ابن الحر	٦٨٤٥
رأيت عمر بن الخطاب يقرد بعيره	ربيعة بن عبد الله بن الهدير	١٥٩٦٧
رأيت عمر بن عبد العزيز إذا رقى منبر	محمد بن هلال	١٦٦٣١
رأيت عمر بن عبد العزيز بخناصرة فسمعته يخطب الناس عليه قميص مرقوع	أزهر	٣٧٨١٣
رأيت عمر بن عبد العزيز رأى ابناً له كتب	محمد بن الزبير الحنظلي	٤٦٦١
رأيت عمر بن عبد العزيز قرأ في الفجر	الضحاك بن عثمـان	٣٦٠٠
رأيت عمر بن عبد العزيز محرماً	موسى بن عبيدة	١٤٤٧٠
رأيت عمر بن عبد العزيز وأبان	عبد الحميد بن جبير بن شيبة	١٤٥٥٩
رأيت عمر بن عبد العزيز يتبع الناس	موسى بن عبيدة	١٣٣٢٠
رأيت عمر بن عبد العزيز يجلد	موسى بن عبيدة	١١٩٠
رأيت عمر بن عبد العزيز يحدث الوليد	خالد بن عيسى	٥٣٩٨

الحديث أو الأثر	الراوي	الرقم
رأيت عمر بن عبد العزيز يخطب الناس بعرفة وعليه ثوبان أخضران	معرف	٣٧٨١٥
رأيت عمر بن عبد العزيز يصلي	ابن أبي مليكة	٧٤٥٢
رأيت عمر بن عبد العزيز يصلي على مسح	عيسى بن سنان	٤٠٨١
رأيت عمر بن عبد العزيز يصلي فوق كنيسة	عثمان بن أبي هند	٦٦٩١
رأيت عمر بن عبد العزيز يضرب	موسى بن عبيدة	١١٨٩
رأيت عمر بن عبد العزيز يقدم حاجاً	إسماعيل بن عبد الملك	١٤٢٤٦
رأيت عمر بن عبد العزيز يهرول	إسماعيل بن عبد الملك	١٥٠٦٤
رأيت عمر بن عبد العزيز يوضع	خالد بن أبي عثمان	١٦٣٧٢
رأيت عمر بن عبد العزيز يوم الصدر	عبد الله ابن كثير	١٤٤٨٧
رأيت عمر بن عبد العزيز يؤم الناس	عثمان ابن أبي هند	٤٩٥٥
رأيت عمر بن عبد العزيز يؤم الناس في كنيسة بالشام	إسماعيل بن رافع	٤٩٥٦
رأيت عمر بن عبدالعزيز ضرب عنق سارق	حسين بن حازم	٢٩٩٩٠
رأيت عمر بن مرة توضأ	مسعر	٧٢٧
رأيت عمر ركعا وقد وضع	الأسود	٢٥٥٠
رأيت عمر شرب يوم عرفة	عبيد بن عمير	١٣٨٧٩
رأيت عمر يتحلب فوه قال: قلت يا أمير المؤمنين	ابن عمر	٢٦١٦٥
رأيت عمر يحدهم	السائب بن يزيد	٢٥٣١٠
رأيت عمر يخرج إذا زالت الشمس يرمي	السائب	١٥١٩٦
رأيت عمر يركز	الأسود	٢٨٧٧
رأيت عمر يصلي أربعاً قبل الظهر	عبد الله بن عتبة	٦٠٧٨
رأيت عمر يصلي على عبقري	عبد الله بن عمار	٤٠٩٢
رأيت عمر يضرب أكف الناس	خرشة بن الحر	١٠٠١٩
رأيت عمر يضرب على الركعتين	ابن عباس	٧٥٣٤

الحديث أو الأثر	الراوي	الرقم
رأيت عمران بن حدير يعدُّ الآي	أبو أيوب القريعي	٤٩٩٢
رأيت عمرو بن حريث يخطب يوم عرفة	موسى بن أبي عائشة	١٤٨٥٠
رأيت عمرو بن ميمون قائما يصلي	يحيى بن هانئ	٧٣٢٢
رأيت عمرو بن ميمون قد التزم	أبو إسحاق	١٤٣١٥
رأيت عمرو بن ميمون والأسود بن هلال التقيا	أبو بلج	٢٧٣٩٠
رأيت عمرو بن ميمون وله همهمة	حنش	٣٧٦٧٩
رأيت عمرو بن ميمون وهو ملتزم	الشيباني	١٤٣٠٥
رأيت عمرو بن ميمون وهو يصلي فأومأ	أبو إسحاق	٨٧٢٨
رأيت عمرو بن ميمون يراوح بين قدميه	أبي إسحاق	٧٢٤٧
رأيت عمرو بن ميمون يراوح بين قدميه	إسماعيل بن أبي خالد	٧٢٤٨
رأيت عمرو بن ميمون يستلم الركن اليماني	الشيباني	١٦٠٨٠
رأيت عمرو بن ميمون يطوف بالبيت	إسماعيل بن أبي خالد	١٥٠٦٥
رأيت عمرو بن ميمون يلتزم دبر	أبو إسحاق	١٤٣٠٩
رأيت عن يمين رسول الله ﷺ وعن شماله يوم أحد	سعد	٣٩٥١٢
رأيت عن يمين رسول الله ﷺ وعن شماله يوم أحد رجلين عليهما ثياب بيض	سعد	٣٤٣٢٥
رأيت عند آل أبي عبيدة بن عبد الله بن زمعة	عثمان بن حكيم	٢٦٦٣٦
رأيت عيسى بن طلحة يصلي محتبيا خلف المقام	طلحة بن يحيى	٤٧١٥
رأيت غلاما بالبطحاء قد أوقفوه ليبيعوه ولو كان لي ثمنه لاشتريته	أبو فزارة	٣٩٣٦٤
رأيت في الكلالة رأياً فإن يك صواباً فمن عند الله	أبو بكر	٣٣٧٥٧

الحديث أو الأثر	الراوي	الرقم
رأيت في المنام كأن الري يجري بين ظفري أو أظفاري	ابن عمر	٣٢٥١٥
رأيت في المنام كأني خرجت أريد الجمعة فأتيت على مقابر من الحي	مطرف	٣٧٨٧٣
رأيت في النوم كأني أرى عجوزا عوراء كبيرة العين	العلاء بن زياد العدوي	٣٨٤٠٣
رأيت في النوم كأني أرى عجوزاً كبيرة	العلاء بن زياد العدوي	٣٢٥٣٩
رأيت في النوم كأني أنزع بدلو بكرة على قليب	عبد الله	٣٢٥٠٧
رأيت في النوم كأني في رهط وكأن رجلاً خلفي معه السيف	صلة بن أشيم	٣٢٥٥٤
رأيت في ثوب عمرو بن شعيب ردعاً	حجاج	١٤٠١٧
رأيت في قائم سيف سهل بن حنيف مسمار ذهب	عثمان بن حكيم	٢٦٨١٥
رأيت في يدي سوارين من ذهب فنفختهما	أبو هريرة	٣٢٤٩٨
رأيت فيما يرى النائم كأن عبد الله بن عمر يأكل تمراً	أنس	٣٢٥٣٨
رأيت فيما يرى النائم كأني مردف كبشا	أنس	٣٢٥١٢
رأيت قبر ابن عمر بعد ما دفن بأيام مسنماً	خالد بن أبي عثمان عن رجل	١٢٠٩٣
رأيت قبر عثمان بن مظعون مرتفعاً	عبد الله بن أبي بكر	١٢١٠٣
رأيت قبور شهداء أحد جثا قد نبت عليها النصي	عامر	١٢٠٨٩
رأيت قبور شهداء أحد جثا مسنمة	الشعبي	١٢٠٩٢
رأيت قتادة صلى وحده أيام التشريق فكبر	عن همام	٥٩٥٩
رأيت قميص سالم مشمراً فوق الكعبين	محمد بن عمير	٢٦٤٥٩
رأيت قيسا يصفر لحيته ورأيت شبيل بن عوف	إسماعيل	٢٦٦٧٠

الحديث أو الأثر	الراوي	الرقم
رأيت قيسا يعتمد على يديه إذا نهض	إسماعيل	٤٠٣٩
رأيت كأن في يدي سوارين من ذهب فكرهتهما	الحسن	٣٢٤٩٩
رأيت كأني في دار عقبة بن رافع وأتينا برطب	أنس	٣٢٥١٠
رأيت كأني في درع حصينة ورأيت بقرة منحورة	جابر	٣٢٥١١
رأيت كثير بن أفلح في المنام	ابن سيرين	٤٠١٩١
رأيت لابن عمر جمة مفروقة تضرب منكبيه	هشام	٢٦٧١٦
رأيت للقاسم جمة	أفلح	٢٦٦٩٧
رأيت ليلة أسري بي لما انتهينا إلى السماء السابعة	أبو هريرة	٣٩٣٣٤
رأيت ما يلي الأرض	الحسن	٣١٧٤
رأيت ماهان الحنفي وأمر به الحجاج	إبراهيم	٧٨٧٦
رأيت ماهان الحنفي وأمر به الحجاج أن يصلب على بابه	إبراهيم مؤذن بني حنيفة	٣٧٦٦٦
رأيت مجاهد في المسجد	عبد الله بم مسلم	٢٧٩٩
رأيت مجاهداً	عبد الرحمن بن خضير	٨١٠٠
رأيت مجاهداً إذا مر بالحجر نظر إليه	محمد بن برجان	١٣٦٣١
رأيت مجاهداً أقبل من البطحاء	أبو الصهباء	٨٥٨٦
رأيت مجاهداً شديد بياض الرأس واللحية	فطر	٢٦٦٨٦
رأيت مجاهدا في ثوبه دم يصلي فيه أياما	أبو الربيع	٤٠٠٢
رأيت مجاهداً وسعيد بن جبير وعطاء	عبيد الله بن أبي زياد	١٥١٧٩
رأيت مجاهداً وعطاءً يسعيان بين الصفا	يزيد الشيباني	١٣٦٢١
رأيت مجاهداً وهو محرم	جابر بن يزيد بن رفاعة	١٤٨٤٤
رأيت مجاهداً يتوضأ	عبيد الله بن أبي زياد	١٧٨٩

الحديث أو الأثر	الراوي	الرقم
رأيت مجاهداً يجافي مرفقيه على عارض فخذيه	ليث	٩٠٦٩
رأيت مجاهدا يقعي	موسى الطحان	٢٩٧٤
رأيت محارب بن دثار وحمادا والحكم	إدريس	٢٣٥٢٢
رأيت محمد بن الحنفية واضعاً إحدى رجليه	الربيع بن المنذر عن أبي	٢٧١٦٨
رأيت محمد بن الحنفية يصلي	عمرو بن دينار	٢٩٠١
رأيت محمد بن علي بعرفات وعليه مطرفٌ من خز أصفر	الشيباني	٢٦٢٣٧
رأيت محمد بن علي يتختم في يمينه	المختار بن سعد	٢٦٨٠٦
رأيت محمد بن علي يرمل	محمد بن عبد الرحمن العدني	١٦٦٤١
رأيت محمد بن علي يسبح	مختار بن سعد	٧٨٧٥
رأيت محمد بن كعب القرظي يقص	عبدالله بن حبيب بن أبي ثابت	٢٧٨٧٠
رأيت محمداً يبول قائماً	ابن عون	١٣٢٧
رأيت محمداً يشرب في القوارير	الحكم بن عطية	٢٥٥٣٨
رأيت محمداً يصلي وقد سدل ثوبه	ابن عون	٦٦٥٦
رأيت مرة الهمداني يصلي على لبد	إسماعيل بن أبي خالد	٤٠٩٨
رأيت مرة وكان يؤم	إسماعيل بن أبي خالد	٣٤٤٤
رأيت مسجد أبي ذر فلم أر فيه طاقا	موسى بن عبيدة	٤٧٧٦
رأيت مسلم بن يسار يصلي	ابن عون	٧٢٥٦
رأيت مسلم بن يسار يصلي كأنه وتد	ابن عون	٧٤٤٠
رأيت معاذ بن جبل يقتل القمل والبراغيث في الصلاة	مالك بن يخامر	٧٦٨٤
رأيت مكحولاً يتكئ على قدميه	عبد الله بن راشد	٧٢٥١
رأيت مكحولاً يسدل طيلسانه عليه	الأوزاعي	٦٦٥٨
رأيت موسى بن أنس يصلي العصر	الأسود بن شيبان	٧٧٩٧

الحديث أو الأثر	الراوي	الرقم
رأيت موسى بن طلحة قد شد أسنانه بذهب	طعمة الجعفري	٢٦٨٩٨
رأيت موسى بن طلحة مر على نسوة جلوس	عمرو بن عثمان	٢٧٤٥٣
رأيت موسى بن طلحة يختضب بالوسمة	عمرو بن عثمان	٢٦٦٤١
رأيت ميزاناً أنزل من السماء فوزنت فيه أنا وأبو بكر	أبو بكرة	٣٢٥٠٤
رأيت ميزانا أنزل من السماء فوزنتُ فيه أنا وأبو بكر فرجحت بأبي بكر	أبو بكرة	٣٤١٢٩
رأيت ميمون بن مهران يوماً	جعفر بن برقان	٢٠٩٠
رأيت ميمونة زوج النبي ﷺ	عبيد الله الخولاني	٦٣١٢
رأيت ناساً من أصحاب رسول الله ﷺ يأتزرون	أبو إسحاق	٢٦٤٤٣
رأيت ناسا من أمتي البارحة وزنوا	الأسود بن هلال	٣٤١٣٩
رأيت نافع بن جبير بالعرج عليه معصفر	إسحاق	١٣٣٣١
رأيت نافع بن جبير بالعرج وعليه معصفر	إسحاق	٢٦٣١٧
رأيت نافع بن جبير مربوطة أسنانه بخُرصان الذهب	ثابت بن قيس	٢٦٨٩٩
رأيت نافع بن جبير يجلس إلى سارية	ثابت بن قيس	٢٨٣٢٧
رأيت نافع بن جبير يختضب بالسواد	عبيدالله بن عبدالرحمن بن موهب	٢٦٦٤٢
رأيت نافع بن جبير يصلي	ثابت بن قيس	٢٨٨٥
رأيت نافع بن جبير يقضي مناسكه	عثمان بن حكيم	١٦٤٩٤
رأيت نافع بن جبير يلتزم ما بين	ثابت بن قيس	١٤٣١٣
رأيت نافع بن جبير يمس أنفه	ثابت بن قيس	٢٧٢٠
رأيت نافعا وطاوسا يرفعان	أيوب	٢٨٢٤
رأيت نعل ابن عمر لها قبالان	أبو إسحاق	٢٦٥٥٧

الحديث أو الأثر	الراوي	الرقم
رأيت نعل النبي ﷺ في المدينة مخصرة ملسنة له	يزيد بن أبي زياد	٢٦٥٦٠
رأيت نفراً من أصحاب النبي ﷺ	يزيد بن عبد الله بن قسيط	١٦٦٢٦
رأيت نوفل بن مساحق يقص العبيد بعضهم من بعض	الحارث	٢٩٠٢٠
رأيت ولد زنا ألحقه علي في مائة	موسى الجهني	٣٥١٤٨
رأيت ولد زنا ألحقه علي في مائه	موسى الجهني	٢٣٢٩٧
رأيت يحي بن وثاب يصلي	الأعمش	٢٧٥٩
رأيت يحيى بن وثاب ينتعل قائماً	الأعمش	٢٦٥٥١
رأيت يحيى بن يعمر يقضي في المسجد	عبد الرحمن بن قيس	٢٣٢١٧
رأيت يد طلحة بن عبيد الله شلاء وقى بها النبي ﷺ يوم أحد	قيس	٣٤٣٢٨
رأيت يد طلحة بن عبيد الله شلاء وقى بها النبي ﷺ يوم أحد	قيس بن أبي حازم	٣٩٥٢٧
رأيت يزيد ابن الأصم يبول قائماً	طعمة الجعفري	١٣٢٩
رأيت يزيد بن عبد الله بن الشخير	أبو الأشهب السعدي	١٢٦٥
رأيت يعلى يصلي	عكرمة	٢٥١٧
رأيتك يوم أحد فصغت عنك	عبد الرحمن بن أبي بكر لأبي بكر	٣٩٥٥٩
رأيتني على تل كأن حولي بقرا تنحر	عائشة	٣٢٥٣٤
رأيته بالمدينة وهو أحسن الناس لباسا	علي بن بَذِيمة	٣٧٨٣١
رأيته توضأ ولم أره خلل لحيته	عبد الرحمن بن أبي ليلى	١٢٣
رأيته قال بثوبه هكذا فمسح به جبهته	ابن سيرين	٤٧٩٥
رأيته قال بثوبه هكذا فمسح به جبهته	ابن سيرين	٤٧٩٦
رأيته مسح جانبي لحيته وعارضيه ولم يخللها	ابن الحنفية	١١٩
رأيته وألقى عليه طير	عطاء	١٢٦٣

الحديث أو الأثر	الراوي	الرقم
رأيته وبيده سعفة وهو يطرد بها حمام مكة	مجاهد	١٦٦٠٢
رأيته وبيده سعفة وهو يطرد بها حمام مكة	عطاء	١٦٦٠٣
رأيته وضع رجله في الغرز	علقمة	١٥٣٧٦
رأيته يحثو التراب في وجوه النساء	مسروق	١١٦٢٩
رأيته يحك نعله	ثابت بن عبيد	٢٠٣٤
رأيته يخلل لحيته	الضحاك	١١٠
رأيته يرفع يديه	ابن عمر	٢٤٦٠
رأيته يرمل يوم النحر	مجاهد	١٥٧٤٨
رأيته يسجد بعد وتره سجدتين	ابن عباس	٦٨٨٦
رأيته يشرب الطلاء على النصف	يحيى	٢٥٦١٣
رأيته يصلي على الحصير ويسجد عليه	مكحول	٤٠٧٤
رأيته يصلي في ثوب واحد	جابر	٣٢٣٠
رأيته يصلي وفي ثوبه كف من دم	عطاء	٤٠١٣
رأيته يضرب بيديه الأرض	الشعبي	١٧٠٣
رأيته يطوف ثم يدخل البيت فيصلي الركعتين	سالم	١٥٦٩٥
رأيته يعتم ولا يرخي طرف العامة	مكحول	٢٦٦٠١
رأيته يغسل لحيته فقلت له من السنة غسل	ابن سيرين	١٢٨
رأيته يفعل ذلك	القاسم	١٥٦٧٦
رأيته يفعله	أيوب	٢٨٢٦
رأيته ينصب أحجاراً	سلمة	٢٨٩١
رأيته ينهض في الصلاة على صدور قدميه	ابن عمر	٤٠٢٤
رأيتهم عند البراء يكتبون على أكفهم بالقصب	عبد الله بن حنش	٢٨١٣١
رأيتهما يسعيان من خوخة بني عباد	مجاهد وعطاء	١٤٤٧٩
رأينا ابن عمر وهو محرم وقد شد حقويه	عطاء وطاوس	١٦١٤٠

الحديث أو الأثر	الراوي	الرقم
رأينا معاذاً القارىء يسلم في ركعتي الوتر	سعيد ونافع	٦٩٨٩
رأينا معاذا القارئ يسلم في ركعتي الوتر	سعيد ونافع	٣٩١٧٣
رأيي رأي الزهري	سفيان	٢٠٣٧٥
رب أعني ولا تعن علي وانصرني ولا تنصر علي	ابن عباس	٣١٣٦٢
رب اغفر لي وتب علي إنك أنت التواب الغفو	ابن عمر	٣١٤١٦
رب اغفر لي وتب عليّ إنك أنت التواب الغفور	ابن عمر	٣٧٨٠٥
رب اغفر وارحم أنت الأعز الأكرم	ابن عمر	٣١٦٢٧
رب اغفر وارحم وأنت الأعز الأكرم	ابن عمر	١٦٢٨٨
رب الدابة أحق بصدرها	عبد الله بن بريدة	٢٧١٢٢
رب أمتي أمتي	سلمان	٣٣٨٣٦
رب قني عذابك يوم تبعث عبادك	حفصة	٢٨٢٣٠
رب قني عذابك يوم تبعث عبادك	حفصة	٣١٢٨٠
رب يوم لو أتاني الموت لم أشك	حذيفة	٣٧٥٣٥
الربا بضع وسبعون باباً والشرك مثل ذلك	عبد الله	٢٣٤١٤
الربا سبعون حوباً أيسرها نكاح الرجل أمه	أبو هريرة	٢٣٤٠٦
رباط يوم في سبيل الله خير من ألف يوم	عثمان بن عفان	٢٠٦٠٧
رباط يوم في سبيل الله خير من صيام شهر وقيامه	سلمان	٢٠٦٠٥
رباط يوم في سبيل الله خير من صيام شهر وقيامه	أبو هريرة	٢٠٦٠٦
رباعي التي بمكة يسكنها بني ويسكنونها	عثمان	١٥٣٢٠

الحديث أو الأثر	الراوي	الرقم
رباعي التي بمكة يسكنها بنيَّ ويسكنونها من أحبوا	عثمان	٢٢٢١٢
الربح على ما اشترطا عليه	أبو قلابة	٢٢٢٥٤
الربح على ما اشترطا عليه والوضيعة	الحسن وابن سيرين	٢١١٥١
الربح على ما اشترطا عليه والوضيعة على رأس المال	إبراهيم	٢١١٥٢
الربح على ما اشترطا عليه والوضيعة على رأس المال	إبراهيم	٢١١٥٣
الربح على ما اشترطا عليه والوضيعة على رب المال	الحسن	٢١١٥٤
الربح على ما اصطلحا عليه	جابر بن زيد	٢١١٤٩
الربح على ما اصطلحا عليه والوضيعة على المال	إبراهيم	٢١١٥٠
الربح على ما اصطلحوا عليه والوضيعة	إبراهيم	٢٣٧٣١
الربح للأول	محمد	٢٤٨١٢
ربع الثمن التي تزوج أخيراً وثلاثة	مكحول	٢٠١٨٤
الربع جنف والثلث جنف	العباس	٣٢٩٧٥
الربع من أول نجومه	علي	٢٢٦٦٩
الربع وثلث ما بقي	علي	٣٣١١٠
ربما أتى شريحاً القوم يختصمون إليه	ابن سيرين	٢٤٣٨٨
ربما اختلفت يدي ويد رسول الله ﷺ	أم صبية الجهنية	٣٧٣
ربما أخذت النملة بعرفة قد عضت بطني	مجاهد	١٣٧٣٨
ربما اغتسل في أول الليل	عائشة	٦٨٤
ربما أمسك لي ابن عباس أو ابن عمر بالركاب	مجاهد	٢٧٢٩٩

الحديث أو الأثر	الراوي	الرقم
ربما أمنا ابن عباس في زاوية	عبد الله بن شقيق العقيلي	٨١٦٩
ربما أهدى ابن الهيثم إلى إبراهيم الجملة	الأعمش	٢٣٣٧٩
ربما أهديت لنا الطرفة فنقول: لولا صومك	عائشة	٩٣٥٠
ربما أوترت وإن الإمام لصاف	أبو الدرداء	٦٩١٩
ربما تكلم ابن عمر بعد ركعتي الفجر	نافع	٦٥٥٣
ربما دعا رسول الله ﷺ بغدائه فلا يجده فيفرض	عائشة	٩٣٥٣
ربما صليت وأنا قاعد فإذا أردت أن أركع	هلال بن يساف	٣٩٦٥
ربما قال الشاعر: الكلمة الحكيمة	أبو بكر	٢٧٧١١
ربما قال النبي ﷺ بيده: هكذا	الحكم	٦٩٥٢
ربما قنت عمر في صلاة الفجر	زيد بن وهب	٧١٨٨
ربما نازعت عبد الله	أم الحجاج الجدلية	٣٧٨
ربما نزلت وأنا في السفر	سعيد بن جبير	١١١٨
ربما وجدت البرد يوم الجمعة	جابر بن زيد	٥١١٥
ربما وضأته جارية	ابن عمر	٢١٢٩
ربنا آتنا في الدنيا حسنة	عبد الله بن السائب	١٦٥٥٥
الرجال بين يدي النساء	عطاء	١١٩٢٤
رجس	الحسن	٢٥٢٥٠
رجع الأمر إلى الغسل	ابن عباس	١٩٣
رجع الأمر إلى الغسل	عروة	١٩٤
رجع عبد الله عن قوله	الضحاك	١٦٨٥
رجع علقمة يوم صفين وقد خضب سيفه مع علي	أبو البختري	٤٠٦٧٨
رجعت إلى أهلي وقد كان لهم شاة فإذا هي ميتة	أبو مرة	٢١٠١٩
الرجل أحق بامرأته حتى يواريها	عطاء	١٢٣٢٥

الحديث أو الأثر	الراوي	الرقم
الرجل أحق بصدر دابته	قيس بن سعد	٢٧١١٧
الرجل أحق بصدر دابته وإذا رجع	أبو سعيد	٢٧١١٨
الرجل أحق بصدر دابته والرجل	عبد الله	٢٧١٢١
الرجل أحق بغسل امرأته	ابن عباس	١١٢٩٥
الرجل أحق بغسل امرأته والصلاة عليها	ابن عباس	١٢٣٢٣
الرجل أحق بمال ولده إذا كان صغيرا	علي	٢٤١٩٢
الرجل أحق بهبته ما لم يثب منها	أبو هريرة	٢٣٠٧٠
الرجل أحق بهبته ما لم يثب منها	علي	٢٣٠٦٩
رجل أفطر يوماً من رمضان متعمدا	سعيد بن جبير	١٢٩٩٢
رجل أو امرأة	ابن عمر	٣٨٨٩٢
الرجل بالخيار ما لم يطعم إلى نصف النهار	ابن عمر	٩٣٣٦
الرجل تقطع من وسط القدم من مفصل	أبو جعفر	٣٠٥٠١
الرجل تقطع من وسط القدم من مفصل	أبو جعفر	٣٠٥٠٢
الرجل جبار	هزيل	٢٩١٥٣
الرجل في حل من مال ولده	عامر	٢٤١٨٢
رجل لعطاء بن أبي رباح: رجل أصاب مالا من حرام	مالك بن دينار	٢٤٦٥٨
رجل من المسلمين	ابن سيرين	١٦٦٧٧
رجل منهم سأل ابن عباس عن أكل الجراد	جندب	٢٦١٥٧
الرجل والمرأة يكفنان في ثوبين	سويد	١١٣٨٧
رجل وامرأة	ابن عمر	١٧٢٢٢
الرجل يتجافى	الحسن	٢٦٧٣
الرجل يستر المصلي	الحسن	٢٩٠٨
الرجل يسرق فتقطع يده ليس عليه شيء إلا أن يوجد معه شيء	الشعبي	٢٩٩٩٦

الحديث أو الأثر	الراوي	الرقم
الرجل يسلم في دار الحرب فيقتله الرجل	عكرمة	٢٩٨٤٨
الرجل يسلم في دار الحرب فيقتله الرجل	إبراهيم	٢٩٨٤٩
الرجل يسلم في دار الحرب فيقتله الرجل ليس عليه الدية وعليه الكفارة	عكرمة	٣٥٦٦٩
الرجل يسلم في دار الحرب فيقتله الرجل ليس عليه الدية وعليه الكفارة	إبراهيم	٣٥٦٧٠
الرجل يعطي ليثاب عليه	سعيد بن جبير	٢٤١٤٦
الرجل يُقتل وقومه مشركون	إبراهيم	٣٥٦٧٣
الرجل يمسح على ناصيته	الحسن	٢٤٠
الرجل ينتهي إل القوم	الشعبي	٢٥٤٤
رجلان	عطاء	٣٠٦٣٤
الرجلان يجلسان عند القاضي فيكون لي القاضي	ابن عباس	٢٤٤٥٧
رجلين بينهما مال فادعى الواحد نصفه	الحارث	٢٣٤٨٦
رجم النبي ﷺ يهودياً بعثت به يهود مع يهودي ومنافق	الشعبي	٢٣١٦٢
الرجم حد من حدود الله فلا تخدعوا عنه	عمر	٣٠٦٩٨
الرجم رجمان: فرجم يرجم الإمام ثم الناس ورجم يرجم الشهود	علي	٣٠٧٤٠
رجم رسول الله ﷺ رجلا منا يقال: له ماعز	أبو برزة	٣٠٧٠٠
رجم رسول الله ﷺ ورجم أبو بكر ورجمت أنا	عمر	٣٠٦٩٧
رجم رسول الله ﷺ ورجم أبو بكر وعمر وأمرهما سنة	نجيح أبو علي	٣٠٧٠١
الرجم قتلة قوم لوط	عبيد الله بن عبد الله بن معمر	٣٠٢٣١

الحديث أو الأثر	الراوي	الرقم
رحم الله ابن الزبير أراد دنانير الشام رحم الله مروان	ابن عمر	٣٢٦٩٠
رحم الله المحلقين	ابن عمر	٣٩٦٢٨
رحم الله امرءا أغنى نفسه وكف يده	ابن الحنفية	٣٢٦١٣
رحم الله امرءا كف يده وأمسك لسانه	ابن الحنفية	٣٩٩٥٤
رحم الله رجلا ردهم عنا	ابن مسعود	٣٩٥٤٧
رحم الله رجلاً قام من الليل فصلى	الحسن	٦٧٧٠
رحم الله عبدا وقف عند همه فإنه ليس من عبد يعمل حتى يهم	الحسن	٣٧٩٢٠
رحم الله والداً أعان ولده على بره	الشعبي	٢٧٠٥٧
الرحم شجنة آخذة بحجزة الرحمن	أم سلمة	٢٧٠٣٦
الرحم شجنة من الرحمن تجيء يوم القيامة	أبو هريرة	٢٧٠٣٥
الرحم معلقة بالعرش تقول: من وصلني	عائشة	٢٧٠٢٩
رحمة الله على أبي بكر هو أول من جمع بين اللوحين	علي	٣٨٤٩٦
رحمة الله على أبيبكر كان أول من جمع بين اللوحين	علي	٣٨٤٩٥
رحمة الله علينا وعلى موسى لو كان صبر	أبي بن كعب	٣١١٨٧
الرحمة تنزل عند ختم القرآن	مجاهد	٣٢٠٣٧
رحمك الله	إياس بن سلمة بن الأكوع	٢٧٦٦٠
الرحيق: الخمر	عبد الله	٣٦٧٩٩
رخص رسول الله ﷺ عام أوطاس في المتعة ثلاثا	سلمة	١٧٩٤٧
رخص رسول الله ﷺ في الرقية من العين والحمة	أنس	٢٥٠٨١

الحديث أو الأثر	الراوي	الرقم
رخص رسول الله ﷺ في الرقية من النملة	أنس	٢٥٠٨٧
رخص في أبوال ذوات الكروش	ابن سيرين	١٢٤٣
رخص في الرقى من الحمة والنملة والنفس	محمد	٢٥٠٧٩
رخص في الكلاب في البيت المعور	هشام عن أبيه	٢١١٣٣
رخص فيه	الحكم	٧٤١٠
رخص للجنب إذا أراد أن ينام	عمار	٦٨٣
رخص للشيخ إذا أراد القيام	مجاهد	٧٤٨٩
رخص للمريض والحبلى ومن كانت به	عطاء	١٤٢٨٨
رخص للمسافر أن يلتقط السوط والعصا والنعلين	عطاء	٢٣٠٢٦
رخص للنساء في الحرير والذهب	مجاهد	٢٦٣٩٥
رخص لنا في البكاء	أبو مسعود وثابت بن زيد وقرظة بن كعب	١٢٥٠٨
رد عمر بن الخطاب نسوة من ذي الحليفة	جابر	١٩٩٣٩
رد عمر نسوة المتوفى عنهن أزواجهن	سعيد بن المسيب	١٩٩٤٠
رددت أنا وأبو بكر بن عبد الرحمن بن الحارث عن يوم الجمل استصغرنا	هشام عن أبيه	٣٥٩٤٩
رددوا الخصوم حتى يصطلحوا فإن فصل القضاء	عمر	٢٤٣٨٩
ردفت أبا بكر فكنا نمر بالقوم فنسلم عليهم	زهرة بن حميضة	٢٧٣٣٦
ردها بدائها	شريح	٢٣٦٤٩
ردوا علي ردائي لا أبا لكم أتبخلونني فو الله	أنس	٣٩٦٧١
ردوه	ابن عمر	٢٥٤٢٧
الرش بالرش	سعيد بن المسيب	١٣٥٢
رشوا عليها الماء	جابر بن عبد الله	٣٩٥٨١

الحديث أو الأثر	الراوي	الرقم
الرضاع	الحسن	٢٠٢٨٢
رضاع الصبي	الشعبي	٢٠٢٨٠
رضاع الصبي	إبراهيم	٢٠٢٨١
رضاع الصبي من نصيبه	ابن معقل	٢٠٢٧١
رضاعه من نصيبه	الحسن	٢٠٢٧٢
رضي الله بالعفو وأمر به فإن عفت عفت	ابن عباس	١٧٨٧٢
رضيت لأمتي ما رضي لها ابن أم عبد	القاسم بن عبد الرحمن	٣٤٤٠٦
الرَّطْب تأكلينه وتهدينه	سعد	٢٣٤٩٨
الرعاء يرمون ليلاً ولا يبيتون	الزهري	١٦٠١٩
الرعية مؤدية إلى الإمام ما أدى الإمام إلى الله		
فإذا رتع رتعوا	عمر	٣٧١٦٨
الرفث الجماع والفسوق: المعاصي	مجاهد	١٣٧١٥
الرفث: إتيان النساء والفسوق: السباب	إبراهيم	١٣٧٠٤
الرفث: الجماع والفسوق: السباب	ابن عمر	١٣٧١٤
الرفث: الجماع والفسوق: المعاصي	الضحاك	١٣٧٠٥
الرفث: الجماع والفسوق: المعاصي	عكرمة	١٣٧٠٦
الرفث: الجماع والفسوق: المعاصي	عطاء	١٣٧١٠
الرفث: الجماع ولكن الله كنى	ابن عباس	١٣٧٠٧
الرفث: الغشيان والفسوق: السباب	الحسن	١٣٧٠٨
الرفرف: المجالس والعبقري: الزرابي	الضحاك	٣٦٧٧٨
الرفرف: رياض الجنة والعبقري عتاق الزرابي	سعيد بن جبير	٣٦٧٧٧
رفع الإمام يوم الجمعة يديه على المنبر	مسروق	٥٦٠٦
رفع الأيدي يوم الجمعة محدث	الزهري	٥٦٠٣
رفع الأيدي يوم الجمعة محدث وأول من أحدث رفع الأيدي يوم الجمعة: مروان	الزهري	٣٨٥٢٠

الحديث أو الأثر	الراوي	الرقم
رفع القلم عن النائم حتى يستيقظ	علي	٢٠٣٨٥
رفع القلم عن ثلاثة : عن النائم حتى يستيقظ	عائشة	٢٠٣٨٦
رفع إلى الحجاج رجل زنى بابنته	بكر	٣٠٧٩٨
رفع إلى علي رجل قتل امرأة فقال علي لأوليائها	الشعبي	٢٩٢٨٠
رفع إلى عمر مكاتب جاء بالمال بجملته	ضبة	٢٤٠١٤
رفع إلى مصعب رجلٌ وجد مع امرأته رجلا فقتله فأبطل دمه	سلمة	٢٩٧١٠
رفع طرفه فلم يرجع إليه طرفه حتى نظر إلى العرش بين يديه	سعيد بن جبير	٣٤٠٢٢
رفعت إلى علي امرأة زوجها خالها وأمها	هزيل	١٦٧٠٧
رفعت رأسي يوم أحد فجعلت أنظر	أبو طلحة	٣٩٥٥٥
رفعت رأسي يوم أحد فجعلت أنظر فما أرى أحدا	أبو طلحة	٢٠٧٠٠
رفعت رأسي يوم أحد فجعلت أنظر فما أرى أحدا	الزبير	٢٠٧٠١
الرقبى والعمرى سواء	ابن عباس	٢٤١١٣
رقية العقرب شجة قرنية ملحة بحر قفطا	إبراهيم	٣١٧٨٩
رقية العقرب شجة قرنية ملحة بحر قفطاً	إبراهيم	٢٥١٠١
الركاز الكنز العادي فيه الخمس	الحسن	٣٤٨٩٧
الركاز الكنز العادي وفيه الخمس	الحسن	١١٠٨٧
ركعة كيف تكون مقصورة	سعيد بن جبير	٨٥١٦
ركعت إلى جنب أبي	مصعب بن سعد	٢٥٥٢
ركعتا الفجر خير من الدنيا	عائشة	٦٤٨٢
ركعتان بعد المغرب	الشعبي	٨٩٨٧

الحديث أو الأثر	الراوي	الرقم
ركعتان بعد المغرب	إبراهيم	٨٩٨٨
ركعتان بعد المغرب	الحسن بن علي	٨٩٨٩
ركعتان بعد المغرب	علي	٨٩٩٣
الركعتان قبل الفجر	الحسن	٨٩٩٠
الركعتان قبل الفجر	زاذان	٨٩٩١
الركعتان قبل الفجر	علي	٨٩٩٢
ركعتان قبل الفجر	عمر	٨٩٩٤
ركعتان قبل الفجر	أبو هريرة	٨٩٩٥
الركعتان واجبتان على من نحر	سعيد بن المسيب	١٥٩٥٠
الركنان اللذان يليان الحجر لا يستلمان	مجاهد	١٥٦٦٨
ركوب يومين ومشي يومين	عطاء	١٤٢٧٠
الركوع هكذا	محمد بن سيرين	٢٦١٥
الركوع هكذا	الحسن	٢٦١٦
رمضان تسع وعشرون	أبو هريرة	٩٨٦٨
رمقت ابن عباس رماها عند الظهيرة	ابن أبي مليكة	١٥١٩٩
رمى جمرة العقبة يوم النحر	جابر	١٥٢٠٥
رمى رجل أمة بحجر فقتلها فطلب ميراثها	خلاس	٢٩٧٢٠
رمى عبد الله جمرة العقبة من بطن	عبد الرحمن بن يزيد	١٥٧٦٦
رمى مروان بن الحكم يوم الجمل طلحة بسهم	قيس	٤٠٥٧٣
رمى مروان طلحة يوم الجمل بسهم في ركبته	قيس	١٢٤٧٠
رُمي معضدٌ بسهم في رأسه فنزع السهم من رأسه	علقمة	٣٧٦٤٦
رميت الجمار فلم أدر بكم رميت فسألت ابن عمر	أبو مجلز	٤٤٩١
رميت الجمار فلم أدر بكم رميت؟	أبو مجلز	١٣٨٤١

الحديث أو الأثر	الراوي	الرقم
رميت بحجري ونسيت أن أسمي	سعيد بن المسيب	٢٠٧٦٩
رمينا في الجاهلية بسبع	ابن عباس	١٣٩٣٤
الرهن بما فيه	شريح	٢٤٢٦٨
الرهن بما فيه	الحسن	٢٤٢٧١
الرهن بما فيه	طاوس	٢٤٢٧٤
الرهن بما فيه	محمد بن سيرين	٢٤٢٧٥
الرهن بما فيه	عامر	٢٤٢٨١
الرهن بما فيه	شريح	٢٤٢٨٢
الرهن بما فيه	محمد بن سيرين	٢٤٢٨٩
الرهن لا يغلق وإن قال: إن لم آتك به إلى كذا	إبراهيم	٢٣٠٩٣
الرهن محلوب ومركوب	أبو هريرة	٣٨٩٠٨
الرهن محلوب ومركوب	أبو هريرة	٣٨٩٠٩
الرهن يُركب إذا كان مرهونا	أبو هريرة	٢٤٨١٥
الرواح إلى منى إذا زاغت الشمس	ابن عباس	١٥١٥٦
الروح بيد ملك يمشي به فإذا دخل قبره جعله فيه	عبد الرحمن بن أبي ليلى	٣٧٦٨٤
روحوا القلوب تعي الذكر	قسامة بن زهير	٣٧٨٤٨
روع السارق ولا تراعه	عمر	٣٠١٨٥
رُوي على علي برد كان يكثر لبسه	أبو السفر	٣٤١٦٥
الرؤيا الحسنة يراها المسلم أو ترى له	أبو الدرداء	٣٢٤٧٥
رؤيا الرجل المسلم الصالح جزء من سبعين جزءا من النبوة	أبو سعيد	٣٢٤٨٦
الرؤيا الصالحة الصادقة جزء من سبعين جزءا من النبوة	عبد الله	٣٢٤٨٠

الحديث أو الأثر	الراوي	الرقم
الرؤيا الصالحة جزء من سبعين جزءا من النبوة	ابن عمر	٣٢٤٧٦
رؤيا المسلم جزء من ستة وأربعين جزءا من النبوة	أبو هريرة	٣٢٤٧١
رؤيا المسلم جزء من ستة وأربعين جزءا من النبوة	أبو هريرة	٣٢٤٧٢
رؤيا المسلم جزء من ستة وأربعين جزءا من النبوة	عبادة بن الصامت	٣٢٤٧٤
رؤيا المؤمن جزء من ستة وأربعين جزءا من النبوة	أنس	٣٢٤٨١
الرؤيا ثلاث: فالبشرى من الله وحديث النفس	أبو هريرة	٣٢٥٢٩
الرؤيا ثلاثة: حضور الشيطان والرجل يحدث نفسه	عبد الله	٣٢٥٣٠
الرؤيا على ثلاثة: منها تخويف من الشيطان	عوف بن مالك الأشجعي	٣٢٥٢٨
الرؤيا على رجل طائر ما لم تعبر فإذا عبرت وقعت	أبو رزين	٣٢٤٧٠
الرؤيا من الله والحلم من الشيطان	أبو قتادة	٣١٥٢٢
الرؤيا من الله والحلم من الشيطان	أبو قتادة	٣٢٥١٦
الرؤيا من المبشرات وهي جزء من سبعين جزءا من النبوة	أبو هريرة	٣٢٤٨٢
الري مصر	مجاهد	٥١٦٩
رئي على عمار بن ياسر تبان وهو بعرفات	العلاء عن أبيه	٢٦٤٧٦
رئي هلال آخر رمضان نهاراً فوقع الناس	صالح الدهان	٩٧٠٨
رئي هلال رمضان والمغيرة بن شعبة	أبو يعفور عن أبيه	٩٧١٤

الحديث أو الأثر	الراوي	الرقم
حرف الزاي		
الزاد والبعير	ابن عباس	١٦٤٣٥
الزاد والراحلة	الحسن	١٦٤٣٦
الزاد والراحلة	الحسن	١٦٤٣٧
الزاد والراحلة	الحسن	١٦٤٤٥
زاد وراحلة	ابن عمر	١٦٤٣١
زاد وراحلة	مجاهد	١٦٤٣٣
زاد وراحلة	عمر	١٦٤٣٩
زاد وراحلة	عطاء	١٦٤٤٢
زاد وراحلة	سعيد بن جبير	١٦٤٤٣
زاد وراحلة	سعيد بن جبير	١٦٤٤٤
الزاني لا يزني إلا بزانية أو مشركة	ابن عباس	١٧٧٩٠
الزبانية رؤوسهم في السماء وأرجلهم في الأرض	عبد الله بن الحارث	٣٦٨٧٧
الزبانية رؤوسهم في السماء وأرجلهم في الأرض	عبد الله بن الحارث	٣٨٢١٤
الزبير ابن عمتي وحواري من أمتي	جابر بن عبد الله	٣٤٣٣٥
الزبير بن العوام: أبو عبد الله		٣٦٦٠٣
الزبير في الجنة	سعيد بن زيد	٣٤٣٣٦
زجر رسول الله ﷺ رجلا شرب قائما	أبو سعيد الخدري	٢٥٦٩٣
زد واحداً واجعلها من أربعة	الشعبي	٣٢٨٣١
زرت خالتي ميمونة	ابن عباس	١٤٢٥
زرت مع القاسم البيت في آخر السحر	أفلح	١٤٩٨١
زعم الحسن أن نبي الله موسى ﷺ	هشام	٤٠٠٦٧
زعم أن امرأة قالت: والله لا يعذبني الله أبدا ما سرقت ولا زنيت ولا قتلت	أبو ثامر	٣٨٢٥١

الحديث أو الأثر	الراوي	الرقم
زعم أن رجلا من مراد حل فلما سلم أبوموسى قام	الشعبي	٣٤٩٨٩
زعم أناس أن علياً كان يجعلها عليه حراما	عامر	١٩٢٠٢
زعم أناس من بني كاهل أن ذلك كان فيهم فقضى	إبراهيم	٢٨٧٥٣
زعم مالك بن دينار أن رجلاً سأل عطاء فقال: إني كنت غلاماً فأصبت أموالا	عبد الوهاب الثقفي	٢٤٦٥٩
زعمو زاملة الكذب فلا تكوننّ للكذب زامله	ابن عون	٢٧٤٦١
زعموا أن إبراهيم كان يقول: كنا إذا حضرنا جنازة أو سمعنا بميت	محمد بن سوقة	٣٨١٢٦
زعموا أن الحسن كان يقول في رجل أعتق بعض	يونس	٢٣١٤٤
زعموا زاملة الكذب	شريح	٢٧٤٦٠
زعموا والله	الحسن	٢٧٤٦٥
زف سعيد بن جبير ابنته إلى زوجها	داود بن جبير	١٨٥٨٥
زك مال اليتيم وإلا فهو دين في عنقك	طاوس	١٠٤٠١
الزكاة	جابر بن زيد	١٠٧٧١
الزكاة	طاوس	١٠٧٧٢
الزكاة	عاصم بن محمد	١٠٩١٦
الزكاة	الضحاك	١٠٩٣٤
زكاة الأرض يبسها	أبو جعفر	٦٢٩
زكاة الحلي عاريته	الشعبي	١٠٤٦٦
زكاة الحلي يعار ويلبس	ابن المسيب	١٠٤٦٩
الزكاة المفروضة	الحسن	١٠٩١٧
الزكاة المفروضة	علي	١٠٩٢٤

الحديث أو الأثر	الراوي	الرقم
زكاة أموالكم حولا إلى حول	ابن عمر	١٠٥٣٦
الزكاة في البر والشعير والتمر والزبيب	الحسن	١٠٣٠١
زكاته يوم كيله	الضحاك	١٠٧٧٦
زكاته يوم كيله	الضحاك	١٠٧٨٤
زلزلت الأرض على عهد عمر	صفية ابنة أبي عبيد	٨٥٥٧
الزموا هذه الطاعة والجماعة فإنه حبل الله	عبد الله	٤٠١٢٠
زن وأرجح	سويد ابن قيس	٢٣٥٠٢
الزنى	أبو مجلز والحسن	١٧٧١٨
الزنى	الحسن	١٧٧١٩
الزنى	الحسن	١٧٧٢٠
الزنى	إبراهيم	١٧٧٢١
الزنى	أبو مجلز	١٧٧٢٢
الزنى	جابر بن زيد	١٧٧٢٣
الزنى	عطاء	١٧٧٥٨
الزنيم: اللئيم الملزق ثم أنشد هذا البيت	ابن عباس	٢٧٧٥٥
الزَنِيم: اللئيم الملزق ثم أنشد هذا البيت:	ابن عباس	٣١٩٨١
الزهد في الدنيا ترك المحمدة يقول: تعمل العمل لا تريد أن يحمدك الناس عليه	الأوزاعي	٣٨٤٢٤
الزهد في الدنيا قصر الأمل وليس بلبس الصوف	سفيان	٣٨٤٢٣
الزهد في الدنيا مالم يغلب الحرام صبرك ومالم يغلب الحلال شكرك	الزهري	٣٨٤٢٥
الزوج	ابن عباس	١٧٨٥٦
الزوج	علي	١٧٨٥٨
الزوج	مجاهد	١٧٨٦٢

الحديث أو الأثر	الراوي	الرقم
الزوج	سعيد بن جبير ومجاهد	١٧٨٦٣
زوج أبو موسى الأشعري	مالك بن دينار عن عجوز من الحي	١٨٠٤٩
الزوج أحق من الأخ	الشعبي	١٢٣٣٣
زوج بريرة عبد أسود يقال له: مغيث	ابن عباس	١٨٥١٤
زوج رجل من أهل البادية ابنته وساق مهرها	بكر	٢٣٧٧٨
زوج رسول الله ﷺ رجلاً من المسلمين لم يكن له	خيثمة	١٧٢٣١
زوج عبد الرحمن بن عوف على وزن نواة من ذهب	أنس	٣٨٩٢٢
الزوج والمرأة لا عفو لهما	عمر	٢٩٣٥٠
زوجتك أقدم أمتي سلماً وأعظمهم حلماً وأكثرهم علماً	أبو إسحاق	٣٤٣٠٣
زوجني أهلي وأنا محرم	قدامة بن موسى	١٣٤٢٩
زوجها أحق بها ولا يقربها حتى تنقضي عدتها	قتادة	١٩٩٧٢
زوجوني فإن رسول الله ﷺ: أوصاني	شداد بن أوس	١٦٦٥٤
زوجين من ماله: دينارين ودرهمين وعبدين	الحسن	٢٠٧٠٣
زوروها ولا تقولوا هجراً	أنس بن مالك	١٢١٦٤
الزيادة لصاحب الطعام والنقصان على الملاح	ابن سيرين	٢٣٩٣٢
زيد بن صوحان: أبو عائشة		٣٦٥٧٢
زيدوا عقارب أذنابها كالنخل الطوال	عبد الله	٣٦٨٤٩
زين العلم حلم أهله	الشعبي	٢٧٢٧٩
الزينة الظاهرة: الخضاب والكحل	عطاء	١٧٨٨٣
الزينة الظاهرة: الوجه والكفان	ابن عمر	١٧٨٨٢

الحديث أو الأثر	الراوي	الرقم
الزينة الظاهرة: الوجه والكفان	مكحول	١٧٨٨٤
الزينة زينتان زينة ظاهرة وزينة باطنة لا يراها	عبد الله	١٧٨٨٨
زينـوا القرآن بأصواتكم	البراء بن عـازب	٨٩٧٧
زينوا القرآن بأصواتكم	البراء بن عازب	٣١٩٢٨
حرف السين		
ساب الميت كالمشرف على الهلكة	عبد الله بن عمرو	١٢٣٥٦
سابقني رسول الله ﷺ فسبقته قال حماد: الحضار	عائشة	٣٥٨٣٩
السابقون الأولون: من أدرك بيعة الرضوان	عامر	٣٩٨٩١
سادل رجليه من جانب	طلحة	٣٥٩٧٠
سار إلينا عبد الله من المدينة حين قتل	المسيب	١٤٢١٦
الساطع ذلك الصبح الكاذب ولكن إذا انفضح	أبو مجلز	٩٣٢٢
الساعة التي تذكر في الجمعة	ابن عباس وأبو هريرة	٥٥٧٣
الساعة التي تذكر في الجمعة	أبو هريرة	٥٥٧٤
ساعة ما أتيت عبد الله بن مسعود	عبد الرحمن ابن الأسود عن عمه	٦٠٥٣
ساعتان تفتح فيهما أبواب السماء	سهل بن سعد الساعدي	٣١٢٠٤
سافرت في جيش مع أبي بكرة وأبي برزة	أبو زينب	٢١٥٢٥
سافرت مع ابن عمر فإذا كان من السحر	مجاهد	٣١٥٩٠
سافرت مع أبي الأحوص	عمرو بن عمرو أبي الزعراء	١٣٥١٢
سافرت مع أسامة بن زيد	أبو عثمان	٨٤٥٦
سافرت مع أم سلمة زوج النبي ﷺ فكان بعض	يزيد الفقير	١٣٣٢٣
سافرت مع امـرأة إلى مكة نصف وإن فيهـا لبقية	قتادة	١٨٢١٢

الحديث أو الأثر	الراوي	الرقم
سافرت مع جابر بن زيد	عبد الجليل بن عطية	٨٤٥٧
سافرت مع علقمة	بشر بن عروة	٣٢٨٨
ساق أبي هديين عن نفسه وامرأته	ماعز بن مالك أو مالك بن ماعز الثقفي	١٥٠٤٤
الساقط يوالي من شاء	عطاء	٣٣٧٢٦
ساقي القوم آخرهم	أبو قتادة	٢٥٨٠٥
ساقي القوم آخرهم شربا	ابن أبي أوفى	٢٥٨٠٤
ساقي القوم آخرهم شربًا	أبو قتادة	٢٥٨٠٦
سأل إبراهيم بن سعد ابن عباس عن العنبر	طاوس	١٠٣٣٨
سأل ابن الزبير الحسين بن علي عن الرجل يقاتل عن أهل الذمة فيؤسر	بشر بن غالب	٣٥٤٨٢
سأل ابن الزبير الحسين بن علي عن المولود	بشر بن غالب	٣٥٠٩٩
سأل ابنُ الزبير الحسينَ بن علي عن المولود	بشر بن غالب	٣٣٦١٨
سأل أبوحصين الشعبي وأنا أسمع عن رجل	منصور بن الأشل الغداني	٧٥٧٤
سأل أبي عكرمة وأنا أسمع عن الإهلال	محمد بن إسحاق	١٤٥٤٨
سأل الحكم ابن عتيبة الزهري عن عدة أم الولد	أيوب	١٩٨٢٥
سأل الحكم بن صفوان إبراهيم عن بول البعير	الحسن بن عبيد الله	١٢٤١
سأل الحكم بن عتيبة القاسم	يحيى بن سعيد	٦٢١٥
سأل الشعبي رجل فقال: رجل قال للرجل	عمر بن عامر	١٨٤٧٦
سأل المسيب بن رافع	الحسن بن عبيد الله	٢٥٩٤
سأل المغيرة بن سعيدٍ الشعبيَّ أتجوز شهادة الرجل	إسماعيل بن أبي خالد	٢٤١٦٥
سأل رجل أبا جعفر عن رجل قال: صديق لي أصاب مالا حراما	الربيع بن سعد	٢٤٦٦١

الحديث أو الأثر	الراوي	الرقم
سأل رجل ابن الحنفية عن الجبن	منذر الثوري	٢٧٩٧٠
سأل رجل ابن عباس عن رجل نذر أن ينحر ابنه	عامر	١٢٩٢٣
سأل رجل ابن عباس فقال: إني آتي إلى البحر	عبد الله بن أبي الهذيل	٢٠٩٢٤
سأل رجل ابن عباس قال: إنا ننتجع الكلأ	سعيد بن جبير	٦٥٤
سأل رجل ابن عمر	حبيب	٢٦٩٠
سأل رجل ابن عمر أقوم خلف الإمام	مجاهد	٧٩٢٦
سأل رجل ابن عمر عن الجبن	سعيد بن عبيدة	٢٦٠٢٢
سأل رجل ابن عمر عن الذهب والفضة	زيد بن جبير	٢٣٩٥٨
سأل رجل ابن عمر عن شراء الثمر	زيد بن جبير	٣٨٩٥٢
سأل رجل ابن عمر عن شراء الثمرة	زيد بن جبير	٢٣٢٠٥
سأل رجل ابن عمر عن عثمان فذكر أحسن أعماله	سعد بن عبيدة	٣٤٢١٢
سأل رجل ابن عمر فقال: أخبرني عن علي؟	سعد بن عبيدة	٣٤٢٣٨
سأل رجل ابن عمر فقال: ما ترى في الشرب قائما	الحر بن صياح	٢٥٦٨٥
سأل رجل ابن عمر فقال: يا ابن عمر ما ترى في الوصية للوارث؟	عبد الله بن بدر	٣٢٧٥١
سأل رجل ابن عمر ما ترى في بدنة	زيد بن جبير	١٤٣٤٧
سأل رجل ابن عمر ما يقتل المحرم من الدواب	زيد بن جبير	١٥٤٨١
سأل رجل ابن مسعود	إبراهيم	٣٢١١٢
سأل رجل الحسن عن رجل لايحسن	سليمان بن المغيرة	٩٠٠٦
سأل رجل الحكم عن مكاتب كان بين رجلين أعتقه أحدهما؟	عيسى بن موسى	٢٤٩١٧

الحديث أو الأثر	الراوي	الرقم
سأل رجل أم سلمة زوج النبي λ فقال لها : الرجل يجد سوطاً ؟	عبد الله بن فروخ	٢٣٠٠٨
سأل رجل جابر بن سمرة أصلي	عبد الملك بن عمير	٨٦٣١
سأل رجل جـابر بن عبد الله أيرفع أحدنا يديه	مهاجر المكي	١٦٤٧٩
سأل رجل حـذيفة كيف أصنع؟	مكحول	١١٤٧٧
سأل رجل سالماً والقاسم	عبيد الله بن عمر	١٥٤١٤
سأل رجل سعدا عن مس الذكر	قيس	١٧٥٥
سأل رجل سعيد ابن المسيب أرأيت	يحي بن سعيد	٧٦٤
سأل رجل سعيد ابن جبير عن الصدقة	حسان بن أبي يحيى	١٠٤٩٤
سأل رجل سعيد بن المسيب عن آية من القرآن	عمرو بن مرة	٣٢٠٩٧
سأل رجل طاوساً فقال: إني تعجلت	جعفر بن نجيح	١٣٤٨١
سأل رجل عبيد بن عمير :أيغزو الرجل وأبواه كارهان	عبيد الله بن أبي يزيد	٣٥٧٠٦
سأل رجل عثمان عن الأختين	عبيد الله بن عبد الله بن عتبة	١٧٠٤٧
سأل رجل عطاء عن رجل أسرته الديلم فأخذوا منه عهد الله	محمد بن سوقة	٣٥٠٦٠
سأل رجل عطاء قال: ورثت عُرُشاً	جهيم	٢٢٩٩٢
سأل رجل عكرمة عن الحجامة للصائم فقال: لا بأس	أيوب	٩٥٨٣
سأل رجل عكرمة: أستأذن علي أمي؟	أبو البختري	١٨٥٤٠
سأل رجل عمر بن الخطاب فقال: إني احتلمت	خالد بن أبي عزة	٩٣٣
سأل رجل عمر عن الفضيخ قال: وما الفضيخ؟	مجاهد	٢٥٥٩٣

الحديث أو الأثر	الراوي	الرقم
سأل رجل ماهان الحنفي فقال: يا أبا سالم! ما تقول في النبيذ؟	سفيان العطار	٢٥٤٥٥
سأل رجل مجاهداً عن رجل قال: كل شيء لي في سبيل الله	أيمن بن نابل	٣٢٨٨١
سأل رجل محمد بن سيرين: ما تقول في مجالسة	جرير بن حازم أبي النضر	٣٨٦٧٢
سأل رجل محمداً قال: رأيت كأني آكل خبيصاً في الصلاة	أيوب	٣٢٥٤٧
سأل رجل محمداً وهو في المسجد والرجل	هشام	٢٧٧٤٥
سأل رجل من أهل اليمن عنهما	معتمر عن أبيه	٦٨٨٤
سأل رجلان عطاء	موسى بن أبي الفرات	١٤٤٢
سأل سعيداً أمير مكة عن الإيلاء	حبيب	١٩٥٨٩
سأل صبيح أبا عثمان النهدي وأنا أسمع فقال له: هل أدركت النبي ﷺ؟	عاصم الأحول	٣٦٠٣٩
سأل صبيح أبا عثمان رأيت رسول الله ﷺ فقال: أسلمت على عهد رسول الله ﷺ	عاصم	٣٦١٥٢
سأل طهمان ابن عباس أيوصي العبد؟ قال: لا	جندب	٣٢٩١٥
سأل عبد الحميد موسى بن طلحة	طلحة بن يحيى	١٠٢٩٩
سأل عطاء جابراً عن نكاح الأمة فقال: لا يصلح	عمرو	١٦٨٢٢
سأل عقبةُ الحسنَ قال: إن في مسجدنا	عيسى بن حميد	٤٦٥٧
سأل عكرمة رجل قال: أمة لصاحبتي	موسى بن خيشوم	١٨١٩٥
سأل عمر رجلا عن رجل فقال: لا نعلم إلا خيراً	حبيب	٢٣١١٤
سأل عن صيد المناجل قال: إنها تقطع	ابن أخي مسروق	٢٠٨٧٨

الحديث أو الأثر	الراوي	الرقم
سأل محمد بن كعب عمر بن عبد العزيز	عون بن عبد الله	٢٧٤١٠
سأل مروان بن الحكم ابن عباس	عكرمة	١٥٠٩٦
سأل مغيث عطاء أيستدخل الرجل الشيء؟ قال: لا	ابن جريج	٩٥٤١
سأل موسى جماعا من العمل فقيل له: انظر ما تريد يصاحبك به الناس	الحسن	٣٧٠١٤
سأل موسى ربه مسألة: (وَٱخْتَارَ مُوسَىٰ قَوْمَهُۥ سَبْعِينَ رَجُلًا)	ابن عباس	٣٣٩٤١
سألت الحكم وحمادا عن رجل	شعبة	٤٨٣٨
سألت أبا إسحاق عن الرجل يجيء يوم العيد	شريك	٥٩٣٥
سألت أبا الشعثاء جابر بن زيد عن الفضيخ	يزيد بن كيسان	٢٥٥٩٥
سألت أبا العالية أدخل الحمام وأنا صائم؟	عاصم	٩٦٩٩
سألت أبا العالية عن القراءة في الصلاة على الجنازة	أبو المنهال	١١٧٤٦
سألت أبا العالية وخِلاساً عن الوتر	زياد بن أبي مسلم	٧٠١٦
سألت أبا أمامة عن الصلاة الوسطى	موسى بن يزيد	٨٨٣٠
سألت أبا بكر بن أبي موسى عن رجل	حجاج	٢٢٥١٥
سألت أبا بكر بن عبد الرحمن بن الحارث بن هشام: أي ليلة كانت ليلة بدر؟	عمر بن شيبة	٣٩٤١٨
سألت أبا بكر بن محمد بن عمرو بن حزم عن الأعطان	محمد بن إسحاق	٢٢٦٨٤
سألت أبا جحيفة عنهما	أبو إسحاق	٧٥٥٣
سألت أبا جعد عن الصوم في السفر	أبو العميس	٩٢١٥
سألت أبا جعفر عن الأرض البيضاء	حجاج بن دينار	٢٣٨٩٤
سألت أبا جعفر عن التعويذ يعلق على الصبيان فرخص فيه	يونس بن خباب	٢٥٠٩٧

الحديث أو الأثر	الراوي	الرقم
سألت أبا جعفر عن الثوب يحوكه اليهود	عبد الله بن عطاء	٦٤٦٥
سألت أبا جعفر عن الرجل يخير امرأته	أبو إسحاق	١٩٠٩١
سألت أبا جعفر عن الروبة قال: وما الروبة؟	جابر	٢٥٥٤٧
سألت أبا جعفر عن الزكاة أدفعها	عبد الله بن حبيب	١٠٤٨٠
سألت أبا جعفر عن الصلاة	حبيب بن جري	٧٧٧١
سألت أبا جعفر عن الصلاة مع الأمراء	بسام	٧٧٧٦
سألت أبا جعفر عن الطواف بين الصفا	الربيع بن سعد	١٣٦١٨
سألت أبا جعفر عن القنوت	ثابت الثمالي	٧٢٤٣
سألت أبا جعفر عن اللعب بالنرد فكرهه	بسام	٢٧٨٣٦
سألت أبا جعفر عن تابوت لي فيه تماثيل	أبو الجحاف	٢٦٤٠٦
سألت أبا جعفر عن رجل أشتري منه	الربيع بن سعد	٢٤٨٢١
سألت أبا جعفر عن رجل أشتري منه طعام	الربيع بن سعد	٢٤٩٤٩
سألت أبا جعفر عن طين المطر	حجاج بن دينار	١٨٥٤
سألت أبا جعفر عن عتق	هشيم عن فلان بن عمرو	١٢٦٢٣
سألت أبا جعفر ما يقرأ في الركعتين من الوتر؟	حجاج بن دينار	٧٠٦١
سألت أبا جعفر هل في هذه الأمة كفر؟	عبد الملك بن أبي سليمان	٤٠٥٥٠
سألت أبا جعفر وسالما والقاسم	جابر	٤٨٤٩
سألت أبا جعفر وسالما والقاسم	إبراهيم	٤٨٥٠
سألت أبا جعفر وعطاء عن القوم	حجاج	١٥٩٣٣
سألت أبا جعفر وعطاء عن الهميان للمحرم	حجاج	١٦١٥٢
سألت أبا رزين ما يأخذ العشار من التجار	الزبرقان	١٠٥٨١
سألت أبا سعيد عن الصلاة على الجنازة	أبو الصديق الناجي	١١٧٠٣
سألت أبا سعيد عن الصلاة على الجنازة	أبو الصديق الناجي	٣١٧٧٠
سألت أبا سعيد عن القراءة خلف الإمام	أبو هارون	٣٨٣٠
سألت أبا سلمة بن عبد الرحمن	يزيد بن عبد الله بن قسيط	١٨٢٦٢

الحديث أو الأثر	الراوي	الرقم
سألت أبا سلمة بن عبد الرحمن عن الصلاة	أبو مالك الأشجعي	٣٢١١
سألت أبا سلمة عن القبلة للصائم	الوليد بن عبد الله بن جميع	٩٦٥٥
سألت أبا سلمة عن بيع المصاحف	يحيى بن أبي كثير	٢١٤٣٥
سألت أبا عبد الرحمن عن الوضوء من اللبن؟	طلحة	٦٤٨
سألت أبا عبيدة هل تذكر من عبد الله شيئا؟ قال: لا أذكر منه شيئاً	عمرو بن مرة	٣٦٢٠٢
سألت أبا عثمان عن القنوت	العوام بن حمزة	٧١٩٤
سألت أبا عمرو الشيباني عن الجعة	مسلم البطين	٢٥٣١٩
سألت أبا عمرو الشيباني عن الجعة	مسلم البطين	٢٥٥١٨
سألت أبا عياض عن شعر الخنزير يوضع	شيخ	٢٦٩٢٢
سألت أبا عياض عن شعر الخنزير يوضع على جرح الدابة فكرهه	شيخ من أهل واسط	٢٥٢٤٨
سألت أبا قلابة عن القبلة للصائم	حبيب	٩٦٧٢
سألت أبا قلابة عن المعلم يعلم ويأخذ أجرا	خالد الحذاء	٢٢٠٩٧
سألت أبا قلابة فقال: زعموا	حبيب	٢٧٤٦٤
سألت أبا قلابة ما للرجل من امرأته	حبيب الجرمي	١٧٦٦٧
سألت أبا مجلز	المنذر بن ثعلبة	٢٣١٧
سألت أبا مجلز عن الرجل يجلس	الحكم	٢٧١٦٦
سألت أبا هريرة عن الضب	عم أبو المنهال	٢٥٩٤٧
سألت أبا هريرة عن الضبع قال: نعجة من الغنم	عبد الله بن زيد	٢٥٨٧٣
سألت أبا هريرة عن شراء الشاة بالشاتين إلى أجل فنهاني	يزيد	٢١٦٧١
سألت أبا هريرة عن شراء اللبن	يزيد	٢٣٣٠٨
سألت أبا هريرة عن شرب الرجل وهو قائم	أبو المعارك	٢٥٦٧٥

الحديث أو الأثر	الراوي	الرقم
سألت أبا هريرة عن وقت الظهر	شهاب	٣٣٠٣
سألت أبا هريرة فقال	رجل من ثقيف	٢٦١١
سألت أبا هريرة في أي المال صدقة؟	رجل من ثقيف	١٠٢٥٦
سألت أبا هريرة قلت: أنه قد جعل عليَّ	درهم	١٠٥٦٤
سألت أبا هريرة: ما ترى في الخضاب بالوسمة؟	يزيد بن عبد الرحمن	٢٦٦٥٨
سألت أبا وائل عن الحجامة للصائم	بزيع	٩٥٧٩
سألت أبا وائل عن سؤر السنور	ابن حكيم	٣٢٨
سألت أبا وائل عن سؤر الكلب	ابن حكيم	٣١٣
سألت إبراهيم أخلل لحيتي بالماء	سعيد بن عبد الرحمن الزبيدي	١١٧
سألت إبراهيم أقرأ بين السجدتين شيئاً قال: لا	منصور	٩٠٨٤
سألت إبراهيم النخعي عن إنسان قتل نفسه أيصلّى عليه؟	عمران	١٢٢٣٠
سألت إبراهيم أيرث الإخوة من الأم من الدية؟	الأعمش	٢٩٣٧٣
سألت إبراهيم أيستر النائم	حماد	٢٩١٠
سألت إبراهيم عن أصحاب الأهواء	فضيل	١٠٧٢٨
سألت إبراهيم عن الأخت تعطى	زبيد	١٠٨٣٨
سألت إبراهيم عن الأعرابي يجيء بالنحي من السمن	حماد	٢٢٣٩٧
سألت إبراهيم عن الإمام يبعث السرية فتغنم	منصور	٣٥٤٥٩
سألت إبراهيم عن الحنتم	الصلت بن بهرام	٢٥٥٢٠
سألت إبراهيم عن الخدش أو الشيء قال: صلح ما لم يبلغ فريضة	الأعمش	٢٨٥٣٩

الحديث أو الأثر	الراوي	الرقم
سألت إبراهيم عن الدينار الشامي بالدينار الكوفي	منصور	٢٣٦٨٨
سألت إبراهيم عن الرجل يدخل مع الإمام	عقبة بن أبي العيزار	٤٦٣٩
سألت إبراهيم عن الرجل يمس الدراهم البيض	أبو الهيثم	١٢٢٤
سألت إبراهيم عن الرجل ينسى فاتحة الكتاب	حماد	٤٠٤٧
سألت إبراهيم عن الرجل يوتر من آخر الليل	ابن عون	٦٥١١
سألت إبراهيم عن السعوط بالصبر للصائم	القعقاع	٩٥١١
سألت إبراهيم عن السقط فقال: تنقضي به العدة	مغيرة	٢٠٤١٧
سألت إبراهيم عن السمن الجبلي	منصور	٢٥٩٦٧
سألت إبراهيم عن السمن الجبلي	منصور	٣٤٨٧١
سألت إبراهيم عن السواك	أبو معشر	١٨٣٠
سألت إبراهيم عن الصدقة على غير	إبراهيم بن مهاجر	١٠٧٠٢
سألت إبراهيم عن الصلاة	مغيرة	٦٧٣٣
سألت إبراهيم عن العصير فقال: اشربه ما لم يتغير	هشام بن عائذ	٢٥٤١٩
سألت إبراهيم عن الكلب	مغيرة	١١٦٩
سألت إبراهيم عن المرأة تقرأ السجدة فقال: هي أمامك	مغيرة	٤٤٢٤
سألت إبراهيم عن امرأة تزوجت بغير ولي فسكت	مصعب	١٦٦٩٣
سألت إبراهيم عن أمير أمر رجلاً فقتل رجلاً	منصور	٢٩٦٠٨
سألت إبراهيم عن بيع الولاء فقال: هو محدث	منصور	٣٣٧٨٣

الحديث أو الأثر	الراوي	الرقم
سألت إبراهيم عن حائك مشى في غزل بشعلة من نار	مغيرة	٢٢٣٤٨
سألت إبراهيم عن حذاء حذا لي نعلين بغير أجر	منصور	٢٤٦٤٥
سألت إبراهيم عن ذلك فقال: لا بأس به أن يمجه	مغيرة	٩٤٥٢
سألت إبراهيم عن رجل أعتق رجلا فانطلق المعتق	منصـــور	٢١٦٩٨
سألت إبراهيم عن رجل أعتق رجلاً فانطلق المعتق فوالى غيره	منصور	٣٣٧٧٧
سألت إبراهيم عن رجل باع شاة من رجل ثم بدا له	مغيرة	٢١٦٣٤
سألت إبراهيم عن رجل تكارى دابة	الحسن بن عبيد الله	٢١٣٦٥
سألت إبراهيم عن رجل طاف بالبيت	عبد الملك بن إياس	١٣٩٢١
سألت إبراهيم عـن رجل طلق امـرأته	عقبة بن أبي العيزار	١٨٨٤٤
سألت إبراهيم عن رجل فجر بأمة	عبد الله بن مسيح	١٧٠١٧
سألت إبراهيم عن رجل فجر بأمة	عبد الله بن مسبح	١٨٦٥٩
سألت إبراهيم عن رجل كان جَزّافا	مغيرة	٢٢٧٦٢
سألت إبراهيم عن رجل لـه مائة درهم	عبيدة	١٠١٤٧
سألت إبراهيم عن شهادة الأعمى فحدث بحديث	مغيرة	٢٢٢٣٩
سألت إبراهيم عن صلاة الليل	منصور	٦٧٩٦
سألت إبراهيم عن صوم أيام التشريق	الحسن بن عبيد الله	١٥٩٥٤
سألت إبراهيم عن صيام الثلاثة أيام في كفارة	ابن عون	١٢٧٦٠
سألت إبراهيم عن طلاق الصبي قال: النساء كثير	القعقاع	١٨٩٠٥

الحديث أو الأثر	الراوي	الرقم
سألت إبراهيم عنه فقال: لا بأس به	عبد الرحمن بن عجلان	٢٥٦٨٢
سألت إبراهيم فلم ير به بأساً	حماد	٣٩٠
سألت إبراهيم قال: قلت: الذين يعتمرون في رجب	مغيرة	١٣٤٦٥
سألت إبراهيم قلت يخرج من دبري	عبد الله بن يزيد	٤٢٠
سألت إبراهيم والشعبي عن رجل كان له عبد يؤدي	مغيرة	٢١٢٤١
سألت إبراهيم ومجاهداً عن الرجل يلبي بالحج	منصور	١٦٥٠٥
سألت إبراهيم ومجاهدا كيف يكتب إلى أهل الذمة؟	منصور	٣٥٧٩١
سألت إبراهيم يقتل المحرم الفأرة؟	حماد	١٥٤٨٥
سألت ابن أبي ليلى عن القنوت في الفجر فقال: سنة ماضية	زبيد بن الحارث اليامي	٧١٩٠
سألت ابن أبي ليلى عن الكفء في النكاح؟	حسن	١٨٦٤٥
سألت ابن أبي ليلى عن رجل أصاب صيدا	حسن بن صالح	٢١١٤٥
سألت ابن أبي ليلى فقال: أدركت بقايا الأنصار يصلون	عمرو بن مرة	١١٩٤٣
سألت ابن أبي مليكة عن الرجل يعطس وهو على الخلاء	قزعة بن سويد	١٢٣٨
سألت ابن أبي نجيح عن الرجل يدخل	ابن علية	١٢١٧
سألت ابن الأسود ما تلبس المحرمة	مالك بن مغول	١٤٧٩٥
سألت ابن الحنفية عن الضب	عبد الأعلى	٢٥٩٤٩
سألت ابن الحنفية عن رجل	عبد العزيز بن رفيع	١٧٠٣٩
سألت ابن الزبير عن الجعائل	الشقيق بن العيزار	٢٠٦٨١
سألت ابن الزبير عن الرضاع فقال: لا تحرم	أبو الزبير	١٧٨٩٧

الحديث أو الأثر	الراوي	الرقم
سألت ابن الزبير عن رجل طلق امرأته	ابن أبي مليكة	٢٠١٥٢
سألت ابن جريج فذكر عن عطاء أن رجلاً	حسين بن علي	٩٩٩٤
سألت ابن جريج ما كان عطاء يقول: في الرجل	حفص	١٥٥٣٠
سألت ابن سيرين عن اختصار السجود	عبد العزيز بن قرير	٤٢٥٣
سألت ابن سيرين عن الذي يبيع المتاع في البواسن	سلم بن أبي الذيال	٢٢٣٩٥
سألت ابن سيرين عن الرجل	إبراهيم الحنفي	٢٥٣٩
سألت ابن سيرين عن الرجل يبول	أشعث	١٨٦٠
سألت ابن سيرين عن المرأة	سليمان	٩١٠٦
سألت ابن سيرين عن بيع الحرير	أبو كعب عبد ربه بن عبيد	٢٣٤٥٠
سألت ابن سيرين عن طلاق المجنون	هارون	١٨٨٦٨
سألت ابن سيرين عن عصير العنب	بشير بن عقبة	٢٥٤٢٤
سألت ابن سيرين قال: قلت: رجل قال لمملوكه	أبو فاطمة	١٦٧٩٢
سألت ابن سيرين قلت: الرجل يريد الغزو فيعان؟	ابن عون	٢٠٦٩٠
سألت ابن سيرين ما أقول في البرق	أبو عقيل عن شيخ حدثه	٣١٨٧٠
سألت ابن شهاب عن القاتل يرث شيئاً؟	ابن أبي ذئب	٣٣٥٣٥
سألت ابن عباس أو سئل ابن عباس أي الناس كان أول إسلاما؟	عامر	٣٦١٦٣
سألت ابن عباس أي العمل أفضل؟	عنترة	٣٢٣١٥
سألت ابن عباس أي العمل أفضل؟	عنترة	٣٧٥٠٤
سألت ابن عباس عن الباذق	أبو الجويرية	٢٥٣٢٠
سألت ابن عباس عن الباذق فقال: سبق محمد الباذق	أبو الجويرية الجرمي	٣٨٥٣٢

الحديث أو الأثر	الراوي	الرقم
سألت ابن عباس عن الجبن	النوشجان أبوالمغيرة	٢٦٠٢١
سألت ابن عباس عـن الجعـائل	عبيد بن الأعجم	٢٠٦٨٣
سألت ابن عباس عن السعي بين الصفا والمروة	أبو الطفيل عامر ابن واثلة	٣٨٧٦٠
سألت ابن عباس عن السواك	التميمي	١٨٢٥
سألت ابن عباس عن الصوم في السفر؟	أبو جمرة	٩٢٠٩
سألت ابن عباس عن الغزو مع الأمراء وقد أحدثوا	أبو جمرة	٣٥٦١٢
سألت ابن عباس عن القبلة للصائم فرخص فيها	مورق	٩٦٥٢
سألت ابن عباس عن بيع النخل	أبو البختري	٣٨٩٥٥
سألت ابن عباس عن صيام اليوم بعد النحر	قيس بن عباية	١٦٤٦٧
سألت ابن عباس عن ماء الحمام	يحي بن عبيد البهراني	١١٥٧
سألت ابن عباس عن نبيذ الرصاص	جعفر بن الحارث النخعي عن أبيه عن جده	٢٥٥٣٠
سألت ابن عباس فقال: المرة الواحدة تحرم	طاوس	١٧٩٠٩
سألت ابن عباس فقلت: أخبرني	قيس بن كركم	١٤٧٠٦
سألت ابن عباس قلت: إني حلفت	عطاء بن السائب عن رجل منهم	١٢٨٧٥
سألت ابن عباس: أي العمل أفضل؟ قال: ذكر الله أكبر	عنترة	٣٨٣٩١
سألت ابن عبد الله قلت: ندخل أرض الشرك فنحاصر الحصـن	مغيرة بن حبيب	٣٥٩١٠
سألت ابن عمر آتي الطور	قزعة	٧٧٤٧
سألت ابن عمر آتي الطور؟	قزعة	١٦٢٦٠
سألت ابن عمـر أيغتسل المحـرم؟	أبو أمامة التيمي	١٣٣٠٠

الحديث أو الأثر	الراوي	الرقم
سألت ابن عمر عن ابن ابنة	النعمان بن سالم	٣٣٢٩٥
سألت ابن عمر عن الإيلاء فقال: الأمراء	سعيد بن جبير	١٩٦١٤
سألت ابن عمر عن الجبن	أبو حيان الأزدي	٢٥٩٩٨
سألت ابن عمر عن الذهب فقال: كنا نكرهه للرجال	عقبة بن وساج	٢٦٧٨٠
سألت ابن عمر عن الزكاة فقال: ادفعها إليهم	خيثمة	١٠٤٩٦
سألت ابن عمر عن السلم في الحيوان	أبونضرة	٢٣٠٥٥
سألت ابن عمر عن الصلاة	أبو حنظلة	٨٣٧٦
سألت ابن عمر عن الصلاة بمنى	داود بن أبي عاصم الثقفي	٨٣٩٦
سألت ابن عمر عن الصلاة من وراء الحجر	عامر بن ذؤيب	٤٦٨٦
سألت ابن عمر عن الطلاء يطبخ	عبد الملك بن نافع	٢٥٣٥٤
سألت ابن عمر عن العمرة بعد الحج	أبو يعفور	١٣٤٨٢
سألت ابن عمر عن الغزو مع أئمة الجور وقد أحدثوا	مجاهد	٣٥٦١٧
سألت ابن عمر عن الغسل من الجنابة	أبو جعفر الأشجعي	٧٧٠
سألت ابن عمر عن القبلة للصائم فنهى عنها	مورق	٩٦٦٥
سألت ابن عمر عن القنوت في الفجر	سليم أبي الشعثاء المحاربي	٧١٥٢
سألت ابن عمر عن المتعة	أبو مجلز	١٩٧٨٠
سألت ابن عمر عن المسح	الشعبي	١٩٠٢
سألت ابن عمر عن المسح	الحكم ابن الأعرج	١٩٠٥
سألت ابن عمر عن المسح على الخفين	الحكم بن الأعرج	٣٦٠٤٨
سألت ابن عمر عن النبيذ	زاذان	٢٥٤٣١
سألت ابن عمر عن الوتر	أبو مجلز	٧٠٧٥
سألت ابن عمر عن أموال الخوارج	رجل من بني تميم	٤٠٧٤٧

الحديث أو الأثر	الراوي	الرقم
سألت ابن عمر عن رجل أصبح ولم يوتر	وبرة	٦٩٦٥
سألت ابن عمر عن صلاة الضحى	الحكم بن الأعرج	٧٩٨٨
سألت ابن عمر عن صلاة الضحى	التميمي	٧٩٩١
سألت ابن عمر عن صلاة الضحى	الحكم بن الأعرج	٧٩٩٥
سألت ابن عمر عن صلاة المريض	جبلة بن سحيم	٢٨٤٥
سألت ابن عمر عن صيد الكلاب	جميل بن زيد	٢٠٧٥٧
سألت ابن عمر عن ضجعة الرجل	أبو مجلز	٦٥٤٤
سألت ابن عمر عن عثمان فقال: مسعر إما	أبو سلمان	٣٤٢٢٨
سألت ابن عمر عن قوله تعالى	أبو شيخ الهنائي	١٤١٥٣
سألت ابن عمر عن قوله: (فأتوا حرثكم أنى شئتم)	أبو ذراع	١٧٥٠٩
سألت ابن عمر عن نذر المعصية فيه وفاء قال: لا	ثابت	١٢٥٣٠
سألت ابن عمر عن ولد الزنى	عثمان بن الحارث أبي الرواع	١٧١١٧
سألت ابن عمر عنها فقال: ادفعها	نعيم بن مجالد	١٠٤٧٥
سألت ابن عمر فقال: ادفعها إليهم	الحكم بن الأعرج	١٠٤٧٤
سألت ابن عمر فقال: المصة الواحدة تحرم	أبو الزبير	١٧٩١٠
سألت ابن عمر قال: قلت: أقتل البعوض؟	أبو أمامة	١٣٧٤٦
سألت ابن عمر قلت: إنا نكري	رجل من بكر بن وائل	١٥٨٢٣
سألت ابن عمر وابن عمرو عن الحيتان	سعد الجاري	٢٠٩٤٨
سألت ابن عمر وأنا مقبل من المدينة عن رجل	وبرة	٤٢٥٨
سألت ابن عمر: ما يقتل المحرم؟	زيد بن جبير	١٦٤٧٠
سألت ابن عمر: مع من أقاتل؟	عقبة بن نافع	٤٠٤١٢
سألت ابن عون عن المصافحة قال: كان محمد لا يفعله بنا	معاذ بن معاذ	٢٧٣٨٠

الحديث أو الأثر	الراوي	الرقم
سألت ابن مسعود عن أشياء ما أحد يسألني عنها	زاذان	٢٨١٠٩
سألت ابن مسعود عن السير بالجنازة	أبو ماجد	١١٥٧٣
سألت ابن مسعود عن هذه الآية: (وَلَا تَحْسَبَنَّ ٱلَّذِينَ قُتِلُوا۟ فِى سَبِيلِ ٱللَّهِ أَمْوَٰتًۢا)	مسروق	٢٠٥٣٤
سألت ابن معقل عن العزل	الزبرقان السراج	١٧٤١٧
سألت ابن معقل عن المزارعة	عبد الله بن السائب	٢٢٥٧١
سألت ابن معقل فكرهها	الشيباني	٩٦٦٨
سألت ابن منبه فقال: أشهد أنه فيما	عبد العزيز بن رفيع	١٧٠٤١
سألت أبي بن كعب عن النبيذ فقال: عليك بالماء	عبد الرحمن بن أبزى	٢٥٣١٣
سألت أبي بن كعب: في المفصل سجود؟	عطاء بن يسار	٤٢٨٥
سألت أبي عن المتوفى عنها زوجها أتنتقل؟	هشام بن عروة	١٩٩٥٥
سألت أبي عن هذه الآية	مصعب بن سعد	٤٠٧٣٦
سألت أبي قلت صليت	أبو العنبس	٣٣٣٦
سألت أبي قلت: صليت	عمرو بن مروان	٣٣٧٥
سألت أبي قلت: صليت مع علي	أبو العنبس	٣٣١١
سألت أبي قلت: قد صليت	عمرو بن مروان	٣٣٦١
سألت إسحاق بن عبد الله بن الحارث	عقبة بن أبي جسرة	٥١٣٣
سألت إسرائيل أبو إسحاق ابن كم مات؟	ابن إدريس	٣٦٢٨٩
سألت الأسود أكان عمر يغسل قدميه؟	إبراهيم	١٨٦
سألت البراء بن عازب وزيد ابن أرقم عن الصرف	أبو المنهال	٢٣٩٦٢
سألت الحارث العكلي عن ولد الزنا يؤم	الربيع بن المنذر الثوري	٦٢٣٦
سألت الحارث بن سويد	إبراهيم التيمي	١٩٤٠

الحديث أو الأثر	الراوي	الرقم
سألت الحجاج عن رجل قضى مناسك	الحكم بن عطية	١٣٦٥٨
سألت الحسن أهل الكوفة أشرف أو أهل البصرة؟	أبو رجاء	٣٤٦٣٢
سألت الحسن أو سأله رجل عن الرجل	غالب	٢٧١٨٤
سألت الحسن أو سئل عن الرجل تكون له	غالب	١٨٤٧١
سألت الحسن بن صالح وشريكاً عن الرجل	يحيى بن آدم	٢٣٥١٣
سألت الحسن ع ن المرأة تمر	عثمان بن غياث	٢٩٨٣
سألت الحسن عن الإيلاء	القعقاع بن يزيد	١٩٦٨٣
سألت الحسن عن الجارية إذا ماتت	عثمان	١١٤٣٠
سألت الحسن عن الحميل يقيم البينة أنه أخوه	الحكم بن عطية	٣٣٥١٤
سألت الحسن عن الرجل	ابن عون	١٥٩٨
سألت الحسن عن الرجل تكون له الأرض	سلم بن أبي الذيال	٢٢٢١٧
سألت الحسن عن الرجل يحتاج إلى الدخول	أبو المنبه	٢٧٦٦٦
سألت الحسن عن الرجل يصلي المكتوبة	ابن أبي عروبة	٦٨٣٦
سألت الحسن عن الرجل يعين الرجل	سهل السراج	٢٤٦١٧
سألت الحسن عن الصلاة على الجنازة	عثمان بن غياث	١١٦٦٥
سألت الحسن عن النباش قال: يقطع	أشعث	٣٠٥٢٤
سألت الحسن عن الوضوء بالماء الساخن	قرة	٢٦٠
سألت الحسن عن امرأة خرجت مراغمة	هارون	٢٠١٤٩
سألت الحسن عن دكاكين السوق	محمد بن تميم الراسبي	٢٣٨٥٢
سألت الحسن عن رجل أخرج	حفص بن سليمان	١٠٣٨٣
سألت الحسن عن رجل بايع امرأة من أهل الذمة	سليمان بن مغيرة	٣٣٧٥٥
سألت الحسن عن رجل هجر امرأته سبعة	أبو حرة	١٩٦٩٠
سألت الحسن عن رجلين اشتريا متاعا	سلم بن أبي الذبال	٢٤٦٨٨

الحديث أو الأثر	الراوي	الرقم
سألت الحسن عن شريكين اشتريا متاعا	سلم بن أبي الذيال	٢٤٩٥١
سألت الحسن عن شيء فقلت: إن الفقهاء يقولون كذا وكذا	عمران القصير	٣٧٩٢١
سألت الحسن عن قوله تعالى: ﴿وَأَشْهِدُوٓاْ إِذَا تَبَايَعْتُمْ﴾	سليمان التيمي	٢١٥٧٦
سألت الحسن عن وقت الظهر	حريث بن السائب	٣٣٢٨
سألت الحسن فقال: لهم كتاب الله	عاصم الأحول	٢٩٣٧٤
سألت الحسن فقلت: يا أبا سعيد	عمر بن عثمان	٧٩٣٠
سألت الحسن فقلت: يا أبا سعيد!	أشعث الحداني	٢٤٢٤٥
سألت الحسن قلت: أصلي على دابتي؟	هارون بن إبراهيم	٧٠٩٩
سألت الحسن قلت: يا أبا سعيد أقرأ المعوذتين	منصور القصاب	٣٢٢١١
سألت الحسن وابن سيرين	أبو هلال	٢٧١٣٧
سألت الحسن وابن سيرين عن الرجل	ابن عون	٣٠٨٢٣
سألت الحسن وابن سيرين عن الرجل يغتسل	يحي بن عتيق	٧٩٦
سألت الحسن وابن سيرين عن رجل	سفيان بن حسين	١٢٩٤٣
سألت الحسن وابن سيرين قلت إني ربما خرجت	سفيان بن حسين	٢١٥٢٣
سألت الحسن وطاوسا	أبو سفيان بن العلاء	٢٣٨٤٧
سألت الحسن وعطاء عن رجل	كثير بن شنظير	١٩٨٨
سألت الحسن ومجاهداً وعكرمة وعطاء عن رجل	يحيى بن أبي كثير	٢٢٧٦٥
سألت الحسن ومحمدا عن بيع العطاء	إبراهيم بن داود	٢٢٢٤٩
سألت الحسن: أعطي الصراف الدرهم بالبصرة	دينار	٢٢٣١٩
سألت الحسن: أي ساعة أقوم بهم؟	أبو المعتمر	٧٩٢٠

الحديث أو الأثر	الراوي	الرقم
سألت الحسن: ما أدنى ما يتزوج الرجل عليه؟	ابن عون	١٧١٦٣
سألت الحسن: ما أدنى ما يتزوج عليه الرجل؟	ابن عون	٣٨٩٢٤
سألت الحسن: من أول من خطب قبل الصلاة؟	حميد	٣٨٧٣٣
سألت الحسن: الرجل يشتري بالدين قال: اتق الله	ابن عون	٢٤٩٤١
سألت الحسين بن علي عن الهر	صفية بنت داب	٣٢٩
سألت الحكم أين أرمي من الشجرة؟	البراء بن سليم	١٣٩١٤
سألت الحكم بن عتيبة عن الرجل أصدق ألفاً	منصور	١٦٨٧٤
سألت الحكم بن عتيبة والقاسم بن محمد عن الأعمى	يحيى بن سعيد	٢٢٢٤٠
سألت الحكم عمن يولي من الأمة	شعبة	١٩٦٧٠
سألت الحكم عن التربع في الصلاة	شعبة	٦٢٧٤
سألت الحكم عن الرجل يتسحر وهو يرى أن عليه ليلاً قال: يتم صيامه	شعبة	٩٢٨٨
سألت الحكم عن الرجل يجلس	شعبة	١٥٦١
سألت الحكم عن الرجل يدرك الصيد وبه رمق	شعبة	٢٠٧٩٧
سألت الحكم عن الرجل يسرق الطعام أو الحمار من الصحراء	شعبة	٣٠٤٩٤
سألت الحكم عن الرجل يسرق من بيت المال قال: ليس عليه قطع	شعبة	٣٠٤٦٩
سألت الحكم عن الرجل يقتل عبده عمداً	شعبة	٢٩٣١٣

الحديث أو الأثر	الراوي	الرقم
سألت الحكم عن الرجل يقرأ السجدة بعد العصر	شعبة	٤٣٩٣
سألت الحكم عن الرجل يقول لامرأته	شعبة	١٨٨٤٣
سألت الحكم عن الرجل يكون له على الرجل الدين فيجحده	شعبة	٢٤٤٤١
سألت الحكم عن الصائم يلحس الأنقاس	شعبة	٩٥٣١
سألت الحكم عن العمد الذي لا يستطاع أن يستقاد منه	شعبة	٢٩٢٠٢
سألت الحكم عن الغسل والوضوء	شعبة	١٨٦٥
سألت الحكم عن الفصافص والأقطان	مطرف	١٠٣١٦
سألت الحكم عن امرأة خرجت من بيت زوجها	شعبة	٢٠١٤٧
سألت الحكم عن جلود النمور	علي بن الحكم	٣٩١٧٧
سألت الحكم عن جلود النمور فقال: تكره جلود	علي بن الحكم	٢٦٨٨٦
سألت الحكم عن خمسة عشر جريبا	شعبة	٢٣٧٢١
سألت الحكم عن رجل اشترى ثوباً فقطعه	شعبة	٢٢٤٨١
سألت الحكم عن رجل اشترى جارية ثم وطئها	موسى بن عمير	٢٤٧٤٨
سألت الحكم عن رجل تنخع	شعبة	١٧٦٩
سألت الحكم عن رجل قال لغلامه: نصفك حر	شعبة	٢١٩٥٤
سألت الحكم عن رجل كانت عنده امرأة فأعتقت	شعبة	١٧٣٦٩
سألت الحكم عن رجل نسي تكبيرة	شعبة	٤٩١٥

الحديث أو الأثر	الراوي	الرقم
سألت الحكم عن شهادة الأعمى	شعبة	٢٢٢٣٤
سألت الحكم عن شهادة اليهودي على النصراني	شعبة	٢٤٣٧٤
سألت الحكم عن قول المرأة لزوجها	شعبة	١٩٤٥٠
سألت الحكم عنه فقال: المال للمشتري	شعبة	٢٣٩٨٧
سألت الحكم فقال تجزئه	شعبة	٢٥٣٧
سألت الحكم فقال: في درع وخمار	شعبة	٦٣٢٧
سألت الحكم قال: يصليها إذا ذكرها	شعبة	٤٨٢٣
سألت الحكم قلت: إن كانت خمسين بقرة؟	شعبة	٣٩٠١٩
سألت الحكم هل شهد أبو أيوب صفين؟	شعبة	٤٠٦٨٧
سألت الحكم والشعبي عن رجل استعار	جابر	٢٤٥٧٩
سألت الحكم والشعبي وعطاء ومجاهداً: أفي الصلاة على الميت شيء موقت؟	موسى الجهني	١١٧١٣
سألت الحكم وحماداً عن الرجل يستيقظ	شعبة	٨٦٣
سألت الحكم وحماداً عن المرأة	شعبة	٨٤٧
سألت الحكم وحماد عن المهر يتبع أمه فيصيب	شعبة	٢٩١٧٣
سألت الحكم وحماداً عن رجل زنى بأم امرأته	شعبة	١٧٠١٨
سألت الحكم وحماداً	شعبة	٨٣٢٧
سألت الحكم وحمادا عن أكل اليربوع فكرهاه	شعبة	٢١٠٦٨
سألت الحكم وحماداً عن الاعتكاف	شعبة	٩٩٣٣
سألت الحكم وحمادا عن ألبان الأتن فقالا: من كره لحومها كره ألبانها	شعبة	٢٥١٩٥
سألت الحكم وحمادا عن التكبير	شعبة	١٤٤٦٢

الحديث أو الأثر	الراوي	الرقم
سألت الحكم وحماداً عن الحميل فقالا: لا يرث إلا ببينة	شعبة	٣٣٥١٢
سألت الحكم وحمادا عن الرجل	شعبة	١٤٩٩
سألت الحكم وحمادا عن الرجل	شعبة	٥٤٦٧
سألت الحكم وحمادا عن الرجل يأمر الرجل بقتل الرجل	شعبة	٢٩٦٠٤
سألت الحكم وحماداً عن الرجل يتزوج النصرانية	شعبة	١٩٩٠١
سألت الحكم وحماداً عن الرجل يدخل	شعبة	١٤٠٢٤
سألت الحكم وحماداً عن الرجل يزوج ابنه	شعبة	١٦٧٧٤
سألت الحكم وحمادا عن الرجل يشتري من الرجل	شعبة	٢١٦٨٣
سألت الحكم وحماداً عن الرجل يصوم تطوعاً	شعبة	٩٩٦٦
سألت الحكم وحمادا عن الرجل يضرب الرجل	شعبة	٢٩٥٠٣
سألت الحكم وحماداً عن الرجل يعتق الأمة	شعبة	٢٢٩٢٢
سألت الحكم وحمادا عن الرجل يقتل	شعبة	٣٠٨٥١
سألت الحكم وحمادا عن الرجل يقرض الرجل	شعبة	٢٤٢٥٣
سألت الحكم وحمادا عن الرجل يكون بينه وبين القبلة	شعبة	٤٦٥٢
سألت الحكم وحمادا عن الرجل يلاعن امرأته ثم تلد	شعبة	٣٠٣٥٦
سألت الحكم وحماداً عن الرجل يلحق بأرض	شعبة	١٨٦٣١

الحديث أو الأثر	الراوي	الرقم
سألت الحكم وحمادا عن الرجل يمسك الرجل ويقتله آخر	شعبة	٢٩٦١٨
سألت الحكم وحمادا عن الرجل ينتهي إلى القوم	شعبة	٨٧٦٣
سألت الحكم وحماداً عن الرجل ينسى التشهد	شعبة	٨٩٤٩
سألت الحكم وحماداً عن السلام على النساء	شعبة	٢٧٤٥٤
سألت الحكم وحمادا عن الشفعة	شعبة	٢٤٢٣١
سألت الحكم وحماداً عن الصبي يكون أحد أبويه مسلما	شعبة	٣٣٥٩٦
سألت الحكم وحمادا عن الصفر بالحديد نسيئة	شعبة	٢٤٠١١
سألت الحكم وحماداً عن العبد يتزوج المرأة	شعبة	١٧٧٠٢
سألت الحكم وحماداً عن القارن	شعبة	١٤٩٠٨
سألت الحكم وحماداً عن القفازين	شعبة	١٤٨١٦
سألت الحكم وحماداً عن القوم يشتركون في الهدي	شعبة	١٣٢٣٦
سألت الحكم وحمادا عن الكلام	شعبة	٥٤٢٤
سألت الحكم وحمادا عن اللقيط فقالا: هو حر	شعبة	٢٣٢٩٣
سألت الحكم وحماداً عن المحرم يتزوج	شعبة	١٣٤١٦
سألت الحكم وحماداً عن المرأة ترث من زوجها	شعبة	١٧٢٩٢
سألت الحكم وحماداً عن المكاري يسوق بالمرأة فتخر؟	شعبة	٢٩٩١٣

الحديث أو الأثر	الراوي	الرقم
سألت الحكم وحماداً عن النقاب للمحرمة	شعبة	١٤٩٢٨
سألت الحكم وحماداً عن امرأة نذرت أن تصوم	شعبة	١٢٥٦٩
سألت الحكم وحماداً عن بول الشاة ؟	الشعبي	١٢٤٤
سألت الحكم وحمادا عن ثمن السنور	شعبة	٢٢٨٥٣
سألت الحكم وحمادا عن حر وعبد اصطدما فماتا	شعبة	٢٩٨٤٧
سألت الحكم وحمادا عن حنطة بدقيق فكرهاه	شعبة	٢١٤٧٤
سألت الحكم وحماداً عن خرء الطير	شعبة	١٢٦٧
سألت الحكم وحماداً عن ذلك فقالا : عليه الدية	شعبة	٢٩٤٧٢
سألت الحكم وحمادا عن رجل أحرق داراً	شعبة	٢٩٦٩٥
سألت الحكم وحماداً عن رجل أسلم على ميراث	شعبة	٣٣٧٩٠
سألت الحكم وحماداً عن رجل تزوج امرأة ليحلها	شعبة	١٧٩٦٥
سألت الحكم وحماداً عن رجل توضأ فصب ماء في الطريق	شعبة	٢٩٧٦١
سألت الحكم وحماداً عن رجل حلف أن لا يكلم رجلا	شعبة	١٢٨٧٩
سألت الحكم وحمادا عن رجل دفع إلى رجل مالا	هارون البربري	٢٤٦٩١
سألت الحكم وحمادا عن رجل رأى عبدا أمس	شعبة	٢١١٦٩

الحديث أو الأثر	الراوي	الرقم
سألت الحكم وحماداً عن رجل رمى بنار في دار قوم فاحترقوا	شعبة	٢٩٦٩٣
سألت الحكم وحماداً عن رجل قال	شعبة	١٨٨٥٩
سألت الحكم وحمادا عن رجل قال لامرأته	شعبة	١٩٠٣٧
سألت الحكم وحماداً عن رجل قال لامرأته	شعبة	١٨٩٥٧
سألت الحكم وحمادا عن رجل مر برقيق	شعبة	٢٣٧٢٤
سألت الحكم وحماداً عن رجل واقفٍ على دابته	شعبة	٢٩١٥٥
سألت الحكم وحماداً عن رجل وهب ابنته لرجل	شعبة	١٨٢١٨
سألت الحكم وحماداً عن رجل ينسى حصاة	شعبة	١٣٩٣١
سألت الحكم وحماداً عن رجلين شهدا على رجل فقطعت يده	شعبة	٢٩٥٢٠
سألت الحكم وحماداً عن شعر الخنزير يعمل به فكرهاه	شعبة	٢٦٩١٨
سألت الحكم وحماداً عن صلاة المسايفة	شعبة	٨٤٨٦
سألت الحكم وحماداً عن طلاق الصبي	شعبة	١٨٩١٠
سألت الحكم وحماداً عن عبد رجل استكره حرة	شعبة	١٨٢٠٣
سألت الحكم وحمادا عن عبد كان بين رجلين	شعبة	٢٢٣٨٠
سألت الحكم وحمادا عن غزل كتان	شعبة	٢٣٧٢٣
سألت الحكم وحمادا عن غزل كتان بكتان	شعبة	٢٣٧٢٢
سألت الحكم وحماداً عن غنم سقطت في زرع قوم قال حماد: لا يضمن	شعبة	٢٩٨٢٠
سألت الحكم وحمادا عن قطرة بول أصابت	شعبة	٣٩٣٩

الحديث أو الأثر	الراوي	الرقم
سألت الحكم وحمادا عن قفيز حنطة بقفيزي دقيق فكرهاه	شعبة	٢١٤٧٧
سألت الحكم وحمادا عن مسح الرأس	شعبة	١٤٣
سألت الحكم وحماداً عن مملوك افترعجارية	شعبة	٣٠٣١٧
سألت الحكم وحماداً عنه فقالا: هما في القسمة سواء	شعبة	١٦٨٧٠
سألت الحكم وحمادا عنه فكرهاه	شعبة	٧٤٦٣
سألت الحكم وحمادا فقال الحكم: إذا كان مقدار الدرهم	شعبة	٤٠٠١
سألت الحكم وحماداً فقالا: جائز	شعبة	٢٠٢٢٣
سألت الحكم وحمادا فقالا: ذلك له	شعبة	٢١٨٣١
سألت الحكم وحماداً فقالا: في ثلاثين	شعبة	١٠١٩٩
سألت الحكم وحمادا فقالا: لا يجوز حتى يقبض	شعبة	٢١٣٣٤
سألت الحكم وحماداً فقالا: يضرب أربعين	شعبة	٣٠١٠٤
سألت الحكم وحماداً فكرها أن يأخذ منها	شعبة	١٩٥٦٠
سألت الحكم وحماداً قلت: إن كانت خمسين بقرة	شعبة	١٠٢١١
سألت الحكم وحمادا وأبا إسحاق عن الجهر	شعبة	٤١٨٧
سألت الحكم وحمادا وأبا إسحاق فقالوا	شعبة	٤٢٠٦
سألت الحكم وحماداً وأبا إياس معاوية بن قرة عن امرأة أعتقت غلاما	شعبة	٣٣٦٧١
سألت الحكم وحماداً وقتادة	شعبة	٢٠٨١
سألت الحكم وحمادا وقتادة عن رجلين اشتركا	شعبة	٢١١٥٥

الحديث أو الأثر	الراوي	الرقم
سألت الحكم وحماداً ومنصوراً وسليمان	شعبة	١٤٩٤٦
سألت الحكم وحماداً: أيهما أحق بالصلاة على الجنازة؟	شعبة	١٢٣٢٧
سألت الحكم وحمادا: في العبد شفعة؟	شعبة قال:	٢٣٤٧٨
سألت الحكم ومجاهداً عن رجل كانت	عبد الله بن حبيب بن أبي ثابت	٢٠٤٠٩
سألت الحكم: كم تقصر المرأة؟ قال: ليس فيه شيء	شعبة	١٣٣٦٢
سألت الزهري أغسل حصى الجمار؟	معمر	١٥٩٩٧
سألت الزهري عن الأسير في أرض العدو	الأوزاعي	٣٥٠٣٣
سألت الزهري عن الحامل ترى الدم	مالك بن أنس	٦١٩٤
سألت الزهري عن الرجل تصيبه	الأوزاعي	٧٨٧
سألت الزهري عن الرجل يشتري الفلوس	جعفر بن برقان	٢٤٥٨٩
سألت الزهري عن العدو إذا ظهر عليهم أيقتل علوجهم؟	الأوزاعي	٣٥٣٥٢
سألت الزهري عن الغارمين	معقل	١٠٩٦٩
سألت الزهري عن القبلة	عبد العزيز بن عبد الله	٥٠٠
سألت الزهري عن المرأة تزوج بغير ولي	معمر	١٦٧٠٠
سألت الزهري عن المسح	سعيد بن عبد العزيز	١٩٦١
سألت الزهري عن المؤلفة قلوبهم قال	معقل	١١٠٧٣
سألت الزهري عن امرأة زنت وهي يهودية	ابن أبي ذئب	٣٠٨٩٠
سألت الزهري عن رجل كانت تحته أمة	جعفر بن برقان	١٦٨٨٦
سألت الزهري عن رجل نفى رجلاً	الأوزاعي	٣٠٨١٦
سألت الزهري عن قول الله تعالى	معقل	١٠٨٩٩
سألت الزهري عن مركب للعدو ألقته	موسى بن عُلّي	٢٤٧٣٨

الحديث أو الأثر	الراوي	الرقم
سألت الزهري عن مكاتب تزوج	موسى بن عُليٍّ بن رباح	٢٤٦٦٤
سألت الزهري في شيء من الكلام	جعفر بن برقان	١٤٤٤
سألت الزهري في كم تقصر الصلاة؟	جعفر بن برقان	٩٢٦٤
سألت الزهري كم يكفي من الوضوء	جعفر بن برقان	٧٩
سألت الزهري وميمونا فقلت: أريد الصوم	جعفر بن برقان	٩٣٢٦
سألت الشعبي عن ابنة أخ وعمة أيهما: أحق بالميراث؟	الشيباني	٣٣٢٧٢
سألت الشعبي عن الإقران فقال: حسن	صالح العكلي	١٦٠٦٢
سألت الشعبي عن الحر يقتل العبد عمداً	أبو الوضين	٢٩٣٢٤
سألت الشعبي عن الرهن في السلم	الشيباني	٢١٢١٣
سألت الشعبي عن الرهن في العينة	بدر بن حويزة	٢٣٤٥٣
سألت الشعبي عن العمة أهي أحق بالميراث أو ابنة الأخ؟	الشيباني	٣٣٢٦٦
سألت الشعبي عن القيام للجنازة حتى توضع في اللحد؟	ابن عون	١٢١١٨
سألت الشعبي عن المعراض والبندقة	عيسى بن المغيرة	٢٠٩٠٤
سألت الشعبي عن امرأة ذمية طلقت	زياد بن عبد الرحمن	١٩٨٩٣
سألت الشعبي عن امرأة من أهل الذمة سباها العدو	مساور الوراق	٣٥٧٦٣
سألت الشعبي عن بني عم لأب وأم	مالك بن مغول	٣٣٧١٠
سألت الشعبي عن بول التيس	ميسرة	١٢٤٨
سألت الشعبي عن رجل تزوج امرأة	كامل بن فضيل	٢٠١٤٢
سألت الشعبي عن رجل زوّج أختا	حماد بن أبي الدرداء	١٨٢٩١
سألت الشعبي عن رجل قال لامرأته	أبو المنهال الطائي	١٩١٥٩
سألت الشعبي عن رجل قال: إن تزوجت	سويد بن نجيح الكندي	١٨٨٠١

الحديث أو الأثر	الراوي	الرقم
سألت الشعبي عن رجل قال: كل حلٍّ عليّ	عمر بن ذر	١٩٢٠٥
سألت الشعبي عن رجل كان يصلي	إسماعيل بن سالم	٦١٧٢
سألت الشعبي عن شراء الزيادة في العطاء	صالح بن مسلم	٢٢٢٤٤
سألت الشعبي عن شراء تراب الصواغين	محمد بن أبي الجعد	٢٣٣٣٤
سألت الشعبي عن صدقة الخيل والرقيق	الأجلح	١٠٤٣١
سألت الشعبي عن قوله تعالى	عبد الملك بن عطاء البكائي	١٤٣٨٤
سألت الشعبي عن قوم كانوا يبتاعون	وهب بن عقبة	٢٣٣١٢
سألت الشعبي عن مال اليتيم فيه زكاة	سعيد بن دينار	١٠٤١١
سألت الشعبي عن وسم الغنم في آذانها فلم ير به بأساً	سليمان	٢١١٢١
سألت الشعبي عنه فقال: قد اختلف	إسماعيل	١٥٠٨٨
سألت الشعبي عنها فقال: إن أخذها فلا بأس	مزرع	٢٢٢٩٨
سألت الشعبي غلام طلق ثلاثاً؟	علي بن مالك	١٨٩٠٠
سألت الشعبي قال: قلت إنا نغزو أرض أرمينية	عمرو بن الضريس الأسدي	٣٤٨٨٦
سألت الشعبي قلت: رجل وامرأته حكما	صالح بن مسلم	٢٠٣٧٩
سألت الشعبي والحكم عن الرجل يكتري الإبل	أشعث	٢٤٨٣٩
سألت الشعبي والحكم وسالما والقاسم ومجاهدا	جابر	٣٦٨٤
سألت الشعبي والحكم وعطاء ومجاهدا	موسى الجهني	٣١٧٨٠
سألت الشعبي وعطاء عن رجل	جابر	٦٢٩٣
سألت الشعبي: أفعلُه؟ قال: لا	الشيباني	١٠٨٦١
سألت الشعبي: فقال: يحمل الأكثر	عبيدة	١٠١٤٨
سألت الشفاعة لأمتي فقال: لك سبعون ألفاً يدخلون الجنة بغير حساب	أبو هريرة	٣٣٩٠٠

الحديث أو الأثر	الراوي	الرقم
سألت الضحاك عن الصلاة على الدابة	أبو الهزهاز	٨٧٥٤
سألت الضحاك: رأيت ابن عباس؟ قال: لا	مشاش	٣٦٥٨٣
سألت العلاء بن زياد ومسلم بن يسار عن الوصية	عطاء بن أبي ميمونة	٣٢٨٢٤
سألت القاسم أهو الساطع أم المعترض	جعفر بن نهار	٩٣٢١
سألت القاسم بن محمد عن المرأة	الضحاك بن عثمان	٢٠٢٩٧
سألت القاسم بن محمد عن امرأة زارت البيت	أبو فروة	١٣٦٥٠
سألت القاسم بن محمد عنه	محمد بن عبد الله	١٥٧٦٣
سألت القاسم بن محمد قلت: امرأة أبي	عباد بن منصور	١٨٢٤٩
سألت القاسم بن محمد يصلي الرجل	ابن عون	٨٧٥٠
سألت القاسم عن البلة أجدها	ابن أبي ذئب	١٧٩٤
سألت القاسم عن الرجل يرسل الكلب المعلم	أسامة بن زيد	٢٠٧٥٨
سألت القاسم عن الرجل يوتر على راحلته	ابن عون	٢٧٤٦٨
سألت القاسم عن الصلاة مع الإمام بعرفة	حنظلة	٨٤٠٣
سألت القاسم عن الصلاة مع الإمام بعرفة	حنظلة	١٤٠٦٥
سألت القاسم عن الغسل يوم الجمعة	جابر	٥١٣٠
سألت القاسم عن اللؤلؤ هل فيه زكاة أم لا	أسامة	١٠٣٥١
سألت القاسم عن المضمضة أو الوضوء من اللبن ؟	ابن عون	٦٤٤
سألت القاسم عن رجل قال: يوم	عبيد الله بن عمر	١٨٧٩٦
سألت القاسم عن رجل كانت له مساكن	سعد بن إبراهيم	٣٢٧٩٢
سألت القاسم عن رجل يوتر على راحلته	ابن عون	٧٠٩٣
سألت القاسم وسالماً عن الرجل يصيب الطعام	خالد بن أبي عمران	٣٥٥٨٢
سألت القاسم وسالماً عن المحصر	ابن عون	١٣٥٤١

الحديث أو الأثر	الراوي	الرقم
سألت القاسم وسالماً عن رجل ظاهر	خالد بن أبي عمران	١٣٠٢٥
سألت القاسم وسالما وطاوسا عن الصلاة بمنى	حنظلة	٨٣٩٨
سألت القاسم ومجاهداً وسالماً وعطاء	جابر	١٣٧٤٤
سألت الله البلاء فاسأله المعافاة	معاذ	٣١٣٢٧
سألت أم الحميد ابنة سيرين هل رأيت حفصة	هشام	١١٤٣٣
سألت أم الدرداء عن العمرة	الوليد بن هشام المعيطي	١٣٤٧٤
سألت أم سعيد سرية علي ﷺ: هل كان الحسن	سلمان بن القاسم عن أمه	٢٨٠٩٣
سألت أم سلمة فقالت صبي ثلاثاً	يحي بن أبي كثير عن امرأة	٨٠١
سألت أم سلمة فقالت: ضع فيه سكينك واذكر اسم الله	تملك	٢٦٠٠٠
سألت امرأة القاسم فقالت: اجتمع عندنا	عثمان بن مرة	١٠٥٩٧
سألت امرأة عائشة أم المؤمنين	أبو سعيد	١٢٩٠
سألت امرأة عبد الرحمن بن أبي بكر وابن عمر	قتادة	١٥٥٢٣
سألت امرأة فقالت: إني امرأة عطارة	مجاهد	٢٠٠٧٧
سألت أنس ابن مالك	يحيى بن يزيد الهنائي	٨٣٤٠
سألت أنس بن مالك أتختم بخاتم من ذهب؟	أبو القاسم الأزدي	٢٦٧٩٣
سألت أنس بن مالك عن الرجل يهدي لـه غريمُه	يحيى بن يزيد الهنائي	٢١٩١٦
سألت أنس بن مالك عن الصلاة بعد العصر	المختار	٧٥٤٠
سألت أنس بن مالك عن المحرم هل يذبح؟	الصباح بن عبد الله البجلي	١٥١٣٦
سألت أنس بن مالك عن النبيذ	المختار بن فُلفل	٢٥٣٥٧

الحديث أو الأثر	الراوي	الرقم
سألت أنسا أيصلي الرجل في نعليه؟	أبو مسلمة	٨٠٨٢
سالت أنسا عن الأعمى يؤم	زياد النميري	٦٢١٩
سألت أنساً عن الركعتين قبل	أبي فزارة	٧٥٧٨
سألت أنساً عن الصلاة على الميت	خالد بن سمير السدوسي	١٢١٩٦
سألت أنساً عن الصوم	موسى مولى ابن عامر	٩٢٢٣
سألت أنسا عن شهادة العبيد فقال: جائزة	المختار بن فلفل	٢١٤٩٠
سألت أنسا عن صلاة المريض	المختار بن فلفل	٢٨٥١
سألت أنسا عن قراءة النبي ﷺ	قتادة	٣٢١٥١
سألت أنسا عن وقت العصر	ثابت بن عبيد	٣٣٤٩
سألت أنسا فقلت: القارورة و الرصاص فقال: لابأس بهما	المختار	٢٥٥٢٧
سألت أنسا كيف كنتم تصنعون	أبو بكر الثقفي	١٥٧٥٩
سألت أو سمعت قتادة وسئل عن شسع الحديد	همام	٢٦٨٩٦
سألت أيوب عن الثوب بالثوبين نسيئة	ابن عيينة	٢١٦٦٦
سألت أيوب ويعلى بن حكيم عن الرجل	حماد بن زيد	٢٢٩١٢
سألت بكير بن عبد الله بن الأشج عن السلم	إبراهيم بن نشيط	٢٢٧٤٥
سألت بلالاً عن ليلة القدر	الصنابحي	٩٧٨١
سألت بلالاً عن ليلة القدر قال: ليلة	الصنابحي	٨٩٠٧
سألت بن الحنفية عن الخضاب بالوسمة	عبد الأعلى	٢٦٦٤٧
سألت ثمانية نفر عن المتعة فكلهم أمرني	مالك ابن دينار	١٤٢٣١
سألت جابر بن زيد أبا الشعثاء	عاصم	١٢٩٨٩
سألت جابر بن زيد عن إطعام	سعيد بن يزيد أبي مسلمة	١٢٥٩٤
سألت جابر بن زيد عن الرجل يبيع	أبو الجارود	٢٢٥١٣
سألت جابر بن زيد عن الصلاة في السفر	المختار بن عمرو الأزدي	٣٨٩٧

الحديث أو الأثر	الراوي	الرقم
سألت جابر بن زيد عـن اللقطة آخـذها	أبو عتبة الدهان	٢٣٠٣١
سألت جابر بن زيد عن المحرمة	محمد بن عبد العزيز	١٥٥٢٢
سألت جابر بن زيد عن رجل	أبو غفار المثنى بن سعيد	١٢٩٣٤
سألت جابر بن زيد عن رجل نذر	عثمان بن غياث	١٢٨٠٨
سألت جابر بن زيد عن كفارة اليمين	عثمان بن غياث	١٢٥٨١
سألت جابر بن زيد قلت قول الله تعالى: (وَلَوْلَآ أَن ثَبَّتْنَٰكَ)	مالك بن دينار	٣٨٢٤٤
سألت جابر بن زيد ما بلغك فيمن	عاصم	١٠٠٣٦
سألت جابر بن سمرة عن صلاة النبي ﷺ	سماك	٣٥٨١
سألت جابر بن عبد الله عن رجل اعتمر	عمرو	١٥٣٦٦
سألت جابرا عن المسح	أبو عبيدة بن محمد بن عمار	١٩١٥
سألت جابراً يشم المحرم الريحان الطيب؟	أبو الزبير	١٥٢٣٤
سألت جعفراً عن الملح الأصفر للمحرم	حسن بن صالح	١٣٥٩٠
سألت جعفراً عن وقت الظهر	حسين بن علي	٣٣١٢
سألت حسن بن حسن بن علي عن الأرنب	أبو الوسيم	٢٥٨٦٤
سألت حسن بن حسين بن علي عن اليربوع	أبو الوسيم	٢١٠٦٧
سألت حسين بن علي عن الهر	صفية ابنة داب	٣٩١٠٨
سألت حماداً عن قعود المرأة	شعبة	٢٨١٦
سألت حماداً عن الحائض تعرق	العلاء	٢٠٢٧
سألت حماداً عن الحصى	شعبة	٨٠٥٧
سألت حماداً عن الذي يسقط من النخل ليس لك؟	العلاء بن المسيب	٢١٥٢٠
سألت حمادا عن الرجل يجمع من فرسخين	شعبة	٥١٩٣
سألت حماداً عن الرجل يسرق من بيت المال قال: يقطع	شعبة	٣٠٤٦٦

الحديث أو الأثر	الراوي	الرقم
سألت حماداً عن الرجل يصلي فسمع السجدة	شعبة	٤٣٦٨
سألت حماداً عن الرجل يصلي فيرى في ثوبه الدم	شعبة	٧٤٨٤
سألت حماداً عن الرجل يقلد بدنته؟	شعبة	١٣١٣٩
سألت حماداً عن الرجل يكون عليه الدين	شعبة	١٠٨٥٨
سألت حماداً عن الرجل يكون في الدار حينا فيجيء	شعبة	٢٤٦٦٥
سألت حماداً عن السيف المحلى يباع بالدرهم	شعبة	٢١٣٩٨
سألت حماداً عن العمرة واجبة هي؟	شعبة	١٤١٦٨
سألت حماداً عن المرأة إذا اغتسلت	شعبة	٨٠٦
سألت حماداً عن المسافر يأكل من الثمرة	شعبة	٢١٥٣٢
سألت حماداً عن ذلك فقال: لم أسمع الله يقول	شعبة	١٧٠٧٧
سألت حماداً عن رجل تحته أمة فطلقها تطليقتين	شعبة	١٧٥٧١
سألت حماداً عن رجل تزوج امرأة	شعبة	٢٠١٣٣
سألت حماداً عن رجل زوج ابنته ثم مات الزوج	شعبة	١٨٥٨٣
سألت حماداً عن رجل لم يوتر	شعبة	٦٩٦٩
سألت حماداً عن صلاة النهار	حنظلة بن عبدالكريم	٦٨٠٤
سألت حماداً عن قتل الخطأ شبه العمد	شعبة	٢٩٢٠٧
سألت حمادا عن ميراث المجوسي	حماد بن سلمة	٣٣٥٦٠
سألت حماداً فقال: أهل الشرك جميعا تجوز شهادة	شعبة	٢٤٣٦٤

الحديث أو الأثر	الراوي	الرقم
سألت حمادا فكرهه	شعبة	٧٥١٣
سألت حمادا والحكم عن الرجل يقع على جارية أمه	شعبة	٣٠٤٧٧
سألت رافع بن خديج عن كراء الأرض	حنظلة بن قيس	٢٣٨٨٦
سألت ربي ثلاثاً فأعطاني اثنتين ورد علي واحدة سألت ربي	سعد	٣١٤٨٤
سألت ربي ثلاثاً فأعطاني اثنتين ومنعني واحدة	سعد	٣٣٨٥٦
سألت رجلاً عن القراد يصيبه المحرم	القاسم	١٥٩٧٧
سألت رجلا من جهينة	صالح بن إبراهيم بن عبد الرحمن بن عوف	٣٧٤٧٩
سألت رسول الله ﷺ عن نظرة الفجاءة فأمرني	جرير	١٨١٠١
سألت زر بن حبيش عن ليلة القدر	قنان بن عبد الله النهمي	٩٧٦٧
سألت زراً عن ليلة القدر	قنان بن عبد الله النهمي	٨٩٠٥
سألت زيد بن أرقم عن ليلة القدر	حوط الخزاعي	٩٧٨٦
سألت زيد بن ثابت عن الرجل	محمود بن لبيد	٩٥٤
سألت سالم بن عبد الله أو سأله رجل	جرير بن حازم	٢٢٩٦٩
سألت سالم بن عبد الله عن الرجل يسلم	ضابئ بن عمرو	٢٣٧١٩
سألت سالم بن عبد الله عن المنطقة للمحرم	عمر بن محمد	١٦١٥٤
سألت سالم بن عبد الله عن ضالة الإبل	سلمة بن وردان	٢٣٠٢١
سألت سالم بن عبد الله عن عدة الأمة	داود بن قيس	١٩٨٤٧
سألت سالم بن عبد الله: أيطأ الرجل مدبرته؟	عثمان بن حكيم	٢١٧٦٠
سألت سالماً أيؤم الأعرابي المهاجر؟	دارم	٦٢٢٤
سألت سالماً عن أرض بيضاء اشتريتها	الزبير بن جنادة	٢٢٠٧٩
سألت سالما عن التيمم	أيوب	١٦٩٠

الحديث أو الأثر	الراوي	الرقم
سألت سالماً عن الرجل يحرم بالحج	أبو سفيان	١٥٧٦٢
سألت سالماً عن الرجل يضاجع امرأته وهي حائض؟	شيبة بن هشام الراسبي	١٧٦٧٢
سألت سالما عن الرجل يمسح جبهته	مالك بن دينار	٤٧٩٢
سألت سالما عن الرهن في السلم فقرأ	خالد بن دينار	٢١٢١٧
سألت سالما عن السلف إلى إدراك الثمرة	ضابئ بن عمرو	٢١٤٦٣
سألت سالما عن الصلاة	محمد بن عبدالله بن أبي سارة	٧٥٣٢
سألت سالماً عن المبارزة فأكب هنيهة ثم رفع رأسه	حبيب	٢٠٦٢٠
سألت سالماً عن المذي	إستبرق	٩٨٤
سألت سالماً عن صوم يوم عرفة	عمارة بن زاذان	١٣٨٨٣
سألت سالماً عنه فقال: لا بأس به	سعيد بن عبيد	٢٢٥٦٣
سألت سالماً عنه فقال: لاباس به	عكرمة	١٧٦٣٠
سألت سالماً فقلت: القراءة على الجنازة؟	محمد بن عبدالله بن أبي سارة	١١٧٥٥
سألت سالماً والقاسم عن العبد	خالد بن أبي عمران	١٦٨٠٢
سألت سالماً والقاسم عن المحصر	ابن عون	١٤٤٠٢
سألت سالماً والقاسم عن المستحاضة	محمد بن عثمان المخزومي	١٣٧٣
سألت سالماً والقاسم عن رجل قتل عبده	خالد بن أبي عمران	٢٩٣١٧
سألت سالماً والقاسم عن كسب الحجام	زيد أبو أسامة	٢٢٢٦٢
سألت سالما وطاوسا عن بيع جلود الميتة فكرهاها	خالد بن دينار	٢١٥٩٥
سألت سالما: أيحل لي أن أبيعها؟ قال: لا	عثمان بن حكيم	٢١٩٠٧
سألت سعد بن أبي وقاص عن المسح	أبان بن عثمان	١٩٢٧
سألت سعد بن أبي وقاص قلت: إن لنا كلاباً ضواريا	حميد بن مالك	٢٠٧٥٠

الحديث أو الأثر	الراوي	الرقم
سألت سعد بن مالك عن امرأة حاضت بعد الطواف	القاسم بن ربيعة	١٣٦٥٢
سألت سعداً عن المتعة وعن الجمع بينهما؟	غنيم بن قيس	١٤٢٢١
سألت سعدا عن كراء الأرض بالذهب	القاسم بن عبد الله	٢٣٨٨٧
سألت سعداً وابن عمر وأبا هريرة وأبا سعيد	سهيل عن أبيه	١٠٤٧١
سألت سعيد ابن المسيب عن الرجل يعجز عن نفقة	أبو الزناد	٢٠١٢٧
سألت سعيد ابن المسيب عن المستحاضة	القعقاع بن حكيم	١٣٦٢
سألت سعيد ابن المسيب عن ميراث المرتد	موسى بن أبي كثير	٣٤٩٦٥
سألت سعيد ابن جبير عن القنوت	محمد بن أبي إسماعيل	٧١٧٤
سألت سعيد ابن جبير عن المرأة تمر	أبو جعفر الفراء	٨٩٩٩
سألت سعيد ابن جبير عن رجل اقتضى	موسى بن نافع	٢٢٥٢٩
سألت سعيد ابن جبير عن صيام رجب	عثمان بن حكيم	١٠٠٠٩
سألت سعيد بن أبي الحسن عن القنوت	المهلب بن أبي حبيبة	٧١١٨
سألت سعيد بن المسيب	محمد بن عبد الرحمن	٨٢٢٧
سألت سعيد بن المسيب	عبدالحميد بن جبير بن شيبة	٨٢٣٨
سألت سعيد بن المسيب	الحسن بن رواح الضبي	١٨٧٨٣
سألت سعيد بن المسيب أقصر	عبد الرحمن بن حرملة	٩٢٦٢
سألت سعيد بن المسيب عن الإيلاء فقال: ليس بشيء	عمرو	١٩٦٢٧
سألت سعيد بن المسيب عـن التعويذ	أبو عصمة	٢٥٠٨٩
سألت سعيد بن المسيب عن الجراد	داود ابن أبي هند	٢٦١٦١
سألت سعيد بن المسيب عن الحر يقتل	سهيل بن أبي صالح	٢٩٣٢٣
سألت سعيد بن المسيب عن الرجل يطلق	يحيى بن سعيد	١٩٧٢٣
سألت سعيد بن المسيب عن الرجل يفجر	يزيد الرشك	١٧٠٢٢

الحديث أو الأثر	الراوي	الرقم
سألت سعيد بن المسيب عن الشراب	داود بن أبي هند	٢٥٥٥٤
سألت سعيد بن المسيب عن الصلاة في الجبة	علي بن زيد بن جدعان	٦٣٥٣
سألت سعيد بن المسيب عن اللقطة فقال: عرفها	عبد الرحمن بن حرملة	٢٣٠٠٤
سألت سعيد بن المسيب عن المتوفى عنها	خصيف	١٩٩٥٦
سألت سعيد بن المسيب عن المسك في حنوط الميت	قتادة	١١٣٥٧
سألت سعيد بن المسيب عن امرأة حلفت	أسلم مولى عنبسة	١٣٠٤٢
سألت سعيد بن المسيب عن رجل استأجر حمالا	عيسى الخياط	٢٤٦٤٨
سألت سعيد بن المسيب عن رجلين اشتركا	عمرو مولى عُقْرة	٢٤٦٨٦
سألت سعيد بن المسيب عن صدقة البراذين	عبد الله بن دينار	١٠٤٢٧
سألت سعيد بن المسيب عن صوم يوم	يحيى بن أبي إسحاق	١٣٨٧٦
سألت سعيد بن المسيب عن مكاتب	أنيس بن أبي يحيى	٢٢٣٧٩
سألت سعيد بن المسيب عن ميراث المرتد هل يوصل؟	موسى بن أبي كثير	٣٣٥٢١
سألت سعيد بن المسيب عن يتيم لي له	يحيى بن سعيد	٢٣٨٩٦
سألت سعيد بن المسيب فقال لا يقطع	عبد الكريم	٢٩١٦
سألت سعيد بن المسيب فقال: إذا أقمت ثلاثا فأتم الصلاة	أبو حكيمة	٨٤٣٩
سألت سعيد بن المسيب قلت: رجل	عبد الأعلى بن عبد الله بن أبي فروة	٢٦٩١٣
سألت سعيد بن المسيب ما يتصدق به العبد	داود	١٠٥٥٣
سألت سعيد بن المسيب متى تكتب	مرزوق بن عبد الله مولى بني زهرة	٦٣٦٢

الحديث أو الأثر	الراوي	الرقم
سألت سعيد بن جبير أيبيع المحرم ثيابه؟	الصباح بن ثابت	١٥٤٣٩
سألت سعيد بن جبير تقرأ	عمر بن عبد الله	١٠٩٩
سألت سعيد بن جبير تقرأ	ابن معقل	١١٠٠
سألت سعيد بن جبير عن ابنة وابني عم	إسماعيل بن عبد الملك	٣٣١٦٣
سألت سعيد بن جبير عن إجارة الأرض	معاوية بن إسحاق	٢٣٨٩٧
سألت سعيد بن جبير عن أخ لي مات	قدامة بن عبد الله الرؤاسي	١٥٨٠٠
سألت سعيد بن جبير عن الجبن	عبد الملك	٢٦٠٠٨
سألت سعيد بن جبير عن الجراد فقال: كله مقلياً بزيت	الأخضر بن العجلان	٢٦١٦٨
سألت سعيد بن جبير عن الجري	عبد الأعلى	٢٦١٨٤
سألت سعيد بن جبير عن الحلي والحرير	سعيد الزبيدي	١٤٧٩١
سألت سعيد بن جبير عن الخالة	إبراهيم بن أبي حفصة	١٠٨٣٣
سألت سعيد بن جبير عن الرجل	عيسى بن مغيرة	١٠٦٣
سألت سعيد بن جبير عن الرجل يتزوج اليهودية	سالم	٣٠٦٧٤
سألت سعيد بن جبير عن الرجل يسبقه	يعقوب بن قيس	٩٤٤١
سألت سعيد بن جبير عن الرجل يقول: كل امرأة	عبد الملك بن أبي سليمان	١٨٨٠٦
سألت سعيد بن جبير عن السحت	عمرو بن مرة	٢٣٣٥٨
سألت سعيد بن جبير عن الشك في الصلاة	منصور	٤٤٩٠
سألت سعيد بن جبير عن العمرة بعد الحج بستة	حصين	١٣٤٨٠
سألت سعيد بن جبير عن القبلة للصائم	الشيباني	٩٦٥٤
سألت سعيد بن جبير عن القرية يتقبلها وفيها العلوج	الشيباني	٢٤٥٣٦

الحديث أو الأثر	الراوي	الرقم
سألت سعيد بن جبير عن الكوثر	أبو بشر	٣٣٩٢٨
سألت سعيد بن جبير عن المتوفى عنها زوجها	الحكم	٢٠٠٣٠
سألت سعيد بن جبير عن المطهرة	عيسى بن المغيرة	١٣٨٣
سألت سعيد بن جبير عن المعراض	خصيف	٢٠٨٩٢
سألت سعيد بن جبير عن آية بعد ركعتي الفجر	خصيف	٦٥٦٠
سألت سعيد بن جبير عن رجل نصراني وامرأته	عمرو بن مرة	١٩٣١٦
سألت سعيد بن جبير عن قدور المجوس	عمر بن الوليد الشني	٢٥٩٧٩
سألت سعيد بن جبير عن قدور المجوس	عمر بن الوليد الشني	٣٤٨٧٩
سألت سعيد بن جبير عن كراء الأرض	زياد بن أبي مسلم	٢٢٥٨٨
سألت سعيد بن جبير عنه فقال: النساء	عقبة بن أبي صالح	١٣٣٦٥
سألت سعيد بن جبير فقل إني أتوضا	العلاء	١٤٨٤
سألت سعيد بن جبير قلت: يا أبا عبد الله	هلال بن خباب أبو العلاء	٣٩٩٨٩
سألت سعيد بن جبير وإبراهيم عن الحائض	حماد	٤٣٧٥
سألت سعيد بن جبير وابن المسيب عن رجل	صبيح أبي الجهم	١٠٥١٥
سألت سعيد بن جبير وعبد الرحمن بن أبي ليلى	مجاهد بن رومي	١٥٠٥٦
سألت سعيد بن جبير ومجاهداً وعطاء	أيوب	٢٠٠٠٦
سألت سعيداً عن العصير فقال: أشربه من يوم وليلة	حصيف	٢٥٤١٤
سألت سفيان عن بيع العصير	وكيع	٢٣٥٦٤
سألت سفيان عن ذلك	وكيع	٢١١٩
سألت سفيان عن رجل افتتح مع الإمام	وكيع	٥٦٩٨
سألت سفيان عن رجل نسي أن يطوف	وكيع	١٦٥٩٤

الحديث أو الأثر	الراوي	الرقم
سألت سلمة بن صهيب ونحن بسجستان	أبو إسحاق	٨٣٨١
سألت سليمان ابن موسى عن السيف	سعيد بن عبد الرحمن	٢١٣٩٦
سألت سليمان ابن يسار عن الجمع بين الحج	أيوب	١٤٨٩٣
سألت سليمان بن يسار	الحارث بن عبد الرحمن	٥٠٠٠
سألت سليمان بن يسار عن الثوب	عمرو بن ميمون	٩١٨
سألت سليمان بن يسار وسالم بن عبد الله عن عمرة	أيوب	١٦١١٩
سألت سويد بن غفلة: أقرأ خلف الإمام	الوليد بن قيس	٣٨٣٥
سألت شريحا ومسروقا وعبد الله بن يزيد	أبو الضحى	٢١٤٢٥
سألت شريكا على من نفقة الحيوان إذا كان رهنا؟	يحيى بن آدم	٢٤٨٢٠
سألت شهر بن حوشب عن الثوب يدفعه	مروان بن معاوية	٢٢٩١٠
سألت صهيبا كيف كان رسول الله ﷺ	ابن عمر	٤٨٩٠
سألت طاوسا عن الجرح	التيمي	١٤٤٨
سألت طاوساً عن امرأة	أبو نهيك	١٤٦٨٩
سألت طاوسا عن بيض الحجل يصيبه المحرم؟	طلحة بن عبيد الله	١٥٨٩٩
سألت طاوسا عن تفسير	عبدالله بن حبيب بن أبي ثابت	٣٢١٠٢
سألت طاوساً عن رجل باع رجلا برا إلى أجل	إبراهيم بن نافع	٢٢٠٢١
سألت طاوساً عن رجل تمتع فلم يصم	الصلت بن راشد	١٦١٧٥
سألت طاوساً عن رجل دخل مكة ليلاً	حميد	١٦٢٩٩
سألت طاوساً عن قتل الذر في الحرم	إبراهيم بن نافع	١٣٧٤٣
سألت طاوساً عن قول الله: ﴿صَوَآفَّ﴾	أيمن بن نائل أبي عمران	١٦٣٨٣
سألت طاوسا قلت: دينار ثقيل بدينار	موسى بن مسلم	٢٣٦٩١
سألت طاؤساً وسعيد بن جبير عن الشرب قائماً	عبد الملك بن ميسرة	٢٥٦٨٧

الحديث أو الأثر	الراوي	الرقم
سألت طاووساً عن المرأة يكون بها الجرح	سلمة بن وهرام	٢٥٢٨٢
سألت عاصماً عن قول الله	نعيم	٢٨٢٦٠
سألت عامر بن عبدة عن بطة وقعت في بئر	الصباح بن ثابت	٢١٠٢٥
سألت عامرا عن المسلمين يغزون بأهل الكتاب؟	جابر	٣٥٣٧٩
سألت عامراً عن رجل اشترى وليدة ولها	إسماعيل	١٩٢٧١
سألت عامراً عن رجل أعار جاراً له	زكريا	٢٣٩٢٣
سألت عامراً عن صلاة المريض	حصين	٢٨٤٤
سألت عامراً عن مس المصحف على غير وضوء فقال: لا بأس به	جابر	٧٦٢٨
سألت عائشة أتجزئ الحائض الصلاة؟	معاذة العدوية	٧٤٣٠
سألت عائشة بأي شيء طيبت رسول الله ﷺ؟	عروة	١٣٩٧٧
سألت عائشة عن البداوة فقالت: كان رسول الله ﷺ	شريح	٢٦٩٤٥
سألت عائشة عن القران بين التمرتين	أم حبيبة بنت عباد	٢٦٠٨٩
سألت عائشة عن المسح	شريح بن هانئ	١٨٨٤
سألت عائشة عن النردشير	برد بن معمر بن يزيد	٢٧٨٢٩
سألت عائشة عن خل الخمر قالت: لا بأس به	أم مسربل العبدي	٢٥٦٦٣
سألت عائشة عن صيام رسول الله ﷺ	أبو سلمة	١٠٠٢٣
سألت عائشة عن وتر رسول الله ﷺ فقالت: كل الليل	مسروق	٦٩٢٣
سألت عائشة قلت أخبريني	شريح	١٨٠١
سألت عائشة كيف كانت صلاة رسول الله ﷺ؟	عمرة	١٦

الحديث أو الأثر	الراوي	الرقم
سألت عائشة: أكان النبي ﷺ يصلي قاعدا؟	عبد الله بن شقيق	٤٦٧٥
سألت عائشة: كيف أصبحت؟ قالت: بنعمة من الله	خيثمة	٢٧٤٧١
سألت عبد الله بن معقل عن السلم أخذ فيه الرهن	الزبرقان السراج	٢١٢١٨
سألت عبد الرحمن بن أبي ليلى عن الغسل من الجنابة	يزيد بن أبو زياد	٦٩٤
سألت عبد الله بن أبي أوفى عن امرأة اختلعت	حبيب بن مهران التيمي	١٩٥٤٢
سألت عبد الله بن أبي أوفى عن لحوم الحمر الأهلية	الشيباني	٢٥٩٢١
سألت عبد الله بن شداد عن الحج الأكبر	أبو إسحاق	١٤١٨٢
سألت عبد الله بن شداد عن الحج الأكبر	أبو إسحاق	١٥٧٩٠
سألت عبد الله بن شداد عن صدقة الفطر	أبو حبيب	١٠٦٤٠
سألت عبد الله بن عمرو بن العاص وكعبا	عطاء بن يسار	٤٤٧٥
سألت عبد الله بن عمرو عن المشعر	عمرو بن ميمون	١٥٤٠٦
سألت عبد الله بن عمرو عن شارب الخمر	ابن الديلمي	٢٥٦٥٩
سألت عبد الله عن السحت	مسروق	٢٢١٣٦
سألت عبيد الله ابن عمر عمن أسلم من أهل السواد	حسن بن صالح	٣٥٦٧٦
سألت عبيد الله بن عمر عمن أسلم من أهل السواد	حسن	٢٢٨٨٥
سألت عبيد بن عمير عن رجل نذر	عاصم بن المنذر	١٢٦٩٦
سألت عبيدة أسافر في رمضان؟ فقال: لا	ابن سيرين	٩٢٥٤
سألت عبيدة عن ابن السبيل يمر بالثمرة	ابن سيرين	٢١٥٢٩

الحديث أو الأثر	الراوي	الرقم
سألت عبيدة عن الرجل يستيقظ عند الإقامة	إبراهيم	٦٩٢٨
سألت عبيدة عن القراءة	ابن سيرين	٨٣٠٨
سألت عبيدة عن آية في كتاب الله	ابن سيرين	٣٢٠٩٦
سألت عبيدة عن ذلك فقال: من غير أهل دينكم	ابن سيرين	٢٣٩١٠
سألت عبيدة عن رجل ليس عليه عقد	ابن سيرين	٣٢٩٤٩
سألت عبيدة عن قوله	ابن سيرين	٢٢٧١٣
سألت عبيدة عن قوله: ﴿فِي يَتَمَى ٱلنِّسَآءِ ٱلَّتِي لَا تُؤْتُونَهُنَّ مَا كُتِبَ لَهُنَّ وَتَرْغَبُونَ أَن تَنكِحُوهُنَّ﴾	محمد	١٨٣٠٠
سألت عبيدة عنه	ابن سيرين	١٤١٦
سألت عبيدة فذكر مثله	محمد	٢١٥٣٠
سألت عبيدة ما يوجب الغسل	ابن سيرين	٩٥٠
سألت عبيدة ما يوجب الغسل	عبيدة	٩٥١
سألت عثمان عن رجل جعل	أبو الحلال	١٩٠٦٢
سألت عروة بن الزبير عن الروث	عاصم بن المنذر	٢٠٣٣
سألت عروة عن الرجل يطلق امرأته البتة أيرث	هشام	٢٠١٦٢
سألت عروة عن قوله: ﴿ٱلزَّانِي لَا يَنكِحُ إِلَّا زَانِيَةً أَوْ مُشْرِكَةً﴾	عاصم بن المنذر	١٧٧٨١
سألت عطاء	حجاج	١٠٨٤٨
سألت عطاء أكان ابن عمر يطأ مدبرته؟	ابن جريج	٢١٧٥١
سألت عطاء الخراساني عن المؤخذ	إسماعيل بن عياش	٢٥٠٦٧
سألت عطاء أوتر بركعة	جرير بن حازم	٦٩٨٦
سألت عطاء أيصلي الرجل في نعليه؟	ابن جريج	٨٠٧٩
سألت عطاء أين منى؟	ابن جريج	١٤٤٢٠

الحديث أو الأثر	الراوي	الرقم
سألت عطاء بن أبي رباح عن الجري	أبو سلمة الصائغ	٢٦١٨٦
سألت عطاء بن السائب عن قوله: (وَٱعْلَمُوٓاْ أَنَّمَا غَنِمْتُم مِّن شَيْءٍ فَأَنَّ لِلَّهِ خُمُسَهُۥ)	حسن بن صالح	٣٥٥٣٥
سألت عطاء بن يزيد الليثي عن الجنابة	هلال بن ميمون	٩١٧
سألت عطاء تصلي الحائض على الجنازة؟	عبدالله بن حبيب بن أبي ثابت	١٢٢٦١
سألت عطاء عن أدنى ما يجوز	معقل بن عبيد الله	٢٦٠٨
سألت عطاء عن التعجل إلى منى قبل التروية بيوم	حجاج	١٥٩٩٤
سألت عطاء عن التلبية إذا أراد الرجل يحرم	عبد الملك	١٣١٨٥
سألت عطاء عن الرجل	مسعر	٣٤١٩
سألت عطاء عن الرجل	ابن أبي ذئب	١٦٨٨٤
سألت عطاء عن الرجل صلى	حجاج	٣٤١٦
سألت عطاء عن الرجل يتزوج	عبد الله بن يزيد الباهلي	١٨٣٢٩
سألت عطاء عن الرجل يتطوع	مسعر	٦١٥٦
سألت عطاء عن الرجل يصيبه	حجاج	١٤٠١٤
سألت عطاء عن الرجل يقرد بعيره	حجاج	١٥٩٦٨
سألت عطاء عن الرجل يقول: هو يهدي غلامه	حجاج	١٢٧٤٣
سألت عطاء عن الرجل ينسى أن يسمي على كلبه	حجاج	٢٠٧٦٠
سألت عطاء عن السلام على النساء	زُرْزر	٢٧٤٤٨
سألت عطاء عن السمسرة	ليث أبو عبد العزيز	٢٣٤٧٦
سألت عطاء عن الشعير بالحنطة اثنين بواحد يداً بيد	أنيس بن خالد التميمي	٢١٨٤٢
سألت عطاء عن الصلاة	إياس بن دغفل	٦٧٤٣

الحديث أو الأثر	الراوي	الرقم
سألت عطاء عن الصلاة في السفينة	العلاء بن قيس الكاهلي	٦٧٣٦
سألت عطاء عن الصلاة في الكنائس	حجاج	٤٩٤٨
سألت عطاء عن الصلب يكسر قال: الدية	ابن جريج	٢٨٩٣٠
سألت عطاء عن الظفر إذا لم ينبت	ابن جريج	٢٨٨٨٥
سألت عطاء عن العمرة في الشهر مرتين	حجاج	١٣١٦٤
سألت عطاء عن القراءة على الجنازة	حجاج	١١٧٤٩
سألت عطاء عن القراءة في الطواف	حجاج	١٥٨٨١
سألت عطاء عن الكلاب تنفلت من مرابطها فتقتل	حجاج	٢٠٨٠٠
سألت عطاء عن المرأة	عمر بن ذر	٦٣٣٢
سألت عطاء عن المريض يتزوج؟ قال: ما أراه	ابن جريج	١٨٣٣٢
سألت عطاء عن المطلقة ثلاثاً	حبيب المعلم	١٥٢٧١
سألت عطاء عن المطلقة ثلاثا والمتوفى	حبيب المعلم	١٩٩٤٤
سألت عطاء عن النباش؟ قال: يقطع	حجاج	٣٠٥٢٢
سألت عطاء عن الوزغ يقتل في الحرم	إبراهيم	١٦٥٩١
سألت عطاء عن الوضوء في النحاس	ابن جريج	٤٠٠
سألت عطاء عن امرأة طافت بالبيت	حجاج	١٤٩٧١
سألت عطاء عن امرأة قالت	إسماعيل مولى بني مخزوم	١٨٣٤٤
سألت عطاء عن بيع الرطبة	بريد بن عبد الله بن أبي بردة	٢١٢٤٨
سألت عطاء عن تأخير الظهر	مالك بن مغول	٨٤٦٢
سألت عطاء عن تقصير المرأة	الحجاج	١٣٣٥٩
سألت عطاء عن حصى رمي الجمار	ابن جريج	١٤٤٤٠
سألت عطاء عن خصاء الخيل	مالك بن مغول	٣٤٧٧٢
سألت عطاء عن رجل أصيب من أطرافه ما قدره أكثر من ديته؟	ابن جريج	٢٨٦١٧

الحديث أو الأثر	الراوي	الرقم
سألت عطاء عن رجل رمى بخمس حصيات	يحيى بن سعيد	١٣٩٣٧
سألت عطاء عن رجل ضرب رجلاً فذهب سمعه	الزبير بن جنادة	٢٨٦٢٥
سألت عطاء عن رجل قال: لله عليّ يمين	مالك بن مغول	١٢٧٣٤
سألت عطاء عن رجلين حلف كل واحد	خالد بن وردان	٢٠٤٢٤
سألت عطاء عن سبعة دراهم بعثت بها	العلاء بن المسيب	١٢٧٥٤
سألت عطاء عن طلاق المكره فقال: ليس بشيء	الأوزاعي	١٩٠١٤
سألت عطاء عن قصر الصلاة في السفر	بسطام بن مسلم	٨٤٠٩
سألت عطاء عن نكاح اليهوديات والنصرانيات	عبد الملك	١٦٩٣٦
سألت عطاء عن ولد الزنا	أبو حنيفة	٦٢٣٣
سألت عطاء عنه	الحجاج	٢٩٨٠
سألت عطاء عنه فقال: لا بأس به	أبو حنيفة	٢٢٨٥٥
سألت عطاء فقال: أما أنتم فالطواف	حجاج	١٥٧٢١
سألت عطاء فقال: تعتد حيث شاءت	حبيب	١٩٩٢٨
سألت عطاء فقال: كبر	عبد الملك	١٣٦٣٠
سألت عطاء فقال: لا تغسله	ابن جريج	١٦٠٠٠
سألت عطاء فقال: مثل ذلك	أبان بن عبد الله	١٥٩٩٥
سألت عطاء فقلت: العمرة فريضة؟	داود	١٤١٧٦
سألت عطاء في الثوب شفعة؟	أبان بن عبد الله البجلي	٢٣٤٨٢
سألت عطاء قلت: إن عبدالكريم قال لي بمنى	ليث	١٥٩٤٤
سألت عطاء قلت: قال لي قائل: صل الركعتين	عبد الملك	١٥٩٤٧
سألت عطاء من كم تؤتى الجمعة	حوشب بن عقيل العبدي	٥١٩٠

الحديث أو الأثر	الراوي	الرقم
سألت عطاء هل كان علي يصلي بهم	أبوبكر بن عياش	٧٩٠٤
سألت عطاء وحدثني من سأل إبراهيم عن رجل	حجاج	١٢٩٠٧
سألت عطاء وعامراً وسالماً عن الرجل يتوضأ	جابر	٦٠٧
سألت عطاء وعبد الله بن عبيد بن عمير ومجاهدا عن امرأة كان لها عبد	إسماعيل بن مسلم	٣٠٦٧٧
سألت عطاء: أشتري بألف درهم فأقول قبل عقدة	عمرو	٢٤٦٧٢
سألت عطاء: أوتر بركعة؟	جرير بن حازم	٣٩١٦٦
سألت عكرمة بن خالد عنه فقال: لا بأس به	سَلِيم بن حيان	١٣٧٢٥
سألت عكرمة عن الماعون	بسام	١٠٩٤٢
سألت عكرمة عن بيع القصيل فقال: لا بأس	الشيباني	٢١٢٥٠
سألت عكرمة عنها فقال: لا أدري	أبو السوداء	١٧٧٥٥
سألت عكرمة قال قلت له الجنب يغمس في الرنق	مغيرة بن مسلم	٨١٧
سألت عكرمة قلت قول الله: (لَّئِن لَّمْ يَنتَهِ ٱلْمُنَـٰفِقُونَ)	مالك بن دينار	٣٨٣٥٦
سألت عكرمة قلت: يستأذن الرجل على	جعفر بن برقان	١٨٥٣٩
سألت عكرمة و سالماً وعطاء وطاوساً	جابر	١٥٤٢٧
سألت عكرمة وأبا العالية فقلت: إني رجل خياط	أبو خلدة	٢١٢٥٧
سألت عكرمة والشعبي عن القبلة والمباشرة للصائم	الشيباني	٩٦٥٣
سألت عكرمة والشعبي عن المباشرة فرخصا فيها	الشيباني	٩٦٨٥

الحديث أو الأثر	الراوي	الرقم
سألت علقمة عن المتعة في الحج	أبو الضحى	١٤٢٣٤
سألت علقمة فقال: إذا أوترت	أبو قيس	٦٩١٠
سألت عمر بن الخطاب	الحارث بن عبد الله بن أوس الثقفي	١٣٦٥٥
سألت عمر بن الخطاب عن القراءة	يزيد بن شريك التيمي أبو إبراهيم التيمي	٣٧٨٧
سألت عمر بن عبد العزيز عن أرض الخراج	عمرو بن ميمون	١٠٩٠٩
سألت عمر عن رجل أسلم على يدي	مولى أبي الأشعث	٣٣٧٣٧
سألت عمر عن رجل من أهل البحرين طلق	أبو هريرة	١٩٣٩٧
سألت عمر قال قلت: ما تقول في الخفين	عمرو بن الأسود	١٦٥١٣
سألت عمراً عن الرجل يوصي لعبده؟	حفص	٣٢٩١٤
سألت عمراً عنه قال: كان الحسن يقول: هي لورثة الموصى له	حفص	٣٢٧٧٣
سألت عمراً فقال: كان الحسن يفرق بينهما	حفص	١٨٢٧٦
سألت عمرا ما كان الحسن يقول	حفص	٢٤٦٠٠
سألت عمرا: ما كان الحسن يقول في الرجل كاتب مماليكه	حفص بن غياث	٢١٧٦٤
سألت عمراً: ما كان الحسن يقول في المعاهد يقتل؟	حفص	٢٩٧٥١
سألت عمرة عن الزكاة	حارثة بن أبي الرجال	١٠٤٧٩
سألت عمرة عن زكاة الحلي	يحيى بن سعيد	١٠٤٦٢
سألت عمرو بن دينار عن السبق فقال: كل وأطعمني	نافع بن عمر	٣٥٨١٥
سألت عمرو بن مرة عن غسل يوم الجمعة	يحيى بن ميسرة	٥١٠٤
سألت عمرو بن ميمون عن الرجل	أبو قيس الأودي عبد الرحمن بن ثروان	٦٨٩٧

الحديث أو الأثر	الراوي	الرقم
سألت عن الصرورة كم تقصر من شعرها؟	إبراهيم	١٣٣٦٤
سألت عن الطين الذي يصبغ به الثياب	محمد بن سيرين	٢٣٩١٦
سألت عن ذلك الزهري فقال: كل ذلك لها وقت	ابن أبي ذئب	١٨٦٨٨
سألت عن ذلك عبيدة فأبى ذلك علي	إبراهيم	١٦٩٠٢
سألت عن كل شيء حتى التفلة	أسماء ابن الحكم	٧٦٧٦
سألت عنه الحكم وحمادا فقال الحكم: يسجدون	مسعر	٤٥٩٥
سألت عنه سالماً	عمرو بن الأسود الجمال	١٩٣٣
سألت عنه سالماً ومجاهداً وعطاءً قالوا: تغتسل	عبد العزيز بن رفيع	٨٨٩
سألت عنه سعيد بن المسيب	حماد	٥٠٢٤
سألت عنه سليمان بن يسار فقال: مثل ذلك	أسامة ابن زيد	٢٣١٠٥
سألت عنه فزعموا أنه أبو المهلب	عوف عن شيخ	١٥١٢٠
سألت عنه قبيصة بن ذؤيب	أبو بكر بن أبي الجهم	١٥٠٥١
سألت عنه محمد بن كعب	موسى بن عبيدة	١٦١٦٥
سألت عنه نافعاً فقال: لا بأس به	حبيب بن أبي مرزوق	١٥٠٩١
سألت غنيم بن قيس قلت: العبد يتزوج بغير إذن	الجريري	١٧٧١٠
سألت غنيماً قلت: أسلم في الصلاة على الجنازة؟	عاصم	١١٨٥٣
سألت فاطمة بنت علي أتقضين الصلاة	كثير النواء	٧٤٣٤
سألت قتادة عن عطية الجلوة	الأوزاعي	٢٢١٣٣
سألت قتادة فقال: يعيد سجدتي السهو	وضاح	٤٥٤٥
سألت قتادة فقلت المرأة تحيض الأيام المعلومة	سليمان	٩١٠٧
سألت كردوسا عن السجدة يقرؤها الرجل	أشعث	٤٢٤٠

الحديث أو الأثر	الراوي	الرقم
سألت كعباً عن جنة المأوى فقال: أما جنة المأوى فجنة فيها طير	ابن عباس	٢٠٥٧٥
سألت كعباً عن رفع إدريس مكانا علياً	ابن عباس	٣٤٠٤٨
سألت كعبا ما سدرة المنتهى؟	ابن عباس	٣٦٨٢٧
سألت لا أدري كم رجل من أصحاب عبدالله	مالك بن عمارة	٣٨٣٧
سألت مجاهدً عن المحرم	حماد بن أبي الدرداء	١٥٩٧٠
سألت مجاهداً	العوام	٨٢٣٠
سألت مجاهداً عما يسقط من الشجر	عبد الرحمن بن حازم	٢١٥٤١
سألت مجاهداً عما يقتلون في الحرم	حصين	١٦٤٧٥
سألت مجاهدا عن إقامة المؤذنين واحدة واحدة	فطر	٣٨٥٦٦
سألت مجاهداً عن التاجر والكري	عمر بن ذر	١٥٨٢٨
سألت مجاهداً عن الرجل ينام	العلاء بن عبد الرحمن	٢٨٠٤٩
سألت مجاهداً عن الصلاة على الميت	يونس	١١٧٠٥
سألت مجاهداً عن المحرم يواقع	يزيد بن يزيد بن جابر	١٣٥٤٦
سألت مجاهداً عن تأخير المغرب	زيد أبي أسامة	٨٤٦٣
سألت مجاهدا عن ذلك فقال: لا تخونه	مسكين أبو هريرة التيمي	٢٤٤٤٤
سألت مجاهداً عن رجل فاتته	ابن عون	٧٣١٥
سألت مجاهداً عن طين المطر	منصور	١٨٥٣
سألت مجاهداً عن قراءة القرآن	صدقة بن يسار	١٥٨٢١
سألت مجاهداً وعطاء عن الخشكنانج والخبيص	خصيف	١٣٥٧١
سألت مجاهدا وعطاء عن المحرم	عمر بن ذر	١٤٤٥٧
سألت مجاهداً وعطاء عن المرأة	عمر بن ذر	٦٣٣١
سألت محمد ابن علي وعامراً وعطاء وطاوساً	جابر	١٣٢٠٤
سألت محمد بن سيرين عن الرجل	إسماعيل بن آدم	١٩٠٤٦
سألت محمد بن سيرين عن الرجل	سعيد بن جبير	١٩٠٤٧

الحديث أو الأثر	الراوي	الرقم
سألت محمد بن سيرين عن رجل باع سلعة	سلم	٢٣٨٨٢
سألت محمد بن سيرين عن وقت صلاة الظهر	حريث بن السائب	٣٣٢٧
سألت محمداً عن الإمام يصلي بالقوم	ابن عون	٨١٦٦
سألت محمداً عن الرجل يدفع إلى النساج الثوب	ابن عون	٢٢٩٠٤
سألت محمدا عن الرجل يكون	ابن عون	٥٣٨٨
سألت محمداً عن الرقية ينفث فيها فقال: لا أعلم بها بأساً	ابن عون	٢٥١١٣
سألت محمدا عن الصلاة على الميت	عمران بن حدير	٣١٧٧٨
سألت محمداً عن الصلاة على الميت	عمران بن حدير	١١٧١١
سألت محمداً عن المشي أمام الجنازة	ابن عون	١١٥٦١
سألت محمداً عن رجل باع سلعة	سلم بن أبي الذيال	٢٣٦٥٠
سألت محمدا عن شيء من الوهم في التطوع	ابن عون	٤٥٠١
سألت محمداً عن قطع البواسير فكرهه	بشير بن عقبة الناجي	٢٥٢٥٢
سألت محمداً عن لبس الديباج في الحرب	ابن عون	٢٦٢٧٦
سألت محمداً عن لبس الديباج في الحرب	ابن عون	٣٤٧٨٩
سألت محمدا عن لحوم الخيل فلم ير بها بأسا	ابن عون	٢٥٩٠٢
سألت محمدا عن نبيذ السقاء الذي يوكى ويعلق	ابن عون	٢٥٤٣٤
سألت محمدا عن نقط المصاحف	أبو رجاء	٣١٩١٣
سألت محمداً عن نقط المصاحف	أبو رجاء	٣٢٣١٦
سألت محمداً عن يوم الحج الأكبر	ابن عون	١٥٧٨٩
سألت محمداً فقال: لا أعلم به بأساً	ابن عون	١٧٢١٩
سألت محمدا قلت: أشتري الدنانير اليسيرة	ابن عون	٢٣٦٩٩
سألت مرة أبا رزين	منذر	٣٤٠٢
سألت مرة بن شراحيل الهمداني وسعيد بن جبير عن الأمة المجوسية	موسى بن أبي عائشة	٣٤٨٤٤
سألت مرة عن الرجل يشتري	موسى بن أبي عائشة	١٧٠٩٥

الحديث أو الأثر	الراوي	الرقم
سألت مرة عن الرجل يشتري	موسى بن أبي عائشة	٣٤٨٤٢
سألت مسلم بن يسار: أين منتهى	أبو قلابة	٦٦٦١
سألت معاوية بن قرة عن الصلاة	شعبة	٥٥٤٢
سألت معاوية بن قرة قلت آتي الصيارفة فأوتى بقدح من فضة	شعبة	٢٥٧٢٢
سألت مغيرة وابن أبي ليلى والبتي	شعبة	٤٥٣٩
سألت مقاتل بن حيان عن رجل	شبيب بن عبد الملك	١٠٧١٠
سألت مكحولاً عن رجل أصبح صائماً	عبدالرحمن بن يزيد بن جابر	٩٣٤٣
سألت مكحولاً عن رجل أصبح صائماً	عبد الرحمن بن يزيد	٩٩٦٨
سألت مكحولا وعطاء عن الإمام ينفل القوم ما أصابوا	علي بن ثابت	٣٥٤٦١
سألت منصورا عن الرجل تذكر له	خلف بن خليفة	١٨٧٧٢
سألت موسى بن طلحة فحدثني أن عثمان أقطع خباباً أرضاً	إبراهيم بن مهاجر	٢٢٥٤٥
سألت موسى بن عبد الله بن يزيد فقال: يجوز	مصعب	١٦٦٩٩
سألت مولى لابن عمر عن موت ابن عمر	عطية	١٥٠١٢
سألت ميسرة عن امرأة ورثت	عطاء بن السائب	١٧٢٨٤
سألت ميموناً على الجنازة قراءة أو صلاة على النبي ﷺ؟	معقل	١١٧٥٤
سألت ميموناً عن رجل	جعفر بن برقان	٧٧٧٣
سألت ميموناً عن الصلاة خلف الأمراء	جعفر بن برقان	٧٧٧٢
سألت ميموناً عن مقدار	جعفر بن برقان	٢٥٩٥
سألت نافعاً أكان ابن عمر يغتسل	ابن جريج	١٦٣٢٨
سألت نافعاً عن التطوع بالنهار	ابن عون	٦٨٠١
سألت نافعاً عن المسح على الجوربين	عباد بن راشد	٢٠١٠

الحديث أو الأثر	الراوي	الرقم
سألت نافعا عن رجل نسي صلاة العصر	صخر بن جويرية	٤٨٢٢
سألت نافعا عن شهادة أهل الكتاب	إبراهيم الصائغ	٢٤٣٦٣
سألت نافعاً عنه فقال: هو جائز وترثه	خليفة بن غالب	١٨٣٣٤
سألت نافعا مولى ابن عمر	هشام بن الغاز	٥٥٥٢
سألت نافعاً وابن شهاب عن الرجل يسبق	مالك بن أنس	٨٨٩٠
سألت نافعا وربيعة فقلت: نشتري البز	عبد الملك بن أبو القاسم	٢٢٤٥٦
سألت نافعاً: حج ابن عمر ماشياً؟ قال: لا	ابن جريج	١٦٤٩٦
سألت هشام بن حسان أي شيء كان الحسن	حسين بن علي	٩٩٩٣
سألت هشام بن حسان: أي شيء كان الحسن يقول إذا رأى	حسين بن علي	٣١٧٣٤
سألت يحيى بن الجزار عن سهم الرسول ﷺ فقال: خمس الخمس	موسى بن أبي عائشة	٣٥٥٢٠
سألت يزيد الفقير	مسعر	٧٣٧٥
سألت يزيد بن يزيد بن جابر عن الزيتون	رجاء بن أبي سلمة	١٠٣٢٢
سألت يونس عن الرجل	عبد الوهاب	٥٦٣٩
سألت يونس عن عرق الحمار	ابن علية	١١٦٨
سألت: أنساً فقلت: القارورة والرصاصة	المختار بن فلفل	٢٥٥٤٠
سألته أتصلي المستحاضة؟ قال: نعم	سعيد بن جبير	١٥١٤٧
سألته أتغتسل من ماء الحمام	الشعبي	١١٥٨
سألته إذا كنت وحدي	أبو جعفر	٢٣٠٢
سألته أعطي الصدقة في صنف	عطاء	١٠٧٤٤
سألته أكان ابن عمر يصلي ركعتي الفجر؟	مجاهد	٣٩٧٥
سألته امرأة فقالت: يأتي المسكين أفأتصدق	ابن عباس	٢٣٤٩٣
سألته أيشتري الرجل صدقته	الزهري	١٠٧٩٩
سألته على من تجب الجمعة	سعيد بن المسيب	٥١٧٧

الحديث أو الأثر	الراوي	الرقم
سألته عما يتبع الحيضة	الزهري	١٠١٢
سألته عن الأعمى والمقعد فقال: لا يجزئ	الحسن	١٢٦٢٠
سألته عن الحمير فيها زكاة أم لا	إبراهيم	١٠٤٣٨
سألته عن الخص يدعيه أهل هذه الدار	الشعبي	٢٣٥٤٧
سألته عن الدم أراه في ثوبي بعد ما أصلي	أبو قلابة	٤٠٠٨
سألته عن الذبيحة بالمروة فقال: إذا كانت حديدة لا تثرد الأوداج فكل	عكرمة	٢٠٩٩٦
سألته عن الذي ينقض وتره	الشعبي	٦٩١٢
سألته عن الرجل يبول ومعه الدراهم	إبراهيم	١٢٢٠
سألته عن الرجل يتمارى في السجدة أسمعها	مطرف	٤٢٧٥
سألته عن الرجل يتوضأ	الحسن	٣٦٤
سألته عن الرجل يدعي على الرجل أشياء مختلفة	عامر	٢٤٧٨٦
سألته عن الرجل يرمي الصيد فيصيب غيره	عطاء	٢٠٧٧١
سألته عن الرجل يرى في ثوبه الدم	إبراهيم	٤٠٠٧
سألته عن الرجل يستأجر الشيء فيؤجره بأكثر	الزهري	٢٤٨٣١
سألته عن الرجل يستأذن علي ولا يسلم آذن له؟	جابر	٢٧٤٩٥
سألته عن الرجل يسلف إلى أهل الأرض	جابر	١٠٩٦٤
سألته عن الرجل يشك في الركعة من الوتر أيستقبل أم لا؟	الحكم	٧١١١
سألته عن الرجل يصلي مؤتزراً فوق	ابن سيرين	٦٦٧٦
سألته عن الرجل يصلي وهو يمشي	مكحول	٨٥٨٧
سألته عن الرجل يطلق امرأته	عروة	١٩٧٣٥
سألته عن الرجل يعتق الأمة	ابن عمر	٢٢٩٢٣

الحديث أو الأثر	الراوي	الرقم
سألته عن الرجل يعسر عن نفقة امرأته	سعيد بن المسيب	٢٠١٢٨
سألته عن الرجل يقر بالزنا كم يرد؟ قال: مرة	حماد	٣٠٦٩٤
سألته عن الرجل يقرض الرجل الدراهم	أبو سلمة	٢٢٥٣٩
سألته عن الرجل يقرض الرجل الدراهم	عامر	٢٤٢٥٤
سألته عن الرجل يقول لامرأته: لم أجدك عذراء	سالم	٣٠١٨٨
سألته عن الرجل يقول لامرأته: لم أجدك عذراء	عطاء	٣٠١٨٧
سألته عن الرجل يكون له المرأة فيتزوج المرأة	عامر	١٧٣٨٥
سألته عن الرجل يلاعن امرأته ثم أقر بالولد	الحكم	٣٠٣٤١
سألته عن الرجل يوتر ثم يستيقظ قال: يصلي مثنى	إبراهيم	٦٩١٥
سألته عن السبق في النصال فلم ير به بأساً	محمد	٣٥٨١٤
سألته عن السلف في الزبيب والتمر	ابن عمر	٢٢٦٥٨
سألته عن السلم في الطعام فقال: لا بأس به	الأسود	٢٣٧٥٣
سألته عن الصلاة في الثوب	سعيد بن المسيب	٣٢١٠
سألته عن العتيرة قال: تلك الرجبية ذبائح أهل الجاهلية	القاسم	٢٥٨٨٣
سألته عن العقيقة فقال: تكسر عظامها ورأسها	الزهري	٢٥٨٤٤
سألته عن القراءة خلف الإمام قال: ليس خلف	سعيد بن جبير	٣٨٣١
سألته عن القلس ؟	إبراهيم	٤٣٦
سألته عن القملة أجدها على وجهي	جابر بن زيد	١٣٦٠٢

الحديث أو الأثر	الراوي	الرقم
سألته عن الكلالة فقال: ما دون الولد والأب	الحكم	٣٣٧٦٠
سألته عن الكلب يُرسل على الصيد	سعيد بن المسيب	٢٠٧٥١
سألته عن المجوسي يصيد السمك قال: صيده ذكي	الحكم	٢٠٨٣٨
سألته عن المرأة تأتم بالإمام	الشعبي	٦٢٩٩
سألته عن المرأة تحيض في الثوب ؟	الحسن	١٠٢٩
سألته عن المرأة تموت في نفاسها من الفجور أيصلي عليها؟	جابر	١٢٢٢٠
سألته عن المزارعة بالثلث والربع	أبو جعفر	٢٢٥٥١
سألته عن المعراض فقال: إذا كنت أصبت بحده	عامر	٢٠٨٩٣
سألته عن المغمى عليه إذا أفاق	إبراهيم	٦٧٥٢
سألته عن المؤذن يصلي في صومعته	إبراهيم	٦٣٠٩
سألته عن النذر فقال: ما كان من نذر في شيء	عبيدة	١٢٥٢٤
سألته عن النشر فأمرني بها	سعيد بن المسيب	٢٥٠٥٧
سألته عن الوضوء بعد الغسل	سعيد بن جبير	٧٥٤
سألته عن امرأة تحل وليدتها لابنها قال: لاتحل له	إبراهيم	١٨١٨٨
سألته عن امرأة ثقيلة الرأس نامت ومعها ابنها	إبراهيم	١٢٦٠٢
سألته عن امرأة دخلت	إبراهيم	٧٤٢٦
سألته عن امرأة نكحت على خالتها من الرضاعة قال: يفرق بينهما	الشعبي	١٧٦٠٧
سألته عن تعليق يد السارق في عنقه	فضالة بن عبيد	٣٠٩١٣
سألته عن تغطية الفم في الصلاة والطواف	عطاء	٧٤٩٥
سألته عن جارية أبقت من أرض إلى أرض أخرى	الشعبي	٢٢٣٥٣

الحديث أو الأثر	الراوي	الرقم
سألته عن حكومة اليهود والنصارى	الزهري	٢٣١٥٧
سألته عن دعاء الديلم؟ فقال: قد علموا ما يدعون إليه	الحسن	٣٥٢٧٨
سألته عن دم الحيضة	إبراهيم	١٠١٨
سألته عن ذبيحة المحرم فلم ير بها بأساً	سفيان	١٥١٤٠
سألته عن رجل آجر غلامه سنة وأراد أن يخرجه	الحكم	٢٢٧٣٠
سألته عن رجل أراد أن يؤذن فأقام	عامر	٢٣٥٢
سألته عن رجل ارتهن دارا فاحترقت	الحسن	٢٤٤٢٣
سألته عن رجل أسكن رجلا داره فمات المسكِن والمسكَن	إبراهيم	٢١٣٢١
سألته عن رجل اشترى جارية لها زوج	إبراهيم	١٧٤٥٦
سألته عن رجل اشترى من رجل صكا	الشعبي	٢٣٥٩٦
سألته عن رجل أعتق مملوكاً له فمات	إبراهيم	٣٣٦٦٧
سألته عن رجل حر قتل مملوكاً؟	سعيد بن المسيب	٢٩٣٢٢
سألته عن رجل سرق عبداً أعجمياً؟ قال: تقطع يده	ابن شهاب	٣٠٢٨٠
سألته عن رجل سعى بين الصفا والمروة	عطاء	١٦٠٧٧
سألته عن رجل طلق امرأته تطليقة	جابر بن زيد	١٨٨٤١
سألته عن رجل طلق امرأته ثلاثا وليس لها بينة	حماد	١٩٢٣٢
سألته عن رجل قال: امرأته طالق وله أربع نسوة	حماد	١٨٩٨٢
سألته عن رجل كان له على رجل مال فأشهد شاهدين	الشعبي	٢٣٣٣١

الحديث أو الأثر	الراوي	الرقم
سألته عن رجل له أمتان أختان وطىء إحداهما	علي	١٧٠٣٢
سألته عن رجل نخس دابة رجل قال: يضمن الناخس	عامر	٢٩٨٠٢
سألته عن رجل يسلم السلم فيأخذ بعض سلمه	الشعبي	٢١١٨٩
سألته عن رجل يسلم السلم فيأخذ بعض سلمه	إبراهيم	٢١١٩٠
سألته عن شراء أرض الخراج	مجاهد	٢٢٠٧٠
سألته عن شراء أرض الخراج بمائها	بكر بن عبد الله المزني	٢٢٠٦٤
سألته عن شرب ألبان الأتن فكره ذلك	مجاهد	٢٥١٩٢
سألته عن صلاة المؤذنين	إبراهيم	٦٣٠٨
سألته عن صوم الاثنين والخميس	محمد	٩٤٧٩
سألته عن صيد الكلب فقال: وَدِّمْه وأرسله	أبو هريرة	٢٠٧٣٢
سألته عن صيد المجوسي للسمك فكرهه	عطاء	٢٠٨٤٤
سألته عن غسل الجمعة	أبو جعفر	٥١٢٣
سألته عن غلام كان يطيّر حماماً فوق بيت	إبراهيم	٢٩٨٠٨
سألته عن قبلة الصبي	إبراهيم	٥٠٨
سألته عن قتل الحيات فقال: وددت أني وجدت	أبو جعفر	٢١٠٩١
سألته عن قضاء رمضان قال: متتابع أحب إليَّ	الحكم	٩٣٩٣
سألته عن قوله تعالى: (فَمَن شَهِدَ مِنكُمُ ٱلشَّهْرَ فَلْيَصُمْهُ)	عبيدة	٩٢٤٦
سألته عن متاع بين رجلين يبيع أحدهما نصيبه	ابن سيرين	٢٢٠٥٢
سألته عن مس الذكر	سعيد بن جبير	١٧٦٣

الحديث أو الأثر	الراوي	الرقم
سألته عن مسح الأذنين مع الرأس أو مع الوجه؟	إبراهيم	١٧٠
سألته عن مصافحة المجوسي فكره ذلك	عطاء	٢٧٣٨٧
سألته عن هذه الآية: (وَإِنِ ٱمْرَأَةٌ خَافَتْ مِنۢ بَعْلِهَا نُشُوزًا)	عبيدة	١٧٢٧٣
سألته عنه فقال: هذا فاسد لا تأخذ إلا رأس مالك	الحسن	٢١١٩١
سألته عنه يعني الخاتم للمحرم	إبراهيم	١٤٨٠٠
سألته فقال: احتسب بما أخذ منك العاشر	عطاء	١٠٥٨٧
سألته فقال: أعد الصلاة وأخبر أصحابك	ابن سيرين	٤٦٤٥
سألته فقال: كان علي بن أبي طالب يأخذ لرأسه ماء	قتادة	٢٠٤
سألته فقال: هم على رأس أمرهم	الشعبي	٣٢٧٥٦
سألته فقلت: أكانوا يشترطون عند عقدة النكاح	إبراهيم	١٦٧٨٢
سألته قلت: إنا نحمل هذه البضائع للناس فنحتاج إليها	عطاء	٢٢٨٢٩
سألته قلت: كانوا يلبسون الخز؟ قال: كانوا يلبسونه ويكرهونه	محمد	٢٦٢٣٦
سألته قلت: هذا الحج الأكبر فما الحج الأصغر؟	الشعبي	١٣٤٩١
سألته ما كان الحسن يقول فيمن تزوج	عمرو	٣٠٧٩٩
سألته: الحلق للنساء أفضل أو التقصير؟	عامر	١٣٣٦٧
سألتها عن الرقية من الحمة فقالت: رخص رسول الله ﷺ	عائشة	٢٥٠٧٤

الحديث أو الأثر	الراوي	الرقم
سألتها عن صيام النبي ﷺ فقالت: ما علمته	عائشة	١٠٠١١
سألتها عن صيام رسول الله ﷺ	عائشة	١٠٠٢٧
سألتهم أغسل رأسي قبل أن أحلق	عطاء وطاوس ومجاهد	١٥٥٧٤
سألتهما عن الاجتماع عشية عرفة	الحكم وحماد	١٤٨٥٥
سألتهما عن الرجل يقرض الرجل الدراهم	الحكم وحماد	٢٤٢٤٨
سألتهما عن النبيذ في الرصاص فكرهاه	الحسن وابن سيرين	٢٥٥٢٦
سألتهما عن امرأة قدمت مكة بعمرة فحاضت	مجاهد وعطاء	٣٩٠٢٦
سألتهما عن امرأة قدمت مكة معتمرة	مجاهد وعطاء	١٦١١٣
سألتهما عن رجل جعل عليه نذراً لم يسمه	الحكم وحماد	١٢٥٦٢
سألتهما عن رجل قال لامرأته: إن قربتك	الحكم وحماد	١٩٣٥١
سألنا أبا سعيد عن التشهد	أبو المتوكل	٣٠٢٠
سألنا إبراهيم عن رجل	الحكم وحماد	١٣٧٠٠
سألنا الحكم قلت: الملك من ملوك خراسان يصالح من السبي	مطرف	٣٥٩١١
سألنا عبد الله عن السورة تكون في آخرها	عبد الرحمن بن يزيد	٤٤٣٣
سألنا عمر بن عبدالعزيز عن رجل قال لرجل: يا شارب خمر	سليمان بن موسى	٣٠٣٣٥
سألنا لإبراهيم الزكاة مرتين	الحكم	١١١٠٠
سألناه أكان ابن عمر يتطوع في السفر؟	مجاهد	٣٨٦٦
سألني الحجاج بن يوسف عنها فأخبرته بأقاويلهم	الشعبي	٣٣٣٥٢
سألني رجل أحك رأسي وأنا محـرم؟	عبد الله بن عمـر	١٥٦١٩
سألني سعيد بن جبير عن هذا فأخبرته	إبراهيم	١٤٣٩٥
سألني سعيد بن جبير فأخبرته	إبراهيم	١٤٢٩٧
سألني عبد الله بن سلام عن الخوارج	بشر بن شغاف	٤٠٤٩٣
سألني عبد الله بن سلام عن الخوارج	بشر بن شغاف	٤٠٧١٣

الحديث أو الأثر	الراوي	الرقم
سألني عمر بن الخطاب عن رجل	عتاب بن سلمة	٣٠٨٨٦
سألني عمر بن عبد العزيز عن البتة	أبو بكر	١٩١٤٢
سألني عمر بن عبد العزيز عن صدقة العسل	نافع	١٠٣٣١
سألني عمر: كم معك من القرآن؟	ابن عمر	٣٢٠٩٢
سألني عن ذلك سعيد بن جبير	إبراهيم	١٣٥٣٣
سأله ابن هبيرة عن العقل على رؤوس الرجال	عامر	٢٩٩٠٥
سأله أبو هبيرة كيف تصلي الأمة؟	الشعبي	٦٣٨٤
سأله رجل عن إضاعة المال	سعيد بن جبير	٢٨٣٠٢
سأله رجل عن أكل الفرس	ابن عباس	٢٥٩٠٥
سأله رجل عن التكبير على الجنازة	عقبة بن عامر	١١٧٦٩
سأله رجل عن الزكاة؟ فقال: ادفعها إلى الإمام	مكحول	١٠٤٩١
سأله رجل عن رجل فجر بامرأة أيتزوجها؟	علقمة	١٧٦٢٦
سأله رجل عن هدية الكعبة فقال: إن الكعبة لغنية	سالم	١٢٧٥٨
سأله رجل فقال له: إن الشيطان يأتيني	ابن عباس	٨٢١٥
سأله رجل فقال: إن أبي مات ولم يحج قط	ابن عباس	١٥٧٩٨
سأله رجل فقال: إني أرمي الصيد؛ فيغيب	سعيد بن جبير	٢٠٨٥٦
سأله رجل فقال: إني أصبت صيداً وأنا محرم	شريح	١٦٤٩٩
سأله رجل فقال: إني حلفت على امرأتي	سعيد بن المسيب	١٢٨٧٨
سأله رجل فقال: تعمد إلى الزبيب فتغسله	سعيد بن جبير	٢٥٤٠٨
سأله رجل فقال: إن عندي ناساً من أهلي فقراء	طاوس	١٠٨٤٠
سأله رجل قال: إني أحتلم في ثوبي قال: اغسله	سالم	٣٩٢٣٩

الحديث أو الأثر	الراوي	الرقم
سأله رجل وأنا أسمع عن رجل استودع	ابن أبي نجيح	٢٢٧٣٣
سأله رجل وأنا أسمع: أيتقبل الرجل	إبراهيم	٢٤٥٣٧
سأله رجل: أكان النبي عليه الصلاة والسلام يخطب	علقمة	٥٢٩٠
سأله رجل: أيجزئ في عتق الرقبة الواجبة الأعور؟	عكرمة	١٢٦١٥
سأله سليمان ابن موسى أكان يفطر الرجل	عطاء	٩٩٦٤
سأله عمر بن عبد العزيز: تعد الآي	عمرو بن ميمون	٤٩٩٩
سأله عن الرجل يشتري البر بكذا وكذا درهما	عامر	٢٤٧٨٣
سألوه عن المسح عن الخفين	الشعبي	١٩٥٦
ساوم عمر رجلاً بفرس فركبه يشوره فعطب	الشعبي	٣٨٧٥٥
السائبة والصدقة ليومهما	عمر	٢٢٣٠٠
السائبة والصدقة ليومهما	عمر	٣٣٥٦٤
السائبة يضع ماله حيث شاء	عبد الله	٣٣٥٦٩
سائق يسوقها إلى أمر الله	عثمان	٣٨١٥٩
السائل ثم انشد أبيات شماخ	سعيد بن جبير	٢٧٧٢٥
السائل ثم أنشد أبياتا للشماخ	سعيد بن جبير	٣١٩٨٠
سب أمير من الأمراء علياً	قطبة بن مالك	١٢٣٥٤
سباب المؤمن فسوق وقتاله كفر	أبو هريرة	١٣٧١٩
سِبَابُ المؤمن فسوق وقتاله كفر	النعمان بن عمرو بن مقرن	١٣٧١٢
سِبَابُ المؤمن فسوق وقتاله كفر	عمرو بن النعمان بن مقرن	١٣٧١٣
سِبَابُ المؤمن فسوق وقتاله كفر	عبد الله بن مسعود	١٣٧١٧
سِبَابُ المؤمن فسوق وقتاله كفر	عبد الله	١٣٧١٨
السباق إن شئتم	علي بن الحسين	٣٥٨٣٦
سبايا العدو	غره	١٧٧٦١

الحديث أو الأثر	الراوي	الرقم
سبايا العدو يوطأن إذا ماسبيت أزواجهن	غره	١٧٧٤٨
سبايا كان لهن أزواج قبل أن يسبين	ابن مسعود	١٧٧٣٦
سبح في الأخريين وكبر	إبراهيم	٣٧٨٤
سبحان الله الملك القدوس	عبد الرحمن بن أبزى	٣١٦٩٣
سبحان الله ترسل عليهم الفتن إرسال القطر	قيس	٤٠٠٠٠
سبحان الله رب العالمين	ربيعة بن كعب	٣١٣٠٩
سبحان الله لا بأس أن يؤجر ويحمد	قيس بن بشر التغلبي	٣٥٨٢٩
سبحان الملك القدوس	أبي بن كعب	٣١٦٩٤
سبحان ربك رب العزة	أبو سعيد الخدري	٣١٢٦
سبحان ربي العظيم	حذيفة	٢٥٨٠
سبحان ربي العظيم	حذيفة	٢٥٨١
سبحانك اللهم وبحمد	أبو سعيد الخدري	٢٤٢٢
سبحانك اللهم وبحمدك أستغفرك وأتوب إليك	عائشة	٣١٣٠٣
سبحانك اللهم وبحمدك أشهد أن لا إله إلا أنت	أبو برزة الأسلمي	٣١٢٩٦
سبحانك اللهم وبحمدك أشهد أن لا إله إلا أنت	زياد بن الحصين	٣١٢٩٨
سبحوا ثلاث تسبيحات	جعفر عن أبيه	٢٥٨٩
سبحي	ابن عباس	٣٤٠٦٤
سبحي	أبو عبد الرحمن	٣٤٠٦٥
سبحي	أبو ميسرة	٣٤٠٦٧
سبحي الله كل غداة عشراً وكبري	محمد بن عمرو بن عطاء	٣١٤٠٤
سبعاً وليلتين	الحسن	١٧٨٢٦
سبعون ألفاً يدخلون الجنة لا حساب عليهم	ابن مسعود	٢٥١٧٢

الحديث أو الأثر	الراوي	الرقم
سبق الكتاب الخفين	علي	١٩٦٤
سبق الكتاب الخفين	ابن عباس	١٩٦٥
سبق الكتاب الخفين	ابن عباس	١٩٦٩
سبق كتاب الله فيها اخْطِبْهَا	ميمون	٢٠٣٨١
سبوح قدوس	عائشة	٢٥٩٨
السبي لا يفرق بينهم فأما المولدات	وكيع	٢٤٣١٢
السبيل: زاد وراحلة	الحسن	١٦٤٣٨
سبيلا: كما قال الله	عطاء	١٦٤٤١
ست من أشراط الساعة: موتي وفتح بيت المقدس	معاذ بن جبل	٤٠١٦٦
ست من فطرة إبراهيم	مجاهد	٢٠٦٧
ستخرج نار قبل يوم القيامة من بحر	عبد الله بن عمر	٤٠١٠٣
سترت سهوة لي تعني الداخل بستر فيه تصاوير	عائشة	٢٦٩٢٥
سترت طلحة في سفر	زياد بن حدير	٥١٣٦
ستصالحكم الروم ثم تغزون أنتم وهم عدوا فتنصرون	جبير	٢٠٦٠٠
ستكون بعدي فتن كقطع الليل المظلم تصدم الرجل	جندب بن سفيان	٤٠٢١٤
ستكون عكرة	علي	٣٢٧١٦
ستكون عليكم أمراء يأمرونكم بما تعرفون	أزهر بن عبد الله	٤٠٥٢٢
ستلقى بعدي جهداً	أبو عبيدة بن الحكم الأزدي	٣٤٢٨٩
سجد النبي ﷺ سجدتي السهو بعد ما سلم وكبر	أبو هريرة	٤٥٣٤
سجد رسول الله ﷺ في النجم فما بقي أحد إلا سجد معه	عبد الله	٤٢٩١

الحديث أو الأثر	الراوي	الرقم
سجد رسول الله ﷺ والمسلمون في النجم	أبو هريرة	٤٣٠٧
سَجَدَ وَجْهِي لِلَّذِي خَلَقَه وَصَوَّرَهُ وَشَقَّ سَمْعَهُ	عائشة	٤٤٣٤
سَجَدَ وَجْهِي لِمَنْ خَلَقَهُ وَشَقَّ سَمْعَهُ وَبَصَرَهُ	عطاء بن السائب	٤٤٣٨
سَجَدَ وَجْهِي لِمَنْ خَلَقَهُ وَشَقَّ سَمْعَهُ وَبَصَرَهُ بِحَوْلِهِ وَقُوَّتِهِ	عائشة	٤٤٣٦
سجدة الشكر بدعة	إبراهيم	٨٦٤٨
سجدة الشكر بدعة	إبراهيم	٣٥٠٥٥
سجدت شكرا فيما أبلاني من أمتي من صلى عليَّ	عبد الرحمن بن عوف	٣٣٩٥٢
سجدت شكراً لربي فيما أبلاني	عبد الرحمن بن عوف	٨٩٤٦
سجدت مع عمر بن عبد العزيز	سليمان بن حبيب	٤٣٠١
سجدتا السهو	سعيد بن المسيب	٤٥٠٠
سجدتا السهو بعد السلام وقبل الكلام	علي	٤٥٠٥
السجدتان قبل الكلام وبعد التسليم	أبو هريرة والسائب القارىء	٤٥١٠
سجدتان قبل أن يسلم	مكحول والزهري	٤٥١٦
سجدنا مع رسول الله ﷺ في	أبو هريرة	٤٢٨٨
السجود على الجبهة والأنف	إبراهيم	٢٧١٥
السجود على الجبهة والراحتين	طلق بن حبيب	٢٧٠٥
السجود على الوسادة محدث	محمد	٢٨٣٥
السجود على ألية الكف	البراء	٢٧٠٢
السجود على ألية الكفين	البراء بن عازب	٢٧٠٣
السجود على سبعة أعضاء	ابن عباس	٢٧٠٧
السحت الرشوة	ابن مسعود	٢٣٥١١
سحر النبي ﷺ رجل من اليهود	زيد بن أرقم	٢٥٠٦٣
سدرة المنتهى صُبْرُ الجنة	غزوان	٣٩٣٣٩
السدس خير من الثلث في الوصية	قال إبراهيم	٣٢٩٧٦

الحديث أو الأثر	الراوي	الرقم
السدي: إسماعيل		٣٦٤٤١
سرة الجنة قال: وسط الجنة	أبو أمامة	٣٦٨٢٠
سرح شعر الميت فإنه يجعل معه	حفصة	١١٢٧٤
السرر عليها الحجال	مجاهد	٣٦٧٩٧
سرق عبد لابن عمر فبعث به إلى سعيد بن العاص	نافع	٣٠٠١٦
سرقت عيبة لعمار بالمزدلفة فوضع في أثرها جفنة	عكرمة	٢٩٩٤١
سرية عمران بن حصين قالت: كنت أنتبذ	أم حفص	٢٥٤٨٩
السرية ما أصابو ا أو غنموا إن شاء الإمام نفلهم وإن شاء خمسه	إبراهيم	٣٥٤٥٥
السطح بمنزلة الصحراء إذا لم يكن حجى	عكرمة	٩٠٠٩
سعد بن أبي وقاص: أبو إسحاق		٣٦٦٠٨
سعد بن مالك		٣٦٦٢٧
سعد بن معاذ: أبو عمرو		٣٦٦٥٤
سعد في الجنة	سعيد بن زيد	٣٤٣٢٣
سعف الجنة منه كسوتهم ومقطعاتهم	ابن عباس	٣٦٦٦٥
السعي العمل	عكرمة	٥٦٦٩
السعي العمل	محمد بن كعب	٥٦٧٢
سعيت مع ابن عمر في بطن المسيل	بكر	١٤٤٧٤
سعيد بن المسيب: أبو محمد		٣٦٦٣٧
سعيد بن جبير: أبو عبد الله		٣٦٦٣٩
السفر يوم الجمعة بعد الصلاة	سعيد بن المسيب	٥٢٢١
سفرة - يعني غزوة في سبيل الله - أفضل	عبد الله بن عمر	٢٠٥٠٧
سفيان لا أدري أيهما قال: الربح على ما اصطلحا عليه	علي	٢١١٥٧

الحديث أو الأثر	الراوي	الرقم
سق هذا	الحكم	١٨٠٤٥
سقانا الضحاك نبيذ البختج	أبو حجير	٢٥٦١٩
سقاني عبد الرحمن بن أبي ليلى في جر أخضر	أبو فروة	٢٥٤٧٨
سقاني عبد الرحمن بن أبي ليلى نبيذ جر	أبو فروة	٢٥٥٤٥
سقت بدنة فأضللتها فاشتريت أخرى	علي بن نافع	١٥٠٤٨
السقط بمنزلة الولد التام	عامر	٢٠٤١٨
السقط يدعى لوالديه بالعافية والرحمة	المغيرة بن شعبة	٣١٨٢٥
السقط يصلى عليه يدعى لأبويه بالمغفرة والرحمة	المغيرة بن شعبة	١١٩٣٨
سقطت هامة على الحسن	الحسن	١٢٦٤
سقيت سعيد بن جبير شربة من عسل في قدح فشربها	بكير بن عتيق	٣٨٠٨٠
السكر خمر	عبد الله	٢٥٣٨٣
السكر خمر	سعيد بن جبير	٢٥٣٨٤
السكر خمر	الشعبي وإبراهيم وأبو رزين	٢٥٣٨٥
السكر خمر	سعيد بن جبير	٢٥٣٩٢
السكر خمر	عامر	٢٥٣٩٣
السكر من الكبائر	ابن عباس	٢٥٣٢٧
السكنى عارية	الحسن والشعبي	٢١٣٢٠
السكنى عارية	الحكم	٢١٣٢٣
السكنى على ما اشترط صاحبها	شريح	٢١٣١٨
السكنى على ما اشترط صاحبها	شريح	٢١٣١٩
السكوت	إبراهيم	٥٣٧٠
سكوتها رضى بالزوج	إبراهيم	١٩١٢١
سكوتها رضى بالزوج إذا خيّرها فسكتت	عبد الله	١٩١٢٠

الحديث أو الأثر	الراوي	الرقم
سل تعطه	أبو عبيدة	٣١٥٠٨
سل تعطه	شريك ابن عبد الله بن أبي نمر	٣١٨١٧
سل ربك العافية في الدنيا والآخرة	العباس	٣١١٤٦
السُلاّ كيف يسمن من يأكل الشوك؟	أبو الجوزاء	٣٨٣٩٧
السلام على المصلي عجز	أبو مجلز	٤٨٨٤
سلام عليك	إبراهيم	٣٥٧٩٢
السَّلاَمُ عَلَيكُمْ	الشعبي	٥٣٠١
السلام عليكم ورحمة الله	عبد الله	٣٠٧٦
السلام عليكم ورحمة الله	البراء	٣٠٧٧
السلام عليكم ورحمة الله	عبد الله	٣٠٨١
السلام عليكم ورحمة الله	خيثمة	٣٠٨٥
السلام عليكم يا أهل الديار من المؤمنين والمسلمين	بريدة	١٢١٤٦
السلام عليكم يا صبيان	أنس	٢٧٤٣٧
السلطان	الحسن	١٦٦٧٦
السلطان ولي قتل من حارب الدين	عمر بن عبد العزيز	٣٠٩٦٠
السلطان ولي قتلى من حارب الدين	عمر بن عبد العزيز	٣٥٠٠٢
السلطان ولي من حارب الدين	عمر بن عبد العزيز	٣٠٣٣١
سلمان الفارسي: أبو عبد الله		٣٦٥٦٣
سلمان سابق فارس	الحسن	٣٤٥٠٤
سلمت على إبراهيم	أبو الهيثم	٥٣٧٤
سلمت على ابن عباس وهو في الصلاة	عطاء	٤٨٩٢
سلمت على ابن عباس وهو يصلي	عطاء	٤٨٩١
سلمت على رجل يمشي مع مسلم بن يسار	عبد المؤمن	٢٧٣٦٣
سلمت غزلا لأمي إلى نساج فأفسده	منصور	٢٤٨٠٧
سلها: كم حملت به؟	أبو ذر	٤٠٢٧٢

الحديث أو الأثر	الراوي	الرقم
سلوا الله العافية	أبو جعفر	٣٥٠٥٢
سلوا الله العافية واليقين في الآخرة والأولى	أبو بكر	٣١١٤٣
سلوا الله اليقين والعافية	أبو بكر	٣١١٤٤
سلوا الله علماً نافعاً وتعوذوا بالله	جابر	٣١٠٨٠
سلوا الله علماً نافعاً وتعوذوا بالله من علم لا ينفع	جابر	٢٨٤١٨
سلوا الله لي الوسيلة لا يسألها لي مؤمن في الدنيا	ابن عباس	٣١٥٦٩
سلوا بكيليكم يعني نوفا - عن الآية في شعبان	عاصم البجلي	٣٩٩٨٤
سلوني فوالله لا تسألوني عن شيء إلا أنبأتكم به	أنس بن مالك	٣٣٩٢٥
السمت الصالح والهدي الصالح والاقتصاد	ابن عباس	٣٧٤٩٩
سمر ابن عباس عند معاوية حتى ذهب	عكرمة	٦٨٦٠
سمر ابن مسعود وحذيفة عند الوليد بن عقبة	ابن سيرين	٦٩٨٥
سمر ابن مسعود وحذيفة عند الوليد بن عقبة	ابن سيرين	٣٩١٦٧
سمع أبا بكر وهو واقف على قزح	جبير بن الحويرث	١٦٠٢١
سمع أبا بكر وهو واقف على قزح وهو يقول: يا أيها الناس	جبير بن الحويرث	١٤٤١٦
سمع إبراهيم يعلم التشهد	ابن عون	٣٠٢٥
سمع ابن سيرين رجلاً يسب الحجاج	أبو جعفر	٣٢٦١١
سمع ابن عباس رجلا يصلي	أبو العالية	٣٠٣٧
سمع ابن عمر رجلاً يقرأ وهو يطوف	يحيى البكاء	١٥٨٧٧
سمع ابن عمر رجلاً يقول: ارفقوا بها	مكحول الأزدي	١١٦٠٧
سمع ابن عمر رجلاً يقول: أنا ابن حواري رسول الله ﷺ	نافع	٣٤٣٤٢

الحديث أو الأثر	الراوي	الرقم
سمع ابن مسعود رجلا يقول	المسيب بن رافع	٣٠٤٣
سمع ابن مسعود رجلاً ينشد ضالة	ابن سيرين	٨١٢٠
سمع الله لمن حمده	أبو جحيفة	٢٥٧٣
سمع الله لمن حمده	علي	٢٥٧٦
سمع الله لمن حمده	حذيفة	٢٥٧٧
سمع جابرا يقول دبر رجل من الأنصار غلاما له	عمرو	٣٨٨٢٠
سمع رجلا من الخوارج وهو يصلي صلاة الفجر	أبو تحيى	٤٠٧٠١
سمع رجلاً يقول في جنازة استغفروا له	سعيد بن جبير	١١٥٢٨
سمع رجلا ينشد ضالة	ابن المنكدر	٨١٢٤
سمع سعد بن أبي وقاص رجلاً يقول	عبد الله بن أبي سلمة	١٣٩٦١
سمع عبد الله بن مسعود صيحة فاضطجع مستقبل القبلة	أبو بردة	٣٧٢٤٣
سمع عثمان أن وفد أهل مصر قد أقبلوا	أبو سعيد	٤٠٤٨٦
سمع علي يوم الجمل صوتا تلقاء أم المؤمنين	أبو جعفر	٤٠٦١٤
سمع عمر ابن الخطاب	إبراهيم	٨١١٧
سمع عمر بن الخطاب رجلا بفلاة	أسلم	١٤٤٩٨
السمع والطاعة على المرء المسلم فيما أحب وكره	عبد الله	٣٥٩٦٠
سمعت - سعيد بن جبير وسئل لم سميت بكة - ؟	حماد	١٤٦٩٤
سمعت أبا إسحاق وسئل عن عمرة	يعلى بن الحارث	١٣٨١٤
سمعت أبا البختري يحدث عن عبيدة	عمرو بن مرة	٩٢٤٩
سمعت أبا البختري يوم العيد	العلاء بن عبد الكريم	٥٨٠٣

الحديث أو الأثر	الراوي	الرقم
سمعت أبا الدرداء ساوم رجلا فحلف	عبد الله بن يسار	٢٤٥١٠
سمعت أبـا الطفيل وأنا غـلام	معروف المكي	١٣٦١٢
سمعت أبا العالية سئل	زياد بن أبي مسلم	٢٤٨٥
سمعت أبا أمامة يحدث سعيد بن المسيب	الزهري	١١٧٣٧
سمعت أبا بكر ينهى عن الصلاة على البراذع	عزة	٤١٠٦
سمعت أبا ذر يقسم لنزلت هؤلاء الآيات في هؤلاء الرهط الستة	قيس بن عباد	٣٩٤٤٥
سمعت أبا سعيد الخدري يقول ويداه هكذا - يعني ترتعشان	عاصم بن شميخ	٤٠٦٩٤
سمعت أبا عبيدة بن الجراح وسئل عن قضاء	أبو عامر الهوزني	٩٣٨١
سمعت أبا مجلز أو سألت أبا مجلز	حجاج بن حسان	٨٥٧٢
سمعت أبا مجلز أو سألته قال: قلت: كيف يصنع؟	حجاج بن حسان	٣٩٨٥
سمعت أبا محذورة يقول في آخر أذانه	عبد الرحمن بن عابس	٢١٦٩
سمعت أبا موسى قرأ في الجمعة	عمير بن سعيد	٨٨٧٥
سمعت أبا هريرة سئل	عثمان بن موهب	٣٤٠٤
سمعت أبا هريرة يرفع صوته	الأعرج	٢٥٧٩
سمعت أبا هريرة يقـول لمروان وأبطأ بالجمعـة	هـلال القرشي	٣٢٦٥٢
سمعت أبا هريرة يقول: لا ورب هذه	عبد الله بن عمرو	١٢٨٨٨
سمعت أبا هريرة ينهى عن نبيذ الجر	داود بن فراهيج	٢٥٣٧٢
سمعت أبا وائل عند موته	الزبرقان	١١٥٣٧
سمعت أبا وائل يستفتح القراءة	عاصم	٤١٨٦
سمعت أبا وائل يقول عند موته	الزبرقان	١١٦٠٥
سمعت أبان بن عثمـان قـرأ في كسـوف	الماجشون	٨٥٤٨

الحديث أو الأثر	الراوي	الرقم
سمعت أبان بن عثمان وهشام بن إسماعيل يعلمان العهدة في الرقيق	عبد الله بن أبي بكر	٣٩٠٨٦
سمعت إبراهيم سئل عن الرجل يبيع البيع	سفيان عن أبيه	٢٢٦٦٤
سمعت إبراهيم والشعبي يتذاكران ذلك	أبو الهيثم	٢١٨٩٧
سمعت إبراهيم وسلم عليه فقال: وعليكم فقال: كيف أنت؟	مغيرة	٢٧٤٧٤
سمعت إبراهيم يقرأ في الركعة الأولى من المغرب	محل	٣٦٤١
سمعت ابن أبي أوفى قال: ثلاث	إبراهيم السكسكي	٥٤١٤
سمعت ابن أبي أوفى وكان من أصحاب الشجرة	عمرو بن مرة	٣٦١٥٧
سمعت ابن أبي أوفى يسأل عن الرجل يستقرض ويحج؟	طارق بن عبد الرحمن	١٦٦١٠
سمعت ابن أبي نجيح يزعم أن عمر بن عبد العزيز كتب	ابن جريج	١٠٧٣٦
سمعت ابن الحنفية يقول في جنازة ابن عباس	كلثوم	١٢٣٥١
سمعت ابن الحنفية يقول في جنازة ابن عباس: اليوم مات رباني العلم	كلثوم	٣٦١٧٩
سمعت ابن الزبير	ابن الفرافصة	٨٣٢٤
سمعت ابن الزبير قرأ	الأزرق بن قيس	٤١٩٩
سمعت ابن الزبير يقرأ	هشام	٨٨٧٨
سمعت ابن الزبير يقرأ	هشام	٨٨٧٩
سمعت ابن الزبير يقول: إن من سنة الحج	القاسم	١٦٠٢٦
سمعت ابن سيرين يقول لغلام له	داود أبي الهيثم	٨٠٥٩
سمعت ابن عباس بعرفة يقول: لبيك اللهم لبيك	أبو العالية	١٥٧٥٤

الحديث أو الأثر	الراوي	الرقم
سمعت ابن عباس يقول لا تجعل شيئا	سماك الحنفي	٣٤١٣
سمعت ابن عمر حين رمى الجمار	الهيثم بن حنش	١٤٥٧٠
سمعت ابن عمر حين رمى الجمار يقـول: اللهـم اجعله	الهيثم بن حنش	٣١٦٣٠
سمعت ابن عمر سئل عن الرجل المسلم	عبد الله بن شريك	١٢٢٠٧
سمعت ابن عمر سئل عـن رجـل كان لـه على رجل دين	كليب بن وائل	٢٢٤٧٦
سمعت ابن عمر وابن الزبير وجابر بن زيد	أبو معن	١٤٢٢٢
سمعت ابن عمر وابنة سعد بن أبي وقاص	عبيدة ابنة نابل	٥١٥٠
سمعت ابن عمر وجاء رجل قاص وجلس	عقبة بن حريث	٢٧٨٧٦
سمعت ابن عمر وسئل عن الصلاة الوسطى	حيان الأزدي	٨٨٤٧
سمعت ابن عمر يقرأ	عمرو بن مرة	٣٦٣٦
سمعت ابن عمر يقول حين يفتتح	الهيثم	٢٤٢٨
سمعت ابن عمر يقول حين يفتتح	ابن مسعود	٢٤٢٩
سمعت ابن عمر يقول في دبر الصلاة	صلة بن زفر	٣١٢٤
سمعت ابن عمر يقول في دبر الصلاة: اللهم أنت السلام	صلة بن زفر	٣١٢٢٥
سمعت ابن عمر يقول وهو ساجد في الكعبة	عمن حدث عثمان بن واقد	٣٢٦٧٦
سمعت ابن عمر يقول: (رب بما أنعمت علي...)	أبو بردة	٣١٥١٤
سمعت ابن عمر يقول: الركعتان	سماك الحنفي	٨٣٨٥
سمعت ابن عمر يقول: الوسطى	زيد بن أسلم	٨٨٦٠
سمعت ابن عمر يهمس بالقراءة في الظهر والعصر	عقبة بن نافع	٣٦١٩
سمعت ابن عمروسئل عن المحرم	الحر بن صياح	١٦٣٥٧

الحديث أو الأثر	الراوي	الرقم
سمعت ابن مسعود يقول حين بويع عثمان: ما ألونا	حكيم بن جابر	٣٩٨٦٠
سمعت ابن مسعود يقول: لئن أطأ	سالم أبي عبد الله البراد	١٢١٣١
سمعت ابن مسعود يقول: ما أحب أن يكون	قبيصة بن برمة	٢٢٧٢
سمعت أبي بن كعب يقول: ليلة القدر ليلة	زر	٨٩٠٦
سمعت أبي يدعو بهذا الدعاء: اللهم عافني	عبد الرحمن بن أبي بكرة	٣١١٤٥
سمعت أبي يقول تركتها- يعني عائشة - قبل أن تموت	هشام	٢٧٧٢٨
سمعت أزهر سأل عطاء عن بيع الخمر	مالك بن مغول	٢٣٢٤٣
سمعت أسماء بن أبي بكر تقول	حبيب مولى عروة	٣٢٢٨
سمعت أشياخنا يقولون: زوجين: دينار ودرهم أو درهم ودينار	موسى	٢٠٦٥٠
سمعت أصحاب محمد يلبون بعمرة وحجة معاً	سعيد بن المسيب	١٤٨٨٣
سمعت أعرابيا سأل سعيد بن المسيب عن الطلاء	يعلى بن عطاء	٢٥٥٦٢
سمعت الإقامة فأسرعت	نهية حاضنة بني عبيد الله	٧٦٠٦
سمعت الحسن بن علي قام خطيباً فخطب الناس	هبيرة بن يريم	٣٤٢٧٦
سمعت الحسن بن مسلم سأل طاوساً عن الجعل	إبراهيم بن نافع	١٦٥٩٠
سمعت الحسن وسأله رجل عن الرجل	الحكم ابن أبي الفضل	٢٣٣٠٣
سمعت الحسن وسأله رجل قال: إني آتي العامل	سفيان بن حسين	٢١٥٤٩
سمعت الحسن وسأله رجل: أغمض عيني إذا سجدت؟	جميل بن عبيد	٦٦٦٥

الحديث أو الأثر	الراوي	الرقم
سمعت الحسن وسئل عن الثوب	الحكم بن عطية	٦٤٦٠
سمعت الحسن وسئل عن الحداء	محمد بن القاسم	١٤٤٩٥
سمعت الحسن وسئل عن الخائف عليه	همام	٥٦٤٤
سمعت الحسن وسئل عن الرجل يغمض	جميل	٦٦٦٦
سمعت الحسن وسئل عن الملاح يحمل	ابن أبي عروبة	٢٣٩٣٣
سمعت الحسن وسئل عن النشر فقال: سحر	الحكم بن عطية	٢٥٠٦٠
سمعت الحسن وسئل عن رجل رأى جارية	عمران القطان	٢٣٥٧٩
سمعت الحسن وسئل عن صبي يشتكي نعت له نقطة من خمر	الحكم بن عطية	٢٥٠٤١
سمعت الحسن وسئل عنه فكرهه	عمران القطان	٢١٥٧١
سمعت الحسن وقال له رجل: أتسحر	يزيد بن زيد	٩٣١٣
سمعت الحسن يتمثل	أبو سفيان السعدي	٢٧٧٤٠
سمعت الحسن يقول في القوم يصفون على الجنازة	عثمان بن غياث	١١٩٢٩
سمعت الحكم وحمادا يكرهان ثمن الكلب	شعبة	٢٢١٩٠
سمعت الحي غير واحد يحدثون عن أبي	يحيى بن حصين	٤٠١٩٢
سمعت الزهري وسئل عن (فَمَا ٱسْتَيْسَرَ مِنَ ٱلْهَدْيِ)	هشيم	١٣٢١٦
سمعت الزهري يقول: للمرأة ما استحل به فرجها	أيوب	١٧٢٦٧
سمعت الشعبي وأراد أن يحلف نصرانيا	أبو الغصن	٢١٥٩٢
سمعت الشعبي وسئل عن الرجل يقرأ بالسجدة	عبد الملك بن أبي سليمان	٤٤٣٠
سمعت الشعبي وسئل عن امرأة نذرت	مروان بن ماهان التيمي	١٢٨٤٨
سمعت الشعبي وسئل عن قاض قضى بجور	إسماعيل بن سالم	٢٤٥٠٥

الحديث أو الأثر	الراوي	الرقم
سمعت الشعبي يحسن القراءة خلف الإمام	مالك بن مغول	٣٨١٢
سمعت الشعبي يقول: إذا دخل الرجل	إسماعيل بن أبي خالد	٤٩٣٣
سمعت الشعبي يقول: تجوز شهادته ويؤم	زهير بن أبي ثابت العبسي	٦٢٣٠
سمعت العلاء بن الحضرمي يحدث خاله أنه كان من دعائه	زياد بن حدير	٣١٧٩١
سمعت القاسم ابن محمد وسئل عن الإيلاء	حنظلة	١٩٦٢٥
سمعت القاسم بن مخيمرة يكره	عمرو	٤٦٣
سمعت القاسم وذكر له أن عبد الملك بن مروان	يحيى بن سعيد	١٩٨٣٦
سمعت القاسم وسئل عن الإذن فقال: استأذن عند	حنظلة	١٨٥٤٧
سمعت القاسم وسئل عن رجل حلف	موسى بن عبيدة	١٢٨١٩
سمعت القاسم يقول في الجنب	ابن بديل بن ورقاء	٨٢١
سمعت النبي ﷺ أكثر من عشرين مرة يقرأ في الركعتين	ابن عمر	٦٤٨٦
سمعت النبي ﷺ قرأ	وائل بن حجر	٣٢١٥٦
سمعت النبي ﷺ يأمر بالمسح	عمر	١٨٩٠
سمعت النبي ﷺ يقرأ في العشاء	البراء بن عازب	٣٦٤٦
سمعت النبي ﷺ يقرأ في المغرب	جبير بن مطعم	٣٦٢٧
سمعت النبي ﷺ يقول في حجة الوداع: العارية مؤداة	أبو أمامة الباهلي	٢١٧٩٢
سمعت النبي ﷺ ينهى عنه يعني النقاب	ابن عمر	١٤٩٢٩
سمعت النعمان بن بشير يقول في الرجل	أبو عبد الله الشامي	٩٥٩
سمعت الهذلي يسأل جعفر كم كان لعلي حين هلك؟	سفيان	٣٦٢٠٧

الحديث أو الأثر	الراوي	الرقم
سمعت أم سلمة سئلت عن رجل طلق امرأته ثلاثاً	جابر	١٨٨١٢
سمعت امرأة تقول: كان الحسن بن علي يعزل عني	أبو عمران	١٧٤١٤
سمعت أمي فاطمة بنت الحسين تنهى عن القزع	عبد الله بن الحسن	٢٦٩١٠
سمعت أنس بن مالك يقول لمحمد بن عمر	مسحاج بن موسى الضبي	٣٥٥٤
سمعت أنساً وشكا إليه قوم من الأعراب	مثنى بن سعيد	١٠٠٩٧
سمعت أنسا وهو يأمر خادمه أن يقطع الرطب من البسر	مسحاج	٢٥٦٢٤
سمعت أنساً يقول في رجل نذر أن يحج	أبو سليمان	١٣١٧٧
سمعت أنسا يقول كان نبي الله ﷺ	حمزة الضبي	٣٥٥٦
سمعت أنسا يقول يقطع	عبيد الله بن أبي بكر	٢٩٢٨
سمعت أنسا يقول يقطع	أبو الأحوص	٢٩٢٩
سمعت إياس بن عبد المزني ورأى أناسا يبيعون الماء	أبو المنهال	٢٢٢٢٦
سمعت بعض من أرضى يقول: لا قطع في باز سُرق	ابن جريج	٣٠٥١٦
سمعت تميم بن حذلم وكان من أصحاب النبي ﷺ	الركين الضبي	٣٢٩٦
سمعت جابر بن زيد سئل عن رجل ابتاع داراً أو عقارا	أبو معبد	٢١٦٣٧
سمعت حبيبا وسأله رجل	عبد الله بن معدان	٥١٣٤
سمعت حسن بن صالح قال: نفقة الرهن	يحيى بن آدم	٢٤٨١٨
سمعت حماداً يقول في الخاتم	مسعر	٤٣١

الحديث أو الأثر	الراوي	الرقم
سمعت حمادا يقول: أحب إليَّ أن	مسعر	٤٩٣٢
سمعت خالد بن الوليد يحدث بالحيرة عن يوم مؤتة	قيس	٣٥٩٩٠
سمعت خشخشة أمامي فقلت: من هذا؟	بريدة	٣٤٥١٠
سمعت ذراً يسأل إبراهيم عن المحرم تصيبه	سليمان	١٤٨٤٨
سمعت رب هذه الدار	أبو عمرو الشيباني	٧٨٢٩
سمعت رجلاً سأل ابن عمر فقال: حلفت	فريس بن صعصعة	١٦٠٩٧
سمعت رجلاً سأل حميداً ما كان يقول الحسن	حكام الرازي	١٦٥٥١
سمعت رجلا في جنازة حذيفة يقول: سمعت صاحب هذا السرير	ربعي	٣٩٩٢٦
سمعت رجلاً من الأنصار يحدث ابن عمر يقول: سمعت أباك يقول: لو وضعت المتوفى	سالم	١٧٩٧٧
سمعت رجلا يخطب	أيوب	٥٣٥٣
سمعت رجلاً يسأل نافعاً عن صيد حمام المدينة فكرهها	فضيل بن غزوان	٢١١٤١
سمعت رسول الله ﷺ أتي بفريضة فيها جد	معقل بن يسار المزني	٣٣٣١٣
سمعت رسول الله ﷺ في خطبته في عام حجة الوداع	أبو أمامة الباهلي	٢٤٣٣١
سمعت رسول الله ﷺ يقول بين الركن	عبد الله بن السائب	٣١٦١١
سمعت رسول الله ﷺ ينهى النساء في الإحرام	ابن عمر	١٤٨١٧
سمعت رسول الله ﷺ ينهى عن صبر البهيمة	أبو أيوب	٢١٠٤٢
سمعت زراً	عاصم	٨٢٨٤
سمعت سالم بن عبد الله وسئل عن البدن	مالك بن حبيب	١٦١٠٢
سمعت سالم بن عبد الله وعبيد الله بن عبد الله يأمران	محمد ابن هلال	٥٨٤٥
سمعت سالماً وسأله رجل	عكرمة بن عمار	١٤٤٥٨

الحديث أو الأثر	الراوي	الرقم
سمعت سالماً وعبيد الله بن عبد الله إذا ذكر لهما طيب الميت	خالد بن أبي بكر	١١٣٤١
سمعت سعيد بن المسيب	عبد الله بن سعيد	٥٣٧٢
سمعت سعيد بن المسيب سئل عن بيع ده وازده؟	هلال بن أبي ميمون	٢٢٩٤١
سمعت سعيد بن المسيب سئل عن صيد البحر وطعامه قال: طعامه ما لفظ وهو حي	عبد الرحمن بن حرملة	٢٠٩٤٧
سمعت سعيد بن المسيب وسئل عن رجل اشترى بعيرا	أسامة بن زيد	٢١٦٣٩
سمعت سعيد بن المسيب يقول ذلك	داود	١١٩٠٥
سمعت سعيد بن المسيب يقول ذلك	داود	١١٩١٣
سمعت سعيد بن جبير سأله رجل	أبو سعيد بن عوذ	١٩٢٨٨
سمعت سعيد بن جبير وسئل عن الخضاب بالوسمة	أيوب	٢٦٦٥٩
سمعت سعيد بن جبير وسئل عن رجل نام	عباد بن منصور	٦٩٦٦
سمعت سعيد بن جبير وهو يصلي	سعيد بن عبيد الطائي	٨٥٩١
سمعت سعيد بن جبير يقرأ في المغرب مرة	إسماعيل بن عبد الملك	٣٦٤٠
سمعت سعيد بن جبير يقول للحلاق: أبلغ	عتاب بن زياد ابن ورقاء	١٥١٨٤
سمعت سعيد بن جبير يقول: لا يصلى على الصبي	عمرو بن مرة	١١٩٤٨
سمعت سفيان سئل عن من أسلم فحج ثم ارتد	أبو أسامة	١٦٥٨٥
سمعت سفيان يكره صيد كلب المجوسي	وكيع	٢٠٧٨٨
سمعت سمرة بن جندب ومات ابن له صغير	علي بن جحاش	٣١٨٢٧
سمعت شهر بن حوشب يكره أن يستأجر الرجل	أبو هلال	٢٤٨٢٨

الحديث أو الأثر	الراوي	الرقم
سمعت شيخاً بمكة يقول: أشرف أبو هريرة من هذا الباب	النهاس بن قهم	٢٧٩٦٨
سمعت شيخاً بواسط	شعبة	٧٥٨٥
سمعت شيخاً قبل فتنة ابن الأشعث فنعت نعته	عوف	٢٨٦١٤
سمعت شيخاً قبل فتنة ابن الأشعث فنعت نعته	عوف	٢٩١٣٥
سمعت شيخاً يحدث أنه رأى سعيد بن جبير غسل حصى الجمار	مورع بن موسى	١٥٩٩٩
سمعت شيخاً يطوف خلف البيت وهو يقول: اللهم قني شح نفسي	أبو هياج	٣١٥١٧
سمعت شيخاً يقول: اللهم إني أعوذ بك من شر	ثمامة بن حزن	٣١٥١٨
سمعت طاوساً وسأله رجل	موسى بن أبي الفرات المكي	٢٣٠٣٦
سمعت طاوساً وسأله رجل فقال: أهللت فقتلت ذراً كثيراً	ابن جريج	١٣٧٤١
سمعت طاوساً وسئل عن الأمة تعتق ولها زوج	حنظلة	١٧٣٥١
سمعت طاوساً وسئل عن الرجل يخطب	حبيب بن جري	١٧٢٦٢
سمعت طاوسا يقول ادعوا في الفريضة	صدق بن يسار	٣٠٦٥
سمعت طاوسا يقول ادعوا في الفريضة	مجاهد	٣٠٦٦
سمعت طاؤسا يكره بيع جلود النمور	محمد بن ميسرة	٢٤٨٠٢
سمعت طلحة بن عبيد الله يقول يوم الجمل: إنا كنا قد داهنا في أمر عثمان	حكيم بن جابر	٣٢٧٢٨
سمعت طلحة بن عبيد الله يوم الجمل	حكيم بن جابر	٤٠٥٨٥

الحديث أو الأثر	الراوي	الرقم
سمعت عائذ بن عمرو ينهى عن الحنتم	أبو شمر الضبعي	٢٥٣٤٧
سمعت عائشة وسئلت عن أدب اليتيم	شميسة	٢٨٣٩١
سمعت عائشة وسئلت : يا أم المؤمنين	ابن أبي مليكة	٣٩٨٣٥
سمعت عبد الرحمن بن أبي ليلى يحضض الناس أيام الجماجم	حصين	٣٢٧٣٤
سمعت عبد الله بن الأرقم صاحب بيت مال المسلمين	أسلم	٣٦٠٤٥
سمعت عبد الله بن الزبير يخطب	إسحاق بن سويد	١٣٥٣٤
سمعت عبد الله بن عمر وسئل عن السعي بين الصفا	صالح بن درهم	١٥٢٨٩
سمعت عبد الله بن عمر يقرأ في الظهر	مجاهد	٣٦١٥
سمعت عبد الله بن عمرو بن العاص يقرأ خلف	مجاهد	٣٧٨٨
سمعت عبد الله بن مسعود وهو يوطئ الرجال والنساء	عائذة	٣٨٧٥٦
سمعت عبيد الله ابن عبد الله يأمر	خالد بن أبي بكر	٥٩٠٦
سمعت عثمان وهو يقول استووا	مالك بن أبي عامر	٣٥٧٠
سمعت عروة بن الزبير حين أقيمت الصلاة	سعد بن إبراهيم	٣٨٥٣
سمعت عطاء وسئل (ولا يأب الشهداء إذا ما دعوا)	محمد بن ثابت	٢٣٨٢٤
سمعت عطاء وسئل عن الجواري التي يبعن بمكة	الأوزاعي	٢١٤٥٢
سمعت عطاء وسئل عن امرأة حلفت	نافع بن عمر	١٣٠٤٦
سمعت عطاء وسئل عن ملاح يكون	أيوب أبي العلاء	٦٧٤١
سمعت عطاء يأمر بمتعة الحج	خالد بن دينار	١٤٢٢٥

الحديث أو الأثر	الراوي	الرقم
سمعت عطاء يقول في الهر	الحسن بن علي	٣٤٤
سمعت عكرمة سئل عن محرم قتل حلمة؟	أبو مسلمة	١٥٩٧٩
سمعت عكرمة وسألـه رجل	حسان بن أبي يحيى	١٢٧٩٨
سمعت عكرمة وسئل عن الرجل	عبد الرحمن بن يسار	١٥٠٣٨
سمعت عكرمة ينهى عنهـا وعطاء	ابن أبي نجيح	١٧٠٦١
سمعت علياً على المنبر وهو يقول: أنا عبد الله وأخو رسوله ﷺ	زيد بن وهب	٣٤٢٥٠
سمعت علياً على هذا المنبر يقول: أيها الناس أعينوني	ثعلبة بن يزيد الحماني	٣٢٦٣٤
سمعت علياً لبى بالحج والعمرة	حريث بن سليم	١٦٥٠٣
سمعت علياً يأمر بصوم عاشوراء	أبو بشر	٩٦٢٦
سمعت علياً يخطب يقول: (إِنَّ ٱلَّذِينَ سَبَقَتْ لَهُم)	محمد بن حاطب	٣٤٢٢٣
سمعت علياً يخطب يقول: أعزم على من كان	عبد الله بن يسار	٢٨١٣٢
سمعت عليا يسلم	أبو رزين	٣٠٨٣
سمعت عليا يقرأ في الآخرة	إدريس الأودي عن أبيه	٣٥٨٩
سمعت علياً يقولـه	عابس بن ربيعة	١٨٨٧٢
سمعت عمر ابن عبد العزيز يقول: اجعله	عمرو بن مهاجر	٧٣٠٣
سمعت عمر افتتح الصلاة	الأسود	٢٤٧٨
سمعت عمر بن الخطاب يخطب على منبر المدينة	ابن عمر	٢٥٣٠٨
سمعت عمر بن الخطاب يقول في خطبته	عبد الله بن الحارث الخزاعي	٣٢٥٢٤
سمعت عمر بن عبد العزيز بخناصرة يقول حين يقول المؤذن	أبو عبيد	٤١٤٣

الحديث أو الأثر	الراوي	الرقم
سمعت عمر بن عبد العزيز يقرأ	طلحة بن يحيى	٥٣١٣
سمعت عمر بن عبد العزيز يقول من تمام الصلاة	مالك بن زياد الأشجعي	٣١٣٧
سمعت عمر بن عبد العزيز يكره	مختار بن فلفل	٢٨٢٠٦
سمعت عمر بن عبد العزيز يوم الفطر يخطب	الزبير بن عبد الله بن رهيمة	٥٧١٣
سمعت عمر بن ميمون الأودي يقول إن كنت لأصلي	منصور بن حيان	٣٢٦٩
سمعت عمر على المنبر يقول: في الضلع جمل	أسلم مولى عمر	٢٨٨٩٣
سمعت عمر وإن أحد أصابعي في جرحه	المسور بن مخرمة	٣٢٦٣٦
سمعت عمر وإن إحدى أصابعي في جرحه	المسور بن مخرمة	٣٩٨٤٩
سمعت عمر وأنا في آخر الصفوف	علقمة بن وقاص	٣٦٠٤
سمعت عمر وهـو يطوف حول البيت	حبيب بن صهبان	٣١٣١٢
سمعت عمر وهـو يطوف حول البيت	حبيب بن صهبان	٣١٣١٣
سمعت عمر يقرأ في الفجر بسورة	عبد الله بن عامر بن ربيعة	٣٥٨٦
سمعت عمر يقنت في الفجر يقول: بسم الله الرحمن الرحيم	عبيد بن عمير	٧٢١٣
سمعت عمر يقنت في الفجر: اللهم إنا نستعينك	عبيد بن عمير	٣١٧٠١
سمعت عمر يقول إذا افتتح الصلاة: سبحانك اللهم	الأسود	٩٠٩٢
سمعت عمر يقول حين افتتح	الأسود	٢٤١٠
سمعت عمر يقول على المنبر: في الترقوة جمل	أسلم مولى عمر	٢٨٦٨٠
سمعت عمر يقـول في خطبته: إني رأيت	عبد الله بن الحارث الخزاعي	٣٩٨٥٢
سمعت عمر يقول: من حلف على يمين	قبيصة بن جابر	١٢٦٩٥
سمعت عمر ينهى عن النقش	أبو عطية عن امرأة منهم	١٨٦٠٩

الحديث أو الأثر	الراوي	الرقم
سمعت عمرو بن دينار يقول بعد أيام	عيينة	١٣٥٢٥
سمعت عمرو بن شعيب قيل له	داود بن قيس الفراء	٥١٩٧
سمعت عون بن عبد الله يقول قرأ رجل عند عبد الله بن مسعود	مسعر	٣٧٢٧٦
سمعت غير الشعبي يقول: يجبران على اللعان	عيسى	٣٠٣٥٠
سمعت قبيصة بن هلب يحدث عن أبيه انه صلى	سماك بن حرب	٣١٣٩
سمعت كتاب عمر بن عبد العزيز إلى عدي يقرأ	عوف	١٠٦٤٣
سمعت كتاب عمر بن عبد العزيز يقرأ	ابن عوف	١٠٦٥٩
سمعت مجاهداً وإبراهيم جالس يقول: ليس في البقول	مغيرة	١٠٣١٤
سمعت مجاهداً وسأله رجل أيهما	مسكين أبو هريرة	١٣١٢٦
سمعت مجاهداً وكبر رجل أيام العشر	مسكين أبي هريرة	١٤٤٦١
سمعت مجاهداً يقول: إنما سمي البيت	نصر بن عدي	١٦٥٧٠
سمعت محمد بن سيرين سئل عن قوم أقبلوا بسبي	سهل السراج	١٢٢٣٥
سمعت محمد بن سيرين و سئل عن رجل رأى في المنام	بكير بن أبي السميط	٣٢٥٥٠
سمعت محمد بن سيرين وسئل عن الرجل يطلق	الحكم بن عطية	١٩٢٣٠
سمعت محمد بن كعب يقول: هذه الفساطيط التي على القبور	ثعلبة	١٢١٠٩
سمعت محمدا وسئل عن الدعاء	الحكم بن عطية	٣٠٦٨
سمعت مسروقا كره العينة والحريرة	أبو إسحاق	٢١٣٦٣

الحديث أو الأثر	الراوي	الرقم
سمعت مشيختنا يذكرون أن عاصم بن عمر ابن الخطاب	عبد الله بن عمر	١٤٢٤٩
سمعت معاوية في مرضه الذي مات فيه حسر عن ذراعيه	قيس	٣٢٥٧٦
سمعت مكحولاً وأتاه رجل شاب فقال: إني أقبل في شهر رمضان	هشام بن الغاز	٩٦٧٠
سمعت من عمر نغمة	أبو عثمان النهدي	٣٦١١
سمعت من عمر نغمة	أبو عثمان	٣٦٨٢
سمعت مؤذن عمر بن عبد العزيز	عبيد الله بن مسلم	٢١٨٧
سمعت مورجاً يحدو في طريق مكة	يزيد الأعرج	١٤٤٩٧
سمعت نافعاً مولى ابن عمر يقول: ليس في الإسلام	داود بن حصين	١٧١٩٣
سمعت نشيج عمر وأنا في آخر الصف	عبد الله بن شداد	٣٨٢٦٥
سمعت نشيج عمر وأنا في آخر الصفوف	عبد الله ابن شداد	٣٦٠٣
سمعت هدة لم أسمع مثلها فأتاني جبريل فسألته عنها	أبو سعيد الخدري	٣٦٨٦٠
سمعت هلال بن يساف يحدث عن عمر بن الخطاب	عمرو بن مرة	١٢٣٥٥
سمعته حين كبر في الصلاة	علي	٢٤٢٦
سمعته حين كبر في الصلاة	علي	٢٤٢٧
سمعته سئل عن الذي يعتمر بعد الحج	عطاء	١٤١٤٠
سمعته سئل عن رجل أراد أن يلبي فكبر	طاوس	١٥٣٥٤
سمعته قال ذلك أيضاً	الشعبي	٦٨٠٩
سمعته ما لا أحصي وعرضته عليه غير مرة	محمد بن جعفر	٤٠٤٨١
سمعته من صلة منذ ستين سنة	أبو إسحاق	٣٣٠٧١
سمعته نهى عن تجصيص القبر	عيسى بن أبي عزة	١٢١٢٤

الحديث أو الأثر	الراوي	الرقم
سمعته ورأى رجلا يلتفت إلى الكعبة عند باب المسجد	مجاهد	١٤٠٤٥
سمعته وسأله أعرابي فقال	سعيد بن جبير	١٥٨٢٩
سمعته وسئل عن الترياق وقيل: إنه يجعل فيه الأوزاغ فكرهه	الحسن	٢٥٢١٢
سمعته وسئل عن الرجل يرى أمته تفجر أيطأها؟	الحسن	١٧١٢٩
سمعته وسئل: على أهل منى جمعة؟	عطاء	١٤٤٨٥
سمعته يحدث أن رجلاً اشترى من رجل غلاماً	الشعبي	٢٢٣٦٨
سمعته يذكر أن طلحة كان يضع السكين	موسى بن طلحة	٢٦٠١٦
سمعته يقرأ في الأخريين من الظهر والعصر	مجاهد	٣٧٧٧
سمعته يقرأ في الأخريين من الظهر والعصر	الضحاك	٣٧٧٨
سمعته يقرأ في المغرب	ابن عباس	٣٦٣٥
سمعته يقول ثلاث لا يلعب بهن: الطلاق والنكاح والنذر	الضحاك	١٩٤٢٧
سمعته يقول خمس فواسق فاقتلوهن	عائشة	١٥٤٩٩
سمعته يقول في الأولى ثناء على الله تعالى	الشعبي	١١٧١٨
سمعته يقول في الحائض	الحسن	٧٤٦٦
سمعته يقول في الرهصة: بسم الله أنت الواقي	مكحول	٣١٨٥٤
سمعته يقول في اليتيمة: إذا زوجت فضحكت	الشعبي	١٦٧٤٥
سمعته يقول في قنوته: اللهم عذب كفرة	يحيى بن وثاب	٣١٨٦٣
سمعته يقول قضى رسول الله ﷺ بالجوار	الشعبي	٣١٠٣٨

الحديث أو الأثر	الراوي	الرقم
سمعته يقول كبر	بكر	٢٥٣٤
سمعته يقول: إذا ساق الرجل دابته سوقاً رقيقاً فلا ضمان عليه	الشعبي	٢٩٠٩٢
سمعته يقول: إذا ضُربت المرأة وألقت جنينا	الحكم	١٢٦٥٧
سمعته يقول: إن الله تعالى يقسم بما شاء من خلقه	ميمون	١٢٦٧٥
سمعته يقول: قضى الخلفاء المهديون	زرارة بن أوفى	١٧٥٢٨
سمعته يقول: كان عبد الله إذا رجع يوم العيد	الشعبي	٥٨٧٧
سمعته يقول: كن بغايا في الجاهلية	مجاهد	١٧٧٨٠
سمعته يقول: لئن أتصدق بدرهم أحب إليَّ	القاسم بن محمد	١٢٧٥٧
سمعتهم يذكرون أن عبد الرحمن بن يزيد غزا الخوارج	الأعمش	٤٠٦٩٦
سمعتهم يذكرون عن شريح أنه رأى جيرانا لـه تحولوا	الأعمش	٣٧٧١٥
سمعتهم يقولون: ما عمل عبد الرحمن بن يزيد عملا قط إلا وهو يريد به وجه الله	الأعمش	٣٧٦٥٦
سمعنا أن الحاكم يجوز قوله فيما اعترف عنده	حماد	٣٠٨٠٨
سمعنا تفسير المزابنة: اشتراء مـا في رؤوس النخـل	وكيع	٢٤٠٦٧
سمعنه يقول إذا تكلم	الزهري	٢٢٢٧
سمعني أبي وأنا استعيذ	مسلم بن يسار	٢٤٨٠
سمعني طلحة بن مصرف ذات يوم	العلاء بن عبد الكريم	٤٠٤٢٠
سمعه وهو يسأل عن الوصية لأهل الشرك	عطاء	٣٢٨٠٦
سمعه يحدث أن أخوين كانا شريكين	كثير بن نباتة	١٢٧٨٥

الحديث أو الأثر	الراوي	الرقم
سموا عليه وكلوه	عائشة	٢٦٠٢٩
سن النبي ﷺ الوتر كما سن الفطر والأضحى	سعيد بن المسيب	٣٩١٢١
سن رسول الله ﷺ الاستنشاق	ابن سيرين	٧٤١
سن رسول الله ﷺ الوتر كما سن الفطر	سعيد بن المسيب	٧٠٢٥
سن رسول الله ﷺ فيما سقت السماء	صالح أبي الخليل	١٠٣٥٦
سن رسول الله ﷺ فيما سقت السماء	قتادة	١٠٣٥٨
السنة أن يبلغ بالحلق إلى العظمين	عطاء	١٥١٩٠
السنة بالمرأة في الطلاق أو العدة	عبد الله	١٩٢٤٦
السنة عن الغلام شاتان مكافئتان وعن الجارية شاة	عائشة	٢٥٨٢٧
السنة في النكاح اثنا عشر أوقية ونصف	سعيد بن المسيب	١٧١٧٢
سنت لكم الركب	عمر	٢٥٦٠
سنته سنة المرأة	عطاء	٣٠٢٢١
سنفعل	عتبان بن مالك	٩٠٥٠
سنوا بهم سنة أهل الكتاب	عمر	١١٠٧٦
سنوا بهم سنة أهل الكتاب	جعفر عن أبيه	٣٤٨٣٧
سنوا بهم سنة أهل الكتاب	جعفر عن أبيه	٣٤٨٣٨
السهر	عكرمة	٣٨٢٠٢
سهم الله وسهم النبي ﷺ واحد	الشعبي	٣٥٥٢٥
السهم لذوي القربى منهن	علي وزيد	٣٣٤٢١
السهو: الترك على الوقت	سعد	٣٢٥١
سواء على الرجل أن يقول: أقسم أو أقسم بالله	إبراهيم	١٢٧٣٠
السواد بعضه صلح وبعضه عنوة	ابن سيرين	٣٥١٥٨
السواك جلاء للعين	الشعبي	١٨٢٤
السواك مطهرة للفم	عائشة	١٨٠٨

الحديث أو الأثر	الراوي	الرقم
السواك مطهرة للفم	الشعبي	١٨١٢
سوداوان من الري	الضحاك	٣٦٧٥٩
سووا صفوفكم	عبد الله	٣٥٧٣
سووا صفوفكم	أبو هريرة	٣٥٧٨
سوى الزكاة	مجاهد	١٠٨٢٣
سوي عليك ثيابك وارجعي إلى بيتك	عبدالله بن كعب أو كعب بن عبدالله	١٧٠٨٩
سويت بين ولدك؟	ابن جريج	٣٣٠٤٠
سويد بن غفلة: أبو أمية		٣٦٦٣٢
سيأتيكم ركب مبغضون	جابر بن عبد الله	١٠١٠١
سيد الاستغفار أن يقول: اللهم أنت ربي	شداد بن أوس	٣١٤١٢
سيّدُ الأَيَّامِ يَوْمُ الْجُمُعَةِ	ابن المسيب	٥٦٢١
سيد السلعة أحق بالسوم	ابن أبي حسين	٢٣٦٠٨
سيد ولد آدم يوم القيامة محمد ﷺ	حذيفة	٣٣٨٣٧
السيف بمنزلة الرداء في الصلاة	إبراهيم	٦٤٠٠
سيقدم عليكم رجل يقال له: أويس كان به بياض	عمر	٣٤٥٢٠
سيكون بعدي أمراء يقتتلون على الملك	ثروان بن ملحان	٤٠٠٠٥
سيكون قوم يعتدون في الدعاء	عبد الله بن مغفل	٣١٣٨٣
سئل أبا هريرة عن سؤر طهور المرأة	شهاب	٣٤٨
سئل إبراهيم عن الإمام	الأعمش	٣١٣٥
سئل إبراهيم عن الرجل يقول للرجل: أمؤمن أنت؟	مغيرة	٣٢٤٢٩
سئل إبراهيم عن رجل عطس	غالب	٨٢٣٦
سئل ابن الحنفية عن الجري	منذر الثوري	٢٦١٨٥

الحديث أو الأثر	الراوي	الرقم
سئل ابن المسيب عن امرأة طلقت	يحيى بن سعيد	١٩٩٣٢
سئل ابن المسيب: أفي البراذين صدقة؟	عبد الله بن دينار	١٠٤٢٦
سئل ابن سيرين عن العينة قال: كان الرجل يخرج	عبد العزيز بن قُرَير	٢٣٤٤٩
سئل ابن عباس أفي الجنة ولد؟ قال: إن شاؤوا	منصور	٣٦٧١٩
سئل ابن عباس عن الجري فقال: لا بأس به	عكرمة	٢٦١٨٢
سئل ابن عباس عن السلب فقال: لا سلب إلا من النفل وفي النفل الخمس	القاسم	٣٥٣٠٧
سئل ابن عباس عن السواك للصائم	شهر بن حوشب	٩٤٠١
سئل ابن عباس عن الصلاة في القميص الواحد	أبو الضحى	٦٣٣٨
سئل ابن عباس عن الطواف أفضل	أبي بكر بن أبي موسى	١٥٧٢٠
سئل ابن عباس عن المحرم يصيب الجرادة	القاسم	١٦٣٥٢
سئل ابن عباس عن ثلاثة صلوا العصر	بكر بن عبد الله المزني	٦٨٢٨
سئل ابن عباس عن ذبيحة القصبة إذا لم يجد سكينا	أبو الربيع	٢٠٩٨٨
سئل ابن عباس عن رجل استقرض طعاما	حبيب بن أبي مرزوق	٢٤٦١٦
سئل ابن عباس عن رجل أسلم في سبائب	القاسم بن محمد	٢٢٧٥١
سئل ابن عباس عن رجل خرج إلى الصلاة	يحي بن وثّاب	٦١٣
سئل ابن عباس عن رجل زنى	عبيد الله بن أبي يزيد	١٧٦٣٤
سئل ابن عباس عن رجل طلق امرأته	عمرو	١٨٧٦٢
سئل ابن عباس عن رجل له امرأة	عمرو بن الشريد	١٨٢٤٣
سئل ابن عباس عن رجل وقع على امرأته	عطاء	١٥٦٠٦
سئل ابن عباس: ما حد اللوطي؟	أبو نضرة	٣٠٢١٨

الحديث أو الأثر	الراوي	الرقم
سئل ابن عباس: ما هو الحج؟	سعيد بن جبير	١٥٧٢٨
سئل ابن عمر أيقرب الميت المسك؟	محمد بن سيرين	١١٣٥٦
سئل ابن عمر عن الحائض	الحسن	٧٦١١
سئل ابن عمر عن الذهب يباع بنسيئة	عقبة أبو الأخضر	٢٣٩٧١
سئل ابن عمر عن الرجل يحرم من سمرقند	مكحول الأزدي	٢٨٢٥٧
سئل ابن عمر عن الرجل يسلم السلم	محمد بن قيس	٢١٢٢٩
سئل ابن عمر عن الرجل يعتق أمته	إبراهيم	١٥٥٩٨
سئل ابن عمر عن الصلاة على الأطفال	خالد الأحدب	١١٩٤٥
سئل ابن عمر عن اللقطة فقال: ادفعها إلى الأمير	حبيب بن أبي ثابت	٢٢٩٩٧
سئل ابن عمر عن المسك يجعل في الحنوط	ابن سيرين	١١٣٥٥
سئل ابن عمر عن بيع الكرم	عَقّار بن المغيرة بن شعبة	٢٣٥٥٥
سئل ابن عمر عن جارية كانت بين رجلين	عمير بن نمير	٣٠٤٢٢
سئل ابن عمر عن صوم يوم عرفة	أبو نجيح	١٣٨٦٩
سئل ابن عمر عن مال اليتيم فقال: هو مضمون	أبو قلابة	٢٢٧٣٧
سئل ابن عمر عنها يعني - الخضخضة -	شيخ	١٨٤١٥
سئل ابن عمر: هل على النساء أذان؟	وهب بن كيسان	٢٣٤٤
سئل ابن مسعود عن الحجامة للصائم	مسلم بن سعيد	٩٥٦٧
سئل ابن مسعود عن الرجل يصلي	أبو بحر عن شيخ	٦١٥٢
سئل ابن مسعود عن رجل ضرب رِجْلَ حمار	زيد بن وهب	٢٠٨٦٨
سئل ابن مسعود عن فارة وقعت	أبو حرب بن أبي الأسود	٢٥٩٨٦
سئل ابن مسعود عن قوم محرمين	سعد بن عياض	١٥٠٧٦
سئل أبو الضحى أيأكل الجنب ؟	علي بن الأقمر	٨٢٣
سئل أبو بكر الصديق أيتوضأ	أبو الطفيل	١٣٩٠

الحديث أو الأثر	الراوي	الرقم
سئل أبو جعفر عن رجل له	محمد بن عبد الرحمن العدني	١٨٩٨٩
سئل أبي بن كعب هل يزرر المحرم	عبد الرحمن الأعرج	١٥٢٩٧
سئل أبي عن الخوارج قال: هم قوم زاغوا	مصعب بن سعد	٤٠٧٣٧
سئل أبي عن الصلاة في الكعبة	محمد	١٥٦٩٦
سئل الأسود عن الرجل يجعل له ويجعل هو أقل مما جعل له	إبراهيم	٢٠٦٨٦
سئل الحسن بن علي عن رجل أتى بهيمة	عكرمة	٣٠٤١٢
سئل الحسن عن: ﴿ٱلَّذِى بِيَدِهِۦ عُقْدَةُ ٱلنِّكَاحِ﴾ قال: هو الولي	أبو رجاء	١٧٨٦٥
سئل الحسن عن ألبان الأتن	عبد الله بن المختار	٢٥١٨٨
سئل الحسن عن الحياض	يزيد بن إبراهيم	١٥٣٢
سئل الحسن عن الرجل	أبو المعلى	٢٦٥٩
سئل الحسن عن الرجل يترك دابته بالأرض	عثمان بن غياث	٢٣٨٤١
سئل الحسن عن الرجل يتزوج امرأة الرجل وابنته	أيوب	١٧٢٢٠
سئل الحسن عن الرجل يدخل المسجد	ابن عون	٧٢٧٧
سئل الحسن عن السفينة تغرق في البحر	عثمان بن غياث	٢٤٧٣٩
سئل الحسن عن القوم يكونون في الغزو فيأخذون العلج	أبو حرة	٣٥٧٥٩
سئل الحسن عن الملاح المجوسي	حوشب بن عقيل العبدي	٦٧٤٤
سئل الحسن عن الملاحين يكونون	إسماعيل	٦٧٤٢
سئل الحسن عن امرأة جعلت عليها	إياس بن دغفل	٧٨٢٨
سئل الحسن عن جمع الصلاتين في السفر	يونس	٨٤٦٩
سئل الحسن عن ذلك فكرهه	سلمة بن علقمة	١٧٢١٧

الحديث أو الأثر	الراوي	الرقم
سئل الحسن عن رجل أحدث	يزيد بن إبراهيم	٥٦٩٧
سئل الحسن عن رجل اشترى	أشعث بن سوار	١٠٧١٥
سئل الحسن عن رجل طاف ستاً	شعيب	١٦٥٣٣
سئل الحسن عن رجل قدم مكة معتمراً ثم أراد	همام	١٣٤٠٠
سئل الحسن عن صوم يوم النيروز	هشام	١٠٠٠٠
سئل الحسن عن كسب الكساح فقال: ما تريدون	هشام	٢٣٧٠٨
سئل الحسن عن ميراث السائبة	يونس	٣٣٥٦٧
سئل الحسن عن نصرانية ونصراني	أبو حرة	١٩٨٩٤
سئل الحسن عنه فقال: أحملها إياه	عامر الأحول	٢٢٠٠٢
سئل الحسن هل على المرأة زكاة في مالها	عمران القطان	١١٠٦٠
سئل الحكم عن بيض حمام الحرم	شعبة	١٥٩٠٧
سئل الرجل يطلق امرأته وقد فرض	عطاء	١٩٧٧٤
سئل الزهري عن امرأة أوصت بثلث مالها لزوجها في سبيل الله؟	الأوزاعي	٣٣٠٨٤
سئل الزهري عن رجل تزوج امرأة	الضحاك بن عثمان	١٧٢٤٣
سئل الزهري هل تقلد المرأة وتشعر؟ قال: لا بأس به	مالك	١٦٦٣٠
سئل الشعبي عن الخضاب بالوسمة فكرهه	صاعد بن مسلم	٢٦٦٥٧
سئل الشعبي عن جلود جواميس ميتة	مغيرة	٢١٥٩٨
سئل الشعبي عن رجل يتداوى بلحم كلب	داود	٢٥٢٥٧
سئل الشعبي عن علقمة قال: كان مع البطيء ويدرك السريع	ابن عون	٣٧٦٢٣
سئل القاسم بن محمد	محمد بن إسحاق	١٩٤٥١
سئل القاسم بن محمد عن تخليل اللحية	محمد بن عجلان	١٢٥
سئل القاسم عن العمرة في أشهر الحج	ابن عون	١٣٥٠٠

الحديث أو الأثر	الراوي	الرقم
سئل القاسم عن رجل يقول للرجل: يا ابن الخياط	محمد بن إسحاق	٣٠٢٥٦
سئل القاسم وسالم عن رجل قال: يوم	حنظلة	١٨٧٩٥
سئل النبي ﷺ عن عبد أعتقه مولاه عند موته	أبو يحيى الأعرج	٢٣١٣٣
سئل أنس عن الحجامة للصائم	حميد	٩٥٦٨
سئل أنس عن الحرير فقال: نعوذ بالله من شره	حميد	٢٦٢٦٣
سئل أنس عن الصلاة في الثوب	عاصم	٣٢٠٤
سئل أنس عن الصلاة في السفينة فقال عبدالله	حميد	٦٧٢٥
سئل أنس عن الصوم في السفر فقال: من أفطر	عاصم	٩٢٢٠
سئل أنس عن قراءة رسول الله ﷺفقال: كان يمد بها	قتادة	٨٩٦٨
سئل أنس في كم يقطع يد السارق؟	حميد	٢٩٩٥٠
سئل أنس: هل كان رسول الله ﷺ يرفع يديه يعني	حميد	٣١٦٥٧
سئل أي الأجلين قضى موسى؟ قال: أتمهما وآخرهما	ابن عباس	٣٤٠١١
سئل أيأكل الجنب؟	أبي الضحى	٦٦٧
سئل أيشتري صدقته قبل أن يعقل فكرهه	طاوس	١٠٨٠٩
سئل أين كان النبي λ يضع	البراء	٢٦٩٢
سئل بن عباس عن الرجل	أبو الضحى	٣٢٠١
سئل بن عباس عن سؤر المرأة	أبو يزيد المديني	٣٥٠
سئل جابر ابن زيد عن الجنائز يصلّى عليها	عمرو بن هرم	١١٦٧٢
سئل جابر ابن زيد عن الرجل يشتري الجارية من السبي فيقع عليها؟	عمرو بن هرم	٣٤٨٦٠
سئل جابر ابن زيد عن القوم يبدون	عمرو بن هرم	٨٤١٢

الحديث أو الأثر	الراوي	الرقم
سئل جابر ابن زيد عن امرأة غاب	عمرو بن هانئ	١٧٥٤٦
سئل جابر ابن زيد عن رجل غلط	عمارة	١٩٢٣٤
سئل جابر ابن زيد عن رجل قائم يصلي	عمرو بن هرم	٤٣٦٤
سئل جابر ابن زيد عن رجل كان صائماً	عمرو بن هرم	٩٧٤١
سئل جابر بن زيد عن الحامل ترى الدم	عمرو بن هرم	٦١٩٣
سئل جابر بن زيد عن الرجل	عمرو بن هرم	١٥٨٢
سئل جابر بن زيد عن الرجل	عمرو بن هرم	٦٣٤٩
سئل جابر بن زيد عن الرجل إذا أعتق سريته	عمرو	١٩٨٤٢
سئل جابر بن زيد عن الرجل يشتري	عمرو بن هرم	١٧١١٣
سئل جابر بن زيد عن المرأة الحائض	عمرو بن هرم	١٠٢٦
سئل جابر بن زيد عن المرأة تجنب	عمرو بن هرم	٨٥١
سئل جابر بن زيد عن الميت كم يكفيه من الكفن؟	إبراهيم	١١٣٨٠
سئل جابر بن زيد عن امرأة جعلت	عمرو بن هرم	١٣٠٠٣
سئل جابر بن زيد عن جارية طلقت بعد ما	حبيب عن عمرو	١٨٩٧٦
سئل جابر بن زيد عن جارية طلقت بعد ما	ابن عباس	١٨٩٧٧
سئل جابر بن زيد عن جارية كانت لرجل	عمرو بن هرم	١٧٠٠٨
سئل جابر بن زيد عن دردي	عمرو بن هرم	١٥٥٢
سئل جابر بن زيد عن رجل اغتسل	المهلب بن أبي حبيبة	٧٥٣
سئل جابر بن زيد عن رجل قال لامرأته	عمرو بن هرم	١٢٦٠١
سئل جابر بن زيد عن رجل قال لامرأته: إذا	عمرو	١٨٨٥٣
سئل جابر بن زيد عن رجل كانت تحته أمة فطلقها	عمرو	١٦٨٨٨
سئل جابر بن زيد عن رجل كانت له امرأة	عمرو بن هرم	١٧٥٧٢
سئل جابر بن زيد عن رجل لزمته امرأته	عمرو	١٩١٦٠

الحديث أو الأثر	الراوي	الرقم
سئل جابر بن زيد عن رجل نظر إلى امرأته	عمرو بن هرم	٩٧٣٢
سئل جابر بن زيد عن رجل هجر امراته	عمرو بن هرم	١٩٦٩٣
سئل جابر بن زيد عن نصارى العرب	عمرو بن هرم	١٦٩٧٠
سئل جابر بن زيد عن: عبد أتى قوماً فأخبرهم	عمرو	١٦٩٨٦
سئل جابر بن زيد هل تدفن الجنازة عند طلوع الشمس	عمرو	١١٦٦٢
سئل جابر بن زيد هل في الحلي زكاة	عمرو بن هرم	١٠٤٥٠
سئل جابر بن زيد هل يفرق بين صلاة الفجر	عمرو	٦٥٦٦
سئل جابر بن عبد الله الرجل يرفع يديه	مهاجر المكي	١٦٤٨٠
سئل جابر بن عبد الله عن هدايا الأمراء	أبو يزيد المديني	٢٣٣٦٠
سئل جابر عن الحامل كيف تطلق؟	الحسن	١٨٦٨٧
سئل جابر عن رجل طلق امرأته	عمرو	١٨٨٦٩
سئل جابر عن غسل الجنابة فقال: صاع	جابر بن زيد	٧١٦
سئل حذيفة عن التطوع في المسجد	إبراهيم	٦٥١٧
سئل حذيفة عن الرجل يجد البلة	حميد بن هلال	٨٢٢٦
سئل حذيفة: أي الفتنة أشد؟	عامر	٤٠٣٥٨
سئل حذيفة: من المنافق؟	أبو يحيى	٤٠١٩٩
سئل حماد عن المؤلفة قلوبهم	عفان	١١٠٧٢
سئل حماد عن رجل أوصى في الفقراء بدراهم	أبو عوانة	٣٣٠٣٩
سئل حماد عن رجل في يده رهن	جرير بن حازم	٢١٥١٤
سئل حماد عن رجل وصبي قتلا رجلاً	جرير بن حازم	٢٩٥٨٥
سئل حماد عن سلعة بين رجلين يقوم	جرير بن حازم	٢٣٠٩١
سئل حماد عن عبدٍ اشترى بغير إذن سيده	جرير بن حازم	٢٢١٥٣

الحديث أو الأثر	الراوي	الرقم
سئل رجل مرة: أطلقت امرأتك؟	الشعبي	١٩٣٩٢
سئل رسول الله ﷺ وهو على المنبر عن الضب	ابن عمر	٢٥٩٣١
سئل رسول الله ﷺ: أي الصلاة أفضل؟	جابر	٨٥٦٨
سئل سالم أو سألته عن الصوم في السفر	كهمس	٩٢٣٠
سئل سعيد بن المسيب عن السواك للصائم	علي بن زيد	٩٤١٢
سئل سعيد بن المسيب: أفي البراذين صدقة؟	عبد الله بن دينار	٣٩١٤٧
سئل سعيد بن جبير عن الثمرللمحـرم	محمد بن أبي إسماعيل السلمي	١٦٥٣٠
سئل سعيد بن جبير عن الرجل يسرق السرقة فتقطع يده	مطر الوراق	٣٠٠٠٥
سئل سعيد بن جبير عن الطيلسان يزرره	محمد بن أبي إسماعيل	١٥٢٩٩
سئل سعيد بن جبير عن العمرة واجبة هي؟	عبد الملك	١٤١٧٤
سئل سعيد بن جبير وأنا أسمع عن رجل فجر بامرأة	شيبة أبي نعامة	١٧٦٢٧
سئل سعيد بن جبير وعلي بن حسين	ابن جريج	١٤١٧٥
سئل سعيد عـن القبلة للصائم؟	زيد أبي عتاب	٩٦٤٥
سئل سعيد عن رجل تزوج امرأة في عدتها	عبد الأعلى	١٩٩٧١
سئل سعيد عن رجلين قال: أحدهما لطائر	عبد الأعلى	٢٠١٧٥
سئل سليمان بن يسار وسعيد بن المسيب عن رجل تطوع	مالك بن أنس	٩٥٣٩
سئل شريح عن الصلاة الوسطى فقال: حافظوا عليها تصيبوها	ابن سيرين	٨٨٤٢
سئل شريح عن طوق من ذهب فيه فصوص	الشعبي	٣٩٢٠٨
سئل شريح عن قوس ذهب فيه فصوص	الشعبي	٢١٣٩١
سئل طاوس أيحتجم المحرم؟	حنظلة	١٥٢١٩
سئل طاوس عن السلم في العرض	معتمر عن أبيه	٢٤٤١٨

الحديث أو الأثر	الراوي	الرقم
سئل طاوس عن الشرب في الصلاة	الصلت بن راشد	٨٥٨١
سئل طاوس عن امرأة تمتعت فلم تذبح	ليث	١٤٣٩١
سئل طاوس عن امرأة ماتت	ليث	٩٩٥٢
سئل طاوس عن امرأة ماتت وعليها أن تعتكف سنة	ليث	١٢٩٧٢
سئل طاوس عن امرأة مريضة	حنظلة	١٤٣٧١
سئل طاوس عن عمرة المحرم	التيمي	١٦١٢٠
سئل طاوس عن مس الذكر	عبد الرحمن بن خضير	١٧٥٣
سئل طاوس وأنا أسمع عن شريكين اشتركا	عبد الرحمن بن خضير	٢١١٥٨
سئل عامر أيصلى على الشهيد؟ قال: أحق من صلي عليه الشهيد	جابر	٣٥٠٢٩
سئل عامر عن الحقنة للصائم	جابر	٢٤٩٨٩
سئل عامر عن الرهن في السلم	ابن أبي خالد	٢١٢٢٦
سئل عامر عن السلم في الحنطة والشعير	أبو زائدة	٢٢٧٤١
سئل عامر عن السلم في الكرابيس فقال: قد كنت أفعله	زكريا	٢٢٧٤٦
سئل عامر عن الصائم يقيء قال: إذا فجأه القيء	مطرف	٩٤٥٠
سئل عامر عن المرأة يطلقها زوجها	زكريا	١٩٧٤٢
سئل عامر عن بيع الرزق فقال: لا بأس به	إسماعيل بن أبي خالد	٢٢٣٧٢
سئل عامر عن رجل جعل أمر امرأته بيد رجل	زكريا	١٩٠٥٦
سئل عامر عن رجل جعل عليه	زكريا بن أبي زائدة	١٢٨٧٣
سئل عامر عن رجل مات وترك ثلاثة بنين	داود بن أبي هند	٣٢٨٢٩

الحديث أو الأثر	الراوي	الرقم
سئل عامر عن رجل نكح امرأة ثم طلقها ثم تزوج	زكريا	١٧٥٩٣
سئل عامر عن سرية قتلت امرأة ومولاها حي لم يعتقها	زكريا	٢٩١٣١
سئل عبد الله بن عبيدبن عمير عن رجل رمى بشصه	حميد	٢٠٩٥١
سئل عبد الله عن التكبير على الجنائز	إبراهيم	١١٧٦٦
سئل عبد الله عن الجنب يغسل	سارية	٧٨٢
سئل عبد الله عن الخطبة يوم الجمعة	إبراهيم	٥٢٩٧
سئل عبد الله عن العمرة في أشهر الحج	طارق بن شهاب	١٣٤٩٥
سئل عبد الله عن الغسل من غسل الميت	إبراهيم	١١٤٦٧
سئل عبد الله عن الوتر بعد الأذان	عمرو بن شرحبيل	٦٩٣١
سئل عثمان بن عفان عن الأختين	قبيصة بن ذؤيب	١٧٠٣٧
سئل عطاء أتلبس المحرمة السراويل؟ قال: نعم	عبد الملك	١٦٤٥٢
سئل عطاء بن أبي رباح عن رجل	سليمان بن أبي داود	١٢٥٧٠
سئل عطاء بن أبي رباح عن رجل أخذ لصا	واقد مولى بني حنظلة	٢٠٢٠٨
سئل عطاء بن أبي رباح قال: إذا كانت	يحيى بن أبي كثير	٦٠٠٦
سئل عطاء عن الخضاب بالوسمة فقال: هو مما أحدث	عبد الملك	٢٦٦٥٢
سئل عطاء عن الرجل من أهل الذمة يؤخذ في أهل الشرك؟	ابن جريج	٣٥٢١٣
سئل عطاء عن الصيد يوجد في الحل	ابن أبي ليلى	١٥٤٦٥
سئل عطاء عن العمرة في غير أشهر الحج	حبيب	١٦١٧٧
سئل عطاء عن المجاور إذا أهل من مكة	حبيب	١٥٧٤٥
سئل عطاء عن المرأة تموت وفي بطنها ولد؟	ابن جريج	٢٥٢٦٥

الحديث أو الأثر	الراوي	الرقم
سئل عطاء عن المرأة يموت زوجها	عبد الملك	١٩٨٩٥
سئل عطاء عن امرأة وهبت نفسها لرجل	عبد الملك	١٨٢٢١
سئل عطاء عن خاتم من فضة فصه حديد فكرهه	الضحاك	٢٦٧٦٨
سئل عطاء عن ذلك فقال: ربع الربع أو ربع الثمن	أبو عثمان	٢٠١٨٥
سئل عطاء عن رجل جعل عليه	عبد الملك بن أبي سليمان	١٢٨٤٦
سئل عطاء عن رجل قتل ذراً كثيراً	عبد الملك	١٣٧٣٩
سئل عطاء عن رجل كوتب واشترط عليه أهله	ابن جريج	٢٣٥٨٨
سئل عطاء عن عتق ولد الزنى أعتقه؟	عبد الملك	١٢٩٥٢
سئل عطاء: عن الرجل يسمع الرجـل	عثمان بن الأسود	٣٠٩٨٣
سئل عكرمة بن خالد المخزومي عن المحرم	عيينة بن عبد الرحمن	١٣٦٠٥
سئل عكرمة عن المرأة تحج مع	علي بن عبد الأعلى	١٥٨٥٨
سئل عكرمة عن صلاة	حبيب بن الشهيد	٨٠٠٤
سئل عكرمة عن صيام يوم عاشوراء	عمر بن الوليد	٩٦٢٥
سئل عكرمة عن محرم لبس قبا قال: يخلعه	أبو سلمة	١٦٦١٩
سئل عكرمة عنه فقال: إنا لنأكله الأسبوع	عمران بن حدير	٢٦٠٦٥
سئل علقمة عن العمرة في أشهر الحج	إبراهيم	١٣٤٩٦
سئل علقمة عن الليطة يذبح بها والمروة؟	المسيب بن رافع	٢٠٩٧٨
سئل علي عن الجراد فقال: هو طيب كصيد البحر	الحارث	٢٦١٦٩
سئل علي عن الدرهم بالدرهمين	مسلم بن نذير السعدي	٢٣٩٥٦
سئل علي عن الرجل يكون له الدين	الحكم	١٠٥٣١
سئل علي عن الرجل يكون له الدين المظنون	عبيدة	١٠٥٤١

الحديث أو الأثر	الراوي	الرقم
سئل علي عن الرجل يمس	قتادة	١٢٧٨
سئل علي عن الرجل يمس ذكره	قابوس عن أبيه	١٧٦٢
سئل علي عن الصرف فقال: ذلك الربا	يحيى الطويل	٢٣٩٧٧
سئل علي عن المرأة ترى في منامها	أبو الضحى	٨٩٣
سئل علي عن أهل الجمل قال: قيل أمشركون هم؟	أبو البختري	٤٠٥٦٥
سئل علي عن جامات من ذهب	المغيرة بن حنين	٢١٤٠٠
سئل علي عن ذي القرنين فقال: لم يكن نبياً ولا ملكاً	أبو الطفيل	٣٤٠٨٢
سئل علي عن رجل أعتق عبداً له عند موته	الحسن	٢٣١٣٤
سئل علي عن عمار قال: مؤمن بر وإن ذكرته ذكر	أبو البختري	٣٤٤٢٤
سئل علي عن غسل يوم الجمعة	زاذان	٥٠٩٥
سئل علي عن قتلى يوم صفين	يزيد بن الأصم	٤٠٦٨٨
سئل علي عن مكاتب سباه العدو ثم اشتراه رجل من المسلمين	قتادة	٣٥٠٦٨
سئل عمر بن عبد العزيز: ما السنة في قص الشارب؟	عبد العزيز بن عمر	٢٧١٤٨
سئل عمر عما يؤخذ من صدقات الأعراب	مرة	١٠٩٥٢
سئل عمر عن التوبة النصوح	النعمان بن بشير	٣٧٢١٠
سئل عمر عن الشاة بالشاتين إلى الحيا	سعيد بن المسيب	٢١٦٦٤
سئل عمر عن العمرة بعد الحج	مجاهد	١٣٤٧٦
سئل عمر عن العمرة وهو بمكة: من أين اعتمر؟	أذينة	١٣٣٩٦
سئل عمر عن المذي ؟	خرشة بن الحر	٩٧٥

الحديث أو الأثر	الراوي	الرقم
سئل عمر عن جمع الأم وابنتها	عبيد الله عن أبيه	١٧٠٢٣
سئل عمر عن رجل غاب عن امرأته فبلغها	الشعبي	١٧٥٥٧
سئل عمر عن رجل قال: يوم أتزوج فلانة	عبيد الله بن عمر	١٨٧٩٧
سئل عمر عن قتل الحية وهو محرم	ابن عمر	١٥٤٩١
سئل عمر عن قول الله: ﴿وَإِذَا ٱلنُّفُوسُ زُوِّجَتْ﴾	النعمان بن بشير	٣٧٢١١
سئل عمران بن حصين عن رجل طلق	واقع بن سحبان	١٨٧٣٧
سئل عمن تزوج امرأة ثم طلقها	جابر بن زيد	١٨١٣٠
سئل عمن يقتل يهودياً أو نصرانياً	الحسن	٢٩٢٧١
سئل عن أربع جدات فقال: يرث منهن ثلاث	الحسن	٣٣٤٠٦
سئل عن الاستنجاء بالماء	حذيفة	١٦٥٠
سئل عن الأسود فقال: كان صواما حجاجا قواما	الشعبي	٣٧٦١٧
سئل عن الأعمى يؤم	عطاء	٦٢٠٦
سئل عن الأمة يعزل عنها قال: نعم!	عطاء	١٧٤٤٣
سئل عن الإناء يلغ فيه السنور	الحسن	٣٤٣
سئل عن البر يخلط بالشعير والبر يخلط بأردأ منه فكرهه	حماد	٢١٨٥٣
سئل عن الثوب الذي يجامع فيه أنصلي فيه؟	الشعبي	٨٦٣٣
سئل عن الثوب يصيبه البول	الحسن	١٢٨٦
سئل عن الحائض تصلي على الجنازة؟	الشعبي	١٢٢٦٠
سئل عن الرجل إذا حضرت المسايفة	الحسن	٨٤٨٥
سئل عن الرجل إذا رمى الصيد وهو في الحرم	الحسن	١٦٣١٣
سئل عن الرجل يبيت ليالي منى بمكة	عطاء	١٤٩٩٨
سئل عن الرجل يتزوج المرأة فيدخل بها	الحسن	١٧٠٨٤
سئل عن الرجل يحتجم ماذا عليه	الحسن	٤٧٧

الحديث أو الأثر	الراوي	الرقم
سئل عن الرجل يسلم عليه	أبو مجلز	٤٨٩٦
سئل عن الرجل يسلم عليه وهو في الصلاة	أبو العالية	٤٩٠١
سئل عن الرجل يعزب	جابر بن زيد	١٠٤٤
سئل عن الرجل يعطس في الخلاء	محمد	١٢٣٦
سئل عن الرجل يغتسل فينتضح	الحسن	٧٩٢
سئل عن الرجل يغتسل من الجنابة	إبراهيم	٧٩١
سئل عن الرجل يفجر بالمرأة ثم يتزوجها	جابر بن زيد	١٧٦٢٨
سئل عن الرجل يؤم النسوة في رمضان	الحسن	٦٢٩٥
سئل عن الركعتين قبل المغرب	أنس	٧٥٧٧
سئل عن السكران يسرق	القاسم	٣٠٣٢٢
سئل عن السويق بالحنطة فقال: إن لم يكن ربا فريبة	عامر	٢١٤٧٦
سئل عن الصدقة في من توضع	جابر بن زيد	١٠٧٠١
سئل عن الصرورة أيحلق أويقصَّر؟	عطاء	١٤١١٩
سئل عن الصلاة الوسطى؟	ربيع بن خثيم	٨٨٤٣
سئل عن الصلاة على العود	محمد	٢٨٥٨
سئل عن الطعام يصاب في أرض العدو	عبد الله بن بريدة	٣٥٥٧٣
سئل عن العبد الآبق يسرق تقطع يده؟	الحسن	٣٠٠١٢
سئل عن العبد يصيب الجناية قال: سيده بالخيار	حماد	٢٨٩٥٦
سئل عن العزل فلم ير به بأساً	سعيد	١٧٤١٥
سئل عن الفراء فقال: أحبها إلي ألينها	الشعبي	٢٦٣٦٨
سئل عن القبلة للصائم	أبو هريرة	٩٦٤٩
سئل عن القبلة للصائم فقال: يتقي الله ولا يعود	شريح	٩٦٦٦

الحديث أو الأثر	الراوي	الرقم
سئل عن القطع قال: أما الرجل فيترك له عقبه	عطاء	٣٠٥٠٠
سئل عن الماء القليل	حماد	٤٦٩
سئل عن المتعة فقال: حرام	ابن عمر	١٧٩٥١
سئل عن المختلعة لها نفقة	الشعبي	١٩٥٣٤
سئل عن المرأة النفساء هل تعتد بالنفاس	الحسن	١٩٨٠٦
سئل عن المرأة تمسح على خمارها	نافع	٢٥١
سئل عن المرأة كيف ترفع	عطاء	٢٤٩٣
سئل عن المرأة يكون بها الجرح	الشعبي	٢٥٢٨٣
سئل عن المسافرين يؤذنون ويقيمون	عطاء	٢٢٨٥
سئل عن المسح على الخفين	أنس بن مالك	١٩٣١
سئل عن المؤذن يقيم في المئذنة	عطاء	٦٣٠٧
سئل عن الوضوء بعد الغسل	ابن عمر	٧٤٨
سئل عن اليهودي والنصراني أيستحلف بالتوارة والإنجيل؟	عطاء	٢١٥٩٣
سئل عن امرأة أهدت كل شيء تأكله من شيء	الشعبي	١٢٩٧٨
سئل عن امرأة طلقت وهي ساكنة	إبراهيم	١٩٩٣١
سئل عن إيلاء العبد من الحرة فقال: تربص	الحسن	١٩٦٩٩
سئل عن ثدي المرأة فقال: فيه نصف الدية	الزهري	٢٨٩٣٧
سئل عن ثلاثة شهدوا على رجل بالزنا وامرأتين	إبراهيم	٣٠٦٢٤
سئل عن خطبة النبي ﷺ يوم الجمعة	ابن سيرين	٥٢٩٨
سئل عن ذلك محمد بن سيرين فلم ير به بأساً	أيوب	١٧٢١١
سئل عن رجل أرسل كلبه ولم يسم	ابن عباس	٢٠٧٦٢
سئل عن رجل اشترى عبدا وله مال	طاوس	٢٣٩٨٨

الحديث أو الأثر	الراوي	الرقم
سئل عن رجل اغتسل بالثلج	الحسن	١٨٦٩
سئل عن رجل اغتسل يوم الجمعة	الشعبي	٥١٤٤
سئل عن رجل أوصى لبني هاشم: أيدخل مواليهم معهم؟	عطاء	٣٣٠٣٥
سئل عن رجل تزوج امرأة على عاجل	عبد الأعلى	١٨٤٠٦
سئل عن رجل رأى ضوءاً في جـوف الليل	إبراهيم	٣٢٥٥٣
سئل عن رجل ركع ركعتين	يونس	٥٦٨٣
سئل عن رجل زنا وله سراري؟	عطاء	٣٠٦٥٥
سئل عن رجل سها	ابن أبي ليلى	٧٢٣٦
سئل عن رجل صلى خلف الصفوف	حذيفة	٦٠٢٣
سئل عن رجل طاف ستاً وصلّى ركعتين	عطاء	١٦٥٣٢
سئل عـن رجل طلق امـرأته تطليقة	قتادة	٢٠٠٥٢
سئل عن رجل قال لآخر: إنك لحسود	الشعبي	٢٠١٧٣
سئل عن رجل قال لامرأته: اختاري نفسك فسكتت	الشعبي	١٩١١٨
سئل عن رجل قال لامرأته: إن أكل لحماً فامرأته	قتادة	١٢٩٢١
سئل عن رجل قال لامرأته: إن دخلت دار	سعيد	١٨٧٣٥
سئل عن رجل قال لامرأته: إن لم أكن دفعت	عبد الأعلى	٢٠٣٣١
سئل عن رجل قال لامرأته: ما أنت لي بامرأة مرارا	إبراهيم	١٩٣٧٦
سئل عن رجل قال: إن حدث بي حدث فعبدي حر	ابن سيرين	٣٣٠٦٥
سئل عن رجل قذف نصرانية	الحسن	٣٠٠٨٣
سئل عن رجل كانت تحته نصرانية	جابر بن زيد	١٨٤٣٨

الحديث أو الأثر	الراوي	الرقم
سئل عن رجل كَسَر أنف رجل فبرئ على عثم	الشعبي	٢٨٥٨٠
سئل عن رجل لم يقرأ بفاتحة الكتاب	الحسن	٤٠٤٦
سئل عن رجل مات وعليه نذر	ابن عباس	١٣٠١٣
سئل عن رجل مات ولم يترك مولى عتاقة ولا وارثا	مسروق	٣٣٧٤٩
سئل عن رجل مات ولم يترك مولى عتاقة ولا وارثاً	مسروق	٣٢٩٥٠
سئل عن رجل نذر أن لا يدخل على أخيه	عطاء	١٢٥٣٩
سئل عن رجل نذر أن يأتي بيت المقدس	طاوس	١٢٨٤٣
سئل عن رجل وجد مطمورة	عكرمة	١١٠٩٣
سئل عن صبي له أم وعم والأم موسرة	الحسن	٢٠٢٩٣
سئل عن صيام عاشوراء فقال: ما علمت أني رأيت رسول الله ﷺ	ابن عباس	٩٦٢٩
سئل عن عبد آبق وله امرأة فقال: إن جاء قبل	الحسن	٢٠٠٤١
سئل عن عبد دس إلى رجل مالاً فاشتراه فأعتقه	الشعبي	٢٢٩٧٤
سئل عن فارة وقعت في سمن جامد	ابن عباس	٢٥٩٩٦
سئل عن قتيل وجد في ثلاثة أحياء رأسه	الشعبي	١٢٢٦٦
سئل عن قتيل وجد في ثلاثة أحياء: رأسه في حي	الشعبي	٢٩٩١٩
سئل عن قوم انكسرت بهم سفينتهم فأدركتهم الصلاة	عطاء	٥٠٧٦
سئل عن متعة النساء فقال: لا نعلمها	سالم عن أبيه	١٧٩٥٠
سئل عن محرم أصابه مطر فغطى رأسه	عطاء	١٤٨٤٧
سئل عن محرم قتل قطاة قال: يتصدق بمد	عكرمة بن خالد	١٥٤١٧

الحديث أو الأثر	الراوي	الرقم
سئل عن: (وَٱلَّذِينَ هُمۡ لِفُرُوجِهِمۡ حَٰفِظُونَ)	القاسم	١٨٤١٦
سئل فضالة بن عبيد صاحب رسول الله ﷺ عن بيع الطعام	عبد الله بن محيريز	٣٥٥٦٣
سئل قتادة عن الرجل إذا انصب	معمر	٢٧٣٦
سئل قتادة عن الماء الذي قد أروح	يزيد بن إبراهيم	٤٦٤
سئل قتادة: كيف تنحر العقيقة	سعيد	٢٥٨٥٢
سئل كعب عن الحجر الأسود	قتادة	١٤٧٢١
سئل كيف كان رسول الله ﷺ يصنع بالخمس؟	جابر بن عبد الله	٣٥٥٤٤
سئل مجاهد عن رجلين قرأ أحدهما	عبيد المكتب	٣٢١٦٠
سئل مجاهد عن رجلين قرأ أحدهما البقرة	عبيد المكتب	٨٩٧٥
سئل مجاهد فقيل له: هل في الجنة سماع؟	علي بن أبي الوليد	٣٦٦٨٥
سئل محمد بن سيرين عن سجدتي الوهم	سلمة بن علقمة	٤٥٢٨
سئل محمد بن سيرين هل تطين القبور؟	ابن عون	١٢١٦٠
سئل محمد عن البيع إلى العطاء فقال: ما أدري	ابن عون	٢١٤٦٠
سئل محمد عن التشهد	حبيب بن الشهيد	٣٠٢٣
سئل محمد عن الخبز بالبر قال: الخبز من البر	ابن عون	٢١٤٧٣
سئل محمد عن الذبيحة بالعود	سلمة بن علقمة	٢١٠٠٥
سئل محمد عن الذي يقرأ القرآن	ابن عوف	٣٢٢٦٦
سئل محمد عن الذي يقرأ من ها هنا فقال ليتق	ابن عون	٩٠٦٠
سئل محمد عن الرجل يأخذ من مال عبده	ابن عون	٢٣٢١٣
سئل محمد عن الرجل يبيع المتاع إلى أجل فيحل الأجل	أيوب	٢٢٠٢٦
سئل محمد عن الرجل يطلق امرأته ثلاثاً	هشام	١٨٧٤٤
سئل محمد عن الرجل يكون على ظهر	ابن عون	٦٣٠٥
سئل محمد عن المرأة تغسل الصبي	ابن عون	١١٣١٠

الحديث أو الأثر	الراوي	الرقم
سئل محمد عن النحو قال: لا أعلم به بأساً	ابن عون	٢٧٣١١
سئل محمد عن خاتم الحديد فقال: لا بأس إلا أن يكره	هشام	٢٦٧٦٥
سئل محمد عن فضيخ البسر وحده	ابن عون	٢٥٦٢٠
سئل مرة عما بقي من صلاتك؟	مالك بن مغول	٣٧٦١٤
سئل مسروق عن رجل مات وليس له وارث إلا خاله	عامر	٣٣٢٠٩
سئل مسروق عن هذه الآية: ﴿وَمَن قَتَلَ مُؤْمِنًا خَطَئًا﴾	الشعبي	١٢٨٤٠
سئل مطر وأنا أسمع عن امرأة استأذنت	عبد العزيز العمي	١٥٣٥٧
سئل مكحول عن الرجل يهب أخته	عبيد الله بن عبيد	١٨٢١٩
سئل من أقرأ الناس؟ قال: من إذا قرأ رأيته	طاوس	٣١٩٣٧
سئل نافع عن الرجل يجد النفخة	ابن عون	٨١٥٣
سئل هشام أكان عروة يأتي قبر النبي ﷺ	خالد بن الحارث	١٢١٥١
سئل هشام عن رجل أعتق شقصا	عبد الأعلى	٢٣١٤٧
سئل هل كان رسول الله ﷺ يرفع يديه؟	أنس	٨٦٧٤
سئل هل كان رسول الله ﷺ يرفع يديه؟	أنس	٣١٥٤٩
سئل هل يصلح للمرأة أن تزوج على	جابر بن زيد	١٧٦١٧
سئل يونس عن الرجل يدرك من صلاة القوم ركعة	ابن علية	٤٧٥٥
سئل يونس عن الرجل يشتري الأمة فيستبرئها	ابن علية	١٧٤٨٤
سئل يونس عن الشرط في النكاح	ابن علية	١٧٣٨٣
سئل يونس عن رجل تزوج امرأة	إسماعيل بن علية	٢٠١٤٣
سئل: أيقطع السارق أكثر من يده ورجله؟ قال: لا	عطاء	٣٠١٤٢

الحديث أو الأثر	الراوي	الرقم
سئلا عن الغزو مع أئمة السوء	الحسن وابن سيرين	٣٥٦١٤
سئلا عن مملوك بين ثلاثة	أنس بن مالك و إياس بن معاوية	٢٤٦٦٣
سئلا عن نكاح الأمة فقالا : لمن خشي العنت	الحكم وحماد	١٦٨٢٥
سئلت عائشة في كم تصلي المرأة؟	مكحول	٦٣١١
سئلت عائشة : هل كان رسول الله ﷺ يتسامع	أبو نوفل بن أبي عقرب	٢٧٧٧٢
سئلت عطاء عن الرجل	حجاج	٢٨٩٥
سئلت عن طير وقع في قدر وهي تغلي فمات	عكرمة	٢٦١٧٩
سيلحد فيه رجل من قريش لو أن ذنوبه توزن بذنوب الثقلين	سعيد	٣٢٧١٨
السيوف أردية الغزاة	الحسن	٦٤٠٣
السيوف مفاتيح الجنة فإذا تقدم الرجل	يزيد بن شجرة	٢٠٤٩٩

حرف الشين

شاة	ابن عمر	١٣٢١٢
شاة	إبراهيم	١٣٢١٥
شاة	علقمة	١٣٢١٨
شاة	أبو جعفر	١٣٢٢٣
شاة	عطاء	١٣٢٢٤
شاة	ابن عباس	١٣٢٢٦
شاة تجزي	سفيان	١٣٥٦٠
الشاة تجزي عن القارن من حجه	سعيد بن جبير	١٤٣٨٩
شاة شاة	ابن عباس	١٣٦٩٤
شاة شاة	أبو جعفر	٢٥٨٣٢
الشاة لا تقلد	ابن عمر	١٣٣٥٠

الحديث أو الأثر	الراوي	الرقم
شاة مسنة تذبح عنه يوم سابعه ويحلق رأسه	الحسن	٢٥٨٣٧
شارب الخمر كعابد الوثن	مسروق	٢٥٦٣٨
الشام	أبو مالك	٣٤٦٤٦
الشام أول الأرض خرابا	عبد الله بن عمرو	٣٨٦٤٢
شاهد الزور يضرب شيئا ويعرف الناس	الحسن	٢٤٥٥٦
شاهد الزور يضرب شيئاً ويعرف للناس	الحسن	٣٠٦١٧
شاهد الزور يضرب ما دون أربعين	الشعبي	٢٤٥٥٧
شاهد الزور يضرب ما دون الأربعين: خمسة وثلاثين	الشعبي	٣٠٦١٨
شاهد الزور يعزر	الزهري	٣٠٦١٩
شاهد الزور يعزر	الزهري	٢٤٥٥٥
الشاهد بالخيار ما لم يشهد	الشعبي	٢٣٨٢٦
شاهد على نفسه ولو اعتذر	سعيد بن جبير	٣٨٠٨٩
شاهد فلان	أبي بن كعب	٣٣٨٥
شاهدان	الشعبي	٢٩٦٦٧
شاهدان ذوا عدل أنها تركته من غير كره ولا هوان	شريح	٢١٩٩١
شاهدان على الدم	إبراهيم	٢٩٦٦٥
شاهدان من غيركم	سليمان بن يسار	٢٩٦٦٣
شاهدان من غيركم حتى ادفعه إليكم برمته	سليمان بن يسار	٣١٠٦٣
شاهدان من غيركم حتى أدفعه إليكم برمته	سليمان بن يسار	٢٩٦٣٠
شاهدان من غيركم حتى أدفعه إليكم برمته	قتادة	٣٩١٩٩
شاور عمر الهرمزان في فارس	معقل بن يسار	٣٦٠٥٩
شبرا قيل: إذن ينكشف عنها؟	أم سلمة	٢٦٥٠٥
شبه العمد أرباعاً: خمس وعشرون حقة	عبد الله	٢٨٤٦٥

الحديث أو الأثر	الراوي	الرقم
شبه العمد الضربة بالخشبة أو القذفة بالحجر العظيم	علي	٢٨٤٧٥
شبه العمد أن يضرب الرجلُ الرجلَ في النائر	الزهري	٢٨٤٨٥
شبه العمد بالحجر العظيم والعصا	علي	٢٨٤٨٠
شبه العمد بالعصى والحجر العظيم	علي	٢٩٥٠١
شبه العمد كل شيء تعمد به بغير حديد	إبراهيم	٢٨٤٨٣
شبه العمد يغلظ عليهم الدية	عامر والحسن وابن سيرين وعمرو بن دينار	٢٨٤٧٤
شبيهاً	مجاهد	٣٤٠٧٨
الشتاء غنيمة	عمر	١٠٠٠٢
الشتاء غنيمة العابد	عمر	٣٧١٨٧
الشجاعة والجبن سمة أو خلق في الرجال	عمر	٣٤٨٠١
الشجاعة والجبن غرائز في الرجال فيقاتل	عمر	٣٤٨٠٠
الشجر والنخل أصولها وسوقها اللؤلؤ	سلمان	٣٦٦٧٠
الشجر والنخل أصولها وسوقها اللؤلؤ أو الذهب وأعلاها التمر	سلمان	٣٦٦٦٩
شد حقوك بشيء	مجاهد	٦٦٧٨
شد حقوك في الصلاة ولو بعقال	ابن عمر	٦٦٦٧
شد حقوك ولو بعقال	الشعبي	٦٦٧٢
شد حقوك ولو بعقال	ابن معقل	٦٦٧٧
شد حقوك ولو بعقال	الحسن	٦٦٧٩
شدة لدينهم	سعيد ابن جبير	١٦٥٧٢
شدوا علي ثيابي ولا تغسلوا عني دماً	المثنى بن بلال العبدي عن أشياخنا	١١٣١٤
شر ما في الرجل شح هالع وجبن خالع	أبو هريرة	٢٨٣٠٩
شرب رجل من سقاء فانساب في بطنه جان	أبو سعيد	٢٥٦٩٩

الحديث أو الأثر	الراوي	الرقم
شرب عندي الطلاء على النصف	سعيد بن جبير	٢٥٦١١
شرب قوم من أهل الشام الخمر وعليهم يزيد ابن أبي سفيان	علي	٣٠٢٩٩
شربت عند إبراهيم ثلاث قوارير من نبيذ	الحسن بن عمرو	٢٥٥٤٢
شربت عند إبراهيم نبيذا في جر أخضر	الحسن بن عمرو	٢٥٤٩٣
شربت عند محمد بشمالي فلم ينهني	ابن عون	٢٦٠٣٧
شربت لبناً محضاً	مطرف بن الشخير	٦٤٧
شربت معه من نبيذ السقاية بنبيذ	مجاهد	١٣٨٠١
شرط الله قبل شرطها	علي	١٧٢٥٥
شرط لها دارها فقال: شرط الله قبل شرطها	شريح	١٧٢٥٧
الشركة على ما اصطلحا عليه	إبراهيم	٢١١٤٦
الشركة على ما اصطلحا عليه	إبراهيم والشعبي	٢١١٤٧
شريح إن أخطت يده رجله غرم	ابن سيرين	٢٤٥٣٤
شريح على الكاسر أجر الجابر	شريح	٢٨٨٧٠
شريح: أبو أمية		٣٦٦٣١
الشريك أحق بالشفعة فإن لم يكن له شريك فالجار	إبراهيم	٢٤٢٠٤
شعار الحج التلبية	مجاهد	١٥٧٤١
شعار المسلمين يوم القيامة على الصراط: اللهم سلم سلم	المغيرة بن شعبة	٣٥٨٢٦
الشعبي	يعيد	٩٠٥٥
الشعبي: أبو عمرو		٣٦٦٤٥
الشعر والظفر	عكرمة	١٦٣٩٩
الشعير بالشعير مثلا بمثل يدا بيد	عبادة بن الصامت	٣٩٢٦٢
شغل النبي ﷺ المشركون يوم الخندق عن أربع صلوات	عبد الله	٣٩٢٥٩

الحديث أو الأثر	الراوي	الرقم
شغل النبي ﷺ عن الركعتين بعد الظهر	أم سلمة	٧٥٥١
شغلني أمر الساعي	عبد الله بن الحارث	٧٥٤٤
شغلونا عن الصلاة الوسطى صلاة العصر	علي	٨٨٢٦
الشفاء في القرآن	مجاهد	٣٢٠١٦
الشفاعة	أبو هريرة	٣٣٩٠٦
الشفتان سواء: النصف والنصف	مجاهد	٢٨٦٤٦
الشفعة بالأبواب	إبراهيم	٢٤٠٠٨
الشفعة بالأبواب ليس بشيء إنما الشفعة بالحدود	الشعبي	٢٤٠١٠
الشفعة بالحدود ولا شفعة بالأبواب	الشعبي	٢٤٠٠٧
الشفعة بالحصص	عامر	٢٣٩٩٩
الشفعة بالحصص	عطاء	٢٤٠٠٠
الشفعة بالحيطان	شريح	٢٤٠٠٩
الشفعة على رؤوس الرجال	عامر	٢٤٠٠١
الشفعة على رؤوس الرجال	الشعبي	٢٤٠٠٢
الشفعة على قدر الأنصباء	الحسن	٢٤٠٠٦
الشفعة لا تورث	ابن سيرين	٢٤٨٩٤
الشفعة للمشرك والأعرابي وغيرهما	إبراهيم	٢٤٢٠٩
الشفعة والقسامة والعقل على رؤوس الرجال	سفيان	٢٤٠٠٤
الشفق الحمرة	ابن عمر	٣٣٩٦
الشفق ما بقي من النهار	عكرمة	٩٠٤٨
الشفق: النهار	مجاهد	٩٠٤٤
الشفيع أحق بشفعة جاره ينتظر بها	جابر	٢٢٦٢٣
الشفيع أولى من الجار والجار أولى من الجنب	الشعبي	٢٤١٩٩
شققه خمراً بين النسوة	علي	٣٥٦٨٦

الحديث أو الأثر	الراوي	الرقم
شقه خمراً بين النسوة	علي	٢٦٣٩٦
شقيه بين هذه الفتاة وبين التي	عائشة	٦٣٥٩
شكوا إلى النبي ﷺ	النعمان بن أبي عياش	٢٦٨٩
شكوا في طلوع الفجر	الحسن	٢٢٤٧
شكوا في طلوع الفجر في عهد ابن عباس	الحسن	٧٣٩٢
شكوت إلى ابن عمر البول	مولى لابن أزهر	١٧٩٣
شكوت إلى مجاهد الأثر بين عيني	حبيب بن أبي ثابت	٣١٧١
شكونا إلى رسول الله ﷺ	خباب	٣٣٠٧
شكى ذلك إلى عثمان أن الولد إذا كان صغيرا لا يحوز	سعيد	٢١٣٢٧
شمت العاطس ما بينك وبينه ثلاثاً فإن زاد فهو ربح	علي	٢٧٦٥٩
شمته مرة واحدة	الحسن	٢٧٦٦٤
الشمس فوق رؤوس الناس يوم القيامة وأعمالهم تظلهم أوتُضْحيهم	أبو موسى	٣٧٥٤٥
شهادة الأعمى جائزة	الحسن وابن سيرين	٢٢٢٣٢
شهادة الزور	ابن الحنفية	٢٤٥٤٨
شهادة السمع جائزة	الشعبي	٢٣١٤٨
شهادة السمع جائزة	إبراهيم	٢٣١٤٩
شهادة المرأة العاقلة تجوز في الرضاعة	الزهري	١٧٢٣٠
شهد أبو بردة مولاة له فأمر إمام	غنام بن طلق	١١٦٤٤
شهد القاسم بن محمد بشهادة عند أبان بن عثمان لرجل	جعفر بن محمد	٢٤٠٧٩
شهد المتلاعنين على عهد النبي ﷺ فرق بينهما	سهل بن سعد	٣٨٨٨٢
شهد أناس عند ابن عمر أنهم رأوا الهلال	الزهري	٩٧١٥

الحديث أو الأثر	الراوي	الرقم
شهد بدراً ستة من الأعاجم منهم بلال وتميم	عامر	٣٤٦٩٥
شهد رجل عند عمر بن عبدالعزيز على شهادة	معتمر عن أبيه	٢٤٩٠٦
شهد رجلان عند شريح على رجل	تميم بن سلمة	٢٩٤٣٥
شهد رجلان عند شريح لرجل على شيء-	عمارة بن عمير	٢٤٥٢٧
شهد شاهدان عند شريح أحدهما بأكثر وآخر بأقل	عمر بن عبد الله بن واثلة	٢١٩٧٤
شهد عبد الله بن شداد عند عروة بن المغيرة	الشعبي	١٩١٣٢
شهـد على علي أنه جعلها ثلاثاً	الرايش بن عدي	١٩١٣٣
شهد عند ابن أبي ليلى صبيان من الحي لم يبلغوا	وكيع	٢٢٣٣٦
شهد عند شريح أقطع فأثنى عليه خيرا	الشعبي	٢٤٣٨٢
شهد عند شريح شاهدان أحدهما على ألف	عمر بن عبد الله بن واثلة	٢١٩٧٥
شهد غلام عند قاض من قضاة أهل المدينة	داود بن الحصين	٢٢٣٢٩
شهد قوم عند عمر بن عبد العزيز	عبد الكريم الجزري	٢٤٥٥٤
شهد ماعز على نفسه أربع مرات أنه قد زنى	الشعبي	٣٠٦٨٦
الشهداء على بارق نهر بباب الجنة	ابن عباس	٢٠٤٦٨
الشهداء في قباب في رياض بفناء الجنة	أبي بن كعب	٢٠٤٩٨
شهدت أبا برزة أقام الحد على أمة له في دهليزه	أشعث عن أبيه	٣٠٥٨٤
شهدت ابا برزة ضرب أمة له فجرت	أشعث عن أبيه	٣٠١٥٩
شهدت أبا برزة ضرب أمة له فجرت	أشعث عن أبيه	٣٠٦٣٧
شهدت أبا برزة ضرب أمة له قد فجرت	أشعث عن أبيه	٣٠٩٧٩
شهدت أبا برزة يضرب أمة له فجرت وعليها ملحفة	السوار	٣٠٢٠٩
شهدت إبراهيم التيمي وإبراهيم النخعي	موسى بن مسلم	٥٥٠٨
شهدت ابن أشوع أتي برجل قال لرجل	يحيى بن الوليد	٣٠٨٩٨

الحديث أو الأثر	الراوي	الرقم
شهدت ابن عباس كبر على جنازة أربعاً	زيد بن طلحة	١١٧٧٠
شهدت ابن عباس وأبا هريرة وهم ينتظرون	أبو زياد	٥٥٢
شهدت ابن عباس وسأله رجل أنه تزوج امرأة	أبو حمزة	١٧٢٣٨
شهدت ابن عمر وأتاه رجل من أهل البصرة	عبد العزيز بن حكيم	٢٣٩٦٤
شهدت ابن عمر والحجاج محاصر	عمير بن هانئ	٧٧٦٧
شهدت ابن مسعود وقام خطيباً	زبيد المرادي	٣٢٠٠٩
شهدت الجمعة مع أبي بكر الصديق	عبد الله بن سِيدان السلمي	٥٢٣٦
شهدت الحسن ابن علي وأتي برجل أقر بسرقة	سُميع أبو سالم	٣٠٤٨٣
شهدت الحسن بن علي وأتي برجل أقر بسرقة	سبيع أبو سالم	٣٠٠٦٠
شهدت الحسن وقرأ السجدة التي في ص فسجد	سفيان بن حسين	٤٣١٩
شهدت الحسن ومالك بن دينار ومسلم بن يسار وسعيداً يأمرون بقتال الحجاج	مالك بن دينار	٣٢٧٤٤
شهدت الحكم سأل إبراهيم فلم يجبه عنه	مغيرة	٢٤٨١٤
شهدت الشعبي أدخل ميتاً من قبل رجليه	عيسى بن أبي عزة	١٢٠٤٠
شهدت الشعبي ضرب نصرانياً قذف مسلماً ثمانين	طارق	٣٠٠٨٨
شهدت الشعبي وسأله مملوك	إسماعيل بن سليمان	١٠٥٦٦
شهدت الشعبي وضرب نصرانيا قذف مسلماً	عاصم	٣٠٥٨٦
شهدت الشعبي وضرب نصرانياً قذف مسلماً	عاصم	٣٠٠٩٢
شهدت الشعبي ونهى عن ضرب رأس رجل	عيسى بن أبي عزة	٣٠٩٨٢
شهدت العلاء بن الحضرمي فدفناه فنسينا أن نحل العقد	أبوهريرة	١٢٠٢٤

الحديث أو الأثر	الراوي	الرقم
شهدت العيد مع النبي ﷺ ومع أبي بكر وعمر فبدؤوا	ابن عباس	٥٧٩٧
شهدت العيد مع عثمان ووافق يوم جمعة	أبو عبيد مولى ابن أزهر	٥٩٦٤
شهدت العيد مع علي فلما صلى خطب	ميسرة أبو جميلة	٥٧٩٩
شهدت العيد مع عمر بن الخطاب	أبو عبيد مولى ابن أزهر	٥٧٩٨
شهدت القادسية وكان سعد على الناس وجاء رستم	قيس	٣٥٩٩٩
شهدت القاسم بن عبد الرحمن وخاصم إليه	إسماعيل بن سالم	٢٣٥٢٧
شهدت المدينة في هلال صوم	عبد الملك بن ميسرة	٩٧١٨
شهدت النبي ﷺ خرج يستسقي	عباد بن تميم عن عمه	٨٥٦٢
شهدت النبي ﷺ صلى العيدين بغير أذان	جابر	٥٧٧٥
شهدت النبي ﷺ نفل الثلث	حبيب بن مسلمة	٣٩٦٣٩
شهدت النبي ﷺ يوم عيد	جابر	٥٧٩٢
شهدت اليرموك فأصاب الناس أعنابا وأطعمة فأكلوا ولم يروا بها بأساً	ابن عمر	٣٦١٠٥
شهدت اليرموك قال: فقال أبو عبيدة بن الجراح: من يراهنني؟	عياض الأشعري	٣٥٧٩٥
شهـدت اليرموك وعلينا خمسة أمراء	عياض الأشعري	٣٦١٠٠
شهدت أم كلثوم وزيد بن عمر ماتا في ساعة واحدة	عمار مولى بني هاشم	١١٩١٥
شهدت إياس بن معاوية اُختصم إليه في جارية	زيد أبو المعلى	٢٢٣٦٥
شهدت تستر مع أبي موسى أربع نسوة	خالد بن سيحان	٣٥٩٠٦
شهدتْ تستر مع أبي موسى أربع نسوة	خالد بن سيحان	٣٦٠٨١
شهدت جلولاء فابتعت من الغنائم بأربعين ألفاً	عبد الله بن عمر	٣٦٠٤٢

الحديث أو الأثر	الراوي	الرقم
شهدت جنازة الحارث فمدوا على قبره ثوباً فجبذه	أبو إسحاق	١٢٠١٩
شهدت جنازة أم مصعب بن الزبير	جبار الطائي	١١٦٣٢
شهدت جنازة رجل فيها الحسن وابن سيرين فمُدَّ على قبره ثوب	عاصم	١٢٠٢١
شهدت جنازة في الأساورة فازدحموا على الجنازة	قتادة	١٢٣٥٩
شهدت رسول الله ﷺ إذا كان عند القتال لم يقاتل أول النهار	النعمان بن مقرن	٣٥٢٩٢
شهدت رسول الله ﷺ قضى فيه بغرة	المغيرة بن شعبة	٣١٠٥٦
شهدت سالماً والقاسم وسألهما أمير المدينة	عبد الرحمن بن إسحاق	٣٠٩٠٦
شهدت شريح رفعت إليه قصة	أبو بحر	٢٤٥٦٨
شهدت شريحا أجاز بيع ده دوازده	الجعد بن ذكوان	٢٢٩٤٦
شهدت شريحا أجاز شهادة زوج لامرأته	شبيب بن غرقدة	٢٤٣٥٥
شهدت شريحا أجاز شهادة قوم من أهل الشرك	ابن سيرين	٢٤٣٦٢
شهدت شريحاً حبس رستم الشديد في دين	عبدالأعلى	٢٢٢٠٤
شهدت شريحاً رد السلم في الحيوان	عبد الأعلى	٢٣٠٦٠
شهدت شريحا شهد عنده عبد على دار فأجاز شهادته	عمار الدهني	٢١٤٩٣
شهدت شريحا ضرب شاهد الزور خفقات	الجعد بن ذكوان	٢٤٥٥٣
شهدت شريحا قضى بذلك	داود بن حريث	٢٢٦٩٦
شهدت شريحاً قضى في موضحة بخمسمائة درهم	أبو حمزة الأسدي	٢٨٤٨٩
شهدت شريحا وأتاه رجل ومعه ابن أخيه قد استعدى عليه	حصين	٢٢٣٦١

الحديث أو الأثر	الراوي	الرقم
شهدت شريحا واختصم إليه رجلان	عمران بن أبي عطاء	٢١٣٦٤
شهدت شريحاً يقضي باليمين مع الشاهد	شيخ من مشيخة الكوفة أو من كبرائهم	٢٤٥٠٢
شهدت صفين فكانوا لا يجهزون على جريح	أبو أمامة	٣٥٤٩٨
شهدت طلحة و زبيداً وقد ماتت امرأة	حفص بن غياث عن عمه	١١٦٥٣
شهدت عبد الرحمن بن أذينة أقص رجلاً حرصتين	عوف	٢٩٧٦٦
شهدت عبد الله ابن مسعود جاء يتقاضى سعداً دراهم	قيس	٣٢٦٠٢
شهدت عبد الله ابن يزيد أدخل الحارث من قبل رجليه	أبو إسحاق	١٢٠٣٩
شهدت عبد الله بن عبيد بن معمر أتي بمجوسي بنى بيت نار	عوف	٣٥١٩٩
شهدت عثمان وعليا يرزقان أرقاء الناس	عنترة	٣٥٠٨٩
شهدت عثمان يتأنى بأعطيات الناس إن قيل له: إن فلانة تلد الليلة	عنترة	٣٥٠٩٦
شهدت عكرمة بن خالد المخزومي	معاذ بن العلاء	٣١٦٢٤
شهدت علقمة قام على ميت حتى دفن	أبو قيس	١٢١١٤
شهدت عليا أتي بالمخدج فسجد	أبو مؤمن الوائلي	٣٥٠٤٩
شهدت علياً أتي برجل وامرأة وجدا في خربة	مسكين	٣٠٤٨٦
شهدت عليا في الرحبة وجاء رجل	أيوب بن نعمان	٣٠٩٤٩
شهدت عليا لما أتي بالمخدج سجد	أبو موسى	٣٥٠٤٨
شهدت عليا لما أُتي بالمخدج سجد	أبو مؤمن الوائلي	٨٦٤٧
شهدت علياً وسأله رجل عن امرأة	عبد الرحمن بن معقل	١٧٩٩١
شهدت عمر أشرك الإخوة من الأب	الحكم بن مسعود	٣٣١٧٢

الحديث أو الأثر	الراوي	الرقم
شهدت عمر باع إبلا من إبل الصدقة فيمن يزيد	هشام	٣٥١٧٧
شهدت عمر بذي الحليفة	ابن السمط	٨٣٦١
شهدت عمر بن الخطاب	عبد الرحمن بن القارئ	٣٠٢١
شهدت عمر بن الخطاب أقام شاهد زور	عبد الله بن عامر بن ربيعة	٢٤٥٥٠
شهدت عمر بن الخطاب باع إبلا من إبل الصدقة	هشام الخزاعي	٢١٤٠٩
شهدت عمر بن الخطاب في رمضان وقرب إليه	حنظلة	٩٢٩٣
شهدت عمر بن الخطاب في رمضان وقرب إليه بشر بن قيس	حنظلة	٩٢٩٤
شهدت عمر بن عبد العزيز	سفيان بن عاصم	١١٣٦٤
شهدت عمر بن عبد العزيز	خالد بن أبي عثمان	١٤٤٨٦
شهدت عمر بن عبد العزيز حين دفن يسن عليه	عاصم بن بهدلة	١٢٠٧٧
شهدت عمر بن عبد العزيز كتب إلى عامله بواسط	مثنى بن سعيد	٢٥٦٧٠
شهدت عمر خير صبياً بين أبيه وأمه	عبد الرحمن بن غنم	٢٠٢٤٤
شهدت عمر خيَّر مفقوداً	عبد الرحمن بن أبي ليلى	١٧٥٥٥
شهدت عند زرارة بن أوفى على شهادة وحدي	أبو مجلز	٢٤٤٣١
شهدت عند شريح على شهادة وحدي	أبو إسحاق	٢٤٤٣٢
شهدت عند شريح وأنا غلام	سليمان الهمداني	٢٢٣٣٥
شهدت فتح تستر مع الأشعري قال: فأصبنا دانيال بالسوس	مطرف بن مالك	٣٦٠٨٢

الحديث أو الأثر	الراوي	الرقم
شهدت فتح تستر مع الأشعري قال: فلم أصل صلاة الصبح	أنس	٣٦٠٨٧
شهدت لأبي عند أبي بكر بن حزم	سليمان بن أبي سليمان	٢٤٣٥٨
شهدت محلا يقول لإبراهيم: إني رأيت أبا وائل	مغيرة	٤٠٩١
شهدت مع أبي موسى أربع نسوة	خالد بن سيحان	٣٥٤٣٥
شهدت مع علي العيد فلما صلى خطب	ميسرة أبي جميلة	٥٩٨٣
شهدت مع علي يوم صفين فكان إذا أتي بأسير	يزيد بن بلال	٤٠٦٦٧
شهدت مع موسى بن طلحة جنازة فقال: جمهروه	أبو نعامة	١٢٠٩١
شهدت مع مولاي خيبر وأنا مملوك فلم يقسم لي من الغنيمة شيئا	عمير	٣٥٤٢٣
شهدت مكة في زمان ابن الزبير	أشعث بن أبي الشعثاء	٧٩٣٦
شهدت ملاك عباس بن تمام بن عباس بن عبد المطلب	حصين	٢٢٤١٦
شهدت ملاكا	موسى بن عبد الله بن يزيد الأنصاري	٢٢٤٢٢
شهدت هشام بن هبيرة قضى في رجل أوصى لأخت له	عوف	٣٢٩٠٨
شهدت وفاة ابن عباس فوليه ابن الحنفية	عمران بن أبي عطاء	١١٧٧٩
شهدت وفاة ابن عباس فوليه ابن الحنفية	عمران بن أبي عطاء	١٢٠٤٤
شهدت يوم الجمل فما دخلت دار الوليد	الأعمش عن رجل قد سماه	٤٠٥٦٠
شهدته واختصم إليه رجلان اشترى أحدهما	القاسم بن عبد الرحمن	٢٣٥٢٨
شهدته وجاءه رجل فقال: إني اكتتبت على هذا	شريح	٢٢١٣٩

الحديث أو الأثر	الراوي	الرقم
شهدته وضرب رجلاً افترى على رجل في قميص	الشعبي	٣٠٥٦١
شهدنا الحديبية مع رسول الله ﷺ فقسمت على ثمانية عشر سهماً	مجمع بن جارية	٣٥٣٩٨
شهدنا القادسية مع سعد ونحن يومئذ لا نجد سبيلاً	جابر	١٦٩٤١
شهدنا اليرموك فاستقبلنا عمر وعلينا الديباج والحرير	سويد بن غفلة	٣٦١٠٤
شهدنا اليرموك قال: فاستقبلنا عمر وعلينا الديباج والحرير	سويد بن غفلة	٣٤٧٩٤
شهدنا جنازة ابن معقل فقال رجل: إن صاحبكم قد أوصى	أبو إسحاق	١٢٠٣٤
شهدنا غـزاة مع سعيد بن عثمان	أبو إسحاق	٣٥٤١٩
شهر الله الذي يدعونه المحرَّم	أبو هريرة	٩٤٧٣
الشهر تسع وعشرون	ابن عمر	٩٨٦٤
شهر تسع وعشرون وشهر ثلاثون	علي	٩٨٦٦
الشهر هكذا وهكذا	سعد بن أبي وقاص	٩٨٥٦
الشهر هكذا وهكذا وهكذا	ابن عمر	٩٨٦١
شهر ونصف	الحكم	١٧٤٧٤
شهر ونصف	عامر	١٧٤٧٥
شهر ونصف	سعيد بن المسيب	١٧٤٧٩
شهر ونصف	إبراهيم	١٧٤٨٠
الشهود والأيمان	شريح	٢٤٤٦٦
الشهود والأيمان	شريح	٢٤٤٦٩
الشهور شهر ثلاثون وشهر تسع وعشرون	عمر	٩٨٦٧

الحديث أو الأثر	الراوي	الرقم
الشهيد إذا كان في المعركة دفن في ثيابه ولم يغسل	إبراهيم	٣٥٠٢٠
الشهيد يدفن في ثيابه ولا يغسل	غنيم بن قيس	١١٣٢٧
الشهيد يدفن في ثيابه ولا يغسل	غنيم بن قيس	٣٥٠١٥
الشهيد يغسل ما مات ميت إلا أجنب	سعيد بن المسيب والحسن	١١٣٢١
الشهيد يغسل ما مات ميت إلا أجنب	سعيد بن المسيب والحسن	٣٥٠٢٤
شوال وذو القعدة وذو الحجة	ابن عمر	١٤١٤٤
شوال وذو القعدة وذو الحجة	طاوس عن أبيه	١٤١٤٥
شوال وذو القعدة وذو الحجة	ابن عباس	١٤١٤٦
شوال وذو القعدة وذو الحجة	عطاء	١٤١٤٩
شوال وذو القعدة وذو الحجة	الضحاك	١٤١٥٠
شوال وذو القعدة وصدر ذي الحجة	محمد و الحسن	١٤١٤٧
شوال وذو القعدة وعشر ذي الحجة	عبد الله	١٤١٤٨
شوال وذو القعدة وعشر ذي الحجة	إبراهيم	١٤١٥١
شوال وذو القعدة وعشر ذي الحجة	ابن عباس	١٤١٥٢
شوال وذو القعدة وعشر من ذي الحجة	ابن عمر	١٤١٤٣
الشونيز فيه شفاء من كل داء إلا السام	بريدة	٢٤٩٨٤
الشوى الأطراف	مجاهد	٣٦٨٨٣
شيبني: هود والواقعة والمرسلات	عكرمة	٣٢٢٧٣
الشيخ والشاب	أبو صالح	٢٠٥١٧
الشيخ والشاب	عكرمة	٢٠٥٢١
الشيخان الثيبان يجلدان ويرجمان	أبو ذر	٣٠٧١٠
شيطان	مجاهد	٣٥٨٨٧
شيطان الردهة يحتدره رجل من بجيلة	سعد بن مالك	٤٠٧٣١
الشيطان جاثم على قلب بن آدم فإذا سها	ابن عباس	٣٧٥٠١

الحديث أو الأثر	الراوي	الرقم
شيع النبي ﷺ علياً ولم يتلقه	مجاهد	٣٥٩٣٦
شيعنا أبا مسعود حين خرج فنزل في طريق	يسير بن عمرو	٣٩٩٧٥
شيعنا علقمة إلى مكة	إبراهيم	٢٢٤٤
شيعنا عمر إلى صرار	قرظة	٣٥٩٣٧
شيوخاً وشباباً	الحسن	٢٠٥١٨
شيوخاً وشباباً	الحسن	٢٠٥٢٣
حرف الصاد		
صاحب البقر بما فوق الفريضة	إبراهيم	١٠٢١٢
صاحب الدابة ضامن لما أصابت الدابة بيدها	الشعبي	٢٩١٥٤
الصاحب الصالح خير من الوحدة والوحدة خير من صاحب السوء	أبو ذر	٣٧٤١٠
صاحب العفو أولى بالدم	الزهري	٢٩٣٨١
صاحبه أحق به ما لم يقسم فإذا قسم فلا شيء	سلمان بن ربيعة	٣٥٥٩٠
صاحبها أولى بخطبتها في العدة	هشام عن أبيه	١٩٥٤٥
صار قولهما إلى أن التولية بيع	الحسن وابن سيرين	٢٢٦٣١
صارت	أبو الجوزاء	٣٨٣٠٣
صارت دية ويرفع عنه الثمن	عطاء	٢٩٣٤٦
صاع صاع عن كل صغير وكبير مكتوب	أبو عبد الرحمن	١٠٦٥١
صاع عمر بن الخطاب	الحجاجي	١٠٩٤٧
صاع عمر ثمانية أرطال	حسن	١٠٩٥٠
صاع من تمر أو صاع من شعير	مكحول	١٠٦٣٥
صاع من تمر أو صاع مـن شعير أو نصف صاع من بر	علي	١٠٦٤١
صاع من تمر أو نصف صاع من بر	عثمان	١٠٦٢٥
صالح أهل الجبل كلهم لم يؤخذ شيء من الجبل عنوة	مجالد	٣٦٠٧٤

الحديث أو الأثر	الراوي	الرقم
صالحنا أهل الحيرة على ألف درهم ورحل	قيس	٣٥٩٨٧
الصائم إذا أكل عنده الطعام سبحت مفاصله	يزيد بن خليل	٩٨٧١
الصائم إذا أكل عنده سبحت مفاصله	مجاهد	٩٨٧٣
الصائم إذا أكل عنده صلت عليه الملائكة	عبد الله بن عمرو	٩٨٧٤
الصائم إذا ذرعه القيء فليس عليه	القاسم بن محمد	٩٤٤٠
الصائم بالخيار ما بينه وبين نصف النهار	ابن عباس	٩٣٢٨
الصائم بالخيار ما بينه وبين نصف النهار	ابن عمر	٩٣٢٩
الصائم بالخيار ما بينه وبين نصف النهار	مجاهد	٩٣٣٤
الصائم في السفر	أبو سلمة بن عبد الرحمن عن أبيه	٩٢٠٨
الصائم في عبادة ما لم يغتب	أبو العالية	٩١٣٤
الصائم لا تُردُّ دعوتهُ	أبو هريرة	٩١٤٧
صببت على سالم ماء وهو محرم	عبيد الله بن عمر	١٣٣٠٤
الصبح	مجاهد	٨٨٥٣
صبر الجنة يعني: وسطها عليها فضول السندس والإستبرق	عبد الله	٣٦٦٦٧
صُبْرُ الجنةِ يعني: وسطها عليها فضول السندس والإستبرق	عبد الله	٣٩٣٤٠
الصبر عند الصدمة الأولى	إبراهيم	١٢٤٦٧
الصبر عند الصدمة الأولى	أبو سلمة الحمصي	١٢٤٦٥
الصبر عند أول صدمة	مجاهد	٣٨٧٦٧
الصبر في الصدمة الأولى	أنس	١٢٤٦٣
الصبر من الإيمان بمنزلة الرأس من الجسد	علي	٣٢٤٦٠
الصبر والسماحة	جابر بن عبد الله	٣٢٤١١
الصبي إن حج والمملوك إن حج والأعرابي	الحسن	١٥٥٣٣

الحديث أو الأثر	الراوي	الرقم
صبي ثلاثاً فما أصاب	عائشة	٨٠٠
الصبي ما لم يأكل الطعام	ابن جريج	١٣٠٩
الصبي والعبد عليهما الحج والأعرابي	عطاء	١٥٥٣٥
صحب سلمانَ رجلٌ من بني عبس فأتى دجلة	أبو البختري	٣٧٤٠٠
صحبت أبا ذر فقال لي: ألا أخبرك بيوم حاجتي	عبد الله بن سيدان	٣٧٤١٣
صحبت أبا ذر فكل أخلاقه	أعرابي	١٦٤١
صحبت ابن عباس في سفر فلا أحفظ أنه أوتر	شيخ	٧٠٧٦
صحبت ابن عباس من مكة إلى المدينة ومن المدينة إلى مكة	ابن أبي مليكة	٣٨٤٦٣
صحبت ابن عمر في السفر والحضر	مجاهد	٦٥٤٠
صحبت ابن عمر من المدينة إلى مكة	مجاهد	٣٨٨٣
صحبت ابن عمر من المدينة إلى مكة	مجاهد	٨٧٤٦
صحبت ابن مسعود في سفر	عمرو بن الحارث	١٩٠٨
صحبت أبي و عمرو ابن ميمون	أبو الشعثاء	٩٢٣٣
صحبت أبي والأسود ابن يزيد وعمرو بن ميمون	أشعث	٣٨٨٤
صحبت القاسم بن محمد إلى مكة فرأيته	شيبة بن نصاح	٨٩
صحبت رافع بن خديج في سفر	أبو النجاشي	١٦٣٧
صحبت سالما فتخلفت عنه بالطريق	موسى بن عقبة	٧١٠٥
صحبت سالما فتخلفت عنه بالطريق	موسى بن عقبة	٣٩١٠٤
صحبت عاصم بن عمرو البجلي فسمعته يقول	منخل بن غضبان	٤٠٠٣٦
صحبت عائشة في السفر فما أفطرت	ابن أبي مليكة	٩٢٢١

الحديث أو الأثر	الراوي	الرقم
صحبت عبد الله بن عمر	عبد الله البهي	٨٧٤٥
صحبت عمران بن حصين في سفر	مطرف	٢٧٧٤٤
صحبته في سفر فكان يجمع	أبو موسى	٨٤٥٥
صحبنا رجل من أهل اليمامة فحدثنا	مغيرة	١٤٥٢٩
الصداق على الابن	الحسن	١٦٧٧٣
الصداق على الابن فإن زوج الأب الابن فلم يرض	عطاء	١٧٣٩٧
صداق نسائها	حماد	١٨٤٥٢
صداق ونصف	حماد	١٨١٢٩
صدق	أنس	٣٢٣٣٠
صدق الله ورسوله: (أَنَّمَآ أَمْوَٰلُكُمْ وَأَوْلَٰدُكُمْ فِتْنَةٌ)	بريدة	٣٤٣٦٢
صَدَقَ عُمَرُ	الشعبي	٥٤١١
صدق عمي	الحكم	١٠٣٧٨
صدق هذا؟	عمران بن حصين	٤٤٨٠
صَدَقَ هَذَا؟	عمران بن حصين	٤٥٨٢
صدقا ووفاء	إبراهيم	٢٤٣٤٠
الصدقة إذا علمت قبضت أو لم تقبض	ابن مسعود	٢١٣٣٨
صدقة الثمار والزرع وما كان من نخل	ابن عمر	١٠٣٦٠
صدقة الفطر صاع صاع	مسروق	١٠٦٥٠
صدقة الفطر صاعاً مكتوب	عبد الرحمن	١١٠٦٦
صدقة الفطر على الغني والفقير	أبوالعالية والشعبي وابن سيرين	١١٠٣٦
صدقة الفطر على من تجري عليه نفقتك	علي	١٠٦٥٦
صدقة الفطر عمن صام من الأحرار	الشعبي	١٠٦٣٠
صدقة الفطر عمن صام من الأحرار	الحسن	١٠٦٣١

الحديث أو الأثر	الراوي	الرقم
صدقة الفطر عن الصغير والكبير	إبراهيم	١٠٦٢٨
صدقة الفطر عن الصغير والكبير	الشعبي وأبي العالية وابن سيرين	١٠٦٥٤
صدقة الفطر عن الصغير والكبير والحر	أبو قلابة	١٠٦٥٣
صدقة الفطر فريضة	أبو العالية وابن سيرين	١١٠٦٧
صدقة الفطر يوم الفطر زكاة	مجاهد	١٠٦٢٢
صدقة المؤمن ظله يوم القيامة	مرثد بن عبد الله اليزني	١٠٠٨٠
صدقة تصدق الله بها عليكم فاقبلوا	يعلى بن أمية	٨٣٧٧
الصدقة تضاعف يوم الجمعة	كعب	٥٦٢٦
الصدقة تطوعاً والصلاة والصوم والطواف	ابن عباس	١٦٠٤٦
الصدقة صاع من تمر او نصف صاع من طعام	ابن عباس	١٠٦٤٤
الصدقة على غير ذي الرحم صدقة	سلمان بن عامر الضبي	١٠٨٤١
الصدقة لا تحل لغني ولا لذي مِرّة سوي	حُبْشي بن جنادة	٣٩٢٦٤
الصدقة من أربع من البر	علي	١٠٢٩٨
صدقت	عبد الملك	٣٩٧٣٤
صدقت صدقت	جعفر عن أبيه	١٥٣٤٢
صدقوا يا عمرو	قيس	٣٩٣٩٨
الصراط دحض مزلة كحد السيف يتكفأ	عبيد بن عمير	٣٦٩١٢
الصراط على جسر جهنم يردون عليه	عكرمة	٣٦٩٠٨
صرخ إلى قتلانا يوم أحد إذ أجرى معاوية العين	جابر	٣٩٥٥٤
صرع النبي ﷺ عن فرس له فوقع على جذع نخلة	جابر	٨٧٢٩
صُرِعت امرأتي وهي محرمة	النضر بن قيس	١٣٣٨١
الصرف ربا	أبو أمامة	٢٣٩٧٦
صرفا ويمزج لسائر أهل الجنة	مالك بن الحارث	٣٦٨٠١
صرفهـا عنك	إبراهيم	٥٠٦٨

الحديث أو الأثر	الراوي	الرقم
صرفها في الأصناف	عكرمة	١٠٧٤٧
الصرورة الذي لم يحج قط	أبو بكر	١٣٨٦١
صعد رجل إلى أبي الدرداء وهو جالس فوق بيت يلتقط حبا	سالم	٣٧٣٢٩
صعد علي المنبر فقال: اللهم العن كل مبغض لنا	السدي	٣٤٣١٠
الصعقة من الشيطان	قيس بن حبتر	٣٨١٢٢
الصعيد الطيب طهور	أبو ذر	١٦٧٧
الصف الأول الذي يلي المقصورة	أبا عبيدة	٦٦١٩
صفقتان في صفقة ربا إلا أن يقول الرجل: إن كان بنقد فبكذا	ابن مسعود	٢١٦٧٣
صفقتان في صفقة ربا إلا أن يقول الرجل: إن كان بنقد فبكذا	عبد الله	٢١٦٧٤
صل العشاء إذا ذهب	أبو هريرة	٣٣٧١
صلّ بعد الجمعة ركعتين ثم صل	إبراهيم	٥٤٨٤
صلِّ بعد الظهر أربعاً فإن نسيت العصر	أبو ذر	٦٠٩٨
صل بين الظهر والعصر بعرفة إن شئت	مجاهد	١٥١٣٠
صل ركعتي الطواف في بيتك إن شئت	عطاء	١٥٧١٥
صل ركعتين	جابر بن عبد الله	٣٤٦٢
صَلَّ رَكْعَتَينْ تَجَوَّزْ فِيهِمَا	جابر	٥٢٦٦
صلِّ على من صلَّى إلى قبلتك	عطاء	١٢٢٢٥
صل في السفينة قائماً	الشعبي والحسن وابن سيرين	٦٧٢٧
صل في السفينة قائماً	إبراهيم	٦٧٣٢
صل في القوس وأطرح القرن	سلمة بن الأكوع	٦٤٠٦
صل في دمن الغنم	إبراهيم	٣٩٣٠
صل فيها قاعداً	طاوس	٦٧٢٤

الحديث أو الأثر	الراوي	الرقم
صل فيها قائماً	الشعبي	٦٧٣١
صلِّ قبل الجمعة عشر ركعات	عمر بن عبد العزيز	٥٤٧٣
صل من كان أبوك يواصل فإن صلة الميت	عبد الله	٢٨٠٥١
صل هنا	جابر	١٢٨٤٢
صل ونم وصم وأفطر واكتسب ولا تأثم ولا تموتن إلا وأنت مسلم	معاذ	٣٧٤٢٤
صلاة الأوابين إذا رمضت الفصال	زيد بن أرقم	٧٩٩٨
صلاة الأوابين بعد زوال الشمس	جعفر عن أبيه	٤١٢٤
صلاة الأوابين ما بين أن ينكفت	عبد الله بن عمرو	٦٠٥٤
صلاة الآيات ست ركعات	عائشة	٨٥٣٦
صلاة الآيات ست ركعات في أربع سجدات	عائشة	٣٩٢٥٦
الصلاة التكبيرة الأولى	بكر	٣١٤٨
صلاة الخوف ركعة ركعة	جابر بن عبد الله	٨٥٠٣
صلاة الخوف ركعتان وأربع سجدات	حذيفة	٨٥١٠
صلاة الخوف يقوم الإمام ويصفون خلفه	مسروق	٨٥١٧
صلاة الخوف يقوم الإمام ويصفون خلفه	ابن عباس	٨٥١٨
صلاة الرجل عند أهله من السر	حسان بن عطية	٦٦١٤
صلاة الرجل في بيته نور فنوروا بيوتكم	عاصم بن عمرو	٦٦١٧
صلاة الرجل في جماعة	أبو سعيد الخدري	٨٦١٤
صلاة الرجل في جماعة أفضل من صلاته	عبد الله	٨٦٢٠
صلاة الرجل في جماعة تفضل على صلاته	ابن عمر	٨٦١٦
صلاة السفر ركعتان تمام	عمر	٨٣٧٤
صلاة السفر ركعتان والجمعة ركعتان	عمر	٥٩٧٩
صلاة الصبح مرتين؟	قيس بن عمرو	٦٥٩٧
صلاة العصر	ابن عباس	٨٨٣٩

الحديث أو الأثر	الراوي	الرقم
صلاة العصر	عبيد بن عمير	٨٨٤٥
صلاة القاعد على النصف من صلاة القائم	عبد الله بن عمرو	٤٧٠٧
صَلاَةُ الْقَاعِدِ عَلَى النِّصْفِ مِنْ صَلاَةِ الْقَائِمِ	ابن عمرو	٤٧٠٦
صَلاَةُ الْقَاعِدِ عَلَى النِّصْفِ مِنْ صَلاَةِ الْقَائِمِ	عمران بن حصين	٤٧٠٤
صَلاَةُ الْقَاعِدِ عَلَى النِّصْفِ مِنْ صَلاَةِ الْقَائِمِ	عبد الله بن عمرو	٤٧٠٥
صَلاَةُ الْقَاعِدِ عَلَى النِّصْفِ مِنْ صَلاَةِ الْقَائِمِ	مجاهد	٤٧٠٨
صلاة القاعد على النصف من صلاة القائم إلا من عذر	المسيب بن رافع الكاهلي	٤٧١٠
صَلاَةُ الْقَاعِدِ عَلَى مِثْلِ نِصْفِ صَلاَةِ الْقَائِمِ	أنس بن مالك	٤٧١١
صلاة القاعد غير متربع على النصف من صلاة القائم	مجاهد	٤٧٠٩
صلاة الليل تُسمع أذنيك	أبو عبيدة	٣٧١٧
صلاة الليل عليها وتر وصلاة النهار	ابن عمر	٦٨٧٧
صلاة الليل مثنى مثنى	ابن عمر	٦٩٧٩
صلاة الليل مثنى مثنى	ابن عمر	٦٧٨٧
صلاة الليل مثنى مثنى	ابن عمر	٦٧٨٨
صلاة الليل مثنى مثنى	ابن عمر	٦٧٨٩
صلاة الليل مثنى مثنى	سالم	٦٧٩٣
صلاة الليل مثنى مثنى	محمد	٦٧٩٤
صلاة الليل مثنى مثنى	ابن عمر	٦٩٨٢
صلاة الليل مثنى مثنى	سالم	٣٩١٦٠
صلاة الليل مثنى مثنى فإذا خشيت	سالم عن أبيه	٦٩٧٧
صلاة الليل مثنى مثنى فإذا خشيت الصبح	ابن عمر	٣٩١٥٥
صلاة الليل مثنى مثنى فإذا خشيت الصبح فأوتر بركعة	ابن عمر	٣٩١٥٤

الحديث أو الأثر	الراوي	الرقم
صلاة الليل مثنى مثنى والوتر ركعة من آخر الليل	محمد	٣٩١٦١
صلاة الليل مثنى مثنى والوتر واحدة وسجدتان قبل طلوع الفجر	ابن عمر	٣٩١٥٣
صلاة الليل مثنى مثنىفإذا خشيت الصبح فأوتر بركعة	ابن عمر	٣٩١٦٨
صلاة الليل والنهار ركعتان ركعتان	ابن عمر	٦٧٩٧
صلاة الليل والنهار مثنى مثنى	الحسن	٦٨٠٣
صلاة المغرب وتر النهار	ابن عمر	٦٨٧٥
صلاة المغرب وتر صلاة النهار	ابن سيرين	٦٨٨٠
صلاة النهار أربع أربع هذا في التطوع	إبراهيم	٦٨٠٠
صلاة النهار عجماء وصلاة الليل تُسمع أذنيك	الحسن	٣٧٠٣
الصلاة الوسطى التي فرط فيها سليمان صلاة العصر	علي	٨٨٤١
الصلاة الوسطى صلاة الظهر	زيد بن ثابت	٨٨٤٨
الصلاة الوسطى صلاة الظهر	زيد بن ثابت	٨٨٤٩
الصلاة الوسطى صلاة العصر	الحسن	٨٨٢٧
صلاة الوسطى صلاة العصر	سمرة بن جندب	٨٨٥٤
الصلاة الوسطى صلاة العصر	عائشة	٨٨٣٥
الصلاة الوسطى صلاة العصر	علي	٨٨٣٨
الصلاة الوسطى صلاة العصر	الضحاك	٨٨٥٢
الصلاة الوسطى صلاة العصر	أبو بن كعب	٨٨٥٥
الصلاة الوسطى صلاة العصر	أبو هريرة	٨٨٥٦
صلاة الوسطى صلاة العصر	عائشة	٨٨٥٧

الحديث أو الأثر	الراوي	الرقم
الصلاة الوسطى: صلاة العصر	حفصة أم المؤمنين	٨٨٢٨
الصلاة أمامك	أسامة بن زيد	١٤٥٨٨
الصلاة على الجنازة أن تقول: اللهم اغفر	عبد الله بن سلام	٣١٧٦٩
الصلاة على الجنازة أن يقول: اللهم اغفر لحينا وميتنا	عبد الله بن سلام	١١٧٠١
الصلاة على الخمرة سنة	سعيد بن المسيب	٤٠٧٩
الصلاة على الطنفسة محدث	ابن سيرين	٤١٠١
الصلاة على الطنفسة محدث	سعيد بن المسيب	٤١٠٢
الصلاة عند المسايفة ركعة	الحسن	٨٤٩١
الصلاة عند المسايفة ركعة يومئ إيماءً	إبراهيم	٨٤٨٧
الصلاة في الجماعة تزيد على صلاة الفذ	أبو هريرة	٨٦١٧
الصلاة في أول وقتها	أم فروة	٣٢٥٢
صلاة في مسجد قباء كعمرة	أسيد بن ظهير الأنصاري	٧٧٣٦
صلاة في مسجد قباء كعمرة	أسيد بن ظُهَيْرٍ الأنصاري	٣٤٧٠٦
صلاة في مسجدي أفضل من ألف صلاة	عائشة	٧٧٢٣
صلاة في مسجدي هذا أفضل من ألف صلاة	ابن عمر	٧٧٢١
صلاة في مسجدي هذا أفضل من ألف صلاة	أبا هريرة	٧٧٢٢
صلاة في مسجدي هذا أفضل من ألف صلاة فيما سواه من المساجد إلا المسجد الحرام	عائشة	٣٤٧١٠
صلاة في هذا المسجد أفضل من مائة صلاة	عمر	٧٧٢٦
صلاة فيه أفضل من ألف صلاة	ميمونة	٧٧٢٥
صلاة فيه أفضل من ألف صلاة فيما سواه إلا مسجد مكة	ميمونة	٣٤٧٠٣
الصلاة لأهل مكة أفضل	مجاهداً	١٥٧٢٢
الصلاة لأهل مكة أفضل والطواف	مجاهداً	١٥٧٢٣

الحديث أو الأثر	الراوي	الرقم
الصلاة لميقاتها	ابن مسعود	٢٧٠٤٠
الصلاة لوقتها	عبد الله بن مسعود	٣٢٤٣
الصلاة لوقتها	عبد الله	٢٠٤٥٥
الصلاة مع الإمام تفضل على صلاته وحده	ابن عمر	٨٦٢٢
الصلاة مكيال	سلمان الفارسي	٣٠٠٨
الصلاة يا أهل البيت	أنس بن مالك	٣٤٤٤٧
الصلاة يوم العيدين تسع تكبيرات	الشعبي والمسيب	٥٨٤٨
صلاتان كان يقنت فيهما	أنس	٧٢٤١
صلاتكن في بيوتكن أفضل من صلاتكن في حجركن	أم حميد	٧٨٣٠
صلاته الأولى	ابن عمر	٦٨٠٧
صلاته الأولى	علي	٦٨١٧
صلاته الأولى هي الفريضة وهذه نافلة	إبراهيم	٦٨٠٨
صلاته التي صلى في الجماعة	ابن المسيب	٦٨١٤
صلت عليه	أبو أسامة	٣١٣٩٧
الصلح مردود ويؤخذ بالدية	ابن عباس	٢٩٨٠٦
صلها إذا ذكرتها وقد نسيتها	الشعبي وإبراهيم	٤٨٢١
صلوا أربعاً فإنا سفر	أبو نضرة	٨٣٩٢
صلوا أربعاً فإنا سفر	عمران ابن حصين	٨٤١٣
صلوا أربعا فإنا قوم سفر	عمران بن حصين	٣٨٩٨
صلوا الصلاة لوقتها	أبو ذر	٧٨٠١
صلوا المغرب	أبو أيوب الأنصاري	٣٣٦٥
صلوا صلاة الآصال حين يفيء الفيء	سعد بن إبراهيم	٤١٢٢
صلوا صلاة الهجير فإنا كنا نستحبها	أنس	٤١٢١
صلوا على صاحبكم	زيد بن خالد الجهني	٣٥٧٧٣

الحديث أو الأثر	الراوي	الرقم
صلوا على صاحبكم	زيد بن خالد	٣٥٧٧٤
صلوا علي فإن الصلاة علي زكاة لكم	أبو هريرة	٨٩٤٣
صلوا علي فإن صلاة علي زكاة لكم واسألوا الله لي الوسيلة	أبو هريرة	٣٣٩٤٧
صلّوا فلما كان السحر استغفروا	الحسن	٦٤٤٥
صلوا في بيوتكم ولا تتخذوها قبوراً	زيد بن خالد الجهني	٦٦٠٦
صلوا في بيوتكم ولا تتخذوها قبوراً	ابن عمر	٦٦٠٩
صلوا في مـرابض الغنم ولا تصلوا	عبد الله بن مغفل المزني	٣٩١٨
صلوا في مرابض الغنم ولا تصلوا	عبد الله بن عمرو	٣٩٣٥
صلوا في مرابض الغنم ولا تصلوا في أعطان الإبل	عبد الله بن مغفل	٣٨٨٠٧
صلوا من الليل أربعاً	الحسن	٦٧٦٩
صلوا من الليل ولو قدر حلب شاة	الحسن	٦٧٧١
صلوا هذه الصلاة	عمر	٣٣٥٤
الصلوات الحقائق كفارات لما بينهن	عبد الله	٧٨٥٤
الصلوات الخمس	كعب	٧٨٤٥
الصلوات الخمس	ابن عبـاس	٣٧٥١١
الصلوات الخمس كفارات لما بينهن	سلمان	٧٨٥٣
الصلوات بمنى ركعتان أيام التشريق	عطاء	١٤٥٣١
صلى ابن الزبير فسلم في ركعتين	عطاء	٤٥٧٣
صلى ابن سيرين فسلم تسليمة	سليمان	١١٨٤٥
صلى أبو وائل على امرأة ماتت	الزبرقان السراج	١٢٢٢٤
صلى الشعبي على جنازة صبي ورجل قال: فجعل الرجل	أبو إسحاق	١١٩٢٨
صلى الضحاك بن قيس بالناس الظهر	الشعبي	٤٥٧٢

الحديث أو الأثر	الراوي	الرقم
صلى الله عليك وعلى زوجك	جابر	٨٩٥٦
صلى المغيرة بن شعبة الصبح	عبد الملك بن عمير	٣٢٩٤
صلى الناس ورقدوا وأنتم تنتظرون الصلاة	جابر	٤١١٤
صلى النبي ﷺ على قبر بعد ما دفن	ابن عباس	١٢٢٩٣
صلى النبي عليه الصلاة والسلام على قبر بعد ما دفن	ابن عباس	٣٨٨٢٢
صلى بالناس في مسجد الكوفة ركعتين	عبد الرحمن بن أبي ليلى	٥٩٤٢
صلى بنا ابن أبي ليلى فسلم في الركعتين	ابن الأصبهاني	٤٥٧٦
صلى بنا ابن الزبير فمرت بين أيدينا	سالم بن عبد الله	٨٩٩٧
صلى بنا ابن عباس الفجر بالبصرة فقنت	أبي رجاء العطاردي	٧١٨٧
صلى بنا ابن عباس على طنفسة قد طبقت	سعيد بن جبير	٤٠٩٠
صلى بنا ابن عباس يوم عيد	عبد الله بن الحارث	٥٨٣١
صلى بنا ابن عمر	نافع	٤٨٨١
صلى بنا ابن مسعود الفجر في السفر	أبو وائل	٣٧٢٥
صلى بنا أبو مسعود المغرب	أبو عثمان النهدي	٣٦٣٣
صلى بنا الحسن بن علي المغرب	أبو مريم الثقفي	٤٦٠٠
صلى بنا القاسم بن عبد الرحمن	مسلم بن يزيد بن مذكور الخارفي	٥٩٤٥
صلى بنا النبي ﷺ في كسوف	سمرة بن جندب	٨٥٥١
صلى بنا خالد بن الوليد	قيس بن أبي حازم	٣٢٠٣
صلى بنا رسول الله ﷺ صلاة الخوف	عبد الله	٨٤٩٧
صلى بنا رسول الله ﷺ في كسوف الشمس	ابن عباس	٨٥٢٢
صلى بنا رسول الله ﷺ في كسوف الشمس	طاوس	٨٥٢٣
صلى بنا سالم المغرب قبل أن يأتي جمعاً	السكن بن المغيرة	١٤٥٨١
صلى بنا عبد الرحمن ابن أبي ليلى فلما جلس	أبو فروة	٤٥٥٣

الحديث او الاثر	الراوي	الرقم
صلى بنا عبد الرحمن بن أبي ليلى	عبد الله بن عيسى	٨٥٤٩
صلى بنا عبد الله	خشف بن مالك	٣٣١٠
صلى بنا عبد الله الجمعة ضحى	عبد الله بن سلمة	٥٢٣٨
صلى بنا عبد الله الفجر فقرأ سورتين	أبو عمرو الشيباني	٣٥٨٨
صلى بنا عبد الله بن أبي مليكة	نافع بن عمر	٣٢٣٤
صلى بنا عبد الله بن مسعود	مسروق	٣٢٩٩
صلى بنا علقمة فصلى بنا خمسا	إبراهيم وعلي بن مدرك	٤٥٤٩
صلى بنا علي العصر فلما سلم أقبل	طارق بن شهاب	٨٨٧٤
صلّى بنا علي العيد ثم خطب	ابن أبي ليلى	٥٨٠٥
صلى بنا عليّ العيد ثم خطب على راحلته	ابن أبي ليلى	٥٩٨٤
صلى بنا علي يوم	أبو موسى	٢٥١٣
صلى بنا عمر العشاء الآخرة فقرأ في إحدى الركعتين	أبو رافع	٤٤٥٧
صلى بنا عمر الفجر في السفر	عمرو بن ميمون	٣٧٢٢
صلى بنا عمر بن الخطاب فنسي	عبدالله بن حنظلة بن الراهب	٤١٦٧
صلى بنا عمر بن عبد العزيز فافتتح الصلاة	مالك بن زياد	٤١٩٥
صلى بنا عمر صلاة العشاء الآخرة	أبو رافع الصائغ	٤٢٩٢
صلى بنا عمر صلاة المغرب	عمرو بن ميمون	٣٦٣١
صلى بنا عمر في ثوب	مسعود	٣٢٠٥
صلى بنا عمران بن حصين في المسجد فنهض	محمد	٤٥٧١
صلى بنا معاوية	جبير بن نفير	٣٢٨٠
صلى بنا معاوية الجمعة بالنخيلة	سعيد بن سويد	٥٦١٢
صلى بنا معاوية الجمعة بالنخيلة في الضحى	سعيد بن سويد	٣٢٥٨٢
صلى بنا معاوية الجمعة ضحى	سعيد بن سويد	٥٢٣٩
صلى حذيفة المغرب في جماعة	ميمون بن مهران	٦٥٣٠

الحديث أو الأثر	الراوي	الرقم
صلى حذيفة على دكان	همام	٦٦٨٥
صلى حذيفة على دكان بالمدائن	إبراهيم	٦٦٨٦
صلى حميد بن عبد الرحمن	محمد	٣٤٢٥
صلى خلفي سالم بن عبد الله وأنا عبد	زياد مولى أم الحسن	٦٢٥٢
صلى رجل إلى جنب أبي عبيدة فجهر بالقراءة	عبد الكريم	٣٧٠٤
صلى رجل إلى جنب عطاء	ليث	٢٦٦٤
صلى رسول الله ﷺ وأصحابه	ابن عباس	٣٤٠٧
صلى رسول الله ﷺ الظهر والعصر	جابر	١٥١٢٩
صلى رسول الله ﷺ الظهر يوم التروية	عطاء	١٥١٥٧
صلى رسول الله ﷺ المغرب	جابر بن عبد الله	١٤٦٠٤
صلى رسول الله ﷺ بالسبع الطوال في ركعة	معبد بن خالد	٣٧٣٨
صلى رسول الله ﷺ بالمدينة الظهر	أنس	٨٣٣٢
صلى رسول الله ﷺ بالمزدلفة المغرب	أبو أيوب	١٤٦٠٥
صلى رسول الله ﷺ ركعتي الفجر	عطاء بن يسار	٤٩٧٧
صلى رسول الله ﷺ ركعتين	ابن عمر	١٤٥٢٣
صلى رسول الله ﷺ صلاة الخوف	ابن عمر	٨٥٠٦
صلى رسول الله ﷺ صلاة الخوف بذي قرد أرض	ابن عباس	٣٩٧٧٨
صلى رسول الله ﷺ على حمزة	أبو مالك	٣٥٠٢٦
صلى رسول الله ﷺ على حمزة فجعلوا يرفعون	أبو مالك	١١٨٠٤
صلى رسول الله ﷺ على حمزة فكان يجاء بتسعة فيوضعون معه	أبو ملك	١١٨٠٥
صلى رسول الله ﷺ على حمزة وكبر عليه تسعاً	عبد الله بن الحارث	١١٨٠١

الحديث أو الأثر	الراوي	الرقم
صلى رسول الله ﷺ على حمزة وكبر عليه تسعاً	عبد الله بن الحارث	٣٥٠٢٧
صلى رسول الله ﷺ في ثوب	أنس	٣١٩٩
صلى رسول الله ﷺ في فضاء	ابن عباس	٢٨٩٤
صلى رسول الله ﷺ في مرضه الذي مات فيه	عائشة	٧٣٥٧
صلى سعد بن مالك بأصحابه فقام في الركعة الثالثة	قيس	٤٥٦٢
صلى عبد الله بن عمر على أم كلثوم بنت علي وابنها زيد	الشعبي	١١٩٢٢
صلى عثمان بمنى أربع ركعات	عبد الرحمن بن يزيد	١٤٥٢٧
صلى عثمان بمنى أربعاً	عبد الرحمن بن يزيد	٨٣٩٤
صلى علي على أبي قتادة فكبر عليه سبعاً	موسى بن عبد الله بن يزيد	١١٨٠٢
صلَّى عليٌّ على يزيد بن المكفف فكبر عليه أربعاً	عمير بن سعيد	١١٨٣٨
صلى عمر المغرب فلم يقرأ فلما انصرف	أبو سلمة	٤٠٥٠
صلى عمر المغرب فلم يقرأ فيها فلما انصرف	همام	٤٠٥٦
صلى عمر بالناس	خرشة	٣٢٩٣
صلى عمر بنا الصبح	عمر بن ميمون	٢٤٢١
صلى عمر ذات يوم بالناس	إبراهيم	٢٧٩٣
صلى عمر صلاة عند البيت	إبراهيم	٨٧١٨
صلى فنهض في الركعتين فلم يستتم قائما	علقمة	٤٥٥٨
صلِّي على أبي بكر وعمر تجاه المنبر	المطلب بن عبد الله بن حنطب	١٢٣٣٦
صليت العصر في أهلي ثم خرجت	أبو إسحاق	٦٨٣١
صليت الغداة ذات يوم وصلى خلفي عثمان ابن زياد	حصين	٧٢١٤

الحديث أو الأثر	الراوي	الرقم
صليت الغداة ذات يوم وصلى خلفي عثمان ابن زياد	حصين	٣١٦٩٧
صليت الفجر إلى جنب ابن عمر	لاحق بن حميد	١٥١٦٣
صلّيت الفجر في هذا المسجد	عطاء بن السائب	٥٧٢٩
صليت المغرب ثم صليتها في جماعة	أبي السوداء النهدي	٦٨١٩
صليت المغرب والحكم ابن أيوب	يحيى بن أبي إسحاق	٣٨٠٧
صليت إلى جنب ابن عباس ففقعت أصابعي	شعبة مولى ابن عباس	٧٤٧٤
صليت إلى جنب ابن عمر فرأى في الصف	خيثمة	٣٨٦٠
صليت إلى جنب ابن عمر فرفعت رأسي	سليمان بن كندير	٤٦٩٥
صليت إلى جنب ابن عمر فوضعت يدي	زياد بن صبيح الحنفي	٤٦٦٢
صليت إلى جنب ابن عمر وقد ائتزر فوق السرة	موسى	٢٦٤٦٦
صليت إلى جنب أبي عياض	زياد بن فياض	٨٠٦٧
صليت إلى جنب أبي قلابة فكان لا يصنع شيئا	كهمس	٧٣٤٣
صليت إلى جنب أبي هريرة	سعيد المقبري	٢٩٦٣
صليت إلى جنب حسن بن علي	عاصم بن ضمرة	٦٠٦٦
صليت إلى جنب حفص	عبد الرحمن بن القاسم	٢٧٠٠
صليت إلى جنب رجل	معمر بن عبد الرحمن	٨٠٧١
صليت إلى جنب سعيد بن المسيب	عبد الله بن نسيب	٨٦٩١
صليت إلى جنب سعيد بن المسيب فلما جلست	عبد الله بن نسيب	٣١٦٤٧
صليت إلى جنب صفوان بن محرز	حبيب	٥٥٣٦
صليت إلى جنب عبد الله بالنهار فلم أدر	علقمة	٣٦٩٨

الحديث أو الأثر	الراوي	الرقم
صليت إلى جنب عبد الله بن عمر	عبد الله بن واقد	٣٢٣٦
صليت إلى جنب عبيد الله بن عبد الله بن عتبة	حصين	٣٧٨٩
صليت إلى جنب قيس بن عباد	مولى عطية	٨٠٦٩
صليت إلى جنب مسروق	علي بن الأقمر	٨٠٦٦
صليت إلى جنبه فسمعته يقرأ خلف بعض الأمراء	عبد الله	٣٧٩١
صليت أنا وإبراهيم النخعي وعبد الرحمن بن الأسود	وبرة بن عبد الرحمن	٦٨٢١
صليت أنا ورجل مع مجاهد	عثمان بن الأسود	٥٠٣٢
صليت أنا وعمران بن حصين	مطرف بن عبد الله بن الشخير	٢٥١٤
صليت بالمدينة فسبقت	أبو هارون	٣١٥٨
صليت بجمع مع سعيد بن جبير المغرب	محمد بن أبي إسماعيل	١٤٦٠٩
صليت خلف إبراهيم فكان يقرأ	الوليد بن جميع	٣٥٩٨
صليت خلف إبراهيم فما سمعته يمدد ولا يرجع	الأعمش	٨٩٨٣
صليت خلف ابن أبي ليلى	سعيد بن مرزبان	٣٠٩٥
صليت خلف ابن الزبير الصبح فسمعته	أبو سوار القاضي	٣٥٩٧
صليت خلف ابن عمر الظهر فقرأ بسورة مريم	مورق العجلي	٣٦١٤
صليت خلف ابن عمر الفجر فلم يقنت	يزيد الفقير	٧١٥٨
صليت خلف ابن عمر فلم يقنت قبل الركوع	أبو مجلز	٧١٧٣
صليت خلف أبي ذر وحدي	جسرة بنت دجاجة	٧٧٦٢
صليت خلف أبي عبد الله الجدلي	الحكم	٨١٨٣
صليت خلف أبي موسى الجمعة	عمير بن سعيد	٥٥٦٨
صليت خلف أبي هريرة بالمدينة العشاء الآخرة	أبو رافع	٤٢٩٠

الحديث أو الأثر	الراوي	الرقم
صليت خلف أبي هريرة على جنازة فكبر عليها	أبو العنبس عن أبيه	١١٧٧٢
صليت خلف أبي هريرة على جنازة فكبر عليها أربعاً	أبو العنبس عن أبيه	١١٨٤٦
صليت خلف البراء على جنازة فكبر أربعاً	مهاجر أبي الحسن	١١٧٦٨
صليت خلف الحسن بن علي على جنازة	أبو العريان الحذاء	١١٧٣٣
صليت خلف الحسن ما لا أحصي على الجنائز للرجال والنساء	حميد	١١٨٩٣
صليت خلف القاسم	عبيد الله بن عمر	٢٥٢٣
صليت خلف القاسم	القاسم وسالم	٢٥٢٤
صليت خلف القاسم فكان يطيل الأوليين	خالد بن أبي بكر	٧٩٧٤
صليت خلف المغيرة بن شعبة	أبو إسحاق	٥٥٢٧
صليت خلف المغيرة بن شعبة فقام في الثانية	الشعبي	٤٥٦١
صليت خلف المغيرة بن شعبة فقام في الركعتين	ثابت بن عبيد	٤٥٧٠
صليت خلف النبي ﷺ	أبزى	٢٥١٩
صليت خلف النبي ﷺ وأبي بكر وعمر وعثمان	أنس	٤١٨٩
صليت خلف أنس الظهر	حميد	٣٦١٣
صليت خلف أنس الظهر فقرأ	حميد	٣٦٨١
صليت خلف جابر بن زيد فسلم تسليمة	أبو هلال بن مزيد	١١٨٤٤
صليت خلف ربيع بن خثيم فقنت قبل	نسير بن ذعلوق	٧٢٠٥
صليت خلف زيد بن أرقم على جنازة فكبر عليها خمساً	أيوب بن النعمان	١١٧٩٦
صليت خلف سالم	خالد بن أبي بكر	٧٩٧٥

الحديث أو الأثر	الراوي	الرقم
صليت خلف سالم المغرب والعشاء	عبد الكريم	١٤٦١٣
صليت خلف سالم وعبيد الله بعرفة	خالد بن أبي بكر	١٤٩٨٧
صليت خلف سعيد بن جبير	محمد بن مزاحم	٣٦٨٠
صليت خلف سعيد بن جبير الفجر	عمرو بن مرة	٣٧٥٥
صليت خلف سعيد بن جبير الفجر فلم يقنت	عمرو بن مرة	٧١٧١
صليت خلف سعيد بن جبير الفجر فلم يقنت	موسى بن نافع	٧١٧٢
صليت خلف عبيدة الفجر فقنت قبل الركعة	النعمان بن قيس	٧٢٠٦
صليت خلف عرفجة فربما قرأ	عطاء بن السائب	٣٥٩٥
صليت خلف علي	أبو رزين	٢٥٠٧
صليت خلف علي	أبو رزين	٣١١١
صليت خلف علي	عبد الرحمن بن معقل	٧٢٤٠
صليت خلف علي الصبح	جد ابن إدريس	٣٥٩٦
صليت خلف عليّ على جنازة فسلم عن يمينه	الحارث	١١٨٤٠
صليت خلف علي على يزيد بن المكفف فكبر عليه أربعاً	عمير بن سعيد	١١٧٦٤
صليت خلف علي على يزيد بن المكفف فكبر عليه أربعاً	علي	١١٧٦٥
صليت خلف علي فسلم	شقيق بن سلمة	٣٠٨٢
صليت خلف عمار فسلم	حارثة بن مضرب	٣٠٨٠
صليت خلف عمر الغداة فقرأ: بيونس وهود	الأحنف	٣٥٨٤
صليت خلف عمر الغداة قال: فقنت فيها	عبيد بن عمير	٧٢٠٣
صليت خلف عمر بن الخطاب	أبو عثمان النهدي	٧٢٠١
صليت خلف عمر بن الخطاب الغداة	عبيد بن عمير قال:	٧٢٠٩
صليت خلف عمر بن الخطاب الغداة	عبيد بن عمير	٣١٦٩٥
صليت خلف عمر بن عبد العزيز	حميد	٢٥٢١

الحديث أو الأثر	الراوي	الرقم
صليت خلف عمر بن عبد العزيز	مجاهد	٢٥٨٨
صليت خلف عمر بن عبد العزيز	حميد	٣٠٩٨
صليت خلف عمر بن عبد العزيز	محمد بن عجلان	٥٥٦٩
صليت خلف عمر بن عبد العزيز	ثابت بن قيس	٥٨٤٦
صليت خلف عمر سبعين صلاة	الأسود	٤١٩٣
صليت خلف عمر فقرأ في الركعة الأولى	حصين بن سبرة	٣٦٠٢
صليت خلف قيس بن أبي حازم على جنازة	عمر بن أبي زائدة	١١٧٢٥
صليت خلف قيس بن أبي حازم على جنازة	إسماعيل بن أبي خالد	١١٧٣١
صليت خلف قيس بن أبي حازم على جنازة فكبر أربعاً	عمر بن أبي زائدة	١١٧٨٣
صليت خلف مكحول على جنازة فسلم تسليمة عن يمينه	عبد الله بن العلاء	١١٨٥٢
صليت خلف واثلة فكبر أربعاً	عمرو بن مهاجر	١١٧٨٥
صليت خلفه صلاة الغداة فقرأ: بـ"يونس" و"هود"	أبو هريرة	٣٥٩٠
صليت صلاة الخوف مع النبي ﷺ ركعتين ركعتين	علي	٨٥٠٧
صليت صلاة وإلى جنبي عبادة بن الصامت	محمود بن ربيع	٣٨٠٩
صليت فلما كان في آخر القعدة	كثير بن أفلح	٨٦٥٨
صليت فلما كان في آخر القعدة قلت: هكذا وأشار	كثير بن أفلح	٣١٦٦٥
صليت في حجرة الشعبي فنفخت	سفيان العصفري	٦٧٠٩
صليت في رمضان مع الناس ثم أتيت بيتا لأهلي فدخلت فيه	سعد	٤٨٠٦
صليت في منزلي الظهر ثم أتيت	عبيد الله بن عمر	٦٨٣٣

الحديث أو الأثر	الراوي	الرقم
صليت مع ابن عباس الصبح في مسجد البصرة	أبو رجاء	٨٨٥٩
صليت مع ابن عباس في بيته على مسح يسجد عليه	عامر	٤٠٨٠
صليت مع ابن عباس في داره	عمران بن الحارث	٧١٥٩
صليت مع ابن عباس في مسجد البصرة	أبي رجاء	٧١٩٥
صليت مع ابن عمر فأردت	أبو مجلز	٣٣٢٦
صليت مع ابن مسعود على مسح فكان يسجد عليه	شقيق بن سلمة	٤٠٨٦
صليت مع أبي بكر المغرب فدنوت منه	الصنابحي	٣٧٦٦
صليت مع أبي بكر بن محمد	أبو مودود عبد العزيز بن أبي سليمان	٦٤١٦
صليت مع أبي موسى الجمعة	عمير بن سعيد	٨٨٧٦
صليت مع أبي هريرة	صالح مولى التوأمة	٦٣٠١
صليت مع أبي هريرة على جنازة والشمس	أبو لبابة	١١٦٥٩
صليت مع أبي هريرة فلما كبر	عبد الرحمن الأعرج	٢٨٧١
صليت مع القاسم الفجر بمنى	أفلح	١٥١٦٩
صليت مع النبي ﷺ الظهر	أنس	٨٣٣٣
صليت مع النبي ﷺ العيدين	جابر بن سمرة	٥٧٧٤
صليت مع النبي ﷺ إلى بيت	البراء بن عازب	٣٤٠٥
صليت مع النبي ﷺ بمنى	حارثة بن وهب الخزاعي	٨٣٩٥
صليت مع النبي ﷺ بمنى الظهر	أبو جحيفة السوائي	٨٣٨٣
صليت مع النبي ﷺ بمنى ركعتين	أبو جحيفة	١٤٥٢٦
صليت مع النبي ﷺ ثمانيا جميعا وسبعا جميعا	ابن عباس	٣٨٨٥٩
صليت مع النبي ﷺ فافتتح البقرة	حذيفة	٣٧٤٣

الحديث أو الأثر	الراوي	الرقم
صليت مع النبي ﷺ فأقامني عن يمينه	جابر	٥٠١٥
صليت مع النبي ﷺ فكان	صلة عن حذيفة	٦١٧٩
صليت مع النبي ﷺ ومع أبي بكر	ابن عمر	٧٥٣٦
صلّيت مع النبي ﷺ يوم النحر	جندب بن عبد الله	٥٧٩٦
صليت مع النبي ﷺ بمنى ركعتين	أنس	١٤٥٢٥
صليت مع أنس العتمة فَتَجَوَّزَ ما شاء الله	ثابت	٤٧٣٦
صليت مع أنس بن مالك على جنازة فكبر عليها	عمران بن حدير	١١٧٩٩
صليت مع أنس فقمت عن يمينه	ثابت	٥٠٣٨
صليت مع رسول الله ﷺ	يزيد بن الأسود العامري	٣١٢٢
صليت مع رسول الله ﷺ ثمانياً جميعاً	ابن عباس	٨٤٤٧
صليت مع رسول الله ﷺ صلاة الأولى	جابر بن سمرة	٣٣٩٢٧
صليت مع رسول الله ﷺ بمنى أكثر	حارثة بن وهب	١٤٥٢٤
صليت مع سعيد بن جبير	عمرو بن مرة	٢٥٢٥
صليت مع عبد الله المغرب	مسروق	٣٣٦٤
صليت مع عبد الله المغرب	عبد الرحمن بن يزيد	١٤٥٩٨
صليت مع عبد الله بن أبي أوفى على جنازة فكبر عليها أربعاً	الهجري	١١٧٨١
صليت مع عبد الله ليلة كلها	علقمة	٦٩٢٥
صليت مع عبد الله ليلة كلها فكان يرفع صوته	علقمة	٣٧١٨
صليت مع عثمان العشاء الآخرة فقرأ بالنجم	مسروق بن الأجدع	٤٤٥٦
صليت مع علي صلاة الغداة	عبد الرحمن بن معقل	٧٢٣٢
صليت مع علي على يزيد بن المكفف فكبر عليه أربعاً	عمير بن سعيد	١٢٠٦٥

الحديث أو الأثر	الراوي	الرقم
صليت مع عمر	الأسود	٢٤٧٥
صليت مع عمر أربع ركعات قبل الظهر	عتبة	٦٠٧٥
صليت مع عمر أربعا قبل الظهر في بيته	عبد الله	٤٤٦٧
صليت مع عمر العشاء فقرأ	أبورافع	٣٦٥٤
صليت مع عمر ركعتين بمكة	عمرو بن ميمون	٣٩٠٤
صليت مع عمر ركعتين بمكة	عمر	٣٩٠٥
صليت مع عمر ركعتين بمكة	عمر	٣٩٠٦
صليت مع عمر على زينب وكانت أول نساء النبي ﷺ ماتت بعد النبي ﷺ	عبد الرحمن بن أبزى	٣٨٥٠٨
صليت مع قيس الظهر	إسماعيل	٦١٢٢
صليت مع واثلة ابن الأسقع على ستين جنازة	عمرو بن مهاجر	١١٩٠١
صليت مع واثلة على ستين جنازة من الطاعون	عمرو بن مهاجر	١١٨٥١
صليت معه الجمعة فلما قضيت صلاتي	أبو قـلابة	٥٥٣٣
صليت معه المغرب والعشاء بإقامة واحدة	ابن عمر	١٤٦٠٧
صليت معه بمكة العشاء ليلة التروية	طاوس	١٥١٥٩
صليت معه فأقامني عن يمينه	أنس	٥٠١٧
صليت وأن أعمى	القعقاع بن يزيد	٣٤١٨
صليت وفي ثوبي جنابة فأمرني ابن عمر فأعدت	أفلح عن أبيه	٤٠١٦
صليت وفي ثوبي دم ذباب	هشام بن عروة	٢٠٣٩
صليت؟	جابر	٣٩١٨٥
صليت؟	جابر	٣٩٢٤٢
صَلَّيتَ؟	جابر	٥٣١٨
صلينا الصبح ثم جلسنا ننتظر بالطواف	أبو نجيح	١٣٧٣٧

الحديث أو الأثر	الراوي	الرقم
صلينا خلف أمير من الأمراء	عبدالحميد بن محمود	٧٧٠٤
صلينا مع رسول الله ﷺ بين مكة	ابن عباس	٨٣٨٢
صم السبعة إن شئت في الطريق	مجاهد	١٣٤٥٥
صم إن شئت وأفطر إن شئت	عائشة	٩٢٣١
صم قبل التروية بيوم ويوم التروية	علي	١٥٨٣٢
صمت أمس؟	عبد الله بن عمرو	٩٤٨٩
صمت رمضان في السفر فأمرني	المحرر بن أبو هريرة	٩٢٤٣
صمنا رمضان في عهد علي على غير رؤية	الوليد بن عتبة	٩٨٦٩
صمه كيف شئت	ابن عباس	٩٣٨٠
صمه متتابعاً إلا أن يقطع بك كما قطع بك فيه	القاسم	٩٣٩٤
صنع بعض عمومتي للنبي ﷺ طعاما	أنس بن مالك	٤٠٧٠
صنع طعاماً فأرسل إلى سعيد بن جبير	سالم	٩٩٦٢
صنع قيس بن عُبَاد لأناس من القراء طعاما ثم سقاهم نبيذا	أبو مجلز	٢٥٤٧٠
صنعت سفرة النبي ﷺ في بيت أبي بكر حين أراد أن يهاجر إلى المدينة	أسماء	٣٩٣٦٨
صنعت طعاماً فدعوت أصحاب عبد الله	أبو إسحاق	٢٥٤٥٠
صهيب: أبو يحيى		٣٦٥٦٤
الصواف على أربعة والصوافن على ثلاثة	إبراهيم	١٦٣٨٠
الصواف على أربعة والصوافن على ثلاثة	مجاهد	١٦٣٨١
صوامع المؤمنين بيوتهم	الحسن	٣٨٠٤٢
الصوم جنة ما لم يخرقها	أبو عبيدة بن الجراح	٩١٤٤
الصوم جنة من النار كجنة الرجل إذا حمل من	عبد الله	٩١٣٧

الحديث أو الأثر	الراوي	الرقم
صوم عاشوراء كفارة سنة وصوم يوم عرفة	أبو قتادة	٩٦٢٨
صوم عرفة كفارة سنتين	سهل بن سعد	٩٩٧٧
صوم عرفة كفارة سنتين سنة ماضية	أبو قتادة	٩٩٧٣
الصوم عليه واجب	ابن عباس	٩٨٨١
الصوم في الشتاء الغنيمة الباردة	عامر بن مسعود	١٠٠٠١
الصوم والصلاة يجهدان البدن	جابر بن زيد	١٣٦٥٦
صوموا لرؤيته وأفطروا لرؤيته فإن غم عليكم	عبد الله	٩٢٦٩
صومـوا لـرؤيته وأفطـروالرؤيته فإن غم	ابن عمر	٩٢٧١
صوموا يوم عاشوراء يوم كانت تصومه	أبو هريرة	٩٦٠٥
صوموه أنتم	أبو موسى	٩٦٠٣
صومي عنها	بريدة	٣٨٨٧٤
الصيام ثلاثة أيام والصدقة ثلاثة	إبراهيم ومجاهد في قولـه تعالى	١٤٢٩٢
الصيام ثلاثة أيام والصدقة ثلاثة آصع	علقمة	١٤٢٩٦
الصيام ثلاثة أيام والصدقة ستة مساكين	أبو مجلز	١٤٢٩٤
الصيام ثلاثة أيام والصدقة ستة مساكين	عطاء	١٤٢٩٥
صيام ثلاثة أيام ونسك شاة وصدقة	طاوس	١٤٣٠١
صيام ثلاثة أيام ونسك شاة وصدقة	أبو مالك	١٤٣٠٢
الصيام جنة من النار كَجُنَّة	عثمان بن أبي العاص	٩١٣٦
صيام شعبان تعظيماً لرمضان	أنس	١٠٠٢٤
الصيام في السفر مثل الصلاة تقصر إذا أفطرت	عطاء	٩٢٦٣
صيام يوم أو إطعام مسكين	محمد	١٥٩٠٥
صيام يوم من غير رمضان	عمر	١٠٠٠٧
صيد البحر حلال	ابن عباس	١٣٩٤
صيد الكلب: إن أكل فلا تأكل	الشعبي وأبو بردة	٢٠٧٤٣

الحديث أو الأثر	الراوي	الرقم
حرف الضاد		
الضالة لا يأخذها أو لا يأويها إلا ضال	جرير	٢٣٠٣٧
ضب أحب إلي من دجاجة	عمر	٢٥٩٤٥
ضبع أحب إلي من كبش	جابر	٢٥٨٧٤
الضبع صيد فكلها ولا تصدها في الحرم	جابر	٢٥٨٧٥
ضحك أخي في الصلاة فأمره عروة	هشام	٣٩٥٤
ضحك المؤمن غفلة من قلبه	الحسن	٢٨٣٧٧
ضحكت خلف أبي وأنا في الصلاة	عبد الرحمن بن القاسم	٣٩٥١
ضحكت وأنا أصلي مع أبي فأمرني	عبد الرحمن بن القاسم	٣٩٥٢
الضرار في الوصية من الكبائر	ابن عباس	٣٢٩٨١
الضرار في الوصية من الكبائر	ابن عباس	٣٢٩٨٥
ضرب ابن له في الشراب وطيف به	سعيد بن المسيب	٣٠٨٨٥
الضرب بالصخرة عمد وفيها القود	إبراهيم	٢٩٤٩٧
ضرب صفوان بن المعطل حسان بن الفريعة	ابن شهاب	٣٠٨٦٣
ضرب علينا بعثٌ إلى إصطحر فجعل الفارس للقاعد	محمد بن حاطب	٣٦٠٩٨
ضرب عمر بن عبدالعزيز العبد يقذف: ثمانين	عبد الله بن أبي بكر	٣٠١١٠
الضرب غير مبرح	مقسم وعكرمة	١٨٥٥٦
ضرب غير مبرح غير مؤثر	الحسن	١٨٥٥٧
ضرب فسطاط بين العسكرين يوم الجمل ثلاثة	عبد خير	٤٠٥٨١
ضرب يوم القادسية للعبيد بسهامهم كما ضرب للأحرار	إبراهيم	٣٦٠٤٠
ضربة عنق	جابر بن زيد	٣٠٧٩٤
ضربة للوجه والكفين	عمار	١٧٠٢

الحديث أو الأثر	الراوي	الرقم
ضربت امرأة امرأة فقتلتها وألقت جنيناً ميتاً	الشعبي	٣١٠٤٥
ضربتان ضربة للوجه	طاوس	١٧٠٦
ضع الزكاة في القرية التي أنت فيها	الضحاك	١٠٥٩٨
ضعه بالحضيض فإنما هو عبد يأكل	رجل من بني سالم	٣٧٠٤٣
ضعها في الفقراء	طاوس	١٠٤٩٣
ضعها مواضعها واخفها	إبراهيم والحسن	١٠٤٩٢
ضعوا لي ماء في المخضب	عائشة	٢٠٩٨
ضعوا لي ماء في المخضب	عبيد الله بن عبد الله بن عتبة	٣٩٨٢٠
ضعوها حيث أمر بها	ابن سيرين	٣٢٨١٦
ضعوها على رأسه واجعلوا على رجليه	أبو أسيد	١١٣٩٠
ضعوها مما يلي رأسه واجعلوا على	خباب بن الأرت	١١٣٩٢
ضم سعد في القبر ضمة فدعوت الله أن يكشف عنه	ابن عمر	٣٤٤٩١
ضم سعد في القبر ضمة فدعوت الله أن يكشف عنه	ابن عمر	٣٩٥٧٠
ضمر رسول الله صلى الله عليه وسلم الخيل	ابن عمر	٣٥٨٠٦
ضمن الله لمن اتبع القرآن أن لا يضل في الدنيا ولا يشقى في الآخرة	ابن عباس	٣٧٥٠٨
ضمن الله لمن قرأ القرآن لا يضل في الدنيا	ابن عباس	٣١٩٤٨
ضمن أو يضمن هؤلاء القوم	الحسن	١٠٤٨٢
الضيافة ثلاثة أيام فما بعدها فهو صدقة	أبو هريرة	٣٥٧١٦
الضيافة ثلاثة أيام وما وراء ذلك فهو صدقة	أبو سعيد	٣٥٧٢٠
ضيعوه ضيعهم الله	عطاء	١٠٨٤

حرف الطاء

الطاعون شهادة والغرق شهادة والبطن والنفساء	صفوان بن أمية	٢٠٦٢٨

الحديث أو الأثر	الراوي	الرقم
الطاعون والبطن والنفساء والغرق وما أصيب به مسلم فهو له شهادة	مسروق	٢٠٦٣٠
طاف الحارث بن عبد الله بن أبي ربيعة مع عبد الملك بن مروان	عطاء	٣٨٥٧٢
طاف النبي ﷺ أسبوعاً وصلى ركعتين	عطاء	١٤٠٣٢
طاف رسول الله ﷺ بالبيت في حجة الوداع	جابر	١٣٦٠٨
طاف عمر بن الخطاب بعد الفجر ثم ركب	عطاء	١٣٧٣٦
طافت امرأتي وصلت ركعتين ثم حاضت	طارق	١٤٩٦٩
طاهراً في غير جماع	عكرمة ومجاهد	١٨٦٧٥
طاهراً من غير جماع	عبد الله	١٨٦٦٤
الطائع المؤمن	مجاهد	٣٨١٩٢
طُب رسول الله ﷺ فبعث إلى رجل فحجمه	عبد الرحمن ابن أبي ليلى	٢٥٢٢٩
طبع المؤمن على الخلال كلها إلا الخيانة والكذب	سعد	٣٢٣٥٢
الطحال لقمة الشيطان	علي	٢٥٩٥٨
طرحت جارية طناً من قصب على صبي فقتلته	أبو إسحاق	١٢٨٣٩
طش يوم بدر	الشعبي وسعيد بن المسيب	٣٩٤٣٣
الطعام الذي نهي عنه لا يباع حتى يقبض	ابن عباس	٢٢٦٦٥
طعام الواحد يكفي الاثنين وطعام الاثنين يكفي الأربعة	جابر	٢٦١٤٦
الطعام على الميت من أمر الجاهلية	أبو البختري	١١٦٨٥
طعام من طعم وشفاء من سقم	ابن عباس	١٤٧٠٣
طعامه ما قذف	ابن عباس	٢٠٩٤٥
طف وصل بعد العصر وبعد الفجر	طاوس	١٣٧٢٩

الحديث او الأثر	الراوي	الرقم
طفت الأمصار فما رأيت مصراً أكبر متهجداً من أهل البصرة	عبد الرحمن بن أبي ليلى	٣٤٦٣٦
طفت بالبيت وحضرت المكتوبة	عبد الملك	١٤٤٤٧
طفت مع أنس بن مالك الطواف	صالح بن حيان	١٥٧١١
طفت مع سعيد بن جبير	إبراهيم بن نافع	١٥٨٨٠
طفت مع سعيد بن جبير فكان	ابن أبي حفصة	١٤٠٨٢
طفت مع سعيد بن جبير يوم النحر طوافاً واحداً	عبد الكريم	١٤٩٧٨
طفت مع طاوس فربما لم يستلم	إبراهيم بن نافع	١٤٠٨٣
طفت مع طاوس فلم أسمعه يبدأ إنساناً	إبراهيم بن نافع	١٣٢٥٦
طفت معه بالبيت فكان يمشي على هينته	سعيد بن جبير	١٥٠٦٦
طفت معه فكان لا يزاحم على الحجر	سعيد بن جبير	١٣٦٣٤
طفت هذه الأمصار فما رأيت أكثر متهجدا ولا أبكر على ذكر الله	ابن أبي ليلى	٣٨١٦٥
طفت وراء ابن عمر وابن عباس فلم أسمع واحداً	عطاء	١٣٢٥٤
الطفل يصلّى عليه	المغيرة بن شعبة	١١٩٣١
طلاق السكران جائز	مجاهد	١٨٩٢٠
طلاق السكران جائز	سعيد بن المسيب	١٨٩٢٥
طلاق السكران جائز	شريح	١٨٩٣٦
طلاق السكران جائز ويجلد ظهره	الحسن وابن سيرين	٣٠٨٣٢
طلاق السنة أن يطلق الرجل امرأته طاهراً	طاوس	١٨٦٨٠
طلاق السنة في قبل الطهر من غير جماع	عبد الله	١٨٦٧٨
طلاق السنة في قبل العدة يطلقها طاهراً	الحسن وابن سيرين	١٨٦٦٩
طلاق العجمي بلسانه جائز	إبراهيم	١٩٤٣٤

الحديث أو الأثر	الراوي	الرقم
طلاق المبرسم والمحموم الذي يهذي	الحكم	١٨٩١٣
طلاق المعتوه المغلوب على عقله	سعيد بن المسيب	١٨٨٩١
طلاق المكره جائز	إبراهيم	١٩٠٢٠
طلاق المكره جائز	شريح	١٩٠٢٣
طلاق المكره جائز	أبو قلابة	١٩٠٢٤
طلاق النشوان جائز	إبراهيم	١٨٩٢١
طلاق اليهودية والنصرانية طلاق الحرة	إبراهيم	١٩٨٩٨
طلاق اليهودية والنصرانية طلاق المسلمة	الحسن	١٩٨٩٦
الطلاق بالرجال والعدة بالنساء	سليمان بن يسار	١٩٢٥٥
الطلاق بالرجال والعدة بالنساء	عكرمة	١٩٢٥٦
الطلاق بالرجال والعدة بالنساء	ابن عباس	١٩٢٥٧
الطلاق بالرجال والعدة بالنساء	مكحول	١٩٢٥٨
الطلاق بالرجال والعدة بالنساء	إبراهيم والشعبي	١٩٢٥٩
الطلاق بيد السيد	أنس بن مالك وابن عباس وجابر بن عبد الله	١٩٣٠١
الطلاق بيد من يملك البضع	محمد	١٩٢٩٦
الطلاق للرجال والعدة للنساء	ابن المسيب	١٩٢٦٢
الطلاق ما عنى به الطلاق	إبراهيم	١٨٩٤٥
الطلاق والعدة بالنساء	علي	١٩٢٤٥
الطلاق والعدة بالنساء	إبراهيم	١٩٢٤٧
طلاقه جائز	الحسن ومحمد	١٨٩٢٤
طلاقه جائز	إبراهيم	١٨٩٢٨
طلاقه جائز قال: نعم	سليمان بن يسار وسعيد بن المسيب	١٨٩٣١
طلاقه جائز ويوجع ظهره	الحسن ومحمد	١٨٩٢٣

الحديث أو الأثر	الراوي	الرقم
طلاقه ليس بشيء	سعيد بن المسيب	١٨٨٧٧
طلاقه وعتاقه جائز	الشعبي	١٨٨٨٧
طلبت الحكم في حاجة فلم أجده ثم طلبته فوجدته	مالك بن مغول	٣١٢٩٢
طلبت المال من حله فأعياني إلا رزق يوم بيوم	أبو الصهباء	٣٨٢٢٨
طلحة بن عبيد الله: أبو محمد		٣٦٦٢٥
طلحة في الجنة	سعيد بن زيد	٣٤٣٣٠
طلق النبي ﷺ امرأتين: إحداهما من بني عامر	أبو جعفر	٢٠٣٩١
طلق جار لي سكران فأمر أن أسأل	عبد الرحمن بن حرملة	١٨٩٢٧
طلق جار لي سكران فأمرني	عبد الرحمن بن حرملة	٣٠٨٣٠
طلق خالد بن الوليد امرأته	قيس بن أبي حازم	٢٠٣٩٥
طلق رجل امرأته ثم تزوج أختها	عمرو بن شعيب	١٧٥٩١
طلقت امرأة بالمدينة فسئل فقهاء أهل المدينة	يحيى بن سعيد	١٩٩٢٥
طلقت امرأته	الشعبي	٢٠٣٤٤
طلقت بنت عـم لي ثلاثاً البتة	عبد الرحمن بن نضلـة	١٩٩٢٠
طلقت وأنا غلام لم أحتلم	إسماعيل بن عمران العنزي	١٨٨٩٩
طلقها	ابن عباس	١٧١٣٩
طلوع الشمس من مغربها	عبيد بن عمير	٣٧٧٣٤
طلوع الشمس من مغربها	أبو سعيد	٤٠٣٨٦
طلوع الشمس من مغربها	ابن مسعود	٤٠٣٨٧
طه بالحبشية يا رجل	عكرمة	٣١٩٦١
طه بالنبطية: ايطه يا رجل	سعيد بن جبير	٣١٩٦٨
طه يا رجل بالنبطية	الضحاك	٣١٩٦٩
طه يا رجل بالنبطية	عكرمة	٣١٩٧٠

الحديث أو الأثر	الراوي	الرقم
الطهر شطر الإيمان	أبو مالك الأشعري	٣٢٤٥٠
الطهر ماهو ؟	عطاء	١٠١٠
طهراً غير حيض	الضحاك	١٧٥٠٠
طهور إناء أحدكم	أبو هريرة	٦١٨٤
طهور إناء أحدكم إذا ولغ فيه الكلب أن يغسله سبع مرات	أبو هريرة	٣٨٩٩٦
الطهور شطر الإيمان	أبو مالك الأشعري	٣٧
طواف أو الطواف أفضل من عمرة بعد الحج	مجاهد	١٣٠٩٤
الطواف بالبيت أحب إلي من الخروج إلى العمرة	عطاء	١٦٥٨٠
الطواف بالبيت صلاة فأقلوا الكلام فيه	ابن عباس	١٣٢٥٥
الطواف بالبيت صلاة ولكن الله تعالى أحل فيه	ابن عباس	١٣٢٥٢
الطواف بين الصفا والمروة	ابن عباس	١٥٧٦٤
الطواف للغـرباء أحب إلي من الصلاة	سعيد بن جبير	١٥٧١٩
طوافان أحب إلي من طواف	سعيد بن جبير	١٦١٢٢
طوافان أحب إليّ من طواف	سعيد بن جبير	١٦١٢٦
طوافان وسعيان	إبراهيم	١٤٩٠٩
طوافك بالبيت أحب إلي من سفرك إلى المدينة	مجاهد	١٦٥٧٩
طوبى شجرة في الجنة لو أن راكبا ركب حقة	أبو صالح	٣٨١٠٢
طوبى شجرة في الجنة ولو أن راكبا ركب جذعة	أبو صالح	٣٦٦٧٤
طوبى لكل عبد نؤمة عرف الناس ولم يعرفه الناس	علي	٣٧٢١٦
طـوبى للشام طوبى للشام	زيد بن ثابت	٢٠٥٩٩
طوبى للشام؟	زيد بن ثابت	٣٤٦٤٥

الحديث أو الأثر	الراوي	الرقم
طوبى للغرباء	إبراهيم بن المغيرة أو ابن أبي المغيرة	٣٧٠٨٧
طوبى للمؤمن كيف يُحفظ في ذريته من بعده	خيثمة	٣٧٧٥٥
طوبى لمن وجد في صحيفته نبذ من استغفار	أبو الدرداء	٣١٤١٩
طوق من نار	إبراهيم	١١٠٠٨
طول الرجل من أهل الجنة تسعون ميلا	سعيد بن جبير	٣٦٦٨٨
طول القيام أحب إليَّ من كثرة الركوع	إبراهيم	٨٥٧١
طول القيام في الصلاة أفضل من الركوع	الحسن	٨٥٧٨
الطول كالتوراة والمئون كالإنجيل	عبد الله	٣٢٢٧٦
طيبت رسول الله ﷺ لِحْرمه حين أحرم	عائشة	١٣٩٩٧
طير سود تحمل الحجارة بمناقيرها وأظافيرها	عبيد بن عمير	٣٩٢٩٦
الطيرة شرك الطيرة شرك وما منا	عبد الله	٢٨٠٨٢
الظلم ظلمات يوم القيامة	ابن عمر	٣٧٩٧٩
ظلمة الليل وظلمة البحر وظلمة الحوت	سعيد بن جبير	٣٤٠٣٤
ظماء	الحسن	٣٦٨٩١
ظن أن فيها نبيذا	يحيى	٢٥٣٦٩
الظهر كاسمها	جابر	٣٢٦٥
الظهر يركب إذا كان مرهونا	أبو هريرة	٣٨٩٠٧
ظهراً ببطن كيف شئت إلا في دبر أو محيض	مجاهد	١٧٥٠١

حرف العين

عابوا على عثمان تمزيق المصاحف وآمنوا بما كتب لهم	أبو مجلز	٤٠٤٧٣
العاجل والآجل إلى موت أو فرقة	الشعبي	١٦٩٦٥
عاد الأمر إلى الغسل	إبراهيم	١٩٥

الحديث أو الأثر	الراوي	الرقم
عاد بن عمر صفوان	عطاء	٢٨٣٤
عارية المتاع	ابن عباس	١٠٩٢٥
العارية مضمونة	عطاء	٢١٧٨٠
عاشوراء يوم التاسع	الضحاك	٩٦٣٤
عاشوراء يوم العاشر	الحسن ومحمد	٩٦٣٥
عاشوراء يوم العاشر	سعيد بن المسيب والحسن وعكرمة	٩٦٣٦
عاشوراء يوم العاشر	الحسن	٩٦٤٠
عاشوراء يوم من أيام الله فمن شاء صامه	ابن	٩٦٠٦
عامل إلى ربك عملا	الضحاك	٣٨٢٣٦
عامل رسول الله ﷺ أهل خيبر على الشطر	أبو جعفر	٢٢٥٥٠
العامل على الصدقة بالحق كالغازي	رافع بن خديج	١١٠٢٣
العائد في هبته كالعائد في قيئه	ابن عباس	٢٣٠٨٢
عائشة تفضل النساء كما تفضل الثريد على سائر الطعام	مصعب بن سعد	٣٤٤٥٢
عائشة زوجي في الجنة	مسلم البطين	٣٤٤٥٠
عائشة وابن عمر لم يكونا يريان	القاسم	١٣٢٢٩
عباد الله! وضع الله الحرج إلا من اقترض	أسامة بن شريك	٢٧١٩٤
عباد من عباد الله ليسوا بأنبياء ولا شهداء	العلاء بن زياد	٣٦٨٠٥
العبادة في الفتنة كالهجرة إلي	معقل بن يسار	٤٠٠٨٢
عبارة الرؤيا	مجاهد	٣٢٥٤٥
عباس بن عبد المطلب: أبو الفضل		٣٦٦٠٩
عبث بعض بني عروة بفرخ	هشام بن عروة	١٥٢٧٩
العبد أحق بامرأته أينما وجدها	ابن عمر	١٩٢٨٠
العبد الآبق إذا سرق قطع	عمر بن عبدالعزيز والقاسم	٣٠٠١١

الحديث أو الأثر	الراوي	الرقم
عبد الرحمن بن أبي ليلى: أبو عيسى		٣٦٦٤٧
عبد الرحمن بن عوف في الجنة	سعيد بن زيد	٣٤٣٤٤
عبد الرحمن بن عوف: أبو محمد		٣٦٦٢٢
عبد الله بن الحارث: يكنى بأبي الوليد		٣٦٦٥٧
عبد الله بن الزبير: أبو بكر		٣٦٥٩٩
عبد الله بن عباس: أبو العباس		٣٦٦١٠
عبد الله بن عُكَيم: أبو معبد		٣٦٦٤٨
عبد الله بن عمرو: أبو محمد		٣٦٦٥٦
عبد الله بن مسعود: أبو عبد الرحمن		٣٦٦٠٥
عبد الله بن معقل: أبو الوليد		٣٦٦٣٨
عبد المطلب اسمه: شيبة		٣٦٣٢٨
عبد أو أمة أو فرس	مجاهد	٢٩٠٤٩
العبد خير من العبدين والبعير خير من البعيرين	عمار بن ياسر	٢١٦٤٥
العبد ما ذكر الله فهو في صلاة	أبو عبيدة	٣١٤٤٠
العبد ما ذكر الله فهو في صلاة	أبو عبيدة	٣٧٧٩٣
عبد من عبادي صالح إن شئت	عمرو بن ميمون	٢٨٢٩٣
عبد من عبادي صالح إن شئت أخبرتك	عمرو بن ميمون	٢٨٢٨٧
العبد والأجير إذا شهدوا القتال أعطوا من الغنيمة	الحسن وابن سيرين والحكم	٣٥٤٢٨
العبد وماله لسيده الزكاة	الحسن	١٠٥٢٤
العبد يقتل عبداً مثله فهو به قود	عطاء	٢٩٨١٧
عبر أبو عبيد بن مسعود يوم مهران في أناس فقطع بهم الجسر	قيس	٣٥٩٩٣
العبقري: الديباج الغليظ	مجاهد	٣٦٧٩٥
عتق العبد جائز ويتبع المرتهن الراهن	إبراهيم	٢٣٥١٢

الحديث أو الأثر	الراوي	الرقم
عتقه جائز وعلى مولاه الدية	الشعبي	٢٨٩٥٧
العتيرة ذبائح أهل الجاهلية	الحسن	٢٥٨٨٥
عثمان بن عفان: أبو عبد الله ويكنى بأبي عمرو		٣٦٦٠١
عثمان في الجنة	سعيد بن زيد	٣٤١٩٦
العج: العجيج بالتلبية والثج: نحر البدن	ابن عمر	١٦٤٣٢
عجب الله من قوم جيء بهم في السلاسل حتى يدخلهم الجنة	أبو هريرة	٣٦٨٢٤
عجب ربنا من رجلين: رجل قام من فراشه ولحافه	عبد الله	٢٠٥٥١
عجبا لإخواننا من أهل العراق يسمون الحجاج مؤمناً	طاوس	٣٢٣٦٧
عجباً لأصحاب عبد الله إنهم ينظرون إلى الشمس	الضحاك	٢٨٠٧٥
عجباً للعمة تورث ولا ترث	عمر	٣٣٢٠٢
عجبا لملك الموت وإتيانه ثلاثة: مَلِك ممتنع في حصونه	الربيع	٣٧٥٨٦
عجبت لراكب البحر	عمر بن الخطاب	٢٠٥٦٠
عجز	أبو مجلز	٥٦٤٢
عجل شيخ فلطم خادماً له	هلال بن يساف	١٣٠٣١
عجلوا العشاء	عمر	٣٣٨٣
عجلوا صلاة النهار في يوم الغيم	عبد العزيز بن رفيع	٦٤٣٥
العجماء جبار	يحيى بن يحيى الغساني	٢٩٦٩٤
العجماء جرحها جبار والبئر جبار	أبو هريرة	٢٩١٥٩
العجماء جرحها جبار والبئر جبار	أبو هريرة	٢٩١٦٠

الحديث أو الأثر	الراوي	الرقم
العجوة من الجنة وهو شفاء من السم	أبو هريرة	٢٥٠٢٢
عدَّ عَلَيَّ مسروق اثنتى عشرة سجدة في القرآن	مسلم	٤٤٠٦
عدة الأمة إذا مات عنها زوجها	إبراهيم	١٩٩٧٦
عدة الأمة حيضتان	إبراهيم	١٩٨٤٨
عدة الأمة حيضتان إن كانت تحيض	ابن عمر	١٩٨٥٠
عدة الأمة حيضتان فإن لم تكن تحيض	علي	١٩٨٤٤
عدة الأمة حيضتان فإن لم تكن تحيض	سعيد بن المسيب	١٩٨٤٥
عدة الأمة حيضتان فإن لم تكن تحيض	إبراهيم	١٩٨٤٦
عدة الأمة حيضتان فإن لم تكن تحيض فشهران	الزهري	١٩٨٥٢
عدة الأمة مثل نصف عدة الحرة	الشعبي	١٩٨٥٥
عدة الذين شهدوا مع النبي ﷺ بدراً كعدة الذين جاوزوا مع طالوت النهر	عبيدة	٣٩٤٨٥
عدة المختلعة حيضة	عثمان	١٩٤٩٢
عدة المختلعة حيضة	ابن عمر	١٩٤٩٣
عدة المختلعة حيضة قضاها رسول الله ﷺ	عكرمة	١٩٤٩٦
عدة المختلعة حيضة قضاها رسول الله ﷺ	عكرمة	٣١٠١٤
عدة المختلعة عدة المطلقة	سعيد بن المسيب	١٩٤٨٢
عدة المختلعة عدة المطلقة	إبراهيم	١٩٤٨٣
عدة المختلعة عدة المطلقة	علي	١٩٤٨٩
عدة المختلعة عدة المطلقة	سعيد وأبو عياض وخلاس	١٩٤٩٠
عدة المختلعة عدة المطلقة ثلاثة	سعيد ابن المسيب وسليمان ابن يسار وغيرهم	١٩٤٩١
عدة المستحاضة سنة	سعيد بن المسيب	١٩٨٠١

الحديث أو الأثر	الراوي	الرقم
عدة المطلقة بالحيض وإن طالت	عبد الله	٢٠١٠٥
عدة النصرانية مثل عدة المسلمة وقسمتهما سواء	الزهري	١٩٨٩٩
عدة أم الولد إذا توفي عنها سيدها	سعيد بن المسيب	١٩٨٢٣
عدة أم الولد إذا توفي عنها سيدها حيضة	أبو قلابة	١٩٨٣٠
عدة أم الولد أربعة أشهر وعشرا	سعيد بن المسيب	١٩٨٢٦
عدة أم الولد أربعة أشهر وعشرا	عمر بن عبد العزيز وسعيد بن المسيب	١٩٨٢٧
عدة أم الولد أربعة أشهر وعشرا	علي	١٩٨٢٨
عدة أم الولد ثلاث حيض	إبراهيم	١٩٨١٤
عدة أم الولد والسرية - إذا توفي عنها	عطاء وطاوس	١٩٨٣٥
العدة من يوم يموت ومن يوم يطلق	أبو قلابة وابن سيرين وأبي العالية	٢٠٠١٢
العدة من يوم يموت ويطلق	عبد الله	٢٠٠١٠
العدة من يوم يموت ويطلق	عبد الرحمن بن يزيد	٢٠٠٢١
العدة من يوم يموت ويوم يطلق	عبد الله	٢٠٠٢٠
العدة والطلاق بالنساء	الحسن ومحمد	١٩٢٤٨
العدة والطلاق بالنساء	ابن عباس	١٩٢٤٩
عدتها آخر الآجلين	ابن عباس	١٧٩٨٨
عدتها إذا توفي عنها زوجها عدة الحرة	فضالة بن عبيد	١٩٨٢١
عدتها إذا توفي عنها زوجها عدة الحرة	أبو عياض	١٩٨٢٢
عدتها ثلاث حيض	سالم	١٩٤٨٧
عدتها ثلاث حيض	إبراهيم	١٩٨٥٧
عدتها ثلاثة قروء	الشعبي	١٩٤٨٨
عدتها حيضة	ابن عباس	١٩٤٩٧

الحديث أو الأثر	الراوي	الرقم
عدتها حيضة	ابن عمر	١٩٨٢٩
عدتها حيضة	زيد	١٩٨٣٢
عدتها حيضة	الضحاك	١٩٨٣٣
عدتها حيضة إذا أعتقها	ابن عمر	١٩٨٤٣
عدتها حيضة إذا توفي عنها سيدها	الحسن	١٩٨٣١
عدتها حيضة فلم لا تورثونها	الشعبي	١٩٨٣٤
عدتها خمسة وأربعون يوماً فإن كانت تحيض	الضحاك	١٩٨٥٣
عدتها عدة حرة	سعيد بن المسيب	١٩٨٦٩
عدتها من يوم طلقها ومن يوم يموت عنها	ابن عمر	٢٠٠١١
عدتها يوم يموت	عكرمة ونافع ومحمد بن سيرين	٢٠٠٠٧
العدل بالرومية	مجاهد	٣١٩٦٥
العدل بالرومية	مجاهد	٣١٩٦٧
العدل في المسلمين: من لم يطعن عليه	إبراهيم	٢٣١١١
عدلت شهادة الزور بالشرك بالله	ابن مسعود	٢٤٥٤٥
عدلت شهادة الزور بالشرك بالله	خريم بن فاتك	٢٤٥٤٦
عدلت شهادة الزور بالشرك بالله	وائل بن ربيعة	٢٤٥٤٩
عدنا مجاهداً أنا وصاحب لي	عثمان بن الأسود	٧٦٠٧
عذاب القبر	أبو سعيد	٣٧٥٦٧
عذارى الجنة	أبو صالح	٣٦٧٦٥
عذارى الجنة	أبو صالح	٣٦٧٦٧
عذب رجل في نتف الشيب	سعيد بن جبير	٢٧٦٣٢
العراب والمقارف والبراذين سواء	جويبر	٣٥٣٩٠
عراة حفاة	عائشة	٣٧١١٣
عراة حفاة	مجاهد	٣٨٦٩٨

الحديث أو الأثر	الراوي	الرقم
العربي والمولى لا يستويان في النسب	الزهري	٣٤٦٥٦
عرست في عهد أبي فآذن أبي الناس	سالم بن عبد الله	١٨٠٥٢
عرش كعرش موسى	الحسن	٣١٧٥
عرض أبي على سلمان أختاً له فأبى	عمرو بن أبي قرة الكندي	١٨٦٤٢
عرض أبي على سلمان أخته أن يزوجه فأبى	عمرو بن أبي قرة الكندي	٣٧٤٠٦
عرض علي أول ثلاثة من أمتي يدخلون الجنة	أبو هريرة	٣٨٧١٦
عُرض عليَّ أول ثلاثة يدخلون الجنة من أمتي	أبو هريرة	٢٠٧١٤
عرضت القرآن على ابن عباس ثلاث	مجاهد	٣٢٢٩٣
عرضت القرآن على ابن عباس من فاتحته	مجاهد	٣٢٢٩٤
عرضت أنا وابن عمر على رسول الله ﷺ يوم بدر فاستصغرنا وشهدنا يوم أحد	البراء	٣٦١٥١
عرضت أنا وابن عمر على رسول الله ﷺ يوم بدر فاستصغرنا وشهدنا أحدا	البراء	٣٥٩٥٢
عرضت أنا وابن عمر على رسول الله ﷺ يوم بدر فاستصغرنا وشهدنا أحدا	البراء	٣٩٤٧٠
عرضت على النبي ﷺ يوم أحد وأنا ابن أربع عشرة	ابن عمر	٣٨٩٥٩
عرضت على رسول الله ﷺ يوم أحد وأنا ابن أربع عشرة	ابن عمر	٣٦١٤٢
عرضت على رسول الله ﷺ يوم أحد وأنا بن أربع عشرة	ابن عمر	٣٩٥٢٩
عرضت عليَّ الأمم فإذا سواد عظيم فقلت هذه أمتي	ابن عباس	٢٥١٦٩
عرضت علي الذنوب فلم أر فيها شيئاً	الوليد بن عبدالله بن أبي مغيث	٣١٩٩٢
عُرضت عليَّ النارُ فرأيت فيها عمرو بن لحُيّ	أبو هريرة	٣٨٤٨٤

الحديث أو الأثر	الراوي	الرقم
بن قَمَعة بن خِندِف		
عرضت عليَّ أمتي بأعمالها حسنها وسيئها	أبو ذر	٢٨٠٣٥
عرضتها على عائشة فقالت: هذه مواثيق	الأسود	٢٥١٠٢
عرضتها على عائشة فقالت: هذه مواثيق	الأسود	٣١٧٩٠
عُرضنا على النبي ﷺ يوم قريظة فكان من أنبت قتل	عطية القرظي	٣٥٣٣٦
عرضنا على رسول الله ﷺ يوم قريظة	عطية القرظي	٣٥٩٥١
عرضني رسول الله ﷺ في القتال يوم أحد وأنا ابن أربع عشر سنة	ابن عمر	٣٥٩٥٠
عرضني رسول الله ﷺ يوم الخندق وأنا ابن خمس عشرة فأجازني	ابن عمر	٣٩٥٨٨
عرف رسول الله ﷺ بالبدن التي كان أهدى	عطاء	١٥٦٤٩
عرفةُ كلها موقف	جابر	١٤٤٠٩
عرفة كلها موقف إلا بطن عرنة	ابن الزبير	١٤٤١١
عرفة كلها موقف إلا بطن عرنة	ابن عمر	١٤٤١٣
عرفة كلها موقف فمن شاء بلغ موقف	جابر	١٤٤١٠
عرفة كلها موقف وارتفعوا	ابن المنكدر وزيد بن أسلم	١٤٤٠٨
عرفها حولاً فإن جاء صاحبها	عبد الله بن عمرو	٢٢٩٩٥
عرفها سنة	سويد بن غفلة	٣٨٩٤٩
عرفها سنة فإن جاء صاحبها	زيد بن خالد الجهني	٢٣٠٠٧
عرفها سنة فإن جاء صاحبها وإلا فاستنفقها	زيد بن خالد الجهني	٣٨٩٤٨
عرفها لا آمرك أن تأكلها لو شئت لم تأخذها	ابن عمر	٢٣٠٠٥
العروس تنقض شعرها	إبراهيم	٧٩٩
عرى الإيمان أربع: الصلاة والزكاة والجهاد	عمر	٣٢٣٢٤
عُرى الإيمان أربعة: الصلاة والزكاة والجهاد	عمر	٢٠٧١٨

الحديث أو الأثر	الراوي	الرقم
والأمانة		
عرينة وعقيدة وعصية وقطيعة عقدوا اللؤم	علي	٤٠٢٢٥
عزائم السجود (ألم تنزيل)و(حم –تنزيل)	علي	٤٢٩٨
عزائم السجود ألم تنزيل وحم تنزيل والأعراف	عبيد بن عمير	٤٤٠٩
عزائم السجود سجود القرآن ألم تنزيل	علي	٤٤١٠
عزائم السجود: ألم تنزيل والنجم	سعيد بن جبير	٤٤١١
العزل الوأد الخفي	علي	١٧٤٢٦
عزيمة الطلاق انقضاء أربعة أشهر	ابن عباس	١٩٦٥٥
عزيمة الطلاق انقضاء الأربعة الأشهر	ابن عباس	١٩٥٩١
العسل شفاء من كل داء والقرآن شفاء	عبد الله	٣٢٠١٥
عسى أحدكم أن يتخذ الصبة من	محمد بن عباد بن جعفر	٥٦٥١
عسى أن تجيء به أسود جعداً فجاءت به أسود جعداً	عبد الله	٢٩٧١٥
عسى أن يجيء به أسود جعدا	عبد الله	٣٨٨٣٤
العشاء قبل الصلاة	الحسن بن علي	٨١٣٩
عشر ثمنها	الحسن	٢٩٠٣٤
العشر في التمر والزبيب	عبد الله بن عمرو	١٠٢٩٥
عشر من الفطرة	عائشة	٢٠٦٤
عشرة	الحسن	٣٠٦٣٥
عصاة الجن	عكرمة	٢٧٧٣٢
عصبته عصبة أمه	علي وعبد الله	٣٣٤٥٧
عصبتها أحق بها من أمها إن خرجت	الشعبي	٢٠٢٥٥
العصر على النصف من الظهر	أبو العالية	٣٦٢٦
العصر والمغرب سواء	إبراهيم	٣٦٢١

الحديث أو الأثر	الراوي	الرقم
عطاء	أبو بكر	١٤٦١٦
عطاء بن أبي رباح: أبو محمد		٣٦٦٤١
عطاء بن أبي ميمونة يكنى: بأبي معاذ		٣٦٥٦٥
عطاء بن أبي ميمونة: أبو معاذ		٣٦٦٥٣
عطاشا	الضحاك	٣٦٨٩٢
عطس رجل عند ابن الزبير فشمته	مصعب بن عبد الرحمن بن ذؤيب	٢٧٦٦١
عطس رجل عند ابن عمر فقال: أشهب	مجاهد	٢٧٦٧٢
عطس رجل عند القاسم	عبيد الله	٢٧٦٥٧
العظمة إزاري والكبرياء ردائي فمن نازعني واحداً	أبو هريرة	٢٨٢٧٩
العفائف	مجاهد	١٨٣١٢
عفروهما فألقاهما المسلمون	يعقوب بن زيد بن طلحة التيمي ومحمد بن المنكدر	٣٩٦٩٢
عفوها جائز ويرفع نصيبها من الدية	طاوس	٢٩٣٤٧
عق رسول الله ﷺ عن الحسن والحسين	بريدة	٢٥٨١٠
عق رسول الله ﷺ عن الحسن والحسين	جابر	٢٥٨١١
عق عن الحسن والحسين	عكرمة	٢٥٨١٢
عقب الرجل ولده وولد ولده من الذكور	الزهري	٣٣٠٨٠
عقبة بن عمرو: أبو مسعود		٣٦٦١٤
عقدة النكاح قال: قوله: قد زوجتك	مجاهد	١٦٧٨٥
عقرى حلقى ما أراها إلا حَايِسَتَنَا	عائشة	١٣٦٤٩
عقل العبد في ثمنه	سعيد بن المسيب	٢٨٩٩٥
عقل العبد في ثمنه مثل عقل الرجل الحر في ديته	عمر بن عبدالعزيز	٢٩٠٠٠

الحديث أو الأثر	الراوي	الرقم
العقل على أهل الديوان	إبراهيم	٢٩١٠٤
العقل على أهل الديوان	الحسن	٢٩١٠٥
العقل على من له الميراث	عامر	٢٩٣٩٢
العقل والقسامة والشفعة على رؤوس الرجال	سفيان	٢٩٩٠٦
عقلا	مجاهد	٢٧٦٢٢
عقلها تام	القاسم	٢٨٧٧٦
عقوبة صاحب الغلول أن يحرق فسطاطه ومتاعه	عمرو بن سالم	٣٥٧٨٨
عقول الناس على قدر زمانهم	مطرف	٣٧٨٥٩
عقيل بن أبي طالب يكنى: أبا يزيد		٣٦٥٦٢
علام تبايع؟	عامر	٣٨٥٣٠
علام تبايعني؟	عامر	٣٨٥٥٤
علام تبايعني؟	عامر	٣٩٨٩٠
علام تدخلون على قوم غضب الله عليهم؟	أبو كبشة الأنماري	٣٩٧٨٧
علام تدغرن أولادكن عليكن بهذا العلاق؟	أم قيس ابنة محصن	٢٤٩٨٠
علق بي قراد وأنا محرم	سليمان	١٣٦٠٧
علقمة: أبو شبل		٣٦٦٣٤
علم القرآن والسنة وكفى بذلك علما	عبد الله	٣٤٤١٤
علم الله من كل نفس ما هي عاملة وما هي صانعة	الحسن	٣٨٣٥٧
العلم بالقضاء	الحسن	٢٤٤٦٥
العلم ضالة المؤمن يغدو في طلبه فإذا أصاب منه شيئا حواه	عبد الله بن عبيد بن عمير	٣٨٤٥٧
العلم علمان: علم في القلب فذاك العلم النافع	الحسن	٣٧٠٨٠
علم لا يقال به ككنز لا ينفق منه	سلمان	٣٧٣٩١

الحديث أو الأثر	الراوي	الرقم
علم والله أنه صادف هناك حياة طويلة لا موت فيها آخر ما عليه	الحسن	٣٨٠٢١
علم والله أنه صادف هنالك حياة طـويلة لا موت فيها آخر ما عليه	الحسن	٣٨٠٤٤
العلماء	أبو العالية	٣٤٧١٧
العلماء ثلاثة: رجل عاش بعلمه وعاش به الناس معه	أبو مسلم الخولاني	٣٨٤٤١
علّمت ناسا من أهل الصفة: الكتابة والقرآن	عبادة بن الصامت	٢٢١١٠
علمنا ابن مسعود أن نقرأ في القنوت: اللهم إنا نستعينك	أبو عبد الرحمن	٧٠٧٢
علمنا ابن مسعود أن نقول في القنوت	أبو عبد الرحمن	٣١٦٨٩
علمنا النبي ﷺ الصلاة	عبد الله	٢٥٦٣
علمنا رسول الله ﷺ خطبة الصلاة وخطبة الحاجة	عبد الله	١٨٤٢٥
علمني جدي ﷺ كلمات أقولهن في قنوت الوتر: اللهم اهدني فيمن هديت وعافني	الحسن بن علي	٧٠٦٨
علمني رسول الله ﷺ الأذان	أبو محذورة	٢١٣٨
علمني يا رسول الله كلمات أقولهن	أسماء بنت عميس	٣١١١٤
علموا أن كل غريم مفارق غريمه إلا غريم جهنم	الحسن	٣٧٩٣٨
علموا أن كل غريم يفارق غريمه إلا غريم جهنم	الحسن	٣٦٩٠٢
علمي حفصة رقيتك	أبوبكر بن سليمان بن أبي حثمة	٢٥٠٨٥
على أبي بكر قال: فأما النبي ﷺ فقد كانت السكينة عليه قبل ذلك	حبيب بن أبي ثابت	٣٤١٠٦

الحديث أو الأثر	الراوي	الرقم
على الأعراب صدقة الفطر	ابن الزبير	١٠٩٠٠
على الأعراب صدقة الفطر صاع من لبن	الحسن	١٠٩٠٤
على الخيل في سبيل الله	ابن عباس	٢٠٥١٠
على الخيل في سبيل الله	سهل بن عجلان	٢٠٥١١
على الراهن	أبو حنيفة	٢٤٨١٩
على الرجال دون النساء	الحسن	٢٠٢٩٢
على الركن اليماني ملك يقول: آمين فإذا مررتم	ابن عباس	٣١٦١٤
على الصراط حسك وسعدان الزلالون والزلالات يومئذ كثير	الحسن	٣٧٩٣٤
على الصراط يوم القيامة	الحسن	٣٨٠٥٢
على المحصن إذا زنى الرجم وعلى البكر الجلد والنفي	طاوس	٣٠٧١١
على المرأة أن تزكي مهرها إذا كان	الضحاك	١١٠٦١
على المسلمين ديته	الحسن	٢٩٨٨٢
على المعتكف الصوم وإن لم يفرضه على نفسه	عكرمة	٩٨٨٤
على الوارث أن لا يضار	ابن عباس	٢٠٢٨٩
على الوارث مثل ما على أبيه	مجاهد	٢٠٢٧٨
على الولد أن يبر والده وكل إنسان أحق بالذي له	ابن سيرين	٢٤١٨٧
على اليد ما أخذت حتى تؤديه	سمرة	٢١٧٩٣
على أنه كان يأخذ المال بالحجاز	الحسن بن علي	٢٢٣١١
على أي حال أدركت الإمام	إبراهيم	٢٦٣٠
على أي حال وجدت	ابن عمر	٢٦٣٤

الحديث أو الأثر	الراوي	الرقم
على أي حال وجدت	إبراهيم	٢٦٣٥
على بغلة بيضاء يسير خلف الجنازة	أبو معاوية	١١٥٨٣
على ذروة كل بعير شيطان فإذا ركبتموها	جعفر عن أبيه	٣١٧٠٤
على رسلكم	جابر بن عبد الله	٣٣٨٨٤
على طلاق جديد وعلى نكاح جديد	شريح	١٩٤١٣
على عدد من في المسجد	كعب	٨٦٢٤
على قاذفها الحد	سعيد بن المسيب	٣٠٠٨٤
على قدر القوة	ابن الزبير	١٦٤٣٤
على كتاب الله كسائر ماله	الحسن	٢٩٣٦٥
على كل إنسان صاع من قمح في صدقة الفطر	أبو العالية	١٠٦٤٩
على كل إنسان منهم جزاء	الحسن	١٥٩٣٥
على كل إنسان منهم جزاء	الشعبي	١٥٩٣٨
على كل رجل منهم كفارة وعليهم جميعا الدية	مكحول	١٢٨٧١
على كل مسلم صدقة	سعيد بن أبي بردة عن أبيه عن جده	٢٨٣٥٠
على كل واحد منهم جزاء	سعيد	١٥٩٢٩
على كل واحد منهم جزاء	الشعبي	١٥٩٣٠
على كل واحد منهما بدنة	إبراهيم	١٣٥٥٧
على كل واحد منهما بدنة	علي	١٣٥٦٤
على كل واحد منهما بدنة فإذا حجًّا من قابل تفرقا	علي	١٣٥٤٨
على كل واحد منهما شاة	ابن عباس	١٣٥٦٢
على كل واحد منهما نصف الآمة ونصف الموضحة	الحسن	٢٩٨١٢

الحديث أو الأثر	الراوي	الرقم
على كل واحد منهما هدي	ابن عباس	١٣٥٦١
على كل واحدة منهن تطليقة	حماد وقتادة	١٩٠٤١
على ما بقي	أبو ليلى	١٩٤٠٤
على ما بقي من الطلاق	عمر	١٩٤٠٦
على ما يقي	علي	١٩٤٠٣
على مواقيتها	ابن مسعود	٣٢٤٤
على مواليهم الدية إذا قتلوا وإن قُتلوا فديتهم		
دية المملوك	حماد	٢٩١١٣
عليٌّ بذنوب من زمزم	أبو مسعود	٢٥٤٢٨
علي بن أبي طالب: أبو الحسن		٣٦٦٠٧
علي في الجنة	سعيد بن زيد	٣٤٣٠٢
علي مني وأنا منه ولا يؤدي عني إلا علي	حبشي بن جنادة	٣٤٢٤٢
عليك بأذنابه	إبراهيم	٢٦١٨٧
عليك بالصوم فإنه لا مثل له	أبو أمامة	٩١٤٠
عليك بالعسل	ابن جريج	٢٥٢٤٠
عليك بأول السومة أو بأول السوم	الزهري	٢٣٦٠٧
عليك بأول سومة -أو بأول السوم- فإن الربح مع السماح	الزهري	٣٨٦٢٨
عليك بحسن الكلام وبذل الطعام	هانئ بن شريح	٢٦٩٧٣
عليك بسجدتي الضحى	أبو هريرة	٨٠٠٢
عليك بما تعرف وإياك والتلون في دين الله	أبو مسعود	٣٧٥٣٦
عليك وعلى أبيك السلام	رجل من بني تميم عن أبيه عن جده أو جد أبيه	٢٨٤١٩
عليكم إحجاج نسائكم	مكحول	١٤٠٣٧
عليكم أن تستأذنوا على أمهاتكم	عبد الله	١٨٥٣٣

الحديث أو الأثر	الراوي	الرقم
عليكم بالأبكار من النساء فانهن أعذب	عمر بن الخطاب	١٨٦٣٣
عليكم بالإثمد عند النوم فإنه يشد البصر وينبت الشعر	جابر	٢٥٠٢٩
عليكم بالإثمد عند النوم فإنه يشد البصر وينبت الشعر	جابر	٢٧٢٩٠
عليكم بالبغيض النافع فوالذي نفسي بيده	عائشة	٢٥٠٤٥
عليكم بالثياب البياض فليلبسها أحياؤكم	سمرة بن جندب	١١٤٥٢
عليكم بالحج فإنه عمل صالح أمر الله به والجهاد أفضل منه	عمر	٢٠٥٤١
عليكم بالسبيل والسنة فإنه ليس من عبد على سبيل وسنة	أبي بن كعب	٣٨٢٦٤
عليكم بالسماع الأول	أبو عثمان	٣٨٦٤٩
عليكم بالشفاءين القرآن والعسل	عبد الله	٣٢٠١٤
عليكم بالشفائين: القرآن والعسل	عبد الله	٢٥٢٣٩
عليكم بالصلاة فيما بين العشاءين	سلمان	٦٠٥٥
عليكم بالقصد في جنائزكم	أبو موسى الأشعري	١١٥٩٧
عليكم بحد الصلاة	عبد الله	٣١٤٧
عليكم بهذه الحبة السوداء فإن فيها شفاء من كل داء	أبو هريرة	٢٤٩٨٣
عليكم بهذه الحبة السوداء فإن فيها شفاء من كل داء	عائشة	٢٤٩٨٥
عليكم بهذه الخفاف	عبد الله بن عمرو	١٩١٨
عليكم بهذه الخفاف السود فالبسوها	عبد الله بن عمر	٢٦٨١١
عليكم زيد بن حارثة فإن أصيب زيد فجعفر ابن أبي طالب	خالد بن سُمَيْر	٣٩٧٣٩

الحديث أو الأثر	الراوي	الرقم
عليكن بالتسبيح والتكبير والتقديس واعقـدن بالأنامل	يسيرة	٣١٣٨٦
عليكن بالتسبيح والتكبير والتقديس واعقدن بالأنامل	يسيرة	٣٧٧٧٠
عليكن بالتسبيح والتهليل والتكبير	يسيرة	٧٨٦٦
عليه	حسن وسفيان	١٠٩١٢
عليه أجر ما سكن	شريح	٢٣٨٨١
عليه أدنى الحدين أحصن أم لم يحصن	الزهري	٣٠٤٢٠
عليه أدنى الحدين مائة وعليه ثلثا ثمنها وثلثا عقرها	مكحول	٣٠٤٢٦
عليه الجزاء	الحسن وعطاء	١٦٢٢٩
عليه الجزاء وقيمة ما أكل إذا أعطى جزاء ثم أكل	عطاء	١٦٦٠٩
عليه الجزية	إبراهيم	١٠٩٠٧
عليه الحج	الشعبي	١٣٥٣٨
عليه الحج من قابل	ابن عمر	١٥٦١٢
عليه الحج ويهدي	ابن عمر	١٥٦٠٨
عليه الحد	حماد	٣٠٢٤٧
عليه الحد	عكرمة	٣٠٢٥٠
عليه الحد	الحسن	٣٠٤١٤
عليه الحد	الحسن	٣٠٤٤٥
عليه الحد	الشعبي	٣٠٨٩٧
عليه الحد	عكرمة	٣٠٩٠٠
عليه الدية	إبراهيم	٢٩٤٧١
عليه الدية ولا يرفع عنه شيء	طاوس	٢٩٤٧٥

الحديث أو الأثر	الراوي	الرقم
عليه الدية ولا يرفع عنه شيء	عطاء	٢٩٤٧٦
عليه الدية ويرفع عنه بقدر الشجة	إبراهيم والشعبي	٢٩٤٧٤
عليه الرضاع وليس عليه نفقة الحامل	الحسن	٢٠٢٨٣
عليه الصداق	إبراهيم	١٧٣٢٣
عليه الضمان فإن كان استأمر أهله فلا ضمان	الحسن	٢٩١٩٣
عليه العقر بالحصة	طاوس	٣٠٤٣١
عليه الغرم بقدر ما يرى الحكم	ابن شهاب	٢٩٣٣٦
عليه الفدية	جابر بن زيد	١٥٦٢٩
عليه القضاء	هشام بن عروة	٩٨٣٦
عليه المهر كاملاً إن شاءت أخذته	الحسن	١٨٤٧٥
عليه النفقة	الشعبي	١٨٤٧٧
عليه النفقة حتى تضع	الشعبي	١٩٧٥٧
عليه الهدي	طاووس	١٦٠٩٤
عليه الهدي أقام أو لم يقم	الحسن	١٣٤٧١
عليه أن يحجه	إبراهيم	١٢٩٤٠
عليه أن يرجع إلى الوقت فيهل بعمرة	الحسن وعطاء	١٥٤٧٤
عليه أن يعتق بقيته فإن لم يكن عنده سعى	ابن عمر	٢٣٢٤٥
عليه بدنة	الشعبي	١٥٦٠٥
عليه بدنة	عكرمة وعطاء	١٥٦١٤
عليه بدنة والحج من قابل	الحسن وعطاء	١٣٢٨٣
عليه بدنة وتم حجه	مجاهد وعطاء	١٥٦٠٢
عليه بدنتان	الحسن	١٣٨٦٥
عليه ثمنها وتدفع إليه الدابة	قتادة	٢٩١٨٩
عليه جميع الجناية	ابن أبي ليلى	٢٩١١٦
عليه حجة وثلاث عمر	الحكم	١٣٢٤٠

الحديث أو الأثر	الراوي	الرقم
عليه حجة وعمرة	يونس	١٣٥٣٥
عليه حجة وعمرة	الحسن	١٣٥٣٦
عليه حجة وعمرة	إبراهيم	١٣٥٣٧
عليه حجة وعمرة	الحسن	١٥٨٦٥
عليه حد واحد	إبراهيم	٣٠٠٦٤
عليه حد واحد	قتادة وأبو هاشم	٣٠٠٦٩
عليه دم	الشعبي	١٣٢٠٩
عليه دم	عطاء	١٣٢٦٦
عليه دم	سعيد بن جبير	١٣٢٦٧
عليه دم	الحسن	١٣٢٦٨
عليه دم	الزهري	١٣٢٦٩
عليه دم	إبراهيم	١٣٢٧٠
عليه دم	ابن سيرين	١٣٢٧٤
عليه دم	سعيد بن جبير	١٣٢٧٥
عليه دم	سعيد بن المسيب	١٣٢٧٦
عليه دم	قتادة	١٣٢٧٧
عليه دم	الشعبي وعبدالرحمن بن الأسود	١٣٢٧٨
عليه دم	علقمة	١٤٦١٩
عليه دم	الحسن	١٤٧٨٠
عليه دم	ابن عباس	١٥٥٩٩
عليه دم	ابن عباس	١٥٦٠٠
عليه دم	مجاهد	١٥٩٠٩
عليه دين؟	أبو قتادة	١٢٣٨٤
عليه دين؟	جابر بن عبد الله	١٢٣٨٧

الحديث أو الأثر	الراوي	الرقم
عليه ربع الدية	حماد	٢٩٧٥٤
عليه ربع الدية	أبوهاشم	٢٩٧٥٧
عليه رضاعه حتى تفطمه	عبد الله	٢٠٢٩٦
عليه زكاة ذلك العام	الحسن	١٠٩٢١
عليه شاة	سعيد بن المسيب	١٣٦٩٠
عليه شاة	عطاء	١٣٦٩٢
عليه صوم ثلاثة آلاف يوم	إبراهيم	١٠٠٤٤
عليه صيام ثلاثة آلاف يوم	إبراهيم	١٢٩٨٨
عليه صيام شهر	ابن المسيب	١٢٩٨٧
عليه عقرها	إبراهيم	٣٠٩١٢
عليه عمرتان وحجة	إبراهيم وسعيد بن جبير	١٣٢٣٨
عليه غرة يرثها وترثه	الشعبي	٢٩٠٤٧
عليه فداؤه	قتادة	١٦٣١٢
عليه في كل يوم كفارة	عطاء	١٢٩٧٩
عليه في نصيبه بحصته	الشعبي	٣٣٠٥٤
عليه في نصيبه بحصته	الحسن	٣٣٠٥٥
عليه قيمة الأب	الشعبي	١٧٣٩١
عليه قيمته	الحارث وحماد	١٤٤٩٢
عليه قيمتها يوم باعها	الشيباني	٢٤٧٨٧
عليه كفارة واحدة	حجاج	١٦٦١٤
عليه كفارة يمين	عطاء	١٢٨٠٠
عليه لها الحد	الحسن	٣٠٧٦٣
عليه مثله	الشعبي	٢٤٦٤٧
عليه هدي	عطاء	١٣٢٤٤
عليه هدي آخر	إبراهيم	١٤٦١٥

الحديث أو الأثر	الراوي	الرقم
عليه يوماً مكانه	الشعبي	١٠٠٣٩
عليها العدة	عروة	١٩٨٨٧
عليها العدة إذا فرق بينهما	الحسن	١٩٨٨٦
عليها حيضة أخرى بعد آخر تطليقة	إبراهيم	١٨٧١٠
عليها عدة المتوفى عنها زوجها	إبراهيم	٢٠١٩٦
عليهم ما حملوا وعليكم ما حملتم فاسمعوا	علقمة بن وائل	٤٠٠٤٤
عليهم ما حملوا وعليكم ما حملتم فاسمعوا	وائل	٤٠٠٤٥
عليهما كفارة واحدة	عمر	١٢٨٦٦
عليهما كفارتان	الحسن	١٢٨٦٥
عليهما هديٌ هديٌ فيه	الحكم وحماد	١٣٥٦٦
عمار ملئ إيماناً إلى مشاشه	عمرو بن شرحبيل	٣٤٤٢٠
عمار: أبو اليقظان		٣٦٦٢٤
العمد السلاح	علي وعبد الله	٢٩٤٨٨
العمد السلاح	عطاء	٢٩٤٨٩
عمد الصبي وخطؤه سواء	الشعبي والحكم	٢٩٢٢٨
عمد الصبي وخطؤه سواء	إبراهيم	٢٩٢٢٩
عَمْد الصبي وخطؤه على العاقلة	إبراهيم	٢٩٢٢٧
العمد بالإبرة فما فوقها	سعيد بن المسيب	٢٩٤٩٠
العمد بالحديدة	مسروق	٢٩٤٩١
العمد بالسلاح	إبراهيم	٢٩٤٩٥
العمد قود	عامر والحسن وابن سيرين وعمرو بن دينار	٢٩٥٨١
العمد قود إلا أن يعفو ولي المقتول	ابن عباس	٢٩٥٨٢
العمد كله قود	علي	٢٩٥٨٠
العمد والخطأ في الصيد سواء يحكم عليه	إبراهيم	١٥٩٨٣

الحديث أو الأثر	الراوي	الرقم
عمر	سعيد بن جبير	٣٤١٦٤
عمر أول من جعل الدية عشرة عشرة في أعطيات المقاتلة دون الناس	الحكم	٢٩١٠٦
عمر أول من جعل الدية عشرة عشرة في أعطيات المقاتلة دون الناس	الحكم	٣٨٦١٠
عمر بن الخطاب: أبو حفص		٣٦٦٠٠
عمر لابن مسعود ولأبي الدرداء ولأبي مسعود	إبراهيم	٢٧٩١٢
عمران بن حصين: أبو نُجَيْد		٣٦٦١٢
عمران بيت المقدس خراب يثرب وخراب	معاذ بن جبل	٤٠٢٦٤
عمران بيت المقدس خراب يثرب وخراب يثرب	معاذ بن جبل	٣٩٩٩٢
العمرة الحج الأصغر	ابن عباس	١٤١٧٧
العمرة الحج الأصغر	مجاهد	١٤١٨٥
العمرة إلى العمرة كفارة لما بينهما	أبو هريرة	١٣٠٦٣
العمرة سنة وليست بفريضة	إبراهيم	١٤١٦٩
العمرة في العشر أحب إلي من العمرة بعد الحج	ابن عمر	١٣٥٠٦
عمرة في رمضان تعدل حجة	وهب بن خنبش	١٣٤٨٩
عمرة في رمضان تعدل حجة	ابن عباس	١٣٤٩٠
العمرة واجبة	الحسن	١٤١٨١
العمرة واجبة وتجزيء	عطاء وطاوس ومجاهد	١٤١٨٨
عمرته في الشهر الذي أحرم فيه	قتادة	١٤٣٦٠
عمرته في الشهر الذي أحرم فيه	إبراهيم	١٤٣٦٢
عمرته في الشهر الذي أحرم فيه	عطاء	١٤٣٦٤

الحديث أو الأثر	الراوي	الرقم
عمرته في الشهر الذي دخل فيه الحرم	طاوس	١٤٣٥٨
عمرته في الشهر الذي يحل فيه	الحسن	١٤٣٥٧
عمرته في الشهر الذي يهل فيه	عطاء	١٤٣٦١
عمرو بن العاص: أبو عبد الله		٣٦٦٢٩
عمرو بن شعيب: أبو إبراهيم		٣٦٦٥٥
عمرو بن عبسة: أبو نجيح		٣٦٥٧٤
العمرى بتات	علي	٢٤٠٩٦
العمرى جائزة لأهلها	معاوية	٢٤١٠٤
العمرى جائزة لأهلها: أو ميراث لأهلها	أبو هريرة	٢٤١٠٦
العمرى جائزة لمن أعمرها	ابن عباس	٢٤٠٨٩
العمرى ميراث	زيد بن ثابت	٢٤٠٩٣
العمرى ميراث لأهلها أو جائزة لأهلها	سمرة	٢٤٠٩٠
العمرى والرقبى سواء	علي	٢٤١١١
العمرى والهبة والعطية والنحلة	وكيع	٢٤١١٤
عمل الرجل بيده وكل بيع مبرور	سعيد بن المسيب	٢٤٥٩٩
عمل القوم ولم يتمنوا	الحسن	٣٧٩٤٨
عمل هذا يسيراً وأجر كثيراً	البراء	٢٠٤٧٣
عملك أصلحه فكان الرجل إذا كان حسن		
العمل قيل: فلان طاهر الثياب	أبو رزين	٣٧٦٥٠
عمن أدرك أبا بكر وعمر أنهم كانوا إذا تضايق بهم المصلى	صالح	١٢٣٤٢
عمن رأى عثمان محرماً مغطياً وجهه	إبراهيم بن محمد بن حاطب	١٤٨٣٤
عمن رأى مع عبد الله بن عامر بعرفة	يوسف بن ماهك	١٥٢٢٨
عن الرجل يطلق المرأة فيلقاه الرجل فيقول: طلقت؟	شريك	١٨٨٣٩
عن العتمة	عطاء	٧٣٧٧

الحديث أو الأثر	الراوي	الرقم
عن الغلام شاتان مكافئتان وعن الجارية شاة	أم كرز	٢٥٨٢٠
عن الغلام شاتان مكافئتان وعن الجارية شاة	أم كرز	٢٥٨٢١
عن الغلام شاتان مكافئتان وعن الجارية شاة	أم كرز	٣٩٠٥٩
عن الغلام شاتان وعن الجارية شاة	ابن عباس	٢٥٨٢٣
عن الغلام شاتان وعن الجارية شاة لا يضركم ذكرانا كنَّ أم إناثا	أم كرز	٣٩٠٥٨
عن الغلام وعن الجارية شاة شاة	ابن عمر	٢٥٨٢٨
عن القدح المفضض والسيف المحلى	إبراهيم	١٠٨٤٩
عن النبي ﷺ أن داود عليه السلام قال: أي رب إن بني إسرائيل	الأحنف بن قيس	٣٤٠٥٩
عن النبي ﷺ أنه أمر بقتله يعني الوزغ	سعيد	٢١٠٧٠
عن النبي ﷺ أنه صلى الظهر خمسا فقيل له: إنك صليت خمساً	عبد الله	٣٨٨٥٥
عن النبي ﷺ أنه صلى في كسوف	السائب بن مالك	٨٥٢٧
عن النبي ﷺ أنه ضرب في الخمر أربعين	أبو سعيد	٣٠٣٠٣
عن النبي ﷺ أنه قضى باليمين على المطلوب	زيد بن ثابت	٢٢٠٩٥
عن النبي ﷺ أنه كان يصلي على راحلته التطوع	ابن عمر	٨٧٣٣
عن النبي ﷺ أنه مسح مقدم رأسه	المغيرة بن شعبة	٣٨٨٥٣
عن النبي ﷺ أنه نهى عن تلقي البيوع	عبد الله	٣٩٠٠٣
عن النبي ﷺ أنه نهى عن لحوم الحمر الأهلية يوم خيبر	ابن عمر	٢٥٩١٧
عن النبي ﷺ مثل حديث أبي الأحوص	محمد بن صفوان	٢٥٨٦٦
عن النبي ﷺ: أنه قسم للفرس سهمين وللرجل سهما	ابن عمر	٣٨٨١١
عن النبي عليه السلام أنه أقرع	أبو هريرة	٢٤٩٢٥

الحديث أو الأثر	الراوي	الرقم
عن حسبها تسألني؟	عامر	٣٤٤٤٩
عن رجل حدثه أن أبا بكر طاف بعبد الله بن الزبير في خزمة	أبو إسحاق	٣٦٥٨٨
عن رجل عن ابن سيرين أنه سئل عن مائة	معمر	٢٣٦٨٩
عن رجل كان من صدر هذه الأمة قال: كانوا إذا أثنوا عليه فسمع ذلك	عدي بن أرطأة	٣٨٤٤٦
عن رجل كتب إلى أبي البختري يسأله عن مكانه	عيسى السعدي	٤٠٤١٩
عن كاتب لعلي	عامر	٢٧٥٥٠
عن كل إنسان نصف صاع من قمح	مجاهد	١٠٦٢٩
عن لا إله إلا الله	ابن عمر	٣٧٣٧٦
عن نبي الله ﷺ قال: تذبح عنه يوم السابع	سمرة	٢٥٨٣٤
عند الصلاة المكتوبة وعند الذكر	الحسن	٨٦٠٣
عندك طهور؟	ابن مسعود	٢٦٤
عندكم شيء؟	علي	١٧٩١٦
عندي من الرخص رخص لو حدثتكم بها لا تَّكَلْتُم	ثابت	٣٨٤٢٧
العنقود أبعد من صنعاء	عبد الله بن عمرو	٣٦٦٦٤
عنى به شقاء الدنيا فلا تلقى بن آدم إلا شقيا ناصيا	الحسن	٣٨٠٤٦
عنى به صدقة الفطر	الحارث	١١٠٦٥
العهد الذي بيننا وبينهم ترك الصلاة فمن تركها فقد كفر	بريدة	٣٢٤١٤
العهد الصلاة	مقاتل بن حيان	٣٨٢٠٩
عهد إلى عمر أن لا أجيز عطية جارية	شريح	٢٢٨٤٩

الحديث أو الأثر	الراوي	الرقم
عهد إليَّ عمر أن لا أجيز هبة مملكة	شريح	٢٢٨٤٢
عهد إليَّ عمر أن لا أجيز هبة مملكة	شريح	٢٢٨٤٣
عهدة الرقيق ثلاثة أيام	عقبة بن عامر	٣٩٠٨٣
عهدة المسلم وإن لم يشترط: لاداء ولا غائلة ولا خبث ولا شين	شريح	٢٤٧١١
عودوا المريض واتبعوا الجنازة	أبو سعيد	١١١٥٢
العيافة والطيرة والطرق من الجبت	ابن قبيصة	٢٨٠٩٤
عيرنا صاع المدينة فوجدناه	ابن أبي ليلى	١٠٩٤٦
العيش في أربع: النساء واللباس	عامر بن عبد قيس	٣٧٨٣٦
العين بالعين	الشعبي	٢٨٧٥٨
العين بالعين	عامر	٢٨٧٦٣
العين بالعين	محمد	٢٨٧٦٥
العين بالعين ما إذا فقأت عينه الأولى	عبد الله بن معقل	٢٨٧٥٩
العين حق وإذا استغسل فليغتسل	ابن عباس	٢٥١٤٤
العين خمسون	عطاء	٢٨٥٨٥
العينة حرام	مسروق	٢١٣٥٧

حرف الغين

الغارم ينبغي الإمام أن يقضي عنه	أبو جعفر	١٠٩٦٨
الغالب في سبيل الله أفضل من المقتول	الشعبي	٢٠٧٢٤
الغائب أحق بالشفعة حتى يرجع والصغير	شريح	٢٢٦٢٦
غدا عمر على صهيب فوجده متصبحاً	أبو يزيد المديني	٢٧٠٩٧
غداء وعشاء	الشعبي	١٢٥٩٩
غدوة أو روحة في سبيل الله خير من الدنيا	أبو هريرة	٢٠٤٥٣
غدوة أو روحة في سبيل الله خير من الدنيا	أنس	٢٠٤٥٧
غدوة في سبيل الله أفضل من عشر حجج لمن	أنس	٢٠٥٠٦

الحديث أو الأثر	الراوي	الرقم
غَدْوَةٌ في سبيل الله أو روحة خير من الدنيا وما فيها	أبو هريرة	٢٠٦٢٤
غدوت إلى إبراهيم يوم عيد	منصور	٥٧٣٥
غدوت مع معاوية بن سويد بن مقرن	حصين	٥٧٠٢
غدونا على إبراهيم النخعي فأخبرونا	ابن عون	١١٥٠٧
غدونا مع رسول الله ﷺ من منى	ابن عمر	١٥٧٥٣
الغدير نأتيه وقد ولغ فيه	ابن عون	١٥٣١
الغرة خمسمائة	الشعبي	٢٩٠٦٠
غرة عبد أو أمة لأمه أو لأقرب الناس منه	الشعبي	٢٩٠٤٥
الغرة على العاقلة	إبراهيم	٢٩٠٦٤
الغرفة الجنة	الضحاك	٣٦٧٣٨
الغريق يسجد على متن الماء	الحسن	٥٠٨٠
غزا ابن عمر العراق فقال له عمر: بلغني أنك بارزت دهقانا؟	ابن عمر	٣٥٢٩٧
غزا أبو أيوب المدينة قال: قلت: القسطنطينية؟	إبراهيم بن ميسرة	٣٨٣٩٨
غزا أبوأيوب أرض الروم فمرض	أبو ظبيان	٢٠٥٨٢
غزا أبوعبيدة بن الجراح فأتى أرض الشام	النضر بن أنس	٢٥٥٦٨
غزا أبي نحو البحر في بعض تلك المغازي	عمارة بن ربيعة الجرمي	٢٠٢٥٦
غزا أنس ابن مالك مع عبيد الله بن زياد	ابن سيرين	٣٥٥١٦
غزا رجل نحو الشام يقال له شيبان وله أب شيخ كبير	معن بن عبد الرحمن	٣٥٧٠٨
غزتْ بنو عطارد مائة من أهل البصرة	طارق بن شهاب الأحمسي	٣٥٤٤٣
غزوة في البحر أفضل من عشر غزوات في البر	عبد الله بن عمرو	٢٠٥٥٧
غزوة لمن قد حج خير من عشر حجات	علقمة	٢٠٥٣٣

الحديث أو الأثر	الراوي	الرقم
غزوت الدرب فلما وجهنا قافلين بعثوا السرايا	سعيد بن المسيب	٣٥٤٥٧
غزوت مع النبي ﷺ خمس عشرة غزوة وأنا وعبد الله بن عمر لِدة	البراء	٣٩٤١١
غزوت مع رسول الله ﷺ سبع غزوات	أم عطية الأنصارية	٣٥٩٠١
غزوت مع رسول الله ﷺ سبع غزوات نأكل الجراد	ابن أبي أوفى	٢٦١٥٦
غزوت مع رسول الله ﷺ فلم أصل خلف إمام	مالك بن عبد الله	٤٧٢٥
غزوت مع زياد بن النضر أرض الروم	أبو إسحاق	٩٣٠٣
غزوت ميسان فسبيت جارية فنكحتها	شُويسا العدوي	٣٦٠٩٩
غزونا أرض الروم ومعنا أبوأيوب الأنصاري	عبيد بن تعلى	٢٩٧٧٥
غزونا أرض الروم ومعنا حذيفة	علقمة	٣٠٧٩٣
غزونا أرض الروم ومعنا حذيفة وعلينا رجل من قريش	علقمة	٢٠٦٠٣
غزونا بلنجر فجرح أخي فحملته خلفي	مالك بن صُحَار	٣٦٠٦٨
غزونا بلنجر فلم يفتحوها فقالوا: نرجع قابلا نفتحها	مالك بن صحار	٣٦٠٦٩
غزونا مع أبي بكر هوازن على عهد النبي ﷺ فأتينا ماء	سلمة بن الأكوع	٣٥٢٨٢
غزونا مع أبي بكر هوازن فأتينا أهل ماء فبيتناهم	سلمة	٣٥٢٨٤
غزونا مع أبي بكر هوازن فكان شعارنا: أمت أمت	سلمة	٣٥٨١٨
غزونا مع الأمير الأُبلّة فظفرنا بها	سديس العدوي	٣٦٠٨٩
غزونا مع سلمان بن ربيعة بلنجر فحرّج علينا أن نحمل على دواب الغنيمة	أبو وائل	٣٦٠٦٧

الحديث أو الأثر	الراوي	الرقم
غزونا مع سلمان بن ربيعة بلنجر فحرج علينا أن نحمل على دواب الغنيمة	أبو وائل	٣٤٧٥١
الغساقما يتقطع من جلودهم وما يسيل من بشرهم	إبراهيم	٣٨١٣١
غسل أباك أربعة من أصحاب رسول الله ﷺ	علقمة بن عبد الله المزني	١١٤٧١
غسل أبو قلابة ابنته	أبي الحسن الواسطي	١١٣٠٨
غسل النبي ﷺ عليٌ	عبد الله بن الحارث	١١٢٠٠
غسل النبي ﷺ عليٌ والفضل وأسامة	الشعبي	٣٩٨٠٩
غسل النبيَّ ﷺ عليٌّ والفضل وأسامة وأدخلوه قبره	الشعبي	١١٩٩٦
غسل النبي ﷺ في قميص	محمد بن علي	١١١٩٨
غسل النبي ﷺ في قميص فولي علي سفلته	محمد بن علي	٣٩٨١٣
غسل عمر وكفن وحنط	ابن عمر	٣٥٠٢٥
الْغُسْلُ مِنْ أَرْبَعٍ: مِنَ الْجَنَابَةِ	عائشة	٥٠٨٧
الغسل من الحجامة	ابن عباس	٤٨٢
الغسل من الحيض والجنابة	عطاء والزهري	٨٠٩
الغسل من ماء الحمام	ابن عباس	١١٦١
الغسل يوم الأضحى ويوم الفطر	ابن أبي ليلى	٥٨٩٦
الغسل يوم الجمعة	عبد الرحمن بن أبي ليلى	٥١٠٥
الغُسْلُ يَومَ الجمعةِ واجبٌ	أبو سعيد الخدري	٥٠٨١
الغسل يوم دخول مكة	عبد الرحمن بن أبي ليلى	١٦٣٣٠
الغسل يوم عرفة	عبد الرحمن بن أبي ليلى	١٦٢٨٠
غسلت أمي ميتة فقالت: سل لي	سعيد بن جبير	١١٤٦٥
غسلتان ومسحتان	عكرمة	١٨٠
الغش حرام	الحسن ومحمد	٢٤٦٧٤

الحديث أو الأثر	الراوي	الرقم
غشيانه لها مراجعة	الحكم	١٨٧٢٩
غشيانه لها مراجعة	إبراهيم	١٨٧٣٠
غشيانه لها مراجعة فليشهد	الحسن	١٨٧٢٢
غضب عمر بن عبد العزيز يوما فاشتد غضبه	إسماعيل بن أبي حكيم	٣٧٨٢٤
غفر الله لك ما قدمت وما أخرت وما أسررت وما أعلنت	حسان بن عطية	٣٤٢٣٠
غفرانك	يوسف بن أبي بردة قال سمعت أبي	٧
غلا السعر غلا الطعام بالمدينة على عهد عمر فجعل يأكل الشعير	أنس	٣٧٢٠٢
الغلام رهينة بعقيقته تذبح عنه	سمرة	٢٥٨١٧
الغلام رهينة بعقيقته تذبح عنه يوم سابعه ويحلق رأسه ويسمى	سمرة	٣٩٠٦١
غلب الشيطان الناسَ على الاستئذان في الساعات	ابن عباس	١٨٥٤٣
الغلة للمشتري	الحسن	٢٢٤٩٠
الغلة له بالضمان	حماد	٢٢٤٩١
الغلة من الرهن	إبراهيم	٢٢٠٠٠
غلطت فقال الشعبي: ليس بشيء البيع خدعة	عامر	٢٤٣١٦
غلظ جلد الكافر أربعون ذراعاً	أبو العالية	٣٦٨٦٨
غلقت عليكم أبواب الربا فأنتم تلتمسون	ابن عباس	٢٣٤٠١
غلقوا أبوابكم وخمروا آنيتكم وأوكوا أسقيتكم	جابر	٢٥٧٩٧
غمسُهُ يده في العدو حاسراً	معاذ بن عفراء	٢٠٦٥٣
الغناء وشراء المغنية	ابن عباس	٢٢٤٣٦
الغناء ينبت النفاق في القلب	إبراهيم	٢٢٤٤٣

الحديث أو الأثر	الراوي	الرقم
الغنم لا تُقَلّد ولا تُشْعَر	سعيد بن جبير	١٣٣٤٥
الغنى من العافية	أبو قلابة	٢٣٦٢٢
الغنيمة ما أصاب المسلمون عنوة فهو لمن سمَّى الله وأربعة أخماس لمن شهدها	سفيان	٣٥٥٣٦
غير الإمام إن شاء لم يتحول	سعيد بن المسيب	٦١٥٨
غير الدجال أخوف عليكم عندي من الدجال	علي	٤٠٢٧٣
غير رسول الله ﷺ بالتنعيم وهو محرم	عكرمة مولى ابن عباس	١٥٤٣٧
غيرها أحب إليَّ منها فأرجوا	الحكم	١٢٦٤٩
غيروه بشيء وجنبوه السواد	قتادة	٣٨٥٦٥
حرف الفاء		
فات ابن الزبير بعض الصلاة فقال لي بيده	يوسف	٤٥٨٥
فاتت عبيد بن عمير ركعة من المغرب	عمرو	٣٦٩١
فاتت عبيد بن عمير ركعة من المغرب	عمرو	٧٣١٩
فاتحة التوراة: فاتحة سورة الأنعام وخاتمة	كعب	٣٢٢٧٩
فأتيت إبراهيم فذكرت ذلك له فأنكره	عمرو بن مرة	٣٤٢٧٨
فأتيت ابن عباس فقلت: ألا أعرض	عبيد الله بن عبد الله بن عتبة	٣٩٨٢١
فأتيت ابن معقل فسألته	عطاء بن السائب	١٧٢٨٢
فأتيت الشعبي فذكرت ذلك له فضحك	عطاء بن السائب	١٧٢٨٠
فأتينا عبيدة فقسمها من ستة في قول عبد الله	أبو إسحاق	٣٣٣٧١
فأتينا مقسما فسألناه فقال ما قال سعيد	حبيب	٣٢٩٨٣
الفاحشة المبينة عصيان الزوج	الضحاك	٢٠٣٤٢
الفاحشة أن تبذو على أهله إذا فعلت ذلك	ابن عباس	٢٠٣٣٩
فاحلق أو قصر ولا حرج	علي	١٥٦٣٨
فأخبرت الحارث بالذي قال الشعبي قال: القول ما قال حماد	ابن شبرمة	١٥٩٤٠

الحديث أو الأثر	الراوي	الرقم
فأخبرت بذلك ابن عباس فقال: صدق ابن الزبير	طاوس	١٥١٠٥
فأخبرت بذلك علي بن حسين فقال: بل كان له أن يتزوج	علي	١٧٧٧٦
فأخبرت به ابن سيرين فأعجبه ذلك	الشعبي	٣٢٧٨٤
فأخبرت شريحاً بقول مسروق فقال به	الشعبي	١٩٥٩٨
فأخبرني يحيى بن عبد الرحمن الأنصاري أنه حيث حال عليه الحول فرق بينهما	يحيى	١٧٣١٢
فأخذ بذلك الخلفاء	الزهري	٣٣٥٨٥
فأدرك أدرك	علي	٢٤٢٩٢
فإذا امرأة شعراء	عبد الله بن شداد	١١٩٥
فإذا قال الإمام سمع الله	أبو هريرة	٢٦١٩
فإذا وقع لم يروه شيئاً	سفيان	١٨٩٠٨
فاذبح ولا حرج	عبد الله بن عمرو	١٥٦٣٧
فاذبح ولا حرج	عبد الله بن عمرو	٣٨٨٩٥
فاذهب فاطرحه في القبض	سعد بن أبي وقاص	٣٥٢٩٦
فارجع إليهن فأسكتهن فإن أبين فاحث في وجوههن التراب	عائشة	١٢٤٩٤
فارس نطحة أو نطحتان ثم لا فارس	ابن محيريز	٢٠٤٩٠
فأشار إلى منبر رسول الله ﷺ: قدم وفد عبدالقيس	ابن عمر	٢٥٣٥٨
فأضر والله بهما	الحسن	٣٧٨٣٧
فأضلتهم من السماء فلما جعلهم الله	عكرمة	٣٩٢٩٤
فأطلها رسول الله ﷺ	عمران بن حصين	٢٩٤٥٧
فاطمة سيدة نساء العالمين	عبد الرحمن بن أبي ليلى	٣٤٤٤٨
فأعجب ذلك الشعبي	أبو حصين	٣٠٨٩٥

الحديث أو الأثر	الراوي	الرقم
فأعطاه أبو موسى بعض سهمه	حماد	٣٦٠٩٢
فافعلي إن شئت!	زينب بنت كعب بن عجرة	١٩٩٤٦
فأكرم الناس يوسف نبي الله ابن نبي الله ابن نبي الله ابن خليل الله	أبو هريرة	٣٤٠٨٧
فالذين حصرت صدورهم بنو مدلج	الحسن	٣٩٣٧٣
فالله فاعل ذلك به ناصره كما نصره ثاني اثنين	مجاهد	٣٩٣٧٦
فالمال على حاله عند العدل حتى يقيم أحدهما البينة	الشعبي	٢٤٨٧٢
فاليمين على من ادُّعي عليه	الزهري	٢٢٧٨٠
فأما الفم فلا أرى به بأسا	قتادة	٧٥١١
فأمر أن يتصدق عنه بذلك الدين	ابن عمر	٢٢٠٣٨
فأمر نبيه عليه الصلاة والسلام أن لا يقاتلوهم عند المسجد الحرام	قتادة	٣٩٤١٤
فأمرت رجلاً فسأل عطاء بن أبي رباح	مطر	١٥٣٦٠
فأمرها أن لا تصدق فإنها معصية	إبراهيم	١٢٩٤٥
فأمضى الحكم ثم رجع أحدهما فلم يقبل	أبو حصين عن رجلين شهدا عند شريح	٢٤٠٢٥
فإن أصاب دما قتل وإن أصاب دما ومالاً	سعيد	٣٠٩٦٥
فإن بكل خطوة حسنة	علي بن هاشم	٦١٤٦
فإن جاءك أمر ليس في كتاب الله	محمد بن عبيد الله الثقفي	٢٤٤٨٩
فإن دماءكم وأموالكم وأعراضكم حرام كحرمة	عمرو	٣٩٩٤٥
فإن سكتت أو بكت فهو رضاها	إبراهيم	١٦٧٤٣
فإن سكتت أو بكت فهو رضاها	إبراهيم	١٦٧٤٤

الحديث أو الأثر	الراوي	الرقم
فإن طاف رجل فلا أحب أن يزيد	عطاء	١٤٠٣٣
فإن قطر على رجلك	سعيد بن المسيب	٨٢٢٤
فإن كان به علة من كبر أو مرض	ابن مسعود	١٩٦٦٢
فإن لم تجد السن الذي دونها	عمرو بن شعيب	١١٠٤٩
فإن لم يجد قوم عليه طعام ثم	إبراهيم	١٣٨٤٣
فإن وجدته لم يقع في ماء ولم يقع من جبل		
ولم يأكل منه سبع فكل	عامر	٢٠٨٥٢
فأنت أم عبد الله	عائشة	٢٧٩٧٤
فانطلق فالتمس أزديا عاماً أو حولاً فادفعه إليه	بريدة	٣٣٧٥٠
فانطلقت إلى مكة فسألت الحكم بن عتيبة	مطر	١٥٣٥٩
فأنكر أن يكون عطاء يرى في النسيان شيئاً	ابن جريج	٢٠١٦٨
فأنكر ذلك وقال: أبو بكر	إبراهيم	٣٦١٤٥
فإنه أقرب ما يكون إلى الله عز وجل	محارب	٣١١٩٨
فإنه لا يحل أكله لمسلم ولا ليهودي	عبد الله بن عمرو	٢٥٩٨٧
فإنه يكبر إذا ذكر	الزهري	٢٤٨٩
فإني أرجو إذا لم يجد غيرهم يجزئه	إبراهيم	١٢٩١٢
فأين؟	عائشة	٣٩٥٩٦
فبأي شيء يستحل الفرج فبأي كذا وكذا	يحيى بن الجزار	١٧٢٥٤
فبعث الله إليه ملكا فاختصموا إليه	أبو رافع	٣٦٩٣٦
فبعث إليَّ الحجاج فقلتهن فلما قمت بين يديه	الحسن بن الحسن	٣١١٣٩
فبعث إلي الحجاج فقلتهن فلما مثلت بين يديه	الحسن بن الحسن	٣٢٦٦٠
فبعدها طريق أنظف منها ؟	امرأة من بني عبد الأشهل	٦٢١
فبلغني أنه قتل مع معاوية يوم صفين	عطاء	٣٢٧٣٧
فبلغني أنه قتل مع معاوية يوم صفين	عطاء	٤٠٦٧١
فتح اليوم من ردم ياجوج وماجوج مثل هذه	أبو هريرة	٤٠٠٥٣

الحديث أو الأثر	الراوي	الرقم
فترى من الإيمان إيمانا ليس بدائم ومن العلم علما لا ينفع	معاوية	٣٢٣٧٩
فتنة الرجل في أهله وماله ونفسه وجاره يكفرها	حذيفة	٣٩٩١٢
فتنة عمياء صماء عليها دعاة على أبواب النار	حذيفة	٣٩٩١٦
الفتنة من قابلها اجتيح	ابن الحنفية	٤٠١٤٦
فجحد آدم فجحدت ذريته وذلك أول يوم أمر بالشهداء	عبد الله بن سلام	٣٨٧٠٥
الفجر المعترض الذي إلى جنبه حمرة	عامر وعطاء	٩٣٢٥
الفجر فجران فأما الذي كأنه ذنب السرحان	ثوبان	٩٣١٩
فحدثت بذلك الزهري فقال: يرحم الله سعدا	محمد	٣٧٥٢٤
فحدثت به إبراهيم فأعجبه ذلك	الحكم	١٦٩٥٠
فحدثت به ابن سيرين فقال زدتم هذه أربعاً وهذه ليلة	خالد	١٧٨١٢
فحدثت به عمر بن عبد العزيز فقال: هذا حد بين الصغير والكبير	نافع	٣٩٥٣٠
فحدثت به عمر بن عبد العزيز قال: فقال: هذا حد بين الصغير والكبير	نافع	٣٨٩٥٩
فحدثت به محمدا فقال: قد فعله غير واحد من أصحاب محمد ﷺ	جندب بن عبد الله البجلي	٣٧٥٣٩
فحدثت به مكحولا فقال: لهذا الحديث أحب	واصل	٢٤٠٣٢
فحدثت بهذا الحديث سعيد بن المسيب	عمرو بن مرة	٣٩٦٩٥
فحدثت هذا الحديث عامراً قال: صدق	المجالد	٢٩٩١٥
فحدثني أبناؤهم عن آبائهم أنهم قالوا: لم يبق منا أحد	يعلى بن عطاء	٣٩٧٧٣

الحديث أو الأثر	الراوي	الرقم
فخذ الرجل من العورة	عمر	٢٨٣٩٩
الفخذ من العورة	إبراهيم	٢٨٤٠٠
الفخذ من العورة	ابن عباس	٢٨٤٠٢
فخرج خرجة إلى المدينة قال: فجاء وهو يرى أن يشرك بينهم	مسروق	٣٣١٤٥
فداك أبي وأمي	الزبير	٣٩٥٩٩
فدخل علي الحجرة مرة فرأى حبا منثوراً فجعل يلتقط	ربيع بن حسان	٣٥١١٦
فدخل عليه التجيبي فأشعره	أبو النضرة	٤٠٤٨٩
فدخل عليه رجل فقال: بيني وبينك كتاب الله	أبو سعيد	٤٠٤٨٨
الفدية صيام عشرة أيام والصدقة عشرة	الحسن	١٤٢٩٣
فذكر السنة وأكثر	حفص	٢٠١٠٦
فذكر قتل عثمان قال: أما إنها أول الفتن	حذيفة	٣٨٦٦٦
فذكر نحوه	عبد الله	٤٦٩٣
فذكرت ذلك لإبراهيم	الأعمش	١٤٦٢٠
فذكرت ذلك لإبراهيم فقال: أو شرب منه	زاذان	٢٥٨٠١
فذكرت ذلك لإبراهيم فقال: سمين نَسي للقرآن	الأعمش	٣٧٢٩٤
فذكرت ذلك لإبراهيم فقال: صدق الحسن	أبو حمزة	٢٤٦٠٦
فذكرت ذلك لإبراهيم فقال: ما سمعت بهذا	محمد بن أبي إسماعيل	١٥٤٢٩
فذكرت ذلك لإبراهيم فقال: يكتحل بالذرور الأحمر	مجاهد	١٣٧٦٠
فذكرت ذلك لأبي البختري فقال: أنى أخذها ثلاثاً	عطاء	٢٧٤٧٩
فذكرت ذلك لحماد فأنكره	شعبة	١١٢٦٣
فذكرت ذلك لرافع بن عمرو أخي الغفاري	عبد الله بن الصامت	٤٠٦٩٨

الحديث أو الأثر	الراوي	الرقم
فذكرت ذلك لسالم بن عبد الله	الزهري	٢٣٢٠٤
فذكرت ذلك لسعيد بن المسيب فقال: نعم وإن بال منهما جميعاً	قتادة	٣٣٤٩٨
فذكرت ذلك لسعيد بن جبير فقال: أفيخلع يحكم عليه	داود	١٦٥٠٠
فذكرت ذلك لعبد الله بن معقل المزني فقال: لو أني	الشعبي	١٨٣٨٢
فذكرت ذلك لعبدالكريم فقال: كان ابن عمر	ميمون	٦٦٢٩
فذكرت ذلك لعطاء فأنكره	ابن جريج	٣٠٨٥٨
فذكرت ذلك للحسن فقال: يرحم الله أبا عبد الرحمن	يونس	٦٨١١
فذكرت ذلك للحسن قال: فكانت اليهود يكرهونه	حبيب	٢٧١٧٥
فذكرت ذلك للزهري	عطاء	١٤٦٧٥
فذكرت ذلك للقاسم فقال: وأنا كذلك أقول	سالم	٤٤٧٤
فذكرت ذلك للنخعي فأنكره	أبو حمزة	٣٨٦٥٧
فذكرت ذلك لمحمد بن سيرين فقال: ما أدري ما هذا	ابن عون	٦٥١٢
فذكرت ذلك لمحمد بن سيرين فقال: هو فهم	ابن عون	٢٢٤٨٩
فذكرت ذلك لمغيرة فقال: كان إبراهيم لا يرى	شعبة	٢١٦٨٤
فذكرت لمجاهد فكرهه	أبو العالية الواسطي	١٥٦٤٨
فذكرته لإبراهيم فأنكره وقال: أبو بكر	أبو حمزة	٣٨٥١٠
فذكرته لإبراهيم فقال: أظن صاحبكم قد سمع	شعيب	٣٢١٠٨
فذكرته لابن سيرين	ابن عون	٢٥٦٩

الحديث أو الأثر	الراوي	الرقم
فذكرتُه لأبي إسحاق فقال: صدق	معاوية بن قرة	٢٧١٩٦
فذكرته لأبي الضحى فقال: كان شريح يقول: يعيد	الشعبي	٤٤٩٣
فذكرته لمحمد بن سيرين فكأنه أعجبه	عمرو بن شعيب	٢٢٥٠٨
فذكرته لمحمد فقال: صدق	ابن عون	٢١٣٧٣
فذكروا عيسى وعزيرا أنهما كانا يُعبدان	سعيد بن جبير	٣٤٠٤٧
فذهبت إلى ابن عباس معه فسأله فقال له مثل	شعيب	١٣٥٥١
فر رجل من القادسية أو مهران أو بعض تلك المشاهد	إبراهيم	٣٦٠٣٧
فر من المجذوم فرارك من الأسد	أبو هريرة	٢٦١٣٨
فر من المجذوم فرارك من الأسد	أبو هريرة	٢٨٠٩٩
الفرار من الزحف من الكبائر	علي بن أبي طالب	٣٥٩٤٣
الفرار من الزحف من الكبائر	ابن عمر	٣٥٩٤٤
فرأى عليه في كل بيضة: صيام	عبد الله بن ذكوان	١٥٨٩٦
فرأى عليه في كل بيضة: صيام	عائشة	١٥٨٩٧
الفرائض	عمرو بن ميمون	٣٧٦٧٧
الفرائض لا تعول	ابن عباس	٣٣٢٨٣
فرأينا عامة أولئك يطاعنونا يوم النهروان	عمرو بن سلمة	٤٠٧٠٠
الفرج أمانة	عبد الله بن عمرو	٢٠٤٣٩
الفرج لا يعار	ابن سيرين	١٨١٩٤
فرجعت إلى ابن المسيب فأخبرته	عبد العزيز بن رفيع	١٧٠٤٢
فرجعت إلى الشعبي فأخبرته	عطاء بن السائب	١٧٢٨١
فرجعت إلى القاسم وسالم فأخبرتهما	موسى بن أبي معبد	١٢٨٥٢
الفرس والبرذون سواء	سفيان	٣٥٤١٢
الفرض التلبية	عطاء	١٤١٥٧

الحديث أو الأثر	الراوي	الرقم
فرض الله الصلاة أول ما فرضها ركعتين ثم أتمها للحاضر	عائشة	٣٨٧٣٩
فرض الله تعالى صلاة الحضر أربعاً	ابن عباس	٨٥٠٥
فرض الله تعالى صلاة الحضر أربعة	ابن عباس	٨٥٠٤
فرض رسول الله ﷺ صدقة الفطر	ابن عباس	١٠٦٢٤
فرض رسول الله ﷺ صدقة الفطر	ابن عمر	١١٠٦٨
فرض رسول الله ﷺ صدقة الفطر	ابن عباس	١١٠٦٩
فرض رسول الله ﷺ صدقة الفطر صاعا من تمر أو صاعاً	ابن عمر	١٠٦٤٦
فرض رسول الله ﷺ صدقة الفطر صاعاً من تمر أو صاعاً	ابن عمر	١٠٦٤٥
فرض عمر لأهل بدر عريبهم ومولاهم	قيس بن أبي حازم	٣٥٠٧١
فرض عمر لأهل بدر في ستة آلاف ستة آلاف	مجاهد	٣٥٠٧٦
فرض لها في كل شهر خمسة عشر صاعاً	الشعبي	٢٠٢٣٩
فرعوه إن شئتم وإن تغذوه حتى يبلغ فتحملوا عليه	طاوس	٢٥٨٩١
فرق النبي ﷺ بينهما	ابن عباس	٣٨٨٨٣
فرق رسول الله ﷺ بينهما - يعني المتلاعنين	ابن عباس	٣١٠١٦
فرق عمر بن الخطاب بينهما وجعل صداقها	مكحول	١٨٠٧٦
الفرقة والرجعة بالشهود	عطاء	١٨٧٢٨
فرماها بسبع حصيات يكبر مع كل حصاة	ابن مسهر	١٣٨٩٨
فريضةً قد حلبا	أبوميسرة	٢١٧٦٩
الفريضة هي الجماعة في المسألة الأولى	ابن المسيب	٦٨١٦
فزع المسجد حين أصيب أهل النهر	إدريس عن أبيه	٤٠٧٤٨
فزع الناس في انكساف الشمس	عيسى بن أبي عزة	٨٥٤١

الحديث أو الأثر	الراوي	الرقم
فسافر الأسود ثمانين ما بين حجة	عبد الله بن مسعود	١٤٨٩٩
فسألت إبراهيم فقال: القتب	خالد الأعور	١٦٥٤١
فسألت إبراهيم فقال: لا بأس به	حماد	٢٦٩٠٢
فسألت القاسم وعطاء عن ذلك فلم يريا به بأساً	حميد	١٦٣٠٠
فسألت زينب: ما رميها بالبعرة؟	حميد	٢٠٤٣١
فسألت سعيد بن جبير فقال: تدهن بالزيت	خصيف	١٣٥٧٢
فسألت عطاء فقال: أخطأ سعيد	إسماعيل بن عبد الملك	٣٣١٦٤
فسألت عكرمة قال أفلا تدع النساء	سعيد بن المسيب	١٥٤٢١
فسألت مجاهداً فغضب	إسماعيل مولى بني مخزوم	١٨٣٤٦
فسألت مجاهداً وطاوساً فقالا: ليس عليه شيء	جابر بن زيد	١٥٦٣٠
فسأله رجل عن تمام العمرة فقال: أن تعتمر من حيث بدأت	سعيد بن جبير	١٣٤٠٤
فسألوه عن ذلك فقال: هي واحدة	الحكم	١٩٣٩١
فشققتها بين نسائي	علي	٢٦٢٦٧
فشى في عسكر عمر بن عبد العزيز	ميمون بن مهران	٢٢٩٥٨
فصل ما بين الحلال والحرام الصوت	محمد بن حاطب	١٧٢٠٠
فصل ما بين صيامكم وصيام	عمرو بن العاص	٩١٦٠
الفضة بالفضة وزن بوزن مثل بمثل والذهب	أبو هريرة	٢٣٩٤٩
فضل العلم خير من فضل العبادة	عمرو بن قيس الملائي	٢٧٧٩٦
فضل العلم خير من فضل العبادة وملاك دينكم الورع	عمرو بن قيس	٣٧١٢٤
فضل الغازي في البحر على الغـازي في البر	يحيى بن عباد	٢٠٦٦٢
فضل الله ما فضله الله به عليها من الجهاد	مجاهد	٢٠٤٠٨

الحديث أو الأثر	الراوي	الرقم
فضل صلاة الجماعة على صلاة الرجل	أبو هريرة	٨٦١٨
فضل صلاة الجماعة على صلاة الوحدة خمس	ابن عباس	٨٦٢٣
فضل صلاة الرجل في جماعة	عبد الله	٨٦١٣
فضل صلاة الليل على صلاة النهار	عبد الله	٦٧٧٣
فضل عائشة على النساء كفضل الثريد على سائر الطعام	أنس ابن مالك	٣٤٤٥٦
الفضل للأول	ابن عمر	٢٤٨٢٢
فضلت الم تَنْزِيلُ	طاوس	٣١٨٠٤
فضلنا على الناس بثلاث: جعلت لنا الأرض كلها مسجداً	حذيفة	٣٣٨٠٩
فضول المجالس والبسط والفرش	ابن عباس	٣٦٧٧٩
الفطر مما دخل وليس مما يخرج	ابن عباس	٩٥٦٩
الفطرة: المضمضة	عمار بن ياسر	٢٠٦٦
فطلقوهن لعدتهن قال: طاهرا أو حاملاً	محمد	١٨٦٧٦
فطنتم بي؟	صهيب	٣١٤٨٣
فعل بي هؤلاء وهؤلاء	أنس	٣٣٨٩٣
فعلت ولم يفعل	مجاهد	١٨٠٦٢
فعلمتها ابنتي وابني فلدغتهما فلم يضرهما شيء	أبو صالح	٣١٧٨٤
فعليك به أقرح أرثم كميتا أو أدهم محجلا طلق اليمنى	عُليٌّ	٣٤٧٥٥
فعليه صيام عشرة أيام أو إطعام	عكرمة	١٤٣٠٣
فعليه كفارتها فإن طاوعته فعلى كل واحد	الحسن وعطاء	١٣٧٧٥
ففزع أهل المدينة لذلك	عروة	١٨٢٥٧

الحديث أو الأثر	الراوي	الرقم
ففعل فقلت أنا ليحيى: ما الأملة؟	النعمان بن بشير	٤٠٥٤٦
فقال بيده فظننت	ابن سيرين	١٧٤٢
فقال بيده فظننت	ابن سيرين	١٧٧٩
فقال بيده هكذا	ابن سيرين	١٧٨١
فقال رجل: فلأهل العراق	عبد الله بن عمر	١٤٦٢٣
فقال عبد الرحمن بن الأسود وعامر: تقصر وتهريق	عامر	١٦٢٥٥
فقال له الرجل: أرأيت	عبد الرحمن	١٥٦٢١
فقال له الرجل: ما تقول أنت؟ فقال مثل ما قالا	شعيب	١٣٥٥٢
فقال لي: ابدأ بالشق الأيسر	نافع بن علقمة	١٥١٩٣
فقد طلقت	الحسن	١٩٣٨٦
فقد عمر رجلا في صلاة الصبح	هشام عن أبيه	٣٤٩٩
فقد قوم متاعا لهم من بيتهم فرأوا نقبا	خصيف	٣٠٨٥٤
فقدمنا على عمر فذكر ذلك له فقال: هديت لسنة نبيك ﷺ	أبو وائل	١٤٨٧٤
فقدنا ابن صياد يوم الحرة	جابر بن عبد الله	٤٠٣١٩
الفقر أزين للمؤمن من عذار حسن على خد الفرس	سعد بن مسعود	٣٧٠٦٦
الفقراء الذين هاجروا والمساكين الذين	الضحاك بن مزاحم	١٠٨٩٨
فقربها	أبو قلابة	٣٤١٩٥
فقضى ابن عفان في قتيل من بني باقرة	الزهري	٢٩٦٣٩
فقضى فيها عمر وعلي وزيد؛ أن لأخيها من أمها السدس	إبراهيم	٣٣١٥٦
فقلت لإبراهيم: إن الشعبي قال: كذا وكذا	الأعمش	٣٢٩٤٨

الحديث أو الأثر	الراوي	الرقم
فقلت لإبراهيم: فعلي؟ قال: كان أشدهم في ذلك أن يعطي ذوي الأرحام	فضيل	٣٣٢٤٢
فقلت لأبي إسرائيل: من أي شيء؟ قال: من أمر يده		٣٨٧٧١
فقلت لجعفر: وأي ساعة تيك	حسن	٥٢٤١
فقلت لرفيع: أرأيت هذا الذي أراد الحق فأخطأ؟	قتادة	٢٤٤٦٣
فقلت لسالم أو نافع: هل كان يقول في	أبو مجلز	١٥٣٣٨
فقلت لسعيد: ما تقول فيها؟ قال: كنت آكلها	قتادة	٢٥٨٦٠
فقلت لعامر: أرأيت لو أن رجلا ادعى على أبي مالا	شريح	٢٤٦٥٢
فقلت لعطاء: سمعته يقول في الحلق	علي الأزدي	١٥١٨٨
فقلت لعطاء: يريد ابن عباس الوادي من الحل؟	ابن جريج	١٦٤٢١
فقلت لعلقمة: ترد على الإخوة من الأم مع الجدة؟	إبراهيم	٣٣٢٥٨
فقلت للأسود: فالحنتم والجرار الخضر؟	إبراهيم	٢٥٣٦٢
فقلت للحكم عمن؟ قال: عن الحسن البصري عن علي	شعبة	٢٣٢٩٤
فقلت للحكم في قوله: إذا كان أقل	شعبة	٢٤٢٨٣
فقلت للحكم: ما رجم الإمام قال: إذا ولدت أو أقرت	شعبة	٣٠٧٤١
فقلت لمحمد إن عامراً يقول: يخطبها في عدتها	ابن عون	١٩٧٠٤
فقلت لمحمد: إن فلاناً لا يتبع أن يحدث	ابن عون	٢٨١٥١
فقلت لمحمد: ما رقيتها؟ قال: رقية النملة	يعني إسماعيل بن علية	٢٥٠٨٦

الحديث أو الأثر	الراوي	الرقم
فقلت لمنصور: ما يعني بذلك؟ قال: فقال: التمكن فيها	زائدة	٧٤٤٤
فقلنا للحسن: هل سمي لكم؟ قال: نعم أويس القرني	حوشب	٣٤٥١٩
فقمت إلى أسير بن عمرو	أبو إسحاق	٣٥٠٣١
فقنت فيها	عمر	٧٢٠٤
فكان ابن عباس يقول: من أفاض من عرنة	الحسن	١٥٢٠٧
فكان أبي ممن قرأ القرآن ففرض له	محمد بن فضيل	٣٥٠٩٣
فكان أبي يقول: ولا أعلمه ذكره إلا عن النبي ﷺ	جعفر عن أبيه	١٥٣٤٠
فكان الحسن يرى ذلك	عمرو	٢٣٣٢٦
فكان الحسن يكره البط	أبو رافع	٢٥١٨٤
فكان الشعبي إذا سئل عن الشيء قال: إنما هو الربا	أشعث وداود	٢٣٤١١
فكان أهلها قد اعتادوا أن يقولوها: فلسعت امرأة	سهيل	٣١٧٨٦
فكان أول نجم أدي في الإسلام	عكرمة	٣٨٧٨١
فكان زيد وأنس بن مالك يعزلان	الحسن	١٧٤٠٥
فكان شريح بعد يجيزها إلا لسيده	علي	٢١٤٩٥
فكان شريح يقضي للرجل من أهل الكوفة	أبو بكر بن حفص	٢٤٢٠٢
فكان شريح يقول ذلك	الشعبي	٢٢٦٠٠
فكان غالب بن عجرد إذا دخل على الرحبة	ثابت	٤٠١٩٧
فكان في الركعتين الأوليين	رجل صلى خلف أبي بكر	٣٠٤٧
فكان قتادة ذلك رأيه	عكرمة	١٩٨٠٣
فكان معاوية لا يتهم في الحديث على رسول الله ﷺ	ابن سيرين	٢٦٨٨٠

الحديث أو الأثر	الراوي	الرقم
فكان من رأيه أن لا يفرق بينه وبين امرأته	الحكم	١٧٧٣١
فكان يعزل عنها	أم ولد للحسن بن علي	٧٦٩٩
فكانوا يرون أنه كتب على لسانها	الأعمش	٣٤٢٢٢
فكانوا يقولون: لو كان في نفسه على عمر شيء لاغتنم هذا علي	الأعمش	٣٤١٧٣
فكانوا يكرهون أن يقول: ومن يعصهما	إبراهيم	٣١٥٥٤
فكتب أبي عويمر في ذلك إلى معاوية	مسلم بن عويمر	١٧٠٥٤
فكتب بذلك عمر بن عبد العزيز	أبو معشر	١٩٨٩٢
فكرهاه	حماد وقتادة	٧٤٢٢
فكرهه	سالم بن عبد الله	٣٥٨٤٢
فكرهه	إبراهيم	٢٣٣٠٦
فكرهه وقال: هذه خطوة ملعونة	ابن عباس	٧٤٩٠
فكيف؟	علي	٣٥٩٥٣
فكيف؟	عامر	٣٥٩٥٤
فلا إذن	جابر	٢٥٥١١
فلا تأتهم	معاوية بن الحكم السلمي	٢٥٠٦٩
فلا تأكل	الضحاك	٢٠٨١٨
فلا ترم النخل وكل مما سقط في أسفلها	رافع بن عمرو الغفاري	٢١٥١٧
فلا يشترط أنه يشتريها للعتق	إبراهيم	٢٢٠٤٩
فلا يكون الطلاق حتى يكون النكاح	ابن عباس	١٨٧٨٥
فلابنتيه الثلثان وما بقي فللذكور دون الإناث	إبراهيم	٣٣١٧٠
فلابنتيه الثلثان وما فضل لابن ابنه يرد على من فوقه	إبراهيم	٣٣١٤٩
فلزوجها النصف ثلاثة أسهم ولأمها السدس سهم	إبراهيم	٣٣١٧٤

الحديث أو الأثر	الراوي	الرقم
فلقد رأيت محمود بن لبيد وكان إمـام قومـه	عاصم بن عمر بن قتادة	٦٥٢٧
فلقد رأيته يتقلب في ظلها في الجنة	أنس	٢٨٠٣٣
فلقد ههمت أن آمر	عبد الله بن شداد	٣٥٠٩
فلقيت أبا جعفر فأخبرته فقال: وكذلك	أبو إسحاق	١٤٥٩٩
فلقيت ابن الزبير فذكرت ذلك لـه	محمد بن إبراهيم	١٣١٥٢
فلقيت ابن عمر بالبلاط	عطية	٢٦٤٢١
فلقيت الشعبي فسألته فقال: الق أبا بكر	عطاء بن السائب	١٧٢٧٩
فلقيت المحرر بن أبو هريرة فحدثته حديث فاطمة	عامر	٤٠٤٢٧
فلقيت عبد الله بن معقل فقلت: إن أناسا من أهل الصلاح	أبو إسحاق	٣٢٣٤٥
فلقيت نافعا فقلت لـه: هكذا	عبد الكريم	١٤٦١٤
فلم يعجبني ذلك وقال: يأخذ الرجل بعيره ولا نه	الشعبي	٢٢٤٥١
فلما جئت أخبرني علقمة بقول ربيع فقلت له	عبد الرحمن بن يزيد	٣١٢٣٧
فلما حل الأجل أراد أن يأخذ غنما ويقاصه فكرهه	أبو سلمة	٢٢٠١٦
فلما سافرنا إلى هذه الجبال فرأينا من صنيع الأعاجم	إبراهيم	٢٦٠٠٤
فلما عرف الموت احتفز بنفسه فقرب الله منه القرية الصالحة	الحسن	٣٦٩٣٧
فلما قدمت المدينة كتبت إلى أبي قلابة	سليمان	١٩٢٥٤
فلما قرا عليهم عهده قالوا: سلنا قال: أسئلكم طعاما آكله وعلفا لحماري هذا	سلام	٣٥٩٧١
فلما كان بعد قالوا لابن عباس: ليس لنا طريق	ابن سيرين	١٤٦٣٥

الحديث أو الأثر	الراوي	الرقم
فلما نزل رمضان لم يأمرنا ولم ينهنا ونحن نفعله	القاسم	٩٦١٧
فلما هدمها ابن الزبير جعلت أنظر	ابن عمرو	١٤٦٦٢
فليبدأ بالعتمة وإن فاتته الصبح	عطاء	٤٨٠٩
فليشهد على رجعتها	الحكم	١٨٧٢٧
فليعد	إبراهيم	٤٠٠٦
فما تركتهن بعد	الحكم	٣١٢١٦
فما رأيت القضاة أخذت إلا بقول ابن الزبير	ابن أبي مليكة	٢٢٣٢٥
فما رأيت معاوية ولا ابنه في شتاء ولا حر	عروة	٢٦٤١١
فما زاد على المائتين فبالحساب	ابن عمر	١٠١٣١
فما كان من سلاح أو متاع الرجل فهو للرجل	شريح	٢٠٢٦٩
فمجيء ما جاء بك؟	نوفل	٢٨٢٢٧
فمر عطاء فقلنا لرجل منا: ائته فاسأله	طاوس	٣١٨٠٦
فمن فضل له على أخيه شيء فليؤده بالمعروف	سفيان	٢٩٨١٩
فمن كان بدأ فليتم ومن كان أكل فليصم	علي	٩٦٢٧
فَمَنْ يَحْرُسُنا؟	عبد الله	٤٩٧٩
فنادى كبيراً قال: ما أراه إلا مثله فراددته	ابن جريج	٢٩٨١١
فنفلني رسول الله ﷺ سيفه	عبد الله	٣٩٤٦٠
فنميت ذلك إلى عبد الرحمن ابن أبي ليلى فقال: قد زعم ذلك زيد	أبو حمزة	٣٤٥٤٥
الفهد من الجوارح	مخاليد	٢٠٨٢٦
الفهد والشاهين بمنزلة الكلب	الحسن	٢٠٨٢٩
فهذه في قول زيد من ستة أسهم	أبو بكر	٣٣٣٨٢
فهذه في قول زيد من عشرة أسهم	أبو بكر	٣٣٣٧٨

الحديث أو الأثر	الراوي	الرقم
فهذه في قول سعيد بن جبير من سهمين	أبو بكر	٣٣١٦٥
فهذه في قول علي من ثلاثة أسهم	أبو بكر	٣٣٢٨٩
فهذه في قول علي من ثلاثة أسهم	أبو بكر	٣٣٢٩١
فهذه في قول علي من ستة أسهم	أبو بكر	٣٣٣٦٧
فهذه في قول علي وزيد من ثلاثة أسهم	أبو بكر	٣٣١٦٢
فهذه في قول علي وزيد من ستة أسهم	أبو بكر	٣٣١٦٧
فهذه في قول علي وزيد من ستة أسهم	أبو بكر	٣٣٢٧٨
فهذه في قول علي وزيد من ستة أسهم	أبو بكر	٣٣٢٨٢
فهذه في قول علي وزيد من ستة أسهم	أبو بكر	٣٣٣٨٠
فهذه في قول علي وعبد الله من ستة أسهم	أبو بكر	٣٣٣٥٩
فهذه في قول علي وعبد الله من سهمين	أبو بكر	٣٣٣٣٨
فهذه في قول علي وعبد الله من سهمين	أبو بكر	٣٣٣٧٤
فهذه في قول عمر وعبد الله وزيد من ثلاثة أسهم	أبو بكر	٣٣٣٣٠
فهذه في قولهم جميعا من ستة أسهم	أبو بكر	٣٣٣٧٢
فهذه من أربعة أسهم: للمرأة سهم وهو الربع	أبو بكر	٣٣١٢١
فهذه من تسعة في قول علي وزيد فيصير للابنتين الثلثان	أبو بكر	٣٣١٥٠
فهذه من ثلاثة أسهم في قولهم جميعاً	أبو بكر	٣٣١٧١
فهذه من سبعة وعشرين سهما: للابنتين ستة عشر	أبو بكر	٣٣٣٠٠
فهذه من سهم واحد لأن المال كله للجد	أبو بكر	٣٣٣٤٣
فهذه من سهم واحد وهو المال كله	أبو بكر	٣٣٣٣٥
فهذه من سهمين إذا كانت أخت أو أخ وجد فللجد النصف	أبو بكر	٣٣٣٣٣

الحديث أو الأثر	الراوي	الرقم
فهذه من قولهم جميعا تصير من ستة	أبو بكر	٣٣٤٦٦
فهلاً أذنت لـه؟	عائشة	١٨٢٥٦
فهلا قبل أن تأتيني به	يوسف بن ماهك	٣٠٠٥٣
فهلا قبل أن تأتيني به	مجاهد	٣٩٠٩٧
فهلا قبل أن تأتيني به	طاوس	٣٩٠٩٨
فهو حمرة الأفق	سعيد بن جبير	٣٣٩٩
فهي في قول عمر وعلي وزيد من ستة أسهم	أبو بكر	٣٣١٥٧
فهي فيما قضى أصحاب النبي ﷺ غير عبد الله أربعة أسهم	أبو بكر	٣٣٢٨٠
فوثب إليه الرجل فضربه بالسيف حتى قتله	الشعبي	١٢٢٩٧
فوجـــدت تصـــديق ذلك في كتـــاب الله	العـــوام	٤٠٣١٣
فوصف محمد الرجل يكون أسيراً فيريد	مجاهد	١٨٦٠٦
الفويسقة	القاسم	١٥٤٨٦
في المال حق سوى الزكاة	عامر	١٠٨٢٤
في ابن الملاعنة أمه عصبته وعصبتها عصبته	علي وعبد الله	٣٣٤٨٩
في ابن الملاعنة ميراثه لأمه فإن كانت أمه قد ماتت يرثه ورثتها	عبد الله	٣٣٤٤٨
في إحدى البيضتين نصف الدية	علي	٢٨٨٩٩
في إحدى البيضتين نصف الدية	علي	٢٨٩٠٠
في أخت لأب وأم وأخ وأخت لأب وجد	الشعبي	٣٣٣٨٣
في أخت وجد النصف والنصف	عبد الله	٣٣٣٣١
في أخيه وجدّتِه من الرضاعة فكره بيعهما	الحسن	٢١٥٧٠
في أربعين ديناراً دينار وفي عشرين	ابن سيرين	١٠١٣٧
في أربعين شاة شاة إلى عشرين ومائة	الحسن	١٠٢٣٣
في أربعين مسنة وفي ثلاثين تبيع	علي	١٠٢١٠

الحديث أو الأثر	الراوي	الرقم
في أسنان الإبل في الدية قال: ثلاثون خلفة	الحسن	٢٨٤٤٣
في أصل كل حبل غرة	عامر	٢٩٠٥٢
في إقامة الحد يقام ولا يعطل	مجاهد	٣٠٦٥٢
في الإبل إذا زادت على عشرين ومائة	ابن عمر	١٠١٧٠
في الإبل صدقتها من جمع ديناراً أو درهماً	أبو ذر	١١٠٠٧
في الإبهام خمس عشرة وفي التي تليها عشر	مجاهد	٢٨٧٤١
في الأجفان في كل جفن ربع الدية	الشعبي	٢٨٦٠٨
في الأذن إذا استؤصلت خمسون من الإبل	مجاهد	٢٨٥٥٨
في الأذن إذا استؤصلت خمسون من الإبل	عطاء	٢٨٥٥٩
في الأذن إذا استؤصلت نصف الدية أخماساً	عبد الله	٢٨٥٦٢
في الأذن خمس عشرة من أجل أنه ليس يضر سمعَها	أبو بكر	٢٨٥٥٧
في الأذن نصف الدية	علي	٢٨٥٥٥
في الأذن نصف الدية	شريح	٢٨٥٦١
في الأرنب شاة	عطاء	١٥٠١٨
في الأرنب كف من طعام فما دونه	الشعبي	١٥٠١٧
في الأرنب ما دون المسنة	الضحاك	١٥٠١٩
في الأرنبة: ثلث دية الأنف وفي الوترة ثلث	زيد بن ثابت	٢٨٥٧٥
في الاستسمان والا ستحسان والاستعظام	ابن عباس	١٤٧٢٥
في الاستطابة ثلاثة أحجار ليس فيها رجيع	خزيمة بن ثابت	٣٩٠٦٤
في الأسنان خمس خمس	عبد الله بن عمرو	٢٨٦٩١
في الأسنان خمس خمس	الحسن	٢٨٧٠٦
في الأسنان سواء	عبد الله	٢٨٧٠٥
في الأسير في أيدي العدو إن أعطى عطية	الحسن	٣٥٠٣٤
في الأشفار الدية وفي كل واحد منهما ربع الدية	الحسن	٢٨٦٠٣

الحديث أو الأثر	الراوي	الرقم
في الأصابع عشر عشر	أبو موسى	٢٨٧٢٤
في الأصابع في كل إصبع عشر الدية	علي وعبد الله	٢٨٧٢٨
في الأصابع في كل مفصل ثلث دية الإصبع إلا الإبهام	زيد	٢٨٧٤٢
في الأصابع كلها عشر عشر	علي وابن مسعود وابن عباس والحسن	٢٨٧٣٧
في الإصبع عشر الدية	علي	٢٨٧٢٩
في الأضراس صغار الإبل	طاوي	٢٨٧١١
في الأعضاء كلها حكومة	سعيد بن المسيب	٢٨٨٧١
في الأعور إذا فقأ عين إنسان فقئت عينه	إبراهيم	٢٨٧٦٤
في الأقطع إذا قطعت يده	الحسن	٢١٢٥
في الآمة ثلث الدية	علي	٢٨٥١٣
في الآمة ثلث الدية	مجاهد	٢٨٥١٥
في الآمة ثلث الدية	الحسن	٢٨٥١٦
في الآمة ثلث الدية	عمر بن عبدالعزيز	٢٨٥١٧
في الآمة ثلث الدية	الضحاك	٢٨٥١٨
في الآمة ثلث الدية أخماساً	عبد الله	٢٨٥١٤
في الأمة يطلقها زوجها تطليقتين ثم يغشاها سيدها	إبراهيم	١٧٥٧٤
في الأمة: إذا توفي عنها زوجها	ابن المسيب وابن قسيط	١٩٩٧٨
في الإناء يلغ فيه الهر	محمد	٣٤٢
في الإنسان يكفر بعد إيمانه: يدعى إلى الإسلام فإن أبى قتل	عطاء	٣٤٩٤٢
في الأنف إذا استؤصل مارنه الدية	رجل من آل عمر	٢٨٥٦٣
في الأنف إذا استوعب مارنه الدية	أبو بكر بن عمرو بن حزم	٢٨٥٦٦

الحديث أو الأثر	الراوي	الرقم
في الأنف إذا أوعب جدعه أو قطع المارن الدية أخماساً	عبد الله	٢٨٥٦٩
في الأنف الدية	علي	٢٨٥٦٤
في الأنف الدية	عمر	٢٨٥٧٤
في الأنف الدية وما قطع من الأنف فبحساب	علي	٢٨٥٦٥
في الأنف الدية وما نقص من الأنف	عمر بن عبدالعزيز	٢٨٥٦٧
في الإيلاء إذا مضت أربعة أشهر فهي تطليقة	عثمان بن عفان وزيد بن ثابت	١٩٥٨٥
في الإيلاء يوقف	مجاهد	١٩٦١٥
في الإيلاء يوقف	طاوس	١٩٦١٦
في ألبانها وظهورها وفي أوبارها	مجاهد	١٥٥٨٤
في البتة ثلاث	زيد بن ثابت	١٩١٤٤
في البتة : ثلاث تطليقات	ابن عمر	١٩١٢٤
في البدنة إذا احتجت إلى ظهرها ركبت	عطاء	١٥٥٨٨
في البر ابن آدم الذي قتل أخاه	مجاهد	٢٩٥٧٧
في البر بالتمر نسيئة : ربا	ابن عباس	٢٤٠٦٨
في البر والشعير والتمر والعنب	الحسن	١٠٣٦٩
في البقرة بقرة	إبراهيم	١٥٠٢٥
في البقرة بقرة	عطاء	١٥٠٢٧
في البول يصيب الثوب	عائشة	١٢٨٤
في البيض قيمته	عمر	١٥٩٠٢
في البيضة اليسرى ثلثا الدية	سعيد بن المسيب	٢٨٩٠٩
في البيضتين الدية وافية خمسون خمسون	مجاهد	٢٨٩٠٥
في الترقوة أربعة أبعرة	زيد بن ثابت	٢٨٦٨١
في الترقوة بعير	سعيد بن المسيب	٢٨٦٨٣
في الترقوة بعيران	سعيد بن جبير	٢٨٦٨٤

الحديث أو الأثر	الراوي	الرقم
في الترقوة حكم	مسروق	٢٨٦٨٥
في التطوع سهو	الشعبي وسعيد بن جبير	٤٤٩٨
في التعريض عقوبة	إبراهيم	٣٠٢٦٦
في التغليظ: أربعون خلفة ثنية إلى بازل عامها كلها خلفة	الحسن	٢٨٤٧٨
في التكبيرة الأولى يبدأ بحمد الله والثناء عليه	الشعبي	١١٧١٥
في التماثيل ما كان مبسوطاً يوطأ ويبسط فلا بأس به	عطاء	٢٦٩٣٨
في التوراة التي أنزل الله على موسى	ابن منبه	١٧٠٢٩
في التيمم يضرب بيديه	مكحول	١٦٩٥
في الثديين الدية وفي أحدهما نصف الدية	الحسن	٢٨٩٣٦
في الثديين: الدية	الشعبي	٢٨٩٣٤
في الجار وفي الشهر الحرام تغليظ	طاوس	٢٩٤٢٥
في الجائفة ثلث الدية	علي	٢٨٨٢٤
في الجائفة ثلث الدية	عمر بن عبدالعزيز	٢٨٨٢٥
في الجائفة ثلث الدية	الحسن	٢٨٨٢٧
في الجائفة ثلث الدية	عمر	٢٨٨٣٥
في الجائفة ثلث الدية أخماساً	عبد الله	٢٨٨٢٦
في الجائفة في البطن والفخذ ديتها ثلث الدية	إبراهيم	٢٨٨٣٠
في الجدات إذا كانت الجدة أقرب فهي أحق	زيد ابن ثابت	٣٣٤٢٣
في الجرادة قبضة أو لقمة	عطاء	١٦٣٤٥
في الجفن الأسفل الثلثان وفي الأعلى الثلث	الشعبي	٢٨٦٠٧
فِي الجُمُعَةِ سَاعَةٌ مِنَ النَّهَارِ	كثير بن عبد الله المزني عن أبيه عن جده	٥٦٢٨
في الجنازة أنتم مشيعون لها تمشون أمامها	أنس	١١٥٦٣
في الجنب يدخل يده في الإناء	الحسن	٨٩٨

الحديث أو الأثر	الراوي	الرقم
في الجنب يغسل رأسه بالخطمي	أبو سلمة	٧٨٤
في الجنب يغسل رأسه بالخطمي	الضحاك	٧٨٥
في الجنب يغسل رأسه بالسدر	سعيد بن جبير	٧٨٣
في الجنة جماع ما شاؤوا ولا ولد قال: فيلتفت فينظر النظرة	إبراهيم	٣٦٧١٨
في الجنة قصر يدعى عدن حوله المروج	عبد الله بن عمرو	٢٠٥٤٢
في الجنة قصر يدعى عدنا حوله البروج	عبد الله بن عمرو	٢٣٣١٦
في الجنة قصر يدعى عدنا حوله المروج	عبد الله بن عمرو	٣٤٧٤٣
في الجنة قصر يقال له: عدن	عبد الله بن عمرو	٢٠٥٢٩
في الجنة من عتاق الخيل وكرام النجائب يركبها أهلها	عبد الله بن عمرو	٣٦٦٩٦
في الجنين إذا سقط حياً ففيه الدية	عروة	٢٩٣٢٩
في الجنين غرة عبد أو أمة أو بغل	عطاء	٢٩٠٤٣
في الحاجبين إذا اجتيحا: الدية	سعيد بن المسيب	٢٨٥٨٨
في الحاجبين الدية	الشعبي	٢٨٥٨٩
في الحاجبين الدية	الحسن	٢٨٥٩٠
في الحاجبين ثلثا الدية	زيد بن ثابت	٢٨٥٩٢
في الحامل ترى الدم لا يمنعها ذلك من الصلاة	عائشة	٦١٨٤
في الحائض إذا طهرت	عطاء	٧٣٩٧
في الحائض إذا طهرت	ابن عباس	٧٣٩٨
في الحائض تطهر فلا تأكل شيئا كراهة	إبراهيم	٩٥٩٢
في الحائض والجنب يستفتحون	إبراهيم وسعيد بن جبير	١٠٩٧
في الحائض يصيب ثوبها من دمها ؟	سعيد بن جبير	١٠٢٣
في الحائض ينقطع عنها الدم	مجاهد	١٠٣٤

الحديث أو الأثر	الراوي	الرقم
في الحائط المائل إذا شهدوا على صاحبه فقتل إنساناً	قتادة	٢٩٤٤٧
في الحب	الحسن	١٧٥١٩
في الحب يقطر فيه	الحسن	١٧٨٨
في الحبلى ترى الدم عبيطا تغتسل وتصلي	الشعبي وعطاء	٦١٨٧
في الحج سجدة واحدة	ابن عباس	٤٣٥٢
في الحج سجدة واحدة	سعيد بن جبير	٤٣٥٣
في الحج سجدة واحدة	إبراهيم	٤٣٥٤
في الحج سجدة واحدة الأولى منهما	سعيد بن المسيب والحسن	٤٣٥٦
في الحج سجدتان مباركتان طيبتان	أبو العالية	٤٣٤٩
في الحجال	محمد بن كعب القرظي	٣٦٧٧٤
في الحجم شفاء	بشير بن عمرو	٢٥٢٢٨
في الحر إذا آلى من الأمة أو طلقها فعدتها نصف	الضحاك	١٩٦٦٩
في الحر تحته الأمة فجاءت بولد فانتفى منه	عامر والحكم	٣٠٣٨٢
في الحر يسبيه العدو ثم يشتريه المسلم	عطاء	٣٥٧٦٩
في الحرام إن نوى يميناً فيمين وإن نوى طلاقاً فما نوى	عبد الله	١٩١٨٢
في الحرام: ثلاث	زيد بن ثابت	١٩١٨٧
في الحرة تحت العبد تزني: السنة أنها ترجم	الحسن و قتادة	٣٠٦٥٩
في الحرم والشهر الحرام والجار تغليظ	طاوس	٢٩٤٢٦
في الحشفة إذا قطعت الدية	علي وعبد الله	٢٨٨٥٢
في الحشفة الدية	علي	٢٨٨٥٣
في الحشفة الدية	الحسن	٢٨٨٥٤
في الحشفة الدية	إبراهيم	٢٨٨٥٥
في الحشفة الدية	عامر	٢٨٨٥٦

الحديث أو الأثر	الراوي	الرقم
في الحشفة الدية	علي	٢٨٨٥٩
في الحشفة وحدها الدية	مجاهد	٢٨٨٥٧
في الحكمين: إذا حكما فخذ بحكمهما ولا تتبع أثر	طاوس	٢٠١٢٥
في الحلي زكاة	إبراهيم	١٠٤٤٤
في الحلي زكاة	سعيد	١٠٤٤٥
في الحلي زكاة	عطاء	١٠٤٤٨
في الحلي زكاة	طاوس	١٠٤٤٩
في الحلي زكاة	عطاء والزهري ومكحول	١٠٤٥١
في الحلي زكاة حتى في الخاتم	عبد الله بن شداد	١٠٤٥٢
في الحمار بدنة	إبراهيم	١٥٠٢٨
في الحمار بقرة	عطاء وطاووس ومجاهد	١٥٠٢٩
في الحوت يوجد في البحر ميتا فنهى عنه	طاوس	٢٠٩٢٧
في الخرقة الخامسة تلف بها الفخذين تحت الدرع	ابن سيرين	١١٤١٩
في الخرمات الثلاث في الأنف: الدية	زيد بن ثابت	٢٨٥٧٦
في الخطأ أخماساً: عشرون حقة وعشرون جذعة	عبد الله	٢٨٤٥٦
في الخطأ أخماساً: عشرون حقة وعشرون جذعة	عبد الله	٢٨٤٥٧
في الخطأ: ثلاثون جذعة وثلاثون بنات لبون	سعيد بن المسيب	٢٨٤٦١
في الخطأ: ثلاثون جذعة وثلاثون بنات لبون	عثمان وزيد	٢٨٤٦٢
في الخطبة	الحسن	١٨٣١٤
في الخمر قليله وكثيره وإنْ حسوة: فيها الحد	الحسن	٣٠٢٨٣
في الدابة الحبيس تكون عند الرجل فتعتل فيبيعها	مجاهد	٣٥٧٥٦

الحديث أو الأثر	الراوي	الرقم
في الدجاجة السندية حكومة	عطاء	١٦٥٩٩
في الدعاء	عائشة	٨٣٠١
في الدعاء	إبراهيم	٨٣٠٢
في الدنيا العلم والعبادة وفي الآخرة الجنة	الحسن	٣٨٠٥٠
في الدوبسي والقمري والأخضر شاة شاة	عطاء	١٣٦٩٥
في الدين والوديعة بالحصص	مسروق وشريح	٢١٢٩٨
في الذباب يقع في الإناء	إبراهيم	٦٥٦
في الذراع والساق والعضد والفخذ إذا كسرت	سليمان بن يسار	٢٨٨٧٣
في الذكر الدية	رجل من آل عمر	٢٨٨٤١
في الذكر الدية	علي	٢٨٨٤٢
في الذكر الدية	عمر بن عبدالعزيز	٢٨٨٤٤
في الذكر الدية	عمر	٢٨٨٤٥
في الذكر الدية	الحسن	٢٨٨٤٦
في الذكر الدية	مجاهد	٢٨٨٤٩
في الذكر الدية أخماساً	عبد الله	٢٨٨٤٣
في الذي يقتل في الحرم دية وثلث دية	عطاء وسعيد بن جبير ومجاهد	٢٩٤١٧
في الذي يكون في الطريق إن خشي أن لا يقدم	الحسن	١٣٤٣٩
في الرجل إذا أخرج زكاة ماله فضاعت	عطاء	١٠٧٩٠
في الرجل إذا قطع الطريق وأغار ثم رجع تائبا أقيم عليه الحد	إبراهيم	٣٤٩٨٤
في الرجل إذا كانت له أمة يهودية أو نصرانية فإنه يطؤها	مكحول	٣٤٨٥٥
في الرجل إذا كانت له وليدة يهودية أو نصرانية فإنه يطوها	مكحول	١٧١٠٧
في الرجل الجنب يأتي الحاجة	الحسن	٨٢٦

الحديث أو الأثر	الراوي	الرقم
في الرجل الجنب يأتي الحاجة	ابن عباس	٨٢٧
في الرجل المسلم يرتد عن الإسلام ويلحق بأرض العدو	عامر والحكم	٣٤٩٥٧
في الرجل تصيبه الجنابة ثم يريد	عطاء	٨٢٥
في الرجل تفوته الركعة أيام التشريق	الحسن وابن سيرين	٥٩٥١
في الرجل تكون به الجروح	سعيد بن جبير	١٠٨١
في الرجل تكون به القروح	مقسم	١٠٨٠
في الرجل خمسون	رجـــل من آل عمر	٢٨٨٢١
في الرجل خمسون من الإبل أخماساً	عبد الله	٢٨٨٢٢
في الرجل نصف الدية	علي	٢٨٨١٧
في الرجل نصف الدية	عمر بن عبدالعزيز	٢٨٨١٨
في الرجل والمرأة: ليس لواحد منهما أن يرجع فيما وهب	إبراهيم	٢١٩٨٨
في الرجل يأخذ من شعره	الحسن	٥٧٦
في الرجل يبزق وفي بزاقه	الحارث العكلي	١٣٤٨
في الرجل يبول فينتضح	إبراهيم	١٣٥١
في الرجل يبيع السلعة بالنقد ثم يشتريها	الشعبي	٢٣٥٣٢
في الرجل يبيع السلعة بالنقد ثم يشتريها	إبراهيم	٢٣٥٣٣
في الرجل يتزوج المرأة من أهل الكتاب أنها تحصنه	عطاء	٣٠٦٧٣
في الرجل يجد البلل بعد النوم	إبراهيم	٨٦٠
في الرجل يجيء يوم الجمعة والإمام يخطب	الزهري	٥٢٧٨
في الرجل يخرج في ريقه	عامر	١٣٤٧
في الرجل يدخل المخرج وفي يده خاتم	الحسن وابن سيرين	١٢١٣
في الرجل يدخل في الصلاة وقد سبق بركعة	الزهري	٤٦٣٨

الحديث أو الأثر	الراوي	الرقم
في الرجل يرى من امرأته فاحشة	الحسن	١٧١٣٤
في الرجل يستأجر الدار فيؤجرها	سعيد بن المسيب وأبو سلمة ابن عبد الرحمن وعروة بن الزبير وسليمان بن يسار	٢٤٨٢٥
في الرجل يسلف فيقول: إن كان براً فبكذا وإن كان شعيراً	الحسن	٢٢٧٤٣
في الرجل يسلم فيقول: ما كان عندك من حنطة فبكذا	سعيد بن جبير	٢٢٧٤٠
في الرجل يسمع السجدة وهو على غير وضوء	الحسن	٤٣٨٢
في الرجل يسهو في الصلاة إن استوى قائما فعليه السجدتان	الزهري	٤٥٦٠
في الرجل يشتري الجارية فتأبق منه فإن دلست له	الشعبي	٢٣٦٤٨
في الرجل يشتري السمن والعسل	قتادة وأبو هاشم	٢٢٣٩٦
في الرجل يشتري المتاع	عطاء	١٠٧٥٥
في الرجل يشتري المتاع صفقة فيجد ببعضه	شريح	٢٢٦١٢
في الرجل يصوم فيحضر رمضان	ابن عباس	٩٢٨١
في الرجل يصيب امرأته ثم تحيض	الحسن	٨٤٥
في الرجل يصيب ثوبه البول	عطاء	١٢٨٣
في الرجل يطلق امرأته تطليقة أو تطليقتين	الزهري وقتادة	٢٠٠٦٠
في الرجل يعطس على الخلاء	الشعبي	١٢٣٣
في الرجل يغتسل من الجنابة	عكرمة	٧٥٥
في الرجل يغتسل من الجنابة	ابن عباس	٧٨٩
في الرجل يغتسل وتغسل فرجها	إبراهيم	٩٩٥

الحديث أو الأثر	الراوي	الرقم
في الرجل يقتل في الحرم أو في أشهر الحرم دية وثلث دية	الزهري	٢٩٤١٩
في الرجل يقذف ابنه فقال: لا يجلد	عطاء	٣٠١١٢
في الرجل يقرأ في الركعة بالسورتين	الحكم وحماد وأبو إسحاق	٤٢٠٧
في الرجل يقول للرجل: أنا أهديك	علي	١٢٩٣٨
في الرجل يقول: كل امرأة أتزوجها	الزهري ومكحول	١٨٨٠٥
في الرجل يقول: يوم يفعل كذا وكذا فهو يومئذ محرم بحجة	الحكم	١٤٠٥٦
في الرجل يكون عليه الدين السنة	عطاء	١٠٨٥٢
في الرجل ينفق على ثمرته فقال أحدهما: يزكيها	ابن عمر وابن عباس	١٠٣٧٦
في الرجل يهريق الماء	عطاء	١١١٧
في الرضيع ينفق عليه من نصيبه قليلاً كان أو كثيراً	شريح	٢٠٢٧٥
في الركاز الخمس	الشعبي	١١٠٨٠
في الركاز الخمس	أبو هريرة	١١٠٨١
في الركاز الخمس	أبو هريرة	١١٠٩٠
في الركاز الخمس	كثير بن عبد الله المزني عن أبيه عن جده	١١٠٩١
في الركاز الخمس	أبو هريرة	١١٠٧٨
في الركاز الخمس	أبو هريرة	١١٠٧٩
في الركاز الخمس	عبد الله بن عمرو	٣٤٨٩٠
في الركاز الخمس	الشعبي	٣٤٨٩١
في الركاز الخمس	أبو هريرة	٣٤٨٩٢
في الركاز الخمس	أيوب	٣٤٨٩٣
في الركاز الخمس	أبو هريرة	٣٤٨٩٤

الحديث أو الأثر	الراوي	الرقم
في الركاز الخمس	أبو هريرة	٣٤٨٩٩
في الركاز الخمس	عبد الله عن أبيه	٣٤٩٠٠
في الركاز الخمس	أبو هريرة	٣٤٩٠٢
في الروثة ثلث الدية فإذا بلغ المارن العظم فالـدية وافية	مجاهد	٢٨٥٧٠
في الروثة ثلث الدية وإن أصيب من الروثة الأرنبة	مجاهد	٢٨٥٧٧
في الزرع يكون على السيح الزمان ثم يسقى بالبئر	عطاء	١٠٣٧١
في الزوج والمرأة ليس لواحد منهما: أن يرجع فيما وهب	عمر بن عبد العزيز	٢١٩٨٩
في الزيتون العشر	ابن عباس	١٠٣٢١
في الساعة	عمر	٧٩١٨
في الساعة التي ترجى في الجمعة	عوف بن حصيرة	٥٥٧١
في الساعدين وهما الزندان خمسون ديناراً	زيد بن ثابت	٢٩٥٩٩
في الساق تكسر خمسون ديناراً	زيد بن ثابت	٢٨٨٧٢
في السائل إذا خرج إليه بالكسرة فلم يجده	ابن سيرين	١٠٥٧٢
في السفلى ثلثا الدية وفي العليا ثلث الدية	سعيد بن المسيب	٢٨٦٣٧
في السقط إن استوى خلقه سمي وصلي عليه	محمد بن سيرين	١١٩٣٧
في السكر من النبيذ ثمانون	ابن عباس	٣٠٢٩٤
في السلم في السمن قال: سم كيلا معلوما	جابر	٢٣٧٥٧
في السماء الرابعة	مجاهد	٣٤٠٤٩
في السماء الرابعة	أبو سعيد	٣٤٠٥٠
في السمحاق أربع من الإبل	علي	٢٨٥٣١
في السمحاق أربع من الإبل	علي	٢٨٥٣٢

الحديث أو الأثر	الراوي	الرقم
في السمع الدية	سعيد بن المسيب	٢٨٦١٥
في السن إذا اسود بعضها فبحساب منزلة الكسر	سعيد بن جبير	٢٨٧٩٧
في السن إذا اسودت أو تحركت او رجفت فهو سواء	عطاء	٢٨٧٧٥
في السن إذا كسر بعضها أعطي صاحبها بحساب	علي	٢٨٧٨٧
في السن إذا كسر بعضها أعطي صاحبها بحساب	زيد	٢٨٧٨٨
في السن إذا كسر بعضها أعطي صاحبها بحساب	إبراهيم	٢٨٧٨٩
في السن إذا كسر بعضها أعطي صاحبها بحساب	علي	٢٨٧٩٠
في السن إذا كسر بعضها أعطي صاحبها بحساب	زيد	٢٨٧٩١
في السن إذا كسر بعضها أعطي صاحبها بحساب	إبراهيم	٢٨٧٩٢
في السن الزائدة ثلث السن	زيد بن ثابت	٢٩٨٠٠
في السن السوداء إذا أصيبت ففيها حكومة ذوي عدل	الحسن والشعبي	٢٨٧٩٩
في السن السوداء إذا أصيبت ففيها حكومة ذوي عدل	إبراهيم	٢٨٨٠٠
في السن السوداء إذا نزعت وكانت ثابتة ثلث ديتها	عمر بن الخطاب	٢٨٨٠٦
في السن السوداء ثلث ديتها	عمر	٢٨٨٠٥

الحديث أو الأثر	الراوي	الرقم
في السن السوداء حكومة	إبراهيم	٢٨٨٠١
في السن خمس	عبد الله بن عمرو	٢٨٦٩٢
في السن خمس من الإبل	عمر بن عبدالعزيز	٢٨٦٩٣
في السن خمس من الإبل	عاصم ابن ضمرة	٢٨٧٠١
في السن خمس مـن الأبل	عمر بن عبدالعزيز	٢٨٧٩٤
في السن خمس من الإبل أخماساً	عبد الله	٢٨٧٠٤
في السن والموضحة: خمس من الإبل: ابنا لبون	إبراهيم	٢٨٥٠٩
في السن يُستأنى بها سنة	إبراهيم	٢٨٧٨٣
في السن يستأنى بها فإن اسودت فالعقل تام	إبراهيم	٢٨٧٧٩
في الشعر إذا لم ينبت الدية	زيد بن ثابت	٢٨٥٩٨
في الشفة السفلى ثلثا الدية	زيد	٢٨٦٣٦
في الشفتين الدية	شريح	٢٨٦٤٠
في الشفتين الدية في السفلى ثلثا الدية	محمـد بن إسحاق	٢٨٦٣٨
في الشفتين الدية وفي إحداهما نصف الدية	الحسن	٢٨٦٣٩
في الشفتين الدية وفي كل واحدة منهما نصف	عامر	٢٨٦٤١
في الشفتين الدية: في السفلى الثلثان	الشعبي	٢٨٦٤٧
في الشفتين خمسون خمسون	مجاهد	٢٨٦٤٥
في الشفر الأعلى نصف الدية وفي الشفر الأسفل ثلث الدية	زيد	٢٨٦٠١
في الشفعة على قدر الأنصباء	شريح	٢٣٩٩٨
في الشيخ الكبير قال: يجهز رجلاً بنفقته	علي	١٥٦٨٤
في الصبي والمجنون: خطأهما وعمدهما سواء	الحسن	٢٩٢٢٦
في الصعر الدية	زيد	٢٨٦٣٠
في الصلاة	الأعمش	٦١٧٥

الحديث أو الأثر	الراوي	الرقم
في الصلاة المكتوبة	إبراهيم	٨٥٩٧
في الصلاة المكتوبة	مجاهد	٨٦٠٧
في الصلاة المكتوبة وعند الذكر	الضحاك	٨٥٩٩
في الصلاة في السفينة إن شئت قائماً	ابن سيرين	٦٧٢٩
في الصلاة والخطبة يوم الجمعة	مجاهداً	٨٦٠٦
في الصلب الدية	زيد	٢٨٩٢٤
في الصلب الدية	الحسن	٢٨٩٢٥
في الصلب الدية	سعيد بن جبير	٢٨٩٢٧
في الضالة يتوضأ ويصلي ركعتين ويتشهد	ابن عمر	٣١٧٠٢
في الضب شاة	عطاء	١٦٣٣٨
في الضبع إذا عدا على المحرم فليقتله	علي	١٦٣٤١
في الضبع إذا عدا على المحرم فليقتله فإن قتله	علي	١٤٥٠٤
في الضبع إذا عدا على المحرم فليقتله فإن قتله	عمر	١٤٥٠٥
في الضبع إذا عدا على المحرم فليقتله فإن قتله	علي	١٥٤٩٣
في الضبع إذا لم يعد كبش	علي	١٤٥٠٦
في الضبع إذا لم يعد كبش	عطاء	١٤٥٠٧
في الضرب	إبراهيم	٣٠٦٤٦
في الضرب	الشعبي	٣٠٦٤٧
في الضلع إذا كسر بعيران فإذا انجبر فبعير	الحسن	٢٨٨٩٤
في الضلع بعير	سعيد بن المسيب	٢٨٨٩٥
في الضلع بعير وفي الضرس بعير	الحكم	٢٨٨٩٨
في الضلع ونحوه إذا كسر وجبر	شريح ومسروق	٢٨٨٩٦
في الطيب الفدية وفي الصيد الجزاء	إبراهيم	١٥٢٣٧
في الطيلسان المزرر للمحـرم	يونس بن جبير	١٥٢٩٨
في الظفر إذا اعور خمس دية الإصبع	ابن عباس	٢٨٨٧٩

الحديث أو الأثر	الراوي	الرقم
في الظفر إذا اعور خمس دية الإصبع	ابن عباس	٢٨٨٨٧
في الظفر إذا لم ينبت ففيه بنت مخاض	مجاهد	٢٨٨٨٤
في الظفر إذا لم ينبت ففيه ناقتان	عبدالكريم	٢٨٨٨٣
في الظفر إذا نبت فإن كان فيه عيب فبعير	الحسن	٢٨٨٨١
في الظهار من الأمة إذا لم يجد ما يعتق	الضحاك	١٣٠٢٦
في العبد إذا تزوج بغير إذن سيده فليس بنكاح	الزهري	١٧٧٠٤
في العبد يتزوج بإذن مواليه	علي وعبد الرحمن بن عوف وحذيفة	١٩٢٩١
في العبد يجر الجريرة فيعتقه سيده أنه يجوز عتقه	الزهري	٢٨٩٥٣
في العبد يعتق بعد ما ينفر الناس من عرفات	الحسن وعطاء	١٥٣٩٤
في العبد يعتق على الميراث أنه ليس له شيء	الزهري	٣٣٧٩١
في العبدإذا كان تحته الحرة أنه إذا قذفها جلد	الزهري	٣٠٣٨٣
في العرنين الدية	عامر	٢٨٥٧٢
في العزلة راحة من خلطاء السوء	عمر	٣٧١٩٦
في العسل العشر	الزهري	١٠٣٢٨
في العسل عشر	عمر	١٠٣٢٦
في العقل الدية	زيد	٢٩١٣٢
في العقل الدية	مجاهد	٢٩١٣٣
في العقيقة شاتان مكافئتان وعن الجارية شاة	مجاهد	٢٥٨٢٥
في العمة والخالة بقول عمر: للعمة الثلثان	علي	٣٣١٩٣
في العيدين: في إحداهما تسع تكبيرات	يحيى بن يعمر	٥٨٤٠
في العين إذا لم يبق من بصره غيرها	عمر بن عبدالعزيز	٢٨٧٥٤
في العين العوراء إذا بخصت ثلث ديتها	عمر	٢٨٨١٥
في العين العوراء حكم	مسروق	٢٨٨١٤
في العين القائمة إذا بخصت ثلث ديتها	ابن عباس	٢٨٨١٣

الحديث أو الأثر	الراوي	الرقم
في العين القائمة حكم ذوي عدل	الحسن والشعبي	٢٨٨١١
في العين القائمة حكم ذوي عدل	إبراهيم	٢٨٨١٢
في العين خمسون	رجل من آل عمر	٢٨٥٨٤
في العين خمسون	عطاء	٢٨٦٣٤
في العين نصف الدية	علي	٢٨٥٨٣
في العين نصف الدية	عمر بن عبدالعزيز	٢٨٥٨٧
في العين نصف الدية أخماساً	عبد الله	٢٨٥٨٦
في الغرة عبد أو أمة أو فرس	طاوس ومجاهد	٢٩٠٤٨
في الغرة عبدأو أمة	جابر بن عبد الله	٢٩٠٥١
في الغلول إذا وجد عند رجل يحرق رحله	الحسن	٣٠٥٩٨
في الغنم في ثلاثمائة شاة ثلاث شياه	سالم عن أبيه	١٠٢٤٥
في الفارسين يصطدمان قال: يضمن الحي دية الميت	علي	٢٩٤٤١
في الفتق الدية	زيد	٢٨٩٢٢
في الفتق ثلث الدية	شريح	٢٨٩١٩
في الفروج	إبراهيم	١٧٥١٢
في القبر	مجاهد	٣٨١٨٠
في القتيل إذا كان عليه مهل غسل	الحسن	١١٣٢٨
في القتيل إذا كان عليه مهل غسّل	الحسن	٣٥٠٢٣
في القسامة لم يزل يعمل بها في الجاهلية والإسلام	هشام عن أبيه	٢٩٦٤١
في القضيب درهم وفي الدوحة بقرة	عطاء	١٤٤٩١
في القلس وضوء	الشعبي والحكم	٤٣٥
في القلس وضوء	الحكم وحماد	٤٣٧
في القلس وضوء	عطاء	٤٤٠

الحديث أو الأثر	الراوي	الرقم
في القلس وضوء	القاسم وسالم	٤٤١
في الكحل أما أنا فإني أكتحل ثلاثاً هاهنا	النضر بن أنس	٢٧٢٩٥
في الكلب يلغ في الإناء	ابن عمر	٧١٨٤
في اللحي إذا كسر: أربعون ديناراً	الشعبي	٢٨٦٦٤
في اللحية الدية إذا نتفت فلم تنبت	الشعبي	٢٩٨٩٠
في اللسان إذا استؤصل الدية أخماساً	عبد الله	٢٨٦٥٢
في اللسان إذا استؤصل الدية كاملة	الزهـري	٢٨٦٤٩
في اللسان إذا استؤصل الدية كاملة	مكحول	٢٨٦٥٠
في اللسان إذا أنشق ثم التأم عشرون بعيراً	زيد بن ثابت	٢٨٦٥٦
في اللسان الدية	علي	٢٨٦٥١
في اللسان الدية	علي	٢٨٦٦١
في اللسان الدية كاملة	عمر بن عبدالعزيز	٢٨٦٥٣
في اللسان: الدية كاملة	رجل من آل عمر	٢٨٦٤٨
في اللمسة والجسة من وراء الثوب	عطاء	١٣٢٨٠
في المارن الدية	إبراهيم	٢٨٥٧٣
في المال حق سوى الزكاة	الحسن	١٠٨٢٨
في المأمومة الثلث	عطاء	٢٨٥١٩
في المتشاغرين يقران على نكاحهما	عطاء	١٨٤٢٢
في المثانة إذا خرقت فلم يستمسك البول ثلث الدية	الشعبي	٢٨٩٢١
في المجاهدين	أبو الدرداء	٣٢٨٧٨
في المجنون والمغلوب على عقله والمعتوه	الحسن	٢٩٣٣٩
في المجوسيين إذا أسلم أحدهما قبل صاحبه فرق بينهما	الحكم	١٩٤٢٤
في المجوسيين إذا أسلما فهما على نكاحهما	الحسن	١٩٤٢١

الحديث أو الأثر	الراوي	الرقم
في المجوسيين إذا أسلما فهما على نكاحهما	هشام و الحسن	١٩٤٢٢
في المحارب إذا رفع إلى الإمام يصنع به ما شاء	سعيد بن المسيب	٣٥٠٠٣
في المحارب الإمام فيه مخير	مجاهد	٣٠٩٥٦
في المحارب الإمام فيه مخير	مجاهد	٣٠٩٥٧
في المحارب الإمام فيه مخير	الضحاك	٣٠٩٥٨
في المحارب الإمام فيه مخير	الحسن	٣٠٩٥٩
في المحرم إذا لم يجد نعلين لبس خفين	علي	١٦٥١٤
في المحرم يبط الجرح ويعصر القرحة	إبراهيم	١٣١٩٦
في المحرم يتوشح كرهه أحدهما	الحكم وحماد	١٦٥٣١
في المحرم يغطى رأسه ولا يكشف	أبو جعفر	١٥٠٤٠
في المختلعة الحامل لها النفقة	الشعبي	١٩٧٥٤
في المدينة	الضحاك	٣٢١٤٢
في المرأة تحضر المسجد يوم الجمعة أنها تصلي	الحسن	٥٢٦٠
في المرأة إذا طلقها فحاضت حيضة	الحسن	٢٠١١٠
في المرأة التي تستحاض	سعيد بن المسيب	١٣٦٤
في المرأة تجنب ثم تحيض	إبراهيم	٨٤٣
في المرأة تخضب يدها	إبراهيم	١٢٨٨
في المرأة تعتق الرجل: الولاء لولدها وولد ولدها	علي	٣٣٦٦٤
في المرأة تغتسل وتصلي	إبراهيم	١٠٠٢
في المرأة يخرج منها الشيء	جابر بن زيد	١٥٠٠
في المرأة يصيب ثوبها من لبنها	الحسن	١٨٣٥
في المرتد يستتاب فإن تاب ترك وإن أبى قتل	إبراهيم	٣٤٩٤٠
في المرتدة تستأمى	علي	٣٤٩٦٨
في المرتدة تستتاب فإن تابت وإلا قتلت	الحسن	٣٤٩٧٦
في المريض لا يستطيع أن يتوضأ	الزهري	٢١٣٥

الحديث أو الأثر	الراوي	الرقم
في المريض يجنب	الحكم	١٠٨٢
في المسافر يدرك من صلاة المقيمين ركعة	مكحول	٣٨٩٣
في المستحاضة تؤخر من الظهر	علي	١٣٧٢
في المشير والدال والقاتل على كل إنسان	سعيد بن جبير	١٦٢٣٠
في المضارب يخالف قال: يتنزهان عن الربح	الشعبي	٢٢٢٥٠
في المضارب يخالف قال: يتنزهان عن الربح	إبراهيم	٢٢٢٥١
في المضمضة والاستنشاق وغسل الوجه	عمر	٦٩
في المعادن من كل مائتين خمسة	عمر بن عبد العزيز	١٠١١٣
في المغلطة: أربعون جذعة خلفة	عثمان وزيد بن ثابت	٢٨٤٦٩
في المغلطة: أربعون جذعة خلفة	عثمان وزيد بن ثابت	٢٨٤٧٠
في المغلظة من الدية ثلاثون حقة	أبوموسى والمغيرة بن شعبة	٢٨٤٧١
في المغمى عليه يقضي صلاته	عطاء وطاوس ومجاهد	٦٧٥٠
في المغنم خمس لله وسهم للنبي ﷺ والصفي	محمد	٣٥٥٢٧
في الملاحين المجوسيين	عطاء ابن أبي رباح	٦٧٤٥
في المملوك إذا فقئت عينه ففيها نصف ثمنه	الحسن	٢٨٩٨٧
في المنقلة خمس عشرة	علي	٢٨٥٢١
في المنقلة خمس عشرة	رجل من آل عمر	٢٨٥٢٢
في المنقلة خمس عشرة	الحسن	٢٨٥٢٤
في المنقلة خمس عشرة	عطاء	٢٨٥٢٥
في المنقلة خمس عشرة أخماساً	عبد الله	٢٨٥٢٧
في المنقلة خمس عشرة من الإبل	عمر بن عبدالعزيز	٢٨٥٢٣
في المنقلة خمس عشرة من الإبل أرباعاً: ربع جذاع	علي	٢٨٥٢٨
في الموضحة خمس	عبد الله بن عمرو	٢٨٥٠١
في الموضحة خمس	رجل من آل عمر	٢٨٥٠٢

الحديث أو الأثر	الراوي	الرقم
في الموضحة خمس فرائض	الحسن	٢٨٤٩٧
في الموضحة خمس من الإبل	علي وعبد الله	٢٨٤٩٤
في الموضحة خمس من الإبل	علي	٢٨٤٩٥
في الموضحة خمس من الإبل	الحكم وحماد	٢٨٤٩٩
في الموضحة خمس من الإبل	طاوس	٢٨٥٠٠
في الموضحة خمس من الإبل	عطاء	٢٨٥٠٥
في الموضحة خمس من الإبل أخماساً	عبد الله	٢٨٥٠٧
في الموضحة خمس من الإبل أرباعاً: ربع جذاع	علي	٢٨٥٠٦
في الموضحة خمس من الإبل: حقة	مسروق وشريح	٢٨٥٠٨
في المولود لا يصلَّى عليه ولا يورث حتى يستهل	الزهري	١١٩٥٠
في المولي يوقف	عمر بن عبد العزيز	١٩٦١٧
في الميت يسقط من شعره وأظفاره	يزيد عن عبد الرحمن بن أبي ليلى	١١٢٦٩
في النار	أبو صالح	٣٦٨٨٤
في النافذة في الجوف ثلث الدية	زيد	٢٨٨٣٢
في النعامة بدنة	عطاء وطاووس ومجاهد	١٥٠٢١
في النعامة بدنة	إبراهيم	١٥٠٢٢
في النعامة بدنة	مجاهد	١٥٠٢٤
في النعامة جزور	عروة	١٥٠٢٣
في النفقة	عطاء	١٨٣٤٩
في الوصال في الصيام قال الله تبارك وتعالى: (ثم أتموا الصيام إلى الليل)	أبو العالية	٩٨٥٣
في الوصية من سمى: جعلناها حيث سمى	عبيد الله بن عبد الله بن معمر	٣٢٨١٣

الحديث أو الأثر	الراوي	الرقم
في الولد غرة	حماد	٢٩٩٢٦
في الوليين يزوجان قال: تخير	شريح	١٦٧٥٢
في اليد الشلاء إذا قطعت ثلث الدية	سعيد بن المسيب	٢٨٨٦١
في اليد الشلاء إذا قطعت ثلث الدية	إبراهيم	٢٨٨٦٢
في اليد الشلاء إذا قطعت ثلث الدية	عمر بن الخطاب	٢٨٨٦٣
في اليد الشلاء إذا قطعت ثلث الدية	ابن عباس	٢٨٨٦٤
في اليد الشلاء إذا قطعت حكم	مسروق	٢٨٨٦٠
في اليد أو الرجل إذا كسرت صلح	إبراهيم	٢٨٨٦٨
في اليد تستأصل خمسون	عطاء	٢٨٦٧٣
في اليد تصاب فتشل أو الرجل	الشعبي	٢٨٨١٩
في اليد تصاب فتشل أو الرجل	إبراهيم	٢٨٨٢٠
في اليد خمسون	رجل من آل عمر	٢٨٦٦٦
في اليد نصف الدية	علي	٢٨٦٦٨
في اليد نصف الدية	علي	٢٨٦٧٠
في اليد نصف الدية أخماساً	عبد الله	٢٨٦٧١
في اليد نصف الدية خمسون: من الإبل أرباعاً	علي	٢٨٦٦٩
في اليمين مع الشاهد بدعة	الزهري	٣٨٥١٨
في اليهودي والنصراني يسلم الولد مع المسلم	عطاء والحسن	٣٣٦٠١
في أم الكتاب كل شيء هو كائن إلى يوم القيامة	ابن سابط	٣٧٦٩٩
في أم الولد إذا جنت جناية فعلى سيدها جنايتها	الزهري	٢٩١٢٩
في أم الولد إذا وضعته وهو مضغة فقد عتقت به	حماد بن سلمة	٢٢٨٢٨
في امرأة تركت ابنتها وابنة ابنها وأمها	إبراهيم	٣٣٢٩٢

الحديث أو الأثر	الراوي	الرقم
في امرأة تركت أختها لأبيها وأمها وأختها من أبيها	إبراهيم	٣٣٢٩٠
في امرأة تركت أختها لأبيها وأمها وجدها	إبراهيم	٣٣٣٧٣
في امرأة تركت أختها لأبيها وأمها وجدها وأمها	إبراهيم	٣٣٣٥٣
في امرأة تركت أختها لأمها وأمها ولا عصبة لها	إبراهيم	٣٣٢٨٨
في امرأة تركت أعمامها أحدهم أخوها لأمها	إبراهيم	٣٣١٦٦
في امرأة تركت أمها وأختها لأبيها وأمها وأخاها لأبيها وجدها	إبراهيم	٣٣٣٧٩
في امرأة تركت زوجها وإخوتها لأمها أحرارا	إبراهيم	٣٣٢٨١
في امرأة تركت زوجها وأمها وأخاها لأبيها	إبراهيم	٣٣٣٦٩
في امرأة تركت زوجها وأمها وأربع أخوات	إبراهيم	٣٣٣٨١
في امرأة مسلمة تركت أمها مسلمة ولها إخوة نصارى	إبراهيم	٣٣٢٧٩
في امرأة مسلمة تركت زوجها مسلما	إبراهيم	٣٣٢٧٧
في أهل الذمة إذا نقضوا العهد فليس على الذرية شيء	الحسن	٣٥٢١٤
في أهل الذمة يُجلدون في الفرية على المسلمين	الزهري	٣٠٠٩٠
في أي ذلك ترغبون أفي الحسب أم في المال	عبد الله بن عبيدة	٣٩٧٦٧
في أيها وضعت أجزأك	الحسن	١٠٧٤٨
في بيض النعام أشار به رجل	ابن سيرين	١٥٩٠٠
في بيض النعام درهم في كل بيضة	مجاهد	١٥٨٩٢
في بيض النعام قيمته	الشعبي	١٥٨٩٣
في بيض النعام قيمته	عبد الله	١٥٨٩٤

الحديث أو الأثر	الراوي	الرقم
في بيض النعام قيمته	إبراهيم	١٥٨٩٥
في بيض النعام قيمته	عمر	١٥٨٩٨
في تعجيله	ابن عباس	١٦٢١٥
في تعجيله	الحسن	١٦٢١٨
في توابيت مبهمة عليهم	عبد الله	٣٦٨٣٦
في ثدي المرأة فما فوقه الدية كاملة	الشعبي	٢٨٩٣٥
في ثدي المرأة نصف الدية وفي ثدي الرجل حكومة	إبراهيم	٢٨٩٤١
في ثلاث شعرات دم الناسي والمتعمد سواء	الحسن وعطاء	١٤١٠٢
في ثلاثين بقرة تبيع	الشعبي	١٠١٩٥
في ثلاثين من البقر تبيع	إبراهيم	١٠١٩٢
في ثلاثين من البقر تبيع	الشعبي	١٠١٩٣
في ثلاثين من البقر تبيع أو تبيعة	إبراهيم	١٠١٩٠
في ثلاثين من البقر تبيع أو تبيعة وفي أربعين مسنة	عبد الله	١٠١٨٤
في ثلاثين من البقر تبيع جذع	طاوس	١٠١٩٧
في جاري الدار إذا كانا في الجوار سواء	الشعبي	٢٤٢٣٧
في جنين الأمة حكم	حماد	٢٩٠٢٨
في جنين الأمة عشر ثمنها	الحسن	٢٩٠٣٣
في جنين الأمة من ثمنها كنحو من جنين الحرة من ديتها	إبراهيم	٢٩٠٣١
في جنين الدابة عشر ثمن أمه	الحسن	٢٩٠٣٨
في جنين الدابة قيمته	إبراهيم	٢٩٠٣٦
في حديث ذكره كأنه يرى فيه الزكاة	أبو المليح	١٠٣٥٢
في حمام الحرم إذا خرجن من الحرم فصدهن	عطاء	١٦٥٢٦

الحديث أو الأثر	الراوي	الرقم
في خطبة الإمام يوم الجمعة	مجاهد	٨٥٩٨
في خمس من الإبل شاة إلى تسع فإن زادت واحدة	علي	١٠١٥٣
في خمس وعشرين بنت مخاض	الشعبي	١٠١٥٥
في خمس وعشرين بنت مخاض	إبراهيم	١٠١٥٦
في خمس وعشرين بنت مخاض	حماد	١٠١٦١
في خمس وعشرين من الإبل بنت مخاض	عبد الله	١٠١٥٢
في دجاجة ذبحت فوقعت في ماء فكره أكلها	الشعبي	٢٠٨٦٢
في درع وخمار	عطاء	٦٣٢٦
في دية الخطأ: ثلاثون جذعة وثلاثون حقة	زيد	٢٨٤٦٣
في دية الموضحة بنت مخاض وابن لبون	الحسن	٢٨٥١٠
في ذنب الدابة إذا استؤصل ربع ثمنها	شريح	٢٩١٨٧
في ذهاب السمع خمسون	مجاهد	٢٨٦١٦
في رجل أجنب في ثوبه	أنس	٩٠٧
في رجل اشترى من رجل برذونا فأراد أن يرده	الشعبي	٢٤٠٤٢
في رجل اشترى من رجل سلعة	سلمان بن ربيعة الباهلي	٢٤٠٧٢
في رجل أصاب ثوبه بول	الحكم	١٢٨٧
في رجل أضل بدنته تطوعاً فاشترى	الحسن وعطاء	١٥٠٥٣
في رجل أهل بالحج في غير أشهر الحج	إبراهيم	١٥٢٤٨
في رجل باع ابنته فوقع المبتاع عليها	ابن شهاب	٣٠٦١٥
في رجل باع امرأة وهما حران	قتادة	٣٠٦١١
في رجل باع داراً لابنه وكان الأب	يزيد بن أبي حبيب	٢٢٤٩٥
في رجل بال ونسي	الحسن	٥٩٥
في رجل بزق فرأى في بزاقه	الحسن	١٣٤٠
في رجل ترك ابنته وأخته لأبيه وأمه وجدا فلابنته النصف	إبراهيم	٣٣٣٦٦

الحديث أو الأثر	الراوي	الرقم
في رجل ترك جده وابن أخيه لأبيه وأمه	إبراهيم	٣٣٣٣٤
في رجل ترك جده وأخاه لأبيه وأمه فللجد النصف	إبراهيم	٣٣٣٣٢
في رجل ترك جده وأخاه لأبيه وأمه وأخاه لأبيه	إبراهيم	٣٣٣٣٦
في رجل ترك جده وأخته لأبيه وأمه وأخاه لأبيه	إبراهيم	٣٣٣٧٥
في رجل دخل مكة لا حاجاً ولا معتمراً	إبراهيم	١٤٧٦٣
في رجل ذبح شاة من قفاها فكره أكلها	عطاء	٢١٠١٠
في رجل شج رجلاً فذهبت عينه	الحكم وحماد	٢٩٦٩٨
في رجل صام الثلاثة أيام في الحج ثم أيسر	عطاء	١٤٣١٩
في رجل صلى في أعطان الإبل يجزئه	وكيع	٣٩٣٧
في رجل صلى قفلما قضى	الحسن	١٢٦٨
في رجل ضُرب فذهب سمعه وبصره وكلامه	الحسن	٢٨٦١٣
في رجل طلق امرأته فلُقي فقيل له طلقت امرأتك؟	الحسن	١٨٨٤٠
في رجل طلق امرأته واحدة فلقيه رجل	إبراهيم	١٨٨٣٨
في رجل عض رجلاً فانتزع فانتزعت ثنيته فأبطلها	شريح	٢٩٤٦٢
في رجل غشي امرأته وهو معتكف أنه بمنزلة	الحسن	٩٩٤٣
في رجل غشي عليه	الحسن	٢٠٩٦
في رجل قال لامرأته: اخرجي استتري اذهبي	الحسن	١٨٩٥٨
في رجل قال لامرأته: أنت طالق	حماد	١٨٨٤٢
في رجل قال: يوم أتزوج فلانة	سعيد بن المسيب	١٨٧٧١

الحديث أو الأثر	الراوي	الرقم
في رجل قتل رجلاً متعمداً فعفا بعض الأولياء فرفع ذلك إلى عمر	إبراهيم	٢٩٣٧٧
في رجل كاتب عبدين له فمات أحدهما قال: يرفع عنه بالحصة	الشعبي	٢١٧٦٥
في رجل كان يساوم رجلا بشيء	إياس بن معاوية	٢٤٦٧٠
في رجل كانت عليه يمين في الحج ولم يحج حجة	مجاهد	١٣١٧٣
في رجل كانت له امرأتان فخرجت إحداهما	قتادة	١٩٠٣١
في رجل كانت له على رجل دراهم فأخذ منها	محمد	٢٢٥٤١
في رجل لبى بعمرة ثم وقع بامرأته	الزهري	١٥٤٧٠
في رجل لطم امرأته فأتت تطلب القصاص	الحسن	٢٩٢٩٢
في رجل له امرأتان نهى إحداهما عن الخروج فخرجت	الحسن	١٩٠٢٧
في رجل وثب على رجل فانكسرت ثنية الواثب	إبراهيم	٢٩٤٥٥
في رجل وقع بامرأته	الزهري	٨٤٦
في رجل يقول لمكاتبه: أضع عنك وعجل لي فكرهه	الشعبي	٢٣٦٥٥
في رقبته قلت: فإن أعتقه مولاه قال: عليه قيمته	محمد	٢٨٩٥٤
في رمضان	ابن عمر	٩٧٨٣
في زبور داود من بعد ذكر موسى	الشعبي	٣٢٢٧٨
في سائمة البقر في كل ثلاثين تبيع	شهر	١٠١٩١
في سجدتي السهو فيهما سلام	الحسن	٤٥٢٤
في سورة الحج سجدتان	ابن عباس	٤٣٤٥

الحديث أو الأثر	الراوي	الرقم
في شبه العمد ثلاثون جذعة وثلاثون حقة	عمر	٢٨٤٦٧
في شبه العمد: ثلاث وثلاثون حقة	علي	٢٨٤٦٨
في شبه العمد: ثلاثة وثلاثون حقة	علي	٢٨٤٧٣
في شحمة الأذن ثلث دية الأذن	زيد بن ثابت	٢٩٩٢٨
في ص سجدة	ابن عمر	٤٣١٠
في ص سجدة وتلا	ابن عباس	٤٣٠٩
في صوف الميتة إذا غسل فهو ذكاته	حماد	٢٦٥١١
في طلاق الحرج: ثلاث	الزهري	١٩١٧٤
في طير وقع في قدر فمات فيها قال: يصب المرق	الحسن	٢٦١٧٨
في عبد شج رجلاً ثم شج آخر ثم شج آخر	الشعبي	٢٩٥٤٢
في عجوة العالية شفاء في أول البكرة على الريق	عائشة	٢٥٠٢٤
في عشرة دراهم بتسعة وفلس	سفيان	٢٤٩٤٦
في عشرين ديناراً نصف دينار	الحسن	١٠١٣٨
في عشرين ديناراً نصف دينار	الحسن	١٠١٤٤
في عشرين مثقالاً نصف مثقال	الشعبي	١٠١٣٦
في عكدة اللسان	إبراهيم	٢٨٦٥٤
في عكدة اللسان	الحسن	٢٨٦٥٥
في عين الدابة ربع ثمنها	عمر	٢٩١٨٠
في عين الدابة ربع ثمنها	الشعبي	٢٩١٨١
في عين الدابة ربع ثمنها	شريح	٢٩١٨٤
في غير إسراف ولا تقتير	سعيد بن جبير	٢٨٢٩٨
في فارسين اصطدما فمات أحدهما فضمن الحي الميت	علي	٢٩٤٣٩
في فتق المثانة ثلث الدية	أبو مجلز	٢٨٩٢٠

الحديث أو الأثر	الراوي	الرقم
في فدية الصيام أو صدقة أو نسك في يسره	مجاهد	١٤٣٢١
في فقمي الإنسان أن يثنى إبهامه	سعيد بن المسيب	٢٨٦٦٥
في قبل عدتها	ابن عباس	١٨٦٦٧
في قراءة أبي بن كعب: اللهم إنا نستعينك ونستغفرك	ميمون بن مهران	٧٢١٢
في قراءة أبي بن كعب: اللهم إنا نستعينك ونستغفرك	ميمون بن مهران	٣١٧٠٠
في قراءة أبيّ: الخلع تطليقة بائنة	ميمون	١٩٤٧٥
في قراءة عبد الله: (فصيام ثلاثة أيام متتابعات)	عامر	١٢٧٦٣
في قصار استعان صاحب الثوب فدق معه	ابن أبي ليلى	٢٤٥٨٣
في قضاء رمضان يتابع بينه	ابن عمر	٩٣٨٢
في قطرة خمر وقعت في ماء	طاوس	١٧٨٧
في قليل الخمر وكثيره ثمانين	علي	٣٠٢٨٢
في قول عبد الله: للابنة النصف	إبراهيم	٣٣٢٩٧
في قول علي وزيد: ابن الابن يرد على من تحته	إبراهيم	٣٣٢٩٦
في قول: ﴿وَإِذَا حَضَرَ ٱلْقِسْمَةَ أُوْلُواْ ٱلْقُرْبَىٰ﴾	سعيد بن المسيب	٣٢٩٣٣
في قولـه: ﴿يَوْمَ نَحْشُرُ ٱلْمُتَّقِينَ إِلَى ٱلرَّحْمَٰنِ وَفْدًا﴾ على الإبل	أبو هريرة	٣٦٧٢٣
في قيام رمضان	ابن عباس	٧٩١٩
في كفارة اليمين مكوك طعامه ومكوك إدامه	الشعبي	١٢٥٨٢
في كل إبل سائمة أربعين بنت لبون	بهز بن حكيم عن أبيه عن جده	١٠١٥٧
في كل أربعين شاة شاة إلى عشرين ومائة	علي	١٠٢٣٠
في كل أربعين شاة شاة إلى عشرين ومائة	إبراهيم	١٠٢٣١
في كل إصبع خمس الدية أخماساً	إبراهيم	٢٨٧٣١

الحديث أو الأثر	الراوي	الرقم
في كل إصبع عشر فرائض	الحسن	٢٨٧٣٣
في كل إصبع عشر من الإبل	عمر بن عبدالعزيز	٢٨٧٣٠
في كل إصبع مما هنالك عشر من الإبل	رجل من آل عمر	٢٨٧٢٧
في كل بيضتين درهم وفي كل بيضة	ابن عباس	١٥٩٠١
في كل خمس وعشرين بنت مخاض	إبراهيم	١٠١٥٩
في كل خيمة خير	عبد الله	٣٦٧٦٤
في كل ذات كرش شاة	الحسن	١٦٦٤٠
في كل ذات كَرش شاة	مجاهد	١٦٦٣٩
في كل ركعتين فصل	سعيد بن جبير	٦٧٩١
في كل ركعتين فصل	سعيد بن جبير	٣٩١٥٨
في كل سنة عمرة	سعيد بن جبير	١٣١٥٧
في كل سهو سجدتان	إبراهيم	٤٥٥٠
في كل سهو سجدتان	الشعبي	٤٥٥١
في كل شفر ربع الدية	الشعبي	٢٨٦٠٤
في كل شهر عمرة	علي	١٣١٥٦
في كل شيء أخرجت الأرض العشر	حماد	١٠٣٠٣
في كل شيء أخرجت الأرض زكاة	إبراهيم	١٠٣٠٨
في كل شيء أخرجت الأرض زكاة حتى في عشر دستجات: دستجة بقل	إبراهيم	١٠٣٠٤
في كل شيء من الإنسان اثنين الدية	الشعبي	٢٨٥٩٤
في كل شيء من الصيد حكومة ذوي عدل	الزهري	١٥٩٤١
في كل شيئين من الرجل والمرأة الدية	إبراهيم	٢٨٥٩٣
في كل صلاة أقرأ فما أعلن رسول الله ﷺ	أبو هريرة	٣٦٧٦
في كل صلاة قراءة قرآن أم الكتاب فما زاد	أبو سعيد	٣٦٦١
في كل عام مرتين	أبو عياض	٣٨٤٠٥
في كل عشرة من البقر شاة	شهر بن حوشب	١١٠٥٧

الحديث أو الأثر	الراوي	الرقم
في كل مائتي درهم خمسة دراهم	الحسن	١٠١٠٩
في كل مفصل من الأصابع ثلث دية الأصبع	إبراهيم	٢٨٧٤٠
في كل نافذة في عضو من اليد والرجل مائة دينار	زيد بن ثابت	٢٨٨٣٦
في كلب الصيد أربعون درهماً	عبد الله بن عمرو	٢٢١٩٦
في كم كفنتم رسول الله ﷺ؟	أبو بكر	١١٣٧٥
في لسان الأخرس الدية كاملة	إبراهيم	٢٨٩١٢
في لسان الأخرس الدية كاملة	الحسن	٢٨٩١٥
في لسان الأخرس حكم	مسروق	٢٨٩١١
في لسان الأخرس حكم وفي ذكر الخصي حكم	إبراهيم	٢٨٩١٣
في لسان الأخرس مما في لسان الصحيح	قتادة	٢٨٩١٤
في مال العبد زكاة	طاوس	١٠٥٢٩
في مال اليتيم زكاة	جابر	١٠٣٩٤
في مال اليتيم زكاة	الشعبي	١٠٣٩٩
في مال اليتيم له حق وعليه حق	ابن سيرين	١٠٤٠٠
في ماله	الشعبي	٢٩٠٦٥
في مالـه وإن قتل عبداً فهو على العاقلة	حماد والحكم	٢٩٢١٥
في مائتي درهم خمسة دراهم	طاوس	١٠١١٢
في مس لحماً نياً	الحسن	١٢٨١
في مكاتب عجز وقد أدى بعض مكاتبته وقد شرطوا عليه	الحسن	٢١٨١٦
في مملـوكة توفي عنها زوجها حراً	الشعبي	١٩٩٧٧
في مواسم الحج	ابن عباس	١٣٨٤٨
في مواسم الحج	ابن الزبير	١٣٨٤٩

الحديث أو الأثر	الراوي	الرقم
في موضحة العبد نصف عشر ثمنه	عطاء	٢٨٩٩٠
في موضحة العبد نصف عشر ثمنه	الشعبي	٢٨٩٩١
في ميراث المرتد لورثته من المسلمين	علي	٣٣٥١٧
في هذا عقوبة من الله ومن السلطان	مجاهد	٣٠٦٧٨
في هذه ترغبون عنهن	الحسن	١٨٣٠١
في ولد البهيمة حكومة	عامر	٢٩٠٤٠
في ولد كل مغرورٍ غرةٌ	سعيد بن المسيب	٢٢٣٥٤
الفيء الجماع	الشعبي والحكم	١٩٦٥٦
الفيء الجماع	سعيد بن جبير	١٩٦٦٠
الفيء الجماع	علي وابن مسعود وابن عباس	١٩٦٦١
الفيء الجماع	مسروق	١٩٦٦٤
الفيء: الجماع	ابن عباس	١٩٦٥٤
الفيء: الجماع	الشعبي	١٩٦٥٩
فيأتون آدم فيقول: اذهبوا إلى نوح	أبو هريرة	٣٨٦٨٧
فيما أخرجت الأرض فيما قل منه أو كثر	مجاهد	١٠٣٠٢
فيما بين أن يحرم البيع إلى أن يحل	الشعبي	٥٥٠٣
فيما دون الموضحة حكم	إبراهيم	٢٨٥٣٧
فيما سقت السماء أو كان سيحاً العشر	علي	١٠٣٥٧
فيما لا تجوز فيه شهادات الرجال: أربع نسوة	الشعبي	٢١٩٥٩
فيما يصيب المرأة من ماء زوجها	عطاء	٩٩٤
فيمن أصاب جنيناً إن عليه عتق رقبة مع الغرة	الحسن	١٢٦٥٤
فيمن أصاب جنيناً إن عليه عتق رقبة مع الغرة	إبراهيم	١٢٦٥٥
فيمن أصاب جنيناً إن عليه عتق رقبة مع الغرة	عطاء	١٢٦٥٦
فيمن تسحر وهو يرى أن عليه ليلاً فبان أنه تسحر	مجاهد	٩٢٨٧
فيمن وطئ على جيفة	عامر	٦١٧

الحديث أو الأثر	الراوي	الرقم
فيمن يتزوج اليهودية	قتادة عن ابن المسيب والحسن	١٦٨٦٦
فينا الثقيل وذو الحاجة	مجاهد	٢٠٥٢٢
فينكس كما ينكس الجراب فينثر ما فيه	علي	٤٠٣٦٨
فيه الحد	هشام عن أبيه	٣٠٢٦٧
فيه الحد يضرب ثمانين	شقيق الضبي	٣٠٢٩٥
فيه الدية	الشعبي	٢٨٥٩٩
فيه الدية	إبراهيم	٢٨٦٦٢
فيه العشر	عطاء الخراساني	١٠٣٢٣
فيه القود	الحسن	٢٩٤٣٤
فيه الوضوء وفي المني الغسل	علي	٩٧١
فيه جائفتان	الحسن	٢٨٨٣٤
فيه صلح حتى يستبين خلقه	الحكم	٢٩٠٥٣
فيه عبد أو أمة أو فرس	هشام عن أبيه	٢٩٠٤٤
فيه عشرة دنانير	زيد بن ثابت	٢٨٨٩٧
فيه نماء الخلق	ابن عمر	٣٤٧٦١
فيه وفي الركاز الخمس	عبد الله بن عمرو	١١٠٧٧
فيها الدية	القاسم بن محمد	٢٨٦٢٦
فيها الدية كاملة	سعيد بن المسيب	٢٨٧٥٥
فيها العشر	جابر	١٠٣٦٣
فيها ثلث الدية	سعيد بن المسيب	٢٨٨٠٢
فيها ثلث الدية	ابن عباس	٢٨٨٠٤
فيها ثلث الدية	سعيد بن المسيب	٢٨٨٠٨
فيها ثلث ديتها	الحسن	٢٨٨٠٣
فيها ثلث ديتها	الحسن	٢٨٨٠٩
فيها حكم ذوي عدل	الحسن والشعبي	٢٨٨٦٥

الحديث أو الأثر	الراوي	الرقم
فيها حكم ذوي عدل	إبراهيم	٢٨٨٦٦
فيها خمس عشرة	ابن أبي مليكة	٢٨٥٢٦
فيها خمس من الأبل	عمر بن عبدالعزيز	٢٨٤٩٦
فيها خمس من الإبل أو عدل ذلك	عمر بن عبدالعزيز	٢٨٤٩٨
فيها سجدة ثم قرأ: أولئك الذين هدى الله فبهداهم اقتده	ابن عباس	٤٣٢٣
فيها ما لا عين رأت ولا أذن سمعت ولا على قلب بشر خطر	سهل بن سعد	٣٦٦٧٩
فيها نصف الدية	عطاء بن أبي رباح	٢٨٧٦٠
فيها نصف الدية	إبراهيم	٢٨٧٦١
فيها نصف الدية	جابر بن زيد	٢٩٧٦٠
فيها نصف أنا أدي قتيل الله	مسروق	٢٨٧٥٧
فيها يقول إن فيها طيرا أمثال البخت	الحسن	٣٦٦٨٣
فيهما تسليم	عبد الله	٤٥١٩
فيهما تشهد	عبد الله	٤٥٢٦
فيؤه كفارته	الحسن	١٢٨٩٩

حرف القاف

قاتل الله الشاعر حيث يقول	أبوقلابة	٢٧٢٤٦
قاتل الله قوما يصورون ما لا يخلقون	أسامة بن زيد	٣٩٦٨٢
قاتل به المشركين ما قوتلوا فإذا رأيت الناس يضرب	الحسن	٣٩٩٣٢
قاتل رسول الله ﷺ أهل هذه الجزيرة من العرب على الإسلام	الحسن	٣٤٨١٨
القاتل عمداً لا يرث من الدية	محمد بن جبير	٣٣٥٣٦
القاتل لا يرث من دية من قتل شيئاً	الزهري	٣٣٥٣١
قاتلت غلاماً فجدعت أنفه	علي بن ماجدة	٢٩٢٢٥

الحديث أو الأثر	الراوي	الرقم
قاتلهم الله أي حديث شابوا - يعني الخوارج الذين قتل	علي	٤٠٧٤٠
قاتلهم الله ما كان إبراهيم يستقسم بالأزلام	جابر	٣٩٦٧٧
القاذف إذا تاب جازت شهادته	عطاء وطاوس ومجاهد	٢١٨٨٦
قاربوا وسددوا وكل ما أصيب به	أبو هريرة	١١١١٤
القارن والمتمتع هديهما وطوافهما واحد	عطاء وطاوس ومجاهد	١٤٧٣٦
القارن والمتمتع يجزئهما شاة	إبراهيم	١٦٠٦٣
القارن وغير القارن سواء في جزاء	عطاء	١٣٨٦٦
القارن يطوف طوافين	الأسود	١٤٩٠٦
القارن يطوف طوافين ويسعى سعيين	أبو جعفر	١٤٩٠٧
قاروا الصلاة	عبد الله	٧٤٣٨
قاروا الصلاة	عبد الله	٧٤٤٢
قاروا الصلاة	عبد الله	٧٤٤٣
القاضي إذا أخذ هدية فقد أكل السحت	مسروق	٢٣٣٥٣
قاضيت إلى علي في أبي مات ولم يترك غيري	شموس الهندية	٣٣٢١٧
قاضيت إلى علي في أبي مات ولم يترك غيري	علي	٣٣٢١٨
قاعدنا رجل من أصحاب النبي ﷺ يوم الجرعة	أبو صالح	٤٠٠٥٢
قال يعني الله عز وجل: ليس لعبد لي أن يقول: أنا خير من يونس بن متى	علي	٣٤٠٢٨
قال ﴿فَإِمْسَاكٌ بِمَعْرُوفٍ أَوْ تَسْرِيحٌ بِإِحْسَانٍ﴾	ابن عباس	١٦٧٨٧
قال ﴿فَمَا اسْتَيْسَرَ مِنَ الْهَدْيِ﴾	علي	١٣٢٢٨
قال ابن الزبير لعبيد بن عمير: كلم هؤلاء - لأهل الشام -	ابن أبي مليكة	٣٢٦٦١
قال ابن الكواء للربيع بن خثيم: ما نراك تذم أحدا ولا تعيبه؟	بكر	٣٨٢٩٤
قال ابن سيرين: إذا أوثق الورثة	الحسن وابن سيرين	٢٢٣٨٥
قال ابن عباس تقصر الصلاة	عطاء	٨٣٦٥

الحديث أو الأثر	الراوي	الرقم
قال ابن مسعود لأبو هريرة: تدري كم غلظ جلد الكافر؟	أبو هريرة	٣٦٨٦٧
قال أبو بكر الصديق فيما يوصي به عمر: من أدى الزكاة	عبد الرحمن بن البيلماني	١٠٤٨٨
قال أبو بكر في مرضه الذي مات فيه: انظروا ما	عائشة	٢٣٦١٠
قال أبو بكر لعلي: أكرهت إمارتي قال: لا		
قال أبو بكر: إني كنت في هذا الأمر قبلك	عامر	٣٦١٥٦
قال أبو ذر لعثمان: لو أمرتني أن أتعلق	حميد بن هلال	٤٠٤٩٨
قال أبو معمر: شيء وددت أني كنت	إبراهيم	٥٤٤٤
قال أبي: يا بني قم فصل من السحر	سلمة بن نبيط	٣٨٣٦٦
قال أحدهما: الحبل وقال الآخر: الحيض	مجاهد وإبراهيم	٢٠٢٢٧
قال أحدهما: نهى وقال الآخر: لا يبيعن حاضر لباد	أبو هريرة وابن عمر	٣٩٢٨١
قال الأسود لرجل منهم موسر: لو مت ولم تحج	إبراهيم	١٥٠٥٥
قال الحكم لإبراهيم: رأيت أبا بكر	مغيرة	١٥١١٣
قال الحكم لإبراهيم: رأيت أبا بكر بن عبد الرحمن	مغيرة	٣١٦٢٠
قال الحواريون لعيسى ابن مريم عليه السلام: ما تأكل؟	رجل	٣٤٠٤٦
قال الحواريون لعيسى بن مريم عليه السلام: ما تأكل؟	رجل حدث العلاء بن المسيب	٣٦٩٤٦
قال الحواريون: يا عيسى ما الإخلاص لله؟	أبو ثمامة	٣٦٩٥١
قال الشعبي: يهدي قيمتهما	علي بن عتيق	١٢٧٤٢
قال العباس لابنه عبد الله: يا بني! إني أرى أمير المؤمنين	ابن عباس	٢٧١٧٩
قال الله تعالى: أعددت لعبادي الصالحين ما لم تر عين	أبو هريرة	٣٦٧٠٢

الحديث أو الأثر	الراوي	الرقم
قال الله: ﴿وَنُفِخَ فِي ٱلصُّورِ فَصَعِقَ مَن فِي ٱلسَّمَٰوَٰتِ وَمَن فِي ٱلْأَرْضِ﴾	أبو هريرة	٣٣٨٤٧
قال الله: أنا الله وأنا الرحمن	أبو سلمة بن عبد الرحمن	٢٧٠٢٨
قال الله: لا تمثلوا بعبادي	يعلى بن مرة	٢٩٧٧٨
قال المغيرة بن شعبة لعلي: اكتب إلى هذين الرجلين	أبو موسى	٣٢٥٦٥
قال أناس: إنما هو مال فعلى قدر ما انتقص من ثمنه	الزهري	٢٨٩٩٧
قال أناس: ثلاث وقال آخرون: كفارة يمين	أبو قلابة	١٩١٩٤
قال إنسان لعطاء: استنثرت فدخل الماء حلقي؟	ابن جريج	٩٧٣٩
قال بيده هكذا وأشار بالأربع: ﴿إِلَّا مَا مَلَكَتْ أَيْمَٰنُكُمْ﴾	عبيدة	١٧٧٣٩
قال تجزئ مسحة للرأس	إبراهيم	١٣٩
قال تميم بن سلام أو سلام بن تميم: للحسن	يزيد بن إبراهيم	٧٥٨٣
قال جبير لأمرأته: إن ابن أخي مع ابنك	أم عطية	١٩٦٨١
قال حذيفة حين قتل عثمان: اللهم إن كانت العرب	محمد	٤٠٤٩٧
قال حذيفة هكذا واحدة	محمد	٨٠٥٠
قال داود عليه السلام: نعم العون اليسار على الدين أو الغنى	ابن أبزى	٣٦٩٨١
قال داود عليه السلام: يا رب طال عمري وكبرت سني وضعف	مجاهد	٣٦٩٨٢
قال داود: يا رب ابن آدم ليس منه شعرة إلا تحتها منك نعمة	وهب بن منبه	٣٧٩٠٥
قال ربكم: من خرج مجاهداً في سبيلي ابتغاء وجهي	الحسن	٢٠٥٨٠
قال رجل عند الشعبي: إني أجلب الرقيق	أبوعبد الله الشقري	١٢٢٣٦

الحديث أو الأثر	الراوي	الرقم
قال رجل عند المغيرة بن شعبة:	عامر	٢٨٣٥٥
قال رجل عند عبد الله: إني مؤمن فقال: قل: إني في الجنة	علقمة	٣٢٣٨٩
قال رجل عند عمر: اللهم اجعلني من القليل	إبراهيم التيمي	٣١٤٩٠
قال رجل لابن الزبير: أفتنا في نبيذ الجر	عبد العزيز بن أسيد	٢٥٣٦٧
قال رجل لابن سيرين استقبل القبلة	داود أبو الهيثم	١٨١٠٨
قال رجل لابن عباس: الصلاة	عبد الله بن شقيق العقيلي	٨٤٥١
قال رجل لابن عباس: آمر أميري بالمعروف؟	سعيد بن جبير	٤٠٠٩٠
قال رجل لابن عباس: أنركب البدنة؟	عكرمة	٣٩٠٩٠
قال رجل لابن عباس: إني نمت في المسجد	عطاء	٥٠٠٤
قال رجل لابن عباس: أيركب الرجل البدنة؟	عكرمة	١٥٥٧٨
قال رجل لابن عمر: أرأيت الوتر سنة هو؟	مسلم مولى لعبد القيس	٧٠٢٨
قال رجل لابن عمر: أرأيت الوتر سنة هو؟	مسلم مولى عبد القيس	٣٩١١٨
قال رجل لأبي الأسود: يا لوطي	قتادة	٣٠٢٤٣
قال رجل لأبي بكر: يا خليفة الله	ابن أبي مليكة	٣٩٨٣٠
قال رجل لأبي تميمة الهُجيمي: كيف أنتم؟	بكر	٢٧٤٧٣
قال رجل لأبي مجلز أو قلت له: آتي الجمعة وأنا أشتكي بطني قال: عجز	عمران بن حدير	٥٦٤١
قال رجل لأبي هريرة: أنت الذي تنهى عن	زياد الحارثي	١٢٨٨٩
قال رجل لأبي وائل: إن أبا بردة يزعم أن أبا بكر جعل الجد أبا؟	إسماعيل بن سميع	٣٣٣١١
قال رجل لأمرأته على عهد النبي ﷺ	هشام عن أبيه	٢٠٣٥٣
قال رجل لجابر ابن زيد: إن أبي يحرمني ماله	عمرو	٢٠٣١٩
قال رجل لجابر بن زيد: أن أبي يحرمني	عمرو	٢٤١٩٣
قال رجل لحبة بن سلمة وكان من أصحاب عبد الله: قرأت	أبو رزين	٣٢٠٨٨

الحديث أو الأثر	الراوي	الرقم
قال رجل لحذيفة: كيف أصنع إذا اقتتل المصلون؟	ربعي	٣٩٩١٧
قال رجل لرجل: أوصني فقال: اتبع السيئة الحسنة تمحها وخالق الناس خلقا حسنا	حكيم بن جابر	٣٧٩٨٩
قال رجل لرجل: أوصني قال: أتبع السيئة الحسنة	حكيم بن جابر	٢٦٩٦٨
قال رجل لسعد: يا أبا إسحاق أتباشر وأنت صائم؟	سالم الدوسي	٩٦٨١
قال رجل لطاوس: ادع لنا فقال: ما أجد لقلبي	داود بن شابور	٣١٨٦١
قال رجل لطاوس: إني أشرت إلى حلال بصيد	ليث	١٦٢٣٢
قال رجل لعامر: ابتعت فرسا ونقدت ثمنه وشاركت	عاصم	٢٤٧١٢
قال رجل لعبد الله إن فلانة	عبد الرحمن بن يزيد	٧٥٨
قال رجل لعثمان بن أبي العاص: ذهبتم بالدنيا والآخرة	إسرائيل	٣٢٦٧١
قال رجل لعطاء: أطرح القملة تدب	العلاء بن المسيب	١٣٦٠٤
قال رجل لعطاء: أقرد بعيري وأنا محرم؟	العلاء بن المسيب	١٥٩٦٩
قال رجل لعلي: أيقبل الرجل امرأته	عمر بن سعيد	٩٦٦٢
قال رجل لعمار بن ياسر	ثروان بن ملحان التيمي	٩١٩٣
قال رجل لعمر بن الخطاب: ما رأيت مثلك	ميمون	٣٤١٠١
قال رجل لعمر: يا خير الناس فقال: إني لست بخير الناس	الحسن	٣٤١٢٥
قال رجل لعمر: يا خير الناس! قال: لست بخير الناس	الحسن	٢٠٦٣٣
قال رجل لعيسى بن مريم عليه السلام: لو اتخذت حمارا تركبه لحاجتك؟	ثابت البناني	٣٦٩٥٢
قال رجل للبراء: هل كنتم وليتم يوم حنين	أبو إسحاق	٣٩٧٥٦

الحديث أو الأثر	الراوي	الرقم
قال رجل للحسن: يا أبا سعيد	أبو موسى	٣١٩١١
قال رجل للحسن: يا أبا سعيد والله ما أراك تلحن	أبو موسى	٣٢٥٦٨
قال رجل للربيع بن خثيم: أوص لي بمصحفك	نسير	٣٣٠٧٥
قال رجل للشعبي: أفتنا أيها العالم قال: العالم من يخاف الله	مالك بن مغول	٣٨٤٠٨
قال رجل للشعبي: رجل دفن ميتاً فسوى	منصور بن عبد الرحمن	١٢١٥٩
قال رجل للقاسم بن محمد: أيعتصر الرجل من مال	ابن عون	٢٤١٨٨
قال رجل لمحمد بن واسع إني لأحبك في الله	سفيان	٣٧٩٦٥
قال رجل لنافع أكان ابن عمر يرجع من الجنازة	ابن جريج	١١٨٧٨
قال رجل لنافع: زحمت يوم الجمعة	ابن عون	٥٦٨٤
قال رجل من الحي لأبي ميسرة: إني أجنب في ثوبي	أبو إسحاق	٣٩٢٣٧
قال رجل وهو عند عمر: اللهم إني أعوذ بك من الفتنة	أبو الضحى	٤٠٠٠١
قال رجل يقال لـه صبيح: كنا معاشر الفطح مـع علي	عبد الملك بن أبجر	٣٥٩٢٢
قال رجل يوم القادسية: اللهم إن حدية	نعيم بن أبي هند	٢٠٤٩٤
قال رجل يوم القادسية: اللهم إن حديةَ سوداءُ بذية فزوجني اليوم	نعيم بن أبي هند	٣٦٠٠٩
قال رجل: اشترينا رِجْلَ حمار	يزيد ابن عبد الله بن الشخير	١٥٠٧٧
قال رجل: اللهم أهلك المنافقين	أبو البختري	٤٠١٧٦
قال رجل: إن رأى رجل في أهلـه ما يكـره فذهب يجمـع أربعة	ميمون	٣٨٧٢٤
قال رجل: إني طلقتها مائة قال:	شريح	١٨٧٥٧
قال رجل: ذهب الليل	حبيب	٧٩٢٣

الحديث أو الأثر	الراوي	الرقم
قال رجل: يا آل بني تميم فحرمهم عمر بن الخطاب	أبو مجلز	٤٠٠٣٢
قال رسول الله ﷺ أتيت على موسى ليلة أسري بي	أنس	٣٩٣٣٥
قال رسول الله ﷺ إذا أتيت القوم فادعهم	فروة بن مسيك المرادي	٣٥٢٦٥
قال سألت ابن عمر عن الرجل يذكر الله	عقبة	٧٨٧٨
قال سلمان لرجل: لو قُطّعتُ أعضاء ما بلغت الإيمان	أبو قرة	٣٢٤٣٩
قال سليمان بن داود عليه السلام لابنه: يا بني كما يدخل الوتد بين الحجرين	يحيى بن أبي كثير	٣٦٩٨٦
قال سليمان بن داود لابنه: يا بني لا تقطع	يحيى بن أبي كثير	٢٧٩٥٦
قال سليمان بن داود: كل العيش جربناه لينه وشديده	خيثمة	٣٦٩٨٣
قال سليمان بن داود: لأطوفن	أبو هريرة	١٥٧٧
قال سليمان بن صرد الخزاعي للحسن بن علي: أعذرني	أبو الضحى	٤٠٦٤١
قال سمعته يقول: تسبيحة في طلب حاجة	أبو الأحوص	٣١٤٠٠
قال سهل ابن حنيف يوم صفين: أيها الناس	شقيق أبو وائل	٤٠٦٧٩
قال شهدت عليا لما أوتي بالمخدج سجد	أبو موسى	٨٦٤٠
قال شيعنا عمر إلى صرار فتوضأ فغسل مرتين	قرظة	٦٧
قال صعصعة لابن أخيه: إني كنت أحب إلى أبيك	ميمون بن أبي شبيب	٢٧٩٠٢
قال صلى بنا رسول الله ﷺ بمكة الظهر	أبو جحيفة	٨٣٩٣
قال صلى رسول الله ﷺ ذات يوم فجاءت الذئاب فعوت خلفه	شمر	٣٣٨٩٧
قال صلى رسول الله ﷺ صلاة الخوف	ابن عباس	٨٤٩٣
قال عبادة بن الصامت لجنادة بن أبي أمية الأنصاري	بكير بن عبد الله بن الأشج	٤٠٠٤١
قال عبد الرحيم: يركب ويهريق دماً	علي	١٢٨١٦

الحديث أو الأثر	الراوي	الرقم
قال عبد الله إنك ما دمت في صلاة تقرع باب الملك	مرة	٨٥٧٧
قال عبد الله حين استخلف عثمان: ما ألونا	عبد الله بن سنان	٣٩٨٥٩
قال عبد الله: لا تهذوا القرآن كهذّ الشعر	الشعبي	٨٩٧٣
قال عبد الملك بن عمر لعمر بن عبد العزيز: يا أمير المؤمنين ما يمنعك	نافع	٣٧٨٢٣
قال عبيد الله: جدته وقال مالك: إن أمه	عروة بن أذينة	١٢٨١٣
قال عتبة بن فرقد لعبد الله بن ربيعة: يا عبد الله ألا تعينني على ابن أخيك	عبد الله بن ربيعة	٣٧٦٦٣
قال علي بن أبي طالب كلماتٍ أصاب فيهن: حق على الإمام	مصعب بن سعد	٣٤٧١٤
قال علي على منبره: إني أنا فقأت عين الفتنة	قيس بن السكن	٤٠٥٣٥
قال علي لابن الكواء: تدري ما قال الأول؟	أبوجابر محمد بن عبيد الكندي	٣٨٦٢٢
قال علي لأمه فاطمة بنت أسد: اكفي فاطمة بنت رسول الله الخدمة	أبو البختري	٣٧٢٢١
قال علي للحكمين: على أن تحكما بما في كتاب الله	عبد الله بن الحسن	٤٠٦٦٢
قال علي للنبي: إنْ وُلِدَ لي غلام بعدك	محمد بن الحنفية	٢٧٥٩٠
قال علي يوم الجمل: وددت أني كنت مت قبل	أبو صالح	٤٠٦٢٨
قال عمار لعلي يوم الجمل: ما ترى في سبي الذرية؟	خُمير بن مالك	٤٠٦٠١
قال عمر بن عبد العزيز لعبيد الله بن عبد الله بن عتبة	حمزة أبو عمارة	٢٧٧٣٦
قال عمر بن عبد العزيز لعبيد الله بن عبد الله: مالك وللشعر؟	حمزة أبي عمارة	٣٢٦٨٦
قال عمر حين حضرته الوفاة لابنه	يحيى بن أبي راشد النصري	١١١٩٢
قال عمر حين حضرته الوفاة لابنه: إذا	يحيى بن أبي راشد النصري	١١٦٠١
قال عمر في شيء: لأنت أشر ممن لا يغتسل	إبراهيم	٥١٠١

الحديث أو الأثر	الراوي	الرقم
قـال عمر لابنه حين حضرته الوفاة	يحيى بن أبي راشد النصري	١١١٨٢
قال عمر لأبي بكر لما لم يدع عمرو الناس أن يوقدوا نارا	عبد الله بن بريدة	٣٥٩٢٠
قال عمر لأبي بكرة: إن يتب أقبل شهادته	سعيد	٢١٨٩٠
قال عمر لأهل العراق: انظروا حذاء	ابن عمر	١٤٦٣٢
قال عمر لزيد بن صوحان: أين منزلك بمنى؟	طلق	١٦٢١٠
قال عمر لعبد الرحمن بن عوف: أرأيت لو كنت	عكرمة	٣٠٨٠٧
قال عمر لعثمان: اتق الله! وإن وليت شيئا	حسن بن محمد	٣٩٨٥٤
قال عمر: المصلون أحق	همدان	٧٧١٩
قال عيسى ابن مريم: بيتي المسجد وطيبي الماء	عبيد الله بن سعيد الجعفي	٣٨٤٥١
قال عيسى ابن مريم: لا تخبئ رزق اليوم لغد	خيثمة	٣٨٣٢٢
قال عيسى ابن مريم: لا تكثروا الكلام بغير ذكر الله	محمد بن يعقوب	٣٤٠٤٤
قال عيسى بن مريم عليه السلام لأصحابه: اتخذوا المساجد مساكن	أبو صالح	٣٦٩٤٥
قال عيسى بن مريم عليه السلام للحواريين: يا ملح الأرض	خلف بن حوشب	٣٦٩٥٨
قال عيسى بن مريم عليه السلام: إن موسى نهاكم عن الزنا	سالم	٣٦٩٥٧
قال عيسى بن مريم عليه السلام: طوبى لولد المؤمن طوبى لهم	خيثمة	٣٦٩٥٠
قال عيسى بن مريم عليه السلام: كلوا من بقل البرية	شمر بن عطية	٣٦٩٤٤
قال عيسى بن مريم عليه السلام: يا معشر الحواريين	ميمون بن أستاذ	٣٦٩٥٩
قال عيسى بن مريم: إذا كان يوم يصوم	هلال بن يساف	١٠٠١٧
قال عيسى بن مريم: لا تكثروا الكلام بغير	محمد بن يعقوب	٣٦٩٤٧

الحديث أو الأثر	الراوي	الرقم
ذكر الله فتقسوا قلوبكم		
قال عيسى بن مريم: للسائل حق وإن جاء	سالم بن أبي الجعد	١٠٠٨٦
قال عيسى لأصحابه: اتخذوا المساجد مساكن	أبو صالح	٣٤٠٤٥
قال فلان: تمشون على قبوركم؟قلت: نعم	أبو العلاء بن الشخير	٣٨٢٢٦
قال في السنور إذا ولغ	أبو هريرة	٣٤١
قال في المحرم إذا انكسر ظفره قلمه	الحسن وعطاء	١٣١٩٣
قال في موضحة المرأة ومنقلتها	عمر بن عبدالعزيز	٢٩٣٠٤
قال قيل لأبي الدرداء: إن أبا سعد بن منبه جعل في ماله مائة محرر	سالم بن أبي الجعد	٣٧٧٨٩
قال كان الحسن يقرأ بفاتحة الكتاب في كل تكبيرة	ابن عون	١١٧٣٥
قال كتب إلينا عمر بن عبد العزيز	جعفر بن برقان	٨٥٥٠
قال كعب لعبد الله بن عمرو: هل تطير؟	نافع بن جبير	٢٨١٠٢
قال كنا مع سلمان وقد صافنا العدو	حبة بن جوين العرني	٣٢٤٣٨
قال لا إله إلا الله ثم قتلته؟	أسامة بن زيد	٣٥٣١١
قال لا إله إلا الله ثم قتلته؟	أسامة	٣٥٣١٢
قال لبنيه: لا تديموا أكل اللحم ولا تلظوا بالماء العذب	عمر	٢٦١٢٥
قال لعمر: أستأذن على أمي؟	أبو عبد الرحمن	١٨٥٢٩
قال لغلامين له وهو في دار أم هانئ	ابن عباس	٩٣١١
قال لقمان لابنه وهو يعظه: يا بني إياك	القاسم بن مخيمرة	٢٧٨٩٦
قال لقمان لابنه: يا بني حملت الجندل والحديد فلم أر شيئاً أثقل من جار سوء	الحسن	٣٧٠١٣
قال لقمان لابنه: يا بني لا يعجبك رجل رحب الذراعين بالدم	عبيد بن عمير	٣٧٠٠٩
قال لم تنزل: (بِسْمِ ٱللَّهِ ٱلرَّحْمَٰنِ ٱلرَّحِيمِ) في شيء من القرآن إلا في سورة النمل	عبد الله بن معبد الزماني	٣٤٠٢١
قال لما أتى موسى قومه فأمرهم بالزكاة فجمعهم قارون	ابن عباس	٣٤٠٠٧

الحديث أو الأثر	الراوي	الرقم
قال لما أنزلت هذه الآية: (ءَامَنَ ٱلرَّسُولُ بِمَآ أُنزِلَ إِلَيۡهِ مِن رَّبِّهِۦ)	حكيم بن جابر	٣٣٩٣٨
قال لنا ابن أبي مليكة: أمحرمون أنتم؟	حسن بن فرات	١٥٧٢٦
قال لنا أبوقتادة العدوي: عليكم بهذا الشيخ	حميد بن هلال	٣٨٣٤٢
قال لنا أبي: إذا رأى أحدكم شيئا من زينة الدنيا وزهرتها	هشام بن عروة	٣٨٠٧١
قال لنا حذيفة: كيف أنتم إذا ضيع الله أمر أمة	رجل من بني عبس	٣٩٩٧٩
قال لنا سعيد بن جبير ونحن نطوف بالبيت	فطر	١٥٠٦٧
قال لنا سعيد بن جبير: خذوا الحصى من حيث شئتم	إسماعيل بن عبد الملك	١٣٩٤٥
قال لنا عبد الله بن مسعود: إذا صليتن يوم الجمعة	عبد الله بن معدان عن جدته	٥٢٥٩
قال لنا مصعب بن الزبير ونحن مصافي المختار	الزبير بن صراخ	٣٥٨٢٢
قال لـه الحارث	إبراهيم	٨٣٤٢
قال له بعض المشركين وهم يستهزؤن: إن صاحبكم يعلمكم حتى الخراءة	سلمان	٣٩٠٦٥
قال له رجل: أخبرني عن البيت أهو أول بيت وضع للناس؟	علي	٣٨٥٤٥
قال له رجل: أقرأ على الجنازة بفاتحة الكتاب؟	أبو بردة	١١٧٤٨
قال له رجل: أمؤمن أنت؟ قال: أرجو	علقمة	٣٢٣٤٧
قال لـه رجل: إن علي نذراً بالحج ولم أحج حجة	عطاء	١٣١٧٦
قال له رجل: أنت الذي تنهى عن صوم يوم	أبو هريرة	٩٤٩٨
قال لـه رجل: إني جردت الحـج أفأضم إليه عمرة؟	جابر	١٥٦٥٩
قال لـه رجل: إني رأيت مع امرأتي رجلاً	سالم	١٧١٣٣

الحديث أو الأثر	الراوي	الرقم
قال له علقمة: يا أبا عمرو فقال: لبيك فقال له	الأسود	٢٨٤١٢
قال له قومه: إنه آدر قال: فخرج ذات يوم يغتسل فوضع ثيابه على صخرة	ابن عباس	٣٤٠١٢
قال له: رجل اقض بيننا بما أراك الله	الشعبي	٢٤٤٨٣
قال لها رجل: إني أريد أن أوصي قالت: كم مالك؟	عائشة	٣٢٩٩٥
قال لي إبراهيم لا تقم العصر	وكيع	٣٣٤٦
قال لي إبراهيم: إن إبراهيم التيمي	الأعمش	٣٢١١١
قال لي إبراهيم: إياك أن تقتل مع قتيبة	الزبير بن عدي	٣٢٦١٨
قال لي إبراهيم: إياك أن تقتل مع قتيبة	الزبير بن عدي	٤٠٠٨٥
قال لي إبراهيم: إياك أن تقتل مع قتيبة	الزبير بن عدي	٤٠٢٣٣
قال لي إبراهيم: عليك بشقيق فإني أدركت أصحاب عبد الله وهم متوافرون	الأعمش	٣٧٦٤٤
قال لي ابن عباس إذا رأيت القوم قد دفنوا ميتاً	مولى لابن عباس	١٢١٥٦
قال لي ابن عباس: ألا أعجّبك	عبد الله بن شداد	٣٢٥٦٩
قال لي ابن عباس: تعلم أي آخر سورة نزلت جميعا؟	عبيد الله بن عبد الله بن عتبة	٣٨٦٢٩
قال لي ابن مسعود لا يغرنكم	طارق بن شهاب	٨٣٦٨
قال لي أبو البختري الطائي	زيد بن جبير	٣٢٠٠٤
قال لي أبو الزبير: سمعت طاوسا	ابن جريج	١٠٨٧٣
قال لي أبو جعفر محمد بن علي: ممن أنت؟	عطاء بن السائب	٣٢٥٦٤
قال لي أبو عبيدة بن عبد الله بن مسعود: لا تأخذ الذهب من الورق	ابن سيرين	٢٢٥٣٨
قال لي أبو هريرة: إن استطعت أن تموت فمت	أبو صالح	٤٠٠٤٧
قال لي أبو هريرة: صل العشاء إذا ذهب	ابن لبيبة	٩٠٤٦

الحديث أو الأثر	الراوي	الرقم
قال لي أبو هريرة: يا عبد الله إذا مررت بالقبور	عبد الله بن سعد الجاري	١٢١٤٨
قال لي أبو وائل: يا بني	الزبرقان	٢٨٢٦١
قال لي أبو وائل: يا سليمان والله لو أطعنا الله ما عصانا	الأعمش	٣٧٦٣٩
قال لي أبي أمنا رسول الله ﷺ	ابن لعمار بن ياسر	٣٢١٨
قال لي أبي عبد الله: أي ابني لولا نسيات أخلفهن	جابر	٣٩٥٢٢
قال لي أبي عبد الله: أي بُني لو لا نُسيّات أخلفهن من بعدي من بنات	جابر	٢٠٥٨٥
قال لي أبي: كتبت؟ قال: قلت: نعم	هشام بن عروة	٢٨٣٦٠
قال لي أبيٌّ: هلك أهل هذه العقدة - ورب الكعبة - هلكوا	علي	٤٠٠٧٨
قال لي أبي: يا بُنيّ هَبْ لي	يحيى بن هانئ	٢٧٤٦٢
قال لي أصحاب محمد: لا تعمل لغير الله فيكلك الله إلى من عملت له	أبو العالية	٣٨١٢١
قال لي الحسن: ألا تعجب من سعيد بن جبير	أيوب	٤٠٢٣٨
قال لي الحسن: ألا تعجب من سعيد بن جبير دخل علي	أيوب	٣٢٥٧٥
قال لي الحكم: أتاني ابن أبي ليلى	شعبة	٢٣٨٤٤
قال لي الربيع بن خثيم: يا بكر اخزن عليك	بكر بن ماعز	٣٧٥٧٦
قال لي الشعبي: أحاديث أعطيناكها	عبدة بن سليمان عن رجل	٢٧٨١٢
قال لي القاسم: اجلس إلي - وهو يقضي بين الناس	الأعمش	٢٣٥٢٣
قال لي أنس بن مالك: لم أر مثل الذي بلغنا عن ربنا لم نخرج له	معاوية بن قرة	٣٧٤٨٣
قال لي جابر بن زيد: أقصر بعرفة	عمرو	٨٣٥٩

الحديث أو الأثر	الراوي	الرقم
قال لي جبريل عليه السلام	أبو قتادة	١٢٣٨٩
قال لي جرير: انطلق بنا إلى مهران فانطلقت معه حيث اقتتلوا	قيس	٣٥٩٩٤
قال لي خيثمة: أما سمعت سويداً	عمران بن مسلم	٢٨١٦٠
قال لي زر: ارحل بنا إلى هذا المسجد نسبح - يعني نصلي	موسى بن قيس	٣٧٩٨٥
قال لي سعيد بن جبير: اشرب قائماً	عبد الملك بن أبي سليمان	٢٥٦٩١
قال لي سلمان الفارسي: إن السوق مبيض الشيطان	أبو عثمان	٣٧٤٠٢
قال لي سلمان: أتدري ما الظلمات يوم القيامة؟	جرير	٣٧٩٨٠
قال لي سلمان: كيف أنت إذا اقتتل القرآن والسلطان؟	زيد بن صوحان	٤٠٢٠٤
قال لي شريح: إن زعموا كنية الكذب	يحيى بن وثاب	٢٧٤٦٣
قال لي شريح: تشهد أنه خطك بيدك	أبو إسحاق	٢٤٤٣٣
قال لي طاوس: لتنكحن أو لأقولن لك	إبراهيم بن ميسرة	١٦٦٥٦
قال لي عبد الكريم وعمرو بن دينار يخرص النخل	ابن جريج	١٠٨٦٨
قال لي عبد الله بن عمرو: ممن أنت؟	السائب	٤٠٤٠٩
قال لي عبد الله بن مسعود: أتحب أن يسكنك الله	الحارث بن قيس	٤٠٢٣٧
قال لي عبد الله بن مسعود: كيف أنتم إذا اقتتل المصلون؟	سحيم بن نوفل	٤٠٢٣٦
قال لي عبد الله بن مسلم بن يسار: أو حَرّجَ عليَّ	كهمس	٢٧٥٥٨
قال لي عبد الله: إذا لقيت عمر - أو كلمة نحوها -	الأسود	٢٧٣٥٢
قال لي عبد الله: إياكم وبيع المحفلات فإنها خلابة	الأسود	٢٢٠٨٠

الحديث أو الأثر	الراوي	الرقم
قال لي عبيدة: لا تخلدن عليّ كتاباً	إبراهيم	٢٨١٣٦
قال لي عثمان وهو محصور في الدار	عبد الله بن عمر	٤٠٤٥٠
قال لي عثمان: كذا كان يصنع عمر بن الخطاب	حصين	٣١٦٩٨
قال لي عطاء: في الأسنان الثنيتين والرباعيتين	ابن جريج	٢٨٧٠٧
قال لي عطاء: لا صدقة إلا في نخل	ابن جريج	١٠٣٠٠
قال لي عطاء: لا صدقة في اللؤلؤ	ابن جريج	١٠٣٥٠
قال لي علي: ألا أعلمك كلمات لم أعلمها حسناً	عبد الله بن جعفر	٣١٢٩٠
قال لي عمر بن عبد العزيز: اكتب إلي بسنة عمر	سالم بن عبد الله	٣٢٦٧٥
قال لي عمر بن عبد العزيز: إن عمر بن الخطاب قضى في ولد الزنا	خالد بن أبي الصلت	٢٢٤٤٨
قال لي عمر: تعال معي حتى أباقيك في الماء	ابن عباس	١٣٢٩٦
قال لي عمر: كم ترى الرجل يكفيه من عطائه؟	عبيدة السلماني	٣٥٠٧٨
قال لي عمر: يا أبا أمية إني لا أدري لعلي أن لا ألقاك بعد عامي هذا	سويد بن غفلة	٣٥٩٦٤
قال لي عمر: يا سلمان	سلمان يعني ابن ربيعة	٦٨٤٣
قال لي عمران بن حصين: إني أحدثك حديثا لعل الله أن ينفعك به	مطرف	٣٧٤١٩
قال لي عمران بن حصين: ائت قومك فانههم	حجير بن الربيع	٣٩٩٠٠
قال لي كعب بن عجرة إذا دخلت	أبو هريرة	٣٤٥٠
قال لي كعب بن عجرة: إذا دخلت المسجد الحرام	أبو هريرة	٣١٧٥٢
قال لي مجاهد: ألا أنبئك بالأواب الحفيظ	يونس بن خباب	٣٨٣٣١
قال لي مسلم بن يسار: إذا علمت أن النهار	كلثوم بن جبر	٥٤٩٥
قال لي معاذ: اجلس بنا نؤمن ساعة	الأسود بن هلال المحاربي	٣٢٣٧٧

الحديث أو الأثر	الراوي	الرقم
قال لي: لو رأيت أقواما رأيتهم لتقطعت كبدك عليهم	أبو حصين	٣٨٠١٠
قال لي: ممن أنت؟ فقلت: من أهل الكوفة	عبد الله بن عمرو	٣٤٦٣٤
قال لي: يا مهري لا تكن جابياً ولا عريفاً ولا شرطياً	أبو هريرة	٢٨٤٢٥
قال ما أحب النوم قبلها ولا الحديث بعدها	ابن عباس	٧٣٧٣
قال مسلم بن يسار: لو كنتَ بين يدي ملك تطلب حاجة لسرك أن تخشع له	أبو قلابة	٣٨٤٠٢
قال معاذ في مرضه الذي مات فيه: زوجوني	الحسن	١٦٦٥٥
قال من عزى مصاباً كساه الله	طلحة بن عبيد الله بن كريز	١٢٤٤٦
قال موسى عليه السلام أي رب أقريب أنت فأناجيك	كعب	١٢٣٢
قال موسى عليه السلام لربه: يا رب ما الشكر الذي ينبغي لك؟	عبد الله بن سلام	٣٧٠٠٥
قال موسى عليه السلام: أي رب أي عبادك أحب إليك	ابن عباس	٣٧٠٠٣
قال موسى عليه السلام: أي رب ذكرت إبراهيم وإسحاق ويعقوب بم أعطيتهم ذاك؟	عبيد	٣٧٠٠٢
قال موسى: أي رب أقريب أنت فأناجيك أم بعيد فأناديك؟	كعب	٣٧٠٠٤
قال موسى: يا رب دلني على عمل إذا عملته كان شكرا	كعب	٣١٤٣٦
قال موسى: يا رب ما لأدنى أهل الجنة منزلة؟	المغيرة بن شعبة	٣٦٧٢٦
قال موسى: يا رب: ذكرت إبراهيم وإسحاق	عبيد بن عمير	٣٣٩٨٨
قال ناس من أصحاب علي لعلي: ألا تحدثنا	عاصم بن ضمرة	٦١٠٠
قال ناس من المهاجرين لعمر	علباء بن أحمر اليشكري أو ابن بريدة	٣٤٧٨٨
قال نبي من الأنبياء: اللهم العبد من عبيدك يعبدك ويطيعك	ابن عباس	٣٦٨١٧

الحديث أو الأثر	الراوي	الرقم
قال يعني الله عز وجل لا ينبغي لعبد لي أن يقول: أنا خير من يونس بن متى	أبو هريرة	٣٤٠٢٧
قال: رأيت ابن معقل يتفلى في المسجد	الحسن بن علي	٧٦٩٨
قال: ﴿وَسِيقَ ٱلَّذِينَ ٱتَّقَوْا۟ رَبَّهُمْ إِلَى ٱلْجَنَّةِ زُمَرًا﴾ حتى إذا انتهوا إلى باب	عاصم بن ضمرة	٣٦٧١٢
قال: ﴿فَإِمْسَاكٌ بِمَعْرُوفٍ أَوْ تَسْرِيحٌ بِإِحْسَٰنٍ﴾	الضحاك	١٦٧٨٣
قال: ﴿فَإِمْسَاكٌ بِمَعْرُوفٍ أَوْ تَسْرِيحٌ بِإِحْسَٰنٍ﴾	يحيى بن أبي كثير	١٦٧٨٤
قال: أصحاب أبي جهل لأبي جهل وهو يسير إلى رسول الله ﷺ يوم بدر	ثابت	٣٩٤٥٨
قال: الإسلام وما الإسلام؟ قال: الإسلام: السر والعلانية فيه سواء	الحسن	٣٨٣٢٠
قال: الرجل يكون في القوم فتمر بهم المرأة	ابن عباس	١٨١١٥
قال: النبي ﷺ لا تستقبلوا ولا تحفلوا	ابن عباس	٣٩٠٠٤
قال: أهل مكة لا يجيزونها على درهم	مجاهد	٢١٥٠٥
قال: بعثني النبي ﷺ أيام التشريق	رجل من الأنصار	١٥٩٥٦
قال: تحروها لإحدى عشرة تبقى: صبيحة بدر	عبد الله	٣٩٤١٧
قال: تزوجت امرأة عبدها فقيل لها	بكر	٣٠٦٧٥
قال: داود النبي عليه السلام: خطبة الأحمق في نادي القوم	عبد الرحمن بن أبزى	٣٦٩٧٨
قال: داود نبي الله عليه السلام: كان أيوب أحلم الناس وأصبر الناس وأكظمه لغيظ	ابن أبزى	٣٦٩٧٢
قال: سألت إبراهيم عن الرجل يرى في ثوبه دما	حصين	٧٤٨٠
قال: سألت ابن عباس أي الناس كان أول إسلاما؟	عامر	٣٩٣٤٤
قال: سفيان في رجل زالت الشمس	وكيع	٨٨٦١
قال: سلمان لزيد بن صوحان: كيف	طارق بن شهاب	٣٢٣٠٢

الحديث أو الأثر	الراوي	الرقم
قال: عتريس لعبد الله: هلك من لم يأمر بالمعروف	طارق بن شهاب	٤٠٣٧٠
قال: عيسى بن مريم عليه السلام لرجل من أصحابه وكان غنياً	خيثمة	٣٦٩٥٤
قال: عيسى بن مريم عليه السلام: اتقوا الله واعملوا لله	سالم	٣٦٩٤٩
قال: فاستقبلنا عمر وعلينا الديباج والحرير	سويد بن غفلة	٢٦٢٧٧
قال: قال عبد الله: من أفطر يوماً	عبد الله بن الحارث	١٢٩٨٣
قال: قالوا لابن المنكدر: أي العمل أحب إليك؟	سفيان بن عيينة	٣٨٠٠٨
قال: قلت: أجمعهم؟ قال: لا	سعيد بن جبير	١٢٥٧٨
قال: كعب لعبد الله بن عمرو: هل تطير؟	نافع بن جبير	٣١٥٢١
قال: لا إله إلا الله وقتلته	أسامة	٣٩٣٩٢
قال: لا تزاحم من زاحم أبوك زوج أمك	ابن عباس	١٨١٥٤
قال: لا تغرنكم هذه الآية	سعيد بن المسيب	١٨١٦٥
قال: لما نزلت: ﴿إِنَّ ٱلَّذِينَ يَغُضُّونَ أَصْوَٰتَهُمْ عِندَ رَسُولِ ٱللَّهِ﴾	محمد بن إبراهيم	٣٧١٥٤
قال: ليس عليه شيء	أبو جعفر	١٦٢٥٦
قال: ما ذاك؟	الحسن	٣٣٣١٤
قال: من قال: عليه المشي إن شاء ركب وأهدى	علي	١٢٨١٥
قال: نساء الأمم	مجاهد	١٧٧٦٧
قال: نعم ويعصب عليها بخرقة	عطاء	١٦١٤٨
قال: اطردوا المعترفين	إبراهيم	٣٠٤٠١
قالا: وجب عليه الدم	عطاء وسعيد بن جبير	١٦١٧٦
قالت أسماء بنت أبي بكر: من قرأ بعد الجمعة فاتحة الكتاب	عون	٣١٥٨١

الحديث أو الأثر	الراوي	الرقم
قالت الأنصار: يا رسول الله إن لكل نبي أتباعاً	أبو حمزة	٣٤٥٤٤
قالت الخوارج لعمر بن عبد العزيز: تريد أن تسير	عبيد بن الحسن	٤٠٧٣٣
قالت أم الدرداء لأبي الدرداء إن احتجت	عمرو بن ميمون	١٠٩٧٨
قالت أم الدرداء لأبي الدرداء: يجيء الشيخ فيصلي	أبو حازم	٣٧٣١١
قالت أم أيمن لما قتل عمر: اليوم وهى الإسلام	طارق بن شهاب	٣٤١٤٦
قالت أم سنان: إذا أنا مت فشقوا بطني فإن فيه سيد غطفان	مغيرة	٢٥٢٦٧
قالت أم هانئ: دخل النبي ﷺ مكة وله أربع غدائر	مجاهد	٢٦٦٩٤
قالت امرأة لأبي: إني امرأة	هشام بن عروة	٦٣٢٣
قالت امرأة لزوجها: أراحني الله منك -	الحسن	١٩٢٢٠
قالت إني لأقرأ حزبي أو عامة حزبي	عائشة	٨٧٩٩
قالت عائشة لابن أبي السائب قاص أهل مكة: اجتنب السجع	الشعبي	٣١١٢٢
قالت عائشة لابن أختها: إنك إن تدعو لنفسك	أبو الدرداء الأنصاري	٣١١٩١
قالت عائشة لأبي بكر: إني رأيت في المنام بقراً ينحرن حولي	الشعبي	٣٢٥٢١
قالت عائشة لما حضرتها الوفاة	قيس	١٢٢١٨
قالت قريش لرسول الله ﷺ: إن كنت نبيا كما تزعم فباعد جبلي مكة	عامر	٣٩٣٢٨
قالت لأبيها: يا أمير المؤمنين ما عليك لو لبست ألين من ثوبك هذا	حفصة بنت عمر	٣٧٠٥٣
قالت لي عائشة كان أبواك من الذين استجابوا لله والرسول	عروة	٣٤٣٤١

الحديث أو الأثر	الراوي	الرقم
قالت لي: امرأتي ائتني بأبي هريرة حتى أستفتيه	رجل من أهل الحجاز	٢٧٥٠٢
قالت مريم عليها السلام: كنت إذا خلوت أنا وعيسى	مجاهد	٣٦٩٥٥
قالت مريم: كنت إذا خلوت أنا وعيسى حدثني وحدثته	مجاهد	٣٤٠٣٦
قالت نائلة ابنة الفرافصة الكلبية حين دخلوا	ابن سيرين	٣٧٢٩
قالت نائلة ابنة فرافصة الكلبية إن تقتلوه	ابن سيرين	٦٩٩١
قالت يومئذ لعمر: ما هو كذلك كنا مطر ودين	سعيد بن أبي بردة	٣٤٣٧٢
قالت يومئذ لعمر: ما هو كذلك كنا مطرودين بأرض البعداء	سعيد بن أبي بردة	٣٩٤٠٣
قالت: إنه ليعجبني أن لا تكثر المرأة	حفصة ابنة سيرين	١٣٣٦٠
قالت: حضر رسول الله ﷺ وأبو بكر وعمر يعني سعد بن معاذ	عائشة	١٢٥٠٤
قالت: لما نزلت: ﴿إِذَا جَآءَكَ ٱلْمُؤْمِنَٰتُ يُبَايِعْنَكَ﴾	أم عطية	١٢٤٧٤
قالت: لو أن النبي ﷺ أدرك ما أحدثن النساء	عائشة	٧٨٢٠
قالت: يا بني إن محرمَ ما أحل الله كمستحل ما حرم الله	أم معبد	٢٥٤٦٦
قالت: مات ابن لزيد يقال له سويد	أنيسة بنت زيد بن أرقم	١٢١٢٣
قالوا في الصلاة	الشعبي	٨٦٠٠
قالوا في الصلاة	مجاهد	٨٦٠١
قالوا في الصلاة	عبد الله بن مغفل	٨٦٠٢
قالوا في رجل أراد أن يقول سمع الله	عن محمد بن علي وعامر وعطاء	٤٩١٤
قالوا لسلمان: علمكم نبيكم	عبد الرحمن بن يزيد	١٦٢٨
قالوا لسلمان: قد علمكم نبيكم	عبد الرحمن بن يزيد	١٦١٤

الحديث أو الأثر	الراوي	الرقم
قالوا لطاووس في عبدٍ له	سعد بن يوسف بن يعقوب	٢٨٤١٤
قالوا لعلي: أخبرنا عن سلمان قال: أدرك العلم الأول	أبو البختري	٣٤٥٠٥
قالوا لعليّ: أن أبا موسى أمر بذلك	ابن أبي ليلى	١٢٢٧٥
قالوا لمطرف: هذا عبد الرحمن بن الأشعث	أبو العلاء	٤٠٥٢٥
قالوا لمطرف: هذا عبد الرحمن بن الأشعث قد أقبل	أبو العلاء	٣٢٧٣٥
قالوا له: أخبرنا عن أصحاب رسول الله ﷺ قالوا: أخبرنا عن عمار؟	علي	٣٤٤٢٥
قالوا له: أخبرنا عن نفسك قال: كنت إذا سألت أعطيت	علي	٣٤٢٤٠
قالوا له: كيف كانت قراءة عبد الله بالليل؟	علقمة	٣٧١٢
قالوا: لا وجدت	أبو هريرة	٨١٢٥
قالوا: لو خرج الدجال لفعلنا	خيثمة	٤٠٣٢٨
قام أبو بكر خطيبا فقال: أبشروا فإني أرجو أن يتم الله هذا الأمر	مجاهد	٣٧١٥٨
قام أبو بكر في الناس فحمد الله وأثنى عليه	ثابت بن الحجاج الكلابي	٣٥٣٣٩
قام الحسن بن علي بعد وفاة علي	رياح بن الحارث	٤٠١٤١
قام حذيفة بالمدائن فخطب فحمد الله وأثنى عليه	أبو عبد الرحمن	٣٧٥٢٦
قام رجل من عند ابن عباس	عطاء	١٨٣٧
قام رسول الله ﷺ للجنازة فقمنا ثم جلس فجلسنا	عليّ	١٢٢٨٨
قام عمر بمنى فسأل الناس فقال: من عنده علم من ميراث المرأة	سعيد بن المسيب	٢٩٣٥٥
قام فينا رجل من أصحاب النبي ﷺ	طارق بن شهاب	٢٥٥٤
قام من عندي جبريل فأخبرني أن الحسين	نجي الحضرمي	٤٠١٥٠
القانع الذي يقنع بما بعث إليه	إبراهيم أو مجاهد	١٦٣٠٧

الحديث أو الأثر	الراوي	الرقم
القانع: الذي يقنع إليك	الحسن	١٦٣١٠
القانع: السائل والمعتر: معتر البدن	مجاهد	١٦٣١١
القانع: أهل مكة والمعتر: الذي يعتريك فيسألك	مجاهد	١٦٣٠٩
قبح الله بينتك إن لم تحلف على حقك	شريح	٢٤٥٧١
قبض النخل أن ينظر إليه ويقلبه	الشعبي	٢٤٥٣٣
قبض رسول الله ﷺ على خير ما قبض عليه	علي	٣٩٨٣٦
قبض رسول الله ﷺ وأن درعه مرهونة بثلاثين صاعا	ابن عباس	٢١٢١٦
قبض عليّ وهو يكبر أربعاً	عبد خير	١١٧٦٣
قبضة من طعام	الضحاك	١٦٣٥٣
قبضة من طعام	سعيد بن المسيب	١٦٣٥٤
قبل التروية يوما وآخرها يوم عرفة	الشعبي	١٥٨٣٩
قبل التروية يوما وآخرها يوم عرفة	الشعبي	١٥٨٤٠
قبّل النبي ﷺ عثمان بن مظعون وهو ميت فرأيت دموعه	عائشة	١٢٤٤٠
قبل خيثمة يدي	طلحة	٢٧٨٩١
قبل طلوع الشمس	جابر	١٦٠٢٧
قبل طلوع الشمس	طاوس	١٦٠٢٩
قبل يوم التروية بيوم ويوم التروية ويوم عرفة	ابن عمر	١٥٨٤٢
قبلة إبراهيم تحت الميزاب يعني	عبد الله بن عمرو	٨٧٦١
قبلة الله وأينما كنتم	مجاهد	٣٤١١
القبلة تنقض الوضوء	الشعبي	٥٠٢
القبلة تنقض الوضوء وتجرح الصوم	الشعبي	٩٦٧١
القبلة من اللمس	عبد الله	٤٩٦
القبلة من اللمس	عبد الله	١٧٨٥
قبلت امرأتي بعد ما رميت الجمرة	سليمان	١٤٣٤٣
قبلنا يد النبي ﷺ	ابن عمر	٢٧٨٨٦

الحديث أو الأثر	الراوي	الرقم
قبلنا يد النبي ﷺ	ابن عمر	٢٧٨٨٧
قتل المؤمن أعظم عند الله من زوال الدنيا	عبد الله بن عمرو	٢٩٥٦٩
القتل بواء	الشعبي	٢٩٨١٨
قتل حمزة بن عبد المطلب يوم أحد	الشعبي	٣٩٥٢٨
قتل حمزة يوم أحد وقتل حنظلة بن الراهب	عامر	٣٤٣٨٣
قتل رجل ضبعاً وهو محرم فأتى علياً	عكرمة	١٤٥٠٣
قتل رجل من المشركين يوم أحد	ابن عباس	٣٩٥٢٣
قتل رجل من فرسان أهل الكوفة عبادياً من أهل الحيرة	النزال بن سبرة	٢٩٢٥٩
قتل قتيل بين حيين من همدان بين وادعة وخيوان	الشعبي	٢٩٦٧٧
قتل منا يوم الجمل خمسون رجلا	إسحاق بن سويد العدوي	٤٠٦٤٢
قتل يوم بدر خمسة رجال من المهاجرين	سعيد بن المسيب	٣٩٤٦٢
قتلت بسيفي هذا مائة مستلئم كلهم يعبد غير الله	سلمان بن ربيعة	٢٠٦١٦
قتلت بسيفي هذا مائة مستلئم كلهم يعبد غير الله ما قتلت منهم رجلا صبرا	سلمان	٣٦٠٧٢
قتلت قراداً أو حنطباً وأنا محرم	ابن حرملة	١٥٩٧٦
قتلته علا ما يقتل أحدكم أخاه؟ ألا بركت؟	سهل بن حنيف	٢٥١٤١
قتيل السوط والعصا شبه العمد فيه مائة من الإبل	الحسن	٢٩٢١٢
قتيل السوط والعصا شبه عمد	الحسن	٢٨٤٨١
قد حرمت عليه فليستأنف نكاحها إن أرادها	الحسن	١٧٢٨٨
قد حرمت عليه فليستأنف نكاحها إن أرادها	الشعبي	١٧٢٨٩
قد أتى علي زمان وأنا أحسب من قرأ القرآن يريد به الله	عمر	٣١٩٩٥
قد أحرق عليُّ على بيادر بالسواد	حبيش	٢١٦٠٩
قد أخذت جملك بأربعة دنانير ولك ظهره إلى المدينة	جابر	٣٩٢٦٧

الحديث أو الأثر	الراوي	الرقم
قد أذنا لك	أبو رافع	٢٦٨٢٩
قد أذنت لك فتزوجي قال: إن لم ينو طلاقا	إبراهيم	١٨٩٥٢
قد آذيتني	عمرو بن شاس	٣٤٢٨٠
قد أريت عائشة في الجنة ليهون علي بذلك موتي	مصعب بن إسحاق بن طلحة	٣٤٤٥٥
قد استقام أمر الحج	مجاهد	١٣٧١١
قد أصيب ابن عفان	محمد بن إسحاق عن عجوز من أهل مكة	١٦٥٥٧
قد أعتقتك قال: لا يكون طلاقاً إلا	عطاء	١٨٩٤٦
قد أوحي إليَّ أنكم تفتنون في القبور	أسماء	١٢٤٠٨
قد تجاوزت لكم عن صدقة الخيل والرقيق	علي	١٠٤٢٠
قد تجاوزت لكم عن صدقة الخيل والرقيق	علي	٣٩١٤٢
قد جاءكم رمضان شهر مبارك افترض	أبو هريرة	٩١١١
قد جاز النكاح وبطل الشرط	الحسن	١٧٣٨٨
قد جالست أصحاب محمد ﷺ وأبا بكر وعمر	تميم بن حذلم	٣٤٤٠٥
قد حل من كل شيء هو بمنزلة الحلال	عطاء	١٤٣٩٧
قد حللت للأزواج	عبيد الله بن عبد الله عن أبيه	١٧٩٨٩
قد خشيت أن يطول بالناس زمان	عمر	٣٠٦٩٢
قد خلعها ولا شيء عليه	إبراهيم	٢٠٣٣٤
قد رأيت ابن عمر يتقلده	نافع	٢٦٨١٧
قد رأيت الرجل يجيء وعمر بن الخطاب	أبو عثمان	٦٥٧٠
قد رأيت عائشة تصوم في السفر حتى أذلقها	القاسم	٩٢٢٦
قد رأيت عثمان يقدم مكة	عبدالرحمن بن عمرو بن سهل	١٤١٢٤
قد رأيتموني وسمعتم مني وستسألون	رجل من أصحاب النبي ﷺ	٢٧٩٣٣
قد رأينا الفقهاء فما رأينا منهم أحدا أجمع من الحسن	حميد ويونس بن عبيد	٣٨٣٣٣

الحديث أو الأثر	الراوي	الرقم
قد سهل من أمركم القوم يأتون إليكم بأرحامهم وسائلوكم الصلح	سلمة	٣٩٦٢٠
قد صار الحج في ذي الحجة فلا شهر	مجاهد	١٣٧٠٢
قد صولحوا على أن يخلى بينهم وبين النيران والأوثان في غير الأمصار	الحسن	٣٥١٩٦
قد ظلم من لم يورث الأخوة من الأم من الدية	علي	٢٩٣٦٨
قد عرفت أول الناس بحر البحائر رجل من بني مدلج كانت له ناقتان	زيد بن أسلم	٣٨٥٧٦
قد علمت أن عثمان قطع في أترجة قومت ثلاثة دراهم	عمرة	٢٩٩٥٤
قد علموا أن النبي ﷺ إنما قنت شهراً	عبد الله بن مسعود	٧١٧٠
قد فعلت فأنت طالق قال: يقع طلاقه على امرأته	الزهري	١٩٠٢٩
قد فعله غير واحد من أصحاب محمد ﷺ	محمد	٢٨٠٧٧
قد قال ما سمعت عليك في كل بيضة	معاوية بن قرة	١٥٩٠٣
قد قالها بلسانه ذهبت منه		١٩٤٣٧
قد قرأ عبد الله القرآن على ظهر لسانه	إبراهيم	٣٢١٣٨
قد كادت	أبو البختري	٩١٣١
قد كان المسلمون يتزوجون على أقل من ذلك وأكثر	عطاء	١٧١٦١
قد كان فيَّ شيء فسلوا عنه	محمد	١٧٧١١
قد كانت إحداكن ترمي بالبعرة على رأس	أم سلمة وأم حبيبة	٢٠٤٣٠
قد كانت الكعاب تخرج لرسول الله ﷺ	عائشة	٥٩١٣
قد كنا نفعله على عهد النبي ﷺ	أم حبيبة	١٤٢٨١
قد مضت صلاته	حماد	٣٤٢٤
قد نهى رسول الله ﷺ عن المثلة	الحسن	١٢٨٠٩
قد وفيت بنذرك	عبد الله بن معدان	٧٥٨٩

الحديث أو الأثر	الراوي	الرقم
قد يستيسر الجزور والبقرة	طاوس	١٣٢٢٢
قدر القوة	ابن الزبير	١٦٤٤٦
القدر والدلو	عبد الله	١٠٩٣٥
القدر والدلو	عبد الله	١٠٩٣٦
القدر والدلو	ابن عباس	١٠٩٣٨
القدر والرحى	إبراهيم	١٠٩٣٣
قدم ابن عمر فطاف ثم سعى ثم حل فمكث أربعاً	عطاء	١٥٦٨٩
قدم أبو ذر من الشام فدخل المسجد	مالك بن أوس بن الحدثان	٢٧٣٤٠
قدم أبوذر من الشام فدخل المسجد	مالك بن أوس بن الحدثان	٢٧٣٥٨
قدم الأسود من سفر فصلى وعليه قباء	إبراهيم ابن سويد	٦٦٨٤
قدّم الفضل وأمسِكْ ما يبلغك	الحسن	٣٨٠٥١
قدم النبي ﷺ المدينة وأنا ابن عشر وتوفي ﷺ وأنا ابن عشرين	أنس	٢٥٧٦٩
قدم النبي ﷺ المدينة وأنا ابن عشر وتوفي وأنا ابن عشرين	أنس	٣٦١٣٤
قدم النبي ﷺ مكة وله أربع غدائر تعني ضفائر	أم هانئ	٣٩٦٨٩
قدم إليه لحم جداولا فقال: انهشوا نهشاً	عدي بن حاتم	٣٢٧٠١
قدم أناس من العراق على عمر وفيهم جرير بن عبد الله	حبيب	٣٧١٩٧
قدم أنس بن مالك الكوفة فاجتمعنا عليه	أبو طلحة	٢٨٢١٢
قدم جرير بن عبد الله على عمر فشكا إليه	نعيم بن حنظلة	٢٠٤١٦
قدم جرير على عمر فقال: هل يناح قبلكم على الميت؟	طلحة	١١٦٨٨
قدم حذيفة بن اليمان من سفر وقد كسي ولده الحرير	سعيد بن جبير	٢٦٢٥٥

الحديث أو الأثر	الراوي	الرقم
قدم خالد بن الوليد ها هنا إذا هو بمسلحة لآل فارس	حصين	٢٦١١٢
قدم رجل بجلال فاشتراها رجل	خالد بن عبدالرحمن السلمي	٢١٢٦٤
قدم رجل على المغيرة	هشام عن أبيه	٣٣٣٧
قدم رجل من أهل البادية بعشرة أبعرة فجعل يعطى بالبعير	عبد الله	٢٤٣١٨
قدم رجل من أهل خراسان قد أحرم بالحج	خصيف	١٥٢٤٦
قدم رجل مهلاً بالحج في غير أشهر الحج	عطاء	١٥٢٤٧
قدم رسول الله ﷺ المدينة وأنا ابن عشر وقبض وأنا ابن عشرين وكن أمهاتي يحثنني على خدمته	أنس	٣٩٣٨١
قدم زكاتك قبل صلاتك	عكرمة	١٠٦١٨
قدم سعيد بن العاص في ذي الحجة	كردوس	٥٨٢٩
قدم سعيد بن جبير على أهل مكة وهم يسوون	حبيب بن أبي ثابت	١١٩٠٢
قدم شيخ يقال له: سالم قال: رأيت على أبي الدرداء	زياد	٢٦٥٨٢
قدم شيئاً	عكرمة	١٧٢٣٧
قدم عامل لمعاوية وكان بعثه	عوف	٦٣٨٦
قدم عظيم من عظماء الأعاجم	عمر بن محمد بن حاطب	٩٠٢٣
قدم على أبي بكر وفدٌ من ثقيف فأتي بطعام فدنا القوم	القاسم	٢٦١٣٠
قدم على عمر ناس من العراق فرأى كأنهم يأكلون تعذيرا	عبد الرحمن بن أبي ليلى	٣٧١٩٠
قدم علينا ابن مسعود فكان يأمرنا	أبو عبد الرحمن	٥٤٧٩
قدم علينا رجل من أصحاب النبي ﷺ فكانوا	أبو السليل	٢٨٢١١
قدم علينا سعيد بن جبير فطاف	إسحاق مولى لقريش	١٤٤٦٦
قدم علينا عبد الرحمن بن عديس البلوي وكان ممن بايع تحت الشجرة	أبو ثور الفهمي	٣٦١٥٩

الحديث أو الأثر	الراوي	الرقم
قدم علينا عبد الرحمن بن عديس البلوي وكان ممن بايع تحت الشجرة	أبو ثور الفهمي	٣٩٣٥٦
قدم علينا معاذ ونحن نعطي أرضنا بالثلث والنصف فلم يعب ذلك علينا	طاوس	٣٩٢٧٤
قدم فقال له علقمة: ما كان ابن مسعود يثبت؟	مسروق	٣٣١٤٦
قدم معاذ مكة وهم يجمّعون	يوسف بن ماهك	٥٢٤٥
قدم معاذ من اليمن برقيق في زمن أبي بكر	شقيق	٢٣٣٦٢
قدم معاوية المدينة فخطبنا	سعيد بن المسيب	٢٦٨٦٤
قدمت الشام فدخلت على عبد الله بن عمرو	ربيعة بن جوشن	٤٠١٨٧
قدمت الشام قال: فقلت: لو دخلت	عبد الرحمن بن أبي بكرة	٤٠١٧٢
قدمت المدينة فأدركت ركعة من العشاء	ابن عون	٣٨٩٤
قدمت المدينة فإذا النبي ﷺ على المنبر	الحارث بن حسان	٣٥٨٥١
قدمت المدينة فدخلت على عبد الله ابن عمر	يزيد بن بشر السكسكي	٢٠٧٢١
قدمت المدينة فدخلت على عبد الله ابن عمر	يزيد بن بشر السكسكي	٣٢٣٢٣
قدمت المدينة فدخلت مسجدها فبينا أنا أصلي	الأحنف بن قيس	٢٦٦٨٤
قدمت المدينة فسألت عن غسل الميت	بكر	١١٢٤١
قدمت المدينة فقلت	وائل بن حجر	٢٤٣١
قدمت المدينة من الحديبية مع النبي ﷺ فخرجت	سلمة	٣٩٧٧٧
قدمت المدينة وقد أجمعوا على عبد أحصن بحرة	مجاهد	٣٠٦٦٢
قدمت أم أيمن من الحبشة وهي أمرت بالنعش للنساء	طارق بن شهاب	٣٨٤٩٤
قدمت على أبي عبيدة بن الجراح فأنزلني في ناحية بيته	أنس	٣٧٣٤٥
قدمت على رسول الله ﷺ	جرير بن عبد الله	١٨٧٥

الحديث أو الأثر	الراوي	الرقم
قدمت على رسول الله ﷺ فأسلمت	سعد بن أبي ذباب	٣٥٦٧٤
قدمت على رسول الله ﷺ وليس اسمي	عبد الله بن سلام	٢٧٥٧٥
قدمت على رسول الله صلى الله عليه وسلم في فداء أهل بدر	جبير بن مطعم	٣٩٤٩٩
قدمت على علي حين فرغ من الجمل	عبد الله بن الحارث	٤٠٥٩٩
قدمت على عمر بن الخطاب بسلال خبيص	عتبة بن فرقد السلمي	٣٥١٢٧
قدمت على عمر حلل فجعل يقسمها بين الناس	ابن عمر	٣٤٤٩٩
قدمت على عمر فدعا بعس من نبيذ قد كاد يصير خلاً	عتبة بن فرقد	٢٥٤٣٧
قدمت من العراق فقرب عشاء	أنس	٨١٤٢
قدمت من مكة فإذا على الخندق قنطرة	محمد بن واسع	٣٨٤٦٨
قدمنا الربذة فمررنا برجل	شيخين من بني ثعلبة رجل وامرأته	٤٠٥٠٢
قدمنا المدينة ونحن نريد الحج	الأحنف ابن قيس	٣٢٦٥٧
قدمنا المدينة ونحن نريد الحج فإنا لبمنازلنا	الأحنف بن قيس	٤٠٦٠٢
قدمنا المدينة وهي وبية فاشتكى أبو بكر	عائشة	٢٧٧١٩
قدمنا المدينة يوم الجمعة	علقمة بن عبد الله	٥٤١٠
قدمنا على النبي ﷺ بعد فتح خيبر بثلاث	أبو موسى	٣٩٦٥٨
قدمنا على رسول الله ﷺ بعد فتح خيبر بثلاث	أبو موسى	٣٥٤٣٩
قدمنا على عمر فقال: كيف عيشكم؟ فقلنا: أخصب	مسروق	٤٠٠٦٢
قدمنا على عمر ونحن أناس سمان	عصمة بن ربعي	٢٥٩٥١
قدمنا من اليمن نزلنا المدينة فخرج علينا عمر فطاف في النخع	الحارث	٣٦٠١٩
قدمنا ونحن غلمان مع حفص بن عاصم	عمر	١٥٢٧٨
قدموا أكثركم	عمرو بن سلمة	٣٤٩٣
قذف رجل رجلاً فرفعه إلى عمر	أبوعلاثة محمد بن عبدالله العقيلي	٣٠٩٨٥

الحديث أو الأثر	الراوي	الرقم
قرأ الحسن حتى بلغ: ﴿وَلَا يَذْكُرُونَ ٱللَّهَ إِلَّا قَلِيلًا﴾ قال: إنما قل لأنه كان لغير الله	أبو الأشهب	٣٨٠٥٣
قرأ الحسن هذه الآية: ﴿وَكَانَ أَبُوهُمَا صَٰلِحًا﴾	أبو موسى	٣٨٠٤٧
قرأ الحسن: ﴿ٱلتَّٰٓئِبُونَ ٱلْعَٰبِدُونَ﴾ قال: تابوا من الشرك	أبو الأشهب	٣٨٠٥٤
قرأ القرآن في عهد النبي ﷺ أبيٌّ ومعاذ وزيد	الشعبي	٣٢٠٥٦
قرأ النبي ﷺ في صلاة مكتوبة سجدة ثم سجد	أبو جعفر	٤٤٤٧
قرأ النبي ﷺ في مسير له	عبد الله بن مغفل	٨٥٩٤
قرأ حذيفة هذه الآية	زيد	٣٩٩٣١
قرأ حذيفة: (فقاتلوا أئمة الكفر) قال: ما قوتل أهل هذه الآية بعد	زيد	٤٠١٧٥
قرأ رجل البقرة وآل عمران	عبد الملك بن عمير	٣٨٣٥٠
قرأ رجل البقرة وآل عمران فقال كعب	عبد الملك بن عمير	٣١٣٣٦
قرأ رجل عند ابن مسعود	أبو المغيرة	٣٢٢٦٠
قرأ عبد الله السجدة فسجد	إبراهيم	٤٤٣٩
قرأ عبد الله سورة يوسف بحمص فقال رجل: ما هكذا أنزلت	علقمة	٣٠٥٣٧
قرأ علقمة القرآن في ليلة	إبراهيم	٣٧٦٢٥
قرأ علقمة القرآن في ليلة بمكة	إبراهيم	٩٠١١
قرأ علقمة القرآن في ليلة ثم طاف	إبراهيم	١٥٧٠٧
قرأ على النبي ﷺ من كل خمس رجلٌ فاختلفوا في اللغة	أبو العالية	٣٤٦٨٦
قرأ عمار على المنبر	زر	٤٣٠٥
قرأ عمار على المنبر	زر	٤٤٢٠
قرأ محمد: ﴿إِذَا ٱلسَّمَآءُ ٱنشَقَّتْ﴾ وأنا جالس فسجد فيها	ابن عون	٤٣٠٤
القراءة التي عرضت على النبي ﷺ	عبيدة	٣٢٢٩٨
قراءة القرآن	سعيد بن جبير	٨٣٠٤

الحديث أو الأثر	الراوي	الرقم
قراءة القرآن أحب إلي من الصوم	عبد الله	٣٢٠٨٧
القراءة خلف الإمام التسبيح	أنس	٣٨٠٨
القراءة خلف الإمام في الظهر والعصر نور للصلاة	الشعبي	٣٨٠٣
القراءة في الطواف محدث	الحسن وعطاء	١٥٨٧٩
القراءة في الظهر والفجر سواء	حماد	٣٦١٧
قرأت السجدة وأنا ساجد	عبيد الله بن أبي زياد	٨٢٧٧
قرأت القرآن بعد وفاة نبيكم ﷺ بعشرين سنة	أبو العالية	٣٦١٨٩
قرأت القرآن في الكعبة في ركعة	سعيد بن جبير	٨٨١٩
قرأت القرآن في الكعبة في ركعتين	سعيد بن جبير	٨٨٢٣
قرأت رسائل النبي ﷺ كلما انقضت قصة	هشام بن عروة	٢٧٥١٩
قرأت على رسول الله ﷺ النجم فلم يسجد	زيد بن ثابت	٤٢٨٤
قرأت على عبد الله بن مسعود سورة بني إسرائيل	سليم بن حنظلة	٤٤٢٦
قرأت على عبد الله فقال: رتل فداك أبي وأمي	علقمة	٨٩٦٤
قرأت في رسائل من رسائل النبي ﷺ	هشام	٢٧٥٢٤
قرأت في كتاب أبي قلابة عند أيوب	جرير بن حازم	١٩٦٢٩
قرأت في كتاب أبي قلابة عند أيوب: سألت أباسلمة	جرير	١٩٦٠٤
قرأت كتاب أهل نجران فوجدت فيه: إن أكلتم الربا	عامر	٢٣٤٠٧
قرأت كتاب ذكر الصفي فقلت لمحمد: ما الصفي؟	ابن عون	٣٥٥٣٧
قرأت كتاب سعيد بن جبير إلى أبي: يا أبا عمر كل يوم يعيش فيه المسلم	عمر بن ذر	٣٨٠٨١
قرأت كتاب عمر ابن عبدالعزيز: إن دية اليهودي	هشام	٢٩٢٤٩

الحديث أو الأثر	الراوي	الرقم
قرأت كتاب عمر إلى شريح بذلك وذلك أن جارية	عامر	٢٢٨٤٤
قرأت كتاب عمر بن عبد العزيز	محمد بن إسحاق	١٦٨٩٠
قرأت كتاب عمر بن عبدالعزيز إلى عدي بن أرطاة: أما بعد	جرير بن حازم	٣٠١٠٩
قرأت كتابا فيه ما شاء الله والأمير	محمد	٢٨٣٩٥
قرأت من الليل	الأخنس	١٧٦٢٢
قرأت من في رسول الله ﷺ سبعين سورة	عبد الله	٣٢٠٥٨
قرأت هذا في كتاب عمر بن عبد العزيز	عبيد الله	٢٢٨٨٦
القرآن	أنس	٣٢٠١٢
القرآن	مجاهد	٣٢٠٦٤
القرآن	مجاهد	٣٤٠٧١
القرآن ذكر فذكروه	ابن مسعود	٣٢٢٨٣
القرآن شافع مشفع وماحل مصدق فمن جعله	عبد الله	٣٢٠٤٩
القرآن والتوراة والإنجيل	سعيد بن جبير	٣٢٢٧٧
القرآن وحشى ولا يصلح مع اللغط	أبو عبد الرحمن	٣٢١٧٤
القرآن يشفع لصاحبه يوم القيامة يقول: يا رب	مجاهد	٣٢٠٤٤
قرأنا المفصل حججاً ونحن بمكة ليس فيها	عبد الله	٣٢١٤٤
قرأه معاذ وأُبيٌّ وسعد وأبو زيد	أنس	٣٢٠٥٥
قرأها عمر بن الخطاب: فامضوا إلى ذكر الله	خرشة	٥٦٧٥
قربان المتقين الصلاة	علي بن ثابت	٧٨٥١
قرسوا الماء في الشنان	أبو عثمان النهدي	٢٥٢٧٥
قرص أصحابَ ابن مسعود البردُ	أبو مجلز	٣٧٢٥٥
قرص أصحاب ابن مسعود البرد قال: فجعل الرجل	أبو مجلز	٢٦٥٢٤
القرض حال وإن كان إلى أجل	الحارث	٢١٨٢٢

الحديث أو الأثر	الراوي	الرقم
القرض حال وإن كان إلى أجل	إبراهيم	٢١٨٢٣
القرض حال وإن كان إلى أجل	الحارث العكلي وأصحابه	٢٢٩٢٨
القرض حال وإن كان إلى أجل	إبراهيم	٢٢٩٢٩
قرض مرتين كإعطاء مرة	علقمة	٢٣٦٧٠
القرن الذي أنا فيه ثم الثاني ثم الثالث	عائشة	
قروء الحيض أربع خمس ست سبع ثمان	أنس	٢٠٤٤٣
قرئ علينا كتاب عمر بن عبد العزيز	إياس بن دغفل	٢٢١٧٦
قرئ علينا كتاب عمر بن عبد العزيز	عوف	٣١٠١٣
قرئ علينا كتاب عمر بن عبد العزيز	إياس بن ذغفل	٢٢٧٨٣
قُرِئ علينا كتاب عمر بن عبد العزيز	المثنى	١١١٠٨
قرئ علينا كتاب عمر بن عبد العزيز: أيما رجل أفلس	عوف	٢١٣٠٤
قرئ علينا كتاب عمر: أما بعد فإنني قد بعثت إليكم عمار بن ياسر	حارثة بن مضرب	٣٤٤١٣
قري في بيتك فإن الله يرزقك الشهادة	أم ورقة بنت نوفل	٣٥٩٠٨
قريش أئمة العرب أبرارها أئمة أبرارها	علي	٣٤٥٧٢
قريش والأنصار وأسلم وغفار موالي لله ولرسوله	أبو هريرة	٣٤٦٦١
قريش والأنصار وجهينة ومزينة وأسلم وغفار	أبو هريرة	٣٤٥٤٨
القسامة يستحق بها الدية ولا يقاد بها	النخعي	٢٩٦٦٠
القسامة يستحقون بها الدية ولا يقاد بها	قتادة	٢٩٦٥٩
قسم الحسن نصفين فأعطي يوسف وأمه نصف حسن الخلق	ربيعة الجرشي	٣٤٠٨٦
قسم رسول الله ﷺ سهم ذوي القربى على بني هاشم وبني المطلب	جبير بن مطعم	٣٥٦٩٢
قسم علي طلاء فبعث إلي بقدح	شيخ من الحضرميين	٢٥٥٧٤
قسم علي مواريث من قتل يوم الجمل على فرائض	الشعبي	٤٠٥٦٤
قسم عمر السواد بين أهل الكوفة	ابن مضرب	٣٥١٨٢

الحديث أو الأثر	الراوي	الرقم
قسم عمر بين الناس غنائمهم	سفيان بن وهب الخولاني	٣٥٤٣٦
قسم فينا رسول الله ﷺ طعاما من التمر مختلفا	أبو سعيد	٢٣٩٤٥
قسم لي أبو بكر الصديق كما قسم لسيدي	أبو قرة	٣٥٤٣١
القسم يمين	ابن عمر	١٢٧١٢
القسم يمين	مجاهد	١٢٧١٣
القسم يمين	الحكم	١٢٧١٩
القسم يمين	ابن عباس	١٢٧٢٠
القسم يمين	علقمة	١٢٧٢٢
قسمتهما سواء	الزهري	١٦٨٦٧
القصاص فيما بين الرجل والمرأة في العمد	عمر بن عبدالعزيز	٢٩٢٨٣
القصاص فيما بين الرجل والمرأة في العمد	إبراهيم	٢٩٢٨٤
القصاص فيما بين الرجل والمرأة في العمد	الشعبي	٢٩٢٨٥
القصاص وإن فقئت خطأ فنصف الدية	شريح	٢٨٧٥٦
قصر بمنى	القاسم بن محمد وسالم وطاوس	١٤٥٣٠
قصر طرفهن على أزواجهن فلا يردن غيرهم	مجاهد	٣٦٧٤٩
قصره الله على نسائه التسع اللاتي مات عنهن	الحسن	١٧٧٧٥
قضاء رمضان عدة من أيام أخر	جعفر بن ميمون	٩٣٧٨
القضاء ما قضت	ابن عباس	١٩٠٦٣
القضاء ما قضت	ابن عمر	١٩٠٦٤
القضاء ما قضت	فضالة ابن عبيد	١٩٠٦٥
القضاء ما قضت	أبو عياض	١٩٠٦٦
القضاء ما قضت	ابن المسيب	١٩٠٦٧
القضاء ما قضت	مكحول والزهري	١٩٠٧٠
القضاء ما قضت فإن تناكرا حلف	ابن عمر	١٩٠٦٩
القضاة ثلاثة: اثنان في النار وواحد في الجنة	علي	٢٤٤٦٢
قضى أبوبكر الصديق في اللسان إذا قطع بالدية	عمرو بن شعيب	٢٨٦٥٨

الحديث أو الأثر	الراوي	الرقم
قضى أبوبكر في الحاجب إذا أصيب حتى يذهب شعره	عمرو بن شعيب	٢٨٥٩١
قضى أبوبكر في الشفتين بالدية: مائة من الإبل	عمرو بن شعيب	٢٨٦٤٣
قضى أبوبكر في ثدي الرجل إذا ذهبت حلمته بخمس من الإبل	عمرو بن شعيب	٢٨٩٣٨
قضى أبوبكر في ذكر الرجل بديته مائة من الإبل	عمرو بن شعيب	٢٨٨٥٠
قضى أبوبكر في صلب الرجل إذا كسر	عمرو بن شعيب	٢٨٩٢٨
قضى أبي في رجل من أهل الذمة أسلم	عبد العزيز بن عمر	٣٣٧٣٥
قضى النبي ﷺ بالشفعة في كل شيء	ابن أبي مليكة	٢٣٤٧٩
قضى النبي ﷺ في الذكر إذا استؤصل	الزهري	٢٨٨٥١
قضى النبي ﷺ في الركاز الخمس	ابن عباس	١١٠٩٢
قضى النبي ﷺ لا يرث قاتل من قتل	سعيد بن المسيب	٣١٠٦٨
قضى النبي ﷺ لرجل من الأنصار	عكرمة	٣١٠٢٢
قضى النبي ﷺ لرجل من الأنصار قتله مولى بني عـدي بالدية	عكرمـة	٢٨٤٣١
قضى النبي ﷺ: لا يرث قاتل من قتل قريبه	سعيد بن المسيب	٣٣٥٣٠
قضى بمثل أبي هريرة	الحسن	٢٢٢٠٢
قضى بها أبو موسى	أبو موسى	٣٢٩٤٠
قضى بها علي بين أظهركم	محمد	٣٩٠٧٢
قضى رسول الله ﷺ ألا تجوز شهادة	عبد الرحمن بن هرمز الأعرج	٣١٠٥٢
قضى رسول الله ﷺ أن خراج العبد بضمانه	عائشة	٣١٠٢٦
قضى رسول الله ﷺ بالجوار	الشعبي	٢٤٢٠٠
قضى رسول الله ﷺ بالدين قبل الوصيـة	علي	٣١٠٠٣
قضى رسول الله ﷺ بالدين قبل الوصية	علي	٣٣٧٠٩
قضى رسول الله ﷺ بالشفعة	سعيد بن المسيب وأبو سلمة	٢٤٢٢٣
قضى رسول الله ﷺ بالشفعة بالجوار	علي وعبد الله	٢٤١٩٥

الحديث أو الأثر	الراوي	الرقم
قضى رسول الله ﷺ بالشفعة في كل شرك	جابر	٣٠٩٩٢
قضى رسول الله ﷺ بالشفعة في كل شيء	ابن أبي مليكة	٣١٠١٩
قضى رسول الله ﷺ بالشفعة في كل شيء	ابن أبي مليكة	٣١٠٦١
قضى رسول الله ﷺ بالشفعة في كل شيء	ابن أبي مليكة	٢٤٢٣٥
قضى رسول الله ﷺ بالشفعة للجوار	علي وعبد الله	٣٠٩٩٣
قضى رسول الله ﷺ بالشفعة للجوار	علي وعبد الله	٢٤١٩٤
قضى رسول الله ﷺ بالعقل على العصبة	إبراهيم	٣١٠٦٠
قضى رسول الله ﷺ بالعمرى له	جابر بن عبد الله	٣١٠٣١
قضى رسول الله ﷺ بالعمرى له ولعقبه بتلة	جابر	٢٤١٠٥
قضى رسول الله ﷺ بالقسامة على المدعى عليهم	الزهري	٢٩٦٤٧
قضى رسول الله ﷺ بالولد للفراش	عمر	١٨٦٢٣
قضى رسول الله ﷺ على ابنته فاطمة	ضمرة بن حبيب	٣١٠١٨
قضى رسول الله ﷺ على ابنته فاطمة بخدمة البيت	ضمرة بن حبيب	٣٧٢٢٧
قضى رسول الله ﷺ على عاقلتها بالدية	المغيرة بن شعبة	٢٩٠٦٧
قضى رسول الله ﷺ على عاقلتها بالدية	المغيرة بن شعبة	٣٠٩٩٩
قضى رسول الله ﷺ في ابنة وابنة ابن وأخت	عبد الله	٣٣١٣٩
قضى رسول الله ﷺ في الذكر إذا استؤصل	الزهري	٣١٠٢٩
قضى رسول الله ﷺ في الرجل يغير شهادته	سعيد بن المسيب	٣١٠٧٠
قضى رسول الله ﷺ في الركاز الخمس	ابن عباس	٣١٠٥٩
قضى رسول الله ﷺ في الركاز الخمس	ابن عباس	٣٤٩٠١
قضى رسول الله ﷺ في السن بخمس من الإبل	طاوس	٢٨٦٨٩
قضى رسول الله ﷺ في السن خمس من الإبل	رجل من آل عمر	٢٨٧٠٢
قضى رسول الله ﷺ في الصلب الدية	الزهري	٢٨٩٢٣
قضى رسول الله ﷺ في الصلب الدية	الزهري	٣١٠٣٤
قضى رسول الله ﷺ في المنقلة خمس عشرة	مكحول	٢٨٥٢٩
قضى رسول الله ﷺ في الموضحة فصاعداً	مكحول	٣١٠٣٣

الحديث أو الأثر	الراوي	الرقم
قضى رسول الله ﷺ في جنين امرأة من بني لحيان	أبو هريرة	٣١٠٧٣
قضى رسول الله ﷺ في رجل أمسك رجلاً	إسماعيل بن أمية	٢٩٦١٦
قضى رسول الله ﷺ في رجل قتل رجلاً	إسماعيل بن أمية	٣١٠٥١
قضى رسول الله ﷺ في سبي الجاهلية في الغلام ثمانيا من الإبل	عامر	٣٤٨١٣
قضى رسول الله ﷺ في كل إصبع مما هنالك عشر الدية	الزهري	٢٨٧٣٤
قضى رسول الله ﷺ في مهزور	ثعلبة بن أبي مالك	٣١٠٠٦
قضى رسول الله ﷺ: في السن بخمس من الإبل	طاوس	٣١٠٠٧
قضى رسول الله ﷺ أن الخراج بالضمان	عائشة	٢٢٤٩٣
قضى عثمان في أم الولـد أنها حرة	عامـر	٢٢٩٦١
قَضَى عليٌّ عبد الله ابن عتبة بشهادة شاهد ويمين الطالب	حصين	٣٩٠٧٧
قضى عليٌّ عبد الله بن عتبة بشهادة شاهد	حصين	٢٤٥٠٣
قضى علي في رجلين وطئا امرأة في طهر واحد	الشعبي	٣٣٦٠٤
قضى علي وشريح بالشروى	عامر	٢٣٤٣٣
قضى عمر بن الخطاب في مهور النساء	عبيد بن قدامة	٢٣٧٨٢
قضى عمر بن عبد العزيز في دين المتوفى من طعام	يحيى ابن أبي كثير	٢٢٠٢٧
قضى عمر في امرأة تزوجت في عدتها أن يفرق	مسروق	١٨٠٨٤
قضى عمر في عين الدابة ربع ثمنها	الشعبي	٢٩١٨٢
قضى عمر فيه بقول القافة	الشعبي	٣٣٦٠٥
قضى عمر ومعاذ وزيد وأبيٌّ وعبدالله بن عمر	عمرو بن شعيب	١٩٤٠٥
قضى في سن العبد وموضحته على قدر قيمته	شريح	٢٨٩٩٢
قضى في سن العبد وموضحته على قدر قيمته	شريح	٢٨٩٩٣

الحديث أو الأثر	الراوي	الرقم
قضى في ظفر رجل أصابه رجل فاعور بعشر دية الإصبع	ابن عباس	٢٨٨٨٠
قضى فينا ابن الزبير في مولاة لهم	القاسم بن محمد	١٧٥٦١
قضى معاذ باليمن في ابنة وأخت لأب وأم	الأسود بن يزيد	٣٣١٢٨
قضى معاذ باليمن في ابنة وأخت لأب وأم	معاذ	٣٣١٢٩
قضى هشام ابن عبد الملك في عبد أيوب	ابن جريج	٢٩٧٤٦
قضي في العين القائمة إذا طفئت مائة دينار	زيد بن ثابت	٢٨٨٠٧
القط لي حصى	ابن عباس	١٤٤٤٣
القُطْ لي حصيَّاتٍ	ابن عباس	١٣٩٥٤
قطع النبي ﷺ في مجن قوّم ثلاثة دراهم	ابن عمر	٣٨٩٨٩
قطع رسول الله ﷺ في مجن قيمته ثلاثة دراهم	ابن عمر	٢٩٩٤٣
قطع عمر في أترجة	عمرة	٢٩٩٥٦
قطع عمر بن عبد العزيز في مد	عبد الرحمن بن القاسم	٣٠٤٩٥
القطع في ثمن المجن	عبد الله بن عمرو	٢٩٩٤٨
القطع في ربع دينار فصاعدا	عائشة أم المؤمنين	٢٩٩٤٩
القطع في ربع دينار فصاعداً	عائشة	٢٩٩٤٤
قُطعتْ مني عرق أو عروق	مجاهد	٢٥١٧٩
قطعوه وكلوه	مسروق	٢١٠١٦
قعدت إلى سعيد بن جبير فلما أراد أن يقوم	موسى بن نافع	٢٧٣٢٩
القعود بين الظل والشمس مقعد الشيطان	عبد الله بن عمر	٢٧٦٣٥
قف خلف المشعر الحرام فإن لم تقدر	الضحاك	١٤٤٢١
القفيز الحجاجي هو الصاع	إبراهيم	١٠٩٤٨
قل	أبوهريرة وزيد بن خالد وشبل	٣٠٧٠٣
قل	أبوهريرة وزيد بن خالد وشبل	٣٨٨٧٦
قل اللهم إني ظلمت نفسي ظلماً كثيراً	أبو بكر	٣١٣٢٥
قل اللهم عالم الغيب والشهادة فاطر السماوات	أبو بكر	٢٨٢٢٢

الحديث أو الأثر	الراوي	الرقم
قل سبحان الله والحمد لله ولا إله إلا الله والله أكبر	ابن أبي أوفى	٣١٧٨٢
قل في قنوت الوتر: اللهم إنا نستعينك ونستغفرك	إبراهيم	٧٠٧١
قل في قنوت الوتر: اللهم إنا نستعينك ونستغفرك	إبراهيم	٣١٦٩٠
قل لا إله إلا الله ثلاثاً وانفث عن شمالك ثلاثاً	سعد	١٢٦٧٧
قل ليلة أتت عليهم هجعوها	سعيد بن أبي الحسن	٦٤٥٤
قل ليلة أتت عليهم هجعوها	مطرف بن الشخير	٣٧٨٦٠
قل ليلة أتت عليهم هجعوها	سعيد بن أبي الحسن	٣٨٢١٧
قلّ ليلة أتت عليهم هجعوها كلها	مطرف بن عبد الله بن الشخير	٦٤٥١
قلّ ليلة تمر بهم إلا صلوا فيها	ابن عباس	٦٤٥٦
قل ما كان رسول الله ﷺ يسافر إلا يوم خميس	كعب	٣٥٨٦٧
قل: السلام علينا وعلى عباد الله الصالحين	إبراهيم	٢٧٥٠٥
قل: اللهم اغفر لي وارحمني	أبو مالك الأشجعي عن أبيه	٣١١٤٩
قل: اللهم إني أعوذ بك من شر سمعي	شكل بن حميد	٣١١٠٣
قل: اللهم عالم الغيب والشهادة فاطر السماوات	أبو هريرة	٣١٢٤١
قل: آمين فقال: آمين	أبو ميسرة	٨١٧٥
قل: سبحان الله والحمد الله ولا إله إلا الله	عبد الله بن أبي أوفى	٣١٣٩١
قل: لا إله إلا الله وحده لا شريك له له الملك	سعد	٣١٣٢١
قلب المؤمن وراء لسانه فإذا هَمّ أحدكم بأمر تدبره	الحسن	٣٧٩٢٤
قلب ليس فيه حزن مثل بيتٍ خربٍ	مالك بن دينار	٣٨٤١٢
القلب والفتخة	عائشة	١٧٨٧٩
قلة الحياء كفر	سعيد بن المسيب	٢٦٩٩٠

الحديث أو الأثر	الراوي	الرقم
قلت أحشو الكرسف؟	عطاء	١١٣٤٩
قلت أرأيت إذا جامع الرجل المرأة	زيد بن خالد الجهني	٩٧٠
قلت أفطرت في يوم مغيم في شهر رمضان	عطاء	٩٣٠٢
قلت أي ساعة أحب إليك أن أوتر؟	الشعبي	٦٩٢٧
قلت رجل طلق امرأته تطليقة فبانت	قبيصة	١٩٤١٥
قلت لإبراهيم أجيء إلى الصف	عمرو بن ميمون	٦٢٨٩
قلت لإبراهيم إذا دخلت المسجد والإمام راكع	مغيرة	٢٦٦٠
قلت لإبراهيم أقرأ في وتري من آخر حزبي	مغيرة	٧٠٦٣
قلت لإبراهيم أكان عبد الله يطبق	مغيرة	٢٥٦٤
قلت لإبراهيم الرجل يشير إلى الشيء	ابن عون	٨٧٢٥
قلت لإبراهيم إن ذرا إذا سلم	الحسن بن عبيد الله	٣١٦٤
قلت لإبراهيم أي ساعة؟	أبو حبيب	٦٩٤٢
قلت لإبراهيم رجل به دماميل كثيرة	القعقاع	١٤٨٩
قلت لإبراهيم فاتتني الجمعة	سنان بن حبيب	٥٦٩٤
قلت لإبراهيم ما ترى في الطلاء؟	فضيل بن عمرو	٢٥٥٥٧
قلت لإبراهيم: أبيع الرجل الشاة وأستثني بعضها	أبو حمزة	٢٢٥١٢
قلت لإبراهيم: آخذ القملة	أبي حمزة	٧٦٨٥
قلت لإبراهيم: أسمع الرجل وأنا أصلي	مغيرة	٦١٨٠
قلت لإبراهيم: أصلي بالليل في القميص	أبو الهيثم	٦٦٧١
قلت لإبراهيم: أعلق في عضدي	مغيرة	٢٥٠١٣
قلت لإبراهيم: الرجل في صيام التطوع بالخيار	مغيرة	٩٣٣٣
قلت لإبراهيم: الرجل يسلم في العنب	مغيرة	٢٤٦٠١
قلت لإبراهيم: الرجل يُعذّب اشتري منه؟ قال: لا	أبو الهيثم	٢١٩٣٣
قلت لإبراهيم: القوم ينتظرون الإمام قياما أو قعودا؟	الزبير بن عدي	٤١٤١

الحديث أو الأثر	الراوي	الرقم
قلت لإبراهيم: الملاعن أشد	مغيرة	١٩٣٩٥
قلت لإبراهيم: إن الكتب تجيء	حماد	٥٣٩٤
قلت لإبراهيم: إن الكتب تجيء من قبل قتيبة فيها الباطل	حماد	٣٢٦٧٠
قلت لإبراهيم: إن فرقد السبخي لا يأكل اللحم	أبو حمزة	٣٨٣٧٥
قلت لإبراهيم: إنا نشتري المتاع	عبد الرحمن بن عجلان	٢١٦٢٩
قلت لإبراهيم: إنا ننبذ في الجر الأخضر ثم نصفيه	منصور	٢٥٤٨٨
قلت لإبراهيم: بأي شيء يكون	الحكم	١٥٢٥٩
قلت لإبراهيم: رجل رهن مائة درهم بمائتي درهم	شباك	٢٤٢٨٠
قلت لإبراهيم: قرأت السجدة فسجدت بها فأضفت	مغيرة	٤٤٤١
قلت لإبراهيم: كم قيمته؟ قال: دينار	حماد	٢٩٩٧٠
قلت لإبراهيم: ما أقول إذا رميت الجمرة؟	مغيرة	١٤٥٧٣
قلت لإبراهيم: ما أقول إذا رميت الجمرة؟	مغيرة	٣١٦٣١
قلت لإبراهيم: ما الإيلاء؟ قال: أن يحلف	حماد	٢٠٢٥٩
قلت لإبراهيم: ما تفعل في الركعتين الأخريين	منصور	٣٧٨٣
قلت لإبراهيم: من؟ قال: جدتين من أبيه وجدة من أمه	منصور	٣٣٤٠٠
قلت لابن أبي أوفى: أوصى رسول الله ﷺ؟ قال: لا	طلحة	٣٢٩٨٨
قلت لابن أبي ليلى: أقدت من لطمة	حسن بن صالح	٢٩٨٦٢
قلت لابن أبي نجيح الرجل ينتهي	ابن علية	٢٥٣١
قلت لابن الحنفية ما أفضل ما نقول في حجنا؟	عبد الرحمن بن شتر	١٥٨٢٢

الحديث أو الأثر	الراوي	الرقم
قلت لابن الحنفية: أبو بكر كان أول القوم إسلاما	سالم	٣٤٠٩٨
قلت لابن الحنفية: أبو بكر كان أول القوم إسلاما قال: لا	سالم بن أبي الجعد	٣٨٥٤٠
قلت لابن الحنفية: أبو بكر كان أول القوم إسلاما؟	سالم	٣٦١٤٦
قلت لابن الحنفية: أبو بكر كان أول القوم إسلاما؟	سالم	٣٩٣٥٥
قلت لابن الزبير: حدثكه من سمعه من عمران	معتمر	١٢٥٤٦
قلت لابن سيرين: إذا عطست	سعيد بن أبي صدقة	٨٢٣٢
قلت لابن سيرين: للإمام أن يخص	هارون بن إبراهيم	٦٦٩٦
قلت لابن سيرين: ما كان لباس أبي هريرة؟	قرة بن خالد	٢٦٥٣٣
قلت لابن شهاب: القسامة في الدم على العلم	ابن جريج	٢٩٦٤٨
قلت لابن صاحب لي: يا بني فكره ذلك إبراهيم	الحسن بن عبيد الله	٢٨٢٦٢
قلت لابن عباس أقصر	أبو حبرة	٨٣٥٠
قلت لابن عباس أقصر إلى عرفة؟	عطاء بن أبي رباح	٨٣٥٦
قلت لابن عباس إنا قوم	شفي	٨٣٧٥
قلت لابن عباس أنهى أميري عن معصية؟	طاوس	٤٠٠٨٩
قلت لابن عباس: أصب على رأسي الماء	مسلم القري	١٣٢٩٨
قلت لابن عباس: أقصر بعرفة؟ قال: لا	عطاء	٨٣٦٠
قلت لابن عباس: الرجل يقع على الجارية	ابن أبي حازم	١٧٠٢٤
قلت لابن عباس: الرجل يقع على امرأته	عطاء	١٢٧٧٩
قلت لابن عباس: إن أمي حجت ولم تعتمر	مسلم القري	١٣٤٠٣
قلت لابن عباس: إنا نطيل	أبو جمرة نصر بن عمران	٨٤٢٠
قلت لابن عباس: إني أقيم بالمدينة	أبو المنهال	٨٤١٩

الحديث أو الأثر	الراوي	الرقم
قلت لابن عباس: رمي الناس في الجاهلية	أبو الطفيل	١٦٠٣٤
قلت لابن عباس: ما لا يبيع حاضر لباد؟	طاوس	٢٣٤٧٣
قلت لابن عباس: متى يباع النخل؟	بشر	٢٣٢٠٢
قلت لابن عباس: إن أبي رجل جلاب يجلب الغنم	أبو حمزة	٢١١٧٠
قلت لابن عمر أتصلي الضحى؟	مورق العجلي	٧٩٨٦
قلت لابن عمر أسبق ببعض الصلاة	أنس ابن سيرين	٣١٥٣
قلت لابن عمر أكون في الصف	أبو حازم	٢٦٩٧
قلت لابن عمر الرجل يحرم من سمرقند	مكحول الأزدي	١٣١١٢
قلت لابن عمر هل على العبد زكاة	جابر الحذاء	١٠١٠٧
قلت لابن عمر: أتاني دهقان عظيم الخراج	كليب بن وائل	٢٢١٣٧
قلت لابن عمر: أتاني رجل يستسلفني	كليب بن وائل	٢٣٧٥٩
قلت لابن عمر: احتسبت بها؟	أنس بن سيرين	١٨٧٠٧
قلت لابن عمر: اغتسل من غسل الميت؟	سعيد بن جبير	١١٤٦٣
قلت لابن عمر: أفي كل ركعة أقرأ؟	أبو العالية البرّاء	٣٦٦٨
قلت لابن عمر: البعير بالبعيرين قال: يداً بيد؟	أنس بن سيرين	٢١٦٥٩
قلت لابن عمر: الرجل يقول	زيد بن أسلم	٢٣٣٠٢
قلت لابن عمر: إن أمراءنا ينهونا عنه	أبو نضرة	٢٣٠٦٥
قلت لابن عمر: إن لي مالا فإلى من أدفع زكاته؟	قزعة	١٠٤٧٣
قلت لابن عمر: إن لي مالاً فما تأمرني؟	قزعة	١٠٨٢٥
قلت لابن عمر: إنا نسافر فنمر بالرعيان	علي الأزدي	٢٦٠٢٣
قلت لابن عمر: أُنهي عن نبيذ الجر؟	ثابت	٢٧٤٦٦
قلت لابن عمر: إني أسلف جيراني إلى العطاء	المغيرة	٢٤٢٥٥
قلت لابن عمر: إني أنبذ نبيذ زبيب	عبد الملك ابن نافع	٢٥٤٠٤
قلت لابن عمر: بعثت جملي	أبو مجلز	١٢٥٠

الحديث أو الأثر	الراوي	الرقم
قلت لابن عمر: ربما أسلم الرجل إلى الرجل	محمد بن زيد	٢٢٧٣٩
قلت لابن عمر: رجل له أرض وماء	كليب ابن وائل	٢٢٥٥٢
قلت لابن عمر: في مال العبد زكاة	جابر الحذاء	١٠٥٣٠
قلت لابن عمر: قد رئي الهلال فأهل مكانه	عطاء	١٥٦٨٦
قلت لابن عمر: ما تقول في السرق؟	الفزع بن عفيق	٢٤٤١٦
قلت لابن عمر: من أول من سماها العتمة؟ قال: الشيطان	ميمون بن مهران	٣٨٥٦٧
قلت لابن عمر: نُهي عن نبيذ الجر؟	ثابت	٢٥٣٧٥
قلت لابن عمر: وجدت لقطة قال: ولم أخذتها؟	عبد الله بن دينار	٢٣٠٣٥
قلت لابن عمر: يجيئني مصدقو	حيان السلمي	١١٠٧٤
قلت لأبو هريرة كيف أصنع	سعيد المقبري عن أبيه	٨١١١
قلت لأبي إسحاق: تكبر أنت قبل	زهير	٧٢٢١
قلت لأبي إسحاق: كيف كان تكبير	شريك	٥٧٧١
قلت لأبي الرجل يقتل فيعفو عن دمه	بن طاوس	٢٩٤٠٨
قلت لأبي الرجل ينكح مملوكه مملوكته	هشام بن عروة	١٩٢٩٣
قلت لأبي الضحى: المصورون قال: المصورين	الأعمش	٢٨١٥٥
قلت لأبي العالية: إني آخذ في سكة ضيقة	الربيع بن أنس	٤٢٤٣
قلت لأبي العالية: تقرأ الحائض القرآن؟	عاصم	١٤٩٦٤
قلت لأبي العالية: صليت في مسجد بني فلان	أبو خلدة	٤٤٥٨
قلت لأبي أمامة: أخبرنا عن وضوء	أبو غالب	١١٢
قلت لأبي أمامة: الرجل يشرب الخمر فيموت	أبوغالب	١٢٢٢٢
قلت لأبي بردة ما البتع؟ قال: نبيذ العسل	أبو إسحاق الشيباني	٢٥٥٢٥
قلت لأبي جعفر هل خضب النبي ﷺ	يزيد	٢٦٦٢٩
قلت لأبي جعفر: إن ابن مسعود	محمد بن سالم	٣٢٢١٠
قلت لأبي جعفر: إن السلطان يولى العمل	أبو مهل	٤٠٥٢٩

الحديث أو الأثر	الراوي	الرقم
قلت لأبي رافع أين أقوم من الجنازة؟	يزيد بن أبي منصور	١١٨٩٢
قلت لأبي رزين أن عندي مصحفاً أريد أن أختمه	الزبرقان	٨٧٦٩
قلت لأبي رزين: إن عندي مصحفاً	الزبرقان	٣٢٢٣٩
قلت لأبي رزين: إن عندي مصحفاً أريد أن	الزبرقان	٣٢٢٤٩
قلت لأبي عبيدة: أكان عبد الله مع النبي ﷺ ليلة الجن؟ قال: لا	عمرو بن مرة	٣٦٥٩٠
قلت لأبي قلابة: كم السائمة؟	خالد الحذاء	١٠٢١٦
قلت لأبي مجلز: إني أدعى إلى الشهادة	عمران بن حدير	٢٣٨٢٢
قلت لأبي مجلز: قول الرجل للرجل: اقرئ فلاناً السلام	عاصم	٢٧٣٦٦
قلت لأبي معشر: أسمعته من إبراهيم يقوله؟	شعبة	٣٣٦٧٨
قلت لأبي من خير الناس بعد رسول الله ﷺ؟	ابن الحنفية	٣٤١١٣
قلت لأبي هريرة ما حق الإبل؟	علقمة بن الزبرقان	٢٣٦٧٤
قلت لأبي هريرة: الرجل يغتسل	أبو كثير	٨٣٣
قلت لأبي هريرة: إني أكون وراء الإمام فغمز	أبو السائب	٣٨١٤
قلت لأبي وائل كانوا يؤذنون	عيسى بن المغيرة	٥٧٨٦
قلت لأبي: الرجل يقول: قد كلت في هذه الخابية	معتمر بن سليمان	٢٢٧٦٠
قلت لأبي: رجل نكح أمة على حرة	ابن طاوس	١٦٨٤٣
قلت لأبي: ولو هلك أزواج النبي ﷺ أحل له أن يتزوج	زياد	١٧٧٦٩
قلت لأبي: يا أبة في إمارة الحجاج أتغزو؟	محمد ابن عبد الرحمن بن يزيد النخعي	٣٥٦١٥
قلت لأبي: يا أبت صليت خلف النبي ﷺ	أبو مالك الأشجعي	٧١٤٤
قلت لأنظرن إلى صلاة النبي ﷺ	وائل بن حجر	٢٦٩٣
قلت لبرد: الرجل يكون على الرجل	معتمر بن سليمان	٢٠٩٥٢

الحديث أو الأثر	الراوي	الرقم
قلت لبني: يا بني إذا جاءكم المصدق	جريـر	١٠٠٩٨
قلت لجابر ابن زيد: المرأة ينكسر منها الفخذ أو الذراع أجبره؟	قتادة	٢٥٢٨١
قلت لجابر بن زيد وأنا بمكـة من أين أحـرم؟	أبو معن	١٣٣٩٨
قلت لجابر بن زيد: أقيم بكسكر السنة	مالك	٨٤٢٣
قلت لجابر بن زيد: انحل إزاري بعرفة فأعقده	عمرو	١٦١٤٩
قلت لجابر بن زيد: رجل سجد في الحج	أبو معن	٤٣٥٨
قلت لجابر بن زيد: هل عليَّ إقامة	امرأة من أهل مكة	٢٣٣٨
قلت لحماد: الميت إذا خرج منه الشيء	شعبة	١١٢٤٦
قلت لحميد: أكان أنس بن مالك إذا مسح	سهل بن يوسف	١٥١
قلت لربيعة: قولكم في شهادة شاهد	سوار بن عبد الله	٢٤٥٠٠
قلت لرجل: يا فاعل بأمه	سلمة بن المجنون	٣٠٢٠٧
قلت لسالم ابن عبد الله: رجل قال: كل امرأة يتزوجها فهي طالق	قدامة	١٨٨٠٢
قلت لسالم الرجل يكسو أهله القز والخز والثياب	ابن عون	٢٦٣٠٣
قلت لسالم بن عبدالله: عمرة المحرم أبت هي؟	أيوب	١٦١١٧
قلت لسعيد ابن جبير: كيف اللعان؟	أيوب	٢٠٣٨٠
قلت لسعيد بن المسيب ما تقولون إذا أصبحتم	عمرو بن مرة	٣١٢٥٧
قلت لسعيد بن المسيب: أبيع ثمرة أرضي	عمرو بن شعيب	٢٢٥٠٧
قلت لسعيد بن المسيب: الرجل يشتري الهاشمية	ميمون القناد	٢١٢٦٣
قلت لسعيد بن المسيب: إن الحجاج يحدث	قتادة	١٩٣٧٥
قلت لسعيد بن المسيب: إن الحسن وأبا العالية يجعلان	قتادة	١٩٧٧٢
قلت لسعيد بن المسيب: إن تزوجها في عدتها عمداً؟	قتادة	٣٠٤٥٧
قلت لسعيد بن المسيب: إن ناساً يزعمون	أبو السليل	١٥٨٣١

الحديث أو الأثر	الراوي	الرقم
قلت لسعيد بن المسيب: أنا أمشي بردائي	محمد بن قيس	١٢٧٥٠
قلت لسعيد بن المسيب: بعت من رجل تمرا	محمد بن عبد الله بن أبي مريم	٢٢٠١٤
قلت لسعيد بن المسيب: رجل ابتاع طعاما	زياد مولى آل سعد	٢١٢٦٢
قلت لسعيد بن المسيب: قد أعلم أن الغزو واجب على الناس	داود	٢٠٧١٦
قلت لسعيد بن المسيب: كم تعتد امرأته؟	موسى بن أبي كثير أبي الصباح	١٩٨٨٨
قلت لسعيد بن المسيب: كم في هذه من المرأة يعني الخنصر؟	ربيعة بن أبي عبد الرحمن	٢٩٣٠٦
قلت لسعيد بن المسيب: ما أكتب في خاتمي؟	صدقة بن يسار	٢٦٧٥٤
قلت لسعيد بن المسيب: ما ترى في كسب القسام؟	القاسم	٢٣٧٠٢
قلت لسعيد بن المسيب: ما تقول إذا أصبحتم	عمرو بن مرة	٢٨٢٤٣
قلت لسعيد بن المسيب: ما تقول في السبق بالدحو	إسحاق بن يزيد الهذلي	٣٥٨٤١
قلت لسعيد بن المسيب: إن عكرمة يقول: تزوج النبي ﷺ	عطاء الخراساني	١٣٤٣٠
قلت لسعيد بن جبير أدع أحدا يمر بين يدي	أيوب	٢٩٤٥
قلت لسعيد بن جبير أشتري إلى الحصاد وإلى الدراس	بكير بن عتيق	٢١٤٦٤
قلت لسعيد بن جبير إني احتلمت في ثوبي ؟	سالم	٩١٣
قلت لسعيد بن جبير: آخذ الرهن في السلم؟	بكير بن عتيق	٢١٢٣٢
قلت لسعيد بن جبير: أرأيت الاشتراط	هلال بن خباب	١٥٣٨٧
قلت لسعيد بن جبير: إن جابر بن زيد	أيوب	١٩٢٩٥
قلت لسعيد بن جبير: إنك قادم على الحجاج	عبد الواحد بن أيمن	٣٢٦٨١
قلت لسعيد بن جبير: أيرى الرجل رأس ختنته	أيوب	١٨١٨٤
قلت لسعيد بن جبير: قرأت السجدة وأنا ساجد	عبيد الله بن أبي زياد	٤٤٤٣

الحديث أو الأثر	الراوي	الرقم
قلت لسفينة: إن بني أمية يزعمون أن الخلافة فيهم	سعيد بن جُمْهان	٣٨٧٥٤
قلت لسليمان بن يسار: يأتيها زوجها؟	أيوب	١٧٨٣٢
قلت لشريح: آتي السوق فأشتري الثوب	عتبة	٢٤٢٥٩
قلت لشريح: أصلي في نعلي	محمد	٨٠٨٦
قلت لشريح: كفيلي حيل دونه ومالي أُقتضي	محمد	٢٤٣٣٠
قلت لشقيق إن الحجاج يميت الجمعة قال: تكتم	الزبرقان	٥٦٠٢
قلت لصفية بنت أبي عبيد المرأة	نافع	١١٢٧٩
قلت لطاوس: أرأيت هذا العصير الذي يطبخ	داود بن إبراهيم	٢٥٥٧٩
قلت لطاوس: أركع الركعتين والمقيم يقيم؟	داود بن إبراهيم	٦٥٧٢
قلت لطاوس: الرجل يساومني بالسلعة	إبراهيم بن ميسرة	٢٣٣٠٥
قلت لطاوس: عمر بن عبد العزيز المهدي؟	إبراهيم بن ميسرة	٤٠٤٤٦
قلت لطلحة: إن طاوسا كان يكره الأنين قال: فما سُمع له أنين حتى مات	ليث	٣٨١٤٩
قلت لعامر: الرجل يستقرض فإذا خرج عطاؤه	زكريا	٢٤٢٤٦
قلت لعامر: إن الناس يزعمون أن الحجاج مؤمن	الأجلح	٣٢٦٢٤
قلت لعامر: رجل اشترى بزا إلى أجل فحبسه	داود	٢١٣٧١
قلت لعائشة كيف كان خلق رسول الله ﷺ	الجدلي أبو عبد الله	٢٦٩٧١
قلت لعائشة: أكان رسول الله ﷺ	عبد الله بن شقيق العقيلي	٧٩٩٩
قلت لعائشة: إن رجلاً من الطلقاء يبايع له	الأسود	٣٢٥٧٢
قلت لعائشة: أو قال لها: رجل آتي القاص	أبو الدرداء	٢٧٨٨٢
قلت لعائشة: يغسل رأس الميت بخطمي؟	الأسود	١١٢٣٢
قلت لعائشة: كان رسول الله ﷺ يجمع	عبد الله بن شقيق العقيلي	٣٧٤١
قلت لعائشة: ما نهى عنه رسول الله ﷺ من الأشربة؟	الأسود	٢٥٣٦١

الحديث أو الأثر	الراوي	الرقم
قلت لعبد الرحمن بن أبي ليلى	مجاهد	٢٣٤٤١
قلت لعبد الرحمن بن الأسود	الحسن بن عبيد الله	٣٢٢٥٩
قلت لعبد الرحمن هل من غسل	يزيد	٥١١١
قلت لعبد الله بن أبي مليكة قرأت السجدة	حاتم بن أبي صغيرة	٤٤٤٤
قلت لعبد الله بن رباح أرى الدم في ثوبي	الهجيم	٧٤٨٨
قلت لعبد الله بن عبيد: كيف كانا هذان الشيخان يعزيان	داود بن نافذ	١٢٤٤٧
قلت لعبد الله بن عتبة: أيجتعل في الآبق؟	عبد الكريم	٢٣٣٥١
قلت لعبد الله بن عمر	ميمون بن مهران	٨٢٩٥
قلت لعبد الله بن عمر	ميمون	٨٢٩٦
قلت لعبيد الله بن أبي يزيد: كنت تشهد طعام ابن عباس؟	ابن عيينة	٢٦٠٤٧
قلت لعبيدة: أشتري السرقة وأنا أعلم أنها سرقة؟	ابن سيرين	٢٣٤٧٠
قلت لعبيدة: أشتري السرقة وأنا أعلم أنها سرقة؟	ابن سيرين	٢٣٤٧١
قلت لعبيدة: ما ترى؟	ابن سيرين	٢٢٩٥٣
قلت لعبيدة: مما يعاد الوضوء ؟	محمد	١٤٤٠
قلت لعبيدة: وجدت كتاباً أقرأه؟ قال: لا	ابن سيرين	٢٧٩٨٩
قلت لعثمان يوم الدار: اخرج فقاتلهم	عبد الله بن الزبير	٣٩٨٦٦
قلت لعثمان يوم الدار: اخرج فقاتلهم	ابن الزبير	٤٠٤٥٦
قلت لعطاء أبلغك أن رسول الله ﷺ ترك أهل الجاهلية	ابن جريج	٢٠٢٢٢
قلت لعطاء أتجلس المرأة	ابن جريج	٢٨١٧
قلت لعطاء أرأيت أن أصبح أهل مكة مفطرين	ابن جريج	٩٧٢٨
قلت لعطاء الحمولة والمثيرة فيها صدقة	ابن جريج	١٠٢٢٨
قلت لعطاء الغزو واجب؟	ابن المبارك	٢٠٧١٧

الحديث أو الأثر	الراوي	الرقم
قلت لعطاء إنما يكون على العين عامة الزمان	ابن جريج	١٠٣٧٢
قلت لعطاء إنما يكون على العين عامة الزمان	ابن عمير	١٠٣٧٣
قلت لعطاء أو قال له إنسان: يستكري الرجل	ابن جريج	٢٣٩١٤
قلت لعطاء أيجزئ الرجل أن يضع	عبد الملك	١٠٨٣٦
قلت لعطاء أيجزئني أن أمسح	عبد رب بن أيمن	١٤١
قلت لعطاء أيجوز في قتل النفس رقبة مؤمنة	ابن جريج	١٢٦١٨
قلت لعطاء بن يسار أسجد	زيد بن أسلم	٢٨٠٠
قلت لعطاء تشير المرأة	ابن جريج	٢٤٩٦
قلت لعطاء حرث: لرجل دينه أكثر من ماله فحصد	ابن جريج	١٠٨٧٢
قلت لعطاء رأيت رجلاً يتوضأ في ذلك الحوض	ابن جريج	١٣٨٨
قلت لعطاء كان يستحب أن يلقن الميت	ابن جريج	١١١٧٤
قلت لعطاء متى يخرص النخل	ابن جريج	١٠٨٦٩
قلت لعطاء وابن عباس؟	ابن جريج	١٥١٧٣
قلت لعطاء يقف الإنسان عشية عرفة	ابن جريج	١٣٨٩٠
قلت لعطاء: ابتعت أنا ورجل دارا ولرجل سدس	ابن جريج	٢٤٢٦٤
قلت لعطاء: أبى القوم أن يعقلوا عن مولاهم	ابن جريج	٢٩٣٩٣
قلت لعطاء: أتكره النوم في المسجد	ابن جريج	٥٠٠٦
قلت لعطاء: آتي حريفي فأشتري منه المتاع	ابن جريج	٢٤٥٣٢
قلت لعطاء: إذا أعتقت الأمة فأصابها مبادراً	ابن جريج	١٧٣٦٣
قلت لعطاء: أرأيت إن أصيبت الحشفة	ابن جريج	٢٨٨٥٨
قلت لعطاء: أرأيت إن قطعت اليد من شطر الذراع؟	ابن جريج	٢٨٦٧٨
قلت لعطاء: أرأيت لو رميت ديكاً أو كبشاً بالنبل	ابن جريج	٢١٠٣٥

الحديث أو الأثر	الراوي	الرقم
قلت لعطاء: أستريح في الطواف فأجلس؟	ابن جريج	١٥٦٤٤
قلت لعطاء: الأحمق والموسوس أتجوز وصيتهما	ابن جريج	٣٢٨٧٤
قلت لعطاء: الرجل يتزوج المرأة ثم لا يراها	ابن جريج	١٧٠٥٨
قلت لعطاء: الرجل يجد على امرأته رجلا فيقتله	ابن جريج	٢٩٧١٤
قلت لعطاء: الرجل يصيب نفسه بالجرح خطأ	ابن جريج	٢٩٥١٩
قلت لعطاء: الرجل يقتل ابنه خطأ قال: تعقله عاقلته	ابن جريج	٢٩٥٢٢
قلت لعطاء: الشفتان ما فيهما؟ قال: خمسون	ابن جريج	٢٨٦٤٤
قلت لعطاء: الصبر يكتحل به الصائم	ابن جريج	٩٥١٥
قلت لعطاء: العبد يشج الحر أو يفقأ عينه	ابن جريج	٢٩٠٠٧
قلت لعطاء: العبد يقتل العبدعمداً	ابن جريج	٢٩٨٧٧
قلت لعطاء: العقل كهيئة الميراث؟ قال: نعم	ابن جريج	٢٩٣٦٧
قلت لعطاء: العين يقاد منها؟ قال: نعم والسن	ابن جريج	٢٨٨٩٢
قلت لعطاء: القنوت في شهر رمضان؟	ابن جريج	٣٨٧٣٦
قلت لعطاء: اللسان يقطع كله؟ قال: الدية	ابن جريج	٢٨٦٥٧
قلت لعطاء: اليتيم أمه محتاجة أينفق عليها	ابن جريج	٢٠٢٩٨
قلت لعطاء: إن شاء القروي أعطى مائة ناقة	ابن جريج	٢٨٤٥١
قلت لعطاء: إن قبلنا قوماً نعدُّهم من أهل الصلاح	يوسف بن ميمون	٣٢٤٢٢
قلت لعطاء: أواجر غلامي على أن أطعمه سنة	ابن جريج	٢٤٩٢١
قلت لعطاء: أين أنحر هديي بأعلى مكة	حجاج	١٦٢٥٢
قلت لعطاء: أين تنحر أنت؟ قال: في رحلي	ابن جريج	١٦٢٣٩
قلت لعطاء: حلق الرأس له وزن يعني أرش	ابن جريج	٢٨٦٠٠

الحديث أو الأثر	الراوي	الرقم
قلت لعطاء: رجل تزوج حرة فولدت ثم عتق العبد لمن ولاء ولده؟	ابن جريج	٣٣٧٠٤
قلت لعطاء: رجل رمى العقبة ولم يحلق أيحلق	ابن جريج	١٦٦٣٧
قلت لعطاء: رجل شهد على نفسه مرة واحدة بأنه سرق	ابن جريج	٣٠٠٦١
قلت لعطاء: رجل قتل رجلاً عمداً ففر	ابن جريج	٢٩٩١٨
قلت لعطاء: رجل قتل رجلين حرين عمداً	ابن جريج	٢٩٥١٢
قلت لعطاء: رجل نادى صبياً استأخر فخر فمات	ابن جريج	٢٩٨١٠
قلت لعطاء: طعام أمسكه أريد أكله	ابن جريج	١٠٣٩١
قلت لعطاء: فكم فيما كان بعلاً من نخل	ابن جريج	١٠٣٦٤
قلت لعطاء: في الأنف جائفة؟ قال: نعم	ابن جريج	٢٨٥٧٨
قلت لعطاء: في الجمرة شيء مؤقت	ابن جريج	١٤٥٧٤
قلت لعطاء: في الجمرة شيء موقت لا يزاد عليه؟	ابن جريج	٣١٦٣٤
قلت لعطاء: في ذكر الذي لا يأتي النساء مثلٌ	ابن جريج	٢٨٩١٦
قلت لعطاء: فيما يسقى بالكظائم	ابن جريج	١٠٣٦٢
قلت لعطاء: قوم من الأعراب يقدمون علينا فأشتري لهم؟	ابن خثيم	٢٢١٧٧
قلت لعطاء: كان في أصحاب رسول الله ﷺ أحد أعلم من علي؟	عبد الملك بن أبي سليمان	٣٤٢٨١
قلت لعطاء: كيف أرمي الجمرتين القصويين؟	ابن جريج	١٣٩٠٩
قلت لعطاء: ما تغليظ الإبل؟ قال: أربعون خلفة	ابن جريج	٢٨٤٧٧
قلت لعطاء: متى يبلُغُ العقلُ أن تَعقلَه العاقلةُ	ابن جريج	٢٩٦٢٥
قلت لعطاء: نساء حرائر أصابهن العدو	ابن جريج	٣٥٧٦٢
قلت لعطاء: هل تبرح موقفك بعرفة قبل	ابن جريج	١٥٩١٥

الحديث أو الأثر	الراوي	الرقم
قلت لعطاء: هل على غلام ماشية أو حرث زكاة؟	ابن جريج	١٠٦٧٤
قلت لعطاء: هل يجزيء عنا	داود	١٤١٨٧
قلت لعطاء: يرث الإخوة من الأم	ابن جريج	٢٩٣٧٢
قلت لعطاء: يؤخذ السارق قد أخذ المتاع وقد جمعه في البيت؟	ابن جريج	٢٩٩٨٢
قلت لعطاء: أخرج إلى المدينة أهل بعمرة	أسلم المنقري	١٦٥٧٨
قلت لعطاء: اكتتبت على رجلين في بيع	ابن جريج	٢٢١٤٠
قلت لعكرمة هل يستاك المحرم؟ قال: نعم	أبو بكر	١٣٢٠٢
قلت لعكرمة: أخبرني أعزل عن جارية	مسعود بن علي	١٧٤١٦
قلت لعكرمة: لم كره كسب الحجام قال: لا يكره	سليمان	٢٢٢٦٠
قلت لعكرمة: ما المترجلات؟	يزيد بن أبي زياد	٢٨١٨٧
قلت لعلقمة أبيع مصحفا؟ قال: لا	إبراهيم	٢١٤٢٦
قلت لعلقمة: أقرأ في نفسي	إبراهيم	٥٣٨٦
قلت لعلقمة: أيكره المشي خلف الجنازة؟	إبراهيم	١١٥٩٠
قلت لعلقمة: علمني الفرائض قال: ائت جيرانك	إبراهيم	٣٣١٠١
قلت لعلقمة: متى يكره الكلام يوم الجمعة؟	إبراهيم	٥٤٠٠
قلت لعلي ابن حسين	إبراهيم بن أبي حفصة	٧٧٧٧
قلت لعمر بن عبد العزيز: لو غيرت هذه الدراهم	غيلان	٢٤٣٩٣
قلت لعمر: شيء يصنعه أهل اليمن يوصي الرجل	عبد الله بن الحارث بن أبي ربيعة أو الحارث بن عبد الله بن أبي ربيعة	٣٢٨٤٦
قلت لعمران بن حصين: أرأيت إن دخل عليَّ داخل يريد نفسي	حجير بن الربيع	٢٩٨٩٦
قلت لعمرو بن دينار أليس كذا يقال في الذي يصيب	ابن جريج	٩٦٠٠

الحديث أو الأثر	الراوي	الرقم
قلت لغنيم: أيكره للرجل أن يمدح أخاه وهو شاهد؟	عاصم	٢٧٩٥٠
قلت لفاطمة ابنة رسول الله ﷺ: رأيتك حين أكببت على النبي ﷺ في مرضه فبكيت	عائشة	٣٤٤٤٥
قلت لفضالة بن عبيد: هل يقرأ على الميت	علي	١١٧٤٧
قلت للأسود: من القرآن هما؟	إبراهيم	٣٢٢٠٨
قلت للأشتر: لقد كنت كارها ليوم الدار فكيف رجعت عن رأيك؟	علقمة	٤٠٥١٠
قلت للأعمش: لم سميت الأكدرية؟	سفيان	٣٣٣٤٨
قلت للحسن أشتري لامرأتي في السنة طيباً	داود	٢٨٣٠٠
قلت للحسن البصري: متى عهدك بالمدينة؟	أبو رجاء	٣٦١٩٤
قلت للحسن إلى ما ينتهي العقوق؟	عمارة أبو سعيد	٢٧٠٤٥
قلت للحسن إنهم يقولون: الصف	عبد الواحد بن زيد	٦٦٢١
قلت للحسن يصيبني الجنابة	بكر بن عبد الله	١٥٧٤
قلت للحسن: أبيع السلعة وأتبرأ من القروح	دينار	٢٢٤٠٣
قلت للحسن: الرجل يأتيني فيساومني بالحرير ليس عندي	الحكم بن أبي الفضل	٢١٧٣٠
قلت للحسن: الرجل يأخذ جارية ابنه؟ قال: لا	ابن عون	٢٤٦٨٢
قلت للحسن: إن لنا تيوسا نؤاجرها	الوليد بن عيسى السعدي	٢٤١٢٠
قلت للحسن: إن لي جاراً من الخوارج مات أشهد جنازته؟	عاصم	١٢٢٢٧
قلت للحسن: إنا نصيب في بلاد العدو العسل	ابن عون	٣٥٥٧٩
قلت للحسن: جارية من أهل الأرض	معتمر عن أبيه	١٦٦٨٣
قلت للحسن: ما الزبد؟ قال: الرفد	ابن عون	٣٥٦٨٩
قلت للحسن: ما المفدم؟ قال: المشبع بالعصفر	يزيد	٢٦٣٣٧

الحديث أو الأثر	الراوي	الرقم
قلت للحسن: من أول من أعتق أمهات الأولاد؟	عوف	٣٨٥٤٨
قلت للحسن: يا أبا سعيد! يجتمع عندي الدراهم	الربيع	٢٤٤٠٤
قلت للحسن: يا أبا سعيد: الرجل يكون عارياً يلبس الثوب؟	أبو الأشهب	٣٤٧٩٥
قلت للحكم وحماد: أكبر	شعبة	٥٧٤٤
قلت للحكم: قالت: قد طلقت نفسي ثلاثاً	شعبة	١٩٠٧١
قلت للحكم: ما رجم الإمام؟ قال: إذا ولدت أو أقرت	شعبة	٣٠٧٤٢
قلت للزهري على من تجب الجمعة	جعفر بن برقان	٥١٩١
قلت للزهري: اغتسل من الجنابة	جعفر بن برقان	٧٩٤
قلت للزهري: أما علمت أن عمر حين انقضى	مكحول	١٧٤٥١
قلت للزهري: متى يحرم البيع	برد	٥٥٠١
قلت للزهري: هل للرجل أن يرمي جمرة	أبو بكر الهذلي	١٦٣٣٥
قلت للشعبي أدخل على قوم	زكريا	٤٨٨٥
قلت للشعبي أكوز عجوز	مزاحم	١٣٨٦
قلت للشعبي إني أقيم بالري	مضرس بن عبد الله	٩٢١٨
قلت للشعبي: أرأيت الرجل يشتري من الرجل الشيء	إسماعيل	٢١٥٧٧
قلت للشعبي: أرأيت إن عنست يجوز قال: نعم	إسماعيل	٢٢٨٥٠
قلت للشعبي: أستحلف الرجل مع بينته؟	مالك بن مغول	٢٤٥٧٢
قلت للشعبي: الرجل ينظر إلى المرأة لايرى منها	الشعبي	١٨١٠٣
قلت للشعبي: إن ابن سيرين كان يكره المصافحة	غالب	٢٧٣٧٩

الحديث أو الأثر	الراوي	الرقم
قلت للشعبي: إنهم يزعمون أنك لا ترى طلاق	سيار	١٩٠١٩
قلت للشعبي: أي القولين أعجب إليك؟	إسماعيل	٢٣١٤٠
قلت للشعبي: رجل تزوج امرأة بدرهم	صالح بن مسلم	١٧١٦٢
قلت للشعبي: رجل طلق امرأته فجاء آخر	صالح بن مسلم	١٩٨٧٣
قلت للشعبي: صليت ركعتين فلما أردت	ابن عون	٤٥٦٦
قلت للشعبي: كيف قول علي في ابنة وأخت وجد؟	فطر	٣٣٣٦٨
قلت للشعبي: ها هنا قوم يكتبون المصاحف بالأجر	أيوب بن عائذ	٢١٤٤١
قلت للشعبي: يجوز بيعه وشراؤه؟	مطرف	٢٢٠٨٧
قلت للشعبي: رجل دفن ميتاً فسله من قبل رجل	منصور بن عبد الرحمن	١٢٠٣٦
قلت للضحاك: إني سهوت ولم أسجد	سلمة بن نبيط	٤٥٤٧
قلت للضحاك: لم سميت سدرة المنتهى؟	الأجلح	٣٧٦٨٣
قلت للقاسم بن محمد الرجل يريد	يحيى بن سعيد	١٨٧٤٠
قلت للقاسم بن محمد وسالم بن عبد الله: إن لنا غلاماً يعمل الفخار	خالد بن أبي عمران	٣٥٢٣٢
قلت للقاسم بن محمد: الرجل يشتري المتاع	ابن عون	٢٣٩٤٢
قلت للقاسم بن محمد: إن لنا قرضاً وديناً فنزكيه	عثمان بن أبي عثمان	١٠٥٤٢
قلت للقاسم بن محمد: نهى عمر عن العمرة	ابن عون	١٣٤٩٧
قلت للقاسم: أتكره صوم آخر يوم من شعبان	داود بن قيس	٩٧٥٢
قلت للقاسم: الرجل يطلب مني الحنطة والزيت	أفلح	٢٣٤٥١
قلت للقاسم: العمرة في المحرم	ابن عون	١٦١١٨
قلت للمغيرة أكان إبراهيم يكره	شعبة	٨٦٨٠

الحديث أو الأثر	الراوي	الرقم
قلت لمجاهد احتجم رسول الله ﷺ؟ قال: لا	منصور	٢٥٠٥٠
قلت لمجاهد ادعوا لنفسي	عثمان بن الأسود	٣٠٥٩
قلت لمجاهد إن اليهود لا يأكلون من الطير	ابن أبي نجيح	٢١٠٥٢
قلت لمجاهد: الشفقة	العوام بن حوشب	٣٣٩٨
قلت لمجاهد: أي ذلك أعجب إليك؟	العوام	٩٢٣٢
قلت لمجاهد: أتكتحل المحرمة بالإثمد؟	منصور	١٥٥٢٠
قلت لمحمد إذا وضعت الميت في اللحد ما أقول؟	ابن عون	١٢٠٥٩
قلت لمحمد أسلم على المراة؟ قال: لا أعلم به بأساً	ابن عون	٢٧٤٤٩
قلت لمحمد أكان يكره أن يكنى الرجل	ابن عون	٢٧٦٠٦
قلت لمحمد الرجل يسجد	ابن عون	٢٦٨٦
قلت لمحمد بن سيرين: أشتري بالدرهم الزيف	ابن عون	٢٤٤٠٢
قلت لمحمد كانوا يستحبون أن يأخذ الرجل	ابن عون	١٤٤٢٧
قلت لمحمد: الرجل يتقدم إلى الصف	ابن عون	٦١٦٩
قلت لمحمد: الرجل يسطو على الناقة	ابن عون	٢٥٢٥٣
قلت لمحمد: كيف استأذن على أهل الكتاب؟	ابن عون	٢٧٦٦٧
قلت لمسروق يأتيني الرجل يطلب مني السمن	أبو رزين	٢١٧٢٦
قلت لمعتمر: يعني الخاتم؟ قال: نعم	مسلم	٢٨١٤٣
قلت لمعقل بن يسار: الرجل منا يريد أن يعتق المعتق	أبو عبد الله الجسري	٢٢٠٤٤
قلت لمعمر: الرجل يحلف وليس عنده من الطعام	معتمر	١٢٩١٥
قلت لمغيرة كان إبراهيم يكره إذا انصرف	شعبة	٣١٦٨٤
قلت لمكحول يا أبا عبد الله إن لي سيفاً	عبيد الله بن عبيد	١٠٨٤٧
قلت لمكحول: يا أبا عبد الله إن لي سيفاً	عبيد الله بن عبيد الله	١٠١٤٩

الحديث أو الأثر	الراوي	الرقم
قلت لمنصور: التي من قبل أبيه أم أبيه وأبي أمه؟	زائدة	٣٣٤١٠
قلت لميمون بن مهران: الرجل يوصي لأم ولده	جعفر بن برقان	٣٣٠٢٨
قلت لميمون: أدركت ركعة من الجمعة	جعفر	٥٤٥٥
قلت لميمون: أقرأ من الليل بسورة طويلة	جعفر بن برقان	٦٥١٣
قلت لنافع إنهم كانوا ينادون قبل الفجر	عبيد الله	٢٢٤٦
قلت لنافع متى كان ابن عمر يروح؟	ابن جريج	١٥١٥٢
قلت لنافع: كان ابن عمر يستقبل البيت	ابن جريج	١٦٠٨٢
قلت لـه أجد العصر من البول	عطاء	٨١٦١
قلت لـه أرأيت إن مرت حائض بقوم يقرؤون	عطاء	٤٣٧٦
قلت له الرجل يقتل العبد من يعقله؟	عطاء	٢٩٢١٤
قلت له الرجل يمر بهذه الآية في الصلاة	عامر	٦١٨٣
قلت له أي الصلاة أفضل	أبو جعفر	٣٢٥٠
قلت له أيعتد بالصغار أولاد الشاة؟	عطاء	١٠٢٥٢
قلت له رجلان يختلفان في بيع ليس بينهما بينة	عطاء	٢٢١٢٥
قلت لـه صليت خلف رسول الله ﷺ	أبو مالك عن أبيه	٧١٤٦
قلت له عبدجنى جناية؟ قال: في رقبته	محمد	٢٨٩٤٧
قلت له في زمن ابن هبيرة: من أين ينفى في الزنى؟	الشعبي	٣٠٧٢٠
قلت له كان مسروق يشرب الطلاء؟	المغيرة بن المنتشر	٢٥٥٦٧
قلت لـه كيف كان يخطب النعمان	سماك بن حرب	٥٣١٤
قلت له يؤذن الرجل	عطاء	٢٢٣٩
قلت لـه: ﴿وَٱلْبُدْنَ جَعَلْنَٰهَا لَكُم مِّن شَعَٰٓئِرِ ٱللَّهِ﴾	عطاء	١٥٢٨١
قلت له: أبيع بعيراً ببعيرين إلى أجل؟	محمد بن علي بن الحنفية	٢١٦٤٧
قلت لـه: أدركت أحدا منهم يمسح على القدمين؟	عطاء	٢٠١
قلت له: أرأيت إن عنست قال: لا يجوز	الشعبي	٢٢٨٤٧

الحديث أو الأثر	الراوي	الرقم
قلت له: استؤصل الذكر قال: الدية	عطاء	٢٨٨٤٨
قلت له: أسمع اللحن في الحديث قال: أقمه	عامر	٢٨١٥٦
قلت لـه: أصلي في نواحي البيت؟	عطاء	١٥٨٩٠
قلت له: أغزو أهل الضلالة مع السلطان؟	جابر	٣٥٦١٣
قلت له: البيضتان؟ قـال: خمسون خمسون	عطاء	٢٨٩٠٦
قلت له: الرجل يحلف على الشيء	محمد	٢٤٥١٣
قلت لـه: الرجل ينام فيصبح يوتر بعد ما يصبح	محمد	٦٩٦٨
قلت لـه: المجوسي يرسل الباز؟ قال: نعم	عطاء	٢٠٧٨٩
قلت لـه: إن أمي تقسم علي أن لا أصلي	عطاء	٩٩٦٧
قلت له: إن بني أخيك يقرؤنك السلام	ابن أبي أوفى	٢٧٣٥١
قلت له: إن شريحاً كان يقضي في المكاتب	الشعبي	٢٢٨٦٠
قلت لـه: أين كان ابن عمر يقف من جمع؟	نافع قال	١٤٤١٩
قلت لـه: بيع الماء في القرب؟ قال: لا بأس به	عطاء	٢٢٢١٨
قلت له: تجوز وصيته؟ قال: جائز	الشعبي	٣٢٨٩٦
قلت لـه: تكـره الكـلام في العيد	أبو إسحاق	٥٨١٣
قلت له: تكون لي الحاجة وأنا في الصلاة	عطاء	٨٧٢٧
قلت له: رأيت محمد بن سيرين يمس لحيته	ابن عون	٦٩٥٦
قلت له: رجل طب بسحر نحل عنه؟	سعيد بن المسيب	٢٥٠٦٨
قلت له: رجل كاتب عبداً له أو قاطعه فكتمه	عطاء	٢٣٥٨٣
قلت له: رجم رسول الله ﷺ؟ قال: نعم	ابن أبي أوفى	٣٠٦٩١
قلت لـه: سمعت إبراهيم لا يرى بأساً أن يحك المحرم	إبراهيم بن مهاجر	١٥٦٢٥
قلت له: شهد علقمة صفين؟	إبراهيم	٤٠٦٧٧
قلت له: في شهادة شاهد ويمين الطالب	ربيعة	٣٩٠٧٤
قلت له: كان إبراهيم يكره بيع النخل السنين؟	منصور	٢٤٧٩٦
قلت له: كسر اليد أو الرجل أو الترقوة فجبرت	عطاء	٢٨٨٧٤

الحديث أو الأثر	الراوي	الرقم
قلت له: لها خيار على الحر؟ قال: لا	عطاء	١٧٣٣٩
قلت لـه: ما أفضل ما نقول في حجنا؟	ابن الحنفية	١٥٨٢٠
قلت له: ما فرق ما بين المهاجرين الأولين والآخرين؟	سعيد بن المسيب	٣٩٣٨٥
قلت له: ما كان أبوك يقول في ولد الزنا يعتقه مواليه	ابن طاوس	٣٣٥٤٩
قلت لـه: ما لا ينفر صيدها؟	عكرمة	١٤٦٥٨
قلت له: متى يُقوّم الولد؟ قال: يوم ولدوا	الشعبي	٢١٧٧١
قلت لـه: من أين يهل؟	سعيد بن المسيب	١٤٦٣٠
قلت لـه: مـن صلى على عمـر؟	إبراهيم بن زرعة	٣٩٨٥٥
قلت لـه: هل كان أبوك يرفع صوته بالتلبية؟	ابن طاوس	١٥٧٢٤
قلت لـه: يرحمك الله ﴿مَنِ ٱسْتَطَاعَ إِلَيْهِ سَبِيلًا﴾	أبو جعفر	١٦٤٤٨
قلت له: يعني قول زيد بن ثابت؟	قبيصة بن ذؤيب	٣٣٣٠٩
قلت لـه: على من تبع الجنازة إذن؟ قال: لا	أبو عقيل	١١٨٨٤
قلت لها: ما المعروف الذي نهيتن عنه قالت: النياحة	إسماعيل بن عبد الرحمن بن عطية الأنصاري عن أمه	١٢٤٨٢
قلت لهما: الرجل يبدو عشرة أيام أيقصر	الحسن ومحمد	٨٤١١
قلت لهما: ما تريان في طيلسان بطيلسانين	مغيرة	٢١٦٥٣
قلت لوهب بن كيسان يا أبا نعيم مالك لا تمكن	عبد العزيز بن عبيد الله	٢٧٢٣
قلت ليونس: رجل وهب لأم ولد شيئاً ثم مات	معتمر	٣٣٠٣١
قلـت يا ابن أختي إنمـا هي ليـال	عائشة	١٥٠٨٤
قلت يا رسول الله إنا نغزو العدو فنحتاج إلى آنيتهم	أبو ثعلبة الخشني	٢٥٩٧٣
قلت يا رسول الله إني أتصيد فأصلي	سلمة بن الأكوع	٣٥١٦
قلت يا رسول الله إني رجل مسقام فأذن لي في جرة أنتبذ فيها	صحار	٢٥٤٩٧

الحديث أو الأثر	الراوي	الرقم
قلت يا رسول الله أي العمل أفضل؟	أبو ذر	٢٠٤٥٤
قلت يا رسول الله جئتك لأسألك عن أحناش الأرض	خزيمة بن جزء	٢٥٨٧٠
قلت يا رسول الله ما تقول في الضبع	خزيمة بن جزء	٢٥٨٧٦
قلت يا رسول الله هل من ساعة أقرب إلى الله من ساعة	عمرو بن عبسة	٧٥٤٢
قلت: أوصى إنسان في سبيل الله وفي المساكين	عطاء	٣٢٨١٨
قلت: رضي بما قال؟ قال: رضي بما قال	ابن إدريس	٣٢٤٣٣
قلت: سقطت حصاة أو حصيات	عطاء	١٣٩٤٢
قلت: كم أدرك الحسن من أصحاب النبي ﷺ؟	هشام	٣٦٥٩٢
قلت: لابن الحنفية ما خير ما نقول في حجنا؟	عبد الرحمن بن شبر	٣١٦٣٨
قلت: للقاسم بن محمد وسالم بن عبد الله: الرجل يكون منا في أرض العدو	خالد بن أبي عمران	٣٥٢٣٣
قلت: ما قال في هذه الأوعية؟ فقالت: على الخبير سقطت	أم معبد	٢٥٥٢١
قلت: من يقول هذا؟ قال: علي وزيد وغيرهما يعني	الحكم	١٨٨٢٨
قلت: وإن حج من عمان؟ قال: وإن حج من عمان	علي بن عبد الله البارقي	١٥٦١٣
قلت: يا أبا الشعثاء أظنه آخر الظهر وعجل العصر	جابر بن زيد	٣٨٨٦٠
قلت: يا رسول الله أي شيء أتقي؟ فأشار بيده إلى لسانه	سفيان	٢٨٢٠٠
قلت: يا رسول الله! الرجل يأتيني ويسألني	حكيم بن حزام	٢١٧٢٥
قلدها حرابة أذن مزادة	ابن عمر	١٦٢٧١
قلدها حرابة أذن مزادة	ابن عمر	١٦٢٧٣
قلدوا الخيل ولا تقلدوها الأوتار	مكحول	٣٥٧٤٥

الحديث أو الأثر	الراوي	الرقم
قلدوها ولا تقلدوها الأوتار- يعني الخيل	أبو أمامة	٣٥٧٤٤
قلدوها: ولا تقلدوها الأوتار	مكحول	٣٥٧٤٣
قلما قرأت هذه الآية إلا ذكرت برد الشراب	إبراهيم	٣٨١٢٨
قلنا لأبي سعيد الخدري: لو اكتبتنا الحديث؟	أبو نضرة	٢٨١٣٣
قلنا لجابر ابن عبد الله أيدخل المجوس الحرم؟	أبو الزبير	٣٥٢٠٦
قلنا لخباب بأي شيء كنتم تعرفون قراءة رسول الله ﷺ	أبو معمر	٩٠٣٣
قلنا لخباب: بأي شيء كنتم تعرفون قراءة	أبو معمر	٣٦٧٣
قلنا لزيد بن أرقم حدثنا قال: كبرنا ونسينا	ابن أبي ليلى	٢٧٩٠٨
قلنا لسلمان: يا أبا عبد الله ألا تحدثنا	أوس بن ضمعج	٣٧٤٠٣
قلنا لطلق بن حبيب: صف لنا التقوى قال: التقوى	عاصم	٣٢٣٧٠
قلنا لطلق بن حبيب: صف لنا التقوى قال: التقوى عمل بطاعة الله	عاصم	٣٧٨٩٣
قلنا لعطاء: أتراه خص هدي المتعة وحده؟	جابر	١٦١٩٩
قلنا لعلي: هل عندكم من رسول الله ﷺ شيء سوى القرآن	أبو جحيفة	٢٩٢٦٧
قلنا لنباتة الجعفي- وكان أجرأنا على عمر-	عمران بن مسلم	١٨٩٩
القلوب أربعة: قلب مصفح فذاك قلب المنافق	حذيفة	٤٠١٧٨
القلوب أربعة: قلب مُصَفَّح فذلك قلب المنافق وقلب أغلف	حذيفة	٣٢٤٢٣
قليل ما أسكر كثيره حرام	عطاء وطاوس ومجاهد	٢٥٣٠٧
القليل ما بينهم وبين الأجل	الربيع بن خثيم	٣٧٥٧٩
القليل من الماء أحب	عطاء	٤٦٧
قليلا مـــا ينامون ليلة حتى الصباح	أبو العالية	٣٨١١٧
قم يا أبا عبيدة بن الجراح	حذيفة	٣٤٤٧٢
قم يا أبا عبيدة بن الجراح	حذيفة	٣٤٤٧٣

الحديث أو الأثر	الراوي	الرقم
قم يا زبير	عكرمة	٣٩٥٩٣
قمت إلى جنب أبي ذر	رجل من بني عامر	٤٨٨٧
قمت إلى جنب عبد الله وهو يصلي في المسجد	علقمة	٣٧٠٦
قمت خلف المقام أصلي	عبد الرحمن بن عثمان	٨٨١٨
قمت خلف المقام أصلي وأنا أريد أن لا يغلبني	عبد الرحمن بن عثمان	٣٧٣٩
قمنا مع رسول الله ﷺ ليلة	النعمان بن بشير	٧٩٠٦
قنت النبي ﷺ أربعين صباحا	محمد بن يحيى بن حبان	٧١٩٧
قنت علي في المغرب	ابن معقل	٧٢٤٢
قنت في الفجر رجلان من أصحاب النبي ﷺ	عبد الرحمن بن معقل	٧١٨٤
القنوت سنة ماضية	ابن أبي ليلى	٧١٨٩
القنوت في الجمعة بدعة	إبراهيم	٥٥٢٦
القنوت في السنة كلها	إبراهيم	٧١٢٠
القنوت في الفجر هنيهة أو ساعة	ابن سيرين	٧١٩١
القنوت في شهر رمضان	قلت لعطاء	٧١١٦
القنوت يوم الجمعة بدعة	طاوس	٥٥٢٤
قني عذابك يوم تبعث عبادك	البراء	٢٨٢٣٦
قني عذابك يوم تبعث عبادك	البراء	٣١٢٨٢
القها وتوضأ	الحسن	١٧٧١
القود بالقسامة جور	إبراهيم	٢٩٦٥٨
القوس بمنزلة الرداء	إبراهيم	٦٤٠٥
القوس لا يجزئ مكان الرداء	حماد	٦٤٠٤
القول قول المرتهن	سعيد بن جبير	٢١٥١٣
قول ابن مسعود أحب إلي	مجاهد	١٧٩٠٥
قول الرجل للرجل: يا خبيث يا فاسق	علي	٣٠٩٠٤
قول الرجل للمرأة: إنك لجميلة وإنك لنافقة	مجاهد	١٧٦٩٥
قول الرجل للمرأة: لا تفوتيني بنفسك فإني ناكحك	مجاهد	١٧٧١٧

الحديث أو الأثر	الراوي	الرقم
قـول المرتهن	الحكم	٢١٥٠٧
القول قول الذي في يده الرهن	الحسن	٢١٥٠٨
القول قول الرجل	الشعبي	١٨٤٤٥
القول قول المرتهن	الزهري	٢١٥١٥
القول قولها ما بينها وبين مهر مثلها	حماد وابن ذكوان	١٨٤٤٦
القول ما قال الرجل إلا أن تقيم المرأة البينة	عطاء	٢٠٣٣٢
قولـه: ﴿مُسَوِّمِينَ﴾ معلـمين مجزوزة أذناب خيولهم	مجاهد	٣٤٩١٣
قولوا اللهم أجعل صلواتك وبركاتك	الحسن	٨٨٧٢
قـولوا اللهم صل على محمد	أبو سعيد الخدري	٨٨٦٩
قولوا اللهم صل على محمد وعلى آل محمد	طلحة	٨٨٧٠
قولوا اللهم صل على محمد وعلى آل محمد	كعب بن عجرة	٨٨٦٧
قولوا اللهم صل على محمد وعلى آل محمد	كعب بن عجرة	٨٨٦٨
قولوا خيرا تعرفوا به واعملوا به تكونوا من أهله	عبد الله	٣٧٢٦٠
قولوا: اللهم اغفر لنا حوباتنا وأقلنا عثراتنا	محمد بن كعب	٣١٣٣١
قولوا: خاتم النبيين ولا تقولوا: لا نبي بعده	عائشة	٢٨٣٥٤
قولي عند أذان المغرب: اللهم عند إقبال	أم سلمة	٣١٢١٢
قوموا	أنس بن مالك	٣٣٨٦٨
قوموا إلى سيدكم أو خيركم	أبو سعيد الخدري	٣٩٦٠٠
قوموا إليه	عبد الرحمن بن الأزهر	٣٠٣٠٠
قوموا فأتاه	عامر بن ربيعة	٢٥١٤٠
قوموا فإن الموت فزع	أبو هريرة	١٢٢٦٩
القيء والخمر و الدم	الحسن	٢٠٤٥
قيام	ابن عباس	١٦٣٨٨
القيح والدم سواء	الزهري	١٢٥٨
القيح والصديد ليس فيه وضوء	الحسن	١٢٥٩

الحديث أو الأثر	الراوي	الرقم
القيد كره والسجن كره والوعيد كره	شريح	٣٠١٨٢
قيدوا العلم بالكتابة	ابن عباس	٢٨١١٩
قيس ملاحم العرب	عمر	٣٤٦٦٨
قيل لابن عباس أللعجم أن يحدثوا في أمصار المسلمين بناء أو بيعة	عكرمة	٣٥١٩٢
قيل لابن عباس: المباشرة قال: أَعفُّوا صومكم	عطاء	٩٦٨٧
قيل لابن عمر: إن ابن الزبير إذا قام إلى الصلاة	معاوية بن قرة	٤٦٢٤
قيل لابن عمر: إن ابن الزبير يبيع أمهات الأولاد	عبد الله بن دينار	٢٢٩٥٩
قيل لابن عمر: إن سعدا يأكل الضباع فلم ينكر ذلك	نافع	٢٥٨٧١
قيل لابن عمر: توفي زيد بن حارثة وترك مائة ألف	ميمون	٣٧٣٧١
قيل لابن عمر: كان أصحاب النبي ﷺ بعضهم على بعض نعم	قتادة	٣٧٣٥٧
قيل لأبي الدرداء: إن أبا سعد بن منبه جعل في ماله	سالم	٣١٤٣٧
قيل لأبي بكر الصديق ولي يوم بدر	علي	٣٩٤٢١
قيل لأبي قلابة: الحائض تسمع الأذان	معتمر عن أبيه	٧٤٦٠
قيل لأبي وائل: أنت أكبر أو ربيع بن خثيم؟	سفيان عن أبيه	٣٦٢٠٠
قيل لأبي وائل: أيكما أكبر؟	سفيان عن أبيه	٢٧٩٤١
قيل لأبي وائل: أيكما أكبر؟	أبو وائل	٢٧٩٤٢

الحديث أو الأثر	الراوي	الرقم
قيل لحذيفة :أكفرت بنو إسرائيل في يوم واحد؟	ميمون بن أبي شبيب	٣٩٩٢٥
قيل لحذيفة: ألا نأمر بالمعروف وننهى عن المنكر؟	أبو البختري	٤٠٤٠٢
قيل لحذيفة: ما ميت الأحياء؟	أبو الطفيل	٤٠٣٦٦
قيل لحذيفة: ما وقفات الفتنة وما بعثاتها؟	زيد بن وهب	٣٩٩٢٢
قيل لحذيفة: ما وقفات الفتنة؟	زيد بن وهب	٤٠٤٠٧
قيل لرجل: ذكر أنك تريد أن تبتاع فلانة	عبد الله بن رفاعة الأنصاري	٢٤٨٨٦
قيل لعامر بن عبد الله: ألا تزوج؟	محمد بن سيرين	٣٧٨٤١
قيل لعبد الله: إن فلانا يقرأ القرآن	شقيق	٣٢٣١٤
قيل لعبد الله: إن ناساً يرمون الجمرة من فوقها	عبد الرحمن بن يزيد	١٣٩٠٢
قيل لعبد الله: إنك تقل الصوم	شقيق	٩١٥٤
قيل لعطاء: يحتجم المحرم؟	العلاء بن المسيب	١٥٢١٧
قيل لعطاء: إن عكرمة بن خالد	رباح بن أبي معروف	١٤٣٥٤
قيل لعلي بن أبي طالبإن ضعفة من ضعفة الناس	حنش	٥٩٣٩
قيل لعلي يوم صفين: قد حيل بيننا وبين الماء	حجر بن عنبس	٤٠٦٦١
قيل لعلي: كيف بلغ ذو القرنين المشرق والمغرب؟	حبيب بن حِماز	٣٤٠٨٣
قيل لعلي: ما شأنك يا أبا حسن جاورت المقبرة؟	محمد بن عمر بن علي	٣٧٢٣٣
قيل لعمر بن الخطاب: إن هاهنا غلاماً من أهل الحيرة	أبو الدهقانة	٢٧٥٤٤

الحديث أو الأثر	الراوي	الرقم
قيل لعمر بن عبد العزيز: الرجل يطلق امرأته	الأوزاعي	١٩٠٤٠
قيل لعمر: اكتب إلى جوانان قال: وما جوانان؟	ابن سيرين	٣٢٦٤٣
قيل لعمران بن حصين: إن سمرة بن جندب	أبو مجلز	٦٧٤٧
قيل لقثم: كيف ورث علي النبي ﷺ دونكم؟	أبو إسحاق	٣٨٦٨٥
قيل للأسود بن هلال: تقدم فقال: أراضون أنتم؟	أشعث بن أبي الشعثاء	٤١٥١
قيل للحسن أنهم يقولون	ابن عون	٣٢٤٠
قيل للحسن أنهم يقولون يكره أن يصلي الرجل	ابن عون	٩٠٩٧
قيل للحسن: يا أبا سعيد أينام الشيطان؟ قال: لو غفل لوجدها كل مؤمن من قلبه	ثابت	٣٨٠٢٧
قيل للربيع بن خثيم في مرضه: ألا ندعوا لك الطبيب؟	عبد الملك بن عمير	٢٤٩٧٢
قيل للربيع: ألا ندعو لك طبيبا؟	عبد الملك بن عمير	٣٧٥٨٨
قيل للعباس: أنت أكبر أم النبي ﷺ؟ فقال: هو أكبر مني وأنا ولدت قبله	أبو رزين	٣٦١٩٩
قيل للعباس: أنت أكبر أو رسول الله ﷺ	أبو رزين العقيلي	٢٧٩٤٠
قيل للقاسم إن الأنصار لا يغتسلون إلا من الماء	حنضلة	٩٦٠
قيل للقاسم بن محمد: أن عمر بن عبد العزيز قال: ذلك	ابن عون	٢١٨٧٠
قيل للقمان: ما حكمتك؟ قال: لا أسأل عما كفيت ولا أتكلف مالا يعنيني	يسار	٣٧٠١٢

الحديث أو الأثر	الراوي	الرقم
قيل للنبي ﷺ: ليس كل الناس يجد وعاءاً	عبد الله بن عمرو	٢٥٥٠٨
قيل لمجاهد: أأسجد	العلاء بن عبد الكريم	٢٧٤٩
قيل لمحمد بن سيرين: إن فلاناً يضحك قال: ولم لا يضحك؟	جرير بن حازم	٣٢٥٤١
قيل لمعاذ بن جبل: ما حق الوالد على الولد؟	ميمون بن أبي شبيب	٢٧٠٥٤
قيل لميمونة ألم تري إلى فلان	يزيد بن الأصم	٣١٦٩
قيل له ألا تتخذ أرضا كما اتخذ طلحة والزبير	أبو ذر	٣٧٤١٢
قيل له أمؤمن أنت قال: أرجو	علقمة	٣٢٣٩٠
قيل له أيكتني الرجل قبل أن يولد له؟	الزهري	٢٧٩٧١
قيل له: أرأيت الشعبي يضع إحدى رجليه	إسرائيل	٢٧١٦٩
قيل له: أشهدت صفين؟ قال: نعم وبئست الصفون كانت	شقيق	٤٠٦٦٨
قيل لـه: ألا تقص علينا؟ قال: إني أكره أن آمركم	علقمة	٢٧٨٧٧
قيل له: الوتر فريضة هي؟	علي	٧٠٢٩
قيل له: الوتر؟ قال: قد أوتر النبي وثبت عليه المسلمون	علي	٣٩١١٩
قيل له: إن ناسا من النخاسين وأصحاب الدواب	إبراهيم	٢٤٨٥٣
قيل له: إن ناساً يزعمون أن المؤمنين يدخلون النار	أبو وائل	٣٢٤٦٨
قيل له: رجل كثير الذنوب كثير العمل	ابن عباس	٣٧٤٩٨
قيل لها: ما كان أفضل عمل أبي الدرداء؟	أم الدرداء	٣٧٣٠٨
قيل لهم يوم بدر: تسوموا فإن الملائكة قد تسومت	عمير بن إسحاق	٣٤٩١٤

الحديث أو الأثر	الراوي	الرقم
قيل لهم يوم بدر: تسوموا فإن الملائكة قد تسومت	عمير بن إسحاق	٣٨٦٦٣
قيل لي فقلت	زر	٣٢٢٠٤
قيل لي ولأبي بكر الصديق يوم بدر	علي بن أبي طالب	٣٤١٢٢
قيل: أيغسل المحرم ثيابه؟ قال: نعم	عطاء	١٥٥١٦
قيل: من الذي يسمن في الخصب والجدب؟	طلحة	٣٨٢٤٩
قيمة الغرة أربعمائة درهم	حبيب بن أبي ثابت	٢٩٠٦١
قيمة المجن دينار الذي تقطع فيه اليد	أبو جعفر	٢٩٩٦٧
قيمته بالغة ما بلغت	سعيد بن المسيب	٢٨٩٧١
قيمته على العاقلة	الزهري	٢٩٢١٦
قيمته يوم يصاب	عمر بن عبدالعزيز	٢٨٩٧٢
قيمته يوم يصاب	عطاء ومكحول وابن شهاب	٢٨٩٧٣
قيمته يوم يصاب	مكحول	٢٨٩٧٥
قيمته يوم يصاب بالغة ما بلغت	الحسن وابن سيرين	٢٨٩٧٤
قيمته يوم يصاب بالغة ما بلغت	سعيد بن المسيب والحسن	٢٨٩٧٦
قيودا	عكرمة	٣٨٢٠٦

* * * * *

فهارس المصنف لابن أبي شيبة

الإمام أبي بكر عبد الله بن محمد بن أبي شيبة العبسي الكوفي

المولود سنة ١٥٩ هـ - والمتوفى سنة ٢٣٥ هـ

تقديم معالي الشيخ

ناصر بن عبد العزيز أبو حبيب الشثري

تحقيق

أ.د. سعد بن ناصر بن عبد العزيز أبو حبيب الشثري

المجلد الرابع والعشرون

« تتمة فهرس أطراف الحديث »

دار كنوز إشبيليا
للنشر والتوزيع

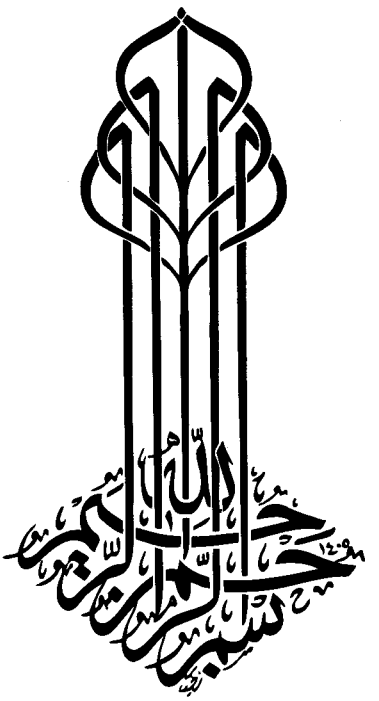
بسم الله الرحمن الرحيم

فهارس

المصنف لابن أبي شيبة

٢٤

جميع الحقوق محفوظة للمحقق

الطبعة الأولى

١٤٣٦هـ - ٢٠١٥م

دار كنوز إشبيليا للنشر والتوزيع

المملكة العربية السعودية ص. ب ٢٧٢٦١ الرياض ١١٤١٧

هاتف: ٤٩١٤٧٧٦ - ٤٩٦٨٩٩٤ فاكس: ٤٤٥٣٢٠٣

E-mail: eshbelia@hotmail.com

فهرس أطراف الأحاديث والآثار

الحديث أو الأثر	الراوي	الرقم
حرف الكاف		
كاتب ابن عمر غلاما له فجاءه بنجمه	ميمون بن مهران	٢٣٦٣٦
كاتب علي أخبره	عبيد الله بن أبي رافع	٢٧٥٤٨
كاتب لعبد الله بن مطرف	عطية	٢٧٥٥٣
كاتبه فإن أدى مكاتبته فذاك	أبو هريرة	٢٢٦٩٣
كاد الجعل أن يعذب في جحره بذنب بن آدم	عبد الله	٣٧٢٨٥
كاد الحسد أن يغلب القدر وكادت الفاقة أن تكون كفراً	الحسن	٢٨٢٩٥
كأس من خمر جارية	قتادة	٣٨٤٦٥
الكافر يأكل في سبعة أمعاء والمؤمن يأكل في معي واحد	ميمونة	٢٦١٤٤
الكافر يأكل في سبعة أمعاء والمؤمن يأكل في معي واحد	جهجاه الغفاري	٢٦١٤٥
كان علقمة يكره بيع المصاحف	الحكم	٢١٤٢٣
كان عمال ابن الزبير: ابن أبي عوف	عمرو	١٠٢٠٠
كان يعلم الصبي الصلاة	أبو إسحاق	٣٥٣٠
كان إبراهيم إذا بال	الحسن بن عبيد الله	٦٠٤
كان إبراهيم إذا ذكر عند ابن سيرين قال: قد رأيت فتى يغشى علقمة	هشام	٣٢٦٤٠
كان إبراهيم إذا سلم	مغيرة	٣١٣١
كان إبراهيم التيمي	العوام	٨٣٧٠
كان إبراهيم التيمي وإبراهيم النخعي وخيثمة وأصحابنا يأتونا في حوانيت السوق	الأعمش	٢٤١٥٢
كان إبراهيم التيمي يذكر في منزل أبي وائل	مغيرة	٢٧٨٦٤
كان إبراهيم التيمي يذكر في منزل أبي وائل فكان أبو وائل ينتفض كما ينتفض الطير	مغيرة	٣٧٦٤١

الحديث أو الأثر	الراوي	الرقم
كان إبراهيم أول الناس أضاف الضيف	سعيد بن المسيب	٢٨١٦٣
كان إبراهيم جالساً مولياً ظهره إلى القبلة	ابن عون	٧٥٨٧
كان إبراهيم في أصحاب الملا	إسماعيل بن أبي خالد	١٣٠١١
كان إبراهيم في سفر	مغيرة	١٩٣٧
كان إبراهيم قميصه على ظهر القدم	مغيرة	٢٦٤٥٨
كان إبراهيم لا يجلس إلى اسطوانة	الأعمش	٢٨٣٢٩
كان إبراهيم لا يرى بأساً أن يلبس الرجل الثوب	مغيرة	٢٦٥٢٧
كان إبراهيم لا يقنت في صلاة الفجر	الحسن بن عبيد الله وسليمان	٧١٧٦
كان إبراهيم وأبو صالح ويحيى بن وثاب	الأعمش	٤٢٢٦
كان إبراهيم وسعيد بن جبير في دعوة	أبو مسكين	٩٣٥١
كان إبراهيم وعلقمة لا يقومان مع الناس	الأعمش	٧٩٢٩
كان إبراهيم يفرضها كما فرضها زيد	سليمان	٣٣١٢٣
كان إبراهيم يقـرأ في المصحف	الأعمش	٣٢١٨٣
كان إبراهيم يقرأ في المصحف فإذا دخل عليه إنسان غطاه	الأعمش	٣٨١٣٤
كان إبراهيم يقرأ فيما يقضي	الأعمش	٧٣٢٠
كان إبراهيم يقول: في الأشفار حكم ذوي عدل	عبد الله بن شبرمة	٢٨٦٠٥
كان إبراهيم يكره	الحسن بن عبيد الله	٨٠٩٥
كان إبراهيم يكره الضجعة بعد ما يصلي	الحسن بن عبيد الله	٦٥٤١
كان إبراهيم يكره أن يتكلم في القرآن	مغيرة	٣٢٠٩٩
كان إبراهيم يكرهه	ليث	٢٦٩٢٤
كان إبراهيم يمر علينا ونحن صبيان	أبو بن عبد الله	٢٧٤٤١
كان إبراهيم ينتهي إلى باب المسجد	زبيد والأعمش	٢٠٣٢
كان إبراهيم ينكر احتلام النساء	مغيرة	٨٩٠
كان إبراهيم يؤمهم في المكتوبة	الأعمش	٧٩٢٨
كان ابن أبي أوفى يشرب نبيذ الجر الأخضر	مسلم	٢٥٤٦٨

الحديث أو الأثر	الراوي	الرقم
كان ابن أبي ليلى لا يجيز شهادة اليهودي	وكيع	٢٤٣٧٦
كان ابن أبي ليلى يجيز شهادة الزوج	وكيع	٢٤٣٥٦
كان ابن أبي ليلى يجيزه عندنا وأما غيره	وكيع	٢٤٥١٨
كان ابن أبي ليلى يدعو	أبو فروة	٧٢٢٧
كان ابن أبي ليلى يرفع	مسلم الجهني	٢٤٧٢
كان ابن أبي ليلى يقنت في الفجر قبل الركعة	أبو فروة	٧٢٠٧
كان ابن أبي ليلى يقول: تعود المكاتبة فتكون	ابن إدريس	١٨١٩٩
كان ابن أبي ليلى ينهض في الصلاة	محمد بن عبد الله	٤٠٢٥
كان ابن أبي مليكة يصلي بنا في رمضان	نافع بن عمر	٧٨٩٣
كان ابن أبي نعم يهل بالحج في	أبو إسحاق	١٥٢٥٠
كان ابن أبي نعم يواصل خمسة عشر يوماً	بكير بن عامر	٩٨٥٤
كان ابن أخي الأسود مؤذنهم	إبراهيم	٣٣٤٤
كان ابن الحنفية يأمر	محمد بن بشر	٣٣٥٧
كان ابن الحنفية يشرب نبيذ الجر الأخضر	أبو إسحاق	٢٥٤٨١
كان ابن الزبير إذا صلى يرسل يديه	عمرو بن دينار	٣٩٩٣
كان ابن الزبير إذا قام في الصلاة	مجاهد	٧٤٣٦
كان ابن الزبير إذا قام في الصلاة كأنه وتد	مجاهد	٣٧٥٥٥
كان ابن الزبير إذا مات له الميت من أهله	هشام بن عروة	١٢٣٧٠
كان ابن الزبير قد هم أن يمنع الأخوات مع البنات الميراث	الأسود	٣٣١٣٤
كان ابن الزبير لا يعطي الأخت مع الابنة	الأسود بن يزيد	٣٣١٣٠
كان ابن الزبير يحمل عليهم حتى يخرجهم	هشام بن عروة	٢٧٧٥٩
كان ابن الزبير يقول: التلبية زينة الحج	المسيب بن رافع	١٥٧٤٠
كان ابن العاص يقول: إذا خرج إليه بالكسرة	ابن سيرين	١٠٥٧٣
كان ابن أم مكتوم يؤذن	بعض بني مؤذني النبي ﷺ	٢٢٦٣
كان ابن حطان من أشعر الناس	الفرزدق	٣٢٦٨٤
كان ابن سلام يأتينا يوم الجمعة	أفلح مولى أبي أيوب	٥١٨٥
كان ابن سيرين إذا سجد	عاصم	٢٧١٩

الحديث أو الأثر	الراوي	الرقم
كان ابن سيرين إذا قرأ يمضي في قراءته	أيوب	٣٢١٥٤
كان ابن سيرين ربما بزق	سليمان	١٣٣٩
كان ابن سيرين لا يرى بأساً أن يبل الثوب	ابن عون	٩٤٦١
كان ابن سيرين له باب عن يساره	ابن عون	٢٨٣٦٣
كان ابن سيرين يأتي في حجرة بزي	ابن عون	٢٤١٥٤
كان ابن سيرين يتطوع فكنا نسمع	عاصم	٣٧٠١
كان ابن سيرين يجلس ولا يصلي	ابن عون	٥٢٧٩
كان ابن سيرين يحب إذا كان المكاتب	ابن عون	٢٢٦٧١
كان ابن سيرين يخللها	هشام	١٠٩
كان ابن سيرين يراوح بين قدميه	هشام	٧٢٥٠
كان ابن سيرين يكره الوازنة	يزيد	٢٣٦٩٦
كان ابن سيرين يكره أن تكون المرأة مستلقية	هشام	١٨٤٣٣
كان ابن سيرين يؤتى في العيدين	ابن عـون	٥٧٠٦
كان ابن عباس إذا أتي بعطر دعا قبل ذلك	ابن أبي مليكة	٣١٨٨٢
كان ابن عباس إذا دخل الخلاء	عكرمة	١٢١٢
كان ابن عباس إذا سمع نهاق الحمار	عطاء	٣١٧٩٤
كان ابن عباس إذا سئل عن الأمر	عبيد الله بن أبي يزيد	٢٤٤٩٤
كان ابن عباس إذا سئل عن الشيء	عكرمة	٣١٩٧٧
كان ابن عباس إذا سئل عن شيء من القرآن	عكرمة	٢٧٧٢٩
كان ابن عباس إذا صلى	أبو إسحاق	٨٢٦٠
كان ابن عباس إذا صلّى معه رجل	محمد	٥٠١٩
كان ابن عباس في سفر مع أناس	سعيد بن جبير	١٠٤٣
كان ابن عباس لا يرى بأساً للمحرم أن يحلق	عكرمة	١٣٢٩٢
كان ابن عباس يجمع الناس بالحمد ويكبر على الجنازة ثلاثاً	أبو معبد	١١٧٩٨
كان ابن عباس يسجد في الآخرة	مسروق	٤٣٣٥
كان ابن عباس يفطر من صوم التطوع ولا يبالي	عكرمة	٩٣٤٧

الحديث أو الأثر	الراوي	الرقم
كان ابن عباس يقول أيقظوا	أم يونس	٣٥٢٠
كان ابن عباس يقول: لي سقط الفيء؟	شعبة	٨٠١٦
كان ابن عباس يكرهه	جـابر	١٥٤٦٨
كان ابن عباس يلبي في العمرة حتى	عطاء	١٤٥٥٤
كان ابن عباس ينهى عن إفراد اليوم	عطاء	٩٥٠٠
كان ابن عباس يوتر عند الإقامة	أبو مجلز	٦٩٢١
كان ابن عمر إذا أجمع على إقامة خمس عشرة	مجاهد	٨٤٣٦
كان ابن عمر إذا أذن جلس	خالد	٢٢٦٧
كان ابن عمر إذا أراد أن يعتكف ضرب	عطاء	٩٩١١
كان ابن عمر إذا أراد أن ينحر بدنة عقلها	إبراهيم	١٦٣٨٢
كان ابن عمر إذا استأذن فقيل له: ادخل بسلام	أبو مجلز	٢٧٥٠١
كان ابن عمر إذا بال	نافع	١١٣٠
كان ابن عمر إذا توضأ نضح	نافع	١٧٩١
كان ابن عمر إذا حلف	عبد الله بن سعد	٥١٠٣
كان ابن عمر إذا حلف أطعم مداً وإن وكدّ أعتق	نافع	١٢٧٣٥
كان ابن عمر إذا حمل على بعير في سبيل الله اشترط على صاحبه	نافع	٣٥٧٤٧
كان ابن عمر إذا دخل بيتا فرأى في قبلة	مجاهد	٤٦٥٠
كان ابن عمر إذا دعي إلى طعام	مجاهد	٩٦٩٣
كان ابن عمر إذا راح إلى الجمعة	نافع	٥٦٥٦
كان ابن عمر إذا رآه أحد ظن أن به شيئا من تتبعه آثار النبي ﷺ	عمن حدث عاصم	٣٧٣٥٨
كان ابن عمر إذا رأى الناس وما يعدون	محمد	١٠٠٢٢
كان ابن عمر إذا ركع وضع	خيثمة	٢٥٥٣
كان ابن عمر إذا سمعهم	نافع	٨٢٩٤

الحديث أو الأثر	الراوي	الرقم
كان ابن عمر إذا سئل عن الرجل يبتاع من الرجل شيئا	نافع	٢١٧٠٣
كان ابن عمر إذا صلى الجمعة	عطاء	٥٤٨١
كان ابن عمر إذا صلى على شيء يسجد عليه	نافع	٤٠٩٦
كان ابن عمر إذا طلع الفجر صلى ركعتين	مجاهد	٦٥٩٣
كان ابن عمر إذا عصفت الريح	جعفر عن أبيه	٣١١٨٢
كان ابن عمر إذا قدم حاجاً أو معتمراً طاف بالبيت	نافع	٣١٨٥١
كان ابن عمر إذا قدم فطاف بالبيت وصلى ركعتين	بكر	١٣٨٣٦
كان ابن عمر إذا لم يجد سبيلاً إلى سارية	نافع	٢٩٠٦
كان ابن عمر ربما زاد	نافع	٢٢٦١
كان ابن عمر ربما يسوي الحصى	نافع	٨٠٤٧
كان ابن عمر رجل أصلع فكان	نافع	١٤١٤٢
كان ابن عمر في السوق فنعي إليه حجر فأطلق حبوته	نافع	١٢٣٥٠
كان ابن عمر في السوق فنعي إليه حجر فأطلق حبوته	نافع	١٢٥٠٧
كان ابن عمر في السوق فنعي إليه حجر فأطلق حبوته وقام وغلبه النحيب	نافع	٣٦١٨٤
كان ابن عمر كلما استيقظ من الليل صلى	محمد	٦٧٨٢
كان ابن عمر كلما استيقظ من الليل صلى	محمد	٣٧٣٧٠
كان ابن عمر لا يأكل الجراد	سعيد بن مرجانة	٢٦١٧٢
كان ابن عمر لا يدخل مكة في حج ولا عمرة	نافع	١٦٣٣٢
كان ابن عمر لا يرمل إذا أهل من مكة	نافع	١٤٧٤١
كان ابن عمر لا يرمل إذا أهل من مكة	نافع	١٥٧٤٣
كان ابن عمر لا يستنجي	نافع	١٦٦٣
كان ابن عمر لا يسجد	نافع	٢٧٨٢

الحديث أو الأثر	الراوي	الرقم
كان ابن عمر لا يصلي خلف رجل لا يصلي	ميمون	٦٦٢٨
كان ابن عمر وابن عباس يقدمان متمتعين	مجاهد	١٤٢٢٠
كان ابن عمر يأمـر بالتخلل	ابن سيرين	٢٦١٩٨
كان ابن عمر يأمر بقتل الحيات ثم أمر بنبذهن	عكرمة	٢١٠٨٨
كان ابن عمر يبـعث بصبيانه ليلة	عبد الله ابن عبد الله	١٤٢٨٩
كان ابن عمر يبعث بصبيانه ليلة	عبد الله بن عبد الله	١٥٢١٣
كان ابن عمر يجلل بدنته قبل أن تكسى الكعبة الحلل	نافع	١٦٥٥٩
كان ابن عمر يجمع نعله من السنة فيقلدها بدنته	نافع	١٦٢٦٩
كان ابن عمر يحتبي يوم الجمعة	نافع	٥٣٥١
كان ابن عمر يحتبي يوم الجمعة	نافع	٥٣٦٣
كان ابن عمر يرى الدفعة من عرفة إذا	نافع	١٥٨٧١
كان ابن عمر يرى عبده يتسرى في ماله فلا يعيب	نافع	١٧٠٦٥
كان ابن عمر يزيد من عنده: لبيك والرغباء	يحيى بن سعيد	١٣٩٧٠
كان ابن عمر يستقرض فإذا خرج	عطاء	٢٤٢٤٤
كان ابن عمر يستلقي على قفاه ويضع إحدى	نافع	٢٧١٥٩
كان ابن عمر يصلي الصبح في مسجد	نافع	٥٧٢٧
كان ابن عمر يصلي العصر	نافع	٣٣٣٣
كان ابن عمر يصلي إلى البعير إذا كان عليه رحل	عمرو	٣٩١٠
كان ابن عمر يصلي مع مروان	نافع	٦٤١٧
كان ابن عمر يصوم بمكة أشهر الحرم	أيوب بن عبد الله بن يسار وسليط أخيه	٩٤٧٢
كان ابن عمر يضطجع فيضع	نافع	٢٧١٥٨
كان ابن عمر يضم يديه	نافع	٢٦٨٧
كان ابن عمر يطعم على ختان الصبيان	نافع	١٨٠٥٠
كان ابن عمر يعتم ويرخيها بين كتفيه	نافع	٢٦٥٩٤

الحديث أو الأثر	الراوي	الرقم
كان ابن عمر يعمل في خاصة نفسه بالشيء لا يعمل به في الناس	نافع	٣٧٣٦٩
كان ابن عمر يغتسل للجمعة	نافع	٥٦٦٣
كان ابن عمر يُغزي بنيه ويحمل على الظهر	نافع	٢٠٧٢٢
كان ابن عمر يقرأ في الأربع يسوي بينهن	نافع	٣٧٦٩
كان ابن عمر يقف عند الجمرة مقدار	عطاء	١٤٩٣٨
كان ابن عمر يقول: رحم الله ابن الزبير	محمد بن سيرين	٤٠١٠٦
كان ابن عمر يقوم عند الجمرتين مقدار	عطاء	١٤٩٣٧
كان ابن عمر يكاد أن يسب	إبراهيم ومجاهد	٧٣٦٦
كان ابن عمر يكره الصلاة على الجنازة	ميمون	١١٦٦١
كان ابن عمر يكره أن يشرب في قدح فيه حلقة من فضة	مجاهد	٢٥٧٢٨
كان ابن عمر يلتحف بالملحفة	مجاهد أو وبرة	٢٧٥٤
كان ابن عمر يمسح أذنيه ويقول: هما من الرأس	نافع	١٦٤
كان ابن عمر يمسك عن التلبية في الحج	ابن سيرين	١٤٥٤٦
كان ابن عمر ينقص التكبير	يزيد الفقير	٢٥٢٦
كان ابن عمر ينهى عن اللعب بالشهاردة	ابن عمر	٢٧٨٤٣
كان ابن عمر يهجر يوم الجمعة	نافع	٥٤٧٢
كان ابن عمر يؤذن لنا ويؤمنا في السفر	نافع	٤١٤٩
كان ابن عوف وابن عباس وابن عمر في سفر	أبو عبد الله الموصلي	١٠٤٦
كان ابن مسعود إذا اشترى مملوكا قال: اللهم بارك	مسروق	٣١٩٠٢
كان ابن مسعود إذا اشترى مملوكا قال: اللهم بارك لنا فيه	مسروق	٣١٨٦٩
كان ابن مسعود صاحب الوساد والسواك	عبد الله بن شداد الكناني	٣٤٤٠١
كان ابن مسعود في الركعة الأولى والثالثة	إبراهيم	٤٠٣٠
كان ابن مسعود لا يرى بالسلم في كل شيء بأسا	إبراهيم	٢٣٧٦١

الحديث أو الأثر	الراوي	الرقم
كان ابن مسعود لا يرى بالسلم في كل شيء بأساً	إبراهيم	٢٢٧٥٠
كان ابن مسعود لا يزيد الجد على السدس مع الإخوة	مسروق	٣٣٣٢٨
كان ابن مسعود لا يقنت في شيء	الأسود	٧٠٨٣
كان ابن مسعود لا يكتب المعوذتين	ابن سيرين	٣٢٢١٤
كان ابن مسعود يتم	عون بن عبد الله	٢٥٠٥
كان ابن مسعود يزكي أعطياتهم	هبيرة	١٠٧٦٠
كان ابن مسعود يعرف بريح الطيب	طلحة بن مصرف	٢٨٠١٨
كان ابن مسعود يقرأ القرآن	عبيد الله بن عبد الله بن عتبة	٨٨٠٣
كان ابن مسعود يقرأ في الركعتين	إبراهيم	٦٤٨٩
كان ابن مسعود يقول ذلك	قتادة	٢٢٢٨٧
كان ابن مسعود يقول في شبه العمد أرباعاً: خمس وعشرون جذعة	عامر	٢٨٤٦٦
كان ابن مسعود يكره كتاب العلم	سليمان بن الأسود المحاربي	٢٨١٣٤
كان ابن مسعود ينبذ له في الجر الأخضر	شقيق	٢٥٤٧٤
كان ابن مسعود ينور	عبد الرحمن بن يزيد	٣٢٨٢
كان ابن مسعود يوتر بثلاث	عبد الملك بن عمير	٧٠٠١
كان ابن مسعود يوتر بثلاث يقرأ	عبد الملك بن عمير	٧٠٥٤
كان ابن مسعود يؤخر	هبد الرحمن بن يزيد	٣٣٧٣
كان أبو أسيد إذا أتى الخلاء	أبو سعيد	١٦٤٠
كان أبو البختري رجلاً رقيقاً وكان يسمع النوح	عطاء بن السائب	١٢٤٨٧
كان أبو الدرداء إذا خرج من الخلاء	المنهال بن عمرو	١٣
كان أبو الدرداء إذا خرج من الخلاء	المنهال بن عمرو	٣١٩٠٠
كان أبو الدرداء لا يمر على قرية إلا قال: أين أهلك؟	حبيب	٣٧٣٠٣
كان أبو الدرداء يغتسل	أم الدرداء	٨٣٠
كان أبو الدرداء يغدو أحياناً فيجيء فيسأل	أم الدرداء	٩٣٥٧

الحديث أو الأثر	الراوي	الرقم
كان أبو الدرداء يقول طوبى لمن وجد في صحيفته نُبذٌ من استغفار	عبد الله بن شقيق	٣٧٨٠٨
كان أبو الدرداء يقول: اللهم إني أسألك إيمانا دائما	معاوية بن قرة	٣٢٣٧٨
كان أبو السوار عريف بني عدي	عبد العزيز	٢٨٤٣٠
كان أبو السوار عريفاً في زمن الحجاج	قرة	٢٨٤٢٧
كان أبو السوار يكره	ابن عون	١٥٥٦
كان أبو الضحى يبول	خالد	١٥٥٧
كان أبو العالية إذا جلس إليه أكثر من أربعة قام	عاصم	٢٨٠٠١
كان أبو العالية مريضا	أبو خلدة	٢٨٣٢
كان أبو العالية وخلاس بن عمرو ينامان	مالك بن دينار	٥٣٦٢
كان أبو العالية يأتي في بيت بري	شعيب	٢٤١٥٥
كان أبو العالية يقرئ الناس القرآن	شعيب	٣٢١٠٧
كان أبو العلاء يزيد بن عبد الله بن الشخير يقرأ	أبو صالح العقيلي	٣٢١٨٦
كان أبو العلاء يزيد بن عبد الله بن الشخير يقرأ في المصحف حتى يغشى عليه	أبو صالح العقيلي	٣٨٣٨٩
كان أبو العلاء يقرأ في المصحف فكان مطرف	سعيد الجريري	٣٨٣٩٠
كان أبو المليح عامــلاً على الأبلة	ابن عون	٥١٧٩
كان أبو المليح لا يسجد في ص	ثابت بن قيس	٤٣٢٨
كان أبو أمامة الباهلي صاحب رسول الله ﷺ	سليمان بن أبي عبد الله المدني	٣٧٤٦١
كان أبو أمامة يحدثنا الحديث كالرجل الذي عليه أن يؤدي ما سمع	حبيب بن عبيد	٣٧٤٦٠
كان أبو أمامة ينام وهو جالس	شرحبيل بن مسلم ومحمد بن زياد	١٤١٤
كان أبـو أمامة يوتر بثلاث ركعات	أبو غالب	٧٠٠٣
كان أبو بكر أتجر قريش	عائشة	٢٣٦١٢

الحديث أو الأثر	الراوي	الرقم
كان أبوبكر إذا أراد أن يبعث بعثاً ندب الناس	ميمون بن مهران	٢٠٧٠٤
كان أبو بكر إذا أعطى الرجل العطاء	القاسم	١٠٧٦٢
كان أبو بكر إذا أعطى الناس العطاء	القاسم	١٠٧٥٨
كان أبو بكر إذا جلس	تميم بن سلمة	٣٠٤٦
كان أبو بكر إذا صلى على الميت	أبو مالك	١١٦٩٧
كان أبو بكر إذا صلى على الميت	أبو مالك	٣١٧٦٥
كان أبو بكر الصديق يأخذ من الأعراب	إسماعيل بن أمية بن سعيد ابن العاص	١٠٩٠٢
كان أبو بكر بن عبد الرحمن بن الحارث بن هشام لا يجمع	عكرمة بن خالد	٣٧٤٥
كان أبو بكر شاعراً وكان عمر شاعراً	الشعبي	٢٧٧٠٨
كان أبو بكر لا يلتفت إذا صلّى	عبيد بن عمير	٤٦٠٢
كان أبو بكر مع رسول الله ﷺ يوم بدر على العريش	زيد بن يثيع	٣٤١٣٢
كان أبو بكر وعمر وعثمان	محمد	٣٠٥
كان أبو بكر يخطبنا فيذكر بدء خلق الإنسان	أنس	٣٧١٥٥
كان أبو بكر يوتر أول الليل	سعيد بن المسيب	٦٨٧٢
كان أبو بكر رضي الله عنه إذا حلف لم يحنث	القاسم	١٢٦٩٢
كان أبو بكرة يصلي في رمضان كصلاته	عبد الرحمن	٩٨٠٢
كان أبو جعفر يقول: أعوذ بالله من شر الشيطان	ابن نمير	٣١٨٧٢
كان أبو جهل وصناديد قريش يتلقون الناس	ابن الحنفية	٣٩٣٢٦
كان أبو ذر إذا دخل مكة لم يقم بها	عبد الله بن أبي حية	١٤٢٣٩
كان أبو رافع مولى النبي ﷺ	سلمان أبو شداد	١٨٦٣
كان أبو رفاعة العدوي يقول: ما عزبت عني سورة البقرة	حميد بن هلال	٣٨٢٥٥
كان أبو رفاعة يسخن في السفر لأصحابه الماء	حميد بن هلال	٣٨٢٥٧
كان أبو سعيد إذا وضع له الطعام قال: الحمد	أبو سعيد	٣١٥٤١

الحديث أو الأثر	الراوي	الرقم
لله الذي		
كان أبو سعيد الخدري قائما يصلي	ابن سيرين	٢٩٤٢
كان أبو سلمة بن عبد الرحمن يستسر	الزهري	٧٧٥
كان أبو صالح يؤمنا فكان لا يبين القراءة من الرقة	الأعمش	٣٨٠٩٩
كان أبو صالح يؤمنا فكان لا يجيز القراءة من الرقة	الأعمش	٣٨٢٧٤
كان أبو عبد الرحمن في المسجد	عطاء بن السائب	٦٥٠
كان أبو عبد الرحمن يسجد في ص	عطاء بن السائب	٤٣٢١
كان أبو عبد الرحمن يعلمنا خمسا خمساً	إسماعيل	٣١٩٢٣
كان أبو عبيد بن مسعود عبر الفرات إلى مهران فقطعوا الجسر خلفه	قيس	٣٥٩٩٢
كان أبو عبيدة بن الجراح	أبو حصين	٣١١٣
كان أبو عبيدة بن الجراح أميرا على الشام فخطب الناس	ثابت البناني	٣٧٣٤٣
كان أبو عبيدة بن الجراح يسير في الجيش	نمران بن مخمر الرحبي	٣٧٣٤٤
كان أبو عبيدة يستاك	مولى للحي	١٨٢٩
كان أبو عبيدة ينتظر المغرب	عبد الملك بن عمير	٧٨٠٦
كان أبو عياض مستخفيا فجاءه مجاهد	الحكم	٥٩٢٩
كان أبو قتادة في نفر محرمين	عبد الله بن أبي قتادة	١٥٠٦٩
كان أبو قتادة يدني الإناء	أبو قلابة	٣٢٦
كان أبو قتادة يدني الإناء من الهر فيلغ فيه ثم يتوضأ بسؤره	عكرمة	٣٩١٠٦
كان أبو قلابة إذا غسل الميت	أيوب السختياني	١١٢٢٦
كان أبو قلابة يحثني على الاحتراف والطلب	أيوب	٢٣٦٢١
كان أبو مجلز عامة ما يحدثنا عن القرآن	سليمان	٣٩٢
كان أبو موسى إذا فرغ	أبو بردة	٣٠٦٣
كان أبو ميسرة يُسلِم في الحنطة	أبو إسحاق	٢٣٧٥٨
كان أبو ميسرة يطعم بعد ما يصلي	أبو إسحاق	١٠٦٢٣

الحديث أو الأثر	الراوي	الرقم
كان أبو نضرة يقعد يوم الفطر في مسجد الحي	سعيد بن يزيد	١٠٦١٦
كان أبو هريرة يحدثنا يوم الجمعة	محمد بن هلال	٥٥٢٢
كان أبو هريرة يسجد	عبد الرحمن الأعرج	٤٤٥٩
كان أبو هريرة يصوم الاثنين والخميس	أبو عقبة	٩٤٧٧
كان أبو هريرة يقبض على لحيته ثم يأخذ	أبو زرعة	٢٧١٢٧
كان أبو وائل يرسل خادمه وهي حائض	مغيرة	٧٦٢٠
كان أبو وائل يقول وهو ساجد: رب إن تعفُ	عاصم	٣١١٩٥
كان أبوالبختري رجلا رقيقا وكان يسمع النوح ويبكي	عطاء بن السائب	٣٧٦٦٧
كان أبوالدرداء من الذين أوتوا العلم	القاسم بن عبد الرحمن	٣٤٤٩٨
كان أبوالعلاء يزيد بن عبد الله بن الشخير	أبو صالح العقيلي	٨٧٩٤
كان أبوالعلاء يستعرض بنا الظل	قرة	٨١٦٧
كان أبوبرزة يتقهل وكان عائد بن عمرو المزني يلبس لباسا حسنا	ثابت	٣٨٣٤٤
كان أبوبكر الصديق وعمر بن الخطاب وعثمان بن عفان	عبد الله بن عامر بن ربيعة	٣٠٠٩٥
كان أبوبكر بن عبد الرحمن	أبو بكر بن عبد الرحمن بن الحارث بن هشام	١٣٤٩٤
كان أبوبكر يخرج إلينا وكأن لحيته ضرام	قيس بن أبي حازم	٢٦٦٣٢
كان أبوبكرة يصلي في رمضان	عبد الرحمن	٨٩٢٩
كان أبوجعفر محمد بن عبد الرحمن بن يزيد يذهب بخادمه إلى السوق	فضيل بن غزوان	٣٨٣١٢
كان أبوجعفر يختضب بثلثي حناء وثلث وسمة	محمد بن إسحاق	٢٦٦٤٨
كان أبوسعيد الخدري إذا وضع له الطعام	أبو سعيد	٢٦١٠٣
كان أبوسعيد الخدري ينهى أن يجمع بين التمر والزبيب	عقبة بن عبدالغافر	٢٥٥٨٧

الحديث أو الأثر	الراوي	الرقم
كان أبوسعيد يرانا ونحن نأكل الجراد فلا ينهانا	زينب	٢٦١٧١
كان أبوسلمة لا يصلي الضحى	محمد بن عمرو	٨٠١٧
كان أبوعبيد عبر الفرات فأوصى إلى عمر	قيس	٣٢٩٥٨
كان أبوعبيدة بن الجراح يسير بالجيش	نمران بن مخمر الرحبي	٢٠٦٥٤
كان أبوقلابة ينبذ له في سقاء ثم يحوله	خالد الحذاء	٢٥٥٣٢
كان أبوك يشرب النبيذ؟ قال: نعم	أشعث بن أبي الشعثاء	٢٥٣٢٤
كان أبومجلز يقوم بالحي	عمران بن حدير	٧٨٨٧
كان أبومسعود الأنصاري يأمر أهله بقطع المذنب من البسر	ثابت ابن عبيد	٢٥٥٩٦
كان أبوموسى إذا نام لبس تباناً مخافة أن تبدو عورته	أنس	٢٦٤٨٢
كان أبى إذا قرأ السجدة قال: الله أكبر ثم سجد	عبد الله بن مسلم	٤٢٣٣
كان أبي يدخل والإمام راكع	هشام بن عروة	٢٦٥٢
كان أبي إذا رآهم يسعون بين الصفا	هشام بن عروة	١٣٦٢٢
كان أبي إذا رآهم يطوفون بالبيت	هشام بن عروة	١٣٦١٤
كان أبي إذا رأى شيئاً من أمر الدنيا يعجبه	هشام بن عروة	٣٢١١٥
كان أبي إذا ركع وضع	هشام بن عروة	٢٥٥٧
كان أبي إذا صلى المكتوبة مال عن مكانه	هشام	٦١٥١
كان أبي إذا صلى في المسجد خفف الركوع	مصعب بن سعد	٤٧٣٧
كان أبي إذا غُلب استقبله وكبر ومضى	هشام بن عروة	١٣٦٢٨
كان أبي إذا كانت دار فيها	موسى بن عبد الله بن يزيد	١١٦٢٤
كان أبي ببئر عروة ثلاثة أميال	هشام بن عروة	٥١٨٤
كان أبي بن كعب يصلي بالناس	عبد العزيز بن رفيع	٧٨٩٤
كان أبي حميلاً فمات أخوه فورثه مسروق منه	الأعمش	٣٣٥٠٩
كان أبي زميلَ ربيع بن أبي راشد إلى مكة	إسماعيل بن شعيب	٣٨١٧٠
كان أبي صديقا لقنبر قال: انطلقت مع قنبر إلى علي	عنترة	٣٥١٠٨

الحديث أو الأثر	الراوي	الرقم
كان أبي في مكان ليس بنظيف وحضرته	ابن طاوس	٩٠٧٦
كان أبي لا يأتمن على حديثه أهلَه	محمد بن عبد الله بن يزيد	٢٨٠٨١
كان أبي لا يرى الاشتراط في الحج شيئاً	هشام بن عروة	١٥٣٧٨
كان أبي لا يرى بكراء الأرض بأساً	هشام بن عروة	٢٢٥٦٢
كان أبي لا يغسل مباله	هشام بن عروة	٥٩٣
كان أبي لا يؤتى بطعام ولا شراب حتى الشربة	هشام	٢٦١٠٧
كان أبي لا يؤتى بطعام ولا شراب حتى الشربة	هشام	٣١٥٤٦
كان أبي له يلمق من ديباج يلبسه في الحرب	هشام	٢٦٢٧٠
كان أبي له يلمق من ديباج يلبسه في الحرب	هشام	٣٤٧٨٥
كان أبي معجبا بخلف بن حوشب	الربيع بن أبي راشد	٣٨٣١٩
كان أبي يتطيب عند الإحرام	هشام بن عروة	١٣٩٨٩
كان أبي يجعل الثوب على المحمل	عبد الرحمن بن الأسود	١٤٨٤١
كان أبي يجعل الخلع تطليقة بائنة	هشام	١٩٤٥٧
كان أبي يحزم على بطنه الثوب ولا يعقده	هشام	١٦١٣٩
كان أبي يسمع الخادم يسب الشاة	الصباح بن ثابت	٣٢٦٧٤
كان أبي يصلي إلى غير سترة	هشام	٢٨٩٩
كان أبي يصلي خلفي فربما	المنذر بن أبي أسيد الأنصاري	٦٢٥٩
كان أبي يصلي على إثر المكتوبة في السفر	هشام بن عروة	٣٨٨١
كان أبي يقرأ بين السجدتين قرآنا كثيراً	ابن طاوس	٩٠٨١
كان أبيٌّ يقرؤها: ﴿فصيام ثلاثة أيام متتابعات﴾	أبو العالية	١٢٧٦٢
كان أبي يقسم للحر والعبد	عائشة	٣٥٤٣٨
كان أبي يقصر من حين	ابن طاوس	٨٣٩٠
كان أبي يقول: إذا أهدى الرجل هديا	هشام بن عروة	١٤٠٤٧
كان أبي يقول: الوضوء شطر الصلاة	هشام	٤١
كان أبي يقول: لا يصلح نكاح السر	هشام	١٧١٩٢

الحديث أو الأثر	الراوي	الرقم
كان أبي يلبس تبانا تحت الإزار	ابن أبي نجيح	٢٦٤٧٧
كان أبي ينحر بدنته وهي قائمة	هشام بن عروة	١٦٣٧٩
كان أبي يؤذن لنفسه	هشام	٢٣٠٣
كان أبي يومىء في الصلاة	هشام	٨٧٢٠
كان أحب الأشياء إليه أن يحرم القارن	ابن سيرين	١٦٠٦٤
كان أحب الشراب إلى رسول الله ﷺ الحلو البارد	الزهري	٢٥٧٧١
كان أحب إليهما أن يرمياها	الحسن وعطاء	١٣٩٠٦
كان أحدنا إذا أراد أن يستشفي	عطاء	١٤٤٥٥
كان أحدنا لأن يهدى له الضبع المكونة أحب إليه من الدجاجة السمينة	أبو سعيد	٢٥٨٧٨
كان أحدهم إذا برأ قيل له: ليهنئك الطهر	مسلم بن يسار	٣٨٢٤٢
كان أحدهم يرسل كلبه ويسمي ولا يرى صيدا	معاوية بن قرة	٢٠٧٩٩
كان أحدهم يمد بالآية في جوف الليل	عبد الرحمن بن الأسود	٣١٩٤٣
كان آخر أذان أبي محذورة	عبد العزيز بن رفيع	٢١٧٤
كان آخر أذان بلال	الأسود	٢١٦٣
كان آخر أذان بلال	إبراهيم والشعبي	٢١٦٤
كان آخر أذان بلال	إبراهيم	٢١٧٥
كان آخر الأذان الله أكبر	أبو محذورة	٢١٧٢
كان آخر الأذان الله أكبر	بلال	٢١٧٣
كان آخر مجلس جلسنا فيه مع زيد بن ثابت	كثير بن أفلح	٢٧٧١٨
كان إذا أتاه الأمر مما يعجبه	حبيب عن بعض أشياخه	٣١٥٣٢
كان إذا اشترى الشيء استأجر له	عبد الرحمن بن يزيد	٢١٧١٧
كان إذا اشترى الشيء استأجر له من يحمله	عبد الرحمن بن يزيد	٢١٧١٦
كان إذا اشترى بدنة قلدها حيث ابتاعها بمكة	عروة	١٦٢٢١
كان إذا اغتسل من الجنابة	ابن عمر	١٠٧٦
كان إذا أفطر استقبل القبلة وقال: اللهم خلصني من كل مصيبة	كعب	٣١٣٥٢

الحديث أو الأثر	الراوي	الرقم
كان إذا أفطر الصائم استقبل القبلة فقال: اللهم خلصني من كل مصيبة	كعب	٣٦٩٨٠
كان إذا أكرى أرضه اشترط على صاحبها	ابن عمر	٢٣٨١٤
كان إذا انبعثت به راحلته لبى	ابن عمر	١٦٠٠٧
كان إذا آوى إلى فراشه بكى ثم قال: ليت أمي لم تلدني قيل: لم؟	أبو ميسرة	٣٧٦٣٤
كان إذا جاءه الكتاب محا ما كان فيه من ذكر الله	مسلم بن يسار	٢٧٩٨٧
كان إذا دخل المسجد	إبراهيم	٣٤٥٣
كان إذا دخل المسجد في الأمطار	الحسن	٢٠٥٦
كان إذا دخل المسجد قال: اللهم اغفر لي ذنوبي	علي	٣١٧٥١
كان إذا دخل المسجد قال: بسم الله والسلام على رسول الله ﷺ	إبراهيم	٣١٧٥٥
كان إذا دخل عليهم الداخل فأرادوا كرامته حبسوه	إبراهيم	٢٦٠٩٢
كان إذا دعي قال: لبى الله ولا يقول: لبيك	أبو وائل	٢٨٤١٣
كان إذا ذكر قتل عثمان بكى بكاء فكأني أسمعه يقول: هاه هاه	أبو صالح	٣٤٢٢٠
كان إذا رأى الكوكب منقضا	زيد بن علي عن أبيه عن جده	٣١٨٦٨
كان إذا زوج امرأة من بناته أو امرأة من بعض أهله	أنس	١٦٧٧٨
كان إذا زوج شيئاً من بناته خلا بها	جعدة بن هبيرة	١٨٠٣٠
كان إذا سعى في بطن الوادي قال: رب اغفر	عبد الله	٣١٦٢٦
كان إذا سلم عليه اليهودي والنصراني قال: علاك السلام	طاوس	٢٧٤٢٨
كان إذا سئل عن شيء من القرآن	أبو وائل	٣٢١٠٦
كان إذا سئل عن غسل الشهيد حدث بحديث	ابن سيرين	١١٣١٥

الحديث أو الأثر	الراوي	الرقم
كان إذا شمتوا العاطس قالوا: يغفر الله لنا ولكم	إبراهيم	٢٧٦٨١
كان إذا صلى على جنائز الرجال والنساء	الزهري	١١٩١٨
كان إذا قال المؤذن: حي على الصلاة	إبراهيم	٤١٣٦
كان إذا قرأ في العيدين أسمع من يليه	علي	٥٨٩٤
كان إذا قرأ هذه الآية: ﴿إِنَّ ٱللَّهَ ٱشْتَرَىٰ مِنَ ٱلْمُؤْمِنِينَ أَنفُسَهُمْ وَأَمْوَٰلَهُم﴾ قال: أنفس هو خلقها	الحسن	٣٨٣١٠
كان إذا قرأ: ﴿أَلْهَىٰكُمُ ٱلتَّكَاثُرُ﴾ قال: في الأموال والأولاد	الحسن	٣٨٣٠٩
كان إذا قسم القوم الميراث وكان هؤلاء شهودا	إبراهيم	٣٢٩٣٥
كان إذا كانت على إبراهيم عمامة	مغيرة	٢٣٥
كان إذا كبر سكت ساعة لا يقرأ فكبر	بكر	٤٠٥٧
كان إذا وجد نرداً في بيت كسرها	ابن عمر	٢٧٨٣٢
كان أذان بن عمر	ابن عمر	٢١٣٩
كان إزاره إلى نصف ساقيه	عثمان بن عفان	٢٦٤٤٧
كان أسامة بن زيد إذا عجل به	أبو عثمان	٨٤٦١
كان أسامة بن زيد يصوم أياماً	محمد بن إبراهيم	٩٤٨٣
كان اسم أبي في الجاهلية عزيزاً فسماه	خيثمة	٢٧٥٦٩
كان اسم جويرية برة فحول رسول الله ﷺ اسمها	ابن عباس	٢٧٥٧١
كان أشياخنا لا يمايلون يعني: إذا رفع أحدهم	الزهري	٤٠٣١
كان أصحاب النبي ﷺ إذا اعتمروا	سعيد بن المسيب	١٣٤٦٩
كان أصحاب النبي ﷺ إذا رأوا على أحدهم الثوب	أبو نضرة	٢٦٧٢٢
كان أصحاب النبي ﷺ الذين بايعوا تحت الشجرة	ابن أبي أوفى	٣٩٨٨٩

الحديث أو الأثر	الراوي	الرقم
كان أصحاب النبي ﷺ فذكر نحوه	قيس بن عباد	١١٥٣١
كان أصحاب النبي ﷺ في صلاتهم	الحسن	٢٤٥٣
كان أصحاب النبي ﷺ يأخذ بعضهم	سليمان بن أبي يحيى	٨٦٥٥
كان أصحاب النبي ﷺ يدخلون	زيد بن أسلم	٣٤٦٣
كان أصحاب النبي ﷺ يصلون في سكك	أنس بن مالك	٧٩٥٩
كان أصحاب النبيﷺ إذا رأوا علـى أحدهم	أبو نضرة	٣١٧٤٢
كان أصحاب رسول الله ﷺ إذا افتتحوا المدينة	الحسن	٣٥٥٦٩
كان أصحاب رسول الله ﷺ إذا التقوا يقول الرجل لصاحبه: هل أتاك أنك وارد؟	الحسن	٣٧٩٣٠
كان أصحاب رسول الله ﷺ أعجل الناس	عمرو بن حريث	٩١٧٨
كان أصحاب رسول الله ﷺ لا يبلغون	يعقوب بن زيد	١٥٧٣٠
كان أصحاب رسول الله ﷺ مسافرين	الشعبي والحسن وسعيد بن المسيب	٩٢٣٩
كان أصحاب رسول الله ﷺ يأخذ بعضهم	سليمان بن أبي يحيى	٣١٦٦٩
كان أصحاب رسول الله ﷺ يأكلون لحوم الخيل في مغازيهم	الحسن	٢٥٨٩٧
كان أصحاب رسول الله ﷺ يأكلون من الغنائم إذا أصابوها	الحسن	٣٥٥٦٥
كان أصحاب رسول الله ﷺ يتناضلون	عبد الله الداناج	٣٣٥٩
كان أصحاب رسول الله ﷺ يتوكئون	عطاء	٣٤٤٢
كان أصحاب رسول الله ﷺ يخفقون	أنس	١٤٠٩
كان أصحاب رسول الله ﷺ يدخلون أيديهم	عامر	٩٠١
كان أصحاب رسول الله ﷺيرفعون أصواتهم	المطلب ابن عبد الله	١٥٧٣٧
كان أصحاب رسول الله ﷺ يصلون	راشد بن سعد	٦٣٩٧
كان أصحاب رسول الله ﷺ يضحون	المطلب بن عبدالله بن حنطب	١٤٨٣٨
كان أصحاب رسول الله ﷺ يظهرون على المشركين	ابن سيرين	٢٥٩٧٥
كان أصحاب رسول الله ﷺ يظهرون على المشركين	ابن سيرين	٣٤٨٧٥

الحديث أو الأثر	الراوي	الرقم
كان أصحاب رسول الله ﷺ يقتلون من النساء	الحسن	٣٥٣٥١
كان أصحاب رسول الله ﷺ يقدمون حجاجاً	ابن سابط	١٦٠١٦
كان أصحاب رسول الله ﷺ يقرؤون في السفر	إبراهيم	٣٧٢٣
كان أصحاب رسول الله ﷺ يكرهون الصوت عند ثلاث	قيس بن عباد	٣٥٦٦٠
كان أصحاب رسول الله ﷺ يكرهون رفع الصوت	قيس بن عباد	٣٢١٧٥
كان أصحاب رسول الله ﷺ يوم بدر بضعة عشر وثلاثمائة	البراء بن عازب	٣٩٤٨٤
كان أصحاب صلة بن أشيم إذا دخلوا عليه	معاذة العدوية	٢٧٣٩٣
كان أصحاب عبد الله	أبو إسحاق	٢٤٦٧
كان أصحاب عبد الله	إبراهيم	٨٣٤٣
كان أصحاب عبد الله إذا ذكر عندهم	إبراهيم	١٠٥٩
كان أصحاب عبد الله إذا سمعوا السجدة	عامر	٤٣٦٧
كان أصحاب عبد الله إذا عطس الرجل	إبراهيم	٢٧٦٧٨
كان أصحاب عبد الله الذين يفتون	إبراهيم	٣٢٣٠٧
كان أصحاب عبد الله تمر بهم الجنائز	إبراهيم	١٢٢٨٥
كان أصحاب عبد الله لا يرون به بأسا	عامر	٢١٢٢١
كان أصحاب عبد الله لا يرون به بأسا	عطاء	٢١٢٢٢
كان أصحاب عبد الله يتطوعون في السفر	الأعمش	٣٨٨٠
كان أصحاب عبد الله يستقبلون الجواري	إبراهيم	١٧٢٠٨
كان أصحاب عبد الله يستقبلون الجواري	إبراهيم	٢٨١٦١
كان أصحاب عبد الله يسجدون بالأولى	مسروق	٤٣٣٨
كان أصحاب عبد الله يسفرون	الأعمش	٣٢٨٤
كان أصحاب عبد الله يصلون مع المختار	الأعمش	٥٦٠٩
كان أصحاب عبد الله يغزون زمان الحجاج عبد الرحمن بن يزيد	الأعمش	٣٥٦٠٩
كان أصحاب عبد الله يقرأون	إبراهيم	٦٤٩٤
كان أصحاب عبد الله يقولون:	إبراهيم	١١٤٤٦

الحديث أو الأثر	الراوي	الرقم
كان أصحاب عبد الله يقولون: الصف	يحيى بن الجزار	٦٦١٨
كان أصحاب عبد الله يقولون: ترفع	نافع	١٤٦٨٥
كان أصحاب عبد الله يقولون: ترفع الأيدي في ثمانية	الحكم	١٦٤٨٣
كان أصحاب عبد الله يقيمون	عطاء بن السائب	١٤٢٤٥
كان أصحاب عبد الله يلبون في العمرة	الحكم	١٤٥٦٧
كان أصحاب علي وأصحاب عبد الله	أبو إسحاق	٢١٦١
كان أصحاب علي وأصحاب عبد الله	أبو إسحاق	٧٠١٨
كان أصحاب علي وأصحاب عبد الله لا يقومون للجنائز	أبو إسحاق	١٢٢٨٤
كان أصحاب محمد ﷺ إذا أحرموا حملوا	القاسم	١٥٠٠٥
كان أصحاب محمد ﷺ إذا دخلوا المسجد	الحسن	٧٢٩٩
كان أصحاب محمد ﷺ يحج بعضهم ببعض	محمد	١٤٠٠٠
كان أصحاب محمد ﷺ يستحبون خفض الصوت	قيس بن عباد	١١٥٣٠
كان أصحاب محمد ﷺ يستحبون خفض الصوت عند ثلاث	قيس بن عباد	٣٥٦٥٨
كان أصحاب محمد ﷺ يصلون في السيوف	إبراهيم	٦٤٠٢
كان أصحاب محمد ﷺ يمشون أمام الجنازة	أبو صالح	١١٥٥٨
كان أصحاب محمد في هذه المياه	مالك	٥١٧٣
كان أصحاب محمد يقولون: إن من أشراط الساعة	عبيد بن أبي الجعد	٤٧٧١
كان أصحابنا إذا افتتحوا	أبو ميسرة	٢٤٣٩
كان أصحابنا الكوفيون يكرهونه	محمد	٢٤٨٣٥
كان أصحابنا لا يختلفون أن رسول الله ﷺ	محمد	٣٢٠٦٠
كان أصحابنا يأكلون لحوم الخيل	إبراهيم	٢٥٨٩٩
كان أصحابنا يأمروننا ونحن غلمان	إبراهيم	٢٨٢٣٣
كان أصحابنا يحجون ومعهم الأوراق	إبراهيم	١٤٧٦٩
كان أصحابنا يخوضون الماء	إبراهيم	٢٠٥٧

الحديث أو الأثر	الراوي	الرقم
كان أصحابنا يغزون فيقيمون السنة	إبراهيم	٥٢٠٤
كان أصحابنا يقولون يخفق بنعليه	الشعبي	٢٠٠٤٣
كان أصحابنا يقولون: إذا حلف على اللبن فلا يأكل	مغيرة	١٢٩٢٠
كان أصحابنا يقولون: إن كان المال له أُنفق عليه	إبراهيم	٢٠٢٧٦
كان أصحابنا يقولون: إن كان المال له أُنفق عليها	إبراهيم	٢٠٠٩٨
كان أعراب من بني تميم	عبد الله بن شداد	٨٣١٣
كان أعراب من بني تميم	عبد الله بن شداد	٨٣١٤
كان أعلاه حراماً وأسفله حراماً	عكرمة	٢٥٤٠٥
كان أفضلهم عندهم يعني الماضين أسلمهم صدرا	معاوية	٣٧٩١٨
كان أكثر الناس صلاة وكان لا يصوم إلا يوم عاشوراء	عبد الله بن يزيد	٣٨٣٦٥
كان آل سعد وآل عبد الله ابن عمر يسلمون	الشعبي	٦٩٨٧
كان آل سعد وآل عبد الله يسلمون في ركعتي الوتر ويوترون بركعة	الشعبي	٣٩١٧٢
كان آل محمد ﷺ لا تحل لهم الصدقة	مجاهد	١١٠٢١
كان آل محمد ﷺ لا تحل لهم الصدقة فجعل لهم خمس الخمس	مجاهد	٣٥٥٤٢
كان الأذان أن يقول	محمد	٢١٤٠
كان الأذان أن يقول الله أكبر	محمد	٢٢٠٥
كان الأذان عند خروج الإمام	الزهري	٥٥٥١
كان الأذان عند خروج الإمام فأحدث أمير المؤمنين عثمان التأذينة الثانية	الزهري	٣٨٦٧١
كان الأسود إذا جاء من منى رمى وحلق	محمد بن سوقة	١٣٥١٣
كان الأسود إذا رمى الجمرة يوم النحر زار البيت	وبرة	١٣٥٠٨

الحديث أو الأثر	الراوي	الرقم
كان الأسود النخعي بن يزيد إذا سمع الرعد	جامع بن شداد	٣١١٧٧
كان الأسود تعادله راحلته فإذا أتى جبانة	إبراهيم	١٥٣٧٧
كان الأسود لا يفطر	إبراهيم	٧٣٨٣
كان الأسود لا يفطر في رمضان حتى يصلي المغرب	إبراهيم	١٠٠٥٣
كان الأسود وأصحابه ينزلون عند وقت	إبراهيم	٨٤٦٧
كان الأسود وعبد الرحمن بن يزيد يدخلان	إبراهيم	١٦٥١
كان الأسود يأمرنا أن نطعم	محمد بن عبد الرحمن	٥٧٠٩
كان الأسود يتمسح بالمنديل	سلمة بن كهيل	١٦٠٢
كان الأسود يجنب فيغتسل	عبد الرحمن بن الأسود	٨٣٤
كان الأسود يحرم من بيته	إبراهيم	١٣١٠٦
كان الأسود يصلي قبل العيدين	إبراهيم	٥٨٨٣
كان الأسود يصوم في السفر حتى يتغير لونه من العطش	رياح النخعي	٣٧٦٢١
كان الأسود يعتمر في رجب ثم يرجع	محمد بن سوقة	١٣٨١٢
كان الأسود يقرأ القرآن في شهر رمضان في	إبراهيم	٨٨٠٧
كان الإمام إذا سلم	ابن عمر	٣١١٠
كان الإمام يصلي بالناس في المسجد	إبراهيم	٧٩٣٨
كان الإمام يوم العيد يبدأ فيصلي	إبراهيم	٥٨٠٢
كان الإمام يوم العيد يبدأ فيصلي	إبراهيم	٥٩٩٠
كان البراء يصلي بنا وهو أعمى	مهاجر	٦٢١٠
كان البراء يكبر قبل أن يقنت	أبو الجهم	٧٢١٧
كان التثويب عندهما أن يقول	الحسن ومحمد	٢١٨٤
كان الجنب يمر في المسجد	جابر	١٥٦٤
كان الحادي يحدو بعثمان وهو يقول	أبو صالح	٣٩٨٧٦
كان الحارث إذا صلى على جنائز رجال ونساء	أبو إسحاق	١١٩١٤
كان الحارث بن سويد في نفر فقال: إياكم	إبراهيم التيمي	٤٠٠٩٤
كان الحجاج يعطي الناس الرزق	مغيرة	٢١٨٣٦

الحديث أو الأثر	الراوي	الرقم
كان الحجاج يؤخر الجمعة	إبراهيم بن مهاجر	٥٥٩٨
كان الحجاج يؤخر الصلاة يوم الجمعة	عامر بن شقيق	٧٨٠٧
كان الحسن يعني البصري يُشبّه بأصحاب رسول الله ﷺ	أبو إسحاق الهمداني	٣٨٣٣٢
كان الحسن إذا ذكر عنده	أبو موسى	٢٣٢٩
كان الحسن إذا كان الشتاء لبس سراويل حبرة	مهدي	٢٦٤٨٧
كان الحسن بن أبي الحسن يرخص	ابن شبرمة	١٥٨٥٤
كان الحسن بن علي جالساً فمر عليه بجنازة	جعفر عن أبيه	١٢٢٧٩
كان الحسن بن علي والحسين يصليان	جعفر عن أبيه	٧٧٦٨
كان الحسن بن علي يأخذ نصيبه	أم إسحاق بنت طلحة	٦٧٨١
كان الحسن بن محمد بن علي ينزل علينا	عبد الواحد بن أيمن	٣٥٧٢٢
كان الحسن بن مسلم إذا رآني تبسم في وجهي	حميد	٣٩٤٨
كان الحسن بن مسلم يصلي ما بين المغرب	إبراهيم بن نافع	٦٠٥٩
كان الحسن بن يزيد ينظر السيوف	مجمع	٨٢٦٨
كان الحسن ربما ذكر عمر فقال: والله ما كان بأولهم إسلاماً	يونس	٣٤١٧٩
كان الحسن ربما ذكر عمر فيقول: والله ما كان بأولهم إسلاما	يونس	٣٧١٧٤
كان الحسن رجلا أزبن	ابن عون	١١٩٦
كان الحسن رجلا محزونا	يونس	٣٧٩٢٧
كان الحسن لا يرى التكبير على النساء	أشعث	٥٩٩٣
كان الحسن لا يرى العمرة إلا في كل سنة	عمرو	١٣١٦٥
كان الحسن لا يرى أن يصلّى على القبر	أشعث	١٢٣١٣
كان الحسن لا يرى بأسا أن يوتر الرجل على راحلة	أشعث	٧١٠٤
كان الحسن لا يرى بأسا أن يوتر الرجل على راحلته	أشعث	٣٩١٠٢
كان الحسن لا يرى بدم الذباب	الحسن	٢٠٣٨

الحديث أو الأثر	الراوي	الرقم
كان الحسن لا يعجبه نكاح الصغار	يونس	١٨٢٣٨
كان الحسن لا يفعل يعني: لا يخلل لحيته	هشام	١١٨
كان الحسن لا يوقت فيما دون الموضحة شيئاً	أشعث	٢٨٥٤٠
كان الحسن وإبراهيم لا يريان أن تباع أم الولد	سليمان	٢٢٩٦٤
كان الحسن وإبراهيم يقولان: يصلي ركعتين	قتادة	٥٦٨٢
كان الحسن وابن سيرين لا يسيران	ابن عون	١١٥٩٥
كان الحسن وابن سيرين لا يشمتان العاطس	غالب	٢٧٦٥٦
كان الحسن والحسين لا يريان أمهات	محمد بن علي	١٨١٨٢
كان الحسن والحسين يتختمان في يسارهما	جعفر عن أبيه	٢٦٧٩٧
كان الحسن ومحمد يأمران بقتل الحيات إلا الجان	أشعث	٢١٠٨٩
كان الحسن يجيء والإمام يخطب فيصلي	ابن عون	٥٢٧٠
كان الحسن يجيء والإمام يخطب فيصلي ركعتين	ابن عون	٣٩٢٤٤
كان الحسن يحب المداومة في العمل	أبو حرة	٣٨٤٣٨
كان الحسن يحب أن يتابع بين قضاء رمضان	سليمان	٩٣٨٩
كان الحسن يحصب المساكين	يونس	٥٦٩٣
كان الحسن يُدعى إلى العرس فيشرب من نبيذهم	يونس	٢٥٤٥٢
كان الحسن يرى الركعتين قبل الفجر واجبتين	أشعث	٦٤٨١
كان الحسن يسلم في ركعتي الوتر	ابن عون	٦٩٨٨
كان الحسن يسلم في ركعتي الوتر	ابن عون	٣٩١٧٤
كان الحسن يفعله	أشعث	٢٤٥٦
كان الحسن يقرأ بنا سجود القرآن ولا يسلم	يونس	٤٢٢٨
كان الحسن يقرأ في المغرب	ربيع	٣٦٤٢
كان الحسن يقص وكان سعيد بن جبير يقص	مغيرة	٢٧٨٦٥
كان الحسن يقول الله أكبر	يونس	٢١٤١
كان الحسن يقول في الذي يقدمه الإمام	هشام	٦٠٣٠

الحديث أو الأثر	الراوي	الرقم
كان الحسن يقول في الميت: توضع العمامة	قتادة	١١٤٣٤
كان الحسن يقول فيمن أفطر وهـو يرى أن الشمس	أشعث	٩٢٩٩
كان الحسن يقول: قليلاً من الليل ما ينامون	قتادة	٦٤٤٨
كان الحسن يقول: يدعو عند الجمار كلها	أشعث	١٤٥٧٢
كان الحسن يقول: يدعو عند الجمار كلها ولا يؤقت شيئاً	أشعث	٣١٦٣٣
كان الحسن يكره أن يأخذ المحرم من رأس الحلال	أشعث	١٣٧٩١
كان الحسن يكره أن يبول الرجل في مغتسله	هشام	١٢٠٤
كان الحسن يكره أن يبول الرجل في مغتسله	عطاء بن السائب	١٢٠٥
كان الحسن يكره أن يستطعمه	هشام	٢٤٧٥٦
كان الحسن يكره أن يقول الرجل: حياك الله	عبد المجيد	٢٧٤٣٢
كان الحسن يؤذن المؤذن العصر	ابن عون	٦١٢١
كان الحسين بن علي يخضب بالحناء والكتم	العيزار بن حريث	٢٦٦٣٥
كان الحكم وأصحابنا يقولون في المحرم يكون به القروح	حجاج	١٦٦١٣
كان الحكم يعتم بعمامة سابري	أبو إسرائيل	٢٦٣١٠
كان الربيع ابن خثيم يحب الحلوى	سرية الربيع	٣٧٩٧٤
كان الربيع ابن خثيم يقـول: لا خير في الكلام إلا في تسـع	بكر	٣٨٢٩٢
كان الربيع إذا جاءه سائل قال: أطعموا	نسير أبو طعمة	٣٧٥٩٣
كان الربيع إذا قيل له: ألا تداوى؟ قال: قد أردت ذلك	بكر	٣٨٢٩٦
كان الربيع إذا قيل له: كيف أصبحت يا أبا يزيد؟	بكر	٣٨٢٩٣
كان الربيع إذا قيل له: كيف أصبحت؟	أبو يعلى	٣٧٥٧١
كان الربيع بن خثيم إذا أشتد	مغيرة	٢٨٨٢

الحديث أو الأثر	الراوي	الرقم
كان الربيع بن خثيم إذا دخل على عبد الله لم يكن عليه يومئذ إذن	أبو عبيدة بن عبد الله	٣٨٢٤٨
كان الربيع بن خثيم إذا رد السلام	عبد الرحمن الرحال	٢٧٣٤٤
كان الربيع بن خثيم إذا قال الإمام	أبو يعلى	٨١٨٠
كان الربيع بن خثيم إذا مر بالمجلس	أبو يعلى	٣٧٥٧٠
كان الربيع بن خثيم يصلي	نسير أبي طعمة	٨٥٩٣
كان الربيع يأتي علقمة وكان في مسجده طريق	إبراهيم	٣٧٥٧٨
كان الربيع يأمر بالدار أن تنظف كل يوم	سرية الربيع	٢٧٥٩٨
كان الربيع يصلي ليلة	نسير مولى الربيع	٣٧٥٧٧
كان الربيع يقرأ في المصحف	سرية الربيع	٣٢١٨٢
كان الربيع يقول إذا أصبح: اعملوا خيرا وقولوا خيرا	بكر	٣٨٢٩٧
كان الربيع يقول: أكثروا ذكر هذا الموت الذي لم تذوقوا قبله مثله	بكر	٣٨٢٩٨
كان الربيع يقول: الناس رجلان: مؤمن وجاهل	بكر	٣٨٢٩٥
كان الربيع يقول: يا بكر بن ماعز يا بكر اخزن عليك لسانك إلا مما لك	بكر	٣٨٢٩٠
كان الرجل إذا جاء من العدو مسلما قبل ماله	عكرمة	٣٥٨٤٧
كان الرجل إذا دعا قال: اللهم أغنني وأغن مولاي	هشام بن عروة عن أبيه	٣١١٥٥
كان الرجل إذا كان من خاصة الشعبي	علقمة بن مرثد	٣١١٤٠
كان الرجل من أصحاب النبي ﷺ	صالح بن كيسان	١٨٢٦
كان الرجل من أصحاب محمد ﷺ	إبراهيم التيمي	٣٥٤٩
كان الرجل من أصحاب محمد تأتي عليه الثلاثة الأيام لا يجد شيئا يأكله	حمد	٣٨٢٨٣
كان الرجل من قريش يكون عنده النسوة	عكرمة	١٨٣١٠
كان الرجل منهم يجنب	زيد بن أسلم	١٥٧١

الحديث أو الأثر	الراوي	الرقم
كان الرجل يأتي النبي عليه السلام فيسلم	ابن عباس	٢٩٨٥٢
كان الرجل يتصدق برذاذة ماله	الحسن	١١٠٩٧
كان الرجل يعطي قرابته ليكثر بذلك ماله	إبراهيم	٢٤١٤٨
كان الرجل يمر على أصحاب النبي ﷺ وهم متوافرون	عبد الرحمن بن أبي ليلى	٢٥٦٠١
كان الرجلان من أصحاب النبي ﷺ يتسايران	مجاهد	٢٧٣٧١
كان الزبير شديداً على النساء	هشام عن أبيه	٢٧٠٩٨
كان الزبير لا يصلي على ولده إذا مات صغيراً	مكحول	١١٩٥٦
كان الزبير يتبع القتلى يوم اليمامة فإذا رأى رجلا به رمق أجهز عليه	محمد	٣٥٩٧٧
كان الزبير يتتبع القتلى يوم اليمامة فإذا رأى رجلا به رمق أجهز عليه	ابن سيرين	٣٥٤٩٩
كان الزبير ينهى بنيه عن التصبح	عروة	٢٧٠٨٤
كان الزهري يقول: مائتي بقرة أو ألفي شاة	معمر	٢٨٤٤٤
كان السارق على عهد النبي ﷺ يقطع في ثمن المجن	عروة	٢٩٩٧١
كان السائب بن عبد الله يأمرني أن أشرب	مولاه السائب بن عبد الله	١٣٧٩٤
كان السلب لا يخمس فكان أول سلب خُمّس في الإسلام	أنس بن مالك	٣٥٣٠٠
كان الشعبي لا يجيز شهادة مختبئ	بيان أبو بشر	٢٣١٥٣
كان الشعبي يسأل الشاهد أن يجيء بمن يزكيه	عيسى بن أبي عزة	٢٤٦٤١
كان الشعبي يشتري كل جمعة بدرهم لحماً	أبو إسحاق	٢٦١٢٢
كان الشعبي يصلي وهو جالس	عيسى ابن أبي عزة	٩٠٢٠
كان الشيخ يعني علياً يلبسه	طلحة بن يحيى	٢٦٤٨٠
كان الصفي يوم بدر سيف عاصم بن منبه بن الحجاج	أبو الزناد	٣٥٥٣٣
كان الصفي يوم بدر سيف عاصم بن منبه بن الحجاج	أبو الزناد	٣٩٤٩٨
كان الصفي يوم خيبر صفية بنت حيي	ابن سيرين	٣٥٥٢٩

الحديث أو الأثر	الراوي	الرقم
كان الصفي يوم خيبر صفية بنت حيي استنكحها رسول الله ﷺ	الشعبي	٣٥٥٣٠
كان الضحاك وأصحابه بخراسان في رمضان	فضيل	١٠٠١٣
كان الضحاك ينهى عن القراءة خلف الإمام	أبو كبران	٣٨٣٦
كان الظبي يمر بهم فيضربونه بأسيافهم فيقطع هذا اليد	سماك	٢٠٩٥٥
كان العباس أقرب شحمة آذان إلى السماء	حبيب	٣٢٦٧٩
كان العباس بن عبد المطلب يوضع له وضوء	عكرمة	٣٣٦
كان الغلام إذا أفصح	عمرو بن شعيب	٣٥٣٥
كان الغلام إذا أفصح من بني عبد المطلب	عمرو بن شعيب	٣٢٢٨٤
كان الفتى من بني أخيها إذا هوى الفتاة من بنات	عائشة	١٦٧١٢
كان الفتيان يحرمون مع ابن عمر	عبد الله بن عبد الله	١٣٣١١
كان الفرزدق أشعر الناس	ابن شبرمة	٢٧٧٣٩
كان القاسم إذا حلق رأسه أخذ من لحيته وشاربه	أفلح	٢٧١٣٢
كان القاسم أشد شيء على العواتق	عبد الرحمن بن القاسم	٥٩٢٢
كان القاسم بن عبد الرحمن يستحلف الرجل	عمر بن ذر	٢٢٠٧٦
كان القاسم بن محمد خاصم إلى قاض فقضى عليه	محمد	٢٤٦٣٦
كان القاسم بن محمد يقول في رجل طلق	عثمان البتي	٣٠٧٨٣
كان القاسم لا يمسح على العمامة	أفلح	٢٣٩
كان القاسم وأصحابه يجلسون	يحيى بن سعيد	٦٨٦٥
كان القاسم وسالم ونافع	ابن عمر	٣١٥٧
كان القاسم يعتمر في رجب	أفلح	١٣٨١٥
كان القاسم يغسل حصى الجمار	أفلح	١٥٩٩٨
كان القاسم يلبي دبر كل صلاة تطوع وفريضة	أفلح	١٣١٨٧
كأن القلوب ليست منا وكأن الحديث يعني به غيرنا	مطرف	٣٧٨٥٠

الحديث أو الأثر	الراوي	الرقم
كان الكتاب الذي كتب عمر بن عبد العزيز	يحيى بن سعيد	١٠١٦٠
كان المتمني بالبصرة يقول: عبادة طلق بن حبيب وحلم مسلم بن يسار	كلثوم بن جبر	٣٧٨٩٢
كان المتمني بالبصرة يقول: فقه الحسن وورع محمد بن سيرين	كلثوم بن جبر	٣٨٠٦٠
كان المتهجدون يصلون	إبراهيم	٧٩٣٤
كان المسجد يرش ويقم على عهد رسول الله ﷺ	زيد بن أسلم	٤٠٥٩
كان المسلمون لا يرون بأسا بما خرج به من أرض العدو	مكحول	٣٥٨٤٨
كان المسلمون يطيبون لأهل المرتد ميراثه	الحسن	٣٣٥٢٥
كان المسور بن مخرمة إذا شهد جنازة لم يجلس حتى توضع	الزهري	١١٨٥٥
كان المسور بن مخرمة لا يرجع حتى يؤذن له	الزهري	١١٨٧٣
كان المسور بن مخرمة يطوف بعد الغداة ثلاثة أسابيع	عطاء	١٣٧٣٢
كان المسور لا يشرب من الماء الذي يوضع في المسجد	أم بكر ابنة المسور	٢٥٨٠٨
كان المشركون لا يألون ما شددوا على المسلمين	الحسن	١٧٥٠٧
كان المشركون يجيئون بالسمن	الحسن ومحمد	٣٤٨٦٩
كان المشركون يجيئون بالسمن في ظروفهم	الحسن ومحمد	٢٥٩٦٦
كان المصدق يجيء فإن رأى إبلاً قائمة	محمد	١٠٦٠٧
كان المصدق يصدع الغنم صدعين	الحكم	١٠٢٦١
كان المعصفر لباس العرب ولا أعلم شيئاً هدمه	محمد	٢٦٣٢٧
كان المغيرة بن شعبة إذا غزا مع النبي ﷺ حمل معه رمحا	علي	٣٥٢٢٢
كان المغيرة يخطب في الجمعة	عبد الملك بن عمير	٥٢٩٣

الحديث أو الأثر	الراوي	الرقم
كان المهاجرون يكرهون بيع حاضر لباد	الشعبي	٢٢١٧٣
كان المؤذن إذا استبطأ القوم	مغيرة	٣٥٥٣
كان الناس إذا كان الموسم بالجاهلية	ابن سابط	١٤٦٥٦
كان الناس في طاعـون الجارف يصلون	عبد ربه بن أبي راشد	١١٩١٧
كان الناس ورقا لا شوك فيه وإنهم اليوم شوك لا ورق فيه	أبو مسلم الخولاني	٣٨١١٠
كان الناس يبدؤون بالصلاة	يوسف بن عبد الله بن سلام	٥٨٠٦
كان الناس يتحجرون على عهد عمر	سالم عن أبيه	٢٣٨٣٠
كان الناس يخدمون أنفسهم	عائشة	٥٠٩٩
كان الناس يقرؤون متواترين	الأوزاعي	٧٩٦٩
كان الناس يقضون في الزمان الأول في دية المجوسي بثمانمائة	سليمان بن يسار	٢٩٢٥٢
كان الناس يقضون في الكلب بأربعين درهماً	محمد بن يحيى بن حبان	٢٢١٩٥
كان الناس يكبّرون في العيد	الزهري	٥٧٤٦
كان الناس يمتعون فمنهم من يمتع بالخادم	الحسن	١٩٧٩١
كان النبي ﷺ أخف الناس صلاة في تمام	أنس	٤٧٣٢
كان النبي ﷺ آخى بين الزبير	بشير بن عبد الرحمن بن كعب بن مالك	٢٨٤٠٤
كان النبي ﷺ إذا أراد أن يعتكف صلى الصبح	عائشة	٩٩٠٥
كان النبي ﷺ إذا استيقظ	عبد الله بن بريدة الأسلمي	١٨٢٣
كان النبي ﷺ إذا أطلى	إبراهيم	١١٩٩
كان النبي ﷺ إذا بال تفاج	الحسن	١٣١٢
كان النبي ﷺ إذا جاء الفيء قسمه من يومه	عوف بن مالك	٣٥٢١٥
كان النبي ﷺ إذا جلس	إبراهيم	٢٩٥٤
كان النبي ﷺ إذا خرج مسافرا قصر الصلاة	عامر	٨٣٣٤
كان النبي ﷺ إذا خطب	عـدي بن ثابت	٥٣٣٢
كان النبي ﷺ إذا دخلت العشر الأواخر	علي	٩٧٩٩
كان النبي ﷺ إذا ركع	عائشة	٢٦١٠

الحديث أو الأثر	الراوي	الرقم
كان النبي ﷺ إذا ركع	عبد الرحمن بن أبي ليلى	٢٦١٧
كان النبي ﷺ إذا سجد	ميمونة	٢٦٦٦
كان النبي ﷺ إذا سجد	عائشة	٢٧٣٧
كان النبي ﷺ إذا سجد	عائشة	٢٩٥٣
كان النبي ﷺ إذا سمع الاسم القبيح حوله	هشام عن أبيه	٢٧٥٧٠
كان النبي ﷺ إذا صلّى ركعتي الفجر	عائشة	٦٥٥٢
كان النبي ﷺ إذا صلى عند البيت جهر	أبو عياض	٨٣١٠
كان النبي ﷺ إذا طرق قوماً إن سمع أذانا أمسك	أنس	٣٥٢٨٩
كان النبي ﷺ إذا فاتته أربع قبل الظهر صلاها بعدها	عبد الرحمن بن أبي ليلى	٣٩٢١١
كان النبي ﷺ إذا قام من الليل يخفض طورا	أبو هريرة	٣٧٢٠
كان النبي ﷺ إذا قدم عليه السبي	أبو جعفر	٢٤٣٠٨
كان النبي ﷺ إذا قرأ	سعيد بن جبير	٨٣٠٦
كان النبي ﷺ إذا كبر سكت	أبو هريرة	٢٨٦٦
كان النبي ﷺ إذا لم يغز أعطى سلاحه عليا أو أسامة	جبلة	٣٤٢٧٩
كان النبي ﷺ ربما أطال ركعتي الفجر	سعيد بن جبير	٦٥٠٨
كان النبي ﷺ في سفر فعرس بأصحابه	مسروق	٤٩٧٥
كان النبي ﷺ في سفر فعرس بأصحابه	ابن عباس	٤٩٧٦
كان النبي ﷺ لا يضحك إلا تبسماً ولا يلتفت إلا معاً	عون	٢٨٣٧٨
كان النبي ﷺ لا يمتنع من وجهي وأنا صائمة	عائشة	٩٦٥٦
كان النبي ﷺ لا ينام حتى يقرأ: الم تَنْزِيلُ	جابر	٣١٨٠٣
كان النبي ﷺ محاصر وادي القرى	عبد الله بن شقيق	٣٩٧٣٠
كان النبي ﷺ وأبو بكر	أنس	٢٤٩٩
كان النبي ﷺ يأكل يوم الفطر قبل أن	أبي سعيد الخدري	٥٧١٩
كان النبي ﷺ يباشر وهو صائم ولكنه	عائشة	٩٦٨٠

الحديث أو الأثر	الراوي	الرقم
كان النبي ﷺ يبرد	القاسم	٣٥٢١٦
كان النبي ﷺ يبيت جنباً فيأتيه بلال فيؤذنه بالصلاة	عائشة	٩٨٢١
كان النبي ﷺ يجيب دعوة المملوك	إبراهيم	١٠٥٦١
كان النبي ﷺ يجيب دعوة المملوك	أنس	١٠٥٦٢
كان النبي ﷺ يحتجم أسفل من الذؤابة	مكحول	٢٥٠٤٦
كان النبي ﷺ يخطب قائما ثم يجلس ثم يقوم فيخطب خطبتين	جعفر عن أبيه	٣٩١٢٧
كان النبي ﷺ يخفف ركعتي الفجر	عائشة	٦٤٩٨
كان النبي ﷺ يدخل الخلاء	أنس	١٦٣٦
كان النبي ﷺ يدني رأسه	عائشة	٢١٣١
كان النبي ﷺ يرفع صوته ببسم الله	سعيد	٨٣١٦
كان النبي ﷺ يرى	ابن عباس	٢٦٦٩
كان النبي ﷺ يستلم الركن اليماني ويضع خده عليه	مجاهد	١٦٠٧٩
كان النبي ﷺ يسجد	ابن عباس	٤٣١٤
كان النبي ﷺ يسلم في كل ركعتين من صلاة الليل	أبو سلمة	٣٩١٥٦
كان النبي ﷺ يسند في الصفا والمروة	عطاء	١٤٠٣٨
كان النبي ﷺ يصبح جنباً من غير احتلام	أم سلمة	٩٨٢٤
كان النبي ﷺ يصلي ركعتي الفجر	ابن عمر	٦٤٨٥
كان النبي ﷺ يصلي على إثر كل صلاة	علي	٧٥٣٧
كان النبي ﷺ يصلي على الصف المقدم ثلاثا	العرباض بن سارية	٣٨٥١
كان النبي ﷺ يعود فقراء أهل المدينة	سهل	٣٨٨٢٤
كان النبي ﷺ يغتسل من الجنابة	عائشة	٨٤٢
كان النبي ﷺ يغتسل من الفرق	عائشة	٣٧١
كان النبي ﷺ يغزو باليهود فيسهم لهم	الزهري	٣٥٣٧٧
كان النبي ﷺ يفتتح الصلاة	عائشة	٢٤٠٣

الحديث أو الأثر	الراوي	الرقم
كان النبي ﷺ يفترش	يزيد بن عبد الله بن قسيط	٢٩٥٥
كان النبي ﷺ يقبل الهدية ويثبت	هشام بن عروة	٢٣٣٧٢
كان النبي ﷺ يقبل بعض نسائه وهو صائم	عائشة	٩٦٤٢
كان النبي ﷺ يقبل في شهر الصوم	عائشة	٩٦٤١
كان النبي ﷺ يقبل وهو صائم	حفصة بنت عمر	٩٦٤٧
كان النبي ﷺ يقبل وهو صائم ويباشر	عائشة	٩٦٤٣
كان النبي ﷺ يقبلني وأنا صائمة وهو صائم	أم سلمة	٩٦٤٨
كان النبي ﷺ يقبلها وهو صائم	أم سلمة	٩٦٥٠
كان النبي ﷺ يقرأ بنا في الركعتين	أبو قتادة	٣٦٠٩
كان النبي ﷺ يقرأ في الجمعة	سمرة	٥٥٦٦
كان النبي ﷺ يقرأ في الجمعة بـ﴿سَبِّحِ ٱسْمَ رَبِّكَ ٱلْأَعْلَى﴾	سمرة	٣٩٢٣٣
كان النبي ﷺ يقرأ ورجل يقرأ	إبراهيم	٨٦٠٥
كان النبي ﷺ يكبر	عبد الله	٢٤٩٨
كان النبي ﷺ يكتحل بالأثمد يكتحل اليمنى	عمران بن أبي أنس	٢٧٢٩٣
كان النبي ﷺ ينام حتى ينفخ	عائشة	١٤٢١
كان النبي ﷺ ينام في ركوعه	إبراهيم	١٤١١
كان النبي ﷺ ينام وهو ساجد	عبد الله	١٤٢٦
كان النبي ﷺ ينبذ له في سقاء	جابر	٢٥٤٢٩
كان النبي ﷺ ينهى	عائشة	٢٩٦٧
كان النبي ﷺ ينهى عن النهبة	أبو ريحانة	٢٣٧٧٠
كان النبي ﷺ ينهى عن ركوب النمور	أبو ريحانة	٢٦٨٧٨
كان النبي ﷺ يوقظ أهله في العشر الأواخر	عبد الرحمن بن سابط	٩٨٠١
كان النعمان بن أبي عياش وابن قسيط	موسى بن عبيدة	٢٠٦٩٥
كان النعمان بن بشير يصلي بنا الجمعة	سماك	٥٢٤٩
كان النعمان بن مقرن على جند أهل الكوفة	أنس	٦٨٢٥
كان النعمان بن مقرن على جند أهل الكوفة	أنس	٣٦٠٦٦
كان إلى جنب مسجدنا سطح عن يمين	منصور	٦٣٠٤

الحديث أو الأثر	الراوي	الرقم
كان إمام بني خطمة أعمى	هشام عن أبيه	٦٢١٣
كان إمامنا يقرأ بنا في الفجر بالسورة من المئين	الحارث بن سويد	٣٥٩٣
كان أمهـات المؤمنين لا يحتجبن مـن المكاتب	مجاهد	٢١٨٠١
كان أناس يأخذون العطاء والرزق	ابن عبيد	٣٠٩٤٨
كان أناس يأخذون العطاء والرزق ويصلون مع الناس	عبيد العامري	٣٤٩٣٨
كان أناس يأخذون العطاء ويصلون مع الناس وكانوا يعبدون الأصنام في السر	عبيد	٣٥٣٦٥
كان أناس يقدمون مكة بغير زاد	عكرمة	١٤٣٨٣
كان أنس ابن مالك إذا سوّى على الميت	عبد الله بن أبي بكر	٣١٨٤١
كان أنس إذا سجد جافى	حميد	٢٦٧٠
كان أنس إذا شرب تنفس مرتين أو ثلاثا	ثمامة	٢٥٧٤٤
كان أنس إذا مسح على قدميه بلهما	حميد	١٨٢
كان أنس بن مالك إذا حدث عن رسول الله ﷺ	ابن سيرين	٢٧٩٠٦
كان أنس بن مالك إذا سوى على الميت قبره	عبد الله بن أبي بكر	١٢٠٦١
كان أنس بن مالك سقيم البطن	أنس بن سيرين	٢٥٥٦٠
كان أنس بن مالك يقيم ها هنا بمكة	بعض ولد أنس بن مالك	١٣١٥٩
كان أنس يأتينا ومعه كلب لـه فقلنا لـه	أبو الفضل	٢١١٣٤
كان أنس يبول في مستحمه	عبد ربه بن أبي راشد	١٢٠٦
كان أنس يجمع مع الإمام وهو في دار	حميد	٦٣٠٠
كان أنس يسلم واحدة	حميد	٣٠٩٤
كان أنس يصلي	ثابت البناني	٧٤١٤
كان أنس يقول: لقد تركت بعدي عجائز يكثرن	ثابت	٣١٨٧٩
كان أهل الجاهلية يدفعون من عرفات قبل غروب	طاوس	١٦٠٢٣
كان أهل الخير إذا التقوا يوصي بعضهم بعضا	أبي عون	٣٨٢١٠

الحديث أو الأثر	الراوي	الرقم
كان أهل الخير إذا التقوا يوصي بعضهم بعضا بثلاث	أبو عون	٣٧٧١٩
كان أهل العلم يقولون: إذا آمن المحارب لم يؤخذ بشيء	الحكم	٣٤٩٨٠
كان أهل الكتاب يسدلون أشعارهم وكان المشركون	ابن عباس	٢٦٧٠٢
كان أهل بدر ثلاثمائة وبضعة عشر المهاجرون منهم ستة وسبعون	البراء	٣٩٤٨٣
كان أهل قرية أوسع الله عليهم حتى كانوا يستنجون بالخبز	الحسن	٣٨٣٧٧
كان أهل نجران قد بلغوا أربعين ألفاً قال: وكان عمر	سالم	٣٩٧٩٤
كان أهلنا يعلمونا أن نسلم قال: فكان أحدنا إذا جاء	محمد	١٨٥٤٤
كان أهلونا يعلمونا أن نسلم وكان أحدنا إذا جاء	محمد	٢٧٤٨٨
كان أهلونا يعلمونا ذلك	مجاهد	١٤٦٤٩
كان أوساد رسول الله ﷺ يتكئ عليهم من أدم حشوه ليف	عائشة	٣٧٠٢٦
كان أول دعوة دانيال في سوسنة قال: بلغني أن سوسنة كانت فتاة جميلة	محمد	٣٨٦٤٤
كان أول كلام تكلم به عمر أن قال: اللهم إني ضعيف	شداد	٣١٤٨٧
كان أول ما نزل من التوراة عشر آيات وهي العشر التي أنزلت في آخر الأنعام	كعب	٣٨٦٠١
كان أول من أظهر إسلامه سبعة	عبد الله	٣٤٥٠٨
كان أول من أفشى القرآن بمكة من في رسول الله ﷺ ابن مسعود	القاسم بن عبد الرحمن	٣٨٥٢٩

الحديث أو الأثر	الراوي	الرقم
كان أول من أفشى القرآن بمكة من في رسول الله ﷺ عبد الله بن مسعود	القاسم بن عبد الرحمن	٣٩٣٦٣
كان أول من ظاهر في الإسلام خويلة فظاهر منها	محمد	٣٨٧٧٨
كان أول من قضى بالكوفة ها هنا سلمان بن ربيعة الباهلي	الحكم	٣٦٢٠٤
كان أول من قضى بالكوفة ها هنا سلمان بن ربيعة الباهلي	الحكم	٣٨٤٧٧
كان أول وصية محمد بن سيرين: هذا ما أوصى به	هشام بن حسان	٣٣٠٨٩
كان أئمة من ذلك العمل	الزهري	٦٢٢٨
كان أيوب بعد ما يفرغ من غسل الميت	هشام	١١٣٤٦
كان بالمدينة إذا أذن المؤذن	ميمون	٥٥٠٢
كان بالمدينة أهل بيت ذوو حاجة عندهم رأس شاة	مجاهد	٣٨١٨٥
كان بالمدينة ثلاثة معلمين يعلمون الصبيان	الوضين بن عطاء	٢٢١٠١
كان بالمدينة رجلان يحفران القبور	هشام بن عروة عن فقهاء أهل المدينة	١١٩٨٣
كان بالمدينة معلم عنده من أبناء أولئك الضخام	ابن سيرين	٢٢١٠٩
كان بعد هذا شيء لم أدر ما هو	عفان	٣٢٥١٣
كان بعض أصحاب النبي ﷺ يسجد	أبو العالية	٤٣٢٧
كان بعضهم يقول: فيؤه كفارة	إبراهيم	١٢٩٠٠
كان بلاء سليمان الذي ابتلي به في ناس	ابن عباس	٢٤٤٦٠
كان بلال خازن أبي بكر ومؤذن النبي ﷺ	هشام عن أبيه	٣٤٥١٣
كان بلال يشفع الأذان	ابن عمر	٢١٤٦
كان بلال يؤذن	جابر بن سمرة	٣٣٠٦
كان بمجاهد قرحة	سيف	١٤٩٠

الحديث أو الأثر	الراوي	الرقم
كان بن عمر يتوضأ بالحميم	نافع	٢٥٧
كان بن مسعود إذا مر أحد بين يديه	عبد الله بن محمد بن أبي شيبة	٢٩٣٧
كان بن مسعود إذا مر أحد بين يديه	الأسود	٢٩٣٧
كان بنو أخي عروة بن الزبير يغتسلون	عمر بن أبي مسلم	٥١٥٦
كان به جرح من الطاعون	عمران بن حدير	١٤٥٠
كان بين ابن مسعود والوليد بن عقبة حسن	قيس	٣٢٧١٢
كان بين آدم ونوح عشرة قرون كلها على الإسلام	عكرمة	٣٦٢٠٦
كان بين حذيفة وبين رجل منهم من أهل العقبة	أبو الطفيل	٣٩٨٨٧
كان بين خالد بن الوليد وبين سعد كلام	طارق بن شهاب	٢٧١٨٧
كان بين خالد بن الوليد وبين سعد كلام	طارق بن شهاب	٣٢٦٧٢
كان بين رجل من الحي وبين عبد الرحمن بن يزيد شيء	أكيل	٣٨٣٠١
كان بين رجلين من الحي خصومة فشهد لأحدهما	عطاء بن أبي رباح	٢٣١٧١
كان بين رؤيا يوسف وتأويلها أربعون سنة	سلمان	٣٢٥٤٨
كان بين صفين والجمل شهران أو ثلاثة	أبو بكر بن عمرو ابن عتبة	٤٠٦١٣
كان بين يدي عمر صحفة فيها خبز مفتوت فيه	محمد بن يحيى بن حبان	٣٧١٨٣
كان بيني وبين الأسود وبين أمنا غلام	عبد الرحمن بن يزيد	٢٣٠٩٨
كان تعرض على سلمة صدقة إبله	يزيد مولى سلمة	١٠٧٩٦
كان تفوته الصلاة في مسجد قومه فيجيء	علقمة	٦١٣٠
كان ثابت بن الدحداح رجلاً أتيا	واسع بن حبان	٣٣٢١٢
كان ثابت بن السمط أو السمط	رجاء بن حيوة الكندي	٨٤٩٢
كان ثلاثون من أصحاب رسول الله ﷺ يُضمّنون	سعيد بن المسيب	٢٣١٠١
كان ثمن مروط نساء النبي ﷺ ستة ونحو ذلك	الحسن	٣٧٠٩٥
كان جابر بن زيد مسلما عند الدرهم	عمرو بن دينار	٣٨٤٠٤

الحديث أو الأثر	الراوي	الرقم
كان جابر بن زيد والحسن يكرهان أن يمس الرجل	قتادة	١٧٠٢١
كان جابر بن زيد يقوله	قتادة	٢١٥٧٢
كان جابر بن زيد يورث أربع جدات	سهم الفرائضي	٣٣٤٠٥
كان جابر بن عبد الله يعلمنا	وهب بن كيسان	٢٥٠٣
كان جبار المشرقي يصف أبوال الإبل	عامر	٢٥٢٠٢
كان جبريل يعرض على النبي ﷺ	ابن سيرين	٣٢٢٩٩
كان جدي أوس أحيانا يصلي فيشير إلي	ابن أبي أوس	٨٧١٩
كان جرير بن عبد الله يمسح	إبراهيم	١٩٢٢
كان حاجبا يعقوب قد وقعا على عينيه	حبيب بن أبي ثابت	٣٧٠١٥
كان حارثة بن بدر التميمي من أهل البصرة قد أفسد في الأرض	عامر	٣٤٩٨٦
كان حبيب وأصحابه يتأخرون حتى يدخل	الأعمش	١٤٢١١
كان حذاء قبلة سعد	مصعب بن سعد	٢٩٨٢
كان حذو رسول الله ﷺ مخصرتين معقبتين	أبو جعفر	٢٦٥٥٨
كان حذيفة إذا تطهر قال: أشهد أن لا إله إلا الله	الضحاك	٢٥
كان حذيفة إذا تطهر قال: أشهد أن لا إله إلا الله	الضحاك	٣١٨٨٨
كان حذيفة إذا دخل الخلاء	الضحاك	٤
كان حذيفة إذا دخل الخلاء قال: أعوذ بالله من الرجس	الضحاك	٣١٨٩٢
كان حذيفة إذا فاتته الصلاة	معاوية بن قرة	٦١٢٥
كان حذيفة بن اليمان وعبد الله بن مسعود	أبو عبيدة بن حذيفة	٢٠٦٧٠
كان حذيفة يأمرني أن لا أجعل في طعامه كراثا	طباخ حذيفة	٢٦٠٧٤
كان حذيفة يتخلف عن الإمامة قال	إبراهيم	٤١٦٤
كان حذيفة يستنجي	فريعة	١٦٣٥
كان حذيفة يعجل بعض سحوره ليدرك الصلاة	الشعبي	٩١٨٥

الحديث أو الأثر	الراوي	الرقم
كان حذيفة يقول إذا خرج -يعني من الخلاء	الضحاك	١١
كان حذيفة يقول إذا خرج: الحمد لله الذي أذهب	الضحاك	٣١٩٠١
كان حذيفة ينهى عن صوم اليوم	بنت أو أخت لحذيفة	٩٧٥٠
كان حذيفة ينهى عن صوم اليوم الذي يشك فيه	بنت حذيفة	٩٧٤٦
كان حمار وحش في دار عبد الله فضرب رجل	علقمة	٢٠٩٦٨
كان حمار وحش في دار عبد الله فضرب رجل	عبد الله	٢٠٩٦٩
كان حمزة يقاتل بين يدي رسول الله ﷺ يوم أحد بسيفين	عمير بن إسحاق	٣٩٥١٣
كان حوت حرمه الله عليهم في يوم وأحله لهم في سوى ذلك	الحسن	٣٨٠٥٨
كان خاتم النبي ﷺ من فضة فيه: محمد رسول الله	إبراهيم	٢٦٧٤٩
كان خاتم رسول الله ﷺ حديداً ملوي عليه فضة باد	مكحول	٢٦٧٦٤
كان خاتم عبد الله بن عمر: عبد الله بن عمر	مجاهد	٢٦٧٣٦
كان خاتم عمران بن حصين نقشه تمثال	عطاء	٢٦٧٣٤
كان خالد بن الوليد يخرج	قيس بن أبي حازم	٣٢٠٠
كان خالد بن الوليد يضرب الناس	الأشتر	٧٥٢٩
كان خباب بن الأرت يجهر بالقراءة	يحيى بن عباد	٣٦٧٧
كان خباب قينا وكان ربما اشترى السيف المحلى بالورق	إبراهيم	٢١٣٨٥
كان خباب من المهاجرين وكان ممن يعذب في الله	طارق بن شهاب	٣٦١٤٩
كان خباب من المهاجرين وكان ممن يعذب في الله	طارق بن شهاب	٣٩٣٥٠

الحديث أو الأثر	الراوي	الرقم
كان خلق الأولين النظر في المصاحف	يونس	٨٧٨٩
كان داود النبي ﷺ يقول: اللهم لا مرض يضنيني ولا صحة تنسيني	الحسن	٣٦٩٧٣
كان داود عليه السلام يقول: اللهم خلصني من كل مصيبة	كعب	٣١٣٥١
كان داود نبي الله عليه السلام إذا ذكر عقاب الله تخلعت أوصاله	ثابت	٣٦٩٧٥
كان ذاك يوم الخندق	عائشة	٣٩٥٧٧
كان ذلك يوم بدر	ابن عباس	٣٩٤٢٤
كان رأس عمر على حجري فقال: ضعه لا أم لك	ابن عمر	٣٧٢٠٠
كان ربما صلى الظهر	محمد	٢٩٤
كان ربيع ابن جبير يقول له	أبو عقيل	٣٢٨١
كان ربيع يأتي علقمة يوم الجمعة	مالك بن الحارث	٣١٢٣٦
كان رجاء بن حيوة إذا صلى المغرب	ابن عون	٦٥٣٢
كان رجال من بني عدي قد أدركت بعضهم إن كان أحدهم ليصلي	ثابت	٣٨٤٢٨
كان رجل	محمد بن كعب	٣٠٦٣٨
كان رجل أجر نفسه سنة بألف درهم	ابن عون	٢٤٦٣٥
كان رجل إذا قرأ جهر بقراءته	محمد بن يحيى بن حبان	٣٧١٤
كان رجل بالبادية له كلب وحمار وديك	مسروق	٣٧٦٠٨
كان رجل به خنازير فتداوى بأبوال الإبل والأراك	طارق بن شهاب	٢٥٢٠٥
كان رجل فيمن كان قبلكم يعمل بالمعاصي فادكر يوما	مغيث بن سُمَيّ	٣٦٩٢٣
كان رجل لا يزال يقص فقال: له ابن مسعود	ابن معقل	٢٧٨٨٥
كان رجل له أعنز فحلف أن لا يشرب	طارق بن شهاب	١٣٠٤٣
كان رجل ممن كان قبلكم يعمل المعاصي	مغيث بن سمي	٣١٧٨١

الحديث أو الأثر	الراوي	الرقم
كان رجل من المسلمين أعمى فكان يأوي إلى امرأة يهودية	الشعبي	٣٩٠٣٣
كان رجل من المسلمين يصوم فكان يجعل	ميمون بن مهران	٢٧٠٦٦
كان رجل من بني تغلب يقال له عبادة	داود بن كردوس	١٩٣١٢
كان رجل منا يقال: له همام بن الحارث وكان لا ينام إلا قاعدا	إبراهيم	٣٧٦٣١
كان رجل يتعبد في صومعته نحوا من ستين سنة	مغيث بن سمي	٣٦٩٢٥
كان رجل يداين الناس و يبايعهم	عبيد بن عمير	٢٣٦٠١
كان رجل يسوق حماراً	عبد الله بن عمرو	٢٩٥١٨
كان رجل يطوف بالبيت يقول: أوه أوه	أبو ذر	١٢١٨٤
كان رجل يغالي بالرواحل ويسبق الحاج	بلال بن الحارث	٢٤٤٠٩
كان رجل يقسم ميراثا	الشعبي	٣٢٩٣٧
كان رجل يكثر غشيان باب عمر	الحسن	٣٨٣٧٨
كان رجل يمشي خلف الجنازة ويقرأ سورة الواقعة	مغيرة	١١٦٨٩
كان رجلاً صالحاً ناصح الله فنصحه فضرب على قرنه الأيمن فمات	علي	٣٤٠٨١
كان رجلان أخوان من الأنصار	الشعبي	٢٩٧١١
كان رسول الله ﷺ يتخولنا بالموعظة مخافة	عبد الله	٢٨٢١٤
كان رسول الله ﷺ إذا كان معتكفاً لم يدخل البيت	عائشة	٩٩٥٧
كان رسول الله ﷺ أجود الناس بالخير	ابن عباس	٢٨٣٢٤
كان رسول الله ﷺ أجود من الريح المرسلة	ابن عباس	٢٨٣٢٣
كان رسول الله ﷺ أحسن الناس خلقاً	أنس	٢٦٩٧٧
كان رسول الله ﷺ آخى بين حمزة وزيد	ابن أبي ليلى	٢٨٤٠٥
كان رسول الله ﷺ إذا أتي بالسبي أعطى	ابن مسعود	٢٤٢٩٩
كان رسول الله ﷺ إذا أخذ مضجعه وضع يده	حفصة	٢٨٢٣٤
كان رسول الله ﷺ إذا أراد الحاجة	عبد الله بن عمر	١١٤٦

الحديث أو الأثر	الراوي	الرقم
كان رسول الله ﷺ إذا أراد غزوة ورّى	كعب بن مالك	٣٩٧٨٠
كان رسول الله ﷺ إذا أراد غزوة ورى بغيرها	كعب بن مالك	٣٥٩١٤
كان رسول الله ﷺ إذا استراث الخبر تمثل ببيت	عائشة	٢٧٧٤١
كان رسول الله ﷺ إذا أمسى قسم ناساً من	ابن سيرين	٢٨٣٢٢
كان رسول الله ﷺ إذا بعث الخارص	أبو بكر بن حزم	١٠٨٦٢
كان رسول الله ﷺ إذا جلس في الصلاة	سعيد بن عبد الرحمن بن أبزى	٣١٦٦٢
كان رسول الله ﷺ إذا جلس في الصلاة وضع يده على فخذه	سعيد بن عبد الرحمن بن أبزى	٨٦٥٣
كان رسول الله ﷺ إذا خرج مسافراً	عبد الله بن سرجس	٣١٥٨٦
كان رسول الله ﷺ إذا خرج مسافرا يتعوذ	عبد الله بن سرجس	٣٥٨٧٤
كان رسول الله ﷺ إذا خُطب أحدٌ من بناته جلس	عطاء	١٦٧٢٣
كان رسول الله ﷺ إذا دخلت العشر الأواخر	علي	٨٩١١
كان رسول الله ﷺ إذا ذكر أصحاب الأخدود تعوذ بالله من جهد البلاء	الحسن	٣٧٠٥٢
كان رسول الله ﷺ إذا رفع رأسه من	البراء ابن عازب	٧٣٤٤
كان رسول الله ﷺ إذا ركع	عائشة	٢٩٩٤
كان رسول الله ﷺ إذا صلى الفجر قعد في مجلسه حتى تطلع الشمس	جابر بن سمرة	٧٩٧٩
كان رسول الله ﷺ إذا فاتته	عبد الرحمن بن أبي ليلى	٦١٠٨
كان رسول الله ﷺ إذا قام	حذيفة بن اليمان	١٧٩٩
كان رسول الله ﷺ إذا قام	حذيفة	١٨٠٠
كان رسول الله ﷺ إذا قام من الليل	عائشة	٦٧٨٣
كان رسول الله ﷺ إذا قدم من سفر	عبد الله بن جعفر	٢٨٠٦٢
كان رسول الله ﷺ إذا قعد يدعو	عبد الله بن الزبير	٨٦٦٧
كان رسول الله ﷺ إذا قعد يدعو	عبد الله بن الزبير	٣١٦٦١
كان رسول الله ﷺ إذا قفل من الجيوش	ابن عمر	٣٥٨٨٠

الحديث أو الأثر	الراوي	الرقم
كان رسول الله ﷺ إذا كان جنبا	عائشة	٦٧٥
كان رسول الله ﷺ إذا كان في جنازة	ابن جريج	١١٥٣٢
كان رسول الله ﷺ إذا كان معتكفاً لم يدخل البيت	عائشة	٩٨٩٨
كان رسول الله ﷺ إذا كانت له حاجة	عائشة	٦٨٧
كان رسول الله ﷺ إذا لبس ثوباً جديداً	أبو نضرة	٣١٧٤٣
كان رسول الله ﷺ إذا وضع الميت في القبر	ابن عمر	١٢٠٥١
كان رسول الله ﷺ إذا وضع رجله في الغرز	ابن عمر	١٦٠١١
كان رسول الله ﷺ أشجع الناس	عبد العزيز بن صهيب	٣٤٨٠٢
كان رسول الله ﷺ أشد تعجيلا	أم سلمة	٣٣٠٢
كان رسول الله ﷺ أشد حياء من العذراء	أبو سعيد الخدري	٢٦٩٨٧
كان رسول الله ﷺ بعسفان	جابر بن عبد الله	٨٥٠١
كان رسول الله ﷺ بعسفان والمشركون بضجنان	مجاهد	٨٤٩٩
كان رسول الله ﷺ بعسفان والمشركون بضجنان	أبو عياش الزرقي	٨٥٠٠
كان رسول الله ﷺ ربما كلم في الحاجة	الزهري	٥٤١٩
كان رسول الله ﷺ شديد البطش	أبو جعفر	٣٤٨٠٣
كان رسول الله ﷺ قد شمط مقدم رأسه ولحيته	جابر بن سمرة	٣٣٩٧١
كان رسول الله ﷺ قليل الكلام قليل الحديث	سعد بن عياض	٢٠٧٠٥
كان رسول الله ﷺ لا يتوضأ بعد	عائشة	٧٤٩
كان رسول الله ﷺ لا يدع الركعتين	أبو جعفر	٣٩٧٤
كان رسول الله ﷺ لا يسلم في ركعتي الوتر	عائشة	٧٠١٩
كان رسول الله ﷺ لا يصلي سبحة الضحى	عائشة	٧٩٩٣
كان رسول الله ﷺ مما ينظر إلى الشيء في الصلاة	ابن سيرين	٦٤٧٢
كان رسول الله ﷺ من أخف الناس صلاة وأوجزه	أنس	٤٧٤٦

الحديث أو الأثر	الراوي	الرقم
كان رسول الله ﷺ وأبو بكر وعمر لا يطلون	الحسن	١١٩٤
كان رسول الله ﷺ وأزواجه	جابر بن عبد الله	٣٨٤
كان رسول الله ﷺ يأتي قباء راكباً وماشياً	ابن عمر	٣٤٧٠٨
كان رسول الله ﷺ يأتي مسجد قباء	ابن عمر	٧٧٣٨
كان رسول الله ﷺ يأتينا فتوضأ فغسل رجليه ثلاثا	الربيع	١٩٨
كان رسول الله ﷺ يأتينا فيكثر قالت: فوضعنا له	الربيع	١٥٣
كان رسول الله ﷺ يأمرنا بصيام عاشوراء	جابر بن سمرة	٩٦٠٨
كان رسول الله ﷺ يبدو إلى هذه التلاع	عائشة	٣٥١٦٠
كان رسول الله ﷺ يتختم بخاتم من ذهب فخرج	جعفر عن أبيه	٢٦٧٧٤
كان رسول الله ﷺ يتمثل من الأشعار:	ابن عباس	٢٧٦٩٤
كان رسول الله ﷺ يتنفس في الإناءثلاثاً	أنس	٢٥٧٤٩
كان رسول الله ﷺ يتوضأ بمد من ماء	أبو جعفر	٧١٨
كان رسول الله ﷺ يتوضأ بمد من ماء	عائشة	٧١٩
كان رسول الله ﷺ يتوضأ لكل صلاة	بريدة	٣٠٠
كان رسول الله ﷺ يجتهد في العشر اجتهاداً	عائشة	٨٩٣٠
كان رسول الله ﷺ يجتهد في العشر اجتهاداً	عائشة	٩٨٠٣
كان رسول الله ﷺ يحب الجوامع من الدعاء	عائشة	٣١١٢٣
كان رسول الله ﷺ يحب العسل ويحب الحلوى	عائشة	٢٥٧٧٠
كان رسول الله ﷺ يحب الفأل الحسن ويكره الطيرة	أبو هريرة	٢٨٠٨٧
كان رسول الله ﷺ يحثو	أبو هريرة	٧٠١
كان رسول الله ﷺ يخرج بناته	ابن عباس	٥٩٠٩
كان رسول الله ﷺ يخرج يوم العيد يوم الفطر	أبو سعيد	٥٩٨١
كان رسول الله ﷺ يخطب	جعفر عن أبيه	٥٢٨٥
كان رسول الله ﷺ يخطب إلى جذع فأتاه رجل رومي	أبو سعيد	٣٣٩١١

الحديث أو الأثر	الراوي	الرقم
كان رسول الله ﷺ يرمي الجمار إذا زالت	ابن عباس	١٥١٩٤
كان رسول الله ﷺ يستحب	أبو برزة	٣٣٦٨
كان رسول الله ﷺ يسلم	سعد	٣٠٧١
كان رسول الله ﷺ يسلم	عبد الله	٣٠٧٤
كان رسول الله ﷺ يسلم	عبد الله	٣٠٧٥
كان رسول الله ﷺ يسلم في كل ركعتين	أبو سلمة	٦٧٩٠
كان رسول الله ﷺ يسمر عند أبي بكر	عمر	٦٨٥٣
كان رسول الله ﷺ يصبح جنباً ثم يغتسل ثم يتم صومه	عائشة	٩٨٢٢
كان رسول الله ﷺ يصبح جنباً ثم يغتسل فيخرج	عائشة	٩٨٢٣
كان رسول الله ﷺ يصلي	ابن عباس	١٨٠٥
كان رسول الله ﷺ يصلي	أبو برزة	٣٢٥٦
كان رسول الله ﷺ يصلي	جابر بن عبد الله	٣٢٥٧
كان رسول الله ﷺ يصلي	عائشة	٣٢٦٧
كان رسول الله ﷺ يصلي	عائشة	٣٣٣٠
كان رسول الله ﷺ يصلي	أنس	٣٣٣١
كان رسول الله ﷺ يصلي أربعاً قبل الظهر	عائشة	٦٠٨٣
كان رسول الله ﷺ يصلي الركعتين	ابن عمر	٥٥٣٢
كان رسول الله ﷺ يصلي بأصحابه فجاء رجل ضرير	أبو العالية	٣٩٥٩
كان رسول الله ﷺ يصلي بالليل صلاته	عائشة	٨٩٩٦
كان رسول الله ﷺ يصلي بالليل وأنا إلى جنبه	عائشة	٨٩٩٨
كان رسول الله ﷺ يصلي صلاة الليل	عائشة	٣٩٦٦
كان رسول الله ﷺ يصلي على الخمرة	ميمونة	٤٠٦٥
كان رسول الله ﷺ يصلي على خُمْرَةٍ	ابن عباس	٤٠٦٤
كان رسول الله ﷺ يصلي على راحلته نحو المشرق	جابر	٨٧٣٩

الحديث أو الأثر	الراوي	الرقم
كان رسول الله ﷺ يصلي في الثوب	عائشة	٨٦٣٠
كان رسول الله ﷺ يصلي في مرابض الغنم	أنس	٣٩٢٦
كان رسول الله ﷺ يصلي من الليل ثلاث عشرة	ابن عباس	٨٧١٤
كان رسول الله ﷺ يصلي وأنا بحذائه	عبد الله بن شداد	٢٩٨١
كان رسول الله ﷺ يصلي وهو جالس	عائشة	٣٩٦٧
كان رسول الله ﷺ يعجبه الإناء المطبق	أبو جعفر	٢٥٧٩٩
كان رسول الله ﷺ يعجل	جابر	٣٣٦٩
كان رسول الله ﷺ يعرض القرآن	فاطمة	٣٢٣٠٠
كان رسول الله ﷺ يعرض الكتاب	ابن عباس	٣٢٢٩٦
كان رسول الله ﷺ يعرض الكتاب على جبريل في كل رمضان	ابن عباس	٣٣٩٧٤
كان رسول الله ﷺ يعرف بريح الطيب إذا أقبل	إبراهيم	٢٨٠١٧
كان رسول الله ﷺ يعلمنا	ابن عمر	٣٠٢٨
كان رسول الله ﷺ يعلمنا	ابن عباس	٣٠٣١
كان رسول الله ﷺ يعلمنا	عبد الله	٣٠٣٣
كان رسول الله ﷺ يعود فقراء أهل المدينة	سهل	١٢٣٠٩
كان رسول الله ﷺ يعوذ الحسن والحسين	ابن عباس	٣١٤٧٣
كان رسول الله ﷺ يغتسل	علي	٣٨١
كان رسول الله ﷺ يغسل بالصاع	سفينة صاحب رسول الله ﷺ	٧١١
كان رسول الله ﷺ يفطر يوم الفطر	أنس	٥٦٩٩
كان رسول الله ﷺ يقرأ	أبو الأحوص	٥٥٥٣
كان رسول الله ﷺ يقرأ بسم الله الرحمن الرحيم	أم سلمة	٨٩٦٩
كان رسول الله ﷺ يقرأ بنا في الركعتين الأوليين	أبو قتادة	٧٩٧٢
كان رسول الله ﷺ يقرأ في الجمعة	أناس من أهل المدينة منهم أبوجعفر	٣٩٢٣٠

الحديث أو الأثر	الراوي	الرقم
كان رسول الله ﷺ يقرأ في الظهر والعصر	ابن عباس	٩٠٣٤
كان رسول الله ﷺ يقرأ في الوتر: ﴿سَبِّحِ ٱسْمَ رَبِّكَ ٱلْأَعْلَى﴾	عبد الرحمن بن أبزى	٣٩٢٢٥
كان رسول الله ﷺ يقرئنا	علي	١١١٤
كان رسول الله ﷺ يقرئنا القرآن	علي	١٠٨٥
كان رسول الله ﷺ يقرئنا القرآن	علي	١٠٨٦
كان رسول الله ﷺ يقص من شاربه أو من شاربيه	عكرمة	٢٧١٥٢
كان رسول الله ﷺ يقضي بالقضاء ثم ينزل	الشعبي	٣١٠٦٤
كان رسول الله ﷺ يكتحل بالإثمد	عمران بن أبي أنس	٢٥٠٣١
كان رسول الله ﷺ يكره الشكال من الخيل	أبو هريرة	٣٤٧٥٢
كان رسول الله ﷺ يكره عقد التمائم	عبد الله	٢٥٠٠٠
كان رسول الله ﷺ يلحظ في الصلاة ولا يلتفت	سعيد ابن المسيب	٤٦٢١
كان رسول الله ﷺ ينزل يوم الجمعة	أنس	٥٤٢٦
كان رسول الله ﷺ ينفل من المغنم في بدايته الربع	حبيب بن مسلمة	٣٩٦٣٧
كان رسول الله ﷺ ينقــع له الزبيب	ابن عباس	٢٥٤٠١
كان رسول الله ﷺ ينهى عن النوم	أبو برزة	٧٣٦٥
كان رسول الله ﷺ ينهى عن معاكمة أو مكاعمة	أبو ريحانة	١٨٥٢٣
كان رسول الله ﷺ يؤاسي الناس بنفسه حتى جعل يرفع إزاره بالأدم	الحسن	٣٧١٤٦
كان رسول الله ﷺ يوتر بتسع ركعات	سعيد بن جبير	٦٩٩٤
كان رسول الله ﷺ يوتر بتسع ركعات	الحسن	٦٩٩٥
كان رسول الله ﷺ يوتر بتسع فلما أسنّ	عائشة	٦٩٩٢
كان رسول الله ﷺ يوتر بثلاث عشرة فلما كبر	أم سلمة	٦٩٩٣
كان رسول الله ﷺ يوتر عند الأذان	علي	٦٩١٧

الحديث أو الأثر	الراوي	الرقم
كان رسول الله ﷺ يوتر عند الأذان	علي	٦٩١٨
كان رسول الله ﷺ يؤتى بالغنيمة فيقسمها على خمسة	أبو العالية	٣٥٥١٨
كان رسول الله ﷺ يوجز الصلاة ويكملها	أنس	٤٧٢٦
كان رسول الله ﷺ يؤخر	جابر بن سمرة	٣٣٦٦
كان رسول الله ﷺ يوقظ أهله	عبد الرحمن بن سابط	٨٩٢٥
كان رسول الله صلى الله عليه وسلم يخطبنا	بريدة	٢٦٣٣١
كان رسول الله يغتسل من الفرق	عائشة	٧١٢
كان زاذان وميسرة وسعيد بن جبير يشربون من الآنية المفضضة	عطاء بن السائب	٢٥٧١٥
كان زاذان يُعلّم بلا شيء	طلحة بن عبد الله	٣٨٣٣٥
كان زازان وميسرة وسعيد بن جبير لا يشربون في آنية الذهب	عطاء بن السائب	٢٥٧١٣
كان زبيد اليامي يلبس برنساً قال: فسمعت إبراهيم عابه عليه	الحصين	٢٦٩٠٦
كان زر وأبو وائل إذا رأونا في الصف	ابن صهيب	٤٢١٢
كان زوج بريرة حراً	عائشة	١٨٥٠٧
كان زوج بريرة عبداً	صفية ابنة أبي عبيد	١٨٥١٠
كان زوج بريرة عبداً	عائشة	١٨٥١٦
كان زوجها حراً	الشعبي	١٨٥٠٨
كان زيد بن ثابت لا يأخذ على القضاء أجراً	نافع	٢٣١٨٣
كان زيد بن ثابت ممن بكى على عثمان يوم الدار	زيد بن علي	٤٠٥٠٤
كان زيد بن ثابت من أفكه الناس إذا خلا	ثابت بن عبيد	٢٦٩٦٩
كان زيد بن ثابت يقول في شبه العمد: ثلاثون حقة	عامر	٢٨٤٧٢
كان زيد بن ثابت يوتر بخمس ركعات	إسماعيل بن زيد	٦٩٩٩
كان زيد لا يورث أخا لأم ولا أختا لأم مع جد شيئا	إبراهيم	٣٣٣٤١

الحديث أو الأثر	الراوي	الرقم
كان زيد يشرك الجد إلى الثلث مع الإخوة والأخوات	إبراهيم	٣٣٣٨٤
كان زيد يكبر على جنائزنا أربعاً	عبد الرحمن بن أبي ليلى	١١٧٩٠
كان سالم بن عبد الله يقسم صدقة عمر	ابن عون	١٠٩٥٤
كان سالم لا يتصبح وكان يقيل	عبيد الله	٢٧٠٨٩
كان سالم لا يتصبح وكان يقيل	عبيد الله بن عبد الله	٢٧٠٩٠
كان سالم لا يتصبح وكان يقيل	مكحول	٢٧٠٩١
كان سالم وسعيد بن المسيب وعروة	عبيد الله بن عمر	٢٣٨٩٠
كان سالم وقاسم وعمر بن عبد العزيز	يحيى بن سعيد	١٨٧٨٧
كان سالم يتيمم إذا كان	شيخ	١٨٦٧
كان سالم يجامع على غير ماء	شيخ	١٠٤٩
كان سالم يخرج زكاة الفطر بصاع السوق	خالد بن أبي بكر	١٠٦٨٤
كان سالم يؤم المهاجرين	ابن عمر	٣٤٩١
كان سعد أشد المسلمين بأسا يوم أحد	سعيد بن المسيب	٣٩٥٠٨
كان سعد بن أبي وقاص أشد المسلمين بأساً يوم أحد	سعيد بن المسيب	٢٠٥٦٥
كان سعد بن أبي وقاص أشد المسلمين يوم أحد	سعيد بن المسيب	٣٤٣٢٦
كان سعد بن مالك أشد المسلمين بأساً يوم أحد	سعيد بن المسيب	٣٤٨٠٥
كان سعد قد اشتكى قرحة في رجله يومئذ فلم يخرج إلى القتال	قيس	٣٦٠٠٠
كان سعد وابن مسعود يزارعان بالثلث والربع	موسى بن طلحة	٢٢٥٤٧
كان سعد يأمر جاريته	عائشة ابنة سعد	٩٠٠
كان سعد يتطيب عند الإحرام بالذريرة	عائشة ابنة سعد	١٣٩٨١
كان سعد يقيل بعد الجمعة	مصعب بن سعد	٥٢٢٤
كان سعيد بن أبي الحسن يقرأ بعد الغداة	ابن عون	٤٤٠٠
كان سعيد بن المسيب يصلي الضحى	محمد بن عمرو	٨٠٠٥

الحديث أو الأثر	الراوي	الرقم
كان سعيد بن جبير إذا مر على أصحاب النرد	أسلم المنقري	٢٧٨٥٤
كان سعيد بن جبير مستخفي عند أبيك زمن الحجاج	جدة شيخ من النخع	٣٢٥٥٩
كان سعيد بن جبير وإبراهيم وعلقمة	أبو إسحاق	٥٨٧٤
كان سعيد بن جبير يصلي بالليل	حبيب بن أبي عمرة	٦٨٠٥
كان سعيد بن جبير يقرأ في كل ركعة	وقاء	٧٨٨٥
كان سعيد بن جبير يكبر	عبد الملك	٢٥١٥
كان سعيد بن جبير يؤمنا بين ساريتين	وقاء	٧٧١٣
كان سعيد بن جبير يؤمنا في رمضان	وقاء	٧٩٠١
كان سعيد بن عمرو بن حذيم أميرا على مصر فبلغ عمر بن الخطاب أنه يأتي عليه حين لا يدخن في تنوره	عبد الرحمن بن سابط	٣٨١٦٨
كان سفيان يقول: ليس في العنبر ولا في العسل	وكيع	١٠٣٤٠
كان سفيان يكره السمسرة	وكيع	٢٣٤٧٧
كان سفيان يكره الشركة والمضاربة بالعروض	وكيع	٢٣٧٧٣
كان سلفك يستحب التلبية في أربعة مواضع	ابن سابط	١٣١٨١
كان سلمان إذا أصاب شاة من المغنم ذبحها	عبد الله بن سلمة	٣٧٣٩٩
كان سلمان إذا طعم قال: الحمد لله الذي كفانا المؤنة	الحارث بن سويد	٢٦٠٩٩
كان سلمان إذا طعم قال: الحمد لله الذي كفانا المؤنة	الحارث بن سويد	٣١٥٤٠
كان سلمان إذا قدم من الغزو نزل القادسية	طارق بن شهاب	٢٠٧٠٩
كان سلمان أمير المدائن	ملحان بن سليمان بن ثروان	٣٦٠٣٤
كان سلمان على قبض من قبض المهاجرين	قابوس عن أبيه	٣٤٧٤٩
كان سلمة ابن الأكوع ينهى بنيه	يزيد بن أبي عبيد	٢٧٨٤٨
كان سلمة لا يسأله إنسان بوجه الله	يزيد مولى سلمة	١١١٠٦
كان سلمة يصلي	يزيد مولى سلمة بن الأكوع	٣٢١٧

الحديث أو الأثر	الراوي	الرقم
كان سلمة يمسح مقدم رأسه	يزيد	١٥٥
كان سليمان بن داود إذا دخل الخلاء	ابن عباس	١٢١٥
كان سليمان بن داود النبي ﷺ لا يكلم إعظاما له	ابن عباس	٣٦٩٨٨
كان سليمان بن داود عليه السلام يوضع له ستمائة ألف كرسي	ابن عباس	٣٤٠١٦
كان سليمان بن داود عليهما السلام لا يكلم	ابن عباس	٣٤٨٤
كان سليمان يوضع له ستمائة ألف كرسي	سعيد بن جبير	٣٤٠١٥
كان سواك ميمونة ابنة الحارث	يزيد بن الأصم	١٨١٧
كان سويد بن غفلة لا يصلي تطوعا	عمران بن مسلم	٦٥٢٢
كان سويد بن غفلة يأمر غلاماً	إبراهيم بن عبد الأعلى	١٤٤٩٦
كان سويد بن غفلة يسفر	نفاعة بن مسلم	٣٢٩٠
كان سويد بن غفلة يكبر إذا قال المؤذن	عمران بن مسلم	٤١٣٠
كان سويد بن غفلة يؤمنا	إبراهيم بن عبد الأعلى	٧٧١٧
كان سويد بن غفلة يؤمنا	الوليد بن علي عن أبيه	٧٩١٢
كان سويد يكبر على جنائزنا فكان يرفع يديه	رفاعة بن مسلم	١١٧٣٠
كان سيف الزبير محلى بالفضة	هشام بن عروة	٢٦٨١٤
كان سيف عبد الله محلى	القاسم	٢٦٨١٨
كان سيف عمر محلى فقلت له: عمر حلاه	نافع	٢٦٨١٦
كان سيف مسروق محلى	أبو إسحاق	٢٦٨٢١
كان سيما أصحاب رسول الله ﷺ يوم بدر الصوف الأبيض	علي	٣٤٩١٥
كان سيما أصحاب رسول الله ﷺ يوم بدر الصوف الأبيض	علي	٣٩٤٣١
كان شاب يهودي يخدم النبي ﷺ فمرض	أنس	١٢٢٩١
كان شاذروان القصر يقوم عليه	القاسم	٦٦٨٨
كان شداد بن أوس إذا أوى إلى فراشه كأنه حبة قمح	أسد بن وداعة	٣٨٣٣٦
كان شريح إذا أتى الجمعة	الشعبي	٥٢٨٣

الحديث أو الأثر	الراوي	الرقم
كان شريح إذا أتي بشاهد الزور	الجعد أبو عثمان	٢٤٥٥٩
كان شريح إذا أتي بشاهد الزور خفقه خفقات	الجعد أبو عثمان	٣٠٦٢٠
كان شريح لا يبرئ البائع إلا من داء أعلمه إياه	محمد	٢٤٨٩٨
كان شريح لا يجيز بيع الضُّغطة	محمد بن سيرين	٢١٩٣١
كان شريح لا يجيز شهادة مختبئ	كلثوم بن الأقمر	٢٣١٥٢
كان شريح لا يدع ظلة لا يمر فيها الفارس برمحه	الحارث	٢٤٩٤٠
كان شريح لا يضمن العارية والوديعة حتى أمره	الشعبي	٢١٧٩٠
كان شريح مما يقول للخصم: يا عبد الله!	محمد	٢٤٤٧٧
كان شريح وزيد بن أرقم يأخذان غير طريق الجنازة	الشعبي	١٢٢١٤
كان شريح ومسروق كلاهما له بيت يطيل	الشعبي	٦٦١٣
كان شريح يبعث بشاهد الزور إلى مسجد قومه	أبو الحصين	٢٤٥٥١
كان شريح يجري الولاء مجرى المال	الشعبي	٣٣٧٢١
كان شريح يجيز شهادة الأعمى مع الرجل العدل	الشعبي	٢٢٢٣٣
كان شريح يُحلّف البتة في الرجل يُدّعي على أبيه الدين	الشعبي	٢٤٦٤٩
كان شريح يستحلف على الداء الذي لا يرى	الشعبي	٢٢٠٧٢
كان شريح يسلم على الخصوم	ابن سيرين	٢٤٧٤٩
كان شريح يسلم على كل أحد؟	الحكم	٢٧٤٥٥
كان شريح يشرب الطلاء على النصف وشرب الطلاء الشديد	الحكم	٢٥٦٠٨
كان شريح يصلي ركعتين بعد العصر	أبو طلحة	٧٥٤٨
كان شريح يطوف بالبيت فسأله رجل فأفتاه	مغيرة	١٣٢٥٩

الحديث أو الأثر	الراوي	الرقم
كان شريح يقول للشاهدين: إني لم أدْعُكما	معن بن عبد الرحمن	٢٤٤٨٢
كان شريح يمر بالدينار فلا يعرض له	إبراهيم أو تميم بن سلمة	٢٣٠٣٢
كان شعار الأنصار عبد الله وشعار المهاجرين عبد الرحمن	عبد الله بن عمرو	٣٥٨٢٣
كان شعار المسلمين يوم مسيلمة يا أصحاب سورة البقرة	هشام عن أبيه	٣٥٩٧٩
كان شعار المسلمين يوم مسيلمة: يا أصحاب سورة البقرة	عروة	٣٥٨٢٠
كان شعار المهاجرين عبد الله وشعار الأنصار عبد الرحمن	سمرة بن جندب	٣٥٨٢٧
كان شعارنا مع خالد بن الوليد: أمت أمت	سلمة	٣٥٨١٩
كان شعر رسول الله ﷺ رَجِلاً بين أذنيه ومنكبيه	أنس	٢٦٧٠٤
كان شقيق يأمر أهله	زفر بن مهاجر الغاضري	٥١٥٤
كان شيخ من تلك الشيوخ يؤم قومه	عبد الله بن أبي الهذيل	٤١٦٥
كان صداق بنات النبي ﷺ وصداق	محمد بن إبراهيم	١٧١٦٦
كان طاوس إذا سئل عنه قرأ: ﴿أَفَحُكْمَ ٱلْجَٰهِلِيَّةِ﴾	ابن أبي نجيح	٣٣٠٤٤
كان طاوس لا يصحب رفقة فيها امرأة	أيوب	١٨١١٣
كان طاوس يخوي إذا سجد ويجافي مرفقيه	ليث	٩٠٦٧
كان طاوس يرى أن يجلس المصدق	معتمر عن أبيه	١٠٦٠٣
كان طاوس يسجد في ص	ابن جريج	٤٣١٨
كان طاوس يصلي العشاء قبل أن يغيب البياض	حنظلة	٩٠٤٧
كان طاوس يقدم في أول الناس	عمرو بن مرة	١٤٢١٢
كان طاوس يقول في النذر على الميت: يقضيه	سليمان	١٢٩٧٥
كان طلحةُ صاحبَ راية المشركين يوم بدر	ابن عمر	٣٩٤٧٩

الحديث أو الأثر	الراوي	الرقم
كان طلحة يثبت في مصلاه	موسى بن طلحة	٧٩٨٠
كان طلق بن حبيب يقول: اللهم أبرم لهذه	سعد بن إبراهيم	٣١٢٩٣
كان عاشوراء يوماً تصومه قريش في الجاهلية	عائشة	٩٦٠٧
كان عامة كلام الحسن: سبحان الله العظيم سبحان الله وبحمده	عاصم	٣٨٣٢٨
كان عامر يجيز الكتاب المختوم يجيئه من القاضي	عيسى بن أبي عزة	٢٤٦٣٨
كان عبادة بن الصامت وشداد بن أوس	مكحول	٣٣٩٧
كان عبد الرحمن ابن الأسود يأخذ الدراهم بالحجاز	حجاج	٢٢٣١٢
كان عبد الرحمن ابن يزيد يقرأ القرآن	إبراهيم	٨٨٠٩
كان عبد الرحمن بن أبي ليلى يحضض الناس	حصين	٤٠٤١٨
كان عبد الرحمن بن أبي ليلى يصلي فإذا دخل الداخل أتى فراشه فاتكأ عليه	الأعمش	٣٧٦٨٥
كان عبد الرحمن بن أبي ليلى يضفر شعره	أبو فروة	٨٢٦٢
كان عبد الرحمن بن الأسود يرمي الجمار	عطاء بن السائب	١٦٣٣٤
كان عبد الرحمن بن الأسود يصلي بنا	الحسن بن عبيد الله	٧٨٩٧
كان عبد الرحمن بن الأسود يقوم بنا	الحسن بن عبيد الله	٧٩٤٨
كان عبد الرحمن بن عوف إذا دخل منزله	عبد الله بن عبيد بن عمير	٣٢٠٢١
كان عبد الرحمن بن عوف إذا قدم مكة	سعد بن إبراهيم	١٦٦٢١
كان عبد الرحمن بن عوف يصلي الركعتين	إبراهيم	٦٥٢٥
كان عبد الرحمن بن مالك إذا رأى الريح	أبو فزارة	٣١١٨٣
كان عبد الرحمن بن يزيد يؤالف الرجل ثم يغزو عنه	إبراهيم	٢٠٦٩٦
كان عبد الله إذا اجتهد في الدعاء قال: اللهم إني أسألك	أبو عبيدة	٣١٥٠٦
كان عبد الله إذا دخل داره استأنس وتكلم ثم رفع صوته	أبو عبيدة	٢٧٤٩٠

الحديث أو الأثر	الراوي	الرقم
كان عبد الله إذا سعى في بطن الوادي	شقيق	١٦٢٨١
كان عبد الله إذا سعى في بطن الوادي	عبد الله	١٦٢٨٢
كان عبد الله إذا صلى الفجر لم يدع أحداً	طارق بن شهاب	٢٨٠٧١
كان عبد الله إذا صلى على الجنازة قام وسطها	أبو حصين	١١٨٩٧
كان عبد الله إذا عطس فشمت قال: يغفر الله لنا ولكم	إبراهيم	٢٧٦٨٠
كان عبد الله إذا قام إلى الصلاة	الأعمش	٧٤٤١
كان عبد الله إذا قضى	أبو الأحوص	٣١٠٩
كان عبد الله إذا هدأت العيون	عبيد الله بن عبد الله بن عتبة	٦٧٨٠
كان عبد الله بن أبي سلول يقول لجاريته	جابر	١٨٣٩٦
كان عبد الله بن الزبير إذا مات له الميت	عبد الله بن عبيد بن عمير	١٢١١٦
كان عبد الله بن الزبير لا يفطر من الشهر إلا ثلاثة أيام	خالد بن أبي عمران	٣٨٢١١
كان عبد الله بن الزبير يلي صدقة الزبير	سعيد بن ميناء	٣٠٤٧٦
كان عبد الله بن جعفر يسحق المسك ثم يجعله	الشعبي	٢٨٠٤٣
كان عبد الله بن جعفر يسحق المسك ثم يجعله على يافوخه	الشعبي	٢٨٠٢٠
كان عبد الله بن جعفر يمرث المسك ثم يجعله	الشعبي	١٣٩٨٢
كان عبد الله بن رواحة يأتي الجمعة	جعفر	٥٥١٧
كان عبد الله بن رواحة يأخذ بيد النفر من أصحابه	ابن سابط	٣٢٤٤٦
كان عبد الله بن زيد الأنصاري مؤذن	عبد الرحمن بن أبي ليلى	٢١٥٨
كان عبد الله بن عمر إذا كانت الجنازة	أبو بكر	١١٦٦٦
كان عبد الله بن عمر يخرج إلى العيدين	نافع	٥٩١٢
كان عبد الله بن عمر يقول: في الجرادة	علي بن عبد الله البارقي	١٦٣٤٨
كان عبد الله بن عمر ينزل عن راحلته	سعيد بن جبير	٤٣٨١
كان عبد الله بن عمرو يقول: دع ما لست منه في شيء	حميد بن هلال	٣٧٤٤٠

الحديث أو الأثر	الراوي	الرقم
كان عبد الله بن مسعود إذا رأى الربيع بن خثيم مقبلا	بكر بن ماعز	٣٨٢٨٨
كان عبد الله بن مسعود يقول: سبحان الله	أبو الأحوص	٣١٤١٠
كان عبد الله بن مغفل يأمر بالصلاة	عمـر بن أبي سحيم	٣٧٧٠
كان عبد الله بن يزيد الخطمي	كليب	٢٦٤٢
كان عبد الله بن يزيد يأكل اللحم	محمد بن كعب	٥٥١
كان عبد الله جالساً مستقبل القبلة	عبد الرحمن بن يزيد	٢٨٣٦٥
كان عبد الله جالسا وأصحابه فارتفعت أصواتهم	شهر بن حوشب	٤٠٢٩٥
كان عبد الله كان يصلّي	عبد الله بن حبيب	٥٤٨٦
كان عبد الله لا يرد على أخت لأب مع أخت لأب وأم	إبراهيم	٣٣٢٦٤
كان عبد الله لا يرد على ستة: على زوج	إبراهيم	٣٣٢٥٧
كان عبد الله لا يرد على ستة: لا يرد على زوج	إبراهيم	٣٣٢٦٠
كان عبد الله لا يسجد في ص ويقول: توبة نبي	الشعبي	٤٣٢٦
كان عبد الله لا يصلي ولا يسجد إلا على الأرض	أبو عبيدة	٤١٠٤
كان عبد الله لا يقنت السنة كلهـا في الفجـر	إبراهيم	٧١٢٤
كان عبد الله لا يقنت في الفجر	إبراهيم	٣٨٧٢٨
كان عبد الله لا يقنت في صلاة الصبح	إبراهيم	٧١٥١
كان عبد الله مما يدعو يقول: اللهم أعني على أهاويل الدنيا	معن	٣١٥٠٥
كان عبد الله من أطيب الناس ريحاً وأنقاهم ثوباً أبيض	نفيع مولى عبد الله	٢٨٠١٩
كان عبد الله وزيد يجعلان للجد الثلث وللإخوة الثلثين	إبراهيم	٣٣٣٢٧

الحديث أو الأثر	الراوي	الرقم
كان عبد الله وعمر يشركان قال: وكان علي لا يشرك	إبراهيم	٣٣١٨٠
كان عبد الله يأمر بداره فتكنس	أم ولد لعبد الله بن مسعود	٢٧٥٩٧
كان عبد الله يتطيب بطيب فيه مسك	القاسم بن عبد الرحمن	٢٨٠١٥
كان عبد الله يجعل الأكدرية من ثمانية: للزوج ثلاثة	إبراهيم	٣٣٣٤٤
كان عبد الله يدعو بهذه الدعوات بعد التشهد: اللهم إني	عمير بن سعيد	٣١٢٢١
كان عبد الله يرخص	عبد الرحمن بن الأسود	٨٠٤٣
كان عبد الله يستر النبي ﷺ إذا اغتسل	أبو المليح الهذلي	٣٤٤٠٠
كان عبد الله يشبه بالنبي ﷺ في هديه ودله وسمته	علقمة	٣٤٤١٦
كان عبد الله يشرك الجد مع الإخوة فإذا كثروا وفاه الثلث	علقمة	٣٣٣١٨
كان عبد الله يصلي أربعا	عبد الله بن حبيب	٥٤٨٠
كان عبد الله يصلي المغرب	الأسود	٣٣٥٦
كان عبد الله يصلّي بعد الجمعة أربعا	المسيب	٥٤٨٨
كان عبد الله يصلي في نعليه	القاسم	٨٠٨٤
كان عبد الله يصلي ما بين الظهر والعصر	الشعبي	٦٠٧١
كان عبد الله يصلي معهم	إبراهيم	٧٧٧٤
كان عبد الله يعز عليه أن يسمع متكلماً	أبو عبيدة	٦٥٥٨
كان عبد الله يعلمنا التشهد	الأسود	٣٠٣٦
كان عبد الله يعلمنا التشهد	عمير بن سعيد	٣٠٥٤
كان عبد الله يعلمنا التكبير في العيدين	مسروق	٥٨١٨
كان عبد الله يعلمنا هذه التلبية	عبد الرحمن بن يزيد	١٣٩٦٣
كان عبد الله يقاسم بالجد الإخوةَ إلى الثلث	إبراهيم	٣٣٣٣٧
كان عبد الله يقرأ القرآن في المسجد فأتى على هذه الآية	خيثمة	٤٠٣٠٤

الحديث أو الأثر	الراوي	الرقم
كان عبد الله يقرأها فامضوا إلى ذكر الله	إبراهيم	٥٦٧٤
كان عبد الله يقرئنا القـرآن في المجلس	مسروق	٣٢٣٠٨
كان عبد الله يقول في ابنة وابنة ابن وبني ابن	الأعمش	٣٣١٥١
كان عبد الله يقول في تلبيته: لبيك اللهم	عبد الرحمن بن يزيد	١٣٩٦٠
كان عبد الله يقول: خير صفوف النساء المؤخر	إبراهيم	٧٨٣٣
كان عبد الله يكبر من صلاة الفجر	الأسود	٥٧٥١
كان عبد الله يكره السلم في الحيوان	إبراهيم	٢٣٠٥٦
كان عبد الله يكره العدد	إبراهيم	٧٨٧٧
كان عبد الله يكره أمة مشركة	معاوية بن قرة	٣٤٨٥٨
كان عبد الله يكره أمته قد زنت	معاوية بن قرة	١٧١٢٨
كان عبد الله يكره أمته مشركة	معاوية بن قرة	١٧١١٠
كان عبد الله يكره أن يبزق الرجل عن يمينه	أبو إسحاق	٢٨٣٦٢
كان عبد الله يكره أن يصلي بعد المكتوبة	إبراهيم	٦١٣٦
كان عبد الله يلبس النبي ﷺ نعليه ويمشي أمامه	القاسم	٣٤٤٠٢
كان عبد الله يمشي مع ناس من أصحابه	عون بن عبد الله	٢٨٣٥١
كان عبد الله ينبذ له في الجر الأخضر	الأسود	٢٥٤٦٣
كان عبد الله ينبذ له في جر ويجعل له فيه عكر	عبد الرحمن	٢٥٥٤٣
كان عبد الله ينهض في الصلاة على صدور قدميه	يزيد	٤٠٢١
كان عبد الله ينهض في الصلاة على صدور قدميه	عبد الرحمن بن يزيد	٤٠٢٣
كان عبد الله يورث الجـدات وإن كن عشراً	ابن سيرين	٣٣٤١٥
كان عبد الله يورث الجدة مع ابنها وابنها حي	أبو عمرو الشيباني	٣٣٤٢٦
كان عبد الله يؤمنا في رمضان	زيد بن وهب	٧٩٠٣
كان عبد الله يؤمنا في رمضان	زيد بن وهب	٧٩١٠
كان عبد الملك ابن إياس ممن سمع ثم سكت	عبدالله بن إدريس عن أبيه وعمه	٣٨١٤٧

الحديث أو الأثر	الراوي	الرقم
كان عبد الملك وابن الزبير لا يقتلان منهم إلا واحداً	عمرو بن دينار	٢٩٥١٥
كان عبداً أسود لبني المغيرة يقال له: مغيث	ابن عباس	١٨٥١٣
كان عبيد بن عمير يبدأ فيخلع اليسرى	ابن عم لعبيد ابن عمير	٢٦٥٣٨
كان عبيد بن عمير يقرأ في الركوع والسجود	عطاء	٨٢٨١
كان عبيدة عريف قومه	محمد	٢٨٤٢٦
كان عتبة بن فرقد غائباً بالسواد	إبراهيم	٩٧٠٩
كان عثمان أحصنهم فرجاً وأوصلهم للرحم	عائشة	٣٤١٩٩
كان عثمان بن أبي العاص يقول في ذلك	ابن سيرين	٩٢٢٧
كان عثمان بن عفان يطيل الركعتين	أبو سلمة	٧٩٧٨
كان عثمان قد كبر فإذا صعد المنبر	أبو نضرة	٥٣٠٢
كان عثمان يصوم الدهر	الزبير بن عبد الله بن رهيمة عن جدته	٦٧٧٤
كان عثمان يصوم الدهر ويقوم الليل	الزبير بن عبد الله بن رهيمة عن جدته	٩٨١٨
كان عثمان يقرأ القرآن كله يوتر به	ابن سيرين	٧٠٦٠
كان عثمان يقوم من الليل	عبد الله الرومي	٢٠٦٢
كان عثمان يكتب وصية أبي بكر قالت: فأغمي عليه	عائشة	٣٤٢١٠
كان عدة أصحاب النبي ﷺ ثلاثمائة وبضعة عشر	البراء بن عازب	٣٩٤٨٧
كان عدة أصحاب طالوت يوم جالوت ثلاثمائة وبضعة عشر	أبو موسى	٣٩٤٨٦
كان عروة ابن الزبير يقول إذا جاء	عمر بن أبي مسلم	٢٦٤٠
كان عروة بن المغيرة إذا أم الناس	عبيد بن الحسن	٨٨٨٢
كان عروة لا يأتي العيد حتى تستقل	هشام بن عروة	٥٧٣٢
كان عروة يتألف الناس على حديثه	الزهري	٢٨١٠٨
كان عروة يجمر ثيابه عشاء	عثمان بن عروة	١٣٩٨٦

الحديث أو الأثر	الراوي	الرقم
كان عروة يجيء فيصلي ثم يجلس	محمد بن عمرو	٨٠١٨
كان عروة يحج بصبيانه ويجردهم عند الإحرام	هشام بن عروة	١٥٥٥٢
كان عروة يصوم الدهر في السفر وغيره	عبد الواحد	٩٨١٧
كان عروة يقرأ القرآن في كل سبع	هشام بن عروة	٨٨١٠
كان عزيزاً على طاوس	عبد الكريم	٢٠٣٦
كان عطاء عبد الله ستة آلاف	القاسم بن عبد الرحمن	٣٥٠٧٥
كان عطاء لا يرى بأساً بأن يأخذ الرجل	ابن جريج	٢٤١٨٤
كان عطاء لا يرى بالجلالة بأساً: أن يحج عليها	ابن جريج	٢٦٢٠٢
كان عطاء وأخوات له بمكة في بيت	مجاهد	١٨٥٣١
كان عطاء وطاوس وعمرو بن دينار لا يرون بأساً	مثنى	١٧١٠٣
كان عطاء وطاوس ومجاهد يكرهون شركة اليهودي	ليث	٢١١٧٤
كان عطاء ومجاهد يريان الجنازة	ليث	١٢٢٨٧
كان عطاء ومجاهد يقرآن القرآن هذا	عثمان بن الأسود	٨٩٧١
كان عطاء يرخص في القضيب والسواك والسنا	ليث	١٦١٧١
كان عطاء يقول في الزرع	حبيب المعلم	١٠٣٧٥
كان عطاء يلبي وليس بمحرم	ابن جريج	١٤٦٤٦
كان عكرمة إذا دخل الخلاء جعل فصه مما يلي بطن كفه	ابن أبي رواد	٢٦٧٩٦
كان علقمة إذا خرج حاجاً	إبراهيم	٨٣٦٤
كان علقمة إذا خرج حاجاً أحرم من النجف	إبراهيم	١٣١٠٨
كان علقمة إذا رأى من أصحابه هشاشا	إبراهيم	٣٧٦٢٧
كان علقمة من الربانيين	مرة	٣٧٦٢٤
كان علقمة والأسود أو عبد الرحمن بن يزيد	إبراهيم	١٦٦٢
كان علقمة والأسود لا يغتسلان	إبراهيم	٤٧٢

الحديث أو الأثر	الراوي	الرقم
كان علقمة والأسود وأصحابنا إذا انتهوا إلى بئر	إبراهيم	١٦٣٣١
كان علقمة والأسود يغتسلان من ماء الحمام	إبراهيم	١١٥٤
كان علقمة ومسروق يصلون	أبو إسحاق	٢٧٦٢
كان علقمة يتبدى إلى النجف	إبراهيم	٣٥١٦٢
كان علقمة يجيء يوم العيد فيجلس	إبراهيم	٥٨٧٦
كان علقمة يحبس وجهه في ثوبه	إبراهيم	١٤٨١٩
كان علقمة يخطب إلى من هو أسفل منه	إبراهيم	١٨٣٤٢
كان علقمة يستمتع من ثيابه	إبراهيم	١٣١٢٢
كان علقمة يسلم	إبراهيم بن سويد	٣٠٨٤
كان علقمة يشترط في الحج ولا يراه شيئاً	إبراهيم التيمي	١٥٣٨٩
كان علقمة يعلم أعرابيا	إبراهيم	٣٠٢٤
كان علقمة يغتسل ثم يستدفئ	إبراهيم	٨٣٥
كان علقمة يقرأ على عبد الله	إبراهيم	٣٢١٥٣
كان على ابن أم مكتوم يوم القادسية درع سابغ	أنس	٣٦٠٣٥
كان على الزبير يوم بدر عمامة صفراء معتجرا بها	رجل من ولد الزبير	٣٩٤٦٦
كان على الزبير يوم بدر عمامة صفراء معتجراً بها	يحيى بن عباد	٣٤٩١٦
كان على طريق غصن شجرة يؤذي الناس	أبو هريرة	٢٨٠٣٤
كان على عائشة رقبة أو نسمة تعتقها	ابن معقل	١٢٨٧٢
كان على موسى يوم ناجى ربه عند الشجرة جبة من صوف	وهب بن منبه	٣٧٩٠٩
كان علي ﷺ يخطب فقال: لا والذي فلق	عباد بن عبد الله	١٢٨٨٧
كان علي إذا أتي بأسير يوم صفين أخذ دابته	أبو جعفر	٣٥٤٨٨
كان علي إذا أتي بأسير يوم صفين أخذ دابته	أبو جعفر	٤٠٦٦٥
كان علي إذا استلم الحجر يقول: اللهم تصديقاً	أبو إسحاق	١٦٥٣٦

الحديث أو الأثر	الراوي	الرقم
كان علي إذا استلم الحجر يقول: اللهم تصديقاً	علي	١٦٥٣٧
كان علي إذا انتهى إليه نعي الرجل	عبد الله بن عبد الرحمن ابن أبزى	١٢٣٤٣
كان عليّ إذا دخل المقابر قال: السلام على من في هذه الديار	زاذان	١٢١٤٠
كان علي إذا دعي إلى جنازة	النعمان	١١٥٥٢
كان علي إذا رفع	الحارث	٢٥٧١
كان علي إذا رفع إليه رجل تزوج امرأة بغير ولي	الحكم	١٦٧١٠
كان علي إذا سئل وهو مريض كيف أنت؟	مغيرة	٢٧٤٧٦
كان علي إذا فرغ من وضوئه	سالم بن أبي الجعد	٢٠
كان علي إذا قام في الصلاة وضع يمينه	جرير الضبي	٨٩٦٢
كان عليٌّ إذا قام في الصلاة وضع يمينه	جرير الضبي	٣٩٨٣
كان علي إذا نعت رسول الله ﷺ قال: لم يكن بالطويل الممغط	إبراهيم بن محمد	٣٣٩٦٨
كان علي الأزدي يختم القرآن في رمضان	مجاهد	٨٨٢٤
كان علي بن أبي طالب إذا بعث سرية ولى أمرها رجلا فأوصاه	عطاء بن أبي رياح	٣٧٢١٨
كان علي بن أبي طالب يقول لابن النباح	يزيد	٩١٩٨
كان علي بن الحسين يعلم ولده	جعفر عن أبيه	٣٥٣٦
كان علي بن الحسين يلاعب أهله بالشهاردة	أبو جعفر	٢٧٨٤٦
كان علي بن الحسين يؤمر الصبيان	جعفر عن أبيه	٣٥٣١
كان علي بن حسين وأبي والقاسم يصلون	جعفر	٤٦٨٢
كان علي بن حسين يقرأ القرآن	أبو جعفر	١١١٦
كان علي لا يزيد الجد مع الولد على السدس	إبراهيم	٣٣٣١٦
كان علي لا يزيد على أن يقطع السارق يداً ورجلاً	جعفر عن أبيه	٣٠١٣٦

الحديث أو الأثر	الراوي	الرقم
كان علي لا يشرك	إبراهيم	٣٣١٨٤
كان علي وابن مسعود ومعاذ يقولون في ابنة وأخت	عامر	٣٣١٣٥
كان علي وزيد يقولان في بني عم أحدهم أخ لأم	الشعبي	٣٣١٥٣
كان علي وعبد الله لا يورثان الإخوة من الأم مع الجد شيئاً	إبراهيم	٣٣٣٤٢
كان علي وعمر ينهيان عن صوم اليوم	عامر	٩٧٤٢
كان علي يأتي السوق فيسلم ثم يقول: يا معشر التجار!	زاذان	٢٣٦٢٧
كان علي يأخذ من لحيته مما يلي وجهه	سماك ابن يزيد	٢٧١٢٦
كان علي يأمر الناس بقيام رمضان	عرفجة	٦٢٩٤
كان علي يجعل في التي لم توضح وقد كادت أربعاً من الإبل	الحكم	٢٨٥٣٠
كان علي يخرج إلينا ونحن ننتظر	أبو ظبيان	٦٩٢٢
كان علي يخوض طين المطر	الحكم	٢٠٥٣
كان علي يرحِّل المتوفى عنها زوجها	الشعبي	١٩٩٦٨
كان علي يرزق الناس الطلاء في دنان صغار	الشعبي	٣٠٢٩٦
كان علي يرزق الناس من الطلاء	رجل	٢٥٥٥٨
كان علي يرزقنا الطلاء	يزيد عن عبد الرحمن بن أبي ليلى وأبي جحيفة	٢٥٥٦٣
كان علي يصلي على راحلته حيث توجهت به	أبو جعفر	٨٧٣٧
كان عليٌّ يصلي من التطوع أربعاً	ميسرة و زاذان	٦١٠٣
كان علي يقسم فينا الأبزار	جدة عبد الرحمن بن عجلان البرجمي	٣٥١١٤
كان علي يقسم فينا الورس والزعفران	أم ربيع بن حسان	٣٥١١٥
كان علي يقول إذا فرغ من وضوئه	سالم بن أبي الجعد	٣١٨٨٥
كان علي يقول استووا	الحارث وأصحاب علي	٣٥٧١

الحديث أو الأثر	الراوي	الرقم
كان علي يقول بين السجدتين رب اغفر لي وارحمني	علي	٩٠٧٨
كان علي يقول عند المنام إذا نام	عاصم بن ضمرة	١٢٠٦٠
كان علي يقول في الصلاة	عبدالله بن عبد الرحمن بن أبزى	٣١٧٦٧
كان عليّ يقول في الصلاة على الميت	عبد الله بن عبد الرحمن بن أبزى	١١٦٩٩
كان علي يقول في المجنونة والبرصاء: إن دخل	الحكم	١٧٠٨١
كان علي يقول في ركوعه	أبو الضحى	٢٥٩٧
كان علي يكبر على أهل بدر ستاً	عبد خير	١١٧٩٧
كان علي يلبي يقطع التلبية إذا رمى جمرة	عطاء	١٤٥٤٠
كان علي يمر علينا والجري على سفرنا	كهيل عن أبيه	٢٦١٨١
كان علي ينصرف	أبو البختري	٣٣٠٥
كان علي ينهض في الصلاة على صدور قدميه	عبيد بن أبي الجعد	٤٠٢٢
كان عليّ يوم بدر عمامة صفراء	الزبير	٣٩٤٦٧
كان علي يوم بدر عمامة صفراء معتجر بها	الزبير	٣٤٩١٧
كان عمار يخرج بين الصفين	مسلم بن الأجدع الليثي	٤٠٦٤٤
كان عمار يخلط من هذه السورة ومن هذه	أبو إسحاق	٩٠٥٩
كان عمر ابن عبد العزيز إذا كان يوم الجمعة	أسامة	٢٦٧٢٥
كان عمر آدم ألف سنة وكان عمر داود ستين سنة	ابن عباس	٣٦١٩٥
كان عمر إذا أتي برجل قد طلق امرأته	أنس	١٨٧٣٩
كان عمر إذا أجنب غسل سفلته	عكرمة بن خالد	٦٩٢
كان عمر إذا استعمل رجلاً أشهد عليه رهطا من الأنصار	ابن خزيمة بن ثابت	٣٥١٢٩
كان عمر إذا استعمل رجلاً كتب في عهده: اسمعوا له وأطيعوا	ابن سيرين	٣٥٩٦٩
كان عمر إذا افتتح	أبو وائل	٢٤١٥

الحديث أو الأثر	الراوي	الرقم
كان عمر إذا افتتح	الأسود	٢٤٢٥
كان عمر إذا افتتح الصلاة	إبراهيم	٢٤٠٩
كان عمر إذا انصرف من صلاته قال: اللهم أستغفرك	الربيع	٣١٢٣٤
كان عمر إذا بال	يسار بن نمير	٥٩٠
كان عمر إذا حمل على فرس أو بعير في سبيل الله	ربيعة بن عبد الله بن الهدير	٣٥٧٤٦
كان عمر إذا رأى الرأي نزل به القرآن	مجاهد	٣٤١٤٨
كان عمر إذا رفع رأسه	الأسود	٢٥٧٨
كان عمر إذا رفع رأسه	الأسود	٢٦٤٣
كان عمر إذا سلك طريقاً فسلكناه ووجدناه سهلاً	عبد الله	٣٣١١٥
كان عمر إذا صلى أخرج الناس من المسجد فأخذ إلينا	أبو سعيد مولى أبي أسيد	٣٨٢٦٣
كان عمر إذا قال سمع الله	إبراهيم	٢٦٤٦
كان عمر إذا قام من الليل	ميكائيل شيخ من أهل خراسان	٣٧٢١٢
كان عمر إذا قام من الليل يقول: قد ترى	ميكائيل شيخ من أهل خراسان	٣١٤٩٢
كان عمر إذا مر بالوادي بين الصفا والمروة	المسيب	٣١٦٢٥
كان عمر إذا مر بالوادي بين الصفا والمروة سعى	المسيب	١٦٢٨٣
كان عمر إذا نهى الناس عن شيء جمع أهل بيته	سالم	٣٢٦٧٣
كان عمر إذا هبط	يحي بن عبد الرحمن بن حاطب	٣٣٩٤
كان عمر أول شيء يقع منه إلى الأرض ركبتاه	إبراهيم	٣٨٧٦٤

الحديث أو الأثر	الراوي	الرقم
كان عمر بن الخطاب إذا ظهر	الضحاك	١٠١٠٢
كان عمر بن الخطاب لا يدع	أبو قلابة	٦٣٨٥
كان عمر بن الخطاب يأمر أن تعرف اللقطة	سويد	٢٣٠٠٠
كان عمر بن الخطاب يتجدب لنا السمر	سلمان بن ربيعة	٦٨٤٤
كان عمر بن الخطاب يخاف النسيان	محمد بن سيرين	٣٥١٤
كان عمر بن الخطاب يُعدي المملوك على سيده	ابن سيرين	٢٩٨٩١
كان عمر بن الخطاب يقتل القملة	عبد الرحمن بن الأسود	٧٦٨٠
كان عمر بن الخطاب يمر بالآية في ورده فتخنقه فيبكي	الحسن	٣٧١٧٦
كان عمر بن الخطاب يؤتى بخبزه ولحمه ولبنه	ابن عمر	٣٧١٩٣
كان عمر بن حيان الحماني يصنع الخيل	عوف	٢٩٧٢٦
كان عمر بن عبد العزيز إذا دخل بيتاً	عبد الكريم	٢٧٤٨٩
كان عمر بن عبد العزيز إذا مات الرجل وقد استكمل السنة	معقل	٣٥١٤٢
كان عمر بن عبد العزيز لا يفرض إلا لمن قرأ القرآن	فضيل	٣٥٠٩٢
كان عمر بن عبد العزيز لايفرض	فضيل	٣٢٢٢٣
كان عمر بن عبد العزيز واقفاً بعرفة	يحيى بن سعيد	١٤٥٨٤
كان عمر بن عبد العزيز يأمر	العمري عن أبيه	٧٨٨٦
كان عمر بن عبد العزيز يخطب	المهلب بن عقبة	٣٧٨٢٠
كان عمر بن عبد العزيز يرخص للمحرم	سالم بن ماهان	١٤٨٣١
كان عمر بن عبد العزيز يصنع طعاما يحضره	رجاء بن أبي سلمة	٢٦١٢١
كان عمر بن عبد العزيز يقول: اللهم أصلح	عبيد بن عبد الملك	٣١٢٩٥
كان عمر بن عبد العزيز يقول: اللهم أصلح من كان في صلاحه	عبيد بن عبد الملك	٣٧٨٢١
كان عمر بن عبد العزيز يكبر تكبير	حميد	٥٧٥٦
كان عمر بن عبد العزيز يكتب إلى أمراء الأجناد ينهاهم عن إغارة الشتاء	النضر بن عرني	٣٥٢٨٧

الحديث أو الأثر	الراوي	الرقم
كان عمر بن عبد العزيز يكتب إليه فيبدأ به	الأوزاعي	٢٧٥٦٢
كان عمر بن ميمون أوتد	إبراهيم	٣٤٤٣
كان عمر رجلا أهلب	علي بن أبي عائشة	١٢٠٠
كان عمر لا يجيز النكاح في عام سنة يعني مجاعة	حبيب	١٨٤٨٤
كان عمر مما يأخذ بيد الرجل والرجلين من أصحابه فيقول: قم بنا نزدد إيماناً	زر	٣٢٣٨١
كان عمر وعبد الله يعطيان الميراث ذوي الأرحام	إبراهيم	٣٣٢٤١
كان عمر وعبد الله يقاسمان بالجد مع الإخوة	عبيد بن نضيلة	٣٣٣١٧
كان عمر وعبد الله يقولان: لا تنتقل	الحكم	١٩٩٥٧
كان عمر وعبد الله يورثان الخالة والعمة إذا لم يكن غيرهما	إبراهيم	٣٣١٩٥
كان عمر يأمر رجلاً فيحدو	عطاء بن السائب	١٤٤٩٤
كان عمر يتمثل بهذا البيت	عائشة	٢٧٧٢١
كان عمر يحج فلا يذبح شيئاً حتى يرجع	إبراهيم	١٤٧٦٧
كان عمر يرجم ويجلد	ابن سيرين	٣٠٧٠٩
كان عمر يرد من خرج	عطاء وطاوس	١٥٥٦٩
كان عمر يشتد على الناس	الضحاك	٨٠٩١
كان عمر يضرب النساء والخدم	الزهري	٢٧٠٩٩
كان عمر يضرب على الركعتين	قبيصة بن جابر	٧٥٣٩
كان عمر يعجبه أن يقرأ	كليب	٥٣٠٩
كان عمر يغزي العزب ويأخذ فرس المقيم فيعطيه المسافر	أبو مجلز	٣٥٢٦١
كان عمر يقرأ في صلاة الصبح	أبو رافع	٣٦٠١
كان عمر يقرأ في صلاة العشاء الآخرة بسورة يوسف	علقمة بن وقاص	٣٨٢٦٨
كان عمر يقضي بذلك	عامر	١٨٤٩١

الحديث أو الأثر	الراوي	الرقم
كان عمر يقضي فيما سبت العرب بعضها على بعض	رياح بن الحارث	٣٤٨١٥
كان عمر يقنت بنا بعد الركوع	أبو عثمان	٧٢٢٣
كان عمر يقول الكلالة ما خلا الولد والوالد	السميط	٣٣٧٦٣
كان عمر يقول في الصلاة	سعيد بن المسيب	٣١٧٦٦
كان عمر يقول في الصلاة عليه إن كان مساء	سعيد بن المسيب	١١٦٩٨
كان عمر يقول: أكثروا ذكر النار فإن حرها شديد	الحسن	٣٦٨٦٩
كان عمر يقول: يحفظ الله المؤمن كان عاصم ابن ثابت بن الأفلح	عاصم بن عمر	٣٧١٩٢
كان عمر يكتب إلى الأمراء	سعيد بن المسيب	٣٣٥٥
كان عمر يكتب إلى أُمرائه: لا تكونوا	سعيد بن المسيب	٩١٩٢
كان عمر يكتب إلى عماله: لا تخلدن عليّ كتاباً	مغيرة	٢٨١٣٥
كان عمر يكره أن يسجد	بكر بن عبد الله المزني	٢٨٥٦
كان عمر يكره أن يصلي خلف	خرشة	٦١٣٣
كان عمر يكسو الرجل من أصحاب محمد ﷺ	ابن عمر	٢٦٥٣٠
كان عمر يمشي في طريق ومعه عبد الله بن عمر فرأى جارية مهزولة	الحسن	٣٧١٧٧
كان عمر يمنع أهل مكة أن يجعلوا لها أبوابا	عطاء	١٥٣١٥
كان عمر ينهى النساء عن لبس القباطي	أبو يزيد المدني	٢٦٤٠١
كان عمر يوتر بالأرض	القاسم	٧٠٩٤
كان عمر يوضع	هشام عن أبيه	١٦٣٦٩
كان عمران بن حصين يقرأ في المغرب	الحسن	٣٦٣٩
كان عمران بن حصين ينهى عن الكي	مطرف بن الشخير	٢٥١٦٣
كان عمران بن حصين ينهى عن الكي	أبو مجلز	٢٥١٦٤
كان عمرو إذا لقي الرجل من إخوانه قال: رزق	أبو بلج	٣٧٦٨٠

الحديث أو الأثر	الراوي	الرقم
كان عمرو بن شرحبيل يشرب نبيذ الدن	أبو إسحاق	٢٥٤٨٠
كان عمرو بن معدي كرب يمر علينا أيام القادسية ونحن صفوف	قيس	٣٤٦٥٣
كان عمرو بن معدي كرب يمر علينا يوم القادسية	قيس بن أبي حازم	٣٥٨٣١
كان عمرو بن ميمون إذا دخل المسجد ذكر الله	أبو إسحاق	٣٧٩٧١
كان عمرو بن ميمون صديقاً للربيع بن خثيم	أبو حيان عن أبيه	١١٥٥٠
كان عمرو بن ميمون يسلم على النساء والصبيان	الحسن بن عبيد الله	٢٧٤٥٢
كان عمرو بن ميمون يمر علينا ونحن صبيان	حنش بن الحارث	٢٧٤٤٠
كان عمل الربيع سرا	سرية الربيع بن خثيم	٣٨٠١٩
كان عند ابن عمر مال يتيم	عبد الرحمن بن السائب	١٠٤١٥
كان عند عبد الله فأتاه رجل على فرس أبلق	صلة بن زفر	٣٣٠٧٠
كان عند معاوية في رمضان فأفطروا	قطن	٩٣٠١
كان عندنا طوق قد زكيناه حتى أراه قد أتى على ثمنه	جعفر بن ميمون	١٠٤٥٣
كان عنده أعرابي فذكروا الوجع	عمار	١١١٣٠
كان عيسى ابن مريم عليه السلام لا يرفع عشاء لغداء ولا غداء لعشاء	عبيد بن عمير	٣٤٠٤٢
كان عيسى بن مريم ﷺ لا يرفع غداء لعشاء	عبيد بن عمير	٣٦٩٤٣
كان عيسى بن مريم عليه السلام يصنع الطعام لأصحابه	خيثمة	٣٦٩٦٠
كان عيسى بن مريم ويحيى ابني خالة وكان عيسى يلبس الصوف	خيثمة	٣٨٤٦٤
كان عيسى بن مريم يلبس الشعر	عبيد بن عمير	٢٦٥٢٦
كان غلام بيني وبين إخوتي فأردت أن أعتقه فأتيت ابن مسعود	الأسود	٢٣٠٩٩
كان غلام من غسان بالمدينة وكان له ورثة	أبو بكر بن عمرو ابن حزم	٣٢٨٩٠

الحديث أو الأثر	الراوي	الرقم
كان غلامان يلعبان فوثب أحدهما على ظهر صاحبه	علي بن أبي طالب	٢٩٤٥٣
كان فرض على المسلمين أن يقاتل الرجل منهم العشرة مـن المشركين	ابن عباس	٢٠٥٩٦
كان فقهاء المدينة يشترون الرق ويغالون بهـا	أبو هبيرة	٢٦١٩٤
كان في إصبعي خاتم من ذهب فتناوله عمر بن الخطاب	ابن عباس	٢٦٧٧٣
كان في آل محمد ملاك فلما أن فرغوا ورجع	ابن عون	١٧٢٠٢
كان في الكتاب الذي كتب عمر بن عبد العزيز	يحيى بن سعيد	١٠٢٤١
كان في بني إسرائيل القصاص ولم تكن فيهم الدية	ابن عباس	٢٩٨١٦
كان في بني إسرائيل رجال أحداث الأسنان مغمورون فيهم	وهب بن منبه	٣٨٢٨٤
كان في بني إسرائيل رجل وكان مغمورا في العلم	خالد الربعي	٣٧٨٩٨
كان في بيت إبراهيم تابوت فيه تماثيل	مغيرة	٢٦٨٤٢
كان في ترس النبي ﷺ كبش مصور فشق ذلك	مكحول	٢٦٨٣٦
كان في ترس النبي ﷺ كبش مصور فشق ذلك عليه	مكحول	٣٣٩٤٢
كان في حجري يتيم له ثمانية آلاف	أبو وائل	١٠٤١٤
كان في خاتم أبي العزة: لله جميعاً	جعفر عن أبيه	٢٦٧٤٠
كان في خاتم أبي عبيدة بن الجراح: الحمد لله	معتمر عن أبيه	٢٦٧٣٥
كان في خاتم حسين وحسن ذكر الله	جعفر عن أبيه	٢٦٧٥٢
كان في خاتم رسول الله ﷺ فضة وكان فصه حبشياً	أنس	٢٦٧٦٠
كان في خاتم علي: الله الملك	أبو جعفر	٢٦٧٤٨
كان في خاتمه كركيان متقابلان بينهما	حذيفة	٢٦٧٣٠

الحديث أو الأثر	الراوي	الرقم
كان في رسائل النبي ﷺ أما بعد	عمر بن عبد العزيز	٢٧٥٢٢
كان في زبور داود أني أنا الله لا إله إلا أنا ملك الملوك	مالك بن مغول	٣٦٩٧٧
كان في زبور داود مكتوبا : إني أنا الله لا إله إلا أنا ملك الملوك	مالك بن مغول	٣٦٩٣٣
كان في كتاب رسول الله ﷺ لعمرو بن حزم: في اليد خمسون	أبو بكر ابن عمرو بن حزم	٢٨٦٦٧
كان في كتاب عمر بن عبد العزيز: يرث كلَ إنسان	قتادة	٣٣٤٨١
كان في كلام رسول الله ﷺ ترتيل أو ترسيل	ابن عمر أو جابر	٢٧٩٧٨
كان في مجلس محمد وسائد فيها تماثيل عصافير	ابن عون	٢٦٩٣٥
كان في مدينتهم ثلمة فوضع محكم اليمامة رجليه عليها	أنس	٣٥٩٨٢
كان في وفد ثقيف رجل مجذوم فأرسل إليه النبي ﷺ	الشريد	٢٨٠٩٧
كان في يده خاتم من ذهب فيه ياقوته	حذيفة	٢٦٧٨٤
كان فيما أهدى النبي ﷺ جمل لأبي جهل	مجاهد	١٤٣٥٥
كان فيما وضع أبوبكر وعمر من القضية أن الرجل	عمرو بن شعيب	٢٨٨١٦
كان فيما وضع أبوبكر وعمر من القضية في الجراحة	عمرو بن شعيب	٢٨٦٧٢
كان فيمن كان قبلكم رجل أتاه الملك ليقبض	ربعي	٢٣٦٠٥
كان فيمن كان قبلكم رجل أتاه الملَك ليقبض	حذيفة	٢٤٥٢٤
كان فيمن كان قبلكم رجل عبد الله أربعين سنة في البر	عبد الله بن عيسى	٣٧٧٢١
كان فيمن كان قبلكم رجل عَبدَ الله زمانا ثم طلب إلى الله حاجة	ابن منبه	٣٧٩٠٧
كان فينا ثلاثون رجلا ما منهم رجل دون ربيع بن خثيم	أبو يعلى	٣٧٩٦٨

الحديث أو الأثر	الراوي	الرقم
كان فينا رجل نازل أقبل من الديلم فمات	مسروق	٣٣٧٣٦
كان قائم سيف عمر فضة فقلت: أمير المؤمنين؟	أبو جعفر	٢٦٨١٢
كان قبر النبي ﷺ وأبي بكر وعمر جثا	أبو جعفر وسالم والقاسم	١١٩٨٥
كان قبر النبي ﷺ وأبي بكر وعمر جثا قبلة	أبو جعفر وسالم والقاسم	١٢٠٨٨
كان قبر النبي ﷺ وأبي بكر وعمر جثا قبلة نصب	أبو جعفر وسالم والقاسم	١٢٠٨٧
كان قبيعة رسول الله ﷺ من فضة	سعيد بن أبي الحسن	٢٦٨١٣
كان قتادة لا يرى بذلك بأساً	سعيد بن أبي عروبة	٢٢٢٠
كان قتادة يكره ذلك	ابن أبي عروبة	١٢١٩٠
كان قراءة النبي ﷺ	أم سلمة	٣٢١٥٢
كان قل ما يترك الحجر الأسود	مجاهد	١٥٦٦٧
كان قميص إبراهيم على ظهر القدم	مغيرة	٣٨١٤٠
كان قميص عمر بن عبد العزيز وثيابه فيما بين الكعب والشراك	عمرو بن مهاجر	٣٧٨١٩
كان قميصه فوق الإزار والرداء فوق القميص	طاوس	٢٦٤٥٦
كان قميصه فوق الإزار والرداء فوق القميص	طاوس	٣٨٠٧٦
كان قومه يؤذونه فقال: إن هؤلاء يؤذونني	خيثمة	٣٧٧٥٠
كان قيام النبي ﷺ في الركعتين	عائشة	٦٥٠٠
كان قيس بن أبي حازم يؤمنا	بيان	٤٩٤١
كان قيس بن سعد ابن عبادة مع علي على مقدمته	هشام عن أبيه	٤٠١٠٥
كان قيس بن سعد بن عبادة ارتحل	هشام عن أبيه	٢٨٣٢١
كان قيس بن عبادة مع علي على مقدمته	هشام عن أبيه	٣٢٦٠٧
كان قيس يرفع يديه	إسماعيل	٢٤٧٠
كان كتب يحكم عليه في الخطأ والعمد	عمر	١٥٩٨٥
كان كرسي سليمان يوضع على الريح	عبد الله بن شداد	٣٤٠١٧
كان كرم فدخلت فيه ليلا فما أبقت فيه خضراً	مسروق	٢٩٨٢٦

الحديث أو الأثر	الراوي	الرقم
كان كسوة الكعبة على عهد النبي ﷺ الأنطاع	ليث	١٦٥٦٠
كان كفن رسول الله ﷺ في ثلاثة	ابن عباس	١١٣٧٠
كان كلام رسول الله ﷺ كلاماً فصلاً يفهمه كل من سمعه	عائشة	٢٧٩٨٠
كان كم النبي ﷺ إلى الرصغ	بديل العقيلي	٢٦٤٦٤
كان كون في الأنصار	سهل بن سعد	٧٣٦٠
كان لا يأكل الجريث أو الطحال	علي بن أبي طالب	٢٥٩٥٧
كان لا يجعل عليه الحد إنما هي كذبة	قتادة	٣٠٦٤٣
كان لا يجعل عليه الحد إنما هي كذبة	حماد	٣٠٦٤٤
كان لا يجيز بيعه ولا شراءه	الحسن	٢٣٠٨٥
كان لا يجيز شهادة الصبي	عامر	٢٢٣٣٤
كان لا يجيز طلاق السكران والمجنون	عثمان	١٨٩٣٧
كان لا يحتمى الثمرة إذا لم يكن لها حائط	ابن عباس	٢١٥٤٠
كان لا يراه من الرجل شيئاً وأما الجذام فإن شاءت	الحكم	١٧٠٩٢
كان لا يرى العمرة إلا في السنة مرة	محمد	١٣١٦١
كان لا يرى الوصية إلا لذوي الأرحام أهل الفقر	طاوس	٣٢٨٢٣
كان لا يرى أن يخرجوا فيصلي بهم رجل	الحسن	٦٠٠٥
كان لا يرى أن يعتق بهذا القول	الحسن	٢٣٧٢٦
كان لا يرى بأساً إذا جلس الرجل إلى الرجل	محمد	٢٧٣٢٨
كان لا يرى بأساً إذا طاف الرجل بالبيت أن يثني	عطاء	١٦٢٢٠
كان لا يرى بأساً أن يأخذ الثوب ويعطيه	حماد	٢١٢٥٦
كان لا يرى بأساً أن يبيع الرجل المتاع	ابن مسعود	٢١٦٢٤
كان لا يرى بأساً أن يتسرى العبد بإذن سيده	الحسن	١٧٠٦٧
كان لا يرى بأساً أن يدخل الرجل الخلاء	الحسن	١٢١٨
كان لا يرى بأساً أن يزوج الرجل عبده أمته	الحسن	١٦٧٨٨

الحديث أو الأثر	الراوي	الرقم
كان لا يرى بأساً أن يستريح الرجل في	عطاء	١٥٦٤٥
كان لا يرى بأساً أن يصبح الرجل صائماً	الشعبي	٩٣٤٩
كان لا يرى بأساً أن يصلي	الحسن	٦٦٩٢
كان لا يرى بأسا أن يضع الرجل رداءه	الحسن	٧٣٦١
كان لا يرى بأساً أن يطعم مسكيناً واحداً	الحسن	١٢٩٠٨
كان لا يرى بأساً أن يعطى منها من له الخادم	الحسن	١٠٧٠٩
كان لا يرى بأسا أن يعق قبل السابع أو بعده	ابن سيرين	٢٥٨٣٦
كان لا يرى بأساً أن يكتحل الرجل وهو صائم	الحسن	٩٥٢٤
كان لا يرى بأسا بالكتابة على الوصفاء	ابن عمر	٢١٣٤٢
كان لا يرى بأسا بالكلام	عروة بن الزبير	٥٤١٧
كان لا يرى بأسا ببيع البلح لمن يصرمه	الحسن	٢٤٨٥٤
كان لا يرى بأسا ببيع الولاء	سعيد بن المسيب	٢١٦٩٤
كان لا يرى بأساً بثمن الهر	ابن سيرين	٢٢٨٥١
كان لا يرى بأسا بسؤر الحمار	جابر بن زيد	٣١٦
كان لا يرى بأساً بصيد حمام الحرم	هشام عن أبيه	١٦٥٢٧
كان لا يرى بأساً بعتق ولد الزنى	محمد	١٢٩٥٠
كان لا يرى بأساً بلبس الرجل الثوب المصبوغ	محمد	٢٦٣٢٢
كان لا يرى بأساً في الرجل يقتله الرجلان	ابن سيرين	٢٩٠٢١
كان لا يرى بأساً من أي أبواب المسجد	الحسن	١٣٨٣٧
كان لا يرى بأكل الأرنب بأساً	الحسن	٢٥٨٦٢
كان لا يرى بأكل الجراد بأساً	الحسن	٢٦١٧٠
كان لا يرى بأكل السمن المائي بأسا	الحسن	٢٥٩٧١
كان لا يرى بأكلها بأساً	الحسن	٢٦٢٠٣
كان لا يرى بألبان الأتن بأساً أن يتداوى بها	عطاء	٢٥١٩٤
كان لا يرى بالعربون بأسا	مجاهد	٢٤٧٣٠
كان لا يرى بذلك بأساً	محمد	١٨٧٤٥
كان لا يرى بعرق الجنب	عطاء	٢٠٢٦

الحديث أو الأثر	الراوي	الرقم
كان لا يرى بقضاء رمضان متقطعا بأسا	الحكم	٩٣٧٦
كان لا يرى بكسب الحجام بالجلمين بأساً	عطاء	٢٢٢٦٩
كان لا يرى به بأساً	الحسن	٢٠٧٦٨
كان لا يرى ذلك قذفاً	الحسن	٣٠١٩٠
كان لا يرى طلاق المكره وعتاقه جائزاً	الضحاك	١٩٠١٥
كان لا يرى عتق أم الولد في شيء من الكفارات	الحسن	١٢٦٤٧
كان لا يرى عليه حداً	الحسن	٣٠٣٣٣
كان لا يرى عليه شيئاً	الحسن	١٤٧٥٧
كان لا يرى عليه كفارة إذا أقسم على غيره فأحنثه	الحسن	١٢٧١٨
كان لا يرى فيما زاد على المائتين شيئاً	الشعبي	١٠١٢٥
كان لا يرى للكفار شفعة	الحسن	٢٤٢١٧
كان لا يزاد هكذا وأشار بإصبعه	قيس بن سعد	٨٦٦٤
كان لا يزاد هكذا وأشار بأصبعه	قيس بن سعد	٣١٦٧١
كان لا يصلي الضحى	علقمة	٧٩٩٤
كان لا يصلي ركعتي الفجر في السفر	ابن عمر	٣٩٧١
كان لا يصلي في مسجده شيئاً بعد الفريضة	عبيدة	٦٥٢٣
كان لا يصلي قبل العيد ولا بعده	ابن سيرين	٥٨٦٨
كان لا يغالي بثوب إلا بطيلسان	مسروق	٢٦٥٢٨
كان لا يفارقني إلا على سلام أجيء ثم أذهب فيسلم	إبراهيم	٢٧٣٧٣
كان لا يقضى في دم دون أمير المؤمنين	ابن سيرين	٢٩٧٤٩
كان لا يقطع التلبية في الحج حتى يروح	عروة	١٤٥٤٥
كان لا يكره من السمك شيئاً إلا الطافي منه	خالد بن محمد	٢٠٩٢٢
كان لا يؤذن حتى ينشق الفجر	بلال	٢٢٤١
كان لإبراهيم ثلاث نسوة فلم يكن يدعهن	إبراهيم	٧٨٣١
كان لأبي بركانٌ فيه علم أربع أصابع ديباج	هشام بن عروة	٢٦٢٨٧

الحديث أو الأثر	الراوي	الرقم
كان لأبي بكرة مطرف خز سداه حرير وكان يلبسه	عبد الرحمن	٢٦٢٢٥
كان لأبي وائل خص يكون فيه ودابته فإذا أراد الغزو نقض الخص	عاصم بن بهدلة	٣٨٣٠٢
كان لآل الأسود رقية يرقون بها في الجاهلية من الحمة	إبراهيم	٢٥٠٨٤
كان لامرأة إبراهيم على إبراهيم شيء فأمرني	الحكم	٢٢٥٢٦
كان لامرأة عبد الله طوق فيه عشرون مثقالاً	إبراهيم	١٠١٤٣
كان لأيوب النبي ﷺ أخوان فجاءا جميعاً	عبد الله بن عبيد بن عمير	٣٨٢٨٦
كان لبجيلة ربع السواد فقال عمر: لولا أني قاسم مسؤول	قيس	٣٥١٨٣
كان لبنات أخيها حلي فلم تكن تزكيه	عائشة	١٠٤٥٨
كان لتميم رداء اشتراه بألف فيصلي فيه	محمد	٢٦٥٢٩
كان لداود نبي الله ﷺ يومٌ يتأوه فيه	صفوان بن محرز	٣٦٩٧٤
كان لرجل ثلاثة أخلاء بعضهم أخص به من بعض	عبيد بن عمير	٣٧٧٣٣
كان لرجل من أصحابنا على رجل مال فجحده	عطاء	٢٤٤٣٨
كان لرسول الله ﷺ ثلاث سكتات	الحسن	٢٨٦٥
كان لسلمان خباء من عباء	عبادة بن نسي	٣٧٣٨٦
كان لصفوان بن محرز المازني سرب يبكي فيه	المعلى بن زياد	٣٧٨٨٩
كان لعبد الرحمن بن أبي ليلى أرض بالفوارة	عبد الله بن عيسى	٢٢٥٦٩
كان لعبد الله بن رواحة جارية	نافع	٢٧٧٠٤
كان لعبد الله شعر يضعه على أذنيه	هبيرة	٢٦٦٩٦
كان لعبد الله كاتب نصراني	القاسم	٢٧٥٤٥
كان لعبيد بن عمير خصلتان	عطاء	٢٦٦٩٨
كان لعلقمة امرأة قد دخلت في السن	إبراهيم	٥٩١٧
كان لعلقمة برذون يراهن عليه	إبراهيم	٣٥٧٩٨

الحديث أو الأثر	الراوي	الرقم
كان لعلي امرأتان كان يشتري كل يوم	علي بن ربيعة	٢٦١٢٤
كان لعلي بن الحسين سبنجون	أبو جعفر	٦٦٣٨
كان لعلي بن حسين سبنجونة ثعالب	أبو جعفر	٢٦٦١٦
كان لعلي بن حسين كساء خز يلبسه كل جمعة	حبيب	٢٦٢٣٤
كان لعمر أربعة آلاف فرس	محمد بن عبيد الله الثقفي	٣٥٢٦٢
كان لقمان عليه السلام عبدا أسود عظيم الشفتين مشقق القدمين	مجاهد	٣٧٠٠٨
كان للحارث غلام حجام	مغيرة	٢٢٢٦٤
كان للمسجد رجة	ابن الزبير	٨١٩٤
كان للنبي ﷺ مكحلة يكتحل بها ثلاثاً في كل عين	ابن عباس	٢٥٠٣٤
كان للنبي ﷺ مكحلة يكتحل منها ثلاثة في كل عين	ابن عباس	٢٧٢٩٤
كان للنبي ﷺ مؤذنان	ابن عمر	٢٢٧٥
كان لمعضد أخ قال: فكان يأتي السوق فيشتري ويبيع وينفق على عياله	الشيباني	٣٧٦٤٩
كان لنا إمام ذكر	سعيد بن جبير	٣١١٦
كان لنا إمام فمرض فصلينا	قيس بن فهد	٧٣٣٢
كان لنعل رسول الله ﷺ قبالان	أنس	٢٦٥٥٦
كان له قعب يتوضأ به	الأسود	٢٨٦
كان له قعب يتوضأ به	الأسود	٧٢٨
كان له قمم يسخن له فيه الماء	عمر	٢٥٥
كان له قمم يسخن له فيه الماء	عمر	٢٥٦
كان له مجوس يعملون له في أرضه	أبو بكر بن أنس بن مالك	٣١٨٥٠
كان له مسجد يصلي فيه وينام فيه	الحسن	٥٠٠٢
كان له مكاتبان فلم يعط عنهما	ابن عمر	١٠٦٧٧
كان له منديل	عبد الله بن الحارث	١٥٨٦

الحديث أو الأثر	الراوي	الرقم
كان لها خراطيم كخراطيم الطير وأكف كأكف الكلاب	ابن عباس	٣٩٢٩٥
كان لهم كلام يتكلمون به يدرأون به	إبراهيم	٢٧٧٧٩
كان لواء رسول الله ﷺ أبيض	عمرة	٣٥٨٦١
كان لي أجير فقاتل إنساناً فعض أحدهما يد الآخر	يعلى بن أمية	٢٩٤٥٦
كان لي أخ أكبر مني يكنى أبا عزرة وكان يكثر ذكر سلمان	طارق بن شهاب	٣٧٤٠٥
كان لي بيت بمكة فكنت أكريه فسألت طاوسا	هشام بن حجير	١٥٣١٧
كان لي على الحسن بن علي دين فأتيته	أبو خالد	٢٣٥٠٥
كان لي على الحسين بن علي	أبو خالد	١١٧٩
كان لي على الحسين بن علي دين	أبو خالد	١٥٥٠
كان لي على النبي ﷺ دين فقضاني وزادني	جابر	٢٣٥٠٤
كان لي على رجل ثلاثمائة درهم	طلق بن معاوية	٢٢١٩٨
كان لي على رجل خمسون درهماً فذهبت أتقاضاه	فرات	٢٣١٥١
كان لي من النبي ﷺ مدخلان: مدخل بالليل	علي	٢٧٣٣٤
كان لي مولى مجذوم فكان ينام على فراشي ويأكل	عائشة	٢٦١٣٦
كان ما يلي الأرض من عامر بن عبد قيس مثل ثفن البعير	الحسن	٣٧٨٣٩
كان مالك بن الحويرث يأتينا فيقول: ألا أحدثكم عن صلاة	أبو قلابة	٤٠٤٥
كان مالنا عند عائشة فكانت تزكيه إلا الحلي	القاسم	١٠٤٥٦
كان مجاهد إذا ركع	ليث	٢٦٦٣
كان مجاهد وسعيد بن جبير	يزيد بن أبي زياد	١٣٢٦١
كان مجاهد وعبدة بن أبي لبابة وناس	الحكم	٣٢٠٣٥
كان مجاهد يتوضأ من وضوء الناس	عثمان بن الأسود	١٣٨٤

الحديث أو الأثر	الراوي	الرقم
كان مجاهد يصوم العشر قال: وكان عطاء يتكلفها	ليث	٩٤٦٩
كان مجاهد يغزو مع بني مروان وكان عطاء لا يرى به بأساً	ليث	٣٥٦١٨
كان مجاهد يكتب للصبيان التعويذ فيعلقه عليهم	ثوير	٢٥٠٩١
كان محمد ابن أبي حذيفة مع كعب في سفينة	ابن سيرين	٤٠٠٥٠
كان محمد إذا بعث إليه بالجارية ينظر إليها	ابن عون	٢١٤٥٣
كان محمد إذا رد قال: وعليكم	ابن عون	٢٧٣٤٩
كان محمد إذا سئل عن الشهيد يغسل	هشام بن حسان	٣٥٠٠٨
كان محمد إذا قرأ مضى في قراءته	أيوب	٨٩٧٠
كان محمد إذا قيل له: إن فلاناً يقرئك	ابن عون	٢٧٣٥٤
كان محمد إذا نام استقبل القبلة وربما استلقى	ابن عون	٢٧٦١٥
كان محمد بن الأشعث وكان بن أخت عائشة	إبراهيم	٢٧٥٨٩
كان محمد بن عبد الرحمن بن يزيد إذا دخل الخلاء	فضيل	١٢١٩
كان محمد ربما أشار بيده وهو في الصلاة	ابن عون	٨٧٢٤
كان محمد ربما كان الإنسان يجيء	ابن عون	٧٤٥٤
كان محمد لا يرى بأسا	أيوب	٧٤٠٦
كان محمد لا يرى بأساً أن يشتري	ابن عون	١٤٢١٣
كان محمد لا يقول خل خمر ويقول: خل العنب	تبن عون	٢٥٦٦٥
كان محمد يباشر	ابن عون	٢٧٦٧
كان محمد يتطوع بالنهار فيسمع	ابن عون	٣٧٠٢
كان محمد يحب أن يصلي على الجنازة	ابن عون	١١٦٦٤
كان محمد يرفع يديه	ابن عون	٢٤٥٧
كان محمد يرفع يديه في الصلاة وإذا ركع	ابن عون	١١٧٢٩
كان محمد يسأل عن الرجل يجمع	ابن عون	٥١٩٢

الحديث أو الأثر	الراوي	الرقم
كان محمد يسأل عن شرب أبوال الإبل	ابن عون	٢٥٢٠١
كان محمد يستاك من أول النهار	ابن عون	٩٤٠٤
كان محمد يستحب أن لا يكون	هشام	٥١٤٨
كان محمد يستحب أن يأتي البيت يوم النحر	ابن عون	١٣٥٠٩
كان محمد يسلم على الصبيان ولا يسمعهم	ابن عون	٢٧٤٤٢
كان محمد يصلي في بيته	ابن عون	٢٣٠٥
كان محمد يصوم العشر عشر ذي الحجة كله	ابن عون	٩٤٦٨
كان محمد يصوم في السفر	بن عون	٩٢٢٥
كان محمد يقول: إذا سلّم عليك	هشام	٥٣٧١
كان محمد يقول: إذا فرض الرجل الحج فأصابه	ابن عون	١٣٥٤٠
كان محمد يكره أن يبزق الرجل	ابن عون	٧٦٥٩
كان محمد يكره أن يرفع قصة لا يعلم ما فيها	سوار بن عبد الله	٢٨٣٦١
كان محمد يكره أن يسبق الإمام	ابن عون	٧٣٤٦
كان محمد يكره أن يستأجر العرصة فيبني فيها	ابن عون	٢٤٦٣٣
كان محمد يكره أن يعجل الساكن شيئا من الأجر	ابن عون	٢٤٦٣٤
كان محمد يكره أن يقول فاتتنا الصلاة	ابن عون	٩٠٦٦
كان محمد يكره أن يقول: السلام عليك	ابن عون	٢٧٣٦١
كان محمد يكره أن ينحل الشيء المرأة لا يفي به	ابن عون	٢٢١٢٧
كان محمد يكره قطع اللهاة	ابن عون	٢٥١٨٦
كان محمد يكفر قبل أن يحنث	ابن عون	١٢٧٠٣
كان محمد يوقظ النائم يوم الجمعة	أيوب	٥٣٥٥
كان مرة يصلي كل يوم مائتي ركعة	الهيثم	٣٧٦١٣
كان مروان بن الحكم أول من قضى بذلك	شهادة الغلمان	٣٨٧٤٠
كان مروان مع طلحة يوم الجمل فلما اشتبكت الحرب	قيس	٣٢٦٠٤

الحديث أو الأثر	الراوي	الرقم
كان مروان مع طلحة يوم الجمل قال: فلما اشتبكت الحرب	قيس	٤٠٦٠٧
كان مروان يلقن في الصلاة	الزهري	٤٨٧٤
كان مسروق على السلسلة	أبو إسحاق	١٠٨٧٥
كان مسروق لا يصلي على جنازة	محمد بن المنتشر	١١٦٢٣
كان مسروق لا يغالي بثوب إلا بطيلسان	إبراهيم بن محمد بن المنتشر	٢٦٥٣١
كان مسروق يصلي حتى تجلس امرأته خلفه تبكي	أنس بن سيرين	٣٧٦١٠
كان مسروق يعجبه ثمنُ الماء	إبراهيم بن محمد بن المنتشر	٢٢٢٢٢
كان مسروق يلبس الكتان تحت القطن	إبراهيم بن محمد بن المنتشر	٢٦٥٣٢
كان مسلم بن يسار أرفع عند أهل البصرة	ابن عون	٤٠٢٣٩
كان مسلم بن يسار أرفع عند أهل البصرة من الحسن	ابن عون	٣٢٦٨٧
كان مسلمة ابن مُخلَّد بمصر قال: فجاؤونا برجال ونساء	بكر	١١٩٢٥
كان مطرف بن الشخير يقول: اللهم إني أعوذ بك من شر السلطان	أبو غيلان	٣٧٨٤٩
كان مطرف يرى الخمس في الوصية	يزيد بن الشخير	٣٢٩٦٩
كان مطرف يقول: اللهم تقبل مني صلاة يوم	ثابت	٣٧٨٥٤
كان مع ابن الزبير فقرأالبقرة	أبان عن شيخ	٨٢٨٠
كان مع ابن عمر فلما طلعت الشمس أمر براحلته	أبو مجلز	١٥٣٣٦
كان معاذ بن جبل يأخذ البرغوث	حسان ابن عطية	٧٦٧٩
كان معاذ شاباً آدم وضاح الثنايا وكان إذا جلس	الأعمش	٣٢٦٤١
كان معاذ يخلط من هذه السورة	أبو إسحاق	٣٢٢٦٤
كان معاذ يقول لرجل من إخوانه: اجلس بنا فلنؤمن	الأسود ابن هلال	٣٢٣٨٠

الحديث أو الأثر	الراوي	الرقم
كان معاذ يكره أن يقرأ القرآن في أقل من ثلاث	أبو العالية	٨٨٠٦
كان معي هدي صدقة للمساكين فأمرني أن آكل	ليث	١٣٦٦٩
كان مكحول ورجاء بن حيوة يختاران الساقة	أمية الشّامي	٢٠٧٢٣
كان مكحول ورجاء بن حيوة يختاران الساقة لا يفارقانها	أمية الشامي	٣٥١٤٤
كان مكحول يستقبل القبلة ثم يحلف عشرة أيمان أن الغزو لواجب	معمر	٢٠٧١٥
كان ملك الأرض	مجاهد	٣٤٠٨٠
كان ملكهم رستم من أهل آذربيجان	حصين	٣٦٠٠٤
كان ممن يتبع أن يحدث بالحديث كما سمع	ابن عون	٢٨١٥٠
كان ممن يكثر الصوم ابن عمر وعائشة	سعد بن إبراهيم	٩١٥١
كان ممن يكره الصلاة فيما لم يذك	محمد	٢٦٤٥١
كان من أذاهم إياه أن نفرا من بني إسرائيل قالوا: ما يستتر منا موسى	أبو هريرة	٣٤٠١٣
كان من أصل قول الحسن أنه كان لا يرى بأسا بمنٍّ من صفر	أشعث	٢٤٧٠٤
كان من أقل أعمالهم الصوم	الحكم	٩١٥٧
كان من الحي فتى في بيت فلم تزل به	أبو عبد الرحمن	٢٠١٧٩
كان من أهل القادسية وكان يصفر لحيته	شبل بن عوف	٣٦٠٣٣
كان من أهله إنسان يغتسل	أبو المهلب	٩٧٩
كان من خلق الأولين النظر في المصاحف	يونس	٣٢١٨٠
كان من خلق الأولين: النظر في المصحف	يونس	٣٨٥٠٥
كان من دعاء ابن عباس الذي لا يدع	سعيد بن جبير	١٦٥٥٦
كان من دعاء ابن عباس الذي لا يدع بين الركن	سعيد بن جبير	٣١٦١٢
كان من دعاء داود عليه السلام: اللهم	سعيد بن أبي سعيد	٣١٣٥٥

الحديث أو الأثر	الراوي	الرقم
كان من دعاء طاوس يقول: اللهم امنعني	محمد بن سعيد أو سعيد بن محمد	٣١٨٥٥
كان من دعاء عبد الله: ربنا أصلح ذات بيننا	شقيق	٣١٥٠٠
كان من دعاء علي: اللهم اجعلني ممن رضيت عمله	سالم	٣١٤٩٧
كان من دعاء عمار: اللهم إني أسألك بعلم الغيب	مالك بن الحارث	٣١٣١٩
كان من قبلكم أسفق ثيابا وأشفق قلوبا	إبراهيم	٣٨١٣٨
كان من قبلكم أسفق ثياباً وأشفق قلوباً	إبراهيم	٢٦٥٠٣
كان من قبلكم أشد تأخيرا	إبراهيم	٣٣٤٥
كان من قبلكم يصلون الجمعة	عطاء	٥٢٣٧
كان من كلامه أن يقول: أي حسرة أكبر على امرئ	إبراهيم التيمي	٣٧٧٠٣
كان من مضى يؤتى بالسارق فيقول: أسرقت؟	عطاء	٣٠٤٨٥
كان منا رجل يقال له همام بن الحارث	إبراهيم	٣١٥٧٢
كان منادي رسول الله ﷺ إذا قام إلى الصلاة	عمر	٢٥٣٢٥
كان منزل النبي ﷺ يوم الحديبية في الحرم	عطاء	٣٩٦٢٦
كان منهم من يورث الصامت ومنهم من لا يورثه	محمد	٣٣٠٨٦
كان مهران أول السنة والقادسية آخر السنة	أبو عمرو الشيباني	٣٨٦٩٧
كان مهران أول السنة وكانت القادسية فجاء رستم	أبو عمرو الشيباني	٣٥٩٩١
كان مؤذن إبراهيم أعمى	منصور	٢٢٧٦
كان مورق العجلي يتجر فيصيب المال	بعض أصحاب جعفر بن سليمان	٣٧٨٧٩
كان مورق يزورنا فزارنا يوما فسلم فرددت عليه السلام	حفصة بنت سيرين	٣٧٨٧٨

الحديث أو الأثر	الراوي	الرقم
كان ميمون يشمر إزاره إلى أنصاف ساقيه	جعفر	٢٦٤٣٦
كان ناس من أهل اليمن إذا حجوا لم يتزودوا	الشعبي	١٤٣٨٦
كان ناس من أهل بدر يؤمون	الزهري	٦٢٠٣
كان ناس من بني حنيفة ممن كانوا مع مسيلمة الكذاب	عبيد الله بن عتبة	٣٤٩٤٨
كان ناس يتصدقون بشرار ثمارهم	أبو أمامة بن سهل	١١٠٩٥
كان نافع يجافي مرفقيه عن فخذيه	ليث	٩٠٦٨
كان نائما فأنبهته	مجاهد	٢٥٦١٧
كان نبي من الأنبياء يدعو اللهم احفظني بما تحفظ به الصبي	عثمان بن عبد الله بن أوس	٣٧٠١٨
كان نبي من الأنبياء يقول: اللهم احفظني بما تحفظ به الصبي	عثمان بن عبد الله بن أوس	٣٨٤٣٠
كان نبيذ سعد في جرة خضراء قال: وقال: لا	مسرد	٢٥٤٩٨
كان نساج في بيته غزول الناس فاحترق بيته	الشعبي	٢٤٨٨٢
كان نعل رسول الله ﷺ لها شراكان قبالان	عبد الله بن الحارث	٢٦٥٥٩
كان نفر متواخين قال: ففقدوا رجلاً منهم أياماً	عبد الرحمن بن سابط	٣١٥٧٧
كان نفر من أصحاب النبي ﷺ يبدؤُن	عدي بن ثابت	١٣٣٣٧
كان نقش خاتم إبراهيم: بالله وله ذباب	منصور	٢٦٧٣٩
كان نقش خاتم النبي ﷺ: محمد رسول الله	محمد والحسن	٢٦٧٣١
كان نقش خاتم أنس أسد رابض حوله فرائس	محمد	٢٦٧٣٢
كان نقش خاتم رسول الله ﷺ رسول الله	إبراهيم	٢٦٧٣٧
كان نقش خاتم عبيد الله بن زياد تدرجة	محمد	٢٦٧٤١
كان نقش خاتم محمد كنيته	ابن عون	٢٦٧٤٢
كان نقش خاتم مسروق بسم الله الرحمن الرحيم	محمد بن المنتشر	٢٦٧٣٨
كان نقش خاتم مسروق: بسم الله الرحمن الرحيم	محمد بن المنتشر	٢٦٧٥٥

الحديث أو الأثر	الراوي	الرقم
كان نقش خاتمه خطوطاً	الحسن	٢٦٧٤٣
كان هارون هو الذي يُجمّر الكنائس	وهب بن منبه	٣٨٢٤٠
كان هذا المكان من ابن عباس مجرى الدموع	أبو رجاء	٣٨٢٦٠
كان هرم بن حيان عاملا على بعض رساتيق الأهواز	حميد بن هلال	٣٨١٧٦
كان هزيل يخوض الرداغ	عمرو بن عبد الله	٢٠٦٠
كان هشام بن هبيرة يقضي من استأجر شيئا ثم آجره	عوف	٢٤٨٣٧
كان هو يقول: تعتد بتلك الحيضة	الحسن	١٨٧٠٦
كان هود عليه السلام جلداً في قومه وإنه كان قاعدا في قومه	عمرو بن ميمون	٣٤٠٥١
كان وصيًا لرجل	ابن عمر	٣٢٩٥٥
كان يأخذ بقول عبد الله في أخوات لأم وأب	مسروق	٣٣١٤٤
كان يأخذ علينا الواو	إبراهيم	٣٠٣٨
كان يأمر أن يمسح على الرأس مرة	الحسن	١٤٦
كان يأمر أهله أن يفطروا قبل الصلاة	أبو برزة الأسلمي	١٠٠٥٢
كان يأمر مثل هذه أن تهرب	محمد	١٩٢٣٣
كان يأمرها أن تقر عنده ولا تفر	الحسن	١٩٢٢٦
كان يباشر امرأته بنصف النهار وهو صائم	ابن مسعود	٩٦٨٢
كان يبيع ما فوق الإزار	شريح	٢٤٤٠٨
كان يتعوذ من الأسد والأسود ودوح الأذى	مجاهد	٣١٥٧٤
كان يتعوذ يقول أعوذ بالله	ابن عمر	٢٤٧٩
كان يجب للنساء أن يكبرن دبر الصلاة	إبراهيم	٥٩٩٢
كان يجعل رؤوس الرجال إلى ركب النساء	واثلة بن الأسقع	١١٩٠٦
كان يجعل فصه مما يلي كفه	إبراهيم	٢٦٧٩٤
كان يجعل لها النفقة إذا كانت حاملاً	الزهري	١٩٧٥١
كان يجلس فيصلي الظهر والعصر	ابن عمر	٢٩٢
كان يجيء فيرمي الجمرة يوم النحر	القاسم	١٤٢٧٤

الحديث أو الأثر	الراوي	الرقم
كان يحب أن يبلغ بالتيمم	إبراهيم	١٦٩٦
كان يحب أن يجعل معه	أبو قلابة	١١٢٧٢
كان يحب أن يستقبل بالميت القبلة	الحسن	١١١٨٤
كان يحب أو يستحب إذا قدم شيئا من هذه المساجد	أبو مجلز	٩٠١٣
كان يحب أو يستحب إذا قدم شيئاً من هذه المساجد	أبو مجلز	١٥٨٧٥
كان يحب حسن الكفن	ابن سيرين	١١٤٥٩
كان يحتجم فيغسل أثر المحاجم	عروة	٤٨٠
كان يحج بصبيانه فمن استطاع	ابن عمر	١٤٣٧٤
كان يحرم في الطيلسان المدبج	سعيد بن جبير	١٥٣٠٥
كان يحمل الحصى من المزدلفة لرمي الجمار	مجاهد	١٣٩٤٤
كان يحي بن وّثاب يستاك	الأعمش	١٨٣٢
كان يحي بن وثّاب يستاك في المسجد	الأعمش	١٨٢٨
كان يحيى إذا قضى الصلاة مكث ساعة تعرف عليه كآبة الصلاة	الأعمش	٣٨١٠٧
كان يحيى بن وثاب يعد الآي في الصلاة	الأعمش	٤٩٨٤
كان يحيى بن وثاب يؤمنا بين أسطوانتين	الأعمش	٧٧١٨
كان يختضب بالوسمة	ابن الحنفية	٢٦٦٥١
كان يختم القرآن في رمضان	علي الأزدي	٧٣٨٦
كان يختم القرآن في كل ثلاث ثم يصبح	المسيب بن رافع	٨٨١٥
كان يخرج من الخلاء	ابن سيرين	١٠٦١
كان يخفف الصلاة ويتم الركوع والسجود	إبراهيم	٤٧٤٤
كان يدخل المسجد فيقف على الحلق	حذيفة	٣٧٥٢٩
كان يدعو بدعاء كثير في صلاة الصبح	طاوس	٧٢٠٨
كان يذبح في كل رجب	محمد	٢٥٨٨٧
كان يراها قبل أن يحج ولو حج الرجل	الحسن	١٤٢٢٨
كان يرتدي بالرداء يبلغ إليتيه من خلفه وثدييه من بين يديه	إبراهيم التيمي عن أبيه	٣٧٧٠٦

الحديث أو الأثر	الراوي	الرقم
كان يرخص في مسحة	أبو صالح	٨٠٥١
كان يرزقنا الطلاء فقلت له: ما هيئته؟ قال: أسود يأخذه أحدنا بإصبعه	علي	٢٥٥٧٦
كان يرفع يديه في كل تكبيرة على الجنازة	ابن عمر	١١٧٢٠
كان يرقي بالحميرية	إبراهيم بن الأسود	٢٥١٠٠
كان يرون إذا صلى في المصر	إبراهيم	٢٣٠٠
كان يرى الشفعة للصغير والغائب	الحسن	٢٢٦٢٥
كان يرى أن تغسل الأبوال كلها	الحسن	١٢٤٥
كان يرى أن يأخذ ماءً لمسح رأسه	ابن سيرين	٢٠٥
كان يرى أن يباع للغرماء	شريح	٢٢٦٠٦
كان يرى أن يحط عنه بقدر العيب	الزهري	٢٢٩٢٦
كان يرى ذلك يجزيه إن صلى خلفه	الحسن	٦٠٢٥
كان يرى على المتمتع بدنة بعيراً أو بقرة	ابن عمر	١٣٤٥٩
كان يرى لبن الفحل تحريماً	عطاء	١٨٢٤٧
كان يرى من نام جالساً	الحسن	١٤٣٢
كان يستاك إذا أخذ مضجعه	جابر	١٨٠٤
كان يستحب إذا قال الإمام	إبراهيم	٨١٨٢
كان يستحب الدعاء عند أذان المغرب	ابن عمر	٨٦٩٤
كان يستحب الغسل أيام التشريق	الحكم بن عتيبة	١٦٥٨٤
كان يستحب أن تختضب المرأة	الحسن	١٢٨٩
كان يستحب أن تختضب المرأة	عطاء	١٢٩٦
كان يستحب أن تصلي	ابن سيرين	٦٣٢١
كان يستحب أن لا يدرك	محمد	٢٦٣٦
كان يستحب أن يدعوا	إبراهيم	٣٠٦٤
كان يستحب أن يرسل بالصدقة	ميمون	١٠٦٠٢
كان يستحب أن يسد بها حاجة أهل البيت	إبراهيم	١٠٧١٩
كان يستحب أن يصلي مثل صلاة الإمام	محمد	٥٩٣٦
كان يستحب أن يطلق الحامل واحدة	حماد	١٨٦٩٠

الحديث أو الأثر	الراوي	الرقم
كان يستحب أن يقال عند استلام الحجر: اللهم	مجاهد	٣١٦١٠
كان يستحب أن يقرأ يوم الجمعة	إبراهيم	٥٥٥٤
كان يستحب أن يوجه الميت عند نزعه	عطاء	١١١٨٥
كان يستحب أن يوضع السيف على بطن الميت	عامر	١١٢٠٣
كان يستحب في الأربع	حماد	٥٤٩٣
كان يستحب لمن صلى وهو قاعد أن يصلي	إبراهيم	٣٩٦٣
كان يستحب لمن صلى وهو قاعد أن ينشئها وهو قائم	طاوس	٣٩٦٤
كان يسجد في النجم	قسامة بن زهير	٤٣٠٠
كان يسجد في النجم	ابن عمر	٤٣٠٣
كان يسقينا نبيذا يؤذينا ريح درديه	أبو وائل	٢٥٥٤٦
كان يسكت حتى يفرغ المؤذن ثم يكبر	يحيى بن وثاب	٤١٣٧
كان يسكت سكتتين	سمرة بن جندب	٢٨٦٨
كان يسلم على الجنازة تسليمة	سعيد بن جبير	١١٨٤٧
كان يسلم على عمر: السلام عليك يا أمير المؤمنين	مجالد	٢٧٣٦٠
كان يسلم في الصلاة	إبراهيم	٣٠٨٦
كان يسوي مناكبنا	بلال	٣٥٧٢
كان يشرب اللبن، فيمضمض	عبد الله بن يزيد	٦٣٧
كان يشرب نبيذ الجر الأخضر	عبد الله	٢٥٤٧٩
كان يصلى أربعا	الزهري	٥٣٨٠
كان يصلي بعد الجمعة	مسروق	٥٤٨٣
كان يصلي بنا في الطاق	قيس بن أبي حازم	٤٧٧٧
كان يصلي خلف أبي هريرة قال: وكانت صلاته	إسماعيل	٤٧٤١
كان يصلي على راحلته حيثما توجهت به	عروة	٧٠٩٧

الحديث أو الأثر	الراوي	الرقم
كان يصلي على فراشه	أنس	٢٨٣٧
كان يصلي قبل الجمعة أربعا	عبد الله	٥٤٧١
كان يصلي ولا يقنت في الوتر حتى النصف	يحيى	٧١١٩
كان يصومه فيما بينه وبين نصف النهار	الحسن	٩٧٥٣
كان يضرب مثل ابن آدم مثل رجل حضرته الوفاة فحضر أهله وعمله	الحسن	٣٨٤٧١
كان يضمّن اصحاب البلاليع التي يتخذونها في الطريق	شريح	٢٩١٣٨
كان يعترض شاربه فيجزه كما يجز الغنم	ميمون	٢٧١٤٩
كان يعجبه أن لا يغشاها حتى تخرج عنه	الحسن	١٧٠٤٤
كان يعجبه أن يتيمم لكل صلاة	قتادة	١٧١٣
كان يعجبه أن يحتجم من السبعة عشر إلى العشرين	ابن سيرين	٢٥٢٢٤
كان يعجبه أن يطلق التي لم تحض	عمر بن عبد العزيز	١٨٩٧٩
كان يعجبه أن يعلم نخلاً	الحسن	٢٢٥١٤
كان يعجبه أن يقضى عنه الصوم صوماً	الحسن	١٣٠١٦
كان يعجبه في يوم الغيم أن يؤخر	الحسن	٦٤٤٠
كان يعجبهم إذا رأى الرجل الهلال	إبراهيم	٩٩٩٥
كان يعجبهم إذا رأى الرجل الهلال	إبراهيم	٣١٧٣٦
كان يعجبهم إذا قدموا للحج أو العمرة	الحسن	٩٠١٢
كان يعجبهم إذا قدموا مكة بحج أو عمرة	الحسن	١٥٨٧٤
كان يعجبهم أن يدع لمكاتبه طائفة من مكاتبته	محمد بن سيرين	٢٢٦٧٥
كان يعجبهم أن يصيبوا من الأعراب رخصة	إبراهيم	٢٢١٧٨
كان يعجبهم أن يفرحوا أنفسهم	سفيان	٣٨٤١١
كان يعجبهما إذا أخذ المؤذن	الحسن ومحمد	٢٢٥٦
كان يعطينا العطاء في الزبل فيزكيه	عبد الله	١٠٧٥٩
كان يعلم الصبي الصلاة	إبراهيم	٣٥٢٣
كان يعلم بنيه الصلاة	هشام عن أبيه	٣٥٢٥

الحديث أو الأثر	الراوي	الرقم
كان يغسل أذنيه مع وجهه ويمسحهما مع رأسه	ابن سيرين	١٦٦
كان يغسل قدميه	يزيد مولى سلمة	٢٠٢
كان يفتتح القراءة	الحسن	٤١٨٠
كان يقال أبردوا بالظهر	قيس	٣٣٢٠
كان يقال إذا خرج الرجل من المسجد	مجاهد	٣١٨١٠
كان يقال إذا كان ظل الرجل	إبراهيم	٣٣٢٥
كان يقال أربع من الجفاء: أن تمسح جبهتك	ابن بريدة	٤٧٨٥
كان يقال اغسل الشعر	إبراهيم	١٠٧١
كان يقال الطهر	إبراهيم	٦٩٦
كان يقال الطهور قبل غسل	إبراهيم	٧٥٧
كان يقال إنما الصدقات للفقراء و المهاجرين	إبراهيم	١١٠٤٥
كان يقال جردوا القرآن	إبراهيم	٨٧٧٦
كان يقال ذلك من سد فرجة في صف رفعه الله بها درجة	هشام عن أبيه	٣٨٦٣
كان يقال سووا الصفوف	إبراهيم	٣٥٧٤
كان يقال عظموا القرآن يعني كبروا المصاحف	إبراهيم	٨٧٨١
كان يقال في التصاوير في الوسائد والبسط	عكرمة	٢٦٩٣١
كان يقال في الوضوء إسراف	هلال بن يساف	٧٢٣
كان يقال لا تطيل القراءة في الصلاة	يحيى بن رافع	٨٥٧٣
كان يقال ليأتين على الناس	أنس بن مالك	٣١٧٦
كان يقال من الجفاء أن تبول قائماً	ابن بريدة	١٣٣٧
كان يقال يكفي الرجل لغسله	إبراهيم	٧٢٢
كان يقال يمين الرجل	إبراهيم	١٦٣٢
كان يقال: أحسن الناس صوتاً بالقرآن أخشاهم لله	طاوس	٣١٩٣٦
كان يقال: إذا أدى الثلث أوالربع فهو غريم	إبراهيم	٢١٨٢٠

الحديث أو الأثر	الراوي	الرقم
كان يقال: إذا بدأ الرجل بالثناء قبل	إبراهيم التيمي	٣١١٢٩
كان يقال: إذا دعوت فابدأ بنفسك	إبراهيم	٣١١٨٨
كان يقال: إذا صلى الرجل ثم جلس	إبراهيم	٤١١٠
كان يقال: أشد الناس عذابا: امرأة تعصي	عمرو بن الحارث بن المصطلق	٤١٥٥
كان يقال: اعظموا القرآن - يعني كبروا المصاحف	إبراهيم	٣٢٢٢٨
كان يقال: اعمل وأنت مشفق	يحيى بن جعدة	٣٧٧١٣
كان يقال: أقرأ القرآن على كل حال	إبراهيم	١١٢٢
كان يقال: البداوة شهران فمن زاد فهو تعرب	معاوية بن قرة	٣٥١٦٥
كان يقال: التصرية خلابة	قيس بن أبي حازم	٢٢٠٨١
كان يقال: الحكمة ضالة المؤمن يأخذها إذا وجدها	سعيد بن أبي بردة	٣٨٤٢١
كان يقال: الرجل أحق بصدر دابته وفراشه	إبراهيم	٢٧١١٩
كان يقال: الرشوة في الحكم سحت	إبراهيم	٢٣٣٥٦
كان يقال: السيوف أردية الغزاة	عروة بن الزبير	٦٣٩٨
كان يقال: العمرة هي الحجة الصغرى	مجاهد	١٤١٨٣
كان يقال: إن أبقى الناس عقولاً قَرَأة القرآن	عبد الملك بن عمير	٣١٩٤٩
كان يقال: إن الله وملائكته يصلون على الذين يصلون	هشام عن أبيه	٣٨٤٧
كان يقال: إن ستراً بين عورات بني آدم وبين أعين الجن والشياطين	بكر	٣١٧١٨
كان يقال: انبسطوا بجنائزكم ولا تدبوا بها	إبراهيم	١١٦٠٨
كان يقال: إنما الوتر على أهل القرآن	إبراهيم	٧٠٤٨
كان يقال: بادروا بالعمل أربعاً	عمرو بن ميمون	٣٧٦٧٣
كان يقال: بغض الأنصار نفاق	طلحة	٣٤٥٥٦
كان يقال: تقدموا تقدموا	عروة	٦١٧١
كان يقال: توبة القاتل إذا ندم	مجاهد	٢٩٥٥٩

الحديث أو الأثر	الراوي	الرقم
كان يقال: جردوا القرآن	إبراهيم	٣٢٢٥٨
كان يقال: حجوا بهم صغارا فإن ماتوا	القاسم بن عبد الرحمن	١٥٥٣٩
كان يقال: خير صفوف الرجال مقدمها	هشام عن أبيه	٣٨٤٥
كان يقال: دباغ الميتة طهورها	إبراهيم	٢٦٣٩٣
كان يقال: رد الداء بدائه فإن حدث عيب	إبراهيم	٢٣٢٣٥
كان يقال: ردوا السائل ولو بمثل رأس القطاة	حميد بن عبد الرحمن	١٠٠٨٤
كان يقال: زينة الحج التلبية	إبراهيم	١٥٧٣٩
كان يقال: شد حقوك ولو بعقال	يزيد بن الأصم	٦٦٧٣
كان يقال: على أهل الإبل إبل وعلى أهل البقر بقر	عطاء	٢٨٤٥٢
كان يقال: في كر من بر بمائة ميزان	إبراهيم	٢٤٦١٥
كان يقال: كفارته دفنه	النخعي	٧٦٧٠
كان يقال: كل الطلاق جائز	إبراهيم	١٨٨٨١
كان يقال: لا تقرأ السجدة في شيء من المكتوبة	إبراهيم	٤٤٥٣
كان يقال: لا كلام بعد أن ينزل الإمام	طاوس	٥٤٢٨
كان يقال: لا يؤذن لك	معاوية بن قرة	٢٣٩٢
كان يقال: ليمس الرجل لحيته مرة	مجاهد	٦٩٥٣
كان يقال: من أحدث في حجه شيئاً	إبراهيم	١٥٦٣٤
كان يقال: من أحسن الله صورته وجعله في منصب صالح ثم تواضع لله كان من خالص الله	عون	٣٧٦٩٥
كان يقال: من الجفاء أن ينفخ الرجل	ابن بريدة	٦٧٠٨
كان يقال: من لبد أو ضفر فليحلق	إبراهيم	١٥١٢١
كان يقال: من يؤتى الرفق في الدنيا ينفعه في الآخرة	قيس	٢٦٩٥٠
كان يقال: يكره أن يقول الرجل لا بحمد الله	إبراهيم	٢٧٣١٤
كان يقرأ السجدة على راحلته فيومئ	سعيد بن زيد	٤٢٦٢

الحديث أو الأثر	الراوي	الرقم
كان يقرأ السجدة وهو على غير القبلة	أبو عبد الرحمن	٤٣٨٧
كان يقرأ بالمعوذتين في الوتر	عمر	٧٠٥٣
كان يقرأ في الجمعة	أناس من أهل المدينة أرى فيهم أبا جعفر	٥٥٦٧
كان يقرأ في الركعة بعشر سور وأكثر وأقل	ابن عمر	٣٧٢٨
كان يقرأ في الفجر بالسورة التي يذكر فيها	ابن عمر	٣٥٩٢
كان يقرأ في الوتر بثلاث	ابن عباس	٧٠٥٦
كان يقرئ القرآن فيمر بالآية فيقول للرجل	أبو عبيدة عن أبيه	٣٢٠٧١
كان يقسم السورة في الركعتين في الفجر	يحيى	٣٧٥٦
كان يقسم عليه قسماً: أن المعتَق عن دبر وصية	مجاهد	٣٢٨٥٥
كان يقص علينا غدوة وعشية ويقول: إن الجنة لا تنال إلا بعمل لها	كردوس	٣٧٧١١
كان يقص وكان يصدق فعله قوله	يزيد بن شجرة	٣٧٧١٠
كان يقطع التلبية في العمرة إذا دخل	هشام عن أبيه	١٤٥٦٤
كان يقعي بين السجدتين	ابن عمر	٢٩٧٠
كان يقول إذا استلم الحجر: اللهم تصديقا بكتابك	علي	٣١٦٠٨
كان يقول إذا أصاب اثنان صيدا	الزهري	١٥٩٣٧
كان يقول الإقامة مرة مرة	الحسن	٢١٥٣
كان يقول إن بقي عليك من صلاتك	إبراهيم	٤٩٣٨
كان يقول عند المنام إذا نام: بسم الله وفي سبيل الله	علي	٣١٨٣٧
كان يقول في الخطأ أرباعاً: خمس وعشرون حقة	علي	٢٨٤٥٨
كان يقول في الخطأ أرباعاً: خمس وعشرون حقة	علي	٢٨٤٥٩
كان يقول في الرجل يستأجر الدار والسفينة	ابن سيرين	٢٤٧٣٥
كان يقول في العنبر الخمس	الحسن	١٠٣٣٧

الحديث أو الأثر	الراوي	الرقم
كان يقول في الكلاب إذا غشيها الرجل	عامر	٢٩٥٣٥
كان يقـول في المغـمى عليه	إبراهيم	٦٧٥٤
كان يقول في الميت إذا خرج منه الشيء	الحسن	١١٢٤٢
كان يقول في الميت إذا خرج منه الشيء	الشعبي	١١٢٤٥
كان يقول في صاحب القروح	الحسن	١٠٧٩
كان يقول في قنوت الوتر قبل الركوع	إبراهيم	٧٠٨٨
كان يقول فيمن اضطر إلى ميتة	الحسن	١٥٣٥٠
كان يقول لنا في خلافة عمر: إنها ستكون هنات	ابن مسعود	٤٠٠٨٨
كان يقول ليس فيه شيء حتى تقذفه	قتادة	٢٩٩١٠
كان يقول من اقترب	عبد الله	٣٤٥٥
كان يقول: إذا جاء الشتاء يا أهل القرآن طال الليل لصلاتكم	عبيد بن عمير	٣٧٧٢٢
كان يقول: إذا دخل على الإمام السهو	إبراهيم	٤٦٢٢
كان يقول: إذا ذبحت البدنة ذبح ولدها معها	إبراهيم	١٥٩١٣
كان يقول: إذا غشي لا يبالي أكل أو لم يأكل	الحسن	٩٦٠١
كان يقول: أصحاب الدور أحق بأفنية دورهم	إياس بن معاوية	٢٤٦٨٤
كان يقول: اغبط الأحياء بما تغبط به الأموات	بختري الطائي	٣٧٩٧٥
كان يقول: اللهم إني أعـوذ بك مـن شـر	عائشة	٣١٠٨٣
كان يقول: اللهـم يا داحي المدحوات ويا باني المبنيات	علي	٣١٤٩٦
كان يقول: النفقة والرضاع من جميع المال	شريح	٢٠٢٧٧
كان يقول: إن هذا العلم دين فانظروا عمن تأخذونه	محمد	٢٨٣٣٦
كان يقول: لا تنتفوا الشيب فإنه نور يوم القيامة	مجاهد	٢٧٦٣٣
كان يقول: ليس في الحيوان شفعة	الحسن	٢٣٤٨٠
كان يقول: من وقف بعرفة استقبل البيت	الحسن	١٦٠٨١

الحديث أو الأثر	الراوي	الرقم
كان يقول: هي واحدة	الشعبي	١٩١٥٤
كان يقول: يصليهما في ناحية	الحسن	٦٥٦٨
كان يقول: يكبر معه ثم يقوم فيقضي	الحسن	٥٩٥٠
كان يقول: يلقي عليها ولو ثوباً ثم يدخل بها	ابن سيرين	١٧٢٤٠
كان يقوله	شعيب	٣٠٥١٧
كان يقيم بمكة السنتين	ابن الزبير	١٣٧٨٢
كان يكبر إذا قال المؤذن: قد قامت الصلاة	إبراهيم	٤١٣٤
كان يكبر في الأولى سبع تكبيرات	أبو هريرة	٥٨٢٦
كان يكبر قبل أن يقنت في صلاة الفجر	ماهان	٧٢١٩
كان يكره السويق بالحنطة وأشباهه	إبراهيم	٢١٤٧١
كان يكره إذا كانت له امرأة فطلقها ثلاثاً كره	الحسن	١٧٥٩٤
كان يكره اقتضاء الذهب من الورق	ابن مسعود	٢٢٥٣٦
كان يكره الإشارة عند رؤية الهلال ورفع الصوت	مجاهد	٩٩٩٦
كان يكره التعشير في المصحف	عطاء	٨٧٦٥
كان يكره التعشير في المصحف	إبراهيم	٨٧٦٦
كان يكره التلثم في ثلاث	عطاء بن السائب	٧٥٠٦
كان يكره التمطي	إبراهيم	٣٥٤٥
كان يكره الجهاد مع هؤلاء - يعني السلطان الجائر	طاوس	٣٥٦٢٠
كان يكره الحج على المحمل	محمد	١٦٥٤٧
كان يكره الحنطة بالسويق	الحكم	٢١٤٧٥
كان يكره الخفاف والنعال التي لم تذك	أسير بن جابر	٢٦٤٤٩
كان يكره الشق في القبر ويقول: يصنع فيه لحد	إبراهيم	١١٩٨٨
كان يكره الصلاة بعد العصر	ابن سيرين	٧٥٣٣
كان يكره الصلاة نصف النهار	عمرو بن العاص	٥٥٣٩
كان يكره القبلة للصائم	ابن عمر	٩٦٧٤
كان يكره القراءة في المشي في الطواف	مجاهد	١٥٨٧٨

الحديث أو الأثر	الراوي	الرقم
كان يكره القمار ويقول: إنه من الميسر	طاوس	٢٧٨٥٠
كان يكره الكلام والصحف تقرأ	الحسن	٥٣٩٦
كان يكره أن ترضع امرأته بلبن الفجور	مجاهد	١٨٥٦٢
كان يكره أن تصلي المرأة	ابن سيرين	٢٩٨٤
كان يكره أن تصلي المرأة منتقبة	الحسن	٧٥١٧
كان يكره أن تلبس المحرمة الحلي	عطاء	١٤٧٩٩
كان يكره أن ندع السرج حتى نصبح	عطاء	٢٧٥٩٤
كان يكره أن يأكل الرجل من بيت الرجل وله عليه دين	الحكم	٢١٩٢٤
كان يكره أن يأكل مما طبخ المجوس في قدورهم	الحسن	٢٥٩٦٢
كان يكره أن يأكل مما طبخ المجوس في قدورهم	الحسن	٣٤٨٦٦
كان يكره أن يبزق الرجل	إبراهيم	٧٦٥٨
كان يكره أن يبنى مسجدٌ بين القبور	أنس	٧٧٨٨
كان يكره أن يتبع الرجل الجنازة	إبراهيم	١١٥٢٠
كان يكره أن يتربع الرجل في صلاته	محمد	٦٢٧٩
كان يكره أن يختصر سجود القرآن	الحسن	٤٢٥٦
كان يكره أن يدعوا	محمد	٣٠٦٩
كان يكره أن يدفن اثنان في قبر واحد	الحسن	١٢٠١٠
كان يكره أن يرفع إحدى	إبراهيم	٤٩٦١
كان يكره أن يرمي طير حارة وإذا رماه فعليه ثمنه	إبراهيم	٢١١٤٠
كان يكره أن يزاحم على الحجر تؤذي مسلماً	ابن عباس	١٣٦٣٧
كان يكره أن يستأجر الأجير فيقول: لك ثلثٌ	حماد	٢٢٩٠٣
كان يكره أن يستقبل	مجاهد	١٦١٨
كان يكره أن يستنشق الصائم حتى يدخل حلقه	ابن سيرين	١٠٠١٤
كان يكره أن يشارط المعلمُ على تعليم القرآن	إبراهيم	٢٢١٠٢

الحديث أو الأثر	الراوي	الرقم
كان يكره أن يشترى الرطب بالتمر اليابس	إبراهيم	٢١٩٤٢
كان يكره أن يشتري اللبن في ضروع الشاه	إبراهيم	٢٣٣١٤
كان يكره أن يشرب من ثلمة القدح	ابن عمر وابن عباس	٢٥٧٣٣
كان يكره أن يصلي إلى أميال صنعها مروان من حجارة	ابن عمر	٣٧٣٦٠
كان يكره أن يصلي دون جمع فإن فعل	الحسن	١٤٥٨٦
كان يكره أن يعتم إلا أن يجعل تحت لحيته	أسامة	٢٦٦٠٩
كان يكره أن يغطي أنفه وفمه جميعا	الحسن	٧٥١٤
كان يكره أن يقتل في دار الحرب الشيخ الكبير	الحسن	٣٥٣٣٥
كان يكره أن يقرأ القرآن عند الأمر بعرض	إبراهيم	٣٢١١٤
كان يكره أن يقول إذا انقضت عدتها تزوجتك	الحسن	١٧٦٨١
كان يكره أن يقول الرجل لا بحمد الله	إبراهيم	٢٧٣١٣
كان يكره أن يقول: أدلك على المتاع	ابن سيرين	٢٤٤٥٤
كان يكره أن يقول: اللهم لا تبتلني إلا بالتي هي أحسن	مجاهد	٢٧٩٨٤
كان يكره أن يقول: ليس في البيت	إبراهيم	٢٨٣٣٧
كان يكره أن يقول: و إني سآتيك والله	إبراهيم	١٢٨٠٢
كان يكره أن يقوم الرجل من مجلسه للرجل	أبو البختري	٢٧٢٣٤
كان يكره أن يكاتبه أحدهما إلا بإذن شريكه	الحسن	٢٢٣٨٣
كان يكره أن يُكتب أمام الشعر: بسم الله الرحمن الرحيم	الشعبي	٢٧٧٦٣
كان يكره أن يكتب أول الرسالة بسم الله الرحمن الرحيم	إبراهيم	٢٧٥١١
كان يكره أن يكون بين قائمة	إبراهيم	١١٥١٦
كان يكره أن ينقض الرجل أصابعه	إبراهيم	٧٤٧٥
كان يكره أو يكره أن يرمي بحصى الجمار	قتادة	١٣٩٤١
كان يكره بيع السلاح في القتال	قتادة	٣٥٦٠٨
كان يكره بيع ما يقدر على قسمته حتى يقسم	الحسن	٢٢٠٥٥

الحديث أو الأثر	الراوي	الرقم
كان يكره بيعه ولا يرى بأساً أن يكاتبه	ابن سيرين	٢٢٦٩٩
كان يكره خلط البسر والتمر والزبيب والتمر	جابر	٢٥٥٩٤
كان يكره دعاءهم الذي يدعونه	طاوس	٥٦٠٥
كان يكره سجدة الفرح ويقول: ليس فيها ركوع ولا سجود	إبراهيم	٣٥٠٥٧
كان يكره سؤر البغل والحمار	إبراهيم	٣٠٩
كان يكره شراء السيف المحلى إلا بعرض	محمد	٣٩٢٠٩
كان يكره شراء قمار الصبيان من الصبيان	ابن سيرين	٢٣٧٨٥
كان يكره شم الريحان للمحرم	ابن عمر	١٥٢٣٣
كان يكره طول الوقوف على الدابة وأن تضرب	حبيب	٢٧٦٤٥
كان يكره قتل الأسير	الحسن	٣٥٤٨٧
كان يكره قليل الحرير وكثيره	الحسن	٢٦٢٦٥
كان يكره كل شيء يعمل بالثلث والربع	إبراهيم	٢٢٩٠١
كان يكره للصائم أن يبل ثوبه بالماء ثم يلبسه	إبراهيم	٩٤٦٥
كان يكره للمحرمة أن تلبس الحلي المشهور	عطاء	١٤٧٩٦
كان يكرهه	الحسن	٢٢٩٤٨
كان يكرهه	مجاهد	٢٥٧٥٨
كان يكرهه فإن تزوجت فالنكاح جائز	الحسن	١٨٣٥٧
كان يكون لإحدانا الدرع	عائشة	١٠٢٧
كان يلبس طيلسانا مدبجا	إبراهيم	٢٦٢٨٦
كان يمر عليه الغلام أو الجارية ممن يخرجه الحجاج إلى السواد	ميسرة	٣٢٧٣٢
كان يمسح أثر المحاجم بالماء	عبد الرحمن بن القاسم	٤٨١
كان يمضمض ويستنشق	محمد	٤١١
كان ينام بين جاريتين	ابن عباس	١٨٤٧٢
كان ينبذ لرسول الله ﷺ في جر أخضر	عائشة	٢٥٤٩٦
كان ينبذ لعبد الله النبيذ في جرار أخضر فيشربه	همام	٢٥٤٧٢

الحديث أو الأثر	الراوي	الرقم
كان ينبذ لعلي زبيب في جرة بيضاء فيشربه	طريف	٢٥٤٠٣
كان ينبغي للعالم أن يضع التراب على رأسه تواضعا لله	أيوب	٣٨٤٢٦
كان ينهى المتوفى عنها عن الطيب والزينة	ابن عباس	٢٠٠٧١
كان ينهى أن تسقى البهائم الخمر	ابن عمر	٢٥٦٤٣
كان ينهى عن بيع الثمرة حتى تطعم	ابن عباس	٢٣١٩٠
كان ينهى عن قتل المرأة والشيخ الكبير	الضحاك	٣٥٣٤٥
كان يوتد له في حائط المسجد	عمرو بن ميمون	٣٧٦٧٥
كان يؤتيهم الغنائم وينهاهم عن الغلول	الحسن	٣٥٧٨٢
كان يوجبه عليه ولا يرد البائع شيئاً	الحسن	٢٢٩٢٥
كان يوقظ أهله في العشر الأواخر	ابن عمر	٨٩٢٨
كان يوقظ أهله في العشر الأواخر	ابن عمر	٩٨٠٠
كان يؤم عائشة	القاسم	٧٤٠٧
كان يؤمر أن تجعل المرأة ذيلها ذراعاً	يونس بن أبي خالد	٢٦٥٠٩
كان يؤمر بالدعاء عند أذان المؤذنين	ابن عمر	٣١٢٠٥
كان يؤمر بالسوط فتقطع ثمرته	أنس بن مالك	٣٠٥٩١
كان يؤمر بالعقيقة ولو بعصفور	محمد بن إبراهيم	٢٥٨١٦
كان يؤمنا في مسجدنا	الحكم	٦٢٥٥
كانا إذا سئلا عن الرجل يقع على جارية امرأته	الحسن وابن سيرين	٣٠٤٤٠
كانا لا يرفعان أيديهما	إبراهيم	٢٤٦٩
كانا لا يريان أن ذلك يتبين في أقل	أبو قلابة وابن سيرين	١٧٤٦٧
كانا لا يريان بأساً ببول البعير	جعفر عن أبيه ونافع	١٢٣٩
كانا لا يريان به بأساً	الحسن وعطاء	١٤٦٥٠
كانا لا يريان طلاق المكره شيئاً	ابن عمرو وابن الزبير	١٩٠٠٩
كانا يرخيان عمائمهم بين أكتافهم	سالم والقاسم	٢٦٦٠٣
كانا يضمنان القصار شرواه يوم أخذه	مسروق وشريح	٢٢٣٤٤
كانا يعتمران في شهر رمضان	سعيد بن جبير ومجاهد	١٣٤٩٢

الحديث أو الأثر	الراوي	الرقم
كانا يقرآن أجزائهما	ابن عباس وابن عمر	١١٠٩
كانا يقولان في الرجل إذا آجر العبد سنة أو شهرا	شريح ومسروق	٢٢٧٣٢
كانا يكرهان أن تتبع النساء الجنائز	الحسن ومحمد	١١٦٢٦
كانا يمضمضان من اللبن	أنس بن مالك والحارث الهمداني	٦٣٦
كانت إحدانا إذا كانت حائضاً أمرها	عائشة	١٧٦٥٦
كانت إحدانا إذا كانت حائضاً أمرها	ميمونة	١٧٦٥٧
كانت إحدانا إذا كانت حائضاً أمرها النبي ﷺ	عائشة	١٧٦٥٥
كانت أسماء أرضعتني	زينب ابنة أبي سلمة	١٨٢٦١
كانت أفضل صلاة عبد الله في بيته	القاسم	٦٦١١
كانت الأمة من بني إسرائيل	ابن الزبير	١٤٣٢٩
كانت الأنبياء إذا أتت علم الحرم نزعوا	مجاهد	١٤٣٣٠
كانت الأنصار لا يرون بأساً بالعزل	سعيد بن المسيب	١٧٤١٠
كانت الأنصار لا يرون بأساً بالعزل	زيد وأبو أيوب وأبي	١٧٤١١
كانت الأنصار يقرؤون عند الميت بسورة البقرة	الشعبي	١١١٥٩
كانت الأنفال لله ورسوله حتى نسختها	مكحول وعكرمة	٣٥٥٠٦
كانت الأنفال من الأوائل مما أنزل بالمدينة	عثمان	٣٨٧٠٠
كانت الجمعة أربعا	عمر بن الخطاب	٥٤٤٠
كانت الحائض تلبس ثيابها	إبراهيم	١٠٢١
كانت الخلفاء تتوضأ	ابن سيرين	٣٠٤
كانت الخوارج قد دعوني حتى كدت	سعيد بن جمهان	٤٠٧٠٥
كانت الدرع تباع بالأدرع	ابن سيرين	٢٤٧٠٦
كانت السرايا إذا بعثت قيل لها: لا تعقروا حسيرا	الزهري	٣٥٩٢٧
كانت الصحف تقرأ قبل الصلاة	الحسن	٥٣٩٧
كانت الصدقة تدفع إلى النبي ﷺ ومن أمر به	محمد	١٠٤٧٨

الحديث أو الأثر	الراوي	الرقم
كانت الصلاة التي أراد النبي ﷺ	سعيد بن المسيب	٥٩٩٩
كانت الصلاة التي أراد النبي ﷺ	الحسن	٦٠٠٠
كانت الصلاة في العيدين قبل الخطبة	أنس	٥٨٠١
كانت العبادة تأخذ النبي ﷺ فيخرج على أصحابه كأنه شن بال	الحسن	٣٧١٢٩
كانت العرب تأكل الضبع	هشام عن أبيه	٢٥٨٧٧
كانت العرب تقول: له السدس	إياس بن معاوية	٣٢٨٤٢
كانت العصبة من الرجال والنساء	مجاهد	٥١٨٦
كانت القضاة تقضي فيمن باع شيئا ليس له	ابن سيرين	٢١٤٨٦
كانت القضاة تقضي: فيمن باع شيئا	ابن سيرين	
كانت القضاة يفرقون بين الرجل وامرأته بشهادة	عامر	١٧٢٢٩
كانت المتعة في الحج لأصحاب النبي ﷺ خاصة	أبو ذر	١٦٥٢٣
كانت المتعة لأصحاب النبي ﷺ خاصة	أبو ذر	١٤٢٣٢
كانت المرأة إذا ذهبت إلى المشركين أعطوا	مسروق	١٨٣٣٦
كانت المرأة إذا ذهبت إلى المشركين أعطوا	مجاهد	١٨٣٣٧
كانت المرأة إذا كانت عند ولي رغب عن حسبها	أبو مالك	١٨٣٠٦
كانت النفساء تقعد على عهد رسول الله ﷺ	أم سلمة	١٨٣٦٦
كانت اليهود تجيء إلى المسلمين فيحدثونهم	عطاء بن يسار	٢٨١١٣
كانت اليهود تقول: إذا أتى الرجل امرأته في قبلها من دبرها كان الولد أحول	جابر	١٧٤٩٥
كانت اليهود يسخرون من المسلمين في إتيانهم النساء	مرة	١٧٥٠٤
كانت أم سلمة تأمر بقتل الوزغ	قريبة بنت عبد الله بن وهب	٢١٠٧٧
كانت امرأة أبي مسعود تصلي	إبراهيم	٧٨٢٢
كانت امرأة تعتد من زوجها توفي عنها	إبراهيم	١٩٩٥٢

الحديث أو الأثر	الراوي	الرقم
كانت امرأة فرعون تعذب بالشمس	سلمان	٣٧٣٨٢
كانت امرأة من المهاجرات تحج	أبو صالح	١٣٠٦٧
كانت امرأة من بني تميم لأبي بكرة	عبد العزيز بن أبي بكرة	١٢٣٣٤
كانت امرأة من همدان تسبح وتحصيه بالحصى	هلال بن يساف	٣١٤٥٢
كانت أمراؤنا إذا كانت ليلة مطيرة	نافع	٦٤١٢
كانت أموال بني النضير مما أفاء الله على رسوله	عمر	٣٥١٨٩
كانت بالكوفة ظلمة	أبو الخير بن تميم بن حذلم	٨٥٣٩
كانت بدر لسبع عشرة من رمضان في يوم جمعة	جعفر عن أبيه	٣٩٤١٥
كانت بدر يوم الاثنين لسبع عشرة من رمضان	عامر بن ربيعة البدري	٣٩٤١٦
كانت بنو أسد يوم القادسية أربعمائة	أبو بكر بن عياش	٣٦٠٢١
كانت بنو إسرائيل إذا استقضي الرجل	الحارث البصري	٢٤٤٧٩
كانت به شقيقة قال: فقال له رجل: أرقيك منها	سعيد بن جبير	٢٥٠١٩
كانت بي سعلة فخرجت لصلاة الصبح	إبراهيم	٧٣٩٣
كانت بين رسول الله ﷺ وبين المشركين هدنة	أبو سلمة ويحيى بن عبد الرحمن بن حاطب	٣٩٦٧٠
كانت تتمثل هذين البيتين من قول لبيد	عائشة	٢٧٧٢٠
كانت ترجى بركة السحور	سويد بن غفلة	٩١٦٣
كانت ترخص للمتمتع أن يصوم أيام التشريق	عائشة	١٣٤٤٩
كانت تكره الصلاة مع الإقامة	إبراهيم	٤٩٢٢
كانت تلبية عمر: لبيك اللهم لبيك	المسور بن مخرمة	١٣٩٦٧
كانت تمشي في خف واحد	عائشة	٢٦٥٤٧
كانت جدتي أم ولد لعثمان بن مظعون	محمد بن زياد	٢٩٢٩٣
كانت خطبة النبي ﷺ قصداً	جابر بن سمرة	٥٣٠٤
كانت دابة في أيدي أناس من الازد فادعاها	الشعبي	٢٢٥٩١

الحديث أو الأثر	الراوي	الرقم
كانت راية النبي ﷺ سوداء تسمى العقاب	الحسن	٣٥٨٥٣
كانت راية رسول الله ﷺ سوداء من مرط لعائشة مرحل	عمرة	٣٥٨٥٢
كانت راية علي سوداء - يعني يوم الجمل	حريث بن مخشٍ	٤٠٥٦٢
كانت راية علي سوداء وراية أولئك الجمل	حريث بن مخش	٣٥٨٥٤
كانت رباع مكة في زمان رسول الله ﷺ	علقمة بن نضلة	١٥٣٢٤
كانت سنة المتعة سنة النكاح	ابن طاوس	١٧٩٥٥
كانت صلاة رسول الله ﷺ قصدا وخطبته قصدا	جابر بن سمرة	٤٧٢٧
كانت صلاة صفوان يوم الفطر	صفوان بن محرز	٥٨٩٢
كانت صلاة عبد الله التي لا يدع	أبو عبيدة	٦١٠٧
كانت صلاة عبد الله التي لا يدع	أبو عبيدة	٦١٠٤
كانت صلاته بالليل في رمضان وغيره	عائشة	٨٧١٣
كانت عائشة إذا أرادت أن يدخل عليها أحد أمرت به	نافع	١٧٩٠٢
كانت عائشة إذا أسكنت قالت: أسكنتك ما بدا لي	ابن أبي مليكة	٢١٣١٧
كانت عائشة إذا خرجت حاجة أو معتمرة أخرجت	القاسم	٢٦٤٧٤
كانت عائشة إذا سئلت عن كل ذي ناب من السباع	القاسم	٢١٠٥٣
كانت عائشة تحرم من الرضاعة ما تحرم	هشام عن أبيه	١٧٩١٩
كانت عائشة تعتمر في آخر ذي الحجة	سعيد بن المسيب	١٣٤٧٩
كانت عائشة تعتمر في آخر ذي الحجة	سعيد بن المسيب	١٣٨١١
كانت عائشة تفعله	هشام	٨٧٢١
كانت عائشة تقسم سبعين ألفا وهي ترقع درعها	عروة بن الزبير	٣٧٤٦٧
كانت عائشة تكره صوت الجرس	يزيد بن الأصم	٣٤٧٧٨

الحديث أو الأثر	الراوي	الرقم
كانت عائشة تمكث بمكة ليلة عرفة مساء	عطاء	١٥١٥٨
كانت عائشة تنهانا أن نتحلى الذهب	أم عمرو بنت أبي عمرو	٢٥٧٣١
كانت عائشة تنهى النساء أن ينظرن	عمرة	١٠٠١
كانت عائشة لا ترى بأساً في مضغ العلك للصائم	مجاهد	٩٤٢٨
كانت عـائشة لا تفيض حتى يبيض	القاسم	١٣٨٨٩
كانت عمامة النبي ﷺ سوداء	الحسن	٢٦٥٧٢
كانت عمامة جبريل يوم غرق فرعون سوداء	سعيد بن جبير	٢٦٥٨٠
كانت عندي جارية كنت أطأها	عبد الله بن نيار الأسلمي	١٧٠٢٥
كانت فاطمة تعق عن ولدها يوم السابع وتسميه	أبو جعفر	٢٥٨٣٨
كانت في بني سليم ردة فبعث إليهم أبو بكر خالد بن الوليد	هشام عن أبيه	٣٥٩٨٠
كانت في ساقي رسول الله ﷺ حموشة	جابر بن سمرة	٣٣٩٦٩
كانت قريظة والنضير وكانت النضير أشرف من قريظة	ابن عباس	٢٩٨١٥
كانت قمص عمر بن عبد العزيز وثيابه ما بين الكعب والشراك	عمرو ابن مهاجر	٢٦٤٥٢
كانت لا تزف بالمدينة جارية إلى زوجها	أم موسى	١٨٠٣٩
كانت لابن عمر بختية وأنها مرضت فوصف لي أن أداويها بالخمر	نافع	٢٥٦٤٧
كانت لابن عمر بختية وأنها مرضت فُوصف لي أن نداويها بالخمر	نافع	٢٥٠٣٧
كانت لابن عمر حاجة إلى معاوية فأراد	ابن سيرين	٢٧٥٦٣
كانت لابن عمر سبية فكان زوجها يسارها	مجاهد	١٩٢٢٨
كانت لأزواج النبي ﷺ أكسية تسمى المروط	الحسن	٢٦٥٢٠
كانت لرجل من همدان وليدة وابنتها فكان يقـــع	عامر	١٧٠٢٨

الحديث أو الأثر	الراوي	الرقم
كانت لرسول الله ﷺ جبة طيالسة عليها لبنة ديباج	عطاء	٢٦٢٨٤
كانت لرسول الله ﷺ خطبتان	جابر بن سمرة	٥٢٨٤
كانت لعائشة قناة تقتل بها الوزغ	أبو العميس عن أبيه	٢١٠٧٩
كانت لعبد الرحمن بن بشر الأنصاري قرية	موسى بن عبد الله بن يزيد الأنصاري	٢٥٥٧٥
كانت لعبيد بن عمير	عطاء	١٨٥٥
كانت للحسن بن علي بختية قد مال سنامها على جنبها	سعد	٢٥١٦٧
كانت للنبي ﷺ خطبتان يجلس بينهما يقرأ القرآن ويذكر الناس	جابر بن سمرة	٣٩١٢٦
كانت لنا جارية أعجمية	عبد الرحمن بن زيد	٢٨٢٨٨
كانت لنا رخصة يعني المتعة في الحج	أبو ذر	١٤٢٣٣
كانت لنا ظئر ولها ابن أسلم على أيدينا فمات	داود بن أبي عبد الله	٣٣٧٤٣
كانت لنا وقفتان	عمر بن عبد العزيز	٢٨٦٧
كانت لهم أرض يؤدون عنها الخراج	ابن سيرين	٢٢٠٦٣
كانت لي امرأتان فكنت أعدل بينهما	جابر بن زيد	١٨٤٦٦
كانت هديتها لبنة من ذهب	أبو صالح	٣٤٠٢٣
كانت هذه الآية نزلت	عكرمة	١٣٨٤٧
كانت يمين النبي ﷺ: لا واستغفر الله	أبو هريرة	١٢٨٨٥
كانت يمين رسول الله ﷺ	عائشة	١٦٢٩
كانت يمين رسول الله ﷺ	حفصة	١٦٣٠
كانت يمين رسول الله ﷺ لطعامه وصلاته	عائشة	٢٧١١٣
كانت يمين عثمان بن أبي العاص لعمري	عبد الرحمن	١٢٦٧٨
كانتا تخففان: الركعتان قبل الفجر	سعيد بن المسيب	٦٥٠٣
كانعمر يصلي الظهر	أبو عثمان	٣٢٩٨
كأنهن اللؤلؤ في الخيط	عبد الله بن الحارث	٣٦٧٥١
كانوا إذا أتوا المريض لم يحج أمروه أن ينحر بدنه	إبراهيم	١٦٥٦١

الحديث أو الأثر	الراوي	الرقم
كانوا إذا أتوا على ذكر النكاح كنوا عنه	مجاهد	١٨٤٨٣
كانوا إذا اختلفوا في فريضة أتوا عـائشة فأخبرتهم بها	عمرو بن ميمون	٣٣١٠٠
كانوا إذا أخرجوا الجنازة أغلقوا الباب على النساء	إبراهيم	١١٦٢٢
كانوا إذا أرادوا أن يحرموا اغتسلوا	إبراهيم	١٦٣٢١
كانوا إذا حضروا الرجل يموت أخرجوا الحيض	إبراهيم	١١١٦٥
كانوا إذا خرجت أعطياتهم تصدقوا منها	إبراهيم	١٠٩١٨
كانوا إذا خرجوا مع جنازة	إبراهيم	٧٧٨٩
كانوا إذا رأوا إنسانا يدعو بإصبعيه	ابن سيرين	٨٦٦١
كانوا إذا رأوا إنساناً يدعو بأصبعيه ضربوا	ابن سيرين	٣١٦٧٥
كانوا إذا رأى أحدهم في منامه ما يكره	إبراهيم النخعي	٢٥١٥١
كانوا إذا رأى أحدهم في منامه ما يكره	إبراهيم النخعي	٣١٥٢٤
كانوا إذا رأى أحدهم ما يكره	إبراهيم	٣٢٥٤٩
كانوا إذا غـزوا فأصابوا الغنائم	الحسن وابن سيرين	٣٥٣٩١
كانوا إذا قرؤوا القرآن لم يخلطوا به ما ليس منه	ابن سيرين	٦١٨٢
كانوا إذا قفلوا قالوا: آيبون إن شاء الله تائبون	إبراهيم التيمي	٣١٥٩٦
كانوا إذا قفلوا قالوا: آئبون تائبون لربنا حامدون	إبراهيم التيمي	٣٥٨٨٢
كانوا إذا كانت جنازة امرأة أكفوا السرير	إبراهيم	١١٤٩٦
كانوا إذا كانت فيهم جنازة عرف ذلك في وجوههم أياما	يحيى	٣٨١٠٦
كانوا إذا لم يجدوا إلا أن يصلوا في مرابض الغنم	محمد	٣٩٢٩
كانوا أصحاب رسول الله ﷺ إذا قُرّب الطعام	عطاء	٢٦٠٤٦
كانوا ركوعا	ابن عمر	٣٤١٠

الحديث أو الأثر	الراوي	الرقم
كانوا ستمائة ألف وسبعين ألفا	أبو عبيدة	٣٨٠٩٥
كانوا عند المغيرة بن شعبة فأكلوا	عبد الله بن عمرو	٥٦٩
كانوا عند رجل من أصحاب عبد الله وهو مريض	عمارة	١٢٣٧٨
كانوا في سفر فصلى بهم أبو موسى	حميد بن هلال	٣٩٥٦
كانوا قل ليلة إلا يصيبون منها	مطرف بن عبد الله	٦٤٤٩
كانوا قليلاً ما ينامون ليلة حتى الصباح	ابن أبي نجيح	٦٤٥٩
كانوا لا يأكلون من شيء جعلوه لله	إبراهيم	١٣٦٧٠
كانوا لا يبيعون ولا يشترون في أيام منى	ابن عباس	١٣٨٥٤
كانوا لا يتجرون حتى نزلت	مجاهد	١٣٨٥٣
كانوا لا يتركون أربعاً	عمرو بن ميمون	٦٤٧٧
كانوا لا يتركون أربعا قبل الظهر	عمرو بن ميمون الأودي	٣٩٧٣
كانوا لا يتزودون في حجهم حتى نزلت	مجاهد	١٤٣٨٧
كانوا لا يتفقدون ذلك التفقد	أبو أمامة بن سهل	٢٠٧١
كانوا لا يجمعون في العساكر	إبراهيم	٥١٦٧
كانوا لا يرون بأساً أن يكتب	إبراهيم	٢١٢١
كانوا لا يرون بأساً بصوف الميتة وشعر الوبر	ابن سيرين	٢٦٥١٠
كانوا لا يرون بالاستمشاء بأساً	إبراهيم	٢٤٩٧٥
كانوا لا يرون بالصفرة	ابن سيرين	١٠٠٥
كانوا لا يرون بالصوف والشعر والمرعز	محمد	٢٦٥١٤
كانوا لا يرون بذلك بأساً	سعيد بن جبير وحماد وعكرمة	٢٢٣٠٢
كانوا لا يرون بصوم يوم عرفة بأساً	إبراهيم	٩٩٨٠
كانوا لا يرون بما وطىء من التصاوير بأساً	سالم بن عبد الله	٢٦٩٤٣
كانوا لا يرون ما وطىء وبسط من التصاوير	محمد	٢٦٩٣٠
كانوا لا يسهمون لبغل ولا لبرذون ولا لحمار	مكحول	٣٥٤١٦
كانوا لا يشترطون ولا يرون الشرط	إبراهيم	١٥٣٧٩
كانوا لا يشترطون ولا يرون الشرط	إبراهيم	١٥٣٨٠

الحديث أو الأثر	الراوي	الرقم
كانوا لا يقتلون تجار المشركين	جابر بن عبد الله	٣٥٣٤٢
كانوا لا يمنعون الزكاة من له البيت والخادم	إبراهيم	١٠٧٠٨
كانوا لا ينامون كل الليل	مجاهد	٦٤٥٥
كانوا لا ينامون كل الليل	مجاهد	٣٨١٩٣
كانوا لا يوقتون في الأشفار شيئاً	الشعبي	٢٨٦٠٢
كانوا من الناس: قليل	الضحاك	٦٤٥٧
كانوا يأخذون جنين الأمة من جنين الحرة	الحكم	٢٩٠٣٠
كانوا يأخذون جنين الدابة من جنين الأمة	الحكم	٢٩٠٣٧
كانوا يأكلون من الطعام في أرض الحرب	إبراهيم	٣٥٥٦٨
كانوا يأمرون بقتل الحيات إلا الجان الذي كأنه قضيب فضة	إبراهيم	٢١٠٩٠
كانوا يأمروننا ونحن صبيان إذا ضحكنا	ابن سيرين	٣٩٥٧
كانوا يبدؤون بالفريضة	الحكم	٧٢٦٩
كانوا يبدؤون بالفريضة	أبوإسحاق	٧٢٧٠
كانوا يبدؤون بالمكتوبة	الحكم	٧٢٦٨
كانوا يبطنون لحاهم ويأخذون من عوارضها	إبراهيم	٢٧١٣٨
كانوا يتحفظون هذا التشهد	إبراهيم	٣٠٣٢
كانوا يتراهنون على عهد النبي ﷺ	الزهري	٣٨٥٢٥
كانوا يتراهنون على عهد رسول الله ﷺ	الزهري	٣٥٧٩٦
كانوا يتزودون الجبن في أسفارهم	أبو بكر بن عبد الرحمن بن الحارث	٢٦٠١٨
كانوا يتسارقون السياط في طريق مكة	ابن عمر	٢٩٩٦١
كانوا يتسحرون حين	جابر بن زيد	٩١٧٩
كانوا يتطوعون فيما بين الصلاتين المغرب	أنس	٦٠٦٢
كانوا يتعلمون التشهد	إبراهيم	٣٠٣٩
كانوا يتقون أن يأكلوا مع الأعمى والأعرج	مقسم	٢٦١٣٤
كانوا يتكلمون في الصلاة فنزلت	أبو هريرة	٨٦٠٤
كانوا يتكلمون قال: فخرج عليٌّ مرة ومعه عقيل	عبد الملك بن أبجر	٣٢٥٦٢

الحديث أو الأثر	الراوي	الرقم
كانوا يتمون ويوجزون ويبادرون الوسوسة	أبو مجلز	٤٧٤٥
كانوا يتوارثون بالأرحام التي يتواصلون بها	إبراهيم	٣٣٥٠٧
كانوا يثوبون في العتمة والفجر	إبراهيم	٢١٩٤
كانوا يثوبون في العشاء والفجر	قثيمة	٢١٨٨
كانوا يثوبون في العشاء والفجر	إبراهيم	٢١٩٢
كانوا يجامعون وهم معتكفون	الضحاك	١٢٨٥٧
كانوا يجامعون وهم معتكفون حتى نزلت	الضحاك	٩٩٤٤
كانوا يجتهدون في الدعاء ولا يسمع إلا همساً	الحسن	٨٦٨٨
كانوا يجتهدون في الدعاء: ولا تسمع إلا همسا	الحسن	٣١٦٥١
كانوا يجعلون العمة بمنزلة الأب والخالة بمنزلة الأم	إبراهيم	٣٣١٩٦
كانوا يجعلون في الفم إذا انشق الدية	مكحول	٢٨٦١١
كانوا يجعلون في جفني العين إذا أندرا عن العين الدية	مكحول	٢٨٦٠٩
كانوا يجيزونها في الشيء الطفيف	إبراهيم	٢١٤٩٢
كانوا يجيئون يوم الجمعة	عبدالحميد بن جعفر الأنصاري	٥٣٤٢
كانوا يحبسون الفرس والسلاح في سبيل الله	إبراهيم	٢٢٢٠٩
كانوا يحبون إذا دخلوا مكة أن لا يخرجوا	إبراهيم	٩٠١٠
كانوا يحبون إذا دخلوا مكة أن لا يخرجوا	إبراهيم	١٥٨٧٣
كانوا يحبون إذا سئلوا عن المريض	إبراهيم	١١١٥٧
كانوا يحبون إذا شهدوا الأمصار	إبراهيم	٥١٠٦
كانوا يحبون ألا يدخلوا مكة إلا محرمين	إبراهيم	١٤٠٢١
كانوا يحبون التلبية إذا استوى بعيره به قائماً	خيثمة	١٦٠٠٩
كانوا يحبون أن لا يخلوه وحده ويتعقبونه	إبراهيم	١١١٧٥
كانوا يحبون أن يحلقوا في أول حجة وأول عمرة	إبراهيم	١٤١٢٢
كانوا يحبون أن يخرجوا من الكوفة ليلاً	إبراهيم	١٦٢٩٣
كانوا يحبون أن يدعوا الإمام	إبراهيم	٣٠٦٠

الحديث أو الأثر	الراوي	الرقم
كانوا يحبون أن يرجعوا بالآية من آخر الليل	الأسود	٨٥٩٥
كانوا يحبون أن يعفوا اللحية إلا في حج أو عمرة	عطاء بن أبي رباح	٢٧١٢٨
كانوا يحبون أن يقف الرجل قريباً	إبراهيم	١٤٤١٤
كانوا يحبون أن ينصرفوا	محمد	٣٢٨٧
كانوا يحبون أن يوتروا من آخر الليل	إبراهيم	٦٩٣٥
كانوا يحبون تأخير الركعتين بعد المغرب	ميمون	٦٥٣١
كانوا يحبون للرجل أول ما يحرم أن يهل من بيته	إبراهيم	١٣١٠٢
كانوا يحبون للمعتكف أن يشترط	إبراهيم	٩٨٩٢
كانوا يحبون لمن اغتسل يوم الجمعة	إبراهيم التيمي	٥١٤٥
كانوا يخفون التشهد	محمد بن إسحاق قال: حدثني أبي	٨٩٨٤
كانوا يدخلون على علقمة	المسيب بن رافع	٢٤١٢٢
كانوا يذكرون الله	عبد الله بن أبي هذيل العنزي	٢١٢٢
كانوا يرجون في المنخنقة والموقوذة والمتردية	أبو مجلز	٢١٠٢٩
كانوا يرخصون في الطعام والعلف ما لم يعتقدوا مالا	إبراهيم	٣٥٥٧١
كانوا يرخصون فيما زاد على القبضة	الحسن	٢٧١٣١
كانوا يرخصون للغلام في خاتم الذهب	إبراهيم التيمي	٢٦٧٨٧
كانوا يرخصون من اللقطة في السير والعصا	إبراهيم	٢٣٠١١
كانوا يردون السلام يوم الجمعة	إبراهيم	٥٣٦٥
كانوا يرسلون إلى خدمهم إذا زنين يجلدونهنّ في المجالس	إبراهيم	٣٠١٥٧
كانوا يرقون ويكرهون النفث في الرقى	إبراهيم	٢٥١٠٤
كانوا يرون المشي في الليلة المظلمة موجبة	إبراهيم	٦٥٩٦
كانوا يرون أن أعلم الناس بالمناسك ابن عفان	محمد	١٦٤٠٣
كانوا يرون أن السيوف بمنزلة	إبراهيم	٦٣٩٩

الحديث أو الأثر	الراوي	الرقم
كانوا يرون أن الصوم أقلُّ الأنواع أجراً	مهاجر	٩١٥٥
كانوا يرون أن العذاب يخفف عـن أهل القبور مـا بين النفختين	أبو صالح	٣٨١٠١
كانوا يرون أن المرأة إذا حجت وفي بطنها	ابن سيرين	١٥٥٤١
كانوا يرون أن المغفرة تنزل عند الدفعة	مجاهد	١٤٠٥٩
كانوا يرون أن رجلاً صحيحاً كان يقود أعمى فوقعا	وكيع	٢٩٧٠٨
كانوا يرون أنه إذا حج مراراً إن الصدقة أفضل	إبراهيم	١٣٦٥٧
كانوا يرون أنه ما وجد بداً	محمد	٨١٦٠
كانوا يرون في أموالهم حقاً سوى الزكاة	إبراهيم	١٠٨٢٢
كانوا يرون مداً للوضوء	الحسن	٧٢١
كانوا يزوجونهم وهم صغار	إبراهيم	١٨٩٠٧
كانوا يسألون محمداً عن إتيان المسجد عشية	ابن عون	١٤٨٥٤
كانوا يسألون محمدا عن الخضاب بالسواد	ابن عون	٢٦٦٤٤
كانوا يسبقون على أقدامهم	الزهري	٣٥٨٤٠
كانوا يسبقون على الخيل والركاب وعلى أقدامهم	الزهري	٣٥٨٠٥
كانوا يستأذنون الإمام	ابن سيرين	٥٣١٧
كانوا يستأذنون الإمام وهو على المنبر	ابن سيرين	٣٩١٨٤
كانوا يستحبون إخراجها قبل الصلاة	الحكم	١٠٦١٩
كانوا يستحبون إذا أرادوا أن يحرموا أن يغتسلوا	إبراهيم	١٦٣٢٣
كانوا يستحبون إذا أوتر الرجل أن ينام	خيثمة	٦٨٤٧
كانوا يستحبون إذا حضرت الجمعة	خيثمة	٥٢١٩
كانوا يستحبون إذا سجد	محمد	٢٦٩٨
كانوا يستحبون إذا صلوا	إبراهيم	٢٨٨٩
كانوا يستحبون إذا قال الرجل للرجل: حياك الله	إبراهيم	٢٧٤٣٤

الحديث أو الأثر	الراوي	الرقم
كانوا يستحبون إذا لم يكن حج أن يوصي بهدي	إبراهيم	١٦٥٦٢
كانوا يستحبون إذا ودعوا البيت أن	مجاهد	١٣٨٠٦
كانوا يستحبون إذا ودعوا أن يكون	مجاهد	١٥٢٦٠
كانوا يستحبون إذا وضع الميت في القبر	خيثمة	٣١٨٣٣
كانوا يستحبون إذا وضعوا الميت في القبر	خيثمة	١٢٠٥٣
كانوا يستحبون التلبية عند ست: دبر الصلاة	خيثمة	١٣١٨٤
كانوا يستحبون الزيادة ويكرهون النقصان ويقولون: شيء ديمة	إبراهيم	٣٨١٢٥
كانوا يستحبون السجود	ابن سيرين	٢٧٠٩
كانوا يستحبون السواك للمحرم	عطاء وطاوس ومجاهد	١٣١٩٩
كانوا يستحبون الضجعة بين الوتر	إبراهيم	٧١٠٩
كانوا يستحبون اللبن ويكرهون الآجر	إبراهيم	١٢١٢٨
كانوا يستحبون أن تكفن المرأة في غلاظ الثياب	ميمون	١١٤٥٠
كانوا يستحبون أن لا يفارق بيوتَهم التمر	إبراهيم	٢٦٠٩١
كانوا يستحبون أن لا يكسر للعقيقة عظم	عطاء	٢٥٨٤٥
كانوا يستحبون أن يتركوا من الثلث	أبو عبد الرحمن	٣٢٩٧٧
كانوا يستحبون أن يتقدموا	أبو قلابة	٦١٦٨
كانوا يستحبون ان يستنشقوا	إبراهيم	٧٤٧
كانوا يستحبون أن يصلوا الصلاتين الظهر	إبراهيم	١٤٤٠٥
كانوا يستحبون أن يطلقها واحدة ثم يتركها	إبراهيم	١٨٦٨٣
كانوا يستحبون أن يطوفوا يوم النحر ثلاثة أسابيع	إبراهيم	١٤٩٧٧
كانوا يستحبون أن يعدل الرجل بين ولده	إبراهيم	٣٣٠٤٧
كانوا يستحبون أن يعدلوا بين النساء حتى	مجاهد	١٨٤٦٧
كانوا يستحبون أن يغتسلـوا	مجاهد	٥٩٠٣
كانوا يستحبون أن يفطروا على البسر أو التمر	أم موسى	١٠٠٦١
كانوا يستحبون أن يقفوا بالمزدلفة حيال الجبل	إبراهيم	١٤٤٢٢

الحديث أو الأثر	الراوي	الرقم
كانوا يستحبون أن يقيموا في العمرة ثلاثاً	ابن سيرين	١٤٢٤٤
كانوا يستحبون أن يلقنوا	إبراهيم التيمي	٣٥٣٧
كانوا يستحبون أن ينزلوا الجانب الأيمن	حفصة بنت سيرين	١٦٢١٢
كانوا يستحبون أن يوجه الميت القبلة	إبراهيم	١١١٨٣
كانوا يستحبون توفير الشعر إذا أرادوا	إبراهيم	١٥٤٣٠
كانوا يستحبون زكاة كل شيء منه	إبراهيم	١٠٧٣٤
كانوا يستحبون غسل يوم الجمعة	إبراهيم	٥١٠٢
كانوا يستحبون كسب اليد على التجارة	إبراهيم	٢٤٥٩٨
كانوا يستحبون للرجل أول ما يحج	إبراهيم	١٤١٢٧
كانـوا يستحبون للمعتكف أن يبيت	إبراهيم	٩٩٣٧
كانوا يستحبون للنفساء الرطب	إبراهيم	٢٥٢٤١
كانوا يستحبون لمن سبق ببعض الصلاة	إبراهيم	٣٦٩٢
كانوا يستحبون هاتين الركعتين بعد المغرب	ميمون	٦٥٢٩
كانوا يسلون	إبراهيم	١٢٠٣٥
كانوا يشبهون صلاة العشاء	إبراهيم	٦٠٧٠
كانوا يشبهون صلاة الهجير بصلاة في جوف الليل	أبو سلمة	٤١٢٠
كانوا يشتدون في الروث	حماد	٢٠٣٥
كانوا يشددون في الغائط والبول	إبراهيم	٦٠٤٤
كانوا يشعرون يوم التروية وقبل ذلك	إبراهيم	١٤٠٤٨
كانوا يصلون الجمعة	ابن عون	٥٢٤٦
كانوا يصلون الضحى ويدعون	إبراهيم	٨٠٠٦
كانوا يصلون الظهر	عمارة	٣٣٢٣
كانوا يصلّون الفجر وعليهم ثيابهم	إبراهيم	٥٧٣٠
كانوا يصلون بعد العيد أربعا	إبراهيم	٥٨٨٠
كانوا يصلّون بعدها أربعا	إبراهيم	٥٤٩١
كانوا يصلون خلف الأمراء	الأعمش	٧٧٧٨
كانوا يصلون خلف الأمراء ما كانوا	إبراهيم	٧٧٦٩

الحديث أو الأثر	الراوي	الرقم
كانوا يصلون على رواحلهم ودوابهم حيث ما كانت	إبراهيم	٧٠٩٦
كانوا يصلون على رواحلهم ودوابهم حيثما	إبراهيم	٨٧٤٩
كانوا يصلون قبلها أربعا	إبراهيم	٥٤٧٤
كانوا يعدلون الظهر بالعشاء والعصر بالمغرب	إبراهيم	٣٦٢٣
كانوا يعدون من السنة أربعا	إبراهيم	٦١٠٦
كانوا يعرفون قراءته في الظهر	أبو الأحوص عمن سمع النبي ﷺ	٣٦٧٤
كانوا يعطون الميراث ذوي الأرحام	إبراهيم وعمر وعلي وعبد الله	٣٣٢٤٣
كانوا يعطون حتى يعطون عن الحبل	أبو قلابة	١١٠٤٧
كانوا يعطون شيئاً غير الصدقة	أبو العالية	١٠٧٧٠
كانوا يعطون من اعتراهم شيئاً سوى الصدقة	ابن عمر	١٠٧٧٣
كانوا يعلمون الصبيان الصلاة	إبراهيم	٣٥٢٤
كانوا يغتسلون إذا راحوا إلى الجمار	مجاهد	١٦٠٧٢
كانوا يغتسلون إذا راحوا للرمي	الحكم	١٦٠٧٤
كانوا يغرمون من الوطء ولا يغرمون من النفحة	ابن سيرين	٢٩١٥٠
كانوا يفرقون بين السبايا فيجيء	ابن أبي جبلة القرشي	٢٤٢٩٧
كانوا يقدمون الأئمة على جنائزهم	إبراهيم	١١٦٥٤
كانوا يقرأون فيهما	ابن سيرين	٦٤٩٣
كانوا يقرؤون يوم الجمعة	ابن عون	٥٥٥٨
كانوا يقضون في دينه: إلى أجل	أبان بن عبد العزيز وابن شهاب وأبي بكر بن محمد وسعد بن إبراهيم	٢٢٣٨٩
كانوا يقلدون يوم التروية وقبل ذلك	إبراهيم	١٦٢٢٢
كانوا يقولون إذا انصرفوا	ابن أبي الهذيل	٣١٣٣
كانوا يقولون إذا شك الرجل في صلاة	أنس بن سيرين	٦٠١٦

الحديث أو الأثر	الراوي	الرقم
كانوا يقولون إذا شك الرجل في صلاة	القاسم	٦٠١٧
كانوا يقولون إذا كان ذلك فصلوا كصلاتكم	إبراهيم	٨٥٣١
كانوا يقولون الذي يوصي بالخمس أفضل	إبراهيم	٣٢٩٧٠
كانوا يقولون السفر	ابن سيرين	٨٣٧١
كانوا يقولون القنوت بعد ما يفرغ من القراءة	إبراهيم	٧٠٨٧
كانوا يقولون الكذب يفطر الصائم	إبراهيم	٩١٣٣
كانوا يقولون إن كان صاحبكم	إبراهيم	١١٤٧٤
كانوا يقولون أو يتحدثون في الإيلاء: إذا مضت أربعة	محمد	١٩٧٠٣
كانوا يقولون في الذي يصلي بغير قراءة	محمد	٩٠٦٣
كانوا يقولون في السفر: اللهم بلاغاً يبلغ خير مغفرة منك	إبراهيم	٣٥٨٧٦
كانوا يقولون في السفر: اللهم بلاغا يبلغ خير مغفرتك	إبراهيم	٣١٥٨٩
كانوا يقولون في زمن النبي ﷺ: خير الناس أبو بكر وعمر	ابن عمر	٣٤١٠٣
كانوا يقولون قضاء رمضان تباع	إبراهيم	٩٣٨٧
كانوا يقولون قضاء وحمد	ابن سيرين	٢١٩٢٩
كانوا يقولون كثرة الوضوء من الشيطان	إبراهيم	٧٣٣
كانوا يقولون من فاتته ركعة	إبراهيم	٥٤٥٦
كانوا يقولون هذه التلبية	خيثمة	١٣٩٦٤
كانوا يقولون: إذا قال الرجل للرجل: يا حمار	إبراهيم	٢٧٧٨٣
كانوا يقولون: اقرأ في الأوليين بـ: فاتحة الكتاب	ابن سيرين	٣٧٧١
كانوا يقولون: أكرم ولدك وأحسن أدبه	محمد	٢٧٣١٠
كانوا يقولون: القتال في سبيل الله خير من الجلوس	ابن سيرين	٢٠٦٧١

الحديث أو الأثر	الراوي	الرقم
كانوا يقولون: إن لسان الحكيم من وراء قلبه	الحسن	٣٨٣٧٣
كانوا يقولون: لا يختلفون من فرّ من كتاب الله	ابن سيرين	٢٠١٦٤
كانوا يقولون: من حلف على يمين فرأى	ابن سيرين	١٢٦٩٣
كانوا يقولون: ادرأوا الحدود عن عباد الله ما استطعتم	إبراهيم	٣٠٣٩٨
كانوا يكبرون في دبر الركعتين يوم النحر	مجاهد	٥٩٦٢
كانوا يكبرون يوم عرفة وأحدهم	إبراهيم	٥٧٦٨
كانوا يكرهون اختصار السجود	أبو العالية	٤٢٥٠
كانوا يكرهون اختصار السجود	الشعبي	٤٢٥١
كانوا يكرهون إذا اتخذوا المجالس أن يعروها للسفهاء	ابن أبي الهذيل	٢٨٢٥٢
كانوا يكرهون إذا أتوا على السجدة أن يجاوزوها	الشعبي	٤٤١٤
كانوا يكرهون إذا اجتمعوا أن يخرج الرجل أحسن حديثه	إبراهيم	٢٧٩٦٣
كانوا يكرهون إذا طلع الفجر	إبراهيم	٧٥٧٠
كانوا يكرهون إعراء المناكب	إبراهيم	٣٥٥٠
كانوا يكرهون الآجر في قبورهم	إبراهيم	١٢١٢٧
كانوا يكرهون الإزار فوق نصف الساق	ابن سيرين	٢٦٤٤١
كانوا يكرهون الترجل كل يوم	محمد	٢٧٢١٤
كانوا يكرهون التساند إلى القبلة بعد ركعتي	إبراهيم	٦٥٩١
كانوا يكرهون التعطل للمرأة في الحل	محمد	١٤٧٩٠
كانوا يكرهون التمائم كلها من القرآن وغير القرآن	إبراهيم	٢٥٠١١
كانوا يكرهون التمائم والرقى والنُشَر	إبراهيم	٢٥٠١٥
كانوا يكرهون الركوب إلى الجمعة	إبراهيم	٥٥١٩
كانوا يكرهون الشغار	سويد بن غفلة	١٨٤٢١
كانوا يكرهون الصلاة	إبراهيم	٤٩٢٣

الحديث أو الأثر	الراوي	الرقم
كانوا يكرهون الصلاة	إبراهيم	٧٥٧١
كانوا يكرهون الصلاة عند طلوع	الحسن	٧٥٦٤
كانوا يكرهون الكلام بعد ركعتي الفجر	إبراهيم	٦٥٦٢
كانوا يكرهون المملوكين على النكاح ويغلقون	إبراهيم	١٦٧٩٠
كانوا يكرهون النوم	إبراهيم	٧٣٧٦
كانوا يكرهون أن تحرق العقرب بالنار	إبراهيم	٣٥٣٥٩
كانوا يكرهون أن تختصر السجدة	إبراهيم	٤٢٥٥
كانوا يكرهون أن توطأ أعقابهم	إبراهيم	٢٧٤٨١
كانوا يكرهون أن يأخذوا على الغلمان في الكتاب أجرا	إبراهيم	٢٢١١٣
كانوا يكرهون أن يأكلوا تكاة مخافة أن تعظم بطونهم	إبراهيم	٢٦١١٤
كانوا يكرهون أن يبنوا بناءً عند الصفا	عروة	١٥٧٨٥
كانوا يكرهون أن يبنوا حول الكعبة	إبراهيم	١٥٧٨٤
كانوا يكرهون أن يبيعوا شيئا	مجاهد وعطاء وطاوس	١٥٣٢١
كانوا يكرهون أن يبيعوها فيأكلوا أثمانها	إبراهيم	٢١٥٩٩
كانوا يكرهون أن يتزوج الرجل على الدرهم والدرهم	إبراهيم	١٧١٧٦
كانوا يكرهون أن يتزوج على أقل من ثلاث أواق	الشعبي	١٧١٧٧
كانوا يكرهون أن يتزوجوا على	إبراهيم	١٨٣٩٧
كانوا يكرهون أن يجلسوا حتى توضع الجنازة	إبراهيم والشعبي	١١٨٦١
كانوا يكرهون أن يخصوا يوم الجمعة والليلة	إبراهيم	٩٥٠٤
كانوا يكرهون أن يدخل البيت	عطاء و طاوس ومجاهد	١٥٤١٢
كانوا يكرهون أن يدخلوا البيت	عطاء	١٤٣٢٥
كانوا يكرهون أن يديموا	إبراهيم	٨٠٠٧
كانوا يكرهون أن يستقبلوا	إبراهيم	١٦١٩
كانوا يكرهون أن يستقبلوا	ابن سيرين	١٦٢٠

الحديث أو الأثر	الراوي	الرقم
كانوا يكرهون أن يسير الراكب أمامها	إبراهيم	١١٥٩٣
كانوا يكرهون أن يشبهوا الوتر بالمغرب	إبراهيم التيمي	٧٠٠٩
كانوا يكرهون أن يشترطوا على المكاتب	إبراهيم	٢١٣٨٤
كانوا يكرهون أن يشرب من الثلمة تكون في الإناء	إبراهيم	٢٥٧٣٤
كانوا يكرهون أن يصلوا بعد المكتوبة	المسيب بن رافع	٦١٣٨
كانوا يكرهون أن يصلوا بعد المكتوبة مثلها	إبراهيم	٦١٣٧
كانوا يكرهون أن يصلوا بين القبور	إبراهيم	٣٩١٤١
كانوا يكرهون أن يطلوا	إبراهيم	١٥٥١
كانوا يكرهون أن يعتروا آثار الأنبياء	محمد	٧٧٥٩
كانوا يكرهون أن يعطوا من الزكاة ما يكون	إبراهيم	١٠٧١٨
كانوا يكرهون أن يعطي الرجل صيّة شيئا	عمرو بن قيس	٣٨٤٠٩
كانوا يكرهون أن يعلم الرجل قبره	إبراهيم	١٢٠٩٥
كانوا يكرهون أن يعلموا الصبي القرآن حتى يعقل	إبراهيم	٣٢٠٢٦
كانوا يكرهون أن يعلموا أولادهم القرآن	إبراهيم	٣٢٢٨٦
كانوا يكرهون أن يفرضوا على أنفسهم شيئاً	إبراهيم	٩٥٠١
كانوا يكرهون أن يقرأوا بعض الآية	عبد الله بن أبي الهذيل	٣٢٢٦٩
كانوا يكرهون أن يقول أحدهم لصاحبه: أسبقك على أن تسبقني	إبراهيم	٣٥٨٤٤
كانوا يكرهون أن يقولوا	إبراهيم	٣٤٣٠
كانوا يكرهون أن يقوم الرجل	إبراهيم	٤١٤٠
كانوا يكرهون أن يقيموا الحدود في المساجد	مجاهد	٣٠٥٥٧
كانوا يكرهون أن يقيموا الحدود في المساجد	عامر	٣٠٥٥٨
كانوا يكرهون أن يكون الاستنشاق	إبراهيم	٢٧٩
كانوا يكرهون أن يكون بينهم وبين القبلة	مجاهد	٤٦٥٣
كانوا يكرهون أن يلبسوا الثوب سداه	إبراهيم	٢٦٢٨٥
كانوا يكرهون أن يلطموا وجوههم بالماء	إبراهيم	٧٣٤

الحديث أو الأثر	الراوي	الرقم
كانوا يكرهون أن يمتخط الرجل بيمينه	إبراهيم	٢٧١١٥
كانوا يكرهون أن يؤذن الرجل	أبو إسحاق	٢٢٣٧
كانوا يكرهون أن يوصي الرجل بمثل نصيب أحد الورثة	إبراهيم	٣٢٨٣٦
كانوا يكرهون أن يؤم الرجل	إبراهيم	٧٤١٨
كانوا يكرهون آنية الكفار فإن لم يجدوا منها بدا	ابن سيرين	٢٥٩٧٧
كانوا يكرهون آنية الكفار فإن لم يجدوا منها بداً غسلوها وطبخوا فيها	ابن سيرين	٣٤٨٧٧
كانوا يكرهون بيع الغرر	إبراهيم	٢١٧٣٩
كانوا يكرهون ثلاثة أبيات للقبلة	إبراهيم	٧٧٩٠
كانوا يكرهون زي الرجال للنساء	ابن سيرين	٢٦٨٩٤
كانوا يكرهون زيارة القبور	إبراهيم	١٢١٨١
كانوا يكرهون كسب الحجام	إبراهيم	٢٢٢٧٨
كانوا يكرهون كل ذي مخلب من الطير وكل سبع ذي ناب	محمد	٢١٠٤٩
كانوا يكرهون كل قرض جر منفعة	عطاء	٢١٩٣٦
كانوا يكرهون ما نصب من التماثيل نصباً	عكرمة	٢٦٩٣٢
كانوا يكرهون مركب الرجل للمرأة	عاصم	٢٦٨٩٣
كانوا يكرهون من الشعر ما ضاهى القرآن	إبراهيم	٢٧٧٧٣
كانوا يكرهون من الطير ما أكل الجيف	إبراهيم	٢١٠٥٠
كانوا يلتزمون ما بين الركن والباب	مجاهد	١٤٣٠٦
كانوا يمسون الحناء	إبراهيم	١٥٤٨
كانوا يمضمضون	ابن سيرين	٢٨١
كانوا يمضمضون من اللبن	أبو موسى وأنس والحارث الهمداني	٦٤١
كانوا ينامون نومة قبل الصلاة	الحكم	٧٣٨٧
كانوا ينامون نومة قبل القيام	الحكم	٧٩٢١
كانوا ينتظرون الأسود وكان إمامهم	الحسن بن عبيد الله	٤٢١٧

الحديث أو الأثر	الراوي	الرقم
كانوا ينتظرون الإمام حتى ينزل المؤذن	إسماعيل بن أبي خالد	٤٢١٨
كانوا ينزلون الناظر إليها كالناظر إلى لحم الخنزير	الحكم	٢٧٨٤١
كانوا ينظرون إلى الهلال فإن رأوه صاموا	أبو قلابة	٩٢٨٢
كانوا ينفرون من منى فقيل لهم: يكون	طاوس	١٤١١٤
كانوا ينقلون السمن الجبلي بماء الجبن	أبو رزين	٢٥٩٧٢
كانوا ينكلون من طلق ثلاثاً في مقعد واحد	الحسن	١٨٧٤٣
كانوا ينهون عن تشبيك الأصابع	النعمان بن أبي عياش	٤٩٠٦
كانوا يوترون بإحدى عشرة وبتسع وبسبع وبخمس	إبراهيم	٧٠١٠
كانوا يورثون بقدر أرحامهم	إبراهيم	٣٣١٩٨
كانوا يورثون بقدر أرحامهم	إبراهيم	٣٣٢٧١
كانوا يوصون فيكتب الرجل في وصيته إن حدث	محمد	٣٢٨٥٩
كانوا يوصون فيكتب الرجل في وصيته: إن حدث بي حدث	محمد	٣٢٨٥٤
كانوا يؤمرون أن يأكلوا قبل	سعيد بن المسيب	٥٧١٨
كانوا يؤمرون في السفر	ابن سيرين	٢٢٨٠
كأني أنظر إلى ابن عباس وله جمة فينانه	حبيب	٢٦٧١٧
كأني أنظر إلى أحبار بني إسرائيل	الحسن	٣٩٨٠
كأني أنظر إلى رجل من الحبش	علي بن أبي طالب	١٤٦٦٠
كأني أنظر إلى رجل من الحبش أصلع	علي	٤٠٠١٣
كأني أنظر إلى رسول الله ﷺ وعليه عمامة	عمرو بن حريث	٢٦٥٩٩
كأني أنظر إلى هذا وفي يده شهابان من نار	كعب	٣٤٢٠٥
كأني أنظر إلى هـذا وفي يديه شهابان من نار	كعب	٤٠٤٨٥
كأني أنظر إلى وبيص الطيب في مفارق	عائشة	١٣٩٧٤
كأني أنظر إلى وبيص الطيب في مفارق رسول الله ﷺ	عائشة	١٣٩٩٥

الحديث أو الأثر	الراوي	الرقم
كأني بمقدمة الأعور الدجال ستمائة ألف	كعب	٤٠٤٠١
كأني به أصيلع أفيدع قائم عليها	ابن عمرو	١٤٦٦١
كأني به أصيلعاً فيدع قائم عليها يهدمها	ابن عمرو	٤٠٠١١
كأني بهم مشرفي آذان خيلهم رابطيها بحافتي الفرات	حذيفة	٤٠١٢٣
كائنة أخلاقهم ما كانت	مجاهد	٢٤٣٤٣
الكبر الكبر	ابن يسار	٢٩٦٣٢
الكبر الكبر	سهل بن أبي حثمة	٢٩٦٤٢
الكبر الكبر	سهل بن أبي حثمة	٣٩١٩٧
كبّر عليّ في سلطانه أربعاً	عبد الله بن معقل بن مقرن	١١٧٧٦
كبّر في التطوع وإن صليت وحدك	الشعبي	٥٩٦٠
كبر وأنت تهوي	إبراهيم	٢٦٤٤
الكتاب أحب إليّ من النسيان	أبو قلابة	٢٨١٢٨
كتاب القاضي إلى القاضي جائز	إبراهيم	٢٤٦٤٠
كتاب الله القصاص	أنس	٢٨٨٨٨
كتاب الله فيه خبر ما قبلكم ونبأ ما بعدكم وحكم	علي	٣٢٠٠١
كتاب الله ما استبان منه فاعمل به وما اشتبه عليك	أبي	٣٢٠٢٧
كتاب الله والإسلام هو خير مما يجمعون	هلال بن يساف	٣٢٠٦٢
كتابه	أنس بن مالك	٣٧٤٩٣
كتب ابن الزبير إلى عبد الله بن عتبة أن أبا بكر كان يجعل الجد أبا	سعيد بن جبير	٣٣٣٠٤
كتب ابن عباس إلى علي يسأله عن ستة إخوة وجد	الشعبي	٣٣٣٢١
كتب أبو الخليل إلى سعيد بن جبير: يخبره	أيوب	١٤٧٦٠
كتب أبو الدرداء إلى سلمان: أما بعد	عبد الله بن هبيرة	٢٧٥٣٢
كتب أبو الدرداء إلى سلمان: أما بعد فإني أدعوك إلى الأرض المقدسة	عبد الله بن هبيرة	٣٧٤٠٨

الحديث أو الأثر	الراوي	الرقم
كتب أبو الدرداء إلى مسلمة بن مخلد	ابن أبي ليلى	٢٧٥٣١
كتب أبو الدرداء إلى مسلمة بن مخلد وهو أمير بمصر	ابن أبي ليلى	٣٧٣٢٧
كتب أبو بردة إلى رجل من أهل الذمة يسلم عليه	الشعبي	٢٧٤١٤
كتب أبو موسى إلى عامر بن عبد الله	محمد	٢٧٥٣٦
كتب أبو موسى إلى عامر من عبد الله بن قيس	محمد	٣٧٥٤٨
كتب أبو موسى إلى عمر أنه يأتينا كتب ما نعرف تاريخها	الشعبي	٣٦٥٩٧
كتب أبو موسى إلى عمر: إنا لما فتحنا تستر أصبنا خيلاً	سليمان بن موسى	٣٥٤٠٥
كتب أبو موسى: من عبد الله بن قيس إلى عامر	محمد	٢٧٥٥٥
كتب أصحاب محمد ﷺ عيب عثمان	سالم بن أبي الجعد	٣٢٦٦٨
كتب الحكم بن أيوب في نفر يستعملهم على القضاء	عمرو	٢٤٤٨٥
كتب إلى شريح أن لا يورث حميل إلا ببينة	الشعبي	٣٣٥٠٥
كتب إلى عطاء يسأله عن عبيد يهود ونصارى	سليمان بن موسى	١٠٦٦٦
كتب إلى عمر في امرأة أخذت بأنثيي رجل	عمرو بن شعيب	٢٩٧٣٣
كُتب إلى عمر من نجران	بكر	٤٩٤٤
كتب إليَّ ابن عباس أن ضمن العارية	ابن أبي مليكة	٢١٧٧٢
كتب إلي أخ من بني زريق	عبد الله بن عبيد بن عمير	٣١٠٣٥
كتب إليّ الزهري أن رجلاً طلق امرأته	يزيد بن أبي حبيب	٢٠١١١
كتب إليّ عطاء الخراساني أنه سأل سعيد بن المسيب	أيوب	٢٠٠٦٤
كتب إلي عمر أن أجله سنة فإن استطاعها	شريح	١٧٣١٩
كتب إليَّ عمر بن عبد العزيز: أما بعد فإن للإيمان فرائض	عدي بن عدي	٣٢٤٦٥
كتب إلي عمر بن عبد العزيز: مهما أقلت	سليمان بن حبيب المحاربي	١٩٤٣١

الحديث أو الأثر	الراوي	الرقم
كتب إليّ عمر بن عبدالعزيز في رجل قال مواليه: لا نعقل عنه	عبد العزيز بن عمر	٢٩٣٨٦
كتب إلي نافع أن العبد يتسرى في ماله ولا يتسرى	أيوب	١٧٠٦٦
كتب إلينا ابن الزبير	أبو إسحاق	١٠٦٥٢
كتب إلينا عبد الملك بن مروان ونحن مع خالد بن عبد الله أن الأصابع	عمرو بن سلمة	٢٨٧٣٨
كتب إلينا عمر ابن عبد العزيز: أما بعد فإن عرى الدين	جعفر بن برقان	٣٢٤٠٢
كتب إلينا عمر أن الأعرابي لا ينكح	زيد بن وهب	١٨٢٣٩
كتب إلينا عمر أن المرأة لا تصوم تطوعاً	زيد بن وهب	٩٩٧٠
كتب إلينا عمر بن الخطاب في المسح	زيد بن وهب	١٨٩٧
كتب إلينا عمر بن الخطاب ونحن مع النعمان بن مقرن	أبو الصلت وأبو مسافع	٣٦٠٦٣
كتب إلينا عمر بن عبد العزيز	جعفر بن برقان	٣٢٤٨
كتب إلينا عمر بن عبد العزيز	جعفر بن برقان	٥٧٢٢
كتب إلينا عمر بن عبد العزيز صلوا	جعفر بن برقان	٩٠٤٥
كتب إلينا عمر بن عبد العزيز فقرئ علينا كتابه	يزيد بن أبي حبيب	٣٥٩٥٥
كتب إلينا عمر بن عبد العزيز ليأخذ	الربيع	٢٣٦٦٢
كتب إلينا عمر: إن المرأة لا تصوم تطوعاً	زيد بن وهب	١٨٠٢٤
كتب بذلك عمر بن عبد العزيز إلى أهل اليمن	معمر	١٠٣٠٧
كتب بذلك عمر بن عبد العزيز إلى أهل اليمن	معمر	١٠٣٦٨
كتب جعونة بن الحارث وكان يلي ثغر ملطيه	عمرو بن ميمون	٣٥٤٠١
كتب خالد إلى مرازبة فارس وهو بالحيرة ودفعه إلى بني بُقَيلة	عامر	٣٥٩٨٤
كتب خالد بن الوليد زمن الحيرة إلى مرازبة	عامر الشعبي	٣٥٩٨٥
كتب خالد بن الوليد من الحيرة إلى مرازبة فارس	عامر	٣٥٧٩٤

الحديث أو الأثر	الراوي	الرقم
كتب رجل كتابا من الحسن إلى صالح ابن عبد الرحمن	يونس	٢٧٥٦٤
كتب رجل مصحفاً وكتب عند كل آية	عامر	٣٢١٠٤
كتب رجل من أهل العراق إلى ابن الزبير حين بويع	وهب بن كيسان	٣٢٥٨٩
كتب رجل من أهل العراق إلى ابن الزبير حين بويع	وهب بن كيسان	٣٧٥٦٠
كتب رسول الله ﷺ إلى رجل من أهل الكتاب: أسلم أنت	أبو بردة	٣٥٧٩٣
كتب رسول الله ﷺ إلى مجوس هجر	الحسن بن محمد بن علي	٣٤٨٣٢
كتب رسول الله ﷺ إلى مجوس هجر	الحسن بن محمد	٣٤٨٤٩
كتب رسول الله ﷺ كتاب الصدقة	ابن عمر	١٠٢٢٩
كتب رسول الله ﷺ كتاباً بين المهاجرين والأنصار	ابن عباس	٣٥٤٧٠
كتب رسول الله ﷺ كتاباً بين المهاجرين والأنصار أن يعقلوا معاقلهم	ابن عباس	٢٩٣٨٢
كتب زياد إلى الحكم بن عمرو الغفاري وهو على خراسان	الحسن	٣٢٦٩١
كتب زياد إلى عائشة أم المؤمنين: من زياد بن أبي سفيان	أبو موسى	٣٢٥٦٦
كتب شريح إلى هشام بن هبيرة أن دية المرأة	الحكم بن عتيبة	٢٩٣٠٧
كتب عامر لعمر بن عبد العزيز من اليمن أن رجلا كان يهوديا	الوليد بن جميع	٣٤٩٥٥
كتب عامل لعمر بن الخطاب إليه	أبو عثمان	٢٧٨٧٢
كتب عبد الملك إلى أهل المدينة يسألهم	الحكم	١٨٠٥٧
كتب عبد الملك بن مروان وسليمان	عمرو بن مهاجر	١٩٤٢٨
كتب عثمان إلى أبي أن اشتر لي مائة	حكيم بن عقال	٢٤٣٠٠
كتب عثمان بن عفان إلى عقال: أن يشتري	عقال أو حكيم بن عقال	٢٤٢٩٥

الحديث أو الأثر	الراوي	الرقم
كتب عدي بن أرطاة قاضي البصرة إلى عمر بن عبدالعزيز: إني وجدت قتيلا	عاصم	٢٩٩١٢
كتب عمر ابن عبد العزيز إلى أهل الجزيرة	عمرو بن ميمون	٣٥٣٩٤
كتب عمر ابن عبد العزيز لا تلبسوا من الحرير	حصين	٢٦٢٦٦
كتب عمر ابن عبد العزيز: لا يقعدنّ قاضٍ في المسجد	حصين	٢٣٢١٥
كتب عمر اذكروا اسم الله على الجبن وكلوا	إبراهيم	٢٦٠٠٣
كتب عمر إلى أبي عبيدة كتاباً فقرأه على الناس بالجابية	عروة بن رويم	٣٦١١٩
كتب عمر إلى أبي موسى	نافع بن جبير	٣٢٦٤
كتب عمر إلى أبي موسى الأشعري	عبد الله بن بريدة	٢٦٨٩٧
كتب عمر إلى أبي موسى أن اعرضوا على من قبلكم	بجالة بن عبدة	٣٤٨٤١
كتب عمر إلى أبي موسى أن اليمين على من أنكر	أبو العوام	٢٢٠٩٠
كتب عمر إلى أبي موسى أن خذ ممن	الحسن	١٠١٠٦
كتب عمر إلى أبي موسى أن مر	شعيب	١٠٤٤١
كتب عمر إلى أبي موسى فيما زاد على المائتين	الحسن	١٠١٢٦
كتب عمر إلى أبي موسى: أما بعد	عمر بن زيد	٢٧٣٠٨
كتب عمر إلى أبي موسى: أما بعد	سعيد بن أبي بردة	٢٧٥٣٣
كتب عمر إلى أبي موسى: أما بعد فتفقهوا	عمر بن زيد	٣١٩٠٥
كتب عمر إلى أبي موسى: أما بعد! إن أسعد الرعاة	سعيد بن أبي بردة	٣٧١٦٧
كتب عمر إلى أبي موسى: أن اقطعوا الركب	أبو عثمان	٢٦٤٨٣
كتب عمر إلى أبي موسى: إن للناس نُفرةً	أبو البختري	٣٩٩٦٤
كتب عمر إلى أبي موسى: إنك لن تنال الآخرة بشيء أفضل من الزهد	سفيان	٣٧١٨٩

الحديث أو الأثر	الراوي	الرقم
كتب عمر إلى النعمان بن مقرن: استشر واستعن	عبد الملك بن عمير	٣٦٠٦٥
كتب عمر إلى أمراء الأجناد	مكحول	١١٨٧
كتب عمر إلى أمراء الأجناد أن لا تقتل نفس دوني	النزال بن سبرة	٢٩٧٤٨
كتب عمر إلى أمراء الأجناد أن لا تقتلوا امرأة ولا صبياً	ابن عمر	٣٥٣٣١
كتب عمر إلى أمراء الأجناد فيمن غاب	ابن عمر	٢٠١٣٥
كتب عمر إلى أمراء الأجناد: إذا تداعت	طلحة بن عبيد الله بن كريز	٣٩٩٦٨
كتب عمر إلى أمراء الأجناد: أيما رجل من المسلمين أشار	طلحة بن عبيد الله بن كريز	٣٥٦٤١
كتب عمر إلى أمراء الجزية: لا تضعوا الجزية إلا على من جرت عليه الموسى	أسلم	٣٤٨٢٢
كتب عمر إلى أهل العراق: إن لنا هدايا	يحيى بن سعيد	٢٣٣٦٩
كتب عمر إلى أهل الكوفة أنه ذكر لي أن مطرس بلسان الفارسية	أبو عطية	٣٥٦٣٦
كتب عمر إلى سعد وغيره من أمراء الكوفة	أبو بكر بن عمرو بن عتبة	٣٦٠٢٤
كتب عمر إلى سعد يوم القادسية إني قد بعثت إليك أهل الحجاز	عامر	٣٥٤٤٠
كتب عمر إلى سعد يوم القادسية: إني قد بعثت إليك أهل الحجاز	الشعبي	٣٦٠٠٨
كتب عمر إلى شريح أن يقضي بالجوار	أبو بكر بن حفص	٢٤٢٠١
كتب عمر إلى شريح يقرأ في الأوليين	الشعبي	٣٧٦٢
كتب عمر إلى عبد الله إذا كان أحد العصبة أقرب بأم فأعطه المال	أبو وائل	٣٣٧٠٨
كتب عمر إلى عبد الله بن مسعود: إنا قد خشينا أن نكون قد أجحفنا بالجد	إبراهيم	٣٣٣٢٥
كتب عمر إلى عبد الله: لا تسلم في الحيوان	إبراهيم	٢٣٠٦٣
كتب عمر إلى معاوية الزم الحق يلزمك الحق	النعمان	٣٢٦٨٢

الحديث أو الأثر	الراوي	الرقم
كتب عمر إلي أبي موسى الأشعري أن اقطعوا الركب	أبو عثمان	٣٥١٣١
كتب عمر إليهم: إلى رأس أهل الإسلام	عامر	٣٤٦٢٧
كتب عمر أن لا يخصى فرس	إبراهيم بن مهاجر البجلي	٣٤٧٦٣
كتب عمر أن لا ينام قبل أن يصليها	أسلم	٧٣٦٨
كتب عمر أن لا ينام قبل أن يصليها	عمر	٧٣٦٩
كتب عمر أنه من أحيا أرضاً	محمد بن عبيد الله الثقفي	٢٣٨٣١
كتب عمر بن الخطاب ألا يجلدن	حكيم بن عمير	٣٠٧٩١
كتب عمر بن الخطاب إلى أبي موسى: أما بعد فإن القوة في العمل	الضحاك	٣٨٠٣٠
كتب عمر بن الخطاب إلى أهل الكوفة: إلى وجوه الناس	نافع بن جبير	٣٤٦٢٥
كتب عمر بن الخطاب إلى عمير بن سعد	حرام بن حكيم	٢٣٦٣٤
كتب عمر بن الخطاب أن النساء يعطين أزواجهن	محمد بن عبيد الله الثقفي	٢١٩٨٦
كتب عمر بن الخطاب في شاهد الزور	مكحول والوليد ابن أبي مالك	٣٠٦٢٢
كتب عمر بن عبد العزيز	منصور بن حيان	٣٢٧٠
كتب عمر بن عبد العزيز	بكر بن عبد الله المزني	٢٢٩٦٦
كتب عمر بن عبد العزيز ألا يؤخذ	صالح	٢٣٨٥٠
كتب عمر بن عبد العزيز إلى أمراء الأجناد: في الأنف	سليمان بن موسى	٢٨٥٧١
كتب عمر بن عبد العزيز إلى أهل القرى	الحكم	٦٠١٠
كتب عمر بن عبد العزيز إلى أهل المدينة	الحسن بن مسلم	٢٣٦٦٤
كتب عمر بن عبد العزيز إلى أهل ديلم يدعوهم	أبو صخر	٣٥٢٧٠
كتب عمر بن عبد العزيز إلى أهل مصر ينهاهم عن خصاء الخيل	يزيد بن أبي حبيب	٣٤٧٦٤

الحديث أو الأثر	الراوي	الرقم
كتب عمر بن عبد العزيز إلى عبد الحميد بن عبد الرحمن: آمرك أن تطرز	داود بن سليمان	٣٤٩١٢
كتب عمر بن عبد العزيز إلى عدي	جعفر بن برقان	٥١٧١
كتب عمر بن عبد العزيز أن السكنى عارية	خالد الحذاء	٢١٣١٥
كتب عمر بن عبد العزيز أن لا تباع الثمرة	جعفر بن برقان	٢٣٢٠٧
كتب عمر بن عبد العزيز أن يرجع	عبد الرحمن بن زياد	٢٣٥٦٧
كتب عمر بن عبد العزيز بكتاب	ابن جريج	٣٠٨٥٧
كتب عمر بن عبد العزيز فقرئ علينا كتابه	شيبة بن مساور	٣١٠٠٥
كتب عمر بن عبد العزيز في الكفن	عمرو بن مهاجر	٢٣٢٦٨
كتب عمر بن عبد العزيز في اليتيمين	سلم بن أبي الذيال	١٦٧٥٧
كتب عمر بن عبد العزيز في قوم نصارى ارتدوا	عبيد الله بن عمر	٣٤٩٣٩
كتب عمر بن عبد العزيز في ميراث المرتد	جرير بن حازم	٣٣٥١٨
كتب عمر بن عبد العزيز في ميراث المرتد	جرير بن حازم	٣٤٩٦٣
كتب عمر بن عبد العزيز لا يجلس قاضٍ	حصين	٩٠١٨
كتب عمر بن عبد العزيز من غلب الماء على شيء فهو له	قتادة	٢٤٦٨٥
كتب عمر بن عبد العزيز: إذا استهلكت الهبة	أبو حريز	٢٣٧٤٢
كتب عمر بن عبد العزيز: أما بعد فإن أناسا من الناس	جعفر بن برقان	٣٧٨٢٥
كتب عمر بن عبد العزيز: أيما رجل	حميد	١٠٥٠٣
كتب عمر بن عبد العزيز: لا يؤخذ من أهل الكتاب إلا ثلث الجزية	معقل	٣٤٨٣١
كتب عمر بن عبد العزيز: لليهودي	خالد الحذاء	٢٤٢١٤
كتب عمر بن عبد العزيز: من غاب عن امرأته	أبو مكين	٢٠١٣٦
كتب عمر بن عبد العزيز: من وهب هبة	الإفريقي	٢٣٠٦٨
كتب عمر بن عبدالعزيز إلى أمراء الأجناد أن الدية	محمد بن عمرو	٢٨٤٣٥

الحديث أو الأثر	الراوي	الرقم
كتب عمر بن عبدالعزيز: أن لا يزاد في الموضحة على خمسين ديناراً	خالد	٢٨٥٠٣
كتب عمر بن عبدالعزيز: ليس فيما دون الموضحة عقل	عمرو بن ميمون	٢٨٥٣٦
كتب عمر بن عبدالعزيز: ما كان من كسر في عظم فلا قصاص فيه	حصين	٢٩٠٨١
كتب عمر: إن الدنيا خضرة حلوة فمن أخذها بحقها	شقيق	٣٧١٦٤
كتب عمر: ألا تفرقوا بين السبايا وأولادهن	عامر	٢٤٣٠٦
كتب عمر: لا تفرقوا بين الأخوين	فروخ	٢٤٢٩٣
كتب عمر: ليس لكم أن تشتروا من عقار أهل الذمة	الحسن	٢٢٠٦١
كتب عمرو بن العاص إلى عمر بن الخطاب أن رجلاً يبدل بالكفر	عبد الله بن عمرو	٣٤٩٣٧
كتب في الإخوة من الأم يرثون	عمر بن عبدالعزيز	٢٩٣٧١
كتب مسروق إلى أهله: انظروا جاريتي	الشعبي	١٧٠٠٩
كتب نجدة إلى ابن عباس يسأله عن الشيخ الكبير	عبد الملك بن المغيرة	٢٢٣٦٢
كتب نجدة إلى ابن عباس يسأله عن النساء	يزيد بن هرمز	٣٥٩٠٣
كتب نجدة إلى ابن عباس يسأله عن النساء: هل كن يحضرن الحرب	يزيد بن هرمز	٣٥٤٣٤
كتب نجدة إلى ابن عباس يسأله عن سهم ذوي القربى	سعيد المقبري	٣٥٦٩٨
كتب نجدة إلى ابن عباس يسأله عن قتل الولدان	يزيد بن هرمز	٣٥٣٤٠
كتب نجدة إلى ابن عمر يسأله هل قطع النبي ﷺ الرجل بعد اليد	يحيى بن أبي كثير	٣٠١٤٣
كتب هشام بن هبيرة إلى شريح يسأله عن ميراث ولد الزنا	الشعبي	٣٣٤٩٣

الحديث أو الأثر	الراوي	الرقم
كتب هشام بن هبيرة قاضي البصرة إلى شريح يسأله عن عين الدابة	الشعبي	٢٩١٨٣
كتب يزيد بن عبد الملك إلى أهل المدينة	سعد بن إبراهيم	١٣٤٢٨
كتبت إلى إبراهيم أسأله عن الرضاع فكتب إلي	قتادة	١٧٩٠٣
كتبت إلى ابن الزبير أسأله عن الرجل يوجد منه ريح الشراب	ابن أبي مليكة	٣٠٥٣٩
كتبت إلى ابن محيريز أسأله عن لبس الحرير	الوليد بن هشام	٣٤٧٩٢
كتبت إلى ابن محيريز أسأله عن لبس اليلامق	الوليد بن هشام	٢٦٢٧٤
كتبت إلى أبي قلابة أسأله عن الرجل يُحدِثُ البيت	أيوب	٢٠٢٦٣
كتبت إلى أبي قلابة أسأله عن المرأة تقذف	أيوب	٣٠١٣٠
كتبت إلى أبي قلابة أسأله عن طلاق	أيوب	١٨٩١٩
كتبت إلى أبي قلابة في امرأة زوجها مجنون	أيوب	١٨٨٩٢
كتبت إلى أخ لي في بني زريق	عبد الله بن عبيد بن عمير	٣٣٤٥٦
كتبت إلى شعبة ببغداد فبدأت باسمه فكتب إلي ينهاني	معاذ بن معاذ	٢٧٥٥٩
كتبت إلى عمر أسأله	عبد الرحمن بن غنم	٣٣٣٢
كتبت إلى عمر أسأله عن رجل كسر	نافع بن عبدالحارث	٢٩٥٩٨
كتبت إلى عمر بن عبد العزيز	ثابت بن قيس الغفاري	١٦٧٥٤
كتبت إلى عمر بن عبد العزيز أسأله	يحيى بن يحيى الغساني	٣٥٣٣٨
كتبت إلى عمر بن عبد العزيز في امرأة استعارت حليا	سوادة بن زيا	٢١٧٧٣
كتبت إلى عمر بن عبد العزيز في رجل قذف ابنه	رزيق	٣٠٨٢٥
كتبت إلى عمر بن عبدالعزيز في رجل قذف ابنه	رزيق	٣٠١١١

الحديث أو الأثر	الراوي	الرقم
كتبت إلى عمر في رجل	عبد الله بن عمرو	١٨٨٩٤
كتبت إلى نافع أسأله	ابن عون	٥٠٥٠
كتبت إلى نافع أسأله عن الحامل ترى الدم	أيوب	٦١٨٦
كتبت إلى نافع أسأله عن الرجل يكون في سرية تحمل بغير إذن أميره	ابن عون	٣٥٤٥٢
كتبت إلى نافع أساله عن القوم	ابن عون	٦٠٠٣
كتبت إلى نافع أسأله عن المحـرم يتداوى	ابن عـون	١٣٣٨٤
كتبت إلى نافع أسأله عن أهل البيت	ابن عون	٢٤٣٠٤
كتبت إلى نافع أسأله عن بيع الأخ من الرضاعة	ابن عون	٢١٥٦٨
كتبت إلى نافع أسأله عن دعاء المشركين	ابن عون	٣٥٢٨١
كتبت إلى نافع أسأله عن دعاء المشركين	ابن عون	٣٩٦٠٥
كتبت امرأة من أهل الري إلى إبراهيم أنها	يحيى بن عباد	١٥٨٥٣
كتبت ذكر حق على عدة: أيهم شئت أخذت بحقي	أبو الجهم	٢٢١٤٤
كتبت عائشة إلى معاوية: أما بعد	الشعبي	٢٧٥١٧
كتبت عائشة إلى معاوية: أما بعد فإنه من يعمل بسخط الله	الشعبي	٣٢٦٦٦
كتبت عليكم ثلاثة أسفار: الحج والعمرة	عمر بن الخطاب	٢٣٦١٧
كتبت عن أبي كتاباً كبيراً فقال: ائتني بكتبك	أبو بردة	٢٨١٣٧
كثر الله مالك وولدك وأصح جسمك وأطال عمرك	إبراهيم	٢٧٤٩٣
كثرة الضحك تميت القلب	الحسن	٢٨٣٧٦
الكحل	أبو صالح وعكرمة	١٧٨٧٥
الكحل والثياب	الشعبي	١٧٨٧٨
كخ كخ إنا لا تحل لنا الصدقة	أبو هريرة	٣٩٢٨٢
كخ كخ إنا لا تحل لنا الصدقة	أبو هريرة	١١٠١٠
كخ كخ إنا لا تحل لنا الصدقة	أبو هريرة	٢٧٩٦٩

الحديث أو الأثر	الراوي	الرقم
كذب ليس عليه حد	عطاء	٣٠٥٦٧
الكذب ملح البيع: ينفق السلعة ويمحق الكسب	أبو هريرة	٢٣٦٣٣
كذبة	عامر	١٩٣٨٧
كذبة في الرجل له امرأة فسئل: ألك امرأة؟	عمر	١٩٣٨١
كـذبة ليست بشيء	الحسن وعطاء	١٩٣٧٨
كذبت لا يدخلها إنه قد شهد بدرا والحديبية	جابر	٣٩٤٩٣
كذبت لا يدخلها إنه قد شهد بدراً والحديبية	جابر	٣٤٥٢٤
كذبت يهود كذبت يهود	أبو سعيد الخدري	١٧٤٣٢
كذبوا لكم الهجرة مرتين هاجرتم	الشعبي	٣٩٧٥٤
كذلك عبرها الملك بالسحر	الحر بن الصياح	٣٢٥٠٢
كره ابن سيرين البز مضاربة	أشعث	٢٣٧٩٤
كره الإقعاء	الحسن ومحمد	٢٩٦٥
كره السدل	مجاهد	٦٦٤١
كـره الله مالكاً	مجاهـد	٢٧٥٨٠
كره الناس أن يتصدقوا على المشركين	ابن الحنفية	١٠٦٩٠
كره أن يطأ الرجل امرأة قبلها أبوه أو نظر	الزهري	١٧٠٠٦
كره أن يطأها ولها زوج	أبو مسعود	١٩٢٨٢
كره أن يقول: المفصل ويقول: القرآن	ابن عمر	٣٢٠٩١
كره أن يقول: قراءة فلان ويقول: كما يقرأ فلان	إبراهيم	٣٢١٨٨
كره أن يقوم الإمام حتى يقول المؤذن	الحسن	٤١٣٥
كره للشابة أن تخرج إلى العيدين	إبراهيم	٥٩٢٣
كرها أن يبيع الرجل على أن يأخذ الدينار بكذا	عامر وأبو جعفر	٢٤٧٨١
كرها أن يبيع الرجل على أن يأخذ الدينار بكذا	إبراهيم	٢٤٧٨٢
كرهه	الحسن	١٦٩٩١
كرهه	إبراهيم	٢١١٩٣

الحديث أو الأثر	الراوي	الرقم
كرهه	الحسن	٢٣٩٩٤
كرهه ابن سيرين	ربيع	١٢٢٦
كرهه أحدهما ولم يكرهه الآخر	شعبة	٧٩٣٩
كرهه وقال: هو غرر	الشعبي	٢١٧٤٣
كرهوه	محمد بن علي وعبد الرحمن ابن الأسود والقاسم وسالم وطاوس	٧٦٢٩
الكري إذا لم يجد راعيا	عطاء وطاوس	١٦٠١٨
كسا ابن عمر مولى له يوماً من قباطي مصر	نافع	٢٦٤٠٤
كسب الحجام خبيث ومهر البغي خبيث	رافع بن خديج	١٨٣٩٣
كسب الحجام خبيث ومهر البغي خبيث	رافع بن خديج	٢٢١٩١
كسب الحجام خبيث ومهر البغي خبيث	رافع بن خديج	٢٢٢٨٢
كضيق الزج في الرمح	يحيى بن الجزار	٣٨٤٠١
الكف	عبد الوارث	١٧٨٩١
الكف ورقعة الوجه	ابن عباس	١٧٨٧٣
الكفار إذا دخلوا القبور فعاينوا ما أعد الله لهم من الخزي يئسوا من رحمة الله	عكرمة	٣٨٢٠٥
الكفارات: إسباغ الوضوء بالسبرات	عبد الله	٤٥
كفارة المجلس: سبحانك وبحمدك أستغفرك	يحيى بن جعدة	٣١٣٠١
كفارة النذر إذا كان في معصية إطعام عشرة	الحسن	١٢٥٤٨
كفارة النذر غير المسماة كفارة اليمين	إبراهيم	١٢٥٥٦
كفارة اليمين إطعام عشرة مساكين	علي	١٢٥٧١
كفارة اليمين مد بر أو أكلة مأدومة	محمد	١٢٥٧٧
كفارة اليمين والظهار نصف صاع	إبراهيم	١٢٥٧٥
الكفارة خير	الحكم	١٢٧٠٨
كفارة في ظهار أو غيره ففيه نصف صاع	مجاهد	١٢٥٧٦
كفارة للجارح وأجر الذي أصيب على الله	إبراهيم ومجاهد	٢٩٨٣٦
كفارة للذي تصدق عليه وأجر الذي أصيب على الله	إبراهيم ومجاهد	٢٩٨٣٩

الحديث أو الأثر	الراوي	الرقم
كفارة واحدة يحرر محرراً	الحسن	١٣٠٣٨
كفارة يمين	الحسن	١٢٧٤٤
كفارة يمين	عطاء	١٢٧٥٢
كفارة يمين تصوم ثلاثة أيام	الحسن	١٢٩٩٦
كفارته كفارة يمين	جابر	١٢٥٣٨
كفارتهما سواء	الشعبي	١٢٨٣٧
كفارتهما سواء	الشعبي	٢٩٣٤٣
كفارتهما سواء	إبراهيم	٢٩٣٤٤
كفاك بقول عبد الله	إبراهيم	٥٨٨٤
الكفالة والحوالة سواء	الحسن وابن سيرين	٢٣٥٣٥
كفر	عطاء والحكم	١٢٧١٠
كفر بالله من ادعى نسباً لا يعلم وتبرأ	أبو بكر	٢٧٧٩٠
كفن أبو بكر في ثوبين سحوليين	القاسم	١١٣٧٦
كفن حمزة في ثوب	عروة	١١٣٨٤
كفن رسول الله ﷺ في ثلاثة أثواب	علي بن حسين	١١٣٩٨
كفن رسول الله ﷺ في ثلاثة أثواب أحدها برد	سعيد بن المسيب	١١٤٠٠
كفن رسول الله ﷺ في ثوبين صحاريين	جعفر عن أبيه	١١٣٧٢
كفن رسول الله ﷺ في حلة حمراء	منصور	١١٣٧٣
كفن عمر وحنط وغسل	ابن عمر	١١٣٣٢
كفن عمر وحنط وغسل	ابن عمر	١١٣٣٣
الكفن من الثلث	خلاس	٢٣٢٧٥
الكفن من جميع المال	إبراهيم	٢٣٢٦٩
الكفن من جميع المال	الحسن ومحمد	٢٣٢٧١
الكفن من جميع المال	مجاهد	٢٣٢٧٢
الكفن من جميع المال	سعيد بن المسيب والحسن	٢٣٢٧٤
الكفن من جميع المال	الحكم	٢٣٢٧٧
الكفن من جميع المال	الشعبي	٢٣٢٧٩
الكفن من جميع المال	أبو قلابة	٢٣٢٨٠
الكفن من جميع المال	إبراهيم	٢٣٢٨٢

الحديث أو الأثر	الراوي	الرقم
الكفن من جميع المال	إبراهيم	٢٣٢٨٣
الكفن من رأس جملة المال لا من الثلث	حماد	٢٣٢٧٣
كفنوني في ثلاثة أثواب لفوني فيها لفاً	أبو هريرة	١١٣٧٩
كفنوني في ثوبي هذين	حذيفة	١١٣٨١
كفها ووجهها	سعيد بن جبير	١٧٨٩٠
كفوا السلاح إلا خزاعة عن بني بكر	عبد الله بن عمرو	٣٩٦٧٦
كفى بالمرء كذباً أن يحدث بكل ما سمع	حفص بن عاصم	٢٧٢٧٥
كفى بالمرء من الشقاء أو من الخيبة أن يبيت وقد بال الشيطان في أذنه	عبد الله	٣٧٢٧٥
كفى بالموت مزهدا في الدنيا ومرغبا في الآخرة	الربيع	٣٧٠٤٨
كفى بخشية الله علما وكفى بالاغترار به جهلا	عبد الله	٣٧٢٥٢
كفى بمن شك في الحجاج لحاه الله	إبراهيم	٣٢٣٧٢
كفى بمن شك في الحجاج لحاه الله	إبراهيم	٣٢٦٣٨
كفى به شحاً أن أذكر عنده ثم لا يصلي عليّ	الحسن	٨٩٤٠
كفى لغواً إذا صعد الإمام	عبد الله	٥٣٩٩
كفيتم إن الإمرة لا تزيد الإنسان في دينه خيراً	سعد	٣٤٧٤٠
الكفيل غارم	شريح	٢٤٣٢٩
كقدر صلاة الصبح لا معجلة ولا مؤخرة	ابن عمر	١٦٠٣٠
ككوة بلسان الحبشة	سعد بن عياض	٣١٩٦٠
كل	الحسن	٢٠٨٢٤
كل	أبو سعيد الخدري	٢٠٩٣٤
كل ابن آدم خطاء وخير الخطائين التوابون	أنس بن مالك	٣٦٩٣١
كل أجير أخذ أجرا فهو ضامن	ابن سيرين	٢١٧١٩
كل أسير كان في أيدي المشركين من المسلمين ففكاكه	عمر	٣٥٤٨١
كل السمك لا يضرك من صاده	ابن عباس	٢٠٨٣٢
كل الكتاب أكره	مسلم	٢٨١٤١
كل الليل قد أوتر رسول الله ﷺ أوله وأوسطه	عائشة	٦٩٢٤

الحديث أو الأثر	الراوي	الرقم
كل المسألة كد في وجه الرجل يوم القيامة	ابن جندب	١٠٩٧٩
كل بيع نسأ فإنه يكره القبيل والرهن فيه	طاوس	٢١٢٣١
كل تسبيحة صدقة	أبو ذر	٣١٣٩٢
كل جماع درىء فيه الحد ففيه الصداق كاملاً	حماد	١٨٢٣١
كل حاجة ليس فيها تشهد فهي بتراء	أبو البختري	٢٨٣٨٦
كل حتى تراه مثل شق الطيلسان	عكرمة	٩٣١٠
كل حتى تراه معترضا	إبراهيم	٩٣٠٩
كل حتى يتبين لك الفجر	أبو جعفر	٩٣١٢
كل حساب تحسبه فتأخذ عليه أجرا	سعيد بن المسيب	٢٣٧٠١
كل حل علي حرام فكفارته كفارة يمين	الحسن وجابر بن زيد	١٩٢٠٨
كل حلال في كل ظرف حلال	ابن عباس	٢٥٥١٣
كل حلال في كل ظرف حلال وكل حرام في كل ظرف حرام	ابن عباس	٢٥٥١٧
كل حوالة ترجع إلا أن يقول الرجل للرجل: أبيعك	إبراهيم	٢١٩٧٧
كل خطبة ليس فيها تشهد بتراء	حميد بن هلال	٢٨٣٨٧
كل خطبة ليس فيها تشهد كاليد الجذماء	أبو هريرة	٢٨٣٨٥
كل خلع أخذ عليه فداء فهو طلاق وهو تطليقة بائنة	الشعبي	١٩٤٧٠
كل خلع تطليقة بائنة	شريح	١٩٤٧١
كل دابة أكل لحمها	عكرمة	٣٢٣
كل دم واجب فليس له أن يذبحه	الحسن وعطاء	١٣٧٦٩
كل ذات زوج عليك حرام إلا ما أصبت من السبايا	إبراهيم	١٧٧٤٠
كل ذات زوج عليك حرام إلا ما ملكت	الحسن بن محمد	١٧٧٤٣
كل ذات زوج عليك حرام إلا ما ملكت يمينك	الحسن	١٧٧٤٢
كل ذات زوج عليك حرام إلا ما ملكت يمينك	عبد الله	١٧٧٥٢

الحديث أو الأثر	الراوي	الرقم
كل ذات زوج عليك حرام إلا ما ملكت يمينك	الحسن	١٧٧٥٣
كُلْ ذبيحةَ المروة	الشعبي	٢٠٩٩٧
كل ذلك قد كانوا	قيس بن سكن	٢٦٨٨
كل رمية نافذة في عضو ففيها ثلث دية ذلك العضو	عمر	٢٨٨٤٠
كل سورة فيها	عكرمة	٣٢١٤٥
كل شراب أسكرفهو حرام	عائشة	٢٥٢٩٠
كل شرط في النكاح فالنكاح يهدمه إلا الطلاق	إبراهيم	١٧٣٨٩
كل شرط في بيع فالبيع يهدمه	إبراهيم	٢٣٨٨٤
كل شرط في بيع يهدمه البيع إلا العتاق	إبراهيم	٢٣١٢٩
كل شرط في مضاربة فهو ربا	عكرمة	٢٤١٢٩
كل شرط في مضاربة فهو ربا	قتادة	٢٤١٣٠
كل شريك بيعه في شركته جائز إلا شركة في ميراث	الشعبي	٢٣٥٠١
كل شيء أريد به التجارة ففيه الزكاة	إبراهيم	١٠٣٤٧
كل شيء أريد به التجارة ففيه الزكاة	إبراهيم	١٠٧٥٦
كل شيء أوتي نبيكم إلا مفاتيح الخمس	عبد الله	٣٣٨٨٨
كل شيء بحديدة فهو عمد	الشعبي	٢٩٤٩٢
كل شيء حبس المحرم فهو إحصار	عروة	١٤٠٧١
كل شيء خطأ الا السيف ولكل خطأ أرش	النعمان بن بشير	٢٨٤٨٦
كل شيء خطأ إلا السيف ولكل خطأ أرش	النعمان بن بشير	٢٩٤٩٤
كل شيء دون المـائتين نفقة	إبراهيم	١٠١١٨
كل شيء ضربت عليه	حماد	١٧٢١
كل شيء في القرآن	علقمة	٣٢١٤٣
كل شيء في القرآن: "أو أو" فهو فيه مخير	ابن عباس	١٢٨٦٢
كل شيء في القرآن: "أو أو" فهو فيه مخير	عكرمة	١٢٨٦٣

الحديث أو الأثر	الراوي	الرقم
كل شيء فيه خطر فهو من الميسر	ابن سيرين	٢٧٨٥٢
كل شيء فيه قمار فهو من الميسر	ابن سيرين	٢٣٧٨٧
كل شيء لا يقاد منه فهو على العاقلة	قتادة	٢٩٢٠٤
كل شيء لا يكال ولا يوزن	الحكم وحماد	٢٣٩٤١
كل شيء لا يكال ولا يوزن فلا بأس أن يعطى	الشعبي	٢١٦٥٧
كل شيء لقط من الطير فليس به بأس	مجاهد	٢١٠٥١
كل شيء من القمار فهو من الميسر	عطاء ومجاهد وطاوس أو اثنين منهم	٢٧٨٥٣
كل شيء من المرأة عورة	أبو بكر ابن عبد الرحمن بن الحارث بن هشام	١٨٦٥١
كل شيء ولدت من يوم دُبرت فإنهم بمنزلتها	الشعبي	٢١٨٦٩
كل شيء يصيبه المحرم من الصيد ففيه	حماد	١٥٩٤٢
كل شيء يوزن فمثل بمثل فإذا اختلف	إبراهيم	٢٤٥٨٦
كل صلاة بعدها	أبو مجلز	٣١١٧
كُلُّ صَلاَةٍ لاَ يُقْرَأُ فِيهاَ بِفَاتِحَةِ الْكِتَابِ فَهْيَ خِدَاجٌ	عائشة	٣٦٥٨
كل صيام في القرآن متتابع إلا قضاء رمضان	مجاهد	١٢٧٦١
كل صيد البحر ما أصاب اليهودي والنصراني	مكحول	٢٠٨٣٤
كل صيد يصيبه المحرم دون الحمامة ففيه ثمنه	عكرمة	١٦٤٦١
كل طلاق جائز إلا طلاق المعتوه	علي	١٨٨٧١
كل طلاق جائز إلا طلاق المعتوه	علي	١٨٨٧٣
كل طلاق كان نكاحه مستقيماً إذا تفرقا	عطاء	١٩٣٥٤
كل عدو عدا عليك فأقتله وأنت محرم	عطاء	١٥٤٨٩
كل عمد ليس فيه قود فعقله في مال المصيب	هشام عن أبيه	٢٩٢٠٥
كل عمل ابن آدم يُضاعِفُ الحسنةُ عشر أمثالِها	أبوهريرة	٩١٣٩
كل عين فاعلة يعني زانية	أبو موسى	١٨١١٨

الحديث أو الأثر	الراوي	الرقم
كل فإن الله لم يكن ليطعمك حراماً	الشعبي	٢٢٢٩٢
كل فرقة تطليقة	سعيد بن المسيب والحسن	١٩٣٥٦
كل فرقة فهي تطليقة	قتادة	١٩٣٥٩
كل فرقة فهي تطليقة	عطاء	١٩٣٦٠
كل فرقة فهي تطليقة بائن	إبراهيم	١٩٣٦١
كل فرقة فهي طلاق	الشعبي	١٩٣٥٨
كل فرقة كانت بين الرجل والمرأة فعدتها	إبراهيم	١٩٤٨٥
كل فرقة كانت بين الرجل والمرأة فعدتها	الحسن	١٩٤٨٦
كل فرقة كانت من قبل الرجال فهي طلاق	إبراهيم	١٩٣٥٧
كل قبل أن تغدو يوم الفطر ولو تمرة	أم الدرداء	٥٧١٠
كل قد فعل ؛ فتعالوا : نجتمع على أمر يأخذ به من بعدنا فكبروا	عمر	١١٧٨٤
كل قرض جر منفعة فهو ربا	إبراهيم	٢١٩٣٧
كل كلام ذي بال لا يبدأ فيه بالحمد لله فهو أقطع	أبو هريرة	٢٨٣٨٨
كل ما أصاب المحرم الصيد ناسياً حكم عليه	مجاهد	١٦٤٩٧
كل ما أفرى الأوداج إلا سن أو ظفر	ابن مسعود	٢١٠٠٤
كل ما أفرى اللحم وقطع الأوداج	جعفر بن ميمون	٢٠٩٨٢
كل ما جزر	أبو الشعثاء	٢٠٩٣٥
كل ما ذبح بالشفرة والمروة والقصبة والعود	الشعبي	٢٠٩٩٩
كل ما شئت والبس ما شئت ما أخطأتك	ابن عباس	٢٦٤٩٢
كل ما فرى الأوداج إلا سن أو ظفر	رافع بن خديج	٢٠٩٨٧
كل ما وعد الله ورسوله قد رأينا غير أربع : طلوع الشمس	ابن مسعود	٤٠٣٩٠
كل ما يجرح ولا تأكل ما يفدغ	يحيى بن يعمر	٢٠٩٩٢
كل مرسلة فصاحبها ضامن	الشعبي	٢٩١٧٧
كل مسكر حرام	ابن عمر	٢٥٢٩١
كل مسكر حرام	عائشة	٢٥٢٩٣

الحديث أو الأثر	الراوي	الرقم
كل مسكر حرام	ابن عباس	٢٥٢٩٤
كل مسكر حرام	أبو هريرة	٢٥٢٩٧
كل مسكر حرام	عبد الله بن عمرو	٢٥٢٩٨
كل مسكر حرام	عائشة	٢٥٣٠٢
كل مسكر حرام	ابن عمر	٢٥٣٠٣
كل مسكر حرام	المختار	٢٥٣٠٥
كل مسكر خمر	ابن عمر	٢٥٢٩٢
كل معروف صدقة	حذيفة	٢٧٠٦٨
كل معروف صدقة	عبد الله	٢٧٠٦٩
كل معروف صدقة	عبد الله بن يزيد	٢٧٠٧٣
كل معروف صدقة	جابر بن عبد الله	٢٧٠٧٤
كل معروف صدقة	عبد الله	٢٧٠٧٥
كل مفتدية أحق بنفسها لا ترجع إلى	مكحول	١٩٤٧٦
كل من التطوع والتمتع وهدي الإحصار والنذر	عطاء	١٦٠٤٤
كل من سمين مالك فإنما قذرتها من جوال القرية	غالب بن ديخ	٢٥٩٢٧
كل من صيد البازي وإن أكل	إبراهيم	٢٠٨١٥
كل من صيد البازي وإن أكل	الشعبي	٢٠٨١٦
كل من صيد الكلب و إن أكل من طريدته	ابن عمر	٢٠٧٥٤
كل من صيد المجوسي والنصراني واليهودي	عكرمة	٢٠٨٣٦
كُلُّ مَنْ كَانَ لَهُ إِمَام فقِراءَتُهُ لَهُ قِرَاءَةٌ	جابر	٣٨٤١
كل نافذة في عضو فديتها ثلث دية	سعيد بن المسيب	٢٨٨٣٨
كل نبي قد أعطي عطية فتنجزها	أبو سعيد الخدري	٣٣٨٤٤
كل نسب يتواصل عليه في الإسلام فهو وارث موروث	عمر	٣٣٥١٠
كل نكاح على غير وجه نكاح فإنها لا ترجع	عطاء	١٦٨١٤
كل نكاح فاسد لا يثبت فليس طلاقه فيه بطلاق	عطاء	٢٠٣٧٨

الحديث أو الأثر	الراوي	الرقم
كل نكاح فاسد نحو الذي تزوج في عدتها وأشباهه	إبراهيم	١٨٠٨٢
كل نكاح كان بغير سنة فإن المرأة لا تحل لزوجها	طاوس	١٦٨١٧
كل هدي دخل الحرم فقد وفى عن	عطاء	١٤٧٣٥
كل وأبدل إذا عطب الهدي وإن كان واجباً	سعيد بن جبير	١٦٠٣٨
كل وإن أكل	ابن عمر	٢٠٧٤٨
كُلْ وحشيةً أصبتها بعصى أو بحجر أو ببندقة	سعيد	٢٠٩١٠
كل وصية إن شاء رجع فيها غير العتاقة	الشعبي	٣٢٨٤٩
كل يمين حلف بها هي لله برة يوفي بها في الإسلام	طاوس	١٢٨٢٨
كل يمين منعت جماعاً حتى تمضي	إبراهيم	١٩٦٩٢
كل يمين منعت جماعا فهي إيلاء	الشعبي	١٩٦٩٥
كل يمين منعت جماعا فهي إيلاء	إبراهيم	١٩٦٩٦
كلا إن بحسبكم القتل	سعيد بن زيد	٣٩٩١٤
كلا إني رأيت عليه عباءة قد غلها	أنس بن مالك	٣٥٧٧٥
كلا إني رأيته في النار في بردة غلها	عمر بن الخطاب	٣٩٦٥٥
كلا جاري قد رأيته يعطي أرضه بالثلث والربع : عبد الله وسعد	موسى بن طلحة	٣٩٢٧٣
كلا فإنكما أهل نجد تأكلونها وإنا أهل المدينة نعافها	ميمونة	٢٥٩٣٥
الكلالة ما خلا الولد والوالد	ابن عباس	٣٣٧٦٢
الكلالة من لا ولد له	عمر	٣٣٧٥٦
الكلالة من لا ولد له ولا والد	ابن عباس	٣٣٧٥٨
الكلالة هو الميت	ابن عباس	٣٣٧٦٤
كلام الناس يوم القيامة السريانية	الشعبي	٣١٩٧٦
كلام أهل السماء العربية	مقاتل بن حيان	٣١٩١٧
الكلام في المسجد لغـــو إلا لمصل أو ذاكر ربه	ابن محيريـــز	٣٨٢٢٠

الحديث أو الأثر	الراوي	الرقم
كلاهما ينضحان	الحسن	١٣٠٣
الكلب الأسود البهيم شيطان	مجاهد	٢٩٢٦
الكلب الأسود البهيم شيطان	معاذ	٢٩٢٧
الكلب الأسود شيطان	أبو ذر	٢٩٢٥
الكلب والبازي شيء واحد كل صيود	عطاء	٢٠٨٠٨
كلبه كسكينه	الحكم	٢٠٧٨١
كلفوا من الأعمال ما تطيقون فإن أحدكم لا يدري ما مقدار أجله	الحسن	٣٧٠٦٢
كلما أصاب المحرم الصيد حكم عليه	الحسن	١٦٤٩٨
كلما حاضت وقعت تطليقة وتعتد حيضة	إبراهيم وخيثمة	١٨٧١٤
كلما دخلت المسجد الحرام طفت بالبيت	إبراهيم	١٤٠٨١
كلما شاءت فهي طالق	الحكم	٢٠٢١٤
كلما طال عمر المسلم كان خيرا له	شداد أبي عمار	٤٠٥٤٨
كلمات إذا قالهن العبد وضعهن ملك في جناحه	موسى بن طلحة	٣١٥٥٧
الكلمات التي تلقى آدم من ربه	عبد الرحمن بن يزيد بن معاوية	٣١٢١٣
كلمات الفرج: لا إله إلا الله العلي العظيم	أبو جعفر	٣١١١٥
كلمات للمكروب: اللهم رحمتك أرجو	أبو بكرة	٣١١١٢
كلمات لو رحلتم المطي فيهن لأنضيتموهن قبل أن تدركوا مثلهن	علي	٣٧٢٢٣
كلمتان خفيفتان على اللسان ثقيلتان في الميزان	أبو هريرة	٣٧٧٥٨
كلمتان خفيفتان على اللسان ثقيلتان في الميزان حبيبتان	أبي هريرة	٣١٣٨٥
كلمني أبو العالية بالفارسية	أبو خلدة	٢٧٩٦٧
كلمني الحكم ابن عتيبة في يوم عيد	شعبة	٥٨١٤
كلمني طاوس بعدما نزل سليمان	إبراهيم بن ميسرة	٥٤٢١

الحديث أو الأثر	الراوي	الرقم
كلها لكم إلا كتفها	عائشة	١٠٠٧٨
كلوا الجبن عرضا	ابن الحنفية	٢٦٠٠١
كلوا الجبن فإنه لبأ ولبن	عمر	٢٥٩٩٩
كلوا ذبائح بني تغلب وتزوجوا نساءهم	ابن عباس	١٦٩٧٢
كلوا غارت أمكم	أنس	٣٩٠٣٦
كلوا واشربوا حتى يؤذن ابن أم مكتوم	ابن عمر	٩١٧٠
كلوا واشربوا حتى يؤذن ابن أم مكتوم	عائشة	٩١٧١
كلوا واشربوا وتصدقوا	عبد الله بن عمرو	٢٦٤٩١
كلـوا واشربوا ولا يَهِيدنّكم الساطع	طلق بن عـلي	٩٣١٧
كلوا وتزودوا	جابر	١٦١٩٨
كلي من مال اليتيم وأعلمي ما تأكلين	عائشة	٢٢٧٢٤
كم القوم؟	علي	٣٩٤٤١
كم خراجك؟	ابن عمر	٢٢٢٦٨
كم خراجك؟	علي	٢٢٢٧٢
كم مضى من الشهر؟	أبو هريرة	٩٨٥٨
كما يُشيط الرأس عند الرآس	عبد الله	٣٦٩٠٠
كما يصنع أمراؤكم هؤلاء	جابر	٨٥١٣
الكمأة من المن وماؤها شفاء للعين	سعيد بن زيد	٢٥٢٤٧
الكمأة من المن وماؤها شفاء من العين	عامر	٢٥٢٤٦
الكمأة من المن وهي شفاء للعين	سعيد بن زيد	٢٥٢٤٣
الكمأة من المن وهي شفاء للعين	أبو هريرة	٢٥٢٤٥
كمل من الرجال كثير ولم يكمل من النساء إلا آسية امرأة فرعون	أبو موسى	٣٤٤٥١
كملت ديته؟ استهل أو لم يستهل	زيد	٢٩٣٢٨
كن الحواميم يسمين العرائس	سعد بن إبراهيم	٣٢٢٩٠
كُنَّ النساء إذا مررن على عبيدة	النعمان بن قيس	٤٧٤٨
كن النساء الأولون يجعلن في أكمة أدرعهن مزارا تدخله إحداهن في أصبعها	مجاهد	٣٨٦٤٥

الحديث أو الأثر	الراوي	الرقم
كن النساء يجزن على الجرحى يوم أحد	عبد الله	٣٥٥٠٠
كن النساء يجمّعن مع النبي ﷺ	الحسن	٥٢٦٢
كن النساء يوم أحد يجهزن على الجرحى ويسقين الماء ويداوين الجرحى	عبد الله	٣٩٥٣٥
كن النساء يؤمرون أن يتربعن	خالد بن الجلجلاج	٢٨٠٩
كن إمام قومك	داود بن أبي هند	٣٨٤٨
كن أمهات المؤمنين يتهادين الجراد	إبراهيم	٢٦١٥٩
كن أنت المقتول	الضحاك بن مزاحم	٢٩٦٠٩
كن بغايا بمكة قبل الإسلام فكان رجال	سعيد بن جبير	١٧٧٨٩
كن بنات النبي ﷺ وأزواجه	إبراهيم	٧٤٣١
كن نساء ابن عمر	نافع	٢٨١٥
كن نساء المهاجرين يصلين الجمعة	الحسن	٥٢٦٤
كن نساء المؤمنات يصلين	عائشة	٣٢٦٦
كن نساء أهل المدينة إذا أردن أن يبنين	حميد عن أمه	١٨٠١٦
كنا إذا أحمر البأس نتقي به وإن الشجاع للذي يحاذي به	البراء	٣٤٧٩٩
كنا إذا دخلنا على الحسن خرجنا وما نعد الدنيا شيئا	أشعث	٣٨٠٣٨
كنا إذا صلينا خلف رسول الله ﷺ فرفعنا رؤوسنا	البراء بن عازب	٧٣٣٨
كنا إذا فقدنا الرجل	ابن عمر	٣٣٨٦
كنا اشتركنا يوم بدر أنا وعمار وسعد فيما أصبنا يوم بدر	عبد الله	٣٩٥٠١
كنا أيتاماً في حجر عائشة	القاسم	١٠٣٩٣
كنا أيتاماً في حجر عائشة	عمرة	١٠٤٧٠
كنا أيتاما في حجر عائشة فكانت تزكي	القاسم	٢٢٧٠٩
كنا بالمدينة في دار أبي يوسف	كثير بن أفلح	٨٦٢٥
كنا بباب ابن عمر نستأذن عليه فحانت	أبو سويد العبدي	٢٧٩١٤

الحديث أو الأثر	الراوي	الرقم
كنا بخانقين فأهللنا هلال رمضان	أبي وائل	٩٧٢٥
كنا بمكة فأردنا أن نأتي المدينة فذكرنا ذلك	الزبرقان	١٣٣٤١
كنا جلوساً بباب عمر فخرجت جارية	الأحنف بن قيس	٣٥١٢١
كنا جلوسا عند شريح إذ أتاه قوم يختصمون	سلمة بن كهيل	٣٠٩٩٧
كنا جلوساً عند شريح إذ أتاه قوم يختصمون	سلمة بن كهيل	٢٤٠٩٤
كنا جلوسا عند عبد الله بن عمرو	مجاهد	٢٧٠٥٩
كنا جلوساً عند عثمان فقال: من ها هنا من أهل الشام؟	مالك بن عبد الله الخثعمي	٢٤٩٢٧
كنا جلوساً عند عثمان فقال: من هاهنا من أهل الشام؟	مالك بن عبد الله الخثعمي	٣٥٥١٩
كنا جلوساً عند علي فدعا ابنا له	هبيرة	٢٦٧١١
كنا جلوسا عند علي فذكرنا بعض قول عبدالله	حبة بن جوين	٣٤٤١٧
كنا جلوساً عند علي فسئل عن الخيار	زاذان	١٩٠٨٦
كنا جلوساً عند عمر فأثنى رجل	إبراهيم التيمي عن أبيه	٢٧٩٥٤
كنا جلوسا عند عمرو بن شرحبيل فقال: اذهبوا بنا إلى أشبه الناس هديا	أبو معمر	٣٧٦٢٩
كنا جلوسا عند نبي الله ﷺ فجاء صحار عبدالقيس	طلق	٢٥٢٩٦
كنا جلوساً فمرت جنازة فقمنا فقال: ما هذا؟	علي	١٢٢٨١
كنا جلوساً في المسجد مع زيد بن ثابت	زهرة	٨٨٣١
كنا جلوسا مع القاسم ابن عبد الرحمن فقال رجل	مالك بن مغول	٣٧٢٥٩
كنا جلوساً مع عبد الله إذ وقع	أبو عثمان	١٢٦٢
كنا جلوسا مع عبد الله بن عمر بمنى	أبو الشعثاء	١٥٩٥٢
كنا على باب ابن الحنفية بالشعب فخرج ابن له ذؤابتان	أبو عقيل	٣٢٦١٤
كنا على باب ابن الحنفية فخرج ابن له ذؤابة	أبو عقيل	٢٦٧١٢
كنا على طعام لنا	أنس بن مالك	٨١٣٤

الحديث أو الأثر	الراوي	الرقم
كنا عند عمر فأتي بطعام	خرشة بن الحر	٩٩٦٣
كنا عند ابن عباس وشواء له	زياد	٨١٤٠
كنا عند أبي العوام فقرأ هذه الآية: ﴿تِسْعَةَ عَشَرَ﴾	رجل من بني تميم	٣٦٨٩٧
كنا عند أبي سعيد الخدري	رجاء	٢٨٥٤
كنا عند أبي عبيدة بن حذيفة في قبة له	محمد بن سيرين	٣٨٢١٢
كنا عند النبي ﷺ فأتي بقدح فيه شراب	ابن عمر	٢٥٧٨٧
كنا عند أنس بن مالك فقال له رجل: يا أبا حمزة	عبد الله الرومي	٣١٥٧٩
كنا عند جابر بن زيد فرأى جملا	ثابت	٣٨٢٤٥
كنا عند سعد بن مالك فسكت سكتة	سعيد بن المسيب	٣١٤٠٧
كنا عند سعد بن مالك فسكت سكتة	سعيد بن المسيب	٣٧٧٧٧
كنا عند عبد الله بن مغفل فتذاكرنا الشراب	فضيل بن زيد	٢٥٣٤٩
كنا عند علي فذكروا أهل النهر فسبهم	رجل من بني نصر بن معاوية	٤٠٧٢٦
كنا عند علي وحضر الفطر	قنان بن عبد الله النهمي عن أشياخ لهم	٨١٣٨
كنا عند قتادة	أبو العلاء	١٥٠٥
كنا عند محمد بن الحنفية قال: فنال بعض القوم	منذر الثوري	٤٠٥٠٨
كنا عند مطرف فذكرنا الله ودعوناه	ثابت	٣٧٨٦٤
كنا عند معقل بن يسار فدعا بطعام فأكلنا	عقبة بن ميسرة	٢٥٥٠٠
كنا في البحر فبينا نحن نسير وقد رفعنا	أبو موسى	٩١٤٦
كنا في الجاهلية نعبد حجراً	أبو عثمان النهدي	٣٦١٩٢
كنا في الشعب فكنا ننتقص عثمان فلما كان ذات	محمد بن الحنفية	٤٠٥٩٧
كنا في بيت أبي طلحة ومعنا سهيل بن بيضاء	أنس بن مالك	٢٥٥٩٩
كنا في جنازة فرفع ناس من القصاص	أبو قلابة	١١٥٢٩
كنا في جنازة فكان الحسن	أبو المعتمر	١١٦١٠

الحديث أو الأثر	الراوي	الرقم
كنا في جنازة وفيها أبو أمامة	عمرو بن قيس	١١٦٢٨
كنا في حجرها مع بنات ابنتها	أسماء بنت أبي بكر	١٠١٣
كنا في زمان علي: من سبق إلى مكان	الأصبغ بن نباتة	٢٣٨٥١
كنا في غزاة لنا فلقينا أناسا من المشركين	أبو برزة	٢٥٩٦٥
كنا في غزاة لنا فلقينا أناسا من المشركين	أبو برزة	٣٤٨٦٤
كنا في غزوة فكان علينا أمير فقال: لا تصومن	أبو الفيض	٩٢٤٤
كنا في مكان لا تنفذه الدواب فقمت وأنا أقرأ	ثابت	٣١٨٧٧
كنا قعوداً عند عمر بن الخطاب	إبراهيم التيمي	٢٧٩٤٦
كنا لا نتوضأ من موطئ	عبد الله	٦٢٤
كنا لا نتوضأ من موطئ	عبد الله	٨٢٦٧
كنا لا نرى التربة شيئاً	أم عطية	١٠٠٤
كنا مع النبي ﷺ فمنا الصائم ومنا المفطر	جابر	٩٢٤٠
كنا مع ابن عباس في سفر	مجاهد	١٠٥٣
كنا مع ابن عمر ونحن محرمون فرأينا حية	نافع	١٥٤٩٢
كنا مع أبي أيوب في نفر من الأنصار	أفلح عن أبيه	١٣٥١٨
كنا مع أبي بكر	أبو المليح	٨١٣٥
كنا مع أبي جعفر في المسجد وغلام ينظر إلى أبي جعفر ويبكي	جابر	٣٤٣١٥
كنا مع أبي عبيدة بن عبد الله	عبيد بن نسطاس	١١٦١٧
كنا مع أبي موسى الأشعري يوم فتحنا سوق الأهواز	أبو فرقد	٣٥٦٣٧
كنا مع أبي موسى بعين التمر	الحارث	٢٢٨٨
كنا مع أبي موسى فجننا الليل إلى بستان	مسروق	٣١٩٣٨
كنا مع أبي موسى فجننا الليل إلى بستان خرب	مسروق	٣١٣٠٨
كنا مع أبي موسى في دار البريد	الحارث	٧٩٦٦
كنا مع أبي موسى في منزله فسمع الناس يتكلمون	أنس	٣٧٥٥٠

الحديث أو الأثر	الراوي	الرقم
كنا مع أبي موسى قال: فجئنا الليل إلى بستان خرب	مسروق	٣٧٥٤٦
كنا مع أبي موسى يوم فتحنا سوق الأهواز فسعى رجل من المشركين	أبو فرقد	٣٦٠٨٨
كنا مع أصحاب عبد الله في سفر فصام بعضهم	شقيق	٩٢٤١
كنا مع الضحاك فقال: إن كان منكم من يتقدم	حسن بن عقبة بي كيران	٤١٦٢
كنا مع النبي ﷺ في بعض أسفاره	أبو بشير الأنصاري	٣٥٧٤٢
كنا مع النبي ﷺ في جنازة فانتهينا إلى قبر ولما يلحد له	البراء	١١٩٩٣
كنا مع النبي ﷺ ونحن شباب	عبد الله	١٦٦٦٣
كنا مع النبي ﷺ ونحن محرمون فإذ القينا	عائشة	١٤٨٢١
كنا مع حذيفة فأخذ حصى فوضع بعضه فوق بعض	مخول	٤٠١٨١
كنا مع حذيفة فانتهينا	كعب بن عبد الله	١٥٢٤
كنا مع رسول الله ﷺ في سفر	عمران بن حصين	٤٨٣٢
كنا مع رسول الله ﷺ في مسير	معقل بن يسار	٢٦٠٧٧
كنا مع سعد بمنى فلم يضح	وبرة بن عبد الرحمن عن شيخ من التيم	١٤٧٧٥
كنا مع سعيد بن العاص بطبرستان	ثعلبة بن زهدم الحنظلي	٨٤٩٥
كنا مع سلمان الفارسي في غزاة إما في جلولاء	أبو ظبيان	٣٥٧٢٦
كنا مع سلمان بن ربيعة ببلنجر	الركين عن أبيه	٣٦٠٧١
كنا مع سلمان بن ربيعة ببلنجر فرأينا هلال شوال	الركين	٩٧٠٧
كنا مع سلمان في حاجة	عبد الرحمن يزيد	١١٠٧
كنا مع سلمان في غزاة إما في جلولاء وإما في نهاوند	أبو ظبيان	٣٦٠٤٩
كنا مع سلمان ونحن جاؤون من الحيرة	جندب	٣٤٦٢١

الحديث أو الأثر	الراوي	الرقم
كنا مع طلحة بن عبيد الله في الحج	عبد الرحمن	١٥٠٧٠
كنا مع علي فمُرَّ علينا بجنازة	عبد الرحمن بن أبي ليلى	١٢٢٨٢
كنا مع علي يوما صلاة الغداة	عبد خير	٤٠١
كنا مع علي يوما صلاة الغداة فلما انصرف	عبد خير	١٧٦
كنا مع هرم بن حيان في جيش نقاتل	جابر بن غراب	٨٤٨٤
كنا مقدمة الحسن بن علي اثني عشر ألفا بمسكن	أبو الغريف	٤٠١٤٠
كنا نأتي النبي ﷺ فيجلس أحدنا	جابر بن سمرة	٢٧٧٤٣
كنا نأتي أنسا ومعنا ثابت فكلما مر بمسجد صلى فيه	حميد	٣٨٤١٨
كنا نأتي عائشة قبل صلاة الفجر	القاسم	٤٨٦٢
كنا نأتيها من فرسخين	أبو عبد الرحمن	٥١٨١
كنا نأخذ البسر فنفضخه ثم نشربه	أبو هريرة	٢٥٦٢١
كنا نأخذ العلج فيدلنا من القرية إلى القرية	جندب البجلي	٣٥٧٦٠
كنا نأكل السمن ولا نأكل الودك	أبو عثمان	٢٥٩٦٩
كنا نأكل السمن ولا نأكل الودك ولا نسأل عن الظروف	أبو عثمان	٣٤٨٧٠
كنا نأكل لحوم الخيل فأما البغال فلا	جابر	٢٥٩٠٨
كنا نأكل من أوعيتهم ونشرب في أسقيتهم	جابر	٣٤٨٧٦
كنا نبلغ المدينة بلحوم الأضاحي	جابر بن عبد الله	١٦١٩٧
كنا نبيع السيف المحلى بالفضة ونشتريه	طارق بن شهاب	٢١٤٠٤
كنا نتبايع الثياب بين يدي	حمزة بن عبد الله بن عمر بن الخطاب	٢٤٧٣٢
كنا نتحدث أن السكينة تنزل على لسان عمر	طارق بن شهاب	٣٤١٨٠
كنا نتحدث أن العبد إذا أراد الله به أظنه	محمد	٣٨٠٥٩
كنا نتحدث أن المسجد حصن حصين من الشيطان	عبد الرحمن بن معقل	٣٧٣٣٦
كنا نتحدث أن اليد العليا هي المتعففة	ابن عمر	١٠٩٩٩

الحديث أو الأثر	الراوي	الرقم
كنا نتحدث أن قولـه: ﴿يَوْمَ نَبْطِشُ ٱلْبَطْشَةَ ٱلْكُبْرَىٰٓ﴾ يوم بدر والدخـان قـد مضى	أبو العالية	٣٩٥٠٠
كنا نتحدث أنه تكون ردة شديدة حتى يرجع	محمد	٤٠٥٥٤
كنا نتحـدث أنه سيأتي عـلى الناس زمـان	أبو العالية	٤٠٢١٨
كنا نتحدث أنه لا صلاة إلا بقراءة فاتحة الكتاب	جابر	٣٦٧١
كنا نتحدث أنه لم يتحاب رجلان في الله إلا وكان أفضلهما أشدهما حبا لصاحبه	مطرف	٣٧٨٧٠
كنا نتحدث أنه: لا يدخل الجنة قتات	حذيفة	٢٨٢٨٦
كنا نتحدث معه إذ مر ثلاثة على حمار	مهاجر بن قنفذ	٢٨٠٦٩
كنا نتزودها إلى المدينة على عهد رسول الله ﷺ	جابر	١٦٢٠٣
كنا نتعلم التشهد	أبو عبد الرحمن السلمي	٣٠٢٩
كنا نتغدى ونقيل بعد الجمعة	سهل بن سعد	٥٢٢٥
كنا نتلقى الحاج بالقادسية فنصافحهم	حبيب بن أبي ثابت	١٣٠٧٨
كنا نتلقى الركبان فنشتري منهـم الطعام	ابن عمـر	٢٢٧٦٧
كنا نتمتع مع رسول الله ﷺ: فنذبح البقرة عن سبعة	جابر	١٣٢٣١
كنا نتوضأ من لحوم الإبل	جابر بن سمرة	٥١٧
كنا نجالس أصحاب رسول الله ﷺ	أبو خالد الوالبي	٢٧٧٠٣
كنا نجتنب الفرش قبل صلاة العشاء	أنس	٧٣٦٧
كنا نجمّع ثم نرجع فنقيل	ابن عمر	٥٢٢٨
كنا نجمّع فنرجع فنقيل	أنس	٥٢٢٧
كنا نجمع مع أبي وائل ثم نرجع فنقيل	الزبرقان	٥٢٣٠
كنا نجمع مع عثمان بن عفان	سعد الأنصاري	٥٢٢٦
كنا نجمع مع علي إذا زالت الشمس	مروان	٥٢٤٣
كنا نحب أو نستحب	البراء	٣٤٧٧
كنا نحج ونترك عند أهلنا أشياء من الصيد	عبد الله بن الحارث	١٥٥٢٩
كنا نحدث أن بني فلان يصيبهم قتل شديد	أبو نضرة	٣٢٥٩٢

الحديث أو الأثر	الراوي	الرقم
كنا نحدث أو كنا نتحدث أن الشياطين كانت مصفدة في زمان عمر	مجاهد	٣٤١٥٠
كنا نحزر قيام رسول الله ﷺ في الظهر	أبو سعيد الخدري	٣٦٠٦
كنا نحـــزر قيام رسول الله ﷺ في الظهر	أبو سعيد	٧٩٧١
كنا نحن أحق بهذه الأبيات من هَمْدان	عبد الله بن جعفر	٢٧٧٣٤
كنا نخابر ولا نرى بذلك بأسا	عمرو عبد الله بن عمر	٢٢٥٧٣
كنا نختلف في أشياء فكتبتها في كتاب ثم أتيت	سعيد بن جبير	٢٨١٤٥
كنا ندعو قياما وقعودا ونسبح ركوعا	جابر بن عبد الله	٣١٨٦٤
كنا ندعو وندع	أبو عثمان	٣٥٢٧٥
كنا نذبح ما شاء الله من أضاحينا ونأكل	أنس	١٦٢٠٥
كنا نرى عبد الله بن عباس إذا رمى	مجاهداً وسعيد بن جبير	١٤٦٨١
كنا نريد نافعاً على إقامة اللحن في الحديث فيأبى	إسماعيل بن أمية	٢٨١٥٤
كنا نسافر مع أنس إلى مكة	حفص بن عبيد الله بن أنس	٣٨٨٦٤
كنا نسافر مع أنس بن مالك	حفص بن عبيد الله بن أنس	٨٤٥٢
كنا نسافر مع عمر	اللجلاج	٨٣٥٥
كنا نسافر مـع عمـر ﷺ ثلاثـة أميـال	اللجلاج	٩٢٦١
كنا نسأل أنسا	سليمان	٢٣٣٧
كنا نسلف نبيط أهل الشام في البر والزبيب	ابن أبي أوفى	٢٣٧٥٦
كنا نسلم في الوصفاء كذا وكذا شبرا	مجاهد	٢٣٠٥١
كنا نسمي زمزم شباعة ونزعم	ابن عباس	١٤٧٠٤
كنا نسير مع عثمان فسمع رجلاً يلبي	مروان بن الحكم	١٤٨٧٢
كنا نشرب ونحن قيام ونأكل ونحن نسعى على عهد رسول الله ﷺ	ابن عمر	٢٥٦٨٦
كنا نشرب ونحن قيام ونأكل ونحن نمشي	ابن عمر	٢٥٦٩٠
كنا نصلي الجمعة ثم نرجع فنقيل	سويد بن غفلة	٥٢٣١
كنا نصلي الجمعة ثم نرجع فنقيل	ابن أبي الهذيل	٥٢٣٤
كنا نصلي الفجر	إبراهيم التيمي عن أبيه	٣٢٧٦

الحديث أو الأثر	الراوي	الرقم
كنا نصلي المغرب	أنس	٣٣٥٢
كنا نصلي المغرب	رافع بن خديج	٣٣٥٣
كنا نصلي المغرب	رجل أظنه قال من أبناء النقباء عن أبيه	٣٣٦٢
كنا نصلي إلى بيت المقدس	عمارة بن أوس	٣٤٠٨
كنا نصلي على دوابنا في الغزو	سويد بن غفلة	٨٧٥٥
كنا نصلي في مرابض الغنم ولا نصلي	سمع جابر بن سمرة	٣٩٣٤
كنا نصلي مع النبي ﷺ	أنس	٢٧٩٥
كنا نصلي مع النبي ﷺ الجمعة	سلمة بن الأكوع	٥٢٤٢
كنا نصلي مع النعمان	عبيد	٣٣٨٢
كنا نصلي مع رسول الله ﷺ	رافع بن خديج	٣٣٣٥
كنا نصلي مع رسول الله ﷺ	زيد بن خالد	٣٣٦٣
كنا نصلي مع رسول الله ﷺ الجمعة	أنس بن مالك	٥٢٤٠
كنا نصلي مع رسول الله ﷺ الجمعة	جابر بن عبد الله	٥٢٤١
كنا نصلي مع عبد الله الجمعة	زيد بن وهب	٥٢٣٢
كنا نصلي مع عثمان	إياس الحنفي	٣٢٧٤
كنا نصلي مع علي الجمعة	أبو رزين	٥٢٤٨
كنا نصلي معه الظهر	علقمة	٣٣٠٩
كنا نصوم أيام التشريق بمنى ثم نهينا عنها	عطاء	١٥٩٥٩
كنا نصيب في مغازينا الفاكهة والعسل فنأكله ولا نرفعه	ابن عمر	٣٥٥٧٧
كنا نصيب من طعامهم من غير أن نشاركهم في بيوتهم	جندب البجلي	٣٥٧٢٥
كنا نطوف وعلينا خواتيمنا نحفظ بها	إبراهيم	١٥٢٩١
كنا نطوف ومعنا مقسم فجعل طاوس	سليمان الأحول	٢٧٦٠٧
كنا نعد الأواب الحفيظ إذا قام من مجلسه	عبيد بن عمير	٣١٣٠٠
كنا نعد ورسول الله ﷺ حي: أبو بكر وعمر وعثمان ثم نسكت	ابن عمر	٣٤١٠٤
كنا نعرض المصاحف على عبد الله	زر	٧٨٤٧

الحديث أو الأثر	الراوي	الرقم
كنا نعزل والقرآن ينزل	جابر	١٧٣٩٨
كنا نعزل والقرآن ينزل فلا ننهى	جابر	١٧٤١٨
كنا نعطي أهل الغنم على	عمير بن سعيد	٢٣٨٧٠
كنا نغزو فنصيب الطعام والثمار والعسل والعلف	مجاهد	٣٥٥٦٧
كنا نغزو فنصيب من الثمار ولا نرى بذلك بأسا	أبو وائل	٢١٥٢٢
كنا نغزو مع أصحاب رسول الله ﷺ ونحن نفعل كما يفعلون	جندب البجلي	٢١٥٣١
كنا نغزو مع النبي ﷺ أرض المشركين	جابر	٣٤٨٧٣
كنا نغزو مع النبي ﷺ فمنا الصائم ومنا المفطر	أبو سعيد	٩٢٣٦
كنا نغزو مع جنادة بن أبي أمية البحر	مجاهد	٦٧٢١
كنا نغزو مع رسول الله ﷺ أرض المشركين	جابر بن عبد الله	٢٥٩٧٤
كنا نغير عليهم فنصيب منهم	رجل	٣٥٢٨٦
كنا نفخر على الناس بأربعة: بفقيهنا وبقاصنا	مجاهد	٢٧٨٦٦
كنا نفخر على الناس بأربعة: بفقيهنا وقاصنا	مجاهد	٣٢٧٠٣
كنا نفخر على الناس بقارئنا: عبد الله بن السائب	مجاهد	٣٢١٣٢
كنا نقرأ على أبي عبد الرحمن	أبو عبد الرحمن السلمي	٤٢٣٦
كنا نقرأ في المسجد فيثبت الناس في القراءة	مسروق	٧٩٩٠
كنا نقطع الأعلام	جابر بن عبد الله	٢٦٣٠١
كنا نقيل بعد الجمعة	أشياخنا منهم أبو سلمة	٥٢٣٣
كنا نكبر على الميت خمساً وستاً ثم اجتمعنا على أربع تكبيرات	ابن مسعود	١١٧٧٧
كنا نكتب المصاحف بالكوفة	أبو حكيمة العبدي	٨٧٨٢
كنا نكتب المصاحف بالكوفة	أبو حكيمة العبدي	٣٢٢٣٠
كنا نكتب المصاحف بالكوفة فيمر	أبو حكيمة العبدي	٣٢٢٢٩
كنا نكتب المصاحف بالكوفة فيمر علينا	أبو حكيمة العبدي	٨٧٨٣

الحديث أو الأثر	الراوي	الرقم
كنا نكرهه ثم لم نر به بأساً	إبراهيم	٢٢٩٤٢
كنا نكري الأرض على عهد رسول الله ﷺ	سعد	٢٣٨٩٥
كنا نكفن في الثوبين والثلاثة والأربعة	غنيم بن قيس	١١٣٨٩
كنا نكون بالخليج من البحر بالجحفة فنتغامس فيه	ابن عمر	١٣٣٠٦
كنا نكون عند إبراهيم	واصل	١١٣١
كنا نلبث شهرا ما نستوقد بنار ما هو إلا التمر والماء	عائشة	٣٧٤٧١
كنا نلتقط حصى الخذف	طاوس	١٤٤٣٩
كنا نلتقط للأسود حصاه	عبد الرحمن بن الأسود	١٣٩٥١
كنا ننبذ الرطب والبسر على عهد رسول الله ﷺ	أنس بن مالك	٢٥٥٨١
كنا نهبط بها الأمصار	ابن عباس	١٦٢٠٤
كنا نورثه على عهد رسول الله ﷺ - يعني الجد	أبو سعيد	٣٣٣١٥
كنّا نؤمر أن ننابذ الشيطان في الركعتين	غنيم بن قيس	٦٤٩٠
كنا نؤمر أن نوفي السبال ونأخذ من الشوارب	جابر	٢٧١٥٣
كنا نؤمر أن نوكئ الأسقية	أبو سعيد الخدري	٢٥٧٩٨
كنا وما نصلي على المولود	سويد	١١٩٥٩
كنا ونحن شباب نبيت في عهد	ابن عمر	٥٠٠٣
كنا يوم الحديبية ألفا وأربع مائة فقال لنا: أنتم اليوم خير أهل الأرض	جابر	٣٩٦١٩
كنا يوم الحديبية ألفا وأربعمائة	البراء	٣٩٦٢٧
كناني عبدلله بأبي شبل وكان علقمة لا يولد له	علقمة	٢٧٩٧٢
كناني عروة قبل أن يولد لي	هلال بن أبي حميد	٢٧٩٧٣
كنت أكون مع سعيد بن جبير	القاسم بن أبي أيوب	٦٨٤٨
كنت أبتاع لسعيد بن المسيب النوى والعجم	مسلم الخياط	٢٣٤٩٠

الحديث أو الأثر	الراوي	الرقم
كنت اتتبع أبا هريرة في الجنائز فكان يتقصى القبور	أبو يحيى	١٢١٣٥
كنت اتحدى الناس بالحفظ للقرآن	مجاهد	٣٢١٣٣
كنت آتي عمر بالصاع من التمر فيقول يا أسلم حت عني قشره فاحشفه فيأكله	أسلم	٣٧٢٠٩
كنت أجالس أصحاب رسول لله ﷺ	عبد الرحمن	٢٧٧٤٢
كنت أجلس مع أصحاب رسول الله ﷺ	أبو خالد الوالبي	٢٧٧٠٧
كنت أجلس مع مسروق وأبي عبيدة	مسلم	٥٥٩٩
كنت أجلس مع مسروق وأبي عبيدة في المسجد	مسلم	٧٨٠٣
كنت أجيراً لبسرة ابنة صفوان بطعامي وعقبة رحلي	أبو هريرة	٢٤٩٢٣
كنت أحج مع أبي وأعتمر ولي جمة	هشام بن عروة	١٤١١٧
كنت أحدَ النفر الذين قدموا فنزلوا بذي المروة	عبيد بن عمرو الخارفي	٤٠٥٠١
كنت أختلف إلى عبد الرحمن بن عوف ونحن بمنى	ابن عباس	٣٩٨٢٥
كنت آخذ بيد إبراهيم	الحارث	١٤٤١
كنت آخذ بيد ابن عمر	يحي البكاء	٢٣٩٣
كنت آخذاً بلجـام دابة عبد الله بن عمرو	عطاء	١٤٦٦٩
كنت آخذا بلجام دابة عبد الله بن عمرو فقال: كيف أنتم	عطاء	٤٠٠١٥
كنت آخذا بيد إبراهيم ونحن نريد المسجد	الحارث	٢٧٢٠٢
كنت أخرج إلى جبانة من هذه الجبابين	مهاجر بن شماس عن عمه	٢٨٠٧٢
كنت أخرج مع أصحابنا إبراهيم	الأعمش	٥٧٤١
كنت أخوض المطر فسألت الحكم	شعبة	٢٠٥٩
كنت أدع الصف الأول هيبة لعمر	عمرو بن ميمون	٣٩٨٥١
كنت إذا دخلت على النبي وهو يصلي	علي	٧٤٥٧
كنت إذا رأيت مجاهدا ظننت أنه خر بنده قد ضل حماره فهو مهتم	الأعمش	٣٨١٨٢

الحديث أو الأثر	الراوي	الرقم
كنت إذا سألت رسول الله ﷺ أعطاني وإذا سكت ابتدأني	علي	٣٤٢٤١
كنت إذا لقيت عبيد الله بن عبد الله	الزهري	٢٧٧٣٧
كنت إذا لقيت عبيد الله بن عبد الله فكأنما أفجر به بحراً	الزهري	٣٢٦٨٥
كنت إذا لقيت عبيد الله فكأنما أفجر به بحرا	الزهري	٣٦٥٧٩
كنت أرتمي بأسهم بالمدينة	عبد الرحمن بن سمرة	٨٥٣٤
كنت أرجّل رأس رسول الله ﷺ	عائشة	٢١٢٨
كنت أرعى منائح لأهلي بظهر الكوفة	أبو راشد السلماني	٢١٠١٧
كنت أرمل الثلاثة من الحجر	الحسن بن مسلم بن يناق	١٥٥٦٤
كنت أزارع بالثلث والربع وأحمله	عبد الرحمن بن الأسود	٢٢٥٥٨
كنت أسافر معه فكان يأكل من الثمار	إبراهيم	٢١٥٢٦
كنت أسمع عمي الحكم بن الأعرج	حاجب بن عمر	٣٣٦٠
كنت أسمع قراءة النبي ﷺ وأنا على عرشي	أم هانيء	٣٧١١
كنت أسير مع ابن عباس ونحن منطلقون	عكرمة	٢٧٧١٦
كنت أسير مع ابن عمر وابن الحنفية	أبو يعفور	١٥٧٥٨
كنت أسير مع أبي عبيدة بين الكوفة	سعيد بن جبير	٤٢٦٠
كنت أسير مع عبد الله بن أبي زكريا في أرض الروم	نافع	٢٧٣٧٠
كنت أشتري الزيادة في العطاء بخراسان	بكر بن عثمان	٢٢٢٤٥
كنت أشرب النبيذ في الجرار الخضر	عبد الرحمن بن أبي ليلى	٢٥٤٩١
كنت أشرب النبيذ مع أبي الدرداء	سويد بن غفلة	٢٥٤٤١
كنت أصلي إلى جنب نافع	يزيد بن رومان	٤٨٨٠
كنت أصلي بالناس في رمضان	عبد الله بن السائب	٧٩٣١
كنت أصلي بالناس في رمضان	عبد الله بن السائب	١٦٣٠٣
كنت أصلي في الحي	إبراهيم	٦٢٩٢
كنت أصلي مع رسول الله ﷺ	جابر بن عبد الله	٣٣٠٨
كنت أصلي مع رسول الله ﷺ	أبو أروى	٣٣٣٩

الحديث أو الأثر	الراوي	الرقم
كنت أصلي وابن عمر مسند	واسع بن حبان	٣١٤٦
كنت أضع لعثمان طهوره	حمران بن أبان	٢١٠٤
كنت أطبخ لأبي الدرداء الطلاء ما ذهب ثلثاه	أم الدرداء	٢٥٥٥٥
كنت أطوف مع سعيد بن جبير فرأى رجلا يصلي	عبد الله بن العيزار	٣٩٩٦
كنت أطوف مع سعيد بن جبير وهو يحدثني	الشيباني	١٣٢٥٨
كنت أطيب رسول الله ﷺ عند إحرامه	عائشة	١٣٩٩٦
كنت أعرض على أبي ويعرض	إبراهيم التيمي	٤٢٤٢
كنت أغتسل أن اوالنبي ﷺ	عائشة	٣٨٥
كنت أغتسل أنا والنبي ﷺ	ميمونة	٣٧٠
كنت أغتسل أنا والنبي ﷺ	عائشة	٣٧٥
كنت اغتسل أنا ورسول الله ﷺ	عائشة	٣٧٢
كنت أغتسل أنا وزيد	أم سعد	٣٧٦
كنت أفتح على عبد الله بن عكيم إذا تعايا	هلال بن أبي حميد	٤٨٧٨
كنت أفتل القلائد لهدي رسول الله ﷺ فيقلد هديه	عائشة	١٣١٤١
كنت أفرغ على أبو هريرة من إداوة فمر به رجل	عبيد بن باب	٣٧٤٢٨
كنت أفرق خلف يافوخ رسول الله ﷺ ثم أسدل ناصيته	عائشة	٢٦٧٠٣
كنت أقدم الأسود على الجنائز	إبراهيم	١١٦٥٠
كنت أقرأ السجدة بعد الفجر فأسجد	أبو تميمة الهجيمي	٤٣٩٩
كنت أقرأ على إبراهيم فإذا مررت	الأعمش	٣٢١١٠
كنت أقرأ في المصحف	أبو مجلز	١١١٩
كنت أقود ابن عباس يوم العيد فسمع الناس	شعبة	٥٧٤٧
كنت أقود بصفية: لترد عن عثمان قال: فلقيها الأشتر	كنانة	٣٢٦٤٦
كنت أقود مولاي السائب	مجاهد	٦٤٢٢

الحديث أو الأثر	الراوي	الرقم
كنت أقوم بالناس في شهر رمضان	ابن أبي مليكة	٧٨٨٤
كنت أقوم خلف الأسود حتى ينزل المؤذن	إبراهيم	٤١٧٠
كنت أقين العرائس بالمدينة فسألت عائشة	أمية	١٨٦١٠
كنت أكتب ما أسمعه من أبي هريرة	بشير بن نَهيك	٢٨١٢٥
كنت أكون مع أنس فيأتي على المسجد	ثابت البناني	٦٣٨٨
كنت أكون مع سالم ومع عبد الله بن عبد الله فلم أرهما غسلا	خالد بن أبي بكر	١٥٩٩٦
كنت ألقى عبيدة بالأطراف فأسأله	ابن سيرين	٢٨١٢٦
كنت ألقى من رؤية الغول والشياطين بلاء وأرى خيالاً	مجاهد	٢٥١٥٠
كنت إلى جانب عمار بن ياسر بصفين	زياد بن الحارث	٤٠٦٤٧
كنت إلى جنب عبد الله بن معقل وهو يصلي	أبو إسحاق	٤٩٤٠
كنت أمسك على أبي المصحف	مصعب بن سعد	١٧٤٧
كنت أمشي خلف الجنازة	العقار بن المغيرة	١١٥٦٧
كنت أمشي مع ابن عمر إلى الصلاة	محمد بن زيد بن خليدة	٧٦٠٨
كنت أمشي مع أبي الدرداء	يعلى بن الوليد	٣٧٣٢٣
كنت أمشي مع الحكم فرأينا أبا معشر	شعبة	٢٨٣٧٢
كنت أمشي مع عبد الله في الجبانة	أبو سعيد	١٢١٢٩
كنت أمشي مع عبد الله في سوق الرقيق	أبو كنف	١٢٦٠٨
كنت أمشي مع عمر بن الخطاب فرأى تمرة مطروحة	أسلم	٣٧٢٠٣
كنت أمشي معه فأدركته امرأة عند الصياقلة	إبراهيم	٣٣٢٤٩
كنت أمغث لعثمان الزبيب غدوة فيشربه عشية	أم عبدالواحد بن صفوان	٢٥٤٠٢
كنت أميح أصحابي الماء يوم بدر	جابر	٣٩٤٣٤
كنت أنا في رفقة وعكرمة	عكرمة	٨٢٥٥
كنت أنا وابن عباس وأبو هريرة فتذاكرنا: الرجل يموت عن المرأة	أبو سلمة	١٧٩٧٥

الحديث أو الأثر	الراوي	الرقم
كنت أنا والأسود بن يزيد في الشرطة مع عمرو بن حريث ليالي مصعب	أبو إسحاق	٣٦٢١٠
كنت أنا والحسن جالسين نتحدث إذ ذكر الحسن علياً	معاوية بن قرة	٣٤٣٠١
كنت أنا والشعبي فلقينا رجلاً راكباً	حصين	٢٧٥٤٢
كنت أنا وامـرأتي مملوكين فطلقتها تطليقتين	أبو الحسن	١٦٩١٣
كنت أنا وامرأتي مملوكين فطلقتها ثنتين ثم أُعتقنا	أبو الحسن	٣١٠٤٢
كنت أنا وحكيم بن الدريم فأتاه رجل	غيلان بن جرير	١٣٢٨٢
كنت أنام في المسجد الحرام	مغيرة بن زياد	٥٠١٠
كنت أنبذ لأبي مسعود في الجر الأخضر	أم ولد لأبي مسعود الأنصاري	٢٥٤٦٥
كنت أنبذ لرسول الله ﷺ وكنت آخذ القبضة من الزبيب	عائشة	٢٥٤٤٥
كنت أنبذ لعلي في الجر الأخضر	أم موسى	٢٥٤٦٩
كنت أنبذ لعمـران بن حصين في جر	أم حفص	٢٥٤٨٢
كنت أنقع لعثمان الزبيب عشاء فيشرب منه ويأكل	بنانة	٢٥٧٧٥
كنت أولَ من أوفد في باب تستر	شهاب	٣٥٥٠٩
كنت أول من أوقد في باب تستر ورمي الأشعري	شهاب	٣٦٠٨٠
كنت بالمدينة أطلب دماً لي فقلت لأبي هريرة	الأسلع بن حي	٣١٨١٩
كنت باليمن فلقيت رجلين من أهل اليمن	جرير	٣٩٨٠٠
كنت بجنب ابن عمر بعرفة	أبو شعبة	١٥٨١٦
كنت بجنب ابن عمر بعرفة وإن ركبتي لتمس	أبو شعبة	٣١٦٣٧
كنت بعت من رجل طعاماً فأعطى الرجل	بَرَدان بن أبي النضر	٢٣٣٣٧
كنت بمؤتة فلما فقدنا جعفر ابن أبي طالب	ابن عمر	٣٩٧٥٥
كنت بين إبراهيم والشعبي فسئل عن نهاب السكر	الحكم	٢٢٤٢٩

الحديث أو الأثر	الراوي	الرقم
كنت بين مسروق وشريح	الشعبي	٥٨٦٧
كنت بين يدي خالد بن الوليد وبين البراء يوم اليمامة	أنس	٣٥٩٧٦
كنت تاجرا قبل أن يبعث النبي ﷺ فلما بعث	أبو الدرداء	٢٣٦١٣
كنت تاجرا قبل أن يبعث محمد ﷺ	أبو الدرداء	٣٧٣٣٢
كنت تحت منبر ابن الزبير	عمرو بن سعيد البجلي	١٢٨١٧
كنت تحت منبر ابن الزبير وهو عليه	عمرو بن سعيد البجلي	١٤٠٩٤
كنت تحت منبر حذيفة وهو بالمدائن فحمد الله وأثنى عليه	أبو داود	٢٢٩٨٥
كنت تياساً فنهاني البراء عن عسبي	أبو معاذ	٢٤١١٧
كنت جالساً إلى جنب حميد بن عبد الرحمن	يوسف بن عبد الله بن الحارث	٦٦٢٥
كنت جالساً عند ابن عباس فأتاه أعرابي	أبو طلحة الأسدي	٢١٠٠١
كنت جالساً عند ابن عباس فأتاه أعرابيان	أبو طلحة الأسدي	٢٠١٧٨
كنت جالساً عند ابن عباس فأتاه رجل	عنترة	١٨٧٥٢
كنت جالساً عند ابن عباس فأتته امرأة	أبو عمرو	١٩٢٢٩
كنت جالساً عند ابن عباس فجاءه رجل فسأله عن العصير	أيمن أبي ثابت	٢٥٤١٦
كنت جالساً عند ابن عمر	أبو العوام	١٠٤٥
كنت جالسا عند ابن عمر فسمع رجلاً يتمنى الموت	أبو ظبيان	٣١٨٤٦
كنت جالسا عند أبي الدرداء وكان قاضياً	جبير بن نفير	٣٣٢٤٤
كنت جالساً عند سعيد بن المسيب فأتاه رجل	طارق	١٥٧٩٩
كنت جالساً عند طاوس فقال له رجل	سلمة بن وهرام	١٧١٣٨
كنت جالساً عند عبد الله بن عتبة وقد أمرني أن أصلح بين الابنة والأخت	المسيب بن رافع	٣٣١٣٦
كنت جالساً عند عبد الله بن عمرو فسأله رجل	عطاء بن يسار	١٨٨٠٩
كنت جالساً عند عطاء	مزاحم بن زفر	١٠٨٢٦

الحديث أو الأثر	الراوي	الرقم
كنت جالساً عند علي فأتاه رجل	أبو الطفيل	٢٣٤١٩
كنت جالساً عند علي فجاءه رجل فساره	عبد الله بن معقل	٢٩٨٦٥
كنت جالساً عند عمر بن عبد العزيز فجاءه	طلحة بن يحيى	٣٠٨٠٤
كنت جالسا عند عمر بن عبد العزيز فدخل عليه عبد الأعلى بن هلال	طلحة بن يحيى	٣٧٨٢٨
كنت جالساً عند فضالة فأتاه رجلان يختصمان	عبد الله بن عامر	٢٣٠٦٧
كنت جالسا في مجلس فيه عمار	عمير بن سعيد	١٧٥٩
كنت جالسا في مسجد المدينة فأقبل رجل	الأحنف بن قيس	٤٠٠٨٣
كنت جالسا في مسجد المدينة فأقبل رجل لا تراه حلقة إلا فروا منه	الأحنف بن قيس	٣٧٤١٨
كنت جالساً في مسجد في المدينة	الأحنف بن قيس	١١٠٠٢
كنت جالسا قريبا من كعب بن عجرة يوم الجمعة	عبد الرحمن بن أبي ليلى	٣٨٥٤٤
كنت جالساً مع ابن عباس في المسجد الحرام	حبيب بن أبي ثابت	٢٢٥٧٥
كنت جالساً مع ابن عباس في زمزم	عبد الله بن شداد	١٧١٣٦
كنت جالساً مع ابن مسعود فوق بيته	الأسود	١٢٨٨٦
كنت جالساً مع أبي البختري الطائي والحجاج يخطب	عطاء بن السائب	٣٢٦٤٥
كنت جالساً مع أبي جعفر فمر عطاء	ابن فضيل أسلم المنقري	١٦٤٠٥
كنت جالساً مع زياد بن أبي سفيان فأُتي	عامر	٣١١٣٧
كنت جالساً مع زيد ابن علي قلت: كيف صنع هذا الرجل إليكم؟	فطر	٣٥١٠٠
كنت جالساً مع سعد وهو يحدث أصحابه	أبو كبشة البراء بن قيس السكوني	٢٠٦٤١
كنت جالسا مع عبد الرحمن بن عوف	أبو عبد الرحمن	١٩٤٧
كنت جالساً مع عبد الله في بيته	الأسود	٦٤٢٣
كنت جالساً مع عبد الله وأبي موسى	شقيق	١٦٨٧
كنت جالسة عند عائشة فأتتها امرأة	العالية	٢٣٠٢٣

الحديث أو الأثر	الراوي	الرقم
كنت جالسة عند عائشة فأتتها امرأة فقالت: يا أم المؤمنين!	العالية	٢٤٧٧٣
كنت خازنا لعلي قال: زينت ابنته بلؤلؤة من المال	أبو رافع	٣٥١١٣
كنت رجلا عزيز النفس حمي الأنف	عقبة بن عمرو	٤٠٤٠٣
كنت رجلاً مذاءً فكنت	علي	٩٩٣
كنت ردف أبي بكر فكنا نمر بالقوم فنسلم عليهم	عمر	٢٧٣٣٧
كنت ردف أبي يوم الأضحى	الهرماس بن زياد	٥٩٨٨
كنت ردف رسول الله ﷺ فما زلت	الفضل بن عباس	١٤٥٣٢
كنت سيء الحفظ فرخص لي سعيد بن المسيب	عبد الرحمن بن حرملة	٢٨١١٧
كنت صاحب الجيش الذي فتح الشام	هانئ بن كلثوم الكناني	٣٥٥٦٢
كنت عبداً مملوكاً وكنت أتصدق	عمير مولى أبي اللحم	١٠٥٥٩
كنت عريفا في زمان علي قال: فأمـرنا	شمر عن رجل	٤٠٠٣٩
كنت عند إبراهيم	عقبة بن أبي صالح	٨١٠١
كنت عند ابن الحنفية فرأيته يتقلب على فراشه	منذر	٤٠١١٤
كنت عند ابن الحنفية فرأيته يتقلب على فراشه وينفخ	منذر	٣٢٧٢٤
كنت عند ابن عباس فأتاه رجل	عبد الرحمن	١٥٠١٥
كنت عند ابن عباس فأتته امرأة	عُليّ بن رباح	٢٢٢٧٤
كنت عند ابن عباس فجاءت امرأة	سعيد بن جبير	١٣٧١
كنت عند ابن عباس فجاءته امرأة	القاسم	١٢٩٢٧
كنت عند ابن عباس فسأله رجل عن الجد	عبد الرحمن بن معقل	٣٣٣٠٥
كنت عند ابن عمر فأتاه رجل عليه ثوبان	أبو الزبير	١٣٣٣٠
كنت عند ابن عمر قاعداً فأتته امرأة	زيد بن جبير	١٣١٧٠
كنت عنـد ابن عمرفسئل عن الساعة	أبو بردة	٥٥٧٥
كنت عند أبي جعفر فلما أردت أن أركب أخذ بالركاب	سدير	٢٧٢٩٧

الحديث أو الأثر	الراوي	الرقم
كنت عند الشعبي فأتي برجل قد أُخذ في حد	ابن شبرمة	٣٠١٩٨
كنت عند أم سلمة أنظر في رأسها فجاء إنسان	أم الحسن	١١١٦٠
كنت عند أم هانئ فأتاها علي فدعت له بطعام	أم راشد	٣٢٦٢٠
كنت عند أم هانئ فأتاها علي فدعت له بطعام	أم راشد	٤٠٥٨٠
كنت عند حذيفة جالساً إذ جاء أعرابي حتى جثا بين يديه	أبو عمرو الشيباني	٤٠٢٧٧
كنت عند داود بن أبي هند فجاء رجلان أو أكثر من آل أنس بن مالك	ابن علية	٣٣٠٨٥
كنت عند رجل من أصحاب النبي ﷺ	أبو العالية	٣٦١
كنت عند سعيد بن المسيب	أبو بشر	١٣٥٩١
كنت عند شريح فجاءه سائل قد خرق جرابه	طارق بن عبد الرحمن	٢٩٥٣٣
كنت عند عائشة فأتاها رسول من عند معاوية	عبد الرحمن بن عصمة	٢١٥٤٥
كنت عند عائشة فأتاها رسول من معاوية بهدية	عبد الرحمن بن عصمة	٣٢٥٩٨
كنت عند عائشة في نسوة	سلامة بنت أفعى	٥٥٨١
كنت عند عبد الله بن الزبير فقيل له: إن المختار يزعم أنه يوحى إليه	سعيد بن وهب	٣٢٥٩٠
كنت عند عبد الله بن مسعود فأتاه رجل	علقمة	١٩٠٧٨
كنت عند عبد الله بن مسعود قاعداً فجاءه	أبو ماجد الحنفي	٣٠٥٣٣
كنت عند عبد الملك بن مروان فأتى بعنين	نسير	١٧٣١٥
كنت عند عطاء بن أبي رباح	واقد بن عبد الله	٢٣٠٣٤
كنت عند عقبة بن عامر فسئل عن التكبير	علي	١٢١٨٧
كنت عند علي فسئل عن أهل النهر	طارق بن شهاب	٤٠٧٥٣
كنت عند عمر إذ جاءه رسول النعمان بن مقرن	مدرك بن عوف الأحمسي	٢٠٥٠٤
كنت عند عمر بن الخطاب جالساً	أبو أمية الأخنسي	٢٩٦٢٦
كنت عند عمر بن عبد العزيز فكتب	الوصافي	٥٢٥٦

الحديث أو الأثر	الراوي	الرقم
كنت عند محمد بن سيرين فأتاه رجل	الهذيل بن بلال	٤٠٧٥٢
كنت عند منبر حذيفة وهو بالمدائن فحمد الله وأثنى عليه	أبو داود	٢٥٦٥٦
كنت في أصحاب الصفة	أبو حازم عن مولاته	٣٤٣٨
كنت في أغيلمة نلقط البلح ففجأنا عمر فسعى الغلمان	سنان بن سلمة	٢١٥١٩
كنت في الجيش الذين بعثهم علي ابن أبي طالب إلى بني ناجية	أبو الطفيل	٣٤٩٣١
كنت في الجيش الذين بعثهم علي بن أبي طالب	أبو الطفيل	٣٠٩٥٣
كنت في بطن المرأة يوم بدر	عمرو بن حريث	٣٦١٤١
كنت في بيت فيه عبد الله بن مسعود	مرة بن شراحيل	٣٤٩٠
كنت في جنازة غنيم فحدثني رجل عنه	خالد	٣١٧٦٨
كنت في جنازة غنيم فحدثني رجل منهم	خالد	١١٧٠٠
كنت في جنازة فلم أجلس حتى وضعت على الأرض	واقد بن عمرو بن سعد بن معاذ	١١٨٦٥
كنت في جنازة فيها سعيد بن جبير	بكير بن عتيق	١١٥٢١
كنت في جنازة وأبو بكر وعمر أمامها	ابن أبزى	١١٥٧٢
كنت في جنازة ومعنا زياد بن جبير بن حية	عبد الله بن بكر	١٢٤٣٠
كنت في حلقة فيها الحسن ومطرف	محمد بن واسع الأزدي	٣٧٨٥٧
كنت في غزاة فاستأذنت فتعجلت	عبد الله بن رواحة	٣٥٨٩٨
كنت في غزاة مع مسلمة بن عبد الملك بالترك	زيد بن محمد	٣٤٦٦٥
كنت في مجلس فيه قسامة بن زهير	عوف	١١٣٠٦
كنت في مجلس من مجالس الأنصار فأتى بعضهم بشراب	سماك	٢٥٧٥٠
كنت في مسجد دمشق فجاءوا بسبعين رأسا	أبو غالب	٤٠٧٠٢
كنت في نسوة وصبي مسجى	هند بنت طلق	٢٩٨٨٣
كنت فيمن أتى النبي ﷺ	وائل بن حجر	٢٥٤٧

الحديث أو الأثر	الراوي	الرقم
كنت فيمن افتتح تكريت فصالحناهم على أن يبرزوا لنا سوقا	أبو العلاء	٣٦٠٧٦
كنت فيمن أنزل عليه النعاس يوم أحد	أبو طلحة	٢٠٥٤٥
كنت فيمن أنزل عليه النعاس يوم أحد	الزبير	٢٠٥٤٦
كنت فيمن أنزل عليه النعاس يوم أحد	أبو طلحة	٣٩٥٤٠
كنت فيمن سار إلى الشام يوم الخازر	أبو الجويرية الجرمي	٣٦١٢٢
كنت فيمن سار إلى أهل الشام يوم الخازر	أبو الجويرية الجرمي	٣٢٦٩٥
كنت فيمن يقيم عمر بن الخطاب	أبو عثمان	٣٥٦٨
كنت قاطناً بمكة فسألت مجاهداً من أين أحرم؟	داود بن أبي هند	١٣٤٠٢
كنت قاعدا عند ابن عمر	أبو الشعثاء	٣١٦٧
كنت قاعدا عند ابن عمر فأتاه رجل	زيد بن جبير	٢٣٠٢٥
كنت قاعداً عند ابن عمر فأتاه رجل فقال: ضالة وجدتها	زيد بن جبير	٢٤٧٧٤
كنت قاعداً عند شريح فجاء رجل يخاصم امرأة	عمير بن يزيد	١٩٩٩٧
كنت قاعدا عند عبد الله فأنشأ يحدثنا أن أول من قطع في الإسلام	أبو ماجد الحنفي	٣٨٥٧٨
كنت قاعداً عند علي فجاء رجل فقال: يا أمير المؤمنين! إني قد سرقت	عبد الرحمن	٣٠٠٥٩
كنت قاعداً عند عمار فأتاه رجل فقال: ألا أعلمك كلمات	السائب	٣١٢٧١
كنت قائد أبي حين ذهب بصره	عبدالرحمن بن كعب بن مالك	٣٨٤٩٠
كنت كاتباً لجزء بن معاوية	بجالة	٢٧٥٥٢
كنت كاتباً لجزء بن معاوية فأتانا كتاب	بجالة	٣٠٩٢٢
كنت لا أسجد في ص حتى حدثني السائب	الزهري	٤٣١١
كنت لا أصلي إلا في المسجد	السائب بن خباب	٦٦١٦
كنتَ لا تشاء أن تسمع يوم القادسية أنا الغلام النخعي إلا سمعته	مالك بن الحارث	٣٥٨٣٠
كنت مع ابن سيرين في جنازة فلما انصرفنا	ابن عون	٤١٦٦

الحديث أو الأثر	الراوي	الرقم
كنت مع ابن سيرين ونحن نريد جنازة فسُبقنا بها حتى دفنت	ابن عون	١٢٣٠٦
كنت مع ابن عمر أمشي في السوق فإذا نحن بناس من النخاسين	مجاهد	٢١٤٤٨
كنت مع ابن عمر جالساً إذ جاءه نافع بن الأزرق فقام على رأسه	أبو هارون	٣٤٢٩٩
كنت مع ابن عمر فلبى حتى أسمع ما بين الجبلين	بكر	١٥٧٢٩
كنت مع ابن عمر في سفر فصلى بنا	عمران بن أبي الجعد	٣٧٢٦
كنت مع ابن عمر في فسطاطه فسأله رجل عن رجل قتل مؤمناً متعمداً	أبو الضحى	٢٩٥٤٨
كنت مع ابن مسعود بعرفة	عبد الرحمن بن يزيد	١٥٧٥٢
كنت مع أبي بالقاع	عبد الله بن أقرم	٢٦٦٨
كنت مع أبي بكر فقال: قم فاسترني	سالم بن عبيد الأشجعي	٩١٧٥
كنت مع أبي فانتهى إلى ماء من مياه الأعراب	أبو أوس	٣٩١١٤
كنت مع أبي في المسجد فرأى رجلا يصلي	عيينة بن عبد الرحمن	٧٢٤٦
كنت مع أبي قلابة في جنازة فلما صلّى انصرف	داود بن أبي القصاف	١١٨٨٣
كنت مع أبي هريرة فتوضأ	عبد الله بن إبراهيم	٥٦٧
كنت مع أبي هريرة في جنازة	سعيد المدني	٢٦٤٠٩
كنت مع أبي هريرة في جنازة فحثى في قبره	رجل من جهينة	١٢٠٧٥
كنت مع أبي هريرة في جنازة وكان مصفراً للحيته	سعيد المدني	٢٦٦٦٢
كنت مع الأحنف في جنازة فجلس الأحنف وجلست معه	خالد بن سمير	١٢٠٦٤
كنت مع الحسن في جنازة	حبيب أبي محمد	١١٨٨٦
كنت مع الشعبي في السوق	ابن شبرمة	١٢٥٢
كنت مع الشعبي في المسجد فجعل يتطأطأ	أبو عاصم الثقفي	٤٠٦١

الحديث أو الأثر	الراوي	الرقم
كنت مع الغلمان فمر علينا النبي ﷺ فسلم علينا ثم بعثني	أنس	٢٧١٨٢
كنت مع النبي ﷺ عام الحديبية	أبو المليح عن أبيه	٦٤٠٨
كنت مع النبي ﷺ في سفر فلما طلع الفجر	عقبة بن عامر	٣٢٢١٣
كنت مع أنس بن مالك يوم جمعة	ثابت البناني	٥٦٦٧
كنت مع أنس في جنازة فأمر بالميت فأدخل من قبل رجليه	ابن سيرين	١٢٠٣٢
كنت مع ثابت بن وديعة وقرظة بن كعب في عرس	عمرو بن ربيعة	١٧٢٠١
كنت مع جدي فمر على نصراني	عبد الله بن محمد بن زياد بن حدير	١٠٨٨٨
كنت مع حذيفة بالمدائن	إبراهيم التيمي عن أبيه	٩٢٦٥
كنت مع حذيفة فقال: كيف أنت يا عامر بن مطر	عامر بن مطر	٣٢٣٠٥
كنت مع حذيفة فقال: يوشك أن تراهم ينفرجون	عامر بن مطر	٤٠٢١٠
كنت مع رسول الله ﷺ في سفر	المغيرة بن شعبة	١٨٧٣
كنت مع سعد فجاء ابن له فقال له: هل اغتسلت؟	عبد الله بن الحارث	٥٠٩١
كنت مع سعيد ابن جبير في طريق	موسى الجهني	١٨١٠٦
كنت مع سعيد بن جبير فقمنا إلى المغرب	أيوب بن نجيح	٣٦٩٤
كنت مع سعيد بن جبير يوم الجمعة	سعيد بن عبد الله بن يسار	٥٣٣١
كنت مع سلمان فرأى رجلا	أبو مسلم	٢٢٩
كنت مع سلمان فرأى رجلا	أبو مسلم	١٨٨٧
كنت مع سلمان فرأى رجلا ينزع خفيه للوضوء	أبو مسلم مولى زيد بن صوحان	٣٨٨٥٢
كنت مع شقيق بن سلمة فمر عليه	أبو رزين	١٠٦٩٢
كنت مع عبد الرحمن بن أبي ليلى فمر	أبو الربيع	٤٦٥
كنت مع عبد الله بن بُسر يوم الجمعة	أبو الزاهرية	٥٥٢١

الحديث أو الأثر	الراوي	الرقم
كنت مع عبد الله بن شداد فأقمت الصلاة	حصين	٣٨٤٩
كنت مع علقمة بخوارزم سنتين	إبراهيم	٨٤٢٦
كنت مع علي بن عبد الله البارقي	شعيب بن الحبحاب	٢٧٥٣٩
كنت مع قيس بن عباد فرأى رجلا يصلي	حيان بن عمير	٣٢٤١
كنت مع قيس بن عباد فرأى رجلا يصلي	حيان بن عمير	٤٦٧١
كنت مع قيس بن عباد فرأى رجلاً يصلي	حيان بن عمير	٩٠٩٩
كنت مع مجاهد في سوق الكوفة	ابن عون	٢٤١٥٦
كنت معه جالسا في المسجد الحرام	سعيد بن جبير	٥٨٦٣
كنت معه في جنازة فسمع رجلاً	سعيد بن جبير	١١٥٢٢
كنت مملوكاً لعمر فكان يعرض عليَّ الإسلام	وسق	١٢٩٦٣
كنت ممن قدم رسول الله ﷺ في ضعفة أهله	ابن عباس	١٤٢٧٥
كنت مؤذناً فأمرني مجاهد	ثوير	٢٢١٦
كنت نازلاً على عمرو بن	معاوية بن قرة	٧٩٤٩
كنت نازلاً على عمرو بن النعمان بن مقرن	أبو إياس معاوية بن قرة	٣١٩٩٩
كنت نازلاً عند عمرو بن النعمان بن مقرن	معاوية بن قرة	٣٢٦٧٧
كنت نازلاً في دار أنس فرأيته يشرب النبيذ	مسحاج بن موسى	٢٥٥٠١
كنت نبيا وآدم بين الروح والجسد	عبد الله بن شقيق	٣٩٣١٢
كنت نستحب أن نأخذ من ماء الغدير	جابر	١٥١١
كنت نهيتكم عن الأشربة في ظروف الأدم	بريدة	٢٥٣٠٠
كنت نهيتكم عن زيارة القبور فزوروها	بريدة	١٢١٦٣
كنت نهيتكم عن لحوم الأضاحي	ابن معقل	١٦٢٠٢
كنت نهيتكم عن هذه الأوعية فاشربوا فيها	علي	٢٥٥٠٩
كنت نهيتكم عن هذه الأوعية فاشربوا فيها واجتنبوا ما أسكر	علي	٢٥٣٢٣
كنت يومئذ ابن إحدى عشرة سنة	شقيق	٣٦١٧٢
كنية مورق العجلي: أبو المعتمر		٣٦٥٧٣
كهولاً وشباباً قال: ما أرى الله عذر أحداً	أبو طلحة	٢٠٦٦٤
كواني ابن الحنفية في رأسي	شيبان اللحام	٢٥١٦١

الحديث أو الأثر	الراوي	الرقم
كواني أبوطلحة واكتوى من اللقوة	أنس	٢٥١٥٩
الكوثر ما أعطيه رسول الله ﷺ من الخير والنبوة والإسلام	عكرمة	٣٣٩٥٧
الكوثر نهر بفناء الجنة شاطئاه در مجوف	عائشة	٣٦٨٠٨
الكوثر نهر في الجنة حافتاه من ذهب ومجراه على الياقوت	ابن عمر	٣٣٨٢٢
الكوثر نهر في الجنة حافتاه من ذهب ومجراه على الياقوت	ابن عمر	٣٦٨٠٧
الكوثر نهر وعدني ربي عليه خير كثير	أنس بن مالك	٣٩٩٦١
الكوثر نهر وعدنيه ربي في الجنة عليه خير كثير	أنس	٣٦٨٠٦
الكوفة رمح الله وكنز الإيمان وجمجمة العرب	عمر	٣٤٦٢٩
الكوفة قبة الإسلام يأتي على الناس زمان لا يبقى فيها مؤمن إلا بها	سلمان	٣٤٦٣١
كونوا على مشاعركم	يزيد بن شيبان	١٤٤٠٧
كَيَّة أو كَيَّتين	أبو أمامة	١٢٣٩١
كَيَّتان	علي	١٢٣٩٣
كيف أرجو الشهادة بعد قولي: أرأيت أباك يُزجر زجر الأعراب	أبو عبيدة	٣٢٦٢٨
كيف أصبحت يا حارث بن مالك؟	زبيد	٣٢٤٤٥
كيف أنتم إذا أسري على كتاب الله فذهب به؟	عبد الله	٣٢١٩٤
كيف أنتم إذا أتاكم زمان يخرج أحدكم من حجلته	حذيفة	٤٠٢١٢
كيف أنتم إذا انفرجتم عن دينكم كما تنفرج المرأة	حذيفة	٣٩٩٢٠
كيف أنتم إذا بركت تجرُّ خطامها فأتتكم من ها هنا	حذيفة	٣٩٩١٩
كيف أنتم إذا خرجتم من أرضكم هذه إلى جزيرة	عبد الله	٤٠١٢٢

الحديث أو الأثر	الراوي	الرقم
كيف أنتم إذا سئلتم الحق فأعطيتموه ومنعتم حقكم؟	حذيفة	٣٩٩٤٢
كيف أنتم إذا لبستكم فتنة يربو فيها الصغير	عبد الله	٣٩٩٣٩
كيف أنتم إذا لم يجب لكم دينار ولا درهم ولا قفيز؟	أبو هريرة	٤٠١٨٨
كيف أنتم إذا لم يُجبَ لكم دينار ولا درهم؟	أبو حكيم مولى محمد بن أسامة	٤٠٠٥٤
كيف أنتم إذا مرج الدين وظهرت الرغبة	ميمونة	٤٠٠٠٨
كيف أنتم وربع الجنة لكم ربعها	عبد الله بن مسعود	٣٣٨٧٦
كيف أنعم وصاحب القرن قد التقم القرن	ابن	٣١٥٦٦
كيف أؤمهم وهم يعدلوني إلى القبلة	ابن عباس	٦٢١٨
كيف بإحداكن تنبح عليها كلاب الحواب	قيس	٤٠٥٧٤
كيف ترون؟	محمد بن عمرو الليثي عن جده	٣٩٤٢٢
كيف تصنع برجليك في الغسل	مجاهد	٧٦٦
كيف تصنع بنسبي فيهم؟	الشعبي	٢٧٦٩٨
كيف تصنعون في فتنة تثور	هرم بن الحارث وأسامة بن خريم	٣٩٨٦١
كيف تصنعون في فتنة تحور في أقطار الأرض كأنها صياصي بقر؟	مرة البهزي	٣٤١٩٣
كيف تفلح أمة فعلت هذا بنبيها وهو يدعوهم إلى الله	أنس	٣٩٣٢٧
كيف تقضي؟	معاذ	٢٤٤٨٨
كيف تقضي؟	معاذ	٣١٠٥٧
كيف تقول حين تريد أن تنام؟	عبد الله بن عمرو	٢٨٢٣٢
كيف تقول حين تريد أن تنام؟	عبد الله بن عمرو	٣١٢٧٦
كيف تقول يا مغيرة في رجل فعل بامرأة قوم	عامر	١٨٧٢٠
كيف ذكره للموت؟	ابن سابط	٣٧٠٤٧

الحديث أو الأثر	الراوي	الرقم
كَيْفَ رَأَيْتَ؟ قلت: قد رأيت يا رسول الله	عقبة بن عامر الجهني	٣٧٢٧
كيف قلت؟	علي	٢٥١١٧
كيف قلت؟	علي	٣١٤٧٤
كيف كان الحسن يقول في المختلعة؟	رجاء بن حيوة	١٩٥٦٣
كيف وقد قيل	عقبة بن الحارث	١٧٢٢٣
كيف يدفع الماشي؟ قال: كيف تيسر	عطاء	١٦٦٣٣
حرف اللام		
لا	أبو هريرة	٣٥١١
لا	عبد الله	١٧٩٥٨
لا	سعد	٣٢٩٦٠
لا	الحسن	٣٥٧٦١
لا	أنس بن مالك	٣٨٩٠٠
لا بأس بالمرآة للمحرم	ابن عباس	١٣٢٨٥
لا يدخل بيتاً	الشعبي	٩٩١٦
لا أبيع نصيبي من الجهاد ولا أغزو على أجر	ابن عمر	٢٠٦٨٠
لا أبيع هذه النخلة ولا أبيع هذه النخلة	ابن عمر	٢٢٥١٠
لا اتركه حتى توافيك يوم القيامة	أسلم	١٠٨٠١
لا أجده	أبو هريرة	٢٠٦٣١
لا اجعل له من الغلة شيئاً	الحارث العكلي	٢٢٤٩٢
لا أجمع أن أكون قاضياً وشاهداً	إسماعيل بن سالم الشعبي	٢٣٣٣٠
لا أجيز شهادة: خصم ولا مريب ولا دافع مغرم	شريح	٢٤٣٥٠
لا أحب العقوق من وُلد له مولودٌ	عبد الله بن عمرو	٢٥٨٢٤
لا أحد أغير من الله ولذلك حرم الفواحش	شقيق عن عبد الله	١٨٦٤٦
لا إحصار إلا من الحرب	الزهري	١٤٠٧٢
لا إحصار إلا من حبسه عدو	ابن عباس	١٤٠٦٨
لا إحصار إلا من عدو	ابن عمر	١٤٠٧٠
لا إحصار إلا من مرض أو عدو أو أمر حابس	عطاء	١٤٠٦٩

الحديث أو الأثر	الراوي	الرقم
لا احلقي رأسه وتصدقي بوزنه على المساكين	أبو رافع	٢٥٨١٤
لا أحلها لمغتسل يغتسل	ابن عباس	٣٨٧
لا أدري أحياً خرج أم ميتاً	نافع	١١٩٣٣
لا أدري الذي قال: أحسبه عروة بن الزبير	أبو بكر بن حفص	١٨٤٣١
لا أدري الله أكبر قبل أو الحمد لله حمداً طيباً	شعبة	٣١٢٢٣
لا أدري ذكر رافعاً أم لا ؛ لأن الرجل	الأعمش	٢٧٥٨٣
لا أدري قبل الوضوء أو بعده	عبيد الله	٧١٧
لا أدعها أبدا	وكيع	٢٥٨٩٣
لا آذان ولا إقامة في العيدين	إبراهيم	٥٧٨٥
لا أرى به بأساً	ابن الزبير	١٣٩٩٢
لا أرى به بأساً في السقاء وأكرهه في الجر الأخضر	سعيد ابن جبير	٢٥٣٧٣
لا أرى عليها حنثاً	ابن أبي مليك	١٣٠٤٧
لا أرى هذه الآية نزلت إلا في المؤذنين	عائشة	٢٣٦٨
لا أزال بين أظهرهم يطؤون عقبي وينازعوني ردائي	العباس	٣٧١٤٥
لا أزكي بعد النبي ﷺ أحداً	ابن عباس	٢٧٩٥١
لا استطعت! ما منعه إلا الكبر	أياس بن سلمة	٢٦٠٣٨
لا أسمع بأحد فضلني على أبي بكر إلا جلدته أربعين	عمر	٣٤١٠٨
لا أشتري شيئا ليس عندي ثمنه	ابن عباس	٢٣٦٢٠
لا أشهد على جور	النعمان بن بشير	٣٨٨١٩
لا إعادة عليه	سعيد بن المسيب	٣٤٢٢
لا اعتكاف إلا بصوم	علي	٩٨٧٦
لا اعتكاف إلا بصوم	ابن عباس وعائشة	٩٨٧٧
لا اعتكاف إلا بصوم	ابن عباس	٩٨٧٨
لا اعتكاف إلا بصوم	عائشة	٩٨٧٩
لا اعتكاف إلا بصوم	عروة	٩٨٨٢

الحديث أو الأثر	الراوي	الرقم
لا اعتكاف إلا بصوم	عامر	٩٨٨٧
لا اعتكاف إلا في مسجد جماعة	هشام عن أبيه	٩٩٣٥
لا اعتكاف إلا في مسجد جماعة يجمع فيه	الزهري	٩٩٣٢
لا اعتكاف إلا في مسجد نبي	ابن المسيب	٩٩٣١
لا اعتكاف إلا في مسجد يجمع فيه	أبو جعفر	٩٩٣٤
لا اعتكاف إلا في مصر جامع	علي	٩٩٢٨
لا اعتكاف إلا في مصر جامع	علي	٩٩٢٩
لا أعطيك حقا لا تحلف عليه	عبد الله بن عتبة	٢٤٥٧٥
لا أعلم إلا أن لهن مثل الذي عليهن	محمد	٢٠٤٠٦
لا أعلم الجمعة إلا مع السلطان	قتادة	٦٠٠٨
لا أعلم الدرن من الدين	محمد	٣٨٠٦٣
لا أعلم الدم إلا لأهله إن شاءوا باعوا وإن شاءوا وهبوا	محمد	٢٨٩٦٠
لا أعلم الصلاة ليلة جمع إلا بجمع	محمد	١٤٥٨٠
لا أعلم القراءة خلف الإمام من السنة	محمد	٣٨٣٣
لا أعلم بأساً أن يأتي الرجل القبر فيسلم عليه	محمد	١٢١٤٤
لا أعلم بالصلاة بين السواري بأسا	محمد	٧٧١٢
لا أعلم ببيع الغرر بأسا	ابن سيرين	٢١٧٤٤
لا أعلم ذلك من الإحسان	ابن سيرين	١٤٧٥٤
لا أعلم رسول الله ﷺ صام شهراً قط كاملاً	عائشة	١٠٠١٠
لا أعلم على الصفا والمروة دعاءً	عكرمة بن خالد المخزومي	١٥١٠٩
لا أعلم عليه حداً	الشعبي	٣٠٢٣٨
لا أعلم فيها شيئاً غير أن الولد إلى السلطان يحكم فيه ما شاء	عامر	٢٩٩٢٤
لا أعلم فيها قراءة	بكر بن عبد الله	١١٧٥٣
لا أعلم لقاتل المؤمن توبة إلا الاستغفار	سعيد بن جبير	٢٩٥٦٠
لا أعلم ميراث السائبة إلا لمواليه إلا أن	محمد	٣٣٥٦٨
لا أعلمه إلا عن الحسن في قوله	عوف	٤٠٦١٠

الحديث أو الأثر	الراوي	الرقم
لا أعلمهم يختلفون أن المغرب وتر صلاة النهار	محمد	٦٨٧٨
لا أعين على قتل خليفة بعد عثمان أبداً	عبد الله بن عُكَيم	٣٤٢١٣
لا أقل من شاة	ابن عباس	١٢٩٩٩
لا أقول للشهود: إنه لم يبع ولم يهب	الحارث	٢١٨٣٣
لا آكله ولا أحرمه	هشام عن أبيه	٢٥٩٤٢
لا آكله ولا أنهى عنه ولا أحله ولا أحرمه	يزيد بن الأصم	٢٥٩٣٧
لا إلا أن يكون سعدا فإنه أمسى دنفا ما فعل سعد؟	عاصم بن عمر بن قتادة	٣٩٥٦١
لا ألفينكم ترجعون بعدي كفارا يضرب بعضكم	مسروق	٣٩٩٧٠
لا إله إلا الله	أنس	٣٧٤٨٥
لا إله إلا الله الحليم الكريم لا إله إلا الله	ابن عباس	٣١١١٣
لا إله إلا الله ثمن الجنة	الحسن	٣٨٠٤٨
لا إله إلا الله والله أكبر	ابن الحنفية	٣١٦٣٩
لا إله إلا الله وحده	وراد مولى المغيرة بن شعبة	٣١٢٥
لا إله إلا الله وحده صدق الله وعده آئبون تائبون	ابن عمر	٣٥٨٧٩
لا إله إلا الله وحده صدق وعده آيبون تائبون	ابن عمر	٣١٥٩٣
لا إله إلا الله وحده صدق وعده آيبون تائبون	ابن عمر	٣١٥٩٤
لا إله إلا الله وحده لا شريك الله	جابر	١٥١١٤
لا إله إلا الله وحده لا شريك له له الملك	وراد مولى المغيرة	٣١٢٢٤
لا إله إلا الله وحده لا شريك له له الملك	عبد الله	٣١٢٤٤
لا إله إلا الله وحده لا شريك له له الملك وله الحمد	جعفر عن أبيه	١٥٣٤١
لا إله إلا الله وحده لا شريك له له الملك وله الحمد	جابر	٣١٦١٥
لا إله إلا الله وقتلته؟	أسامة	٣٠٨٦٩

الحديث أو الأثر	الراوي	الرقم
لا إله إلا الله ويل للعرب من شر قد اقترب	زينب بنت جحش	٣٩٩٩٧
لا امتحان في حد	عامر	٣٠١٧٨
لا أمثل فيمثل الله بي	محمد بن عمرو بن عطاء	٣٩٥٠٢
لا آمر به ولا أنهى عنه	ابن عمر	١٣٩٩٣
لا آمركم أن تكونوا قسيسين ورهبانا	أبو عبد الرحمن	٣٧٠٧٨
لا أنذر نذراً أبداً	أبو هريرة	١٢٨٣٥
لا أنشر بزي عند من لا يريده	سعيد بن جبير	٢٧٢٨٧
لا إنما ذلك عرق وليس بالحيضة	عائشة	١٣٥٤
لا إنما ذلك عرق وليست بالحيضة	عائشة	١٣٥٥
لا إني لا أرضى لك ما أكره لنفسي ولكن أجعلها خمراً بين الفواطم	علي	٢٦٢٤٦
لا إني لما أرضى لك ما أكره لنفسي	علي	٣٤٢٥٨
لا إني لما أرضى لك ما أكره لنفسي	علي	٣٤٢٥٩
لا أواصل أبداً	أبو هريرة	٩٨٤٩
لا أوتى برجل فعله	عمر	٩٤٥
لا أؤتى برجل وقع على جارية امرأته إلا فعلت وفعلت	عمر	٣٠٤٣٩
لا أوتى بمحل ولا محلل له إلا رجمتهما	عمر	١٧٩٥٩
لا أوتى بمحل ولا محلل له إلا رجمتهما	عمر	٣٨٩٤٤
لا أوتي بأحد سقى صبياً خمراً إلا جلدته	عامر أو ابن زياد	٢٥٠٣٨
لا إيلاء إلا أن يحلف	إبراهيم	١٩٦٩١
لا إيلاء إلا أن يحلف	قتادة	١٩٦٩٤
لا إيلاء إلا بحلف	ابن عباس	١٩٦٨٨
لا إيلاء إلا بعد دخول	الزهري	١٩٧٠٩
لا إيمان لمن لا أمانة له	أنس	٣٢٣٣٢
لا إيمان لمن لا أمانة له ولا دين لمن لا عهد له	قسامة بن زهير	٣٢٤٢٠
لا إيمان لمن لا تقية له	ابن الحنفية	٣٥٢٥٥
لا بأس	عطاء	٧٦٢٣

الحديث أو الأثر	الراوي	الرقم
لا بأس	الحسن	٢٠٧٧٢
لا بأس	إبراهيم	٢٠٧٧٣
لا بأس	الحسن	٢٣٦٩٣
لا بأس	ابن سيرين	٢٤٦٨٩
لا بأس	عطاء	٢٤٩٢٠
لا بأس	موسى بن طلحة	٢٥٨٥٨
لا بأس بجوائز العمال	أبو جعفر	٢١٥٥٥
لا بأس إذا آذتك الريح وأنت محرم	مجاهد	١٤٨٢٠
لا بأس إذا أذن المولى أن يوالي غيره	إبراهيم	٣٣٧٨١
لا بأس إذا اشترى الرجل الفاكهة أن يأكل	إبراهيم	٢٣٥٣٠
لا بأس إذا اشترى الشيء بأن يذوقه	إبراهيم	٢٣٥٣١
لا بأس إذا اكتريت بيتاً أن تكريه بأكثر من أجره	طاوس	٢٤٨٤١
لا بأس إذا باعها بالنقد أن يشتريها	ابن سيرين	٢٣٥٣٤
لا بأس إذا جلس الرجل في الصلاة	إبراهيم	٧٣٦٣
لا بأس إذا طاف أن يؤخر السعي	مجاهد	١٤٤٦٥
لا بأس إذا قلبته	عبد الملك	١٦٧١
لا بأس إذا كان الحجر عظيماً	الحسن	١٦٧٢
لا بأس إذا كان للرجل على الرجل الدراهم فأتاه فتقاضاه	إبراهيم	٢٢٣٠٤
لا بأس أن تأخذ بطعام مسمى	إبراهيم	٢٢٥٨٩
لا بأس أن تبدأ برجليك	عبد الله	٤٢٣
لا بأس أن تبدأ بغيرك إذا كتبت إليه	الحكم	٢٧٥٦٦
لا بأس أن تجعل زكاتك	ابن عباس	١٠٨٣٠
لا بأس أن تجعلها في صنف واحد	أبو العالية	١٠٧٤٣
لا بأس أن تجعلها في صنف واحد	الحسن	١٠٧٤٥
لا بأس أن تجعلها في صنف واحد	إبراهيم	١٠٧٤٦
لا بأس أن تحج في عدتها	الحسن	١٥٢٧٠
لا بأس أن تحلى المصاحف	محمد	٩٠٣٨

الحديث أو الأثر	الراوي	الرقم
لا بأس أن تختلع المرأة من زوجها	الضحاك	١٩٥٧١
لا بأس أن تستأجر الأرض البيضاء بالذهب	إبراهيم	٢٣٨٩٣
لا بأس أن تضع الحائض في المسجد الشيء	إبراهيم	٧٦١٢
لا بأس أن تضعه على الفرج ولا تدخله	الحكم	١٧٦٧١
لا بأس أن تعجل زكاة مالك	إبراهيم	١٠٣٨١
لا بأس أن تعطى الدراهم في صدقة الفطر	الحسن	١٠٦٦١
لا بأس أن تغسل الحائض	الحسن	٢١٣٣
لا بأس أن تغطي وجهك وأنت محرم	طاوس	١٤٨٢٣
لا بأس أن تفرق قضاء رمضان	عطاء بن يسار	٩٣٧٩
لا بأس أن تقتل الذباب والبعوض	عطاء	١٣٧٤٨
لا بأس أن تلبس المحرمة الخفين والسراويل	ابن عمر	١٦٤٥٣
لا باس أن تمضغ المرأة لصبيها	عكرمة	٩٥٤٤
لا بأس أن تمضغ المرأة لصبيها	إبراهيم	٩٥٤٣
لا بأس أن تهدى البدنة ذات الدر	مجاهد	١٦٦٠٨
لا بأس أن تؤخر الزيارة إلى يوم النحر	مجاهد	١٣٥٢٩
لا بأس أن تؤخره إلى الغد	إبراهيم	١٣٥٢٣
لا بأس أن تؤم المرأة	حميد بن عبد الرحمن	٥٠٤٨
لا بأس إن كانا تائبين ؛ فالله أولى بتوبتهما	صلة بن أشيم	١٧٦٣٢
لا بأس أن يأخذ الرجل من شعره وأظفاره في العشر	أبو بكر بن عبد الرحمن بن الحارث بن هشام وعطاء ابن يسار وأبي بكر بن سليمان ابن أبي حثمة	١٥٤٣٢
لا بأس أن يأخذ الرجل من مكاتبه عروضا	ابن عمر	٢٣٦٦١
لا بأس أن يأخذ براً مكانه	ابن عباس	٢٢٠٢٢
لا بأس أن يأخذ به كذا و كذا درهما	مجاهد	٢٣٦٩٢
لا بأس أن يأخذ على الكتابة أجرا وكره الشرط	الحسن	٢٢١٠٤
لا بأس أن يأخذه ثم يتقدم	عطاء	٦١٧٠

الحديث أو الأثر	الراوي	الرقم
لا بأس أن يأكل المحرم الطعام فيه الزعفران	طاوس	١٣٥٧٦
لا بأس أن يباع البعير بالبعير بينهما	إبراهيم	٢٣٩٩٥
لا بأس أن يباع المكاتب إن بقي عليه من مكاتبته	إبراهيم	٢٤٠٨١
لا بأس أن يبيت الرجل بمكة ليالي منى	عطاء	١٥٠٠٣
لا بأس أن يبيع الرجل أخاه من الرضاعة	محمد بن سيرين وقتادة	٢١٥٦٥
لا بأس أن يبيع الرجل نصيبه من المغنم قبل أن يقسم	ابن عباس	٣٥٥٥٢
لا بأس أن يبيع السلعة ويستثني نصفها	إبراهيم	٢٢٥٢٤
لا بأس أن يبيع بعضهم من بعض قبل أن يقتسموا	إبراهيم	٢٢٠٥١
لا بأس أن يبيعه قبل أن يصرمه	الحسن	٢٢٥٠١
لا بأس أن يتخطى رقاب الناس	الحسن	٥٥٩٠
لا بأس أن يتداوى المحرم	أبو جعفر وعامر وعطاء	١٣٣٨٣
لا بأس أن يتداوى المحرم بالحناء	مجاهد وعطاء	١٥٢٤٠
لا بأس أن يتداوى المحرم بالحناء	سعيد بن جبير	١٥٢٤١
لا بأس أن يتداوى المحرم بما يأكل	أبو ذر	١٣٣٧٤
لا بأس أن يتداوى المحرم بما يأكل	أبو ذر	١٣٣٧٥
لا بأس أن يتزوج أختها في عدتها	الحسن وسعيد بن المسيب وخلاس	١٧٥٩٧
لا بأس أن يتزوج الرجل أربعاً	ابن المسيب والحسن	١٦٩٤٦
لا بأس أن يتزوج الرجل امرأة زوج أمه	عامر	١٨١٥٣
لا بأس أن يتزوج الرجل على بنت وخادم	إبراهيم	١٨٥٩٩
لا بأس أن يتزوج المحرم	إبراهيم	١٣٤١٤
لا بأس أن يتزوج المحرم	القاسم	١٣٤١٥
لا بأس أن يتزوج على ما بقي من مكاتبتها	الحكم	١٨٣١٧
لا بأس أن يتزوجها	سعيد بن المسيب	١٧٦٢٥
لا بأس أن يتسراها	إبراهيم	١٧١١٨

الحديث أو الأثر	الراوي	الرقم
لا بأس أن يتسرى العبد	عمر بن عبد العزيز	١٧٠٦٨
لا بأس أن يتطاعم الصائم من القدر	ابن عباس	٩٥٢٨
لا بأس أن يتطعم الصائم من القدر	مجاهد أو عطاء	٩٥٢٦
لا بأس أن يتعلم من النجوم والقمر ما يهتدي به	إبراهيم	٢٧٣٠٤
لا بأس أن يتقبل الخياط الثياب بأجر معلوم يقبلها	إبراهيم	٢١٢٥٥
لا بأس أن يتقلد المحرم سيفه إذا خاف	عطاء	١٥٠٠٨
لا بأس أن يتكلم الرجل	الحسن	٢٢٣٠
لا بأس أن يتناول الرجل المصحف	الحسن	٧٦٢١
لا بأس أن يتوضأ بفضل الهر	محمد بن علي	٣٣٣
لا بأس أن يجبرها الرجل	عامر	٢٥٢٨٤
لا بأس أن يجبّرها الرجل	عطاء	٢٥٢٧٩
لا بأس أن يجلس على الفراش المصبوغ	الزهري	١٦٦٤٧
لا بأس أن يجلس فيه	عطاء	١٥٦٠
لا بأس أن يجلس قبل أن توضع الجنازة في القبر	أبو جعفر وعامر	١١٨٦٩
لا بأس أن يجمع الرجل أربعاً من أهل الكتاب	مجاهد	١٦٩٤٧
لا بأس أن يجمع الرجل بين ابنة الرجل	ابن سيرين	١٧٢١٦
لا بأس أن يجمع الرجل بين المرأة	سليمان بن يسار	١٧٢١٨
لا بأس أن يجمع الرجل بين أم ولد رجل وابنته	الشعبي	١٧٢١٤
لا بأس أن يجمع الرجل بين امرأة الرجل وابنته	مجاهد	١٧٢١٥
لا بأس أن يجهر بالنهار في التطوع إذا كان	إبراهيم	٣٧٠٥
لا بأس أن يحتجم الرجل ولا يشارط	أبو جعفر	٢٢٢٧٦
لا بأس أن يحرم الرجل في الثوب قد صبغ	عطاء	١٣٥٩٥
لا بأس أن يحـرم في الثوب المصبوغ	سعيد بن جبير	١٣٥٩٤
لا بأس أن يحرم فيه ولا يزرره عليه	أبو جعفر	١٥٣٠٨

الحديث أو الأثر	الراوي	الرقم
لا بأس أن يحسب النفقة على المتاع	ابن سيرين	٢١٦٢٨
لا بأس أن يحقن الرجل	محمد بن علي وعامر وعطاء	٨١٦٢
لا بأس أن يحقن الرجل البول	إبراهيم	٨١٦٣
لا بأس أن يحك المحرم رأسه حكا رفيقاً	إبراهيم	١٥٦١٨
لا بأس أن يحك رأسه وهو محرم	عبيد بن عمير	١٥٦٢٧
لا بأس أن يحلى السيف	أبو جعفر	٢٦٨٢٣
لا بأس أن يحلى المصحف	محمد	٣٢٢٤٣
لا بأس أن يحمل المحرم امرأته	عامر وعطاء	١٥٠٩٥
لا بأس أن يحملها ما لم يكن ملامسة	عامر وعطاء	١٥٠٩٤
لا بأس أن يحول الخمر خلا	عطاء	٢٥٦٧٢
لا بأس أن يحولها	مجاهد	٧٦٨٧
لا بأس أن يداوي الصائم لثته	الأوزاعي	٩٥٣٣
لا بأس أن يدخل القبر شفع أو وتر	الحسن	١٢٠٠٣
لا بأس أن يدخل المسجد	سعيد بن جبير	١٥٥٥
لا بأس أن يدفعه إليه بالثلث	الزهري	٢٢٩٠٨
لا بأس أن يدليا الجنبان	ابن عمر	٣٧٧
لا بأس أن يذوق الخل أو الشيء	ابن عباس	٩٥٢٧
لا بأس أن يرجع قبل أن يحرم	إبراهيم	١٤٦٤٢
لا بأس أن يردها ويرد معها درهما	الحسن وابن سيرين	٢١٦٤٣
لا بأس أن يرسم الثياب ثم يقول: أبيعكم على رسمي هذا مرابحة	إبراهيم	٢٢٤٥٧
لا باس أن يرش الجنب	الحسن وابن سيرين	٢٠٤٧
لا بأس أن يزور البيت ليلاً زيارة يوم النحر	إبراهيم	١٣٥٢٧
لا بأس أن يستأجر الرجل الأرض البيضاء بالحنطة	إبراهيم	٢٢٥٨٧
لا بأس أن يستأجر الرجل الشيء ثم يؤجره بأكثر	الحسن	٢٤٨٤٥
لا بأس أن يستاك الصائم بالسواك الرطب	ابن عمر	٩٤٢٠

الحديث أو الأثر	الراوي	الرقم
لا بأس أن يستاك المحرم	عطاء	١٣٢٠١
لا بأس أن يستاك بالعود الرطب وهو صائم	إبراهيم	٩٤١٩
لا بأس أن يستبدله	الحسن	٢٤٩٤٣
لا بأس أن يستتر بالبعير	الحسن	٣٩١٧
لا بأس أن يستدفئ بامرأته	الحسن	٨٤٠
لا بأس ان يستريح الرجل بين الصفا والمروة	عطاء	١٥٦٤٦
لا بأس أن يستزيد على البيع	إبراهيم	٢٢٨٣٥
لا بأس أن يستمتع الرجل من مدبرته	القاسم	٢١٧٥٧
لا بأس أن يستمشي المحرم	عطاء	٢٤٩٧٦
لا بأس أن يستنشق أبوال الإبل	إبراهيم	٢٥٢٠٣
لا بأس أن يسلم ما يكال فيما يكال	عطاء	٢٤١٢٧
لا بأس أن يسلّم ويتكلّم بالحاجة	إبراهيم	٦٥٥٤
لا بأس أن يشتري الرجل الجارية	سعيد بن المسيب	١٧١٠٢
لا بأس أن يشتري الرجل الجارية المجوسية فيتسراها	سعيد بن المسيب	٣٤٨٥٢
لا بأس أن يشتري الرجل ولد الزنية يتسراها	الحسن	١٧١٢٠
لا بأس أن يشتري السيف المحلى بالدراهم	الشعبي	٢١٣٨٦
لا بأس أن يشتري السيف المفضض بالتأخير	الحسن	٢١٣٨٧
لا بأس أن يشتري الصك بالبز على الرجل	إبراهيم	٢٣٥٩٥
لا بأس أن يشتري تراب الذهب بالفضة	إبراهيم	٢٣٣٣٦
لا بأس أن يشم المحرم الإذخر	عطاء	١٥٢٣٠
لا بأس أن يشم المحرم الريحان	ابن عباس	١٥٢٢٥
لا بأس أن يشم المحرم الريحان	عطاء	١٥٢٢٧
لا بأس أن يشم المحرم الريحان	مجاهد	١٥٢٢٩
لا بأس أن يشم المحرم طيب نبات	الأسود	١٥٢٣١
لا بأس أن يشم المحرم طيب نبات	أبو جعفر وعطاء	١٥٢٣٢
لا بأس أن يصانع الرجل على نفسه	جابر بن زيد والشعبي	٢٣٣٩٥
لا بأس أن يصانع الرجل على نفسه	الحسن	٢٣٣٩٦

الحديث أو الأثر	الراوي	الرقم
لا بأس أن يصلي الرجل	الحسن	٣٢٠٧
لا بأس أن يصلي الرجل المكتوبة	عامر ومحمد بن علي وعطاء وطاوس والقاسم ومجاهد	٩٠٧١
لا بأس أن يصلي الرجل ركعة قائما	الحكم وحماد	٣٩٧٠
لا بأس أن يصلي الرجل ركعة قائماً وركعة قاعداً	الحسن	٣٩٦٩
لا بأس أن يصلي الرجل في ثوب المرأة	طاوس	٧٨١٤
لا بأس أن يصلي الرجل في ملاحف النساء	الحسن	٧٨١٣
لا بأس أن يصلي الرجل وفي حجزته الألواح	أبو جعفر	٩٠٧٢
لا بأس أن يصلي في التطوع متربعاً	الحسن	٦٢٧٢
لا بأس أن يصومها في أشهر الحج	مجاهد	١٣٤٣٧
لا بأس أن يضع اليمنى على اليسرى في الصلاة	إبراهيم	٣٩٨٧
لا بأس أن يضع عليه الحضض	الحسن	٩٥٣٤
لا بأس أن يطأها ولا يستبرئها	إياس بن معاوية	١٧٤٨٧
لا بأس أن يطوف الرجل ثلاثة أسباع	عائشة	١٥٤٥٠
لا بأس أن يطيل ركعتي الفجر	مجاهد	٦٥١٠
لا بأس أن يطيل ركعتي الفجر يقرأ فيهما	الحسن	٦٥٠٩
لا بأس أن يعتمد على الحائط	عامر	٤٩٦٤
لا بأس أن يعجلها	عطاء	١٠٣٧٩
لا بأس أن يعجلها	الحكم	١٠٣٨٥
لا بأس أن يعجلها قبل محلها	الضحاك	١٠٣٨٤
لا بأس أن يَعدُّ الآي	الحسن	٤٩٩٣
لا بأس أن يعصب على الجرح	عطاء	١٦١٤٥
لا بأس أن يعطى الجزار جلدها	عبد الله بن عبيد بن عمير	١٤١٠٨
لا بأس أن يعطى مسك الهدى الجزار	عطاء	١٤١٠٧
لا بأس أن يعقد المحرم على الجرح	سعيد بن المسيب	١٦١٤٤
لا بأس أن يعقد على القرحة	أبو جعفر	١٦١٤٢

الحديث أو الأثر	الراوي	الرقم
لا بأس أن يعلق القرآن	عطاء	٢٥٠٩٦
لا بأس أن يعمل الوصي بمال اليتيم	إبراهيم	٢٢٧٠٥
لا بأس أن يعمل الوصي بمال اليتيم له أو به	إبراهيم	٢٢٧٠٦
لا بأس أن يغتسل المحرم بالماء من غير جنابة	إبراهيم	١٣٣٠٣
لا بأس أن يغتسل المحرم في الماء	مجاهد	١٣٢٩٩
لا بأس أن يغتسل المحرم من غير جنابة	الحسن	١٣٣٠٥
لا بأس أن يغتسل المحرم من غير جنابة	إبراهيم	١٥٥١٢
لا بأس أن يغتسل المحرم ويغسل ثيابه	ابن عباس	١٥٥١١
لا بأس أن يغتسل المحرم ويغسل ثيابه	جابر	١٥٥١٥
لا بأس أن يغسل الرجل في الفضاء	الحسن	١١١٩٧
لا بأس أن يغسل المحرم ثيابه	عطاء	١٥٥١٣
لا بأس أن يغسل المحرم ثيابه ويأمر بها	مجاهد وشهر	١٥٥١٠
لا بأس أن يغسل المحرم رأسه قبل أن يحلق	أبو جعفر	١٥٥٧٣
لا بأس أن يغسل المحرم رأسه ويغطس فيه	طاوس	١٣٣٠١
لا بأس أن يغسل الميت الحائض والجنب	عطاء	١١٢٧٥
لا بأس أن يفتضخ العذق بما فيه	سعيد بن المسيب والحسن	٢٥٦٢٣
لا بأس أن يفرق بين المولدات	عامر وعطاء ومحمد بن علي	٢٤٣١٠
لا بأس أن يفرق غسله	إبراهيم	٧٧٢
لا بأس أن يفضل الرجل بعض ولده على بعض	شريح	٣٣٠٤٩
لا بأس أن يقبض الذهب من الذهب والفضة	سفيان	٢٤٤٤٨
لا بأس أن يقبض الذهب من الذهب والفضة	وكيع	٢٤٤٤٩
لا بأس أن يقبض ما لم يخف أن يستحلف	وكيع	٢٤٤٤٢
لا بأس أن يقرأ ويذكر الله إذا قرأوا	إبراهيم	٥٣٨٩
لا بأس أن يقرد المحرم	جابر بن عبد الله	١٥٩٧٥
لا بأس أن يقرد المحرم بعيره	ابن عباس	١٥٩٦٥
لا بأس أن يقرد المحرم بعيره	إبراهيم	١٥٩٦٦
لا بأس أن يقسم السورة في ركعتين	عامر	٣٧٥٨
لا بأس أن يقسم السورة في ركعتين	عطاء	٣٧٦٠

الحديث أو الأثر	الراوي	الرقم
لا بأس أن يقطع المحرم الجلدة	عامر	١٣١٩٧
لا بأس أن يقع عليها	الشعبي	٢١٧٥٨
لا بأس أن يقف الرجل عند الآية فيرددها	إبراهيم	٨٥٩٦
لا بأس أن يقول ابيعك بدينار وتزيدني درهمين	إبراهيم	٢١٢٧١
لا بأس أن يقول في الصلاة	عطاء	٨٣٢٥
لا بأس أن يقول للسلعة: هي بنقد بكذا وبنسيئة بكذا	ابن عباس	٢١٦٧٢
لا بأس أن يقول لليهودي والنصراني: هداك الله	إبراهيم	٣١٨٢١
لا بأس أن يقول لليهودي: هداك الله	إبراهيم	٢٧٤٩٢
لا بأس أن يقـول لمكاتبه: عجل لي	طاوس	٢٣٦٥٤
لا بأس أن يقول: هذا الثوب بالنقد بكذا	طاوس	٢١٦٧٨
لا بأس أن يقول: هذا الثوب بالنقد بكذا	عطاء	٢١٦٧٩
لا بأس أن يكاتب عبد على الوصفاء	سعيد بن جبير	٢١٣٤٦
لا بأس أن يُكاتب عبد على الوصفاء	إبراهيم	٢١٣٤٥
لا بأس أن يكاتب عبده على الوصفاء	الشعبي	٢١٣٤٩
لا بأس أن يكاتب عبده على رقيق إلى أجل	الزهري	٢١٣٥٢
لا بأس أن يكافىء العبد أصحابه	إبراهيم	١٠٥٥٠
لا بأس أن يكتب: بسم الله لفلان	ابن الحنفية	٢٧٥١٣
لا بأس أن يكتب: بسم الله لفلان	الشعبي	٢٧٥١٤
لا بأس أن يكتحل المحرم بالصبر	علقمة	١٣٧٥٣
لا بأس أن يكتني الرجل قبل أن يولد له	عامر	٢٧٩٧٧
لا بأس أن يكفن الرجل في الثوب المروي	الحسن ومحمد	١١٤٥٥
لا بأس أن يكون أول الليل بمكة	مجاهد	١٤٩٩٣
لا بأس أن يلبس المحرم سراويل إذا لم يجد إزاراً	عطاء	١٦٥١٧
لا بأس أن يلبي الجنب	أبو جعفر	١٦٦٠٦

الحديث أو الأثر	الراوي	الرقم
لا بأس أن يلتقط السير والعصا والسوط	عطاء	٢٣٠١٢
لا بأس أن يلعب على بطنها وبين فخذيها	الحسن	١٧٦٧٦
لا بأس أن يمس الرجل	إبراهيم	١٧٦٤
لا بأس أن يمسها	الحسن	١٢٢٥
لا بأس أن يمسها قبل أن يستبرئها	عكرمة	١٧٤٨٦
لا بأس أن يمضغ الصائم العلك ولا يبلع ريقه	عطاء	٩٤٢٩
لا بأس أن ينظر المحـرم في المرآة	طاوس وعكرمة	١٣٢٩٠
لا بأس أن ينظر المحرم في المرآة	عطاء	١٣٢٩١
لا بأس أن ينظر المملوك إلى شعر مولاته	ابن عباس	١٨١٦١
لا بأس أن ينظر إلى شعر أمه وإن تستتر أحب إلي	عامر	١٨١٧٧
لا بأس أن ينظر إليها قبل أن يتزوجها	الحسن	١٨٢٩٧
لا بأس أن ينظر إليها قبل أن يتزوجها	الزهري	١٨٢٩٨
لا بأس أن ينظر فيها يميط عنه الأذى	عطاء	١٣٢٨٦
لا بأس أن ينقش في الخاتم الآية كلها	الحسن	٢٦٧٥٦
لا بأس أن ينقع الزبيب	محمد بن علي وعامر وعطاء	٢٥٧٧٦
لا بأس أن يؤخذ للميت عطاؤه	عامر	٣٥١٤٠
لا بأس أن يؤخذ للميت عطاؤه	علي بن حسين	٣٥١٤١
لا بأس أن يؤخر الزيارة إلى يوم النفر	عطاء	١٣٥١٩
لا بأس أن يؤذن الرجل	الحسن	٢٢٦٤
لا بأس أن يؤذن الغلام	عطاء	٢٣٧٤
لا بأس أن يؤذن الغلام	الشعبي	٢٣٧٥
لا بأس أن يؤذن على غير وضوء	إبراهيم	٢٢٠٧
لا بأس أن يؤذن على غير وضوء	إبراهيم	٢٢٠٨
لا بأس أن يؤذن غير طاهر	الحسن	٢٢١١
لا بأس أن يوصي لليهودي والنصراني	عامر	٣٢٨٠٤
لا بأس أن يؤم الأعرابي	إبراهيم	٦٢٢٦
لا بأس أن يؤم الأعمى	إبراهيم	٦٢٠٧

الحديث أو الأثر	الراوي	الرقم
لا بأس أن يؤم العبد	الحسن وابن سيرين	٦٢٤٨
لا بأس أن يؤم العبد	عامر	٦٢٥٠
لا بأس أن يؤم العبد إذا كان أفقههم	شهر	٦٢٥١
لا بأس أن يؤم الغلام	إبراهيم	٣٥٤٠
لا بأس أن يؤم الغلام	الحسن	٣٥٤١
لا بأس أن يؤم في المصحف	الحسن	٧٤١٣
لا بأس أن يؤم ولد الزنا	إبراهيم	٦٢٢٩
لا بأس أن يؤم ولد الزنا	إبراهيم	٦٢٣٢
لا بأس أن يؤم ولد الزنا	إبراهيم	٦٢٣٤
لا بأس أن يؤمن المسلم على دعاء الراهب	حسان بن عطية	٣١٨٢٣
لا بأس إنما كره ما لم تطب به نفس صاحبه	عامر	٢٢٤٢٦
لا بأس بأبوال الإبل أن يتداوى بها	أبو جعفر	٢٥١٩٩
لا بأس بأجر السمسار إذا اشترى يداً بيد	الحكم	٢٣٤٧٤
لا بأس بأجر السمسار إذا اشترى يداً بيد	إبراهيم وابن سيرين	٢٣٤٧٥
لا بأس باقتضاء الذهب من الورق والورق	الحسن	٢٢٥٣٢
لا بأس بأكل اليربوع	هشام عن أبيه	٢١٠٦٢
لا بأس بأكلها	الحسن	٢٦١٩٧
لا بأس بأكلها - يعني السلحفاة -	عطاء	٢٦١٩٥
لا بأس بأكلها وقال: هي صيد	عطاء	٢٥٨٧٢
لا بأس بالاعتكاف في مساجد القبائل	إبراهيم	٩٩٢٣
لا بأس بالبدل: مصحف بمصحف	إبراهيم	٢٤٧٤٤
لا بأس بالبعير بالبعيرين	سعيد بن المسيب	٢١٦٥٢
لا بأس بالبعير بالبعيرين نسيئة	الزهري	٢١٦٦٠
لا بأس بالبيض الذي يلعب به الصبيان	سعيد بن المسيب	٢٣٧٨٨
لا بأس بالبيضة بالبيضتين والجوزة بالجوزتين	ابن سيرين	٢١٦٦٩
لا بأس بالبيضة بالبيضتين يدا بيد	مجاهد	٢١٦٧٠
لا بأس بالبيع إلى العطاء	عامر	٢١٤٦٩
لا بأس بالتبسم	عامر	٣٩٤٩
لا بأس بالتجارة في العاج	محمد	٢٤٨٠٥

الحديث أو الأثر	الراوي	الرقم
لا بأس بالتذنوب	سعيد بن المسيب	٢٥٦٢٦
لا بأس بالتروح في الصلاة	ابن سيرين	٦٧١٥
لا بأس بالتزيين وكره الغش	ابن سيرين	٢٣٧٩٧
لا بأس بالتمثال في حلية السيف	إبراهيم	٢٦٨٤٣
لا بأس بالتنور في العشر	عطاء	١٥٤٣٣
لا بأس بالتنور في العشر	عطاء	١٥٤٣٥
لا بأس بالتولية والشرك قبل أن يستوفي	سعيد بن المسيب	٢٢٦٥٥
لا بأس بالثوب أن يقول الرجل: إن تأخذه كله فبعشرة	محمد	٢٤٦٣٧
لا بأس بالثوم في الطبيخ	إبراهيم	٢٦٠٦٨
لا بأس بالجبن	أبو رزين	٢٦٠١٧
لا بأس بالجري إنما هذا شيء يروونه عن علي رحمه الله في الصحف	إبراهيم	٢٦١٨٣
لا بأس بالجري والمارماهيك	الحسن	٢٦١٨٩
لا بأس بالجريث	إبراهيم	٢٦١٩١
لا بأس بالحجامة للصائم	أبو سعيد	٩٥٧٢
لا بأس بالحجامة للصائم	عطاء وسعيد بن جبير	٩٥٨١
لا بأس بالحجامة للصائم	يحيى بن سعيد عن القاسم وسالم	٩٥٨٢
لا بأس بالحرير والديباج للنساء	ميمون بن مهران	٢٦٣٩٩
لا بأس بالحضض	ابن سيرين	٩٥٣٥
لا بأس بالحلة بالحلتين	علي	٢١٦٥٦
لا بأس بالحنطة بالدقيق والحنطة بالسويق	مجاهد	٢١٤٧٢
لا بأس بالخاتم للمحرم	عطاء	١٤٨٠١
لا بأس بالخاتم للمحرم	ابن عباس	١٤٨٠٢
لا بأس بالخاتم للمحرم	مجاهد	١٤٨٠٣
لا بأس بالخاتم للمحرم	عطاء	١٤٨٠٤
لا بأس بالخاتم للمحرم	عطاء	١٤٨٠٧
لا بأس بالخشكنانج المصفر للمحرم	جابر بن زيد	١٣٥٧٣

الحديث أو الأثر	الراوي	الرقم
لا بأس بالذرور للصائم	الحسن	٩٥٤٦
لا بأس بالرجحان في الوزن	إبراهيم	٢٣٥٠٦
لا بأس بالرهن في السلم	ابن عباس	٢١٢١٠
لا بأس بالرهن في السلم	ابن عباس	٢١٢١١
لا بأس بالرهن في السلم	أبو جعفر وسالم والقاسم	٢١٢٢٣
لا بأس بالرهن والكفيل في السلم	ابن عباس	٢١٢٢٧
لا بأس بالزيت للمحرم	جابر بن زيد	١٣٣٨٢
لا باس بالسجود على كور	الزهري	٢٧٧٧
لا بأس بالسدل في الصلاة	الحسن	٦٦٥٥
لا بأس بالسعوط للصائم وكره الصب في الأذن	إبراهيم	٩٥١٢
لا بأس بالسفتجة	محمد	٢٢٣١٤
لا بأس بالسفتجة	إبراهيم	٢٢٣١٧
لا بأس بالسفر في رمضان ويفطر إن شاء	الحسن	٩٢٥٢
لا بأس بالسفر يوم الجمعة	الحسن	٥٢١٢
لا بأس بالسفر يوم الجمعة	ابن سيرين	٥٢١٣
لا بأس بالسفر يوم الجمعة	ابن سيرين	٥٢١٤
لا بأس بالسلم إذا كان في كيل معلوم	ابن عمر	٢٣٧٦٠
لا بأس بالسلم في الحرير	سالم والقاسم وطاوس ومجاهد ومحمد بن علي وعطاء	٢٤٤١٤
لا بأس بالسلم في الحيوان	أبو جعفر	٢٣٠٥٢
لا بأس بالسلم في الحيوان عند أصحاب الشاء	طاوس	٢٣٠٤٨
لا بأس بالسلم في الرؤوس إذا أراه قدراً معلوماً	الحسن	٢٣٢٣٩
لا بأس بالسلم في الصوف والأكسية	جابر وعطاء	٢٢٧٤٨
لا بأس بالسلم في الطعام كيلا معلوما	ابن عباس	٢٣٧٥٢
لا بأس بالسلم ولا تصرفه إلى غيره	ابن عمر	٢٢١١٨
لا بأس بالسمة في الأذن	سعيد بن المسيب	٢١١١٨

الحديث أو الأثر	الراوي	الترقيم
لا بأس بالسمر في الفقه	مجاهد	٦٨٦٣
لا بأس بالسواك الرطب للصائم	مجاهد	٩٤١٥
لا بأس بالسواك الرطب للصائم	عطاء	٩٤١٧
لا بأس بالسواك الرطب وهو صائم	مجاهد	٩٤١٤
لا بأس بالسواك للصائم	إبراهيم	٩٤٠٦
لا بأس بالسواك للمحرم	ابن عمر	١٣١٩٨
لا بأس بالسواك للمحرم	الحسن وعطاء	١٣٢٠٠
لا بأس بالشحم للمحرم	إبراهيم	١٣٣٨٠
لا بأس بالشرب في الطواف	ابن عباس	١٥٢٥٤
لا بأس بالشرب قائما والجلوس حلم	زاذان	٢٥٦٨٤
لا بأس بالشرب والإمام يخطب	طاوس	٥٦٩١
لا بأس بالشرب والإمام يخطب	طاوس	٨٥٨٤
لا بأس بالصدقة من بني هاشم بعضهم	أبو جعفر	١١٠٤٤
لا بأس بالصلاة على الأرض و على ما أنبتت	مجاهد	٤١٠٥
لا بأس بالصلاة على الطنفسة	الحسن	٤٠٩٤
لا بأس بالصلاة في البِيَعِ	إبراهيم	٤٩٤٥
لا بأس بالصلاة في البِيَعِ	الحسن	٤٩٤٦
لا بأس بالصلاة في البِيَعِ	الشعبي	٤٩٤٧
لا بأس بالصلاة في الجبة الواحدة	ابن عباس	٦٣٥٢
لا بأس بالصلاة في القميص الواحد	ابن عباس	٦٣٣٥
لا بأس بالصلاة في القميص الواحد	إبراهيم	٦٣٣٩
لا بأس بالصلاة في القميص الواحد	فضيل بن عمرو	٦٣٤٦
لا بأس بالصلاة في الكنيسة	محمد	٤٩٥١
لا بأس بالصلاة في الكنيسة والبِيْعَةِ	إبراهيم	٤٩٤٩
لا بأس بالصلاة في الكنيسة والبِيْعَةِ	الشعبي	٤٩٥٠
لا بأس بالصلاة في ثوب واحد	عطاء بن أبي رباح	٦٣٤٥
لا بأس بالصلاة في دمنة الغنم	إبراهيم	٣٩٣٦

الحديث أو الأثر	الراوي	الرقم
لا بأس بالصلاة في رداء اليهودي	الحسن	٦٤٦٢
لا بأس بالصلاة يوم الجمعة	الحسن	٥٥٤٥
لا بأس بالصلاة يوم الجمعة	إبراهيم	٥٦١٥
لا بأس بالصلاة يوم الجمعة	الحسن	٥٦١٦
لا بأس بالصورة إذا كانت توطأ	عكرمة بن خالد	٢٦٩٣٦
لا بأس بالصورة إذا كانت توطأ	سعيد بن جبير	٢٦٩٣٧
لا بأس بالطحال	إبراهيم	٢٥٩٥٦
لا بأس بالطعام والعلف يوجد في أرض العدو أن يأكلوا منه	عامر	٣٥٥٧٥
لا بأس بالعقصة توضع وضعاً	إبراهيم	٢٦٨٦٧
لا بأس بالعلك للصائم ما لم يبلع ريقه	عامر	٩٤٢٧
لا بأس بالعنبر في الحنوط	عطاء	١١٣٦٥
لا بأس بالعينة	إبراهيم	٢٣٤٤٦
لا بأس بالعينة	الشعبي	٢٣٤٤٧
لا بأس بالعينة	القاسم	٢٣٤٤٨
لا بأس بالعينة إذا كانت على وجه الصحة	إبراهيم	٢٣٤٤٥
لا بأس بالغناء والحداء والشعر	عطاء	١٤٤٩٣
لا بأس بالفرس بالفرسين والدابة بالدابتين يدا بيد	سويد بن غفلة	٢١٦٦٥
لا بأس بالفلس بالفلسين يدا بيد	مجاهد	٢٤٠١٦
لا بأس بالفلس بالفلسين يدا بيد	طاوس	٢٤٠١٧
لا بأس بالفلس بالفلسين يدا بيد	حماد	٢٤٠١٨
لا بأس بالقبطية بالقبطيتين	سعيد بن المسيب	٢١٦٥٥
لا بأس بالقبلة للصائم	علي	٩٦٤٤
لا بأس بالكتابة على الوصفاء	سعيد بن جبير	٢١٣٤٨
لا بأس بالكحل للصائم	عطاء	٩٥١٦
لا بأس بالكحل للصائم	إبراهيم	٩٥١٧
لا بأس بالكحل للصائم	عطاء	٩٥٢١

الحديث أو الأثر	الراوي	الرقم
لا بأس بالكحل للصائم	الزهري	٩٥٢٥
لا بأس بالكحل للصائمما لم يجد طعمه	الحسن	٩٥١٨
لا بأس بالكلام إذا قرئت الصحف	محمد بن علي	٥٣٩٢
لا بأس بالكلام والصحف تقرأ	عامر	٥٣٩٠
لا بأس بالمزارعة بالنصف	علي	٣٩٢٧٥
لا بأس بالمزارعة بالنصف والثلث والربع	طاوسا	٢٢٥٥٦
لا بأس بالمسك للحي والميت	ابن سيرين	٢٨٠٤٤
لا بأس بالمصحف بالمصحف وبينهما عشرة دراهم	مجاهد	٢٤٧٤٥
لا بأس بالمضرج للمحرم	جابر	١٣٣٠٩
لا بأس بالمضمضة عند الإفطار	عامر	٩٤٥٥
لا بأس بالملح الأصفر للمحرم	الحسن	١٣٥٨٨
لا بأس بالمنطقة للمحرم	طاووس	١٦١٥٣
لا بأس بالمورد للمحرم	ابن عباس	١٣٣١٢
لا بأس بالهدي إذا عطب أن يبيعه ويستعين بثمنه	عطاء	١٥٤٦٩
لا بأس بالهدي الذكر من الإبل	جابر بن عبد الله	١٤٣٤٨
لا بأس بالهدية في تعريض النكاح	حماد	١٧٦٨٩
لا بأس بالهميان للمحرم	سعيد بن جبير	١٦١٦٠
لا بأس بالهميان للمحرم	سعيد بن المسيب	١٦١٦٦
لا بأس بالوسمة إنما هي بقلة	إبراهيم	٢٦٦٤٦
لا بأس بالوصال إذا كان صوفاً	ابن عباس	٢٦٨٦٩
لا بأس بالوضوء بالثلج	عامر والحكم	١٨٦٦
لا بأس بالوضوء في المسجد	عطاء	٣٩٣
لا بأس بالوضوء من ماء البحر	ابن سيرين	١٣٩٥
لا بأس باليربوع	ابن عباس	٢١٠٦٤
لا بأس بأن يغمس الجنب	سعيد بن المسيب	٨٩٩
لا بأس ببيع السيف المحلى بالدراهم	ابن عباس	٢١٤٠٥

الحديث أو الأثر	الراوي	الرقم
لا بأس ببيع التمر على رؤوس النخل	ابن عباس	٢٤٠٦٥
لا بأس ببيع الرطاب الجزة بعد الجزة	عامر	٢١٢٤٧
لا بأس ببيع الرطاب جزة بعد جزة	إبراهيم	٢١٢٤٦
لا بأس ببيع العصير ما لم يَغلِ	سعيد بن المسيب	٢٣٥٥٨
لا بأس ببيع العصير ما لم يَغلِ	إبراهيم	٢٣٥٥٩
لا بأس ببيع المزايدة	ابن سيرين	٣٥١٧٨
لا بأس ببيع خدمة المدبر من نفسه	ابن سيرين	٢٣٤٦٥
لا بأس ببيع ده دوازده	الحكم	٢٢٩٤٣
لا بأس ببيع ده دوازده	إبراهيم وابن سيرين	٢٢٩٤٤
لا بأس ببيع من يزيد	مجاهدا وعطاء	٢١٤١٣
لا بأس ببيع من يزيد	مجاهد وعطاء	٣٥١٨١
لا بأس ببيع من يزيد كذلك كانت تباع الأخماس	مجاهد	٢١٤٠٦
لا بأس ببيع من يزيد كذلك كانت تباع الأخماس	مجاهد	٣٥١٧١
لا بأس ببيع من يزيد: أن يزيد في السوم إذا أردت أن تشتري	حماد	٣٥١٨٠
لا بأس ببيع من يزيد: إن تزيد في السوم إذا أردت أن تشتري	حماد	٢١٤١١
لا بأس ببيع ولاء السائبة وهبته	إبراهيم والشعبي	٢١٧٠٠
لا بأس ببيع ولاء السائبة وهبته	إبراهيم والشعبي	٣٣٧٧٩
لا بأس بتعجيل الزكاة	سعيد بن جبير	١٠٣٨٠
لا بأس بتعجيل الزكاة إذا أخرجها جميعا	الحسن	١٠٣٨٢
لا بأس بتلقين الإمام	عطاء	٤٨٧٩
لا بأس بثمار أهل الذمة	أبو جعفر	٢١٥٢٨
لا بأس بثمن كلب السلوقي	عطاء	٢٢١٩٣
لا بأس بثمن كلب الصيد	إبراهيم	٢٢١٩٢
لا بأس بثمن كلب الصيد	إبراهيم	٢٢١٩٧

الحديث أو الأثر	الراوي	الرقم
لا بأس بجائزة العمال إن له معونة ورزقا	علي	٢١٥٦٠
لا بأس بجبن المجوس	عطاء	٢٥٩٦٣
لا بأس بجعل الآبق	إبراهيم	٢٣٣٤٤
لا بأس بجلود النمور إذا دبغت	جابر	٢٦٨٨١
لا بأس بجوائز العمال	عامر	٢١٥٥٦
لا بأس بخدمة المدبر	سعيد بن المسيب	٢٣٤٦٣
لا بأس بخدمة المدبر	الزهري	٢٣٤٦٤
لا بأس بخصاء الخيل لو تركت الفحول لأكل بعضها بعضاً	ابن سيرين	٣٤٧٧٤
لا بأس بخصاء الدواب	الحسن	٣٤٧٧٣
لا بأس بخل خمر	الحسن	٢٥٦٦٨
لا بأس بخل وجدته مع أهل الكتاب ما لم تعلم أنهم تعمدوا فسادها	عمر	٢٥٦٧١
لا بأس بخلهم وكامخهم وألبانهم	الحسن	٣٤٨٦٧
لا بأس بدم البراغيث	عامر وعطاء	٢٠٤٠
لا بأس بدم السمك	الحسن	٢٠٤٢
لا بأس بذبح الليطة	إبراهيم والشعبي	٢٠٩٧٩
لا بأس بذلك	ابن عباس	١٧٣٨٦
لا بأس بذلك	الزهري وقتادة	٢٢٥٣١
لا بأس بذلك	لقيط بن عامر	٢٥٨٩٢
لا بأس بذلك إذا تابا وأصلحا	سعيد بن المسيب وجابر بن عبد الله وسعيد بن جبير	١٧٦٣٦
لا بأس برش الماء على القبر	أبو جعفر	١٢٤٢٩
لا بأس برضاع الزانية أو لبن المجوسية	إبراهيم	١٨٥٦٣
لا بأس برهان الخيل إذا كان فيها فرس محلل	سعيد بن المسيب	٣٥٨٠٠
لا بأس بريش الميتة	حماد	٢٦٥١٧
لا بأس بسؤر البعير والبقرة	إبراهيم	٣٢٤
لا بأس بسؤر البغل	عامر	٣١٨

الحديث أو الأثر	الراوي	الرقم
لا بأس بسؤر الحائض	عامر	٣٦٨
لا بأس بسؤر الحمار	الزهري	٣١٥
لا بأس بسؤر السنور	إبراهيم	٣٣٢
لا بأس بسؤر الفرس والبعير	إبراهيم	٣٢٠
لا بأس بسؤر كل دابة	أبو جعفر	٣١٩
لا بأس بشرائه وكره ثمنه للبائع	الحسن	٢٢٨٥٤
لا بأس بشرائها	الحكم	٢١٤٣١
لا بأس بشرائها من الفقراء إذا أعطاهم إياه	سفيان	١٦٥٨٣
لا بأس بشرب العصير ما لم يغل	إبراهيم	٢٥٤٠٩
لا بأس بشرب العصير ما لم يغل ثلاثاً	الشعبي	٢٥٤١٧
لا بأس بشرب الماء الذي يوضع للصدقة	محمد	٢٥٨٠٧
لا بأس بشربه وبيعه ما لم يغل	إبراهيم	٢٥٤٢٠
لا بأس بشركة اليهودي والنصراني	إياس بن معاوية	٢١١٧٦
لا بأس بصيد الفهد	حماد	٢٠٨٢٧
لا بأس بصيد الفهد	الزهري	٢٠٨٢٨
لا بأس بصيد المجوسي السمك	الحسن	٢٠٨٣٥
لا بأس بصيد المجوسي للسمك	جابر	٢٠٨٣١
لا بأس بصيد اليهودي والنصراني وذبائحهم	جابر	٢٠٧٨٢
لا بأس بطين يخالطه البول	سعيد بن جبير	٦١٨
لا بأس بعد الآي في الصلاة	إبراهيم	٤٩٨٧
لا بأس بعد الآي في الصلاة	عطاء	٤٩٩٦
لا بأس بعد الآي في الفريضة	الشعبي	٤٩٩٥
لا بأس بعرق الجنب	الشعبي	٢٠٣٠
لا بأس بفضل المرأة	ابن عمر	٣٥١
لا بأس بفضل وضوء المرأة	إبراهيم	٣٥٢
لا بأس بفضل وضوء المرأة	عكرمة	٣٥٣
لا بأس بقتل الأفعى ورمى الحدأة	ابن عباس	١٥٤٨٣
لا بأس بقضاء رمضان في العشر	عمر	٩٧٦٨

الحديث أو الأثر	الراوي	الرقم
لا بأس بقضاء رمضان في العشر	إبراهيم	٩٧٧٤
لا بأس بقضاء رمضان متفرقا	ابن عباس وأبو هريرة	٩٣٦٤
لا بأس بقضاء رمضان متفرقاً	ابن عباس وأبو هريرة	٩٣٦٢
لا بأس بكتاب الأطراف	إبراهيم	٢٨١٢٢
لا بأس بكراء الأرض البيضاء بالذهب	سعيد بن جبير	٢٣٨٨٩
لا بأس بكراء الأرض بالذهب والفضة	سعيد بن المسيب	٢٣٨٨٨
لا بأس بكراء الأرض بالطعام	عكرمة	٢٢٥٨٦
لا بأس بلبس الحرير في الحرب	عطاء	٢٦٢٧٢
لا بأس بلبس الحرير في الحرب	عطاء	٣٤٧٨٧
لا بأس بلبن المرأة	إبراهيم	١٨٣٦
لا بأس بلحم الفرس	الحسن	٢٥٩٠٦
لا بأس بلعاب الحمار	الحسن	١١٦٦
لا بأس بلعاب الحمار	إبراهيم	١١٧٠
لا بأس بما سقط من شجر الحرم	مجاهد	١٤٥١٢
لا بأس بما سقط من شجر الحرم	عطاء وابن الأسود	١٤٥١٣
لا بأس بما صنع أهل الكتاب من الجبن	الحسن وابن سيرين	٢٦٠٠٧
لا بأس بما قذف البحر	زيد وأبو هريرة	٢٠٩٣٨
لا بأس بنبيذ البختج	إبراهيم	٢٥٦١٨
لا بأس بنبيذ الزبيب	الحسن	٢٥٧٧٩
لا بأس بنبيذ العصير	إبراهيم	٢٥٤٠٦
لا بأس بنخر الدابة	الشعبي	١١٦٥
لا بأس بنضح أبوال الدواب	الحسن	١٢٥٣
لا بأس بنضح أبوال الدواب	عامر	١٢٥٤
لا بأس بنقطها بالأحمر	الحسن	٣٢٣١٩
لا بأس بنقيع الزبيب	إبراهيم	٢٥٧٧٧
لا بأس بنكاح النصرانية	سعيد بن جبير	١٦٩٤٣
لا بأس بنكاح اليهوديات والنصرانيات	أبو عياض	١٦٩٤٥
لا بأس به	سعيد بن جبير	١٥٩٧

الحديث أو الأثر	الراوي	الرقم
لا بأس به	الشعبي	١٦٠٠
لا بأس به	الضحاك	١٩٩٩
لا بأس به	الحسن	٢٢٢٩
لا بأس به	عطاء	٣٧٣٤
لا بأس به	الحكم	٤٧٨٩
لا بأس به	حماد	٤٧٩٣
لا بأس به	حماد	٤٧٩٤
لا بأس به	الحسن ومحمد	٧٤١١
لا بأس به	عطاء	٧٤١٢
لا بأس به	الضحاك	٧٦٨٦
لا بأس به	سعيد بن جبير	٩٧٧٦
لا بأس به	جابر بن زيد	١١٣٥٨
لا بأس به	ابن عباس	١٣٢٨٨
لا بأس به	عطاء	١٣٢٨٩
لا بأس به	عطاء	١٣٣٣٢
لا بأس به	ابن عباس	١٣٤١٨
لا بأس به	إبراهيم	١٣٤١٩
لا بأس به	سعيد بن المسيب	١٣٧٥٥
لا بأس به	الزهري	١٤٠٣١
لا بأس به	الحكم	١٤٦٤٧
لا بأس به	إبراهيم	١٤٦٤٨
لا بأس به	عطاء	١٤٧١٧
لا بأس به	عطاء	١٥٣٤٩
لا بأس به	ابن عباس	١٥٩٧٤
لا بأس به	عطاء	١٦١٤٦
لا بأس به	القاسم	١٦١٥٧
لا بأس به	ابن عباس	١٦١٦١
لا بأس به	عطاء	١٦٤٥٠

الحديث أو الأثر	الراوي	الرقم
لا بأس به	مجاهد	١٦٦٠٤
لا بأس به	عطاء	١٦٦٣٥
لا بأس به	عطاء وطاوس ومجاهد	١٦٦٣٦
لا بأس به	الحسن	١٦٦٤٨
لا بأس به	الحسن	١٦٩٧٥
لا بأس به	إبراهيم	١٧٠٦٩
لا بأس به	الشعبي	١٧٠٧٠
لا بأس به	ابن عباس	١٧٠٧٣
لا بأس به	الحسن	١٧٢٣٦
لا بأس به	عطاء	١٨٦٦١
لا بأس به	سعيد بن المسيب	٢٠٧٦١
لا بأس به	الحسن	٢٠٧٧٠
لا بأس به	سالم	٢٠٨٨٢
لا بأس به	عـدي بن حاتم	٢٠٩٨٦
لا بأس به	القاسم	٢١٠٥٨
لا بأس به	هشام عن أبيه	٢١٠٦٣
لا بأس به	عطاء الخرساني	٢١٠٦٦
لا بأس به	ابن عمر	٢١١٨٢
لا بأس به	عطاء	٢١١٨٣
لا بأس به	ابن عباس	٢١١٨٥
لا بأس به	محمد بن علي	٢١١٨٦
لا بأس به	ابن سيرين	٢١٥٦٦
لا بأس به	الحكم	٢١٦١٨
لا بأس به	ابن عمر	٢١٦٤٢
لا بأس به	الحسن	٢٢٥٣٣
لا بأس به	القاسم	٢٢٥٣٤
لا بأس به	ابن عباس	٢٣٦٥٩
لا بأس به	الحكم	٢٣٦٨٦

الحديث أو الأثر	الراوي	الرقم
لا بأس به	مجاهد	٢٣٦٨٧
لا بأس به	ابن أبي ليلى	٢٣٧٧٤
لا بأس به	زيد بن أسلم	٢٣٧٨٩
لا بأس به	محمد	٢٣٩٩٣
لا بأس به	إبراهيم	٢٤٤١٣
لا بأس به	الحسن	٢٤٦٩٠
لا بأس به	عامر ومحمد بن علي	٢٧١٦١
لا بأس به إذا عمل فيه وقطعه	محمد	٢١٢٥٨
لا بأس به إذا أوصف أو أوصفت	الحسن	٢٤٣١١
لا بأس به إذا كان جبة أو سلاح	عطاء	٢٦٢٧١
لا بأس به إذا كان جبة أو سلاحاً	عطاء	٣٤٧٨٦
لا بأس به إذا كان في وقت صلاة	حماد	٧٢٧٨
لا بأس به إنما يرجعون إلى خير	أنس	٧٩٤٤
لا بأس به ذبحه الشمس والملح	أبو الدرداء	٢٥٦٢٨
لا بأس به في الإجارة	إبراهيم	٢٤٧٠٠
لا بأس به له شرطه وله أن يطأها	سعيد بن المسيب	١٨٢٠٠
لا بأس به هو طهور	الحسن	١٣٩٦
لا بأس به وإن كان عريضاً	إبراهيم	١٦١٥٥
لا بأس به وإن كانت فضة بعد أن يكون وزنا بوزن	الحسن	٢٤٧٦١
لا بأس به يعني أن يمسح جبهته قبل أن ينصرف	الزهري	٤٧٩١
لا بأس بها	عبد الله بن عمر	٢٠٩٥٠
لا بأس بها	إبراهيم	٢٤٩٩٥
لا بأس بها	عطاء	٢٥٩٠٣
لا بأس في الإيماء في الصلاة	الحسن	٨٧٢٢
لا بأس في السلم في الثياب ذرع معلوم	سعيد بن المسيب	٢٢٧٤٤
لا بأس في السمة في مؤخر الأذن	طاوس	٢١١١٧
لا بأس في الصلاة في الثوب	ابن عباس	٣٢١٥

الحديث أو الأثر	الراوي	الرقم
لا بأس في الصلاة في ثوب	علي	٣٢١٢
لا بأس للشيخ أن يباشر يعني وهو صائم	ابن عباس	٩٦٨٤
لا بأس! أوله سفاح وآخره نكاح	ابن عباس	١٧٦٢٠
لا بأس! هو بمنزلة رجل سرق نخلة ثم اشتراها	عكرمة	١٧٦٢٩
لا بد لأهل هذا الدين من أربع: دخول في دعوة الإسلام	زيد بن أسلم	٣٢٤٦٦
لا بد لها من نفقة	القاسم	١٩٧٤٩
لا بد من دم ولو يبيع ثوبه	إبراهيم	١٣٤٤٤
لا بد من دم ولو يبيع ثوبه	سعيد بن جبير	١٣٤٤٦
لا بد من دم ولو يتصدق	الحكم	١٣٤٤٥
لا بل اجمعها لي في الآخرة	خيثمة	٣٣٩٦٣
لا بل مرة واحدة فمن زاد فتطوع	ابن عباس	١٦٤٠١
لا تأتم بقوم يمترون أو يلغون	عبد الله	٦٦٢٧
لا تأتم بنائم ولا متحدث	مجاهد	٦٦٢٣
لا تأتي مائة سنة وعلى الأرض نفس منفوسة اليوم	أبو سعيد	٤٠٣٤٨
لا تأخذ سلعتك وتأخذ معها فضلا	عامر	٢١٦٣٣
لا تأخذ شيئا	الحكم	٣٩٠١٧
لا تأخذ شيئاً	الحكم	١٠٢٠٧
لا تأخذ على ضراب الفحل أجرا	عطاء	٢٤١٢١
لا تأخذ كيلا	عطاء	٢٢٠٢٠
لا تأخذ من حرزات أنفس الناس شيئاً	عروة	١٠١٨٠
لا تأخذ من طولها إلا في حج أو عمرة	جابر	٢٧١٣٥
لا تأخذن فضلا من دابة تستأجرها ولا بيت	مجاهد	٢٤٨٢٦
لا تأذنوا حتى تؤذنوا بالسلام	أبو هريرة	٢٧٤٩٦
لا تأكل	سعيد بن جبير	٢٠٧٣٩
لا تأكل	عطاء	٢٠٨٧٩
لا تأكل لحوم البغل	عطاء	٢٥٩١١

الحديث أو الأثر	الراوي	الرقم
لا تأكل ما أصاب المعراض إلا أن يخزق	ابن عباس	٢٠٨٨٧
لا تأكل ما أصاب المعراض إلا أن يخزق	ابن عباس	٢٠٨٨٨
لا تأكل ما أصاب المعراض إلا أن يخزق	مجاهد	٢٠٨٩٥
لا تأكل ما أصاب المعراض إلا أن يخزق	إبراهيم	٢٠٨٩٦
لا تأكل ما أصبت بالبندقة إلا أن تذكي	إبراهيم	٢٠٩٠٥
لا تأكل ما أصبت بالمعراض إلا ما ذكّيت	عدي بن حاتم	٢٠٨٨٤
لا تأكل من الثمرة إلا باذن أهلها	سعيد بن جبير	٢١٥٣٩
لا تأكل من الثمرة إلا بالثمن	عامر	٢١٥٣٨
لا تأكل من الجبن إلا ما صنع المسلمون	سعيد ابن جبير	٢٦٠٠٩
لا تأكل مـن جـزاء الصيد	ابن عباس	١٣٦٧٧
لا تأكل من صيد البندقة إلا ما ذكيت	عامر	٢٠٩١٢
لا تأكل من صيد المجوسي إلا السمك والجراد	عطاء	٢٠٨٤٠
لا تأكل من صيد المجوسي ؛ سمى أو لم يسم	سعيد بن جبير	٢٠٨٤٥
لا تأكل من طعام المجوس إلا الفاكهة	مجاهد	٢٥٩٦٤
لا تأكل من طعام المجوسي إلا الفاكهة	مجاهد	٣٤٨٦٨
لا تأكلوا بشمائلكم ولا تشربوا بشمائلكم	ابن عباس	٢٦٠٣٢
لا تأكلوا من الجبن إلاما صنع المسلمون وأهل الكتاب	عبد الله	٢٦٠٠٥
لا تبادروا أئمتكم بالركوع ولا بالسجود	عبد الله	٤٦٩٢
لا تبادروا أئمتكم بالركوع ولا بالسجود	عبد الله	٧٣٤١
لا تباع الثمرة حتى تزهو وتؤمن عليها الآفة	سعيد بن المسيب	٢٣١٩٨
لا تباع المنطقة المحلاة والسيف المحلى بنسيئة	إبراهيم	٢١٣٩٢
لا تباع أم الولد وإن فجرت	عمر بن عبد العزيز	٢٢٩٦٨
لا تباع خدمة المدبر إلا من نفسه	عطاء	٢٢٧٠٠
لا تباع خدمة المدبر إلا من نفسه	عطاء	٢٣٤٦٢
لا تبالي بأي جوانب السرير بدأت	الحسن	١١٦١٤
لا تبايعه أهل مكة ولا يشترون منه ولا يسقونه	عطاء	٣٠٨٤٩

الحديث أو الأثر	الراوي	الرقم
لا تبايعوا الصوف على ظهور الغنم	ابن عباس	٢١٧٣٣
لا تبت في بيت وحدك فإن الشيطان	أبو جعفر	٢٨٠٧٨
لا تبتاعوا الثمرة حتى تطلع الثريا	زيد ابن ثابت	٢٣٢٠٣
لا تبتاعوا الثمرة حتى يبدو صلاحها	أبو سعيد	٢٣٢١٠
لا تبتاعوا الصوف على ظهـور الغنم	ابن عباس	٢٣٣٠٧
لا تبدل بهن يهوديات ولانصرانيات	عطاء	١٧٧٧١
لا تبرأ من الصدقة	سعيد بن المسيب	٢٤١٦٨
لا تبع العصير ممن يجعله خمراً	عطاء	٢٣٥٦٥
لا تبع العنب ممن يجعله خمراً	عطاء	٢٣٥٦٣
لا تبع إلى الحصاد و لا إلى الجداد	سعيد بن جبير	٢١٤٥٩
لا تبعه حتى تقبضه	حزام بن حكيم	٢٢٦٥٦
لا تبغضوا الله إلى عباده يكون أحدكم إماماً	عمر	٢٨٢١٦
لا تبل في طست	بريدة	١٨٦١
لا تبلغ حقيقة الإيمان حتى تدع الكذب في المزاح	عمر	٢٧٢٦٣
لا تبيت المبتوتة ولا المتوفى عنها زوجها	ابن عمر	١٩٩٢٤
لا تبيتن في بيت وحدك فإن الشيطان أشد ما يكون بك ولوعا	أبو جعفر	٣٥٨٩٢
لا تبيعوا الدرهم بالدرهمين فإن ذلك هو الربا	عمر	٢٣٩٥٩
لا تبيعوا الذهب بالذهب ولا الفضة بالفضة	أبو الأشعث	٢٣٩٤٤
لا تبين منه امرأته وإن لم يقع عليها	إبراهيم	١٩٣٣٨
لا تتبع الجنازة بصوت ولا بنار	أبو سعيد	١١٥٠٩
لا تتبع النظرة النظرة فإنما لك الأولى وليس لك	بريدة	١٨١٠٥
لا تتبعن نظرك حسن رداء امـرأة	العلاء بن زياد	١٨١٠٢
لا تتبعني امرأة	عمر	١١٦٢١
لا تتبعني بمجمر	عمر	١١٤٩٨
لا تتبعوني بنار	أبو هريرة	١١٤٩٩
لا تتحينن عند طلوع الشمس	ابن عمر	٧٥٥٤

الحديث أو الأثر	الراوي	الرقم
لا تتخذوا الضيعة فترغبوا في الدنيا	عبد الله	٣٧٠٩٨
لا تتخذوا المذابح في المساجد	سالم بن أبي الجعد	٤٧٦٨
لا تتخذوا ظهور الدواب كراسي لأحاديثكم	عطاء بن دينار	٢٧٦٤٣
لا تتخذوا قبري عيدا	حسن بن حسن	٧٧٥١
لا تتخذوا قبري عيداً	علي بن حسين عن أبيه عن جده	٧٧٥٠
لا تتخذوا قبري عيداً ولا بيوتكم قبوراً	حسن بن حسن	١٢١٧٧
لا تتخذوا للحديث كراريس ككراريس المصحف	الضحاك	٢٧٩٩١
لا تتركوا النار في بيوتكم حين تنامون	سالم عن أبيه	٢٧٥٩١
لا تتركوا اليهود والنصارى بالمدينة فوق ثلاث قدر ما يبيعون سلعتهم	عمر	٣٥٢٠٢
لا تتركوا بن آدم كالبهيمة يترك له يد يأكل بها	إبراهيم	٣٠١٣٩
لا تتوارث الملتان المختلفتان	أسامة بن زيد	٣٣٥٧٢
لا تجالسوا من القصاص إلا أبا الأحوص	أبو عبد الرحمن السلمي	٢٧٨٦٢
لا تجاوز الوقت حتى تحرم	محمد	١٦١٧٠
لا تجاوز باليدين الأذنين	إبراهيم	٢٤٣٦
لا تجاوز بيديك أذنيك	عطاء	٢٤٤٠
لا تجاوز مكان كذا وكذا قال: هو ضامن إن جاوزه	الشعبي	٢٢٨٠١
لا تجاوز مكان كذا وكذا قال: هو ضامن إن جاوزه	الشعبي	٢٢٨٠٢
لا تجب الصدقة حتى تبلغ ثلاثمائة صاع	إبراهيم	١٠٢٧٩
لا تجب الصدقة حتى تبلغ ثلاثمائة صاع	الحسن	١٠٢٨٠
لا تجبر المرأة على الرضاع وتجبر أم الولد	الحسن	٢٠٣٣٥
لا تجردوني	الضحاك	١١٢٠٢
لا تجزئ	الحكم	١٠٧٨٩
لا تجزئ أم الولد في الظهار	هشام	١٢٦٤٢
لا تجزئ أم الولد في الظهار	الحسن	١٢٦٤٣

الحديث أو الأثر	الراوي	الرقم
لا تجزئ أم الولد في الظهار	طاوس	١٢٦٤٤
لا تجزئ أم الولد في الظهار	الحسن	١٢٦٤٦
لا تجزي أم الولد في الكفارة	الزهري	١٢٦٤٥
لا تجزئ أم الولد من الرقبة	إبراهيم والشعبي	١٢٦٥٠
لا تجزئ صلاة	ابن مسعود	٢٩٨٥
لا تجزئ صلاة لا يقيم الرجل صلبه فيها في الركوع والسجود	أبو مسعود	٣٩٠٤٩
لا تجزي صلاة واحدة	أبو قلابة	٤٨٤٤
لا تجزئ عنه حتى يضعها مواضعها	إبراهيم	١٠٧٩١
لا تجزيء صلاة لا يقرأ فيها بفاتحة الكتاب	عمر	٣٦٦٢
لا تجزئه	حماد	١٢٦٤٨
لا تجعلوا بيوتكم مقابر	أبو هريرة	٦٦١٥
لا تجف الأرض من دم الشهيد حتى تبتدره	أبو هريرة	٢٠٤٦٩
لا تجلد الأمة حتى تحصن	سعيد بن جبير	٣٠١٧٥
لا تجلس النفساء أكثر من أربعين ليلة	الحسن	١٨٣٦٣
لا تجمر من الميت إلا ثيابه	حفص	١١٤٣٩
لا تجمعوا بين اسمي وكنيتي	عبد الرحمن بن أبي عمرة عن عمه	٢٧٦٠٤
لا تجمعوا بين الزهو والرطب والزبيب والتمر	أبو هريرة	٢٥٦٠٠
لا تجهر المرأة بالتلبية	عطاء	١٥٢٩٤
لا تجوز شهادة العبد	عطاء	٢١٤٩٧
لا تجوز شهادة العبد	مكحول	٢١٤٩٨
لا تجوز إلا ان يقرأها عليهم أو تقرأ عليه فيقر بما فيها	إبراهيم	٣٢٨٨٦
لا تجوز إلا شهادة رجلين أو رجل وامرأتين	إبراهيم والشعبي	٢٤٧٠٧
لا تجوز الصدقة	معاذ وشريح	٢١٣٣٢
لا تجوز الصدقة حتى تقبض	الشعبي	٢١٣٢٩
لا تجوز الصدقة حتى تقبض	الشعبي	٢١٣٣٠

الحديث أو الأثر	الراوي	الرقم
لا تجوز الصدقة حتى تقبض	شريح	٢١٣٣١
لا تجوز الصدقة حتى تقبض	ابن عباس	٢١٣٣٩
لا تجوز الصدقة حتى تقبض	ابن عباس	٢١٣٤١
لا تجوز الصدقة حتى تقبض إلا الصبي بين أبويه	عثمان	٢١٣٢٨
لا تجوز شهادة الابن لأبيه ولا الأب لابنه	شريح	٢٤٣٥١
لا تجوز شهادة الرجل على الرجل في الحدود	إبراهيم	٣٠٨٤١
لا تجوز شهادة الرجل لابنه ولا شهادة الابن	الحسن	٢٤٣٥٤
لا تجوز شهادة الشاهد على الشاهد	الشعبي	٢٤٥٩٦
لا تجوز شهادة الصبي	ابن عباس	٢٢٣٣٢
لا تجوز شهادة الصبيان على الكبار	الحسن	٢٢٣٢٦
لا تجوز شهادة الصغار حتى يكبروا	عطاء	٢٢٣٣٣
لا تجوز شهادة العبد	ابن عباس	٢١٤٩٦
لا تجوز شهادة العبد	عامر	٢١٥٠١
لا تجوز شهادة العبد	سفيان	٢١٥٠٣
لا تجوز شهادة العبد وإن كان في شيء طفيف	عطاء	٢١٤٩٩
لا تجوز شهادة القاذف	شريح	٢١٨٩٦
لا تجوز شهادة القاذف وتوبته فيما بينه وبين الله	إبراهيم	٢١٩٠١
لا تجوز شهادة المختبئ	إبراهيم	٢٣١٥٤
لا تجوز شهادة النساء إلا في الدين	مكحول	٢٤١٦٢
لا تجوز شهادة النساء في الحدود	عامر	٣٠٦٢٦
لا تجوز شهادة النساء في الحدود	الحسن	٣٠٦٢٨
لا تجوز شهادة النساء في الحدود	حماد	٣٠٦٣٠
لا تجوز شهادة النساء في الحدود	عبد الرحمن بن وهب	٣٠٦٣١
لا تجوز شهادة النساء في الطلاق والحدود	إبراهيم	٣٠٦٢٥
لا تجوز شهادة النساء في دمٍ ولا حد دم	الضحاك	٣٠٦٢٩
لا تجوز شهادة الوالد لولده ولا الولد لوالده	إبراهيم	٢٤٣٥٢
لا تجوز شهادة اليهودي على النصراني	عطاء	٢٤٣٦٨

الحديث أو الأثر	الراوي	الرقم
لا تجوز شهادة اليهودي والنصراني	شريح	٢٣٩٠٢
لا تجوز شهادة امرأة في حد ولا شهادة عبد	الشعبي	٣٠٦٢٧
لا تجوز شهادة أهل الكتاب بعضهم	الزهري وحماد	٢٤٣٧٠
لا تجوز شهادة أهل الكتاب بعضهم على بعض	إبراهيم	٢٤٣٧١
لا تجوز شهادة أهل ملة إلا على أهل ملتها	إبراهيم و الشعبي و الحسن	٢٤٣٧٢
لا تجوز شهادة على شهادة في حد	حماد	٣٠٨٣٩
لا تجوز شهادة على شهادة في حد	طاوس وعطاء	٣٠٨٤٢
لا تجوز شهادة على شهادة في حد	شريح ومسروق	٣٠٨٤٣
لا تجوز شهادة على شهادة في قصاص ولا حد	الشعبي	٣٠٨٤٠
لا تجوز شهادة ملة على ملة إلا المسلمين	الشعبي	٢٤٣٦٩
لا تجوز شهادة ملة على ملة إلا المسلمين	أبو سلمة بن عبد الرحمن	٢٤٣٧٥
لا تجوز شهادة ولد الزنى	نافع	٢٤٩٠٨
لا تجوز صلاة لا يقرأ فيها بفاتحة الكتاب	عمران بن حصين	٣٦٦٠
لا تجوز لامرأة عطية حتى تحول حولاً	محمد	٢٢٨٤٥
لا تجوز وصية غلام حتى يحتلم ولا جارية	الحسن	٣٢٩٠٣
لا تجوز وصية غلام ولا جارية حتى يصلي	الشعبي	٣٢٩٠١
لا تجوز وصية ولا طلاق إلا في عقل	حميد بن عبد الرحمن	٣٢٨٧٦
لا تجوز وصيته	الحسن	٣٢٩٠٦
لا تجيعهم ولا تعريهم ولا تنفق نفقة يقول الناس: إنك أسرفت فيها	إبراهيم	٢٦٤٩٣
لا تحاسدوا ولا تباغضوا ولا تقاطعوا	أبو بكر	٢٧٠١٤
لا تحت الخلوق من البيت إلا أن يوهب لك	عطاء	١٤٤٥٦
لا تحتسب بما أخذ منك العاشر	أبو قلابة	١٠٥٨٨
لا تحتسب بما أخذ منك العاشر	أبو جعفر	١٠٥٩٢
لا تحتسب ما أخذ منك العاشر	مجاهد وطاوس	١٠٥٩٠
لا تحج المرأة إلا مع ذي محرم	الحسن	١٥٨٥٠
لا تحج المرأة إلا مع زوجها أو ذي محرم	طاوس	١٥٨٥٧

الحديث أو الأثر	الراوي	الرقم
لا تحجب الجدات إلا الأم	عبد الله	٣٣٤٢٤
لا تحدث بالحديث الا من يعرفه	أبو قلابة	٢٧٢٨٦
لا تحدث بالحديث من لا يعرفه فإن من لا يعرفه	أبو قلابة	٢٧١٨١
لا تحذفوا أذناب الخيل	عمر	٣٤٧٥٩
لا تحذفوا أذناب الخيل فإنها مذابها	الوضين بن عطاء	٣٤٧٥٦
لا تحرك الوديعة إلا بإذن ربها	الحسن	٢٢٧٣٥
لا تحرك رأس الميت	ابن سيرين	١١٢٥٧
لا تحرم الرضعة والرضعتان والمصة	أم الفضل	١٧٨٩٣
لا تحرم الرضعة ولا الرضعتان	زيد	١٧٨٩٨
لا تحرم العيفة ولا الغيقتان	المغيرة بن شعبة	١٧٨٩٦
لا تحرم المصة والمصتان	ابن الزبير	١٧٨٩٤
لا تحروا بصلاتكم طلوع الشمس	ابن عمر	٧٥٦٢
لا تحسر المرأة عند ولدٍ و والدٍ	الحسن	١٨٤٧٨
لا تحصن الأمة الحر ولا العبدُ الحرةَ	الحسن	٣٠٦٥٨
لا تحضر الملائكة شيئاً من لهوكم	مجاهد	٢٨٠٠٥
لا تحضر الملائكة شيئا من لهوكم إلا الرهان والنصال	مجاهد	٣٥٨١٦
لا تحل الرقبى فمن أرقب رقبى	طاوس	٢٤١٠٩
لا تحل الصدقة إلا لخمسة : رجل اشتراها بماله	عطاء بن يسار	١٠٩٨٩
لا تحل الصدقة لبني هاشم ولا لمواليهم	عكرمة	١١٠١٣
لا تحل الصدقة لغني إلا لثلاثة في سبيل الله	أبو سعيد الخدري	١٠٩٨٨
لا تحل الصدقة لغني ولا لذي مرة سوي	أبو هريرة	٣٩٢٦٥
لا تحل الصدقة لغني ولا لذي مرة سوي	عبد الله بن عمرو	٣٩٢٦٦
لا تحل الصدقة لغني ولا لذي مِرَّة سوي	أبو هريرة	١٠٩٧١
لا تحل الصدقة لغني ولا لذي مِرَّة سويٍّ	عبد الله بن عمرو	١٠٩٧٠
لا تحل الصدقة لمن له خمسون	علي وعبد الله	١٠٧٢٣
لا تحل لك من المشركات إلا ما سبيت	أبو رزين	١٧٧٦٥

الحديث أو الأثر	الراوي	الرقم
لا تحل للأول حتى يجامعها الآخر	أبو هريرة	١٧٨٠٦
لا تحل للأول حتى يجامعها الآخر ويدخل بها	أنس	١٧٨٠٥
لا تحل له إلا من حيث حرمت	أبو الضحى و الشعبي	١٦٨٩٥
لا تحل لـه إلا من حيث حرمت عليه	إبراهيم	١٦٨٩٦
لا تحل له إلا من حيث حرمت عليه	الشعبي	١٦٩٠٠
لا تحـل لـه حتى تنكح	عثمـان بـن عفـان وزيـد بـن ثابت	١٦٨٨٩
لا تحل لـه حتى تنكح زوجاً	سعيد بن المسيب وسعيد بن جبير وحميد بن عبد الرحمن	١٨٨٢٤
لا تحل له حتى تنكح زوجا غيره	ابن عباس وأبا هريرة وعائشة	١٨٨١٠
لا تحـل لـه حتى تنكح زوجا غيره	أبو سعيد	١٨٨١١
لا تحل له حتى تنكح زوجا غيره	ابن معقل	١٨٨١٧
لا تحل لـه حتى تنكح زوجا غيره	محمد	١٨٨٢١
لا تحل له حتى تنكح زوجاً غيره	علقمة	١٦٨٩١
لا تحل له حتى تنكح زوجاً غيره	مسروق	١٦٨٩٢
لا تحل له حتى تنكح زوجاً غيره	إبراهيم	١٦٨٩٤
لا تحل لـه حتى تنكح زوجاً غيره	إبراهيم	١٦٨٩٧
لا تحل له حتى تنكح زوجاً غيره	الزهري	١٦٨٩٨
لا تحل له حتى تنكح زوجاً غيره	جابر بن زيد	١٦٩٠١
لا تحل له حتى تنكح زوجاً غيره	الحسن	١٦٩١٠
لا تحل له حتى تنكح زوجاً غيره	إبراهيم	١٦٩١١
لا تحل له حتى تنكح زوجاً غيره	عامر	١٦٩١٢
لا تحل لـه حتى تنكح زوجاً غيره	ابن عباس وابن مسعود	١٨٨٠٧
لا تحل لـه حتى تنكح زوجاً غيره	ابن عمر	١٨٨١٥
لا تحل لـه حتى تنكح زوجاً غيره	أبوهريرة وابن عباس وعائشة	١٨٨١٦
لا تحل لـه حتى تنكح زوجاً غيره	الشعبي	١٨٨٢٠
لا تحل لـه حتى تنكح زوجاً غيره	أنس	١٨٨٢٣
لا تحل لـه حتى تنكح زوجاً غيره	علي	١٩٢٢١

الحديث أو الأثر	الراوي	الرقم
لا تحل لـه حتى تنكح زوجاً غيره	عائشة	١٩٢٢٢
لا تحل له حتى تنكح زوجاً غيره وتذوق	ابن عمر	١٧٨٠١
لا تحل له حتى يذوق عسيلتها وتذوق	عائشة	١٧٧٩٨
لا تحل له حتى يذوق عسيلتها وتذوق	عائشة	١٧٧٩٩
لا تحل له حتى يذوق عسيلتها وتذوق	عائشة	١٧٨٠٠
لا تحل له حتى يذوق عسيلتها وتذوق	عائشة	١٧٨٠٩
لا تحل له حتى يشفشفها به	عبد الله	١٧٨٠٧
لا تحل له حتى يهزها به هزيز البكر	رزين بن سليمان	١٧٨٠٢
لا تحل له حتى يهزها به هزيز البكر	علي	١٧٨٠٣
لا تحلفـوا بآبائكـم	عبد الرحمن بن سمـرة	١٢٦٦٣
لا تحلفوا بآبائكم	عمر	١٢٦٦٤
لا تحلفوا بآبائكم	عمر	١٢٦٦٥
لا تحلفوا بآبائكم ولا بالطواغيت	القاسم	١٢٦٧٢
لا تحنطوني بمسك	عمر	١١٣٦٣
لا تخافوا ما أمامكم ولا تحزنوا على ما خلفتم	زيد بن أسلم	٣٧٩٩١
لا تخرج حتى تُوفي أجلها في بيت زوجها	أصحاب عبد الله	١٩٩٥٨
لا تخرج من بيتها ما كان لـه عليها رجعة	الضحاك	٢٠٠٥٥
لا تخصوا يوم الجمعة بصوم بين الأيام	ابن سيرين	٩٥٠٢
لا تخلدن عليَّ كتابا	عبيدة	٢٨١٤٦
لا تخلطوهما فإن كل واحد منهما يكفي وحده	النجراني	٢٥٥٨٢
لا تخمروا رأسه فإن الله تعالى	ابن عباس	١٥٠٣١
لا تخونه	الحسن	٢٤٤٤٥
لا تخيروا بين الأنبياء	أبو سعيد	٣٣٩٦١
لا تخيروا بين الأنبياء فإن الناس يصعقون يوم القيامة	أبو سعيد	٣٤٠٠٠
لا تدبوا بالجنازة دبيب النصارى	علقمة	١١٦١٢
لا تدخل المسجد حتى تصلي ركعتين	حماد	٦٥٨٢
لا تدخل الحمام	ابن عمر	١١٧٢

الحديث أو الأثر	الراوي	الرقم
لا تدخل الحمام وأنت صائم	علي	٩٧٠٠
لا تدخل الملائكة بيتا في بول	ابن عمر	١٨٦٢
لا تدخل الملائكة بيتاً فيه دف	سويد	١٧٢٠٧
لا تدخل الملائكة بيتاً فيه صـورة	أبو هريرة	٢٦٨٣٣
لا تدخل الملائكة بيتاً فيه صورة ولا كلب	أبو طلحة	٢١١٣٦
لا تدخل الملائكة بيتاً فيه صورة ولا كلب	زيد بن أسلم	٢٦٨٣٤
لا تدخل الملائكة بيتا فيه كلب	بريدة	٢١١٣٧
لا تدخل الملائكة بيتاً فيه كلب	بريدة	٢٦٨٣٥
لا تدخل الملائكة بيتا فيه كلب ولا صورة	أبو طلحة	٢١١٣٨
لا تدخل الملائكة بيتا فيه كلب ولا صورة	علي	٢١١٣٩
لا تدخل الملائكة بيتاً فيه كلب ولا صورة	أبو طلحة	٢٦٨٢٦
لا تدخل على أهل الكتاب إلا بإذن	سعيد بن جبير	٢٧٦٧٠
لا تدخل في صلاتك صلاة غيرك	محمد	٤٣٦٢
لا تدري لعلك تندم فيكون لك سبيل إلى الرجعة	الشعبي	٢٠٣٦١
لا تدع الوتر وإن طلعت الشمس	الـشعبي وعطـاء والحـسن وطاوس ومجاهد	٦٩٦٣
لا تدع أن تثني الإقامة	إبراهيم	٢١٦٠
لا تدع أن تقرأ خلف الإمام بفاتحة الكتاب	ابن عباس	٣٧٩٤
لا تدع ركعتي الفجر ولو طرقتك الخيل	أبو هريرة	٦٤٧٤
لا تدع مضر عبداً لله مؤمنا إلا فتنوه أو قتلوه	حذيفة	٤٠١٨٥
لا تدع وترك ولو تنصف النهار	الشعبي	٦٩٦٢
لا تدعين بناتي ينمن مستلقيات	عمر	١٨٤٣٢
لا تديموا النظر إلى المجذومين	ابن عباس	٢٦١٣٩
لا تديموا النظر إلى المجذومين	ابن عباس	٢٨٠٩٨
لا تذكروا موتاكم إلا بخير	عائشة	١٢٣٥٧
لا تذهب الدنيا حتى تكون عند لكع بن لكع	أبو بردة بن نيار	٤٠٥٤١
لا تذهب الدنيا حتى يبعث الله رجلا من أهل بيتي	عبد الله	٤٠٤٤١

الحديث أو الأثر	الراوي	الرقم
لا ترث الجدة مع ابنها إذا كان حيا	إبراهيم	٣٣٤٣٩
لا ترث النساء من الولاء إلا ما أعتقن	الحسن	٣٣٦٤٦
لا ترث النساء من الولاء إلا ما أعتقن	سعيد بن المسيب	٣٣٦٥٠
لا ترث النساء من الولاء إلا ما أعتقن	إبراهيم	٣٣٦٥١
لا ترث النساء من الولاء إلا ما أعتقن	إبراهيم	٣٣٧٨٤
لا ترث النساء من الولاء إلا ما أعتقن أو كاتبن	ابن سيرين	٣٣٦٤٤
لا ترث النساء من الولاء إلا ما كاتبن	عمر بن عبد العزيز	٣٣٦٤٧
لا ترجع المرأة في هبتها ولا يرجع الرجل في هبته	عامر	٢١٩٨٧
لا ترجع إليه لأنه نكاح ليس رشدة	إبراهيم	١٦٨١٥
لا ترخي شعرها ولكن تصب	الزهري وعطاء	٨٠٤
لا ترد الأمة من الحيض إلا أن يشترط المبتاع	عامر	٢٤٧٨٥
لا ترد الحرة من عيب	عبد الله	١٧٠٩٠
لا تردوا الهدية واجيبوا الداعي	عبد الله	٢٣٣٨٧
لا تردي سائلك إلا بشيء ولو بظلف	ابن بجاد عن جدته	١٠٠٧٢
لا ترزأن معاهدا إبرة ولا تمش ثلاث خطى تتأمر على رجلين	خالد بن الوليد	٣٤٧٣٤
لا ترفع الأيدي إلا في سبع مواطن	ابن عباس	١٦٤٨٥
لا ترفع المرأة صوتها بالتلبية	ابن عباس	١٥٢٩٢
لا ترفع المرأة صوتها بالتلبية	إبراهيم	١٥٢٩٣
لا ترفع يديك في شيء	إبراهيم	٢٤٦٨
لا ترفعها من الأرض فلست منها في شيء	ابن عباس	٢٣٠٢٨
لا تركب البدنة إلا مزمومة أو مخطومة	طاوس	١٤٢٥١
لا تركبيه فإنك لعنتيه	عائشة	٢٧٦١١
لا ترموا الجمرة حتى تطلع الشمس	ابن عباس	١٤٢٨٠
لا تُرمَى الجمار بالليل	الحسن	١٦٠١٥
لا ترمى الجمرة حتى تزول الشمس	عطاء	١٥٢٠٣
لا ترمى جمرة العقبة يوم النحر	إبراهيم	١٥٢٠٨
لا ترون الفرج حتى يملك أربعة كلهم	مجاهد	٤٠٤١٣

الحديث أو الأثر	الراوي	الرقم
لا تزال المسألة بأحدكم حتى يلقى الله	عبد الله	١٠٩٧٥
لا تزال هذه الأمة بخير ما عجلوا الإفطار	سهل بن سعد	٩١٩٩
لا تزال هذه الأمة بخير ما عجلوا الفطر	عمر	٩٤٥٣
لا تزال هذه الأمة بخير ما عظموا	عياش بن أبي ربيعة المخزومي	١٤٦٥١
لا تزالون بخير ما دام فيكم من رآني وصاحبني	واثلة بن الأسقع	٣٤٥٩٦
لا تزرعوا معي في السواد فإنكم إن تزرعوا	علي	٤٠٢٢٤
لا تزرمي ابني	أبو جعفر	١٣٠١
لا تزك ما للناس عليك	فضيل	١٠٨٥٤
لا تزوج أبداً حتى يأتيها الخبر	الحكم وحماد	١٧٥٤٨
لا تزوج أبداً حتى يأتيها الخبر	إبراهيم	١٧٥٤٩
لا تزوج امرأة المفقود حتى يأتيها يقين موت زوجها	محمد	١٧٥٤٧
لا تزوج امرأة المفقود حتى يرجع أو يموت	الشعبي	١٧٥٤٥
لا تزوج امرأته	الحكم	٣٤٩٥٨
لا تزوج حتى يذهب الدم	الشعبي و المسيب بن رافع	١٨٣٥٥
لا تزول قدما العبد يوم القيامة حتى يسأل عن أربع	معاذ	٣٧٤٢١
لا تزين المحرمة ولا تكتحل لزينة	مجاهد	١٤٧٩٧
لا تسافر المرأة سفراً يكون ثلاثة أيام	أبو سعيد	١٥٨٥٥
لا تسافر امرأة إلا مع ذي محرم	ابن عباس	١٥٨٦٠
لا تسافر امرأة فوق ثلاثة	ابن عمر	١٥٨٥٩
لا تسافر امرأة مسيرة يوم تام إلا مع ذي محرم	أبو هريرة	١٥٨٦٢
لا تساكنكم اليهود والنصارى إلا أن يسلموا	ابن عباس	٣٠٩٥٤
لا تساكنوا اليهود والنصارى إلا أن يسلموا	ابن عباس	٣٥٢٠٣
لا تسأل الإمارة فإنك إن أوتيتها عن مسألة	عبد الرحمن بن سمرة	٣٤٧٢٥
لا تسألوا أهل الكتاب عن شيء فتكذبوا	عبد الله	٢٨١١٥
لا تسألوا لقاء العدو فإذا لقيتموهم فاصبروا	شيخ من أهل المدينة	٢٠٦٦١
لا تسألوا لقاء العدو وإذا لقيتموهم فاصبروا واعلموا أن الجنة تحت ظلال السيوف	شيخ من أهل المدينة	٣٥٢٩١

الحديث أو الأثر	الراوي	الرقم
لا تسبخي عنه	عائشة	٣١٥٥٦
لا تسبها فإنها تنفي الذنوب كما تنفي	أبو هريرة	١١١٢١
لا تسبوا أصحاب محمد ﷺ فلمقام أحدهم ساعة خير من عمل أحدهم عمره	ابن عمر	٣٤٥٩٤
لا تسبوا أصحابي فو الذي نفسي بيده لو أن أحدكم أنفق مثل أحد ذهباً	أبو سعيد	٣٤٥٨٣
لا تسبوا الريح فإذا رأيتم ما تكرهون	عبدالرحمن بن أبزى عن أبيٍّ	٣١١٨٠
لا تسبوا الريح فإنها من روح الله	أبو هريرة	٣١١٧٩
لا تسبوا الريح فإنها من روح الله تأتي بالرحمة	أبو هريرة	٢٧٩٩٥
لا تسبوا الليل ولا النهار ولا الشمس	عبد الرحمن بن أبي ليلى	٢٧٩٩٤
لا تستقبل الصورة الصورة	عطاء بن يسار	٧٥٨٦
لا تستقبلوا ولا تحفلوا ولا ينفق	ابن عباس	٢٢٧٨١
لا تستلم الحجر عن يمينه ولا عن شماله	مجاهد	١٤٥٠٠
لا تستنجوا بالعظام	عبد الله	١٦٦٥
لا تسلم إلى عصير ولا إلى عطاء ولا إلى الأندر	ابن عباس	٢١٤٥٧
لا تسلم إلى عصير ولا إلى عطاء ولا إلى الأندر	ابن عباس	٢١٤٥٨
لا تسلم في شيء إلا ومنه شيء في أيدي الناس	الشعبي	٢١٧٠٩
لا تسلم في نخل حتى تصفر أو تحمر	الأسود	٢٣١٩٣
لا تسلموا في فراخ حتى تبلغ	عمر	٢١٢٥١
لا تسلوا سيوفكم فلئن سللتموها	عبد الله بن سلام	٤٠٤٨٤
لا تشارك اليهود والنصارى	عطاء	٢١١٧١
لا تشتر إحدى يديك من الأخرى	مجاهد	٣٣٠٦٩
لا تشتر الرطب باليابس	إبراهيم	٢١٩٤٣
لا تشتر طهرة مالك	ابن عمر	١٠٧٩٧
لا تشتر من أرض السواد شيئا	ابن معقل	٢٢٠٥٩

الحديث أو الأثر	الراوي	الرقم
لا تشتر من مضطر شيئا	مجاهد	٢١٩٣٤
لا تشترط على المضارب شيئاً	ابن سيرين	٢٢٨٠٣
لا تشتره منه حتى تنقله إلى بيتك	قتادة	٢٤٦١٤
لا تشتروا السمك في الماء فإنه غرر	ابن مسعود	٢٣٤٥٦
لا تشترى الصدقة حتى توسم وتعقل	مكحول	١٠٨١٠
لا تشترى الصدقة حتى توسم	مكحول	١٠٨١١
لا تشد الرحال إلا إلى البيت العتيق	ابن أبي الهذيل	١٦٢٦٥
لا تشد الرحال إلا إلى ثلاثة مساجد	أبو هريرة	١٦٢٥٩
لا تشد الرحال إلا إلى ثلاثة مساجد	إبراهيم	١٦٢٦١
لا تشد الرحال إلا إلى ثلاثة مساجد	أبو سعيد الخدري	١٦٢٦٤
لا تُشدّ الرحال إلا إلى ثلاثة مساجد	أبو سعيد	١٦٢٦٦
لا تُشدّ الرحال إلا إلى ثلاثة مساجد	أبو هريرة	١٦٢٦٧
لا تشدوا الرحال إلا إلى البيت	عبد الله بن أبي الهذيل	٧٧٤٨
لا تشدوا الرحال إلا إلى ثلاثة	أبو سعيد	٧٧٤٥
لا تشدوا الرحال إلا إلى ثلاثة مساجد	أبو هريرة	٧٧٤٦
لا تشدوا الرحال إلا إلى ثلاثة مساجد	إبراهيم	٧٧٤٩
لا تشر إلى أحد يوم الجمعة	طاوس	٥٣٢٩
لا تشرب نبيذ الجر	ابن عباس	٢٥٣٨٢
لا تشربن في راقود ولا جرة ولا قرعة	عائشة	٢٥٣٧٩
لا تشربوا ما يسفه أحلامكم وما يذهب أموالكم	أبو العلاء	٢٥٤٥٦
لا تشركوا بالله شيئا ولا تزنوا	صفوان بن عسال	٣٩٣٠٢
لا تشريق ولا جمعة إلا في مصر	عليّ	٥١٦٦
لا تشفع في حد	كعب	٢٩٩٣٢
لا تشق على أصحابك	الحسن	٦٧٢٨
لا تشهد المرأة يعني الخطبة ولا تنكح	علي	١٦٧١٦
لا تشهد الملائكة على خلائك	عطاء	١٢٢٩
لا تصحب الملائكة رفقة فيها جرس	أم حبيبة	٣٤٧٧٥

الحديث أو الأثر	الراوي	الرقم
لا تصحب الملائكة رفقة فيها جرس ولا كلب	أبو هريرة	٣٤٧٧٦
لا تصدع رؤوسهم ولا تنزف عقولهم	سعيد بن جبير	٣٦٧٨٦
لا تصدق المرأة إلا من قوتها	أبو هريرة	٢٣٤٩٤
لا تصدق بشيء من بيته إلا بإذنه فإن فعلت	ابن عمر	١٨٠٠٩
لا تصدق على اليهودي والنصراني بنفقة	عكرمة	١٠٦٩٥
لا تصدق على يهودي ولا نصراني	مجاهد	١٠٦٩١
لا تصدقوا إلا على أهل دينكم	سعيد بن جبير	١٠٦٨٩
لا تصرف سلمك في شيء حتى تقبضه	الحسن	٢٢١٢١
لا تصفوا بين الأساطين ولا تأتموا بقوم يمترون ويلغون	ابن مسعود	٧٧٠٦
لا تصل إلى الحش ولا إلى الحمام	عبد الله بن عمرو	٧٧٨٥
لا تصل إلى حائط حمام	العلاء بن المسيب عن أبيه وخيثمة	٧٧٨٧
لا تصل تجاه حش ولا حمام ولا مقبرة	علي	٧٧٩٨
لا تصل صلاة في يوم مرتين؟	سليمان بن يسار	٦٨٣٩
لا تصل عند طلوع الشمس	ابن عباس	٧٥٥٩
لا تصل في ثوب واحد	مجاهد	٣٢٣٧
لا تصلح الصلاة بعد العصر	أبو العالية	٧٥٢٨
لا تصلح صفقتان في صفقة	عبد الله	٢٤٧٨٤
لا تصلح قبلتان في أرض	ابن عباس	١٠٨٨٢
لا تصلح مشاركة المشرك في حرث ولا بيع	الضحاك	٢١١٧٥
لا تصلوا	سمرة بن جندب	٧٥٢٣
لا تصلوا بين الأساطين	إبراهيم	٧٧١٠
لا تصلوا رمضان بشيء ولا تقدموا قبله	ابن عباس	٩٢٧٠
لا تصلوا على جواد الطريق	جابر	٧٩٥٨
لا تصلوا في شعر النساء	محمد	٧٨١١
لا تصلوا فيها	البراء بن عازب	٣٩١٩
لا تصلوا فيها	البراء بن عازب	٣٩٢٠

الحديث أو الأثر	الراوي	الرقم
لا تصلي المرأة في أقل من أربعة	مجاهد	٦٣٢٨
لا تصلي المغرب إلا بجمع	مجاهد	١٤٥٨٢
لا تصلين وبينك وبين القبلة	عبد الله	٢٩٠٤
لا تصم إلا مع جماعة الناس	إبراهيم والشعبي	٩٧٤٨
لا تصم يوم الجمعة إلا أن تصوم يوماً قبله	أبو هريرة	٩٤٩٤
لا تصم يوم الجمعة متعمداً له	علي	٩٤٩٣
لا تصم يوماً تجعل صومه عليك	عمران بن حصين	٩٤٩٩
لا تصوم إلا بإذنه إلا الفريضة فإن فعلت أثمت	ابن عمر	٩٩٦٩
لا تصوم المرأة إلا بإذن زوجها	أبو هريرة	٩٩٧٢
لا تصوم تطوعاً وهو شاهد إلا بإذنه	ابن عباس	٩٩٧١
لا تصوم تطوعاً وهو شاهد إلا بإذنه	ابن عباس	١٨٠٢٥
لا تصوم ولا يغشاها زوجها	الشعبي	١٧٨٣١
لا تصومنّ إلا مع الإمام فإنما كانت	عامر	٩٧٥٨
لا تصوموا شهرا كله تضاهون به شهر رمضان	مجاهد	٩٥٠٧
لا تصوموا قبل رمضان صوموا لرؤيته	ابن عباس	٩٢٦٧
لا تصيب المؤمن شوكة فما فوقها	عائشة	١١١١٢
لا تضار	ابن عباس	٢٠٢٨٤
لا تضاروا في الحفر	أبو قلابة	٢٣٣٢٤
لا تضر الطيرة إلا من تطير	عبد الله	٢٨٠٨٩
لا تضرب خادمك واضرب امرأتك وولدك	عبد الله بن عمرو	٢٧١٠٠
لا تضربن ظعينتك ضربك أمتك	لقيط بن صبرة	٢٧١٠٤
لا تضربوا القرآن بعضه ببعض فإن ذلك يوقع	ابن عباس	٣٢١٦٩
لا تضرك الفتنة	حذيفة	٤٠٠٢١
لا تضطجع بعد الركعتين قبل الفجر	سعيد بن جبير	٦٥٤٥
لا تطعم النار رجلا بكى من خشية الله أبدا	أبو هريرة	٣٧٤٣٥
لا تطعموا هؤلاء السودان من أضاحيكم	مجاهد	١٠٩٦٠
لا تطلع الشمس حتى يصحبها ثلاثمائة	سعيد بن المسيب	٢٧٧٦٢

الحديث أو الأثر	الراوي	الرقم
لا تطهر في الحي إلا ما ملكت يمينك	أبو جعفر	٣٠١٦٢
لا تطوف بالبيت إلا وأنت على وضوء	عطاء وطاوس ومجاهد	١٤٩٤٣
لا تطيقونه	أبو هريرة	٢٠٤٦١
لا تعاد الصلاة	عمر	٦٨٤١
لا تعالجوا الأخبثين	عمر	٨١٤٤
لا تعالجوا الأخبثين	عمر	٨١٤٥
لا تعتد بتلك الحيضة	ابن عمر	١٨٦٩٤
لا تعتد بتلك الحيضة	جابر بن زيد	١٨٧٠٢
لا تعتد بتلك الحيضة	سعيد وخلاس	١٨٧٠٣
لا تعتد بها	الزهري	١٨٦٩٧
لا تعتد بها	سعيد بن المسيب	١٨٦٩٨
لا تعتد بها	إبراهيم	١٨٦٩٩
لا تعتد بها	عطاء	١٨٧٠١
لا تعتد بها	ابن سيرين	١٨٧٠٤
لا تعتد من زوجها إذا أراد أن يتزوجها	عطاء	١٩٧٠٦
لا تعترض فيما لا يعنيك واعتزل عدوك واحتفظ	عمر	٢٧١٨٠
لا تعترض فيما لا يعنيك واعتزل عدوك واحتفظ من خليلك	عمر	٣٧١٦٩
لا تعترض لما لا يعنيك واعتزل عدوك واحذر صديقك	عمر	٣٧١٩٥
لا تعتق من الزكاة	سعيد بن جبير	١٠٧١٤
لا تعجلوا بحمد الناس وبذمهم فإن الرجل يعجبك اليوم ويسوءك غدا	عبد الله	٣٧٢٥٠
لا تُعِدّ لهم سِفرا ولا تَخُطّ لهم بقلم	أبو جعفر	٤٠٥٣٠
لا تعذبوا بالنار فإنه لا يعذب بالنار إلا ربها	عبد الله بن مسعود	٣٥٣٥٦
لا تعذبوا بعذاب الله	ابن عباس	٣٥٣٥٥
لا تعرقب البدن	مجاهد	١٦١٣٧

الحديث أو الأثر	الراوي	الرقم
لا تعرقب البدن	القاسم	١٦١٣٨
لا تعصروا بطني	الضحاك	١١٢٥٤
لا تعط الذمي مالاً مضاربة وخذ منه مالاً	ابن سيرين	٢١١٧٣
لا تعط العطية فتريد أن تأخذ أكثر منها	عكرمة	٢٤١٤١
لا تعط اليهودي والنصراني من الزكاة	جابر بن زيد	١٠٧٠٥
لا تعط لتزداد	إبراهيم	٢٤١٤٠
لا تعط لتعطى أكثر منه	الضحاك	٢٤١٤٢
لا تعطهم من الزكاة وأعطهم من التطوع	إبراهيم	١٠٧٠٣
لا تعطى شيئاً تطلب أكثر منه	القاسم بن أبي بزة	٢٤١٤٥
لا تعقد عليك شيئاً وأنت محرم	ابن عمر	١٦١٤١
لا تعقروا دابة وإن حسرت	أبو بكر	٣٥٩٢٨
لا تعقل العاقلة إلا الثلث فما زاد	سعيد بن المسيب	٢٩٦٢٢
لا تعقل العاقلة صلحاً ولا عمداً ولا اعترافاً	إبراهيم	٢٩٢٢٠
لا تعقل العاقلة صلحاً ولا عمداً ولا عبداً	الشعبي	٢٩٢١٩
لا تعقل العاقلة في العمد إلا أن تشاء	عروة	٢٩٢٢٢
لا تعلم للدنيا ولا تفقه للرياء	سليمان بن موسى	٣٨٤٦٢
لا تعلموا رطانة الأعاجم ولا تدخلوا عليهم كنائسهم	عطاء	٢٧٩٦٥
لا تغالبوا هذا الليل فإنكم لا تطيقونه فإذا نعس أحدكم فلينم على فراشه	عبد الله	٣٧٢٨٦
لا تغالوا صدق النساء ثم ذكر مثل حديث حفص	عمر	١٧١٦٥
لا تغالوا في مهور النساء فإنها لو كانت مكرمة	عمر	١٧١٦٤
لا تغتسل حتى ترى طهراً	مكحول	١٠٠٩
لا تغتسل فإن المرأة ربما فعلت ذلك	حماد	٩١٠٩
لا تغرنكم هذه الآية: ﴿إِلَّا مَا مَلَكَتْ أَيْمَٰنُكُمْ﴾	سعيد بن المسيب	١٧٧٦٤
لا تغزى بعد اليوم إلى يوم القيامة	الحارث بن مالك بن برصاء	٣٩٦٨٣
لا تغسل المرأة ثياب	مكحول	١٠٢٠

الحديث أو الأثر	الراوي	الرقم
لا تغسلوني بالسدر	الضحاك	١١٢٣٧
لا تغضب	جارية بن قدامة	٢٧٠٢١
لا تغضب	جارية بن قدامة عن ابن عم له من بني تميم	٢٧٠٢٢
لا تغلبنكم الأعراب	أبو سلمة بن عبد الرحمن	٨٢٩٠
لا تغلبنكم الأعراب على اسم صلاتكم العشاء	ابن عمر	٨٢٩١
لا تغلبنكم الأعراب على اسم صلاتكم العشاء	عبد الرحمن بن عوف	٨٢٩٢
لا تغلوا	بريدة	٣٥٧٧٧
لا تفترقوا فتهلكوا	عبد الله	٣٧٢٦٢
لا تفرقوا بين الأم وولدها	عمر	٢٤٢٩٤
لا تفسد على شركائك فتضمن	عمر	٢٣١٠٠
لا تُفضي المرأة إلى المرأة في ثوب واحد	أبو سعيد الخدري	١٨٥٢٢
لا تفطروا حتى تروه من حيث يرى	ابن عمر	٩٧٠٢
لا تفعلوها إئتوها كما كنتم	جابر	٦١٤٢
لا تفقه كل الفقه حتى تمقت الناس في جنب الله	أبو الدرداء	٣٧٣٠٥
لا تفوت صلاة حتى ينادى	كثير بن عباس	٣٤٠٣
لا تفوتينا بنفسك	أبو سلمة	١٧٦٩٠
لا تقاتل القوم حتى تدعوهم	رجل من بني نمير عن أبيه عن جده	٣٥٢٦٧
لا تقام الحدود في المساجد	ابن مسعود	٣٠٥٥٦
لا تقام الحدود في المساجد	طاوس	٣٠٥٦٠
لا تقام الحدود في المساجد ولا يستقاد فيها	حكيم بن حزام	٣٠٥٥٥
لا تقبل المقام ولا تلمسه	مجاهد	١٦٢٢٤
لا تقبل صدقة من غلول ولا صلاة بغير طهور	أنس	٢٧
لا تقبل صلاة إلا بطهور	عبد الله	٣١

الحديث أو الأثر	الراوي	الرقم
لا تقبل صلاة إلا بطهور ولا صدقة من غلول	ابن عمر	٢٦
لا تقبل صلاة بغير طهور	ابن عمر	٣٢
لا تقبل صلاة بغير طهور	عمر	٣٣
لا تقبل قلت له : إنه قد طابت نفسه بها	الأوزاعي	٢٤٢٤٩
لا تقبل من خصم خصومة حتى يحضر خصمه	القاسم وعامر	٢٤٦٧٩
لا تقبل ورحمه محتاجة	مجاهد	١٠٨٤٣
لا تقتل	عطاء	٣٠٩٣٧
لا تقتل	الحسن	٣٠٩٣٨
لا تقتل	إبراهيم	٣٠٩٤١
لا تقتل	عطاء	٣٤٩٧١
لا تقتل	الحسن	٣٤٩٧٢
لا تقتل	إبراهيم	٣٤٩٧٥
لا تقتل النساء إذا ارتددن عن الإسلام	ابن عباس	٣٤٩٧٠
لا تقتل النساء إذا هن ارتددن عن الإسلام ولكن يدعين إلى الإسلام	الحسن	٣٤٩٧٣
لا تقتل تحبس	الحسن	٣٠٩٤٠
لا تقتل تحبس	الحسن	٣٤٩٧٤
لا تقتل نفس ظلماً إلا كان على ابن آدم	عبد الله	٢٩٥٧٥
لا تقتل نفس ظلما إلا كان على ابن آدم الأول كفل من دمها	عبد الله	٣٨٧٢٣
لا تقتل هذه الأمة حتى يقتل القاتل	أبو هريرة	٤٠٢٣١
لا تقتلن	حمزة الزيات	٣٩٧٢٢
لا تقتله	المقداد	٣٠٨٨١
لا تقتله	المقداد	٣٥٣١٩
لا تقتلوا أصحاب الصوامع	ابن عباس	٣٥٣٤٤
لا تقتلوا الضفادع فإن نقيقها الذي تسمعون تسبيح	عبد الله بن عمرو	٢٥٢٦١
لا تقتلوا النساء إذا هن ارتددن عن الإسلام	الحسن	٣٠٩٣٩

الحديث أو الأثر	الراوي	الرقم
لا تقتلوا وليدا	بريدة	٣٥٣٢٨
لا تقتلوا وليداً	صفوان بن عسال	٣٥٣٤٨
لا تقدُمُوا الشهر إلا أن تروا الهلال	ربعي عن رجل من أصحاب النبي ﷺ	٩٢٦٨
لا تقدموا رمضان بصوم يوم ولا يومين	أبو هريرة	٩٢٨٤
لا تقدموا قريشا فتضلوا ولا تأخروا عنها فتضلوا	أبو جعفر	٣٤٥٥٩
لا تقرأ الحائض القرآن	عمر	١١٠٥
لا تقرأ القرآن	عامر	١١٠٦
لا تقرأ القرآن وأنت راكع ولا ساجد	علي	٨٢٧٦
لا تقرأ خلف الإمام	جابر	٣٨٢٥
لا تقرب المجوسية حتى تقول: لا إله إلا الله	الزهري	١٧٠٩٨
لا تقرب الملائكة متضمخاً بخلوق	ابن عباس	١٨٦١٦
لا تقربوه طيباً	عطاء	١٥٠٤١
لا تقرن بين سورتين في كل ركعة	أبو جعفر	٣٧٤٤
لا تقصر الصلاة إلا	عبد الله	٨٣٦٧
لا تقصر إلى عرفة وبطن نخلة	ابن عباس	٨٣٥٨
لا تقض ما فاتك من التكبير على الجنازة	الشعبي وعطاء	١١٨٣٠
لا تُقضى ركعتا الفجر	عامر	٦٦٠٤
لا تقضي الحائض الصلاة	إبراهيم والشعبي	٧٤٣٢
لا تقضي الحائض الصلاة	مجاهد	٧٤٣٣
لا تقضي لأنها لا تقضي الصلاة	إبراهيم	٧٤٣٥
لا تقطع الخمس إلا في خمس	عمر	٢٩٩٥٨
لا تقطع الخمس إلا في خمس	سليمان بن يسار	٢٩٩٥٩
لا تقطع اليد إلا في أربعة دراهم فصاعدا	أبو هريرة وأبو سعيد الخدري	٢٩٩٥٣
لا تقطع اليد إلا في ترس أو حجفة	عبد الله	٢٩٩٦٩
لا تقطع من كان يصل أباك يطفي	ابن أبي حسين	٢٨٠٥٠
لا تقعدوني	الضحاك	١١٢٥٨

الحديث أو الأثر	الراوي	الرقم
لا تقل أهريق الماء	عمر	١٨٣٩
لا تقل سورة قصيرة ولا سورة خفيفة	ابن سيرين	٣٢٠٩٣
لا تقل سورة قصيرة ولا سورة خفيفة	أبو العالية	٣٢٠٩٤
لا تقل لصاحبك يا حمار يا كلب يا خنزير	المسيب	٢٧٧٨١
لا تقل لها يا أخية	عمرو بن شعيب	٢٠٣٢١
لا تقل: عليك السلام فإن "عليك السلام" تحية الموتى	أبو جرى الهجيمي	٢٦٤٣٥
لا تقل: عليك السلام فإن عليك السلام	أبو جري الهجيمي	٢٧٣٦٧
لا تقمّل وأنت محرم	عطاء	١٥٦١٦
لا تقولوا انصرفنا من الصلاة	ابن عباس	٧٨١٥
لا تقولوا هكذا قولوا: بارك الله فيك وبارك	الحسن	١٨٠٩٩
لا تقولوا: كفر أهل الشام ولكن قولوا: فسقوا ظلموا	عمار	٤٠٦٤٨
لا تقولوا: كفر أهل الشام ولكن قولوا: فسقوا ظلموا	عمار	٤٠٦٤٩
لا تقولوا: ما شاء الله وشاء فلان	حذيفة	٢٨٣٩٦
لا تقولوا: ما شاء الله وشاء فلان	حذيفة	٣١٥٥٠
لا تقولي للمسكين بورك فيه فإنه يسأل البر والفاجر	عائشة	٣١٨٥٣
لا تقوم الساعة حتى تضطرب إليات النساء	عبد الله بن عمرو	٤٠٠٢٩
لا تقوم الساعة حتى تفتح مدينة هرقل قيصر	أبو هريرة	٤٠٣١٠
لا تقوم الساعة حتى تقاتلوا قوما نعالهم الشعر	أبو هريرة	٤٠١٣٦
لا تقوم الساعة حتى تقاتلون قوما نعالهم الشعر	أبو هريرة	٤٠١٣٥
لا تقوم الساعة حتى تكون عشر آيات	أبو سريحة حذيفة بن أسيد	٤٠٢٥١
لا تقوم الساعة حتى تكون عشر آيات: الدجال	حذيفة بن أسيد الغفاري	٤٠٣٣٠

الحديث أو الأثر	الراوي	الرقم
لا تقوم الساعة حتى لا تحمل فيه النخلة إلا تمرة	رجاء بن حيوة	٤٠٣٣٨
لا تقوم الساعة حتى يتحول شرار أهل الشام	أبو أمامة	٤٠٥٥٢
لا تقوم الساعة حتى يتسافد الناسُ في الطرق	عبد الله بن عمرو بن العاص	٤٠٠٦٠
لا تقوم الساعة حتى يتهارجون في الطرق	عبد الله بن عمرو	٤٠٢٠٠
لا تقوم الساعة حتى يخرج ثلاثون كذابا	ابن الزبير	٣٢٦١٦
لا تقوم الساعة حتى يخرج ثلاثون كذاباً	عبيد بن عمير الليثي	٤٠٣٥٤
لا تقوم الساعة حتى يخرج ثلاثون كذابا دجالاً	أبو هريرة	٤٠٣٥٦
لا تقوم الساعة حتى يخسف بقبائل	صحار	٣٩٩٩٥
لا تقوم الساعة حتى يصير العلم جهلاً والجهل علماً	الشعبي	٤٠٣٧٧
لا تقوم الساعة حتى يقوم رأس البقرة بالأوقية	قيس	٤٠٣٣٩
لا تقوم الساعة حتى يكثر الهرج	أَسِيْد بن المنتشر	٤٠١٦٧
لا تقوم الساعة حتى يكون الرجل الواحد قيم خمسين امرأة	كعب	٤٠٣٥٠
لا تقوم الساعة حتى يكون في الخمسين امرأة الرجل الواحد	أنس	٤٠٣٤٢
لا تقوم الساعة حتى ينزل عيسى ابن مريم	أبو هريرة	٤٠٢٨٢
لا تقوموا تدعون كما تصنع اليهود	ابن عباس	٨٦٧٥
لا تقوموا تدعون كما تصنع اليهود في كنائسهم	ابن عباس	٣١٦٧٨
لا تقوموا كما تقوم الأعاجم يعظم بعضها بعضاً	أبو أمامة	٢٧٢٣٥
لا تقيموا بعد النفر إلا ثلاثاً	عمر	١٣٧٨٥
لا تكبر حتى تأخذ	أبو هريرة	٢٦٥٨
لا تكتحل إلا من رمد ولا تكتحل بكحل فيه طيب	مجاهد	١٥٥٢٤

الحديث أو الأثر	الراوي	الرقم
لا تكتحل ولا تختضب ولا تلبس ثوبا مصبوغا	أم عطية	٢٠٠٧٠
لا تكتحل ولا تزين وهو أشد عنده من المتوفى عنها	الحكم	٢٠٠٦٨
لا تكذبوا علي فإنه من يكذب علي يلج النار	علي	٢٧٩٢٩
لا تكرعوا ولكن اغسلوا أيديكم واشربوا فيها	ابن عمر	٢٥٧٩٤
لا تكرهوا فتياتكم على الذميم من الرجال	عمر	١٨٦٠٣
لا تكرهوا فتياتكم على الرجل الذميم	عمر	٢٠٤٠٣
لا تُكـــرى الأرض ولا بذرة أو قال: مدرة	طاوس	٢٢٥٧٩
لا تكفنوني إلا في ثوبين	سويد	١١٤٠٦
لا تُكلِّفوا الصغير الكسب فيسرق	عثمان	٢٣٦٨٤
لا تكلم بعد ركعتي الفجر إلا أن تكون لك حاجة	إبراهيم	٦٥٦١
لا تكن أثنينياً ولا خميسياً ولا رجبياً	أنس	١٠٠٢١
لا تكون البدن إلا من الإبل	مجاهد	١٥٢٨٣
لا تكون الشركة والمضاربة بالدين والوديعة	محمد	٢٣٧٧٦
لا تكون المرأة وصياً فإن فعل نظر إلى رجل يوثق به	عطاء	٣٢٨١٠
لا تكون المستحاضة يوما ولا يومين	عثمان بن أبي العاص	٢٠٤٤٤
لا تكون تطليقة بائنة إلا في فدية أو إيلاء	عبد الله	١٩٤٦٠
لا تكون تطليقة بائنة إلا في فدية أو إيلاء	عبد الله	١٩٤٦١
لا تكون شركة بينهما حتى يخلطا أموالهما	سفيان	٢٤٥٨٢
لا تكون في الدراهم زكاة حتى تبلغ خمس أواق	جعفر عن أبيه	١٠١١٥
لا تلبس القفازين ولا تلبس ثوباً مسه ورس	ابن عمر	١٤٨١٤
لا تلبس المتوفى عنها في عدتها حلياً	أم سلمة	٢٠٠٧٨
لا تلبسوا الحرير فإنه من لبسه في الدنيا لم يلبسه في الآخرة	خليفة بن كعب	٢٦٢٥٧
لا تلبسوا ثوباً أحمرَ متورداً	ابن عباس	٢٦٣٣٤

الحديث أو الأثر	الراوي	الرقم
لا تلبسوا علينا سنة نبينا عدتها عدة	عمرو بن العاص	١٩٨٢٠
لا تلبسوا من الحرير إلا إصبعين أو ثلاثة	عمر	٢٦٢٨١
لا تلبسوا نساءكم القباطى فإنه إلا يشف يصف	عمر	٢٦٤٠٢
لا تلقوا الركبان للبيع	أبو هريرة	٢٢٧٨٦
لا تماروا فيه فإن المراء فيه كفر	سعد مولى عمرو بن العاص	٣٢١٦٦
لا تمثلوا	بريدة	٢٩٧٨١
لا تمضي الأيام والليالي حتى يلي منا	ابن عباس	٤٠٤٣٥
لا تمندل إذا توضأت	جابر	١٦٠٧
لا تمنعهما شيئاً أراداه أو قال: أحباه	عروة	٢٧٠٥٣
لا تمنعوا إماء الله مساجد الله	ابن عمر	٧٨١٨
لا تمنعوا إماء الله مساجد الله	أبو هريرة	٧٨١٩
لا تمنعوا إماء الله مساجد الله	ابن عمر	٧٨٢١
لا تمنن عملك على ربا لتستكثر على ربك	الحسن	٢٤١٤٤
لا تمنوا لقاء العدو وسلوا الله العافية	عبد الله ابن عمرو	٣٥٦٥٧
لا تمنوا لقاء العدو وسلوا الله العافية	عبد الله بن أبي أوفى	٣٥٦٦٢
لا تناجشوا	أبو هريرة	٢٣٤٣٩
لا تناجشوا ولا تباغضوا ولا تحاسدوا	أبو هريرة	٢٣٤٣٦
لا تَنْبِذُوا التمر والزبيب جميعا	أبو قتادة	٣٨٩٤١
لا تنبغي الصدقة لغني ولا لذي مرة سوي	عبد الله بن عمرو	١٠٩٧٤
لا تنتبذوا التمر والزبيب جميعاً	أبو قتادة	٢٥٥٨٣
لا تنتفعوا من الميتة بإهاب ولا عصب	عبد الله بن عكيم	٣٦١٦٤
لا تنتقب	القاسم	١٤٩٢٧
لا تنتقب المحرمة	ابن عمر	١٤٩٢٤
لا تنجس ميتكم يعني ليس عليه غسل	ابن عباس	١١٤٦٤
لا تنجسوا موتاكم فإن المؤمن ليس بنجس حياً ولا ميتاً	ابن عباس	١١٤٦٢
لا تنزع الرحمة إلا من شقي	أبو هريرة	٢٧٠٠١

الحديث أو الأثر	الراوي	الرقم
لا تنزعوا عني ثوباً إلا الخفين	زيد بن صوحان	٣٥٠٠٧
لا تنزعوا عني ثوباً إلا الخفين فإني محاج أحاج	زيد بن صوحان	١٢٣٨٣
لا تنزلوا على جواد الطريق ولا تقضوا	جابر	٢٨٠٣٩
لا تنشر بزك إلا عند من يبغيه	عبد الله	٢٧٢٨٤
لا تنشر بزك إلا عند من يريده	مسروق	٢٧٢٨٥
لا تنشر سلعتك إلا عند من يريدها	ابن مسعود	٢٧٢٨٨
لا تنصرف حتى تسمع صوتا أو تجد ريحا	ابن عباس	٨٢١٧
لا تنضحه بالماء	إبراهيم	٩١٤
لا تنفع الصلاة إلا من أطاعها	عبد الله	٣٧٢٧٤
لا تنفق امرأة شيئا من بيت زوجها	أبو أمامة الباهلي	٢٣٤٩٩
لا تنقشوا ولا تكتبوا في خواتمكم بالعربية	عمر	٢٦٧٤٧
لا تنقص من ثلاث تكبيرات ولا تزاد على سبع	بكر بن عبد الله	١١٨٠٧
لا تنكح الأمة على الحرة أو لا تنكح الحرة	عليّ	١٦٨٣٨
لا تنكح المرأة إلا بإذن وليها	الشعبي	١٦٦٧٣
لا تنكح المرأة إلا بإذن وليها	إبراهيم	١٦٦٧٤
لا تنكح المرأة إلا بإذن وليها	إبراهيم والشعبي	١٦٦٧٨
لا تنكح المرأة إلا بإذن وليها وإن نكحت عشرة	عمر	١٦٦٧٥
لا تنكح المرأة على خالتها	أبو سعيد الخدري	١٧٦٠٠
لا تنكح المرأة على عمتها	جابر بن عبد الله	١٧٥٩٩
لا تنكح المرأة على عمتها	عبد الله بن عمرو	١٧٦٠٩
لا تنكح المرأة على عمتها ولا على خالتها	أبو هريرة	١٧٦٠٣
لا تنكح المرأة على عمتها ولا على خالتها	إبراهيم	١٧٦٠٤
لا تنكح المرأة على عمتها ولا على خالتها	عبد الله	١٧٦٠١
لا تنكح المرأة على عمتها ولا على خالتها	الحسن	١٧٦٠٢
لا تنكح من أرضعته امرأة أخيك ولا أمرأة أبيك	علي	١٧٩٢٠

الحديث أو الأثر	الراوي	الرقم
لا تهذوا القرآن كهذ الشعر ولا تنثروه نثر الدقل	عبد الله	٣٢١٥٧
لا تواعدوها في عدتها: إني أتزوجك حين	أبو مالك	١٨٥٥٠
لا تؤخر عمل اليوم لغد فإنك لا تدري ما في غد	رجل من أصحاب النبي ﷺ	٣٧٩٨٣
لا تؤخر عنه لتزداد عليه	سعيد بن المسيب	٢٣٧٥٤
لا تؤذن حتى ترى الفجر	بلال	٢٢٤٠
لا تؤذن ولا تقيم	علي	٢٣٤٠
لا تؤذنوا بجنازتي أحداً	مطرف	١١٥٤٥
لا تؤذنوا بجنازتي أهل مسجدي	أبو حمزة	١١٥٤٦
لا تورث	الشعبي	٢٤٨٩٥
لا توضأ بسؤر الحمار	إبراهيم	٣١٢
لا توقدوا نارا بليل	أبو سعيد	٢٧٥٩٥
لا تؤم المرأة	علي	٥٠٤٩
لا ثني في الصدقة	فاطمة	١١٠٤٣
لا جلب ولا جنب	عمران بن حصين	٣٤٨٠٦
لا جلب ولا جنب	عمران بن حصين	٣٤٨٠٧
لا جلب ولا جنب	عبد الله بن عمرو	٣٤٨٠٩
لا جلب ولا جنب في الإسلام	عطاء	٣٤٨٠٨
لا جماعة يوم جمعة إلا مع الإمام	عليّ	٥٥١١
لا جمعة لمن صلى في الرحبة	الحسن	٥٦١٩
لا جمعة ولا أضحى ولا فطر إلا لمن حضر	يحيى	٦٠٠٩
لا جمعة ولا تشريق إلا في مصر	علي	٥١٥٩
لا جمعة ولا تشريق إلا في مصر	إبراهيم	٥١٦٨
لا جمعة ولا تشريق ولا صلاة	عليّ	٥١٦٠
لا جمعة ولا تشريق ولا صلاة	عطاء	٥١٦١
لا جناح عليكم أن تقتلوهن وأنتم حرم	ابن عمر	١٥٥٠٠
لا حاجة لنا في جيفته ولا ديته إنه خبيث الدية خبيث الجيفة	ابن عباس	٣٥٤٧٤

الحديث أو الأثر	الراوي	الرقم
لا حاجة لي فيك قال مكحول: ليس بشيء	مكحول	١٨٩٥٦
لا حاجة لي فيك قال: نيته	إبراهيم	١٨٩٥٥
لا حاجة لي فيه وإن أردت أن أقيضك به المختارة	ذي الجوشن الضبابي	٣٩٤٦٤
لا حبس إلا في كراع أو سلاح	عبد الله	٢٢٢٠٧
لا حبس عن فرائض الله إلا ما كان من سلاح	علي	٢٢٢٠٦
لا حتى تميز ما بينهما	فضالة بن عبيد	٣٩٢٠٦
لا حتى يبرأ الرجل	جابر بن عبد الله	٢٥١٧٠
لا حتى يطعم ستين مسكيناً	الحسن	١٢٦٥٩
لا حتى يطعم ستين مسكيناً	الشعبي	١٢٦٦٠
لا حتى يُعلم ما فيها	أبو قلابة	٣٢٨٨٧
لا حتى يقبضه	الشعبي	٢٢٤٧٤
لا حتى يقبضه	عطاء	٢٢٦٦٣
لا حد إلا على رجلين: رجل قذف محصنة	عبد الله	٣٠١١٤
لا حد إلا على من نصب الحد نصباً	سعيد بن المسيب	٣٠٢٥٧
لا حد إلا فيما خلس العقل	عمر	٣٠٣٠٥
لا حد إلا فيما خلس العقل	عمر	٣٠٣٠٦
لا حد عليه	إبراهيم	٣٠١٩١
لا حد عليه	عبد الله	٣٠٤٥٠
لا حد عليه	عبد الله	٣٠٤٥٢
لا حد عليه	عطاء	٣٠٤٥٤
لا حد عليه	إبراهيم	٣٠٨١٩
لا حدَّ عليه كان الذي لاعن به النبي ﷺ	ابن سيرين	٣٠٧٧٠
لا حد عليه لأنه مخاصم	الحسن	٣٠٣٨٤
لا حد عليهما ولا لعان	عامر	٣٠٣٧٦
لا حد في ريح	عطاء وعمرو بن دينار	٣٠٥٤١
لا حد في غلام افتري عليه وهو صغير	الزهري	٣٠٦٤١
لا حد ولا قود على من لم يبلغ الحلم	سليمان بن موسى	٣٠٠٢٨

الحديث أو الأثر	الراوي	الرقم
لا حد ولا لعان	حماد	٣٠٧٨٦
لا حد ولا ملاعنة؛ لأنه قال لها ذلك وهي عنده	الحسن	٣٠٧٧٣
لا حرج	ابن عباس	١٥٦٣٩
لا حرج	أسامة بن شريك	١٥٦٤٠
لا حرج	ابن عباس	١٥٦٤١
لا حرج	جابر	١٥٦٤٢
لا حرج	ابن عباس	٣٨٨٩٦
لا حرج	أسامة بن شريك	٣٨٨٩٨
لا حرج	جابر	٣٨٨٩٩
لا حسد إلا في اثنتين: رجل آتاه الله	سالم عن أبيه	٣٢٢٨٧
لا حسد إلا في اثنتين: رجل آتاه الله القرآن	أبو سعيد	٣٢٢٨٨
لا حلم إلا التجارب	معاوية	٢٧٢٨٠
لا حلم إلا التجارب	معاوية	٣٢٥٨٤
لا حمى إلا في ثلاثة: ثلة القليب	بلال بن يحيى العبسي	٢٢٦٩٢
لا حمى إلا لله ورسوله	الصعب بن جثامة	٢٤٧٢٣
لا حول ولا قوة إلا بالله	الحارث	٢٣٨١
لا حول ولا قوة إلا بالله كنز من كنوز الجنة	أبو هريرة	٣٧٩٩٩
لا حول ولا قوة إلا بالله كنز من كنوز الجنة	معاذ بن جبل	٣٨٠٠٠
لا خذ رأس مالك جميعا	عبد الله بن معقل	٢١١٩٢
لا خلابة إذا بعت بيعا فأنت بالخيار ثلاثا	محمد بن يحيى بن حبان	٣٩٠٨٥
لا خيار للأمة إذا أعتقت وزوجها حر	الحسن	١٧٣٤١
لا خيار لها على الحر	ابن المسيب وسليمان بن يسار والحسن	١٧٣٣٧
لا خيار لها على الحر	ابن عباس	١٧٣٣٨
لا خير في النبيذ إذا كان حلوا	إبراهيم	٢٥٤٥٩
لا خير في صيد المجوسي ولا بازه ولا في كلبه	جابر	٢٠٧٨٣
لا خير في فضول الكلام	أبو هريرة	٣٧٤٣٧

الحديث أو الأثر	الراوي	الرقم
لا خير فيه إلا أن يكون كلب صيد	عطاء	٢١١٣٥
-لا- دعها حتى توافيك يوم القيامة	ابن عمر	١٠٨٠٥
-لا- دعها حتى توافيك يوم القيامة	زيد بن حارثة	١٠٨٠٦
لا دية له	الحسن ومحمد	٢٩٤٨٣
لا دية له قتله كتاب الله	الحسن	٢٩٤٨١
لا دية له قتله كتاب الله قتله كتاب الله	الحسن	٢٩٤٨٠
لا ذكاة إلا بالأَسَل والظُرَر وما قطع الأوداج	الزهري	٢٠٩٨٣
لا ربح لمال مضمون	إبراهيم	٢٤٧٧٦
لا رجوع في هبة إلا عند القاضي	سفيان	٢٤٧٩٨
لا رضاع إلا ما كان في الحولين	ابن مسعود	١٧٩٢٧
لا رضاع إلا ما كان في الحولين	عبد الله	١٧٩٢٨
لا رضاع إلا ما كان في الحولين	ابن عباس	١٧٩٣٠
لا رضاع إلا ما كان في الصغر	ابن عمر	١٧٩٣٢
لا رضاع إلا ما كان في المهد	سعيد بن المسيب	١٧٩٤٢
لا رضاع بعد الفصال	ابن عباس	١٧٩٣١
لا رضاع بعد الفصال	عمر	١٧٩٣٣
لا رضاع بعد الفصال	علي	١٧٩٣٤
لا رقبى مـن أرقـب رقبى	طاوس	٢٤١١٠
لا رقية إلا مما أخذ سليمان منه الميثاق	علي	٢٥١٣٦
لا رقية إلا من عين أو حمة	بعض أصحاب النبي ﷺ	٢٥٠٧٦
لا رمل يوم النحر	هشام عن أبيه	١٥٧٤٧
لا زكاة في الحلي	الحسن وخلاس	١٠٤٦٥
لا زكاة في الحلي قلـت: إنه يكون فيه	جابر	١٠٤٥٩
لا زكاة فيه حتى يعود عليه الحول	إبراهيم	١٠٥٠٦
لا زمام ولا خزام ولا نياحة يعني في الإسلام	طاوس	١٢٨١٠
لا سبق إلا في خف أو حافر	أبو هريرة	٣٥٨١٢
لا سَبَق إلا في خف أو حافر أو نصل	أبو هريرة	٣٥٨١١
لا سكنى لك ولا نفقة	فاطمة بنت قيس	١٩٧٣٠

الحديث أو الأثر	الراوي	الرقم
لا سهم لأكثر من فرسين	الحسن	٣٥٤٢٠
لا شراء له ولا عتق له ومن فعل ذلك فهو فاسق	الحسن	٢٢٩٧٣
لا شرط الله قبل شرطهم	إبراهيم	٢٣٥٨٩
لا شرط لها	محمد	١٧٢٦١
لا شغار في الإسلام	عمران بن حصين	١٨٤٢٣
لا شفعة إلا في تربة	الحسن	٢٤٢٣٢
لا شفعة إلا في جريب أو عقار	شريح	٢٤٢٣٣
لا شفعة في بئر ولا فحل والأرف	عثمان	٢٣٤٨١
لا شفعة في بئر ولا فحل والأرف يقطع كل شفعة	عثمان	٢٤٢٢٤
لا شفعة لأعرابي ولا مشرك	الشعبي	٢٤٢١٠
لا شفعة للأعرابي	الشعبي	٢٤٢٢١
لا شهادة لـه وتوبته فيما بينه وبين الله	الحسن وسعيد بن المسيب	٢١٨٩٩
لا شيء عليك	الحسن	١٤٧١٤
لا شيء عليه فلم يزده	الحكم وعطاء	٥٧٧
لا شيء لـه	عامر	٢٢٤٤٦
لا شيء لها	مجاهد	١٨١٣٧
لا شيء لها	إبراهيم	١٨٤٣٥
لا صام من صام الأبد	عبد الله بن عمرو	٩٨٠٥
لا صام من صام الدهر	عبد الله بن شداد	٩٨١٥
لا صام ولا أفطر	عبد الله بن شداد وأبي ميسرة	٩٨٠٤
لا صام ولا أفطر أو ما صام ولا أفطر	أبو قتادة	٩٨٠٦
لا صداق لها دخل بها أو لم يدخل بها	الشعبي	١٨٢٢٧
لا صداق لها هي أباحت فرجها	ابن عمر	١٧٦٩٩
لا صدقة على المسلم في عبده ولا فرسه	أبو هريرة	١٠٤١٦
لا صدقة على المؤمن في عبده ولا فرسه	أبو هريرة	٣٩١٤٤
لا صدقة فيما دون خمسة أوساق من التمر	أبو سعيد الخدري	٣٩٢٩١

الحديث أو الأثر	الراوي	الرقم
لا صلاة إلا بإقامة	عطاء	٢٢٩٥
لا صلاة إلا بتشهد	عمر	٨٩٥٢
لا صلاة إلا بتشهد	عمر	٨٩٥٤
لا صلاة إلا بجمع	جابر	١٤٥٧٨
لا صلاة إلا بزكاة	الضحاك	١٠٠٨٩
لا صلاة إلا بقراءة	سعيد بن جبير	٤٠٥٥
لا صلاة بعد الصبح حتى تطلع	ابن عباس	٧٥٢٧
لا صلاة بعد العصر إلا أن تكون الشمس بيضاء	علي	٧٥٢٢
لا صلاة بعد ركعتي الفجر حتى تصلي الفجر	ابن عمر	٧٥٦٨
لا صلاة بعد صلاتين بعد الغداة	معاذ القرشي	٧٥١٩
لا صلاة بعد طلوع الفجر	ابن عمر وابن عباس	٧٥٦٧
لا صلاة بعد طلوع الفجر إلا ركعتين	عبد الله بن عمرو	٧٥٦٦
لا صلاة بمنى	مجاهد وطاوس وعطاء وسالم والقاسم	١٥٩٤٨
لا صلاة قبلها ولا بعدها	الضحاك	٥٨٧٠
لا صلاة قبلها ولا بعدها	ابن الحنفية	٥٨٧٢
لا صلاة لجار المسجد	علي	٣٥٠٦
لا صلاة لمن لا وضوء له	رباح بن عبد الرحمن بن أبي سفيان بن حويطب عن جدته عن أباها	١٥
لا صلاة لمن لا وضوء له	رباح بن عبد الرحمن بن أبي سفيان بن حويطب عن جدته عن أبيها	٢٨
لاَ صَلاَةَ لِمَنْ لَمْ يَقْرأَ بِفَاتِحَةِ الْكِتَابِ	عبادة بن الصامت	٣٦٥٦
لاَ صَلاَةَ لِمَنْ لَمْ يَقْرَأْ فِي كُلّ رَكْعَةٍ	أبو سعيد	٣٦٧٠
لا صيام لمن لم يجمع الصيام قبل الفجر	حفصة	٩٣٦٠
لا صيام لمن لم يُوَرِّضْهُ بالليل	حفصة	٩٣٥٩

الحديث أو الأثر	الراوي	الرقم
لا ضمان عليه	عامر	٢٩٩٢٧
لا ضمان عليه إلا أن يحولها عن موضعها	إبراهيم	٢٢٧٣٦
لا ضمان عليه هو أمين	الحسن	٢٢٧٩٩
لا طاعة في معصية الله	عمران بن حصين	٣٥٩٦٨
لا طاعة لبشر في معصية الله	علي	٣٥٩٦٢
لا طاعة لبشر في معصية الله	عبد الله	٣٥٩٦٣
لا طاعة لمخلوق في معصية الخالق	الحسن	٣٥٩٧٢
لا طلاق إلا بعد نكاح	عبد الله بن عمرو	١٨٧٦٣
لا طلاق إلا بعد نكاح	علي	١٨٧٦٥
لا طلاق إلا بعد نكاح	عائشة	١٨٧٦٦
لا طلاق إلا بعد نكاح	علي بن حسين	١٨٧٧٧
لا طلاق إلا بعد نكاح	شريح	١٨٧٨٠
لا طلاق إلا بعد نكاح	محمد بن كعب ونافع بن جبير	١٨٧٨٦
لا طلاق إلا بعد نكاح	عائشة	٣٩٠٦٨
لا طلاق إلا بعد نكاح	طاوس	٣٩٠٦٩
لا طلاق إلا بعد نكاح	علي	٣٩٠٧٠
لا طلاق إلا بعد نكاح ولا عتق إلا بعد ملك	ابن عباس	١٨٧٦٦
لا طلاق إلا بعد نكاح ولا عتق إلا بعد ملك	عبد الله بن عمرو	٣٩٠٦٧
لا طلاق إلا بعد نكاح ولا عتق قبل ملك	طاوساً	١٨٧٦٤
لا طلاق قبل نكاح	جابر	١٨٧٦٩
لا طلاق قبل نكاح	علي بن حسين	١٨٧٧٦
لا طلاق له	الشعبي	٢٠٣٧٧
لا طلاق له ولا عتاق ما دام على ذلك	جابر بن زيد	١٨٩١٥
لا طلاق ولا عتاق على مكره	عمر بن عبد العزيز	١٩٠١١
لا طلاق ولا عتاق في إغلاق	عائشة	١٩٠١٨
لا طيرة ولا هامة ولا صفر	ابن عباس	٢٨٠٨٥
لا عدوى ولا طيرة وأحب الفأل الصالح	أنس	٢٨٠٨٨
لا عدوى ولا طيرة ولا هامة	ابن عمر	٢٨٠٨٤

الحديث أو الأثر	الراوي	الرقم
لا عدوى ولا طيرة ولا هامة	المضارب بن حزن	٢٨٠٨٦
لا عربون في ودك ولا علف ولا طعام	سعيد بن المسيب	٢٤٧٢٩
لا عليك أن لا تسمي حجاً ولا عمرة يكفيك النية	طاوس	١٥٥٠٢
لا عليكم أن لا تفعلوا فإنه ليس من نسمة كتب الله عليها	ابن محيريز	٣٩٦٠٦
لا عمرة إلا عمرة ابتدأت بها	عطاء وطاوس ومجاهد	١٣٤٨٣
لا عمرة إلا عمرة ابتدأتها من أهلك	عطاء وطاوس ومجاهد	١٦١٩٥
لا عمرى فمن أعمر شيئا فهو له	أبو هريرة	٢٤٠٨٨
لا عهد لهم	عمار	٣٢٤٦٢
لا عهدة بعد الموت	عطاء	٢٢٩٢٧
لا عهدة فوق أربع	الحسن	٣٩٠٨٤
لا عيش إلا لمعان الخيل	بريدة الأسلمي	٢٠٦٩٨
لا غلت في الإسلام- يعني: لا غلط	عبد الله	٢٤٣١٤
لا فاقة لعبد يقرأ القرآن ولا غنى له بعده	الحسن	٣١٩٤٦
لا فرعة ولا عتيرة	أبو هريرة	٢٥٨٧٩
لا فرعة ولا عتيرة	أبو هريرة	٢٥٨٨٠
لا فيء إلا الجماع	الشعبي	١٩٦٥٧
لا فيء إلا الجماع	إبراهيم	١٩٦٥٨
لا قدست أمة لا يعطى الضعيف فيها حقه	أبو سعيد	٢٣٥٢٦
لا قراءة خلف الإمام	زيد بن ثابت	٣٨٢٢
لا قراءة في الركوع ولا في السجود	مجاهد	٨٢٧٨
لا قصاص في عظم	إبراهيم	٢٩٠٨٢
لا قصاص في عظم	عامر	٢٩٠٨٣
لا قطع عليه حتى يحتلم	عطاء	٣٠٠٢٥
لا قطع في ثمر ولا كثر	رافع بن خديج	٣٠٤٨٨
لا قطع في عذق ولا في عام سنة	عمر	٣٠٤٩٦
لا قليل من أذى الجار	عبدة بن أبي لبابة	٢٧٠٦٥

الحديث أو الأثر	الراوي	الرقم
لا قود إلا بالسيف	الحسن	٢٩٥٣٦
لا قود إلا بحديدة	الشعبي	٢٩٥٣٨
لا قود إلا بحديدة	إبراهيم	٢٩٥٣٩
لا قود إلا بحديدة	الحسن	٢٩٥٤٠
لا قود بين الحر والعبد	الزهري	٢٩٠١٠
لا قود بين النصراني والحر المسلم	الزهري	٢٩٦٩٧
لا كفارة عليه	الحسن	١٢٩٠١
لا كفالة للعبد	شريح	٢٤٣٧٩
لا كفالة للعبد	عامر	٢٤٣٨٠
لا ما أثنيتم عليهم ودعوتم الله لهم	أنس	٢٨٢٠٩
لا مال لك إن كنت صادقا فبما استحللت مـن فرجها	ابن عمر	٣٨٨٨٦
لا محل للبدن دون البيت العتيق	سعيد بن جبير وعكرمة	١٦١٠٣
لا مطلقة ولا ذات بعل	ابن عباس	١٧٥٢٠
لا مَنَّ ولا فداء	مجاهد	٣٥٤٧٨
لا مهر بأقل من عشرة دراهم	علي	١٧١٦٧
لا ميراث له منها إنما استبان حنثه الآن	حماد	٢٠١٩٠
لا نامت عيون الجبناء	أبو الدرداء	٣٤٨١٢
لا نجيز شهادة العبيد فقال علي : لكنا نجيزها	شريح	٢١٤٩٤
لا نجيز قول المرأة في دين الله المطلقة	عمر	١٩٧١٥
لا نجيز قول المرأة في دين الله المطلقة	ابن فضيل	١٩٧١٦
لا نحر إلا في المنحر والمذبح	عطاء	٢١٠٠٨
لا ندع كتاب الله وسنة رسولـه لقول امرأة	عمر	١٩٧٢٢
لا ندع كتاب ربنا وسنة نبينا لقول المرأة	عمر بن الخطاب	١٩٧٢٥
لا ندع كتاب ربنا وسنة نبينا لقول امرأة	عمر	١٩٧٢٦
لا نذر في معصية الله	عمران بن حصين	١٢٥٢٠
لا نذر في معصية كفِّر بيمينك	إبراهيم	١٢٥٢٧
لا نرى عليه ضمانا	سفيان	٢٤٥٧٨

الحديث أو الأثر	الراوي	الرقم
لا نريد ولا حاجة لنا في ذلك أغن عنا نفسك	عمير بن إسحاق	٣٣٩٤٠
لا نعلم أحداً من الخلفاء قال: في الحلي زكاة	الحسن	١٠٤٦٣
لا نفضل على نبينا محمد ﷺ أحداً	ربيع بن خثيم	٣٣٩٦٠
لا نفقة لها	سعيد بن جبير	١٩٧٣٣
لا نفقة لها	ابن عمر	١٩٧٣٤
لا نفقة لها	سعيد بن المسيب والحسن وجابر بن عبد الله	١٩٧٥٥
لا نفقة لها إلا أن تكون حبلى فينفق	هشام عن أبيه	١٩٧٣٨
لا نفقة لها حتى يدخل بها	عطاء	٢٠١٤١
لا نفقة لها ينفق عليها من نصيبها	ابن عباس	٢٠٠٧٩
لا نفقة لها ينفق عليها من نصيبها	جابر	٢٠٠٨٠
لا نفل في أول غنيمة ولا نفل بعد الغنيمة	عمر	٣٥٥٠٣
لا نكاح إلا بولي	أبو بردة عن أبيه	١٦٦٨٥
لا نكاح إلا بولي	عمر	١٦٦٦٧
لا نكاح إلا بولي	إبراهيم	١٦٦٧١
لا نكاح إلا بولي	الحسن	١٦٦٧٢
لا نكاح إلا بولي	أبو بردة	٣٨٨٧١
لا نكاح إلا بولي	أبو بردة عن أبيه	٣٨٨٧٢
لا نكاح إلا بولي والسلطان ولي من لا ولي له	عائشة	١٦٦٨١
لا نكاح إلا بولي وشاهدي عدل وبصدقة معلومة	الحسن	١٦٦٨٢
لا نكاح إلا بولي وشاهدين	جابر بن زيد	١٦٦٧٠
لا نكاح إلا بولي ولا نكاح إلا بشهود	علي	١٦٦٨٠
لا نكاح إلابولي أو سلطان مرشد	ابن عباس	١٦٦٦٩
لا نكاح لك اذهبي فانكحي	أبو سلمة بن عبد الرحمن	١٦٧٠٣
لا نكاح لمضطهد	مجاهد	١٨٤٠٥
لا نؤمهم ولا ننكح نساءهم	سلمان	١٨٦٤٣
لا هجرة بعد الفتح ولكن جهاد ونية	ابن عباس	٣٩٧٠٣

الحديث أو الأثر	الراوي	الرقم
لا هجرة بعد الفتح ولكن جهاد ونية	يعلى	٣٩٧٠٤
لا هجرة بعد الفتح ولكن جهاد ونية	عائشة	٣٩٧٠٥
لا هجرة بين المسلمين فوق ثلاث	عبد الله	٢٧٠١١
لا هجرة بين المسلمين فوق ثلاث	أنس	٢٧٠١٥
لا هدي إلا ما قلد وأشعر ووقف بعرفة	ابن عمر	١٣٦٨٣
لا هدي إلا ما قلد وأشعر ووقف به بعرفة	ابن عمر	١٥٦٥٠
لا والله ما ولى رسول الله ﷺ يوم حنين دبره	البراء	٣٩٧٥٧
لا وإن تعتمر خير لك	جابر بن عبد الله	١٤١٦٤
لا وتر إلا بقنوت	إبراهيم	٧١٤٣
لا وتر بعد الغداة	الحسن	٦٩٤٨
لا وتران في ليلة	طلق	٦٩١٦
لا وجدت	هشام عن أبيه	٨١١٩
لا وجدت	أنس بن مالك	٨١٢٢
لا وجدت إنما بنيت المساجد لما بنيت له	بريدة	٨١١٦
لا وصال في الصيام	علي	٩٨٥٠
لا وصية لميت	أبو قلابة	٣٢٧٧٥
لا وصية لميت	الشعبي	٣٢٧٧٦
لا وصية لوارث	عمرو بن خارجة	٣٢٧٤٩
لا وضوء إلا من اللبن	أبو سعيد	٦٤٢
لا وضوء إلا من اللبن	أبو هريرة	٦٤٣
لا وضوء إلا من حدث	أبو موسى	٢٩٦
لا وضوء إلا من حدث	علقمة	٣٠١
لا وضوء إلا من ريح أو سماع	السائب بن خباب	٨٢١٢
لا وضوء إلا من ريح أو صوت	أبو هريرة	٨٢١١
لا وضوء لمن لم يذكر اسم الله عليه	أبو سعيد الخدري	١٤
لا وضوء من موطئ	علقمة	٦٢٨
لا وفاء لنذر في غضب وكفارته	عمران بن الحصين	١٢٥٤٤
لا وفاء لنذر في غضب وكفارته	عمران بن الحصين	١٢٥٤٥

الحديث أو الأثر	الراوي	الرقم
لا وفاء لنذر في معصية	أبو ثعلبة الخشني	١٢٥٣٣
لا وفاء لنذر في معصية	جابر	١٢٥٢٣
لا وفاء لنذر في معصية الله وكفارته كفارة يمين	عبد الله	١٢٥٣٧
لا ولا العبد الحرة ولكن يجلد العبد	عطاء	٣٠٣٨٠
لا ولاء إلا لذي نعمة	الشعبي	٣٣٧٤٤
لا ولكن ابني ارتحلني فكرهت أن أعجله حتى يقضي حاجته	شداد	٣٤٣٦٤
لا ولكن إذا رأيتما عندي شيئاً من الخمس	ثابت بن الحجاج	١١٠٢٠
لا ولكن إذا رأيتما عندي شيئا من الخمس فأتياني	ثابت بن الحجاج	٣٥٥٤١
لا ولكن السبعة الدنانير التي أتينا بها أمس نسيتها	أم سلمة	٣٧٠٩١
لا ولكن تكون إلى يوم القيامة	أبو مرفد	٨٩٠٢
لا ولكن دعي قدر الأيام	أم سلمة	١٣٥٦
لا ولكن من العصبية أن يعين الرجل قومه	فُسيلة عن أبيها	٤٠١٥٧
لا ولكن يعطى بالحصة من المال والدار	عطاء	٣٢٧٩٣
لا ولكني أردت أن أصرف وجوه هؤلاء عني ويفرغ وجهي لهؤلاء	أبو معشر	٣٩٥٨٦
لا ومقلب القلوب	ابن عمر	١٢٨٨٤
لا يأت النساء والناس وقوف بعرفة	طاوس	١٦٤٤٩
لا يأتي أحدكم الصلاة	أبو أمامة	٨١٤٨
لا يأتي النساء والناس وقوف بعرفة	طاوس	١٤٧١٦
لا يأتي عليكم إلا قليل حتى يقضي الثعلب	أبو هريرة	٤٠٢٢٩
لا يأتيها زوجها حتى تغتسل	أبو سلمة وسليمان بن يسار	١٠٣٧
لا يأخذ إلا الذي أسلم فيه وإن وضعه	ابن سيرين	٢٣٥٤٢
لا يأخذ المصدق هرمة	علي	١٠٢٦٧
لا يأخذ عليها عهداً ولا ميثاقاً أن لا تزوّج غيره	الشعبي	١٧٧١٣

الحديث أو الأثر	الراوي	الرقم
لا يأخذ منها أكثر مما أعطاها	علي	١٩٥٥١
لا يأخذ منها أكثر مما أعطاها	علي	١٩٥٥٢
لا يأخذ منها أكثر مما أعطاها	الزهري والحسن	١٩٥٥٦
لا يأخذ منها أكثر مما أعطاها فإن أخذ ردّ عليها	عكرمة	١٩٥٥٤
لا يأخذ منها إلا ما أعطاها زوجها	الزهري وعطاء وعمرو بن شعيب	١٩٥٥٧
لا يأخذه حتى يعيد كيله	إبراهيم	٢٣٧١٨
لا يأكل	الحسن	٢٠٧٩٠
لا يأكل أحد من أضحيته فوق ثلاث	علي	١٦٢٠١
لا يأكل الضالة إلا ضال	علي	٢٣٠٤٠
لا يأكل بقية يومه	الحسن	٩٥٩٤
لا يأكل بقية يومه	إبراهيم	٩٥٩٥
لا يأكل كراهية أن يتشبه بالمشركين إلى الليل	عبد الله بن نمير	٩٥٩٦
لا يأكل ما بان منه وإن وقعا جميعاً أكله	إبراهيم	٢٠٨٧٦
لا يأكل ما يطعن به في الحلق ثم يقطع	يحيى بن يعمر	٢٠٩٥٤
لا يأكل من جزاء الصيد	إبراهيم	١٣٦٧٤
لا يأكل منه وعليه جزاء	سعيد بن جبير	١٦٠٣٥
لا يباشر الرجل الرجل ولا المرأة المرأة	أبو هـريرة	١٨٥٢٠
لا يباع الرهن إلا عند سلطان	ابن سيرين	٢٣٤٨٧
لا يباع العبد في الدين وإن كان عليه مائة ألف	إبراهيم	٢٢٦٠٤
لا يباع العنب حتى يسود	أنس	٢٣٩٩٦
لا يباع المدبر إلا من نفسه	محمد	٢١٩١١
لا يباع المدبر إلا من نفسه	ابن سيرين	٢٢٦٩٨
لا يباع النخل حتى يحمر أو يصفر	عامر	٢٣٢٠٠
لا يباع النخل حتى يحمر أو يصفر	عمر وعبد الله	٢٣٢٠٦
لا يباع النخل حتى يشتد نواه وتؤمن	إبراهيم	٢٣١٩٥
لا يباع الولاء ولا يوهب ولا يتصدق به	طاوس	٢١٦٩٢

الحديث أو الأثر	الراوي	الرقم
لا يباع حتى يحيط الدين برقبته	الحكم	٢٢٦٠١
لا يباع حر في إفلاس	مكحول	٢٤٥٠٦
لا يبايع ولا يؤاكل	الحكم	٣٠٨٥٢
لا يبرأ إلا من شيء يسميه ويريه	ابن سيرين	٢٢٤٠٢
لا يبرأ من العيب حتى يسميه ويضع يده عليه	عطاء	٢٢٤٠٤
لا يبع حاضر لباد	أبو هريرة	٢٢١٦٣
لا يبعث إلى أهل الحرب شيء من السلاح	الحسن	٣٥٦٠٧
لا يبغض الأنصار رجل يؤمن بالله واليوم الآخر	أبو سعيد الخدري	٣٤٥٥١
لا يبغض الأنصارَ رجلٌ يؤمن بالله واليوم الآخر	ابن عباس	٣٤٥٥٠
لا يبغض علياً مؤمن ولا يحبه منافق	أم سلمة	٣٤٢٨٦
لا يبل أحدكم في الماء الدائم	أبو هريرة	١٥١٣
لا يبل أحدكم مستقبل القبلة	عبد الله بن الحارث بن جزء الزبيدي	٣٨٥١٢
لا يبلغ بدية العبد دية الحر في الخطأ	إبراهيم والشعبي	٢٨٩٨٣
لا يبلغ به دية الحر	إبراهيم	٢٨٩٨١
لا يبلغ عبد حقيقة الإيمان حتى يعد الناس حمقى في دينه	ابن عمر	٣٧٣٥٤
لا يبلغها إلا رجل من أهل بيتي	أنس	٣٤٣٠٧
لا يبول أحدكم في الماء الدائم	أبو هريرة	١٥١٤
لا يبول أحدكم في الماء الدائم	أبو هريرة	١٥١٥
لا يبول أحدكم في الماء الراكد	أبو هريرة	١٥١٦
لا يبولن أحدكم مستقبل	عبد الله بن الحارث الزبيدي	١٦٢٣
لا يبيتن أحد من وراء العقبة أيام التشريق	عروة	١٤٩٩٦
لا يبيتن أحد من وراء العقبة ليلا بمنى	ابن عباس	١٤٩٩٠
لا يبيع حاضر لباد	عمر	٢٢١٦٨
لا يبيع حاضر لباد	أبو هريرة	٢٢١٦٩

الحديث أو الأثر	الراوي	الرقم
لا يبيع حاضر لباد	أنس	٢٢١٧٢
لا يبيع حاضر لباد دعوا الناس يرزق الله بعضهم من بعض	جابر	٢٢١٦٤
لا يبيعن بسوقكم إنسان إلا إنسان يعقل البيع	عمر	٢٤٨٠٨
لا يبيعن حاضر لباد	جابر	٣٩٢٧٦
لا يبيعن حاضر لباد	جابر	٣٩٢٧٧
لا يبيعن حاضر لباد	أبو هريرة	٣٩٢٧٨
لا يبيعن حاضر لباد	أبو هريرة	٣٩٢٧٩
لا يبيعه حتى يصرمه	عكرمة	٢٢٥٠٥
لا يبيعه حتى يقاسمه	الحسن	٢٤٩١٥
لا يبيعه ولا يشتر به طعاماً فيأكله	إبراهيم	١٣٠٥١
لا يبيعها هي بمنزلة أم ولد	حماد	٢٢٩٣٤
لا يتأمر عليكما أحد بعدي	بسطام بن مسلم	٣٤١٢٣
لا يتبع جنازة ولا يعود مريضاً ولا يجيب دعوة	الزهري	٩٩٠٢
لا يتداوى المحرم إلا بدواء ليس فيه طيب	مجاهد	١٣٣٩٠
لا يتزوج الحر من الإماء إلا واحدة	عطاء	١٦٨٢٩
لا يتزوج الحر من الإماء إلا واحدة	ابن عباس	١٦٨٣٠
لا يتزوج الرجل الأمة على الحرة ويتزوج الحرة	مكحول	١٦٨٣٧
لا يتزوج الرجل عمة امرأته ولا خالتها	إبراهيم	١٧٦٠٦
لا يتزوج العبد إلا بإذن مولاه	عكرمة	١٧٧١٢
لا يتزوج المرأة في عدة أختها منه	إبراهيم	١٧٥٩٥
لا يتزوج المملوك إلا امرأتين	الشعبي	١٦٧٩٦
لا يتزوج اليهودية والنصرانية على المسلمة	ابن عباس	١٦٨٥٣
لا يتزوج حتى تنقضي عدة التي طلق	سعيد بن المسيب	١٧٥٧٧
لا يتزوج حتى تنقضي عدة التي طلق	مجاهد	١٧٥٨٠
لا يتزوج حتى تنقضي عدة التي طلق	مجاهد	١٧٥٨٣

الحديث أو الأثر	الراوي	الرقم
لا يتزوج خامسة حتى تنقضي عدة التي طلق	علي	١٧٥٧٩
لا يتزوج خامسة حتى تنقضي عدة التي طلق	أبو صادق	١٧٥٨٧
لا يتزوج عليها أمة مسلمة	الزهري	١٦٨٥٢
لا يتزوجها بأقل مما أخذ منها	الزهري	١٩٥٤٧
لا يتشهد	عطاء	٨٨٨٨
لا يتصدق العبد بشيء من ماله إلا بإذن مولاه	عطاء	١٠٥٦٥
لا يتصدق العبد على والده ولا	ابن المسيب	١٠٥٦٣
لا يتصدق بما فوق الدرهم	عامر وخيثمة	١٠٥٥٧
لا يتطوع الإمام في المكان الذي أمَّ	علي	٦١٦٥
لا يتطوع الرجل بصوم وعليه شيء من قضاء	إبراهيم	٩٥٣٦
لا يتطوع حتى ينهز خطوة أو خطوتين	عامر	٦١٥٠
لا يتفرق بيعان إلا عن تراض	أبو قلابة	٢٣٨٧٢
لا يتقى من البيت شيء	جابر بن زيد	١٥٦٧١
لا يتقي الله عبد حتى يخزن من لسانه	أنس بن مالك	٣٧٤٨١
لا يتم نسك الشاب حتى يتزوج	طاوس	١٦٦٥٧
لا يتمنى أحدكم الموت لضر نزل به في الدنيا	أنس	٣١٨٤٧
لا يتمنين أحدكم الموت فإنه عند انقطاع عمله	عُلَيم	٤٠٥٣٧
لا يتمنين أحدكم الموت لضر نزل به في الدنيا	أنس بن مالك	٣١٣١٨
لا يتوضأ بنبيذ	الحسن	٦٥٥
لا يتيمم	عطاء	١١٨٢٢
لا يتيمم الجنب	عمر	١٦٨٣
لا يتيمم مارجا أن يقدر	الحسن وابن سيرين	١٧١٦
لا يتيمم ولا يصلي إلا على طهر	الحسن	١١٨٢٠
لا يجامعها إلا زان أو مشرك	إبراهيم	١٧٧٨٨
لا يجاوز أحد الوقت إلا محرم	سعيد بن جبير	١٦١٦٧
لا يجاوز أحد ذات عرق حتى يحرم	ابن عباس	١٦١٦٨
لا يجاوز أذنيه بيديه	أبو جعفر	٢٤٣٧

الحديث أو الأثر	الراوي	الرقم
لا يجبر على النكاح إلا الأب	عامر	١٦٧٣١
لا يجبر على النكاح إلا الأب	عامـر	١٦٧٧٠
لا يجتمع الشح والإيمان في جوف رجل مسلم	أبو هريرة	٢٠٦٣٤
لا يجتمع الشح والإيمان في جوف رجل مسلم	أبو هريرة	٢٨٣٠٨
لا يجتمع حبل وحيض	عكرمة والحكم وحماد	٦١٩٥
لا يجتمع حد وصداق على زان	إبراهيم	١٨٢٠٦
لا يجتمع خراج وزكاة على رجل	أبو حنيفة	١٠٩١٥
لا يجتمع خـراج وعشـر في أرض	الشعبي	١٠٩١٣
لا يجتمع خراج وعشر في مال	عكرمة	١٠٩١٤
لا يجتمع غبار في سبيل الله ودخان جهنم	أبو هريرة	٢٠٥١٢
لا يجتمع غبار في سبيل الله ودخان جهنم في صدر مؤمن	شيبة المهري ومدرك	٢٠٦٥١
لا يجتمع كافر وقاتله من المسلمين في النار	أبو هريرة	٢٠٦٦٨
لا يجتمعان	جابر بن زيد	١٨٢٧٨
لا يجتمعان	عطاء	١٨٢٨٠
لا يجتمعان المتلاعنان أبداً	علي	١٨٢٧٣
لا يجتمعان المتلاعنان أبداً	عبد الله	١٨٢٧٤
لا يجر الولاء إلا ما ولدت وهو حر	الزهري	٣٣٧٠٣
لا يجزئ	الحكم	١٢٩١١
لا يجزئ المدبر	الشعبي	١٢٦٣٧
لا يجزئ المعتق عن دبر في الكفارة	الزهري	١٢٦٣٥
لا يجزئ اليهودي والنصراني في الرقبة الواجبة	إبراهيم	١٢٦٣١
لا يجزئ عتق أهل الكفر	إبراهيم	١٢٦٣٠
لا يجزئ في الصدقة ذات عوار	سليمان بن يسار	١٠٢٧٠
لا يجزئ في الظهار ولا التحرير ولا القتل	إبراهيم	١٢٦٥٣
لا يجزئ في شيء من الواجب ولد الزنى	إبراهيم والشعبي	١٢٦٢١
لا يجزئ في كفارة اليمين إلا إطعام عشرة مساكين	عامر	١٢٩٠٩

الحديث أو الأثر	الراوي	الرقم
لا يجزئ من الرقبة الواجبة	إبراهيم	١٢٦٢٦
لا يجزئ ولد الزنى في الرقبة	طاوس	١٢٦٢٥
لا يجزئ ولد والده إلا أن يجده مملوكاً	أبو هريرة	٢٧٠٣٩
لا يجزئه	إبراهيم	١٠٨٤٥
لا يجزئه	سعيد بن جبير	١٥٨٣٠
لا يجزئه	الحسن بن صالح	١٦٥٩٧
لا يجزئه كأنه لم يطف	الحسن بن صالح	١٦٥٩٥
لا يجعلن أحدكم للشيطان	عبد الله	٣١٣٨
لا يجلد	إبراهيم	٣٠١١٦
لا يجلد	إبراهيم	٣٠٢٥٣
لا يجلد الحد إلا في القذف المصرح	الحسن	٣٠٢٦٢
لا يجلد فوق عشرة أسواط إلا في حد	أبو بردة بن نيار	٣٠٨٠٥
لا يجلد في شيء من الحدود إلا بشهادة رجلين	الزهري	٣٠٦٣٢
لا يجلد قاذف أم الولد	الزهري	٣٠١٢٣
لا يجلد قاذفها	الحسن	٣٠١٣٣
لا يجمع الرجل بين المرأة وابنتها	سعيد	١٧٠٣١
لا يجمع بين الصلاتين إلا بعرفة: الظهر والعصر	عبد الله	١٤٩٨٤
لا يجمع بين مفترق ولا يفرق بين مجتمع	علي وعبد الله	١٠٢٣٦
لا يجنب الماء	ابن عباس	١٨٤٤
لا يجني المملوك على سيده أكثر من ثمن رقبته	الحسن	٢٨٩٤٥
لا يجهر الإمام عشية عرفة	مجاهد أو طاوس	١٤٧٤٧
لا يجهر الإمام عشية عرفة	الزهري	١٤٧٤٨
لا يجهر بـ: (بسم الله الرحمن الرحيم)	أبو جعفر	٤١٩٢
لا يجوز	الزهري	١٨٣٣٣
لا يجوز	ابن أذينة	٢٢٠٠٧
لا يجوز	عامر وسالم والقاسم وعطاء	٢٢٩٧٦
لا يجوز	الزهري	٢٣٢٢١

الحديث أو الأثر	الراوي	الرقم
لا يجوز اعتراف الصبي فإن قامت عليه البينة	إبراهيم	٢٩٢٣٥
لا يجوز اعتراف العبد	عطاء	٣٠٠٤٩
لا يجوز اعتراف العبد إلا ببينة	سليمان بن موسى	٣٠٠٤٨
لا يجوز إقرار العبد على نفسه إذا بلغ النفس في خطأ ولا عمد	الحسن	٣٠٠٥١
لا يجوز إقرار المريض	عطاء	٢٢٠٠٨
لا يجوز إقرار مملوك بدين إلا أن يكون مأذونا	الشعبي	٢٤٤٥٣
لا يجوز أقل من شهادة أربع نسوة فيما لا يجوز فيه شهادة الرجال	عطاء	٢١٩٦٦
لا يجوز أو كلمة نحوها	الشعبي	٢٣٧٩١
لا يجوز بيع الصبي ولا شراؤه	الحسن	٢٢٠٨٨
لا يجوز بيعه حتى يعلم البيع ما يعلم المشتري	ابن سيرين والشعبي	٢١٧٤٠
لا يجوز ذلك	مسروق	١٨٤٤٠
لا يجوز شراء الغلام ولا بيعه إلا بإذن وليه	الزهري	٢٢٠٨٦
لا يجوز شهادة الأعمى	الحسن	٢٢٢٣٠
لا يجوز طلاق الصبي	ابن عباس	١٨٨٩٥
لا يجوز طلاق الصبي	الشعبي	١٨٨٩٦
لا يجوز طلاق المبرسم	عامر	١٨٩١٦
لا يجوز طلاق المبرسم	إبراهيم	١٨٩١٧
لا يجوز طلاق المبرسم أو من نزل به	إبراهيم	١٨٩١٨
لا يجوز طلاق المبرسم والمغلوب	الضحاك	١٨٩١٤
لا يجوز طلاق المجنون	الحسن	١٨٨٦٥
لا يجوز طلاق المجنون إذا أخذته	الزهري	١٨٨٧٠
لا يجوز طلاقه	شريح	١٨٨٧٨
لا يجوز طلاقه	الضحاك	١٨٨٧٩
لا يجوز طلاقه حتى يحتلم	الحسن	١٨٨٩٨
لا يجوز عتق الصبي ولا بيعه ولا شراؤه	ابن عباس	٢٢٠٨٥
لا يجوز عتق الصبي ولا وصيته ولا بيعه	ابن عباس	٣٢٩٠٢

الحديث أو الأثر	الراوي	الرقم
لا يجوز عتقه حتى يقبضه أو ينقده	عطاء	٢٣٥١٦
لا يجوز عليه طلاق وليه	الزهري	١٨٨٩٣
لا يجوز في الطلاق شهادة ظنين ولا متهم	إبراهيم	٢٤٣٤٩
لا يجوز في القود إلا شهادة أربعة	الحسن	٢٩٦٦٦
لا يجوز لامرأة عطية إلا بإذن زوجها	طاوس	٢٢٨٣٩
لا يجوز لامرأة عطية حتى تلد شرواها	أبو الشعثاء	٢٢٨٣٨
لا يجوز للأسير في ماله إلا الثلث	الزهري	٣٣٠١٧
لا يجوز للأسير في ماله إلا الثلث	الزهري	٣٥٠٣٥
لا يجوز لها شيء في مالها حتى تلد ولداً	عطاء ومجاهد	٢٢٨٤٨
لا يجوز لوال أن يشتري مما ولي عليه	مجاهد وعطاء	٣٣٠٦٨
لا يجوز هو خصم	عامر	٣٣٠٢٥
لا يجوز وصية لأهل الحرب	سفيان	٣٣٠٨٧
لا يجوز ومن فعل ذلك فهو فاسق	الحسن وابن سيرين	٢٢٩٧٨
لا يجوز ويعاقب من فعله	الشعبي	٢٢٩٧٧
لا يجيب دعوة ولا يعود مريضاً	هشام عن أبيه	٩٩٠٤
لا يجيعهم ولا يعريهم ولا ينفق نفقة يقول الناس	إبراهيم	٢٨٢٩٧
لا يحاسب أحد يوم القيامة إلا دخل الجنة	عائشة	٣٧٤٧٢
لا يحافظ على الطهور إلا مؤمن	ثوبان	٣٥
لا يحب الله العقوق	رجل من بني ضمرة عن أبيه	٢٥٨١٩
لا يحبنا منافق ولا يبغضنا مؤمن	علي	٣٤٢٨٨
لا يحتجم الصائم	مسروق	٩٥٥٩
لا يحتجم الصائم	مسروق	٩٥٦١
لا يحتسب به	ميمون	١٠٥٨٩
لا يحتسب به	ابن عمر	١٠٥٩١
لا يحتسبان حتى يجتمعا	إبراهيم	٢٣٧٣٦
لا يحتسبان حتى يجتمعا	الشعبي	٢٣٧٣٧
لا يحتكر إلا خاطئ	معمر بن نضلة العدوي	٢١٦٠٥

الحديث أو الأثر	الراوي	الرقم
لا يحتكر إلا خاطئ أو باغ	عبد الله بن عمرو	٢١٦١٠
لا يحج أحد عن أحد	إبراهيم	١٥٨٠٦
لا يحج أحد عن أحد	القاسم	١٥٨٠٧
لا يحج أحد عن أحد ولا يصم أحد عن أحد	ابن عمر	١٥٨٠٥
لا يحجب من لا يرث	عمر	٣٣٢٢٨
لا يحجبون ولا يرثون	زيد بن ثابت	٣٣٢٢٧
لا يحجبون ولا يرثون	علي وزيد	٣٣٢٣٤
لا يحجر على حر	إبراهيم	٢٢٣٦٠
لا يحد	الحكم	٣٠٨٨٧
لا يُحَدَّ على ميت فوق ثلاث إلا المرأة تحد على زوجها	أم عطية	٢٠٤٣٣
لا يحدث وسط مقبرة ولا يبول فيها	مجاهد	١٢١٣٨
لا يحرم الرضاع إلا ما أنبت اللحم والدم	أبو موسى	١٧٩٠١
لا يحرم بالحج إلا في أشهر الحج	جابر	١٥٢٤٤
لا يحرم بالحج إلا في أشهر الحج	عطاء وطاوس ومجاهد	١٥٢٤٥
لا يحرم بالحج يوم التروية	مجاهد وعطاء	١٦٤١٣
لا يحرم من الرضاع إلا ما كان في الحولين	علي	١٧٩٢٩
لا يحرم من الرضاع إلا ماكان في الصغر	ابن عمر	١٧٩٤١
لا يحرمها ذلك عليه	عطاء	١٧١٣٢
لا يحرمها ذلك عليه	عطاء	١٧١٤٨
لا يحرمها ذلك عليه	الشعبي	١٧١٤٩
لا يحرمها ذلك عليه غير أنه لا يغشى امرأته	قتادة	١٧١٤٦
لا يحرمها ذلك عليه غير أنه لا يغشى امرأته	النخعي	١٧١٤٧
لا يحرمها ذلك عليه غير أنه لايغشى امرأته	قتادة	١٧١٤٤
لا يحسب عليها	طاوس	٢١٩٩٧
لا يحصن الحر بيهودية ولا نصرانية ولا بأمة	إبراهيم	٣٠٦٥٦
لا يحصن الرجل نكاح الحرام	عطاء	١٨٦٠٧
لا يحصن الرجل نكاح الحرام	الشعبي	١٨٦٠٨

الحديث أو الأثر	الراوي	الرقم
لا يحكم الحاكم بين اثنين وهو غضبان	أبو بكرة	٢٤٤٧٠
لا يحكم الحاكم بين اثنين وهو غضبان	أبو بكرة	٢٤٤٧٢
لا يحكم على من أصاب الصيد متعمداً	مجاهد	١٥٩٨٦
لا يحكم على من أصابه خطأ	طاوس	١٥٩٨٧
لا يحل الأكل في الصلاة	ابن سيرين	٨٥٨٣
لا يحل الخلع إلا من الناشز	الزهري وعطاء وعمرو بن شعيب	١٩٤٥٣
لا يحل الخلع حتى يوجد رجل على بطنها	أبو قلابة وابن سيرين	١٩٤٣٨
لا يحل المحصر إلا بدم	سعيد بن جبير	١٤٧٤٢
لا يحل المحصر إلا بدم	إبراهيم	١٤٧٤٣
لا يحل بيع رباعها	مجاهد	١٥٣٢٣
لا يحل بيع رباعها	مجاهد	١٥٣٢٢
لا يحل دم امرئ مسلم إلا رجل قتل فقتل	عائشة	٢٩٧٤٠
لا يحل دم امرئ مسلم إلا رجل قتل فقتل	عائشة	٢٩٧٤١
لا يحل دم امرئ مسلم يشهد أن لا إله إلا الله	عبد الله	٣٩٢٥٠
لا يحل دم امرئ يشهد أن لا إله إلا الله وأني رسول الله	عبد الله	٢٩٧٣٩
لا يحل فرج إلا بملك أو نكاح إن طلق جاز	ابن عمر	١٨١٨٧
لا يحل لأحد أن يهب ابنته بغير مهر إلا للنبي ﷺ	طاوس	١٨٢١٧
لا يحل لامرأة أنتَحِدَّ على ميت	عائشة	٢٠٤٢٩
لا يحل لامرأة تغسل رأس رجل ليس بينها وبينه	الحسن	١٨٢١٠
لا يحل لامرأة تؤمن بالله واليوم الآخر	حفصة زوج النبي ﷺ	٢٠٤٣٢
لا يحل لامرأة تؤمن بالله واليوم الآخر	أم سلمة وعائشة وحفصة	٢٠٤٣٥
لا يحل لرجل أن يحلب ناقة رجل	أبو سعيد الخدري	٢٣٧٤٦
لا يحل لرجل أن يرجع في هبته إلا الوالد	طاوس	٢٣٠٧٩
لا يحل لرجل أن يعطي عطية ثم يرجع فيها	ابن عمر وابن عباس	٢٣٠٧٦
لا يحل للمطلقة أن تقول: أنا حائض	مجاهد	٢٠٢٣٢

الحديث أو الأثر	الراوي	الرقم
لا يحل لمسلم أن يحمل إلى عدو المسلمين طعاما	الحسن	٣٥٥٩٩
لا يحل لمسلم أن يدخل على امرأة حتى يقدم	ابن عمر	١٧٢٤٥
لا يحل لمسلم أن يهجر أخاه فوق ثلاث	أبو أيوب	٢٧٠٠٩
لا يحل لمسلم أن يهجر أخاه فوق ثلاث	سعد	٢٧٠١٠
لا يحل لمسلم أن يهجر أخاه فوق ثلاث	أبو هريرة	٢٧٠١٨
لا يحل لمسلم أن يهجر أخاه فوق ثلاثة أيام	عبد الله	٢٧٠١٧
لا يحل له الفداء حتى يكون الفساد	عروة	١٩٤٤٨
لا يحل له أن يأخذ فدية من امرأته	إبراهيم	١٩٤٣٩
لا يحل له أن يأخذ منها أكثر مما أعطاها	طاوس	١٩٥٥٣
لا يحل له أن يتزوج الخامسة حتى تنقضي عدة	عبيدة	١٧٥٧٨
لا يحل له أن يرى شعرها	ابن عباس	٢٠٠٦٢
لا يحل له أن يفعل إلا ما أمره الله	ابن عمر	١٩٦١٨
لا يحل له شيء من بناتها	مجاهد وعطاء	١٨٦٥٨
لا يحل لها أن ترجع به إلى زوجها الأول حتى تنكح	حماد	١٦٨١٦
لا يحل نكاح نساء أهل الكتاب إذا كانوا حرباً	ابن عباس	١٦٩٤٩
لا يحلف أحد عند منبري هذا على يمين آثمة	جابر بن عبد الله	٢٣٥٧٠
لا يحله ولا يفرجه ولكنه يدرجه و يرفعه	إبراهيم	٨٩٥٨
لا يختضب المحرم بالحناء ولا يتوضأ بدستان	حماد	١٥٢٤٢
لا يختلجن في صدرك طعام ضارعت فيه نصرانية	هلب	٣٤٨٨١
لا يختلى خلاها فمن فعل ذلك فعليه لعنة الله والملائكة والناس أجمعين	عاصم الأحول	٣٨٩٨١
لا يخدم مسلم كافرا	الحسن	٢٤١٣٨
لا يخرج إلا بإذن مولاه	سفيان	٢١٣٨١
لا يخرج الدجال حتى لا يكون غائب أحب إلى المؤمن	حذيفة	٤٠٢٩٤

الحديث أو الأثر	الراوي	الرقم
لا يخرج الدجال حتى يكون خروجه أشهى	حذيفة	٤٠٣٠٦
لا يخرج الرجل يوم الفطر إلى المصلى	الضحاك	١٠٦١٧
لا يخرج المحرم من الحرم	مجاهد	١٦١٧٣
لا يخرج من منى إلى عرفات	المسيب	١٥١٧٠
لا يخرج يوم العيد حتى تطلع الشمس	محمد بن علي وعامر وعطاء	٥٧٣٣
لا يخطب الرجل على خطبة أخيه ولا يبع	ابن عمر	١٨٥٦٨
لا يخطب على خطبة أخيه	أبو هريرة	١٨٥٦٩
لا يخطبها في عدتها غيره فإذا انقضت	عبد الله	١٩٧٠١
لا يدخل أحد مكة بسلاح في حج	عطاء	١٥٠٠٩
لا يدخل أحد مكة بغير إحرام	ابن عباس	١٤٠١٨
لا يدخل إلا في نصيب الذي اعترف به	عامر والحكم وأصحابهما	٣٣٦٣٥
لا يدخل الإيلاء في ظهار ولا ظهار في إيلاء	علي	١٩٣٤٤
لا يدخل الجنة أحد في قلبه مثقال حبة	أبو حيان	٢٨٢٨١
لا يدخل الجنة أحد في قلبه مثقال حبة خردل	عبد الله	٢٨٢٨٠
لا يدخل الجنة الجواظ ولا الجعظري	حارثة بن وهب	٢٦٩٦٣
لا يدخل الجنة عاق ولا مدمن خمر ولا منان	أبو سعيد الخدري	٢٥٦٤٩
لا يدخل الجنة عاق ولا مدمن خمر ولا منان	أبو سعيد	٢٧٠٤٩
لا يدخل الجنة عاق ولا مدمن خمر ولا منان	عبد الله بن عمرو	٢٧٠٥٦
لا يدخل الجنة قتات	حذيفة	٢٨٢٨٥
لا يدخل الجنة مدمن الخمر ولا عاق ولا منان	عبد الله بن عمرو	٢٥٦٤٨
لا يدخل الجنة من كان في قلبه مثقال حبة	عبد الله	٢٨٢٧٨
لا يدخل الجنة منان	أبو سعيد الخدري	٢٨٢٨٩
لا يدخل الجنة منان	عبد الله بن عمرو	٢٨٢٩٢
لا يدخل المحرم بسلاح	مجاهد وعطاء	١٥٠١١
لا يدخل المحرم منكبيه في القبا	عطاء ومجاهد	١٦٦١٦
لا يدخل المحرم منكبيه في القبا	إبراهيم	١٦٦١٧
لا يدخل المدينة رعب المسيح الدجال لها يومئذ سبعة	أبو بكرة	٤٠٢٧٠

الحديث أو الأثر	الراوي	الرقم
لا يدخل النار إنسان في قلبه مثقال حبة خردل من إيمان	إبراهيم	٣٢٤٦٣
لا يدخل النار من هذه الأمة إلا من شرد على الله شراد البعير	أبو أمامة	٣٧٤٥٨
لا يدخل بيتاً	الحسن	٩٩١٧
لا يدخل حظيرة القدس متكبر	الله بن عمرو	٢٨٢٨٤
لا يدخل حظيرة القدس منان	عبد الله بن عمرو	٢٨٢٩٠
لا يدخل داراً	أبو سلمة	٩٩١٥
لا يدخل سقفاً	إبراهيم	٩٩١٤
لا يدخل فيه	عمر بن عبد العزيز	٣٢٧٨٥
لا يدخل مكة إلا محرماً	مجاهد	١٤٠٢٧
لا يدخل مكة إلا محرماً	القاسم	١٤٠٢٨
لا يدخلها إلا بإحرام يعني مكة	علي	١٤٠١٩
لا يدفن مع القتيل خف ولا نعل	مجاهد	١٢٣٨٢
لا يدفن مع القتيل خف ولا نعل	مجاهد	٣٥٠٠٥
لا يذبح بسن ولا عظم ولا ظفر ولا قرن	إبراهيم	٢٠٩٨٥
لا يرث	سعيد بن المسيب	٣٣٦١٤
لا يرث الإخوة من الأم مع ولد ولا ولد	إبراهيم	٣٣٢٩٨
لا يرث الأسير	إبراهيم	٣٣٦١٣
لا يرث الأسير	إبراهيم	٣٥٠٤٠
لا يرث الأسير في أيدي العدو	سعيد بن المسيب	٣٥٠٤١
لا يرث الرجل غير أهل ملته إلا أن يكون عبد رجل أو أمته	جابر	٣٣٥٨٦
لا يرث القاتل	عمر	٣٣٥٢٧
لا يرث القاتل	علي	٣٣٥٣٢
لا يرث القاتل	عروة	٣٣٥٣٧
لا يرث القاتل	إبراهيم	٣٣٥٤٤
لا يرث القاتل	القاسم	٣٣٥٤٦

الحديث أو الأثر	الراوي	الرقم
لا يرث القاتل	طاوس	٣٣٥٤٧
لا يرث القاتل شيئاً من ديته ولا من ماله	إبراهيم	٣٣٥٤٥
لا يرث القاتل عمداً ولا خطأً	عمر	٣٣٥٢٨
لا يرث القاتل من الدية ولا من المال شيئاً	عطاء	٣٣٥٣٣
لا يرث الكافر المسلم ولا المسلم الكافر	علي	٣٣٥٧٨
لا يرث الكافر المسلم ولا المسلم الكافر	علي	٣٣٥٧٩
لا يرث الكافر المسلم ولا المسلم الكافر	عمر	٣٣٥٨٢
لا يرث الكافر المسلم ولا المسلم الكافر	عمر	٣٣٥٨٣
لا يرث المجوسي إلا بوجه واحد	الزهري	٣٣٥٥٨
لا يرث المسلم الكافر ولا الكافر المسلم	الزهري	٣٣٥٨٤
لا يرث النساء من الولاء إلا ما كاتبن أو أعتق من أعتقن	إبراهيم	٣٣٦٤٥
لا يرث النساء من الولاء شيئاً إلا ما كاتبن	عطاء	٣٣٦٤٨
لا يرث النصراني المسلم ولا المسلم النصراني	إبراهيم	٣٣٥٨١
لا يرث اليهودي النصراني ولا يرث النصراني اليهودي	الحسن	٣٣٥٨٩
لا يرث قاتل شيئاً	هشام عن أبيه	٣٣٥٣٨
لا يرث قاتل عمد ولا خطأ من الدية ولا من المال	وكيع	٣٣٥٤٣
لا يرث واحد منهما مما ورث من صاحبه شيئاً	إبراهيم	٣٣٤٨٣
لا يرث ولد الزنا ولا يرث من لا يقام على أبيه الحد	إبراهيم	٣٣٥٥٣
لا يرثه	محمد بن سيرين	٣٣٥٩٢
لا يرثه إلا أنه إن شاء أوصى له بماله كله	الحسن	٣٣٧٤٥
لا يرثها ولا ترثه	الحارث	٢٠١٦٥
لا يرجع في الحوالة إلى صاحبه	الحكم بن عتيبة	٢١٩٧٨
لا يرحم الله من لا يرحم الناس	جرير	٢٦٩٩٨
لا يرحم الله من لا يرحم الناس	جرير	٢٦٩٩٩
لا يرحم اللهُ من لا يرحم الناس	جرير	٢٦٩٩٧

الحديث أو الأثر	الراوي	الرقم
لا يَرحم الله من لا يَرحم الناس	جرير	٢٧٠٠٤
لا يرد	الحكم	٢٤٠٢٦
لا يرد السلام حتى يصلي	سفيان	٤٩٠٠
لا يرد القدر إلا الدعاء ولا يزيد في العمر إلا البر	ثوبان	٣١٨٥٧
لا يرد حتى يعجز عن سنتين	الحكم	٢٢٧٥٨
لا يُردُّ منه إلا أن يكون شيئاً معروفاً يعني حمقاً معروفاً	عامر	٢٢٣٦٦
لا يردها ولكنها تكسر فيرد عليه قيمة العيب	علي	٢٢١٥٦
لا يرفع الصوت بالقراءة عشية عرفة	عطاء	١٤٧٤٥
لا يرفع عبد نفسه إلا وضعه الله ولا يضع عبد نفسه إلا رفعه الله	الحسن	٣٧١٣٧
لا يركب البحر إلا حاج أو غاز أو معتمر	مجاهد	٢٠٥٥٩
لا يركب البدنة ولا يحمل عليها	عامر	١٥٥٩٥
لا يركب الماشي حتى يصدر	الحسن	١٤٦٧٩
لا يركب الماشي حتى يصدر	عطاء	١٤٦٨٠
لا يركب الماشي حتى يقضي المناسك كلها	الحسن	١٤٦٧٨
لا يرى الرجل عورة الرجل	عمر	١١٣٩
لا يرى بأساً بأن يعالج الرجل النخل ويقوم	سعيد بن المسيب	٢٢٨٩٨
لا يرى بذلك بأسا	الحكم	٢٣٦٩٨
لا يرى به بأسا	الحسن	٧٥١٠
لا يرى به بأساً	الحسن	١١٨٦٤
لا يرى به بأساً	الحكم	١٧١٧٠
لا يرى به بأساً	الحسن	١٧٣٧٩
لا يزاحم على الحجر	جابر بن زيد	١٣٦٣٦
لا يزاد الذي يُقتل في الحرم على دية الذي يقتل في الحل	الحسن	٢٩٤٢٧
لا يزاد السيد على دية الحر	عطاء	٢٨٩٨٢

الحديث أو الأثر	الراوي	الرقم
لا يزاد على دية واحدة	الحسن	٢٩٤٢٣
لا يزاد على سبع تكبيرات ولا ينقص من أربع	إبراهيم	١١٨٠٣
لا يزال أحدكم في صلاة ما دامت الصلاة تحبسه	أبو هريرة	٤١١٨
لا يزال البلاء بالمؤمن والمؤمنة	أبو هريرة	١١١٢٢
لا يزال الدين ظاهراً ما عجل الناس الفطر	أبو هريرة	٩١٩٠
لا يزال الرجل في فسحة من دينه ما نقيت كفه من الدم	عبد الله	٢٩٥٥٤
لا يزال العبد بخير إذا قال لله وإذا عمل لله	الحسن	٣٨٠٢٣
لا يزال العبد بخير ما علم ما الذي يفسد عليه عمله	الحسن	٣٧٩٢٢
لا يزال العبد بخير ما لم يصب كبيرة تفسد عليه قلبه وعقله	الحسن	٣٨٣٧٩
لا يزال الناس بخير ما عجلوا إفطارهم	ابن المسيب	٩١٩١
لا يزال لسانك رطبا بذكر الله	عبد الله بن بسر	٣١٤٢٦
لا يزال لسانك رطبا من ذكر الله	عبد الله بن بسر	٣٧٧٨٥
لا يزال لله في العبد حاجة ما كانت للعبد إلى الله حاجة	عبيد بن عمير	٣٧٧٣٦
لا يزال هذا الأمر في قريش ما بقي من الناس اثنان	ابن عمر	٣٤٥٧٠
لا يزالان زانيين	عبد الله	١٧٦٣٩
لا يزالان زانيين أبداً	البراء	١٧٦٤٢
لا يزالان زانيين ما اصطحبا	عائشة	١٧٦٤٠
لا يزكيه حتى يقبضه	عطاء	١٠٥٤٥
لا يزني إلا بزانية أو مشركة	سعيد بن جبير	١٧٧٧٩
لا يزني الزاني إلا بزانية	عكرمة	١٧٧٧٧
لا يزني الزاني حين يزني وهو مؤمن	عائشة	١٨٥٧٩

الحديث أو الأثر	الراوي	الرقم
لا يزني الزاني حين يزني وهو مؤمن	أبي هريرة	١٨٥٨٠
لا يزني الزاني حين يزني وهو مؤمن	عباد بن عبد الله بن الزبير	٢٥٦٤٠
لا يزني الزاني حين يزني وهو مؤمن	أبو هريرة	٢٥٦٤١
لا يزني الزاني حين يزني وهو مؤمن	عائشة	٣٢٣٤٣
لا يزني الزاني حين يزني وهو مؤمن	أبو هريرة	٣٢٤٠٦
لا يزني الزاني حين يزني وهو مؤمن	ابن أبي أوفى	٣٢٤٠٨
لا يزني الزاني حين يزني وهو مؤمن	ابن أبي أوفى	٣٢٤٠٩
لا يزني الزاني حين يزني وهو مؤمن	أبو هريرة	٣٢٤٣٠
لا يزني الزاني حين يزني وهو مؤمن ولا يسرق	عائشة	٣٢٤٠٧
لا يزني حين يزني إلا بزانية ولا تزني	الضحاك	١٧٧٨٣
لا يزني حين يزني إلا بزانية ولا تزني	سعيد بن جبير	١٧٧٨٤
لا يزني حين يزني وهو مؤمن	ابن أبي أوفى	١٨٥٧٠
لا يزني حين يزني وهو مؤمن	ابن أبي أوفى	١٨٥٧١
لا يزوج الرجل ابنته حتى يستأمرها	علي	١٦٧٢٤
لا يزوج المحرم ولا يتزوج	ابن عمر	١٣٤٢٧
لا يزيد في الركعتين الأوليين	الحسن	٣٠٥٠
لا يزيده النضح إلا شراً	الشعبي	٩١١
لا يساكنكم اليهود والنصارى في أمصاركم	ابن عباس	٣٤٩٢٩
لا يسألني الله عن جيش ركبوا البحر أبداً	ابن عمر	٢٠٥٦١
لا يستأجر الأجير إلا بأفراق معلومة	طاوس	٢٢٤١٢
لا يستحلف المشرك إلا بالله ولكن يغلظ عليه في دينه	إبراهيم	٢١٥٨٩
لا يستر الرجل المصلي	ابن سيرين	٢٩٠٨
لا يستر الله على عبد في الدنيا إلا ستر	شيبة الخضري	٢٨٢٧٠
لا يسترق حر باقراره على نفسه بالعبودية	الشعبي	٢٤٣٢٦
لا يسترقون	إبراهيم	٣٥٤٨٣
لا يسترقون	إبراهيم	٣٥٧٦٤

الحديث أو الأثر	الراوي	الرقم
لا يستقيد العبد من الحر	سالم	٢٩٠٠٩
لا يستقيد حر من عبد	مجاهد وسليمان بن موسى	٢٩٠٠٨
لا يستويان في النسب	ابن شهاب	١٨٦٤٤
لا يسجد	طاوس	٤٣٥٩
لا يسجد	الحسن	٤٣٦٠
لا يسجد	أبو قلابة	٤٣٦١
لا يسجدان	الحسن	٤٣٧٨
لا يُسرى في سرية إلا بإذن أميرها ولهم ما نفلهم من شيء	الحسن	٣٥٤٥٤
لا يسعها أن تقاره حتى ترافعه إلى السلطان	الحسن	١٨١٣٨
لا يسل السيف في المسجد	عبد الله بن عبد الرحمن بن أبزي الخزاعي	٨٢٦٩
لا يُسلم طعامٌ في طعام ولا طعام	طاوس	٢٤١٢٤
لا يسلم في الركعتين من الوتر	سعيد بن المسيب	٧٠١٤
لا يسلم ما يكال فيما يكال ولا يسلم ما يوزن	إبراهيم	٢٤١٢٣
لا يسمى الرجال في الصلاة	إبراهيم	٧٢٣١
لا يسهم لأكثر من فرسين إذا كانا لرجل واحد	مكحول	٣٥٤١٨
لا يُشَابَنَّ لبن لبيع	الحسن	٢٣٥٣٨
لا يشبه الزي الزي حتى تشبه القلوبَ	عبد الله	٣٧٢٦٨
لا يشترط الخلاص إلا أحمق سلم كما بعت أو اردد	شريح	٢١٤٨٢
لا يشترط المضارب طعاماً ولا شيئاً	حماد	٢٢٦٢١
لا يشترط المعلم وإن أعطي شيئا فليقبله	الشعبي	٢٢٠٩٩
لا يشترى بعَرض ولا بغيره	الشعبي	٢٢٢٤٢
لا يشتري السنبل حتى يبيض	ابن سيرين	٢١٢٥٢
لا يشتري شيئا يكال بشيء يكال إلى أجل	الشعبي	٢٤١٢٥
لا يشتريه إلا على غير مواطأة من صاحبه	عطاء	٢١٧٢٨
لا يشرب الخمر حين يشربها وهو مؤمن	ابن أبي أوفى	٢٥٦٤٢

الحديث أو الأثر	الراوي	الرقم
لا يشعر البدنة حتى يحرم	مجاهد	١٤٠٥٢
لا يشم المحرم الشيح ولا القيصوم	الحكم	١٥٢٣٥
لا يشير المحرم إلى الصيد ولا يدل عليه	ابن عمر	١٦٢٣٣
لا يشير المحرم إلى الصيد ولا يدل عليه	طاوس	١٦٢٣٤
لا يصلح	عطاء	٢٢٧٤٢
لا يصلح إلا بصداق لم يكن ذلك إلا للنبي ﷺ	عطاء	١٨٢٢٣
لا يصلح الحيوان بالحيوان ولا الشاة بالشاتين إلا يدا بيد	علي	٢١٦٦٣
لا يصلح الكذب إلا في ثلاث كذب الرجل	أسماء بنت يزيد	٢٨٢٦٥
لا يصلح الكذب في جد ولا هزل	عبد الله	٢٧٢٥٦
لا يصلح الكذب في جد ولا هزل	عبد الله	٢٧٢٥٧
لا يصلح الكذب في جد ولا هزل	عبد الله	٢٧٢٥٨
لا يصلح اليوم	عطاء	٢٢١٧١
لا يصلح أن يرى شعرها	ابن عباس	٢٠٠٥٣
لا يصلح بيع الخمر ولا شربها	ابن عمر	٢٢٩٨٧
لا يصلح بيع الخمر ولا شربها	ابن عمر	٢٢٩٩٠
لا يصلح حتى يقبضها منه ثم يدفعها إليه إن شاء	عطاء	٢٢٤٧٠
لا يصلح درهم بدرهمين ولا صاع بصاعين	أبو سعيد	٢٣٩٤٨
لا يصلح ذلك إذا كان تزوجها ليحلها	جابر بن زيد	١٧٩٦٧
لا يصلح للحر أن يتزوج الأمة إلا أن لا يجد طولاً	مكحول	١٦٨٢٣
لا يصلح للمهاجر أن يجاور فوق ثلاثة أيام بمكة	عامر	١٣٧٨٨
لا يصلح لمسلم إذا أكل طعاما أن يمسح يده حتى يلعقها	عمر	٢٦٠٤٤
لا يصلح من الأرض إلا خصلتان	الضحاك بن مزاحم	٢٢٥٨١

الحديث أو الأثر	الراوي	الرقم
لا يصلح من الحرير إلا ما كان في تكفيف أو تزرير	عمر	٢٦٢٩٥
لا يصلح من الزرع إلا أرض تملك رقبتها	مجاهد	٢٢٥٨٣
لا يصلح منه إلا هكذا إصبعا أو إصبعين أو ثلاثة	عمر	٢٦٢٨٠
لا يصلى إلى القبر	عبد الله بن عمرو	٣٩١٣٧
لا يصلى على السقط ولا يورث	المسيب	٣٣٦٢٥
لا يصلَّى على السقط ولا يورَّث	المسيب	١١٩٥٢
لا يصلَّى على الميت مرتين	إبراهيم	١٢٣١١
لا يصلى عليه حتى يستهل	إبراهيم	١١٩٤٦
لا يصلى عليه ولا يورث ولا تكمل فيه الدية حتى يستهل	الزهري	٣٣٦٢٣
لا يصلَّى عليه يعني السقط	الحسن	١١٩٥٥
لا يصلى في أعطان الإبل	سبرة	٣٨٨١٠
لا يصلى في أعطان الإبل ويصلى في مراح الغنم	سبرة	٣٩٢٢
لا يصلى في بيت فيه تماثيل	ابن عباس	٤٦٥٤
لا يصلي أحدكم بحضرة طعام	القاسم بن محمد	٨١٥٤
لا يصلي أحدكم وهو يدافع	ابن عباس	٨١٤٦
لا يصلي الرجل إلا وهو مخمر	محمد بن علي	٣٥٥١
لا يصلي الرجل وهو عاقص شعره	علي	٨٢٦٤
لا يصلي إلى حائط حمام ولا وسط مقبرة	العلاء عن أبيه وخيثمة	٣٩١٣٨
لا يصلي بالتيمم	عامر	١٧٠٨
لا يصلي بعد صلاة مثلها	عمر	٦١٣٢
لا يصلي تطوعا بتيمم	مكحول	١٧١٢
لا يصلي على أثر صلاة مثلها	عبد الله	٦١٣٤
لا يصلي عليه حتى يستهل	إبراهيم	١١٩٤٧
لا يصلي عليها حتى يتوضأ	القاسم	١١٨١٩

الحديث أو الأثر	الراوي	الرقم
لا يصلين في ثوب واحد	ابن مسعود	٣٢٣٨
لا يصم أحدكم يوم الجمعة	أبو هريرة	٩٤٨٨
لا يصوم إلا مع الناس ولا يفطر إلا مع الناس	الحسن	٩٧٢٣
لا يصوم الثلاثة إلا في العشر	طاوس وعطاء	١٣٤٣٦
لا يصوم المتمتع إلا في العشر	عكرمة	١٣٤٣٢
لا يصوم المتمتع إلا وهو محرم لا يقضي عنه	ابن عمر	١٣٤٣٥
لا يصوم عبد يوماً في سبيل الله	أبو سعيد	٢٠٥٢٦
لا يصوم عبد يوماً في سبيل الله إلا باعد الله	أبو سعيد الخدري	٢٠٥٢٥
لا يصومن إلا مع الإمام	عامر	٣٨٦٦٥
لا يصيب أحد من الدنيا إلا نقص من درجاته عند الله	ابن عمر	٣٧٣٥١
لا يصيد بكلب المجوسي ولا ياكل من صيده	مجاهد	٢٠٧٧٨
لا يضاجعها	إبراهيم والشعبي	١٨٥٥٢
لا يضار	الضحاك	٢٠٢٩٠
لا يضر المؤمن صلاته خلف المنافق	الحسن	٧٧٧٠
لا يضرب	عامر	٣٠٣٣٦
لا يضرب	عامر	٣٠٣٥٥
لا يضرب الحد ولا يُلاعِن	إبراهيم	٣٠٣٧٥
لا يضرب بسهم من لا يرث	علي	٣٣٢٧٤
لا يضرك بأيهم بدأت إذا ورثت بعضهم من بعض	منصور	٣٣٤٧٩
لا يضرك حسن امرأة ما لم تعرفها	أبو قلابة	١٨١١٠
لا يضرك دخلت مكة ليلاً أو نهاراً	إبراهيم	١٦٢٩١
لا يضرك شفع أو وتر	الحسن	١٢٠٠١
لا يضرك شفع أو وتر	عامر	١٢٠٠٢
لا يضركم يا أهل مكة أن لا تعتمروا	ابن عباس	١٦٤١٥
لا يضره	عامر	٢٧٢٧
لا يضره لو التحف	ابن عمر	٣٢٢٢

الحديث أو الأثر	الراوي	الرقم
لا يضره لو ألتحف به حتى تخرج إحدى يديه	عمر	٩١٠١
لا يضره ولا ينضحه	إبراهيم	٢٠٣١
لا يضم الضالة إلا ضال	عمر	٢٣٠٣٩
لا يضمن	ابن شبرمة وابن أبي ليلى	٢٤٥٧٦
لا يضمن	الحسن	٢٩١٧٤
لا يضمن	الحكم	٢٩٥٣٤
لا يضمن	الحكم	٢٩٧٦٢
لا يضمن	الحكم	٢٩٧٦٥
لا يضمن إلا أن يكون عبداً أو صبياً	عامر	٢٩٨٦٨
لا يضمن الراعي	سعيد بن المسيب	٢٤٨٦٢
لا يضمن الراعي	الزهري	٢٤٨٦٦
لا يضمن القصار إلا ما جنت يده	عامر	٢٢٣٥٠
لا يضمن صاحب الدابة من النفحة	إبراهيم	٢٩١٥١
لا يطأ الأخرى حتى يخرجها عن ملكه	مكحول	١٧٠٣٥
لا يطأ فرجا فيه شرط	ابن عمر	٢٣١٢٦
لا يطأها	الحسن	١٧١٠٠
لا يطأها حتى تسلم	أبو سلمة بن عبد الرحمن	٣٤٨٤٨
لا يطأها حتى تهل وتسلم	ابن مسعود	١٧١١٢
لا يطلقها وهي حامل فيندمه الله فينفق	عبد الله	١٩٧٣٦
لا يطؤها	علي	١٦٨٩٣
لا يطؤها	الحسن	٣٤٨٥٠
لا يطيب هذا المال إلا من أربع خلال	محمد بن واسع الأزدي	٢٣٣٨٣
لا يطيب هذا المال إلا من أربع خلال	محمد بن واسع الأزدي	٢٣٦١٩
لا يعار الفرج وإن وقع عليها فهي له	الحسن	١٨١٨٩
لا يعارضه يؤدي وديعته	ابن معقل	٢٤٤٣٦
لا يعتد بما كان من دخول الحجر	عطاء	١٤٤٨٠
لا يعتد به ؛ يطوف بالبيت ثم يطوف	الحسن	١٤٤٦٨
لا يعتق	عمر بن عبد العزيز	٢٣٣٢٧

الحديث أو الأثر	الراوي	الرقم
لا يعتق	سعيد بن المسيب	٢٤٥٦٣
لا يعتق	الحكم وعطاء	٢٤٥٦٤
لا يعتقون	إبراهيم	٢٣٧٢٧
لا يعجبني	منصور	٢١٩٩٤
لا يعجبني ذلك يُبدأ بدين العبد قبل دين المولى	البتي	٢٤٥٣١
لا يعزل عن الحرة إلا بإذنها	سعيد بن جبير	١٧٤٣٧
لا يعزل عن الحرة إلا بإذنها	جابر بن زيد	١٧٤٣٩
لا يعصب المحرم رأسه بسير ولا خرقة	ابن عمر	١٣٧٦٢
لا يعطى الجزار منها شيئاً	مجاهد	١٤١٠٩
لا يعطى المشركون من الزكاة	الحسن	١٠٧٠٦
لا يعطى المشركون من الزكاة شيئاً	إبراهيم	١٠٧٠٤
لا يعطى مسك الهدي الجزار	مقسم	١٤١٠٦
لا يعطى من الزكاة من له خمسون	إبراهيم	١٠٧٢٥
لا يعطى من المغنم شيء حتى يقسم	عمر ابن الخطاب	٣٥٥١١
لا يعطى منها من له خمسون	سفيان وحسن	١٠٧٢٦
لا يعطي صدقة الفطر من تحل له الصدقة	إبراهيم	١١٠٣٨
لا يعطيها من يجبر على نفقته	سفيان	١٠٨٤٢
لا يعق عن الجارية ولا تكرم	أبو وائل	٢٥٨٥٥
لا يعقل العبد ولا يُعقل عنه	إبراهيم	٢٩٢١٣
لا يعمم الميت	جابر بن زيد	١١٣٩١
لا يعمم الميت	الشعبي	١١٣٩٥
لا يعود إلى غسل	ابن سيرين	١٥٠٨
لا يعيد	الشعبي	٤٠٠٣
لا يعيد	إبراهيم	٤٠٠٩
لا يعيد	حماد	٤٥٤٢
لا يعيد	أبو سلمة	٨٢٤٩
لا يعيد الوضوء	إبراهيم	٦١٩

الحديث أو الأثر	الراوي	الرقم
لا يعيد بذلك	الحسن	٢٠٨٣
لا يعيد قد مضت صلاته	مجاهد	٨٢٥٢
لا يغتسل حتى يستيقن	مجاهد	٨٦١
لا يغتسل حتى يستيقن	قتادة	٨٦٥
لا يغتسلُ رجلُ يومَ الجمعةِ	سلمان الخير	٥٦٣٣
لا يغرم السارق بعد قطع يمينه إلا أن توجد السرقة بعينها فتؤخذ منه	عطاء	٣٠٠٠٣
لا يغرنكم سوادكم هذا من صلاتكم	ابن مسعود	٨٣٧٢
لا يغرنكم صلاة امرئ ولا صيامه من شاء صام	عروة	٣٢٣٣٨
لا يغسل الدم بالبزاق	أبو جعفر وعامر وعطاء	٢٠٩١
لا يغسل الرجل امرأته	الشعبي	١١٣٠٢
لا يغسله حتى يبرأ	إبراهيم	١٤٩٢
لا يغسلونه بخطمي وهم يقدرون على السدر	محمد	١١٢٣٤
لا يغشاها حتى يفعل ما قال	ابن سيرين	٢٠١٩٤
لا يغشاها ولا تصوم	الحكم	١٧٨٣٠
لا يغشى الرجل المرأة	مكحول	١٠٣٨
لا يغلق الرهن	معاوية بن عبد الله بن جعفر	٢٤٢٨٥
لا يغلق الرهن هو لمن رهنه له غنمه	سعيد بن المسيب	٢٤٢٨٤
لا يفادى العبد ولا المعاهد	عكرمة	٣٥٤٨٤
لا يفتح القسطنطينية ولا الديلم ولا الطبرستان إلا رجل من بني هاشم	حذيفة	٣٦٠٧٣
لا يفترقا إلا وقد تصرم ما بينهما	إبراهيم	٢٣٩٧٢
لا يفتك مؤمن الإيمان قيد الفتك	أبو هريرة	٤٠٢١٩
لا يفرق بينهما امرأة ابتليت فلتصبر	عطاء	٢٠١٣٢
لا يفسد الحج حتى يلتقي الختانان	عطاء	١٣١٦٩
لا يفطر	ابن عباس	١٠٠٥٥
لا يفطر	عامر	١٠٠٥٦

الحديث أو الأثر	الراوي	الرقم
لا يفطر	الحسن	١٠٠٥٧
لا يفقه عبد حتى يعد البلاء نعمة والرخاء مصيبة	سفيان	٣٨٤١٠
لا يفقه كل الفقه حتى يرى للقرآن وجوها كثيرة	أبو الدرداء	٣٢١٦٤
لا يقاد الحر من العبد	عمر بن عبدالعزيز	٢٩٠٠٤
لا يقاد الحر من العبد	عمر بن عبدالعزيز	٢٩٣٢٥
لا يقاد الرجل من والديه وإن قتلاه صبرا	مجاهد وعطاء	٢٩٧٣٢
لا يقاد به	قتادة وأبو هاشم	٢٩٨٣١
لا يقاد من الجائفة والمأمومة والمنقلة والناخرة	مكحول	٢٩٠٧٣
لا يقاد من الجائفة ولا من المأمومة	عطاء	٢٩٠٧٢
لا يقاد من ضارب إلا أن يضرب بحديدة	الحسن	٢٩٤٩٣
لا يقاضيها أن لا تزوّج غيره	الضحاك	١٧٧٢٤
لا يقاضيها بالعدة أن لا تزوج غيره	سعيد	١٧٧١٦
لا يقال: انصرفنا من الصلاة	ابن عمر	٧٨١٧
لا يقام على العبد حد باعتراف إلا ببينة	أبو الضحى والشعبي	٣٠٠٥٠
لا يقام على أهل الكتاب حد في شرب خمر ولا زنا	إبراهيم	٣٠٤٦١
لا يقام يوم النفر عند الجمار	عطاء	١٣٨٩٩
لا يقبض المؤمن حتى يرى البشرى	أبو هريرة	٣٧٤٢٧
لا يَقْبَلُ الله صلاة حائض إلا بخمار	عائشة	٦٣٦٧
لا يقبل المعتكف ولا يباشر	إبراهيم	٩٩٤٩
لا يقتص لمجروح حتى تبرأ جراحه	عامر	٢٩٦٠٠
لا يقتص من الجارح حتى يبرأ صاحب الجرح	الحسن	٢٩٦٠١
لا يقتطع رجل حق امرئ مسلم بيمينه	محمد بن كعب بن مالك	٢٣٥٦٩
لا يقتل	الحسن	٢٩٩٢٣
لا يقتل الأسير	عطاء	٣٥٤٨٦
لا يقتل الذكر بالأنثى حتى يؤدى نصف الدية	الحسن	٢٩٢٨١
لا يقتل الرجل المسلم باليهودي ولا بالنصراني	عطاء	٢٩٢٧٢

الحديث أو الأثر	الراوي	الرقم
لا يقتل الرجل بعبده ويعزر	سفيان	٢٩٣٢٧
لا يقتل المحرم من السباع إلا ما عدا عليه	مجاهد	١٥٤٨٧
لا يقتل المحرم من السباع إلا ما عدا عليه	إبراهيم	١٥٤٨٨
لا يقتل المولى بعبده ولكن يضرب	أبو بكر وعمر	٢٩٣١٨
لا يقتل الوالد بالولد	عمر	٢٩٧٣١
لا يقتل بالقسامة إلا واحد	الزهري	٢٩٦٦١
لا يقتل بعضكم بعضا وإذا	أم سليمان بن عمرو بن الأحوص الأزدي	١٤٤٣٥
لا يقتل رجلان برجل	حبيب بن أبي ثابت	٢٩٥١٤
لا يقتل في الحرب الصبي ولا المرأة	مجاهد	٣٥٣٣٤
لا يقتل قرشي صبرا بعد هذا اليوم أبداً	مطيع	٣٩٦٨٤
لا يقتل قرشي صبراً بعد هذا اليوم إلى يوم القيامة	مطيع بن الأسود	٣٤٥٧٧
لا يقتل مسلم بكافر ولا ذو عهد في عهده	عطاء	٢٩٢٦٩
لا يقتل منهم إلا واحداً	محمد	٢٩٥١٦
لا يقتل مؤمن بكافر	عبد الله بن عمرو	٢٩٢٦٨
لا يقتلن النساء إذا هن ارتددن	ابن عباس	٣٠٩٣٦
لا يقرأ الجنب القرآن	عمر	١٠٨٧
لا يقرأ الجنب القرآن	الأسود	١٠٨٩
لا يقرأ الجنب القرآن	مجاهد	١٠٩٠
لا يقرأ الجنب القرآن	إبراهيم	١٠٩٤
لا يقرأ الجنب والحائض القرآن	أبو وائل	١٠٩٢
لا يقرأ خلف الإمام إن جهر ولا إن خافت	زيد بن ثابت	٣٨٢٦
لا يقرأ فيه وإن أذن صاحبه	الحسن ومحمد	٢٤٦٣٢
لا يقرأ ولا حرفاً	علي	١٠٩٣
لا يقرأ ولا حرفاً	علي	١٠٩٨
لا يقرب الصلاة الزناء	يحيى بن جعدة	٨١٥٠
لا يقرب المجوسية حتى تقول: لا إله إلا الله	الزهري	٣٤٨٤٧
لا يقربن ما دون رحمها حتى يستبرئها	ابن سيرين	١٧٤٤٥

الحديث أو الأثر	الراوي	الرقم
لا يقربها	مجاهد	١٨٥٥١
لا يقربها	سعيد بن جبير	٢٣١٢٤
لا يقربها	عمر	٢٣١٣٢
لا يقربها حتى تحيض حيضة	إبراهيم	١٩٨٨٣
لا يقربها حتى تسلم	أبو سلمة	١٧٠٩٩
لا يقربها حتى تعتد أو قال: حتى تحيض	الحسن بن علي	١٩٨٨٠
لا يقربها حتى يتبين حمل أم لا	إبراهيم وعمارة	١٩٨٨٢
لا يقربها حتى يتبين له ما في بطنها	علي	١٩٨٧٨
لا يقربها حتى ينظر أبها حبلٌ أو لا	عمر	١٩٨٧٩
لا يقربها وإن ماتا قبل ذلك لم يتوارثا	سعيد بن المسيب والحسن	٢٠١٩٢
لا يقسم المصحف في الميراث	إبراهيم	٢٤٧٤٦
لا يقسم له عند المغنم إلا لفرسين	الحسن	٣٥٤١٧
لا يقسمان حتى تكون ثلاثة آلاف	الحسن	٢٣٧٢٨
لا يقص للمرأة من زوجها	الزهري	٢٩٢٨٩
لا يقضى دين المملوك إلا ببينة	الحكم	٢٤٤٥٢
لا يقضى عن الميت اعتكاف	الحكم	٩٩٥٣
لا يقضى عن الميت حج	إبراهيم	١٥٨٠٨
لا يقضى عن ميت اعتكاف	إبراهيم	١٢٩٧٤
لا يقضي حتى ينحرف	إبراهيم	٣١٥٢
لا يقضيه إلا مثل دراهمه	الحسن ومحمد	٢٣٦٤٣
لا يقطع	عثمان ومروان	٣٠٠١٤
لا يقطع	الحكم	٣٠٤٦٧
لا يقطع إلا أن يكون للقبر باب	مكحول	٣٠٥٢٨
لا يقطع إلا في دينار أو عشرة دراهم	ابن مسعود	٢٩٩٦٦
لا يقطع الأبطح إلا شداً	أم ولد شيبة	١٦٢٨٦
لا يقطع السارق في دون ثمن المجن	ابن عباس	٢٩٩٦٤
لا يقطع الصلاة إلا الكلب	عطاء	٢٩٣٦
لا يقطع الصلاة شيء	أبو سعيد	٢٩١١

الحديث أو الأثر	الراوي	الرقم
لا يقطع الصلاة شيء	علي وعثمان	٢٩١٢
لا يقطع الصلاة شيء	ابن عمر	٢٩١٤
لا يقطع الصلاة شيء	حذيفة	٢٩١٧
لا يقطع الصلاة شيء	عائشة	٢٩١٨
لا يقطع الصلاة شيء	هشام عن أبيه	٢٩١٩
لا يقطع الصلاة شيء	القاسم	٢٩٢٠
لا يقطع الصلاة شيء	الشعبي	٢٩٢٣
لا يقطع الصلاة شيء	عثمان	٨٣٢٦
لا يقطع الصلاة شيء ولكنه يكره	ابن عباس	٩٠٠٠
لا يقطع العبد الآبق إذا سرق في إباقه	ابن عباس	٣٠٠١٣
لا يقطع المعتمر حتى يستلم الحجر	مجاهد	١٤٥٦٢
لا يقطع المعتمر حتى يستلم الحجر	الأسود	١٤٥٦٣
لا يقطع حتى يخرج بالمتاع من البيت	عمر بن عبدالعزيز	٢٩٩٧٨
لا يقطع حتى يعقل	إبراهيم	٣٠٠٢٧
لا يقطع في عذق ولا في عام سنة	عمر	٣٠٤٩١
لا يقطعه إذا كان صحيحاً	هشام بن عروة	٩٣٨٦
لا يقع عليها الطلاق ما كانت في العدة	طاوس	١٩٥٢٧
لا يقع عليها طلاق زوجها ما كانت	الحسن	١٩٥٢٥
لا يقع عليها طلاق زوجها ما كانت	عطاء	١٩٥٢٦
لا يقل أحدكم إني خبيث النفس	أبو أمامة بن سهل	٢٨٢٠٢
لا يقل أحدكم خبثت نفسي وليقل: لقست نفسي	عائشة	٢٨٢٠٣
لا يقل أحدكم: اللهم اغفر لي إن شئت	أبو هريرة	٣١١٢١
لا يقل أحدكم: بأبي ربي فإنه لا يفديه بشيء	أبو البختري	١٢٨٠٥
لا يقم رجل لرجل ولكن ليوسع له	الحسن	٢٧٢٢٨
لا يقم وحده	عطاء	٦٠٢١
لا يقمين الرجل الرجل عن مقعده ثم يقعد فيه	ابن عمر	٢٧٢٣١
لا يقول القول خلفه	عامر	٢٦٢٣

الحديث أو الأثر	الراوي	الرقم
لا يقوم أحدكم إلى الصلاة وبه أذى	أبو هريرة	٨١٤٩
لا يقوم إذا سلم	مكحول	٣١٥٤
لا يقوم الرجل	الحسن وابن سيرين	٢٦٣٨
لا يقـوم الرجل للرجل عـن مجلسه	أبو هريرة	٢٧٢٣٣
لا يقيمن أحدكم أخاه من مجلسه ثم يجلس فيه	ابن عمر	٢٧٢٢٩
لا يكبر إلا أن يصلي في جماعة	إبراهيم	٥٩٥٨
لا يكذبن أحدكم مرتين يقول للشيء: لا شيء	مطرف	٢٨٣٣٥
لا يكره الرجل ابنته الثيب على نكاح هي تكرهه	طاوس	١٦٧٢٨
لا يكفّر	الحكم وطاوس	١٣٠٤٩
لا يكفن الميت في أقل من ثلاثة أثواب لمن قدر	عائشة	١١٤٠٤
لا يكون التغليظ في شيء من الدية إلا في الإبل	إبراهيم	٢٩٨٨٤
لا يكون الرجل تقيا حتى يحاسب نفسه محاسبة الرجل شريكه	ميمون	٣٨٠٠٦
لا يكون الرجل تقيا حتى يحاسب نفسه محاسبة شريكه	ميمون	٣٨٣٦٤
لا يكون الرجل تقيا حتى يكون تقي الغضب تقي الطمع	بكر	٣٨١٧٩
لا يكون الرهن إلا مقبوضاً	سعيد	٢٢٨١٦
لا يكون القسم يمينا حتى يقول: أقسم بالله	عطاء	١٢٧٢٤
لا يكون رجل بأرض	سلمان	٢٢٩٧
لا يكون رجل من أهل العلم حتى لا يحسد من فوقه	ابن عمر	٣٧٣٥٣
لا يكون رهناً حتى يقبضه صاحبه	الحكم	٢٢٨١٥
لا يكون في بني إسرائيل شيء إلا كان فيكم مثله	حذيفة	٤٠١٦٢
لا يكون في مال صدقة حتى يبلغ عشرين ديناراً	عطاء	١٠١٤٦

الحديث أو الأثر	الراوي	الرقم
لا يكون لأحدكم ثلاث بنات أو ثلاث أخوات	أبو سعيد الخدري	٢٧٠٨٠
لا يكون للولد على والده دين	إبراهيم	٢٣٧٨٣
لا يكون مولياً	الشعبي	١٩٦٤٢
لا يكون ميراثاً حتى يكون قبله مهر	مسروق	١٨٠٠٠
لا يلاطفه يدخل عليه ولا يكلمه	إبراهيم	١٢٧٨٧
لا يلبس الخفين ولا السراويل	ابن عمر	١٦٥١١
لا يلبس القميص ولا السراويل ولا العمامة	ابن عمر	٣٨٨٥٨
لا يلبس المحرم ثوباً مسه ورس	ابن عمر	١٣٣١٤
لاَ يَلْتَفِتُ أَحَدُكُمْ فِي صَلاَتِهِ فَإِنْ كَانَ لاَ بُدَّ	أبو هريرة	٤٦١٥
لا يلتفت إليه	الحسن	٩٧٢٤
لا يلحق	محمد	٣٣٥٥٢
لا يلحقها طلاقه إياها ما كانت	جابر بن زيد	١٩٥٢٤
لا يلزمه	الحسن	١٨٨٨٥
لا يلطم الوجه أو لا يوسم	عمر	٢١١١٢
لا يُلهك الناسُ عن نفسك فإن الأمـر يصل إليك دونهم	فضيل بن زيد الرقاشي	٣٧٨٤٧
لا يمر الجنب في المسجد	إبراهيم	١٥٦٨
لا يمر الجنب في المسجد	مسروق	١٥٧٣
لا يمس الرجل الدراهم	عامر وسالم	١٢٢٧
لا يمسح على النعلين	أبو جعفر	٢٠١٤
لا يمش أحدكم في نعل واحـدة ولا في خف	أبو هريرة	٢٦٥٣٩
لا يمشي في النعل الواحدة	جابر	٢٦٥٤٢
لا يمضمض الميت ولا يستنشق	إبراهيم	١١٢٢٢
لا يملك ولدٌ والدَه ولا والدٌ ولدَه	إبراهيم	٢١٢٨٤
لا يمنع أحدكم أخاه أن يضع خشبة على جداره	أبو هريرة	٣٩٠٦٢
لا يمنع أحدكم جاره أن يضع خشبة على جداره	أبو هريرة	٢٤٥٤١

الحديث أو الأثر	الراوي	الرقم
لا يمنع أحدكم جاره أن يضع خشبة على جداره	أبو هريرة	٢٤٥٤٢
لا يَمنعكِ ذلك منهافإنما الولاء لمن أعتق	ابن عمر	٣٩٠٤٣
لا يمنعنَّ أحدكم أذان بلال من سحوره	عبد الله	٩١٦٩
لا يمنعن أحدكم مريضه طعاماً يشتهيه لعل الله أن يشفيه	ابن عمر	٢٥٢١٤
لا يمنعنكم أذان بلال من السحور	سمرة بن جندب	٩٣١٨
لا يمنعنكم أذان بلال من سحوركم فإن في بصره	أنس	٩١٧٢
لا يمنعنكم من السحور أذان بلال	سمرة بن جندب	٩١٧٣
لا يموت أحد من المسلمين فيصلي عليه أُمَّةٌ من المسلمين	عائشة	١١٩٧٤
لا ينامون حتى يصلوا العتمة	محمد بن علي	٦٤٥٠
لا ينامون عن العشاء الآخرة	أبو العالية	٦٤٤٤
لا ينبغي أن يبيع بدين ويشتري به	مجاهد	٢٤٧٥٤
لا ينبغي لشيء أن يسجد لشيء ولو كان ذلك	جابر	١٨٠١٧
لا ينبغي لقاض أن يقضي حتى يتبين له	أبو موسى الأشعري	٢٤٤٦٤
لا ينبغي لقاضي المسلمين أن يأخذ أجراً	عمر	٢٣١٨٧
لا ينبغي للإمام أن يخص نفسه بدعاء	طاوس ومجاهد	٦٦٩٧
لا ينبغي للحر المسلم أن ينكح أمة من	مجاهد	١٦٩٥٩
لا ينبغي للرجل أن يجمع بين امرأة وعمتها	الزهري	١٧٦٠٨
لا ينبغي للمرأة أن تخرج من باب الدار	سويد	١١٦٢٧
لا ينبغي له إذا أمر بها أن يتركها ولكن يسجد بها	إبراهيم	٤٤١٦
لا ينبغي له أن يمر بها فيتركها إذا مر بها أن يتركها	الحسن	٤٤١٥
لا ينتهب نهبة ذات شرف يرفع المسلمون	ابن أبي أوفى	٢٣٧٦٨
لا ينتهي ناس عن غزو هذا البيت حتى يغزو	صفية	٤٠٠٠٧

الحديث أو الأثر	الراوي	الرقم
لا ينصرف حتى يسمع صوتا أو يجد ريحا	أبو جعفر	٨٢٢٠
لا ينظر الرجل إلى عورة الرجل	أبو سعيد الخدري	١١٤٣
لا ينظر الله إلى الذي يجر إزاره خيلاء	عبد الله بن عمرو	٢٦٤٢٤
لا ينظر الله إلى رجل أتى رجلاً أو امرأة في	ابن عباس	١٧٦٤٤
لا ينظر الله إلى رجل جامع امرأة في دبرها	أبو هريرة	١٧٦٥٣
لا ينظر الله إلى رجل نظر إلى فرج امرأة وابنتها	عبد الله	١٧٠١٢
لا ينظر المحرم في المرآة ولا يدعو على أحد	طاوس	١٣٢٩٣
لا ينظر بعضهم في قفا بعض	مجاهد	٣٦٧٨٥
لا ينفر أحد حتى يطوف بالبيت فإن آخر النسك	عمر	١٤١١٢
لا ينفر أحد حتى يكون آخر عهده بالبيت	ابن عباس	١٤١١٠
لا ينفل حتى يخمس	الحسن	٣٥٥١٣
لا ينقش أحد على خاتمي هذا	ابن عمر	٢٦٧٢٨
لا ينقض التيمم	الحسن	١٧٠٩
لا ينكح الأمة على الحرة إلا المملوك	مسروق	١٦٨٣٩
لا ينكح الأمة على الحرة فإن فعل ذلك لم يترك	الحسن	١٦٨٣٦
لا يهتك الله ستر عبد في قلبه مثقال ذرة من خير	أبو إدريس	٢٨٢٦٩
لا يهتك الله ستر عبد في قلبه مثقال ذرة من خير	أبو إدريس	٣٨١١٣
لا يهدم الزوج إلا الثلاث	علي	١٩٤٠٢
لا يؤاخذها الله بالنسيان	سالم والقاسم وعطاء وطاوس ومجاهد	١٦٢٥٧
لا يوتر بثلاث بتراء صل قبلها ركعتين أو أربعاً	عائشة	٧٠٠٥
لا يوجب عليه القضاء إلا ما أوجب عليه الغسل	عامر	٩٧٣٣
لا يؤجل	الضحاك	٣٠٩٨٤

الحديث أو الأثر	الراوي	الرقم
لا يؤخذ بما أحدث هناك يعني الأسير يؤسر فيحدث	عطاء	٣٥٠٤٣
لا يؤخذ على القرآن أجر	القاسم بن عبد الرحمن	٧٩٥١
لا يؤخـذ في الصدقـة العجفـــاء	جعفـر بن ميمـون	١٠٢٧١
لا يؤخذ في الصدقة هرمة ولا ذات عوار	ابن عمر	١٠٢٦٦
لا يؤذن المؤذن إلا متوضئاً	أبو هريرة	٢٢١٤
لا يؤذن للصلاة حتى يدخل	عامر	٢٢٤٨
لا يؤذن ولا يقيم	الحسن	٢٣٢٣
لا يورث المولود حتى يستهل	الحسن وابن سيرين	٣٣٦١٧
لا يورث المولود حتى يستهل	القاسم	٣٣٦٢٧
لا يورث بعضهم من بعض	الزهري	٣٣٤٨٤
لا يورَّث حتى يستهل	سعيد بن المسيب	١١٩٥٧
لا يورد الممرض على المصح	أبو هريرة	٢٨١٠١
لا يؤكل من الفدية ولا من جزاء	عطاء وطاوس ومجاهد	١٣٦٧١
لا يؤكل من النذر ولا من الكفارة	سعيد بن جبير	١٣٦٧٥
لا يؤكل من النذر ولا من جـزاء الصيد	علي	١٣٦٧٦
لا يؤكل من صيد المجوسي إلا الحيتان	مجاهد	٢٠٨٣٣
لا يؤم الرجل أباه	عطاء	٦٢٦٠
لا يؤم الغلام	عطاء وعمر بن عبد العزيز	٣٥٤٢
لا يؤم الغلام	الشعبي	٣٥٤٣
لا يؤم المملوك وفيهم حر	الضحاك	٦٢٥٧
لا يؤم غلام	مجاهد	٣٥٤٤
لا يؤم في المصحف	عامر	٧٤٢٣
لا ! إنه لا يسجد أحد لأحد دون الله ولو	معاذ بن جبل	١٨٠١٢
لا ! إنه لا يسجد أحد لأحد دون الله ولو كنت	أبو ظبيان	١٨٠١١
لا ؛ حتى يكون القيء	مجاهد وطاوس	٤٤٣
لابأس أن يزوج الرجل أمته عبده بغير مهر	ابن عباس	١٦٧٩١
لأبعثن إليهم رجلاً يحب الله ورسوله ويحبه الله ورسوله	علي	٣٩٦٦٤

الحديث أو الأثر	الراوي	الرقم
لأبعثن معكم رجلا حق أمين	حذيفة	٣٩٧٩٥
لأبلغن أو لأبلين في أبي أمامة عذرا	يحيى	٢٥١٦٠
لابن آدم ثلاثة وثلاثون عضوا على كل عضو منها زكاة من تسبيح الله	ابن عباس	٣٧٥١٥
لابني عم له: فوضا أمركما إلى الله	عامر بن عبد قيس	٣٧٨٤٢
لأبيه السدس وما بقي فللابن	شريح	٣٣٦٦٥
لاتجزئ عنه حتى يعق عنه	قتادة	٢٥٨٥٠
لاتَزَالُ هَذِه الأُمَّةُ - أو قال: أُمَّتِي - بِخَيْرٍ	موسى الجهني	٤٧٧٢
لاتزوج المرأة المرأة	أبو هريرة	١٦٧١٣
لاتستطيع ورثته أن يخرجوه ولا عقبه ما بقي منهم أحد	عطاء	٢١٣١٦
لاتستقبلوا ولا تحفلوا	ابن عباس	٢٢٠٨٢
لاتطعمي السُّؤَّال ما لا تأكلين منه	عائشة	٢٥٩٣٤
لاتنكح المرأة المرأة	محمد	١٦٧١٤
لاتنكح المرأة نفسها	محمد	١٦٧١٨
لاتنكح المرأة نفسها	أبو هريرة	١٦٧١٩
لأجزنّ جمتك	يحيى بن عبد الله بن أبي قتادة	٢٦٦٩٩
لأجزنّ جمتك	يحيى بن عبد الله بن أبي قتادة	٣٢٦٥٨
لأختها لأبيها ولأمها النصف	سفيان	٣٣٥٦١
لأختيه لأبيه وأمه الثلثان ولإخوته لأبيه وأخواته	إبراهيم	٣٣١٤٧
لاخير في صقره ولا في بازه	جابر	٢٠٧٩٢
لأدفعن الراية اليوم إلى رجل يحب الله ورسوله	أبو هريرة	٣٤٢٦٧
لأدفعن اللواء غدا إلى رجل يحب الله ورسوله	عمر	٣٩٦٥٢
لأدفعن اليوم الرأية إلى رجل يحبه الله ورسوله	أبو هريرة	٣٩٦٦٥
لأدفعنها إلى رجل يحب الله ورسوله ويحبه الله ورسوله	سعيد بن المسيب	٣٤٢٦٩

الحديث أو الأثر	الراوي	الرقم
لاشيء عليه صلاته جائزة	عطاء	٨٩٤٨
لأصحابه كلوا	سلمان	٢٣٣٩٠
لأعرفن ما صليت على الجنازة في المسجد	كثير بن عباس	١٢٣٤١
لأعطين الراية رجلا يحب الله ورسوله	علي	٣٩٦٥٣
لأعطين الراية رجلاً يحب الله ورسوله ويحبه الله ورسوله	عبد الرحمن بن أبي ليلى	٣٤٢٥١
لأعطين الراية رجلاً يحب الله ورسوله ويحبه الله ورسوله	سلمة	٣٤٢٧١
لأعطين اللواء غدا رجلا يحب الله ورسوله	بريدة الأسلمي	٣٩٦٤٩
لاعن النبي ﷺ بين رجل من الأنصار وامرأته ففرق بينهما	ابن عمر	٣٨٨٨٤
لأغتسلن يوم الجمعة ولو كأس	أبو هريرة	٥٠٩٧
لاغول ولا صفر	جابر	٢٨٠٩٦
لأفضلنهم على من سواهم	قيس	٣٤٦٩٨
لامرأته كل امرأة أتزوجها عليك	حماد	١٨٧٩٤
لامرأته ميراثها من الدية	إبراهيم	٢٩٣٥٦
لأمنعن فروج ذوات الأحساب من النساء	عمر	١٨٦٤١
لأمها السدس ولزوجها الشطر والثلث بين الإخوة من الأم	طاوس	٣٣١٧٨
لأن أبكي من خشية الله تعالى حتى يسيل دمعي على وجنتي	كعب	٣٨٢٨٢
لأن أتوب من الشرك أحب إلي من أن أتوب من قتل مؤمن	الضحاك بن مزاحم	٢٩٥٥١
لأن أتوضأ من كلمة خبيثة	عبد الله	١٤٣٧
لأن أجلس في مثل هذا المجلس أحب	كردوس	٢٧٨٦٨
لأن أحزهما أو أحز أصابعي	عائشة	١٩٧١
لأن أحزهما بالسكاكين	عائشة	١٩٦٢
لأن أحلف بالله كاذبا أحب إلي من أن أحلف بغيره	عبد الله	١٢٦٦٨

الحديث أو الأثر	الراوي	الرقم
لأن أخر من هذا القصر أحب إليّ	أبو مسعود البدري	٩٩٩٢
لأن أدرك ما فاتني من المكتوبة أحب إلي	إبراهيم	٦٥٩٠
لأن أدع الجمعة أحب إليّ من	جواب بن بكير عن كعب	٥٥٩٤
لأن أذكر الله من غدوة حتى تطلع الشمس	معاذ	٣١٤٣١
لأن أذكر الله من غدوة حتى تطلع الشمس أحب إلي من أن أحمل على الجياد	معاذ	٣٧٧٨٠
لأن أزاحم بعيراً مطلياً بقطران أحب إلي	عبد الله	١٨١١٧
لأن أزني أحب إلي مـن أن أشرب خمرا	عبد الله بن عمرو	٢٥٦٣١
لأن أزني ثلاثا وثلاثين زنية أحب إلي من أكل	كعب الأحبار	٢٣٣٩٩
لأن أسبح تسبيحات أحب إلي من أن أنفق	عبد الله	٣١٣٩٤
لأن أسبح تسبيحات أحب إلي من أن أنفق عدتهن دنانير في سبيل الله	عبد الله	٣٧٧٧٣
لأن أسبح تسبيحات أحب إلي من أن أنفق عددهن دنانير في سبيل الله	عبد الله	٣٧٧٦٤
لأن أسبح مائة تسبيحة أحب إلي من أن أتصدق	أبو الدرداء	٣١٤٠٣
لأن أستنقذ رجلاً من المسلمين من أيدي الكفار أحب إلي من جزية العرب	عمر	٣٥٤٧١
لأن أسجد على الرضف	بن أبي الهذيل	٦٧٠١
لأن أشهد العشاء والفجر	سعيد بن جبي	٣٣٩٢
لأن أشهد العشاء والفجر	عمر	٣٣٩٣
لأن أشهد العشاء والفجر	الحسن	٣٣٩٥
لأن أصبح يعني مطلياً بقطران	ابن عمر	١٤٠١٢
لأن أصره في عمامتي	عكرمة	٨١٥٥
لأن أصلّي الجمعة بالحرة	سعيد بن المسيب	٥٥٨٦
لأن أصلي العشاء	مجاهد	٧٣٧٩
لأن أصلي العشاء في هذه الساعة	سعيد بن المسيب	٧٣٧٨
لأن أصلي بالحرة أحب إليّ	أبا هريرة	٥٥٩٣

الحديث أو الأثر	الراوي	الرقم
لأن أصلي على رملة حمراء أحب إلي	قال أبو ذر	٧٧٤١
لأن أصلي في مسجد قباء أحب إلي	سعد	٧٧٤٠
لأن أصلي لسارية أحب إلي من أن أشرب الخمر	الأشعري	٢٥٦٥٣
لأن أصليما في جماعة	عمر	٣٣٩١
لأن أضع جبهتي على جمرة	عبد الله بن أبي الهذيل	٦٧٠٢
لأن أطلى بنجوٍ قذر أحب إلي من أطلى بخلوق	علي	٢٧٨٣٧
لأن أطوف بالبيت طوافاً أحب إلي من أن أعتق	أبو سعيد	١٣٠٩٢
لأن أطوف بالبيت طوافاً أحب إلي من أن أعتق	أبو سعيد	١٣٠٩٣
لأن أعض على جمرة أحب إليَّ من أن أقرأ	الأسود	٣٨٢٤
لأنْ أعطّل الحدود بالشبهات أحب إلي من أن أقيمها في الشبهات	عمر بن الخطاب	٣٠٣٩٥
لأن أقدم فتضرب عنقي أحب إلي من أن أتقدم قوماً فيهم أبو بكر	عمر	٣٤١٠٢
لأن أقرأ (إذا زلزلت) و(القارعة)	محمد بن كعب القرظي	٣٢١٦١
لأن أقرأ إذا زلزلت والقارعة ليلة	محمد بن كعب القرظي	٨٩٧٢
لأن أقرأ القرآن في شهر أحب إلي	زيد بن ثابت	٨٨١٣
لأن أقرأ آية بإعراب أحب إلي	رجل من أصحاب النبي ﷺ	٣١٩٠٩
لأن أقرض رجلا دينارين مرتين أحب	أبو الدرداء	٢٣٦٧٨
لأن أقرض رجلا مرتين أحب إلي	علقمة	٢٣٦٦٦
لأن أقرض مالا مرتين أحب إلي	عبد الله	٢٣٦٦٨
لأن أُقرض مائتي درهم مرتين أحب	ابن عباس	٢٣٦٧٥
لأن أقضي يوما آخذ بحق وعدل أحب	مسروق	٢٤٤٥٩
لأن أقضي يوماً واحداً بعدل وحق أحب إلي من سنة أغزوها في سبيل الله	مسروق	٣٤٧٢٨

الحديث أو الأثر	الراوي	الرقم
لأن أقطع أحب إلي من أن أكون عريفاً	حبيب بن حيدة	٢٨٤٢١
لأن أقعد بعد الوتر فأقرأ أحب إلي	قيس بن عباد	٦٨٨٨
لأن أقوت أهل بيت بالمدينة صاعا	حسين بن علي	١٣٦٦١
لأن أقول سبحان الله والحمد لله ولا إله إلا الله	عبد الله	٣١٣٩٣
لأن أقول: سبحان الله والحمد لله	أبو هريرة	٣٧٧٥٧
لأن أقول: سبحان الله والحمد لله ولا إله إلا الله	أبو هريرة	٣١٣٨٤
لأن أقول: سبحان الله والحمد لله ولا إله إلا الله	عبد الله	٣٧٧٥٩
لأن أقولها - يعني سبحان الله والحمد لله	عبد الله بن عمرو	٣١٣٩٥
لأن أقولها أحب إلي من أن أحمل على عددها خيلا بأرسانها	عبد الله بن عمرو	٣٧٧٦١
لأن أقوى على الأذان	سعد	٢٣٥٦
لأن أكون استقبلت من أمري	ابن عمر	١٨٢٠
لأن أكون جلست عن مسيري كان أحب إلي	عائشة	٤٠٦١٥
لأن أكون حماراً يستقى علي أحب إلي	سعيد بن جبير	٢٥٣٩٩
لأن أكون حمارا يُستقى عليَّ أحبُّ إلي من أن أشرب نبيذ	سعيد بن جبير	٢٥٣٩٦
لأن أكون في قوم أعلم مني أحب إلي من أن أكون في قوم أنا أعلمهم	أبو البختري	٣٧٦٦٩
لأن أكون في قوم يذكرون الله من حين يصلون	عبادة بن الصامت	٣١٤٤٤
لأن أكون في قوم يذكرون الله من حين يصلون الغداة	عبادة بن الصامت	٣٧٨٠٢
لأن أموت ثم أنشر أحب إلي	أبو موسى	١١٤١
لأن أموت ثم أنشر ثم أموت	سلمان	١١٤٠
لأن أهريق الماء وأتيمم وأصلي أحب إلي	بكر	٨١٥٦

الحديث أو الأثر	الراوي	الرقم
لأن أوتر بليل أحب إلي من أن أحيي	عمر بن الخطاب	٦٩٤١
لأن أوصي بالخمس أحب إلي من أن أوصي بالربع	علي	٣٢٩٧٣
لأن تختلف السياط على ظهري	طاوس	٥٣٦٠
لأن تسقط ثنيتاي أحب إليَّ من أن أرى خللا	ابن عمر	٣٨٦٤
لأن تقطعان أحب إلي	عائشة	١٢٩٥
لأن تمتلئ أذن ابن آدم	أبو هريرة	٣٥٠٢
لأن لا أخرج معها أحب إليّ من أن أمشي أمامها	أبو أمامة	١١٥٧٥
لأن يتلطخ الرجل بدم خنزير حتى يستوسع	ابن عباس	٢٧٨٣٠
لأن يثقب القمل دماغ رجل خير له من أن تفليه	إبراهيم	١٨٢٠٩
لأن يجعل في رأسي مخيط حتى أخبو أحب إلي	ابن عمر	١٨٢٠٨
لأن يذهب ويرجع أحب إليه وسأله ابن أو أخ له يغزو	ابن عمر	٣٥٠٠٤
لأن يعمد أحدكم إلى مخيط فيغرز به	معقل بن يسار	١٨٢١١
لأن يكون لي ابن مجاهد في سبيل الله أحب إلي من مائة ألف	أبو عبد الرحمن السلمي	٢٠٥٧٩
لأن يمتلئ الرجل قيحاً خير له	سالم عن أبيه	٢٧٧٦٦
لأن يمتلئ جوف أحدكم قيحاً يريه خير له	سعد	٢٧٧٧٤
لأن يمتلئ جوف الرجل قيحاً حتى يريه خير	أبو هريرة	٢٧٧٦٤
لأن يمتلئ جوف الرجل قيحاً خير	عبد الله	٢٧٧٦٧
لأن يمتلئ جوف الرجل قيحاً خير له	عثمان	٢٧٧٦٨
لأن يمتلئ جوف الرجل قيحاً خير له من أن يمتلئ شعراً	عمر	٢٧٧٧٠
لأن يمتلئ جوف الرجل قيحاً خير من أن يمتلئ	أبو هريرة	٢٧٧٦٩
لأن يمتلئ منخريَّ من ريح جيفة أحب إلي	أبو موسى	١٨١١٦

الحديث أو الأثر	الراوي	الرقم
لأنا أضلّ من زائر القبور	عمر	١٢١٨٠
لأنا أعلم بما مع الدجال من الدجال إن معه نارا	حذيفة	٤٠٢٦٠
لأنا أعلم بما مع الدجال من الدجال معه نهران يجريان	حذيفة	٤٠٢٥٩
لأنتم أولى بموسى منهم فصوموه	ابن عباس	٩٦٠٩
لانكاح إلا بولي	أبو بردة	١٦٦٨٧
لأهل العراق العقيق	مسروقاً	١٤٦٣٩
لأهل المقتول الأول	عطاء	٢٩٥٩١
لأهل المكاتب ما اشترطوا عليه ولهم ما أخذوا منه	جابر	٢١٣٧٨
لاوي الصدقة -يعني مانعها-	عبد الله	١٠٠٩٦
لايباع من مضطر شيئاً	ابن عمر	٢١٩٣٠
لايبرأ حتى يضع يده عليه	شريح	٢٢٤٠٦
لايبيعها إلا أن يحتاج إلى ثمنها	عطاء	٢١٩١٢
لايجتمعان	طاوس	١٨٢٧٩
لايجوز لأنه غير ولي	سفيان	١٦٧٠٨
لايشققن جيباً ولا يخمشن	زيد بن أسلم	١٢٤٨٣
لايضرب إلا أن ينفيه من أبيه	عامر	٣٠٨٩١
اللب	عكرمة	٣٤٠٧٠
لب على كل حال	عطاء	١٦٦٠٧
لبس رجل ثوباً جديداً فحمد الله فأدخل الجنة	عون بن عبد الله	٢٦٧٢٤
لبس رجل ثوباً جديداً فحمد الله فأُدخل الجنة	عون بن عبد الله	٣١٧٤١
لبى ابن مسعود بعرفة	إبراهيم	١٥٧٥٦
لبى رسول الله ﷺ حتى رمى جمرة العقبة	ابن عباس	١٤٥٣٦
لبى رسول الله ﷺ وهو واقف بعرفات	عكرمة بن خالد	١٥٧٥٧
لبيك اللهم لبيك لبيك لا شريك لك لبيك	ابن عمر	١٣٩٥٥
لبيك اللهم لبيك لبيك لا شريك لك لبيك	ابن عمر	١٣٩٥٦

الحديث أو الأثر	الراوي	الرقم
لبيك اللهم لبيك لبيك لا شريك لك لبيك	جابر	١٣٩٥٧
لبيك اللهم لبيك لبيك لا شريك لك لبيك	عائشة	١٣٩٥٨
لبيك اللهم لبيك لبيك لا شريك لك لبيك	ابن عمر	١٣٩٧١
لبيك إن العيش عيش الآخرة	عبد الله ابن الحارث	١٦٥٤٦
لبيك إن العيش عيش الآخرة	عبد الله بن الحارث	٣٧٠٨٢
لبيك بحجة وعمرة	أنس	١٤٨٨١
لبيك بحجة وعمرة معاً	أنس	١٤٨٨٠
لبيك بعمرة وحج	أنس	١٦٥٠٢
لبيك بعمرة وحج	أنس	١٦٥٠٤
لبيك بعمرة وحجة	أنس	١٤٨٨٦
لبيك بعمرة وحجة معاً	أنس	١٤٨٨٥
لبيك وسعديك	محمد بن حاطب	٢٥١٢١
لبيك وسعديك	محمد بن حاطب	٣١٤٧١
لبيك وسعديك والخير بين يديك والشر ليس إليك	حذيفة	٣٧٥٢٨
لبيك وسعديك والخير في يديك المهدي من هديت تباركت وتعاليت	حذيفة	٣٣٩٠٥
لتبتغن إماما غيري أو لتصلن وحدانا	حذيفة	٤١٦٠
لتتبعن سنة من كان قبلكم باعا بباع وذراعا بذراع	أبو هريرة	٤٠١٥٩
لتخضبن هذه من هذا - فما ينتظر بالأشقى	علي	٣٩٨٨١
لتخللن أصابعكم بالماء أو ليخللنها الله بالنار	أبا بكر الصديق ﷺ	٩٦
لتركبن سنة بني إسرائيل حذو النعل بالنعل	حذيفة	٤٠١٧٠
لتركبن سنة من كان قبلكم حلوها ومرها	عبد الله بن عمرو	٤٠١٦٠
لتزخرفن مساجدكم	ابن عباس	٣١٨٣
لتزخرفنها كما زخرفت	ابن عباس	٣١٧٨
لتشربن طائفة من أمتي الخمر باسم يسمونها إياه	ابن محيريز	٢٥٣٢٦

الحديث أو الأثر	الراوي	الرقم
لتشوف له	علي	٢٠٠٦١
لتعملن عمل بني إسرائيل فلا يكون فيهم شيء	حذيفة	٤٠١٦٣
لتقاتلنه وأنت ظالم لـهشم لينصرن عليك	عبد السلام	٤٠٦٣١
لتقيمن الصلاة ولتؤتن الزكاة ولتسمعن ولتطيعن	عبد الله بن شداد	٣٤٢٦٤
لتقيمن صفوفكم	النعمان بن بشير	٣٥٦٣
لتكن بلغة أحدكم مثل زاد الراكب	أشياخ أبي سفيان	٣٧٠٣١
لتنظر قدر نفقتها فتصدق به ولا تأتيه	الحسن	١٢٨٤٧
لتؤخـذن المرأة فليبقرن بطنها ثم ليؤخذن	أبو هريرة	٤٠٠٨٠
لحد لرسول الله ﷺ	حفص عن أبيه	١١٩٨٠
لحد لرسول الله ﷺ قبره ولأبي بكر وعمر ثم تفاخرتم	نافع	١١٩٨١
لحد لرسول الله ﷺ وألقى شقران في قبره قطيفة	جعفر عن أبيه	١٢١١٢
لحد لرسول الله ﷺ ولأبي بكر وعمر	ابن عمر	١١٩٨٦
لحد لرسول الله ﷺلحد	إبراهيم	١١٩٨٧
لحد للنبي ﷺ وأخذ من قبل القبلة ورفع قبره حتى يعرف	إبراهيم	١٢٠٤١
اللحد لنا والشق لغيرنا	جرير	١١٩٧٩
لحدنا للنبي ﷺ	المغيرة بن شعبة	١١٩٩٢
لحقني نافع بن جبير حين انصرفت من المغرب	سعيد بن أبي سعيد	٣١٨٠٢
لحم الساقين	أبو صالح	٣٦٨٨٢
اللحم كله حار	ابن أبجر	٢٥٢٨٦
لحوم الحمر وألبانها حرام	سعيد بن جبير	٢٥١٨٩
لحومها وألبانها حرام	سعيد بن جبير	٢٥٩٢٥
لدرهم ربا أشد عند الله تعالى من ست وثلاثين زنية	علي	٢٣٤٠٥
لدرهم قسي خير من قلب رجل يأتي العراف	عبد الله	٢٥٠٧١

الحديث أو الأثر	الراوي	الرقم
لدرهم من تجارة أحب إلي من عشرة من عطائي	أبو وائل	٢٣٦١٥
لدغتني عقرب فابتدر منخراي دم فرقاني الأسود	إبراهيم	٢٥٠٧٧
لذي عقل	مجاهد	٢٧٦٢٦
لذي عقل	الضحاك	٢٧٦٢٨
لذي لب لذي حجي	ابن عباس	٢٧٦٢٧
لذي لب ولذي عقل	عكرمة	٢٧٦٢٥
لرجل قام يطوف وأراد أن يستلم	ابن سابط	١٥٧٧٦
لرجل وذكر امرأته فقال: قيدها	عبد الله	٢٨٤١٧
لزق بابن عباس مجذوم فقلت له: تلزق بمجذوم؟	عكرمة	٢٦١٣٣
لزوال الدنيا أهون على الله من هذه على أهلها	ابن عباس	٣٧١٠٨
لست أرى ذلك ولكن يأخذها الشفيع بالقيمة	ابن شبرمة	٢٢٠٣٣
لسقط أقدمه بين يدي أحب إليّ من فارس	أبو هريرة	١٢٢٥٠
لشبر من الجنة خير من الدنيا وما فيها	أبو سعيد	٣٦٧٣١
لصاحب البرذون في الغنيمة سهم	الحسن	٣٥٤٠٣
لصوت أبي طلحة في الجيش خير من فئة	أنس	٣٥٦٦٣
لطم أبوبكر يوما رجلاً لطمة	طارق بن شهاب	٢٩٨٦١
اللعان تطليقة بائنة	سعيد بن المسيب	١٩٣٩٣
اللعان تطليقة بائنة	إبراهيم	١٩٣٩٤
لعبد الرحمن بن الأسود ما منعك	الحسن بن عبيد الله	٨٧٧٨
لعل لصاحبكم عند الله أفضل من ملك سليمان	عبد الرحمن بن أبي عقيل	٣٣٩٠١
لعلك قبلت أو لمست أو باشرت	ابن عباس	٣٠٤٨٧
لَعَلَّكُمْ تَقْرَأُونَ خَلْفَ إِمَامِكُمْ	عبادة بن الصامت	٣٧٩٥
لعلنا أعجلناك ؟	أبو سعيد	٩٦٤
لعله أن يراجعها في العدة	الضحاك	٢٠٣٦٠

الحديث أو الأثر	الراوي	الرقم
لعلها أن لا تجد فتبغي بنفسها	عباية بن رفاعة بن رافع الأنصاري	٢٣٦٨٢
لعلي إنه أخي وصاحبي	ابن عباس	٢٨٤٠٨
لعمري لغو	إبراهيم	١٢٦٨١
لعمل إمام عادل يوما خير من عمل	قيس بن عباد	٢٣٣١٨
لعمل إمام عادل يوما خير من عمل أحدكم ستين سنة	قيس بن عباد	٣٤٧٤٢
لعن آكل الربا ومؤكله وكاتبه وشاهداه	علي	٢٣٤٠٢
لعن الراشي والمرتشي	شريح	٢٣٣٧٠
لعن الراشي والمرتشي والمفتري	شريح	٢٣٥٠٩
لعن الله أقواماً اتخذوا قبور	عـائشة	١٢١٧٩
لعن الله أقواما اتخذوا قبور أنبيائهم مساجدا	عـائشة	٧٧٦٠
لعن الله السارق يسرق البيضة فتقطع يده	أبو هريرة	٢٩٩٦٢
لعن الله العقرب لا تدع مصلياً ولا غيره	محمد بن علي	٢٥٠٩٩
لعن الله المتخنثين من الرجال والمترجلات من النساء	ابن عباس	٢٨١٨٦
لعن الله المحلَّ والمحلل له	ابن سيرين	٣٨٩٤٧
لعن الله المحل والمحلل له والمحللة	ابن عمر	١٧٩٦٠
لعن الله المحلل والمحلل له	ابن عمر	٣٨٩٤٥
لعن الله المحلل والمحلل له	علي	٣٨٩٤٦
لعن الله الواصلة والمستوصلة	أسماء	٢٦٨٥٨
لعن الله الواصلة والمستوصلة والواشمة	أبو هريرة	٢٦٨٦٦
لعن الله اليهود حرمت عليهم الشحوم	ابن عباس	٢٢٩٧٩
لعن الله اليهود والنصارى اتخذوا قبور أنبيائهم مساجد	عائشة	٧٧٥٥
لعن الله فلانا أول من أذن في بيع الخمر	عمر	٣٨٧٤٩
لعن الله فلاناً عمدوا إلى أيام الحج	أيوب	١٣٨٧٣
لعن الله فلاناً فإنه أول من أذن في بيع الخمر	عمر	٢٢٩٨٤

الحديث أو الأثر	الراوي	الرقم
لعن الله لحياناً ورعلاً وذكواناً	خفاف بن إيماء بن رحضة الغفاري	٧٢٣٤
لعن الله هؤلاء	الحسن	٢٧٢٢٢
لعن المحل والمحلل له	ابن سيرين	١٧٩٦٨
لعن النبي ﷺ أربعة: من أهلَّ لغير الله	ابن سابط	٢٣٤٢١
لعن النبي ﷺ آكل الربا ومؤكله	أبو جحيفة	٢٣٤٠٩
لعن النبي ﷺ الراشي والمرتشي والرائش	ثوبان	٢٣٣٦٦
لعن النبي ﷺ المحلل والمحلل له	عبد الله	٣٨٩٤٣
لعن رسول الله ﷺ - أو قال: قبح الله	سعيد بن المسيب	٢٦٨٧١
لعن رسول الله ﷺ الراشي والمرتشي	عبد الله بن عمرو	٢٣٣٦٧
لعن رسول الله ﷺ الراشي والمرتشي	عبد الله بن عمرو	٢٣٥٠٨
لعن رسول الله ﷺ الراشي والمرتشي والرائش	ثوبان	٢٣٥٠٧
لعن رسول الله ﷺ المتخنثين من الرجال الذين	أبو هريرة	٢٨١٨٨
لعن رسول الله ﷺ المتشبهين من الرجال بالنساء	الشعبي	٢٨١٩١
لعن رسول الله ﷺ المحل والمحلل له	عبد الله	١٧٩٦٩
لعن رسول الله ﷺ المحلل والمحلل له	علي	١٧٩٧٠
لعن رسول الله ﷺ المحلل والمحلل له	أبو هريرة	١٧٩٧٣
لعن رسول الله ﷺ الواشمة والمستوشمة	عبد الله	٢٦٨٥٩
لعن رسول الله ﷺ زائرات القبور	ابن عباس	٧٧٥٧
لعن رسول الله ﷺ زائرات القبور	ابن عباس	١٢١٧٣
لعن رسول الله ﷺ زائرات القبور	حسان بن ثابت	١٢١٨٢
لعن رسول الله ﷺ واصلة الشعر	فاطمة بنت علي بن أبي طالب	٢٦٨٦٢
لعن مانع الصدقة	علي	١٠٠٩٤
لعن مانع الصدقة	علي	١٠٠٩٥
لُعن من الرجال المتشبه بالنساء ولعن من النساء	الحسن	٢٨١٩٢

الحديث أو الأثر	الراوي	الرقم
لعنت الخمر على عشرة وجوه: لعنت	ابن عمر	٢٢٩٨٩
لعنت النائحة والممسكة	الشعبي	١٢٤٨٥
لغدوة أو روحة في سبيل الله خير من	سهل بن سعد	٢٠٤٥١
لغدوة في سبيل الله أو روحة خير مما طلعت	أبو أيوب	٢٠٤٥٢
لفتنة السوط أشد من فتنة السيف	حذيفة	٣٩٩١٣
لفحتهم النار لفحة فما أبقت لحما على عظم إلا ألقته	ابن أبي الهذيل	٣٦٨٣٢
لفضل العلم أحب إليّ من فضل العبادة وملاك دينكم الورع	مطرف	٣٨٣٣٩
لقاب قوس أحدكم أو سوطه من الجنة خير من الدنيا وما فيها	الحسن	٣٦٧٢٨
لقاتل المؤمن توبة	مجاهد	٢٩٥٥٨
لقد تركت أو لو تركت الركعتين	سعيد بن جبير	٦٠٦٨
لقد أتانا نهي رسول الله ﷺ عن أكل الحمر	أبو سليط	٢٥٩١٢
لقد أتاني البشير بهلكة أهل نجران لو تموا	الشعبي	٣٩٧٩١
لقد أتى على نهر القادسية ثلاث ساعات من النهار	جرير بن عبد الله	٣٦٠١٨
لقد أتى نهي رسول الله ﷺ عن أكل الحمر	أبو سليط	٣٩٦٦١
لقد أدركت أقواماً لا يستطيعون أن يسروا من العمل شيئا إلا أسروه	الحسن	٣٧٩٢٨
لقد أدركت أقواما ما كانوا يشبعون ذلك الشبع	الحسن	٣٨٠٣٧
لقد أدركت الناس ولو أن رجلاً ركب راحلته	الحسن	١٢٦٧١
لقد أدركت زمان عثمان بن عفان	العباس بن سهل ابن سعد الساعدي	٦٥٢٨
لقد أدركت ستين من أصحاب عبد الله في مسجدنا هذا	إبراهيم التيمي	٣٨٢٨٠
لقد أراك الله خيراً	ابن أبي ليلى	٢١٤٣

الحديث أو الأثر	الراوي	الرقم
لقد أراك الله خيراً	عبد الرحمن بن أبي ليلى	٢١٤٤
لقد اُستخلف عثمان وما أزرهم إلا البرود	هشام عن أبيه	٣٨٣٤١
لقد أشرعوا رماحهم بصفين وأشرعنا رماحنا	حُكَيم بن سعد	٤٠٦٥٥
لقد أعطى رسول الله ﷺ أرضه بخيبر	أبو جعفر	٢٢٥٤٦
لقد افتتح الفتوح أقوام ما كانت حلية سيوفهم	أبو أمامة الباهلي	٢٠٦١٣
لقد افتتح الفتوح أقوام ما كانت حلية سيوفهم الذهب	أبو أمامة الباهلي	٢٦٨٢٥
لقد أمدكم الله الليلة بصلاة هي خير لكم	خارجة بن حذافة العدوي	٧٠٣٥
لقد أندق في يدي يوم مؤتة تسعة أسياف	خالد بن الوليد	٣٩٧٤٢
لقد انقطع في يدي يوم مؤتة تسعة أسياف	خالد بن الوليد	٣٤٨٠٤
لقد اهتز العرش لموت سعد بن معاذ	جابر	٣٤٤٨٨
لقد اهتز العرش لموت سعد بن معاذ	أسيد بن حضير	٣٤٤٨٩
لقد اهتز العرش لموت سعد بن معاذ	أبو سعيد	٣٤٤٩٠
لقد اهتز العرش لموت سعد بن معاذ	جابر	٣٩٥٧١
لقد اهتز العرش لوفاة سعد بن معاذ	عائشة	٣٩٥٧٣
لقد أوتي أبو موسى مزمارا من مزامير آل داود	أبو هريرة	٣٤٤٣٥
لقد أوتي أخوكم من مزامير آل داود	عبد الرحمن بن كعب بن مالك	٣١٩٣١
لقد أوتي أخوكم من مزامير آل داود	عائشة	٣١٩٣٢
لقد أوتي الأشعري مزمارا من مزامير	بريدة	٣١٩٣٠
لقد أوتي الأشعري مزمارا من مزامير آل داود	عائشة	٣٤٤٣٤
لقد أوتيَ الأشعري مزمارا من مزامير آل داود	بريدة	٣٤٤٣٣
لقد أوتي علي بن أبي طالب ثلاث خصال	عمر بن الخطاب	٣٤٢٧٠
لقد أوذيت في الله وما يؤذى أحد ولقد أخفت في الله	أنس	٣٣٨٦٥
لقد أوذيت في الله وما يؤذى أحد ولقد أخفت في الله	أنس	٣٩٣٢٥
لقد بعثنا بسفينة من الأهواز إلى البصرة	مورق العجلي	٢٤٣٢٣

الحديث أو الأثر	الراوي	الرقم
لقد بلغت ثمانين سنة وأنا أخوف ما أخاف عليَّ النساء	سعيد بن المسيب	٣٦١٩٠
لقد تابت توبة لو قسمت بين سبعين	عمران بن حصين	٣٠٧٢٩
لقد تركوا أو ردوا خير هذه الأمة	الحسن	٣٤١٧٨
لقد توفي رسول الله ﷺ وما في رفي شيء يأكله	عائشة	٣٧٤٧٥
لقد جاء في علي من المناقب	رجل من أصحاب النبي ﷺ	٣٤٣٠٠
لقد حكمت فيهم بحكم الله	عروة	٣٩٦٠١
لقد خفت أن يكون قد زدنا في الربا عشرة أضعافه	عمر	٢٣٤١٢
لقد رأيت الغنم يؤتى بها مقلدة	ابن عباس	١٣٣٤٦
لقد رأيت بطلحة أربعة وعشرين جرحاً جُرحها مع رسول الله ﷺ	موسى بن طلحة	٣٤٣٢٩
لقد رأيت رسول الله ﷺ في مرضه	عائشة	٣٥٥٩
لقد رأيت سالما يشرب وهو قائم	عباد بن منصور	٢٥٦٨١
لقد رأيت عثمان في طريق مكة	عبد الرحمن بن عمرو بن سهل	١٠٩٥٥
لقد رأيت عثمان يقدم مكة ونحن معه	عبد الرحمن بن عمرو بن سهل	١٤٢٤٠
لقد رأيتنا زمان زياد وما ننكر عشية	محمد بن سيرين	١٤٨٦٢
لقد رأيتنا نغزو مع رسول الله ﷺ ما لنا زاد إلا ورق الحبلة	سعد	٣٧٤٧٧
لقد رأيتنا نمشي على ظهور الرجال نعبر الخندق على ظهور الرجال	عبيد بن جحش	٣٦٠٠٥
لقد رأيتنا وإنا لمتوافرون وما فينا أحد أملك لنفسه من عبد الله بن عمر	عبد الله	٣٤٥٠٦
لقد رأيتنا وإنا لنقارب	عبد الله	٧٦٠٣
لقد رأيتنا وأنا مع رسول الله ﷺ يكاد أن يرمل	أبو بكرة	١١٥٩٩

الحديث أو الأثر	الراوي	الرقم
لقد رأيتنا وفينا أصحاب رسول الله ﷺ يجاء	نافع	٢٢٧٦٦
لقد رأيتنا وما الرجل المسلم بأحق بديناره	ابن عمر	٢٨٤١١
لقد رأيتنا وما نتعلم إلا الورع	الضحاك	٣٧٦٨١
لقد رأيتنا يوم الجمل وإن رماحنا	سويد بن الحارث	٤٠٥٧١
لقد رأيتنا يوم الجمل ولو شاء الرجل	الحارث بن جُمْهان الجعفي	٤٠٥٩٢
لقد رأيتنا يوم بدر ونحن نلوذ برسول الله ﷺ وهو أقربنا إلى العدو	علي	٣٤٧٩٨
لقد رأيتنا يوم بدر ونحن نلوذ برسول الله ﷺ وهـو أقربنا إلى العدو	علي	٣٩٤٢٨
لقد رأيتني أجده في ثوب	عائشة	٩٢٢
لقد رأيتني أقوم خلف علقمة حتى يدخل	إبراهيم	٤١٧٢
لقد رأيتني خامس خمسة أو سادس ستة ما في يدي ولا رجلي	أبوموسى	٢٠٦١٧
لقد رأيتني سادس ستة ما على الأرض مسلم غيرنا	عبد الله	٣٦١٥٨
لقد رأيتني سادس ستة ما على ظهر الأرض مسلم غيرنا	عبد الله بن مسعود	٣٤٤٠٨
لقد رأيتني سادس ستة ما على ظهر الأرض مسلم غيرنا	عبد الله	٣٩٣٦٢
لقد رأيتني مع رسول الله ﷺ سابع سبعة	عتبة بن غزوان	٣٩٣٦١
لقد رأيتني موثقي عمر وأخته على الإسلام	سعيد بن زيد	٣٩٨٦٩
لقد رأيتني موثقي عمر وأخته على الإسلام	سعيد بن زيد	٤٠٤٥٩
لقد رأيته يصلي	طاوس	٣٢٤٢
لقد رأيته يصلي ضابعا برده من تحت عضده	طاوس	٩١٠٠
لقد سأل الله اسمه الأعظم الذي إذا دعي به أجاب	بريدة	٣١٣٣٢
لقـد سأل الله باسمـه الأعظـم الـذي إذا سئل به أعطى	أنس بن مـالك	٣١٣٣٣

الحديث أو الأثر	الراوي	الرقم
لقد سألت الله باسمه الأعظم الذي إذا سئل به أعطى وإذا دعي به أجاب	أنس بن مالك	٣٨٣٤٧
لقد سألت الله باسمه الأعظم: الذي إذا دُعي به أجاب وإذا سئل به أعطى	بريدة	٣٨٣٤٦
لقد صنع بعض فتنة الدجال وإن رسول الله ﷺ لحي	حذيفة	٤٠٢٧٥
لقد ضرب ليلة الملاك بالدف	أبو سلمة بن عبد الرحمن	١٧١٩٨
لقد ظلم من لم يورث الإخوة من الأم من الدية	محمد بن علي	٢٩٣٧٥
لقد عبتم على عثمان أشياء لو أن عمر فعلها ما عبتموها	عبد الله بن عمر	٣٤٢١٧
لقد علم المحفوظون من أصحاب محمد ﷺ أن ابن مسعود أقربهم	حذيفة	٣٤٤١٠
لقد قال موسى عليه السلام: ﴿رَبِّ إِنِّي لِمَآ أَنزَلْتَ إِلَيَّ مِنْ خَيْرٍ فَقِيرٌ﴾	ابن عباس	٣٧٠١٧
لقد قلت منذ قمت عليك أربع كلمات ثلاث مرات	جويرية	٣١٣٦٧
لقد قللوا في أعيننا يوم بدر حتى قلت لصاحب لي	أبو عبيدة عن أبيه	٣٩٤٦١
لقد كان لنا دوي في مسجدنا هذا بآمين	عطاء	٨١٨٩
لقد كان هذا البيت يحجه	ابن الزبير	١٤٣٢٤
لقد كدت أن تدعو الله باسمه الأعظم	ابن سابط	٣٨٣٤٨
لقد كدت-أو كاد أن يدعو باسمه العظيم الأعظم	ابن سابط	٣١٣٣٤
لقد كنا نتبع الجنازة فما نرى حول السرير إلا متقنعا باكيا	ثابت البناني	٣٨٤٣٣
لقد كنا نؤمر بالسواك	ابن عباس	١٨٠٩
لقد لبثنا بالمدينة سنتين قبل أن يقدم علينا رسول الله ﷺ نعمر المساجد	جابر	٣٨٦٥٥

الحديث أو الأثر	الراوي	الرقم
لقد منعني كثيراً من القراءة الجهادُ في سبيل الله	خالد بن الوليد	٢٠٥٧٠
لقد نزل الحجر من الجنة	عبد الله بن عمرو	١٤٧٢٠
لقد نزل سبعون ألف ملك شهدوا جنازة سعد ما وطئوا الأرض قبل يومئذ	سعد بن إبراهيم	٣٩٥٦٣
لقد نزل سبعون ألف ملك شهدوا جنازة سعد ما وطئوا الأرض قبل يومئذ	محمد	٣٩٥٦٤
لقد نزلت وما ندري من يخلف لها	الزبير بن العوام	٣٢٦٤٩
لقد هممت أن آمر رجلا يصلي بالناس	عبد الله	٥٦٥٢
لقد هممت أن لا أتخلف عن سرية تخرج	أبو هريرة	٢٠٤٦٢
لقد هممت أن لا أقبل إلا من قرشي أو أنصاري أو ثقفي	طاوس	٣٤٦٧٧
لقد هممت أن لا أقبل هدية إلا من قرشي أو أنصاري	أبو هريرة	٣٤٦٧٨
لقد وعدني ربي أن يدخل الجنة من أمتي سبعين ألفاً بغير حساب	رفاعة الجهني	٣٣٩٠٢
لقصعة من جراد أحب إلي من قصعة من ثريد	جابر بن زيد	٢٦١٦٦
لقن الإمام	الحسن وابن سيرين	٤٨٧٦
لقنوا موتاكم لا إله إلا الله	أبو هريرة	١١١٦٨
لقنوا موتاكم لا إله إلا الله	أبو سعيد الخدري	١١١٧٦
لقنوا موتاكم لا إله إلا الله	عائشة	١١١٧٠
لقنوا موتاكم لا إله إلا الله فإنها	عبد الله	١١١٨١
لقنوا موتاكم لا إله إلا الله وأغمضوا أعينهم إذا ماتوا	عمر	١١١٩٤
لقنوا موتاكم: لا إله إلا الله	عمر	١١١٧٣
لقي ابن الزبير الحسين بن علي فقال: يا أبا عبد الله أفتنا في المولود	بشر بن غالب	٣٣٦١٩
لقي أبو بكرة المغيرة بن شعبة يوماً نصف النهار	عيينة عن أبيه	٣٢٦٠٥
لقي رجل شيطانا في بعض طرق المدينة فأنجد فصرع الشيطان	عبد الله	٣٤١٤٧

الحديث أو الأثر	الراوي	الرقم
لقي رجل عكرمة بالمدينة فقال: كيف أنت؟	أيوب	٢٧٤٧٧
لقي رجل محمداً فقال: كيف أنت؟	ابن عون	٢٧٤٨٠
لقي رسول الله ﷺ العدو ذات يوم	أبو نضرة	٣٥٨٦٢
لقي طلحة حماد فقال: بر نسكك	مالك	١٦٥٥٣
لقي عبد الله بن الزبير الحسين بن علي بمكة	بشر بن غالب	٤٠١٤٣
لقيت أبا أيوب الأنصاري فقال لي: ألا آمرك	عامر بن سعد بن أبي وقاص	٣٧٩٩٧
لقيت أبا جعفر الغد من يوم النحر	الربيع بن سعد	١٣٥٢٤
لقيت أبا ذر فقال: يا سلمة بن قيس: ثلاث	سلمة بن قيس	٤٠٥٣٣
لقيت أبا مسعود فسألته وهو يطوف	عبد الرحمن بن يزيد	١٣٢٦٤
لقيت ابن صياد في طريق من طرق	ابن عمر	٤٠٣١٧
لقيت ابن عمر فسألته عن الأشربة	غيلان بن عميرة	٢٥٥٣٣
لقيت الشعبي فسألته عن ذلك	منصور بن عبد الرحمن	١٦٨٧٨
لقيت الضحاك بخراسان وعليَّ فرو لي خلق	ضرار بن مرة	٣٨١٠٨
لقيت الملائكة آدم وهو يطوف بالبيت فقالت: يا آدم حججت؟	أنس	٣٨٧٠٦
لقيت خالي ومعه الراية فقلت له	البراء	٣٠٧٩٧
لقيت خالي ومعه الراية فقلت له: أين تريد؟	البراء بن عازب	٣٥٨٥٧
لقيت خالي ومعه الراية فقلت: أين تذهب؟	البراء	٣٨٩٠٢
لقيت عبدالرحمن ابن معقل فقال: أرأيت الأمة	منصور	٣٠١٦٤
لقيت عبد الله بن معقل فقلت له: إن أناساً من أهل الصلاح	الشيباني	٣٢٣٩٨
لقيت علقمة فذكرت ذلك له	أبو قيس	٦٩٠٩
لقيت كعبا وأنا بالبلاط	أبو ثمامة القماح	٤٩٠٥
اللقيط حر	إبراهيم	٢٣٢٨٨
اللقيط حر	عامر	٢٣٢٨٩
اللقيط حر	عطاء	٢٣٢٩١
اللقيط لا يسترق	عامر	٢٣٢٩٠

الحديث أو الأثر	الراوي	الرقم
لقيني إبراهيم فقال: ما تقول في رجل أوصى بنصفه	أبو عاصم الثقفي	٣٢٨٣٥
لقيني أبو جحيفة فقال لي: يا سلمة ما بقي شيء مما كنت أعرف	سلمة بن كهيل	٣٧٥٦٤
لقيني حماد بن أبي سليمان والمؤذنون	ابن عون	٥٣٩٥
لقيني راهب في الفتنة فقال: يا سعيد بن جبير!	سعيد بن جبير	٤٠٠٢٥
لقيني ربيع بن أبي راشد في السدة في السوق	عمر بن ذر	٣٨١٧١
لقيني سعيد بن أرطبان عم ابن عون	أبو خلدة	٣٠٧٤٦
لقيني كعب ببيت المقدس	الأسود	٧٧٤٤
لقيني كعب ببيت المقدس فقال: من أين جئت؟	الأسود	٣٤٧٠١
لك السدس	عمران بن حصين	٣٣٣١٢
لك أني أنظر إلى وبيص الطيب من رأس	عائشة	١٣٩٧٣
لك أو لأخيك أو للذئب	عمرو بن شعيب عن أبيه عن جده	٢٣٠٢٢
لك بها يوم القيامة سبع مائة ناقة كلها مخطومة	عقبة بن عمرو	٢٠٦٩٩
لك حوبة؟	الحسن	٣٥٧١٠
لك غيره؟	النعمان بن بشير	٣٣٠٤٣
لك ما فوق الإزار	إبراهيم	١٧٦٦٨
لك ما فوق الإزار	عبيدة	١٧٦٧٤
لك ما فوق الإزار ولا تطلع على ما تحته	سعيد بن جبير	١٧٦٦٢
لكأن علم الناس كان مدسوسا في جحر مع علم عمر	شمر	٣٤١٩١
لكل أمة رهبانية ورهبانية هذه الأمة	معاوية بن قرة	٢٠٤٨٠
لكل أمة قربان وإن قربان هذه الأمة	مريح بن مسروق	١١٥٧٤
لكل أهل عمل باب من أبواب الجنة	أبو هريرة	٩١٤٨
لكل أهل عمل باب من أبواب الجنة يدعون منه بذاك العمل	أبو هريرة	٣٤١٣٣

الحديث أو الأثر	الراوي	الرقم
لكل جرس تبع من الجن	ابن أبي ليلى	٣٤٧٨٠
لكل حامل نفقة	الشعبي	١٩٧٤٠
لكل حامل نفقة	ابن سيرين	١٩٧٤١
لكل حامل نفقة	الشعبي	١٩٧٥٢
لكل حامل نفقة	ابن سيرين	١٩٧٥٣
لكل ذي سهم عفو	إبراهيم	٢٩٣٤٨
لكل رجل منهم حد	الحسن	٣٠٠٦٥
لكل زمان ملوك فإذا أراد الله بقوم خيرا بعث	كعب	٤٠٥٣٦
لكل زمان ملوك فإذا أراد الله بقوم خيراً بعث فيهم مصلحيهم	كعب	٣٢٧٣١
لكل سبوع ركعتان لا يجزئ منها تطوع	الحسن	١٥٤٦٤
لِكُلِّ سَهْوٍ سَجْدَتَانِ	ثوبان	٤٥٥٢
لكل شيء حرمة وحرمة البهائم وجوهها	يحيى بن أبي كثير	٢١١١٥
لكل شيء زكاةٌ وزكاةُ الجسد الصومُ	أبو هريرة	٩١٥٣
لكل شيء سيد وسيد المجالس ما استقبل به القبلة	سليمان بن موسى	٢٧٦١٨
لكل شيء شعار	أبو الدرداء	٢٤٠٤
لكل شيء لباب وإن لباب القرآن المفصل	عبد الله	٣٢٣٠١
لكل عظم جائفة وكل عظم أجيف	عمرو بن شعيب	٢٨٨٣٩
لكل غادر لواء يعرف به يوم القيامة	أنس	٣٥٦٥٤
لكل غادر لواء يوم القيامة	أبو سعيد	٣٥٦٥١
لكل غادر لواء يوم القيامة	علي	٣٥٦٥٢
لكل غادر لواء يوم القيامة وغدرته عند إسته	أبو سعيد	٣٥٦٥٠
لكل غادر لواء يوم القيامة يعرف به	ابن عمر	٣٥٦٤٧
لكل غادر لواء يوم القيامة يعرف به يقال: هذه غدرة فلان بن فلان	عبد الله	٣٥٦٤٨
لكل غادر لواء يوم القيامة يعرف به يقال: هذه غدرة فلان بن فلان	عبد الله	٣٥٦٤٩

الحديث أو الأثر	الراوي	الرقم
لكل قبلة هو موليها	الضحاك بن مزاحم	٣٤١٢
لكل مسكين مد حنطة ومد تمر	أبو قلابة	١٢٥٧٩
لكل مسكين مدان حنطة	مجاهد	١٢٥٨٠
لكل مسلم شرطه	شريح	٢٣٤٢٧
لكل مسلم شرطه	شريح	٢٤٥١٩
لكل مطلقة متاع	أبو العالية	١٩٧٧٠
لكل مطلقة متاع إلا التي طلقت وقد فرض لها	ابن عمر	١٩٧٧٣
لكل مطلقة متاع إلا المختلعة	قتادة	١٩٥٤٠
لكل مطلقة متاع دخل بها أو لم يدخل	الحسن	١٩٧٦٩
لكل مطلقة متعة	الزهري	١٩٧٧١
لكل مطلقة متعة إلا التي طلقت	ابن عمر	١٩٧٦٨
لكل نبي حواري وحواري الزبير	علي	٣٤٣٤٠
لكل واحدة تطليقة	الحسن	١٩٠٣٩
لكم أجران: أجر السر وأجر العلانية	حبيب بن أبي ثابت	٣٨٤٥٢
لكم أن لا تحشروا ولا تعشروا	عثمان بن أبي العاص	١٠٨٨٤
لكم نظرة ولهذا نظرة لقد عنّاني	طاوس	٢٦٧٥٩
لكن حمزة لا بواكي له	ابن عمر	١٢٥٠٢
لكن حمزة لا بواكي له	ابن عمر	٣٩٥١٧
لكن عمر القوي الأمين أعتقهن	عبد الله	٢٢٩٦٠
للأب سدس الولاء وللابن خمسة أسداس الولاء	إبراهيم	٣٣٦٧٧
للأخت النصف والنصف الباقي بين الجد والأم	عبد الله	٣٣٣٥٧
للأخت النصف وللأم السدس وما بقي فللجد	عمر	٣٣٣٥٨
للآخر النصف وما بقي فبين صاحب	أبو هاشم	٢٣٧٣٥
للأربع الأول ثلاثة أرباع الميراث وللخامسة الربع	الشعبي	٢٠١٨٢

الحديث أو الأثر	الراوي	الرقم
للأعرابي شفعة	شريح	٢٤٢١٨
للأعرابي شفعة	الحكم	٢٤٢١٩
للأم الثلث وللأخ السدس	علي وعبد الله	٣٣٤٦٥
للأم السدس وللجد الثلث وللأخت النصف	عبد الله	٣٣٣٥٤
للأم ثلث ما بقي	علي وزيد بن ثابت	٣٣١٢٥
للأم ثلثا البر وللأب الثلث	الحسن	٢٧٠٤٢
للبكر ثلاثاً وللثيب ليلتين	الحسن	١٧٨١٩
للبكر سبعاً وللثيب ثلاثاً	أنس	١٧٨١٣
للبكر سبعاً وللثيب ثلاثاً	أنس	١٧٨١٤
للبكر سبعاً وللثيب ثلاثاً	عكرمة	١٧٨٢٢
للجارح	مجاهد	٢٩٨٣٥
للجارح	جابر بن زيد	٢٩٨٤١
للجارح وأجر المتصدق على الله	ابن عباس	٢٩٨٤٠
للجبان أجران	أبو عمران الجوني	٣٤٨١٠
للجروح قصاص وليس للإمام أن يضربه ولا أن يحبسه	عطاء	٢٩٧٦٨
للجنة باب يدعى الريان	سهل بن سعد الساعدي	٩١٤١
للجنة باب يدعى الريان	سهل بن سعد الساعدي	٩١٤٢
للحرة يومان و ليلتان وللأمة يوم وليلة	سعيد بن المسيب	١٦٨٥٧
للحرة يومان وللأمة يوم	إبراهيم	١٦٨٦٤
للحرة يومان وللأمة يوم	سعيد بن جبير	١٦٨٦٥
للحسُ الدَبَر أحب إلي من بيع المصاحف	إبراهيم	٢١٤١٨
للذكر مثل حظ الأنثيين	عطاء وقتادة	٣٢٧٨٨
للذكر مثل حظ الأنثيين	الحسن	٣٢٧٨٩
للذي تصدق به	الشعبي	٢٩٨٤٣
للذي قال هو لي كله : نصفه خالصاً	ابن شبرمة	٢٣٤٨٣
للذي لا يجلس مجلسا ثم يقوم إلا استغفر الله	عبيد بن عمير	٣٧٧٢٦
للرجل ثلثه يطرحه في البحر إن شاء	عامر	٣٢٨٢١

الحديث أو الأثر	الراوي	الرقم
للرؤيا كنى ولها أسماء فكنوها بكناها	أنس	
للزكاة حد معلوم فإذا جاء ذلك	الحسن	١٠٨٥٥
للزهري: من أول من ورث العرب من الموالي؟	جعفر	٣٨٥٢٧
للزوج النصف وللأخ من الأم السدس	علي وزيد	٣٣١٥٩
للزوج النصف وللأم ثلث ما بقي	ابن الحنفية	٣٣١٢٤
للسائل حق وإن جاء على فرس	حسين	١٠٠٨٥
للسبع ما أخذ في بطنه	عكرمة	١٥١٩
للشر أهل وللخير أهل ومن ترك شيئا كفيه	الحسن	٣٨٠٢٨
للشهداء خاصة	مكحول	٢٠٥٣١
للشهيد ست خصال يوم القيامة يؤمن من عذاب الله	مكحول	٢٠٥٣٢
للشهيد عند الله ست خصال: يغفر الله ذنبه عند أول قطرة	مكحول	٢٠٦١٩
للعمة الثلثان وللخالة الثلث	عمر	٣٣١٩٢
للعمة الثلثان وللخالة الثلث	ابن مسعود	٣٣٢٠٠
للغائب شفعة	الشعبي والحكم	٢٢٦٢٩
للغائب شفعة تكتب إليه فإن أخذ وبعث بالثمن	الشعبي	٢٢٦٣٠
للفارس سهمان	علي	٣٥٣٩٩
للفرس سهمان وللرجل سهم	سلمة بن كهيل	٣٥٣٨٥
للقاتل توبة	عكرمة	٢٩٥٦١
للماشي في الجنازة قيراطان	عبد الله بن رباح	١١٥٧٦
للمجروح	إبراهيم	٢٩٨٣٤
للمجروح	الحسن	٢٩٨٣٧
للمحرم أن يبدل من الثياب ما شاء	طاوس	١٥٤٤٤
للمختلعة السكنى والنفقة	إبراهيم	١٩٥٣١
للمختلعة السكنى والنفقة	الشعبي	١٩٥٣٢

الحديث أو الأثر	الراوي	الرقم
للمختلعة طلاق ما دامت في العدة	أبو الدرداء	١٩٥١٠
للمختلعة متعة	الزهري	١٩٥٣٨
للمرأة الربع وللأم ثلث ما بقي	ابن الحنفية	٣٣١٢٠
للمرأة الربع وللأم ثلث ما بقي وما بقي فللأب	علي	٣٣١١٣
للمرأة الربع وللأم ثلث ما بقي وما بقي فللأب	عمر	٣٣١١٤
للمسافر ثلاث	عمر بن الخطاب	١٨٩٨
للمسافر ثلاث	ابن عباس	١٩١١
للمسافر ثلاث ليال	علي	١٩١٠
للمسافر ثلاثة أيام على من مر به فما جاز فهو صدقة	عبد الله	٣٥٧٢٣
للمسجد حرمة	مسروق	٣٠٥٦٣
للمسلم على المسلم أن يعوده إذا مرض	علي	١١١٥٣
للمسلم على المسلم: يسلم عليه إذا لقيه	علي	٢٧٣٩٧
للمطلقة النفقة ما لم تحرم	جابر	١٩٧٢٠
للمطلقة ثلاثا والمولى عنها والمختلعة	إبراهيم	١٩٧٠٨
للمطلقة ثلاثاً وهي حامل وللمولى	الحسن	١٩٧٠٧
للمقرف سهم وهو الهجين ولصاحبه سهم	الحسن	٣٥٤٠٩
للمقنطين جسر يطأ الناس يوم القيامة على وجوههم	عطاء بن يسار	٣٨١٦٣
للملاعنة ميراث ولدها كله	الحسن	٣٣٤٤٥
للمملكة والمخيرة والمختلعة متعة	عطاء	١٩٥٣٧
لله أبوك هبها لي	سلمة بن الأكوع	٣٥٤٦٤
لله سهم ولهؤلاء أربعة	عبد الله بن شقيق العقيلي	٣٥٥٢٢
لله كل شيء	إبراهيم	٣٥٥٢٣
للهجين سهم	مكحول	٣٥٤١١
للهم إني أعوذ بك من علم لا ينفع	أنس	٣١٠٨٦

الحديث أو الأثر	الراوي	الرقم
لليهودي والنصراني شفعة	سفيان	٢٤٢١٦
لم أجد أحداً يخبرني عن المشعر	عبد الرحمن بن الأسود	١٥٤٠٥
لم أر ابن عمر فيما كان يفيض شرب	ابن عمر	١٣٨٠٢
لم أر أحدا كان أعجلَ إفطارا من سعيد بن المسيب	عبد الله بن يزيد	٢٥٧٣٧
لم أر عبد الله بن عمر فيما كان يفيض يشرب	نافـع	١٣٨٠٨
لم أسمع أن على الصفا والمروة دعاء مؤقتا	عطاء	٣١٦٢٢
لم أصل فأتوضا	ابن عباس	٢٦٠٥٥
لم أعقل أبي يفيض إلا ليلاً	ابن طاوس	١٣٥٢٦
لم أمسح الركن إن لم أقبل يدي	عطاء	١٥١٧٤
لم تحرم امرأته عليه	ابن عباس	١٧١٥١
لم تحل الغنائم لقوم سود الرءوس قبلكم	أبو هريرة	٣٩٥٠٣
لم تحل المغانم لقوم سود الرؤوس قبلكم	أبو هريرة	٣٥٥٤٦
لم ترون ألقى هذه أهلها؟	جابر	٣٧١١٠
لم تصلي جالسا؟	سليمان بن موسى	٥٠٦١
لم تطلع الشمس بيوم هو أعظم من الجمعة	كعب	٥٦٢٥
لم تقاتل الملائكة إلا يوم بدر	مجاهد	٣٩٤٢٠
لم تكن نبوة إلا كان بعدها ملك	الوليد بن عقبة	٣٢٥٧٣
لَمْ تَنْقُصِ الصَّلاَةُ وَلَمْ أَنْسَ	أبو هريرة	٤٥٧٩
لم تهب نفسها	مجاهد	١٨٠٥٦
لم خلعتم نعالكم؟	أبو سعيد الخدري	٨١٠٥
لم نجد في ذلك الزمان لنا شيئاً	جابر بن زيد	٢٣٣٩٢
لم نجد له أصلا	أبو قلابة	٧٤٦١
لم نَرَ للمتحابين مثل النكاح	طاوس	١٦٦٦١
لم نزل نسمع منذ قط: إذا التقى المسلمون والكفار	نافع	٣٥٣٠٦
لم نكن نرى بتسري العبد في مال سيده بأساً	عطاء	١٧٠٧٢
لِمَ يَا سَعْدُ؟	جابر	٥٤١٣

الحديث أو الأثر	الراوي	الرقم
لم يأل أن يغلظ على نفسه: يعتق رقبة	ابن عباس	١٢٥٣٤
لم يبتل أحد بهذا الدين فأقامه إلا إبراهيم عليه السلام	ابن عباس	٣٣٩٩٢
لم يبلغنا أن أحداً من ولاة هذه الأمة	الزهري	١١٠٤١
لم يتكلم في المهد إلا ثلاثة: عيسى عليه السلام	هلال بن يساف	٣٤٠٣٨
لم يتوكل من استرقى واكتوى	عقار عن أبيه	٢٥١٧١
لم يجيء أهلها بعد	ابن عباس	١٠٩٣٢
لم يخافت من أسمع أذنيه	عبد الله	٨٣٠٧
لم يخبر أحدكم بلعب الشيطان به	جابر	٣٢٤٩٤
لم يخبرنا أحد من الناس	ابن أبي ليلى	٨٠٢١
لم يخبرني أحد من الناس	أبي عبيدة	٧٩٨٩
لم يدرك الإسلام من عصاة قريش	عامر	٢٧٥٧٤
لم يذكر العم والخال لأنهما ينعتان	الشعبي و عكرمة	١٨١٨٥
لم ير أن يلزمه	الحسن	٣٠٧٥٦
لم ير به بأسا	عطاء	٢١١٩٨
لم ير به بأساً	سعيد بن جبير	٢٠٢٣
لم ير به بأساً	محمد	٤٩٥٣
لم ير عليه حدا	الحسن	٣٠٧٨٩
لم يرخص في أيام التشريق أن يصمن	عائشة	١٣٤٥١
لم يرخص في أيام التشريق أن يصمن	ابن عمر	١٣٤٥٢
لم يرخص في ترك الصلاة عند المقام	إبراهيم	١٥٧٠٨
لم يرفعه مرتين	عبد الله بن عمرو	٣٢٦٢
لم يروا في القلس وضوءاً	طاوس ومجاهد والحكم	٤٤٢
لم يريا بأسا أن توطأ المعتقة عن دبر	عطاء وطاوس	٢١٧٥٥
لم يزده الإسلام إلا شدة	عامر	٢٠٢٢٤
لم يزده ملكه منها إلا قرباً	قتادة	١٦٩١٨
لم يزل أمر بني إسرائيل معتدلا	عبد الله بن عمرو	٤٠٣٨١

الحديث أو الأثر	الراوي	الرقم
لم يسم أحـد قبلـه يحيى	ابن عباس	٣٤٠٦٨
لم يسم أحـد قبلـه يحيى	مجاهد	٣٤٠٦٩
لم يسمع على الصفا والمروة دعاء	عطاء	١٥١٠٧
لم يشهد الجمل من أصحاب رسول الله	الشعبي	٤٠٥٨٦
لم يصل عليهم ولم يغسلوا يعني قتلى أحد	الحكم	٣٩٥٣٨
لم يعط أهلَ البيت بعد رسول الله ﷺ الخمس	الحسن	٣٥٦٩٩
لم يقتل رسولُ الله ﷺ يوم بدر صبرا إلا عقبة بن أبي معيط	الحكم	٣٩٤٥٣
لم يقص زمان أبي بكر ولا عمر إنما كان القصص	ابن عمر	٢٧٨٧١
لم يقطع أبوبكر ولا عمر ولا علي وأول من أقطع القطائع عثمان	عامر	٣٥٢٤٤
لم يُقطِع النبي ﷺ ولا أبو بكر ولا عمر ولا علي	عامر	٣٨٥٣٧
لم يقنت أبو بكر ولا عمر في الفجر	عامر	٧١٧٩
لم يكذب من قال خيراً أو نمى خيراً	حميد بن عبد الرحمن	٢٨٢٦٤
لم يكفر أهل الجمل	أبو جعفر	٤٠٥٧٠
لم يكن ابن سيرين يترك أحداً يمشي معه	عاصم	٢٨٠٠٠
لم يكن أبو بكر وعمر وعثمان يورثون الحميل	إبراهيم	٣٣٥٠١
لم يكن أبو بكر ولا عمر يقعدون	طاوس	٥٢٨٦
لم يكن أحد من أصحاب النبي ﷺ	سعيد بن المسيب	٢٨١١١
لم يكن أحد من أصحاب النبي ﷺ يرد على المرأة	إبراهيم	٣٣٢٦٢
لم يكن أحد من علمائنا يسهم للبرذون	الأوزاعي	٣٥٤١٣
لم يكن أحد يرد على جدة إلا أن يكون غيرها	مغيرة والأعمش	٣٣٢٦٥
لم يكن أصحاب النبي ﷺ	عمرو بن ميمون	٦٠٧٦
لم يكن أصحاب النبي ﷺ متحزقين ولا متماوتين	أبو سلمة	٣٧٦٨٨

الحديث أو الأثر	الراوي	الرقم
لم يكن أصحاب رسول الله ﷺ متحزقين	أبو سلمة	٢٧٧٣٨
لم يكن اللغو من حالهم ولا بالهم	الضحاك	٣٨٢٣٣
لم يكن النبي ﷺ يسبح سبحة الضحى	عائشة	٧٩٩٢
لم يكن النبي يطلق إنما كان يعتزل	مجاهد	٢٠٣٩٢
لم يكن بين الحسن والحسين إلا طهر	جعفر عن أبيه	٣٦١٧٤
لم يكن رسول الله ﷺ في شهر	عطاء بن يسار	١٠٠٢٥
لم يكن سالم والقاسم وعبيد الله يصومون الدهر	خالد بن أبي بكر	٩٨١٤
لم يكن صداقها في بيت المال هو بما أصاب	الزهري	١٨٠٧٧
لم يكن عبد الله بن عمر يقنت	نافع	٥٥٢٩
لم يكن عمر يأخذ الجزية من المجوس حتى شهد عبد الرحمن بن عوف	بجالة	٣٤٨٣٥
لم يكن قاص في زمن النبي ﷺ ولا زمن أبي بكر	نافع	٢٧٨٨٣
لم يكن كفر من مضى إلا من قبل النساء	ابن عباس	١٨٥٧٨
لم يكن لأهل السواد عهد فلما رضوا منهم بالجزية صار لهم عهد	عامر	٣٥١٥٦
لم يكن للدور بمكة أبواب كان أهل	جعفر عن أبيه	١٥٣١٦
لم يكن له مثعب إلا في جوف داره	شريح	٢٤٧٢٠
لم يكن مع النبي عليه الصلاة والسلام يوم بدر إلا فرسان كان على أحدهما الزبير	هشام	٣٩٤٦٩
لم يكن مع رسول الله ﷺ يوم بدر غير فرسين أحدهما عليه الزبير	هشام	٣٤٣٤٣
لم يكن من أصحاب رسول الله ﷺ أحد إذا سمع من رسول الله ﷺ حديثا أخذه	أبو جعفر	٣٧٩٨٤
لم يكن يرخص في ترك افتتاح الحجر الأسود	إبراهيم	١٥٧٧٣
لم يكن يرى اعتكافاً إلا بصوم	إبراهيم	٩٨٨٣
لم يكن يعدها من صلاة الليل	الحسن	٦٠٦٠

الحديث أو الأثر	الراوي	الرقم
لم يكن يفيض من أصحاب النبي ﷺ	محمد بن المنكدر	١٣٥١٦
لم يكن يقاتل	حماد	٤٠٦٧٦
لم يكن يقطع على عهد رسول الله ﷺ في الشيء التافه	عائشة	٢٩٩٧٥
لم يكن يقوم حتى يوضع السرير	أبو هريرة	١١٨٥٦
لم يكن يكره ذلك تأثما ولكن كان يخاف	إبراهيم	١٨٧٢١
لم يكن يوجب المشي إليها	عطاء	١٤٢٦٣
لم يكونوا يعدون الفجر فجركم	مسلم	٩٣٢٣
لم يكونوا يقومون للجنائز إذا مرت بهم	إبراهيم	١٢٢٨٦
لم يكونوا يكرهون أن يسافروا بالسيوف	إبراهيم	١٥٠٠٦
لم يلق الضحاكُ ابنَ عباس إنما لقي سعيد بن جبير بالري	عبد الملك بن ميسرة	٣٦٥٨٠
لم يملك الأرض كلها إلا أربعة: مسلمان وكافران	مجاهد	٣٤٠٨٤
لم ينزل الله داء أو لم يخلق داء إلا وقد أنزل معه شفاء	عبد الله	٢٤٩٦٣
لم ينه عن الصلاة	بلال	٧٥٥٧
لم يورث أحد من أصحاب النبي ﷺ الجدة مع ابنها إلا ابن مسعود	عامر	٣٣٤٤١
لم يؤم على النبي ﷺ إمام وكانوا يدخلون	جعفر عن أبيه	٣٩٨٠٢
لما أتت وفاة جعفر عرفنا في وجه رسول الله ﷺ الحزن	عائشة	٣٩٧٤٥
لما أتى أبو عبيدة الشام حصر هو وأصحابه وأصابهم جهد شديد	أسلم	٣٦١٠٧
لما أتى أبوعبيدة الشام حُصر هو وأصحابه وأصابهم جهد شديد	أسلم	٢٠٦٣٨
لما أتى عمر الشام أتي ببرذون فركب عليه	أسير بن عمرو	٣٦١١٦
لما أتى عمر بن الخطاب الشام أتي ببرذون	يسير بن عمرو	٣٧٢٠٦

الحديث أو الأثر	الراوي	الرقم
لما أتي حذيفة بكفنه قال: إن يصب أخوكم خيرا	قيس	٣٧٥٣٣
لما أتي عمر بكنوز آل كسرى	إبراهيم بن عبد الرحمن بن عوف	٣٧١٦٥
لما أتينا الجبل رأينا صنيعهم كرهناه	إبراهيم	٢٦٠١٢
لما أجلى الحجاج أهل الأرض	موسى بن سالم	٢٣٩٢٨
لما أجلى الحجاج أهل الأرض أتتني امرأة	موسى بن سالم	٢٣٢٣٢
لما أجمع ابن الزبير على هدمها خرجنا	مجاهد	١٤٦٦٣
لما أجمع ابن الزبير على هدمها خرجنا	مجاهد	٤٠٠١٢
لما أجمع ابن الزبير على هدمها خرجنا إلى منى	مجاهد	٣٢٧٠٤
لما أحرموا وجد عمر ريح طيب	بشير بن يسار الأنصاري	١٤٠١٣
لما أراد الله أن يرفع عيسى عليه السلام إلى السماء خرج إلى أصحابه	ابن عباس	٣٤٠٤١
لما أراد الله أن يهلك أصحاب الفيل بعث عليهم طيرا	عبيد بن عمير	٣٧٧٤٥
لما أراد الله أن يهلك أصحاب الفيل بعث عليهم طيرا	عبيد بن عمير	٣٩٢٩٨
لما أراد رسول الله ﷺ أن يلاعن أهل نجران أخذ بيد الحسن والحسين	الشعبي	٣٤٣٥٧
لما أراد عثمان أن يجلد الوليد قال لطلحة: قم فاجلده	زياد	٣٢٦٠٣
لما أرادوا أن يبايعوا ليزيد بن معاوية قام مروان	سالم	٣٢٥٩٣
لما أرادوا أن يرفعوا الحجر الأسود اختصموا	علي	٣١٠٣٦
لما أرادوا أن يغسلوا النبي ﷺ	جعفر عن أبيه	١١٢٠١
لما أرادوا أن يغسلوا النبي ﷺ كان عليه	جعفر عن أبيه	٣٩٨١٥
لما أرسل عروة إلى شريح اعتل عليه فعزم	الشعبي	١٩١٣٥
لما أرسلت الرسل إلى قوم لوط ليهلكوهم قيل لهم: لا تهلكوهم حتى يشهد عليهم	حذيفة	٣٣٩٩٨

الحديث أو الأثر	الراوي	الرقم
لما أري إبراهيم ملكوت السماوات والأرض	سلمان	٣٦٩١٧
لما أري إبراهيم ملكوت السماوات والأرض رأى عبدا	سلمان	٣٣٩٨٣
لما استخلف أبو بكر قعد علي في بيته	محمد	٣٢٢٣٣
لما أسري بالنبي ﷺ أتي بدابة دون البغل	عبد الله بن شداد	٣٣٨٦٠
لما أسري بالنبي ﷺ أتي بدابة فوق الحمار ودون البغل	عبد الله بن شداد	٣٩٣٣٧
لما أسري بالنبي ﷺ أوتي بدابة حتى أتى بيت المقدس	عبد الله بن شداد	٢٥٦٥٢
لما أسري برسول الله ﷺ انتهي به إلى سدرة المنتهى	عبد الله	٣٣٨٥٨
لما أسلم الهرمزان والفيرزان	أبو مجلز	٣٥١٥٩
لما أسلم عكرمة ابن أبي جهل أتى النبي ﷺ	أبو إسحاق	٣٦١٠٦
لما أسلم عكرمة بن أبي جهل أتى النبي ﷺ	أبو إسحاق	٢٠٦٧٧
لما أصاب داود الخطيئة وإنما كانت خطيئته أنه لما أبصر أمر بها فعزلها	مجاهد	٣٦٩٦٥
لما أصاب داود الخطيئة وإنما كانت خطيئته أنه لما أبصرها أمر بها فعزلها	مجاهد	٣٤٠٥٣
لما أصيب ابن عمر قال: ما تركت خلفي شيئا من الدنيا آسى عليه	سعيد بن جبير	٣٨٣١٧
لما أصيب إخوانكم جعل الله أرواحهم	ابن عباس	٢٠٤٧٩
لما أصيب حمزة بن عبد المطلب ومصعب بن عمير يوم أحد	سعيد بن جبير	٢٠٥٨٦
لما أصيب حمزة بن عبدالمطلب ومصعب بن عمير يوم أحد	سعيد بن جبير	٣٩٥١٤
لما أصيب زيد بن صوحان يوم الجمل	أبو العلاء	٤٠٦٢١
لما أصيب عمر سمعنا صوتا	معروف بن أبي معروف الموصلي	٣٤١٨٣

الحديث أو الأثر	الراوي	الرقم
لما أغمي على أبي موسى صاحت امرأته	عياض الأشعري	١١٦٧٩
لما افتتح الناس المدائن وخرجوا في طلب العدو أصبت سلة	سويد	٣٥٥٧٢
لما افتتح الناس المدائن وخرجوا في طلب العدو أصبت سلة	سويد	٣٨٥٢٤
لما افتتحنا المدائن خرج الناس في طلب العدو	سويد	٢٦٠٠٦
لما التقمه الحوت فنبذ به إلى الأرض فسمعها تسبح	عبد الله بن الحارث	٣٤٠٣٥
لما التقمه ذهب به حتى وضعه في الأرض السابعة فسمع الأرض تسبح	ابن عباس	٣٨٢٢٧
لما ألقي إبراهيم عليه السلام في النار	عبد الله بن عمرو	٣١٥٦٧
لما أمر داود بالقضاء قطع به فأوحى الله إليه	أبو عبد الرحمن	٢٤٤٨٤
لما أن حج عمر استلم الركن وكان يعلى بن أمية	يعلى بن أمية	١٥٦٦٦
لما انتهى الربيع بن خثيم إلى مسجد قومه	بكر	٣٨٢٩١
لما انتهيت إلى السدرة إذا ورقها مثل آذان الفيلة	أنس	٣٦٦٧١
لما انتهيت إلى السدرة إذا ورقها مثل آذان الفيلة	أنس	٣٩٣٣٨
لما انتهيت إلى سدرة المنتهى إذا ورقها أمثال آذان الفيلة	أنس	٣٣٨٧٨
لما انطلق بحجر إلى معاوية قال: السلام عليك	محمد	٩٠٤٣
لما انهزم المسلمون يوم حنين	طلحة بن مصرف اليامي	٣٥٨٢١
لما انهزم أهل الجمل قال علي: لا يطلبن عبد خارجا	أبو البختري	٤٠٥٨٤
لما أوحي إلى النبي ﷺ قالت قريش: بتر محمد	عكرمة	٣٣٩٥٩
لما بعث أبو موسى على البصرة	أنس بن مالك	٣٥٢٢٥
لما بعث أبو موسى على البصرة كان ممن بعث معه البراء	أنس بن مالك	٢٠٥٤٧
لما بعث النبي ﷺ ابن رواحة إلى أهل خيبر	يحيى بن سعيد	٢٣٣٦٨
لما بعث رسول الله ﷺ معاذاً	مسروق	١٠١٨٥

الحديث أو الأثر	الراوي	الرقم
لما بعث رسول الله ﷺ معاذا إلى اليمن أمره أن يأخذ من كل حالم ديناراً	مسروق	٣٤٨٢٤
لما بعث عثمان إليه يأمره بالخروج إلى المدينة	عبد الله	٣٩٩٧٤
لما بعث موسى إلى فرعون قال: رب أي شيء أقول؟	عبد الله	٣١٧٢٠
لما بلغ عمر قتل أبي عبيد الثقفي قال: إن كنت له فئة لو انحاز إليَّ	ابن سيرين	٣٥٩٩٦
لما بلغ عمر قتل أبي عبيد الثقفي قال: إن كنت له لفئة لو انحاز إليَّ	ابن سيرين	٣٥٩٣٩
لما بلغنا ثقل حذيفة خرج إليه نفر من بني عبس	خالد بن ربيع العبسي	٣٧٥٣١
لما بلغه قول خالد بن الوليد: لأنزعن خالدا ولأنزعن المثنى	عمر	٣٦١٠٩
لما بني المسجد في عهد عثمان	عطاء الخراساني	٤٦٥٥
لما بويع أبو بكر قال: قال سلمان: أخطأتم	إبراهيم التيمي	٣٩٨٧٧
لما بويع لعلي أتاني فقال: إنك امرؤ محبب	ابن عمر	٤٠١٠٨
لما بويع لعلي أتاني فقال: إنك امرؤ محبب في أهل الشام؟	ابن عمر	٣٢٧٠٢
لما تحسر الناس سعيد بن العاص كتبوا بينهم كتابا	سعد بن حذيفة	٤٠١٣١
لما تزوج أبي سيرين دعا أصحاب رسول الله ﷺ	حفصة	١٨٠٤٧
لما تشعب الناس في الطعن على عثمان	عبد الله بن عامر	٣٤٢١٤
لما تشعب الناس في الطعن على عثمان	عبد الله بن عامر	٣٩٩٣٥
لما تفرق أبو موسى وعمرو بن العاص	طاوس	١٣٢٦٢
لما توفي رسول الله ﷺ قام خطباء الأنصار	أبو سعيد	٣٩٨٢٢
لما توفي رسول الله ﷺ وضع على سريره	سعيد بن المسيب	٣٩٨٢٣
لما توفي سعد أمرت عائشة أن يمر به عليها فتستغفر له	سالم أبي النضر	٣٦١٨٨

الحديث أو الأثر	الراوي	الرقم
لما توفي سعيد بن أبي الحسن وجد عليه الحسن وجدا شديداً	يونس	٣٦٥٨٥
لما توفي سعيد بن أبي الحسن وجد عليه الحسن وجدا شديدا فكلم في ذلك	يونس	٣٧٩٤١
لما توفي عبد الرحمن ابن أذينة ذُكر أبو قلابة	أيوب	٢٤٤٨٦
لما توفي عتبة بن مسعود وجد عليه ابن مسعود	الحسن	٣٦٥٨٦
لما ثقل أبو موسى صاحت عليه امرأته	القرثع الضبي	١١٦٨٠
لما ثقل آدم أمر بنيه أن يجذوا من ثمار الجنة	عتي عن أبي	١١٢٢٧
لما ثقل علقمة قال: أقعدوا عندي من يذكرني	إبراهيم	١١١٧١
لما جاء قتل الحسين قال: اللهم أنت تحكم	ربيع بن خثيم	٤٠١٣٩
لما جاء قتل عثمان قال حذيفة	عبد الله بن أبي الهذيل	٤٠٤٦٢
لما جاء نعي جعفر بن أبي طالب وزيد بن حارثة	عائشة	٣٩٧٤٠
لما جاء وفد القادسية حبسهم ثلاثة أيام لم يأذن لهم	ميمون	٣٦٠٤١
لما جيء علي بما في عسكر أهل النهر	عرفجة عن أبيه	٤٠٧٥٤
لما حرمت الخمر كانوا يأخذون البسر فيقطعون منه كل مذنب	أبو هريرة	٢٥٥٩١
لما حصر عثمان أتى عليٌ طلحة وهو مستند	حكيم بن جابر	٤٠٤٧٢
لما حصر عثمان أتى عليٌّ طلحة وهو مسند ظهره	حكيم بن جابر	٣٢٧٢٦
لما حُصر عثمان في الدار	عبد الله ابن سلام	٣٩٨٧٠
لما حصر عثمان في الدار : لا تقتلوه فإنه لم يبق	عبد الله بن سلام	٤٠٥٠٧
لما حصر عثمان في الدار قال: لا تقتلوه	عبد الله بن سلام	٤٠٤٥٤
لما حضر أبا موسى الوفاة قال: يا بني اذكروا صاحب الرغيف	أبو بردة	٣٦٩٢٧
لما حضر أبو بكر قال: في كم كفن رسول الله ﷺ؟	عائشة	١١٣٧٤

الحديث أو الأثر	الراوي	الرقم
لما حُضر الربيع بكت ابنته فقال: يا بنية لم تبكين	سرية الربيع	٣٧٥٩٠
لما حضر معاذ قال: ليس أحد يصلي	القاسم	٦١١٩
لما حضرت أبا بكر الوفاة أرسل إلى عمر فقال: إني موصيك بوصية	زبيد	٣٧١٥٢
لما حضرت أبا بكر الوفاة أرسل إلى عمر ليستخلفه	زُبَيْد	٣٤١٨٢
لما حضرتها الوفاة ادفنوني مع أزواج النبي عليه السلام	عائشة	٤٠٥٧٥
لما حمل النعمان قال: والله ما وطئنا كتفيه حتى ضرب في القوم	محمد	٣٦٠٥٨
لما خرج رسول الله ﷺ وأبو بكر	عمير بن إسحاق	٣٩٣٦٩
لما خلق الله آدم خلق عينيه قبل بقية جسده	مجاهد	٣٨٦٧٣
لما خلق الله آدم قال: واحدة لي وواحدة لك	سلمان	٣٧٣٨١
لما خلق الله آدم وذريته قالت الملائكة: إن الأرض لا تسعهم	الحسن	٣٧٩٥٦
لما خلق الله الخلق كتب بيده على نفسه: إن رحمتي تغلب غضبي	أبو هريرة	٣٦٩١٣
لما خلق الله جنة عدن قال لها: تكلمي	عبد الله بن الحارث	٣٦٧٩٦
لما دخل رسول الله ﷺ مكة يوم فتح مكة أمن الناس	أنس	٣٩٧٠٩
لما دخل سعيد بن جبير على الحجاج قال: أنت الشقي بن كسير	عبد الملك بن أبجر	٣٢٥٧١
لما ذكروا من شأن عثمان الذي ذكروا	عمرو بن دينار	٤٠٤٩٢
لما رأت الملائكة بني آدم وما يذنبون؟ قالوا: يا رب يذنبون؟	كعب	٣٦٩٢٩
لما رأى إبراهيم عليه السلام في المنام ذبح إسحاق	سعيد بن جبير	٣٣٩٨٦

الحديث أو الأثر	الراوي	الرقم
لما رأى يحيى عيسى عليه السلام قال له: أوصني	عبد الله بن أبي الهذيل	٣٦٩٦٢
لما رأى يوسف عزيز مصر قال: اللهم إني أسألك	زيد العمي	٣١٨٧٥
لما رجع علي من الجمل وتهيأ إلى صفين	عمير بن سعد	٣٢٦٤٢
لما رجع علي من الجمل وتهيأ لصفين	عمير بن سعد	٤٠٥٨٨
لما رجع علي من صفين علم أنه لا يملك أبدا فتكلم بأشياء	الحارث	٤٠٦٦٠
لما رجعنا من النهروان قال علي: لقد شهدنا	زيد بن وهب	٤٠٢٠٥
لما رجم علي المراة قال لأهلها: هذا ابنكم ترثونه	زيد بن وهب	٣٣٤٨٨
لما رفع الناس أيديهم عن صفين	عبد الله بن عمرو	٤٠٦٧٤
لما رفع الناس أيديهم من صفين	عمر بن شعيب عن أبيه عن جده	٢٧٧٣٥
لما زالت الشمس جاء	مسروق	٣٣٠٠
لما سار علي إلى صفين استخلف أبا مسعود	عبد العزيز بن رفيع	٤٠٤٦٥
لما سار عليٌ إلى صفين استخلف أبا مسعود	عبد العزيز بن رفيع	٤٠٦٨٢
لما سار علي إلى صفين استخلف أبا مسعود على الناس	عبد العزيز بن رفيع	٣٤٤٧٧
لما سخرت الريح لسليمان بن داود عليه السلام كان يغدو من بيت المقدس	الحسن	٣٤٠١٤
لما سمع ابن عمر بنجدة قد أقبل وأنه يريد المدينة	نافع	٤٠٦٩٥
لما سير عامر بن عبد الله قال: شيعه أخوانه	سعيد الجريري	٣٧٨٤٤
لما شهد أبو بكرة وصاحباه على المغيرة	أبو عثمان	٣٠٧٤٣
لما صرف معاوية عينه التي تمر على قبور الشهداء	رجال من بني سلمة	٢٠٥٨٤
لما صرف معاوية عينه التي تمر على قبور الشهداء	رجال من بني سلمة	٣٩٥٢١

الحديث أو الأثر	الراوي	الرقم
لما طعن عمر أتاه الطبيب	عمرو ابن ميمون	٢٥٤٤٣
لما طعن عمر ماج الناس بعضهم في بعض	عمرو بن ميمون	٣٩٨٤٧
لما طعن عمر وماجالناس تقدم عبد الرحمن	عمرو بن ميمون	٤٧٤٣
لما ظهر عليٌ على أهل البصرة أرسل إلى عائشة	الأحنف بن قيس	٤٠٦٣٤
لما عرض على آدم ذريته رأى فضل بعضهم على بعض	الحسن	٣٧٩٦٢
لما غزا سلمان المشركين من أهل فارس قال: كفوا حتى أدعوهم	أبو البختري	٣٥٢٦٣
لما غزا سلمان بلنجر أصاب في قسمته صرة من مسك	الشعبي	٣٦٠٧٠
لما غزا سلمان بلنجر أصاب في قسمه صرة من مسك	الشعبي	١١٣٦١
لما فتح سعد بن أبي وقاص جلولاء	عامر	٣٥٣٩٦
لما فتح سعد جلولاء أصاب المسلمون ثلاثين الف	الشعبي	٣٦٠٤٣
لما فتحت تستر أصاب أبو موسى سبايا فكتب إليه	الحسن	١٨٣٧٦
لما فتحت مكة صعد بلال البيت فأذن	ابن أبي مليكة	٣٩٦٩٨
لما فر الناس عن النبي ﷺ يوم حنين جعل النبي ﷺ	الحكم بن عتيبة	٣٩٧٦٨
لما فرغ إبراهيم عليه السلام من بناء البيت العتيق	ابن عباس	٣٣٩٨١
لما فرغ من البيت جاءه جبريل فأراه الطواف	أبو مجلز	١٥٣٣٣
لما فرغ من قبر عبد الله بن السائب	ابن أبي مليكة	٣١٨٤٣
لما فرغ من قبر عبد الله بن السائب قام ابن عباس	ابن أبي مليكة	١٢٠٦٣
لما قاتل معاوية سبقه إلى الماء فقال: دعوهم فإن الماء	علي	٤٠٦٥٦

الحديث أو الأثر	الراوي	الرقم
لما قام سليمان فأظهر ما أظهر قلت لأبي تحيي	حُكَيْم بن سعد	٤٠٤٤٥
لما قبض النبي ﷺ جعلت أم أيمن تبكي	طارق بن شهاب	٣٩٨٠٣
لما قبض النبي ﷺ قال أبو بكر لعمر أو عمـر	ثابت	٣٩٨٠٤
لما قبض النبي ﷺ قالت الأنصار: منا أمير ومنكم أمير	عبد الله	٧٣٥٤
لما قبض رسول الله ﷺ بكى الناس فقام عمر في المسجد	أنس	٣٩٨١٧
لما قبض رسول الله ﷺ قالت الأنصار: منا أمير	عبد الله	٣٩٨٢٦
لما قبض رسول الله ﷺ كان أبو بكر	ابن عمر	٣٩٧٩٨
لما قتل أبوعبيد وهزم أصحابه قال عمر: أنا فئتكم	أبو عثمان	٣٥٩٩٥
لما قتل أبوعبيد وهزم أصحابه قال: قال عمر: أنا فئتكم	أبو عثمان	٣٥٩٤٦
لما قتل الحسين بن علي وأنا يومئذ جارية قد بلغتُ	أم حكيم	٤٠١٥٣
لما قتل عثمان قال حذيفة: هكذا وحلق بيده	ميمون	٤٠٤٧٥
لما قتل عثمان قال عدي بن حاتم: لا تنتطح	محمد بن سيرين	٤٠٥١٥
لما قتل عثمان قلت: ما يقيمني بالعراق	طارق بن شهاب	٤٠٦٠٣
لما قتل علي ذا الثدية قال سعد: لقد قتل ابنُ أبي طالب	أبو بركة الصائدي	٤٠٧٠٩
لما قتل عليٌّ ذا الثدية قال سعد: لقد قتل علي جان الردهة	أبو بركة الصائدي	٤٠٧١٦
لما قدم الأشعث قدم غلاما	هشام عن أبيه	٣٥٣٩
لما قدم الأشعري البصرة قال لهم: فيما تقولون	ابن سيرين	٢٧٥٩٩
لما قدم المسلمون أصابوا من أطعمة المجوس	أبو وائل وإبراهيم	٢٥٩٦١
لما قدم المسلمون أصابوا من أطعمة المجوس	أبو وائل وإبراهيم	٢٦٠١٠
لما قدم المسلمون أصابوا من أطعمة المجوس	أبو وائل وإبراهيم	٣٤٨٦٥

الحديث أو الأثر	الراوي	الرقم
لما قدم المهاجرون المدينة تزوجوا في الأنصار	أم سلمة	١٧٥٠٢
لما قدم أهل اليمن في زمان أبي بكر فسمعوا القرآن	أبو صالح	٣٨٢٦٢
لما قدم خالد بن الوليد إلى الحيرة نزل على بني المرازبة	أبو السفر	٣٥٩٨٦
لما قدم خالد بن الوليد ها هنا إذ هو بمشيخة لأهل فارس	حصين	٣٥٩٨٨
لما قدم رسول الله ﷺ من الطائف نزل الجعرانة	ابن عباس	٣٩٧٣٦
لما قدم سعيد بن جبير من مكة إلى الكوفة	الربيع بن أبي صالح	٣٢٦٤٧
لما قدم طلحة والزبير نزلا في بني طاحية	رجل من بني ضبيعة	٤٠٦٣٠
لما قدم طلحة والزبير ومن معهم	عميرة بن سعد	٤٠٥١٣
لما قدم عبد الله من الحبشة أتى النبي ﷺ	ابن سيرين	٤٨٩٨
لما قدم عتبة آذربيجان أتى بالخبيص فذاقه فوجده حلواً	أبو عثمان	٣٥١٢٦
لما قدم على عمر فتح تستر وتستر من أرض البصرة	عبد الرحمن	٣٤٩٤٩
لما قدم على عمر فتح تستر - وتستر من أرض البصرة	عبد الرحمن	٣٠٩٢٥
لما قدم على عمر فتح تستر وتستر من أرض البصرة	عبد الرحمن	٣٦٠٩٦
لما قدم علينا سلمان أتيناه ليستقرئنا القرآن	خليد العصري	٣١٩٢٠
لما قدم علينا عمر بيت المقدس أعطى عبادة بن الصامت رجلاً	مكحول	٢٩٦٩٦
لما قدم عمر الشام أتاه رجل من الدهاقين	أسلم	٢٦٨٣١
لما قدم عمر الشام أتاه رجل من الدهاقين	أسلم مولى عمر	٣٦١١٣
لما قدم عمر الشام أتته الجنود وعليه إزار وخفان	طارق بن شهاب	٣٦١١٤
لما قدم عمر الشام أتته الجنود وعليه إزار وخفان	طارق بن شهاب	٣٧١٦٣

الحديث أو الأثر	الراوي	الرقم
لما قدم عمر الشام أتى محراب داود فصلى فيه فقرأ سورة ص	أبو مريم	٣٦١٢١
لما قدم عمر الشام استقبله الناس وهو على بعيره	قيس	٣٦١١١
لما قدم عمر الشام استقبله الناس وهو على بعيره	قيس	٣٧١٦٢
لما قدم عمر الشام خطب الناس فقال: لا أعرفن رجلا طول لفرسه	طارق بن شهاب	٣٦١١٧
لما قدم عمر الشام كان قميصه قد تجوب عن مقعدته	هشام عن أبيه	٣٦١٢٠
لما قدم عمر الشام كان قميصه قد تجوب عن مقعده قميص سنبلاني غليظ	عروة	٣٧١٩١
لما قدم عمر أمير المؤمنين الجار	أحد الصيادين	١٣٩١
لما قدم عمر مكة	مجاهد	٣٥٥٢
لما قدم معاذ إلى اليمن خطب الناس فحمد الله وأثنى عليه	الشعبي	٣٧٠٨٤
لما قدم معاوية وعمرو الكوفة أتى الحارث بن الأزمع	قيس	٤٠٤٨٢
لما قدم من السلسلة أتاه أهل الكوفة وأتاه ناس من التجار	مسروق	٣٧٦٠٦
لما قدمت من البحرين لقيني قوم	أبو هريرة	١٥٠٧٢
لما قدمنا مع عمر الشام أناخ بعيره وذهب لحاجته	أسلم مولى عمر	٣٦١١٠
لما قدمنا مع عمر الشام أناخ بعيره وذهب لحاجته	أسلم	٣٧١٦١
لما قسم رسول الله ﷺ السبي بالجعرانة أعطى	أبو سعيد الخدري	٣٩٧٧١
لما قنت علي في صلاة الصبح أنكر الناس	الشعبي	٧١٦٥
لما قيل لداود: قد غفر لك قال: فكيف لي بالرجل؟	زيد العمي	٣٨٤٥٥

الحديث أو الأثر	الراوي	الرقم
لما كان الصلح بين الحسن بن علي وبين معاوية بن أبي سفيان	الشعبي	٣٢٧٢٩
لما كان الصلح بين الحسن بن علي ومعاوية أراد الحسنُ الخروجَ	الشعبي	٤٠١٥٥
لما كان حين فتحت نهاوند أصاب المسلمون سبايا من سبايا اليهود	عبد الله بن سلام	٣٦٠٥٥
لما كان ذلك اليوم خرج أبو بكر وعمر	رجل من بني زريق	٣٩٨٣٣
لما كان زمن أخرج ابن زياد وثب مروان بالشام	أبو المنهال سيار بن سلامة	٣٩٩١١
لما كان عام الجماعة بعث معاوية إلى المدينة	جابر بن عبد الله	٣٢٥٨٨
لما كان كان يوم أرادوا قتل عثمان أرسل مروان	منذر بن يعلى	٤٠٤٧٠
لما كان ليلة أسري برسول الله ﷺ لقي إبراهيم	عبد الله بن مسعود	٤٠٣١٢
لما كان ليلة أسري بي أصبحت بمكة	ابن عباس	٣٩٣٣١
لما كان ليلة أسري بي وأصبحت بمكة فظعت بأمري	ابن عباس	٣٣٨٦١
لما كان ليلة العيد أرسل الوليد بن عقبة	ابن عباس	٥٨٢٨
لما كان من شأن أبي بكرة والمغيرة بن شعبة الذي كان	قسامة بن زهير	٣٠٧٤٥
لما كان يوم أحد هزم المشركون وصاح إبليس	عائشة	٣٩٥٠٦
لما كان يوم الجرعة قيل لحذيفة: ألا تخرج مع الناس؟	زيد	٣٩٩٥٠
لما كان يوم الجمل واضطرب الناس	سيف بن فلان بن معاوية العنزي عن خالي عن جدي	٤٠٦٠٤
لما كان يوم الدار قيل لعثمان: ألا تقاتل؟	أبو سهلة	٣٤٢٠٧
لما كان يوم القادسية قام رجل من أهل فارس فدعا إلى المبارزة	شبر بن علقمة	٣٥٣٠٥
لما كان يوم القادسية قام رجل من أهل فارس فدعا إلى المبارزة	شبر بن علقمة	٣٦٠١٣

الحديث أو الأثر	الراوي	الرقم
لما كان يوم النهروان لقي الخوارج فلم يبرحوا	علي	٤٠٧٢٥
لما كان يوم بدر تحدث المسلمون أن كُرْز بن جابر يمد المشركين	عامر	٣٩٤٣٢
لما كان يوم خيبر حرم رسول الله ﷺ المجثمة	جابر بن عبد الله	٢١٠٣٣
لما كان يوم خيبر ذبح الناس الحمر فأغلوا بها	أنس بن مالك	٣٩٦٥٩
لما كان يوم خيبر ذبح الناس الحمر فأغلوا بها القدور	أنس بن مالك	٢٥٩١٩
لما كانت الحكومة بصفين وباين الخوارج عليا	أبو رزين	٤٠٧١٠
لما كانت الفرقة قيل لميمونة ابنة الحارث: يا أم المؤمنين	ميمونة	٣٤٢٩٥
لما كانت ليلة مات فيها حذيفة دخل	ربعي بن حراش	١١١٨٨
لما كسر البيت جاء سيل فقلب حجراً	الضحاك بن مزاحم	١٤٦٦٦
لما كف بصره أتاه رجل	ابن عباس	٦٤٣٢
لما لقي علي الخوارج أكب عليهم المسلمون	أبو مجلز	٤٠٧٠٤
لما مات ابن قيس	حكيم بن جابر	١١٣٤٠
لما مات أبو وائل قبّل أبو بردة جبهته	عاصم بن بهدلة	١٢٤٤٣
لما مات الأشعث بن قيس	حكيم بن جابر الأحمسي	١١٢٢٨
لما مات خالد بن الوليد اجتمعن نسوة بني المغيرة	شقيق	١١٦٨١
لما مات عبد الرحمن بن عوف	عمرو بن العاص	٣٢٦١٠
لما مات عبد الرحمن بن عوف	عمرو بن العاص	٣٤٣٤٦
لما مرض أبو بكر مرضه الذي مات فيه	عائشة	٣٥١٢٠
لما مرض أبو طالب قالوا له: أرسل إلى ابن أخيك هذا فيأتيك بعنقود	أبو صالح	٣٦٨٩٦
لما مرض رسول الله ﷺ استحل نساءه أن يمرض	إبراهيم	١٨٤٦٩
لما منع علي الحكمين قال أهل حروراء: ما تريد أن تجامع هؤلاء؟	الحسن	٤٠٧٥١

الحديث أو الأثر	الراوي	الرقم
لما نادى قنبر: من عرف شيئا فليأخذه	أبو قيس	٤٠٦٣٩
لما نزل أبوموسى بالناس على الهرمزان ومن معه بتستر	عبد الرحمن بن أبي بكرة	٣٦٠٧٧
لما نزل نكاح زينب	ابن عباس	٨٦٤٥
لما نزل نكاح زينب انطلق زيد بن حارثة حتى استأذن على زينب	ابن عباس	٣٥٠٥٦
لما نزلت أول المزمل كانوا يقومون نحوا من قيامهم في شهر رمضان	ابن عباس	٣٨٦٨٩
لما نزلت آيات الربا قام رسول الله ﷺ	عائشة	٢٢٩٨١
لما نزلت آيات الربا قام رسول الله ﷺ	عائشة	٢٢٩٨٢
لما نزلت آية التيمم	أبو هريرة	١٧٠٥
لما نزلت هذه الآية	أبو الحسن البراد	٢٧٧٣١
لما نزلنا بالمدينة دخلت مسجد رسول الله ﷺ	رجل من جيش مسلم بن عقبة	٣٨٧٩١
لما نعي عبد الله إلى أبي الدرداء	حريث بن ظهير	١٢٣٤٥
لما نعي عبد الله إلى أبي الدرداء قال: ما خلف بعده مثله	حريث بن ظهير	٣٦١٧٧
لما نفر عمر كوم كومة من تراب ثم بسط عليها ثوبه	سعيد بن المسيب	٣٧١٨١
لما هدم البيت وجد فيه صخرة	مجاهد	١٤٦٦٥
لما وادع رسول الله ﷺ أهل مكة وكانت خزاعة	عكرمة	٣٩٦٧٣
لما وجهنا عمر إلى الكوفة مشى معنا ساعة من النهار فودعنا	الحارث	٣٥٩٣٥
لما ورد علينا سلمان أتيناه لنستقرئه	خليد العصري	٣٤٦٤٧
لما وضع عمر ابن الخطاب الدواوين استشار الناس	جعفر عن أبيه	٣٥١٠٦
لما وقع من أمر عثمان ما كان	عبد الرحمن بن أبزى	٤٠٤٧٦
لما وقف الزبير يوم الجمل دعاني	عبد الله بن الزبير	٤٠٦١٨

الحديث أو الأثر	الراوي	الرقم
لما ولي عمر الخلافة فرض الفرائض	جابر	٢٨٤٢٨
لما ولي عمر الخلافة فرض الفرائض	جابر	٣٥٠٨٧
لما ولي عمر بن الخطاب الخلافة فرض الفرائض	جابر	٣٨٥٣٤
لمجلس كنت أجالسه عبد الله أوثق من عمل سنة	أبو موسى	٣٤٤١٨
اللمس باليد	أبو عثمان	١٧٧٢
اللمس ما دون الجماع	عبد الله	١٧٧٥
اللمس ما دون الجماع	عبد الله	١٧٧٨
اللمس ما دون الجماع	أبو عبيدة	١٧٨٠
اللمس والمس	ابن عباس	١٧٨٦
لمن هذا البعير؟	عبد الله بن جعفر	٣٣٩١٨
لمن هذه؟	أبو الدرداء	١٨٣٧٩
لمناديل سعد في الجنة ألين مما ترون	البراء	٣٩٥٦٨
لمناديل سعد في الجنة ألين من هذا	البراء بن عازب	٣٤٤٩٥
لمه؟	ابن عباس	٣٩٤٦٥
لن تسعوا الناس بأموالكم فليسعهم منكم	أبو هريرة	٢٦٩٧٤
لن يحافظ على الوضوء إلا مؤمن	عبد الله بن عمرو	٣٦
لن يدخل المدينةَ رعبُ المسيح الدجال لها يومئذ سبعة أبواب	أبو بكرة	٣٤٦٠٤
لن يصيبوا خيراً حتى يحبوكم لله ولقرابتي	العباس	٣٤٣٨٧
لن يفلح قوم أسندوا أمرهم إلى امرأة	أبو بكرة	٤٠٥٩١
لن يلج النار من صلى	عمارة بن رويبة الثقفي	٧٨٤٦
لن يهلك امرؤ بعد مشورة	سعيد بن المسيب	٢٧٩٥٥
لنا ما هذه الحمر أهلية أو وحشية؟	يونس بن أبي إسحاق	٢٥٩٢٤
لنعمة الله عليَّ فيما زوى عني من الدنيا أعظم من نعمته عليَّ فيما أعطاني منها	رجل من الأنصار	٣٨١٤٦
الله أكبر الله أكبر الحمد لله الحمد لله	عبادة بن الصامت	٩٩٨٧

الحديث أو الأثر	الراوي	الرقم
الله أكبر الله أكبر الحمد لله لا حول ولا قوة إلا بالله	عبادة بن الصامت	٣١٧٢٨
الله أكبر الله أكبر ذو الملكوت والجبروت	حذيفة	٧٩٠٧
الله أكبر إنا إذا نزلنا بساحة قوم فساء	أبو طلحة	٣٩٦٤٧
الله أكبر ثلاثاً الحمد لله كثيراً ثلاثاً	جبير	٣١١٠٠
الله أكبر خربت خيبر إنا إذا نزلنا بساحة	أنس	٣٩٦٤٦
الله أكبر ذو الملكوت	حذيفة	٢٤١٩
الله أكبر كبيراً	مطعم	٢٤١٧
له الثلث الذي أوصى له وله ثلث ما أفاد	إبراهيم	٣٢٧٧٩
الله الذي لا إله إلا هو	عبد الله	٣٩٤٥٩
لـه الرجعة حتى تضع ما في بطنها	الزهري	١٩٩٠٧
له الشفعة لأن حقه وقع بعد البيع	سفيان	٢٤٢٤٢
له الغلة بالضمان	إبراهيم	٢٢٤٩٤
لـه أن يرجع ما لم تتكلم	الشعبي	١٩١١٢
له أن يطأها	سعيد بن المسيب	٢١٧٥٣
لـه أن ينفيه وإن كان رجلاً	مجاهد	١٨٥٠٣
له أوكس الثمنين إلى أبعد الأجلين	إبراهيم	٢٤٨٥٦
له أوكسهما	الحسن	٢١٩٧٦
له ثلث ماله وثلث ديته	علي	٣٢٧٨١
له ثنياه	حماد	١٩٠٠١
له ثنياه	الحكم	١٩٠٠٢
له ثنياه	محمد	٢١٨٢٦
له ثنياه	ابن عمر	٢١٨٣٢
له ثنياه	محمد	٢٢٩١٧
له ثنياه	عطاء	٢٢٩١٩
له ثنياه	الشعبي	٢٢٩٢٠
له ثنياه	إبراهيم	٢٢٩٢١
لـه ثنياه قدم الطلاق أو أخره	سعيد بن المسيب والحسن	١٨٩٩٤

الحديث أو الأثر	الراوي	الرقم
لـه ثنياه قدم الطلاق أو أخره	الزهري	١٨٩٩٥
له حديث سنته التي لقيه فيها	إبراهيم	٢٣٩١٧
له حديث سنته التي لقيه فيها	شريح	٢٣٩١٨
لـه ذلك	جابر بن زيد	١٩١١٣
لـه ذلك	عطاء	١٩١١٤
له ذلك	الحسن ومحمد	٢٥٩٩١
له ذلك	الشعبي	٢٥٩٩٢
لـه شرطه	الحسن وعطاء	١٥٣٨٣
له شرواه	شريح	٢٣٤٣٠
له شروى الرأس	زيد	٢٣٤٣١
له شفعة	سفيان	٢٤٢٢٠
له في الهدي التطوع: لا يأكل فإن أكل غرم	سنان بن سلمة	٣٩٠٩٣
له قد كنت تكتب الوحي لرسول الله ﷺ فاجمع القرآن فاكتبه	أبا بكر	٢٧٥٤٩
لـه ما احتسب	طاوس	١٢٩٥١
له ميراثه إلا أن يكون له أخت فإن كانت أخت فلها المال	الحسن	٣٣٧٣٩
له نُبيٌ قال: جاء قس إلى علي فسجد له فنهاه	سماك عن رجل	٤٠٣٣٤
له نصف حظ الأنثى ونصف حظ الذكر	الشعبي	٣٣٤٩٩
له نصيب أنثى	سفيان	٣٢٩١٠
الله ورسوله مولى من لا مولى له	أبو أمامة بن سهل بن	٣٣٢٠٥
لها الخيار	الحسن	١٦٧٥٨
لها الخيار	سعيد بن المسيب	١٧٣٦١
لها الخيار حراً كان زوجها أو عبداً	ابن سيرين	١٧٣٤٥
لها الخيار على الحر والعبد	طاوس	١٧٣٤٨
لها الخيار على الحر والعبد	طاوس	١٧٣٤٩
لها الخيار ما لم يغشها	أبو قلابة ونافع	١٧٣٥٧

الحديث أو الأثر	الراوي	الرقم
لها الخيار ما لم يمسها	ابن عمر	١٧٣٥٠
لها الخيار وإن كانت تحت أمير المؤمنين	مجاهد	١٧٣٤٧
لها السكنى والنفقة	عمر وعبد الله	١٩٧١٧
لها السكنى والنفقة	إبراهيم	١٩٧١٨
لها السكنى والنفقة	الشعبي	١٩٧١٩
لها السكنى ولا نفقة	الحسن وعطاء والشعبي	١٩٧٢١
لها الصداق	سعيد بن المسيب	١٧٣٢٦
لها الصداق	عروة	١٧٣٢٧
لها الصداق	الشعبي	١٨١٣١
لها الصداق	إبراهيم	١٨٢٢٤
لها الصداق بما أحدث	الحسن	١٨٢٣٠
لها الصداق كاملاً	الحكم	١٨١٢١
لها الصداق كاملاً	الحسن	١٨١٢٢
لها الصداق كاملاً	عطاء	١٨١٢٧
لها الصداق كاملاً	الحكم	١٨٢٢٩
لها الصداق كاملاً	إبراهيم	١٩٥٧٢
لها الصداق كاملا لغشيانه إياها	قتادة	١٨١٢٠
لها الصداق كاملاً وعليها العدة كاملاً	إبراهيم	١٩٥٧٥
لها الصداق كاملاً ولا ميراث لها ولا عدة	جابر بن زيد	١٨١٤٦
لها الصداق كاملاً ولا ميراث لها ولا عدة	قتادة	١٨١٤٧
لها الصداق كاملاً ولها الميراث وعليها العدة	الحسن	١٨١٤٨
لها الصداق وعليها عدة مستقبلة	الشعبي	١٩٥٧٣
لها الصداق ولا ميراث لها	الحسن	١٨٤٠١
لها الصداق ويفرق بينهما	الحسن	١٨١١٩
لها المال كله	قتادة	٣٣٥٥٧
لها المتعة	الحسن	١٩٧٦٦
لها المهر	عطاء	١٧٣٢٤
لها الميراث ولا صداق لها	علي	١٧٩٩٨

الحديث أو الأثر	الراوي	الرقم
لها الميراث ولا صداق لها	علي	١٨٠٠٥
لها الميراث ولا صداق لها	علي	١٨٠٠٦
لها الميراث وليس لها صداق	أبو الشعثاء وعطاء	١٧٩٩٧
لها النفقة	أبو العالية وشريح	١٩٧٤٤
لها النفقة	طاوس	١٩٧٤٧
لها النفقة	حماد	١٩٧٥٠
لها النفقة إلا أن يشترط	إبراهيم	١٩٧٤٥
لها النفقة إلا أن يشترط عليها	عطاء	١٩٧٤٦
لها النفقة إنما ينفق على ولده	عمرو بن دينار	١٩٧٤٨
لها شرطها	عمر	١٧٢٤٨
لها شرطها قال رجل: إذن يطلقننا	عمر	١٧٢٤٧
لها صداق	الحكم	١٨١٢٦
لها صداق نسائها	عطاء	١٨٠٩٧
لها صداق ونصف	إبراهيم	١٨١٢٣
لها صداق ونصف	إبراهيم	١٨١٢٥
لها صداق ونصف	عطاء	١٨١٢٨
لها صداق ونصف	إبراهيم	١٨١٣٢
لها طلاق ما كانت في عدتها	عمران بن حصين وابن مسعود	١٩٥٠٩
لها غسل وطيب إن كان	ابن مغفل	٥١١٠
لها غسل وطيب إن كان	ابن مغفل	٥٦٥٨
لها قيمة الأب	الشعبي	١٧٣٩٣
لها ما أخذت	الحسن	١٧٧٠٣
لها ما أخذت	الحسن	١٨٢٢٥
لها ما أخذت	حماد	١٨٢٢٦
لها ما أغلقت عليه بابها إلا ما كان من متاع	الحسن	٢٠٢٦٦
لها مادامت في مجلسها	عبد الله بن عمرو	١٩١٠٧
لها مع المتعة شيء	ابن سيرين	١٩٧٦٧
لها نصف أدنى ما يحج به إنسان	حماد	١٧٣٩٤

الحديث أو الأثر	الراوي	الرقم
لها نصف الصداق	ابن عباس	١٧٥٣٩
لها نصف الصداق	الشعبي	١٧٥٤١
لها نصف الصداق	حماد	١٨٤٣٧
لهـا نصف الصداق	قتادة	١٨٤٣٩
لها نصف الصداق	الشعبي	١٩٥٧٦
لها نصف الصداق	طاووس	١٩٥٧٩
لها نصف الصداق أو الصداق شك أبو بكر	ابن عباس	١٨٠٠١
لها نصف الصداق وإن جلس بين رجليها	ابن مسعود	١٧٥٣٧
لها نصف الصداق ولا ميراث لها	عمر بن عبد العزيز	١٨١٤٢
لها نصف الصداق ولا ميراث لها	عمر بن عبد العزيز	١٨١٤٣
لها نصف الصداق ولا ميراث لها ولا عدة عليها	إبراهيم	١٨١٤٤
لها نصف الصداق وليس عليها عدة	الحسن	١٩٥٧٧
لها نصف صداق	طاوس	١٧٣٢٨
اللهم أتخذ عندك عهدا تؤديه يوم القيامة	أبو سعيد الخدري	٣١٥٢٦
اللهم آتنا في الدنيا حسنة وفي الآخرة حسنة	أنس	٣١٢٧٣
اللهم اجعل خير عمري أخيره وخير عملي خواتمه	أبو بكر	٣١٤٨٥
اللهم اجعل رزق آل محمد قوتاً	أبو هريرة	٣٧٠٩٧
اللهم اجعل في قلبي نوراً وفي سمعي نوراً	ابن عباس	٣١١٩٢
اللهم اجعل نظري عبراً وصمتي تفكرا	أبو إدريس	٣٨١٠٩
اللهم اجعل نظري عبراً وصمتي تفكراً	أبو إدريس	٣١٥٧٥
اللهم اجعله صيباً نافعاً	القاسم	٣١١٨٥
اللهم اجعله لنا فرطا وذخرا وأجرا	الحسن	٣١٨٢٦
اللهم أحب الناس إلي	أنس	٣٤٥٥٨
اللهم اخلف جعفراً في أهله بأفضل ما خلفت	الشعبي	٣٩٧٤١
اللهم اخلف جعفرا في أهله بأفضل ما خلفت عبدا من عبادك الصالحين	عامر	٣٤٣٧٩

الحديث أو الأثر	الراوي	الرقم
اللهم أدرك خفرتك في عثمان وأبلغ القصاص في مذمم	عائشة	٣٢٦٥٣
اللهم ارزقنا من فضلك ولا تحرمنا رزقك	سعيد بن جبير	٣١٣٦٩
اللهم ارزقني حبك وحب من ينفعني	عبد الله بن يزيد الخطمي	٣١٥٧١
اللهم ارزقني مالاً فإنه لا يصلح الفعال إلا المال	يحيى بن أبي كثير	٢٨٣١٨
اللهم أرشد الأئمة	أبو هريرة	٢٣٥٨
اللهم أركسهما في الفتنة ركسا اللهم دُعَّهما	أبو برزة الأسلمي	٤٠٥٢١
اللهم أستغفرك لذنبي وأستهديك لمراشد أمري	عمر	٣١٤٨٩
اللهم اسق بلادك وبهائمك وانشر رحمتك	حبيب بن أبي ثابت	٣٣٩٣٤
اللهم اسقنا غيثاً مريعاً مريئاً عاجلاً غير رائث	شرحبيل بن السمط	٣١١٨٦
اللهم أصلح الأنصار والمهاجرة	أنس	٣٤٥٥٧
اللهم أصلح ذات بيننا	عبد الله	٣١٥٠١
اللهم اعصمني بحبلك وارزقني من فضلك	عمر	٣١٤٨٦
اللهم أعني على ذكرك وشكرك وحسن عبادتك	محمد بن المنكدر	٣١٣٧٢
اللهم أعني على ذكرك وشكرك وحسن عبادتك	عروة	٣١٨١٣
اللهم أعني على سكرات الموت	عائشة	٣١٣٠٤
اللهم اغسل خطاياي بماء الثلج والبرد	عائشة	٣١١٦٦
اللهم اغسله بالماء والثلج والبرد	عوف بن مالك الأشجعي	٣١١٧٠
اللهم اغفر لزيد اللهم اغفر لزيد	أبو ميسرة	١٢٣٤٤
اللهم اغفر لحينا وميتنا وذكرنا	أبو سلمة	٣١٧٦٤
اللهم أغفر لحينا وميتنا وذكرنا وأنثانا وشاهدنا	أبو سلمة	١١٦٩٥
اللهم أغفر لحينا وميتنا وذكرنا وأنثانا وشاهدنا	أبو سلمة	١١٦٩٦

الحديث أو الأثر	الراوي	الرقم
اللهم اغفر لحينا وميتنا وشاهدنا	أبو إبراهيم الأنصاري عن أبيه	١١٦٩٣
اللهم اغفر لحينا وميتنا وشاهدنا	إبراهيم الأنصاري عن أبيه	٣١٧٦٢
اللهم اغفر لزيد اللهم اغفر لجعفر وعبد الله بن رواحة	أبو ميسرة	٣٩٧٤٩
اللهم اغفر لزيد ثلاثاً اللهم اغفر لجعفر ولعبد الله بن رواحة	أبو ميسرة	٣٤٣٧٣
اللهم اغفر لعائشة ابنة أبي بكر مغفرة واجبة	أبو بكر بن حفص	٣٤٤٦٠
اللهم اغفر للأنصار ولأبناء الأنصار	أبو بكر بن أنس	٣٤٥٣٩
اللهم اغفر للأنصار ولذراري الأنصار	رفاعة بن رافع	٣٤٥٥٤
اللهم اغفر للحاج ولمن استغفر له الحاج	مجاهد	١٣٠٨٢
اللهم اغفر للمحلقين	أبو هريرة	١٤١٢٨
اللهم اغفر للمحلقين	ابن عباس	١٤١٣١
اللهم اغفر للمحلقين	حبشي بن جنادة	١٤١٣٥
اللهم اغفر للمحلقين	مالك بن ربيعة	١٤١٣٦
اللهم اغفر لنا وارحمنا وأرض عنا	أبو أمامة	٣١٣٢٢
اللهم اغفر لنا وارحمنا وعافنا واهدنا	ابن عمر	٣١٥١١
اللهم اغفر له وارحمه وعافه واعف عنه	عوف بن مالك الأشجعي	٣١٧٦١
اللهم اغفر له وارحمه وعافه وأعف عنه	عوف بن مالك الأشجعي	١١٦٩٢
اللهم اغفر لي اللهم ارحمني اللهم اهدني	الحسن البصري	٣١٣٦٨
اللهم اغفر لي خطيئتي وجهلي وإسرافي في أمري	أبو موسى	٣١٣٦٤
اللهم اغفر لي ذنبي وخطاياي	عثمان بن أبي العاص وامرأة من قيس	٣١٣٦٦
اللهم اغفر لي ذنبي ووسع لي في داري	أبو موسى	٣١٣٦٣
اللهم اغفر لي ذنوبي	علي	٣٤٤٩
اللهم اغفر لي ذنوبي إنه لا يغفر الذنوب	علي بن ربيعة	٣١٣٧٣
اللهم اغفر لي ما أسررت وما أعلنت	عائشة	٣١١٩٩
اللهم اغفر لي وارحمني وألحقني بالرفيق	عائشة	٣١٣٠٢

الحديث أو الأثر	الراوي	الرقم
اللهم اغفر لي وألحقني بالرفيق	عائشة	٣١٣٠٥
اللهم اغفر لي واهدني وارزقني وعافني	عاصم بن حميد	٣١٣٠٧
اللهم اغفر لي وتب علي إنك أنت التواب	رجل من الأنصار	٣١٢٣١
اللهم افتح لي أبواب رحمتك	المطلب بن عبد الله بن حنطب	٣٤٤٨
اللهم افتح لي أبواب رحمتك	المطلب بن عبد الله بن حنطب	٣١٧٥٠
اللهم أقطع أثره	يزيد بن نمران	٢٩٤٩
اللهم أقلني عثرتي واستر عورتي	علي بن حسين وغيره	٣١٣٧٠
اللهم اكفناه بما شئت	الحسن	٣٩٣٧٢
اللهم اكفني عامراً واهد بني عامر	قتادة	٣٤٦٧١
اللهم العن رعلاً وذكواناً	سعيد بن زيد	٧٢٢٩
اللهم إليك أسلمت نفسي وإليك وجهت وجهي	البراء	٢٨٢١٩
اللهم إليك أسلمت نفسي ووجهت وجهي وإليك	البراء	٣١٢٦٥
اللهم أمتعه بشبابه	عمرو بن الحمق	٣٣٩٢١
اللهم إن عثمان في حاجتك وحاجة رسولك	حبيب بن أبي مليكة	٣٤٢١١
اللهم إن كنت أعطيت أحدا الصلاة في قبره فأعطني الصلاة في قبري	ثابت	٣٨٤١٧
اللهم إنا ضعفاء من ضعف خلقتنا	إبراهيم التيمي	٣٧٧٠٢
اللهم إنا نعوذ بك من شر ما أرسل به	شريح	٣١١٨٤
اللهم أنت السلام	عائشة	٣١١٤
اللهم أنت السلام	ابن مسعود	٣١١٥
اللهم أنت السلام	عائشة	٣١٢٩
اللهم أنت السلام	عبد الله	٣١٣٠
اللهم أنت الصاحب في السفر والخليفة	ابن عباس	٣١٥٨٥
اللهم أنت الصاحب في السفر والخليفة في الأهل	ابن عباس	٣٥٨٧٢
اللهم أنت عضدي ونصيري بك أحاول	أبو مجلز	٣١٥٦٤

الحديث أو الأثر	الراوي	الرقم
اللهم أنت عضدي ونصيري بك أحول وبك أصول وبك أقاتل	أبو مجلز	٣٥٦٦٤
اللهم أنت هديتها للإسلام وأنت قبضت	أبو هريرة فمر به مروان	١١٦٩٤
اللهم أنتم من أحب الناس إلي	أنس	٣٤٥٢٦
اللهم أنج الوليد بن الوليد	محمد بن يحيى بن حبان	٧٢٣٣
اللهم أنج الوليد بن الوليد وسلمة بن هشام وعياش بن أبي ربيعة	أبو هريرة	٧٢٢٨
اللهم أنجز لي ما وعدتني اللهم ائتني ما وعدتني	عمر بن الخطاب	٣١٥٦٢
اللهم انصر هذه العصابة فإنك إن لم تفعل لم تعبد في الأرض	زيد بن يثيع	٣٩٤٥٠
اللهم انفعني بما علمتني وعلمني	أبو هريرة	٣١٣٦٥
اللهم إنك إن تشأ لا تعبد بعد هذا اليوم	أنس	٣٩٧٥٨
اللهم إنك إن تشاء لا تعبد بعد اليوم	أنس	٣١٥٦٣
اللهم إنك تعلم أني لست لهم بإمام	أبو جعفر محمد بن علي	٣٢٦٦٢
اللهم إنما أنا بشر فأي رجل من المسلمين	أبو هريرة	٣١٥٢٩
اللهم إنما أنا بشر فأي رجل من المسلمين	جابر	٣١٥٣٠
اللهم إني أبرأ إليك من مغيرة وبيان	أبو جعفر	٣٢٧٣٠
اللهم إني أحبه فأحبه	البراء	٣٤٣٦٥
اللهم إني أحبهما فأحبهما	أسامة بن زيد	٣٤٣٥٦
اللهم إني أحبهما فأحبهما	أسامة	٣٤٣٦٠
اللهم إني أحبهما فأحبهما يعني حسناً وحسيناً	أبو هريرة	٣٤٣٤٨
اللهم إني أسالك الأمن والإيمان والصبر	عبادة ابن الصامت	٣١١٥٦
اللهم إني أسألك العافية في الدنيا والآخرة	جبير بن أبي سليمان بن جبير بن مطعم	٣١٢٤٧
اللهم إني أسألك العافية في الدنيا والآخرة	ابن عمر	٣١٢٤٩
اللهم إني أسألك الهدى والتقى والعفة والغنى	عبد الله	٣١١٥٣
اللهم إني أسألك بأنك الأول فلا شيء قبلك	أبو هريرة	٣١٣٧١

الحديث أو الأثر	الراوي	الرقم
اللهم إني أسألك بنور وجهك الذي أشرقت له السماوات	ابن عباس	٣١٥١٦
اللهم إني أسألك صدق التوكل عليك	سعيد بن جبير	٣٨٠٧٩
اللهم إني أسألك علماً نافعاً ورزقاً طيباً	أم سلمة	٣١٢٣٠
اللهم إني أسألك غناي وغنى موالي	أبو صرمة	٣١١٥٢
اللهم إني أسألك قرة عين لا ترتد	عبد الله بن رواحة	٣٧٤٥٥
اللهم إني أسألك قرة عين لا ترتد ونعيما لا ينفد	عبد الله بن رواحة	٣١٥٣٦
اللهم إني أسألك من الخير كله عاجله وآجله	عائشة	٣١٣١٦
اللهم إني أسألك موتا سجيحا	مجمع بن جارية	٣٨٢٢٣
اللهم إني أعوذ برضاك من سخطك	علي	٣١٦٩٢
اللهم إني أعوذ بك	مطعم	٢٤٨٢
اللهم إني أعوذ بك أن تأخذني على غرة	عمر بن الخطاب	٣٧١٧١
اللهم إني أعوذ بك من البخل	زيد بن أرقم	٢٨٣١٣
اللهم إني أعوذ بك من البخل وأعوذ بك من الجبن	سعد	٣١٠٨٨
اللهم إني أعوذ بك من البرص	أنس	٣١٠٨٧
اللهم إني أعوذ بك من الشك بعد اليقين	أبو جعفر	٣١١٠٢
اللهم إني أعوذ بك من الشيطان	عبد الله	٣١٠٨١
اللهم إني أعوذ بك من العجز والكسل	زيد بن أرقم	٣١٠٨٢
اللهم إني أعوذ بك من العجز والكسل والجبن	زيد بن أرقم	١٢٤٠٣
اللهم إني أعوذ بك من الكسل والهرم	عائشة	٣١٠٨٩
اللهم إني أعوذ بك من الكسل والهرم والجبن	أنس	٣١١٠٧
اللهم إني أعوذ بك من الكفر والفقر و عذاب القبر	أبو بكرة	١٢٣٩٩
اللهم إني أعوذ بك من الكفر والفقر وعذاب القبر	أبو بكرة	٣١٠٩٦
اللهم إني أعوذ بك من الهم والحزن والعجز	أنس	٣١٠٩٩

الحديث أو الأثر	الراوي	الرقم
اللهم إني أعوذ بك من أن أزل أو أضل	أم سلمة	٣١١٦١
اللهم إني أعوذ بك من أن أزل أو أضل	أم سلمة	٣١١٦٢
اللهم إني أعوذ بك من جار سوءفي دار المقامة	أبو هريرة	٢٧٠٦٣
اللهم إني أعوذ بك من جار عينه تراني	أبو عبد الله الجدلي	٣١٨٨١
اللهم إني أعوذ بك من دعاء لا يسمع	حبيب بن أبي ثابت	٣١١٠١
اللهم إني أعوذ بك من شر زمان: يتمرد فيه صغيرهم	هرم	٣٨١٧٣
اللهم إني أعوذ بك من شر فتنة المسيح الدجال	عائشة	٤٠٢٥٠
اللهم إني أعوذ بك من علم لا ينفع ومن دعاء	أبو هريرة	٣١٠٨٤
اللهم إني أعوذ بك من غلبة الدين	مجاهد	٣١١٠٩
اللهم إني أعوذ بك من غلبة الدين	ابن أبي ليلى	٣١١١١
اللهم إني أعوذ بك من غلبة العدو ومن غلبة الدين	الحكم	٣١١١٠
اللهم إني أعوذ بك من فتنة النار وعذاب النار	عائشة	٣١٠٩٣
اللهم إني أعوذ بك من قلب لا يخشع	عبد الله بن عمرو	٣١١٠٨
اللهم إني حرمت المدينة بما حرمت به مكة	ابن عباس	٣٨٩٨٢
اللهم إني عبدك ورسولك	مجاهد	٢٦١١١
اللهم اهد ثقيفا	أبو الزبير	٣٤٦٧٦
اللهم اهد ثقيفا	أبو الزبير	٣٩٧٢٧
اللهم اهد قلبه واسدد لسانه	علي	٣١٠٥٥
اللهم اهد قلبه وسدد لسانه	علي	٣٤٢٣٩
اللهم اهدني فيمن هديت وعافني فيمن عافيت	الحسن بن علي	٣١٦٨٦
اللهم اهده	عبد الحميد بن سلمة عن أبيه عن جده	٣١٠١١
اللهم اهده	سلمة عن أبيه	٣٣٥٩٧
اللهم أيما مؤمن لعنته أو سببته أو جلدته	جابر	٣١٥٢٨

الحديث أو الأثر	الراوي	الرقم
اللهم أين ما وعدتني اللهم إن تهلك هذه العصابة من أهل الإسلام	عمر بن الخطاب	٣٩٤٤٦
اللهم بارك لأمتي في بكورها	صخر الغامدي	٣٥٨٦٩
اللهم بارك لأمتي في بكورها	سعيد بن المسيب	٣٥٨٧٠
اللهم بارك لأمتي في بكورها	علي	٣٥٨٧١
اللهم بارك لهم فيما رزقتهم واغفر لهم	عبد الله بن بسر	٣١٨٦٧
اللهم باسمك أحيى وأموت	حذيفة	٢٨٢٢٠
اللهم باسمك أموت وأحيى	حذيفة	٣١٢٦٨
اللهم بعلمك الغيب وقدرتك على الخلق	قيس بن عباد	٣١٣١٧
اللهم بك أصبحنا وبك أمسينا وبك نحيا	أبو هريرة	٣١٢٦٢
اللهم تب عليّ واغفر ليّ إنك أنت التواب الغفور	زاذان	٣٧٨٠٦
اللهم جمله	قتادة	٢٧٤٩١
اللهم جمله	قتادة	٣١٨٢٢
اللهم جمله	قتادة	٣٣٩١٩
اللهم جمله	عمرو بن أخطب أبا زيد الأنصاري	٣٣٩٢٠
اللهم جنبني منكرات الأعمال والأخلاق	قطبة بن مالك	٣١٥٧٣
اللهم حجة إن تيسرت أو عمرة	علي	١٥٣٧٣
اللهم حجة لا رياء فيها ولا سمعة	أنس بن مالك	١٦٥٤٥
اللهم حوالينا لا علينا	أنس	٣٣٨٩٨
اللهم رب السماوات ورب الأرضين ربي ورب كل شيء	أبو هريرة	٣١٢٨٤
اللهم ربنا لك الحمد	ابن عباس	٢٥٦٧
اللهم ربنا لك الحمد	ابن أبي أوفى	٢٥٦٨
اللهم ربنا لك الحمد	قزعة	٢٥٧٢
اللهم زد هذا البيت تشريفاً وتعظيماً	مكحول	٣١٦٠٣
اللهم زد هذا البيت تشريفاً وتعظيماً ومهابة	مكحول	١٦٤٨٨

الحديث أو الأثر	الراوي	الرقم
اللهم زده طاعة إلى طاعتك وطاعة رسولك ﷺ	عبد الرحمن بن أبي ليلى	٣٤٥٠١
اللهم سومنا سيماء الإيمان وألبسنا لباس	سعيد بن أبي الحسن	٣١٨٧٦
اللهم صل على آل أبي أوفى	ابن أبي أوفى	٨٩٥٧
اللهم صل على الأنصار وعلى ذرية الأنصار	قيس بن سعد بن عبادة	٣٤٥٢٧
اللهم طهرني بالبرد والثلج والماء البارد	عبد الله بن أبي أوفى	٣١١٦٧
اللهم طهرني بالثلج والبرد والماء البارد	حبيب	٣١١٦٨
اللهم عافنا واعف عنا	عمر	٣١٤٩١
اللهم عافنا واعف عنا	عمر	٣٦١٧٣
اللهم عافني في ديني وعافني في جسدي	أبو معشر	٣١٢٨٥
اللهم عليك بقريش - ثلاثا -	عبد الله	٣٩٤٣٩
اللهم عليك بقريش اللهم عليك بقريش	عبد الله بن مسعود	٣٩٣٢٢
اللهم فارج الهم وكاشف الكرب ومجيب	عبد الرحمن بن سابط	٣١٨٥٦
اللهم فالق الأصباح وجاعل الليل سكناً	مسلم بن يسار	٣١١٥٤
اللهم قني عذابك يوم تبعث عبادك	أبو عبيدة عن أبيه	٣١٢٨٣
اللهم قني عذابك يوم تجمع عبادك	أبو عبيدة عن أبيه	٢٨٢٣٧
اللهم كما أذقت أولهم عذاباً فأذق آخرهم نوالاً	عبيد بن عمير	٣٤٥٧٥
اللهم لا تجعل قبري وثناً يصلى له	زيد بن أسلم	٧٧٥٢
اللهم لا تجعل قبري وثناً يصلى له	زيد بن أسلم	١٢١٧٨
اللهم لا تقتلنا بغضبك ولا تهلكنا	جعفر بن برقان	٣١١٧٦
اللهم لا تقتلنا بغضبك ولا تهلكنا بعذابك وعافنا قبل ذلك	عبد الله	٣١١٧٨
اللهم لا تنزع منا صالح ما أعطيتنا أو صالحا أعطيتنا	عروة	٣٩٥٧٨
اللهم لا تنزع مني الإيمان كما أعطيتنيه	ابن عمر	٣١٥١٣
اللهم لا تنزع مني الإيمان كما أعطيته	ابن عمر	٣٢٣٤٠
اللهم لا تهلكنا بعذابك ولا تقتلنا بغضبك	جعفر بن برقان	٣١١٧١
اللهم لا مانع لما أعطيت	معاوية بن أبي سفيان	٣٣١٠٤

الحديث أو الأثر	الراوي	الرقم
اللهم لك الحمد أنت نور السماوات والأرض	ابن عباس	٣١٣٠٦
اللهم لك الحمد لا هادي لمن أضللت	عمر بن الحكم الأنصاري	٣١٨٨٠
اللهم لك صمت وعلى رزقك أفطرت	أبو زهرة	١٠٠٠٤
لهم ما أخذوا منه	جابر	٢٢٨٨٩
اللهم منزل الكتاب سريع الحساب	ابن أبي أوفى	٣١٥٦٥
اللهم منزل الكتاب سريع الحساب	عبد الله بن أبي أوفى	٣٩٨٨٨
اللهم منزل الكتاب سريع الحساب هازم الأحزاب اهزمهم	ابن أبي أوفى	٣٥٦٦٥
اللهم منزل الكتاب سريع الحساب هازم الأحزاب اهزمهم وزلزلهم	ابن أبي أوفى	٣٩٦٠٣
اللهم هذا فعلي فيما أملك فلا تلمني فيما تملك	عائشة	١٨٤٦٣
اللهم هذه قسمتي فيما أملك فلا تلمني	أبو قلابة	١٨٤٦٢
اللهم هؤلاء أهل بيتي وأهل بيتي أحق	شداد أبو عمار	٣٤٢٧٤
لهما الثلثان في كتاب الله ولها الثلث الباقي ؛ لأنها عصبته	إبراهيم	٣٣٦٥٥
لهما الصداق ويرجع الزوجان على من غرهما	إبراهيم	١٨٣٨٨
لهما الصداق ويرجع الزوجان على من غرهما	الحسن	١٨٣٩٠
لهو أثقل عند الله يوم القيامة ميزانا من أحد	زر	٣٤٤٠٤
لو أتاني آت من ربي أفي الجنة أم في النار أم أصير ترابا	مطرف	٣٧٨٥١
لو أتيت برجل وقع على جارية امرأته لرجمته	عمر	٣٠٤٤٦
لو أتيتُ عاملا فأجازني لقبلت منه إنما هو بمنزلة بيت المال	إبراهيم	٢١٥٦١
لو أخذت شاربا لأحببت أن يستره الله	أبو بكر الصديق	٢٩٩٤٠
لو أدرك ابن عباس أسناننا ما عاشره منا رجل	عبد الله	٣٤٣٩٣

الحديث أو الأثر	الراوي	الرقم
لو أدركني النداء وأنا بين رجليها لصمت	عمر	٩٨٤٠
لو أدركه عمر لضمنه	الحسن	٢٩١٣٤
لو أذن المؤذن وأنا بين رجلي امرأتي لاغتسلت	عبد الله	٩٨٣٩
لو أذن لي فيها لأخبرتكم ولكن التمسوها	أبو مرثد	٩٧٦٦
لو استطعت أن أجعل عدة الأمة حيضة ونصفاً	عمر بن الخطاب	١٩٨٥١
لو استطعت لكنت أؤذن لهم وأؤمهم	سويد	٤١٤٨
لو اشترك فيه أهل صنعاء لقتلتهم	عمر	٢٩٥٠٨
لو أصبحت جنباً من امرأتي لصمت	أبو ذر	٩٨٣١
لو أصيب الفم كله في قضاء عمر لنقصت الدية	سعيد	٢٨٧١٥
لو أطقت الأذان	عمر	٢٣٥٤
لو اعتمرت ثم اعتمرت ثم حججت لتمتعت	عمر	١٤٢١٩
لو أعلم أنك تنظر لطعنت به في عينيك إنما الاستئذان من البصر	سهل بن سعد	٣٩٠٠٨
لو أعلم أنه لم يعق عني لعققت عن نفسي	محمد	٢٥٨١٥
لو اغتسلت من ماء	الشعبي	١١٤٩
لو أمرت أحدا أن يسجد لأحد لأمرت النساء	عائشة	٩٠٢٨
لو أمرت أحدا أن يسجد لأحد لكان النساء	جابر	٩٠٢٧
لو أمرني عثمان أن أمشي على رأسي لمشيت	أبو ذر	٤٠٥٠٠
لو أن أحدا اطلع على ناس بغير إذنهم	أبو هريرة	٢٧٩١٨
لو أن أحدكم إذا أراد أن يأتي أهله قال: بسم الله	ابن عباس	١٨٠٣٦
لو أن أحدكم إذا أراد أن يأتي أهله قال: بسم الله	ابن عباس	٣١٧١٥
لو أن أحدكم إذا نزل منزلاً قال: أعوذ بكلمات الله	خولة بنت حكيم	٣١٣٨١
لو أن الشهر مد لي لواصلت وصالاً يدع	أنس	٩٨٤١

الحديث أو الأثر	الراوي	الرقم
لو أن الناس اجتمعوا على قتل عثمان	ابن عباس	٣٩٨٧٤
لو أن الناس أجمعوا على قتل عثمان لرجموا بالحجارة	ابن عباس	٣٤٢٠٣
لو أن الناس أصابوا حد الطلاق ما ندم رجل	علي	١٨٦٦٨
لو أن الناس أصابوا حد الطلاق ما ندم رجل	علي	١٨٦٨٢
لو أن الناس سلكوا وادياً أو شعباً وسلك الأنصار وادياً	أبو هريرة	٣٤٥٣٠
لو أن الناس سلكوا واديا وشعبا وسلك عمر	عبد الله	٧١٦٧
لو أن الناس يعلمون	عائشة	٣٣٨٩
لو أن امرأة مصت أنف زوجها من الجذام	إبراهيم	١٨٠٢١
لو أن امرأة من أهل الجنة أطلعت كفها لأضاء ما بين السماء والأرض	الضحاك	٣٦٦٩٢
لو أن امرأة من نساء أهل الجنة بدا معصمها لذهب بضوء الشمس	كعب	٣٦٦٩١
لو أن حجرا مثل سبع خلفات ألقي من شفير جهنم	أنس	٣٦٨٥٨
لو أن دلوا من صديد جهنم دلي من السماء فوجد أهل الأرض ريحه	الحسن	٣٦٨٥٦
لو أن رجلاً ارتبط فرساً في سبيل الله فأُنتجت مهراً	حذيفة	٤٠٠٥٨
لو أن رجلا اطلع على قوم بغير إذنهم حل لهم أن يفقأوا عينه	أبو هريرة	٣٩٠١٠
لو أن رجلا اطلع في دار قوم من كوة فرمي بنواة ففقأت عينه لبطلت	هزيل	٣٩٠١١
لو أن رجلا بات يحمل على الجياد	عبد الله	٣٢٠٨٤
لو أن رجلاً تزوج امرأة فطلقها أو مات عنها	طاوس	١٨٦٦٠
لو أن رجلا جاء إلى صيرفي بدينار فصرفه عنده	سفيان	٢٤٩٤٥
لو أن رجلاً دخل على امرأته وهي تغتسل	سعيد بن المسيب	١٩٩٩٣

الحديث أو الأثر	الراوي	الرقم
لو أن رجلا رأى صيدا والصيد لا يراه فختله ألم يوشك أن يأخذه؟	مطرف	٣٧٨٦٧
لو أن رجلاً سمع من قوم شيئا فإنه يأتي القاضي	الحسن	٢٣١٥٠
لو أن رجلاً قال لرجل: ادعاك عشرة لم يكن عليه حد	الشعبي	٣٠٩٠٨
لو أن رجلا قال لرجل: أذهب إلى باب الدار	الحارث وحماد	٢٤٦٦٨
لو أن رجلاً قال: إن دخلت دار بني فلان فامرأتي	الحسن	٢٠١٦٦
لو أن رجلاً قتل رجلاً	عطاء وابن أبي مليكة	٢٩٥٢٦
لو أن رجلاً قذف رجلاً فعفا وأشهد	الزهري	٣٠٨٢٢
لو أن رجلا همه الإسلام وعرفه ثم تفقده	أبو الدرداء	٤٠٥٢٦
لو أن رجلين أحدهما في حجره دنانير يعطيها	أبو برزة	٣٧٧٨٢
لو أن رجلين أحدهما يحمل على الجياد في سبيل الله	معاذ	٣٧٧٨٨
لو أن رجلين أقبل أحدهما من السوق	أبو برزة	٣١٤٤٦
لو أن رجلين أقبل أحدهما من الشرق والآخر من المغرب	عبد الله بن عمرو بن العاص	٣٧٨٠٠
لو أن رجلين أقبل أحدهما من المشرق	عبد الله بن عمرو	٣١٤٤٧
لو أن رجلين يحمل أحدهما على الجياد في سبيل الله	معاذ بن جبل	٣١٤٣٥
لو أن زيداً حي لاستخلفه رسول الله ﷺ	عائشة	٣٩٧٥٢
لو أن عبدا اكتتم بالعبادة كما يكتتم بالفجور لأظهر الله ذلك منه	إبراهيم	٣٨١٢٤
لو أن عليا أدرك أمرنا هذا كان هذا موضع	ابن الحنفية	٣٩٩٩٤
لو أن علياً أدرك أمرنا هذا كان هذا موضع رحله	ابن الحنفية	٣٢٦١٥
لو أن قطرة من زقوم جهنم أنزلت إلى أهل الأرض	ابن عباس	٣٦٨٥٥

الحديث أو الأثر	الراوي	الرقم
لو أن قوماً اجتمعوا على قتل رجل كان	الشعبي	١٢٨٦٨
لو أنفقت عليها من غير نصيبها	قبيصة بن ذؤيب	٢٠٠٨٤
لو أنه لم يمس لله عز وجل خلق يعصون فيما مضى لخلق خلقاً يعصون	حذيفة	٣٦٩١٥
لو أهدي إليّ ذراع لقبلته	أبو هريرة	٢٣٣٨٨
لو أوتيت برجل قذف يهودياً أو نصرانياً وأنا والٍ لضربته	عكرمة	٣٠٠٨٢
لو بات الرجلان أحدهما يعطي القنيات البيض	سلمان	٣٧٣٩٧
لو بات رجل يعطي القنيات البيض	سلمان	٣١٤٤٥
لو بات رجل يعطي القنيات البيض	سلمان	٣٢٠٨٦
لو بات رجل يعطي القنيات البيض	سلمان	٣٧٧٨١
لو بات رجل ينفق ديناراً ديناراً	عبد الله بن عمرو	٣٢٠٨٥
لو بعت رجلا طعاما بالحال فنقله إلى بيته	حماد	٢٤٦١٣
لو تصدق عن الميت بكراع لتبعه	سعيد بن أبي سعيد	١٢٤٥٢
لو تعلمون ما أعلم لبكيتم كثيرا ولضحكتم قليلا	أنس	٣٧٤٨٨
لو تعلمون ما أعلم لضحكتم قليلا ولبكيتم كثيرا	أنس	٣٧١١٢
لو تعلمون ما أعلم لضحكتم قليلا ولبكيتم كثيراً	أبو الدرداء	٣٧٣٢٥
لو تقدمت فيها لرجمت يعني المتعة	عمر	١٧٩٤٨
لو جعل لأحد خمس قلائص إن صلى الغداة	عبد الله	٣٢٠٧٠
لو حججت ثمانين حجة لجعلت	الضحاك	١٤٢٢٩
لو حججت من أرضك هذه	مجاهد	١٤٢٢٧
لو حدثتكم ما أعلم لافترقتم على ثلاث فرق	حذيفة	٣٩٩٥٢
لو خر من أعلاها فراش لهوى إلى قرارها كذا وكذا خريفا	أبو أمامة	٣٦٧٩١
لو خرج الدجال لآمن به قوم في قبورهم	حذيفة	٤٠٢٧٩

الحديث أو الأثر	الراوي	الرقم
لو خرج الدجال لآمن به قوم في قبورهم	حذيفة	٤٠٤١٠
لـو خرجت إلى دير الثعالب لقصرت	عامـر	٨٣٤٥
لو دخلت على أمي لقلت: أيتها العجوز	الضحاك	١٨١٧٨
لو دخلت على أمي لقلت: غطي شعرك	الضحاك	١٨١٨٠
لو دخلوها ما خرجوا منها إنما الطاعة في المعروف	علي	٣٥٩٥٩
لو دنوت لو قبلت وكان تزوج في رمضان	أم سلمة	٩٦٥٨
لو رأيتُ رجلا يشج رجلا فدعاني إلى إمام جائر	طاوس	٢٤٨٦٧
لو رأيت أقطع فذكرته فقلت: الأقطع كانت غيبة	معاوية بن قرة	٢٧١٩٥
لو رأيتَ الذي رأيتُ لاحترقت كبدك عليهم	أبو حصين	٣٨٤٧٤
لو رأيتُ رجلا يرضع شاة في الطريق	أبو موسى الأشعري	٢٧١٩٧
لو رأيت عبد الله بن عمر إذا قام	محارب	٢٤٤١
لو رضيت بسوط كان مهرا	سعيد بن المسيب	٣٨٩٢٥
لو رضيت بسوط كان مهرها	سعيد بن المسيب	١٧١٥٨
لو سافرت إلى دير الثعالب لقصرت	الشعبي	٨٣٤٤
لو سخرت من كلب لخشيت أن أكون كلباً	عبد الله	٢٧١٩٩
لو سرت حتى لا يكون بيني وبين بيت المقدس	حذيفة	٧٧٤٢
لو سلك الناس وادياً وشعباً وسلكتم وادياً	أبو سعيد الخدري	٣٤٥٢٨
لو سيرني عثمان إلى صرار لسمعت له وأطعت	علي	٤٠٤٩٩
لو سئلت عن أفضل أهل هذا المسجد؟	بكر	٣٢٣٤١
لو شاء الله لجعلكم أغنياء كلكم لا فقير فيكم	الحسن	٣٧٠٤٩
لو شهد رجلان على رجل أنه طلق امرأته	سفيان	٢٤٥٢٩
لو صرع رجل على رجل فمات أحدهما ضمن	أبو مجلز	٢٩٤٤٩
لو صليت خلف رجل لا أعلم أنه يقرأ	إبراهيم	٩٠٦٥

الحديث أو الأثر	الراوي	الرقم
لو صليت في منزلي ثم أتيت مسجد	سعيد بن المسيب	٦٨١٣
لو صمت السنة كلها لأفطرت اليوم	ابن عمر	٩٧٤٤
لو صمت السنة كلها ما صمت اليوم	الضحاك بن قيس	٩٧٤٥
لو ضربونا حتى يبلغونا سعفات هجر لعلمنا أنا على الحق	عمار	٤٠٦٤٦
لو طعنت في فخذها لأجزاك	أبو العشراء عن أبيه	٢١٠١٤
لو عدل بكاء أهل الأرض ببكاء داود ما عدله	ابن بريدة	٣٦٩٧٦
لو عُدل بكاء أهل الأرض ببكاء داود ما عدله	ابن بريدة	٣٨٢٧٣
لو علم الناس ما في الأذان	يحي	٢٣٥٩
لو علمتُ أيَ ليلة ليلة القدر كان أكثرُ	عائشة	٣١١٥٠
لو قال لي فرعون: بارك الله فيك لقلت: وفيك	سعيد بن جبير	٢٧٤٩٤
لو قالها لنساء العالمين بعد أن يملكهن	شريح	١٨٧٦١
لو قالوا ذلك في السفر	ابن عباس	١٩٦٦
لو قد جاء مال البحرين لقد أعطيتك	جابر	٢٨٣١٠
لو قلت لرجلٍ - وهو على مقتلة يعني مهلكة: جسراً	أبو مجلز	٢٩٨٠٩
لو كان أبو قلابة من العجم كان موبذ موبذان	مسلم بن يسار	٣٧٩١٤
لو كان أحد يرجم مرتين رجم هذا	إبراهيم	٣٠٢٢٧
لو كان الدين بالرأي	علي	١٩١٣
لو كان الدين برأي ؛ كان باطن القدمين	علي	١٨٣
لو كان الدين معلقا بالثريا لتناوله ناس من أبناء فارس	قيس بن سعد	٣٤٦٩٦
لو كان الدين معلقاً بالثريا لتناوله ناس من أبناء فارس	أبو هريرة	٣٤٦٩٧
لو كان المعك رجلا كان رجل سوء	عبد الله بن مسعود	٢٣٨٥٧
لو كان المؤمن على قصبة في البحر لقيض الله له من يؤذيه	سلمة بن كهيل	٣٧٩٧٧

الحديث أو الأثر	الراوي	الرقم
لو كان عندنا رجل يحدثنا	النعمان بن بشير	٣٤٢١٥
لو كان عندنا سعة لهدمت الكعبة	عائشة	١٤٦٧١
لو كان لي جار موسر ثم مات	سعيد بن جبير	١٥٠٥٩
لو كان مع هذا لهو!	عطاء	١٧١٩٥
لو كان هذا حقاً ما كان على زان حد	إبراهيم	٣٠٨١٥
لو كان ولد واحد خرج منه طائفة	عـامر	١٩٩١٠
لو كانت فاطمة ابنة محمد لأقمت عليها الحد	عائشة	٢٩٩٣٨
لو كانت لرجل تسعة عشر ديناراً ليس له غيرها	عطاء	١١٠٦٢
لو كانت لي الدنيا فأخذها الله مني بشربة من ماء	مطرف	٣٧٨٦٣
لو كانت لي جارية ولد زنى لم أبال أن أطأها	الحكم	١٧١٢٣
لو كانت لي نفسان لقدمت إحداهما قبل الأخرى؟	مطرف بن عبد الله	٣٧٨٥٥
لو كنت أطيق الأذان	عمر	٢٣٦٥
لو كنت آمراً أحداً أن يسجد لأحد لأمرت المرأة	عائشة	١٨٠١٩
لو كنت آمراً أحداً أن يسجد لأحد لأمرت النساء	معاذ	٩٠٢٥
لو كنت أنا تصدقت عنه وأهديت	ابن عمر	١٥٨٠٩
لو كنت على شاطئ الفرات ؛ ما زدت	سعيد بن جبير	١٤٢
لو كنت متخذا خليلاً لاتخذته خليلاً	ابن الزبير	٣٣٣٠٣
لو كنت متخذاً من هذه الأمة خليلاً لاتخذته	ابن عباس	٣٤٠٩٢
لو كنت مستخلفاً عن غير مشـورة لاستخلفت ابن أم عبد	علي	٣٤٤٠٣
لو كنت من أهل مكة ما اعتمرت	سالم	١٦٤١٧
لو كنت مؤذنا ما باليت	ابن عباس	٢٣٦٤
لو كنتم لا تذنبون لجاء الله بخلق يذنبون فيغفر لهم	الهيثم بن حنش	٣٦٩١٤

الحديث أو الأثر	الراوي	الرقم
لو لا أن ابن عمر كره الثنيا وكان عندنا مرضياً	القاسم	٢٢٥٠٩
لو لم أجد إلا ثوبا واحداً كنت أتزر به	ابن عمر	٣٢٣٢
لو لم أحتصنه لَحنّ إلى يوم القيامة	ابن عباس	٣٣٩٠٨
لو لم أحتصنه لَحنّ إلى يوم القيامة	أنس	٣٣٩١٢
لو لم أصلهما حتى أصلي الفجر صليتهما	القاسم	٦٦٠١
لو لم أعش - أو لم أكن في الدنيا - إلا عشراً	ابن مسعود	١٦٦٥٨
لو لم تذنبوا لجاء الله بقوم يذنبون فيغفر لهم	أبو أيوب	٣٦٩١٦
لو لم يبق من الدهر إلا ليلة لأحببت أن يكون لي	عبد الله	١٦٦٦٢
لو لم يبق من الدهر إلا يوم لبعث الله رجلا	علي	٤٠٤٤٢
لو لم يبق من عدتها إلا يوم واحد ثم مات	عكرمة	٢٠١٩٩
لو لم يدرك علي	عمار	٢٥٠١
لو لم يسأل كان أحب إلي	ابن سيرين	١٩٠٤٥
لو لم يكن معي إلا سورة أو سورتان	إبراهيم	٧٩٢٧
لو مات هذا وهذه صلاته	أبو جعفر	٢٩٩٨
لو مررت بدار صيرفي وأنا عطشان	أبو العالية	٢٣٩٧٨
لو مرض سنة ورثتها منه	عطاء	٢٠١٥٤
لو مكث كذا وكذا سنة ما طاف حتى أطوف	سلمة	٣٤٢١٦
لو منعوني عقالاً مما أعطوا رسول الله ﷺ	أبو بكر	١١٠٦٤
لو منعوني ولو عقالاً مما أعطوا رسول الله ﷺ	أبوبكر	١٠٠٩١
لو نادى المنادي وأنا بين رجليها لقمت فأتممت	ابن عمر	٩٨٣٣
لو هلك حَمَل من ولد الضان ضياعا بشاطئ الفرات خشيت أن يسألني الله عنه	عمر	٣٧٢٠٥
لو وجدت الظباء ساكنة ما ذعرتها	أبو هريرة	٣٨٩٧٧
لو وجدتها وأنا محتاج إليها لأكلتها	أبو رزين	٢٣٠١٦

الحديث أو الأثر	الراوي	الرقم
لو وجدنا قاتل آبائنا في الحرم لم نقتله	ابن عمر وابن عباس	٣٠٨٥٠
لو وزن رجاءُ المؤمن خوفه ما رجح أحدهما صاحبه	مطرف	٣٧٨٥٦
لو وضع السيف على مفرقه ثم طلق	إبراهيم	١٩٠٢٥
لو وضع علـم أحياء العرب في كفـة ووضع علـم عمر في كفة	عبد الله	٣٤١٧١
لو وضعت الزكاة في هذين الصنفين	ميمون	١٠٧٤٩
لو وقفت بين الجنة والنار فقيل لي: نخبرك من أيهما تكون أحب إليك	عبد الله	٣٧٢٦١
لو وكل الله دينه إلى هؤلاء لضيقوا على عباده	الحسن	٩٠٩٨
لو وليت أمر المسلمين صنعت هكذا	سعيد بن المسيب	٢٢٤٥٢
لو وليت لفعلت مثل ما يفعل	مروان	١٩٦١٠
لو يعلم أحدكم ما في الوحدة ما سار أحدكم بالليل	ابن عمر	٢٨٠٨٠
لو يعلم أحدكم ما له في قوله لأخيه: جزاك الله خيراً	عمر	٢٨٢١٨
لو يعلم أحدكم ماله في الممر	عبد الله بن جهيم	٢٩٣٩
لو يعلم المار بين يدي المصلي	عبد الحميد بن عبد الرحمن	٢٩٤٠
لو يعلم الناس ما في الصف الأول	عامر بن مسعود القرشي	٣٨٥٠
لو يعلم الناس ما في الصف المقدم ما قدروا عليه	زاذان	٣٨٤٦
لو يعلم الناس ما في الوحدة ما سار راكب وحده بليل أبدا	ابن عمر	٣٥٨٩٠
لو يعلم الناس ما في فضل الأذان	ذازان	٢٣٥٥
لو يعلم رجال يركبون في الجنازة	زيد بن أرقم	١١٥٩١
لو يعلم صاحب المسألة ما فيها ما سأل	ابن عباس	١٠٩٧٦
لوأتيت برجل تمتع بامرأة لرجمته إن كان أحصن	عمر	١٧٩٥٦

الحديث أو الأثر	الراوي	الرقم
لوح جلده حتى تدعه أشد سوادا من الليل	أبو رزين	٣٦٨٣٥
لوددت أن روثة انفلقت عني فنسبت إليها فسميت عبد الله بن روثة	عبد الله	٣٧٢٤١
لوددت أن لي إنسانا يكون في مالي	حذيفة	٣٧٥٣٠
لوددت أني أعلم أن الله غفر لي ذنبا من ذنوبي	عبد الله	٣٧٢٤٥
لوددت أني طير في منكبي ريش	عبد الله	٣٧٢٣٩
لوددت أني في حيز من حديد ومعي ما يصلحني	زياد بن حدير	٣٧٦٥٩
لوددت أني هذه الشجرة	عبد الله بن عمرو	٣٧٤٤٨
لوط عليه السلام وابنتاه	مجاهد	٣٣٩٩٧
اللوطي بمنزلة الزاني	الحسن	٣٠٢٢٤
اللوطي بمنزلة الزاني	الحسن	٣٠٢٢٥
اللوطي بمنزلة الزاني	إبراهيم	٣٠٢٢٦
لولا الهجرة لكنت امرءا من الأنصار	أُبي	٣٤٥٣٧
لولا الهجرة لكنت امرءا من الأنصار	عبد الله بن زيد	٣٤٥٤٧
لولا الهجرة لكنت امرءا من الأنصار	عبد الله بن أبي قتادة	٣٤٥٥٣
لولا امرأته لأمرته أن يكفر يمينه	إبراهيم	١٩٢٠٤
لولا أن أسير في سبيل الله أو أضع جنبي لله في التراب	عمر	٢٠٥٦٩
لولا أن أسير في سبيل الله أو لأضع جنبي لله في التراب	عمر	٣٧١٨٥
لولا أن أشق على أمتي	زيد بن خالد الجهني	١٨٠٢
لولا أن أشق على أمتي	أبو هريرة	١٨٠٣
لولا أن أشق على أمتي	عبد الله بن الزبير	١٨١١
لولا أن أشق على أمتي	بعض أصحاب النبي ﷺ	١٨١٣
لولا أن أشق على أمتي	أبو هريرة	٣٣٧٨
لولا أن أشق على أمتي	ابن عباس	٣٣٨٠

الحديث أو الأثر	الراوي	الرقم
لولا أن الحجام يمص الدم لم أر به بأساً	أبو قلابة	٢٢٢٦١
لولا أن تجد صفية لتركته حتى يحشره الله من بطون السباع والطير	أنس	٣٩٢١٥
لولا أن تكون من الصدقة لأكلتها	أنس	١١٠١٢
لولا أن تكوني من الصدقة لأكلتك	أنس بن مالك	٢٣٠٠٩
لولا أن تكوني من الصدقة لأكلتكِ	أنس	٣٩٢٨٨
لولا أن رسول الله ﷺ نهى عن زيارة القبور	الشعبي	١٢١٨٣
لولا أن يُترك آخر الناس لا شيء لهم ما افتتح المسلمون	عمر	٣٩٦٦٦
لولا أن يكون سنة لأذنت	عمر	٤١٥٠
لولا أن يمكر الرجل حتى يفجر لمكرت بأهل الشام	قيس بن سعد بن عبادة	٣٢٧٤٣
لولا أنا محرمون لقبلناه منك	ابن عباس	١٥٠٧٩
لولا أنك رسول لضربت عنقك	حارثة بن مضرب	٣٤٩٣٥
لولا أنه قال: ﴿فَٱجْعَلْ أَفْـِٔدَةً مِّنَ ٱلنَّاسِ﴾ لازدحمت	مجاهد	١٦٥٧٦
لولا أنه قال: ﴿وَسَلَّمًا﴾ لقتله بردها	علي	٣٣٩٨٥
لولا تلاوة القرآن لسرني أن أكون مريضا	الضحاك	٣٨٢٣٤
لولا كلمات أقولهن لجعلتني اليهود أصيح مع الحمر	كعب	٣١٥٨٠
لولا ما مس الحجر من ذنوب	زياد مولى بني مخزوم	١٤٧٢٤
لولا هذه البيوع صرتم عالة على الناس	عمر	٢٣٦١١
لولاأني أخشى أن تجد صفية في نفسها	أنس بن مالك	٣٩٥١٥
لولي يتيم: لو لم يكن له مال	عبد الله بن عتبة	٢٠٢٨٧
لومنعوني عقالا مما أعطوا رسول الله ﷺ لجاهدتهم	أبو بكر	٣٤٩٢٧
لي الواجد يحل دينه وعقوبته	الشريد	٢٣٨٥٥
ليأتين على الناس زمان تجد النسوة النعل	أنس	٤٠٤١٧

الحديث أو الأثر	الراوي	الرقم
ليأتين على الناس زمان لا ينجو فيه	حذيفة	٣١١٣١
ليأتين على الناس زمان لا ينجو فيه	حذيفة	٣١١٣٢
ليأتين على الناس زمان لا ينجو فيه إلا الذي يدعو	حذيفة	٣٩٩٢٨
ليأتين على الناس زمان لا ينجو فيه إلا من دعا	حذيفة	٣٩٩٢٩
ليأتين على الناس زمان يغبط الرجل فيه بقلة حاذه	عبد الله	٢٠٥٨١
ليأتين على الناس زمان يكون للرجل أحمرة	حذيفة	٤٠٠٥٥
ليأتين عليكم زمان خيركم فيه من لا يأمر بمعروف	حذيفة	٤٠١٣٢
ليأتين عليكم زمان يتمنى الرجل فيه الموت	حذيفة	٤٠١٣٣
لِيَأْخُذَ كُلُّ رَجُلٍ مِنْكُمْ بِرَأسِ رَاحِلَتِهِ	أبي هريرة	٤٨١٢
ليأخذ كل رجل منكم برأس راحلته ثم يتنح عن هذا المنزل	أبو هريرة	٣٨٨٥٠
ليت رجلاً صالحا من أمتي يحرسني الليلة	عائشة	٣٤٣٢٤
ليت شعري متى تخرج نار من قبل الوراق	أبو ذر	٤٠١٠٢
ليتق أحدكم أن يصوم يوماً من شعبان	عمر	٩٧٦٠
ليتق أحدكم لا يحولن بينه وبين الجنة	صفوان بن محرز	٤٠٢١٧
ليتني شجرة تعضد	عبد الله	٣٧٢٤٠
ليحبني قوم حتى يدخلوا النار في حبي	علي	٣٤٣٠٥
ليحجن البيت وليعتمرن بعد خروج يأجوج	أبو سعيد	٤٠٣٣١
ليحرقن هذا البيت على يد رجل من آل الزبير	سلمان	٣٢٦٢٢
ليحرقن هذا البيت على يدي رجل من آل الزبير	سلمان	١٤٦٦٤
ليخربن هذا البيت على يد رجل من آل الزبير	عليم الكندي	٤٠٠١٠
ليخسفن بالدار إلى جنب الدار وبالدار	عبد الله بن عمرو	٤٠١٩٥
ليدخلن رجل من أهل الجنة	جابر بن عبد الله	٣٤١٢٠
ليدركن المسيح من	عبد الرحمن بن جبير بن نفير	٢٠٤٩٢

الحديث أو الأثر	الراوي	الرقم
ليدركن المسيحَ من هذه الأمة أقوامٌ	عبد الرحمن بن جبير بن نفير	٣٩٧٤٤
ليذكين لكم الأسل: الرماح والنبل	عمر	٢١٠٠٢
ليرد عليه صاحب الطعام ثمن ما بقي على حصة	الحسن	٢٤٦٩٧
ليردن على الحوض رجال ممن صحبني ورآني	أبو بكرة	٣٣٨٣٤
ليردن على حوضي أقوام فيختلجون دوني	حذيفة	٣٣٨٢٦
ليس أحد إلا وهو يحزن ويفرح ولكن من جعل المصيبة صبرا وجعل الخير شكرا	ابن عباس	٣٧٥١٦
ليس أحد من المسلمين بأحق بها بعضهم من بعض	إبراهيم	٢٩٩٢٥
ليس الاستنشاق بواجب	إبراهيم	٢٠٨٤
ليس الإشعار بواجب	عطاء وطاوس ومجاهد	١٣٦٨٠
ليس التحصيب بشيء إنما هو منزل	ابن عباس	١٣٨٢٦
ليس الحج عليه بواجب	عطاء	١٤٧١٥
ليس الحلق إلا بمكة	إبراهيم	١٤٤٢٤
ليس الخلاص بشيء من باع مبيعا فاستحق فهو لصاحبه	الشعبي	٢١٤٨١
ليس الخير أن يكثر مالك وولدك ولكن الخير	أبوالدرداء	٣٧٣٠٦
ليس الرجل بأمين على نفسه: إن أجعته أو أخفته	عمر	٣٠١٨٣
ليس الشديد بالصرعة إنما الشديد	أبو هريرة	٢٧٠٢٦
ليس الصيام من الطعام والشراب وحده	عمر	٩١٢٧
ليس العقد بيد النساء و إنما العقد بيد الرجال	إبراهيم	١٦٧١١
ليس العنبر بركاز وإنما هو شيء دسره	ابن عباس	١٠٣٣٢
ليس الفجر الذي هكذا يعني المستطيل	أبو موسى	٩٣٢٠
ليس القرد من بهيمة الأنعام	مجاهد	٢٦١٥٣
ليس المال بكنز إذا أدي زكاته	مجاهد وعطاء	١٠٨٢٠
ليس المرء المؤمن بالطعان ولا باللعان	عبد الله	٣٢٣٥١

الحديث أو الأثر	الراوي	الرقم
ليس المرأة من العقب	عطاء	٣٣٠٧٩
ليس المقصورة من المسجد	الشعبي	٤٦٨٩
ليس الوضوء إلا من السبيلين	مالك بن أنس	١٤٧٧
ليس الوقت ممدودا	أبو مجلز	٣٣٢٩
ليس أنتم أنتم أصحاب الذنوب	أبو العالية	٣٨١١٨
ليس إنكاره بشيء يلـــزق به	حماد	١٨٥٠٢
ليس بأس للمؤمن من أن يخلو وحده	هلال بن يساف	٣٨٤٤٩
ليس بالقتل ولكن في إقامة الحد	عطاء	٣٠٦٤٩
ليس بالقتل ولكن في إقامة الحد	مجاهد	٣٠٦٥٠
ليس بإيلاء	حماد	١٩٧١٢
ليس ببيع	عطاء	٢٤٧٠٢
ليس بجائز	جابر بن زيد وعكرمة وعطاء وطاوس	١٨٩٣٩
ليس بحكيم من لم يعاشر بالمعـروف	محمد بن علي بن الحنفية	٣٨٤٤٧
ليس بزوج	الشعبي	١٧٥٦٦
ليس بشيء	ابن الحنفية	١٠٠٣
ليس بشيء	الحكم	٦١٩١
ليس بشيء	الحكم وحماد	١٥٣٨٨
ليس بشيء	الشعبي	١٨٩٠٩
ليس بشيء	جابر بن زيد	١٩٠٤٨
ليس بشيء	عطاء	١٩٠٤٩
ليس بشيء	عطاء	١٩٠٥٠
ليس بشيء	جابر بن زيد	١٩٠٥١
ليس بشيء	الشعبي	١٩٢٣٥
ليس بشيء	عطاء	١٩٣٤٨
ليس بشيء	سعيد بن جبير	١٩٣٧٤
ليس بشيء	الحكم	١٩٣٨٣
ليس بشيء	ابن عباس وابن الزبير	١٩٥٢٣

الحديث أو الأثر	الراوي	الرقم
ليس بشيء	الحكم	٢٠٣٧٣
ليس بشيء	إبراهيم	٢٣١٢٧
ليس بشيء	الشعبي	٣٠١٨٩
ليس بشيء إلا أن أيكون دماً	حماد	١٣٤٥
ليس بشيء حتى يقروا جميعاً	إبراهيم	٣٣٦٣٨
ليس بشيء لم يبين	عطاء	٣٢٨٤٠
ليس بشيء لم يبين	عكرمة	٣٢٨٤١
ليس بشيء ما لم يتكلم وإن بعث إليها	الحسن	١٨٩٧٠
ليس بشيء والنساء كثير	إبراهيم	١٨٩٠٦
ليس بضامن	عطاء	٢٤١٢٨
ليس بعد التسليم صلاة	سعيد بن جبير	٢٤٠٦
ليس بعرض الدنيا	مجاهد	٣٨١٩٦
ليس بقذف	إبراهيم	٣٠١٩٢
ليس به بأس اليوم إنما أراد النبي ﷺ أن يصيب الناس غرة	مجاهد	٢٢١٧٠
ليس بين الرجل والمرأة قصاص فيما دون النفس	حماد	٢٩٢٩١
ليس بين العبد وبين سيده ربا	الشعبي	٢١٢٣٦
ليس بين العبد وبين سيده ربا	ابن عباس	٢١٢٣٧
ليس بين العبد وبين سيده ربا	طاوس	٢١٢٣٨
ليس بين العبد وبين سيده ربا	جابر بن زيد	٢١٢٣٩
ليس بين العبد وبين سيده ربا	إبراهيم	٢١٢٤٠
ليس بين العبد وبين سيده ربا	جابر بن زيد والحسن	٢١٢٤٤
ليس بين المملوك وبين سيده ربا	عطاء	٢١٢٤٥
ليس بين المملوكين قصاص	الحكم وحماد	٢٩٠١١
ليس بين المملوكين قصاص	إبراهيم والشعبي	٢٩٠١٤
ليس بين المملوكين قصاص فيما دون النفس	الشعبي والحسن	٢٩٠١٢
ليس بين المملوكين قصاص فيما دون النفس	إبراهيم	٢٩٠١٣

الحديث أو الأثر	الراوي	الرقم
ليس بين المملوكين والأحرار قصاص	الشعبي والحسن	٢٩٠٠٥
ليس بين المملوكين والأحرار قصاص	إبراهيم	٢٩٠٠٦
ليس بينهما تلاعن وليس على قاذفها حد	طاوس ومجاهد	٣٠٣٧٧
ليس بينهما تلاعن وليس على قاذفها حد	إبراهيم والشعبي	٣٠٣٧٨
ليس بينهما ملاعنة ويجلد	الحكم وحماد	٣٠٣٧٩
ليس تلك معرفة	مجاهد	٢٨٣٤٤
ليس جريح يجرح في الله إلا جاء جرحه يوم القيامة	كعب بن مالك	٢٠٦٦٠
ليس حاضري المسجد الحرام إلا أهل الحرم	طاوس	١٦١٣٣
ليس حيضتها في فيها	عمر	٣٦٦
ليس ذلك بشيء	سعيد بن المسيب	١٩٠٩٢
ليس ذلك على أهل منى إنما ذلك على أهل الآفاق	ليث	١٥٩٤٥
ليس ذلك له بطلاق	قتادة	٢٠٠٣٩
ليس شيء أشد من مهر امرأة أو أجر	عائشة وأم سلمة	١٨٣١٦
ليس شيء مما أحل الله أبغض إليه	محارب بن دثار	٢٠٣٢٨
ليس عتق الصبي ولا نكاحه	الشعبي	١٨٩٠٤
ليس عله وضوء	إبراهيم	٤١٦
ليس على أجير المشاهرة ضمان	الشعبي	٢١٧٢٠
ليس على أحد من أهل مكة متعة	مجاهد	١٦٤٢٣
ليس على الأعراب زكاة الفطر	عطاء	١٠٩٠١
ليس على الأمة حد حتى تحصن بزوج	ابن عباس	٣٠١٧٧
ليس على الأمة حد حتى تزوج	ابن عباس	٣٠١٧٢
ليس على الأمة حد حتى تزوج	مجاهد	٣٠١٧٣
ليس على الأمة حد حتى تزوج	سعيد بن جبير	٣٠١٧٤
ليس على الأمة خمار	مجاهد	٦٣٧٣
ليس على الأمة خمار وإن كانت عجوزا	إبراهيم	٦٣٧٢
ليس على الأمة خمار وإن ولدت من سيدها	عامر	٦٣٧٧

الحديث أو الأثر	الراوي	الرقم
ليس على البقر العوامل ولا على الإبل	الضحاك	١٠٢٢٦
ليس على البهيمة ولا على المملوك زكاة	الشعبي	١٠٤٣٦
ليس على الثوب جنابة	أبو مجلز	٢١١٥
ليس على الجارية حد حتى تحيض	الحكم	٣٠٠٣٢
ليس على الجارية حد حتى تحيض	الزهري	٣٠٠٣٣
ليس على الجارية حد حتى تحيض	الضحاك	٣٠٠٣٤
ليس على الخائف ولا على العبد	الحسن	٥٦٤٣
ليس على الخائن قطع	جابر	٣٠٥٧٦
ليس على الخائن قطع	جابر	٣٠٥٧٧
ليس على الراعي ضمان	عامر	٢٤٨٦١
ليس على الراعي ضمان	الزهري	٢٤٨٦٣
ليس على الرجل جناح أن يتزوج بقليل من ماله	أبو سعيد	١٧١٧٣
ليس على الرجل يحج بامرأته إلا أن يشاء	عطاء	١٤٠٣٥
ليس على الردف ضمان	شريح	٢٩٠٩٩
ليس على الرسول ضمان	الحسن	٢٤٧٦٧
ليس على الصفا والمروة دعاء	إبراهيم	١٥١٠٦
ليس على الصفا والمروة دعاء مؤقت	إبراهيم	٣١٦٢١
ليس على العبد جمعة	مجاهد	٥٢٥٧
ليس على العبد جمعة	الحسن	٥٢٥٨
ليس على العبد زكاة	عطاء	١٠٥٢٧
ليس على العبد يقر بالسرقة قطع	الشعبي	٣٠٠٤٧
ليس على الفرس الغازي في سبيل الله صدقة	ابن عباس	١٠٤٢٥
ليس على الفرس الغازي في سبيل الله صدقة	ابن عباس	٣٩١٤٦
ليس على المختلس قطع	علي	٣٠٥٧١
ليس على المختلس ولا على المستلب ولا الخائن قطع	جابر	٣٠٥٦٨
ليس على المختلس ولا على المستلب ولا الخائن قطع	جابر	٣٠٥٦٩

الحديث أو الأثر	الراوي	الرقم
ليس على المداوي ضمان	شريح	٢٩٤٠٢
ليس على المسافر أضحى	مكحول	٥٢٠٠
ليس على المسافر جمعة	علي	٥١٩٨
ليس على المسافر جمعة	الشعبي	٥٢٠٧
ليس على المسافر وتر	الضحاك	٧٠٧٤
ليس على المستكري والمستعير ضمان إلا أن يخالفا	إبراهيم	٢١٧٧٧
ليس على المستكري والمستعير والمستودع	إبراهيم	٢٢٧٨٩
ليس على المستودع والمستعير ضمان	الزهري	٢٢٨١١
ليس على المسلم في عبده ولا فرسه	أبو هريرة	١٠٤١٩
ليس على المسلم في عبده ولا فرسه صدقة	أبو هريرة	٣٩١٤٣
ليس على المسلم في فرسه ولا عبده صدقة	أبو هريرة	١٠٤١٨
ليس على المسلمين جمعة	ابن مسعود	٥٢٠٦
ليس على المسلمين جمعة في سفرهم	عبد الله	١٤٤٩٠
ليس على المسلمين عشور	حرب بن عبيد الله عن جده أبي أمه	١٠٨٧٩
ليس على المسلمين عشور	حرب بن عبيد الله عن خاله	١٠٨٨٠
ليس على المؤتمن غرم إلا أن يخالف	عطاء	٢٤٧٦٩
ليس على الميت دعاء موقت	سعيد بن المسيب والشعبي	١١٧١٠
ليس على الميت دعاء مؤقت	سعيد بن المسيب والشعبي	٣١٧٧٧
ليس على النباش قطع وعليه شبيه بالقطع	ابن عباس	٣٠٥٣١
ليس على النساء أذان	الحسن ومحمد بن سيرين	٢٣٣٢
ليس على النساء أذان	عطاء	٢٣٣٣
ليس على النساء أذان	سعيد بن المسيب والحسن	٢٣٣٤
ليس على النساء أذان	إبراهيم	٢٣٣٥
ليس على النساء أذان	الحسن	٢٣٣٦
ليس على النساء أذان	الزهري	٢٣٣٩
ليس على النساء أذان	الضحاك	٢٣٤١

الحديث أو الأثر	الراوي	الرقم
ليس على النساء إقامة	مجاهد	٢٣٤٦
ليس على النساء أن يرفعن أصواتهن بالتلبية	ابن عمر	١٥٢٩٦
ليس على النساء جمعة	الحسن	٥٢٥٤
ليس على النساء رمل	ابن عباس	١٣٤٠٧
ليس على النساء رمل بالبيت ولا بين الصفا	ابن عمر	١٣٤٠٦
ليس على النساء رمل بالبيت ولا بين الصفا	عطاء	١٣٤٠٨
ليس على النساء رمل ولا بين الصفا	الحسن وعطاء	١٣٤٠٩
ليس على النساء غسل يوم الجمعة	عامر	٥١٥٣
ليس على الوقوف عند الجمرتين دعاء	إبراهيم	١٤٥٧١
ليس على الوقوف عند الجمرتين دعاء مؤقت	إبراهيم	٣١٦٣٢
ليس على أهل السجون جمعة	إبراهيم	٥٦٩٦
ليس على أهل القبيلة من دية العبد شيء	مكحول	٢٩٢١٨
ليس على أهل القرى جمعة	حذيفة	٥١٦٢
ليس على أهل الكتاب حد	ابن عباس	٣٠٤٦٢
ليس على أهل مكة رمل	الحسن وعطاء	١٥٧٤٢
ليس على أهل مكة رمل	أبو جعفر	١٥٧٤٦
ليس على أهل مكة عمرة	عطاء	١٦٤١٨
ليس على أهل مكة عمرة	عطاء	١٦٤١٩
ليس على أهل مكة عمرة	عطاء	١٦٤٢٠
ليس على أهل مكة عمرة	طاوس	١٦٤٢٢
ليس على أهل مكة قصر صلاة	مجاهد وعطاء	٨٤٠٤
ليس على أهل مكة قصر صلاة	مجاهد وعطاء	١٤٠٦٧
ليس على أهل مكة متعة	هشام عن أبيه	١٦٤٢٥
ليس على أهـل مكة متعة	طاوس	١٦٤٢٦
ليس على أهل مكة متعة ولا إحصار	الزهري	١٦٤٢٩
ليس على أهل مكة متعة وليس عليهم إحصار	عروة	١٦٤٢٤
ليس على أهل مكة ولا من توطن مكة متعة	ميمون	١٦٤٢٧
ليس على جمل ظعينة	سعيد بن جبير	١٠٢٢٢

الحديث أو الأثر	الراوي	الرقم
ليس على حجام ولا بيطار ولا مداو ضمان	الشعبي	٢٩٤٠٤
ليس على حوانيت السوق إذن	إبراهيم	٢٤١٥٠
ليس على رجل نذر فيما لا يملك	ثابت بن الضحاك الأنصاري	١٢٥٢٩
ليس على زان عقر	الشعبي	١٨٢٠٢
ليس على سيده شيء هو في ذمة العبد	الزهري	٢٢١٥٢
ليس على صاحب الدين الذي هو له	عطاء	١٠٥٤٦
ليس على عربي ملك ولسنا بنازعين من أحد شيئاً أسلم عليه	عمر	٣٤٨١٤
ليس على غاسل الميت غسل	ابن عباس وابن عمر	١١٤٦٩
ليس على قاذف أم الولد حد	عروة	٣٠١١٩
ليس على قاذف أم الولد حد	الحسن وابن سيرين	٣٠١٢٠
ليس على قاذف أم الولد حد	الحسن ومحمد	٣٠١٢٤
ليس على قاذف أم الولد شيء	إبراهيم والشعبي	٣٠١٢٢
ليس على قاذف أهل الذمة حد	هشام عن أبيه	٣٠٠٧٧
ليس على قاذفٍ يمين	الشعبي	٣٠٢٥٤
ليس على مداوٍ ضمانٌ	عامر	٢٩٤٠٣
ليس على مستكرهة حد	الزهري والشعبي والحسن	٣٠٣١٤
ليس على مستكرهة حد	الحسن والزهري	٣٠٣١٥
ليس على من أتى بهيمة حد	عمر	٣٠٤٠٩
ليس على من أتى بهيمة حد ولا على من رمى بها	عامر	٣٠٤٠٨
ليس على من خلف الإمام سهو	إبراهيم	٤٥٩٧
ليس على من خلف الإمام سهو	مكحول	٤٥٩٨
ليس على من دُعا لغير أمه حد	الزهري	٣٠٦٤٢
ليس على من على رأس ميل جمعة	حذيفة	٥١٩٥
ليس على من نام ساجداً	ابن عباس	١٤٠٨
ليس على مؤتمن ضمان	علي وعبد الله	٢٤٧٦٨
ليس على واحد منهما رجم حتى يكونا حرين	إبراهيم	٣٠٦٦٣

الحديث أو الأثر	الراوي	الرقم
ليس عليكم منه بأس إن خرج وأنا حـي	أسماء ابنة يزيد	٤٠٢٥٤
ليس عليه إعادة	عطاء	٢٠٧٨
ليس عليه إعادة	الزهري	٦٧٦٤
ليس عليه إلا أن يرقعه	مسروق	٢٤٧١٧
ليس عليه الجزية	الحسن	١٠٩٠٦
ليس عليه الحد	الحسن	٣٠٩٠١
ليس عليه حد	الحسن	٣٠١١٣
ليس عليه حد	ابن شهاب	٣٠١٨٤
ليس عليه حد	طاوس	٣٠٢٣٦
ليس عليه حد	الضحاك	٣٠٢٣٧
ليس عليه حد	الحسن	٣٠٢٤٩
ليس عليه حد	إبراهيم	٣٠٣٣٢
ليس عليه حد	الحسن	٣٠٤٧٨
ليس عليه حد	عامر	٣٠٦٤٥
ليس عليه حد	الحسن	٣٠٩٠٢
ليس عليه حد	حماد	٣٠٩٠٩
ليس عليه حد إذا كان له فيه نصيب	سعيد بن المسيب	٣٠٤٧٠
ليس عليه حد إذا كان له فيها نصيب	سعيد بن المسيب	٣٠٤٣٣
ليس عليه حد حتى تعتق	عطاء	٣٠١٢١
ليس عليه حد حتى يقول: يا زان أو يا زانية	الحسن	٣٠٢٦٠
ليس عليه حد لأنه أضافه إلى غيره	الحسن	٣٠٣٩٣
ليس عليه حد له فيها نصيب	الحكم	٣٠٤٣٢
ليس عليه حد ولا لعان	الحسن	٢٠٣٧٢
ليس عليه حد ولكن سياط	عطاء	٣٠٣٣٤
ليس عليه زكاة الفطر	عطاء	١٠٤٣٥
ليس عليه زكاة حتى يحول عليه الحول	أبو بكر	١٠٥٠٢
ليس عليه زكاة حتى يحول عليه الحول	ابن عمر	١٠٥٠٩
ليس عليه سعاية	الحسن بن صالح	٢٣٥١٥

الحديث أو الأثر	الراوي	الرقم
ليس عليه سهو	عامر وغيره	٤٩١٣
ليس عليه شيء	عطاء	١٢٧٨٨
ليس عليه شيء	الحسن	١٢٧٨٩
ليس عليه شيء	مجاهد	١٢٧٩٦
ليس عليه شيء	عامر	١٣٠٣٥
ليس عليه شيء	سعيد بن جبير	١٣٧٤٩
ليس عليه شيء	مجاهد	١٣٩٣٦
ليس عليه شيء	أبو جعفر محمد بن علي وابن الأسود	١٤٤٥٩
ليس عليه شيء	عطاء	١٤٧٤٠
ليس عليه شيء	عامر	١٥٢٥٧
ليس عليه شيء	عطاء	١٦٠٩٥
ليس عليه شيء	الشعبي	٢٢٦٤٠
ليس عليه شيء	الحسن	٢٢٦٤١
ليس عليه شيء	حماد	٢٩١٧٨
ليس عليه شيء	الحكم	٢٩١٧٩
ليس عليه شيء	قتادة	٣٠٢٤١
ليس عليه شيء إذا قطعت يده إلا أن يوجد شيء بعينه	الشعبي	٢٩٩٩٨
ليس عليه شيء إذا قطعت يده إلا أن يوجد شيء بعينه	ابن سيرين	٢٩٩٩٩
ليس عليه شيء في التطوع	سعيد بن المسيب	١٣٦٦٧
ليس عليه شيء فيها	الحسن	١٤٥١٠
ليس عليه شيء ولكن لا يعد	إبراهيم	١٢٧٨٠
ليس عليه صدقة	مجاهد	١٠٢٤٨
ليس عليه صوم إلا أن يكون أوجب ذلك على نفسه	إبراهيم	٩٨٨٥
ليس عليه صوم إلا أن يكون أوجب ذلك على نفسه	الحسن	٩٨٨٦

الحديث أو الأثر	الراوي	الرقم
ليس عليه ضمان	الحسن وابن سيرين	٢٩١٧٦
ليس عليه ضمان لأن الرجل يركض فرسه	إبراهيم	٢٩٨٦٧
ليس عليه ضمان ؛ لأن الرجل يركض فرسه	إبراهيم	٢١٧٨٤
ليس عليه عقل	عطاء	٢٩٣٩٩
ليس عليه في الخطأ شيء	ابن عباس	١٥٩٨٩
ليس عليه قطع	عائشة	٣٠٠١٧
ليس عليه قطع	ابن أبي ليلى	٣٠٩٥٥
ليس عليه قطع حتى يخرج المتاع من البيت	الشعبي	٢٩٩٨١
ليس عليه قطع حتى يخرج بالمتاع من البيت	عثمان	٢٩٩٧٦
ليس عليه قطع حتى يخرج بالمتاع من البيت	ابن عمر	٢٩٩٧٧
ليس عليه كفارة هو أشد من ذلك	عطاء وطاوس ومجاهد	١٣٠٣٤
ليس عليه وضوء	أبو جعفر وعطاء والحكم والزهري	٥٨٠
ليس عليه وضوء	الحسن	١٢٧٩
ليس عليه وضوء	الحكم وحماد	١٤٢٢
ليس عليه وضوء في نتف الإبط	ابن عباس	٥٧٢
ليس عليها الغسل	عطاء	٨٥٠
ليس عليها حد	عامر	٣٠٤٥٩
ليس عليها حد	إبراهيم	٣٠٤٦٠
ليس عليها حد حتى تحيض	إبراهيم	٣٠٠٣١
ليس عليها دعاء موقت فادع بما شئت	القاسم	١٥١٠٨
ليس عليها شيء	ابن سيرين	١٢٨٣١
ليس عليها عدة	جابر بن زيد	١٩٦٣٦
ليس عليها غسل	إبراهيم	٨٩٢
ليس عليها قضاؤها لأنها في وقت	حماد	٧٤٢٨
ليس في الخضرات صدقة	الحكم	١٠٣١٥
ليس في أقل من أربعين ديناراً شيء	الحسن	١٠١٤٥
ليس في أقل من أربعين شيء	عبد الله بن عمرو	١٠٢٤٠

الحديث أو الأثر	الراوي	الرقم
ليس في أقل من الخمس من الإبل صدقة	علي وعبد الله	١٠١٦٤
ليس في أقل من خمس ذود صدقة	عبد الله بن عمرو	١٠١٦٧
ليس في أقل من خمس ذود صدقة	أبو هريرة	١٠١٦٩
ليس في أقل من خمس ذود صدقة	أبو سعيد الخدري	١٠١٦٦
ليس في أقل من خمسة أوساق صدقة	أبو سعيد	٣٩٢٩٠
ليس في أقل من خمسة أوسق	أبو سعيد	١٠٢٧٣
ليس في أقل من خمسة أوسق شيء	عبد الله بن عمرو	١٠٢٨١
ليس في أقل من عشرين ديناراً شيء	علي	١٠١٣٥
ليس في أقل من عشرين مثقالاً	إبراهيم	١٠١٣٩
ليس في أقل من مائتي درهم زكاة	علي	١٠١١٧
ليس في أقل من مائتي درهم شيء	علي	١٠١٢٣
ليس في أقل من مائتي درهم شيء	علي	١٠١٢٤
ليس في أقلّ من مائتي درهم شيء	عبد الله بن عمرو	١٠١٢٢
ليس في أقل من مائتي درهم شيء فما زاد فبالحساب	علي	١٠١٣٠
ليس في الأشناق شيء	الشعبي	١٠٢٠٩
ليس في الأعلاف ولا في البقول صدقة	أبو العلاء بن الشخير	١٠٣١٩
ليس في الإكسال إلا الطهور	أُبي بن كعب	٩٦٩
ليس في الأمة والمنقلة والجائفة قود	إبراهيم	٢٩٠٧١
ليس في الآمة ولا في الجائفة	الزهري	٢٩٠٧٤
ليس في الأوقاص شيء	معاذ	١٠٢٠٨
ليس في البقر العوامل صدقة	علي	١٠٢١٨
ليس في البقر العوامل صدقة	إبراهيم ومجاهد	١٠٢٢٠
ليس في البقر العوامل صدقة	شهر	١٠٢٢٤
ليس في البقر العوامل صدقة	الشعبي	١٠٢٢٥
ليس في البقول الخيار والقثاء ونحوه صدقة	الشعبي	١٠٣١١
ليس في البقول والقصب والخربز	عطاء	١٠٣١٨
ليس في التمر زكاة إذا كان يؤخذ منه	الحسن	١٠٩١١

الحديث أو الأثر	الراوي	الرقم
ليس في الثمرة قطع ولا في الماشية الراعية	الزهري	٣٠٤٩٧
ليس في الجائفة والمأمومة ولا المنقلة قصاص	علي	٢٩٠٧٠
ليس في الجنازة قراءة	إبراهيم	١١٧٥٠
ليس في الجنازة قراءة	الشعبي	١١٧٥١
ليس في الجوهر زكاة إلا أن يشتري لتجارة	حماد	١٠٣٤٩
ليس في الجوهر شيء إلا أن يكون لتجارة	عطاء والزهري ومكحول	١٠٣٤٥
ليس في الحج إلا سجدة واحدة وهي الأولى	إبراهيم	٤٣٥٧
ليس في الحلي زكاة	جعفر عن أبيه	١٠٤٦٨
ليس في الحلي زكاة ثم قرأ	أبا جعفر	١٠٤٦٧
ليس في الحلي زكاة يعار ويلبس	الحسن	١٠٤٦٤
ليس في الحمير صدقة	الحسن	١٠٤٣٩
ليس في الخرز زكاة إلا لتجارة	سعيد بن جبير	١٠٣٤٤
ليس في الخرز واللؤلؤ زكاة	سعيد بن جبير	١٠٣٤٢
ليس في الخرز واللؤلؤ زكاة	عكرمة	١٠٣٤٣
ليس في الخضر زكاة إلا أن يصير	مكحول	١٠٣١٣
ليس في الخضر شيء	علي	١٠٣١٠
ليس في الخضراوات زكاة	عمر	١٠٣٠٩
ليس في الخلسة قطع	الحسن ومحمد	٣٠٥٧٥
ليس في الخمر رخصة ؛ لأنها لا تروي	مكحول	٣٥٢٥٠
ليس في الخيانة قطع	عطاء	٣٠٥٧٩
ليس في الخيل السائمة صدقة	عطاء	١٠٤٣٠
ليس في الخيل صدقة	الحكم	١٠٤٣٧
ليس في الخيل صدقة والرقيق إلا صدقة الفطر	مكحول	٣٩١٤٩
ليس في الخيل والبراذين والحمير صدقة	الحسن	١٠٤٣٤
ليس في الخيل ولا الرقيق صدقة	مكحول	١٠٤٢٩
ليس في الدية الدنانير والدراهم مغلظة	عكرمة	٢٩٩٢٠
ليس في الدين زكاة	عكرمة	١٠٥٤٣
ليس في الدين زكاة	عائشة	١٠٥٤٩

الحديث أو الأثر	الراوي	الرقم
ليس في السق شيء	الشعبي	١٠١٢١
ليس في الصلاة على الميت دعاء مؤقت	إبراهيم	٣١٧٧٦
ليس في الصلاة على الميت دعاء موقت في الصلاة	إبراهيم	١١٧٠٩
ليس في الصلاة على الميت شيء موقت	بكر بن عبد الله	١١٧١٢
ليس في الصلاة على الميت شيء مؤقت	بكر بن عبد الله	٣١٧٧٩
ليس في الطعام إسراف	الحسن	٢٨٣٠٥
ليس في الطعام خمس إنما الخمس في الذهب والفضة	عامر	٣٥٥٧٨
ليس في الظهار وقت	إبراهيم	١٩٣٣٩
ليس في الظهار وقت	الحسن	١٩٣٤٠
ليس في الظهار وقت	طاوس	١٩٣٤١
ليس في الظهار وقت إلا أن يقول: إن قربتك	إبراهيم	١٩٣٤٥
ليس في الظهار وقت ولا يدخل	سعيد بن المسيب والحسن	١٩٣٣٦
ليس في الظهار وقت ولا يدخل	إبراهيم	١٩٣٣٧
ليس في العبد قسامة ولا ترد به القسامة	ابن شهاب	٢٩٧٤٥
ليس في العربي سجود يعني: المفصل	الحسن	٤٢٨١
ليس في العروض زكاة إلا عرض	ابن عمر	١٠٧٥٣
ليس في العظام قصاص	ابن عباس	٢٩٠٨٠
ليس في العظام قصاص ما خلا السن	الشعبي والحسن	٢٨٨٩٠
ليس في العنبر زكاة إنما هو شيء	ابن عباس	١٠٣٣٣
ليس في العنبر زكاة إنما هو غنيمة لمن أخذه	جابر	١٠٣٣٤
ليس في الغلول قطع	جابر	٣٠٥٩٦
ليس في الغلول قطع	جابر	٣٠٥٩٧
ليس في الفاكهة عشور: الجوز واللوز	عطاء الخراساني	١٠٣١٧
ليس في الفضول شيء إلا أن يكون تأليف	ابن شهاب	١٠٢١٤
ليس في القبلة وضوء	عطاء	٤٩٠
ليس في القبلة وضوء	أبو جعفر	٤٩٤

الحديث أو الأثر	الراوي	الرقم
ليس في القلس وضوء	عطاء	٤٤٦
ليس في الكلام والسباب	أبو العالية	١٤٤٥
ليس في المفصل السجود	طاوسا	٤٢٨٣
ليس في المفصل سجود	عمر	٤٢٧٧
ليس في المفصل سجود	ابن عباس	٤٢٧٨
ليس في المفصل سجود	ابن عباس	٤٢٧٩
ليس في المفصل سجود	سعيد بن جبير	٤٢٨٠
ليس في المفصل سجود	ابن المسيب وعكرمة والحسن	٤٢٨٢
ليس في المفصل سجود	مجاهد	٤٢٨٦
ليس في المفصل سجود	أبي بن كعب	٤٢٨٧
ليس في المملوك زكاة إلا مملوك تملكه	أبو هريرة	١٠٩٥٨
ليس في النِّيِّف شيء	علي	٣٩٠٢٠
ليس في جائفة ولا مأمومة ولا منقلة قصاص	الشعبي	٢٩٠٧٥
ليس في حجر اللؤلؤ ولا حجر الزمرد زكاة	عكرمة	١٠٣٤١
ليس في سجدتي السهو تشهد ولا تسليم	عطاء	٤٥٢٩
ليس في سجدتي السهو تشهد ولا تسليم	عامر	٤٥٣٠
ليس في سجدتي السهو سهو	إبراهيم	٤٥٣٧
ليس في سجدتي السهو سهو	الحكم وحماد	٤٥٣٨
ليس في سجدتي السهو سهو	الحسن	٤٥٤٠
ليس في سن الصبي إذا لم يثغر إلا الألم	عامر	٢٩٣٣٤
ليس في شيء من الثمار قطع إلا ما أوى الجرين	ابن عمر	٣٠٤٩٠
ليس في شيء من الجمار دم إلا في جمرة	إبراهيم	١٤٥٠٩
ليس في شيء من الحيوان قطع حتى يأوي المراح	عبد الله عمرو	٣٠٤٨٩
ليس في شيء من السوائم صدقة	إبراهيم	١٠٢١٧
ليس في شيء من الشراب	أبو جعفر وعامر وعطاء	٢١٢٣
ليس في شيء من الشراب حد حتى يسكر	عطاء	٣٠٢٨٧

الحديث أو الأثر	الراوي	الرقم
ليس في شيء من العظام قصاص إلا الوجه والرأس	الشعبي	٢٩٠٨٤
ليس في صداق شفعة	الحسن	٢٢٠٣٤
ليس في صداق شفعة	الشعبي	٢٢٠٣٥
ليس في طواف النحر رملان	عطاء	١٥٧٤٩
ليس في عظم قصاص	الشعبي والحسن	٢٩٠٨٦
ليس في عوامل البقر شيء إلا ما كان سائماً	طاوس	١٠٢٢٣
ليس في غلة الصيف صدقة	عامر	١٠٣١٢
ليس في غنم الربائب صدقة	إبراهيم	١٠٢٤٩
ليس في قنوت الوتر شيء موقت	إبراهيم	٧٠٧٣
ليس في قنوت الوتر شيء موقت	إبراهيم	٣١٦٩١
ليس في كسر العظام قصاص	الزهري	٢٩٠٨٥
ليس في لحوم الإبل	إبراهيم	٥٢٤
ليس في مال العبد زكاة	ابن عمر	١٠٥٢١
ليس في مال العبد زكاة	عمر	١٠٥٢٢
ليس في مال العبد زكاة	سعيد بن المسيب	١٠٥٢٣
ليس في مال العبد زكاة	مجاهد	١٠٥٢٥
ليس في مال العبد زكاة	جابر	١٠٥٢٦
ليس في مال المكاتب زكاة	مجاهد	١٠٥١٣
ليس في مال المكاتب زكاة	مسروق	١٠٥١٦
ليس في مال المكاتب ولا العبد زكاة	ابن عمر	١٠٥١٨
ليس في مال المكاتب ولا العبد زكاة حتى يعتقا	جابر	١٠٥١٧
ليس في مال المكاتب ولا العبد زكاة حتى يعتقا	سليمان بن موسى	١٠٥٢٠
ليس في مال اليتيم زكاة	عامر	١٠٤١٠
ليس في مال اليتيم زكاة حتى يحتلم	إبراهيم	١٠٤٠٥
ليس في مال اليتيم زكاة حتى يحتلم	إبراهيم	١٠٤٠٦

الحديث أو الأثر	الراوي	الرقم
ليس في مال اليتيم زكاة حتى يحتلم	الحسن	١٠٤٠٧
ليس في مال زكاة حتى يحول عليه الحول	علي	١٠٤٩٨
ليس في مال زكاة حتى يحول عليه الحول	علي	١٠٤٩٩
ليس في مال زكاة حتى يحول عليه الحول	الحسن	١٠٥٠٥
ليس في مال زكاة حتى يحول عليه الحول	عائشة	١٠٥٠٧
ليس في مالٍ زكاة حتى يحول عليه الحول	علي	١٠٥٠٠
ليس في مضاربةٍ زكاةُ ؛ لأنه لا يدري	الشعبي	١٠٩٦٥
ليس في نتف الإبط وضوء	ابن عباس	١٤٦٤
ليس في نتف الإبط وضوء	ابن عباس	١٤٦٥
ليس فيما دون أربعين مثقالاً من الذهب صدقة	الحسن	١٠١٤١
ليس فيما دون أربعين من الشاء صدقة	الزهري	١٠٢٤٢
ليس فيما دون الثلاثين بقرة شيء	سليمان بن موسى	١٠٢٠٤
ليس فيما دون الثلاثين من البقر شيء	مكحول	١٠٢٠٣
ليس فيما دون الثلاثين من البقر شيء	أبو سعيد الخدري	١٠٢٠٦
ليس فيما دون الموضحة إلا أجر الطبيب	مسروق	٢٨٥٣٨
ليس فيما دون الموضحة عقل	الشعبي	٢٩٦٢٤
ليس فيما دون خمس أواق صدقة	أبو سعيد الخدري	١٠١١٩
ليس فيما دون خمس أواق من فضة صدقة	الشعبي	١٠١٢٠
ليس فيما دون خمس ذود صدقة	ابن عمر	١٠١٦٨
ليس فيما دون خمسة أوساق صدقة	أبو قلابة	١٠٢٧٥
ليس فيما دون خمسة أوساق صدقة	جابر	١٠٢٧٦
ليس فيما دون خمسة أوساق صدقة	الشعبي	١٠٢٧٨
ليس فيما دون خمسة أوساق صدقة	أبو هريرة	٣٩٢٩٢
ليس فيما دون خمسة أوسق صدقة	أبو سعيد	١٠٢٧٢
ليس فيما زاد على الثلاثمائة شيء	الشعبي	١٠٢٤٣
ليس فيما زاد على المائتين شيء حتى يبلغ	مكحول	١٠١٢٨
ليس فيما زاد على المائتين شيء حتى يكون أربعين	الحسن	١٠١٢٧

الحديث أو الأثر	الراوي	الرقم
ليس فيما زاد على ثلاثمائة شيء	الحكم	١٠٢٤٤
ليس فيه آذان ولا إقامة	عكرمة	٥٧٨١
ليس فيه حد	أبو وائل	٣٠٢٩٣
ليس فيه زكاة حتى يحول عليه الحول	سالم	١٠٥٠٤
ليس فيه زكاة حتى يحول عليه الحول	أبو جعفر	١٠٥٠٨
ليس فيه زكاة حتى يقبضه	عائشة	١٠٥٤٤
ليس فيه زكاة حتى يقبضه	أبي جعفر	١٠٥٤٧
ليس فيه شيء موقت	الشعبي	١١٧١٤
ليس فيه شيء مؤقت	إبراهيم	٩٠٨٣
ليس فيها دعاء مؤقت فادع بما شئت وسل ما شئت	القاسم	٣١٦٢٣
ليس فيها شيء	علي	١٠٢٠٥
ليس فيها شيء	الشعبي	٣٩٠١٨
ليس كذلك	ابن سيرين	٢٢٦١٧
ليس كل فرقة طلاقاً	طاوس	١٩٣٦٢
ليس لأحد أن يدخل مكة إلا بإحرام	عطاء	١٤٠٢٢
ليس لأحد أن يقول أنا خير من يونس بن متى	عبد الله	٣٤٠٢٩
ليس لأحد أن يهل بالحج ثم يجعلها عمرة	أبو ذر	١٦٥٢٤
ليس لأعرابي ولا لمن لا يسكن المصر شفعة	الشعبي	٢٤٢١١
ليس لأهل السواد عهد إنما نزلوا على الحكم	عامر	٣٥١٥٧
ليس لرب المال ولا للمستودع وهو للمساكين	مجاهد	٢٢٧٣٤
ليس لعبد أن يقول: أنا خير من يونس بن متى	ابن عباس	٣٤٠٣٠
ليس لغائب شفعة	إبراهيم	٢٢٦٢٧
ليس لقاتل المؤمن توبة	الضحاك	٢٩٥٤٩
ليس لقاتل ميراث	عمرو بن شعيب	٣٣٥٢٦
ليس لك أن تماري صاحبك حتى تغضبه	جابر ابن زيد	١٣٧٠٣
ليس لك شيء أبيت	جابر	٢٩٦٠٣
ليس لك من مالك إلا ما أكلت فأفنيت	مورق العجلي	٣٧٠٥٨
ليس للآخرين شفعة	الشعبي	٢٤٢٦٢

الحديث أو الأثر	الراوي	الرقم
ليس للآخرين شفعة	الحسن	٢٤٢٦٣
ليس للأعرابي شفعة	سعيد بن أشوع	٢٤٢٢٢
ليس للرجل أن ينفق على امرأته إذا كان الحبس من قبلها	عامر	٢٠١٤٥
ليس للزوج ولا للمراة عفو في الدم	الحسن	٢٩٣٥٢
ليس للزوج ولا للمرأة عفو في الدم	إبراهيم	٢٩٣٥١
ليس للعبد من الغنيمة شيء	ابن عباس	٣٥٤٢٤
ليس للعبد من الغنيمة شيء	عمر	٣٥٤٢٥
ليس للمختلعة متعة	ابن عباس	١٩٥٤١
ليس للمختلعة متعة كيف يمتعها وهو يأخذ منها؟	الشعبي	١٩٥٣٩
ليس للمختلعة والمبارئة نفقة	قتادة	١٩٥٣٦
ليس للمختلعة ولا المطلقة ثلاثاً سكنى	الحسن	١٩٥٣٥
ليس للمرأة عفو إلا امرأة لها رحم ماسة وسهم في الميراث	الشعبي	٢٩٣٥٣
ليس للمرأة على زوجها نفقة إلا من يوم تطلب ذلك	إبراهيم	٢٠١٤٤
ليس للمشركين أن يدخلوا المسجد إلا خائفين	أبو صالح	٩٠١٩
ليس للمصدق هرمة	ابن عمر	١٠٢٦٩
ليس للمصدق هرمة ولا ذات عوار ولا جداء	عبد الله	١٠٢٦٨
ليس للميت من الكفن شيء إنما هو تكرمة الحي	ابن الحنفية	١١٤٦١
ليس للنساء أن يصدقن الرجال	الحسن	١٨٢٩٠
ليس لليهودي ولا للنصراني شفعة	الحسن	٢٤٢١٢
ليس لمجنون ولا لسكران طلاق	عثمان	١٨٨٦٧
ليس لمعتوه طلاق	الشعبي	١٨٨٨٢
ليس لمعتوه ولا لصبي طلاق	الشعبي	١٨٨٧٥
ليس لمكره ولا لمضطهد طلاق	ابن عباس	١٩٠٠٦
ليس لميت شرط	الشعبي	٢٢٣٩١

الحديث أو الأثر	الراوي	الرقم
ليس لميت شرط	الشعبي	٢٤٦٢٢
ليس لنا مثل السوء العائد في	ابن عباس	٢٣٠٧٧
ليس له إلا أمانة أصهاره	عمر بن عبد العزيز	١٧٠٨٥
ليس له أن يبيعه حتى يموت	عامر	٣٣٠٦٦
ليس له أن يخرجها من المصر	الحسن	١٨٢١٤
ليس له أن يرجع فيه	الحكم	٢٣٨٤٣
ليس له أن يردها	عامر	٢٤٧٧٧
ليس له أن يغشاها بملك اليمين	سعيد بن المسيب	١٦٩٠٦
ليس له أن يغشاها بملك اليمين	جابر وأبو سلمة	١٦٩٠٨
ليس له أن يقلد ولا يحرم إلا أن يشاء	عطاء وابن الأسود	١٣١٣١
ليس له ذلك	الحسن	٢٩٠٢٤
ليس له شيء إنه أوصى له وهو ميت	الزهري	٣٢٧٧٧
ليس له شيء هذا مجهول	عكرمة	٣٢٨٣٩
ليس له طلاق	الزهري	١٨٨٨٠
ليس له في المغنم نصيب	ابن عباس	٣٥٤٢٦
ليس له من دية الميت شيء	عبد الله بن ذكوان	٢٩٤٦٥
ليس لها أن تزوج حتى يتبين لها موته	أبو قلابة	١٧٥٤٣
ليس لها خيار من الحر ولها خيار من العبد	أبو قلابة	١٧٣٤٠
ليس لها نفقة حسبها الميراث	سعيد بن المسيب وجابر بن عبد الله والحسن	٢٠٠٨١
ليس لهذا كفارة	حماد	١٢٧٠٧
ليس لهم إلا قاتل عبدهم إن شاءوا قتلوه	عمرو بن دينار	٢٩٨٧٨
ليس لهم أن يرجعوا	حماد	٣٢٧٦٠
ليس لهم أن يستخدموه إنما لهم دمه	إبراهيم	٢٨٩٦٦
ليس لهم بد من أن يستخدموها	عطاء ومكحول	١٨٢١٥
ليس لوارث وصية	علي	٣٢٧٥٠
ليس لوارث وصية	سعيد بن جبير	٣٢٧٥٣
ليس لوارث وصية إلا إن يشاء الورثة	الحسن وابن سيرين	٣٢٧٥٢

الحديث أو الأثر	الراوي	الرقم
ليس ليهودي ولا نصراني شفعة	الشعبي	٢٤٢١٥
ليس مما دون خمسة أوساق صدقة	أبو سعيد	١٠٢٧٤
ليس من البر الصيام في السفر	كعب بن عاصم	٩٢٠٥
ليس من البر أن تصوموا في السفر	جابر بن عبد الله	٩٢٠٦
ليس من خلق الله أحد إلا وعليه حجة	ابن عمر	١٤١٧٣
ليس من صلاة إلا وفيها قراءة وجلوس	ابن عمر	٨٩٥٣
ليس من مالك ما كان فيه مثنوية لغيرك	عمر	٢٣١٢٢
ليس من هاتين شيء في الدنيا	عبد الله بن رواحة	٣١٥٣٧
ليس من وال يلي أمة قلت أو كثرت لا يعـدل فيها	معقل بن يسار	٣٤٧٣٨
ليس من وال يلي أمة قلت: أو كثرت	إسماعيل الأودي	٤٠٥٢٣
ليس منا مـن حلف بغير الله	الحسين بن محمد	١٢٦٦٧
ليس منا من حلق ولا سلق ولا خرق	جابر بن عبد الله	١١٦٨٤
ليس منا من شهر السلاح علينا	عمر	٣٠٨٦٥
ليس منا من شهر السلاح علينا	علقمة	٣٠٨٦٦
ليس منا من ضرب الخدود وشق الجيوب	عبد الله	١١٦٧٨
ليس منا من غشنا	أبو بردة	٢٤٦٧٥
ليس منا من لطم الخدود وشق الجيوب	عبد الله	١١٦٧٧
ليس منا من لم يأخذ من شاربه	زيد بن أرقم	٢٧١٤١
ليس منا من لم يتغن بالقرآن	سعد	٨٩٧٨
ليس منا من لم يتغن بالقرآن	سعد بن أبي وقاص	٨٩٧٩
ليس منا من لم يتغن بالقرآن	سعد	٣١٩٣٤
ليس منا من وطىء حبلى	أبو قلابة	١٨٣٦٩
ليس منا من وطىء حبلى	ابن عباس	١٨٣٧٠
ليس هذا باعتكاف	عطاء	٩٩٠٧
ليست النبوة ولكنه العلم والقرآن والفقه	مجاهد	٢٤٤٦٧
ليست النهبة بأحل من الميتة	رجل من أصحاب النبي ﷺ	٢٣٧٦٧
ليست بمنسوخة قلت: فإن الناس	الشعبي	١٨٥٤٦

الحديث أو الأثر	الراوي	الرقم
ليستتر أحدكم في صلاته	أخبرني أبي عن أبيه	٢٨٩٠
ليستحلن آخر أمتي الخمر باسم تسميها	عبادة بن الصامت	٢٥٣١٢
ليشهد الجمعة ويعود المريض ويجيب الإمام	سعيد بن جبير	٩٨٨٩
ليصحبنَّ الدجال قومٌ يقولون: إنا لنصحبه	عبيد بن عمير	٤٠٣٢٥
ليصدر المصدق عنكم حين يصدر وهو راض	جرير	١٠١٠٠
ليصل لكم صهيب ثلاثاً وانظروا فإن كان ذلك	عمر	٣٩٨٤٤
ليعظم جلال الله في صدوركم	مطرف بن الشخير	٣٧٨٦٩
ليقتل المحرم الغراب	عائشة	١٦٤٧٨
ليقتل المحرم الفأرة والعقرب والحدأ	عائشة	١٥٤٩٧
ليقتلن الحسين ظلماً وإني لأعرف تربة الأرض	علي	٣٢٧٢١
ليقتلن الحسين قتلاً وإني لأعرف تربة الأرض	علي	٤٠١٤٨
ليقتلن القراء قتلا حتى تبلغ قتلاهم اليمن	طاوس	٤٠٢٣٢
ليقرأن القرآن أقوام من أمتي	ابن عباس	٣٢١٩٦
ليقرأن القرآن ناس من أمتي يمرقون	ابن عباس	٤٠٧٢٩
ليكتب الرجل في وصيته: إن حدث بي حدث قبل أن أغير وصيتي	عائشة	٣٢٨٥٧
ليكفر عن يمينه ولا يذهب إلى المدائن	إبراهيم	١٢٨٤٤
ليكن آخر عهدكم بالبيت	عمر	١٥٢٥٨
ليكن غدوك يوم الفطر من مسجدك	أبو مجلز	٥٧٣١
ليلة الحكم	مجاهد	٨٩٣١
ليلة القدر تجول في ليالي العشر كلها	أبو قلابة	٩٧٩٠
ليلة القدر في كل رمضان	الحسن	٩٧٨٩
ليلة القدر في كل شهر رمضان	ابن عمر	٨٩١٢
ليلة القدر ليلةٌ بلجةٌ سمحةٌ تطلع	الحسن	٩٧٩٨
ليلة القدر ليلة بلجة سمحة تطلع شمسها	الحسن	٨٩١٧
ليلة القدر ليلة ثلاث وعشرين	معاوية	٩٧٩٢
ليلة القدر ليلة سبع عشرة	أبا بكر بن عبد الرحمن بن الحارث بن هشام	٨٩١٨

الحديث أو الأثر	الراوي	الرقم
ليلة القدر ليلة سبع وعشرين	أبيّ بن كعب	٩٧٨٥
ليلة القدر ليلة سبع وعشرين	زر	٩٧٩١
ليلة القدر هي سبع وعشرون	أُبي	٩٧٨٨
ليلقين الله وهما زانيتان	سالم بن عبد الله بن عمر	٣٠٩٦٣
لئن أتصدق بثلاث نويات أو أمتع بسوط في سبيل	عائشة	١٢٩٥٩
لئن أتصدق بخاتمي هذا أحب إليّ من أن أهدي	عائشة	١٢٧٥٦
لئن أضع يدي في لحم خنزير أحب	ابن عمر	٢٧٨٢٨
لئن أطأ على جمرة حتى تطفأ أحب إليَّ	أبو بكرة	١٢١٣٠
لئن أغزو في البحر غزوة أحب إلي من أن أنفق قنطاراً	عبد الله بن عمرو	٢٠٥٥٣
لئن أفطر يوماً من رمضان ثم أقضيه	عبد الله	٩٧٤٣
لئن أمتع بسوط في سبيل الله أحب إلي من حجة في إثر حجة	عبد الله	٢٠٥٣٧
لَئِنْ بقيت إلى قابل لأصومن التاسع	ابن عباس	٩٦٣٢
لئن بقيت إلى قابل لألحقن أخرى الناس بأولاهم	عمر بن الخطاب	٣٥٠٨٠
لئن بقيت إلى قابل لألحقن سفلة المهاجرين في ألفين ألفين	عمر بن الخطاب	٣٥٠٧٩
لئن بقيت لآخذن فضل مال الأغنياء ولأقسمنه في فقراء المهاجرين	عمر	٣٥١٨٥
لئن بقيت لأخرجن المشركين من جزيرة العرب	جابر	٣٥٢٠٥
لئن حلف على ماله ليأكله ظالما ليلقين الله	بن وائل ع	٢٣٥٧٣
لئن كان أبو بكر وعمر تركا هذا المال وهو يحل	عمرو بن العاص	٣٢٧٤٠
لئن كنت أبليت فقد أبلى فلان الأنصاري	ابن أبزى	٣٩٥٥٦
لئن يأخذ أحدكم حبلاً فيأتي الجبلف	أبو هريرة	١٠٩٨٣
لئن يأخذ أحدكم حبلاً فيذهب فيأتي بحزمة	الزبير	١٠٩٨٤

الحديث أو الأثر	الراوي	الرقم
لينادين باسم رجل من السماء لا ينكره	أبو أمامة	٤٠٥٥٧
لينبعث من كل رجلين رجل والأجر بينهما	سعيد بن أبي سعيد مولى المَهْري	٣٩٦٣٣
لينتهين أقوامٌ عَنْ وَدْعِهِمْ الجمعاتِ	ابن عمر وابن عباس	٥٦٤٧
لينتهين أقوام يرفعون أبصارهم	عبد الله	٦٤٦٩
لَيَنْتَهِيَنَّ أقوام يرفعون أبصارهم	جابر بن سمرة	٦٤٦٦
لينتهين أو لأبعثن إليهم رجلاً كنفسي فيمضي فيهم أمري	أبو ذر	٣٤٣٠٩
لينظر ما كان عليه من دين فليعزله	إبراهيم	١٠٥٣٤
لينهكن الرجل ما بين أصابعه بالماء أو لتنهكنه النار	عبد الله	٨٦
ليهاجرن الرعد والبرق والبركات إلى الشام	أبو أيوب الأنصاري	٣٤٦٤٠
ليوشكن أن يصب عليكم الشر من السماء	حذيفة	٤٠١٨٢
ليؤمكم أكثركم	عمرو بن سلمة	٣٤٩٢

حرف الميم

ما أبا لي أطعت رجلا في معصية الله أو سجدت لهذه الشجرة	عتريس بن عرقوب	٣٥٩٦٦
ما أبالي أتيتها أو جارية من الطريق	أبو ميسرة	٣٠٤٤٤
ما أبالي إذا أتممت وضوئي	علي	٤٢١
ما أبالي إذا خلوت بأهلي وأغلقت بابي	سلمان	١٨٤٨٠
ما أبالي إياه مسست	عمران بن حصين	١٧٦٠
ما أبالي إياها حرمت أو ماء فراتا	أبو سلمة	١٩١٩٢
ما أبالي بأن اغتسل	مسلم بن يسار	٧٦٢
ما أبالي بعد سبعين سنة لو دهدهت حجرا	حذيفة	٤٠١٨٠
ما أبالي تزوجتها أو وضعت يدي	ابن عباس	١٨٧٦٨
ما أبالي ثمن كلب أكلت	عبد الرحمن بن أبي ليلى	٢٢١٨٩
ما أبالي حرمتها أو حرمت جفنة من ثريد	مسروق	١٩١٩٩
ما أبالي حلفت بحياة رجل أو بالصليب	القاسم بن مخيمرة	١٢٦٧٣

الحديث أو الأثر	الراوي	الرقم
ما أبالي خيرت امرأتي واحدة أو مائة أو ألفا بعد	مسروق	١٩٠٨١
ما أبالي دافعته أو صليت	سعيد بن جبير	٨١٤٧
ما أبالي رميت الجمار بست أو بسبع	ابن عمر	١٣٩٣٣
ما أبالي صليت في الحجر أو في البيت	عائشة	٨٧٥٨
ما أبالي صليت في الحجر أو في الكعبة	عائشة	٨٧٥٧
ما أبالي على ظهر الخف مسحت	أبو هريرة	١٩٧٠
ما أبالي على كف من ضُربت بعد عمر	حذيفة	٤٠١٢٥
مـا أبالي في القبور قضيت حـاجتي	عقبة بن عـامر	١٢١٣٩
ما أبالي قبلتها أو قبلت يدي	مسروق	٤٩٢
ما أبالي قبلتُها أو قبلتُ يدي	مسروق	٩٦٦٠
ما أبالي كانا مصرورين	عبد الله بن عمرو	٨١٤٣
ما أبالي لقنته	إبراهيم	٤٨٦٧
ما أبالي لو بدأت بالشمال	علي	٤٢٢
ما أبالي لو دخلت من أسفل مكة	ابن عباس	١٦٥٦٧
ما أبالي لو صليت على ست طنافس بعضها	أبو الدرداء	٤٠٨٩
ما أبالي لو لم أنزع	جابر بن سمرة	١٩١٧
ما أبالي ما أتيت وما ارتكب	عبد الله بن عمر	٢٥٢١٣
ما أبالي مسحت على الخفين	ابن عباس	١٩٦٧
ما أبالي مسست ذكري	حذيفة بن اليمان	١٧٥٦
ما أبالي مسست ذكري	عبد الله	١٧٥٧
ما أبالي مسست ذكري	ابن عباس	١٧٥٨
ما أبالي مسسته	حذيفة	١٧٦٥
ما أبالي مسستها أو مسست هذا الحائط	رجل من أصحاب عبد الله	٢١٤٥٠
ما أبالي نفخت في الصلاة أو تكلمت	سعيد بن جبير	٦٦٩٩
ما أبالي وقعت على جارية امرأتي أو جارية عوسجة رجل من الحي	علقمة	٣٠٤٤٣
ما ابتدعوا بدعة أحب إلي	عبد الرحمن بن أبي ليلى	٢١٨٩

الحديث أو الأثر	الراوي	الرقم
ما أتت على عبد ليلة قط	بعض أصحاب موسى الجهني	٣٨١٢٣
ما أتخوف عليكم أحد رجلين:	المطلب بن عبدالله بن حنطب	٤٠٣٦٢
ما أتم الله حج من لم يسع بين الصفا والمروة	عائشة	١٤٧٨٧
ما أتي هذا البيت طالب حاجة لدين أو دنيا	سعيد بن جبير	١٣٠٨٦
ما أثقل الحمل الظهر	الحسن	٣٣٨٥١
ما اجتر فلا بأس ببوله	إبراهيم	١٢٤٢
ما اجتمع قوم قط يذكرون الله	سهيل بن حنظلة العبشمي	٣١٤٥١
ما اجتمع قوم يذكرون الله إلا نادى مناد من السماء	سهل بن حنظلة العبشمي	٣٨٤٥٦
ما أجمع أصحاب محمد ﷺ	إبراهيم	٣٢٨٩
ما أحب أن أذكر الله	أبو ميسرة	١٢٣٧
ما أحب أن أكون أول الشهود الأربعة	علي	٣٠٧٤٩
ما أحب أن لي بالمعاريض كذا وكذا	ابن عباس	٢٧٧٧٨
ما أحب أن لي بصلاة الرجل	ابن مسعود	٧٥٦٥
ما أحب أن لي بنصيبي من المعاريض	حميد بن عبد الرحمن	٢٧٧٨٠
ما أحب أن لي حمر النعم	أبو هريرة	٥٦٥٠
ما أحب أن لي حمر النعم	أبو الدرداء	٨٠٣٥
ما أحب أن يتعرض لها	أبو قلابة	٦٨٣٢
ما أحب أن يكون مؤذنوكم عميانكم	عبد الله	٦٢٢٠
ما أحب أنني تركت الوتر ولا أن لي حمر النعم	عبد الله بن عمر	٧٠٤٠
ما أحب أني رميت عثمان بسهم	ابن مسعود	٣٤٢٢٩
ما أحب أني قرنت سورتين في ركعة	زيد بن خالد الجهني	٣٧٤٧
ما أحب أني قرنت سورتين في ركعة	زيد بن خالد	٣٧٤٨
ما أحب مناشدة العبد ربه يقول: رب قضيتَ على نفسك الرحمة	ربيع	٣٧٥٧٢
ما أحد ممن يذكر أرجى في نفسي	إبراهيم	٢٧٨٨١
ما أحد من الناس يوم القيامة إلا يتمنى أنه كان يأكل في الدنيا قوتاً	ابن مسعود	٣٧٢٨٧

الحديث أو الأثر	الراوي	الرقم
ما أحد يسألني	سعيد بن جبير	٢٨١٠٦
ما أحد يُنزل الموت حق منزلَته إلا عبد عَدّ غدا ليس من أجله	عون بن عبد الله	٣٧٦٩٤
ما أحدثوا شيئا أعجب إليَّ من قولهم: يشهد أنها له اليوم	عامر	٢٤٦٦٧
ما أحرز العدو فهو جائز	علي	٣٥٥٩٦
ما أحرز العدو من مال المسلمين فعرفه صاحبه فهو أحق به	إبراهيم	٣٥٥٩٣
ما أحرز العدو من مال المسلمين فعرفه صاحبه فهو أحق به	الحسن	٣٥٥٩٤
ما أحرز المشركون من أموال المسلمين فغزوهم بعد وظهروا	عمر	٣٥٥٨٤
ما أحرز الولد أو الوالد فهو لعصبته من كان	عبد الله بن عمرو	٣٣٦٦٣
ما أحرقت النار من إبراهيم إلا وثاقه	كعب	٣٣٩٨٧
ما أحسن زرع ظهير	أبو جعفر الخطمي	٣٩٠٥٣
ما أخاله سرق	محمد بن عبد الرحمن بن ثوبان	٣٠٤٨٢
ما أخبرت ولا استخبرت مذ كانت الفتنة	شريح	٤٠٢١٦
ما إخبية بعد إخبية كانت مع النبي ﷺ ببدر يدفع عنها	حذيفة	٣٤٦٣٠
ما أخذ سيده فهو له وما بقي فلا شيء له	ابن مسعود	٢٢٦٩٤
ما أخذ سيده فهو له وما بقي فلا شيء له	ابن مسعود	٢٢٦٩٥
ما أخذ منك العاشر فاحتسب به من الزكاة	إبراهيم والحسن	١٠٥٨٢
ما أخذ منك على الجسور والقناطير	أنس والحسن	١٠٥٧٩
ما أخذت	أم هاشم ابنة جارية أو حارثة	٥٣٠٨
ما أخطأني ابن مسعود خميساً إلا أتيته	عمرو بن ميمون	٢٧٩٠٥
ما أخلص عبد أربعين صباحا إلا ظهرت ينابيع الحكمة من قلبه	مكحول	٣٧٠٦٣

الحديث أو الأثر	الراوي	الرقم
ما أدركت مع الإمام	سعيد والحسن	٧٣٠٤
ما أدركت مع الإمام	علي	٧٣٠٥
ما أدركت مع الإمام	عبد الله	٧٣٠٩
ما أدركت من ذلك يطرف بعينه أو يحرك ذنبه	الضحاك	٢١٠٢٧
ما أدركنا احدا من قضاتنا ابن أبي ليلى وغيره إلا وهو يحبس في الدين	وكيع	٢٢٢٠٥
ما أدري	ابن سيرين	٣٠٨٢٤
ما أدري بأيهما أفرح؟ بقدوم جعفر أو بفتح خيبر	الشعبي	٣٥٩٣٤
ما أدري بأيهما أنا أفرح بقدوم جعفر أو بفتح خيبر	الشعبي	٣٤٣٨٠
ما أدري بأيهما أنا أفرح بقدوم جعفر أو بفتح خيبر	الشعبي	٣٩٤٠٥
ما أدري كان رسول الله ﷺ يقرأ في الظهر	ابن عباس	٣٦٧٥
ما أدري ما حسب إيمان عبد لا يدع شيئا يكرهه الله	مسلم بن يسار	٣٨٢٤١
ما أدري ما هذا في تعجيل الزكاة	ابن سيرين	١٠٣٨٧
ما ادهن عمر حتى قتل إلا بسمن أو إهالة أو زيت مقتت	الحسن	٣٧١٧٥
ما أدى زكاته فليس بكنز	سعيد بن المسيب	١٠٨١٦
ما أدي زكاته فليس بكنز	ابن عباس	١٠٨١٩
ما أذن الله لشيء كإذنه	أبو سلمة بن عبد الرحمن	٨٩٨٠
ما أذن الله لشيء كإذنه	أبو هريرة	٨٩٨١
ما أذن المؤذن	سعيد بن المسيب	٣٥٦٠
ما أردت بها؟	ركانة	١٩١٢٢
ما أرسل الله فأرسلوا وما بيّن فاتبعوا	مسروق	١٧٠٥٦
ما أرملة جالسة على ذيلها بأحوج إلى الجماعة مني	مطرف	٣٧٨٧١
ما أرى أحدا يعقل دخل في الإسلام ينام	علي	٣١٢٨٦

الحديث أو الأثر	الراوي	الرقم
ما أرى أولاد المدبرة إلا بمنزلة أمهم	جابر	٢١٨٧٨
ما أرى عليه قطعاً	عمرو بن دينار	٢٩٩٨٣
ما أرى عليه قطعاً	عمرو بن دينار	٣٠٠٢٦
ما أرى هذه الآية نزلت إلا في المؤذنين	عائشة	٢٣٦٧
ما أريت رجلاً هو أسب منه يعني ابن الزبير	أبو حصين	٣٢٦٢٣
ما ازلحف عن الزنى إلا قليلاً	سعيد بن جبير	١٦٨١٩
ما استفاد رجل بعد إيمان بالله خيراً من امرأة حسنة	عمر	١٨٠٢٦
ما استقبلت القبلة بخلائي	عمر بن عبد العزيز	١٦٢٢
ما أسفل من الكعبين من الإزار في النار	سمرة بن جندب	٢٦٤٣٧
ما اسمك؟	هانئ بن شريح	٢٧٥٧٦
ما أشبه القوم بعضهم ببعض ما أشبه الليلة بالبارحة	الحسن	٣٨٢٤٦
ما اشترط لأخيها أو أبيها فهو أحق به إن تكلمت فيه	عطاء	١٧٢٦٨
ما أصاب الماء منك	علي بن حسين	٤٥٢
ما أصاب المجنون في حال جنونه فعلى عاقلته	الشعبي	٢٩٣٣٨
ما أصاب المسلمون مما أصابه العدو قبل ذلك	مجاهد	٣٥٥٩٥
ما أصاب المنفلت فلا ضمان على صاحبه	عمر	٢٩١٧٥
ما أصابت السرايا	الشعبي	٣٥٥٠٨
ما أصابه الماء من مواضع الطهور	إبراهيم النخعي	٤٥١
ما أصابه؟	فويك	٣٣٩٦٧
ما أصبت بالبندقة أو بالحجر فلا تأكل إلا أن تذكي	مجاهد	٢٠٩٠٦
ما أصبت بحده فكل وما أصبت بعرضه فهو وقيذ	عدي بن حاتم	٢٠٨٨٣
ما أصبح اليوم أحد من الناس إلا وهو ضيف	ابن مسعود	٣٧٢٧٧
ما أصبح بالكوفة أحد إلا ناعما	علي	٣٧٢٢٨
ما أصبحت غداة إلا استغفرت الله فيها	سعيد بن أبي بردة عن أبيه	٣١٤١٨

الحديث أو الأثر	الراوي	الرقم
	عن جده	
ما أصبحتُ غداة قط إلا استغفرت الله فيها مائة مرة	أبو بردة عن أبيه	٣٧٨٠٧
ما أصميت فكل وما أنميت فلا تأكل	ابن عباس	٢٠٨٤٩
ما أصميت فكل وما أنميت فلا تأكل	ابن عباس	٢٠٨٥٠
ما أصيب به سوط أو عصى	الشعبي والحكم وحماد	٢٩٨٦٦
ما أصيب به من حجر أو سوط	الشعبي وحكم وحماد	٢٨٤٨٢
ما أصيب به من سوط أو حجر	الشعبي والحكم وحماد	٢٩٢١١
ما أظلت الخضراء ولا أقلت الغبراء من ذي لهجة أصدق من أبي ذر	أبو الدرداء	٣٤٤٤١
ما أظلت الخضراء ولا أقلت الغبراء من ذي لهجة أصدق من أبي ذر	أبو هريرة	٣٤٤٤٢
ما أظن أهل بيت من المسلمين لم يدخل عليهم حزن عمر يوم أصيب	عبد الله	٣٤١٥٦
ما أعتق الرجل في مرضه من رقيقه فهي وصية	عمر	٣٢٨٤٧
ما اعتمر رسول الله ﷺ عمرة إلا شهدتها	عائشة	١٣٥٠٥
ما أعجزك مما في يدك فهو بمنزلة الصيد	ابن عباس	٢٠٩٦٠
ما أعجلكم؟	أبو ذر	٤٠٠٩٨
ما أعد هذا شيئاً	قتادة	١٨٩٦٠
ما أعددت لها؟	أنس	٤٠٣٤٩
ما أعرف شيئا إلا الصلاة	أنس	٣٧٤٩١
ما أعرف شيئا إلا الصلاة	أنس بن مالك	٤٠٠٧٤
ما أعضل بأصحاب رسول الله ﷺ شيء ما أعضلت بهم الكلالة	عقبة بن عامر	٣٣٧٥٩
ما أعطوا فهو جائز لا يكن من الثلث	الحسن	٣٣٠٠٣
ما أعطي عبد بعد الاسلام أفضل	أبو العلاء	٢٧٦١٩
ما أعلم أحدا ترك هذه الجلود تأثماً	ابن عون	٢٦٨٨٥
ما أعلم الصلاة تنبغي من أحد على أحد	ابن عباس	٨٩٥٥
ما أعلم أن أحداً من أهل العلم من الصحابة	ابن سيرين	١٢٢٢٦

الحديث أو الأثر	الراوي	الرقم
ما أعلم بأكل الثوم بأسا إلا أن يكره رجلٌ ريحَه	محمد	٢٦٠٧٠
ما أعلم رجلا سلمه الله من أمـور الناس	عائشة	٣٧٩٦٤
ما أعلمهم يختلفون أن العمرة في غير	ابن سيرين	١٣٤٩٩
ما أفرى الأوداج	أبو الشعثاء	٢٠٩٨٠
ما أفرى الأوداج وأهراق الدم فكل ما خلا الناب	الحسن	٢٠٩٨١
ما أقبل من الأذنين ؛ فمن الوجه وما أدبر	الشعبي	١٦٥
ما أقرض رجل رجلا قرضا منيحة	شريح	٢٣٦٧٧
ما أقلت الغبراء ولا أظلت الخضراء من رجل أصدق من أبي ذر	عبد الله بن عمرو	٣٤٤٤٠
ما أقمت صلبي في غسلي	أبو موسى	١١٤٧
ما أقول؟ قال: قل أعوذ بكلمات الله التامات	أبو التياح	٣١٦٠١
ما أكثر أحد ذكر الموت إلا رؤي ذلك في عمله	ثابت	٣٨٤١٦
ما أُكل لحمه فلا بأس ببوله	عطاء	١٢٤٩
ما أكلت من مال اليتيم فهو دين عليك	أبو العالية	٢٢٧١٢
ما التقى رجلان قط إلا كان أولاهما بالله	شريح	٢٧٤١٨
ما التقى رجلان من أصحاب محمد ﷺ فافترقا حتى يدعوا ويذكرا الله	أنس	٣٧٤٨٧
مـا التوكيد؟ قـال: يردد اليمين في الشيء الواحد	نافع	١٢٧٣٦
ما الجوار	عامر	١٣٧٧٩
ما الخلق في قبضة الله إلا كخردلة ها هنا من أحدكم	وهب بن منبه	٣٧٩١٧
ما الدنيا في الآخرة إلا كنفجة أرنب	عمر	٣٧١٩٤
ما الصبي الذي أكل الطعام وعض على الكسرة	علي	٣٥١٠٢
ما ألقى البحر على ظهره ميتا	ابن عباس	٢٠٩٤١

الحديث أو الأثر	الراوي	الرقم
ما المسئول عنها بأعلم من السائل	عمر	٤٠٣٤٦
ما المسئول عنها بأعلم من السائل ولكن سأحدثك	أبو هريرة	٤٠٣٤٥
ما ألونا عن أعلاها ذا فوق	عبد الله	٣٤٢٠١
ما ألونا عن أعلى هذا فوق	عبد الله	٣٤٢٠٢
ما أمر الله نبيه بالمشاورة إلا لما يعلم	الضحاك	٢٧٩٥٧
ما أمر هذه الناقة	قيس	١٠١٨١
ما أمرت بتشييد	يزيد بن الأصم	٣١٧٧
ما أمسك عليك فكل	عدي بن حاتم	٢٠٨١٣
ما أمعر حاج قط يعني ما افتقر	ابن المنكدر	١٦٤٨٢
ما آمن بالقرآن من استحل محارمه	أبو سعيد	٣٢٢٠٢
ما آمن بالقرآن من استحل محارمه	صهيب	٣٢٢٠٣
ما أنت بعادل بين أمرين إلا وجدت أمثلهما عند الله	مورق العجلي	١١٨٧١
ما أنتم بجزء من مائة ألف جزء ممن يرد عليّ الحوض	زيد بن أرقم	٣٣٨٤٨
ما أنزل الله من داء إلا أنزل له شفاء	أبو هريرة	٢٤٩٦٠
ما أنعم الله على عبد من نعمة فانتزعها منه	عمر بن عبد العزيز	٣٧٨٢٦
ما أنفق الناس من نفقة أعظم أجراً	طاوس	١٣٦٦٠
ما أنفقتم على أهليكم في غير إسراف	الحسن	٢٨٣٠٦
ما أوتي أحد من الناس أفضل من العقل	مطرف	٣٧٨٧٢
ما أوتي عبد في هذه الدنيا خير له	أبو أمامة	٧٨٤٢
ما باح لنا رسول الله ﷺ ولا أبو بكر ولا عمر	جابر	٣١٧٧٤
ما باح لنا رسول الله ﷺ ولا أبو بكر ولا عمر في الصلاة	جابر	١١٧٠٧
ما بال أحدكم إذا صلى الركعتين يتمرغ	سعيد بن المسيب	٦٥٤٦
ما بال أحدكم يقوم مستقبل ربه فيتنخع أمامه	أبو هريرة	٧٦٥٠
ما بال أقوام بلغوا في القتل حتى قتلوا الولدان	الأسود بن سريع	٣٥٣٤٣

الحديث أو الأثر	الراوي	الرقم
ما بال أقوام يرفعون أبصارهم	أنس	٦٤٦٧
ما بال الرجل إذا صلى الركعتين يتمعك	عبد الله	٦٥٤٣
ما بال الرجل يغسل لحيته قبل أن تنبت	سعيد بن جبير	١٣٢
ما بال الزبير كأنه رجل منا أهل البيت حتى أدركه بنيه عبد الله فلفته عنا	علي	٣٢٦٩٢
ما بال رجال يقول أحدهم لامرأته	عمر بن عبد العزيز	١٨٦٨٥
ما بال رجال ينحلون أولادهم نحلا	عمر	٢١٣٢٦
ما بال رسول الله ﷺ قائماً إلا مرة	مجاهد	١٣٣٠
ما بالرجال نوليهم أموراً مما ولانا الله	أبو حميد الساعدي	٢٣٣٦٣
ما بالمدينة أهل بيت هجرة إلا وهم يعطون	أبو جعفر	٢٢٥٦٥
ما بت من ليلة فأصبحت لم يرمني الناس بداهية إلا رأيت أن علي من الله نعمة	أبو الدرداء	٣٧٣١٠
ما بر والده من شد الطرف إليه	عروة بن الزبير	٢٧٠٥٠
ما بعث رسولُ الله ﷺ زيدَ بن حارثة في جيش قط	عائشة	٣٩٧٥١
ما بعث رسول الله ﷺ زيد بن حارثة في جيش قط إلا أمره عليهم	عائشة	٣٤٤٨٢
ما بقي في شيء من أخلاق الجاهلية	عمر بن الخطاب	١٨٦٣٨
ما بقي من أخلاق الجاهلية شيء	عمر بن الخطاب	١٨٣٤١
ما بقي من المنافقين إلا أربعة أحدهم شيخ كبير	حذيفة	٤٠١٧٤
ما بقي من عمامة علي إلا ذراعان حتى يجيء	المختار	٣٢٧٢٧
ما بلت قائما منذ أسلمت	عمر	١٣٣٤
ما بين الرخص إلى الغلا	عروة	١٣٢١٣
ما بين الرخص إلى الغلا	ابن عمر	١٣٢١٤
ما بين الصلاة إلى الصلاة وقت	عكرمة	٣٤٠١
ما بين العصر إلى أن تغرب الشمس	عبد الله بن سلام	٥٥٧٢
ما بين المشرق والمغرب قبلة	أبو هريرة	٧٦٤٠

الحديث أو الأثر	الراوي	الرقم
ما بين المشرق والمغرب قبلة	عمر	٧٦٣٠
ما بين المشرق والمغرب قبلة	عمر	٧٦٣١
ما بين المشرق والمغرب قبلة	ابن عمر	٧٦٣٢
ما بين المشرق والمغرب قبلة	علي	٧٦٣٤
ما بين المشرق والمغرب قبلة	ابن عباس	٧٦٣٥
ما بين المشرق والمغرب قبلة	إبراهيم	٧٦٣٦
ما بين المشرق والمغرب قبلة	سعيد بن جبير	٧٦٣٧
ما بين المشرق والمغرب قبلة	سعيد بن جبير	٧٦٣٨
ما بين المشرق والمغرب قبلة	عمر	٧٦٣٩
ما بين الملحمة وفتح القسطنطينية وخروج الدجال	مكحول	٣٩٩٩١
ما بين أول الآيات وآخرها ثمانية أشهر	أبو هريرة	٤٠٤٠٠
ما بين أول الآيات وآخرها ستة أشهر تتابع	أبو العالية	٤٠٣٩٩
ما بين جبلي مزدلفة فهو المشعر الحرام	سعيد بن جبير	١٥٤٠٤
ما بين خلق آدم إلى أن تقوم الساعة فتنة	حميد بن هلال	٤٠٢٥٨
ما بين قبري ومنبري روضة من رياض الجنة	أبو هريرة	٣٣٨١٩
ما بين مصراعي الجنة أربعون خريفا للراكب المجد	كعب	٣٦٧٤٦
ما بينكم وبين أن يرسل عليكم الشر فراسخ	حذيفة	٤٠٠٧٣
ما تثاءب رسول الله ﷺ في الصلاة	يزيد بن الأصم	٨١٩٦
ما تجرع عبد جرعة أفضل عند الله أجرا	عبد الله بن عمر	٣٨٤٦١
ما تحت الكعب من الإزار في النار	عائشة	٢٦٤٣٢
ما تراضى عليه الزوج والمرأة فهو مهر	الحسن	٣٨٩٢٣
ما تراضى عليه الزوج والمرأة من شيء فهو مهر	الحسن	١٧١٦٠
ما ترك الرجل أن يأخذ من دراهم صديقه	محمد	٢٨٤١٠
ما ترك النبي ﷺ ركعتين بعد العصر	عائشة	٧٥٤٣

الحديث أو الأثر	الراوي	الرقم
ما ترك رسول الله ﷺ دينارا ولا درهما ولا أوصى بشيء	عائشة	٣٢٩٨٩
ما ترك؟	أبو هريرة	١٢٣٩٠
ما ترك؟	زيد بن أسلم	٣٣٢٠١
ما تركت بعدي على أمتي فتنة أضر	أسامة	١٨٥٧٧
ما تركت على أمتي بعدي فتنة أضر	أسامة بن زيد	٤٠٠٦٥
ما تـرى! دينار؟	علي	٣٤٢٩٨
ما ترى؟	أبو سعيد	٤٠٣٢٠
ما تريدون من علي ما تريدون من علي؟	عمران بن حصين	٣٤٢٩٣
ما تريدين الحج العام؟	ضباعة	١٥٣٧٢
ما تريدين الحج العام؟	ابن عباس	١٥٣٩١
ما تستحي امرأة أن تهب نفسها لرجل	عائشة	١٨٢٢٢
ما تشاور قوم إلا هدوا لأرشد أمرهم	الحسن	٢٧٩٥٩
ما تِعدُّون الشهيد فيكم؟	عبادة بن الصامت	٢٠٦٢٦
ما تعدون الشهيد؟	أبو هريرة	٢٠٦٢٥
ما تعدون الصرعة فيكم؟	عبد الله	٢٧٠١٩
ما تعلم الرجل الفارسية إلا خب ولا خب إلا نقصت	عمر	٢٧٩٦٤
ما تعلم رجل القرآن ثم نسيه إلا بذنب	الضحاك	٣١٩٩٠
ما تغيرت الأقدام في شيء أحب إلى الله	عبد الرحمن بن سابط	٣٨٥٨
ما تفرقت أمة قط إلا أظهر الله أهل الباطل على أهل الحق	معاوية	٣٢٥٨١
ما تفقد رجل ذكره	أبو أمامة بن سهل	٢٠٧٤
ما تفقده إنسان	إبراهيم	٢٠٦٩
ما تقدم رجل من خطوة إلا تقدم إليه الحور العين	مجاهد	٢٠٤٧٥
ما تقرؤون ربعها - يعني براءة	حذيفة	٣٢٠٩٠
ما تقرؤون في القرآن: ﴿يَٰٓأَيُّهَا ٱلَّذِينَ ءَامَنُوٓاْ﴾	خيثمة	٣٧٧٥٦

الحديث أو الأثر	الراوي	الرقم
ما تقولون في هؤلاء الأسارى؟	عبد الله	٣٥٤٦٩
ما تقولون في هؤلاء الأسارى؟	عبد الله	٣٩٤٥٢
ما تكلم به السكران من شيء أقيم عليه	إبراهيم	٣٠٣٢٦
ما تكلم به السكران من شيء جاز عليه	إبراهيم	٢٣٠٨٣
ما تكلم عيسى عليه السلام إلا بالآيات التي تكلم بها حتى بلغ مبلغ الصبيان	ابن عباس	٣٤٠٣٧
ما تكلم عيسى عليه السلام إلا بالآيات التي تكلم بها حتى بلغ مبلغ الصبيان	ابن عباس	٣٦٩٥٦
ما تلا هذه الآية قط إلا بكى	ابن عمر	٣٧٣٦٦
ما تلاعن قوم قط إلا حق عليهم القول	حذيفة	٤٠١٢٤
ما تمت صلاة رجل	سعيد بن جبير	٢٧١٧
ما جاء بك	صفوان بن عسّال المرادي	١٨٨٥
ما جاءت الصلاة قط إلا وأنا إليها بالأشواق ولا جاءت قط إلا وأنا مستعد	عدي بن حاتم	٣٧٩٩٣
ما جاز القبضة	وكيع	٢٧١٣٤
ما جالست في أهل بيته مثله - يعني علي بن الحسين	زيد بن أسلم	٣٢٥٦٧
ما جاور أحد من أصحاب النبي ﷺ	عامراً	١٣٧٧٨
ما جرى على لسان الإنسان في الصلاة مما له	عطاء	٩٠٩٥
ما جزر عنه طفير البحر فكل	جابر	٢٠٩٣٦
ما جعل العلم أو ما حمل العلم في مثل جراب حلم	طاوس	٢٧٢٨١
ما جلس الربيع ابن خثيم مجلساً منذ تأزر	الشعبي	٢٨٢٥١
ما جلس الربيع بن خثيم في مجلس منذ تأزَّر بإزار	الشعبي	٣٧٥٨٤
ما جلس إلى رسول الله ﷺ أحد قط فقام	أنس بن مالك	٢٧٣٢٧
ما جلس قوم مسلمون مجلساً يذكرون الله	أبو هريرة وأبو سعيد	٣١٤٤٩
ما جمع شيء إلى شيء أزين من حلم إلى علم	سليمان بن موسى	٢٧٢٨٢

الحديث أو الأثر	الراوي	الرقم
ما جنى العبد ففي رقبته أو يؤدي عنه سيده	شريح	٢٨٩٤٦
ما جنى العبد ففي رقبته ويخير مولاه	علي	٢٨٩٤٣
ما جنى المكاتب فهو في رقبته يؤدي جنايته	إبراهيم	٢٩١٢١
ما جني على المكاتب فهو له	إبراهيم	٢٩١٢٤
ما جني على المكاتب فهو له يستعين به في كتابته	عطاء	٢٩١٢٣
ما حال أحب إلى الله يرى العبد عليها منه وهو ساجد	عبد الله	٣٧٢٩٨
ما حجبني رسول الله ﷺ منذ أسلمت ولا رآني قط إلا تبسم	جرير بن عبد الله	٣٤٥١٥
ما حرص رجل كل الحرص على الإمارة فعدل فيها	عمر	٣٤٧٣١
ما حرم الله من الحرام شيئاً إلا وقد حرمه	عمار	١٧٠٣٦
ما حق امرئ مسلم يبيت ليلتين وله شيء	ابن عمر	٣٢٩٧٩
ما حل دم أحد من أهل هذه القبلة إلا من استحل	عائشة	٢٩٧٤٢
ما حل لكم	أبو مالك	١٨٣٠٨
ما حلف حالف بالله يمين صبر	عبد الله بن أنيس	٢٣٥٧٦
ما حملك على أن ترد ما أرسلت به إليك؟	عمر بن الخطاب	٢٣٣٧٦
ما خرج عبد الله إلى السوق فمر على الحدادين	المغيرة بن سعد بن الأخرم	٣٨٢٦١
ما خرج من البثرة من شيء	الحكم وحماد	١٢٦١
ما خرج من الجرح	إبراهيم	١٢٥٧
ما خرج من النصف الأعلى	أبو العالية	٤١٨
ما خروج الدجال بأكرث لي من تيس باللجام	حذيفة	٤٠٢٧٦
ما خزق المعراض فكل	سلمان	٢٠٨٨٦
ما خص عمر أحدا من أهل الشورى	ابن أبي مليكة	٣٩٨٥٣
ما خطا عبد خطوة قط إلا كتبت له: حسنة أو سيئة	مسروق	٣٧٥٩٩

الحديث أو الأثر	الراوي	الرقم
ما خلفك؟	ابن عباس	٢٠٤٥٠
ما خلفك؟	ابن عباس	٣٩٧٣٨
ما خير رسول الله ﷺ بين أمرين أحدهما أيسر من الآخر	عائشة	٢٨١٧٥
ما دام قلب الرجل يذكر الله فهو في صلاة	أبو عبيدة	٣١٤٤٢
ما دام قلب الرجل يذكر الله فهو في صلاة	أبو عبيدة	٣٧٧٩٠
ما دام قلب الرجل يذكر الله فهو في صلاة وإن كان في السوق	مسروق	٣٧٧٩٢
ما دام قلب الرجل يذكر فهو في صلاة	مسروق	٣١٤٤١
ما دخل بيتا حبْرَة إلا دخلته عَبْرَة	مسروق	٣٧٩٦٣
ما دعا قط عبد بهذه الدعوات إلا وسع الله عليه	عبد الله بن مسعود	٣١٥٠٧
ما دون الموضحة أجر الطبيب	عامر	٢٨٥٣٥
ما دون الموضحة ففيه الصلح	إبراهيم	٢٨٥٣٤
ما ذكر من الآيات فقد مضى إلا أربع: طلوع الشمس	عبد الله	٤٠٠٦٦
ما ذهب من الرهن من شيء فبحساب ذلك	الشعبي	٢٤٤٢١
ما ذهب من الرهن من شيء فبحساب ذلك	إبراهيم	٢٤٤٢٢
ما ذئبان جائعان أرسلا في غنم بأفسد لها من حرص المرء	مـالك	٣٧٠٩٩
ما راني إبراهيم بن يزيد في ابن الملاعنة فقلت: يلحق بأمه	الشعبي	٣٣٤٥٥
مـا رأيت أبا وائل سب دابة قط إلا الحجاج مرة واحدة	عاصم	٣٢٦٢٥
ما رأيت أبا وائل سب شيئاً قط إلا أنه ذكر	عاصم	٢٨٢٧٧
ما رأيت أبا وائل ملتفتا في صلاته قط	عاصم	٤٦١٨
ما رأيت إبراهيم في صيف قط إلا وعليه ملحفة صفراء	أكيل	٢٦٣٦٤

الحديث أو الأثر	الراوي	الرقم
ما رأيت إبراهيم متطوعا في مسجد قومه	الأعمش	٦٥١٨
ما رأيت ابن المسيب قابضا يمينه في الصلاة	عبد الله بن يزيد	٣٩٩٥
ما رأيت ابن عمر أراد أن يرمي الجمار إلا اغتسل	نافع	١٦٠٧٦
ما رأيت ابن عمر متوضئاً من طعام قط	مجاهد	٥٤٠
ما رأيت ابن عمر وابن عباس زارين عليهما قميصيهما قط	ثابت بن عبيد	٢٦٤٠٨
ما رأيت ابن عمر يتوضأ من طعام قط وكان يلعق	مجاهد	٢٦٠٤٥
ما رأيت ابن عمر يرفع	مجاهد	٢٤٧٣
ما رأيت ابن عمر يصلي جالسا إلاَّ من مرض	نافع	٤٦٧٧
ما رأيت أبي استلم الحجر إلا قبل يده	هشام بن عروة	١٥١٧٧
ما رأيت أبي يصليهما قط إلا وكأنه يبادر	محمد	٦٥٠٧
ما رأيت أجمل من رسول الله ﷺ مترجلاً	البراء	٢٦٧٠٥
ما رأيت أجمل من رسول الله ﷺ مترجلا في حلة حمراء	البراء	٢٦٣١٦
ما رأيت أحداً أدوم سواكاً وهو صائم	زياد بن حدير	٩٣٩٨
ما رأيت أحداً أدوم سواكاً وهو صائم	عمر	٩٣٩٩
ما رأيت أحدا أرى أنه أشد خوفا لله من عمر بن عبد العزيز	عمر بن ذر	٣٧٨١٦
ما رأيت أحدا أشد توليا من قارئ إذا تولى	الحسن	٣٧٩٣٣
ما رأيت أحدا أشد عليه	وبرة	٢٩٥١
ما رأيت أحداً أعلم بشعر ولا فريضة	عروة	٢٧٧٢٤
ما رأيت أحدا أعلم بفتيا من جابر بن زيد	عمرو	٣٨٠١٣
ما رأيت أحدا أعلم بفريضة ولا أعلم بفقه	هشام عن أبيه	٣٣٠٩٦
ما رأيت أحدا أفقه في ورعه ولا أورع في فقهه من محمد	مورق العجلي	٣٨٠٦١
ما رأيت أحدا أمر بصوم يوم عاشوراء	الأسود	٩٦١٢

الحديث أو الأثر	الراوي	الرقم
ما رأيت أحداً أنقى من ابن عمر	طاوس	٣٧٣٥٢
ما رأيت أحداً أهدى جملاً إلا عمر	نافع	١٤٣٤٩
ما رأيت أحدا كان أشد	أبو عثمان	٣٥٧٥
ما رأيت أحداً كان أشد	عائشة	٣٢٩٧
ما رأيت أحداً كان أقرأ لكتاب الله	قبيصة بن جابر	٣٢١٣١
ما رأيت أحداً كان آمر بصيام يوم عاشوراء	الأسود	٩٦١١
ما رأيت الربيع بن خثيم متطوعا	نسير بن ذعلوق	٦٥١٩
ما رأيت الصلاة في موضع أخف منها	عمرو بن ميمون	٤٧٤٧
ما رأيت إماما كان أحسن	الوليد بن العيزار	٥٢٥٠
ما رأيت بن عباس خالفه أحد في شيء فتركه	طاوس	١٣٦٥١
ما رأيت حياً أكثر جلوساً في المساجد من الثوريين والعرنيين	أبو بكر الزبيدي عن أبيه	٣٨٣٧١
ما رأيت حيا أكثر شيخا فقيها متعبدا من بني ثور	ابن شبرمة	٣٧٩٦٧
ما رأيت رجلا أعلم بالله ولا أقرأ لكتاب الله	قبيصة بن جابر	٣٤١٥٥
ما رأيت رجلا أفقه في ورعه ولا أورع في فقهه من محمد	مورق العجلي	٣٧٨٨٢
ما رأيت رجلاً كان أحسب من علي سئل عن ابنتين	رجل	٣٣٢٩٩
ما رأيت رجلا هو أسب منه - يعني بن الزبير	أبو حصين	٤٠١١٧
ما رأيت رسول الله ﷺ شاهراً يديه	سهل بن سعد	٨٦٧١
ما رأيت رسول الله ﷺ شاهراً يديه في الدعاء	سهل بن سعد	٣١٦٥٢
ما رأيت رسول الله ﷺ صام العشر قط	عائشة	٩٤٦٧
ما رأيت رسول الله ﷺ صلى الضحى إلا مرة	أبو هريرة	٨٠٠٠
ما رأيت رسول الله ﷺ صلى صلاة إلا لوقتها	عبد الله	٨٤٦٠
ما رأيت رسول الله ﷺ مفطراً يوم جمعة قط	ابن عمر	٩٥٠٩
ما رأيت رسول الله ﷺ يسرع إلى شيء	عائشة	٦٤٧٣
ما رأيت سالما زار عليه	أسامة	٢٦٤١٣

الحديث أو الأثر	الراوي	الرقم
ما رأيت سجدة أعظم	أبو إسحاق	٣١٧٣
ما رأيت سجدة أعظم من سجدته	أبو إسحاق	٣٧٥٥٦
ما رأيت سعيد بن المسيب شاداً عليه أزراره قط	عبد الله بن يزيد	٢٦٤١٢
ما رأيت سعيد بن المسيب محللاً أزراره	هلال بن ميمون	٢٦٤١٦
ما رأيت سليمان يجلس إلا مستقبل القبلة	برد بن سنان	٢٧٦١٤
ما رأيت شريحا قط إلا وهو يضمّن الأجير	الشعبي	٢٤٨٦٤
ما رأيت طاوساً بزق في المسجد قط	ليث	٧٦٧٥
ما رأيت عبيدة متطوعاً في مسجد الحي	النعمان بن قيس	٦٥٢١
ما رأيت عمر إلا وكأن بين عينيه ملكا يسدده	عبد الله	٣٤١٥١
ما رأيت فقيهاً يصلي قبل المغرب	سعيد بن المسيب	٧٥٨٤
ما رأيت فنسيت فإني لم أنس أن أبا بكر	أبو زياد مولى آل دراج	٣٩٨٩
ما رأيت قضاء بعد قضاء أصحاب رسول الله ﷺ	عبد الله بن معقل	٣٣٥٨٨
ما رأيت مثل أحد أمن على نفسه قد رأيت رجلا لو قيل لي: من: أفضل من تعرف؟	طاوس	٣٨٠٧٥
ما رأيت مثل القسامة قط أقيد بها والله	عمر بن عبدالعزيز	٢٩٦٢٩
ما رأيت من ناقص الدين والرأي أغلب للرجال ذوي الأمر	عبد الله	٣٢٤٢٨
ما رأيت همدانيا قط أحب إلي أن أكون في سلخ جلده من عمرو بن شرحبيل	أبو وائل	٣٧٦٣٦
ما رأيته افتتح صلاة تطوع إلا بركعتين خفيفتين	محمد	٦٧٨٥
ما رأيته مفطراً يوم جمعة قط	ابن عباس	٩٥٠٨
ما رأينا المهاجرين يفعلون ذلك	الحسن	٦١٣١
ما رد عليك حجرك فكل	سعيد بن المسيب	٢٠٩٠٧
ما رد عليك سهام الفرائض فهو لك حلال	مسروق	٢٢٢٩٣
ما رزأ علي من بيت مالنا حتى فارقنا	عبد الرحمن بن أبي بكرة	٣٥١١٩
ما رزأ علي من بيت مالنا حتى فارقنا	عبد الرحمن بن أبي بكرة	٣٩٨٧٨

الحديث أو الأثر	الراوي	الرقم
ما رفع داود رأسه إلى السماء حتى مات	أبو عبد الله الجدلي	٣٦٩٦٤
ما رفع داود عليه السلام رأسه إلى السماء حتى مات	أبو عبد الله الجدلي	٣٤٠٥٨
ما رق منها مهر لما أعتق منها	الشعبي	١٨٢٠١
ما رئي رسول الله ﷺ ضاحكا أو متبسما منذ نزلت: ﴿أَفَمِنْ هَٰذَا ٱلْحَدِيثِ تَعْجَبُونَ﴾	صالح أبي الخليل	٣٧٠٧٥
ما رئي رسول الله ﷺ يأكل متكئاً قط	عبد الله بن عمرو	٢٧٤٨٢
ما زاد على المائتين فبحساب	إبراهيم	١٠١٣٢
ما زاد فبالحساب	ابن سيرين	١٠١٣٣
ما زاد فبالحساب	عمر بن عبد العزيز	١٠١٣٤
ما زاد فبالحساب	مكحول	١٠٢١٣
ما زاد فله وما نقص فعليه	الحسن	١١٠٩٩
ما زادهم عبد الله على الإشارة	علقمة	٢٧٥٣٨
ما زال الحسن يبتغي الحكمة حتى نطق بها	الأعمش	٣٧٩٥٤
ما زال الحسن يتزوج ويطلق حتى خشيت	علي	٢٠٣٣٠
ما زال جبريل يوصيني بالجار حتى ظننت	عائشة	٢٧٠٥٨
ما زال عمر جاداً جواداً من حين قبض حتى انتهى	ابن عمر	٣٤١٦٦
ما زالت براءة تنزل حتى أشفق منهما	عكرمة	٣٢٢٧٥
ما زلتم في صلاة منذ انتظرتموها قائمكم	أبو عثمان	٤١١٧
ما زلنا أعزة منذ أسلم عمر	عبد الله	٣٤١٤١
ما زلنا نسمع أن الرهن بما فيه	عطاء	٢٤٢٨٦
ما زلنا نسمع أن الرهن بما فيه	عطاء	٢٤٢٨٧
ما زلنا نسمع أن النبي ﷺ قضى	عطاء أو ابن أبي مليكة وعمرو بن دينار	٢٣٣٣٨
ما زلنا نسمع أن رسول الله ﷺ قضى	عطاء أو ابن أبي مليكة وعمرو بن دينار	٣١٠٧٥
ما زلنا نسمع أنه إذا أصابها مرة	عمرو بن دينار	١٧٣٣٣

الحديث أو الأثر	الراوي	الرقم
ما سأل الله عبد شيئاً أحب إليه	ابن عمر	٣١١٤٧
ما سأل سائل ولا استعاذ مستعيذ بمثلها	عقبة بن عامر	٣١٥٨٣
ما سألني أحد قبلك هي الرؤيا الصالحة	رجل كان يفتي بمصر	٣٢٤٧٣
ما سألني رجل عن مسألة إلا عرفت	ابن عباس	٢٨١٠٥
ما سقي سيحاً ففيه العشر	عبد الله بن عمرو	١٠٣٥٣
ما سلك رجل طريقاً يلتمس فيها العلم إلا سهل الله له	ابن عباس	٢٧٧٩٥
ما سمعت الحسن يتمثل ببيت شعر إلا هذا البيت	عاصم	٣٧٩٥٣
ما سمعت الربيع ابن خثيم يذكر شيئا من أمر الدنيا	أبو حيان عن أبيه	٣٧٥٧٥
ما سمعت الربيع بن خثيم يذكر شيئا	أبو حيان عن أبيه	٨٢٨٣
ما سمعت رسول الله ﷺ يستفتح دعاء إلا يستفتحه	سلمة بن الأكوع	٣١٣٢٠
ما سمعت عبد الله يذكر عن أهل الكتاب حديثا غير هذا	أبو الزعراء	٤٠٤٣٠
ما سمعنا الحسن يتمثل ببيت من شعر قط	عاصم	٢٧٧٢٧
ما سمعنا فيهما بشيء وإن القصاص بينهما لحسن	الحكم	٢٩٢٨٧
ما سَمَى من عيب برئ منه	إبراهيم	٢٢٤٠٠
ما سنوا	سعيد بن جبير	٣٨٠٩١
ما سواهما بدعة وضلالة	الحسن	٣٤٨١٩
ما سئل رسول الله ﷺ شيئا قط فقال: لا	جابر	٣٣٩٧٣
ما شأنه؟	جابر بن عبد الله	٣٣٩١٤
ما شبع آل محمد من طعام بُرٍّ فوق ثلاث	عائشة	٣٧٤٧٠
ما شبع رسول الله ﷺ ثلاثة أيام تباعا من خبز بر حتى مضى لسبيله	عائشة	٣٧١٢١
ما شبهت قراء زماننا هذا إلا دراهم مزوقة	أبو وائل	٣٧٦٤٢

الحديث والأثر	الراوي	الرقم
ما شبهت ما غبر من الدنيا إلا الثغب شرب صفوه	عبد الله	٣٧٢٩٧
ما شددت على لهوات خصم ولا لقنته حجته	شريح	٢٤٤٧١
ما شعرت أن أحدا يرى أن لـه طهورا	ابن عباس	٥٠٩٦
ما شممت ريحاً قط مسكاً ولا عنبراً أطيب من ريح رسول الله ﷺ	أنس	٣٣٨٧٩
ما شهد عبد الله مجمعا ولا مأدبة فيقوم حتى يحمد الله	أبو وائل	٣١٧٩٧
ما شهدت ابن عباس قرأ يوم الجمعة	الشعبي	٥٥٥٥
ما شهدت شريحا أمر بصلح إلا مرة	محمد	٢٤٣٨٦
ما شهدت ولا علمت	ابن عمر	٧١٦٠
ما شهدت يوما أشد من يوم ابن عليس إلا يوم الجمل	حريث بن مخش	٤٠٦١٢
ما شئتم إن شئتم اقتلوهم ويقتل منكم عدتهم	عبيدة السلماني	٣٩٤٤٨
ما شئتم إن شئتم اقتلوهم ويقتل منكم عدتهم	علي	٣٩٤٤٩
ما شيك امرؤ بشوكة فما فوقها إلا حط الله	عائشة	١١١٣٨
ما صام من ظل يأكل لحوم الناس	أنس	٩١٣٥
ما صفت صفوف ثلاثة من المسلمين على ميت	مالك بن هبيرة الشامي	١١٩٧٦
ما صلت امرأة صلاة قط أفضل	عبد الله	٧٨٢٤
ما صلوا الصلاة لوقتها	خيثمة	١٠٤٨٥
ما صلى أبي قط مع الإمام بعرفة	طاوس	١٤٥٩٣
مـا صلّي على أبي بكر إلا في المسجد	عـروة	١٢٣٣٥
ما صليت الضحى مذ أسلمت	ابن عمر	٧٩٨٧
ما صليت خلف ابن عباس يوم الجمعة	سعيد بن جبير	٥٥٥٦
ما صليت صلاة إلا قرأت فيها	سعيد بن عياض الثمالي	٩٠٣٥
ما صليت صلاة إلا وأنا أرجو	ابن عمر	٧٨٦٢
ما صمنا تسعاً وعشرين أكثر مما صمنا ثلاثين	الشعبي	٩٨٧٠
ما صنع الوصي فهو جائز إلا النكاح	الشعبي	١٦٩٨٠

الحديث أو الأثر	الراوي	الرقم
ما صنع الوصي فهو جائز إلا النكاح	إبراهيم	١٦٩٨١
ما صنع من شيء فهو من جميع المال إلا أن يكون أضنى على فراشه	عطاء	٣٣٠٠٥
ما صنعت الحامل فهو وصية	عطاء	٣٣٠٠٦
ما صنعت الحامل في شهرها فهو من الثلث	الحسن	٣٣٠٠٤
ما صنعت في ركب البجليين؟ ابدأ بالأحمسيين قبل القسريين	قيس	٣٤٦٩٣
ما صَنَعْتَ؟	عروة	١٣٦٣٢
ما ضحيت بمكة قط	نافع بن جبير	١٤٧٦٨
ما ضَرَّ رجلاً لو اتخذ لهذا اليوم	جابر بن عبد الله	٥٦٦٥
ما ضَرَّ رجلاً لو اتخذ لهذا اليوم	جابر	٥٦٦٦
ما ضر أهلها لو انتفعوا بإهابها	سلمان	٢٦٣٨٠
ما ضر أهلها لو انتفعوا بإهابها	قيس ابن أبي حازم	٢٦٣٨٨
ما ضرب رسول الله ﷺ خادماً ولا امرأة	عائشة	٢٧١٠٣
ما ضمن شريح عارية إلا امرأة استعارت خاتما	إبراهيم	٢١٧٨٨
ما طلق رجل طلاق السنة فندم	علي	١٨٦٧٧
ما طهر الله رجلا	عائشة	١٢٠٢
ما ظهر عليه المشركون من متاع المسلمين	إبراهيم	٣٥٥٩٧
ما عال من اقتصد	عبد	٢٨٣٠٤
ما علمت أحداً كان يقوم إذا مروا عليه بالجنازة	إبراهيم	١٢٢٧٦
ما علمت أحداً من الناس كان أطلب للعلم	الشعبي	٢٧٨٠٩
ما علمت أن أحداً أحق بالصلاة على أحد	محمد	١١٦٤٠
ما علمت أن أحدا انتصف من شريح إلا أعرابي	الشعبي	٣٢٦٣٢
ما علمت أن أحداً كرهه ؛ يعني أجر المعلم	الحكم	٢٢١٠٦
ما علمت أن أحداً من المسلمين ترك قتال رجل	ابن سيرين	٢٩٨٩٨

الحديث أو الأثر	الراوي	الرقم
ما علمت أن عليا اتهم في قتل عثمـان	ابن سيرين	٤٠٥١٢
ما علمت أن علياً اتهم في قتل عثمان حتى بويع	محمد بن سيرين	٣٢٧٤٢
ما علمنا بدفن رسول الله ﷺ حتى سمعنا صوت المساحي	عائشة	١٢١٩٩
ما على أحدكم إذا خلى أن يقول لجليسيه: اسمعا رحمكما الله	عبد الرحمن بن أبي ليلى	٣٨٣٠٨
ما على الأرض رجل يبدأ آخر بالسلام	عبد الله بن مطرف بن الشخير	٢٧٤١٥
ما على الأرض من صدقة تخرج حتى تفك عنها	أبو ذر	١٠٠٧٤
ما على امرأة أن لا تطيب وزوجها غائب	محمد بن المنكدر	٢٨٠٢٨
ما على عثمان بن عفان ما عمل بعد هذا	الحسن	٣٩٧٨٤
ما عليهم في المناسك	ابن عمر	١٦٣٩٨
ما عمل ابن آدم عملا أنجى له من النار من ذكر الله	معاذ	٣١٤٢٥
ما عمل الناس بعد الفريضة أحب إلى الله	الضحاك	١٣٦٦٢
ما عمل بن آدم من عمل أنجى له من النار من ذكر الله	معاذ بن جبل	٣٧٧٧٨
ما عملت عملا أبالي من رآني إلا حاجتي إلى أهلي	أبو مسلم الخولاني	٣٨١١٢
ما عندي ما أعطيك	أبو هريرة	٣١٣١٤
ما عنى بذلك؟ قال: في نبل الرأي	الزهري	٣٤٥٦٤
ما غائب ينتظره المؤمن خيرٌ من الموت	ربيع بن خثيم	٣٧٥٧٣
ما غلبني أمير المؤمنين بشيء من السياسة إلا بباب واحد	زياد	٣٢٥٨٠
ما فضل من شيء فهو له	سعيد بن المسيب	
ما فعل الديناران؟	إياس	١٢٣٨٦
ما فعلت الذهبُ؟	عائشة	٣٧٠٩٠

الحديث أو الأثر	الراوي	الرقم
ما فقه قوم لم يبلغوا التقى	زياد بن حدير	٣٧٦٥٨
ما فوق الإزار	علي	١٧٦٦٠
ما فوق الإزار	ابن عباس	١٧٦٦١
ما فوق الإزار	عكرمة	١٧٦٦٩
ما فوق الإزار	الحسن	١٧٦٧٣
ما فوق الدرع	إبراهيم	١٧٨٧٦
ما فوق حلوان فهو ذمة وما دون حلوان من السواد فهو فيء	مطرف	٣٦٠٧٥
ما في القرآن آية أرجى عندي لهذه الأمة	أبو عثمان	٣٨١١٦
ما في نضحات من دم ما يفسد على رجل صلاته	الحسن	٣٩٩٩
ما في نفسي من نبيذ الجر شيء	ابن أبي الهذيل	٢٥٣٨١
ما قاتل رسول الله ﷺ قوماً قط حتى يدعوهم	ابن عباس	٣٥٢٧٧
ما قاتلت عليا إلا في أمر عثمان	معاوية	٣٢٥٧٨
ما قال عبد قط إذا أصابه هم أو حزن	ابن مسعود	٣١٢٨٩
ما قتل على عهد رسول الله ﷺ ولا أبي بكر ولا عمر رجل	أبو قلابة	٢٩٧٣٨
ما قتل يحيى بن زكريا إلا في امرأة بغي	عروة	٣٤٠٧٣
ما قتلت - يعني عثمان - ولا أمرت - ثلاثا ولكني غُلبتُ	علي	٤٠٤٦٦
ما قتلت وإن كنت لقتله لكارها	علي	٤٠٤٦٧
ما قدمت لأحل عقدة شدها عمر	علي	٣٤١٧٤
ما قذف	إبراهيم	٢٠٩٤٦
ما قذف البحر فهو حلال	عبد الرحمن بن عوف	٢٠٩٣٧
ما قضى الحكمان جائز	الشعبي	٢٠١٢١
ما قطع من اللسان فبلغ أن يمنع من الكلام كله ففيه الدية	سليمان بن موسى	٢٨٦٥٩
ما قطعتم من أرض العدو فعملتَ منه قدحا	مكحول	٣٥٨٥٠

الحديث أو الأثر	الراوي	الرقم
ما قطعتم من شجر أرض العدو فعملتَ وتداً	القاسم وسالما	٣٥٨٤٩
ما قلت حين فرضت الحج؟	جابر	١٥٨١٣
ما قلتم؟	عبيد بن خالد السلمي	٣٧١٤٤
مـا كان (يا أيها الناس)	عروة	٣٢١٤٨
ما كان أحد أشد فقـدا على المسلمين بعد رسول الله ﷺ وصاحبيه أو أحدهما من سعد بن معاذ	عائشة	٣٩٥٦٥
ما كان أحد من أصحاب النبي ﷺ أشد في النكاح	الشعبي	١٦٦٦٨
ما كان أصحابنا يعتنقون البيت	إبراهيم	١٥٣٦٣
ما كان إلا راهباً إذا جاء وقت الصلاة	الأسود	٨٤٧١
ما كان إلا راهبا من الرهبان	الأسود	٣٧٦١٦
ما كان الإسلام في زمان عمر إلا كالرجل المقبل	حذيفة	٣٤١٩٠
ما كان الأسود إلا راهبا	عمارة	٣٢٤٧
ما كان التخيير إلا بعد البيع	طاوس	٢٣٨٧٤
ما كان الله ليراني أفضل أما على أب	عبد الله	٣٣١١٨
ما كان المجتهد فيكم إلا كاللاعب فيمن مضى	عبيد بن عمير	٣٧٧٢٣
ما كان رسول الله ﷺ يفطر يوم الجمعة	عبد الله	٩٥١٠
ما كان سوى رمضان فلا	عطاء و طاوس ومجاهد	١٢٧٦٥
ما كان شخص أحب إليهم من رسول الله ﷺ	أنس	٢٧٢٣٧
ما كان في الأرض ليلة أبشر فيها بغلام	خالد بن الوليد	٢٠٥٧١
ما كان في القرآن: "أو أو" فصاحبه مخير	إبراهيم	١٢٨٦٤
ما كان لرسول الله ﷺ إلا مؤذن واحد	السائب بن يزيد	٢٣٣١
ما كان لك أحد يهبّك	أبو عبد الرحمن	٤٨٢٠
ما كان للرجال فهـو للرجال	إبراهيم	٢٠٢٦٥
ما كان للرجال فهو للرجال وما كان للنساء	الحسن	٢٠٢٦٤
ما كان للناس عيد إلا في أول النهار	مجاهد	٥٢٣٥

الحديث أو الأثر	الراوي	الرقم
ما كان للناس عيد إلا في أول النهار	مجاهد	٣٨٧١١
ما كان من اثنين في الإنسان ففيهما الدية	إبراهيم	٢٨٦٤٢
ما كان من اثنين من الإنسان الدية	إبراهيم	٢٨٥٩٦
ما كان من أسارى في أيدي التجار فإن الحر لا يباع	الشعبي	٣٥٧٧١
ما كان من جرح من العمد لا يستطاع فيه القصاص	إبراهيم	٢٩٢٠١
ما كان من جزاء صيد أو نسك أو نذر للمساكين	عطاء	١٣٦٧٣
ما كان من جزاء فبمكة والصدقة	الحكم	١٣٧٧٠
ما كان من جزاء فبمكة والصدقة	إبراهيم	١٣٧٧١
ما كان من جزاء فبمكة والصدقة	إبراهيم	١٣٧٧٢
ما كان من حج أو فريضة فإنه نزل بالمدينة	هشام عن أبيه	٣٢١٤١
ما كان من دم أو صدقة أو جزاء صيد فبمكة	طاوس	١٣٧٦٧
ما كان من دم فبمكة وما كان من صيام	عطاء	١٣٧٦٨
ما كان من دين فيما ترجوه فاحسبه	ميمون	١٠٥٣٩
ما كان من رجل في أرض	سلمان	٢٢٩٨
ما كان من رضاع أو سعوط في السنتين	الشعبي	١٧٩٤٣
ما كان من ضربة بسوط أو عصى	الشعبي والحكم وحماد	٢٩٥٨٣
ما كان من قتل بسلاح عمدٍ ففيه القود	إبراهيم	٢٩٥٧٩
ما كان من قتل بغير سلاح فهو شبه العمد	إبراهيم	٢٨٤٨٤
ما كان من قتل بغير سلاح فهو شبه العمد	إبراهيم	٢٩٢٠٦
ما كان من هدي إلى البيت	طاوس وعطاء ومجاهد	١٢٧٥٣
ما كان يشهد المسجد الجامع عشية عرفة	عبد الرحمن بن أبي بكرة	١٤٨٥٣
ما كان يعيش في البر والبحر فلا تصده	أبو مجلز	١٦٦٤٥
ما كان يفتي فيه إبراهيم في كفارة	مغيرة	١٠٩٤٩
ما كان يوقت فيها شيئاً	شريح	٢٢١٦٠
ما كانت أوتاد فساطيطنا يوم صفين	صلهب الفقعسي أبو أسد عن عمه	٤٠٦٥٤

الحديث أو الأثر	الراوي	الرقم
ما كانت هـذه تقاتل فيمـن يقاتل	حنظلة الكاتب	٣٥٣٢٩
ما كانوا يرخصون	إبراهيم	٣٥٦١
ما كانوا يضمّنون من الرجل إلا ما رد العنان	ابن سيرين	٢٩١٥٧
ما كانوا يعتمرون في السنة إلا مرة واحدة	إبراهيم	١٣١٦٣
ما كانوا يقولون لعمل تركه رجل كفر غير الصلاة	عبد الله بن شقيق	٣٢٤٦٧
ما كانوا ينفلون إلا من الخمس	سعيد بن المسيب	٣٥٥١٥
ما كانوا يؤذنون حتى ينفجر	عائشة	٢٢٤٣
ما كسر منها إذا لم يسود فبحساب ذلك	عطاء	٢٨٧٩٦
ما كنا نصلي على المولود	سويد بن غفلة	١١٩٥٨
ما كنا نبعد أن السكينة تنطق بلسان عمر	علي	٣٤١٤٢
ما كنا نتحدث إلا أن طعامه مالحه	أبو الشعثاء	٢٠٩٤٤
ما كنا نتعاجم أصحاب محمد ﷺ أن ملكاً ينطق بلسان عمر	عبد الله	٣٤١٤٩
ما كنا نتكتب في عهد رسول الله ﷺ	ابن مسعود	٣٠٣٥
ما كنا ندعوه إلا زيد بن محمد حتى نزل القرآن	عبد الله بن عمر	٣٤٤٨٣
ما كنا نعرف إلا في مساجدنا	زبيد	١٤٨٥٩
ما كنت أبالي لو كنت عاشر عشرة على دابة	ابن عمر	٢٨٠٥٩
ما كنت أدري ما قوله	ابن عباس	٢٧٧٥٧
ما كنت أدري ما قوله	ابن عباس	٣١٩٧٨
ما كنت أرى أن مسلماً يفعله	أبو أمامة	١٧٤٢٨
ما كنت أقضي ما يبقى علي من رمضان	عائشة	٩٩٨٦
ما كنت لأسلم على رجل وهو يصلي	جابر	٤٨٩٤
ما كنت لأقيم على رجل حدا فيموت فأجد في نفسي منه شيئاً	علي	٢٩٤٨٥
ما كنت لأومن على دعاء أحد حتى أسمع ما يقول إلا الحسن	مطرف بن عبد الله	٣٨٣٤٣
ما لإبراهيم وللقداح والله ما استقسم بها قط	عكرمة	٣٩٦٨٠
ما لفظ البحر فهو طعامه وإن كان ميتاً	أبو أيوب	٢٠٩٤٣

الحديث أو الأثر	الراوي	الرقم
ما لفظ البحر وإن كان ميتاً	أبو أيوب	٢٠٩٤٠
ما لفظ على ظهره ميتاً فهو طعامه	أبو هريرة	٢٠٩٤٢
ما لك يا زبير	عروة	٣٤٣٣٨
ما لكم قد اصفرت ألوانكم وعظمت بطونكم	طلق بن علي	٢٥٤٥٨
ما لكم لا تسألونا أفلستم	عكرمة	٢٨١٠٤
ما لكم لا تعلمون حق عظمته	ابن عباس	٣٧٥١٧
ما لكم ولسيف من سيوف الله سله الله على الكفار	قيس	٣٤٤٣٧
ما لكم ولمجالس الصعدات؟ اجتنبوا مجالس الصعدات	أبو طلحة	٢٨٢٥٠
ما للنفساء إلا الرطب	عمرو بن ميمون	٢٥٢٤٢
ما للنفساء عندي إلا التمر ولا للمريض إلا العسل	الربيع بن خثيم	٢٥٢٣٨
ما لم يبلغ هدياً فطعام يطعمه	عامر	١٥٠٩٨
ما لم يحرم عليك في القرآن فهو لك حلال	عكرمة	٢١٠٦١
ما لم يرد به وجه الله يضمحل	ربيع بن خثيم	٣٨٣١٦
ما لم يغل	سفيان	٢٥٧٧٨
ما لهذا؟	جابر	٢٤٩٨١
ما لهم ولعمار يدعوهم إلى الجنة ويدعونه إلى النار	مجاهد	٣٤٤٢٣
ما لهم وللكلاب ثم رخص في كلب الصيد	ابن المغفل	٢١١٠١
ما لي أراكم عنها معرضين والله لأرمين بها	أبو هريرة	٢٤٥٤٣
ما لي أراكم عنها معرضين والله لأرمين بها بين أكتافكم	أبو هريرة	٣٩٠٦٣
ما ليس فيه قشر من السمك فإنا نعافه ولا نأكله	جعفر	٢٦١٩٠
ما مات رجل من ياجوج وماجوج إلا ترك	عبد الله بن سلام	٤٠٣٢٩
ما مات رسول الله ﷺ حتى أحل الله له النساء	عائشة	١٧٧٧٠

الحديث أو الأثر	الراوي	الرقم
ما مات رسول الله ﷺ حتى صلّى قاعداً	جابر بن سمرة	٤٦٧٦
ما مات عمار	هزيل	٣٤٤٢٦
ما مات في البحر فإنه ميتة	علي	٢٠٩٢٥
ما مات فيه فطفأ فلا تأكل	جابر	٢٠٩٢٠
ما مانع الزكاة بمسلم	عبد الله	١٠٠٩٠
ما مر به من أخلاق الناس وأيم الله لآخذن به فيهم ما صحبتهم	عبد الله بن الزبير	٣٧٥٥٧
مـا مررت بأهل مجلس فسمعت أحدا يثني عليَّ خيرا	مطرف	٣٧٨٧٥
ما مررت بملأ من الملائكة ليلة أسري بي	ابن عباس	٢٥٢٣٣
ما من أحد أكره إليه الكلام	أبو عبيدة	٦٥٥٧
ما من أحد إلا وقد أخطأ أو هم بخطيئة	عبد الله بن عمرو	٣٤٠٧٥
ما من أحد إلا وقد أخطأ أو هم بخطيئة إلا يحيى بن زكريا	ابن عباس	٣٤٠٧٧
ما من أحد إلا يلقى الله بذنب إلا يحيى بن زكريا	عبد الله بن عمرو	٣٧٤٤٥
ما من أحد أَمَنَّ علينا في ذات يده من أبي بكر	ابن أبي الهذيل	٣٤١٢٧
ما من أحد من المسلمين إلا له في هذا الفيء نصيب	عمر بن الخطاب	٣٥١٨٨
ما من أحد من المسلمين يبتلى ببلاء	عبد الله بن عمرو	١١١١٥
ما من أحد يتوضأ فيحسن الوضوء	عقبة بن عامر الجهني	٢١
ما من أحد يقرأ القرآن ثم ينساه	سعيد بن عبادة	٣١٩٨٩
ما من أحد يموت لـه عند الله خير يسره أن يرجع إلى الدنيا	الحسن	٢٠٦١٨
ما من أصحابي أحـد إلا لـو شئت أتخـذت عليه بعض خلقـه غير أبي عبيدة	الحسن	٣٤٤٧١
ما من الدنيا شيء آسى عليه إلا السجود لله	مسروق	٣٧٥٩٧
ما من السنة يوم أحب إلي أن أصومه	عائشة	٩٩٧٦

الحديث أو الأثر	الراوي	الرقم
ما من الناس أحد إلا وهو أحمق فيما بينه وبين ربه	مطرف	٣٧٨٥٣
ما من امرأة تدفن ثلاثة فرط	أبو سعيد وأبو هريرة	١٢٢٣٨
ما من أمير ثلاثة إلا يؤتى به يوم القيامة مغلولة يداه	أبو هريرة	٣٤٧٣٧
ما من أمير عشرة إلا يؤتى به يوم القيامة أطلقه الحق أو أوثقه	أبو هريرة	٣٤٧٣٩
ما من أمير عشرة إلا يؤتى به يوم القيامة مغلولاً	سعد بن عبادة	٣٤٧٣٦
ما من أهل دار إلا ملك الموت يتصفحهم في اليوم مرتين	عبد الأعلى التيمي	٣٨٠٩٧
ما من أيام أحب إلى الله فيهن العمل	عبد الله بن عمر	١٤٤٦٠
ما من أيام العمل الصالح فيها أحبُّ إلى الله من هذه الأيام	ابن عباس	٢٠٦٩٧
ما من جنازة إلا تناشد حملتها إن كانت مؤمنة	أبو سعيد	١٢٤٢٢
ما من حال أحرى أن يستجاب للعبد	مسروق	٧٨٤٨
ما من حال أحرى أن يستجاب للعبد فيه إلا أن يكون في سبيل الله	مسروق	٢٠٦٣٦
ما من حكم يحكم بين الناس إلا حشر يوم القيامة	عبد الله	٢٤٤٥٨
ما من حكم يحكم بين الناس إلا حشر يوم القيامة	عبد الله بن مسعود	٣٤٧٢٧
ما من خصم يوم القيامة أبغض إلي من رجل قتلته	أبو موسى	٢٩٥٥٠
ما من رجل إلا به أمة ينجسها الظفر إلا رجلين: أحدهما	حذيفة	٣٩٩٥٣
ما من رجل أو ما من أحد ينفق زوجين في سبيل الله	أبو هريرة	٢٠٦٣٢
ما من رجل حفظ علماً فسئل عنه فكتمه	أبو هريرة	٢٨١٤٨

الحديث أو الأثر	الراوي	الرقم
ما من رجل صلى صلاة وينتظر أخرى	عكرمة	٤١١١
ما من رجل مسلم يصلي عليه أُمَّة إلا شفعوا فيه	أبو بكار	١١٩٧٥
ما من رجل يتوضأ فيحسن الوضوء	عثمان	٧٨٥٨
ما من رجل يتوضأ فيحسن الوضوء	عثمان بن عفان	٧٨٥٥
ما من رجل يتوضأ، فيحسن الوضوء	حمـران	٤٦
ما من رجل يحم فيغتسل ثلاثة أيام متتابعة	مكحول	٣١٨٧٤
ما من رجل يذنب ذنبا فيتوضأ	أبا بكر	٧٨٥٢
ما من رجل يرى مبتلي فيقول: الحمد لله الذي عافاني	عبد الله بن عمر	٣١٧١٩
ما مـن رجل يغـدو إلى المسجـد لخير يتعلمـه	أبو الدرداء	٣٧٣٣٩
ما من روحة ولا غدوة إلا تنادي كل بقعة جارتها	أنس	٣٧٤٨٤
ما من شجرة صغيرة ولا كبيرة ولا مغرز إبرة	عبد الله بن الحارث	٣٨٣٠٥
ما من شيء أثقل في الميزان من خلق حسن	أبو الدرداء	٢٦٩٦٤
ما من شيء أحب إلي من الشكر والذكر	أبو جعفر	٣١٤٤٨
ما من شيء خير للمؤمن من لحد قد استراح من هموم الدنيا	مسروق	٣٧٥٩٥
ما من شيء لم أكن رأيته إلا قد رأيته في مقامي	أسماء	٤٠٢٩٧
ما من شيء يصيب المؤمن في جسده	معاوية	١١١٢٠
ما من شيمة أحب إلى الله من الشكر والذكر	أبو جعفر	٣٧٧٨٣
ما من صاحب إبل ولا بقر ولا غنم لا يؤدي	جابر	١١٠٠٦
ما من عبد إلا في رأسه حَكَمة فإن تواضع رفعه الله وإن تكبر وضعه الله	كعب	٣٨٣٨٧
ما من عبد مسلم يصلي في يوم اثنتي عشرة	أبو هريرة	٦١١٤
ما من عبد يسأل الله الجنة ثلاث مرات	أنس بن مالك	٣١٧٩٥

الحديث أو الأثر	الراوي	الرقم
مَا مِنْ عَبْدٍ يَسْجَدُ للهِ سَجْـدَةً أَوْ يَرْكَـعُ لَـهُ	مخارق	٤٧٠٠
ما من قرية إلا وفيها من يُدَفع عن أهلها به وإني لأرجو أن يكون أبو وائل منهم	إبراهيم	٣٨٤٠٠
ما من قطرتين أحب إلى الله من قطرة دم في سبيله	الحسن	٣٧١٢٨
ما من كلام أتكلم به بين يدي سلطان يدرأ عني به	عبد الله	٣٥٢٥٦
ما من كلمات أحب إلى الله أن يقولهن العبد	علي	٣١٤٩٨
ما من مسلم أنفق من ماله زوجين في سبيل الله إلا ابتدرته	أبو ذر	٢٠٧٠٢
ما من مسلم أو إنسان أو عبد يقول حين يمسي	أبو سلام	٢٨٢٤٠
ما من مسلم أو إنسان أو عبد يقـول: حين يمسي	أبو سلام	٣١٢٥١
ما من مسلم له أبوان فيصبح وهو محسن إليهما	ابن عباس	٢٧٠٤٨
ما من مسلم يدعو بدعوة ليس فيها إثم	أبو سعيد	٣١١٢٨
ما من مسلم يسجد لله سجدة إلا رفعه الله بها	سالم بن أبي الجعد	٤٧٠٣
ما من مسلم يشاك بشوكـة فما فوقهـا	عائشة	١١١٢٧
ما من مسلم يصلي الصبح	الحسن بن علي	٧٩٨١
ما من مسلم يوقن بالوصية يموت ولم يوص	طاوس	٣٢٩٨٦
ما من مسلمين يلتقيان فيتصافحان إلا غفر لهما	البراء	٢٧٣٧٦
ما من مسلمين يموت لهما أربعةُ	عبد الله بن قيس	١٢٢٤١
ما من مسلمين يموت لهما ثلاثة	أم سليم بنت ملحان	١٢٢٤٤
ما من مسلمين يموت لهما ثلاثة	صعصعة بن معاوية	١٢٢٤٦
ما من ملأ يجتمعون فيذكرون الله	عبد الله بن عمرو	٣٧٤٤٣
ما من مولود ولد إلا نخسه الشيطان فيستهل صارخا	أبو هريرة	٣٣٦٣٣

الحديث أو الأثر	الراوي	الرقم
ما من مؤمن يطعم مؤمنا جائعا إلا أطعمه الله من ثمار الجنة	سعد الطائي	٣٧٠٧٤
ما من مؤمنين يموت لهما ثلاثة من الأولاد	أبو أمامة	١٢٢٤٣
ما من ميت إلا تبكي عليه الأرض أربعين صباحا	مجاهد	٣٨١٩٨
ما من ميت يموت حتى يمثّل له جلساؤه عند موته	يزيد بن شجرة	٣٧٧٠٨
ما من نفس برة ولا فاجرة إلا وإن الموت خير لها من الحياة لئن كان برا	عبد الله	٣٧٢٩٢
ما من نفس تقتل ظلماً إلا كان على ابن آدم الأول	إبراهيم	٢٩٥٧٦
ما من نفس تموت لها عند الله خير يُسِرُّهَا يتمنى	أنس	٢٠٤٦٦
ما من نفقة أعظم عند الله من قول	مسروق	٣٧٦٠٠
ما من وجع يصيبني أحب إليَّ من الحمى	أبو هـريرة	١١١٢٨
ما من يوم أبغض إليّ أن أصومه من اليوم	عامر	٩٧٥٧
ما من يوم أبغض إليّ أن أصومه من اليوم	إبراهيم	٩٧٥٩
ما من يوم أصومه أبغض إليَّ من يوم	الشعبي	٩٧٤٩
ما من يوم أصومه أحب إلي	سعيد بن أبي الحسن	١٦٤٦٩
ما من يوم يمضي من الدنيا إلا قال: الحمد لله الذي أخرجني من الدنيا	مجاهد	٣٨١٨٣
ما منا أحد أدرك الدنيا إلا مال بها ومالت به غير عبد الله بن عمر	جابر	٣٧٣٥٠
ما منا أحد أدرك الدنيا إلا وقد مال بها أو مالت به إلا عبد الله ابن عمر	جابر	٣٤٥٠٧
ما منعك أن تدخل؟	عائشة	٢٦٨٢٨
ما منعك أن تقول الأنصاري وأنت منهم إن مولى القوم منهم	فارسي مولى بني معاوية	٣٩٥٢٤

الحديث أو الأثر	الراوي	الرقم
ما منعكما أن تصليا معنا؟	يزيد بن الأسود العامري	٦٨٠٦
ما منعكما أن تصليا معنا؟	الأسود	٣٨٩٣٠
ما منعكما أن تصليا معنا؟	أبوبسر أو بشر بن محجن الدلتي	٣٨٩٣١
ما منكم من نفس منفوسة تأتي عليها مائة سنة	جابر	٤٠٣٥١
ما منكم من نفس منفوسة تأتي عليها مائة سنة	جابر	٤٠٣٥٢
ما نازلت ربي في شيء ما نازلته في قاتل المؤمن فلم يجبني	الحسن	٢٩٥٤٧
ما ندع أحداً من أولادنا إلا صلينا عليه	عبد الرحمن بن أبي ليلى	١١٩٤٠
ما نسخها شيء منذ نزلت	الضحاك	٢٩٥٥٢
ما نظر الله إلى الجنة قط إلا قال: طبت لأهلك	كعب	٣٨٠٦٦
ما نظرت أو ما رأيت فرج رسول الله ﷺ	عائشة	١١٣٧
ما نعلم من السنة الجمع بين الصلاتين	الحسن ومحمد	٨٤٧٦
ما نفضنا عن رسول الله ﷺ الأيدي حتى أنكرنا قلوبنا	أنس	٣٧٤٨٢
ما نفعني مال ما نفعني مال أبي بكر	أبو هريرة	٣٤٠٩٥
ما نقصت أمانة عبد قط إلا نقص إيمانه	هشام عن أبيه	٣٢٣٣٥
ما نقصت صدقة من مالقط فتصدقوا	أبو سلمة	١٠٠٧٧
ما نوى	ابن عباس	١٥١١٦
ما نوى	طاوس	١٩١٥٨
ما نوى	طاوس	١٩١٦٧
ما نوى	طاوس	١٩١٧٥
ما نوى	أبو عبد الله الجدلي	١٩٣٧٣
ما نوى	الزهري	١٩٣٧٧
ما هاتان الركعتان	عطاء	٦٥٩٨
ما هاتان الركعتان؟	عطاء	٣٩١٣٠
ما هاجت الريح إلا بعذاب ورحمة	يحيى بن يعمر	٣٨٢٠٨
ما هذا ؟	أنس	٣٤٣٧
ما هذا التمرغ بعد ركعتي الفجر كتمرغ الحمار؟	عبد الله	٦٥٥١

الحديث أو الأثر	الراوي	الرقم
ما هذا الذي شربت؟	عبد الملك	٢٥٤٤٩
ما هذا القبر؟	القاسم	١٢٢٩٩
ما هذا القبر؟	عامر بن ربيعة	١٢٣١٠
ما هذا وتمرتان إلا واحد	الحسن	٢٠٣٢٠
ما هذا يا عمر ؟	عائشة	٥٩٧
ما هذا؟	أنس	١٢٨١٢
ما هذا؟	عبد الرحمن بن حسنة	٢٥٩٣٠
ما هذا؟	عبد الله بن عمـرو	٣٧٠٢٣
ما هذا؟	بريدة	٣٩٢٨٧
ما هذا؟	سلمان	٣٩٣٦٥
ما هذا؟ صدقة أم هدية؟	أبو عَميرة رشيد بن مالك	٣٩٢٨٥
ما هذا؟ فقالوا: نذر أن يمشي	أنس	١٤٠٨٥
ما هذا؟ فقالوا: نذر أن يمشي	يزيد	١٤٠٨٦
ما هذا؟ قال: صدقة عليك	بريدة	٢٣٣٧٤
ما هذا؟ قال: هذا في ديننا	عبيد الله بن عبد الله بن عتبة	٢٧١٥٠
ما هذه؟	عبد الله بن عمرو	٢٦٣٣٥
ما هذه؟ قال صاحب الصدقة	الصنابح ابن الأعسر الأحمسي	١٠١٧٨
ما هذه؟ قالوا: حجر الأشداء	مجاهد	٢٧٠١٦
ما هو بمؤمن من لم يأمنجاره بوائقه	أنس بن مالك	٢٧٠٦٤
ما هي بأهونهن	عمر	١٩١٧١
ما وجدت في بيت المسلم فكل	جابر	٢٦٠٢٦
ما وجدت لك في بيوت آل محمد شيئاً	حصين	٣١٥٥٨
ما وجدت للمؤمن في الدنيا مثلا إلا كمثل رجل على خشبة في البحر	مـورق العجلي	٣٧٨٨٠
ما ورث أحد من أصحاب النبي ﷺ إخوة من أم مع جد	الشعبي	٣٣٣٤٠
ما وساوسه بأولع	عمرو بن مرة	٢٠٧٢
ما وضع رجل جبهته لله ساجداً	أبو سعيد الخدري	٣١١٩٤
ما وضعت لبنة ولا غرست نخلة منذ قبض رسول الله ﷺ	ابن عمر	٣٧٣٥٩

الحديث أو الأثر	الراوي	الرقم
ما ولدت همدانية مثل مسروق	مرة	٣٧٥٩٨
ما ولدت وهو مملوك فالولاء لموالي الأم	مجاهد	٣٣٧٠١
ما ولدت وهو مملوك فالولاء لموالي الأم	يزيد بن عبد الملك	٣٣٧٠٢
ما ولى رسول الله ﷺ دبره يوم حنين	البراء	٢٧٧٥١
ما ولي الرجل بنفسه استحلف البتة وما وليه غيره	إبراهيم	٢٤٦٥٤
ما يبكيك؟	أبو وكيع	٣٧١٢٧
ما يبكيك؟	البراء بن عازب	٣٩٣٧٠
ما يبكيك؟	عائشة	٤٠٢٦١
ما يتلى عليكم في أول السورة	سعيد بن جبير	١٨٣٠٥
ما يحبس أشقاها أن يجيء فيقتلني اللهم	علي	٣٩٨٨٣
ما يحدث بعد الثلاث	عكرمة	٢٠٣٥٩
ما يحل لي من غنائمكم ما يزن هذه إلا الخمس وهو مردود عليكم	علي	٣٥١٢٤
ما يحملكما على هذا؟	عبد الله بن شداد	٣٩٣٨٧
ما يدريك لعل الله قد اطلع على أهل بدر	علي	٣٤٥٢٢
ما يدفع عن أخبية ما يدفع عن أخبية كانت بالكوفة ليس أخبية كانت مع محمد ﷺ	حذيفة	٣٤٦٢٢
ما يزال القوم وإن شرابهم لحلال حتى يصير عليهم حراماً	عبد الله	٢٥٤٤٢
ما يزحف عن الزنى إلا قليلاً	ابن عباس	١٦٨٢٠
ما يسرني أن لي بما أعلم من معاريض القول	عمر بن الخطاب	٢٧٧٧٥
ما يسرني أني اشتريت الذي قلت بقيراط	سعيد بن جبير	٢٦٣٧٨
ما يسرني أني أكلته - يعني الثوم -	الحسن	٢٦٠٨٥
ما يسرني أني شربت إناء من خمر وأني تصدقت بمثله ذهباً	الحسن	٢٥٦٥٤
ما يسرني بليلة أمرضها حمر النعم	أبو الدرداء	١١١٣٣
ما يسرني بهما كل ما على وجه الأرض	عبد الله بن سلمة	٤٠٧٣٥
ما يسيل بين جلد الكافر ولحمه	ابن عباس	٣٨٠٢٠

الحديث أو الأثر	الراوي	الرقم
ما يسيل من صديدهم	أبو رزين	٣٧٦٥٥
ما يشدهما منافق	أبو عمير بن أنس	٣٣٨٧
ما يصلى ها هنا وما يضحى يوم النحر	مجاهد	١٤٧٧١
ما يصيب المؤمن من وصب ولا نصب	أبو سعيد وأبو هريرة	١١١١٧
ما يضحككم؟ لرجل عبد الله في الميزان أثقل من أحد	علي	٣٤٤٠٧
ما يضر أحدكم قتل حية أو قتل كافراً إلا الذي كأنه ميل فإنه جنّها	علقمة	٢١٠٩٢
ما يضرك إذا كانت ذات دين وجمال أن لا تكون من آل حاجب بن زرارة	رجل	٣٤٦٨٥
ما يعجبني الإقران ؛ إلا أن يسوق	الحكم	١٦٠٦١
ما يفوته من صلاة الإمام أفضل	ابن سيرين	٦٥٨١
ما يقبل من حصى الجمار رفع	أبو سعيد الخدري	١٦٠٣٣
ما يقدر الله من نفس أن يخلقها إلا وهي كائنة	جابر	١٧٤٢١
مَا يَقُولُ ذُو الْيَدَيْنِ؟	عكرمة	٤٥٨٧
ما يمنعك أن تعلمي هذه رقية النملة	أبو بكر بن سليمان بن أبي حثمة	٢٥٠٨٨
ما يمنعكم إذا رأيتم الرجل يخرق أعراض	عمر	٢٧١٨٨
ما يمنعهم أن يجعلوها من اثني عشر سهماً	ابن سيرين	٣٣١١٧
ما يورث الحميل إلا ببينة	الحسن وابن سيرين	٣٣٥٠٣
ما يوعدون	ابن جريج	٣٨٤٢٢
ما يؤمن من بات شبعان وجاره طاو إلى جنبه	ابن عباس	٣٢٣٧٣
ما يُؤمِنّ هذا الذي يلتفت في الصلاة	مجاهد	٤٦١٠
ماء البحر أذهب للوسخ	طاوس	١٣٩٨
ماء البحر طهور	عطاء	١٤٠٠
ماء البحر لا يجزئ	عبد الله بن عمرو	١٤٠٥
ماء البحر يجزئ	إبراهيم	١٣٩٩
الماء الراكد لا ينجسه شيء	سعيد بن جبير	١٥٤٤

الحديث أو الأثر	الراوي	الرقم
الماء اليسير أحب	طاوس	٤٦٦
ماء زمزم شفاء لما شرب له	مجاهد	٢٥٢٧٢
ماء زمزم لما شرب له	جابر	٢٥٢٧٤
ماء زمزم لما شُرِبَ لَهُ	جابر	١٤٧٠٧
الماء طهور لا ينجسه	مجاهد	١٥٢٥
الماء طهور لا ينجسه شيء	عكرمة	١٥٣٣
الماء طهور لا ينجسه شيء	ابن عباس	١٥٣٤
الماء طهور لا ينجسه شيء	أبو سعيد الخدري	٣٨٨٤٤
الماء على إثر الماء يجزئ	عبد الله	٧٣٧
الماء لا يجنب	ابن عباس	١٥٢٦
الماء لا ينجس	سعيد بن جبير	١٥٣٥
الماء لا ينجسه شيء	ابن أبي ليلى	١٥٢٧
الماء لا ينجسه شيء	سعيد بن المسيب	١٥٢٨
الماء من الماء	زيد بن خالد الجهني	٩٦٢
الماء من الماء	ابن عباس	٩٦٣
الماء من الماء	عبد الله	٩٦٥
الماء من الماء	ابن عباس	٩٦٦
ماءان لا يجزئان	أبو هريرة	١١٦٣
ماءان لا يجزئان	أبو هريرة	١٤٠٦
ماأذن الله لشيء كإذنه لعبده يترنم بالقرآن	أبو سلمة	٣١٩٣٥
مات ابن لأبي معشر فلم يحضر الإمام	الحسن بن عمرو	١١٦٥١
مات ابن لحسكة الحبطي	حميد بن عبدالرحمن الحميري	٣٣٤٢٩
مات ابن لسليمان بن داود فوجد عليه وجدا شديدا	أبو الدرداء	٣٦٩٨٩
مات ابن له صغيراً فقال: اذهبوا به فادفنوه	سمرة بن جندب	١١٩٤٩
مات ابن لي فقال لي ابن سيرين	ابن عون	١١٦٧١
مات أبو بكر ليلة الثلاثاء ودفن ليلة الثلاثاء	عائشة	١٢١٩٤

الحديث أو الأثر	الراوي	الرقم
مات أبو بكر ليلة الثلاثاء ودفن ليلة الثلاثاء	عائشة	١٢٣٧١
مات أبو بكر وعمر وعلي ولم يجمعوا القرآن	الشعبي	٣٢١٣٩
مات أبو بكر وعمر وعلي ولم يجمعوا القرآن	الشعبي	٣٦٥٨٤
مات أبو خالد الوالبي في سنة مائة واسمه: هرمز		٣٦٥٤٢
مات داود عليه السلام يوم السبت فجاءة وكان يسبت	ابن عباس	٣٤٠٦٣
مات رجل من الحي وأوصى	يعقوب	١٥٢٨٧
مات رجل من الحي وترك أم ولد	زيد بن وهب	٢٢٩٥٥
مات رجل من المنافقين فلم يصل عليه حذيفة	زيد بن وهب	٤٠١٧٣
مات رجل نصراني فوكله ابنه إلى أهل دينه	سعيد بن جبير	١٢٢١٠
مات رجل نصراني وله ابن مسلم فلم يتبعه	سعيد بن جبير	١٢٢٠٨
مات رجل وقد مضى له ثلثا السنة فأمر له عمر بن الخطاب بثلثي عطائه	أشياخ الحي	٣٥١٣٧
مات رجل يرون أن عنده ورعا فأتي في قبره	عمرو بن شرحبيل	٣٧٦٣٥
مات رسول الله ﷺ وأبو بكر وعمر وعلي أبناء ثلاث وستين سنة	أبو إسحاق	٣٦١٣١
مات رسول الله ﷺ ولم يوص	ابن عباس	٣٢٩٩٠
مات منا رجل بغتة فقال رجل	تميم بن سلمة	١٢٣٧٣
مات مولى على عهد عثمان	عبد الرحمن بن عمرو بن سهل	٣٣٧٤٨
مات مولى لي وترك ابنة	ابنة حمزة	٣٣٢١٤
مات مولى لي وترك ابنته فقسم رسول الله ﷺ	ابنة حمزة	٣١٠٥٨
مات وهو لله عاص	ابن معقل	١٥٠٥٧
ماتت ابنة لأنس بن سيرين قد أعصرت	أيوب	١١٤٣١
ماتت ابنة للحسن بن الحسن وتركت زوجها	عبد الله بن محمد بن عقيل	٣٣١٧٩
ماتت أم الحارث ابن أبي ربيعة وهي نصرانية	الشعبي	١٢٢٠٣
ماتت أم الحارث وكانت نصرانية	عامر	١٢٢٠٤
ماتت أم رجل من ثقيف وهي نصرانية	عطاء بن السائب	١٢٢٠٦

الحديث أو الأثر	الراوي	الرقم
ماتت امرأة بالشام وفي بطنها ولد من مسلم	عمرو	١٢٢٥٨
ماتت امرأة لخال لي وكان موسرا	عبد الكريم الجزري	٢٣٨٤٦
ماتت امرأة لعمر فقال: أنا كنت أولى	مسروق	١١٣٠٥
ماتت امرأة لعمرفقال: أنا كنت أولى بها إذ كانت حية	مسروق	١٢٣٢٦
ماتت أمي وهي نصرانية فأتيت عمر فذكرت ذلك	أبو وائل	١٢٢٠٥
ماتت زينب بنت جحش فكبر عليها عمر أربعاً	عبد الرحمن بن أبزى	١١٧٦٢
ماتت زينب بنت جحش فكبر عليها عمر أربعاً	عبد الرحمن بن أبزى	١٢٠٠٦
ماتوا على كفرهم وربما قال: ماتوا على المعصية	ربيع بن خثيم	٣٧٥٨٠
مَاخَلَفَ عَبْدٌ عَلَى أَهْلِهِ	المطعم بن مقدام	٤٩٦٦
ماذا تقولون؟ ماذا تأمرون؟ أشيروا علي	عروة بن الزبير	٣٩٦٢٤
المار الذي لا يجد الماء	علي	١٦٧٩
الماعون الزكاة	علي	١٠٩٢٦
الماعون الزكاة	ابن الحنفية	١٠٩٤٠
الماعون الزكاة المفروضة	الزهري	١٠٩٤٥
الماعون بلسان قريش المال	الزهري	٣١٩٥٧
الماعون منع الفأس والقدر والدلو	سعد بن عياض عن أصحاب النبي ﷺ	١٠٩٢٩
الماعون منع الفأس والقدر والدلو	علي	١٠٩٣١
الماعون هو المال بلسان قريش	الزهري	١٠٩٤١
المال	ابن عباس	٢٤٣٤٢
المال بينهم بالحصص والولاء للرجال	سعيد بن المسيب	٣٣٦٥٣
المال بينهم بالحصص والولاء للرجال دون النساء	إبراهيم	٣٣٦٥٢
المال لابن الأخ	الشعبي	٣٣٤٦٤
المال لابنة الأخ	الشعبي	٣٣٢٦٩
المال للابن وليس للأب شيء	زيد بن ثابت	٣٣٦٦٦

الحديث أو الأثر	الراوي	الرقم
المال للجدة	هشام عن أبيه	٣٣٢٣٣
المال للخال	الشعبي	٣٣٤٦٢
المال للعبد إلا أن يستثنيه السيد	الحسن	٢٢٨٧٢
المال للعمة	إبراهيم	٣٣٢٧٠
مالٌ وأمانة	مجاهد وطاوس	٢٤٣٣٢
مالا	مجاهد	٢٤٣٣٩
مالا	عطاء	٢٤٣٤١
مالك تربت يداك أتشهد أني رسول الله ﷺ؟	عبد الله	٤٠٣١٨
مالك لم تصلِ مع الناس	عمران بن حصين	١٦٧٦
مالك يا أبا ظبيان قال: قلت: أنا في ألفين وخمسمائة	عمر	٤٠٥١٦
مالك يا زبير؟	عروة	٢٠٦٧٤
مالي أراكم رافعي أيديكم كأنها أذناب خيل	جابر بن سمرة	٣١٦٥٤
مالي أرى علماءكم يذهبون	أبو الدرداء	٣٧٣٢٨
ماهذا ؟	عائشة	١٣١٧
ماهذا الطهور الذي أثنى	مجمع بن يعقوب بن مجمع	١٦٤٤
مائة من الإبل أو قيمتها من غيره	طاوس	٢٨٤٤٦
المائد في البحر غازياً كالمتشحط في دمه شهيداً	عبد الله بن عمرو	٢٠٥٥٥
المبارأة أشد الطلاق	الزهري	١٩٣٥٥
مباشرة الرجل أخته أو أمه شعبة من الزنى	عكرمة	١٨١٨١
مباشرة الرجل أمه و أخته شعبة من الزنا	عكرمة	١٨٤٧٩
مبتدأ الصف قصد الإمام فإن لم يكن مع الإمام	إبراهيم	٩١٠٤
مبلغ الحلية مبلغ الوضوء	أبو هريرة	٦١٢
المتحابون في الله على عمود من ياقوتة حمراء	ابن مسعود	٣٦٨١٠
متخرقة لا تعي شيئا	مرة	٣٧٦١٥
المتشبهة بالرجال من النساء ليست منا ولسنا منها	سويد بن غفلة	٢٨١٩٣

الحديث أو الأثر	الراوي	الرقم
المتعة للناس أجمعين إلا أهل مكة	طاوس	١٦٤٢٨
المتعجِّلُ إلى الجمُعَةِ كالذي يُهْدِي	أبو هريرة	٥٦٣٢
المتقين هم القليل	الضحاك	٦٤٥٢
المتلاعنان لا يجتمعان	الشعبي	١٨٢٨١
المتلاعنان لا يجتمعان في مصر	ابن عمر	١٨٢٧٥
المتلاعنان يفرق بينهما ولا يجتمعان أبداً	عمر	١٨٢٧٢
المتمتع إذا فاته الصوم أيام العشر أطعم	سعيد بن جبير	١٣٤٥٠
المتمسك بطاعة الله إذا جبن الناس عنها كالكار بعد الفار	مورق	٣٧٨٨١
المتواضعين	الضحاك	٣٨٢٣٠
المتوفى عنها زوجها إذا كان غائباً تعتد	سعيد بن المسيب	٢٠٠٢٩
المتوفى عنها زوجها تعتد أربعة أشهر وعشراً	ابن عمر	٢٠٤٣٤
المتوفى عنها زوجها لا تبيت في غير بيتها	إبراهيم	١٩٩٥٣
المتوفى عنها زوجها لا تكتحل ولا تختضب	ابن عمر	٢٠٠٧٥
المتوفى عنها والمطلقة ثلاثاً	سعيد بن المسيب	١٥٢٧٥
المتوفى عنهـا والمطلقة لا تحـج	سعيد بن المسيب	١٩٩٣٧
المتوفى عنها وهي حامل لا نفقة لها	ابن عباس	٢٠٠٨٦
متى توتر؟	جابر بن عبد الله	٦٨٧٤
متى توتر؟	جابر	٨٢٩٩
المتيمم على تيممه	إبراهيم	١٧١٤
مثل ابن آدم ومثل الموت مثل رجل كان له ثلاثة أخلاء	النعمان بن بشير	٣٧٤٥٠
مثل الذي جمع الإيمان والقرآن مثل الأترنجة الطيبة	علي	٣٧٢٣٢
مثل الذي جمع الإيمان وجمع القرآن	علي	٣٢١٧٢
مثل الذي يتخطى رقاب الناس يوم الجمعة	القاسم بن مخيمرة	٥٥٨٥
مثل الذي يتطوع وعليه قضاء	هشام عن أبيه	٩٥٣٨
مثل الذي يدخـل المسجد	ابن عباس	٧٢٧١
مثل الذي يدعو بغير عمل مثل الذي يرمي	وهب بن منبه	٣١٢٣٥

الحديث أو الأثر	الراوي	الرقم
مثل الذي يدعو بغير عمل مثل الذي يرمي بغير وتر	ابن منبه	٣٧٩٠٣
مثل الذي يسلب اليتيم ويكسو الأرملة	أبو حصين	٣٨٤١٤
مثل الذي يعتق أمته ويتزوجها مثل الرجل	عبد الله	١٦٩٢٥
مثل الذي يعظ وينسى نفسه مثل المصباح يضيء	جندب	٣٧٨٩٤
مثل الذي يعود في صدقته كمثل	أسلم	٢٣٠٨٠
مثل الذي يعود في عطيته مثل الكلب أكل	أبو هريرة	٢٣٠٧٨
مثل الذي يعود في هبته	بعض أصحاب النبي ﷺ	٢٣٠٨١
مثل الذي يقرأ القرآن ولا يحسن الفرائض	أبو موسى	٣٣٠٩٣
مثل الذي يلعب بالكعبين ولا يقامر كمثل المدهن	عبد الله بن عمرو	٢٧٨٢٧
مثل الذين يغزون من أمتي	جبير بن نفير الحضرمي	٢٠٦٨٩
مثل الصلوات الخمس	أبو الدرداء	٧٨٥٧
مثل الصلوات الخمس كمثل نهر جار	جابر	٧٨٦٠
مثل الصلوات الخمس كمثل نهر جار	عبيد بن عمير	٧٨٦٥
مثل الصلوات الخمس مثل نهر جار	أبي موسى	٧٨٥٦
مثل العلماء مثل النجوم التي يهتدى بها	أبو قلابة	٣٧٩١١
مثل الغازي في سبيل الله	النعمان بن بشير	٢٠٤٥٦
مثل القرآن مثل الإبل المعقلة إن عقلها	ابن عمر	٨٧٩٨
مثل القرآن مثل الأبل المعقلة إن عقلها	ابن عمر	٣١٩٨٤
مثل المحقرات من الأعمال مثل قوم نزلوا منزلا ليس به حطب	عبد الله	٣٧٢٤٨
مثل المرأة الصالحة عند الرجل	عبد الرحمن بن أبزى	١٨٠٢٧
مثل المؤمن الذي لا يقرأ القرآن كمثل التمرة	أبو موسى	٣٢١٧٣
مثل المؤمن الضعيف كمثل الخامة من الزرع	أبو هريرة	٣٢٣٦٠
مثل المؤمن كمثل الجسد إذا ألم بعضه تداعى لذلك كله	النعمان بن بشير	٣٧١٣٦
مثل المؤمن كمثل الخامة من الزرع	كعب بن مالك	٣٧١٣١

الحديث أو الأثر	الراوي	الرقم
مثل المؤمن كمثل النحلة تأكل طيبا وتضع طيبا	عبد الله بن عمرو	٣٧١٣٣
مثل المؤمن كمثل النحلة تأكل طيباً وتضع طيباً	عبد الله بن عمرو	٣٢٣٦١
مثل المؤمن مثل الزرع لا تزال الريح تميله	أبو هريرة	٣٢٣٥٨
مثل المـؤمن مثل الـزرع لا تزال الريح تميله	أبو هريرة	٣٧١٣٠
مثل حديث عبد الرحيم عن عاصم	أبو قتادة	٢٨٣٣٣
مثل ذلك	وسألت سالماً وطاوساً	١٤٠٦٦
مثل قلب المؤمن مثل العصفور يتقلب كذا مرة وكذا مرة	أبو عبيدة بن الجراح	٣٧٣٤٦
مثل قول محمد	ابن المسيب	١٧٠٤٠
مثل ما على أبيه من الرضاع	إبراهيم	٢٠٢٧٩
مثله في الفضل	مجاهد	٣٤٠٧٤
مثلي ومثل الأنبياء كمثل رجل بنى داراً	جابر بن عبد الله	٣٣٩٣٣
مثنى مثنى فإذا أحسست الصبح	ابن عمر	٦٩٨٠
المجاهد في سبيل الله مضمون على الله	أبو سعيد	٢٠٥٧٦
مجاهد: أبو الحجاج		٣٦٦٤٠
مجلس الرجل الذي يجلس فيه حتى يخرج من عنده	ابن عباس	٣٤٠٢٠
المجنون لا يجزئ في الذي عليه الرقبة	الحكم	١٢٦١٧
المجنون لا يجوز طلاقه	الشعبي	١٨٨٦٦
مجيء ما جاء بك؟	نوفل	٣١٢٧٥
المحاربة الشرك	عطاء	٣٤٩٩٥
المحارف	ابن عباس	٣٥٤٤٧
محاش النساء عليكم حرام	ابن مسعود	١٧٦٤٩
المحاقلة في الزرع كالمزابنة في النخل	نافع	٢٤٠٦٢
محبوسات	أبو العالية	٣٦٧٧٣
المحرم لا يتزوج ولا يزوج	الزهري	١٣٤٣١
المحرم لا يحمل السلاح	ابن عمر	١٥٠١٠
المحرم لا ينكح ولا يخطبُ	نبيه بن وهب	١٣٤٢١
المحرم يبجس القرحة ويقطع الظفر	عطاء	١٣١٩٥
المحرم يقرد بعيره ويطليه بالقطران	أبو الشعثاء	١٥٩٧٣

الحديث أو الأثر	الراوي	الرقم
المحرم ينزع ضرسه ويداوي القرحة	ابن عباس	١٣٢٠٨
المحروم الذي ليس له في الغنيمة شيء	إبراهيم	٣٥٤٥٠
المحروم الذي ليس له في الغنيمة شيء	مجاهد	٣٥٤٥١
المحروم: المحارف الذي ليس له في الإسلام سهم	ابن عباس	٣٥٤٤٨
محكمة ليست بمنسوخة	ابن عباس	٣٢٩٤٦
المحلل ملعون	سعيد بن جبير	١٧٩٦٢
المحنة بدعة	عامر والحكم	٣٠١٨١
المحنة في الظنة أن يوعده ويجلب عليه	أبو مجلز	٣٠١٧٩
المخبتون الذين لا يظلمون وإن ظلموا لم ينتصروا	عمرو بن أوس	٣٨٢٢٥
المختلعة لها النفقة	حماد	١٩٥٣٣
المخرج عليه	الحسن	١٨٤٠٧
المخيط من الشيء	مجاهد	٣٥٥٣٨
مد	عطاء	١٢٥٨٧
مد	عطاء	١٢٥٩١
مد الفرات على عهد عبد الله فكره الناس ذلك	القاسم بن عبد الرحمن	٣٤٦٤١
مد بالمد الأول	أبو سلمة	٣٨٧٠٤
مد ربعه إدامه	ابن عباس	١٢٥٨٤
مد لكل مسكين	القاسم وسالم	١٢٥٨٩
مد من بر	سليمان بن يسار	١٢٥٨٨
مد من حنطة لكل مسكين	زيد بن ثابت	١٢٥٨٥
مد من قمح	أبو سلمة	١٢٥٩٠
مُدَّان لكل مسكين	سعيد بن المسيب	١٢٥٧٤
مدان من قمح أو صاع من تمر أو شعير	عبد الله	١٠٦٣٢
مدان من قمح أو صاع من تمر أو شعير	جابر	١٠٦٣٣
مدان من قمح أو صاع من تمر أو شعير	عطاء	١٠٦٣٦
المدبر لا يباع	زيد بن ثابت	٢١٩٠٤

الحديث أو الأثر	الراوي	الرقم
المدبر لا يباع	شريح	٢١٩٠٥
المدبر من الثلث	أبو قلابة	٢٣٢٦١
المدبر من الثلث	سعيد بن المسيب	٢٣٢٥٤
المدبر من الثلث	الحسن ومحمد	٢٣٢٥٥
المدبر من الثلث	إبراهيم	٢٣٢٦٠
المدبر من الثلث	الزهري	٢٣٢٦٢
المدبر من الثلث	شريح	٢٣٢٦٣
المدبر من الثلث	مكحول	٢٣٢٦٦
المدبر من الثلث	عامر	٢٣٢٦٧
المدبر من جميع المال	حماد	٢٣٢٦٥
المدبرة لا يبيعها سيدها ولا يزوجها	سعيد بن المسيب	٢١٩٠٦
مدخورة	الربيع بن خثيم	٣٧٥٩٢
مدمن الخمر كعابد الوثن	أبو هريرة	٢٥٦٣٩
مدوها على رأسه واجعلوا على رجليه شجر الحرمل	أبو أُسيد	٣٩٥١٩
المديح الذبح	عمر	٢٧٩٤٧
المدينة كالكير تنفي خبثها وتنصع طِيبها	جابر	٣٤٦٠٥
المدينة كالكير ينفي الخبث كما ينفي الكير خبث الحديد	جابر بن عبد الله	٣٤٦٠٢
مذكور في الدنيا مذكور في الآخرة حامل لواء الشعر	عبادة بن نسي	٣٢٦٩٣
مر ابن عمر بأبي وهو يسم وسم قدامة	محمد بن زياد	٢١١١٩
مر ابن عمر بحذيفة فقال حذيفة: لقد جلس أصحاب رسول الله ﷺ مجلساً	ليث	٣٢٦٣٥
مر ابن عمر في خربة ومعه رجل فقال: اهتف فهتف فلم يجبه ابن عمر	ثوير	٣٧٣٨٠
مر ابن مسعود على الذين ينفخون الكير فسقط	أبو حيان	٣٧٩٨٨
مر ابن مسعود على رجل يزن دويرة قد	ماهان	٢٢٨٣١

الحديث أو الأثر	الراوي	الرقم
أرجح		
مر أبوجهل فقال: ألم أنهك فانتهره النبي ﷺ	ابن عباس	٣٩٣٢١
مر أختك فلتختمر ولتركب	عقبة بن عامر الجهني	١٢٨١١
مر أختك فلتختمر ولتركب ولتصم ثلاثة أيام	أنس	١٤٠٨٧
مر أختك فلتختمر ولتركب ولتصم ثلاثة أيام	عقبة بن عامر الجهني	١٤٠٨٨
مر الليل والنهار	ابن جبير	٣٨٠٨٢
مر النبي ﷺ على زرع يهتز	الحسن بن محمد	٢٣٨٩٩
مر بنا أبو طيبة فقال: حجمت النبي ﷺ وهو صائم	أنس	٩٥٨٧
مر بنا أنس بن مالك وقد صلينا صلاة	أبوعثمان اليشكري	٧٢٨٠
مر بنا أنس بن مالك وقد صلينا صلاة الغداة	أنس	٧٢٨١
مر بي أبو ذر	عبدالله بن عياش بن أبي ربيعة	٨٠٤٢
مر بي النبي ﷺ وأنا ساجد	أبو رافع	٨٢٥٧
مر بي عمرو بن بليل وأنا متصبح	عبد الرحمن بن أبي ليلى	٢٧٠٨٣
مـر ثوران على أبي الدرداء وهما يعملان	سالم بن أبي الجعد	٣٧٣٢٢
مر جابر بن زيد بامرأة تبكي	عمرو	١٤٧٦٢
مر جابر على عمر بلحم قد اشتراه بدرهم	الأعمش عمن حدثه	٢٦١١٩
مر خالد بن الوليد على اللات	عبد الله بن حبيب	٣٩٧١٢
مر رجل براهب فقال: يا راهب كيف ذكرك للموت؟	وهب بن منبه	٣٧٩٠٠
مر رجل بربيع بن أبي راشد وهو جالس على صندوق من صناديق الحذائين	مالك بن مغول	٣٨١٦٩
مر رجل بقدر فوقعت على رأس رجل	سلمة بن تمام الشقري	٢٨٥٩٧
مر رجل على النبي ﷺ وهو يبول فسلم عليه	ابن عمر	٢٧٣٩٥
مر رجل على كلب مضطجع عند قليب قد كاد أن يموت من العطش	أبو هريرة	٣٧٤٣٨
مر رجل من أصحاب النبي ﷺ على رجل يقرأ آية ويبكي ويرددها	الحسن	٣٨٢٨١
مر رجل من المسلمين برجل من اليهود فأعجبته امرأته فقتله	ميمون بن مهران	٢٩٢٥٨

الحديث أو الأثر	الراوي	الرقم
مر رجل من بني سليم على نفر من أصحاب	ابن عباس	٣٠٨٧٩
مر رجل من بني سليم على نفر من أصحاب	ابن عباس	٣٠٨٨٠
مر رجل من بني سليم على نفر من أصحاب رسول الله ﷺ ومعه غنم له	ابن عباس	٣٥٣١٧
مر رجل من بني سليم على نفر من أصحاب رسول الله ﷺ ومعه غنم له	ابن عباس	٣٥٣١٨
مر سعد برجل يغسل	إبراهيم أو مالك بن الحارث	٥٩١
مرَّ سعيد بن جبير على نعامة ملقاة على الكناسة	النعمان بن علي	٢١٠٢٨
مر صهيب بأبي بكر فأعرض عنه	مسروق	٣٢٥١٨
مر عامر برجلين عند مجمع طريقين	ابن أبجر	٢٧٧٣٠
مر عبد الله بن سلام في أرض إلى جنبه	عبد الله بن مغفل	٣٦٥٨٢
مر عبد الله على قاص وهو يذكر النار	أبو الكنود	٣٦٩٢٨
مر على الحسن برذون يُهَمْلِج	محمد بن جحادة	٣٧٩٤٦
مر على أناس من الأنصار قد وضعوا حمامة يرمونها	ابن عباس	٢١٠٣٩
مرَّ على رجل يوم القادسية وقد انتثر بطنه	عون بن عبد الله	٣٦٠٢٥
مر على رجل يوم القادسية وقد انتثر قصبه	عون بن عبد الله	٢٠٤٩٧
مر علي أبو هريرة وأنا أصلي	قبيصة بن ذؤيب	٣٩١٥٧
مر علي أبو هريرة وأنا أصلي فقال: افصل	قبيصة بن ذؤيب	٦٧٩٥
مر علي عبد الرحمن بن أبي ليلى	عبد الله بن عيسى	٢٧١٦
مر عليٌّ على قتلى من أهل البصرة فقال: اللهم اغفر لهم	عبد الله بن محمد	٤٠٦٣٣
مر عليٌّ على قوم وهم يلعبون بالشطرنج	ميسرة النهدي	٢٧٨٣٩
مر علي على مسجد	مسلم البطين	٣١٨٠
مر علينا النبي ﷺ في نسوة فسلم علينا	أسماء بنت يزيد	٢٧٤٤٣
مر عليه رجل وهو يبني مسجدا فقال: ما هذا؟	أبو الدرداء	٣٢٢٩٢
مُرَّ عليه وهو بالسلسلة بتماثيل من صفر تباع	مسروق	٢٣٦٨٠

الحديث أو الأثر	الراوي	الرقم
مر عمر بالزبير وهو يقول: لا والكعبة	الحسن	١٢٦٦٩
مر عمر برسول الله ﷺ وهو وعائشة وهما يأكلان حيساً	مجاهد	٣٤١٨٦
مر عمر بن الخطاب بكاتب يكتب بين الناس	عمـرو بن دينار	٢٣٢٢٩
مر عمر بن الخطاب بنا فقال: ارموا	رافع ابن سالم الفزاري	٢٨٠٠٣
مر عمر بن الخطاب على ثقيف فاستسقاهم	هزيل بن شرحبيل	٢٥٤٦٢
مر عمر على قوم يتوضؤون	مصعب بن سعد	٨٥
مر مؤرق العجلي على مجلس الحي فسلم عليهم	سعيد الجريري	٣٨١٧٨
مر ناس من أصحاب عبد الله على أبي ذر	قيس بن سكنقال	٩٤٩٢
المرأة المحرمة تمشط المرأة الحلال	عكرمة	١٣٧٩٣
المرأة تصلي في ثيابها	مجاهد	١٠٢٨
المرأة تضم في السجود	الحسن	٢٨٠٧
المرأة تعقل عنها عصبتها ويرثها بنوها	المغيرة بن شعبة	٢٩١٩٦
المرأة تقصر ليس على النساء حلق ولا رمل	إبراهيم	١٣٤١٠
المرأة تمسح على ناصيتها	الحسن	٢٥٣
المرأة صف	عطاء	٧٧٦٣
المرأة عند فخذيها والرجل عند صدره في القيام	الحسن	١١٨٩٦
المرأة عورة	عبد الله	٧٨٢٦
المرأة والرجل في مسح الرأس	سعيد بن المسيب	٢٤٢
المرأة والرجل يكفنان في ثوبين	سويد	١١٤١٦
مرة	أنس	١٦٤٠٢
مرة	حماد	٢٠٢١٥
مرة واحدة وإلا فدع	أبو ذر	٨٠٣٨
مرت النخع بعمر فأقامهم فتصفحهم	الحارث	٣٦٠٢٠
مرت امرأة بعيسى ابن مريم عليه السلام فقالت: طوبى لبطن حملك	خيثمة	٣٤٠٤٣

الحديث أو الأثر	الراوي	الرقم
مرت بعيسى ابن مريم امرأة	إبراهيم	٣٢٠١١
مرت بعيسى امرأة فقالت: طوبى لبطن حملك	خيثمة	٣٢٠١٠
مرت بعيسى امرأة فقالت: طوبى لبطن حملك ولثدي أرضعك	خيثمة	٣٦٩٤٨
مرت رفقة من أهل الشام فاشتروا جارية فأعتقوها	الشعبي	١٢٨٣٨
المرتد نرثهم ولا يرثونا	سعيد بن المسيب	٣٤٩٦٤
المرتدون نرثهم ولا يرثوننا	سعيد بن المسيب	٣٣٥٢٢
المرتهن أحق بالرهن من غرماء الميت	الحكم	٢٤٤٢٨
مرحبا بابنة أخي مرحبا بابنة نبي ضيعه قومه	سعيد بن جبير	٣٤٦٧٣
مرحبا بأخي وشريكي كان لا يداري ولا يماري	السائب	٣٩٧٢١
مرحبا بالحامل والمحمول	عبد الرحمن بن أبي ليلى	٣٤٢٦٨
مرحبا وأهلا بأم هانئ ما جاء بك؟	أم هانئ	٣٥٦٢٥
مرحبا وأهلا بأم هانئ ما جاء بك؟	أم هانئ	٣٥٦٢٦
مرحبا وأهلا بأم هانئ ما جاء بك؟	أم هانئ بنت أبي طالب	٣٩٧٠١
مررت إلى الحمام	الحسن بن عبيد الله	١١٨١
مررت أنا وعبيدة في المسجد	أبو البختري	٣١٣٢
مررت بابن عمر وهو يصلي	عمرو بن دينار	٧٤٥٨
مررت بأبي جعفر وهو في داره	زيد بن علي	٣٢٢٧٢
مررت بحيات وأنا محرم فقتلتهن	طارق بن شهاب	١٥٤٩٠
مررت بعامر الشعبي وهو جالس بفنائه	ابن عون	٢٧٤٧٢
مررت بعبد الرحمن بن سمرة	كثير مولى ابن سمرة	٥٦٣٦
مررت بعلي وأنا حبلى فمسح بطني	سرية لعبد الله بن جعفر	٣١٨٦٠
مررت بقصر من ذهب مشرف مربع فقلت: لمن هذا القصر؟	بريدة	٣٤١٦٢
مررت بك يا بلال وأنت تقرأ	سعيد بن المسيب	٣٢٢٦٣

الحديث أو الأثر	الراوي	الرقم
مررت بك يا بلال وأنت تقرأ من هذه السورة	سعيد بن المسيب	٩٠٥٨
مررت بين يدي ابن عمر	عمرو بن دينار	٢٩٥٠
مررت على أبي هريرة على نخل	عبيد مولى أبي رُهْم	٣١٨٠٩
مـررت عـلى بلال وهـو بالشام	مدرك بن عوف	٢٨٠٧٣
مررت على حميد ابن عبد الرحمن بسفينة	قرة عمن حدثه	١٠٨٧٦
مررت على مجلس من مجالس	أبو إسحاق	١١٣٧١
مررت ليلة أسري بي على قوم تقرض شفاههم بمقاريض من نار	أنس بن مالك	٣٩٣٣٦
مررت مع ابن سيرين في طريق	أبو موسى	٢٠٦١
مررت مع أبو هريرة على قبر دفن حديثا	أبو حازم	٣٧٤٢٩
مررت مع أبو هريرة على قبر دفن حديثاً	أبي حازم	٧٨٤٣
مررت مع أبو هريرة على نخل	عبيد مولى أبي رهم	٣٧٤٣٤
مررت مع الشعبي في مسجد	ابن عون	٣٤٦٥
مررت والناس يأكلون ثريداً ولحماً فدعاني عمر إلى طعامه	حذيفة	٣٥١٢٨
مررنا على أبي ذر بالربذة	زيد بن وهب	١١٠٠٣
مررنا على أبي ذر بالربذة فسألناه عن منزله	زيد بن وهب	٣٢٦٣٧
مرض أبو الدرداء فعادوه فقالوا: أي شيء تشتكي؟	معاوية بن قرة	٣٧٣١٥
مرض أبو العالية فأعتق مملوكا له	عاصم	٣٢٨٥٣
مرض أبو العالية فأعتق مملوكاً له	عاصم	٣٣٠٧٦
مرض أبوالدرداء فعادوه	معـــاوية بن قرة	٢٤٩٧٤
مرض رجل بالمدائن	قيس بن أبي حازم	٢٥٢٧٧
مرض عبد الله مرضا فجزع فيه فقلنا: ما رأيناك جزعت	علقمة	٣٧٢٤٩
مرضته فأوتر فلما فرغ من القراءة حنيته ليركع	الأسود	٧٠٨٥
مرن أزواجكن	عائشة	١٦٤٨

الحديث أو الأثر	الراوي	الرقم
مرن أزواجكن أن يستنجوا	عائشة	١٦٣٤
مرن أزواجكن أن يغسلوا	عائشة	١٦٣٣
مره فليراجعها ثم ليطلقها طاهراً أو حاملاً	ابن عمر	١٨٦٧٢
مره فليراجعها ثم ليطلقها طاهرا في غير جماع	أبو وائل	١٨٦٧١
مره فليراجعها حتى تطهر ثم تحيض ثم تطهر	ابن عمر	١٨٦٧٠
مره فليستلحقه وإن عمر بن الخطاب قال: من أقر	عطاء	١٨٤١٠
مرها فلتغتسل ولتستنق بجهدها ولتستذفر	ابن عمر	١٥١٤٥
مروا أبا بكر فليصل بالناس	عائشة	٧٣٥٠
مروا أبا بكر فليصل بالناس	أبي موسى	٧٣٥٢
مروا أبا بكر فليصل بالناس	أبو سلمة ابن عبد الرحمن	٧٣٥٥
مروا بجنازة أبي عبد الرحمن على أبي جحيفة	يزيد بن أبي زياد	١٢٣٤٨
مروا بجنازة أبي عبد الرحمن على أبي جحيفة	يزيد بن أبي زياد	٣٧٥٦٦
مروا بجنازة أبي عبد الرحمن على أبي جحيفة فقال: استراح واستريح منه	يزيد بن أبي زياد	٣٦١٨١
مروا صبيانكم بالصلاة	عمرو بن شعيب عن أبيه عن جده	٣٥١٩
مروا على أبي مجلز بنعش كبير	عمران بن حدير	١١٤٩٥
مروا على الزبير بسارق فتشفع له	الفرافصة الحنفي	٢٩٩٣٣
مروا على الزبير بسارق فتشفع له	الزبير	٢٩٩٣٤
مروا على رجل يوم القادسية وقد قطعت	سعد بن إبراهيم	٢٠٤٩٥
مروا على رجل يوم القادسية وقد قطعت يداه ورجلاه	سعد بن إبراهيم	٣٦٠١٠
مروان بن الحكم: أبو عبد الملك		٣٦٦٣٠
المريض يُرمى عنه ويطاف عنه	طاوس	١٤٣٦٧
المريض يومئ	عروة	٢٨٥٢
المزدلفة كلها موقف إلا بطن محسر	ابن الزبير	١٤٤١٧

الحديث أو الأثر	الراوي	الرقم
المساجد بيوت الله في الأرض وحق على المزور أن يكرم زائره	عمر	٣٧٣٣٨
المساجد بيوت المتقين	أبو الدرداء	٣٧٣٣٣
المسألة لا تحل لغني ولا لذي مِرَّة سوي	حبشي بن جنادة	١٠٩٧٢
المسألة هكذا- وبسط كفه نحو وجهه والتعوذ هكذا	شهر	٣١٣٧٨
المستثني وغير المستثني سواء	سعيد بن جبير	١٥٣٩٠
المستحاضة تدع الصلاة	عدي بن ثابت عن أبيه عن جده	١٣٧٥
المستحاضة تدع الصلاة	علي	١٣٧٦
المستحاضة تصوم وتصلي ويأتيها زوجها	إبراهيم	١٧٨٤١
المستحاضة تطوف بالبيت	الزهري	١٥١٤٩
المستحاضة تعتد بالأقراء	الحسن	١٩٧٩٣
المستحاضة تعتد بالأقراء	الحكم وعطاء	١٩٧٩٦
المستحاضة تعتد بالأقراء	إبراهيم	١٩٧٩٩
المستحاضة تغتسل وتتوضأ	هشام عن أبيه	١٣٦٣
المستحاضة لا يأتيها زوجها	عائشة	١٧٨٢٧
المستحاضة يأتيها زوجها	عكرمة	١٧٨٣٣
المستحاضة يأتيها زوجها	أبو جعفر	١٧٨٤٢
مستدق الساق لا خير فيما أسفل من ذلك	عبد الله بن أبي الهذيل	٢٦٤٣٠
المسجد الحرام	أبو ذر	٣٨٦٧٩
المسجد الذي أسس على التقوى	أبي بن كعب	٧٧٣٥
المسجد الذي أسس على التقوى	خارجة بن زيد	٧٧٣١
المسجد الذي أسس على التقوى	أبو سعيد الخدري	٧٧٢٨
المسجد الذي أسس على التقوى	ابن عمر	٧٧٣٠
المسجد الذي أسس على التقوى هو مسجدي	أبي بن كعب	٣٤٧٠٥
مسجد المدينة الأعظم	سعيد بن المسيب	٧٧٣٢
مسح أصحاب النبي ﷺ	إبراهيم	١٩٠٣

الحديث أو الأثر	الراوي	الرقم
المسح عل الجوربين بمنزلة	عطاء	٢٠٠٩
المسح عل الخفين هكذا	الشعبي	١٩٥٩
المسح على الجوربين كالمسح	ابن عمر	٢٠١٢
مسح على الخفين ثمانية	إبراهيم	١٩٣٥
المسح على الخفين خطاً	الحسن	١٩٦٠
المسح على الخفين خطأ بالأصابع	الحسن	١٩٢٤
المسح على الخفين مرة	الشعبي	١٩٧٢
المسح للمسافر ثلاثة	خزيمة بن ثابت	١٨٨٠
مسحة أو مسحتين في البول	إبراهيم	١٣٥٣
مسخ سبط من بني إسرائيل دواب في الأرض	إبراهيم	٢٥٩٣٩
مسروق: أبو عائشة		٣٦٦٣٥
المسك ميتة ودم	الضحاك	٢٨٠٤٥
مسلم بن صبيح كنيته: أبو الضحى		٣٦٥٦٩
المسلم عند شرطه	عمر	٢٣٤٢٥
المسلم مرآة أخيه فإذا أخذ عنه شيئا فليره	أبو هبيرة يحيى بن عباد	٢٧١٨٣
المسلم يرد على المسلم	إبراهيم	٢٣٣٤٥
المسلم يرد على المسلم	الحكم	٢٣٣٤٩
المسلمون تتكافأ دماؤهم	عبد الله بن عمرو	٢٩٨١٣
المسلمون تتكافأ دماؤهم يسعى بذمتهم أدناهم	الحسن	٢٩٨١٤
المسلمون شركاء في ثلاث: الكلأ والماء والنار	رجل من أصحاب النبي ﷺ	٢٤٧٢٧
المسلمون عدول	عبد الله بن عمرو	٢١٩٠٠
المسلمون عند شروطهم	علي	٢٣٤٣٤
المسلمون عند شروطهم ما لم يُعصّ الله	شريح	٢٣٤٢٦
مسيرة أربعين عاما	كعب	٣٨٠٦٩
مشاغيل وغير مشاغيل	الحكم	٢٠٥٢٠
مشطتها ثلاثة قرون تعني ابنة النبي ﷺ	أم عطية	١١٣١٢
مشيت مع الحسن بن علي وأبي هريرة	أبو حازم	١١٥٦٤
مشيت مع الحسن بن علي وأبي هريرة وابن الزبير	أبو حازم	١١٨٦٢

الحديث أو الأثر	الراوي	الرقم
المصة تحرم	الحكم وحماد	١٧٩٠٨
مضارب دفع إليه مال مضاربة على النصف	قتادة	٢٣٧٣٤
المضارب مؤتمن وإن خالف	الحسن	٢٢٧٩٥
المضارب مؤتمن وإن خالف أمرك	طاوس	٢٢٧٩٣
المضارب ينفق ويكتسي بالمعروف	إبراهيم	٢٢٦١٨
المضاربة والدين سواء إذا لم يعرف شيئا بعينه	الشعبي	٢١٢٩٦
مضت السنة أن العاقلة لا تعقل دية عمد إلا عن طيب نفس	الزهري	٢٩٢٢٤
مضت السنة أن اليمين على المدعى عليه	سعيد بن المسيب	٢٢٠٩١
مضت السنة أن تجوز شهادة النساء فيما لا يطلع عليه غيرهن	الزهري	٢١٩٥٨
مضت السنة أن لا يسترق كافر مسلما	الزهري	٢٤١٣٩
مضت السنة أن مع كل أسبوع	الحسن	١٤٤٥٢
مضت السنة أن مع كل أسبوع ركعتين	الزهري	١٥٤٥٩
مضت السنّة أن يأكل قبل أن يغدو	السائب ابن يزيد	٥٧١١
مضت السنة أنه من ملك من محرمه شيئا فهو حر	الزهري	٢١٢٩٠
مضت السنة أنه يرش	ابن شهاب	١٣١٠
مضت السنة أنهما إذا فرق بينهما لم يجتمعا أبداً	ابن شهاب	١٨٢٨٢
مضت السنة في الرجل يضرب امرأته فيجرحها	الزهري	٢٩٢٨٨
مضت السنة من رسول الله ﷺ	الحكم	١٩١
مضت السنة من رسول الله ﷺ والخليفتين من بعده ألا تجوز شهادة النساء	الزهري	٣٠٦٢٣
مضت الهجرة لأهلها	مجاشع بن مسعود	٣٩٧٠٦
مضت صلاته ولا إعادة عليه	إبراهيم	٤٠١٧
مطارق	الضحاك	٣٦٨٧٦

الحديث أو الأثر	الراوي	الرقم
مطل الغني ظلم ومن أحيل على مليء فليحتل	أبو هريرة	٢٣٨٥٦
المطل ظلم	أبو هريرة	٢٣٨٥٩
المطلق ثلاثاً لا يجبر على النفقة	إبراهيم	١٩٧٣١
المطلقة تزور ولا تبيت	عروة	١٩٩١٨
المطلقة ثلاثاً لا تخرج من بيت	سعيد بن المسيب	١٩٩١٩
المطلقة ثلاثاً لها السكنى والنفقة	شريح	١٩٧٢٤
المطلقة ثلاثاً لها السكنى والنفقة	شريح	١٩٧٢٧
المطلقة ثلاثاً لها السكنى والنفقة	إبراهيم	١٩٧٢٨
المطلقة ثلاثاً والمتوفى عنها سواء في الزينة	سعيد بن المسيب	٢٠٠٦٥
المطلقة ثلاثاً والمتوفى عنها سواء في الزينة	سعيد بن المسيب	٢٠٠٦٩
المطلقة ثلاثاً والمتوفى عنها لا تكتحلان ولا تختضبان	محمد	٢٠٠٦٧
المطلقة ثلاثاً والمتوفى عنها ليس	عكرمة والحسن	١٩٧٣٢
المطلقة ثلاثاً والمولى عنها والمختلعة	إبراهيم	١٩٧٣٩
المطلقة لا تكتحل بكحل زينة	إبراهيم	٢٠٠٦٦
مطيعين لله في الوضوء	الضحاك	٤٨
المظاهر يكفّر وإن بر	طاوس	١٣٠٣٩
مع أن أهل المدينة يقولون: شهادة الشاهد مع يمين الطالب	عامر	٢٤٧٠٨
مع كل أبقة كفرة	جرير	٣٥٠٦٥
مع كل فرحة ترحة	عبد الله	٣٧٢٩٥
معاده آخرته: الجنة	أبو سعيد	٣٧٥٦٨
معاذ بين يدي العلماء يوم القيامة رتوة	محمد بن عبيد الله الثقفي	٣٤٤٦٨
معاذ بين يدي العلماء يوم القيامة نبذة	الحسن	٣٤٤٦٩
معاقر الخمر كعابد اللات والعزى	عبد الله بن عمرو	٢٥٦٣٢
معاوية: أبو عبد الرحمن		٣٦٦٢١
المعتدة تعتد في بيت زوجها لأنه إن شاء راجعها	الشعبي	١٩٤٩٩

الحديث أو الأثر	الراوي	الرقم
المعتق عن دبر بمنزلة المملوك إلا أنه لا يباع ولا يوهب	الشعبي	٢١٩٠٨
المعتكف عليه الصوم	ابن عباس	٩٨٧٥
المعتكف لا يبيع ولا يبتاع	مجاهد	٩٩٥٠
المعتكف لا يتبع جنازة ولا يعود مريضاً	مجاهد	٩٩٠٣
المعتكف لا يدخل بيتاً مسقفاً	عكرمة	٩٩١٣
المعتكف لا يشهد جنازة ولا يعود مريضا	سعيد بن المسيب	٩٩٠٠
المعتكف لا يشهد جنازة ولا يعود مريضا	عطاء	٩٩٠١
المعتكف ليس عليه صوم	علي وعبد الله	٩٨٨٠
المعتكف يعود المريض ويشهد الجمعة	أبي سلمة	٩٨٩٥
المعتكفة تضرب بناءها على باب المسجد	أبو قلابة	٩٩٥٩
المعتمر يمسك عن التلبية إذا استلم الحجر	ابن عباس	١٤٥٥٣
المعتوه	سعيد بن جبير	١٨٠٧٢
المعرّف بدعة	عامر والحكم	١٤٨٦٣
المعرف بمكة	إبراهيم	١٤٨٥٧
معقبات لا يخيب قائلهن	كعب	٣١٢١٧
معقبات لا يخيب قائلهن سبحان الله	كعب بن عجرة	٣١٢١٤
معقل المسلمين من الملاحم دمشق	أبو الزاهرية	٢٠٥٩٨
معقل المسلمين من الملاحم دمشق	أبو الزاهرية	٣٤٦٤٤
المعك طرف من الظلم	شريح	٢٣٨٥٨
المعك طرف من الظلم	شريح	٢٣٨٦٠
معلم الخير يستغفر له كل شيء حتى الحوت في البحر	ابن عباس	٢٧٧٩٤
معلم العلم متعلمه في الأجر سواء	أبو الدرداء	٢٧٨٠٣
المعلم لا يشارط فإن أهدي له شيء فليقبله	عامر	٢٢١٠٨
معناها على أنها كرهت	عائشة	٩٨٥٢
معه شيء؟	أنس	٢٥٠٢٥
المعوذتان من القرآن	الشعبي	٣٢٢٠٥

الحديث أو الأثر	الراوي	الرقم
المعوذتان من القرآن	الشعبي	٣٢٢٠٦
المغرب وتر النهار	مجاهد	٦٨٧٩
مغفور لـه	عبد الله	١٦٢١٤
المغمى عليه لا يقضي	الحسن	٦٧٦١
المغمى عليه لا يقضي أستنّ	عامر	٦٧٦٠
المغمى عليه يقضي الصيام	الحسن	٦٧٥٩
المغيرة بن شعبة: أبو عبد الله		٣٦٦٢٦
مفتاح الصلاة الطهور	ابن الحنفية عن أبيه	٢٣٩٩
مفتاح الصلاة الطهور	أبو سعيد الخدري	٢٤٠١
مفتاح الصلاة الطهور	ابن عباس	٢٤٠٢
المقداد بن الأسود: أبو عمرو		٣٦٦١٩
مقصورات قلوبهم وأبصارهن وأنفسهن على أزواجهن	مجاهد	٣٨١٩٤
المكاتب تعطيه الربع من جميع مكاتبته	مجاهد	٢٢٦٧٢
مكاتب سأل في رقبة أو رقبتين فأعطي	الحسن	٢٢٨٩٦
المكاتب عبد ما بقي عليه درهم	ابن عمر	٢١٧٩٤
المكاتب عبد ما بقي عليه درهم	عمر	٢١٧٩٨
المكاتب عبد ما بقي عليه درهم	عمر	٢١٧٩٩
المكاتب عبد ما بقي عليه درهم	الزهري	٢١٨٠٥
المكاتب عبد ما بقي عليه درهم	عثمان	٢١٨٠٦
المكاتب عبد ما بقي عليه درهم	عثمان	٢١٨٠٧
المكاتب عبد ما بقي عليه درهم	عطاء وعبد الله بن عبيد بن عمير ونافع	٢١٨٠٨
المكاتب عبد ما بقي عليه من كتابته درهم	ابن عمر	٢١٧٩٥
المكاتب لا يعتق ولا يهب إلا بإذن مولاه	الحسن	٣٢٨٧٣
المكاتب: عبد ما بقي عليه درهم	الشعبي	٢١٧٩٦
المكاتب: عبد ما بقي عليه درهم	زيد	٢١٧٩٧
المكاتبة طلاقها طلاق الأمة وعدتها عدة الأمة	إبراهيم	٢٠٣٦٦

الحديث أو الأثر	الراوي	الرقم
مكان كل وصيف وصيفٌ	الحسن	٢١٧٧٠
مَكّةُ حَرَمٌ حرمها اللهُ لا يحل بيع	مجاهد	١٥٣٠٩
مكة ليست بدار إقامة ولا مكث	عبد الله	١٣٧٨٧
مكتوب في التوراة أحبب حبيبك وحبيب أبيك	هشام عن أبيه	٢٨٠٥٤
مكتوب في التوراة: اتقِ تُوقَه إنما التوقّي بالتقوى	كردوس الثعلبي	٣٨٤٧٢
مكتوب في التوراة: لا تخن الخائن	هشام عن أبيه	٢٤٤٤٣
مكتوب في التوراة: ليكن وجهك بسطاً وكلمتك طيبة	عروة	٢٦٩٧٩
مكتوب في الكتاب الأول: مثل أبي بكر مثل القطر حيثما وقع نفع	الربيع	٣٤١١١
مكتوب في الكتاب الأول: مثل أبي بكر مثل القطر حيثما وقع نفع	أبو جعفر	٣٨٦٠٤
مكث أبو بكر مع النبي ﷺ في الغار ثلاثا	مجاهد	٣٩٣٧٧
مكث يونس في بطن الحوت أربعين يوماً	أبو مالك	٣٤٠٣٢
مكر رسول الله ﷺ بالمشركين يوم أحد وكان أول يوم مكر فيه بهم	الشعبي	٣٩٥٠٥
مكر رسول الله ﷺ يوم أحد بالمشركين فكان أول يوم مكر بهم فيه	الشعبي	٣٥٩٢١
مكر رسول الله ﷺ يوم أحد بالمشركين وكان ذلك أول يوم مكر فيه	الشعبي	٣٨٦١٥
الملاعنة أشد من الرجم	الشعبي	١٩٣٩٦
الملامسة الجماع	الحسن	١٧٨٢
الملامسة ما دون الجماع	الشعبي	١٧٨٣
الملائكة تلعن أحدكم إذا أشار بحديدة	أبو هريرة	٤٠١٦٩
الملائكة لا تدخل بيتاً فيه كلب ولا صورة	علي	٢٦٨٢٧
الملائكة لا تصحب رفقة فيها جرس	أبو هريرة	٣٤٧٨١
الملائكة لا تصحب رفقة فيها جلجل	أم سلمة	٣٤٧٧٧

الحديث أو الأثر	الراوي	الرقم
الملائكة يمشون خلف الجنازة	سويد بن غفلة	١١٥٦٨
الملتزم ما بين الركن والباب	ابن عباس	١٤٣٠٤
الملعون من انتقص شيئاً من تخوم الأرض	ابن عباس	٢٣٤٢٣
ملعون من ناول أخاه السيف مسلولا في المسجد	مجاهد	٢٧٢٢٣
ملك عرض لي استأذن ربه أن يسلم علي ويبشرني	حذيفة	٣٤٣٥٠
ملك عرض لي استأذن ربه أن يسلم علي ويخبرني	حذيفة	٣٤٤٤٦
الملك في قريش والقضاء في الأنصار	أبو هريرة	٣٤٥٧٤
ملكهم يصنعون فيه ما شاؤا	إبراهيم	٢٣٣٢١
ملئ عمار إيمانا إلى المشاش وهو ممن حرم على النار	القاسم بن مخيمرة	٣٤٤٢٧
ملئ عمار إيمانا إلى مشاشه	هانئ بن هانئ	٣٤٤٣١
مما أخرج الله لك من مكاتبته	عطاء	٢٢٦٧٦
مما في يديك	مجاهد	٢٢٦٨٠
ممزوج	عبد الله	٣٦٨٠٠
المملوكون لا يرثون ولا يحجبون	علي	٣٣٢٢٩
من ابتاع طعاما فلا يبعه حتى يكتاله	أبو هريرة	٢٢٦٦٨
من ابتاع طعاماً فلا يبعه حتى يكتاله	ابن عباس	٢٢٦٦٧
من ابتدأ قوماً بسلام فضلهم بعشر حسنات	غالب	٢٨٤٢٣
من ابتغى شيئا من العلم يبتغي به الله آتاه الله منه ما يكفيه	إبراهيم	٣٨١٣٦
من أبطل ميراثاً فرضه الله في كتابه	سليمان بن موسى	٣٣٠٩٩
من أتاه من الرجال والنساء فقد كفر	أبو هريرة	١٧٦٥٠
من اتخذ أخا في الله بُني له برج في الجنة	أنس	٣٧٤٨٦
من اتخذ كلبا ليس بكلب زرع ولا صيد	أبو هريرة	٢١١٣٠
من اتخذ كلبا ليس بكلب زرع ولا صيد ولا ماشية	أبو هريرة	٣٩٠١٤

الحديث أو الأثر	الراوي	الرقم
مـن اتصـل بالقبـائل فاعضـوه بهـن	أبي بن كعب	٣٩٩٦٥
مـن اتصـل بالقبـائل فاعضـوه بهـن	عتي بن ضمرة عن أبي	٣٩٩٦٦
من اتقى ربه ووصل رحمه نسىء له في عمره	ابن عمر	٢٧٠٣٢
من أتى أخاه المسلم يعوده مشى	عبد الرحمن بن أبي ليلى	١١١٤٦
من أتى البهيمة أقيم عليه الحد	الحكم	٣٠٤١٨
مَنْ أَتَى الجُمُعَةَ فَلْيَغْتَسِلْ	ابن عمر	٥٠٨٤
مَنْ أَتَى الجُمُعَةَ فَلْيَغْتَسِلْ	ابن عمر	٥٠٨٥
مـن أتى الجنازة عند أهلها فمشى معها حتى يصلّى عليها	أبوسعيد	١١٩٧١
من أتى السوق لا يأتيها إلا ليذكر الله فيها غفر له بعدد من فيها	أبو زينب	٣٨٤٣٥
من أتى المسجد وقد أقيمت الصلاة	يحيى بن أبي كثير	٦٥٨٤
من أتى بهيمة فلا حد عليه	ابن عباس	٣٠٤٠٥
من أتى بهيمة فلا حد عليه	إبراهيم	٣٠٤١٠
من أتى بهيمة لم تقم له قيامة	المسيب	٣٠٤١٩
من أتى حائضاً أو امرأة في دبرها فقد كفر	أبو هريرة	١٧٦٥١
مـن أحـاط حائطا عـلى أرض فهي لـه	سمرة	٢٣٨٤٢
من أحب الأنصار أحبه الله حتى يلقاه	الحارث بن زياد	٣٤٥٣٢
من أحب الأنصار أحبه الله ومن أبغض الأنصار أبغضه الله	أبو هريرة	٣٤٥٣١
من أحب الأنصار أحبه الله ومن أبغض الأنصار أبغضه الله	يزيد بن جارية	٣٤٥٣٣
من أحب الزرع إلينا التجارة بالذهب	وكيع	٢٤٠٣٣
من أحب الكلم إلى الله أن يقول العبد وهو ساجد	علي	٣١١٩٣
من أحب أن يتقحم جراثيم جهنم فليقض بين الجد والإخوة	علي	٣٣٣٨٩
من أحب أن يتقحم في جراثيم جهنم فليقض بين الإخوة والجد	علي	٣٣٣٩٣

الحديث أو الأثر	الراوي	الرقم
من أحب أن يرتع في رياض الجنة	معاذ بن جبل	٣١٤٣٠
من أحب أن يرتع في رياض الجنة فليكثر ذكر الله	معاذ بن جبل	٣٧٧٩١
من أحب أن يقرأ القرآن غضاً	عبد الله	٣٢١٣٧
من أحب أن ينصف الله من نفسه فليأت إلى الناس الذي يحب أن يؤتى إليه	عبد الله	٣٧٢٨٣
من أحب بيوعهم إليَّ: بيع الرقم	إبراهيم	٢٢٤٥٣
من أحب لله وأبغض لله وأعطى لله ومنع لله فقد استكمل الإيمان	أبو أمامة	٣٧٤٥٧
من أحبني فليحبه فليبلغ الشاهد الغائب	زهير بن الأقمر	٣٤٣٦١
من احتاز من رجل مالا	الحسن	٢٤٦٦٢
من احتاز من رجل مالا أو سرق من رجل مالا	الحسن	٢٤٩٥٠
من احتجم يوم الأربعاء ويوم السبت فأصابه وضح	مكحول	٢٥٢٢٥
من احتكر طعاما أربعين ليلة فقد برئ من الله	ابن عمر	٢١٦١٢
من احتكر طعاما ثم تصدق برأس ماله والربح	عمر	٢١٦٠٧
من أحدث شيئاً في طريق المسلمين فهو ضامن	الحسن	٢٩١٤١
من أحرم بالحج والعمرة جميعاً	ابن عمر	١٥٨١٥
من أحرم وعليه قميص فلينزعه ولا يشقه	طاوس	١٤٩٥٦
من أحصر بالحرب نحر من حيث حبس	الزهري	١٤٣٩٣
من أحيا أرضا على دعوة من المصر	أبو بكر بن حفص	٢٣٨٣٤
من أحيا أرضا مواتا لم تكن لأحد قبله فهي له	الحسن	٢٣٨٣٨
من أحيا أرضا ميتة فله رقبتها	طاوس	٢٣٨٣٧
من أحيا أرضا ميتة فله فيها أجر	جابر بن عبد الله	٢٣٨٣٢
من أحيا أرضا ميتة فهي له	هشام عن أبيه	٢٣٨٣٣
من أحيا شيئا من موتان الأرض فله رقبتها	طاوس	٢٣٨٣٥

الحديث أو الأثر	الراوي	الرقم
من أحيا شيئا من موتان الأرض فله رقبتها	ابن عباس	٢٣٨٣٦
من أخاف أهل المدينة فعليه لعنة الله والملائكة	جابر بن عبد الله	٣٤٦٠٦
من أخذ أجراً فهو ضامن	علي	٢١٧١٢
من أخذ أجراً فهو ضامن	علي	٢١٧١٣
من أخذ أرضاً بغير حقها كلف أن يحمل ترابها	يعلى	٢٣٤١٥
من أخذ برقية باطل فقد أخذت برقية حق	قيس بن أبي حازم	٢٥١٣٤
من أخذ شبرا من الأرض طوقه يوم القيامة	أبو هريرة	٢٣٤١٨
من أخذ شبرا من الأرض ظلما فإنه يطوقه	سعيد بن زيد	٢٣٤١٦
من أخذ شيئا يريد الحسبة فلا ضمان عليه	الحارث العكلي	٢٣٠٤٢
من أخذ ضالة فهو ضال	عمر	٢٣٠٣٨
من أخرج حجراً أو مرزاباً أو زاد في ساحته ما ليس له فهو ضامن	علي	٢٩١٣٦
من أخرج من حده شيئا فأصاب شيئا فهو ضامن	الحسن	٢٩١٤٢
من أخرج من داره شيئاً إلى طريق فأصاب شيئاً	شريح	٢٩١٤٠
من أخلاق الأنبياء تأخير السحور	مجاهد	٩١٨٤
من أخلاق النبيين وضع اليمين على الشمال في الصلاة	أبو الدرداء	٣٩٧٩
من أدخل فرساً بين فرسين وقد أمن أن يُسبق فهو قمار	أبو هريرة	٣٥٨٠١
من أدرك الإمام قبل	سعيد بن المسيب	٢٥٤٣
من أدرك التشهد فقد أدرك الصلاة	عبد الله	٤٢١٠
من أدرك التشهد فقد أدرك الصلاة	عبد الله	٥٤٧٠
من أدرك الجمعة فهي ركعتان	عبد الله	٥٤٤٢
من أدرك الخطبة فهي الجمعة	الشعبي	٥٤٤٥
من أدرك ذلك الزمان فلا يطعن برمح	علي بن أبي طالب	٤٠٠٣٣
من أدرك ركعة فليضف إليها	الزهري	٥٤٥٣

الحديث أو الأثر	الراوي	الرقم
من أدرك ركعة من الجمعة	عبد الله	٥٤٤١
من أدرك ركعة من الجمعة	الحسن	٥٤٤٦
من أدرك ركعة من الجمعة	إبراهيم	٥٤٤٧
من أدرك ركعة من الجمعة	الشعبي	٥٤٤٨
من أدرك ركعة من العصر قبل أن تغرب الشمس فقد أدرك الصلاة	أبو هريرة	٣٨٩٣٤
من أدرك عرفة قبل أن يطلع الفجر فقد أدرك	عطاء	١٤١٨٩
من أدرك عرفة قبل أن يطلع الفجر فقد أدرك	ابن عمر	١٤١٩٠
من أدرك عرفة قبل طلوع الفجر	سعيد بن المسيب	١٤١٩٩
من أدرك مع الإمام ركعتين	علي	٧٣٠١
من أدرك من الجمعة	أنس وسعيد بن المسيب	٥٤٥٠
من أدرك من الجمعة ركعة	ابن عمر	٥٤٤٣
من أدركت له ابنتان فأحسن إليهما ما صحبتاه	ابن عباس	٢٧٠٧٩
من ادعى إلى غير أبيه أو انتمى	أبو أمامة الباهلي	٢٧٧٩١
من ادعى إلى غير أبيه أو تولى	عمرو بن خارجة	٢٧٧٨٨
من ادعى إلى غير أبيه أو تولى غير مواليه	ابن عباس	٢٧٧٩٢
من ادعى إلى غير أبيه فلن يريح	عبد الله بن عمرو	٢٧٧٨٦
من ادعى إلى غير أبيه وهو يعلم أنه	سعد وأبو بكرة	٢٧٧٨٥
من ادعى إلى غير أبيه وهو يعلم أنه غير أبيه فإن الجنة عليه حرام	سعد بن مالك وأبا بكرة	٣٨٨٠٠
من أدى زكاة ماله أدى الحق الذي عليه	الحسن	١٠١٠٣
من أدى زكاة ماله فلا جناح عليه إلا أن يتصدق	ابن عباس	١٠١٠٤
من أدى زكاة ماله فليس عليه جناح	ابن عباس	١٠٨٢٧
من أذن كتبت	كعب	٢٣٥٧
من أذن لرجل في بناء ثم أراد	قتادة وأبو هاشم	٢٣٩٢٥
من أراد الآخرة أضر بالدنيا ومن أراد الدنيا أضر بالآخرة	عبد الله	٣٧٢٣٨

الحديث أو الأثر	الراوي	الرقم
من أراد الحج فلا يأخذ من شعره شيئاً	ابن عمر	١٥٤٢٣
من أراد الحق فلينزل بالبراز - يعني يظهر أمره	عمر	٣٧١٨٦
من أراد الحق فلينزل بالبراز - يعني يظهر أمره	عمر	٤٠٥٢٧
من أراد الدنيا أضر بالآخرة ومن أراد الآخرة أضر بالدنيا	عبد الله	٣٧٢٨١
من أراد الطلاق الذي هو الطلاق فليطلقها تطليقة	عبد الله	١٨٦٧٩
من أراد العلم فليقرأ القرآن فإن فيه علم الأولين و	عبد الله	٣٢٠١٣
من أراد أن يتخذ جارية للتلذذ فليتخذها بربرية	عبد الملك بن مروان	٣٢٧٤٥
مـن أراد أن يصوم فليتسحر ولو بشيء	جابر	٩١٦١
من أراد أن يعظم حلمه ويكثر علمه فليجلس في غير مجلس عشيرته	أبو أيوب	٣٨٤٣١
من أراد أن يغيظ عدوه فلا يرفع العصا عن ولده	سليمان بن داود	٢٧٣٠٩
مـن أراد علمـا فليثر القــرآن فإن فيه خير الأولــين والآخرين	عبد الله	٣٨٥٨٥
من أراد منكم الحج فليتعجل	ابن عباس	١٤٢١٠
من أراد منكم أن يهل بعمرة فليهل فإني لولا أني أهديت لأهللت بعمرة	عائشة	٣٩٠٢٥
من أراد هذا الوجه فلا يقل إني حاج	عبد الله	١٤٦٤١
من أربعة: سهمان للبنت النصف وسهم للجد	عبيدة	٣٣٣٦٤
مـن ارتبـط فرساً في سبيل الله فـأنفق عليه	أسماء بنت يزيد	٣٥٧٣٧
من ارتبط فرسا في سبيل الله كان روثه وبوله وعلفه	علي	٣٥٧٣٦
من ارضخ	أبو الأحوص	١٠٠٨١

الحديث أو الأثر	الراوي	الرقم
من أرقب رقبى فهي له	ابن عمر	٢٤١٠٨
من استأجر أجيراً فليبين له أجره	عثمان	٢٢٤٠٩
من استأجر أجيراً فليعلمه أجره	أبو هريرة وأبو سعيد	٢٢٤٠٨
من استحق نوماً	أبو هريرة	١٤٢٨
من استحل بدرهم فقد استحل	ابن أبي لبيبة عن جده	١٧١٥٤
من استحل بدرهم فقد استحل	أبو لبيبة عن أبيه	٣٨٩٢٠
من أستخلف لو كان أبو عبيدة بن الجراح	عمر	٣٤٤٧٤
من استطاع أن يموت بالمدينة فليمت بها فإني أشفع لمن مات بها	نافع	٣٤٦٠٠
من استطاع منكم أن لا يمر	عبد الله	٢٩٤٤
من استطاع منكم أن يبيت طاهراً	مجاهد	١٢٧٣
من استطاع منكم أن يجعل كنزه في السماء حيث لا يأكله السوس	عبد الله	٣٧٢٤٢
من استطاع منكم أن يكون إماما لأهله إماما لحيَّه إماماً لمن وراء ذلك فليفعل	الحسن	٣٨٠٥٦
من استطاع منكم أن يكون له خبئ من عمل صالح فليفعل	الزبير بن العوام	٣٧٣٤٨
من استطاع منكم أن يكون له خبئ من عمل صالح فليفعل	الزبير بن العوام	٣٧٤٧٨
من استطاع منكم أن ينفع أخاه فليفعل	جابر	٢٥٠٧٥
من استظهر القرآن كانت لـه دعـوة	معاذ بن جبل	٣١٩٥٢
من استعان صغيراً حراً أو عبداً فعنت فهو ضامن	علي	٢٩١٩١
من استعمل مملوك قوم صغيراً أو كبيراً فهو ضامن	علي	٢٩١٩٠
من استعملناه منكم على عمل فكتمنا مخيطا	عدي بن عميرة الكندي	٢٣٣٦٤
من استمع حديث قوم وهم له كارهون صُبَّ في أذنه	عكرمة	٢٧٦٤٢

الحديث أو الأثر	الراوي	الرقم
من أسلم أحرز له إسلامه نفسه وماله إلا الأرض	الزهري	٣٥٦٨٠
من أسلم على ميراثه فهو له	علي	٣٣٧٩٦
من أسمع أذنيه فلم يخافت	عبد الله	٣٧١٩
مـن اشترى بيعا بشرط فباعـه	محمد	٢٤٢٥٧
من اشترى ثوبا بشرط فباعه مرابحة	ابن سيرين	٢٤٢٥٦
من اشترى ثوباً فوجد به عيبا فهو بالخيار	عثمان	٢٢٤٨٥
من اشترى جارية فلا يقربها حتى يستبرئ بحيضة	ابن عمر	١٧٤٥٧
من اشترى جارية فليستبرئها بحيضة	عمر	١٧٤٦٢
من اشترى سرقة وهو يعلم أنها	رجل من أهل المدينة	٢٣٤٦٩
من اشترى شيئاً بكيل أو وزن فلا يبعه	سعيد	٢٢٦٥٤
من اشترى عبداً وله مال فماله	جابر بن عبد الله	٢٣٩٨٠
من اشترى محفلة فردها فليرد معها صاعاً	عبد الله	٢٣٥٤٦
من اشترى مصراة فهو بالخيار: إن شاء ردها	أبو هريرة	٢٣٥٤٤
من اشترى مصراة فهو فيها بأحد النظرين	رجل من أصحاب النبي ﷺ	٢٣٥٤٥
من اشترى مصراة فهو فيها بالخيار إن شاء ردها	أبو هريرة	٣٨٩٣٧
من اشترى مصراة فهو فيها بخير النظرين	رجل من أصحاب النبي ﷺ	٣٨٩٣٨
من أشراط أو اقتراب الساعة أن يأتي الموت خياركم	الحسن	٣٨٠٤٠
مـن أشراط الساعة أن يظهـر الفحش والتفحش	عبد الله	٤٠٣٣٦
من أشراط الساعة أن يظهر القول	عبد الله بن عمرو بن العاص	٤٠٣٣٧
من أشراط الساعة موت البدار	مجاهد	١٢٣٧٥
من أشرك بالله فليس بمحصن	ابن عمر	٣٠٦٦٩
من أصاب امرأته وهو معتكف فعليه من الكفارة	الزهري	٩٩٤٥

الحديث أو الأثر	الراوي	الرقم
من أصاب امرأته وهو معتكف فعليه من الكفارة	الزهري	١٢٨٥٨
من أصاب مالاً فلا زكاة عليه حتى يحول	ابن عمر	١٠٥٠١
من أصابه بسرة أو سم أو سحر فليأت الفرات	عائشة	٢٥٠٦٢
من أصبح ولم يوتر فلا وتر عليه	مكحول	٦٩٥٠
من أصفى صفي له ومن خلط خلط عليه	مطرف بن عبد الله بن الشخير	٣٨٣٢٩
من أصيب بدم أو خبل فهو بالخيار	أبو شريح الخزاعي	٢٩٨٤٤
من اضطر إلى ثوب وهو محرم ولم يكن لـه إلا قباً	علي	١٦٦١٥
من أطاعني فقد أطاع الله ومن أطاع الإمام فقد أطاعني	أبو هريرة	٣٤٧١١
من أطاعني فقد أطاع الله ومن أطاع أميري فقد أطاعني	أبو هريرة	٣٤٧١٢
من أطفأ عن مؤمن سيئة فكأنما أحيا موؤدة	أبو هريرة	٣٧٤٣٦
من أطفأ عن مؤمن سيئة فكأنما أحيا موؤودة	أبو هريرة	٢٨٢٧١
من أظل رأس غاز أظله الله يوم القيامة	عمر بن الخطاب	٢٠٧١١
من أعان مجاهدا في سبيل الله أو غارما	عبد الله بن سهل بن حنيف	٢٣٦٠٦
من أعان مجاهدا في سبيل الله أو غارماً في عسرته	سهل	٢٠٧١٢
من أعان مجاهدا في سبيل الله أو غارماً في عسرته	سهل بن حنيف	٢٤٥٢٣
من اعترض ذمة محمد بقتلهم فاقتلوه	المساور	٢٩٢٦٤
من اعترف مرارا كثيرة بسرقة أو بحد ثم أنكر	ابن شهاب	٣٠٧٥٧
من اعتز بالقبائل فاعضوه أو فامصوه	عمر	٣٩٩٦٧
من أعتق امرءاً مسلماً كان فكاكه	شرحبيل بن السمط	١٣٠٥٢
مـن أعتق رقبة مـؤمنة أعتق الله	أبو هريرة	١٣٠٥٣
من أعتق شقصا له في عبد ضمن لأصحابه	ابن عمر	٢٣٠٩٦
من أعتق شقصا له في مملوك أو نصيباً فعليه خلاصه	أبو هريرة	٢٣٠٩٤

الحديث والأثر	الراوي	الرقم
من أعتق شقصاً له في مملوك له فكان له كله	إبراهيم	٢١٩٤٨
من أعتق عند الموت أو أسلم عند الموت فلا حق لواحد منهم	إبراهيم	٣٣٧٨٨
من أعتق نسمة مسلمة أو مؤمنة وقى الله	علي	١٣٠٥٤
من أعتق وليدته أو أم ولده وجعل ذلك لها صداقا	سعيد بن المسيب	٣٨٩٢٩
من أعتق وليدته أو أم ولده وجعل عتقها	سعيد بن المسيب	١٦٩٢٢
من اعتمر بعد الحج أجرى على رأسه الموسى	إبراهيم	١٤١٣٧
من اعتمر في أشهر الحج ثم حج في عامه	الحسن	١٣٤٧٢
من اعتمر في أشهر الحج ثم رجع	سعيد بن المسيب	١٣٤٦٠
من اعتمر في أشهر الحج ثم رجع	ابن عمر	١٣٤٦١
من اعتمر في أشهر الحج ثم رجع إلى بلده ثم حج	عطاء	١٣٤٦٤
من اعتمر في شهر ثم طاف	الحسن وعطاء والحكم	١٤٣٥٩
من اعتمر في شوال أو في ذي القعدة	سعيد بن المسيب	١٣٤٥٨
من أعطى في صلة أو قرابة أو معروف	شريح	٢٣٠٧٢
من أعطي حظه من الرفق أعطي حظه من الخير	أبو الدرداء	٢٦٩٤٦
من أعمر عمرى فهي له ولورثته	ابن عباس	٢٤١٠٢
من أُعمر عمرى فهي له ولورثته	مجاهد	٢٤١١٢
من أعمر عمرى فهي له ولورثته من بعده	عـروة	٢٤٠٩٢
من اغبرت قدماه في سبيل الله	مالك بن عبد الله الخثعمي	٢٠٥٣٦
من اغترف من ماء وهو جنب	ابن عمر	٨٩٧
من أغتسل يوم الجمعة بعد طول	الحكم	٥١٤٣
من أغضبك؟	عبـد المطلـب بـن ربيعـة بـن الحارث بن عبدالمطلب	٣٤٣٨٥
من أفطر يوماً من رمضان متعمداً	علي	١٠٠٤٧
من أفطر يوماً من رمضان متعمداً	عبد الله	١٠٠٦٢

الحديث أو الأثر	الراوي	الرقم
من أفطر يوماً من رمضان متعمداً لم يقضه أبداً	علي	١٢٩٨٤
من أفطر يوماً من رمضان من غير رخصة	ابن مسعود	١٠٠٤٦
من أفطر يوماً من رمضان من غير رخصة	أبو هريرة	١٠٠٤٥
من أفطر يوماً من رمضان من غير رخصة	أبو هريرة	١٢٩٨٢
من أقام الصلاة وآتى الزكاة فقد توسط الإيمان	كعب	٣٢٤٥٧
من أقام الصلاة وآتى الزكاة وسمع وأطاع فقد توسط الإيمان	كعب	٣٢٤٥٨
من أقام سبع عشرة قصر الصلاة	ابن عباس	٨٤٣٠
من أقام عشرا أتم	جعفر عن أبيه	٨٤٣٤
من اقتبس علماً من النجوم اقتبس	ابن عباس	٢٧٣٠٣
من اقتراب الساعة أن يرى الهلال قبلا	الشعبي	٤٠٣٤١
من اقتراب الساعة انتفاخ الأهلة	أبو الوداك	٤٠٣٤٠
من اقتطع مال مسلم بيمينه ظالما	عبد الله	٢٣٥٧١
من اقتنى كلباً لا يغني عنه زرعاً	سفيان بن أبي زهير	٢١١٣١
من اقتنى كلبا إلا كلب صيد أو ماشية	سالم عن أبيه قال	٣٩٠١٢
من اقتنى كلباً إلا كلب صيد أو ماشية نقص	سالم عن أبيه	٢١١٢٣
من اقتنى كلباً إلا كلب صيد أو ماشية نقص	سالم عن أبيه	٢١١٢٤
من اقتنى كلبا إلا كلب ضارية أو ماشية	عبد الله بن دينار	٣٩٠١٣
من اقتنى كلباً إلا كلب ضارية أو ماشية نقص	ابن عمر	٢١١٢٢
من اقتنى كلباً إلا كلب قنص أو ماشية نقص	عبد الله	٢١١٢٧
من اقتنى كلبا لا يغني عنه زرعا	سفيان بن أبي زهير	٣٩٠١٥
من اقتنى كلباً ليس بكلب صيد ولا ماشية نقص	مكحول	٢١١٢٩
من اقتنى كلبا نقص من أجره كل يوم قيراط	ابن عمر	٢١١٣٢
من اقتني كلبا إلا كلب قنص أو كلب ماشية	عبد الله	٣٩٠١٦
من أقر بعد ما ضرب سوطاً واحداً فهو كذاب	عمر بن عبدالعزيز	٣٠١٨٠

الحديث أو الأثر	الراوي	الرقم
من اكتحل فليوتر	أبو هريرة	٢٧٢٩٦
من اكترى على أنه ضامن فليس بضامن	طاوس	٢٣٩١٣
من اكتوى كية بنار خاصم فيه الشيطان	أبو مجلز	٢٥١٧٣
من أكثر من ذكر الموت قل حسده وقل فرحه	أبو الدرداء	٣٧٣٠٤
من أكل الثوم فلا يقربنا ثلاثاً	حذيفة	٢٦٠٧٥
من أكل أول النهار فليأكل آخره	عبد الله	٩٢٩٢
من أكل أول النهار فليأكل آخره	عبد الله	٩٥٩٣
من أكل بفيه ولم يتخذ كيسة	عبد الله بن عمرو	٢١٥١٨
من أكل شيئاً من كراء مكة فإنما يأكل	القاسم	١٥٣١٢
من أكل لحماً أو شرب لبناً	إبراهيم	٦٣٩
من أكل من هاتين الشجرتين شيئاً فليذهب ريحهما بنضجهما	عمر	٢٦٠٦٩
من أكل من هذه البقلة الخبيثة فلا يقربن	جابر	٨٨٩١
من أكل من هذه البقلة الخبيثة فلا يقربن	شريك بن حنبل	٢٦٠٨١
من أكل من هذه البقلة فلا يقرب المسجد حتى يذهب ريحها	ابن عمر	٢٦٠٧٣
من أكل من هذه البقلة فلا يقربن	المغيرة بن شعبة	٨٨٩٤
من أكل من هذه البقلة فلا يقربن مسجدنا	جابر	٢٦٠٧٩
من أكل من هذه البقلة فلا يقربن مسجدنا	المغيرة بن شعبة	٢٦٠٨٠
من أكل من هذه الشجرة فلا يقربن	معقل بن يسار	٨٨٩٣
من أكل هذه البقلة الخبيثة	شريك بن حنبل العبسي	٨٨٩٥
من أكل هذه البقلة فلا يقربن المسجد	ابن عمر	٨٨٩٢
من الأحرار	مجاهد	٢١٥٠٠
من الأمانة: أن المرأة اؤتمنت على فرجها	عبيد بن عمير	٢٠٤٤٠
من الإيمان	الحسن	٣٨٠٣٩
من التبست عليه الأمور فلا يتبعن مشاقا	معاوية بن أبي سفيان	٤٠٣٠١
من التنعيم ومنها أهل رسول الله ﷺ	سعيد بن المسيب	١٣٣٩٢
من الثلث	عمر بن عبدالعزيز	٢٩٤١٢

الحديث أو الأثر	الراوي	الرقم
من الثلث	ابن سيرين	٣٢٨٦٦
من الثلث	الشعبي	٣٢٨٦٩
من الجفاء أن تبول قائماً	عبد الله	١٣٣٦
من الجفاء أن تسمع الأذان	عبد الله	٢٣٨٩
من الجفاء أن تسمع المؤذن	عبد الله بن شقيق	٢٣٨٨
من الجفاء أن يبول قائماً	الشعبي	١٣٣٨
من الحنطة خمر ومن الشعير خمر	النعمان بن بشير	٢٥٣٢٨
من الربا أن تباع الثمرة وهي مغضفة	عمر	٢٣١٩٢
من الربا أن يسلم في سن	عمر	٢٣٠٥٩
من السحت ضراب الفحل ومهر البغي	أبو هريرة	٢٤١١٨
من السنة إذا زرت البيت أن لا تبيت	محمد بن كعب	١٤٩٩٤
من السنة الأذان في المنارة	عبد الله بن شقيق	٢٣٥١
من السنة أن تجمع بينهما بعرفة	الحسن ومحمد	١٤٩٨٦
من السنة أن تخرج صدقة الفطر قبل الصلاة	ابن عباس	١٠٦١٢
من السنة أن ترفع يديك في كل تكبيرة	موسى بن نعيم	١١٧٢٣
من السنة أن تصعد على الصفا حين يبدو لك البيت	عروة	١٦٤٠٦
من السنة أن تضع إليتيك	ابن عباس	٢٩٦٨
من السنة أن لا يقتل مؤمن بكافر ولا حر بعبد	علي	٢٩٢٧٣
من السنة أن لا يهل بالحج إلا	ابن عباس	١٥٢٤٣
من السنة أن من غسل ميتاً اغتسل	سعيد بن المسيب	١١٤٧٩
من السنّة أن يأتي العيد ماشيا	علي	٥٧٢٣
من السنة أن يجمع بينهما	الحسن ومحمد	١٤٦٠٠
من السنة أن يستقبل الإمام	الشعبي	٥٣٣٥
من السنة أن يصلي الإمام يوم النفر الظهر بالأبطح	عطاء	١٥٧٠٤
من السنة أن يغتسل الرجل إذا أراد أن يحرم	ابن عمر	١٦٣٢٥
من السنة أن يقول في صلاة الفجر	أنس	٢١٨٠
من السنة أن يكبر الإمام على المنبر في	عبيد الله بن عبد الله بن عتبة	٥٩٩٤

الحديث أو الأثر	الراوي	الرقم
من السنة أن يكون للرجل ما أسلم عليه	عطاء والزهري	٣٥٦٨٣
من السنة تأخير السحور	إبراهيم	٩١٨٠
من السنة حسم السارق	الحسن	٣٠٥١١
من السنة في الصدقة أن يؤخذ مع	يحيى بن سعيد قال:	١١٠٦٣
من السنة في الصلاة أن يبسط	حفص بن عاصم	٢٧٤١
من السنة في الصلاة على الجنازة أن تقرأ بفاتحة الكتاب	سعيد بن المسيب	١١٧١٩
من السنة للبكر سبعاً وللثيب ثلاثاً	أنس	١٧٨٢٥
من الشهادات شهادات لا يجوز فيها إلا شهادات النساء	عامر	٢١٩٦٢
من الشهادة شهادة لا يجوز فيها إلا شهادة امرأة	الشعبي	٢١٩٧٠
من الطير والكلاب	مجاهد	٢٠٨١٢
من الغيرة ما يحب الله ومنها ما يبغض الله	عتيك الأنصاري	١٨٦٤٨
من الفطرة قص الشارب وإعفاء اللحية	عائشة	٢٧١٥٤
من القرابة	مجاهد	٢٣٣٨٤
من القوم؟	مجاهد	١٤٤٩٩
من القوم؟	ابن عباس	١٥٥٤٣
من القوم؟	مجاهد	٣٨٥٤٩
من النساء كلهن إلا ذوات الأزواج من السبايا	ابن عباس	١٧٧٥٧
من الوفد أو من القوم؟	ابن عباس	٣٢٣٢٢
من الوفـد أو من القوم؟	ابن عباس	٣٤٦٧٩
من أمَّ الناس في رمضان فليأخذ بهم اليسر	الحسن	٧٨٨٩
من أم قوما وهم له كارهون لم تجز صلاته ترقوته	الحسن	٤١٥٣
من أمر بمعصية فليهرب	سعيد بن جبير	٣٨٠٨٦
من أمركم منهم بمعصية فلا تطيعوه	أبو سعيد الخدري	٣٥٩٦١
من أمركم منهم بمعصية فلا تطيعوه	أبو سعيد الخدري	٣٩٣٩٣
من أمسى بمنى يوم النفر الأول وهو يريد النفر	عروة	١٣٢٥٠

الحديث أو الأثر	الراوي	الرقم
مَن أنّ في صلاته فقد فسدت عليه صلاته	إبراهيم	٦٩٥٩
من أناس من أمتي يغزون هذا البحر الأخضر	أنس	٢٠٥٥٢
من انتظر الصلاة فهو في صلاة ما لم يحدث	سهل بن سعد	٤١١٣
من أنتم؟	أبو جحيفة	٣٤٦٦٩
من أنتم؟	أبو وائل	٣٤٦٨٩
من انتهب فليس منا	أنس بن مالك	٢٣٧٦٦
من انتهب نهبة ذات شرف يشهره بها المسلمون	جابر	٢٣٧٦٩
من أنجاها من غرق أو حرق فقد أحياها	مجاهد	٢٩٥٧١
من انخفض يومئذ لم يرتفع أبدا ومن ارتفع يومئذ لم ينخفض أبدا	زيد	٣٨٢٢٤
من أنظر معسراً أو وضع له أظله	أبو اليسر	٢٣٥٩٩
من أنظر معسراً أو وضع له أظله	أبو اليسر	٢٣٦٠٠
من أنظر معسرا أو وضع له أظله الله	أبو اليَسَر	٢٤٥٢٦
من أنفق زوجين في سبيل الله	عبد الله بن عبد الله بن حكيم بن حزام	٢٠٦٤٩
من أنفق على أهله أو ماز	عياض بن غطيف	٢٨٣٤٨
من أنفق نفقة فاضلة في سبيل الله فسبعمائة ضعف	أبو عبيدة	٢٠٦٥٥
من أنفق نفقة في سبيل الله كتب له سبع مائة ضعف	خريم بن فاتك الأسدي	٢٠٥٧٤
من أهدى هديا تطوعا فعطب نحره دون الحرم	عمر	٣٩٠٩٤
من أهدى هدياً تطوعاً فعطب نحره دون الحرم	عمر	١٣٦٦٥
من أهدى هديا فكان معه عرف به	الضحاك	١٥٦٥٧
من أهل العهد وليس بمؤمن	الشعبي	٢٩٨٥١
من أهل العهد وليس بمؤمن	الشعبي	٣٥٦٧١
من أهل القبلة وغيرهم	سعيد بن جبير	١٠٦٩٦
من أهل القبلة وغيرهم	عطاء	١٠٦٩٧
من أهل الكتاب	عبيدة	٢٣٩٠٤

الحديث أو الأثر	الراوي	الرقم
من أهل الكتاب أو أعرابية	الحكم	١٧٧٧٢
من أهَلَّ بعمرة من بيت المقدس غُفِرَ لَهُ	أم سلمة	١٣١١٩
من أهل دينكم	إبراهيم	٢٣٩٠٥
من أهل دينكم	سعيد بن المسيب	٢٣٩٠٦
من أهل دينكم	أبو مجلز	٢٣٩٠٧
من أهل دينكم	سعيد بن جبير	٢٣٩٠٨
من أهل فيهن بالحج	عطاء	١٤١٥٦
من أوبقها	ابن عباس	٢٩٥٧٠
من أوتد وتداً في غير أرضه ولا سمائه ضمن ما أصاب	طاوس	٢٩١٣٩
من أوتر أول الليل ثم قام فليصل	ابن عباس	٦٩٠٤
من أوتر أول الليل ثم قام فليصل	الشعبي	٦٩٠٥
من أوتر أول الليل ثم قام فليصل	مجاهد	٦٩٠٦
من أوتي من العلم ما لا يبكيه خليق أن لا يكون أوتي علما ينفعه	عبد الأعلى التيمي	٣٨٠٩٦
من أوسط المتعة: الدرع والخمار والملحفة	عطاء	١٩٧٨٩
من أوصى بوصية لم يحف فيها ولم يضار أحدا	عامر	٣٢٩٨٠
من أوقف دابته في طريق المسلمين	الشعبي	٢٩٨٧٠
من بات حارساً حرس ليلة أصبح	حسان بن عطية	٢٠٤٨٨
من بات ذاكراً طاهراً	أبو أمامة	١٢٧٥
من بات طاهراً على ذكر	عكرمة	١٢٧٢
مِنْ بَأْسٍ؟	شهر بن حوشب	٢٠٣٢٧
من باع الخمر فليشقص الخنازير	المغيرة بن شعبة	٢٢٩٨٣
من باع بيعتين في بيعة فله أوكسهما أو الربا	أبو هريرة	٢١٦٨١
من باع بيعين إلى أجلين فله أقل الثمنين	طاوس	٢٤٨٥٧
من باع حبلى أو أعتقها واستثنى	إبراهيم	٢٢٩١٥
من باع حبلى أو أعتقها واستثنى ما في بطنها	إبراهيم	٢١٨٢٤

الحديث أو الأثر	الراوي	الرقم
من باع شيئا بعد زوال الشمس	مجاهد أو غيره	٥٥٠٠
من باع طعاما بذهب إلى أجل	سعيد بن المسيب وسليمان بن يسار	٢٢٠١٩
من باع عبدا فماله للبائع إلا أن يشترط المبتاع	عطاء وابن أبي مليكة	٣٩٠٨٢
من باع عبدا وله مال فالمال للبائع	علي	٢٣٩٨٤
من باع عبدا وله مال فماله لسيده	عمر	٢٣٩٨٥
من باع عبدا وله مال فماله لسيده	ابن عمر	٣٩٠٨١
من باع عبدا وله مال فماله للبائع	عطاء وابن أبي مليكة	٢٣٩٨١
من باع عبدا وله مال فماله للبائع إلا أن يشترط المبتاع	سالم عن أبيه	٣٩٠٧٨
من باع عبدا وله مال فماله للبائع إلا أن يشترط المبتاع	جابر بن عبد الله	٣٩٠٧٩
من باع عبداً وله مال فماله للبائع إلا أن يشترط المبتاع	علي	٣١٠١٧
من باع عبدا وله مال فماله للبائع إلا أن يشترط المبتاع قضى به رسول الله ﷺ	علي	٣٩٠٨٠
من باع نخلا بعد أن تؤبر فثمرته للبائع	سالم عن أبيه	٢٣٩٧٩
من باع نخلا فالثمرة للبائع	جابر	٢٣٩٨٢
من باع نخلا فالثمرة للبائع	ابن عمر	٢٣٩٨٣
من بال في مغتسله	عمران بن حصين	١٢٠١
من بايع إماما فأعطاه صفقة يده وثمرة قلبه	عبد الله بن عمرو	٣٤٧١٨
من بدا جفا ومن اتبع الصيد غفل	ابن عباس	٣٥١٦٦
من بدل دينه فاقتلوه	ابن عباس	٣٠٩٣٤
من بدل دينه فاقتلوه	ابن عباس	٣٠٩٥١
من بدل دينه فاقتلوه	ابن عباس	٣٤٩٢٠
من بدل دينه فاقتلوه	ابن عباس	٣٩٢٤٩
من بعث بهديه فإنه لا يمسك عن شيء	سعيد بن المسيب	١٣١٤٣
من بعد هذا السبب	مجاهد	١٧٧٦٨

الحديث أو الأثر	الراوي	الرقم
من بنى بناءا فليدعمه بحائط جاره	ابن عباس	٢٤٥٤٤
من بنى في حق قوم بغير إذنهم فله نقضه	شريح	٢٣٩٢٢
من بنى في غير سمائه فهو ضامن	إبراهيم	٢٩١٣٧
من بنى لله مسجدا	أبو ذر	٣١٨٦
من بنى لله مسجدا	أبو ذر	٣١٨٧
من بنى لله مسجداً	عائشة	٣١٩١
من بنى مسجداً مفحص	ابن عباس	٣١٨٩
من بنى مسجداً ولو مفحص	عثمان	٣١٩٠
من بنى مسجداً يذكر فيه	عمر بن الخطاب	٣١٨٨
من بيعت شفعته وهو شاهد لا ينكر فلا شفعة له	الشعبي	٢٤٢٣٨
من تبع جنازة فله قيراط ومن تبعها حتى تدفن فله قيراطان	ثوبان	١١٩٦٦
من تجر في شيء ثلاث مرات فلم يصب فيه فليتحول منه إلى غيره	عمر	٢٤٧٤٧
مَنْ تَرَكَ الْجُمُعَةَ ثلاثَ	أبو الجعد الضمري	٥٦٤٦
من ترك الجمعة ثلاثا متواليات	ابن عباس	٥٦٤٩
من ترك الجمعة من غير عذر فليتصدق	سمرة بن جندب	٥٦٤٨
من ترك الطاعة وفارق الجماعة فمات مات ميتة	أبو هريرة	٤٠٠٢٦
من ترك العصر	ابن عمر	٣٤٨٠
من ترك العصر حتى تفوته	أبو الدرداء	٣٤٨٢
من ترك العصر فقد حبط عمله	ابن بريدة	٣٢٤١٦
من ترك العصر فقد حبط عمله	بريدة	٣٢٤١٧
من ترك دابة بمهلكة فهي للذي أحياها	الشعبي	٢٣٨٤٠
من ترك صلاة مكتوبة	أبو الدرداء	٣٤٨٢
من ترك صلاة مكتوبة حتى تفوته من غير عذر فقد حبط عمله	الحسن	٣٢٤١٩

الحديث أو الأثر	الراوي	الرقم
من ترك طواف الصدر فعليه دم	الحسن	١٥٥٦٧
من ترك طواف الصدر فعليه دم	عطاء	١٥٥٦٨
من ترك موضع شعرة من جسده	علي	١٠٧٤
من تزوج امرأة وبها برص أو جذام أو جنون	عمر	١٧٠٨٠
من تسعة أسهم: للأم ثلاثة وللجد أربعة	إبراهيم	٣٣٣٥٠
من تسعة أسهم: للأم ثلاثة وللجد أربعة	زيد بن ثابت	٣٣٣٥١
مـن تصبح بسبع تمرات عجوة لم يضره ذلك اليوم سم ولا سحر	سعد	٢٥٠٢١
مَنْ تَطَهَّرَ فأحسنَ الطهورَ	أبو سعيد	٥١٢٤
من تعار من الليل فقال: لا إله إلا أنت	عبد الله بن مسعود	٣١٢٠٠
من تعلق شيئا وكل إليه	عبد الله	٢٥٠١٨
من تعلق علاقة وكل إليها	عبد الله بن عـكيم	٢٥٠٠١
من تعلق علاقة وكل إليها	أبو مجلز	٢٥٠١٠
من تعلم القرآن ثم نسيه من غير عذر	طلق بن حبيب	٣١٩٩١
من تعلم القرآن فليتعلم الفرائض ولا يكن كرجل لقيه أعرابي	عبد الله	٣٣٠٩٠
من تعلم القرآن فليتعلم الفرائض ولا يكن كرجل لقيه أعرابي	عبد الله	٣٣٠٩١
من تعلم علماً مما يبتغى به وجه الله	أبو هريرة	٢٧٨٠٨
من تقول علي ما لم أقل فليتبوأ مقعده من النار	أبو هريرة	٢٧٩٣٢
مَنْ تَكَلَّمَ يَوْمَ الجُمُعَةِ	ابن عباس	٥٤١٢
من تمام أجر الجنازة أن يحثو في القبر	أبو الدرداء	١٢٠٧٠
من تمام أجر الجنازة أن يشيعها من أهلها	أبو الدرداء	١١٦١٩
من تمام أجر الجنازة: أن يشيعها	أبو الدرداء	١١٥٦٩
من توضأ على طهر كتب لـه عشر حسنات	ابن عمر	٥٣
من توضأ فأتم وضوءه ثم رفع رأسه إلى السماء	عقبة بن عامر	٣١٨٨٧

الحديث أو الأثر	الراوي	الرقم
من توضأ فأحسن الوضوء	عثمان	٤٩
مَـنْ تَوَضَّأَ فَأَحْسَنَ الْوَضُوءَ	أبو هريرة	٥١٢٢
من توضأ فأحسن الوضوء ثم أتى المسجد ليصلي فيه	سلمان	٣٧٣٤٠
من توضأ فأحسن وضوءه	سهل بن حنيف	٧٧٣٧
من توضأ فأحسن وضوءه ثم جاء مسجد قباء	سهل بن حنيف	٣٤٧٠٧
من توضأ فقال: أشهد أن لا إله إلا الله	أنس بن مالك	٢٢
من توضأ فقال: أشهد أن لا إله إلا الله وحده	أنس بن مالك	٣١٨٨٦
مـن توضأ فليمضـمـض وليستنشـق	سليمان بن موسى	١٥٦
من توضأ فلينثر	أبو هريرة	٢٨٠
مَـنْ تَوَضَّأَ لِلْجُمُـعَـة فَبِهَا وَنَعِمَـتْ	سمرة	٥١٢١
من توضأ يوم الجمعة فحسن	الشعبي	٥١١٦
من توضأ يوم الجمعة فحسن	إبراهيم	٥١١٧
من توضأ يوم الجمعة فحسن	عطاء	٥١١٨
من توضأ، فأتم وضوءه	عقبة بن عامر	٢٤
من توضأ، فأحسن الوضوء	أبو عثمان	٥٢
من تولى غير مواليه فعليه لعنة الله	أبو هريرة	٢٧٧٨٧
من تولى مولى بغير إذنه فعليه لعنة الله	سعيد بن زيد	٢٧٧٨٩
من ثابر على اثنتي عشرة ركعة من السنة	عائشة	٦١١٠
من ثمانية أسهم: للابنة النصف أربعة وللجد سهمان	مسروق	٣٣٣٦٥
من جاء بهذا؟	أبو بكر	١١٠٩٤
من جاء مسجدي هذا لم يأته إلا لخير يعلمه	أبو هريرة	٧٧٢٤
من جاء مسجدي هذا لم يأته إلا لخير يعلمه	أبو هريرة	٣٤٧٠٢
من جالس أعمى فأصابه الأعمى بشيء فهو هدر	عثمان	٢٩٨٢٧
من جبن منكم عن العدو أن يجاهده والليل أن يكابده	عبد الله	٣١٧٠٨

الحديث أو الأثر	الراوي	الرقم
من جر إزاره من الخيلاء لم ينظر الله إليه يوم القيامة	أبو سعيد	٢٦٤٢٠
من جر ثوبه من الخيلاء لم ينظر الله إليه يوم القيامة	أبو هريرة	٢٦٤٢٢
من جر ثوبه من مخيلة لم ينظر الله إليه يوم القيامة	ابن عمر	٢٦٤١٨
من جعل الهموم هما واحدا كفاه الله هم آخرته	عبد الله	٣٧٠٣٢
من جعل عليه بدنة فإنه لا ينحرها إلا بمكة	ميمون	١٦١١١
من جعل عليه بدنة فبمكة	الحسن	١٦٠٩٩
من جعل عليه بدنة فبمكة	عطاء	١٦١٠٠
من جعل قاضيا بين الناس فقد ذبح بغير سكين	أبو هريرة	٢٤٤٨٧
من جعل لله عليه نذراً لم يسم	عبد الله بن مسعود	١٢٥٥٤
من جلل أو قلد أوأشعر فقد أحرم	ابن عباس	١٣١٣٤
من جلل أو قلد فقد وجب عليه الإحرام	ابن عباس	١٣١٣٣
من جميع المال	سعيد بن المسيب	٢٣٢٧٦
من جميع المال	إبراهيم	٢٣٢٧٨
من جهر بالتشهد كان كمن جهر	يحيى ابن أبي كثير	٨٩٨٥
من حارب فهو محارب قال سعيد: فإن أصاب دماً قتل	سعيد بن جبير	٣٤٩٩٣
من حافظ على شفعة الضحى	أبو هريرة	٧٩٩٧
من حالت شفاعته دون حد من حدود الله فقد ضاد الله في خلقه	ابن عمر	٢٩٩٣٧
من حج العام فهو آمن ولا يحج بعد العام	عروة	١٥٣٢٥
من حج العام فهو آمن ولا يحج بعد العام	هشام عن أبيه	٣٩٧١٧
من حج فأهدى هدياً رجع إلى أهله بحجة	ابن عباس	١٤٧٧٩
من حج فكُسِرَ أو عرج	الحجاج بن عمرو الأنصاري	١٣٥٣٠
من حج فلم يرفث ولم يفسق رجع كما	أبو هريرة	١٣٠٦٤

الحديث أو الأثر	الراوي	الرقم
من حجّ هذا البيت لا يريد غيره	عمر بن الخطاب	١٣٠٦٦
من حدث عنِّي بحديث وهو يُرى أنه كذب	المغيرة بن شعبة	٢٧٢٧٢
من حدث عني حديثاً وهو يرى أنه كذب	سمرة بن جندب	٢٧٢٧٣
من حدث عني حديثاً وهو يرى أنه كذب	علي	٢٧٢٧٤
من حدث نفسه بالصيام فهو بالخيار	أنس	٩٣٣٠
من حدثك أن رسول الله ﷺ بال قائماً	عائشة	١٣٣٣
من حضرك يومئذ أن تعطيه القبضات	عطاء	١٠٧٧٤
من حقِّ المسلم على المسلم	أبو هريرة	١١١٥٦
من حق المسلم على المسلم تشميت	أبو هريرة	٢٧٦٥٤
من حلف بالقرآن فعليه بكل آية يمين	عبد الله	١٢٦١٢
من حلف بسورة من القرآن فعليه بكل آية منها	مجاهد	١٢٦٠٧
من حلف بسورة من القرآن فعليه بكل آية منها	مجاهد	١٢٦١١
من حلف بسورة من القرآن فعليه بكل آية منها يمين	عبد الله	١٢٦٠٩
من حلف بسورة من القرآن: لقي الله	سهم بن منجاب	١٢٦١٠
من حلف بنذر على يمين فحنث	ابن عباس	١٢٥٤٩
من حلف على مال امرئ مسلم ليقتطعه	سعيد بن زيد	٢٣٥٧٨
من حلف على ملك يمينه ليضربنه فكفارته	ابن عباس	١٢٧٩٣
من حلف على يمين صبر ليقتطع بها	أشعث بن قيس	٢٣٥٧٤
من حلف على يمين صبر ليقتطع بها	عبد الله	٢٣٥٦٨
من حلف على يمين غيب أصاب فيها	أبو الدرداء	٢٣٥٧٥
من حلف على يمين فرأى خيرا منها	عدي بن حاتم	١٢٦٨٨
من حلف على يمين فرأى ما هو خير منها	أذينة	١٢٦٩٠
من حلف على يمين مصبورة كاذبا	عمران بن حصين	٢٣٥٧٧
من حلف لرجل على يمين يرى أنها ليست بيمين	الحسن	١٣٠٠٥
من حمل الجنازة ثلاثاً فقد قضى	أبو هريرة	١١٦١٨
من حمل جنازة فليتوضأ	عثمان	١٢٣٦٩

الحديث أو الأثر	الراوي	الرقم
من حوسب يوم القيامة عذب	عائشة	٣٧١١٨
من حيث أمركم أن تعتزلوا	عكرمة	١٧٥١١
من حين يخرج أحدكم من مسجده	الأسود بن العلاء بن جارية	٦١٤١
من خاف الله عند مقامه على المعصية في الدنيا	مجاهد	٣٨١٨١
من خاف أن لا يقوم آخر الليل فليوتر	جابر	٦٨٧٣
من خاف من أمير ظلما فقال: رضيت بالله ربا	أبو مجلز	٣١١٤٢
من خرج في سبيل الله ابتغاء وجه الله وتنجيزاً لموعود الله	أبو هريرة	٢٠٦٥٩
من خرج مجاهداً في سبيل الله	عبد الله بن عتيك	٢٠٤٧٧
من خرج من الدنيا كهيئة ما تركته فيها	أبو ذر	٣٤٤٤٣
من خرج من بيته قبل أن يسلم الإمام فقد أدرك	أبو سلمة	٤٢١١
من خرج يريد قباء لا يريد غيره	ابن عمر	٧٧٣٩
من خصال المنافق يحب الحمد ويبغض الذم	ابن منبه	٣٧٩١٠
من خطب فليصل ركعتين	طاوس	٥٣٧٩
من خطوات الشيطان	عكرمة	١٢٩٩٨
من خلع امرأته وأخذ منها أكثر مما أعطاها	ميمون	١٩٥٦١
من دخل البيت دخل في حسنة وخرج من سيئة	مجاهد	١٣٦٤٦
من دخل المسجد وقد سبق بالصلاة	سعيد بن جبير	٧٢٦١
من دخل المسجد وهو على طهور	سويد بن غفلة	٤١٠٩
من دخل المقابر فقال: اللهم رب الأجساد البالية والعظام النخرة	الحسن	٣٧٩٤٢
من دخل على مريض لم تحضر وفاته	ابن عباس	٢٥١١٨
من دخل على مريض لم تحضر وفاته	ابن عباس	٣١٤٦٩
من دخله النوم فليتوضأ	الحسن	١٤٣٣
من دخله النوم فليتوضأ	الحسن	١٤٣١
من دخله منكم فليستتر	طاوس	١١٩٢

الحديث أو الأثر	الراوي	الرقم
من دعا على من ظلمه فقد انتصر	عائشة	٣١٥٥٥
من دعي إلى شهـادة فليجب	الحسن	٢٣٨٢٣
من دفعت إليه الصدقة فوضعها	الحسن	١١٠٢٦
من دم سائل	الحكم	١٤٧٦
من ذب عن عرض أخيه كان له حجابا من النار	ابن لأبي الدرداء	٢٧١٩١
من ذبح ذبيحة فليتوضأ	كثير	٢١٠٩
من ذرعه القيء وهو صائم فلا يفطر ومن تقيأ	ابن عمر	٩٤٣٥
مـن ذكـرت عنده فنسي الصـلاة	جعفر عن أبيه	٣٣٩٥٦
من ذكرني في نفسه ذكرته في نفسي	أبو هريرة	٣١٤٥٣
من راءى راءى الله به	ابن عباس	٣٧٥١٣
من راءي راءى الله به	ابن عباس	٣٨٠٣١
من رابط يوما أو ليلة في سبيل الله كان عدل صيام شهر	سلمان	٢٠٦٤٦
من رابه من شرابه شيء فليكسره بالماء	أبو هريرة	٢٥٧٨٩
من رابه من نبيذه فليشن عليه الماء	أبو هريرة	٢٥٧٨٨
منْ راحَ إلى الجمعةِ فَلْيَغْتَسِلْ	ابن عمر	٥١٠٧
مَنْ رَاحَ إِلَى الجُمُعَةِ فَلْيَغْتَسِلْ	ابن عمر	٥١١٤
من رآني في المنام فقد رآني	أبو مالك الأشجعي عن أبيه	٣٢٤٨٧
من رآني في المنام فقد رآني	عبد الله	٣٢٤٨٨
من رآني في المنام فقد رآني	أبو هريرة	٣٢٤٨٩
من رآني في المنام فقد رآني إن الشيطان لا يتمثل بي	أبو سعيد	٣٢٤٩٣
من رآني في المنام فقد رآني فإن الشيطان لا يتمثل بي	أنس	٣٢٤٩٢
من رآني في النوم فقد رآني فإن الشيطان لا يتمثل في صورتي	جابر	٣٢٤٩١
من رأى القنوت	عطاء	٧٢٣٧

الحديث أو الأثر	الراوي	الرقم
من رأى عمر يحك حكاً	جـابر بن عبد الله	١٥٦٢٣
من رأى مقتل حمزة؟	كعب بن مالك	٣٩٥٥١
من رأى منكم امرأة فأعجبته فليأت	عبد الله بن حبيب	١٨٠٨٦
من رأى منكم امرأة فأعجبته فليأت	عبد الله بن حبيب	١٨٠٨٧
من رأى منكم امرأة فأعجبته فليأت	جابر	١٨٠٩٠
من رأى منكم امرأة فأعجبته فليواطئ أهله	عبد الله	١٨٠٨٨
من ربط دابة في طريق فهـو ضامن	الشعبي	٢٩٨٧١
من ربط دابة في طريق فهـو ضامن	إبراهيم	٢٩٨٧٢
من ربط فرساً في سبيل الله فهو يقرض الله قرضاً حسناً	أيوب بن خالد الأنصاري	٢٠٦٤٨
من رجل يذهب فيأتينا بخبر بني قريظة	هشام عن أبيه	٣٩٥٨٩
من رجل يذهب فيأتيني بخبر بني قريظة	عروة	٣٤٣٣٩
مَنْ رجلٌ يعدلنا عن الطريق؟	ناجية بن جندب بن ناجية	٣٩٦٣٠
من رعف في صلاته فلينصرف فليتوضأ	ابن عمر	٦٠٣٤
من رفع السلاح ثم وضعه فدمه هدر	ابن الزبير	٣٠٨٥٩
من رفع رأسه قبل الإمام	سلمان	٧٣٣٤
من رفع رأسه قبل الإمام فليعد وليمكث	عمر	٤٦٩٤
من رفع علينا السلاح فليس منا	ابن عمر	٣٠٨٦٤
من رفع علينا السلاح فليس منا	أبو هريرة	٣٠٨٦٨
من ركب مشهوراً من الدواب أو لبس مشهوراً	أبو الدرداء	٢٦٩٠٧
من رمى ابن الملاعنة أو أمه جلد	ابن عباس	٣٠٣٧٢
من رهق عن جمع فلم ينزلها	عطاء	١٥٩٢١
من زاد في الركعتين الأوليين	الشعبي	٣٠٥١
من زار قوما فلا يؤمهم وليؤمهم رجل منهم	أبو عطية	٦٢٦١
من زافت عليه وَرِقُه فلا يحالف الناس أنها طيبة	عمر	٢٤٣٩٦
من زرع في أرض قوم بغير إذنهم	رافع ابن خديج	٢٣٨٩٨

الحديث أو الأثر	الراوي	الرقم
من زرع في أرض قوم بغير إذنهم ردت إليه نفقته	رافع بن خديج	٣٩٠٥٢
من زوج عبده أمته بمهر وبينة لا يصلح	الضحاك	١٩٢٩٩
من سأل القضاء وكل إلى نفسه	أنس بن مالك	٢٤٤٧٨
من سأل الناس أموالهم تكثراً	أبو هريرة	١٠٩٨٠
من سأل الناس ليثري به ماله	عمر	١٠٩٨٢
من سأل الناس ليثري به ماله فإنه	حبشي السلولي	١٠٩٨١
من سأل الناس من غير فاقة	مسروق	١٠٩٧٧
من سأل بالله فأعطوه	عبد الله بن عمر	١١١٠٧
من سأل بالله فأعطوه ومن أهدى	ابن عمر	٢٣٣٨٩
من سأل تكثراً جاء يوم القيامة	ابن معقل	١٠٩٨٥
من سأل وله أوقية أو عدلها فهو يسأل	عطاء بن يسار	١٠٩٨٧
من سأل وله ما يغنيه كان خدوشاً	عبد الله	١٠٧٢٤
من سائر الملل	ابن سيرين	٢٣٩١١
من سب أصحابي فعليه لعنة الله	عطاء	٣٤٥٩٨
من سبقه بصره إلى البيوت قبل أن يستأذن	الحسن	٢٧٩١٦
من ستر أخاه المسلم في الدنيا ستره الله	أبو هريرة	٢٨٢٦٦
من سد فرجة في صف رفعه الله بها درجة	عروة بن الزبير	٣٨٦٢
من سرق صغيراً قطع	الحسن	٣٠٢٧٨
من سرق من يهودي أو نصراني أو أخذ من أهل الذمة قطع	الحسن	٣٠٣٠٩
من سره أن تكتنفه الحور العين فليتقدم بين الصفين	عمار بن ياسر	٤٠٦٤٥
من سره أن يتمثل له الرجال قياما فليتبوأ مقعده من النار	أبو مجلز	٢٧٢٣٦
من سره أن يعلم علم الأولين والآخرين وعلم الدنيا والآخرة فليقرأ سورة الواقعة	مسروق	٣٧٦٠٤
من سره أن يعلم ماله عند الله فلينظر ما للناس عنده	عبد الله	٣٨٠١٥

الحديث أو الأثر	الراوي	الرقم
من سره أن يقرأ القرآن رطباً كما أنزل	عمر	٣٢١٣٤
من سره أن يقرأ القرآن رطباً كما أنزل فليقرأه على قراءة ابن أم عبد	عمر	٣٤٤٠٩
من سره أن يقرأ القرآن عضا	عمرو بن الحارث	٣٢١٣٥
من سقى صبياً خمراً جلدنا الذي سقاه	ابن عمر	٢٥٠٤٣
من سل علينا السيف فليس منا	سلمة	٣٠٨٦٧
من سلّف في تمر فليسلف في كيل معلوم ووزن	ابن عباس	٢٣٧٤٨
من سلك طريقاً يلتمس فيه علماً	أبو هريرة	٢٧٧٩٨
من سلم المسلمون من لسانه ويده	جابر	٢٨١٩٤
من سلم عليكم من خلق الله فردوا عليهم	ابن عباس	٢٧٤٢٥
من سمع السجدة فعليه أن يسجد	إبراهيم ونافع وسعيد بن جبير	٤٢٧٣
من سمع المنادي ثم لم يجب	ابن عباس	٣٥٠١
من سمع المنادي ثم لم يجب	ابن مسعود	٣٥٠٤
من سمع المنادي ثم لم يجبه	أبو موسى	٣٥٠٠
من سمع المنادي فلم يجب	عائشة	٣٥٠٣
من سمع المنادي ينادي بإقامة الصلاة	الحكم	٣١٧٥٦
من سمع النداء فلم يأته	علي	٣٥٠٧
من سمع سمع الله به ومن راءى راءى الله به	أبو سعيد	٣٨٠٣٦
من سمع صوت الرعد فقال: سبحان الله وبحمده	ابن أبي زكريا	٣١١٧٤
من سمع منكم بخروج الدجال فلينأ عنه	عمران بن حصين	٤٠٢٤٥
من سمى أو نذر بدنة	ابن عمر	١٦١٠٦
من سن سنة حسنة كان له أجرها ومثل أجر	جرير	١٠٠٦٤
من سنة الحج إذا فرغ من خطبته نزل فصلى الظهر	ابن الزبير	١٤٩٨٥
من سنة الصلاة وضع الأيدي على الأيدي تحت السرر	علي	٣٩٨٨
من سئل بالله فأعطى فله سبعون أجراً	عبد الله بن عمرو	١١١٠٤

الحديث أو الأثر	الراوي	الرقم
من شاء الله أن يجعل رزقه في صوته	حذيفة	٢٣٩٧
من شاء أن يصلي بعد طلوع الفجر فليفعل	عروة	٧٥٧٢
من شاء أن يصلي فليصل	ابن أبي رملة الشامي	٥٩٧٣
من شاء أن يصلي في نعليه	عبد الرحمن بن أبي ليلى	٨٠٨١
من شاء أن يعزل فليعزل	ابن عباس	١٧٤٠٢
من شاء أن يعزل فليعزل ومن شاء أن لا يعزل	ابن عباس	١٧٤٩٦
من شاء صلى بمكة الظهر ومن شاء	عطاء	١٥١٦١
من شاء عرف ومن شاء لم يعرف	ابن عباس	١٥٦٥٤
من شاب شيبة في الإسلام كانت له نوراً يوم القيامة	طلق ابن حبيب	٢٧٦٣٠
من شاب شيبة في سبيل الله كانت له نورا يوم القيامة	معاذ	٢٠٦٣٥
من شأنه أن يفك عانيا أو يجيب داعيا أو يشفي سقيما	عبيد بن عمير	٣٧٧٣٠
من شذ من المشركين من العدو إلى المسلمين من عبد	عبدة	٣٥٥٠٥
من شرب الخمر فجعلها في بطنه لم تقبل لـه صلاة	عبد الله بن عمرو	٢٥٦٣٠
من شرب الخمر في الدنيا لم يشربها في الآخرة	ابن عمر	٢٥٦٢٩
من شرب الخمر قليلاً أو كثيراً ضرب حداً	الشعبي	٣٠٢٨٤
من شرب في قدح مفضض سقاه الله يوم القيامة جمرا	عمر	٢٥٧١١
من شرب من الخمر قليلاً أو كثيراً ضرب الحد	عمر	٣٠٢٨٦
من شرط على صاحبه شرطا لم يف له	عابس	٢٣٩٢٩
من شغله ذكري عن مسألتي أعطيته	عمرو بن مرة	٣١٢٤٠
من شفع لـه أربعون قبلت شفاعتهم ومن شهد لـه عشرة	عسعس بن سلامة	١١٩٧٧
من شهد البأس من حر أو عبد أو أجير فله سهم	الحكم والحسن وابن سيرين	٣٥٤٢٧

الحديث أو الأثر	الراوي	الرقم
من شهد أن لا إله إلا الله وأن محمدا	عبيد الله بن عبد الله بن عتبة	٣٩٨٣٧
من شهد أن لا إله إلا الله وأن محمدا رسول الله	عبيد الله بن عبد الله بن عتبة	٣٥٣٢٢
من شهد صلاة الصبح	زيد بن أسلم	٣٧٩١٩
من شهد لا إله إلا الله وأن محمدا	عبيد الله بن عبد الله بن عتبة	٣٠٨٨٣
من شهد منكم جنازة؟	أنس بن مالك	١١١٥٥
من شهد منكم جنازة؟	أنس	٣٤١٨٥
من صاحب الراحلة؟ لا يصحبنا بعير	أبو برزة	٢٧٦٠٩
مـن صام الأبد فلا صام ولا أفطر	عبد الله بن الشخير	٩٨٠٧
من صام الدهر ضيقت عليه جهنم هكذا	أبو موسى	٩٨٠٨
من صام الدهر ضيقت عليه جهنم هكذا	أبو موسى	٩٨٠٩
من صام اليوم الذي يشك فيه فقد عصى	عكرمة	٩٧٥٦
من صام رمضان إيمانا واحتسابا غفر لـه	أبو هريرة	٩١١٩
من صام رمضان إيماناً واحتساباً غفر له	عائشة	٩١٢١
من صام رمضان ثمأتبعه بستة	أبو أيوب الأنصاري	٩٩٨٣
من صام يوما في سبيل الله باعده الله	أنس بن مالك	٢٠٥٢٧
مـن صام يومـاً في سبيل الله بوعد من النار	مكحـول	٢٠٥٢٤
من صام يوماً في سبيل الله كان بينه	أبو الدرداء	٢٠٥٢٨
من صام يوماً في سبيل الله كان بينه وبين النار خندق	أبو الدرداء	٢٠٥٦٨
من صامه إيماناً واحتساباً غفر له	نضربن شيبان	٩١١٤
من صحبني في سفر فلا يصومنَّ	سعيد بن جبير	٩٢١٧
من صدع رأسه في سبيل الله غفر الله لـه ما تقدم من ذنبه	عبد الله بن عمرو	٢٠٦١٤
من صدق الإيمان وبره إسباغ الوضوء في المكاره	عبيد بن عمير	٣٧٧٢٧
من صلة الرجل أباه أن يصل إخوانه الذين كان يصلهم	بلال	٢٨٠٥٢
من صلى أربع ركعات بعد العشاء	عبد الرحمن بن الأسود	٧٤٧٣
من صلى أربعا بعد العشاء	عبد الله	٧٤٦٩

الحديث أو الأثر	الراوي	الرقم
من صلى أربعا بعد العشاء	كعب بن ماتع	٧٤٧٠
من صلى أربعا بعد العشاء	كعب	٧٤٧١
من صلى أربعاً بعد العشاء	عبد الله ابن عمرو	٧٤٦٧
من صلى أربعا بعد المغرب	ابن عمر	٦٠٦٥
من صلى أربعا قبل الظهر	شيخ من الأنصار عن أبيه	٦٠٨٠
من صلى أربعاً قبل الظهر	أم حبيبة	٦١١٨
من صلى الصلاتين بعرفة لم يتطوع بينهما	عطاء	١٥١٣١
من صلى الغداة ولم يوتر فلا وتر عليه	الشعبي	٦٩٤٩
من صلى المغرب والعشاء في جماعة ليلة	ابن المسيب	٨٩٣٣
من صلى إلى غير القبلة	الزهري	٣٤٢٧
من صلى أول النهار ثنتي عشرة	عائشة	٦١١٦
من صلى ركعتين بعد المغرب	مكحولاً	٦٠٦٧
من صلى ركعتين لم يحدث نفسه	صلة بن أشيم	٧٨٤١
من صلى صلاة لا يصيب	عكرمة	٢٧٢١
مَنْ صَلَّى صَلاَةً لَمْ يَقْرَأْ فِيهاَ بِفَاتِحَةِ الْكِتَابِ	أبو هريرة	٣٦٥٧
من صلى صلاة والناس يرونه فليصل إذا خلا	عبد الله	٨٦٢٨
من صلى صلاة والناس يرونه فليصل إذا خلا	حذيفة	٨٦٢٩
من صلى صلاتنا واستقبل قبلتنا وأكل ذبيحتنا	الحسن	٣٤٨٢٠
من صلى على النبي ﷺ كتبت له عشر حسنات	عبد الله بن عمر	٣٣٩٥٣
من صلى على النبيﷺ كتبت له عشر	عبد الله بن عمر	٨٩٣٧
من صلى على جنازة فله قيراط	ابن عمر	١١٩٧٢
من صلى على جنازة فله قيراط	ابن عمر	١١٩٦٧
من صلى على جنازة فله قيراط	أبو هريرة	١١٩٦٨
من صلى على جنازة فله قيراط	عبد الله	١١٩٦٩
من صلى على جنازة فله قيراط فإن شهد دفنها كان له	أبو هريرة	١١٩٦٥
من صلى على جنازة فله قيراط ومن انتظر حتى يفرغ منها	أبوهريرة	١١٩٦٣

الحديث أو الأثر	الراوي	الرقم
من صلى على جنازة فله قيراط ومن تبعها	البراء بن عازب	١١٩٧٣
من صلى على جنازة فله قيراط ومن تبعها حتى تدفن	أبي بن	١١٩٦٤
من صلى على جنازة في المسجد فلا صلاة له	أبو هريرة	١٢٣٤٠
من صلى عليّ صلاة صلى الله عليه عشر	الشعبي	٨٩٤١
من صلى علي صلاة واحدة صلى الله	أنس بن مالك	٨٩٤٢
من صلى علي صلاة واحدة صلى الله عليه عشر صلوات	الشعبي	٣٣٩٤٨
من صلى علي صلاة واحدة صلى الله عليه عشر صلوات	أنس بن مالك	٣٣٩٤٩
من صلى علي لم تزل الملائكة تصلي	عامر بن ربيعة	٨٩٣٥
من صلى عليَّ لم تزل الملائكة تصلي عليه	عامر بن ربيعة	٣٣٩٥٤
من صلى عليه مائة من المسلمين غفر له	أبو هريرة	١١٩٧٨
من صلى فبزق تجاه القبلة	حذيفة	٧٦٥٦
من صلى في يوم اثنتي عشرة	أبو هريرة	٦١١٧
من صلى في يوم اثنتي عشرة سجدة	أم حبيبة بنت أبي سفيان	٦١١٢
من صلى في يوم ثنتي عشرة	أم حبيبة	٦١١٥
من صلى في يوم وليلة ثنتي عشرة	أم حبيبة ابنة أبي سفيان	٦١١١
من صلى معنا هذه الصلاة وقد أفاض	عروة بن مضرس الطائي	١٤٢٠٠
من صلى وفي ثوبه جنابة فلا إعادة عليه	سعيد بن المسيب	٤٠١٩
من صنع في ماله شيئاً لم ينفذه	مجاهد	٣٢٨٨٤
من صنع كذا وكذا فله كذا وكذا	ابن عباس	٣٩٤٢٣
من صنع معروفا إلى غني أو فقير فهو صدقة	مجاهد	٢٧٠٧٢
من صور صورة في الدنيا كلف أن ينفخ	النضر بن أنس بن مالك	٢٦٨٤٩
من ضاع له متاع أو سرق له متاع	سمرة	٢٤٢٦٠
من ضرب عبده ظالماً أقيد منه	عمار	٢٧١٠٥
من ضفر أو لبد أو عقص فليحلق	ابن عمر	١٥١١٥
من ضمن مالاً فله ربحه	شريح	٢٢٢٥٦

الحديث أو الأثر	الراوي	الرقم
من ضمن مالاً فله ربحه	شريح	٢٢٢٥٧
من طاف بالبيت أسبوعاً	عبد الله بن عمرو	١٣٠٩٠
من طاف بالبيت خمسين سبوعاً خرج	ابن عباس	١٣٠٨٩
من طاف بالبيت سبوعاً لم يلغ فيه كان كعدل	المنكدر	١٣٠٨٨
من طاف بالبيت كان كعدل رقبة	عبد الله بن عمرو	١٣٠٩١
من طاف بالبيت لم يرفع قدماً ولم يضع أخرى	ابن عمر	١٣٠٨٧
من طال عمره وحسن عمله	عبد الله بن بسر	٣٧١٣٩
من طال عمره وحسن عمله	أبو بكرة	٣٧١٤٣
من طبيب	أبو قلابة	٢٤٩٦٥
من طلب الحديث ليجاري به السفهاء أو ليماري به	مكحول	٢٧٨٠٧
من طلب الدنيا حلالا استعفافا عن المسألة	أبو هريرة	٢٣٦١٦
من طلق امرأته ثلاثاً فقد عصى ربه	ابن عمر	١٨٧٤١
من طلق امرأته فهو أحق برجعتها	عمر وعبد الله	١٩٩٨٦
من طلق أو حرر أو أنكح أو نكح	الحسن	١٩٤٣٠
من طلق في سكر من الله فليس طلاقه	الحكم	١٨٩٣٥
من ظلم شبراً من الأرض فطوقته	مسروق	٢٣٤٢٢
من عاد مريضاً أو أماط أذىً	أبو عبيدة بن الجراح	١١١٤٩
من عاد مريضاً أو أنفق على أهله أو ماز أذى	أبو عبيدة	٢٨٠٣١
من عاد مريضا لم يزل في خرفة الجنة	ثوبان	١١١٤٣
من عاد مريضا لم يزل في خرفة الجنة	ثوبان	١١١٤٤
من عاد مريضاً لم يزل يخوض	جابر بن عبد الله	١١١٤٥
من عادى أولياء الله فقد آذن الله بالمحاربة	حسان بن عطية	٣٨٢١٩
من عادى عمارا عاداه الله ومن أبغض عمارا أبغضه الله	خالد بن الوليد	٣٤٤٢٨
من عال ثلاث بنات يكفيهن ويرحمهن	جابر بن عبد الله	٢٧٠٧٦
من عال جاريتين حتى تبلغا جاء يوم القيامة	أنس	٢٧٠٨١

الحديث أو الأثر	الراوي	الرقم
من عرف ربه أحبه	بـديل بـن ميـسرة العقيلـي أو مطر الوراق	٣٨٤١٣
من عشرة للبنت النصف خمسة وللجد سهمان	مسروق	٣٣٣٦٣
مـن عشرة: للأختين من الأب والأم أربعة	شريح	٣٣٢٨٥
من عفا فلا نصيب له	عمر بن عبد العزيز	٢٩٣٧٩
من عفى من رجل أو امرأة فإنه يدرأ عنه القتل	الحكم وحماد	٢٩٣٤٩
من عقر جواده واهريق دمه	جابر	٢٠٤٧٠
من عقر جواده وأهريق دمه	عبد الله بن عمرو	٢٠٤٧١
من عقل الرجل موضع بزاقه	سعد بن إبراهيم	٢٨٣٦٤
من علق التمائم وعقد الرقى فهو على شعبة من الشرك	عبد الرحمن بن أبي ليلى	٢٥٠١٤
من عمل بهذه الآية فقد استكمل البر: ﴿لَّيْسَ ٱلْبِرَّ أَن تُوَلُّوا۟ وُجُوهَكُمْ﴾	أبو ميسرة	٣٧٦٣٧
من عمل عملا كساه الله رداء عمله	عثمان	٣٨١٥٧
من عمـل عمـلا كساه الله رداءه إن خير فخير وإن شر فشر	عثمـان بن عفـان	٣٨١٥٨
من عمل للدنيا وُفيّه في الدنيا	سعيد بن جبير	٣٨٠٠٧
من عهر بامرأة حرة أو أمة قوم فإنه لا يرث ولا يورث	عمرو بن شعيب	٣٣٥٥١
من غاب عن امرأته سنتين فليطلقها أو ليقفل إليها	عكرمة	٢٠١٣٧
من غدا إلى المسجد أو راح إلى المسجد أعد الله له في الجنة نزلا	أبو هريرة	٣٧٣٣٤
من غسل رأسه بالخطمي	عبد الله	٧٧٦
من غسل رأسه بالخطمي	جابر	٧٧٧
من غسل رأسه بالخطمي	عبد الله	٧٧٩
من غسل رأسه بغسل	علي	٧٧٨

الحديث أو الأثر	الراوي	الرقم
من غسل ميتاً فأدى فيه الأمانة خرج	معاذ بن جبل	١١٤٨٥
من غسل ميتاً فليغتسل	علي	١١٤٧٨
من غسل ميتاً فليغتسل ومن حمل جنازة فليتوضأ	أبو هريرة	١٢٣٦٧
من غسل ميتاً فليغتسل ومن حمله فليتوضأ	أبو هريرة	١١٤٨٢
من غسل ميتاً فليغتسل ومن حمله فليتوضأ	أبو هريرة	١١٤٨١
من غسل ميتاً فليغتسل ومن حمله فليتوضأ	أبو هريرة	١٢٣٦٨
مَنْ غَسَلَ يَومَ الجمعةِ واغْتَسَلَ	أوس بن أوس الثقفي	٥٠٨٣
من غش العرب لم يدخل في شفاعتي ولم تنله مودتي	عثمان بن عفان	٣٤٦٥٠
من غشنا فليس منا	أبو هريرة	٢٤٦٧٣
من غير عشائركم	الحسن	٢٣٩٠٩
من فاتته أربع قبل الظهر صلاها بعدها	عمرو بن ميمون	٦١٠٩
من فاتته أربع قبل الظهر فليصلها بعد الركعتين	عمرو بن ميمون	٣٩٢١٣
من فاتته العصر فكأنما وتر اهله	أبو جعفر	٣٤٨٣
من فاتته صلاة العصر	بريدة الأسلمي	٣٤٨٦
من فاتته صلاة العصر	بريدة	٣٤٨٧
من فاتته عرفة أو جمع فاته الحج	إبراهيم	١٤١٩٨
من فاته العيد فليصل أربعا	عبد الله	٥٩٢٥
من فاته ثلاثة أيام في الحج فليصم أيام التشريق	ابن عمر	١٣٤٤٨
من فاته جزؤه من الليل فقضاه	أبو سلمة	٤٨٦٣
من فاته شيء من حزبه	علي	٤٨٦١
من فاته شيء من صلاة الإمام فإن شاء جهر	طاوس	٣٦٨٨
من فاته شيء من قراءته	عمر	٤٨٥٩
من فارق الجماعة شبرا خلع ربقة الإسلام من عنقه	حذيفة	٣٩٩٣٧
من فارق الجماعة شبرا فارق الإسلام	حذيفة	٣٩٩٢٧

الحديث أو الأثر	الراوي	الرقم
من فارق الجماعة شبرا فمات مات ميتة جاهلية	ابن عباس	٣٩٩٤١
من فتح على الإمام	عامر	٤٨٧٠
من فتح له في الدعاء منكم فتحت	ابن عمر	٣١١٢٦
من فر من ثلاثة فلم يفر ومن فر من اثنين	ابن عباس	٣٥٩٤٢
من فرق بين أمتي وهم جميع فاضربوا	أسامة بن زيد	٤٠١٥٦
من فطّر صائماً أو جهَّزَ غازياً أو حاجا	زيد بن خالد الجهني	٢٠٧١٣
من فقه الرجل عرفانه اللحن	أبو جعفر	٣١٩١٩
من قاسم الربح فلا ضمان عليه	علي	٢٢٧٩٨
من قال إذا أصبح وإذا أمسى: اللهم أنت ربي لا شريك	سلمان	٣١٢٥٨
من قال إذا أصبح: اللهم أنت ربي لا شريك	سلمان	٢٨٢٤١
من قال إذا أصبح: اللهم أنت ربي لا شريك	سلمان	٣١٢٥٩
من قال إذا أوى إلى فراشه: أشهد	عمرو بن ميمون	٣١٢٧٩
من قال إذا خرج إلى الصلاة: اللهم إن أسألك	أبو سعيد	٣١١٦٣
من قال إذا فرغ من وضوئه: سبحانك	أبو سعيد الخدري	١٩
من قال إذا فرغ من وضوئه: سبحانك اللهم وبحمدك	أبو سعيد الخدري	٣١٨٨٤
من قال إذا قال: المؤذن أشهد أن لا إله إلا الله	الحسن	٣١٨٧١
من قال بعد العصر: لا إله إلا الله له الحمد	سويد بن جهيل	٣١٤٣٨
من قال بعد العصر: لا إله إلا الله له الملك	سويد بن جهيل	٣٧٧٩٧
من قال بعد العصر: لا إله إلا الله له الملك	سويد	٣٧٧٩٨
من قال حين يأوي إلى فراشه: لا إله إلا الله	أبو هريرة	٣١٢٧٨
من قال حين يأوي إلى فراشه: لا إله إلا الله وحده	أبو هريرة	٢٨٢٢٦
من قال حين يصبح: لا إله إلا الله وحده	رجل من أصحاب محمد	٣١٢٦٣
من قال حين يصبح: لا إله إلا الله وحده لا شريك	أبو عياش الزرقي	٣١٢٦١

الحديث أو الأثر	الراوي	الرقم
من قال حين يصبح: لا إله إلا الله وحده لا شريك له	أبو عياش	٢٨٢٤٥
من قال حين يقوم من مجلسه: سبحانك اللهم	عبد الله بن عمر	٣١٢٩٧
من قال حين يمسي وحين يصبح ثلاثاً: اللهم إني	بكير بن الأخنس	٣١٢٥٤
من قال حين يوضع طعامه: بسم الله خير الأسماء	عبد الله	٢٦٠٩٦
من قال حين يوضع طعامه: بسم الله خير الأسماء	عبد الله	٣١٥٤٥
من قال دبر كل صلاة وإذا أخذ مضجعه: الله أكبر	ابن عمر	٣١٢١٩
من قال عشر مرات: لا إله إلا الله	عبد الله بن مسعود	٣٧٧٩٤
من قال عند كل عطسة يسمعها: الحمد لله رب العالمين	علي	٣١٧٩٨
من قال في القرآن بغير علم فليتبوأ مقعده من النار	ابن عباس	٣٢٠٩٨
من قال في اليوم مائة مرة: لا إله إلا الله وحده	أبو الدرداء	٣١٤٥٨
من قال في يوم مائة مـرة: سبحـان الله	أبو هريرة	٣١٣٨٩
من قال في يوم: لا إله إلا الله وحده لا شريك	عبد الله	٣١٤٥٦
من قال قولا حسنا وعمل عملا حسنا فخذوا عنه	الحسن	٣٨٣٨١
من قال لا إله إلا الله عند موته دخل الجنة	زاذان	١١١٧٩
من قال لابن الملاعنة: يا ابن الهنة جلد الحد	عكرمة	٣٠٣٧٠
من قال لامرأته: هي عليّ حرام	أبو بكر وابن مسعود	١٩٢٠٠
مَنْ قَـالَ لِصَاحِبِهِ يَوْمَ الْجُمُعَةِ	عبيد الله بن عبد الله	٥٤٠١
من قال مثل ما يقول المؤذن	إبراهيم	٢٣٨٥
من قال: ﴿فَسُبْحَٰنَ ٱللَّهِ حِينَ تُمْسُونَ وَحِينَ تُصْبِحُونَ﴾	سعيد بن جبير	٢٨٢٤٤

الحديث أو الأثر	الراوي	الرقم
من قال: إذا أصبح وإذا أمسى ثلاث مرار بسم الله	أبو عثمان	٣١٢٤٢
من قال: إذا قال: المؤذن أشهد أن لا إله إلا الله	سعد	٣١٢١١
من قال: استغفر الله الذي لا إله إلا هو الحي	أبو سعيد الخدري	٣١٤٢٠
من قال: استغفر الله الذي لا إله إلا هو الحي القيوم	معاذ بن جبل	٣١٤٢٢
من قال: استغفر الله الذي لا إله إلا هو الحي القيوم	عبد الله بن مسعود	٣١٤٢٣
من قال: أستغفر الله الذي لا إله إلا هو الحي القيوم وأتوب إليه	أبو سعيد الخدري	٣٧٨١١
من قال: حين يمسي ثلاث مرات	أبو هريرة	٣١٧٨٥
من قال: حين يمسي رضيت بالله ربا	عطاء بن يسار	٣١٢٥٣
من قال: رضيت بالله رباً وبالإسلام	أبو سعيد الخدري	٣١٢٥٢
من قال: سبحان الله العظيم غرس له نخلة	جابر	٣١٣٨٨
من قال: سبحان الله العظيم وبحمده	عبد الله بن عمرو	٣١٤١١
من قال: سبحان الله العظيم وبحمده	عبد الله بن عمرو	٣١٤٢٤
من قال: سُبْحَانَ اللَّهِ حِينَ تُمْسُونَ وَسبحان الله	سعيد بن جبير	٣١٢٦٠
من قال: سبحان الله وبحمده	رجل من أصحاب محمد ﷺ	٣١٤٠٢
من قال: سبحان الله وبحمده	رجل من أصحاب محمد ﷺ	٣٧٧٦٠
من قال: عشر مرات لا إله إلا الله وحده	عبد الله	٣١٤٣٣
من قال: عليّ المشي إلى الكعبة	سعيد بن المسيب	١٢٧٣٢
من قال: عليّ المشي إلى بيت الله	سعيد بن المسيب	١٢٨٢٣
من قال: في يوم مائة مرة لا إله إلا الله وحده	أبو هريرة	٣١٤٥٠
من قال: قبح الله الدنيا قالت الدنيا: قبح الله أعصانا له	المطلب بن حنطب	٣٧١٤٨
من قال: لا إله إلا الله وحده لا شريك له	البراء بن عازب	٣١٤٢٨
من قال: لا إله إلا الله وحده لا شريك له	البراء بن عازب	٣١٤٥٧

الحديث أو الأثر	الراوي	الرقم
من قال: لا إله إلا الله وحده لا شريك له له الملك	البراء	٣٧٧٩٥
من قال: لا إله إلا الله وحده لا شريك له له الملك	أبو أيوب الأنصاري	٣٧٧٩٩
من قال: لا حول ولا قوة إلا بالله ولا منجا من الله	مكحول	٣١٨١٦
من قال: مائة مرة غدوة ومائة مرة عشية	أبو الدرداء	٣٧٧٩٦
من قال: مائة مرة غدوة ومائة مرة عشية: لا إله إلا الله	الدرداء	٣١٤٣٤
من قال: هؤلاء الكلمات ليلة عرفة ألف مرة	عبد الله بن مسعود	٣١٨١١
من قال: يا آل بني فلان فإنما يدعو إلى جثاء النار	أبو صالح	٣٩٩٦٩
من قال: لا إله إلا الله وحده لا شريك له	أبو أيوب الأنصاري	٣١٤٢٧
من قبل التزويج من قبل الحلال	ابن الحنفية	١٧٥١٤
من قبل الطهر	أبو رزين	١٧٥١٦
من قبل الطهر ولا تأتوهن من قبل الحيض	أبو رزين	١٧٤٩٩
من قبل الفرج	عكرمة	١٧٥٠٨
من قتل الرجل؟	سلمة	٣٩٧٧٥
من قتل حمامة من حمام مكة فعليه شاة	عطاء	١٣٦٩١
من قتل حية فقد قتل عدواً كافراً	مجاهد	٢١٠٩٧
من قتل حية قتل كافراً	عبد الله	٢١٠٨٥
من قتل حية قتل كافراً	عبد الله	٢١٠٩٥
من قتل حية قتل كافراً	عبد الله	٢١٠٩٦
من قتل دون ماله فهو شهيد	سعيد بن زيد	٢٩٩٠١
من قتل دون ماله فهو شهيد	عبد الله بن عمرو	٢٩٩٠٢
من قتل دون ماله فهو شهيد	ابن عباس	٢٩٩٠٣
من قتل دون ماله فهو شهيد	ابن عمر	٢٩٩٠٤
من قتل رجلين فهو جبار	الشعبي	٢٩٥٧٨
من قتل ضبعا وهو محرم فعليه الفداء	ابن عمر	١٦٣٤٠

الحديث أو الأثر	الراوي	الرقم
من قتل عبده قتلناه ومن جدع عبده جدعناه	سمرة بن جندب	٢٩٣١٠
من قتل عبده قتلناه ومن جدع عبده جدعناه	الحسن	٣٨٩٣٣
من قتل فله السلب	سمرة بن جندب	٣٥٢٩٣
من قتل فله السلب	سلمة بن الأكوع	٣٥٢٩٤
من قتل في سبيل الله أو مات فهو في الجنة	عمر بن الخطاب	٢٠٦٦٥
من قُتل في قتال عِمّية فميتته ميتة جاهلية	الحسن	٣٩٩٣٤
من قتل قتيلا فله سلبه	أنس	٣٩٧٦١
من قتل قتيلاً فله سلبه	أنس	٣٥٢٩٥
من قتل قتيلاً فله سلبه	أبو قتادة الأنصاري	٣٥٣٠١
من قتل معاهـداً بغير حق لم يرح رائحـة الجنة	عبد الله بن عمرو	٢٩٧٩٠
من قتل نفساً معاهدة بغير حلها	أبو بكرة	٢٩٧٨٧
من قتل نفساً معاهدة بغير حلها	أبو بكرة	٢٩٧٨٨
من قتل نفساً معاهدة في غير كنهه حرم الله عليه الجنة	أبو بكرة	٢٩٧٨٩
من قتل هذا؟	سلمة بن الأكوع	٣٥٣٠٢
من قتل هذه؟	عبد الرحمن بن أبي عمرة الأنصاري	٣٥٣٣٧
من قتل هذه؟	ابن عباس	٣٩٦٦٧
من قتل وزغة كانت لـه بها صدقة	سعيد بن جبير	٢١٠٧٤
من قتل وزغة كفر عنه سبع خطيئات	عطاء	٢١٠٧٥
من قتله قصاص فلا دية له	علي وعمر	٢٩٤٨٧
من قتله حد فلا عقل له	أبو بكر وعمر	٢٩٤٨٢
من قدم ثقله قبل النفر فلا حج لـه	عمر	١٦٠٩١
من قدم ثقله ليلة ينفر فلا حج لـه	عمر	١٦٠٨٨
من قدم ثلاثة من ولده صابراً محتسبا حجبوه	عائشة	١٢٢٤٥
من قـدم ثلاثة من ولده لن يلج النارِ	أبوهريرة	١٢٢٣٩
من قدم شيئاً مـن حجه أو أخره فليهرق لذلك دماً	ابن عباس	١٥٦٣١

الحديث أو الأثر	الراوي	الرقم
من قدّم من حجه شيئا قبل شيء	سعيد بن جبير	١٥٦٣٢
من قدم من حجه شيئا مكان شيء فلا حرج	عطاء	١٥٦٣٥
من قدم من حجه شيئا مكان شيء فلا حرج	جابر	١٥٦٣٦
من قذف ابن الملاعنة أو قذف أمه ضُرب	الشعبي	٣٠٣٦٤
من قذف ابن الملاعنة جلد	إبراهيم	٣٠٣٦٥
من قذف ابن الملاعنة جلد	مجاهد	٣٠٣٦٦
من قذف ابن الملاعنة جلد	عامر	٣٠٣٦٧
من قذف ابن الملاعنة جلد	ابن عمر	٣٠٣٦٩
من قذف به إنساناً جلد ويبتغى فيه من الشهود	إبراهيم	٣٠٢٤٥
من قذف صغيراً فلا حد عليه	الحسن	٣٠٦٣٩
من قذف صغيراً فلا حد عليه	إبراهيم	٣٠٦٤٠
من قذف يهودياً أو نصرانياً فلا حد عليه	إبراهيم	٣٠٠٧٤
من قذف يهودياً أو نصرانياً فلا حد عليه	الشعبي	٣٠٠٧٥
من قذف يهودياً أو نصرانياً فلا حد عليه	الحسن	٣٠٠٧٦
من قرأ القرآن فكأنما	محمد بن كعب	٣١٩٥١
من قرأ القرآن فكأنما استدرجت النبوة	عبد الله بن عمرو	٣١٩٤٥
من قرأ القرآن فليبشر	عبد الله	٣٢٠٧٥
من قرأ القرآن فليسأل الله به فإنه سيجئ قوم	عمران بن حصين	٣١٩٩٦
من قرأ القرآن في أقل من ثلاث	عبد الله بن عمرو	٨٨٠١
من قرأ القرآن في أقل من ثلاث فهو راجز	عبد الله	٨٨٠٢
من قرأ القرآن لم يرد إلى أرذل العمر	عكرمة	٣١٩٥٠
من قرأ القرآن ليتأكل به الناس لقي الله	زاذان	٣١٩٩٣
من قرأ القرآن واتبع ما فيه هداه الله من الضلالة	ابن عباس	٣١٩٤٧
من قرأ القرآن يأكل به جاء يوم القيامة	زاذان	٧٩٥٣
من قرأ القرآن يبتغي به وجه الله كان له	عبد الله	٣١٩٢٧
من قرأ بعد الفجر	علي	٣١٨٠٠

الحديث أو الأثر	الراوي	الرقم
من قرأ بعشر آيات في ليلة لم يكتب من الغافلين	ابن عمر	٣٢٠٨٣
من قرأ حرفاً من كتاب الله كتب الله له حسنة	عوف بن مالك الأشجعي	٣١٩٢٥
من قرأ خلف الإمام فقد أخطأ الفطرة	علي	٣٨٢٠
من قرأ خلف الإمام فلا صلاة له	زيد بن ثابت	٣٨٢٧
من قرأ سورة النساء فعلم ما يحجب مما لا يحجب	ابن عباس	٣٣٠٩٤
من قرأ في سبحة الضحى	محمد بن كعب القرظي	٨٠٣٢
من قرأ في ليلة بثلاثمائة آية كتب من القانتين	معاذ	٣٢٠٧٨
من قرأ في ليلة بمائة آية لم يكتب من الغافلين	أبو هريرة	٣٢٠٨٢
من قرأ في ليلة خمسين آية لم يكتب من الغافلين	عبد الله	٣٢٠٨١
من قرأ في ليلة مائة آية كتب من القانتين	كعب	٣٢٠٧٩
من قرأ مائة آية أو أكثر في ليلة لم يكتب من الغافلين	أبو الدرداء	٣٢٠٧٧
من قرأ مائة آية في ليلة لم يكتب من الغافلين	أبو هريرة	٣٢٠٨٠
من قرأ مائتي آية وهو ينظر في المصحف لم يجئ أحد في ذلك اليوم بأفضل منه	عمرو بن قيس	٣٨٠١٢
من قرأ وهو قاعد فإنه يركع ويسجد	محمد	٣٩٦٨
من قرأ: الم تَنْزِيلُ السجدة	طاوس	٣١٨٠٥
من قرأ: قل هو الله أحد	أسماء	٥٦٩٢
من قرأ: قل هو الله أحد	هلال	٣١٨٠١
من قطع تميمة عن إنسان كان كعدل رقبة	سعيد بن جبير	٢٥٠١٧
من قلد فقد أحرم	ابن عمر	١٣١٤٠
من قنت فحسن ومن لم يقنت فحسن	سفيان	٧١٩٣
من كان أهله دون الميقات أهل من حيث ينشئ	طاوس	١٣٩٢٥

الحديث أو الأثر	الراوي	الرقم
من كان به جرح معصوب	ابن عمر	١٤٦٠
من كان بينه وبين قوم عهد فلا يشد عقدة	سليم بن عامر	٣٥٦٤٥
من كان عقله في الشاء فكل بعير بعشرين شاة	أبوبكر	٢٨٤٥٤
من كان عليه صوم من رمضان فليصمه متصلاً ولا يفرقه	علي	٩٣٨٤
من كان عليه صوم من رمضان	علي	٩٧٦٩
من كان له ابنتان أو أختان فأحسن إليهما	أنس	٢٧٠٧٨
مَنْ كَانَ لَهُ إِمَام فَقِراءَتُهُ لَهُ قِرَاءَةٌ	عبد الله بن شداد	٣٨١٨
من كان له امرأتان فكان يميل مع إحداهما	أبو هريرة	١٨٤٧٠
من كان له ثلاث بنات فصبر	أبو هريرة	٢٧٠٨٢
من كان له عبد في زرع أو ضرع فعليه صدقة الفطر	محمد بن عبد الرحمن وسعيد بن المسيب وعطاء بن يسار وأبي سلمة بن عبدالرحمن	١٠٦٧١
من كان له عبد مخارج أو أمة يطوف عليها	رافع بن خديج وجابر بن عبد الله وأبو سعيد الخدري	٢٣٢١٤
من كان له عذر يعذر به في يوم فطر أوجمعة	الضحاك	٥٩٣٠
من كان له عهد أو ذمة فديته دية الحر المسلم	عبد الله	٢٩٢٣٨
من كان له عهد أو ذمة فديته دية الحر المسلم	عبد الله	٢٩٢٤٠
من كان له وجهان في الدنيا كان له	عمار	٢٧١٠٧
من كان محتجماً فليحتجم يوم السبت	حجاج	٢٥٢٢٦
من كان مع الإمام فركع قبل ركوعه	ابن أبي ليلى	٧٣٤٢
من كان من فتيتهم فأسلم فهو حر وما اشتروا	الحسن	٢٤١٣٦
من كان منكم متطوعاً من الشهر	علي بن أبي طالب	٩٤٩١
مَنْ كَانَ مِنْكُمْ مُصَلِّياً بَعْدَ الجُمُعَةِ	أبي هريرة	٥٤٨٥
من كان موسراً لئن ينكح فلم ينكح	ابن أبي نجيح	١٦٦٥٠
من كان يحب الله ورسوله فليحب أسامة	عائشة	٣٤٤٧٨
من كان يريد أن يضحي فلا يأخذ من شعره	سعيد بن المسيب	١٥٤١٩
من كان يضحى عنه فهلَّ هلال ذي الحجة	أم سلمة	١٥٤٢٨

الحديث أو الأثر	الراوي	الرقم
من كان يؤمن بالله واليوم	أبو مرزوق مولى تجيب	١٨٣٧١
من كان يؤمن بالله واليوم	رويفع بن ثابت	١٨٣٧٢
من كان يؤمن بالله واليوم الآخر	أبو مرزوق مولى تجيب	٣٩٦٥٤
مَنْ كَانَ يُؤْمِنُ بِاللهِ وَاليومِ الآخِرِ	محمد بن كعب القرظي	٥٢٥٣
من كان يؤمن بالله واليوم الآخر فلا يبيعن مغنماً حتى يقسم	أبو مرزوق	٣٥٥٥٣
من كان يؤمن بالله واليوم الآخر فلا يركبن دابة من فيء المسلمين	أبو مرزوق	٣٤٧٤٨
من كان يؤمن بالله واليوم الآخر فلا يؤذي جاره	أبو هريرة	٢٧٠٦٠
من كان يؤمن بالله واليوم الآخر فليكرم ضيفه	أبو شريح الخزاعي	٣٥٧١٧
من كانت عنده في حجره تركة بها عوار	عمر	١٨٣٠٣
من كانت له أرض فليزرعها	رافع بن خديج	٢٢٥٧٠
من كانت له أرض فليزرعها أو ليزرعها	رافع بن خديج	٢٢٥٩٠
من كانت له جارية فأدبها فأحسن	أبو موسى	١٣٠٥٥
من كانت له شركة في أرض أو ربعة	جابر	٢٤٢٠٨
من كتم علماً عنده ألجمه الله يوم القيامة بلجام من نار	أبو هريرة	٢٨١٤٩
من كذب علي- أحسبه قال -: متعمداً فليتبوأ	أبو سعيد الخدري	٢٧٩٣٠
من كذب علي متعمداً	علي	٢٧٩٢٣
من كذب علي متعمدا فليتبوأ مقعده من النار	أنس	٢٧٩٣٥
من كذب علي متعمداً فليتبوأ مقعده من النار	عبد الله	٢٧٩٢١
من كذب علي متعمداً فليتبوأ مقعده من النار	أنس	٢٧٩٢٢
من كذب علي متعمداً فليتبوأ مقعده من النار	عبد الله بن عمرو	٢٧٩٢٤
من كذب علي متعمداً فليتبوأ مقعده من النار	عبد الله بن الزبير	٢٧٩٢٥
من كذب علي متعمداً فليتبوأ مقعده من النار	أبو سعيد	٢٧٩٣١

الحديث أو الأثر	الراوي	الرقم
من كذب علي متعمداً فليتبوأ مقعده من النار	جابر	٢٧٩٣٤
من كذب علي متعمداً فليتبوأ مقعده من النار	ابن عباس	٢٧٩٣٦
من كذب علي متعمداً فليتبوأ مقعده من النار	زيد بن أرقم	٢٧٩٣٩
من كذب عليَّ متعمداً فليتبوأ مقعده من النار	عثمان بن عفان	٢٧٩٣٨
من كذب علي متعمداً فليتبوأ مقعده من جهنم	مسلم	٢٧٩٢٦
من كره لحومها كره ألبانها	إبراهيم	٢٥١٩٦
من كسا خلقا كساه الله به حريرا ومن كسا جديدا كساه الله به استبرقا	أبو هريرة	٣٧٤٣١
من كسر عودا فهو له وعليه مثله	شريح	٣٩٠٣٧
من كف عن قتلها فقد أحياها	مجاهدا	٢٩٥٧٢
من كفل عن رجل بكفالة ولم يأمره بها	الشعبي	٢٤٣٤٦
من كفن ميتاً كان كمن كفله صغيراً	صفية	١٢٤٤٨
مـن كفن ميتاً كساه الله مـن سندس الجنة	سعيد بن المسيب	١٢٤٤٩
من كل الليل قد أوتر رسول الله ﷺ	علي	٦٩٢٩
من كل الليل قد أوتر رسول الله ﷺ	أبو مسعود	٦٩٣٣
من كل أمر ضاق على الناس	الربيع بن خثيم	٣٨٣٦٨
من كل ثلاثين تبيع جذع أو جذعة	نعيم بن سلامة	١٠٢٠٢
من كُلِمَ في سبيل الله - والله أعلم بمن كلم في سبيله	أبو هريرة	٢٠٧١٠
من كنت مولاه فعلي مولاه	جابر بن عبد الله	٣٤٢٤٣
من كنت مولاه فعلي مولاه	رياح بن الحارث	٣٤٢٤٤
من كنت مولاه فعلي مولاه	سعد قال	٣٤٢٤٩
من كنت مولاه فعلي مولاه اللهم وال من والاه	أبو إسحاق زيد بن يثيع	٣٤٢٦٢
من كنت مولاه فعلي مولاه اللهم وال من والاه	أبو يزيد الأودي عن أبيه	٣٤٢٦٣
من كنت وليه فعلي وليه	بريدة	٣٤٢٣٦
من لا يَرحم لا يُرحم	جابر	٢٧٠٠٨

الحديث أو الأثر	الراوي	الرقم
من لبد أو ضفر أو فتل فليحلق	عمر	١٥١١٩
من لبد أو عقص أو ضفر فقد وجب عليه	علي	١٥١١٨
من لبس الحرير في الدنيا لم يلبسه في الآخرة	أنس	٢٦٢٤٢
من لبس الحرير في الدنيا لم يلبسه في الآخرة	أبو سعيد	٢٦٢٦٨
من لبس ثوباً جديداً فقال: الحمد لله الذي كساني	أبو أمامة	٣١٧٣٧
من لبس ثوباً جديداً فقال: الحمد لله الذي كساني ما أواري	أبو أمامة	٢٦٧١٩
من لبس رداء شهرة أو ثوب شهرة	ابن عمر	٢٦٩٠٥
من لبس شهرة من الثياب ألبسه الله ذلة	ابن عمر	٢٦٩٠٨
من لطم خادماً له فكفارته عتقه	ابن عمر	١٣٠٣٠
من لعب بالنرد فقد عصى الله ورسوله	أبو موسى	٢٧٨٢٢
من لعب بالنرد فقد عصى الله ورسوله	أبو موسى	٢٧٨٣٤
من لعب بالنرد قماراً كان كآكل لحم الخنزير	عبد الله بن عمرو	٢٧٨٣٥
من لعب بالنردشير فكأنما غمس يده	بريدة	٢٧٨٢٣
من لعب بالنردشير فكأنما غمس يده	ابن بريدة	٢٧٨٢٤
من لعن بعيره؟	أبو هريرة	٢٧٦١٠
من لقي الله لا يشرك به شيئاً	عقبة بن عامر الجهني	٢٩٥٥٣
من لقي منكم أحداً من المتخلفين فلا يكلمنه	أبو قتادة	٢٠٥٤٠
من لقي منكم أحدا من بني هاشم فلا يقتله فإنهم أخرجوا كرها	عكرمة	٣٩٤٨٠
من لم يجد نعلين فليلبس الخفين	جابر	١٦٥١٢
من لم يجد نعلين فليلبس خفين ومن لم يجد إزارا فليلبس سراويل	جابر	٣٨٨٥٧
من لم يدرك الركوع يوم الجمعة	عبد الله	٥٤٤٩
من لم يدرك الغزو معي فليغز في البحر	علقمة بن شهاب	٢٠٥٥٤

الحديث أو الأثر	الراوي	الرقم
من لم يدرك فعليه دم ويجعلها عمرة	عطاء	١٤٢٠٣
من لم يدرك فعليه دم ويجعلها عمرة	ابن عمر	١٤٢٠٤
من لم يدع الله غضب عليه	أبو هريرة	٣١١٢٧
من لم يرحم صغيرنا ويعرف	عبد الله بن عمرو	٢٧٠٠٠
من لم يصل فقد كفر	علي	٧٨٥٠
من لم يصل فلا دين له	عبد الله	٣٢٤١٥
من لم يصل في المسجد فلا صلاة له	قيس بن عباد	٥٦١٣
من لم يصل في المسجد فلا صلاة له	وهريرة	٥٦١٤
من لم يصم قبل التروية بيوم ويوم التروية	مجاهد	١٥٨٤١
من لم يعدّ كلامه من عمله كثرت خطاياه	عمر بن عبد العزيز	٣٧٨٣٠
من لم يقرأ في كل ركعة بأم القرآن	جابر بن عبد الله	٣٦٥٩
من لم يقف بجمع جعلها عمرة	الشعبي	١٥٩٢٢
من لم يقف بجمع فلا حج له ويحج من قابل	الحسن	١٥٩٢٣
من لم يكن عنده مال يبلغ فيه الزكاة أعطي	حماداً	١٠٧٢٧
من لم يكن معه هدي فليحل	ابن عمر	١٦٥٢٠
من لم يكن منكم ساق هدياً فأحب أن يهل	عائشة	١٦٥٢١
من لم ينس المقابر والبلى	الضحاك بن مزاحم	٣٧٠٣٧
من لم يوتر حتى تطلع الشمس فليوتر	عطاء وطاوس	٦٩٦٤
من لم يوتر فليس منّا	أبو هريرة	٧٠٣٩
من لم يؤد الزكاة فلا صلاة له	عبد الله	١٠٠٨٨
من مات في قصاص بكتاب الله فلا دية له	عامر	٢٩٤٧٧
من مات في قصاص بكتاب الله فلا دية له	علي	٢٩٤٧٨
من مات في قصاص بكتاب الله فلا دية له	عمر	٢٩٤٧٩
من مات مرابطاً مات شهيداً	يزيد بن عبد الله بن قسيط وصفوان بن سليم	٢٠٦١٢
من مات ولا طاعة عليه مات ميتة جاهلية	عامر	٣٩٩٨٣
من مات ولم يحج حجة الإسلام لم يمنعه	عبد الرحمن بن سابط	١٥٠٥٤
من مات وهو موسر لم يحج جاء	ابن عمر	١٥٠٦٠

الحديث أو الأثر	الراوي	الرقم
من مات وهو موسر لم يحج فليمت	عمر بن الخطاب	١٥٠٦١
من مات وهو موسر لم يحج فليمت	عمر	١٥٠٦٢
من مات وهو يعلم أن لا إله إلا الله دخل الجنة	عثمان	١١١٨٠
من ماله	ابن عباس	٢٢٧١٦
من مثل بالشعر فليس منا	طاوس	٣٠٥٤٧
من مر بحائط فليأكل ولا يحمل	عمرو بن شعيب	٢١٥٢٧
من مر بكم؟	عائشة	٣٩٥٦٠
من مرض أو سافر كتب الله لـه	أبو موسى	١١١١٦
من مس إبطه أعاد الوضوء	محمد	٥٧٤
من مس إزاره الأرض لم تقبل له صلاة	ذر	٢٦٤٢٧
من مس إزاره كعبيه لم تقبل له صلاة	مجاهد	٢٦٤٢٦
من مس ذكره	طاوس وسعيد بن جبير	١٧٦٦
من مس ذكره توضأ	الزهري	١٧٥١
من مس ذكره توضأ	ابن عباس و ابن عمر	١٧٥٢
من مس ذكره فالوضوء	سعيد بن المسيب	١٧٤٦
من مس ذكره فليتوضأ	الزبير	١٧٤١
من مس ذكره فليتوضأ	عطاء و مجاهد	١٧٥٠
من مس فرجه فليتوضأ	زيد بن خالد الجهني	١٧٣٩
من مس فرجه فليتوضأ	أم حبيبة	١٧٤٠
من مسلمة ولا نصرانية ولا كافرة	مجاهد	١٧٧٦٦
من مشى إلى رجل بحقه ليقضيه كتبت له بكل خطوة حسنة	ابن عباس	٢٤٧١٣
من مشى إلى ساحر أو كاهن أو عراف فصدقه	عبد الله	٢٥٠٧٣
من مشى في ظلمة الليل إلى المسجد	أبو الدرداء	٦٥٩٥
من ملك ألف ذا رحم محرم فهو حر	عمر	٢١٢٧٨
من ملك النكاح فإن في يده الطلاق	مجاهد	٢٠٢١٧
من ملك ثلاثمائة درهم وجب عليه الحج	ابن عباس	١٦٤٤٧
من ملك ذا رحم فقد عتق أو هو عتيق	الحسن	٢١٢٨٧

الحديث أو الأثر	الراوي	الرقم
من ملك ذا رحم فهو حر	الحسن	٢١٢٧٦
من ملك ذا رحم فهو حر	سمرة	٢١٢٧٧
من ملك ذا رحم فهو حر	جابر بن زيد والحسن	٢١٢٨١
من ملك ذا رحم فهو عتق أو هو عتيق	الحسن	٢١٢٨٥
من ملك شيئا حياته فهو له حياته وموته	شريح	٢٤١٠٠
من ملك عقدة امرأة فقد حرمت على ابنه	الزهري	١٦٩٨٩
من ملك عمه أو عمته أو خاله أو خالته	إبراهيم والشعبي	٢١٢٧٥
من منح لبنا أو أرضا كان له أجر	عطاء	٢٣٦٧٢
من منح منيحة لبن كان له بكل حلبة	طاوس	٢٣٦٧١
من منح منيحة ورق أو منح منيحة	البراء بن عازب	٢٣٦٦٧
من منح ورقا أو لبنا أو هدى زقاقا	ابن مسعود	٢٣٦٦٩
من منع فضل ماء ليمنع به فضل الكلأ	أبو قلابة	٢٢٢٢٠
من مؤذنكم ؟	عمر	٢٣٦٦
من نام ساجداً أو قائماً	عطاء	١٤١٧
من نام ساجداً أو قائماً	إبراهيم	١٤١٨
من نام عن صلاة العشاء	الحسن	٤٨٠٧
من نام عن صلاة أو نسيها	إبراهيم	٤٨١٨
من نام عنها فلا نامت عينه	مجاهد	٧٣٧٢
من نام وفي يده ريح غمر فأصابه شيء	عبيد الله	٢٧٨٩٩
من نام وفي يده غمر لم يغسله	أبو هريرة	٢٧٩٠١
من نام وهو جالس	ابن عباس	١٤١٠
من ناول أخاه السيف فليغمده	الحسن	٢٧٢٢٥
من نجا من ثلاث فقد نجا	ابن حوالة الأزدي	٤٠٢٦٢
من نذر أن يطيع الله فليطعه	عائشة	١٢٥٢١
من نذر بدنة فلا ينحرها إلا بمنى أو مكة	ابن عمر	١٦١٠٩
من نذر نذراً فلم يسمه فعليه كفارة	عقبة بن عامر	١٢٥٦١
من نزغات الشيطان	عطاء والحسن	١٣٠٢٩
مَنْ نَسِي صَلاَةً أَوْ نَامَ عَنْهَا	أنس	٤٨١٠

الحديث أو الأثر	الراوي	الرقم
مـن نسي صـلاة أو نـام عنهـا فكفـارته أن يصليهـا إذا ذكـرها	أنس	٣٨٨٤٧
من نصيبها	عطاء	٢٠٠٨٢
من نصيبها	عطاء	٢٠٠٨٣
من نظر إلى فرج امرأة لم تحل له أمها	أبو هاني	١٧٠١٣
من نفر ولم يودع فعليه دم	الحكم وحماد	١٥٥٧٠
من نفس عن غريمه أو محا عنه	أبو قتادة	٢٣٦٠٤
من نفس عن غريمه أو محا عنه	أبو قتادة	٢٤٥٢٢
من نفس كربة من كرب الدنيا نفس الله	أبو هريرة	٢٨٢٦٧
من نقى أنفه	عمر	١٤٦٣
من نقى أنفه أو حك إبطه	عمر	٥٧١
من نكح امرأة وهو يريد أن يذهب بمهرها	زيد بن أسلم	١٨٣١٥
من نوقش الحساب يوم القيامة لم يغفر له	عائشة	٣٧٤٦٨
مـن نيح عليه فإنه يعذب بما نيح عليه يوم القيامة	ابن عمر	١٢٤٧٣
من نيح عليه فإنه يعذب في قبره بما نيح عليه	علي بن ربيعة الوالبي	١٢٤٧٢
مـن هـاجر أخـاه فـوق ثلاث	فضالـة بن عبيد	٢٧٠١٢
من هذا الذي سمعت	رجل من أهل المدينة	٢٦٢٦
من هذا الذي سمعت	رجل من أهل الأنصار	٢٦٢٧
من هذا؟	جابر	٣٨٦٢٥
من هذا؟	جابر	٣٩٣٥٩
من هذا؟ فقلت: أنا	جابر	٢٧٥٠٠
من هذا؟ فقيل: عبد الله بن قيس	أبو هريرة	٣١٩٢٩
من هم بسيئة لم تكتب عليه حتى يعملها	عبد الله	١٤٦٥٤
من هؤلاء؟	سعد بن المنذر	٣٥٣٧٢
من هؤلاء؟	سعد بن المنذر	٣٩٥٣١
من وجد دابة بمهلكة فهي لمن أحياها	الشعبي	٣٥٩٢٩
من وجد زاداً وراحلة فقد وجب عليه الحج	سعيد بن جبير	١٦٤٣٠
من وجد سعة ولم يحل بينه وبينه	ابن عباس	١٦٤٤٠

الحديث أو الأثر	الراوي	الرقم
من وجد عين ماله عند رجل قد أفلس فهو أحق	أبو هريرة	٢١٣٠٩
من وجد لقطة فليشهد ذا عدل أو ذوي عدل	عياض بن حمار	٢٣٠٠٦
من وجد ماله بعينه عند رجل قد أفلس فهو أحق به	أبو هريرة	٢١٣٠٣
من وجد متاعه عند رجل قد أفلس فهو أحق به	أبو هريرة	٣٩٢٦٩
من وجدتموه قد غل فحرقوا متاعه	عمر بن الخطاب	٣٠٥٩٩
من وجدتموه قد غل فحرقوا متاعه	عمر بن الخطاب	٣٥٧٨٩
من وحد الله وكفر بما يعبد من دونه	أبو مالك عن أبيه	٣٠٨٧٣
من وحد الله وكفر بما يعبد من دونه حرم ماله ودمه وحسابه على الله	طارق	٣٥٣١٠
من وضع جنبه فليتوضأ	عمر بن الخطاب	١٤١٥
من وضع جنبه فليتوضأ	عمر بن الخطاب	١٤٣٥
من وضع هذا؟	ابن عباس	٣٤٣٩٧
من وطىء عرفة بليل فقد أدرك	ابن عباس وابن الزبير	١٤١٩١
من وطىء فرجاً بجهالة درئ عنه الحد وضمن العقر	إبراهيم	٣٠٩٦٨
من وطئ امرأته وهي حائض يرى عليه	الحسن	١٢٧٧٦
من وقت في الطلاق وقتاً فدخل ذلك الوقت	إبراهيم	١٨٨٥٠
من وقع عليه اللعان فأبى أن يحلف أقيم عليه الحد	الشعبي	٣٠٣٤٩
من وقف بعرفات بليل فقد أدرك الحج	ابن عباس	١٤١٩٢
من وقف بعرفة بليل فقد أدرك الحج	سالم	١٤١٩٥
من وقف بعرفة بليل قبل أن يطلع الفجر	نافع	١٤١٩٦
من ولد آدم أنا فأيما عبد من أمتي لعنته لعنة	سلمان	٣١٥٢٧
من ولدت له ابنة فلم يئدها ولم يهنها	ابن عباس	٢٧٠٧٧
من ولي القضاء فكأنما ذبح بغير سكين	أبو هريرة	٢٤٤٨٠
من وهب هبة لذي رحم فهي جائزة	عمر	٢٣٠٦٦

الحديث أو الأثر	الراوي	الرقم
من وهب هبة لغير ذي رحم فله أن يرجع	سعيد بن المسيب	٢٣٠٧٤
من وهب هبة لوجه الثواب فلا بأس أن يرد	ابن عمر	٢٣٠٧٣
من يأخذ مني هذا؟	أنس	٣٩٥٣٦
من يأخذ هذا السيف بحقه؟	عكرمة	٣٤٦٩٢
من يأكل الغراب وقد سماه رسول الله ﷺ فاسقاً	هشام عن أبيه	٢١٠٥٥
من يبتاع مربد بني فلان غفر الله له	الأحنف بن قيس	٣٤١٩٢
من يبيعني بعيرا ببعيرين من يبيعني ناقة بناقتين	ابن عمر	٢١٦٦٨
من يتبع نفسه كل ما يرى في الناس يطل حزنه ولا يشف غيظه	أبو الدرداء	٣٨٣٧٤
من يتفقد يفقد ومن لا يعد الصبر لفواجع الأمور يعجز	أبو الدرداء	٣٧٣١٨
من يحرسنا الليلة؟	أبو ريحانة	٢٠٧٠٨
من يحرم الرفق يحرم الخير	جرير	٢٦٩٤٤
من يحرم الرفق يحرم الخير	جرير	٢٦٩٤٧
من يحرم الرفق يحرم الخير	جرير	٢٦٩٤٨
من يدخل الجنة يحيا لا يموت وينعم لا يبأس	ابن عمر	٣٦٦٥٩
من يرد الله به خيراً يفقهه في الدين	معاوية	٣٣١٠٣
من يرد الله به خيراً يفقهه في الدين	عبد الله	٣٣١٠٥
من يرد هوان قريش يهنه الله	سعد	٣٤٥٧١
من يردهم عنا وهو في الجنة؟	أنس	٣٩٥٤١
من يزوّج فاسقاً فقد قطع رحمه	الشعبي	١٧٣٣٦
من يستعفف يعفه الله ومن يستغن يغنه الله	هلال بن حصن	١٠٩٩٦
من يستغن يغنه الله	حكيم بن حزام	١٠٩٩٤
من يسمع الناس بعمله سمع الله به سامع خلقه يوم القيامة	عبد الله بن عمرو	٣٨٠٣٥
من يسمع يسمع الله به ومن يرائي يرائي الله به	جندب العلقي	٣٨٠٣٣
من يسمع يسمع الله به ومن يرائي يرائي الله به	عبد الله	٣٨٠٣٤

الحديث أو الأثر	الراوي	الرقم
من يشتري هذه الزنقة ويزيدها في المسجد: له بيت في الجنة	أبو ثور الفهمي	٣٤٢٢٦
من يعلم ما يحل للمملوك من النساء؟	عمر	١٦٨٠١
من يقم الحول يدركها	عبد الله	٨٩١٤
من يكفيني هؤلاء؟	عبد الله بن شداد	٣٧١٤٢
من يكلؤنا	عبد الله بن مسعود	٣٩٦٣٢
مَنْ يَكْلَؤُنَا	عبد الله بن مسعود	٤٨١١
من يكلؤنا؟	عبد الله بن مسعود	٣٨٨٤٨
من يلي الميت إلا أهله	الشعبي	٣٩٨١١
من ينظر ما صنع أبو جهل؟	أنس	٣٩٤٥٦
من يوم مات أو طلق	سعيد بن المسيب	٢٠٠١٩
من يوم يأتيها الخبر	علي	٢٠٠٢٢
من يوم يأتيها الخبر	علي	٢٠٠٢٣
من يوم يأتيها الخبر	قتادة	٢٠٠٢٥
من يوم يأتيها الخبر	الحسن	٢٠٠٢٦
من يوم يموت	طلق بن حبيب	٢٠٠٠٨
من يوم يموت	ابن عباس	٢٠٠٠٩
من يوم يموت	عبد الله	٢٠٠١٦
من يوم يموت أو يطلق	جابر بن زيد	٢٠٠١٨
منا ثلاثة: منا السفاح ومنا المنصور ومنا المهدي	ابن عباس	٤٠٤٣٦
المنافقون الذين فيكم اليوم شر من المنافقين	حذيفة	٤٠١٧٩
المناقشة في الأعمال	أبو الجوزاء	٣٨٣٩٤
المنبوذ حـر فإن أحب أن يوالي الذي التقطه والاه	علي	٣٣٧٢٥
المنبوذ حر وإن طلب الذي رباه نفقته وكان موسرا	علي	٢٢٤٤٧
منتهى الجماح	ابن نمير	٣٢٩٧٢
منحر النبي ﷺ	عبيد الله	١٦٢٤٢
المنحر بمكة ولكنها نزهت عن الدماء	ابن عباس	١٦٢٣٨

الحديث أو الأثر	الراوي	الرقم
منزلي فيه	عمرو	١٦٢١١
منسيون في النار	الضحاك	٣٦٨٩٠
منسيون مضيعون	سعيد بن جبير	٣٨٠٩٠
منعني جاري فضل مائه	عمران بن عمير	٢٢٢٢١
منعها ابنها الميراث	زيد ابن ثابت	٣٣٤٣٦
المنفق على الخيل في سبيل الله كباسط يديه	قيس بن بشر التغلبي	٢٠٦٧٨
المنفقين في غير فساد	أبو جعفر	١٠٩٦٦
منقلتها وموضحتها وسنها مثل الرجل في الدية	عروة بن الزبير	٢٩٣٠٥
منكم من يقول	أبو هريرة	٢٤٤٣
منهن الختان	الشعبي	٣٣٩٩١
منهومان لا يشبعان: طالب علم وطالب دنيا	ابن عباس	٢٧٧٩٩
منى كلها منحر	علي	١٦٢٥٤
منى كلها منحر كل فجاج مكة طريق ومنحر	جابر	١٦٢٤٥
المني منه الغسل	عائشة	٩٨٢
المني والودي والمذي	عكرمة	٩٨٥
المني والودي والمذي	مجاهد	٩٨٧
المني والودي والمذي	ابن عباس	٩٨٩
المني يغتسل منه	ابن عباس	٩٧٨
مه يا أبا بكر	عمرو بن شرحبيل	٣٩٥٧٩
المهاجرون الأولون من أدرك البيعة تحت الشجرة	عامر	٣٨٦٥٩
المهدي عيسى ابن مريم	مجاهد	٤٠٤٤٠
المهدي من هذه الأمة وهو الذي يؤم عيسى ابن مريم	ابن سيرين	٤٠٤٤٣
المهدي منا أهل البيت يصلحه الله في ليلة	علي	٤٠٤٣٨
المهدي منا أهل البيت يصلحه الله في ليلة	علي	٤٠٤٣٩
مهر البغي وما كان يأخذ الكاهن على كهانتهم	عبد الله بن هبيرة	٢٣٥٩٤
مهلاً فإنك ناقه	أم المنذر العدوية	٢٥٢١٥

الحديث أو الأثر	الراوي	الرقم
المهلب بن أبي صفرة: أبو سعيد		٣٦٦٥١
مهما رأيت نسيت لم أنس أني رأيت	الحارث بن غطيف أو غطيف بن الحارث الكندي	٣٩٧٦
المهنة	أم عطية	١٠٩٣٠
الموت	مجاهد	٣٨٠١٦
الموت	مجاهد	٣٨١٨٤
موت الفجاءة راحة على المؤمنين وتَحيُّفٌ على الكفار	عبد الله	١٢٣٧٢
موت الفجاءة رأفة بالمؤمن وأسف على الفاجر	عبد الله وعائشة	١٢٣٧٤
الموت لو كنتم الموت لأحييتكم	ابن عمر	٣٧٣٦٤
المؤذن المحتسب	الحسن	٢٣٦٠
المؤذن أملك بالأذان والإمام أملك بالإقامة	علي	٤٢١٦
المؤذن لا يزيل قدميه	إبراهيم	٢١٩٧
المؤذن يغفر له مد صوته	أبو هريرة	٢٣٦٩
موسع عليه في الدنيا موسع عليه في الآخرة	عبد الله بن مسعود	٣٧٢٧٩
موسى بن طلحة: أبو عيسى		٣٦٥٦٨
موسى بن يزيد بن موهب يكنى: بأبي عبد الرحمن		٣٦٥٦٧
موسى ممن استثنى الله	جابر	٣٤٠٠٤
الموضحة في الرأس خمس وفي الوجه عشر	سعيد بن المسيب	٢٨٥٥٣
الموضحة في الرأس والوجه سواء	إبراهيم	٢٨٥٤٨
الموضحة في الوجه كالموضحة في الرأس	سليمان بن يسار	٢٨٥٤٤
الموضحة في الوجه لها ديتان	عامر	٢٨٥٥٤
الموضحة في الوجه مثل الموضحة في الرأس	الحسن	٢٨٥٤٩
الموضحة في الوجه مثل الموضحة في الرأس	شريح والحسن	٢٨٥٥٠
الموضحة في الوجه والرأس	الشعبي	٢٨٥٤٥
الموضحة في الوجه والرأس سواء إلا أن يكون في الوجه شين	مكحول	٢٨٥٤٦

الحديث أو الأثر	الراوي	الرقم
الموضحة في الوجه والرأس والأنف سواء	زيد	٢٨٥٤٧
الموضحة هونا وهونا سواء	إياس بن معاوية	٢٨٥٥١
موضع الإزار مستدق الساق	إبراهيم	٢٦٤٣٩
موضع البيت بكة وما سوى ذلك مكة	أبو مالك	١٤٦٩١
موضع التميمة من الإنسان والطفل شرك	عقبة بن عامر	٢٥٠٠٩
موعظة الإمام	سعيد بن المسيب	٥٦٧١
مولى لهم أن عبد الله بن الزبير كان يهلل دبر كل صلاة	أبو الزبير	٣١٢٢٧
المؤمن الذي يخالط الناس ويصبر	رجل من أصحاب النبي ﷺ	٢٧٩٠٣
المؤمن في الدنيا كالغريب لا ينافس في عزها	الحسن	٣٧٩٤٤
المؤمن كمثل الخامة من الزرع تفيئها الريح	مالك	٣٢٣٥٩
المؤمن للمؤمن كالبنيان يشد بعضه بعضا	أبو موسى	٣٧١٣٢
المؤمن للمؤمن كالبنيان يشد بعضه بعضاً	أبو موسى	٣٢٣٦٢
المؤمن مألف ولا خير فيمن لا يألف ولا يؤلف	عبد الله	٣٧٢٦٤
مؤمن مجاهد في سبيل الله بنفسه وماله	أبو سعيد الخدري	٢٠٦٤٠
المؤمن من أهل الإيمان بمنزلة الرأس من الجسد	سهل بن سعد	٣٧١٣٥
المؤمن يأكل في معي واحد والكافر يأكل في سبعة أمعاء	ابن عمر	٢٦١٤١
المؤمن يأكل في معي واحد والكافر يأكل في سبعة أمعاء	جابر	٢٦١٤٢
المؤمن يأكل في معي واحد والكافر يأكل في سبعة أمعاء	أبو هريرة	٢٦١٤٣
المؤمن يرى ذنبه كأنه صخرة يخاف أن تقع عليه	عبد الله	٣٧٢٥٨
المؤمن يشهد له كل رطب	مجاهد	٢٣٧١
المؤمن يطبع على الخلال كلها غير الخيانة والكذب	سعد	٢٧٢٦١

الحديث أو الأثر	الراوي	الرقم
المؤمن يطوى على الخلال كلها غير الخيانة والكذب	عبد الله	٢٧٢٦٠
المؤمن يطوى على الخلال كلها غير الخيانة والكذب	عبد الله	٣٢٣٥٣
المؤمنون عند شروطهم	عطاء	٢٣٤٢٤
المؤمنون كرجل واحد إن اشتكى رأسه تداعى له	النعمان بن بشير	٣٧١٣٤
المؤمنون مستغنون عن الشفاعة إنما هي للمذنبين	حذيفة	٣٦٩١٨
ميامن الصفوف تزيد	أبو جعفر	٣٤٧٨
الميت يعذب في قبره بالنياحة	عمر	١٢٤٧١
ميراث ابن الملاعنة لأمه	عبد الله	٣٣٤٥٠
ميراث اللقيط بمنزلة اللقطة	إبراهيم	٣٣٤٨٧
ميراث اللقيط بمنزلة اللقطة	إبراهيم	٣٣٧٢٧
الميراث للرحم والجرائر على من أعتق	إبراهيم	٢٩٣٨٨
الميراث لمولاه	عامر	٣٣٥٦٦
ميراثه كله لأمه فإن لم يكن له أم فهو لعصبته	عبد الله	٣٣٤٤٦
ميراثه كله لأمه ويعقل عنه عصبتها	إبراهيم	٢٩٨٣٠
ميراثه كله لأمه ويعقل عنه عصبتها وكذلك ولد الزنا	إبراهيم	٣٣٤٤٧
ميراثه كله لأمه يعني ابن الملاعنة	إبراهيم	٣٣٤٩٠
ميراثه لأهل قريته يستعينون به في خراجهم	إبراهيم	٣٣٧٥٤
ميراثه للمسلمين وعقله عليهم	الشعبي	٢٩٧٨٤
ميراثه للمسلمين وعقله عليهم	الحسن	٢٩٧٨٥
ميراثه للمسلمين وعقله عليهم	الشعبي	٣٣٧٤١
ميراثه للمسلمين وعقله عليهم	الحسن	٣٣٧٤٢

حرف النون

أن أبا بكر توفي وهو ابن خمس وستين سنة	قتادة	٣٦١٧٦
الناجش آكل ربا خائن	ابن أبي أوفى	٢٣٤٣٧

الحديث أو الأثر	الراوي	الرقم
الناجش آكل ربا خائن	ابن أبي أوفى	٢٣٤٣٨
نادى علي على المنبر	أبو المعتمر أو أبو الجويرية	١٧٦٥٤
نادى منادي رسول الله ﷺ يوم بدر: ليس لأحد من القوم -يعني أمانا -	العيزار بن حريث	٣٩٤٤٤
نادى منادي رسول الله ﷺ يوم بدر: من أسر أم حكيم بنت حزام	أبو السفر	٣٩٤٧٤
نادى منادي رسول الله ﷺ: أن لا وتر بعد طلوع	أبو سعيد الخدري	٦٩٤٣
النار	الحسن	٣٦٩٠٣
نار تخرج من قبل المغرب تحشر الناس	الضحاك	٤٠١٠١
النار سوداء مظلمة لا يضيء جمرها ولا يطفى لهبها	سلمان	٣٦٨٣١
الناس تبع لقريش برهم لبرهم وفاجرهم لفاجرهم	سعد بن إبراهيم	٣٤٥٧٩
الناس تبع لقريش في الخير والشر	جابر	٣٤٥٦٠
الناس تبع لقريش في هذا الأمر خيارهم تبع لخيارهم	أبو هريرة	٣٤٥٦٢
الناس تبع لقريش في هذا الأمر خيارهم في الجاهلية خيارهم في الإسلام	معاوية	٣٤٥٦٦
الناس ثلاثة أثلاث: فسالم وغانم وشاجب	أخو بلال مؤذن رسول الله ﷺ	٣٨٣١٨
الناس حيز وأنا وأصحابي حيز	أبو سعيد الخدري	٣٩٧٠٢
الناس دثار والأنصار شعار الأنصار كرشي وعيبتي	أنس	٣٤٥٣٨
الناس على هذا	وكيع	٣٣٤٤٠
الناس في البيت سواء	عطاء	١٦٣٦٢
نام الناس ورقدوا وأنتم تنتظرون الصلاة	جابر	٤١٠٨
ناول عمر رجلا إناء إلى جنبه حين غربت الشمس	قيس	٩٢٠٤

الحديث أو الأثر	الراوي	الرقم
ناولت رسول الله ﷺ إداوة من زمزم فشربها	ابن عباس	٢٥٦٧٣
ناوليني الخمرة مـن المسجد	عائشة	٧٦١٠
ناولينيه	يعلى بن مرة	٢٥١٣٥
ناولينيه	يعلى بن مرة	٣٣٩١٥
النائم والمستيقظ سواء	الشعبي	١٠٥٨
النباش لص فاقطعه	معاوية بن قرة	٣٠٥٢٩
النبي في الجنة والشهيد في الجنة	عم حسناء ابنة معاوية	٢٠٦٥٧
نبئت أن أبا الدرداء رأى بزاقا	يحيى بن أبي كثير	٧٦٤٨
نبئت أن أبا السوار العدوي قال: إذا سمعتموني	ابن عون	١٢٦٧٩
نبئت أن أبا بكر كان أتجر قريش	ابن سيرين	٢٣٦١٤
نبئت أن أبا بكر و عمر كانا يعلمان	محمد	٣٢٤٥
نبئت أن أبا موسى الأشعري أعاد	عن ابن سيرين	٧٣٩٠
نبئت أن ابن عمر صلى متربعاً	ابن سيرين	٦٢٨٠
نبئت أن ابن مسعود كان يقرأ في الظهر والعصر	ابن سيرين	٣٧٦١
نبئت أن امرأة في زمان عثمان جاءت إلى أهل بيت	الزهري	١٧٢٢٨
نبئت أن أول جدة أطعمت مع ابنها: أم الأب	ابن سيرين	٣٨٧٣٢
نبئت أن جبلة رجل كان يكون بمصر تزوج أم ولد	أيوب	١٧٢١٢
نبئت أن حكيم بن حزام كان يشتري صكاك	نافع	٢٢٦٥٩
نبئت أن حكيم بن حزام كان يشتري صكاك	عمر	٢٢٦٦٠
نبئت أن حكيم بن حزام كان يشتري صكاك الرزق	نافع	٢٢٣٧٠
نبئت أن رجلاً عض يد رجل فانتزع يده	ابن سيرين	٢٩٤٥٩
نبئت أن شيخاً من الأنصار	محمد	١٤٣٩
نبئت أن طاوساً سئل عن السجود	أيوب	٢٧١٨
نبئت أن عبد الرحمن رأى امرأة	ابن سيرين	١٩٢٨١

الحديث أو الأثر	الراوي	الرقم
نبئت أن علياً قال: إن كان صادقاً فليزك	محمد	١٠٥٣٢
نبئت أن عمر بن عبد العزيز كتب	ابن عون	٨٣٢٣
نبئت أن عمر كان إذا سمع صوتاً أنكره	ابن سيرين	١٧١٩٦
نبئت أن للشيطان قارورة	عبد الرحمن بن يزيد	٨٢٠٢
نبئت أن محمد بن سيرين حضر بعض أهله	ابن عون	١١١٦١
نبئت أن محمدا أشتد المطر يوم جمعة	عون	٥٦٣٥
نبئت أن محمداً كان يقطع الجلاجل	ابن عون	٢٦٥٦٥
نبئت أن مسروقاً كان يحمل معه لبنة	ابن سيرين	٦٧٦٦
نبئت عن ابن عمر أنه كان يقول: إني ألفيت أصحابي على أمر	محمد	٣٧٣٦٣
نبئت عن القاسم وسالم أنهما كانا	عبيد الله بن عمر	٨٤٠١
نبئت عن ميمون بن مهران قال: رآني عمر بن عبد العزيز وأنا أشرب	أيوب	٢٥٧٣٨
نبيذ العنب خمر	عبد الله	٢٥٣٩٤
نبيذ المزر أشد من نبيذ الدن وما حرم إناءٌ	الشعبي	٢٥٥١٥
النبيذ حلال	أبو جعفر	٢٥٤٥٤
النبيذ وضوء لمن لم يجد الماء	عكرمة	٢٦٦
نجـد في كتاب الله المنزل: أناس يدينون بغير العبادة	وهب بن منبه	٣٨٣٦٣
النجش لا يحل	عمر بن عبد العزيز	٢٣٤٤٠
نح الأذى عن طريق المسلمين	أبو برزة	٢٨٠٣٠
نحر ابن عمر وحلق قال: فسمعته يقول	علي الأزدي	١٥١٨٧
نحر أصحاب عبد الله فرسا فقسموه بينهم	إبراهيم	٢٥٨٩٨
نحرنا فرسا على عهد رسول الله ﷺ	أسماء بنت أبي بكر	٢٥٨٩٤
نحرنا فرسا على عهد رسول الله ﷺ فأكلنا من لحمه	أسماء ابنة أبي بكر	٣٨٩٠٤
نحل رجل منا أمه نخلا حياتهـا	جابر بن عبد الله	٣١٠٢٤
نحلني أبي نصف داره	النضر بن أنس	٢١٣٣٣

الحديث أو الأثر	الراوي	الرقم
نحمله ذلك إن نوى واحدة أو اثنتين	سعيد بن المسيب	٢٠٢٣٧
نحن كنا أحق بهذه الأبيات من همدان	عبد الله بن جعفر	٣٤٩٨٧
نحن كنا أحق بهذه الأبيات من همدان	علي	٣٤٩٨٨
نحن نحمله على الرجم	قتادة	٣٠٢٣٣
نحن نعطيه من عندنا	علي	١٤١٠٥
نحو الضغث	إبراهيم	١٠٧٨٠
نخل الجنة جذوعها ذهب وكربها زمرد وياقوت	الحسن	٣٦٨٢٣
النخل يُعطى من عمل فيه منه	سالم	٢٢٩٠٠
النداء الأول يوم الجمعة	الحسن	٥٥٤٦
الندم توبة	ابن معقل	٢٩٥٦٥
النذر إذا لم يسم أغلظ اليمين	ابن عباس	١٢٥٥٣
النذر شيء يستخرج به من البخيل	قيس	١٢٥٥١
النذر في الصيام متتابع	ميمون	١٢٩٠٦
النذر نذران فنذر لله ونذر للشيطان	مسروق	١٢٥٢٥
النذر نذران: فما كان لله فوف به	علقمة	١٢٥٢٦
النذر يمين	جابر بن زيد	١٢٥٤٠
النذر يمين	طاوس	١٢٥٤١
النذر يمين	مجاهد	١٢٥٤٣
النذر يمين مغلظة	ابن عباس	١٢٥٥٢
النذر: اليمين الغلظاء	عبد الله بن معقل	١٢٥٤٧
نذرت امرأة أن تقاد مزمومة بزمام في أنفها	جعفر عن أبيه	٢٩٩١٦
نذرت أمي إن رأت في وجهي شعرة أن تنحر	أبو هلال	١٢٨٤٩
نذرت نذراً في الجاهلية ثم أسلمت فسألت النبي ﷺ	عمر	١٢٨٢٧
نذرت نذرا في الجاهلية فسألت النبي ﷺ بعد ما أسلمت	عمر	٣٨٨٦٨
نذره و قال: الشاعر	الكهف	٣١٩٨٣
النذور أربعة: من نذر نذراً لم يسمه فكفارته	ابن عباس	١٢٥٦٣

الحديث أو الأثر	الراوي	الرقم
نرجو أن لا يكون به بأس	الوكيع	٢٤٤١٥
النرد أو الشطرنج من الميسر	علي	٢٧٨٣١
نرى البهيمة سلعة يُقيّم جنينها الحاكم ما رأى برأيه	الزهري	٢٩٠٣٩
نرى أن يقسم ثلث ماله على حصصهم	الزهري	٣٢٩١١
نرى أنه يقع	سفيان	١٩٥٢١
نزعنا من يد أبي أسيد خاتم ذهب	حمزة بن أبي أسيد والزبير بن المنذر بن أبي أسيد	٢٦٧٩٢
نزل ابن عمر بقوم فلما مضى ثلاثة أيام	نافع	٣٥٧٢١
نزل الأسود بالأبطح	عمرو بن مرة	١٣٨٢١
نزل القرآن بكل لسان	الضحاك	٣١٩٥٤
نزل القرآن بكل لسان	أبو ميسرة	٣١٩٥٥
نزل القرآن بلسان قريش وبه كلامهم	مجاهد	٣١٩٥٦
نزل القرآن بلساننا - يعني قريشاً	عكرمة بن خالد	٣١٩٥٨
نزل القرآن جملة من السماء العليا	ابن عباس	٣٢١٨٩
نزل القرآن على ثلاثة أحرف	سمرة	٣٢١٢٥
نزل القرآن على سبعة أحرف	عبد الله	٣٢١٢١
نزل القرآن على سبعة أحرف أيها قرأت أصبت	أم أيوب	٣٢١١٦
نزل القرآن على سبعة أحرف كل شاف كاف	عمرو	٣٢١١٧
نزل القرآن على سبعة أحرف: عليماً	أبو هريرة	٣٢١١٨
نزل بعائشة ضيف	همام	٩٢٥
نزل بنا ضيف فاحتلم	يوسف بن ماهك	١٤٥٥
نزل بي حمويّ فمسست طيباً	عثمان بن عبد الله بن سراقة عن أمه	٢٨٠٢٦
نزل تحريم الخمر وإن بالمدينة خمسة أشربة كلها يدعونها الخمر	ابن عمر	٢٥٦٥١
نزل جبريل بالمسح	الشعبي	١٨٥
نزل جبريل بالمسح على القدمين	الشعبي	١٨٤

الحديث أو الأثر	الراوي	الرقم
نزل جبريل فأمني	أبو مسعود	٣٢٦٠
نـزل ذلك في النجاشي	هشام عن أبيه	٣٩٤٠٤
نزل عليّ مجاهد	الحكم	١٨١٦
نزل علينا أبو قتادة الأنصاري فانقض كوكب	ابن سيرين	٢٨٣٣١
نزل معضد إلى جانب شجرة فقال: والله ما أبا لي صليت لهذه من دون الله	عمارة	٣٧٦٤٨
نزل معضد إلى جنب شجرة فقال: ما أبا لي أطعت رجلاً في معصية الله	عمارة	٣٥٩٦٧
نزل ملكان فجلس أحدهما عند رأسي	عمر بن الخطاب	٢٥١٣١
نزلت التوراة لست ليال خلون من رمضان	أبو قلابة	٣٢١٩٠
نزلت الكتب كلها ليلة أربع وعشرين من رمضان	أبو قلابة	٣٢١٩١
نزلت صحف إبراهيم أول ليلة من رمضان	أبو الجلد	٣٢١٩٣
نزلت على أبو هريرة ومعه كيس	رجل من الطفاوة	٧٨٧١
نزلت علي آنفا سورة فقرأ: بسم الله الرحمن الرحيم	أنس بن مالك	٣٣٨١٥
نزلت علي آية هي أحب إلي من الدنيا وما فيها جميعا	أنس	٣٩٧١٠
نزلت عليه عشر سنين فما رأيته قنت في وتره	أبو هريرة	٧١٢٧
نزلت في النساء	أبو عبد الرحمن	١٨٥٤٥
نزلت في أهل بدر	الحسن	٣٥٩٤٧
نزلت في علي والعباس	الشعبي	٣٤٢٩٦
نزلت في عمار	أبو مالك	٣٤٤٣٠
نزلت في عمار	الحكم	
نزلت في نساء أهل حنين	سعيد	١٧٧٦٢
نزلت فينا كنا أصحاب نخل فكان الرجل	البراء	١١٠٩٨
نزلت هذه الآية في المرأة تكون عند الرجل فتطول صحبتها	عائشة	١٧٢٧٠

الحديث أو الأثر	الراوي	الرقم
نزلت هذه الآية: (ولن تستطيعو أن تعدلوا بين النساء ولو حرصتم) في عائشة	ابن أبي مليكة	١٧٥١٧
نزلت يوم أوطاس	الشعبي	١٧٧٤١
نزلت يوم بدر ولم يكن لهم أن ينحازوا	أبو نضرة	٣٩٤٧٥
نزلنا الصفاح فإذا نحن برجل نائم في ظل شجرة قد كادت الشمس تبلغه	جرير	٣٧٣٨٩
نزلنا المدائن فكنا منها على رأس	أبو عبد الرحمن	٥٣١١
نزلنا إلى جانب حائط دهقان	أبو عبد الرحمن	٢١٥٣٥
نزلنا منزلاً فأغلقتُ باب المنزل على حمامة	عطاء بن السائب	١٣٦٨٩
نزلنا يوم الحديبية فوجدنا ماءها قد شربه أوائل الناس	البراء	٣٣٨٨٦
نزلنا يوم الحديبية فوجدنا ماءها قد شربه أوائل الناس	البراء	٣٩٦١٢
نساء أهل الكتاب لنا حلال إلا أهل الحرب	أبو عياض	١٦٩٥١
النساء ثلاثة: امرأة هينة لينة عفيفة	عمر بن الخطاب	١٨٠٣١
نساء كن يكرين أنفسهن في الجاهلية	الشعبي	١٧٧٨٢
النساء لا يجردن ولا يمددن يضربن ضرباً	عامر	٣٠٩٨٠
النساء مما يلي الإمام والرجال مما يلي القبلة	سالم والقاسم	١١٩٢٣
نساؤنا يختضبن أحسن	ابن عباس	١٢٩٢
نستعين بقوة المنافق وإثمه عليه	عمر	٣٢٦٨٣
نسخت الزكاة كل صدقة في القرآن	الضحاك	١٠٧٨٢
نسخت هذه الآية	عكرمة	٢٣١٦٠
نسخت هذه الشهود	الحكم	٢١٥٨٠
نسخت: ﴿وَٱقْتُلُوهُمْ حَيْثُ وَجَدتُّمُوهُمْ﴾ ما كان قبل ذلك من فداء أو منّ	مجاهد	٣٥٤٧٧
نسختها ﴿فَإِنْ أَمِنَ بَعْضُكُم بَعْضًا﴾	أبو سعيد الخدري	٢١٥٧٨
نسختها الزكاة	الحسن	١٠٧٨١
نسختها العشر ونصف العشر	ابن عباس	١٠٧٦٧

الحديث أو الأثر	الراوي	الرقم
نسختها العشر ونصف العشر	ابن الحنفية	١٠٧٦٨
نسختها العشر ونصف العشر	إبراهيم	١٠٧٦٩
نسختها العشر ونصف العشر	عطية	١٠٧٨٣
نسختها العشر ونصف العشر	ابن عباس	١٠٧٨٥
نسختها آية الفرائض وتُرِك الأقربون ممن لا يرث	الحسن	٣٢٩٩٨
نسختها آية الميرات	ابن عمر	٣٢٩٩٧
نسختها آية الميراث	أبو مالك	٣٢٩٤٥
نسختها: ﴿فَمَن شَهِدَ مِنكُمُ ٱلشَّهْرَ فَلْيَصُمْهُ﴾	علقمة	٩٢٥٦
نسكان أحب إليّ أن يكون لكل واحد منهما	عبد الله بن مسعود	١٤٨٩٨
نسكان لله عليك لا يضرك	محمد عن زيد بن ثابت	١٤١٧٨
نسكان لله عليك ولا يضرك بأيهما بدأت	ابن عباس	١٤١٨٤
نسيت أمر رسول الله ﷺ	عمر العنبري	٢٧٦
نشاطاً وغير نشاط	قتادة	٢٠٥١٩
نصارى العرب في ذبائحهم وفي نسائهم	عكرمة	١٦٩٧١
نصب اللبن على قبر النبي ﷺ نصباً	علي بن حسين	١٢٠٨٤
النصراني إذا مات له الميت فقسم ميراثه	عكرمة	٣٣٧٩٣
نصرت بالرعب وأعطيت جوامع الكلم	أبو هريرة	٣٣٨٠٤
نصف العشر	جابر بن عبد الله	١٠٣٦٥
نصف صاع من قمح أو صاع من تمر	طاوس	١٠٦٣٤
النصف والنصف	عبد الله بن عتبة	٣٣١٣٣
نصفه على أحدهما بعشرين ونصفه على الآخر	ابن سيرين	٢٣٠٨٦
نصيبي منها لك	قيس بن أبي حازم الأحمسي	٣٥١١٢
النظر إلى البيت عبادة	مجاهد	١٥٤٠٩
النظر إلى البيت عبادة	عطاء	١٥٤١٠
النظر إلى البيت عبادة	عبد الرحمن بن الأسود	١٥٤١١
النظر إلى البيت عبادة والطواف	طاوس	١٥٤٠٨

الحديث أو الأثر	الراوي	الرقم
النظر إلى وجه الله	حذيفة	٣٧٥٣٤
النظر إلى وجه الله	ابن سابط	٣٧٦٩٦
النظرة الأولى لا يملكها أحد	قيس	١٨١٠٧
نظرة يهواها القلب فلا خير فيها	عطاء	١٨١٠٤
نظرت في بدء هذا الأمر ممن كان فإذا هو من الله	مطرف	٣٧٨٦٨
نظرنا عمر فأتى الجمرة الثالثة	سلمان بن ربيعة	١٣٨٩٤
النعاس عند القتال أمنة من الله وعند الصلاة من الشيطان	عبد الله	٢٠٥٤٣
نعم	أبي بن عمارة الأنصاري	١٨٨٨
نعم	سالم والقاسم وعطاء وعامر	٤٣٩٥
نعم	عائشة	١٢٤٥٠
نعم	عطاء	١٢٤٥٦
نعم	زيد بن أسلم	١٢٤٥٧
نعم	بريدة	١٢٤٦١
نعم	بريدة	١٣٠١٩
نعم	سعيد	١٥٤٤٠
نعم	عطاء	٢٤٩١٤
نعم	أنس	٢٧٣٧٧
نعم	عطاء	٢٩١٦٩
نعم	سفيان	٣٠٦٩٣
نعم	البراء بن مالك قال	٣٨٨٠٦
نعم اشترطي	ابن عباس	١٤٦٤٥
نعم إلا المصحف	عطاء	٧٦١٨
نعم الإبل الثلاثون تحمل على نجيبها وتعير أداتها	أبو هريرة	٢٣٦٧٣
نعم الإدام الخل	جابر	٢٦٢١٠
نعم الإدام الخل	جابر بن عبد الله	٢٦٢١١
نعم الإدام الخل	عائشة	٢٦٢١٢

الحديث أو الأثر	الراوي	الرقم
نعم البيت الحمام	أبو هريرة	١١٧٧
نعم البيت الحمام	ابن عمر	١١٨٠
نعم الثوب التبان	سلمان	٢٦٤٧٥
نعم الرجل أبو بكر نعم الرجل عمـر	سهيل عن أبيه	٣٤١١٢
نعم الرجل أبو عبيدة بن الجراح	أبو صالح	٣٤٤٧٥
نعم الرجل إن كان لوطياً	سنان بن سلمة	٣٠٢٣٥
نعم الشفيع القرآن يوم القيامة	أبو هريرة	٣٢٠٤٢
نعم الشيء الهدية بين يدي الحاجة	الزهري	٢٣٣٩١
نعم إن الله يقول	الشعبي	٣٠٨٩٣
نعم إن شاء	الشعبي	٢٠٨٥٧
نعم إنهم ليعذبون في قبورهم عذاباً تسمعه البهائم	عائشة	١٢٣٩٤
نعم إنهم ليعذبون في قبورهم عذاباً تسمعه البهائم	عائشة	١٢٣٩٥
نعم أيما أهل بيت من العرب أو العجم	كرز بن علقمة الخزاعي	٣٩٩٠٩
نعم ترجمان القرآن ابن عباس	عبد الله	٣٤٣٩٤
نعـم جهاد لا قتال فيه الحج والعمرة	عائشة	١٣٠٧٩
نعم صومعة الرجل بيته يحفظ فيها لسانه وبصره	أبو الدرداء	٣٧٣١٧
نعم عن الغلام شاتان وعن الجارية شاة	عطاء	٢٥٨٢٢
نعم فحج عن أبيك	ابن عباس	١٥٦٨٣
نعم فلو قلت لشيء: يسبق القدر لقلت: إن العين تسبقه	أسماء بنت عميس	٢٥١٣٩
نعم فلو كان شيء سابق القدر لسبقته العين	عبيد بن رفاعة الزرقي	٢٥١٣٧
نعم قال: قلت: يا رسول الله أعهد	أبو جري الهجيمي	٢٨٢٧٤
نعم قلت: فما العصمة منه؟	خالـد بـن سـبيع أو سـبيع بـن خالد	٣٩٨٩٦
نعم لا بأس به	ابن عباس	٤٣٨٦

الحديث أو الأثر	الراوي	الرقم
نعم ما لم يكونوا في عياله	الحسن	١٠٨٣٩
نعم من دخل دار أبي سفيان فهو آمن	ابن عباس	٣٩٦٩٦
نعم وأبيك لتنبأن أمك	أبو هريرة	٢٧٠٤٤
نعم وأحب من ورده إلي قومك	خولة بنت حكيم	٣٣٨١٦
نعم وأَعنِّي بكثرة السجود	أبو مصعب الأسلمي	٨٥٧٥
نعم وإن كان ذلك	معاوية بن قرة	١٠٤٢
نعم يحكه بأنامله	عطاء	١٥٦٢٤
نعم! أتحب أن تراها عريانة	زيد بن أسلم	١٨٥٢٧
نعمتان مغبون فيهما كثير من الناس: الفراغ والصحة	ابن عباس	٣٧٠٧٦
نعوذ بالله من فتنة المسيح الدجال	أبو هريرة	٤٠٢٥٥
نُعي إليَّ زوجي من قندابيل	سهيمة ابنة عمير الشيبانية	١٧٥٥٩
النعي من أمر الجاهلية	عبد الله	١١٥٣٥
نعيم بن زياد يكنى: بأبي يحيى		٣٦٥٦٦
نفاذ عتقه قدر الذي عتق	عطاء	٢٢٣٧٨
النفخ في الصلاة كلام	ابن عباس	٦٧٠٣
النفخ في الصلاة كلام يقطع الصلاة	ابن عباس	٦٧٠٤
نفخ فيه أول نفخة فصاروا عظاما ورفاتا	ابن عباس	٣٧٥٠٥
نفست وأنا مع رسول الله ﷺ	أم سلمة	١٧٦٥٨
نفقة الرجل على أهله صدقة	ابن معقل	٢٨٣٤٥
نفقة الرجل على أهله صدقة	أبو مسعود	٢٨٣٤٧
نفقة الرهن على الراهن	سفيان	٢٤٨١٧
نفقة المضارب من جميع المال	الحسن	٢٢٦١٦
نفقة المطلقة كل يوم نصف صاع من بر	إبراهيم	٢٠٢٣٨
النفقة على من تعتد من مائه	إبراهيم	٢٠٣٦٧
النفقة في الحج كالنفقة في سبيل الله	محمد بن عباد	١٣٠٨٤
النفقة في سبيل الله	أن عمر بن الخطاب	٢٠٦٤٧
النفقة والأيام	سعيد بن جبير	١٨٣٥١

الحديث أو الأثر	الراوي	الرقم
نفقته على الراهن	الشعبي	٢٤٨١٦
نفقتها من نصيبها	مكحول	٢٠٠٩٠
النفل بعد الخمس	الحسن	٣٥٥١٤
النفل حق نفـل رسول الله ﷺ	الحجاج بن عبد الله النصري	٣٩٦٤٢
النفل ما لم يلتق الصفان أو الزحفان فإذا التقى الصفان أو الزحفان فالمغنم	عبد الله	٣٥٥٠١
نفلنا رسول الله ﷺ سيفه - يعني أبا جهل	عبد الله	٣٥٣٠٤
النقصان وما توى عليه وليس على الآخر منه شيء	الشعبي	٢٤٥٨١
نقصه من حقه فهو يحلله إن شاء	سعيد بن المسيب	٢٣٦٤٤
نقفه على بدعته	شريح	١٩١٣١
نقل الحجارة أهون على المنافق من قراءة القرآن	أبي الجوزاء	٣٢٢٧١
نقل الحجارة أهون على المنافق من قراءة القرآن	أبو الجوزاء	٣٨٣٩٥
نقل علي أم كلثوم حين قتل عمر	الحكم	١٩٩٦٢
نكاح الأب جائز على ابنته بكراً كانت أو ثيباً	الحسن	١٦٧٢٧
نكاح الأمة كالميتة والدم ولحم الخنزير لا يحل	عامر	١٦٨٢٨
نكاح الحرة على الأمة طلاق الأمة	ابن عباس	١٦٨٤٧
نكاح الحرة على الأمة طلاق الأمة	مسروق	١٦٨٤٩
نكاح العبد بغير إذن سيده زنا ويعاقب	ابن عمر	١٧٧٠٨
النكاح جائز ولا خيار لها	حماد	١٦٧٦٢
النكاح جائز ولها الخيار	قتادة	١٦٧٦١
نكاح جديد وطلاق جديد	شريح	١٩٤٠٠
نكح مولى لنا عربية	محمد بن عبد الله بن كثير بن الصلت	٣٤٦٥٤
نكح مولى لنا عربية فأوتي	محمد بن عبد الله بن كثير بن الصلت	١٨٦٤٠

الحديث أو الأثر	الراوي	الرقم
نكحت أم ولد أبي أيوب فأخبرتني	عبد الرحمن بن أفلح	١٧٤٠٧
نكل رجل عند شريح عن اليمين	الحارث	٢٣١٧٩
نم فينام نومة العروس لا يوقظه	عمر بن الحكم بن ثوبان	١٢٤٣٤
النماء مع الضمان -يعني الربح -	أبو بكر بن عبد الرحمن	٢٢٤٨٦
نمت عن الظهر والعصر والمغرب والعشاء	أبو راشد	٤٨٠١
نمت عن الفجر حتى طلع	عبد الملك بن كعب	٤٨٢٧
نمت في المسجد الحرام فاحتلمت فيه	ابن أبي نجيح	٥٠١٢
نه كان يضمن القصار وقال: أعطه ثوبه أو شرواه	شريح	٢٢٣٤٣
نهانا رسول الله ﷺ أن نبيع الذهب بالذهب	أبو بكرة عن أبيه	٢٣٩٦٠
نهانا رسول الله ﷺ أن نتختم في هذه وهذه	علي	٢٦٩٢٣
نهانا رسول الله ﷺ أن نسمي رقيقنا أربعة	سمرة	٢٧٥٨١
نهانا رسول الله ﷺ عن التختم بالذهب	البراء	٢٦٧٧١
نهاني إبراهيم أن أسلم في الركعتين من الوتر	حماد	٧٠١٥
نهاني خليلي أن أقعي	أبو هريرة	٢٩٦٠
نهاني رسول الله ﷺ عن قراءة	علي	٨٢٧٥
نهاني رسول الله ﷺ ولا أقول: نهاكم عن لبس المعصفر	علي	٢٦٣٣٣
نهاني مجاهد عن النوم في المساجد	أبو الهيثم	٥٠٠٧
النهر سترة	الحسن	٢٨٨٨
نهما كرها أن يشترى من السلطان من أرض الجزية	الحسن ومحمد	٢٢٠٦٠
نهى النبي ﷺ أن يباع لبن في ضرع	عكرمة	٢٣٣١٣
نهى النبي ﷺ أن يصلي	أبو هريرة	٣٥٤٧
نهى النبي ﷺ أن يصلي	أبو هريرة	٣٥٤٨
نهى النبي ﷺ أن يفترش	عائشة	٢٦٨٠
نهى النبي ﷺ أن ينبذ التمر والزبيب جميعا	جابر	٣٨٩٣٩
نهى النبي ﷺ عن التلقي	ابن عمر	٣٩٠٠٥

الحديث والأثر	الراوي	الرقم
نهى النبي ﷺ عن المعاومة	جابر	٢٤٧٩٤
نهى النبي ﷺ عن بيع التمر حتى يبدو صلاحها	جابر	٣٨٩٥١
نهى النبي ﷺ عن بيع الثمار حتى تحرز	أبو هريرة	٢٣٢٠٨
نهى النبي ﷺ عن بيع الثمار حتى يبدو صلاحها	جابر	٢٣١٩٧
نهى النبي ﷺ عن بيع الثمر بالتمر	سالم عن أبيه	٢٤٠٥٩
نهى النبي ﷺ عن بيع الثمر حتى يبدو صلاحه	ابن عمر	٣٨٩٥٠
نهى النبي ﷺ عن بيع الثمرة حتى يبدو صلاحها	أنس	٢٣١٩٩
نهى النبي ﷺ عن بيع الثمرة حتى يبدو صلاحها	أبو أمامة	٢٣٢٠٩
نهى النبي ﷺ عن بيع الثمرة حتى يبدو صلاحها	أبو سعيد	٣٨٩٥٤
نهى النبي ﷺ عن بيع المنابذة والملامسة	ابن عمر	٢٣٧١٦
نهى النبي ﷺ عن بيع المنابذة والملامسة	أبو هريرة	٢٣٧١٧
نهى النبي ﷺ عن بيع ثمر النخل حتى يزهو	أنس	٣٨٩٥٦
نهى النبي ﷺ عن ثمن الكلب	أبو جحيفة	٣٨٩٨٧
نهى النبي ﷺ عن ثمن الكلب والسنور	جابر	٣٨٩٨٦
نهى النبي ﷺ عن جلود السباع	أبو المليح عن أبيه	٣٩١٧٥
نهى النبي ﷺ عن جلود السباع أن تفترش	أبو المليح	٣٩١٧٩
نهى النبي ﷺ عن خراج الأمة إلا أن تكون	جابر	٢٣٦٨٥
نهى النبي ﷺ عن شراء ما في بطون	أبو سعيد	٢٣٣٠٩
نهى النبي ﷺ عن طرق الفحل	جابر	٢٤١١٩
نهى النبي ﷺ عن غبير السكر	معاذ	٢٥٧٨٢
نهى النبي ﷺ عن قتل النمل والنحل	الزهري	٢٨٣٥٦
نهى أن تغتسل المرأة والرجل	أبو هريرة	٣٨٦
نهى أن يبيع حاضر لباد	أبو هريرة	٢٢١٦٧
نهى أن يبيع حتى يقبض	عمر	٢٢٣٧١

الحديث أو الأثر	الراوي	الرقم
نهى أن يتعجل قبل رمضان بيوم أو يومين	أبو هريرة	٩٢٧٣
نهى رسول الله ﷺ إذا كان ثلاثة أن يتناجى	عبد الله	٢٧٢١٦
نهى رسول الله ﷺ أن تباشر المرأةُ	عبد الله	١٨٥٢١
نهى رسول الله ﷺ أن تحتلب المواشي	ابن عمر	٢٣٧٤٤
نهى رسول الله ﷺ أن تزوج المرأة على عمتها	سالم عن أبيه	١٧٦١٠
نهى رسول الله ﷺ أن تضرب الصورة	سالم عن أبيه	٢١١٠٩
نهى رسول الله ﷺ أن تلقى البيوع	ابن عمر وأبو هريرة	٢٢٧٨٨
نهى رسول الله ﷺ أن تنكح المرأة	عيسى بن طلحة	١٧٦١٨
نهى رسول الله ﷺ أن تنكح المرأة على عمتها	عطاء	١٧٦١٢
نهى رسول الله ﷺ أن تنكح المرأة على عمتها	الحسن	١٧٦١٣
نهى رسول الله ﷺ أن توطأ الحامل حتى تضع	علي	١٨٣٧٣
نهى رسول الله ﷺ أن ندخل على المغيبات	جابر	١٨٥٩١
نهى رسول الله ﷺ أن نستقبل	معقل الأسدي	١٦١٧
نهى رسول الله ﷺ أن ننزي حمارا على فرس	ابن عباس	٣٥٩٥٦
نهى رسول الله ﷺ أن يأكل أحدنا بشماله	جابر	٢٦٠٣٩
نهى رسول الله ﷺ أن يباشر الرجل	جابر	١٨٥٢٤
نهى رسول الله ﷺ أن يباشر الرجل	ابن عباس	١٨٥٢٦
نهى رسول الله ﷺ أن يباع كالئ بكالئ	ابن عمر	٢٣٥٥٣
نهى رسول الله ﷺ أن يبال	جابر	١٥١٢
نهى رسول الله ﷺ أن يبنى عليه	جابر	١٢٠٩٨
نهى رسول الله ﷺ أن يتعاطى السيف مسلولاً	جابر	٢٧٢٢٦
نهى رسول الله ﷺ أن يتوضأ الرجل	رجل من بني غفار	٣٥٦
نهى رسول الله ﷺ أن يجصص القبر وأن يقعد عليه	جابر	١٢١٢٢
نهى رسول الله ﷺ أن يحتكر الطعام	أبو أمامة	٢١٦٠٣
نهى رسول الله ﷺ أن يخلط التمر والزبيب	ابن عباس	٣٨٩٤٠

الحديث أو الأثر	الراوي	الرقم
نهى رسول الله ﷺ أن يخلط التمر والزبيب جميعاً	ابن عباس	٢٥٥٨٥
نهى رسول الله ﷺ أن يسافر الرجل وحده	عطاء	٢٨٠٧٩
نهى رسول الله ﷺ أن يسافر الرجل وحده	عطاء	٣٥٨٨٤
نهى رسول الله ﷺ أن يسافر الرجل وحده وأن يبيت في بيت وحده	عطاء	٣٥٨٩١
نهى رسول الله ﷺ أن يستر الجدر	علي بن حسين	٢٦٨٨٩
نهى رسول الله ﷺ أن يسلك الرجل القفر وحده	عكرمة	٣٥٨٨٩
نهى رسول الله ﷺ أن يضرب وجه الدابة	عكرمة	٢١١٠٧
نهى رسول الله ﷺ أن يطرق الرجل أهله ليلاً يتخونهم أو يطلب عثراتهم	جابر	٣٥٨٩٥
نهى رسول الله ﷺ أن يقتل شيء من البهائم صبراً	أبو الزبير	٢١٠٤١
نهى رسول الله ﷺ أن يقعد الرجل بين الظل والشمس	قتادة	٢٧٦٣٦
نهى رسول الله ﷺ أن يقعد عليها	جابر	١٢١٣٧
نهى رسول الله ﷺ أن يمثل بالبهائم	أبو سعيد	٢١٠٣٨
نهى رسول الله ﷺ أن يمثل بالبهائم	أبو سعيد	٢٩٧٨٢
نهى رسول الله ﷺ أن يمنع نقع البئر	عائشة	٢٢٢٢٩
نهى رسول الله ﷺ أن ينبذ التمر والزبيب جميعاً	جابر	٢٥٥٨٦
نهى رسول الله ﷺ أن ينبذ في المزفت والدباء والحنتمة والنقير	أبو هريرة	٢٥٣٣٦
نهى رسول الله ﷺ أن ينزي حمار على فرس	علي	٣٥٩٥٧
نهى رسول الله ﷺ أن يوطن	عبد الرحمن بن شبل	٥٠٧١
نهى رسول الله ﷺ عن افتراش	عبد الرحمن بن شبل	٢٦٧٨
نهى رسول الله ﷺ عن أكل كل ذي ناب من السباع	أبو ثعلبة	٢١٠٤٣

الحديث أو الأثر	الراوي	الرقم
نهى رسول الله ﷺ عن الإقران إلا أن تستأذن	ابن عمر	٢٦٠٨٦
نهى رسول الله ﷺ عن ألبان الجلالة	مجاهد	٢٦٢٠٨
نهى رسول الله ﷺ عن البيع	عبد الله بن عمرو	٨١٢١
نهى رسول الله ﷺ عن الترجل إلا غباً	الحسن	٢٧٢١٠
نهى رسول الله ﷺ عن الترجل إلا غباً	الحسن	٢٧٢١٢
نهى رسول الله ﷺ عن التمر والزبيب يخلطان	أبو سعيد	٢٥٥٩٨
نهى رسول الله ﷺ عن الجعة	علي	٢٥٣١٨
نهى رسول الله ﷺ عن الجلالة أن يؤكل لحمها	جابر	٢٦٢٠١
نهى رسول الله ﷺ عن الحكرة بالبلد	علي	٢١٦١١
نهى رسول الله ﷺ عن الحِلَقِ للحديث	عمرو بن شعيب	٥٥٢٠
نهى رسول الله ﷺ عن الحمر الأهلية	جابر	٢٥٩١٤
نهى رسول الله ﷺ عن الحيوان بالحيوان نسيئة	سمرة	٢١٦٦٢
نهى رسول الله ﷺ عن الحيوان واحد باثنين	الحكم	٢١٦٤٩
نهى رسول الله ﷺ عن الدباء والحنتم	عبد الرحمن بن يعمر	٢٥٣٤٣
نهى رسول الله ﷺ عن الدباء والحنتم	زينب	٢٥٣٥٠
نهى رسول الله ﷺ عن الدباء والحنتم والمزفت	عائشة	٢٥٣٤٤
نهى رسول الله ﷺ عن الدباء والحنتم والمزفت والنقير	ابن عباس	٢٥٣٣٤
نهى رسول الله ﷺ عن الدباء والمزفت والحنتم والنقير	ابن عباس	٢٥٣٥٦
نهى رسول الله ﷺ عن الدباء والنقير والمزفت	جابر	٢٥٣٣٩
نهى رسول الله ﷺ عن الدواء الخبيث	أبو هريرة	٢٤٩٧١
نهى رسول الله ﷺ عن الديباج والحرير والإستبرق	البراء	٢٦٢٤٥
نهى رسول الله ﷺ عن الزهو والتمر	أبو سعيد	٢٥٥٨٤
نهى رسول الله ﷺ عن الزهو والتمر والزبيب والتمر	أبو سعيد الخدري	٣٨٩٤٢
نهى رسول الله ﷺ عن الشرب في الفضة	البراء بن عازب	٢٥٧١٠
نهى رسول الله ﷺ عن الشرب قائما	أنس بن مالك	٢٥٦٩٤

الحديث أو الأثر	الراوي	الرقم
نهى رسول الله ﷺ عن الشرب من أفواه الأسقية	جابر	٢٥٦٩٨
نهى رسول الله ﷺ عن الشرب من في السقاء	ابن عباس	٢٥٧٠٠
نهى رسول الله ﷺ عن الشرب من في السقاء	مجاهد	٢٥٧٠١
نهى رسول الله ﷺ عن الشغار	ابن عمر	١٨٤١٨
نهى رسول الله ﷺ عن الشغار	ابن عمر	١٨٤١٩
نهى رسول الله ﷺ عن الشغار	عطاء	١٨٤٢٠
نهى رسول الله ﷺ عن الشغار وزاد	أبو هريرة	١٨٤١٧
نهى رسول الله ﷺ عن الصلاة بين القبور	الحسن	٣٩١٣٥
نهى رسول الله ﷺ عن الضرب بالكعاب	عبد الله	٢٧٨٢٦
نهى رسول الله ﷺ عن الضرب في الوجه	جابر	٢١١١١
نهى رسول الله ﷺ عن القزع	ابن عمر	٢٦٩٠٩
نهى رسول الله ﷺ عن القزع والقزع أن يحلق	ابن عمر	٢٦٩١١
نهى رسول الله ﷺ عن المثلة	صفية بنت المغيرة بن شعبة	٢٩٧٧٢
نهى رسول الله ﷺ عن المثلة	عبد الله بن يزيد	٢٩٧٧٦
نهى رسول الله ﷺ عن المثلة	عمران بن حصين وسمرة بن جندب	٢٩٧٧٧
نهى رسول الله ﷺ عن المجثمة	ابن عباس	٢١٠٣٤
نهى رسول الله ﷺ عن المحاقلة والمزابنة	رافع بن خديج	٢٤٠٥٢
نهى رسول الله ﷺ عن المحاقلة والمزابنة	جابر	٢٤٠٥٣
نهى رسول الله ﷺ عن المحاقلة والمزابنة	أبو سعيد	٢٤٠٥٧
نهى رسول الله ﷺ عن المحاقلة والمزابنة	أبو هريرة	٢٤٠٥٨
نهى رسول الله ﷺ عن المحاقلة والمزابنة	جابر	٢٤٠٦١
نهى رسول الله ﷺ عن المحاقلة والمزابنة	سهل بن أبي حثمة ورافع بن خديج	٣٩٠٣٩
نهى رسول الله ﷺ عن المخابرة	زيد بن ثابت	٢٢٥٧٤
نهى رسول الله ﷺ عن المزابنة	ابن عمر	٢٤٠٦٦
نهى رسول الله ﷺ عن المزارعة	رفاعة بن رافع بن خديج	٢٢٥٨٤

الحديث أو الأثر	الراوي	الرقم
نهى رسول الله ﷺ عن المزفت	أبو سعيد الخدري	٢٥٣٥٢
نهى رسول الله ﷺ عن المعصفر	عثمان	٢٦٣٤٢
نهى رسول الله ﷺ عن المفدم	ابن عمر	٢٦٣٣٦
نهى رسول الله ﷺ عن النعي	حذيفة	١١٥٣٤
نهى رسول الله ﷺ عن النفخ في الطعام والشراب	الزهري	٢٥٧٥٢
نهى رسول الله ﷺ عن النفخ في اللحم للبيع	راشد بن سعد	٢٤٧٤٢
نهى رسول الله ﷺ عن النهبة والمثلة	عبد الله بن يزيد	٢٣٧٦٥
نهى رسول الله ﷺ عن النوم قبلها	أنس	٧٣٦٤
نهى رسول الله ﷺ عن الوصال	أبي سعيد	٩٨٤٤
نهى رسول الله ﷺ عن بيع الطعام حتى يجري فيه	الحسن	٢٤٣١٩
نهى رسول الله ﷺ عن بيع الغرر	ابن عمر	٢١٧٣٧
نهى رسول الله ﷺ عن بيع الغرر	الشعبي	٢١٧٣٨
نهى رسول الله ﷺ عن بيع المغانم حتى تقسم	معاوية	٣٥٥٦٠
نهى رسول الله ﷺ عن بيع الولاء و عن هبته	ابن عمر	٢١٦٨٥
نهى رسول الله ﷺ عن بيع الولاء وعن هبته	ابن عمر	٣٣٧٦٥
نهى رسول الله ﷺ عن بيع حاضر لباد	ابن عمر	٢٢١٦٥
نهى رسول الله ﷺ عن بيع فضل الماء	جابر	٢٢٢١٩
نهى رسول الله ﷺ عن ثمن الكلب	جابر	٢٢١٨٣
نهى رسول الله ﷺ عن ثمن الهر	جابر	٢٢٨٥٦
نهى رسول الله ﷺ عن جر الأخضر	ابن أبي أوفى	٢٥٣٦٦
نهى رسول الله ﷺ عن خاتم الذهب	ابن عمر	٢٦٧٧٠
نهى رسول الله ﷺ عن خاتم الذهب	علي	٢٦٨٧٦
نهى رسول الله ﷺ عن خصاء الخيل والبهائم	ابن عمر	٣٤٧٦٠
نهى رسول الله ﷺ عن سب الموتى	المغيرة بن شعبة	١٢٣٥٣
نهى رسول الله ﷺ عن شراء الصدقات	أبو سعيد	١٠٨٠٨
نهى رسول الله ﷺ عن شراء المغانم حتى تقسم	أبو سعيد الخدري	٣٥٥٥٤

الحديث أو الأثر	الراوي	الرقم
نهى رسول الله ﷺ عن شراء ما في بطون الأنعام	أبو سعيد	٢١٧٣٢
نهى رسول الله ﷺ عن صلاة بعد	أبا سعيد	٧٥١٨
نهى رسول الله ﷺ عن صلاتين	أبو هريرة	٧٥٢٠
نهى رسول الله ﷺ عن صلاتين عن صلاة	عائشة	٧٥٢١
نهى رسول الله ﷺ عن صوم يوم الفطر	عائشة	١٠٠٢٩
نهى رسول الله ﷺ عن صوم يوم الفطر	ابن عمر	١٠٠٣٣
نهى رسول الله ﷺ عن صيام يوم الفطر	أبو سعيد الخدري	١٠٠٣٤
نهى رسول الله ﷺ عن عسب الفحل	أبو هريرة	٢٤١١٥
نهى رسول الله ﷺ عن غبير السكر	عطاء بن يسار	٢٥٧٨٣
نهى رسول الله ﷺ عن قتل النساء والذرية	راشد بن سعد	٣٥٣٤٧
نهى رسول الله ﷺ عن كسب الأمة	أبو هريرة	٢٣٦٨٣
نهى رسول الله ﷺ عن كسب الحجام	أبو هريرة	٢٢٢٧٩
نهى رسول الله ﷺ عن كسب مهر البغي	أبو جحيفة	١٨٣٩٤
نهى رسول الله ﷺ عن كسر سكة المسلمين الجائزة	عبد الله	٢٤٣٩٤
نهى رسول الله ﷺ عن كل ذي ناب من السباع	ابن عباس	٢١٠٤٨
نهى رسول الله ﷺ عن كل مسكر ومفتر	أم سلمة	٢٥٢٩٩
نهى رسول الله ﷺ عن لبس الحرير والذهب	معاوية	٢٦٢٦٢
نهى رسول الله ﷺ عن لبستين: اشتمال الصماء	عائشة	٢٦٨٥٣
نهى رسول الله ﷺ عن لبستين: الصماء	سالم عن أبيه	٢٦٨٥٥
نهى رسول الله ﷺ عن لبن الشاة الجلالة	عكرمة	٢٦٢٠٦
نهى رسول الله ﷺ عن لحم الشاة الجلالة	مجاهد	٢٦٢٠٧
نهى رسول الله ﷺ عن لحوم الحمر	جابر	٢٥٩١٣
نهى رسول الله ﷺ عن منع فضل الماء	أبو هريرة	٢٢٢٢٧
نهى رسول الله ﷺ عن منع فضل الماء ليمنع به الكلأ	أبو هريرة	٢٤٧٢٤

الحديث أو الأثر	الراوي	الرقم
نهى رسول الله ﷺ عن مهر البغي	أبو جحيفة	١٨٣٩٥
نهى رسول الله ﷺ عن مهر البغي	أبو هريرة	٢٢١٨٢
نهى رسول الله ﷺ عن مهر البغي	أبو جحيفة	٢٢١٨٦
نهى رسول الله ﷺ عن مهر البغي وثمن الكلب	أبو هريرة	٣٨٩٨٤
نهى رسول الله ﷺ عن نبيذ الجر	عائشة	٢٥٣٦٥
نهى رسول الله ﷺ عن نبيذ الجر الأخضر	أبو سعيد	٢٥٣٦٤
نهى رسول الله ﷺ عن نبيذ الجر والدباء والمزفت	أبو هريرة	٢٥٣٤٨
نهى رسول الله ﷺ عن نتف الشيب	عبد الله بن عمرو	٢٧٦٢٩
نهى رسول الله ﷺ: عن الدباء والمزفت	سمرة	٢٥٣٣٨
نهى علي أصحابه أن يبسطوا على الخوارج	أبو مجلز	٤٠٧٠٣
نهى عمر بن عبد العزيز أن تحمل الخيل إلى أرض الهند	ابن جريج	٣٥٦٠٢
نهى عمر عن متعتين: متعة النساء	سعيد بن المسيب	١٧٩٤٩
نهى عن الاختصار في الصلاة	أبو هريرة	٤٦٧٠
نهى عن العينة	ابن عمر	٢١٣٥٦
نهى عن النوح	علي	١٢٤٧٨
نهى عن بيع المضطر	سالم	٢١٩٣٥
نهى عن تلقي الجلب فإن تلقى رجل فاشتراه	محمد	٢٢٧٨٤
نهى عن كل ذي ناب من السباع	ابن عباس	٢١٠٤٦
نهى عن وسمها في وجهها	عكرمة	٢١١١٣
نهى يوم الفتح عن بيع الخمر والأصنام	جابر	٢٢٩٩١
نهي أن تنكح المرأة على عمتها	سعيد بن المسيب	١٧٦٠٥
نهي أن يتقدم بين يدي رمضان بصوم	الحسن ومحمد	٩٢٧٩
نهي أن يتوضأ الرجل	الحسن	٣٦٠
نُهي أن يستنجي الرجل	الشعبي	١٦٧٤
نُهي أن يطأ الرجل وليدة أو امرأة	سعيد بن المسيب	١٨٣٧٥

الحديث أو الأثر	الراوي	الرقم
نهيّ أو نهى عن سل السيف في المسجد	عطاء	٨٢٧٠
نهي عن ألبان الجلالة ولحومها وأن يحج عليها	عكرمة بن خالد	٢٦٢٠٤
نهي عن الزنى	مجاهد	١٧٧٦٣
نهي عن المجثمة	عكرمة	٢١٠٣٢
نهي عن بيع الطعام حتى يجري فيه الصاعان	عبيدة	٢٤٣٢٠
نُهي عن عسب الفحل	أبو سعيد	٢٤١١٦
النهي والعقل	ابن عباس	٢٧٦٢٤
نُهي يوم خيبر	عطاء	٣٥٥٥٨
نهيت ابن الزبير عن بيع النخل معاومة	جابر	٢٤٧٩٢
نهيت أن أتوضأ في النحاس	معاوية	٤٠٤
نهيت أن أقرأ القرآن	علي	٢٥٨٣
نهيت عن صوت عند مصيبة وخمش وجوه	جابر	١١٦٨٣
نهيتكم عن النبيذ إلا في سقاء فاشربوا في الأسقية كلها	بريدة	٢٥٥٠٦
نهيتكم عن النبيذ فاشربوا فيما شئتم	أنس	٢٥٥٠٥
نهينا أن نتبع جنازة معها رانة	ابن عمر	١١٦٢٥
نهينا أن ندخل على المغيبات إلا بإذن أزواجهن	عمرو بن العاص	١٨٥٩٧
نهينا أن نصلي بين الأساطين	أنس	٧٧٠٥
نهينا أن يبيع حاضر لباد	أنس بن مالك	٢٢١٧٩
نهينا أن يبيع حاضر لباد وإن كان أخاه لأبيه وأمه	أنس	٣٩٢٨٠
نهينا أو أمرنا أن لا نزيد أهل الكتاب على: وعليكم	أنس	٢٧٤٢٣
نهينا أو نهانا أن نصلي	ابن عمر	٣١٨٥
نهينا عن اتباع الجنائز ولم يعزم علينا	أم عطية	١١٦٣٠
نواهد	مجاهد	٥٩١٤
النوح	سالم	١٢٤٨٠

الحديث أو الأثر	الراوي	الرقم
النوح	أبو العالية	١٢٤٨٤
النوح	أم سلمة	١٢٤٧٥
النوح على الميت من أمر الجاهلية	أبو البختري	١٢٤٨١
نور نور	الربيع	٣٢٩٥
نور يقذف به في القلب فينفسح له القلب	عبد الله بن مسعود	٣٧٠٣٤
النَّوْم أَوِ النُّعَاسُ فِي الْجُمُعَةِ	الحسن	٥٣٥٨
نوم أول النهار خرق وأوسطه خلق	خوات بن جبير	٢٨٣٨١
النوم على وتر خير	ابن عباس	٦٨٦٨
نومة بعد الجنابة	حذيفة	٦٨٦
نومة قبل الغسل	حذيفة	٦٨٥
النية فيما خفي فأما فيما ظهر فلا نية فيه	الشعبي	١٩٣٨٨
نيته	القاسم	١٤٧٠٩
نيته	إبراهيم	١٦١٠٧
نيته	الحسن	١٦١٠٨
نيته	شريحاً	١٩١٣٤
نيته	عبد الله	١٩١٤٦
نيته	الحسن	٢٤٩٥٥
نيته	الشعبي	٢٤٩٥٦
نيته إن نوى أن يكون حراً فهو حر	إبراهيم	٢٣٢٨٧
نيته إن نوى واحدة فواحدة	عامر	٢٠٢٠٦
نيته إن نوى واحدة فواحدة	إبراهيم	٢٠٢٠٧
نيته قال: أرأيت إن نوى ثلاثاً	الحكم	١٨٩٦١
حرف الهاء		
ها هنا - وقال بيده نحو الشام -	حكيم عن أبيه	٣٧١٢٦
هات وابدأ بمدحك الله	الأسود بن سريع	٢٧٧٤٦
هاتان رجلاي فإن كان في كتاب الله	إبراهيم	٤٠٤٩٦
هاتوا خطاماً	جابر بن عبد الله	٣٣٨٨٠
هاجت الفتنة وأصحاب رسول الله ﷺ متوافرون	الزهري	٢٩٨٠٧

الحديث أو الأثر	الراوي	الرقم
هاجت ريح أو هبت ريح فسبوها	مجاهد	٣١١٨١
هاك فخذهافإن الله قد رضي لكم بها	أبو السفر	٣٩٧١٣
هاك! لقد خبت وخسرت إن لم أعدل	أبو سعيد الخدري	٤٠٧٤٣
هبه لي	يعلى بن مرة	٢١١١٦
هجر المضجع ولا تقرب فراشها	مقسم	١٨٥٥٤
هجعوا قليلا ثم مدوها إلى السحر	الحسن	٦٤٥٣
هجعوا قليلاً ثم مدوها إلى السحر	عبد الله بن رواحة	٦٤٤٦
الهدايا	مجاهد	٢٤١٤٧
هدايا الأمراء غلول	أبو سعيد	٢٣٣٥٩
هدم عنه من ذنوبه مثل ذلك	عبد الله ابن عمرو	٢٩٨٣٣
الهَدْيُ التَّطَوُّعُ لاَ يَأكَل مِنْهُ فإن أَكَلَ	سنان بن سلمة	١٣٦٦٣
هديان	إبراهيم	١٣٢٤١
هديان	إبراهيم	١٣٢٤٢
هديت لسنة نبيك ﷺ	عمر	١٤٨٧٥
هديت لسنة نبيك ﷺ	عمر	١٤٨٧٦
هذا أحسن من هذا	ابن عباس	٢٦٦٢٢
هذا أحمق مطاع في قومه	قيس	٢٦٩٨٨
هذا أطهر وأطيب	أبو رافع	١٥٧٦
هذا الحجم	سمرة بن جندب	٢٥٢٣٢
هـذا الذي فضحهم	الحسن	٣٨٣٥٥
هذا القانع الذي يقنع بما آتيته	ابن عمر	١٦٣٠٨
هذا القول عندنا	أبو بكر	٧١٢٥
هذا أمر قد قضي فيه قبل اليوم إن كان سيبها في خوف	عامر	٣٥٩٣١
هذا بمنزلة الكفيل	الحكم	٢٢١٤٣
هذا بين يدي الساعة	جرير	٣٧٦٢٦
هذا تحريج من الله على المؤمنين أن يتقوا ويصلحوا ذات بينهم	ابن عباس	٣٧٥٠٧
هذا جبريل آخذ برأس فرسه عليه أداة الحرب	عكرمة	٣٩٤٢٩

الحديث أو الأثر	الراوي	الرقم
هذا جبل يحبنا ونحبه	هشام عن أبيه	٣٩٥٣٧
هـذا دينكـم وأينما تحسن يكفك	حكيم عن أبيه	٣٧١٤٧
هذا رمضان قد جاء تفتح فيه أبواب الجنان	أنس	٩١١٥
هذا شرط فاسد	الحكم وحماد	١٧٣٨١
هذا شهر زكاتكم فمن كان عليه دين	عثمان	١٠٨٥٧
هذا عندنا في الإثم فأما القود فإنما هو على القاتل	وكيع	٢٩٦٠٧
هذا غير طائل	طاوس	٦٠٦
هذا فرج أتاه بجهالة فألحق به الولد وادفع	إبراهيم	١٨١٩٣
هذا في الدنيا قبل يوم القيامة	شريك	٣٧٦٢٦
هذا في كتاب عمر بن عبد العزيز	عبيد الله	٣٥٦٧٧
هذا قبر أمي سألت ربي الزيارة فأذن لي	بريدة	١٢١٦٧
هذا قد تمت صلاته	مكحول	٨٧٠٧
هذا قدر ذيلك	الحسن	٢٦٥٠٧
هذا قضاء عبد الله	الشعبي	٣٣٢٥٥
هذا قول طاوس	الحكم بن أبان	١٢٧٨٦
هـذا قـول علي	أبو عبد الرحمن	٢٢٦٨٢
هذا كان للنبي ﷺ خاصة	الضحاك	٢٤١٤٣
هذا كما قال قوم موسى لموسى: اجعل لنا إلها	أبو واقد الليثي	٤٠١٥٨
هذا لا يرى به بأسا يعني طاوساً	الحسن بن مسلم	٢٣٦٦٥
هذا ما حفظت عن رسول الله ﷺ أنه قضى به	أبو بكر	٣٠٩٩٠
هذا ما قد أثبت لك أن الصقور والبازي من الجوارح	خيثمة بن عبد الرحمن	٢٠٨٠٩
هـذا مصرع فلان غدا إن شاء الله وهـذا مصرع فـلان غدا إن شـاء الله	أنس	٣٩٤٧٢
هذا مفتاح كلام ليس لله نصيب لله الدنيا والآخرة	الحسن بن محمد بن علي	٣٥٥٢٦
هذا من الذين قضوا نحبهم	عيسى بن طلحة	٣٤٣٣١
هذا من خطرات الشيطان لا كفارة فيه	مسروق	١٢٩٢٥

الحديث أو الأثر	الراوي	الرقم
هذا من قضاء أهل الجاهلية : يرث الرجال	زيد بن ثابت	٣٣١٤٣
هذا موضع الإزار فإن أبيت فأسفل فإن أبيت فأسفل	حذيفة	٢٦٤٣١
هذا نذر فليمش	ابن عمر	١٢٧٣١
هذا نذر فليمش	ابن عمر	١٢٨٢٢
هذا هو	أبو سعيد	٧٧٣٣
هذا وأصحابه يومئذ على الهدى	كعب بن عجرة	٣٤١٩٤
هذا يوم النحر وهذا يوم الأضحى	المغيرة بن شعبة	١٥٧٩٣
هذا يوم بدر خاصة	الضحاك	٣٩٤٩٥
هذا يوم بدر خاصة ليس الفرار من الزحف من الكبائر	الحسن	٣٩٤٩٦
هذا يومئذ وأصحابه على الحق	أبو قلابة	٣٩٨٧٣
هذان ابناي وابنا ابنتي اللهم إنك تعلم أني أحبهما فأحبهما	أبو أسامة	٣٤٣٥٥
هذه أصلها من ستة أسهم	أبو بكر	٣٣١٥٢
هذه أصوات اليهود تعذب في قبورها	أبو أيوب	١٢٤٠٥
هـذه الآيـة : ﴿أَلَمْ يَأْنِ لِلَّذِينَ ءَامَنُوٓاْ أَن تَخْشَعَ قُلُوبُهُمْ لِذِكْرِ ٱللَّهِ﴾	عبد الله بن عمر	٣٧٣٧٢
هذه الفريضة إلى السلطان	مسلم بن يسار	١٠٤٨٦
هـذه آيـة القـراء	مطرف	٣٧٨٥٢
هذه بدعة	أبو البختري	٣١٣٦
هذه حرم - يعني مكة - حرمها الله يوم خلق	ابن عباس	١٤٦٥٢
هذه حرم- يعني مكة - حرمها الله يوم خلق السماوات	ابن عباس	٣٩٦٩٧
هذه خديجة قد أتتك معها إناء فيه إدام	أبو هريرة	٣٤٤٦٢
هذه ستة أسهم للزوج ثلاثة وللأم سهم	أبو بكر	٣٣١٢٧
هذه طيبة - يعني المدينة - والذي نفس محمد بيده	فاطمة بنت قيس	٣٤٦٠٣

الحديث أو الأثر	الراوي	الرقم
هذه عمرة استمتعنا بها فمن لم يكن معه	ابن عباس	١٦٥٢٢
هذه للشهداء	مسروق	٢٠٥٣٠
هذه مبهمة للبر والفاجر	ابن عباس	٣٤٧٤٧
هذه مثل أعمالكم يا بني آدم في الخير والشر	الحسن	٣٧٠٧١
هذه مدنية مكية نسختها العشر	السدي	١٠٧٧٧
هذه مطية شيطان	خالد بن معدان	٣٤٧٨٣
هذه مكاتبة سيرين عندنا	عبد الله بن أبي بكر بن أنس	٢١٣٥٥
هذه واحدة	عكرمة	١٨٩٥٩
هذه وهذه سواء	ابن عباس	٢٨٧١٦
الهر سبع	أبو هريرة	٣٤٥
الهر من الطوافين عليكم	أبو قتادة	٣٣٨
الهر من متاع البيت	ابن عباس	٣٣٠
الهر من متاع البيت	أبو أمامة	٣٣٧
الهر من متاع البيت	ابن عباس	٣٩١٠٧
هزم الجمع هزم الجمع	عكرمة	٣٩٤٢٧
الهزهاز - الذي روى عن عبد الله - اسمه: هانيء		٣٦٤٩٦
هشمت البيضة على رأس رسول الله ﷺ يوم أحد	عبد الله بن أبي بكر عن رجل	٣٩٥٥٨
هكذا الطهور فمن زاد أو نقص	عبد الله بن عمرو	٥٨
هكذا عنك هكذا فإنما الاستئذان من النظر	هزيل	٢٧٩١٧
هكذا فعل بهم - يعني بأهل الردة	الشعبي	٣٤٩٢٥
هكذا فعل بهم - يعني بأهل الردة	ابن سيرين	٣٤٩٢٦
هكذا قال: ابن عباس	إبراهيم	١٤٢٩٨
هكذا قال: ابن عباس	إبراهيم	١٤٣٠٠
هكذا ووصف المسح	إبراهيم	١٩٥٧
هل اشتكى؟ أبه جنة؟	سعيد بن المسيب	٣٠٦٩٦
هل الدنيا إلا ما عرفنا وجربنا	ابن بشر	٣٢٥٧٧

الحديث أو الأثر	الراوي	الرقم
هل بالعراق أرض يقال: لها خراسان؟	أبو بكر	٤٠٢٨٦
هل بها وثن؟	ميمـونة بنت كـردم اليسارية	١٢٨٤١
هل تجد شهوة ؟	أم سليم	٨٨٧
هل تدرون على أي شيء يحشرون؟	علي	٣٦٧٢٢
هل تدرون ما قوله: ﴿وَإِن مِّنكُمْ إِلَّا وَارِدُهَا﴾؟	كعب	٣٦٨٨٥
هل ترك شيئاً؟	سلمة	١٢٣٨٥
هل ترون ما أرى؟ إني لأرى مواقع الفتن	أسامة	٣٩٩١٠
هل تستطيع قيام الليل؟	مكحول	٢٠٤٨٤
هل تستطيعين أن تمشي عنها؟	عمة سنان بن عبد الله الجهني	١٣٠١٨
هل تعلمون صلاة يقعد فيها كلها	ابن المسيب	٨٧٠٨
هَلْ تَقْرَأُونَ خَلْفَ إِمَامِكُمْ؟	أبو قلابة	٣٧٩٦
هَلْ تَقْرَأُونَ خَلْفَ إِمَامِكُمْ؟	رجل من أصحاب النبي ﷺ	٣٧٩٧
هل رأى أحد منكم رؤيا	سمرة بن جندب	٣٢٥٠٨
هل صمتم أمس؟	جنادة الأزدي	٩٤٩٠
هل عندك شيء تطعمنا	أنس	٣٧١٢٠
هل عندك ماء بات في هذه الليلة في شن وإلا كرعنا	جابر بن عبد الله	٢٥٧٩٣
هـل عندك من جذعة لم ينز عليها الفحـل	عبد الله	٢٣٧٤٧
هل فيكم من غيركم	رفاعة	٣٤٥٦١
هل فيكم من غيركم؟	عبيد الله بن رفاعة عن أبيه عن جده	٢٨١٨١
هَلْ قَرَأَ أَحَدٌ مِنْكُمْ	عمران بن حصين	٣٦٢٠
هَلْ قَرَأَ أَحَدٌ مِنْكُمْ	عمران بن حصين	٣٨١٦
هَلْ قَرَأَ مِنْكُمْ أَحَدٌ؟	أبو هريرة	٣٨١٥
هل كان إبراهيم يكره البزاق	الأعمش	١٥٠٢
هل كان له فيكم نسب	واسع بن حبان	٣٣٢١٠
هل كنت تدعو الله بشيء؟	أنس	٣١٣١١
هل لك والد؟	عبد الله بن عمرو	٣٥٧٠٠

الحديث أو الأثر	الراوي	الرقم
هـل معـك مـن شعر أمية بن أبي الصلت شيء؟	الشريد	٢٧٦٩٠
هل نظرت إليها؟ قلت: لا قال: فانظر	المغيرة بن شعبة	١٨٢٩٣
هل هو إلا حذوة منك	أبو امامة	١٧٦٧
هل وجدتم ما وعد ربكم	ابن عمر	٣٩٤٦٨
هل يسكر؟	ديلم الحميري	٢٥٢٩٥
هل يغسل قدميه إذا خرج	إبراهيم التيمي	٧٦٧
هلا انتفعوا بإهابها	ابن عباس	٢٦٣٨٦
هلا تركتموه	أبو هـريرة	٣٠٦٨٤
هلا قلت خذها مني وأنا الغلام الأنصاري	أبوعقبة	٣٥٨٢٨
هلاك العرب إذا بلغ أبناء بنات فارس	عمر	٣٤٦٤٩
هلال خير ورشد هلال خير ورشد	قتادة	٩٩٩٧
هلال خير ورشد هلال رشد وخير هلال	قتادة	٣١٧٣٣
هلك إبراهيم وهو ابن ثمان وأربعين	الأعمش	٣٦١٨٦
هلم ها هنا فإنك صنوي	أبو عثمان النهدي	٣٤٣٨٨
هلم ههنا	هشام عن أبيه قال	٣٩٦٠٩
هلموا إلى الغداء المبارك	عرباض بن سارية	٩١٦٧
هـم أحرى إذا سئلوا عما رأوا أن يشهدوا	ابن الزبير	٢٢٣٢٤
هم أطفال المسلمين	علي	٣٧٢٣٠
هـم الأخسرون ورب الكعبة	أبو ذر	٣٧١٠٥
هم الذين إذا رؤوا ذكر الله	أبو الضحى	٣٨٠١٤
هم الذين هاجروا مع محمد ﷺ إلى المدينة	ابن عباس	٣٩٣٧٩
هم الشهداء ثنية الله حـول العرش متقلدين	سعيد بن جبير	٢٠٤٩١
هم المسافرون لا يجدون الماء	سليمان بن موسى	١٦٨٢
هم المسلمون فأعطه حيث شئت	عطاء	١٠٦٠١
هم الناس وهم النسناس وأناس غمسوا في ماء الناس	مطرف	٣٧٨٥٨
هم أولهم رواحا إلى المسجد	عثمان بن أبي سودة	٢٠٤٨٦

الحديث أو الأثر	الراوي	الرقم
هم بمنزلة أمهم إذا عتقت عتقوا	عطاء	٢١٨٧٧
هم بمنزلة أمهم يعتقون بعتقها ويرقون برقها	إبراهيم	٢١٨٥٤
هم بنو عبد المطلب	السدي	٣٥٦٩٧
هم زمني أهل الكتاب	عمر	١٠٦٩٨
هم غر محجلون بلق من آثار الوضوء	عبد الله	٤٠
هم فيه سواء	طاوس	٢٤٢٦٥
هم قوم هذا	عياض الأشعري	٣٤٤٣٦
هم مملوكون	عمر	٢٣٢٩٦
هم من أهل الميراث	الزهري	٢٣٩١٢
هم منهم	الصعب بن جثامة	٣٥٣٤٩
هما أحب إليّ من حُمْرِ النّعَم	عمر	٦٤٧٦
هما الحكمـان	مجاهد	٢٠١٢٣
همـا الحكمـان	ابن عباس	٢٠١٢٦
هما المبهمتان: الشرك والقتل	ابن عباس	٢٩٥٤٦
هما بالخيار إذا شبا	طاوس	١٦٧٦٠
هما حران	الزهري	٢١٨٢٧
هما حران	الزهري	٢٢٩١٨
هما ريحانتي من الدنيا	ابن أبي نعم	٣٤٣٦٣
هما زانيان ليجعل بينه وبينها البحر	جابر بن زيد	١٧٦٤١
هما زانيان ما اجتمعا	جابر بن زيد	١٩٢٢٧
هما سواء	جعفر عن أبيه	٢٥٨٣١
هما سواء في القسم	الحكم وحماد	١٧٨٢٣
هما شاهدان من المسلمين تجوز شهادتهما	الحسن	٣٣٠٦٠
هما شريكان	الشعبي	٢٩١٠٠
هما شريكان	إبراهيم	٢٩٦٠٦
هما على أصل شركتهما حتى يحتسبا	أبو قلابة	٢٣٧٣٣
هما عليه حتى يخرج أو يتكلم	إبراهيم	٤٥٤٨
هما كفرسي رهان	علي	١٩٦٧٩

الحديث أو الأثر	الراوي	الرقم
هما كفرسي رهان أيهما سبق أخذت به	الشعبي	١٩٦٧٣
هما كفرسي رهان أيهما سبق أخذت به	الحسن	١٩٦٧٤
هن أغلب	أم سلمة	٢٩٤٧
هُنَّ لهم ولكل آت عليهن من غيرهم	ابن عباس	١٤٦٢٧
هن من العتاق الأول وهن من تلادي	ابن مسعود	٣٨٦٠٣
هـو جائز إنما هو شيء افتدى به نفسه	إبراهيم	١٩٠٢١
هو أحرز ليمينه	ابن سيرين	٢٤٥١٤
هو أحق برجعتها ما لم تضع الآخر	إبراهيم	١٩٩٠٦
هو أحق بها	عمر وعبد الله	١٩٩٨٨
هو أحق بها حتى تغتسل من الحيضة الثالثة	عمر وعبد الله	١٩٩٨٩
هو أحق بها حتى تغتسل من الحيضة الثالثة	علي	١٩٩٩٢
هو أحق بها دُخل بها أو لم يدخل بها	علي	٢٠٠٠١
هو أحق بها ما داما في دار الهجرة	علي	١٩٣١٩
هو أحق بها ما دامت في العدة	عمر بن عبد العزيز	١٩٣٣٢
هو أحق بها ما كانت في المصر	الشعبي	١٩٣٢١
هو أحق بها ما لم تضع الآخر	الشعبي	١٩٩٠٨
هو أحق بها ما لم تضع الآخر	سعيد بن المسيب والحسن وسليمان بن يسار وعطاء بن أبي رباح	١٩٩٠٩
هو أحق بها ما لم تضع الآخر	الشعبي	١٩٩١١
هو أحق بها ما لم تغتسل من حيضتها الثالثة	علي وابن عباس	١٩٩٨٧
هو أحق بها ما لم يُثَبْ منها أو يستهلكها	عمر	٢٣٧٤١
هو أحق بها ما لم يرض منها	ابن عمر	٢٣٠٧١
هو إذن من الله فإذا فرغ فإن شاء	الضحاك	٥٦٧٦
هو أسعد به	الشعبي	٢٤٤٣٧
هو أسعد به	الشعبي	٢٤٤٥٠
هو أسوة الغرماء	إبراهيم	٢١٣٠٦
هو أسوة الغرماء	الحسن	٢١٣٠٧

الحديث أو الأثر	الراوي	الرقم
هو أسوة الغرماء	إبراهيم	٢١٣١١
هو أسوة الغرماء	الحسن	٢١٣١٢
هو أسوة الغرماء إلا أن يكون حبسها له سلطان	إبراهيم	٢١٣١٣
هو أطيب طيبكم	أبو سعيد	٢٨٠٤٠
هو أعلم بما جعل وجعله نيته	أبو قلابة	١٢٩٠٣
هو الإخلاص - يعني الدعاء بأصبع	ابن عباس	٣١٦٦٤
هو الإخلاص يعني الدعاء بالإصبع	ابن عباس	٨٦٥٤
هو الأكول الشروب القوي الشديد يوزن فلا يزن شعيرة	عبيد بن عمير	٣٧٧٢٨
هو الجماع	ابن عباس	١٧٧٣
هو الجماع	ابن عباس	١٧٧٤
هو الجماع	علي	١٧٧٦
هو الجماع	ابن عباس	١٧٧٧
هو الحج كله	مجاهد	١٥٣٣٥
هو الذي لا تستحي منه النساء	ابن عباس	١٨٠٧٤
هو الذي لا يقوم إربه	عكرمة	١٨٠٧٥
هو الذي لا يؤدي حقه	ابن عمر	١٠٩٢٨
هو الذي يتعاطى الناس بينهم من معروف	عكرمة	٢٤١٤٩
هو الذي يقولون: أحمق	الحسن	١٨٠٧٣
هو الرجل يذكر الله عند المعاصي فيحتجز عنها	مجاهد	٣٨١٩٩
هو الرجل يرزقه الله المال فيمنع قرابته	مسروق	١١٠٠٩
هو الرجل يشهد على الشهادة ثم يدعى لها	سعيد بن جبير	٢٣٨٢١
هو الرجل يقتطع مال الرجل	إبراهيم ومحمد والحسن	١٣٠٢١
هو الرجل يكون معاهدا	ابن عباس	٣٥٦٧٢
هو الزكاة	علي	١٠٩٤٤
هو الزنى	عطاء	١٧٧٤٤

الحديث أو الأثر	الراوي	الرقم
هو الزنى	مجاهد	١٧٧٤٥
هو الزنى	عكرمة	١٧٧٤٦
هو الزنى	مجاهد	١٧٧٥٩
هو الزنى	ابن عباس	١٧٧٦٠
هو الزوج	شريح	١٧٨٤٣
هو الزوج	سعيد بن جبير	١٧٨٤٤
هو الزوج	شريح	١٧٨٤٦
هو الزوج	الضحاك	١٧٨٤٧
هو الزوج	محمد بن كعب	١٧٨٥٠
هو الزوج	شريح	١٧٨٥٢
هو الزوج	الشعبي	١٧٨٥٣
هو الزوج	سعيد	١٧٨٥٥
هو الزوج	شريح	١٧٨٥٩
هو الزوج	شريح	١٧٨٦٠
هو الزوج	الضحاك	١٧٨٦١
هو الطهور ماؤه	بعض بني مدلج	١٣٨٩
هو الغناء	عكرمة	٢٢٤٣٨
هو الغناء	عكرمة	٢٢٤٣٩
هو الغناء	حبيب	٢٢٤٤١
هو الغناء	مجاهد	٢٢٤٤٤
هو الغناء بالحميرية	عكرمة	٣١٩٦٦
هو الغناء والغناء منه والاستماع إليه	مجاهد	٢٢٤٣٧
هو الغناء ونحوه	ابن عباس	٢٢٤٤٢
هو الفاعل بنفسه	ابن عباس	١٨٤١٤
هو المال الذي لا يعطى حقه	ابن عمر	١٠٩٢٧
هو المتاع	ابن عباس	١٠٩٤٣
هو المسافر	ابن عباس	١٦٨١
هو النبوة والخير الذي أعطاه الله	عكرمة	٣٣٩٢٩

الحديث أو الأثر	الراوي	الرقم
هو الوالد يعني النفقة على الولد فإن لم يكن	الضحاك	٢٠٢٨٨
هو الولي	طاوس ومجاهد	١٧٨٥٤
هو الولي	عطاء	١٧٨٦٤
هو الولي	علقمة	١٧٨٦٦
هو الولي	عكرمة	١٧٨٦٧
هو الولي	إبراهيم	١٧٨٦٨
هو الولي	الحسن	١٧٨٧٠
هو أملك برجعتها	إبراهيم	١٩٥٧٤
هو أمين	علي	٢٣٠٤٤
هو أن يتوب ثم لا يعود	مجاهد	٣٨١٩١
هو أول نجم أُدي في الإسلام	عكرمة	٢٢٦٧٤
هو أولى الناس بمحياه ومماته	تميم الداري	٣٣٧٣١
هو إيلاء	الحسن	١٩٣٤٧
هـو إيلاء	الحكم	٢٠٢٦١
هو بالخيار إلى نصف النهار	الشعبي	٩٣٣٧
هو بالخيار إن شاء أخذ وإن شاء ترك	الشعبي	٢١١٥٩
هو بالخيار إن شاء أخذ وإن شاء ترك	الحسن	٢١١٦٠
هو بالخيار إن شاء أخذ وإن شاء ترك	إبراهيم	٢١١٦١
هو بالخيار إن شاء أخذ وإن شاء ترك	إبراهيم	٢١١٦٢
هو بالخيار إن شاء وطئها وإن شاء أمسك	الشعبي	١٧١٢٧
هو بالخيار ما كان على شرطه	محمد	٢٤٩١٢
هو بلسان الحبشة إذا قام نشأ	سعيد بن جبير	٣١٩٦٢
هو بلسان الحبشة : قيام الليل	عبد الله	٣١٩٦٤
هو بمنزلة السارق يقطع	عطاء	٣٠٥٢٣
هو بمنزلة الصيد	الحسن	٢٠٩٦٥
هو بمنزلة الصيد	إبراهيم	٢٠٩٦٦
هو بمنزلة اللقطة تعرف	عطاء	٢٤٧٤٠
هو بمنزلة المسافر	سعيد بن جبير ومجاهد	٢١٣٦

الحديث أو الأثر	الراوي	الرقم
هـو بها أحق ما دامـت في العـدة إن رجع	إبراهيم	١٩٨٩١
هو بينهما نصفان	الحكم	٢٣٠٨٨
هو بينهما نصفان	ربيعة	٢٣٤٨٥
هو تطليقة بائنة	الحسن	١٩٤٧٣
هو تطليقة بائنة	الزهري	١٩٤٧٤
هو جائز	الحسن	١٦٩٧٩
هو جائز	إبراهيم	١٧٣٩٢
هو جائز	إبراهيم	٣٣٠٣٠
هو جائز إن طلّق جاز	عطاء	١٩٠٥٥
هو جائز عليهم	الحسن	٣٢٧٥٨
هـو جائز لأن علياً حين أجازه	عـلي بن صالح	١٦٧٠٩
هو جائز من غير الثلث	إبراهيم	١٨٣٢٦
هو جائز وكأنه جعله خلعاً	الزهري	١٧٣٨٧
هو حال تأخذه به إذا شاءت	حماد	١٦٩٦٦
هو حدث	عطاء	٤٣٩
هو حر	الشعبي	٢٤٨٨٣
هو حر	الشعبي	٢٤٩٥٧
هو حر ليس لله شريك	أبو المليح	٢١٩٥٣
هو حر من مال البائع لأنه حنث أولهما	إبراهيم	٢٤٠٥١
هو حرام	عكرمة	٢٢٩٤٩
هو حرام	عكرمة	٢٤٨٢٩
هو حسن	أبو جعفر	٣٤٣٦٧
هو حكم	علي	٢٤٨٥٠
هو حيض لا تصلي	إبراهيم	٦١٩٨
هو خائن ولا قطع عليه	الحسن	٣٠٥٨٠
هو خطأ	حماد	٢٩٤٣٢
هو خير أو ذا خير	طاوس	٨٩٦٠
هو دين عليه حتى يقضيه	الحسن	١١٠٥٥

الحديث أو الأثر	الراوي	الرقم
هو رأس العبادة	يحيى بن عبد الله بن صيفي	٤٩٩٨
هو ربا	سعيد بن المسيب	٢١٤٧٠
هو ربا	ابن عمر	٢٢٩٤٠
هو ربا	ابن عباس	٢٢٩٤٥
هو ربا	ابن عباس	٢٢٩٥٠
هو ربا	إبراهيم	٢٤٨٣٠
هو رهن	الشعبي	٢٢٨١٤
هو زوج	عامر	١٦٨١٨
هو زوج إذا لم يرد الإحلال	زيد	١٧٥٦٨
هو زوج وله أن يراجعها	الحكم	١٦٨١٣
هو زوج يقول السيد	عطاء	١٧٥٧٠
هو سحت	أبو هريرة	٢٢٢٧٧
هو ضامن	إياس بن معاوية	٢٢٨٠٦
هو ضامن إذا عمل بغير إذنهم فالربح يتصدق به	إبراهيم	٢٢٧٣٨
هو ضامن حتى يسلمها إلى ربها	الحسن	٢٢٨٣٠
هو ضامن لنصيب صاحبه	عروة	٢٣١٠٧
هو ضامن والربح بينهما	إياس ابن معاوية	٢٢٢٥٥
هو طهور وبركة	سعيد بن جبير	٥٧٨
هو عبد الله بن مسعود	ابن بريدة	٣٤٤١٥
هو عبد إن شاء مولاه أسلمه وإن شاء فداه	الحسن	٢٩١١٠
هو عتيق من مال الذي أعتقه ويضمن لصاحبه	إبراهيم والشعبي	٢٣١١٠
هو عثمان بن عفان	ابن عباس	٣٤٢٠٩
هو على الأب	حماد	١٦٧٧٥
هو على الأب	الشعبي	١٦٧٧٧
هو على الذي انكحتموه يعني الصداق	ابن عمر	١٦٧٧٦
هو على العاقلة	الحكم	٢٩٢٠٨
هو على طهارة	طاوس	١٩٨٧

الحديث أو الأثر	الراوي	الرقم
هو عليه إن كانت لم تحج	الأوزاعي يحيى بن أبي كثير	١٤٠٣٦
هو عليه في ماله	الحارث وابن شبرمة	٢٩٢٠٩
هو عليه في ماله	قتادة	٢٩٢١٠
هو عند السلطان	الحسن	١٩٥٠٧
هو عيب يرد منه	سفيان	٢٣٨١٠
هو فارغ من جميع المال	مسروق	٢٣٢٥٩
هو في النار	ابن عمر	٣٥٧٧٢
هو قرء من أقرائها	الحسن	١٨٧٠٥
هو قزح هو المزدلفة كلها	عطاء	١٥٤٠٧
هو قول الخياط	الحسن	٢٣٧٤٣
هو قول سفيان	عطاء	١٤٨٣٣
هو قول سيء وليس فيه عقوبة	جابر بن عبد الله	٣٠٩٠٧
هو قولها ما بينها وبين صداق نسائها	الحسن	١٨٤٤٧
هو كاذب	الشعبي	١٩٣٨٢
هـو كاذب	الحسن	١٩٣٨٤
هو كالراكب بدنته	عبد الله	١٥٥٩٦
هو كالراكب بدنته	ابن عمر	١٦٩٢٤
هو كرجل يتطوع قبل أن يحج	ابن عباس	٧٢٧٣
هو كصاحب ياسين	قتادة	٢٩٤١٠
هو كف من طعام خطأ كان أم عمداً	عامر	١٣٧٤٥
هو كقول الأعاجم زهه هزار سال	ابن عباس	٣١٩٧٤
هـو كلام يعني الفتح على الإمام	علي	٤٨٦٤
هـو كلام يعني الفتح على الإمام	إبراهيم	٤٨٦٥
هو كما قال	الحسن	١٩٠٥٤
هو كما قال	إبراهيم	١٩١٥٥
هو كما قال	إبراهيم	٣٣٦٤١
هو لغنيهم وفقيرهم وذكرهم وأنثاهم	الحسن	٣٢٧٩١
هو للابن	الحسن	٣٣٦٦٨
هو للابن	الشعبي	٣٣٦٦٩

الحديث أو الأثر	الراوي	الرقم
هو للابن	الحكم وحمادا	٣٣٦٧٠
هو للأول	سعيد بن المسيب	٣٢٧٩٥
هو للأول	الحسن	٣٢٧٩٦
هو للذي في يده وقال في الدابة: يقيم هذا البينة أنها دابته	الحكم	٢٢٤٦٤
هو للعبد	عمرو بن دينار وسليمان بن موسى	٢٣٥٨٤
هو للمسلمين عامة لأنه كان لهم مالاً	علي	٣٥٥٨٥
هو للوالد المسلم	شريح	٣٣٦٠٠
هو لمولاه	شريح	٢٢٨٩٣
هو له	مجاهد وعطاء	٣٥٧٥٠
هو له وعليه ثمنه	إياس بن معاوية	٢٨٩٨٨
هو لها حتى تتكلم أو جعل أمر امرأته بيد رجل	علي	١٩١١٠
هو لها صدقة ولنا هدية	ابن عباس	٣١٠٧٢
هو لهم في الدنيا ولكم في الآخرة	حذيفة	٢٦٢٤٧
هو لهم في الدنيا ولكم في الآخرة	علي	٢٦٢٤٨
هو لهم في الدنيا ولنا في الآخرة	حذيفة	٢٦٢٤٩
هو ما بين مقامي هذا إلى عمان ما بينهما شهر	ثوبان	٣٦٨١٢
هو ما تعاور الناس بينهم	عبد الله	١٠٩٢٣
هو ما تعاون الناس بينهم الفأس والقدر	عبد الله	١٠٩٢٢
هو مال ما بلغ	محمد	٢٨٩٧٨
هو متمتع	عطاء	١٥٨٦٤
هو محدث	عطاء في الخضاب بالوسمة	٢٦٦٦٠
هو محرم بألف حجة قال: يحج ما استطاع	إبراهيم	١٢٨٠١
هو محمد ﷺ شاهد من الله	حسين بن علي	٣٣٩٣٩
هو مسجد المدينة يقول: من الخراب	عبد الملك	٤٠٢٣٠
هو مسجد النبي ﷺ	ابن المسيب	٧٧٣٤
هو مسجدي هذا	سهل بن سعد	٧٧٢٩

الحديث أو الأثر	الراوي	الرقم
هو مكال فيه العشر	الزهري في الزيتون	١٠٣٢٠
هو مكروه	قتادة وأبي هاشم	٢٤٩٥٣
هو مما أحدث الناس	سعيد بن المسيب	٤٢٥٤
هو مما أحدث الناس	شهر بن حوشب	٤٢٥٧
هو من البيت	عائشة	٨٧٦٢
هو من الثلث	شريح	٢٣٢٥٨
هو من الجفاء	سعيد بن جبير	٤٧٨٤
هو من الجفاء	الشعبي	٤٧٨٨
هو من ثلثه	حماد	١٨٣٣١
هو من جميع المال	سعيد بن جبير	٢٣٢٦٤
هو من جميع المال	الحسن	٣٢٨٦٧
هو من جميع المال	طاوس	٣٢٨٧١
هو من جميع المال ما لم يضربها الطلق	يحيى	٣٣٠١٠
هو من مال الذي اشتراه	الحسن	٢٤٥٦٠
هو من مال الذي اشتراه	محمد	٢٤٥٦١
هو من مال المشتري ويرد البائع قيمة العيب	ابن سيرين	٢٣٢٣٦
هو مول	الحكم	١٩٦٤٧
هو مولاها إذا مات يرثه من يرثها من الذكور	أبو قلابة	٣٣٦٤٩
هو ميتة	عطاء	٢٠٧٣٥
هو نثر حوت	هشام عن أبيه	٢٦١٧٧
هو هذا هو هذا	أبو سعيد الخدري	٧٧٢٧
هو واجب ولم يكتب	مجاهد	٧٠٣٨
هو يقول: لا تقل العتمة إنما هي العشاء	سالم	٨٢٩٧
هو ينحر ابنه فبدنة	الشعبي	١٢٩٢٩
هو ينحره فبدنة	عطاء	١٢٩٣٠
هو ينقص الصلاة	سعيد بن جبير	٤٦١٢
هو يهدي ابنه فكبش	عطاء	١٢٩٣٥
هو يهدي ابنه فكبش	إبراهيم	١٢٩٣٦

الحديث أو الأثر	الراوي	الرقم
هو يهديه حافياً راجلاً قال: يحجه	إبراهيم	١٢٩٣٧
هو يوم التاسع	ابن عباس	٩٦٣٨
هوالغناء	مجاهد	٢٢٤٤٠
هؤلاء خزاعة وهم من أهلي قال: فكتب إليهم النبي ﷺ	الزهري	٣٩٦٧٥
هؤلاء من المن وهي شفاء للعين	أبو سعيد الخدري	٢٥٢٤٤
هؤلاء يقولون: من مس إبطه	محمد	١٤٦٧
هى رسول الله ﷺ عن الدباء والمزفت	عائشة	٢٥٣٦٠
هي أحق بولدها وإن تزوجت	الحسن	٢٠٢٤٧
هي أربع خلال وكلهن واقع لا محالة فمضت اثنتان	أبيّ	٤٠٣٩٢
هي التي فرط فيها بن داود وهي العصر	علي	٨٨٤٠
هي الجمعة	عبد الله	٦٠٠٢
هي الخمر	الحسن	٢٥٣٨٧
هي الخمر	الحسن	٣٦٧٩٨
هي الخمر وهي ألام من الخمر	أبو زرعة بن عمرو بن جرير	٢٥٣٨٦
هي الرؤيا الحسنة يراها الرجل المسلم لنفسه	ابن عباس	٣٢٤٨٥
هي الرؤيا الصالحة يراها العبد الصالح	عروة	٣٢٤٨٣
هي الرؤيا الصالحة يراها المسلم أو ترى له	مجاهد	٣٢٤٨٤
هي الزكاة	ابن عمر	١٠٩٣٧
هي الصبح	جابر بن زيد	٨٨٥١
هي الظهر	زيد بن ثابت	٨٨٣٣
هي الظهر	زيد بن ثابت	٨٨٣٤
هي الظهر قبلها صلاتان وبعدها صلاتان	عكرمة	٨٨٥٠
هي العشاء أو الفجر	أبو هريرة	٦٠٠١
هي العصر	عبد الله	٨٨٥٨
هي العصر	عبد الله	٨٨٣٦
هي العصر	سعيد بن جبير	٨٨٤٤

الحديث أو الأثر	الراوي	الرقم
هي اللوطية الصغرى	عبد الله بن عمرو	١٧٦٤٦
هي الموؤدة الخفية	سالم	١٧٤٢٩
هي النخلة	سعيد بن جبير	٣٥٣٦٩
هي النخلة	ابن عباس	٣٥٣٧٠
هي النخلة دون العجوة	عكرمة	٣٥٣٦٨
هي أم ولد	الحسن	٢٢٩٣٣
هي أمـانة إلا أن ينسى	ابن الحنفية	٢٧٣٦٥
هي امرأتك ليس أحد يحرمها عليك	ابن عباس	١٧٢٢٧
هي امرأته إن شاء أمسك وإن شاء طلق	أبو هاشم	١٧٠٩٤
هي امرأته حتى يتزوج فإن مات	الحسن	٢٠١٨٧
هي امرأته حتى يموت الغلام	الشعبي	٢٠١٨٨
هي امرأته يقام عليها الحد إن شاء طلق	الشعبي	١٧٧٣٠
هي أول سورة نزلت	مجاهد	٣٢٢١٩
هي أول سورة نزلت: ﴿ٱقۡرَأۡ بِٱسۡمِ رَبِّكَ ٱلَّذِي خَلَقَ﴾	مجاهد	٣٨٥٦٢
هي بالخيار	عطاء	١٦٧٥٩
هي بالخيار إذا علمت	قتادة	١٧٠٩٣
هي بالفارسية	ابن سابط	٣١٩٧٣
هي بالفارسية: سنك وكل حجر وطين	ابن عباس	٣١٩٧٢
هي بالنبيطة: هلم لك	ابن عباس	٣١٩٧١
هي بدعة وأول من قضى بها معاوية	الزهري	٢٤٧٠٩
هي بعد العصر	مجاهد	٥٥٨٠
هي بمنزلة الربيبة	علي	١٧٠٤٩
هي بمنزلة الربيبة	علي	١٧٠٥٠
هي بمنزلة الصيد	الضحاك	٢٠٩٦٢
هي بمنزلة المستحاضة	حماد	٦١٩٢
هي بمنزلة رجل بعث إلى غريمه بدين فلم يصل	حماد	١٠٧٨٨

الحديث أو الأثر	الراوي	الرقم
هي بينهم على حصص الشهود	الشعبي	٢٢٥٩٣
هي بينهما نصفين ؛ لأن الاثنين يوجبان الحق	إبراهيم	٢٢٥٩٢
هي تطليقة	جابر بن زيد	١٨٨٥٦
هي تطليقة	الحسن	١٩٣٦٨
هي تطليقة إذا عنى الطلاق	إبراهيم	١٨٨٥٥
هي تطليقة وهو أحق بها	الحسن	١٨٩٤٩
هي تطوع	الشعبي	١٤١٦٧
هي ثلاث	الشعبي	١٩٠٦٨
هي ثلاث	علي	١٩١٢٣
هي ثلاث	علي	١٩١٣٠
هي ثلاث	مكحول	١٩١٤٠
هي ثلاث	علي	١٩١٤٧
هي ثلاث	ابن عمر	١٩١٤٨
هي ثلاث	علي	١٩١٥٢
هي ثلاث	الحسن	١٩١٥٣
هي ثلاث	مكحول	١٩١٥٧
هي ثلاث	علي	١٩١٦٥
هي ثلاث	مكحول	١٩١٦٦
هي ثلاث لا تحل له حتى تنكح زوجاً غيره	ابن عمر	١٩١٦٢
هي ثلاث لا تحل له حتى تنكح زوجاً غيره	زيد بن ثابت	١٩١٨٦
هي جائزة	عامر	٢٤٠٧٨
هي جائزة وإن لم تقبض	إبراهيم	٢١٣٤٠
هي جزاؤه فإن شاء أن يتجاوز عن جزائه فعل	أبو مجلز	٢٩٥٦٣
هي جزاؤه فإن شاء أن يتجاوز عن جزائه فعل	أبو صالح	٢٩٥٦٤
هي حرة إن شاءت تزوجته وإن شاءت لم تتزوجه	عطاء	١٦٩٢٧
هي حرة وإذا أعتق منها شيئاً فهي حرة	ابن عباس	٢١٩٤٩
هي دواء	أبو جعفر	٢٤٩٩٦

الحديث أو الأثر	الراوي	الرقم
هي دية خطأ على العاقلة	الحسن	٢٩٥٨٨
هي سحت	طاوس	٢٣٣٦١
هي سواء	هشام عن أبيه	٢٨٦٩٨
هي سواء	هشام عن أبيه	٢٨٧١٩
هي شجرة في الجنة ليس من أهل الجنة دار إلا يظلهم غصن	مغيث بن سمي	٣٦٦٧٢
هي صلاة الفجر	ابن عباس	٨٨٣٢
هي ضجعة الشيطان	إبراهيم	٦٥٤٧
هي طالبة حق كيف تقول	إبراهيم	٣٠٨١٠
هي طالق وهو أحق بالرجعة	الحسن	١٩٣٧١
هي طرف من عمل قوم لوط - يعني الحقنة	مجاهد	٢٤٩٩٣
هي على الشاهد والغائب	أبو العالية والشعبي وابن سيرين	١٠٦٧٥
هي على المبتاع	ابن أبي مليكة	٢٤١٧٠
هي على رؤوس الرجال	الحكم	٢٤٠٠٥
هي على قدر الأنصباء	الحسن	٢٤٠٠٣
هي على من أطاق الصوم	علي	١٠٦٥٥
هي عند خروج الإمام	أبو بردة	٥٥٧٦
هي عند زوال الشمس في وقت الصلاة	الحسن	٥٥٧٨
هي عنده على ثلاث	إبراهيم	١٩٤٠٩
هي عنده على طلاق جديد	ابن عباس وابن عمر	١٩٤٠٨
هي عنده على طلاق جديد	ميمون	١٩٤١٤
هي عنده على طلاق مستقبل	ابن عمر	١٩٤٠٧
هي فتنة يعيد الوضوء والصلاة	عامر	٣٩٦٠
هي في الدية سواء	إبراهيم	٢٨٦٩٩
هي في كل رمضان	الحسن	٨٩٢٠
هي كالميتة تضطر إليها فإذا أغناك الله فاستغن	مسروق	١٦٨٤٨
هي كعرض ماله يطؤها	الحسن	١٧١١٩
هي لمن أحياها	الحسن	٣٥٩٣٠

الحديث أو الأثر	الراوي	الرقم
هي لها حياتها وموتها	جابر	٣١٠٧٤
هي لورثة الموصى له	علي	٣٢٧٧٢
هي ليلة سبع وعشرين	أُبي	٨٩١٥
هي ليلة سبع وعشرين	أُبي بن كعب	٨٩٢٤
هي ما بين أن يحرم البيع إلى أن يحل	الشعبي	٥٥٧٩
هي مبهمة	ابن عباس	١٥٠٨٥
هي مبهمة	عمران بن الحصين	١٧٠٦٢
هي مبهمة	ابن عباس	١٧٠٦٤
هي مثبتة فإذا حضرت وحضر هؤلاء القوم	الحسن وابن سيرين	٣٢٩٣٨
هي مما ملكت يمينه	طاوس	١٦٩٠٣
هي من أربعة: سهمان للبنت وسهم للجد	عبيدة	٣٣٣٦٢
هي من أربعة: للذي لم يدع سهمان	أبو حنيفة	٣٣٦٤٠
هي من الإبل	الحكم	١٥٢٨٦
هي من ثمانية	إبراهيم	٣٢٨٣٢
هي من سبعة يدخل معهم	منصور	٣٢٨٣٣
هي من عمل الشيطان	أبو رجاء	٢٥٠٦١
هي من مال البائع	الحكم	٢٢٤١٣
هي من مال البائع	عامر والحكم	٢٢٤١٥
هي منسوخة	إبراهيم	٣٢٩٩٦
هي موجبة: سجدة ص	عبد الله بن الحارث	٤٣١٦
هي واجبة عليه	الحسن	٢٢١٣٤
هي واحدة	الحسن	١٩٣٨٩
هي واحدة	الحكم	١٩٣٩٠
هي واحدة وإذا قال: أنت طالق واعتدي	الحسن	١٨٨٦٤
هي واحدة وهو أحق بها	الحسن	١٨٨٥٨
هي والله لكل واصف كذوب إلى يوم القيامة		
الويل	الحسن	٣٧٩٥٥
هي يمين يكفرها	الحسن	١٢٥٦٠
الهيثم بن الأسود يكنى أبا العريان		٣٦٥٦٠

الحديث أو الأثر	الراوي	الرقم
هيئت عظام بن آدم	عبد الله	٢٦٨٥
حرف الواو		
وأحسبه قال: أنكح عمر بن الخطاب رجلاً	شعبة	١٨٤٣٠
و الكلام	عكرمة	١٨٥٥٥
و أنا أزيدك عبادة بن الصامت	الزهري	١٧٤٥٢
و هو قول وكيع	أبوبكر	٢١٥٠٤
وابن سيرين في سنة عشر ومائة		٣٦٢٣٩
وأبو أحيحة: سعيد بن العاصي		٣٦٣٢٧
وأبو إسحاق الشيباني: سليمان بن فيروز		٣٦٤٠٧
وأبو الأحوص: عوف بن مالك الجُشمي		٣٦٣٣٥
وأبو التياح الضبعي: يزيد بن حميد		٣٦٣٧٥
وأبو الزعراء الجشمي: عمرو بن عمرو		٣٦٣٤١
وأبو الزعراء: عبد الله بن هانئ		٣٦٣٤٠
وأبو الضحى: مسلم بن صبيح		٣٦٣٦٧
وأبو العالية: زياد بن فيروز		٣٦٣٦٦
وأبو العميس: عتبة بن عبد الله		٣٦٤٧٠
وأبو المليح: عامر بن أسامة		٣٦٣١٨
وأبو بردة بن نيار: هانئ بن نيار		٣٦٣٢٦
وأبو حصين: عثمان بن عاصم		٣٦٤٠٥
وأبو حمزة الأعور: ميمون		٣٦٣٧٣
وأبو حمزة الثمالي: ثابت		٣٦٣٧٤
وأبو رجاء العطاردي: عمران بن عبد الله		٣٦٣٩٣
وأبو سفيان: طلحة بن نافع		٣٦٣٤٢
وأبو صالح صاحب الأعمش: ذكوان		٣٦٣٤٣
وأبو صالح مولى أم هانئ صاحب الكلبي: باذان		٣٦٣٤٤
وأبو عبد الله الشقرى: سلمة بن تمام		٣٦٤٠٣
وأبو مسلمة: سعيد بن يزيد		٣٦٤٤٤

الحديث والأثر	الراوي	الرقم
وأبو موسى الأشعري: عبد الله بن قيس		٣٦٣١٩
وأبوطلحة الأنصاري: زيد بن سهل		٣٦٣٢٥
وآتوا النساء صدقاتهن نحلة	ابن البيلماني	٣٨٩٢٦
وأتى الناس عند بيعة أبي بكر أبا عبيدة بن الجراح	محمد	٣٩٨٣٤
واجبة	عطاء وطاوس ومجاهد	١٤١٧٢
الواحد شيطان والاثنان شيطانان	ابن أبي نجيح	٣٥٨٩٤
واحـد؛ ولأن تمسك	جابر ابن عبد الله	٨٠٤١
واحدة أو دع	حذيفة	٨٠٣٩
وأخبرني شيخ من مشيختهم أو من كبرائهم أن شريحا قضى بذلك	أبوالزناد	٣٩٠٧٦
وأخرى يجيء السائل وليس عند أهل البيت خبز	إبراهيم	٢٦٠٩٣
وأخو المرأة يستأذن عليها	أبو البختري	١٨٥٤١
واد في جهنم	سعيد بن جبير	٣٦٨٩٩
واد في جهنم	سعيد بن جبير	٣٨٠٨٥
واديان عريضان لا يدرك غورهما سلك الناس فيهما	مسلم بن يسار	٣٨٣٩٩
واسم أبو هريرة: عبد شمس		٣٦٣٢٤
واسم أبي إدريس المرهبي: سوار		٣٦٥٠٤
واسم أبي أسيد: ربيعة بن مالك وصوابه: مالك بن ربيعة		٣٦٣١٢
واسم أبي الجهم: صبيح الذي روى عنه أصحابنا		٣٦٥١٧
واسم أبي الدرداء: عويمر		٣٦٣٠٨
واسم أبي الهيثم بن التيهان: مالك بن التيهان		٣٦٣١٥
واسم أبي اليسر: كعب بن عمرو		٣٦٣١١
واسم أبي أمامة الأنصاري: أسعد بن زرارة		٣٦٣٢١

الحديث أو الأثر	الراوي	الرقم
واسم أبي أمامة الباهلي: الصدى بن عجلان		٣٦٣٢٠
واسم أبي أيوب: خالد بن زيد		٣٦٣١٦
واسم أبي برزة: نضلة بن عبيد		٣٦٣١٣
واسم أبي بكرة: نفيع بن الحارث		٣٦٣٢٣
واسم أبي ثعلبة الخشني: لاشر بن حميد		٣٦٥٥٨
واسم أبي دجانة: سماك بن خرشة		٣٦٣٢٢
واسم أبي ذر الغفاري: جندب بن جنادة		٣٦٣٠٧
واسم أبي رزين: مسعود		٣٦٣٣٨
واسم أبي سعيد الخدري: سعد بن مالك		٣٦٣١٤
واسم أبي عبيدة بن الجراح: عامر بن عبد الله بن الجراح		٣٦٣٠٦
واسم أبي عمر صاحب ابن الحنفية: دينار- مولى بشر بن غالب -		٣٦٤٩٧
واسم أبي عياض: عمرو بن الأسود العنسي		٣٦٥٠٣
واسم أبي قتادة: الحارث بن ربعي		٣٦٣٠٩
واسم أبي لهب: عبد العزى بن عبد المطلب		٣٦٣٣١
واسم أبي محذورة: سمرة بن مِعْيَر		٣٦٣١٠
واسم أبي مسعود: عقبة بن عمرو		٣٦٣١٧
واسم أبي مسلم الخولاني: عبد الله بن ثوب		٣٦٥٥٩
واسم أبي وائل: شقيق بن سلمة		٣٦٣٣٤
واسم أم هانئ بنت أبي طالب: هند		٣٦٥٤٥
وأشار عمرو إلى شطرها	عكرمة	٣٠٥٠٤
وأشك في البازي	سفيان	٢٠٧٣٨
وأصحاب عبد الله أنهم قالوا في الرجل إذا آلى من	علقمة	١٢٨٩٥
الواعظ قبلة	عمر بن عبد العزيز	٥٣٤٣
واعلموا أن الأذنين من الرأس	عثمان	١٦٩
وأغمي على ابن سيرين أياماً فلم يقض	الحسن	٦٧٦٢

الحديث أو الأثر	الراوي	الرقم
وافقنا أصحاب محمد فكانوا يصلون	الحسن	٣٨٨٢
وأقبلت معه من المسجد إلى منزله	خباب بن الأرت	٣٢٠٩٥
واقع بن سحبان: أبو عقيل		٣٦٦٥٢
والإثخان هو القتل	مجاهد	٣٥٤٨٠
والتور من لحاء الشجر	أشعث	٢٥٤٣٠
والحسن بن علي سنة ثمان وخمسين		٣٦٢٢١
الوالد أوسط أبواب الجنة فإن شئت	أبو الدرداء	٢٧٠٤١
الوالد في حل من مال ولده إلا الفرج	إبراهيم	٢٤٦٨٣
الوالد يموت ويترك ولداً صغيراً فإن كان لـه	الضحاك	٢٠٢٨٥
والذي أكرمك لأسلنك منهم سل الشعرة من العجين	عروة	٢٧٧٠١
والذي أنزل الكتاب على محمد ﷺ إن أهل الجنة ليزدادون جمالا	أبو هريرة	٣٦٧١٣
والذي ذهب بنفسه ما مات حتى كان أكثر صلاته	أم سلمة	٤٦٧٤
والذي روى عنه عطاء بن السائب أبو مسلم اسمه: الأغر		٣٦٤٨٢
والذي فلق البحر لبني إسرائيل أن في التوراة	كعب	٢٧٠٣١
والذي فلق الحبة وبرأ النسمة إنه لعهد النبي الأمي إليَّ	علي بن أبي طالب	٣٤٢٣٥
والذي فلق الحبة وبرأ النسمة لازالة الجبال من مكانها	علي	٣٢٥٩٧
والذي فلق الحبة وبرأ النسمة لإزالة الجبال من مكانها	علي	٤٠٠٢٨
والذي لا إله غيره	عبد الله	١٢٨٩٠
والذي لا إله غيره لا يعذب الله	عبد الله	١١٠٠٤
والذي لا إله غيره ما أصبح عند آل عبد الله شيء	عبد الله	٣٧٢٥٣

الحديث أو الأثر	الراوي	الرقم
والذي لا إله غيره ما أعطي عبد مؤمن من شيء أفضل من أن يحسن بالله ظنه	عبد الله	٣٧٢٨٤
والذي لا إله غيره ما على الأرض شيء	عبد الله	٢٨١٩٨
والذي لا إله غيره ما يضره عبد يصبح على الإسلام ويمسي عليه	عبد الله	٣٧٢٥٤
والذي نفس أبي القاسم بيده	أبو سعيد الخدري	١٢٨٨٣
والذي نفس عمر بيده لولا أن يُترك آخر الناس لا شيء لهم	عمر	٣٥١٨٧
والذي نفس محمد بيده	رفاعة الجهني	١٢٨٩٢
والذي نفس محمد بيده لو أن امرأة من نساء أهل الجنة أشرفت	الحسن	٣٦٧٣٠
والذي نفس محمد بيده ليهلن ابن مريم بفج الروحاء	أبو هريرة	٤٠٢٨٣
والذي نفسي بيده إن شملته لتحرق عليه الآن في النار غلها من المسلمين	أبو هريرة	٣٥٧٨٣
والذي نفسي بيده إن ما بين المصراعين من مصاريع الجنة	أبو هريرة	٣٦٧٤٤
والذي نفسي بيده إنكم لتضربونه إذا صدقكم وتتركونه إذا كذبكم	أنس	٣٩٤٧١
والذي نفسي بيده إني لقائم على الحوض الساعة	أبو سعيد	٣٣٨٢٥
والذي نفسي بيده إني لقائم على الحوض الساعة	أبو سعيد الخدري	٣٩٨١٨
والذي نفسي بيده لا تدخلوا الجنة حتى تؤمنوا	أبو هريرة	٢٧٤٠١
والذي نفسي بيده لا تقوم الساعة	أبو سعيد	٤٠٣٤٣
والذي نفسي بيده لا يأخذ أحدكم منها شيئا بغير حقه	عروة	٣٥٧٧٨
والذي نفسي بيده لا يأخذ أحدكم منها شيئا بغير حقه	أبو حميد الساعدي	٣٥٧٧٩

الحديث أو الأثر	الراوي	الرقم
والذي نفسي بيده لأقضين بينكما	زيد بن خالد وشبل وأبو هريرة	٣١٠٠١
والذي نفسي بيده لآنيته أكثر من عدد نجوم السماء	أبو ذر	٣٣٨٣٢
والذي نفسي بيده لآنيته أكثر من عدد نجوم السماء وكواكبها	أبو ذر	٣٦٨١١
والذي نفسي بيده لو أطاعنا أبو بكر لكفرنا في صبيحة واحدة	عمر	٣٤٩٢٨
والذي نفسي بيده ما سلكت فجا إلا سلك الشيطان فجا سواه	سعد	٣٤١٦٧
والذي نفسي بيده! لا تذهبون بها ما بقيت	محمد بن كعب	٢٠٢٥٤
والذي يأخذ به الناس الذي يغمى عليه أياماً	وكيع	٦٧٦٥
والذي يحلف به إن أهون من هذا ليكون طلاقاً	الشعبي	١٨٩٥٣
والذي يقتل في الحرم دية وثلث دية	سعيد بن جبير	٢٩٤١٨
والزهري: محمد بن مسلمبن عبيد الله بن شهاب		٣٦٤٠١
والشعبي في سنة أربع ومائة		٣٦٢٣٣
والفرع حق؛ ولأن تتركه حتى يكون شغزبًا ابن مخاض	عبد الله بن عمرو	٢٥٨٨٩
والقبلة سنة	تميم	٢٧٨٩٠
والقطر: الرجل يبيع الرجل فيلقي للظروف شيئاً	ابن عون	٢٢٣٩٤
والله إن الرجل ليصبح بصيرا ثم يمسي وما ينظر	حذيفة	٣٩٩٣٠
والله إن الرجل ليصبح بصيراً ثم يمسي وما ينظر بشفر	حذيفة	٣٢٤٣١
والله إن الصلاة لتقضى	أبان بن عثمان	١٦٠٠٢

الحديث أو الأثر	الراوي	الرقم
والله إن قيامهم على القبر لبدعة حتى توضع في قبرها	أبو قلابة	١٢١١٧
والله إن منهن العجز الزحف صيرهن الله كما تسمعون	صفوان بن محرز	٣٧٨٨٨
والله لا أبني بامرأتي في هذا البيت	أبو هاشم	١٩٧١١
والله لا تجدون أحدا أعدل عليكم مني	شريك بن شهاب الحارثي	٤٠٧٢٧
والله لا تقوم الساعة حتى يخرج ثلاثون كذابا	ثعلبة بن عباد العبدي	٤٠٣٠٠
والله لا يأتيهم أمر يضجون منه إلا أردفهم	حذيفة	٣٩٩٩٠
والله لأن أزاولجبلاً راسياً أحب إلي من أن أزاول	عبد الله	٤٠٢٠٩
والله لقد جار هؤلاء القوم عن القصد	ابن أبي الهذيل	٤٠٤٦٣
والله لقد نصح عليٌّ وصحح في عثمان لولا أنهم أصابوا	الزهري	٤٠٥٠٩
والله لمشهد يشهده الرجل منهم	سعيد بن زيد بن عمرو بن نفيل	٢٠٦٦٧
والله لمن شاء لقاسمته لنزلت سورة النساء	عبد الله	١٧٩٨٠
والله لو أرادوا أن يمنعوه بأرديتهم لمنعوه	الحسن	٤٠٥٠٦
والله لو تعلمون ما أعلم لبكيتم كثيرا ولضحكتم قليلا	أبو ذر	٣٧٤٠٩
والله لو تعلمون ما أعلم لضحكتم كثيرا	أبو هريرة	٤٠٥١٧
والله لوددت أن حدقتي في حجري مكان العرافة	أبو السوار	٢٨٤٢٤
والله لئن قتلتم عثمان لا تصيبون منه خلفا	عبد الله بن مسعود	٣٩٨٧١
والله لئن قتلوا عثمان لا يصيبوا منه خلفاً	عبد الله	٤٠٤٥٧
والله لئن كان أبو بكر وعمر تركا هذا المال	عمرو بن العاص	٣٧١٥٧
والله ما أدري بأي يوميّ أنا أشد فرحا: يوم أبا كر فيه إلى ذكر الله	صلة بن أشيم	٣٨٢٥٤
والله ما أدري من أي يومي أقر؟	خالد بن الوليد	٢٠٥٧٢
والله ما استقام لعبد ثناء في الأرض	كعب	٢٨٢٠٧

الحديث أو الأثر	الراوي	الرقم
والله ما استقر لعبد ثناء في الأرض حتى يستقر له في أهل السماء	كعب	٣٨٠٢٩
والله ما الدنيا في الآخرة إلا كما يضع أحدكم إصبعه في اليم	مُسْتَوْرِد أخا بني فهر	٣٧٠٢٤
والله ما الدنيا في الآخرة إلا كما يضع أحدكم إصبعه في اليم	المستورد	٣٧٠٢٥
والله ما بلغ منا هذا	الحسن	٢٣٥٤١
والله ما شاركت وما قتلت ولا أمرت	علي	٤٠٤٦٨
والله ما صلى رسول الله ﷺ على سهيل بن بيضاء	عائشة	١٢٣٣٨
والله ما قمت مقامي هذا لأمر ينفعكم لرغبة	فاطمة بنت قيس	٤٠٣٠٧
والله ما كانت المتعة إلا ثلاثة أيام أذن لهم	الحسن	١٧٩٥٣
والله ما لها ذاك	الحسن	١٨١٧٢
والله ما نخلت لعمر الدقيق قط إلا وأنا له عاص	يسار بن نمير	٣٧١٧٢
والله ما هي بأشر أيام المؤمن: أيام قرب له فيها من أجله	الحسن	٣٧٩٣٢
والمساحي المرور	محمد	١٢٢٠٠
والمسعودي: عبد الرحمن بن عبد الله بن عتبة		٣٦٤٦٩
والناس على قول الحكم	وكيع	٢٠٤١١
والناس على هذا وهذه قسمة الفروخ	وكيع	٣٣٢٨٦
والناس عليه	وكيع	١٨٧١٥
والنقير	ابن عمر	٢٥٣٤٠
وأم حكيم بنت الزبير اسمها: ضباعة		٣٦٥٤٦
وأما أنا فلا أرى إلا ما نويت	ابن الزبير	١٥١٢٣
وأمان الصغير لا يجوز	سفيان	٣٥٦٥٦
وأن ابن الزبير كان يخطب العشر	ابن جريج	١٤٥١٩
وإن أبي كان يفعله	سعيد بن جبير	١٥٣٠٦

الحديث أو الأثر	الراوي	الرقم
وإن الجنة حفت بالمكاره وإن النار حفت بالشهوات	عبد الله	٣٧٢٤٧
وأن إياساً كان يقضي بها	خلاس	٢٢١٣١
وإن جعلتها في عبد أو أمة فهو غير طائل	ابن عباس	٢٠٦٨٤
وإن ذكرها بعد ما صلى العصر	مغيرة	٤٨٣٦
وأن شريحاً لم يقض به ثم قضى به	الحارث	٣٣٦٨٩
وأن عامراً كان يجعله من الثلث	الشعبي	٢٣٢٥٧
وأن عائشة شركت بينهم	مسروق	٣٣١٤٢
وأن عمر بن عبد العزيز قطع يد رجل في ذلك بكتاب الوليد بن عبد الملك	ابن شهاب	٣٠٨٦٢
وإن كان كافراً فيؤتى من قبل رأسه فلا يوجد له شيء	أبو هريرة	١٢٤٣٥
وأن يكتب عليه	جابر	١٢٠٩٩
وأنا	محمد بن علي	٢٣٨٢
وأنا أرى ذلك ولها عقرها	الشعبي	١٨٣٨٦
وأنا أرى في ذلك تعزيراً	ابن أبي ليلى	١٨٥٢٥
وأَنَا وَاللهِ مَا صَلَّيْتُ بَعْدُ	جابر	٤٨٣١
وأنا وأنا	عروة	٢٣٨٣
وأنس بن مالك في جمعة سنة ثلاث وتسعين		٣٦٢١٨
وإنما حدثني به منصور بن زاذان عن الحكم	شعبة	٢٧٠٥٥
وإني لأفعله	عطاء	١٤٢٨٦
وإني لأفعله	الشعبي	٢٢١٧٤
وأهل المدينة يقولون: الولاء للكبر	الشعبي	٣٣٧٢٢
وأهل زياد يرفعونه إلى النبي ﷺ وأنا لا أحفظه	يونس	١١٩٣٩
وأوصى إلى عبد الله بن الزبير	هشام عن أبيه	٣٢٩٥٤
وأول من أعطى فيه عمر بن الخطاب	الزهري	٣٥٧٩٧
وأول من أعطى فيه عمر بن الخطاب	الزهري	٣٨٥٢٦

الحديث أو الأثر	الراوي	الرقم
وأي أمركما؟ قـال: تصدق	الحسن	٢٣٤٩٧
وأي وضوء أعم من الغسل	علقمة	٧٥٢
وأيكما انفردت به فهو لها	معمر	٣٣٣٩٥
وأيم الله ما من عبد قسم له رزق يوم بيوم فلم يعلم	الحسن	٣٧٩٣١
وبايع رسول الله ﷺ رجلا مـن الأعراب	طاوس	٢٣٨٧٥
وبذلك أوصى علقمة الأسود	أبو إسحاق	١١٥٣٩
وبعثه على قضاء الكوفة وبعث كعب	عامر	٢٤٠٧١
وبلغنا أن الدعاء قبل ذلك يستجاب	ابن أبي مليكة	٣١٨٨٣
وبلغني أن الرب يقول: يا ابن آدم	عطاء	٤٦٠٩
وبلغني أن أبا بكر وعمر سجدا	منصور	٨٦٤٣
وبلغني أن أبا بكر وعمر كانا يفعلانه	عمرو بن شعيب	٣٠٥٩٥
وبلغني أن أبا بكر وعمر كانا يفعلانه	عمرو بن شعيب	٣٥٧٨٦
وبلغني أن اسم ابن مربع: زيد بن مربع		٣٦٥٥٧
وبلغني أن اسم أبي قيس بن أبي حازم: عوف بن الحارث		٣٦٥٥٦
وبلغني أن حريم العين خمسمائة ذراع	الزهري	٢٢٦٨٧
وبلغني أن عـروة كان يقـول في ذلك	يحيى	١٨٧٧٩
وبلغني أن هذا قول ابن أبي ليلى	أبو بكر	٥٩٥٦
وبمن؟	عطاء بن يسار	٣٠٧٦٢
وبه نقول	الضحاك	١٣٠٤١
وبه ياخذ أبو بكر	عبيدة	٢٢٩٣٠
وبه يأخذ أبو بكر	شعبة	١٩٣٥٢
وتبطل العارية	الحكم	٢٤٦٢٣
الوتر بالليل	الحسن	٦٩٣٨
الوتر بالليل	إبراهيم	٦٩٣٩
الوتر بالليل	عطاء	٦٩٤٠
الوتر بليل والسحور بليل	إبراهيم	٦٩٣٦

الحديث أو الأثر	الراوي	الرقم
الوتر ثلاث	جابر بن زيد	٧٠٠٦
الوتر ثلاث	علقمة	٧٠٠٧
الوتر ثلاث ركعات كصلاة المغرب	عبد الله	٦٩٩٦
الـوتر ثلاث كصلاة المغـرب وتر النهار	عبد الله	٦٨٨١
الوتر حق أو واجب	أبي أيوب	٧٠٣٧
الوتر حق فمن لم يوتر فليس منا	بريدة	٧٠٤١
الوتر ركعة من آخر الليل	محمد	٣٩١٧٠
الوتر سنة	مجاهد	٧٠٢٧
الوتر سنة	مجاهد	٣٩١٢٢
الوتر في السفر سنة	ابن عمر وابن عباس	٧٠٧٨
الوتر ليس بحتم كالصلاة المكتوبة	علي	٧٠٢٦
الوتر ليس بحتم كالصلاة المكتوبة	علي	٣٩١٢٠
الوتر ليس بحتم ولكنه سنة سنّها رسول الله ﷺ	علي	٧٠٣٤
الوتر ما بين الصلاتين	عبد الله	٦٩٢٦
الوتر من أول الليل حسن وأفضله	إبراهيم	٦٩٣٧
الوتر واحدة	ابن عمر	٣٩١٦٢
وترغبون أن تنكحوهن قال: المرأة يكون بها عرج	أبوسلمة	١٨٣٠٤
وتقول هذا	ابن أبي مليكة	٣١٠٢١
وتوفي ابن الزبير فلم تورث	الزهري	٣٣٤٣٨
وتوفي ابن عباس في سنة ثمان وستين		٣٦٢٢٦
وتوفي عطاء في سنة خمس عشرة ومائة		٣٦٢٥٧
وثمرها ليس له عجم	ابن عباس	٣٦٦٦٦
وجابر الجعفي في سنة ثمان وعشرين ومائة		٣٦٢٦٢
وجب أجرك ورجعت إليك في الميراث	بريدة	٢٢٢٨٤
وجب الانصات والذكر عند الزحف	عطاء	٣٥٦٥٩
وجب الوضوء على كل نائم	ابن عباس	١٤٢٤
وجبة واحدة	الحسن	١٢٥٩٢

الحديث أو الأثر	الراوي	الرقم
وجبت	أنس	١٢٣٦١
وجبت	سلمة	١٢٣٦٢
وجبت	أبو هريرة	١٢٣٦٣
وجبت	أبو هريرة	١٢٣٦٦
وجد بغل في النهرين فأقام كل فرقة البينة أنه لهم	الحكم	٢٢٤٦١
وجد عمر بن الخطاب ريحا عند الإحرام	ابن عمر	١٤٠١١
وُجد في بيت قتلى وشجاج فجُعل بعضهم ببعض	إبراهيم	٢٩٥٢٧
وجد في وصية عمر في خمس وعشرين	نافع	١٠١٥٤
وجد في وصية عمر: ما زاد على عشرين ومائة	نافع	١٠١٧٣
وجد قتيل باليمن بين وادعة وأرحب	الحارث بن الأزمع	٢٩٦٣٦
وجد قتيل باليمن بين وادعة وأرحب	الحارث بن الأزمع	٢٩٦٧٨
وجد قتيل باليمن في وادعة	الشعبي	٢٩٦٥١
وجد لرجل عشرة الآف بعد موته مدفونة	ابن عمر	١٠٨٢١
وجدت المال قسم بين هذه الثلاثة الأصناف	عمر بن عبد العزيز	٣٥٢٢٨
وجدت المال قسم بين هذه الثلاثة الأصناف	الحسن	٣٥٢٢٩
وُجدتْ امرأة مقتولة في بعض مغازي رسول الله ﷺ	ابن عمر	٣٥٣٢٤
وجدت بعيراً فسألت عمر فقال: عرفه فعرفته	ثابت بن الضحاك	٢٣٠٤١
وجدت ثمانين ديناراً في عهد عمر بن الخطاب	عبد الله بن بدر	٢٣٠٢٧
وجدت خاتماً في طريق مكة	سلمى	٢٣٠٢٤
وجدت عشرة دنانير فأتيت	عبد العزيز بن رفيع عن أبي	٢٢٩٩٣
وجدت مملوكاً لنا كان يعمل في بئر في دار عتبة	علي بن الأقمر	٢٩٧٤٤
وجدت منبوذا على عهد عمر فذكره عريفي لعمر	أبو جميلة	٣٣٧٢٤
وجدت منبوذاً فذكره عريفي لعمر	سنين أبو جميلة	٢٣٢٨٦

الحديث أو الأثر	الراوي	الرقم
وجدته مكتوباً	شعبة	٣٥٤٠٠
وجدته مكتوبا عندي	ابن أبي عدي	٢٦٧٤٤
وجدنا في كتاب عبد الله بن عمرو	عمرو بن شعيب	١٨٨٨٩
وجعفر الأحمر في سنة سبع وستين ومائة		٣٦٣٠١
وجعل علي يقول: بأبي وأمي طبت حيا وميتا	ابن أبي خالد	٣٩٨١٢
وجه ابن آدم للسجود	عمر	٢٧٠٦
الوجه فما فوقه من الرأس فلا يخمر	ابن عمر	١٤٨٢٧
الوجـه والثياب	الحـسن	١٧٨٨١
الوجه وثغرة النحر	عكرمة	١٧٨٩٢
وجهت وجهي للذي فطر	علي	٢٤٢٠
وجهها	ابن عباس	١٧٨٨٩
وحدث أن عمر وعثمان قضيا به	الحارث	٣٣٦٨٨
وحدثت أن أبا بكر	قال مجاهد	٧٤٣٧
وحدثني أهل المدينة أنهم كانوا يقولون للشيء	شعبة	١٨٠٥٩
وحدثني به ميمون بن أبي شبيب وسمعته	الحكم	٢٨١٩٧
وحدثني خلاس أن علياً جعله لعصبة الغلام	قتادة	٣٣٦٥٨
وحدثني من رآه فعله مرتين	وبرة	٦٥٧٦
وحريم بئر الزرع ثلاثمائة ذراع	سعيد	٢٢٦٩١
وحق تقاته أن يطاع فلا يعصى	عبد الله	٣٧٢٧٣
وحماد في سنة عشرين ومائة		٣٦٢٥٣
وخرقة تكون على بطنها	الشعبي	١١٤٢٠
ود أهل البلاء يوم القيامة أن جلودهم كانت تقرض بالمقاريض	مسروق	٣٧٦١١
ود أهل البلاء يوم القيامة أن لحومهم كانت	مسروق	١١١٤٠
وددت أن الذي يقرأ خلف الإمام في فيه جمرة	سعد	٣٨٢١
وددت أن الذي يقرأ خلف الإمام ملئ فوه ترابا	الأسود بن يزيد	٣٨٢٨

الحديث أو الأثر	الراوي	الرقم
وددت أن الذي يقرأ خلف الإمام ملئ فوه ترابا	الأسود	٣٨٢٩
وددت أن دماء أهل الشام في ثوبي	زاذان	٤٠٤٢١
وددت أن عندنا منه قفعة	عمر	٢٦١٦٣
وددت أن عندي بعض أصحابي	أبو سهلة	٣٤٢٠٦
وددت أن عندي مائة رجل قلوبهم من ذهب فأصعد	حذيفة	٣٩٩٥١
وددت أن كل كنيف قطع وأولها كنيف عبد الله	محمد	٢٤٩٣٩
وددت أن لا يطعم الدهر كله	عمرو بن شرحبيل	٩٨١٠
وددت أني إذا مت كنت نسيا منسياً	عائشة	٣٧٤٦٢
وددت أني أن أقدر أن أوتر بالبقرة	الحسن	٧٠٦٥
وددت أني رأيت الأيدي تقطع في بيع المصاحف	ابن عمر	٢١٤٢٢
وددت أني صولحت على تسع سيئات وحسنة	عبد الله	٣٧٢٦٣
وددت أني قد رأيت الأيدي تقطع في بيع المصاحف	ابن عمر	٢١٤١٧
وددت أني كنت استأذنت رسول الله ﷺ	عائشة	١٥٢١٢
وددت أني كنت غصنا رطبا ولم أسر مسيري هذا	عائشة	٤٠٦٢٢
وددت أني من الجنة حيث أرى أبا بكر	عمر	٣٤١٢٤
وددت أني من الدنيا فرد كالغادي الراكب الرائح	عبد الله	٣٧٢٥١
وددت أني وجدتها فاشتريتها بهذا الشرط	الشعبي	٢٣١٢٨
وددت أني ورقة من هذا الشجر	عائشة	٣٧٤٧٤
ودفناه أيام الخوارج	شريك	٣٦٥٩٦
الوديعة بمنزلة الدين	إبراهيم	٢١٣٠١
الوديعة مثل القرض لا تدفع مضاربة حتى تقبض	الحسن	٢٢٤٧١

الحديث أو الأثر	الراوي	الرقم
الوديعة و المضاربة والدين كل ذلك بالحصص	الشعبي	٢١٢٩٤
وذاك عند أوان ذهاب العلم	زياد بن لبيد	٣٢٢٠١
وذكر أبا قلابة فقال: كان والله من الفقهاء وذوي الألباب	أيوب	٣٧٩١٥
وذكر أن الحسن كان أكبر من محمد بعشر سنين		٣٦٥٧٨
وذكر أن رجلاً أتى أميراً فقالها فأرسله	علقمة بن مرثد	٣١١٤١
وذكر أن مطرفاً أكبر من الحسن بعشرين سنة		٣٦٥٧٦
وذكر رجلا فقال: أهلكه الشح وبطانة السوء	عبد الله	٤٠٥٤٠
وذكر عثمان فقال: اللهم لم أقتل ولم آمر ولم أرض	حذيفة	٤٠٤٦٤
وذكر كسوة لا أحفظها	عبيد الله	٣٤٨٢٧
وذكروا أن أبا موسى الأشعري توفي وهو ابن ثلاث وستين سنة		٣٦٢١٣
وذلك أن رسول الله ﷺ لم يسنه	سفيان	٢٩٤٨٦
وذلك رأي سعيد	إبراهيم	٢٠٤٢٨
وراءك ولو فعلت ذلك	المغيرة بن شعبة	٥٣٥
ورأيت ابن أبي ليلى حبس رجلا في خادم باعها لابنته	ابن إدريس	٢٣٧٨٠
ورأيت ابن الزبير لا يفعله	عبد الله بن شريك	١٤٣٢٧
ورأيت الشعبي وإبراهيم	عبد الملك	٢٤٧٦
ورأيت القاسم وسالما يصليان	عبيد الله	٦٤١٣
ورأيت القاسم يتطوع بينهما	أنس بن سيرين	١٥١٣٤
ورأيت سالماً لا يفعل	جابر	١٥١٢٧
ورأيت عتيرة ابن عون	معاذ	٢٥٨٨٨
ورأيت على القاسم مطرف خز	يحيى بن أبي إسحاق	٢٦٢٢١
ورأيت على عبيد الله بن عبد الله خزاً	يحيى بن أبي إسحاق	٢٦٢٢٢
ورأيت على عكرمة خاتم ذهب	سماك	٢٦٧٨٩
ورأيت هشاماً يتعجل	يحي بن يمان	١٥٩٩٣

الحديث أو الأثر	الراوي	الرقم
ورأيت يزيد يفعل ذلك	يزيد بن عبد الله بن قسيط	١٦٦٢٧
ورتل القرآن ترتيلاً قال: بعضه على إثر بعض	مجاهد	٨٩٦٦
ورث عمر الخال المال كله قال: كان خالاً ومولى	إبراهيم	٣٣٢٠٦
ورواة أهل مصر لا يدخلون فيه ابن عباس	أبو بكر	٣٤٧٠٤
وزاد فيه ابن عيينة: يمزج العلم بحلم زهادته	حسين	٣٨١٥١
الوزن بالوزن والعدد بالعدد	عطاء	٢٣٦٤٥
وسافر عبد الرحمن بن الأسود ستين	عبد الله بن مسعود	١٤٩٠٠
وسأل محمدَ بن كعب فقال: مثل ذلك	أبو جعفر	٢٨٣٩٤
وسألت إبراهيم عنه فقال: حج عنه	قدامة بن عبد الله الرؤاسي	١٥٨٠١
وسألت ابن سيرين	القعقاع بن يزيد	١٩٦٨٤
وسألت ابن سيرين فقال	عباد بن منصور	١٨٢٥٣
وسألت ابن سيرين قال: ما أحب أن ينفق	إبراهيم	٢٢٦١٩
وسألت ابن عمر فقال: لا تنكحها	مسلم بن عويمر بن الأجدع	١٧٠٥٣
وسألت ابن عمر فقال: لم أكن لأرتشي	الشقيق بن العيزار	٢٠٦٨٢
وسألت ابن عمر فنهاني عنه	ابن أبي مليكة	١٧٠٢٧
وسألت الحسن فقال	عباد بن منصور	١٨٢٥١
وسألت الحسن فقال: أما بلغك ما كتب به عمر	أبو رجاء	٣١٩١٤
وسألت الحسن فقال: إنا لا نفتي في المستور	الشعبي	١٧٧٩٣
وسألت الحسن وابن سيرين فقالا: نكرهها	بكر بن عثمان	٢٢٢٤٨
وسألت الحسن وعامرا فقالا: يلاعن	إبراهيم	٣٠٣٥٩
وسألت الحكم فقال: أربع مرات	شعبة	٣٠٦٩٥
وسألت الحكم فقال: إن شاء لم يوتر	شعبة	٦٩٧٠
وسألت الحكم فقال: ترث	غندر	١٨٥٨٤
وسألت الحكم فقال: صرهن حتى تردهن	شعبة	٨٠٥٨
وسألت الحكم فقال: كل	شعبة	٢١٥٣٣

الحديث أو الأثر	الراوي	الرقم
وسألت الزهري عن جزية نصارى كلب وتغلب	ابن أبي ذئب	١٠٨٩٣
وسألت الزهري فأخبرني أن ابن مسعود كتب إلى عمر	الأوزاعي	٢٣١٢١
وسألت الزهري فقال: مثل ذلك	ابن أبي ذئب	١٦٨٨٥
وسألت الشعبي فقال: هي كل ذات زوج	أبو السوداء	١٧٧٥٦
وسألت الشعبي فقال: يقطع	أشعث	٣٠٥٢٥
وسألت الضحاك فقال: حج عنه	قدامة بن عبد الله الرؤاسي	١٥٨٠٢
وسألت القاسم بن عبد الرحمن	طاوس	١٨٧٨٢
وسألت القاسم فقال لا يحل هذا	عمرو مولى عُقْرة	٢٤٦٨٧
وسألت القاسم فقال: كان في نفسك أن تبيعه	ثعلبة بن أبي الفرات الأنصاري	٢٢٥٠٤
وسألت القاسم فقال: لا علم لي	أبو نهيك	١٤٦٩٠
وسألت القاسم وسالماً وأبا بكر بن عبد الرحمن بن الحارث	عبد الرحمن بن نضلة	١٩٩٢١
وسألت حمادا فقال: إذا كان في وقت صلاة فلا بأس	شعبة	٤٣٩٤
وسألت حمادا فقال: بلى! له أن يرجع فيه	شعبة	٢٣٨٤٥
وسألت حماداً فقال: في ماله	شعبة	٢٩٢٠٣
وسألت حمادا فقال: لا يأخذه إلا من مضرة	شعبة	٢٢٧٣١
وسألت حماداً فقال: ليس لها نفقة	شعبة	٢٠١٤٨
وسألت حماداً فقال: هي امرأته و لا تخير	شعبة	١٧٣٧٠
وسألت حماداً فقال: يرده ويرد معه أرش التقطيع	شعبة	٢٢٤٨٢
وسألت حمادا فقال: يعتق نصفه ويسعى في النصف الباقي	شعبة	٢١٩٥٥
وسألت حماداً فقال: عدتها شهران	شعبة	١٩٦٧١
وسألت خارجة بن زيد	عمرو بن عبد الله الأنصاري	١٣٠٦٠
وسألت ربيعة	شعبة	١٠٨٥٩

الحديث أو الأثر	الراوي	الرقم
وسألت سالم بن أبي الجعد فقال: لا يجوز	مصعب	١٦٦٩٤
وسألت سالماً فقال: مثل ذلك	عمرو بن عبد الله الأنصاري	١٣٠٥٨
وسألت سعيد بن المسيب	عمرو بن عبد الله الأنصاري	١٣٠٥٩
وسألت سعيد بن جبير	موسى بن أبي عائشة	٣٤٨٤٣
وسألت سعيد بن جبير فقال: ما هو بأخيرمنها	موسى بن أبي عائشة	١٧٠٩٦
وسألت طاوساً فقال	عباد بن منصور	١٨٢٥٠
وسألت عبد الرحمن بن القاسم وسعد بن إبراهيم فقالا: مثل ذلك	شعبة	١٠٦٣٩
وسألت عبد الله بن عبيد	إسماعيل مولى بني مخزوم	١٨٣٤٥
وسألت عبدة بن أبي لبابة فقال: هذا فرج سوء	الأوزاعي	٢٣١٢٠
وسألت عطاء	بكر بن عثمان	٢٢٢٤٧
وسألت عطاء أو سئل فكرهه	الأوزاعي	٢٣١١٨
وسألت عطاء عن ذلك فقال: استقبل البيت	حاتم بن أبي صغيرة	٤٤٤٥
وسألت عطاء فقال: لا بأس أن يذبح المحرم	إبراهيم	١٥١٣٨
وسألت عطاء فقال: ما سمعنا كراهيته إلا من قبلكم أهل العراق	حجاج	٢٥٠٥٦
وسألت عكرمة بن خالد فقال مره: فليستلحقه	عثمان بن الأسود	١٨٤١١
وسألت عكرمة فقال: ناقة من إبلك	علي بن نافع	١٥٠٤٩
وسألت قتادة فكره ذلك	عمران القطان	٢٣٥٨٠
وسألت ماهان فقال: نعـم!	حبيب بن مهران التيمي	١٩٥٤٣
وسألت مجاهداً فقال لي: مثل ذلك	ليث	١٥٩٤٦
وسألت مجاهداً فقال: اختلف فيه الناس	عباد بن منصور	١٨٢٥٢
وسألت مجاهداً فقال: ردها إلى أهلها	عبد الوهاب الثقفي	٢٤٦٦٠
وسألت محمد بن كعب القرظي	بكر بن عثمان	٢٢٢٤٦
وسألت مكحولاً فقال: لا بأس به	الأوزاعي	٢٣١١٧
وسألت ميمون بن مهران عن ذلك	جعفر	١٦٨٨٧
وسألته عن الحائط اللبن يدعيه أهل هذه	الشعبي	٢٣٥٤٨

الحديث أو الأثر	الراوي	الرقم
وسأله رجل عن رجل اشترى طعاما وهو ينظر	الحسن	٢١٢٦٥
الوسق ستون صاعاً	أبو سعيد	١٠٢٨٢
الوسق ستون صاعاً	ابن عمر	١٠٢٨٣
الوسق ستون صاعاً	أبو قلابة	١٠٢٨٤
الوسق ستون صاعاً	الحسن	١٠٢٨٥
الوسق ستون صاعاً	إبراهيم	١٠٢٨٦
الوسق ستون صاعاً	الحسن ومحمد	١٠٢٨٧
الوسق ستون صاعاً	أبو قلابة	١٠٢٨٨
الوسق ستون صاعاً	جابر	١٠٢٨٩
الوسق ستون صاعاً	الشعبي	١٠٢٩٠
الوسق ستون صاعاً	الحسن	١٠٢٩١
الوسق ستون صاعاً	الزهري	١٠٢٩٢
الوسق ستون صاعاً	عطاء	١٠٢٩٣
الوسق ستون صاعاً	سعيد بن المسيب	١٠٢٩٤
وسمعت أبا أمامة وسئل عن الصلاة	موسى بن يزيد	٦٣٣٧
وسمعت ابن سيرين يكرهه	الحكم بن عطية	٦٤٦١
وسمعت ثابتا يقول: هو أوريا	حماد	٣٤٠٦١
وسمعت من يذكر أن أبا حمزة الذي روى عنه إسماعيل بن أبي خالد: سعد بن عبيدة		٣٦٤٧٩
وسمعت وكيعاً يفتي به	ابن أبي لبيبة عن جده	١٧١٥٥
وسيصيب آخرها بلاء وفتن يوافق بعضها بعضا	عبد الله بن عمرو	٣٩٨٩٣
وسئل ابن سيرين عن الحجارة في النوم فقال: قسوة	بكير بن أبي السميط	٣٢٥٥١
وسئل الحكم بن عتيبة فقال: لا جمعة	يحيى	٦٠٠٧
وسئل شريح عن ذلك فقال: دع ما يريبك	إبراهيم	٢٠٦٨٧
وسئل علي فقال: هي خير من مثقال ذرة	مجاهد	١٣٤٧٨
وسئل عن ابنة وأختين وجد فأعطى البنت النصف	عبد الله	٣٣٣٦١

الحديث أو الأثر	الراوي	الرقم
وسئل عـن الجبن قال: ضع السكين فيه	ابن عباس	٢٥٩٩٧
وسئل عن الخشب في النوم	بكير بن أبي السميط	٣٢٥٥٢
وسئل عـن الرجل يعطي الشيء في سبيل الله	سعيد بن المسيب	٣٥٧٤٨
وسئل عن المرضعة ترضع الصبي الرضعة	ابن عباس	١٧٩٠٦
وسئل عن رجلين اشترى أحدهما طعاما والآخر معه	محمد بن سيرين	٢١٢٦٦
وسئل عن سكين بسكينين فلم ير به بأسا	أشعث	٢٤٧٠٥
وسئل قتادة فقال: هي محرمة	مطر	١٥٣٥٨
وسئلت عائشة فقالت: على قدر النفقة والمشقة	مجاهد	١٣٤٧٧
وشهد عامر على مسروق أنه قال: انزلوهم منازل آبائهم	أبو إسحاق	٣٣٢٦٧
وشهد مع علي الجمل وصفين	عبد الله بن سلمة	٤٠٦٢٦
وصف لنا البراء فاعتمد	أبو إسحاق	٢٦٧٦
وصف لنا أنس صلاة النبي ﷺ	أنس	٢٩٩٠
وصف لي أبوقلابة صفة الترياق	خالد الحذاء	٢٥٢٠٨
الوصي إذا احتاج وضع يده مع أيديهم	ابن عباس	٢٢٧١٥
الوصي بمنزلة الأب	الشعبي	٣٣٠١٩
الوصي بمنزلة الوالد	الشعبي	٣٣٠٢٢
الوصي بمنزلة الوالد وإذا أُتهم الوصي عزل	عامر	٣٢٩١٧
وصية الرجل جائزة لذمي كان أو لغيره	محمد	٣٢٨٠١
وصية الرجل حيث جعلها إلا أن يتهم الوصي	الحسن ومحمد	٣٢٩١٦
الوصية لليهودي والنصراني والمجوسي	إبراهيم	٣٢٨٠٢
الوصية ليست بمضمونة إنما هي بمنزلة الدين	عطاء	٣٢٩٩٩
وصيته ليست بجائزة إلا ما ليس بذي بال	الزهري	٣٢٩٠٤
وصيتي إلى أكبر ولدي غير طاعن عليه في بطن	علي	٣٢٩٧٨
وضأت ابن عمر فرأيته يمسح ظاهر أذنيه	عثمان	١٧٥
وضأت ابن عمر فقمت عن يمينه أفرغ عليه	عباية	٢٨٣٤٠

الحديث أو الأثر	الراوي	الرقم
وضأت علياً فحرك خاتمه	عتاب	٤٢٤
وضع الرجل نعله من قدمه	نافع بن جبير	٨١١٢
وضع الله في هذه الأمة خمس فتن: فتنة عامة ثم فتنة	علي	٣٩٩٤٠
وضع اليدين على الحقو استراحة أهل النار	مجاهد	٤٦٦٧
وضع اليمين على الشمال في الصلاة	علي	٣٩٨٤
وضع عمر الديات فوضع على أهل الذهب ألف دينار	عبيدة السلماني	٢٨٤٣٣
وضع عمر بن الخطاب على السواد على كل جريب	محمد بن عبيد الله الثقفي	٣٤٩٠٥
وضع عمر بن الخطاب على أهل السواد	أبو عون محمد بن عبيد الله الثقفي	١١٠٢٩
وضع عمر بن الخطاب في الجزية على رؤوس الرجال	محمد بن عبيد الله الثقفي	٣٤٨٣٠
وضع عمر على السواد	محمد بن عبيد الله	١١٠٣٠
وضع عمر على أهل السواد على كل جريب	محمد بن عبيد الله الثقفي	٣٤٩٠٤
وضع لعبد الله بن عمر طهوره	رجل من أهل المدينة	٣٣١
وضعت الإناء على يدي فجعلت أنظر هل طلع	محمد	٩٣١٦
وضعت على رأسي طيناً قبل أن أحرم	ابن أبي مليكة	١٥١٢٢
وضعت عندي أمة تستبرىء فحاضت حيضة	عطاء	١٧٤٨٣
وضعت للنبي ﷺ غسلا	ميمونة	٦٨٩
الوضوء بالطرق من الماء أحب	إبراهيم	٤٦٨
الوضوء ثلاث ثلاث وثنتان تجزئان	عمر	٦٨
الوضوء شطر الإيمان	حسان بن عطية	١٨١٩
الوضوء شطر الإيمان	حسان بن عطية	٣٢٤٥٢
الوضوء مرة ومرتان وثلاث	الحسن	٨٢

الحديث او الأثر	الراوي	الرقم
الوضوء مما خرج وليس مما دخل	ابن عباس	٥٣٩
الوضوء مما خرج وليس مما دخل	ابن عباس	٥٤٢
الوضوء مما خرج وليس مما دخل	عكرمة	٥٤٣
الوضوء من غير حدث	سعيد ابن المسيب	٢٩٧
الوضوء واجب من كل دم	الشعبي	١٤٧٥
الوضوء وتر	أبو جعفر	٧٨
وطاوس: أبو عبد الرحمن		٣٦٥٦١
وعبد مناف الكبير: المغيرة		٣٦٣٣٠
وعدني ربي أن يدخل الجنة من أمتي سبعين ألفاً	أبو أمامة الباهلي	٣٣٨٧٥
وعليك	ابن عباس	١٥٣٢٦
وعليك	ابن بريدة	١٥٣٢٧
وعليك	ابن عباس	٣٢٣٢٩
وعليك ارجع فصل	أبو هريرة	٢٩٨٨
وعليك ورحمة الله ممن أنت؟	أبو ذر	٣٩٣٥٨
وعليك وعلى أبيك السلام	غالب	٢٧٣٥٠
وعليكم	عائشة	٢٧٤١٩
وعمرو بن حريث: أبو سعيد		٣٦٦٢٨
وفدت إلى عمر ففضل أهل الشام علينا في الجائزة	أبو خالد	٣٢٧٢٣
وفدت إلى عمر ففضل أهل الشام علينا في الجائزة	أبو خالد	٣٤٤١١
وفدت وفود إلى معاوية وفينا أبو هريرة	عبد الله بن رباح	٣٩٦٦٩
وفروا الأظفار في أرض العدو فإنها سلاح	عمر	٢٠٦٠١
وفسر جابر نقصان من العمر	عبد الرحمن	٤٠٣٥٣
وفعل ذلك عمر بن عبد العزيز	يعلى بن حكيم	١٦٣٠٢
وفي العين خمسون	أبو بكر بن عمرو بن حزم	٢٨٥٨٢
وفي القارن قدم فطاف للحج	الحسن بن صالح	١٦٥٩٦

الحديث والأثر	الراوي	الرقم
وقال الآخر: نصف مد خير من قطاة	عبيد الله بن عمر	١٥٤١٥
وقال الآخر: نعم!	شعبة	١٨٦٣٢
وقال بعضهم: أبو سلمة بن عبد الرحمن: عبد الله بن عبد الرحمن		٣٦٤٦١
وقال بعضهم: لم يقف	سليمان بن عمرو بن الأحوص عن أمه	١٣٨٩٧
وقال بعضهم: وبأربعين ومائة	حجاج	٢٩٧٢٥
وقال طاوس وعطاء: لا يصوم المتمتع	مجاهد	١٣٤٣٤
وقال عطاء يحرم من مكة	همام	١٣٤٠١
وقال غيره: كبشاً كما فدى إبراهيم ابنه إسحاق	عامر	١٢٩٢٤
وقال مجاهد: في هذا عقوبة من الله	إسماعيل بن مسام	١٨٣٤٨
وقالت امرأة لعائشة: تعالي إلى الحجر	عطاء	١٥٣٤٧
وقبض وأنا ابن عشر	ابن عباس	٣٦١٣٣
وقبل طلحة يدي	مالك	٢٧٨٩٢
الوقت	مسروق	٥٦٧٠
وقت الجمعة عند زوال الشمس	الحسن	٥٢٤٧
وقت الجمعة وقت الظهر	إبراهيم	٥٢٥١
وقت الدفعة من المزدلفة كقدر صلاة القوم	أبو الشعثاء	١٦٠٢٢
وقت الظهر ما لم يحضر	عبد الله بن عمرو	٣٢٦١
وقت العشاء الآخرة ربع الليل	إبراهيم	٣٣٧٤
وقت العشاء إلى ثلث الليل	مكحول	٣٣٧٦
وقت العشاء إلى ربع الليل	إبراهيم	٣٩١٩٤
وقت رسول الله ﷺ لأهل العراق ذات عرق	عطاء	١٤٦٢٩
وقت رسول الله ﷺ لأهل المدينة	عبد الله بن عمر	١٤٦٢٢
وقّت رسول الله ﷺ لأهل المدينة ذا الحليفة	جابر	١٤٦٢٦
وقّتَ رسول الله ﷺ لأهل المشرق	ابن عباس	١٤٦٢٨
وقتل ابن الزبير سنة ثلاث وسبعين		٣٦٢٢٤

الحديث أو الأثر	الراوي	الرقم
وقتل الحسين بن علي سنة إحدى وستين		٣٦٢٢٣
وقتل سعيد بن جبير في سنة خمس وتسعين		٣٦٢٣٥
وقتل طلحة والزبير في رجب سنة ست وثلاثين		٣٦٢٩١
وقد تيسر قوم من بني ليث ليحلفوا الغد في القسامة	سالم بن عبد الله	٢٩٦٧٩
وقد رأيت معاوية ينحر جزوراً في العمر	حبيب	١٦١٧٨
وقد كان النبي ﷺ ينكح ما شاء	عبد الله بن شداد	١٧٧٧٤
وقرأ السجدة التي في ص فسجد على حرف اسطوانة	الحسن	٤٣٨٨
وقرن خالد بين الخنصر والبنصر	عمرو بن سلمة	٢٨٧٣٩
وقضى به أبان بن عثمان بالمدينة	عكرمة	١٩٠٨٤
وقضى به علي فيكم	أبو جعفر	٣١٠٥٠
وقضى به فينا ابن الزبير	ابن عباس	٢٠٠٨٧
وقضى بها علي ﷺ بين أظهركم	محمد	٢٤٤٩٨
وقضيت أنا: يقاصه بما خدمه	عمر بن عبد العزيز	٢٢٤٤٩
وقع الطاعون بالشام فقام معاذ بحمص فخطبهم	الحارث بن عَميرة الزبيدي	٣٢٣٤٨
وقع الطاعون بالشام فمات فيه بشر كثير فكان يصلي على الرجال	واثلة	١١٩٢٠
وقع حائط لرجل بينه وبين جاره	أشعث بن أبي الشعثاء	٢٤٥٢٠
وقع رجل على وليدة ثم باعها من آخر فوقعا عليها	حنش	٣٣٦٠٣
وقع رجل في رجل فرد عليه آخر	ابن عون	٢٧١٩٢
وقع له في سهمه عجوز يهودية فمر برأس الجالوت	عبد الله بن سلام	٣٦٠٦٠
وقعت لابن عمر جارية يوم جلولاء	أيوب اللخمي	١٧٤٨٩
وقف ابن الزبير بجمع فأسفر	نافع	١٦٠٢٤

الحديث أو الأثر	الراوي	الرقم
وقف رسول الله ﷺ عند الجمرة الثانية	عبد الله بن عمرو	١٤٩٣٠
وقفت مع سالم بن عبد الله	داود بن أبي عاصم	١٥٨١٧
وقفت مع سالم بن عبد الله بعرفة أنظر	داود بن أبي عاصم	٣١٦٤٠
وقفت مع عبد الله وعلى الناس عثمان	بن يزيد	١٥٨٧٢
وقفت مع عمرو بن شعيب وعبد الرحمن بن الأسود	حجاج	١٤٩٣٤
الوقوف بعرفة من شعائر الله	محمد بن أبي موسى	١٤٧٢٦
الوقوف بعرفة من شعائر الله وبجمعٍ من شعائر	محمد بن أبي موسى	١٥٣٣٤
وقول الحكم أحسن من قول الشعبي	وكيع	٢٩٠٥٤
وقول الضحاك أحب إلي من قول شريح	سفيان	٢٤٧٦٤
وكان إبراهيم لا يرى بالمعصفر بأساً	أبو معشر	٢٦٣٤٤
وكان إبراهيم ما يسرني أني اشتريت الذي قلت بقيراط	أبو حصين	٢٦٣٧٧
وكان إبراهيم يأخذ من عارض لحيته	عطاء بن أبي رباح	٢٧١٢٩
وكان إبراهيم يدعوهم في عرسه فيسقيهم في جر أخضر	الأسود	٢٥٤٨٦
وكان ابن أبي ليلى يقول: للخال الثلثان	حمزة	٣٣٤٦٣
وكان ابن الزبير يوضع أشد الإيضاع	هشام عن أبيه	١٦٣٧١
وكان ابن سيرين إذا قامت بحذائه	ابن عون	٢٩٧٨
وكان ابن سيرين لا يراه إلا في النصف	إبراهيم	٧١٢١
وكان ابن سيرين لا يرى به بأساً	الحسن	٢٢٨٢٠
وكان ابن سيرين يرى أن تباع	سليمان	٢٢٩٦٥
وكان ابن سيرين يسميها كلها إلا العسل	ابن عون	٢٥٣٣٢
وكان ابن سيرين يقبل الوصية	ابن عون	٣٢٩٥٧
وكان ابن سيرين ينكر هذا الحبس	عوف	٢٩٧٦٧
وكان ابن عباس أخبرني أن الوادي الذي	أبو مجلز	١٥٣٣٧
وكان ابن عباس يرى أن رؤيتهن لهما حل	محمد بن علي	١٨١٨٣
وكان ابن عباس يفتي بذلك	عكرمة	١٩٠٨٣

الحديث أو الأثر	الراوي	الرقم
وكان ابن عباس يقول: ﴿فَمَا ٱسْتَيْسَرَ مِنَ ٱلْهَدْيِ﴾	القاسم	١٣٢٣٠
وكان ابن عباس يقول: من الغنم	هشيم	١٣٢١٧
وكان ابن عمر إذا قام له الرجل من مجلسه لم يجلس فيه	سالم	٢٧٢٣٠
وكان ابن عمر يرى ذلك	سليمان بن يسار	٢٠١١٣
وكان ابن عمر يزيد: والرغباء إليك والعمل	نافع	١٣٩٧٢
وكان ابن عمر يقطع إذا دخل الحرم	عطاء	١٤٥٥٥
وكان ابن عمر ينحر بمنى	عطاء	١٦٢٥٠
وكان ابن مسعود يعطي الأخت من الأب والأم النصف	إبراهيم	٣٣٣٧٦
وكان أبو بكر يقول: أي سماء تظلني	الشعبي	٣٢١٠١
وكان أبو جعفر لا يرى بالطعام فيه الزعفران بأساً	إبراهيم	١٣٥٨٠
وكان أبي - يعني: هشاماً عن أبيه - يلبي كذلك	أبو خالد	١٣٩٦٩
وكان أبي يشتريه بالعروض	محمد	٢٣٣٣٥
وكان أدرك الجاهلية	شبيل بن عوف	٣٦١٩٣
وكان أدرك الجاهلية قال: أمر عمر بن الخطاب	شبيل بن عوف	١٠٤٢٢
وكان اسم رجل المضطجع فسماه المنبعث	هشام عن أبيه	٢٧٥٧٣
وكان الأحنف بن قيس إذا خلا نظر في المصحف	يونس	٣٢١٨١
وكان الأسود يحرم من القادسية	إبراهيم	١٣١٠٩
وكان الأسود يقولها ويزيد: والملك لا شريك لك	خيثمة	١٣٩٦٥
وكان الحارث يرى ذلك	مغيرة	٢٢٦٢٨
وكان الحسن	حبيب	١٩٩٤٥
وكان الحسن لا يرى به بأساً	معتمر بن سليمان	٢٢٧٦١

الحديث أو الأثر	الراوي	الرقم
وكان الحسن لا يرى ذلك	جابر بن زيد	٢٤٨٧٧
وكان الحسن يستحب أن يحرم دبر الظهر	عمرو	١٣١٨٠
وكان الحسن يقضي بذلك	سليمان	٣٥٥٨٧
وكان الحسن يقول ذلك	حبيب	١٥٢٧٢
وكان الحسن يقول ذلك	معمر	١٨٩٨٣
وكان الحسن يقول يُشترى من ماله فيعتق ثم يورث	محمد	٣٣٢٣٩
وكان الحسن يقول: إذا كان إماما قنت في النصف	عمرو	٧١٢٣
وكان الحسن يقول: عشرة أحب إلي من تسعة	عطاء	١٦١٢٥
وكان الحسن يكره أن يجمع بين التمر والزبيب	عكرمة	٢٥٥٨٩
وكان الحسن يكره كسبه	قتادة	٢٣٧٠٣
وكان الحكم لا يرى بها بأساً	سفيان	١٥١٤١
وكان الحكم يرى ذلك	إبراهيم	١٠٣٤٨
وكان الحكم يرى ذلك	إبراهيم	١٠٧٥٧
وكان الحكم يرى ذلك	الشعبي	١٢٨٦٩
وكان الشعبي أكبر منه بسنتين		٣٦٢٩٠
وكان القاسم بن محمد ممن يكرهه	ابن سيرين	١٨٢٥٩
وكان القاسم وسالم لا يرخصان لأحد في طلاق أو عتاق	يحي بن سعيد	٢٤٨٨٧
وكان القاسم وسالم يفعلانه	ابن عون	١١٥٦٢
وكان القاسم يقول ذلك	عمر	١٧٥٦٢
وكان النعمان بن مقرن على كسكر قال: فكتب إلى عمر	حصين	٣٦٠٠٧
وكان الهدي الذي ساق رسول الله ﷺ وأصحابه سبعين بدنة	ابن شهاب	٣٩٦٢٥
وكان أول أهل مصر يروح إلى المسجد	مرثد بن عبد الله اليزني	٣٨٧٨٣
وكان ذلك رأي الحسن يفتي به	قتادة	١٩١٧٣

الحديث أو الأثر	الراوي	الرقم
وكان ربما أضجع	الحسن	٢٩٥٩
وكان رجلا عابدا ممن يغدو إلى المسجد فرأى في المنام كأن الناس	أبو ثامر	٣٨٢٥٠
وكان رسول الله ﷺ خيرهم كان لا يضرب	القاسم	٢٧١٠٢
وكان زيد يعطي كل ذي فرض فريضته	إبراهيم	٣٣٢٦٣
وكان سعيد بن المسيب يكرهه	يحيى	٢١٧٠٤
وكان سعيد بن جبير يفعله بالنهار	عبد الملك	١٥٤٥٧
وكان سفيان يسخنه	وكيع	١٨٦٨
وكان سفيان يكرهه في المكاتب والدين	وكيع	٢٣٦٦٠
وكان شقيق يشرب النبيذ في الجر	الحسن بن عمرو	٢٥٤٧٥
وكان طاوس وعطاء لا يريان به بأساً	مجاهد	١٨١٥٢
وكان طاوس يرى ذلك أيضاً	ابن طاوس	٣٠٨٦٠
وكان طاوس يصفر	حميد بن وهب	٢٦٦٢٣
وكان طاوس يكرهه إلا بأجر معلوم	عطاء	٢١٦٢٢
وكان طبيب العرب: أكره الشمس لثلاث	الحارث بن كلدة	٢٥٢٦٨
وكان عامر يأخذ به	شريح	٢٤٦٥٣
وكان عبد الملك يرخص للحطابين	عطاء	١٤٠٢٣
وكان عبيد بن نضلة يكرهه	قتادة	١٧٥٩٨
وكان عطاء لا يرى بذلك بأساً	ابن جريج	١٥٤٥٥
وكان عطاء لا يرى بذلك بأساً	إبراهيم	٢٢٩٠٧
وكان عطاء وطاوس ومجاهد والنخعي وعامر	عطاء ابن السائب	١٥٢١٠
وكان عطاء يراه واسعاً إن شاء	أبو جعفر	١٤٧٣٩
وكان عكرمة يكرهه	سعيد بن المسيب	٢٠٩٠٨
وكان على بيت المال في زمن عمر	عبد الرحمن بن عبد القاري	١٠٧٦١
وكان علي بن الحسين يمشي إليها	جعفر عن أبيه	١٤٢٥٧
وكان علي وزيد يجعلانه للكبر	الشعبي	٣٣٧١٥
وكان علي يجعل للأخت من الأب والأم النصف	إبراهيم	٣٣٣٧٧

الحديث أو الأثر	الراوي	الرقم
وكان علي يرد على جميعهم إلا الزوج والمرأة	إبراهيم	٣٣٢٥٩
وكان عمر بن عبد العزيز يجيز طلاقه ويوجع ظهره	عثمان	١٨٩٣٨
وكان غير الحسن لا يرى ذلك	يونس	٢٠٢١٠
وكان غير ميمون يقول: لها الصداق كاملاً	جعفر	١٩٥٨١
وكان في خاتم أبي العزة: لله جميعاً	جعفر	٢٦٧٥٣
وكان في صدقة علي: شهد فلان وفلان كتب	عمـرو بن دينار	٢٣٢٣١
وكان في صدقة عمر: شهد عبد الله بن الأرقم	عمـرو بن دينار	٢٣٢٣٠
وكان قتادة يأخذ به	سعيد بن المسيب	١٦٩٠٧
وكان كاتبا لجزء بن معاوية وكان على طائفة الأهواز	بجالة بن عبدة العنبري	٣٤٨٤٠
وكان محمد لا يرى بأسا بالركوب عليها	ابن عون	٢٦٨٨٤
وكان محمد لا يرى به زماناً بأساً فلما أكثروا	الحسن	٢٢٥٠٢
وكان محمد لا يفعل ذلك	هشام	١١٣٤٧
وكان محمد يحب أن يكون دراهم	هشام	٢٣٥٢٠
وكان محمد يرى ذلك؛ إن فعلوا	الحسن	١١٤٣٨
وكان محمد يكره السلف إلا في شيء عند صاحبه أصله	هشام	٢١٧٠٨
وكان محمد يكرهه	الحسن	٢٤٦٩٨
وكان ممن آوى عائشة وأم سلمة وزينب	أبو رزين	١٧٢٧٧
وكان من أصحاب عبد الله أنه تزوج	كريب بن هشام	١٧١٨٨
وكان من أصحاب عمر ثم ذكر نحو حديث وكيع	سويد	٣١٤٣٩
وكان من أكثر الناس أو من أحدث الناس عن بني إسرائيل	قيس بن عباد	٣٤٠٠٢
وكان ميمون بن أبي شبيب يكرهها	إبراهيم	٢٢٣١٨
وكان هو الذي سماه	ابن عون	٣٢٥٦١

الحديث أو الأثر	الراوي	الرقم
وكان ودا للنعمان وكان النعمان استعمله على النبك	حبان بن زيد الشرعبي	٣٧٤٥٢
وكان يتوضأ بالراوية	محمد بن سعد	١٨٨٣
وكان يفقه قال: حدثني من لا أتهم	عبيد الله بن المغيرة بن معيقيب	٢٦٧٠١
وكان يقال إنها من أيامي المسلمين	سعيد بن المسيب	١٧٧٧٨
وكان يقال فيما يكال من الثمرة العشر	قتادة	١٠٣٥٩
وكان يقول: صاحب الدابة أحق بمقدمها	سفيان العطار	٢٨٠٦٤
وكان يكره إذالته	زهير	٢٦٧١٤
وكان ينبذ لأسامة بن زيد في جر أخضر فيشربه	همام	٢٥٤٧٣
وكانت تسحق الكحل لعبد الله بن عمرو أنه كان يطفئ السراج	يعلى بن عطاء عن أمه	٣٨٢٧٧
وكانت عائشة لا تلبي حتى تأتي البيداء	ابن عمر	١٦٠٠٨
وكانت عند حذيفة بن اليمان فكان إذا صلى الفجر في رمضان	جمانة بنت المسيب	٩٦٨٩
وكانت فتنة ابن الزبير تسع سنين		٣٦٢٧٣
وكانوا يجتمعون هو وإخوانه ويتحدثون فلا يرون تلك الرقة	صفوان بن محرز	٣٧٨٨٥
وكانوا يقولون: إذا اطلع الرجل على المرأة	إبراهيم	١٧٠١٥
وكتب إليه: إنما العلم كالينابيع	موسى بن يسار	٣٧٣٩٣
وكتب بذلك عمر بن عبد العزيز	هشام	٢٣٨٣٩
وكتب بذلك عمر بن عبد العزيز رحمه الله تعالى	مكحول	٢٤٥٠٧
وكره ذلك وقال: خذ به أجمع ذهبا	ابن سيرين	٢٣٦٩٤
وكرهه إبراهيم	مغيرة	٢١٦٥٤
وكرهه إبراهيم	الشعبي	٢٢٤٣٢
وكرهه سعيد بن المسيب	مثنى	١٧١٠٤
وكلت الفتنة بثلاثة: بالجاد النحرير الذي لا يريد	حذيفة	٣٩٩١٨

الحديث أو الأثر	الراوي	الرقم
وكنا نتحدث أن القضية كانت أربعاً من الإبل	كليب	٣١٠٤٤
وكنا نسمع قبل أن يفسر سفيان إنما سميت الأكدرية	وكيع	٣٣٣٤٩
وكيف وقد قيل	عقبة بن الحارث	٣٨٨٩١
ولا إخال أحداً يرميها حتى تطلع الشمس	سفيان	١٤٢٧٨
ولا العبد الآبق	عكرمة	٢١٧٣٤
ولا سواء كنا بمكة	أوس بن حذيفة	٨٨١٢
ولا سواء كنا بمكة مستضعفين	أبو مجلز	٨٨١١
ولا شيء عليه	منصور	١٣٢٠٦
ولا علمته إذ كان جاهلا؟	عباد بن شرحبيل	٢١٥٣٤
ولا نذر في معصية	عبد الله بن بدر	١٢٥٣٢
ولا يطيب الطعام إلا بالملح	الحسن	٣٤٥٨٥
ولا يعجبنا ذلك	سعيد بن المسيب	١٨٧١٧
الولاء بمنزلة الحلف لا يباع ولا يوهب	علي	٢١٦٨٨
الولاء بمنزلة الحلف لا يباع ولا يوهب	علي	٣٣٧٦٦
الولاء بمنزلة المال	شريح	٣٣٦٧٩
الولاء بينهما - يعني - إذا اُستسعي العبد	حماد	٢٣٢٤٨
الولاء بينهما نصفان	عطاء	٣٣٦٨١
الولاء شجنة كالنسب لا يباع ولا يوهب	الحسن وابن سيرين	٣٣٧٧٣
الولاء شعبة من الرق فمن أحرز الميراث أحرز الولاء	علي	٣٣٧١٦
الولاء كالرحم لا يباع ولا يوهب	عمر	٢١٦٨٩
الولاء كالرحم: لا يباع ولا يوهب	عمر	٣٣٧٦٩
الولاء كالنسب لا يباع ولا يوهب	سعيد بن المسيب	٢١٦٩٠
الولاء كالنسب لا يباع ولا يوهب	سويد بن غفلة	٢١٦٩٦
الولاء كالنسب لا يباع ولا يوهب	سعيد بن المسيب	٣٣٧٧٠
الولاء لا يباع ولا يوهب	ابن عباس	٢١٦٨٦
الولاء لا يباع ولا يوهب	إبراهيم	٢١٦٩١

الحديث أو الأثر	الراوي	الرقم
الولاء لا يباع ولا يوهب	عامر	٢١٦٩٥
الولاء لا يباع ولا يوهب	ابن عباس	٣٣٧٦٨
الولاء لا يباع ولا يوهب	إبراهيم	٣٣٧٧٢
الولاء لا يباع ولا يوهب	عامر	٣٣٧٧٤
الولاء لا يباع ولا يوهب ولا يتصدق به	طاوس	٣٣٧٧٥
الولاء لحمة كلحمة النسب لا يباع	الحسن ومحمد	٢١٦٩٣
الولاء للابن	عطاء	٣٣٦٧٣
الولاء للابن	زيد بن ثابت	٣٣٦٧٤
الولاء للابن	حماد	٣٣٦٧٥
الولاء للابن	سفيان	٣٣٦٧٦
الولاء للجد	الزهري	٣٣٦٨٢
الولاء للجد	الزهري	٣٣٦٨٣
الولاء للذي أعتق سعى العبد أو لم يسع	إبراهيم	٢٣٢٤٩
الولاء للكبر	عمر وعبد الله وزيد	٣٣٧١٣
الولاء للكبر	سالم بن عبد الله	٣٣٧١٧
الولاء للكبر	طاوس	٣٣٧١٨
الولاء لولدها ما بقي منهم	أبوإياس	٣٣٦٧٢
الولاء لولدها والعقل عليهم	شريح	٢٩١٩٨
الولاء لولدها والعقل عليهم	عامر	٢٩١٩٩
الولاء لولدها والعقل عليهم	شريح	٣٣٦٦١
الولاء لولدها والعقل عليهم	عامر	٣٣٦٦٢
الولاء نسب لا يباع ولا يوهب	سويد بن غفلة	٣٣٧٧١
ولد البدنة ينحر مع أمه	عطاء	١٥٩١٢
ولد الرجل من كسبه من أطيب كسبه	عائشة	٢٤١٧٤
ولد الرجل من كسبه من أطيب كسبه	عائشة	٢٤١٧٥
ولد الرجل من كسبه يأكل من ماله ما شاء	عائشة	٢٤١٧٧
ولد الزنا بمنزلة ابن الملاعنة	الحسن	٣٣٤٩٢
ولد الزنا وغيره سواء	الحسن	٦٢٣٥

الحديث أو الأثر	الراوي	الرقم
ولد الزنا وولد المتلاعنين ترثهما أمهما وأخوالهما	الحكم	٣٣٤٩٤
ولـد الزنى خير الثلاثة	الشعبي	١٢٩٥٧
ولد الزنى يؤم وتجوز شهادته	الشعبي	٢٤٩٠٧
ولد المدبرة بمنزلة أمهم	الزهري	٢١٨٧١
ولد المدبرة بمنزلة أمهم	عطاء وطاوس ومجاهد وسعيد ابن جبير	٢١٨٧٦
ولد المدبرة بمنزلتها	سعيد بن المسيب	٢١٨٦٣
ولد المدبرة بمنزلتها	الحسن ومحمد	٢١٨٧٤
ولد المدبرة بمنزلتها يعتقون	الشعبي وشريح ومسروق	٢١٨٧٣
ولد المدبرة بمنزلتها يعتقون بعتقها	بن مسعود	٢١٨٧٢
ولد المدبرة عبيد	جابر بن زيد	٢١٨٨٠
ولد المدبرة منها	شريح	٢١٨٦٥
ولد المدبرة يبيعهم صاحبهم إن شاء	مكحول	٢١٨٧٩
ولد المرأة الذكر أحق بميراث مواليها	الشعبي	٢٩١٩٧
ولد المرأة الذكر أحق بميراث مواليها من عصبتها	الشعبي	٣٣٦٦٠
ولد المعتقة عن دبر بمنزلتها هم وأمهم من الثلث	الحسن	٢١٨٦٦
ولد المعتقة عن دبر منها: يرقون برقها	ابن عمر	٢١٨٦٤
ولد المكاتبة بمنزلتها يعتقون بعتقها ويرقون	إبراهيم	٢٤٠٨٤
ولد الملاعنة وولد الزنا يتوارثان من قبل الأم	الزهري	٣٣٤٩١
ولد أم الولد بمنزلتها	ابن عمر	٢١٨٥٨
ولد أم الولد بمنزلتها يعتقون بعتقها	مكحول	٢١٨٦١
ولد أم الولد بمنزلتها يعتقون بعتقها ويرقون برقها	الزهري	٢١٨٦٠
الولد للآخر	عطاء	١٨١٥٦
الولد للفراش	عائشة	١٨٦٢٢

الحديث أو الأثر	الراوي	الرقم
الولد للفراش	أبو هريرة	١٨٦٢٤
الولد للفراش	أبو أمامة الباهلي	١٨٦٢٦
الولد للفراش	عمرو بن خارجة	١٨٦٢٩
الولد للفراش	عبد الله	١٨٦٣٠
الولد للفراش وللعاهر الأثلب	عبد الله بن عمرو	١٨٦٢٥
الولد للفراش وللعاهر الحجر	أبو هريرة	١٨٦٢٨
ولد لي الليلة غلام فسميته باسم أبي : إبراهيم	أنس	١٢٥٠١
ولد لي غلام فأتيت النبي ﷺ فسماه إبراهيم	أبو موسى	٢٥٠٢٦
ولد لي من الليل مولود فأتيت علياً حين أصبح فألحقه في مائة	رجل من خثعم	٣٥٠٩٨
الولد مع الوالد المسلم	عمر	٣٣٥٩٨
الولد مع الوالد المسلم	شريح	٣٣٥٩٩
الولد من كسب الوالد	محارب بن دثار	٢٤١٧٣
الولد والحيض	الضحاك	٢٠٢٣١
ولدت امرأة للمسيب غلاماً فاشترى له	الأعمش	٢٣٣٨٦
ولدت امرأة ولداً فشهد نسوة أنه اختلج وولد حياً	إبراهيم	٢٩٣٣٢
ولدت امرأة ولدا فشهدن نسوة أنه اختلج وولد حياً	إبراهيم	٣٣٦٢٨
ولدت حين قدم النبي ﷺ المدينة وقبض وأنا ابن عشر	مسلمة بن مخلد	٣٦١٣٥
ولدت حين قدم النبي ﷺ وقبض وأنا ابن عشر	مسلمة بن مخلد	٣٩٣٨٠
ولدت في سنتين مضتا من خلافة عمر	سعيد بن المسيب	٣٦٥٤٣
ولدت لسنتين من إمرة عثمان	أبو إسحاق	٣٦٥٩٥
ولدته أمه مسرورا مختونا - تعني ابن صياد	أم سلمة	٤٠٣١٦
ولده بمنزلته في السعي- يعني المكاتب	علي	٢٤٠٨٥
ولدها بمنزلتها	حماد	٢١٨٥٧
ولدها بمنزلتها	الشعبي	٢١٨٦٨

الحديث أو الأثر	الراوي	الرقم
ولغ هر في لبن لآل علقمة	أبو إسحاق	٣٤٠
ولغت هرة في إناء	الجريري أو خالد	٣٣٤
ولغت هرة في طهور لأبي العلاء فتوضأ بفضلها	الجريري	٣٩١٠٩
ولكن ائتوا نوحا إنه أول رسول بعث إلى أهل الأرض	أنس	٣٨٦٨٦
ولكني ما سرني أني لم أشهد	عبد الله بن سلمة	٤٠٥٧٢
ولم أر أحدا أشد في ذلك من عمر بن عبد العزيز	الزهري	٢٥٧٥٣
ولم أر أحدا كرهه إلا ابن عمر	الزهري	٢٣٦٥٧
ولم أر رجلا من أصحاب النبي ﷺ كان أشد عليه	عبد الله بن مغفل	٤١٧٣
ولم أر سالم بن عبد الله يجلس إلى سارية	خالد بن أبي بكر	٢٨٣٣٠
ولم ير الشعبي به بأساً	الحكم	٢٢٤٣٠
ولم ير به الحكم بأساً	شعبة	٢٤٠١٢
ولم ير به حماد بأسا	شعبة	١٤٠٢٥
ولم يسمعه التيمي من أبي مجلز	ابن عمر	٤٤٤٩
ولم يصل في بيت المقدس	حذيفة	٣٩٣٣٣
ولم يقل شهدته: إن لكل شيء مفتاحا وإن ثابتا من مفاتيح الخير	أنس	٣٨٤١٩
ولم ينظر إلى ذكره	طاوس	٢٠٧٣
ولي أبي ميراثا فأمر بشاة فذبحت	حميد بن عبد الرحمن	٣٢٩٤٤
وليت صدقة النبي ﷺ فأتيت محمود بن لبيد	محمد بن علي	٢٤٧٩٥
وليس أحد من أصحاب النبي ﷺ إلا اختلفوا عنه	وكيع	٣٣١٨٩
وليست لهم ذمة قد نصروا	داود	١٠٨٨٧
وليسوا ممن يرضون	ابن عباس	٢٢٣٢٣
الوليمة أول يوم حق والثاني معروف والثالث رياء	الحسن	٣٨٧٤١

الحديث أو الأثر	الراوي	الرقم
الوليمة أول يوم حق والثاني معروف		
وما وراء ذلك فهو رياء	الحسن	٣٨٦٦١
وما أردت أن تعطيه؟	عبد الله بن عامر	٢٧٢٦٦
وما أعد هذا شيئاً	قتادة	١٩٠٣٦
وما اقرأ؟	عبد الله بن شداد بن الهاد	٣٩٣١٣
وما أنا والدنيا أو ما أنا والرقم	ابن عمر	٣٧٠٩٣
وما أهلكك؟	أبو هريرة	١٠٠٤٨
وما أهلكك؟	عبد الله بن عمرو	١٠٠٤٩
وما أهلكك؟	أبو هريرة	١٢٩٨٠
وما أهلكك؟	أبو هريرة	٣٨٩٣٥
وما تسألني عنه؟	المغيرة بن شعبة	٤٠٢٤٦
وما تصنع بها؟	أبو رمثة	٢٤٩٦٧
وما ذاك يا أم مالك	أم مالك الأنصارية	٣٣٩٢٢
وما ذاك؟	أم هانئ	٩٣٤٦
وما ذاك؟	عبد الله	٣٨٨٥٤
وما ذاك؟	عمران بن حصين	٣٨٩١٧
ومَا ذَاكَ؟ قالوا: صليت كذا وكذا	عبد الله	٤٤٦٥
وَمَا ذَاكَ؟ قالوا: لم تصل إلا ثلاث	عكرمة	٤٥٨١
وما ذلك؟	مسروق وعمرو بن عتبة	١٧٩٩٠
وما ذنبه فيما عمل أبواه	محمد بن سيرين	١٧١٢٢
وما شأنك؟	الحسن	٣٥٢٤٧
وما شرابكم؟	عمير العبدي	٢٥٣٤٥
وما على أحدكم أن يقول: أنا مؤمن فوالله لئن كان صادقاً	إبراهيم التيمي	٣٢٣٤٦
وما عليكم أن لا تفعلوا وقد قدر الله ما هو خالق	عبد الله بن محيريز	١٧٤٣٣
وما قتل رسول الله ﷺ أحداً قط	أبو قلابة	٢٩٦٨١
وما هو باللعب	سعيد بن جبير	٣٨٠٨٤

الحديث أو الأثر	الراوي	الرقم
وما يدري شريحا	إبراهيم	١٨٩٩٧
وما يدريك لعل الله قد اطلع إلى أهل بدر فقال: اعملوا ما شئتم؟	ابن عمر	٣٩٤٩١
ومات إبراهيم في سنة ست وتسعين		٣٦٢٣٦
ومات ابن الحنفية في سنة ثمانين		٣٦٢٢٥
ومات ابن عمر سنة ثلاث وسبعين		٣٦٢١٩
ومات ابن مسعود في آخر إمرة عثمان		٣٦٢١٥
ومات أبو إسحاق		٣٦٢٦١
ومات أبو بردة		٣٦٢٣٢
ومات أبو بردة وهو بن نيف وثمانين سنة		٣٦٢٣٤
ومات أبو جعفر في سنة أربع عشرة ومائة		٣٦٢٢٩
ومات أبو صخرة في سنة ثماني عشرة ومائة		٣٦٢٥٤
ومات أبو قيس		٣٦٢٥١
ومات أبو نضرة وأبو مجلز وبكر قبل الحسن بقليل		٣٦٥٧٧
ومات أبوعون الثقفي في سنة إحدى وخمسين ومائة		٣٦٢٩٧
ومات إسرائيل في سنة ستين ومائة		٣٦٢٩٩
ومات الأسود في سنة أربع وسبعين		٣٦٢٩٣
ومات الثوري في سنة إحدى وستين ومائة		٣٦٢٦٥
ومات الحسن		٣٦٢٣٨
ومات الحكم في سنة خمس عشرة ومائة		٣٦٢٥٠
ومات الضحاك في سنة خمس ومائة		٣٦٢٤٢
ومـات العباس في إمرة عثمان		٣٦٢١٤
ومات جابر بن زيد		٣٦٢١٧
ومات حبيب في سنة تسع عشرة ومائة		٣٦٢٥٥
ومات حذيفة حين جاء قتل عثمان		٣٦٢١٦
ومات ربعي بن حراش في زمن عمر بن عبدالعزيز		٣٦٣٠٤

الحديث أو الأثر	الراوي	الرقم
ومات زبيد في سنة ثنتين وعشرين ومائة		٣٦٢٤٥
ومات سالم بن أبي الجعد في زمن سليمان بن عبد الملك		٣٦٢٤٠
ومات سعيد بن المسيب في سنة ثلاث وتسعين		٣٦٢٣٠
ومات سلمة في سنة إحدى وعشرين ومائة		٣٦٢٤٦
ومات شريح في سنة ثلاث وسبعين		٣٦٢٢٧
ومات شريك بن عبد الله في سنة سبع وسبعين ومائة		٣٦٣٠٢
ومات شعبة في سنة ستين ومائة		٣٦٢٦٦
ومات طلحة اليامي في سنة ثنتي عشر ومائة		٣٦٢٤٤
ومات عبد الملك بن أبي سليمان		٣٦٢٥٩
ومات عبيدة في سنة أربع وستين		٣٦٢٩٤
ومات علقمة بن قيس في سنة ثنتين وستين		٣٦٢٩٥
ومات علي بن الحسين في سنة ثنتين وتسعين		٣٦٢٢٨
ومات علي بن صالح في سنة أربع وخمسين ومائة		٣٦٢٦٤
ومات عمر بن عبد العزيز في سنة إحدى ومائة		٣٦٢٣٧
ومات عمرو بن حريث في سنة خمس وثمانين		٣٦٢٢٢
ومات عمرو بن مرة في سنة سبع عشرة ومائة		٣٦٢٥٦
ومات عمرو بن ميمون في سنة خمس وسبعين		٣٦٢٩٦
ومات قتادة		٣٦٢٤٨
ومات قيس بن الربيع		٣٦٣٠٠
ومات مالك بن مغول في سنة إحدى وخمسين ومائة أولها		٣٦٢٩٨
ومات مجاهد بن جبر في سنة ثنتين ومائة		٣٦٣٠٣
ومات مجاهد في سنة ثنتين ومائة		٣٦٢٤١
ومات محمد بن كعب القرظي سنة ثمان ومائة		٣٦٢٤٣
ومات مسروق في سنة ثلاث وستين		٣٦٢٩٢

الحديث أو الأثر	الراوي	الرقم
ومات مسعر في سنة خمس وخمسين ومائة		٣٦٢٦٣
ومات مغيرة في سنة ست وثلاثين ومائة		٣٦٢٥٨
ومات منصور في سنة ثنتين وثلاثين ومائة		٣٦٢٤٧
ومات موسى بن طلحة في سنة ست ومائة		٣٦٢٣١
وماتت عائشة		٣٦٢٢٠
ومالك لا يبارك لك وقد أعطاك نبي وصديق وشهيدان	محمد	٣٤١٣٠
ومحمد أنهما كرها أن يضبب القدح بذهب أو فضة	الحسن	٢٥٧٢٥
ومن يلي الميت إلا أهله	الشعبي	١١٩٩٨
ونافع في سنة سبع عشرة ومائة		٣٦٢٤٩
ونبئت عن طاوس مثل ذلك	أيوب	٢١٧٠٦
ونحن نكرهه	وكيع	٦٦٤٦
ونرجوا أن يكون النصف والثلث	وكيع	٢٤٠٣٤
ونزلت هذه الآية في صاحب القبر	المسيب	٣١٨٣٦
ونعم الراكبان	أبو جعفر	٣٤٣٦٨
ونقلت عائشة أختها حين قتل طلحة	الحكم	١٩٩٦٣
وهاشم اسمه: عمرو		٣٦٣٢٩
وهبت ميمونة ولاء سليمان بن يسار لابن عباس	عمرو	٢١٦٩٧
وهبت ميمونة ولاء سليمان بن يسار لابن عباس	عمرو	٣٣٧٧٦
وهذه الرابعة ليست بمبهمة	الأشعث	١٦٩٩٣
وهذه في القولين جميعا من ثلاثة أسهم: للأخوات	أبو بكر	٣٣١٤٨
وهذه في قول علي وزيد من ستة أسهم	أبو بكر	٣٣١٦٠
وهذه في قولهم جميعاً من ثلاثة أسهم	أبو بكر	٣٣١٦٩
وهذه من ستة أسهم: للابنة ثلاثة أسهم	أبو بكر	٣٣١٤٠

الحديث أو الأثر	الراوي	الرقم
وهذه من ستة أسهم: للزوج النصف ثلاثة أسهم	أبو بكر	٣٣١٨١
وهذه من سهمين للابنة سهم وللأخت سهم	أبو بكر	٣٣١٣٧
وهذه من سهمين للبنت النصف وللمولى النصف	أبو بكر	٣٣٢٢٤
وهشام بن عروة في سنة خمس وأربعين ومائة		٣٦٢٦٠
وهل رأيت أحداً؟	عائشة	٣٤٤٥٤
وهل هو إلا بضعة منك	طلق بن علي	١٧٦١
وهل يطيب الطعام إلا بالملح ثم يقول الحسن: فكيف بقوم قد ذهب ملحهم؟	الحسن	٣٧٩٦٠
وهل يفعل ذلك إلا كافر	أبو الدرداء	١٧٦٤٧
وهل يفعل ذلك إلا كافر؟	أبو الدرداء	١٧٦٤٨
وهو أحب إلي	سفيان	٢٤٥٩١
وهو أحب إلينا	عطاء	١٥٦٩٠
وهو الخسف	جبير	٣١٢٤٨
وهو القول	يحيى	٣٣٠٧٨
وهو القول عنده	أبو حكيمة	٨٤٤٠
وهو أن يضع يديه على خاصرته وهو يصلي	محمد	٤٦٧٠
وهو رأي سفيان	الشعبي	١١٣٠٣
وهو رأي سفيان	الزهري	١٤٧٤٩
وهو عندي القول	أبو بكر	٣٣٦٥٦
وهو قول سفيان	وكيع	٢٨٩٧٠
وهو قول سفيان وكذلك نقول	وكيع	١٩٧١٤
وهو قول قتادة	سعيد	١٨٧٣٣
وواصل		٣٦٢٥٢
ووقفت مع عطاء قدر سورة الحج	حجاج	١٤٩٣٥
وولي إبراهيم بن الوليد أربعين ليلة		٣٦٢٨١
وولي أبو العباس عبد الله بن محمد بن علي ابن عبد الله بن عباس أربع سنين ونصفاً		٣٦٢٨٣

الحديث أو الأثر	الراوي	الرقم
وولي أبو بكر الصدق سنتين ونصفا		٣٦٢٦٧
وولي أبو جعفر واسمه عبد الله بن محمد بن علي ثنتين وعشرين سنة		٣٦٢٨٤
وولي المأمون ثنتين وعشرين سنة إلا شهرا		٣٦٢٨٨
وولي المهدي عشر سنين		٣٦٢٨٥
وولي الوليد بن يزيد نحوا من سنتين		٣٦٢٧٩
وولي الوليد تسعاً		٣٦٢٧٦
وولي سليمان وعمر بن عبد العزيز كل واحد منهما سنتين ونصفاً		٣٦٢٧٧
وولي عبد الملك بن مروان أربع عشرة سنة		٣٦٢٧٥
وولي عثمان بن عفان ثنتي عشرة سنة		٣٦٢٦٩
وولي علي خمس سنين وقتل في سنة أربعين		٣٦٢٧٠
وولي عمر بن الخطاب عشر سنين ونصفا		٣٦٢٦٨
وولي مروان بن الحكم نحوا من تسعة أشهر أو عشرة		٣٦٢٧٤
وولي مروان بن محمد بن مروان خمس سنين وهو الذي أخذت الخلافة منه		٣٦٢٨٢
وولي معاوية عشرين إلا شيئا ومات سنة ستين		٣٦٢٧١
وولي موسى بن المهدي سنة وشهراً		٣٦٢٨٦
وولي هارون ثلاثا وعشرين سنة		٣٦٢٨٧
وولي هشام بن عبد الملك عشرين سنة إلا أشهراً		٣٦٢٧٨
وولي يزيد بن الوليد بن عبد الملك ستة أشهر		٣٦٢٨٠
وولي يزيد بن معاوية ثلاث سنين ونصفا		٣٦٢٧٢
ويأكل ما بقي فإن جزله جزلاً فليأكله	مجاهد	٢٠٨٧٢
ويأكل ما بقي فإن جزله جزلاً فليأكله	عطاء	٢٠٨٧٣
ويحك أما علمت	عبد الرحمن بن حسنة	١٣١٣
ويحك قطعت عنق صاحبك مراراً	أبو بكرة عن أبيه	٢٧٩٤٩

الحديث أو الأثر	الراوي	الرقم
ويحك يا زيد ادع الناس	عبد الله بن بريدة	٣٩٧٦٣
ويحك يا مغيرة والله ما رأيتك قط إلا خشيت	عمر	٣٢٦٩٧
ويحكم- أو قال -: ويلكم لا ترجعوا بعدي كفارا	عبد الله بن عمر	٣٩٩٥٧
ويَذكر أن الحكم كان يكرهه	معاذ بن معاذ	٢٧٥٦٠
ويذكرون أن أبا أيوب الأزدي صاحب قتادة: يحيى بن مالك		٣٦٥٤٤
ويذكرون أن اسم أبي معبد مولى ابن عباس: نافذ		٣٦٥٤٩
ويذكرون أن اسم أبي يحيى الأعرج: مِصدَع مولى معاذ بن عفراء		٣٦٥٥٠
ويذكرون أن اسم أم عطية الأنصارية: نُسيبة		٣٦٥٥١
ويزعم أهل الكتاب أن المسيح عيسى بن مريم ينزل	عبد الله	٤٠٤٢٩
ويعلم ما هي	شعبة	٣٥٥٦١
ويقتل الحية	عائشة	١٥٤٩٨
ويقول أحد غير هذا	سليمان	١٩٢٥٣
ويقولون: وأهل اليمن من يلملم	ابن عمر	١٤٦٢٥
ويل لديان أهل الأرض من ديان أهل السماء	عمر	٢٤٤٦١
ويل للأعقاب من النار	جابر	٢٦٩
ويل للأعقاب من النار أسبغوا الوضوء	عبد الله بن عمرو	٢٧٠
ويل للجناحين من الرأس ويل للرأس	عبد الله بن عمرو	٤٠١٩٤
ويل للذي لا يعلم مرة وويل للذي يعلم ثم لا يعمل ست مرار	أبو الدرداء	٣٨٣٦٢
ويل للعراقيب من النار	أبو سلمة	٢٦٨
ويل للعراقيب من النار	أبو هريرة	٢٧١
ويل للعراقيب من النار	جابر بن عبد الله	٢٧٢
ويل للعراقيب من النار	أبو أمامة أو عن أخيه	٢٧٣
ويل للعرب من شر قد اقترب	أبو هريرة	٤٠٠١٩

الحديث أو الأثر	الراوي	الرقم
ويل للعرب من شر قد اقترب أظلت والله لهي	أبو هريرة	٤٠٤١٦
ويل للعرب من شر قد اقترب أظلت ورب الكعبة	أبو هريرة	٤٠٠٣٤
ويل للعرب من شر قد اقترب قد أفلح من كف يده	أبو هريرة	٤٠٠٣٥
ويل للعرب من شر قد اقترب: إمارة الصبيان	أبو هريرة	٤٠٥٥٣
ويل للعرفاء والنقباء ويل للأمناء ود أحدهم	أنس	٢٨٤٢٠
ويلها مدينة يدعها أهلها وهي خير ما كانت	رجاء بن أبي رجاء	٤٠٢٧١
حرف الياء		
يا أبا الحارث أسلم	قتادة	٣٩٧٩٧
يا أبا الحكم هلم إلى الله وإلى رسوله وإلى كتابه أدعوك إلى الله	المغيرة بن شعبة	٣٨٥٧٥
يا أبا أمامة يتزاور أهل الجنة	لقيط بن المثنى الباهلي	٣٦٦٩٩
يا أبا بكر	عمرو بن شرحبيل	٣٤٤٩٧
يا أبا بكر ما ظنك باثنين الله ثالثهما	أبو بكر	٣٤٠٩٧
يا أبا بكر ما ظنك باثنين الله ثالثهما	أبو بكر	٣٩٣٧٤
يا أبا بكر! البتة ما يقول الناس فيها؟	عمر بن عبد العزيز	١٩١٤٣
يا أبا ذر إن صاحبكم قد غفر له	أبو ذر	٣٠٦٩٠
يا أبا ذر صليت ؟	أبو ذر	٣٤٥٨
يا أبا ذر! أرأيت ان اقتتل الناس حتى تغرق حجارة	أبو ذر	٣٩٩٠٦
يا أبا زرعة ألف قتلة؟ قال: بضروب ما قتل	عاصم بن أبي النجود	٤٠٢٢٣
يا أبا عبد الله أيسب رسول الله ﷺ فيكم ثم لا تغيرون؟	أم سلمة	٣٤٢٨٥
يا أبا عمير ما فعل النغير	أنس بن مالك	٤٠٨٧
يا أبا عمير! ما فعل النغير؟	أنس	٢٧٩٧٦
يا أبا هاشم إنها لعلها تدرككم أموال تؤتاها أقوام	شقيق	٣٧٠٢٨

الحديث أو الأثر	الراوي	الرقم
يا أبا هاشم إنها لعلها تدرككم أموال تؤتاها أقوام	سمرة بن سهم	٣٧٠٢٩
يا أبا هاشم إنها لعلها تدرككم أموال تؤتاها أقوام	سفيان الثوري	٣٧٠٣٠
يا ابن أخي مثل الذي يصلي	عثمان	٨٢٥٩
يا ابن آدم إن لك سرا وإن لك علانية فسرك أملك بك من علانيتك	الحسن	٣٨٠٢٤
يا ابن آدم إنك لن تؤاخذ إلا بما ركبت على عمد	الحسن	٣٨٣٧٦
يا ابن آدم إنك ناظر إلى عملك فزن خيره وشره	الحسن	٣٨٤٤٣
يا ابن آدم تبصر القذى في عين أخيك	الحسن	٣٨٣٧٢
يا ابن آدم تبصر القذى في عين أخيك وتدع الجذل معترضا في عينك	الحسن	٣٨٠٢٥
يا ابن آدم ضع قدمك على أرضك واعلم أنها بعد قليل قبرك	الحسن	٣٨٤٤٢
يا ابن الخطاب قل: اللهم اجعل سريرتي خيراً	ابن عكيم	٣١٨١٢
يا ابن الزانية قالا: يجلد ثمانين	مجاهد وطاوس	٣٠٣٦٨
يا ابنة أبي بكر أخشيت أن الله يحيف عليك	عائشة	٣١٨٤٨
يا أُبيُ إن ربي أرسل إلي أن أقرأ القرآن على حرف	أُبيُ بن كعب	٣٣٩٠٤
يا أسامة! لا تشفع في حد	جعفر عن أبيه	٢٩٩٣١
يا آل خزيمة حصبوا ليلة النفر	عمر	١٣٨٢٠
يا آل محمد أهلوا بعمرة وحج	أبو عمران	١٤٨٧٧
يا أم حارثة إنها جنان كثيرة وإن حارثة في الفردوس الأعلى	أنس	٣٩٤٧٦
يا أم سعيد! قد اشتقت أن أكون عروسا	علي	٢٠٣٩٧
يا أم سليم ما أردت إليه؟	أنس	٣٩٧٦٠

الحديث أو الأثر	الراوي	الرقم
يا أهل الحجرات سعرت النار وجاءت الفتن	عبيد بن عمير	٣٩٩٧٧
يا أهل العراق - أو يا أهل الكوفة - لا تزوجوا	علي	٢٠٣٢٩
يا أهل العراق! تأتون بالمعضلات	ابن عمر	٤٠١٦٤
يا أهل الكوفة أعزم على من سماني أشعر بركاً	الوليد بن عقبة	٣٢٥٦٠
يا أهل الكوفة أنتم أسعد الناس بالمهدي	عبد الله بن عمرو	٣٤٦٣٣
يا أهل الكوفة أنتم أسعد الناس بالمهدي	عبد الله بن عمرو	٤٠٤٣٧
يا أهل الكوفة! لتأمرن بالمعروف ولتنهون عن المنكر	علي	٤٠٣٦٥
يا أهل سورة البقرة يا أهل بيعة الشجرة	عمر مولى غفرة	٣٩٧٦٥
يا أهل قباء ما هذا الثناء	الشعبي	١٦٤٦
يا أهل مكة اتقوا الله في حرم الله	عمر	١٤٦٥٣
يا أهل مكة مالي أراكم مدهنين والحاج شعثاً غبراً	عمر	١٥٦٨٧
يا أيها الناس أرقبوا محمدا ﷺ في أهل بيته	أبو بكر	٣٤٣١٢
يا أيها الناس اعملوا أعمالكم لله فإن الله لا يقبل إلا عملا خالصا	الضحاك بن قيس	٣٧٥١٩
يا أيها الناس أفشوا السلام	عبد الله ابن سلام	٢٧٣٩٩
يا أيها الناس أفشوا السلام وأطعموا الطعام	عبد الله بن سلام	٣٨٥٩٣
يا أيها الناس أفشوا السلام وصلوا الأرحام	عبد الله بن سلام	٢٧٠٣٠
يا أيها الناس ألا إن كل مال ومأثرة كانت في الجاهلية	عم أبو حُرَّة الرقاشي	٣٨٧٦٢
يا أيها الناس إن الزنا زناءان: زنا سر وزنا علانية	علي	٣٠٧٣٨
يا أيها الناس إن الزنا زناءان: زنا سر وزنا علانية	علي	٣٠٧٣٩
يا أيها الناس إن الشمس والقمر	عبد الله بن عمرو	٨٥٢١

الحديث أو الأثر	الراوي	الرقم
يا أيها الناس إن دخولكم البيت ليس من حجكم	ابن عباس	١٣٦٤٢
يا أيها الناس إن على كل بيت في كل عام أضحى وعتيرة	مخنف بن سليم	٢٥٨٨٦
يا أيها الناس انحروا وأحلقوا وأحلوا	مروان	٣٩٦١٠
يا أيها الناس إنما الشمس والقمر آيتان	جابر	٨٥٢٦
يا أيها الناس إنه لم يبق	ابن عباس	٨٢٧٤
يا أيها الناس تكثرون ويقل الأنصار	ابن عباس	٣٤٥٥٥
يا أيها الناس توبوا إلى الله واستغفروه	أبو بردة	٣١٤٢١
يا أيها الناس توبوا إلى ربكم فإني أتوب إليه في اليوم مائة مرة	الأغر	٣٧٨٠٤
يا أيها الناس علموا أولادكم وأهاليكم	الضحاك بن قيس	٣٢٠٥٤
يا أيها الناس علموا أولادكم وأهليكم القرآن	الضحاك بن قيس	٣٧٥٢٠
يا أيها الناس لا تقتلوا أنفسكم فإن كل	عبد الله بن عمر	١٤٤١٥
يا بلال قد بلغت فمن شاء فليصل ومن شاء	أنس	٧٣٥١
يا بن القشب تصلي الصبح أربعاً	جعفر عن أبيه	٦٥٨٧
يا بني	أنس	٢٨٢٥٦
يا بني	علي	٢٨٢٥٩
يا بني إذا سلمت	عروة	٣١٥٩
يا بني تعلموا الرمي فإنه خير لعبكم	سعد	٢٨٠٠٢
يا بني تعوذوا بالله بكلمات كان رسول الله ﷺ يتعوذ بهن	سعد	١٢٤١٢
يا بني تعوذوا بالله بكلمات كان رسول الله ﷺ يتعوذ بهن	سعد	١٢٤١٣
يا بني تميم! لا تديموا أكل اللحم فإن له ضراوة	عائشة	٢٦١٢٦
يا بني سلمة ألا تحتسبون آثاركم؟	أنس بن مالك	٦١٤٣
يا بني عبد مناف لا تمنعوا أحداً	جبير بن مطعم	١٣٧٢٠

الحديث أو الأثر	الراوي	الرقم
يا بني عبد مناف لا تمنعوا أحدا طاف بهذا البيت	جبير بن مطعم	٣٩٢٠٠
يا بني عبس ما شعاركم؟	أبو إسحاق	٣٤٦٧٤
يا بني لا أملك لك من الله شيئاً	جابر	١٢٤٩٩
يا بني! لو شهدتنا ونحن مع رسول الله ﷺ	أبو بردة عن أبيه	٢٦٥٢٢
يا جابر اجعل في إداوتك ماء	جابر	٣٣٩١٦
يَا جَابِرْ هَلْ صَلَّيْتَ؟	جابر	٤٩٧٠
يا جارية ناوليني الخمرة	عثمان بن حنيف	٧٦١٥
يا جرير! إن بك علي كرامة وإني مخبرك	ذو عمرو	٤٠٠٤٢
يا حذيفة طولت عليك	حذيفة بن اليمان	٣١٤٨١
يا حذيفة طولت عليك؟	حذيفة بن اليمان	٣٣٨٥٧
يا حذيفة! تعلم كتاب الله واتبع ما فيه	حذيفة	٣٩٨٩٧
يا حلال	رجل من مزينة أو جهينة	٣٥٨١٧
يا حمران لا تدع ركعتين قبل الفجر	ابن عمر	٦٤٧٥
يا خالد إنها ستكون أحداث واختلاف	خالد بن عرفطة	٣٩٩٨٠
يا خديجةَ قد خشيت أن يكون قد خالط عقلي شيء	أبو ميسرة	٣٩٣١٤
يا رب إني ليحزنني أن لا أرى أحدا في الأرض يعبدك غيري	إبراهيم	٣٨٠٦٧
يا رسول الله إن رأيت أن توليني حقنا من الخمس في كتاب الله	علي	٣٥٦٩٣
يا رسول الله رأيت في المنام	عبد الله بن زيد الأنصاري	٢١٣٧
يا رسول الله لا تسبقني بآمين	بلال	٨١٧١
يا رسول الله ما نولنا أن نفارقك في الدنيا	مسلم	٣٣٩٣٧
يا رسول الله هذه خديجة فأقرئها من الله تبارك وتعالى السلام	عبد الرحمن بن أبي ليلى	٣٤٤٦٧
يا رسول الله! إن عدداً من عدد النساء	أبي بن كعب	١٧٩٨٦
يا رسول الله! إني أخاف أن يقتحم علي	فاطمة بنت قيس	١٩٩٢٦
يا سعد أحد أحد	أبو هريرة	٣١٦٦٣

الحديث أو الأثر	الراوي	الرقم
يا سعد أحِّد؛ أحد	أبو هريرة	٨٦٥١
يا سفيان بن سهل! لا تسبل فإن الله لا يحب المسبلين	المغيرة بن شعبة	٢٦٤٤٨
يا سلمان إذا أتيت اهلك	عمر	٨٧٥
يا سليمان لو رأيتني ونحن هراب من خالد بن الوليد	شقيق بن سلمة	٣٦١٧١
يا سودة احتجبي منه	محمد	٣١٠٧٦
يا صاحب السبتيتين ألقهما	بشير بن الخصاصية	١٢٥١٧
يا صخر إن القوم إذا أسلموا أحرزوا أموالهم	صخر بن العيل	٣٥٦٧٥
يا صفوان! إنا فقدنا من أدراعك أدراعا فهل نغرم لك	إياس بن عبد الله بن صفوان	٢١٧٨٧
يا عائشة أجمعي وأوجزي قال: قولي: اللهم	رجل من أهل البصرة	٣١٨٧٣
يا عائشة أشعرتِ أن الله قد أفتاني فيما استفتيته فيه	عائشة	٢٥٠٦٤
يا عائشة إياك ومحقرات الأعمال فإن لها من الله طالباً	عائشة	٣٧٠٥٦
يا عائشة! بيت ليس فيه تمر جياع أهله	عائشة	٢٦٠٩٠
يا عائشة! لا تكوني فاحشة	عـائشة	٢٦٩٧٠
يا عباد الله! أنا عبد الله ورسوله	أنس بن مالك	٣٩٧٧٤
يا عباس يا عم رسول الله نفس تنجيها خير من إمارة لا تحصيها	العباس	٣٤٧٢٦
يا عبد الله إن يدخلك الله الجنة فلا تشاء تركب فرساً من ياقوت	بريدة	٣٦٦٩٨
يا عبد الله بن عمر كن في الدنيا غريبا	ابن عمر	٣٧٠٢١
يا عبد الله بن قيس ألا أدلك على كنز من كنوز الجنة	أبو موسى	٣٧٩٩٦
يا عثمان أفطر عندنا	ابن عمر	٣٢٥٣٢
يا عثمان! أفطر عندنا	ابن عمر	٣٩٨٦٨
يا عثمان! إن الله لعله يقمصك قميصا	عائشة	٤٠٤٤٩

الحديث أو الأثر	الراوي	الرقم
يا عجبا كل العجب لمصدق بدار الخلود	أبو جعفر المدائني	٣٧٠٨١
يا عدي بن حاتم أسلم تسلم	أبو عبيدة بن حذيفة	٣٩٣٦٦
يا علـي إن كنت أحسنت القتال	محمد بن كعب القرظي	٣٩٥٤٣
يا علي إن لك كنزاً في الجنة وإنك ذو قرنيها	علي بن أبي طالب	٣٤٢٥٤
يا علي! إن لك كنزاً في الجنة وإنك ذو قرنيها	علي	١٨١١٤
يا عم إني أريدهم على كلمة واحدة يقولونها تدين لهم بها العرب وتؤدي إليهم بها العجم الجزية	ابن عباس	٣٩٣٢٣
يا عم حدثنا عـن الموت!	عمر	٣٨٣٨٣
يا عمر إنك رجل شديد تؤذي الضعيف	أبو يعفور	١٣٦٢٤
يا عمر عمدا صنعته	بريدة	١٨٧٨
يا عمرو! أشدد عليك سلاحك وثيابك	عمرو بن العاص	٢٣٦١٨
يا عياض هل كنت أسلمت؟	الحسن	٣٥٦٨٨
يا غلام هل عندك من لبن تسقينا	عبد الله بن مسعود	٣٣٩٦٤
يا غلام! سم الله وكل بيمينك وكل مما يليك	عمر بن أبي سلمة	٢٦٠٣٣
يا فاطمة! إحلقي رأسه وتصدقي بزنة شعره فضة	علي	٢٥٨١٣
يا فلان إذا أويت إلى فراشك فقل: اللهم أسلمت	البراء	٢٨٢٣١
يا فلان إذا أويت إلى فراشك فقل: اللهم أسلمت	البراء	٣١٢٦٦
يَا فُلاَنُ أَمَا جَمَّعْتَ؟	الحسن	٥٥٨٤
يا فلان انزل فاجْدَحْ لنا	ابن أبي أوفى	٩١٨٨
يا فلان؛ تمشون على قبوركم؟ قلت: نعم	أبو العلاء بن الشخِّير	١٢١٣٤
يا للدماء لتخضبن هذه من هذا - يعني لحيته من دم رأسه	علي	٣٩٨٨٢
يا ليتني لم أخلق	عائشة	٣٧٤٦٤
يا محمد تعوذ بهؤلاء الكلمات	مكحول	٢٥١٤٧

الحديث أو الأثر	الراوي	الرقم
يا محمد قل قال: وما أقول؟ قال: قل أعوذ بكلمات الله التامات	أبو التياح	٢٥١٤٩
يا مسعود إنا نحن بعثنا إلى بني قريظة	هشام عن أبيه قال	٣٩٥٨٠
يا معاذ - وقد قال وكيع بآخرة -: يا أبا ذر أتبع	ميمون بن أبي شبيب	٢٦٩٦٥
يا معاوية إن ملكت فأحسن	معاوية	٣٢٧٤٧
يا معشر الأنصار	عبد الله بن رباح	٣٤٥٥٢
يا معشر الأنصار! ألم أجدكم ضلالا	عبد الله بن زيد	٣٩٧٧٦
يا معشر الأنصار! أمسكوا عليكم أموالكم لا تعمروها	جابر	٢٤١٠٣
يا معشر التجار! إن هذا البيع يحضره	قيس بن أبي غرزة	٢٣٦٢٩
يا معشر التجار! إن هذا البيع يحضره	البراء بن عازب	٢٣٦٣٠
يا معشر الشباب من استطاع منكم الباءة	عبد الله	١٦٦٥٣
يا معشر الشباب! من استطاع منكم الباءة	علقمة	١٦٦٥٢
يا معشر العرب احمدوا الله	سعيد بن زيد	١٠٨٨١
يا معشر المسلمين لا صلاة	علي بن شيبان	٢٩٨٦
يَا مَعْشَرَ النِّسَاءِ إِذَا سَجَدَ الرِّجَالُ فَاغْضُضْنَ	أبو سعيد	٤٧٢٤
يَا مَعْشَرَ النِّسَاءِ إِذَا سَجَدَ الرِّجَالُ فَاغْضُضْنَ أَبْصَارَكُنَّ	جابر	٤٧٢٣
يا معشر النساء لا ترفعن رؤوسكن	سهل بن سعد الساعدي	٤٧٢٢
يا معشر النساء لو تعلمن حق أزواجكن عليكن	عائشة	١٨٠١٤
يا معشر النساء! أخفين الحناء وارفعن الحجز	عمر	٢٦٨٩٥
يا معشر قريش أما والذي نفس محمد بيده ما أرسلت إليكم إلا بالذبح	عمرو بن العاص	٣٩٣٢٠
يا معشر قريش أي مجاورة هذه	عروة	٢٧٠٦٧
يا معشر قريش ليبعثن الله عليكم رجلاً منكم قد امتحن الله قلبه للإيمان	علي	٣٤٢٥٢

الحديث أو الأثر	الراوي	الرقم
يا مغيرة خذ الإداوة	المغيرة بن شعبة	١٨٧٦
يا مغيرة خذ الأداوة	المغيرة بن شعبة	١١٤٤
يا مقلب القلوب ثبت قلبي على دينك	أنس	٣١١٥٧
يا مقلب القلوب ثبت قلبي على دينك	شهر بن حوشب	٣١١٥٨
يا مقلب القلوب ثبت قلبي على دينك	عبد الرحمن بن أبي ليلى	٣١١٥٩
يا مقلب القلوب ثبت قلبي على دينك	عائشة	٣١١٦٠
يا مقلب القلوب ثبت قلبي على دينك	أنس	٣٢٤٢٤
يا مقلب القلوب ثبت قلبي على دينك	شهر بن حوشب	٣٢٤٢٥
يا مقلب القلوب ثبت قلبي على دينك	عائشة	٣٢٤٢٦
يا مقلب القلوب ثبت قلبي على دينك	ابن أبي ليلى	٣٢٤٢٧
يا ويحه! يخلع - والله - كما يخلع الوظيف	أبو هريرة	٤٠٠٨١
يا يعلى! هل لك امرأة؟	يعلى بن مرة	١٨٦١٢
يابن النباح أسفر	علي	٣٢٧٧
يأبى ذلك عليك بنو قيلة إنهم قوم في حدهم فرط	عاصم بن عمر	٣٤٥٤٣
يأتي الجمعة	الحسن	٩٨٩٤
يأتي الغائط ويتبع الجنازة ويعود المريض	الحسن	٩٨٩٦
يأتي على الناس زمان أفضل الجهاد الرباط	أبو أمامة وجبير بن نفير	٢٠٦١١
يأتي على الناس زمان لا يبقى مؤمن إلا لحق بالشام	عبد الله بن عمرو	٢٠٥٩٥
يأتي على الناس زمان لو اعترضتهم في الجمعة	حذيفة	٤٠١٢٧
يأتي على الناس زمان يجتمعون ويصلون	عبد الله بن عمرو	٤٠٣٧٥
يأتي على الناس زمان يجتمعون ويصلون في المساجد	عبد الله بن عمرو	٣٢٣٦٩
يأتي على الناس زمان يخيم كل مؤمن بالكوفة	عبد الله أبي الهذيل	٣٤٦٢٨
يأتي على الناس زمان يكون الجمل الضابط	أبو هريرة	٤٠٣٩١
يأتي على الناس زمان يكون حديثهم في مساجدهم أمر دنياهم	الحسن	٣٨٠٤٥

الحديث أو الأثر	الراوي	الرقم
يأتي على الناس زمان يكون خير الناس	أبو هريرة	٢٠٤٧٢
يأتي من بعدكم أقوام تحتقرون صلاتكم مع صلاتهم	أبو سلمة وعطاء بن يسار	٤٠٧٣٠
يأتيكم قوم من قبل المشرق عراض الوجوه صغار	ابن مسعود	٤٠٤١٥
يأتيها الصلاة أعظم حرمة	سعيد بن جبير	١٧٨٣٩
يأتيها زوجها	علي	١٧٨٣٥
يأتيها زوجها	عطاء	١٧٨٣٦
يأتيها زوجها وتصوم	حماد	١٧٨٣٨
يأتيها كيف شاء قائم وقاعد	عكرمة	١٧٤٩٧
يأتيها ما أخطأ الدم	عامر	١٧٦٦٦
يأتيها من بين يديها ومن خلفها ما لم يكن	سعيد بن جبير	١٧٥٠٥
يأتيهم المصدق على مياههم ولا يستحلفهم	طاوس	١٠٦٠٦
يأخذ الرجل من مال ولده ما شاء إلا الفرج	مجاهد	٢٤٦٨٠
يأخذ الرجل من مال ولده ما شاء إلا الفرج	الحكم	٢٤٦٨١
يأخذ السيد من مال مملوكه ما شاء	ابن عمر	٢٣٢١٢
يأخذ ربح ما نقد في الأرض التي خرج منها إن شاء	عطاء	٢١٦٣١
يأخذ منه مرة أخرى ويصير ولاؤه للذي أعتقه	إبراهيم	٢٢٩٧٢
يأخذ منها حتى عقاصها	إبراهيم	١٩٥٧٠
يأخذ ويعطي	عطاء	١١٠٣٧
يأخذه الصبيان	إبراهيم	٢٢٤٢٠
يأخذه كله أو يرده كله	عامر	٢٢٦٠٨
يأخذها الشفيع بقيمة الدار	ابن أبي ليلى	٢٢٠٣٦
يأخذها ببنيانها أو بقيمتها	الشعبي	٢٢٠٢٨
يأخذها بصداق مثل المرأة	الحارث العكلي	٢٢٠٣٢
يأخذها ويأخذ قيمة الولد من أبيهم ويهضم عنه	إبراهيم	٢١٧٦٨

الحديث أو الأثر	الراوي	الرقم
يأخذون بالحصص	إبراهيم وطاوس والزهري	٢١٢٩٥
يأكل	قتادة	٢٠٧٦٤
يأكل إذا ذكر اسم الله	عامر	٢٠٧٧٤
يأكل الرجل من مال ولده ما شاء	عائشة	٢٤١٧٦
يأكل الرجل من مال ولده ما شاء	عائشة	٣٨٩٦٩
يأكل الوالد من مال ولده ما شاء	سعيد بن المسيب	٢٤١٧٩
يأكل الوالد من مال ولده ما شاء	الشعبي	٢٤١٨٠
يأكل الوالد من مال ولده ما شاء	جابر	٢٤١٨١
يأكل ثمنه ويشتري به	عامر	١٣٠٥٠
يأكل ما يقيمه	إبراهيم	٢٦٢١٣
يأكل مـن الرِّسل والثمرة بحساب الأجير	الشعبي	٢٢٧٢٧
يأكل ويطعم ويتصدق ؛ لأن عليه البدل	عطاء	١٦٠٣٦
يأكل ويطعم ويعلف	عبد الله بن محيريز وخالد بن دريك	٣٥٥٧٤
يأكله	عطاء	٢٠٩٥٣
يأكله ولا ياكل ما أبان منه إلا أن يضربه فيقطعه	الحسن	٢٠٨٧٥
يأكلون ولا يحملون	الحسن بن أبي الحسن وأبي إسحاق	٣٥٥٨١
يأكلون وما بقي ردوه إلى إمامهم	عطاء	٣٥٥٧٠
يباشرها وليس عليه وضوء	سعيد بن المسيب	٨٣٩
يُبايع لرجل بين الركن والمقام كعدة أهل بدر	أم سلمة	٤٠٠٠٦
يبايع لرجل بين الركن والمقام ولن يستحل	أبو قتادة	٤٠٠٢٧
يبتغي لليتيم في ماله	الضحاك	٢٢٧١٠
يبدأ بالأمانة	الحسن	٢١٢٩٣
يبدأ بالأولى فالأولى	إبراهيم	٤٧٩٩
يبدأ بالدين	الحسن	٢٢٧٧٣
يبدأ بالدين	شريح	٢٢٧٧٤

الحديث أو الأثر	الراوي	الرقم
يبدأ بالذي بدأ الله به يصلي الظهر	الزهري	٤٨٤٧
يبدأ بالصفا ويستقبل البيت ثم يكبر سبع تكبيرات	عمر	١٥١١٠
يبدأ بالصفا ويستقبل القبلة البيت ثم يكبر	عمر	٣١٦١٧
يبدأ بالعتاق وإن أتى ذلك على الثلث كله	الحسن	٣٢٩٢٢
يبدأ بالعتاقة	عطاء	٣٢٩٢٩
يبدأ بالعتاقة	إبراهيم	٣٢٩٣١
يبدأ بالعشاء التي نام عنها	إبراهيم	٤٨٠٨
يبدأ بالفريضة لا بأس	سعيد بن جبير	٩٧٧١
يبدأ بالفريضة لا بأس	إبراهيم	٩٧٧٢
يبدأ بالكفن ثم الدين ثم الوصية	الحكم	٢٣٨٦٣
يبدأ بالكفن ثم الدين ثم الوصية	سعيد بن جبير	٢٣٨٦٩
يبدأ بالكفن ثم الدين ثم الوصية ثم الميراث	إبراهيم	٢٣٨٦٤
يبدأ بالكفن قبل الدين	إبراهيم	٢٣٨٦٥
يبدأ بالكفن قبل الدين	عامر	٢٣٨٦٦
يبدأ بالكفن قبل الدين	الحسن	٢٣٨٦٧
يبدأ بالكفن قبل الدين	الحسن	٢٣٨٦٨
يبدأ بالمكتوبة	إبراهيم	٧٢٦٢
يبدأ بالمكتوبة	ابن عمر	٧٢٦٣
يبدأ بالمكتوبة	مجاهد	١١٦٧٠
يبدأ بالميت فيوضأ وضوءه للصلاة	إبراهيم	١١٢٠٧
يبدأ بالميت فيوضأ وضوءه للصلاة	إبراهيم	١١٢٠٨
يبدأ بالوديعة	إبراهيم	٢١٢٩٢
يبدأ بالوصية	مسروق	٣٢٩٢٤
يُبدأ بدين المولى قبل دين العبد	إبراهيم	٢٤٥٣٠
يبدأ بعتاق العبد قبل الوصايا	إبراهيم	٣٢٩٢١
يبدأ بعد الوضوء بغسل الرأس	إبراهيم	١١٢٢٩
يبدأ بمساجده	إبراهيم	١١٣٤٣

الحديث أو الأثر	الراوي	الرقم
يبدي ذلك ويعيده	هشام	١٣٩٦٨
يبطل النكاح ويرد على الزوج مهره	إبراهيم	١٨١٣٥
يبطل شرطه	إبراهيم	٢٣٧٩٠
يبطل شرطه ويجوز عليه البيع	إبراهيم	٢٣٨٨٣
يبعث بالهدي فإذا بلغ الهدي محله أحل وعليه حجة	حماد	١٣٢٣٩
يبعث بالهدي فإذا نحر حل وعليه	الحسن	١٤٤٠٠
يبعث بهدي ثم يحسب كم يسير ثم يحتاط بأيام	طاوس	١٣٥٤٥
يبعث بهدي و يحل به	مجاهد	١٣٢٤٣
يبعث بهدي يحل به ثم يجيء من قابل بما كان	مجاهد	١٣٢٣٧
يبعث بهديه فإذا ذبح حل	علقمة	١٤٣٩٤
يبعث يوم القيامة مجنوناً يخنق	سعيد بن جبير	٢٣٤٠٨
يبلغ ما بلغ	عطاء	٢٨٩٧٩
يبني على ما فاته من التكبير على الجنازة	سعيد بن المسيب	١١٨٢٧
يبني على ما يستيقن	سالم	٤٤٧٧
يبيعه إن شاء	إبراهيم النخعي	٢١٥٧٣
يبيعه إن شاء	الحسن	٢٢٧٢٨
يبيعها	طاوس	٢٢٩٣٢
يبيعها على خمسة وأربعين دينارا تلك الخمسة	حماد	٢٤٨٦٩
يبيعها ما لم تلد في ملكه	إبراهيم وعامر	٢٢٩٣١
يبيعها ويبعث ثمنها إلى مكة أو ينطلق يتصدق به	عطاء	١٢٧٤٠
يتبع الإمام فيقضي ما سبقه به	الحسن	٤٧٩٧
يتبع الإمام فيقضي ما سبقه به	إبراهيم	٤٧٩٨
يتبع الجنازة ما بدا له ويرجع إذا بدا له	جابر	١١٨٨٧
يتبع الجنازة ما بدا له ويرجع إذا بدا له	الحسن	١١٨٨٨
يتبع الميت بعد موته العتق والحج والصدقة	عطاء	١٢٤٦٠
يتبع الميت ثلاث: أهله وماله وعمله	أنس بن مالك	٣٧٤٩٠

الحديث أو الأثر	الراوي	الرقم
يتبع بها	حماد	٢٩٩٩٧
يتبع غرماءه بما بقي من الدين	سفيان	٢٢١٤٧
يتبعه ويسجد معه	إبراهيم	٢٦٢٩
يتبعها الطلاق ثم يتزوج	عامر	٢٠٣٨٧
يتحرى ويسجد سجدتين	عبد الله	٤٤٧١
يتحرى ويسجد سجدتين	إبراهيم	٤٤٧٦
يتخارج الشريكان	ابن عباس	٢٢٠٥٣
يتخارج الشريكان	ابن عباس	٢٤٩١٦
يتخفف إذا لم يجد نعلين	عكرمة	١٥٢٦٤
يتخير ما لم يصبح صائما فإذا أصبح صائما صام	الحسن	٩٣٣٥
يتداوى المحرم بأي دواء شاء إلا دواء فيه طيب	ابن عمر	١٣٣٦٩
يتداوى المحرم بما أحب ما لم يكن في شيء	إبراهيم	١٣٣٨٦
يتداوى المحرم بما يأكل	ابن عباس	١٣٣٧١
يتداوى المحرم بما يأكل	ابن عباس	١٣٣٧٣
يترادان الفضل	ابن عمر	٢٤٢٧٦
يترادان الفضل في الرهن	علي	٢٤٢٧٧
يترادان الفضل فيما بينهما	حماد	١١٠٥١
يتربص بها حولاً	علي	٢٨٧٨٠
يتربص بها حولاً	زيد	٢٨٧٨١
يتربص بها حولاً	إبراهيم	٢٨٧٨٢
يتربص بها سنة	الشعبي	٢٨٧٨٤
يترك	عامر	٣٠٨٢٨
يترك الصوم	إبراهيم	١٤٣١٨
يتزحزح عن مكانه	عطاء وطاوس	٥٣٥٧
يتزوج اثنتين	عطاء	١٦٧٩٧
يتزوج اثنتين	الحسن	١٦٧٩٩
يتزوج أربعاً	مجاهد	١٦٧٩٤

الحديث أو الأثر	الراوي	الرقم
يتزوج الحر أربع إماء وأربع نصرانيات	الزهري	١٦٨٣٣
يتزوج الحر أربع إماء وأربع نصرانيات	الزهري	١٦٩٤٨
يتزوج الحر من الإماء أربعة	الحارث	١٦٨٣١
يتزوج الحرة على الأمة	ابن المسيب	١٦٨٤١
يتزوج الحرة على الأمة ويقسم يوم وليلة	أبو جعفر	١٦٨٥٩
يتزوج الحرة على الأمة ويقسم يوم وليلة	عامر	١٦٨٦٠
يتزوج المملوك فوق اثنتين	إبراهيم	١٦٨٠٤
يتزوج لا أرى به بأساً	عطاء	١٣٤١٧
يتزوج ولا يتسرى	الحكم	١٧٠٧٥
يتزوج ويخرج	جابر	٢١٣٨٣
يتزوجها ويسمي لها صداقا فإن طلقها	ميمون	١٩٥٨٠
يتسرى ولد الزنى ولا يطلب ولدها	أبو جعفر	١٧١١٦
يتشهد	ابن شهاب	٨٨٨٦
يتشهد	الحسن	٨٨٨٧
يتشهد الإمام في سجدتي السهو	إبراهيم	٤٥٣٢
يتشهد الرجل ثم يصلي	عبد الله	٣٠٥٥
يتشهد في سجود السهو ثم يسلّم	الحكم وحماد	٤٥٣٣
يتشهد فيهما	عبد الله	٤٥٢٥
يتصدق	سعيد بن جبير	١٣٧٤٠
يتصدق العبد بما دون الدرهم	إبراهيم	١٠٥٥٤
يتصدق العبد من قوته بالشيء لا يضر به	الحسن	١٠٥٥١
يتصدق بالدرهم	علي	١٠٥٦٠
يتصدق بالشيء ليس بذي بال	الزهري	١٠٥٥٨
يتصدق بدرهم	مجاهد	١٣٧٩٠
يتصدق بدينار أو نصف دينار	ابن عباس	١٢٧٦٨
يتصدق بدينار أو نصف دينار	ابن عباس	١٢٧٧٠
يتصدق بدينار يعني إذا بات عن منى	سالم	١٥٠٠٠
يتصدق بدينارين	مجاهد	٩٩٤٦

الحديث أو الأثر	الراوي	الرقم
يتصدق بدينارين	مجاهد	١٢٨٥٤
يتصدق بشيء	طاوس	١٣٩٣٥
يتصدق بشيء	سعيد بن جبير	١٦٣٥٥
يتصدق بشيء	قتادة وأبو الهاشم	١٦٣٥٦
يتصدق بكسرة	عكرمة	١٦٣٤٤
يتصدق بنصف دينار	ابن عباس	١٢٧٦٧
يتصدق به عن ذلك الجيش	الحسن	٣٥٧٨٤
يتصدقان بالربح	حماد	٢٢٢٥٢
يتصدقان بالربح	حماد	٢٢٧٩٢
يتصدقان بالفضل	الشعبي	٢٢٢٥٨
يتطهر بماء يطبخ بالنار	يحي بن يعمر	٢٥٨
يتطوع إن شاء	ذر	٧٢٧٥
يتطوع إن شاء	حماد	٧٢٧٩
يتقارب الزمان وينقص العلم ويلقى الشح	أبو هريرة	٤٠٠٦١
يتقدم الإمام	جرير	١١٦٤٨
يتقدم الإمام	عبد الرحمن بن الأسود وعلقمة	١١٦٥٦
يتقدم أو يتأخر	ابن عباس	٦١٤٨
يتقرب بما استطاع من خير	سالم	١٠٥٥٦
يتكلم الرجل بتسبيحة وتكبيرة وتحميدة	أبو أيوب الأنصاري	٢٧٣٣٢
يتكلم ما لم يجلس	قتادة	٥٤٢٥
يتلوم الجنب ما بينه وبين آخر الوقت	علي	٨٢٤٨
يتلوم الجنب مابينه	علي	١٧١٥
يتم صومه	الحسن	٩٢٩٠
يتم صومه	جابر بن زيد	٩٢٩١
يتم عتقه فإن لم يكن له مال اُستسعي العبد في النصف	عامر	٢٣١٠٨
يتمان حجهما ويهريق كل واحد منهما دماً	علقمة	١٥٦١٠
يتمان على حجهما وعلى كل واحد منهما	مجاهد وعطاء	١٣٥٥٤

الحديث أو الأثر	الراوي	الرقم
يتمثل هذا البيت	الحسن	٣٧٩٥٨
يتمسح من طهور الجنابة	ابن عباس	١٦٠٨
يتمون	عطاء والزهري	١٤٠٦٣
يتناول الرجل من فواكهها وهو قائم	البراء	٣٦٧٩٢
يتوارثان بالأرحام وجنايتهما على عاقلة مواليهما	إبراهيم	٢٩٣٨٩
يتوارثان بالأرحام وجنايتهما على عاقلة مواليهما	إبراهيم	٣٣٧٠٦
يتوارثان ما لم يتلاعنا	عطاء	٢٠٢٩٩
يتوارثان ما لم يتلاعنا	إبراهيم	٢٠٣٠٠
يتوارثان ما لم يتلاعنا	إبراهيم	٢٠٣٠٩
يتوب ويستغفر ويصوم يوماً مكانه	إبراهيم	١٢٩٩٠
يتوبون	إبراهيم	٣٨١٤١
يتوخى الذي يرى أنه نقص فيتمه	ابن عمر	٤٤٧٢
يتوضأ	حماد	٤١٩
يتوضأ	إبراهيم	٨٨٠
يتوضأ	علي	١٤٩٤
يتوضأ	سعيد بن جبير	١٤٩٥
يتوضأ	ابن عباس	١٤٩٦
يتوضأ	الحكم وحماد	١٩٨٣
يتوضأ أحدكم من الطعام الطيب	عائشة	١٤٣٨
يتوضأ إذا خرجت من دبره	عطاء	٤١٥
يتوضأ أو يتيمم	عائشة	٦٨١
يتوضأ بالمد	أنس	٧١٥
يتوضأ مما غيرت النار	أبو قلابة	٥٦٦
يتوضأ من اللحم النيء	سعيد بن المسيب	١٢٨٠
يتوضأ وضوءه للصلاة	ابن عمر	٦٩٣
يتوضأ ويغسل أثر المحاجم	الحسن ومحمد	٤٧٥

الحديث أو الأثر	الراوي	الرقم
يتوضأ وينام	نافع وأبو قلابة	٦٧٧
اليتيمة تستأمر في نفسها فإن قبلت	أبو هريرة	١٦٧٣٦
يتيمم إذا خشي الفوت	إبراهيم	١١٨١٣
يتيمم إذا خشي الفوت	الشعبي	١١٨١٦
يتيمم بالكلاء	عامر	١٧٢٢
يتيمم لكل صلاة	علي	١٧٠٧
يتيمم للعيدين والجنازة	إبراهيم	٥٩٩٦
يتيمم ويصلي إذا خاف	عبد الرحمن بن القاسم	٥٩٩٧
يتيمم ويصلي عليها	الحسن	١١٨٢١
يتيه قوم من قبل المشرق محلقة رؤوسهم	سهل بن حنيف	٤٠٧٥٠
يثبت نكاحهما فإن أسلم أحدهما قبل الآخر	عطاء	١٩٤٢٣
يثوب في العشاء والفجر	الشعبي	٢١٩٣
يجاء بالناس إلي الميزان يوم القيامة فيتجادلون عنده أشد الجدال	عبد الله	٣٦٩١٠
يجامعها	ابن عباس	١٧٧٨٧
يجامعها حتى تحيض	عامر والحكم	٢٠٢١٢
يجامعهن	عكرمة	٣٦٧٥٣
يجبر الرجل على نفقة والديه ينفق عليهما	الزهري	٢٠٣١٦
يجبر على نفقة أخيه إذا كان معسراً	إبراهيم	٢٠٣١٧
يجبر على نفقة كل وارث	الحسن	٢٠٣١٤
يجبر كل ذي محرم على أن ينفق على محرمه	حماد	٢٠٣١٣
يجتمع المؤمنون يوم القيامة فيقولون: لو استشفعنا إلى ربنا	أنس	٣٣٨٣٨
يجتمعون فيصلون ويؤمهم أحدهم	عكرمة	٦٠٠٤
يجتنب الصبي في الإحرام ما يجتنب الكبير	عطاء	١٥٥٤٩
يجر ولاء ولده	عمر بن عبد العزيز	٣٣٦٩٦
يجر ولاء ولده	محمد	٣٣٦٩٧
يجري على بول الصبي	إبراهيم	١٣٠٥

الحديث أو الأثر	الراوي	الرقم
يجري عليه الماء	إبراهيم	٥٨٣
يجري عليه الماء	إبراهيم	٥٨٤
يجري عليها الطلاق ما كانت في العدة	سعيد بن المسيب	١٩٥١٣
يجري كما قال	حميد بن عبد الرحمن	٣٢٧٩٧
يجري كما قال	عروة	٣٢٧٩٨
يجزئ أحدهما	علي	٥٩٧٥
يجزئ أحدهما	إبراهيم	٥٩٧٦
يجزئ أحدهما	الزبير	٥٩٧٧
يجزئ الأعمى في الكفارة	عامر	١٢٦١٩
يجزئ الأعور	إبراهيم	١٢٦١٦
يجزئ الجنب إذا غاص	أبو العالية	٨١٦
يجزئ الجنب رمسة	عامر	٨٢٢
يجزئ الجنب ماء الحمام	هشام	١١٥١
يجزئ الرجل أن يقضي	الحسن	٤٩٧٨
يجزئ المتمتع أن يشارك في دم	ابن عباس	١٣٢٣٢
يجزئ المدبر	الحسن	١٢٦٣٤
يجزئ الممتشطة ثلاثاً	ابن عباس	٨٠٢
يجزئ الميت في الغسل كما يجزئ الجنب	قتادة	١١٢٤٠
يجزئ اليهودي والنصراني في كفارة اليمين	طاوس	١٢٦٢٩
يجزئ شاة في التمتع	الشعبي	١٣٢٢٥
يجزئ عتق المدبر في الكفارة	طاوس	١٢٦٣٣
يجزئ عن الصغير حجته حتى يكبر	طاوس	١٥٥٤٤
يجزئ عنه العقيقة من الأضحية	الحسن وابن سيرين	٢٥٨٤٩
يجزئ عنه وعن صاحبه الأول	مجاهد	١٣٨٦٠
يجزئ من الركوع	ابن سيرين	٢٦٠٥
يجزئ من الوضوء المد	جابر	٧١٣
يجزئ هديه من أضحيته	عكرمة	١٤٣٩٠
يجزئك أن تضع الصدقة في صنف	سعيد بن جبير	١٠٧٤١

الحديث أو الأثر	الراوي	الرقم
يجزئك أن تضع الصدقة في صنف	إبراهيم	١٠٧٤٢
يجزئك ما سال من وجهك على لحيتك ولا تخلل	الحسن	١٢٤
يجزيك من الوضوء مرتين مرتين	إبراهيم	٧٧
يجزيه	الحسن	٦٠٢٤
يجزئه	إبراهيم	٢٢٨٩
يجزئه	الحسن	٢٢٩٠
يجزئه	عامر	٢٧٢٦
يجزئه	عامر	٣٤١٥
يجزئه	من سأل إبراهيم والشعبي	٣٤١٧
يجزئه	إبراهيم	٣٤٢٠
يجزئه	إبراهيم	٣٤٢١
يجزئه	الشعبي	١٢٩١٠
يجزئه	عطاء	١٥٣٥٦
يجزئه	ابن عمر	١٥٨٢٧
يجزئه	عطاء	١٦٠٧٨
يجزئه	الحسن	١٦٢٠٦
يجزئه ألا يعيد على رأسه	ابن عباس	٧٨٠
يجزئه ألا يعيد على رأسه	إبراهيم	٧٨١
يجزئه أن يشمته مرة واحدة	مجاهد	٢٧٦٦٥
يجزئه أن يعتقها	إبراهيم	١٣٠٢٧
يجزئه بقرة	عطاء	١٢٨٥٠
يجزئه تكبيرة عند السلة	مجاهد	٨٤٨٨
يجزئه حجة الإسلام من حجه ونذره	سعيد بن جبير	١٣١٧٤
يجزئه حجة الإسلام من حجه ونذره	مجاهد	١٣١٧٥
يجزئه رمسه	الشعبي	٨١٤
يجزئه رمسه	الزهري	٨١٥
يجزئه طواف	سعيد بن جبير	١٤٩١٤

الحديث أو الأثر	الراوي	الرقم
يجزئه في التطوع ويقضيه في الفريضة	إبراهيم	٩٨٣٤
يجزئه في التطوع ويقضيه في الفريضة	الحسن	٩٨٣٥
يجزئه قراءته إن كان قرأ	عامر	٦٠٢٩
يجزئه من الركوع	عمن سمع محمد بن علي	٢٦٠٣
يجزئه وكان يعجبه أن يعرف بها	الحسن	١٥٦٥٥
يجزيها ثلاث حفنات	الحسن	٨٠٥
يجزئهما	عطاء وطاوس ومجاهد	١٥٨٢٦
يجزئهما جزاء واحد	حماد	١٥٩٣٩
يجعل المتمتع آخر صومه يوم عرفة	طاوس	١٥٨٤٤
يجعل في القرابة فإن لم يكونوا ففي الموالي	عكرمة	٣٢٨١٢
يجعل ما بقي أول صلاته	أبو قلابة	٧٣١٦
يجعله في الرقاب	إبراهيم	٢٢٨٩٤
يجعله في مثله	مسروق	٢٢٨٩٠
يجعله في مثله	شريح	٢٢٨٩٢
يجعله في مثله	جابر بن زيد	٣٥٧٥١
يجعله في مثله	عطاء	٣٥٧٥٣
يجعله في مثله	إبراهيم	٣٥٧٥٤
يجعلها عمرة وعليه الحج من العام التابع	القاسم	١٤٢٠٦
يجعلها عمرة وعليه الهدي والحج من قابل	الزهري	١٤٢٠٨
يجعلها في مثلها	إبراهيم	٢٢٢٩٩
يجعلها من حصة غيره	عطاء	٢٢٢٩٧
يجفو مـن مسح الركن ولم يقبل يده	عمرو بن دينار	١٥١٧٥
يجلد	عكرمة	٣٠٦٥٤
يجلد	إبراهيم	٣٠٨٩٩
يجلد أربعين	ابن عباس	٣٠٠٩٣
يجلد الحد	إبراهيم	٣٠٣٤٠
يجلد الحد ليس كمن لم يطلق	ابن عباس	٣٠٧٧٥
يجلد ثمانين	الحسن	٣٠٠٨٧

الحديث أو الأثر	الراوي	الرقم
يجلد حداً واحداً	حماد	٣٠٠٦٦
يجلد حداً واحداً	حماد	٣٠٠٧٢
يجلد حدين قلت: فإن أكذب؟ قال: يجلد حداً	قتادة	٣٠٧٦٥
يجلد قاذف أم الولد	ابن عمر	٣٠١٢٦
يجلد من فعله ومن رمى به	إبراهيم	٣٠٢٤٤
يجلد ولا ملاعنة بعد الموت	عطاء	٢٠٣٠٧
يجلد ولا يبلغ به الحد	الحكم	٣٠٤٠٦
يجلد ولا يرجم	إبراهيم والشعبي	٣٠٦٦٥
يجلد ولا يفرق بينهما	الزهري	١٧٧٣٢
يجلد ويلزق به الولد	إبراهيم	٣٠٣٣٧
يجلد ويُلزق به الولد	الحكم	٣٠٧٧٨
يجمر الميت وتراً	أبو هريرة	١١٤٤٥
يجمـر الميت وتراً	الحسن	١١٤٤٧
يجمع الشاء فيأخذ صاحب الغنم الثلث	إبراهيم	١٠٢٦٣
يجمع بين الظهر والعصر بعرفة	الضحاك	١٤٩٨٨
يجمع بينهما بجمع	الضحاك	١٤٦٠٢
يجمع عليه الكراء والضمان	شريح	٢١٣٦٩
يجمعها فيضربه ضربة واحدة	ابن عباس	١٢٧٩٤
يجمعهم مرة فيشبعهم	ابن سيرين	١٢٥٩٣
يجمعوا الصلاة يوم الجمعة	ابن سيرين	٥٦٩٥
يجمعون فيقال: أين فقراء هذه الأمة ومساكينها؟	عبد الله بن عمرو	٣٦٧٣٦
يجهر بـ: (بسم الله الرحمن الرحيم)	سعيد بن جبير	٤١٩٧
يجوز	عمرو بن دينار وسليمان بن موسى	٢٢١٤١
يجوز إقرار العبد فيما استخبره فيه أهله	شريح	٢٤٦٩٣
يجوز إقرار العبد فيما أقر به من حد يقام عليه	الحسن	٣٠٠٤٥

الحديث أو الأثر	الراوي	الرقم
يجوز إقراره لها بصداق مثلها	إبراهيم	١٨٤٤٢
يجوز تزويج المريض وبيعه وشراؤه	الشعبي	١٨٣٢٤
يجوز تزويج المريض وبيعه وشراؤه	الحسن	١٨٣٢٥
يجوز طلاق السكران	حميد بن عبد الرحمن	١٨٩٣٠
يجوز طلاق السكران ويقطع إن سرق	مكحول والزهري	٣٠٣٢١
يجوز طلاقه	ميمون	١٨٩٢٩
يجوز طلاقه والحد في ظهره	الشعبي	١٨٩٣٤
يجوز طلاقه ويجلد	ميمون	٣٠٨٣٣
يجوز طلاقه ويوجع ظهره	الشعبي	٣٠٨٣٥
يجوز على الورثة بحساب ما ورثوا	إبراهيم	٣٣٠٥٩
يجوز عليهم جميعا	الحكم	٣٣٠٦٢
يجوز قد كان المسلمون يتزوجون على أقل من ذلك	عطاء	١٨٠٩٨
يجوز لها ما أعطاها زوجها ولا يجوز له ما أعطته	عامر	٢١٩٩٥
يجيء الطير فيقع على الشجرة فيأكل من أحد جنبيه قديدا ومن الآخر شواء	مغيث بن سمي	٣٦٧٩٠
يجيء القرآن يوم القيامة بين يدي صاحبه	مجاهد	٣٢٠٤٥
يجيء القرآن يوم القيامة فيشفع لصاحبه	ابن مسعود	٣٢٠٤٨
يجيء المتكبرون يوم القيامة ذراً	عبد الله بن عمرو	٢٨٢٨٢
يجيء المقتول يوم القيامة فيجلس على الجادة	أبو الدرداء	٢٩٥٥٥
يجيء فقراء المهاجرين يوم القيامة تقطر رماحهم وسيوفهم دما	عبيد بن عمير	٣٧٧٤٣
يجيء قوم يقرؤون القرآن لا يجاوز تراقيهم	جابر بن عبد الله	٤٠٧٢٨
يجير على المسلمين أدناهم	عبد الله بن عمرو	٣٥٦٣٥
يجير على المسلمين الرجل منهم	أبو أمامة	٣٥٦٢٤
يجير على المسلمين بعضهم	عبد الرحمن بن مسلمة	٣٥٦٢٢
يجير على المسلمين بعضهم أو قال: رجل منهم	عمرو بن العاص	٣٥٦٣٣

الحديث أو الأثر	الراوي	الرقم
يجير على الناس بعضهم	أبو عبيدة	٣٥٦٢٣
يجيز شهادة النساء	الضحاك	٢٤١٦٣
يجيئ قوم يقرأون القرآن لا يجاوز	جابر	٣٢١٩٨
يحار فيهن البصر	مجاهد	٣٨١٩٥
يحاسب يوم القيامة الذين أرسل إليهم الرسل	أبو صالح	٣٦٨٩٥
يحاسب يوم القيامة الذين أرسل إليهم الرسل	أبو صالح	٣٨١٠٣
يحاص الغرماء	الحكم	٢١٣٠٠
يحبس أولهم على آخرهم	مجاهد وأبو رزين	٣٧٦٥١
يحبسها حتى يعطيها غيره	إبراهيم	١٠٥٧٥
يحبسها حتى يعطيها غيره	بكر	١٠٥٧٦
يحبسها حتى يعطيها مسكيناً غيره	إبراهيم	١٠٥٧١
يحبسون حتى يبلغ الرشح آذانهم	ابن عمر	٣٧٠٧٢
يحبهم ويحببهم	ابن عباس	٣٧٥١٤
يحتجم المحرم ولا يحتجم الصائم	مسروق	١٥٢٢٠
يحتجم المحرم ولا يحلق شعره	عبيد بن عمير	١٥٢١٨
يحترقون فإذا صلوا الظهر غسلت	عبد الله	٧٨٦٣
يحترقون فإذا صلوا الظهر غسلت	عبد الله	٧٨٦٤
يحتسب به	إبراهيم	١٠٥٨٣
يحتسب به	سعيد بن جبير	١٠٥٨٦
يحتسب ما أخذوا منه من زكاة مـاله	الشعبي	١٠٥٨٥
يحج عن الميت وإن لم يوص	عطاء	١٥٨٠٤
يحج عن الميت وإن لم يوص به	عطاء	١٥٣٧١
يحج من قابل فيركب ما مشي	ابن	١٤٠٩١
يحجبني بنو ابني دون إخوتي ولا أحجبهم دون إخوتهم	ابن عباس	٣٣٢٨٧
يحجه	إبراهيم	١٢٩٣٩
يحجه وينحر بدنة	إبراهيم	١٢٩٣٢
يحجها من ماله	عطاء	١٣٧٧٦

الحديث أو الأثر	الراوي	الرقم
يحجون ثم يعودون	سعيد بن جبير	١٦٥٧٤
يحجون ولا يقضون منه وطراً	عطاء	١٦٥٧٥
يحد	عطاء	٣٠٣٤٢
يحد	عطاء	٣٠٧٧٤
يحدث أن علياً كان لا يحضر الخصومة	عبد الله بن جعفر	٢٤٧١٠
يحدث لذلك وضوءاً	ذر	٥٨٧
يحدرها ويطرحها	سعيد بن المسيب	٧٦٨١
يحذر عذاب الآخرة	سعيد بن جبير	٣٨٣٦٩
يحرج الله عليكم أن تعودوا لمثله	ابن عباس	٣٧٥٠٦
يحرر محرراً	الحسن	١٢٨٦١
يحرق رحله	الحسن	٣٥٧٨٧
يحرك عرق الجذام	ضمرة بن حبيب	٢٨٢٤٧
يحرم في الطيلسان ولا يزرره عليه	عامر	١٥٣٠٧
يحرم فيما شاء إن شاء في ثوبين أبيضين	الحسن	١٤٤٧١
يحرم قليل الرضاع كما يحرم كثيره	ابن مسعود	١٧٩٠٤
يحرم قليل الرضاع وكثيره	طاوس	١٧٩١١
يحرم قليل الرضاع وكثيره	مجاهد	١٧٩١٢
يحرم قليل الرضاع وكثيره	عطاء	١٧٩١٣
يحرم قليل الرضاع وكثيره	عمرو بن دينار	١٧٩١٤
يحرم من الرضاعة ما يحرم من النسب	عائشة	١٧٩٢٤
يحرم من الرضاعة ما يحرم من النسب	ابن عباس	١٧٩٢١
يحرم من الرضاعة ما يحرم من النسب	إبراهيم	١٧٩٢٢
يحرم من الرضاعة ما يحرم من النسب	سويد بن غفلة	١٧٩٢٥
يحرم من جمع الإماء ما يحرم	الشعبي وابن سيرين	١٧٠٤٦
يحرم منه ما فتق الأمعاء	سليمان بن يسار	١٧٨٩٩
يحرمان من المكان الذي أحدثا فيه	ابن عباس	١٣٥٦٧
يحرمان من المكان الذي أحرما	مجاهد وعطاء	١٣٥٦٨
يحسب ذلك كله	ابن شهاب	٢٨٦١٨

الحديث أو الأثر	الراوي	الرقم
يحسب لها أجر مثلها بما أرضعت	عامر	٢١٩٩٨
يحسب لها صداق مثلها	الحسن	١٨١٩٦
يحسبه من الربح فإن لم يكن ربح فمن رأس المال	إبراهيم	٢٤٨١٠
يحسن علانية	ابن سيرين	٨٣١٥
يحشر الناس حفاة عراة فأول من يلقى بثوب إبراهيم عليهالسلام	سعيد بن جبير	٣٨٦٩٦
يحشر الناس عراة حفاة فأول من يلقى بثوب إبراهيم	سعيد بن جبير	٣٣٩٨٠
يحشر الناس على ثلاث طرائق راغبين راهبين	أبو هريرة	٣٧١١٧
يحشر الناس هكذا ووضع رأسه وأمسك بيمينه على شماله عند صدره	أبو صالح	٣٨١٠٠
يحشى دبر الميت وفوه ومنخراه قطناً	ابن سيرين	١١٣٥٢
يحشى دبره ومسامعه وأنفه	الحسن	١١٣٥١
يحشى من الميت لما يخافون أن يخرج منه	إبراهيم	١١٣٥٠
يحط عنه من ثمنه ما يضع ذلك العوار	الحسن	٢٢٤٧٨
يحفر القبر إلى السرة	إبراهيم	١٢٠١٧
يحقر أحدكم صلاته وصومه مع صومهم يمرقون	أبو سلمة	٤٠٧١٩
يحك رأسه ببطن أنامله	القاسم	١٥٦١٧
يحكم عليه	عطاء	١٦٥٦٥
يحكم عليه في الخطأ والعمد	إبراهيم	١٥٩٨٠
يحكم عليه في الخطأ والعمد	عطاء	١٥٩٨١
يحكم عليه في الخطأ والعمد	الحسن	١٥٩٩١
يحكه حكاً خفيفاً	عطاء	١٥٦٢٨
يحل أو يهل بعمرة	الشعبي	١٥٢٤٩
يحل بعمرة وعليه الحج من قابل	عمر وزيد	١٤٢٠٢
يحل بعمرة وعليه الحج من قابل	عمر	١٤٢٠٩

الحديث أو الأثر	الراوي	الرقم
يحل عن الميت العقد	عامر	١٢٠٢٦
يحل عن الميت العقد	الحسن وابن سيرين	١٢٠٢٨
يحل لكم ما علمتم من الجوارح مكلبين	عدي بن حاتم	٢٠٧٥٦
يحل لـه الفداء ما قال الله	طاوس	١٩٤٤٩
يحلف البائع بالله: ما باعها وبها برص	عامر	٢٢٠٧٥
يحلف على علمه	عمرو بن دينار	٢٢٠٧٤
يحلف عليه	زيد بن ثابت	٢٨٦٢١
يُحلَّف في هذين البابين على علمه	إبراهيم	٢٤٦٥٠
يحلف ويكفر يمينه	الحسن	١٢٧٩١
يحلله	جابر بن زيد	١٣٧٩٢
يحمد الله	إبراهيم	٨٢٣٣
يحمد الله فإنه يصعد	إبراهيم	١٢٣٤
يحمد الله في المكتوبة وغيرها	الحسن	٨٢٣٤
يحمد الله في نفسه	الحسن	١٢٣٥
يحمل أحدنا الصبي	عطاء	١٣٠٧
يحمل المريض إلى الجمار فإن استطاع	إبراهيم	١٥٨٤٧
يحمل الناس على الصراط يوم القيامة	أبو بكرة	٣٦٩٠٧
يحمله عليها فإن ذبحه وأكله ذبح	الحسن	١٥٩١٠
يحنث	عطاء	١٢٩٢٢
يحنث ثم يكفر	الحسن	١٢٧٠٤
يخبره بالعفو قبل الذنب	عون	٣٦٩٣٩
يختلعون عندنا دون السلطان	يحيى بن سعيد	١٩٥٠٦
يخدمه سنة وهو حر وإذا قال: أنت حر على أن تخدمني سنة	الحسن	٢٤٩٠٥
يخرب الكعبة ذو السويقتين من الحبشة	أبو هريرة	١٤٦٥٩
يخرج	الشعبي	٢١٣٨٠
يخرج الدجال على حمار رجس على رجس	رجل من أصحاب النبي ﷺ	٤٠٣٢٤
يخرج الدجال فيمكث في الأرض أربعين صباحا	عبد الله	٤٠٣٠٣

الحديث والأثر	الراوي	الرقم
يخرج الدجال من كوثى	عبد الله	٤٠٣٢٦
يخرج إلى الغائط ويعود المريض	الشعبي	٩٨٩٣
يخرج إن شاء	سعيد بن جبير	٢١٣٧٩
يخرج رجل من أهل بيتي عند انقطاع من الزمان	أبو سعيد	٤٠٤٣٣
يخرج عنق من النار يوم القيامة له لسان ينطق	أبو سعيد	٣٦٨٥٢
يخرج في آخر الزمان خليفة يعطي الحق بغير عدد	أبو سعيد	٤٠٤٣٤
يخرج في آخر الزمان قوم أحداث	عبد الله	٣٢١٩٩
يخرج في آخر الزمان قوم أحداث الأسنان	عبد الله	٤٠٦٩١
يخرج قوم من قبل المشرق يقرأون القرآن	أبو برزة	٣٢٢٠٠
يخرج قوم هلكى لا يفلحون قائدهم امرأة	أبو بكرة	٤٠٥٩٠
يخرج مكانها	الحسن	١٠٧٨٦
يخرج مكانها	الحسن	١٠٧٩٢
يخرج من النار من قال: لا إله إلا الله وكان في قلبه من الخير شعيرة	أنس	٣٢٤٠٣
يخرج منه قوم يقرأون القرآن	يسير بن عمرو	٣٢١٩٧
يخرج منه قوم يقرؤون القرآن بألسنتهم	يسير بن عمرو	٤٠٦٩٠
يخرجها	مجاهد وسعيد بن جبير	١٧٢٥٣
يخرجها إن شاء	سعيد بن المسيب	١٧٢٥٦
يخرجها إن شاء	إبراهيم	١٧٢٥٨
يخرجها إن شاء	الحسن	١٧٢٥٩
يخرقه	إبراهيم	١٤٩٤٩
يخرقه	الحسن	١٤٩٥٠
يخرقه	الشعبي	١٤٩٥١
يخطبها بمهر جديد	الحسن	١٩٥٤٩
يخطبها في عدتها	مجاهد	١٧٧١٤
يخطبها هو: في عدتها ولا يخطبها غيره	الحسن ومحمد	١٩٧٠٢

الحديث أو الأثر	الراوي	الرقم
يخفي الإمام	إبراهيم	٤١٨١
يخفي الإمام بسم الله الرحمن الرحيم والاستعاذة	إبراهيم	٩٠٩٣
يخلعه من قبل رجليه	أبو قلابة	١٤٩٥٥
اليد العليا خير من اليد السفلى	أبو هريرة	١١٠٠٠
اليد العليا خير من اليد السفلى	حكيم بن حزام	١٠٩٩٥
يد المعطي العليا ويد السائل السفلى	ثعلبة بن زهدم	١١٠٠١
يدا الله بسطان لمسئ الليل أن يتوب بالنهار	أبو موسى	٣٦٩١٩
يداري ما بينه وبين أن يخاف فوت الوقت	الحسن	٨٦١١
اليدان سواء	عبد الله	٢٨٦٧٦
يدبر أمر الدنيا أربعة : جبرائيل ميكائيل	ابن سابط	٣٧٧٠٠
يدخل الجنة بشفاعة رجل من أمتي مثل ربيعة ومضر	الحسن	٣٤٥١٨
يدخل الرجل قبر امرأته ويلي سفلته	الحسن	١٢٠٠٧
يدخل أهل الجنة الجنة جردا مردا بيضا جعادا مكحلين	أبو هريرة	٣٦٧١٤
يدخل أهل الجنة الجنة على صورة آدم	الحسن	٣٦٨٢٢
يدخل ثلث الدية في ثلث ماله	الحسن	٣٢٧٨٢
يدخل فقراء المؤمنين الجنة قبل الأغنياء بنصف يوم : خمسمائة عام	أبو هريرة	٣٧١١١
يدخل مع الإمام في صلاته	إبراهيم	٤٩٣٤
يدخل مع الإمام في صلاته	حماد	٤٩٣٥
يدخل معهم بتكبيرة	الحسن	١١٨٣٥
يدخل معهم بمنزلة العبد يكون بين الإخوة فيعتق أحدهم نصيبه	إبراهيم	٣٣٦٣٤
يدرأ عنه	الحكم وحماد	٣٠٨١٣
يدرأ عنه	عامر	٣٠٨١٤
يدرأ عنهم الحد ؛ لأنهم أربعة	الشعبي	٣٠٠٥٦

الحديث أو الأثر	الراوي	الرقم
يدع إلى أولياء المقتول فإن شاءوا قتلوا	عطاء	٢٨٩٦٢
يدع ما أبان ويأكل ما بقي	علي	٢٠٨٧١
يدعها	عامر	٧٦٨٨
يدعى إلى الإسلام ثلاث مرات فإن أبي ضربت عنقه	ابن شهاب	٣٠٩٣١
يدعى إلى الإسلام ثلاث مرار فإن أبى ضربت عنقه	الزهري	٣٤٩٥١
يدعى إلى الإسلام فإن أبى قتل	عطاء	٣٠٩٣٢
يدعى نوح يوم القيامة فيقال له: هل بلغت؟	أبو سعيد	٣٣٨٤٥
يدفع إليهم فيقتسمونه على قدر الجنايات	الحسن	٢٩٥٤١
يدفع عنه بقدر الجراحة	إبراهيم	٢٩٤٦٦
يدفع من دية الميت جراحة الأول	الشعبي	٢٩٤٦٤
يدفعون إلى أولياء المقتول فيقتلون من شاءوا	الشعبي	٢٩٠٢٢
يدفن في ثيابه ولا يغسل	عامر	١١٣٢٦
يدفن في ثيابه ولا يغسل	الشعبي	٣٥٠١٨
يدفن مع الميت ما يسقط من شعر	ابن سيرين وبنات سيرين	١١٢٧٠
يدفنها	إبراهيم	٧٦٨٢
يدفنها في الحصباء	ابن عباس	٧٦٩١
يدفنها في الحصباء	أبا ظبيان	٧٦٩٢
يدلوا منها أربعين	إبراهيم	١٧٢٩
يدلى منها سبعون	الشعبي	١٧٣١
يدهن الرجل بكل شيء عند الإحرام	إبراهيم	١٣٩٩٤
يدهن المحرم شقاقه بما يأكل	سعيد بن جبير	١٣٣٧٩
يدور مع القبلة حيث دارت	إبراهيم	٦٧٣٨
يديّن في ذلك	حماد	٢٠٣٢٣
يذاب به	الضحاك	٣٨٢٣٢
يذبح المحرم كل شيء إلا الصيد	إبراهيم	١٥١٣٧
يذبح شاة أو يطعم ستة مساكين	إبراهيم	١٤٦٢١

الحديث أو الأثر	الراوي	الرقم
يذبح عنه مولاه شاة	عطاء	١٦٦٠٠
يذبح كبشاً فيتصدق بلحمه	عكرمة	١٢٩٣١
يذبح كبشاً كما فدى إبراهيم إسحاق	ابن عباس	١٢٩٢٦
يذكر أخثاء البقر	مطرف	١٨٠٩١
يذكر الله لرؤيتهم	سعيد بن جبير	٣٧٠٥٥
يذكر أنه يصلى عليه إذا ختم	عبد الرحمن بن الأسود	٣٢٠٣٤
يذكر مناتنها	إبراهيم	١٨٠٩٢
يذكرها إلى وليها ولا يشعرنّها	عبيدة	١٧٦٨٥
يذكرون أن عبد الرحمن بن يزيد كان يغزو الخوارج في زمان الحجاج	الأعمش	٣٥٦١٠
يذهب الصالحون الأول فالأول حتى تبقى حثالة	مرداس الأسلمي	٣٧٩٩٠
يذهب بها حيث شاء والشرط باطل	الشعبي	١٧٢٦٠
يرتل الأذان	إبراهيم	٢٢٥٨
يرتمس في الماء ؟	إبراهيم	٨١٨
يرث	سعيد	٣٣٦١٠
يرث	سعيد بن المسيب	٣٥٠٣٩
يرثَ ابن الملاعنة أُمه فإن ماتت ورثه من كان يرث أمَه	الشعبي	٣٣٤٤٩
يرث الأسير	الزهري	٣٣٦١٢
يرث الأسير	الزهري	٣٥٠٣٨
يرث الجدات السدس فإن كانت واحدة أو اثنتين	إبراهيم	٣٣٤١٢
يرث الرجل ستة نسوة: ابنته وابنة ابنه وأمه	إبراهيم	٣٣٢٩٤
يرث بأدنى النسبين	الزهري	٣٣٥٥٥
يرث ثلاث جدات: جدتان من قبل الأب وجدة من قبل الأم	ابن مسعود	٣٣٤٠٣
يرث ما لم يقسم	الحسن	٣٣٧٩٤

الحديث أو الأثر	الراوي	الرقم
يرث ما لم يقسم	الحسن	٣٣٧٩٥
يرث من الجدات ثلاثة وأقعد الجدات في النسب أحقهن بالسدس	مكحول	٣٣٤٠١
يرث من الدية كل وارث والزوج والمرأة في الخطأ	عمر	٢٩٣٥٩
يرث من النساء ستة نسوة: الابنة وابنة الابن	إبراهيم	٣٣٢٩٣
يرثه إذاعرف مواليه أنه ابنه وإن أنكر مواليه وخاصموه لم يرث	عطاء	٣٣٥٥٠
يرثه أقرب الناس إلى أمه	الشعبي	٣٣٤٦٠
يرثه بنو أخيه الأحرار	عامر	٣٣٢٣٢
يرثها	إبراهيم	٢٠٣٠٢
يرثها أهل دينها	عمر	٣٣٥٨٠
يرثها أهل دينها كل ملة تتبع ملتها	عمر	٣٣٥٧٥
يرثها ولا ملاعنة بينهما	الزهري	٢٠٣٠٦
يرجع	ابن سيرين	٧٧٩٤
يرجع	عطاء	١٥٣٥٥
يرجع العبد بما سعى فيه على المولى	سفيان	٢٣٥١٨
يرجع الولاء إلى موالي الأب إذا أعتق	علي	٣٣٦٨٧
يرجع الولاء إلى موالي الأب إذا أعتق	الحسن	٣٣٦٩٨
يرجع إلى حيث أحرم فيحرم من ثم ويهريق دماً	قتادة	١٥٤٧١
يرجع إلى مولاه	إبراهيم	٢٨٩٦٧
يرجع دون القاضي	ابن أبي ليلى	٢٤٧٩٩
يرجع صاحب العمرى ما داما حيين	الحكم وحماد	٢٤١٠٧
يرجع على الأول	شريح	٢١٩٨٢
يرجع على الأول	شريح	٢١٩٨٣
يرجع ليس على مال مسلم توى	عثمان	٢١٩٧٩
يرجع مولى المدبر متى شاء	طاوس	٣٢٨٥٦
يرجعون إن شاؤا	طاوس	٣٢٧٥٧

الحديث أو الأثر	الراوي	الرقم
يرجم	سليمان بن يسار	٣٠٦٥٣
يرجم	جابر بن زيد وسعيد بن المسيب	٣٠٦٧١
يرجم اللوطي إذا كان محصناً	الزهري	٣٠٢٢٨
يرجم وترجم الحجارة التي رجم بها	مسروق	٣٠٤١٧
يرجم: أحصن أو لم يحصن	عامر	٣٠٢٢٢
يرجى للمرهق بالبر الجنة ويخاف على المتأله	يونس بن عبيد	٢٧٠٤٦
يرجى له مثل أجره	الحسن	١٦٢٠٨
يرحم الله أبا بكر هو أول من جمع بين اللوحين	علي	٣٢٢٣٢
يرحم الله المحلقين	عبد الله	١٤١٢٩
يرحم الله المحلقين	أبو سعيد الخدري	١٤١٣٠
يرحم الله المحلقين	ابن عمر	١٤١٣٢
يرحم الله المحلقين	أبو سعيد الخدري	٣٩٦٢٩
يرحم الله المحلقين	ابن عباس	٣٩٦٣١
يرحمك الله	أبو هريرة	٢٧٦٥٥
يرحمنا الله وأخا عاد	إبراهيم	٣١١٨٩
يرحمه الله ويأجرك	أبو خالد الوالبي	١٢٤٤٤
يرخص فيه	الحسن	٢٣٧٨٦
يرد	حماد	٢٤٠٢٧
يرد البيع ويعاقبان ولا قطع عليهما	ابن عباس	٣٠٦١٢
يرد الحكم	الحسن	٢٤٠٢٨
يرد الرجل التثاوب في الصلاة	إبراهيم	٨٢٠٣
يرد السلام يوم الجمعة ويسمع	عامر وسالم	٥٣٦٧
يرد الغلة	شريح	٢٢٤٩٦
يرد الفضل	إبراهيم	٢٤٨٢٤
يرد بقيمته وفي المتاع مثله	الحسن	٢٢٦١٠
يرد بقيمته وفي المتاع مثله	محمد	٢٢٦١١

الحديث أو الأثر	الراوي	الرقم
يرد على الرجل ماله وتعاقب المرأة وأختها	حماد	٣٠٦١٦
يرد على المشتري ما أخذ وهي من مال البائع	إبراهيم	٢١٨٨٤
يَردُّ على معلمه ما أنفق عليه	إياس ابن معاوية	٢٢٧٢٩
يَردّ على مولاه ما نقص من ثمنه	الحسن	٢٨٩٩٩
يرد عليه السلام إذا انصرف	إبراهيم	٤٨٩٧
يرد عليه في نفسه	إبراهيم	٤٨٨٦
يرد عليهم السهم جميعاً	حماد	٣٣٠٨٢
يرد في نفسه	محمد بن علي والقاسم	٥٣٧٣
يرد معها عشرة دنانير	سعيد بن المسيب	٢٢١٦٢
يرد من حيف الحي ما يرد من حيف الميت	عروة	٣٣٠٤٥
يرد من عوار الظفر ويرد من الشامة الشائنة	عامر	٢٣٨٠٦
يرده	القاسم	٢٤٣١٧
يرده	الشعبي	٣٥١٧٠
يرده بعشرة	إبراهيم	٢٤٥٩٠
يرده وله الغلة	شريح	٢٢٤٨٧
يرده وله شروى غنمه أو يعطيها إياه بأعيانها كما أخذها	الزهري	٢٤٦٣١
يرده ويلزمه ما بقي بالقيمة	عطاء	٢٢٦١٤
يردها	الشعبي	٢٢٠٤٢
يردها ويردّ معها ما بين الهزال والسمن	الحكم	٢٤٠٢٤
يُرضخ له شيء	الحسن	٢٨٨٧٧
يرضخون ويقولون قولا معروفا	أبو العالية والحسن	٣٢٩٣٦
يرفع الصوت بالقراءة في الجمعة	عطاء	٥٨٩٥
يرفع المحرم ثوبه إذا كان مضطجعاً إلى عينه	عطاء	١٤٨٢٤
يرفع بالحصة	الحكم	٢١٧٦٦
يرفع عن الذي اقتص منه دية جراحته وعليه ديته على عاقلته	إبراهيم	٢٩٧٩٧
يرفع عنه بقدر الجراحة ويكون ضامناً لبقية الدية	عبد الله	٢٩٤٦٧

الحديث أو الأثر	الراوي	الرقم
يرفع عنه بقدر الشجة	حماد	٢٩٤٧٣
يرفع يديه في كل تكبيرة ومن خلفه يرفعون أيديهم	عطاء	١١٧٢٢
يرقم الرجل متاعه ما شاء	ابن سيرين	٢٢٤٥٥
يركب الرجل بدنته بالمعروف	علي	١٥٥٧٩
يركب الماشي إذا رمى الجمرة	ابن عباس	١٤٦٧٧
يركب بدنته بالمعروف	علي	٣٩٠٩٢
يركب فإذا كان قابل ركب ما مشى	إبراهيم	١٢٨٢١
يركب ويهدي بدنة	يزيد بن عبد الله بن قسيط	١٢٨٢٠
يركب ويهدي بدنة	يزيد بن عبد الله بن قسيط	١٤٠٩٦
يركبها ويحمل عليها	عطاء	١٥٥٨٥
يرمى عنه	الحسن وعطاء	١٤٣٦٨
يرمى عنه	عطاء	١٥٨٤٩
يرمي المحرم الغراب	الحسن	١٦٤٧٦
يُرمي عنه	عطاء	١٤٣٦٦
يرى عليه ما يرى على المظاهر	الحسن	١٢٧٧٥
يرى في الجنة كهيئة البرق فقيل: ما هذا؟	محمد بن كعب	٣٦٧٣٧
يرى مخ سوقهن من وراء الثياب كما يرى الخيط في الياقوتة	مجاهد	٣٦٧٥٢
يرى مَنْ نَطَفها إلى ناخستها	ابن معقل	١٨٣٨٥
يريد الموضحة في الوجه	خالد	٢٨٥٠٤
يزاد في دية المقتول في أشهر الحرم أربعة آلاف	ابن عباس	٢٩٤١٣
يزكى مرة	أنس	١٠٤٤٢
يزكيه	جابر	١٠٥٣٥
يزكيه	جابر	١٠٥٣٧
يزكيه بقيمته يوم حلت	الحسن	١٠٧٥٢
يزكيه حين يستفيده	ابن عباس	١٠٥١١
يزيد يكنى: بأبي البزري		٣٦٥٧١

الحديث أو الأثر	الراوي	الرقم
يزين الرجل سلعته بما شاء	شريح	٢٣٧٩٦
يسأل عن السلم في الحيوان فنهى عنه	سعيد بن جبير	٢٣٠٦٤
يسأل عن نيته	إبراهيم	١٩١٣٩
يسألني زماماً من النار ما كان ينبغي لك أن تسألنيه	الحسن	٣٥١١١
يسألها البينة	الشعبي	١٨٤٥٠
يسبح ويكبر في الأخريين تسبيحتين	علي	٣٧٨٦
يستأجر المريض من يطوف عنه	عطاء	١٤٣٧٠
يستأذن الرجل على أبيه وأمه وعلى ابنه	عبد الله	١٨٥٣٤
يستأذن الرجل على أمه	صلة	١٨٥٣٧
يستأذن الرجل عليها	الزهري	١٨٥٣٥
يستأذن الرجل عليها	الحسن	١٨٥٣٦
يستأذن عليها ـ يعني : أمه	أبو هريرة	١٨٥٣٨
يستاك الصائم أي النهار شاء	عامر	٩٤٠٩
يستاك ولا يبله	الشعبي	٩٤٢٥
يستأمر الحرة ولا يستأمر الأمة	ابن عباس	١٧٤٤٠
يستأمر الحرة ولا يستأمر الأمة	الحسن	١٧٤٤١
يستأمر الحرة ولا يستأمر الأمة	سعيد بن جبير	١٧٤٤٢
يستأمر الحرة ويعزل عن الأمة	عبد الله	١٧٤٣٨
يستأمر الرجل ابنته في النكاح : البكر والثيب	الشعبي	١٦٧٢٦
يستأنف	إبراهيم	٨٢٣٧
يستأنف	الحسن	٨٣٢٨
يستأنف	الحسن	١٣٩٣٨
يستأنف النكاح	حماد	١٦٨١٠
يستأنى به	الزهري	٢٠١٢٩
يستأنى به	عمر بن عبد العزيز	٢٠١٣٠
يستأنى به حتى يكبروا	عمر بن عبدالعزيز	٢٩٥٩٧
يستبرىء الأمة بحيضة	عطاء وطاوس	١٧٤٦١

الحديث أو الأثر	الراوي	الرقم
يستبرىء الأمة بحيضتين إذا كانت تحيض	ابن المسيب	١٧٤٨١
يستبرىء الأمة بحيضتين إذا كانت تحيض	إبراهيم	١٧٤٨٢
يستبرىء الجارية التي لم تحض	قتادة وعطاء	١٧٤٧٦
يستبرىء الرجل أمته إذا باعها بحيضة	الحسن	١٧٤٩١
يستبرئ الأمة بحيضة	عبد الله	١٧٤٥٣
يستبرئ رحمها	الحسن	١٧٤٤٦
يستبرئها بثلاثة أشهر	الحسن	١٧٤٦٨
يستبرئها بحيضتين وإن لا تحيض فبخمسة وأربعين	عطاء	١٧٤٤٩
يستبرئها بخمسة وأربعين يوماً	حماد	١٧٤٧٧
يستبرئها وإن كانت بكراً	الحسن	١٧٤٤٧
يستبرئها وإن كانت بكراً	عكرمة	١٧٤٤٨
يستتاب المرتد ثلاثاً	عثمان	٣٠٩٢٧
يستتاب المرتد ثلاثاً	عثمان	٣٤٩٥٠
يستتاب المرتد ثلاثاً	علي	٣٤٩٥٢
يستتاب المرتد ثلاثاً	ابن عمر	٣٤٩٥٤
يستتاب المرتد ثلاثاً فإن تاب ترك وإن أبى قتل	ابن عمر	٣٠٩٢٨
يستتاب المرتد ثلاثاً فإن عاد قتل	علي	٣٠٩٢٦
يستتاب المرتد ثلاثاً فإن عاد قتل	علي	٣٤٩٥٣
يستتاب المرتد كلما ارتد	إبراهيم	٣٤٩٤٦
يستتاب المرتد كلما ارتد	الحكم	٣٤٩٤٧
يستتاب فإن تاب ترك وإن أبى قتل	إبراهيم	٣٠٩٢٩
يستتر بالبعير	عطاء	٣٩١٦
يستترن أحب إلي وإن رأى فلا بأس	عطاء	١٨١٧٠
يستثبتون	حميد بن عبد الرحمن	٢٢٣٣١
يستحب التلبية في مواطن: في دبر الصلاة	إبراهيم	١٣١٨٢
يستحب يمين الإمام	إبراهيم	٣٤٧٢
يستحلف الرجل فيما أُدعى على أبيه على علمه	إبراهيم	٢٤٦٥٥

الحديث أو الأثر	الراوي	الرقم
يستحلف عن القسامة بالله: ما قتلنا ولا علمنا قاتلاً	الحسن	٢٩٦٥٢
يستحلف كل رجل منهم بالله: ما قتلت ولا علمت	إبراهيم	٢٩٦٥٠
يستر الرجل	قتادة	٢٩٠٧
يستر الرجل في صلاته	مكحول	٢٨٨٦
يستر المصلي في صلاته	أبو هريرة	٢٨٧٨
يستر المصلي ما وراء	أبو العالية	٢٨٨٣
يستره مثل أخرة الرحل	الحسن وقتادة	٢٨٨٧
يستسلف منه ويتجر فيه	مجاهد	٢٢٧١٤
يستظل المحرم بالعود وبيده	عطاء و أبيه	١٤٨٤٠
يستغفر الله	سعيد بن جبير	١٢٧٧١
يستغفر الله	ابن سيرين	١٢٧٧٤
يستغفر الله	عطاء	١٢٧٧٨
يستغفر الله	عطاء	١٣٢٧٣
يستغفر الله من ذلك ويتوب إليه	سعيد بن جبير	١٢٩٩١
يستغفر الله من ذلك ويتوب إليه ويقضي	سعيد بن جبير	١٠٠٤٠
يستغفر الله من ذلك ويتوب إليه ويقضي	سعيد	١٠٠٤١
يستغفر الله ويتوب إليه ولا يعد ويقضي يوماً	إبراهيم	١٢٩٨٥
يستغفر الله ويتوب إليه ولا يعد ويقضي يوماً مكانه	عامر	١٢٩٨٦
يستقبل	سعيد بن المسيب والقاسم وسالم	٩٩٤٢
يستقبل الإمام يوم الجمعة	من رأى صعصعة	٥٣٣٤
يستقبل الصلاتين جميعا	سعيد بن المسيب والحسن	٤٨٥١
يستقبل الصوم	إبراهيم	١٢٧٩٥
يستقبل القبلة كلما تحرفت	إبراهيم	٦٧٣٧
يستقبل المؤذن بالأذان	إبراهيم	٢١٩٩
يستقبل المؤذن بأول	إبراهيم	٢٢٥١

الحديث أو الأثر	الراوي	الرقم
يَستقبل المؤمن عند خروجه من قبره أحسن صورة رآها قط	ابن عمر	٣٧٣٥٦
يستقبل بها من يوم تخاصمه سنة	عطاء	١٧٣٠٩
يستقبلان النكاح	ابن معقل	١٧٢٨٣
يستقى منها أربعون	الحسن	١٧٢٨
يستقى منها أربعون	سلمة بن كهيل	١٧٣٥
يستوون إلى الثلث	زيد بن ثابت	٢٩٣٠٠
يسجد	إبراهيم	٤٣٦٦
يسجد	الحكم	٤٣٦٩
يسجد إذا انصرف	ابن سيرين	٤٣٦٣
يسجد المريض على المرفقة	ابن عباس	٢٨٢٧
يسجد حيث كان وجهه	الشعبي	٤٣٨٤
يسجد سجدتي السهو	الحسن	٤٩١٦
يسجد سجدتي السهو	الحسن	٩٠٠٥
يسجد سجدتي السهو وقال الحكم: يقرأها إذا ذكرها	الشعبي	٤٠٤٨
يسجد سجدتين إذا فرغ	الحسن	٤٤٤٢
يسجد على سبعة أعضاء	ابن عباس	٢٧١٠
يسجد فيها ثلاث سجدات فإن لم يذكرها حتى يقضي	الحسن	٤٤٦١
يسجد مع الإمام ثم يقوم فيقضي	الحسن	٤٦٣٤
يسجد مع الإمام فإذا انصرف قام فقضى ما سبقه به	إبراهيم	٤٦٣٥
يسجد معهم	الشعبي	٢٦٣٧
يسجد معهم ولا يسجد إليها أخرى	إبراهيم	٤٧٦١
يسجدون قبلها ولا يأتمون بها	قتادة	٤٤٢٣
يسرا ولا تعسرا	سعيد بن أبي بردة عن أبيه عن جده	٢٨١٧٧

الحديث أو الأثر	الراوي	الرقم
يسروا ولا تعسروا	طاوس	١٦١٩٠
يسروا ولا تعسروا	ابن عباس	٢٧٠٢٠
يسروا ولا تعسروا	ابن عباس	٢٨١٧٦
يسعى الباقون فيما كاتبوا عليه جميعاً	إبراهيم	٢١٧٦٣
يسعى الرجل بين الصفا والمروة	الحسن	١٤٤٧٣
يسعى العبد في الدين ولا يباع	إبراهيم	٢٢٦٠٥
يسعى العبد في جنايته	الحسن	٢٨٩٥٥
يسعى العبد للمرتهن	شريك	٢٣٥١٤
يسعى العبد والولاء يكون للذي أعتق	عامر	٢٣٢٤٧
يسعى في قيمته فإن كانت القيمة أكثر من الدين	إبراهيم	٢٣١٣٦
يسعى فيه	الزهري	٢٤٦٢٩
يسعى فيها في المكاتبة بالحصص	حماد	٢٩١١٨
يسعى للغرماء لم يزده العتق إلا صلاحاً	إبراهيم	٢٢١٥٠
يسعى له في الثلثين ولا يضمن لبقيته	الشعبي	٢١٩٥٢
يسكت الإمام سكتتين	الحسن	٢٨٧٠
يسلط الدجال على رجل من المسلمين فيقتله	أبو هريرة	٤٠٣٠٩
يسلط على الكافر في قبره تسعة وتسعون تنينا تنهشه	أبو سعيد الخدري	٣٦٩٠١
يُسلط على الكافر في قبره شجاع أقرع فيأكل لحمه	عائشة	٣٧٤٧٦
يسلم الراكب على الماشي والماشي	محمد	٢٧٥٤١
يسلم الصغير على الكبير والقائم	مكحول وسليمان بن موسى	٢٧٥٤٣
يسلم تسليمة تلقاء وجهه ويرد من خلف الإمام	الحسن	١١٨٤٨
يسلم ثم يدخل مع الإمام في صلاته	الشعبي	٤٩٢٨
يسلم ثم يدخل مع الإمام في صلاته	الحسن	٤٩٢٩
يسلم ثم يدخل مع الإمام في صلاته	الحكم	٤٩٣٠

الحديث أو الأثر	الراوي	الرقم
يسلم على الجنازة تسليمة	إبراهيم	١١٨٤٣
يسلم ويردون عليه	الحكم وحماد	٥٣٦٦
يسمح رأسه من بلل لحيته	الحسن	٢١٨
يسمع قراءته أذنيه	الحسن	٣٦٩٣
يسمع من يليه	الحسن	١٥٧٢٧
يسمى على العقيقة كما يسمى على الأضحية: بسم الله عقيقة فلان	قتادة	٢٥٨٥١
يسمي إذا توضأ	الحسن	١٨
يسهم للعبد	عمرو بن شعيب	٣٥٤٣٠
يسوون رؤوسهم ويكونون صفاً بين الإمام والقبلة	إبراهيم	١١٩٠٣
يسوون رؤوسهم ويكونون صفاً بين الإمام والقبلة	الشعبي	١١٩٠٤
يسوّى بينهما في القسم من ماله ونفسه	عامر	١٩٩٠٠
يسوّي بينهما في القسمة من ماله ونفسه	الشعبي	١٦٨٦٩
يسير الدنيا يشغل عن كثير الآخرة	أبو حازم	٣٨٠٠٢
يشاور الولي الوصي في النكاح	الحارث	١٦٩٧٧
يشترك المحصورون والمتمتعون في البدنة	عطاء	١٣٢٣٤
يُشترى من ماله فيعتق ثم يورث	ابن مسعود	٣٣٢٣٨
يُشترى من ماله فيعتق ثم يورث	عبد الله	٣٣٢٤٠
يشد منخريه بخرقة ويبادر فيصلي	عطاء	٨٦١٠
يشرب الجنب قبل أن يتوضأ	إبراهيم	٦٧٤
يشرب الماء رأسه ولا يدلكه	عطاء	١٣٣٥٣
يشرب أناس من أمتي الخمر	مالك بن أبي مريم	٢٥٣١١
يشرف قوم في الجنة على قوم في النار	الشعبي	٣٨١٤٢
يشعر بالتنحنح	إبراهيم	٢٠٠٤٨
يشعر بالتنحنح	مجاهد	٢٠٠٤٩
يشعر ثم يحرم	عطاء وابن الأسود	١٤٠٥١

الحديث أو الأثر	الراوي	الرقم
يشعر في الأيمن	سعيد بن جبير	١٤٣٨٠
يشعرها بالتنحنح	الحسن	٢٠٠٥٠
يشعرها بالتنحنح	عطاء	٢٠٠٥١
يشفع القرآن لصاحبه فيكسى حلة الكرامة	أبو صالح	٣٢٠٤٣
يشفع بركعة ويستقبل الوتر	إبراهيم	٧١١٠
يشفع بركعة يعني إذا أعاد المغرب	علي	٦٨٢٣
يشقه	أبو قتادة	١٤٩٥٤
يشهد أحب إليّ وإن لم يفعل فهو جائز	عطاء	١٦٧٨٩
يشهد الجمعة ويعود المريض	سعيد بن جبير	٩٨٩١
يشهد الجمعة ويعود المريض	سعيد بن جبير	٩٨٩٧
يشهد بالمريض المناسك كلها	إبراهيم	١٥٨٤٨
يشهد بالمريض المناسك كلها ويطاف به	إبراهيم	١٤٣٦٥
يصب الماء على بول الصبي	عامر	١٣٠٨
يصبون عليها الماء صباً ثم يدفنونها	عطاء	١١٢٨٤
يصدق فيه كما يصدق في مثله	حماد	٢٤٦٩٢
يصدق ويجوز ذلك ولا بأس أن يوصي إلى عبده	إبراهيم	٣٣٠٣٤
يصرفها إلى غيره	طاوس	١٠٥٧٠
يصعد على الصفا حتى ينظر إلى البيت	الضحاك	١٤٠٤٣
يصعد على الصفا حين يستقبل البيت	الضحاك	١٦٤٠٧
يصل رحمه ولا يكفر يمينه	الشعبي	١٢٧٨٤
يصل رحمه ويكفر يمينه	إبراهيم	١٢٧٨٣
يصلون	ابن عمر	٣٧٣٦٨
يصلون جميعا في صف واحد	قتادة	٧٢٩٢
يصلون شتى	الحسن	٧٢٩٧
يصلّون شتّى	الحسن	٥٥١٠
يصلون فرادى	الحسن	٧٢٩٤
يصلون فرادى	أبو قلابة	٧٢٩٥

الحديث أو الأثر	الراوي	الرقم
يصلون فرادى	أبو قلابة	٧٢٩٦
يصلون فرادى	إبراهيم	٧٢٩٨
يصلون فيها قياما جماعة ويدورون	الحسن وابن سيرين	٦٧٤٠
يصلون قعودا يومئون إيماء	عطاء	٥٠٧٩
يصلّى على الذي قتل نفسه وعلى النفساء من الزنى	إبراهيم	١٢٢٢٣
يصلّى على السقط ويسميه فإنه ولد على الفطرة	ابن سيرين	١١٩٤٢
يصلّى على الصغير كما يصلّى على الكبير	ابن سيرين	١١٩٤١
يصلّى على ولد الزنى إذا صلّوا	إبراهيم	١١٩٦٠
يصلى في مرابض الغنم ولا يصلى	جابر بن سمرة	٣٩٢٣
يصلي	إبراهيم	٤٨٢٤
يصلي	الحسن	٧٧٩٣
يصلي إذا ذكر	ابن عباس	٤٨١٦
يصلي أربعا	الضحاك	٥٣٨١
يصلي أربعا	الحسن	٥٤٦٣
يصلي أربعا	عبد الله	٥٩٢٤
يصلي أربعا	الشعبي	٥٩٢٦
يصلي أربعاً إلا أن يكون قد صلى معه	الحسن بن صالح	٨٨٦٦
يصلي أربعا لأنه قد أوجبها على نفسه	الحسن بن صالح	٨٨٦٤
يصلي الرجل الصلوات كلها	الحسن	٢٩١
يصلي الرجل على راحلته حيث كان وجهه	عبيدة	٨٧٥١
يصلي الصلاة التي نسيها	سفيان	٤٨٥٥
يصلي الصلوات كلها	أبو جعفر	٢٩٥
يصلي الظهر يوم التروية بمكة	إبراهيم	١٥١٥٤
يصلي العصر	الحسن	٤٨٣٩
يصلي العصر والشمس	خيثمة	٣٣٣٤
يصلي المريض إذا لم يقدر	الحارث	٢٨٥٠
يصلي المريض على الحالة	إبراهيم	٢٨٤١

الحديث أو الأثر	الراوي	الرقم
يصلي المريض على الحالة	الحسن	٢٨٤١
يصلي المسافر ركعتين حتى يرجع	الحسن	٨٣٩٩
يصلي بالتيمم الصلوات	عطاء	١٧١٠
يصلي بصلاتهم	عبد الله	٣٨٨٨
يصلي بصلاتهم	الحسن	٣٨٩٢
يصلي بصلاتهم	ابن عمر	٣٨٩٦
يصلي بهم بقية صلاتهم فإذا أتم أخذ بيد رجل	إبراهيم	٦٠٢٧
يصلي ركعة ويجلس ثم يبني على صلاة	الحسن	٦٠٢٦
يصلي ركعتين	عطاء	٣٤٦٠
يصلي ركعتين	عطاء	٥٤٣٠
يصلي ركعتين	الحسن	٥٤٣١
يصلي ركعتين	الزهري	٥٤٣٢
يصلي ركعتين	إبراهيم	٥٤٦٩
يصلي ركعتين	ابن الحنفية	٥٩٣١
يصلي ركعتين	ابن أبي ليلى	٥٩٤٤
يصلي ركعتين ركعتين في الكسوف	الحسن	٨٥٣٨
يصلي ركعتين فإذا أطمأن صلى أربعاً	أبو العالية	٨٤٤٢
يصلي ركعتين في الكسوف	إبراهيم	٨٥٤٢
يصلي ركعتين ويكبر	عطاء	٥٩٢٧
يصلي ركعتين ويكبر	عطاء	٦٠١٤
يصلي صلاة الإمام ركعتين	سفيان	٨٨٦٥
يصلي عليها	الشعبي	١١٨٢٣
يصلي عليها	الشعبي	١١٨٢٤
يصلي عند المقام ركعتين أو ما شاء الله	الضحاك	١٥٧١٣
يصلي في السفينة قائماً	سعيد بن المسيب	٦٧٣٠
يصلي في ثوب واحد	ابن عباس	٣٢٢١
يصلي فيه	الحسن	٢٠٢٠
يصلي فيها قائما فإن لم يستطع	الحكم	٦٧٣٤

الحديث أو الأثر	الراوي	الرقم
يصلي قاعدا	طاوس	٢٨٤٨
يصلي كل صلاة لوقتها	إبراهيم	١٤٥٩٤
يصلي ما أدرك ولا يسجد سجدتين	سعيد بن المسيب	٤٧٥٤
يصلي ما لم يعجله عن صلاته	إبراهيم	٨١٥٧
يصلي متربعا	مجاهد	٦٢٦٧
يصلي متربعاً	ابن سيرين	٦٢٨٦
يصلي مثل صلاة الإمام	الحسن	٥٩٣٢
يصلي مثل صلاته ويكبر مثل تكبيره	حماد	٥٩٣٤
يصلي مثل صلاته ويكبر مثل تكبيره	حماد	٦٠١٥
يصلي مثنى مثنى	سعيد بن جبير	٦٩٠٨
يصلي معهم ولا يعتد بها	طاوس	٤٩٢٧
يصلي معهم ويقضي ما سبق به	ابن عمر	٣٨٨٩
يصليها إذا ذكرها	أبو ذر وعبد الرحمن بن عوف	٤٨١٩
يصليها إذا ذكرها ويصلي مثلها من الغد	سعد	٤٨١٧
يصليها إذا غابت الشمس	حماد	٤٨٢٨
يصليها إذا غابت الشمس	قتادة	٤٨٢٩
يصليهما إذا ذكر وليس عليه شيء	عطاء	١٥١٨٢
يصليهما حيث ما ذكرهما ما لم يغش النساء	الحسن	١٥١٨٣
يصنع بالصبي في الإحرام ما يصنع بالرجل	إبراهيم	١٥٥٤٥
يصنع بالصبي في الإحرام ما يصنع بالرجل	عطاء	١٥٥٤٦
يصنع به ما شاء فإذا دخل مكة ذبح مكانه كبشاً	عطاء	١٥٩١٤
يصنع بها ما شاء	الحسن	١٠٥٧٧
يصنع كما يصنع الإمام فإذا قضى الإمام صلاته	أبو سعيد وابن عمر وابن الزبير	٤٦٣٦
يصوم المتمتع إن شاء يوماً من شوال	مجاهد	١٣٤٣٣
يصوم أيام التشريق	عبيد بن عمير	١٥٨٤٣

الحديث أو الأثر	الراوي	الرقم
يصوم شهراً	سعيد بن المسيب	١٠٠٤٣
يصوم عشرة أيام	عطاء	١٤٧٤٤
يصوم يوماً مكانه ويكفر يمينه	إبراهيم	١٢٥٦٧
يصيبها من نفسه ومن ماله	سعيد بن جبير	١٨٣٥٠
يضحك الله إلى ثلاثة	أبو سعيد	٣٥٧٦
يضرب	الحارث	٣٠٣٤٣
يضرب	عطاء	٣٠٣٤٤
يضرب	الشعبي	٣٠٣٤٥
يضرب	إبراهيم	٣٠٣٥٤
يضرب	إبراهيم	٣٠٧٨٢
يضرب	الحكم	٣٠٧٨٧
يضرب أربعين	الشعبي	٣٠٠٩٦
يضرب أربعين	إبراهيم	٣٠٠٩٧
يضرب أربعين	علي	٣٠٠٩٨
يضرب أربعين	سعيد بن المسيب والحسن	٣٠٠٩٩
يضرب أربعين	الحسن	٣٠١٠٠
يضرب أربعين	القاسم	٣٠١٠١
يضرب أربعين	طاوس	٣٠١٠٣
يضرب أربعين	مكحول	٣٠١٠٥
يضرب الحد	الزهري	٣٠٩١٠
يضرب الحد في النبيذ	إبراهيم	٣٠٢٩٢
يضرب الزاني أشد من ضرب الشارب	الحسن	٣٠٥٩٠
يضرب الزاني ضرباً شديداً ويقسم الضرب	إبراهيم	٣٠٥٨٨
يضرب القاذف وعليه ثيابه	مجاهد	٣٠١٩٩
يضرب القاذف وعليه ثيابه	إبراهيم	٣٠٢٠٠
يضرب القاذف وعليه ثيابه	حماد	٣٠٢٠٤
يضرب القاذف وعليه ثيابه إلا أن يكون عليه فرو	الشعبي	٣٠٢٠٢

الحديث أو الأثر	الراوي	الرقم
يضرب المكاتب حد العبد حتى يعتق	الشعبي	٣٠١٦٩
يضرب بحسب ما أدى	علي	٣٠١٧١
يضرب تسعة وتسعين سوطاً	سعيد بن المسيب	٣٠٤٢٣
يضرب ثمانين	الزهري	٣٠١٠٧
يضرب ثمانين	القاسم بن عبد الرحمن	٣٠١٠٨
يضرب ثمانين	الحسن	٣٠٢٩١
يضرب حدين	مكحول	٣٠٦٨١
يضرب دون الحد	إبراهيم	٣٠٢٢٩
يضرب دون الحد	الحكم	٣٠٢٣٠
يضرب في الخمر في قليلها أو كثيرها	إبراهيم	٣٠٢٨٨
يضرب قاذف ابن الملاعنة	الحسن	٣٠٣٧٣
يضرب مائة	الزهري	٣٠٤٢٥
يضرب مواليه بما حل من نجومه	شريح	٢٢٧٦٨
يضرب مولاه مع الغرماء بما حل من نجومه	إبراهيم	٢٢٧٧٢
يضرب ولا لعان بينهما ويلزق به الولد	الحكم وعامر	٣٠٣٨١
يضرب وهو خاطب	سعيد بن المسيب	١٨٢٨٤
يضرب وهو خاطب	سعيد بن المسيب	٣٠٣٣٨
يضرب ويرثها	الحكم	٢٠٣٠٣
يضربه بالعصا عمداً إذا قتلتُ صاحبَها قُتل		
الضارب	الزهري	٢٩٥٠٠
يضربون بما حل وما لم يحل	حماد	٢٢٧٦٩
يضع يده	عطاء وعكرمة	٢٢٧٢١
يضع يده على فيه	إبراهيم	٥٣٢٦
يضع يده على فيه ولا يرميه بالحصى	علقمة	٥٣٢٥
يضع يمينه على شماله في الصلاة تحت السرة	إبراهيم	٣٩٨٢
يضعها حتى يجيء غيره	عمرو بن العاص	١٠٥٧٤
يضم رجليه ويستقبل	إبراهيم	٢٢٥٠
يضمن	ابن أبي ليلى	٢٤٥٧٧

الحديث أو الأثر	الراوي	الرقم
يضمن	الشعبي	٢٤٥٩٢
يضمن	الحكم	٢٩١٥٦
يضمن	ابن نمير	٢٩١٧٠
يضمن	إبراهيم	٢٩١٧٢
يضمن	الشعبي	٢٩٢٩٠
يضمن	عامر	٢٩٤٠٥
يضمن	عامر	٢٩٧٦٣
يضمن	حماد	٢٩٧٦٤
يضمن	الحكم	٢٩٨٢١
يضمن الحي منهما	الحكم	٢٩٤٥٤
يضمن الراعي	الشعبي	٢٤٨٦٠
يضمن الراعي إذا كان يرعى لهذا ولهذا	إبراهيم	٢٤٨٦٥
يضمن الردف	الشعبي	٢٩١٠٣
يضمن الردف ما يضمن المقدم	قتادة وأبو هاشم	٢٩١٠٢
يضمن الرديفان	علي	٢٩٠٩٨
يضمن السائق والقائد	الحسن	٢٩٠٩٣
يضمن الصباغ والقصار وكل أجير مشترك	الحكم	٢٢٣٤٩
يضمن القائد والسائق والراكب	شريح	٢٩٠٨٩
يضمن القائد والسائق والراكب	إبراهيم	٢٩٠٩٠
يضمن القائد والسائق والراكب	الشعبي	٢٩٠٩١
يضمن القائد والسائق والراكب ما أصابت بمقدمها	طاوس	٢٩٠٩٧
يضمن القيمة	سفيان	٢٤٠٧٧
يضمن المشتري	عامر	٢٤٠٧٣
يضمن المشتري إذا كان بالخيار	الحسن	٢٤٠٧٤
يضمن إن كان له مال فإن لم يكن له مال	إبراهيم	٢٣١٠٤
يضمن مولاه القيمة	حماد	٢٢١٤٦
يضمنه	عامر	٢٩٨٦٩

الحديث أو الأثر	الراوي	الرقم
يضيف الحج إلى العمرة ولا يضيف العمرة	إبراهيم	١٥٦٦٠
يضيف إليها أخرى	إبراهيم	٤٩٣٧
يطأها بالملك	مكحول	١٦٨٨٢
يطأها بالملك	طاوس	١٦٨٨٣
يطأها بملك اليمين	الحسن	١٦٩٠٤
يطأهن	سعيد بن جبير	٣٦٧٥٤
يطبخ جدولا ولا يكسر منها عظم	عائشة	٢٥٨٤٣
يطعم خبزاً ولحماً مرة واحدة حتى يشبع	الحسن	١٢٥٩٧
يطعم شيئا	عطاء	١٣٧٤٢
يطعم شيئاً خطأ كان	عامر وعبد الله بن الأسود	١٦٣٥٠
يطعم عشرة مساكين كما قال الله تعالى حتى يشبع	مكحول	١٢٥٩٥
يطعم عنه	إبراهيم	١٣٠١٥
يطعم كفاً من طعام حنطة أو دقيق أو تمر	الشعبي	١٥٩٧٨
يطعم مسكيناً	الحسن	١٣٩٣٢
يطعن حيث قُدِرَ ويذكر اسم الله عليه	سعيد بن المسيب	٢١٠١٣
يطلب الماء فيتوضأ ولا يتيمم	الحسن	٥٩٩٨
يطلع عليكم أهل اليمن كأنهم السحاب هم خير من في الأرض	جبير بن مطعم	٣٤٦١٥
يطلق الرجل امرأته ثم يدعها حتى تنقضي	الحكم وحماد	١٨٦٨٤
يطلق الرجل امرأته طاهراً في غير جماع فإذا حاضت	مجاهد	٢٠٣٥٧
يطلق ولي الموسوس ولينظر عسى أن يفيق	عطاء	١٨٨٩٠
يطلقان وهما حاملان لهما النفقة	الحسن	١٩٧٥٦
يطلقها ثلاثاً	الشعبي	١٨٧٤٦
يطلقها عند الأهلة	الشعبي	١٨٩٨٠
يطلقها وليس لها من الأمر شيء	أبو مالك	٢٠٤٠٧
يطهره ما بعده	أم سلمة	٦٢٠

الحديث أو الأثر	الراوي	الرقم
يطوف القارن طوافاً	أبو جعفر وعطاء وطاوس	١٤٩٢١
يطوف طوافا	أبو جعفر	١٤٩١٩
يطوف طوافا	الحسن	١٤٩٢٠
يطوف طوافاً	الزهري	١٤٩١٧
يطوف طوافاً	الحسن	١٤٩١٨
يطوف طوافين	علي وابن مسعود	١٤٩٠٢
يطوف طوافين ويسعى سعيين	إبراهيم	١٤٩٠٤
يطوف طوافين ويسعى سعيين	الشعبي	١٤٩٠٥
يطوقون ثعباناً بفيه زبيبتان ينهشه	عبد الله	١١٠٠٥
يطوى المؤمن على الخلال كلها غير الخيانة والكذب	أبو أمامة	٢٧٢٦٥
يطوى المؤمن على كل شيء إلا الخيانة والكذب	أبو أمامة	٣٢٣٥٤
يطيب لك الخلع إذا قالت: لا أغتسل	حميد بن عبد الرحمن الحميري	١٩٤٤١
يطيب للرجل الخلع إذا قالت	علي	١٩٤٤٢
يعاد عليه الغسل	ابن سيرين	١١٢٤٣
يعاد عليه الغسل مرتين فإن خرج منه شيء	يونس	١١٢٤٨
يعاقبان الذي باعه والذي أقر بالبيع: عقوبة موجعة	ابن شهاب	٣٠٦١٤
يعاقبان وينكلان	الحسن وابن عباس	٣٠٦١٠
يعاقل الرجلُ المرأة في ثلث ديتها ثم يختلفان	سعيد بن المسيب	٢٩٣٠٨
يعاقل الرجلُ المرأة في ثلث ديتها ثم يختلفان	عمر بن عبدالعزيز	٢٩٣٠٩
يعتد بالسخلة ولا تؤخذ في الصدقة	إبراهيم	١٠٢٥٠
يعتد بالسخلة ولا تؤخذ في الصدقة	الحسن	١٠٢٥١
يعتد بالصغير حين ما تنتجه أمه	الزهري	١٠٢٥٣
يعتدان في بيت زوجيهما ويُحِدان	الزهري	١٩٩٢٢
يعتذر ويتوب إلى الله	القاسم	١٢٧٧٧

الحديث أو الأثر	الراوي	الرقم
يعتزلان نساءهما	الشعبي	٢٠١٧٦
يعتق الرجل ما شاء من غلامه	علي	٢١٩٥٦
يعتق العبد وتبطل الوصية	الشعبي	٣٢٩٣٢
يعتق ثلثه	ابن مسعود	٢٣١٤١
يعتق ثلثه ويسعى في ثلثيه	إبراهيم	٢٣١٤٢
يعتق رقبة وإن قال ذلك لأربع فأربع رقاب	سعيد بن جبير	١٩٢٠٣
يعتق كل ذي رحم إذا ملكه ذو رحم	الزهري	٢١٢٨٢
يعتق من المكاتب بقدر ما أدى	علي	٢١٨٢١
يعتق من مال البائع ؛ لأنه حنث قبله	الحسن	٢٤٠٥٠
يعتقها فيكون عتقها كفارة ليمينه	طاوس	١٣٠٢٨
يعتقون بعتقها ويرقون برقها	الشعبي	٢١٨٥٥
يعجل العصر ويؤخر المغرب	إبراهيم	٦٤٤٢
يعجل العصر ويؤخر المغرب	الحسن وابن سيرين	٦٤٤٣
يعجل العصر يوم الغيم ويؤخر المغرب	أبو صالح	٦٤٤١
يعجل ما بينه وبين ثلث العين	الحسن	٣٢٧٨٧
يعدل الظهر بالفجر	حماد	٣٦١٨
يعذب المصورون يوم القيامة ويقال: لهم أحيوا ما خلقتم	ابن عمر	٢٦٨٤٦
يعذبون	أبو الجوزاء	٣٨٣٩٣
يعرض الرجل فيقول: إني أريد أن أتزوج	ابن عباس	١٧٦٩١
يعرض الناس يوم القيامة على ثلاثة دواوين	ابن مسعود	٣٧٢٦٦
يعزر	عطاء	٣٠٤٠٧
يعزر وتقوم عليه	الحسن	٣٠٤٢٧
يعزر ولا حد	إبراهيم	٣٠٤٤١
يعزل عن الأمة ويستأمر الحرة	إبراهيم التيمي وعمرو بن مرة	١٧٤٣٤
يعزل عن الأمة ويستأمر الحرة	إبراهيم	١٧٤٣٥
يعزل عن الأمة ويستأمر الحرة	محمد	١٧٤٣٦
يعشر الخمر ويضاعف عليه	إبراهيم	١١١٠٩

الحديث أو الأثر	الراوي	الرقم
يعصر بطن الميت عصرا رقيقاً	إبراهيم	١١٢٤٩
يعصر بطن الميتفي أول غسلة عصرة خفيفة	ابن سيرين	١١٢٥٠
يعصر بطنه عصرا رقيقاً	الحسن	١١٢٥١
يعطون من اللبن	الحسن	١٠٩٠٣
يعطون من أي صنف كان بقيمة الإبل	طاوس	٢٨٤٥٠
يعطى منها ما بينه وبين المائتين	أبو جعفر	١٠٧٢١
يعطى أجرَ الطبيب	شريح	٢٨٨٧٦
يعطى من الزكاة من له الدار والخادم	سعيد بن جبير	١٠٧٠٧
يعطى من الصدقة في سفره	الضحاك	١٠٩٩٣
يعطى منها ما بينه وبين المائتين	الضحاك	١٠٧٢٠
يعطى هؤلاء أهل المقتول إن شاءوا قتلوه	الشعبي	٢٨٩٦٥
يعطي	قتادة	١١٠٤٠
يعطي الأم الثلث والأخت ثلث ما بقي	زيد	٣٣٣٥٥
يعطي أهل الإبل الإبل وأهل البقر البقر	الشعبي	٢٨٤٤٧
يعطي ضغثاً	أبو جعفر	١٠٧٧٨
يعطي ضغثاً	إبراهيم	١٠٧٧٩
يعطي كل قوم بصاع أهل المدينة	مكحول	١٠٦٨٢
يعطي كل قوم بصاعهم	الحسن	١٠٦٨٥
يعطيه بدنة أو دابة أو غير ذلك من المنائح	ابن سيرين	٢١٢٤٣
يعطيه حديث سنته التي يتقاضاه فيها	شريح	٢٣٩١٩
يعطيها ولو خماراً	سعيد بن جبير	١٧٢٣٩
يعطيهم أنفسهم بالثمن الذي أخذهم به	عمرو بن دينار	٣٥٧٧٠
يعظمون في النار حتى تصير شفاههم إلى سررهم مقبوحون يتهافتون	أبو هريرة	٣٦٨٦٣
يعفو عمن شاء ويقتل من شاء	سعيد بن المسيب	٢٩٠٢٥
يعقل الضبع في الحرم	عطاء	١٦٣٤٢
يعقل عن المرأة عصبتها وإن كان لها ولد ذكور	عطاء	٢٩٢٠٠
يعقل يدها اليسرى وينحرها	الحسن	١٤٠٧٨

الحديث أو الأثر	الراوي	الرقم
يعلم الصبي الصلاة	ابن عمر	٣٥٢٢
يعلم الصبي الصلاة	ابن سيرين	٣٥٣٢
يعلم الصبي الصلاة	ابن عمر	٣٥٣٣
يعلم أين هو قبل الموت	الضحاك	٣٨٢٣٧
يعلمهم فإن سلموه وإلا رده	الحسن	١٥٣٩٥
يعمد أحدكم إلى أخيه فيضربه بمثل آكلة اللحم	عمر	٢٩٤٩٩
يَعمِد الرجلُ الأَيْدُ - يعني الشديدَ - إلى الصخرة	عبيد بن عمير	٢٩٤٩٨
يعمد الشيطان إلى أحدكم فيتهول له ثم يغدو فيخبر الناس	أبو هريرة	٣٢٤٩٦
يعمق القبر	الحسن ومحمد	١٢٠١٦
يعمم كما يعمم الحي	ابن سيرين	١١٤٣٥
يعني إذا كان صغيراً	وكيع	٦٣٣٣
يعني التحشيش على ظهر الطريق	إسماعيل	٢٨٠٣٧
يعني الدف	ابن عون	١٧٢٠٣
يعني السقاية على الحمل والظهر ببيعه	وكيع	٢٢٢٢٣
يعني المحرم	بشر أبي بشامة	١٥٤٨٤
يعني المفتري الذي يقول: أرتشي القاضي	شريك	٢٣٥١٠
يعني بذلك العدة	عبد الحكيم	١٨٦٨٦
يعني ثيابهن	أبو بكر	٧٨١٢
يعني موثوقاً	وكيع	٣٥٤٩٢
يعود فيسجد	عامر	٤٦٩٨
يعوذ عائذ بالبيت فيبعث إليه بعث	عبيد الله بن القبطية	٤٠٠٠٢
يعوض من يده	الحسن	٢٨٨٧٥
يعيبون علينا الكتاب	أبو المليح	٢٨١٢٩
يعيد	ابن عمر	١٥٠٧
يعيد	عطاء	٢٢٩٤
يعيد	طاوس	٣٤٢٦

الحديث أو الأثر	الراوي	الرقم
يعيد	الشعبي	٤٤٩٢
يعيد	عطاء	٤٤٩٥
يعيد	عامر	٤٩١٧
يعيد	إبراهيم	٦٠٢٠
يعيد	القاسم	٨٢٤٠
يعيد	الشعبي	٨٢٤١
يعيد	طاوس	٨٢٤٢
يعيد	عطاء	٨٢٤٣
يعيد	محمد بن عبد الرحمن	٨٢٤٤
يعيد	الزهري	٨٢٤٦
يعيد	عطاء	١٤٤٦٩
يعيد التيمم لأن قدرته	الحسن	٢٠٤٤
يعيد الرجل الصلاة	إبراهيم	٢٠٨٠
يعيد الصلاة	ابن شبرمة	٤٥٤٣
يعيد الصلاة	عامر	٩٠٠٤
يعيد الصلاة كلها إلا المغرب	إبراهيم	٦٨٣٠
يعيد الصلاة ولا يعيد الوضوء	الشعبي	٣٩٥٣
يعيد الصلاة ولا يعيد الوضوء	أبو بكر	٣٩٦٢
يعيد الصلوات كلها	عامر	٦٨٣٧
يعيد الطواف فإن كان حل وغشي النساء	الحسن	١٤٤٨٢
يعيد الغسل	طاوس	٥١٤٦
يعيد المسافر ركعتين ثم يرجع إلى الأصل	سفيان	٨٨٦٣
يعيد الوضوء	علي	٥٨٢
يعيد الوضوء	مجاهد	٥٨٥
يعيد الوضوء	ابن سيرين	١٩٨٢
يعيد حتى يحفظ	ابن عمر	٤٤٨٦
يعيد كل صلاة صلاها	الحسن	٨٩٨٦
يعيد ما كان في وقت	الحسن	٤٠١٨

الحديث أو الأثر	الراوي	الرقم
يعيد مادام	الحسن	٣٤٢٨
يعيد مرة	عطاء	٤٤٩٦
يعيد ولا يعيد من خلفه	إبراهيم	٤٦٤٦
يعيد ويعيدون	علي	٤٦٤٣
يغتسل	علي	٤٨٥
يغتسل	سفيان	٨٦٤
يغتسل الرجل وامرأته	الشعبي	٣٨٣
يغتسل عند الإحرام ويصلي ركعتين	أبو صالح	١٦٣٢٠
يغتسل من الحجامة	عائشة	٤٨٦
يغتسل من غسل الميت	عائشة	١١٤٧٦
يغتسل ويغسل ما حوله	عبيد بن عمير	١٤٥١
يغتفل فيصاح به	إبراهيم	٢٨٦٢٤
يغديهم ويعشيهم	قتادة	١٢٥٩٨
يغرف على رأسه ثلاثا	جابر	٧٠٦
يغرم القائد	عطاء	٢٩٠٩٥
يغرم بقدر ما نقص منها	الحسن	٢٨٦٣٣
يغرم ثمنه	عامر	٢٩٨٠٤
يغرم ثمنه	إبراهيم	٢٩٨٠٥
يغرم ربع الدية	عكرمة	٢٩٧٥٥
يغرم قاتل البهيمة ولا يغرم أهلها ما قتلت	الزهري	٢٩١٦٤
يغرمان اللذان أعتقا للذي لم يعتق ثلث ثمنه	عامر	٢٢٣٨٢
يغسل	الحسن	٢٦٥١٣
يغسل الرجل امرأته	سليمان بن موسى	١١٣٠٤
يغسل أثر المحاجم	ابن الحنفية	٤٧٨
يغسل البول مرتين	عمر	١٣٥٠
يغسل الثوب كله	ابن عمر	١٢٨٥
يغسل الحشفة ثلاثاً	سعيد بن جبير	٩٨٨
يغسل الغريق ويكفن ويحنط ويصنع به	عطاء	١١٣٣٧

الحديث أو الأثر	الراوي	الرقم
يغسل الميت ثلاث غسلات	سعيد بن المسيب والحسن	١١٢١٧
يغسل الميت ثلاث غسلات بسدر وماء	إبراهيم	١١٢١٩
يغسل الميت ثلاثاً ويجعل السدر	إبراهيم	١١٢١٨
يغسل أول غسلة بماء قراح	الحسن	١١٢٢٥
يغسل بول الجارية	أم سلمة	١٣٠٤
يغسل ذلك المكان	أبو مجلز	٤٥٦
يغسل ذلك المكان	إبراهيم	٤٥٨
يغسل ذلك المكان	عطاء	٤٦٠
يغسل غسلا لجنابته	الحسن	١١٣٣٩
يغسل قدميه	يحي بن إسحاق عن رجل من أصحاب النبي ﷺ	١٩٧٦
يغسل قدميه	الشعبي	١٩٧٧
يغسل كل واحد منهما صاحبه	حماد	١١٢٩٨
يغسل كل واحد منهما صاحبه	الحسن	١١٢٩٩
يُغسّل كل واحد منهما صاحبه	الحسن	١١٢٩٠
يُغسّل كل واحد منهما صاحبه	حماد	١١٢٩١
يغسل مرتين	سعيد بن المسيب	٣٤٦
يغسل مرتين	ابن سيرين	١١٢٤٤
يغسل مرتين أو ثلاثاً	سعيد بن المسيب	٣٤٧
يغسل ويكفن ويحنط ويصلى عليه	عطاء	١٢٢١٢
يغسل يديه ويأكل	مجاهد	٦٧١
يغسلان فرجهما	الزهري	١٤٩٧
يغسله ولا يتوضأ	الحسن	٦١٦
يغسله ويحرم فيه	سعيد بن المسيب	١٣٥٩٢
يغسلها أو يمسحها بإذخرة	مجاهد	٩٣١
يغسلها بالماء	حماد	٥٨٩
يغسلها زوجها	أبو سلمة	١١٣٠٠
يغشاها إذا تطهرت من الحيض ثم يمسك	الحسن	١٩٤١٨
يغشاها حتى تحمل	ابن سيرين	١٩٤١٩

الحديث أو الأثر	الراوي	الرقم
يغشاها زوجها إن شاء	الزهري	١٧٨٣٧
يغشاها ولا يتوارثان	الحكم	٢٠١٩٣
يغشي وجهه بثوبه إلى شعر رأسه	جابر	١٤٨٢٦
يغطي المحرم وجهه إلى الحاجبين	عطاء	١٤٨٣٢
يغفر للحاج ولمن استغفر له الحاج بقية ذي الحجة	عمر	١٣٠٨١
يغلى للميت الماء	إبراهيم	١١٢٦٠
يغيب رأس المحرم إذا مات	طاوس	١٥٠٣٣
يغير الرجل من وصيته ما شاء إلا العتاقة	عطاء	٣٢٨٤٨
يغير المحرم من ثيابه ما شاء بعد أن يلبس	إبراهيم	١٥٤٣٨
يفرج بين أصابعه	سفيان	٢٧٠١
يفرغ من كل شيء له فإذا لم يبق له إلا الركوب	عطاء	١٥٧٨٣
يفرق بينه وبين الأمة	ابن المسيب والحسن	١٦٨٤٤
يفرق بينه وبين الأمة أو في رجل تزوج أختين	الحسن	١٨٣٩٩
يفرق بينه وبين المملوكة	ابن المسيب والحسن	١٦٨٥١
يفرق بينها وبين زوجها وتكمل عدتها	علي	١٩٨٧٤
يفرق بينها وبين زوجها ويكون لها المهر	الحكم	١٨٠٨٣
يفرق بينهما	ابن المسيب والحسن	١٦٦٩١
يفرق بينهما	عطاء	١٩٣١٠
يفرق بينهما	الحكم	١٩٣١٥
يفرق بينهما	سعيد	١٩٣١٧
يفرق بينهما	سعيد بن المسيب	٢٠١٣٤
يفرق بينهما بشهادة اثنين وثلاثة	جابر بن زيد و قتادة	٣٠٣٨٥
يفرق بينهما بشهادة أربعة فأكثر فإن عاد رجم	عمر	٣٠٣٨٦
يفرق بينهما بشهادة أربعة وأكثر من ذلك رجم	إبراهيم	٣٠٣٨٧
يفرق بينهما وتكمل عدتها من الأول	الحكم	١٩٨٧٧
يفرق بينهما ولا صداق لها	إبراهيم	١٧٧٢٨

الحديث أو الأثر	الراوي	الرقم
يفرق بينهما ولا صداق لها وجلد مائة ونفي سنة	الحسن	١٧٧٢٩
يفرق بينهما ولها الصداق بما استحل	سعيد بن المسيب	١٨٠٨٠
يفرق بينهما ولها الصداق بما استحل من فرجها	علي	١٨٠٧٩
يفرق بينهما ولها الصداق كاملاً	الزهري	١٨١٢٤
يفرق بينهما ولها نصف الصداق	الحسن	١٨٤٣٦
يفرق بينهما وليس لها الصداق كله لها بعضه	طاوس	١٨٢٣٢
يفرق بينهما ويجعل صداقها في بيت المال	عمر	١٨٠٧٨
يفرق بينهما ويلقي الصداق في بيت المال	سليمان بن يسار	١٨٠٨١
يفزع ليوم الجمعة كل شيء	كعب	٥٠٩٨
يفضل الرجل بالرأس	سعيد بن المسيب	١١٩٠٧
يفضل الست في أعلى الفم وأسفله على الأضراس	طاوس	٢٨٧١٠
يفضل بعضها على بعض بما يرى أهل الرأي	طاوس	٢٨٦٩٠
يفضل بعضها على بعض بما يرى أهل الرأي	طاوس	٢٨٧٠٩
يفطر إن شاء	سعيد بن المسيب والحسن	٩٢٦٠
يفطر ويخطم إذا خاف عليها أن تهلك	عطاء	١٤٢٥٢
يفطر ويصوم يوماً مكانه	الحسن	١٢٥٦٦
يفي بنذره	طاوس	٣٨٨٦٩
يقاتل أهل الأوثان على الإسلام ويقاتل أهل الكتاب على الجزية	مجاهد	٣٤٨٢٣
يقاد المملوك من المملوك في كل عمد	عمر بن عبد العزيز	٢٩٠١٦
يقاد من السن	عامر	٢٨٨٩١
يقاصه	ابن عمر	٢١٩٢٥
يقال لصاحب القرآن	عبد الله بن عمرو	٣٢٠٥٢
يقال لصاحب القرآن يوم القيامة	أبو سعيد أو أبو هريرة	٣٢٠٥٠
يقال لصاحب القرآن يوم القيامة	عبد الله بن عمرو	٣٢٠٥١

الحديث أو الأثر	الراوي	الرقم
يقال: اقرأ وارقه قال: فيرفع له بكل آية درجة	مجاهد	٣٢٠٥٣
يقال: إن القرآن شافع مشفع وماحلٌ مصدق	زاذان	٣٢٠٤٧
يقال: ممن هذا الرجل؟ فيقال: من العرب	مجاهد	٣٣٨٥٠
يقام على قاذفه الحد	الحسن	٣٠٨٨٩
يقام عليه الحد	الشعبي	٣٠٦٠٨
يقام عليه الحد الذي كان أصابه	إبراهيم	٣٤٩٨٣
يقام عليه الحدود ثم يقتل	ابن أبي مليكة	٢٩٩٩٣
يقام عليه حد واحد	ابن شهاب	٣٠٠٤٤
يقام عليها حد الأمة وهي على منزلتها	إبراهيم	٣٠٨٣٨
يقام عندها قياماً خفيفاً	طاوس	١٣٩٠٠
يقام في ثلثه فإن كان أوصى بوصايا	عطاء	٢٣١٤٥
يقام في قنوت الوتر قدر	إبراهيم	٧١٤١
يقام من المرأة حيال ثدييها ومن الرجل فوق ذلك	الحسن	١١٨٩٥
يقبض ما لم يحلف	إبراهيم	٢٤٤٤٠
يقتتل القرآن والسلطان قال: فيطأ السلطان	كعب	٣٢٣٠٣
يقتتل القرآن والسلطان قال: فيطأ السلطان	كعب	٤٠٢٠١
يقتتل الناس بينهم على دعوى جاهلية	عبد الله بن عمرو	٤٠١٩٣
يقتسمون الثلث بينهم الرجال والنساء فيه سواء	إبراهيم	٣٣١٦٨
يقتسمونه بالحصص	حماد وربيعة	٢٩٥٤٣
يقتص لبعضهم من بعض ثم تقام الحدود	عامر	٢٩٩٣٠
يقتل	حماد	٢٩٥٠٤
يقتل	الزهري	٣٠٣١٩
يقتل	سعيد بن المسيب	٣٠٩٢٣
يقتل	الحسن	٣٠٩٢٤
يقتل	عبيد بن عمير	٣٠٩٣٣

الحديث أو الأثر	الراوي	الرقم
يقتل	الزهري	٣٠٩٨٨
يقتل	عمرو بن دينار	٣٤٩٤١
يُقتل	عكرمة	٢٩٩٢١
يقتل الذئب في الحرم	قبيصة بن ذؤيب	١٦١٨٥
يقتل الرجل	الحسن	٢٩٦١٠
يقتل الرجل بالمرأة إذا قتلها عمداً	إبراهيم	٢٩٢٧٦
يقتل الرجل بالمرأة إذا قتلها عمداً	الشعبي	٢٩٢٧٧
يقتل الرجل بعبد غيره ولا يقتل بعبده	سفيان	٢٩٣٢٦
يقتل السحار ولا يستتابون	الحسن	٣٠٩١٦
يقتل العبد	عامر	٢٩٦٠٥
يقتل العبد بالحر والحر بالعبد	إبراهيم	٢٩٣٢١
يقتل الغراب	عطاء	١٦٤٧٧
يقتل المحرم الحية والعقرب والسبع العادي	ابن أبي سعيد	١٥٤٩٤
يقتل المحرم الذئب	سعيد بن المسيب	١٦١٨٠
يقتل المحرم الذئب	سعيد بن المسيب	١٦١٨١
يقتل المحرم الذئب	ابن عمر	١٦١٨٢
يقتل المحرم الذئب	سعيد بن المسيب	١٦١٨٤
يقتل المحرم الذئب والحية	عمر	١٦١٨٧
يقتل المحرم الغراب	علي	١٦٤٧١
يقتل المحرم الفأرة والغراب والعقعق	إبراهيم	١٥٤٩٦
يقتل المسلم بالمعاهد	إبراهيم	٢٩٢٦٠
يقتل المولى	أبو هريرة	٢٩٦١٢
يقتل أولياؤه الكبار إن شاؤا ولا ينتظروا	حماد	٢٩٥٩٥
يقتل به	إبراهيم	٢٩٢٦١
يقتل به	إبراهيم	٢٩٣١٢
يقتل عمارا الفئة الباغية	أم سلمة	٤٠٦٥٧
يقتل من شاء ويعفوا عمن شاء ويأخذ الدية ممن شاء	إبراهيم	٢٩٠٢٦

الحديث أو الأثر	الراوي	الرقم
يُقتل وعلى الآخرين الدية	الحسن	٢٩٧٥٦
يقتل وليس بينهما فضل	عطاء	٢٩٢٧٩
يقتل وميراثه بين ورثته من المسلمين	الحسن	٣٤٩٦٦
يقتل وميراثه لورثته من المسلمين	الحسن	٣٣٥١٩
يقتلها وثمنها عليه	الحسن	٢٩١٦٨
يقتلها وهو يصلي	الحسن	٥٠٦٦
يقتلهم جميعا به	سليمان بن موسى	٢٩٥١١
يقدم الرجل أمام المرأة في القبر	مجاهد وعطاء	١٢٢٥٣
يقدم الرجل أمامها	قتادة	١٢٢٥٥
يقدم الولي على الجنازة من أحب	حماد	١١٦٥٥
يقدم عليكم قوم هم أرق أفئدة	أنس بن مالك	٣٤٤٣٢
يقر بهما جميعا أو ينفيهما جميعا	عامر	٣٣٦٤٢
يقرأ الإمام بما شاء	الحسن	٥٥٧٠
يقرأ الإمام ومن خلفه في الظهر والعصر	علي	٣٧٦٥
يقرأ الإمام ومن خلفه في الظهر والعصر	سعيد بن المسيب	٣٨٠٤
يقرأ الجنب القرآن	سعيد بن المسيب	١١٠١
يقرأ بالسورتين والثلاث في الركعة	الربيع بن خثيم	٣٧٣٢
يقرأ في الأوليين ويسبح في الأخريين	علي	٣٧٨٢
يقرأ في الركعتين الأوليين بـ: فاتحة الكتاب	ابن الأسود	٣٧٨٥
يقرأ في الركعتين الأوليين بفاتحة الكتاب	جابر	٣٧٦٧
يقرأ في سكتة الإمام	علي	٧٣٠٧
يقرأ في سكتة الإمام	الحسن	٧٣٠٨
يقرأ فيما أدرك	سعيد بن جبير	٧٣٠٦
يقرأ فيما يقضي	إبراهيم	٧٣١٤
يقران على نكاحهما	إبراهيم	١٩٣٢٢
يقرع بينهن	سعيد بن المسيب والحسن	٢٠١٨٦
يقسم السورة في ركعتي الفجر	يحيى	٣٧٥٩
يقسم الغنم قسمين فيختار صاحب الغنم	الشعبي	١٠٢٦٢

الحديث أو الأثر	الراوي	الرقم
يقسم بينهما سواء وطلاقها طلاق حرة	سعيد بن المسيب والحسن	١٩٨٩٧
يقسم للحرة يومين وللأمة يوماً	عطاء	١٦٨٦٣
يقسم لها كما يقسم للحرة	إبراهيم	١٦٨٦٨
يقسم من المدعى عليهم خمسين يميناً	الحسن	٢٩٦٤٠
يقسم ميراثه بين امرأته وبين ورثته من المسلمين	الشعبي والحكم	٣٣٥٢٣
يقسم ميراثه بين امرأته وورثته من المسلمين	الشعبي والحكم	٣٤٩٦٧
يقسم ويترك نصيب ذكر فإن كانت أنثى	الضحاك	٢٠٣١٢
يقصر الصلاة في مسيرة	ابن عباس	٨٣٣٦
يقضى التكبير في العيدين	عطاء ومجاهدا	٦٠١٣
يقضى عن الميت أربع: العتق والصدقة والحج والعمرة	عطاء	١٢٤٥٩
يُقضى عنه ما بقي من نسكه	الحسن	١٤٦٨٨
يقضي	حماد	١١٨٣١
يقضي اعتكافه	أشعث	٩٩٤١
يقضي اعتكافه	عطاء	١٢٨٥٦
يقضي اعتكافه ويستأنف	عطاء	٩٩٤٠
يقضي الأولى فالأولى	عطاء	٤٨٠٣
يقضي ثم يسجد	ابن سيرين	٤٦٣٣
يقضي ثم يكبر	الشعبي	٥٩٤٨
يقضي صلاة يومه الذي أفاق فيه	إبراهيم	٦٧٥١
يقضي طوافه	الحسن وقتادة وابن سيرين	١٦٠٤٧
يقضي لأن الله تعالى يقول: ثم أتموا الصيام إلى الليل	مجاهد	٩٢٩٧
يقضي ما فاته ثم يكبر	ابن سيرين	٥٩٥٤
يقضي ما فاته من التكبير على الجنازة	حميد بن عبد الرحمن	١١٨٣٣
يقضي يوماً مكانه	ابن عباس	٩٣٤٢
يقضي يوماً مكانه	إبراهيم	١٠٠٣٧
يقضي يوماً مكانه	الشعبي	١٠٠٣٨

الحديث أو الأثر	الراوي	الرقم
يقضي يوماً مكانه ويستغفر الله	إبراهيم	١٢٩٩٣
يقضي يوماً مكانه ويستغفر ربه	إبراهيم	١٠٠٦٣
يقضيان نسكهما وعليهما هدي ويحجان	الحكم وحماد	١٣٥٥٦
يقضيه كهيئته	سعيد بن المسيب	٩٣٨٨
يقضيه متتابعاً أحب إليَّ وإن فرق أجزأه	عطاء	٩٣٩٥
يقضيه ورثته بينهم إن كان على رجل صوم سنة	طاوس	١٣٠١٧
يقطع	ابن عمر	٣٠٠٠٨
يقطع	عامر	٣٠٠٠٩
يقطع	عطاء	٣٠٠٥٤
يقطع	إبراهيم	٣٠٥٢٦
يقطع	مسروق وإبراهيم النخعي والشعبي وزاذان وأبا زرعة بن عمرو بن جرير	٣٠٥٣٠
يقطع	مكحول	٣٠٩٧٦
يقطع إذا دخل الحرم	إبراهيم	١٤٥٦٠
يقطع إذا دخل القرية	عطاء	١٤٥٥٧
يقطع إذا رأى بيوت مكة	جعفر عن أبيه	١٤٥٦٦
يقطع إذا رأى عروش مكة	القاسم	١٤٥٦١
يقطع الخفين أسفل من الكعبين	نافع	١٥٢٦٣
يقطع السارق في ثمن المجن	سعد	٢٩٩٤٦
يقطع السارق في ثمن المجن	مكحول	٢٩٩٥٧
يقطع الصلاة الحمار	عبد الله بن عياش	٢٩١٣
يقطع الصلاة الكلب	ابن عباس	٢٩٣١
يقطع الصلاة الكلب	الحسن	٢٩٣٢
يقطع الصلاة الكلب	عكرمة	٢٩٣٣
يقطع الصلاة الكلب	طاوس	٢٩٣٤
يقطع النباش لأنه قد دخل على الميت بيته	حماد وأصحابه	٣٠٥٢٧

الحديث أو الأثر	الراوي	الرقم
يقطع إن سرق ويؤخذ لجناياته كلها	الشعبي	٣٠٣٢٣
يقطع رجل أول النهار ويفيض المال	ابن مسعود	٤٠٣٨٢
يقطع سارق أمواتنا كما يقطع سارق أحيائنا	إبراهيم والشعبي	٣٠٥٢١
يقطع صلاة الرجل	مكحول	٢٩٣٠
يقطع طوافه ويستأنف	الحسن	١٦٠٥٥
يقطع في العمرة إذا استلم الحجر	طاوس	١٤٥٦٨
يقطع في ثمن المجن	طاوس	٢٩٩٧٢
يقطع في ربع دينار فصاعدا	عائشة	٣٨٩٩٠
يقطع ويصلي الركعة قال: وأظنه قال: ويسجد سجدتين	الحكم	٤٧٦٣
يقطعها ثم يدخل معهم	عبد الله بن عتبة	٤٩٣١
يقع عليها الطلاق	مكحول وعطاء	١٩٢٤٠
يقع عليها الطلاق	إبراهيم	١٩٣٨٥
يقع عليها عند كل طهر مرة ثم يمسك	قتادة	١٩٤١٧
يقع عليها ما كانت في عدتها	إبراهيم	١٩٥١٩
يقع عليها ما كانت في عدتها	الشعبي	١٩٥٢٠
يقع عليها يوم قال	الحسن	١٨٨٤٥
يقعد المؤذن في المغرب	إبراهيم	٢٢٦٩
يقعد غاسل الميت بين كل غسلتين	إبراهيم	١١٢٢١
يقعد في كلهن	الحسن	٨٧١٢
يقعد كيف شاء	عطاء	٩٠٢١
يقعده على العرش	مجاهد	٣٣٨١٢
يقف معهم فإذا كان يوم النحر طاف	الحسن وعطاء	١٦٠٥٧
يقلع بناءه	سفيان	٢٢٠٣١
يقلع بناءها ويأخذها	حماد	٢٢٠٢٩
يقلم أظفار الميت وشاربه إذا طال	الحسن	١١٢٧١
يقول يعني الله تبارك وتعالى : ما بال أقوام يتفقهون بغير عبادتي	أبو عبيدة	٣٨٠٩٢

الحديث أو الأثر	الراوي	الرقم
يقول أحدكم: قد تزوجت قد طلقت	حميد بن عبد الرحمن الحميري	١٨٦٦٦
يقول العلماء: ثلاثة منهم عالم لنفسه ولغيره فذلك أفضلهم وخيرهم	الحسن	٣٨٠٥٥
يقول القبر للرجل الكافر أو الفاجر: أما ذكرت ظلمتي؟	ابن شجرة	٣٧٧٠٩
يقول الله تبارك وتعالى: أعددت لعبادي الصالحين ما لا عين رأت	أبو هريرة	٣٦٦٨٠
يقول الله: الدنيا قليل فليضحكوا فيها ما شاؤا	أبو رزين	٣٧٦٥٢
يقول الله: أنا لكم منه نذير	أبو رزين	٣٧٦٥٣
يقول الله: من شغله ذكري عن مسألتي	مالك بن الحارث	٣١٢٣٨
يقول الله: من كان له عندي عهد فليقم قالوا: يا أبا عبد الرحمن	عبد الله	٣١٥٠٢
يقول الله: ومن أظلم ممن ذهب يخلق خلقا	أبو زرعة	٢٦٨٤٧
يقول الله: يا عبادي كلكم مذنب إلا من عافيته	أبو ذر	٣١٥٣٥
يقول المشركون: ﴿يَٰوَيۡلَنَا مَنۢ بَعَثَنَا مِن مَّرۡقَدِنَا﴾	عبد الرحمن بن أبي ليلى	٣٧٦٨٧
يقول أهل مكة: إذا فجرت الأمة ولم تكن تزوجت	مجاهد	٣٠١٧٦
يقول غلمان أهل الجنة: من أين نقطف لك؟ من أين نسقيك؟	عبد الله	٣٦٧١٥
يقول في العدة: إني عليك لحريص	القاسم	١٧٦٩٣
يقول لابن الزبير حين سقطت الشمس: أفض	ابن عمر	١٥٨٦٦
يقول للحاج إذا قدم: تقبل الله نسكك	ابن عمر	١٦٥٥٤
يقول ما عرضت قولي على عملي إلا خشيت أن أكون مكذبا	إبراهيم التيمي	٣٧٧٠١
يقول: اشدد حيازيمك للموت	علي	٢٧٧١٢
يقول: السلام علينا وعلى عباد الله الصالحين	ابن عمر	٢٧٥٠٤

الحديث أو الأثر	الراوي	الرقم
يقول: ما أحللت لكم	عائشة	١٨٣٠٩
يقوم الإمام إلى القبلة ومعه طائفة	سهل بن أبي حثمة	٨٥١٥
يقوم الذي يصلي على الجنازة عند صدرها	الشعبي	١١٨٩٤
يقوم الذي يصلي على الجنازة عند صدرها	إبراهيم	١١٨٩٩
يقوم الرجل على الصفا والمروة قدر قراءة	سعيد بن جبير	١٥١١٢
يقوم الرجل على الصفا والمروة قدر قراءة	سعيد بن جبير	٣١٦١٩
يُقوَّم ثم تؤدَّى زكاته	ابن سيرين	١٠٧٥٤
يقوم خلف الإمام ما بينه وبين الركعة	إبراهيم	٤١٧١
يقوَّم عليه دارهم ثم يقوِّم بالدراهم	مقسم	١٣٨٤٦
يقوم فيقرأ ويركع	العلاء بن زياد	٨٥٤٣
يقوم قيمة عدل ثم يسعى في قيمته	الشعبي	٢٣١٣٧
يقيم عند البكر ثلاثاً ويقسم	الحسن	١٧٨٢٠
يقيمه عن يمينه	إبراهيم	٥٠٢١
اليقين الموت	سالم	٣٨٠١٧
يكبر إذا ذكر	بكر	٢٤٩١
يكبر تكبيرة الافتتاح	أبو عبد الرحمن	٢٥٤٠
يكبر تكبيرتين	عمر بن عبد العزيز	٢٥٣٨
يكبر تكبيرتين	أبو عبد الرحمن	٢٥٤١
يكبر ثم يقوم فيقضي ثم يكبر	مكحول	٥٩٤٧
يكبر على المنبر يوم العيدين أربع عشرة تكبيرة	الحسن	٥٩٩٥
يكبر ما أدرك ولا يقضي ما سبقه	الحسن	١١٨٢٩
يكبر ما أدرك ولا يقضي ما فاته	قتادة	١١٨٣٢
يكبر ما أدرك ويقضي ما سبقه	محمد	١١٨٢٨
يكبر مع الإمام ثم يقضي ما سبق به	الحسن	٥٩٥٣
يكبر مع الإمام ثم يكبر إذا قضى	مجاهد	٥٩٥٥
يكبر مع واحدة منهما تكبيرة	عطاء	١٥٧٦٨
يكبر معه في هذه ما أدرك منها	الحسن	٥٩٣٨
يكبر من صلاة الظهر	سعيد بن جبير	٥٧٥٩

الحديث أو الأثر	الراوي	الرقم
يكبر ويعيد الصلاة	الشعبي	٣٩٥٨
يكتب الفارس فارساً والراجل راجلاً	سليمان بن موسى	٣٥٧٥٨
يكتب حاج بيت الله في ليلة القدر بأسمائهم	عكرمة	١٦٦٠٥
يكتب ما عليه وما له	عكرمة	٣٨٢١٦
يكتب من المريض كل شيء حتى أنينه	مجاهد	١١١٤١
يكتب من قوله الخير والشر	ابن عباس	٣٨٢١٥
يكتحل المحرم بأي كحل شاء ما	ابن عمر	١٥٥١٧
يكتحل بالصبر والحضض والمر	قتادة وأبي هاشم	١٣٧٥٨
يكذب نفسه وهما على نكاحهما	الشعبي	١٨١٤١
يكره ابتداءه ولا يرى به بأساً بعد ذلك	ابن سيرين	١٧٣٨٤
يكره إذا كان له على الرجل دين أن يُسْلِمَه إليه في شيء حتى يقبضه	إبراهيم	٢٢٤٧٣
يكره إذا ورث أحد المتفاوضين شيئاً أن يشركه	ابن سيرين	٢٤٧٥٠
يكره أرش المعلم	عبد الله بن شقيق	٢٢١١١
يكره الثوب المصبوغ بالزعفران والمشبعة	عائشة	١٣٣١٥
يكره الجمع بين ابنتي العم لفساد بينهما	عطاء	١٧٦١٤
يكره السلف في الشيء الذي ليس له في أيدي الناس أصل	إبراهيم	٢١٧٠٢
يكره السلم في الحيوان	سويد بن غفلة	٢٣٠٦١
يكره السلم في العنب والبسر والرطب والتفاح	إبراهيم	٢١٢٥٤
يكره الصلاة على الجنازة بعد العصر وبعد الفجر	الزهري	١١٦٦٣
يكره الطافي منه وكل ما جزره	أبو الشعثاء	٢٠٩٢٣
يكره إلى القبلتين جميعا	ابن سيرين	٧٦٦١
يكره أن توسم العجماء على خدها أو تلطم	إبراهيم	٢١١١٤
يكره أن يتوضأ في بيت إحداهما	محمد	١٨٤٦٥
يكره أن يخص الإمام نفسه بشيء	إبراهيم	٦٦٩٥
يكره أن يذكر الله وهو جالس على الخلاء	ابن عباس	١٢٢٨

الحديث أو الأثر	الراوي	الرقم
يكره أن يرفع الرجل إحدى رجليه	إبراهيم	٧٣٢١
يكره أن يرمي الجمار	عطاء	١٦٠٧٠
يكره أن يسند الإنسان ظهره إلى الكعبة يستدبرها	إبراهيم	١٦١٣١
يكره أن يطلب الرجل الولد من الأمة	سعيد بن المسيب	١٧١١٥
يكره أن يقول الرجل: إني كسلان	ابن عباس	٢٨٢٠٤
يكره أن يقول المضارب لصاحبه	حماد	٢٤٧٧٠
يكره بيع فضل الماء	القاسم	٢٢٢٢٤
يكره حبس الأذى	ابن سيرين	٨١٥١
يكره خروج النساء في العيدين	إبراهيم	٥٩١٩
يكره دينار شامي بدينار كوفي ودرهم	إبراهيم	٢٣٦٩٠
يكره ذلك إلا وزناً بوزن	ابن سيرين	٢٣٥٣٧
يكره شراء أرض الجزية	ابن الزبير	٢٢٠٦٦
يكره للحاجم والمحجوم	محمد	٩٥٥٦
يكره للصائم أن ينضح فراشه بالماء ثم ينام عليه	إبراهيم	٩٤٦٠
يكره للمحرم الثوب المصبوغ بالزعفران والمشبعة	عائشة	١٣٦٠٠
يكره له أن يجمع أكثر من اثنتين	محمد	١٦٧٩٨
يكرهه	القاسم بن محمد	١٨٢٥٥
يكرهها	إبراهيم	٣٥٠٥٤
يكرهونه	سعيد بن المسيب والنخعي وعطاء	٧٥٠٩
يكرهونه ويقولون: لا ولا خطوة	محمد	٢٦٥٤١
يكف عنها	مجاهد	١٨٧٨٨
يكف عنها حتى يشتري نصيب الآخر	الحسن	١٦٩١٦
يكف عنها حتى يشتري نصيب الآخر	إبراهيم	١٦٩١٧
يكفر	سعيد بن جبير	١٢٩١٦

الحديث أو الأثر	الراوي	الرقم
يكفر	الحكم	١٣٠٣٦
يكفّر	طاوس	١٣٠٣٧
يُكفّر	عامر	١٣٠٤٨
يكفر عن يمينه	عبد الله بن عمر	١٢٨٠٦
يكفر يمينه	إبراهيم	١٢٧٠٩
يكفر يمينه ويأتي أمته	ابن أبي ليلى	٢٠٢٠٣
يكفّر يمينه ويأتي أمته	الحسن	٢٠٢٠٢
يكفن الرجل في ثلاثة أثواب	عمر	١١٣٧٨
يكفن الرجل في ثلاثة أثواب القميص	إبراهيم	١١٣٩٤
يكفن السقط في خرقة	إبراهيم	١١٤٢٧
يكفن الصبي الذي قد سعى في خرقة	عطاء	١١٣١١
يكفن الصبي في ثوب	حماد	١١٤٢٨
يكفن الصبي في خرقة	سعيد بن المسيب	١١٤٢٢
يكفن الصبي في خرقة وإن كان قد سعى	عطاء	١١٤٢٦
يكفن الصبي في خمار يجعل منه	إبراهيم	١١٤٢٩
يكفن الفطيم والرضيع في الخرقة	الحسن	١١٤٢٣
يكفن الميت في ثلاثة أثواب: قميص وإزار	عبد الله بن عمرو	١١٣٨٢
يكفن الميت في ثوبين	عطاء	١١٣٩٦
يكفن فيما تيسر	محمد	١١٤٢٥
يكفن من الثلث	خلاس	٢٣٢٨٤
يكفي أحدكم من الدنيا خادم ومركب	بريدة الأسلمي	٣٧١٠٧
يكفي أهل البيت في الشهر بثلاثة دراهم لحم	عمر	٢٦١٢٣
يكفي من الدعاء مع البر ما يكفي الطعام من الملح	أبو ذر	٣١٢٣٩
يكفيك النية في الحج والعمرة إذا أردت	ابن عمر	١٥٥٠٤
يكفيني كل يوم شربة من ماء أو شربة من نبيذ	أبو ذر	٢٥٤٤٨
يكفيه مرة واحدة يقول: لبيك عن فلان	الحسن	١٤٠٥٧
يكفيه مرة واحدة يقول: لبيك عن فلان	عطاء	١٤٠٥٨

الحديث أو الأثر	الراوي	الرقم
يكمل لهذه التي تزوج ربع الميراث	إبراهيم	٢٠١٨٣
يكون أول الآية عاما وآخرها خاصا	عبد الله بن حبيب	٣٨٦٠٢
يكون بين سحور الرجل وبين إقامة المؤذن	ابن سيرين	٩١٨٢
يكون بين يدي الساعة فتن كقطع الليل المظلم	أنس	٣٢٤٣٤
يكون سيل قبل مطر؟	سعيد	١٨٧٨٤
يكون في آخر الزمان أربع فتن يكون	عبد الله بن مسعود	٤٠٣٥٧
يكون في آخر هذا الزمان قراء فسقة	معاذ	٤٠٥٣٢
يكون في أمتي المهدي إن طال عمره	أبو سعيد الخدري	٤٠٤٣٢
يكون في هذه الأمة اثنا عشر خليفة: أبو بكر أصبتم اسمه	عبد الله ابن عمر	٣٤٢٢٤
يكون في هذه الأمة خليفة لا يفضل عليه أبو بكر ولا عمر	محمد	٤٠٤٤٤
يكون للآخر يعني الثلث كله	سفيان	٣٣٠٧٧
يكون للمسلمين ثلاثة أمصار: مصر بملتقى البحرين	أبو نضرة	٤٠٢٦٥
يكونان هذان بمنزلة الدين	الحسن وطاوس	٣٢٨٦٨
يلاعن إذا كان يملك الرجعة	ابن عمر	٣٠٧٧٦
يلاعن الزوج ويضرب الثلاثة	إبراهيم	٣٠٦٠٩
يلاعن بكتاب الله ويلزم الولد بقضاء رسول الله ﷺ	إبراهيم	١٨٥٠١
يلاعن بكتاب الله ويلزم الولد بقضاء رسول الله ﷺ	إبراهيم	٣١٠٧١
يلاعن ولها نصف الصداق	عطاء	١٨٤٦١
يلاعنها	الشعبي	٣٠٧٨٠
يلاعنها	الشعبي	٣٨٨٣٦
يلاعنها ما كانت في العدة	الشعبي	٣٠٧٨٤
يلاعنها ولها نصف الصداق فإن ظهر بها	إبراهيم	١٨٤٥٤
يلبس الهميان يعني المحرم	مجاهد	١٦١٦٢
يلبسه ولا يزرره عليه	إبراهيم	١٥٣٠٤
يلبى عن الآخرس والصبي	عطاء	١٥٣٥١

الحديث أو الأثر	الراوي	الرقم
يُلبى عنه	إبراهيم	١٥٥٢٥
يلبي عنه والده أو وليه	عطاء	١٤٣٧٦
يلتمس المبتاع البينة أنه كان عند البائع	عطاء	٢٢٠٧٤
يلحق به ولاء ولده	عمر	٣٣٦٨٤
يلحقها الطلاق	سعيد	١٩٥١٢
يلحقها الطلاق	عطاء	١٩٥٢٢
يلحقها الطلاق ما كانت في العدة	سعيد بن المسيب وخلاس	١٩٥١٥
يلحقها طلاقه ما كانت في العدة	سعيد بن المسيب	١٩٢٣٨
يلحقها طلاقه ما كانت في العدة	إبراهيم	١٩٢٣٩
يلزم المطلقة الطلاق في العدة	شريح	١٩٢٤١
يلزم المطلقة الطلاق في العدة	شريح	١٩٢٤٢
يلزم المطلقة الطلاق في العدة	شريح	١٩٥١٨
يلزم الولد بالإقرار ويلاعن	حماد	١٨٤٩٩
يلزمه	الحكم	١٩٢٣٦
يلزمه الطلاق	الحسن	١٩٤٣٦
يلزمه العتق والطلاق	ابن أبي ليلى والقاسم بن الوليد وابن شبرمة	٢٤٥٦٦
يلزمه وهو جائز عليه	عامر والقاسم	٢٤٢٣٩
يلزمها الطلاق في العدة	الشعبي	١٩٢٤٣
يلزمها الطلاق في العدة	إبراهيم	١٩٢٤٤
يلقى البكاء على أهل النار فيبكون حتى ينفد الدموع	أنس	٣٦٨٤١
يلقى الجرب على أهل النار قال: فيحكون حتى تبدو العظام	مجاهد	٣٦٨٥٤
يلقى الولي فيذكر رغبة وحرصاً	محمد	١٧٧١٥
يلقى على أهل النار الجوع حتى يعدل عنهم ما هم فيه من العذاب	أبو الدرداء	٣٦٨٤٠
يلقي المحرم عنه القملة إن شاء	عطاء	١٣٦٠٦
يلقي عنه بقدر ما نقص من قيمة الثوب	إبراهيم	٢٤٤٢٥
يلي سفلة المرأة في القبر أقربهم إليها	المسيب	١٢٠٠٥

الحديث والأثر	الراوي	الرقم
يمتعها بمثل نصف مهر مثلها	حماد	١٩٧٦٤
يمثل القرآن لمن كان يعمل به في الدنيا يوم القيامة	كعب	٣٢٠٤١
يمثل القرآن يوم القيامة رجلاً فيؤتى	عبد الله بن عمرو	٣٢٠٣٩
يُمر الموسى على رأسه	عطاء	١٤١٤١
يمر على رأسه الموسى	سعيد بن جبير	١٤١٣٩
يمر في المسجد ماراً	سعيد بن المسيب والحسن	١٥٥٩
يمرون على النار وهي خامدة	خالد بن معدان	٣٨١٦٧
يمسح الرأس مرة واحدة	عطاء	١٤٧
يمسح الرجل إذا خشي	مجاهد	١٤٥٨
يمسح المسافر على الخفين	ابن عباس	١٩٢٩
يمسح عل الجوربين	سعيد بن المسيب والحسن	١٩٩٤
يمسح على الجبائر	الشعبي والحسن	١٤٥٣
يمسح على الخفين مسحة	الحسن	١٩٧٣
يمسح على العرق	الشعبي	١٤٦١
يمسح على العرق	عامر	٢٥١٨١
يمسح عليه	أبو مجلز	١٤٥٩
يمسح عليه فإن الله يعذر	إبراهيم	١٤٥٧
يمسح ما حوله	سويد بن غفلة	١٤٥٢
يمسحه بالماء	حماد	٥٨٨
يمسحهما من ظاهر قدميه	الشعبي	١٩٥٨
يمسك منهن أربعاً	الحسن	١٨٠٦٧
يمشي	عامر	١٢٨٤٥
يمشي حتى إذا أعيا ركب وأهدى	الحسن	١٤٠٩٢
يمشي فإن انقطع ركب وأهدى بدنة	الحسن	١٢٨١٨
يمشي فإن انقطع ركب وأهدى بدنة	الحسن	١٤٠٩٣
يمضمض من اللبن	رجل من هذيل	٦٣٨
يمضمض ويستنشق	عطاء	٢٠٧٦
يمضي	الحسن وابن سيرين	٥٥٠٧

الحديث أو الأثر	الراوي	الرقم
يمضي على صومه	أبو هريرة وزيد بن ثابت وابن عباس	٩٨٣٠
يمضي في صلاته	إبراهيم	٢٠٨٦
يمضيان إلى غايتهما	إياس بن معاوية	٢٤٦٢٥
يمضيان لحجهما وعمرتهما ويهريق كل واحد	مجاهد	١٣٨٦٤
يمضيان لوجههما ويقضيان حجهما	سعيد بن المسيب	١٣٥٥٣
يمضيه في تلك السبيل	عطاء	٣٥٧٥٥
يمكث أبوا الدجال ثلاثين عاما لا يولد لهما	أبو بكرة	٤٠٢٦٨
يمكث الناس بعد خروج الدجال أربعين عاما	عبد الله بن سلام	٤٠٢٧٤
يمكث الناس بعد طلوع الشمس من مغربها	عبد الله بن عمرو	٤٠٣٨٩
يمكن جبهته من الأرض	هشام عن أبيه	٢٧٩٠
يُمنُّ عليه أو يُفادى	الحسن وعطاء	٣٥٤٦٥
يمن عليه أو يفادى به	الشعبي	٣٥٤٦٨
يمين	أبو وائل	١٢٧٩٧
يمين	الحسن	١٢٩٩٧
يمين	عائشة	١٩١٩٠
يمين	عطاء وطاوس	١٩١٩٣
اليمين التي لا يكفر الرجل يحلف للرجل	أبو مالك	١٣٠٢٠
اليمين على ما استحلفه الذي يستحلفه	إبراهيم	١٣٠٠٤
اليمين على نية المستحلف	أبو هريرة	١٣٠٠٧
اليمين على نية المستحلف	إبراهيم	١٣٠٠٦
يمين لا تكفر	أبو مالك	١٢٧٠٦
يمين مغلظة	عكرمة	١٢٥٦٤
يمينك على ما صدقك صاحبك	عمر	١٣٠٠٨
ينادي الرجل أخاه وينادي الرجل الرجل	ابن عباس	٣٧٥٠٠
ينادي مناد يوم القيامة يخرج بعث النار من كل ألف تسعمائة	خيثمة	٣٧٧٤٨
ينالهن من الطلاق ما ينالهن من الميراث	ابن عباس	٢٠١٨١
ينامون	إبراهيم	٦٤٥٨

الحديث أو الأثر	الراوي	الرقم
ينبغي لحامل القرآن أن يُعرف بليله إذا الناس نائمون	عبد الله بن مسعود	٣٨٣٢٣
ينتظر بالقود أن يبرأ صاحبه	عطاء	٢٩٦٠٢
ينتظر بها سنة فإن اسودت أو اصفرت ففيها العقل	عامر	٢٨٧٨٦
ينتهي إلى آخر وهمه ثم يسجد سجدتين	أنس والحسن	٤٤٨١
ينتهي إليها أمر كل نبي وملك	كعب	٣٩٣٤١
ينحر البدنة حيث تيسر عليه من منى	الحسن وعطاء	١٦٢٤٤
ينحرها حيث شاء	سعيد بن المسيب	١٦١٠٤
ينحرها وهي باركة أهون عليها وعلى من ينحرها	الحسن	١٦٣٩١
ينحرهما جميعاً	ابن عباس	١٥٠٤٦
ينزح إلى أن يغلبهم الماء	علي	١٧٢٧
ينزح منها ثلاثين	حماد	١٧٣٣
ينزع الرجل وليدته	ابن عباس	١٧٧٤٧
ينزع الضرس يعني المحرم	عطاء	١٣٢١٠
ينزع المحرم ظفره	حماد	١٣١٩٤
ينزع جلالها لا تتمرغ فيه يعني البدن	عطاء	١٤١٠٣
ينزع عن القتيل الفرو والجوربان والموزجان	إبراهيم	١٢٣٨١
ينزع عن القتيل الفرو والجوربان والموزجان	إبراهيم	٣٥٠٠٦
ينزعه	عطاء	١٤٩٥٧
ينزعه	سعيد بن المسيب	١٤٩٥٩
ينزل المسيح ابن مريم فإذا رآه الدجال ذاب	عبد الله بن عمرو	٤٠٢٨١
ينصب علماً في السفينة ثم يتبعه	عامر	٦٧٣٥
ينصرف فيتوضأ	إبراهيم	٦٠٤٣
ينصرف فيتوضأ فإن تكلم استأنف الصلاة	سعيد بن جبير والشعبي	٦٠٤٠
ينصرف ويصلي	إبراهيم	٤٨٣٥
ينضح الثوب بالماء	إبراهيم	٩١٠
ينضح الثوب بالماء	إبراهيم	٣٩٢٣٨
ينظر فيه ذوا عدل فإن نبتت جعل له شيء	الحسن	٢٩٣٣٧

الحديث أو الأثر	الراوي	الرقم
ينظر ما ركب ثم يقوم جزاءه	عطاء	١٤٠٩٥
ينظر ما كان أعانه الناس في مكاتبته فيجعله	إبراهيم	٢٢٨٩١
ينظر والي اليتيم مثل ما يرى لليتيم يعمل ليتيم به	الحسن	٣٣٠٢١
ينظرون في النجوم وفي حروف أبي جاد	ابن عباس	٢٧٣٠٥
ينفتل فيتوضأ ثم يبني على صلاته	عليّ	٦٠٤٨
ينفتل فيتوضأ ثم يبني على صلاته	عبد الله	٦٠٤٩
ينفتل فيتوضأ ثم يرجع فيصلي	عمر بن الخطاب	٦٠٣١
ينفتل فيتوضأ ثم يرجع فيصلي	أبو بكر	٦٠٣٢
ينفق الرجل من مال ولده إذا كان محتاجا	الزهري	٢٤١٩١
ينفق على خادم واحدة	الحكم	٢٠٢٤٢
ينفق عليها فإن ولدته حيا فنفقتها من نصيب	الحسن	٢٠١٠٣
ينفق عليها من جميع المال	علي وعبد الله وشريح	٢٠٠٩١
ينفق عليها من جميع المال	عبد الله وشريح	٢٠٠٩٢
ينفق عليها من جميع المال	ابن عمر	٢٠٠٩٣
ينفق عليها من جميع المال	الشعبي وإبراهيم	٢٠٠٩٤
ينفق عليها من جميع المال	إبراهيم	٢٠٠٩٥
ينفق عليها من جميع المال	شريح	٢٠٠٩٦
ينفق عليها من جميع المال	شريح وقضاة أهل الكوفة	٢٠٠٩٧
يُنفق عليها من جميع المال حتى تضع	الشعبي	٢٠٣١٠
ينفق عليها من نصيبها	الحسن	٢٠٠٨٥
ينفق عليها من نصيبها	الحكم	٢٠٠٨٨
ينفق عليها من نصيبها	سفيان	٢٠٠٨٩
ينفى سنة	عامر	٣٠٧١٢
ينقص إذا جف؟	زيد أبي عياش	٢١٩٤٦
ينقص الإسلام حتى لا يقال: الله الله فإذا فعل ذلك	علي	٣٩٩٣٦
ينقص صيامه ولا يفطر بها	سعيد بن المسيب	٩٦٦٩
ينقص من أجره بقدر ذلك	مجاهد	٤٩٦٢
ينقص من صلاته بقدر ذلك	مجاهد	٤٩٦٣

الحديث أو الأثر	الراوي	الرقم
ينقص ولا يتم له مثل نصيب أحدهم	مغيرة	٣٢٨٣٤
ينقي الرجل أظفاره في كل جمعة	إبراهيم	٥٦٨٦
ينهى مسلماً أن يراضع نصرانياً	علي بن عبد الله بن عباس	١٨٥٦٠
يهبط الدجال من خوز وكرمان معه ثمانون ألفا	أبو هريرة	٤٠٢٨٨
يهدم الثلاث ولا يهدم الواحدة	أصحاب عبد الله	١٩٤١٠
يهدم الثلاث ولا يهـدم الواحدة والثنتين	أصحاب عبد الله	١٩٤١١
يهدم الطلاق الإيلاء	إبراهيم	١٩٦٧٦
يهدم الطلاق الإيلاء	إبراهيم	١٩٦٧٧
يهدم الطلاق الإيلاء	عبد الله	١٩٦٧٨
يهـدم الواحـدة والثنتين كما يهـدم الثلاث	أصحاب عبد الله	١٩٤١٢
يهدي جزوراً	ابن عباس وابن عمر	١٢٩٤١
يهدي ديته	علي	١٢٩٢٨
يهدي ديته أو كبشاً	ابن عباس	١٢٩٣٣
يهدي شيئاً	قتادة	١٧٢٤٤
يهدي قيمته	إبراهيم	١٢٧٤١
يهدي قيمتها	الحكم	١٢٧٤٦
يهدي كبشاً	مسروق	١٢٩٤٢
يهـدي ما يملك	إبراهيم	١٢٧٥١
يهديان هدياً من عامهما	سعيد بن المسيب	١٣٥٦٣
يهراق	الحسن	٢٥٦٦٠
يهريق دماً	إبراهيم	١٥٩٢٠
يهريق دماً	الحسن	١٦١٢٩
يهريق دماً وعليه الحج من قابل	إبراهيم	١٥٦١١
يهريق كل واحد منهما دماً	علقمة	١٣٥٥٨
يهريق كل واحد منهما دماً وإن كان واحداً	مجاهد وعطاء	١٣٥٦٥
يهريق لذلك دماً	إبراهيم	١٥٩١٩
يهل أهل المدينة من ذي الحُلَيْفَة	ابن عمر	١٤٦٢٤
يهل عنه	عطاء	١٥٥٢٦
يهل من مكانه وعليه دم	عطاء	١٤٧٦٦

الحديث أو الأثر	الراوي	الرقم
يهل يوم التروية	عطاء	١٥٦٩١
يهل يوم التروية	سعيد بن جبير	١٥٦٩٢
يهلك في رجلان: مفرط في حبي ومفرط في بغضي	علي	٣٤٣٠٨
يهلك فيّ رجلان: مفرط في حبي ومفرط في بغضي	علي	٣٤٣٠٦
اليهود والنصارى لا يصبغون فخالفوهم	أبو هريرة	٢٦٦١٩
اليهودية والنصرانية يطأهما	الحسن	٣٤٨٥٧
اليهودية والنصرانية يطؤها	الحسن	١٧١٠٨
يواتر قضاء رمضان	عروة	٩٣٨٥
يواتره إن شاء	أبو هريرة	٩٣٩٢
يواعدهم يوماً فإذا كان ذلك اليوم الذي يواعدهم	جعفر	١٣١٤٩
يوتر وإن أدركته صلاة الصبح	مسروق	٦٩٧٥
يؤتون نورهم على قدر أعمالهم منهم من نوره مثل الجبل	عبد الله	٣٧٢٧٨
يؤتى بأشد الناس كان بلاء في الدنيا من أهل الجنة	أنس	٣٧١١٩
يؤتى بالرجل العظيم الطويل يوم القيامة فيوضع في الميزان	عبيد بن عمير	٣٦٨٨٧
يؤتى بالرجل العظيم الطويل يوم القيامة فيوضع في الميزان	عبيد بن عمير	٣٧٧٢٥
يؤتى بالرئيس في الخير يوم القيامة فيقال له: أجب ربك	كعب	٣٨٠٧٠
يوجب أربعة آلاف	شريح	٩٤٩
يوجب القتل والرجم	عكرمة	٩٤٧
يوجع ظهره وتنزع منه	الزهري	١٦٨٤٥
يؤجل العنين أجلاً فإن وصل وإلا خيرت	إبراهيم	١٧٣٢٠
يؤجل العنين سنة	الشعبي	١٧٣١٦
يؤجل العنين سنة فإن جامع وإلا فرق بينهما	عبد الله	١٧٢٩٨

الحديث أو الأثر	الراوي	الرقم
يؤجل العنين سنة فإن وصل إليها وإلا فرق بينهما	عمر	١٧٣٠٠
يؤجل العنين سنة فإن وصل إليها وإلا فرق بينهما	عطاء	١٧٣٠٧
يؤجل العنين سنة فإن وصل إليها وإلا فرق بينهما	الحسن	١٧٣١٠
يؤجل العنين من يوم يرفع إلى السلطان	الحسن	١٧٣٠٤
يؤجل العنين من يوم يرفع إلى السلطان	إبراهيم	١٧٣٠٥
يؤجل العنين والذي يؤخذ عن امرأته سنة	ابن المسيب	١٧٣٠٨
يؤجل سنة فإن وصل وإلا فرق بينهما	علي	١٧٢٩٧
يوجهها في مواضع الزكاة	الحسن	١١٠٥٩
يؤخذ أحد السهمين اللذين أصابت الجارية فيرد على أختها	عامر	٣٣٧٨٥
يؤخذ بآخر الوصية	عطاء وطاوس وأبو الشعثاء	٣٢٧٦٨
يؤخذ بالأول منهما	شريح	١٦٨٧٥
يؤخذ بالسر وتبطل العلانية	شريح	١٦٨٧٢
يؤخذ بالعشرة	شريح	٢١٩٧١
يؤخذ بالعشرة	عامر	٢١٩٧٢
يؤخذ بالعشرة	إبراهيم	٢١٩٧٣
يؤخذ بالعلانية	الشعبي	١٦٨٧٦
يؤخذ بالعلانية	الشعبي	١٦٨٧٧
يؤخذ بالعلانية	أبو قلابة	١٦٨٧٩
يؤخذ به	الحسن	٣٠٧٥٥
يؤخذ للنبي ﷺ خير رأس من السبي ثم يخرج الخمس	ابن سيرين	٣٥٥٢٨
يؤخذ مما سقت السماء وسقي بالغيل	الشعبي عن أبيه	١٠٣٥٤
يؤخذ من النخل والماشية	الحسن	١٠٤١٣
يؤخذ من أهل الذمة من كل عشرين درهماً درهم	إبراهيم	١٠٨٩١
يؤخذ من ثلاثين من البقر تبيع أو تبيعة	الشعبي	١٠١٨٦

الحديث أو الأثر	الراوي	الرقم
يؤخذ من قبل القبلة	الشعبي	١٢٠٤٣
يؤخذ من نصيب هذا ويسلم للآخر نصيبه	عامر	٣٣٠٥٦
يؤخذ منه ما أخذ منه فيقسم بين شركائه	الحسن	٢٢٣٧٧
يؤخذ منه ما بقي	الحسن	٢٢٦٩٧
يؤخذ منها ما استهلكت وما لم تستهلك	عامر	١٧٧٠٠
يؤخذ منها ما لم تستهلك	إبراهيم	١٧٧٠١
يؤخر الإمام الظهر يوم عرفة	الأسود	١٤٩٨٩
يودّ أهل البلاء يوم القيامة أن جلودهم كانت تقرض بالمقاريض	ابن مسعود	٣٨٣٤٠
يؤدى المكاتب بقدر ما عتق منه دية الحر	ابن عباس	٢٩٦٨٧
يؤدى ما بقي من مكاتبته وما بقي فلولده	عبد الله	٢٢٨٦٥
يؤدى من المكاتب بقدر ما أداه	علي	٢٩٦٨٨
يؤدي الرجل المسلم عن مملوكه النصراني	عمر بن عبد العزيز	١٠٦٦٤
يؤدي الرجل المسلم عن مملوكه النصراني	إبراهيم	١٠٦٦٧
يؤدي القاتل سبعة أثمان الدية	الشعبي	٢٩٣٤٥
يؤدي حق الله ويأخذ	الزهري	١١٠٣٩
يؤدي قيمتها عوراء ويأخذ الدابة	حماد	٢٩١٨٥
يؤدي مكاتبة الأول ثم يؤدي مكاتبة الآخر	مكحول	٣٥٠٦٩
يؤذن ويقيم	الحسن	٢٢٩٩
يؤذن ويقيم	الزهري	٢٣٢٠
يؤذنون ويقيمون	سعيد بن المسيب	٢٣٢١
يورث بعضهم من بعض	إبراهيم	٣٣٤٧٨
يورث مال الأسير وامرأته	الزهري	٣٣٦١٦
يورث من قبل مباله	علي	٣٣٤٩٥
يورث من مباله	جابر بن زيد والحسن	٣٣٤٩٧
يورث من مباله	أبو جعفر	٣٣٥٠٠
يوشك أن لا تأخذوا من الكوفة نقدا ولا درهما	عبد الله	٤٠٣٧٣
يوشك أن يكون خير مال المسلم غنم يتبع بها شعف الجبال	أبو سعيد	٣٩٨٩٩

الحديث أو الأثر	الراوي	الرقم
يوشك نار تخرج من اليمن قال: تسوق الناس	كعب	٤٠٢٠٢
يوضأ الميت كما يوضأ الحي	ابن سيرين	١١٢١٢
يوضأ الميت وضوءه للصلاة	سعيد بن جبير	١١٢١١
يوضأ الميت وضوءه للصلاة	إبراهيم	١١٢٢٠
يوضأ الميت وضوءه للصلاة بماء	إبراهيم	١١٢٣٠
يوضأ وضوءه للصلاة	أبو قلابة	١١٢١٠
يوضأ وضوءه للصلاة	الحسن وسعيد بن المسيب	١١٢١٣
يوضأ وضوءه للصلاة إلا رجليه	إبراهيم	١١٢٠٩
يوضع الصراط بين ظهراني جهنم عليه حسك كحسك السعدان	أبو سعيد الخدري	٣٦٩٠٦
يوضع الصراط وله حد كحد الموسى	سلمان الفارسي	٣٦٩٠٩
يوضع الكافور على مواضع سجود الميت	ابن مسعود	١١٢٣١
يوضع الكافور على موضع سجود الميت	ابن مسعود	١١٣٤٥
يوضع عنه	عطاء	٢٢٦٧٨
يوضع عنه	مجاهد	٢٢٦٧٩
يوضع عنه أرش العوار	حماد	٢٢٤٨٣
يوفي بنذره	طاوس	١٢٨٢٩
يوقف	بضعة عشر من أصحاب النبي ﷺ	١٩٦١٣
يوقف المولى	عائشة	١٩٦١٩
يوقف المولي عند انقضاء الأربعة	إبراهيم	١٩٦٢٢
يوقف عند الأربعة حتى يبين طلاقاً	علي	١٩٦٠٨
يوقف مال الأسير وامرأته حتى يسلما أو يموتا	الزهري	٣٥٠٣٢
يؤكل صيدهم في البحر ولا يؤكل صيدهم في البر	إبراهيم	٢٠٨٤٢
يؤكل من التطوع والتمتع	سعيد بن جبير	١٦٠٤٥
يوم أتزوج فلانة فهي طالق	سعيد بن جبير	١٨٧٧٥
يوم الأحزاب شغلونا عن الصلاة الوسطى	علي	٨٨٢٥
يوم الجمعة صلاة كله	طاوس	٥٥٤٠
يوم الجمعة صلاة كله	طاوس	٥٥٤٤

الحديث أو الأثر	الراوي	الرقم
يوم الحج الأكبر يوم النحر	علي	١٥٧٩١
يؤم القوم أفقههم	عطاء	٣٤٩٧
يؤم القوم أقرؤهم	ابن سيرين	٣٤٩٦
يؤم القوم أقرؤهم لكتاب الله	أبو مسعود الأنصاري	٣٤٨٨
يوم القيامة	ابن عباس	٣٧٥٠٢
يوم القيامة ﴿لَيْسَ لِوَقْعَتِهَا كَاذِبَةٌ ۝ خَافِضَةٌ رَّافِعَةٌ﴾	ابن عباس	٣٧٥١٠
يوم بدر	أبو العالية	٣٩٤٢٥
يـوم بدر	عبد الله	٣٩٤٣٥
يوم عاشوراء صبيحة تاسعة ليلة عشر	ابن عباس	٩٦٣٣
يوم عاشوراء هو يوم العاشر	الحسن	٩٦٣٧
يوم عـرفة ويـوم الأضحـى	عقبة بن عامـر	١٠٠٣١
يوم عرفة ويوم النحر وأيام التشريق	عقبة بن عامر	١٥٩٦٣
يوم عرفة ويوم النحر وأيام منى	عقبة بن عامر	١٣٨٧٥
اليوم مات رباني العلم	ابن الحنفية	٣٤٣٩٢
يوم مات عمر ما أهل بيت حاضر ولا باد إلا وقد دخل عليهم نقص	أبو طلحة	٣٤١٥٣
اليوم مؤلفة	أبو جعفر	١١٠٧١
يوم يشتريه فهو عتيق	عطاء	٢٤٨٨٥
يوم يلقون ملك الموت ليس من مؤمن يقبض روحه إلا سلم عليه	البراء بن عازب	٣٧٤٩٤
يؤمر الصبي بالصلاة	عبد الرحمن اليحصبي	٣٥٢٦
يؤمر الصبي بالصلاة	عبد الرحمن اليحصبي	٣٥٢٧
يؤمر الصبي بها إذا بلغ	مكحول	٣٥٢٨
يؤمر بها إذا بلغ	ميمون بن مهران	٣٥٢٩
يؤمنون إلا أن يعرف شيء بعينه فيؤخذ منهم	إبراهيم	٣٤٩٨٢
يومها كليلتها وليلتها كيومها	عامر	٨٩٣٢
يومئ	عطاء	٤٢٦٤
يومئ أو قال: يسجد	مجاهد	٤٤٤٦
يومئ إيماء	عطاء	٢٨٤٩
يومئ إيماء ويجعل السجود	جابر بن زيد	٥٠٥٥

الحديث أو الأثر	الراوي	الرقم
يومئ برأسه إيماء حيث كان وجهه	إبراهيم	٤٢٥٩
يومئ حيثما يبلغ	ابن عون	٢٨٦٤

* * * * *

فهارس المصنف لابن أبي شيبة

الإمام أبي بكر عبد الله بن محمد بن أبي شيبة العبسي الكوفي

المولود سنة ١٥٩ هـ - والمتوفى سنة ٢٢٥ هـ

تقديم معالي الشيخ

ناصر بن عبد العزيز أبو حبيب الشثري

تحقيق

أ.د. سعد بن ناصر بن عبد العزيز أبو حبيب الشثري

المجلد الخامس والعشرون

« فهارس: الأعلام، الجماعات، الألقاب والكنى، المواطن والبلدان، الوقائع والحوادث، الولايات، الوفيات، الفوائد الحديثية، فهرس الفهارس »

دار كنوز إشبيليا للنشر والتوزيع

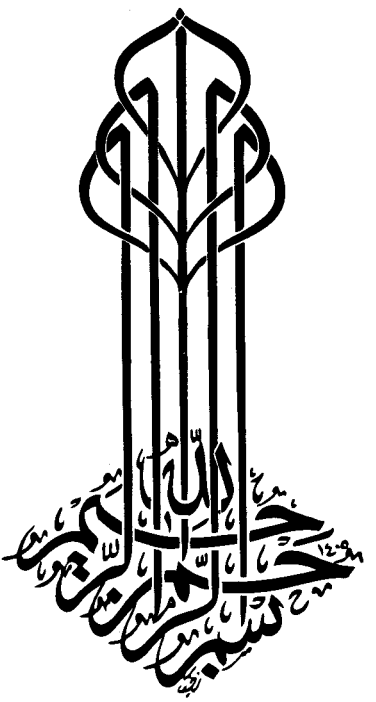
بسم الله الرحمن الرحيم

فهارس

المصنف لابن أبي شيبة

٢٥

جميع الحقوق محفوظة للمحقق

الطبعة الأولى

١٤٣٦هـ - ٢٠١٥م

دار كنوز إشبيليا للنشر والتوزيع

المملكة العربية السعودية ص. ب ٢٧٢٦١ الرياض ١١٤١٧

هاتف: ٤٩١٤٧٧٦ - ٤٩٦٨٩٩٤ فاكس: ٤٤٥٣٢٠٣

E-mail: eshbelia@hotmail.com

فهرس الأعلام

الأعلام	أرقام الأخبار
إبراهيم	٢٤٠٩، ٢٤٧٦، ٢٥٦١، ٢٥٦٣، ٢٥٥٧، ٢٥٩٢، ٢٦٢٨، ٢٨٤٦، ٢٩١٠، ٢٩٨٠، ٣١٣٠، ٣٥٩٨، ٤٠٤٧، ٤١٠٠، ٤١٤٧، ٤٢٤١، ٤٢٦٦، ٤٣٠٢، ٤٣٤٠، ٤٤٢٤، ٤٤٤١، ٤٤٥٣، ٤٦٢٦، ٤٦٣٩، ٤٧٦٦، ٤٧٧٣
	٢٧٦٣، ٣٠٢٥، ٣٤١٨، ٤١٣٢، ٤١٣٧، ٤٣٧٥،
	٥٣٣٧، ٥٣٧٤، ٥٣٩٥، ٥٤١٥، ٥٤١٧، ٥٤٢٦، ٥٤٤٣، ٥٥٩٨، ٥٦٨٢، ٥٦٩٤، ٥٧١٥، ٥٧٣٥، ٥٧٤١، ٥٨٧٤، ٥٨٧٤، ٥٩٣٣، ٦١٨٠، ٦٢٨٩، ٦٣٠٤، ٦٣٥٥، ٦٤٠١، ٦٥١١، ٦٥١٨، ٦٥٤١، ٦٥٦٢، ٦٦٧١، ٦٧٣٣، ٦٧٩٦، ٦٩٤٢، ٦٩٥٩، ٧٠١٥، ٧١٧٦،
	٧٢٨٥، ٧٣٢٠، ٧٤٨٠، ٧٥٨٧، ٧٦٢٥، ٧٦٤٦، ٧٦٧٠، ٧٦٨٥، ٧٧١٤، ٧٨٠٢، ٧٨٣١، ٧٩٢٨، ٧٩٢٩، ٨٠٨٩، ٨٠٩٥، ٨١٠١، ٨٢٣٦، ٨٣٧٠، ٨٥٦٦، ٨٦٨٠، ٨٧٢٥، ٨٧٧٨، ٨٧٩٢، ٨٨٠٩، ٨٩٦١، ٨٩٨٣، ٩٠٨٤، ٩٣٢٤، ٩٣٣٣، ٩٣٥١، ٩٤٥٢، ٩٥١١،
	٩٧٥١، ١٠١٤٧، ١٠٣١٤، ١٠٧٠٣، ١٠٧٢٩، ١٠٨٣٩، ١٠٨٥٠، ١٠٩٥٠، ١١١٠١، ١١٥٠٨، ١١٥٠٩،
	١١٦٤٣، ١١٦٨٩، ١١٧٢٦، ١١٧٨٢، ١٢١٩٧، ١٢٣٤٧، ١٢٣٧٤، ١٢٥٠٠، ١٢٩٠٧، ١٣٠١١، ١٣٤٦٥، ١٣٥٧٨،
	١٣٧٠٠، ١٣٩٢١، ١٤٠٠٣، ١٤٢١٢، ١٤٥٧٣، ١٤٨٤٨، ١٤٩٠١، ١٤٩٣٦، ١٥١٦٥، ١٥٢١٠، ١٥٢٥٩، ١٥٤٢٩، ١٥٤٨٥، ١٥٨٠١، ١٥٨٥٣،
	١٥٩٤٩، ١٥٩٥٤، ١٦٥٠٥، ١٦٦٩٣، ١٦٩٥٠، ١٧٠٠٥، ١٧٠١٧، ١٧١٤٢، ١٧٤٥٦، ١٧٥٥٨، ١٧٩٠٣، ١٨١٨٨،
	١٨٦٥٩، ١٨٨٤٤، ١٨٩٠٥، ١٨٩٩٨، ١٩٣٧٦، ١٩٣٨٠، ١٩٣٩٥، ١٩٩٣١، ٢٠٢٥٩، ٢٠٤١٧،
	٢١٢٤١، ٢١٣٢١، ٢١٣٦٥، ٢١٥٥١، ٢١٥٧٣، ٢١٦٢٩، ٢١٦٣٤، ٢١٦٨٤، ٢١٦٩٨، ٢١٧٢٧، ٢١٨٣٦، ٢١٨٩٧، ٢١٩٣٣، ٢٢١٤٢، ٢٢٢٣٩، ٢٢٣٤٧، ٢٢٣٤٧، ٢٢٣٩٧، ٢٢٤٢٩، ٢٢٤٣٢،
	٢٢٥٢٦، ٢٢٦٦٤، ٢٢٧٦٢، ٢٢٩٦٤، ٢٣١٤٢، ٢٣٣٧٩، ٢٣٣٨٠، ٢٣٧١٨، ٢٤٠٩٨، ٢٤٢٨٠، ٢٤٤٤١، ٢٤٦٠١
	٢٤٧٦٥، ٢٤٧٦٦، ٢٤٧٩٦، ٢٤٨٠٧، ٢٤٨١٤، ٢٤٨٣٣، ٢٤٨٥٣، ٢٥٠١٣، ٢٥٠٢٦، ٢٥٤١٩، ٢٥٤٨٤، ٢٥٤٨٦، ٢٥٤٨٨، ٢٥٤٩٣، ٢٥٥٢٠، ٢٥٥٣١، ٢٥٥٤٢، ٢٥٥٥٧، ٢٥٦١٢، ٢٥٦٨٢، ٢٥٩٦٧، ٢٦١٤٩، ٢٦٣٣٠، ٢٦٣٦٢، ٢٦٣٦٣، ٢٦٣٦٤، ٢٦٣٦٩، ٢٦٣٧٧، ٢٦٤٥٨، ٢٦٤٧٠، ٢٦٤٨٩

الأعلام	أرقام الأخبار
	٢٦٥٢٧، ٢٦٥٥٠، ٢٦٥٦٦، ٢٦٦١٧، ٢٦٧٣٨، ٢٦٧٦٢، ٢٦٧٦٥، ٢٦٧٩٩، ٢٦٨٠١، ٢٦٨٤١، ٢٦٩٠١، ٢٦٩٠٥، ٢٦٩٢٣، ٢٧١١١، ٢٧١٢٨، ٢٧٢٠١، ٢٧٢٩٩، ٢٧٤٤٠، ٢٧٤٧٣، ٢٧٨٦٣، ٢٧٨٧٤، ٢٧٨٨٠، ٢٨١٤٩، ٢٨٢٠٧، ٢٨٢٦١، ٢٨٣٢٨، ٢٨٣٦٧، ٢٨٣٧٢،
	٢٨٥٣٩، ٢٨٩١٠، ٢٩٣٧٣، ٢٩٦٠٨، ٢٩٩٧٠،
	٣١٦٣١، ٣١٦٨٤، ٣٢٠٩٩، ٣٢١١٠، ٣٢١١١، ٣٢٢٥٩،
	٣٢٤٢٩، ٣٢٦١٨، ٣٢٦٤٠، ٣٢٦٦٥، ٣٢٦٧٠، ٣٢٧٣٩، ٣٢٨٠٩، ٣٢٨٣٥، ٣٣١٢٣، ٣٣٤٠٠، ٣٣٦٦٧، ٣٣٦٧٨، ٣٣٧٨٥
	٣٥٠٥٤، ٣٥٧٩١
	٣٦١٤٥، ٣٦١٨٢، ٣٦٢٣٦، ٣٧٢٩٤، ٣٧٦٤٤، ٣٧٦٦١،
	٣٨١٢٦، ٣٨١٢٩، ٣٨١٣٠، ٣٨١٣٤، ٣٨١٣٥، ٣٨١٤٠، ٣٨٣٧٥، ٣٨٥٠٩، ٣٩٣٤٣،
إبراهيم عليه السلام	١٢٤٢٥، ١٢٩٢٤، ١٢٩٢٦،
	١٤٤٠٧، ١٤٧٠٠، ١٤٧٠١، ١٥٣٣٢، ١٥٣٣٣، ١٥٧٧٢، ١٥٨٦٧،
	١٦٢٥١، ١٦٤٩٢،
	١٨٦٥٢، ٢٠٤١٢، ٢٠٤١٤، ٢٠٤١٦،
	٢١٠٠٧، ٢١٠٧٦،
	٢٨١٦١، ٢٨١٦٢،
	٣٠٩٤٨، ٣١١٣٧، ٣١٤٧٢، ٣١٥٦٧،
	٣٦١٩٧، ٣٦٧١٨، ٣٦٩١٧، ٣٦٩٧٩، ٣٧٠٠٢، ٣٧٥٦٩، ٣٧٧٤٢،
	٣٨٤٨١، ٣٨٤٨٢، ٣٨٤٨٣، ٣٨٥٦٣، ٣٨٥٧٣، ٣٨٦٨٢، ٣٨٦٨٣، ٣٨٦٨٤، ٣٨٦٩٥، ٣٨٦٩٦، ٣٨٧٤٨، ٣٨٧٥٠، ٣٨٧٦٠، ٣٨٧٨٨، ٣٨٧٩٣، ٣٩٣٢٩، ٣٩٤٥٢،
	٣٣٠٨٩، ٣٣٨٣٥، ٣٣٨٣٦، ٣٣٨٩٢، ٣٣٩٧٩، ٣٣٩٨٠، ٣٣٩٨١، ٣٣٩٨٢، ٣٣٩٨٣، ٣٣٩٨٤، ٣٣٩٨٨، ٣٣٩٨٩، ٣٢٩٩٢، ٣٢٩٩٣، ٣٢٩٩٤، ٣٢٩٩٦، ٣٣٩٩٨، ٣٤٠٥٩
	٣٤٩٣٨، ٣٥٣٦٥
	٣٩٦٧٧، ٣٩٦٨٠، ٤٠٢٥٣، ٤٠٣١٢، ٤٠٤٣١،
إبراهيم التيمي	٢١١٣
	٥٥٠٧،
	١١٦٤٥،
	٢٤١٥٢
	٢٦٣١٨
	٣٥٦٢١

الأعلام	أرقام الأخبار
إبراهيم النخعي	١٥٠٥، ١٩٣٩، ٢١١٣، ٢١٩٤، ٢٢٧٦
	٢٩٥١
	٥٥٠٧، ٦٨٢١،
	١١٦٤٥، ١٢٢٣٠،
	٢٤١٥٢
	٢٦٣١٨
	٣٢٥٤٤
	٣٥٦٢١
إبراهيم بن الأشتر	٣٦١٢٢،
إبراهيم بن سعد	١٠٣٣٨،
إبراهيم بن سويد	١٩٣٩
إبراهيم بن عبدالرحمن ابن عوف	٥٥٦٠،
إبراهيم بن عطاء	٢٦٧٣٣،
إبراهيم بن محمد	٨٥١٩، ٨٥٢٦، ٨٥٤٦، ٣٨٧٧٤
إبراهيم بن مهاجر	٥٤٢٦،
إبراهيم بن ميسرة	١٦٦٥٦،
إبراهيم بن هشام	١٤٧٤٦،
إبراهيم بن يزيد	٣٣٤٥٥
إبراهيم ولد النبي ﷺ	١٢٤٢٦، ١٢٤٢٧، ١٢٤٢٨، ١٢٥٠٢، ٣٦٢٠٩،
ابن أبزى	٢٥٦٠٦
ابن أبوموسى	٣٢٨٩٤
ابن أبي أحمد	٦٢٥٨
ابن أبي الحقيق	٣٩٦٦٨
ابن أبي السائب	٣١١٢٢،
ابن أبي الهذيل	٤٠٤٩٥
ابن أبي حثمة	٦٢٩١
ابن أبي ربيعة	١٨٣٣٥، ٣٢٧٧١
ابن أبي سرح	٤٠٤٩١
ابن أبي مليكة	٤٩٩٠، ٤٩٩٧،
	٧٨٩٣،
	١٥١٢٢، ١٥٧٢٦، ١٥٧٦١،
	٢٤٢٣٦
ابن أبي نجيح	١٧٠٦١، ٢٤٢٧٢

الأعلام	أرقام الأخبار
ابن أبي نعم	٩٨٥٤، ١٥٢٥٠
ابن أخي الأسود	٣٣٤٤،
ابن أذينة	٢٢١٣٢،
ابن أسامة	٣٨٠٧
ابن أشوع	١٧١٤٢، ٣٠٨٩٨
ابن الأدرع	٢٨٠٠٦،
ابن الأسود	٣٢٥٨٧
ابن الأشعث	٣٢٦٨٧، ٣٢٧٤٤
ابن الأصم	٢٢٠٥، ٣٨٥١٩
ابن الحسين بن علي	٢٦٠٢٧
ابن الحمق	٣٥٨٦٥
ابن الحنظلية	٢٠٦٧٨، ٣٥٨٢٩
ابن الحنفية	٥٦٨٩،
	١١٧٧٩، ١٢٠٤٤، ١٢١٠٧،
	١٣٨٤١، ١٥٦٠٩، ١٥٧٥٨، ١٥٨٢٢،
	١٤٢٦٨،
	١٦٢٢٧، ١٦٢٢٨، ١٦٦٤٦، ١٧٠٣٩، ١٧٠٤٠،
	٢٥١٦١، ٢٥٤٨١، ٢٥٩٤٩، ٢٦١٨٥، ٢٦٣٥٩
	٢٦٥٨١، ٢٦٦٢٥، ٢٦٦٤٦، ٢٦٧١١، ٢٧١٦٧، ٢٧٥٨٧، ٢٧٩٦٩،
	٣١٦٣٨
	٣٤٠٩٨، ٣٤٣٩٢
	٣٦١٤٦، ٣٦١٧٨، ٣٦١٧٩، ٣٦٢٢٥،
	٣٨٥٤٠،
	٤٠٤٧٠، ٤٠٥٠٨
ابن الدحداح	١١٥٨٠،
ابن العباس	٣٣٧٣٨
ابن العرقة	٣٩٥٧٦،
ابن الكواء	٣٨٢٩٤، ٣٨٦٢٢، ٤٠٧٣٨
ابن اللتيبة	٢٣٣٦٣، ٣٥٧٧٨،
ابن النباح	٢٢٠٠، ٣٢٩٤، ٣٢٧٧، ٢٢٨٩٥
ابن الهيثم	٢٣٣٧٩
ابن أم عبد	١١٩٣٠،
ابن أم مجالد	٣٩٦٧٣
ابن أم مكتوم	٢٢٦٣، ٢٢٧٠، ٢٢٧١، ٢٢٧٥، ٢٣٣٠

الأعلام	أرقام الأخبار
	٣٥١١،
	٦٢٠٠، ٦٢٠٢،
	٩١٦٨، ٩١٧١، ٩١٨٦،
	٣٦٠٣٥،
	٣٨٥٣٦، ٣٩٣٧١،
	١٩٩٣٠،
ابن أنس	١٩٦٠٣،
ابن بحينة	٦٥٨٨،
ابن بيضاء	٣٩٤٦٢
ابن جريج	٩٩٩٤، ٢٦٦٧٣
ابن جعفر	٣٤٩٨٦
ابن حسنة	٣٦١٠٠،
ابن حطان	٣٢٦٨٤
ابن حويزة	٤٠١٥٢
ابن خيبري	٢٩٧٠٩،
ابن ربيعة بن الحارث	١٥٣٤٣،
ابن زبير	٧٦٤٣،
ابن زمعة	٣١٠٧٦
ابن زياد	١١٤٧٢، ٢٤٦٣٩، ٣٢٦٤٠، ٣٧٨٩٧، ٣٩٩١١، ٤٠٥٢٣،
ابن سابط	٢٨١١٥
ابن سحماء	٣٠٧٧٠،
ابن سراقة	٢٨٥٨١
ابن سعيد بن زيد بن نفيل	٥٦٣٨،
ابن سلام	٥١٨٥، ٣٤٠٩٠
ابن سهر	٤٠٦٦١
ابن سيرين	٢٥٦٥، ٢٧١٨، ٢٩٧٨، ٣٣٢٧، ٣٧٠١، ٤١٦٦، ٤٢٥٣، ٤٥٢٨، ٤٧١٢،
	٤٩٦٥، ٤٩٩٤، ٥٠٠١، ٥٢٧٩، ٥٣٥٦، ٥٧٠٦، ٥٨١٧، ٥٨٨١، ٦١٧٨،
	٦٢٧٠، ٦٤٦١، ٦٦٥٧، ٦٦٩٦، ٦٧٦٢، ٦٨٢٩، ٦٩٥٦، ٧٠٩٩،
	٧٢٤٩، ٧٢٥٠، ٨٠٥٩، ٨٢٣٢، ٨٢٥٦، ٨٤٧٥، ٩١٠٦، ٩٤١٨، ٩٤٦١،
	١١٦٧١، ١١٨٤٥، ١٢٠٢١، ١٢١٦٠، ١٢٢٣٥، ١٢٣٠٦، ١٢٥١٨،
	١٢٩٤٣،
	١٦٧٩٢، ١٧٢١١، ١٧٣٨٤، ١٧٨١٢، ١٨١٠٨، ١٨٢٥٣، ١٨٢٥٤،
	١٨٤٣٣، ١٨٨٦٨، ١٩٠٤٦، ١٩٢٣٠، ١٩٦٨٤، ٢٠١٠٢،

الأعلام	أرقام الأخبار
	٢٠٦٩٠، ٢١٠٨٩، ٢١٢٦٦، ٢١٤٢٤، ٢١٥٢٣، ٢٢٢٤٨، ٢٢٣٩٥،
	٢٢٧٦٠، ٢٢٩٦٥، ٢٣٤٥٠، ٢٣٤٦٦، ٢٣٤٨٨، ٢٣٥٣٧، ٢٣٦٩٦، ٢٣٧٩٤، ٢٣٨٨٢، ٢٤١٥٤، ٢٤٣٢١، ٢٤٤٠٢
	٢٤٩٣٧، ٢٥٢٧٦، ٢٥٣٣٢، ٢٦١٥٢
	٢٥١٧٨، ٢٥٤٢٤، ٢٥٧٤٥، ٢٦١١٥
	٢٦٥٣٣، ٢٦٧٢٦، ٢٧١٢٢، ٢٧١٣٦، ٢٧٣٢٠، ٢٧٣٥٦، ٢٧٣٧٨، ٢٧٦٥٥، ٢٧٨٥٠، ٢٧٩٩٩، ٢٨١٤٩، ٢٨١٥٢، ٢٨٣٦٢،
	٢٩٧٦٧، ٣٠٢٣٩، ٣٠٧٤٦،
	٣٠٨٢٣، ٣١٨٧٠، ٣٢١٥٤، ٣٢٣١٧، ٣٢٣٢٠،
	٣٢٦١١، ٣٢٦٤٠، ٣٢٧٨٤، ٣٢٩٥٧
	٣٦٥٩٢، ٣٨٠٦٠، ٣٨٠٦١،
ابن شبرمة	٥٩٤٩، ١٨٩٧١، ٢٣٤٨٣
ابن شهاب	٥٢١٦، ٨٨٩٠، ١٦٩٨٥، ٢٩٦٤٨، ٣٣٥٣٥
ابن صرد	٤٠٦١٦،
ابن صوحان	٤٠٤٥٣
ابن صياد	٣٦٦٦٠، ٤٠٢٧٢، ٤٠٢٩٦، ٤٠٣١٦، ٤٠٣١٧، ٤٠٣١٨، ٤٠٣١٩، ٤٠٣٢٠
ابن طاوس	٥٣٧٩،
ابن عامر	١٣٠٩٥، ٢٦٢٣٨، ٣٥٤٩١، ٤٠٤٤٨،
ابن عبد الرحمن بن قاسم	١٤٣٧٣
ابن عبد الله بن عمر	٣٥٩١٠، ١٦٠١٤، ١٨٠٠٣، ٢٤٣٠٧
ابن عتاب	٤٠٥٥٩
ابن عثمان بن مظعون	٢٩٢٩٣،
ابن عطية	٧٢٩١،
ابن علية	٨٦٥٨، ٣١٦٦٥
ابن عمير	٧٧٠٢،
ابن عون	٢٥٦٥، ٥٣٩٥، ٥٧٠٦، ٢٧٣٧٩، ٤٠٤٤٨
ابن قسيط	٢٠٦٩٥
ابن لأبي معشر	١١٦٥١
ابن لحسكة الحبطي	٣٣٤٢٩
ابن لطلحة بن عبيد الله	٢١٥٣٧،
ابن محيريز	٩٠١٦، ٢٦٢٧٤، ٢٧٣٨٣، ٣٤٧٩٢، ٣٨٢٢١، ٣٨٢٢٢
ابن مخنف الأزدي	٣٢٦٣٣

الأعلام	أرقام الأخبار
ابن مرجانة	٣٢٦٩٥
ابن مظعون	٢٤٧٥٣، ٣٠٥٤٣،
ابن معاوية	٢٦٤١١
ابن معقل	٢٨٩٦، ٤٦٢٧، ٥٨٦٢، ٧٢٥٥، ٧٦٩٨، ٩٦٦٨، ٩٦٨٥، ١٢٠٣٤، ٢٢٥٧١
ابن مغفل	١٢٢٠٦،
ابن مكعبر	٢٩٧٧٠،
ابن ملجم	٢٩٥٩٦، ٤٠٥٥٥
ابن منبة	١٧٠٤١،
ابن نسطاس	٢٩٦٨٥،
ابن نعجة	٣٧٢١٩
ابن نوفل	٣٩٥٩٤
ابن هبيرة	٢١٥٥٧، ٢٧٣٥٦، ٢٩٩٠٥، ٣٠١١٧، ٣٠٧٢٠
ابن هوذة	٣٩٦٧٤
ابن وثنة البياضي	٣٩٦٣٤
ابن يزيد	٣٨٨٤،
ابنا عفراء	٣٩٤٣٨، ٣٩٤٥٦، ٣٩٤٥٧،
ابنا مجدوح	٤٠٤٦٠
ابنة أبي سفيان	١٧٩١٨
ابنة أصبغ الكلبية	٢٠١٥٢
ابنة الحسن بن الحسن	٣٣١٧٩
ابنة النهدية	٣٤١٠٧
ابنة جحش	١٣٧٩
ابنة حارثة بن النعمان الأنصاري	١٧٣١١
ابنة حمزة بن عبد المطلب	١٧٩١٥، ١٧٩١٦، ١٧٩٢٦، ٣١٠٣٢، ٣٣٢١٣، ٣٣٢١٥، ٣٣٢٢٠، ٣٣٢٢٣
ابنة خالد بن سنان العبسي	٣٤٦٧٣
ابنة سعد بن أبي وقاص	٥١٥٠،
ابنة قرظة	٢٠٥٥٢
ابنة لسعد	٢٥٩٩
ابنة ملحان	٢٠٥٥٢،
أبو إدريس الخولاني	٣٧٠١٦، ٣٨١٠٨، ٣٨١١١

الأعلام	أرقام الأخبار
أبو إسحاق	٢٤٧٦، ٧٥٧٥، ٩٦٨١، ١٠٦٦٣، ١٣٨١٤
أبو أسيد الساعدي	١١٥٥٨، ٢٦٧٩١، ٢٧١٤٥، ٢٨٠١٥
ابو الأحوص	٤٢٢٥، ٦١٢٠، ٩٩٢٥، ١٣٥١٢
أبو الأسود	٢٨٣٦، ١١٩٢٧، ٢٩٩٨٤، ٣٠٢٤٣
أبو الأعور السلمي	٧٢٢٩، ٧٢٣٢
أبو البختري الطائي	٧٩٠٤،
	١٢٤٨٨،
	٢٧٤٧٨،
	٣٢٧٣٨
	٣٧٦٦٧، ٣٧٦٧١، ٣٨٠٢٦،
	٣٩٤٤٤،
	٤٠٤١٩
	٣٢٦٤٥
أبو الجعد	٩٢١٥،
أبو الحارث أسقف نجران	٣٩٧٩٧
أبو الدرداء	٦٧٢٥
	٧٦٤٨، ٩٣٥٧،
	٩٩٦٢، ١٠٩٧٩، ١١١٢٩،
	١٣٧٣١،
	١٩٠٨٢، ١٩٤٠١، ١٩٩٩٠، ٢٠١٧٩،
	٢٠٦٧٨، ٢٠٨٤٨،
	٢٤٥١٠
	٢٤٩٧٤، ٢٥٤٤١، ٢٥٥٥٥، ٢٥٦٦٢
	٢٦٥٨٢، ٢٧٠٢٧، ٢٧١٩٠، ٢٧٤١١، ٢٧٥٣٠، ٢٧٥٣١، ٢٧٩١١، ٢٨٤٠٢،
	٣٠٤٧٩،
	٣٠٧٩٢، ٣١١١٦، ٣١١٣٣، ٣١١٩٦، ٣١٤٣٧، ٣١٥١٨، ٣١٩٠٠، ٣٢٠٥٦،
	٣٢٣٧٨، ٣٢٤١٨، ٣٣٢٤٤
	٣٦١٧٧، ٣٧٣٠٢، ٣٧٣٠٣، ٣٧٣٠٨، ٣٧٣١٠، ٣٧٣١١، ٣٧٣١٢، ٣٧٣١٥، ٣٧٣٢٠، ٣٧٣٢٢، ٣٧٣٢٣، ٣٧٣٢٤، ٣٧٣٢٧، ٣٧٣٢٩، ٣٧٣٣٠، ٣٧٧٣١، ٣٧٣٣٣، ٣٧٣٣٧، ٣٧٣٩٢، ٣٧٣٩٥، ٣٧٤٠٨، ٣٧٤١٥، ٣٧٧٨٩،

الأعلام	أرقام الأخبار
	٣٨٣٦٢،
أبو الزبير	٥٣٤٩، ١٤٨٢٦
أبو الزوائد	١٦٦٥٦،
أبو السنابل	١٧٩٧٥، ١٧٩٨٩، ١٧٩٩٠،
أبو السوار	٢٦٦٧٠، ٢٨٤٢٦، ٢٨٤٢٩،
أبو السوار العتكي	٩٧٤٧،
أبو السوار العدوي	١٢٣٥٩،
أبو الشعثاء جابر بن زيد	٨٤٤٧، ٢٥٥٩٥
أبو الصهباء	١٨٨٣٦
أبو الضحى	٢٤٠٤٢، ٢٨١٥٤
أبو الطفيل	١٣٦١٢
أبو العاص	٣٨٨٩٣
أبو العالية	٢٦٣٠، ٢٨٣٢، ٢٨٤٧، ٣١٠٣، ٤٣٤٩،
	٥٣٦٢، ٦٦٣٧، ٦٦١٨، ٧٠١٦،
	٧٦٩٦، ٨٧٧٩،
	٩٦٩٩، ١١١٣١،
	١١٧٤٦، ١٢٧١٧، ١٣٥٠٣،
	١٤٢٢٣، ١٤٢٢٥،
	١٩٧٧٢،
	٢١٢٥٧،
	٢٤١٥٥
	٢٦٤٩٠
	٢٦٦٧٠، ٢٧٩٦٦، ٢٨٠٠٠، ٢٨٣٥٧،
	٣٠٧٤٦
	٣٠٨٨٢، ٣١٢٩٨، ٣٢٢٦١،
	٣٢٢٥٥
	٣٢٨٥٣
	٣٥٣٢٠
	٣٨١١٩،
أبو العزة	٢٦٧٣٩، ٢٦٧٥٢،
أبو العلاء	٣٩١٠٩،
أبو العمرطة	٤٠١٤٠
أبو الفيض	٩٢٤٤،

الأعلام	أرقام الأخبار
أبو القعيس	١٨٢٥٦،
أبو المليح الهذلي	٤٣٢٨، ١١٢٦٧، ١١٩٧٥
أبو المهلب	٣٠١٥٦،
أبو الهيثم بن التيهان	١٤٨٠٠، ٣٩٨٨٤
أبو الوليد	١٥٨٣٨،
أبو أمامة	١٤١٤
	٤٤٠٣،
	٧٦٩٤، ٧٦٩٥، ٧٧٠٣، ٨٨٣٠، ٩١٤٠،
	١١٥٧٦، ١١٦٢٩،
	١٢٢٢٢، ١٢٩٥٣،
	١٧٤٣٣
	٢٥١٦٠، ٢٥٥٦٥
	٢٦٦٦٦،
	٣٦٦٩٩، ٣٧٤٦٠، ٣٧٤٦١،
	٣٩٢٢٢،
	٣٩٨٨٦
	٤٠٧٠٢،
أبو أمية	٢٢٦٧٣
أبو إهاب التميمي	١٧٢٢٣
أبو أيوب الأنصاري	٦٠٩٢
	٨٧٤٧،
	١٢٢٦٤، ١٣٥١٨،
	١٧٤٠٧، ١٨٠٥٢،
	٢٠٥٨٢، ٢٠٩٣٠،
	٢٢٨٧٠
	٢٦٨٩٠، ٢٨٠٤٧،
	٣٨٣٩٨
	٤٠٦٨٧
	٢٩٧٧٥،
	٣٤٢٤٤
	٣٧٩٩٧،
أبو بردة بن أبي موسى	٥٣٩١،
	٩٧١١،
	١١٦٤٤، ١٢٢٤١،

الأعلام	أرقام الأخبار
	٢٣٧٦٢
	٣٠٧٩٨
	٣٣٣١١
	٧٥٤٥،
أبو برزة الأسلمي	٣٣٠١،
	٥٨٨٦، ٥٨٨٨،
	١١٤٧٢
	٢١٣٤٤،
	٢١٥٢٥
	٢٥٣٧١، ٢٥٤٦٧
	٣٠١٥٩، ٣٠٢٠٩، ٣٠٥٨٤، ٣٠٦٣٧،
	٣٠٩٧٩
	٣٩٩١١
	٤٠٧٢٧،
أبو بكر الصديق	٢١٥٦، ٢١٨٦، ٢٣٣١
	٢٤١٤، ٢٤٩٨، ٢٤٩٩، ٣٠١٩، ٣٠٤٦، ٣٠٤٧، ٣٠٩٣، ٣٢٤٥، ٣٢٩٧، ٣٣٠٤، ٣٤٣٨، ٣٥٨٣، ٣٧٦٦، ٣٨٦٥، ٣٩٨٩، ٤١٠٦، ٤١٧٣، ٤١٧٤، ٤١٧٥، ٤١٨٥، ٤١٨٩، ٤١٩٠، ٤٦٠٢،
	٩٧٩٩، ١٠١٥١، ١٠١٧٠، ١٠٢٢٩، ١٠٢٤٥، ١٠٢٦٦، ١٠٤٧٩، ١٠٤٨٩، ١٠٦٢٧، ١٠٧٥٩، ١٠٧٦٣، ١٠٩٠٣، ١١٠٤٢، ١١٠٥٤، ١١٠٦٥، ١١٢٨٦، ١١٢٨٧، ١١٣٧٤، ١١٣٧٥، ١١٣٧٦، ١١٣٨٨، ١١٤٠٣، ١١٥٥٥، ١١٥٧٣،
	١١٦٩٧، ١١٧٠٧، ١١٧٤٣، ١١٩٨١، ١١٩٨٥، ١١٩٨٦، ١٢٠٨٧، ١٢٠٨٨، ١٢٠٩٠، ١٢١٥٢، ١٢١٨٨، ١٢١٩١، ١٢١٩٤، ١٢٣٣٥، ١٢٣٣٦، ١٢٣٤٢، ١٢٣٧١، ١٢٤٤٠، ١٢٤٤٢، ١٢٤٤٣، ١٢٥٠٤، ١٢٥٣١، ١٢٦٩١، ١٢٦٩٢، ١٢٧٦٩،
	١٣٨٢٥، ١٣٨٦٩، ١٣٨٧٧، ١٣٩٦٧، ١٤٠٦١، ١٤٢١٩، ١٤٢٥٧، ١٤٤١٦، ١٤٥٢٢، ١٤٥٢٣، ١٤٥٢٥، ١٤٥٢٧، ١٤٥٤٨، ١٤٨٨٩، ١٤٨٩٠، ١٤٨٩٢، ١٥٣٢٤، ١٥٣٢٥، ١٥٥٤٧، ١٥٧٠٥، ١٥٨١٤،
	١٦٠٢١، ١٦٥٥٨، ١٦٦٢٩، ١٧٤٢٤، ١٧٦٢٤، ١٨٠٣٩،
	١٨٥٨٩، ١٨٨٣٦، ١٩٢٠٠، ١٩٣٥٢، ١٩٩٩٠، ٢٠٢٤٣، ٢٠٢٥١، ٢٠٢٥٢، ٢٠٢٥٣، ٢٠٢٥٤،
	٢٠٦٧٥، ٢٠٦٧٦، ٢٠٧٠٤، ٢٠٨٠٢، ٢٠٩٣١، ٢١٣٢٥، ٢١٣٣٧، ٢١٥٥٠

الأعلام	أرقام الأخبار
	٢٢٥٥٠، ٢٢٨٠٩، ٢٣٣٦٢، ٢٣٦١٠، ٢٣٦١٢، ٢٣٦١٤، ٢٣٧٤٧، ٢٣٧٦٢، ٢٣٩٥٧، ٢٣٩٧٤، ٢٤١٨٣، ٢٤٤٩٤
	٢٦٥١٨، ٢٦٥٥٥، ٢٦٦٢٣، ٢٦٦٣١، ٢٦٦٣٧، ٢٦٦٥٥، ٢٦٧٦٠، ٢٦٧٩٧، ٢٦٨٠٢، ٢٦٨١٨، ٢٦٩١٢، ٢٧١٦٦، ٢٧٣٣٥، ٢٧٣٣٦، ٢٧٣٥٥، ٢٧٥٣٣، ٢٧٥٤٦، ٢٧٥٤٨، ٢٧٧٠٧، ٢٧٧٠٩، ٢٧٧١٨، ٢٧٧٤٧، ٢٧٨٧٠، ٢٧٨٨٢، ٢٨١٩٨، ٢٨٢٢١، ٢٨٣٠٩، ٢٨٣٦٦، ٢٨٣٦٨،
	٢٨٥٤٢، ٢٨٦٤٣، ٢٨٦٥٨، ٢٨٦٧٢، ٢٨٨١٦، ٢٨٨٣١، ٢٨٨٥٠، ٢٨٩٢٨، ٢٨٩٣٨، ٢٨٩٣٩، ٢٩٢٢٥، ٢٩٣١٨، ٢٩٤٦٠، ٢٩٤٦١، ٢٩٦٥٧، ٢٩٧٣٨، ٢٩٨٦١، ٢٩٩٥٠، ٢٩٩٥١، ٣٠٠٢١، ٣٠٠٥٥، ٣٠٠٩٥، ٣٠١٣٧، ٣٠١٤٠، ٣٠٢٩٧، ٣٠٣١٢، ٣٠٤٨٥، ٣٠٥٩٥، ٣٠٦٩٦، ٣٠٦٩٧، ٣٠٦٩٨، ٣٠٧٠١، ٣٠٧٢٢،
	٣٠٨٨٣، ٣٠٩٠٥، ٣٠٩٨١، ٣١٢٤١، ٣١٤٧٩، ٣١٧٦٥، ٣١٧٧٤، ٣٢١٠٥، ٣٢١٣٩، ٣٢٢٣٢، ٣٢٢٣٣،
	٣٢٤٧٧، ٣٢٥٠١، ٣٢٥٠٣، ٣٢٥٠٤، ٣٢٥٠٦، ٣٢٥٠٧، ٣٢٥١٤، ٣٢٥١٨، ٣٢٥١٩، ٣٢٥٢٠، ٣٢٥٣١، ٣٢٥٣٧، ٣٢٥٩٣، ٣٢٦٦٨، ٣٢٧٤٠، ٣٢٩٦٦، ٣٣٠٣٦، ٣٣٢٦١، ٣٣٣٠١، ٣٣٣٠٢، ٣٣٣٠٣، ٣٣٣٠٤، ٣٣٣١١، ٣٣٤١٧، ٣٣٥٠١، ٣٣٥٨٤، ٣٣٩٠٠، ٣٣٩٣١، ٣٣٩٦٤، ٣٣٩٧٥
	٣٤٠٩١، ٣٤٠٩٣، ٣٤٠٩٤، ٣٤٠٩٥، ٣٤٠٩٦، ٣٤٠٩٧، ٣٤٠٩٨، ٣٤٠٩٩، ٣٤١٠٠، ٣٤١٠١، ٣٤١٠٢، ٣٤١٠٣، ٣٤١٠٤، ٣٤١٠٥، ٣٤١٠٦، ٣٤١٠٧، ٣٤١٠٨، ٣٤١٠٩، ٣٤١١٠، ٣٤١١١، ٣٤١١٢، ٣٤١١٣، ٣٤١١٤، ٣٤١١٦، ٣٤١١٨، ٣٤١٢٠، ٣٤١٢١، ٣٤١٢٢، ٣٤١٢٣، ٣٤١٢٤، ٣٤١٢٥، ٣٤١٢٦، ٣٤١٢٧، ٣٤١٢٨، ٣٤١٢٩، ٣٤١٣٠، ٣٤١٣١، ٣٤١٣٢، ٣٤١٣٣، ٣٤١٣٤، ٣٤١٣٥، ٣٤١٣٧، ٣٤١٣٨، ٣٤١٣٩، ٣٤١٦٩، ٣٤١٨٢، ٣٤١٨٩، ٣٤٢٠٦، ٣٤٢١٠، ٣٤٢١٥، ٣٤٢١٨، ٣٤٢٢٤، ٣٤٢٣٢، ٣٤٢٥١، ٣٤٢٥٣، ٣٤٢٥٧، ٣٤٣٠٧، ٣٤٤٠٥، ٣٤٤٦٠، ٣٤٤٨٠، ٣٤٤٩٧، ٣٤٥٠٨، ٣٤٥٠٩، ٣٤٥١١، ٣٤٥١٢، ٣٤٥١٣، ٣٤٧٠٢، ٣٤٩٢٢، ٣٤٩٢٣، ٣٤٩٢٤، ٣٤٩٢٨، ٣٥٠٤٥، ٣٥٠٤٦، ٣٥٠٥٠، ٣٥٠٥٣، ٣٥٠٧٤، ٣٥١٢٠، ٣٥٢٣٤، ٣٥٢٣٥، ٣٥٢٤١، ٣٥٢٤٤، ٣٥٢٤٥، ٣٥٢٨٢، ٣٥٢٨٤، ٣٥٢٩٠، ٣٥٣٢٢، ٣٥٣٣٣، ٣٥٣٤٦، ٣٥٤٣١، ٣٥٤٤١، ٣٥٤٦٤، ٣٥٤٧٩، ٣٥٦٩٣، ٣٥٦٩٩، ٣٥٧٨٦، ٣٥٨١٨، ٣٥٨٥٩، ٣٥٨٦٦، ٣٥٩٢٠، ٣٥٩٢٥، ٣٥٩٣٢، ٣٥٩٣٣

الأعلام	أرقام الأخبار
	٣٥٩٨٠، ٣٥٩٨٣، ٣٦٠١٢، ٣٦١٢٥، ٣٦١٣١، ٣٦١٣٩، ٣٦١٤٥، ٣٦١٤٦، ٣٦١٤٧، ٣٦١٥٤، ٣٦١٥٦، ٣٦١٦١، ٣٦١٧٦، ٣٦٢٠١، ٣٦٥٨٤، ٣٦٥٨٨، ٣٦٧٠٣، ٣٦٧٢٠، ٣٦٨٩٦، ٣٧٠٥٣، ٣٧١٥٠، ٣٧١٥١، ٣٧١٥٢، ٣٧١٥٣، ٣٧١٥٤، ٣٧١٥٥، ٣٧١٥٧، ٣٧١٥٩، ٣٧١٦٠،
	٣٩٨٥٦، ٣٩٨٧٧، ٤٠٢٩٦، ٤٠٣٧٢، ٤٠٤٤٤
	٣٩٨١٦، ٣٩٨١٨، ٣٩٨٢٠، ٣٩٨٢٢، ٣٩٨٢٤، ٣٩٨٢٥، ٣٩٨٢٦، ٣٩٨٢٧، ٣٩٨٢٨، ٣٩٨٢٩، ٣٩٨٣٠، ٣٩٨٣١، ٣٩٨٣٣، ٣٩٨٣٤، ٣٩٨٣٥، ٣٩٨٣٦، ٣٩٨٣٧، ٣٩٨٣٨، ٣٩٨٣٩، ٣٩٨٤٠، ٣٩٨٤١، ٣٩٨٤٥،
	٤٠٤٨٧، ٤٠٦١٨، ٤٠٦٨١، ٤٠٧٢٤،
	٧٣٥٠، ٧٣٥١، ٧٣٥٢، ٧٣٥٣، ٧٣٥٤، ٧٣٥٥، ٧٣٥٦، ٧٣٥٧، ٧٣٦٠، ٧٤٣٧، ٧٥٣٦، ٧٨٥٢، ٧٩٨٦، ٨١٣٥، ٨٢٧٤، ٨٢٩٩، ٨٣٩٢، ٨٣٩٤، ٨٣٩٧، ٨٦٣٧، ٨٦٣٨، ٨٦٤٣، ٨٩١١، ٩٠٥٠، ٩٢١٩، ٩٣٠٦،
	٢٥١٢٧، ٢٥٧٦٩، ٢٦٠٢٧، ٢٦١٣٠
	٣٩٦٤٩، ٣٩٦٥٣، ٣٩٦٧٠، ٣٩٦٧٣، ٣٩٧١٧، ٣٩٧١٩، ٣٩٧٢٤، ٣٩٧٢٦، ٣٩٧٣٩، ٣٩٧٥٣٣، ٣٩٧٩٨، ٣٩٨٠٠، ٣٩٨٠٤
	٥٢٣٦، ٥٢٨٦، ٥٢٨٧، ٥٣٠١، ٥٧٩٣، ٥٧٩٧، ٦٠٢٨، ٦٢٦٨، ٦٨٢٤، ٦٨٥٣، ٦٨٧٢، ٦٨٧٤، ٦٩٩٠، ٦٩٩٨، ٧١٤٤، ٧١٤٦، ٧١٥٧، ٧١٧٩، ٧١٨٣، ٧١٩٤،
	٣٨٢٦٢، ٣٨٣٢٣، ٣٨٤٩٥، ٣٨٤٩٦، ٣٨٥٠٧، ٣٨٥٠٩، ٣٨٥٢٨، ٣٨٥٣٧، ٣٨٥٤٠، ٣٨٥٤١، ٣٨٥٦٥، ٣٨٥٨٣، ٣٨٥٩٩، ٣٨٦٠٤، ٣٨٦١٢، ٣٨٦٥٧، ٣٨٧٠٢، ٣٨٧٤٣، ٣٩١٦٩، ٣٩٣٠٠، ٣٩٣١٤، ٣٩٣٢٠، ٣٩٣٤٣، ٣٩٣٤٥، ٣٩٣٤٦، ٣٩٣٤٩، ٣٩٣٥٣، ٣٩٣٥٥، ٣٩٣٥٨، ٣٩٣٦٨، ٣٩٣٦٩، ٣٩٣٧٠، ٣٩٣٧٠، ٣٩٣٧٢، ٣٩٣٧٤، ٣٩٣٧٥، ٣٩٣٧٧، ٣٩٣٧٨، ٣٩٣٨١، ٣٩٣٨٢، ٣٩٣٨٦، ٣٩٣٩٨، ٣٩٤٢١، ٣٩٤٢٢، ٣٩٤٤٦، ٣٩٤٥٠، ٣٩٤٥٢، ٣٩٤٧١، ٣٩٥٥٩، ٣٩٥٦٠، ٣٩٥٧٨، ٣٩٥٧٩، ٣٩٦١٧، ٣٩٦٢٤،
أبو بكر بن عبدالرحمن	١٣٤٩٤،
أبو بكر بن محمد	٦٤١٦،
أبو بكر بن محمد بن عمرو بن حزم	٣٠١٠٦
أبو بكر بن أبي موسى	٣٤٤٥، ١٧٢٧٩، ٢٢٥١٥
أبو بكر بن حزم	٢٤٣٥٨
أبوبكر بن عبدالرحمن	٤٧١٦، ٦٤١٥، ١٤٣١٨، ١٨٧٩٩، ١٥١١٣، ١٩٩٢١، ٢٦٢٣٢، ٢٧١٢٣، ٣١٦٢٠، ٣٩٤١٨،

الأعلام	أرقام الأخبار
أبو بكر بن عمرو	٥٥٦٩،
أبوبكر بن عمرو بن حزم	١٨٧٩٩،
أبو بكر عبد الرحمن بن الحارث	٣٥٩٤٩
أبو بكرة	٤٨٠٥، ٤٨٢٦،
	٨٩٢٩، ٩٨٠٢، ١١٥٧٩
	١٢٣٣٤،
	٢١٥٢٥، ٢١٨٩٠،
	٢٥٣٧١، ٢٦٢٢٥
	٣٠٢٥٢، ٣٠٧٤٣، ٣٠٧٤٥،
	٣٢٦٠٥
	٣٤١٢٩
	٣٨٨٠٠،
	٣٩٧٢٩،
أبو بلال	٤٠٧٠٥،
أبو تراب	٣٣٣٥٢
أبو ثامر	٣٨٢٥٢، ٣٨٢٥٣،
أبو ثور الفهمي	٣٤٢٢٦
أبو جحيفة	٥٥٩٧،
	٧٥٥٣،
	١١٥١٦، ١١٥١٩،
	١٢٣٤٨،
	٢١٥٤٧
	٢٥٦٠٣
	٣٥٦٠٩
	٣٦١٨١، ٣٧٥٦٤، ٣٧٥٦٦،
أبو جرير	١٨٠٤٠،
أبو جعفر	٢٨٩٧،
	٤٨٤٩، ٦٤٦٥، ٧٠٦١، ٧١٧٥،
	١٠٤٨١
	١٢٦٢٣، ١٣٢٦١، ١٣٣٧٨، ١٣٥٢٤، ١٣٥٨٠، ١٣٦١٨،
	١٣٧٩٧، ١٤٣٠٨، ١٤٥٩٩، ١٥١٨٩، ١٥٢٠٩، ١٥٩٣٣،
	١٦٠٥٨، ١٦١٥٢، ١٦٢٤٦، ١٦٤٠٥،

الأعلام	أرقام الأخبار
	١٨٩٨٩، ١٩٠٩١،
	٢١٠٩١،
	٢٣٨٩٤
	٢٤٦٦١، ٢٤٨٢١، ٢٤٩٤٩، ٢٥٠٩٧، ٢٥٥٤٧، ٢٥٧٢١، ٢٦٢٣٣، ٢٦٢٩٢، ٢٦٣١١، ٢٦٣٢٠، ٢٦٣٢٩
	٢٦٦٢٨، ٢٦٦٤٧، ٢٧٢٩٦، ٢٧٨٣٥، ٢٨٣٨٩،
	٣٢٢٧٢
	٣٤٣١١، ٣٤٣١٥
	٤٠٥٥٠
	٢٣٩٠٠ ، ٣٢٥٦٤، ٣٢٥٠٠
أبو جندل	٣٩٦٠٩، ٣٩٦١٣، ٣٩٦٢٤،
أبو جهل	١٤٣٤٥، ١٤٣٥٥،
	٣٤٧٩٧، ٣٥٣٠٤
	٣٦١٤٧،
	٣٨٥٧٥، ٣٩٣٢٠، ٣٩٣٢١، ٣٩٣٢٢، ٣٩٣٢٣، ٣٩٣٢٦، ٣٩٣٣١، ٣٩٣٤٦، ٣٩٤٣٦، ٣٩٤٣٧، ٣٩٤٣٨، ٣٩٤٣٩، ٣٩٤٤٠، ٣٩٤٥٦، ٣٩٤٥٧، ٣٩٤٥٨، ٣٩٤٥٩، ٣٩٤٧١،
أبو حثمة	٣٨٩٦٤،
أبو حدرد الأسلمي	١٧١٧٩
أبو حذيفة	٣٣٦٥٤
أبو حذيفة بن عتبة	٣٣٥٧١
أبو حسيل	٣٥٠٦٢، ٣٩٤٧٧،
أبو حسين بن علي	١٥٦٩٦،
أبو حصين	٣٣٤٧١
أبو حكيم المزني	٣٤١٧٦
أبو حليمة معاذ القاري	١٧٣١١
أبو حمزة الثمالي	٧٧٧٧،
أبو حميد الساعدي	٢٤٥٩، ٢٩٩٣، ٢٣٥٤٩، ٢٥٧٩٦، ٣٩٧٨١
أبو حنيفة	١٠٩١٦،
أبو خالد الوالبي	٤٧٧٥
أبو خيثمة	١٠٨٦٥،
أبو خيرة	٣٠٥٠٦
أبو داود الأعمى	٣٦٥٨٩
أبو ذر	٢٦٨٢، ٣٤٤١، ٣٨٧٩، ٣٩٢٤، ٤٧٠٠، ٤٧٠٢،

الأعلام	أرقام الأخبار
	٩٧٦٦، ١٠٩٨٧، ١١٠٠٣، ١١٠٠٤،
	١٢١٨٤، ١٢٢٤٦، ١٢٢٤٧، ١٣٠٦٩،
	١٤٢٤٠، ١٥٠٧٧،
	١٨٠٣٧، ١٨٣٤٠،
	٢٠٥٠٣، ٢٠٧٠٢،
	٢٦٥٢٣، ٢٦٦٨٣، ٢٦٩٦٤، ٢٧٣٣٩، ٢٧٣٥٧، ٢٨٣١١،
	٣٠٦٩٠،
	٣١٧١٦، ٣١٨٩٨،
	٣٢٦٣٧
	٣٤٤٤٠، ٣٤٤٤١، ٣٤٤٤٢، ٣٤٧٢٢، ٣٤٧٢٩
	٣٦٨٩٤، ٣٧٠٣٥، ٣٧٤١٣، ٣٧٤١٤، ٣٧٤١٥، ٣٧٤١٦، ٣٧٤١٧،
	٣٨٠٨١، ٣٨١٧١،
أبو راشد السلماني	٢١٠١٧
أبو رافع	١١٨٩٢، ١٣٨١٨، ٢٥٤٩٥، ٣٩٢٨٣
أبو رجاء العطاردي	١١٦٧٥،
أبو رزين العقيلي	٣٤٠٢
	٧٦٢٠، ٧٦٢٥، ٨٧٦٩،
	١٠٥٨٢،
	٢١٥٤٧
	١٥٦٨٢،
أبو رفاعة	٣٨٢٥٦، ٣٨٢٥٧،
أبو ريحانة	٢٠٧٠٨، ٢٣٧٧٠، ٣٨٣٥٣، ٣٨٣٥٤، ٣٨٣٨٥
أبو زائدة	٢٣٠٤٥
أبو زرعة بن عمر	٤٠٢٢٣
أبو زيد	٣٢٠٥٥، ٣٢٠٥٦، ٣٢٠٦٠،
أبو زيد الصحابي	٢٢٣٦
أبو سعد بن منبه	٣١٤٣٧، ٣٧٧٨٩
أبو سعيد الخدري	٢٦٧٠، ٣٨٣٠، ٤٧٥٦،
	٥٨٠٧، ٥٨٠٨،
	١٠٢٧٢، ١٠٤٧٢، ١٠٩٧٩،
	١١٧٠٣، ١١٨٦٥، ١١٨٧٢، ١٢٢٣٨،
	١٧٤٣٣
	٢٧١٤٥، ٢٧٨٠٩، ٢٨١٣٢،
	٣١٥٤١، ٣١٧٧٠،

الأعلام	أرقام الأخبار
	٣٢٥٦٨، ٣٢٦٨٧
	٣٢٦٥٦
	٣٥١٣٥
	٤٠٦٠٥، ٤٠٧١٩، ٤٠٧٣٠، ٤٠٧٤٣،
	٢٤٥١، ٢٨٥٤، ٢٩٤٢، ٣٠٢٠، ٣٤٤٠،
	٤٩٠٣، ٦٧٢٥،
	١٣٧٣٧، ١٣٧٨١، ١٥١٧٢،
	٣٦٨٦٠،
	٣٩٦٠٦
	٣٩٧٠٢،
أبو سفيان	١٢٣٩٩،
	٢٣٤٩٦
	٢٧٧٠٠، ٢٧٧٥٠،
	٣١٠٩٧،
	٣٥٦٥٥
	٣٩٣٨٨، ٣٩٤٧١، ٣٩٥٤٧، ٣٩٥٦٠، ٣٩٥٦٩، ٣٩٥٨٠، ٣٩٥٩٤، ٣٩٦٢٠،
	٣٩٦٦٩، ٣٩٦٧٠، ٣٩٦٧٣، ٣٩٦٩٦، ٣٩٧٧٠
	٣٩٧٥٦، ٣٩٧٦٨،
أبو سلمة	٢٦٥١،
	٥٢٣٣،
	٩١١٤،
	٩٦٥٥، ١١١٨٩، ١١١٩١،
	١٢٤٩٤،
	١٧٤٣٣، ١٧٩٧٥، ١٨٢٦٢،
	١٩٦٠٤، ٣٤٩٨
	٣٥٠٧٤
	٣٨٦٣٠،
أبو سلمة بن عبد الحمن	٣٩٦٤١
أبو سلمة بن عبد الرحمن	٣٢١١، ٦٤١٥، ٧٩١٥، ٨٠١٧، ٨٢٢٧، ٢١٢٧٠، ٢١٤٣٥
أبو سليمان	٢٤٣٥٨، ٣٣٥٠٨،
أبو سنان بن وهب	٣٩٨٩٠

الأعلام	أرقام الأخبار
الأسدي	٣٨٠٠٥
	٣٤٦٨٨، ٣٥٦٠٩
	٣٨٥١٤، ٣٨٥٥٤،
	٣٨٥٣٠
أبو سهلة	٣٤٢٠٧
أبو سيرين	١٨٠٤٧،
أبو سيف	١٢٥٠٢،
أبو شبل	١٢٣٨١
أبو صالح	٤٣٤٠
	٥٧٤١،
	١٢٢٣٨،
	٣٥١١٠
	٢٨٢٧٤
أبو صرمة المازني	١٧٤٣٣، ٣٩٦٠٦
أبو طالب	١١٤٨٥
	١٢٢٠١، ١٢٢٠٩، ١٢٢٩٠، ١٢٢٩٢،
	٣٣٨٩٤
	٣٤٢٦٠، ٣٤٥٠٨
	٣٩٣٠٠، ٣٩٣٢٣، ٣٩٣٥٣،
أبو طلحة	١٨٥٨٧،
	٢٠٥٤٤، ٢٠٥٤٥، ٢٢٢١٥،
	٢٥٠٢٥، ٢٥١٥٩، ٢٥٥٥٣، ٢٥٥٩٩، ٢٥٦٦٩، ٢٥٨٥٧، ٢٥٩١٩، ٢٦٠١٦
	٢٨٤٠٥
	٣٣٨٦٨
	٣٥٢٩٥، ٣٥٢٩٩، ٣٥٣٠٠
	٣٨٩٠٠،
	٣٩٦٥٩
	٣٩٧٦٠، ٣٩٧٦١، ٣٩٧٧٤،
أبو طيبة	٩٥٨٧، ٢٢٢٦٨
أبو ظبيان الأزدي	٧٦٩٢، ٤٠٥١٦
أبو عاصم الثقفي	٤٠٦١،
أبو عائشة	١٠٩٢٠،
أبو عباس	٤٠٥٩٧

الأعلام	أرقام الأخبار
أبو عبد الرحمن السلمي	٥٧٢٩،
	٤٩٨٩، ٥٧٣٩، ٦٦٢٠، ٦٧٠٧،
	١٢٣٤٨،
	٢١٥٤٧
	٧٢٣٠،
	٩٥٧٧،
	٢٧٤٧٧
	٣٢٣٠٩
	٣٧٩٧٦،
أبو عبد الله	٩٣٠٣
أبو عبد الله الجدلي	٨١٨٣، ١٩٣٧٣
أبو عبد الله نافع	٣٠٧٤٥
أبو عبيد الثقفي	٣٥٩٣٩، ٣٥٩٤٦
أبو عبيد بن مسعود	٣٥٩٩٢، ٣٥٩٩٣، ٣٥٩٩٥، ٣٥٩٩٦، ٣٥٩٩٨،
أبو عبيدة بن الجراح	٢٥٦٤، ٢٦٤٦، ٣١٤٣، ٤٢٦٠،
	٥٥٩٩، ٥٨٣٢،
	٧٦٦٦، ٧٨٠٣، ٧٨٠٦، ٩١٤٣، ٩١٤٣،
	١٢٢٦٢،
	٢٣٥٥٧
	٢٥٥٥٣، ٢٥٥٩٩، ٢٥٦٠٩، ٢٥٧٦٧، ٢٦٢٤١
	٢٦٥٧٥، ٢٧٥١٥، ٢٧٨٨٨، ٢٨٣٤٧، ٢٨٤٠٥،
	٣٥٥٨٨
	٣٩٦٦٩
	١١١١٨
	٢٣٢٢٨
	٢٦٧٣٤،
	٣٠٢٠٣، ٣٠٢١١، ٣٠٧٥٨،
	٣٣٢٠٥
	٣٤١١٢، ٣٤٤٣٩، ٣٤٤٧٠، ٣٤٤٧١، ٣٤٤٧٢، ٣٤٤٧٤، ٣٤٤٧٥، ٣٤١٩٧، ٣٥٦٢٢، ٣٥٧١٩، ٣٥٧٩٥
	٣١١٣، ٣٧٠٤،
	٧٦٧٢، ٩١٤٤، ٩٣٨١،
	٢٥٥٦٨
	٣٦١٠٠، ٣٦١٠٧، ٣٦١٠٨، ٣٦١١٩، ٣٦٥٩٠، ٣٧١٧٠، ٣٧٣٤٢، ٣٧٣٤٣، ٣٧٣٤٤، ٣٧٣٤٥،
	٣٩٧٩٥، ٣٩٨٢٥، ٣٩٨٣٤، ٣٩٨٣٥

الأعلام	أرقام الأخبار
أبو عبيدة بن حذيفة	٣٨٢١٢،
أبو عبيدة بن عبد الله بن مسعود	١١٦١٨،
	٢٦٢٣١
	٣٣٢٥٥
	٢٢٥٣٨
	٢٥٤٩٢
أبو عثمان النهدي	٣٦٠٣٩
أبو عقيل	٣٢٨١،
أبو عمران	٢٤٠٩٨
أبو عمرو الشيباني	١٩٢٢٩،
	٨٠٨٧،
	٢٣٥٢١
	٢٥٣١٩
	٢٥٥١٨
	٣٦١٦٩،
أبو عمرو بن بديل الخزاعي	٤٠٤٩١
أبو عمير	٤٠٨٧،
أبو عياض	٨٠٦٧، ٢٥٢٤٨، ٢٦٩٢١
أبو قتادة العدوي	٥٧٣٧،
	١١٥٥٨،
	١١٨٠٢، ١٢٣٨٧،
	١٥٠٦٩،
	٢٠٥٧٨،
	٢٨٠١٥، ٢٨٣٣٠،
	٣٣٥٢٦
	٣٩٧٣٩، ٣٩٧٧٤، ٣٩٧٧٧،
	٢٧٧١،
أبو قحافة	٢٦٦١٩،
أبو قرة الكندي	١٨٦٤٢،
أبو قرصافة	٩٢٤٤،

الأعلام	أرقام الأخبار
أبو قلابة	٢٤٥٨، ٢٧٦٥ ، ٣٢٣٩، ٤٠٣٤،
	٧٣٤٤، ٧٤٦٠، ٩٠٩٦،
	٩٦٧٢، ٩٩١٨، ٩٩٢٠، ١٠٠٤٢، ١٠٢١٦، ١١١٩٩، ١١٢٢٦، ١١٣٠٧، ١١٣٠٨، ١١٥٣٠، ١١٥٧٢،
	١١٨٨٣، ١٣٢٦٣،
	١٦٥٥٢، ١٧٦٦٧، ١٧٨١١،
	١٨٨٩٢، ١٨٩١٩، ١٩٢٥٤، ١٩٦٠٤، ١٩٦٢٩، ٢٠٢٦٣،
	٢٢٠٩٧،
	٢٣٦٢١
	٢٧٢٣٩، ٢٧٤٦٣،
	٢٩٦٨٠، ٣٠١٣٠،
	٣٢٤١٨
	٣٧٩١٤، ٣٧٩١٥،
	٤٠٧٢٠،
أبو كَنَف	١٩٩٩٥، ٢٠٠٠٠، ٢٠٠٠٣،
أبو لبابة بن عبد المنذر	٣٣٢١٢
أبو لهب	٣٩٣٢٤
أبو لؤلؤة المجوسي	٣٩٨٤٢، ٣٩٨٥٢، ٣٩٨٥٧،
أبو ليلى	٣٤٢٥١، ٣٩٦٥٣،
أبو مجلز	٣٩٨٥،
	٤٩٩٢، ٥٥٣٥، ٥٦٤١، ٦٢٢٣، ٦٢٥٣، ٦٢٩٦،
	١١٤٩٦
	٢٤٤٤٦
	٢٧٣٦٥، ٢٧٣٩٠،
أبو محجن الثقفي	٣٥٩٩٢، ٣٦٠٠٢
أبو محذورة	٢٧٨٦٥
	٢١٦٦، ٢٢٦٢
	٣٣١٧، ٣٥٥٢،
	٣٢٧٠٣
أبو مرحوم الشامي	١٢١١٨
أبو مريم	٢١٨٠٢،
أبو مسافع	٩٣٠٣

الأعلام	أرقام الأخبار
أبو مسعود الأنصاري	١١١٨٨،
	١٢٢٧٤، ١٢٥٠٩، ١٣١٠١، ١٣٢٦٤،
	١٩٢٨٢
	٢٥٤٦٥، ٢٥٥٩٦
	٣٧٥٣١، ٣٧٥٣٦،
	٤٠٠٧٥، ٤٠٠٨٦
	٤٠٤٦٥، ٤٠٦٤٠، ٤٠٦٨٢،
	٢٥٤٥، ٢٦٦٣، ٢٦٩٣، ٢٩٩١، ٣٥٦٥، ٣٦٣٣،
	٢٠٦٧٠، ٢٢١٣٥، ٢٢٤٢٨،
	٣٤٤٧٧
	٣٩٩٤٣، ٣٩٩٧٥، ٣٩٩٨٦، ٤٠٤٠٤
أبو مسلم الخولاني	٢٠٨٩٠،
أبو معاوية	١٥٣٨٥،
أبو معشر	٢٨٣٧١، ٣٣٦٧٨،
أبو معقل	١٣٤٨٦
أبو معمر	٢٥٦١، ٥٤٤٣، ٩٣٠٣
أبو مليح	٣٨٠٧
أبو موسى الأشعري الأشعري	٢٢٨٨
	٩٥٥٧، ٩٦١١، ٩٦١٢، ١٠١٠٦، ١٠١٢٦، ١٠٤٤٢، ١١١٤٦، ١١١٥٠، ١١٢٢٣، ١١٢٩٤،
	١١٦٧٩، ١١٦٨٠، ١١٧٠٠، ١٢٠١٣، ١٢٠١٤، ١٢٢٧١، ١٢٢٧٥، ١٢٢٨١، ١٢٣٠٧، ١٢٤٣٣، ١٢٨٩٤، ١٣٢٦٢،
	١٤٢١٥،
	١٨٥٠٤، ١٨٦٦٦،
	٢٠٥٤٧،
	٢٢٨٩٦، ٢٣١٦٨، ٢٣٥٥٤، ٢٣٩٠٣، ٢٤٢٩٦، ٢٤٤٦٤
	٢٦٢٦٩، ٢٦٤٧٢، ٢٦٤٨٢، ٢٦٤٨٣
	٢٦٥١٩، ٢٧٣٠٧، ٢٧٥٣٢، ٢٧٥٣٥، ٢٧٥٤٥، ٢٧٥٥٤، ٢٧٦٤٦، ٢٧٦٥٢،
	٢٨٤٧١، ٢٩٧٠٩، ٢٩٧٨٣، ٣٠٣٠٢،
	٣٠٨٠٠، ٣٠٩٣٠، ٣١٠٠٠، ٣١٣٠٨، ٣١٥٢٥، ٣١٧٦٨، ٣١٩٠٥، ٣١٩٣٠، ٣١٩٣١، ٣١٩٣٨، ٣١٩٣٩، ٣٢١٧٣، ٣٢٢٢٥،
	٣٢٩٤٠، ٣٣١٣٨، ٣٣١٨٨، ٣٣٤٢٩

الأعلام	أرقام الأخبار
	٣٤٤١٨، ٣٤٤٣٢، ٣٤٤٣٣، ٣٤٤٣٤، ٣٤٤٣٥، ٣٤٤٣٦، ٣٤٦٨٧، ٣٤٧٨٤، ٣٤٨٤٠، ٣٤٨٤١، ٣٤٩٢١، ٣٤٩٤٤، ٣٤٩٨٩، ٣٥٢٢٣، ٣٥٢٢٥، ٣٥٢٤٠، ٣٥٢٨٦، ٣٥٤٠٥، ٣٥٤٣٥، ٣٥٤٧٣، ٣٥٦٣٧، ٣٥٦٣٨، ٣٥٩٠٦
	٣٦٠٦١، ٣٦٠٦٦، ٣٦٠٧٧، ٣٦٠٧٨، ٣٦٠٧٩، ٣٦٠٨٠، ٣٦٠٨١، ٣٦٠٨٢، ٣٦٠٨٣، ٣٦٠٨٤، ٣٦٠٨٥، ٣٦٠٨٧، ٣٦٠٨٨، ٣٦٠٩١، ٣٦٠٩٢، ٣٦٢١٣، ٣٦٥٩٧، ٣٦٩٢٧، ٣٧١٦٧، ٣٧١٨٩، ٣٧٥٤٦، ٣٧٥٤٧، ٣٧٥٤٨، ٣٧٥٥٠، ٣٧٥٥٣، ٣٨٠٣٠،
	٤٠٤٩١، ٤٠٥٠٣، ٤٠٦٤٠، ٤٠٦٥٨، ٤٠٦٥٩،
	٥٨٢٩، ٦٥٣٤، ٦٥٣٥، ٦٨٢٥،
	١٨٠٤٩، ١٨٣٦٨، ١٨٣٧٦،
	٢٠٤٧٤، ٢٠٦٧٠، ٢٢٠٩٠،
	٣٩٩٦٤، ٤٠٠٨٦، ٤٠٠١٦٧
	٤٤١٧،
	٥٣١٢، ٥٨٢٨،
	١٤٤٢٩،
	١٨٦١٧،
	٢٥٩٨٣
	٥٨٢٢،
	٧٢٣٢،
	٢٠٦٧٠،
	٢٧٥٥٤،
	٣٣٩١٣
	١٩٩٩٠،
	٢٦٧٣٢، ٢٦٨٧٣، ٢٦٨٩٦، ٢٧٥٩٨،
أبو ميسرة	٢٨٤٢،
	٥٩١٦، ٦٩٣٢،
	٩٢٥٩، ٩٢٦٦، ٩٣٧٣،
	١٠٦٢٤، ١١٥١٦، ١١٥١٩، ١١٥٣٩، ١١٥٧١، ١١٦٣٩،
	٢٣٧٥٨
	٣٩٢٣٧،
أبو نضرة	١٠٦١٧، ٢٦٥٨٨، ٢٦٦٠٣، ٢٦٦٧٦، ٢٧٣٩١، ٣٥٩٠٧
أبو هاشم بن عتبة	٣٧٠٢٨،

الأعلام	أرقام الأخبار
أبو هبيرة	٦٣٨٤، ٦٦٨١،
أبو هريرة	٢٥٠٤، ٢٥٧٧، ٢٨٧١، ٢٩٩٩، ٣١٩٢، ٣٣٠٣، ٣٤٠٤، ٤٢٩٠، ٤٤٥٩، ٤٥١٠، ٤٦٠٨، ٤٧٤١، ٤٧٤٢،
	٩٨٣٧، ١٠٢٥٦، ١٠٤٧٢، ١٠٥٦٥، ١١١١٣، ١١٣٧٩، ١١٥٥٠، ١١٥٥٧، ١١٥٥٨، ١١٥٦٥، ، ١١٥٦٨
	١١٦٥٩، ١١٦٩٤، ١١٧١٧، ١١٧٧١، ١١٧٧٢، ١١٨٤٦، ١١٨٦٢، ١١٨٧٢، ١١٨٠٨، ١١٨١٠، ١٢٠٧٥، ١٢١٣٥، ١٢١٤٨، ١٢٢٣٨، ١٢٦٢٧، ١٢٨٨٩، ١٢٩٦٩، ١٣٥٣٠،
	٥٢٩٥، ٥٥١٧، ٥٥٢٢، ٥٥٦٤، ٥٨١٦، ٦٣٠١، ٦٤٣٢، ٦٤٧٤، ٦٥٣٧، ٦٧٩٥،
	٧٨٧١، ٧٩٤٦، ٧٩٨٣، ٨١١١، ٨١٩٢، ٨٨٤٧، ٩٠٤٦، ٩١٢٦، ٩٢٤٣، ٩٤٧٧،
	٣٣٨٧٢
	١٣٧٨١، ١٣٨٧٤، ١٥٠٧٢، ١٥١٧٢، ١٥٦٦٤،
	١٧٧٩٥، ١٧٩٣٦، ١٧٩٧٥،
	١٨٨١٠، ١٩١٣٦،
	٢٠٥٨٩، ٢٠٦٣١، ٢٠٦٣٢، ٢١٠١٩، ٢١٦٧١، ٢١٧٩١، ٢٢٢٠١، ٢٢٢٠٢، ٢٢٢٢١،
	٢٣٠١٩، ٢٣٣٠٨، ٢٣٨٧٣
	٢٥٦٧٥، ٢٥٩٤٧، ٢٦٢٣٠، ٢٦٢٣٩، ٢٦٤٠٩، ٢٦٤٢٢
	٢٦٥٣٣، ٢٦٥٤٧، ٢٦٦٥٧، ٢٦٦٦١، ٢٦٨٤٦، ٢٧١٢٦، ٢٧٥٠١، ٢٧٥٣٩، ٢٧٩٦٧، ٢٨٠١٥، ٢٨١٢٤،
	٢٩٥٤٤، ٣٠٢٠٧، ٣٠٤٨١،
	٣١٠٣٧، ٣١٧٦٣، ٣١٨٠٩، ٣١٨١٩، ٣٢٠٢٢،
	٣٤٢١٩، ٣٤٢٦٣، ٣٤٥٥٢، ٣٥١٠٥
	٣٦٨٦٧، ٣٧٤٢٧، ٣٧٤٢٨، ٣٧٤٢٩، ٣٧٤٣٠، ٣٧٤٣٤، ٣٧٤٣٩،
	٣٨٧١٥، ٣٩١٢٨، ٣٩١٥٧، ٣٩٢٢٩،
	٤٠٠٣٤، ٤٠٣٠٩، ٤٠٤١٦
	٣٩٦٦٩
	٤٠٦٩٣، ٤٠٧١٥،
أبو واقد الليثي	٣٠٧٥٢،
	٤٧٣٤،
	٥٨٤٩،
	٣٩٢٣٤،

الأعلام	أرقام الأخبار
أبو وائل	٢٨٥٥، ٣٠٩٦، ٣٦٦٥، ٤٠٠٤، ٤٠٩١، ٤١٨٦، ٤٢١٢، ٤٦١٨،
	٣٨٨٤،
	٧٣٨٢، ٧٥٤٦، ٧٦٢٠، ٧٧٧٩، ٧٨٠٤، ٧٨٠٧، ٨٢٨٤، ٩٢٣٣،
	٩٥٧٩، ٩٧٠٣، ١٠٤١٥، ١٠٨٧٥، ١١٥٣٨، ١١٥٨٥، ١١٦٠٦،
	١٢٢٢٤، ١٢٤٤٤، ١٢٤٨٩،
	١٤٨٥١،
	٢٥٥٠٢، ٢٦٣٢٤، ٢٦٣٧٦
	٢٦٦٧١، ٢٧٩٤٠، ٢٨٢٦٠، ٢٨٢٧٦،
	٣١١٩٥،
	٣٦١٩٩، ٣٧٦٣٨، ٣٧٦٣٩، ٣٧٦٤٠، ٣٧٦٤١،
	٣٨٣٠٢، ٣٨٣٢٤،
أبو وهب	٣٢٤٥٩
أبو يحيى الأنصاري	٤٠٣٠٠
أبو يكسوم	٣٩٢٩٣،
أبوأسامة	٨٠٥٠، ٩٢٩٦،
أبوإسحاق	٤٢٠٦، ٦٩١٨، ٧١٣٥
أبوالبختري	٥٨٠٣، ٥٩٧٠، ٥٩٧٤، ٦٦٨٣،
أبوالدرداء	٣٧٦٣، ٣٩٠٨، ٤٠٨٤، ٤٣٤٤، ٤٥٨٦،
	١٢٢٨٩، ١٢٣٤٥، ١٢٤٢٤، ١٢٧٠٠،
	٣٤٤٩٨، ٣٤٥٠٣، ٣٤٦٦٤، ٣٥٨٢٩
أبوالعُبيدين	١٠٩٤٠،
أبوالعلاء يزيد بن عبد الله بن الشخير	٨١٦٧، ٨٧٩٤
أبوالمليح	٥١٧٩، ٦٤١٠،
أبوالمنذر	١٢٢٤٧،
أبوالمهلب	١٥١٢٠،
أبوأمامة	٦٣٣٧، ٧٠٠٣،
أبوامرأة فرزدق	٣٢٦٥٣
أبوبردة	١٨٢٨٨، ٢٧٤١٣
أبوبرزة	٣٨٣٤٤
أبوجعفر	٧٢٤٣، ٧٧٧١، ٧٧٧٦، ٨٠٨٥،
أبوحصين الشعبي	٧٥٧٤،
أبودجانة	٣٤٦٩١، ٣٤٦٩٢

الأعلام	أرقام الأخبار
أبوذر	٤٨٨٧، ٥٤١٠، ٦٠٩٨، ٦٢٤٢، ٦٢٤٦، ٣٤٤٧، ٦٧٧٨،
	٧٧٦٢، ٨٠٤٢، ٨٥٧٤، ٨٧٣٨، ٨٩٠٢، ٩١٥٦، ٩٤٩٢،
	٤٠٠٨٣، ٤٠٤٠٥
أبورجاء	٣١٠٣، ٤٧٨٢،
أبورزين	٣٢٢٣٩، ٣٢٢٤٩،
أبوسعيد الخدري	٢٥٧٥١، ٢٥٥٨٧، ٢٦١٠٣، ٢٦١٧١
أبوسلمة بن عبد الرحمن	٣٠٥١٤،
أبوطالب	٣٦٩٤٦، ٣٦٨٧١، ٣٦٨٩٦،
أبوطلحة	٨١٤٢، ٩١٤٩، ٩٣٥٥،
أبوعبد الرحمن	٤٢٣٦، ٤٣٢١،
أبوعبيدة	٥٢١٠، ٥٢٩٧،
أبوعبيدة	٢٠٦٣٨، ٢٠٦٥٤، ٢٠٩٣٣،
أبوعثمان	٧١٩٤،
أبوعمرو مولى عائشة	٦٢٥٤
أبوعياض	٥٩٢٩،
أبوقتادة العدوي	٣٨٣٤٢، ٣٩١٠٥، ٣٩٦٢٩
أبوقلابة	٢٥٢٠٨، ٢٥٥٣٢
أبوقيس	٤٠٦٣٩،
أبوليلى	٦٨٥٤،
أبومالك الأشجعي	٢٥٣١١
أبومجلز	٧٨٨٧، ٨٠١١، ٨٥٧٢،
أبومحمد	٧٠٣٠،
أبومسعود	٧٥٦٠، ٧٨٢٢،
أبومسعود	٢٦٨٢٩، ٢٧٩١١،
أبومسعود الأنصاري	٥٨٢٨، ٥٨٢٩، ٥٨٦٤، ٥٨٦٥،
أبومعاوية	٦٨٧٣
أبو موسى الأشعري	٣٠٦٢، ٣٢٦٤، ٣٢٧٢، ٣٣٠٠، ٣٣٧٢، ٣٩٥٦،
	٤٩٥٨، ٥٥٦٨، ٥٨١٦، ٦٥٧١، ٦٧٧٩، ٦٨٥٧، ٧١٨٤، ٧١٩٨،
	٧٣٤٧، ٧٩٦٦، ٨١٠٩، ٨٥١٢، ٨٥٥٩، ٨٨٧٥، ٨٨٧٦، ٨١٤٦، ٩١٩٣،
	٩٢٢٣،
	١٧٦٩٧، ١٧٦٩٨،
	٣٤٩٠، ٣٥٦٧،
	٧٣٩٠، ٨٤٩٦، ٩٠٨٧،

الأعلام	أرقام الأخبار
أبوميسرة	٤٠٦٥٠
أبون بن سعيد بن العاص	٣٩٦٢١،
أبون بن عثمان	٦٤١٥
	٧٨٩٩،
	٨٥٤٨،
	١٣٤٢١،
	١٤٥٥٩، ١٤٥٧٩،
	١٩٠٨٤، ١٩١٤٢، ١٩١٤٣،
	٢٤٠٧٩
	٢٩٢٦٥، ٣٠٥١٠،
أبووائل	٥١١٩، ٥٢٣٠، ٥٦٠٠، ٥٦١٠، ٥٧٦١، ٥٧٨٦، ٦٣٨٧،
أبيٌ	٧١١٥، ٧١٢٢، ١٢٧٦٢
أبي بكر بن عمرو بن حزم	١٩١٤٣
أبي بن خلف	٢٠٦٢٣،
أبي بن قيس	٤٠٦٧٧،
أبي بن كعب	٩٧٠
	٢٨٦٨، ٣٢٠، ٤٢٨٥،
	٧٥٧٦، ٧٩١٦،
	٧٨٩٤،
	١٥٢٩٧،
	١٧٩٨٦، ١٨٠٤٧،
	٢٢١١٢،
	٢٣٠٠٣
	٢٥١٧٦، ٢٥٥٩٩
	٢٥٣١٣
	٢٧٩٩٨، ٢٨٢٥٧،
	٣٢٦٢٩، ٣٣٠٩٧
	٣٤٤٨٦، ٣٤٤٨٧، ٣٥١٠٤
	٣٨٥٧٠،
	٤٠٤٧٦
	١٩٤٠١، ١٩٤٠٥، ١٩٤٧٥،
	٣٢٠٥٥، ٣٢٠٥٦، ٣٢٠٦٠، ٣٢١٢٨، ٣٢١٣٠،

الأعلام	أرقام الأخبار
أبي تميمة الهجيمي	٢٧٤٧٢،
الأجلح	١٠١٦٢،
الأحزم الأسدي	٣٩٧٧٧
الأحنف بن قيس	٣٩٥٦،
	١٢٠٦٤
	٢٦٥٩١،
	٣٢٦٥٧
	٣٧٧١٢،
	٨٧٨٩،
	٢٦٢٢٨
	٣٢١٨١،
الأحوص	٢٠١١٢،
أخت داود بن أبي عاصم	٢٤٦٢١
أخو بني عبدالدار بن قصي	٣٩٣٧٠
إدريس عليه السلام	٣٤٠٤٨، ٣٩٣٢٩
آدم عليه السلام	٣٨٦٥٨، ٣٨٦٧٣، ٣٨٦٨٠، ٣٨٦٨٧، ٣٨٦٩١، ٣٨٧٠٥، ٣٨٧٠٦، ٣٨٧٩٤، ٣٩٣١٢، ٣٩٣٢٩،
	٤٠٢١٥، ٤٠٢٥٨،
	١١٢٢٧،
	٣٦١٩٥، ٣٦٢٠٦، ٣٧٣٨١، ٣٧٩٥٦، ٣٧٩٦٢،
	٥٦٢٩،
	٣٣٨٣٥، ٣٣٨٣٦، ٣٣٨٣٨
أرطاة	٣٦٠٢٠
أسامة بن زيد	٨٨٣١، ٩٤٨٢،
	١٠٨٠٤،
	١١٩٩٦،
	٢١١٠٢
	٢٦٨٣٦،
	٣٤٢٧٩
	٦٨٩٤،
	٨٤٥٦، ٨٤٦١، ٩٤٨٣،
	١٥٣٤٣، ١٥٦٩٧،

الأعلام	أرقام الأخبار
	٢٥٤٧٣، ٢٦٤٤٣
	٢٧١٥٦،
	٢٩٩٣١،
	٣٤٤٧٨، ٣٤٤٧٩، ٣٤٤٨٠، ٣٤٤٨١، ٣٥٠٧٤، ٣٥٠٨٤، ٣٥٠٨٦، ٣٥٢٣٨
	٣٩٤٤٧،
	٣٨٦٢١
	٣٩٧٥٠، ٣٩٧٥٣، ٣٩٨٠٧، ٣٩٨٠٩،
	٤٠٥٧٦
أسامة بن خريم	٣٩٨٦١
إسحاق عليه السلام	٣٣٩٨٨
	١٢٩٢٤، ١٢٩٢٦،
	٣١١٣٧، ٣١١٤٠، ٣١٤٧٢،
	٣٦٩٧٩، ٣٧٠٠٢،
	٣٩٦٧٧،
إسحاق بن عبد الله بن الحارث	٥١٣٣،
إسرافيل	٣١١٣٧، ٣١١٤٠،
	٣٤١٢٢
	٣٧٧٠٠،
	٣٩٤٢١،
أسعد بن زرارة	٣٨٤٩٠، ٣٩٨٨٤، ٣٩٨٨٦
الأسقف	٣٤١٦٨، ٤٠٤٨٣
الأسلمي	٣٠٦٩٩،
أسماء بنت أبي بكر	٣٥١٥،
	٦١٧٦،
	١٣٣٢٢،
	١٣٨٣١، ١٤٢٨٣،
	٢١٥٥٠،
	٢٦٣٥٠
	٤٠٥٦٨
	٨٣٢٠، ٨٣٢٤،
	٣٩٣٨٣
	٢٧٧٥٩، ٢٨٠٢٧،

الأعلام	أرقام الأخبار
	٤٠١٠٩، ٤٠١١٠، ٤٠١١١، ٤٠١١٨، ٤٠٢٩٧
أسماء بنت زيد	٢١٣١٤،
أسماء بنت زيد بن الخطاب	١٨٠٠٣،
أسماء بنت شكل	٨٦٩
أسماء بنت عثمان	٢٠٠٧٦،
أسماء بنت عميس	١١٢٨٦، ١١٢٨٧، ١١٤٩٤،
	١٨٥٩٦، ٣٨٥٣١، ٣٩٤٠٢
	١٥٣٣٩،
	١٨٢٦١،
	٢٥١٣٧، ٢٥١٣٩
	٣٢٥٢٧، ٣٢٧٠٥، ٣٢٧٠٦، ٣٢٧٠٧
	٣٤٣٧١، ٣٤٣٨١، ٣٥٠٧٤
	٣٩٧٤٧، ٣٩٧٥٤، ٣٩٧٤٧، ٣٩٧٥٤، ٩٨٥٧،
إسماعيل عليه السلام	٧٦٥٠،
	٣١١٤٠، ٣١٤٧٢،
	٣٣٨٩٢
	٣٩٦٧٧، ٣٩٦٨٠،
إسماعيل الجحدري	١٢٣٦٠
الأسود	٢٥٦١، ٢٧٥٧، ٣٢٤٧، ٣٣٤٤، ٣٦٨٣، ٣٨٨٤، ٤٠٣٨، ٤١٧٠، ٤٢١٧، ٤٢٣٨،
	٢٨٣٩، ٤١٢٣،
	٥٠٢٥، ٥١٣١، ٥٤٤٣، ٥٧٠٩، ٥٨٨٣، ٥٩١٥، ٦٦٨٤، ٧١٣٩، ٧١٤٧،
	٧٢٩٣، ٧٣٨٣، ٨٠٨٧، ٨٤٦٧، ٨٤٧٠، ٨٨٠٧، ٨٨٠٨، ٨٨٠٩،
	٩٨١٦، ١٠٠٥٣، ١١١٧٢، ١١١٧٧، ١١٥٤٠، ١١٥٦٠، ١١٦٣٨،
	١١٦٥٠، ١١٦٦٠، ١٣١٠٦، ١٣١٠٩، ١٣١١٠، ١٣١١١، ١٣٣٤٢، ١٣٣٧٢، ١٣٥١٣،
	١٣٨١٢، ١٣٨٢١، ١٣٩٥١، ١٣٩٦٥، ١٣٩٩٩، ١٤٠٤١، ١٤١٢١، ١٤٢٥٦، ١٤٣١٧، ١٤٥٢٠، ١٤٦١٢، ١٤٧٧٢، ١٤٨٤١، ١٤٨٩٢، ١٤٨٩٩، ١٥٠٥٥، ١٥٣٧٧، ١٥٦٥١،
	١٦٢٧٨، ١٦٢٩٨، ١٦٣٣١، ١٦٤٦٦، ١٦٤٦٨،
	١٩٦٤٨،
	٢٠٦٨٦، ٢٠٩٩٤، ٢١٥٦٣،
	٢٢٥٥٨، ٢٣٠٩٨، ٢٣٠٩٩، ٢٣٣٧٧، ٢٣٣٧٨، ٢٣٧٥٣

الأعلام	أرقام الأخبار
	٢٥٠٧٧، ٢٥٠٨٤، ٢٥٣٦٢، ٢٥٧٦٣، ٢٥٧٦٥، ٢٥٩٠٠، ٢٦٣٤٣
	٢٦٥٨٣، ٢٦٦٧٥، ٢٨٤١١،
	٣١١٧٧، ٣٢٢٠٨، ٣٢٣٠٧،
	٣٣٦٩٥، ٣٣٨٨٤
الأسود العنسي	٤٠٣٢١
الأسود بن هلال	٢٦٢٨٨، ٢٧٣٨٩
الأسود بن يزيد	٤٩٦٩، ٥٤٨٩،
	٧٥٤٦، ٩٢٣٣،
	٣٣١٣٦
	٣٦٢١٠، ٣٧٢٩٦، ٣٧٦١٧، ٣٧٦١٨، ٣٧٦١٩، ٣٧٦٢٠، ٣٧٦٢١،
آسية امرأة فرعون	٣٤٤٤٨، ٣٤٤٥١، ٣٤٤٦٦
أسيد بن الحضير	٣٩٨٨٤
	٧٣٣٠،
	٢٤٧٩٧
	٣٩٥٧٣،
أسيد بن خالد	٣٩٦٧٠
أسير بن جابر	٢٦٤٥١
أسير بن عمرو	٣٥٠٣١
الأشتر	٣٢٦٤٢، ٣٢٦٤٦، ٣٢٦٩٥
	٣٩٨٦٢
	٤٠٤٤٨، ٤٠٥١٠، ٤٠٥١١، ٤٠٥٥٩، ٤٠٥٦٨، ٤٠٥٨٨
أشج بني عصر	٣٤٣٨١
الأشعث	١٨٠٩٣، ١٨٠٩٦، ٣٠٨١٨
أشعث بن سليمان	٣٠٨٩٦،
الأشعث بن قيس	٩٦١٠، ٩٦٢١، ١١٢٢٨،
	٢٣٥٦٨
	٣٢٧٢٠، ٣٢٧٢٢، ٣٣٥٧٣
	٣٦٠٥٦،
	٤٠٦٦١،
الأشهب	٤٠٧٣١،
الاصبهبذ	٢٣٣٥٥
أصحمة النجاشي	١١٧٥٩، ١١٧٦٠، ١١٧٦١، ١٢٣١٤، ١٢٣١٥، ١٢٣١٧، ١٢٣١٨، ١٢٣١٩، ١٢٣٢٠، ١٢٣٢١، ٣٨٨٢٨
الأعمش	٦١٧٥، ٢٥٤٥٠، ٣٣٣٤٨

الأعلام	أرقام الأخبار
أفلح بن أبي القعيس	١٧٩١٧
أفلح مولى أبي أيوب	٣٧١٥،
الأقرع بن حابس التميمي	١٦٤٠١،
	٣٤٦٥٨، ٣٥٢٤٥
	٣٩٧٦٧، ٣٩٧٦٩، ٣٩٧٨٩،
	٣٤٦٩٩
الأكيدر	٢٦٣٩٦، ٣٥٦٨٤، ٣٥٦٨٦، ٣٥٦٨٥
أم ابن صياد	٤٠٢٧٢
أم البنين بنت عيينة بن حصن	٢٠١٥٩
أم البنين زوجة عثمان	١٥٨٩
أم الحارث بن أبي ربيعة	١٢٢٠٣، ١٢٢٠٤،
أم الحرير	٣٤٦٥٧
أم الدرداء	٢٤٩٢، ٢٨١١
	١٠٩٧٩،
	١٣٤٧٤،
	٢٦٩٧٧، ٢٧١٩١، ٢٧٨٨٣،
	٣١١١٦،
	٣٧٣١١،
أم السباع	٢٥٨٢٢
أم الفضل	١٣٠١، ١٣٨٧٠، ١٣٨٧٢، ١٣٨٧٣
أم أيمن	١١٤٩٥
	١٢٥٠٣،
	٣٤١٤٦
	٣٨٤٩٣،
	٣٩٨٠٣، ٣٩٨٠٤،
أم جميع بن عمير	٣٤٢٧٢
أم حبيبة بنت أبي سفيان	٧٧٥٦
	١٢٣٩٩،
	١٤٠٠١،
	١٧١٨٠، ١٧٢٧٧،
	١٧٢٧٧،
	٣٥٠٨٢
	٨٦٣٥،

الأعلام	أرقام الأخبار
	٣٨٧٨٧،
	٤٠٥١٠
أم حبيبة ابنة جحش	١٣٥٧
أم حسكة	٣٣٤٢٩
أم حكيم بنت حزام	٣٩٤٧٤،
أم رومان	٣٤٤٦٠
أم عائشة	٣٤٤٦٠
أم زياد	١٠٩٦٠،
أم سعد بن عبادة	١٢٢٩٤، ١٢٢٩٨،
أم سعد بن معاذ	٣٨٦٩٤
أم سعيد	٢٠٣٩٧،
أم سعيد سرية علي	٢٨٠٩٢،
أم سكينة	٢٦٣٥٣
أم سلمة	٢٨٢٨، ٢٨٣٠، ٣٢٢٤،
	٥٠٤١، ٥٠٤٢، ٦٣١٤، ٦٣٥٩، ٦٤٣٣، ٦٧١٠،
	٧٥٤٤، ٧٧٥٦،
	٩٥٨٥، ١٠٠٨٣، ١١١٦٠، ١١٦٣٦، ١١٦٤٢،
	١٢١٧٤، ١٣٣٢٣، ١٣٦١٠،
	١٤٢٧٩، ١٤٨٧٧، ١٤٩٦٩،
	١٧٢٧٧، ١٧٨١٥، ١٧٨١٦، ١٧٩٣٥، ١٧٩٧٥، ١٨٠٨٦،
	١٨٨١٢، ١٩٢٥٢، ١٩٢٥٤، ١٩٩٥٢،
	٢١٠٧٧،
	٢٣٠٠٨، ٢٤٦١١
	٢٤٩٨١، ٢٥١٣٨، ٢٦٣٤٦
	٢٦٠٠٠
	٢٦٥٠٨، ٢٦٦٢٩، ٢٦٧٧٤، ٢٧٠٩٢،
	٣٠٨٠١، ٣١١٥٨،
	٣٢٤٢٥
	٣٤٢٧٥، ٣٥٠٧٤، ٣٥٠٨٢
	٣٩٦١٠، ٣٩٦٢٤،
	٤٠٠٠٢
أم سلمة بنت المختار	١٦٠١٤،
أم سليم	٨٨٣
	١٨٥٨٧،

الأعلام	أرقام الأخبار
	٢٥٠٢٥، ٢٥٧٠٢
	٢٧١٨١،
	٣٩٦٤٦
	٣٩٧٦٠، ٣٩٧٧٤،
أم سنان	٢٥٢٦٧
أم سيف	١٢٥٠٢،
أم شريك	١٧٦٨٦، ١٨٠٥٧، ١٨٠٥٩،
أم طلق	٣٧٤١٧،
أم عبد	٧٠٩١، ٣٥٠٧٢
أم عبيس	٣٤١٠٧
أم عطية	١١٣١٢،
أم عمرة بنت الطبيخ	٢٦١٨٠
أم عمرو ابنة عثمان	١٢١٥٤
أم عوف	٣٢٦٢٦
أم كبشة امرأة من بني عذرة عذرة قضاعة	٣٥٩٠٤
أم كلثوم بنت علي	١٥٢٦٩
	١٩٩٦٢، ١٩٩٦٩، ٢٠٣٨١،
	٣٢٧٠٢
	٣٧٢٢٠،
	١١٠١٨
	١١٩١٥، ١١٩٢٢،
	١٧١٨١، ١٧٩٠٢، ١٨١٧١، ١٨٢٣٦،
	٤٠١٠٨
أم مالك الأنصارية	٣٣٩٢٢
أم مجزأة ابن ثور	٣٥٤٣٥، ٣٥٩٠٦
أم محمد بن حاطب	٢٥١٢١
أم مصعب بن الزبير	١١٦٣٣،
أم معقل	١٣٤٨٦،
أم منصور	٢٤٨٠٧
أم موسى	٢٤٥١٦
أم هارون	٢٩٧٢١،
أم هانئ بنت أبي طالب	٨٠٢١، ٨٠٢٢،
	١٤٧٣١، ١٤٧٣٢،
	٣١٣٥٧،

الأعلام	أرقام الأخبار
	٣٢٦٢٠
	٣٥٦٢٦
	٤٠٥٨٠
	٣٩٧٠١،
أمَ وائل ابنة معمر الجمحية	٣٣٦٦٣
أم يزيد بن قتادة	٣٣٧٩٢
أم يعفور	٧٨٧٢،
أمامة بنت أبي العاص	٢٦٧٧١
امرأة إبراهيم	٢٢٥٢٦
امرأة أبو موسى الأشعري	١١٦٧٩، ١١٦٨٠،
امرأة أشيم الضبابي	٢٩٣٥٥
امرأة المسيب	٢٣٣٨٦
امرأة جعفر بن أبي طالب	٣٤٣٧٠
امرأة عبد الرحمن بن أبي بكر	١٥٥٢٣،
امرأة عبد الرحمن بن عوف	٢٠١٥٠،
امرأة عبد الله	٢٥٠٠٢
امرأة عكرمة بن أبي جهل	١٩٣٢٩
امرأة فرعون	٣٧٣٨٢،
امرأة مسروق	١٣٦٠
امرأة من بني جشم	١٨١٠٠،
أمية بن أبي الصلت	٢٧٦٩١، ٢٧٦٩٢، ٢٧٦٩٤، ٢٧٦٩٥، ٢٧٧٦١،
أمية بن خلف	٢٠٦٢٣، ٣٩٣٢٢، ٣٩٤٣٩، ٣٩٤٥٥، ٣٩٤٧١، ٣٩٥٤٨،
أمية والد يعلى	٣٩٧٢٠،
أنس بن مالك	٢٦٦٨، ٢٨٥١، ٣٠٩٤، ٣١٠٣، ٣٢٠٤، ٣٣٤٩، ٣٥٦٢، ٣٦٨٥، ٣٨٦٩، ٣٩١٢، ٤٥٥٤، ٤٥٥٥، ٤٦٢٣، ٤٦٨٥، ٤٧٣٦،
	٥٠٣٧، ٥٠٣٨، ٥١٧٨، ٥٣٣٩، ٥٨٥٨، ٥٨٩٣، ٥٩٢٨، ٦٢١٩، ٦٢٦٣، ٦٢٦٤، ٦٢٦٥، ٦٢٨٧، ٦٣٠٠، ٦٣٨٨، ٦٦٢٢، ٦٧٢٢، ٦٧٢٥،
	٧٤١٤، ٧٥٧٨، ٧٦٠٩، ٧٧٨٤، ٨٠٨٢، ٨٩٦٨، ٩٢٠٢، ٩٢٢٠، ٩٢٢٣، ٩٢٣٧،

الأعلام	أرقام الأخبار
	٩٥٦٨، ٩٦٩٥، ٩٧٠١، ٩٧٤٧، ١٠٠٩٧، ١١٦٣٧،
	١٨٤٠٨، ١٨٥٨٧، ١٨٦٢١، ١٩٧٧٨،
	٢٠٩٧٧، ٢١٠٤٠، ٢١١٣٤، ٢١٤٩٠، ٢١٩١٦،
	٢٢٧٩٣، ٢٢٨٦٧، ٢٣١٩٩
	٢٥٥٠١، ٢٥٥٢٧، ٢٥٥٤٠، ٢٥٦٢٤، ٢٥٧٤٤، ٢٦٢٦٣
	٢٦٥٧٣، ٢٦٥٩٢، ٢٦٥٩٧، ٢٦٦١١، ٢٦٦٢٧، ٢٦٦٣٣، ٢٦٦٧٠، ٢٦٦٧٧، ٢٦٧٣١، ٢٦٧٩٢، ٢٧١٦٤، ٢٧٩٠٥، ٢٨٢١١، ٢٨٣٢٤،
	٢٩٨٩١، ٣٠١٥٠، ٣٠٥٩١،
	٣٤٥٣٩، ٣٥٥١٢، ٣٥٦٣٨
	٢٨٨١، ٣٠٠١، ٣٤٧٤، ٣٥٥٤، ٤٠٨٧، ٤٦٨٠،
	٥٠٥٧، ٥٢٠٣، ٥٦٦٧، ٥٨٨٥، ٥٨٨٧، ٦٥٣٤، ٦٥٣٥،
	٧٢٨٠، ٧٢٩٠، ٧٥٤٠، ٧٧٠٤، ٧٩٥٩، ٨٣٤٠، ٨٤٢٢، ٨٤٥٢، ٨٧٤٤،
	١١٧٩٩، ١٢٠٣٢، ١٢٠٦١، ١٢١٩٦، ١٢٥٩٦، ١٢٣٠٢، ١٣٦١٧، ١٣١٥٩، ١٣٦٢٦، ١٣٦٢٧،
	١٤٠١٥، ١٥١٣٦، ١٥١٥٣، ١٥٧١١، ١٥٧٥٩، ١٥٧٧٩،
	١٧٤٠٥،
	٢٥٣٠٥، ٢٥٣٥٧، ٢٥٤٧١، ٢٥٥٦٠، ٢٥٧١٧، ٢٥٨٥٣، ٢٦٢٢٠، ٢٦٤٦٣
	٣١٥٧٩، ٣١٨٧٩، ٣١٩٤١، ٣١٩٤٢، ٣٢١٥١،
	٣٣٠٨٥
	٣٤٤٩٤، ٣٤٩٣٠، ٣٥٢٩٩، ٣٥٥١٦، ٣٥٨٠٧
	٣٦٠٧٧، ٣٦٠٧٨، ٣٦١٧٥، ٣٦٢١٨، ٣٧٤٨٩، ٣٧٤٩٠،
	٣٨٣٣٤، ٣٨٣١٨، ٣٨٩٥٦، ٣٩١١٥، ٣٩١٣٦، ٣٩٢٢٠،
	٣٩٧٥٩
أنس بن سيرين	١١٤٣١
أنيس	٣٨٨٧٦، ٣٩٣٥٨،
إهاب التميمي	٣٨٨٩١
أوس	٨٧١٩،
أويس القرني	٢٣٣٨٢
	٢٨٢٧١،
	٣٤٥١٩، ٣٤٥٢٠
إياس	٣٢٨٤٤
إياس بن ربيعة بن الحارث	٣٨٧١٩،

الأعلام	أرقام الأخبار
أياس بن معاوية	٢١٤٨٧، ٢٢١٣١، ٢٢٢٣٨،
	٥٥١١،
	٢٢٣٦٥
	٢٢٤٨٨، ٢٣٤٨٨
	٢٣٦٤٢
	٢٤٦٣٩
	٢٨٢٠٧،
	٣٣٠١٢
	١٨٢٦٧،
	٣٠٥٧٣، ٣٠٥٧٤،
أيوب	١١٣٤٦
	١٢٠٦٦، ١٢٣٠٤، ١٣٢٩٢،
	١٩٦٠٤، ١٩٦٢٩،
	٢٢٩١٢
	٣١٨٤٤،
	٣٩٦٧٣،
أيوب عليه السلام	٣٦٩٧٢، ٣٦٩٩٥، ٣٨٢٨٦
أيوب مولى نافع	٢٩٧٤٦،
باذام	٣٩٣٨٧،
بديل	٣٩٦٢٤،
بديل بن عمرو	٣٩٦٧٤
بديل بن ورقاء الخزاعي	١٥٩٥٥،
بديل بن ورقاء الكعبي	٣٩٦٧٠
البراء	٦٢١٠، ٧٢١٧،
	١١٧٦٨،
	٢٠٥٤٧، ٢٠٥٤٨،
	٢٦٥٨٥، ٢٦٧٨٢، ٢٦٧٨٩، ٢٨١٣٠،
	٣١٠٠٨،
	٣٥٩٧٦، ٣٥٩٨١، ٣٥٩٨٢،
البراء بن عازب	٤٧٨٠،
	١٤٠١٣،
	٢٣٩٦٢، ٢٤١١٧
	٢٦٤٤٣
	٢٩٨٢٣،

الأعلام	أرقام الأخبار
	٣٥٢٧٣
	٣٨٩٥٤، ٣٨٩٥٥، ٣٩٣٧٠،
البراء بن مالك	٣٥٢٢٣، ٣٥٢٢٥، ٣٥٢٩٩، ٣٥٣٠٠، ٣٥٦٣٨
	٣٦٠٧٨،
	٣٨٧٥٨،
البراء بن معرور	١٢٢٩٦، ٣٩٨٨٤
برة	٢٧٥٧٠
برد مولى سعيد بن المسيب	٢٢٥٤٢
بروع بنت واشق	١٧٩٩٢، ١٨٠٠٢، ٣٠٩٩٥، ٣١٠٢٣
بريدة	٤٠٢٧١
بريرة	١٨٢٣
	١٧٣٤٣،
	١٨٥٠٧، ١٨٥٠٩، ١٨٥١٠، ١٨٥١١، ١٨٥١٢، ١٨٥١٤، ١٨٥١٥، ١٨٥١٦، ١٩٨٢٥، ١٩٨٦٢، ١٩٨٦٣، ١٩٨٦٤،
	٢٤٠٨٢
	٣١٠٧٢
	٣٩٠٤١، ٣٩٠٤٣،
بسر بن أرطاة	٣٢٥٨٨
بسرة بنت صفوان	٢٤٩٢٣
بشر بن سحيم الغفاري	٣٢٣٣٧
بشر بن عاصم	٣٦٨٩٤
بشر بن عاصم الليثي	٢٠٨٨٢،
بشر بن مروان	٤٣٩٣
	٥٦٠٧، ٥٦٠٨،
	٥٣١٥،
	١٩٥٠١،
	٢١٥٤٧، ٢١٥٦٣،
	٣٨٤٧٨،
بشير بن كعب	١٢٣٠٨،
بقيرة	١٨٦٤٢،
بكر	١٥٧٤٤، ٢١٥٥٧
بكر المزني	٢٨٥٣،
بكـر بن عبد الله	٢٧١٢٢

الأعلام	أرقام الأخبار
بكر بن ماعز	٢٥٤٦٠، ٣٧٥٧٦، ٣٨٢٩٠،
بكر بن وائل	٣٢٦٥٠
بلال بن رباح	٢١٤٨، ٢١٥١، ٢١٨١، ٢١٩٥، ٢٢٠٢، ٢٢٦٣، ٢٢٦٦، ٢٢٦٨، ٢٢٧٥، ٢٣٢٧، ٢٣٣٠
	٣٠١٠، ٣٢٥٤، ٣٢٥٨، ٣٣٠٦، ٣٣١٥، ٤٥٧٨،
	٤٨١١، ٤٨٣٠، ٤٨٥٧، ٤٨٥٨، ٤٩٧٧، ٤٩٧٩، ٦٥٨٧،
	٧٣٥٠، ٧٣٥١، ٨٩٠٧، ٩٠٥٨، ٩١٦٨، ٩١٦٩، ٩١٧١، ٩١٧٢، ٩١٧٣، ٩١٨٦،
	٩٧٨١، ٩٨٢١، ١٠٠٦٦،
	١٥٦٩٧، ١٥٧٠٣، ١٥٨٨٨،
	١٨٠٤٥،
	٢٠٨٩١
	٢٣٩٥٠
	٢٥٨٦١
	٢٧١٦١، ٢٧٧١٨، ٢٨٠٧٢،
	٣٢٢٦٣، ٣٢٢٦٥،
	٣٣٨٦٥
	٣٤١٠٧، ٣٤١٣٤، ٣٤٥٠٨، ٣٤٥٠٩، ٣٤٥١٠، ٣٤٥١١، ٣٤٥١٢، ٣٤٥١٣، ٣٤٥١٤، ٣٤٦٩٣، ٣٤٦٩٥، ٣٤٦٩٩، ٣٥٨٥١
	٣٦١١٢، ٣٦١٤٧،
	٣٨٥٠٧، ٣٨٥٢٩، ٣٨٥٣٦، ٣٨٥٤١، ٣٨٦٢١، ٣٨٧٤٣، ٣٨٨٤٨، ٣٩١٩١، ٣٩٢٥٩، ٣٩٣٠٠، ٣٩٣٤٦، ٣٩٣٤٩، ٣٩٣٥٢، ٣٩٣٥٣، ٣٩٣٦٣، ٣٩٣٧٠، ٣٩٣٧١، ٣٩٣٩٩، ٣٩٤٠٠، ٣٩٤٥٥، ٣٩٤٦٤، ٣٩٥٨٤، ٣٩٥٩١، ٣٩٦٣٢،
	٣٩٦٧٠، ٣٩٦٩١، ٣٩٦٩٨، ٣٩٦٩٩، ٣٩٧٧٢، ٣٩٧٧٧
بلال بن أبي بردة	٣٦٨٧٢،
بلقيس بنت ذي شرة	٣٤٠٢٤
بن قيس	١١٣٤٠،
بنت أبي جهل	٣٤٤٤٩
بنت جرير	١٨٣٢٧
بنت خزاعة	٣٩٧٢٧
بنت عبد الرحمن بن أم الحكم	١٩٩٢٣
بنت عبد الله بن جعفر	١٧٢٧٢،
بنت لعبيدالله بن عمر	١٨٠٠٣

الأعلام	أرقام الأخبار
بنت محمد بن مسلمة	١٧٢٦٩،
بنت معقل بن يسار	٤٠٥٢٣
بيان بن سمعان	٣٢٧٣٠
بيعة بن الحارث	٣٨٧٦٢،
التجيبي	٤٠٤٨٩، ٤٠٤٩١
تميم	٧٨٨١،
	٢٠٥٧٧
	٢٦٥٢٩، ٢٧٨٦٨،
	٣٤٦٩٥
تميم الداري	٣٧٣٠،
	٨٥٩٢، ٨٨٠٥، ٨٨١٧،
	٢٤٥١٦
	٤٠٣٠٧، ٤٠٤٢٥
تميم بن حذلم	٨٥٣٩
تميم بن سلمة	٥٧١٥، ٢١٥٥١
ثابت البناني	١١٦٣٤،
	٢٢٣٤٧
	٣٨٣١٨، ٣٨٣١٩،
	٢٦٩٠٣،
	٣٠٧٤٦
ثابت بن الدحداح	٣٣٢١٢
ثابت بن السمط	٨٤٩٢،
ثابت بن الضحاك	٢٢٥٧١
ثابت بن عبد الله بن الزبير	١٣٧٣٠،
ثابت بن قيس	٢٠٤٨٥، ٣٤١١٢، ٣٥٩٧٤
ثابت بن وديعة	١٧٢٠١،
ثمامة	٣٢٥٧٤
ثمامة	٣٤١٩٨
ثمامة القرشي والي صنعاء	٣٩٨٧٢
ثمامة بن حزن القشيري	٣٢٩٨٤
ثوبان	٤٧٠٣،
	٩٤٤٧، ٩٤٤٨،
	٢٥٧٥٥

الأعلام	أرقام الأخبار
ثوران	٣٧٣٢٢،
ثوبة	١٧٩١٨
جابر	١٣٤٧٥، ١٣٦٥١،
	١٨٦٨٧
	٢٦١١٩
	٢٨١١٥، ٢٨٤٢٧،
	٣٠٦٩٩،
	٣٢٥٨٨
	٣٤٣١١، ٣٥٠٧٤، ٣٥٠٨٧، ٣٥٨٩٧
جابر بن زيد	٣٤٩٦٠
	٣٨٩٧، ٤١٠٣، ٤٣٦٤،
	٥٠٥١، ٥٨٨٧، ٦١٩٣، ٦٣٤٩، ٦٥٦٦، ٦٦٧٤، ٧٠٠٦،
	٨٣٥٩، ٨٤١٢، ٨٤٥٧، ٨٤٧٥،
	٩٧٠٨، ٩٧٣٢، ٩٧٤١، ١٠٠٣٦، ١٠٤٥١، ١١٣٥٨، ١١٣٨٠،
	١١٦٦٢، ١١٦٧٢، ١١٨٤٤، ١١٩١٧، ١٢٥٦٨، ١٢٥٨١، ١٢٥٩٤، ١٢٦٠١، ١٢٧٠٥، ١٢٨٠٨، ١٢٩٣٤، ١٢٩٨٩، ١٢٩٩٥، ١٣٠٠٣، ١٣٢٨٢، ١٣٣٩٨، ١٣٥٠٣، ١٣٥٤٩، ١٣٦٠٢،
	١٣٧٥٧، ١٣٧٩٢، ١٤٢٢٣، ١٤٢٣٢، ١٤٧٦٢، ١٥٤٣٤، ١٥٥٢٢،
	١٦١٤٩، ١٦٨٢٤، ١٦٨٨٨، ١٦٩٧٠، ١٧٠٠٨، ١٧١١٣، ١٧٥٤٦، ١٧٥٧٢، ١٧٦١٧، ١٧٦٢٨، ١٨١٣٠،
	١٦٧١٧،
	١٨٤٣٨، ١٨٤٦٦، ١٨٨٤١، ١٨٨٥٣، ١٨٨٦٩، ١٨٩٧٦، ١٩١٦٠، ١٩٢٣٤، ١٩٢٩٥، ١٩٦٩٣، ١٩٨٤٢، ٢٠٣١٩،
	٢١٥٧٢، ٢١٦٣٧،
	٢٢٥١٣، ٢٣٠٣١، ٢٣٤٤٤، ٢٤١٩٣، ٢٤٤٨٥
	٢٥٢٨١، ٢٥٣٧٤، ٢٦١٦٦، ٢٦٢١٦
	٢٦٦٨٤،
	٣٢٩٠٧، ٣٣٤٠٥
	٣٨٠١٣،
	٣٨٢٤٥، ٣٨٤٠٤،
جابر بن سمرة	٨٦٣١، ٢٦٦٨٠، ٢٦٧٨٧
جابر بن عبد الله	٢٥٠٣، ٣٢٢٧، ٣٢٥٩، ٣٨٧٢، ٤٠٧٢،
	٤٩٧٠، ٥٨٦٢، ٦٢٠٤، ٦٢١٤، ٦٤٦٤، ٦٧٢٥،
	٧٣٢٧، ٨٤٠٨،

الأعلام	أرقام الأخبار
	١٣٧٨٠، ١٣٧٨١، ١٤٥٧٤، ١٥٢٣٤، ١٥٣٣٩، ١٥٣٦٦، ١٥٦٥٩، ١٥٦٦٤،
	١٦٠٦٥، ١٦٤٧٩، ١٦٤٨٠، ١٦٨٢٢،
	١٨٦٣٦، ١٨٦٣٧،
	٢٠٥٨٥
	٢٣٣٦٠، ٢٤٠٨٧
	٢٦٦٧٨، ٢٦٦٩٤، ٢٧١٤٥،
	٣٣٨٨٤
	٣٤٢٩٢، ٣٥٢٠٦
	٣٦١٧٥،
	٣٩٠٣٢، ٣٩١٩٢،
جارية أنس بن مالك	٢٥٥٩٠
جارية بني عمرو بن مؤمل	٣٤١٠٧
جبار المشرقي	٢٥٢٠٢
جبر بن نفير	٢٠٦٠٠،
جبرائيل	٣٦٩٦٨، ٣٧٠٠٦،
جبريل عليه السلام	٣٠١٢، ٣٠١٤،
	١٢٣٩٠
	٢٥٠٦٣، ٢٥١١٤، ٢٥١١٩، ٢٥١٢٢، ٢٥١٤٦، ٢٥١٤٧، ٢٥١٤٩، ٢٥٦٥٢
	٣١١٣٧، ٣١١٤٠، ٣١٢٩٨، ٣١٤٤٣، ٣١٤٦٨، ٣١٤٧٠، ٣١٤٧٨، ٤١٥٩٧، ٣١٥٩٩، ٣١٦٠١، ٣١٨٧٨، ٣٢١٢٠، ٣٢١٢٢، ٣٢١٢٧، ٣٢١٣٦، ٣٢١٩٢، ٣٢٢٩٦، ٣٢٢٩٩، ٣٢٣٠٠،
	٣٤١٢٢، ٣٤٢٦٥، ٣٤٢٧٦، ٣٤٣٢٥، ٣٤٣٦٧، ٣٤٣٩٦، ٣٤٤٥٣، ٣٤٤٥٤، ٣٤٤٦١، ٣٤٤٦٧، ٣٤٥٠٠، ٣٤٦٩٩
	٣٦٧٣٧، ٣٦٨٥٩،
	٤٠٠٩٩، ١٠١٤٩، ٤٠١٥٠، ٤٠٣٣٤، ٤٠٤٣١،
	٨١٠٥،
	١٥٣٣٢، ١٥٣٣٣، ١٥٧٣٢، ١٥٧٣٥، ١٥٧٧٢، ١٥٨٦٧،
	٢٦٥٨٠، ٢٦٨٢٧، ٢٦٨٢٨، ٢٦٨٣٦، ٢٧٠٥٧، ٢٧٠٦١، ٢٧٣٥٢، ٢٧٧٠١، ٢٨٣٢٣،
	٣٨٥٢٢، ٣٨٧٥٠، ٣٩١٩٠، ٣٩٢٢٤، ٣٩٢٩٩، ٣٩٣١٣، ٣٩٣١٦، ٣٩٣٢١، ٣٩٣٢٩، ٣٩٣٣٢، ٣٩٣٣٤، ٣٩٣٣٧، ٣٩٤٢١، ٣٩٤٢٩، ٣٩٤٩٤، ٣٩٥٦٠، ٣٩٥٦١، ٣٩٥٩٦، ٣٩٦٠٤،

الأعلام	أرقام الأخبار
	٥٦٣٠، ٥٦٣١،
	٣٣٢٠٣، ٣٣٨٦٠، ٣٣٨٩٣، ٣٣٩٢٥، ٣٣٩٦٢، ٣٣٩٧٤، ٣٣٩٩٨
	٢١١٠٢،
	١٤٧٠٠، ١٤٧٠١،
جبلة	١٧٢١٢، ١٨٢٥٤
جبلة بن حكيم	٣٢٦٥٥، ٤٠٥٧٩
جبير	١٩٦٨١،
جبير بن أبي سليمان	٢٨٥٨١،
جبير بن مطعم	٣٥٠٨٣
جحر بن عدي	٣٢٦٦٧
الجرادة	٢٤٤٦٠
جرمز مولى عبد الله بن عباس	١٨٨٠١،
جرير بن عبد الله	٥٦٨١،
	١١٦٨٨،
	٢٥٥٦٦، ٢٥٦٠٤
	٣٤٥١٦، ٣٥٣٦٦
	٣٥٩٩٣، ٣٥٩٩٤، ٣٥٩٩٧، ٣٥٩٩٩، ٣٧٣٨٩، ٣٧٦٢٦،
	١٨٧٤، ١٩٢٢
	٢٠٤١٤، ٢٠٤١٦،
	٢٠٦٨٥،
	٢٦٦٧٤
	٣٩١٩٧،
	٤٠٠٤٢
جرير بن يزيد	٢٧٢٣٧،
جزء بن معاوية	، ٣٠٩٢٢، ٢٧٥٥١، ٣٤٨٣٩، ٣٤٨٤٠
الجعد بن ذكوان	٢٤٥٩٣
جعدة بن هبيرة	٩٩٥١،
جعفر بن أبي طالب	٣٣١٢،
	٢٥٩٣،
	٥٢٤١
	١٢٣٣٤، ١٣٥٩٠،
	١٣٧٩٧، ١٤٠٣٠،
	٢٦١٩٠

الأعلام	أرقام الأخبار
	٣١٠٣٢،
	٣٥٩٢٤
	٣٦٢٠٧،
	٢٠٤٥٠، ٢٠٥١٣، ٢٠٥٦٣،
	٢٧٣٨٧
	٣٤٣٧١، ٣٤٣٧٣، ٣٤٣٧٤، ٣٤٣٧٥، ٣٤٣٧٦، ٣٤٣٧٧، ٣٤٣٧٨، ٣٤٣٧٩، ٣٤٣٨٠، ٣٤٣٨١، ٣٥٤٤٢، ٣٥٩٣٤
	٣٨٤٠٦، ٣٩٤٠١، ٣٩٤٠٢، ٣٩٤٠٥، ٣٩٤٠٦،
	٣٩٧٣٨، ٣٩٧٣٩، ٣٩٧٤٠، ٣٩٧٤١، ٣٩٧٤٥، ٣٩٧٤٦، ٣٩٧٤٧، ٣٩٧٤٨، ٣٩٧٤٩، ٣٩٧٥٠، ٣٩٧٥٤، ٣٩٧٥٥،
جعفر بن الزبير	٢٧١٢٣،
جعونة بن الحارث	٣٥٤٠١
جليب	٣٣٥١٣
جلية	٣٣٥١٣
جمهان الأسلمي	١٩٤٥٥
جميع بن عمير	٣٤٢٧٢
جميلة بنت السلول	١٩٤٩٦، ٣١٠١٤
جميلة بنت عاصم بن ثابت بن أبي الأقلح (أم عاصم بن عمر)	٢٠٢٤٣، ٢٠٢٥٢، ٢٠٢٥٣،
جميلة بنت عمر	٢٧٥٦٧
جنادة بن أبي أمية	٦٧٢١،
جنادة بن أمية الأنصاري	٤٠٠٤١
جندب بن عبد الله البجلي	٣٠٩١٧،
	٤٠٦٧٥،
	٣٢٠٠٣
	٣٥٧٢٥
	٣٧٨٩٥،
	٨٧٠٩، ٨٧١٠،
جهجاه	٣٤٢٠٤، ٣٩٨٦٧
جوانان	٣٢٦٤٣
جويرية بنت الحارث	١٧٢٧٧،
	٢٧٥٧٠

الأعلام	أرقام الأخبار
	٣٨٧٨٧،
	٩٤٨٩،
	٣٥٠٧٢، ٣٥٠٧٤، ٣٥٠٨٢، ٣٥٢٨١
	٣٩٦٠٥،
الحارث	١١٤٨٩، ١١٦٤٠،
	١١٩١٤، ١٢٠١٩، ١٢٠٣٩،
	١٥٩٤٠،
	٢٢٢٦٤،
	٣٠٧٨١
الحارث بن معاوية	٣٩٠٨
الحارث الأعور	، ٢٨٠٦٧٢٥٤٥٣
الحارث العكلي	٦٢٣٦،
الحارث بن أبي ربيعة	٤٤٤٤، ٤٩٦٩، ٤٠٠٠٢
الحارث بن أقيش	١٢٢٤١،
الحارث بن الأزمع	٤٠٤٨٢
الحارث بن الصمة	٣٤٦٩١، ٣٩٥٤٣، ٣٩٥٤٤
الحارث بن المطلب بن عبد الله بن حنطب	١١٥١٤
الحارث بن أوس	٣٩٥٦٠
الحارث بن حبيش الأسدي	٤٠٠٨٧
الحارث بن سويد التيمي	١٣١١٥، ٣٨٣٠٦، ٣٩٥٤٢، ٤٠٠٩٤
الحارث بن عبد الله بن أبي ربيعة	٣٨٥٧٢
الحارث بن عبد كلال	١٠٣٦١،
الحارث بن عمير الزبيدي	٣٢٣٤٨
الحارث بن عوف	٣٩٥٨٦،
الحارث بن قيس الجعفي	٨٣٦٢، ٣٢٣٠٧، ٣٧٦٦١
حارث بن مالك	٣٢٤٤٥
الحارث بن هشام	٣٤٤٤٩
	٣٩٦٩٨،
	٤٠٦١٥،

الأعلام	أرقام الأخبار
حارثة	٣٩٤٧٦
حارثة بن بدر التميمي	٢٧٧٣٣، ٣٤٩٨٦
حاطب بن أبي بلتعة	٣٤٥٢٤، ٣٩٤٨٩، ٣٩٤٩٣
الحباب	٢٧٥٧١، ٣٩٨٢٥
حبان بن العرقة	٣٩٥٦٠،
حبان بن منقذ	٢٠١١٥،
حبة بن سلمة	٣٢٠٨٨
حبشي	٥٩٨٦،
حبيب	٥١٣٤،
حبيب بن أبي ثابت	١٤٥٧٥،
حبيب بن زيد	٣٥٩٧٣،
حبيب بن مسلمة الفهري	١١٧٠٦، ٣١٧٧٣، ٣٧٤١٦
الحجاج	٥٦٠
	٣٢٥٩، ٣٣٠٤،
	٥١٣٤، ٥٤١٧، ٥٥١٤، ٥٥٩٧، ٥٥٩٨، ٥٦٠٠، ٥٦٠٢، ٥٩٧٠، ٥٩٧٤، ٦٢٩٢، ٦٣٠٤،
	٧٧٦٧، ٧٧٧٥، ٧٧٨٠، ٧٧٨١، ٧٨٠٢، ٧٨٠٤، ٧٨٠٥، ٧٨٠٧، ٧٨٧٦، ٧٩٥٢، ٨٠٠٣،
	١٠٤٩٥،
	١٣٦٥٨،
	١٥٨٣٨،
	١٤٥٢٩، ١٤٦٧١، ١٥٠١٢،
	١٦٢٠٩، ١٧٨٣٤، ١٨٢٨٨،
	١٩٣٧٥،
	٢١٨٣٦،
	٢٣٢٣٢، ٢٣٥٢٧، ٢٣٩٢٨
	٢٥٥٧٧
	٢٨٢٧٦، ٢٨٤٢٦،
	٣٠٧٩٨، ٣١١٣٩،
	٣٢٣٦٧، ٣٢٣٦٨، ٣٢٣٧١، ٣٢٣٧٢، ٣٢٥٦٣، ٣٢٥٧١، ٣٢٥٧٥، ٣٢٦٠٠، ٣٢٦١١، ٣٢٦٢٤، ٣٢٦٢٥، ٣٢٦٣٨، ٣٢٦٤٤، ٣٢٦٤٥، ٣٢٦٤٧، ٣٢٦٥١، ٣٢٦٦٠، ٣٢٦٦١، ٣٢٦٦٤، ٣٢٦٨١، ٣٢٦٨٨، ٣٢٧٠٨، ٣٢٧١٠، ٣٢٧٣٢، ٣٢٧٣٨، ٣٢٧٤٤، ٣٣٣٥٢

الأعلام	أرقام الأخبار
	٣٤٢٢٥، ٣٥٤٩٠، ٣٥٦٠٩، ٣٥٦١٠، ٣٥٦١١، ٣٥٦١٥، ٣٥٦١٩، ٣٥٦٢١
	٣٧٦٦٦،
	٣٨٤٣٦، ٣٨٧٧٦،
	٤٠١١٢، ٤٠٢٣٢، ٤٠٢٣٨
حجر	٩٠٤٣
حجر	٣٦١٨٤،
حجر المدري	٣٨٨٦٧
حجر بن عدي	١١٣١٥
	٣٢٤٥٣
	٣٥٠٠٨
	١٢٣٥٠، ١٢٥٠٧،
حجرا المدري	٢٢٢١٦،
حذافة	٣٣٩٢٥
حذيفة بن اليمان	٢٢٠٠
	٢٨٦١، ٣٤٩٠، ٤١٦٤، ٤٢١٥،
	٥٨١٦، ٥٨٢٢، ٥٨٢٨، ٥٨٢٩، ٥٨٦٣، ٦١٢٥، ٦٢٤٦، ٦٥٠١، ٦٥١٧، ٦٥٣٠، ٦٦٨٥، ٦٦٨٦، ٦٨١٨، ٦٨٥٠، ٦٨٥٨، ٦٩٨٥،
	٥٣١١،
	٨٠٥٠، ٨٢٢٣، ٨٢٢٦، ٨٣٣٥، ٨٤٩٥، ٨٩٠٥، ٩١٨١، ٩١٨٣، ٩١٨٥، ٩١٩٧، ٩٢٣٤، ٩٢٦٥، ٩٣٣٩،
	٩٦٨٩، ٩٧٤٦، ٩٧٥٠، ٩٧٦٧، ٩٩٢٧، ١٠٤٧٨، ١١١٨٨، ١١٤٧٨،
	١٦٩٣٥، ١٦٩٤٢، ١٨٠٣٧،
	٢٠٦٠٣، ٢٠٦٣٨، ٢٠٦٧٠، ٢١٨٣٥،
	٢٢٩٨٥، ٢٣٠٥٧، ٢٣٠٦٤، ٢٣٩٢٩، ٢٤٥٢٤
	٢٥٠٠٦، ٢٥٢٧٧، ٢٥٦٥٦، ٢٥٧٠٩، ٢٥٩٧٦، ٢٦٠٧٤
	٢٧٣٨٨، ٢٧٩١٩، ٢٨٠١١، ٢٨٠٧١، ٢٨٠٧٥،
	٣٠٧٩٣، ٣١٤٨١، ٣١٧١٦، ٣١٨٨٨، ٣١٨٩٢، ٣١٩٠١، ٣٢٣٠٥،
	٣٢٦٣٥، ٣٣٩٠٥
	٣٤٦٢٣، ٣٤٣٨٤، ٣٤٨٧٤، ٣٤٩١٠، ٣٥٢٦٠، ٣٥٨٠٢، ٣٥٨٠٣، ٣٥٩٦٩
	٣٩١٦٦، ٣٩٣٣٣، ٣٩٥٠٦،
	٤٠٢٠١، ٤٠٢٩٥، ٤٠٤٠٢
	٤٠٤٦٢، ٤٠٤٧٧، ٤٠٥٢٤
	٢٦٢٥٥

الأعلام	أرقام الأخبار
	٣٥٢٠٩، ٣٥٨١٠
	٣٦٠٠٦، ٣٦٠٥٦، ٣٦٠٦٨، ٣٦٠٦٩، ٣٦١٠٧، ٣٦٢١٦، ٣٧٤٠١، ٣٧٤٠٦، ٣٧٥٢٦، ٣٧٥٣١، ٣٧٥٣٣، ٣٧٥٣٨،
	٤٠٠٠٤، ٤٠٠٧٥، ٤٠١٣٣
	٣٩٨٤٢، ٣٩٨٩٦، ٣٩٨٩٦، ٣٩٨٩٧، ٣٩٩١٢، ٣٩٩١٧، ٣٩٩٢٠، ٣٩٩٢١، ٣٩٩٢٥، ٣٩٩٢٦، ٣٩٩٤٣، ٣٩٩٥٠، ٣٩٩٨٦، ٤٠١٧٣ن ٤٠١٧٦، ٤٠١٨١، ٤٠١٩٨، ٤٠١٩٩،
حرب بن أمية بن عبد شمس	٣٨٥٧١،
حزام بن حكيم القرشي	٩٧٢٦،
حسان بن الفريعة	٣٠٨٦٣،
حسان بن بلال	٥٥٣٤،
حسان بن ثابت	٢٧٦٩٦، ٢٧٦٩٧، ٢٧٦٩٨، ٢٧٧٠٠، ٢٧٧٠١، ٢٧٧٢١، ٢٧٧٣٠، ٢٧٧٤٤،
	٣٦١٦٣،
	٣٩٣٤٤
	٣٩٦٧٣
حسكة	٣٣٤٢٩
الحسن البصري	٢٤٥٦، ٢٧٦٠، ٢٩٠٠، ٣١٠٣، ٣٣٢٨، ٤٠٣٤، ٤١٠٠، ٤٢٢٧، ٤٣١٩، ٤٣٨٨، ٤٤٠١، ٤٥٩٠، ٤٦٨١، ٤٦٨٤، ٤٧٥٥، ٤٧٦٤،
	٥٢٤١
	٥٢٧٠، ٥٣٤٨، ٥٣٤٩، ٥٣٥٢، ٥٣٩٦، ٥٦٣٩، ٥٦٨٢، ٥٦٨٣، ٥٦٩٣، ٥٧٢٦، ٥٧٧٢، ٥٨٨١، ٥٨٨٥، ، ٥٨٨٧، ٥٨٩٣، ٥٩٩٣، ٦٠٣٠، ٦١٣١، ٦٢٠٥، ٦٢٢٣، ٦٢٥٣، ٦٣٩١، ٦٤٤٨، ٦٤٦٠، ٦٤٨١، ٦٦٢١، ٦٦٥٤، ٦٦٦٠، ٦٦٦٥، ٦٦٦٦، ٦٧٢٨، ٦٧٤٢، ٦٧٤٤، ٦٨٣٦، ٦٩٨٨، ٧٠٩٩، ٧١٢٣،
	٧٢٥٩، ٧٢٧٧، ٧٢٨٦، ٧٥١٠، ٧٥٨٣، ٧٨٢٨، ٧٨٦٠، ٧٩٢٠، ٧٩٣٠، ٨٠٥٣، ٨١٧٠، ٨٢٢٣، ٨٤٦٩، ٨٦٨٣، ٨٩٩٠، ٩٠٠٦، ٩٠٠٨، ٩٢١١، ٩٢٩٩، ٩٣٨٩،
	٩٩٨٢، ٩٩٩٣، ١٠٠٠٠، ١٠٣٨٣، ١٠٧١٦، ١١٠٦١، ١١٢٧١، ١١٤٣٠، ١١٤٣٤، ١١٥٨٧، ١١٥٩٦، ١١٦١١، ١١٦١٧، ١١٦٣٤،
	١١٦٦٥، ١١٦٧٥، ١١٦٩٠، ١١٧٣٥، ١١٨٦٨، ١١٨٨٦، ١١٨٩٣، ١٢٠٢١، ١٢٢٢٧، ١٢٣١٣، ١٢٣٤٦، ١٢٣٦٠، ١٢٥١٨، ١٢٥٩٤، ١٢٦٢٠، ١٢٧٧٥، ١٢٧٨٥، ١٢٩٤٣، ١٢٩٩٥، ١٣١٦٥، ١٣٢٨١، ١٣٤٠٠، ١٣٦٣٩،

الأعلام	أرقام الأخبار
	١٣٧٢٤، ١٣٧٥٧، ١٣٧٩١، ١٤٢٢٣، ١٤٢٣٢، ١٤٤٢٦، ١٤٤٩٥، ١٤٧٦٥، ١٤٩٧٩، ١٥٣٠٢، ١٥٣٥٧، ١٥٦٤٧، ١٥٦٨٨، ١٥٨٢٥،
	١٥٩٩٢، ١٦٥٣٣، ١٦٥٥١، ١٦٦٨٣، ١٦٨١١، ١٦٨٨٨، ١٦٩٣٣، ١٦٩٨٤، ١٧٠٠٣، ١٧٢١٦، ١٧٢١٧، ١٧٢٢٠، ١٧٣٧٩، ١٧٧٩٣، ١٧٨٦٥، ١٧٩٧٢، ١٨٢٣٨، ١٨٢٥١،
	١٨٤٧١، ١٨٧٥٨، ١٨٧٧٢، ١٨٩٨٣، ١٨٩٨٧، ١٩١٧٣، ١٩١٧٧، ١٩٢١٤، ١٩٣٢٥، ١٩٥٦٣، ١٩٦٨٣، ١٩٦٩٠، ١٩٦٩٩، ١٩٧٧٢، ١٩٨٠٦، ١٩٨٩٤، ٢٠٠٤١، ٢٠١٤٣، ٢٠١٤٩، ٢٠١٥٣، ٢٠٢٩٣،
	٢١٠٨٩، ٢١٢٦٥، ٢١٤٠٣، ٢١٥٢٣، ٢١٥٥٧، ٢١٥٧٦، ٢١٧٣٠، ٢١٧٦٤، ٢٢٠٠٢، ٢٢٢١٧، ٢٢٢٤٨، ٢٢٢٤٩، ٢٢٣١٩، ٢٢٤٠٣،
	٢٢٧٦١، ٢٢٧٦٥، ٢٢٩٦٤، ٢٢٩٦٤، ٢٣١٤٤، ٢٣٢١٦، ٢٣٢١٩، ٢٣٣٠٣، ٢٣٥٦١، ٢٣٥٧٩، ٢٣٧٠٣، ٢٣٧٠٨، ٢٣٧٢٠، ٢٣٧٨٦، ٢٣٨٤١، ٢٣٨٤٧، ٢٣٨٥٢، ٢٣٩٣٣، ٢٣٩٩٤، ٢٤٢٤٥، ٢٤٣٢١، ٢٤٤٠٤، ٢٤٤٢٣، ٢٤٦٠٠، ٢٤٦١٧
	٢٤٦٣٩، ٢٤٦٥٦، ٢٤٦٨٢، ٢٤٦٨٨، ٢٤٧٠٤، ٢٤٧٣٩، ٢٤٧٥٦، ٢٤٨٧٧، ٢٤٩٤١، ٢٤٩٥١، ٢٥٠٦١، ٢٥١٨٤، ٢٥١٨٨، ٢٥٢١٥، ٢٥٣٧٤، ٢٥٤٣٥، ٢٥٤٥٢، ٢٥٥٨٩، ٢٦٠٧٨، ٢٦١٢٠، ٢٦٢٣٥، ٢٦٤٩٨
	٢٦٥٥٢، ٢٦٥٧٧، ٢٦٦٠٤، ٢٦٨٩٩، ٢٧٠٤٤، ٢٧١٢٢، ٢٧١٣٦، ٢٧١٧٤، ٢٧١٨٣، ٢٧٢٢١، ٢٧٣٠١، ٢٧٣٢٣، ٢٧٤٥٠، ٢٧٦٥٥، ٢٧٦٦٥، ٢٧٧٣٩، ٢٦٨٦٤، ٢٨١٤٩، ٢٨٢٩٩،
	٢٨٥٤٠، ٢٨٦١٩، ٢٩٣٧٤، ٣٠١١٧، ٣٠٢٣٩، ٣٠٣١٦، ٣٠٣٥٩، ٣٠٥٢٤، ٣٠٥٧٣، ٣٠٥٧٤، ٣٠٧٤٦،
	٣٠٧٩٩، ٣٠٨٢٣، ٣١٦٣٣، ٣١٦٨٥، ٣١٧٣٤، ٣١٩١١، ٣١٩١٤، ٣٢٢١١،
	٣٢٥٦٨، ٣٢٥٧٥، ٣٢٦٠٧، ٣٢٦٨٧، ٣٢٧٤٤، ٣٢٨٨٣، ٣٢٩١٤، ٣٣٠١٢، ٣٣٠٣١، ٣٣٢٣٩، ٣٣٥٦٧، ٣٣٧٥٥
	٣٤١٧٩، ٣٤٥١٩، ٣٤٥٨٥، ٣٤٦٣٢، ٣٤٧٩٥، ٣٥٢١٠
	٣٦١٨٣، ٣٦١٩٤، ٣٦٥٨٥، ٣٦٥٨٩، ٣٦٥٩٢، ٣٧١٧٤، ٣٧٨٥٧، ٣٧٩٢١، ٣٧٩٢٧، ٣٧٩٤١، ٣٧٩٤٦، ٣٧٩٥٣، ٣٧٩٥٤، ٣٧٩٥٨، ٣٧٩٦٠، ٣٨٠٢٧، ٣٨٠٦٠،
	٣٨٣٣٢، ٣٨٣٣٣، ٣٨٣٣٤، ٣٨٣٤٢، ٣٨٣٤٣، ٣٨٤٣٨، ٣٨٤٧٦، ٣٨٥٤٨، ٣٨٧٣٣، ٣٨٩٢٤، ٣٩١٠٢، ٣٩١٧٤، ٣٩٢٤٤،
	٤٠٤٤٨، ٤٠٦٠٠
	٢٣٢٩
	٤٠٢٣٩

الأعلام	
حسن بن حسين بن علي	٢١٠٦٧، ٢٥٨٦٤
حسن بن صالح	٨٨٦٢، ٨٨٦٤، ٨٨٦٦، ٢٣٥١٣، ٣٢٦٦٩
الحسن بن علي	١٥٨٨
	٤٦٠٠،
	٦٧٨١، ٦٨٥٦،
	٦٠٦٦،
	٧٧٦٨، ٧٧٧٦، ٧٩٨١،
	١٠٩٩٢، ١١٠١١، ١١٠١٢، ١١٠١٩، ١١١٤٦، ١١١٤٧، ١١١٥٠، ١١٢٢٨، ١١٣٤٠، ١١٥٥٧، ١١٥٦٥،
	١١٧٣٣، ١١٧٧٣، ١١٨٦٢، ١١٩١٥، ١٢٢٧٩، ١٢٢٨٣، ١٢٤٦٣، ١٣٦٥٤،
	١٣٧٢٣، ١٥٤٦٥،
	١٦٢٢٧، ١٦٣٠٥، ١٧١٩٠، ١٧٤١٤، ١٨١٧١، ١٨١٨٢، ١٨٢٧٦، ١٨٣٨٠،
	١٨٤٢٦، ١٩٧٧٩، ١٩٨٨١، ٢٠١٥٧، ٢٠٣٣٠،
	٢١٥٤٣،
	٢٣٥٠٥
	٢٥١٢٣، ٢٥١٦٧، ٢٥٤٣٣، ٢٥٨١٠، ٢٥٨١١، ٢٥٨١٢، ٢٥٨١٣، ٢٥٨٤٢، ٢٦٣٠٨، ٢٦٣٣١
	٢٦٥٨٧، ٢٦٦٣٩، ٢٦٦٩٩، ٢٦٧٥١، ٢٦٧٩٦، ٢٧١١٣، ٢٧١١٥، ٢٧٣٩١، ٢٧٨٩٧، ٢٧٩٠٩، ٢٧٩٦٨، ٢٨٠٦١، ٢٨٠٩٢،
	٢٩٥٢٥، ٢٩٥٩٦، ٣٠٠٦٠، ٣٠٣١٢، ٣٠٤٨٣،
	٣١٤٧٢، ٣١٤٧٣، ٣١٥٨٤،
	٣٢٥٨٥
	٣٢٧٢٠، ٣٢٧٢٩
	٣٤٢٣١، ٣٤٢٦٥، ٣٤٢٧٣، ٣٤٢٧٤، ٣٤٢٧٥، ٣٤٢٧٦، ٣٤٢٨٢، ٣٤٣٠١، ٣٤٣٤٧، ٣٤٣٤٨، ٣٤٣٤٩، ٣٤٣٥٠، ٣٤٣٥١، ٣٤٣٥٢، ٣٤٣٥٣، ٣٤٣٥٤، ٣٤٣٥٥، ٣٤٣٥٦، ٣٤٣٥٧، ٣٤٣٥٩، ٣٤٣٦٠، ٣٤٣٦١، ٣٤٣٦٢، ٣٤٣٦٤، ٣٤٣٦٥، ٣٤٣٦٦، ٣٤٣٦٧، ٣٤٣٦٨، ٣٤٤٥٨، ٣٤٩٨٦، ٣٥٠٧٤، ٣٥١١٠، ٣٥٦٥٥
	٣٦١٧٤، ٣٦٢٠٧، ٣٦٢٢١، ٣٧٢٢٠،
	٣٩٠٦٠، ٣٩٢٠٣، ٣٩٢٨٤، ٣٩٢٨٥،
	٣٩٧٩١، ٤٠١٠٥، ٤٠١٤٠، ٤٠١٤١، ٤٠١٤٢، ٤٠١٤٥، ٤٠١٥٤، ٤٠١٥٥
	٤٠٤٩٤، ٤٠٦٠٣، ٤٠٦١٦، ٤٠٦٣٧، ٤٠٦٤١، ٤٠٧٢٤،

	أرقام الأخبار
الحسن بن محمد بن الحنفية	١٣٥٤٩، ٣٠٦٩٩، ٣٥٧٢٢
الحسن بن مسلم	٣٩٤٨، ٦٠٥٩، ١٦٥٩٠
الحسن بن يزيد	٨٢٦٨،
الحسين بن علي	٣٢٦١٧
	٤١٤٥
	٣٢٧٩،
	٦٧٨١، ٧٠٧٠،
	٦٢٥٨
	٧٧٦٨، ٧٧٧٦،
	١٠٩٩٢،
	٩٥٧٥،
	١١٩١٥، ١٢٤٦٣، ١٣٠٧٧،
	١٣٧٢٣، ١٣٧٦٥، ١٣٩٨٠، ١٤٥٣٣، ١٤٥٤٢، ١٥٤٧٥، ١٥٨١١،
	١٦٠٦٠، ١٦٢٢٧، ١٦٣٠٥، ١٦٣٦٨، ١٦٤٩٣، ١٨١٧١، ١٨١٨٢،
	١٨٤٢٦،
	٢١٥٤٣،
	٢٤٧١٤، ٢٥٦٩٢، ٢٥٨١٠، ٢٥٨١١، ٢٥٨١٢، ٢٥٨٤٢، ٢٦٢٢٣، ٢٦٣٣١
	٢٦٦٣٤، ٢٦٦٣٩، ٢٦٦٩٢، ٢٦٦٩٩، ٢٦٧٥١، ٢٦٧٩٦، ٢٨٠٦١، ٢٨٠٩٢،
	٣١٤٧٢، ٣١٤٧٣، ٣١٦٨٧،
	٣٢٦٨٠، ٣٢٧٢٢
	٣٤٢٧٣، ٣٤٢٧٤، ٣٤٢٧٥، ٣٤٣٤٧، ٣٤٣٤٨، ٣٤٣٤٩، ٣٤٣٥٠، ٣٤٣٥٢، ٣٤٣٥٣، ٣٤٣٥٤، ٣٤٣٥٥، ٣٤٣٥٧، ٣٤٣٥٩، ٣٤٣٦٢، ٣٤٣٦٤، ٣٤٣٦٦، ٣٤٣٦٧، ٣٤٣٦٨، ٣٤٣٦٩، ٣٥٠٧٤، ٣٥٠٩٩، ٣٥١١٠، ٣٥٤٨٢، ٣٥٦٥٥
	٣٦١٧٤، ٣٦٢٠٧، ٣٦٢٢٣، ٣٧٢٢٠،
	٣٨٦٠٦، ٣٨٨٨١، ٣٩٠٦٠، ٣٩١٠٨، ٣٩٢٠٣، ٣٩٢٨٤،
	٣٩٧٩١، ٤٠١٣٩، ٤٠١٤٢، ٤٠١٤٣، ٤٠١٤٤، ٤٠١٤٧، ٤٠١٤٨، ٤٠١٤٩، ٤٠١٥٠، ٤٠١٥٢
	١٣٠١
الحسين بن الحسن	١٣٢٦١،
حصين	٣١٣٢٣
حصين بن عقبة	١١٠٢٠،

الأعلام	أرقام الأخبار
حفص	٢٥٧٨، ٦٦٢٠، ٢١٤٦٧
حفص بن عاصم	٢٦٩٨، ١٥٢٧٨، ٣٢٨٨٨
حفص بن عمر	٣٠٥٤٤
حفصة	٩٣٠٠، ٩٣٤٠،
	١١٤٣٣
	١٢٤٩١،
	٢٥٠٨٥، ٢٥٠٨٨
	٢٨٠٢٥،
	٣٠٩٢٠،
	٣٢٨٠٧
	٣٤٢١٥، ٣٤٤٥٣، ٣٥٠٨٢
حفصة ابنة عبد الرحمن بن أبي بكر	١٦٧٠٦،
حفصة بنت سيرين	٢٤٩٧،
حفصة بنت عمر	١٧٢٧٧،
	٢١٣١٤، ٢١٣٤٣،
	٢٩٧٥٠
	٣٨٧٨٧، ٣٩٠٣٥،
الحكم	٣٩٣٩، ٤٠٠١، ٤٠٤٨، ٤٢٠٦، ٤٥٩٥، ٤٦٥٢،
	٤٨٢٣، ٤٨٣٨، ٤٩١٥، ٥١٩٣، ٥٤٢٣، ٥٤٦٦٦، ٥٧٤٤، ٦٢٧٤، ٦٣٢٧، ٦٣٤٧، ٦٩٧٠، ٧١٣٥،
	٧٤٦٣، ٧٤٨٤، ٧٥٧٥، ٨٠٥٨، ٨٣٢٧، ٨٤٨٦، ٨٧٦٣، ٨٩٤٩، ٩٢٨٨، ٩٥٣١،
	٩٩٣٣، ١٠١٩٩، ١٠٢١١، ١٠٣١٦، ١٠٦٣٩،
	١١٧١٣، ١٢٣٢٧، ١٢٥٦٢، ١٢٥٦٩، ١٢٨٧٩، ١٣٢٣٦، ١٣٣٦٢، ١٣٤١٦،
	١٣٩١٤، ١٣٩٣١، ١٤٠٢٤، ١٤٤٦٢، ١٤٧١٦، ١٤٨٥٥، ١٤٩٢٨، ١٤٩٤٦، ١٥١٤١، ١٥٢٨٦، ١٥٨٣٨،
	١٦٠٦١، ١٦٦١٣، ١٦٧٧٤، ١٦٨١٣، ١٦٨٢٥، ١٦٨٧٠، ١٧٠١٨، ١٧١٧٠، ١٧٢٩٢، ١٧٣٦٩، ١٧٧٠٢، ١٧٨١٦، ١٧٩٦٥، ١٨٢٠٣، ١٨٢١٨،
	١٨٥٨٤، ١٨٦٣١، ١٨٨٤٣، ١٨٨٥٩، ١٨٩١٠، ١٨٩٥٧، ١٩٠٣٧، ١٩٣٥١، ١٩٤٥٠، ١٩٥٦٠، ١٩٦٧٠، ١٩٩٠١، ٢٠١٤٧، ٢٠٢٢٣، ٢٠٤٠٩،

الأعلام	أرقام الأخبار
	٢٠٧٩٧، ٢٩٨٣٨، ٢١٠٦٨، ٢١١٥٥، ٢١١٦٩، ٢١٣٣٤، ٢١٣٩٩، ٢١٤٧٤، ٢١٤٧٧، ٢١٥٣٣، ٢١٦٨٣، ٢١٨٣١، ٢١٩٥٤، ٢٢١٩٠، ٢٢٢٣٤، ٢٢٣٨٠،
	٢٢٨٥٣، ٢٢٩٢٢، ٢٣٢٩٣، ٢٣٤٧٨، ٢٣٥٢٢، ٢٣٦٩٨، ٢٣٧٢١، ٢٣٧٢٢، ٢٣٧٢٣، ٢٣٧٢٤، ٢٣٨٤٤، ٢٣٩٨٧، ٢٤٠١١، ٢٤٠١٢، ٢٤٢٣١، ٢٤٢٤٨، ٢٤٢٥٣، ٢٤٢٨٣، ٢٤٣٧٤، ٢٤٤٤١، ٢٤٥٧٩
	٢٤٦٩١، ٢٤٧٤٨، ٢٤٨١٤، ٢٤٨٣٩، ٢٥١٩٥، ٢٦٣١٠
	٢٦٨٨٥، ٢٦٩١٧، ٢٧٤٥٣، ٢٧٥٥٩، ٢٨٣٧١،
	٢٩٠٥٤، ٢٩١٥٥، ٢٩٢٠٢، ٢٩٢٠٨، ٢٩٤٧٢، ٢٩٥٠٣، ٢٩٥٢٠، ٢٩٦٠٤، ٢٩٦١٨، ٢٩٦٩٣، ٢٩٦٩٥، ٢٩٧٦١، ٢٩٨٢٠، ٢٩٩١٣، ٣٠٣١٧، ٣٠٣٥٦، ٣٠٤٧٧، ٣٠٤٩٤، ٣٠٦٩٥، ٣٠٧٤١،
	٣٠٨٥١، ٣١٢٩٢، ٣١٧٨٠/
	٣٣٥١٢، ٣٣٦٧١
	٣٥٩١١
	٣٩١٧٧،
	٤٠٦٨٧
الحكم بن أيوب	٣٨٠٧
الحكم بن عتيبة	٥٨١٤،
الحكم الغفاري	٢٣٠٦٥
الحكم بن أبون	١٢٧٨٦
الحكم بن الأعرج	٣٣٦٠، ٣٦٨٤، ٣٦١٣، ٢٨٥٣
الحكم بن أيوب	٢٤٤٨٥، ٣٥٨٠٧
الحكم بن عتيبة	٦٢١٥
	١٥٣٥٩،
	١٦٨٧٤،
	١٩٨٢٥
	٢٢٢٤٠
	٢٣١١٦
	٣٨٧٨٥
الحكم بن عمرو الغفاري	٣٢٦٩١
حكيم بن الدريم	١٣٢٨٢،
حكيم بن حزام	٢٢٣٧٠، ٢٢٦٥٩، ٣٩٦٧٠، ٣٩٧٧٠
الحليس	٣٩٦٢٤

الأعلام	أرقام الأخبار
حماد بن أبي سليمان	٢٨١٦، ٣٩٣٩، ٤٠٠١، ٤٢٠٦، ٤٣٦٨، ٤٣٩٤، ٤٥٩٥، ٥٦٥٢،
	٤٨٣٨، ٥١٩٣، ٥٤٢٣، ٥٤٦٦، ٥٧٤٤، ٦٣٢٧، ٦٨٠٤، ٦٩٦٩، ٧١٣٥،
	٧٤٦٣، ٧٤٨٤، ٧٥١٣، ٨٠٥٧، ٨٣٢٧، ٨٤٨٦، ٨٧٦٣، ٨٩٤٩،
	٩٩٣٣، ١٠١٩٩، ١٠٢١١، ١٠٦٣٩، ١٠٨٥٠، ١٠٨٥٩، ١١٠٧٣،
	١٢٣٢٧، ١٢٥٦٢، ١٢٥٦٩، ١٢٨٧٩، ١٣١٣٩، ١٣٢٣٦، ١٣٤١٦،
	١٣٩٣١، ١٤٠٢٤، ١٤٠٢٥، ١٤٤٦٢، ١٤٨١٦، ١٤٨٥٥، ١٤٩٢٨، ١٤٩٤٦، ١٥٩٤٠،
	١٦٥٥٣، ١٦٧٧٤، ١٦٨٢٥، ١٦٨٧٠، ١٧٠١٨، ١٧٠٧٧، ١٧٢٩٢، ١٧٣٧٠، ١٧٥٧١، ١٧٧٠٢، ١٧٩٦٥، ١٨٢٠٣، ١٨٢١٨، ١٨٢٨٦،
	١٨٦٣١، ١٨٨٥٩، ١٨٩١٠، ١٨٩٥٧، ١٨٩٨٢، ١٩٠٣٧، ١٩٣٥١، ١٩٥٦٠، ١٩٦٧١، ١٩٩٠١، ٢٠١٣٣، ٢٠١٤٨، ٢٠٢٢٣،
	٢١٠٦٨، ٢١١٥٥، ٢١١٦٩، ٢١٣٣٤، ٢١٣٩٨، ٢١٤٧٤، ٢١٤٧٧، ٢١٥١٤، ٢١٥٢٠، ٢١٥٣٢، ٢١٦٨٣، ٢١٨٣١، ٢١٩٥٥، ٢٢١٥٣، ٢٢١٩٠، ٢٢٣٨٠،
	٢٢٨٥٣، ٢٢٩٢٢، ٢٣٢٩٣، ٢٣٤٧٨، ٢٣٥٢٢، ٢٣٧٢٢، ٢٣٧٢٣، ٢٣٧٢٤، ٢٣٨٤٥، ٢٤٠١١، ٢٤٢٣١، ٢٤٢٤٨، ٢٤٢٥٣، ٢٤٣٦٤
	٢٤٦٦٥، ٢٤٦٩١، ٢٥١٩٥، ٢٦٣٦٥
	٢٦٩١٧، ٢٧٤٥٣، ٢٧٤٥٣،
	٢٩١٥٥، ٢٩٢٠٣، ٢٩٢٠٧، ٢٩٤٧٢، ٢٩٥٠٣، ٢٩٥٢٠، ٢٩٥٨٥، ٢٩٦٠٤، ٢٩٦١٨، ٢٩٦٩٣، ٢٩٦٩٥، ٢٩٧٦١، ٢٩٨٢٠، ٢٩٩١٣، ٣٠٣١٧، ٣٠٣٥٦، ٣٠٤٦٦، ٣٠٤٧٧،
	٣٠٨٥١،
	٣٣٠٣٩، ٣٣٥١٢، ٣٣٥٦٠، ٣٣٦٧١
	٥٣٩٥،
	٢٤٨٨٩
حماس	١٠٧٥١، ١٠٧٥٢،
حمران	٦٤٧٥، ٣٧٣٦٢
حمزة بن الزبير	١٨٢٦١،
حمزة بن عبد الله بن عمر	١٨٠٥٣، ٢٤١٩٠
حمزة بن عبد المطلب	١١٨٠١، ١١٨٠٤، ١١٨٠٥، ١٢٤٨١،
	٢٨٤٠٤
	٣٩٢١٥، ٣٩٤٤١، ٣٩٤٤٥، ٣٩٤٧٣، ٣٩٥١٣، ٣٩٥١٤، ٣٩٥١٥، ٣٩٥١٧، ٣٩٥١٩، ٣٩٥٢٨، ٣٩٥٤٧، ٣٩٥٥٠، ٣٩٥٥١،

الأعلام	أرقام الأخبار
	١١٣٣٠، ١١٣٨٤، ١١٣٨٥، ١١٣٨٦، ١١٣٩٠، ١١٤٠٢، ١١٤٠٥، ١١٥١٣،
	٢٠٥٨٦، ٢٠٥٩٠،
	٣٤٣٨٢، ٣٤٣٨٣، ٣٤٣٨٤، ٣٥٠٢١، ٣٥٠٢٦، ٣٥٠٢٧
حمل بن مالك بن النابغة	٣١٠٤٨،
حممة	٣٦٠٦١
حميد بن عبد الرحمن	١٦٥٥١، ١٩٥٦٣
	٣٤٢٥
	٦٦٢٥،
	١٠٥٧٠، ١٠٨٧٧، ١١٥٧١،
	١٣٠٩٧،
حميد بن هلال	٢٢٢٨٥، ٢٧١٢٢،
حنتمة بنت هشام	١٨٥٨٦،
حنظلة بن الراهب	١١٣٢٢، ٣٤٣٨٣، ٣٥٠٢٢، ٣٩٥٢٨
حنين	٢٩٢٦٦،
حويصة عبد الله بن مسعود	٣٩١٩٨
حويصة ومحيصة ابني مسعود	٢٩٦٣١،
حويطب بن عبد العزى	٣٩٦٢٠،
حيي بن أخطب	٣١٨٨٠، ٣٩٥٩٨
خارجة بن زيد	١٣٠٦٠
	١٥٤٦١،
	١٤٧٥٦،
	١٦٢٤٧،
	١٩٩٢١،
خارجة بن كُرز	٣٩٦٢١،
خالد	٣١١٠
خالد الأثيج	٢٧٣٩٠
خالد بن أسيد	٢١٥٥٢، ٣٩٦٧٠،
خالد بن الوليد	٣٢٠٠، ٣٢٠٣،
	٧٥٢٩، ٨٥١٤، ٩٠٦١،
	١١٦٨١،

الأعلام	أرقام الأخبار
	١٨٥٩٠، ٢٠٣٩٥،
	٢٠٥٩٣، ٢٠٦٣٨،
	٢٣٢٢٨
	٢٥١٤٦، ٢٥٩٣٧
	٢٥٥٦٩
	٢٦١١٢
	٢٧١٨٦، ٢٧٧٥٧،
	٢٩٨٥٥، ٢٩٨٥٦، ٣٠٧٢٧، ٣٠٧٢٨،
	٣١٥٩٩، ٣١٦٠٢، ٣٢٢٦٨،
	٣٢٦٧٢
	٣٤٢٩١، ٣٤٤٣٧، ٣٤٤٣٨، ٣٤٤٣٩، ٣٥٣٢٩، ٣٥٥٨٩، ٣٥٦٢٢، ٣٥٧٩٤، ٣٥٨١٩، ٣٥٨٥٦، ٣٥٨٥٩
	٣٥٩٧٦، ٣٥٩٨٠، ٣٥٩٨١، ٣٥٩٨٤، ٣٥٩٨٥، ٣٥٩٨٦، ٣٥٩٨٨، ٣٥٩٨٩، ٣٥٩٩٠، ٣٦١٠٠، ٣٦١٠٧، ٣٦١٠٨، ٣٦١٠٩، ٣٦١٧١،
	٣٩٣٧٢، ٣٩٣٩٤، ٣٩٦٠٩، ٣٩٦٢٤، ٣٩٦٣٠،
	٣٩٦٦٩، ٣٩٦٧٠، ٣٩٦٧٣، ٣٩٧١٢، ٣٩٧١٩، ٣٩٧٣٩، ٤٠١٣٠
خالد بن زيد	٢٠٥٨٣، ٣٥٤٧٣، ٣٦٠٨٥،
خالد بن سفيان	٨٥٨٥، ٣٩٣٩٧
خالد بن عبد الله	٢٠١٥٣، ٢٨٧٣٨، ٢٨٧٣٩،
خالد بن عرفطة	٣٥٩٩٣، ٣٦٠٠٢،
خالدة بنت أنس أم بني حزم الساعدي	٢٥٨٠
خباب بن الأرت	٧٣٨١، ٩٠٣٣،
	١٧٤٠٣،
	٢١٣٨٥،
	٢٢٥٤٥
	٢٥١٥٥
	٢٦٧٧٥،
	٣٤٤٢١، ٣٤٥٠٩، ٣٥٢٣٧، ٣٥٢٣٨، ٣٥٨٩٤
	٣٦١٤٧، ٣٦١٤٨، ٣٦١٤٩، ٣٦١٥٠، ٣٧٠٢٧،
	٣٨٢٦٩، ٣٨٥٠٧، ٣٩٣٤٦، ٣٩٣٤٨، ٣٩٣٥٠، ٣٩٣٥١، ٣٩٣٥٢،
	٣٦٧٧
	٣١٨٤٥، ٣٢٠٩٥،
	٣٤٦٩٩

	أرقام الأخبار
خبيب	٩٠٤٢
خبيب ابن يساف	٣٤٥٤٢
خبيب بن عدي	٣٨٦١١، ٣٨٧٧٧،
خثعم	٣٤٥١٧
خديجة بنت خويلد	٣٣٩٢٦
	٣٦٥٩٤،
	٣٤٤٤٨، ٣٤٤٦٢، ٣٤٤٦٣، ٣٤٤٦٤، ٣٤٤٦٥، ٣٤٤٦٦، ٣٤٤٦٧
	٣٨٥٠٤، ٣٩٣١٤، ٣٩٣٦٤،
الخرباق	٤٤٨٠، ٤٥٨٢،
خزيمة بن ثابت	٢٤٤٣٠
خصيب الوابشية	٢٠٢٤١،
خلاس بن عمرو	٥٣٦٢، ٧٠١٦،
خلف بن حوشب	٣٨٣١٩
خِنْزَب	٢٥١٤٨
خوات بن جبير	٣٥٨٩٣، ٣٩٥٩٥
خولة بنت حكيم السلمية	٣٩٧٢٧،
	١٨٠٥٥
	٢٣٥٢٤
	٣٩٧٣٤،
خولي بن يزيد الأصبحي	٣٦٢٢٣،
خويلة	٣٨٧٧٨،
خيثمة	٥٧٤١،
	٧٨٠٢،
	١١٥٨٥،
	١٢٢١٧، ١٣٦٤٤،
	٢٣٣٨٦، ٢٤١٥٢
	٢٥٥٣١، ٢٦١٤٩
	٢٧٨٩٠،
	٣١٢٩٢،
دانيا	٢٣٨٦١
دانيال	٣٨٥٨٧، ٣٨٦٤٤،
داود عليه السلام	٢٤٤٨٤
	٨٨٤٠،

الأعلام	أرقام الأخبار
	٣١٣٥٠، ٣١٣٥١، ٣١٣٥٣، ٣١٣٥٤، ٣١٣٥٥، ٣١٣٥٦، ٣١٨٨١،
	٣٦١٩٥، ٣٦٩٣٣، ٣٦٩٦٣، ٣٦٩٦٤، ٣٦٩٦٥، ٣٦٩٦٦، ٣٦٩٦٧، ٣٦٩٦٨، ٣٦٩٦٩، ٣٦٩٧٠، ٣٦٩٧١، ٣٦٩٧٢، ٣٦٩٧٣، ٣٦٩٧٤، ٣٦٩٧٥، ٣٦٩٧٦، ٣٦٩٧٧، ٣٦٩٧٨، ٣٦٩٧٩، ٣٦٩٨٠، ٣٦٩٨١، ٣٦٩٨٢، ٣٦٩٩٤، ٣٦٩٩٦، ٣٦٩٩٧، ٣٦٩٩٨، ٣٧٠٠٠، ٣٧٩٨١،
	٢٨٢٧٣، ٣٨٤٥٥، ٣٩٣٠٢،
	٣٤٠٥٢، ٣٤٠٥٣، ٣٤٠٥٤، ٣٤٠٥٥، ٣٤٠٥٦، ٣٤٠٥٧، ٣٤٠٥٨، ٣٤٠٥٩، ٣٤٠٥٩، ٣٤٠٦٠، ٣٤٠٦٢، ٣٤٠٦٣
داود بن أبي هند	٣٣٠٨٥
دحية الكلبي	٣٤٤٥٤، ٣٤٥٠٠، ٣٥٦٩٠، ٣٥٨٩٤، ٣٥٩٥٤
	٣٩٥٦٠،
	٣٩٦٤٦
درة بنت أبي سلمة	١٧٩١٨
درهم أبو هند	٣٣٦٠،
ذا الثدية	٣٥٠٥٨، ٤٠٧٠٩، ٤٠٧١٦، ٤٠٧٢٥، ٤٠٧٣١
ذا الجوشن	٣٩٤٦٤،
ذر الهمداني	٣١٦٤
	١٤٨٤٨،
	٢١٥٥٨،
	١٦٥٤٠،
ذكوان	١٢٠٠٤،
ذو الخويصرة	٤٠٧٤٣،
ذو السويقتين	١٤٦٥٩، ٤٠٠٠٩
ذو الشمالين	٣٩٤٦٢، ٤٥٧٩، ٤٥٨٣، ٤٥٨٧
ذو القرنين	٣٤٠٧٩، ٣٤٠٨٢، ٣٤٠٨٣، ٣٤٠٨٤
ذو عمرو	٣٩٨٠٠، ٤٠٠٤٢
ذو كلاع	٣٩٨٠٠
ذؤيب الخزاعي	١٦٠٤١،
رأس الجالوت	٣٦٠٦٠،
راشد	٣٣٥٠٨
رافع بن خديج	٢٢٥٥٥، ٢٣٦٨٢
	٢٨٣٣٩،
	٥٧٣٤، ٦٥٣٤، ٦٥٣٥،
	١٧٢٦٩، ١٧٢٧١، ١٧٤٠١، ١٨٢٦٣،

الأعلام	أرقام الأخبار
	٢٢٥٦٤، ٢٢٥٧٣، ٢٢٥٨٥، ٢٣٨٨٦، ٢٣٩٠٠، ٢٤٠٥٦
	٢٥٣٦٨
	٢٧١٤٥
	٣٣٦٩٠
	٣٩٢٧٢،
	٣٩٧٠٢،
رافع بن مالك	٣٩٨٨٤
الرايش بن عدي	١٩١٣٣،
رباح غلام رسول الله	٦٧١٠، ٣٩٧٧٧
الربيع	٦٥١٩
	٢٠٦٩١،
	٣١٢٣٦، ٣١٢٣٧،
	٣٢١٨٢،
ربيع بن أبي راشد	٣٨١٧٠، ٣٨١٧١، ٣٨٣١٩
ربيع بن جبير	٣٢٨١،
الربيع بن خثيم	٣٥٥٧،
	٧٢٠٥،
	٧٧١٦، ٨١٨٠، ٨٢٨٣، ٨٥٩٣، ٨٧٩١،
	١٠٠٠٥، ١١٥٣٧، ١١٥٥١،
	٢٤٩٧٢، ٢٦١٣٥
	٢٧٣٤٣، ٢٧٥٩٧، ٢٧٩٤٠، ٢٨٢٥٠،
	٣٦١٩٩،
	٣٧٥٧٠، ٣٧٥٧١، ٣٧٥٧٤، ٣٧٥٧٥، ٣٧٥٧٦، ٣٧٥٧٧، ٣٧٥٧٨، ٣٧٥٨٣، ٣٧٥٨٤، ٣٧٥٨٥، ٣٧٥٨٨، ٣٧٥٨٩، ٣٧٥٩٠، ٣٧٥٩٣، ٣٧٩٦٨، ٣٧٩٧٤، ٣٨٠١٨، ٣٨٠١٩،
	٣٨٢٤٨، ٣٨٢٨٨، ٣٨٢٩٠، ٣٨٢٩١، ٣٨٢٩٢، ٣٨٢٩٣، ٣٨٢٩٤، ٣٨٢٩٥، ٣٨٢٩٦، ٣٨٢٩٧، ٣٨٢٩٨، ٣٧٣١٥، ٣٨٣٢٤،
الربيع معوذ بن عفراء	١٩٤٩٤، ١٩٤٩٨، ١٩٥٠٠، ١٩٥٠٣،
ربيعة	١٠٨٦٠،
	٢٢٤٥٦
	٢٤٥٠٠
	٣٢٦٥٤
	٢٨٢٧٥
	٤٠٥٧٧
	٢٤٥٢٨

الأعلام	أرقام الأخبار
ربيعة بن مرارة العمري	٣٩٧٨٢
رجاء بن حيوة	٤٣٩٣
	٦٥٣٢،
	٢٠٧٢٣،
	٢٨١٤٩،
	٣٥١٤٤
رستم	٣٥٩٨٩، ٣٥٩٩١، ٣٥٩٩٩، ٣٦٠٠٣،
رغية السحيمي	٣٩٤٠٠
رفاعة	٣٥٧٨٣
رفاعة القرظي	١٧٧٩٧،
رفاعة بن خديج	١٨٢٦٣،
رفيع	٢٢٩٩٣ ، ٢٤٤٦٣
الرفيل	٣٥١٥٤
رقية بنت محمد ﷺ	٣٩٤٤٧،
رويفع بن ثابت الأنصاري	١٨٣٧١ ، ٣٤٧٤٨، ٣٥٥٥٣، ٣٩٦٥٤
رئاب بن حذيفة بن سعيد بن سهم	٣٣٦٦٣
الريان بن صبرة	٣٥٠٥٨
زادان	٧٨٧٢، ٧٩٠٤، ٨٩٩١،
	٧٤٣٩،
	٢٥٧١٥
	٣٨٣٣٥
	٢٥٧١٣
زبيداً اليامي	١١٦٥٣،
	٣٨١٤٨٣٨١٨٨،
	٢٦٩٠٥
	٤٣٤٠،
الزبير بن العوام	٣١٥١، ٣٥١٣، ٤٧٣٨،
	٥٢١٥، ٥٤١٠، ٦٣٩٦،
	٧٥٤٩، ٧٦٠٥، ٨٣١٧، ٨٣٢٠، ٨٣٢٤،
	١١٩٥٦، ١٢٦٦٩،
	١٤٤٧٨، ١٤٦٥٢، ١٥٠٧٣،
	٢٠٣٨١،

الأعلام	أرقام الأخبار
	٢٠٦٧٣، ٢٠٦٧٤، ٢٢٢١٠،
	٢٦٨١٣، ٢٧٠٨٣، ٢٧٠٩٧، ٢٧٩٢٤، ٢٨٠٢٧، ٢٨٤٠٣،
	٢٩٣٨٥، ٢٩٩٣٣، ٢٩٩٤٢، ٣٠٤٧٦،
	٣٢٥٦٥، ٣٢٦٢٠، ٣٢٦٢٠، ٣٢٦٤٩، ٣٢٦٥٥، ٣٢٦٥٧، ٣٢٦٦٨، ٣٢٦٩٢، ٣٢٧٠٤، ٣٢٧٠٨، ٣٢٧١٧، ٣٢٩٥٣، ٣٢٩٦٢، ٣٣٤٣٨، ٣٣٦٩٠، ٣٣٧٠٧
	٣٥٩٧٧، ٣٦٠٥٦، ٣٦٠٧٨، ٣٦١٣٠، ٣٧٣٤٩، ٣٧٣١٢،
	٣٨٦٨٨، ٣٩٤٦٦، ٣٩٤٦٩، ٣٩٥٥٠، ٣٩٥٨٩، ٣٩٥٩٣،
	٤٠٥١٠، ٤٠٥٥٩، ٤٠٥٧٤، ٤٠٥٧٧، ٤٠٥٧٩، ٤٠٥٨١، ٤٠٥٨٦، ٤٠٥٩٦، ٤٠٥٩٩، ٤٠٦٠٢، ٤٠٦٠٣، ٤٠٦٠٥، ٤٠٦١٧، ٤٠٦١٨، ٤٠٦١٩، ٤٠٦٢٥، ٤٠٦٣٠، ٤٠٦٣١، ٤٠٦٣٢، ٤٠٦٣٨،
	٩٧٠
	١٧٥٧٣، ١٨٢٣٤، ١٨٢٦١،
	٢٢٤٩٧، ٢٣٢٣٢، ٢٣٩٥٧
	٢٦٢٧٣، ٢٦٣٥٨
	٣٤١١٤، ٣٤١١٦، ٣٤١٢١، ٣٤١٩٢، ٣٤٣٣٥، ٣٤٣٣٦، ٣٤٣٣٧، ٣٤٣٣٨، ٣٤٣٣٩، ٣٤٣٤٠، ٣٤٣٤٣، ٣٤٩١٦، ٣٥٠٧٤، ٣٥١٣٦، ٣٥٢٣٥، ٣٥٢٣٦، ٣٥٢٣٨، ٣٥٣٠٣، ٣٥٣٨٩، ٣٥٣٩٥، ٣٥٤٩٩، ٣٥٦٣٨
	٣٩٦٦٩، ٣٩٦٧٠، ٣٩٦٧٣، ٣٩٨٢٧، ٣٩٨٤٢، ٣٩٨٤٣
	٣٩٨٥٧، ٣٩٨٧٦، ٤٠١١٦، ٤٠٢٢٠
زر بن حبيش	٤٢١٢،
	٨٢٨٤، ٨٩٠٥،
	٥٥٠٧، ٥٥١٢، ٦٦٢٠،
	٩٧٦٧،
	٣٦١٦٩، ٣٦١٧٠، ٣٧٩٨٥،
	٣٩٣٣٣
زرارة بن أوفى	٢٣٢١٦، ٢٤٤٣١، ٣٢٩٠٧
زرين حبيش	٢٥٤٤٤، ٢٥٥٠٢، ٢٦٣٢٤
زفر	٣٨١٢٢
زنيرة	٣٤١٠٧
زنيم	٨٦٣٦،

الأعلام	أرقام الأخبار
الزهري	٢٥٩٣، ٣٣٦٢،
	٦١٩٤
	٨٤٠١، ٩٢٦٤، ٩٣٢٦،
	١٠٨٩٤، ١٠٩٠٠، ١٠٩٧٠، ١١٠٧٤،
	١٣٢١٦،
	١٦٣٣٥، ١٦٦٣٠، ١٦٧٠٠، ١٦٨٨٥، ١٦٨٨٦، ١٧٢٤٣، ١٨٢١٩،
	١٨٦٨٨، ١٩٣٥٥، ١٩٨٢٥،
	٢٣١٥٧، ٢٣٨٩٠، ٢٤٥٨٩، ٢٤٦١٢
	٢٤٦٦٤، ٢٤٧٣٨، ٢٦٠٥٩
	٢٨٤٤٤،
	٣٠٨١٦، ٣٠٨٩٠،
	٣٣٠٨٤
	٣٥٠٣٣
	٣٨٧٤٠،
زهير	٢٦٧١٤،
زياد	٥٣١٧، ٥٥٩٩، ٥٧٧٨،
	٥٣١٧، ٥٧٨٨،
	٧٨٠٣،
	١٢٨٩٤،
	١٤٨٦٢،
	١٩٣٩٩
	٢١٧٩٠،
	٢٣٢٣٢، ٢٣٨٥٤
	٢٩٧٢٧، ٢٩٧٧٠، ٣٠٧٤٣، ٣٠٧٤٥،
	٣٢٥٠٤
	٣٢٦٠٣
	٣٢٦٩١
	٣٨٤٧٨، ٣٨٤٨٦، ٣٨٤٨٨، ٣٨٤٨٩، ٣٨٥٩٠، ٣٩١٨٤،
زياد النميري	٣١٩٤٢،
زياد بن أبي الجعد	٦٠١٨
زياد بن أبي سفيان	٣١١٣٧، ٣٢٥٦٦
زياد بن النضر	٩٣٠٣،
زياد بن جبير بن حية	١٢٤٣١، ٢٩٤٧٠،

الأعلام	أرقام الأخبار
زياد بن لبيد البياضي	٣٥٤٤١
زيد العمي	٣٨١٥٠
زيد بن الأرقم	١٢٣٣٤
	١٤٨٢٩، ١٤٨٣٥،
	١٧٣٩٩، ١٧٤٠٠، ١٧٤٠٥، ١٧٥٢٦،
	٢٨٤٠٤
	٣٤٣٧٣، ٣٤٣٧٤
	٥٩٧٣،
	١١٠٢٠،
	٩٥٧٤، ٩٧٨٦،
	١١٧٩٦، ١٢٠٧١، ١٢١٢٣، ١٢٢١٤، ١٢٣٥٤،
	٢٣٩٦٢
	٢٥٤٦٦، ٢٦٤٤٣
	٢٧٩٠٧،
	٣٣٨٤٨
	٣٤٥٣٩
	٣٩١٨٧، ٣٩٤١٠،
	٤٠٤٦٩
زيد بن أم كلثوم	١١٩٢٢،
زيد بن ثابت	٩٥٢
	٢٦٤٧، ٤٠٧٦، ٤٠٧٧،
	٥٥٠٥، ٦٦١٦، ٦٩٩٩،
	٧٦٠٤، ٨٢٢٣، ٨٢٢٥، ٨٦٢١، ٨٦٢٥، ٨٨٣١،
	١١٧٧١، ١١٧٩٠، ١١٨٠٠، ١١٨١٠، ١٢٣٥٢،
	١٦٨٩٩، ١٧٠٦٠، ١٧٥٦٩، ١٧٥٧٣، ١٧٩٧٩، ١٨٠٠٣، ١٨٠٤٧،
	١٨٨٢٨، ١٩٠٨٦، ١٩١٤٤، ١٩١٧٠، ١٩٢٥٢، ١٩٢٥٤، ١٩٢٦٠،
	١٩٤٠٥، ١٩٥٨٥، ١٩٩٥١، ١٩٩٨٠، ١٩٩٨١، ٢٠١١١،
	٢٠٦٣٨، ٢١٠٢٠، ٢١٠٧١، ٢٢٣٦٩،
	٢٢٤٩٧، ٢٢٧٧٠، ٢٢٧٧٧، ٢٣١٨٣
	٢٦٦٠٧، ٢٦٩٦٨، ٢٧٧١٧، ٢٨١٣٨،
	٢٨٤٧٠، ٢٨٤٧٢، ٢٨٨٢٣، ٢٩٦٩٦، ٣٠١٩٦، ٣٠٥٧٠،
	٣١٩١٢، ٣٢٠٥٦، ٣٢٠٥٨، ٣٢٠٦٠،

الأعلام	أرقام الأخبار
	٣٣٠٩٧، ٣٣١٠٩، ٣٣١٢٢، ٣٣١٢٦، ٣٣١٤٦، ٣٣١٤٧، ٣٣١٤٩، ٣٣١٥٠، ٣٣١٥٦، ٣٣١٦٢، ٣٣١٦٦، ٣٣١٦٧، ٣٣١٧٠، ٣٣١٧٣، ٣٣١٧٤، ٣٣٢٥٦، ٣٣٢٦٣، ٣٣٢٧٧، ٣٣٢٧٨، ٣٣٢٨٨، ٣٣٢٨٩، ٣٣٢٩١، ٣٣٢٩٢، ٣٣٢٩٦، ٣٣٣٠٩، ٣٣٣٢٢، ٣٣٣٢٧، ٣٣٣٣٠، ٣٣٣٣٢، ٣٣٣٣٤، ٣٣٣٣٨، ٣٣٣٤١، ٣٣٣٤٥، ٣٣٣٤٧، ٣٣٣٤٩، ٣٣٣٥١، ٣٣٣٥٩، ٣٣٣٦٦، ٣٣٣٦٧، ٣٣٣٦٩، ٣٣٣٧٣، ٣٣٣٧٤، ٣٣٣٧٥، ٣٣٣٧٨، ٣٣٣٧٩، ٣٣٣٨٠، ٣٣٣٨١، ٣٣٣٨٣، ٣٣٣٨٤، ٣٣٣٩١، ٣٣٤١٢، ٣٣٤٣٩، ٣٣٤٤٢، ٣٣٥٨١، ٣٣٦٦٣، ٣٣٧١٥، ٣٣٧٩٧
	٣٥٠٩٠، ٣٥١٠٤
	٣٦١٨٠،
	٣٨٦٦٨، ٣٨٩٧٩،
	٣٩٨٢٢، ٣٩٨٦٥،
	٣٩٧٠٢،
	٤٠٤٥٨، ٤٠٥٠٤، ٤٠٦٣٨،
زيد بن حارثة	٨٦٤٥،
	٢٤٢٩١
	٣٤٤٨٢، ٣٤٤٨٣، ٣٤٤٨٤، ٣٥٠٥٦، ٣٥٠٧٤، ٣٥٠٨٤
	٣٧٣٧١
	٣٨٧٨٧، ٣٩٣٦٤، ٣٩٤٤٧،
	٣٩٧٣٨، ٣٩٧٣٩، ٣٩٧٤٠، ٣٩٧٤٤، ٣٩٧٤٧، ٣٩٧٤٨، ٣٩٧٤٩، ٣٩٧٥٠، ٣٩٧٥١، ٣٩٧٥٢، ٣٩٧٥٣،
	٢٠٤٥٠، ٢٠٤٩٢، ٢٠٥١٣،
زيد بن خالد الجهني	١٨٠٢، ٣٧٤٧٩
زيد بن خلدة	٢٣٠٥٨
زيد بن صوحان	١١٣١٤، ١١٣١٨،
	١٦٢١٠،
	٢٣٠٠٣
	٢٧٢٩٧،
	٢٩١٦٤
	٣١٩٢٠، ٣٢٣٠٢،
	٣٤٦٤٧، ٣٥٠١١
	٣٨٩٤٩،
	٤٠٦٢١،
زيد بن علي	٣٥١٠٠

الأعلام	أرقام الأخبار
زيد بن عمر	١١٩١٥،
زيد بن وهب	٢٦٦٦٣،
زيد صحابي	٣٩٧٦٣،
زيد والد أنيسة	٢٦٢٧٩
زينب	٨٦٤٥، ٢٧٥٦٦، ٣٦٥٩٣، ٣٨٥٠٨
زينب ابنة أم سلمة	٢٩٤٧، ٢٠٤٣١
زينب بنت جحش	١١٧٦٢، ١٢٠٠٦، ١٢١٠٨،
	١٧٢٧٧، ١٨٠٤٨،
	٣٥٠٥٦
	٣٨٧٨٧،
	٣٩٩٩٧
زينب بنت خزيمة الهلالية	٣٨٧٨٧
زينب بنت رسول الله ﷺ	١١٢١٦، ١٢٤٩٩، ٢٦٢٧٨، ٢٦٣٩٨، ٣٨٨٩٣،
زينب زوجة أبي نضرة	٣٥٩٠٧
زينب زوجة عبد الله بن مسعود	٢٣١٣١
السابري	٣٨٧٠٧،
سارة زوج براهيم عليه السلام	٣٨٥٠٦،
	٢٠٤١٢، ٢٠٤١٤، ٢٠٤١٦،
	١٢٤٢٥
سارة مولاة بني هاشم	٣٩٦٧٣،
سالم	٢٤٤٤، ٢٥٢٣، ٣٤٩١، ٣٦٨٤، ٤٠٦٢، ٤٦٨٧، ٤٧٩٢،
	٢٧٢٤، ٢٧٤٢، ٢٧٦٦، ٢٨٩٧، ٣١٥٧، ٣٤٦٧، ٣٥١٧، ٣٩١٥، ٤٥٩٣، ٤٦١٣،
	٤٨٤٩، ٥٣٤٠، ٥٣٤٦، ٥٥٩٦، ٦١٥٤، ٦٢٢٤، ٦٢٦٦، ٦٢٨٣، ٦٣٠٣، ٦٤١٣، ٦٨٣٣، ٧١٠٥،
	٧٢٥٢، ٧٥٣٢، ٧٦٢٩، ٧٩٢٥، ٧٩٦٧، ٧٩٧٥، ٨٠٩٨، ٨٠٩٩، ٨٢٩٧، ٨٣٩٨، ٨٤٠١، ٨٤٠٣، ٨٤٧٤، ٩٢٣٠،
	٩٨١٤، ٩٨٢٠، ١٠١٧٥، ١٠٥٤٣، ١٠٦٨٥، ١٠٩٥٣، ١١٥١٣، ١١٥٦١، ١١٥٦٣، ١١٦٣٥،
	١١٧٢٤، ١١٧٥٥، ١١٨٦٧، ١٢٠٧٤، ١٢١٤٥، ١٢٢١٣، ١٢٢٧٧، ١٢٧٥٨، ١٢٨٥١، ١٢٨٥٢، ١٣٠٢٥، ١٣٠٥٨، ١٣٢٠٤، ١٣٣٠٤، ١٣٣١٣، ١٣٣٩٩، ١٣٥٤١،

الأعلام	أرقام الأخبار
	١٣٧٤٤، ١٣٧٤٧، ١٣٨٠٣، ١٣٨٠٩، ١٣٨٨٣، ١٣٩١٣، ١٤٠٦٢، ١٤٠٦٦، ١٤٢٣٢، ١٤٢٧٣، ١٤٣٠٩، ١٤٤٠٢، ١٤٤٥٨، ١٤٤٨١، ١٤٥٨١، ١٤٦١٣، ١٤٧٤٦، ١٤٧٥٥، ١٤٧٧٨، ١٤٨٠٥، ١٤٩٨٧، ١٥١٢٧، ١٥٣٣٨، ١٥٤١٤، ١٥٤٢٧، ١٥٤٦٠، ١٥٦٧٩، ١٥٧٦٢، ١٥٧٦٧، ١٥٨١٧،
	١٥٩٩٦، ١٦٠٠٥، ١٦١٠٢، ١٦١١٧، ١٦١١٩، ١٦١٥٤، ١٦٢٤٣، ١٦٤١٢، ١٦٨٠٢، ١٧٦٣٠، ١٧٦٧٢، ١٧٩٠٢،
	١٨٤١٦، ١٨٥٤٧، ١٨٧٤٠، ١٨٧٨٧، ١٨٧٩٦، ١٨٧٩٩، ١٨٩٤٠، ١٩٤٥١، ١٩٩٢١، ٢٠٢٣٦،
	٢٠٦٢٠، ٢١٢١٧، ٢١٤٦٣، ٢١٥٩٥، ٢١٧٦٠، ٢١٩٠٧، ٢٢٠٧٩، ٢٢٢٤٥، ٢٢٢٦٢، ٢٢٣٢٩،
	٢٢٥٠٣، ٢٢٥٦٣، ٢٢٦٢٢، ٢٢٩٦٩، ٢٣٠٢١، ٢٣٨٩٠
	٢٤٦٤٢، ٢٤٨٨٧، ٢٥٦٨١، ٢٦٠٦٠، ٢٦٢٣٥، ٢٦٢٩١، ٢٦٣٠٣، ٢٦٤١٣، ٢٦٤٥٩
	٢٦٧٤٤، ٢٦٧٩٨، ٢٧٠٨٨، ٢٧١٢٣، ٢٨٣٢٩،
	٢٩٣١٧، ٣٠٠٠٧،
	٣٠٩٠٦، ٣١٦٤٠،
	٣٢٨٨٨، ٣٣٥٧١
	٣٥٥٨٢
	٣٩١٠٤،
سالم بن أبي الجعد	١٦٦٩٤،
سالم بن عبد الله بن عمر	٤٩١٠، ٥٨٤٥، ٦٠٣٩، ٦٢٥٢،
	٧٤٩٦،
	١٠١٦٥،
	٢٣٢٠٤، ٢٣٥٢٩، ٢٣٧١٩
	٢٥٧٠٦، ٢٦٠٨٧
	٢٦٥٤٨، ٢٦٩٢٦،
	٣٥٢٣٢، ٣٥٢٣٣
	٣٩٧٩٤
سالم مولى أبي حذيفة	٣٤٩٨، ٣٢١٢٨، ٣٣٢٦١، ٣٣٦٥٤، ٣٥٩٧٨
السائب	٦٤٢٢، ٣٥٩٧٨،
السائب ابن أخت النمر	٢٦٨٧٦،
السائب ابن أخت نمر	٥٥٣٨،
السائب القارئ	٤٥١٠،
السائب بن الأقرع	٣٦٠٣١،

الأعلام	أرقام الأخبار
السائب بن خباب	٨٢١٢
السائب بن عبد الله	١٣٧٧٧، ١٣٧٩٤،
السائب بن يزيد	٤٦٨٣، ٤٧٠٨،
	٦٥١٦،
	٢٦٦٨٨،
	٣٠٥١٣،
سباع بن ثابت	١٧٦١٩
سبيعة بنت الحارث	١٧٩٧٤، ١٧٩٧٥، ١٧٩٨٧، ١٧٩٨٩، ١٧٩٩٠،
سراقة بن مالك بن جعشم	١٦٥١٨،
	٢٩٧٢٦
	٣٣٩٤٠
	٣٩٣٦٩، ٣٩٣٧٠، ٣٩٣٧٢،
	١٥٣٤١،
سعد بن أبي وقاص	٢٥٥١، ٤٥٠٩،
	٢٥٩٩
	٥٠٧٣، ٥٠٩١، ٥١٧٤، ٥٢٢٤، ٥٤١٢، ٦٣٥١، ٧١٠٨،
	٧٨٦٨، ٧٨٦٩، ٧٩٧٠، ٨٤٥٤، ٨٦٥١،
	١٠٤٧٢، ١١٤٦٨، ١١٥١٥،
	١٢٠٢٢، ١٣٣٢٦،
	١٧٣٩٩، ١٧٤٠٤، ١٧٤٠٩، ١٧٤١٧، ١٧٤٢٣،
	١٨٦٤٧، ١٩٢٧٦، ١٩٢٧٧،
	٢٠٥٤٩، ٢٠٦٤١، ٢١٥٣٥، ٢١٩٤٦،
	٢٢٥٤٥، ٢٢٥٤٧، ٢٣٥٥٦، ٢٣٨١٨، ٢٣٨٨٧، ٢٣٩٥٧
	٢٥١٥٤، ٢٥٤٩٨، ٢٥٦٧٧، ٢٦٢٣٨
	٢٦٧٨٥، ٢٧١٨٦،
	٣٠٤٦٨،
	٣٢٠٥٥، ٣٢٢٢٤،
	٣٢٤٠٤، ، ٣٢٦٠٢، ٣٢٦٧٢، ٣٢٧٠٠، ٣٢٧١٢، ٣٣٠٣٦
	٣٤١١٤، ٣٤١٩٢، ٣٤٢٤٩، ٣٥١٩١، ٣٥٢٣٧، ٣٥٢٣٨، ٣٥٢٩٨،
	٣٥٥٩١، ٣٥٨٦٤
	٣٧٥٢٢، ٣٧٥٢٤،
	٤٠٤٩١، ٤٠٦٧٢، ٤٠٧٠٩، ٤٠٧١٦، ٤٠٧٣٦،
	١٩٠٥، ١٩٢٦، ١٩٤٩
	٧٥٨٤،
	١١٠٨٦،

الأعلام	أرقام الأخبار
	١٣٩٦١، ١٣٩٨١، ١٤٢٢٢، ١٤٧٧٥،
	١٦٩٤١،
	٢٠٥٦٥، ٢٠٧٥٠، ٢٢٠٤٣،
	٢٥٤٠٧
	٣٤١٢١، ٣٤٣١٦، ٣٤٣١٧، ٣٤٣٢٠، ٣٤٣٢٢، ٣٤٣٢٣، ٣٤٣٢٤، ٣٤٣٢٦، ٣٤٣٢٧، ٣٥٠٧٤، ٣٥١٦٨، ٣٥٣٠٥، ٣٥٣٩٦، ٣٥٤٤٠
	٣٥٩٩٩، ٣٦٠٠٠، ٣٦٠٠١، ٣٦٠٠٢، ٣٦٠٠٣، ٣٦٠٠٥، ٣٦٠٠٧، ٣٦٠٠٨، ٣٦٠١٣، ٣٦٠١٤، ٣٦٠١٥، ٣٦٠١٦، ٣٦٠١٧، ٣٦٠٢٤، ٣٦٠٣٦، ٣٦٠٤٣، ٣٦٠٤٨، ٣٦١٨٨، ٣٧٠٣١،
	٣٩٨٤٢، ٣٩٨٤٣، ٣٩٨٥٧، ٤٠٠٩٣، ٤٠١٩٢،
	٤٠٦٠٢
سعد بن إبراهيم	١٠٦٤٠،
سعد بن الربيع	٢٨٤٠٨، ٣٩٨٨٤
سعد بن خيثمة	٣٩٨١٣، ٣٩٨٨٤
سعد بن زرارة	٢٥١٦٠
سعد بن عبادة	١٣٠١٢،
	١٢٤٥٤،
	٢٨٣١٧، ٢٨٣١٨، ٢٨٣١٩، ٢٨٣٢١،
	٢٩٧١٨
	٣٨٨٧٣، ٣٩٤٧١، ٣٩٥٨٦،
	٣٩٦٧٠، ٣٩٧٧١، ٣٩٨٢٥، ٣٩٨٨٤
سعد بن عبيد القاري	١١٣١٧، ٣٥٠١٤
سعد بن عبيدة	٢٥٤٨٤
سعد بن مالك	٤٥٦٢،
	٨٠٢٥، ٨٤١٨،
	١١٢٦٤، ١١٢٦٨،
	١٣٦٥٢،
	٢٦٧٠٠، ٢٧٩٠٨،
	٣١٤٠٧، ٣١٦٦٣،
	٣٤١١٤، ٣٤١١٦، ٣٤٢٩٤، ٣٤٨٠٥، ٣٥٠٩٤، ٣٥٣٧٨
	٣٧٧٧٧
	٣٨٥٢٩، ٣٨٨٠٠، ٣٩٣٦٣، ٣٩٥٠٩، ٣٩٥١٠،
سعد بن مسعود	٣٢٦٤٨
سعد بن معاذ	١٢٥٠٤،
	٢٠٥٨٨،

الأعلام	أرقام الأخبار
	٣٤٤٨٨، ٣٤٤٨٩، ٣٤٤٩٠، ٣٤٤٩١، ٣٤٤٩٢، ٣٤٤٩٣، ٣٤٤٩٤، ٣٤٤٩٥، ٣٤٤٩٦، ٣٤٤٩٧
	٣٨٥٣٦، ٣٨٦٠٧، ٣٨٩٩٩، ٣٩٠٧٤، ٣٩٢٧٣، ٣٩٣٧٠، ٣٩٣٧١، ٣٩٤٢٢، ٣٩٥٠١، ٣٩٥٠٨، ٣٩٥٢٥، ، ٣٩٥٦٠، ٣٩٥٦١، ٣٩٥٦٢، ٣٩٥٦٣، ٣٩٥٦٤، ٣٩٥٦٥، ٣٩٥٦٦، ٣٩٥٦٧، ٣٩٥٦٨، ٣٩٥٧٠، ٣٩٥٧١، ٣٩٥٧٢، ٣٩٥٧٣، ٣٩٥٧٤، ٣٩٥٧٥، ٣٩٥٧٦، ٣٩٥٧٩، ٣٩٥٨٦، ٣٩٦٠٠، ٣٩٦٠١، ٣٩٦٠٢،
سعد بن هشـام	٢٠٥٨٩
سعيد بن أبي الحسن	٣٠٨٧، ٣٧٠٧، ٤٢٧٢،
	٦٩٠٢،
	٩٦٤٥، ١٠٤٧٨،
	١٧٤١٥،
	١٥٩٧٦، ١٦١٢٧،
	١٨٧٣٥، ١٩٥٨٩،
	٢٢٨١٦، ٢٣٨٤٩
	٢٥٤١٤، ٢٥٨٦٠
	٢٧١٦٩،
	٣٢٧٤٤
	٥٨٨٧، ٥٨٩٣، ٧١١٨،
	٣١٨٧٦
	٣٧٩٤١،
	٣٦٥٨٥، ٣٧٨٥٧،
سعيد بن أرطبان	٣٠٧٤٦
سعيد بن الأسود بن البختري	٤٠٤٩١
سعيد بن العاص	٣٦٧٩،
	٥٨١٦، ٥٨١٧، ٥٨٢٢، ٥٨٢٩، ٦٥٧١،
	٨٤٩٥،
	١١٩١٥،
	٢٨٩٨٠، ٣٠٠١٦،
	٣٥٢٩٦
	٣٩٩٤٣، ٤٠٠٥٢، ٤٠٠٧٥، ٤٠٠٨٧، ٤٠١٣١
سعيد بن المسيب	٢٨٤٠، ٢٩١٦، ٣٠٠٠، ٣٠٨٢، ٣١٦٦، ٣٤٧٦، ٣٩٩٥،
	٥٠٢٤، ٥٣٤٥، ٥٣٧٣، ٥٧٢٨، ٦٠٤٦، ٦٢١٦، ٦٣٤٢، ٦٣٥٣، ٦٣٦٢، ٦٤١٤، ٦٤١٥، ٦٥٤٦، ٦٩٥٨،

الأعلام	أرقام الأخبار
	٧٥٠٩، ٧٥٦٩، ٨٠٩٩، ٨٢٢٤، ٨٢٢٧، ٨٢٣٨، ٨٢٧٧، ٨٣٨٨، ٨٤١٠، ٨٤٣٩، ٨٤٧٧، ٨٦٩١، ٨٨١٩، ٩١٥١، ٩٢٦٢، ٩٤١٢، ٩٥٣٩،
	٩٧٠٤، ٩٩٨٨، ١٠٠٤٢، ١٠٤٢٧، ١٠٤٢٨، ١٠٥١٦، ١٠٤٥٤، ١١١٨٩، ١١٣٥٧، ١١٥٢٨،
	١٢٢٧٧، ١٢٧٥٠، ١٢٨٥١، ١٢٨٧٨، ١٣٠٤٢، ١٣٠٥٩، ١٣٤٢٩، ١٣٤٣٠، ١٣٥٩١،
	١٣٨٧٦، ١٤٨٥٢، ١٥٣٠٠، ١٥٧٩٩، ١٥٨٣١،
	٣٠٨٢٩، ٣٠٨٣٠، ٣١٢٥٧، ٣١٦٤٧، ٣١٧٢٩، ٣٢٠٩٧،
	١٦٦٢٨، ١٧٠٢٢، ١٧٠٤٠، ١٧٠٤٢، ١٧١٠٤، ١٧١٧٤، ١٧٦٧٠، ١٨٢١٦، ١٨٢٦٢،
	١٨٧٧٨، ١٨٧٨٣، ١٨٨٩٩، ١٨٩٢٧، ١٩٣٧٥، ١٩٦٢٧، ١٩٦٢٩، ١٩٧٢٣، ١٩٧٧٢، ١٩٨٨٨، ١٩٩٢٠، ١٩٩٢٥، ١٩٩٣٢، ١٩٩٥٦، ٢٠٠٦٤، ٢٠١٢٧، ٢٠١٢٨، ٢٠١٧٥، ٢٠٣٨٠،
	٢٠٧١٦، ٢٠٧٥١، ٢٠٩٤٧، ٢١٠٠٧، ٢١٢٦٢، ٢١٢٦٣، ٢١٦٣٩، ٢١٧٠٤، ٢٢٠١٤، ٢٢٣٠٥، ٢٢٣٧٩،
	٢٢٥٤٢، ٢٢٩١٣، ٢٢٩٤١، ٢٣٠٠٤، ٢٣٢٩٩، ٢٣٤٩٠، ٢٣٧٠٢، ٢٣٨٩٠، ٢٣٨٩٦، ٢٣٩٠٠، ٢٤٦٢١
	٢٤٦٤٨، ٢٤٦٨٦، ٢٤٨٨٦، ٢٥٠٨٩، ٢٥٥٥٤، ٢٥٥٦٢، ٢٦١٦١، ٢٦٢٣٥، ٢٦٢٩٠، ٢٦٤١٢، ٢٦٤١٦
	٢٦٧٥٣، ٢٦٩١٢، ٢٧١٢٣، ٢٧٧٦١، ٢٨١١٦، ٢٨٢٤٢، ٢٨٣٩٢،
	٢٨٧١٤، ٢٨٧١٥، ٢٩٣٠٦، ٢٩٣٢٣، ٢٩٤٦٣، ٢٩٩٧٤، ٣٠٤٢٨، ٣٠٤٥٧،
	٣٣٤٩٨، ٣٣٥٢١، ٣٣٥٣٥
	٣٤٩٦٥، ٣٥٤٥٧، ٣٥٧٤٩
	٣٦٠٥٤، ٣٦١٨٩، ٣٦٢٣٠، ٣٦٥٨٩، ٣٨٠٦٤، ٣٨٠٦٥،
	٣٩٠٥٣، ٣٩١٤٧،
سعيد بن أوس	٣٨٤٩١،
سعيد بن جبير	٢٥١٥، ٢٥٢٥، ٢٥٥٨، ٢٦٤٩، ٢٦٥١، ٢٧٦١، ٣١٠٦، ٣٦٨٠، ٣٦٩٤، ٣٧٤٠، ٣٩٩٦، ٤٠٩٥، ٤١٩٧، ٤٣٧٥، ٤٤٤٣، ٤٧١٨، ٤٧٧٨، ٤٧٨١،
	٤٨٠٤، ٤٩٣٨، ٥٠٠٨، ٥٠١٢، ٥١٢٩، ٥٣٣١، ٥٤١٧، ٥٥٩٨، ٥٦٩٠، ٥٧٤٠، ٥٨٠٤، ٥٨٧٤، ٥٨٧٥، ٦١٢٧، ٦٥٦٠، ٦٦٥٢، ٦٨٠٥، ٦٨٤٨، ٦٩٥٤، ٦٩٦٦، ٦٩٩٧، ٧١٧٢، ٧١٧٤،
	٧٣٠٦، ٧٣٨٨، ٧٥٩٤، ٧٥٩٥، ٧٦٢٢، ٧٧١٣، ٧٧١٥، ٧٨٠٩، ٧٨٨٥، ٧٩٠١، ٧٩٥٢، ٨٠٠٥، ٨١٩١، ٨٥٩١، ٨٧٥٩، ٨٩٩٩، ٩٣٥١، ٩٣٦٩، ٩٤٤١،

الأعلام	أرقام الأخبار
	٩٦٥٤، ٩٩٦٢، ١٠٠٠٩، ١٠٤٩٥، ١٠٥١٦، ١٠٦٠٠، ١٠٨٣٤، ١١٥٢٢، ١١٥٢٩،
	١١٨٧٧، ١١٩٠٢، ١٢٧٤٥، ١٣١٠٤، ١٣١٦٧، ١٣١٩٢، ١٣٢٥٨، ١٣٢٦٠، ١٣٢٦١، ١٣٣٤١، ١٣٣٥٦، ١٣٣٦٥، ١٣٤٨٠، ١٣٥١٠، ١٣٥٣٣، ١٣٥٧٠، ١٣٥٧٢، ١٣٦٢٩،
	١٣٧٣٣، ١٣٧٦١، ١٣٧٨٣، ١٣٧٨٩، ١٣٧٩٩، ١٣٨٠٥، ١٣٨٢٢، ١٣٨٣٠، ١٣٩٤٥، ١٤٠١٠، ١٤٠٨٢، ١٤١٧٤، ١٤٢٩٧، ١٤٣٩٥، ١٤٤٦٦، ١٤٥٧٥، ١٤٦٠٩، ١٤٦٣٧، ١٤٦٩٤، ١٤٧١٣، ١٤٧٩١، ١٤٨٠٦، ١٤٩٣٦، ١٤٩٧٨، ١٥٠٥٦، ١٥١٦٢، ١٥١٧٨، ١٥١٧٩، ١٥١٨٤، ١٥٢٠٠، ١٥٢٠١، ١٥٢١٠، ١٥٢٩٠، ١٥٢٩٩، ١٥٣٠٠، ١٥٣٦٧، ١٥٣٨٧، ١٥٤٣٩، ١٥٤٥٦، ١٥٤٥٧، ١٥٥٦٤، ١٥٧٣٨، ١٥٧٦٠، ١٥٧٧٥، ١٥٨٠٠، ١٥٨٢٩، ١٥٨٨٠،
	١٦٠٠٠، ١٦١٥٨، ١٦٢٩٧، ١٦٣٠١، ١٦٤٠١٤، ١٦٤٩٥، ١٦٥٠٠، ١٦٥٣٠، ١٧٠٩٦، ١٧٦٢٧، ١٧٨٥٧، ١٨١٠٦، ١٨١٨٤،
	١٨٥٨٥، ١٨٨٠٦، ١٩٢٨٨، ١٩٢٩٥، ١٩٣١٦، ١٩٦٦٣، ٢٠٠٠٦، ٢٠٠٣٠، ٢٠١٦٧،
	٢٠٨٥٥، ٢١٠٢٨، ٢١٢١٢، ٢١٢٣٢، ٢١٤٦٤،
	٢٢٥٨٨، ٢٣٣٥٨، ٢٣٨٤٦، ٢٣٨٩٧، ٢٤٤٠٦، ٢٤٥٣٦
	٢٤٧٥٧، ٢٥٠١٦، ٢٥٠٥٥، ٢٥٥٤١، ٢٥٦٦٧، ٢٥٦٨٧، ٢٥٦٩١، ٢٥٧١٣، ٢٥٧١٥، ٢٥٧٩٥، ٢٥٩٧٩، ٢٦١٦٨، ٢٦١٨٤، ٢٦٣٧٤، ٢٦٣٧٨
	٢٦٥٤٤، ٢٦٥٩٠، ٢٦٦١٣، ٢٦٦٥٨، ٢٦٦٨٥، ٢٦٦٨٩، ٢٦٧٧٧، ٢٧٠٩٤، ٢٧٣٢٨، ٢٧٤٩٨، ٢٧٨٥٣، ٢٦٨٦٤،
	٢٩٩٣٦، ٣٠٠٠٥، ٣٠٤٢٨، ٣٠٦٧٤،
	٣٢٥٥٩، ٣٢٥٧٢، ٣٢٦٤٧، ٣٢٦٨١، ٣٢٦٨٨، ٣٣١٦٣، ٣٣١٦٤، ٣٣١٦٥
	٣٢٥٧١، ٣٢٥٧٥
	٣٤٨٤٤، ٣٤٨٧٩
	٣٦١٨٦، ٣٦٥٨٠،
	٣٨٠٨٠، ٣٨٠٨١،
	٣٩٩٨٩، ٤٠٠٢٥، ٤٠٢٣٨
سعيد بن حريث	٣٩٦٨٥
سعيد بن زيد بن عمرو بن نفيل	٨٤٥٦، ١١٦٣٦، ٣٤١١٤، ٣٩٨٢٥، ٣٩٩١٤،
سعيد بن عبيد	٣٢٠٥٦

الأعلام	أرقام الأخبار
سعيد بن عثمان	٣٥٤١٩
سعيد بن عمرو	٣٨١٦٨،
سعيد بن قيس الهمداني	١٣١٣٥، ٣٤٩٨٦
سعيد بن ميناء	٣٠٤٧٦،
سعيد بن وهب	٢٨٤٢٨، ٣٤٢٦٢
السفاح	٤٠٤٣٦
سفيان الثوري	٢٤٤٣، ٤٦٤٩،
	٤٨٥٥، ٤٩٠٠،
	٧٨٥٢، ٨٤٣٩، ٨٨٦١، ٨٨٦٣، ٨٨٦٥، ٩٢٩٤،
	١٦٥٨٥، ١٦٥٩٤،
	٢٣٤٧٧، ٢٣٦٦٠، ٢٣٧٧٣، ٢٤٠٣٣
	٢٧٤٥٨
	٣٣٣٤٩، ٣٣٤٧١
	١٤٧٤٩، ١٥١٤٠،
سفيان بن عبد الله الثقفي	٩٠٧٥، ١٠٢٥٥
سفينة	٣٨٧٥٤
سكبة	٤٠٢٧١
سلافة	٣٩٦٧٠
سلام	٢٠٥٩١، ٢٠٥٩٢،
سلامة بنت سعد	٣٩٦٧٠
سلم بن حيي بن أخطب	٣٩٥٩٨،
سلمان الفارسي ﷺ	٦٦٨٥، ٦٦٨٦،
	٨٣٧٨، ٨٣٧٩، ٩٠٢٦،
	١٢١٤١، ١٢٦٩٩،
	١٨٠٢٢،
	١٨٦٤٢،
	٢٠٦٤٦، ٢٠٧٠٩، ٢٠٧٥١،
	٢٣٣٧٤، ٢٣٦٣٧
	٢٦٠٠٦، ٢٦٠٩٩، ٢٦١٢٨، ٢٦٢١٨
	٣١٥٤٠، ٣١٩٢٠، ٣٢٣٠٢،
	٣٢٤٠٥، ٣٢٤٣٨، ٣٢٤٣٩

الأعلام	أرقام الأخبار
	٣٤٦٤٧، ٣٤٧٣٥، ٣٤٧٤٩، ٣٥٢٤٨، ٣٥٢٦٣، ٣٥٥٧٢
	٣٦٨٩٤، ٣٧٠٣١، ٣٧٣٢٠، ٣٧٣٣٧، ٣٧٣٨٣، ٣٧٣٨٦، ٣٧٣٨٧، ٣٧٣٨٨، ٣٧٣٨٩، ٣٧٣٩٢، ٣٧٣٩٥، ٣٧٣٩٩، ٣٧٤٠١، ٣٧٤٠٢، ٣٧٤٠٣، ٣٧٤٠٥، ٣٧٤٠٦، ٣٧٣٠٨، ٣٧٩٨٠،
	٣٨٥٢٤، ٣٨٥٨٤، ٣٨٨٥٢، ٣٩٠٦٥، ٣٩٣٦٥،
	٤٢٧٤
	١١١٢٤، ١١٣٦١،
	٢٧٣٤٠، ٢٧٣٦٣، ٢٧٣٧٤، ٢٧٤٨٣، ٢٧٥٣١، ٢٨٤٠٢،
	٣٢٣٤٨
	٣٩٨٧٧، ٤٠٢٠٤
	٤٠٦٢١،
	٣٤٥٠٣، ٣٤٥٠٤، ٣٤٦٢٠، ٣٤٦٢١، ٣٤٧٢٩، ٣٤٨١٦، ٣٥٠٧٧، ٣٥٧٢٦
سلمان بن ربيعة الباهلي	٦٨٤٣
	٩٧٠٧،
	١٢٣٠١،
	٢٣٠٠٣، ٢٤٠٧٢
	٣٠٩٦٩
	٣٣١٣٨
	٣٥١٣٤
	٣٩٩٨٥
	٣٦٠٣٤، ٣٦٠٤٩، ٣٦٠٦٧، ٣٦٠٧٠، ٣٦٠٧١، ٣٦٢٠٤،
	٣٨٤٧٧، ٣٨٩٤٩،
سلمة	٨٠٩٢،
سلمة بن الأكوع	١٠٧٩٧، ١١١٠٦،
	٢٦٦٦٨،
	٣٢١٧،
	٢٧٨٤٧،
	٢٧١٤٥
	٣٩٧٧٥، ٣٩٧٧٧،
سلمة بن سلامة	٦٢٤٧
سلمة بن صهيب	٨٣٨١،
سلمة بن عبد الرحمن المخزومي	٢٢٣٢٩،

الأعلام	أرقام الأخبار
سلمة بن قيس	٤٠٥٣٣
سلمة بن كهيل	٥٥٠٧، ٣٢٠٣٥، ٣٧٥٦٤
سلمة بن هشام	٧٢٢٨،
سلمة بنت أبي أمية	٣٨٧٨٧
سلمى بنت خصفة	٣٦٠٠١، ٣٦٠٠٢،
سليك الغطفاني	٥٢٦٦، ٥٢٦٧، ٥٣١٨، ٣٩١٨٥، ٣٩٢٤٢، ٣٩٢٤٥
سليم بن الأسود	٣٧٦٣٨،
سليمان	٣٣٩٤،
	٥٤٢٠،
	١٤٩٤٦،
	٢٢٧٦٠، ٢٤٤٦٠
	٢٥١٣٦
	٢٧٦١٣،
سليمان بن موسى	٩٩٦٤،
سليمان التيمي	٢٥٤٣٢
سليمان بن المغيرة	٣٩٦٦٩
سليمان بن داود عليه السلام	٨٨٤١،
	٣٨٦٨١، ٣٨٧٨٤، ٣٩٣٨٨،
	٣١٤٦١،
	٣٤٠١٤، ٣٤٠١٥، ٣٤٠١٦، ٣٤٠١٧، ٣٤٠١٨، ٣٤٠٦٠، ٣٤٠٩٠
	٢١٠٩٤،
	٢٧٣٠٨، ٢٧٥١٩، ٢٧٩٥٥،
	٣٦٩٨٤، ٣٦٩٨٥، ٣٦٩٨٦، ٣٦٩٨٧، ٣٦٩٨٨، ٣٦٩٨٩، ٣٦٩٩٠،
	٣٤٨٤
سليمان بن صرد	٢٢١٧، ، ٤٠٦٤١٤٠٦٣٧
سليمان بن عبد الملك	٥٣٩٧، ١٩٤٢٨
سليمان بن موسى	٢١٣٩٦، ٢٩٠٠٨
سليمان بن يسار	٥٠٠٠، ٦١٨٦،
	٨٢٢٧، ٩٥٣٩،
	١٦١١٩، ١٧٨٣٢، ١٨٢٦٢،
	١٩٩٢١، ٢٠٠٦٤،
	٢١٦٩٧، ٢١٨٠٠،
	٢٣١٠٥
	٢٩٩٧٤،
	٣٣٧٧٦

الأعلام	أرقام الأخبار
سماك بن خرشة	٣٤٦٩٠، ٣٩٥٣٦، ٣٩٥٤٣، ٣٩٥٤٤
سمرة بن جندب	٢٨٦٨،
	٤٨١٥، ٦٧٤٧،
	٨٥٣٥،
	١١٩٤٩
	٢٠٤١٣،
	٣١٨٢٧،
	٣٢٥٣٧، ٣٣٨٦٩
	٤٠٣٠٠
سمية أم عمار بن ياسر رضي الله عنه	٣٦١٤٧،
	٣٨٥٠٧، ٣٨٥٤١، ٣٩٣٤٦، ٣٩٣٥٣،
	٣٤٥٠٨، ٣٤٥٠٩
سميع	٩٣٠٣
سنان	٢٥٢٦٧
سنان بن أنس النخعي الوهبيلي	٣٦٢٢٣،
سنان بن سلمة	٣٠٩٢١،
سهل بن أبي حثمة	٢٤٠٥٦، ٣٨٩٦٢، ٣٩١٩٧
سهل بن حنيف	١٢٢٨٠، ١٢٣٠٠،
	١١٧٣٢، ١١٧٣٩، ١١٧٧٦، ١١٨٠٦، ١١٨٠٨، ١١٨٠٩،
	٢٥١٤٠
	٢٦٨١٤
	٣٢١٩٧،
	٣٤٦٩١
	٣٩٥٤٣، ٣٩٥٤٤،
	٤٠٦٣٨، ٤٠٦٧٩، ٤٠٦٩٠، ٤٠٧٢٤،
سهل بن سعد	٢٦٦٧٩،
سهيل بن بيضاء	١٢٢٣٨، ٢٥٥٩٩
سهيلُ بن عمرو	٣٩٦٠٩، ٣٩٦١٣، ٣٩٦١٨، ٣٩٦٢٠، ٣٩٦٢٤،
	٣٩٦٧٣،
	٣٩٥٠٢،
سواد بن عمرو	١٨٦١٥،
سودة بنت زمعة	١٥٢١٢،
	٣١٠٧٦، ٣١٤٠٤،

الأعلام	أرقام الأخبار
	٣٥٠٨٢
	١٧١٧٥، ١٧٢٧٥، ١٧٢٧٧،
	٢٦٣٨٢، ٢٦٣٨٣
	٣٨٧٨٧
	٣٩٤٥١،
سوسنة	٣٨٦٤٤،
سويد بن زيد بن أرقم	١١٧٣٠، ١١٧٨٦، ١٢١٢٣،
سويد بن طارق	٢٥٠٣٥
سويد بن غفلة	٣٢٩٠، ٣٣٠٤، ٣٣٥٨، ٣٤٦٦، ٣٨٣٥، ٣٩١٣، ٤١٣٠، ٤٧٧٩،
	٦٥٢٢،
	٧٧١٧، ٧٩١٢،
	١٤٤٩٦، ١٤٦٣٨، ١٥٦٦٥،
	٢٣٠٠٣
	٣٠٩٤٧،
	٣٢٦٦٤
	٣٦٢١٢
	٣٩٩٨٨
	٣٥٣٦٤، ٣٥٩٦٤
سويد بن مثعبة	٣٨٣٠٤
سويد بن مقرن	١٣٠٣١، ٣٦٠٠٧
سيار بن سلالة أبوالمنهال	٣٩٩١١
السيد أسقف نجران	٣٩٧٩٥
سيعد	٥٨٦٣،
شبث بن ربعي	٧٩٣٧، ٤٠٧٣٨
شبر بن علقمة	٣٤٣٥٨، ٣٥٣٠٥، ٣٦٠١٣،
شبرمة	١٣٨٥٦، ١٣٨٥٨،
شبل بن عوف	٣٦٠٣٣،
شبل بن معبد	٣٠٧٤٥
شبير	٣٤٣٥٨
شبيل بن عوف	٢٦٢٢٩، ٢٦٦٦٩
شداد بن أوس	٣٣٩٧، ٣٨٣٣٦
شراحة	١١٣٣٥، ٣٠٧٣٠، ٣٠٧٣٦
شرحبيل بن السمط	١١٧٠٦، ٣١٧٧٣
شرحبيل بن حسنة	٣٢٥٩٥، ٢٣٢٢٨

الأعلام	أرقام الأخبار
شريح	٢٧٥٥، ٣٧٦٢، ٤٠٣٨، ٤٤٩٣،
شريح	٢٨٤٢،
شريح	٤٨٦٨، ٥٢٧٦، ٥٢٨٣، ٥٥٩١، ٥٨٦٢، ٥٨٦٧، ٦٢٥٥، ٦٦١٣،
شريح	٧٥٤٨، ٧٥٦١، ٨٠٨٦، ٨٨٤٢،
شريح	١١٥٨٣، ١١٥٨٨، ١١٦٣٩،
شريح	١٢٠٢٠، ١٢٢١٤، ١٢٧٩٠، ١٢٨٤٩، ١٣٠٠٢، ١٣٢٥٩،
شريح	١٥٣٨٤، ١٥٨١١،
شريح	١٦٠٦٠، ١٦٤٩٩، ١٦٧٦٥، ١٦٨٧٨، ١٦٩٦٣، ١٦٩٧٦، ١٧٣٠١،
شريح	١٧٣٩٠، ١٧٥٤٠، ١٨٣٤٣، ١٨٣٨٧،
شريح	١٨٤٢٨، ١٨٨٠٠، ١٨٩٩٧، ١٩١٣٥، ١٩٣٩٩، ١٩٥٠٢، ١٩٥٩٨،
شريح	١٩٩٩٧، ٢٠١١٩، ٢٠١٦٠، ٢٠٢٤١، ٢٠٢٥٧، ٢٠٢٦٢، ٢٠٤٤٢،
	٢٠٦٨٧، ٢١١٦٦، ٢١٣٢٤، ٢١٣٦٤، ٢١٣٩١، ٢١٤١٥، ٢١٤٢٥،
	٢١٤٩١، ٢١٤٩٣، ٢١٤٩٥، ٢١٦٤٠، ٢١٧١٠، ٢١٧٢٣، ٢١٧٢٤،
	٢١٧٤١، ٢١٧٧٦، ٢١٧٨٨، ٢١٧٩٠، ٢١٨٥٩، ٢١٨٨٢، ٢١٩٣١،
	٢١٩٧٤، ٢١٩٧٥، ٢١٩٩٠، ٢٢٠٧٢، ٢٢٠٩٢، ٢٢١٣٢، ٢٢١٤٤،
	٢٢١٩٨، ٢٢٢٠٤، ٢٢٢٣٣، ٢٢٣٣٥، ٢٢٣٦١، ٢٢٣٦٨، ٢٢٤٥٩،
	٢٢٥٩١، ٢٢٥٩٥، ٢٢٦٣٩، ٢٢٦٤٢، ٢٢٦٩٦، ٢٢٧٧٠، ٢٢٧٧٧،
	٢٢٨٤٤، ٢٢٨٦٠، ٢٢٨٦١، ٢٢٩٤٦، ٢٣٠٣٢، ٢٣٠٦٠، ٢٣١٠٣،
	٢٣١٣٩، ٢٣١٤٠، ٢٣١٥١، ٢٣١٥٢، ٢٣١٦٧، ٢٣١٧١، ٢٣١٧٩،
	٢٣١٨٩، ٢٣٢١٨، ٢٣٢٥٠، ٢٣٣٢٩، ٢٣٣٣١، ٢٣٣٧٧، ٢٣٣٧٨،
	٢٣٤٣٢، ٢٣٤٣٣، ٢٣٥٢١، ٢٣٥٤٩، ٢٣٥٨٦، ٢٣٦٥١، ٢٣٨٠١،
	٢٣٨٠٧، ٢٣٨١٢، ٢٣٩٢٤، ٢٣٩٢٦، ٢٤٠٢٣، ٢٣٠٢٥، ٢٤٠٢٩،
	٢٤٠٤٢، ٢٤٠٧٠، ٢٤٠٩٤، ٢٤١٠٠، ٢٤٢٠١، ٢٤٢٠٢، ٢٤٢١٣،
	٢٤٢٥٩، ٢٤٢٩٠، ٢٤٣١٨، ٢٤٣٥٥، ٢٤٣٦٢، ٢٤٣٨٢، ٢٤٣٨٦،
	٢٤٣٨٨، ٢٤٤٣٢، ٢٤٤٣٤، ٢٤٤٧٧، ٢٤٤٨٢، ٢٤٥٠٢، ٢٤٥٢٠،
	٢٤٥٢٧، ٢٤٥٢٨، ٢٤٥٣٤، ٢٤٥٣٥، ٢٤٥٥١، ٢٤٥٥٢، ٢٤٥٥٣،
	٢٤٥٥٩، ٢٤٥٦٧، ٢٤٥٦٨، ٢٤٥٧٤، ٢٤٥٩٣، ٢٤٦٠٨
	٢٤٦٤٤، ٢٤٦٤٩، ٢٤٦٧١، ٢٤٦٩٩، ٢٤٧١٦، ٢٤٧٤٩، ٢٤٧٥٨،
	٢٤٧٦٤، ٢٤٨٠٦، ٢٤٨٦٤، ٢٤٨٧٠، ٢٤٨٧٨، ٢٤٨٨٢، ٢٤٨٩١،
	٢٤٨٩٨، ٢٤٩١٣، ٢٤٩١٩، ٢٤٩٤٠، ٢٥٥١٦، ٢٥٦٠٨، ٢٥٩٠١،
	٢٦٢٢٩
	٢٦٦٠١، ٢٢٦٠٥، ٢٦٦١٢، ٢٧٢٤٨، ٢٧٣٤٤، ٢٧٤٣٨، ٢٧٤٥٤،
	٢٧٤٧١، ٢٧٥٤١، ٢٨٣٧٠،

الأعلام	أرقام الأخبار
	٢٨٤٨٩، ٢٨٤٩٠، ٢٨٥٢٠، ٢٨٧٠٠، ٢٨٧٢٢، ٢٨٧٤٤، ٢٨٨٨٩، ٢٩١٤٦، ٢٩١٤٧، ٢٩١٤٨، ٢٩١٦٢، ٢٩١٦٣، ٢٩١٨٣، ٢٩٣٠٧، ٢٩٣٣٢، ٢٩٤٣٥، ٢٩٤٥١، ٢٩٤٦٢، ٢٩٥١٠، ٢٩٥٣٣، ٢٩٦٣٤، ٢٩٦٥٣، ٢٩٧٤٤، ٢٩٨٦٤، ٣٠٣٠٨، ٣٠٣٩٢، ٣٠٥٧٨، ٣٠٦٢٠،
	٣٠٩٩٧،
	٣٢٦٣٢، ٣٢٨٠٨، ٣٢٨٩٩، ٣٣٠٢٣، ٣٣٠٥٠، ٣٣١٥٧، ٣٣١٥٨، ٣٣٢٢١، ٣٣٣٧٠، ٣٣٣٩٠، ٣٣٤١٤، ٣٣٤٦٨، ٣٣٤٩٣، ٣٣٥٠٥، ٣٣٦٨٩، ٣٣٦٩٥، ٣٣٧٢١
	٣٦٢٢٧،
	٣٨٥٤٢، ٣٨٧٤٧، ٣٨٧٥٥، ٣٩٠٧٦، ٣٩٢٠٨،
	٤٠٢١٦
شريح بن هانئ	٣٧٦٦٤
شريك	١٢٥٤٨،
	٢٣٥١٣
	٢٤٨٢٠
	٣٧٦٢٦،
شعبة	٧٩٣٩
	٢٧٥٥٨
	٣٤٣٦٥
	٤٠٠٢٠
الشعبي	٢٤٧٦، ٣٤٦٥، ٣٦٨٤، ٣٨٧٨، ٤٠٤٨، ٤٠٦١، ٤٤٣٠،
	٤٨٨٥، ٥٣٩١، ٥٨٦٩، ٦١٧٢، ٦٢٩٣، ٦٦٨١، ٦٧٠٩،
	٨٣٤٩، ٨٥٤١، ٩٠٢٠، ٩٢١٨،
	٩٦٥٣، ٩٦٨٥، ٩٦٩٨، ١٠١٠٠، ١٠١٤٨، ١٠١٦٢، ١٠٤١٢، ١٠٤٣٢، ١٠٥٦٧، ١٠٨٦٢،
	١١٦٩١، ١١٧١٣، ١١٧١٤، ١١٩٢٨، ١٢٠٣٦، ١٢٠٤٠، ١٢١١٨، ١٢٢٣٦، ١٢٢٦٠، ١٢٢٦٦، ١٢٢٧٨، ١٢٣٤٦، ١٢٣٤٧، ١٢٧٤٢، ١٢٨٤٨، ١٣٤٩١،
	١٤٧٥٨، ١٤٧٧٧، ١٥٠٨٨، ١٥٩٤٠،
	١٦٠٦٢، ١٦٨٧٨، ١٧١٤٢، ١٧٢٧٩، ١٧٢٨٠، ١٧٢٨١، ١٧٦٠٧، ١٨١٠٣، ١٨٢٩١،
	١٨٤٧٦، ١٨٧١٩، ١٨٧٩١، ١٨٨٠١، ١٨٩٠٠، ١٨٩٥٣، ١٨٩٦٨، ١٩٠١٩، ١٩١١٨، ١٩١٥٩، ١٩٢٠٥، ١٩٥٣٤، ١٩٨٧٣، ١٩٨٩٣، ٢٠١٤٢، ٢٠١٤٦، ٢٠١٧٣، ٢٠٢٣٩، ٢٠٣٢٥، ٢٠٣٣٣، ٢٠٣٤٥، ٢٠٣٥١، ٢٠٣٧٩،

الأعلام	أرقام الأخبار
	٢٠٩٠٤، ٢١١٢١، ٢١٢١٣، ٢١٢٤١، ٢١٤٣٤، ٢١٤٤١، ٢١٥٩٢، ٢١٥٩٨، ٢١٨٣٦، ٢١٨٥١، ٢١٨٩٧، ٢١٩٨١، ٢٢٠٨٧، ٢٢٢٤٤، ٢٢٢٩٨، ٢٢٤٢٩، ٢٢٤٣٠، ٢٢٤٥١،
	٢٢٧٦٣، ٢٢٧٩٠، ٢٣١٤٠، ٢٣١٥٣، ٢٣١٨٢، ٢٣٣١٢، ٢٣٣٣١، ٢٣٣٣٤، ٢٣٣٣٧، ٢٣٤٢٨، ٢٣٤٥٣، ٢٣٥٤٧، ٢٣٥٩٦، ٢٤٠٤٢، ٢٤١٦٥، ٢٤٣١٦، ٢٤٥٠٥، ٢٤٥٠٩، ٢٤٥٧٢، ٢٤٥٧٩
	٢٤٦٤١، ٢٤٨٣٩، ٢٤٨٨٩، ٢٤٢٥٧، ٢٥٢٨٣، ٢٥٤٨٤، ٢٥٥٧٧، ٢٥٦٨٣، ٢٥٨٨٤، ٢٦١٢٢، ٢٦٢٢٩، ٢٦٣٢٣، ٢٦٤٨٦
	٢٦٥٨٩، ٢٦٦٥٦، ٢٧١١٩، ٢٧١٦٨، ٢٧٢٣٧، ٢٧٣٧٨، ٢٧٤٧١، ٢٧٤٧٤، ٢٧٥٤١، ٢٧٦٤٥، ٢٧٨٦٢، ٢٨٠٦٢، ٢٨١٤٩،
	٢٩٠٥٤، ٢٩٣٢٤، ٢٩٣٥٣، ٢٩٨٢٢، ٣٠٠٨٨، ٣٠١١٧، ٣٠١٩٨، ٣٠٢٥٨، ٣٠٥٢٥، ٣٠٥٨٦،
	٣٠٧٨١، ٣٠٨٥٥، ٣٠٨٩٥، ٣٠٩٨٢، ٣١١٤٠، ٣١٧٨٠،
	٣٢٥٧٠، ٣٢٦٤٠، ٣٢٧٢٩، ٣٣٢٥٥، ٣٣٢٦٦، ٣٣٣٦٨، ٣٣٤٧١، ٣٣٦٨٦، ٣٣٧١٠، ٣٣٧٤٣، ٣٣٧٩٧، ٣٣٩٤٨
	٣٤٥٩٩، ٣٥٦٩٠، ٣٥٧٦٣
	٣٦١٨٢، ٣٦١٨٣،
	٣٨٤٠٨، ٣٨٧٧٦، ٣٨٧٨٥،
شعيب	٢٧٣٠١،
الشفاء بنت عبد الله	٣٣٩٤، ٢٥٠٨٥، ٢٥٠٨٨
شقيق بن سلمة	٥١٥٤، ٥٦٠٢،
	٢٥٤٧٥، ٢٥٤٨٤
	١٠٦٩٣
	٢٥٩٣٨
	٣٦١٧١، ٣٧٦٤٤،
شقيق بن مجزأة بن ثور	١٨٩٤٣
الشموس ابنة أبي عامر الأنصارية	٢٠٢٥٣،
شميلة السلمية	١٧١٨٤،
شهر بن حوشب	٢٢٩١٠
شيب الأشجعي	٣٩٨٨٠
شيبان	٣٥٧٠٨
شيبة	١٦٥٨٢،
شيبة بن ربيعة	٣٩٣٢٢، ٣٩٤٣٩، ٣٩٤٤١، ٣٩٤٤٥، ٣٩٤٧١، ٣٩٤٧٣،
شيبة بن عثمان	٣٩٧١٣،

الأعلام	أرقام الأخبار
صالح	٤٠٥٥٩
صالح الدهان	٩٧٠٨،
صالح بن عبد الله بن جعفر	٣١٣٢٩
صالح مولى النبيﷺ	١١٩٩٩، ٣٩٨٠٦
صبيح	٣٦٠٣٩
صخر بن العيلة	٣٥٦٧٥
الصعب بن جثامة	١٥٠٧٩، ١٥٠٨١، ٢٨٤٠٦
صعصعة	٥٣٣٤، ٢٥٣٣٣، ٣٩٨٧٥، ٤٠٧٢٤
صفوان بن أمية	٢١٧٨٧،
	٣٢٦٥٧
	٢٤٧٣٤
	٣٠٠٥٣،
	٣٩٠٩٨،
	٣٩٦٩٨، ٣٩٧٧٠،
صفوان بن المعطل	٣٠٨٦٣
صفوان بن عسال المرادي	٢٧٧٩٢
صفوان بن محرز	٥٥٣٦، ٥٨٩٢،
	٥٧٠٥،
	٢١٥٧٩،
	٢٤٤٠٣
	٣٧٨٨٥، ٣٧٨٨٧، ٣٧٨٨٩،
صفية	٢٨١٠،
	١١٣٨٦،
	١٣٦٤٧، ١٣٦٤٩،
	١٤٢١٨
	١٦٠١٤، ١٦٤٥٨، ١٦٩٢٠، ١٧١٧١، ١٧٢٧٧،
	١٨٧١٨، ٢٠٠٧٢،
	٢٤٩٢٦
	٢٩٣٨٥،
	٣٢٦٤٦، ٣٢٧٩٩، ٣٢٧٩٠، ٣٣٧٨٩
	٣٦٠٤٢،
	٣٩٨٠٥

الأعلام	أرقام الأخبار
صفية بنت أبي عبيد	١١٢٧٩، ١٧٣٤٢
صفية بنت حيي	٢٥٣٧٨
صفية بنت حيي	٣٥٠٧٢، ٣٥٠٧٤، ٣٥٠٨٢، ٣٥٥٢٩، ٣٥٥٣٠، ٣٥٥٣١، ٣٥٩٠٥، ٣٨٧٨٧، ٣٨٩٢٧، ٣٩٦٤٦
صفية بنت عبد المطلب	٣٥٠٨٢، ٣٨٢٧٠، ٣٩٢١٥، ٣٩٥١٥، ٣٩٥٥٠، ٣٩٥٩٢، ٣٩٥٩٣
صهيب الرومي	٤٨٩٠،
	٢٢٥٤٥، ٢٤٥١٥
	٢٦١٦١
	٢٧٠٩٦، ٢٧٩٧٤،
	٣٢٥١٨
	٣٤٥٠٨، ٣٤٥٠٩، ٣٤٦٩٩، ٣٥٢٣٧
	٣٨٥٠٧، ٣٨٥٤١، ٣٩٢٨٩، ٣٩٣٤٦، ٣٩٣٥٣،
	٣٩٨٤٣، ٣٩٨٤٤، ٣٩٨٥٥، ٣٩٨٥٧،
ضباعة ابنة الزبير بن عبدالمطلب	١٤٦٤٥، ١٥٣٧٢، ١٥٣٧٤، ١٥٣٩١،
ضبيعة بن زهير أو زهير بن ضبيعة	٢٣٣٦٥
الضحاك	٣٨٣٦، ٤١٦٢، ٤٣٢٢،
	٥٧٧٨،
	٨٠١١، ٨٧٥٤،
	١٠٠١٣، ١٠٨٩٩،
	١٢٠٢٧،
	٢٥١٠٥، ٢٥٦١٩، ٢٦٤٧١
	٢٦٦١٦، ٢٨١٢٣،
	٣١٩٩٠، ٣٢٠٥٤،
	٣٦٥٨٠، ٣٦٥٨٣، ٣٧٦٨٣،
	٣٨١٠٨،
الضحاك بن سفيان الكلابي	٢٩٣٥٤، ٢٩٣٥٥،
الضحاك بن قيس	٤٥٧٢،
	٥٣١٤،
	٢٤٧٦٣، ٢٤٧٦٤
	٢٩٦١٥،

الأعلام	أرقام الأخبار
	٣٨٥٤٢،
ضرار بن القعقاع التميمي	١٢٠٦٤
طارق	٢٤٠٨٧
طارق بن المرقع	٣٣٥٧٠
طالوت	٣٩٤٨٥
طاوس	٢٦٠٤، ٣٠٠٤، ٤٢٨٣، ٤٣١٨،
	٢٨٢٤، ٢٩٧٤،
	٤٩٩١، ٥١٢٩، ٥٣٣٨، ٥٤٢٠، ٦٠٥٩، ٦٥٧٢،
	٧٦٢٩، ٧٦٧٥، ٨١٠٠، ٨٢٥٥، ٨٣٩٨، ٨٤٠٣، ٨٥٨١، ٨٧٢٣، ٩٠٤٧، ٩٠٦٧، ٩٠٨٦،
	٩٩٥٢، ١٠٦٠٤،
	١٢٧٨٦، ١٢٨٤٣، ١٢٩٧٢، ١٢٩٧٥، ١٣١٥٥، ١٣٢٠٤، ١٣٢٥٦، ١٣٣٣٥، ١٣٤٨١،
	١٣٦٩٣، ١٣٧٤١، ١٣٧٤٣، ١٣٧٤٤، ١٣٨٢٤، ١٣٨٣٠، ١٣٨٧٧، ١٤٠٦٦، ١٤٠٨٣، ١٤٢١٣، ١٤٢٣٢، ١٤٣٠٩، ١٤٣٢٩، ١٤٣٧١، ١٤٣٩١، ١٤٩١١، ١٤٩٣٦، ١٥٢٠١، ١٥٢١٠، ١٥٢١٩، ١٥٣١٨، ١٥٣٥٤، ١٥٤٠٣، ١٥٤١٣، ١٥٤٢٧، ١٥٤٥٤، ١٥٤٦٦، ١٥٥٦٤، ١٥٥٧٤، ١٥٦٣٠، ١٥٨٩٩،
	١٦١٢٠، ١٦١٥٠، ١٦١٧٥، ١٦٢٣٢، ١٦٢٩٩، ١٦٣٨٣، ١٦٥٩٠، ١٦٦٠١، ١٦٦٥٦، ١٦٨٤٣، ١٧١٠٣، ١٧١٣٨، ١٧٢٦٢، ١٧٢٩٠، ١٧٣٥١، ١٨١١٣، ١٨١٥٢، ١٨٢٥٠،
	٢١١٥٨، ٢١٥٩٥، ٢١٦٢٢، ٢١٧٠٦، ٢٢٠٢١،
	٢٣٠٣٦، ٢٣٢٤٠، ٢٣٢٤٢، ٢٣٣٠٥، ٢٣٦٦٥، ٢٣٦٩١، ٢٣٨٤٧، ٢٣٩٨٨، ٢٤٤١٨، ٢٤٦٠٢
	٢٤٧٢٥، ٢٤٨٠٢، ٢٥١٩٨، ٢٥٢٨٢، ٢٥٣٧٧، ٢٥٥٧٩، ٢٥٦٨٧، ٢٥٧١٩، ٢٥٧٣٩، ٢٥٧٦٦
	٢٦٦٢٢، ٢٦٦٣٠، ٢٦٦٨٩، ٢٧٦٠٦، ٢٧٨٩٦، ٢٨٤١٣،
	٣٠٨٦٠، ٣١٨٥٥، ٣١٨٦١، ٣٢١٠٢،
	٣٢٨٦٢، ٣٣٦٣٦
	٣٨١٤٩، ٣٨٤٣٧،
طعيمة بن عدي	٣٩٤٥٤
طلحة بن عبيدالله	٩٧٠
	٣١٥١، ٤٣٤٠،
	٥١٣٦

الأعلام	أرقام الأخبار
	٧٩٨٠، ٨١٣٤، ٨٧٩٥،
	١١٦٥٣، ١٢٤٧١،
	١٦٥٥٣،
	١٩٩٦٣،
	٢٩٦٥٨
	٢٣٩٦٨
	٢٦٣١٩
	٣٢١٨٧
	٣٢٥٦٥، ٣٢٧٠٠، ٣٢٦٠٣، ٣٢٦٠٤، ٣٢٦٢٠، ٣٢٦٥٤، ٣٢٦٥٦، ٣٢٦٥٧، ٣٢٦٦٨، ٣٢٧٢٦
	٣٥٨٢٥، ٣٥٨٥٥
	٣٨١٤٨، ٣٨١٨٨، ٣٨٧٧٠، ٣٩٣٨٢، ٣٩٤٧٩، ٣٩٥٣٩، ٣٩٥٥٦، ٣٩٦٢٠،
	٣٩٧٧٧
	٤٠٤٧٢، ٤٠٤٧٩، ٤٠٥١٠، ٤٠٥٥٩، ٤٠٥٧٤، ٤٠٥٧٧، ٤٠٥٧٨، ٤٠٥٨١، ٤٠٥٨٦، ٤٠٥٩٣، ٤٠٥٩٦، ٤٠٥٩٩، ٤٠٦٠٠، ٤٠٦٠٢، ٤٠٦٠٣، ٤٠٦٠٥، ٤٠٦٠٧، ٤٠٦٢٥، ٤٠٦٣٠، ٤٠٦٣٨،
	٤٥٧٨،
	٦٣٩٤، ٦٣٩٥،
	٢٣٢٣٢، ٢٣٩٢٨، ٢٣٩٥٧
	٣٦٠٢٧، ٣٦٠٦٥، ٣٧١٤٢، ٣٧٣١٢،
	٣٩٥٢٧، ٣٩٥٦٠،
	٣٩٧٨٢، ٣٩٨٤٢، ٣٩٨٤٣، ٣٩٨٥٧
	١٥٠٧٠،
	٢٦٥٠٤
	٢٦٧٨٥، ٢٧٨٩١،
	٣٤١١٤، ٣٤١١٦، ٣٤١٢١، ٣٤١٩٢، ٣٤٣٢٨، ٣٤٣٢٩، ٣٤٣٣٠، ٣٤٣٣١، ٣٤٣٣٢، ٣٤٣٣٣، ٣٥٠٧٤، ٣٥٢٤١
طلحة بن عثمان	٣٨٦٢١
طلحة بن مالك	٣٤٦٥٧
طلق بن حبيب	٥١٣٤، ٣٢٣٧٠، ٣٧٨٩٢، ٣٧٨٩٣، ٣٨٠٦٠
طليق	٩١٢٢
طهمان بن عباس	٣٢٩١٥

الأعلام	أرقام الأخبار
ظهير	٣٩٠٥٣
عاتكة بنت زيد	٩٦٥٩،
عازب	٣٩٣٧٠
العاشر	٢٤٧٥٥
العاص	٢٧٥٧٣
العاص بن هشام	٧٢٣٣،
العاص بن وائل	١٢٤٥٢،
عاصم	٢٨٢٥٩
عاصم بن أبي النجود	٤٠٢٢٣
عاصم بن ثابت بن الأفلح	٣٤٦٩١
	٣٩٥٤٤،
	٣٩٦٣٤
	٣٧١٩٢،
عاصم بن سعد	١٧٩٠٢،
عاصم بن ضمرة	٢٧٩٩٦
عاصم بن عدي	١٩٢٧٣، ١٩٢٧٤، ٢٢٣١٥
عاصم بن عمر بن الخطاب	١٢١٦٩، ١٢٣٠٤،
	٢٠٢٤٣، ٢٠٢٥١، ٢٠٢٥٢،
	١٩١٣٦،
	٣٠٦٩٩،
	١٤٢٥٠،
عاصم بن منبه بن الحجاج	٣٥٥٣٣
عاصم بن منبه بن الحجاج	٣٩٤٩٨
عاصم في زر ضعيف	٢٣٥١١، ٢٣٧٤٧
العاقب أسقف نجران	٣٩٧٩٥
عامر	٢٨٤٤،
	٢٨٩٧،
	٤٨٤٩، ٧١٦٦،
	٧٦٢٨، ٧٦٤٢،
	٩٨٢١،
	١١٨٤٩، ١٢٨٧٣، ١٣٢٠٤،
	١٥٢١٠، ١٥٨٥٦،

الأعلام	أرقام الأخبار
	١٦٢٥٥،
	١٩٢٧١، ١٩٧٠٤، ١٩٧٤٢،
	٢١٣٠٨، ٢١٧٢٧، ٢٢٣٧٢،
	٢٢٧٤١، ٢٢٧٤٦، ٢٣٢٥٧، ٢٣٩٢٣، ٢٤٢٤٦، ٢٤٢٥٤، ٢٤٥١٧، ٢٤٦٢٧
	٢٤٦٣٨، ٢٤٦٥٢، ٢٤٦٥٣، ٢٤٧١٢، ٢٤٧٨٣، ٢٤٩٨٩
	٢٧٢٦١، ٢٧٥٣٥،
	٣٠٣٥٩،
	٣٢٨٢٩
	٣٤٢١٤، ٣٤٩٥٥، ٣٥٠٢٩، ٣٥٩٣١
عامر بن عبد الله	٢٥٩٧٠
عامر الشعبي	٤٠١٥٥
عامر بن أبي وقاص	٣٩٤٦٢
عامر بن الأضبط	٣٩٧٨٨، ٣٩٧٨٩
عامر بن الأكوع	٣٩٦٤٤
عامر بن ربيعة	٢٥١٤٠، ٢٥١٤١، ٣٩٩٣٥
عامر بن سعد	٩٣٠٣، ٣٦١٦١
عامر بن عبد الله بن الزبير	١٤٩٣٦، ٢٧٥٥٤، ٣٧٥٤٨، ٣٧٨٤١، ٣٧٨٤٤، ٣٧٨٤٦، ٣٧٨٧٠
عامر بن عبد قيس	٣١٧٤، ٣٧٨٣٨، ٣٧٨٣٩، ٣٧٨٤٠
عامر بن عبدة	٢١٠٢٥
عامر بن فهيرة	٣٤١٠٧، ٣٩٣٨٢
عامر بن لؤي	٣٩٦٠٩، ٣٩٦٢٤،
عامر بن مالك	٣٤٦٧٢
عامر بن مطر	٣٢٣٠٥، ٤٠٢١٠
عائذ بن عمرو المزني	١١٤٧٢، ٣٨٣٤٤
عائشة بنت أبي بكر الصديق	٢٧٤٠، ٣٠٢٢، ٣٢٠٢، ٤٦٧٥، ٤٧٠١، ٤٧٠٨،
	٤٨٦٢، ٥٥٨١، ٦٢٥٤، ٦٣١١، ٦٣٥٨، ٦٤٣٢، ٦٤٣٣، ٦٨٥٩، ٦٨٦١، ٦٩٢٣،
	٧٣٢٥، ٧٣٥٢، ٧٣٥٨، ٧٤٠٧، ٧٤٠٨، ٧٤٢٩، ٧٤٣٠، ٧٥٤٤، ٧٥٤٧، ٧٥٥٢، ٧٨٦٧، ٨٠٠١، ٨٠٢٤، ٨٠٢٦، ٨٠٢٧، ٨٠٢٨، ٨٤٠٠، ٨٥٤٥، ٨٧٢٩، ٩١٥١، ٩٢٢١، ٩٢٢٦، ٩٢٥٨، ٩٣٤٠، ٩٤٠٠، ٩٤٢٨، ٩٥٣٢،
	٩٧٩٥، ٩٨٥٢، ٩٨٦٤، ٩٩٥٥، ٩٠٠٢٣، ١٠٣٩٤، ١٠٣٩٨، ١٠٤٥٧، ١٠٤٧١، ١٠٥٤٣، ١١٠١٦، ١١٠٩٠، ١١٢٣٢، ١١٣٦٩، ١١٤٥٦،

الأعلام	أرقام الأخبار
	١١٩٦٥، ١٢٠٠٤، ١٢١٧٠، ١٢٢١٨، ١٢٢١٩، ١٢٣٠٣، ١٢٤٩٥، ١٢٥١٥، ١٢٧٣٨، ١٢٧٥٥، ١٢٨٧٢، ١٢٨٩١، ١٢٩٥٦، ١٢٩٧١، ١٣٢٢٠، ١٣٢٢٩، ١٣٣٤٨، ١٣٣٩١، ١٣٣٩٣، ١٣٤٠٥، ١٣٤٧٧، ١٣٤٧٩، ١٣٦١٦،
	١٣٧٥٤، ١٣٧٨٤، ١٣٨١١، ١٣٨٢٧، ١٣٨٨٩، ١٣٩٧٧، ١٣٩٨٤، ١٤٥٤٤، ١٤٧٣٣، ١٤٧٧٠، ١٤٧٨٨، ١٤٨٤٥، ١٤٩٢٥، ١٤٩٦٩، ١٥٠٣٧، ١٥٠٤٢، ١٥٠٤٣، ١٥١٥٠، ١٥١٥٨، ١٥٢١٢، ١٥٢٦٩، ١٥٢٩٥، ١٥٣٤٧، ١٥٤٥٨، ١٥٤٦٥، ١٥٦٥١، ١٥٦٥٣، ١٥٨٦١،
	١٦٠٠٨، ١٦١٥١، ١٦٣٦٤، ١٦٤٦٥، ١٦٦٢٠، ١٦٧٠٦، ١٦٧٣٤، ١٧٠٢٦، ١٧٢٧٥، ١٧٢٧٧، ١٧٣٤٣، ١٧٦٦٣، ١٧٩٠٢، ١٧٩١٩، ١٨٠١٦، ١٨٢٥٦،
	١٩٤٦٩، ١٨٥٨٩، ١٨٦٠٩، ١٨٨١٠، ١٩٠٨١، ١٩١٣٦، ١٩٩٢٣، ١٩٩٤٢، ١٩٩٦٣، ٢٠٠٧٦،
	٢١٠٥٣، ٢١٠٧٦، ٢١٠٧٩، ٢١٣١٧، ٢١٥٣٧، ٢١٥٤٥، ٢١٥٤٦، ٢١٨٠٠، ٢١٨٠٢،
	٢٢٧٠٩، ٢٢٨٦٨، ٢٣٠٢٣، ٢٣٠٢٤، ٢٣٤٩٥، ٢٣٦١٠، ٢٣٩٦٣
	٢٤٧٠١، ٢٤٧٣٢، ٢٤٧٧٣، ٢٥٠٦٤، ٢٥٠٨٤، ٢٥١٠٢، ٢٥١١٢، ٢٥١٢٧، ٢٥٣٠٦، ٢٥٣٦١، ٢٥٦٤٠، ٢٥٦٤٥، ٢٥٦٦٣، ٢٥٦٧٧، ٢٥٧٣١، ٢٥٩٥٩، ٢٥٩٨٩، ٢٦٠٠٢، ٢٦٠٣٦، ٢٦٠٨٩، ٢٦٠٩٠، ٢٦٣٤٧، ٢٦٣٤٨، ٢٦٣٥٣، ٢٦٣٧٣، ٢٦٤٥٠، ٢٦٤٥١، ٢٦٤٧٤
	٢٦٥٢١، ٢٦٥٦٤، ٢٦٦٣٦، ٢٦٩١١، ٢٦٩٤٤، ٢٦٩٦٩، ٢٦٩٧٠، ٢٦٩٨٧، ٢٧٠٩٣، ٢٧٤٧٠، ٢٧٥١٦، ٢٧٦٩٨، ٢٧٧٢٣، ٢٧٧٢٧، ٢٧٧٧١، ٢٧٨٢٨، ٢٧٨٨١، ٢٨٠٢٧،
	٢٩٩٨٦،
	٣١١٢٢، ٣١١٩١، ٣١٣٠٧، ٣١٤٧٩، ٣١٧٩٠، ٣١٨٧٣، ٣١٨٩٥، ٣١٩٤٤،
	٣٢٣٥٠، ٣٢٥٤١، ٣٢٥٦٦، ٣٢٥٧٢، ٣٢٥٩٨، ٣٢٦٣١، ٣٢٦٥٦، ٣٢٦٥٧، ٣٢٦٦٦، ٣٣٠٩٥، ٣٣٠٩٦، ٣٣١٠٠، ٣٣١٤٢
	٣٤١٢٦، ٣٤١٨٦، ٣٤٢٠٦، ٣٤٢١٥، ٣٤٢٢١، ٣٤٢٣٧، ٣٤٢٧٢، ٣٤٣٢٤، ٣٤٤٥٠، ٣٤٤٥١، ٣٤٤٥٢، ٣٤٤٥٣، ٣٤٤٥٤، ٣٤٤٥٥، ٣٤٤٥٦، ٣٤٤٥٨، ٣٤٤٥٩، ٣٤٤٦٠، ٣٤٤٦١، ٣٤٦١٩، ٣٤٧٧٨، ٣٤٨٦٢، ٣٥٠٧٢، ٣٥٠٨٢، ٣٥١٣٨، ٣٥٨٥٢
	٣٦١٨٨، ٣٦٢٢٠، ٣٦٥٩٤، ٣٧٠٤٢، ٣٧٠٥٦، ٣٧٤٦٧،
	٣٨٧٨٧، ٣٨٨٨٩، ٣٩٠٣٥، ٣٩٠٤٣، ٣٩٢٨٦،
	٣٩٦٧٠، ٣٩٨١٩، ٣٩٨٢٠، ٣٩٨٢١، ٣٩٨٣٥، ٣٩٨٤٢، ٣٩٨٥٧

الأعلام	أرقام الأخبار
	٤٠٢٦١، ٤٠٢٩٧
	٣٩٧٤٠، ٤٠٤٢٦،
	٤٠٤٧٩، ٤٠٥٥٩، ٤٠٥٦٣، ٤٠٥٦٧، ٤٠٥٦٨، ٤٠٥٧٤، ٤٠٥٨٤، ٤٠٦٢٧، ٤٠٦٣٤، ٤٠٦٣٥، ٤٠٦٣٨،
عائشة ابنة سعد	٥١٧٤، ٦٧١٤،
عائشة ابنة مطيع بن الأسود	١٥٢٧٨،
عباد	٣٧٣٨٨، ٣٧٤٠٠،
عباد بن حمزة	٦١٧٦،
عباد بن شرحبيل	٢٧٣٧٤
عباد بن وقش	٣٩٦٧٠
عبادة بن الصامت	٢٩٩٧،
	٥٢٠٥، ٧٠٣٠،
	٣٣٩٧، ٣٨٠٩، ٣٩٠٨،
	٧٩٤١،
	١٧٤٥٢،
	١٩٩٩٠،
	٢١٨٤١،
	٢٣٩٥٣
	٢٩٦٩٦،
	٣٤٤٧٦
	٣٦٨٨٩، ٣٧٥٤٠، ٣٧٥٤١،
	٣٨٣٩٨، ٣٨٦٦٩، ٣٩١١٧،
	٣٩٨٨٤، ٤٠٠٤١
	٤٠٥٢٢
عبادة بن النعمان بن زرعة	١٩٣١٢، ١٩٣١٤،
العباس بن عبدالمطلب	١٠٣٧٨،
	١١٩٩٩، ١٢٩٦٠،
	٢٥٤٢٦
	٢٧١٧٨، ٢٧٧٥٠، ٢٧٩٣٩،
	٣١١٤٦،
	٣٢٦٧٩، ٣٣٧٣٨

الأعلام	أرقام الأخبار
	٣٤٢٩٦، ٣٤٣٨٥، ٣٤٣٨٦، ٣٤٣٨٨، ٣٤٣٨٩، ٣٤٣٩٦، ٣٤٧٢٦، ٣٥٠٧٤، ٣٥٠٨٢، ٣٥١٠٣، ٣٥٦٩٣
	٣٦١٩٩،
	٣٨٥٥١، ٣٨٧١٨، ٣٨٧١٩، ٣٨٧٦٢، ٣٩٠٩٨، ٣٩٤٤١، ٣٩٤٥٢، ٣٩٤٦٣، ٣٩٤٦٥،
	٤٠٤٨٠
	٣٩٦٧٠، ٣٩٦٧٣، ٣٩٦٨١، ٣٩٦٩٦، ٣٩٧٥٧، ٣٩٨٠٦، ٣٩٨١٣، ٣٩٨٢٠، ٣٩٨٤٢، ٣٩٨٨٤
	١٥٣٤٣،
	٢٩٨٥٣،
عباس بن تمام بن عباس بن عبد المطلب	٢٢٤١٦،
العباس بن طريف	١٧٥٥٩،
عبالرحمن بن عوف	٧٣٥٩، ٧٥٧٦، ٩٠٢٩،
عبد الأعلى بن هلال	١٨٤٠٦، ٣٧٨٢٨، ٣٨٠٩٩
عبد الحمن بن ملجم	٣٩٨٨٠
عبد الحميد	٣٢٧٠،
عبد الحميد بن عبد الرحمن	٢٣٣٥٥، ٢٤٥٠١، ٣٤٩١٢، ٣٩٠٧٥
عبد الرحمن	٥١١١، ٢٦٥٢٤، ٢٧٠٢٧، ٢٧٥٦٨
عبد الرحمن بن أم الحكم	١٨٣٢٧، ٥٢٨٩،
عبد الرحمن بن فلان	٣٩١٩٨
عبد الرحمن بن أبزى	٣٨٤٨٥،
عبد الرحمن بن أبي النحام	٢٠٥٣٥،
عبد الرحمن بن أبي بكر	١١٢٥٦،
	١٢١٧٠،
	١٢٣٠٣،
	١٣٧٨٤، ١٥٥٢٣،
	١٦١٢٧،
	٣٢٥٩٣
	٣٩٥٥٩
	٣٩٠٢٥،
	٤٠١٧٢

الأعلام	أرقام الأخبار
عبد الرحمن بن أبي ليلى	٧١، ٧٢، ٢٣٧٣
	٢٧١٥، ٤٠٢٥، ٤٥٥٣، ٤٥٧٦،
	١١٦٤٦، ١١٩٤٣،
	١٥٠٥٦،
	١٧٩٨٧،
	١٩٣٧٢،
	٢٢٥٦٩
	٢٣٨٧٠
	٢٥٤٧٧، ٢٥٤٧٨، ٢٦٢٢٦، ٢٦٣٧٢
	٢٥٥٤٥
	٢٦٥٦٢، ٢٧٣٣٤، ٢٧٧٢٢،
	٣٢٢٤٢
	٣٢٥٦٣، ٣٢٦٤٤
	٣٤٢٢٥، ٣٤٢٥١، ٣٤٧٧٩، ٣٥١٦١، ٣٥١٦٧
	٣٧٦٨٥، ٣٨٠٣٦،
	٣٨٦٥١، ٣٩٠٣١،
	٤٠٤١٨
	٥٣٢٣، ٥٧٤١، ٥٨٧٥، ٥٩٤٤، ٦١٤٦، ٧١٩٠، ٧٢٠٧،
	٧٢٢٧، ٧٤٥٠، ٧٥٧٩، ٧٧٨٠، ٨٢٦٢، ٨٥٤٩، ٩٠٣٧،
	١٨٦٤٥،
	٢١١٤٥، ٢٢٢٠٥، ٢٢٣٣٦، ٢٢٤٢١، ٢٢٤٢٢،
	٢٣٧٨٠، ٢٣٨٤٤، ٢٤٣٥٦، ٢٤٥١٨
	٢٩٨٦٢،
عبد الرحمن بن أذنية	٢٢٥٩١، ٢٢٦٠٢، ٢٤٠٢٢، ٢٤٤٨٦
عبد الرحمن بن الأسود	٣٣٤٧، ٤١٢٩،
	٦٨٢١، ٦٨٣١، ٢٩٥١
	٧٦٢٩، ٧٨٩٧، ٧٩٤٨، ٨٧٧٨، ٩٤٦٣،
	١١٥٠٨
	١٣٢٠٤،
	١٤٧٩٥، ١٤٩٠٠، ١٤٩٣٤،
	١٥٩٤٩، ١٦٢٥٥، ١٦٣٣٤،
	٢٢٣١٢،
	٢٦٦٣٦، ٢٦٦٧٥،
	٣٢٢٥٩،

الأعلام	أرقام الأخبار
عبد الرحمن بن الأشعث	٣٢٧٣٥، ٤٠٢٣٨، ٤٩٢٣٩،
عبد الرحمن بن الحارث بن هشام	٢٩٤٢، ٩٦١٤
عبد الرحمن بن الزبير	١٧٧٩٧،
عبد الرحمن بن الضحاك	٥٨٤٥،
عبد الرحمن بن القاسم	١٠٦٤٠،
عبد الرحمن بن بشر الأنصاري	٢٥٥٧٤، ٢٥٥٧٥
عبد الرحمن بن خالد بن الوليد	٣٥٢١٩
	٢٢٠٤١
	٢٩٧٧٥،
	٣٥١٦٩
عبد الرحمن بن زيد	٢٩٧٥٠، ٣٠٩٢٠
عبد الرحمن بن سمرة	٥٦٣٦،
	٥٢٠٢،
	٨٤٢١،
	١١٥٧٩،
	٢١٥٢٥
	٢٣٠٦٥
عبد الرحمن بن سهيل	٣٨٦٦٠،
عبد الرحمن بن عبد الله	٢٨١٢٠،
عبد الرحمن بن عتاب بن أسيد	٤٠٥١٠
عبد الرحمن بن عتبة	٣٣٥١٣
عبد الرحمن بن عديس البلوي	٣٤٢٢٦، ٣٦١٥٩، ٣٩٣٥٦
عبد الرحمن بن عمر بن الخطاب	٣٥١٩٠، ٣٦٠٤٤
عبد الرحمن بن عمرو بن العاص	١٤٠٠٤،
عبد الرحمن بن عمرو بن حزم	٢١٦٩٩، ٣٣٧٧٨،

الأعلام	أرقام الأخبار
عبد الرحمن بن عوف	٤٧٤٣،
	٦٥٢٥،
	١٠٠٨٢، ١٠٢٠٠، ١١٠٧٧، ١١٥١٥،
	١١٩٩٧، ١٢٥٠٠، ١٣٦٣٢،
	١٤٢٨٤، ١٤٢٩٠،
	١٦٥٨٩، ١٦٦٢١، ١٧١٥٩، ١٧١٨٢، ١٧١٩٨، ١٧٤٩٠، ١٨٠٤٣،
	١٨٤٠٩، ١٨٧٤٤، ١٩٢٧٣، ١٩٢٧٤، ١٩٢٨١، ١٩٢٨٦،
	٢٠٥٩٠، ٢١٧٤٧،
	٢٥٤٠٧، ٢٦٢٥٦، ٢٦٢٧٣
	٢٦٥٨٦، ٢٨٤٠٨،
	٣٠٨٠٧، ٣١٥١٧، ٣٢٠٢١،
	٣٢٦١٠، ٣٢٩٥٣، ٣٣٦٦٣
	٣٤١١٤، ٣٤١١٦، ٣٤١٢١، ٣٤٣٤٤، ٣٤٣٤٥، ٣٤٣٤٦، ٣٤٨٣٥، ٣٤٨٣٧، ٣٤٨٣٨، ٣٥٠٧٤، ٣٥٠٨٦، ٣٥١٠٧، ٣٥١٣٣، ٣٥٨٠٨
	٣٧١٦٥، ٣٧٥٦٢،
	٣٨٩٢٢،
	٣٩٨٠٨، ٣٩٨١٠، ٣٩٨٢٤، ٣٩٨٢٥، ٣٩٨٤٢، ٣٩٨٤٣، ٣٩٨٤٧، ٣٩٨٥٧،
	٤٠٤٩٢
عبد الرحمن بن عيينة	٣٩٧٧٧
عبد الرحمن بن غنم	٢٥٣١١
عبد الرحمن بن مالك	٣١١٨٣،
عبد الرحمن بن معاذ	٣٢٣٤٨
عبد الرحمن بن معقل	٣٠١٦٤
عبد الرحمن بن يزيد	٢٧٥٧، ٢٧٧٩،
	٨٨٠٩،
	٧٥٩١،
	١٤٧٧٢،
	٢٠٦٩٦
	٢٣٠٩٨
	٢٥٤٥٣
	٢٦٥٧٩،
	٣٥٦٠٩، ٣٥٦١٠، ٣٥٦١٩
	٣٧٦٥٦

الأعلام	أرقام الأخبار
	٣٨٣٠١
	٤٠٦٩٦،
عبد العربي بن قطن	٤٠٢٥٧
عبد العزيز بن رفيع	٢٢٨٢٩
عبد العزيز بن مروان	٢١٥٥٩
عبد الله ابن فلان	٣٩١٩٨
عبد الله الأرقم	٢٧٥٤٦
عبد الله بن أبي	٣٢٦٣٠
عبد الله بن أبي الهذيل	٣٧٧١٧،
عبد الله بن أبي أمية	٢٨١٨٨،
عبد الله بن أبي أوفى	٢٧٧٨، ٣١٠٤،
	٥٨٦٢، ٦٢١٧،
	١٦٦١٠،
	٢٣٧٦٢
	٢٥٤٦٨
	١١٧٨١،
	١٩٥٤٢،
	٢٠٦٦١
	٢٥٩٢١، ٢٦٢٢٤
	٢٦٦٢٦، ٢٦٦٣٣، ٢٦٦٧٢،
	٣٩٧٦٦، ٣٩٨٨٨،
	٣٢٩٨٨
	٣٦١٥٧
عبد الله بن أبي بكر	٣٩٣٧٥،
عبد الله بن أبي حبيبة	١٨٢٥٧،
عبد الله بن أبي حدرد	٣٩٧٨٨
عبد الله بن أبي زكريا	٢٧٣٦٩
عبد الله بن أبي سلول	١٨٣٩٦، ٣٥٣٧٢، ٣٩٥٣١، ٣٩٦٠٧
عبد الله بن أبي عتبة	٥٩٢٨، ٦٧٢٥،
عبد الله بن أبي مليكة	٣٢٣٤، ٤٤٤٤،
عبد الله بن أبي هذيل	٥٩٤٦،
عبد الله بن الأرقم	١٠٧٦٢، ١٠٩٦٠، ٢٣٢٣٠، ٣٦٠١٢
عبد الله بن الحارث	٥١٣٣، ١٣٩٩٩، ٣٢٢٣
عبد الله بن الحسن	٢٥٧٦٦، ٢٦٣٦٦

الأعلام	أرقام الأخبار
عبد الله بن الزبير	٢٤٥١، ٢٥١١، ٢٩٧٢، ٢٩٧٣، ٣١٣٣، ٣١٧٣، ٣٢٧٣، ٣٥٩٧، ٣٩٢٨، ٣٩٩٣، ٤٠٢٧، ٤١٩٩، ٤٢٠١، ٤٢٦٣، ٤٤٤٤، ٤٤٥١، ٤٥٧٣، ٤٥٨٤، ٤٥٨٥، ٤٦٢٤، ٤٧٥٦،
	٥٩٦٣، ٥٩٦٨، ٥٩٦٩، ٧١٥٤،
	٧٢٥٣، ٧٢٥٤، ٧٤٣٦، ٧٥٤٤، ٧٥٤٩، ٧٧٦٧، ٧٩٣٦، ٨٢٨٠، ٨٣٢٤، ٨٨٧٨، ٨٨٧٩، ٨٨٨١، ٨٩٩٧،
	٩٨٥٥، ١٠٢٠٠، ١٠٦٣٨، ١٠٦٥٣، ١١٠٧٥، ١١٥٦٥،
	١١٨٦٢، ١٢١١٦، ١٢٣٧٠، ١٢٤٤٨، ١٢٨١٧، ١٣١٥١، ١٣٣٩٤، ١٣٥٣٤،
	١٣٧٢٨، ١٣٧٣٠، ١٣٨٨٠، ١٣٩٨٧، ١٣٩٨٨، ١٤٠٩٤، ١٤٢٢٣، ١٤٢٥٤، ١٤٢٦٠، ١٤٣٢٨، ١٤٤٣١، ١٤٥١٩، ١٤٥٢٠، ١٤٥٢٩، ١٤٦٦٢، ١٤٦٦٣، ١٤٦٧١، ١٤٧٦٤، ١٤٨٣٥، ١٤٩٤١، ١٥٠٤٧، ١٥٠٦٣، ١٥١٠٤، ١٥١٠٥، ١٥١٢٢، ١٥١٧٦، ١٥١٩٨، ١٥٥٤٧، ١٥٦٧٠، ١٥٦٨٥، ١٥٧١٦، ١٥٧٤٠، ١٥٨٠٣، ١٥٨٦٦،
	١٦٠٢٤، ١٦١٦٣، ١٦٢٠٩، ١٦٢٢٣، ١٦٣٧١، ١٦٣٩٤، ١٧٥٦١، ١٧٨٩٧، ١٧٩٥٤، ١٨٢٦١،
	١٩١١١، ١٩١٣٦، ١٩٧١٣، ٢٠٠٨٧، ٢٠١١٨، ٢٠١٥٢،
	٢٠٦٨١، ٢١٩١٤، ٢٢٠٦٦، ٢٢٣١٦، ٢٢٣٢٥،
	٢٢٩٥٤، ٢٢٩٥٩، ٢٤٠٨٣
	٢٤٧٩٢، ٢٤٩٣٥، ٢٥٠٢٧، ٢٥٣٦٧، ٢٥٦٨٩، ٢٦٢٢٧، ٢٦٢٣٢، ٢٦٢٥٧، ٢٦٤٦٩
	٢٦٥٧٤، ٢٦٥٩٥، ٢٦٦٠٩، ٢٦٦١٠، ٢٦٧٠٦، ٢٧٠٨٦، ٢٧٢٣٥، ٢٧٦٦٠، ٢٧٧٥٧، ٢٧٧٥٨، ٢٧٧٥٩، ٢٧٧٦٠، ٢٨٠٦٠،
	٢٨٩٣١، ٢٩٠٧٦، ٢٩٠٧٧، ٢٩٠٧٨، ٢٩٣٤١، ٢٩٥١٥، ٢٩٦٥٤، ٢٩٩٤٢، ٣٠٠٢٢، ٣٠٤٧٦، ٣٠٥١٠، ٣٠٥٣٩، ٣٠٥٤٠، ٣٠٥٥٢،
	٣١٢٢٧،
	٣٢٥٨٩، ٣٢٥٩٠، ٣٢٦٢٣، ٣٢٦٤٤، ٣٢٦٦١، ٣٢٦٦٣، ٣٢٦٩٠، ٣٢٦٩٢، ٣٢٧٠٥، ٣٢٧٠٦، ٣٢٧٠٧، ٣٢٧١٧، ٣٢٧١٨، ٣٢٧٢٤، ٣٢٩٥٣، ٣٣١٣٠، ٣٣١٣١، ٣٣١٣٤، ٣٣١٣٥، ٣٣١٣٦، ٣٣٣٠٤، ٣٣٦١٩
	٣٥٠٩٩، ٣٥٤٨٢
	٣٦٢٢٤، ٣٦٥٨٨، ٣٧٥٥٥، ٣٧٥٥٦، ٣٧٥٥٨، ٣٧٥٥٩، ٣٧٥٦٠، ٣٧٥٦٣،
	٣٨٢١١، ٣٨٥٠٠، ٣٨٥٢٨، ٣٨٧٧٩، ٣٨٨٢٠، ٣٩٠٨٥، ٣٩٢٠٥، ٣٩٣٥٧، ٣٩٣٨٣،

الأعلام	أرقام الأخبار
	٤٠٠١١، ٤٠٠١٢، ٤٠١٠٦، ٤٠١٠٩، ٤٠١١٠، ٤٠١١١، ٤٠١١٢، ٤٠١١٣، ٤٠١١٤، ٤٠١١٥، ٤٠١١٧، ٤٠١١٨، ٤٠١١٩، ٤٠١٤٣، ٤٠٢٤٠
	٣٩٨٦٦، ٣٩٩١١، ٤٠٠٠٢
	٤٠٤٥٦، ٤٠٤٩١، ٤٠٥٦٨، ٤٠٦١٨،
عبد الله بن السائب	١٢٠٦٣،
	١٣٧٩٦،
	٢٧٨٦٥
	٣١٨٤٣،
	٣٢١٣٢،
	٣٢٧٠٣
عبد الله بن الكواء	٣١٢٢٨،
عبد الله بن النواحة	٣٤٩٣٥، ٣٤٩٣٦
عبد الله بن أنيس	٨٥٨٥، ٣٠٧٠٢، ٣٩٣٩٧
عبد الله بن بديل	٤٠٦٣٥،
عبد الله بن بسر	٥٥٢١، ٢٦٦٦٧
عبد الله بن جحش الأسدي	٣٨٧١٤، ٣٩٤١٣
عبد الله بن جعفر بن أبي طالب	٦٢٥٨
	١٠٩٩٢،
	١٣٩٨٢،
	١٧٢٠٩،
	٢٢١٣٨،
	٢٦٨٠٨، ٢٧٧٣٣، ٢٨٠١٩، ٢٨٠٤٢، ٢٨٠٦٠،
	٣٠٢٩٧،
	٣١١٣٨،
	٣١٣٢٩،
	٣٢٦٥٩
	٣٩٧٤٧، ٣٩٧٥٤، ٣٩٧٥٧،
عبد الله بن حذافة بن قيس السهمي	١٥٩٦٠، ٣٥٩٦١، ٣٩٣٩٣
عبد الله بن حرام	٢٠٥٨٥
عبد الله بن حكيم	١١٦٤٦،
عبد الله بن حميد	٧٢٨٢،

الأعلام	أرقام الأخبار
عبد الله بن حنظلة بن الراهب	٣٤٤٩٩
عبد الله بن خباب بن الأرت	٤٠٧٠٣، ٤٠٧٠٦، ٤٠٧٣٤،
عبد الله بن خطل	٣٩٦٧٠، ٣٩٦٧٣، ٣٩٦٨٥، ٣٩٦٨٦، ٣٩٦٨٧
عبد الله بن خنبش	٢٥١٤٩، ٣١٦٠١
عبد الله بن دينار	٢٢٩١٣، ٢٣٣٦٨،
عبد الله بن ذئب	٢٥٤٥٠، ٢٥٤٥٣
عبد الله بن ربيعة	٩٠٤٩،
عبد الله بن ربيعة	٣٧٦٦٣
عبد الله بن رواحة	٥١٨٨، ٥٥١٦،
	١٠٨٦١، ١٠٨٦٦،
	١٢٣٣٤
	٢٠٤٥٠، ٢٠٥١٣،
	٢٧٧٠٣، ٢٧٧٣٠، ٢٧٧٣٢، ٢٧٧٤٦، ٢٧٧٤٩،
	٣٢٤٤٦
	٣٤٣٧٣، ٣٤٣٧٤، ٣٤٥٠١، ٣٤٥٠٢
	٣٧٤٥٣، ٣٧٤٥٤، ٣٧٤٥٦،
	٣٨٩٦١، ٣٨٩٦٣، ٣٩٤٥٢، ٣٩٥٨٢،
	٣٩٦٤٨
	٣٩٧٣٨، ٣٩٧٣٩، ٣٩٧٤٠، ٣٩٧٤٧، ٣٩٧٤٨، ٣٩٧٤٩، ٣٩٨٨٤،
عبد الله بن زيد	٣٥٩٧٣،
عبد الله بن سعد الجاري	١٢١٤٨،
عبد الله بن سعد بن أبي سرح	٣٩٦٧٠، ٣٩٦٧٣، ٣٩٦٨٥
عبد الله بن سلام	٣٤٥١
	٢٠٥٧٣،
	٢٠٥٩١، ٢٠٥٩٢،
	٢٧٣٢٢،
	٣٢١٤٩
	٣٦٠٦٠، ٣٦٥٨٢، ٣٧٣٨٣، ٣٧٥٥٤،
	٣٨٣٨٦، ٣٨٥٩٣،
	٣٩٨٦٣، ٣٩٨٧٠
	٤٠٤٥٢، ٤٠٤٧٨، ٤٠٤٩٣، ٤٠٧١٣،

الأعلام	أرقام الأخبار
عبد الله بن شداد	١٠٦٤١،
عبد الله بن شداد	١٤١٨٢، ١٥٧٩٠،
عبد الله بن شداد	١٩١٣٢،
عبد الله بن شداد	٢٣٧٦٢، ٢٧٨١٨
عبد الله بن شريح	٢٣٢٥٠
عبد الله بن شهاب الخولاني	١٩٥٠١،
عبد الله بن صفوان	٢٨٧٤٧، ٢٨٧٥١، ٣٤٤٥٣
عبد الله بن عامر	١٥٢٢٨،
	٢٣٢٣٢
	٢٧٢٣٥،
	٤٠٤٩١،
	٢٠٥٨٤
عبدالله بن عامر بن كريز	٣٧٣٧٩،
عبد الله بن عباس	٧٣، ٢٢٤٧
	٢٤٥١، ٢٤٥٢، ٢٥١٧، ٢٩٧٢، ٢٩٧٣، ٣٠٣٧، ٣٥٢٠، ٤٠٨٠، ٤٠٩٠، ٤٣٠٩، ٤٢١٣، ٤٣١٧، ٤٣٢٢، ٤٥٧٣، ٤٧٥٦،
	٤٨٩١، ٤٨٩٢، ٤٨٩٩، ٤٩٧٣، ٥٠١٩، ٥٥٥٥، ٥٥٥٦، ٥٦٣٧، ٥٦٥٣، ٥٧٤٧، ٥٧٨٢، ٥٨٠٠، ٥٨٢٥، ٥٨٣١، ٥٩٦٣، ٦٢٠٨، ٦٢٦٢، ٦٢٧٤، ٦٣١٦، ٦٣٣٨، ٦٤٠٩، ٦٤٣٢، ٦٤٣٣، ٦٨٢٨، ٦٨٥٥، ٦٨٦٠، ٦٨٩٤، ٦٩٢١، ٦٩٨٤، ٧٠٧٦، ٧١٥٩، ٧١٧٧، ٧١٨٦، ٧١٨٧، ٧١٩٥،
	٧٢٢٦، ٧٣٥٨، ٧٣٩٢، ٧٤٧٤، ٧٥٠٨، ٨٠٠٤، ٨٠١٦، ٨٠٥٤، ٨٠٩٤، ٨١٤٠، ٨١٦٩، ٨٢٦٠، ٨٣٥٠، ٨٣٥٦، ٨٣٦٠، ٨٣٧٥، ٨٣٩١، ٨٤١٩، ٨٤٢٠، ٨٤٥٠، ٨٤٥١، ٨٤٥٣، ٨٥٢٩، ٨٥٤٤، ٨٥٥٥، ٨٥٥٨، ٨٨٥٩، ٨٨٨٠، ٨٩٠٤، ٨٩٢٧، ٩٠٠٠، ٩٠٣١، ٩١٨٩، ٩٢٠٩، ٩٢٧٥، ٩٢٧٦، ٩٣٠٥، ٩٣١٥، ٩٣٤٧، ٩٣٦٩، ٩٤٠١، ٩٥٠٠،
	٩٦٣١، ٩٦٥٢، ٩٦٨٧، ٩٧٧٨، ٩٧٩٦، ٩٩٥٤، ١٠٠٠٩، ١٠٣٣٨، ١٠٣٣٩، ١١٣٨٠، ١١٤٦٦، ١١٥٨١، ١١٥٨٢، ١١٦٣٣،
	١١٧٤٠، ١١٧٧٠، ١١٧٧٩، ١١٧٩٨، ١٢٠٤٤، ١٢٠٦٣، ١٢١٠٧، ١٢٢٠٨، ١٢٢١٠، ١٢٢٨٣، ١٢٣٥١، ١٢٣٥٢، ١٢٥٠٣، ١٢٥٢٨، ١٢٧٣٩، ١٢٧٦٧٩، ١٢٨٧٥، ١٢٩٢٣، ١٢٩٢٧، ١٢٩٥٤، ١٢٩٦٠، ١٣١٠٣، ١٣١٤٨، ١٣١٥١، ١٣١٦٦، ١٣٢١١، ١٣٢١٧، ١٣٢٥٤، ١٣٢٩٢، ١٣٢٩٥، ١٣٢٩٨، ١٣٣٩٧، ١٣٤٠٣، ١٣٤٧٠، ١٣٥٣٠، ١٣٥٣٣، ١٣٥٤٢، ١٣٥٤٤، ١٣٥٤٧، ١٣٥٥٠، ١٣٦٤٢، ١٣٦٥١،

الأعلام	أرقام الأخبار
	١٣٧٢١، ١٣٧٦٤، ١٣٧٨١، ١٣٨٥٨، ١٣٨٧٣، ١٣٩٥٤، ١٣٩٩٠، ١٤٢٢١، ١٤٥٣٨، ١٤٥٤٢، ١٤٥٥٤، ١٤٦٨١، ١٤٧٠٦، ١٤٧٣٧، ١٤٧٦١، ١٤٨٤٩، ١٤٨٩٤، ١٤٩٣٢، ١٥٠١٥، ١٥٠٤٦، ١٥٠٩٦، ١٥١٠٥، ١٥١٤٦، ١٥١٦٤، ١٥١٧٣، ١٥١٨٦، ١٥١٩٢، ١٥١٩٣، ١٥١٩٩، ١٥٢٨٧، ١٥٣٢٨، ١٥٣٩٦، ١٥٣٩٧، ١٥٤٦٨، ١٥٥٤٠، ١٥٥٧٨، ١٥٦٠٦، ١٥٦٢٠، ١٥٦٦٤، ١٥٦٨١، ١٥٧٢٠، ١٥٧٢٨، ١٥٧٤٥، ١٥٧٥٤، ١٥٨٢٤،
	١٥٩٧٢، ١٦٠٣٤، ١٦١٧٤، ١٦٢٣١، ١٦٣٥٢، ١٦٤٠٤، ١٦٤١٥، ١٦٤٢٠، ١٦٤٢١، ١٦٤٦٠، ١٦٤٦٤، ١٦٤٦٧، ١٦٥٢٥، ١٦٥٥٦، ١٦٧٧٩، ١٦٩١٣، ١٧٠٢٤، ١٧٠٥٢، ١٧٠٥٤، ١٧١٢٤، ١٧١٣٦، ١٧٢٢٧، ١٧٢٣٨، ١٧٤٢٢، ١٧٥٨٦، ١٧٥٩١، ١٧٦٣٤، ١٧٩٠٦، ١٧٩٠٩، ١٧٩٤٤، ١٧٩٥١، ١٧٩٧٥، ١٨١٨٣، ١٨٢٤٣، ١٨٣٦٧،
	١٨٤١٣، ١٨٥٣١، ١٨٧٥٢، ١٨٧٥٣، ١٨٧٦٢، ١٨٧٧٠، ١٨٨١٠، ١٨٨٣٦، ١٨٩٧٧، ١٩٠٧٤، ١٩٠٨٣، ١٩١٣٦، ١٩٢٢٩، ١٩٥١١، ١٩٥٨٩، ١٩٨٠٤، ٢٠٠٧١، ٢٠١٧٨،
	٢٠٥٥٨، ٢٠٦٨٣، ٢٠٨٤٩، ٢٠٩٢٤، ٢٠٩٨٤، ٢٠٩٨٨، ٢١٠٠١، ٢١٠٥٧، ٢١١٧٠، ٢١١٧٨، ٢١٣٦٠، ٢١٥٤٤، ٢١٦٩٧، ٢١٧٣١، ٢١٧٥١، ٢١٧٧٢، ٢١٧٨١، ٢٢١١٥، ٢٢٢٧١، ٢٢٢٧٤، ٢٢٣١٦، ٢٢٣٦٢،
	٢٢٥٧٥، ٢٢٧٥١، ٢٢٨٩٧، ٢٢٩٩٣، ٢٣٢٠٢، ٢٣٤٧٣، ٢٣٤٩٣، ٢٤٤٩٤، ٢٤٦١٦
	٢٥١٥٠، ٢٥٢٢١، ٢٥٣٢٠، ٢٥٣٣٥، ٢٥٣٧٦، ٢٥٤١٦، ٢٥٥٣٠، ٢٥٥٧٠، ٢٥٧٤٧، ٢٥٧٩١، ٢٥٩٠٧، ٢٥٩١٥، ٢٥٩٣٧، ٢٥٩٥٢، ٢٦٠٢١، ٢٦٠٤٧، ٢٦١١٠، ٢٦١٣٣، ٢٦١٥٧، ٢٦١٨٢، ٢٦٢٣٠، ٢٦٣٠٩، ٢٦٤٠٨، ٢٦٤٤٤
	٢٦٦٦٤، ٢٦٧٠٨، ٢٦٧١٦، ٢٦٨٠٦، ٢٦٨٤٨، ٢٧١٦٩، ٢٧١٧٨، ٢٧٢٩٨، ٢٧٧١٥، ٢٧٧٢٨، ٢٧٨٥٦، ٢٧٨٦٥، ٢٨٠١٣، ٢٨٠٦٠، ٢٨٠٩٠، ٢٨١٢٦،
	٢٩٥٤٤، ٢٩٥٤٥، ٢٩٥٦٧، ٣٠١٤٨، ٣٠٢١٨،
	٣١١٨١، ٣١٦١٢، ٣١٧٩٤، ٣١٨٤٣، ٣١٨٨٢، ٣١٩٧٧، ٣٢٢٩٣، ٣٢٢٩٤، ٣٢٣١٥،
	٣٢٤٩٠، ٣٢٧٠٣، ٣٢٧١٣، ٣٣١١٦، ٣٣١٢٢، ٣٣١٢٦، ٣٣١٣٥، ٣٣٣٠٥، ٣٣٣٢١، ٣٣٣٤٦، ٣٣٣٥١، ٣٣٣٨٣، ٣٣٥٢٩، ٣٣٧٧٦، ٣٣٩٧٢، ٣٤٠١٦، ٣٤٠٩٠

الأعلام	أرقام الأخبار
	٣٤١٨٤، ٣٤٣٩٠، ٣٤٣٩١، ٣٤٣٩٢، ٣٤٣٩٣، ٣٤٣٩٤، ٣٤٣٩٧، ٣٤٨٢٨، ٣٤٩٨٦، ٣٥٣٠٧، ٣٥٣٤٠، ٣٥٤٣٤، ٣٥٥٠٧، ٣٥٦١٢، ٣٥٦٩٤، ٣٥٦٩٨، ٣٥٧٠٢، ٣٥٧٠٣، ٣٥٩٠٣
	٣٦١٦٣، ٣٦١٧٨، ٣٦١٧٩، ٣٦١٨٠، ٣٦٥٨٠، ٣٦٥٨٣، ٣٦٧١٩، ٣٧٥٠٤،
	٣٨٢٦٠، ٣٨٢٦٦، ٣٨٣٩١، ٣٨٤٦٣، ٣٨٥٣٢، ٣٨٥٨٨، ٣٨٦٢٩، ٣٨٧٦٠، ٣٨٧٦٣، ٣٨٧٦٨، ٣٨٩٥٥، ٣٩٠٩٠، ٣٩١٦٤، ٣٩١٨٦، ٣٩٢٠٢، ٣٩٢١٩، ٣٩٣٠٩، ٣٩٣٤٤،
	٣٩٩٤١، ٤٠٢٥٣، ٤٠٣٣٢، ٤٠٤٣٥
	٣٩٨٤٢، ٣٩٨٥٠، ٣٩٨٥٧، ٤٠٠٤٩، ٤٠٠٨٩، ٤٠٠٩٠، ٤٠٠٩٢،
	٤٠٥٥٩، ٤٠٥٧٦، ٤٠٥٩٧، ٤٠٦٣٨، ٤٠٦٨١،
عبد الله بن عبد الرحمن	١٨٧٩٩،
عبد الله بن عبد الله	١٥٩٩٦،
عبد الله بن عبيد	١٢٤٤٨،
عبدالله بن عبيد بن عمير	٢٠٩٥١، ٣٠٦٧٧
عبدالله بن عبيد بن معمر	٣٥١٩٩
عبد الله بن عتبة	١٧٩٨٧،
	٢٠٢٨٧،
	٢٢٤٦٠، ٢٢٤٦١،
	٢٣٣٥١، ٢٤٥٠٣
	٣٣١٣٠، ٣٣١٣١، ٣٣١٣٦، ٣٣٣٠٤، ٣٣٣٣٩
	٣٦١٦١
	٣٩٠٧٧
عبد الله بن عروة	١٣٥٩٩،
عبد الله بن عكيم	٤٨٧٨،
عبد الله بن عمر	١٧٤٢، ١٩٢٦
عبد الله بن عمر	٢٤٤١، ٢٤٥١، ٢٤٧٣، ٢٥٠٤، ٢٥٢٦، ٢٥٥٢، ٢٦٨٥، ٢٦٨٨، ٢٧٥٤، ٢٧٧٠، ٢٧٨٢، ٢٨٣٦، ٢٨٤٥، ٢٩٠٦، ٢٩٠٩، ٢٩٤٥، ٢٩٥٠، ٢٩٧٢، ٢٩٧٣، ٣١٢٤، ٣١٤٥، ٣١٥٣، ٣١٦٧، ٣٢٣٦، ٣٣٢٦، ٣٣٣٣، ٣٤٦٣، ٣٤٦٤، ٣٦١٤، ٣٦٣٧، ٣٧٦٩، ٣٨٥٩، ٣٨٦٠، ٣٨٦٥، ٣٨٦٦، ٣٨٨٣، ٣٩١٠، ٣٩٧٥، ٤٠١٦، ٤٠٤٠، ٤٠٩٦، ٤١٤٩، ٤٢٥٨، ٤٣١٠، ٤٣٨٢، ٤٣٩٨، ٤٣٩٩، ٤٤٠٤، ٤٤٥٠، ٤٤٦٠، ٤٤٨٢، ٤٤٩١، ٤٦٢٤، ٤٦٥٠، ٤٦٦٢، ٤٦٧٧، ٤٦٨٦، ٤٦٩٥، ٤٧٥٦،

الأعلام	أرقام الأخبار
	٤٨٠٦، ٤٨٨١، ٤٩٠٨، ٥٠٦٣، ٥١٠٣، ٥١٣٠، ٥١٥٠، ٥١٧٥، ٥٢١١، ٥٣٤٤، ٥٣٥٠، ٥٣٥١، ٥٣٦٣، ٥٤٠٩، ٥٤٧١، ٥٤٨٠، ٥٥٢٩، ٥٥٣٧، ٥٥٥٢، ٥٥٧٥، ٥٦٣٨، ٥٦٥٦، ٥٦٦١، ٥٦٦٣، ٥٧٢٧، ٥٨٦٢، ٥٩١٢، ٥٩٦٨، ٦٠٦١، ٦٠٨٥، ٦١٥٥، ٦٢٦٢، ٦٢٧٧، ٦٢٧٨، ٦٢٨٠، ٦٤١٢، ٦٤١٧، ٦٥٣٦، ٦٥٤٠، ٦٥٤٤، ٦٥٤٩، ٦٥٥٣، ٦٥٦٥، ٦٥٩٣، ٦٦٠٥، ٦٦٢٨، ٦٦٢٩، ٦٦٥١، ٦٧٨٢، ٦٨١٠، ٦٨٢٦، ٦٨٣٩، ٦٨٤٠، ٦٨٢٨، ٦٩٦٥، ٦٩٨١، ٧٠٢٨، ٧٠٧٥، ٧٠٩٥، ٧١٥٢، ٧١٥٨، ٧١٦٠، ٧١٧٣،
	٧٢٥٧، ٧٣٦٦، ٧٣٧٥، ٧٣٨٤، ٧٣٩١، ٧٤٥٨، ٧٥٨٥، ٧٥٩٧، ٧٦٠٨، ٧٦١١، ٧٦٦٧، ٧٧٠٠، ٧٧٠٢، ٧٧٤٧، ٧٧٦٧، ٧٨٠٥، ٧٨٧٨، ٧٩٢٦، ٧٩٨٦، ٧٩٨٨، ٧٩٩١، ٧٩٩٥، ٨٠١٢، ٨٠٤٧، ٨٠٤٨، ٨٠٤٩، ٨٠٦٤، ٨١٠٨، ٨١١٣، ٨٢٩٤، ٨٣٥٤، ٨٣٧٦، ٨٣٧٧، ٨٣٩٦، ٨٤٣٦، ٨٥٠٦، ٨٥٣٧، ٨٥٥٧، ٨٦٥٨، ٨٦٨٢، ٨٧٤١، ٨٧٤٥، ٨٧٤٦، ٨٨٤٧، ٨٩٥٠، ٩١٥١، ٩١٩٦، ٩٢١٦، ٩٣٠٨، ٩٣٨٠، ٩٤٥٩، ٩٤٧٢،
	٩٥٧٠، ٩٦٨٦، ٩٦٩٣، ٩٧١٥، ٩٧١٨، ٩٨٦٣، ٩٨٦٤، ٩٩١١، ٩٠٠٢٢، ٩٠٠٣٢، ١٠١٠٧، ١٠٤٠٣، ١٠٤١٦، ١٠٤٧٢، ١٠٤٧٤، ١٠٤٧٥، ١٠٤٧٦، ١٠٤٧٨، ١٠٥٣١، ١٠٦٧٠، ١٠٦٧٣، ١٠٨٢٢، ١٠٨٢٦، ١١٠٧٥، ١١١٨٢، ١١١٩٢، ١١٣٥٥، ١١٣٥٦، ١١٣٦٢، ١١٣٨٣، ١١٤٦٣، ١١٤٦٥، ١١٤٧٣، ١١٤٧٤، ١١٥١٢، ١١٥٥٦، ١١٥٥٨، ١١٥٦٧، ١١٥٧٨، ١١٦٠٨، ١١٦٣٣،
	١١٦٥٨، ١١٦٦١، ١١٦٦٦، ١١٧٤٤، ١١٧٧٤، ١١٨٦٦، ١١٨٧٨، ١١٩٢٢، ١١٩٣٢، ١١٩٤٥، ١١٩٦٥، ١٢٠٩٣، ١٢١٦٩، ١٢٢٠٧، ١٢٢١٩، ١٢٣٠٤، ١٢٣٥٠، ١٢٤٣٧، ١٢٤٩٦، ١٢٥٠١، ١٢٥٠٧، ١٢٥٣٠، ١٢٥٦٥، ١٢٦٦٦، ١٢٧٣٥، ١٢٨٠٣، ١٢٨٠٦، ١٢٨١٣، ١٣١١٢، ١٣١٥٠، ١٣١٧٠، ١٣٢١٦، ١٣٢١٩، ١٣٢٢٠، ١٣٢٢٧، ١٣٢٢٩، ١٣٢٥٤، ١٣٣٠٠، ١٣٣١١، ١٣٣٣٠، ١٣٣٣٤، ١٣٣٩٤، ١٣٤٢٦، ١٣٤٨٢، ١٣٥٤٢، ١٣٥٤٤، ١٣٥٥٠، ١٣٦٠٣، ١٣٦٣٣، ١٣٦٤١،
	١٣٦٨٨، ١٣٧٢١، ١٣٧٢٢، ١٣٧٢٨، ١٣٧٤٦، ١٣٧٨١، ١٣٨٠٢، ١٣٨٠٨، ١٣٨٢١، ١٣٨٣٦، ١٣٨٤١، ١٣٨٦٩، ١٣٨٧٦، ١٣٨٨٠، ١٣٩٧٠، ١٣٩٧٢، ١٤٠١٦، ١٤٠٩٨، ١٤١٤٢، ١٤٢٢١، ١٤٢٢٣، ١٤٢٧٠، ١٤٢٨٩، ١٤٣٢٧، ١٤٣٤٧، ١٤٣٥٢، ١٤٤١٩، ١٤٤٢٥، ١٤٤٤٧، ١٤٤٧٢، ١١٤٧٤، ١٤٥٢٣، ١٤٥٢٩، ١٤٥٤٦، ١٤٥٥٥، ١٤٥٧٠، ١٤٦٠٦، ١٤٦٠٧، ١٤٧٤١، ١٤٧٥١، ١٤٨٨٤، ١٤٩٢٦، ١٤٩٣٧، ١٤٩٣٨، ١٥٠١٢، ١٥٠١٦، ١٥٠٤٥، ١٥٠٦٨، ١٥١٣٣، ١٥١٥٢، ١٥١٦٣، ١٥١٧١، ١٥١٧٢، ١٥١٨٥، ١٥١٨٧، ١٥٢١٣، ١٥٢٨٩، ١٥٣٢٧، ١٥٣٣٦، ١٥٣٩٨، ١٥٤٦٥، ١٥٤٧٦، ١٥٤٧٧، ١٥٤٨١، ١٥٥٢٣، ١٥٦٠٤، ١٥٦١٩، ١٥٦٢٦، ١٥٦٤٣، ١٥٦٥٨، ١٥٦٧٨، ١٥٦٨٦، ١٥٦٩٣، ١٥٦٩٧، ١٥٧٢٩، ١٥٧٥٠، ١٥٧٥٨، ١٥٧٦٩، ١٥٨١٦، ١٥٨٢٣، ١٥٨٦٦، ١٥٨٧١، ١٥٨٧٧، ١٥٨٨٤، ١٥٩١١، ١٥٩٣٦،

الأعلام	أرقام الأخبار
	١٥٩٤٣، ١٥٩٥٢، ١٥٩٦٩، ١٦٠٢٤، ١٦٠٥١، ١٦٠٧٦، ١٦٠٨٢، ١٦٠٩٧، ١٦٠٩٨، ١٦١٤٠، ١٦١٥٠، ١٦٢٠٠، ١٦٢٠٩، ١٦٢٥٠، ١٦٢٦٠، ١٦٢٦٩، ١٦٣٢٨، ١٦٣٣٢، ١٦٣٤٨، ١٦٣٥١، ١٦٣٥٨، ١٦٣٦٥، ١٦٣٨٢، ١٦٣٨٥، ١٦٣٩٠، ١٦٣٩٢، ١٦٤٠٣، ١٦٤٦٠، ١٦٤٧٠، ١٦٤٧٢، ١٦٤٩٦، ١٦٥٤٢، ١٦٥٥٤، ١٦٥٥٩، ١٦٦٢٢، ١٦٦٤٩، ١٦٧٨١، ١٧٠٣٨، ١٧٠٥٣، ١٧٠٥٤، ١٧٠٦٥، ١٧١١٧، ١٧١٧١، ١٧١٨٥، ١٧٤٢٧، ١٧٤٨٩، ١٧٥٠٩، ١٧٩١٠، ١٧٩٥١، ١٧٩٦١، ١٧٩٩٥، ١٨٠٠٣، ١٨٠٥٠، ١٨١٨٦،
	١٨٤١٥، ١٨٤٢٩، ١٨٤٣١، ١٨٦٧١، ١٨٧٠٧، ١٨٧٥٦، ١٨٨٧٤، ١٩٠٥٩، ١٩٢٢٨، ١٩٤٠٥، ١٩٤٩٥، ١٩٥٦٧، ١٩٥٩٠، ١٩٦١٤، ١٩٧٨٠، ١٩٨٠٤، ١٩٩٣٨، ١٩٩٥٤، ١٩٩٦٠، ١٩٩٦١، ٢٠٠٧٢، ٢٠٠١٣، ٢٠١١٨، ٢٠١٧٧، ٢٠٤٣٤،
	٢٠٥٦٤، ٢٠٦١٠، ٢٠٦٨٢، ٢٠٧٢١، ٢٠٧٥٧، ٢٠٧٩٥، ٢٠٨٠١، ٢٠٩٤٨، ٢١٠١٥، ٢١٠٣٧، ٢١٠٨٨، ٢١١١٩، ٢١١٢٢، ٢١٢٢٩، ٢١٣١٤، ٢١٤٤٨، ٢١٥٤٤، ٢١٥٥٩، ٢١٦٥٩، ٢١٧٠٣، ٢١٧٤٥، ٢١٧٥١، ٢١٨٣٨، ٢١٩١٥، ٢٢٠٧٣، ٢٢١٣٧، ٢٢٢٥٩، ٢٣٦٩، ٢٢٣٩٩،
	٢٢٤٨٤، ٢٢٥٠٩، ٢٢٥٢٠، ٢٢٥٢٧، ٢٢٥٥٢، ٢٢٦١٥، ٢٢٧٠١، ٢٢٧٣٧، ٢٢٧٣٩، ٢٢٧٥٤، ٢٢٧٩٣، ٢٢٩٥٤، ٢٢٩٥٩، ٢٢٩٨٧، ٢٢٩٨٩، ٢٢٩٩٧، ٢٣٠١٨، ٢٣٠٢٥، ٢٣٠٢٩، ٢٣٠٣٥، ٢٣٠٥٥، ٢٣٠٩٢، ٢٣١٨١، ٢٣٢٠٥، ٢٣٣٠٢، ٢٣٥٥٥، ٢٣٦٣٦، ٢٣٦٥٧، ٢٣٧١١، ٢٣٧١٣، ٢٣٩٠٠، ٢٣٩٥٠، ٢٣٩٥٨، ٢٣٩٦٤، ٢٣٩٧١، ٢٤٠٤٣، ٢٤٠٦٠، ٢٤١٥٣، ٢٤١٥٦، ٢٤١٩٠، ٢٤٢٤٤، ٢٤٢٥٢، ٢٤٢٥٥، ٢٤٤١٦
	٢٤٧٠٣، ٢٤٧٧٤، ٢٤٩٤٢، ٢٥٠٣٧، ٢٥١٦٨، ٢٥٢١٠، ٢٥٣٢٤، ٢٥٣٣١، ٢٥٣٣٥، ٢٥٣٥٤، ٢٥٣٧٥، ٢٥٣٧٧، ٢٥٤٠٤، ٢٥٤٣١، ٢٥٤٤٩، ٢٥٥٣٣، ٢٥٥٣٧، ٢٥٥٨٢، ٢٥٦٤٧، ٢٥٦٧٤، ٢٥٦٧٨، ٢٥٦٨٠، ٢٥٦٨٥، ٢٥٧٠٤، ٢٥٧٠٥، ٢٥٧٢٨، ٢٥٩٨٥، ٢٥٩٩٨، ٢٦٠٢٢، ٢٦٠٢٣، ٢٦٠٤٥، ٢٦٠٦٣، ٢٦١٢٩، ٢٦١٦١، ٢٦١٧٢، ٢٦١٩٨، ٢٦٢٨٣، ٢٦٢٩٩، ٢٦٣٠٥، ٢٦٣٧١، ٢٦٤٠٨، ٢٦٤٢١، ٢٦٤٣٣، ٢٦٤٤٣، ٢٦٤٥١، ٢٦٤٥٩، ٢٦٤٦٦
	٢٦٥٦٣، ٢٦٥٩٣، ٢٦٥٩٩، ٢٦٦٦٤، ٢٦٦٦٥، ٢٦٦٧٣، ٢٦٦٩٤، ٢٦٧١٥، ٢٦٧٣٥، ٢٦٧٧٩، ٢٦٨١٦، ٢٦٨٦٩، ٢٧١٤١، ٢٧١٤٢، ٢٧١٤٥، ٢٧١٥٧، ٢٧١٥٨، ٢٧٢١٠، ٢٧٢١٧، ٢٧٢٢٩، ٢٧٢٩٨، ٢٧٣٣٢، ٢٧٤٤٤، ٢٧٤٤٥، ٢٧٤٦٥، ٢٧٤٦٧، ٢٧٥٠٠، ٢٧٥٠٩، ٢٧٥٢٢، ٢٧٥٥٥، ٢٧٥٦٢، ٢٧٦٧١، ٢٧٧٨٣، ٢٧٨٤٢، ٢٧٨٤٦، ٢٧٨٧٥، ٢٧٨٧٨، ٢٧٩٠٩، ٢٧٩١٠، ٢٧٩١٣، ٢٧٩٥١، ٢٨٠١٥، ٢٨٢٥٦، ٢٨٢٨٠، ٢٨٣١٩، ٢٨٣٣٩،

الأعلام	أرقام الأخبار
	٢٨٧٤٧، ٢٨٧٥١، ٢٩٥٤٤، ٢٩٥٤٨، ٢٩٧٥٠، ٢٩٩٠٠، ٣٠٠٠٧، ٣٠٠١٦، ٣٠١٢٥، ٣٠١٨٦، ٣٠١٩٦، ٣٠٢٧٦، ٣٠٤٢٢،
	٣٠٩٢٠، ٣١٠٦٥، ٣١١٨٢، ٣١١٩٠، ٣١٢٢٦، ٣١٥١٢، ٣١٥١٣، ٣١٦٣٧، ٣١٦٦٥، ٣١٦٨٣، ٣١٨٤٦، ٣١٨٥١،
	٣٢٣٢٣، ٣٢٣٩٩، ٣٢٤٤٩، ٣٢٥٣٨، ٣٢٦٠١، ٣٢٦٣٥، ٣٢٦٦٣، ٣٢٦٧٨، ٣٢٧٠٢، ٣٢٧٠٥، ٣٢٧٠٨، ٣٢٧١٠، ٣٢٧١٤، ٣٢٧١٧، ٣٢٧١٧، ٣٢٧٥١، ٣٢٨٧٩، ٣٣٥٦٥
	٣٤٢١١، ٣٤٢١٢، ٣٤٢٢٧، ٣٤٢٢٨، ٣٤٢٣٨، ٣٤٢٩٩، ٣٤٣٤٢، ٣٤٣٦٣، ٣٤٥٠٦، ٣٤٥٠٧، ٣٥٠٧٤، ٣٥٠٨٤، ٣٥٠٨٦، ٣٥١٢٥، ٣٥٢٨١، ٣٥٢٩٧، ٣٥٤٩٠، ٣٥٤٩١، ٣٥٦١٧، ٣٥٧٢١، ٣٥٧٤٧، ٣٥٨١٣، ٣٥٩٥٢
	٣٥٩٧٥، ٣٦٠٤٢، ٣٦٠٤٦، ٣٦٠٤٨، ٣٦٠٥٦، ٣٦١٥١، ٣٦١٨٤، ٣٦٩٣٨، ٣٧٠٢١، ٣٧٠٢٢، ٣٧١٧٧، ٣٧٣٥٠، ٣٧٣٥٢، ٣٧٣٥٥، ٣٧٣٥٧، ٣٧٣٥٨، ٣٧٣٥٩، ٣٧٣٦١، ٣٧٣٦٩، ٣٧٣٧٠، ٣٧٣٧١، ٣٧٣٧٨، ٣٧٣٧٩، ٣٧٣٨٠، ٣٧٩٦٤،
	٣٨٢٦٦، ٣٨٣١٧، ٣٨٣٦١، ٣٨٥٦٧، ٣٨٦٢١، ٣٨٩٥٢، ٣٩٠١٣، ٣٩٠٥٣، ٣٩١١٨، ٣٩٢٠١، ٣٩٢٠٢، ٣٩٢٠٥، ٣٩٤١١، ٣٩٤٧٠، ٣٩٦٠٥،
	٣٩٧٩٨، ٣٩٨٤٢، ٣٩٨٥٧، ٤٠٠٧٦، ٤٠٠٩٣، ٤٠١٠٤، ٤٠١٠٨، ١٠١١١، ٤٠١١٢، ٤٠١١٥، ٤٠١١٦، ٤٠٢٤٠،
	٤٠٤٩٢، ٤٠٦٩٥، ٤٠٧٤٧،
عبد الله بن عمرو بن العاص	٣١٢٤،
	٨٧٨٨،
	١١٢٢٣، ١١٦٣٣، ١٢٩٦١، ١٣٠٧٤، ١٣٥٥٠
	١٤٦٦٢، ١٤٦٦٩، ١٤٧٢٣، ١٥٤٠٦،
	١٦٤٦٠، ١٦٩٩٧، ١٧٩٩٢
	١٨٨٠٩، ١٨٨٨٩،
	٢٠٦١٥، ٢٠٦١٥، ٢٠٩٤٨، ٢١١٨٨، ٢١٧٣١، ٢٢٢٢٥،
	٢٣٤٤٣
	٢٥٦٥٧، ٢٥٦٥٨، ٢٥٦٥٩، ٢٦٣٣٥
	٢٧٠٥٨، ٢٧٧٣٤، ٢٨١٠١، ٢٨٤٢١،
	٣١٢٢٦، ٣١٥٢١، ٣١٧١٤،
	٣٦٨٨٩، ٣٧٤٤٤،
	٣٨٢٧٢، ٣٨٢٧٧، ٣٩٠٨٥،
	٤٠١٧٢، ٤٠١٨٧، ٤٠١٩٦

الأعلام	أرقام الأخبار
	٣٩٨٩٢
	٤٠٦٥١، ٤٠٦٧٤،
	٣٧٨٨، ٣٧٨٩، ٣٩٢٥، ٤٤٧٥،
	٤٠٠١١، ٤٠٠١٥، ٤٠٠٧١، ٤٠٢٩٨
عبد الله بن عمرو بن حرام	١٢٠٠٨،
	٣٣٨٧١
	٣٩٥٢٠، ٣٩٥٢٢،
	٣٩٨٨٤
عبد الله بن عوف	٣٩٨٦٢، ٤٠٠٣٤
عبد الله بن عياش بن أبي ربيعة	٢٩١٣، ١٤٣٥١، ١٤٤٣٣، ٢١٥٥٩
عبد الله بن قارب	١٤١٢٩،
عبد الله بن قيس الأسلمي	٢١٣٨٢
عبد الله بن محمد بن علي	١٣٠٥٧،
عبد الله بن مخرمة	٢٠٥٦٤، ٣٥٩٧٥
عبد الله بن مرة	٢٦٢٥٣
عبد الله بن مرداس	٩٨٢٦،
عبد الله بن مسعود	٥٠٠٩، ٥٠٢٥، ٥٣١٩، ٥٤٧٨، ٥٤٧٩، ٥٥٨٩، ٥٨٢٢، ٥٨٢٨، ٦٠٥٣، ٦٠٩٠، ٦١٥٢، ٦٢٢٢، ٦٢٢٧، ٦٢٤٦، ٦٢٧٣، ٦٥٥٦، ٦٥٥٧، ٦٥٧١، ٦٥٩٢، ٦٨٥٨، ٦٩٢٠، ٦٩٨٥، ٧٠٠١، ٧٠٥٤، ٧٠٧٢، ٧٠٨٣، ٧٠٩٠، ٧١٣١، ٧١٤٩، ٧١٥٠،
	٧٢٩٣، ٧٨٢٧، ٧٨٢٩، ٧٨٣٧، ٧٩٨٩، ٧٩٩٠، ٨٠٤٤، ٨٠٤٥، ٨١٠٩، ٨١٢٠، ٨٣٧٣، ٨٣٨١، ٨٨٠٣، ٨٩٠٣، ٨٩٦٧،
	٩٥٦٧، ٩٦٦٣، ٩٧٦٢، ٩٨٢٦، ٩٨٧٧، ٩٩٣٠، ١٠٧٦١، ١١٤٥٨، ١١٥٧٤،
	٣٨٢٤٨، ٣٨٢٦١، ٣٨٢٨٨، ٣٨٥٢٩، ٣٨٥٧٨، ٣٨٧٢٨، ٣٨٧٥٦، ٣٩١٦٦، ٣٩١٧٦، ٣٩١٨١، ٣٩٢٧٣، ٣٩٣٦٣، ٣٩٣٧٠، ٣٩٤٥٢، ٣٩٤٥٦، ٣٩٤٥٧، ٣٩٤٥٩،
	١٦٨٧، ١٦٩٣، ٢٣٠٩
	٢٥٠٥، ٢٥٠٧، ٢٥٩٨، ٢٨٥٩، ٣٢٢٠، ٣٢٧٦، ٣٢٧٨، ٣٢٨٢، ٣٢٩٩، ٣٣٧٣، ٣٤٩٠، ٣٧٢١، ٣٧٦١، ٣٩٩٧، ٤٠٣٠، ٤٠٨٦،
	٤٢٣٦، ٤٢٤٤، ٤٤٢٦، ٤٤٥٢،
	٤١٦٤، ٤٢٩٣، ٤٣٠٨، ٤٣٢٥، ٤٣٢٦، ٤٤٣٣، ٤٥٠٨،

الأعلام	أرقام الأخبار
	٢٥٦٣، ٢٨٥٧، ٢٨٦٣، ٢٩٤٧، ٣٣٠٠، ٣٧٠٦، ٣٧١٣، ٣٧١٨، ٢٦٤٥، ٣٠١١، ٣٠٣٠، ٣٠٣٦، ٣٠٥٤، ٣٠٧٧، ٣٠٩٠، ٣١٠٩، ٣٣٠٠، ٣٣١٠، ٣٣٥٦، ٣٣٦٤، ٣٥٨٨، ٣٨٧٠، ٤٠٢١، ٤٠٢٣، ٤١٠٤، ٤١٢٣،
	٤٨٩٨، ٥٢٣٢، ٥٢٣٨، ٥٢٩٧، ٥٤٨٥، ٥٤٨٧، ٥٦٠١، ٥٦٧٤، ٥٧٥١، ٥٧٧١، ٥٨١٨، ٥٨٢٩، ٥٨٣٧، ٥٨٧٧، ٥٨٨٤، ٦٠٧١، ٦١٠٤، ٦١٠٧، ٦١٣٦، ٦٤٢٣، ٦٤٧٠، ٦٥٥٨، ٦٥٩٤، ٦٦١١، ٦٦٨٨، ٦٧٨٠، ٦٩٢٥، ٦٩٣١، ٦٩٩٧، ٧٠٨٢، ٧١٢٤، ٧١٥١، ٧١٦٧،
	٧٢٤٤، ٧٢٤٥، ٧٤٤١، ٧٦٩٣، ٧٧٧٤، ٧٨٤٧، ٧٨٧٧، ٧٩٠٣، ٧٩١٠، ٨٠٤٣، ٨٠٨٤، ٨٢٦١، ٨٣٦٦، ٨٧٠٩، ٨٧١٠، ٨٩١٤، ٨٩٦٤، ٩١٥٤، ٩١٧٧، ٩١٩٤،
	٩٦١٠، ٩٦٢١، ٩٦٩١، ٩٨٢٧، ٩٩٢٧، ١٠١٤٣، ١٠٣٧٠، ١٠٨٣٠، ١٠٩٤٠، ١١٠٨٧، ١١٤٦٧، ١١٦١٨،
	١١٧٣٤، ١١٧٩١، ١٢١٨٩، ١٢٨٨٦، ١٣٠٧٠، ١٣٢١٩، ١٣٥٤٣،
	١١٧٦٦، ١١٧٩٢، ١١٨٩٧، ١٢١٢٩، ١٢٣٠١، ١٢٣٤٥، ١٢٣٨١، ١٢٦٠٨، ١٢٦٩٧، ١٢٧١٥، ١٢٧٦٣، ١٣٠٤٣، ١٣١٤٦، ١٣٤٩٥، ١٣٦٦٦،
	١٣٩٠٢، ١٣٩٥٢، ١٣٩٦٠، ١٣٩٦٣، ١٤٢١٧، ١٤٥٢٨، ١٤٥٦٩، ١٤٥٩٨، ١٤٦٠٨، ١٤٦١٤، ١٤٩٠٢، ١٥٠٧٦، ١٥٦٥٦، ١٥٦٧٣، ١٥٧٥٢، ١٥٧٥٦، ١٥٨٧٢، ١٥٨٨٥، ١٥٨٨٦،
	١٦٠٢٥، ١٦٠٤٢، ١٦٠٨٤، ١٦٠٨٥، ١٦١٠٥، ١٦٢٨١، ١٦٣٦٦، ١٦٦٥٢، ١٦٩٠٩، ١٧٠٣٤، ١٧١١٠، ١٧١٢٨، ١٧١٩٩، ١٧٢٠٤، ١٧٤٥١، ١٧٩٠٣، ١٧٩٩١، ١٧٩٩٢، ١٨٠٠٢، ١٨٠٣٧، ١٨٠٤٠،
	١٨٧٤٩، ١٨٧٩٨، ١٨٩٥١، ١٩٠٧٨، ١٩٢٠٠، ١٩٥٠٩، ١٩٥١١، ١٩٥٨٦، ١٩٦٠٣، ١٩٦٤٣، ١٩٩١٧، ١٩٩٣٦، ١٩٩٤٧، ١٩٩٤٨، ١٩٩٩٠، ١٩٩٩٤، ٢٠٠١٤، ٢٠٤١٤، ٢٠٤١٦،
	٢٠٤٥٥، ٢٠٤٩٥، ٢٠٥٣٤، ٢٠٥٨١، ٢٠٦٧٠، ٢٠٨٦٨، ٢٠٩٦٧، ٢٠٩٦٨، ٢٠٩٧٠، ٢١٢٨٠، ٢١٥٧٥، ٢١٩٢٧، ٢١٩٣٩، ٢٢٠٤٠، ٢٢٠٥٧، ٢٢٠٨٠، ٢٢١٣٦، ٢٢٢٨٧،
	٢٢٥٤٣، ٢٢٧٥٠، ٢٣٠٥٧، ٢٣٠٩٩، ٢٣١٢١، ٢٣١٣١، ٢٣٣٣٩، ٢٣٣٩٣، ٢٣٧٦١، ٢٤٢٤٣، ٢٤٢٥١، ٢٤٣٩٨، ٢٤٦١٠
	٢٢٥٤٥، ٢٢٧٧٨، ٢٢٨٦١، ٢٢٨٦٦، ٢٢٩٩٤، ٢٣٠٤٥، ٢٣٠٥٦، ٢٣٠٦٣، ٢٣١٣٢، ٢٣١٣٥، ٢٣١٨٢، ٢٣٥٦٨، ٢٤٤٠٠، ٢٤٤٩١
	٢٤٨٨٦، ٢٤٩٣٩، ٢٥٠٠٢، ٢٥٠٣٦، ٢٥١٨٧، ٢٥٣٨٩، ٢٥٣٩١، ٢٥٤٦٣، ٢٥٤٦٤، ٢٥٤٧٢، ٢٥٤٩٩، ٢٥٥٤٣، ٢٥٧٦٣، ٢٥٧٦٥، ٢٦٠٥٨

الأعلام	أرقام الأخبار
	٢٥٠٠٣، ٢٥٠٨٢، ٢٥١٨٧، ٢٥٢٠٥، ٢٥٤٧٤، ٢٥٨٨٢، ٢٥٩٨٦، ٢٦٠٥٧، ٢٦١١٨، ٢٦٢٥٤
	٢٦٦٩٥، ٢٦٧٦١، ٢٦٧٦٥، ٢٦٧٦٨، ٢٦٧٧٥، ٢٦٨١٧، ٢٦٨٧٢، ٢٦٨٨٧، ٢٧١٤٤، ٢٧١٦٣، ٢٧٢٥٧، ٢٧٤١١، ٢٧٤٨٩، ٢٧٥٣٦، ٢٧٥٣٧، ٢٧٥٤٤، ٢٧٥٩٦، ٢٧٦١٥، ٢٧٦٧٩، ٢٧٨٨٤، ٢٧٩٠٤، ٢٧٩٢٤، ٢٧٩٧١، ٢٧٩٨٧، ٢٧٩٩٧، ٢٨٠١٤، ٢٨٠١٧، ٢٨٠١٨، ٢٨٠٧٠، ٢٨١٠٨، ٢٨١٣٣، ٢٨١٣٩، ٢٨٢٦٧، ٢٨٢٩٨، ٢٨٣١٠، ٢٨٣٥٠، ٢٨٣٦١، ٢٨٣٦٤،
	٢٧٥٧١
	٢٧٥٧٥
	٢٨٤٦٦، ٢٩٣٧٧، ٢٩٨٠١، ٣٠٠٣٠، ٣٠١٥٣، ٣٠١٦٤، ٣٠٢١٢، ٣٠٢٧٣، ٣٠٣٩٦، ٣٠٤٤٨، ٣٠٤٥١، ٣٠٤٧٤، ٣٠٥٣٣، ٣٠٥٣٧،
	٣٠٨٣٦، ٣١٠٠٠، ٣١٠٢٣، ٣١٢٣٧، ٣١٣٦١، ٣١٤١٠، ٣١٤٥٢، ٣١٥٠٠، ٣١٥٠١، ٣١٥٠٢، ٣١٥٠٣، ٣١٥٠٥، ٣١٥٠٦، ٣١٥٠٨، ٣١٥٨٨، ٣١٦٢٩، ٣١٦٨٩، ٣١٧١٤، ٣١٧١٦، ٣١٧١٧، ٣١٨٦٩، ٣١٩٠٢، ٣٢٠٠٩، ٣٢١١١، ٣٢١٢٨، ٣٢١٥٣، ٣٢١٩٤، ٣٢٢٠٤، ٣٢٢٠٧، ٣٢٢١٠، ٣٢٢١٤، ٣٢٢٣٨، ٣٢٢٦٠، ٣٢٢٩٥، ٣٢٣٠٤، ٣٢٢٣٠٦، ٣٢٣٠٨، ٣٢٣١٤،
	٣٢٣٤٤، ٣٢٣٤٨، ٣٢٤٩٧، ٣٢٦٠٢، ٣٢٦٩٨، ٣٢٧١٢، ٣٢٧٢٣، ٣٢٧٦٣، ٣٢٨٥٨، ٣٢٩٥٣، ٣٣٠٣٨، ٣٣١٣٨، ٣٣١٤٦، ٣٣١٥١، ٣٣١٥٤، ٣٣١٦٠، ٣٣١٦٢، ٣٣١٧٣، ٣٣٢٥٠، ٣٣٢٥١، ٣٣٢٧٨، ٣٣٢٨٢، ٣٣٣١٨، ٣٣٣٢٨، ٣٣٣٥١، ٣٣٤٤١، ٣٣٥٦٣، ٣٣٥٨١، ٣٣٧٣٦، ٣٣٧٩٧
	٣٢٣٨٩، ٣٢٣٩٥، ٣٢٤٢٨، ٣٢٨٤٣، ٣٣٠٩٠، ٣٣١٤٤، ٣٣١٤٥، ٣٣١٤٧، ٣٣١٤٩، ٣٣١٥٣، ٣٣١٥٥، ٣٣١٥٦، ٣٣١٥٧، ٣٣١٦٧، ٣٣١٧٠، ٣٣١٧٤، ٣٣١٨٠، ٣٣٢٤١، ٣٣٢٥٥، ٣٣٢٥٧، ٣٣٢٦٠، ٣٣٢٦٤، ٣٣٢٧٩، ٣٣٢٨٠، ٣٣٢٨١، ٣٣٢٨٨، ٣٣٢٨٩، ٣٣٢٩١، ٣٣٢٩٢، ٣٣٢٩٦، ٣٣٢٩٧، ٣٣٣١٧، ٣٣٣٢٥، ٣٣٣٢٧، ٣٣٣٣٠، ٣٣٣٣٢، ٣٣٣٣٤، ٣٣٣٣٧، ٣٣٣٣٨، ٣٣٣٤٢، ٣٣٣٤٤، ٣٣٣٤٥، ٣٣٣٤٧، ٣٣٣٥٩، ٣٣٣٦٦، ٣٣٣٦٧، ٣٣٣٦٨، ٣٣٣٦٩، ٣٣٣٧١، ٣٣٣٧٣، ٣٣٣٧٤، ٣٣٣٧٨، ٣٣٣٧٩، ٣٣٣٨٠، ٣٣٣٨١، ٣٣٣٨٣، ٣٣٤١٢، ٣٣٤١٥، ٣٣٤٢٦، ٣٣٦٩٥، ٣٣٧٠٨، ٣٣٨٨٣، ٣٤٠٣٢
	٣٤٤٠٠، ٣٤٤٠١، ٣٤٤٠٢، ٣٤٤٠٣، ٣٤٤٠٤، ٣٤٤٠٥، ٣٤٤٠٦، ٣٤٤٠٧، ٣٤٤٠٩، ٣٤٤١٠، ٣٤٤١١، ٣٤٤١٢، ٣٤٤١٣، ٣٤٤١٤، ٣٤٤١٥، ٣٤٤١٦، ٣٤٤١٧، ٣٤٤١٨، ٣٤٦٢٤، ٣٤٩٣٥، ٣٤٩٤٨، ٣٥٢٣٨، ٣٥٢٦٠

الأعلام	أرقام الأخبار
	٣٤١٧٦، ٣٤١٤٧، ٣٤١٧٦، ٣٤٢٠١، ٣٤٢٠٢، ٣٤٦٤١، ٣٤٨٥٨، ٣٥٠١٦، ٣٥٠٧٥، ٣٥١٣٥، ٣٥٢٣٧، ٣٥٨٩٤
	٣٦١٧٧، ٣٦٥٨٦، ٣٦٥٩٠، ٣٦٨٦٧، ٣٦٩٢٨، ٣٧٢٤٣، ٣٧٢٤٤، ٣٧٢٤٩، ٣٧٢٥٩، ٣٧٢٧٠، ٣٧٢٧٤، ٣٧٢٨٩، ٣٧٢٩٣، ٣٧٢٩٦، ٣٧٥٢٥، ٣٧٩٨٨،
	٣٩٧٦٨، ٣٩٨٣١، ٣٩٨٣٢ن ٣٩٩٣٩، ٤٠٠١٧، ٤٠٠٥١، ٤٠٠٩٣، ٤٠١٢١، ٤٠٢١٣، ٤٠٢٦٧، ٤٠٢٩٥، ٤٠٣٠٤، ٤٠٣٧٠، ٤٠٣٧٣، ٤٠٤٢٨، ٤٠٤٣٠،
	٤٠٦٩٩،
عبد الله بن مسلم	١٥١٤٧،
عبد الله بن مسلم بن يسار	٢٧٥٥٧،
عبد الله بن مطرف بن الشخير	٢٧٤١٤، ٢٧٥٥٢، ٣٠٧٩٨
عبد الله بن معقل المزني	٤٩٤٠، ٥٧٢٩، ٥٧٣٩، ٦٥٨٣،
	١٥٠٥٦،
	٢١٢١٨،
	٢٦٢٩٣
	٣٢٣٤٥
	٣٢٣٩٨
	١٧٢٨٢، ١٧٤١٧، ١٨٣٨٢،
عبد الله بن مغفل	٣٧٧٠،
	٨٣٨٩،
	١١٤٧٢
	٢٥٣٤٩
	٣١٣٨٣،
عبد الله بن موهب	٢٠٢٠٤
عبد الله بن هرمز	٣٣٤٥٥
عبد الله بن يزيد الأنصاري	٣٠٠٢،
	١١٦٤٠،
	١٢٠١٩، ١٢٠٣٩،
	٢٦٧٩٠،
	٨٥٦٠،
	٢١٤١٥، ٢١٤٢٥،
عبدالله بن يزيد الخطمي	٢٦٤٠،

الأعلام	أرقام الأخبار
عبد الله وعبد الرحمن ابني فلان	٢٩٦٣١،
عبد المطلب	٣٩٣١٩
أبو لؤلؤة	٣٢٥٢٤
عبد الملك بن المغيرة	٣٢٧٠٦، ٣٩٦٤١
عبد الملك بن مروان	٥٢٠٥،
	١٠٦٧٧،
	٣٢٧١٤، ٣٢٧٦٩، ٣٣٣٤٨، ٣٣٦٦٣
	٤٠١١٠
عبد ركبه	٢٢٦٠٢، ٢٤٠٢٢
عبدالأعلى	٢٠٣٣١،
عبدالحجر	٢٧٥٧٥
عبدالحميد	٥١٨٨، ٥٢٥٦، ١٠٢٩٩، ١٩٨٩٢، ٢١٣٦١
عبدالعزيز	١٩٥٨٤
عبدالعزيز بن مروان	٣٨٧٩٢،
عبدالكريم	١٥٩٤٤، ١٩٣٥٥
عبدالملك	١٣٠٢٣، ١٨٠٥٧
عبدالملك ابن إياس	٣٨١٤٧
عبدالملك بن عمر بن عبدالعزيز	٣٧٨٢٣، ٣٧٨٢٤،
عبدالملك بن عمير	٣٩٨٣٢، ٤٠٢٩٥،
عبدالملك بن مروان	١٧٣١٥، ١٨٣٨١، ١٨٣٨٤،
	١٩٤٢٨، ١٩٨٣٦،
	٢١٨١٣،
	٢٨٧٣٨، ٢٨٩٤٠، ٢٩٥١٥، ٢٩٥٢٣، ٢٩٨٧٤، ٣٠٧٦٠،
	٣٨٥٧٢، ٣٨٧٩١، ٣٨٧٩٢،
عبدالملك بن يعلى	٢٠١٠٢،
عبدة بن أبي لبابة	٣٢٠٣٥،
عبيد الله	٩٨١٤، ١١٥١٣، ٣٦٥٧٩
عبيد الله بن أبي بكر	٣٣٠٨٥
عبيد الله بن الحر	٢٤٥٦٩، ٢٤٥٧٠
عبيد الله بن زياد	٣٣٣٣٩، ٣٣٨٤١، ٣٦٢٢٣، ٣٨٥٠٣
عبيد الله بن عبد الله بن عتبة	١٥٤٦٠،
	١٤٣١٥،

الأعلام	أرقام الأخبار
	٢٨٣٢٧،
	٣٢٦٨٥
	٣٧٨٩،
	١٦٢٤٨،
	٢٦٢٢٢
	٦٤٣٠،
	٢٢٢٢١،
	٢٧١٢٣، ٢٧٧٣٥، ٢٧٧٣٦،
	١٧٢٨٠،
عبيد الله بن عبد الله بن معمر	٥٦٠٤، ٥٨٤٥،
عبيد الله بن عمر	٤٠٦٦٤،
عبيد الله بن عمير	٢٢٨٨٥
عبيد الله بن معمر	١٢٢٥١، ٣٨٥٢١
عبيد المكتب	٩٨١٢،
عبيد بن الحارث	٣٩٤٤٥
عبيد بن جحش	٣٦٠٠٥،
عبيد بن عمير الليثي	١٨٥٥
	٤٧٢٠،
	٤٨٠١، ٦٢٥٤،
	٧٣١٩، ٨٢٨١،
	١١٥٦٧،
	١٢٤٤٨،
	١٢٦٩٦
	١٣٨٨٢، ١٥٦٦٤،
	٢٦٥٣٨، ٢٧٠٨٦، ٢٧٨٦٥، ٢٨٢٠٤،
	٢٦٦٩٧، ٢٦٧٠٧،
	٣٠٨٤٥،
	٣٢٦٦١
	٣٢٧٠٣
	٣٤٩٤١، ٣٥٧٠٦
	١٣٧٨٤، ١٥١٩٨،
عبيد بن نضيلة	٣٣٣١٨
عبيدالله	١٤٩٨٧، ٢٥٣٠٩
عبيدالله بن أبي يزيد	٤١٤٥، ٢٦٠٤٧

الأعلام	أرقام الأخبار
عبيدالله بن زياد	٧٩٥٠،
	٢٠٦٦١
	٢٦٧٤٠،
	٣٥٥١٦
	٣٦١٢٢،
	٤٠٥٣١
عبيدالله بن عبد الله بن عمر	٢٥٠٩٥
عبيدالله بن عمر	٣٢٠٩٢،
عبيدالله بن يزيد	٢٦٢٨٩
عبيدة	٣١٣١، ٤٧٤٨،
	٦٥٢١، ٦٩٢٨، ٧٢٠٦،
	٨٣٠٨، ٩٢٥٤،
	١١٦٣٨،
	١١٦٦٠،
	١٦٩٠٢،
	٢١٥٢٩
	٢٣٨٧١، ٢٣٩١٠، ٢٤٣٨٨، ٢٤٣٩٢
	٢٦١١٧
	٢٧٩٨٥، ٢٧٩٨٨، ٢٨١٢٥، ٢٨١٣٥، ٢٨٤٢٥،
	٣٢٠٩٦، ٣٢٢٠٧،
	٣٢٩٤٩، ٣٣٣١٨، ٣٣٣٦٢، ٣٣٣٧١
	٢٢٩٥٣
عبيدة السلماني	١٧٤٢
عبيدة بن الحارث	٣٩٤٤١، ٣٩٤٦٢، ٣٩٤٧٣،
عتاب بن أسيد	١٠٨٦٨، ٢٣٤٤٢، ٣٨٩٦٠
عتاب بن سلمة	٣٠٥٤٣،
عتبان بن مالك	٦٢٠٢،
عتبة	٢٨٥٧، ٢٨٥٩، ٣٥١٢٦
عتبة بن أبي سفيان	١٧٥٨٦،
عتبة بن ربيعة	٣٩٣١٩، ٣٩٣٢٢، ٣٩٤٣٩، ٣٩٤٤٠، ٣٩٤٤١، ٣٩٤٤٥، ٣٩٤٧١، ٣٩٤٧٣،
عتبة بن عويم بن ساعدة	٣٨٥٨٨، ٣٨٥٦٨،
عتبة بن غزوان	٣٦١٦٧، ٣٦٧٤٥، ٣٧٥٢٢،

الأعلام	أرقام الأخبار
عتبة بن فرقد	٩١١٢
	٩٧٠٩،
	٢٥٤٣٧، ٢٦٤٦١
	٣٧٦٦٣
عتبة بن مسعود	١١٩٣٠، ١٣٦٦٦، ٣٦٥٨٦
عتريس	٤٠٣٧٠
عثمان بن أبي العاص	٩١٣٦، ٩٢٢٧،
	٩٩٨٢، ١١٤٠٨،
	١٢٦٧٨
	١٣٠٩٦،
	١٤٠٠٤،
	١٨٣٥٩
	٣٢٦٧١
	٤٠٢٦٥
عثمان بن حنيف	١٠٨٩٠، ١١٠٣٢، ١١٠٣٣،
	٢٢٨٨١
	٣٤٩٠٦، ٣٤٩٠٨، ٣٤٩١٠، ٣٤٩١١، ٣٥١٤٩، ٣٥٢٠٩
	٣٩٨٤٢،
عثمان بن زياد	٧٢١٤، ٣١٦٩٧
عثمان بن طلحة	٤٦٥٦، ١٥٦٩٧، ١٥٨٨٨، ٣٩٦٧٠، ٣٩٦٧٢، ٣٩٧١٤
عثمان بن عفان	٢٣٣١
	٢٤٩٩، ٣٢٧١، ٣٢٧٤، ٣٣٩٠، ٣٥٠٥، ٣٧٢٩، ٣٧٣٩، ٣٨٦٥، ٤١٧٣، ٤١٧٤، ٤١٧٥، ٤١٨٩، ٤١٩٠، ٤٣٠٦، ٤٣١١، ٤٤٥٦، ٤٦٥٥، ٤٦٥٨،
	٤٨٧٢، ٤٩٧١، ٥٢٢٦، ٥٢٣٦، ٥٢٨٠، ٥٢٨٧، ٥٣٠٢، ٥٤٠٢، ٥٥٠٠، ٥٥٤٩، ٥٥٥١، ٥٧٩٨، ٥٧٩٩، ٥٩٦٤، ٥٩٨٣، ٦٥٢٨، ٦٧٧٤، ٧٠٦٠، ٧١٤٤، ٧١٤٦، ٧١٧٢، ٧١٩٤، ٧٢١٤،
	٧٥٣٦، ٧٨٥٨، ٧٩٧٨، ٨٠٩٧، ٨٢٥٩، ٨٣٦٩، ٨٣٩٢، ٨٣٩٤، ٨٣٩٧، ٨٤٠٠، ٨٧٩٣، ٨٨١٨،
	٩٧٠٤، ٩٨١٨، ١٠٠٥٤، ١٠٤٢٤، ١٠٤٧٩، ١٠٩٥٦، ١٠٩٦٠، ١١٠٣٠، ١١٠٤٢، ١١٠٤٧، ١١٠٥٤،
	١٢١٩٣، ١٣١٢٠، ١٣٤٩٧،
	١٣٦٩٧، ١٣٦٩٨، ١٣٨١٣، ١٣٨١٦، ١٣٨٦٩، ١٤٠٣٩، ١٤٠٦١، ١٤١٢٦، ١٤٢١٩، ١٤٢٤١، ١٤٥٢٢، ١٤٥٢٣، ١٤٥٢٥، ١٤٥٢٧، ١٤٥٢٨، ١٤٨٢٥، ١٤٨٢٩، ١٤٨٣٠، ١٤٨٣٤، ١٤٨٣٥، ١٤٨٧٢، ١٤٨٨٩، ١٤٨٩١، ١٤٨٩٢، ١٥٠١٤، ١٥٠٨٧، ١٥٢٧٦، ١٥٣٨١،

الأعلام	أرقام الأخبار
	١٦٤٠٣، ١٦٥٠٣، ١٦٥٥٧، ١٦٦٥٢، ١٦٧٦٣، ١٧٠٢٥، ١٧٠٣٧، ١٧٠٤٧، ١٧١٨٧، ١٧٢٢٨، ١٧٤٢٥، ١٧٤٥١، ١٧٥٥٩، ١٧٥٦٩، ١٧٦٩٧،
	١٨٧٥٤، ١٨٩٤٣، ١٩٠٦١، ١٩٠٦٢، ١٩١٠١، ١٩٢٥٢، ١٩٢٦٠، ١٩٢٧٨، ١٩٤٥٤، ١٩٤٥٥، ١٩٤٧٨، ١٩٤٩٤، ١٩٤٩٥، ١٩٥٠٠، ١٩٥٠٣، ١٩٥٨٥، ١٩٩٣٥، ١٩٩٤٩، ٢٠١١١، ٢٠١١٥، ٢٠١٥٠، ٢٠١٥٢، ٢٠١٥٩،
	٢٠٦٠٧، ٢١١٠٣، ٢١٣٢٧، ٢١٣٨٢، ٢١٦٩٩، ٢١٧٤٧، ٢٢٠٧٣، ٢٢٠٧٨، ٢٢٢٦٣، ٢٢٣٥٢، ٢٢٣٩٩،
	٢٢٥٤٥، ٢٢٥٤٧، ٢٢٥٥٠، ٢٢٦٤٥، ٢٢٨٣١، ٢٢٩٥٢، ٢٢٩٦١، ٢٣١٨١، ٢٣٩٥٧، ٢٣٩٧٤، ٢٣٩٧٥، ٢٤٠١٣، ٢٤٢٩٥، ٢٤٣٠٠، ٢٤٥١٥
	٢٤٩٢٧، ٢٥١٠٨، ٢٥٤٠٢، ٢٥٦٣٧، ٢٥٧٧٥، ٢٦٣٥٥، ٢٦٤٩٤
	٢٦٥٦٩، ٢٦٦٦٠، ٢٦٧٦٠، ٢٦٧٩٧، ٢٦٨٠٢، ٢٧١٦٢، ٢٧٣٣٩، ٢٧٣٥٧، ٢٧٥١٧، ٢٧٨٥٥، ٢٧٨٨٢، ٢٧٩٤٣، ٢٧٩٥٢،
	٢٨٤٤٨، ٢٨٤٧٠، ٢٨٥٣٣، ٢٨٦٤٨، ٢٨٧٥٣، ٢٩٢٥٥، ٢٩٤١٥، ٢٩٤٤٣، ٢٩٤٦٣، ٢٩٦٣٩، ٢٩٧٤٣، ٢٩٧٥٠، ٢٩٩٥٤، ٢٩٩٦١، ٢٩٩٦٣، ٢٩٩٧٣، ٢٩٩٩١، ٣٠٠١٥، ٣٠٠٩٥، ٣٠٢٣٤، ٣٠٢٦٥، ٣٠٢٦٩، ٣٠٢٧٦، ٣٠٢٩٧، ٣٠٧١٧، ٣٠٧٤٤،
	٣٠٨٠٣، ٣٠٩٢٠، ٣١٦٩٨، ٣١٩٥٣، ٣٢٠٥٦، ٣٢١٧٩،
	٣٤١٠٤، ٣٤١١٤، ٣٤١١٦، ٣٤١٢١، ٣٤١٢٨، ٣٤١٢٩، ٣٤١٣٠، ٣٤١٦٩، ٣٤١٩٢، ٣٤١٩٣، ٣٤١٩٤، ٣٤١٩٥، ٣٤١٩٦، ٣٤١٩٧، ٣٤١٩٨، ٣٤١٩٩، ٣٤٢٠٠، ٣٤٢٠١، ٣٤٢٠٢، ٣٤٢٠٣، ٣٤٢٠٤، ٣٤٢٠٥، ٣٤٢٠٦، ٣٤٢٠٧، ٣٤٢٠٨، ٣٤٢٠٩، ٣٤٢١٠، ٣٤٢١١، ٣٤٢١٢، ٣٤٢١٣، ٣٤٢١٤، ٣٤٢١٥، ٣٤٢١٦، ٣٤٢١٧، ٣٤٢١٨، ٣٤٢١٩، ٣٤٢٢٠، ٣٤٢٢١، ٣٤٢٢٣، ٣٤٢٢٤، ٣٤٢٢٥، ٣٤٢٢٦، ٣٤٢٢٧، ٣٤٢٢٨، ٣٤٢٢٩، ٣٤٢٣٠، ٣٤٢٣١، ٣٤٢٣٢، ٣٤٢٣٣، ٣٤٢٣٤، ٣٤٥٩٩، ٣٤٨٣٤، ٣٤٨٣٦، ٣٤٩٤٨، ٣٥٠٧٤، ٣٥٠٨٢، ٣٥٠٨٩، ٣٥٠٩٠، ٣٥٠٩٦، ٣٥١٣٣، ٣٥١٣٦، ٣٥١٣٩، ٣٥٢٣٧، ٣٥٢٣٨، ٣٥٢٤٤، ٣٥٢٦٠، ٣٥٥١٩، ٣٥٧٠٧
	٣٦١٣١، ٣٦١٥٩، ٣٦١٧٦، ٣٦٢٠٣، ٣٦٢٠٨، ٣٦٥٩٥،
	٣٨٣٤١، ٣٨٤٨٧، ٣٨٥٣٧، ٣٨٥٦٩، ٣٨٥٩٩، ٣٨٦٦٧، ٣٨٦٧٠، ٣٨٦٧١، ٣٨٧٢١، ٣٨٧٣٠، ٣٨٧٣٣، ٣٩٢١٧، ٣٩٣٥٦، ٣٩٤٠٧، ٣٩٤٤٧، ٣٩٦٢١، ٣٩٦٢٩،

الأعلام	أرقام الأخبار
	٤٠٤٤٨، ٤٠٤٤٩، ٤٠٤٥٠، ٤٠٤٥١، ٤٠٤٥٢، ٤٠٤٥٣، ٤٠٤٥٤، ٤٠٤٥٦، ٤٠٤٥٧، ٤٠٤٥٨، ٤٠٤٥٩، ٤٠٤٦٠، ٤٠٤٦١، ٤٠٤٦٢، ٤٠٤٦٦، ٤٠٤٦٨، ٤٠٤٦٩، ٤٠٤٧٠، ٤٠٤٧١، ٤٠٤٧٢، ٤٠٤٧٣، ٤٠٤٧٥، ٤٠٤٧٦، ٤٠٤٧٧، ٤٠٤٧٨، ٤٠٤٧٩، ٤٠٤٨٠، ٤٠٤٨٢، ٤٠٤٨٣، ٤٠٤٨٤، ٤٠٤٨٥، ٤٠٤٨٦، ٤٠٤٨٧، ٤٠٤٩١، ٤٠٤٩٢، ٤٠٤٩٣، ٤٠٤٩٤، ٤٠٤٩٥، ٤٠٤٩٧، ٤٠٤٩٩، ٤٠٥٠٠، ٤٠٥٠٢، ٤٠٥٠٣، ٤٠٥٠٤، ٤٠٥٠٨، ٤٠٥٠٩، ٤٠٥١٠، ٤٠٥١٢، ٤٠٥١٤، ٤٠٥١٥، ٤٠٥١٥، ٤٠٥٢٢، ٤٠٥٤٢، ٤٠٥٥٩، ٤٠٥٨٥، ٤٠٥٩٧، ٤٠٦٠٢، ٤٠٦٠٣، ٤٠٦٠٥، ٤٠٦١٤، ٤٠٦١٨، ٤٠٦٣٥، ٤٠٦٣٨، ٤٠٦٨٢، ٤٠٧١٣، ٤٠٧٤٤،
	٣٢٥٠٤، ٣٢٥٠٦، ٣٢٥١٤، ٣٢٥٣١، ٣٢٥٣٢، ٣٢٥٧٤، ٣٢٦٠٣، ٣٢٦٢٦، ٣٢٦٣٧، ٣٢٦٤٥، ٣٢٦٤٦، ٣٢٦٥٣، ٣٢٦٥٦، ٣٢٦٥٧، ٣٢٦٦٨، ٣٢٦٦٩، ٣٢٧٢٦، ٣٢٧٢٨، ٣٢٧٤١، ٣٢٩٥٣، ٣٣١٠٨، ٣٣١٧٥، ٣٣٣٥١، ٣٣٣٨٣، ٣٣٣٤٧، ٣٣٥٠١، ٣٣٥٠٢، ٣٣٦٨٨، ٣٣٦٩٠، ٣٣٧٤٨، ٣٣٧٧٨، ٣٣٧٩٢
	٣٩٦٤٥، ٣٩٦٨٥، ٣٩٨٤٢، ٣٩٨٤٣، ٣٩٨٥٣، ٣٩٨٥٤، ٣٩٨٥٧
	٣٩٨٥٨، ٣٩٨٥٩، ٣٩٨٦٠، ٣٩٨٦١، ٣٩٨٦٢، ٣٩٨٦٣، ٣٩٨٦٤، ٣٩٨٦٥، ٣٩٨٦٦، ٣٩٨٦٧، ٣٩٨٦٨، ٣٩٨٦٩، ٣٩٨٧٠، ٣٩٨٧١، ٣٩٨٧٢، ٣٩٨٧٣، ٣٩٨٧٤، ٣٩٨٧٥، ٣٩٨٧٦، ٣٩٩٣٥، ٣٩٩٧٤، ٤٠٠٥٢، ٤٠٠٧٥، ٤٠١٥٤
عثمان بن علي	٢٦٧١٠،
عثمان بن محمد بن أبي سويد	١٠١٩٨،
عثمان بن مظعون	١٢٠٩٦، ١٢١٠٣، ١٢٢١٦، ١٢٤٤١،
	١٦٦٥١،
	٢٩٢٩٣،
	٣٨٦٦٤، ٣٨٧٧٤،
عجلان	٢٥٤٠٧
عدن	٣٥٦٦٦
عدي	٩٣٢٧، ١٠٦٦٠، ١١٠٨٥، ٢٣٥٨٧، ٣٤٨٩٨
عدي بن أرطاة	٢٩٩١٢، ٣٠١٠٩، ٣٠٥٧٣، ٣٠٥٧٤،
عدي بن ثابت	٧٢٨٩، ٣٤٣٦٥
عدي بن حاتم	١٧١٨٩، ١٨٠٩٥،
	٢٠٨٥٧، ٢٠٨٥٨، ٢٠٨٨٣، ٢٠٨٨٤،
	٣٩٣٦٦،
	٤٠٦٥٢،

الأعلام	أرقام الأخبار
عدي بن عدي	٥١٧١،
عراك بن مالك	١٣٦٢٠، ١٥٤٦٣
العرس بن قيس الكندي	٣٣٥٧٦
عرفجة	٣٥٩٥، ٦٢٩٤
عروة البارقي	٣٩٥٤،
	٥٠٢٣، ٥٠٣٩، ٥١٥٦، ٥٢٢٣، ٦٣٠٦،
	٩٨١٧،
	١٣٨٣٤، ١٣٩١٦، ١٣٩٨٦، ١٣٩٨٩، ١٤٧٥٢، ١٥٠٠٧، ١٥٠٤٨، ١٥١٧٧، ١٥٢٧٩، ١٥٣٧٨، ١٥٥٥٢، ١٥٥٥٦، ١٥٦٧٢، ١٥٨٨٣،
	١٦٢٨٤، ١٦٣٧٩، ١٨٢٥٦،
	١٩٢٩٣، ١٩٧٣٥، ١٩٩٥٥، ٢٠١٦٢،
	٢٢٥٦٢، ٢٣٨٩٠، ٢٤١٨٣
	٢٥١٨٠، ٢٦٢٨٧
	٢٠١٥٥، ٢٠١٩٥،
	٢٨٦٩٦، ٢٨٧١٧، ٢٩١٨٦، ٢٩٢٩٥،
عروة بن أبي قيس	٣٢٢٣،
عروة بن الزبير	٣٨٥٣
	٦٣٤٨، ٦٤١٥،
	٨٢٢٧، ٨٣٢٠، ٨٤٠٠، ٨٨١٠، ٩٥٣٠،
	١١٨٦٠، ١٢١٥١، ١٣٥٩٩،
	١٨٤٢٩، ١٨٤٣١، ١٩٦٢٩،
	٢٦٢٣٢
	٢٧١٢٣، ٢٧٩٧٢، ٢٨١٠٦، ٢٨١٠٧،
	٢٩٩٧٤، ٣٠٠١٠، ٣٠٤٢٨،
	٣٨٥٤٧
عروة بن المغيرة بن شعبة	٥٢٠١، ٥٥٨٧،
	٨٨٨٢،
	١٩١٣٢، ١٩١٣٥،
	٣٠٨٩٤،
	٣٥١٦٣
	٥٦١٧، ٦٠١٢،
عروة بن محمد	١٠٣٣٥،
عروة بن مسعود الثقفي	٢٩٤١٠، ٣٤٥٠٠، ٣٩٦٠٩، ٣٩٦٢١، ٣٩٦٢٤، ٣٩٦٧٠
عريض الحضرمي	٣٩٨٨٠

الأعلام	أرقام الأخبار
عزيزاً	٢٧٥٦٨، ٣٤٠٩٠
عطاء	٢٦٠٤، ٢٦٦٢، ٢٩٨٠، ٣٤١٦، ٣٤١٩، ٣٦٨٤، ٤٠٤٤، ٤٠٩٣، ٤٧٢١،
	٢٨٩٥، ٣٠٥٨، ٤٤٤٥،
	٤٨٠٤، ٤٨٤٩، ٤٩٤٨، ٥٠١٠، ٥١٩٠، ٥٣٣٨، ٥٣٤٠، ٥٣٤٧، ٥٣٤٩، ٥٣٥٢، ٥٨٦٣، ٦١٥٦، ٦٢٣٣، ٦٢٦٩، ٦٢٩٣، ٦٣٣١، ٦٣٣٢، ٦٥٩٩، ٦٦٤٩، ٦٧٣٣، ٦٧٤١، ٦٧٤٣، ٦٨٢٠، ٦٨٨٤، ٦٩٨٦،
	٧٥٠٩، ٧٨٠٩، ٧٩٠٤، ٨٠٧٩، ٨٠٩٩، ٨١٠٠، ٨١٦٨، ٨٢٢٣، ٨٤٠١، ٨٤٠٩، ٨٤٦٢، ٨٥٨٦، ٨٨٤٦، ٨٩٧١، ٩٠٧٠، ٩٤٦٩، ٩٥١٥،
	٩٥٤١، ٩٧١٠، ٩٧٢٨، ٩٧٣٩، ٩٩٩٤، ١٠٢٢٨، ١٠٣٠٠، ١٠٣٦٢، ١٠٣٦٤، ١٠٣٧٢، ١٠٣٧٥، ١٠٣٩١، ١٠٦٦٧، ١٠٦٧٥، ١٠٨٢٧، ١٠٨٣٧، ١٠٨٤٩، ١٠٨٧٠، ١٠٨٧٣، ١١١٧٤، ١١٥٨٦،
	١١٧١٣، ١١٧٤٩، ١٢٢٦١، ١٢٢٨٧، ١٢٥٣٩، ١٢٦١٨، ١٢٦٢٢، ١٢٧٣٤، ١٢٧٤٢، ١٢٧٥٤، ١٢٨٤٦، ١٢٩٠٧، ١٢٩٥٢، ١٣٠٤٦، ١٣٠٧٢، ١٣١٦٤، ١٣١٥٨، ١٣١٨٥، ١٣٢٠٤، ١٣٣٥٩، ١٣٤٩٣، ١٣٥٧٠، ١٣٥٧١، ١٣٦٠٤، ١٣٦١٣، ١٣٦٢١، ١٣٦٣٠،
	١٣٦٨٩، ١٣٧٠٩، ١٣٧٢٤، ١٣٧٣٩، ١٣٧٤٤، ١٣٧٦٣، ١٣٨٣٠، ١٣٨٦٧، ١٣٨٩٠، ١٣٩٠٩، ١٣٩٣٧، ١٤٠١٤، ١٤١٧٦، ١٤١٨٦، ١٤٢٠٤، ١٤٢٢٦، ١٤٢٣٢، ١٤٢٧١، ١٤٣٠٩، ١٤٣٢٩، ١٤٣٤٣، ١٤٣٥٤، ١٤٤٢٠، ١٤٤٤٠، ١٤٤٥٧، ١٤٥٧٤، ١٤٦١٤، ١٤٦٤٦، ١٤٧١٤، ١٤٧٢٧، ١٤٧٣٩، ١٤٨٠٦، ١٤٨٤٧، ١٤٩٣٥، ١٤٩٧١، ١٥٠٣٢، ١٥١٣٩، ١٥١٧٣، ١٥١٧٩، ١٥١٨٨، ١٥٢٠٣، ١٥٢١٠، ١٥٢١٧، ١٥٢٤٦، ١٥٢٤٧، ١٥٢٧١، ١٥٢٨٥، ١٥٣٦٠، ١٥٤١٣، ١٥٤٢٤، ١٥٤٢٧، ١٥٤٥٥، ١٥٤٦٦، ١٥٥٦٤، ١٥٥٧٤، ١٥٥٧٧، ١٥٥٦٤٤، ١٥٦٤٥، ١٥٧٢١، ١٥٧٦٠، ١٥٨٨١، ١٥٩١٥، ١٥٩٣٣،
	١٥٩٤٤، ١٥٩٤٧، ١٥٩٦٨، ١٥٩٦٩، ١٥٩٩٤، ١٥٩٩٥، ١٥٩٩٩، ١٦٠٥٩، ١٦١١٣، ١٦١٥٢، ١٦١٧٧، ١٦١٩٩، ١٦٢٣٩، ١٦٢٥٢، ١٦٣٠٠، ١٦٤٠٥، ١٦٤٢١، ١٦٤٥٢، ١٦٥٣٢، ١٦٥٧٨، ١٦٥٩١، ١٦٦٠١، ١٦٦٠٣، ١٦٦٣٧، ١٦٨١٤، ١٦٨٢٢، ١٦٨٨٤، ١٦٩٣٣، ١٦٩٣٦، ١٧٠٥٨، ١٧٠٦١، ١٧٠٨٤، ١٧١٠٣، ١٧١٢٩، ١٧٣٦٣، ١٧٣٨٣، ١٧٤٤٣، ١٧٥٨٢، ١٨١٥٢، ١٨٢٢١، ١٨٢٦٢، ١٨٣٣٢، ١٨٣٤٤،
	١٨٥٣١، ١٨٧٨٣، ١٨٩٦٩، ١٩٧٧٤، ١٩٨٩٥، ١٩٩٢٨، ٢٠٠٠٦، ٢٠١٦٧، ٢٠١٦٨، ٢٠١٨٥، ٢٠٢٢٢، ٢٠٢٩٨، ٢٠٤٢٤،
	٢٠٧١٧، ٢٠٧٦٠، ٢٠٧٧١، ٢٠٨٠٠، ٢٠٨٤٤، ٢١٠٣٥، ٢١١٩٨، ٢١٢٤٨، ٢١٦٠٩، ٢١٧٥١، ٢١٨٤٢، ٢٢١٤٠، ٢٢١٧٧، ٢٢٢٤٧،

الأعلام	أرقام الأخبار
	٢٢٧٦٥، ٢٢٨٥٥، ٢٢٩٠٧، ٢٢٩٩٢، ٢٣٠١٢، ٢٣٠٣٤، ٢٣١١٨، ٢٣٢٤١، ٢٣٢٤٣، ٢٣٤٧٦، ٢٣٤٨٢، ٢٣٥٨٨، ٢٣٩١٤، ٢٤١٨٤، ٢٤٢٣٦، ٢٤٢٦٤، ٢٤٢٧٢، ٢٤٥٣٢
	٢٤٦٥٩، ٢٤٦٧٢، ٢٤٩٢١، ٢٥٠٥٦، ٢٥٢٦٥، ٢٦٢٠٢، ٢٦٤٩٧
	٢٦٦٧١، ٢٦٧٦٧، ٢٧١٢٢، ٢٧٤٤٧،
	٢٨٤٥١، ٢٨٤٧٧، ٢٨٤٧٨، ٢٨٦٠٠، ٢٨٦١٧، ٢٨٦٢٥، ٢٨٦٤٤، ٢٨٦٥٧، ٢٨٦٧٨، ٢٨٨٥٨، ٢٨٨٨٥، ٢٨٨٩٢، ٢٨٩١٦، ٢٨٩٣٠، ٢٩٠٠٧، ٢٩٣٦٧، ٢٩٣٧٢، ٢٩٥١٢، ٢٩٥١٩، ٢٩٥٢٢، ٢٩٦٢٥، ٢٩٧١٦، ٢٩٧١٠، ٢٩٨١٧، ٢٩٨٧٧، ٢٩٩١٨، ٢٩٩٣٦، ٢٩٩٨٢، ٣٠٠٦١، ٣٠٦٧٧،
	٣٠٨٥٨، ٣٠٩٨٣، ٣١٦٣٤، ٣١٧٨٠، ٣١٨٠٦،
	٣٢٤٢٢، ٣٢٨٧٤، ٣٣٠٤٠، ٣٣٠٨٨، ٣٣١٦٤، ٣٣١٦٥
	٣٤٧٧٢، ٣٤٩٤٢، ٣٥٠٦٠، ٣٥٢١٣، ٣٥٤٦١، ٣٥٦١٨، ٣٥٧٦٢
	٣٨٧٣٦، ٣٩١٣١، ٣٩١٦٦،
عطاء الخراساني	٢٥٠٦٧
عطاء بن أبي رباح	٦٠٠٦،
	١٢٥٧٠،
	٢٠٢٠٨
	٢٠٦٦٩
	٢٤٦٥٨، ٢٦١٨٦
عطاء بن يسار	١٨٨٠٩
عطارد بن حاجب	٢٦٢٥٩
عقال	٢٤٢٩٥، ٢٤٣٠٠
عقبة بن أبي معيط	٢٣٧٤٧، ٢٤١٠٥، ٣٣٩٦٣، ٣٩٣٢٠، ٣٩٣٢٢، ٣٩٤٣٩، ٣٩٤٥٣، ٣٩٤٥٤
عقبة بن الحارث	١٧٢٢٣
عقبة بن الحسن	٤٦٥٧
عقبة بن عامر الجهني	٤٤٢٢،
	٨٣٧٣،
	٢٠٥٨٣،
	٢٦٦٤٨،
	٣٠٣٩٦،
	٣٥٨٦٦
عقبة بن عبد الغافر	٥٥٣٤،
عقبة بن عمرو	٢٢١٣٥، ٢٤٥٢٤، ٣٩٨٨٥

الأعلام	أرقام الأخبار
عقيل بن أبي طالب	١٣٣٠٨، ١٨١٠٠، ٣٢٥٦٢، ٣٨٥٥١، ٣٩٤٤١، ٣٩٤٦٣
عكرمة بن أبي جهل	١٩٦٩
	٢٦٠٤، ٣٤٦١، ٤٥٧٦،
	٥٦٩٣،
	٧٢٥٨، ٨٠٠٤، ٨٢٥٥، ٩٣٦٩،
	٩٥٨٣، ٩٦٢٥، ٩٦٥٣، ٩٦٨٥، ١٠٩٤٣،
	١٢٦١٥، ١٢٧٩٨، ١٣٢٠٢، ١٣٤٣٠،
	١٤٢٣٢، ١٤٥٤٨، ١٥٠٣٨، ١٥٠٤٩، ١٥٢٥١، ١٥٤٢١، ١٥٤٢٧، ١٥٨٥٨، ١٥٩٠٨،
	١٥٩٧٢، ١٥٩٧٩، ١٦٦١٩، ١٦٨٨٨، ١٧٠٦١، ١٧٤١٦، ١٨١٩٥،
	١٨٥٣٩، ١٨٥٤٠، ١٨٨٠١،
	٢٢٧٦٥
	٢٦٠٦٥
	٢٦٧٨٨، ٢٦٧٩٥، ٢٧٤٧٦، ٢٨١٨٦،
	٣٠٦٦٢،
	٣٨٣٥٦، ٣٨٧٨٦،
	٢٠٦٧٧، ٢٠٩٩٦، ٢١٠٥٦، ٢١٢٥٠، ٢١٢٥٧، ٢٢٢٦٠، ٢٢٤١٦،
	٣٥٤٤١
	٣٦١٠٦،
	٣٩٦٨٥
عكرمة بن خالد المخزومي	٥٣٤٩، ١٣٦٠٥، ١٣٧٢٥، ١٤٣٠٨، ١٤٣٥٤، ١٥٤١٧، ١٨٤١١، ٣١٦٢٤
عكرمة مولى عبد الله بن عباس	١٤٣٠٨،
العلاء بن الحضرمي	١٣٧٧٧،
	١٢٠٢٤،
	٢٧٥٥٣
	٣٨٥٥١،
العلاء بن زياد	١١٨٩١، ٣٢٨٢٤، ٣٨٤٦٨
علقمة	٢٥٦١، ٣٠١١، ٣٠٢٤، ٣٠٣٠، ٣٠٨٢، ٣٢٨٨، ٣٦٨٣، ٣٧١٢، ٤١٧٢، ٤٢٣٩، ٤٢٦٦، ٤٣٢٩، ٤٥٤٩،
	٢٧٦٢، ٤١٢٣،
	٥٠٢٥، ٥١٣١، ٥٣٩٩، ٥٨٧٤، ٥٨٧٦، ٥٨٨٣، ٥٩١٥، ٥٩١٧، ٦٠٣٧، ٦٣٤٤، ٦٩٠٩، ٦٩١٠،

الأعلام	أرقام الأخبار
	٧٢٩٣، ٧٩٢٩، ٨٣٦٤، ٨٤٢٦، ٨٤٢٨، ٨٨٠٧، ٨٨٠٩، ٩٠١١،
	١١١٧١، ١١١٧٢، ١١٢٧٧، ١١٥٤٠، ١١٥٦٠، ١١٥٩١، ١١٦٠٥،
	١١٦٥٧، ١٢١١٤، ١٣١٠٨، ١٣١٢٢، ١٣٣٤٢، ١٣٤٩٦،
	١٣٩٩٩، ١٤١٢١، ١٤٢٣٥، ١٤٢٥٦، ١٤٧٧٣، ١٤٨١٩، ١٤٨٩٢، ١٥٣٨٩، ١٥٧٠٧، ١٥٨٧٦،
	١٦٠١٠، ١٦٣١٨، ١٦٣٣١، ١٧٤١٢، ١٧٩٣٩، ١٨٣٣٩،
	١٩٦٤٨، ٢٠٠١٤،
	٢٠٩٧٨، ٢١٤٢٣، ٢١٤٢٦، ٢١٦٣٥،
	٢٢٥٥٨، ٢٣٣٧٨، ٢٣٨٧٠، ٢٤١٢٢
	٢٤٧٥٣، ٢٥٧٦٣، ٢٥٧٦٥، ٢٦٣٤٣
	٢٧٢٩٩، ٢٧٩٧١، ٢٨٤١١،
	٣١٢٣٦، ٣١٢٣٧، ٣٢١٥٣، ٣٢٣٠٧،
	٣٢٦٤٠، ٣٣١٠١، ٣٣١٤٥، ٣٣١٤٦، ٣٣٢٥٨، ٣٣٣١٨
	٣٥١٦١، ٣٥١٦٢، ٣٥١٦٧، ٣٥٧٩٨، ٣٥٧٩٩
	٣٦٥٩١، ٣٧٢٩٦، ٣٧٦١٩، ٣٧٦٢٤، ٣٧٦٢٥، ٣٧٦٢٧، ٣٧٦٢٨،
	٣٨٣٠١
	٤٠٥٣١، ٤٠٦٧٧، ٤٠٦٧٨،
علقمة بن علاثة	٣٤٩٢٢، ٣٩٥٧٤
علقمة بن قيس	٢٥٤٥٣
علقمة بن مجزز	٣٥٩٦١، ٣٩٣٩٣،
علي الأزدي	٨٨٢٤، ٢٠١٦٧
علي بن أبي طالب	٢٤٦٣، ٢٥٠١، ٢٥٠٧، ٢٥١٣، ٢٥١٤، ٣١٤١، ٤١٩١، ٢٥٩٥، ٣٠٨٠، ٣٠٩٥، ٣١١١، ٣١٢٣، ٣١٨٠، ٣٣٠٥، ٣٣١١، ٣٣٣٦، ٣٣٤١، ٣٣٦١، ٣٣٧٥، ٣٥٧١، ٣٥٨٩، ٣٥٩٦، ٣٥٩٩، ٣٧٩٣، ٣٨٧٣، ٣٨٧٤، ٣٩٨٣، ٤٠٢٦، ٤٠٥٣، ٤٠٨٣، ٤١٥٢، ٤١٩٤،
	٥٠٦٢، ٥٠٩٥، ٥٢٤٨، ٥٢٨٨، ٥٤٧٨، ٥٤٢٧، ٥٥٦٤، ٥٧٤٢، ٥٧٧١، ٥٧٩٨، ٥٧٩٩، ٥٨٠٥، ٥٨٧٨، ٥٨٩٧، ٥٩٣٩، ٥٩٤٠، ٥٩٤١، ٥٩٤٣، ٥٩٦٥، ٥٩٦٦، ٥٩٨٣، ٥٩٨٤، ٦٠٦٤، ٦٠٨٩، ٦١٠٠، ٦١٠٣، ٦٢٩٤، ٦٣١١، ٦٤٦٣، ٦٦٣٩، ٦٨٠٦، ٦٨٥٤، ٦٩٢٢، ٦٩٧٦، ٧٠٠٢، ٧٠٢١، ٧٠٥٥، ٧٠٨٠، ٧٠٨١، ٧١٠١، ٧١٦٥، ٧١٧٥، ٧١٨٤، ٧١٩٨، ٧٢٠٢، ٧٢١١، ٧٢١٦،
	٧٢٣٢، ٧٢٤٠، ، ٧٢٤٢، ٧٣٥٧، ٧٣٨٠، ٧٧٦٤، ٧٧٦٦، ٧٨٧٢، ٧٨٩١، ٨٠١٩، ٨١٣٨، ٨٢٧٥، ٨٣١٩، ٨٣٣١، ٨٣٦٣، ٨٣٨٧، ٨٤٦٥، ٨٥٢٨، ٨٥٥٢، ٨٦٤٠، ٨٦٤١، ٨٦٤٧، ٨٦٤٩، ٨٧٨٢، ٨٧٨٣، ٨٨٣٧، ٨٨٧٤، ٨٨٧٧، ٨٩٦٢، ٩٠٢٤، ٩٠٧٨، ٩١٧٦، ٩١٩٨، ٩٤٧٠، ٩٤٨٦،

الأعلام	أرقام الأخبار
	٩٦١١، ٩٦١٢، ٩٦٢٦، ٩٦٢٧، ٩٦٦٢، ٩٧٤٢، ٩٨٧٧، ٩٩٥١، ٩٩٩١، ١٠٣٩٣، ١٠٤٩٨، ١٠٥٣٣، ١٠٥٣٢، ١٠٥٤٢، ١٠٧٣٤، ١٠٩٥٧، ١١٠٨٤، ١١١٤٦، ١١١٤٧، ١١١٥٠، ١١٢٠٠، ١١٢٥٣، ١١٣٣٥، ١١٣٦٠، ١١٥٥٣، ١١٥٧٣،
	١١٦٩٩، ١١٧٦٣، ١١٧٦٤، ١١٧٧٦، ١١٧٩٥، ١١٧٩٧، ١١٨٠٢، ١١٨٠٦، ١١٨٠٩، ١١٨٣٨، ١١٨٤٠، ١١٨٦٥، ١١٩٩٦، ١١٩٩٩، ١٢٠٤٢، ١٢٠٤٥، ١٢٠٦٢، ١٢٠٦٥، ١٢٠٦٧، ١٢٠٦٨، ١٢٠٧٢، ١٢١١٣، ١٢١٤٠، ١٢١٥٥، ١٢١٨٦، ١٢٢٠٩، ١٢٢٥٤، ١٢٢٧٤، ١٢٢٧٥، ١٢٢٨٢، ١٢٣٠٠، ١٢٣٤٣، ١٢٣٥٤، ١٢٤٦٣، ١٢٧٨٢، ١٢٨٨٧، ١٢٩٦٥، ١٣١١٤، ١٣١١٦، ١٣١٤٨، ١٣١٥١، ١٣٣٠٨، ١٣٣٩٥، ١٣٣٩٦، ١٣٤٢٥، ١٣٤٧٨،
	١٣٧٦٥، ١٣٨٥٩، ١٤٥٣٣، ١٤٥٤٠، ١٤٦٠٣، ١٤٦٠٨، ١٤٨٧٢، ١٤٩٠٢، ١٤٩٢٢، ١٥٣٤١، ١٥٣٤٢، ١٥٣٤٣، ١٥٤٧٨، ١٥٥٢٧، ١٥٧٥٥، ١٥٧٩٢، ١٥٨١٢، ١٥٨١٣، ١٥٩٠٣،
	١٥٩٥١، ١٥٩٥٨، ١٥٩٦٤، ١٦٢٢٧، ١٦٥٠٣، ١٦٥٣٦، ١٦٦٩٨، ١٦٧٠٧، ١٦٧٠٩، ١٦٧١٠، ١٦٧٤٩، ١٦٧٩٣، ١٧٠٢٨، ١٧٠٣٣، ١٧٠٤٧، ١٧٠٨١، ١٧١٥٢، ١٧٢٢٦، ١٧٢٣٧، ١٧٥٥٧، ١٧٥٦٩، ١٧٧٢٥، ١٧٧٩٤، ١٧٩٠٣، ١٧٩٤٤، ١٧٩٧٩، ١٧٩٩١، ١٨٠٨٥، ١٨١١٤، ١٨٢٣٦، ١٨٢٨٩، ١٨٣٨٠، ١٨٣٨٣، ١٨٣٨٩، ١٨٣٩١،
	١٨٥٩٦، ١٨٦٦٨، ١٨٧٥١، ١٨٧٥٩، ١٨٨٢٨، ١٨٨٧٢، ١٨٩٠١، ١٨٩٥٠، ١٨٩٥١، ١٨٩٨٤، ١٩٠٨٦، ١٩١٣٣، ١٩١٧٢، ١٩١٧٦، ١٩٢٠٢، ١٩٢٧٩، ١٩٦٠٦، ١٩٦٠٧، ١٩٦٠٩، ١٩٨٧٤، ١٩٩٦٢، ١٩٩٦٨، ١٩٩٦٩، ١٩٩٩٠، ٢٠١١١، ٢٠١١٥، ٢٠١٥٩، ٢٠٢٤٠، ٢٠٢٥٦، ٢٠٣٩٧، ٢٠٤٤٢،
	٢٠٥٦٤، ٢٠٥٩٤، ٢٠٩٦٣، ٢٠٩٧١، ٢١٠١٧، ٢١٢٢٨، ٢١٤٠٠، ٢١٤٦٧، ٢١٤٨٤، ٢١٤٨٥، ٢١٥١٦، ٢١٥٦٨، ٢١٦٠٨، ٢١٦٠٩، ٢١٦٥٠، ٢١٧١٠، ٢١٧١١، ٢١٧٢٢، ٢١٧٧٥، ٢١٩٢٣، ٢٢١٣٨، ٢٢٢٠٣، ٢٢٢١١، ٢٢٢٣١، ٢٢٣٠٧، ٢٢٣٤٠، ٢٢٤٥٢،
	٢٢٥٥٠، ٢٢٥٩٦، ٢٢٨٣٤، ٢٢٨٥٩، ٢٢٨٨٠، ٢٢٨٩٥، ٢٢٩٥٣، ٢٢٩٥٧، ٢٢٩٩٨، ٢٣١٣٤، ٢٣١٥٩، ٢٣١٨٩، ٢٣٢٣١، ٢٣٢٥٦، ٢٣٢٨٥، ٢٣٢٩٥، ٢٣٣٥٤، ٢٣٣٦٥، ٢٣٤١٩، ٢٣٤٢٩، ٢٣٤٣٣، ٢٣٦٢٧، ٢٣٧٠٠، ٢٣٨٥١، ٢٣٨٦٢، ٢٣٩٥٦، ٢٣٩٥٧، ٢٣٩٧٥، ٢٣٩٧٧، ٢٤١٥٧، ٢٤٢٦١، ٢٤٣٨٤، ٢٤٤٩٨

الأعلام	أرقام الأخبار
	٢٤٧١٠، ٢٤٧٤١، ٢٤٧٦٠، ٢٤٨٠٩، ٢٤٩٣٢، ٢٥٠٠٧، ٢٥٠٦٣، ٢٥٠٧٠، ٢٥١٢٨، ٢٥٢١٦، ٢٥٣٣٣، ٢٥٣٧٠، ٢٥٤٠٣، ٢٥٤٦٩، ٢٥٥٥٨، ٢٥٥٦٣، ٢٥٥٧٤، ٢٥٦٦١، ٢٥٦٧٦، ٢٥٦٧٩، ٢٥٦٨٨، ٢٥٧٥٦، ٢٥٨٠٢، ٢٥٨٨٢، ٢٥٩١٥، ٢٦٠٢٧، ٢٦١٢٤، ٢٦١٤٨، ٢٦١٦٠، ٢٦١٦٩، ٢٦١٨٠، ٢٦١٨١، ٢٦١٨٣، ٢٦٢٤٣، ٢٦٢٩٦، ٢٦٣٥٧، ٢٦٣٦١، ٢٦٣٩٦، ٢٦٤٣٨، ٢٦٤٤٥، ٢٦٤٦٠، ٢٦٤٦٢، ٢٦٤٦٥، ٢٦٤٧٣، ٢٦٤٨٠، ٢٦٤٨٥، ٢٦٤٩٦، ٢٦٥٠١، ٢٦٥٠٢
	٢٦٥٤٥، ٢٦٥٥٣، ٢٦٥٦٩، ٢٦٥٧١، ٢٦٥٧٨، ٢٦٥٩٦، ٢٦٦٣٢، ٢٦٦٦٢، ٢٦٦٨٢، ٢٦٦٨٦، ٢٦٦٨٧، ٢٦٧١٠، ٢٦٧٤٧، ٢٦٨٢٣، ٢٦٨٣٨، ٢٧١٢٥، ٢٧٢٤٠، ٢٧٣٣٧، ٢٧٥٤٧، ٢٧٥٤٨، ٢٧٥٨٩، ٢٧٧٠٧، ٢٧٧١١، ٢٧٧١٢، ٢٧٨٣٨، ٢٧٨٤٤، ٢٧٨٧٢، ٢٧٩٢٨، ٢٨١٠٩، ٢٨١١٠، ٢٨١٣١، ٢٨٤٠٧،
	٢٨٥٣٠، ٢٨٥٩٧، ٢٨٦٣٢، ٢٩٢٨٠، ٢٩٣٨٥، ٢٩٥١٠، ٢٩٥٢٨، ٢٩٥٩٦، ٢٩٦٢٠، ٢٩٦٨٣، ٢٩٦٨٤، ٢٩٧٠٠، ٢٩٧٠٩، ٢٩٧٢٢، ٢٩٧٢٩، ٢٩٧٣٠، ٢٩٨٢٨، ٢٩٨٦٥، ٢٩٨٩٢، ٢٩٩١٦، ٢٩٩٢٩، ٢٩٩٣٥، ٣٠٠٥٢، ٣٠١٣٦، ٣٠١٤٦، ٣٠٢١٥، ٣٠٢١٧، ٣٠٢٢٠، ٣٠٢٥٢، ٣٠٤٣٤، ٣٠٤٣٨، ٣٠٤٤٨، ٣٠٤٧٢، ٣٠٤٧٥، ٣٠٤٨٦، ٣٠٤٩٨، ٣٠٥١٢، ٣٠٥٣٢، ٣٠٥٥٣، ٣٠٥٧٢، ٣٠٦٠٠، ٣٠٧٠٨، ٣٠٧١٣، ٣٠٧١٨، ٣٠٧٢٥، ٣٠٧٣٠، ٣٠٧٣٢، ٣٠٧٣٥، ٣٠٧٣٦، ٣٠٧٣٧، ٣٠٧٥٠،
	٣٠٨١٢، ٣٠٨٢٦، ٣٠٨٣٦، ٣٠٩١٤، ٣٠٩١٥، ٣٠٩٤٧، ٣٠٩٤٨، ٣٠٩٤٩، ٣٠٩٥٠، ٣٠٩٥١، ٣٠٩٥٣، ٣٠٩٧٠، ٣١٠١٨، ٣١٠٥٠، ٣١٢٢٨، ٣١٢٩٠، ٣١٣٧٣، ٣١٤٧٧، ٣١٤٩٧، ٣١٦٩٩، ٣١٧٦٧، ٣١٨٣٩، ٣١٨٤٢، ٣١٨٦٠، ٣١٨٨٥، ٣٢١٣٠، ٣٢١٣٩، ٣٢٢٢٩، ٣٢٢٣٠، ٣٢٢٣٣،
	٣٦١٤٤، ٣٦١٥٦، ٣٦١٦٢، ٣٦٢٠٧، ٣٦٥٨٤، ٣٧٠٩٣، ٣٧٠٩٤، ٣٧٢١٨، ٣٧٢١٩، ٣٧٢٢١، ٣٧٢٢٤، ٣٧٢٢٦، ٣٧٢٢٧، ٣٧٢٢٩، ٣٧٢٣١، ٣٧٢٣٣،
	٣٨٤٨٧، ٣٨٥٠٩، ٣٨٥٣٧، ٣٨٦٢٢، ٣٨٦٥٦، ٣٨٦٨٥، ٣٨٧٠١، ٣٨٧٢٨، ٣٨٧٧٠، ٣٨٩٧٤، ٣٩١٠١، ٣٩١١١، ٣٩١١٢، ٣٩١١٣، ٣٩١١٦، ٣٩٢٢٩، ٣٩٣٥٤، ٣٩٣٩٠، ٣٩٤٤١، ٣٩٤٤٥، ٣٩٤٤٦، ٣٩٤٧٣، ٣٩٤٧٩، ٣٩٥٤٣، ٣٩٥٤٤، ٣٩٥٥٠، ٣٩٥٥٦، ٣٩٦١١، ٣٩٦١٨، ٣٩٦٢٠،

الأعلام	أرقام الأخبار
	٣٩٨٠٩، ٣٩٨١٢، ٣٩٨١٣، ٣٩٨١٤، ٣٩٨٢٠، ٣٩٨٢٧، ٣٩٨٤٢، ٣٩٨٤٣، ٣٩٨٥٣، ٣٩٨٥٧، ٣٩٨٧٦، ٣٩٨٧٨، ٣٩٨٧٩، ٣٩٨٨٠، ٣٩٨٨١، ٣٩٨٨٢، ٣٩٩٥٣، ٣٩٩٩٤، ٤٠٠٢٢، ٤٠٠٣٨، ٤٠٠٣٩، ٤٠٠٨٧، ٤٠٠٩٤، ٤٠١٠٥، ٤٠١٠٨، ٤٠١٢٩، ٤٠١٥٠، ٤٠١٥١، ٤٠١٥٤،
	٤٠٤٦٥، ٤٠٤٦٩، ٤٠٤٧٠، ٤٠٤٧٢، ٤٠٤٧٤، ٤٠٤٧٥، ٤٠٤٨٢، ٤٠٤٩١، ٤٠٥١٠، ٤٠٥١٢، ٤٠٥٥٩، ٤٠٥٦٠، ٤٠٥٦١، ٤٠٥٦٧، ٤٠٥٧٧، ٤٠٥٨٠، ٤٠٥٨١، ٤٠٥٨٣، ٤٠٥٨٤، ٤٠٥٨٦، ٤٠٥٨٨، ٤٠٥٩٣، ٤٠٥٩٤، ٤٠٥٩٥، ٤٠٥٩٦، ٤٠٥٩٧، ٤٠٥٩٨، ٤٠٥٩٩، ٤٠٦٠٠، ٤٠٦٠١، ٤٠٦٠٢، ٤٠٦٠٣، ٤٠٦٠٥، ٤٠٦٠٦، ٤٠٦١١، ٤٠٦١٤، ٤٠٦١٦، ٤٠٦١٧، ٤٠٦٢٠، ٤٠٦٢٤، ٤٠٦٢٥، ٤٠٦٢٦، ٤٠٦٢٨، ٤٠٦٣١، ٤٠٦٣٢، ٤٠٦٣٣، ٤٠٦٣٤، ٤٠٦٣٥، ٤٠٦٣٧، ٤٠٦٣٨، ٤٠٦٥٢، ٤٠٦٥٣، ٤٠٦٥٩، ٤٠٦٦٠، ٤٠٦٦١، ٤٠٦٦٢، ٤٠٦٦٥، ٤٠٦٦٧، ٤٠٦٧٢، ٤٠٦٧٥، ٤٠٦٧٨، ٤٠٦٨٢، ٤٠٦٨٦، ٤٠٦٨٨، ٤٠٧٠٧، ٤٠٧٠٨، ٤٠٧٠٩، ٤٠٧١٠، ٤٠٧١٦، ٤٠٧١٧، ٤٠٧٢٤، ٤٠٧٢٥، ٤٠٧٢٦، ٤٠٧٣٥، ٤٠٧٣٨، ٤٠٧٣٩، ٤٠٧٤١، ٤٠٧٤٤، ٤٠٧٤٥، ٤٠٧٤٦، ٤٠٧٥١، ٤٠٧٥٣، ٤٠٧٥٤،
	٩٧٠، ١٨٨٤
	٢٦٤٩٥
	٣٢٤٥٦، ٣٢٥٦٢، ٣٢٥٦٥، ٣٢٦٠٧، ٣٢٦١٥، ٣٢٦٢١، ٣٢٦٣٣، ٣٢٦٤٢، ٣٢٦٤٤، ٣٢٦٤٨، ٣٢٦٥٠، ٣٢٦٥٧، ٣٢٦٩٦، ٣٢٧٠٢، ٣٢٧٢٥، ٣٢٧٢٦، ٣٢٧٤١، ٣٢٧٤٢، ٣٢٨٤٥، ٣٢٨٩٧، ٣٢٩٦٦، ٣٢٩٩١، ٣٣١٤٧، ٣٣١٤٩، ٣٣١٥٠، ٣٣١٥٤، ٣٣١٥٦، ٣٣١٥٨، ٣٣١٦٢، ٣٣١٦٦، ٣٣١٦٧، ٣٣١٧٠، ٣٣١٨٤، ٣٣١٨٨، ٣٣٢١٧، ٣٣٢٣٠، ٣٣٢٤٥، ٣٣٢٤٨، ٣٣٢٥٢، ٣٣٢٥٣، ٣٣٢٥٤، ٣٣٢٥٩، ٣٣٢٧٧، ٣٣٢٧٨، ٣٣٢٨٩، ٣٣٢٩١، ٣٣٢٩٢، ٣٣٢٩٦، ٣٣٣١٦، ٣٣٣٢١، ٣٣٣٢٤، ٣٣٣٢٧، ٣٣٣٣٠، ٣٣٣٣٢، ٣٣٣٣٤، ٣٣٣٣٧، ٣٣٣٣٨، ٣٣٣٤٢، ٣٣٣٤٥، ٣٣٣٤٧، ٣٣٣٥١، ٣٣٣٥٢، ٣٣٣٥٣، ٣٣٣٥٩، ٣٣٣٦٦، ٣٣٣٦٧، ٣٣٣٦٨، ٣٣٣٦٩، ٣٣٣٧٣، ٣٣٣٧٤، ٣٣٣٧٨، ٣٣٣٧٩، ٣٣٣٨٠، ٣٣٣٨١، ٣٣٣٨٣، ٣٣٣٨٨، ٣٣٤١٢، ٣٣٤٣٩، ٣٣٤٧٢، ٣٣٤٨٥، ٣٣٥٠٢، ٣٣٥٨١، ٣٣٦٠٣، ٣٣٦٠٤، ٣٣٦٠٧، ٣٣٦٥٨، ٣٣٧٠٧، ٣٣٧١٥، ٣٣٧٣٢، ٣٣٧٣٨، ٣٣٧٩٧، ٣٣٩٦٨

الأعلام	أرقام الأخبار
	٣٤١٠٩، ٣٤١١٤، ٣٤١١٦، ٣٤١٢٠، ٣٤١٢١، ٣٤١٦٥، ٣٤١٨٧، ٣٤٢٠٦، ٣٤٢٢٣، ٣٤٢٣١، ٣٤٢٣٦، ٣٤٢٣٧، ٣٤٢٣٨، ٣٤٢٤٢، ٣٤٢٤٣، ٣٤٢٤٤، ٣٤٢٤٥، ٣٤٢٤٦، ٣٤٢٤٧، ٣٤٢٤٨، ٣٤٢٤٩، ٣٤٢٥٠، ٣٤٢٥١، ٣٤٢٥٢، ٣٤٢٥٣، ٣٤٢٥٤، ٣٤٢٥٧، ٣٤٢٦٢، ٣٤٢٦٣، ٣٤٢٦٤، ٣٤٢٦٥، ٣٤٢٦٦، ٣٤٢٦٧، ٣٤٢٦٨، ٣٤٢٦٩، ٣٤٢٧٠، ٣٤٢٧١، ٣٤٢٧٢، ٣٤٢٧٣، ٣٤٢٧٤، ٣٤٢٧٥، ٣٤٢٧٧، ٣٤٢٧٩، ٣٤٢٨١، ٣٤٢٨٢، ٣٤٢٨٣، ٣٤٢٨٤، ٣٤٢٨٥، ٣٤٢٨٦، ٣٤٢٨٩، ٣٤٢٩٠، ٣٤٢٩١، ٣٤٢٩٢، ٣٤٢٩٣، ٣٤٢٩٤، ٣٤٢٩٥، ٣٤٢٩٦، ٣٤٢٩٩، ٣٤٣٠٠، ٣٤٣٠١، ٣٤٣٠٢، ٣٤٣٠٤، ٣٤٣٠٧، ٣٤٣١٠، ٣٤٣١١، ٣٤٣١٤، ٣٤٣٢١، ٣٤٣٤٥، ٣٤٣٨١، ٣٤٤١٧، ٣٤٤٢٤، ٣٤٤٣١، ٣٤٤٤٩، ٣٤٤٧٧، ٣٤٥٩٩، ٣٤٦٩١، ٣٤٧٠٠، ٣٤٧١٤، ٣٤٨٢٩، ٣٤٨٩٦، ٣٤٩٣١، ٣٤٩٣٤، ٣٤٩٣٨، ٣٤٩٦١، ٣٤٩٨٦، ٣٥٠٤٧، ٣٥٠٤٨، ٣٥٠٤٩، ٣٥٠٥٨، ٣٥٠٦٨، ٣٥٠٧٣، ٣٥٠٧٤، ٣٥٠٨١، ٣٥٠٨٩، ٣٥٠٩٨، ٣٥١٠١، ٣٥١٠٧، ٣٥١٠٨، ٣٥١٠٩، ٣٥١١٣، ٣٥١١٤، ٣٥١١٥، ٣٥١١٧، ٣٥١١٨، ٣٥١١٩، ٣٥١٤٧، ٣٥١٤٨، ٣٥١٥٠، ٣٥٢٣٩، ٣٥٢٤٢، ٣٥٢٤٤، ٣٥٢٧٢، ٣٥٢٧٣، ٣٥٣٥٥، ٣٥٣٦٤، ٣٥٣٦٥، ٣٥٤٤٥، ٣٥٤٨٨، ٣٥٤٨٩، ٣٥٤٩٥، ٣٥٤٩٧، ٣٥٥٨٦، ٣٥٦٢٥، ٣٥٦٨٦، ٣٥٦٩٣، ٣٥٨٥٤، ٣٥٨٥٥، ٣٥٩٢٢، ٣٥٩٣٦
	٣٩٦٤٤، ٣٩٦٤٩، ٣٩٦٥٢، ٣٩٦٦٤، ٣٩٦٦٥، ٣٩٦٧٠، ٣٩٦٧٣، ٣٩٧٠١، ٣٩٧٢٦، ٣٩٧٦٨، ٣٩٧٩٤، ٣٩٨٠٦، ٣٩٨٠٧
	٤٠٢٠٥، ٤٠٢٠٨، ٤٠٢٢٠، ٤٠٣٣٤
علي بن الحسين	٣٥٣١،
	٦٦٣٨
	١٣٧٨٣، ١٤٧٣٧، ١٥١٨٠،
	٢١٤٦٨
	٢٦٨٢١، ٢٧٨٤٥،
	٣٢٥٦٧
	٤٦٨٢،
	٧٧٧٧، ٨٠٨٥، ٨٧٥٢،
	٧٦٠٦، ٨٧٥٩،
	١٠٩٦٤، ١١٥٤٣، ١١٦٠٧
	١٤٢٥٧، ١٥٤٥٦،
	٢٦٢٣٤
	٢٦٦١٥،
علي بن رباح	٣٠٢٧٧،

الأعلام	أرقام الأخبار
علي بن عبدالله البارقي	١٣٢٨٢،
علي بن عبد الله بن عباس	٢٨٦٢، ١٣٢٦١
عم أبي جعفر الخطمي	٢٣٩٠٠
عم خارجة بن الصلت	٢٥١٣٢
عمار بن ياسر	٣٠٧٨، ٢٠٨٧، ٤١٩٤، ٤٣٠٥، ٤٥٠٩،
	٥٠٩٤، ٥٢٤٤، ٥٣٠٧، ٦٦٩٠،
	٩٠٥٩،
	١١١٣٠،
	٢٥٨٥٨
	٢٦٥٧٦، ٢٧٤٨٢، ٢٨٢٢٠،
	٢٩٩٤١، ٢٩٩٤٢،
	٣١٢٧١، ٣١٣١٧، ٣١٣١٩،
	٣٢٣٦٣، ٣٢٣٦٤، ٣٢٦٦٨، ٣٢٦٨٩
	٣٥٤٤٣، ٣٥٨٦٤
	٣٦١٤٧،
	٤٠٤٩١، ٤٠٥٨٦، ٤٠٦٠١، ٤٠٦٣٣، ٤٠٦٣٨، ٤٠٦٤٠، ٤٠٦٤٣، ٤٠٦٤٤، ٤٠٦٤٥، ٤٠٦٤٧، ٤٠٦٥٠، ٤٠٦٥١، ٤٠٦٥٧، ٤٠٦٧٢، ٤٠٦٧٣، ٤٠٦٨٠، ٤٠٦٨٣، ٤٠٦٨٤، ٤٠٦٨٥،
	٤٠٧٣٢
	١٠٤٣
	٩١٩٣،
	٩٧٥٥،
	٢٢٨٣٢، ٢٢٨٣٦
	٣٤٤١٣، ٣٤٤١٩، ٣٤٤٢٠، ٣٤٤٢١، ٣٤٤٢٢، ٣٤٤٢٣، ٣٤٤٢٤، ٣٤٤٢٥، ٣٤٤٢٦، ٣٤٤٢٧، ٣٤٤٢٨، ٣٤٤٢٩، ٣٤٤٣٠، ٣٤٤٣١، ٣٤٤٥٨، ٣٤٥٠٨، ٣٤٥٠٩، ٣٤٦٩٩، ٣٥١٣٦
	٣٥٩٩٩، ٣٦٠٣٠، ٣٦٠٣٢، ٣٧٥٢٥،
	٣٨٥٠٧، ٣٨٥٢٩، ٣٨٥٣٦، ٣٨٥٤١، ٣٩٠٤٦، ٣٩٢١٦، ٣٩٣٤٦، ٣٩٣٥٣، ٣٩٣٦٣، ٣٩٣٧٠، ٣٩٣٧١، ٣٩٥٠١،
	٣٩٦٨٥، ٣٩٨٣١، ٤٠٠٠٥، ٤٠٠٨٦، ٤٠٠٩٣،
	٢٥٥٧٧، ٢٦٤٧٦
عمار بن ياسرة	٢٥٤٥٠، ٢٧٠٤٤، ٣٩٤٠١
عمار بن ياسرة بن عبد	٢٥٤٥٣

الأعلام	أرقام الأخبار
عمة الأشعث بن قيس	٣٣٥٧٤، ٣٣٥٧٧
عمة المغيرة بن شعبة	٣٥٦٧٥
عمة حصين بن محصن	١٨٠١٠،
عمر العمري	١٧٩١
عمر بن أبي ربيعة	٣٠٠٢٢،
عمر بن أبي سلمة	٢٩٤٧، ٢٨٢٥٤
عمر بن الخطاب	٤٨١١، ٤٨٣١، ٤٨٣٢، ٤٨٦٠، ٤٩٢٥، ٤٩٤٤، ٥٠١٦، ٥٠٣٣، ٥٠٣٥، ٥٠٨٩، ٥٠٩٢، ٥٠٩٣، ٥١٧٠، ٥٢٢٩، ٥٢٣٦، ٥٢٨٠، ٥٢٨٦، ٥٢٨٧، ٥٣٠١، ٥٣٠٩، ٥٤٠٢، ٥٤١٠، ٥٦٧٥، ٥٧٢٤، ٥٧٩٣، ٥٧٩٧، ٥٧٩٨، ٥٨٠٦، ٥٨٤١، ٥٨٤٩، ٥٩٦٣، ٦٠٧٥، ٦٠٧٨، ٦٠٩١، ٦١٣٣، ٦٢٠٩، ٦٢٩١، ٦٣٧٩، ٦٣٨٢، ٦٣٨٣، ٦٣٨٥، ٦٣٩٢، ٦٣٩٣، ٦٥٤٢، ٦٥٧٠، ٦٥٧٥، ٦٦١٧، ٦٦٣٣، ٦٨٤٣، ٦٨٤٤، ٦٨٤٥، ٦٨٥٠، ٦٨٥٧، ٦٨٧٢، ٦٨٧٤، ٦٩٩٨، ٧٠٧٩، ٧٠٩٣، ٧٠٩٤، ٧١١٥، ٧١١٦، ٧١٢٢، ٧١٤٢، ٧١٤٤، ٧١٤٥، ٧١٤٦، ٧١٤٧، ٧١٤٨، ٧١٥٥، ٧١٥٦، ٧١٦٦، ٧١٦٧، ٧١٧٩، ٧١٨٨، ٧١٩٤، ٧١٩٨، ٧٢٠٠، ٧٢٠١، ٧٢٠٣، ٧٢٠٩، ٧٢١٠، ٧٢١٣، ٧٢١٤، ٧٢١٥،
	٧٢٢٣، ٧٢٢٤، ٧٣٥٠، ٧٣٥٤، ٧٣٥٨، ٧٣٦٨، ٧٥٢٨، ٧٥٣٠، ٧٥٣١، ٧٥٣٤، ٧٥٣٥، ٧٥٣٦، ٧٥٣٨، ٧٥٣٩، ٧٥٤٠، ٧٦٤٥، ٧٦٨٠، ٧٧٠٨، ٧٧٥٣، ٧٧٥٨، ٧٧٨٣، ٧٧٨٤، ٧٨١٨، ٧٨٢٨، ٧٨٧٩، ٧٨٨١، ٧٨٨٢، ٧٨٩٢، ٧٩١٣، ٧٩١٦، ٧٩١٧، ٧٩٢٣، ٧٩٣١، ٧٩٥٧، ٧٩٧٠، ٧٩٧٣، ٧٩٨٦، ٨٠٣٦، ٨٠٩١، ٨١١٧، ٨١١٨، ٨١٢٣، ٨١٢٩، ٨١٣٦، ٨٣٥٥، ٨٣٦١، ٨٣٩٢، ٨٣٩٤، ٨٣٩٧، ٨٥٥٧، ٨٥٦٤، ٨٥٦٥، ٨٦١٢، ٨٦٣٨، ٨٦٣٩، ٨٦٤٣، ٨٧١٨، ٨٨٩٦، ٨٩٠٥، ٩٠٢٣، ٩٠٢٩، ٩٠٧٥، ٩١٥٢، ٩١٩٢، ٩٢٠٤، ٩٢١٩، ٩٢٦١، ٩٢٩٣، ٩٢٩٥، ٩٣٠٤، ٩٣٩٨،
	٩٦١٤، ٩٦٢٢، ٩٦٥٩، ٩٦٦١، ٩٦٦٤، ٩٦٦٥، ٩٧١٢، ٩٧١٧، ٩٧٢٥، ٩٧٤٢، ٩٧٦٧، ٩٨١١، ٩٨١٩، ٩٩١٢، ٩٩٦٣، ٩٩٧٠، ١٠٠١٩، ١٠٠٢٨، ١٠٠٥٤، ١٠١٠٢، ١٠١٠٦، ١٠١٢٦، ١٠١٥١، ١٠١٥٤، ١٠١٦٥، ١٠١٧٠، ١٠١٧٣، ١٠١٧٥، ١٠١٨٢، ١٠٢٢٩، ١٠٢٣٨، ١٠٢٤٥، ١٠٢٥٤، ١٠٢٥٧، ١٠٢٦٦، ١٠٣٢٢، ١٠٣٢٥، ١٠٣٢٧، ١٠٤٢٣، ١٠٤٢٥، ١٠٤٤٢، ١٠٤٧٩، ١٠٤٨٩، ١٠٤٩٧، ١٠٥٢٠، ١٠٥٥٦، ١٠٦٠٥، ١٠٦٠٦، ١٠٧٣١، ١٠٧٤١، ١٠٧٥١، ١٠٧٥٢، ١٠٧٦٢، ١٠٧٦٤، ١٠٨٠٦، ١٠٨١٦، ١٠٨٦٥، ١٠٨٧٨، ١٠٨٨٤، ١٠٨٨٦، ١٠٨٩٠، ١٠٨٩١، ١٠٨٩٥، ١٠٨٩٦، ١٠٩٤٨، ١٠٩٥١، ١٠٩٥٣، ١٠٩٥٥، ١٠٩٥٨، ١٠٩٦٠، ١٠٩٩٢، ١١٠٢٦، ١١٠٢٨، ١١٠٢٩، ١١٠٣٠، ١١٠٣٢، ١١٠٤٢، ١١٠٥١، ١١٠٥٤، ١١٠٨٣، ١١١١٠، ١١١٥٥، ١١١٨٢، ١١١٩٢، ١١٢٢٣، ١١٣٠٥، ١١٣٠٦، ١١٣٣٢، ١١٣٧٧، ١١٥٥٥، ١١٥٧٣، ١١٦٠٢، ١١٦١٤، ١١٦٣٢،

الأعلام	أرقام الأخبار
	١١٦٨١، ١١٦٨٨، ١١٦٩٨، ١١٧٠٧، ١١٧٤٣، ١١٧٦٢، ١١٧٨٧، ١١٩٣٠، ١١٩٨١، ١١٩٨٥، ١٢٠٨٧، ١١٩٨٦، ١٢٠٠٦، ١٢٠١٨، ١٢٠٨٨، ١٢٠٩٠، ١٢١٠٨، ١٢١٦٧، ١٢١٩١، ١٢٢٠٥، ١٢٢١٩، ١٢٢٥٨، ١٢٢٦٥، ١٢٣٢٦، ١٢٣٣٦، ١٢٣٣٧، ١٢٢٣٩، ١٢٣٤٢، ١٢٣٤٩، ١٢٣٦١، ١٢٣٦٤، ١٢٤٩١، ١٢٥٠٤، ١٢٥٠٥، ١٢٥١١، ١٢٥٧٣، ١٢٥٨٣، ١٢٦٥٨، ١٢٦٦١، ١٢٦٦٢، ١٢٦٦٦، ١٢٦٦٩، ١٢٧٨٢، ١٢٩٦٣، ١٢٩٦٤، ١٣٠٦٥، ١٣٠٦٦، ١٣٠٦٧، ١٣٠٦٨، ١٣١٢٤، ١٣١٢٥، ١٣١٤٨، ١٣٣٠٦، ١٣٣٠٨، ١٣٣١٦، ١٣٣٩٥، ١٣٣٩٦، ١٣٤٢٥، ١٣٤٢٦، ١٣٤٤٢، ١٣٤٧٦، ١٣٥٤٦، ١٣٦٢٤، ١٣٦٥٠، ١٣٦٥٥،
	١٣٦٩٦، ١٣٧٣٦، ١٣٨١٦، ١٣٨٢٥، ١٣٨٦٩، ١٣٨٧٧، ١٣٨٧٩، ١٣٨٨٣، ١٣٨٩٤، ١٣٩٠٣، ١٣٩٠٨، ١٣٩٦٦، ١٣٩٦٧، ١٤٠٠١، ١٤٠٠٢، ١٤٠١١، ١٤٠١٣، ١٤٠٤٠، ١٤٠٦١، ١٤١١١، ١٤٢١٧، ١٤٢١٩، ١٤٢٤٨، ١٤٢٥٧، ١٤٢٦٥، ١٤٣٨٨، ١٤٤٨٣، ١٤٤٨٨، ١٤٤٩٤، ١٤٤٩٨، ١٤٥٢٠، ١٤٥٢٢، ١٤٥٢٣، ١٤٥٢٥، ١٤٥٢٧، ١٤٥٣٧، ١٤٥٣٨، ١٤٥٣٧، ١٤٥٤٨، ١٤٥٧٦، ١٤٥٩٧، ١٤٦١١، ١٤٦٣١، ١٤٦٣٢، ١٤٦٧٤، ١٤٧٣٠، ١٤٧٦٧، ١٤٨٣٧، ١٤٨٧٤، ١٤٨٨٩، ١٤٨٩٠، ١٤٨٩٢، ١٤٩٩١، ١٥٠٤٤، ١٥٠٧٢، ١٥١١٠، ١٥١٢٢، ١٥١٩٦، ١٥٢٧٤، ١٥٢٧٦، ١٥٣١٥، ١٥٣٢٤، ١٥٣٦٥، ١٥٣٩٩، ١٥٤٠٠، ١٥٤٠١، ١٥٤٠٢، ١٥٤٣١، ١٥٤٩٠، ١٥٤٩١، ١٥٥٠١، ١٥٥٥٥، ١٥٥٦٢، ١٥٥٦٩، ١٥٦٢٣، ١٥٦٦٦، ١٥٦٨٩، ١٥٧٠٥، ١٥٧٣١، ١٥٨١٤، ١٥٨٨٦،
	١٥٩٦٧، ١٥٩٨٤، ١٦٢١٠، ١٦٢٣٧، ١٦٢٦٢، ١٦٢٦٣، ١٦٢٧٤، ١٦٢٨٣، ١٦٣٠٣، ١٦٣٣٧، ١٦٣٣٩، ١٦٣٤٦، ١٦٣٦٩، ١٦٤٧٣، ١٦٤٨٩، ١٦٥١٣، ١٦٥٥٨، ١٦٦٢٠، ١٦٦٥٦، ١٦٦٦٦، ١٦٦٩٠، ١٦٦٩٦، ١٦٦٩٧، ١٦٩٣٥، ١٦٩٩٥، ١٦٩٩٦، ١٦٩٩٩، ١٨٠٢٣، ١٧١٦٨، ١٧١٧١، ١٧١٨١، ١٧١٨٧، ١٧١٩١، ١٧٢٢٥، ١٧٢٣٢، ١٧٢٤٧، ١٧٣٠١، ١٧٣١١، ١٧٣١٤، ١٧٣١٩، ١٧٤٢٤، ١٧٤٥١، ١٧٤٩٠، ١٧٥٢٧، ١٧٥٥٣، ١٧٥٥٥، ١٧٥٥٧، ١٧٥٦٣، ١٧٦١٩، ١٧٦٧٧، ١٧٦٩٨، ١٧٧٩٦، ١٧٩٤٩، ١٧٩٥١، ١٧٩٥٢، ١٧٩٦١، ١٧٩٧٩، ١٨٠٢٤، ١٨٠٢٦، ١٨٠٦٣، ١٨٠٧٦، ١٨٠٨٤، ١٨٠٩٣، ١٨٠٩٦، ١٨١٨٦، ١٨٢٣٦، ١٨٢٣٩، ١٨٢٤٢، ١٨٢٧٦، ١٨٣٧٦،

الأعلام	أرقام الأخبار
	١٨٤٠٩، ١٨٤١٠، ١٨٤٣٠، ١٨٤٨٤، ١٨٤٩١، ١٨٥٨١، ١٨٥٨٦، ١٨٥٩٦، ١٨٦٧٠، ١٨٦٧١، ١٨٦٧٢، ١٨٧٣٩، ١٨٧٥٠، ١٨٧٩٧، ١٨٨٣٦، ١٨٨٤٠، ١٨٨٩٤، ١٨٩٣٢، ١٨٩٥١، ١٩٠٥٩، ١٩٠٧٢، ١٩٠٧٨، ١٩٠٨٦، ١٩١٠١، ١٩١٣٢، ١٩١٧١، ١٩٢٢٠، ١٩٣١٢، ١٩٣١٤، ١٩٣٢٠، ١٩٣٢٣، ١٩٣٢٤، ١٩٣٩٧، ١٩٤٠١، ١٩٤٠٥، ١٩٤٥٢، ١٩٥٠١، ١٩٥٦٥، ١٩٥٦٦، ١٩٧٢٢، ١٩٨٣٧، ١٩٨٧٣، ١٩٨٨٤، ١٩٩٣٤، ١٩٩٣٥، ١٩٩٣٩، ١٩٩٤٠، ١٩٩٥٠، ١٩٩٥٩، ١٩٩٦٢، ١٩٩٩٠، ١٩٩٩٤، ١٩٩٩٥، ٢٠٠٠٠، ٢٠٠٠٣، ٢٠١٣٥، ٢٠١٥٥، ٢٠١٧٧، ٢٠١٩٥، ٢٠٢٤٣، ٢٠٢٤٤، ٢٠٢٥١، ٢٠٢٥٢، ٢٠٢٥٣، ٢٠٢٨٦، ٢٠٢٩١، ٢٠٣١٥، ٢٠٣٩٤، ٢٠٤١٤، ٢٠٤١٦،
	٢٠٥٠٤، ٢٠٦٣٨، ٢٠٦٤٧، ٢٠٦٧٣، ٢٠٦٧٤، ٢٠٧٢٢، ٢١٠٠٩، ٢١٣٢٥، ٢١٣٣٣، ٢١٣٥١، ٢١٣٨٩، ٢١٤٠٩، ٢١٥١٩، ٢١٥٦٢، ٢١٦٦٤، ٢١٨٤٥، ٢١٨٩٠، ٢١٩٢٢، ٢١٩٥٠، ٢١٩٨٦، ٢٢٠٦١، ٢٢٠٩٠، ٢٢١٠١، ٢٢٢١١، ٢٢٢١٤، ٢٢٢٩٤، ٢٢٣١٥، ٢٢٣٤١، ٢٢٣٥١، ٢٢٣٧٠، ٢٢٤٤٨،
	٢٢٥٥٠، ٢٢٦٥٩، ٢٢٦٧٣، ٢٢٧٠٢، ٢٢٧٠٣، ٢٢٧٩٦، ٢٢٨٤٢، ٢٢٨٤٤، ٢٢٨٤٩، ٢٢٨٨١، ٢٢٨٨٢، ٢٢٨٨٣، ٢٢٨٨٤، ٢٢٩٥٢، ٢٢٩٥٣، ٢٢٩٥٤، ٢٢٩٥٦، ٢٢٩٥٧، ٢٢٩٥٨، ٢٢٩٦٠، ٢٢٩٧٠، ٢٢٩٧٩، ٢٢٩٨٦، ٢٣٠٠٠، ٢٣٠٠١، ٢٣٠٢٧، ٢٣٠٤١، ٢٣٠٥٧، ٢٣٠٦٣، ٢٣٠٩٨، ٢٣١٠٢، ٢٣١١٤، ٢٣١٢١، ٢٣١٣١، ٢٣١٦٨، ٢٣٢٢٧، ٢٣٢٢٩، ٢٣٢٣٠، ٢٣٢٨٦، ٢٣٢٩٢، ٢٣٣٢٨، ٢٣٣٤٠، ٢٣٣٤٣، ٢٣٣٦٢، ٢٣٣٦٩، ٢٣٤١٠، ٢٣٤٢٩، ٢٣٥٦٦، ٢٣٦١٠، ٢٣٦٣٤، ٢٣٧٠٦، ٢٣٧٧٨، ٢٣٧٨٢، ٢٣٨٠٢، ٢٣٨١٥، ٢٣٨٣٠، ٢٣٨٣١، ٢٣٩٥٧، ٢٣٩٦٨، ٢٣٩٧١، ٢٣٩٧٤، ٢٤٠١٤، ٢٤٠١٥، ٢٤٠٧٠، ٢٤١٦٦، ٢٤١٨٣، ٢٤٢٠١، ٢٤٢٩٣، ٢٤٢٩٤، ٢٤٣٠٦، ٢٤٣٩٠، ٢٤٣٩٨، ٢٤٣٩٩، ٢٤٤٠٩، ٢٤٤٦٤، ٢٤٤٩٠، ٢٤٤٩٤، ٢٤٥٥٠، ٢٤٦٠٠
	٢٤٧٣٤، ٢٤٧٥٣، ٢٤٧٩٥، ٢٤٧٩٧، ٢٤٨٠٩، ٢٥١٥٧، ٢٥١٦٦، ٢٥١٧٤، ٢٥١٨٣، ٢٥٣١٠، ٢٥٤٠٧، ٢٥٤٣٧، ٢٥٤٣٨، ٢٥٤٤٣، ٢٥٥٤٤، ٢٥٥٩٣، ٢٥٧٦٨، ٢٥٧٦٩، ٢٥٧٨٤، ٢٥٧٨٥، ٢٥٨٥٨، ٢٥٨٨٩، ٢٥٩٤١، ٢٥٩٤٤، ٢٥٩٥١، ٢٦٠٠٣، ٢٦٠١١، ٢٦٠١٤، ٢٦١١٩، ٢٦١٢٥، ٢٦١٥٨، ٢٦١٦١، ٢٦١٦٤، ٢٦١٦٥، ٢٦٢٥٠، ٢٦٢٥، ٢٦٢٧٧، ٢٦٣٣٨، ٢٦٣٥٦، ٢٦٤٠١، ٢٦٤٢٨، ٢٦٤٤٢، ٢٦٤٥١، ٢٦٤٨٣، ٢٦٤٨٨، ٢٦٥٠٠

الأعلام	أرقام الأخبار
	٢٦٥٣٠، ٢٦٥٥٥، ٢٦٥٥٧، ٢٦٧١٨، ٢٦٧١٩، ٢٦٧٤٦، ٢٦٧٦٠، ٢٦٧٦٦، ٢٦٧٧٢، ٢٦٦٧٦، ٢٦٧٨١، ٢٦٧٩٧، ٢٦٨٠٢، ٢٦٨١١، ٢٦٨١٥، ٢٦٨٣٠، ٢٦٨٧١، ٢٦٨٨٦، ٢٦٨٨٩، ٢٦٨٩٦، ٢٦٩١٢، ٢٧٠٩٦، ٢٧٠٩٨، ٢٧١٥٥، ٢٧١٦٢، ٢٧٢٩٧، ٢٧٣٠٧، ٢٧٣٣٠، ٢٧٣٥١، ٢٧٣٥٨، ٢٧٣٥٩، ٢٧٣٨٨، ٢٧٤٤٦، ٢٧٥١٥، ٢٧٥٣٢، ٢٧٥٣٤، ٢٧٥٤٣، ٢٧٥٥٥، ٢٧٥٦١، ٢٧٥٧٦، ٢٧٦١١، ٢٧٦٤٣، ٢٧٦٤٦، ٢٧٧٠٤، ٢٧٧٠٧، ٢٧٧٠٨، ٢٧٧١٤، ٢٧٧٢٠، ٢٧٧٧٤، ٢٧٨٦٨، ٢٧٨٧٠، ٢٧٨٧١، ٢٧٨٧٩، ٢٧٨٨٢، ٢٧٨٨٨، ٢٧٩١١، ٢٧٩٤٥، ٢٧٩٥٣، ٢٧٩٧٤، ٢٧٩٩٨، ٢٨٠٠٢، ٢٨٠٢٠، ٢٨٠٥٤، ٢٨١١١، ٢٨١٣٤، ٢٨١٤٤، ٢٨١٩٨، ٢٨٢٤٥، ٢٨٢٥٢، ٢٨٣٥٢، ٢٨٣٧٤، ٢٨٣٧٨، ٢٨٤٢٧،
	٢٨٤٣٢، ٢٨٤٣٣، ٢٨٤٤٠، ٢٨٤٤١، ٢٨٤٤٨، ٢٨٥٣٣، ٢٨٥٤١، ٢٨٥٤٢، ٢٨٥٦٠، ٢٨٥٨١، ٢٨٥٩١، ٢٨٦١٤، ٢٨٦٦٠، ٢٨٦٧٢، ٢٨٦٩٦، ٢٨٧١٢، ٢٨٧١٤، ٢٨٧١٥، ٢٨٧١٧، ٢٨٧٣٥، ٢٨٧٤٧، ٢٨٧٥١، ٢٨٨١٦، ٢٨٨٦٩، ٢٨٨٨٢، ٢٩٠١٧، ٢٩٠٤٢، ٢٩٠٥٩، ٢٩٠٦٢، ٢٩٠٦٨، ٢٩١٠٦، ٢٩١٣٤، ٢٩١٦٤، ٢٩١٨٢، ٢٩١٨٦، ٢٩٢٣١، ٢٩٢٥٩، ٢٩٢٦٢، ٢٩٢٦٦، ٢٩٢٧٠، ٢٩٢٧٥، ٢٩٢٩٣، ٢٩٢٩٥، ٢٩٣١٨، ٢٩٣٥٥، ٢٩٣٧٦، ٢٩٣٧٧، ٢٩٣٨٥، ٢٩٣٩١، ٢٩٤٠٦، ٢٩٤٠٧، ٢٩٤١٤، ٢٩٤٣٦، ٢٩٤٦١، ٢٩٥٠٧، ٢٩٥٠٩، ٢٩٥١٧، ٢٩٥١٨، ٢٩٥٦٢، ٢٩٥٩٨، ٢٩٦١٣، ٢٩٦١٤، ٢٩٦٢٣، ٢٩٦٢٦، ٢٩٦٣٣، ٢٩٦٣٦، ٢٩٦٣٧، ٢٩٦٥١، ٢٩٦٥٧، ٢٩٦٦٤، ٢٩٦٧١، ٢٩٦٧٧، ٢٩٦٨٤، ٢٩٦٩٦، ٢٩٧٠٦، ٢٩٧١٥، ٢٩٧٢٠، ٢٩٧٢٦، ٢٩٧٣٠، ٢٩٧٣٣، ٢٩٧٣٤، ٢٩٧٣٧، ٢٩٧٣٨، ٢٩٧٤٧، ٢٩٧٤٨، ٢٩٧٨٣، ٢٩٨٩١، ٢٩٩٧٣، ٣٠٠٢٠، ٣٠٠٢٩، ٣٠٠٩٥، ٣٠١٤٠، ٣٠١٤١، ٣٠١٤٣، ٣٠١٤٩، ٣٠٢١٢، ٣٠٢١٧، ٣٠٢٥٢، ٣٠٢٦٤، ٣٠٢٦٩، ٣٠٢٧٢، ٣٠٢٧٦، ٣٠٢٧٧، ٣٠٢٨١، ٣٠٢٩٠، ٣٠٢٩٧، ٣٠٢٩٨، ٣٠٢٩٩، ٣٠٣٠١، ٣٠٣٠٤، ٣٠٣١١، ٣٠٣٩٧، ٣٠٤٠٢، ٣٠٤٠٣، ٣٠٤٤٧، ٣٠٤٥٦، ٣٠٤٦٣، ٣٠٤٦٤، ٣٠٤٦٨، ٣٠٤٧٣، ٣٠٤٨٤، ٣٠٤٨٥، ٣٠٥٠٣، ٣٠٥٠٧، ٣٠٥١٤، ٣٠٥٣٦، ٣٠٥٤٣، ٣٠٥٤٤، ٣٠٥٥١، ٣٠٥٥٤، ٣٠٥٨١، ٣٠٥٩١، ٣٠٥٩٥، ٣٠٦٠١، ٣٠٦٢٢، ٣٠٦٧٥، ٣٠٦٧٦، ٣٠٦٧٩، ٣٠٦٩٦، ٣٠٧٠١، ٣٠٧٠٩، ٣٠٧١٦، ٣٠٧٢٣، ٣٠٧٢٩، ٣٠٧٣١، ٣٠٧٣٤، ٣٠٧٤٣، ٣٠٧٤٥، ٣٠٧٥١، ٣٠٧٥٢، ٣٠٧٥٩،

الأعلام	أرقام الأخبار
	٣٠٧٩١، ٣٠٨٠٠، ٣٠٨٠١، ٣٠٨٠٧، ٣٠٨١٧، ٣٠٨٨٣، ٣٠٨٨٦، ٣٠٩٢٢، ٣٠٩٢٥، ٣٠٩٨٦، ٣٠٩٩٨، ٣١٠٤٣، ٣١٠٥٦، ٣١٢٣٤، ٣١٣١٢، ٣١٤٥٩، ٣١٤٦٠، ٣١٤٨٧، ٣١٤٩٠، ٣١٤٩٢، ٣١٦٠٦، ٣١٦٢٥، ٣١٦٩٥، ٣١٦٩٦، ٣١٦٩٨، ٣١٧٠١، ٣١٧١٣، ٣١٧٢٦، ٣١٧٣٧، ٣١٧٣٩، ٣١٧٦٦، ٣١٧٧٤، ٣١٧٩٩، ٣١٨١٢، ٣١٨٦٦، ٣١٩٠٥، ٣١٩١٢، ٣١٩١٤، ٣١٩١٦، ٣٢٠٩٢، ٣٢١٣١، ٣٢١٣٩، ٣٢٢٢٤، ٣٢٢٢٥،
	٣٤٨١٥، ٣٤٨٩٥، ٣٥١٤٦، ٣٥٩٧١
	٣٥٩٨٠، ٣٥٩٩٢، ٣٥٩٩٥، ٣٥٩٩٦، ٣٥٩٩٩، ٣٦٠٠٦، ٣٦٠٠٧، ٣٦٠٠٨، ٣٦٠١١، ٣٦٠١٧، ٣٦٠١٩، ٣٦٠٢٠، ٣٦٠٢٢، ٣٦٠٢٤، ٣٦٠٢٧، ٣٦٠٣٠، ٣٦٠٣١، ٣٦٠٣٢، ٣٦٠٣٧، ٣٦٠٣٩، ٣٦٠٤٢، ٣٦٠٤٤، ٣٦٠٤٥، ٣٦٠٤٧، ٣٦٠٥٠، ٣٦٠٥١، ٣٦٠٥٢، ٣٦٠٥٣، ٣٦٠٥٤، ٣٦٠٥٦، ٣٦٠٥٧، ٣٦٠٥٩، ٣٦٠٦١، ٣٦٠٦٣، ٣٦٠٦٤، ٣٦٠٦٥، ٣٦٠٧٧، ٣٦٠٧٨، ٣٦٠٨٣، ٣٦٠٨٤، ٣٦٠٨٩، ٣٦٠٩٠، ٣٦٠٩١، ٣٦٠٩٤، ٣٦٠٩٦، ٣٦٠٩٧، ٣٦٠٩٩، ٣٦١٠٠، ٣٦١٠٤، ٣٦١٠٧، ٣٦١١٠، ٣٦١١١، ٣٦١١٢، ٣٦١١٣، ٣٦١١٤، ٣٦١١٥، ٣٦١١٦، ٣٦١١٧، ٣٦١١٨، ٣٦١١٩، ٣٦١٢٠، ٣٦١٢١، ٣٦١٢٥، ٣٦١٣١، ٣٦١٣٧، ٣٦١٣٨، ٣٦١٤٣، ٣٦١٥٤، ٣٦١٦١، ٣٦١٧٦، ٣٦١٨٥، ٣٦١٨٩، ٣٦٥٨٤، ٣٦٥٩٣، ٣٦٥٩٧، ٣٦٧٣٩، ٣٦٨٣٩، ٣٦٨٦٩، ٣٦٨٧٥، ٣٦٨٩٤، ٣٧١٥٢، ٣٧١٥٧، ٣٧١٦١، ٣٧١٦٢، ٣٧١٦٣، ٣٧١٦٤، ٣٧١٦٥، ٣٧١٦٦، ٣٧١٦٧، ٣٧١٧٠، ٣٧١٧٢، ٣٧١٧٤، ٣٧١٧٥، ٣٧١٧٦، ٣٧١٧٧، ٣٧١٧٩، ٣٧١٨١، ٣٧١٨٢، ٣٧١٨٣، ٣٧١٨٨، ٣٧١٨٩، ٣٧١٩٠، ٣٧١٩١، ٣٧١٩٢، ٣٧١٩٣، ٣٩١٩٧، ٣٧١٩٩، ٣٧٢٠٠، ٣٧٢٠٢، ٣٧٢٠٣، ٣٧٢٠٤، ٣٧٢٠٦، ٣٧٢٠٧، ٣٧٢٠٨، ٣٧٢٠٩، ٣٩٢١٠، ٣٧٢١١، ٣٧٢١٢، ٣٧٢١٣، ٣٧٣٤٢، ٣٧٣٨٨، ٣٨٠٣٠،
	٣٨١٦٨، ٣٨١٧٤، ٣٨٢٦٣، ٣٨٢٦٥، ٣٨٢٦٨، ٣٨٣٤٢، ٣٨٣٧٨، ٣٨٤٦٧، ٣٨٤٩٨، ٣٨٥٠٢، ٣٨٥٠٨، ٣٨٥٢٦، ٣٨٥٢٧، ٣٨٥٣٣، ٣٨٥٣٤، ٣٨٥٣٥، ٣٨٥٣٧، ٣٨٥٤٢، ٣٨٥٤٦، ٣٨٥٤٨، ٣٨٥٥٠، ٣٨٥٧٠، ٣٨٥٨١، ٣٨٥٨٦، ٣٨٥٩٦، ٣٨٥٩٩، ٣٨٦٠٨، ٣٨٦٠٨، ٣٨٦١٠، ٣٨٦٢٥، ٣٨٦٣٥، ٣٨٦٤١، ٣٨٦٥٤، ٣٨٦٦٠، ٣٨٦٦٨، ٣٨٦٩٢، ٣٨٧٣٦، ٣٨٧٥٥، ٣٨٧٦٤، ٣٨٧٨٠، ٣٨٨٤٨، ٣٨٨٦٦، ٣٨٩٦٤، ٣٩٠٤٦، ٣٩١٣٦، ٣٩١٤٥، ٣٩١٧٨، ٣٩١٩٣، ٣٩٢٠٧، ٣٩٢٣٤، ٣٩٢٤٠، ٣٩٢٩٩، ٣٩٣٥٢، ٣٩٣٥٩، ٣٩٣٦٠، ٣٩٣٧٠، ٣٩٣٧١، ٣٩٣٩٨، ٣٩٤٠٢، ٣٩٤٠٣، ٣٩٤٢٢، ٣٩٤٤٦، ٣٩٤٥٢، ٣٩٤٦٣، ٣٩٤٧١، ٣٩٤٧٢، ٣٩٤٩١، ٣٩٥٦٠، ٣٩٥٧٩، ٣٩٦٠٩، ٣٩٦١٧، ٣٩٦٢١، ٣٩٦٣٢،

الأعلام	أرقام الأخبار
	٣٩٨١٧، ٣٩٨٢٠، ٣٩٨٢٤، ٣٩٨٢٥، ٣٩٨٢٦، ٣٩٨٢٧، ٣٩٨٢٨، ٣٩٨٢٩، ٣٩٨٣١، ٣٩٨٣٣، ٣٩٨٣٥، ٣٩٨٣٦، ٣٩٨٣٧، ٣٩٨٣٨، ٣٩٨٣٩، ٣٩٨٤٠، ٣٩٨٤١، ٣٩٨٤٢، ٣٩٨٤٣، ٣٩٨٤٤، ٣٩٨٤٥، ٣٩٨٤٦،
	٤٠٤٤٨، ٤٠٤٥٩، ٤٠٤٦٠، ٤٠٤٨٣، ٤٠٥٣٩، ٤٠٦١٨، ٤٠٦٧٠، ٤٠٦٨١، ٤٠٧٢٤، ٤٠٧٣٣،
	٣٩٨٤٧، ٣٤٨٩٨، ٣٩٨٤٩، ٣٩٨٥٠، ٣٩٨٥١، ٣٩٨٥٢، ٣٩٨٥٣، ٣٩٨٥٤، ٣٩٨٥٥، ٣٩٨٥٦، ٣٩٨٥٧، ٣٩٨٥٨، ٣٩٨٦٢، ٣٩٨٦٩، ٣٩٩٨٥، ٤٠٠٠١، ٤٠٠٣٢، ٤٠٠٧٣، ٤٠٠٨٨، ٤٠١٢٥، ٤٠١٧٣، ٤٠١٨٩، ٤٠٢٢٦، ٤٠٢٩٦، ٤٠٣١٨، ٤٠٤٤٤
	٢١، ٥٩٧، ٦٩٩، ١٦٩٣، ٢١٦٥، ٢١٧٨، ٢١٨٧، ٢٢٥٤، ٢٣٢٨، ٢٣٣١
	٢٤٠٨، ٢٤٠٩، ٢٤١٠، ٢٤١١، ٢٤١٣، ٢٤١٥، ٢٤١٦، ٢٤٢١، ٢٤٢٥، ٢٤٧٥، ٢٤٧٧، ٢٤٩٨، ٢٤٩٩، ٢٥٠٠، ٢٥٤٩، ٢٥٦١، ٢٥٦٣، ٢٥٧٦، ٢٥٨٣، ٢٧٢٨، ٢٧٢٩، ٢٨٥٦، ٢٨٧٧، ٣٠٢١، ٣٠٧٧، ٣٠٩٣، ٣٢٠٥، ٣٢٢٠، ٣٢٢٩، ٣٢٤٥، ٣٢٦٤، ٣٢٦٩، ٣٢٩٣، ٣٢٩٧، ٣٢٩٨، ٣٣٠٤، ٣٣١٧، ٣٣٣٢، ٣٣٥٥، ٣٣٧٢، ٣٣٩٤، ٣٤٩٨، ٣٤٩٩، ٣٥١٤، ٣٥٢١، ٣٥٥٢، ٣٥٦٨، ٣٥٦٩، ٣٥٧٥، ٣٥٨٣، ٣٥٨٤، ٣٥٨٥، ٣٥٨٦، ٣٥٨٧، ٣٦٠١، ٣٦٠٢، ٣٦٠٣، ٣٦٥٤، ٣٧٢١، ٣٧٥٣، ٣٧٦٢، ٣٧٨٧، ٣٨٦٥، ٣٨٧٩، ٣٨٨٦، ٣٩٠٤، ٣٩٢٧، ٤٠١٣، ٤٠١٤، ٤٠٢٦، ٤٠٥٠، ٤٠٥٦، ٤٠٦٠، ٤٠٩٢، ٤١٦٧، ٤١٧٣، ٤١٧٤، ٤١٧٥، ٤١٨٩، ٤١٩٠، ٤١٩٣، ٤٢٠٢، ٤٢١٤، ٤٢١٩، ٤٢٢١، ٤٢٢٢، ٤٢٩٢، ٤٢٩٣، ٤٢١٢، ٤٣٢٢، ٤٣٤٣، ٤٤٢١، ٤٤٥٥، ٤٤٥٧، ٤٤٦٧، ٤٦٠٣، ٤٦٤٢، ٤٧٤٣،
	٢٤٦٧٠، ٢٤٧٢٦، ٢٤٧٩٠، ٢٥٣٥٣، ٢٥٤٣٩، ٢٥٤٦٢، ٢٥٥٥٤، ٢٥٥٧٧، ٢٦٠٣٥، ٢٦٠٥٦، ٢٦٤٦١
	٣٢٣٧٥، ٣٢٣٨١، ٣٢٤٣٢، ٣٢٥٠٤، ٣٢٥٠٦، ٣٢٥٠٧، ٣٢٥٢٢، ٣٢٥٢٣، ٣٢٥٢٦، ٣٢٥٢٧، ٣٢٥٣١، ٣٢٥٩٥، ٣٢٦٠٩، ٣٢٦٢٩، ٣٢٦٣٠، ٣٢٦٤٣، ٣٢٦٦٨، ٣٢٦٧٣، ٣٢٦٧٥، ٣٢٦٨٢، ٣٢٧١١، ٣٢٧٢٣، ٣٢٧٢٥، ٣٢٧٣٦، ٣٢٧٤٠، ٣٢٧٧١، ٣٢٨٠٧، ٣٢٨٤٦، ٣٢٩١٤، ٣٢٩٦٣، ٣٣٠٣٦، ٣٣٠٣٧، ٣٣٠٣٨، ٣٣٠٩٧، ٣٣١١١، ٣٣١١٥، ٣٣١١٩، ٣٣١٣٢، ٣٣١٥٦، ٣٣١٧٢، ٣٣١٧٣، ٣٣١٧٤، ٣٣١٨٠، ٣٣١٩١، ٣٣١٩٣، ٣٣٢٠٥، ٣٣٢٠٦، ٣٣٢٤١، ٣٣٣٠٨، ٣٣٣١١، ٣٣٣١٧، ٣٣٣١٨، ٣٣٣٢٥، ٣٣٣٢٨، ٣٣٣٢٨، ٣٣٣٣٠، ٣٣٣٣٩، ٣٣٣٨٧، ٣٣٣٩٢، ٣٣٣٩٤، ٣٣٤٢٥، ٣٣٤٢٩، ٣٣٤٧١، ٣٣٤٧٥، ٣٣٥٠١، ٣٣٥٠٤، ٣٣٥٠٥، ٣٣٥٧٠، ٣٣٥٧٣، ٣٣٥٧٤، ٣٣٥٧٧، ٣٣٥٨٤، ٣٣٦٠٥، ٣٣٦٠٦، ٣٣٦٠٨، ٣٣٦٦٣، ٣٣٦٨٨، ٣٣٧٠٥، ٣٣٧٠٧، ٣٣٧٠٨، ٣٣٧٢٤، ٣٣٧٢٩، ٣٣٧٣٢، ٣٣٧٣٧، ٣٣٧٤٧، ٣٣٧٥١، ٣٣٧٥٣، ٣٣٧٥٦، ٣٣٩٠٠، ٣٣٩٢٥، ٣٣٩٦٥، ٣٤٠٠٦

الأعلام	أرقام الأخبار
	٣٤٠٩٣، ٣٤٠٩٦، ٣٤١٠١، ٣٤١٠٣، ٣٤١٠٤، ٣٤١٠٥، ٣٤١٠٩،
	٣٤١١٠، ٣٤١١٢، ٣٤١١٣، ٣٤١١٤، ٣٤١١٦، ٣٤١١٨، ٣٤١٢٠،
	٣٤١٢١، ٣٤١٢٣، ٣٤١٢٥، ٣٤١٢٨، ٣٤١٢٩، ٣٤١٣٠، ٣٤١٣١،
	٣٤١٣٦، ٣٤١٣٧، ٣٤١٣٨، ٣٤١٣٩، ٣٤١٤٠، ٣٤١٤١، ٣٤١٤٢،
	٣٤١٤٣، ٣٤١٤٤، ٣٤١٤٥، ٣٤١٤٦، ٣٤١٤٧، ٣٤١٤٨، ٣٤١٤٩،
	٣٤١٥٠، ٣٤١٥١، ٣٤١٥٢، ٣٤١٥٣، ٣٤١٥٤، ٣٤١٥٥، ٣٤١٥٦،
	٣٤١٥٧، ٣٤١٥٨، ٣٤١٥٩، ٣٤١٦٠، ٣٤١٦١، ٣٤١٦٢، ٣٤١٦٣،
	٣٤١٦٤، ٣٤١٦٥، ٣٤١٦٦، ٣٤١٦٧، ٣٤١٦٨، ٣٤١٦٩، ٣٤١٧٠،
	٣٤١٧١، ٣٤١٧٢، ٣٤١٧٣، ٣٤١٧٤، ٣٤١٧٥، ٣٤١٧٦، ٣٤١٧٧،
	٣٤١٧٨، ٣٤١٧٩، ٣٤١٨٠، ٣٤١٨١، ٣٤١٨٢، ٣٤١٨٣، ٣٤١٨٤،
	٣٤١٨٥، ٣٤١٨٦، ٣٤١٨٧، ٣٤١٨٨، ٣٤١٨٩، ٣٤١٩٠، ٣٤١٩١،
	٣٤٢٠٦، ٣٤٢١٠، ٣٤٢١٥، ٣٤٢١٧، ٣٤٢١٨، ٣٤٢٢٤، ٣٤٢٢٧،
	٣٤٢٣٢، ٣٤٢٣٣، ٣٤٢٥١، ٣٤٢٥٣، ٣٤٢٥٧، ٣٤٢٩٠، ٣٤٣٧١،
	٣٤٣٧٢، ٣٤٣٨١، ٣٤٣٩٨، ٣٤٤٠٥، ٣٤٤١١، ٣٤٤١٢، ٣٤٤١٣،
	٣٤٤٢١، ٣٤٤٣٩، ٣٤٤٨٠، ٣٤٤٩٩، ٣٤٥٠٢، ٣٤٥٢٠، ٣٤٥٩١،
	٣٤٦٢٥، ٣٤٦٢٦، ٣٤٦٢٧، ٣٤٦٥١، ٣٤٦٧٥، ٣٤٦٨٠، ٣٤٦٨٧،
	٣٤٦٩٨، ٣٤٧٢٩، ٣٤٧٣٢، ٣٤٧٥٣، ٣٤٧٥٧، ٣٤٧٦٢، ٣٤٧٦٣،
	٣٤٧٦٩، ٣٤٧٨٨، ٣٤٧٩٤، ٣٤٨٢٢، ٣٤٨٢٥، ٣٤٨٢٦، ٣٤٨٣٠،
	٣٤٨٣٤، ٣٤٨٣٨، ٣٤٨٣٩، ٣٤٨٤٠، ٣٤٨٤١، ٣٤٩٠٣، ٣٤٩٠٥،
	٣٤٩٠٦، ٣٤٩٠٧، ٣٤٩٠٨، ٣٤٩٠٩، ٣٤٩١٠، ٣٤٩١١،
	٣٤٩٢٦، ٣٤٩٣٠، ٣٤٩٣٢، ٣٤٩٣٣، ٣٤٩٣٧، ٣٤٩٤٩، ٣٥٠٢٥،
	٣٥٠٣٠، ٣٥٠٣١، ٣٥٠٤٤، ٣٥٠٥٠، ٣٥٠٧٠، ٣٥٠٧١، ٣٥٠٧٢،
	٣٥٠٧٤، ٣٥٠٧٦، ٣٥٠٧٧، ٣٥٠٧٨، ٣٥٠٨٢، ٣٥٠٨٣،
	٣٥٠٨٤، ٣٥٠٨٥، ٣٥٠٨٦، ٣٥٠٨٧، ٣٥٠٨٨، ٣٥٠٩١،
	٣٥٠٩٤، ٣٥٠٩٥، ٣٥٠٩٧، ٣٥١٠٣، ٣٥١٠٤، ٣٥١٠٥، ٣٥١٠٦،
	٣٥١٠٧، ٣٥١٢٠، ٣٥١٢١، ٣٥١٢٢، ٣٥١٢٥، ٣٥١٢٧، ٣٥١٢٨،
	٣٥١٢٩، ٣٥١٣٠، ٣٥١٣١، ٣٥١٣٣، ٣٥١٣٤، ٣٥١٣٧، ٣٥١٣٨،
	٣٥١٤٩، ٣٥١٥٢، ٣٥١٥٣، ٣٥١٥٤، ٣٥١٥٩، ٣٥١٧٧، ٣٥١٨٢،
	٣٥١٨٣، ٣٥١٨٦، ٣٥١٨٧، ٣٥١٩٠، ٣٥١٩١، ٣٥٢٠٥، ٣٥٢٠٨،
	٣٥٢٠٩، ٣٥٢٣٤، ٣٥٢٣٥، ٣٥٢٣٩، ٣٥٢٤٠، ٣٥٢٤١، ٣٥٢٤٤،
	٣٥٢٤٦، ٣٥٢٦١، ٣٥٢٦٢، ٣٥٢٩٧، ٣٥٢٩٩، ٣٥٣٠٠، ٣٥٣٢٢،
	٣٥٣٣١، ٣٥٣٣٢، ٣٥٣٤١، ٣٥٣٥٢، ٣٥٤٠٥، ٣٥٤٠٦، ٣٥٤٠٧،
	٣٥٤٠٨، ٣٥٤٣٦، ٣٥٤٤٠، ٣٥٤٤٣، ٣٥٤٤٤، ٣٥٤٧٩، ٣٥٤٩٣،
	٣٥٥٤٣، ٣٥٥٦٢، ٣٥٥٨٣، ٣٥٥٨٨، ٣٥٦٢٩، ٣٥٦٣٦، ٣٥٦٣٨،
	٣٥٦٣٩، ٣٥٦٤١، ٣٥٦٤٤، ٣٥٦٩٣، ٣٥٦٩٤، ٣٥٦٩٩، ٣٥٧٠٧،

الأعلام	أرقام الأخبار
	٣٥٧٠٨، ٣٥٧١٢، ٣٥٧١٣، ٣٥٧١٤، ٣٥٧١٨، ٣٥٧٤٦، ٣٥٧٦٧، ٣٥٧٨٦، ٣٥٧٩٧، ٣٥٨٠٤، ٣٥٨٠٨، ٣٥٨٦٦، ٣٥٨٨٥، ٣٥٨٩٤، ٣٥٨٩٩، ٣٥٩٢٠، ٣٥٩٣٥، ٣٥٩٣٧، ٣٥٩٣٩، ٣٥٩٤١، ٣٥٩٤٦، ٣٥٩٤٨، ٣٥٩٦٤، ٣٥٩٦٩
	٣٩٦٤٤، ٣٩٦٤٩، ٣٩٦٥٣، ٣٩٦٥٥، ٣٩٦٦٤، ٣٩٦٧٠، ٣٩٦٧٣، ٣٩٧١٣، ٣٩٧٢٤، ٣٩٧٢٦، ٣٩٧٣٩، ٣٩٧٥٣، ٣٩٧٩٣، ٣٩٧٩٤، ٣٩٧٩٨، ٣٩٨٠٤
عمر بن عبد العزيز	٢١٨٧، ٢٣٩٦
	٩٧٢٦، ١٠١٤٠، ١٠١٦٠، ١٠١٦٥، ١٠١٧٥، ١٠١٩٨، ١٠٢٠٢، ١٠٢٢١، ١٠٢٤١، ١٠٢٥٨، ١٠٣٠٧، ١٠٣٣٠، ١٠٣٣١، ١٠٣٣٥، ١٠٣٣٦، ١٠٣٦٨، ١٠٣٨٩، ١٠٤٢٩، ١٠٥٠٤، ١٠٥١٥، ١٠٥٩٧، ١٠٦٤٤، ١٠٦٦٠، ١٠٦٦١، ١٠٧٣٧، ١٠٨٩٣، ١٠٩٠٩، ١٠٩١٠، ١٠٩٢٠، ١٠٩٢١، ١١٠٥٤، ١١٠٨٥، ١١١٠٩، ١١٣٦٤، ١١٥٠٤،
	٢٢٤٩٥، ٢٢٥٥٩، ٢٢٥٦٠، ٢٢٥٩١، ٢٢٦٨٣، ٢٢٧٨٣، ٢٢٨٨٦، ٢٢٩٥٨، ٢٢٩٦٦، ٢٣٠٦٨، ٢٣٢٠٧، ٢٣٢١٥، ٢٣٢٦٨، ٢٣٢٩٨، ٢٣٣٢٥، ٢٣٣٢٧، ٢٣٣٤٢، ٢٣٣٥٥، ٢٣٤٤٠، ٢٣٥٦٧، ٢٣٤٦١، ٢٣٥٨٧، ٢٣٦٦٢، ٢٣٦٦٤، ٢٣٧٤٢، ٢٣٨٣٩، ٢٣٨٥٠، ٢٣٨٥٣، ٢٤٢١٤، ٢٤٢٢٦، ٢٤٣٠٥، ٢٤٣٩٣، ٢٤٤١٠، ٢٤٥٠١، ٢٤٥٠٧، ٢٤٥٥٤، ٢٤٥٥٨
	٣٢٤٠٢، ٣٢٤٦٥، ٣٢٦٣٨، ٣٢٦٧٥، ٣٢٨٧٢، ٣٣١٧٩، ٣٣٥٠٦، ٣٣٥١٨، ٣٣٥٨٥
	٤٠٤٤٦
	٤٠٧١٨، ٤٠٧٣٣،
	٢٥٢٠، ٢٥٢١، ٢٥٨٦، ٣٠٩٨، ٣٢٤٨، ٣٢٧٠، ٣٢٨٣، ٣٦٠٠، ٣٦٥٥، ٣٧٠٧، ٣٧٥٥، ٤٠٨١، ٤١٤٣، ٤١٩٥، ٤٣٠١، ٤٦٦١، ٤٦٨٠، ٤٧١٧،
	٤٩٥٥، ٤٩٥٦، ٤٩٩٩، ٥٠٧٧، ٥١٧١، ٥٢٠٨، ٥٢٤٦، ٥٢٥٦، ٥٣٠٣، ٥٣١٣، ٥٣٩٧، ٥٤٩٥، ٥٤٢٨، ٥٥٦٩، ٥٥١١، ٥٦٨٠، ٥٧١٣، ٥٧٢٢، ٥٧٥٦، ٥٨٤٦، ٦٠١٠، ٦٢٣٨، ٦٢٤٠، ٦٣٥٤، ٦٦٩١، ٦٨٦٤،
	٧٤٥٢، ٧٩٦٩، ٧٩٧٦، ٨٣٢٣، ٨٤٦٨، ٨٤٥٠، ٨٥٦١، ٩٠١٨، ٩٠٤٥، ٩٤٨٠،
	٧٨٨٦، ٧٨٩٩،
	١١٦٨٧، ١١٧٢١، ١٢٠٧٧، ١٢٩٦٧، ١٣٣٢٠، ١٣٣٣٦،
	١٤٢٤٤، ١٤٢٤٧، ١٤٣٤٩، ١٤٤٧٠، ١٤٤٨٦، ١٤٤٨٧، ١٤٥١٨، ١٤٥٥٩، ١٤٥٨٤، ١٤٨٣١، ١٥٠٦٤، ١٥١٧٦، ١٥٣١٣، ١٥٨٦٣،

الأعلام	أرقام الأخبار
	١٦٣٠٢، ١٦٣٧٢، ١٦٥٤٩، ١٦٥٥٨، ١٦٦٣١، ١٦٦٤٤، ١٦٧٥٤، ١٦٧٥٧، ١٦٨٩٠، ١٦٩٦٠، ١٧٠٨٣، ١٧١٨٣، ١٧٢٥٢، ١٧٢٦٣، ١٧٦٣٣،
	١٨٦٤٠، ١٨٧٣٢، ١٨٧٨٧، ١٨٩١١، ١٨٩٤٠، ١٩٠١٧، ١٩٠٤٠، ١٩٠٧٣، ١٩٠٩٩، ١٩١٤٢، ١٩١٤٣، ١٩٣٢٥، ١٩٤٢٠، ١٩٤٢٨، ١٩٤٣١، ١٩٨٩٢، ٢٠١٣٦،
	٢١٣٠٤، ٢١٣٦١، ٢١٤٠٨، ٢١٧٦٢، ٢١٧٧٣، ٢١٨٧٠، ٢٢٠٢٧، ٢٢٠٦٢، ٢٢١٧٦، ٢٢٣٥٥، ٢٢٤٤٥، ٢٢٤٤٨، ٢٢٤٥٠،
	٢٤٦٨٥، ٢٤٨٨٦، ٢٤٩٠٦، ٢٤٩٣٧، ٢٥٢٠٧، ٢٥٣٢١، ٢٥٣٢٢، ٢٥٣٨١، ٢٥٥٧٨، ٢٥٦٧٠، ٢٥٧٢٠، ٢٥٧٣٨، ٢٥٧٥٣، ٢٦٠٦٤، ٢٦١٢١، ٢٦٢١٩، ٢٦٢٤١، ٢٦٢٦٦، ٢٦٤٥٢
	٢٦٥٦٧، ٢٦٧٢٤، ٢٧١٢٣، ٢٧٤٠٩، ٢٧٤٨٨، ٢٧٥٦١، ٢٧٧٣٥، ٢٨٢٠٥،
	٢٨٤٣٥، ٢٨٤٤٩، ٢٨٥٠٣، ٢٨٥٣٦، ٢٨٥٤٣، ٢٨٥٦٠، ٢٨٥٧١، ٢٨٥٨١، ٢٨٦٠٦، ٢٨٦١٠، ٢٨٦٢٠، ٢٨٦٢٨، ٢٨٦٣١، ٢٨٦٥٩، ٢٨٦٦٠، ٢٨٦٦٣، ٢٨٧٠٣، ٢٨٨١٠، ٢٨٨٨٦، ٢٨٩١٧، ٢٩٠١٧، ٢٩٠٨١، ٢٩١٠٩، ٢٩٢٤٩، ٢٩٢٥٨، ٢٩٣٨٦، ٢٩٣٨٧، ٢٩٤٠٠، ٢٩٤٢٨، ٢٩٤٣٧، ٢٩٤٦٣، ٢٩٦٢١، ٢٩٦٢٨، ٢٩٦٤٤، ٢٩٦٥٤، ٢٩٦٦٢، ٢٩٦٨٠، ٢٩٦٩٤، ٢٩٧٣٥، ٢٩٨٧٩، ٢٩٨٨٠، ٢٩٩١١، ٢٩٩١٢، ٢٩٩٨٥، ٢٩٩٩٠، ٣٠٠٠٦، ٣٠٠١٠، ٣٠٠١٥، ٣٠٠٨٦، ٣٠٠٩١، ٣٠١٠٩، ٣٠١١٠، ٣٠١٢٨، ٣٠١٢٩، ٣٠٢٤٨، ٣٠٢٥٥، ٣٠٣١٣، ٣٠٣٣٥، ٣٠٤٢٨، ٣٠٤٩٥، ٣٠٥١٣، ٣٠٥١٤، ٣٠٥٢٠، ٣٠٥٧٣، ٣٠٥٧٤، ٣٠٦١١، ٣٠٦٢١،
	٣٠٨٠٣، ٣٠٨٠٤، ٣٠٨٢٥، ٣٠٨٣١، ٣٠٨٥٤، ٣٠٨٥٧، ٣٠٨٦٢، ٣٠٩١٩، ٣٠٩٨٥، ٣١٠٠٥، ٣١٠١٣، ٣١٢٩٤، ٣١٢٩٥، ٣٢١٦٢، ٣٢٢٢٣،
	٣٤٦٥٤، ٣٤٧٦٤، ٣٤٨٣١، ٣٤٨٩٨، ٣٤٩١٢، ٣٤٩٣٩، ٣٤٩٥٥، ٣٤٩٥٦، ٣٤٩٦٣، ٣٥٠٩٢، ٣٥١٠٠، ٣٥١٤٢، ٣٥١٤٣، ٣٥١٤٥، ٣٥١٦٤، ٣٥١٧٢، ٣٥١٩٣، ٣٥٢٠٤، ٣٥٢١٧، ٣٥٢٨٧، ٣٥٣٣٨، ٣٥٣٩٠، ٣٥٣٩٤، ٣٥٤٠١، ٣٥٤٦٦، ٣٥٥٤٠، ٣٥٦٠٢، ٣٥٦٦٦، ٣٥٦٦٨، ٣٥٦٧٧، ٣٥٦٨٢، ٣٥٦٩٦، ٣٥٩٥٠، ٣٥٩٥٥
	٣٧٨١٢، ٣٧٨١٣، ٣٧٨١٤، ٣٧٨١٥، ٣٧٨١٦، ٣٧٨١٧، ٣٧٨١٩، ٣٧٨٢٠، ٣٧٨٢١، ٣٧٨٢٢، ٣٧٨٢٣، ٣٧٨٢٤، ٣٧٨٢٥، ٣٧٨٢٧، ٣٧٨٢٨، ٣٧٨٣٢، ٣٧٨٣٣، ٣٧٨٣٤، ٣٧٨٣٥،
	٣٨٤٥٩، ٣٨٤٩٢، ٣٨٩٥٩، ٣٩٠٧٥، ٣٩١٤٨، ٣٩١٨٨، ٣٩١٩٦، ٣٩٥٣٠،

الأعلام	أرقام الأخبار
عمر بن عبيد الله بن معمر	١٣٤٢١،
عمر بن عثمان	٢٠١٦٧،
عمر بن عطاء بن أبي الخوار	٥٥٣٨،
عمر عبد الرحمن بن عوف	٢٠٢٢٥،
عمران بن أبي الجعد	٢٢٩٩٠
عمران بن حدير	٤٩٩٢،
عمران بن حصين	١٢٤٩٢، ١٣٠٩٩، ١٣١٢٤،
	٢٥١٤، ٣٦٣٩، ٤٢٧٥، ٤٥٧١،
	٢٨٦٨،
	٤٨١٥، ٥٤٧٧، ٦٧٤٧،
	٨٣٩٢،
	١٢١٠٤،
	١٨٧٣١، ١٨٧٣٧، ١٩٣٩٩، ١٩٥٠٩،
	٢٢٢٨٥،
	٢٥١٦٣، ٢٥١٦٤، ٢٥٤٨٢، ٢٥٤٨٩، ٢٥٧١٧، ٢٦٤٥١
	٢٦٧٣٣، ٢٧٦٠٧، ٢٧٧١٦، ٢٧٧٤٣،
	٢٩٨٩٦
	٣٣٠٢٧
	٣٧٤١٩، ٣٧٤٢٠،
	٤٠٢٥٨
	٣٩٩٠٠
عمرة بنت رواحة	٣٧١٥، ١٠٤٦٣، ١٠٤٨٠، ٣٨٨١٨
عمرو بن أبي قرة	٣٥٠٣١
عمرو بن الجموح	١٢٠٠٨، ٢٠٥٨٤، ٣٤١١٢
عمرو بن الحارث بن المصطلق	٢٩١٤٦، ٢٩١٤٧،
عمرو بن الحَمِق	٣٨٧٦٩،
عمرو بن العاص	٣٠٧١
	٢٣٣٨٢
	٣٠٥٠٤،
	٧٢٣٢،

الأعلام	أرقام الأخبار
	١٠٥٦٨، ،
	١٢٤١٢، ١٢٩٦١، ١٣٢٦٢،
	١٧٢٥٠،
	١٨٥٩٦،
	١٩٨٣٧،
	٢٣٦١٨
	٢٧١٨٨، ٢٧٧٣٤،
	٣٢٦٨٠، ٣٢٦٨٩، ٣٢٧٤١، ٣٣٦٦٣، ٣٣٧٥٣
	٣٤١٢٣، ٣٤٣٤٥، ٣٤٩٣٧، ٣٥١٣٠، ٣٥١٣١، ٣٥٦٢٢، ٣٥٨٥١، ٣٥٨٥٨، ٣٥٨٦٠، ٣٥٩١٩
	٣٨٧٧٢، ٣٩٤٠١،
	٤٠١٠٤
	٤٠٤٨٢، ٤٠٤٩١، ٤٠٦٤٣، ٤٠٦٧٤، ٤٠٧٢٤،
عمرو بن النعمان بن مقرن	٧٩٤٩،
	٣١٩٩٩،
	٣٢٦٧٧
عمرو بن أم مكتوم	٢٠٦٧٢، ٣٩٣٧١
عمرو بن أمية	٣٩٣٨٩
عمرو بن بليل	٢٧٠٨٢
عمرو بن تميم	٢٦٥٤،
عمرو بن جموح	٣٩٥٢٠
عمرو بن حريث	٥٢٥٠،
	٩٨٩١،
	١٤٨٥٠،
	١٧١٨٩، ١٨٠٩٥،
	٢١٤٦٧
	٢١٨٨٣
	٢٤٢٠٦
	٢٥٤٦٤
	٢٦٨٠٣
	٣٦٢١٠، ٣٦٢٢٢،
عمرو بن حزم	٢٨٥٦٦، ٢٨٥٨٢، ٢٨٦٦٧،
عمرو بن دينار	٥٣٤٩،
	٨٨٨٩،

الأعلام	أرقام الأخبار
	٩٦٠٠، ١٠٢٢٨، ١٠٣٠٠،
	١٤٠٣٠،
	١٧١٠٣، ١٧٩٧١،
	٢٠٧١٧،
	٣٤٩٤١، ٣٥٨١٥
عمرو بن سلمة	٤٠٧٠٠،
عمرو بن شرحبيل	٢٥٤٥٠، ٢٥٤٨٠
	٣٢٣٠٧،
	٣٧٦٢٨، ٣٧٦٢٩، ٣٧٦٣٦،
	٤٠٦٥٠
عمرو بن شعيب	٥١٩٧، ١٠٣٢٥، ١٤٠١٧، ١٤٩٣٤
عمرو بن صليع	٤٠١٨٣
عمرو بن علقمة	٢٠٦٩٥
عمرو بن علقمة بن وقاص	٢٥١٧٤
عمرو بن قيس السكوني	٢٥٢٠٧
عمرو بن لُحَيّ بن قَمَعة بن خِندِف	٣٨٤٨٤، ٣٨٥٧٦،
عمرو بن مرة	٥١٠٤،
عمرو بن مسلم	٨٢٥٥،
عمرو بن معدي كرب الزبيدي	٣٤٦٥٣
	٣٥٨٣١
	٣٥٩٩٩، ٣٦٠٠٦، ٣٦٠٥٦، ٣٦٠٦٥،
عمرو بن ميمون	٣٤٤٣، ٣٨٨٤، ٣٩٧٣،
	٣٨٣٧، ٣٨٨٤،
	٦٦٢٠، ٦٨٩٧، ٧١٤٧،
	٧٢٤٧، ٧٢٤٨، ٧٣٢٢، ٧٥٤٦، ٨٧٢٨، ٩٢٣٣،
	١١٥٥١،
	١٣١١٥، ١٣٣٤٢،
	١٤٢٥٦، ١٤٣٠٦، ١٤٣١٠، ١٤٣١٦، ١٤٨٣٩، ١٥٠٦٥، ١٥٢٥٠،
	١٦٠٨٠،
	٢١٥٤٧
	٢٥٤٥٠

الأعلام	أرقام الأخبار
	٢٧٣٨٩، ٢٧٤٥١،
	٣٦٠٢٦، ٣٧٦٧٩، ٣٧٦٨٠، ٣٧٩٧١،
عمير بن أبي وقاص	٣٥٢٩٦
عمير بن جرموز	٣٢٦٥٧
عمير بن حبيب	٢٧٢٤٣، ٣٨٣٢٥، ٣٨٣٢٦
عمير بن سعد	٢٣٦٣٤
عمير ذي مران	٣٩٣٩٠
عميرة بن زيد	٣٥١٧٢
عميرة بن يزيد الفلسطيني	٢١٤٠٨
العنسي	٣٢٦١٥
عوف بن مالك	٢٨٤٠٦، ٣٢٤٤٣، ٤٠١٦٥
عون بن جعفر بن أبي طالب	٣٩٧٤٧،
عويض الحضرمي	٣٩٨٨٠
عويم بن ساعدة	٣٩٨٢٥
عويمر أبو الدرداء	٣٢٣٤٨
عياش بن أبي ربيعة	٧٢٢٨، ٧٢٣٣،
عياض	٣٦١٠٠،
عياض بن حمار	٣٥٦٨٨
عيسى	٤٠٥١٨
عيسى بن مريم عليه السلام	٣٦٩٤٣، ٣٦٩٤٦، ٣٦٩٤٨، ٣٦٩٥١، ٣٦٩٥٢، ٣٦٩٥٣، ٣٦٩٥٥، ٣٦٩٥٦، ٣٦٩٦٠، ٣٦٩٦١، ٣٦٩٦٢
	٣٨٢٨٧، ٣٨٤٥١، ٣٨٤٦٤، ٣٩٣٢٩، ٣٩٣٨٩، ٣٩٤٠١، ٣٩٤٥٢
	٣٤٤٤٢، ٣٤٥٠٠
	٣٠١٠
	٢٦٥٢٦
	٣٩٧٩٦، ٤٠٢٦١، ٤٠٢٦٥، ٤٠٢٨١، ٤٠٢٨٢، ٤٠٢٨٣، ٤٠٢٨٤
	٣١٣٥٨، ٣٢٠١٠، ٣٢٠١١
	٣٢٦٤٥، ٣٣٨٣٥، ٣٣٨٣٦، ٣٣٨٣٨، ٣٤٠٣٦، ٣٤٠٣٧، ٣٤٠٣٨، ٣٤٠٣٩، ٣٤٠٤١، ٣٤٠٤٢، ٣٤٠٤٣، ٣٤٠٤٤، ٣٤٠٤٦، ٣٤٠٤٧
عيسى بن طلحة	٤٧١٥،
عيينة	٢٦٩٨٧
عيينة بن بدر الفزاري	٣٩٧٧٧

الأعلام	أرقام الأخبار
عيينة بن حصن الفزاري	٢٥٢٣٠، ٣٤٦٩٩، ٣٥٢٤٥، ٣٩٥٦٠، ٣٩٥٨٦
عيينة بن حصن بن حذيفة بن بدر	٣٩٦٧٠، ٣٩٧٦٧، ٣٩٧٦٧، ٣٩٧٦٩، ٣٩٨٨٩
غالب بن عجرد	٤٠١٩٧
الغامدية	٣٠٧٢٦، ٣٠٧٢٨،
غطيف	٣٧٤٤١
غلام عم أبي جعفر الخطمي	٢٣٩٠٠
غندر	٦٧٩٧
غنيم	١١٧٠٠، ١١٨٥٣، ٢٧٩٤٩، ٣١٧٦٨
غيلان بن سلمة	٣٩٠٤٠
غيلان بن مسلم الثقفي	١٨٠٦٦
الفارسي	٢٤١٥٧
فاطمة	١٢١٨٥، ١٢١٨٦، ١٥٣٤١، ١٥٣٤٢، ٢٥٨١٣، ٢٥٨١٤، ٢٥٨٤٢، ٣٦٥٨١، ٣٧٠٩٣، ٣٧٠٩٤، ٣٧٢٢٢، ٣٧٢٢٧، ٣٧٢٣٤، ٣٩٣٢٢، ٣٩٥٤٣، ٣٩٥٥٦
فاطمة بنت أبي حبيش	١٣٥٤، ١٣٥٥، ١٣٥٨
فاطمة بنت أسد	٣٧٢٢١
فاطمة بنت الحسين	٢٥٨٣٨، ٢٦٩٠٩
فاطمة بنت الرسول ﷺ	٣٤٢٧٤، ٣٤٢٧٥، ٣٤٣٥٤، ٣٤٣٥٧، ٣٤٣٦٧، ٣٤٤٤٤، ٣٤٤٤٥، ٣٤٤٤٦، ٣٤٤٤٧، ٣٤٤٤٨، ٣٤٤٤٩، ٣٤٤٦٦
فاطمة بنت علي	٧٤٣٤
فاطمة بنت عمر	١٧٩٠٢
فاطمة بنت قيس	١٧٦٨٦، ١٧٦٩٠، ١٩٧٢٩، ١٩٧٣٠، ١٩٩٢٦، ١٩٩٣٠، ٤٠٤٢٧
فاطمة بنت محمد ﷺ	١٨٥٨٨، ٢٦٥٠٧، ٢٦٥٠٨، ٢٩٩٣٨، ٢٩٩٣٩، ٣٠١٥٤، ٣١٠١٨، ٣١٢٢٨، ٣١٣١٤، ٣١٣١٥، ٣٩٦٧٣، ٣٩٧٠١، ٣٩٧٩١، ٣٩٨٢٧
فراس	٣٣٧٩٧
الفرزدق	٢٧٧٣٨
فرعون	٩٦٠٩، ٢٦٥٨٠، ٢٧٤٩٣، ٣١٧٢٠، ٣٤٠٠٢، ٣٨٥٦٤
فرقد السبخي	٣٨٣٧٥،
فضاء بن خالد الجهضمي	٢٢٩٢٣
فضالة بن عبيد	١١٧٤٧، ١٢١١٥، ١٨٣٨٤، ٢٠١١٢، ٢٠٨٨٩، ٢٠٨٩٠، ٢٧٤١١، ٢٣٠٦٧، ٣٢١٨٥، ٣٢٢٩٧، ٣٥٥٦٣

الأعلام	أرقام الأخبار
الفضل بن عباس	٢٨٩٣، ٢٩١٥،
	٣٨٦٢١،
	١١٩٩٦، ١١٩٩٩،
	٢٥٩٣٧
	٣٩٨٠٦، ٣٩٨٠٧، ٣٩٨٠٩، ٣٩٨١٣،
فلان ابن هرم	١٧٢٣٢
فويك	٢٥١٠٩
الفيرزان	٣٥١٥٩
القاسم	٢٥٢٣، ٣٠٩٩، ٣١٥٧، ٣٦٨٤، ٣٨٧٧، ٣٩١٥، ٤٥٩٣، ٤٦٨٧،
	٢٧٢٤، ٢٧٤٢، ٢٨٩٧، ٤٦١٣، ٤٦٨٢،
	٤٨٤٩، ٥١٣٠، ٥٣٤٦، ٥٩٢٢، ٦١٥٤، ٦٢١٥، ٦٤١٣، ٦٦٠١، ٦٨٦٥، ٧٠٩٣،
	٧٢٦٠، ٧٢٦٧، ٧٣٠٠، ٧٦٢٩، ٧٩٢٥، ٧٩٧٤، ٨٠٩٨، ٨٠٩٩، ٨٣٩٨، ٨٤٠١، ٨٤٠٣، ٩٣٢١،
	٩٧٥٢، ٩٨١٤، ٩٨٢٠، ١٠٣٥١، ١١٥٦١، ١١٥٦٣، ١١٦٣٥،
	١١٨٦٧، ١٢٧٣٣، ١٢٧٥٠، ١٢٨١٩، ١٢٨٢٤، ١٢٨٢٦، ١٢٨٥١، ١٢٨٥٢، ١٣٠٢٥، ١٣١١٣، ١٣١٨٧، ١٣٢٠٤، ١٣٣٨١، ١٣٣٩٩، ١٣٤٩٧، ١٣٥٠٠، ١٣٥٢٠، ١٣٥٤١، ١٣٦٥٠،
	١٣٧٤٤، ١٣٨١٥، ١٣٩٠١، ١٣٩٠٥، ١٣٩١٣، ١٣٩١٥، ١٤٠٦٢، ١٤٠٦٥، ١٤٢٣٢، ١٤٢٤٩، ١٣٢٧٤، ١٤٣١٢، ١٤٣١٣، ١٤٤٠٢، ١٤٥٤٤، ١٤٩٨١، ١٥١٢٦، ١٥١٣٤، ١٥٤١٤، ١٥٤٢٧، ١٥٤٦٠، ١٥٥٥٨، ١٥٦٥٢، ١٥٧٦٣،
	١٥٩٧١، ١٥٩٩٨، ١٦٠٠٤، ١٦١١٨، ١٦٢٩٢، ١٦٣٠٠، ١٦٣٧٣، ١٦٨٠٢، ١٨٢٥٥،
	١٨٤١٦، ١٨٥٤٧، ١٨٧٤٠، ١٨٧٨٧، ١٨٧٩٦، ١٨٧٩٩، ١٨٩٤٠، ١٩٤٥١، ١٩٩٢١، ٢٠٢٣٦،
	٢٠٧٥٨، ٢١٨٧٠، ٢٢٢٦٢، ٢٢٣٢٩،
	٢٢٦٢٢، ٢٣٤٥١، ٢٤٥٥٢
	٢٤٦٤٢، ٢٤٦٨٧، ٢٤٨٨٧، ٢٦٠٦٠، ٢٦٢٢١، ٢٦٢٣٣، ٢٦٣٠٧، ٢٦٣١٣، ٢٦٤٥٧
	٢٦٦٧١، ٢٦٦٩٦، ٢٦٧٤٤، ٢٦٧٩٨، ٢٦٩٤١، ٢٧١٣١، ٢٧٦٥٦،
	٢٩٣١٧، ٣٠٢٥٦،
	٣٠٩٠٦، ٣١٩٤٠،
	٣٢٧٩٢
	٣٥٥٨٢

الأعلام	أرقام الأخبار
القاسم بن عبد الرحمن	٥٩٤٥،
	١٨٧٨٢،
	٢٢٠٧٦،
	٢٣٥٢٧، ٢٣٥٢٨
	٣٠٨٩٦،
	٣٧٢٥٩،
القاسم بن محمد	٥٠٧٥، ٥٥٩٦، ٦٩٥٥،
	٨٧٥٠،
	١٠٥٤٣،
	٢٠٢٩٧
	١٩٦٢٥
	٢٢٢٤٠
	٢٣٩٤٢، ٢٤١٨٨
	٢٤٠٧٩
	٢٤٦٣٦
	٢٥٧١٨
	٢٨١٤٩، ٢٨٣٢٥،
	٣٠٧٨٣،
	٣٣٠٠٩
	٣٥٢٣٢، ٣٥٢٣٣، ٣٥٧٤٩
قبيصة بن ذؤيب	١٠٩٩٣،
	١٥٠٥١،
	١٨٣٨٤
	١٩٢٥٤، ١٩٥٨٤،
	٣٠٤٥٨،
قتادة	٤٥٤٥
	٥٦٨٢، ٥٩٥٩،
	١٢٩٢١،
	١٥٤٥٨،
	١٦٩٠٧،
	٢٠٠٥٢،
	٢١٣٥٤، ٢٢١٣٣، ٢٢٢٣٨،
	٢٣٥٨٠
	٢٥٨٥٢، ٢٦٢٣٠

الأعلام	أرقام الأخبار
	٢٧٨٢٤، ٢٨٤٤١
	٣٦٥٨٩
قتادة بن النعمان	٣٤٥٤١
قتيبة بن مسلم	٤٠٠٨٥، ٤٠٢٣٣
قدامة بن مظعون	٢١١١٩،
قرظة بن كعب الأنصاري	١٧١٩٩، ١٧٢٠١،
	٢٥٤٦٦
	٣٨٦٩٣،
	١٢٣٠٠، ١٢٤٧٣، ١٢٥٠٩،
قس بن ساعده	٤٠١٠٥
قسامة بن زهير	١١٣٠٦،
قصبة عبد الله بن مسعود	٢٥٠٨٢
قضاعي بن عامر	٢٣٢٢٨
القعقاع بن شور	١٦٦٩٨،
قنبر	٢٩٨٦٥، ٣٠٥٥٣، ٣٥١٠٨، ٤٠٦٣٨، ٤٠٦٣٩،
قيس بن أبي حازم	٤٧٤١،
	٦١٢٢،
	١٢٠٣٧،
	٢٦٦٦٩،
	٣٥٩٩٤، ٣٥٩٩٩،
	٤٠٤٥١
	٤٩٤١،
	٩٦٩١،
	١١٧٢٥، ١١٧٣١، ١١٧٨٣،
	٢٦٢٢٩
قيس بن الحارث الأسدي	١٨٠٦٨
قيس بن السكن	٣٨٠٠٩،
قيس بن حبتر	٣٨١٢٢
قيس بن سعد بن عبادة	١١٢٧٣،
	١٢٢٨٠
	٣٢٧٤١، ٣٣٠٣٦
	٢٨٣٢٠

الأعلام	أرقام الأخبار
	٣٦٥٨٧،
	٣٩٦٧٠
قيس بن سكن الأسدي	٤٤١٣، ٤٤٣٨،
قيس بن عباد القيسي	٨٠٦٩، ٩٠٩٩،
	١٣١٠٧،
	١٨٦١٧،
	٢٥٤٧٠، ٢٦٣٠٠
	٢٥٠٢، ٣٢٤١، ٤٠٣٩، ٤٠٩٧، ٤٦٧١،
قيس بن عبادة	٣٢٦٠٧
قيس بن علقمة	٣٤١١٤
قيصر	٣٩٣٨٨، ٣٩٣٨٩، ٣٩٦٢٤،
كثير بن أفلح	٤٠١٩١
كثير بن عباس	٣٤٠٣
كردوس	٤٢٤٠،
كركرة	٣٥٧٧٢
كريب مولى عبد الله بن عباس	١٧٩٧٥،
كسرى بن هرمز	٢٦٢٥٩
	٣٥٢٤٦
	٣٩٣٦٦، ٣٩٣٨٧، ٣٩٣٨٨، ٣٩٣٨٩، ٣٩٦٢٤،
كعب	٤٤٧٥، ٤٧٠٢،
	٤٩٠٥، ٥٦٨١،
	٧٧٤٤،
	١٢٦٧٠، ١٢٦٨٣،
	١٤٧٢١،
	٢٠٥٧٥،
	٢٥٢٧٣، ٢٥٢٧٦
	٢٧١٧١، ٢٧١٧٢، ٢٨١٠١،
	٣١٣٣٦، ٣١٤٠٦، ٣١٥٢١،
	٣٢٧٠٩، ٣٤٠٤٨
	٣٤٧٠١
	٣٨٢٨٢، ٣٨٣٥٠، ٣٨٦٩٠،
كعب الأحبار	٣٦٨٢٧، ٣٦٨٣٩، ٣٦٨٧٥، ٣٦٨٨٩، ٣٩٨٧٦، ٤٠٠٥٠، ٤٠١١٣
كعب بن سور	٢١٥٩٠

الأعلام	أرقام الأخبار
	٢٤٠٧١
	٢٩٤٤٢،
	٣٢٦٥٧
	٣٨٥٤٢،
كعب بن عجرة	٣١٧٥٢، ٣٢٦٣٠، ٣٢٧٢٢، ٣٨٥٤٢
كعب بن لؤي	٣٩٦٠٩، ٣٩٦٢٤،
كعب بن مالك	٢٧٧٣٠، ٢٨٤٠٣، ٣٩٧٨٠، ٣٩٧٨٢
كعب بن مرة	١٣٠٥٢، ٢٠٥٣٥، ٣١١٨٦
كليب بن البكير	٣٩٨٥٧
كنانة بن نقب	١٨٩٤٨
لبيبة	٢٢٢٨٥
لبيد بن الأعصم	٢٧٦٩٥، ٢٧٧١٩، ٢٥٠٦٤
لقمان	٢٧١٠٩، ٢٧٨٩٥،
لقمان عليه السلام	٣٧٠٠٨، ٣٧٠٠٩، ٣٧٠١٠، ٣٧٠١١، ٣٧٠١٢، ٣٧٠١٣،
ليلى بنت العجماء	١٧٢٣٢
ماعز بن مالك	١١٣٣٦، ١٥٠٤٤، ٣٠٦٨٢، ٣٠٦٨٣، ٣٠٦٨٤، ٣٠٦٨٥، ٣٠٦٨٦، ٣٠٦٨٧، ٣٠٦٨٨، ٣٠٦٨٩، ٣٠٦٩٦، ٣٠٦٩٩، ٣٠٧٠٠، ٣٠٧٠٢، ٣٠٧١٤، ٣٠٧٢٨، ٣٠٧٦٢
مالك	٤٠٥٥٩
مالك بن الحويرث	٤٠٤٥، ٦٢٦١
مالك بن دينار	٢٤٦٥٩، ٣٢٧٤٤
مالك بن ضمرة	٤٠١٤٤
مالك بن مرارة الرهاوي	٣٩٣٩٠
ماهان الحنفي	٧٨٧٦، ١٩٥٤٣، ٢٥٤٥٥، ٣٧٦٦٦
ماوية	١٢٢٥١،
المتمني	٣٧٨٩٢، ٣٨٠٦٠،
المثنى بن حارثة الشيباني	٣٦٠٠٠، ٣٦٠٠١، ٣٦١٠٩،
مجاشع بن مسعود السلمي	٣٦٠٠٦، ٣٦٠٩٥، ٤٠٥٥٩
مجاهد	٢٦٦١، ٢٧٩٩، ٢٩٧٥، ٣٠٥٨، ٣١٧١، ٣٦٨٤، ٣٧٨٩، ٤٠٠٢، ٤٤٣١
	٤٨٠٤، ٥٠٣٢، ٥١٢٩، ٥٣٣٨، ٥٨٧٥، ٥٩٢٩، ٦٣٣١، ٦٤٢٢، ٦٧١٢،
	٧٦٠٧، ٨١٠٠، ٨٢٣٠، ٨٤٦٣، ٨٤٩٩، ٨٥٨٦، ٨٦٠٦، ٨٦٠٧، ٨٩٧١، ٨٩٧٥، ٩٠٦٩، ٩٠٧٧، ٩٢٣٢، ٩٤٦٩،
	١٠٣١٤، ١١٢١٤،

الأعلام	أرقام الأخبار
	١١٧٠٥، ١١٧١٣، ١٢٢٨٧، ١٣١٢٦، ١٣٢٠٤، ١٣٢٦١، ١٣٤٠٢، ١٣٥٤٦، ١٣٥٧٠، ١٣٥٧١، ١٣٦٢١، ١٣٦٣١،
	١٣٧٢٤، ١٣٧٣٣، ١٣٧٤٤، ١٣٨٣٠، ١٤٢٣٢، ١٤٣٢٩، ١٤٣٦٩، ١٤٥٧، ١٤٤٦١، ١٤٤٧٩، ١٤٥٠١، ١٤٦٣٧، ١٤٨٤٤، ١٥١٧٩، ١٥٢١٠، ١٥٤١٣، ١٥٥٢٠، ١٥٥٦٤، ١٥٥٧٤، ١٥٦٣٠، ١٥٦٤٨، ١٥٨٢١، ١٥٨٢٨، ١٥٩١٧،
	١٥٩٤٦، ١٥٩٧٠، ١٦٠٥٤، ١٦١١٣، ١٦٢٧٧، ١٦٤٧٥، ١٦٥٠٥، ١٦٦٠١، ١٨٢٥٢، ١٨٢٤٦،
	١٨٧٨٣، ٢٠٠٠٦، ٢٠١٦٧، ٢٠١٦٧، ٢٠٤٠٩،
	٢١٠٥٢، ٢١٥٤١،
	٢٢٧٦٥، ٢٣٠٢٩، ٢٤١١٢، ٢٤١٥٦، ٢٤٤٤٤
	٢٤٦٦٠، ٢٥٠٥٠، ٢٥٠٩١
	٢٦٦٨٥، ٢٨٠٤٨،
	٢٩٠٠٨، ٣٠٦٧٧،
	٣١٧٨٠، ٣٢٠٣٥، ٣٢١٦٠، ٣٢١٦٠، ٣٢٢٠٩،
	٣٥٦١٨، ٣٥٧٩١
	٣٦٦٨٥،
	٣٨١٨٢، ٣٨٣٣١، ٣٨٥٦٦،
المجبر بن عبد الرحمن	١٨٨٧٤
مجزأة بن ثور السدوسي	٣٦٠٧٧، ٣٦٠٧٨،
محارب بن دثار	٢٣٥٢٢
محجن	٤٠٢٧١
محكم اليمامة	٣٥٩٧٦، ٣٥٩٨٢،
محلم	٣٩٧٨٩
محلم بن جثامة	٣٩٧٨٨، ٣٩٧٨٩
محمد	٢٤٥٧، ٣٠٢٣، ٣٩٢٩، ٤٣٠٤،
	٢٧٦٧، ٣٧٠٢، ٤٥٠١،
	٥١٤٨، ٥١٩٢، ٥٣٤٩، ٥٣٥٣، ٥٣٥٥، ٥٣٨٨، ٥٥٨٨، ٥٦٣٥، ٦٣٠٥، ٦٦٥٦، ٦٨٠٢،
	٧٣٤٦، ٧٤٠٦، ٧٤٥٤، ٧٦٥٩، ٨١٦٦، ٨٧٢٤، ٨٩٧٠، ٩٠٤١، ٩٠٦٠، ٩٠٦٦، ٩٢٢٥، ٩٤٠٤، ٩٤٦٨،
	١١٤٤٩، ١١٥٦٢،
	١١٦٦٤، ١١٦٩٠، ١١٧١١، ١١٧٢٩، ١١٧٧٨، ١٢٠٥٩، ١٣٥٠٩،
	١٤٢١٤، ١٤٨٥٤، ١٥٦٩٦، ١٥٧٨٩،
	١٧٢١٩،

الأعلام	أرقام الأخبار
	١٨٦٠٦، ١٨٧٤٤، ١٩٧٠٤،
	٢١٠٠٥، ٢١٣٧٣، ٢١٤٠١، ٢١٤٥٣، ٢١٤٦٠، ٢١٤٧٣، ٢١٦٦٦، ٢٢٠٢٦، ٢٢١٢٧، ٢٢٢٠٨، ٢٢٢٤٩،
	٢٣٢١٣، ٢٣٥٢٠، ٢٣٦٥٠، ٢٣٦٩٩، ٢٣٩٩٣
	٢٤٦٣٣، ٢٤٦٣٤، ٢٤٦٣٥، ٢٤٦٩٨، ٢٥٠٨٦، ٢٥١١٣، ٢٥١٨٦، ٢٥٢٠١، ٢٥٢٥٢، ٢٥٢٥٣، ٢٥٣٢٠، ٢٥٤٣٤، ٢٥٥٣٨، ٢٥٦٢٠، ٢٥٦٦٥، ٢٥٩٠٢، ٢٦٠٣٧، ٢٦٢٧٦
	٢٦٥٤٩، ٢٦٥٦٥، ٢٦٦٤٣، ٢٦٧٤١، ٢٦٨٨٣، ٢٦٩٣٤، ٢٧١٧٣، ٢٧٢٦٣، ٢٧٢٩٤، ٢٧٣٠٩، ٢٧٣١٤، ٢٧٣٤٨، ٢٧٣٥٣، ٢٧٣٦٠، ٢٧٣٧٩، ٢٧٤٤١، ٢٧٤٤٨، ٢٧٤٧٩، ٢٧٦٠٥، ٢٧٦١٤، ٢٧٦٦٦، ٢٧٧٤٤، ٢٨٠٧٦، ٢٨١٥٠، ٢٨٣٦٠،
	٣١٧٧٨، ٣١٩١٣، ٣٢٢٦٦، ٣٢٣١٦،
	٣٣٥٠٦
	٣٤٧٨٩، ٣٥٠٠٨، ٣٥٢٩٩، ٣٥٥٣٧
محمد الباذق	٣٨٥٣٢
محمد بن أبي بكر	١٥٣٣٩،
	٢٢٨٥٩، ٢٣١٥٩
	٣٠٩٥٠،
	٣٤٣٨١، ٣٤٩٣٤
	٣٩٨٦٢
	٤٠٦٣٣، ٤٠٦٣٥،
محمد بن أبي حذيفة	٤٠٠٥٠
محمد بن أبي عدي	٢٢٩٠٤
محمد بن إسحاق	٣٩٦٧٣
محمد بن الأشعث	٢٧٥٨٨
محمد بن الحنفية	٢٩٠١، ٣٣٥٧، ٣٦٤٢، ٤٤٩١،
	٢٦٤١٥
	٣٢٦١٢، ٣٢٦١٣، ٣٢٦١٤، ٣٢٧٢٤
محمد بن جابر الراسبي	١١٠٨٥،
محمد بن جابر الراسبي	٣٤٨٩٨
محمد بن جعفر بن أبي طالب	٣٤٣٨١، ٣٩٧٤٧،
محمد بن حاطب	٢٥١٠٨، ٤٠٥٥٩
محمد بن حنفية	٤٠٠٨٤، ٤٠١١٤
محمد بن ربيعة	١٥٤٣١،

الأعلام	أرقام الأخبار
محمد بن سعد بن أبي وقاص	٥٣٢٣، ٧٧٨٠، ٢٣٧٩٢، ٢٧٩٦٥، ٢٨٠٨٩
محمد بن سويد الفهري	٩٧٢٦،
محمد بن سيرين	١١١٦١، ١١٥٩٦، ٣٢٥٤١، ٣٣٠٨٩، ٣٣٧٠٥، ٤٠٧٥٢
محمد بن طلحة	٣٥٧٠٧
محمد بن عبد الرحمن	٣٨١٤٨، ٣٨١٨٨، ٣٨٣١٢
محمد بن عبد الله بن جحش	٣٥٠٧٤، ٣٥٠٨٦
محمد بن علي بن حسين	٣٢٥٩،
	٦٤٥٠،
	٧٦٢٩،
	٧٨٧٥،
	١٣٢٠٤،
	١٦٦٤١،
	٢٦٢٣٧
	٢٦٨٠٥
	٣٩١٩٢،
	١٥٣٣٩،
محمد بن عمرو	٣٥٥٤، ٣٥٥٦،
محمد بن كعب القرظي	١٦١٦٥،
	٢٧٤٠٩، ٢٧٨٦٩، ٢٨٣٩٣،
	٨٩٧٢،
	٢٢٢٤٦
محمد بن مروان	١٣٧٨٩،
محمد بن مسلم الزهري	٢٩٩٧٤
محمد بن مسلمة الأنصاري	٦٢٤٧
	٢٩٠٤٢،
	٣٠٩٩٨، ٣١٠٥٦،
	٣٣٣٩٤
	٤٠٠٢١، ٤٠٠٢٢
	٣٩٩٨١
	١٠٦٠٥،
	١٨٢٩٩،
محمد بن واسع	٣٧٩٦٥،

الأعلام	أرقام الأخبار
محمود بن لبيد	٢٤٧٩٥
محيصة عبدالله بن مسعود	٣٩١٩٨
المختار	٣٢٥٩٠، ٣٢٦١٥، ٣٢٦٤٨
المختار بن أبي عبيد	٣٢٦٤٤، ٣٢٦٦٥، ٣٨١٣٥،
المختار بن عبيد	٤٠١١٣
المخدج	٤٠٧٣٨، ٤٠٧٣٩،
المخدجي	٧٠٣٠،
مخرفة العبدي	٢٣٥٠٢
مدرك بن عوف	٢٠٥٠٤، ٣٦٠٥٢
مذعور	٣٧٨٧٠، ٣٨٢٥٨، ٣٨٢٥٩
مرة الهمداني	٣٤٤٤، ٤٠٩٨، ٢١٥٤٧، ٢٥٤٥٠، ٣٤٨٤٤، ٣٧٦١٢، ٣٧٦١٣، ٣٧٦١٤
مرة بن كعب	٣٤١٩٥، ٣٩٨٧٣
مرة بن وهب	٣٩٧٠٤،
مرحب اليهودي	٣٩٦٤٤، ٣٩٦٤٩، ٣٩٦٦٤
مروان بن الحكم	٢٥٠٤،
	٤٨٧٤، ٥٢٩٥، ٥٥٦٤، ٥٨٠٧، ٥٨٠٨، ٦٤١٧، ٦٥٣٧،
	٧٧٦٨، ٧٧٧٦،
	٩٧٠٤، ١١٠٥٤،
	١١٦٩٤، ١١٨٧٢، ١٢٢٧٣، ١٢٤٧١، ١٣٥٤٢،
	١٤٥٠٨، ١٥٠٩٦،
	١٧٥٢٦، ١٧٥٧٦، ١٧٥٨٦، ١٧٥٩١،
	١٨٧٧٠، ١٩٦١٢، ١٩٩٢٣،
	٢١٧٩١،
	٢٥٥٧٢
	٢٨١٣٨،
	٢٨٨٢٣، ٢٩٦٨٥، ٣٠٤٥٨، ٣٠٥١٩، ٣٠٥٧٠، ٣٠٦٥٧،
	٣١٧٦٣،
	٣٢٥٩٣، ٣٢٦٠٤، ٣٢٦٩٠
	٣٨٤٩٧، ٣٨٥٢٠، ٣٨٥٨٩، ٣٩١٢٨، ٣٩٢٢٩،
	٤٠٤٧٠، ٤٠٦٠٧،
	١٧٤١
	١٤٨٢٩،

الأعلام	أرقام الأخبار
	٢٥٧٥١
	٣٠٥١٨
	٣٠٨٦١،
	٣٨٧٤٠،
	٣٩٩١١، ٤٠٠٧١، ٤٠١٠٦
	٣٩٧٠٢،
مروان بن الزبير	٢٢٧٧٨
مروان بن المهلب	٣٨٤٦٨
مريم ابنة عمران	٢٥٢٤٢، ٣٤٤٤٥، ٣٤٤٤٨، ٣٤٤٥١، ٣٤٤٥٣، ٣٤٤٦٤، ٣٤٤٦٦، ٣٦٩٥٥
مسافع	٣٩٥٥٦،
مستورد العجلي	٣٣٥١٦، ٣٤٩٦٠
مسروح مؤذن عمر	٢٣٢٨
مسروق	٢٧٦٢، ٣٠٨٨، ٤٠٣٨، ٤٤٠٦،
	٤٩٧٥، ٥٢٠١، ٥٥٩٩، ٥٦٠٦، ٥٨٣٢، ٥٨٦٧، ٥٨٧٣، ٦٠١٢، ٦٦١٣، ٦٧٦٦، ٦٧٦٧،
	٧٢٩٣، ٧٥٤٧، ٧٥٤٨، ٧٨٠٣، ٧٨٨٣، ٨٠٦٦، ٨٣٣٨، ٨٣٣٩، ٨٧٠٩، ٨٧١٠،
	١٠٨٧٦، ١١٦٢٤،
	١٢٨٣٨، ١٢٨٣٩، ١٢٨٤٠، ١٢٩٢٥،
	١٤٦٣٩
	١٥٩٥٤، ١٧٠٠١، ١٧٠٠٩، ١٧٢٦٦،
	١٨٤٢٨، ١٨٤٤١، ١٩٥٩٨، ١٩٦٤٨،
	٢٣١٤٠، ٢٣١٨٤، ٢٣٦٨٠، ٢٣٨٧٠
	٢٥٥٦٧
	٢٦٥٣١، ٢٦٥٣٢، ٢٦٧٣٧، ٢٦٧٥٤، ٢٦٨٢٠، ٢٦٨٤٠، ٢٧٨٠٨، ٢٧٨٠٩،
	٢٨٧٠٠، ٢٨٧٢٢،
	٣٢٣٠٧،
	٣٢٦١٩، ٣٣١٤٦، ٣٣٤١٣، ٣٣٤١٦، ٣٣٥٠٨، ٣٣٥٠٩
	٣٤٢٢١، ٣٥١٦٣
	٣٧٥٩٨، ٣٧٦٠٥، ٣٧٦١٠،
	٤٠٢١٦
مسروق بن الأجدع	٢١٤١٥، ٢١٤٢٥، ٢١٥٥٢، ٢١٦٢٧، ٢٢٢٢، ٢٧٥٧٦، ٣٩٩١٢

الأعلام	أرقام الأخبار
مسعر	٦٢٨٥، ٧٨٥٢، ٣٤٢٢٩
مسعود	٣٩٥٨٠
مسعود بن الحكم	١١٨٦٥،
مسعود بن حراش	٣٢٠٥،
مسلم	١٠٥٣١،
مسلم الخياط	٢٣٤٩٠
مسلم بن صبيح	٤٨٤٩،
مسلم بن عوبمر بن الأجدع	١٧٠٥٢،
مسلم بن يسار	٥٤٩٤، ٦٦٦١، ٦٦١٨،
	٧٢٥٦، ٧٤٤٠،
	٩٧٤٧،
	١٣٠٩٨،
	٢٧٣١٥،
	٢٧٣٦٢،
	٣٢٦٨٧، ٣٢٧٤٤، ٣٢٨٢٤
	٣٧٨٩٢، ٣٨٠٦٠،
	٤٠٢٣٩
مسلمة بن عبد الملك	٣٤٦٦٥
مسلمة بن مخلد الأنصاري	٢٧٥٣٠،
	٣٢١٣٣
	٣٧٣٢٧،
	١١٩٢٥، ١٢٦٩٩،
	٣٥٨٦٦
المسور بن مخرمة	٢٥٨٠٨
	٦٢٥٤، ٦٨٥٥،
	٥٠٧٤،
	١١٨٥٥، ١١٨٧٣، ١٢٦٧٦، ١٣٢٩٢،
	١٣٧٣٢، ١٥٤٥٢، ١٥٤٥٤،
المسيب بن رافع	٢٥٩٢، ٢٤٨٨٩، ٢٥٥٣١
المسيح الدجال	٣٩٨٥٦، ٣٩٩١٥، ٣٩٩٩٢، ٤٠٠٦٢، ٤٠٠٧١، ٤٠٢٤١، ٤٠٣٢٨،
	٤٠٣٨٥، ٤٠٣٩٠، ٤٠٣٩٥، ٤٠٤٠١، ٤٠٤١٠، ٤٠٤٢٥، ٤٠٤٢٨
	٣٤٥٠٠، ٣٤٦٠٤، ٣٤٦٠٧، ٣٤٦٤٤، ٣٤٣٨٣، ٣٤٣٨٤
	٣٩٧٤٤، ٤٠٢٨٥، ٤٠٤٣١،
مسيلمة الكذاب	٣٢٦١٥

الأعلام	أرقام الأخبار
	٣٥٩٧٣، ٣٥٩٧٩،
	١١١١
	٣٤٩٣٥، ٣٤٩٣٦، ٣٤٩٤٨، ٣٥٢٤٧
مصعب بن سعد	٤١٤٨، ٢٦٣٦٠
مصعب بن الزبير	٣١٣١
	٢٦٨١٨
	٢٩٧١٠
	٥٩٤٢،
	٧٩٤٩،
	١٨٢٦١،
	٢٠٩٥٥
	٣١٩٩٩،
	٣٢٦٧٧، ٣٢٧١٧
	٤٠١١٦
مصعب بن عمير	١١٣٩٢،
	٢٠٥٨٦، ٢٠٥٩٠،
	٣٤٣٨٤
	٣٨٥٣٦، ٣٩٣٧٠، ٣٩٣٧١، ٣٩٥١٤، ٣٩٥١٨، ٣٩٥٣٤، ٣٩٥٤٣،
مصقلة بن هبيرة المضطجع	٧٩٤٩،
	١٨٢٦١،
	٢٠٩٥٥
	٣١٩٩٩،
	٣٢٦٧٧، ٣٢٧١٧
	٤٠١١٦
	١١٣٩٢،
	٢٠٥٨٦، ٢٠٥٩٠،
	٣٤٣٨٤
	٣٨٥٣٦، ٣٩٣٧٠، ٣٩٣٧١، ٣٩٥١٤، ٣٩٥١٨، ٣٩٥٣٤، ٣٩٥٤٣،
مصقلة بن هبيرة	٣٤٩٣١
المضطجع	٢٧٥٧٢
مطرف بن عبدالله	١٥٣٥٧،
	٤٧٠٢،
	٢٧٣٠٠،
	٣٢٧٣٥، ٣٢٩٦٩

الأعلام	أرقام الأخبار
	٣٧٨٥٧، ٣٧٨٦٤، ٣٧٨٧٠،
	٣٨٣٩٠،
	٦٤٤٩،
المطلب بن عبد الله بن حنطب	١١٥١٤، ٢٥٧٢٧، ٢٥٨٠٣
مطيع بن الأسود	٢٧٥٧٣، ٣٢٩٥٣
معاذ القارئ	٣٧١٥،
معاذ القارئ	٦٩٨٩، ٧١١٥،
معاذ القارئ	٣٩١٧٣،
معاذ بن جبل	٢٦١٣، ٣٦٤٣، ٣٧١٤، ٤٧٣٠،
	٥٢٤٥، ٦١١٩، ٦٧٧٩،
	٧٣٤٨، ٨١٩٣، ٨٣٧٣، ٨٧١٥، ٨٨٠٦، ٩٣٥٨،
	٩٥٨٠، ١٠١٨٥، ١٠١٨٧، ١٠١٨٩، ١٠٢٠٢، ١٠٢٠٧، ١٠٢٩٦، ١٠٣٢٩، ١٠٣٥٥، ١٠٧٣٠، ١٠٧٣٣، ١١٤٦٠،
	١٦٦٥٥، ١٧٥٢٧، ١٨٠١١، ١٨٠٤٧،
	١٨٤٦٤، ١٩٤٠١، ١٩٤٠٥،
	٢٢٥٤٨، ٢٣٣٦٢، ٢٤٤٨٩، ٢٤٥١٢
	٢٦٩٦٤، ٢٧٠٥٣، ٢٧١٢١، ٢٨٠٣١، ٢٨١٩٥، ٢٨٣٦٥،
	٢٨٥٤١، ٢٩٥١٧، ٣٠٣٩٦، ٣٠٧٣١، ٣٠٧٣٤،
	٣٢٣٤٨، ٣٢٣٧٧، ٣٢٣٨٠، ٣٢٤٠١، ٣٢٦٤١، ٣٣١٢٨، ٣٣١٣٠، ٣٣١٣١، ٣٣١٣٤، ٣٣١٣٦، ٣٣٥٨٧، ٣٣٩١٣
	٣٧٠٨٤، ٣٧١٧٠، ٣٧٤٢٢، ٣٧٤٢٣،
	٣٩٠١٧، ٣٩٢٧٤، ٣٩٥٦٠،
	٣٤٤٦٨، ٣٤٤٦٩، ٣٤٨٢١، ٣٤٨٢٤
	٣٥٩١
	٧٦٧٩، ٧٦٨٤،
	١١٧٩٢،
	٢٤٤٠٧
	٢٥٤٦٦، ٢٥٥٥٣
	٢٧٥١٥، ٢٨١٧٦،
	٣٠٩٣٠، ٣١٣٤٩، ٣٢٠٥٥، ٣٢٠٥٦، ٣٢٠٥٧، ٣٢٠٦٠، ٣٢١٢٨، ٣٢٢٦٤،
	٣٤٩٢١، ٣٤٩٤٣، ٣٥١٠٤
	٤٠٢٦٤
معاذ بن عفراء	٦٢٠٢،

الأعلام	أرقام الأخبار
	٧٥١٩،
	١٣٧٣٥،
	٢٠٦٥٣
معافر	١٠٣٦١
معاوية بن أبي سفيان	٣١٢٥، ٣٢٨٠،
	٥٦١٢، ٥٧٨٤، ٥٩٧٣، ٦٣٤٠، ٦٣٩٠، ٦٨٦٠، ٦٩٨٤،
	٧٢٣٢، ٧٣٣١، ٧٥٢٤، ٩١٤٥، ٩٣٠١،
	٩٦٢٤، ١١٠٠٤، ١١٠٥٤، ١١٣١٥،
	١٤٠٠١، ١٤٠١١، ١٤٢١٩، ١٤٢٢٢، ١٥٢٩٥، ١٥٦٦٩، ١٥٧٥٥،
	١٦١٧٨، ١٧٠٤٨، ١٧٠٥٤، ١٧١٥٢، ١٧٢٥٠، ١٧٤٥١، ١٨٣٢٨،
	٢٠١١٢،
	٢٠٥٨٤، ٢٠٦٨٥، ٢١٥٤٣، ٢١٥٤٥، ٢١٥٤٦،
	٢٣٢٠٨، ٢٣٣٤٦، ٢٣٩٤٤، ٢٣٩٥٣
	٢٤٧٠٩، ٢٤٩٢٧، ٢٦٢٦٢، ٢٦٣٠٠، ٢٦٤١١
	٢٦٨٦٣، ٢٧٢٣٥، ٢٧٥١٦، ٢٧٥٦٠، ٢٧٥٦٢، ٢٧٧٨٥،
	٢٨٧١٤، ٢٨٧١٥، ٢٩٧٠٩، ٢٩٧٧٥، ٢٩٧٩٤، ٣٠٥١٩،
	٣٠٩٨٩، ٣١٠٩٧، ٣١٢٢٤، ٣١٤٤٣،
	٣٢٥٠٤، ٣٢٥٨٢، ٣٢٥٦٥، ٣٢٥٧٦، ٣٢٥٨٣، ٣٢٥٨٥، ٣٢٥٨٦، ٣٢٥٨٧، ٣٢٥٨٨، ٣٢٥٩٨، ٣٢٦٠٧، ٣٢٦٣٧، ٣٢٦٦٦، ٣٢٦٨٢، ٣٢٦٨٩، ٣٢٦٩٦، ٣٢٧٢٩، ٣٢٧٣٧، ٣٢٧٤١، ٣٢٧٤٧، ٣٣٤٩٦، ٣٣٥٨٤،
	٣٤١٢٩، ٣٤٢٤٩، ٣٤٥٣٣، ٣٤٥٥٢، ٣٤٥٦٦، ٣٤٩٣١، ٣٥٠٠٨، ٣٥٢١٩، ٣٥٥١٩، ٣٥٦٤٥، ٣٥٨٦٥
	٣٦١٢٥، ٣٦٢١٣، ٣٧٠٢٨، ٣٧٠٢٩،
	٣٨٥٦٠، ٣٨٤٧٩، ٣٨٤٩٩، ٣٨٥١٨، ٣٨٥٩٩، ٣٨٦٣٧، ٣٨٦٣٨، ٣٨٦٤٣، ٣٨٧٦٩، ٣٩١٦٤، ٣٩٥٢١،
	٤٠٤٤٨، ٤٠٤٨٢، ٤٠٤٩١، ٤٠٥٥٩، ٤٠٦٥٠، ٤٠٦٥١، ٤٠٦٥٦، ٤٠٦٦٠، ٤٠٦٧١، ٤٠٦٨١، ٤٠٦٨٨، ٤٠٧٢٤،
	٢٣٧٦
	٥٢٣٩، ٥٢٨٧، ٥٢٩٩، ٥٥٣٨،
	١٢١١٥، ١٢٣٩٩،
	٣٤٢١٥
	٣٩٦٦٩، ٣٩٨٧٦، ٤٠١٠٤، ٤٠١٤٠، ٤٠١٥٥، ٤٠٢٩٨، ٤٠٣٠١
معاوية بن سويد بن	٥٧٠٢،

الأعلام	أرقام الأخبار
مقرن	
معاوية بن قرة	٢٥٧٢٢، ٣٣٦٧١، ٣٤٣٠١
معبد بن حزابة المخزومي	١٣٥٤٢،
معبد بن مسعود (أخو مجاشع بن مسعود)	٣٩٧٠٦،
معتمر	٢٨١٤٢،
معدي كرب	٣٨٧٠٢،
معضد	٣٦٠٦٢، ٣٧٦٤٥، ٣٧٦٤٦، ٣٧٦٤٧، ٣٧٦٤٨، ٣٧٦٤٩،
معقل التميمي	٣٥٢٧٢
معقل المزني	٣٠١٥٣، ٣٠٢٧٣، ٣٠٤٧٤،
معقل بن سنان	٣٠٩٩٥
معقل بن يسار المزني	٣٣٦٠،
	١٧٩٩٢،
	٢٢٠٤٤،
	٢٥٤٧٠، ٢٥٥٠٠، ٢٥٥٩٧
	٤٠٥٢٣
	٣١٠٤٠،
معن بن عدي	٣٩٨٢٥
معوذ بن عفراء	١٩٥٠٠،
المغيرة بن حكيم الصنعاني	٤٩٩١، ١٠٣٣٠، ١٠٣٣١، ١٠٣٣٠، ١٠٣٣١
المغيرة بن سعيد البجلي	٢٤١٦٥، ٢٤١٦٥، ٣٢٧٣٠
المغيرة بن شعبة	٥٢٩٣، ٩٥٤١، ١٨٥١٢، ١٨٥١٣، ١٨٥١٤، ٣١٠٧٢
	١٨٧٢٠،
	٢٦٠٧٦، ٢٦٠٨٠
	٣٣٦٧٨
	٥٦٩
	٣١٢٥، ٣٢٩٤، ٣٣٣٧، ٤٥٦١، ٤٥٧٠،
	٥٤٢٧، ٥٧٧٨، ٥٩٨٥، ٥٩٩١،
	٨٨١٢،
	٩٧١٤،
	١٢٤٧٣، ١٣٥٧٨،
	١٨٤٠٢، ١٨٦٢٠، ١٨٧٥٥،

الأعلام	أرقام الأخبار
	٢٦٦٧٤، ٢٧٥٥٠، ٢٧٧١٤،
	٢٨٤٧١، ٢٩٠٤٢، ٢٩٦٧٧، ٣٠٢٥٢، ٣٠٤٤٧، ٣٠٧٤٣، ٣٠٧٤٥،
	٣٠٩٩٨، ٣١٢٢٤،
	٣٢٥٦٥، ٣٢٥٩٩، ٣٢٦٠٥، ٣٢٦٠٦، ٣٢٦٩٧، ٣٢٧١١، ٣٣٣٩٤
	٣٤١١٤، ٣٤١٧٨، ٣٥١٧٦، ٣٥٢٢٢، ٣٥٦٧٥
	٣٥٩٩٩، ٣٦٠٠٣، ٣٦٠٥٦، ٣٦٠٥٩،
	٣٨٤٨٠، ٣٨٥٧٥، ٣٩٣٨٨، ٣٩٦٢٤،
	٣٩٨٥٧،
المغيرة بن عبدالله الثقفي	٨٥٦٧، ٢٦٩٠٠، ٢٩٨٦٠
مقاتل بن حيان	١٠٧١١،
المقداد الكندي	٣٩٧٧٧
المقداد بن الأسود	٢٠٥٦٢
	٣٤٥٠٨
	٣٨٥٢٩، ٣٨٥٤١، ٣٩٣٥٣، ٣٩٣٦٣، ٣٩٤٥٤، ٣٩٦٠٩،
	٢٦١٦١
	٢٧٩٤٣، ٢٧٩٥٢،
	٣٠٨٧٨،
	٣٢٩٥٣
	٣٥٣١٦
مقسم	٢٧٦٠٦،
المقوقس	٣٥٦٩١، ٣٩٣٨٩
مقيس بن صبابة الليثي	٣٩٦٧٠، ٣٩٦٧٣، ٣٩٦٨٥
مكحول	٢٥٧٣،
	٥٠٢٠، ٥٣٥٢، ٥٣٨٢، ٦٦٥٨،
	٧٢٥١، ٩٣٤٣،
	٩٦٧٠، ٩٩٦٨، ١٠١٤٩، ١٠٨٤٨،
	١١٨٥٢،
	١٧٩٥٧، ١٨٢١٩،
	٢٠٧١٥، ٢٠٧٢٣،
	٢٣١١٧، ٢٤٠٣٢
	٢٥٩٩٥
	٢٦٨١٩،
	٣٥١٤٤، ٣٥٤٦١
مكرز بن حفص بن	٣٩٦٢٤

الأعلام	أرقام الأخبار
الأحنف	
مكيتل الليثي	٣٩٧٨٩
ملك أيلة	٣٩٧٨١
الملك جبرائيل	٣٧٧٠٠،
المنبعث	٢٧٥٧٢
منبه بن الحجاج السهمي	٢٦٨٢١
المنذر بن الدهر بن خميصة	٣٥٤٠٧، ٣٥٤٠٨
المنذر بن الزبير	١٦٧٠٦،
المنذر بن عمرو	٣٩٨٨٤
المنصور	١٤٩٤٦،
	١٨٧٧٢،
	٢٤٣٠٩
	٣٣٤١٠
	٤٠٤٣٦
منظور بن زبان	١٨٢٤٢
منقذ	٣٢٦٨٨
المنكدر	٢٤١٧٢
المهاجر بن أبي أمية	٣٥٤٤١
مهجع مولى عمر	٣٨٥١٦، ٣٨٥٢٩، ٣٩٣٦٣، ٣٩٤٦٢، ٣٩٥٠٤،
المهدي العباسي	٣٤٦٣٣، ٤٠٤٣٢، ٤٠٤٣٣، ٤٠٤٣٦، ٤٠٤٣٧، ٤٠٤٣٨، ٤٠٤٤١، ٤٠٤٤٦، ٤٠٤٤٧
مهران	٣٥٩٨٩، ٣٥٩٩٣، ٣٥٩٩٧،
مورق	٣٧٨٧٨، ٣٧٨٧٩،
مُوَرِّق العجلي	٢٤٧٥٥، ٣٨١٧٨
موسى	٢٥١٦٩
موسى عليه السلام	٩٦٠٩، ١٠٠٧٩،
	١٧٠٢٩، ١٧٠٤١،
	٢٧٧٨١، ٢٨١١١، ٢٨٢٨٦، ٢٨٢٩٢،
	٣١١٨٧، ٣١٤٣٦، ٣١٧٢٠،
	٣٦٦٦١، ٣٦٧١٦، ٣٦٩٩٩، ٣٧٠٠١، ٣٧٠٠٤، ٣٧٠٠٥، ٣٧٠٠٧، ٣٧٠١٤، ٣٧٠١٧، ٣٧٩٠٦، ٣٧٩٠٩،
	٣٨٧٥٠، ٣٩٢٩٩، ٣٩٣٢٩، ٣٩٣٣٥،

الأعلام	أرقام الأخبار
	٤٧، ١٢٣٢
	٣٣٨٣٥، ٣٣٨٣٦، ٣٣٨٣٨، ٣٣٩٩٩، ٣٤٠٠٠، ٣٤٠٠١، ٣٤٠٠٣، ٣٤٠٠٥، ٣٤٠٠٦، ٣٤٠٠٧، ٣٤٠٠٨، ٣٤٠١٠، ٣٤٠١٣
	٣٤٢٤٥، ٣٤٢٤٦، ٣٤٢٤٧، ٣٤٢٤٨، ٣٤٢٤٩
	٣٩٧٨٣، ٣٩٧٩٦، ٣٩٨١٧، ٤٠١٥٨، ٤٠٢٥٣، ٤٠٣١٢، ٤٠٤٣١
موسى بن أنس	٧٧٩٧
موسى بن طلحة	١٠٢٩٩،
	١٢٠٩١
	٢٦٦٤٠، ٢٦٨٩٧، ٢٧٤٥٢،
	٤٠٦٠٨،
موسى بن مالك بن ضمرة	٤٠١٤٤
موسى بن هارون	٣٦٩٠٤،
مولاة لصفية بنت أبي عبيد	١٩٥٦٧
مولى لابنة حمزة	٣٣٢٢٠، ٣٣٢٢٣
مولى لصفية	٣٣٧٠٧
مولى لعطاء بن بخت	٢٨٥٨١
مولى لعلقمة	٣٣٢٤٧
ميسرة	٥٩٧٤،
	١٧٢٧٨، ١٧٢٨٤،
	٢٥٧١٣، ٢٥٧١٥
	٣٢٧٣٨
ميكائيل	٣٠١٢،
	٣١١٣٧، ٣١١٤٠، ٣٢١٢٢،
	٣٤١٢٢، ٣٤٢٦٥، ٣٤٢٧٦، ٣٤٣٢٥
	٣٧٢١٢، ٤٧٧٠٠،
	٣٩٢٩٩، ٣٩٤٢١،
ميمون بن أبي شبيب	٢٢٣١٨
ميمون بن مهران	٢٥٩٣،
	٥٤٥٤، ٦٧٥٦،
	٧٧٧٢، ٧٧٧٣،
	١٠٦٨٠، ١٠٩٢٠،
	١١٧٥٤،

الأعلام	أرقام الأخبار
	١٩٥٨١،
	٢٦٤٣٦
	١٣٨٤٥،
	١٦٨٨٧،
	٢٧٤٣٢، ٢٧٤٣٩،
ميمونة بنت الحارث	٨٧١٦،
	١٣٢٩٧، ١٣٤١٢، ١٣٤٢٢،
	١٥١١٧،
	٢١٦٩٧،
	٢٣٠١٧
	٢٥٩٣٧، ٢٦٣٨١، ٢٦٣٨٦
	٣٠٥٣٨
	٣١١٩٢،
	٣٣٧٧٦
	١٧١٨
	٥٠١٣، ٦٣١٢،
	١٧٢٧٧، ١٨٠٦٠،
	٣٤٢٩٥، ٣٤٣٩٧، ٣٥٠٨٢
	٣٨٧٨٧،
النابغة	٢٧٧٠٨
ناجية	٣٩٦٢٤،
نافع	٢٨٢٤، ٤٤٠٤، ٤٦٨٧،
	٤٨٢٢، ٤٩٨٥، ٥٠٥٠، ٥١٧٥، ٥٦٨٤، ٥٩٦٨، ٦٠٠٣، ٦١٨٦، ٦٨٠١،
	٨١٥٣، ٨٨٩٠، ٩٠٦٨،
	١١٨٧٨، ١٢١١٥، ١٢٧٣٦، ١٣٣٨٤،
	١٣٩١٣، ١٥٠٩١، ١٥٣٣٨،
	١٦٠٨٢، ١٦٣٢٨، ١٦٤٩٦، ١٨٣٣٤،
	٢١١٤١، ٢١٥٦٨، ٢٢٤٥٦،
	٢٢٩٥٤، ٢٤٣٠٤، ٢٤٣٦٣
	٢٤٩٤٢
	٢٨١٥٣،
	٣٢٧١٠
	٣٥٢٨١، ٣٥٧٢١
	٣٩٦٠٥،

الأعلام	أرقام الأخبار
	٤٠٧٣٨
نافع أبو عبد الله	٣٥٢٤٠
نافع بن الأزرق	٣٤٠١٦، ٣٤٢٩٩
نافع بن الحارث	٣٨٥٣٥،
نافع بن جبير بن مطعم	٢٧١٩،
	٢٨٨٥،
	١١٨٦٥، ١٣٣٣١،
	١٤٣١٤،
	١٦٤٩٤، ١٧٨٤٩،
	٢٦٣١٧
	٢٦٦٤١، ٢٦٨٩٨، ٢٨٣٢٦،
	٣١٨٠٢،
	٤٨٨٠، ٥٥٣٨،
نافع بن عبد الحارث	٢٤٧٣٤
نافع بن علقمة	١٠٦٧٧،
نافع مولى بن عمر	٥٥٥٢،
نائلة ابنة فرافصة الكلبية	٦٩٩١، ٣٧٢٩
نبيتة بنت الضحاك	١٨٢٩٩،
النجاشي	٤٨٨٩،
	١٧١٨٠،
	٢٦٧٧١، ٢٦٨٠٩،
	٣٤٢٣٤، ٣٤٣٨٠
	٣٨٨٢٥، ٣٨٨٢٦، ٣٩٣٨٨، ٣٩٣٨٩، ٣٩٤٠١، ٣٩٤٠٤، ٣٩٤٠٥، ٣٩٤٠٦، ٣٩٤٠٧، ٣٩٦٢٤،
	٣٩٧٥٤، ٣٩٧٦٣،
	٤٠٥١٨
نجدة	٣٥٣٤٠، ٣٥٤٣٤، ٣٥٦٩٤، ٣٥٦٩٨، ٣٥٩٠٣، ٤٠٦٩٥، ٤٠٧٢٢
نجي الحضرمي	٤٠١٥٠
النخعي	٧٥٠٩،
النضر بن الحارث	٣٩٤٥٤
النضر بن أنس	٥٣٣٦،
النضر بن أنس	٧٧٩٧، ١١١٣١، ٣٥٠٧٤
النعمان	٣٣٠٤٠

الأعلام	أرقام الأخبار
النعمان بن أبي عياش	٢٠٦٩٥
النعمان بن بشير	٣٣٨٢،
	٥٢٤٩، ٥٢٩٤، ٥٣١٤،
	٥٤٢٧،
	١٧٠٤٨،
	١٩٥٨٦،
	٣٠٤٣٦،
	٣٤٢١٥
	٣٧٤٥٢
النعمان بن حميد	٢٧٣٧٤،
النعمان بن مقرن	٦٨٢٥،
	١٢٣٤٩، ١٢٥٠٥،
	٢٠٥٠٤،
	٢٨١٧٩،
	٣١٧٩٩
	٣٦٠٠٧، ٣٦٠٥٠، ٣٦٠٥١، ٣٦٠٥٢، ٣٦٠٥٣، ٣٦٠٥٤، ٣٦٠٥٦، ٣٦٠٥٧، ٣٦٠٥٨، ٣٦٠٥٩، ٣٦٠٦٣، ٣٦٠٦٤، ٣٦٠٦٥، ٣٦٠٦٦، ٣٦١٨٥، ٣٦١٨٩،
نعيم	٣٦٠٨٢،
نعيم بن أبي أمية	٢٧٧٨٥
نعيم بن أبي هند	٢٧٥١٥، ٣٧١٧٠
نعيم بن سلامة	٢٢٠٦٢،
نعيم بن عبد الله	١٨٠٥٤،
نعيم بن مسعود الأشجعي	١٢٠٢٣،
النفس الزكية	٤٠٤٤٧
نفيع فتى أم سلمة	١٩٢٥٢،
نميلة ابن عم (ابن خطل)	٣٩٦٧٠
النهدية	٣٤١٠٧
نهيت بن الحارث الضبي	٣٦٠٩٣،
نهيك بن سنان	٨٩٦٧،
النَّوارُ امرأة الفرزدق	٣٨٤٧٦

الأعلام	أرقام الأخبار
نوح عليه السلام	٣٨٦٨٦، ٣٨٦٨٧، ٣٨٧٩٨، ٣٩٤٥٢،
	٣٩٧٢٤، ٤٠٢٦٣، ٤٠٣١١،
	٢١٠٩٤،
	٢٠٦٦٧
	٣١٣٦٠، ٣١٣٩٨، ٣١٨٩٦، ٣١٨٩٧،
	٣٦١٩٦، ٣٦٢٠٦، ٣٧٧٣٩، ٣٧٧٤٠،
	٨، ٩
	٣٣٨٣٥، ٣٣٨٣٦، ٣٣٨٣٨، ٣٣٨٤٥
	٣٤١١٤، ٣٤٢٨٧
نوف البكالي	٣٩٩٨٤
نوفل	٢٧٨٨٣،
نوفل بن الحارث	٣٩٤٤١،
نوفل بن مساحق	٢٩٠٢٠،
هارون	٣٨٢٤٠،
هارون بن رئاب	٢٧١٦٦
هارون بن عمران	٣٩٧٩٦
هارون بن هارون	٣٦٩٠٤
هارون عليه السلام	٣٤٢٤٥، ٣٤٢٤٦، ٣٤٢٤٧، ٣٤٢٤٨، ٣٤٢٤٩، ٣٤٣٥٨، ٣٧٩٠٦، ٣٩٣٢٩، ٣٩٧٨٣، ٣٩٧٩٦
هاشم بن عتبة	٩٧٢٢، ٣٦٠٠٥
هانئ بن قبيصة الشيباني	١٩٣٢٣،
هانئ بن هانئ	٣٥٤١٩
هبيرة بن يريم	٢٥٤٥٣
هرقل	٢٠٦١٥،
هرم بن الحارث	٣٩٨٦١
هرم بن حيان العبدي	٨٤٨٤، ٣٨١٧٤، ٣٨١٧٥، ٣٨١٧٦، ٣٨١٧٢
الهرمزان	٣٥١٥٩، ٣٥٦٣٨، ٣٦٠٥٦، ٣٦٠٥٩، ٣٦٠٧٧، ٣٦٠٧٨
هزارمرد	٣٥٩٨٨،
هشام	٩٢٩٦،
	١٢١٥١،
	١٤٤٨١،
	١٨٢٥٦،
	١٩٤٥٧،
هشام بن إسماعيل	٣٧٦٣، ٣٣٦٦٣

الأعلام	أرقام الأخبار
هشام بن العاص	١٢٤٥٢،
هشام بن حجير	١٥٣١٨،
هشام بن حسان	٩٩٩٣،
هشام بن عامر الأنصاري	٤٠٢٥٨
هشام بن عبدالملك	٢٩٧٤٦، ٣٣٥٨٥
هشام بن عروة	٥٩٦٨، ٢٤١٨٣
هشـام بن هبيرة	٢٠١٦٠
	٢١٧٠١
	٢٢٥٩٤
	٣٣٤٩٣، ٣٣٧٨٠
	٢٨٧٤٤، ٢٩١٨٣، ٢٩٣٠٧،
هشيم	١٢٥٤٨،
هلال بن أمية الواقفي	٣٩٧٨٢
هلال بن يساف	٢٥٤٨٤
همام بن الحارث	٣١٥٧٢، ٣٧٦٣٠، ٣٧٦٣١
همدان	١٠٣٦١
هنام بن عمير	١٨٠٦٣
هند	٢٣٤٩٦
هني بن نويرة	٨٥٣٩
الهيثم بن شهاب	٦٢٧٣،
وابصة بن معبد	٦٠١٨، ٣٨٨٣٢
واثلة بن الأسقع	١١٧٨٥، ١١٨٥١، ١١٩٠١، ٢٦٥٨٦، ٣٤٢٧٤
الوادعي	٣٥٤٠٨
واقد بن عمرو بن سعد بن معاذ	٣٤٤٩٤، ٣٩٥٦٤، ٣٩٥٦٧
والد ابن الحنفية	٣٤١١٣
وبرة بن عبد الرحمن	٦٨٢١،
ورقة بن نوفل	٣٩٣١٣، ٣٩٣١٤،
وكيع	١٧١٥٥، ٢٥٩٥٥
الوليد بن الوليد بن المغيرة المخزومي	٧٨٠٩،
	٣٠٨٤٥،
	٣٢٦٠٣
	٧٢٢٨، ٧٢٣٣،
	٢٥١٤٥

الأعلام	أرقام الأخبار
	٣١٥٩٨،
الوليد بن عبدالملك	١٠٩٢٠، ٣٠٨٦٢
الوليد بن عتبة	٣٩٣٢٢، ٣٩٤٣٩، ٣٩٤٤١، ٣٩٤٤٥، ٣٩٤٧٣،
الوليد بن عقبة	٢٢٠٠
	٥٦٠١، ٥٨٢٢، ٥٨٢٨، ٥٨٥٧، ٦٨٥٨، ٦٩٨٥،
	٣٠٢٩٧،
	٣٢٧١٢
	٣٩١٦٦
الوليد بن هشام	٥٣٩٧، ٢٥٢٠٧
وهيب	٤٠٠٥٣
يأجوج ومأجوج	٣٤٦٤٤
يحيى بن زكريا عليه السلام	٤٣٤٠،
	٣٦٩٦٢، ٣٧٠١٦،
	٣٢٧٠٥، ٣٤٠٦٨، ٣٤٠٧٦، ٣٤٠٧٧
	٤٠١١١
	٣٨٤٦٤، ٣٩٣٢٩،
يحي بن سعيد بن العاص	١٩٩٢٣
يحي بن وثاب	٧٧١٨،
يحيى بن الجزار	٣٥٥٢٠
يحيى بن أيوب	٤٠٥٤٦
يحيى بن عباد	٣٨١٤٨، ٣٨١٨٨،
يحيى بن عبد الرحمن	٣٩٦٤١
يحيى بن عقيل	٢٤٤٤٦
يحيى بن وثاب	٢٧٩٥، ٤٩٨٤، ٢٦٥٥١، ٣٨١٠٧
يحيى بن يعمر	٢٣٢١٧، ٢٤٥٠٤
يرفأ	٣٩٨٥٧
يزيد	١٦٦٢٧،
يزيد الفقير	٧٣٧٥،
يزيد بن أبي حبيب	٢٠١١١،
يزيد بن أبي سفيان	٢٣٢٢٨
	٣٠٢٩٩
	٣٥٣٣٣
	٣٦١٠٠،
يزيد بن المكفف	١١٧٦٤، ١١٨٣٨، ١٢٠٤٥، ١٢٠٦٢، ١٢٠٦٥، ١٢٠٦٧، ١٢٠٦٨،

الأعلام	أرقام الأخبار
	٣١٨٤٢
يزيد بن حازم	٣٩٦٧٣
يزيد بن شجرة	٢٠٤٧٥،
يزيد بن عبد الله بن الشخير	٣٢١٨٦، ٣٨٣٨٩، ٣٨٣٩٠
يزيد بن عبدالملك	١٣٤٢٨،
	١٠٠٧٩،
	١٩٤٢٨،
	٣٣٥٨٥
يزيد بن قتادة	٣٣٧٩٢
يزيد بن معاوية	٣٢٥٩٣، ٣٢٦٠١،
يزيد بن يزيد بن جابر	١٠٣٢٢،
يسار بن نمير	٨١٣٦
يعقوب عليه السلام	٣١١٣٧
	٣٦٥٨٥، ٣٦٩٧٩، ٣٧٠٠٢، ٣٧٠٠٦، ٣٧٠١٥،
	٣٣٠٨٩، ٣٣٩٨٨، ٣٤٠٥٩
يعلى بن أمية	١٠٢٥٧، ١٥٦٦٦، ٢٩٧٣٠
يعلى بن حكيم	٢٢٩١٢
يعلى بن خالد	٢٠١٠٢،
يعلى بن مرة	١٨٦١٢،
اليمان	٣٩٥٠٦
يوسف	٣٢٥٤٦، ٣٢٥٤٨، ٣٤٠٨٦، ٣٤٠٨٧، ٣٤٠٨٨، ٣٤٠٨٩
	١٨٥١٨، ١٨٥١٩،
	٣١٨٧٥،
	٣٦١٩٨، ٣٧٠٠٦،
	٣٩٣٢٩
يونس	٤٧٥٥،
	٥٦٣٩،
	١٧٣٨٣، ١٧٤٨٤،
	٢٠١٤٣
يونس بن جبير	٧٩٣٩، ١١٦٣٧
يونس بن متى	٣٤٠٢٧، ٣٤٠٢٨، ٣٤٠٢٩، ٣٤٠٣٠، ٣٤٠٣١، ٣٤٠٣٢

* * * * *

فهرس الجماعات

م	الجماعة	أرقام الأخبار
١	ابن خديج	
٢	أحبار بني إسرائيل	٣٩٨٠
٣	الأحزاب	١٥١١٤
		٣٥٦٦٥
		٣٩٦٠٣، ٣٩٦٠٤
٤	الأحمسيين	٣٤٦٩٣
٥	أرامل بني عبد المطلب	٢٣٦٢٠
٦	الأزد	١٥٢٨٧،
		١٨٠٥٧،
		٣٣٧٥٠
٧	أزواج النبي ﷺ	٣٨٥، ٢٤٥٣، ٢٤٥٩، ٢٥٥٣، ٧٤٣١، ١٢٠٠٦،
		١٥٣٤٦،
		١٦٠١٧، ١٧٧٦٩، ١٨٠٣٩،
		٢٦٣٤٣، ٢٦٣٥١
		٢٦٥٠٦، ٢٦٥٢٠،
		٣٥٠٧٤، ٣٥٠٧٦، ٣٥١٠٤
٨	الأساوره	٣٦٠٨٩
٩	الأسد	٣٤٣٦١
		٣٤٦٥٨، ٣٤٦٦٠، ٣٤٩٢٣
١٠	أسلم	٣٤٥٤٨، ٣٤٦٥٨، ٣٤٦٥٩، ٣٤٦٦٠، ٣٤٦٦١، ٣٤٦٦٢، ٣٤٦٦٣، ٣٩٦٧٠، ٣٩٧٧٥، ٣٩٧٨٢
١١	أشجع	٣١٠٢٣، ٣٩٧٨٩
١٢	الأشعريون	٣٤٤٣٢
١٣	أصحاب ابن الأشعث	٣٢٥٧٥
١٤	أصحاب ابن مسعود	٣٧٢٥٥
١٥	أصحاب أبو جهل	٣٩٤٥٨
١٦	أصحاب أبو ميسرة	٢٤٣٩،
١٧	أصحاب الأخدود	٣٧٠٥٢،
١٨	أصحاب الأعراف	٣٦٧٤٨،
١٩	أصحاب الحجر	٣٩٧٨٧
٢٠	أصحاب الدواب	٢٤٨٥٣
٢١	أصحاب الرس	٣٨٢٩٦

م	الجماعة	أرقام الأخبار
٢٢	أصحاب الشجرة	٥٦٦٤، ٥٨١٧، ٣٦١٥٧، ٣٦١٥٩،
٢٣	أصحاب الصفة	٣٤٣٨، ٣٣٨٧٢
٢٤	أصحاب الفيل	٣٧٧٤٥، ٣٩٢٩٨،
٢٥	أصحاب القنطرة العشارين	٢٤٧٥٧
٢٦	أصحاب النبي ﷺ	١٣٧٧٨، ١٤١١٦، ١٤٢٣٣، ١٤٨٣٨، ١٤٨٨٩، ١٥٧٣٠، ١٥٧٣٧،
		٢٠١١٢،
		٢٥٦٠١
		٢٦٥٩٤، ٢٦٦٥١، ٢٦٧٢١، ٢٦٩١٢، ٢٧١٧٨، ٢٧٣٦٩، ٢٧٣٧٠، ٢٧٣٧٧، ٢٧٣٧٨، ٢٧٤٩٧، ٢٧٧٠٢، ٢٧٧٠٦، ٢٧٧٣٧، ٢٧٧٤١، ٢٧٩٧٠، ٢٨١١٠،
		٣٤١٩٥، ٣٤٤٣٧، ٣٤٤٧٢
		٣٦٥٩٧، ٣٧٠٢٧، ٣٧٢٧٠، ٣٧٣٥٧، ٣٧٦٨٨، ٣٧٩٣٠، ٣٧٩٨٤،
		٣٩٦٧٠، ٣٩٧٧٧، ٣٩٨٥٧، ٣٩٨٧٣، ٤٠٢٣٦.
		١٥١٨، ٢١٠٨، ٢١٣٧، ٢٢٤٤، ٢٧٦٤، ٣٢٢٠، ٣٢٨٩، ٣٥٤٩، ٣٨٨٢، ٤٧٧١، ٣٣٥٩، ٣٦٦٣، ٣٧٢٣٤٠٣٣، ٤٨٧٤، ٥١٧٣، ٥٦٦٤، ٦٤٠٢، ٦٤٣٢، ٦٠٧٦، ٦٢٠٢، ٦٣٩٧، ٧٠٩٠،
		٩٦٧٧، ١١٥٣١، ١١٥٣٢، ١١٥٥٩،
		١١٧٠٨، ١١٧٨٨، ١١٧٩٧، ١١٩٨٤، ١٢٢٠٤، ١٢٢٢٨، ١٢٣٤٠، ١٢٣٧٤، ١٣١٢٤، ١٣٣٣٣، ١٣٣٣٧، ١٣٣٥١، ١٣٤٦٩، ١٣٤١٦، ١٣٦٥٠،
		١٦٠١٦، ١٦٥٢٣، ١٦٥٤٢، ١٦٦٢٦، ١٦٦٦٨، ١٦٨٠٣، ١٦٩٣٩، ١٧١٩٩، ١٧٢١٣، ١٧٤٠٥، ١٧٥٢٧، ١٧٧٣٤، ١٨٠٤٧، ١٨٢٦١،
		٢٠٦٧٨، ٢١٥٣١، ٢٢١١١،
		٢٢٧٦٦
		٢٥٤٤١، ٢٥٨٩٧، ٢٥٩٦٦، ٢٥٩٧٥، ٢٦٠٤٦، ٢٦٤٤٣
		٣٠٥١٨، ٣٠٥١٩، ٣٠٦٥٧،
		٣٠٨٧٩، ٣١٦٦٩، ٣١٧١٦، ٣١٧٤٢، ٣١٧٧٥، ٣١٩٢١، ٣٢١٧٥،

م	الجماعة	أرقام الأخبار
		٣٢٦٣٥، ٣٢٦٤١، ٣٢٦٦٨، ٣٣١٣٥، ٣٣١٥١، ٣٣١٦٨، ٣٣١٨٩، ٣٣٢٦٢، ٣٣٢٧٩، ٣٣٢٨٠، ٣٣٣٤٠، ٣٣٤٤١
		٣٤٢٨١، ٣٤٣٩٨، ٣٤٤٢٥، ٣٤٨٦٩، ٣٤٨٧٥، ٣٥٣١٧، ٣٥٣٥١، ٣٥٥٦٥، ٣٥٥٦٩، ٣٥٦٦٠، ٣٥٨٢٩
		٣٨٢٦٦، ٣٨٢٩٩، ٣٨٤٥٢، ٣٨٤٥٣، ٣٨٤٥٨،
		١٤٠٠٠، ١٤٨٨٣، ١٥٠٠٥، ١٥٢٥٠،
		٢٩٥٥٦،
		٣٢٢٧٥
		٣٧٢٠٧، ٣٧٤٨٧، ٣٧٥٣٩،
		٣٨١٢١، ٣٨٢٨٣، ٣٨٣٧٥، ٣٨٤٨٧، ٣٩٤٠٧، ٣٩٥٦٩، ٣٩٦٢٠،
		٢٥٤٦٦، ٢٥٤٩١، ٢٦٢٤٠
		٧٢٩٩، ٧٥٨٠، ٧٩٥٩، ٨٦٥٥، ٨٧٤٨، ٨٨١٢، ٩١٧٨، ٩٢٣٧، ٩٢٣٩، ٩٣٤١،
		١٢٢٠٣، ١٢٣٥٩، ١٢٣٧٨،
		١٧٣٠٦، ١٨٠٠٢،
		٢٦٥٣٠، ٢٦٨٣٩، ٢٨٠٧٦،
		٣٤١٤٩، ٣٤٢٣٤، ٣٤٢٦٢، ٣٤٤٠٥، ٣٤٤١٠، ٣٤٤١٣، ٣٤٥٩٤، ٣٤٥٩٧، ٣٤٧١٦، ٣٥٦٥٨
		٤٠٤٨٦، ٤٠٥٠١، ٤٠٥٨٦
٢٧	أصحاب بدر- أهل بدر	٥٦٦٤، ٦٢٠٣، ٣٤٥٢١، ٣٤٥٢٢، ٣٤٥٢٣، ٣٤٦٩٨، ٣٥٠٧١، ٣٥٠٧٢، ٣٥٠٧٤، ٣٥٠٧٦، ٣٥٩٤٧
٢٨	أصحاب بن مسعود	٢٦٥٢٤،
٢٩	أصحاب سورة البقرة	٣٥٨٢٠، ٣٥٨٢١
٣٠	أصحاب صلة بن أشيم	٢٧٣٩٢
٣١	أصحاب طالوت	٣٩٤٨٤، ٣٩٤٨٦، ٣٩٤٨٧،
٣٢	أصحاب عبدالله	٢١٦١
		١١٣١٦، ١١٤٤٦، ١١٤٨١،
		١٩٤١٠، ١٩٤١١، ١٩٤١٢،
		٣٨٢٨٠،
		٢٤٦٧، ٢٧٣٦، ٣١٧٢، ٣٢٨٤، ٣٢٩٢، ٣٨٣٧، ٣٨٨٠، ٤٢٣٧، ٤٣٢٩، ٤٣٣٨، ٤٣٦٧

م	الجماعة	أرقام الأخبار
		٥٢٠١، ٥٦٠٩، ٥٨٣٥، ٦٤٩٤، ٦٦١٨، ٧٠١٨،
		٧٢٣٩، ٧٣٨٢، ٨٠٧١، ٨٣٤٣، ٨٥٣٩، ٩٢٤١، ٩٣٠٣، ٩٤٩٢
		١٢٢٨٤، ١٢٢٨٥، ١٢٣٧٩، ١٣١٠٥،
		١٣٨١٤، ١٤٢٤٦، ١٤٥٦٧، ١٤٦٨٥، ١٥٥٠٥،
		١٦٤٨٣، ١٧٨٨، ١٧٢٠٨، ١٧٢٣٣، ١٧٤١٢،
		٢١٢٢١،
		٢٣٨٧١
		٢٥٤٥٠، ٢٥٤٥٣، ٢٥٨٩٨
		٢٧٦٧٧، ٢٨٠٧٤، ٢٨١٦٠،
		٣٢٠٨٨، ٣٢١٠٠، ٣٢٣٠٧،
		٣٥٦٠٩
		٤٠٦٥٠،
٣٣	أصحاب عبيد	٣٦٠٢٦،
٣٤	أصحاب علي	٢١٦١
		٢٤٦٧، ٣١٧٢،
		٧٠١٨،
		٧٩٠٤،
		١١٤٨١،
		١٢٢٨٤
		٢٥٤٥٣
		٣٢١٠٠،
		٤٠٧٠٨
٣٥	أصحاب عمر	٣١٤٣٩
٣٦	أصحاب معاذ	٢٥٦٦٢
٣٧	الأعاجم	٢٢٩٣٨، ٢٦٠٠٤
٣٨	الأعراب	٢٤٩٦١، ٢٦٠٢٩، ٣٩٨٤٢، ٣٩٨٤٦
٣٩	أغيلمة بني عبد المطلب	١٤٢٧٧،
٤٠	الأكرياء	٢٣٩٣١
٤١	آل إبراهيم	٢٥٠٠٢
٤٢	آل ابن عمر	٢٥٩٨٤، ٢٥٩٨٥
٤٣	آل ابن مسعود	٢٥٠٠٣
٤٤	آل أبي بكر	٢٢٥٥١
٤٥	آل أبي بكرة	٤٠٥٧٣

م	الجماعة	أرقام الأخبار
٤٦	آل أبي عبيدة بن عبدالله بن زمعة	٢٦٦٣٥
٤٧	آل الأسود	٢٥٠٨٤
٤٨	آل الأشعث	٣٣٧٢٣
٤٩	آل الزبير	١٤٦٦٤
		٣٢٦٢٢
		٣٤٣٤٢، ٤٠٠١٠
٥٠	آل أنس بن مالك	٣٣٠٨٥
٥١	آل جعفر	١١٠٢٠
٥٢	آل حاجب بن زرارة	٣٤٦٨٥
٥٣	آل داود	٣٤٠٥٤، ٣٤٤٣٣، ٣٤٤٣٤، ٣٤٤٣٥
٥٤	آل سعد	٣٩١٧٢،
٥٥	آل سعد ابن عمر	٦٩٨٧،
٥٦	آل عباس	١١٠٢٠، ١٣٧٩٤، ١٣٧٩٦،
٥٧	آل عبد الله	٣٧٢٥٣، ٣٩١٧٢
٥٨	آل عبدالله بن عمر	٦٩٨٧
٥٩	آل عتبة	٣٧١٢
٦٠	آل عفراء	٣٩٤٥١،
٦١	آل عقيل	١١٠٢٠،
٦٢	آل علي	١١٠٢٠
		٢٢٥٥١
		٣٥١١٦
		١٣٨٨٣
٦٣	آل عمر	١٧٦٧٢
		٢٢٥٥١
		٣٤١٢٥
٦٤	آل عمرو بن حزم	٢٥٠٧٥
٦٥	آل فارس	٢٦١١٢
٦٦	آل فرعون	٣٦٨٧٣
٦٧	آل كثير	١٨٦٤٠،
٦٨	آل كسرى	٣٧١٦٥،
٦٩	آل محمد ﷺ	١٤٨٧٧،
		١٧٢٠٢،
		٢٦٣٢٦

م	الجماعة	أرقام الأخبار
		٣٥٥٤٢
		٣٧٤٧٠،
		٣٩٢٨٥، ٣٩٢٨٦،
		١١٠١٦، ١١٠٢٢،
٧٠	آل معاذ	٣٢٣٤٨
٧١	أمة محمد ﷺ	٤٠٤٤٨، ٤٠٤٦٥، ٣٤١٦٢
٧٢	أمة من بني إسرائيل	٢٥٩٣٢
٧٣	أمراء الأجناد	١١٨٧
		٢٨٤٣٥، ٢٨٥٧١، ٢٨٦٠٦، ٢٨٦١٠، ٢٨٦٢٨، ٢٨٦٣١، ٢٨٦٦٣، ٢٨٧٠٣، ٢٨٨٨٦، ٢٨٩١٧، ٢٩٧٤٨،
		٣٩١٩٣،
٧٤	أمهات المؤمنين	١٤٢٩٠،
		٢١٨٠١،
		٢٦١٥٩
		٣٥٠٧٢
		٣٩٨٥٧
٧٥	أناس من أصحابه	٢٥٠٦٤
٧٦	أناس من الأزد	٢٢٥٩١
٧٧	أناس من أهل بدر	٢٥٥٧٥
٧٨	أناسا من المشركين	٢٥٩٦٥
٧٩	الأنبياء	٢٤٨٥، ١٤٣٣١
٨٠	الأنصار	١٤٣٩، ٢١٤٣
		٢٥٥٣
		٥١٩٢، ٦٣٨٣،
		٧٣٥٤، ٨٥٣٥،
		١٠٦٠٣، ١١١٥٩، ١١٣٨٦،
		١٧٤١٠، ١٧٥٠٢،
		٢٠٢٥٤
		٢١٠٣٩، ٢٢٢٨١،
		٢٥٥١١
		٢٦٨٦٢
		٢٩٣٨٢، ٢٩٣٨٣، ٢٩٦٢٧، ٢٩٦٣٠، ٢٩٧١١، ٣٠١٦٠،
		٣١٠٦٣، ٣١٠٧٤، ٣١٧٨٣،
		٣٢٥٨٨، ٣٣٤١٧، ٣٣٥٠٦، ٣٣٥٧١

م	الجماعة	أرقام الأخبار
		٣٤١٢٠، ٣٤٣٦٨، ٣٤٥٢٦، ٣٤٥٢٧، ٣٤٥٢٨، ٣٤٥٢٩، ٣٤٥٣٠، ٣٤٥٣١، ٣٤٥٣٢، ٣٤٥٣٣، ٣٤٥٣٤، ٣٤٥٣٥، ٣٤٥٣٦، ٣٤٥٣٧، ٣٤٥٣٨، ٣٤٥٣٩، ٣٤٥٤٠، ٣٤٥٤٤، ٣٤٥٤٦، ٣٤٥٤٧، ٣٤٥٤٨، ٣٤٥٤٩، ٣٤٥٥٠، ٣٤٥٥١، ٣٤٥٥٢، ٣٤٥٥٣، ٣٤٥٥٤، ٣٤٥٥٥، ٣٤٥٥٦، ٣٤٥٥٧، ٣٤٥٥٨، ٣٤٥٦٧، ٣٤٥٧٤، ٣٤٦١٥، ٣٤٦٦١، ٣٤٦٧٧، ٣٤٦٧٨، ٣٤٣٨٥، ٣٥٠٧٠، ٣٥٠٧٤، ٣٥٠٨٦، ٣٥١٠٤، ٣٥١٢٩، ٣٥٢٢٨، ٣٥٤٧٠، ٣٥٧٨٠، ٣٥٧٨٣، ٣٥٨٢٣، ٣٥٨٢٩، ٣٥٨٣٦، ٣٥٩٥٩
		٣٧٤٣٢
		٣٩١٩٥، ٣٩١٩٧، ٣٩١٩٩، ٣٩٢٤٧، ٣٩٢٨٩، ٣٩٣٧٠، ٣٩٤٧٤، ٣٩٥٤٣، ٣٩٥٤٧، ٣٩٥٧٣، ٣٩٥٨٣، ٣٩٦٠٧، ٣٩٦١٣،
		٣٩٦٦٩ ، ٣٩٦٧٠ ، ٣٩٧٣٩ ، ٣٩٧٥٩ ، ٣٩٧٦٩ ، ٣٩٧٧١ ، ٣٩٧٧١ ، ٣٩٧٧٦ ، ٣٩٨٢٢ ، ٣٩٨٢٥ ، ٣٩٨٢٦ ، ٣٩٨٢٨ ، ٣٩٨٣٣ ، ٣٩٨٤٢ ، ٣٩٨٤٦ ، ٣٩٨٨٦ ، ٤٠٣٠٠
		٤٠٤٥٣، ٤٠٥٠٥، ٤٠٦٠٣،
		٤٠٥٨٦
٨١	أهل أحد	٣٩٣٧٢،
٨٢	أهل آذربيجان	٣٦٠٠٤،
٨٣	أهل الأنبار	٣٨٥٧١،
٨٤	أهل الأوثان	٣٤٨٢٣
٨٥	أهل البحرين	١٩٣٩٧،
٨٦	أهل البصرة	٢٣٩٦٤
		٢٤٦٣٩
		٣٢٦٤٢، ٣٢٦٨٧، ٣٢٦٩٥
		٣٤٦٣٢، ٣٤٦٣٦، ٣٤٦٣٧، ٣٤٩٨٦، ٣٥٤٤٣
		٣٦٠٠٦، ٣٦٠٦٦،
		٣٨١٦٥، ٣٨٤٦٧،
		٤٠٤٩١، ٤٠٥٨٨، ٤٠٦٣٣، ٤٠٦٣٤،
٨٧	أهل البيت	٣٣٤٥٥
		٣٥٦٩٩
		٤٠٤٣٥
٨٨	أهل الجزيرة	٣٥٣٩٤
٨٩	أهل الجمل	٤٠٥٦٥، ٤٠٥٨٤، ٤٠٦٠٩، ٤٠٦١١،

م	الجماعة	أرقام الأخبار
٩٠	أهل الحجاز	٣٤٦١٣، ٣٥٤٤٠، ٣٦٠٠٨
٩١	أهل الحجرات	٣٩٩٧٧
٩٢	أهل الحديبية	٣٩٦١٥، ٣٩٦٢٥،
٩٣	أهل الحيرة	٢٧٥٣٦، ٢٧٥٤٣،
		٢٩٢٥٩، ٢٩٢٦٦،
		٣٢٨٩٩
		٣٥٩٨٧،
		٣٦٠١٧،
		٣٨٥٧١،
٩٤	أهل الذمة	٢٩٢٥٦،
		٣٠٧٥٩
		٣٣٧٣٥، ٣٣٧٥٥
٩٥	أهل السواد	٢٢٥٥٧، ٢٢٨٨٥، ٢٢٨٨٧، ٣٤٩٠٣، ٣٤٩٠٤، ٣٥١٥٥، ٣٥١٥٦، ٣٥١٥٧، ٣٥٢٠٩، ٣٥٦٧٦، ٣٥٧١٢، ٣٥٧١٣
٩٦	أهل الشام	٤٤٠٣،
		١٢٨٣٨
		١٤٦٢٢، ١٤٦٢٤، ١٤٦٢٦، ١٤٥٢٧، ١٤٦٣٤، ١٥٠١٢،
		١٨٩١١
		٢٣٧٥٦، ٢٤٢٠٢
		٢٤٩٢٧
		٢٦٨٨٦، ٢٧٧٥٩،
		٢٩٧٠٩، ٣٠٢٩٩، ٣٠٧٥٩،
		٣٢٦٤٢، ٣٢٦٦١، ٣٢٧٠٢، ٣٢٧٢٣، ٣٢٧٣٦، ٣٢٧٤٣
		٣٤٤١١، ٣٤٦٢٣، ٣٤٦٣٩، ٣٤٨٢٦، ٣٥٤٤٠، ٣٥٥١٩
		٣٦٠٢٩، ٣٦١٠٣، ٣٦١١٠، ٣٧١٦١، ٣٧٦٧٠،
		٣٩١٧٨،
		٤٠١٧١
		٤٠٤٩١، ٤٠٥٥٢، ٤٠٥٨٨، ٤٠٦٤٧، ٤٠٦٤٨، ٤٠٦٤٩، ٤٠٦٥٤، ٤٠٦٧٢، ٤٠٧٢٤،
٩٧	أهل الصفة	٣٢٢٥
		٥٠٠٠، ٥٠١١،
		١١٠٩٩
		١٢٣٩٤،
		٢٢١١٠،

م	الجماعة	أرقام الأخبار
		٢٨٣٢١، ٢٨٣٨٣،
٩٨	أهـل الطائف	٣٤٦٧٦، ٣٩٧٢٥ ، ٣٩٧٢٧
٩٩	أهل العراق	١٤٦٢٣، ١٤٦٢٦، ١٤٦٢٩، ١٤٦٣١، ١٤٦٣٢، ١٤٦٣٤، ١٤٦٣٩، ١٥٠٧٢، ١٥٣١٦،
		١٧٦٧٧،
		٢٠٣٢٩
		٢٠٧٢١، ٢٢٢٧٤،
		٢٣٣٦٩، ٢٤٤١٦
		٢٥٠٥٦
		٣١٢٢٨،
		٣٢٣٢٣، ٣٢٣٦٧، ٣٢٥٨٩، ٣٢٦٥٥
		٣٤٢٦٥، ٣٤٣٦٣، ٣٤٨٢٦
		٣٦٠٢٠، ٣٧٥٦٠،
		٣٩٨٤٢ ، ٤٠١٦٤
		٤٠٥٥٢، ٤٠٦٨١،
١٠٠	أهل العقبة	٣٩٨٨٧
١٠١	أهل العوالي	١٢٣٠٩، ٣٨٨٢٤
١٠٢	أهل القادسية	٣٦٠٢٣، ٣٦٠٢٧، ٣٦٠٢٨، ٣٦٠٣٣،
١٠٣	أهل القرى	٢٨٤٤٠،
١٠٤	أهل الكتاب	٢٣١٥٨، ٢٣٢٢٠، ٢٣٩٠٤
		٢٥٦٧١، ٢٦٠٠٧، ٢٦٠٠٨
		٢٦٧٠١،
		٢٧٤٢٢
		٣٢٨٠٥
		٣٤٨٢٣، ٣٤٨٣١، ٣٤٨٣٨، ٣٤٨٤١، ٣٤٨٥٦
١٠٥	أهل الكوفة	١٣٤٧٠،
		٢٠٣٢٩
		٢٤٢٠٢، ٢٤٥٠١
		٢٩٢٥٩، ٢٩٦٣٣، ٢٩٦٦٤، ٣٠٢٩٧،
		٣٢١٦٣،
		٣٢٥٦٠، ٣٢٦٥٦، ٣٢٦٦٣، ٣٢٦٩٨، ٣٢٧٢٣
		٣٤١١٤، ٣٤٢٦٥، ٣٤٤١١، ٣٤٦٢٣، ٣٤٦٢٤، ٣٤٦٢٥، ٣٤٦٢٦، ٣٤٦٣٢، ٣٤٦٣٣، ٣٤٦٣٤، ٣٤٩١٢، ٣٥١٨٢، ٣٥٦٣٦
		٣٦٠٠٦، ٣٦٠٢٧، ٣٦٠٢٩، ٣٦٠٥٦، ٣٦٠٦٦، ٣٦٠٧٧، ٣٦١٠٣، ٣٧٦٠٦،

م	الجماعة	أرقام الأخبار
		٣٨١٤٨، ٣٨١٨٨،
		٤٠٤٧٩، ٤٠٤٩١، ٤٠٥٥٩
١٠٦	أهل المدينة	١٢٣٠٩، ١٣٤٢٨،
		١٤٦٢٢، ١٤٦٢٤، ١٤٥٢٧، ١٤٦٣٤،
		١٧٢٣٤، ١٨٠١٦، ١٨٠٥٧، ١٨٢٥٤، ١٨٢٥٧،
		١٩٦١١، ٢٠١٣٥،
		٢٠٦٣٨
		٢٣٤٦٩، ٢٣٦٦٤
		٢٤٧٠٨
		٢٩٢٦٥، ٣٠٧٢٩،
		٣٣١٤٦، ٣٣٧٢٢
		٣٤١١٤، ٣٤٦٠٦
		٣٥٩٧٦،
		٣٨٥٣٦، ٣٨٨٢٤، ٣٩٣٧١،
١٠٧	أهل المشرق	١٤٦٢٨،
١٠٨	أهل الميراث	٢٣٩١٢
١٠٩	أهل النهر	٤٠٧٢٦، ٤٠٧٣١، ٤٠٧٤٥، ٤٠٧٤٦، ٤٠٧٤٨، ٤٠٧٥٣، ٤٠٧٥٤
١١٠	أهل النهروان	٤٠٧٣٨
١١١	أهل الهند	٢٩٨٧٩، ٣٥٦٦٦
١١٢	أهل أُلَّيس	٢٢٨٨١، ٣٥١٤٩
١١٣	أهل اليمامة	٣٥٢١٠، ٣٥٩٧٦
١١٤	أهل اليمن	١٤٣٨٦، ١٤٦٢٢، ١٤٦٢٥، ١٤٦٢٦، ١٤٥٢٧، ١٤٦٣٤، ١٥٧٣٨،
		٣١٠٥٥،
		٣٤٢٣٩، ٣٤٦١٥، ٣٤٦١٧، ٣٤٨٢٠
		٣٦٠٠٨،
		٣٨٢٦٢، ٣٨٩٦١،
١١٥	أهل بدر	١٠٦٠٥
		١١٧٩٧،
		٣٩٣٧٢، ٣٩٤٤٧، ٣٩٤٨٢، ٣٩٤٨٣، ٣٩٤٨٨، ٣٩٤٨٩، ٣٩٤٩٠، ٣٩٤٩١، ٣٩٤٩١، ٣٩٤٩٩،
١١٦	أهل بيت النبي ﷺ	٣٤٣١٢

م	الجماعة	أرقام الأخبار
١١٧	أهل بيت هجرة	٢٢٥٦٥
١١٨	أهل تهامة	٣٩٦٧٤
١١٩	أهل جُرَش	٢٥٥٨٥، ٣٨٩٤٠
١٢٠	أهل حروراء	٤٠٧٥١
١٢١	أهل حمص	١٦٣٤٦،
١٢٢	أهل حنين	١٧٧٦٢،
١٢٣	أهل خراسان	١٥٢٤٦، ٣٧٢١٢
١٢٤	أهل خيبر	٢٢٥٥٠، ٢٢٥٦٨، ٢٣٣٦٨
		٢٥٣٣١
		٣٩٢٧٠، ٣٩٢٧١،
		٣٩٦٤٩
١٢٥	أهـــل دير طيايا	٢٣٢٢٨، ٣٥١٩٧، ٣٥٧١٩
١٢٦	أهل دينكم	٢٣٩٠٥، ٢٣٩١٠
١٢٧	أهل صنعاء	٢٩٥٠٧، ٢٩٥٠٨، ٢٩٥٠٩،
١٢٨	أهل ضجنان	١٦١٣٤
١٢٩	أهل عرفة	١٦١٣٤،
١٣٠	أهل عكاظ	٣٩٦٢٤
١٣١	أهل علقمة	٣٣٢٤٧
١٣٢	أهل فارس	٣٥١٩٨، ٣٥٩٨٨، ٣٥٩٨٩
١٣٣	أهل فخ	١٦١٣٤
١٣٤	أهل فدك	٢٥٣٣١
١٣٥	أهل مصر	١٥٣١٦،
		٣٤٧٦٤، ٣٤٨٢٦
		٣٨٧٨٣
		٤٠٤٨٦، ٤٠٤٩١، ٤٠٥١١
١٣٦	أهل مكة	١١٩٠٢،
		١٣٩٢٥، ١٤٠٦٢، ١٤٠٦٧، ١٤٢٠٢، ١٤٣٦٣، ١٤٦٢٧، ١٤٦٥٢، ١٤٦٥٣، ١٥١٥٠، ١٥٦٨٧، ١٥٧٢٠، ١٥٧٢١، ١٥٧٢٢، ١٥٧٢٣، ١٥٧٤٢، ١٥٧٤٣، ١٥٧٤٥، ١٥٧٤٦،
		١٦٣٠٩، ١٦٣٦٠، ١٦٤١٥، ١٦٤١٦، ١٦٤١٧، ١٦٤١٨، ١٦٤١٩، ١٦٤٢٠، ١٦٤٢٢، ١٦٤٢٣، ١٦٤٢٤، ١٦٤٢٥، ١٦٤٢٦، ١٦٤٢٧، ١٦٤٢٨، ١٦٤٢٩، ١٦٥٥٧،
		١٨٥٣١، ١٨٧٥٩،
		٢١٥٠٥،

م	الجماعة	أرقام الأخبار
		٢٣٤٤٢، ٢٣٦٦٤
		٣٠٨٤٩، ٣١١٢٢،
		٣٥٠٧٤، ٣٥٣٠١
		٣٨٧٥٩، ٣٨٨٩١، ٣٩٣٥٨، ٣٩٥٤٢، ٣٩٦٠٩، ٣٩٦١١،
		٣٩٦٧٠ ، ٣٩٦٧٣ ، ٣٩٦٨٨ ، ٣٩٦٩٨ ، ٣٩٧٢٤ .
١٣٧	أهل منى	١٥٩٤٥، ١٥٩٤٧، ٣٩٦٧٣
١٣٨	أهل نجد	١٤٦٢٢، ١٤٦٢٤، ١٤٦٢٦، ١٤٥٢٧، ١٤٦٣٤،
١٣٩	أهل نجران	٢٣٤٠٧
		٣٤١٧٢، ٣٤٣٥٧، ٣٥٢٠١
		٣٩٧٩١ ، ٣٩٧٩٢ ، ٣٩٧٩٣ ، ٣٩٧٩٤
١٤٠	أهل هرمز	٣٠٠٥٢،
١٤١	أهل يثرب	٣٩٦٤٩
١٤٢	أوباش قريش	٣٩٦٦٩
١٤٣	الأوس	٣٩٧٦٣، ٣٩٧٧٠
١٤٤	بارق	٣٠٧٢٧،
١٤٥	البجليين	٣٤٦٩٣
١٤٦	بجيلة	٣٦٠٢١، ٤٠٧٣١، ٤٠٧٣٢
١٤٧	البدريين	٢٥٤٤٧
١٤٨	البزازين	٣٨٢٢١،
١٤٩	بعض أزواج النبي ﷺ	٢٦٤٠٧
١٥٠	بعض أمهات المؤمنين	٢٦٣٨٠
١٥١	بكر بن وائل	٣٤٩٣٠، ٣٦٠٧٧، ٤٠٦٣٤
١٥٢	بنات النبي ﷺ	٧٤٣١، ١٧١٦٦
١٥٣	بنات حسين بن علي	٢٦٥١٦
١٥٤	بنات عبد الله بن عمر	١٤٧٨٩،
١٥٥	بنو أبي طلحة	٣٩٦٧٠
١٥٦	بنو أسد	٣٣٥٠٨، ٣٦٠٢١، ٣٦٠٣٨، ٣٦٢١٢، ٣٧٤٧٧
١٥٧	بنو إسرائيل	١٤٣٢٥، ١٤٣٣٠،
		٢٢٤٦٦
		٢٤٤٧٩
		٢٥٦٣٧
		٢٨١٣٧، ٢٨١٨١، ٢٨١٨٢، ٢٨١٨٣، ٢٨١٨٤،
		٣٧٨٩٨، ٣٧٨٩٨، ٣٧٩٠٦،
		٣٨٢٨٤، ٣٨٤٢٠، ٣٨٦٤٤،

م	الجماعة	أرقام الأخبار
		٣٩٩٢٥ ، ٤٠٠٤٣ ، ٤٠١١١ ، ٤٠١٦١ ، ٤٠١٦٢ ، ٤٠١٦٣ ، ٤٠١٧٠ ، ٤٠٣٨١
		٤٠٧٠٢،
١٥٨	بنو إسماعيل	٨٣٧٩، ٢٧٠٠٦،
١٥٩	بنو الأصفر	٣٩٧٨٢
١٦٠	بنو الجون	٢٠٣٩٦،
١٦١	بنو الحارث بن عبد مناف	٣٩٦٢٤
١٦٢	بنو الديل	٣٩٦٩٤
١٦٣	بنو المرازبة	٣٥٩٨٤، ٣٥٩٨٥، ٣٥٩٨٦،
١٦٤	بنو المصطلق	١٧٤٣٢، ٣٨٧٨٧، ٣٩٦٠٥،
١٦٥	بنو المطلب	٣٩٦٤٥
١٦٦	بنو المغيرة	١٨٥١٢، ١٨٥١٣،
١٦٧	بنو النبيت	٢٠٤٧٣،
١٦٨	بنو النجار	٣١١٠٥،
		٣٩٣٧٠
		٣٩٨٨٤
١٦٩	بنو أمية	٣٨٦٢٣، ٣٨٧٥٤،
١٧٠	بنو باقرة	٢٩٦٣٩،
١٧١	بنو براء	٤٠٦٦١
١٧٢	بنو بُقَيلة	٣٥٩٨٤،
١٧٣	بنو بكر	٣٩٦٠٩، ٣٩٦٧٠ ، ٣٩٦٧٣ ، ٣٩٦٧٦ ، ٣٩٦٩٤
١٧٤	بنو بكر بن كنانة	١٧٠٥٢،
١٧٥	بنو تغلب	١٩٣١٢، ١٩٣١٤،
١٧٦	بنو تميم	١٢٣٣٤،
		١٨٠٦٣،
		١٩٣١٢، ١٩٣١٤،
		٣٠٥٥٢،
		٣٠٨٩٢،
		٣٢٦٥٠، ٣٢٦٥٣
		٣٨٥٠٢،
		٤٠٧٤٣
١٧٧	بنو ثور	٣٧٩٦٧،
١٧٨	بنو حارثة	٣٩٠٥٣
١٧٩	بنو حنيفة	٣٢٧٩٠

م	الجماعة	أرقام الأخبار
١٨٠	بنو رباح	١٥٢٨٧،
١٨١	بنو رشدة	٣٤٦٨٩
١٨٢	بنو زبيد	٣٣٥٠٨
١٨٣	بنو زريق	٣٩٨٨٤
١٨٤	بنو زنية	٣٤٦٨٩
١٨٥	بنو زهير ابن أقيش	٣٩٣٩٦،
١٨٦	بنو زيد	٢٩٤٣٧
١٨٧	بنو ساعدة	٣٩٨٢٥ ، ٣٩٨٨٤
١٨٨	بنو سعد	١٨٩٨٧،
١٨٩	بنو سعد بن بكر	١٥٣٢٦، ١٥٣٤٣،
١٩٠	بنو سلمة	٦١٤٣، ٦١٤٤، ٦١٤٦،
		١٨٢٩٤،
		٣٢٥٨٨
		٣٩٧٨٢ ، ٣٩٨٨٤
١٩١	بنو سلول	٢٩٦٣٤،
١٩٢	بنو سليم	٣٠٨٧٩، ٣٥٩٨٠، ٣٦٠٩٥،
١٩٣	بنو شيبة	٣٩٥٥٦،
١٩٤	بنو ضمرة	٤٠١٤٤
١٩٥	بنو طاحية	٤٠٦٣٠،
١٩٦	بنو عامر	٢٠٣٩١، ٣٩٤٦٤
١٩٧	بنو عامر بن لؤي	٣٩٦٢٤،
١٩٨	بنو عبد الأشهل	٣٩٦٠٧، ٣٩٦٧٠ ، ٣٩٨٧٤
١٩٩	بنو عبد المطلب	٢٨٠٥٩، ١٣٨٠٤ ، ٣٤٣٨٧، ٣٥٦٩٢، ٣٥٦٩٧
٢٠٠	بنو عبد مناف	٣٤٦٧٠، ٣٩٢٠٠
٢٠١	بنو عبس	٣٧٤٠٠،
٢٠٢	بنو عدي	٢٨٤٢٩، ٢٨٤٣١، ٣٨٤٢٨، ٣٨٤٦٨
٢٠٣	بنو عدي بن كعب	٣٩٨٤٢
٢٠٤	بنو عدية	٣١٠٢٢،
٢٠٥	بنو عذرة	٣٧١٤٢، ٣٨٥٢٩، ٣٩٣٦٣
٢٠٦	بنو عروة	١٥٢٧٩،
٢٠٧	بنو عقيل	١٧١٨٦،
٢٠٨	بنو عمرو	٣٩٦٧٠
٢٠٩	بنو عمرو بن عوف	٣٩٨٨٤
٢١٠	بنو غفار	٢٩٤٣٦، ٢٩٦٢٦، ٣٧١٨٢

م	الجماعة	أرقام الأخبار
٢١١	بنو غنم	٣٩٥٦٠،
٢١٢	بنو قريظة	٣١٠٠٦، ٣١٨٨٠، ٣٩٥٦٠، ٣٩٥٨٠، ٣٩٥٨٩، ٣٩٥٩٥، ٣٩٥٩٦، ٣٩٦٠٠، ٣٩٦٠٢، ٣٩٦٠٤
٢١٣	بنو قشير	١٠٤٢
٢١٤	بنو قنطراء	٤٠١٣٤ ، ٤٠١٧٨
٢١٥	بنو قيلة	٣٤٥٤٣
٢١٦	بنو قينقاع	١٧٤٣٢
٢١٧	بنو كاهل	٢٨٧٥٣،
٢١٨	بنو كعب	٣٩٦٠٩، ٣٩٦٧٠ ، ٣٩٦٧٣ ، ٣٩٦٧٤
٢١٩	بنو لحيان	٣١٠٧٣، ٣٩٦٣٣ ، ٣٩٦٣٤
٢٢٠	بنو ليث	١٦٧٦٣
٢٢١	بنو ليث	٢٧٧٥٥
		٢٩٦٧٩، ٢٩٧٢١
		٣٨٥٢٢، ٣٨٧١٩
		٣٩٦٩٣ ، ٣٩٧٨٩
٢٢٢	بنو مالك	٣٩٦٧٠
٢٢٣	بنو مخزوم	١٨٥١٢، ١٩٩٣٠، ٢٠٣٩٣
		٣٩٢٨٣
		٣٩٧٠١
٢٢٤	بنو مدلج	٢٨٤٤١، ٣٣٥٢٦، ٣٨٥٧٦، ٣٩٣٧٢، ٣٩٣٧٣
٢٢٥	بنو مرة	٣٩٧٤٦
٢٢٦	بنو مروان	٣٨٧٤٢،
٢٢٧	بنو معاوية	٢١١٢٢، ٣٩٠١،
٢٢٨	بنو معمر	٣٣٦٦٣
٢٢٩	بنو ناجية	١٥٦٠٩، ٣٠٩٥٣
٢٣٠	بنو نصر بن معاوية	٤٠٧٢٦،
٢٣١	بنو هاشم	٣٣٠٣٥
		٣٦٠٧٣
		٣٩٤٨٠
		٣٩٦٤٥ ، ٣٩٦٧٣ ، ٣٩٧٦٨ ، ٣٩٨٥٤
٢٣٢	بنو هلال	٣٩٤٠٠
٢٣٣	بني أسد	٣٤٦٨٩، ٣٤٦٩٠
٢٣٤	بني إسرائيل	٧٨٢٠
		٣٤٠٠٢، ٣٤٠٠٣، ٣٤٠٠٧، ٣٤٠١٢، ٣٤٠١٣، ٣٤٠٦٠

م	الجماعة	أرقام الأخبار
		٣٤٢٨٧
٢٣٥	بني إسماعيل	٣٣٨٩٢
٢٣٦	بني العجلان	٣٣٢١٢
٢٣٧	بني العنبر	١٢٨٧٢
٢٣٨	بني المصطلق	٣٥٢٨١
٢٣٩	بني النجار	١٢٤٧٠، ٣٣٨٨٠
٢٤٠	بني النضير	٣٥١٨٩، ٣٥٢٣٤، ٣٥٢٣٥، ٣٥٣٦١
٢٤١	بني أمية	٤٠٤٨٦
٢٤٢	بني أنمار	٢٤٩٦٤
٢٤٣	بني أنيف	٣٣٢١٢
٢٤٤	بني تغلب	١٠٨٨٧
٢٤٥	بني تميم	٨٣١٣، ٢٦١٢٦، ٣٤٦٥٨، ٣٤٦٥٩، ٣٤٦٦٠، ٣٤٣٨٢، ٣٤٣٨٣، ٣٤٣٨٤، ٣٤٦٨٦، ٣٤٦٨٧، ٣٥٣٨٨
٢٤٦	بني جعدة	١٧٦٩٧
٢٤٧	بني جعفر	٢٥١٣٧، ٢٥١٣٩
٢٤٨	بني جعفر بن أبي طالب	٣٤٣٧٠
٢٤٩	بني حارثة	١٧٧٩٥، ٢٣٩٠٠
٢٥٠	بني حنيفة	٣٤٩٤٨
٢٥١	بني خدرة	٧٧٢٧
٢٥٢	بني خطمة	٦٢١٣
٢٥٣	بني رباح	٣٤٦٨٧
٢٥٤	بني زريق	٣٣٤٥٦
٢٥٥	بني سعد بن بكر	٣٢٣٢٩
٢٥٦	بني سلمة	٣٣٥٢
٢٥٧	بني سليم	٤٦٥٦
		١٢٨٠٧
		٢٣٣٦٣
		٣٥٣١٧، ٣٥٦٧٥
		٤٠٥٥٩
٢٥٨	بني سيرين	٦٧٢٢،
٢٥٩	بني عامر	١٢٥١٤، ٣٤٦٥٨، ٣٤٦٥٩، ٣٤٦٦٠، ٣٤٦٦٩، ٣٤٦٧١، ٤٠٥٧٤
٢٦٠	بني عامر بن صعصعة	١١٣٠٦
٢٦١	بني عبد الأشهل	٦٢٤٧

م	الجماعة	أرقام الأخبار
٢٦٢	بني عبد المطلب	١١٠٢١، ١١٣٧١، ١٥٣٢٦، ٣٥٥٤١
٢٦٣	بني عبد مناف	١٣٧٢٠
٢٦٤	بني عبدالأشهل	٧٣٣٠
٢٦٥	بني عبدالدار	١٧٩٧٥
٢٦٦	بني عبس	٣٤٦٧٤، ٣٤٦٧٥، ٣٤٧٥٣
٢٦٧	بني عدي بن كعب	٣٢٥٩٣، ٣٥١٠٣
٢٦٨	بني عطارد	٣٥٤٤٣
٢٦٩	بني عقيل	٣٥٤٦٣
٢٧٠	بني عمرو بن عوف	٧٧٢٧
٢٧١	بني فزارة	٢٥٢٣٢، ٣٥٢٨٢، ٣٥٤٦٤
٢٧٢	بني قريظة	٣٥٨٩٣
٢٧٣	بني قيس	٣٤٦٦٤، ٣٤٦٦٥، ٣٤٦٦٨
٢٧٤	بني كنانة	٣٣٨٩٢
٢٧٥	بني مخزوم	١١٠١٥
٢٧٦	بني مروان	٣٥٦١٨
٢٧٧	بني معاوية	٨٠٣٠،
٢٧٨	بني مقرن	١٣٠٣١،
٢٧٩	بني ناجية	٣٤٩٣١، ٣٥٢٧٢
٢٨٠	بني هاشم	١١٠١٤، ١١٠٤٥
		٣٣٨٩٢
		٣٥١٠٧، ٣٥٦٩٢، ٣٥٦٩٦
		٤٠٥٢٨
٢٨١	الترك	٣٤٦٦٥، ٤٠١٨٧
٢٨٢	تميم	٣٩٦٧٣، ٤٠٠٣٢، ٤٠٢٩٩
٢٨٣	ثعلبة	١١٠٠٢
٢٨٤	ثقيف	٧٨٤٧، ٩٠١٤، ٩٠١٥
		١١٠٢٦
		١٧٢١٠
		٢٥٤٣٩، ٢٥٤٦٢، ٢٥٧٨٥، ٢٦١٣٠، ٢٦١٣٧
		٢٨٠٩٦
		٣٢٥٦٤، ٣٢٧٠٩، ٣٣٤٢٥
		٣٤٦٧٦، ٣٤٦٧٧، ٣٤٦٧٨، ٣٥٢٤٠
		٣٥٩٩٩
		٣٨٥٣٥، ٣٨٦٠٨، ٣٨٨٠٠،

م	الجماعة	أرقام الأخبار
		٣٩٧٢٧ ، ٣٩٧٣٤ ، ٤٠١١٣
٢٨٥	ثمود	٢٦٦٣٨
		٣٤٦٢٣
		٣٦٠٢٩
		٣٨٢٩٦
٢٨٦	جذام	٣٩٣٩٨
٢٨٧	جرهم	٣١٩٥٩، ٣٣٧٤٧
٢٨٨	الجن	٣٩٧١١
٢٨٩	جهينة	١٦٧٥٤
		٢٤٤٠٩
		٢٩٤٣٦، ٢٩٩١٤، ٣٠٧٢٩
		٣٠٨٦٩
		٣٤٥٤٨، ٣٤٦٥٨، ٣٤٦٥٩، ٣٤٦٦٠، ٣٥٣١١
		٣٧٤٧٩
		٣٨٥١٣، ٣٨٥٢٩، ٣٨٥٤٣، ٣٩٣٦٣، ٣٩٣٩٢، ٣٩٤١٣
		٣٩٦٧٠
٢٩٠	الحبش	٤٠٠١٣
٢٩١	الحبشة	٤٠٠٢٧ ، ٤٠١٠٠
٢٩٢	الحدادين	٣٨٢٦١
٢٩٣	الحرورية	٣٥٢٧٣، ٤٠٧١٩، ٤٠٧٣٠
٢٩٤	الحسر	٣٩٦٦٩
٢٩٥	الحطابين	١٤٠١٨، ١٣٠٢٣،
٢٩٦	الحواكون	٣٣٤٧،
٢٩٧	خثعم	٢٣٩٠٣
		٢٥١٣٠
		٣٣٩١٧
		٣٥٣٦٦
		٣٩٣٩١
٢٩٨	خزاعة	١٣٧٨٦
		٣٣٧٥٠
		٣٩٦٢٤
		٣٩٦٧٠ ، ٣٩٦٧٣ ، ٣٩٦٧٤ ، ٣٩٦٧٥ ، ٣٩٦٧٦ ، ٣٩٦٩٣ ٣٩٦٩٤
٢٩٩	الخزرج	٣٩٧٦٣ ، ٣٩٧٧٠

م	الجماعة	أرقام الأخبار
٣٠٠	خندف	٣٩٧٨٩
٣٠١	الخوارج	١٢٢٢٧
		٣٨٦٣٤، ٣٨٦٧٢
		٤٠٤٩٢، ٤٠٦٨٩، ٤٠٦٩٠، ٤٠٦٩٢، ٤٠٦٩٣، ٤٠٦٩٤، ٤٠٦٩٦، ٤٠٧٠٠، ٤٠٧٠٣، ٤٠٧٠٤، ٤٠٧٠٥، ٤٠٧٠٦، ٤٠٧٠٧، ٤٠٧١١، ٤٠٧١٢، ٤٠٧١٣، ٤٠٧١٤، ٤٠٧١٥، ٤٠٧٢١، ٤٠٧٢٤، ٤٠٧٢٥، ٤٠٧٢٧، ٤٠٧٣٣، ٤٠٧٣٤، ٤٠٧٣٧، ٤٠٧٤٠، ٤٠٧٤٤، ٤٠٧٤٧، ٤٠٧٤٩، ٤٠٧٥٢،
٣٠٢	خولان	١٢٨٧٢
٣٠٣	الدهاقين	٢٢٥٧٥، ٢٣٣٦٩
٣٠٤	دوس	٣٤٦٧٨
٣٠٥	الديلم	٣٥٠٦٠، ٣٥٢٧٨، ٤٠٧٤٩
٣٠٦	ذكوان	٧٢٢٩، ٧٢٣٤،
٣٠٧	رافع بن عمرو	٤٠٦٩٨،
٣٠٨	ربيعة	٣٤٥١٨، ٣٤٦١٢، ٣٤٦١٣
		٣٨٦١٦، ٣٩٥٤٨،
		٤٠٤٦٠
٣٠٩	رجل من الأنصار	٢٥٧٩٣
٣١٠	رجلا من محارب	٢٥٩٤٤
٣١١	الرعاء	١٤٦٧٣
٣١٢	رعل	٧٢٢٩، ٧٢٣٤
٣١٣	الرعيان	٢٦٠٢٣
٣١٤	رهطا من أصحاب رسول الله ﷺ	٢٣٦٨١
٣١٥	الروم	١٦٥٧٦
		١٨٦٠٥
		٢٠٦٠٠
		٣٢٥٩٢، ٣٣٨٥٥
		٣٥٦٤٥
		٣٩٦٧٣ ، ٤٠٢٦٧ ، ٤٠٢٩١
٣١٦	زرارة	٢٩٥٢٨
٣١٧	الزط	٣٦٠٨٩
٣١٨	سائر الملل	٢٣٩١١
٣١٩	سروات بني عمرو	٣٩٦٧٤

م	الجماعة	أرقام الأخبار
٣٢٠	سليم	٣٩٦٧٠ ، ٣٩٧٧٨
٣٢١	سيد أهل اليمن	٢٥٧٦٨
٣٢٢	شنؤة	٤٠٢٥٣
٣٢٣	الشهداءُ	٥٦٣٠
٣٢٤	شهداء أحد	١٢٠٨٩ ، ١٢٠٩٢ ، ١٢١٥٩
٣٢٥	الشياطين	٢٥١٤٩ ، ٢٥١٥٠
٣٢٦	الصبيان	٢٥٠٢٨ ، ٢٥٠٩١ ، ٢٥٠٩٧
٣٢٧	الصِّدِّيقُونَ	٥٦٣٠ ،
٣٢٨	ضبة	٣٩٩٧٢
٣٢٩	الطلقاء	٣٩٧٥٩ ، ٣٩٧٧٤
٣٣٠	طيء	٣٨٦٤١ ،
٣٣١	عاد	٣٤٦٢٣ ، ٣٦٠٢٩ ، ٣٨٢٩٦
٣٣٢	العبادلة	٢٩٧٢
٣٣٣	العرافين كهان العجم	٢٥٠٧٠
٣٣٤	العرب	٢٦٠٠٦ ، ٣٤١٧١ ، ٣٤٣١٩ ، ٣٤٣٨١ ، ٣٤٦٢٤ ، ٣٤٦٢٦ ، ٣٤٦٢٩ ، ٣٤٦٣٤ ، ٣٤٦٤٩ ، ٣٤٦٥٠ ، ٣٤٦٥١ ، ٣٤٦٥٢ ، ٣٤٦٥٣ ، ٣٤٦٥٥ ، ٣٤٦٥٧ ، ٣٤٦٦٥ ، ٣٤٦٦٨ ، ٣٤٣٨٣ ، ٣٤٦٨٧ ، ٣٤٦٩٩ ، ٣٤٨١٥ ، ٣٤٨١٨ ، ٣٤٨٩٥ ، ٣٥٤٧١ ، ٣٥٦٣٨ ، ٣٥٨٣١ ، ٣٩٧٢٤ ، ٣٩٧٧١ ، ٣٩٨٢٥ ، ٣٩٨٣٣ ، ٣٩٨٣٨ ، ٣٩٩٠٩ ، ٣٩٩١١ ، ٣٩٩٩٥ ، ٣٩٩٩٧ ، ٤٠٠١٩ ، ٤٠٠٢٧ ، ٤٠٠٣٤ ، ٤٠٠٣٥ ، ٤٠٠٤٢ ، ٤٠١٥٤ ، ٤٠٢٩٩ ، ٤٠٣٠٧ ، ٤٠٣٨٠ ، ٤٠٤٠١ ، ٤٠٤١٦ ، ٤٠٤٢٥ ، ٤٠٤٧٨ ، ٤٠٥٥٤ ، ٤٠٥٥٩
٣٣٥	عرينة	٣٨٩٧١ ، ٤٠٢٢٥
٣٣٦	عصية	٤٠٢٢٥
٣٣٧	عضل	٧٢٢٩ ،
٣٣٨	عقيدة	٤٠٢٢٥
٣٣٩	عكل	٣٨٩٧٢
٣٤٠	العلوج	٣٩٨٤٢
٣٤١	العمالين	١٤٠١٨ ،
٣٤٢	عيلان	٤٠١٨٣
٣٤٣	غطفان	٢٥٢٧٦
		٢٧٧٠٨
		٣٤٦٥٨ ، ٣٤٦٥٩ ، ٣٤٦٦٠ ، ٣٤٩٢٣
		٣٩٧٥٩ ، ٣٩٧٧٧

م	الجماعة	أرقام الأخبار
٣٤٤	غفار	٧٢٣٤
		١٧٠٨٩
		٣٤٥٤٨، ٣٤٦٥٨، ٣٤٦٥٩، ٣٤٦٦٠، ٣٤٦٦١، ٣٤٦٦٢، ٣٤٦٦٣
		٣٩٣٥٨
		٣٩٦٧٠
٣٤٥	فارس	١٦٥٧٦، ٣٩٦٧٣، ٤٠٢٩١، ٤٠٣٨٠
٣٤٦	الفرس- أهل فارس	٣٤٦٩٦، ٣٤٦٩٧، ٣٤٨١٦، ٣٥٢٦٣، ٣٥٣٠٥
٣٤٧	فقهاء المدينة	٢٦١٩٤، ٢٠٠٦٤
٣٤٨	قريش	٦٨٦١
		٨٨١٢
		٩٦٠٧
		١٤٥٧٥، ١٤٦٦٨، ١٥٣٤٣، ١٥٤٣١، ١٥٤٥٢
		١٦٥٤٩، ١٧٩١٦
		١٨٦٠٠
		٢٠٥١٤، ٢٠٦٠٣
		٢٦٤٢٢
		٢٧٠٦٦، ٢٧٥٧٣، ٢٧٦٩٧، ٢٨١١٩، ٢٨١٨٠
		٢٩٣٨٣، ٢٩٩٣٩، ٣٠٢٧٢
		٣٠٧٩٣، ٣١٩٥٣، ٣١٩٥٧، ٣١٩٥٨
		٣٢٣٤٣، ٣٢٥٧٤، ٣٢٦٣٦، ٣٢٧١٨، ٣٣٨٩٢، ٣٣٨٩٤، ٣٣٩٥٩
		٣٤١٥٩، ٣٤١٩٨، ٣٤٢٥٢، ٣٤٣٨٥، ٣٤٣٨٦، ٣٤٥٤٣، ٣٤٥٤٨، ٣٤٥٥٩، ٣٤٥٦٠، ٣٤٥٦١، ٣٤٥٦٢، ٣٤٥٦٣، ٣٤٥٦٥، ٣٤٥٦٦، ٣٤٥٦٧، ٣٤٥٦٨، ٣٤٥٦٩، ٣٤٥٧٠، ٣٤٥٧١، ٣٤٥٧٢، ٣٤٥٧٣، ٣٤٥٧٤، ٣٤٥٧٥، ٣٤٥٧٦، ٣٤٥٧٨، ٣٤٥٧٩، ٣٤٥٨٠، ٣٤٥٨١، ٣٤٥٨٢، ٣٤٦٦١، ٣٤٦٧٧، ٣٤٦٧٨، ٣٤٩٨٦، ٣٥٠٦٢، ٣٥١٢١، ٣٥١٢٢، ٣٥٩٦٥، ٣٧٣٤٣، ٣٨٥٢٢، ٣٨٥٧٧، ٣٨٥٩٧، ٣٨٥٩٨، ٣٨٦١٦، ٣٨٦٦٠، ٣٩٣١٩، ٣٩٣٢٠، ٣٩٣٢٢، ٣٩٣٢٣، ٣٩٣٢٨، ٣٩٣٤٢، ٣٩٣٧١، ٣٩٣٧٢، ٣٩٣٨٤، ٣٩٣٨٧، ٣٩٤٣٩، ٣٩٤٤١، ٣٩٤٦٢، ٣٩٤٧٧، ٣٩٤٨١، ٣٩٥٤٣، ٣٩٥٤٧، ٣٩٥٦٠، ٣٩٦٠٩، ٣٩٦١٣، ٣٩٦١٦، ٣٩٦١٨، ٣٩٦٢٠، ٣٩٦٢١، ٣٩٦٢٤، ٣٩٦٣٠، ٣٩٦٦٩، ٣٩٦٧٣، ٣٩٦٧٩، ٣٩٦٩٣، ٣٩٧٧١، ٣٩٨٢٥، ٣٩٨٣٣، ٣٩٨٨٥،

م	الجماعة	أرقام الأخبار
		٣٩٨٨٦، ٣٩٩١١ ٣٩٩٣٨، ٣٩٩٣٨، ٤٠٠٠٦ ، ٤٠٠١٤ ، ٤٠١١٥، ٤٠٥١٧، ٤٠٥٢٠
٣٤٩	قريظة	٢٩٨١٥
٣٥٠	القسريين	٣٤٦٩٣، ٣٤٦٩٤
٣٥١	قطيعة	٤٠٢٢٥
٣٥٢	قوم عائشة	٢٢٨٦٨
٣٥٣	قوم لوط	٣٤٢٠٣، ٣٩٨٧٤ ، ٤٠١٦٢
٣٥٤	قيس	١٦٧٥٤،
٣٥٥	قيس عيلان	٤٠١٨٣
٣٥٦	كان ثلاثون من أصحاب رسول الله ﷺ	٢٣١٠١
٣٥٧	الكفار	٢٥٩٧٧
٣٥٨	كلب	٣٨٧٨٧، ٤٠٠٠٦
٣٥٩	الكوفيون	١٥٠٥ ، ٢٤٨٣٥
٣٦٠	لحيان	٧٢٣٤
٣٦١	لخم	٣٩٣٩٨
٣٦٢	لوط	٣٢٩٩٧، ٣٣٩٩٨
٣٦٣	المجوس	١٩٤٢١، ١٩٤٢٤، ٢٥٩٥٩، ٢٥٩٦٠، ٢٥٩٦١، ٢٥٩٦٢، ٢٥٩٦٣، ٢٥٩٦٤، ٢٥٩٧٨، ٢٥٩٧٩، ٢٦٠٠٩، ٢٦٠١٠، ٢٦٠١٩، ٣١٨٥٠
٣٦٤	مجوس البحرين	٣٤٨٣٣، ٣٤٨٣٤
٣٦٥	مجوس السواد	٣٤٨٣٦
٣٦٦	مجوس أهل فارس	٣٤٨٣٤
٣٦٧	مجوس أهل هجر	١٧١١٤
٣٦٨	مجوس بربر	٣٤٨٣٤، ٣٤٨٣٦
٣٦٩	مجوس هجر	١١٠٧٦، ٣٤٨٣٢، ٣٤٨٣٥، ٣٤٨٣٦، ٣٤٨٤٩
٣٧٠	محارب	٣٣٧٧٨، ٤٠١٨٣
٣٧١	المحلقين	١٤١٢٨، ١٤١٢٩، ١٤١٣١، ١٤١٣٢، ١٤١٣٣، ١٤١٣٥، ١٤١٣٦،
٣٧٢	مرة	١٧٠٩٥
٣٧٣	مزينة	٥٦٦٠
		٢١٥١٨
		٣٤٥٤٨، ٣٤٦٥٨، ٣٤٦٦٠
		٣٩٠٢٢، ٣٩٠٢٣، ٣٩٦٧٠

م	الجماعة	أرقام الأخبار
٣٧٤	المسلمون	١٣٧٩٥، ١٣٧٩٦، ٢٥٩٦١، ٢٥٩٦٦، ٢٦٠٠٨، ٢٦٠٠٩، ٢٦٠١٠، ٢٦٠٢٣
٣٧٥	المشركات	١٧٧٦٥
٣٧٦	المشركون	٤٢٩٩، ٤٨٥٧، ٨٣١٠، ٨٣١٦، ٨٤٩٩، ٨٥١٤، ٩٥٢٩، ٩٥٩٦، ١٠٦٩٢، ١٠٦٩٤، ١٠٧٠٦، ١٠٧٠٨، ١٢٠٥٨، ١٢٤٧٠، ١٦١٧٧، ١٧٤٣١، ١٧٥٠٧، ١٧٧٣٥، ١٨٠٤١، ١٨٣٣٦، ١٨٣٦٨، ١٨٣٧٦، ١٩٤٢٣، ٢٠٥٤٨، ٢٠٥٤٩، ٢٠٥٩٤، ٢٠٥٩٦، ٢١٥٨٨، ٢١٥٩١، ٢١٥٩٤، ٢١٧٨٧، ٢٣١٥٦، ٢٣٢١٥، ٢٣٧٤٧، ٢٤٦١٧، ٢٥٩٦٥، ٢٥٩٦٦، ٢٥٩٧٤، ٢٥٩٧٥، ٢٦٧٠١، ٢٧٣٨٥، ٢٧٦٦٧، ٢٧٦٩٩، ٢٧٧٠١، ٢٧٧٠٥، ٢٩٢٤٦، ٢٩٨٥٠، ٢٩٨٥٢، ٢٩٨٨٠، ٢٩٨٨١، ٣٠٨٧٨، ٣٠٩٢٥، ٣١٨٨٠، ٣٢٤٣٨، ٣٢٥٠٨، ٣٣٢٣٤، ٣٣٨٦٠، ٣٣٩٣٥، ٣٣٩٦٤، ٣٤٤٢١، ٣٤٥٠٨، ٣٤٨١٠، ٣٤٨١٦، ٣٤٨١٧، ٣٤٨٦٤، ٣٤٨٦٩، ٣٤٨٧٣، ٣٤٨٧٥، ٣٤٨٧٨، ٣٤٩٣٠، ٣٤٩٤٩، ٣٤٩٨٥، ٣٥٢٠٥، ٣٥٢٦٣، ٣٥٢٦٤، ٣٥٢٧١، ٣٥٢٧٤، ٣٥٢٧٩، ٣٥٢٨١، ٣٥٣١٦، ٣٥٣٤٢، ٣٥٣٤٣، ٣٥٣٤٩، ٣٥٣٥٠، ٣٥٣٥٣، ٣٥٣٧١، ٣٥٣٧٢، ٣٥٣٧٣، ٣٥٤٦٣، ٣٥٤٦٥، ٣٥٤٧٢، ٣٥٤٧٤، ٣٥٤٧٥، ٣٥٤٨١، ٣٥٤٨٣، ٣٥٥٠٥، ٣٥٥٣٥، ٣٥٥٨٣، ٣٥٥٨٤، ٣٥٥٩٧، ٣٥٦٣٧، ٣٥٦٦٧، ٣٥٦٧٣، ٣٥٦٨٧، ٣٥٦٨٨، ٣٥٨٢٨، ٣٥٩٢١، ٣٥٩٩٣، ٣٥٩٩٩، ٣٦٠٠٣، ٣٦٠٠٥، ٣٦٠٠٧، ٣٦٠١٨، ٣٦٠٣٩، ٣٦٠٨٨، ٣٦٠٩٦، ٣٧٣٧٥، ٣٧٦٨٧، ٣٨٦١٥، ٣٩٠٦٥، ٣٩٢٥٩، ٣٩٣٣٧، ٣٩٣٥٢، ٣٩٣٥٣، ٣٩٣٧٠، ٣٩٤٣٢، ٣٩٤٤٠، ٣٩٤٤١، ٣٩٤٤٦، ٣٩٤٤٧، ٣٩٤٤٨، ٣٩٤٧٥، ٣٩٤٧٩، ٣٩٤٨١، ٣٩٥٠٥، ٣٩٥٠٦، ٣٩٥٠٧، ٣٩٥٢٣، ٣٩٥٢٥، ٣٩٥٣١، ٣٩٥٣٦، ٣٩٥٤١، ٣٩٥٤٥، ٣٩٥٤٧، ٣٩٥٦٠، ٣٩٥٧٨، ٣٩٥٩١، ٣٩٥٩٣، ٣٩٦٠٥، ٣٩٦٠٩، ٣٩٦١١، ٣٩٦١٤، ٣٩٦١٧، ٣٩٦٢٠، ٣٩٦٢١، ٣٩٦٢٤، ٣٩٦٢٨، ٣٩٦٦٩، ٣٩٦٩١، ٣٩٧٢٨، ٣٩٧٦٨، ٣٩٧٧٤، ٣٩٧٧٧، ٣٩٩٣٢، ٤٠١٥٨، ٤٠٧٢٤
٣٧٧	مضر	٧٢٢٨، ١٠٠٦٥، ١٢٨٧٢، ١٤٤٩٩، ٣١١٨٦، ٣٢٣٢٢، ٣٤٥١٨، ٣٤٦١٢، ٣٤٦١٣، ٣٤٦٦٦، ٣٤٦٦٧، ٣٦٠٢١، ٣٩٥٤٨، ٤٠١٨٣، ٤٠١٨٤، ٤٠١٨٥

م	الجماعة	أرقام الأخبار
٣٧٨	المقصرين	١٤١٢٨، ١٤١٢٩، ١٤١٣١، ١٤١٣٢، ١٤١٣٣، ١٤١٣٥، ١٤١٣٦،
٣٧٩	المكاتبين	٢٢٨٩٥، ٢٢٨٩٧، ٢٣٦٦٤
٣٨٠	الملائكة	٤٠١٦٩ ، ٤٠٢٧٨
٣٨١	منافقي أهل العراق	٤٠٥٧٩
٣٨٢	المهاجرون	٢٨٢٠٨
		٣٤٥٤٩، ٣٤٥٥٧، ٣٤٧٤٩، ٣٤٧٨٨، ٣٤٨١٧، ٣٥٠٧٠، ٣٥٠٧٤، ٣٥٠٧٩، ٣٥٠٨٦، ٣٥١٠٤، ٣٥١٠٥، ٣٥١٨٥، ٣٥٢٢٨، ٣٥٢٦٤، ٣٥٤٧٠، ٣٥٨٢٣
		٣٨٦٥٩، ٣٩٣٥٠، ٣٩٣٧٠، ٣٩٣٨٣، ٣٩٥٨٣، ٣٩٦٠٧، ٣٩٦١٣
		٤٠٥٨٦، ٤٠٦٠٣
		٣٤٩٨، ٥٠٩٢، ٦٣٨٣
		١٠٦٠٣
		١٢٠٨٠
		١٥٥٤٠
		١٧٥٠٢
		٢٠٢٥٤
		٢١٥٢٠، ٢٢١٧٣، ٢٩٣٨٢، ٣٠٨١٧، ٣٣٠٩٠، ٣٣٥٠٦، ٣٥٩٩٩، ٣٧٧٤٣، ٣٩٦٧٠ ، ٣٩٧٦٣ ، ٣٩٧٧١ ، ٣٩٧٧٢ ، ٣٩٧٧٤ ، ٣٩٧٨٢ ، ٣٩٨٢٢ ، ٣٩٨٤٦ ، ٣٩٨٥٢
٣٨٣	المهاجرين الأولين	٢٦٦٠٦
٣٨٤	ناساً من بني سليم	٢٢٧٧٨
٣٨٥	ناساً من فهم	٢٢٧٧٨
٣٨٦	نبط الشام	٣٩٧٨٢
٣٨٧	النبيُّونَ	٥٦٣٠
٣٨٨	النخاسين	٢١٤٤٨، ٢٤٨٥٣
٣٨٩	النخع	٣٢٦٤٢، ٣٦٠١٩، ٣٦٠٢٠، ٣٦٠٢١، ٤٠٥٨٨
٣٩٠	نساء الأنصار	١٢٤٨١، ٢٥٣٠٦، ٣٩٥١٧
٣٩١	نساء المهاجرين	٥٢٦٤
٣٩٢	نساء أهل الكتاب	١٦٩٣٨، ١٦٩٤٩، ١٦٩٥١
٣٩٣	نساء بني المصطلق	٣٩٦٠٦
٣٩٤	نساء بني تغلب	١٦٩٦٨
٣٩٥	نساء بني عبد الأشهل	١٢٤٨١، ٣٩٥١٧

م	الجماعة	أرقام الأخبار
٣٩٦	نساء رسول الله ﷺ	١٧١٦٦، ١٨٤٦٢، ١٨٤٦٣، ١٨٤٦٩
٣٩٧	نساء عبد الله بن عمر	١٠١٨، ١٣٣٢٤، ١٤٧٨٩، ٢٨١٥
٣٩٨	نساء مضر	٢٣٤٩٨
٣٩٩	نسوة بني المغيرة	١١٦٨١
٤٠٠	نسوة من أهل الكوفة	٢٥٣٧٨
٤٠١	النصارى	٣١٧٨، ٣١٨٣، ٥٦٣٠، ٦٤٦٥، ٧٤٢١، ٧٧٥٥، ٩١٩٠، ١٠٨٨١، ١١٤٩٦، ١١٦٠١، ١١٦١٣، ١٢٢٥٧، ١٢٩١٠، ٢١١٧١، ٢٣١٥٧، ٢٣١٥٩، ٢٥٥٦٨، ٢٦٠٠٩، ٢٦٦١٨، ٣٠٧٥٨، ٣٠٩٥٣، ٣٠٩٥٤، ٣٢٢٠١، ٣٣٢٧٩، ٣٤٨٨١، ٣٤٨٨٦، ٣٤٩٢٩، ٣٤٩٣١، ٣٤٩٣٩، ٣٥٢٠٢، ٣٥٢٠٣، ٣٩٤٠٦، ٣٩٧٩٢، ٣٩٧٩٣، ٤٠٠٣٩، ٤٠١٥٩، ٤٠٤٣١، ٤٠٧١١، ٤٠٧٣٦
٤٠٢	النصرانيات	١٦٩٣٦، ١٦٩٤١، ١٦٩٤٥، ١٧١٠٦، ٣٤٨٥٣
٤٠٣	النضير	٢٩٨١٥
٤٠٤	نفراً من عكل	٢٥١٩٧
٤٠٥	هاشم بن عتبة	٤٠٦٤٣
٤٠٦	هذيل	١٥٣٤٣، ٢٩٦١٣، ٣٨٧١٩، ٣٩٦٣٤
٤٠٧	همدان	٢٧٧٣٣، ٢٩٦٧٧، ٣١٤٥٢، ٣٤٩٨٧، ٣٦١٦١، ٣٧٥٩٨، ٣٩٣٤٢، ٣٩٣٩٠
٤٠٨	همذان	١٩٩٤٧، ١٩٩٤٨، ٣٠٧٣٠
٤٠٩	هوازن	٢٦٥١٨، ٣٥٢٨٢، ٣٥٢٨٤، ٣٥٤٦٤، ٣٥٨١٨، ٣٩٦٧٠، ٣٩٧٥٩، ٣٩٧٦٧، ٣٩٧٧٤، ٣٩٧٧٥
٤١٠	وفد آل سرح	٣٤٢٦٤
٤١١	وفد ثقيف	٢٣٣٧١
٤١٢	وفد عبدالقيس (ربيعة)	٢٥٣٤٥، ٢٥٣٥٨، ٢٥٤٥٨، ٣٢٣٢٢، ٣٤٦٧٩، ٣٤٦٨٠
٤١٣	يأجوج ومأجوج	٢٠٥٩٨، ٣٩٩٩٧، ٤٠٠٥٣، ٤٠٠٦٦، ٤٠٣١٢، ٤٠٣٢٩، ٤٠٣٣٠، ٤٠٣٣١، ٤٠٣٣٣، ٤٠٣٩٠، ٤٠٤٣١
٤١٤	اليهود	١٣١٧، ٣١٧٨، ٣١٨٣، ٣٢٢٩، ٣٢٣٢، ٣٤٣٩، ٤٦٦٣، ٤٦٧٢، ٥٦٣٠، ٦٤٦٥، ٦٦٣٩، ٧٧٥٥، ٨٦٧٥، ٨٦٧٩، ٩١٩٠، ٩١٩٣، ٩٦٠٣، ٩٦٠٩، ١٠٠٨٠، ١٠٨٦٧، ١١٤٩٦، ١١٦٠١، ١١٦٠٩، ١٠٨٨١، ١٢٢٥٧، ١٢٢٨٢، ١٢٤٠٦، ١٢٩١٠، ١٤٠٤٤، ١٤٠٤٥، ١٥٠٣٩، ١٧٤٩٥، ١٧٥٠٣، ١٧٥٠٤، ٢١٠٥٢، ٢١١٧١، ٢٢٨٢٣، ٢٢٩٧٩، ٢٣١٥٧، ٢٣٥٦٨، ٢٥٠٦٣، ٢٥٠٦٥، ٢٦٠٠٩، ٢٦١٨٢، ٢٦٦١٨، ٢٧١٦٥، ٢٧١٧٤، ٢٧٤١٨، ٢٩٢٥٨، ٢٩٦٢٧،

م	الجماعة	أرقام الأخبار
		٢٩٦٣٠، ٢٩٦٤٢، ٣٠٧٤٧، ٣٠٩٥٤، ٣١٠٦٣، ٣١٥٨٠، ٣١٦٧٨، ٣١٦٨١، ٣٢٢٠١، ٣٢٧٩٩، ٣٢٨٠٣، ٣٣٢٧٩، ٣٣٩٦٥، ٣٤٠٠٠، ٣٤٨٨٦، ٣٣٩٦٥، ٣٤٠٤١، ٣٤٤٧٦، ٣٤٩٢٩، ٣٥١٨٤، ٣٥٢٠١، ٣٥٢٠٢، ٣٥٢٠٣، ٣٥٣٧٢، ٣٥٣٧٥، ٣٥٣٧٦، ٣٥٣٧٧، ٣٥٣٧٨، ٣٥٧٧٣، ٣٦٠٥٥، ٣٦٧٠١، ٣٨٩٦٣، ٣٩١٩٥، ٣٩١٩٧، ٣٩١٩٩، ٣٩٣١٥، ٣٩٥٣١، ٣٩٧١٨، ٣٩٧٩٣، ٤٠٠٣٩، ٤٠١٥٩، ٤٠٢٦٥، ٤٠٢٨٠، ٤٠٢٨١، ٤٠٣١٥، ٤٠٤٣١، ٤٠٧١١، ٤٠٧٣٦
٤١٥	اليهوديات	١٦٩٣٦، ١٦٩٤١، ١٦٩٤٥، ١٧١٠٦، ٣٤٨٥٣
٤١٦	يهود اليمن ونصاراهم	٣٤٨٣٦
٤١٧	يهود بني زريق	٢٥٠٦٤

* * * * *

فهرس الألقاب والكنى

م	الألقاب والكنى	أرقام الأخبار
١	إبراهيم النخعي : أبو عمران	٣٦٦٤٦
٢	ابن أبي مليكة : عبد الله بن أبي مليكة	٣٦٤٥١
٣	ابن أبي نجيح اسمه : عبد الله	٣٦٤٨١
٤	ابن الحنفية : أبو القاسم	٣٦٦٣٦
٥	ابن بحينة : اسمه عبد الله	٣٦٤٥٣
٦	ابن حوالة اسمه : عبد الله	٣٦٥٢١
٧	ابن سيرين : أبو بكر	٣٦٦٤٣
٨	ابن عمر : أبو عبد الرحمن	٣٦٦٠٦
٩	ابن مربع : زيد بن مربع	٣٦٥٥٧
١٠	ابن منبه : وهب	٣٦٥٢٩
١١	أبو عمار الهمداني : عريب بن حميد	٣٦٥٥٢
١٢	أبو إبراهيم الأنصاري يقولون : هو عبد الله بن أبي قتادة	٣٦٥١١
١٣	أبو أحيحة سعيد بن العاصي	٣٦٣٢٧
١٤	أبو إدريس الخولاني : عائذ الله	٣٦٥١٤
١٥	أبو إدريس المرهبي : سوار	٣٦٥٠٤
١٦	أبو أسامة اسمه : زيد	٣٦٤٥٢
١٧	أبو إسحاق السبيعي : عمرو	٣٦٤٠٦
١٨	أبو إسحاق الشيباني سليمان بن فيروز	٣٦٤٠٧
١٩	أبو إسرائيل العبسي اسمه : إسماعيل بن إسحاق	٣٦٥١٩
٢٠	أبو أسيد : ربيعة بن مالك وصوابه : مالك بن ربيعة	٣٦٣١٢
٢١	أبو أسيد : مالك بن ربيعه	٣٦٣١٢
٢٢	أبو الأحوص : سلام بن سليم	٣٦٥٣٩
٢٣	أبو الأحوص : عوف بن مالك الجُشمي	٣٦٣٣٥
٢٤	أبو الأسود الدؤلي : ظالم بن عمرو بن سفيان	٣٦٣٥٢
٢٥	أبو الأشهب : جعفر بن حيان	٣٦٤٦٦
٢٦	أبو البختري الطائي : سعيد بن فيروز	٣٦٣٣٧
٢٧	أبو التياح الضبعي : يزيد بن حميد	٣٦٣٧٥
٢٨	أبو الجحاف داود بن أبي عوف	٣٥٠٩٨
٢٩	أبو الجحاف : داود بن أبي عوف	٣٦٤٠٤
٣٠	أبو الجلاس : عقبة بن يسار	٣٦٥٢٦
٣١	أبو الجلد : جيلان بن فروة	٣٦٣٧٠
٣٢	أبو الجهم : صبيح الذي روى عنه اصحابنا	٣٦٥١٧

م	الألقاب والكنى	أرقام الأخبار
٣٣	أبو الجوزاء اسمه: أوس بن عبد الله بن الربعي	٣٦٥٠٨
٣٤	أبو الجويرية الجرمي: حطان بن خُفَاف	٣٦٤١٣
٣٥	أبو الحسن الذي روى عنه عمرو بن مرة هو: هلال بن يساف	٣٦٤٥٥
٣٦	أبو الحصين الحجري الهيثم	٢٣٧٧٠
٣٧	أبو الحكم البجلي	٢٥٢٦١
٣٨	أبو الحكيم المزني: عقيل بن مقرن	٣٦٣٥٣
٣٩	أبو الحلال العتكي: ربيعة بن زرارة	٣٦٣٦٩
٤٠	أبو الحويرث: عبد الرحمن بن معاوية	٣٦٣٨٥
٤١	أبو الخليل: صالح	٣٦٤٦٤
٤٢	أبو الدرداء: عويمر	٣٦٣٠٨
٤٣	أبو الدهماء: قرفة بن بهيس	٣٦٥٠٩
٤٤	أبو الزاهرية: حدير بن كريب	٣٦٣٨٠
٤٥	أبو الزبير: محمد بن مسلم	٣٦٤٠٠
٤٦	أبو الزعراء الجشمي: عمرو بن عمرو	٣٦٣٤١
٤٧	أبو الزعراء: عبد الله بن هانئ	٣٦٣٤٠
٤٨	أبو الزناد: عبد الله بن ذكوان	٣٦٣٨٣
٤٩	أبو الزنباع: صدقة بن صالح	٣٦٥٣٧
٥٠	أبو السفر: سعيد بن يحمد	٣٦٣٥١
٥١	أبو السليل: ضريب بن نفير	٣٦٣٨٨
٥٢	أبو السوار العدوي: حسان حريث	٣٦٣٩٠
٥٣	أبو السوداء: عمرو بن عمران	٣٦٥٥٥
٥٤	أبو الشعثاء المحاربي: سليم بن أسود	٣٦٤٥٤
٥٥	أبو الشعثاء: جابر بن زيد	٣٦٤٥٩
٥٦	أبو الصديق الناجي: بكر	٣٦٣٩٥
٥٧	أبو الضحى: مسلم بن صبيح	٣٦٣٦٧
٥٨	أبو الضريس عقبة بن عمار العبسي	٣٤٦٧٥
٥٩	أبو الطفيل: عامر بن واثلة	٣٦٣٦٣
٦٠	أبو العالية البراء: كلثوم مولى لقريش	٣٦٥١٦
٦١	أبو العالية الرياحي: رفيع	٣٦٣٦٥
٦٢	أبو العالية الكوفي الذي روى عنه أبو إسحاق: عبد الله بن سلمة الهمداني	٣٦٤٦٥
٦٣	أبو العالية: زياد بن فيروز	٣٦٣٦٦
٦٤	أبو العبيدين: معاوية بن سبرة بن حصين	٣٦٥٠٢
٦٥	أبو العجفاء السلمي: هرم	٣٦٣٧٩
٦٦	أبو العلاء أكبر من الحسن بعشر سنين	٣٦٥٧٦

م	الألقاب والكنى	أرقام الأخبار
٦٧	أبو العلاء بن الشخير: يزيد بن عبد الله بن الشخير	٣٦٤١٠
٦٨	أبو العلاء: هلال بن خباب	٣٦٤٤٧
٦٩	أبو العميس: عتبة بن عبد الله	٣٦٤٧٠
٧٠	أبو العنبس: سعيد بن كثير	٣٦٤٣٣
٧١	أبو الغريف: عبيد الله بن خليفة	٣٦٤١٧
٧٢	أبو الفرات - الذي روى عنه أبو حيان - : شداد بن أبي العالية	٣٦٤٩٣
٧٣	أبو القعقاع الجرمي: عبد الله بن خالد	٣٦٣٦٤
٧٤	أبو الكنود الأزدي: عبد الله بن عويمر	٣٦٣٥٧
٧٥	أبو المتوكل الناجي	٢٣٩٥٤،
٧٦	أبو المتوكل الناجي: علي بن داود	٣٦٣٥٦
٧٧	أبو المخارق العبدي اسمه: مغراء	٣٦٤٤٨
٧٨	أبو المعتمر صاحب إسماعيل بن أبي خالد اسمه: حنش	٣٦٤٧٨
٧٩	أبو المعتمر: يزيد بن طهمان	٣٦٤٦٨
٨٠	أبو المغيرة الذي روى عنه أبو إسحاق: عبيد	٣٦٤٤٠
٨١	أبو المقدام: ثابت بن المقدام	٣٦٤٤٢
٨٢	أبو المليح: عامر بن أسامة	٣٦٣١٨
٨٣	أبو المنهال سيار بن سلامة	٣٩٩١١
٨٤	أبو المنهال: سيار بن سلامة	٣٦٤٤٥
٨٥	أبو المهزم: يزيد بن سفيان	٣٦٥٤٠
٨٦	أبو المهلب صاحب عوف: عمر بن معاوية وقال بعضهم: عبد الرحمن بن معاوية	٣٦٤٦٢
٨٧	أبو النجاشي - مولى رافع بن خديج - اسمه: عطاء	٣٦٤٨٨
٨٨	أبو الهيثم بن التيهان: مالك بن التيهان	٣٦٣١٥
٨٩	أبو الوازع الراسبي: جابر بن عمرو	٣٦٤٠٩
٩٠	أبو الوداك: جبر بن نوف	٣٦٣٤٩
٩١	أبو اليسر: كعب بن عمرو	٣٦٣١١
٩٢	أبو اليقظان: عثمان بن عمير	٣٦٤١٩
٩٣	أبو أمامة الأنصاري: أسعد بن زرارة	٣٦٣٢١
٩٤	أبو أمامة الباهلي: الصدى بن عجلان	٣٦٣٢٠
٩٥	أبو إياس: معاوية بن قرة	٣٦٤٤٩
٩٦	أبو أيوب الأزدي: حبيب بن مالك	٣٦٣٩٧
٩٧	أبو أيوب: خالد بن زيد	٣٦٣١٦
٩٨	أبو بردة الأشعري: عامر بن عبد الله	٣٦٣٥٩
٩٩	أبو بردة بن نيار: هانئ بن نيار	٣٦٣٢٦

م	الألقاب والكنى	أرقام الأخبار
١٠٠	أبو برزة: نضلة بن عبيد	٣٦٣١٣
١٠١	أبو بشر: جعفر بن إياس	٣٦٤٣٠
١٠٢	أبو بكر الصديق: عبد الله	٣٦٥٩٨
١٠٣	أبو بكر الصديق: عبد الله بن عثمان	٣٦٣٠٥
١٠٤	أبو بكرة: نفيع بن الحارث	٣٦٣٢٣
١٠٥	أبو بلج الفزاري: يحيى بن أبي سليم	٣٦٥٢٥
١٠٦	أبو تِحْيى: حُكيم بن سعد	٣٦٤٩٠
١٠٧	أبو تميم الجيشاني: عبد الله بن مالك	٣٦٤٧٣
١٠٨	أبو تميمة الهجيمي: طريف بن مجالد	٣٦٣٧٧
١٠٩	أبو ثابت الذي روى عنه أبو يعفور: أيمن	٣٦٤٥٨
١١٠	أبو ثعلبة الخشني: لاشر بن حميد	٣٦٥٥٨
١١١	أبو جحيفة: وهب السوائي	٣٦٣٣٢
١١٢	أبو جعفر الخطمي: عمير بن يزيد	٣٦٤٧٢
١١٣	أبو جعفر الرازي: عيسى بن ماهان	٣٦٤٣٧
١١٤	أبو جعفر الفراء: كيسان	٣٦٤٢٥
١١٥	أبو جعفر القارىء: يزيد بن القعقاع	٣٦٣٨٤
١١٦	أبو جعفر: محمد بن علي بن حسين	٣٦٤٢٨
١١٧	أبو جعفرمحمد بن عبدالرحمن بن يزيد	٢٥٨٠٠
١١٨	أبو جمرة: نصر بن عمران	٣٦٣٧١
١١٩	أبو حازم الأشجعي: سلمان	٣٦٤١٥
١٢٠	أبو حازم الذي روى عنه إسماعيل: نبتل	٣٦٤٦٠
١٢١	أبو حازم المديني: سلمة بن دينار	٣٦٣٨٢
١٢٢	أبو حِبرة: شيحة بن عبد الله	٣٦٤٠٨
١٢٣	أبو حذيفة بن اليمان: حُسيل بن جابر	٣٦٣٣٣
١٢٤	أبو حريز اسمه: عبد الله بن حسين	٣٦٤٧٥
١٢٥	أبو حسان الأعرج	٢٣٧٦٣
١٢٦	أبو حسان الأعرج: مسلم	٣٦٣٩٨
١٢٧	أبو حصين: عثمان بن عاصم	٣٦٤٠٥
١٢٨	أبو حمزة الأسدي: عمار بن أبي عطاء	٣٦٣٧٢
١٢٩	أبو حمزة الأعور: ميمون	٣٦٣٧٣
١٣٠	أبو حمزة الثمالي: ثابت	٣٦٣٧٤
١٣١	أبو حميد الساعدي: عبد الرحمن بن سعد بن المقدام	٣٦٥٤٧
١٣٢	أبو حيان التيمي: يحيى بن سعيد	٣٦٤٢٢
١٣٣	أبو خالد الدالاني: يزيد بن عبد الرحمن	٣٦٤٩٢

م	الألقاب والكنى	أرقام الأخبار
١٣٤	أبو خالد الوالبي: هرمز	٣٦٣٦٠
١٣٥	أبو خفاف صاحب أبي إسحاق: ناجية العدوي	٣٦٤٥٠
١٣٦	أبو دجانة: سماك بن خرشة	٣٦٣٢٢
١٣٧	أبو ذر الغفاري: جندب بن جنادة	٣٦٣٠٧
١٣٨	أبو رجاء الذي روى عنه شعبة وابن علية: محمد بن سيف	٣٦٤٧٧
١٣٩	أبو رجاء العطاردي: عمران بن عبد الله	٣٦٣٩٣
١٤٠	أبو رزين العقيلي: لقيط بن عامر	٣٦٤١٦
١٤١	أبو رزين هو لقيط بن عامر	٢٥٨٩٢
١٤٢	أبو رزين: مسعود	٣٦٣٣٨
١٤٣	أبو روق: عطية بن الحارث	٣٦٤١٨
١٤٤	أبو ريحانة: عبد الله بن مطر	٣٦٤١٤
١٤٥	أبو زميل: سماك الحنفي	٣٦٤٨٧
١٤٦	أبو زيد الأنصاري اسمه: عمرو بن أخطب	٣٦٥٢٣
١٤٧	أبو سَريحة: حذيفة بن أسيد الغفاري	٣٦٣٥٤
١٤٨	أبو سعيد الأحمسي: المخارق بن عبد الله	٣٦٥٠٠
١٤٩	أبو سعيد الحسن البصري	٤٠٢٣٩
١٥٠	أبو سعيد الخدري: سعد بن مالك	٣٦٣١٤
١٥١	أبو سفيان: طلحة بن نافع	٣٦٣٤٢
١٥٢	أبو سلمان - صاحب مسعر - اسمه: يزيد	٣٦٤٩٥
١٥٣	أبو سلمة بن عبد الرحمن: عبد الله بن عبد الرحمن	٣٦٤٦١
١٥٤	أبو سليط	٣٩٦٦١
١٥٥	أبو سنان الأسدي: وهب بن عبد الله	٣٦٤٩٨
١٥٦	أبو سنان: ضرار بن مرة	٣٦٤٣٤
١٥٧	أبو سهل: عوف بن أبي جميلة	٣٦٤٧١
١٥٨	أبو سيدان الغطفاني: عبيد بن طفيل	٣٦٤٣٥
١٥٩	أبو شمر الضبعي	٢٥٣٤٧
١٦٠	أبو صالح الحنفي: ماهان	٣٦٣٤٥
١٦١	أبو صالح صاحب الأعمش: ذكوان	٣٦٣٤٣
١٦٢	أبو صالح مولى أم هانئ صاحب الكلبي: باذان	٣٦٣٤٤
١٦٣	أبو صِرْمة: مالك بن قيس المازني	٣٦٥٥٤
١٦٤	أبو صفرة: سارق بن ظالم	٣٦٣٦٢
١٦٥	أبو طلحة الأنصاري: زيد بن سهل	٣٦٣٢٥
١٦٦	أبو طلق: عدي بن حنظلة	٣٦٤٩٤
١٦٧	أبو طوالة: عبد الله بن عبد الرحمن بن معمر	٣٦٥٣٤

م	الألقاب والكنى	أرقام الأخبار
١٦٨	أبو ظبيان: حصين بن جندب	٣٦٣٣٩
١٦٩	أبو عاصم الثقفي: محمد بن أبي أيوب	٣٦٤٣٢
١٧٠	أبو عاصم الغطفاني: علي بن عبيد الله	٣٦٣٩٢
١٧١	أبو عاصم هو علي بن عبيد الله الغطفاني	٤٠٠٢٣
١٧٢	أبو عبد الرحمن السلمي: عبد الله بن حبيب	٣٦٣٣٦
١٧٣	أبو عبد الرحمن بقي بن مخلد	٢٣٠٨٣، ٢٤٢٩١
١٧٤	أبو عبد الله البراد اسمه: سالم	٣٦٤٨٣
١٧٥	أبو عبد الله الجدلي: عبد بن عبد	٣٦٥٤١
١٧٦	أبو عبد الله الشقرى: سلمة بن تمام	٣٦٤٠٣
١٧٧	أبو عبيدة بن الجراح: عامر بن عبد الله بن الجراح	٣٦٣٠٦
١٧٨	أبو عثمان النهدي	٢٥٢٧٥
١٧٩	أبو عثمان النهدي: عبد الرحمن بن مل	٣٦٣٤٧
١٨٠	أبو عطية الهمداني: مالك بن عامر	٣٦٣٥٨
١٨١	أبو عطية صاحب علي بن الأقمر عمرو بن أبي جندب	٣٦٥٧٠
١٨٢	أبو عقيل: بشير بن عقبة	٣٦٥٣٣
١٨٣	أبو عمار الهمداني: عريب بن حميد	٣٦٥٥٢
١٨٤	أبو عمر البهراني: يحيى بن عبيد	١٥٣٤
١٨٥	أبو عمر البهراني: يحيى بن عبيد	٣٦٥٢٤
١٨٦	أبو عمر صاحب ابن الحنفية: دينار- مولى بشر بن غالب -	٣٦٤٩٧
١٨٧	أبو عمران الجوني: عبد الملك بن حبيب	٣٦٣٧٦
١٨٨	أبو عمرة: معقل	٣٦٣٥٥
١٨٩	أبو عمرو الشعبي: عامر بن شراحيل	٣٦٤٢٠
١٩٠	أبو عمرو الشيباني: سعد بن إياس	٣٦٣٤٦
١٩١	أبو عون الثقفي محمد بن عبيدالله	٣٥٠٤٦
١٩٢	أبو عون الثقفي: محمد بن عبيد الله	٣٦٤٣١
١٩٣	أبو عياش الزرقي اسمه: زيد	٣٦٤٩٨
١٩٤	أبو عياض: عمرو بن الأسود العنسي	٣٦٥٠٣
١٩٥	أبو عيسى الأسواري	٢٥٦٩٨
١٩٦	أبو عيسى: يحيى بن رافع	٣٦٣٦٨
١٩٧	أبو غلاب: يونس بن جبير	٣٦٥١٥
١٩٨	أبو فاختة مولى ابن هبيرة: سعيد بن علاقة	٣٦٤٧٦
١٩٩	أبو فراس مولى عمرو بن العاص: يزيد بن رباح	٣٦٥٣٦
٢٠٠	أبو فروة الجهني: مسلم بن سالم	٣٦٤١٢

م	الألقاب والكنى	أرقام الأخبار
٢٠١	أبو فروة الهمداني: عروة بن الحارث	٣٦٤١١
٢٠٢	أبو قتادة العدوي: تميم بن نذير	٣٦٥٠٥
٢٠٣	أبو قتادة فارس رسول الله ﷺ	٣٩٧٣٩
٢٠٤	أبو قتادة: الحارث بن ربعي	٣٦٣٠٩
٢٠٥	أبو قتادة: تميم بن نذير	٣٦٣٩١
٢٠٦	أبو قدامة الذي روى عنه سماك اسمه النعمان بن حميد	٣٦٥١٨
٢٠٧	أبو قزعه الذي روى عنه حماد بن سلمة: سويد بن حجير الباهلي	٣٦٥٢٨
٢٠٨	أبو قلابة: عبد الله بن زيد	٣٦٣٤٨
٢٠٩	أبو قيس الأودي: عبد الرحمن بن ثروان	٣٦٤٢٣
٢١٠	أبو قيس بن أبي حازم: عوف بن الحارث	٣٦٥٥٦
٢١١	أبو كاهل: قيس بن عائذ وقد رأى النبي ﷺ	٣٦٣٥٠
٢١٢	أبو كبران الجرمي: الحسن بن عقبة	٣٦٤٣٦
٢١٣	أبو كثير - الذي روى عن أبو هريرة - اسمه: يزيد بن عبد الرحمن ابن أذينة السحيمي	٣٦٤٨٦
٢١٤	أبو كدينة: يحيى بن المهلب	٣٦٤٨٩
٢١٥	أبو لبيد: لمازة بن زبار	٣٦٣٧٨
٢١٦	أبو لهب: عبد العزى بن عبد المطلب	٣٦٣٣١
٢١٧	أبو مالك الأشجعي: سعد بن طارق	٣٦٤٢١
٢١٨	أبو مالك الأشعري: اسمه عمرو	٣٦٥٢٠
٢١٩	أبو مجلز: لاحق بن حميد	٣٦٣٩٩
٢٢٠	أبو محارب: مسلم بن عمرو	٣٦٤٦٣
٢٢١	أبو محذورة: سمرة بن مِعْيَر	٣٦٣١٠
٢٢٢	أبو مراية العجلي: عبد الله بن عمرو	٣٦٣٨٩
٢٢٣	أبو مرة مولى عقيل بن أبي طالب	٣٢٠٨
٢٢٤	أبو مرثد الغنوي: كناز بن حصين	٣٦٥١٣
٢٢٥	أبو مرزوق مولى تجيب	٣٩٦٥٤
٢٢٦	أبو مسعود: عقبة بن عمرو	٣٦٣١٧
٢٢٧	أبو مسلم الخولاني: عبد الله بن ثوب	٣٦٥٥٩
٢٢٨	أبو مسلم الخولاني: عبد الله بن عبد الله	٣٦٣٨١
٢٢٩	أبو مسلمة: سعيد بن يزيد	٣٦٤٤٤
٢٣٠	أبو معاوية: محمد بن خازم	٣٦٥٣٨
٢٣١	أبو معشر: نجيح	٥
٢٣٢	أبو معشر: زياد بن كليب	٣٦٤٠٢
٢٣٣	أبو معمر: عبد الله بن سخبرة	٣٦٣٦١

م	الألقاب والكنى	أرقام الأخبار
٢٣٤	أبو مودود: عبد العزيز بن أبي سليمان	٣٦٥٣٥
٢٣٥	أبو موسى الذي روى عنه راشد بن سعد اسمه: يحنس	٣٦٤٨٤
٢٣٦	أبو موسى الأشعري: عبد الله بن قيس	٣٦٣١٩
٢٣٧	أبو ميسرة: عمرو بن شرحبيل	٣٦٤٢٤
٢٣٨	أبو نصر: حميد بن هلال	٣٦٤٤٦
٢٣٩	أبو نضرة: منذر بن مالك	٣٦٣٩٤
٢٤٠	أبو نعامة الحنفي: قيس بن عباية	٣٦٥٣١
٢٤١	أبو نعامة السعدي: عبد ربه	٣٦٥٣٢
٢٤٢	أبو نعامة العدوي: عمرو	٣٦٣٨٧
٢٤٣	أبو نوح الذي روى عنه فطر: القاسم الأنصاري	٣٦٤٣٩
٢٤٤	أبو نوفل بن أبي عقرب اسمه: معاوية بن مسلم بن أبي عقرب	٣٦٥٥٣
٢٤٥	أبو هارون العبدي: عمارة بن جوين	٢٥٣٥٢، ٣٦٥٠١
٢٤٦	أبو هارون الغنوي: إبراهيم بن العلاء	٣٦٥١٢
٢٤٧	أبو هبيرة: يحيى بن عباد	٢٣٦٩
٢٤٨	أبو هبيرة: حريث بن مالك	٣٦٥٠٦
٢٤٩	أبو هبيرة: يحيى بن عباد الأنصاري	٣٦٥٠٧
٢٥٠	أبو هريرة: عبد شمس	٣٦٣٢٤
٢٥١	أبو هلال الراسبي: محمد بن سليم	٣٦٤٦٧
٢٥٢	أبو همام - الذي روى عنه يعلى بن عطاء- عبد الله بن يسار	٣٦٥٢٧
٢٥٣	أبو همام: الوليد بن قيس السكوني	٣٦٥١٠
٢٥٤	أبو هنيدة: حريث بن مالك	٣٦٣٩٦
٢٥٥	أبو وائل: شقيق بن سلمة	٣٦٣٣٤
٢٥٦	أبو وهب الجيشاني اسمه: ديلم	٣٦٤٧٤
٢٥٧	أبو يزيد الذي روى عنه سفيان: وقاء بن إياس	٣٦٤٩١
٢٥٨	أبو يعفور العامري: عبد الرحمن بن عبيد	٣٦٤٥٧
٢٥٩	أبو يعفور العبدي: وقدان الأكبر	٣٦٤٥٦
٢٦٠	أبو يعفور عبد الرحمن بن عبيد بن نسطاس	٤٠٢٧٧
٢٦١	أبو يعلى الثوري: منذر	٣٦٤٣٨
٢٦٢	أبوبشر يعني إسماعيل بن علية	٢٥٠٨٦
٢٦٣	أبي الوداك جبر بن نوف	٢٥٧٩٨
٢٦٤	أبيّ بن كعب: أبو المنذر	٣٦٦١١
٢٦٥	أبي عبيد حاجب سليمان	٢٦٠٦٤
٢٦٦	أبي وجزة السعدي	٢٦٠٣٤

م	الألقاب والكنى	أرقام الأخبار
٢٦٧	الأسود بن يزيد: أبو عمرو	٣٦٦٣٣
٢٦٨	الأشعث بن قيس: أبو محمد	٣٦٦١٧
٢٦٩	الأعمش: سليمان بن مهران	٣٦٤٨٥
٢٧٠	الإفريقي: عبد الرحمن بن زياد	٣٦٤٢٧
٢٧١	أم الرائح بنت صليع اسمها: الرباب	٣٦٥٢٢
٢٧٢	أم الفضل: لبابة بنت الحارث	٣٦٥٣٠
٢٧٣	أم حكيم بنت الزبير اسمها: ضباعة	٣٦٥٤٦
٢٧٤	أم خالد بنت خالد: اسمها أمة بنت خالد	٣٦٥٤٨
٢٧٥	أم سليم بن عمرو بن الأحوص اسمها: أم جندب	٣٦٤٩٩
٢٧٦	أم عبدالله ابنة خالد بن معدان	٢٥٢٠٦
٢٧٧	أم هانئ بنت أبي طالب: هند	٣٦٥٤٥
٢٧٨	أنس بن مالك: أبو حمزة	٣٦٦١٥
٢٧٩	الأوزاعي: عبد الرحمن بن عمرو ويكنى أبا عمرو	٣٦٤٢٦
٢٨٠	إياس بن معاوية: أبو واثلة	٣٦٦٤٢
٢٨١	أيمن أبي ثابت	٢٥٤١٦
٢٨٢	البهي الذي روى عنه السدي وإسماعيل بن أبي خالد اسمه: عبد الله	٣٦٤٨٠
٢٨٣	جرير بن عبد الله: أبو عبد الله وقال: بعضهم أبو عمرو	٣٦٦٠٤
٢٨٤	الجريري: سعيد بن إياس	٣٦٤٤٣
٢٨٥	حبيب: أبو يحي	٣٥٤٧٣
٢٨٦	حذيفة: أبو عبد الله	٣٦٦٠٢
٢٨٧	الحسن بن علي: أبو محمد	٣٦٦١٦
٢٨٨	الحسن: أبو سعيد	٣٦٦٤٤
٢٨٩	الحسين بن علي: أبو عبد الله	٣٦٦١٨
٢٩٠	الحكم بن عتيبة: أبو عبد الله	٣٦٦٤٩
٢٩١	حماد بن أبي سليمان: أبو إسماعيل	٣٦٦٥٠
٢٩٢	حمزة بن عبد المطلب: أبو عمارة	٣٦٦٢٠
٢٩٣	حميد الأعرج	٣٥٨٩٨
٢٩٤	حنظلة الكاتب	٣٥٣٢٩
٢٩٥	الحنفية أبو القاسم	٣٦٦٣٦
٢٩٦	خالد بن الوليد: أبو سليمان	٣٦٦٢٣
٢٩٧	خالد بن زيد: أبو أيوب	٣٦٦١٣
٢٩٨	ذكر أن أبا الجوزاء قتل في سنة ثلاث وثمانين في الجماجم	٣٦٥٧٥
٢٩٩	ذكر أن الحسن كان أكبر من محمد بعشر سنين	٣٦٥٧٨
٣٠٠	ذكر أن مطرفاً أكبر من الحسن بعشرين سنة	٣٦٥٧٦

م	الألقاب والكنى	أرقام الأخبار
٣٠١	الذي روى عنه الزهري: أبو جميلة: سنين السلمي	٣٦٤٢٩
٣٠٢	الرباب وهي أم الرائح بنت صليع	١٠٠٥٩
٣٠٣	رفيع أبو العالية	٢٤٤٦٢
٣٠٤	روّاد بن جراح أبو عصام العسقلاني	٢٢٧٦٥
٣٠٥	الزبير بن العوام: أبو عبد الله	٣٦٦٠٣
٣٠٦	الزهري: محمد بن مسلم بن عبيد الله بن شهاب	٣٦٤٠١
٣٠٧	زياد أبو الحسن	٢٣٨١٦
٣٠٨	زيد بن صوحان: أبو عائشة	٣٦٥٧٢
٣٠٩	السدي: إسماعيل	٣٦٤٤١
٣١٠	سعد أبي مجاهد الطائي	٢٣٣٢٠
٣١١	سعد بن أبي وقاص: أبو إسحاق	٣٦٦٠٨
٣١٢	سعد بن مالك	٣٦٦٢٧
٣١٣	سعد بن معاذ: أبو عمرو	٣٦٦٥٤
٣١٤	سعيد بن المسيب قال: ولدت في سنتين مضتا من خلافة عمر	٣٦٥٤٣
٣١٥	سعيد بن المسيب: أبو محمد	٣٦٦٣٧
٣١٦	سعيد بن جبير: أبو عبد الله	٣٦٦٣٩
٣١٧	سلمان الفارسي: أبو عبد الله	٣٦٥٦٣
٣١٨	سليمان أبي عبد الله	٢٤٩٥٠
٣١٩	سهل أبي الأسد	٢٥١٨٧
٣٢٠	سويد بن غفلة: أبو أمية	٣٦٦٣٢
٣٢١	سيار أبي حمزة	٢٥١٦٦
٣٢٢	شريح: أبو أمية	٣٦٦٣١
٣٢٣	الشعبي: أبو عمرو	٣٦٦٤٥
٣٢٤	شميسة أم سلمة العتكية	٢٥٣٧٩
٣٢٥	شيبان النحوي	٣٤٩٤٥
٣٢٦	صالح أبي الخليل	٢٤٠٣٦
٣٢٧	صهيب: أبو يحيى	٣٦٥٦٤
٣٢٨	طاوس: أبو عبد الرحمن	٣٦٥٦١
٣٢٩	طلحة بن عبيد الله: أبو محمد	٣٦٦٢٥
٣٣٠	عاصم الأحول	٣٥٩٠٠
٣٣١	عاصم بن شميخ الغيلاني أحد بني تميم	٢٦٧٠
٣٣٢	عباس بن عبد المطلب: أبو الفضل	٣٦٦٠٩
٣٣٣	عبد الرحمن بن أبي ليلى: أبو عيسى	٣٦٦٤٧
٣٣٤	عبد الرحمن بن عوف: أبو محمد	٣٦٦٢٢

م	الألقاب والكنى	أرقام الأخبار
٣٣٥	عبد الرحمن بن هرمز الأعرج	٢٣٨٥٦
٣٣٦	عبد الله بن الحارث: يكنى بأبي الوليد	٣٦٦٥٧
٣٣٧	عبد الله بن الزبير: أبو بكر	٣٦٥٩٩
٣٣٨	عبد الله بن عباس: أبو العباس	٣٦٦١٠
٣٣٩	عبد الله بن عُكيم: أبو معبد	٣٦٦٤٨
٣٤٠	عبد الله بن عمرو: أبو محمد	٣٦٦٥٦
٣٤١	عبد الله بن مسعود: أبو عبد الرحمن	٣٦٦٠٥
٣٤٢	عبد الله بن معقل: أبو الوليد	٣٦٦٣٨
٣٤٣	عبد المطلب اسمه: شيبة	٣٦٣٢٨
٣٤٤	عبد الواحد مولى عروة	٢٨٥٢
٣٤٥	عبد مناف الكبير: المغيرة	٣٦٣٣٠
٣٤٦	عبدالله ابن ذكوان أبي الزناد	٢٣٨٥٦
٣٤٧	عبدالله ابن فروخ هو مولى لآل طلحة بن عبيد الله	٢٣٠٠٨
٣٤٨	عثمان أبو المنازل	٢٤٧١٨
٣٤٩	عثمان بن عفان: أبو عبد الله ويكنى بأبي عمرو	٣٦٦٠١
٣٥٠	عطاء بن أبي رباح: أبو محمد	٣٦٦٤١
٣٥١	عطاء بن أبي ميمونة يكنى: بأبي معاذ	٣٦٥٦٥
٣٥٢	عطاء بن أبي ميمونة: أبو معاذ	٣٦٦٥٣
٣٥٣	عقبة بن عمرو: أبو مسعود	٣٦٦١٤
٣٥٤	عقيل بن أبي طالب يكنى: أبا يزيد	٣٦٥٦٢
٣٥٥	علقمة: أبو شبل	٣٦٦٣٤
٣٥٦	علي بن أبي طالب: أبو الحسن	٣٦٦٠٧
٣٥٧	عمار: أبو اليقظان	٣٦٦٢٤
٣٥٨	عمر بن الخطاب: أبو حفص	٣٦٦٠٠
٣٥٩	عمران أبي العوام القطان	٢٥٧١٧
٣٦٠	عمران بن حصين: أبو نُجَيْد	٣٦٦١٢
٣٦١	عمرو بن العاص: أبو عبد الله	٣٦٦٢٩
٣٦٢	عمرو بن حريث: أبو سعيد	٣٦٦٢٨
٣٦٣	عمرو بن شعيب: أبو إبراهيم	٣٦٦٥٥
٣٦٤	عمرو بن عبسة: أبو نجيح	٣٦٥٧٤
٣٦٥	كبشة ابنة كعب كانت تحت بعض ولد أبي قتادة	٣٢٧، ٣٩١٠٥
٣٦٦	مات أبو خالد الوالبي في سنة مائة واسمه: هرمز	٣٦٥٤٢
٣٦٧	مجاهد: أبو الحجاج	٣٦٦٤٠
٣٦٨	مرزوق بن عبدالرحمن أبوحسان المؤذن	٢٥٢٨٧
٣٦٩	مروان أبي عثمان العجلي	٢٣٨٥٧
٣٧٠	مروان بن الحكم: أبو عبد الملك	٣٦٦٣٠

م	الألقاب والكنى	أرقام الأخبار
٣٧١	مسروق: أبو عائشة	٣٦٦٣٥
٣٧٢	المسعودي: عبد الرحمن بن عبد الله بن عتبة	٣٦٤٦٩
٣٧٣	مسكين أبو هريرة التيمي	٢٤٤٤٤
٣٧٤	مسلم بن صبيح كنيته: أبو الضحى	٣٦٥٦٩
٣٧٥	معاوية: أبو عبد الرحمن	٣٦٦٢١
٣٧٦	المغيرة بن شعبة: أبو عبد الله	٣٦٦٢٦
٣٧٧	المقداد بن الأسود: أبو عمرو	٣٦٦١٩
٣٧٨	المقدام أبي فروة	٢٤٢١٣
٣٧٩	المهلب بن أبي صفرة: أبو سعيد	٣٦٦٥١
٣٨٠	مورق العجلي: أبو المعتمر	٣٦٥٧٣
٣٨١	موسى بن طلحة: أبو عيسى	٣٦٥٦٨
٣٨٢	موسى بن يزيد بن موهب يكني: بأبي عبد الرحمن	٣٦٥٦٧
٣٨٣	نعيم بن زياد الذي روى عنه عامر يكنى بأبي يحيى	٣٦٥٦٦
٣٨٤	هاشم اسمه عمرو	٣٦٣٢٩
٣٨٥	الهزهاز - الذي روى عن عبد الله - اسمه: هانيء	٣٦٤٩٦
٣٨٦	هشام أبي كليب	٢٣٩٢٤
٣٨٧	الهيثم بن الأسود يكنى أبا العريان	٣٦٥٦٠
٣٨٨	وأبو أحيحة: سعيد بن العاصي	٣٦٣٢٧
٣٨٩	وأبو إسحاق الشيباني: سليمان بن فيروز	٣٦٤٠٧
٣٩٠	واقع بن سحبان: أبو عقيل	٣٦٦٥٢
٣٩١	والذي روى عنه عطاء بن السائب أبو مسلم اسمه: الأغر	٣٦٤٨٢
٣٩٢	وسمعت من يذكر أن أبا حمزة الذي روى عنه إسماعيل بن أبي خالد: سعد بن عبيدة	٣٦٤٧٩
٣٩٣	ولي عمر بن الخطاب عشر سنين ونصف وقتل سنة ثلاث وعشرين من مهاجر النبي ﷺ	٣٦٢٦٨
٣٩٤	ومات أبو نضرة وأبو مجلز وبكر قبل الحسن بقليل	٣٦٥٧٧
٣٩٥	وهاشم اسمه: عمرو	٣٦٣٢٩
٣٩٦	ويذكرون أن أبا أيوب الأزدي صاحب قتادة: يحيى بن مالك	٣٦٥٤٤
٣٩٧	ويذكرون أن اسم أبي معبد مولى ابن عباس: نافذ	٣٦٥٤٩
٣٩٨	ويذكرون أن اسم أبي يحيى الأعرج: مِصدَع مولى معاذ بن عفراء	٣٦٥٥٠
٣٩٩	ويذكرون أن اسم أم عطية الأنصارية: نُسيبة	٣٦٥٥١
٤٠٠	يزيد الذي روى عنه عمر أن يكنى بأبي بزري	٣٦٥٧١
٤٠١	يزيد النحوي	٢٢٦٩٣

* * * * *

فهرس المواطن والبلدان

م	الموطن أو البلد	رقم الحديث
١	الأبطح	٢١٩٨، ١٣٨١٨، ١٣٨١٩، ١٣٨٢٢، ١٣٨٢٣، ١٣٨٢٧، ١٣٨٢٨، ١٤٤٦١، ١٤٧٢٩، ١٤٧٣٣، ١٥٠١٤، ١٥٧٠٣، ١٥٧٠٤، ١٥٧٨٢، ١٦٢٥٢، ١٦٢٨٦، ١٦٥٤٨، ٣٤٦٦٩، ٣٨٧٢٦
٢	الأبلة	٥١٧٩، ٨٣٥٠، ٣٦٠٨٩
٣	أبو صادق	٢٦٤٧٨
٤	الأبواء	٢٢٩٥٤
٥	أبواب كندة	٥٣٣٧، ٧٧٧٥
٦	الأجبال	١٤٥٧٧
٧	إجياد	٤٠٣٩٦ ، ٤٠٣٩٧
٨	أحد	٣٤٥٨٣، ٣٥٣٧٢
٩	الأخشبان	٣٩٦٩٧
١٠	الأخشبين	١٤٦٥٢، ١٤٦٦٥
١١	أذربيجان	٢٣٠٦٤، ٣٥١٢٦، ٣٥٩٤١، ٣٦٠٥٦
١٢	أذرح	٣٣٨٢٤
١٣	أرض أرمينية	٣٤٨٨٦
١٤	أرض الحبش	٣٤٣٧١
١٥	أرض الروم	١٢١١٥، ٢٠٥٨٢، ٢٠٦٠٣، ٢٧٣٦٩، ٢٩٧٧٥، ٣٠٧٩٣
١٦	أرض تهامة	٢٥٥١٠
١٧	أرض ظهير	٢٣٩٠٠
١٨	أرض غطفان	٣٩٧٧٧
١٩	أرض فارس	٢١٣٨٩،
٢٠	أرمينية	٢٠٦٠٢، ٣٨٦١٧
٢١	الأساورة	١٢٣٥٩
٢٢	أصبهان	٨٤٩٦، ٨٥١٢، ٢٣٤١٣، ٣٢٦٣٣، ٣٦٠٥٦، ٣٦٠٦١، ٤٠٢٦١
٢٣	اصطخر	٣٥٤٩١

م	الموطن أو البلد	رقم الحديث
٢٤	إضم	٣٩٧٨٨
٢٥	أطط	٥٠٥٧
٢٦	أفريقية	٢٢٣٠٧
٢٧	أكيدر دومة	٣٩٥٦٧
٢٨	الأهواز	٨٣٤٢، ٢٤٣٢٣، ٣٢٦٥١، ٣٥٦٣٧، ٣٦٠٨٨، ٣٦٠٨٩، ٣٦٠٩٧
٢٩	أودية بني علي	٤٠١٠٠
٣٠	أيلة	٢٤٢٩١، ٣٣٨٣٢، ٣٣٨٤٩
٣١	إيلياء	٣٤١٩٥، ٣٩٨٧٣
٣٢	باب الفيل	٣٩٨٨٠
٣٣	باب المغرب	٤٠٠٣٦
٣٤	باب بني سهم	١٥٧١٧
٣٥	باب لد	٤٠٣٢٨
٣٦	بابل	٧٧٦٤، ٧٧٦٦، ٤٠٣٠٤ ، ٤٠٣٢٨
٣٧	باجُمَيرا	٤٩٦٩
٣٨	باجُمَيري	١٣١١٠
٣٩	البحرين	٥٣٧٥، ٨١٧٦، ٨١٩٢، ٨٣٨٠، ١٥٠٧٢، ٢٨٣٠٩، ٣٥٠٧٠، ٣٥٠٧٤، ٣٥١٠٥، ٣٨٥٥١، ٣٨٧١٣
٤٠	بحيرة طبرية	٤٠٣٠٧ ، ٤٠٤٢٥
٤١	بذات عرق	٩٢٧٦،
٤٢	برك الغماد	٤٠٠٩٨
٤٣	البصرة	٦٨٢٥، ٧١٨٦، ٧١٨٧، ٧٢٢٥، ٧٢٨٧، ٧٨٢٨، ٨٣٨٧، ٨٥٤٤، ٩٥٥٧، ٩٧٤٧، ١٠٦٤٤، ١٠٦٦٠، ١٣٠٩٦، ١٣٠٩٩، ١٣١٠٧، ١٣١١٢، ١٣١٢٤، ١٣١٥١، ١٤٢١٦، ١٤٤٢٦، ١٤٨٤٩، ١٦٢٠٥، ١٨٦١٧، ٢٠١٩٠، ٢٠١٩١، ٢٠٤١٣، ٢٠٥٤٧، ٢١٣٨٢، ٢١٤١٥، ٢٢٣١٣، ٢٤٠٧١، ٢٤٣٢٣، ٢٧٥٩٨، ٢٩١٨٣، ٢٩٧٢٧، ٢٩٩١٢، ٣٠٧١٨، ٣٠٧٢٣، ٣٢٥٦٥، ٣٢٦٤٩، ٣٢٦٥٧، ٣٣٩٧٢، ٣٤٦٣٥، ٣٤٦٣٨، ٣٥١٩٩، ٣٥٢٢٥، ٣٥٢٤٠، ٣٥٨٠٧، ٣٥٩٤٨، ٣٦١٧٥، ٣٧٧٠٧، ٣٧٨٤٣، ٣٧٨٩٢، ٣٨٤٦٨، ٣٨٥٣٥، ٣٨٥٤٢، ٣٨٥٨٨،

م	الموطن أو البلد	رقم الحديث
		٣٨٦٩٠، ٣٨٧٦٣، ٣٨٧٦٤، ٣٩٣٩٦، ٣٩٩١١ ، ٤٠١٣٤ ، ٤٠١٨٦ ، ٤٠١٨٧ ، ٤٠١٨٩ ، ٤٠١٩٦ ، ٤٠١٩٨ ، ٤٠٢٣٩ ، ٤٠٣٠٠، ٤٠٤٧٤، ٤٠٥٣١، ٤٠٥٥٩، ٤٠٥٨٣، ٤٠٦١٨، ٤٠٦١٩، ٤٠٦٣٨
٤٤	بصرى	٣٣٨٣٥، ٤٠١٠٠ ، ٤٠١٠٢
٤٥	البطحاء	٢٥١٠٨، ٣٩٣٦٤
٤٦	بطحاء مكة	٣٩٦٧٣
٤٧	بطن المسيل	١٤٤٧٢، ١٤٤٧٣، ١٤٤٧٤، ١٤٤٧٩
٤٨	بطن عرنة	١٤٤٠٨، ١٤٤١١
٤٩	بطن محسر	١٤٤١٦، ١٤٤١٨
٥٠	بطن نخلة	٨٣٥٨، ٩٢٧٥
٥١	بغداد	٢٧٥٥٨
٥٢	البقيع	٧٥٩٣، ١١٧٦٠، ١٢٠٩٦، ١٢١٤٩، ١٢١٩٣، ١٢٢٩٥، ١٢٢٩٩، ١٢٣١٨، ٢٥٧٩٦، ٢٧٦٠١، ٣٨٦٦٤، ٣٩٨٤٥ ، ٣٩٨٥٧
٥٣	بكة	١٤٦٩١، ١٤٦٩٢، ١٤٦٩٣، ١٤٦٩٤، ١٤٦٩٥، ١٤٦٩٦، ١٤٦٩٧، ١٤٦٩٨، ١٤٦٩٩
٥٤	البلاط	٢٦٤٢١
٥٥	البلقاء	٣٩٧٤١
٥٦	بلنجر	٩٧٠٧، ١١٣٦١، ٣٦٠٦٧، ٣٦٠٦٨، ٣٦٠٦٩، ٣٦٠٧٠، ٣٦٠٧١
٥٧	البيت	٢٤٧١، ٣٩٦٦٩ ، ٣٩٦٧٠ ، ٣٩٦٧٧ ، ٣٩٦٨٠ ، ٣٩٦٩٨ ، ٤٠٠٠٧ ، ٤٠٠٠٦ ، ٤٠٠١٠ ، ٤٠٠١٤ ، ٤٠٠١٥ ، ٤٠٠١٦ ، ٤٠٠٢٧
٥٨	بيت الطور	٣٤٦٤٤
٥٩	البيت المعمور	٣٩٣٢٩
٦٠	بيت المقدس	٢٢٥٤، ٣٤٠٥، ٣٤٠٧، ٣٤٠٨، ٣٤٠٩، ١٢٨٤٢، ١٢٨٤٣، ١٣١٠٠، ١٣١١٩، ١٤٦٥٥، ١٥٨٧٥، ٢٠٥٩٨، ٢٥٦٥٢، ٢٩٦٩٦، ٣٣٨٤٢، ٣٣٨٥٩، ٣٣٨٦١، ٣٤٠١٤، ٣٤٠٩٠، ٣٤٦٤٤، ٣٤٧٠٠، ٣٤٧٠١، ٣٦٨١٣، ٣٦٨٨٩، ٣٩٣٣١، ٣٩٣٣٢، ٣٩٣٣٣، ٣٨٣٨٥، ٣٨٦٧٩، ٣٩٣٣٧، ٣٩٣٦٥، ٣٩٣٧٠، ٤٠١٦٥، ٤٠١٦٦ ، ٤٠٢٦٤، ٤٠٣٠٠

م	الموطن أو البلد	رقم الحديث
٦١	البيداء	١٤٦٣٠، ١٦٠٠٣، ١٦٠٠٨، ٣٩٨٥٧، ٤٠٠٠٦، ٤٠٠٠٧
٦٢	بئر أريس	٢٦٧٦٠
٦٣	بئر بضاعة	١٥١٧، ٣٨٨٤٤
٦٤	بئر ذي أروان	٢٥٠٦٤
٦٥	بئر ميمون	١٦٣٣١
٦٦	بيسان	٤٠٣٠٧، ٤٠٤٢٥
٦٧	تبوك	١٨٧٠، ٥٣٨٢، ٨٤٢٧، ٨٤٤٨، ٨٤٤٩، ٣٩٧٨٠، ٣٩٧٨١، ٣٩٧٨٣، ٣٩٧٨٤، ٣٩٧٨٥، ٣٩٧٨٦، ٣٩٧٨٧، ٤٠٣٤٨
٦٨	تدمر	٤٠١٩٠
٦٩	تستر من أرض البصرة	٣٤٩٤٩، ٣٥٦٣٨
٧٠	التنعيم	١٣٣٩١، ١٣٣٩٢، ١٣٤٧٣، ١٤٣٢٥، ١٤٦٣٤، ١٥٤٣٧، ٣٩٦٨٨
٧١	تهامة	١٤٦٢٦، ٣٩٥٦٠، ٣٩٦٧٤
٧٢	ثبير	١٣٧٨٤
٧٣	الثنية	٢٤٣٤٧
٧٤	ثنية الوداع	٣٥٣٧٢، ٣٥٨٠٦
٧٥	ثنية مر	٣٩٦٧٠
٧٦	الجابية	٣٤٥٩١، ٣٥١٠٤
٧٧	الجار	٢٢٦٦٦
٧٨	الجبان	٣٥٨٣٨
٧٩	الجبانة	٩١٨١، ١٢١٢٩، ١٢٣٠٧، ٢٥١٢١، ٢٩١٣٨، ٣٨١٦٢
٨٠	جبانة عرزم	١٥٣٧٧
٨١	جبانة مراد	٤٠٧٣٨
٨٢	جبل أحد	٣٩٧٨١، ٤٠٢٧١
٨٣	جبل الوراق	٤٠٠٩٨، ٤٠١٠٢

م	الموطن أو البلد	رقم الحديث
٨٤	جبل بنابلس	٢٠٥٩٧
٨٥	جبلي طي	٣٩٧٨١
٨٦	الجحفة	١١٧٦، ١٣٣٩٣، ١٣٣٠٦، ١٤٦٢٢، ١٤٦٢٤، ١٤٦٢٦، ١٤٥٢٧، ١٤٦٣٤، ١٥٤٤٥، ٣٤٢٤٣
٨٧	جدة	٨٣٥٨
٨٨	جرباء	٣٣٨٢٤
٨٩	جربة	١٨٣٧١، ٣٤٧٤٨
٩٠	جزيرة العرب	٣٥٢٠٠، ٣٥٢٠١، ٣٥٢٠٢، ٣٥٢٠٥، ٤٠١٢٢، ٤٠٢٩١، ٤٠٣٣٠
٩١	الجعرانة	١٣٤٠٢، ١٣٤٩٣، ١٤٢٣٨، ١٤٢٥١، ١٥٣٢٥، ١٦٣٠٤، ١٦٣٠٦، ٣٩٧١٧، ٣٩٧٢٧، ٣٩٧٣٦، ٣٩٧٧١
٩٢	جلولاء	٣٥١٠٧، ٣٥٧٢٦، ٣٦٠٠٦، ٣٦٠٤٨
٩٣	الجمار	٢٤٧١، ١٣٩٠١، ١٣٩١٦، ١٣٩٣٣، ١٣٩٤٣، ١٣٩٤٤، ١٣٩٤٨، ١٣٩٥٠، ١٣٩٥٣، ١٤٢٥٧، ١٤٣٦٥، ١٥٨٤٧
٩٤	الجمرة الثانية	١٤٩٣٠
٩٥	جمـرة العقبة	١٣٨٩٢، ١٣٨٩٤، ١٣٨٩٦، ١٣٩٠٣، ١٣٩٠٧، ١٣٩٠٨، ١٣٩١٦، ١٣٩٢٩، ١٣٩٣٠، ١٤٢٦٦، ١٤٢٨٧، ١٤٥٠٩، ١٤٥٣٢، ١٤٥٣٤، ١٤٥٣٥، ١٤٥٣٦، ١٤٥٣٧، ١٤٥٣٨، ١٤٥٣٩، ١٤٥٣٧، ١٤٥٤٠، ١٤٥٤١، ١٤٥٤٢، ١٤٥٤٧، ١٤٥٤٩، ١٤٩٣٠، ١٥٢٠٤، ١٥٢٠٨، ١٥٢١١، ١٥٧٦٥، ١٥٧٦٦، ١٥٧٦٧، ١٥٧٧١، ١٥٧٧٢، ١٦٣٣٥
٩٦	الجمرة الولى	١٤٩٣٠
٩٧	جمع	٢٤٧١
٩٨	جهينة	٢٦٩١٥
٩٩	جوخا	٤٠٠٧٥
١٠٠	جياد	٤٠٠٦٩
١٠١	الحبشة	٤٨٨٢، ٤٨٩٨، ٧٧٥٦، ١٢١٧٤، ١٤٦٥٩، ٢٣٣٩٣، ٣١٩٦٠، ٣١٩٦٢، ٣١٩٦٣، ٣٣٧٥٢، ٣٤٥٧٤، ٣٨٤٠٦، ٣٨٦٣٠، ٣٩٦٢٤، ٤٠٠٠٩
١٠٢	الحبشي	١٢١٧٠

م	الموطن أو البلد	رقم الحديث
١٠٣	الحجاز	١٨١١، ٢٢٣٠٩، ٢٢٣١١، ٢٢٣١٢، ٣٥٢٠١
١٠٤	الحجر الأسود	٣٩٦٦٩
١٠٥	حجر ثمود	٣٩٧٨٧
١٠٦	حجرة من جريد النخل	٢٤١٩
١٠٧	الحجون	٣٩٦٧٠
١٠٨	الحديبية	٤٨١١، ٣٩٦١٣، ٣٩٦١٦، ٣٩٦٢٤، ٣٩٦٢٨، ٣٩٦٣٠، ٣٩٦٣٢، ٣٩٧١٠، ٣٩٧٧٧
١٠٩	حراء	٣٤١١٦
١١٠	الحرة	٣٥٨٨١
١١١	حرة بني معاوية	٣١٤٨١، ٣٣٨٥٧
١١٢	الحرم	٣٩٦٧٦، ٤٠١٤٧
١١٣	حروراء	٤٠٧٢٤، ٤٠٧٣٨
١١٤	الحصبة	١٤٤٨٨
١١٥	حضر موت	٤٠٦٣٩، ٤٠١٠٣
١١٦	الحفياء	٣٥٨٠٦
١١٧	حلب	٥٢٠٨
١١٨	حلوان	٣٦٠٢٤، ٣٨١٣٠
١١٩	حمص	٣٠٥٣٧، ٣٢٣٤٨، ٣٨٣٥٣
١٢٠	حوائط بني النجار	١٢٤٠٥
١٢١	حوض زمزم	٤١٤٣
١٢٢	الحيرة	٤٢٦٠، ٩٠٦١، ١٢١٤١، ٢٨٠٦٧، ٣٢٢٦٨، ٣٢٦١٩، ٣٤٦٢٠، ٣٤٦٢١، ٣٥٧٩٤، ٣٥٩٨٤، ٣٥٩٨٥، ٣٥٩٨٦، ٣٥٩٩٠، ٣٩٣٦٦، ٤٠٧٠٣

م	الموطن أو البلد	رقم الحديث
١٢٣	خراسان	٨٤٢٠، ١٠٠١٣، ١٣٠٩٥، ١٣١٢٠، ١٥٨٥٦، ٢٢٢٤٥، ٢٤٨٥٣، ٢٨٢٥٦، ٣٢٦٩١، ٣٥٣٩٠، ٣٥٩٠٧، ٣٥٩١١، ٣٨١٠٨، ٤٠٢٨٦، ٤٠٢٨٧
١٢٤	الخريبة	٤٠١٩٠
١٢٥	خضراء قريش	٣٩٦٦٩
١٢٦	خناصرة	٣٧٨١٢، ٣٧٨١٣
١٢٧	الخندق	٤٨٣١، ٤٨٥٧، ٤٨٥٨، ٣٤٥٤٩
١٢٨	خوارزم	٨٤٢٦
١٢٩	خوخة بني عباد إلى	١٤٤٧٩
١٣٠	خوز	٤٠٢٨٨
١٣١	خيبر	١٠٨٦٦، ١٠٨٧٢، ٢٢٢١٤، ٢٢٣١٥، ٢٢٥٤٦، ٢٩٦٣١، ٢٩٦٤٢، ٣٠٧١٧، ٣٠٧٢١، ٣٥١٨٤، ٣٥٢٨٥، ٣٥٧٨٣، ٣٥٩٣٤، ٣٨٨٦٦، ٣٨٩٦٣، ٣٩١٩٨، ٣٩٤٠٥، ٣٩٦٤٤، ٣٩٦٤٥، ٣٩٦٤٦، ٣٩٦٤٧، ٣٩٦٤٨، ٣٩٦٥٠، ٣٩٦٥١، ٣٩٦٥٤، ٣٩٦٥٥، ٣٩٦٥٦، ٣٩٦٥٨، ٣٩٦٥٩، ٣٩٦٦٠، ٣٩٦٦٢، ٣٩٦٦٣، ٣٩٦٦٤، ٣٩٦٦٦، ٣٩٦٦٧
١٣٢	خيوان	٢٩٦٧٧
١٣٣	دابق	٢١٥٤، ٢٢٨٦، ٥٢٠٨
١٣٤	دار البريد	٢٢٨٨، ٧٩٦٦
١٣٥	دار الوليد	٤٠٥٦٠، ٤٠٥٨١
١٣٦	دار سعد بن طلحة	٢٧٦٤٥
١٣٧	دار سليمان بن ربيعة	٤٠٦٨١
١٣٨	دار عقبة بن رافع	٣٢٥١٠
١٣٩	دار كثير بن الصلت	٥٧٢٨، ٥٧٧٧، ٥٧٩٤

م	الموطن أو البلد	رقم الحديث
١٤٠	دجلة	٢٥٢٧٧، ٤٠١٣٤
١٤١	الدرب	١٢١١٥
١٤٢	دقوقاء	٢٣٩٠٣
١٤٣	دمشق	٤٩٥٨، ٢٠٥٩٨، ٢٠٦٧٨، ٣٤٦٤٢، ٣٤٦٤٤، ٣٥٨٢٩
١٤٤	دومة الجندل	٣٠٩٤٣، ٣٤٩٧٧
١٤٥	دير الثعالب	٨٣٤٤
١٤٦	الديلم	٣٦٠٦٨، ٣٦٠٦٩، ٣٦٠٧٣
١٤٧	ذا الحليفة	٣٣٣٩
١٤٨	ذات الرقاع	٨٥٠٩
١٤٩	ذات الشقوق	١٣٥٤٣
١٥٠	ذات أنواط	٤٠١٥٨
١٥١	ذات طوى	١٣٧٣٦
١٥٢	ذات عرق	١٣٤٠٢
١٥٣	ذات عرق	١٤٦٢٦، ١٤٦٢٩، ١٤٦٣١، ١٤٦٣٢، ١٤٦٣٤، ١٤٦٣٥، ١٤٦٣٦، ١٤٦٣٨، ١٦١٦٨، ٢٨٢٠٧
١٥٤	ذو الحليفة	٨٣٣٣، ٨٣٣٤، ٨٣٦١، ١٣١٣٥، ١٣٣٩٤، ١٣٣٩٩، ١٣٨١١، ١٤٠٠١، ١٤٠٤٦، ١٤٦٢٢، ١٤٦٢٤، ١٤٦٢٦، ١٤٥٢٧، ١٤٦٣٤، ١٤٧٥٥، ١٤٧٥٦، ١٥٣٣٩، ١٦٠١١، ١٩٩٣٩، ٢٤٢١، ٣٩٥٧٣، ٣٩٦١٩، ٥١٩٠، ٨٣٣٢، ٣٨٨٣٠
١٥٥	ذو قرد	٣٩٧٧٧، ٣٩٧٧٨
١٥٦	ذي المروة	٤٠٥٠١
١٥٧	ذي قار	٤٠٦٣٨،
١٥٨	ذي قرد - أرض من أرض بني سليم	٨٤٩٣
١٥٩	الربذة	٨٥٧٤، ١١٠٠٤، ١٣٠٦٩، ١٣١١٣، ١٨٣٤٠، ٢٦١٥٨، ٣٢٦٣٧، ٣٧٤١٤، ٤٠١٥٤، ٤٠٦٠٣

م	الموطن أو البلد	رقم الحديث
١٦٠	الرحبة	٣٠٩٤٩، ٣٤٢٤٤، ٣٧٨٤٦، ٣٩١١٦، ٤٠١٩٧
١٦١	الرستاق	١٢٨٤٥
١٦٢	الرقة	٣٨٨٣٢
١٦٣	الركن	٣٩٦٨١ ، ٤٠٠٠٦ ، ٤٠٠٢٧
١٦٤	الرملة	٣٨٢٢٢
١٦٥	الروحاء	٢٣٩٤، ١٥٥٤٣
١٦٦	الروم	٣٥٥٧٤، ٣٥٨٦٦، ٣٩٣٠٠، ٣٩٣٦٦
١٦٧	رومية	٢٠٦١٥
١٦٨	الري	٣٣٠٣٣، ٣٥٦١١
١٦٩	ريم	٩٢٦٢
١٧٠	الزاوية	٥١٧٨
١٧١	زقاق بني أبي حسين	١٤٤٧٩
١٧٢	زمزم	١٧١٣٦، ٣٦٩٩١
١٧٣	الزوراء	٢٣٣١
١٧٤	سابور	٣٤٨٩٨
١٧٥	سبأ	٣٤٠٢٥
١٧٦	سجستان	٨٣٨١، ٢٤٨٥٣
١٧٧	السراة	٣٣٧٤٧
١٧٨	سمرقند	١٣١١٢، ٢٨٢٥٦
١٧٩	السواد	٣٢٧١١، ٣٢٧١٥، ٣٢٧٣٢، ٣٣٧٣٨، ٣٤٩٠٥، ٣٤٩٠٨
١٨٠	السويداء	٥٥١١، ٣٧٨٢٧
١٨١	السيلحين	١٣١٠١، ٤٠٦٨٢
١٨٢	الشام	٤٠٥٦، ٤٥٨٦، ٤٧٠٢، ٦٦٩١، ٧٠٣٠، ٨٥٥٠، ٩٢١٦، ١٠٣٢٢، ١٠٥٩٧، ١٠٥٩٨، ١١٠٠٤، ١١٧٩٢، ١١٩٢٠، ١٢٢٥٨، ١٢٢٦٥، ١٣١٠٣، ١٣١١٨، ١٤٨٥٢، ١٦٧٤٩، ١٨٣٨٤، ١٩٠٨٢، ٢٠١٧٩، ٢٠٥٩١، ٢٠٥٩٢، ٢٠٥٩٥، ٢٠٥٩٧، ٢٠٥٩٩، ٢٠٦٣٨، ٢٠٦٧٦،

م	الموطن أو البلد	رقم الحديث
		٢٤٤٨٦، ٢٥٢٧٣، ٢٥٣٠٩، ٢٥٤٤١، ٢٥٥٢٠، ٢٥٥٦٨، ٢٥٥٦٩، ٢٥٥٧٧، ٢٦٨٣٠، ٢٧٣٣٩، ٢٧٣٥٧، ٢٨٠٧٢، ٢٩٦١٥، ٣٢٣٤٨، ٣٢٥٦٥، ٣٢٦٣٧، ٣٢٦٩٠، ٣٢٧٠٢، ، ٣٣٤٧٥، ٣٣٦٦٣، ٣٣٧٤٧، ٣٣٧٨٥، ٣٣٨٩٤، ٣٣٩٧٥، ٣٤٤٣٩، ٣٤٦٤٠، ٣٤٦٤١، ٣٤٦٤٣، ٣٤٦٤٥، ٣٤٦٤٦، ٣٥٣٣٣، ٣٥٤٠٦، ٣٥٥٦٢، ٣٥٧٠٨، ٣٥٩٢٥، ٣٦٠١٩، ٣٦٠٢٠، ٣٦١٠٧، ٣٦١٠٨، ٣٦١١٠، ٣٦١١١، ٣٦١١٢، ٣٦١١٣، ٣٦١١٤، ٣٦١١٥، ٣٦١١٦، ٣٦١١٧، ٣٦١١٨، ٣٦١٢٠، ٣٦١٢١، ٣٦١٢٢، ٣٧١٢٦، ٣٧١٦١، ٣٧١٦٢، ٣٧١٦٣، ٣٧١٩٢، ٣٧٣٤٣، ٣٧٨٣٢، ٣٨٦٤٢، ٣٩٣٠٠، ٣٩٣٨٦، ٣٩٥٩٠، ٣٩٦٢٠، ٣٩٦٢٤، ٣٩٧٨٢ ، ٣٩٨٤٦ ، ٣٩٩١١ ، ٣٩٩٨٢ ، ٤٠٠٠٦ ، ٤٠٠٥٥ ، ٤٠٠٦٤ ، ٤٠١٠٣ ، ٤٠١٠٦ ، ٤٠١٠٨ ، ٤٠١٤٠ ، ٤٠١٧١ ، ٤٠١٧٢ ، ٤٠١٨٣ ، ٤٠١٨٧ ، ٤٠٢٠٢ ، ٤٠٢٦٥ ، ٤٠٢٦٦ ، ٤٠٢٦٧ ، ٤٠٣٠٧ ، ٤٠٤١٤ ، ٤٠٤٢١ ، ٤٠٤٢٥، ٤٠٤٩١، ٤٠٥٥٢، ٤٠٥٥٩
١٨٣	شعب الخوز	١٣٨٢٤
١٨٤	الصفا	٣٩٦٦٩ ، ٣٩٦٧٠ ، ٣٩٦٩٢
١٨٥	الصفا والمروة	٢٤٧١، ٣٢٧١٧
١٨٦	صفين	٤٠١٥٠
١٨٧	صنعاء	٢٩٥٠٧، ٣٢٥٧٤، ٣٣٨٤٩، ٣٤١٩٨، ٣٥١٨٨، ٣٦٦٦٤، ٣٩٥٩٠، ٣٩٨٧٢
١٨٨	الصهباء	٥٣١، ٨٧١٥
١٨٩	ضجنان	٨٤٩٩
١٩٠	الضرية	١٣٠٩٨
١٩١	طابة	٣٩٧٨١
١٩٢	الطائف	٥١٩٦، ٨٣٥٦، ٨٣٥٨، ٨٤٥٣، ١٠٢٥٤، ١٠٣٢٥، ١٣١٦٧، ١٣٤٠٢، ١٧٠٥٢، ٢١٢٧٩، ٢٥٤٣٨، ٣٠٥٤٠، ٣٤٢٥٧، ٣٩٣٥٨، ٣٩٦٧٠، ٣٩٧٠٨، ٣٩٧٢٧، ٣٩٧٣٥، ٣٩٧٥٦، ٣٩٧٥٧، ٣٩٧٥٨، ٣٩٧٥٩، ٣٩٧٦١، ٣٩٧٧٦٦، ٣٩٧٦٨، ٣٩٧٧٠، ٣٩٧٧٢، ٣٩٧٧٤، ٣٩٧٧٦، ٣٩٧٨٩، ٣٩٧٢٥، ٣٩٧٢٦، ٣٩٧٢٧، ٣٩٧٢٨، ٣٩٧٢٩، ٣٩٧٣١، ٣٩٧٣٢، ٣٩٧٣٣، ٣٩٧٣٥، ٣٩٧٣٦، ٣٩٧٣٧، ٤٠٢٠٠

م	الموطن أو البلد	رقم الحديث
١٩٣	طبرستان	٨٤٩٥
١٩٤	الطبرستان	٣٦٠٧٣
١٩٥	طرق المدينة	٣٤١٤٧، ٣٤١٩٣
١٩٦	طريق مكة	٢٣٠٢٤
١٩٧	الطور	٧٧٤٧، ١٦٢٦٠
١٩٨	العاقول	١١٧٨، ٢٥٥٦٦
١٩٩	العالية	٢٨٣١٩، ٣١٤٨٤
٢٠٠	عام الفتح	٣٨٩٨،
٢٠١	عدن	٢٩٨٧٩، ٤٠٠٩٨ ، ٤٠٣٣٠
٢٠٢	العذيب	٢٣٠٠٣، ٣٦٠٢٤، ٣٨٩٤٩
٢٠٣	العراق	٦٩٩، ٦٦١٧، ٨١٤٢، ١٠٥٩٧، ١٣٠٦٨، ١٤٦٢٣، ١٥٣٤٢، ١٧٤٥١، ٢٢٣٠٩، ٢٢٣١١، ٢٢٣١٢، ٢٥٩٩٨، ٢٦٠٠٢، ٣٢٦٩٠، ٣٢٧١٧، ٣٥٢٩٧، ٣٦٠١٩، ٣٦٠٢٠، ٣٦٠٥٠، ٣٧١٩٠، ٣٩١٩٧، ٣٩٦٢٤، ٣٩٨٤٢ ، ٣٩٨٤٦ ، ٤٠٠٠٦ ، ٤٠١٠٦ ، ٤٠١١٦ ، ٤٠١٤٣ ، ٤٠١٤٧ ، ٤٠١٥٤ ، ٤٠١٦٣ ، ٤٠٢٨٦ ، ٤٠٢٩٨ ، ٤٠١٧٢ ، ٤٠١٨٩ ، ٤٠١٩٤، ٤٠٥٥٢، ٤٠٦٠٣
٢٠٤	العرج	٢٧٧٦٤
٢٠٥	عرفات	٢٤٧١
٢٠٦	عرفات	١٣٦٨٨، ١٣٨٥٥، ١٣٨٧٢، ١٣٨٧٣، ١٣٨٧٤، ١٣٩٥١، ١٤٠٤٩، ١٤٠٥٠، ١٤٠٥٩، ١٤٠٦٥، ١٤١٠٠، ١٤١٠١، ١٤١٩١، ١٤١٩٢، ١٤١٩٣، ١٤١٩٤، ١٤١٩٥، ١٤١٩٨، ١٤١٩٩، ١٤٢٠٠، ١٤٢٠١، ١٤٢٠٢، ١٤٤٠٥، ١٤٤٠٦، ١٤٤٠٨، ١٤٤٠٩، ١٤٤١٠، ١٤٤١١، ١٤٤١٢، ١٤٥١٤، ١٤٥١٥، ١٤٥٢٠، ١٤٥٤٣، ١٤٥٤٥، ١٤٥٨٤، ١٤٥٨٥، ١٤٥٨٨، ١٤٥٩٠، ١٤٥٩١، ١٤٥٩٣، ١٤٦٠١، ١٤٧٠٠، ١٤٧٠١، ١٤٧١٦، ١٤٧٢٦، ١٤٨٥٠، ١٤٨٥١، ١٤٨٦١، ١٤٩٦٧، ١٤٩٨٢، ١٤٩٨٣، ١٤٩٨٤، ١٤٩٨٥، ١٤٩٨٦، ١٤٩٨٧، ١٤٩٨٨، ١٤٩٨٩، ١٥١٢٩، ١٥١٣٠، ١٥١٣٣، ١٥١٣٥، ١٥١٦٣، ١٥١٦٤، ١٥١٦٥، ١٥١٦٧، ١٥١٦٨، ١٥١٧٠، ١٥٢٢٨، ١٥٣٣٢، ١٥٣٣٣، ١٥٣٣٦، ١٥٣٤٣، ١٥٣٥٢، ٥٣٨١، ١٥٣٩٤، ١٥٦٥٠، ١٥٧٥٢، ١٥٧٥٣، ١٥٧٥٤، ١٥٧٥٦، ١٥٧٥٧، ١٥٧٥٨، ١٥٨١٦، ١٥٨١٧،

م	الموطن أو البلد	رقم الحديث
		١٥٨١٨، ١٥٨٦٧، ١٥٨٦٩، ١٥٨٧٠، ١٥٨٧١، ١٦٠٢٣، ١٦٠٥٦، ١٦٠٥٧، ١٦٠٨١، ١٦٠٨٢، ١٦١١٤، ١٦١٤٩، ١٦٢٧٤، ١٦٢٧٥، ١٦٢٧٧، ١٦٢٧٨، ١٦٢٧٩، ١٦٢٨٠، ١٦٣٦٧، ١٦٤٤٩، ١٦٤٨١، ١٦٤٨٣، ١٦٦٢٢، ١٦٦٢٥، ٢٦٢٣٧، ٢٦٤٧٦، ٢٧٧١٥، ٣٤٦٨٠، ٣٤٧١٩، ٣٤٧٢٠، ٣٩٦٧٥
٢٠٧	عرفة	٧٨٠٥، ٨٣٥٦، ٨٣٥٨، ٨٣٥٩، ٨٣٦٠، ٨٤٠٣، ٢١٩٥٠، ٣١٢٩٤، ٣١٣٧٩، ٣١٦٣٧، ٣١٦٤٠، ٣٧٣٧٩، ٣٧٨١٥، ٣٧٨١٧، ٣٩٠٢٥، ٤٠٧٢٧
٢٠٨	عرينة المدينة	٣٤٩١٨
٢٠٩	عسفان	٨٣٥٦، ٨٣٥٨، ٨٥١٤، ٨٤٩٩، ٣٩٦٠٩
٢١٠	العقبة	٣٩٨٨٤ ، ٣٩٨٨٥
٢١١	عقبة أفيق	٤٠٢٦٦
٢١٢	العقيق	٥٢١١، ٥٦٣٨، ٦٢٣٨، ١٤٦٢٨، ١٤٦٣٩
٢١٣	عكاظ	٣٩٦١٣، ٣٩٦٢٤
٢١٤	عمان	٨٤١٨، ١٥٦١٣، ٣٠٩١٩، ٣٣٨٣٢، ٣٣٨٣٣، ٤٠٣٠٧
٢١٥	العوالي	٥٩٦٤
٢١٦	عين التمر	٢٢٨٨
٢١٧	عين زغر	٤٠٣٠٧ ، ٤٠٤٢٥
٢١٨	غدير خم	٣٤٢٤٣، ٣٤٢٩٠
٢١٩	الغميم	٣٩٦٣٠
٢٢٠	فارس	٢٦٩٢٥، ٣٢٧١١، ٣٣٨٥٥، ٣٤٦٤٩، ٣٤٨٨٣، ٣٥٤٩١، ٣٥٧٩٤، ٣٥٨٦٦، ٣٦٠٥٦، ٣٩٠٢٢، ٣٩٢٠٧، ٣٩٥٩٠
٢٢١	فج الروحاء	٤٠٢٨٤
٢٢٢	الفرات	٢٤٧٥٧، ٢٥٠٦٢، ٢٥٢٧٧، ٣٤٦٤١، ٤٠١٢٣ ، ٤٠١٥٠ ، ٤٠٤٢٨
٢٢٣	فناء لد	٤٠٢٨١
٢٢٤	الفوارة	٢٢٥٦٩
٢٢٥	القادسية	١٣٠٧٨، ١٣١٠٩، ١٣١٢٩، ٢٠٧٠٩، ٢٢٠٤٣، ٢٧٥٤٦، ٢٩٨٠١، ٣٦٠٢٦، ٣٦٠٣٦، ٤٠٤٦٥، ٤٠٦٨٢

م	الموطن أو البلد	رقم الحديث
٢٢٦	القاع من نمرة	٢٦٦٦
٢٢٧	قباء	١٦٤٥، ١٦٤٧، ٣٤٩٨، ٣٩٣٨٣
٢٢٨	القدس	٢٠٥٩٧، ٢٨٢٨٣، ٢٨٢٨٩، ٣٤٦٤٣
٢٢٩	قديد	١٤٠٢٩
٢٣٠	قرن المنازل	١٤٦٢٢، ١٤٦٢٤، ١٤٦٢٦، ١٤٥٢٧، ١٤٦٣٤
٢٣١	القسطنطينية	٢٠٦١٥، ٣٦٠٦٨، ٣٦٠٧٣، ٣٨٣٩٨، ٣٩٩٩٢، ٤٠٢٦٤
٢٣٢	قنابيل	١٧٥٥٩
٢٣٣	كابل	٥٢٠٢، ٨٤٢١
٢٣٤	كداء	٣٩٦٧٣
٢٣٥	الكديد	٣٩٧٠٧
٢٣٦	كربلاء	٤٠١٥١، ٤٠١٥٢
٢٣٧	كرمان	٤٠٢٨٨
٢٣٨	الكعبة	٢٣٩٣، ٣٤٠٨، ٣٤٠٩، ٣٣٨٤٢، ٣٥١٨٦، ٣٩٦٧٠، ٣٩٦٧٨، ٣٩٦٧٩، ٣٩٦٨٢، ٣٩٦٨٦، ٣٩٦٨٧، ٣٦٩٩١، ٣٩٦٩٢، ٣٩٦٩٩، ٣٩٧١٣، ٣٩٧١٦، ٣٩٧٢٣، ٣٩٩٤٢، ٤٠٠٠٩، ٤٠٠٣٤
٢٣٩	كوثى	٤٠٢٩٨، ٤٠٣٢٦
٢٤٠	الكوفة	٤٢٦٠، ٥٦٠١، ٦٨٢٥، ٨٣٣٥، ٨٥٣٩، ٨٧٨٢، ٨٧٨٣، ٩٧١٤، ١٠١٨٦، ١٢٤٧٣، ١٣١٢٥، ١٤٢١٥، ١٤٢٢٨، ١٦١٠٥، ١٦٢٩٣، ١٦٧٤٩، ٢٠٢٥٥، ٢١٠١٧، ٢١٦٠٩، ٢٢٣١٣، ٢٢٣١٩، ٢٣٣٥٤، ٢٤٠٧١، ٢٤١٥٦، ٢٤٥٠١، ٢٤٦٣٩، ٢٥٠٥٩، ٢٥٦٨٨، ٢٦٤٨٥، ٢٧٥٣٦، ٢٧٧١٦، ٢٨٢١١، ٢٨٢٥٦، ٢٩١٣٨، ٢٩٦٨٣، ٣٠٢٥٨، ٣١٤٢١، ٣٢٢٢٩، ٣٢٢٣٠، ٣٢٥٦٥، ٣٢٥٩٩، ٣٢٦٤٧، ٣٤١١٤، ٣٤٦٢٠، ٣٤٦٢١، ٣٤٦٢٢، ٣٤٦٢٨، ٣٤٦٢٩، ٣٤٦٣٠، ٣٤٦٣١، ٣٤٦٣٥، ٣٤٧٠٠، ٣٤٧٠١، ٣٥٢٦٢، ٣٥٤٤٣، ٣٥٩٣٥، ٣٥٩٤٨، ٣٦١٧٥، ٣٦٢٠٤، ٣٧٢٢٨، ٣٨٤٧٧، ٣٨٤٨٠، ٣٨٥٤٢، ٣٨٦٩٣، ٣٨٧٥٥، ٣٨٧٧٩، ٣٩٢٢٩، ٣٩٣٦٦، ٣٩٨٩٦، ٣٩٩٨٨، ٣٩٩٩٣، ٤٠١٤٠، ٤٠٢١٣، ٤٠٢٦٧، ٤٠٣٢٧، ٤٠٣٦٥، ٤٠٤٠٩، ٤٠٤٣٧، ٤٠٦١٨، ٤٠٦٣٨، ٤٠٧٠٣، ٤٠٧١٠، ٤٠٧٢٤، ٤٠٧٣٨، ١٣١٠٤، ١٣١١١، ١٣١١٢، ١٣١١٥

م	الموطن أو البلد	رقم الحديث
٢٤١	لحى الجمل	٢٥٠٤٨، ٢٥٠٤٩
٢٤٢	مجنة	١٥٢٠
٢٤٣	المحصب	٣٩٨٥٧
٢٤٤	المدائن	٤١٢٩، ٥٣١١، ٦٦٨٦،
		٨٣٣٥، ٨٣٤٢، ٨٣٤٣، ٨٣٨٩، ٩١٨٣، ٩٢٣٤، ٩٢٦٥، ١٢٨٤٤، ٢٠٧٠٩، ٢٢٩٨٥
		٢٥٢٧٧، ٢٥٦٥٦، ٢٥٧٠٩، ٢٦٠٠٦
		٢٦٥٤٥، ٣٢٦٤٨، ٣٢٧١١، ٣٥٥٧٢، ٣٥٨١٠، ٣٥٩٦٩، ٣٥٩٩٩، ٣٦٠٠٥، ٣٦٠٣٠، ٣٦٠٣١، ٣٦٠٣٤، ٣٧٥٢٦، ٣٨٥٢٤، ٣٩٣٦٦، ٣٩٥٩٠، ٤٠١٣١، ٤٠٧٠٨
٢٤٥	المدينة	١٠٥٩، ١٨٤١، ٢٢٦٣، ٢٤٣١، ٣٥١٠، ٣٨٨٣، ٤٠٥٦، ٤٢٥٨، ٤٤١٢، ٤٧٠٦، ٣١٥٨، ٤٨٧٤، ٥١٧٣، ٥٢٩٥، ٥٤٠٩، ٥٥٠١، ٥٥٦٠، ٥٥٦٤، ٥٦٣٨، ٥٨٤٥، ٦١٤٣، ٦١٤٥، ٦٢٠٠، ٧٨٤٤، ٧٨٩٤، ٧٨٩٩، ٨٢٥٠، ٨٣٣٢، ٨٣٣٣، ٨٣٨٢، ٨٣٨٣، ٨٣٩٢، ٨٤١٩، ٨٤٥٠، ٨٥٥٦، ٨٦٢٥، ٨٧٤٥، ٨٧٤٦، ٩٠٢٣، ٩٥٦٢، ٩٦٠٧، ٩٦٠٩، ٩٧١٨، ٩٨٢٠، ١٠٣٦٨، ١٠٦٠١، ١٠٦٠٣، ١٠٨٩١، ١٠٩٤٧، ١٠٩٦٠، ١١٠٠٣، ١١٠٤٢، ١١٩٨٣، ١٢١١٠، ١٢٢٩٦، ١٢٣٦٤، ١٢٥٠٢، ١٣١١٤، ١٣٣٣٧، ١٣٣٣٨، ١٣٣٤١، ١٣٣٤٢، ١٣٣٩٤، ١٣٤٧٠، ١٣٦٦١، ١٣٨١١، ١٤٠٢٩، ١٤٢١٧، ١٤٢١٨، ١٤٤٢٣، ١٤٥٢٢، ١٥٣٢٧، ١٥٣٣٩، ١٦١٩٧، ١٦٢٠٣، ١٦٥٧٨، ١٦٥٧٩، ١٧٠٥٥، ١٧٥٠٢، ١٧٩٩٩، ١٨٠٣٩، ١٨٦٠٩، ١٨٧٥٠، ١٩٠٨٤، ١٩٢٥٤، ١٩٩٢٥، ٢١٥٣٧، ٢٢١٠١، ٢٢١٠٩، ٢٢٣٠٧، ٢٢٣١٥، ٢٢٤٥٠، ٢٢٥١٧، ٢٢٥٦٥، ٢٣٣٧٤، ٢٣٦٢٠، ٢٣٨٩٤، ٢٤٢٩٥، ٢٤٦٨٦، ٢٤٧٠١، ٢٥٣٠٨، ٢٥٣٧٨، ٢٥٥٩٧، ٢٥٦٥١، ٢٥٧٦٩، ٢٥٩٢١، ٢٥٩٣٧، ٢٥٠٦٥، ٢٦٥٦٠، ٢٦٦٨٣، ٢٦٨٦٣، ٢٧٠٢٩، ٢٧٣٩٨، ٢٧٤٧٦، ٢٧٥٩١، ٢٧٧١٨، ٢٧٨١٠، ٢٧٨١١، ٢٧٨١٢، ٢٧٩٠٨، ٢٧٩١١، ٢٨٠٦١، ٢٨٣١٩، ٢٨٣٢٠، ٢٩٤٠٦، ٢٩٧١٥، ٣٠٠٠٧، ٣٠١٠٩، ٣٠٥١٩، ٣٠٦٦٢، ٣٢١٤٠، ٣٢١٤١، ٣٢١٤٢، ٣٢١٤٣، ٣٢١٤٦، ٣٢١٤٨، ٣٢١٥٠، ٣٢٥٨٨، ٣٢٦٥٧، ٣٢٧٢٥، ٣٢٨٩٠، ٣٣١٤٥، ٣٣٦٦٣، ٣٣٩٧٥، ٣٤١٩٢، ٣٤٢٣٢، ٣٤٢٩٤، ٣٤٤٩٤، ٣٤٥١٦، ٣٤٥٢٥، ٣٤٦٠٠، ٣٤٦٠١، ٣٤٦٠٢، ٣٤٦٠٣، ٣٤٦٠٤، ٣٤٦٠٥، ٣٤٦٠٧، ٣٤٦٠٨، ٣٤٦٠٩،

م	الموطن أو البلد	رقم الحديث
		٣٤٦١٠، ٣٤٩٤٥، ٣٥٠٦٢، ٣٥٠٧٤، ٣٥١٣٣، ٣٥٢٠٢، ٣٥٢٠٤، ٣٥٣٠٠، ٣٥٣٣٠، ٣٥٤٦٤، ٣٥٨٥١، ٣٥٨٨١، ٣٥٨٩٩، ٣٥٩٣٨، ٣٥٩٨١، ٣٦٠١٩، ٣٦١٢٤، ٣٦١٢٦، ٣٦١٢٨، ٣٦١٢٩، ٣٦١٣٤، ٣٦١٣٥، ٣٦١٦٦، ٣٦١٦٨، ٣٦١٩٤، ٣٦٥٩٤، ٣٧٠٩٨، ٣٧٢٠٢، ٣٧٤١٨، ٣٧٥٥٤، ٣٧٨٣١
٢٤٦		٣٨١٨٥، ٣٨٤٦٣، ٣٨٦٣٠، ٣٨٦٥٥، ٣٨٧٠٠، ٣٨٧١٣، ٣٨٧٥٣، ٣٨٧٨٧، ٣٨٧٩١، ٣٨٩٣٥، ٣٨٩٧١، ٣٨٩٧٣، ٣٨٩٧٥، ٣٨٩٧٦، ٣٨٩٧٨، ٣٨٩٨٠، ٣٨٩٨١، ٣٨٩٨٢، ٣٩٠٩٨، ٣٩١٢٨، ٣٩٢٢٩، ٣٩٢٦٧، ٣٩٢٦٨، ٣٩٣٠٣، ٣٩٣٠٤، ٣٩٣٠٥، ٣٩٣٠٧، ٣٩٣٠٨، ٣٩٣٠٩، ٣٠٣١٠، ٣٩٣١١، ٣٩٣٥٨، ٣٩٣٦٥، ٣٩٣٦٦، ٣٩٣٦٧، ٣٩٣٦٨، ٣٩٣٦٩، ٣٩٣٧٢، ٣٩٣٧٩، ٣٩٣٨١، ٣٩٣٨٢، ٣٩٣٨٦، ٣٩٤٠٠، ٣٩٤١٣، ٣٩٤٤١، ٣٩٤٧٢، ٣٩٤٧٧، ٣٩٥٦٠، ٣٩٥٨٠، ٣٩٥٨٦، ٣٩٦٠٧، ٣٩٦٢٠، ٣٩٦٤٦، ٣٩٦٥٠، ٣٩٦٧٤، ٣٩٧٠٠، ٣٩٧٢٨، ٣٩٧٧٧، ٣٩٧٨١، ٣٩٧٨٢، ٣٩٧٨٢، ٣٩٧٩٨، ٣٩٨٠٠، ٣٩٨٢٤، ٣٩٨٢٥، ٣٩٨٣٨، ٣٩٨٤٢، ٣٩٨٤٦، ٣٩٨٥٧، ٣٩٨٦١، ٣٩٩١٠، ٣٩٩٧٤، ٤٠٠٨٣، ٤٠٠٨٧، ٤٠٠٩٨، ٤٠١٠٥، ٤٠١٥٥، ٤٠٢٣٠، ٤٠٢٦٦، ٤٠٢٧٠، ٤٠٢٧١، ٤٠٢٧٨، ٤٠٣١٧، ٤٠٤٨٦، ٤٠٥٢٢، ٤٠٥٥٩، ٤٠٥٩٧، ٤٠٦٠٢، ٤٠٦٠٣، ٤٠٦١٨، ٤٠٦٣٤
٢٤٧	مدينة هرقل قيصر	٤٠٣١٠
٢٤٨	مر	٨٣٥٦
٢٤٩	مر الظهران	٢٥٨٥٧، ٣٩٦٧٠، ٣٩٦٧٣، ٣٩٦٩٦
٢٥٠	مراد	٣٤٣١٤
٢٥١	مراد حل	٣٤٩٨٩
٢٥٢	المردمة	٢١٣٦٧
٢٥٣	المروة	٣٩٦٧٠، ٣٩٦٩٢
٢٥٤	مزدلفة	٣٩٢٨،
		١٣٩٤٤، ١٣٩٤٧، ١٣٩٤٨، ١٣٩٥٠، ١٤٢٨٩، ١٤٤١٧، ١٤٤٢٢، ١٤٥٣٣، ١٤٥٨٧، ١٤٥٩٥، ١٤٦٠٥، ١٥٢١٣، ١٥٤٠٤، ١٥٤٠٦، ١٥٤٠٧،

م	الموطن أو البلد	رقم الحديث
		١٦٠١٤، ١٦٠٢٠، ١٦٠٢٢، ١٦٠٢٣، ١٦٠٢٦، ١٦٤٨٣،
		٢٩٩٤١، ٣٩٦٧٦
٢٥٥	المسجد الأقصى	١٦٢٥٩، ١٦٢٦١، ١٦٢٦٢، ١٦٢٦٣، ١٦٢٦٤، ١٦٢٦٦، ١٦٢٦٧،
٢٥٦	مسجد البصرة	١٢٩٤٦
٢٥٧	المسجد الحرام	٢٨٨١، ٣١٤٩، ٣٤٠٦،
		١٢٨٤٢، ١٢٨٤٣، ١٢٨٤٦، ١٢٩٧٢،
		١٤٠٨١، ١٤٦٥٤، ١٥٨٧٥،
		١٦٢٥٩، ١٦٢٦١، ١٦٢٦٤، ١٦٢٦٥، ١٦٢٦٦، ١٦٢٦٧،
		٢٦٣٦٦
		٣٤٧٠٠، ٣٤٧٠٣، ٣٤٧٠٩، ٣٤٧١٠
		٣٩٣٣٣
		٣٦٩٩١
٢٥٨	مسجد الرسول ﷺ	١٦٢٥٩، ١٦٢٦١، ١٦٢٦٤، ١٦٢٦٦، ١٦٢٦٧،
٢٥٩	مسجد الفتح	٣١٨٨٠،
٢٦٠	مسجد الكوفة الأعظم	٤٧٤٧
٢٦١	مسجد المدينة	١٥٨٧٥، ٣٤٧٠٢، ٣٤٧٠٣
٢٦٢	مسجد إيلياء	١٢٨٤٦،
٢٦٣	مسجد بني حنيفة	٣٤٩٣٥، ٣٤٩٣٦
٢٦٤	مسجد بني زريق	٣٥٨٠٦
٢٦٥	مسجد بني سلمة	٣٢٦٥٤، ٤٠٥٧٨
٢٦٦	مسجد بني عبدالأشهل	٢٧٥٣،

م	الموطن أو البلد	رقم الحديث
٢٦٧	مسجد بني عمرو ابن عوف	٣٩٢٨٩
٢٦٨	مسجد دمشق	٢٧٣٨٣، ٤٠٧٠٢
٢٦٩	مسجد ذي الحليفة	١٦٠٠٤، ١٦٠٠٦،
٢٧٠	مسجد قباء	٣٤٩١، ٤٠٦٠، ٣٤٧٠٦، ٣٤٧٠٧، ٣٤٧٠٨
٢٧١	مسجد منى	٢٩٠١،
٢٧٢	مصر	١١٩٢٥
		١٧٢١٢
		٢٣١٥٩
		٢٥٣٤٤، ٢٥٥١٩، ٢٥٥٢٢، ٢٥٥٢٣
		٢٧٥٣٠، ٣٠٩٥٠، ٣٤٩٣٤، ٣٥٨٦٦، ٣٧٣٢٧، ٣٧٣٤٩، ٣٧٥٦٣،
		٣٨١٦٨، ٣٨٦١٧، ٣٨٦٩٠، ٣٩٦٢٠، ٤٠١٩٤، ٤٠٤٨٦، ٤٠٤٩١، ٤٠٦١٨
٢٧٣	مطراس الهند	١٣١٢٣
٢٧٤	المغرب	٣٤٧٤٨
٢٧٥	المقام	٢٥١٧،
٢٧٦	مكة	١٢٦٣، ١٥٣٢، ٢١٧٤
		٢٤٢١، ٣٣١٧، ٣٤٩٨، ٣٨٨٣، ٣٨٩٨، ٣٩٠٤، ٤٤١٢،
		٥١٣٤، ٥١٧٣، ٥٢٤٥، ٥٥٦٤،
		٧٢٢٨، ٧٢٣، ٧٣٢٧، ٨١٦٨، ٨٣٦١، ٨٣٦٦، ٨٣٨٢، ٨٣٩٢، ٨٣٩٣، ٨٤٠١، ٨٤٠٢، ٨٤٠٤، ٨٤١٣، ٨٤١٤، ٨٤١٥، ٨٤١٦، ٨٤٥٤، ٨٧٤٥، ٨٧٤٦، ٨٨٢١، ٩٠١٠، ٩٠١١، ٩٠٤٢، ٩٢٣٥، ٩٥٦٢، ١٠٢٥٧، ١٠٦٠٠، ١٠٩٥٦، ١٠٩٦١، ١٢٣٠٣، ١٢٧٤٠، ١٣٠٧٧، ١٣٠٩٧، ١٣١٠٥، ١٣١٥٩، ١٣١٥٨، ١٣٣٣٨، ١٣٣٣٩، ١٣٣٤٠، ١٣٣٤١، ١٣٣٤٢، ١٣٣٩١، ١٣٣٩٣، ١٣٣٩٤، ١٣٣٩٦، ١٣٣٩٨، ١٣٣٩٩، ١٣٤٠٠، ١٣٤٠١، ١٣٤٠٢، ١٣٤٣٨، ١٣٥٠٧، ١٣٥٢١، ١٣٥٤٢، ١٣٦٢٤

م	الموطن أو البلد	رقم الحديث
		١٣٦٩٣، ١٣٦٩٧، ١٣٧٢٣، ١٣٧٤٧، ١٣٧٦٧، ١٣٧٦٨، ١٣٧٦٩، ١٣٧٧٢، ١٣٧٧٣، ١٣٧٧٧، ١٣٧٨٢، ١٣٧٨٣، ١٣٧٨٦، ١٣٧٨٧، ١٣٧٨٨، ١٣٨٨١، ١٣٩١٣، ١٣٩٢٦، ١٤٠١٨، ١٤٠١٩، ١٤٠٢٠، ١٤٠٢١، ١٤٠٢٢، ١٤٠٢٤، ١٤٠٢٦، ١٤٠٢٧، ١٤٠٢٨، ١٤٠٢٩، ١٤٠٣٠، ١٤٠٦٤، ١٤١٢٦، ١٤٢١٦، ١٤٢١٨، ١٤٢٤٠، ١٤٢٤١، ١٤٢٥٠، ١٤٣٢٠، ١٤٤٢٣، ١٤٤٦٣، ١٤٤٩٧، ١٤٥٩٣، ١٤٦٢٧، ١٤٦٣٢، ١٤٦٤٣، ١٤٦٥٢، ١٤٦٥٦، ١٤٦٥٧، ١٤٦٦٩، ١٤٦٩١، ١٤٦٩٢، ١٤٦٩٩، ١٤٧٣٠، ١٤٧٣٣، ١٤٧٤١، ١٤٧٦٠، ١٤٧٦٣، ١٤٧٦٤، ١٤٧٦٥، ١٤٧٦٨، ١٤٨٥٦، ١٤٨٥٧، ١٤٨٥٨، ١٤٨٦٠، ١٤٩٩٢، ١٤٩٩٣، ١٤٩٩٨، ١٥٠٠١، ١٥٠٠٣، ١٥٠٠٤، ١٥٠٠٩، ١٥١٥٤، ١٥١٥٨، ١٥١٥٩، ١٥١٦١، ١٥١٦٢، ١٥٢٧٨، ١٥٢٧٩، ١٥٣٠٩، ١٥٣١٠، ١٥٣١١، ١٥٣١٢، ١٥٣١٣، ١٥٣١٤، ١٥٣١٥، ١٥٣١٦، ١٥٣١٨، ١٥٣١٩، ١٥٣٢٠، ١٥٣٢١، ١٥٣٢٤، ١٥٣٢٥، ١٥٤٥٦، ١٥٥٥٩، ١٥٦٦٣، ١٥٦٨٥، ١٥٦٨٨، ١٥٧٠٢، ١٥٧٤٤، ١٥٧٦٤، ١٥٨١٠، ١٥٨١٢، ١٥٨٢٥، ١٥٨٧٣، ١٥٨٧٤، ١٥٨٧٦، ١٥٩١٤،
		١٦٠٦٦، ١٦٠٩٧، ١٦١٠٠، ١٦١٠٢، ١٦١٠٩، ١٦١١٠، ١٦١١١، ١٦١١٣، ١٦١١٤، ١٦٢٢١، ١٦٢٣٨، ١٦٢٤٩، ١٦٢٥٢، ١٦٢٥٧، ١٦٢٩٠، ١٦٢٩١، ١٦٢٩٢، ١٦٢٩٣، ١٦٢٩٤، ١٦٢٩٥، ١٦٢٩٦، ١٦٢٩٧، ١٦٢٩٨، ١٦٢٩٩، ١٦٣٠١، ١٦٣١٨، ١٦٣٢٢، ١٦٣٢٩، ١٦٣٣٠، ١٦٣٣٢، ١٦٣٣٣، ١٦٣٣٥، ١٦٤٤٩، ١٦٤٨٦، ١٦٥٦٦، ١٦٥٦٧، ١٦٥٦٩، ١٦٥٩٣، ١٦٦٢٠، ١٦٦٢١، ١٧٧٨٩، ١٨٢١٢، ١٨٢٦٧،
		١٨٥٣١،
		٢٠٦٥٦، ٢٠٦٧٤، ٢١٥٣٧، ٢٢٢١٢،
		٢٥١٤٧، ٢٥٤٣٩، ٢٥٤٤٩، ٢٦٢٠٩
		٢٦٥٧٠، ٢٦٥٨٤، ٢٦٦٩٣، ٢٦٩٤١، ٢٧٩٠٨، ٢٧٩٦٧، ٢٨٠٢٤،
		٢٩٩٦١،
		٣١٥٩٧، ٣١٦٠٥، ٣٢١٤٣، ٣٢١٥٠،
		٣٢٦٤٧، ٣٢٦٥٧، ٣٢٧٠٢، ٣٣٨٣٥، ٣٣٨٦١، ٣٣٨٦٦، ٣٣٩٧٥
		٣٤٢٥٧، ٣٤٣٠٧، ٣٤٣٣٨، ٣٤٥٠٨، ٣٤٥٠٩، ٣٤٦٠٧، ٣٥٤٦٤، ٣٥٦٢٥

م	الموطن أو البلد	رقم الحديث
		٣٦١٢٤، ٣٦١٢٦، ٣٦١٢٨، ٣٦١٢٩، ٣٦١٦٦، ٣٦١٦٨، ٣٧٦٦٤،
		٣٨١٧٠، ٣٨٤٦٣، ٣٨٤٦٨، ٣٨٤٨٥، ٣٨٥٢٩، ٣٨٥٧٥، ٣٨٥٧٦، ٣٨٦٦٠، ٣٨٧٥٩، ٣٨٧٨٧، ٣٨٨٦٤، ٣٨٩٨٠، ٣٨٩٨٢، ٣٩٠٢٥، ٣٩٠٢٦، ٣٩٠٩٨، ٣٩٢٠٣، ٣٩٢٢٩، ٣٩٢٩٧، ٣٩٣٠٣، ٣٩٣٠٤، ٣٩٣٠٥، ٣٩٣٠٧، ٣٩٣٠٨، ٣٩٣٠٩، ٣٠٣١٠، ٣٩٣١١، ٣٩٣٢٢، ٣٩٣٢٨، ٣٩٣٣١، ٣٩٣٤٦، ٣٩٣٥٨، ٣٩٣٦٣، ٣٩٣٧١، ٣٩٣٨٦، ٣٩٤٦٤، ٣٩٤٧٢، ٣٩٦٠٩، ٣٩٦١٣، ٣٩٦٢١، ٣٩٦٢٤، ٣٩٦٠، ٣٩٦٦٩، ٣٩٦٧٠، ٣٩٦٧٣، ٣٩٦٧٤، ٣٩٦٧٥، ٣٩٦٧٦، ٣٩٦٧٧، ٣٩٦٧٨، ٣٩٦٨١، ٣٩٦٨٢، ٣٩٦٨٥، ٣٩٦٨٦، ٣٩٦٨٨، ٣٩٦٩٠، ٣٩٦٩١، ٣٩٦٩٣، ٣٩٦٩٤، ٣٩٦٩٧، ٣٩٧٠٠، ٣٩٧٠١، ٣٩٧٠٤، ٣٩٧٠٨، ٣٩٧٠٩، ٣٩٧١١، ٣٩٧١٣، ٣٩٧١٦، ٣٩٧١٧، ٣٩٧٢٢، ٣٩٧٢٤، ٣٩٧٢٦، ٣٩٩١١، ٤٠٠١٥، ٤٠١٠٨، ٤٠١٤٣، ٤٠١٥٤، ٤٠٢٤٠، ٤٠٢٧٨، ٤٠٣٩٥، ٤٠٤٢٦، ٤٠٦٨١، ٤٠٧٢٠
٢٧٧	منبر الرسول ﷺ	٢٣٥٧٠
٢٧٨	المنجشانية	١٣٠٩٦، ١٤٠٠٤
٢٧٩	منى	٨٣٨٣، ٨٣٩٤، ٨٣٩٥، ٨٣٩٦، ٨٤٠١، ٨٤٠٢،
		١٢٣٥٥، ١٣٢٤٦، ١٣٢٥٠،
		١٣٦٨٨، ١٣٧٩٩، ١٣٨٢٢، ١٣٨٥٥، ١٤٠٦٢، ١٤٠٦٤، ١٤١٠٠، ١٤١٠١، ١٤١١٤، ١٤٢٠٢، ١٤٢٧٩، ١٤٢٨٣، ١٤٢٨٩، ١٤٢٩٠، ١٤٤٢٠، ١٤٤٨٣، ١٤٤٨٤، ١٤٤٨٥، ١٤٤٨٦، ١٤٥٢٢، ١٤٥٢٤، ١٤٥٢٥، ١٤٥٢٦، ١٤٥٢٧، ١٤٥٢٩، ١٤٥٣٠، ١٤٥٣١، ١٤٦٧٤، ١٤٧٧٥، ١٤٧٧٨، ١٤٩٧٥، ١٤٩٧٩، ١٤٩٨١، ١٤٩٩٠، ١٤٩٩١، ١٤٩٩٢، ١٤٩٩٣، ١٤٩٩٤، ١٤٩٩٥، ١٤٩٩٨، ١٤٨٩٩، ١٥٠٠٠، ١٥٠٠١، ١٥١٥٢، ١٥١٥٣، ١٥١٥٤، ١٥١٥٥، ١٥١٥٦، ١٥١٥٧، ١٥١٦١، ١٥١٦٢، ١٥١٦٥، ١٥١٦٦، ١٥١٦٩، ١٥١٧٠، ١٥٢١٣، ١٥٣٣٢، ١٥٣٣٦، ١٥٣٣٧، ١٥٣٤٣، ١٥٦٥١، ١٥٦٥٥، ١٥٦٨٩، ١٥٧٥٣، ١٥٧٥٨، ١٥٧٦١، ١٥٧٦٤،
		١٥٩٤٣، ١٥٩٤٤، ١٥٩٤٨، ١٥٩٤٩، ١٥٩٥٢، ١٥٩٥٩، ١٥٩٩٢، ١٥٩٩٤، ١٦٠٨٥، ١٦١٠٩، ١٦١٩٨، ١٦٢١٠، ١٦٢١٢، ١٦٢١٣، ١٦٢٢١، ١٦٢٤٤، ١٦٢٤٥، ١٦٢٤٦، ١٦٢٤٧، ١٦٢٥٠، ١٦٢٥٤، ١٦٣٣٤، ١٦٦٥٢،

م	الموطن أو البلد	رقم الحديث
		٢٧٣١٩،
		٢٩٣٥٥، ٢٩٦٣٣، ٣٠٤٠٣،
		٣٢٧٠٤
		٣٩٦٧٣، ٣٩٨٢٥، ٤٠٠١٢، ٤٠٠٦٩، ٤٠١١٢، ٤٠٣٩٧
٢٨٠	المهراس	١٠٥٩
٢٨١	مهران	٣٥٩٩٢، ٣٥٥٩٤،
٢٨٢	مؤتة	٣٩٧٣٨، ٣٩٧٤١، ٣٩٧٤٢، ٣٩٧٤٣، ٣٩٧٤٤، ٣٩٧٤٦، ٣٩٧٥٥
٢٨٣	المؤتفكة	٤٠١٩٠
٢٨٤	ميافارقين	٣٨٣٥٤
٢٨٥	ميسان	٣٦٠٩٩
٢٨٦	نابلس	٣٤٦٤٣
٢٨٧	النباوة	٣٩٧٣٣
٢٨٨	النبط	٣٤٨٨٣
٢٨٩	نجد	٣٩٥٦٠، ٣٩٦٣٥، ٣٩٦٣٦
٢٩٠	نجران	٤٩٤٤،
		٣٤٤٧٢
		٣٩٧٩١، ٣٩٧٩٢، ٣٩٧٩٣، ٣٩٧٩٤، ٣٩٧٩٥، ٣٩٧٩٦، ٣٩٧٩٧
٢٩١	النجف	٨٣٦٤، ١٣١٠٨
٢٩٢	نخلة	٣٩٦٧٠
٢٩٣	النخيلة	٥٦١٢، ٣٢٥٨٢
٢٩٤	نمرة	١٥٣٤٣،
٢٩٥	نهاوند	٣٥٧٢٦، ٣٦٠٠٥، ٣٦٠٠٦، ٣٦٠٥٦، ٣٦٠٦٢، ٣٦٠٦٤
٢٩٦	نهر القادسية	٣٦٠١٨،
٢٩٧	نهر دجلة	٣٦٠٠٥،

م	الموطن أو البلد	رقم الحديث
٢٩٨	النهروان	٧٧٦٤، ٤٠٢٠٥
٢٩٩	النهرين	٢٢٨٨٤، ٤٠١٤٨
٣٠٠	نيسابور	٥٢٠٣، ٨٤٢٢
٣٠١	هجر	٢٣٥٠٢، ٣٣٨٣٥
٣٠٢	الهدة	٣٩٦٣٤
٣٠٣	همدان	١١٣٣٥،
٣٠٤	الهند	٣٥٦٠٢، ٣٦٩٨٥
٣٠٥	وادعة	٢٩٦٧٧
٣٠٦	وادي الأزرق	١٥٠٩٦،
٣٠٧	وادي القرى	٣٩٧٣٠ ، ٣٩٧٨١
٣٠٨	وادي محسر	١٣٩٤٣، ١٥٣٣٧١٦٣٦٤، ١٦٣٦٥، ١٦٣٦٦، ١٦٣٦٧، ١٦٣٦٨، ١٦٣٧٢، ١٦٣٧٣، ١٦٣٧٤، ١٦٣٧٥، ١٦٣٧٦، ١٦٣٧٧، ١٦٣٧٨،
٣٠٩	وادي نمرة	١٦٢٠٩، ١٦٦٢٤،
٣١٠	واسط	٣٨٩١، ٨٣٤٣، ٣٢٦٤٧
٣١١	الوهط	٥١٩٦
٣١٢	يثرب	٣٩٦٣٤ ، ٣٩٦٤٩ ، ٤٠٢٦٤
٣١٣	يلملم	١٤٦٢٢، ١٤٦٢٥، ١٤٦٢٦، ١٤٥٢٧، ١٤٦٣٤،
٣١٤	اليمامة	٨٦٣٩
		٢٤٤٨٦
		٣٥٩٨٣
		٤٠٣٢١
٣١٥	اليمن	٣٥٩١، ٧٣٤٨، ١٠١٨٣، ١٠١٨٥، ١٠١٨٦، ١٠١٨٧، ١٠٢٩٦، ١٠٣٠٧، ١٠٣٢٩، ١٠٣٣٠، ١٠٣٥٤، ١٠٣٥٥، ١٠٣٦١، ١٠٧٣٠، ١٠٨٦١، ١٢٨٧٢،
		١٥٣٤١، ١٥٣٤٣،
		١٨٠١١،

م	الموطن أو البلد	رقم الحديث
		٢٣٣٦٢
		٢٥٢٨٩، ٢٥٣١٩
		٢٦٥٢١، ٢٨١٧٦،
		٢٩٦٣٦، ٢٩٦٣٧، ٢٩٧٠٠، ٣٤٠٢،
		٣٠٨٨٤، ٣١٠٥٣،
		٣٣١٢٨، ٣٣١٣٦، ٣٣٥٨٧، ٣٣٨٣٣
		٣٤٢٦٤، ٣٤٣٠٤، ٣٤٥٧٤، ٣٤٦١١، ٣٤٦١٢، ٣٤٨٢١، ٣٤٨٢٤، ٣٤٩٤٣، ٣٥٣٢١
		٣٦٠١٩، ٣٧٠٨٤،
		٣٩٨٠٠ ، ٤٠٢٠٢ ، ٤٠٢٠٥ ، ٤٠٢٣٢ ، ٤٠٢٦٥ ،
		٤٠٧٠٨
٣١٦	ينبع	٦٢٥٨
٣١٧	يوم القادسية	٢٥٥٣

* * * * *

فهرس الوقائع والحوادث

م	الواقعة أو الحدث	رقم الحديث
١	ابن عليس	٤٠٦١٢
٢	الأحزاب (الخندق)	٨٨٢٥، ٨٨٢٦
٣	آذربيجان	٣٦٠٣٩
٤	أنمار	٨٧٣٢
٥	أيام الجماجم	٤٠٤١٨، ٤٠٤١٩، ٤٠٤٢٠، ٤٠٤٢٢، ٤٠٤٢٣، ٤٠٤٢٤
٦	بدر	١٢٥٠١، ٣١٥٦٢، ٣٩٦٧٠، ٤٠٥٣٥
٧	بنو المصطلق	٣٨٨٦٥، ٣٩٦٠٧، ٨٤٦٤
٨	بيعة الرضوان	٣٤٢١١، ٣٤٢٦٦، ٣٨٥١٤، ٣٩٦١٣، ٣٩٨٨٨، ٣٩٨٨٩، ٣٩٨٩٠، ٣٩٨٩١
٩	بيعة تحت الشجرة	٣٨٥٣٠، ٣٨٥٥٤، ٣٨٦٥٩، ٣٩٣٥٦،
١٠	تبوك	٢٦٠١٩
١١	تستر	٣٦٠٣٩، ٣٦٠٧٧، ٣٦٠٧٨، ٣٦٠٧٩، ٣٦٠٨٠، ٣٦٠٨١، ٣٦٠٨٢، ٣٦٠٨٤، ٣٦٠٨٧، ٣٦٠٩٣، ٣٦٠٩٦،
١٢	جلولاء	٣٦٠٣٩، ٣٦٠٤٢، ٣٦٠٤٣، ٣٦٠٤٤، ٣٦٠٤٦، ٣٦٠٤٧، ٣٦٠٤٩،
١٣	جيش العسرة	٣٤١٩٢، ٣٤٢٠٠
١٤	حجة الوداع	٣٩٩٤٥، ٣٩٩٤٦، ٣٩٩٤٨، ٣٩٩٥٧، ٣٩٩٥٩، ٤٠٠٤٩
١٥	الحديبية	٦٤١٠
		٨٧١٥
		٣٣٨٨٦
		٣٤٥٢٤، ٣٤٦٨٨، ٣٥٣٩٨
		٣٨٨٤٨، ٣٩٤٩٣، ٣٩٦١٠، ٣٩٦١٢، ٣٩٦١٥، ٣٩٦١٦، ٣٩٦١٩، ٣٩٦٢٢، ٣٩٦٢٣، ٣٩٦٢٦، ٣٩٦٢٧، ٣٩٦٢٩، ٣٩٦٣١
		٣٩٧٠٨، ٣٩٦٠٩
		٤٠٧٢٤،
١٦	حصار ثقيف	٣٩٧٣٤
١٧	حنين	٦٤١١
		٩٢٣٥
		١٧٧٦٢
		٢١٧٨٧
		٣١٥٦٣
		٣٩٦٧٠، ٣٩٧٠٨، ٣٩٧٢٧، ٣٩٧٢٧، ٣٩٧٣٥، ٣٩٧٥٦، ٣٩٧٥٧، ٣٩٧٥٨، ٣٩٧٥٩، ٣٩٧٦١، ٣٩٧٦٢، ٣٩٧٦٣، ٣٩٧٦٦، ٣٩٧٦٨، ٣٩٧٧٠، ٣٩٧٧٢، ٣٩٧٧٤، ٣٩٧٧٦، ٣٩٧٨٩، ٤٠١٥٨

م	الواقعة أو الحدث	رقم الحديث
		٤٠٥٣٥، ٤٠٧٤٣،
١٨	الخندق	٣٣٨٧٠
١٩	خيبر	٨٧٣٤، ٢٥٠٦٥، ٢٥٩١٦، ٢٥٩١٩، ٢٥٩٢٠، ٢٥٩٢١، ٢٥٩٢٣، ٣٠٢٠٦، ٣٩٥٩٣
٢٠	ذات السلاسل	٣٥٨٦٠، ٣٥٩١٩، ٣٩٣٩٨
٢١	رستم	٣٦٠٣٩،
٢٢	صفين	١٩٢٥
		٧٥٥٠، ٨٣٦٣،
		٣١٢٢٨،
		٣٢٦٤٢، ٣٢٦٨٩، ٣٢٧٣٧، ٣٣٤٧٤
		٣٤٤٧٧، ٣٥٤٨٨، ٣٥٤٨٩، ٣٥٤٩٨
		٣٦١٩٤،
		٤٠٤٦٥، ٤٠٥١٥، ٤٠٥٨٨، ٤٠٦١٣، ٤٠٦٢٦، ٤٠٦٤٣، ٤٠٦٤٤، ٤٠٦٤٧، ٤٠٦٥٠، ٤٠٦٥٤، ٤٠٦٥٥، ٤٠٦٥٨، ٤٠٦٦٠، ٤٠٦٦١، ٤٠٦٦٤، ٤٠٦٦٥، ٤٠٦٦٦، ٤٠٦٦٧، ٤٠٦٦٨، ٤٠٦٧١، ٤٠٦٧٢، ٤٠٦٧٣، ٤٠٦٧٤، ٤٠٦٧٥، ٤٠٦٧٧، ٤٠٦٧٨، ٤٠٦٧٩، ٤٠٦٨٠، ٤٠٦٨٢، ٤٠٦٨٣، ٤٠٦٨٥، ٤٠٦٨٦، ٤٠٦٨٨، ٤٠٧١٠، ٤٠٧٢٤، ٤٠٧٣٥،
٢٣	صلح الحديبية	٣٩٦٧٠، ٣٩٦٧٣، ٣٩٧١٠
٢٤	عام اليمامة	٢٠٥٦٤،
٢٥	عام أوطاس	١٧٩٤٧،
٢٦	عام تبوك	٢٠٦٦٣،
٢٧	غروة ذي قرد	٣٩٧٧٧، ٣٩٧٧٨
٢٨	غزوة الطائف = حصار الطائف	٣٩٧٢٥، ٣٩٧٢٦، ٣٩٧٢٧، ٣٩٧٢٨، ٣٩٧٢٩، ٣٩٧٣١، ٣٩٧٣٢، ٣٩٧٣٥، ٣٩٧٣٦
٢٩	غزوة بني لحيان	٣٩٦٣٣
٣٠	غزوة تبوك	١٨٧٠
		٢٠٤٩٥، ٢٠٥٤٠،
		٣٢٣٢٦، ٣٢٣٢٧
		٣٤٢٤٥، ٣٥٨٣٦
		٣٨٨٦٢، ٣٨٨٦٣،
		٣٩٧٨٠، ٣٩٧٨١، ٣٩٧٨٢، ٣٩٧٨٣، ٣٩٧٨٤، ٣٩٧٨٥، ٣٩٧٨٦، ٣٩٧٨٧،
٣١	غزوة مؤتة	٢٠٤٥٠، ٢٠٤٩٢، ٢٠٥٦٣، ٢٠٥٩٣،
٣٢	فتح القسطنطينية	٣٩٩٩٢، ٤٠٢٦٤

م	الواقعة أو الحدث	رقم الحديث
٣٣	فتح اليمامة	٣٥٠٤٦، ٣٥٤٩٩
٣٤	فتح تستر	١٨٣٦٨، ٣٠٩٢٥، ٣٤٩٤٩، ٣٥٤٠٥، ٣٥٩٠٦
٣٥	فتح مكة	١٨٧٨
		١٢١٦٧
		١٤٠٢٦
		٢٦٥٨٤، ٢٦٦١٩
		٢٨٤٤٢
		٣٤٥٧٧، ٣٥٤٩٦، ٣٥٦٢٦
		٣٩٦٦٩، ٣٩٦٧٠، ٣٩٦٧٦، ٣٩٦٧٧، ٣٩٦٨١، ٣٩٦٨٣، ٣٩٦٨٦، ٣٩٦٨٨، ٣٩٦٩٢، ٣٩٦٩٣، ٣٩٦٩٦، ٣٩٦٩٩، ٣٩٧٠٠، ٣٩٧٠٤، ٣٩٧٠٧، ٣٩٧٠٨، ٣٩٧٠٩، ٣٩٧١٥، ٣٩٧١٧، ٣٩٧١٨، ٣٩٧١٩، ٣٩٧٢٠، ٣٩٧٢١، ٣٩٧٢٢، ٣٩٧٢٣، ٣٩٧٢٦
	القادسية	١٢٢٨٠
		١٦٩٤١
		٢٣٠٩٨
		٢٥٣٥٣
		٣٢٦٥٧
		٣٤٦٢٤، ٣٤٦٥٣، ٣٤٦٩٠، ٣٥٠١٤، ٣٥١٦٨، ٣٥٢٩٨، ٣٥٣٠٥، ٣٥٤٤٠، ٣٥٨٣٠، ٣٥٨٣١
		٣٥٩٩١، ٣٥٩٩٩، ٣٦٠٠٢، ٣٦٠٠٣، ٣٦٠٠٨، ٣٦٠٠٩، ٣٦٠١٠، ٣٦٠١١، ٣٦٠١٢، ٣٦٠١٣، ٣٦٠١٤، ٣٦٠١٩، ٣٦٠٢١، ٣٦٠٢٥، ٣٦٠٢٩، ٣٦٠٣٥، ٣٦٠٣٧، ٣٦٠٣٨، ٣٦٠٣٩، ٣٦٠٤٠، ٣٦١٠٣، ٣٧٤٠٥،
		٣٨٦٩٧،
٣٦	كربلاء	٣٦١٢٣،
٣٧	ليلة الجن	٢٦٤
٣٨	ليلة العقبة	٣٩٨٨٤
٣٩	مسجد الخيف	٣٨٩٣٠،
٤٠	الملحمة	٣٩٩٩٢، ٤٠٢٦٤
٤١	مهران	٣٨٦٩٧،
٤٢	مؤتة	٣٥٩٩٠، ٣٩٧٣٨، ٣٩٧٣٩، ٣٩٧٤١، ٣٩٧٤٢، ٣٩٧٤٣، ٣٩٧٤٤، ٣٩٧٤٦، ٣٩٧٥٥
٤٣	نزول المائدة	١٨٧٨
٤٤	نهاوند	٣١٧٩٩، ٣٦٠٣٩، ٣٦٠٤٩، ٣٦٠٥٠، ٣٦٠٥١، ٣٦٠٥٢

م	الواقعة أو الحدث	رقم الحديث
٤٥	النهروان	٨٦٤٩، ٤٠٧٠٠، ٤٠٧٢٤، ٤٠٧٢٥
٤٦	وقعة ابن الأشعث	١٥١٨، ١٥٥٤
٤٧	اليرموك	٢٦٢٧٧، ٣٤٦٢٣، ٣٤٧٩٤، ٣٥٧٩٥
٤٨	اليمامة	٨٦٣٧، ٣٣٥٧١
٤٩	يوم أحد	١١٣٩٢
		١٢٠٠٨، ١٢٤٨١
		٢٠٥٤٥، ٢٠٥٤٩، ٢٠٥٦٥، ٢٠٥٨٦، ٢٠٧٠٠
		٣٤٣١٦، ٣٤٣١٧، ٣٤٣١٨، ٣٤٣٢٥، ٣٤٣٢٦، ٣٤٣٢٨، ٣٤٣٣٢، ٣٤٣٨٣، ٣٤٣٨٤، ٣٤٥٤١، ٣٤٨٠٥، ٣٥٠٧٤، ٣٥٥٠٠، ٣٥٨٢٨، ٣٥٩٢١، ٣٥٩٥٠، ٣٥٩٥٢
		٣٦١٤٢، ٣٦١٥١
		٣٨٩٥٩، ٣٩٢١٥، ٣٩٤١٢، ٣٩٤٧٠، ٣٩٥٠٥، ٣٩٥٠٦، ٣٩٥٠٧، ٣٩٥٠٨، ٣٩٥٠٩، ٣٩٥١١، ٣٩٥١٢، ٣٩٥١٣، ٣٩٥١٥، ٣٩٥١٨، ٣٩٥٢٠، ٣٩٥٢٣، ٣٩٥٢٥، ٣٩٥٢٦، ٣٩٥٢٧، ٣٩٥٢٨، ٣٩٥٢٩، ٣٩٥٣١، ٣٩٥٣٢، ٣٩٥٣٣، ٣٩٥٣٤، ٣٩٥٣٥، ٣٩٥٣٦، ٣٩٥٣٩، ٣٩٥٤٠، ٣٩٥٤١، ٣٩٥٤٢، ٣٩٥٤٣، ٣٩٥٤٦، ٣٩٥٤٧، ٣٩٥٤٨، ٣٩٥٥٠، ٣٩٥٥١، ٣٩٥٥٢، ٣٩٥٥٣، ٣٩٥٥٤، ٣٩٥٥٥، ٣٩٥٥٦، ٣٩٥٥٧، ٣٩٥٥٨، ٣٩٥٥٩،
٥٠	يوم الأحزاب	٣٩٤١٢
٥١	يوم البصرة	٣٥٤٩٥، ٣٥٤٩٧، ٤٠٦٢٠
٥٢	يوم التقى الجمعان	٣٤٢١١
٥٣	يوم الجرعة	٣٩٩٥٠، ٤٠٠٥٢
٥٤	يوم الجمل	١١٣١٤، ١١٣١٨، ١١٣٢٠،
		١٢٤٧١، ٢٥١٣،
		٣٥٠١١، ٣٥٠١٣، ٣٥٤٤٥، ٣٥٨٥٥، ٣٥٩٤٩
		٣٨٦٣٤،
		٣٢٦٤٢، ٣٢٧٢٨، ٤٠٥٦٠، ٤٠٥٦٦، ٤٠٥٦٧، ٤٠٥٧١، ٤٠٥٧٧، ٤٠٥٨١، ٤٠٥٨٦، ٤٠٥٨٨، ، ٤٠٥٩٢، ٤٠٥٩٤، ، ٤٠٥٩٥، ٤٠٥٩٦، ٤٠٥٩٧، ٤٠٥٩٨، ٤٠٥٩٩، ٤٠٦٠٠، ٤٠٦٠١، ٤٠٦٠٤، ٤٠٦٠٦، ٤٠٦٠٧، ٤٠٦١٢، ٤٠٦١٣، ٤٠٦١٤، ٤٠٦١٦، ٤٠٦١٧، ٤٠٦١٨، ٤٠٦٢١، ٤٠٦٢٤، ٤٠٦٢٦، ٤٠٦٢٧، ٤٠٦٢٨، ٤٠٦٢٩، ٤٠٦٣١، ٤٠٦٣٥، ٤٠٦٣٧، ٤٠٦٤١، ٤٠٦٤٢، ٤٠٦٨٣، ٤٠٦٨٧، ٤٠٢٢٠، ٤٠٧٣٥
	يوم الحديبية	٢٧٥٩٤

م	الواقعة أو الحدث	رقم الحديث
	يوم الحرة	٣٤٥٣٩، ٤٠٣١٩
	يوم الحسرة	٤٠٤٣١
	يوم الخندق	٢٧٧٤٩
		٣٤٣٣٩، ٣٤٤٩٧، ٣٥٤٧٤، ٣٥٤٧٥، ٣٥٩٠٥، ٣٥٩٥٠
		٣٦١٤٢،
		٣٨٩٥٩، ٣٩٢٥٩، ٣٩٢٦٠، ٣٩٥٢٩، ٣٩٥٦٠، ٣٩٥٦٩، ٣٩٥٧٦، ٣٩٥٧٧، ٣٩٥٧٨، ٣٩٥٧٩، ٣٩٥٨٠، ٣٩٥٨٢، ٣٩٥٨٤، ٣٩٥٨٥، ٣٩٥٨٧، ٣٩٥٨٨، ٣٩٥٨٩، ٣٩٥٩٢، ٣٩٥٩٣، ٣٩٥٩٤، ٣٩٥٩٦،
٥٥	يوم الدار	٣٤٢٠٧، ٣٩٨٦٢
٥٦	يوم الطائف	١٢٥١٤، ٣٥٨٤٦
٥٧	يوم القادسية	١١٣١٧، ٢٠٤٩٤، ٢٠٤٩٥، ٢٠٤٩٧
٥٨	يوم النهروان	٣٥٠٥٨
٥٩	يوم اليرموك	٢٠٥٠٢، ٢٠٦٧٧، ٣٦٠٢٩، ٣٦٠٣٩، ٣٦١٠٠، ٣٦١٠١، ٣٦١٠٢، ٣٦١٠٣، ٣٦١٠٤، ٣٦١٠٥، ٣٦١٠٦
٦٠	يوم اليمامة	٣٥٩٧٣، ٣٥٩٧٤، ٣٥٩٧٥، ٣٥٩٧٦، ٣٥٩٧٧، ٣٥٩٧٨، ٣٥٩٨١،
٦١	يوم أوطاس	١٧٧٣٤، ١٧٧٤١،
٦٢	يوم بدر	٢٠٥٤٩،
		٢٦٨٢١
		٣٤١٢٢، ٣٤١٣٢، ٣٤٢١١، ٣٤٢٦٦، ٣٤٣٤٣، ٣٤٥٢١، ٣٤٥٢٤، ٣٤٥٤٢، ٣٤٦٣٠، ٣٤٦٤٨، ٣٤٦٩٥، ٣٤٧٩٧، ٣٤٧٩٨، ٣٤٩١٤، ٣٤٩١٥، ٣٤٩١٦، ٣٥٠٢٨، ٣٥٠٦٢، ٣٥٠٧٤، ٣٥٠٨٨، ٣٥١٠٧، ٣٥٢٩٦، ٣٥٤٦٩، ٣٥٤٧٩، ٣٥٥٣٢، ٣٥٥٣٣، ٣٥٨٦٤، ٣٥٩٠٨، ٣٥٩٥٢
		٣٦١٤١، ٣٦١٥١،
		٣٨٥١٦، ٣٨٥٥١، ٣٨٦٦٣، ٣٩٤١٢، ٣٩٤١٥، ٣٩٤١٦، ٣٩٤١٧، ٣٩٤١٨، ٣٩٤١٩، ٣٩٤٢٠، ٣٩٤٢١، ٣٩٤٢٢، ٣٩٤٢٣، ٣٩٤٢٤، ٣٩٤٢٥، ٣٣٩٤٢٦، ٣٩٤٢٧، ٣٩٤٢٨، ٣٩٤٣٠، ٣٩٤٣١، ٣٩٤٣٣، ٣٩٤٣٤٣٩٤٣٦، ٣٩٤٣٥، ٣٩٤٣٧، ٣٩٤٣٨، ٣٩٤٣٩، ٣٩٤٤٠، ٣٩٤٤١، ٣٩٤٤٢، ٣٩٤٤٣، ٣٩٤٤٤، ٣٩٤٤٥، ٣٩٤٤٦، ٣٩٤٤٧، ٣٩٤٤٨، ٣٩٤٥٠، ٣٩٤٥٢، ٣٩٤٥٣، ٣٩٤٥٤، ٣٩٤٥٨، ٣٩٤٥٩، ٣٩٤٦١، ٣٩٤٦٢، ٣٩٤٦٣، ٣٩٤٦٥، ٣٩٤٦٦، ٣٩٤٦٨، ٣٩٤٦٩، ٣٩٤٧٠، ٣٩٤٧١، ٣٩٤٧٤، ٣٩٤٧٥، ٣٩٤٧٦، ٣٩٤٧٩، ٣٩٤٨١، ٣٩٤٨٤، ٣٩٤٨٥، ٣٩٤٨٩، ٣٩٤٩٣، ٣٩٤٩٤، ٣٩٤٩٥، ٣٩٤٩٦، ٣٩٤٩٧، ٣٩٤٩٨، ٣٩٥٠٠، ٣٩٥٠١، ٣٩٥٠٢، ٣٩٥٠٤، ٣٩٥٢٤،

م	الواقعة أو الحدث	رقم الحديث
٦٣	يوم بزاخة	٣٦١٧١،
٦٤	يوم جالوت	٣٩٤٨٧،
٦٥	يوم جلولاء	١٧٤٨٩،
٦٦	يوم حنين	٢٧٧٥٠
		٣٠٣٠٠،
		٣٥٢٩٥، ٣٥٨٢٠، ٣٥٨٣٢
		٢٦١٣٦،
		٣٩٤١٢
٦٧	يوم خيبر	١٢١١٠،
		١٨٣٧١، ١٨٣٧٨،
		٢١٠٣٠، ٢١٠٣٣، ٢١٠٤٤، ٢١٠٤٥، ٢١٠٤٧، ٢١٣٩٠،
		٢٦٨٥٦
		٣٤٢٥١، ٣٤٢٦٩، ٣٤٣١١، ٣٤٣٨٠، ٣٤٧٤٨، ٣٥٣٨٤، ٣٥٤٢٢، ٣٥٤٢٣، ٣٥٤٣٩، ٣٥٤٤٢، ٣٥٥٢٩، ٣٥٥٣٠، ٣٥٥٣١، ٣٥٥٥١، ٣٥٥٥٣، ٣٥٥٥٨، ٣٥٧٧٣، ٣٥٩٠٢
		٣٨٨١٣، ٣٨٨١٥، ٣٨٩٠٦، ٣٩٤١٢،
		٣٩٦٤٤، ٣٩٦٤٥، ٣٩٦٤٦، ٣٩٦٤٧، ٣٩٦٤٩، ٣٩٦٥١، ٣٦٩٥٤، ٣٩٦٥٥، ٣٩٦٥٦، ٣٩٦٥٧، ٣٩٦٥٨، ٣٩٦٥٩، ٣٩٦٦٠، ٣٩٦٦٢، ٣٩٦٦٣، ٣٩٦٦٤، ٣٩٦٦٦، ٣٩٦٦٧
		٤٠٧٤٣
٦٨	يوم دمشق	٣٥٨٥٦
٦٩	يوم فتح مكة	٣٩٤١٢
٧٠	يوم قديد	٣٩٤١٢
٧١	يوم قريظة	٣٤٣٣٤، ٣٥٣٣٦، ٣٥٩٥١، ٣٩٥٩٧، ٣٩٥٩٨، ٣٩٥٩٩،
٧٢	يوم ماء لبني المصطلق	٣٩٤١٢،
٧٣	يوم مسكن	٣٥٩٤٨
٧٤	يوم مسيلمة	٣٥٨٢٠
٧٥	يوم مهران	٢٦٧٦٨، ٣٥٩٩١، ٣٥٩٩٣، ٣٦٠٣٧، ٣٦٠٣٩
٧٦	يوم مؤتة	٣٤٣٧٩، ٣٤٨٠٤، ٣٥٩٢٤

* * * * * *

فهرس الوفيات

م	الوفاة	أرقام الأخبار
١	توفي ابن عباس في سنة ثمان وستين	٣٦٢٢٦
٢	توفي أبو موسى الأشعري وهو ابن ثلاث وستين سنة	٣٦٢١٣
٣	توفي عطاء في سنة خمس عشرة ومائة	٣٦٢٥٧
٤	جعفر بن أبي طالب	٣٩٧٣٩ ، ٣٩٧٤١، ٣٩٧٤٥
٥	زيد بن حارثة	٣٩٧٣٩
٦	عامر بن الأكوع	٣٩٦٤٤
٧	عبد الله بن الزبير	٤٠١١٢
٨	عبد الله بن رواحة	٣٩٧٣٩
٩	عثمان بن عفان	٣٩٨٦٢ ، ٤٠١٥٤، ٤٠٤٤٨
١٠	قتل ابن الزبير سنة ثلاث وسبعين	٣٦٢٢٤
١١	قتل الحسين بن علي سنة إحدى وستين	٣٦٢٢٣
١٢	قتل سعيد بن جبير في سنة خمس وتسعين	٣٦٢٣٥
١٣	مات إبراهيم في سنة ست وتسعين	٣٦٢٣٦
١٤	مات ابن الحنفية في سنة ثمانين	٣٦٢٢٥
١٥	مات ابن سيرين في سنة عشر ومائة	٣٦٢٣٩
١٦	مات ابن عمر سنة ثلاث وسبعين	٣٦٢١٩
١٧	مات ابن مسعود في آخر إمرة عثمان	٣٦٢١٥
١٨	مات أبو إسحاق	٣٦٢٦١
١٩	مات أبو بردة	٣٦٢٣٢
٢٠	مات أبو بردة وهو بن نيف وثمانين سنة	٣٦٢٣٤
٢١	مات أبو جعفر في سنة أربع عشرة ومائة	٣٦٢٢٩
٢٢	مات أبو صخرة في سنة ثماني عشرة ومائة	٣٦٢٥٤
٢٣	مات أبو قيس	٣٦٢٥١

م	الوفاة	أرقام الأخبار
٢٤	مات أبوعون الثقفي في سنة إحدى وخمسين ومائة	٣٦٢٩٧
٢٥	مات إسرائيل في سنة ستين ومائة	٣٦٢٩٩
٢٦	مات الأسود في سنة أربع وسبعين	٣٦٢٩٣
٢٧	مات الثوري في سنة إحدى وستين ومائة	٣٦٢٦٥
٢٨	مات الحسن	٣٦٢٣٨
٢٩	مات الحسن بن علي سنة ثمان وخمسين	٣٦٢٢١
٣٠	مات الحكم في سنة خمس عشرة ومائة	٣٦٢٥٠
٣١	مات الشعبي في سنة أربع ومائة	٣٦٢٣٣
٣٢	مات الضحاك في سنة خمس ومائة	٣٦٢٤٢
٣٣	مـات العباس في إمرة عثمان	٣٦٢١٤
٣٤	مات أنس بن مالك في جمعة سنة ثلاث وتسعين	٣٦٢١٨
٣٥	مات جابر الجعفي في سنة ثمان وعشرين ومائة	٣٦٢٦٢
٣٦	مات جابر بن زيد	٣٦٢١٧
٣٧	مات جعفر الأحمر في سنة سبع وستين ومائة	٣٦٣٠١
٣٨	مات حبيب في سنة تسع عشرة ومائة	٣٦٢٥٥
٣٩	مات حذيفة حين جاء قتل عثمان	٣٦٢١٦
٤٠	مات حماد في سنة عشرين ومائة	٣٦٢٥٣
٤١	مات ربعي بن حراش في زمن عمر بن عبد العزيز	٣٦٣٠٤
٤٢	مات زبيد في سنة ثنتين وعشرين ومائة	٣٦٢٤٥
٤٣	مات سالم بن أبي الجعد في زمن سليمان بن عبد الملك	٣٦٢٤٠
٤٤	مات سعيد بن المسيب في سنة ثلاث وتسعين	٣٦٢٣٠
٤٥	مات سلمة في سنة إحدى وعشرين ومائة	٣٦٢٤٦
٤٦	مات شريح في سنة ثلاث وسبعين	٣٦٢٢٧
٤٧	مات شريك بن عبد الله في سنة سبع وسبعين ومائة	٣٦٣٠٢

م	الوفاة	أرقام الأخبار
٤٨	مات شعبة في سنة ستين ومائة	٣٦٢٦٦
٤٩	مات طلحة اليامي في سنة ثنتي عشر ومائة	٣٦٢٤٤
٥٠	مات عبد الملك بن أبي سليمان	٣٦٢٥٩
٥١	مات عبيدة في سنة أربع وستين	٣٦٢٩٤
٥٢	مات علقمة بن قيس في سنة ثنتين وستين	٣٦٢٩٥
٥٣	مات علي بن الحسين في سنة ثنتين وتسعين	٣٦٢٢٨
٥٤	مات علي بن صالح في سنة أربع وخمسين ومائة	٣٦٢٦٤
٥٥	مات عمر بن عبد العزيز في سنة إحدى ومائة	٣٦٢٣٧
٥٦	مات عمرو بن حريث في سنة خمس وثمانين	٣٦٢٢٢
٥٧	مات عمرو بن مرة في سنة سبع عشرة ومائة	٣٦٢٥٦
٥٨	مات عمرو بن ميمون في سنة خمس وسبعين	٣٦٢٩٦
٥٩	مات قتادة	٣٦٢٤٨
٦٠	مات قيس بن الربيع	٣٦٣٠٠
٦١	مات مالك بن مغول في سنة إحدى وخمسين ومائة أولها	٣٦٢٩٨
٦٢	مات مجاهد بن جبر في سنة ثنتين ومائة	٣٦٣٠٣
٦٣	مات مجاهد في سنة ثنتين ومائة	٣٦٢٤١
٦٤	مات محمد بن كعب القرظي سنة ثمان ومائة	٣٦٢٤٣
٦٥	مات مسروق في سنة ثلاث وستين	٣٦٢٩٢
٦٦	مات مسعر في سنة خمس وخمسين ومائة	٣٦٢٦٣
٦٧	مات مغيرة في سنة ست وثلاثين ومائة	٣٦٢٥٨
٦٨	مات منصور في سنة ثنتين وثلاثين ومائة	٣٦٢٤٧
٦٩	مات موسى بن طلحة في سنة ست ومائة	٣٦٢٣١
٧٠	مات نافع في سنة سبع عشرة ومائة	٣٦٢٤٩
٧١	مات هشام بن عروة في سنة خمس وأربعين ومائة	٣٦٢٦٠

م	الوفاة	أرقام الأحاديث
٧٢	ماتت عائشة	٣٦٢٢٠
٧٣	النبي ﷺ	٣٩٧٩٨
٧٤	واصل	٣٦٢٥٢

* * * * *

فهرس الولايات

م	الولاية	أرقام الأخبار
١	تخليف علي على المدينة في غزوة تبوك	٣٩٧٨٣
٢	خلافة أبي بكر	٣٩٨٢٥ ، ٣٩٨٣٨
٣	خلافة الحسن	٤٠١٤٠
٤	خلافة عثمان	٣٩٨٤٢ ، ٣٩٨٥٨
٥	خلافة علي	٣٩٨٧٦
٦	خلافة عمر	٣٩٨٣٩، ٣٩٨٤٠
٧	خلافة معاوية	٤٠١٠٤ ، ٤٠١٥٥
٨	راية الخزرج يوم الفتح لقيس بن سعد بن عبادة	٣٩٦٧١
٩	ولاية أسامة بن زيد جيش لغزو الروم	٣٩٧٥٣
١٠	ولاية الزبير لفصيل من جيش فتح مكة	٣٩٦٧٣
١١	ولاية خالد بن الوليد لفصيل من جيش فتح مكة	٣٩٦٧٣
١٢	ولاية زيد بن حارثة لجيش مؤتة	٣٩٧٣٩ ، ٣٩٧٥١
١٣	ولاية صهيب للصلاة في مقتل عثمان	٣٩٨٤٢ ، ٣٩٨٥٨
١٤	ولاية عبد الله بن الزبير على دار عثمان	٣٨٩٦٦
١٥	ولاية عبد الله بن الزبير على مكة	٣٩٩١١
١٦	ولاية علي لفتح حصن في خيبر	٣٩٦٤٤ ، ٣٩٦٥٢ ، ٣٩٦٥٣ ، ٣٩٦٦٥
١٧	ولي إبراهيم بن الوليد أربعين ليلة	٣٦٢٨١
١٨	ولي أبو العباس عبد الله بن محمد بن علي بن عبد الله بن عباس أربع سنين ونصفاً	٣٦٢٨٣
١٩	ولي أبو بكر الصدق سنتين ونصفا	٣٦٢٦٧
٢٠	ولي أبو جعفر واسمه عبد الله بن محمد بن علي ثنتين وعشرين سنة	٣٦٢٨٤
٢١	ولي المأمون ثنتين وعشرين سنة إلا شهرا	٣٦٢٨٨
٢٢	ولي المهدي عشر سنين	٣٦٢٨٥

م	الولاية	أرقام الأخبار
٢٣	ولي الوليد بن يزيد نحوا من سنتين	٣٦٢٧٩
٢٤	ولي الوليد تسعاً	٣٦٢٧٦
٢٥	ولي سليمان وعمر بن عبد العزيز كل واحد منهما سنتين ونصفاً	٣٦٢٧٧
٢٦	ولي عبد الملك بن مروان أربع عشرة سنة	٣٦٢٧٥
٢٧	ولي عثمان بن عفان ثنتي عشرة سنة	٣٦٢٦٩
٢٨	ولي علي خمس سنين وقتل في سنة أربعين	٣٦٢٧٠
٢٩	ولي عمر بن الخطاب عشر سنين ونصفا	٣٦٢٦٨
٣٠	ولي مروان بن الحكم نحوا من تسعة أشهر أو عشرة	٣٦٢٧٤
٣١	ولي مروان بن محمد بن مروان خمس سنين وهو الذي أخذت الخلافة منه	٣٦٢٨٢
٣٢	ولي معاوية عشرين إلا شيئا ومات سنة ستين	٣٦٢٧١
٣٣	ولي موسى بن المهدي سنة وشهراً	٣٦٢٨٦
٣٤	ولي هارون ثلاثا وعشرين سنة	٣٦٢٨٧
٣٥	ولي هشام بن عبد الملك عشرين سنة إلا أشهراً	٣٦٢٧٨
٣٦	ولي يزيد بن الوليد بن عبد الملك ستة أشهر	٣٦٢٨٠
٣٧	ولي يزيد بن معاوية ثلاث سنين ونصفا	٣٦٢٧٢

* * * * *

فهرس الفوائد الحديثية

الفوائد الحديثية	أرقام الأخبار
الراوي عن أبان بن عبدالله البجلي مبهم	٢٥٥٥٨
أبان بن عبدالله البجلي صدوق على الأظهر	٢٥٢٩٨
أبان بن عثمان تابعي	٣٠٥١٠، ٣١٨٠٧،
أبان بن كثير مجهول	١٨٦٢١
أبان صدوق	٥٨٥٩
أبان فيه ضعف	٢٢٠٦٤
أبان متروك	٧٠٩١
إبراهيم الأنصاري مجهول	٣١٧٦٢
إبراهيم التيمي لم يدرك أبابكر	٣٢١٠٥،
إبراهيم التيمي لم يدرك عمر	٢٧٦٤٣
إبراهيم السكسكي صدوق	٢٣٤٣٧
	٣١٣٩١
	٣٧٦٦٨
إبراهيم الصائغ صدوق	٨٤٢٠
إبراهيم المهاجر صدوق	٣٥٢٣٧
إبراهيم النخعي تابعي	٣٩٣٤٣،
إبراهيم النخعي لا يروي عن ابن عباس	٣٧٥٠٩
إبراهيم الهجري ضعيف	٢٨٣٠٣
إبراهيم بن أبي حبيبة ضعيف	١٥٢٩٢،
إبراهيم بن أبي عبلة لا يروي عن معاذ ولا عمر	٢٨٥٤١
إبراهيم بن أبي عطاء مجهول	٣٢٣١
إبراهيم بن إسماعيل الأنصاري ضعيف	٣١٩٥٣
	٢٧٨٤١
	٣٨٦٣٠
	٢٣٠٧٣، ٢٤٠٦٨، ٢٤٣٠٣
	٩١٢١
	١٠٣٣٤
	٢٥١٢٥، ٢٦٠٢٦
	٣٠٤٢١
إبراهيم بن الفضل متروك	٢٦٨٠٧
إبراهيم بن المهاجر لم يرو عن علي	٤٧٦٥
إبراهيم بن المهاجر وشريك صدوقان	١٠٨٨٤

الفوائد الحديثية	أرقام الأخبار
إبراهيم بن جرير لا يروي عن جرير	٣٥٣٢١
إبراهيم بن جرير لم يسمع من أبيه	٣٠٨٧٦، ٣٠٨٨٤،
إبراهيم بن حيان مجهول	٣٧٥٦٨،
إبراهيم بن زيد متروك	١٩٤٥٨
إبراهيم بن عبدالرحمن لم يدرك عمر	٣٠٢٠٣،
إبراهيم بن عبدالله منقطع	١٧٨٠٧
إبراهيم بن عثمان متروك	٧٩٠٢
إبراهيم بن عطاء صدوق	١٢١٠٤، ٢٦٧٣٣،
إبراهيم بن عطية منكر الحديث	٥٤٤٢
إبراهيم بن عمير مجهول	٢٤٢٧٦
إبراهيم بن مجمع ضعيف، وعمرو بن دينار لم يسمع من أبي هريرة	٢٣٠٧٠
إبراهيم بن محمد بن طلحة عن عمر منقطع	١٨٦٤١
إبراهيم بن مسلم العبدي الهجري ضعيف	١٥٩٥٢،
إبراهيم بن معبد مجهول	٧٤٩٠
إبراهيم بن مهاجر صدوق	٢٥٧٣٣
	١١٨٣٩،
	١٣٧٩٤،
	١٨٥٧٥، ١٩٢٢٨،
	٢٠٦٢٩، ٢١٦١٠،
	٢٢٥٤٧
	٢٧٢٩٨، ٢٧٧٤٠،
	٣١٨٨٥
	٣٢٣٦٦
إبراهيم بن مهاجر لا يروي عن عمر	٣٤٧٦٣
إبراهيم بن ميسرة لم يدرك واقعة غزو أبو أيوب للقسطنطينية	٣٨٣٩٨
إبراهيم بن نافع لا يروي عن أبي هريرة	١١٣٧٨
إبراهيم بن نافع لا يروي عن أبي هريرة	١١٥٠٠
إبراهيم بن يحنس مجهول	٧٨٥٧
إبراهيم بن يزيد متروك	٥٢٠٦،
	١٢٥١٦
	١٥٧٣٦
	٢٤٠٦٩

الفوائد الحديثية	أرقام الأخبار
	٣١٩٩٢
	١٦٤٣١،
إبراهيم تابعي	٨٦٠٥
	١٢٠٤١، ١٢١٠٢،
	١٣٨١٩
	٢٦٧٤٨
	٣١٠٦٠، ٣١٠٧١، ٣١١٨٩، ٣١٥٥٣، ٣١٥٥٨، ٣١٨٢٠،
	٣٣٢٢٢، ٣٣٢٤٦، ٣٣٣٩٩، ٣٣٤٠٩
	٣٩٤٨١
إبراهيم صدوق	٥٤١٣
	٦٢٤٧
	٦٢٥٨
	٣١٧٨٢
	٢٥٣٢٨
إبراهيم ضعيف	٨١٠٢، ٢٨٠٤١، ٣٨٥٥٨،
إبراهيم عن عبدالله منقطع	٣٠٧٩
	١٨٦٧٨
	٢١٨١٠
إبراهيم عن علي منقطع	١٧٩٠٣
إبراهيم عن عمر منقطع	١٩١٢٥
إبراهيم لا يروي عن ابن عمر	١٤٤١٤
	١٦٣٨٢، ١٦٩٢٤،
	٢٥٠٤٤
	٣٤٤٩٩
إبراهيم لا يروي عن ابن مسعود	٤٠٣٠
	٦٠٧٧
	٦٤٨٩
	٧١٥١
	٧١٧٠
	٧٥٦٥
	١٩٢٦٣
	٢١٦٢٤
	٢٦٤٢٨
	٢٦٧٦٥

الفوائد الحديثية	أرقام الأخبار
	٣٤٥٠٦، ٥٨٢٢،
إبراهيم لا يروي عن الأشعري	٢٥٦٥٣
إبراهيم لا يروي عن الصحابة	٣٥٤٩، ٣٣٢٧١،
إبراهيم لا يروي عن أمهات المؤمنين.	٢٦١٥٩
إبراهيم لا يروي عن حذيفة	٥١٩٥
	٦٥١٧
	٦٦٨٦
	٢٥٦٤٦
إبراهيم لا يروي عن خرشة	٥٦٧٥
إبراهيم لا يروي عن زيد	٣٣٢٢٧
إبراهيم لا يروي عن عائشة	١٣٦٠٠،
	٢٢٧٢٥
	٢٥٣٤٤
إبراهيم لا يروي عن عبدالله	٢٥٦٣
	٥٢٩٧
	٦٤٧٠
	٧٣٠٩
	١٩١٨٢، ١٩٥٨٧،
	٢١٠٨٥
	٢٥٠٠٨، ٢٥٣٨٣
	٥٦٧٤
	٦٠٤٩
إبراهيم لا يروي عن علي	٣٢٢٢٦، ٣٢٢٢٧،
	٢٨٤٥٩، ٢٨٤٦٠، ٢٩٤٣٩، ٢٩٥٥٤،
	٣٠٤٤٨،
إبراهيم لا يروي عن عمر	٢٧٢٨
	٢٧٩٣
	٢٧٩٧
	٦١٣٢
	٧١٥٦
	٩٧٠٩
	١٩٧٢٢، ١٩٧٢٥،
	٢٦٠٠٣، ٢٦٠١١
	٣١٤٩٠، ٣١٩٣٣،

الفوائد الحديثية	أرقام الأخبار
	٣٣٢٤١، ٣٣٥١٠
	٣٤٧٦٢، ٣٥٩٤١
	١٩١٤٥، ١٩٧١٧، ١٩٨٧٩،
إبراهيم لا يروي عن عمرو	٢٧٥٢
إبراهيم لم يدرك أبا هريرة وأبا سعيد	٢٢٤٠٨، ٢٢١٦٩،
إبراهيم لم يدرك أبابكر وعمر وعثمان	١٠٠٩١
	١١٠٦٥
	١٤٨٩٢
	٣٤٩٢٧
إبراهيم لم يدرك ابن عباس	١٢٥٥٢
	٢٠٧٣٠، ٢٠٦٣١،
	٣٣١١٦
إبراهيم لم يدرك ابن مسعود	٤٨٦٧
	٦٥٤٣
	٧٠٤٦
	٨٩١٠
	٨٧٧٧
	١١٢٣١
	١١٣٤٥
	١١٤٦٧
	١١٧٦٦، ١٢٣٥٨،
	١١٧٧٧
	١٣٠٧٠، ١٣٤١٣،
	١٤٤٧٧، ١٥٧٥٦،
	١٦٢١٤، ١٦٩٠٩، ١٧٧٥١، ١٧٧٥٢،
	١٧٩٢٨، ١٨١١٧،
	١٩٤٦٠، ١٩٩٤٨،
	١٩٩٣٦
	٢١٠٠٤
	٢٥٠٠٣
	٢٧١٩٢، ٢٧٦٧٩، ٢٨٠٨٨، ٢٨٣٦٩،
	٣٢٠٥٧، ٣٢١١٢، ٣٢١٣٨، ٣٢١٥٣،
	٣٧٢٨١
	٢٢٧٥٠، ٢٣٠٥٥
إبراهيم لم يدرك أبا بكر وعمر وعثمان	٣٣٥٠١

الفوائد الحديثية	أرقام الأخبار
إبراهيم لم يدرك أحدا من الصحابة	٦٤٠٢
إبراهيم لم يدرك إسلام أبو بكر وعلي	٣٨٥١٠
إبراهيم لم يدرك الصحابة	٣٣١٦٨، ٣٣٢٧٩
إبراهيم لم يدرك القوم الذين قدموا على علي بعد وقعة الجمل ليقسم لهم	٣٥٤٤٥
إبراهيم لم يدرك المهاجرين الأولين	٢١٥٢٠
إبراهيم لم يدرك أم سلمة	١٩٩٥٢
إبراهيم لم يدرك أهل بدر	١١٠٨٢
إبراهيم لم يدرك حذيفة	٨٣٣٥
إبراهيم لم يدرك خبابا	٢١٣٨٥،
إبراهيم لم يدرك زيد بن ثابت وعلي وعبد الله بن مسعود وعثمان وعبد الله بن عباس	٣٣٣٥١
إبراهيم لم يدرك زيدا	٣٣٣٢٢، ٣٣٣٤١، ٣٣٣٧٥
إبراهيم لم يدرك سلمان	٣٨٦٥٨،
إبراهيم لم يدرك عائشة	٦٩١١
	١٣٣١٥، ١٣٣٢٧،
	١٤٨١٨، ١٥٠٣٦،
	١٦٣٦٤،
	٢٥١٤٣
	٣٧٤٦٥، ٣٧٤٧٤
إبراهيم لم يدرك عبد الله	٢٩٢٩٤
إبراهيم لم يدرك عبد الله بن مسعود	٣٣١٤٩، ٣٣٢٠٠، ٣٣٢٣٥، ٣٣٢٣٧، ٣٣٢٤٠، ٣٣٢٥٧، ٣٣٢٦٠، ٣٣٢٦٣، ٣٣٢٦٤، ٣٣٢٦٣، ٣٣٢٦٤، ٣٣٢٩٧، ٣٣٣٣١، ٣٣٣٥٤، ٣٣٣٦٠، ٣٣٣٧٦، ٣٣٤٠٣، ٣٣٤٤٦، ٣٣٧٦٦
إبراهيم لم يدرك عبد الله بن مسعود وزيد بن ثابت	٣٣٢٨٨، ٣٣٣٤٤
إبراهيم لم يدرك عبدالله وعمر وأبي مسعود وأسامة	٤٧٧٣
	٥٨٨٤
	٦٥٥٠
	٩٦٧٣
	١٢٦١٢
	١٤١٦٦
	٢١٦٨٧

الفوائد الحديثية	أرقام الأخبار
	٢٧٠٦٨، ٢٧١٩٨، ٢٧١٩٩،
	٢٨٤٥٧، ٢٩٤٦٧، ٢٩٩٦٩،
	٢٥٤٧٦
	١٩٠٩٤،
إبراهيم لم يدرك عثمان	٢١٨٠٦، ٢١٨٠٧، ٢٨٧٥٣،
إبراهيم لم يدرك علي وزيد وعبد الله بن مسعود	٦٩٤٢، ١٦٧٤٩، ١٦٩٦٨، ١٦٩٧٣،
	٣٣١٤٧، ٣٣١٥٩، ٣٣١٦١، ٣٣١٦٦، ٣٣١٧٠، ٣٣٢٧٦، ٣٣٢٨١، ٣٣٢٨٤، ٣٣٢٩٠، ٣٣٢٩٢، ٣٣٢٩٦، ٣٣٣٢٧، ٣٣٣٣٢، ٣٣٣٣٤، ٣٣٣٣٦، ٣٣٣٤٧، ٣٣٣٦٦، ٣٣٣٦٩، ٣٣٣٧٣، ٣٣٣٧٩، ٣٣٤١٣، ٣٣٥٨٧
	٣٣٣٣٧، ٣٣٣٤٢، ٣٣٣٤٥
	٨٧٨٠
	٨٧٨٤
	١٢٩٦٥
	١٧٧٣٥، ١٨٣٨٠، ١٨٣٨٣،
	١٧٨٠٨
	١٨٨٧٣، ٢٠٠٠٠،
	٢٢٩٥٧
	٢٩٤٥٣، ٢٩٦٨٤، ٣٠١٧١،
	٣٣١٨٤، ٣٣٢٢٦، ٣٣٢٣٤، ٣٣٢٤٢، ٣٣٢٥٢، ٣٣٢٧٤، ٣٣٣١٦، ٣٣٣٢٤، ٣٣٣٥٢، ٣٣٣٧٧، ٣٣٤٨٥، ٣٣٦٦٤، ٣٣٧٠٧، ٣٣٩٦٥
	٣٨٧٢٨
إبراهيم لم يدرك عمر وزيد وعبد الله بن مسعود	٢٦٤٤
	٨٧١٨
	١٠٨٩٦
	١٤٣٨٨، ١٤٧٦٧،
	١٥٨٩٨،
	١٦٦٦٠، ١٦٧٣٨، ١٦٧٣٩، ١٧٥٢١، ١٧٥٢٢، ١٨٠٩٣، ١٨٢٧٢، ١٨٣٠٣،
	٢١١١٢، ٢٢١١٧، ٢٢٢٩٤،
	٢٢١٧٥

الفوائد الحديثية	أرقام الأخبار
	٢٨٠٢٠
	٢٨٨٣٥، ٢٨٨٤٥، ٢٩٢٣١، ٢٩٢٦٣، ٢٩٣٨٥، ٣٠٣٩٥، ٣٠٤٠٩،
	٣٣٠٩٢، ٣٣١١١، ٣٣٢٠٦، ٣٣٣٥٨، ٣٣٦٠٦، ٣٣٦٨٤، ٣٣٧١١
	٣٤٤٧٤، ٣٤٧٥٧، ٣٤٧٥٩
	٣٨٥٥٠، ٣٨٧٦٤،
	١٩٩٨٦
	٣٣١٧٣، ٣٣١٧٤، ٣٣٧١٢
	٣٣١٨٠، ٣٣١٩٥، ٣٣٣٢٢، ٣٣٣٢٥، ٣٣٣٨٥
	٣٣٦٣٦
	٣٣١٥٦،
	٣٣٢٤٣
	٢٩٣٧٨،
	١٩١٥١، ١٩١٦٤، ٢٠٠٠٠،
	٢٣٠٦٣، ٢٣٧٤١، ٢٤٣٩٩
إبراهيم لم يدرك عهد النبوة	١١٦٤٥،
إبراهيم لم يدرك عهد عمر	٧١٤٧
إبراهيم لم يدرك كعباً	١٦٣٤٦،
إبراهيم لم يدرك يوم القادسية	٣٦٠٣٧، ٣٦٠٤٠،
إبراهيم لم يسمع من ابن عمر	٥٠٢٧
إبراهيم لم يسمع من ابن عمر	١٥٥٩٨،
إبراهيم لم يسمع من ابن مسعود	٤٤٠٨
	٤٥١٩
	٤٥٢٦
	٧١٢٥
	٧٧٧٤
	٧٨٣٣
	٧٨٧٧
	٨٢١٤
	١١٨٨٠،
	٣٠٨٣٧، ٣١١٣٥، ٣١٣٧٤، ٣٢٢٥٧،
إبراهيم لم يسمع من أبي هريرة	٨٢٢٢

الفوائد الحديثية	أرقام الأخبار
إبراهيم لم يسمع من أصحاب النبي ﷺ	٣٣٢٦٢
إبراهيم لم يسمع من حذيفة	٥١٦٢، ٩٩٢٧،
إبراهيم لم يسمع من عائشة	٣١١٩٩
إبراهيم لم يسمع من عبد الله	٨٧٠٩
إبراهيم لم يسمع من علي	٣٠٨٣٦،
إبراهيم لم يسمع من علي وزيد بن ثابت	٣٣١٢٥، ٣٣٤٣٩
إبراهيم لم يسمع من عمر	٤٦٤٢
	٥١٠١
	١١٠٣٥
	٢٨٥٧٤
إبراهيم لم يسمعه من أبي هريرة	٣٨٩٠٩
إبراهيم لم يلق ابن مسعود	٢٣٧٦١
إبراهيم لم يلق عبد الله	٢٧٢٥٥
إبراهيم ليس صحابياً	١٠٨٣٠
	١١٩٨٧
	١٨٤٦٩، ١٩٨٦٣،
	٢٦٧٣٦، ٢٨٠١٦،
	٢٩٣٦١، ٢٩٣٨٤،
	٣٤٦٤٨، ٣٥٨٥٨، ٣٥٨٥٩
	١١٩٨٢
	٢٥٢٣٠، ٢٥٩٣٩
	٢٧٤٩٢
	٢٣٤٥٤
إبراهيم متروك	٣١٩٥٢
إبراهيم مجهول	٣٧٠٨٧
إبراهيم مدلس	٣٨٤٤
إبراهيم من تابعي التابعين	١٧٦٠٤، ٣٩٤٩٧،
إبراهيم منكر	٤٦٤٣
إبراهيم وأبووائل تابعيان	١٠١٨٧
إبراهيم والشعبي لا يرويان عن ابن مسعود	٤٣٢٦، ٥٨٢٠، ٦١٣٤،
إبراهيم وشريك صدوقان	١٠٨٨٦
إبراهيم وكليب صدوقان	٦٨٩٩
إبرهيم تابعي	٣٤٨٢١

الفوائد الحديثية	أرقام الأخبار
ابن أبزى لم يدرك علي	١١٦٩٩
ابن أبزى هو سعيد بن عبدالرحمن بن أبزى	٢٥٦٠٦
ابن أبي العوجاء ضعيف	٢٩٨٤٤
ابن أبي المحل مجهول	٧٧٦٥، ٧٧٦٦،
ابن أبي الهذيل تابعي	٣٤١٢٧
ابن أبي الهياج مجهول	٢٥٥٧٧
ابن أبي أوس مجهول	٨٠٧٥
ابن أبي حسين تابعي	٢٣٦٠٨، ٣١٦٣٦،
ابن أبي حفصة صدوق على الصحيح	٣٩٣١٧
ابن أبي حكم وجدته مجهولان	٢١٥١٧،
ابن أبي ذؤيب مجهول	٥٢١٥
ابن أبي ذئب روى عن صالح قبل اختلاطه	٥٢٩٥٦٣٠١،
ابن أبي رافع هو عبيدالله بن عبدالرحمن	٢٣٨٣٢
ابن أبي رواد حديثه حسن	١٣٤٩٨
ابن أبي رواد صدوق	١٦٢٧٢،
	٢٥٧٠٧، ٢٥٧٢٩
	٢٦٢٠٩
ابن أبي رواد لا يروي عن أحد من الصحابة	٣٨٤٥٨،
ابن أبي زائدة هو يحيى بن زكريا	٢٢٥١٧
ابن أبي سلمة صدوق	٢٤٠٥٨
ابن أبي سلمة مبهم	٣٨٧٠٨
ابن أبي صالح ضعيف	١٩٠١٨
ابن أبي عثمان لم يدرك عمر	٢٧٢٨٨
ابن أبي عروبة اختلط، وعلي بن مسهر روى عنه بعد الاختلاط	١٣٠٩٩
	٣٠٥٥٠
	٣٤٩٠٧
	١٦٧٤٨
ابن أبي عمرة تابعي	٢٧٤٦٨
ابن أبي فروة متروك	٨٣٧٣
ابن أبي فروة منكر الحديث	٤٩٢٥،
ابن أبي لبيبة ضعيف	٣١٦٤٢، ٣٧٠٩٦،
ابن أبي لبيبة لم يلق سعداً	٣١٦٤٢
ابن أبي لبيبة متروك، وجده لم تثبت صحبته	١٧١٥٤
ابن أبي لبيبة متروك، وجده ليس صحابياً	٣٨٩٢٠

الفوائد الحديثية	أرقام الأخبار
ابن أبي ليلى تابعي	٣١١١١، ٣١١٥٩، ٣١٧٣٨،
	٣٢٤٢٧
	٢٥٩٤٠
ابن أبي ليلى سيء الحفظ	٣٤٢٥١، ٣٤٥٣٥
	٣٨٨٦٣، ٣٨٨٨١، ٣٨٩٦٧، ٣٩٠١٧، ٣٩٦١٤،
	١١٠٣٣
	١٣٧٣٦
	١٨٣٩٨، ١٨٥٢٤،
	٢١٢٧٦
	٢٢٤٣٦
	٢٦٠٧٩
	٢٧١٣٢، ٢٧١٩٠، ٢٧٢٧٣، ٢٧٦٧٥،
	٢٨٤٣٣، ٢٨٤٦٣، ٢٨٧٢٧، ٢٨٨٢١، ٢٨٨٤١، ٢٩٢٩٧، ٢٩٣٨٣،
	٣٠٩٢٥، ٣١٠٥٨، ٣١٢٠٣، ٣١٦٤٤، ٣١٧٣٨، ٣٢١٥٩،
	٣٣١١٣، ٣٣٣٥٧، ٣٣١٨٧، ٣٣٢٢٥، ٣٣٤٥٧
	٣٤٩٠٨، ٣٥٣٩٢، ٣٥٤٧٥
ابن أبي ليلى ضعيف	٢٥٧٨
	٢٧٣٠
	٣٣١٤
	٤٥٦١
	٤٧٨٣
	٥٠٤٣
	٥٠٤٤
	٥١٢٤
	٥٥٧٣
	٥٥٧٤
	٥٧٧٦
	٦٠٣٤
	٦١٤٦
	٦١٧٣

الفوائد الحديثية	أرقام الأخبار
	٦٤٠٧
	٦٧٤٩
	٦٨٥٤
	٧٢٠٣، ٧٢٠٤، ٧٢٠٩، ٧٢٢٢،
	٧٤٥٦
	٨٠٣٨
	٨٠٦٣
	٨٤٤٨
	٨٤٦٦
	٨٦٧٥
	٨٦٨٩
	٨٩٦٥
	٩١٥٩
	٩٦٢٨،
	٩٧٣٥،
	٩٨٥٩
	٩٨٧٨
	٩٩٧٣
	١٠١٢٢،
	١٠١٦٧
	١٠٢٠٦، ١٠٢٠٧، ١٠٢٤٠، ١٠٢٨١، ١٠٢٨٢، ١٠٢٩٥، ١٠٣٥٣،
	١٠٥٠٢
	١٠٦١٠، ١٠٧٣٩، ١٠٧٤٠،
	١١٢٨٦
	١١٣٣٣
	، ١١٧٨٣، ١١٨٧٥، ١٢٠٤٥، ١٢٤٨٧، ١٢٥٠٠، ١٢٥٧١، ١٣٤٠٧،
	١٣٦٩٤، ١٣٧٥٢، ١٣٨٥٦، ١٤١٩٠، ١٤٢٠٤، ١٤٢٠٥، ١٤٣٤٥، ١٤٥٣٦، ١٤٥٣٦، ١٤٥٥٠، ١٤٦٠٥، ١٤٦٨٦، ١٤٦٨٧، ١٤٧٠٣، ١٤٧١٩، ١٤٧٢٥، ١٤٩٤٠، ١٥٢٥٣، ١٥٢٣٢، ١٥٣٦٨، ١٥٤٦٥، ١٥٦٣٥، ١٥٦٦٦، ١٥٦٨٦، ١٥٧٠٣، ١٥٨٦٧، ١٥٨٦٨، ١٥٩٠١،

الفوائد الحديثية	أرقام الأخبار
	١٦٠٥٢، ١٦٠٩٢، ١٦٢١٥، ١٦٤٨٥، ١٦٨٣٨، ١٦٨٥٥، ١٧٢٢٥، ١٧٧٣٣، ١٨٠٦٨،
	١٨٤٩١، ١٩٠٩٦، ١٩٢٧٩، ١٩٤٦٠، ١٩٤٦١، ١٩٧٧٣، ٢٠٠٤٢، ٢٠٤٣٥،
	٢٠٧١٣، ٢٠٧٢٨، ٢٠٧٨٢، ٢٠٩٣٤، ٢١٠٩٤، ٢١١١٠، ٢١١٢٦، ٢١٢٦٠، ٢١٢٧٨، ٢١٧٣٨، ٢٢١٨٢، ٢٢٢٦٨، ٢٢٢٧٨،
	٢٣١٠٩، ٢٣١٨٩، ٢٣٢١٠، ٢٣٩٥٩، ٢٤٠١٤، ٢٤١١٥، ٢٤١٧٨، ٢٤٢٩٢، ٢٤٥٦٩، ٢٤٥٧٠
	٢٥٠٠١، ٢٥٠٥٢، ٢٦٣٧٢
	٢٧٠٠٧، ٢٧٩٩٣،
	٢٨٥٠٢، ٢٨٥٢٢، ٢٨٥٦٣، ٢٨٥٨٤، ٢٨٦٤٨، ٢٨٦٦٦، ٢٨٧٠٢، ٢٩٦٣٧،
	٣٣١١٠، ٣٣٢١٩، ٣٣٢٣٦، ٣٣٤٧٢، ٣٣٤٧٣
	٣٤٥٢٧، ٣٥٤٧٦
	٣٦٨٥٢، ٣٧٥١٤،
	٣٨٢٧٢، ٣٨٦٥٥، ٣٨٩٥٤، ٣٨٩٨٤، ٣٩٢٧٧،
	٨٠٨٠
ابن أبي ليلى لم يدرك ضبة.	٢٤٠١٤
ابن أبي ليلى لم يدرك علياً.	٢٣١٨٩، ٢٤٥٧٠
ابن أبي ليلى لم يدرك عمر	٨٣٧٤
ابن أبي ليلى لم يسمع من عمر	٩٧١٧
ابن أبي ليلى لم يسمع من معاذ	٣١٥٦١
ابن أبي ليلى ليس صحابياً	٧١٨٩، ٧١٩٠،
ابن أبي ليلى هو محمد بن عبدالرحمن ضعيف	٦٤٥٦
ابن أبي ليلى هو محمد سيئ الحفظ، ووالده عبدالرحمن تابعي	٢٦٧١٧
ابن أبي ليلى وعبدالكريم ضعيفان	١٣٦٦٣
ابن أبي ليلى وعطية العوفي ضعيفان	٨٧٣٣
ابن أبي ليلى وعطية ضعيفان	٣٨٨٥

الفوائد الحديثية	أرقام الأخبار
ابن أبي ليلى يروي عن رجل مبهم	٣٤٧٤٧
ابن أبي مريم ضعيف	٣٧٢٢٧
ابن أبي مكلية لم يدرك عمر	٣٨٣٨٣،
ابن أبي ملكية تابعي	٣١٠١٩، ٣١٠٦١،
	١٧٥١٧،
	٢٣٣٣٨، ٢٣٤٧٩، ٢٤٢٣٥
	٣٩٠٨٢
ابن أبي مليكة لا يروي عن عمر	١٣٧٨٥،
ابن أبي مليكة لم يثبت سماعه من عبدالرحمن بن أبي بكر الصديق	١١٢٥٦
ابن أبي مليكة لم يدرك أبا بكر	٣٩٨٣٠
	١١٢٨٧
ابن أبي مليكة لم يدرك عمر	٣٤٩٢٨
ابن أبي مليكة لم يسمع من أزواج النبي ﷺ	٨٩٧٤
ابن أبي نجيح تابعي	٣٨٦١١
ابن أبي نجيح لا يروي عن ابن الزبير	٧٦٤٣
ابن أبي نجيح ليس من الصحابة	١٦٦٥٠،
ابن أبي نجيح ومجاهد تابعيان	٣٥٨٩٤
ابن أبي نهيك وثقه النسائي	٨٩٧٨
ابن أخ عبدالله بن سلام مجهول	٢٧٥٧٤
ابن أخي علقمة مجهول	٣١٧١٧
ابن إسحاق صدوق	٦٥٢٨
	٨١٢٨
	٨٨٧١
	١٢١١٥، ١٢١٥٣،
	١٤٥٣٣، ١٤٨١٧،
	٢٠٤٦٨، ٢٠٤٧٩، ٢١٣٤٢،
	٢٩٢٦٨، ٢٩٩٤٨، ٢٩٩٦٤،
	٣٢٠٣٩
	٣٤٣٣٢، ٣٤٥٢٨، ٣٤٧٤٨، ٣٥٦٣٥، ٣٥٦٩٢، ٣٥٦٩٤
	٣٦٩٠٦، ٣٧١٤١،
	٣٨٧٣٧، ٣٩٢٣٥، ٣٩٦١٠، ٣٩٦٣١،

الفوائد الحديثية	أرقام الأخبار
ابن إسحاق صدوق صرح بالتحديث	٢٧٤٢٠، ٢٧٩٢٦، ٢٨٣٢٢،
	٣٩٥٢٠
	٦٥٢٧
	١٢٤٩٥
	١٠٠٨٠
ابن إسحاق ضعيف	١٤١٤٤،
ابن إسحاق مدلس	٢٩٣٧
	٣٤٥٧
	٤٦٩٤
	٥٥٣٢
	٥٦٩٩
	٦٣١٢
	٦٤١٧
	٧٢٣٤،
	٨٠٢٣
	٨٠٢٥
	٨٤١٤
	٨٤٥٢
	٩١٤٨
	٩٧٠٢
	٩٧٨١
	١٠٠٣٤
	١١٤٠٤
	١١٧٣٢، ١١٧٣٩، ١١٨٢٥، ١١٩٧٦، ١٢٠٠٨، ١٢١٩٩، ١٢٦٢٧،
	١٥٦٦٩، ١٥٦٧٠،
	١٥٩٥١، ١٧٠٢٥، ١٧٠٢٦، ١٧٠٤٨، ١٧٤٣٢، ١٧٤٣٣، ١٧٤٦٢، ١٧٦٠٠، ١٧٨١٣، ١٧٨١٤، ١٧٩٧٩،
	١٨٥٨٠، ١٨٥٧٩، ١٩٢٨٠،
	٢٢٨٨٨، ٢٢٩٩٥، ٢٤٠٤٣، ٢٤٠٦٣، ٢٤١٠٤
	٢٥٠٩٣، ٢٥١٣٩، ٢٥١٥٢، ٢٥٢٣٤، ٢٥٢٩٥، ٢٥٦٤٠، ٢٥٨٧٠، ٢٥٨٧٦،

الفوائد الحديثية	أرقام الأخبار
	٢٥٢٥١، ٢٦٤٣٤
	٢٦٦٩٩، ٢٦٧٠٢، ٢٧٠٦٣، ٢٧٦٢٨، ٢٧٦٦٢، ٢٧٦٩٢، ٢٧٨٣١،
	٢٨٤٣٤، ٢٨٥١١، ٢٨٥٢٩، ٢٨٦٥٠، ٢٨٨٢٨، ٢٩٠٦٨، ٢٩٢٣٧، ٢٩٧٧٥، ٢٩٨٩٥، ٢٩٩٦٥، ٣٠٧٢٢، ٣٠٧٦٢،
	٣١٠٤٦، ٣١٠٤٧، ٣١٠٤٨، ٣١٥١٢، ٣١٥٢٦، ٣١٦٠٠، ٣١٨٠٧، ٣٢٢٩٦،
	٣٤١٣٣، ٣٤٥٤٣، ٣٤٦٦٣، ٣٥٣٤٠، ٣٥٤٣٤، ٣٥٦٢٥، ٣٥٦٢٦، ٣٥٩٠٣
	٣٨٨٦٤
	٨٩٠٧
	٢١٠٤٢، ٢١٥١٨، ٢١٦٠٥، ٢١٦٥٠، ٢٢٢٢٩،
ابن إسحاق هو أحمد بن إسحاق الحضرمي	٢٣٩٦٠
ابن إسحاق والصلت صدوقان	٢٦٨٠٦
ابن أعبد مجهول	٢٦١٠٥
ابن الأحمس مجهول	٢٠٥٠٣،
ابن الأقمر مجهول	٣٥٤٠٦
ابن البيلماني تابعي ضعيف	١٧١٥٣
	٢٩٢٥٦
	٧٥٤٢،
ابن البيلماني لم يسمع من أبي بكر	١٠٤٨٩
ابن الحبناء التميمي مجهول	٣١٣٤٧
ابن الحنفية تابعي	٢٧٥٨٩، ٣٨٥٤٠، ٣٩٣٢٦، ٣٩٣٥٥،
ابن الرسيم مجهول	٢٥٥١٠
ابن السائب اختلط	١٤٥٤١
ابن السباق لم يسمع من عمر	٦٩٩٨
ابن السباق لم يسمع من عمر	١٢١٩١
ابن السمط مجهول	٢٥٣١٢
ابن الغسيل هو عبدالرحمن بن سليمان صدوق	٣٦٢٠٩
ابن الفرافصة مجهول	٣٥٨٧
ابن المرتفع ثقة	١٥١٧٦
ابن المسيب ليس من الصحابة	٩٠٥٨

الفوائد الحديثية	أرقام الأخبار
ابن المطوس وأبيه مجهولان	١٠٠٤٥
ابن المغيرة هو حمزة على الصحيح وهو ثقة	٣٨٨٥٣
ابن المنكدر تابعي	٢٤١٧٢
ابن المنكدر تابعي	٣٨٩٦٨
ابن المنكدر لم يدرك عمر	١٢١٠٨
ابن المنكدر ليس من الصحابة	٢٨٠٢٧
ابن المؤمل حديثه مضطرب	٣٤٦٦٧
ابن أم هانئ مجهولة	٩٣٤٦
ابن بريدة تابعي	١٦٧٣٤
ابن بريدة لا يروي عن سلمان	٣٧٣٨٧
ابن بريدة لم يسمع من عمر	٢٦٨٩٦
ابن بنت أنس مجهول	٢٥٧٠٢
ابن تميم ضعيف	٤١٥٧، ٢٠٥٢٤،
ابن ثوبان تابعي	٣٠٥٠٨، ٣٠٥٠٩، ٣٤٩٤٥،
ابن ثوبان لا يروي عن عمر	٣٣٥٠٢، ١٧٥٣٦، ١٩٩٥٠،
ابن جابان هو عيسى بن جابان	٢٤٢٩٠
ابن جدعان ضعيف	٣٦١١
	٢٧٢٢٦، ٢٧٢٢٧،
	٢٨٤٤٢
ابن جريج لا يروي عن ابن الزبير	١٤٥١٩
ابن جريج لا يروي عن ابن عمر	١٧٣٦٢
ابن جريج لا يروي عن معاوية	٤٠٣
ابن جريج لم يدرك أبابكر ولا عمر	٢٩٤٦١،
ابن جريج لم يدرك عمر	٣٠٢٨١، ٣٥٠٨٣، ٣٥٠٨٤،
ابن جريج لم يسمع من يعلى بن أمية	٩٩١٠،
ابن جريج مدلس	٢٥٧٢
	٣٣٠٢
	٣٣٣٣
	٣٤٧١
	٣٤٩١
	٣٦٠٤
	٣٨١٤
	٤٦٠٨
	٥٢١٧

الفوائد الحديثية	أرقام الأخبار
	٥٥٣٠
	٥٧٨٢
	٥٨٠٠
	٦٢٥٤
	٦٩٠٤
	٧٩٣١
	٨١٩٤
	٨٤٤٤
	٨٩٢٧
	٨٩٦٩
	٩٣٦٢
	٩٥٠٠
	٩٥٥١
	٩٥٥٤
	٩٧٩٦
	١٠٥١٨
	١٠٥٢٧
	١٠٥٣٨
	١٠٦٣٣، ١٠٦٣٤، ١٠٦٣٨، ١٠٦٤٥، ١٠٨٣١،
	١٠٦١٨
	١١٨٧٨، ١١٩٠٦، ١١٩١٠، ١١٩٢٠، ١٢٠٦٣، ١٢١٧٠، ١٢٢٥٧، ١٣٠٩١، ١٣٢٥٤، ١٣٤٣٥، ١٣٤٧٥،
	١٣٨٠٢، ١٣٨٠٨، ١٣٨٧٠، ١٣٨٧٩، ١٣٩٠٤، ١٤٠٦٨، ١٤١٧٣، ١٤٢٥٨، ١٤٢٨٢، ١٤٤١٠، ١٤٤٣٨، ١٤٥٧٨، ١٤٧٨٥، ١٤٧٨٨، ١٤٨٢٦، ١٤٨٢٧، ١٤٩٣٢، ١٤٩٣٧، ١٥٠٢٠، ١٥٠٨٩، ١٥١٥٦، ١٥١٥٨، ١٥١٦٨، ١٥١٨٦، ١٥١٨٧، ١٥١٩٢، ١٥١٩٥، ١٥١٩٨، ١٥١٩٩، ١٥٢٣٤، ١٥٢٤٤، ١٥٢٧٧، ١٥٣٤٦، ١٥٣٤٧، ١٥٣٩٦، ١٥٤٤٩، ١٥٥٧٦، ١٥٥٧٧، ١٥٥٨٣، ١٥٥٨٦، ١٥٦٢٢، ١٥٦٩٩، ١٥٧١٦، ١٥٧٦٩،

الفوائد الحديثية	أرقام الأخبار
	١٥٨٧١، ١٥٨٩٧،
	١٦٠١٦، ١٦٠٢٧، ١٦٠٢٨، ١٦٠٣٠، ١٦١٢٧، ١٦٣٨٨، ١٦٤٢٠، ١٦٤٤٠، ١٦٧١٢، ١٦٧٩١، ١٧٣٨٦، ١٧٧٤٧، ١٧٨٧٢، ١٨٠٠٣، ١٨٢٤٣،
	١٩٥٢٣، ١٩٧٢٠، ١٩٩٣٥، ١٩٩٦٤، ١٩٩٦٦، ١٩٩٦٧، ٢٠٠٧١، ٢٠٢٩١،
	٢٠٨٠٧، ٢٠٩١٧، ٢١٠٨٣، ٢١٢٢٨، ٢١٤٢٧، ٢١٧٨٢، ٢١٨٧٨، ٢٢٢٧١، ٢٢٣١٦،
	٢٢٦٦٦، ٢٣١٧٥، ٢٣١٨٠، ٢٣٣٠٢، ٢٣٣٨٥، ٢٣٧٣٨، ٢٤٠٨٠، ٢٤٣٤٢
	٢٦٦٦٤، ٢٧٠٨١،
	٢٩٥١٥، ٢٩٦١٢، ٣٠٠٩٣، ٣٠٥٣٩،
	٣٠٨٥٩، ٣٠٩٢٧، ٣١٧٠٢، ٣١٨٤٣، ٣٢١٥٢،
	٣٣٢٨٣
	٣٤٩٥٠، ٣٥٢٠٦
	٣٧٣٥٢
	٣٨٧٩٦، ٣٩٠٨٧،
	٢٦٨٥
	٧٢١٣
ابن جريج من تابعي التابعين.	٢٥٧٧٣
ابن جريج يروي عن رجل مبهم	٣٥٢٥٣
ابن جعفر هو محمد	٣٩٠٢٩
ابن جميع صدوق	٤٠٥٤١
ابن حبيب تابعي	١٨٠٨٦
ابن حمويه لم أعرفه	٣٨٧٨٩
ابن حنش مجهول	١٦٢٨٩،
ابن حنطب لم يسمع من زيد بن ثابت	٩٠٣٢
ابن خثيم صدوق	١١٤٥٤
ابن خثيم عبدالله بن عثمان صدوق	١٥٩١٦
ابن خزيمة لا يروي عن عمر	٣٥١٢٩
ابن ذر هو عمر بن ذر بن عبدالله الهمداني أبوذر الكوفي	٢٧٤٤٦
ابن ذكوان تابعي	١٥٨٩٦

الفوائد الحديثية	أرقام الأخبار
ابن ذكوان لم يدرك ابن عمر	٩٢١٦
ابن ذؤيب مجهول	١٧٩٥٤
ابن رافع بن خديج مبهم	١٨٢٦٣
ابن رزيق مجهول	١٠١٠٣
ابن رميثة مجهول	٨٠٢٤
ابن سابط تابعي	٣١٣٣٤، ٣١٦٠٢،
	٣٧٠٤٧، ٣٧٨٠١،
	٣٨٣٤٨
	٢٣٤٢١
ابن سابط لا يروي عن معاذ	٣١٤٣١
	٣٧٧٨٠
ابن سابط لم يدرك عبدالله بن رواحة	٣٢٤٤٦
ابن سابط لم يدرك عمر	١٤٠٤٠،
ابن سابط لم يدرك لا ابن حذيم	٣٨١٦٨،
ابن سابط لم يسمع من أبي محذورة	٣٣١٧
ابن سابط ليس من الصحابة	١٥٠٥٤،
ابن سالم متروك	١٧٥٣٢
ابن سباق تابعي	٥١٠٩
ابن سخبرة مجهول	١٧١٧٨
ابن سراقة صدوق، وهو عثمان بن عبدالأعلى بن سراقة، قال عنه يعقوب في المعرفة ٢/٢٧٣: ثقة.	٣٥١٩٧
ابن سعد ضعيف	٣٧٢٠٠
ابن سمرة مجهول	٣٥٢٩٣
ابن سنان فيه ضعف	٣٢٢٠٢، ٣٢٢٠٣،
ابن سيرين تابعي لم يدرك الشيخين	٤٨٩٨
	٦٤٧٢
	٢٠٥٧٨
	٢٥٢٠٩، ٢٦٤٠٧
	٢٦٥٥٥، ٢٦٨٠٢، ٢٧٣٥٦، ٢٧٥٥٣،
	٢٨٣٢١،
	٢٩٠٦٣، ٢٩٤٥٩،
	٣٢٢٩٩
	٣٣٤٢٨
	٣٤٢٣٤، ٣٥٥٢٧، ٣٥٥٢٨، ٣٥٥٢٩،

الفوائد الحديثية	أرقام الأخبار
	٣٥٥٣١، ٣٥٥٣٧
	٣٨٥١٧، ٣٨٥٢٣، ٣٨٧٣٢، ٣٩٤٠٧، ٣٩٤٥٧، ٣٩٥٩٨،
	٢٣٩٧٤
ابن سيرين عن أبي موسى منقطع	٣٧٥٤٨
ابن سيرين عن زيد منقطع	١٧٩٩٦
ابن سيرين عن عبدالرحمن بن عوف منقطع	١٨٧٤٤
ابن سيرين عن علي منقطع	١٨٦٦٨، ١٨٦٨٢،
ابن سيرين عن عمر منقطع	١٨٠٩٦
ابن سيرين عن عمر منقطع	١٨٦٣٨
ابن سيرين عن عمرو منقطع	١٨٠٩٥
ابن سيرين لا يروي عن ابن عباس	١٧١٨٤،
ابن سيرين لا يروي عن ابن مسعود	١٧٠٣٤
	٢١٩٣٩
	٣٩١٧٧، ٣٩١٧٦،
	٢٢٥٤٣، ٢٢٥٤٤، ٢٤٢٥١، ٢٤٣٣٦
ابن سيرين لا يروي عن أبي بكر	٢٣٦١٤
ابن سيرين لا يروي عن أبي بكر وعمر	١٤٨٨٩
ابن سيرين لا يروي عن أبي ذر	٦٢٤٢
ابن سيرين لا يروي عن أبي ذر	٦٢٤٣
ابن سيرين لا يروي عن أبي موسى	٢٧٥٣٥، ٢٧٥٥٤،
ابن سيرين لا يروي عن أبي موسى الأشعري	١٤٤٢٩،
ابن سيرين لا يروي عن تميم	٨٨١٧
ابن سيرين لا يروي عن تميم	٢٦٥٢٩
ابن سيرين لا يروي عن حذيفة وابن مسعود.	٢٣٠٥٧
ابن سيرين لا يروي عن عائشة	٤٧٠١، ٦٤٨٧، ٣٢٥٤١،
ابن سيرين لا يروي عن عمر وعثمان وعلي	٣٥٠٥
	٧٠٦٠
	٨٨٢٠
	٢٢٤٧٧، ٢٢٤٨٥،
	٣٠٧٤٤
	٤٠٤٥٣، ٤٠٤٥٨
	٣٢٧٤٢
	٤٠٤٧٤

الفوائد الحديثية	أرقام الأخبار
	٣٥١٤
	٤٢٦٨
	٢٣٠٥٧، ٢٤٣٩٠
	٢٤٧٥٣
	٢٦٧٨١، ٢٧٨٧٩،
	٢٧٧١٢
	٣٢٢٢٥
	٣٣٢٢٨، ٣٣٧٠٥
	٣٤٦٨٧، ٣٥٩٣٩
	٣٥٩٦٩
	٣٥٩٩٦، ٣٦١١٨، ١٢٤٦٩،
ابن سيرين لا يروي عن نائلة	٣٧٢٩
ابن سيرين لم يثبت سماعه من ابن مسعود	٢٦٨٧٢
ابن سيرين لم يدرك أبا بكر	٣٩٨٣٤
ابن سيرين لم يدرك ابن العاص	١٠٥٧٤
ابن سيرين لم يدرك ابن مسعود	٣٣٢٣٨
ابن سيرين لم يدرك ابن مسعود وحذيفة والوليد بن عقبة	٦٩٨٥
ابن سيرين لم يدرك اليمامة	٣٣٥٧١
ابن سيرين لم يدرك تتبع الزبير لقتلى اليمامة	٣٥٤٩٩
ابن سيرين لم يدرك عمر	٢١٩٢٢
	٣٢٦٤٣
	٣٨٦٣٥
	٢٣١٠٢
ابن سيرين لم يدرك كعب بن عجرة	٣٤١٩٤
ابن سيرين لم يدرك معاذا	٣٧٤٢٢
ابن سيرين لم يدرك موقعة اليمامة	٣٥٩٧٧
ابن سيرين لم يرو الخبر عن أبي موسى	٧٣٩٠،
ابن سيرين لم يروه عن ابن عمر	٦٢٨٠
ابن سيرين لم يروه عن ابن عمر، بينهما راو مجهول	٢٤٣٠٧
ابن سيرين لم يسمع عن أبي الدرداء	١١١٣٣
ابن سيرين لم يسمع من ابن عباس	٥٠٩٣، ٨٣٨٢،
ابن سيرين لم يسمع من ابن عمر	١١٣٥٥، ١١٣٥٦،
ابن سيرين لم يسمع من ابن مسعود	٧٣١٠، ٩٨٣٩، ٣٢٢١٤، ٣٣٤١٥،
ابن سيرين لم يسمع من أبي أيوب	٨٧٤٧

الفوائد الحديثية	أرقام الأخبار
ابن سيرين لم يسمع من الأشعري	٢٦٨٧٣
ابن سيرين لم يسمع من حذيفة وابن مسعود	٦٨٥٨
ابن سيرين لم يسمع من عثمان	١٥٣٨١،
ابن سيرين هل يروي عن حذيفة	٣٩٩٨٦، ٤٠٠٢١
ابن سيرين هو أنس	٣٥٢٤٥
ابن سيرين وعائشة بينهما انقطاع	١٨٥٦٤
ابن سيرين وعمر بينهما انقطاع	١٨٣٤١
ابن شداد لم يدرك أبابكر	١١٢٨٦
ابن شداد هو نسعة مجهول	٣٠٦٩٠
ابن شهاب الزهري من تابعي التابعين	٣٩٦٢٥
ابن شهاب تابعي	٥٢١٦
ابن شهاب لم يدرك عمر	٢٧١٧٩، ٣٧١٦٩،
ابن عبدالله بن مغفل اسمه يزيد كما عند أحمد، وهو صدوق	٤١٧٣
ابن عبيد بن الأبرص مجهول	٢٢٣٤٠
ابن عبيد بن الأبرص مجهول	٣٠٤٧٢
ابن عبيد بن الأبرص مجهول	٣٠٩٥٢،
ابن عبيد مجهول	٢١٧١١، ٣٤٩٣٣،
ابن عتيك مبهم	٢٠٦٤٥
ابن عتيك مجهول	١٨٦٤٨
ابن عثيم متروك	١٧٢٢٢،
ابن عجلان وأبوه صدوقان	٢٦٥٩
	٣٥٧٨
	٢٩٦٤
	٣٤٥٤
	٤٣٩٨
	٥٧٣٦
	٧١٠٠
	٧٣٤٠
	٧٨٤٠
	٨١٢٥
	١٤٤٢٥، ١٤٤٢٥، ١٤٥٢٠،
	١٨١٨٧
	١٩٧٨٠

الفوائد الحديثية	أرقام الأخبار
	٢٠٤٥٣، ٢٢٠٦٥،
	٢٦٠٢٤
	٢٦٥٣٩، ٢٦٩٦١، ٢٦٩٨١، ٢٧٠٦٢، ٢٧١٤٥، ٢٧١٤٦، ٢٧٦٧٨، ٢٨٠٢٨، ٢٨١٩٨، ٢٨٢١٥، ٢٨٢٨١، ٢٨٢٨٢،
	٣٠٨٦٨، ٣١٠٨٤، ٣١١٢١، ٣١٣٨٠، ٣١٣٨١، ٣١٥٨٣، ٣١٦٦١، ٣١٧٠٢،
	٣٢٣٨٧
	٣٥٧١٧
	٣٨٧٠٥، ٣٨٨٩٠، ٣٩٠٥٠، ٣٩٠٩٩،
	٣١٧٩
	٣٢٧٥
	١٠٦٤٨
	٢٧٦٠٩
	٣٤٧٣٧
	٣٦٩١٣، ٣٧١٠٠، ٣٧١٢٢، ٣٧١٨٠،
ابن عجلان لا يروي عنهم	٢٧٤١١
ابن عجلان وأبيه وخالد حديثهم حسن	٢٣٤١٨
ابن عروبة اختلط	٣٠٩٣٠
ابن عقيل ضعيف	٤٧٢٣
	٣٢٣٠
	٣٨٥٢
	٣٨٥٧
	٧٨٣٢
	٧٨٣٨
	٨٢٩٩
	١٧٧٠٦، ١٧٧٠٧،
	٢٤١٠٤
	٢٥٨١٤
ابن عم زهرة مجهول	٣١٨٨٧،
ابن عمار مجهول	٣٢١٨
ابن عمرو وابن غيلان مجهول	١١٧٠٢، ٣١٧٧١،
ابن عمرو ثقة	١٨٢٩٤

الفوائد الحديثية	أرقام الأخبار
ابن عون لا يروي عن سالم	١٠٩٥٥
ابن عون لم يدرك ابن عمر	٢٢٥١٠
ابن عون لم يدرك عمر	٢٥٧٨٥
ابن عون يروي عن رجل الزرقي مبهم	٣٥٢٤١
ابن عياش : وهو أبوجعفر يزيد بن القعقاع القاري	١٤٣٥١،
ابن فضيل روى عن عطاء بعد اختلاطه	١٣٠٨٧
	١٣٢٥٢
	١٦٤٨١
	٣٣٨٢٢
	٣٩٢٢٥، ٣٩٣٠١، ٣٩٥٧٠،
	٤١١٦
ابن قدامة حديثه حسن	٣٦٨١٩
ابن كيسان عن عمر منقطع	١٧٩٧٨
ابن كيسان مجهول	٣٢١٩
ابن لبيبة مجهول	٣٣٧١
ابن لهيعة ضعيف	٣٤٢٢٦
ابن لهيعة ضعيف	٣٩٣٥٦
ابن محمد بن إبراهيم التيمي ضعيف	٢٩١٠٧
ابن محيريز تابعي	٢٥٣٢٦
ابن محيريز لم يعرف بالرواية عن ابن مسعود، ولم يعرف ابن عون بالرواية عنه، وهناك تقارب في رسم الكلمتين	٩٥٩٣
ابن محيريز ليس صحابيا	٢٠٤٩٠، ٣١٣٧٧،
ابن محيصن ثقة	١١١١٤
ابن مختار ثقة	٣٨٨٣٨
ابن مسيكة أثنى عليه وبر، وهو ثقة	٢٣٨٥٥
ابن معبد مجهول	٣١٥٤٢،
ابن معقل تابعي	١٦٢٠٢، ٢٨٣٤٤،
ابن معقل لا يروي عن عمر	١١٤٩٩
ابن معقل لم يدرك عبدالله بن سلام	٢٠٥٩٢
ابن معقل لم يدرك عمر	١١٣٦٣، ١١٦٢٢،
ابن معقل هو عبدالرحمن لم يدرك ابن مسعود	٢٧٢٨٧
ابن معمر لا يروي عن أحد من الصحابة	٣٧٠٤٣
ابن مليّل وثقه ابن حبان وروى عنه جماعة	٣٣٩٨٥
ابن موهب ضعيف	١٧٩٧٨

الفوائد الحديثية	أرقام الأخبار
ابن موهب لم يسمع من تميم	٣٣٧٣١
ابن ميسر ضعيف	٢٢٣٠٦، ١٣٢٥٤،
ابن نجي قال عنه الدارقطني: لا بأس به، وقال العجلي ثقة، من خيار التابعين	٧٤٥٧
ابن نمير روى عن ابن أبي عروبة بعد اختلاطه	٧٨١٠،
ابن نمير وهم فيه	٢٣٤٠٢
ابن نيار لا يروي عن ابن شاس	٣٤٢٨٠
ابن هبيرة لا يروي عن أسيد بن خضير	٧٣٣٠
ابن هرمز هو عبدالله بن مسلم بن هرمز ضعيف	٣١٦١٤
ابن يحنس مجهول	٧٢٢٩،
ابن يعلى لم يقم دليل على أنه صفوان	١٦٦٤٢
ابن يعلى هو يحيى ثقة	٢٧٩٢٦
أبو المعدل ضعيف	٢٥٥٤٤
أبو إبراهيم الأنصاري مجهول	٣٩٦٢٩،
	١١٦٩٣
	١٤١٣٠
أبو إدريس مجهول	٢٠٩٧٧
أبو أرطاة مجهول	٢٥٥٨٤، ٣٨٩٤٢،
أبو أسامة إنما يروي عن ابن تميم	٣٩٦٤٢
أبو أسامة روى عن سعيد قبل اختلاطه	٢٩٤٥٧
أبو أسامة مجهول	٩٥٧٥
أبو إسحاق إبراهيم الدوسي مجهول	٣٥٣٥٤
أبو إسحاق الأزدي هو إسماعيل بن أبان الوراق	٣٩٧٥٥
أبو إسحاق تابعي	٢٠٥٩٤
أبو إسحاق ضعيف	٤٤١٩
أبو إسحاق عن الأسود رواية صحيحة	٢٢٤٣
أبو إسحاق لا يروي عن أحد من الصحابة	٣٥٨١٧
أبو إسحاق لا يروي عن جبلة	٣٤٢٧٩
أبو إسحاق لا يروي عن علي	٦٣٧٠
أبو إسحاق لم يرو عن هبيرة في الصحيح	٥٦٢٢
أبو إسحاق لم يسمع عليا	١٦٥٣٦
أبو إسحاق مدلس	٢٥٦٠
	٣٦٣١
	١٣٣٧٠،

الفوائد الحديثية	أرقام الأخبار
	٢٨٢٢٦
	٣٢٧٢٠، ٣٢٧٢١، ٣٢٧٥٠، ٣٢٥٧٢، ٣٢٥٧٣، ٣٢٥٩٠، ٣٢٩٩١
أبو إسحاق وابن عمر بينهما انقطاع	١٦٢٨٧،
أبو أسماء الصيقل مجهول	١٤٨٨٠،
أبو أسماء مولى عبدالله بن جعفر مجهول	١٣٧٦٥،
أبو الأبرد مجهول	٧٧٣٦، ٣٤٧٠٦،
أبو الأبيض ثقة	٣٣٣١
أبو الأحوص حدث عن عطاء بعد اختلاطه لكنه متابع	٢٦٦٣
أبو الأحوص حدث عن عطاء بعد اختلاطه وقد توبع	٢٩٩١، ٢٦٩٣،
أبو الأخضر مجهول	١٧٠٣٦
أبو الأشهب لا يروي عن أحد من الصحابة	٢٦٧١٩
أبو الأشهب مجهول	٢٧٨٢٩
أبو الأفلح صدوق	٢٦٢٥٨
أبو البختري لا يروي عن أبي سعيد	٣٩٧٠٢
أبو البختري لم يسمع من حذيفة	٣٢٤٢٣
أبو الجراح	٣٤٧٧٥
أبو الجراح مجهول	٢٧٥٠١
أبو الجهم اسمه صبيح بن الحارث	٢٢١٤٤
أبو الجهم القرشي وأبوه مجهولان	٣٢٦٩٦
أبو الجوزاء هو المحلمي مجهول	٤٠٠٥٦
أبو الحارث مجهول	١٧٨١٠
أبو الحارث وأم معبد مجهولان.	٢٥٤٦٦
أبو الحسن البراد والرجل الثقفي مجهول	٢١٦٦٣
	٩٧٠٦
	٣٨٦٠٨
أبو الحضرمي صحابي	٣٠٤٧٣
أبو الحويرث ضعيف	١٠٩٥٩
أبو الخصيب مجهول	١٥٠٤٥،
أبو الخطاب مجهول	٢٠٦٦٣، ٢٣٣٦٦، ٢٣٥٠٧،
أبو الخليل لم يسمع من أبي قتادة	٩٩٧٣
أبو الخليل لم يسمع من أبي موسى	٣٣٠٩٣
أبو الدهقانة مجهول	٢٧٥٤٣
أبو الرباب مجهول	٨٨٩٣، ٢٦٠٧٧،

الفوائد الحديثية	أرقام الأخبار
أبو الرقاد مجهول	٤٠٠٠٤
أبو الزاهرية تابعي	٣٤٦٤٤
أبو الزاهرية مجهول	٢١٦١٢
أبو الزبير صدوق	٢٢٨٥٨
أبو الزبير لم يسمع من عبد الله بن عمرو	٣٩٩٩٦
أبو الزعراء عبدالله بن هانئ مجهول	٣٦٩٢٦
	١٠٠٧٥
	٢٠٥٨١
	٢٧٧٦٦
	٣٢٢٥٦
	٣٨٦٢٤
أبو السفر تابعي	٣٩٤٧٤
أبو السفر سعيد بن محمد لم يدرك أبا بكر	٣٧١٥٩
أبو السفر لم يدرك عليا	٣٤١٦٥
أبو الصلت مجهول	٣٦٠٦٣
أبو الصلت وأبو عقرب مجهولان	٩٧٦٢
أبو الضحى مسلم من تابعي التابعين	٣٣٩٣٧
أبو العدبس مجهول	٢٨٠١٢، ٢٧٢٣٤،
أبو العريان مجهول	١١٧٣٣
أبو العلاء صدوق	٣٣٣١٨
أبو العلاء مجهول	٢٦٧١٨، ٣١٧٣٧،
أبو العوام مجهول	٢٠٥١٥
أبو الغريف عبيد الله بن خليفة ضعيف	٣٥٣٤٨
أبو الفضل مجهول	٢١١٣٤
أبو الفوارس مجهول	٣٥٨١٢
أبو القاسم الجبلاني الحمصي الشامي مجهول	٣٧٤٥٩
أبو القعقاع مجهول	٤٠٦٥٣
أبو الكنود حديثه حسن	١٦٩٢٥
أبو الليث مجهول	٣٧١٧٣
أبو المخارق مجهول	٢٢١٢٠
أبو المختار روى عنه اثنان منهما شعبة وحسبك به وأخرج له أبو داود وذكره ابن حبان في الثقات	٢٥٨٠٤
أبو المخيس مجهول	٣٥٧٧٥
أبو المعارك مجهول	٢٥٢١٤، ٢٥٦٧٥،

الفوائد الحديثية	أرقام الأخبار
أبو المعتمر مجهول	١٧٦٥٤
أبو المغيرة مجهول	٢٧٢٩٥، ٣٧٨١٠،
أبو المغيرة هو علي بن ربيعة الوالبي	١٠٩٣٨
أبو المغيرة ووالده مجهولان	٢٥٤٩٤
أبو المليح تابعي	٣٩١٧٩
أبو المنبه هو عمر بن مزيد السعدي	٣٥٢١٠
أبو المنيب العتكي ضعيف	٢٦٨٥٣
أبو المنيب عبيد الله بن عبد الله ضعيف	٧٠٤١٢٧٦٤٠، ٣٣٣٦٩،
أبو المهزم متروك	٢٤٧١٩
أبو المهلب صدوق	٣٣١٠٨
أبو النوار مجهول	٢٦٥٠١
أبو الورد صدوق	٩٢٦١
أبو اليقطان ضعيف	٣٧٢٣٠
أبو اليقظان وحصين ضعيفان	٣١٥٠٩، ٣٤٤٤٠، ٣١٢٧،
أبو أمامة التيمي حديثه حسن	١٥٨٢٣،
أبو أمامة ليس من الصحابة	١١٠٩٦
أبو أمية مجهول	٢٦٤٣٨
	٢٩٦٢٦،
	٣٤٣١٤
أبو أويس ضعيف	٣٨٨٤٣
أبو أيوب مجهول	١٢٣٥٤
أبو بردة تابعي	٣٣٢١٦
	٣٥٧٩٣
	٣٨٨٧١
أبو بسرة مجهول	٣٩٤٠٩
أبو بشامة مجهول	١٥٤٨٣، ١٥٤٨٤،
أبو بشر لم أميزه	١٢٧٨٢
أبو بكر الحنفي مجهول	٢١٤١٠
أبو بكر بن أبي زهير مجهول	٣٩٧٣٣
أبو بكر بن أبي مريم ضعيف	٧٦٨٠، ٣٠٧٩١، ٣٠٧٩٢،
أبو بكر بن المنكدر لم يدرك أبا ذر	٣٧٤١٦
أبو بكر بن خالد بن عرفطة مجهول	٣٤٢٩٤
أبو بكر بن عبدالله بن أبي مريم ضعيف	٣٨٣٥٤
أبو بكر بن عمرو بن حزم لم يسمع من عثمان	٣٣٧٧٨

الفوائد الحديثية	أرقام الأخبار
أبو بكر بن عمرو بن عتبة حيث لم يوثقه أحد، وإن روى عنه جماعة	٣٢٧٠٠
أبو بكر بن عمرو بن عتبة مجهول	٥١١٠
	٥٥٩٧
	٣٠٣٠٥، ٣٠٣٠٦،
	٣١٧٢٢
	٣٥٩٧٥
أبو بكر بن عمرو بن عتبة هو أبوبكر بن عمرو بن عتبة بن فرقد الزهري الكوفي روى عن جابر بن سمرة وجرير وشريح وعباد بن تميم وعبدالله بن عمر وعبدالرحمن بن عبدالله بن مسعود وأبي جحيفة وأبي عبيدة بن عبدالله بن مسعود وابن لحذيفة وابن معقل وعمه؛ وروى عنه إبراهيم بن المهاجر وحجاج بن أرطاة وزكريا بن أبي زائدة وصالح بن حي وسليمان الأعمش والشيباني وعبدالأعلى وعبدالله بن الوليد وعتبة بن عبدالله المسعودي ومسعر قال ابن مندة: كوفي تابعي	٢٠٦٨٥
أبو بكر عبدالله الحنفي مجهول	٣٥١٧٤
أبو بنيه مجهول	٢٦٤٣٢
أبو تحيى هو حكيم بن سعد	٤٠٧٠١،
أبو ثمامة مجهول	٤٩٠٥، ١٨٩٤٨،
أبو جابر البياضي متروك	٣١٠٧٠
أبو جحيش مجهول	٢٦٠٨٨
أبو جعفر الرازي المؤلف لا يروي عنه مباشرة، فلعله رواه من طريق حفص أو وكيع، فيكون هذا الأثر معطوفاً على ما قبله	١٠٧١٧
أبو جعفر تابعي	٢٢٥٤٦، ٢٢٥٥٠، ٢٣٤٦٧، ٢٤٣٠٨، ٢٤٤٩٧، ٢٤٤٩٩
	٢٦٥٥٨
	٣٣٩٠٣
	٣٩٠٧١،
أبو جعفر صدوق	٣٢٥٣١
أبو جعفر ضعيف	٣٤٨٠٤
أبو جعفر لا يروي عن علي	٢٥٩٥٧
	٢٦٨٣١
	٤٠٥٧٧

الفوائد الحديثية	أرقام الأخبار
	٢٠٣٣٠
	٢٩٦٧٦
	٣٣٢٥٤، ٣٣٧٢٥
أبو جعفر مجهول	٨٦١٩، ٣١٧١٨،
أبو جعفر محمد بن علي تابعي	٣٣٨٠١، ٣٣٩٥٦
أبو جناب ضعيف	٥٦٧٩
	٥٩٨٩
	٩٠٣١
	٩٨٥٠
	١٧٩٣٤
أبو حارثة مجهول	١٠٦٠٦
أبو حبيبة مجهول	٢٠٥٦٧، ٣٢٨٧٨،
أبو حريز هو عبدالله بن الحسين الأزدي قاضي سجستان ضعيف	٣٣٠٠٢
أبو حزرة هو يعقوب بن مجاهد القرشي ثقة من رجال مسلم	٨١٥٤
أبو حفص هو عبد السلام بن حفص صدوق	٩٩٧٧
أبو حكيم البارقي مجهول	٣٧٥٠٥،
أبو حمزة الأعور القصاب ضعيف	١٤٨٩٨،
	٦٧١٠
	٢١١٧٠
	٣٩٢١٩
أبو حمزة مجهول	٢٥٣٦٣
أبو حنظلة مجهول	٣٥١٩١
أبو حيان اسمه يحيى بن سعيد بن حيان التيمي الكوفي	٢٤٢٠٦
أبو حيان مجهول	٤٦٩٢
أبو حيان مجهول	٤٦٩٣
أبو حيان يروي عن شيخ مدني مجهول	٣٥٢٩١
أبو خالد الأحمر صدوق	٤٥، ٢٢٩٥٢، ٢٢٩٥٣، ٢٢٩٥٤
أبو خالد البجلي الأحمسي مجهول	٢٣٥٠٥
أبو خالد حديثه حسن	٨٦٢٣
أبو خالد صحابي	٣٢٧٢٣
أبو خالد صدوق	٢٦٦٨
	٥٨٠١
	٣٢٤٣١، ٣٢٩٨٥، ٣٢٩٩٥، ٣٣٨٧٨،

الفوائد الحديثية	أرقام الأخبار
	٣٤٠٧٥
	٢٦٥٦
	٦٦٩٨
أبو خلدة هو خالد بن دينار التميمي	٢٦١٥٢
أبو خيثمة عن عبد الله بن عمرو صوابه : خيثمة	٤٠٣٨٩
أبو داود مالك الأحمري مجهول.	٢٢٩٨٥
أبو داود مجهول	٢٥٦٥٦
أبو داود مجهول	٣٨٢٦٤،
أبو دهقانة مجهول	٢٣٩٥٠، ٢٣٩٥١
أبو راشد السلماني مجهول	٢١٠١٧
أبو ربيعة الأيادي شعيف	١٨١٠٥
أبو رزين تابعي، وليس بأبي زر بن العقيلي الصحابي، وإنما هو مولى أبي وائل	٢٠٨٤٦
أبو رزين تابعي، وهو مسعود بن مالك الأسدي	١٧٢٧٧
أبو رزين لا يروي عن معاذ	٣٨٠٠٠
أبو رزين لم يسمع من ابن مسعود	٣٨٠٣٤،
أبو رفاعة مجهول	٣١٤٥٨
أبو رملة مجهول	٨٠١٥
	١٢٢٤٢
	٢٥٨٨٦
أبو زبيد مجهول.	٣٤٦٤٠
أبو زرعة : لم يدرك عمر	٣٢٣٢٤
أبو زياد مجهول	٣٩٨٩
أبو زينب مجهول	٢١٥٢٥
أبو سعد الأزدي قارئ الأزد، ويقال: أبوسعيد، والصواب أنه صدوق	١١٥٩٢
أبو سعد الأزدي مجهول	٢٦٧٦٨
أبو سعد محمد بن ميسر ضعيف	٣٠٥٠٧
أبو سعد هو محمد بن ميسر	١٩٨٥٤
أبو سعيد صدوق	٣٨٤٤٠
أبو سعيد مجهول	٦٣٩٦
أبو سعيد مولى ابن مسعود مجهول	٤٠٤٥٧
أبو سعيد مولى أبي أسيد مجهول	٣١٧١٦
أبو سفيان السعدي ضعيف	٣٦٧٠

الفوائد الحديثية	أرقام الأخبار
أبو سفيان صدوق	١٣٧٨٠، ٣٢٤٢٤، ٣٢٤٩٥، ٣٢٧١٩، ٣٣٨٩٣، ٣٣٩٢٥،
أبو سلامة مجهول	٣٥٨٠٣
أبو سلمة الجهني مجهول	٣١٢٨٩
أبو سلمة لا يروي عن عبد الله بن رواحة	٣٥٨٩٨
أبو سلمة لا يروي عن عمر	٣٣١٣٢
أبو سليمان مجهول	١٣١٧٧
	١٤٦٥٥
	٣٤٢٢٨
أبو سنان الأصغر سعيد بن سنان الشيباني صدوق	٣٣١٠٠
أبو سنان البكري مجهول	٣٠٦٠١
أبو سنان ضعيف	١٢٠١٤
أبو سنان هو سعيد بن سنان الشيباني	٣٨٤١٤
أبو سهل مجهول	٣٧٣٦١
أبو سورة ضعيف	٢٧٣٣١
أبو سويد مجهول	٢٧٩١٣
أبو شبيب مجهول	٣٨٧٨٠
أبو شراعة مجهول	٣٢٦٩٣
أبو شرقي مجهول	١٤٥٧٦،
أبو شريح مجهول	٣٨٨٥٢،
أبو شعبة الأشجعي البصري مجهول	٣١٦٣٧
أبو شعبة مجهول	١٣٧٢٣، ١٥٨١٦، ٣١٦٤١، ٣٩٢٠٤،
أبو شهاب عمرو بن عتبة مجهول	٣٦٠٢٤
أبو شيبة مجهول	١٨٤٧٢،
أبو صادق لم يسمع خبر الأئمة من قريش من علي	٣٩٩٣٨
أبو صادق لم يسمع من عبد الله بن مسعود	٤٠٣٢٧
أبو صادق لم يسمع من علي	٣٢٤٤٧
أبو صادق لم يسمع من علي	٣٣٢٢٩، ٣٣٢٣٠
أبو صالح الخوذي ضعيف	٣١١٢٧
	٧٧٥٧
	٦٠٧٢
	٤٩٧١
	٨٠٢٠
	١٢١٧٣

الفوائد الحديثية	أرقام الأخبار
أبو صالح لم يدرك قصة مرور إبراهيم بالسهلة الحمراء	٣٣٩٨٢
أبو صالح لم يسمع من عثمان	٤٩٧١
أبو صالح مولى ضباعة مجهول	٤٠٠١٩ ، ٤٠٠٣٥
أبو صخر حميد بن زياد الخراط صدوق	١٠٥٢٠
أبو طلحة الأسدي صدوق	٢٠١٧٨
أبو طلحة مجهول	٢٦٥٠٤، ٣٧٤٨٨،
أبو طلق مجهول	٣٥١٩١
أبو طلق وأخته هند مجهولان	٢٩٨٨٣،
أبو ظبيان حصين بن جندب ضعيف	٨١٩٩
أبو ظبيان لم يدرك أبا أيوب	٢٠٥٨٢
أبو عازب مجهول	٢٨٤٨٦، ٢٩٤٩٤،
أبو عاصم ثقة	٣١٢٣
أبو عاصم مجهول	٢٧٤١٦
أبو عامر صالح بن رستم صدوق	٦٥٨٩
أبو عامر مجهول	٥١٧٥،
أبو عائشة، وعبيد الله بن مروان مجهولان	٣٢٥٠٦
أبو عبد الرحمن السلمي عبد الله بن حبيب تابعي	٣٩٧١٢
أبو عبدالرحمن لم أعرفه	٢٥٥٧٦
أبو عبدالرحمن مجهول	٣١٩٨١
أبو عبدالرحمن مولى سعد	٢١٥٣٥
أبو عبدالله الجعفي مجهول	٤٣٤٦
أبو عبدالله الشقري صدوق.	٢٣٧١٣
أبو عبدالله الفلسطيني مجهول	٣٧٥٣٧
أبو عبدالملك مجهول	٤٠٥٥١
أبو عبيد الله مجهول	٤٨٦١
أبو عبيدة بن عبد الله بن مسعود لم يسمع من أبيه	٣١، ٣٥٨٦٤، ٣٣١٠٥،
أبو عبيدة هو ابن حذيفة بن اليمان، روى عنه جمع، ووثقه العجلي، وذكره ابن حبان في الثقات	٢٦٤٦
أبو عبيدة هو ابن عبدالله بن مسعود	٢٥٥٧٢
أبو عثمان بن نضر مجهول	٣٠٦٩٩
أبو عثمان وأبيه مجهول	٨٤٥٦، ٣٩٦٨٧، ١١١٦٤،
أبو عطاء الواسطي هو والد أبي حمزة	٣٩٨٨٢
أبو عقبة مجهول	٩٤٧٧
أبو علاقة مجهول	٣٤٩٣٢

الفوائد الحديثية	أرقام الأخبار
أبو علقمة مجهول	٨٦٥٧، ٣١٦٦٧،
أبو علي مجهول	٣١٥٢٥، ٣١٨٩٨،
أبو عمار عريب بن حميد الهمداني ثقة	١١١٣٢
أبو عمر الصيني مجهول ولم يثبت سماعه من أبي الدرداء	٣١٢٣٢، ٣١٢٣٣،
أبو عمر بن الأجدع مجهول	٣٢٨٩٧
أبو عمر مجهول	٢٥٧١
أبو عمر منكر	٣٤٥٨
أبو عمران الجوني يروي عن مجهول	٣٥٢٨٦
أبو عمرة مجهول	٣٥٧٧٣، ٣٥٧٧٤
أبو عمرو العبدي	٣٣٥٣٢
أبو عمرو العبدي مجهول	١٩٩٠٢،
أبو عون الثقفي لا يروي عن عمر	٣٤٨٣٠، ٣٤٩٠٤، ٣٤٩٠٥، ٣٥١٥١
أبو عون حسن	٣١٦٨
أبو عياض مجهول	٢٣٩٣٤
أبو عيسى روى عنه جمع من العلماء وأخرج له مسلم متابعة، وقال الطبراني: ثقة، وقال البزار: مشهور	٢٥٦٩٣
أبو عيسى وثقه الطبراني وذكره ابن حبان في الثقات وقال البزار مشهور وروى عنه جماعة من العلماء	١١١٥٢
أبو فراس مجهول	٣١٩٩٥، ٣٥١٣٠،
أبو فرقد مجهول	٣٦٠٨٨
أبو فروة ضعيف	٣١٥٠
أبو فضالة خرج بن فضالة ضعيف	٤٩٥٨
أبو فضالة: هو فرج بن فضالة وهو ضعيف	١٩٥١٠
أبو قابوس مجهول	٢٦٩٩٥
أبو قحذم ضعيف	٩٣٥٨
أبو قرة وثقه ابن حبان وروى عنه اثنان وقال ابن سعد: معروف	٣٢٤٣٩
أبو قلابة تابعي	٢٣٨٧٢
أبو قلابة لم يدرك أبا الدرداء	٣٢٤١٨
أبو قلابة لم يدرك أبا بكر	٣٢٥٢٠
أبو قلابة لم يدرك عائشة	٣٢٥١٩
أبو قيس الحضرمي مجهول	٤٠٦٣٩،
أبو قيس حديثه حسن	٦٦٨٧
أبو قيس هو عبد الرحمن بن ثروان	١١١٣٣

الفوائد الحديثية	أرقام الأخبار
أبو كبشة السدوسي مجهول	٣٩٩٠٣
أبو كبشة مجهول	٣٧٥٤٩
أبو كثير روى عنه جمع وذكره ابن حبان في الثقات وقال ابن حجر: ثقة	١٢٣٨٩
أبو كثير مجهول	٣١٢٠٢، ٣١٢١٢،
أبو كنانة القرشي مجهول	٣٧٥٥١
أبو كنانة مجهول	٢٣٣١٩
	٣٢٠٠٨
	٣٢١٦٥
	٣٤٧٤٤
أبو كنف ضعيف	١٢٦٠٨
أبو كنف مجهول	٢٦٢٥٣، ٣٧٢٩٣،
أبو لبيبة مجهول	٩٠٤٦
أبو لبيد صدوق	٣٥٨٠٧
أبو لبيد عن عمر منقطع	١٨٩٣٢
أبو ماجد الحنفي مجهول	٣٠٥٣٣
أبو ماجد مجهول	٣٠٥٨٢، ٣٠٥٩٢،
أبو مالك بن ثعلبة مجهول	٢٠٦٢٥
أبو مالك تابعي	٢٠٥١٦، ٣٥٠٢٦،
أبو مالك لم يدرك أبا بكر	٣١٧٦٥
أبو مالك مجهول	٣٦٠٦٤
أبو مجلز تابعي	٣٥٦٦٤
أبو مجلز لا يروي عن عثمان	٣٣١٧٥
أبو مجلز لاحق عن حميد لا يروي عن ابن مسعود	٣٧٢٥٥
أبو مجلز لم يدرك النهروان	٤٠٧٠٤
أبو مجلز لم يسمع من علي	٣٣١٨٦
أبو محمد مجهول	٣١٦٨٧
أبو مخلد مهاجر بن مخلد صدوق	٣٨٦٢٣
أبو مدرك مجهول	٣٣٧٣٨
أبو مدلة حديثه حسن، وثقه أبو مجاهد وحسن له الترمذي	٢٣٣٢٠
أبو مدينة مجهول	١٥٩٨٩،
أبو مرثد مجهول	٨٩٠٢
أبو مرزوق يروي عن حنش لا العكس	١٨٣٧٢
أبو مريم الثقفي مجهول	٣٩٦٧٩، ٦٩٧٦، ٣٦١٢١، ٤٠٧٣٨،

الفوائد الحديثية	أرقام الأخبار
أبو مزرد مجهول	٣٤٣٦٦
أبو مسافع مجهول	٣٦٠٦٣، ٣٦٠٦٤،
أبو مسلم مجهول	٣٨٨٥٢
أبو مسلمة هو سعيد بن يزيد بن مسلمة الأزدي البصري	٨٤٨٤
أبو مصعب هلال بن يزيد المازني صدوق	٩٨٦٨
أبو معاذ مجهول	٢٤١١٧
أبو معاذ هو عتبة بن حميد ضعيف	٩٥٢٢
أبو معشر ضعيف	٤١٩٦،
أبو معشر نجيح ضعيف	٨٢٠٦
	١٣٠٠٨
	١٨٧٥٦
	٣١٣٤٦، ٣١٨٩٣،
	٣٤٤٣٨، ٣٥٦٩٨
	١٣٧٦٤،
	٣٢٤٤٣، ٣٤٠١٠
أبو معشر يروي عن رجل مبهم	٢٦١٢٩
أبو معن مجهول	٤٣٢٧
	١٤٢٢٣
	٣٩٢٢٠
أبو موسى إسرائيل بن موسى البصري لم يدرك علياً ولا المغيرة	٣٢٥٦٥
أبو موسى مالك بن الحارث مجهول	٤٠٧٣٨
أبو موسى مجهول	٣٥٠٤
	٤٧٠٥
	٨٣٤٠
	٨٦٤١
	٣٥٠٤٧
أبو مؤمن الوائلي مجهول	٢٨٢٣٤
	٣٥٠٤٩
	٨٦٤٧
أبو نصر السلمي مجهول	١٥٨١٢
أبو نضرة تابعي	٣٥٨٦٢
أبو نهيك صدوق	٣٣٩٢٠
أبو نهيك هو القاسم بن محمد الأسدي، ثقة	٩٣٩٨

الفوائد الحديثية	أرقام الأخبار
أبو هارون ضعيف	٣١٢٦
	٣١٥٨
	١٧١٧٣،
أبو هارون متروك	٣٤٢٩٩
أبو هانيء صدوق	٣١٢٥٢
أبو هبيرة وهو يحيى بن عباد	٢٦١٩٤
أبو هلال مجهول	٣١٦٥٥
أبو هلال: ضعيف	٣٢٣٣٢
أبو واقد ضعيف	٣٣٣٩، ٢٩٩٤٦،
أبو وائل تابعي	١٨٦٧١، ٣٤٦٨٩، ٣٤٨٢١،
أبو وحشية مجهول	٢٦٨١٨
أبو يحنس مجهول	٣١٤٠٩
أبو يحيى القتات ضعيف	٢٨٤٠١، ٣٧٥١٢،
أبو يحيى سمعان صدوق	٣٩٦٢٢، ٣٣٨٢٤،
أبو يحيى ضعيف	١٦٦٨٦، ٣٦٨٥٥، ٣٧٤٣٨،
أبو يحيى والد أنيس صدوق	٣٩٨١٨
أبو يزيد الأودي ضعيف	٣٤٢٦٣، ٩٦٧٨،
أبو يزيد لا يروي عن عمر	٢٦٤٠١، ٢٧٠٩٦،
أبو يعقوب ضعيف	٢٣٧٩٢
أبوأحمد الدمشقي مجهول	٢٨٠٥٥
أبوإدريس ليس صحابياً	٣٩٠٩
أبوأسامة إنما يروي عن ابن تميم	٣١٥٩٧
أبوأسامة لا يروي عن الشعبي	٣٨٥٠٨،
أبوأسامة هو زيد الحجام ثقة	٢٦٨٥٩
أبوإسحاق تابعي	٣٤٣٠٣، ٣٥٨٢٥
أبوإسحاق لا يروى عن عمر والحسن والحسين وعبدالله بن جعفر	١٠٩٩٢،
أبوإسحاق لا يروي عن ابن مسعود	١٤١٤٨، ٣٧٢٤٠،
أبوإسحاق لا يروي عن علقمة	٦٩٢٥، ٧١٥٠،
أبوإسحاق لا يروي عن علي	٣٠٧١٩، ٣١٧٣١، ٣٧٢٢٣،
أبوإسحاق لا يروي عن علي وابن مسعود	٢٥٨٨٢
أبوإسحاق لا يروي عن علي وعبدالله	٥٧٧١
أبوإسحاق لا يروي عن عمر	٢٦١٢٣
أبوإسحاق لم يثبت سماعه من ذي الجوشن	٣٩٤٦٤،

الفوائد الحديثية	أرقام الأخبار
أبوإسحاق لم يدرك إسلام عكرمة	٢٠٦٧٧
أبوإسحاق لم يدرك علي	٩٩٩١
	٣٤٣٥٢
أبوإسحاق لم يدرك عمر	٢٩٥٦٢
أبوإسحاق لم يدرك معاذاً	٢٤٥١٢
أبوإسحاق لم يدرك موت أبو بكر وعمر وعثمان	٣٦١٣١،
أبوإسحاق لم يسمع الخبر من علقمة، ورواية زهير عن أبي إسحاق بعد تغيره	٨١٠٧
أبوإسحاق لم يسمع من ابن عباس	٨٢٦٠
أبوإسحاق لم يسمع من الحسن	٨١٣٩
أبوإسحاق لم يسمع من علقمة	٣٧١٨
	٢٨٤٥٦
أبوإسحاق لم يسمع من عمار	٩٠٥٩
أبوإسحاق لم يسمع هذا الحديث من البراء، ذكر شعبة ذلك كما في مسند أحمد	٢٨٢٤٧
أبوإسحاق ليس صحابياً	٣٦١٠٦، ٣٤٦٧٤،
أبوإسحاق مدلس	٢٥٨٤
	٢٨٢٧
	٣٧٨١
	٣٨٤٣
	٥٦٢٢
	٦٠٦٦
	٦٥٧١
	٦٥٧١
	٨١٠٩
	٨٣٧٨
	٨٣٨٩
	١٤١٥٤،
	٢١٩٢٥،
	٢٧٠٠٩
	٣١٢٧٥
	٣٤١٣٢، ٣٥٧٨٣، ٣٥٨٢٤
	٣٦٩٧٢، ٣٦٩٧٨، ٣٦٩٨١، ٣٧٠٨٥، ٣٧٤٠٣،

الفوائد الحديثية	أرقام الأخبار
	٥٤٨٥
	٥٤٨٠
	٨٩٨٩
	٥٤٧٩
أبوإسحاق يرويه عن ثمامة بالواسطة	٣٧٩٨٢
أبوأفلح صدوق على الصحيح	٣٥٩٥٣
أبوالأحوص صدوق	٨٠٣٣
أبوالأسود صدوق	١٤٧٢٣، ٢٦٨٢٠،
أبوالأعين ضعيف	٢١٠٩٤
أبوالبختري تابعي	٥٨٠٣
أبوالبختري سعيد بن فيروز لا يروي عن علي	٣٧٢٢١
أبوالبختري لا يروي عن سلمان	٣٤٨١٦، ٣٥٢٦٣، ٣٧٤٠٠،
أبوالبختري لا يروي عن عبدالله	٢٧٢٥٧
أبوالبختري لا يروي عن علي	٣٣٠٥
	٢٧٣٣٧
	٣٤٤١٤، ٣٤٤٢٤، ٣٤٤٢٥، ٣٤٥٠٥
	٤٠٥٦٥، ٤٠٥٨٤، ٤٠٧٤٢،
أبوالبختري لا يروي عن عمار	٤٠٦٤٧
أبوالبختري لم يدرك صفين	٤٠٦٨٥
أبوالبختري لم يدرك أبا الدرداء	٣٧١٢٠
أبوالبختري لم يسمع من أبي سعيد	١٠٢٨٢
أبوالبختري لم يسمع من علي	٣١٠٥٥، ٣٤٢٣٩، ٣٤٢٤٠،
أبوالبختري لم يسمع من عمار	٥٠٩٤
أبوالجحاف صدوق	٣٤٣٤٨
أبوالجهم لا يروي عن علي	٣٥٢٧٣
أبوالجواب ويونس صدوقان	٣٤٣٠٩
أبوالحارث التيمي هو يحيى الجابر بن عبدالله ضعيف	١٣٣٩٧
أبوالحريش مجهول	٣٤٦٦٥
أبوالحسن تابعي	٢٧٧٣٠
أبوالحسناء مجهول	٧٨٩١
أبوالحويرث ضعيف	٤٧٥١
أبوالحويرث ضعيف ولم يدرك عمر	٣٥٠٨٢
أبوالخصيب نفاعة بن مسلم صدوق	١١٧٨٦
أبوالخليل صدوق	٣٥٢٢٢

الفوائد الحديثية	أرقام الأخبار
أبوالربيع هو المديني صدوق على الصحيح	٤٠٥٥٣
أبوالزبير تابعي	٢١٠٤١، ٣٤٦٧٦،
أبوالزبير لا يروي عن ابن عباس	١٥٤٦٧،
أبوالزبير مدلس	١٣٧٣١، ١٣٧٦٢،
	٢٢٢٢٥
	١٣٥١٥
	٣١٣٨٨
أبوالزناد تابعي	٣٥٥٣٢، ٣٥٥٣٣
أبوالزناد تابعي	٣٩٤٩٨
أبوالزناد لا يروي عن ابن عوف	١٤٢٩٠
أبوالزناد لا يروي عن عائشة	١٥٨٩٧،
أبوالسفر لا يروي عن عائشة	٣٧٤٦٩
أبوالسفر لم يدرك قدوم خالد للحيرة	٣٨٩٨٦
أبوالشعثاء لا يروي عن سلمان	٦٠٥٥
أبوالصلت مجهول	٣٩٣٣٤،
أبوالصلت وأبوعقرب مجهولان	٨٩٠٣
أبوالضحى تابعي	٣٤٣٨٧
أبوالضحى لا يروي عن أبي بكر	٣٨٧٠٢، ٢٧٧٠٩،
أبوالضحى لم يدرك عليا	٣٠١٣٤،
أبوالضحى لم يسمع من علي	٢٥٩٥
أبوالضريس صدوق	٩٧٤٣، ٣٤٧٥٣،
أبوالطفيل مجهول	١٩٤٩٦
أبوالعالية تابعي	٣١٢٩٨، ٣١٩٢٢،
	٣٤٦٨٦، ٣٥٥١٨
	١٠٨٠٤
	٤٢٩٥
أبوالعجاء صدوق	٢٠٦٦٥
أبوالعدبس مجهول	٣١٣٢٢
أبوالعشراء مجهول	٢١٠١٤
أبوالعلاء اسمه جمهان، وثقه ابن حبان وروى عنه جمع	٢٦٤٦٥
أبوالعلاء تابعي.	٢٥٤٥٦
أبوالعلاء صدوق	٤٨١٠، ٣٠٦١٢،
أبوالعلاء هو يريم بن أسعد لم يرو عنه إلا أبو إسحاق السبيعي	٢٧٨٩٧،

الفوائد الحديثية	أرقام الأخبار
أبوالعوام شيبان بن زهير السدوسي ثقة	٣٦٧٧٠
أبوالفرات مجهول	١٤٩٤١
أبوالقاسم متروك	٢٦٧٩٢
أبوالمبارك مجهول لم يسمع من صهيب	٣٢٢٠٢، ٣٢٢٠٣
أبوالمتوكل لم يسمع من عمر	٣٦١٢
أبوالمعتمر مجهول	٣١٠٣٧
أبوالمليح تابعي	٢١٩٥٣، ٣٤٤٠٠،
أبوالمليح لم يدرك عمر	٢٩٢٧٠
أبوالمنهال الطائي هو نصر بن أوس روى عن عمه عبدالله بن زيد وعلي بن الحسين وعامر الشعبي على قول، محمد بن علي بن الحنفية وعنه عبدالله بن المبارك وعبيدالله بن موسى ومحمد بن ربيعة الرؤاسي ومحمد بن بشر والقاسم بن مالك المزني ووكيع وأبوداود الطيالسي وأبونعيم قال: ابن معين ويعقوب بن سفيان ويعجلي: ثقة، وقال أبوحاتم: يكتب حديثه وذكره ابن حبان وابن شاهين في الثقات	٢٠٧٣٢
أبوالمنهال هو سيار بن سلامة ثقة	٣٧٨٩٤
أبوالمنيب عبيد الله بن عبدالله العتكي ضعيف	٧٠٠٨
أبوالمهزم متروك	٧١٢٧
	٩٦٩٦
	١١٦١٩
	٢٦٥٠٨، ٢٨٣٨٨،
	٣٦٧٤٧
	٣٨٦٤٧
	٢٢١٨٥، ٢٢٢٠١،
	٢٢٧٩٧، ٢٢٨٥٧
أبوالمهلب صدوق	٢٩١٨٠
أبوالهيثم لا يروي عن سلمان	٢٦٤٧٥
أبوالهيثم هو المرادي صاحب القصب	٢٦٤٧٥
أبوالوازع هو زهير بن مالك الراسبي صدوق	٢٨٠٢٩، ٢١٦٦٨،
أبوالورد صدوق	٨٣٥٥، ٣١٣٢٧،
أبواليقظان ضعيف	١٠٣٩٣
أبواليمان مجهول	٣٨٦٩
أبوأمامة أسعد بن سهل تابعي	١١٧٣٧
أبوأمامة بن سهل له رؤية ولا سماع له	٢٨٢٠١

الفوائد الحديثية	أرقام الأخبار
أبوأمية بن يعلى متروك	٣٤٤٤٢
إبوإياس معاوية بن قرة لم يدرك عثمان	٢١٩٧٩
أبوإياس هو معاوية بن قرة لم يسمع من أبي الدرداء	٨٣١٨
أبوأيوب الهجري صدوق	٨٥٤٤
أبوأيوب لا يروي عن المسيب	٦٠٩٢
أبوبردة تابعي	٦٧٧٩
	١٦٦٨٧، ١٦٧٣٧،
	٢٦٠٧٦
أبوبردة ثقة	٣١٤١٨
أبوبردة كثير الحديث وقد يرويه من وجهين	٣٧٨٠٧
أبوبردة لا يروي عن عمر	٢٥٣٠٤
	٢٧٥٣٢
	٢١٣٣٣
أبوبركة مجهول	٤٠٧٠٩، ٤٠٧١٦،
أبوبكر بن عبدالله بن أبي مريم ضعيف	٣٠٦٦٧
أبوبكر العبسي مجهول	١٠٦٩٩
أبوبكر الغساني ضعيف	٢٨٢٤٦
أبوبكر بن أبي مريم ضعيف	٣٤٨١٢
أبوبكر بن أبي مليكة حديثه حسن	٦٢٤٤
أبوبكر بن أحمر صدوق	٣٣٧٥٠
أبوبكر بن حزم تابعي	١٠٨٦٣
أبوبكر بن حزم لا يروي عن عمر	٤٨٦٠
أبوبكر بن حزم لم يدرك عمر	٢٨٨٤٠
أبوبكر بن حزم لم يدرك عمر	٣٢٨٩٠
أبوبكر بن حفص تابعي	٢٣٨٣٤، ٣٤٤٦٠،
أبوبكر بن حفص لا يروي عن عمر	١٨٤٣٠، ٢٤٢٠١،
أبوبكر بن حفص ليس صحابياً	٢٠٤٩٣،
أبوبكر بن عبدالرحمن بن الحارث فقيه تابعي	٣٩٤٠٦
أبوبكر بن عبدالرحمن عن خالد منقطع	١٨٥٩٠
أبوبكر بن عبدالله بن أبي مريم ضعيف	٣١٠١٨
أبوبكر بن عبدالله فيه ضعف	٢١١٦٧
أبوبكر بن عبدالله متروك	٣٠٠٥٥
أبوبكر بن عمر بن حزم تابعي	٢٨٦٦٧، ٢٨٥٨٢،
أبوبكر بن عمرو بن حزم لا يروي عن عمر	٢٤٠١٥

الفوائد الحديثية	أرقام الأخبار
أبوبكر بن عمرو بن حزم لم يدرك عثمان	٢١٦٩٩،
أبوبكر بن عمرو بن عتبة مجهول	٥٦٥٨
أبوبكر بن عمرو تابعي	٢٨٥٦٦
أبوبكر بن عمرو روى عنه جماعة من أهل العلم ولم يذكر فيه البخاري ولا ابن أبي حاتم جرحاً وذكره ابن سعد في طبقة التابعين	٢٠٦٨٥
أبوبكر بن عياش لا يروي عن عمر	٣٦٠٢٢
أبوبكر بن عياش لم يدرك يوم القادسية	٣٦٠٢١
أبوبكر بن عياش ووكيع لم يدركا أبا عمرو الشيباني	٢٦١١٨
أبوبكر بن محمد لم يدرك عثمان	٢٩٩٦٣
أبوبكر بن محمد بن عمرو بن حزم لايروي عن الصحابة فضلاً عن أهل الجاهلية.	٢٢٦٨٤
أبوبكر بن محمد لم يدرك موقعة اليمامة	٣٥٩٧٣،
أبوبكر تابعي	١٣٤٨٦، ٣٩٤١٨،
أبوبكر صدوق	٧٤٠٨
أبوبكر ضعيف.	٣٤٦٤٤
أبوبكر لا يروي عن عمر	٣٤٧٣٢
أبوبكر لم يثبت سماعه من أبيه	٦٨٥٧
أبوبكر لم يسمع من أبيه	٥٤٨١
أبوبكر هو ابن أبي مريم ضعيف	٣٨٣٥٣، ٣٨٣٨٥،
أبوبلج صدوق	١٧٢٠٠، ٣٤٣٢٠،
أبوتحيى حكيم بن سعد صدوق	١٧٨٠٦،
أبوتميمة طريف بن مجالد لم يسمع عن عمر	٣٦٠٨٣
أبوثمامة مجهول	٢٧٠٣٣
أبوجرير مجهول	٢٥٥٦٨
أبوجعفر الحطمي من تابعي التابعين	٢٧٧٣٢
أبوجعفر الرازي، والربيع بن أنس صدوقان على الصحيح	١٠٧١٧
	٣٥٥٧٢
	٣٨٤٢٤
	٢٦٠٠٦
	١٢٧٦٢
أبوجعفر المدائني عبدالله بن مسور تابعي متروك	٣٧٠٣٣
أبوجعفر تابعي متروك، اسمه عبدالله بن مسور	٤٤٤٧
	٨٦٤٤

الفوائد الحديثية	أرقام الأخبار
	١١٣٧٢
	١٣٦١٨
	١٤٢٥٧،
	١٥٩٥٥،
	٢٠٣٩١
	٢١٥١٦،
	٢٥٢١٦، ٢٥٧٩٩، ٢٥٨٤٢
	٢٦٦٢٨، ٢٦٧٧٣، ٢٦٨٣٧،
	٢٩٩٣١،
	٣١٠٣٢، ٣١٠٤٦، ٣١٠٤٩،
	٣٤٣٦٧، ٣٤٣٦٨، ٣٤٥٥٩، ٣٥٠٥٢، ٣٥٨٠٩، ٣٥٨٣٥
	٣٨٧٢٦، ٣٠٢٣٠، ٣٩٤١٥،
	٣٧٠٥٩، ٣٧٠٨١،
أبوجعفر صدوق	٢٣٧٦٦، ٣٤٧٦٥،
أبوجعفر عده ابن حجر في الطبقة الثانية من الإصابة	٢٦٥٦٩،
أبوجعفر لا يروي عن الحسن	٢٠١٥٧
أبوجعفر لا يروي عن الحسن والحسين	٢٦٧٥١
أبوجعفر لا يروي عن أم سلمة	١٣٠٨٠
أبوجعفر لا يروي عن أبو بكر وعمر وعثمان وعلي والحسن والحسين وجده عمير	٧١٧٥
	١٤٦٠٣، ١٤٨٠٨، ١٤٩٤٨، ١٥١١٨،
	١٦٤٧١، ١٦٦١٥،
	١٨٨٠٨، ١٩٢٢١، ١٩٢٤٥،
	٢١٠٢٦، ٢٢٤٤٧،
	٢٤٠٨٥
	٢٥٦٧٦
	٢٧٨٣٠
	٢٢٢١١
	٣٥٤٨٨، ٣٥٤٩٥، ٣٥٤٩٧
	٣٤٨٣٧، ٣٤٨٣٨، ٣٥١٠٣، ٣٥١٠٦
	٢٦٧٩٧
	٢١٤١٤
	١٣٢٦٥
	١٦٩٢١

الفوائد الحديثية	أرقام الأخبار
	١٣٨٥٩، ١٤٠١٩، ١٤٦٠٨،
	١٦٧٩٣،
	١٨٩٨٤
	٢٠٩١٦، ٢٠٩٢٥، ٢٠٩٧١، ٢١٦٥٦، ٢٢٣٤٢،
	٢١٦٥٦
	٢٣٤٣٤، ٢٣٩٨٤، ٢٤٤٩٨
	٢٦٨٣٨، ٢٧٢٤٠،
	٢٨٩٥٩، ٢٩٩١٦، ٢٩٩٤٧، ٣٠١٣٦، ٣٠٢١٣، ٣٠٧٤٩،
	٣١٠١٧
	٣٨٩٢٨، ٣٩٠٧٢، ٣٩٠٨٠،
	٤٠٦١١، ٤٠٦١٤، ٤٠٦٢٠، ٤٠٦٦٥،
	٨٤٣٢
	٨٤٣٣
	٢٦٨١١
	٣٥٢٣٩
	٣٢٢١٠،
	٧٧٧٦
	١٦٤٩٣،
	٣٨٣٢٥، ٣٨٣٢٦،
	٣٤١٨٧
أبوجعفر ليس صحابياً	١٨٦٥٢
	٣٥٠٥١
	٣٩١٢٧
	١٦٠٠٣، ١٦٢١٣،
أبوجعفر محمد الباقر لم يدرك زمان الحسن والحسين	٣٦١٧٤
أبوجعفر محمد بن علي الباقر لم يدرك عثمان	٣٨٧٣٠
أبوجعفر محمد بن علي بن الحسين بن علي لم يدرك جده	٢٦٧٤٧
أبوجعفر محمد بن علي تابعي	٢٥٨٧
	٣١١٠٢، ٣١٧٨٨،
	٣١٧٠٤
أبوجعفر محمد بن علي لا يروي عن علي	١٩١٧٨
	٥٩٦٦

الفوائد الحديثية	أرقام الأخبار
	٢٠٣٢٩
	٤٥٠٥
أبوجعفر والشعبي لم يدركا عقيل بن أبي طالب	١٣٣٠٨
أبوجعفر وسالم والقاسم ليسوا من الصحابة	١١٩٨٥
أبوجناب ضعيف	٢٢٢٧٢، ٢٨٠٨٣،
أبوحازم لم يدرك علياً	٢٩٩٣٥
أبوحبان مجهول	٣٢٣١١
أبوحبرة صدوق	٨٣٥٠، ٣٤٣٠٦،
أبوحبيبة وثقه العجلي، وذكره ابن حبان في الثقات وروى عنه جمع	٣٤٢١٩
أبوحذيفة وعبدالملك بن محمد مجهولان	٢٣٣٧١
أبوحرب لا يروي عن ابن مسعود.	٢٥٩٨٦
أبوحرب لم يدرك علياً	٨٣٨٧
أبوحرة لم يدرك عمر	١٢٧٨٢
أبوحصين لا يروي عن أبي عبيدة	٣١١٣
أبوحصين لا يروي عن عثمان	٢٩٧٤٣،
أبوحصين لا يروي عن عمر	٣٣٤٧١
أبوحصين لم يدرك خباب	٧٣٨١
أبوحصين لم يدرك عثمان	٣٠٢٣٤،
أبوحكيمة هو عصمة البصري ثقة	٨٧٨٢
أبوحمزة صدوق على الصحيح	١٧٢٣٨
	٢٥٩٩٧
	٦٨٨٥
أبوحمزة ضعيف	٦١٣٦
	٧١٧٠
	١١٥٣٦
	١٢٠٢٢
	٢٢١٧٥
أبوحمزة عمران بن أبي عطاء صدوق	٨٠٩٤
أبوحمزة هو ميمون الأعور ضعيف	٣١٥٥٥
أبوحمزة هوعمران بن أبي عطاء صدوق له أوهام	٣٦١٧٨
أبوحنظلة ثقة	٨٣٧٦
أبوحنظلة صدوق	١٧٢٩٩
أبوحيان مجهول	٧٣٤١،

الفوائد الحديثية	أرقام الأخبار
أبوحيان يحيى بن سعيد لم يدرك ابن مسعود	٣٧٩٨٨،
أبوخالد اختلف في صحبته، والأظهر عدمها	٣٤٤١١
أبوخالد الأحمر اسمه: سليمان بن حيان الأزدي صدوق وقيل: ثقة	١٥٠٢٠،
أبوخالد الأحمر صدوق	٧٧٣٩
	١٩٩٤٠، ٢٠٢٢٩،
	٣١٠٨٤، ٣١٣٨٠،
	٣٤٢١٤، ٣٥٦٢٧
أبوخالد الدالاني مدلس	١٢٥٢٣، ١٢٥٣٨
أبوخالد الوالبي وزائدة صدوقان	٢٦١٤٤
	٢٧٧٠٢
	٤١٣٩،
أبوخالد سليمان بن حيان صدوق	٣٧٢١٣
أبوخالد صدوق	٢٦٠٨
	٣٠٢٦
	٣٠٩٤
	٣١٦١
	٣٢٥٧
	٣٣٨٦
	٣٤٨٨
	٣٤٨٩
	٣٥٥٩
	٣٥٦٤
	٣٧٢٠
	٣٩٠٧
	٤٠٢٣
	٤١٧٨
	٤٤٠٤
	٤٥٠٦
	٤٥٣٤
	٤٥٦٥
	٤٦٠٢
	٤٦٢٤
	٤٦٧٣

الفوائد الحديثية	أرقام الأخبار
	٥٠١٥
	٥٠٣٥
	٥٠٨٦
	٥١٨٤
	٥٨٩٣
	٥٩٦٣
	٦٤٨٨
	٦٤٩٩
	٦٧٨٦
	٧٦٥٧
	٧٧٤٠
	٨٠٩٢
	٨٦١٨
	٨٦٢٧
	٨٧٥٨
	٨٧٩٨
	٩٥٧٢
	٩٩٠٥
	١٠٠٧٢
	١٠١٦٦
	١٠٣٩٨
	١٠٨٦٥
	١١١٣٨
	١١٩٦٦، ١٢١٩٤، ١٢٣٧١، ١٢٥٧٣، ١٣٠٦١، ١٣٥٣٣،
	١٣٨٣٦، ١٣٨٨٦، ١٣٨٨٩، ١٣٨٩٣، ١٤٠٨٦، ١٤١٠٤، ١٤١١٢، ١٤٢٩٨، ١٤٣٢٥، ١٤٤٤٢، ١٤٤٧٤، ١٤٥٧٤، ١٤٨١٤، ١٤٩٣٣، ١٥١٤٦، ١٥١٥٢، ١٥١٧١، ١٥٢١٢، ١٥٦٠٨، ١٥٨٠٥،
	١٦٠٠٧، ١٦٠٠٨، ١٦٢٤٩، ١٦٢٨٢، ١٦٥٢٤، ١٧٥٢٩، ١٧٥٣٤،
	١٨٥٧٧، ١٩٤٠٦، ١٩٩٤٦، ١٩٩٥٩،
	٢٠٤٥٣، ٢٢١٣٥،

الفوائد الحديثية	أرقام الأخبار
	٢٠٤٦٦، ٢٠٤٦٧، ٢٠٥٦٦، ٢٠٩٨٤، ٢١٠٥٣،
	٢٥٦٣٢، ٢٥٨٩٥، ٢٥٩١٤، ٢٦٤٣٥
	٢٦٦٦٨، ٢٦٨٨٠، ٢٦٩٨١، ٢٧٠٦٢، ٢٧٠٦٦، ٢٧١٤٤، ٢٧٣٦٣، ٢٧٣٦٦، ٢٧٣٧٠، ٢٧٤٣٥، ٢٧٦٧٨، ٢٨١٩٨، ٢٨٢٧٣، ٢٨٢٨١،
	٢٨٨٨٨، ٣٠١٢٥، ٣٠١٦٥،
	٣٠٨٧٣، ٣١٥٨٣، ٣١٦٢٦، ٣١٦٦١، ٣١٧٠٢، ٣١٧٠٣، ٣١٩٤٨، ٣١٩٨٤، ٣٢٠٠٠،
	٣٤١٥٩، ٣٤٥٤٩، ٣٤٧٣٧، ٣٥٣١٠، ٣٥٣١٢، ٣٥٣٣٦، ٣٥٨٣٤
	٣٦١١٠، ٣٦٦٧١، ٣٦٩١٣، ٣٦٩٧١، ٣٧٠٤٠، ٣٧١١٣، ٣٧١٢٧، ٣٧١٤٧، ٣٧١٦١، ٣٧١٨١، ٣٧٤٢٧، ٣٧٤٦٨، ٣٧٤٩٨، ٣٧٥٠٨،
	٣٧٤٤٥
	٣٨٢٦٣، ٣٨٨٩٠، ٣٨٩٠٦، ٣٨٩١٦، ٣٨٩٩٤، ٣٩٠٥٠، ٣٩٠٨٩، ٣٩٢٩٠، ٣٩٣٢١، ٣٩٣٣٨، ٣٩٣٩٢، ٣٩٥٨٣،
أبوخالد مجهول، خبره مرسل	٢٦١٤٧
أبوخالد وابن عجلان صدوقان	٢٩٠٣
	٢٩٤٣
	٢٩٨٧،
	٣٥٤٧
	٣٨٣٨
	٤٠٣٣
	٤٤٦٦
	٥٣٤٤
	٧٣٢٦، ٧٦٤٩،
	٨٠٢٧
	٨١٧٨
	٨٦٥٥
	٨٦٦٧

الفوائد الحديثية	أرقام الأخبار
	١١٧٤٠،
أبوخالد وابن عجلان وشعيب كلهم صدوق	٨١٢١
أبوخالد والضحاك صدوقان	٦٨٢٦، ١٧٦٤٤،
أبوخالد ويزيد صدوقان	١١١٦٨
أبوخزيمة هو نصر بن مرداس صدوق	٣١٣٣٣
أبوخزيمة هو نصر بن مرداس وليس يوسف بن ميمون	٣٨٣٤٧
أبوخلدة وغيلان مجهولان	٢٥٥٣٣
أبوخلف هو ياسين الزيات متروك	٢٣٧٦٩
أبوداود متروك	٣١٣٢٤
أبوراشد صدوق	٢٠٥٦٢
أبوراشد مجهول	٥٣٠٧
أبوربيعة سنان بن ربيعة صدوق	١١١٤٢
أبورزين لم يدرك العباس	٣٦١٩٩
أبورقاء منكر الرواية	٢٧٧٨
أبورهارون متروك.	٢٥٨٧٨
أبوروح لم أعرفه	٣٠٢١٧
أبوزرارة هو مصعب بن سعد بن أبي وقاص	٤٠٤٦٨
أبوزرعة لم يدرك عمر	٢٠٧١٨، ٣٨٣٣٧،
أبوزهرة مجهول	١٠٠٠٤
أبوزيد تابعي، وابنه عبدالله مجهول	٢٠٨٤٧
أبوزيد ليس صحابيا	٢٠٣٥٢
أبوزيد مجهول	٣٢٣٨
أبوسبرة ذكره ابن حبان في الثقات وروى عنه ثلاثة منهم الأعمش، والحسن بن الحكم صدوق	٣٥٢٦٥
أبوسعد الأزدي مجهول	٣٦٩٢٨
أبوسعد ضعيف	٣٥٢٦٢
أبوسعيد ثقة	٦٢٤٦
أبوسعيد مجهول	٨٦٩٧
أبوسعيد مولى أبي أسيد مجهول	١٨٠٣٧
أبوسعيد هو مولى أبي أسيد من كبار التابعين وذكر في الصحابة وذكره ابن حبان في الثقات	٢١٦٠٤
أبوسعيد وثقه الهيثمي، وابن حجر، وقال ابن منده له صحبة	٤٠٤٨٦
أبوسفيان صدوق	٣١٩٣

الفوائد الحديثية	أرقام الأخبار
	٣٩٥٠
	٤٠٦٦
	٤١١٤
	٤٨٩٤
	٥٢٦٦
	٥٣١٨
	٦٦٠٧
	٦٦٠٨
	٦٨٧٣
	٧٣٢٥
	٧٨٦٠
	٨٥٦٨
	٨٧٢٩
	١١٤١٥
	١٢٤٠٥
	١٦٤٠٢
	١٨٣٩٦
	٢٠٤٧٠،
	٢٤٩٨١، ٢٥٠٧٥، ٢٥١٧٦، ٢٦٠٤٠، ٢٦٠٥١، ٢٦١٤٦
	٢٧٠٨٦، ٢٧٦٠٠، ٢٨١٩٣،
	٢٧٥٨١
	٣٠٨٧١، ٣١١٠٥، ٣١١٥٧، ٣١٥٢٨، ٣١٥٣٠،
	٣٤٤٨٨، ٣٤٥٦٠، ٣٤٦١٣، ٣٥٣٠٨
	٣٨٨٨٩، ٣٩١٨٥، ٣٩٢٤٢،
أبوسلمة بن عبدالرحمن تابعي	٧٠٢٠
أبوسلمة بن عبدالرحمن تابعي	٣٩١٥٦،
أبوسلمة بن عبدالرحمن لم يسمع من أبيه	٢٧٠٢٧
أبوسلمة تابعي	٧٣٥٥
	٨٢٩٠
	٨٩٨٠
	١٦٧٠٣، ١٧٦٨٦، ١٧٦٩٠،
	٣١٧٦٤، ٣١٩٣٥،

الفوائد الحديثية	أرقام الأخبار
	٣٤١٤٠، ٣٤٦١٤
	٣٧٠٤٥
أبوسلمة لا يروي عن عائشة	١٦٦٢٠
أبوسلمة لا يروي عن عمر	٤٠٥٠، ١٦٦٢٠،
أبوسلمة لم يدرك جده	٢٨٠٥٤
أبوسلمة لم يدرك سعداً	٣٧١٧٩،
أبوسلمة لم يدرك عمرو بن العاص	٣٩٣٢٠
أبوسلمة لم يدرك معاذ	٣٧٠٤٤
أبوسلمة لم يدرك نافعاً، والخبر فيه شذوذ ونكارة، حيث رواه الجماعة كابن أبي الزناد، وصالح بن كيسان، ويونس بن يزيد من حديث أبي الزناد عن أبي سلمة عن عبدالرحمن بن نافع بن عبدالحارث عن أبي موسى	٣٤٢٣٢
أبوسلمة لم يسمع من أبيه	٩١١٤
أبوسليمان المكتب مجهول	٢٦٤٤٥
أبوسليمان صدوق	٣٠٨٦٩،
أبوسليمان مولى يحيى بن يعمر مجهول	٩٦٣٣
أبوسنان صدوق	٣٥١١
أبوسنان هو ضرار بن مرة	٣٧٥٢٥
أبوسهلة تابعي	٣٤٢٠٦
أبوسهلة صدوق	٣٤٢٠٧، ٤٠٤٥٠،
أبوسهيل ذكوان تابعي	٣٤١١٢
أبوشعبة هو البكري من أهل البصرة لم يوثقه أحد	٣١٦١٣
أبوشمر صدوق	٢٥٣٤٧
أبوشيبة صدوق	٣٧٩٨
أبوشيبة متروك	٤٠٧٠٩، ٤٠٧١٦، ٤٠٧١٧،
أبوصادق لا يروي عن علي	٣٤٥٧٢، ٣٤٥٧٦،
أبوصالح الأشعري صدوق	١١١١٣
أبوصالح تابعي	١٤١٦٥
أبوصالح تابعي ضعيف	٣١٧٨٣
	٣٤٤٧٥، ٣٤٥٠٣
	٣٦٨٩٦
	٣٩٥٤٢
أبوصالح ذكوان السمان لا يروي عن علي	٤٠٦٥٩
أبوصالح لا يروي عن عمر	١٣٠٦٧

الفوائد الحديثية	أرقام الأخبار
	٢١٠٨٤
	٢٤٧٩٠، ٢٦٤٠٢
أبوصالح لم يدرك أبابكر	٣٨٢٦٢
أبوصالح هو الحنفي	٣٥١١٠، ٣٧٢٢٠،
أبوصالح وثقه العجلي وابن حبان وصحح له ابن حبان والحاكم ووافقه الذهبي، وحسن الترمذي حديثه	٢٠٦٠٧
أبوطلحة روى عنه جمع وذكره ابن حبان في الثقات	٢٨٢١١
أبوطلحة شداد صدوق	١٩٠٦٢، ٢١٠٠١،
أبوظبيان حصين بن جندب الجنبي ثقة	٣٦٨٣٢
أبوظبيان لم يسمع من معاذ	٩٠٢٥
أبوعاصم الثقفي صدوق	٢٣٥٥٦
أبوعاصم ويسار ثقتان	٨١٣٦
أبوعائشة مجهول	٥٨١٦
أبوعبد الرحمن السلمي لا يروي عن عمر	٣٣٩١
أبوعبدالرحمن تابعي	٢٧٠٧٠
أبوعبدالرحمن مجهول	٢٧٧٥٤،
أبوعبدالرحمن هو السلمي تابعي	٣٧٠٧٨،
أبوعبدالرحمن هو عبدالله بن عبدالله بن الأسود	٣٤٦٥٠
أبوعبدالله الجدلي لم يدرك قول داود	٣١٨٨١
أبوعبيدالله مولى ابن عباس، ذكره ابن حبان في الثقات	٢٩٨٠٦
أبوعبيدة الناجي متروك	٤٦١٥
	٤٠٥٠٤
	٤١٥٣
أبوعبيدة بن الحكم الأزدي مجهول وليس صحابياً.	٣٤٢٨٩
أبوعبيدة بن حذيفة صدوق	٣٩٣٦٦
أبوعبيدة بن زمعة صدوق	١٨٢٦١
أبوعبيدة بن عبدالله بن مسعود تابعي	٣٨٠٩٢،
أبوعبيدة بن عبدالله بن مسعود لم يثبت سماعه من أبيه	٢٥٠٠٢
أبوعبيدة بن عبدالله لم يدرك ليلة الجن	٣٦٥٩٠،
أبوعبيدة بن عمار مجهول	١٦٠٩٢
أبوعبيدة بن محمد بن عمار لم يدرك جده	١٦٠٩٢
أبوعبيدة تابعي	٧١٢٩
أبوعبيدة صدوق	٣٩٢٧٢،
أبوعبيدة لم يسمع من أبيه عبدالله بن مسعود	٤٤٧٠

الفوائد الحديثية	أرقام الأخبار
	٧٢٤٥،
	٦٥٥٧
	٣٤٧٩٧، ٣٥٣٠٤، ٣٥٤٦٩
	٦٥٥٨
	٢٧٤٨٩
	٤٥٧٤
	١٠١٨٤
	٣٩٢٥٩
	٦١٠٧
	١٤٧٣١
	٣١٧٢٠
	٢٩٠٤
	٤١٠٤
	٤٨٥٧،
	٧٠٢٢
	٨٨٠٢
	١٢٢١٦
	١٢٢٤٧
	١٥٨٩٤، ١٥٩٠٦،
	١٩٦٨٠
	٢٧٨٠٠
	٣١٢٨٣، ٣١٣٩٣، ٣١٥٠٦،
	٣٦٧١١، ٣٧٢٤٢، ٣٧٢٨٨،
	٣٧٧٥٩
	٧٦٠٢
	١١٦١٨
	٢٨٠٢٤
	٨٤٩٧
	٦١٠٤
	٧٢٤٤،
	١٢٥٢٢
	٢٧٠٠٤،
	٣٢٠٧١،

الفوائد الحديثية	أرقام الأخبار
	٣٨٢٤٨، ٣٩٠٦٦، ٣٩٤٥٢، ٣٩٤٥٩، ٣٩٤٦٠، ٣٩٤٦١، ٣٩٥٠١، ٣٩٥٩١،
	١٢٥٣٧
	١٩٧٠١
	٣١٥٠٨،
أبوعثمان تابعي لم يدرك عهد النبوة	٣٤٣٨٨
	٧٢٨٤
	٧٨٤٤
	٢٥٢٧٥، ٢٦١٧٥
	٩٧٢٠
أبوعثمان صدوق	٦١١٤
أبوعثمان ليس من الصحابة	٤١١٧
أبوعثمان هو التبان صدوق	٢٧٠٠٠،
أبوعطية مجهول	٦٢٦١
أبوعقيل ضعيف	٣٨٧٠٨
أبوعقيل هو يحيى بن المتوكل ضعيف	٢٨٠٥٤
أبوعكرمة مجهول	٢٤٥٤١
أبوعلي الرحبي متروك	٣٠٤١٢،
أبوعمار لم يسمع من أبي هريرة	٧٩٩٧
أبوعمر الشامي متروك	٣٨٦٨٠،
أبوعمر الصيني مجهول لم يثبت سماعه من أبي الدرداء	٣٧٧٧١
أبوعمر مجهول	٧٩٤٦
أبوعمران تابعي	٣٤٨١٠
أبوعمران يروي عن عبدالله بن عمرو بواسطة	٣٧٤٤٥
أبوعمرو الشيباني لم يدرك عمر.	٢٢٩٨٦
أبوعمرو العبدي مجهول	٢٩٣٦٠
أبوعمرو بن حماس صدوق	١٠٧٥١، ١٠٧٥٢،
أبوعمرو مجهول	١٩٢٢٩
أبوعون الثقفي لم يسمع من عمر	١١٠٣٠
أبوعون لا يروي عن الحسن	٦٠٨٧
أبوعون لم يدرك عليا.	٣٥١٥١
أبوعون محمد بن عبيد الله لم يدرك عمر	٣٥٢٤٠
أبوعون هو الأنصاري الشامي الأعور	٣٠٣١٠
أبوعياض تابعي	٨٣١٠

الفوائد الحديثية	أرقام الأخبار
أبوعيسى مجهول ولم يثبت له سماع من ابن مسعود	٢٧٤١٢
أبوعيسى مجهول ولم يثبت له سماع من ابن مسعود	٣٧٢٦٩
أبوغالب صدوق	٤٤٠٣
	٧٦٦٥
	٧٧٠٣
	٢٣٩٧٦
	٢٦٦٦٦
	٤٠٧٠٢،
أبوغالب ضعيف	٤١٥٨، ر،
أبوغياث صدوق	٢٣٨٧٣
أبوغياث هو طلق ابن معاوية النخعي الكوفي جد حفص بن غياث وهو من رجال مسلم	٢٣٨٧٣
أبوفروة ضعيف	٣٤٤٤٨
أبوفزارة راشد بن كيسان تابعي	٣٩٣٦٤
أبوقارب ووالده صدوقان	٢٢٨٢٣
أبوقرة صدوق	١١٠١٧، ٢٣٣٩٠، ٣٩٣٦٥،
أبوقرة لم أعرفه ويحتمل أنه أبوميسرة	٢٤٠٧٢
أبوقلابة تابعي	٨٤٠٦
	١٨٣٦٩
	١٨٥٥٩، ٢٠٣٩٩،
	٢١٠٣١، ٢٢٢٢٠،
	٢٣٢٦١، ٢٣٣٢٤
	٣٤٠٩٩، ٣٤١٩٧، ٣٤٤٧٠
أبوقلابة عن ابن مسعود منقطع	١٧٧٣٦،
أبوقلابة عن عمر منقطع	١٧٣٥٣،
أبوقلابة لا يروى عن أبي الدرداء	٢٧٢٤٤
أبوقلابة لا يروي عن ابن الزبير	٣٨٥٠٠
أبوقلابة لا يروي عن ابن عباس	٢٨٠١٣
أبوقلابة لا يروي عن ابن مسعود	١٩٥٨٦
أبوقلابة لا يروي عن أبي	٨٨٠٤
أبوقلابة لا يروي عن أبي الدرداء	٣٤٨٢
أبوقلابة لا يروي عن أبي الدرداء	٣٢١٦٤
أبوقلابة لا يروي عن أبي مسعود	٢٧٤٥٥
أبوقلابة لا يروي عن حذيفة	٣٥٢٥٩

الفوائد الحديثية	أرقام الأخبار
أبوقلابة لا يروي عن طلحة	٢٣٩٦٨
أبوقلابة لا يروي عن عائشة	٢٦٩٥٩
أبوقلابة لا يروي عن عثمان	٣٨١٥٧
أبوقلابة لا يروي عن عثمان	٤٠٤٩٤،
أبوقلابة لا يروي عن عمر	٦٣٨٥
أبوقلابة لم يدرك أبا الدرداء	٣٧٣٠٥
أبوقلابة لم يدرك أبا بكر	١٢٧٦٩
أبوقلابة لم يدرك الخلفاء	١١٠٥٤
أبوقلابة لم يدرك زيد بن ثابت	٢٩٣٠٠
أبوقلابة لم يدرك سمرة	١١٤٥٢
أبوقلابة لم يدرك عثمان	١٠٦٢٦
أبوقلابة لم يدرك عمر	٢٩٤٠٧
أبوقلابة لم يدرك مقتل عثمان	٣٤١٩٥، ٣٤١٩٨
أبوقلابة لم يسمع من أبي أسماء	١١١٤٣
أبوقلابة لم يسمع من أبي الدرداء	٦٩١٩
أبوقلابة لم يسمع من أبي هريرة	٩٢٧٣
أبوقلابة لم يسمع من النعمان	٨٥٢٠
أبوقلابة لم يسمع من النعمان بن بشير	٣٩٢٥٨
أبوقلابة لم يسمع من سعد	١١٢٦٤، ١١٢٦٨،
أبوقلابة ليس صحابيا	٤٥١٧
أبوقيس الأودي عبدالرحمن بن ثروان لا يروي عن عبدالله بن مسعود	٥٥٨٩
أبوقيس صدوق	٥٩٤١، ١٦٧٠٧، ٢١٠٨٦،
أبوقيس عبدالرحمن بن ثروان صدوق	٣٧٢٣٨
أبوكثير هو زهير بن الأقمر وثقه النسائي	٣٦٧٣٦،
أبوكثير هو زهير بن الأقمر وثقه النسائي	٣٧٤٤٢
أبوكنانة حديثه حسن، روى عنه جمع وأخرج له أبوداود وحسن له الذهبي	٣٤٥٦٨
أبوكنانة روى عنه جمع ولم يجرحه أحد وحسن له الذهبي	٢٨١٧٧
أبوكنانة روى عنه جمع، ولم يجرحه أحد وحسن له الذهبي، وأخرج له أبوداود	٤٠٥٢٠
أبوليبد صدوق	٢٣٧٧١
أبوليبد لا يروي عن عمر	٢٤١٦٦
أبوليلى ثقة، يغاير أبا ليلى الضعيف	٤٠٤٥٣

الفوائد الحديثية	أرقام الأخبار
أبوماجد متروك	١١٥٧٤
أبوماجدة مجهول	٣٨٥٧٨
أبوماعز مجهول	١٥١٤٤،
أبومالك بن ثعلبة مجهول	٣١٠٠٦
أبومالك تابعي	٣٤٤٣٠
أبومالك ضعيف	١٥٥٧٩، ٣٩٠٩٢،
أبومالك لم يدرك أبابكر	١١٦٩٧
أبومجلز تابعي	١٢١٥٧
	١٤٧٠٠،
	٢٣١٠٩
	٣١٥٦٤،
	٣٦٧٦٨
	٤٤٤٨
أبومجلز لا يروي عن ابن مسعود	٢٦٥٢٤
أبومجلز لا يروي عن علي	٤٠٧٠٣، ٤٠٧٣٤،
أبومجلز لا يروي عن عمر	١١٠٣٢
أبومجلز لا يروي عن عمر	٣٤٨٢٥، ٣٤٩٠٦، ٣٤٩٠٧، ٣٥٢٦١
أبومجلز لم يدرك عليا	٢١٥٦٠
أبومجلز لم يدرك عمر	١٠٨٩٠
	٢٦٤٨٨
	٣٥١٥٩، ١١٠٢٩،
أبومجلز لم يسمع من أبي موسى	٣١٣٦٣
أبومجلز هو: لاحق بن حميد لا رواية له عن عمر	٤٢٢٢
أبومجلزاسمه لاحق بن حميد ثقة كبير	٢٥١٦٤
أبومحمد بن عمرو بن حريث مجهول	٩٠٨٥
أبومحمد لم يتميز المراد منه	٤٠٥٥٧
أبومحمد مجهول	١٢٢٤٧
أبومدرك لم يدرك ابن عمر	٣١٨٣٢
أبومدلة صدوق، وثقه أبومجاهد كما عند ابن ماجه وحسن له الترمذي	٣٤٧٤١
أبومدينة صدوق	١٠٠٨٢
أبومراية صدوق	٣٥٩٦٨
أبومروان صدوق	٨٥٦٤، ٣١٤٦٠،
أبومريم الثقفي مجهول	٤٦٠٠

الفوائد الحديثية	أرقام الأخبار
أبومسلم الثعلبي مجهول	٧٦٩٥
أبومصعب المدني لم أعرفه.	٢٥٦٢١
أبومطر مجهول	٣١١٧٨
أبومعشر ضعيف من تابعي التابعين	١٢١٠٨
	٢٣٧٦١
	٤٠٦٨٣
	٣٩٥٨٦،
	٣٥٠٧٤
أبومعشر لا يروي عن عائشة	٢٥٠٥٣
أبومعشر من تابعي التابعين	٣١٢٨٥
أبومعشر نجيح ضعيف	٥٢٦٧،
أبومكين صدوق	٩٦٨٤
أبومكين صدوق	٢٥١٧٧
أبومليح هو الهذلي لا يروي عن عمر	٣٧١٩٤
أبومنين صدوق	٢٧٦٥٤
أبوموسى لم يدرك عائشة ولا زياداً	٣٢٥٦٦
أبوموسى مجهول	٣٥١٦٦
أبوميسرة تابعي	١٢٣٤٤
	٣١٢٨٨
	٣٤٣٧٣
أبوميسرة عمر بن شرحبيل تابعي مخضرم	٣٩٣١٤
أبوميسرة عمرو بن شرحبيل ليس صحابياً	٨١٧٥
أبوميمونة ثقة	٢٠٢٥٠
أبونجيح لا يروي عن عثمان	٢٩٤١٥،
أبونجيح ليس صحابياً	٢٨٢٧٥
أبونصر مجهول	٣٦٨٦٠
أبونصر هو عبدالله بن عبدالرحمن الضبي ثقة	٢٩٥٤٥
أبونضرة المنذر بن مالك تابعي	٣٧٠٦٠، ٣٩٤٧٥، ٣١٧٤٣،
أبونضرة لا يروي عن أبي	٣٢٠٩
أبونضرة لا يروي عن عمر	٢٥٩٤٣
	٣٨١٧٤
	١٧٠٣٠،
	٨٨٨٤
أبونضرة يروي عن عمران ولا يروي عن عمر	٨٨٨٤

الفوائد الحديثية	أرقام الأخبار
أبونعامة لم يسمع من ابن مغفل	٣١٣٨٣
أبونوفل لم يدرك عمر	٣٠٦٧٩،
أبوهارون إبراهيم بن العلاء الغنوي ثقة	٣٦٨٣٨
أبوهارون متروك	٤٧٥٣
	٦٩٤٣
	٨٣٣٠
	٢٥٣٥٢
أبوهارون منكر الحديث	٣٨٣٠
أبوهاشم لم يدرك عمر	١٢٨٦٦
أبوهانئ هو عمر بن بشير ضعيف	٢٣٤٠٧
أبوهلال محمد بن سليم الراسبي صدوق	٧٢٩٩،
	١٧١٨٩
	٢٧١٧٠
	٢٨٨٠٤، ٢٨٨١٣، ٢٨٨٦٤،
	٣١٤٤٦
	٣٤٨٥٩
	٣٧٧٨٢
	٢٨٠٣٢
	٣٧٣١٥،
أبوهلال وأبوغالب صدوقان	١٢٢٢٢
أبوهلال وأم الحسن صدوقان	٩٠٨٠
أبوهلال وسوادة صدوقان	٩٣١٨
أبوهمام عبد الله بن يسار مجهول	٣٩٧٧٢
أبووكيع عنترة بن عبدالرحمن الشيباني تابعي	٣٧١٢٧
أبويحيى الأعرج تابعي	٢٣١٣٣
أبويحيى صدوق	٢٩٩٩
	١١٦٥٨، ١١٨٦٦،
	١٢١٣٧
	٢٧٥٩٤
أبويزيد مجهول	١٨٦٢٣
أبويزيد هو خيثمة بن عبدالرحمن كما عند الطبراني وأبي نعيم، وعمرو هو ابن مرة على الصحيح	٣٨٠٣٥،
أبويزيد وثقة العجلي وابن حبان وصحح حديثه الترمذي	٨٨٩٧
أبويزيد وثقه العجلي وابن حبان وصحح حديثه الترمذي	٢٦٠٧٢

الفوائد الحديثية	أرقام الأخبار
أبويعلى لم يسمع من الحسين	١٣٠٧٧
أبي الزعراء مجهول	٨٧٧٥
أبي جناب يحيى بن أبي حية ضعيف	١٦٤٣٥
أبي حصين وأبي مسعود بينهما انقطاع	١٩٢٨٢
أبي سعد البقال سعيد بن المرزبان ضعيف	١٤١٦١، ١٤١٦٣،
أبي شبيب مجهول	٢٢٦٧٣
أبي عطية ومن روى عنها مجهولان	١٨٦٠٩،
أبي عمرو مولى المطلب مجهول	٤٤٦٠
أبي معاذ وخطاب مجهولان	٣٤١٠٩
أثبت البخاري سماع البهي من عائشة	٩٩٨٦
الأجلح الكندي صدوق	٨٩٢٤
الأجلح بن عبد الله صدوق	٣٩٨٨٠
الأجلح صدوق على الصحيح	٥٥٢٣
	٩٧٨٨
	٢٠٨٤٩
	٢٤٩٣٢، ٢٦٤٦٢
	٢٦٧٧٢، ٢٨٣٩٦،
	٢٧٣٧٥
	٣٠٧٣٠
	٣١٥٥١، ٣٢٣١٣،
	٣٤٤٨٧، ٣٤٦٢٠، ٣٤٦٣٣، ٣٥٢٧٢
	٣٧٢٢٦
	٣٩٢٠٥، ٣٩٣١٩،
	١٣٧٢٨،
الأجلح ضعيف	٢٦٦٢٠،
الأجلح وعبد الله بن شريك صدوقان	١٢١٤١
أحاديث أبي جعفر عن الربيع فيها اضطراب	٢٥٣١٧
احتمل الأئمة عنعنة الأعمش	٣٠٥٤
أحمر مجهول	٣٩٩٤١
الأحمس مجهول	٢٨٣١١
الأحنف ليس صحابياً	٣٤٠٥٩، ٣٦٩٧٩،
الأحوص بن حكيم بن عمير العنسي ضعيف	١٣٦١٧
	٦٣٩٧
	٩٥٨٠،

الفوائد الحديثية	أرقام الأخبار
	٢٦٩٨٩
	٣٢٢٤١
	٦٣٩٨
	٩٠٤٠،
	٢٤٧٤٢
	٢٦٧٠٩
	٣٥٣٤٧
أخ إسماعيل بن أبي خالد مجهول	٥٩٨٦
أخت محمد بن عبدالله مجهولة	٢٦٠٥٩
اختلف في تعيين أبي صالح	٦٧١٠
اختلف فيه على عبدالملك في شيخه	٣٤٥٩١
اختلفوا في سماع الشعبي من عائشة، والأظهر ثبوت السماع	٢٤١٧٧
أخطأ فيه حفص، صوابه حفص عن محمد بن عبيدالله وهو العرزمي متروك	٢٥٦٩١
أخطأ فيه عبيد وصوابه عن حماد عن إبراهيم عن عائشة	٢٥٩٣٤
الأخنس مجهول	١٧٦٢٢
الأخنس وزبيد مجهول	٣٢٠٠٩
أخو إسماعيل اسمه: أشعث	٣٧٢٤٢
أدهم السدوسي مبهم	٣٣٧٨٦
إذا تردد الراوي بين ضعيف وثقة لم يقبل الخبر	٢٦٢٥٠
أذينة روى عنه ثقات وذكره ابن حبان في الثقات	١٠٣٣٢
أرباب مجهول	١٠٠٥٩
أربع لن يجد رجل طعم الإيمان: مجهول؛ لإبهام الراوي عن علي	٣٢٣٢٨
أزهر الأظهر أنه صدوق، فقد روى عنه جمع من الثقات، وذكره ابن حبان في الثقات.	٢٤٣٨٩
الأزهر بن سنان ضعيف	٣٦٨٧٢
أزهر لا يروي عن عبادة	٤٠٥٢٢
أزهري صدوق	٩٣٨١
أسامة بن خريم مجهول	٣٤١٩٣
أسامة بن زيد الليثي صدوق	٣٩٥١٧
أسامة بن زيد بن أسلم العدوي ضعيف	١٤٤٩٨
أسامة بن زيد بن أسلم ضعيف	٢٦٨٣٣

الفوائد الحديثية	أرقام الأخبار
أسامة بن زيد صدوق	٧٧٢٨
	٧٩٢٢
	١٢١٦٩، ١٢٥٠٢،
	١٨٦٠١، ١٩٩٥٤،
	٢١٧٦١
	٢٤٤٧٤
	٢٤٩٣٤، ٢٦٣٣٣
	٢٨١٠١، ٢٨٤١٧،
	٣١٠٨٠، ٣١٥٨٧،
	٣٥٨٧٣
	٣٧٠٧٧،
	٣٨٨٩٩، ٣٩٢٤٧،
	٤٠٢٩
	٤٩٧٠
	٩٨٢٤
	١١٩٩٤، ١٢٠١١،
	١٤٤٠٩، ١٥٠٧٢، ١٥٢٦٨، ١٥٤٩٢، ١٥٦٣٦،
	١٦٢٤٥،
	١٨٨٧٤
	٢٠٤٧٢،
	٢٣٧٩٨
	٢٦٩٢٤، ٢٧٩٧٩،
	٢٧١٥٧، ٢٧١٥٨،
	٣١٧٠٣، ٣١٧٠٥،
	٣٧٢٠٦
أسباط بن نصر فيه ضعف	٣٦٨٧٩
أسباط بن نصرضعيف	٣٤٦٩٩
أسباط فيه ضعيف	٢٧٥٩٥
إسحاق بن أبي فروة متروك	٢٩٣١٤، ٢٩٤١٥، ٣٣٩٢١
إسحاق بن راشد صدوق	٣٨٦٩٤، ٣٩٥٧٢، ٤٠٧٤٣،
إسحاق بن راشد مجهول	٣٤٤٩٣
إسحاق بن سالم مجهول	٣٣٨٧٢
إسحاق بن عبدالله بن أبي فروة متروك	١٨٠٦٥

الفوائد الحديثية	أرقام الأخبار
إسحاق بن عبدالله بن أبي فروة متروك	٣٣٧٥٣
إسحاق بن عبدالله بن أبي فروة منكر	٢٥٨٥
إسحاق بن يحيى ضعيف	٣٠٤٣
إسحاق بن يحيى متروك	٥١٣٦
إسحاق تابعي	١٧١٧٥،
إسحاق صدوق	٢٧١٤٦
إسحاق عن ابن عباس منقطع	١٧٧٩٠
إسحاق لا يـروي عن عائشة	٣٧٤٦٣
إسحاق لا يروي عن علي	٣٥٢٦٦
إسحاق متروك	١٥٤٢٣
	١٩٣٢٩
	٢٠٨٩٠
	٣٠٠٩٤، ٣٠٣٩٦،
	٣٣٩٠٠
إسحاق مجهول	٢٥٩٧
إسحاق منكر	٣١٩٦
إسحاق وثقه الدارقطني والحاكم وذكره ابن حبان والعجلي في الثقات	٣٥٠٣٠
إسرائيل لم يدرك عثمان بن أبي العاص	٣٢٦٧١
أسقط من الإسناد ابن أبي يحيى وهو متروك	٢٥٢٢٣، ٢٥٢٣٣
الأسلع بن حي مجهول	٣١٧١٩
أسلم تابعي	٢٣٠٨٠
أسماء بنت الحكم صدوقة	٧٨٥٢
أسماء بنت يزيد وابن عمها أنس مجهولان	٢٥٣٤٦
إسماعيل الأزراق ضعيف	٢٦٨٠٣
إسماعيل الأودي مجهول	٤٠٥٢٣
إسماعيل السراج مجهول	٦٣٣٦
إسماعيل بن إبراهيم الأحول ضعيف	٢٠٢٩٤
إسماعيل بن إبراهيم بن المهاجر ضعيف	١٠٨٧٨، ١٩٧١٣،
إسماعيل بن أبي إدريس مجهول	٣١٥٤١،
إسماعيل بن أمية تابعي	٣١٠٥١،
إسماعيل بن أمية ضعيف	٢٩٦١٦
إسماعيل بن أمية لم يدرك عمر	٣٧١٩٦
إسماعيل بن جستاس مجهول	٢٢١٩٦

الفوائد الحديثية	أرقام الأخبار
إسماعيل بن راشد مجهول	٢٧١٦٩
إسماعيل بن رافع ضعيف	١٢٥٦١
	١٨٣١٥
	٢٦١٢٦
	٢٧١١٧
إسماعيل بن سميع صدوق	٢٦٢٩٦
إسماعيل بن سميع لا يروي عن أبي وائل	٣٣٣١١
إسماعيل بن عبد الله بن أبي طلحة لم يدرك خطبة أبيه	١٨٥٨٧
إسماعيل بن عبدالرحمن الأودي متروك	٣٨٧٨٤
إسماعيل بن عبدالرحمن مجهول	١٢٤٨٣
إسماعيل بن عبدالملك ضعيف	٣٣٩١٦، ٩٠٢٧، ١٤٦٧١، ١٨٠١٧، ٣١٣٧٣،
إسماعيل بن عياش صدوق في الشاميين	٢٣٤٩٩، ٢٤٣٣١
	٢٥٩٧٤
	٣٢٧٤٨
	٣٤٨٧٣
	٢٨٨٩٠،
	١١٧٨٥
	٢١٧٩٢
	٢٧٣٩٥
	١١٨٥١،
	٣٣٨٧٥
	١٨٥٨٢
	١٩٠٠٥
	١٩١٠٢،
	٣٤٧٤٠
	١٤٠٠٠،
	١٦٣٦٧
	٢٨٠٦٨
	٢٤٩٨٤، ٢٥٠٢٩
	٢٧٢٨٩
	٣٤١١٧
	٢٨١٨٠

الفوائد الحديثية	أرقام الأخبار
	٢٧٤١٠
	٣٤٥٦١
	١٨٦٢٦
	١١٩٠١،
	٣١٩٤٥
	٣٢٧٤٧
	٣٨٧٠٨
	٢٩٠٦٢
	٣١٩٨
	٢٢٨٦٥
إسماعيل لم يدرك أبابكر	١٠٩٠٣
إسماعيل لم يدرك عثمان	٣٨١٥٨
إسماعيل لم يدرك عمر	٣٥١٠٢
إسماعيل لم يدرك يوم نهاوند	٣٦٠٥٢
إسماعيل مجهول	٢٦١٠٣، ٢٦١٠٤
إسماعيل هو ابن أبي خالد	١١٨٠٩
إسماعيل هو ابن مسلم المكي ضعيف	٢٩٥٨٢،
	٣٨٣٣٧
	٣٥٣٥١
إسماعيل وثقه أبوزرعة وأثنى عليه ابن إسحاق وروى عنه ثقتان	٢٤٠٦٠
إسماعيل وعبدالكريم ضعيفان	٧٣٧٢
الأسود بن ثعلبة مجهول	٢٢١١٠
الأسود بن قيس لا يروي عن علي	٢٢٢٣١
الأسود عن أبي السنابل منقطع	١٧٩٧٤
الأسود مجهول	٣٦٠١٧
الأسود من تابعي التابعين	٦١٤١
أسيد بن المنتشر ثقة	٤٠١٦٧
أسيد مجهول	١٩٢٢٢
الأشجعي لم يدرك عمر	١٢٠٥٢
أشرس هو ابن الربيع الهذلي صدوق، روى عنه جمع من الأئمة وذكره ابن حبان في الثقات	٣٧١٨٨
أشعث بن إسحاق تابعي	٣٩٥٦٢
أشعث بن ثوار ضعيف	١٢٥٤٩

الفوائد الحديثية	أرقام الأخبار
	٢٠٢٨٩
	٤٥٠٩
	٩١١٠
	١٠٣٩٥
	١٠٩٥٢
	١٤٣٣٩
	١٤٥٤٦
	١٨٥٣٢
	٢١٧٣٦،
	٢٧١٥٢، ٢٧٤٩٤،
	٢٨٤٩٤، ٢٨٥١٤، ٢٩٨٦٥، ٣٠٥٩٦،
	٣٣٩٩٩
	٣٤٩٢٤
	٣٦١٦٥، ٣٧٥٥٤،
	٣٨٧٢٠، ٣٨٩٠١،
	٢١٩٥٦
	٢٧٣٢٢
	١٣٣٧٣،
أشعث بن عمير مجهول	٢٥٣٤٥
الأشعث ثقة	٣٢٥١٤
أشعث ضعيف	٣٠٨٧
	٣٥١٣
	٤٥١٨
	٤٥٢٠
	٤٥٣٥
	٤٥٧٣
	٤٨٨١،
	٥٨٢٨
	٥٨٥٧
	٧١٢٥
	٨٠٣٤
	٨٣١١
	١٠٠٦٢
	١٠٢٧٦

الفوائد الحديثية	أرقام الأخبار
	١٠٢٨٩
	١٠٥٣٦
	١٠٦٩٠
	١٠٧٧٤
	١٠٨٠٨
	١٠٩٦٥
	١١٠٧٦، ١١٠٨٢
	١١٦٢٥
	١١٨٥٨، ١١٩٥٣، ١٢١٥٥، ١٢٢٢٠، ١٢٢٥٤، ١٢٣٢١، ١٢٣٢١، ١٢٧٠٠، ١٢٨٠٩، ١٢٩٨٣، ١٣٣٧١، ١٣٥٤٨، ١٣٥٦٤، ١٣٦٧٦،
	١٤٣٧٢، ١٥٢٠٥، ١٥٢٥٨، ١٥٥٥٠،
	١٧٣٠٠
	١٧٥٩٠
	١٦٠٣٧، ١٦٠٤٣، ١٦٣١٧، ١٦٣٩٨، ١٦٩٤١، ١٧١٨٧، ١٧٦٩٨، ١٧٧٢٦، ١٧٩٨٧، ١٨٠٩٠، ١٨٠٩٦، ١٨٣٥٩، ١٨٣٧٦،
	١٨٥٣٣، ١٨٧٤١، ١٨٩٠٢، ١٩٠٨٨، ١٩١٠٣، ١٩١٨٢، ١٩٢٤٦، ١٩٣٩٨، ١٩٨٨١، ١٩٩٣٩، ١٩٩٨٢، ٢٠٠٩١، ٢٠٠٩٢، ٢٠١٠٥، ٢٠١٥٩، ٢٠٢٨٤، ٢٠٤٤٤،
	٢٠٦٧٠، ٢٠٨٠٣، ٢٠٨٨٧، ٢٠٨٨٨، ٢١٤٩٤، ٢١٦٧٢، ٢١٨١١، ٢١٨٣٧، ٢٢٢٧٠،
	٢٢٨٨٩، ٢٢٩٦٢، ٢٣٢٥٦، ٢٣٤٣٣، ٢٣٧٥٦، ٢٣٧٥٧، ٢٣٩٨٢، ٢٤١٨١، ٢٤٣٠٦
	٢٤٨٥٠، ٢٥٤٢٩، ٢٥٥٩٤، ٢٥٥٩٦، ٢٦٤٠٣
	٢٦٦٢٤، ٢٦٨٧٢، ٢٦٨٨٧، ٢٦٩٩٤، ٢٧٣٥٠، ٢٨٢٠٩،
	٢٨٤٤٨، ٢٨٥٠٧، ٢٨٥١٢، ٢٨٥٢٧،

الفوائد الحديثية	أرقام الأخبار
	٢٨٥٢٨، ٢٨٥٦٢، ٢٨٥٦٩، ٢٨٥٨٦، ٢٨٦٤٩، ٢٨٦٥٢، ٢٨٦٦٨، ٢٨٦٧٠، ٢٨٦٧٦، ٢٨٧٠٤، ٢٨٧٠٥، ٢٨٧٢٨، ٢٨٧٣٤، ٢٨٨٢٢، ٢٨٨٢٦، ٢٨٨٢٩، ٢٨٨٤٣، ٢٨٨٤٦، ٢٨٨٥١، ٢٨٨٥٢، ٢٨٨٦٩، ٢٨٨٨٠، ٢٨٩٠٧، ٢٨٩٠٨، ٢٨٩٢٣، ٢٩٠٧٦، ٢٩٢٣٠، ٢٩٤٣٩، ٢٩٤٤١، ٢٩٥٨٠، ٢٩٦٧٧، ٢٩٧٣٧، ٣٠٥٥٣، ٣٠٥٧٧،
	٣٠٧٩٦، ٣٠٩٠٧، ٣٠٩٢٦، ٣١٠٢٩، ٣١٠٣٤،
	٣٣٤٢١، ٣٣٤٢٨، ٣٣٤٨٥، ٣٣٥٨٦، ٣٣٥٩٨، ٣٣٦٢٠، ٣٣٦٨٦
	٣٤٨٣٦، ٣٤٨٩٢، ٣٤٩٢٦، ٣٤٩٥٣، ٣٤٩٨٨، ٣٤٩٨٩، ٣٥٣٤٢، ٣٥٥٢٧، ٣٥٥٢٨، ٣٥٥٢٩، ٣٥٥٣٠، ٣٥٥٣١، ٣٥٥٣٢، ٣٥٥٣٣، ٣٥٦٩٩
	٣٨٥١٧، ٣٨٥٥٠، ٣٨٦٣٥، ٣٨٦٧٠، ٣٩١٧٦، ٣٩٤٤٨، ٣٩٤٨٥، ٣٩٤٩٨، ٣٩٦١٣،
أشعث لم يدرك علياً	٢٨٥٦٥
أشعث لا يروي عن معاذ	٢٥٧٨٢
أشعث هو ابن سوّار ضعيف	١٨٨١٢
أشعث هو ابن عبد الملك الحمراني	٩٢٢٩
أشعث هو ابن عبدالله الحداني ثقة	٥٨٣٤
أشعث هو ابن عبدالملك الحمراني	٢٦٤٥١
الأشعث وأبوه ثقتان	٣٤١٦٩
أشعث والحارث ضعيفان	٧٣٠٧
أشياخ إبراهيم مجهول	٣٧٣٢٦
أشياخ أبي إسحاق لا يعرفون ولا يدرى هل أدركوا عهد النبوة	١١٣٧١
أشياخ حبيب مبهمين	٣٩١٩٨
الأشياخ غير معروفين	٣٠٧٣١
الأشياخ لم تثبت لهم صحبة	١١٠٥٩
الأشياخ مبهمين	٢١٢٧٩، ٢٠٦٠١، ٣٥٩٩٧، ٣٩٥٦٤،

الفوائد الحديثية	أرقام الأخبار
أشياخ موسى بن سعيد غير معينيين	٢٠٦١٧
أشياخ همدان مجهولون	٣٥٤١٠
الأصبغ بن نباتة متروك	٢٣٨٥١
أصحاب الأوزاعي مجهولون وليس صحابة.	٣٤٧٥٠
أصحاب الشعبي لم يدركوا أباذر	٣٧٠٥٩،
اضطرب أبو إسحاق في إسناده	٣٤٢٦٥
	٣١٢٨٢
اضطرب أبوإسحاق فيه، فرواه مرة عن عاصم بن ضمرة ومرة عن هبيرة بن يريم، ومرة عن عمرو بن حبشي	٣٤٢٧٦
اضطرب سماك في إسناد هذا الحديث فرواه بأوجه مختلفة	٣٨٨٧٩،
اضطرب عاصم في إسناده	٩٤٧٥
اضطرب فيه عاصم فرواه بأوجه مختلفة	٣١٢٨٠
اضطرب فيه عبدالله بن عثمان بن خثيم	٢٥٨٩٠
الأظهر أن يحيى بن سعد بن زرارة صحابي	٢٥١٦٠
الأظهر ثبوت رواية قبيصة عن عمر، فقد ولد قبيصة عام الفتح	٣٠٤٦٣
الأعرج مجهول	١٠٢٥٧،
الأعشى مجهول	٤٠٥٢٢
الأعمش أحاديثه عن أبي سفيان مستقيمة	١٦٦٠
الأعمش إمام لا يبعد أن يروى الحديث من طرق	٢٦١٤٤
الأعمش تابعي.	٣٤٧٣٣
الأعمش لا يروي عن ابن أبي أوفى	٤٠٦٩٢
الأعمش لا يروي عن ابن عمر	٢٧٥٧٧
الأعمش لا يروي عن ابن مسعود	٧٤٤١
الأعمش لا يروي عن عبدالله	١٠٩٣٧
الأعمش لم يدرك ابن عمر	٣٢٧١٤
الأعمش لم يدرك معاذ بن جبل	٣٢٦٤١
الأعمش لم يسمع من ابن عباس	٣٣١٢٦
الأعمش لم يسمعه من غيلان	٣٧٣٢٣،
الأعمش ليس صحابيا	٢٧٨١٩
الأعمش مدلس	٣١٨٦، ٢٥٠٦٣،
الأعمش يروي عن مبهم	٢٦١١٩
الإفريقي سيء الحفظ	٣١٢٧٦
الإفريقي صدوق	٣١١١٧

الفوائد الحديثية	أرقام الأخبار
الإفريقي عبدالرحمن بن زياد ضعيف سيئ الحفظ	٥٨٤١
	٣٥٦٥٧
	٧٥٦٦
	٢٨٢٣١
	٣٧٧٨٧
الأقرع ثقة	٣٤١٦٨
أكثر الأعمش عن أبي سفيان فتحتمل عنعنته	٤١١٤
أكثر الرواة لا يذكرون النبيذ فالحديث شاذ	٢٥٤٢٥
أكثر الروايات أن خالداً رجع عند مجيء علي رضي الله عنهما	٣٤٢٩١
أكثر المحدثين على أن أبا أسامة يروي عن ابن تميم لا ابن جابر وعلى ذلك فالحديث ضعيف	٢٠٦١١
أكثر المحدثين على أن الراوي عبدالرحمن بن يزيد بن تميم الضعيف، وليس ابن جابر	٣٠١٣٨،
آل عبدالله مبهمين	٣٧٢٤٤
أم إبراهيم مجهولة	٣٠٢٠٦
أم ابن حسين وأبيها مجهولان	٢٦٧٧٤
أم أبي عبيدة مجهولة	٢٥٤٩٩
أم الحرير مجهولة	٣٤٦٥٧
أم الحسن أخرج لها مسلم في الشواهد، وذكرها ابن حبان في الثقات، وروى عنها جمع	٢٨٢٨
أم الحسن بن الحسن ليست صحابية	١١٠٤٤
أم الحسن بن حكيم مجهولة	٣٥١٠٩
	١٠٠٥٢
	٢٥٥٣٩، ٢٥٩٦٠
	٣٤٨٦٣
أم الحسن صدوقة	٢٨٣٠
	٥٠٤٢
	١٠٠٨٣
	١١١٦٠
أم الحسن مجهولة	٢٥٤٦٧
أم الحكم مجهولة	٣٥٠٨١
أم الرائح مجهول	١٠٨٤٢
أم الربيع بن حسان مجهولة	٣٥١١٥

الفوائد الحديثية	أرقام الأخبار
أم الربيع مجهولة	٢٩٧٢١،
أم العلاء مجهولة.	٣٥١٠١
أم الفيض مجهولة	٣١٨١١
أم القاسم مجهولة	٢٦١٣٦
أم النعمان مجهولة	١١٥٠١
أم النعمان مجهولة	١٢١٠٦
أم بكر بنت المسور مجهولة	١٢٦٧٦
أم بكر مجهولة	٢٥٨٠٨
أم ثور مجهولة	٢٦٨٦٨
أم ثور وزوجها وزوجها مجهول	٦٣١٦، ٢٣٢٠٢،
أم حبيبة مجهولة	٢٦٠٨٩
أم حفص مجهولة	٢٥٤٨٢، ٢٥٤٨٩
أم حكيم مجهولة	١٣١١٩
أم حميد مجهولة	١٨٠١٦
أم خداش مجهولة	٢٥٦٦١
أم ذرة صدوقة	٩٢٥٨
أم راشد مجهولة	٣٢٦٢٠، ٤٠٥٨٠،
أم رزين مجهول	٣٠٤٩٩
أم زياد مجهولة	١٠٩٦٠
أم سلام مجهول	٢٠٣٩٧،
أم سلمة مجهولة	٣٧٥٣٠
أم سلمة هي شميسة صدوقة.	٢٢٧٢٤
أم سليمان وأم سعيد مجهولتان	٢٨٠٩٢
أم شبيب بنت عامر العامرية مجهولة	١٤٩٢٥،
أم شبيب روى عنها حماد بن سلمة وعمر بن حفص وسلام بن أبي مطيع، قال ابن معين عنها: ثقة	١٤٨٤٥
أم شراحيل مجهولة	١٠٩٣١
أم صالح مجهولة	٢٣٤٩٥
أم طلق مجهول	٣٧٤١٧
أم عبدالرحمن بن القاسم مجهولة	١٣٩٨٤،
أم عبدالله بن الحسن لم تدرك فاطمة	٣١٧٤٩
أم عبدالله بن الحسن وهي فاطمة بنت الحسين لم يثبت إدراكها لصفين	٤٠٦٦٤
أم عبدالله بن يزيد هي أم موسى بنت حذيفة	٢٦٧٢٩

الفوائد الحديثية	أرقام الأخبار
أم عبدالله لا تروي عن فاطمة	٣٤٤٧
أم عثمان وهي زينب بنت عمر وقد ذكرها ابن حجر في الرتبة الثانية في الإصابة	٢٨٠٢٥
أم عمارة مجهولة	٢٤١٧٤
أم عمرو مجهولة.	٢٥٧٣١
أم عمرو هي أمة بنت خالد بن سعيد، ويقال لها أم خالد، وهي صحابية	٢٦٨٩٤
أم غراب مجهولة	٢٥٧٧٥، ٢٧٨٥٥،
أم كلثوم ثقة	٣١٣١٦
أم كلثوم مجهولة	١١٠١٨
أم محمد بن أبي إسماعيل مجهولة	١٥٤٢٨
أم محمد بن أبي رزين مجهولة	٣٤٦٥٧
أم محمد بن زيد مجهولة	٦٣١٤
أم محمد بن عبدالرحمن مجهولة	٢٦٣٨٥
أم محمد مجهولة	٣٢٤٢٦
	٢١٣٨٢
	٣١١٦٠
أم مسربل مجهولة.	٢٥٦٦٣
أم موسى بن عبدالله بن يزيد مجهولة	٢٦٧٨٣
	١٨٠٣٩
	٣٤٢٣٧، ٣٤٤٠٧
	٢٥٤٦٩، ٢٦٠١٣
أم هلال بنت وكيع، وزياد مجهولان	٣٢٥٣١
أم هلال مجهولة	٣٤٢١٨
أم همدان وعمتها مجهولتان	١٨٣١٦
أم ولد أبي أيوب مجهولة	١٧٤٠٧
أم ولد أبي مسعود مجهول	٢٥٤٦٥
أم ولد زيد مجهولة	١٧٤٠٨
أم ولد عبدالله مجهولة	٢٧٥٩٦
أم يحيى بنت يعلى مجهولة	٣٩٧٠٤
أم يحيى وأبيها مجهولان	٥١٥٧
أم يعلى مجهولة	٣٨٢٧٧
أم يونس مجهولة	٣٥٢٠
امرأة أبي السفر مجهولة	٢٥٦٤٥

الفوائد الحديثية	أرقام الأخبار
امرأة رافع بن خديج مجهولة	١٧٤٠١
أميّ هو أمي بن ربيعة الصيرفي	٢٦٤٧٥
أمية بن هند مجهولة	٢٥١٤٠
	١٨٦١٠
	٢٥٣٦٥
	٢٥٤٣٢
أناس من مزينة مجهولون	٢٥٩٢٩
أنس بن حكيم الضبي مجهول	٣٨٧١٥، ٣٨٧٩٩،
أنس بن سيرين لا يروي عن ابن مسعود	٤٤٥٢
أنس بن سيرين لا يروي عن عمر	٧٠٥٣
الأنصاري مجهول	٣١٦٧٦
	٣٣٦٩٤
	٣٥٧١٨
	٨٨٣٤
	١٨٠١٢،
إنما يروى سعيد عادة عن قتادة عن أنس، ويروى عن سعيد عن قتادة عن ثمامة	٣٠١٥٠
إنما يزرع ثلاثة: رجل منح أرضاً ... الصواب أنه من كلام سعيد بن المسيب وليس مرفوعاً	٢٣٨٨٥
أهل الحديث على أن الحسن لم يسمع من سراقة	٣٩٣٧٢
الأوزاعي لا يرويه عن ابن عمر مباشرة	١٠٦٦٦،
أوس بن بشر مجهول	٤٤٢٢
أوس بن ثريب والراوي عنه مجهولان	٢٠٤١٤
أوس بن خالد مجهول	٨٩٩٥
أوس بن عبيدالله ويقال عبدالله السلولي صدوق	١٤١٣٦
أوس مجهول	٥٦٣٤
إياد هو إياد بن لقيط السدوسي	٢٠٦٤١
إياس بن عامر صدوق	١٧٩٢٠
إياس بن قتادة وثقه ابن سعد وذكره ابن حبان في الثقات	٢٨٢٥٧
إياس تابعي	١٢٣٨٧، ١٤٣٤٦،
أيمن صدوق	١٤٢٦٦
	٢٣٤١٥
	٢٥٤١٦
أيوب اللخمي مجهول	١٧٤٨٩

الفوائد الحديثية	أرقام الأخبار
أيوب الهجيمي وعمه مجهولان	٣٠٩٦٩
أيوب بن خالد لم يسمع من مالك	٢٨٢٤٨
أيوب بن عبدالرحمن صدوق	٢٧٢٣٢
أيوب بن عبدالله وأخيه مجهول	٩٤٧٢
أيوب بن عتبة ضعيف	٥١٩٤
	٨١٣٠
	٢٤٠٣٨
	٣٨٩١٢
أيوب بن ميسرة ليس صحابياً	٢٣٣٧٣
أيوب بن نعمان ضعيف	٣٠٩٤٩
أيوب تابعي	٣٩٥٥٩،
أيوب صدوق	٣٨٦٦٩
أيوب ضعيف	١١٧٩٦
أيوب لا يروي عن ابن عمر	٢٩٤٥
أيوب لا يروي عن طاوس، بين أيوب وطاوس إبراهيم بن ميسرة	١٨٨٣٦،
أيوب لم يسمع من أنس	٣١٠١
أيوب من تابعي التابعين	٣٣٩٣٥
أيوب يروي عن رجل مبهم	٣٥٣٢٦
بابي مولى أم سلمة أو عائشة مجهول	٢٣٨١٨
بحر بن مرار لم يسمع أبا بكرة	١٣١٨
بحر بن مرار لم يسمع من جده	١٢٤١٦
بحرية بنت هاني وأم الشيباني مجهولتان	١٦٦٩٨
بديل العقيلي تابعي	٢٦٤٦٤
البراء بن قيس مجهول	٣٥١٣٤
البراء صدوق	٣٧٣٦٦
برد بن سنان صدوق	١٤٠٠٨
برد بن معمر بن يزيد مجهول	٢٧٨٢٨
برد صدوق	٢٥٩٧٤
برد صدوق	٣٢٩٦٤
بركة مجهول	٢٧٩١٣
بسر بن محجن مجهول على الصحيح	٣٨٩٣١
بسر ليس من الصحابة	٤٨٨٨،
بسطام تابعي	٣٤١٢٣

الفوائد الحديثية	أرقام الأخبار
بشار بن أبي سيف مجهول	٩١٤٣
	٩١٤٤
	١١١١٨، ١١١١٩
	١١١٤٩
	٢٠٦٥٥
	٢٨٠٣٠
بشار بن كدام ضعيف	٦٢٥٦
بشار بن كدام مجهول	١٣٠٣٢،
بشار ضعيف	٢٣٦٣١
بشار وعياض مجهولان	٢٨٣٤٥
بشر التغلبي مجهول	٢٠٦٧٨
بشر المزني مجهول	٣٧٤٨٥
بشر بن المحرر مجهول	٤٠٠٩٧
بشر بن حرب ضعيف	٦٩٠٣
	٩٨٤٤
	٢٧٤٤٥
	٣١٣٧٩
بشر بن زياد مجهول	٢٦٠٩٦، ٣١٥٤٥،
بشر بن عاصم الليثي صدوق	٣٠٨٨٢،
بشر بن عاصم مجهول	٣١٤٢٩، ر،
بشر بن غالب صدوق	٤٠١٤٣، ٣٥٠٩٩،
بشر بن غالب مجهول	٣٥٤٨٢
بشير بن مهاجر ضعيف	٣٠٦٨٨
	٣٢٠٤٠
	٣٠٧٢٦
بشير بن عبدالرحمن بن كعب ليس صحابياً	٢٨٤٠٣
بشير لا يروي عن عمر	٣٨٩٦٤
بشير مجهول	١٦٢٢٣
بعض أهل الحديث يشكك في سماع داود من أنس، وهذا الحديث يثبته.	٣٧٢٤،
بعض رواته مبهمون	٢٩٣٩٦،
بعض ولد أنس مجهول	١٣١٥٩
بكار العتري مجهول	٢٢٣٥٩
بكر المزني لم يدرك عثمان	١١٠٤٧

الفوائد الحديثية	أرقام الأخبار
بكر بن عبدالله لم يسمع من عمر	٩٠٢٩
بكر بن قرواش مجهول	٤٠٧٣١
بكر تابعي	٢٢٠٦٤، ٢٢٩٨٨،
بكر لا يروي عن عمر	١٦٦٩٦،
	٢٣٧٧٨
	٣٥٨٠٨
بكر لم يثبت سماعه من قيس بن سعد	٢٥٦٥٠
بكر لم يدرك ابن مسعود	٣٨٢٨٨
بكر لم يدرك عمر	٣٠٩٨٦،
بكر لم يسمع من عمر	٢٧٥٦
بكير بن أبي سميط صدوق	٣١٤٢٠
بكير بن داود مجهول	٣٠٤٣٤
بكير ضعيف	٦٠٧١
بكير لا يروي عن ابن عباس رضي الله عنهما	٢٨٠٤
بكير لم يدرك عمر	٢٢٣٤١
بكير مجهول	١٧٢٢٦، ١٧٢٢٧،
بكير هو ابن أبي عبدالله الطائي الكوفي الطويل	٢٤٨٥٠
بلال العبسي صدوق	٥٢٤٤، ٤٠٠٠٨،
بلال بن يحيى العبسي تابعي	٢٢٦٩٢
بلال بن يحيى لا يروي عن حذيفة	١١٥٣٥
بلال ضعيف	٢٤٤٧٨
بلج مجهول	٩٤٤٨
بن علي بن عتيق مجهول	٨٧٤٣
بنانة مجهول	٢٥٧٧٥
بنت أبي الدرداء مجهولة	٣٧٣٢٥
بنت عابس مجهولة	١٢٢٤٩
بنت معقل مجهولة	٣٤٧٣٨
بهز بن حكيم وأبوه صدوقان	١٠١٥٧
البهي صدوق	٣٤٤٨١، ٣٤٤٨٢، ٣٩٧٥١،
بهية مجهولة	٢٦٨٦٧
بين أبي إسحاق والبراء راوٍ هو الربيع بن البراء	٣٥٨٧٨
بين أبي بشر وحبيب خالد بن عرفطة مجهول	٣٠٤٣٦
بين الشعبي وعلي : أبوجحيفة	٣٤١٤٢
بين زهير وبين ثوبان طبقتان	٤٥٥٢

الفوائد الحديثية	أرقام الأخبار
تبيع بن امرأة كعب صدوق	٢٥٩٨٧
تبيع صدوق	٤٠٥٤٥
تكلم الحفاظ في إدخال سعد بن عبيدة بين علقمة وأبي عبدالرحمن وقالوا: انفرد بذلك شعبة وخالفه الثوري، ولعلهما محفوظان	
تميم الخزاعي يروي عن عجوز مبهم	٢٦٣٣٨، ٢٦٣٤٩
تميم بن سلمة لم يدرك عمر	٢٧٨٨٨
تميم بن طرفة تابعي	٣٠٩٩٦، ٣٥٥٩٨،
تميم بن غيلان بن سلمة مجهول	٣٦٩١١، ٣٧٣٣١،
تميم بن غيلان صدوق	١٢٤٢٤
تميم تابعي	٢٢٤٦٥
تميم ضعيف	٢٦٧٦
تميم ضعيف	٥٠٧١
تميم لم يدرك ابن مسعود	٦٤٦٩، ٧٣٣٧،
تميمة بنت دهيم مجهولة	٨٠٢٦
التميمي أربدة لم يرو عنه غير أبي إسحاق	٣١٦٦٤
التميمي مجهول	٧٩٩١
التميمي مجهول واسمه أربدة	٨٦٥٤
التميمي هو معقل بن قيس الرياحي التميمي	٣٥٢٧٢
التيمي لا يروي عن قيس	٣٩١٢٩
التيمي لم يدرك عثمان	٣٣٦٩١
ثابت الزرقي ثقة	٢٧٩٩٤
ثابت بن الحجاج الكلابي مجهول	٣٥٣٣٩
ثابت بن الحجاج تابعي.	٣٥٥٤١
ثابت بن الحجاج مجهول	٢٥٩٨٩، ٥٢٣٦،
قال البخاري عن ابن سيدان: لا يتابع على حديثه، وقال ابن الجوزي: ليس بالقوي، وقال ابن عدي: شبه المجهول، وقال ابن حجر: تابعي كبير غير معروف العدالة	٥٢٣٦
ثابت بن زيد عن أبي بردة صوابه علي بن زيد	٣٩٩٨١
ثابت بن زيد هو ثابت بن وديعة	١٢٥٠٨،
ثابت بن عبيد لم يسمع من زيد بن ثابت وأبوهريرة	١١٧٧١
ثابت بن عمارة صدوق	٩٣٢٠، ١٨١١٨،
ثابت بن قطبة ثقة	٤٠١٢٠
ثابت بن قيس صدوق	١٠٠٢٦

الفوائد الحديثية	أرقام الأخبار
ثابت بن قيس هو ثابت بن قيس الغفاري أبو الغصن المدني	١١٦٨٧
ثابت بن هرمز أبو المقدام ثقة	٤٠٣٢٦
ثابت بن يزيد ضعيف	٢٠٦٥٦
ثابت تابعي	٣١٣١٠، ٣٩٤٥٨، ٣٩٤٦٣
ثابت ثقة	٣١١٧٩،
ثابت صدوق	٤٣٩٩، ٣٩٤٨٦،
ثابت لم يدرك أبا بكر	٣٨٢٤٣
ثابت لم يدرك أبا عبيدة	٣٧٣٤٣،
ثابت لم يسمع من أبي هريرة	٣٢٠٢٢
ثابت ليس صاحبيا	١١٠٢١
ثابت مولى أم سلمة مجهول	٣٤٧٧٧
ثابت هو ابن عياض الأعرج	١٩٠٠٩
ثبت دخول الحسن على عثمان	١٠٨٨٥
ثبت سماع ابن أبي ليلى من عمر	٢٤٣٩٦
ثبت سماع الشعبي من ابن عمر	٧٩٨٧
ثروان بن ملحان صدوق	٤٠٠٠٥
ثروان بن ملحان مجهول	٩١٩٣،
ثعلبة بن عباد مجهول	٢٧٥٢٤
ثعلبة بن يزيد الحماني ضعيف	٣٢٦٣٤
ثعلبة تابعي	٣١٠٠٦،
ثعلبة صدوق	٣٨٠٨
ثعلبة صدوق	٣١٤٤٧
ثعلبة مجهول	٨٥٣٥، ٨٥٥١،
الثقفي تابعي	٣٤٤٦٨
الثقفي لا يروي عن عمر	٢٣٨٣١
الثقفي لم يدرك عمر	٣٨٥٣٥
ثمامة ثقة	٢٠٤٨٥،
ثور ضعيف	٣١١٩٤،
	٤١٩١
	٤٢٦١
	٤٢٦٣
	٦٠٦٤
	٧١٠١
	١٠٥٩٢

الفوائد الحديثية	أرقام الأخبار
	١٥٠٦٠،
	٣٦٧٠٨، ٣٦٧٣٢، ٣٧٣٨٠،
	٣٩١٠١
جابان مجهول	٢٨٢٩١،
جابر الجعفي ضعيف	١٦٦٢٣، ١٨٣٦٠،
	١٩٤٤٢،
	٥١٣٠
	٥٨٣٧
	٦٤٣٣
	٦٧٦٠
	٨٦٤٤
	٩٥٢٧
	١١٦٤٨، ١٢٢٢١، ١٢٤٢٨، ١٢٦٥١،
	١٤٠٤٠، ١٤٢٥٤، ١٤٧٣٣،
	٢١١٨٢، ٢١٧١٠، ٢١٩٦٨،
	٢٢٨٨٤، ٢٣٤٣١، ٢٣٦٥٩، ٢٤٢٩٩
	٢٣٠٦٩
	٢٤٧٦٨، ٢٥٩٧٦
	٢٦٨٢١، ٢٧٤٤٣، ٢٨١٣١،
	٢٩١٩١، ٢٩٦١٧، ٣٠٥١٤، ٣٠٦٨٥،
	٣٠٩٧٠، ٣١١٠٢، ٣٢١٠٤،
	٣٣١٣٥، ٣٣١٨٨، ٣٣٢٥٤، ٣٣٤٤١، ٣٣٦٩٢، ٣٤٠٧٩
	٣٤٣٦٧، ٣٤٦٢٧، ٣٤٦٩٥، ٣٤٨١٣، ٣٤٩٥٢، ٣٥٠٥١، ٣٥١٥٤، ٣٥٥٠١، ٣٥٦٩٠، ٣٥٦٩١، ٣٥٨٠٤
	٣٦٧٦٤
	٣٨٥٣٧، ٣٨٧٢٦،
	٢٧٤٤٣، ٣٠١١٤،
جابر الحذاء مجهول	١٠١٠٧، ١٠٥٣١،
جابر بن الحارث مجهول	٢٢٦٣٩
جابر بن زيد تابعي	١٠٧٠٢
جابر بن غراب مجهول	٨٤٨٤
جابر بن يزيد مجهول	٢٥٥١٢

الفوائد الحديثية	أرقام الأخبار
جابر ثقة	٣١٢٢
جابر ضعيف	٣٦٣٠
	٣٨٤١
	٣٨٨٦
	٤٤٤٧
	٤٨١٧
	٤٩١١
	٥١٢٦
	٥٥٥٥
	٦٣٧٨
	٦٨١٨
	٧٠٧٨
	٨٠٣٦
	٨٠٤٩
	٨٧٣٧
	٩٤٤٣
	٩٩٢٩
	١٠٤٩٧
	١٠٥٦١
	١١٠٧١
	١٢٠٣٣، ١٢٠٨٧، ١٢٠٨٨، ١٢٢٠٤، ١٢٢١٤، ١٢٢٦٥، ١٢٧٦٣، ١٣٠٨٢، ١٣٢٦٥، ١٣٣٣٧، ١٣٣٦٧،
	١٣٦٩٨، ١٤٠١٦، ١٤٧٢٩، ١٤٩٦١،
	١٥٩٨٤، ١٥٩٨٥، ١٦٢١٣، ١٦٢٢٧، ١٦٥٦٧، ١٦٨٤٠، ١٧٢٠٥، ١٧٨٠٣، ١٧٨٠٤،
	١٨٨٣٤، ١٩١١٦، ١٩١٢٠، ١٩٢٠٩، ٢٠٣٩٠، ٢٠٣٩١، ٢٠٣٩٢،
	٢١٣٣٢، ٢١٥١٦، ٢١٥٤٢، ٢١٦٥٦، ٢٢٠٢٢، ٢٢٠٨٥، ٢٢٠٨٢، ٢٢١٥٤، ٢٢٢٠٣،
	٢٤٧٨٤، ٢٥٦٢٢
	٢٦٥٥٨، ٢٧١٦٣، ٢٧٨٤٢،
	٢٩٢٧٣، ٣٠٦٧٦،

الفوائد الحديثية	أرقام الأخبار
	٣٣٣٢٨، ٣٣٦٩٥
	٣٤٣٦٨، ٣٤٨٠٤، ٣٥٠٥٢، ٣٥٢٤٤
	٣٤٤٣١
	٢٢٥٤٦، ٢٣٠١٥، ٢٣٢٠٦، ٢٤٣٠٨، ٢٤٣٢٥، ٢٦٧٤٧، ٣١٨٩،
جابر لا يروي عن علي	١٩٢٠٩، ٢٢٢٠٣،
جابر لم يدرك عمر	٢٠٩١٥
جابر مجهول	١٠١٣١،
جابر وشريك بن نملة مجهولان	١٠٩٥٧
جار أبو فاختة مجهول	٣٥٤٨٩
جارية بن سليمان مجهولة	٣٦٧٥٥
جامع بن أبي راشد لا يروي عن عمر.	٢٣٦١١
جبار الطائي مجهول	١١٥٨٢، ١١٦٣٣،
جبار مجهول	١١٥٨١
جبر بن حبيب ثقة	٣١٣١٦
جبر بن عتيك معل بالإختلاف	١٢٤٩٨
جبريل صدوق	٢٨٠٦٦
جبلة لا يروي عن علي	٤٠٧٠٧
جبير بن أبي صالح مجهول	٣٤٥٧٨
جبير بن الحويرث وابن يربوع مجهولان	١٦٠٢١،
جحش صدوق	٤٠٦٣٤،
جحش مجهول	٢٦٠١٥
جد ابن إدريس صدوق	٣٥٩٦
جد ابن إدريس هو يزيد بن عبد الرحمن الأودي صدوق	٤٠٣١٧
جد الزبير مجهول	٩٨١٨
جد ميسر مجهول	٢٢٨٦٦
جدة الوليد بن جميع مجهول	٣٨٥٩٦
جدة عبدالرحمن مجهولة	٣٥١١٤
جروة بن حميل مجهول	٢٩٤٩٩
جرير بن أيوب متروك	٢٥٦٠٤
جرير بن رياح مجهول	٣٦٠٣٠
جرير هو ابن عبدالله البجلي	٢٥١٥٧
جرير هو عبدالله البجلي البصري	٢٥١٦٦
الجريري اختلط	٣٥٧٢١

الفوائد الحديثية	أرقام الأخبار
الجريري روى عنه سعيد بن زيد بعد اختلاطه	٣٨٤٦٦
جزي متروك	٤٠٤٧٩
جسرة صدوقة	٣٣٩٣٠
جسرة وقدامة صدوقان	٧٧٦٢
الجعد هو ابن عبدالرحمن بن أوس المدني، وابنة سعد اسمها عائشة	٢٦٩٢٥
الجعدي هو الجعد بن عبد الرحمن بن أوس	١١٣٧٩
جعفر بن إبراهيم مجهول	٧٧٥٠
جعفر بن الزبير متروك	٣٦٧٩١
جعفر بن برقان ثقة في غير الزهري	٢٧١٤٢
جعفر بن برقان عن الزهري معلول	١٣٤
جعفر بن برقان ليس صحابياً ولا تابعياً	٣١١٧٦
جعفر بن سليمان صدوق	٢٥١٤٩، ٣١٦٠١، ٣٧٤٨٢، ٣٧٥١٨، ٣٤٢٩٣،
جعفر بن عبدالله بن الحكم لم يدرك سلمان	٣٧٣٩٤
جعفر بن عبدالله لم يدرك جعفر بن أبي طالب	٢٦٨٠٤
جعفر بن محمد لم يدرك هؤلاء الصحابة	١٣١٤٨
جعفر بن ميمون ضعيف	٣١١١٢، ٣١١٤٥،
جعفر تابعي	١٤١٢٣
جعفر تابعي	٣٩٣٨٩،
جعفر ثقة	٣٩٢٣
	٦٢٠٤
	٩٦٠٨،
	٣٨٨٠٨، ٣٩٣٢٢، ٣٩٤٣٩،
جعفر ثقة في غير الزهري	٢١٨٠٢، ٣٧٥٢١،
جعفر صدوق	٢١٥٣٧،
جعفر ضعيف	٧٢٢٤،
جعفر ضعيف في الزهري وبيّن عدم سماعه للحديث منه كما عند النسائي	٢٦٨٥٤
جعفر لا يروى عن علي.	٢٦٤٦٠
جعفر لا يروي عن عبدالله بن رواحة	٥١٨٨
جعفر لم يدرك عبد الله بن رواحة	٥٥١٦،
جعفر لم يدرك علياً	٣٦٢٠٧
جعفر لم يدرك علياً	٤٠٦٦٣

الفوائد الحديثية	أرقام الأخبار
جعفر مجهول	٤٦٠٥
جعفر مجهول	٢٢٨٩٥
جعفر من تابعي التابعين	٣١١٧١، ٣٥٢٤٢،
جعفر هو ابن الزبير متروك	٣١٩٧٥
جعفرلا يروي عن أبي الدرداء	٤٦٠٥
الجلد بن أيوب ضعيف	١٨٣٥٨
	٢٠٤٤٣
	٢٧٣٥٤
	٣٠٢٦٥
	٣٧٤٨٣
	٢٧٣٤٢
جمهان صدوق	٥٠٧٣، ١٩٤٥٤، ١٩٤٥٦،
الجمهور على أن ثعلبة صحابي	١١٠٠٢
الجمهور على أن رواية حماد عن عطاء قبل اختلاطه	١٦٩٧٢
جميع بن عمير ضعيف	٢٤٦٧٥
	٣٤٢٧٢
	٣٦٠٤٢،
جميل بن زيد ضعيف	١٥٦٤٣،
	٢٠٧٥٧
	٣١٦٨٣
	٨٦٨٢، ،
جميل بن عبيد ثقة	٣٤٠٦
جندب بن عبدالله الصحابي	٨٧٠٩
جندب مجهول	٢٦١٥٧، ٣٢٩١٥،
الجهضم ثقة	٣٢٩٩٧
جهم البكري مجهول	١٦١٠٥،
جهم الفهري مجهول	٤٠٤٩١
جهم بن أبي الجهم مجهول	٣٤١٥٤
جهم لا يروي عن الزبير	٣٥١٣
الجهني مجهول، ولعدم قيام الدليل أنه صحابي	٣٧٠٨٣
جواب صدوق	٣١٥٠٤،
جون بن قتادة مجهول	٢٦٣٩٠، ٢٦٣٩٢
جويبر متروك	٨٠٩١
	٣٠٣٥

الفوائد الحديثية	أرقام الأخبار
	٦٠٢٣
	٦٠٢٥
	٨٣٣١
	٨٦٨١
	١٩٢٠٠، ١٩٩٩٤، ٢٠٣٥٠، ٢٠٣٦٢،
	٢٩٩٠٣
	٣١٦٨٢، ٣١٨٨٨، ٣١٨٩١،
	٣٧١٥١، ٣٨٠٣٠،
	٤٠٥٩٣
	٣٥٣٩٠
	٣٢٩٦٦
حاتم ثقة	٥٥٦٤
	١٠٤١٧
	٣٩٢٢٩،
حاتم لا يروي عن نافع	٢٦٤٠٤
الحارث الأعور ضعيف	٣١٤٠
	٢٥٦٩
	١١٤٧٩
	١٦٥٣٧
	٦٩١٨
	٩٣٣١
	١١١٥٣
	٣٢٩٧٣
	٣٨٩٤٦
الحارث النخعي ووالده مجهولان	٢٥٥٣٠
الحارث بن أبي يزيد مجهول	٣٤٦٠٢
الحارث بن جمهان مجهول، وهو غير أبي كثير الزبيدي زهير بن الأقمر	٤٠٥٩٢
الحارث بن حبيش مجهول	٤٠٠٨٧
الحارث بن حصيرة ضعيف	٢٢٥٥٣
	٢٩٨٢٨
	٣٣٤٨٨
	٣٩٢٧٥،
	٣٩٩٢٢

الفوائد الحديثية	أرقام الأخبار
	٤٠٢٧٢
الحارث بن زياد مجهول	٩١٦٧
الحارث بن عبدالرحمن صدوق	٤٣٠٧
الحارث بن عبدالرحمن صدوق	٣٤٦١٥، ٣٥٤٣١
	٥٠٠٠
	١٤٥٣٤
	١٥٤١٨
	١٧٦٥٣
	٢١١٠٢
	٢٣٣٦٧، ٢٣٥٠٨
	٢٦٨٣٦، ٢٧٧٨٨،
الحارث ضعيف	٢٦٧٢
	٢٦٧٧
	٢٨٠٣
	٢٩٥٨
	٢٩٦٣
	٣٠٤٢
	٣٧٨٢
	٣٧٨٦
	٤٠٥٣
	٤٤٦٩
	٤٦٤٧
	٤٨١٤
	٤٨٦٤
	٤٨٧١
	٤٩٦٧
	٤٩٧٢
	٥١٦٠
	٥١٩٨
	٥٢٧٣
	٥٧٠٠
	٥٧٢٣
	٥٨٢٣
	٥٨٩٤

الفوائد الحديثية	أرقام الأخبار
	٥٩١١
	٦٤٨٤
	٦٨١٧
	٦٨٢٣
	٦٩١٧
	٧١١٤
	٨٠٦٨
	٨٢٤٨،
	٨٢٦٤
	٨٢٧٦
	٨٥٠٧
	٨٦٩٦
	٨٨٤١
	٨٩٩٣
	٩٠٧٨
	٩٣٨٤
	٩٤٣٤
	٩٤٤٥
	٩٤٩٣
	٩٦١٣،
	٩٧٠٠
	٩٧٢١
	٩٧٦٩
	٩٨٢٩
	٩٩٢٨
	١٠٠٩٤، ١٠٠٩٥، ١٠٠٩٦،
	١٠٢٩٨،
	١٠٤٢١
	١٠٤٢٢
	١٠٦٥٦
	١٠٩٣٢، ١٠٩٣٦
	١١٨٤٠، ١١٩١٦، ١٢٤٧٩، ١٢٧٥٩،
	١٥٤٧٨، ١٥٧٩١،
	١٣٨٣٩،

الفوائد الحديثية	أرقام الأخبار
	١٦٦٨٠، ١٧٤٥٩،
	١٩٨١٨، ٢٠٠٢٣،
	٢٠٨٦٩، ٢٠٨٧١، ٢١٧١٢،
	٢٣٣٤١، ٢٣٤٠٠
	٢٥١٢٠، ٢٥٩٥٠، ٢٥٩٥٨، ٢٦٠٩٧
	٢٧٣٩٦، ٢٧٦٥٨، ٢٧٦٨١،
	٢٩٨٩٢، ٣٠٢٨٢، ٣٠٢٨٩،
	٣١٠٠٣، ٣١٤٦٦، ٣١٦٠٨، ٣٢١٧٢،
	٣٢٧٥٠، ٣٣١٥٤، ٣٣١٨٣، ٣٣٤٧٢، ٣٣٥٧٨ ، ٣٣٥٧٩، ٣٣٦٨٧، ٣٣٧٠٩
	٣٤٤٠٣، ٣٥٧٣٦
	٣٧٢٢٢، ٣٧٢٣٢،
	٣٩١٤٢
	٤٠٦٦٠
الحارث ضعيف شيعي، ولا تقبل رواية الحارث فيما يؤيد بدعته	٣٤٢٥٠
الحارث لا يروي عن أبي ذر	٣٤٧٢٢
الحارث مجهول	٧٩٦٦، ٢٦١٦٩،
الحارث وأبوخالد صدوقان	١٠٦٧٠
الحارث وأشعث ضعيفان	٣٢٧٧٢
الحارث والدحنش مجهولان	٣٥٩٣٥
الحارث والرجل الحمصي مجهولان	٣١٠٥٧
الحارث والنضر ضعيفان	٧٢٢٢
الحارث ومجالد ضعيفان	١٧٩٧٠،
حارثة ضعيف	١٠٤٨٠، ١٠٥٠٨،
الحاكم لا يروي عن علي	١٠٥٣٢،
البريد مجهول	٣٢٧٠٩
سلمة مجهول	٣٤٧٤
حبان بن أبي جبلة لا يروي عن أبي أيوب	٢٤٢٩٧
حبان ضعيف	٣٦٥٩٧
حبان مجهول	٣٧٤٥٢
حبان هو ابن علي العنزي.	٣٥١٠٧
حبة العرني ضعيف	٣١٧٩٨
	٣٤٢٥٦

الفوائد الحديثية	أرقام الأخبار
	٣٦١٥٥
	٣٨٥٣٩
حبة بن جوين ضعيف	٢٩٥٧٣،
	٣٤٤١٧
	٣٢٤٣٨
	٧٧٤٣
	٣٤٦٢٤، ٣٤٧٠٠
حبة لا يروي عن عمر	٣٤٦٢٤
حبيب أبو يحيى مجهول	٣٥٤٧٣
حبيب بن أبي ثابت تابعي	٣١١٠١
حبيب بن أبي ثابت عن ابن عمر صرح بالسماع عند النسائي	٢٤١٠٨
حبيب بن أبي ثابت لم يدرك عمر	٣٧١٩٧
حبيب بن أبي حبيب صدوق	١٨١٥٤
حبيب بن أبي مرزوق لا يروي عن ابن عباس	٢٤٦١٦
حبيب بن النعمان الأسدي مجهول	٢٤٥٤٦
حبيب بن جبيرة مجهول	١٢٤١٧
حُبَيّب بن حجر صدوق	٢٧٤٣٦،
حبيب بن حماز صدوق	٤٠١٠٢
حبيب تابعي، ويروي عن التابعين	٢٧٦٩٦
	٣٣٩٣٤،
	٣٨٤٥٢
	٣١١٦٨
حبيب ثقة أخطأ من رواه بالتدليس	٤٣١٦
حبيب حديثه حسن	١٥٧٦٤،
حبيب صدوق	٧٥٥٨، ١٨٩٧٧
حبيب عن علي منقطع	١٨٧٥١
حبيب لا يروي عن أبي الدرداء	٣٧٣٠٣
حبيب لم يثبت تدليسه	
حبيب لم يثبت سماعه من عبدالله بن مسعود	٢٧٩٩٧
حبيب لم يدرك أبا بكر	٣٥٨٥٩
حبيب لم يدرك أباذر	١٣٠٦٩
حبيب لم يدرك العباس	٣٢٦٧٩
حبيب لم يدرك أمهات المؤمنين	٢١٤٦٥

الفوائد الحديثية	أرقام الأخبار
حبيب لم يدرك صفين	٤٠٦٤٣،
حبيب لم يدرك علياً	٢٠٩٦٣
حبيب لم يدرك عمر	٧٩٢٣، ٢٣١١٤،
حبيب لم يسمع من عثمان	٨٣٢٦
حبيب مجهول	٣٠٣٨٦، ٣٦٠٨٥، ٣٦٠٨٦،
حبيب مدلس	٣١٧٠٦
حبيب وأبوه ثقتان	٣٢٧٢
حبيب وأبوه ثقتان	٨٤٥٥
حبيب وعمر بينهما انقطاع	١٨٤٨٤
حبيب: هو حبيب بن أبي ثابت	١٣٦٦١،
حبيبة بنت عباد وأمها مجهولتان	٢٥٢٠٤
حبيبة بنت ميسرة مجهولة	٢٥٨٢١
حبيبة مجهولة	٣٩٠٥٩،
حجاج بن أبي عثمان هو الصواف	١٣٥٣٠
حجاج بن أبي يزيد مجهول	٣٥٨٨٧
حجاج بن أرطأة حديثه حسن	٣٥٥٤٤
حجاج بن أرطاة مدلس	١١٤٥٧
	٣٤٤٢
	٤٣٣٧
	٢٩٠٨٠
	٢٩٧٣١
	٢٢٧٥٧
الحجاج بن دينار ليس صحابياً	١٢٤٥٩
حجاج بن يسار مجهول، ولا تثبت روايته عن ابن عمر	٢٢٦١٥
حجاج تابعي، ومراسيله ضعيفة.	٢٥٢٢٦
حجاج صدوق	٥٨٥٢، ٢٦٢١٠، ٢٨٤٥٥،
الحجاج صدوق صرح بالتحديث عند عبد الرزاق	٣٣٣٠٧
حجاج صدوق على الصحيح	٣١٧٨٢
حجاج صدوق وصرح بالسماع	١٥٨٣٨
حجاج صرح بالتحديث عند أحمد	١٢٤٥٢،
حجاج لم يدرك ابن عباس	٢٤٩٠٩
حجاج لم يدرك زيداً	٢٨٧٤٢
الحجاج مدلس	٢٦٩٠
	٢٧١٢

الفوائد الحديثية	أرقام الأخبار
	٢٧٢١
	٢٨٧٩
	٢٨٩٤
	٢٩٦٣
	٣٠٣٤
	٣١٥٦
	٣١٧٢
	٣٢٤٤
	٣٤٨٠
	٣٥٢٢
	٣٦٦٦
	٣٨٧٠
	٤٠٧٦
	٤٤٧١
	٤٨٧١
	٥٠٩٥
	٥٢٨٢
	٥٢٩٦
	٥٤٠٣
	٥٤٠٤
	٥٤٤٨
	٥٥٧٢
	٥٦٩٢
	٥٧٠١
	٥٧٤٣
	٥٧٥٣
	،٥٩٠٩
	٥٩٢٥
	٦١٦٠
	٦١٦١
	٦٣٨١
	٦٨١٧
	٦٩٨٤
	٧٠٢٩

الفوائد الحديثية	أرقام الأخبار
	٧٠٣٦
	٧١٩٨
	٧٥٦٧، ٧٥٦٨،
	٨٣٦٦
	٨٤٥٣
	٨٤٦٤
	٨٥٠٧
	٨٦٢١
	٨٦٥٩
	٨٦٩٦
	٩٢٥١
	٩٢٧٠
	٩٣٦٩
	٩٥٦٣
	٩٧١٥
	٩٨٥٧
	٩٩٦٣
	١٠٠٤٩
	١٠٤٤١
	١٠٦١٢، ١٠٦١٣
	١٠٧٣٠، ١٠٧٣٨، ١٠٧٦٨، ١٠٧٨٦، ١٠٨١٨، ١٠٨١٩، ١٠٩٥٣، ١١٢٩٥،
	١١٠٢٨
	١١٤٦٩
	١١٥٦٧
	١١٧٠٧، ١١٧٠٨، ١١٧٦٤، ١١٧٦٥، ١١٧٧٤، ١١٧٧٥، ١١٨٣٨، ١١٩٠٩، ١١٩٨٦، ١٢٠٤٦، ١٢٠٥١، ١٢٠٦٢، ١٢٠٦٧، ١٢١٠٢، ١٢٣٢٣، ١٢٧٥٩، ١٢٧٦٨، ١٣٢٨٧، ١٣٣٠٧، ١٣٣٥٧، ١٣٤٤٢، ١٣٤٩٠، ١٣٥٦٢، ١٣٥٦٧، ١٣٦٢٥، ١٣٦٣٧،
	١١٩٦٤،
	١٣٧٨١، ١٣٨٢٧، ١٣٨٢٩، ١٣٨٩٢، ١٣٩٠٨، ١٤٠٧٥، ١٤٠٨٩، ١٤١٦٤،

الفوائد الحديثية	أرقام الأخبار
	١٤١٩١، ١٤٢٦٧، ١٤٣٣٤، ١٤٥٠٤، ١٤٥٠٥، ١٤٥٠٦، ١٤٥٥٢، ١٤٦٠٧، ١٤٦٢٦، ١٤٧٣٧، ١٤٨٦٩، ١٤٨٧١، ١٤٨٧٨، ١٤٩٠٣، ١٤٩١٠، ١٤٩٣٠، ١٤٩٣٨، ١٤٩٩٢، ١٥٢٣٦، ١٢٥٤٣، ١٥٢٦٧، ١٥٤٩٣، ١٥٥١٨، ١٥٥٧٩، ١٥٦٦٣، ١٥٥٦٤، ١٥٧٢٠، ١٥٩٠٢،
	١٥٩٤٣، ١٦٣١٦، ١٦٣٤١، ١٦٣٩٠، ١٦٦٨١، ١٦٨٥٤، ١٦٩٩٧، ١٧٠٠٠، ١٧٠٣٨، ١٧١٥٩، ١٧٤٥٧، ١٧٨٨٨، ١٧٨٩٧، ١٧٩٠٩، ١٧٩١٠، ١٧٩٢٤، ١٨٢٩٥، ١٨٢٩٩، ١٨٣٧٠،
	١٨٨٩٤، ١٨٨٩٥، ١٩١٠٧، ١٩٢٧٦، ١٩٣٩٨، ١٩٤٢٦، ١٩٤٩٢، ١٩٥٦٨، ١٩٥٩٤، ١٩٦٣٠، ١٩٦٧٩، ١٩٨١٧، ١٩٨١٨، ١٩٨٧٨، ١٩٩٤٣، ٢٠٢٤٠، ٢٠٢٨٦،
	٢٠٤٥٠، ٢٠٧٤٧، ٢٠٧٨٣، ٢٠٧٩٢، ٢٠٨٠١، ٢٠٨٣١، ٢٠٨٦٩، ٢٠٨٧١، ٢١٠٠٣، ٢١٣٣٩، ٢١٤٦٦، ٢١٤٦٧، ٢١٤٩٦، ٢١٥٤٦، ٢١٦٤٨، ٢١٦٥٨، ٢١٩٠٠، ٢٢٠٨٤، ٢٢٣٠٩، ٢٢٣٣٢، ٢٢٣٦٢، ٢٢٣٦٣،
	٢٢٥٥٠، ٢٢٥٩٦، ٢٢٦٥٨، ٢٢٦٩٤، ٢٢٦٩٥، ٢٢٨٠٩، ٢٢٨١٠، ٢٣٠٩٩، ٢٣١٠٠، ٢٣١٠١، ٢٣١٣٤، ٢٣١٩٧، ٢٣٣٤٠، ٢٣٣٤١، ٢٣٤٤٢، ٢٣٧٦٠، ٢٣٩٣٩، ٢٤٠٨٩، ٢٤١٨٦، ٢٤٢٤٤، ٢٤٢٦٠
	٢٣٩٢٩
	٢٥١٠٣، ٢٥١١٨، ٢٥٥٥٦، ٢٦٣٣٤
	٢٥٩٧٣، ٢٦١٠٠
	٢٨٤٠٧
	٢٧٨٦٨، ٢٨٠٠٥، ٢٨١٤٨، ٢٨١٦٣، ٢٨٢٧٧،

الفوائد الحديثية	أرقام الأخبار
	٢٨٤٨١، ٢٨٩٠٢، ٢٩٠٨٨، ٢٩٠٩٨، ٢٩٢١٢، ٢٩٣١٩، ٢٩٣٣٣، ٢٩٣٨٢، ٢٩٤٧٨، ٢٩٥٩٨، ٢٩٦٣١، ٢٩٧٢٤، ٢٩٧٢٥، ٣٠٠٠٨، ٣٠١٤٧، ٣٠١٤٨، ٣٠٢٨٢، ٣٠٢٨٩، ٣٠٢٩٤، ٣٠٣١٠، ٣٠٤٨٩، ٣٠٥٣٢، ٣٠٥٩٧، ٣٠٦٠٠، ٣٠٦٠٢، ٣٠٦٢٣، ٣٠٧٣٢، ٣٠٧٣٣، ٣٠٧٣٨، ٣٠٧٣٩، ٣٠٧٥١،
	٣٠٨٥٠، ٣٠٩١٣، ٣٠٩٦٦، ٣١١٧٨، ٣١٤٦٩، ٣١٥٣٩، ٣١٦٦٦، ٣١٧٧٤، ٣١٧٧٥، ٣١٧٨٢، ٣١٧٨٧، ٣١٨٢٩، ٣١٨٤٢، ٣١٨٤٨، ٣١٨٤٩، ٣٢٠٦١، ٣٢٠٦٣،
	٣٢٧٥٠، ٣٢٩٠٢، ٣٣١٤٥، ٣٣٥١٧، ٣٣٥٢٨، ٣٣٦٨٧، ٣٣٩٦٩
	٣٤٣١٣، ٣٤٣٧٦، ٣٤٦٦٩، ٣٤٨٧٢، ٣٤٩٣٧، ٣٤٩٤٣، ٣٤٩٩٠، ٣٥٢٠٥، ٣٥٢٩٧، ٣٥٣٢٥، ٣٥٣٥٠، ٣٥٣٨٢، ٣٥٤٢٤، ٣٥٤٢٥، ٣٥٤٢٦، ٣٥٤٧٠، ٣٥٤٧٤، ٣٥٥٩٠، ٣٥٦٢٢، ٣٥٦٢٣، ٣٥٦٢٤، ٣٥٨٢٣، ٣٥٨٢٧، ٣٥٨٣٦
	٣٤٩٠٣
	٣٧١١٠
	٣٨٦٢١، ٣٨٨١٢، ٣٨٨١٤، ٣٨٨٦٥، ٣٨٩٢٢، ٣٨٩٧٠، ٣٩٠٩٢، ٣٩١٢٠، ٣٩١٦٤، ٣٩١٩٨، ٣٩٤٧٩، ٣٩٤٨٢، ٣٩٤٨٣،
الحجاج وإبراهيم مجهولان	٦١٤٧
حجاج وأبوإسحاق مدلسان	٦٨٢٣
حجار ابن أبجر أمجهول	٢٤٢٦١، ٢٤٧٦٠،
حجر المدري تابعي	٣٨٨٦٧
حجر تابعي	٢٢٢١٦
حجية بن عدي الكندي ضعيف	٣٠٥١٢،
حجير صدوق	٢٩٨٩٦، ٣٧٢٠١،
حجيرة مجهول	٥٠٤١، ٨٩١٩،

الفوائد الحديثية	أرقام الأخبار
حدث المقرئ بالحديث من حفظه، فأسقط من إسناده عمرو بن أبي نعيمة، وهو مجهول	٢٧٩٣١
حدث به معمر من حفظه فأخطأ فيه	٢٥٩٨١
حديث ابن عجلان عن سعيد مضطرب	٣٤٥٠
حديث ابن عجلان عن سعيد مضطرب وقد خولف	٣١٧٥٢
حذيفة الأزدي مجهول	٩٤٩٠
حذيفة هو أبوسريحة الغفاري صحابي.	٣٤٦٢٣
الحر بن الصياح ليس صحابيا	٣٢٥٠٢
الحر صدوق	٣٦٧٥١
حرام بن حكيم لم يدرك عمر	٢٣٦٣٤
حرام بن سعد بن محيصة لا يروي عن البراء	٣٩٠٥٥
حرام بن سعيد وسعيد تابعيان	٢٩٨٢٣،
حرام بن عثمان منكر	٢٣٦٨٥
حرام تابعي	٢٢٢٦٦،
حرب مجهول	٢٥٣٨٨، ٢٥٣٩٨
حرقوص مجهول	٣٠٤٤٩
حريث بن الربيع صدوق	٢٣٦١٧
حريث بن ظهير مجهول	١٢٣٤٥، ٣٦١٧٧
حريث بن عميرة مجهول	١٩٦٨١
حريث بن مخش مجهول	٣٥٨٥٤، ٣٥٨٥٥، ٤٠٥٦٢،
حريث صدوق، حديثه قليل، إنما أخطأ في حديث واحد	٢٥٨٥٣
حريث ضعيف	٣٠٧٤، ١٣٠٨٨، ١٦٥٠٣،
الحريس مجهول	٣٣٤٧٤
حزام أثنى عليه عمر بن عبدالعزيز، وذكره ابن حبان في الثقات، وقد توبع، وحديثه حسن	٢٢٦٥٦
حزام بن جابر ضعيف	٦٤٣٦
حزام هشام صدوق	١٥٧٣١، ٢١٤٠٩، ٣٥١٧٧
حزن صدوق روى عنه جماعة وذكره ابن حبان في الثقات، وقال الذهبي: ما علمت به بأساً	٢٦٥٨٥
حسام بن مصك	٢٧٦٨٧
حسان بن المخارق مجهول	١٩٨٨٠، ٣٦٨٨٩،
حسان بن ثمامة مجهول	٢١٨٣٥
حسان بن عطية تابعي	٣٤٢٣٠
حسان بن عطية لا يروي عن أبي الدرداء	٢٠٦٠٢

الفوائد الحديثية	أرقام الأخبار
حسان بن عطية لم يسمع من شداد	٣١٣٣٠
حسان بن عطية لم يسمع من معاذ	٧٦٧٩
حسان بن فائد مجهول	٣٤٨٠٠
حسان بن مخارق مجهول، ولا يروي عن عمر	٣٠٢٩٠
حسان صدوق	٣١٤٨٨
حسان وأبيه مجهولان	٢٥٦٣١
حسن أبوبصير صدوق	٣٨٥٤
الحسن أدرك عدداً من الصحابة	٣٥٥٦٥
الحسن العرني تابعي	٢٨٣٩١
الحسن العرني لا يروي عن ابن عباس	١٤٢٧٧، ١٤٢٧٨، ١٤٣٣٢،
	٩٠٣٤
	١٥٢٠٦،
	٣٦٧٥
الحسن بن أبي جعفر وأبي الصهباء مجهولان	٨٥٨٦
حسن بن أبي رملة صحح له ابن خزيمة والحاكم ووافقه الذهبي وابن المديني وذكره ابن حبان في الثقات	٥٩٧٣
الحسن بن الحسن صدوق	٣١١٣٨،
الحسن بن جابر صدوق	٢٥٩١٨
حسن بن حسن تابعي	١٢١٧٧
الحسن بن ذكوان ضعيف	١٧٤١٨
الحسن بن سعد صدوق، وثقه ابن حبان، وروى عنه جماعة	٢٦١٦٠
الحسن بن سهيل مجهول	٢٦٣٣٦
الحسن بن عطاء مجهول	٢٢٠٧٨
حسن بن فرات صدوق	١٩٦١٩، ٤٠٠٤٣،
الحسن بن محمد تابعي	٣٤٨٣٢، ٣٤٨٤٩
حسن بن محمد لم يدرك فاطمة	١٢١٨٥
الحسن بن مسلم لا يروي عن ابن الزبير	١٩١١١
الحسن بن مسلم لم يسمع من عبيد	٧٧٠٠
الحسن بن مسلم لم يسمع من عمر	١١٠٢٦
الحسن بن مسلم مات قبل وفاة طاوس	١٥١٩٧
الحسن تابعي	٥٣٥٨
	٦٧٦٩
	٦٧٧٠،

الفوائد الحديثية	أرقام الأخبار
	٦٧٧٧
	٦٨٢٤
	٧٧٩٢
	٩٠١٤،
	١١٣٣٠
	١٤٤٥٢
	١٦٧٦٦، ١٦٨٣٥، ١٨٠٠٤،
	١٨٠٩٩
	١٨٥١١، ١٩٠١٦، ١٩٤٣٠، ١٩٨٦٢، ٢٠٣٩٨،
	٢٠٥٨٠، ٢٠٦١٨، ٢٠٦٤٣، ٢١٢٧٦، ٢١٧٥٠،
	٢٣٤٩٧، ٢٣٥٣٨، ٢٣٨٩٩، ٢٤٣١٩، ٢٤٣٨١، ٢٤٣٨١، ٢٤٤٤٧، ٢٤٦١٧
	٢٥٠٦١، ٢٥١٨٨، ٢٥٦٥٤
	٢٦٥٠٧، ٢٦٥٧٢، ٢٦٦٢٤، ٢٦٩٥٣، ٢٦٩٩٤، ٢٧٠٤٦، ٢٧٢٠٩، ٢٧٢١١، ٢٧٢٢١، ٢٧٢٢٦، ٢٧٢٢٧، ٢٧٩١٥، ٢٧٩٩٥، ٢٨١٩١، ٢٨٢٩٤، ٢٨٣٠٥،
	٢٨٤٨١، ٢٩١٤٢، ٢٩٢١٢، ٢٩٢٩٢، ٢٩٥٣٦، ٢٩٥٤٧، ٢٩٨١٤، ٢٩٨٨١، ٣٠٤٩٢، ٣٠٤٩٣، ٣٠٥١١، ٣٠٦٥٩، ٣٠٧٢١، ٣٠٧٢٧،
	٣١٠٦٦، ٣١٧١١، ٣١٩٤٦، ٣٢١٧٦،
	٣٢٤١٩، ٣٢٤٩٩
	٣٢٤٥٥، ٣٣٨٩١
	٣٤١٠٠، ٣٤١١٥، ٣٤١٨٧، ٣٤٢٣٣، ٣٤٣٥١، ٣٤٤٦٦، ٣٤٤٦٩، ٣٤٤٧١، ٣٤٥٠٤، ٣٤٥١٤، ٣٤٥١٨، ٣٤٥٨٤، ٣٤٨١٨، ٣٤٨٢٠، ٣٥٠٢١، ٣٥١١١، ٣٥٢٤٧، ٣٥٤٤٦، ٣٥٤٥٨، ٣٥٦٦٧، ٣٥٦٨٨، ٣٥٧١٠، ٣٥٨٥٣، ٣٥٩٤٨، ٣٥٩٧٢
	٣٦١٢٩، ٣٦٦٨٣، ٣٦٧٢٨، ٣٦٧٣٠، ٣٦٩٣٧، ٣٧٠٤٩، ٣٧٠٥٢، ٣٧٠٦٠،

الفوائد الحديثية	أرقام الأخبار
	٣٧٠٦٢، ٣٧٠٦٧، ٣٧٠٧١، ٣٧٠٧٩، ٣٧٠٨٠، ٣٧٠٩٤، ٣٧٠٩٥، ٣٧١٢٨، ٣٧١٢٩، ٣٧١٣٧، ٣٧٨٠٩، ٣٧٩٥٩،
	٣٨٤٥٣، ٣٨٥١١، ٣٨٥٢٢، ٣٨٦٠٥، ٣٨٦٦١، ٣٨٧٣١، ٣٨٧٤١، ٣٨٩٣٣، ٣٩٠٨٤، ٣٩١٣٥، ٣٩٢٤٥، ٣٩٣٠٤، ٣٩٣١٥، ٣٩٥٢٦،
الحسن عن علي منقطع	١٩٠٠٧، ١٩١٢٣، ١٩١٤٧،
الحسن عن عمر منقطع	١٨٢٣٦، ١٨٨٤٠،
الحسن لا يروي عن ابن مسعود.	٢٣١٤١، ٣٦٥٨٦، ٣٧٢٦١،
الحسن لا يروي عن أبي الدرداء	١٩٤٢٥
الحسن لا يروي عن أبي بكر	٣٠٩٠٥
الحسن لا يروي عن أبي موسى	٢٩٥٥٠
الحسن لا يروي عن الزبير	٤٠٦١٧،
الحسن لا يروي عن أم سلمة	٢٨٢٩
الحسن لا يروي عن جابر	٢٥٦٩٨
الحسن لا يروي عن سعد بن عبادة	٢٥٨٠٩
الحسن لا يروي عن سلمة	٣٠٤٥٥
الحسن لا يروي عن عثمان	١٣١٢٠، ٢٢٤٠٩،
الحسن لا يروي عن علي	١٤٠٩٠، ١٩١٥٢، ١٩١٦٥، ١٩١٧٩،
الحسن لا يروي عن علي ولا عبدالله بن جعفر	٢٢١٣٨، ٢٢٣٣٩،
الحسن لا يروي عن عمر	٢٧٠٥
	١٠٨٠٥
	١١١٧٩
	١٩٢٢٠، ١٩٣٢٣، ١٩٣٢٤، ١٩٣٨١، ٢٠٣١٥،
	٢٠٥٦٠
	٢٤٧٤٧
	٣٠١٨٥
	٣٣١٩٢
	٣٥٥٤٣
الحسن لا يروي عن عمران	٢٥٠٠٤، ٢٥٠٠٥، ٣٤٨٠٦،
الحسن لا يروي عن معاذ	١٦٦٥٥
الحسن لم يثبت سماعه من عمران	٢٥١٧٢

الفوائد الحديثية	أرقام الأخبار
الحسن لم يثبت سماعه من مهاجر بن قنفذ	٢٨٠٦٨
الحسن لم يدرك أبا الدرداء	٣٨٣٧٤
الحسن لم يدرك أبو بكر ولا عمر	٢٨٤٤٨، ٢٩٦٥٧، ٣٥٦٩٩،
الحسن لم يدرك أبياً	١٩٢٦٥
الحسن لم يدرك الجاهلية	١٧٥٠٧
الحسن لم يدرك دخول محمد بن أبي بكر على عثمان	٤٠٤٨٧
الحسن لم يدرك عبدالله بن رواحة	٦٤٤٦
الحسن لم يدرك عثمان	٣٢١٧٩
الحسن لم يدرك عقيل	١٨١٠٠،
الحسن لم يدرك علياً	١٩٨٤٤، ٣٧٢١٦،
الحسن لم يدرك عمر	٧٩٥٥
	٨١٤٥
	١٠٩٥١
	١٢٠١٨، ١٢٦٦٩،
	١٧٩٣٣
	٢٠٦٣٣
	٢٩٧٣٧، ٣٠٢٩٨،
	٣١٠٤٠
	٣٣٠٢٦، ٣٣٣١٤
	٣٤١٢٤، ٣٤١٢٥، ٣٥٦٩٩
	٣٦١٠٩، ٣٦٨٦٩، ٣٧١٦٨، ٣٧١٧٥، ٣٧١٧٦، ٣٧١٧٧،
	٣٨٣٧٨، ٣٨٥٤٨،
	٧١١٥
الحسن لم يدرك فاطمة	٣٠١٥٤
الحسن لم يدرك محمد بن مسلمة	٣٩٩٣٢
الحسن لم يدرك وفاة فاطمة	٣٦٢٨١،
الحسن لم يرو عن أبي هريرة	٩٥٥٣
الحسن لم يرو عن علي	٩٥٥٥
الحسن لم يرو عن عمر	٢٢٠٦١
الحسن لم يسمع أبا موسى	١٥٨
الحسن لم يسمع ابن مسعود	٢٥٩٤
الحسن لم يسمع عقبة	٣٩٠٨٣
الحسن لم يسمع من أبي الدرداء	٣١١٣٣

الفوائد الحديثية	أرقام الأخبار
الحسن لم يسمع من أبي بن كعب	٣٩٩٦٥
الحسن لم يسمع من أبي ذر	٦٧٧٨
الحسن لم يسمع من أبي موسى	٨٥١٢
الحسن لم يسمع من أبي موسى	٤٠٠٠٣
الحسن لم يسمع من الزبير	٣٢٦٤٩
الحسن لم يسمع من المهاجر بن قنفذ	٢٧٣٩٣
الحسن لم يسمع من جابر	٧٩٥٨، ٣١٧٢٥،
الحسن لم يسمع من زيد	٣٣٣٢٦
الحسن لم يسمع من عثمان	٨٧٩٣
الحسن لم يسمع من علي	٣٣٧٩٦
الحسن لم يسمع من عمر عند الجمهور	٦٩٤١
	٧١٢٢
	٩٣١٤
	١٠١٢٦
	١٥٠٧١،
	٣١٩١٤، ٣١٩٩٤، ٣١٩٩٧،
	٣٣١٩٩، ٣٣٥٩٨
	١٠١٠٦
الحسن لم يسمع من عمران	٣١٩٩٦، ٣٣٣١٢، ٣٧٤٢٠،
الحسن لم يسمع من معقل	٩٥٤٧
الحسن لم يسمع هذا الخبر من سمرة	١٦٧٤٨
الحسن ليس صحابيا	١٦٤٣٦
الحسن ليس له رواية عن علي	٤٠٧٥١
الحسن مجهول	٧٦٩٨
الحسن مدلس	٥٠٨٨
	٧٤٥١
	١٠٦٢٥
	١١٠٧٠
	١٦٦٦٤، ١٧٥٧٣،
	٢١٦٦٢، ٢١٧٣٦،
	٢٣٨٤٢
	٢٦٩٥١
	٣٢١٢٥
	٣٥٣٤٣، ٣٥٣٥٠

الفوائد الحديثية	أرقام الأخبار
	٣٨٢٨١، ٣٨٩١٤، ٣٩٠٣٢،
	٤٠٧٥١
	٨٨٥٤
حسن هو ابن صالح	٣١٨٢٨
الحسن هو ابن صالح بن حي	١٠٤٦٩
حسن هو: الحسن بن صالح بن صالح بن حي	١٤٤٢٢،
الحسن و عمر بينهما انقطاع	١٧٣٠٠
الحسن وزيد بينهما انقطاع	١٧٥٦٨
الحسن وسمرة بينهما انقطاع	٢١٢٧٧
الحسن وعمر بينهما انقطاع	١٧١٩١
الحسن وعمران بينهما انقطاع	١٨٤٢٣،
الحسن ومحمد تابعيان	٨٤٧٦
الحسن ومحمد تابعيان	١٤٦٠٠، ١٤٩٨٦،
حسناء مجهولة	٢٠٦٥٧
حسين ابن عبد الله ضعيف	٢٢٩٥١
حسين بن أبي عائشة مجهول	١٢٤٤٥،
حسين بن بشير بن سليمان مجهول	٣٩١٩٢
حسين بن بشير مجهول	٣٢٥٩
الحسين بن عبدالله المدني ضعيف	١٤٩٩٤
حسين بن عبدالله ضعيف	٣١٩٤، ١٤١٩٢، ١٥٣٩٧،
حسين بن ميمون مجهول	٣٥٦٩٣
حسين بن واقد صدوق	٢١١٣٧
	٢٣٣٧٤
	٢٥٨١٠، ٢٦٢٣١
	٢٦٨٣٤
	٣٢٤١٤
	٣٢٥٨٥، ٣٢٥٨٦
	٣٤١٦٢، ٣٤١٦٣، ٣٤٣٦٢، ٣٤٥١٠
	٣٩٢٨٧، ٣٩٤٠٨،
حسين هو ابن عبدالله بن عبيد الله بن عباس ضعيف	١٣٣٠٧،
حشرج بن زياد مجهول	٣٥٩٠٢، ٣٩٦٥٦،
حشرج روايته عن سعيد متكلم فيها	٤٠٢٦٦
حشرج صدوق	٣٨٧٥٤
حصين الأسدي الوالبي مجهول	٣٨٥٨٤

الفوائد الحديثية	أرقام الأخبار
حصين الحارثي مجهول	٢٨٧٦٧، ٢٨٧٧٠، ٢٨٧٨٠، ٢٨٧٨٧، ٢٨٧٩٠، ٢٨٩٤٣، ٢٩٠٠١، ٢٩١٣٦، ٢٩٩٧٩،
حصين المزني مجهول	٣٤٦٥٢
حصين بن اللجلاج مجهول	٢٠٦٣٤، ٢٨٣٠٧،
حصين بن حدير مجهول	٣٠٤٩٦
حصين بن عبدالرحمن الحارثي وسرية زيد بن أرقم مجهولان	٤٠٤٦٩
حصين بن عقبة صدوق	٢٦٨٠، ٣٧٢٤٦، ٣٧٢٤٧،
حصين بن عمر متروك	٣٤٦٥٠
حصين بن قبيصة صدوق	٩٨٦٦، ٢٣٦٦٩، ٢٦٤٤٨
حصين بن يزيد الثعلبي ضعيف	٣١٥٠٩،
حصين صدوق	٢٥٩٣٦، ٣٧٣٩١،
حصين لا يروي عن علي.	٢٢٧٥٢
حصين لم يدرك خالدا	٢٦١١٢
حصين لم يدرك سعد بن أبي وقاص	٣٥١٦٨
حصين لم يدرك سعدا	٢٢٠٤٣
حصين لم يدرك عمر	٣٠٢٨٦، ٣٥١٤٩،
حصين لم يدرك قدوم خالد للحيرة	٣٥٩٨٨،
حصين مجهول	١٨٠١٠، ٣٧٤٩١، ٤٠٧٤٠،
حصين يروي عن مبهم	٣٤٨٨٨
الحضرمي بن لاحق صدوق	٤٠٢١٦
حفص الليثي مجهول	٢٥٣٥٩، ٢٦٢٦٠
حفص بن حميد صدوق	٣٣٨٣٩
حفص بن سليمان مجهول	٦١٢٥
حفص تابعي	٢٧٢٧٤،
حفص وأبيه مجهولان	٢٢٣٠٧، ٢٢٣٠٨،
حفصة بنت سيرين لم تدرك وصية عائشة	١٢٠٠٤
حفصة بنت طلق مجهولة	٣٩٢٨٥
حفصة لا تروي عن سلمان بن عامر	٢٥٨١٨
حفصة لم تشهد زواج أبي سيرين	١٨٠٤٧
حفصة مجهولة	١١٠٢٣
الحكم بن زيد مجهول	١٦٦٥٥
الحكم بن عبدالرحمن بن أبي نعيم ضعيف	١٣٠٥٤،
الحكم بن عبدالملك ضعيف	٣٨٠٢٠،

الفوائد الحديثية	أرقام الأخبار
الحكم بن عتيبة إنما يروي عن علي بن الحسين بن علي	١٢٩٢٨، ١٢٩٣٨،
الحكم بن عطية ضعيف	٣٣٢٠٧
الحكم بن فضيل صدوق	١٢١٤٩، ٣٧٣١٦،
الحكم بن مسعود مجهول	٣٣١٧٢
الحكم تابعي	٢١٦٤٩، ٢٢٦٤٥، ٣١١١٠، ٣٤٤٣١، ٣٥٣٩٢، ٣٥٤٤٢، ٣٩٠١٧، ٣٩٤٥٣، ٣٩٥٥٧
الحكم عن علي وزيد منقطع	١٨٨٢٨
الحكم لا يروي عن ابن عباس	٦٢٧٤
الحكم لا يروي عن ابن عباس	٢١١٨٥
الحكم لا يروي عن ابن عباس وابن مسعود	١٨٨٠٧
الحكم لا يروي عن أبي أيوب ولم يدرك صفين	٤٠٦٨٧،
الحكم لا يروي عن الحسين بن علي	١٥٨١١
الحكم لا يروي عن حذيفة	١٠٧٣٩
الحكم لا يروي عن سعد	٦٣٥١
الحكم لا يروي عن عبد الرحمن بن يزيد	٨٦٧٨
الحكم لا يروي عن عبد الله	١٩٢٦٩، ٢٠٠١٦،
الحكم لا يروي عن علي وعبدالله	٤٤٦٨
	١٢٨١٦، ١٣٥٦٤،
	١٤٠٨٩
	١٩٥٥١،
	٢١٧١٣
	٢٣٤٠٥، ٢٤٢٧٧
	٤٠٧٤٥، ٤٠٧٤٦،
	٢٩٣٢٠
الحكم لا يروي عن عمر	١١٠٣٣، ٢١٢٧٨، ٣٥٣٨٨، ٣٨٦١٠،
الحكم لم يدرك ابن مسعود	٢٤١٩٤
الحكم لم يدرك الحسين	١٦٠٦٠،
الحكم لم يدرك سلمان بن ربيعة	١٢٣٠١، ٣٦٢٠٤،
الحكم لم يدرك عائشة	١٩٩٦٣
الحكم لم يدرك علياً ولا عبدالله	٦٦٣٤، ١٧٥٩٠،
	١٣٦٧٦،
	٣٣٥١٧
	١٣٥٤٨

الفوائد الحديثية	أرقام الأخبار
	١٦٧١٠، ١٦٧٢٤،
	١٩١١٠، ١٩٨١٦، ١٩٩٦٢، ١٩٩٩٦،
	٢١٤٨٥، ٢١٦٠٨،
	٢٤١٩٤، ٢٤٢٩٢
	٢٩١٩٠، ٢٩٤٤١، ٣٠٤٧٥،
	٢٩٢٧٨
	٣٠٩٩٣
	٣٤٩٦١
الحكم لم يدرك عمر	١٥٢٥٨،
	١٥٩٨٤، ١٥٩٨٥،
	٢٦٨٨٦
	٢٩١٠٦، ٣٠٦٧٦،
	٣٨٥٠٢
	٣٩١٧٨
الحكم لم يدرك عمر وابن مسعود	١٩٩٥٧، ١٩٩٩٥، ٢٠٠٠٣،
الحكم لم يسمع من عبدالرحمن بن يزيد	٣١٦٨١
الحكم لم يسمع من علي وعبدالله بن مسعود	٧٧٩٨
	١٩٨٥٨
	٢٠٠٢٢،
	٢١٨١٥
	٢٨٥٣٠، ٢٨٥٣١، ٣٠٥٧١،
	٩٨٨٠
	٢٩٢٥٧
الحكم لم يسمعه من مقسم	١٤٢٨٠
الحكم ليس من الصحابة	٣٩٥٣٨
	١٠٢٠٧
	١٧٨١٦،
	٣٥٤٧٥
الحكم ومجاهد لا يرويان عن أبي بكر	٣٥٤٧٢
حكيم الأثرم، صدوق	٢١٤٥٥
حكيم بن جابر ليس من الصحابة	٣٣٩٣٧
حكيم بن جبير ضعيف	٣٢٩٧
	١٠٧٢٥،
	٢٥٤٩٦، ٢٦٢٤٠

الفوائد الحديثية	أرقام الأخبار
	٢٦٨٨٨
حكيم بن عقال صدوق	٢٤٢٩٥، ٢٤٣٠٠
حكيم ذكره ابن حبان في الثقات ووثقه العجلي وروى عنه جماعة، وقد صرح شعبة بسماع أوس من حكيم	٣٣١٥٨
حكيم صدوق	٣٧١٢٦، ٣٧١٤٧، ٣٨٧٨٩،
حلام بن صالح صدوق	٢٥٤٠٧
حماد بن أبي سليمان ثقة عند رواية الأكابر عنه	٢٧٥٣٧
حماد بن أبي سليمان صدوق	٤١٩٣
حماد بن أبي سليمان صدوق	٢٠٣٨٦
حماد بن الجعد ضعيف	٣٣٦٥٨
حماد بن خالد الخياط من رجال مسلم شيخ المؤلف	١٢٢٣٧
حماد بن سلمة لم يدرك صفين	٤٠٦٧٦
حماد ثقة، إذا روى عنه سفيان	٣٦٦٦٥
حماد سمع عن عطاء قبل الاختلاط على الصحيح	٣١٤٥٣
حماد سمع من عطاء قبل اختلاطه	٣١٥٠٣
حماد صدوق	٦٩٣٣
	٧٠٩٠
	١٠٨٣٣
	١٢٢٠٣
	١٩٤٠٨
حماد لم يدرك أبا موسى	٣٦٩٠٢
حماد مجهول	٥٠٣٦
حمادة مجهول	١٢١٢٣، ٢٦٢٧٩،
حمد بن كعب تابعي	٢٠٢٥٤
حمران بن أعين ضعيف	١٢٣١٧
حمران ضعيف	٢٥٩٨٦
حمزة تابعي	٢٠١٧٧
حمزة ثقة	٣٥٥٦
حمزة هو ابن عمرو العائذي ثقة على الصحيح	٢٩٨٤٥،
حملة وأبي النضر مجهولان	٢٩٩٧،
حميد بن زاذويه مجهول	٢٧٤٢٢
حميد بن سليمان مجهول	٢٥٤٤٥
حميد بن صخر صدوق	١٦٤٩١، ٢٢٤٣٥، ٣٤٧٠٢،
حميد بن عبدالرحمن لا يروي عن عمر	٤٨٥٩

الفوائد الحديثية	أرقام الأخبار
حميد بن عبدالرحمن لا يروي عن عمر	٣٥٤٧١
حميد بن عبدالرحمن يروي عن شيخ مدني مجهول، وقد سمي المبهم إبراهيم بن إسماعيل بن أبي حبيبة في المصادر الأخرى وهو ضعيف	٣٥٣٤٤
حميد بن عبدالله مجهول	٢٣٦٦٨
حميد بن عطاء ضعيف	٣١٠٨٥، ٣٦٨١٠،
حميد بن هلال تابعي	٣٨٥٥١
حميد بن هلال لا يروي عن عمر	١٩١٢٩
حميد بن هلال لم يدرك أبابكر	٢٨٣٦٦
حميد بن هلال لم يدرك ردة اليهودي الذي أسلم	٣٤٩٢١
حميد بن هلال لم يدرك معاذاً	٢٨٣٦٥
حميد بن هلال لم يسمع من زيد	٢٨٨٢٣
حميد بن هلال لم يسمع من عبدالله بن عمرو	٣٧٤٤٠
حميد بن هلال لم يسمع من معاذ وأبي موسى	٣٠٩٣٠
حميد بن وهب ضعيف	٢٦٦٢١
حميد تابعي	١٥٥٨٢، ١٨٦٦٦
حميد صدوق	٢٠٩٤١
حميد عن أنس برواية معلولة	١٨٢
حميد عن علي منقطع	١٩١٣٠
حميد عن عمر منقطع	١٨٥٩٢
حميد لا يروي عن أبي بكر	٤١٨٥
حميد لا يروي عن أبي موسى	٣٩٥٦
حميد لم يدرك أبا ذر	٤٠٤٩٨
حميد لم يدرك حذيفة	٨٢٢٦
حميد لم يدرك عمر	١٧٥٦٣
حميد لم يسمع من ابن عباس	٨١٤٦
حميد لم يسمع من أبي الدرداء	٣٧٣٢١
حميد لم يسمع من عمر	٣٣٤٢٩
حميد لم يسمع من عمر، وسماعه من عثمان محتمل وقد كان خاله	١٠٠٥٤
حميد هو الكندي مجهول	٣١٠٢٤
حميضة بنت ياسر وابنها هانئ بن عثمان مجهولان	٣٧٧٧٠
حميضة ضعيفان	١٨٠٦٨
حميضة مجهولة	٧٨٦٦

الفوائد الحديثية	أرقام الأخبار
حنان بن سدير	٢٠١٤
حنش بن المعتمر ضعيف على الأرجح	٣٢٦٢٢
حنش بن المعتمر ضعيف	٣١٠٥٣، ٣١٠٥٤،
	٨٥٥٢
	١١٥١١
	١٤٦٦٤
	٢٢٥٩٦
	٢٤٦٧٨
	٣٣٦٠٣
	٢٩٧٠٠،
	١٧٧٢٥،
حنش هو الحسين بن قيس الرحبي أبوعلي الواسطي متروك.	٣٥١٩٢
حنظلة السدوسي ضعيف	٣٠٥٩١،
حنظلة بن قنان مجهول	٤٠٤٦٠
حنظلة ضعيف	٨٤٧٢، ٢٧٣٧٦،
حنظلة مجهول	٩٢٩٣، ٩٢٩٤، ٩٦٨٩،
الحواري بن زياد بن عمرو العتكي: مجهول	٣٢٤٥٤
حوط ضعيف	٩٧٨٦
حوط مجهول، وإبراهيم لم يدرك عمر.	٢٣٢٩٦
حيان بن مرثد مجهول	١٧٥٢٤
حيان ثقة	٣٢٣٢
حيان مجهول	٢١١٣٠، ٢٨٠٩٣، ٣٩٠١٤،
خارجة بن إسحاق مجهول	١٠١٠١
خارجة بن الصلت صدوق	٢٥١٣٢
خارجة بن زيد لا يروي عن عمه	٣٨٨٢٣
خارجة بن مصعب متروك	٧٥٨٦
خارجة لا يروي عن عمر	١٢٢٧٠،
خارجة لم يسمع من عمه يزيد	١١٥٤٨، ١٢٢٩٥،
خارجة لم يسمع من يزيد	١١٧٥٧
خارجة متروك	٢٥٧٨٣
خال ابن أبي ذئب هو الحارث بن عبدالرحمن صدوق، وهو لا يروي عن ثوبان	٩٣١٩
خال منظور مجهول	١٨٢٤٢
خالة ربيعة مجهولة	٢٦٠٠٢

الفوائد الحديثية	أرقام الأخبار
خالد أبوعمران تابعي	٣١٧١٢،
خالد العبسي مجهول	٤٠٤٦٤
خالد بن أبي بكر بن عبيدالله بن عبدالله بن عمر ضعيف	٥٩٠٥
خالد بن أبي عزة مجهول	٣٢٩٦٥
خالد بن أبي كريمة ضعيف	٢٤٤٩٩
خالد بن أبي مسلم مجهول	٢٠٥٥٣
خالد بن الحويرث مجهول	٤٠٠٥٧
خالد بن دينار النيلي ثقة على الصحيح	٦٨٨٠
خالد بن رباح صدوق	٢٦٩٨٣
خالد بن رباح لم يدرك أنس بن مالك	٣٨٣٣٤
خالد بن ربيع مجهول	٣٧٥٣١
خالد بن زيد الجهني مجهول	٢٨٠٠٩
خالد بن زيد مجهول	٢٠٥٨٣
خالد بن سلمة لم يدرك عمر	٢١٩٥٠
خالد بن سمير ثقة	٣٩٧٣٩
خالد بن سيحان مجهول	٣٥٣٣٥، ٣٥٩٠٦، ٣٦٠٨١،
خالد بن عبد الرحمن بن بكير ليس من شيوخ المؤلف، ويظهر أن بينهما وكيع بن الجراح	٢٣٧٩٦
خالد بن عرعرة مجهول	٢٨١٠٩، ٣١٠٣٦، ٣٨٥٤٥،
خالد بن محدوج متروك	١٨١٠٩
خالد بن مخلد صدوق	١١١٧٦
	١٥٢٢١،
	١٧٠٣٧،
	٢٤٦٧٣، ٢٥٠٢٧، ٢٥٠٤٨
	٢٥٠٢٤
	٢٥٦٨٩
	٣٥٧٤١
	٣٩٠١٠، ٣٩٣١١، ٣٩٣٨٣،
	٣٩٧٨٢
	١٨٠٣٣
خالد بن معدان تابعي	٢٦٩٥٠
	٣٤٧٨٣، ٣٥٣٩٣
	٣٥٤٠٤
خالد بن معدان لم يسمع من أبي عبيدة	٣٧٣٤٦

الفوائد الحديثية	أرقام الأخبار
خالد بن يسار مجهول	٢٦٣٠١
خالد صدوق	٥٨٤٣
	٦٢١٤
	٧٣٣١
	٨٨٦٩
	٩١٤٢
	٩٢٠٨
	٢١١٣١
	٢٧٩١٧
	٣٦١٦٨، ٣٧٠٥٦،
	٤٠٦٣٥،
	٩٣٥٩
خالد ضعيف	٧٦٠٦
خالد لا يروي عن أبي عبيدة	١٢٢٦٣
خالد لم يدرك ابن عمر	١١٩٤٥
خالد لم يرو هذا الخبر عن أبي العالية مباشرة	٤٤٣٤
خالد مجهول	٢٧٦٥٧
خالد وأبيه مجهولان	٧٤٦٤
خالد والعلاء صدوقان	٢٠٦٦٨
خالد وسماك صدوقان	١٧٢٧٤
خالد وعبدالرحمن صدوقان	٢٠٦٦٠
خالد ونافع صدوقان	٥٨٤٤
خالد: هو ابن سلمة المخزومي	١٦٤٤٦
خالف خصيف فيه رواية الجماعة	٩٣٤٠
خالف عاصم الأعمش فرواه مرفوعا	٧٦٥٥
الخثعمي مجهول	٣٥٠٩٨
خثيم بن عمرو مجهول	١١٤٥٨
خثيم بن عمرو وأبي الحويرث مجهول	١١٤٥٦
خزاعي مجهول	١١٤٧٣
خشرم الجعفري تابعي	٣٤٦٧٢
خشف ثقة، وثقه النسائي وابن خلفون وابن حبان	٣٣١٠
خصيف ضعيف	٣٠١٦
	٤٤٧٠
	٤٥٢٥

الفوائد الحديثية	أرقام الأخبار
	٤٥٧٤
	٤٦٥٠
	٤٦٥٤
	٤٩٥٤
	٥٤٧٠
	٥٤٨٦
	٥٧٥٧
	٨٤٩٧
	١٠١٥٢
	١٢٧٦٦، ١٣١٧٨،
	١٣٧٠١، ١٤١٤٦، ١٤٥٣٢،
	١٥٨٩٤،
	١٦١٦٧، ١٦٨٣٠،
	٢٩٣٩١، ٢٩٥٧٠،
	٣٣٧٣٢
	٣٥٥٤٢
	٣٤٨٣٣
خصيف وأبوعبيدة من ابن مسعود	١٠٢٦٨
خلا بلال العبسي صدوق	٦٦٩٠
خلاس ثقة	٣٥٥٩٦
خلاس لا يروي عن أبي هريرة	٢٣٠٧٨
خلاس لم يسمع من علي	٨١٩٨
خلاس يدلس في حديثه عن علي	٩٤٨٦
خلف صدوق	١٧٦٢٠، ٢٥٠٣٧، ٢٥٦٤٧، ٣٤٣٠١،
خليد العصري صدوق، ووقع اختلاف هل سمع خليد من سلمان، قال يحيى: لم يسمع منه	٣٤٦٤٧
خليد ثقة	٣٥٦٥١
خليد مجهول	٤٧٣٩
خليفة بن خياط جد شباب روى عنه وكيع وعمرو بن منصور وأبوالوليد الطيالسي وذكره ابن حبان في الثقات	١٦١٣٢
خليفة بن سعيد مجهول	٤٠٥٤٧
خليفة بن غالب صدوق	٤٩٠٨
خليفة ليس من الصحابة ولا التابعين	١٢٠٢٣
خليفة مجهول	٣٢٧٠٨، ٣٤٠٦٠،

الفوائد الحديثية	أرقام الأخبار
خليل ضعيف	٧٠٣٩
خمير بن مالك لم يرو عنه غير أبي إسحاق	٤٠٦٠١
خمير بن مالك مجهول	٣٢٠٥٨
خيثمة تابعي	٢٧٥٦٨، ٣٣٩٦٣، ٣٤٦١٧، ٣٤٧٣٠،
خيثمة ضعيف	٣١٩٩٦
خيثمة لا يروي عن أبي الدرداء	٢٣٦١٣
خيثمة لا يروي عن أبي الدرداء	٣٧٣٣٢
خيثمة لم يدرك عمر	٢٧٧٠٤، ٣٠٨٦٥،
خيثمة لم يسمع من ابن مسعود	١٢٣٦٥
خيثمة لم يسمع من ابن مسعود	٣٧٢٨٣، ٣٧٢٨٤، ٣٧٢٩٠، ٤٠٠٩١،
خيثمة ليس صحابياً	١٧٢٣١،
الدالاني يروي عن أبي العلاء الأودي الذي يروي عن حميد	٢١١٨٧
داود الأودي ضعيف	٣٣٩٠٦
داود السراج مجهول	٢٦٢٦٨
داود بن الحصين ثقة إلا في عكرمة	٣٩٣٢١، ٣٩٤٢٣،
داود بن الحصين ثقة في غير عكرمة	٣٢٩٨١
داود بن حصين ضعيف في عكرمة	١١٢٩٥
داود بن عمر صدوق	٣٩٧٨٦
داود بن عيسى مجهول	٣٨٩٨٢
داود بن فراهيج ضعيف	٢٥٣٧٢، ٢٧٠٦١، ٢٩٩٥٣،
داود بن كردوس مجهول	١٠٨٨٧
داود بن مدرك مجهول	٧٧٢٣، ٣٤٧١٠،
داود بن نافذ مجهول	١٢٤٤٨
داود بن يزيد ضعيف	٩٨٦٧
داود ثقة إلا في عكرمة	٢١٦٣٢
	٢٦٦٧٢،
	١٧١٦٧
	١٢٥٨٤
	٣٠٤٢١
	٣١٤٧٦
	٣٨٨٩٣
داود ليس صحابياً	٣٨٤٨
داود هو ابن أبي هند	٣٢١٨٩

الفوائد الحديثية	أرقام الأخبار
دراج ضعيف	٣٦٩٠١
الدراوردي ثقة في غير عبيد الله بن عمر	١٠٦٨٢
درهم أبو هند مجهول	٣٣٦٠
درهم أبي عبيد مجهول	٢٤١٥٧
درهم مجهول	١٠٥٦٥
دقرة وثقها العجلي وذكرها ابن حبان في الثقات وروى عنها جمع	٢٦٤٠٥
دلهم بن صالح ضعيف	٦٥٧٥
دلهم ضعيف	١٠٤٥٩
ديلم صدوق	٢٧٧٤٦
دينار الكوفي مجهول	٣٢١٣٥
دينار مجهول	٩٥٧٤
ذر بن عبدالله المرهبي تابعي	٣٧٠٧٣
ذر بن عبدالله لا يروي عن النبي ﷺ	٧٠٨٤
ذكر أبو حاتم أن سليم بن عامر لم يدرك عمرو بن عبسة	٣٥٦٤٥
ذهل بن كعب مجهول	٢٩٥١٧، ٣٠٧٣٤،
ذهل وتميم مجهولان	٣٥١٤٦
ذيال بن حرملة صدوق	٣٣٨٨٠
الراجح في طلق أنه ثقة	٣١٣٩٥
الراسبي مجهول	٣٤٧٢٩
راشد أبي سعد مجهول	٨٦٥٣، ٣١٦٦٢،
راشد الأزرق مجهول	٣٦١٩
راشد بن الحارث مجهول	١٠٠٧٤
راشد بن سعد تابعي	٣٥٣٤٧
راشد بن سعد لم يدرك عمر	١١٤١٣
راشد بن سعد لم يسمع من أبي الدرداء	٣٢٠٧٧
راشد بن سعد ليس صحابيا	٢٦٧٠٩
راشد تابعي	٢٤٧٤٢
رافع بن سالم الفزار مجهول	٢٨٠٠٢
الراوي عن أبان مبهم	٣١٢٤٢
الراوي عن ابن الزبير مبهم	٢٢٠٦٦
الراوي عن ابن عباس مبهم	٢٧٧٧٧
	١٣٢٠٨
	١٦٨٢٠، ١٨٠٧٤،

الفوائد الحديثية	أرقام الأخبار
	٢١٣٤١، ٢١٣٦٠،
	٢٣٤٠١
	٣١١٧٢
	٣٨٦٢٠
	٢٥٣٢٧، ٢٥٥١٧
	٢٦١١٠
الراوي عن ابن عمر مبهم	٣٠٩٢٨
	١٦٦٤٩، ١٧٦٩٩،
	٢٣٧١١
	٣٧٣٥٣
	٣٤٩٥٤
الراوي عن ابن عيينة مبهم	٣٥٩٣٦
الراوي عن ابن مسعود مبهم	١٨٦٣٤، ٣١٨٩١،
الراوي عن أبي الدرداء مبهم	٣٨٤٥٤
الراوي عن أبي بكر مبهم	٣٥٠٤٦
الراوي عن أبي مبهم	٢٠١٥١
الراوي عن أبي هريرة مبهم	١٢٩٦٩
	٢١٣٠٩
	٢٤٩١٠، ٢٥٣٥٥
	٢٧٥٣٩
الراوي عن الحسن بن علي مبهم	٢٢٣١١
الراوي عن الحسن مبهم	٢٥٤٣٣
الراوي عن الزهري مبهم	٢٣٣٩١
الراوي عن الشعبي مبهم	٢٨٠٥٦، ٣٤١٧٤،
الراوي عن القاسم مبهم	٢٢٢٠٧
الراوي عن المقبري مبهم	٢٤٤٨٠
الراوي عن النعمان مبهم	٣٧٤٥١
الراوي عن أنس مبهم	٧٧٠٥
	٢٨٤١٩
	٣٧١٢٠
	٣٧٤٨٧
	١٢٣٠٢
الراوي عن بريدة مبهم	٢٠٦٩٨
الراوي عن جابر مبهم	٢٣٩٨٠

الفوائد الحديثية	أرقام الأخبار
	٣٩٠٧٩
	٣٩٥٣٣
الراوي عن جبلة مبهم	١٧٢١٢
الراوي عن جندب مبهم	٣٧٨٩٥
الراوي عن حذيف مبهم	٨٦٢٩
الراوي عن حكيم مبهم	٢٢٣٧٠
الراوي عن سالم مبهم	٣٢٦٧٣
الراوي عن سرق مبهم	٢٤٤٩٦
الراوي عن سعد بن عبادة مبهم	٣٤٧٣٦
الراوي عن سعيد بن جبير مبهم	٣٨٥٠٦
الراوي عن سلمان مبهم	٢٨٢٤٠، ٣٥٣٧٣
الراوي عن سمرة مبهم	٢٠٤١٣
الراوي عن طاوس مبهم	٣٩٠٦٩
الراوي عن عائشة مبهم	١٢٥٧٢، ٣٠١٩٤، ٣١٦٤٣،
الراوي عن عبادة مبهم	٣١٧٢٨
الراوي عن عبدالرحمن مبهم	٣٨٤٨٩،
الراوي عن عبدالله بن جعفر مبهم	٢٤٧١٠
الراوي عن عبدالله بن سلام مبهم	٢٠٥٧٣
الراوي عن عبدالله بن عمرو مبهم	٣١١٠٨
الراوي عن عبدالله بن عمرو مبهم	٣١٩٤٥
الراوي عن عبدالله مبهم	٢٦٧٦١، ٣٢٢٥٣، ٣٨٠١٥،
الراوي عن عثمان	١٤٨٣٤،
الراوي عن عثمان مبهم	٢٦٤٩٤
الراوي عن عدي مجهول	٣٢٧٠١
الراوي عن عطاء بن يسار مبهم	٢٠٥٥٦
الراوي عن عكرمة مبهم	٢٨٩٣٩
الراوي عن علي مبهم	١٨٠٠٥،
	١٨٩٠١، ١٩٣٤٤،
	٢٥٦٨٨
	٢٦٥٤٥،
	٢٦٥٧٨
	٢٧٨٥٨
	٣١٤٩٦، ٣١٨٠٠،
	٤٠٦٧٢

الفوائد الحديثية	أرقام الأخبار
الراوي عن عمار مبهم	٣٤٤٥٩
الراوي عن عمر مبهم	١٧٩٦٠،
	١٩٠١٠، ١٩٨٥١،
	٢٠٤٩٦، ٢١٧٩٩،
	٢٤٠٤٨
	٢٦٤٠٦
	٣٢٦٧٦
	٣٥٠٧٩
	٣٤٩٠٩
	٤٠٦٧٠
الراوي عن عمرو بن حريث مبهم	١٠٨٨٢
الراوي عن مجاهد مبهم	٩٠٣٠
الراوي عن معاذ مجهول	٢٤٤٨٨، ٣١٤٢٢،
الراوي عن معاوية مبهم	٣٨٦٣٧،
الراوي عن مكحول مبهم	٢٣٦١٦
الراوي عن ميمونة مبهم	٣٤٢٩٥
الراوي عن نافع مبهم	١٥٣٦٤
الراوي من الحي لم يسمى	٣٠٢٠٨
الرايش مجهول	١٩١٣٣
الرباب جدة عثمان بن حكيم مجهول	٧٦١٥
الرباب مجهول	١٠٠٥٨
رباح الحبشي مجهول	١٨٦٢٧
رباح ضعيف	١٤٠٤٤، ١٥٦٥٤،
رباح مجهول	٣١٠٠٤
ربعي بن حراش لم يدرك عبدالله بن رواحة	٣١٥٣٦، ٣١٥٣٧،
ربعي صدوق	٨٧٤٠
ربعي لم يدرك القصة	٩٧٥٥
ربعي لم يدرك عبدالله بن رواحة	٣٧٤٥٥
الربيع بن أنس تابعي	٣٧٠٤٨
الربيع بن زيد تابعي	٢٠٥١٤
الربيع بن سعد صدوق	٢٧١٨٢
الربيع بن صبيح ضعيف	٢٢٧٦٦، ٣٥٦١٧،
الربيع بن عميلة والد الركين لا يروي عن عمر	٣١٤٨٩
الربيع بن نضلة مجهول	٨٣٧٩

الفوائد الحديثية	أرقام الأخبار
الربيع ضعيف	٣٠٩٣، ٣٨٨٢، ١٦٠٤٦،
ربيع لم يدرك عليا	٣٥١١٦
الربيع لم يسمع من عمر	٣١٢٣٤،
الربيع متروك	٩٠٥١
الربيع ويزيد بن أبان ضعيفان	٩١٣٥
ربيع ويزيد ضعيفان	٢٠٥٢٧
ربيعة بن جوشن مجهول	٤٠١٨٧
ربيعة بن عثمان صدوق	٧٧٢٩
ربيعة بن لقيط التجيبي صدوق	٤٠٢٦٢
ربيعة بن مرارة والتحقيق في اسمه	٣٩٧٨٢
ربيعة بن ناجد مجهول	٣٥٩٦٥
ربيعة حديثه حسن	٧٧٣٠
ربيعة لم يسمع من عمر	٧٣٠٢
ربيعة لم يوثق ولم يرو عنه غير أبي صادق	٣٤٥٧٣
رجاء الأنصاري مجهول	٣١٤٨٢
رجاء بن حيوة تابعي	٣٠٥٠٥
رجاء بن حيوة لا يروي عن عمر.	٣٥٥٨٣
رجاء بن حيوة لم يدرك معاذ بن جبل	٤٠٠٦٤
رجاء بن حيوة لم يسمع من أبي الدرداء	٣٧٣٠٢
رجاء ثقه	٥٨٠٧
الرجال من بني سلمة مبهم	٢٠٥٨٤
رجل : وقع تسميته في الإسنادين السابقين أنه أبو أسماء الرحبي وهو ثقة	٩٥٥٠
الرجل الأنصاري مبهم لم تثبت صحبته	٧٦٩٠
الرجل البجلي مبهم	٣٢٠٠٣
الرجل التابعي مجهول	٣١٨٧٣،
الرجل التميمي مبهم	٢٨٤١٨، ٤٠٧٤٧،
الرجل الجهني مبهم	٢٦٩٧١
الرجل الراوي عن أبي الدرداء: مبهم	٣٢٤٧٣
الرجل الشامي مبهم	٧٩٤١
الرجل الضبعي مبهم	٤٠٦٣٠
الرجل الغفاري مبهم	٣٧١٨٢،
الرجل القيسي مبهم	٤٠٧٠٦،
الرجل المزني مجهول	٣١٧٣٩

الفوائد الحديثية	أرقام الأخبار
الرجل النصري مجهول	٤٠٧٢٦،
الرجل النميري وأبيه مجهولان	٣٥٦٨١
الرجل اليمامي مجهول	١٤٥٢٩
الرجل من آل أبي الهياج مجهول	٢١٥٦٨
رجل من آل عمر: هو أبوبكر بن عبيد الله بن عمر كما عند البيهقي ومسند البزار وهو تابعي	٢٨٥٠٢، ٢٨٥٢٢، ٢٨٥٨٤، ٢٨٦٤٨، ٢٨٦٦٦، ٢٨٧٢٧، ٢٨٨٢١، ٢٨٨٤١،
رجل من الحي : سمى في بعض الروايات أبو أسماء الرحبي وهو ثقة	٩٥٥١
رجل من النخع مبهم	٩٩٩٢
الرجل من بني سلامان وأمه مبهم	٢٥١٠٩
الرجل من بني ضمرة مبهم	٢٥٨١٩
الرجل من جلساء القاسم مبهم	٢٥٣٢٩
الرجل من عبد القيس مبهم	٣٤٧٣٥
الرجل من مزينة مبهم	٢٦٠٣٤
الرجل وأبيه مبهمان	٢٧٣٤٩،
رزيق بن سوار مجهول	٢٧١١٣
رزيق قال المزي: هكذا ذكره البخاري وغير واحد في باب الراء وذكره آخرون فيمن اسمه زريق بتقديم الزاي منهم أبو زرعة الدمشقي	١٠١٤٠
رفاعة بن رافع بن خديج تابعي	٢٢٥٨٤
رفيع صدوق	٢٢٩٩٣
الرقاش منكر	٢٧٠٧٧
الرقاشي يزيد بن أبان ضعيف	٣٨٧٠٦
الركين عن المغيرة منقطع	١٨٤٠٢،
الرواة عن علي مبهمين	٣٩٣٠٠
الرواي عن الزبير مبهم	٣٤٣٣٧
الرواي عن أنس مبهم	٢٥٧١٢
الرواي عن عثمان مبهم	١٤٠٣٩،
رواية ابن أبي ذئب عن عطاء منقطعة وروايته عن ابن المنكدر متصلة	١٨٧٦٩
رواية ابن أبي ليلى عن عمر منقطعة	٥٠٦٢
رواية ابن سيرين عن عبدالله بن مسعود منقطعة	٢٠١٠٥،
رواية ابن سيرين عن عمر منقطعة	٥٠٩٢
رواية ابن فضيل عن حصين بعد تغيره	٣٠٦٧٥

الفوائد الحديثية	أرقام الأخبار
رواية ابن فضيل عن عطاء بعد اختلاطه	٣٥٩٩
	٤٤٣٨
	٧٩١١
	٨٦١٣
	٩١١٢
	١٢٩٤٧
	٢٢٤٤٢
	٢٨٢٢٠
	٣١٢٢٩، ٣١٢٧١، ٣١٩٢١،
	٣٦٦٩٥، ٣٦٧٥٧، ٣٦٨٠٧،
	٤٣٣١
	١٣٩٧٨، ١٤٦٨٤، ١٥٣٢٦، ١٥٣٢٧، ١٥٣٢٨،
	٢٧٠٩
	٨٥٢١
	٣٨٧٥١
	٤٢٧٤
	٣١٢٢٨،
	٢٠١٢٦،
	١٢١٣١
رواية ابن فضيل لعبدالله موقوفا لا يؤثر عليه	٣١٩٩
رواية أبي الأحوص عن عطاء بعد اختلاطه	٦١٠٣
رواية أبي الخليل عن أبي قتادة منقطعة	٩٦٢٨،
رواية أبي أمامة أسعد بن سهل بن حنيف عن النبي ﷺ مرسلة	١١٧١٩،
رواية أبي جعفر عن الحسين منقطعة	١٨٤٢٦
رواية أبي عبيدة عن عبدالله منقطعة	٣٠١٦، ٣٠٤٥، ١٩٦٣٢، ٢١٦٧٣،
رواية أبي قلابة والحسن عن عمر منقطعة	٤٢٧٧
رواية إسماعيل من غير الشاميين فيها ضعف	٧٣٠٢
رواية الثقفي عن عمر وعلي منقطعة.	٢٢٨٧٩
رواية الحسن عن أزواج النبي ﷺ منقطعة	٢٦٥٢٠،
رواية الحسن عن سمرة منقطعة، إلا أحاديث قليلة	٢٨٦٨، ٥١٢١، ٦٤١١، ٢٤٠٩٠، ٢٤١٩٧،
رواية الحكم عن علي منقطعة	١٧٠٨١،

الفوائد الحديثية	أرقام الأخبار
رواية الزبير بن عدي عن علي منقطعة.	٢٢٨٨٠
رواية الشعبي عن ابن مسعود منقطعة	١٩٦٧٨
رواية الشعبي عن علي وعبدالله منقطعة	١٠١٦٤
رواية العباس عن ابن عباس منقطعة	١٧٠٧٤
رواية الكوفي مبهمة	٣٢٦٦٣
رواية الكوفيين عن علي بن المبارك عن يحيى فيها شيء، ينزلها إلى رتبة الحسن ولكنه متابع	٤٨٣١
رواية تميم عن أبي بكر منقطعة	٣٠٤٦
رواية حفص عن سعيد بعد اختلاطه	١١٠٢٩
رواية حماد بن سلمة عن عطاء بن السائب قبل اختلاطه	٣٩٥٤٦،
رواية حماد عن الجريري قبل اختلاطه	٣١٣٦٦
رواية حماد عن عطاء قبل الاختلاط	٢٠٥٥١، ٣٥٥٠٠، ٣٦٠٩١،
رواية حميد عن المسعودي ضعيف	١٨٤٢٥،
رواية داود عن عكرمة ضعيفة	٢٥١٢٥، ٣٣٩٩٢،
رواية زهير عن أبي إسحاق فيها لين	٢٩٨٢
رواية سعيد عن عمر منقطعة	٢١٦٦٤
رواية سفيان بن حسين عن الزهري ضعيفة	١٠١٥١
	١٠٢٢٩،
	١١٥٥٤
	١١٧٥٨
	٣٠٨٨٣،
	٣٥٣٢٢
	٧٠٢٣
	١٠١٧٠
	١٠٢٤٥
	١٢٣٠٩
	٢٨٢٦٣
	٩٩٥٧
رواية سفيان عن صالح بعد اختلاطه	٣٩٢٧٨،
رواية سماك عن عكرمة مضطربة	٢٧١٣
	٣٢٠٢
	٣٤٠٧
	٨٩٠٤
	٩٢٦٧

الفوائد الحديثية	أرقام الأخبار
	٩٣٤٧
	٩٧٧٨
	١٢٦٦٥
	١٤٥٠٣، ١٤٥٠٨، ١٥٠٩٦، ١٥٦٨١، ١٥٦٨٣، ١٥٧٩٦،
	١٨٥٢٦
	٢١٠٣٩، ٢١٩٤٥، ٢١٩٤٥،
	٢٢١١٤
	٢٢٧٨١، ٢٣٤٩٣، ٢٣٦٢٠، ٢٣٧٥٠، ٢٤٥٤٠، ٢٤٥٤٤
	٢٥٩٥٢، ٢٥٩٩٦، ٢٦١٦٤
	٢٧١٥٠، ٢٧١٥١، ٢٧٢٤١، ٢٧٤٢٤، ٢٧٥٩٥، ٢٧٦٨٦، ٢٧٦٩٣،
	٢٩٨١٥، ٢٩٨٨٧،
	٣٠٨٧٩، ٣٠٨٨٠، ٣١٠٥٩، ٣١٥٨٥، ٣١٥٩١، ٣٢١٩٦،
	٣٣٦٣٠، ٣٤٠٦٨
	٣٤٩٠١، ٣٥٣١٧، ٣٥٣٧٠، ٣٥٨٧٢، ٣٥٨٧٧
	٣٧٥١٠، ٣٧٥١٦
	٣٨٨٤٥، ٣٩٠٠٠، ٣٩٠٠٤، ٣٩٢٣٦، ٣٩٤٦٥،
	٤٠٧٢٩،
	٢١١٠٧
رواية شهر عن عبدالرحمن بن غنم منقطعة	٣٨٥٣٣
رواية طاوس عن معاذ منقطعة	١٠٣٢٩
رواية عاصم عن أبي وائل ضعيف	٣٣٨٤٦
رواية عاصم عن أبي وائل ضعيفة	٢٥٣٨٩، ٢٥٣٩٤
رواية عاصم عن زر ضعيفة	٤١٧٧
	٨٧٨٦
	٨٩١٤
	٩٥١٠
	١٢٤٢٠
	٣٣١٩٠، ٣٣٨٤٩، ٣٣٨٥٣، ٣٣٨٥٩، ٣٣٩٦٤، ٣٣٩٧٨

الفوائد الحديثية	أرقام الأخبار
	٤٢٩٨
	٤٣٠٥
رواية عامر عن عمر منقطعة	٩٧٤٢
رواية عبد الأعلى عن سعيد قبل اختلاطه	٣٣٤٣٦
رواية عبدالرحمن عن أبيه منقطعة	٢١٦٧٤
رواية عبدالله بن شداد عن النبي ﷺ من قبيل المرسل	٢٥٦٥٢
رواية عبدة عن سعيد بن أبي عروبة قبل اختلاطه	٢٩١٢
رواية عطاء عن ابن عباس منقطعة	١٧٠٧٣
رواية عكرمة بن عمار عن يحيى بن أبي كثير مضطربة	٢١٠٤٧
رواية عكرمة عن إياس صالحة	٣٥٢٨٢، ٣٥٤٦٤،
رواية عكرمة عن يحيى بن أبي كثير مضطربة	٣٩٦٦٣
رواية عكرمة عن يحيى ضعيفة لاضطرابها	٢٨١١٨
رواية عكرمة عن يحيى مضطربة	٢١٠٣٣،
رواية عمرو عن ابن سلمة بعد اختلاطه	٤٠٦٧٣
الرواية عن عائشة مبهمة	١٨٦٠٠
الرواية عن عطاء بعد اختلاطه ضعيفة	٢٢٦٨٢
رواية فطر عن أبي إسحاق بعد اختلاطه ضعيفة	٣٤٢٨٥
رواية قتادة عن عمر وزيد منقطعة.	٢٢٨٦٤
رواية مجاهد عنهما منقطعة	٣٨٧٩
رواية يزيد عن المسعودي بعد اختلاطه	٤٢٩٤
روى ابن فضيل عن عطاء بعد اختلاطه	٧٨٧٣، ١٥٣٧٣، ٢٨٢٧٨،
روى الشيخان حديث الأعمش عن عمرو بن مرة	٣٦٩١٩
روى خالد عن سعيد قبل اختلاطه	٢٢٤٦٩
روى عباد عن سعيد بعد اختلاطه	٧٩٤٤
روى وكيع عن المسعودي قبل اختلاطه	٣٥١٢٢
روى يزيد عن المسعودي بعد اختلاطه	٥٨٢٩، ١٦٥٣٧
رياح بن الحارث ثقة	٣٤١١٤
رياح لم يدرك ابن عمر	٢٢٢٥٩
ريان بن صبرة مجهول	١٨٩٥٠، ٣٥٠٥٨
ريان مجهول	٨٦٤٩
ريحان ثقة	١٠٩٧١، ٣٩٢٦٦
ريحانة مجهولة	٢٦٥٦١، ٢٧٣٣٠،
زادان تابعي	٢٨٠٦٩
زاهر بن الأسود صحابي	٩٦٠٤،

الفوائد الحديثية	أرقام الأخبار
زائدة روى عن عطاء بن السائب قبل اختلاطه	٦٩١
زائدة روى عن عطاء قبل اختلاطه	٣٧٩٧٩،
زيد بن الحارث لا يروي عن أبي بكر	٣٩٨٣٩
زيد تابعي	٣٢٤٤٦
زيد لا يروي عن ابن مسعود	٣٧٢٦٠
زيد لا يروي عن أبي بكر	٣٧١٥٢
زيد لا يروي عن عبدالله بن مسعود	٣٢٠٢٨
زيد لم يدرك علي	١٧٩٢٩، ٣٧٢١٧
زيد لم يدرك وفاة أبي بكر	٣٤١٨٢
زيد لم يسمع عن ابن مسعود	٣٢٠٤٩
الزبير بن عدي لا يروي عن حذيفة	٤٠٥٦٣
الزبير بن عدي لم يدرك علياً.	٣٥١٥٠
الزبير صراخ مجهول	٣٥٨٢٢
زر تابعي	٣٤٣٤٧، ٣٤٤٠٤
زراة لم يدرك الخلفاء الأربعة	١٧٥٢٨
زرعة ثقة والمشهور أنه ابن عبدالرحمن لا ابن مسلم	٢٨٣٩٧
زرعة مجهول	١٢١٩٣، ٢١٦٧١،
زكريا بن أبي زائدة من تابعي التابعين	٣٨٥١٣
زكريا بن سلام صدوق	٧١٠٨
زكريا ثقة	٢٩٢٩٧
زكريا مدلس، لكنه توبع كما في الذي قبله	١٢٢٧٣، ١٢٢٧٤،
زمعة ضعيف	٤٠٨٨
	١٤٨١٥،
	١٦٤٥٤
	٢٤٧٨٩
	٢٢٠٩١
زهرة بن يزيد مجهول	٣٥٥٨٨
زهرة مجهول	٨٨٣١، ٢٧٣٣٥،
الزهري تابعي	٥٧٣٨
	١٤٥١٦
	١٨٢٨٢
	١٩٣٢٩، ١٩٨٢٥، ١٩٨٦٤،
	٢٣٣٩١، ٢٣٦٠٧، ٢٣٦٧٦، ٢٤١٣٩،
	٢٤٤٠٧

الفوائد الحديثية	أرقام الأخبار
	٢٥٧٥٢، ٢٥٧٧١، ٢٦٠٥٩
	٢٧٧٤٨، ٢٧٩٦١، ٢٨٣٥٥،
	٢٨٥١٢، ٢٨٦٤٩، ٢٨٧٣٤، ٢٨٨٢٩، ٢٨٨٤٦، ٢٨٨٥١، ٢٨٩٢٣، ٢٩٢٢٤، ٢٩٢٨٨، ٢٩٦٢٨، ٢٩٦٤٣، ٣٠٦٢٣،
	٣٠٨٦٣، ٣١٠٢٩، ٣١٠٣٠، ٣١٠٣٤، ٣١٠٦٩،
	٣٤٨٣٤، ٣٤٨٣٦، ٣٥٣٧٥، ٣٥٣٧٦، ٣٥٣٧٧، ٣٥٦٨٣، ٣٥٦٨٧، ٣٥٧٩٦
	٣٨٥٢٥، ٣٨٦٢٨، ٣٩١٩٦، ٣٩٤٤٣،
الزهري تابعي لم يدرك أبابكر ولا عمر	٣٣٥٨٤
الزهري تابعي لم يدرك معاوية	٣٨٥١٨
الزهري تابعي، ومراسيل الزهري ضعيفة جداً	٢١٩٥٨
الزهري عن عبادة منقطع	١٧٤٥٢
الزهري لا يروي عن المغيرة بن شعبة	٣١٠٦٧
الزهري لا يروي عن سعد بن أبي وقاص	٣٤٥٧٨
الزهري لا يروي عن سعد وعائشة	٢٥٦٧٧
الزهري لا يروي عن سهل	٣٤٥٦٥
الزهري لا يروي عن شداد	١٦٦٥٤
الزهري لا يروي عن عائشة	٢٥٠٤٢
الزهري لا يروي عن عبد الرحمن بن الأزهر	٣٩٧١٩
الزهري لا يروي عن عبدالله بن عمرو	٤٧٠٦
الزهري لا يروي عن عثمان	٥٥٥١، ١٠٤٢٤، ٣٠٨٦١، ٣٨٧٢١،
الزهري لا يروي عن عمر	٣٥٣٥٢، ٣٥٧٩٧
الزهري لا يروي عن مروان	٣٨٥٢٠، ٣٨٥٨٩،
الزهري لا يروي عن مروان بن الحكم	٣٨٧٤٠
الزهري لا يروي عن معاذ	٣١٩٥٢
الزهري لم يدرك أبابكر	١٧٦٢٤، ٣٠١٣٧، ٣٨٣٨٣، ٢١٣٢٥،
الزهري لم يدرك ابن عباس	١٣٢١٧
الزهري لم يدرك ابن عمر	١٣٢١٦
الزهري لم يدرك الخلفاء الراشدين	١١٠٤٢
الزهري لم يدرك زيد بن ثابت	١٦٨٩٩،
الزهري لم يدرك عائشة	١٥٨٦١،
الزهري لم يدرك عبدالرحمن بن الأزهر	٣٠٣٠٠

الفوائد الحديثية	أرقام الأخبار
الزهري لم يدرك عتبان بن مالك ومعاذ بن عفراء وابن أم مكتوم	٦٢٠٢
الزهري لم يدرك عمر و عثمان	٥٥٤٩، ٢٠١١١، ٢٩٦٣٩، ٣٠٠١٤، ٣٠٠١٥، ٣٢٨٩٠، ٣٨٦٧٠، ٣٨٦٧١،
	١٠٣٩٧
	١٢٩٥٨
	١٤٠٠٢
	١٤٤٨٨
	١٦١٨٧،
	٢٧٠٩٨
	٢٩٣٩٤، ٢٩٤٣٦، ٣٠٧٢٣،
	٣٣٧٢٩، ٣٣٧٣٣
	٣٨٥٢٦، ٣٨٥٢٧،
	٣٠٢٧٦
	٣٤٨٣٤
	٢٣١٢١، ٢٣٥٦٦، ٣٠٨١٧،
الزهري لم يدرك عهد معاوية	٣٠٥١٩،
الزهري لم يدرك مروان	٣٠٠١٤، ٣٠٤٥٨، ٣٠٥١٨، ٣٠٥٧٠،
الزهري لم يدرك معاوية	٢٤٧٠٩
الزهري لم يدرك وقت الفتنة	٢٩٨٠٧،
الزهري لم يرو عن زيد	٢٣٢٠٣
الزهري لم يسمع من المغيرة	٢٩١٩٦
الزهري لم يسمع من عثمان	٣٣٤٣٧، ٣٣٤٣٨
الزهري ليس صحابيا	٢٧١٠٧
الزهري مراسيله ضعيفة	٣٩٦٩٤
زهير الحمصي ضعيف	٤٥٥٢
زهير العبسي هو ابن ثابت أبو الأزهر الأعمى	٢٣٢٨٥
زهير عن أبي إسحاق ضعيف بعد اختلاطه	١٣٩٥٩،
زهير لا يروي عن علي.	٢٣٢٨٥
زهير لا يروي عن علي.	٣٥١٤٧
زوج درة مجهول	٢٧٠٣٧
زياد الحارثي مجهول	٨٠٧٣، ٩٤٩٨
زياد النميري ضعيف	٥٠٩٧
زياد بن أبي الجعد مجهول	٤١٥٥

الفوائد الحديثية	أرقام الأخبار
زياد بن أبي زياد المخزومي المدني لم يدرك عثمان	٣٢٦٠٣
زياد بن أبي زياد المخزومي ضعيف	٢٠٥٧١
زياد بن أبي مريم ثقة	٢٩٥٦٥
زياد بن أبي مريم صدوق	٢٨٠٨٩،
زياد بن أبي مسلم صدوق	١٠٤٦٤
زياد بن ثويب مجهول	٢٥١١٤، ٣١٤٦٨،
زياد بن سعد الواسطي مجهول	٢٣٨١٦
زياد بن سعد مجهول	٣٥٥٨٠
زياد بن عبدالله الأنصاري مجهول	١٧٧٦٩
زياد بن عثمان مجهول	٣٠٧٥٨
زياد بن علاقة لم يسمع عن عثمان	١٦٧٦٤
زياد سيمين كوش اليمامي مجهول	٣٩٩٠٢
زياد ضعيف	٦٢١٩
زياد قال عنه أبوحاتم: ليس بالقوي	٣٤٢٠٣
زياد لا يروي عن ابن مسعود	٢٠٩٦٧،
زياد لا يروي عن عبدالله بن عمرو	٣٧٤٤٨
زياد لا يروي عن عمر	٢٥٩٤١
زياد لم يسمع سعداً	٣٨٧١٤
زياد لم يسمع من عبدالله	١٠١٥٢
زياد مجهول	٣٢٧٩، ٣٧٥٣٥، ٣٧٥٣٦، ٣٩٨٨، ٤٠٦٨٤،
زياد مولى بن عباس مجهول	٢١٨٥٠
زياد مولى بني مخزوم هو ابن أبي زياد واسم أبيه ميسرة، قال الشافعي في الأم: كان ثقة	٣٦٦٨٩،
زياد هو أبو يحيى المكي ثقة	٨١٤٠
زيد العمي ضعيف	٣٠٣٠١
	٣٠١٩
	٨٦٩٢
	١١٧٠٣
	٢٠٤٨٠،
	٢٦٥٠٦
	٣٠٣٠٣
	٣١٢٠٦، ٣١٨٧٥، ٣١٨٨٦،
	٣١٧٧٠

الفوائد الحديثية	أرقام الأخبار
زيد بن أسلم تابعي	١٢١٧٨
	١٢٤٥٨
	٢٤٧٢٨، ٢٤٩٦٤
	٣٠٥٩٣،
	٣٣٢٠١
	٣٣٩٣٦
	٣٧٠٦٨
	٣٨٥٧٦
زيد بن أسلم لم يدرك عمر	٢٩٠٦٢
زيد بن أسلم ليس صحابياً	١٨٥٢٧،
زيد بن درهم والد حماد مجهول	٣٨٤١٩
زيد بن صوحان مجهول	٣٧٣٨٤،
زيد بن ظبيان مجهول	٢٠٤٦٥،
زيد بن علي لم يدرك يوم مقتل عثمان	٤٠٥٠٤
زيد بن يثيع صدوق	٣٢٢٦٥،
زيد بن يثيع مجهول	٣٩٤٢
زيد تابعي	١٨٣١٥، ٣٩٤٥٠،
زيد خالفه من هو أوثق منه فرواه موقوفاً، وزيد قد يخطئ	٣٤٥٧٤
زيد صدوق	٢٦٨٦٥
زيد ضعيف	٣٦١٠، ٦٥٤٩
زيد لا يروي عن أبي أمامة	٧٨٤٢
زيد لا يروي عن المغيرة	٣٨٥٧٥
زيد لم أعرفه	
زيد لم يدرك عمر	٣٠٤٦٤
زيد ليس صحابياً	٢٠٧٠٦
زيد مجهول	٧٦٧٤، ٣٧٣٩٨،
زيد وثقه ابن حبان والعجلي وابن حجر، وصحح له الترمذي والحاكم قالوا: لم يرو عنه غير أبي إسحاق، قلت: ورد بطريق ضعيف، أن الشعبي روى عنه	١٥٣٢٩،
زيد وخالد وتميم مجهولون	٤٠٥٩٨
زينب بنت كعب بن عجرة معروفة العين، وذكرها ابن حبان في الثقات	١٩٩٤٦
زينب روى عنها ثقتان، وذكرها ابن حبان في الثقات، وصحح لها الترمذي، وذكرها جماعة في الصحابة ووثقها	٢٦١٧١

الفوائد الحديثية	أرقام الأخبار
ابن القطان	
زيد بن الصلت صدوق	٢٩٩٤٠،
سابق مجهول	٢٨٢٣٩، ٣١٢٥١،
سارة مجهولة	٢١٣٤٤
سالم الدوسي صدوق	٢٥٧٨٨
سالم الراوي عن علي مجهول	٣١٤٩٧،
سالم بن أبي الجعد تابعي	٣٤٣٧٤
سالم بن أبي الجعد لم يثبت سماعه من أبي الدرداء	١١١٢٩
سالم بن أبي الجعد لم يدرك أبا الدرداء وأبا ذر	٣٧٤١٥
سالم بن أبي الجعد لم يدرك عمر	٣٩٧٩٤
سالم بن أبي الجعد لم يسمع من ثوبان	٣٥
سالم بن أبي الجعد مدلس	٢٠٥٣٥، ٣١١٨٦
سالم بن سالم هو أبوشداد العبسي الحمصي مخضرم لم يرو عنه سوى معاوية بن صالح، ولم يوثقه أحد سوى أن ابن حبان ذكره في الثقات	٢٥٥٦٥
سالم بن عبدالله بن يزيد مجهول	٢٦٠٧٤
سالم تابعي	٢٠٥١٣، ٣٤٣٥٨،
سالم صدوق	٩٦٨١، ٢١٢٣٠
سالم لا يروي عن ابن مسعود.	٢٣٦٢٨، ٢٦٠٥٧،
سالم لا يروي عن أبي الدرداء	٢٣٦٧٨
سالم لا يروي عن ثوبان	٤٧٠٣
سالم لا يروي عن حذيفة	٣٤٦٢٢
سالم لا يروي عن علي	٣٥٩٥٧
سالم لا يروي عن معاذ	٢٠٦٣٥
سالم لم يدرك أبا الدرداء	٣٧٣٢٢، ٣٧٣٢٨، ٣٧٣٢٩، ٣٧٧٨٩،
سالم لم يدرك شرحبيل	١٣٠٥٢،
سالم لم يدرك عائشة	٣٦١٨٨
سالم لم يدرك عمر	١٣٨٨٣، ٣٥٠٧٧، ٣٥٧٠٧،
سالم لم يدرك كتاب عيب عثمان	٣٢٦٦٨
سالم لم يسمع من أبي الدرداء	٣١٤٣٩
سالم لم يسمع من أبي هريرة	٣٩٢٦٥،
سالم لم يسمع من حذيفة	٧٠٤٧
سالم لم يسمع من زياد بن لبيد	٣٢٢٠١
سالم لم يسمع من زيد بن ثابت	٣١٩١٢

الفوائد الحديثية	أرقام الأخبار
سالم لم يسمع من معاذ	٣٢٠٧٨
سالم لم يلق ابن مسعود	٣٤٤٢٢
سالم ليس صحابيا	٣٨٨٦، ١٨٠٨٩،
سالم مدلس	١٠٩٧٢
السائب مجهول	٦٦١٦
سائبة مجهولة	٢١٠٧٥
سبرة مجهول	٤٨١٦
سبيع أبي سالم مجهول	٣٠٠٦٠،
سحيم بن نوفل مجهول	٣١٣٦١
السدوسي مجهول	٣١٩٤٤
السدي صدوق	١٤٦٥٤
	٣١٣٩
	٨٨٧٧
	١١٠٩٩
	٢٥٦٦٩
	٣٠٧٩٧، ٣١٩٧٢، ٣٢٢٣٢،
	٣٥٨٥٧
	٣٨٥٩٥، ٣٨٤٩٦، ٣٨٩٠٠، ٣٨٩٠٢،
	٢٢٥٢٨
السدي لم يدرك عليا	٣٤٣١٠
السدي هو إسماعيل بن عبدالرحمن صدوق	٢٦٦٩٢
السدي وأسباط صدوقان على الصحيح	٣٦٠٦٠
سراج وعمته صدوقان	٢٥٢٩٦
سرية عبدالله بن جعفر مجهولة	٣١٨٦٠
سعد الأنصاري مجهول	٥٢٢٦
سعد الجاري صدوق	٢٠٩٥٠
سعد الجاري هو ابن نوفل مولى عمر، ذكره ابن حيان في الثقات	٢٠٩٤٨
سعد الطائي من تابعي التابعين	٣٧٠٧٤
سعد بن إبراهيم تابعي	٣٩٥٦٣
سعد بن إبراهيم بن عبدالرحمن بن عوف لم يدرك يوم أبي عبيد	٣٥٩٩٨،
سعد بن إبراهيم لا يروي عن ابن عباس	٢٨١٠٤،
سعد بن إبراهيم لم يدرك ابن عمر وعائشة وسعيد بن	٩١٥١

الفوائد الحديثية	أرقام الأخبار
المسيب	
سعد بن إبراهيم لم يدرك علياً	٤٠٦٥٢،
سعد بن إبراهيم لم يدرك علياً وعمرو بن العاص	٣٤٣٤٥
سعد بن إبراهيم لم يدرك عمر	٢٩٧٨٣
سعد بن إبراهيم لم يدرك يوم القادسية	٣٦٠١٠
سعد بن إبراهيم لم يسمع جده عبدالرحمن بن عوف	١٦٦٢١
سعد بن إبراهيم ليس صحابياً، ولا يروي عن الصحابة.	٣٤٥٧٩، ٣٥٦٩١
سعد بن الأخرم مجهول	٢٤٦١٠، ٣٧٢٥٤،
سعد بن المنذر تابعي	٣٩٥٣١،
سعد بن المنذر مجهول	٣٤٥٣٢
سعد بن أوس صدوق	٤٠٠٠٨
سعد بن أوس مبهم	٢٥٥٦٠
سعد بن حذيفة صدوق	٣٩٩٣٧
سعد بن سعود ليس صحابياً	٣٧٠٦٦،
سعد بن سعيد صدوق	٧٥٢١، ١٠٠٢٩، ٢٦٨٥٢، ٢٦٩٥٢،
سعد بن سنان أبو سنان ضعيف	٣٩٩٩٩
سعد بن سنان الكندي: ضعيف	٣٢٤٣٤
سعد بن سنان ضعيف	١٢٤٦٤
سعد بن عياض مجهول	١٠٩٣٠، ١٥٠٧٦، ٢٠٧٠٥،
سعد بن مسعود مجهول	٢٧٠٤٧
سعد بن معبد مجهول	٢٥٩٤٤
سعد صدوق	٣٣٨٦٨
سعد مجهول	٤٨٠٦، ١٩٧٧٩، ٢٥١٦٧،
سعد مولى طلحة مجهول	٣٦٩٢٤
سعد مولى عمر مجهول	٢٤٧٩٧
سعد مولى عمرو بن العاص ليس صحابياً	٣٢١٦٦
سعد والد الحسن مجهول	١٠٧٢٤
سعد والد المغيرة مجهول	٣٧٠٩٨
سعدان بن بشير صدوق	٣٢٢١٨
سعيد اختلط	٤٤٨١
	١٤٠٩٠
	١٧٠١٠، ١٧٠١١، ١٧٠٦٢، ١٧٠٦٤، ١٧١٥٠، ١٧١٥١، ١٧٣٢٥، ١٧٧٦٢، ١٨٣٩١،

الفوائد الحديثية	أرقام الأخبار
	١٩٨٤٤، ١٩٨٨٤،
	٢٥٥٥٣
	٢٩٧٢٩، ٣٠٣٩١، ٣٠٦٠٥، ٣٠٦١٠، ٣٠٦١٣،
	٣٤٩٢١
	٣٩٤١٤،
سعيد البزار مجهول	٣٥٧٣٤، ٣٥٧٤٣
سعيد المدني مجهول	٢٦٤٠٩
سعيد المدني مجهول	٢٦٦٦١
سعيد بن أبي بردة تابعي	٣٩٤٠٣
سعيد بن أبي بردة لا يروي عن جده	٢٢٤٦٧
سعيد بن أبي بردة لم يدرك عمر	٣٧١٦٧،
سعيد بن أبي بردة ليس من الصحابة	٣٤٣٧٢
سعيد بن أبي حرة مجهول	٥٣٦٣،
سعيد بن أبي حرة مجهول	٣٥٠٠٤
سعيد بن أبي راشد مجهول	٣٤٣٥٣، ٣٤٣٦٩
سعيد بن أبي عروبة اختلط	٥٠٤٢
	٥٤٤٩،
	٦٠٣٣
	٢٠٨٨٦
	٢٢٧٧٠
	٢٩٧٢٢، ٢٩٩٥٧،
سعيد بن أبي عروبة اختلط، ورواية وكيع عنه بعد الاختلاط	٧٥٨٤،
سعيد بن أبي عروبة لم يسمع من هشام	٢٠١٦٣،
سعيد بن أبي هند لا يروي عن أبي موسى	٢٦٢٤٤، ٢٦٣٩٧
سعيد بن أبي هند لم يسمع من أبي موسى	٢٧٨٢١، ٢٧٨٣٣،
سعيد بن الأعسم ليس صحابياً بل هو مجهول	٣١٠١٥
سعيد بن الأعصم الأسدي ليس صحابياً بل هو مجهول	٣٥٨٤٥
سعيد بن المرزبان ضعيف	٣٠٩٥، ٤١٨٢،
سعيد بن المسيب تابعي	٥٩٩٩
	١٢٢٩٨، ١٣٣٩٢،
	١٢٤٥٦
	١٢٩٨١

الفوائد الحديثية	أرقام الأخبار
	١٦١٨٠
	٢٠٥٦٥
	٢٢٦٥٥، ٢٢٦٩٠، ٢٤٢٨٤، ٢٤٥٩٩
	٢٦٨٧٠، ٢٧٠٦٩،
	٢٩٣٠٦، ٢٩٦٢٧،
	٣١٠٣٩، ٣١٠٤٧، ٣١٠٦٨، ٣١٠٧٠، ٣١٧٢٩،
	٣٣٥٣٠، ٣٣٥٣٥
	٣٤٢٦٩، ٣٤٣٢٦، ٣٤٨٠٥
	٣٦١٢٤، ٣٧٠٦٥،
	٣٨٩٦٠، ٣٩١٢١، ٣٩٣٨٨، ٣٩٤٦٢، ٣٩٥٨٥،
سعيد بن المسيب لا يروي عن عمر	٢١٨٩٠،
سعيد بن المسيب لم يدرك أبا بكر وعمر	١٧٤٢٤
سعيد بن المسيب لم يسمع من عمر	٢٩٢٥٠، ٢٩٢٥٥، ٢٩٣٦٩، ٢٩٤٧٩، ٢٩٥٠٧، ٢٩٥٠٨،
سعيد بن المسيب لم يسمع من عمر	٣١٧٦٦
سعيد بن المنذر تابعي	٣٥٣٧٢
سعيد بن بشير صدوق	٣٦٨٥، ٩٤١٠،
سعيد بن جابر الرعيني وأبيه مجهولان	٢٠٦٧٥
سعيد بن جابر الرعيني وأبيه مجهولان	٣٥٩٣٢
سعيد بن جابر تابعي	٢٠٥٨٦
سعيد بن جبير تابعي	١٣٦١٥
	١٧٧٨٩
	١٨٢٨٨
	٣٠٨٧٨،
	٣٧٠٥٥
	٣٩٢٩٣، ٣٩٤٥٤، ٣٩٥١٤،
	٣٤١٨٨، ٣٤٣٨٤، ٣٤٦٧٣، ٣٥٣١٦
سعيد بن جبير لا يروي عن حذيفة	٢٣٠٦٤
سعيد بن جبير لا يروي عن عمر	٤٣١٢، ٦٤٧٦، ٧٨٧٩، ٣١٧١٣، ٣٣٥٨٢، ٣٣٥٨٣،
سعيد بن جبير لم يسمع من عائشة	٩٣٤٠
سعيد بن جبير، ورواية ابن فضيل عن عطاء بعد اختلاطه	٣٣٩٣٠

الفوائد الحديثية	أرقام الأخبار
سعيد بن جمهان صدوق	٢٤٦١١، ٣٨٧٥٤،
سعيد بن حسان مجهول	١٦٢٠٩
سعيد بن حمل مجهول	٣١٠١٤
سعيد بن خالد ثقة	٢٥٢٦٠
سعيد بن ذي جدان، وشيخه مبهم	٣٥٩١٢
سعيد بن زكريا صدوق	٣١٨٨٢
سعيد بن زياد صدوق	٤٦٦٢
سعيد بن زيد صدوق	٧٨١٧، ١١٤٦٨، ٣٥٨٠٧، ٣٦٩٠٧، ،
سعيد بن سعيد مجهولة	٢٥٥١٤
سعيد بن سويد صدوق	٥٢٣٩، ٥٦١٢،
سعيد بن سويد ضعيف	٣٢٥٨٢
سعيد بن شرحبيل صدوق	٣٨٢١١
سعيد بن عبدالرحمن بن مكمل مجهول	٢٧٠٧٩
سعيد بن عبدالرحمن تابعي	٣٩٥٥٦،
سعيد بن عبدالرحمن هو أخو أبي حرة ثقة	٤٠٥١٥
سعيد بن عبدالله بن ضرار ضعيف	٣٩١١٥
سعيد بن عبيد هو الطائي	٣٥١١٧
سعيد بن عبيد يروي عن شيخ مجهول	٣٥١١٧
سعيد بن عمر تابعي	٣٥٩٠٤
سعيد بن مردانبه مجهول	٩٦٥٨
سعيد بن مرزبان ضعيف	٩٠٩٤
سعيد بن مرزبان وهو أبوسعد البقال ضعيف	٣٧٥٥٩
سعيد بن معبد مجهول	٣٨٤٠٦
سعيد بن يسار لم يسمع من عمر	٣٢٤٣٢
سعيد بن يوسف ضعيف	١٥٤٣٧، ٢٩٤٠١،
سعيد تابعي	٤٦٢١
	١١٢٥٣
	١١٩٩٩
	١٢٤٥٠
	١٦٧٣٥، ١٧٢٦٩،
	١٩٤٥٨، ٢٠١٢٧،
	٢١٠٧٠، ٢٢٠٩١،
	٢٦٨١٢، ٢٦٩٨٩، ٢٧٤٩٨، ٢٧٩٥٤،
	٢٩٩٧٤

الفوائد الحديثية	أرقام الأخبار
	٣١٠٠٨، ٣١٣٦٩،
	٣٥٨٧٠
	٣٧١٤٩،
	٣٩١٩٥، ٣٩٣٠٧، ٣٩٥٠٨، ٣٩٥٢٦،
سعيد صدوق	٣٦٦٧٩
سعيد ضعيف	٩١٣٠
سعيد لا يروي عن أبيٍّ	٣٢٢٣٥
سعيد لا يروي عن أبي ذر	٣٢٢٤٠
سعيد لا يروي عن الشيخين	٦٨٧٢
سعيد لا يروي عن عمر	٦٥٤٢، ٧١٥٥، ١٠٨١٦، ١١٨٢٧،
سعيد لا يروي عن معاذ	٣٧٧٨٨
سعيد لم يدرك أبا بكر	١١٩٣٤، ٢٨٨٣١، ٣٦٢٠١،
سعيد لم يرو هذا الأثر	٣٠٣٨٦
سعيد لم يسمع من معاذ	٣١٤٣٥
سعيد ليس من الصحابة	١٦١٦٧
سعيد هو ابن أبي عروبة اختلط	١٩٦٣٨، ١٩٦٨٨،
سعيد هو ابن المسيب	٣١٨٢٤
سعيد هو أخو أبي حرة صدوق	١٥٣٨٢،
سعيد هو الرقاشي البصري أخو أبي حرة ثقة	٣٥٨٨١
سعيد وحرام تابعيان	٣٩٠٥٤
السفاح وداود مجهولان	١٩٣١٢
السفر ضعيف	٨١٤٨
سفيان العطار هو سفيان العصفري أبوالورقاء كما في تاريخ ابن معين برواية الدوري	٢٧١١٩،
سفيان العقيلي مجهول	٢٢٠٦٧
سفيان بن حسين ضعيف في الزهري	٧٣٥١، ٨١٣١، ١٠٢٦٦،
	١٦٤٠١
	٢٧٠١٢
	٢٧١٥٦، ٣٥٨٠١،
	٣٨٨٢٤، ٣٣٨٥٢،
	٣٩٨٣٧
	٢٠٠٩٣
	٣٨٢٦٦،
سفيان بن زياد مجهول	٧٦٠٥

الفوائد الحديثية	أرقام الأخبار
سفيان لم يدرك زيد بن ثابت	٣٣٦٧٤
سفيان من تابعي التابعين	٣٠٦٩٣
سفيان وعمر بينهم طبقات	٣٧١٨٩
سفيان يروي عن رجل مبهم	٣٥٤٩٣
سفيان يروي عن مبهم	٣٥٠١٢
سكينة مجهولة	٢٦٣٥٣
سلام بن القاسم وأمه وأم سعيد مجهولون	٢٥٨٠٢
سلام هو أبو الأحوص، كما في تغليق التعليق لابن حجر	٣٥٢٣٨
سلم بن شداد مجهول	٢٠٤٩٨،
سلمة بن أبي سبرة مجهول	٥١
سلمة بن أبي طفيل مجهول	١٨١١٤
سلمة بن أبي يحيى مجهول	٢٨٣٢٤
سلمة بن أبي يزيد مجهول	٣٧١٤٠،
سلمة بن الأزرق مجهول	١٢٥١١
سلمة بن سبرة مجهول	٢٠٤٥٨، ٢٠٥٠٥، ٣٢٤٠١،
سلمة بن سماك مجهول	٨٠١٤
سلمة بن كهيل لا يروي عن علقمة	٣٤٤٢٨
سلمة بن كهيل لم يسمع من أبي الدرداء	٣١١٩١
سلمة بن نباته مجهول	١٨٨٥٤
سلمة بن وردان ضعيف	١١١٥٥
سلمة بن وردان مجهول	٤٦٨٥، ٢٦٥٩٧، ٣١٨١٤،
سلمة بن يحيى مجهول	٦٧٨١
سلمة صدوق	٣٠٢٠٧، ٣٤١٨٥،
سلمة ضعيف	٦٦٢٢، ٢٦٥٧٣،
سلمة لم يسمع من ابن مسعود	٧٢٩٣،
سلمة يروي عن مجهولين	٣٥٣٨٥
سلمى أم رافع مجهولة	٢١٠٩٩
سلمى بنت نصر مجهولة	٢٥٩٢٦
سلمى مجهول	٢٣٠٢٤
سلمى مجهولة	٢٠٧٣٦
سليط مجهول	٣٧٣٦٧
سليك بن مسحل صدوق	٢٥٤٠٧
سليم العامري مجهول	٣٧٤٢٧
سليم بن حنظلة صدوق	٢٧٩٩٨

الفوائد الحديثية	أرقام الأخبار
سليم بن حنظلة هوالبكري نسبة إلى سعد بن بكر وقد روى عنه جماعة وذكره ابن حبان في الثقات	٤٤٢٦
سليم بن عبد مجهول	٨٥١٠
سليم بن عبدٍ مجهول	٣٣٧٦١
سليمان أبوخالد الأحمر صدوق	٢٩١٣٥
سليمان التيمي لم يدرك ابن عمر.	٢٣٠٢٩
سليمان التيمي لم يدرك علياً.	٣٥٥٨٦
سليمان التيمي والد معتمر لم يسمع من زيد	٨٢٢٣
سليمان الخزاعي مجهول	٤٧٢٥
سليمان المقعد مجهول	٢٦٦٣٢
سليمان بن أبي خثمة تابعي	٢٥٠٨٥
سليمان بن أبي عبدالله مجهول	٢٦٦٠٦،
سليمان بن أبي عبدالله مجهول	٣٧٤٦١
سليمان بن أبي يحيى صدوق	٣١٦٦٩
سليمان بن الأعمش لم يدرك أنساً	٣١٩٤١
سليمان بن رزين مجهول	١٧٨٠١،
سليمان بن زيد ضعيف	٣١٠٤
سليمان بن شرحبيل صدوق	٣٢٠٧٤
سليمان بن طرخان والد معتمر لم يدرك أبا عبيدة	٢٦٧٣٤
سليمان بن عبدالله مجهول	٢٦٠٩٦، ٣١٥٤٥،
سليمان بن عمرو النخعي وضاع	٣٨٧٩٨
سليمان بن عمرو بن الأحوص	٣٣٩١٧
سليمان بن عمرو بن الأحوص مجهول	١٣٨٩٦، ١٣٨٩٨، ١٣٩٠٧، ١٤٤٣٥، ١٥٧٧٠،
سليمان بن عمرو وأبي هلال مجهولان	٤٠٥٢١
سليمان بن كثير ضعيف	١٢١٥٤،
سليمان بن مرثد مجهول	٣٧٣٢٥،
سليمان بن موسى تابعي	٥٠٦١، ٢١٨٤٩، ٣٣٠٩٩،
سليمان بن موسى لا يروي عن عثمان	٢٩٩٧٦
سليمان بن موسى لا يروي عن عقبة	٣٢٢١٣
سليمان بن موسى لا يروي عن عقبة بن عامر	٣٧٢٧
سليمان بن موسى لم يدرك عمر	٢٧١٨٤، ٣٥٤٠٥، ٣٥٥٠٣، ٣٥٥١١،
سليمان بن موسى لم يدرك عمرو بن العاص	٥٥٣٩،
سليمان بن موسى لم يسمع من أبي سيارة	١٠٣٢٤

الفوائد الحديثية	أرقام الأخبار
سليمان بن موسى لم يسمع من جابر	١٢٠٩٩
سليمان بن ميناء مجهول	١٤٦٦٨، ٤٠٠١٤،
سليمان بن يسار تابعي	٢٥٠٤٩
	٢٩٦٣٠، ٢٩٦٣٢، ٢٩٦٦٣،
	٣١٠٦٣،
	٣٣٧٥٢
	٣٩١٩٩
سليمان بن يسار لم يدرك اختلاع الربيع من زوجها	١٩٤٩٨
سليمان بن يسار لم يدرك عمر	٤٠١٥
	١٨٥٨١
	٢٢٣٥١
	٣٠٠٢٩،
	٣١٩١٦
سليمان بن يسار لم يسمع من ابن حذافة	١٥٩٦٠،
سليمان بن يسار لم يسمع من عمر	١٩١٢٧
سليمان بن يسار لم يسمع من عمر	٣٠٧٥٢
سليمان بن يسار ليس صحابيا	٢٣١٠٥
سليمان بن يعقوب وأبيه مجهولان	١٥٢٨٧،
سليمان ضعيف في الزهري	٢٠٦٤٠
سليمان لا يروي عن أبي هريرة	٣٩٠٤٥
سليمان لا يروي عن عاصم ولا عبد الرحمن	١٩٢٧٤
سليمان لا يروي عن عمر	٣٣٥٨٠
سليمان لم يسمع من جابر	٩١٢٥
سليمان لم يسمع مـن عائشة	٨٦٣٠
سليمان مجهول	٦٨٦٩، ٨٠١٣، ٣٧٠٣٧،
سليمان مولى ابن البرصاء مجهول	٢٤٧٠٣
سليمان مولى الحسن مجهول	٣٣٩٥١
سليمان مولى السحن مجهول	٨٩٣٤
سليمان هو ابن أبي يحيى	١٦٧٨١
سليمان هو أبو الشعثاء والمشهور في اسمه سليم بن أسود	٢٨١٣٣
سليمان وأبي هلال مجهولان	٨٦٦٩
سليمان ونفيع مجهولان	٢٨٠١٨
سماع ابن بشر من سعيد قبل اختلاطه	٢٥٨١٧
سماع ابن فضيل بعد اختلاط عطاء	٢٦٠٥٣

الفوائد الحديثية	أرقام الأخبار
سماع أبي إسحاق من امرأة ابن رواحة لم يثبت	٣٧٤٥٦
سماع أبي نعيم من المسعودي قديم	٣٣٨٥٤
سماع عمرو من ابن سلمة بعد اختلاطه	٤٠٦٨٠
سماع وكيع من المسعودي جيد	٣٧٠٢٠
سماع وكيع من المسعودي قبل اختلاطه	٢٥١٨٧
سماك بعد ما كبر صار يتلقن	٣٤٣٠٧
سماك بن يزيد مجهول	٢٧١٢٥
سماك صدوق	٢٨٧٢
	٣٣٠٦
	٣٣٦٦
	٣٥٦٣
	٣٥٨١
	٣٦٠٧
	٣٦٠٨
	٣٦٢٤
	٤٦٧٦
	٤٧٢٧
	٥٢٨٤
	٥٢٩٤
	٥٣٠٤،
	٥٣١٤
	٥٧٧٤
	٥٧٧٨
	٥٧٧٩
	٧٥٢٣
	٧٩٧٩
	٨٣٩٣
	١١٥٨٠
	١٨٥١٦
	٢٠٨٣٢
	٢٣١٦٣، ٢٣١٦٨، ٢٣٥٠٢، ٢٣٥٧٣، ٢٣٧٦٤، ٢٣٩٦٥
	٢٥٠٣٥، ٢٥١٠٨، ٢٥١٢١، ٢٦٤٨٤
	٢٦٦٨٠، ٢٦٧٨٧، ٢٧٥٤٥، ٢٧٧٤٢،

الفوائد الحديثية	أرقام الأخبار
	٢٧٩٢٠، ٢٨٠٧٣،
	٢٩٢٨٠، ٢٩٨٩٧، ٣٠٦٨٧، ٣٠٧١٤،
	٣٠٩٥٠، ٣٠٩٧١، ٣١٤٧١،
	٣٣٨٦٦، ٣٣٩٢٧، ٣٣٩٧١، ٣٤٠٨٣
	٣٤٥٢٥، ٣٤٦٠١، ٣٤٩٣٤، ٣٥٠٩١، ٣٥٧٩٥
	٣٦١٠٠، ٣٦٨٤٧، ٣٧٠٤١، ٣٧١٣٦، ٣٧٢١٠، ٣٧٢١١، ٣٦٢٤٨، ٣٧٤٥٠،
	٣٨٨٠١، ٣٩١٢٦، ٣٩٣٧٩، ٣٩٤٤٢،
	٤٠٥٥٣
سماك لا يروي عن الصحابة	٢٥٧٥٠
سماك لا يروي عن النعمان	٥٢٤٩
سماك لم يدرك عهد عمر	٣٦٠٩٤،
سماك مضطرب في عكرمة	١٥٢٧
سماك وخالد بن عرعرة صدوقان	١٤٧١٨،
سماك وقابوس صدوقان	٢٢٨٥٩، ٢٣١٥٩
سمرة أبي عبدالرحمن مجهول	٣٠٥٠٦
سمرة بن بن سهم مجهول	٣٧٠٢٩،
سمرة بن جعونة مجهول	٣٦٠٤٦،
سمع ابن فضيل من عطاء بعد اختلاطه	٢٧٠٤٠
سمع أبوصالح من عبدالله بن سلام كما عند نعيم	٤٠٥٠٧
سمع عبدالرحمن بن عبدالله من أبيه على الصحيح	٣٩٣٨٤
السميط صدوق	٣٠٣٠٢
السميط لم يدرك عمر	٣٣٧٦٣
سميع مجهول	٣٠٤٨٣
سنان بن سلمة الثاني وأبيه مجهولان	٣٦١٣٦
سنان تابعي	٣٩٠٩٣
سنان ضعيف	٢٧٠٦٣
سنان ليس من الصحابة	١٣٦٦٣
سهل أبي الأسد ثقة	٢٥١٨٧
سهل ومسرد مجهول	١٨٢٩٩، ٢٥٤٩٨،
سهيمة مجهولة	١٧٥٥٩
سواء الخزاعي مجهول	٢٨٢٢٩
سوادة بن حنظلة صدوق	٢٦٦٦٢

الفوائد الحديثية	أرقام الأخبار
سوار الكوفي مجهول	١٧٤٣٨
سوار ضعيف	٣٥١٩
سوّار والد أشعث ضعيف	٣٠٢٠٩، ٣٠٥٨٤،
سويد بن الحارث مجهول	٤٠٥٧١
سويد تابعي	٣٢٩٠
سيار بن معرور مجهول	٧٩٥٧
سيار روى عنه جمع من الأئمة والثقات، وذكره ابن حبان في الثقات	٢٥١٥٧
سيار صدوق	١٧١٢١، ٢٥١٦٦،
سيار لم يدرك وفاة أبي بكر.	٣٤١٨٩
سيار ووالده مجهولان	٢٠٥٩١
سيار، يقال له أبوحمزة.	٢٥١٥٧
سيف العنزي وخاله وجده مجهولون	٤٠٦٠٤،
شبابة خالف فيه بقية الرواة عن شعبة	٧٣٥٧
شبر بن علقمة مجهول	٣٥٢٩٨، ٣٥٣٠٥، ٣٦٠١٣، ٣٦٠١٤،
شبيب بن حوشب مجهول	١٥٠٠٥،
شبيب بن شيبة ضعيف	٢٤٩٦٢
شداد بن معقل مجهول	٣٢١٩٥، ٣٨٥٨٠، ٤٠٣٧٣،
شداد روى عنه علي وقيس بن أبي حازم، وذكره ابن حبان في الثقات، وقال ابن سعد عنه: "ثقة" وقال أحمد وابن حبان وخليفة بن خياط وابن سعد بأنه أخو الحارث بن الأزمع	٩٩٣٠
شداد لا يروي عن عوف بن مالك	٤٠٥٤٨
شرحبيل بن سعد ضعيف	٢٧٠٧٨
شرحبيل بن يزيد صدوق	٣٧٠٥٤
شرحبيل صدوق	٢٠٤٥٢
شرحبيل ضعيف	٨٠٣٥، ٨٠٤١، ٨٧١٥، ٣٨٩٧٩،
شريح تابعي	٢٤٠٩٤، ٢٤١٠٠، ٣٠٩٩٧،
شريح لا يروي عن خالد بن الوليد	٢٥٥٦٩
شريك بن حنبل مجهول	٢٦٠٨١
شريك بن شهاب الحارثي مجهول	٣٢٢٠٠
شريك بن شهاب مجهول	٤٠٧٢٧
شريك تابعي	٢٦٠٨١
شريك صدوق	١٣٣٣

الفوائد الحديثية	أرقام الأخبار
	٢٦٤٣
	٣٠٣٣
	٣٢٢٧
	٣٢٧٧
	٣٥١٥
	٣٥٧٩
	٣٧٩١
	٤١٩٤
	٤٢١٠
	٥٤٦٩
	٥٥٢٧
	٦٣٦١
	٧٠٥٩
	٧٢٤٠،
	٨١٤٠
	٨٢٩٥
	٨٢٩٦
	٨٣٨١
	٩٥٢٨
	٩٦٤٢
	٩٧٦٨
	١٠٨٢٠
	١٢٢٠٧، ١٢٢٣٤، ١٢٢٣٨، ١٢٢٩١، ١٢٣٠٧، ١٢٣٠٩، ١٢٥٠٩، ١٢٦٩٥، ١٢٨٨٩،
	١٣٧١٤، ١٣٩٧٥، ١٤١٤٣، ١٤١٥٢، ١٤٥٩٦، ١٤٦٧٧، ١٤٨٠٢،
	١٦١٦٨، ١٦١٧٤، ١٦٨٥٣، ١٧٦٢٣،
	١٧٦٢٣
	٢٠٠٢٠،
	٢١٤٥٧، ٢١٩١٣، ٢٢٠٤٠، ٢٢٠٦٩،
	٢٤٧٤١، ٢٥١٠٨، ٢٥٥٦٤، ٢٥٦٧٨، ٢٥٦٨٠، ٢٦٣١٦، ٢٦٤٤٨

الفوائد الحديثية	أرقام الأخبار
	٢٦٥٨٦، ٢٦٥٨٧، ٢٦٥٩٩، ٢٦٦٠٧، ٢٦٧٠٤، ٢٦٨٢٣، ٢٦٩٤٤، ٢٦٩٨٨، ٢٧٠٤٣، ٢٧١٠٦، ٢٧٧٤٢، ٢٧٧٥٠، ٢٧٨٧٧، ٢٧٨٧٨، ٢٧٩٢٠، ٢٨٠٩٤،
	٣٠٢٠٧، ٣٠٧٠٥،
	٣٠٨٦٨، ٣٠٩٧١، ٣١٣١٧، ٣١٣٤٢، ٣١٣٤٨، ٣١٣٦٤، ٣١٦٨٦،
	٣٣٦٢٦، ٣٣٨٤٠، ٣٣٩٧٠، ٣٤٠٦٣
	٣٤٠٩٦، ٣٤١١٨، ٣٤١١٩، ٣٤١٣٩، ٣٤١٥٢، ٣٤٢٤٢، ٣٤٢٤٤، ٣٤٢٥٢، ٣٤٢٦٢، ٣٤٢٦٤، ٣٤٤٨١، ٣٤٦٣١، ٣٤٧٧٦، ٣٥٢٣٧، ٣٥٥٥٩، ٣٥٥٩١، ٣٥٨٣٢
	٣٦١٤١، ٣٦٨٧٨، ٣٧٢١٩،
	٣٨٥٦٧، ٣٨٥٧٩، ٣٨٧٦٩، ٣٨٨٠١، ٣٨٨٢١، ٣٩١٣٤، ٣٩٢٧٣، ٣٩٥٦٩، ٣٩٦٢٧،
	٥٩٧٩
	١٠٤٩١
	٢٦١١٦
	٢٢٥٤٥، ٢٢٧٤٩
شريك ليس صحابياً	٣١٨١٧
شريك من تابعي التابعين	٣٣٢٠٣
شريك وإبراهيم بن مهاجر صدوقان	١٣١٦٦
شريك والسدي صدوقان	١٨١٦١، ٤٠٥٨٤،
شريك والمرادي وعبدالله بن سلمة كلهم صدوق	٣٢٦٨٩
شريك وسماك صدوقان	١٢٢٢٨
شريك وعامر بن شقيق صدوقان على الصحيح	١٤٥٣٩،
شعبة ضعيف	٢٦٦٧
شعبة مولى ابن عباس ضعيف	٥٧٤٧
شعبة مولى ابن عباس ضعيف	٧٤٧٤، ٨٠١٦، ٩٦٣٩، ١٧٧٨٥، ،
الشعبي تابعي	٥٧٠٨
	٦٢٠١
	١٠٨٦١
	١١٩٩٦، ١٢٠٧٩، ١٢٢٠٩، ١٢٤٢٧،

الفوائد الحديثية	أرقام الأخبار
	١٣٧٨٦،
	١٨٠٥٨، ١٨٣٦٨،
	١٨٥٠٨،
	٢٠٨٥٧، ٢١٧٣٨،
	٢٣١٦٢، ٢٣٨٤٠، ٢٤١٧٨، ٢٤١٩٩، ٢٤٢٠٠
	٢٤٩٧٧، ٢٥٩٤٦، ٢٦٠١٩
	٢٧٠٥٦، ٢٧٢٣٧، ٢٧٣٨٧، ٢٧٦٩٧، ٢٧٦٩٨، ٢٧٦٩٩، ٢٨٠٥٦، ٢٨١٩٠،
	٢٩٣٨٣، ٢٩٨١٨، ٣٠٦٨٦، ٣٠٧٤٧،
	٣٠٩٧٥، ٣١٠٣٨، ٣١٠٤٥، ٣١٠٦٤، ٣٢٠٥٦،
	٣٣٢٢٠، ٣٣٨٧٣
	٣٤٢٩٦، ٣٤٣٧١، ٣٤٣٥٧، ٣٤٣٨٠، ٣٤٦٨٨، ٣٤٨٩١، ٣٥٥٣٠، ٣٥٩٢١، ٣٥٩٢٩، ٣٥٩٣٤، ٣٥٩٥٨
	٣٦٠٠٨، ٣٦٠٤٣، ٣٦١٤٨،
	٣٨٥١٤، ٣٨٥٣١، ٣٨٥٤٣، ٣٨٥٥٤، ٣٨٥٧١، ٣٨٦١٥، ٣٨٦٣٦، ٣٨٧٥٣، ٣٨٨٠٥، ٣٨٨٩٤، ٣٨٩٦١، ٣٨٩٦٧، ٣٩٠٣٣، ٣٩٣٤٨، ٣٩٤٠٠، ٣٩٤٠٢، ٣٩٤٠٥، ٣٩٥٠٥، ٣٩٥٠٧، ٣٩٥٢٨، ٣٩٥٣٩، ٣٩٥٤٦، ٣٩٦٠٢،
الشعبي عن ابن مسعود منقطع	١٩٠٧٩
الشعبي عن عبد الله منقطع	١٩٢٤٦
الشعبي عن عبدالله منقطع	١٩٠٩٦، ٢٠٠٩١،
الشعبي عن عثمان منقطع	٢٠١٥٩،
الشعبي عن علي منقطع	١٧١٦٧، ١٧٥٧٩،
الشعبي عن عمر منقطع	١٧٣١٤، ١٨٤٨٦، ١٨٤٨٧، ١٨٤٩١، ٢٤٢٧٩،
الشعبي لا يروي عن ابن مسعود	٢٨٥٩، ٤٢٩٧، ٥٨٧٧، ،
	٧١٦٧
	١٧٥٣٧
	٢٠٠٩٢
	٢٢٨٦١

الفوائد الحديثية	أرقام الأخبار
	٢٧١٩٧
	٣٢٠٤٨، ٣٢١٥٧،
الشعبي لا يروي عن أبي بكر وعمر وعلي.	٣٥٢٤٤
الشعبي لا يروي عن زيد بن حارثة	١٠٨٠٧
الشعبي لا يروي عن عائشة	١٣٦٠
الشعبي لا يروي عن عائشة	٣٧١٢٥
الشعبي لا يروي عن عبدالله	٦١٧٧، ١٩١٨٠، ١٣٧٨٧،
الشعبي لا يروي عن عمر	٣٧٦٢، ٣٨٩٢،
	٤٠٢٦
	٢٦٩٧٤، ٢٧٧١٤،
	٣٣٥٢٨، ٣٣٥٧٥
	٣٤٦٢٦، ٣٤٦٢٧، ٣٤٨١٤، ٣٥١٠٧
	٣٨٥٤٢
	٢٢٧٠٣
الشعبي لم يثبت سماعه من ابن عمر	
الشعبي لم يثبت سماعه من عبدالله	٣٨٩٩١
الشعبي لم يدرك أبو بكر وعمر وعلي	٣٣٢٦١، ٣٣٧٥٧
	٣٦٥٨٤
	٢٠٢٥١
	٣٢١٠١
	٢٧٧٠٧
	٣٢١٣٩
الشعبي لم يدرك أبياً	٣٠٧٠٦
الشعبي لم يدرك إسهام المنذر بن الدهر للعراب سهمين وللبراذين سهم	٣٥٤٠٧
الشعبي لم يدرك سلمان الفارسي	١١٣٦١
الشعبي لم يدرك عبدالله	٥٩٢٤، ١٦٠٣٧، ١٦٠٤٣،
الشعبي لم يدرك علياً	١٨٣٨٩، ٢١٤٩٤،
الشعبي لم يدرك عمر	١١٠٨٣
	١٧٣٠١، ١٧٥٥٧،
	١٩٨٧٣
	٢٤٠٧٠، ٢٤٠٧١
	٢٧٩٥٧
	٢٩٢٣٠، ٢٩٦٣٧، ٢٩٦٧٧، ٢٩٧١٥،

الفوائد الحديثية	أرقام الأخبار
	٣٦٠٤٧،
الشعبي لم يدرك موت حنظلة بن الراهب	١١٣٢٢،
الشعبي لم يدرك واقعة بلنجر	٣٦٠٧٠،
الشعبي لم يذكر له رواية عن عمرو بن العاص	٢٧٦٦١
الشعبي لم يرو عن خالد	٣٥٩٨٥
الشعبي لم يسمع من ابن مسعود	٦٠٧١، ٨٩٧٣،
	١٧٩٨٣،
	٢٨٥١٤، ٢٨٥٢٧، ٢٨٥٨٦، ٢٨٦٥٢، ٢٨٥٦٢، ٢٨٥٦٩، ٢٨٦٧١، ٢٨٧٠٤، ٢٨٧٢٨، ٢٨٨٢٢، ٢٨٨٢٦، ٢٨٨٤٣، ٢٩٢٩٨، ٢٩٦٣٧، ٢٩٩٤٥، ٣٠٤٥٠، ٣٠٤٥١،
	٣٣٢٥٥
	٣٧٢٥٦
	٣٩٥٣٥، ٣٩٥٤٧،
الشعبي لم يسمع من أم سلمة	٣١١٦١، ٣١١٦٢،
الشعبي لم يسمع من عائشة	٦٨٧٦، ٣١١٢٢، ٣٤٤٧٨،
الشعبي لم يسمع من عمار	٣٠٨٧
الشعبي لم يسمع من عمر	٨٥٦٥
	٩١٢٦
	١٠٩٨٣
	٢٢٨٨٤، ٢٣٤١٠، ٢٣٤١٢
	٣١٤٥٩
	٣٣٦٠٥، ٣٣٦٨٦، ٣٣٦٨٨
	٣٤١٠٨
	٣٨٧٥٥
الشعبي لم يلق معاذاً	٣٧٠٨٤،
الشعبي ليس من الصحابة	٥٣٠١
الشعبي وعبدالله بينهما انقطاع	٢١٨٠٩
الشعبي وعمر بينهما انقطاع	١٨٠٧٨
شعيب صدوق	٧٥٢٥
	٨٠٧٤
	١١٠٧٨
	١٢٤٥٢، ١٣٥٥٠، ١٣٥٥١، ١٣٥٥٢،

الفوائد الحديثية	أرقام الأخبار
	١٧٦٠٩، ١٧٦١١،
	١٨٦٢٥، ١٨٧٦٣،
	٢٥٢٩٨، ٢٥٨٢٤، ٢٥٨٨٩، ٢٦٤٩١
	٢٧٤٨١
	٢٨٢٨١
	٢٨٤٩٢، ٢٨٥٠١، ٢٨٥٤٢، ٢٨٦٩٢، ٢٨٧٢٦، ٢٩٢٦٨، ٢٩٨١٣، ٢٩٩٤٨،
	٣٢٠٣٩
	٣٣٦٦٣
	٣٤٨٩٠، ٣٥٥٠٤، ٣٥٦٣٧
	٣٩٠٦٧
شعيب فيه جهالة	٣٤٤٨٦
شعيب لم يدرك عمر	١٠٤٤٢
شعيب هو ابن الحبحاب علي بن عبدالله البارقي صدوق	١٦٣٤٨
شعيب أبوزياد هو ابن درهم	٣٨٢٦٠
شُقير العبدي مجهول	٣٢١٢٤
شقيق صدوق	١٨٩٤٣
الشقيق مجهول	٢٠٦٨١، ٢٠٦٨٢،
شقيق يرويه بالواسطة	٣٧٠٢٨،
الشماس مجهول	٢٥٤٤٢
شمر بن عطية لم يسمع من أنس	٣٩٩٧٦
شمر تابعي	٣٣٨٩٧
شمر ثقة	٢٧٧٩٣
شمر صدوق	٣٦٩١٠،
شمر لا يروي عن عمر	٣٤٦٢٩
شمر لم يدرك عمر	٢٥٢٧١
شمر لم يسمع من أنس	٣٢٥٩١
شمر وعبدالله بن زياد كلاهما ثقة على الصحيح	٤٠٥٨٧
شموس مجهول	٣٣٢١٧
شميسة ثقة	٨٧٩٠، ١٣٧٥٤، ٢٥٣٧٩،
شهاب بن عباد العصري وأبيه مجهولان	٣٤٦٨٠
شهاب مجهول	١٥٧٨٨، ٣٢٠٠٧،
شهر بن حوشب صدوق وصرح بالسماع	٣١١٥٨،
شهر بن حوشب صدوق وصرح بالسماع	٣٢٤٢٥

الفوائد الحديثية	أرقام الأخبار
شهر بن حوشب ضعيف	٢٠٥٢٨
شهر بن حوشب مدلس	٣٢٧٤٩
شهر صدوق	٢٧٤٤٢
شهر ضعيف	٥٩٨٧
	١٢٤٧٦،
	١٨٦٢٩
	٢١٢١٥،
	٣٤٦٩٧، ٣٥٧٣٣، ٣٥٧٣٧
	٣٨٣٤٥
	٢٠٥٦٨
	٣١٣٣٥
شهر لا يروي عن سلمان وأبي الدرداء	٣٧٣٩٥،
شهر لا يروي عن عبادة	٣٧٥٤٠، ٣٧٥٤١،
شهر لم يدرك معاذاً	٣٧٤٢٣
شهر لم يسمع من أبي أيوب	٢٠٩٤٠، ٢٠٩٤٣،
شهر لم يسمع من بلال	٩٥٥٢
شهر لم يصرح بالتحديث	٢٨٢٧٢
شهر ليس صحابياً	٢٠٣٢٧، ٢٨٤٠٦،
شهر مدلس	٦٨٦٨
	٧٣٧٣
	٩٣٥٤
	٩٤٠١
	٢٠٤٦٩،
	٢٦٣٨٠
	٢٦٩٠٦، ٢٧٧٨٧،
	٢٩٥٥٥
	٣٣٣٢٩
	٣٦٨٤٠
شهربن حوشب ضعيف	٢٥٢٩٩
شويس صدوق على الصحيح	٣٦٠٩٩
شيبان اللحام مجهول	٢٥١٦١
الشيباني صدوق	٦٨٧٧
الشيباني لا يروي عن سعد	٣٥٣٧٨
الشيباني هو يزيد بن عبدالله الكوفي ثقة	٢١٩٨٦،

الفوائد الحديثية	أرقام الأخبار
شيبة الخضري مجهول	٢٨٢٦٩
شيخ إبراهيم لم يسم	٣٦٩٩
شيخ ابن أبي ذئب مبهم	٤٠٦٥٦
شيخ ابن أبي ذئب مجهول	١٨٤١٥
شيخ ابن جريج مبهم	١٥٩٣٦،
شيخ ابن جريج مجهول	١٤٥١٥
شيخ ابن سيرين مبهم	١٧١٩٦، ٢٦٩٢٨،
شيخ أبي إسحاق مبهم	١٧٢٠٤
شيخ إبي إسحاق مجهول	٣٦٥٨٧، ٣٦٥٨٨،
شيخ أبي قلابة مبهم	١٩٢٥٤،
شيخ أبي قيس مجهول	١٦٧٠٢
شيخ أسامة بن زيد مبهم	١٨٦٠٢
شيخ الأسود مجهول	٤٠٦٣٢،
شيخ الأعمش مبهم	٢٧٢٦٤، ٣٢٣٥٤، ٣٧١٨٦، ٤٠٥٦٠،
شيخ الحارث مبهم	١٦٢٧٤
شيخ الحسن مبهم	٨٥٠٨
الشيخ الحضرمي مبهم	٢٥٥٧٤
شيخ الحكم مبهم	٢٤١٩٥
شيخ الزهري مبهم	١٧٢٢٨
شيخ السدي مبهم	٨٠٧٧
الشيخ السلمي مجهول	١٧١٩٧
شيخ العوام مبهم	٤٠٧٤٩
الشيخ القرشي مبهم	٣١٨١٢
الشيخ الكناني مبهم	٢٣٤٢٥
شيخ المصنف مبهم	٢٦١٦٣
شيخ المؤلف مبهم	١٨٦٣٠
شيخ الوليد بن جميع مبهم	٩٠٦١
شيخ أيوب مبهم	١٧٢١٣، ١٩٢٤٩،
شيخ بن ماهك مجهول	١٥٢٢٨،
شيخ جعفر مبهم	٣٧١٧٨
شيخ حبيب مبهم	١٨٧٥٩
شيخ حجاج مبهم	١٩٧٦١
شيخ حصين مجهول	٧٨٣٧، ٣٦٠١٦،

الفوائد الحديثية	أرقام الأخبار
شيخ حميد مبهم	٨٠٧٨
شيخ خالد مبهم	١٦٤٣٤
شيخ زبيد مبهم	٣٧٢١٤
شيخ زيد مبهم	١٩٦٨٢
شيخ سعيد بن أبي عروبة مبهم	٣١٠٤٢
شيخ سعيد بن المسيب مبهم	٣٦١٠٢،
شيخ سعيد مبهم	١٦٩١٣
شيخ سلام بن مسكين مبهم	٤٠٤٧٨
شيخ شعبة مجهول	١١١٣٠
شيخ صالح مبهم	١٢٣٤٢
شيخ عاصم مبهم	١٦٣٠٨،
شيخ عبدالكريم مبهم	٢٨٥٩٥
شيخ عبدالملك مبهم	١٦٠٥١، ٣٧٠٥١،
شيخ عبدالملك هو زيد بن عقبة ثقة	١٠٩٨٠
شيخ عطاء مبهم	٣٢٧٣٦
شيخ عمرو مبهم	٣١٢٢٥،
شيخ عمرو مجهول	١٦٠١٧،
شيخ كثير مجهول	١٥٧١٧،
شيخ محمد بن قيس مجهول	٣٥٠٤٨
شيخ محمد مجهول	٣٢٤٥
شيخ منصور مبهم	١٢٠٤٢،
شيخ موسى مبهم	١٦٠٦٥،
شيخ ميمون مبهم	٣٨٣٦١
شيخ نور مبهم	١٢٢٦٢
شيخ هشام بن عروة مبهم	١٨٥٨٦
شيخ هشام مبهم	٧٢٥٤
شيخ هشيم مجهول	٤٦٢١
شيخ وبرة مجهول	١٤٧٧٥
شيخ يحيى بن سعيد مبهم	١٧٣١١، ٢٠٥٥٧،
شيخ يونس مبهم	١٩٧٧٨
شيوخ أبي ابن إسحاق مبهمون	١٢٠٠٨،
شيوخ شمر مبهمين	٣٧٣٨٥
صالح الدهان صدوق	١٧٨٧٣
صالح المهدي أو المهري وأبيه مجهولان	١٣٦٩٧

الفوائد الحديثية	أرقام الأخبار
صالح بن إبراهيم لم يدرك عبدالرحمن بن عوف	١٩٧٧٧
صالح بن أبي الأخضر ضعيف	٢٤٩٢٧
صالح بن أبي الأخضر ضعيف	٣٥٢٨٣، ٣٥٣٦٢، ٣٥٥١٩
صالح بن أبي حسان ليس من الصحابة	١٦١٤٣،
صالح بن أبي عريب صدوق	٣٧٣١٢،
صالح بن أربد النخعي لا يروي عن أم سلمة	٤٠١٤٩
صالح بن العجلان مجهول	١٢٣٣٨
صالح بن حيان ضعيف	٤٠٨٦
صالح بن حيان ضعيف	١٤٠١٥
صالح بن رستم صدوق	٢٦٦٨٣، ٣٨٤٦٣،
صالح بن فروة مجهول	١٣٣٥٠،
صالح بن كيسان تابعي	٣٥٣٨٤
صالح بن كيسان تابعي	٣٨٨١٥
صالح بن كيسان لا يروي عن أبي عبيدة	٥٢١٠
صالح بن محمد بن زائدة ضعيف	٣٠٥٩٩، ،
صالح بن نبهان مولى التوأمة صدوق	٥٢٩٥
صالح تغير	٤٦٦٥
صالح صدوق	٣٣٦٣
	٦٣٠١
	١١٥٥٨،
	٣٩١٢٨
صالح ضعيف	١٥٧١١،
صالح من تابعي التابعين	٣٧٠٧٥،
صالح مولى التوأمة ضعيف	١٢٣٦٨
صالح هو البكري	٢٢٢٤٥
الصباح بن عبدالله البجلي الكوفي أبوشراعة صدوق	١٥١٣٦،
الصباح ضعيف	٣٧٠٣٩
صبيح بن عبد الله مجهول	٢٢٨٩٧، ٢٧٢٦٨، ٣٥٩٢٢،
صبيح مولى أم سلمة مجهول	٣٤٣٥٤
صخر بن بدر مجهول	٣٩٨٩٦
صدقة بن موسى ضعيف	١٠٠٢٤
صدقة ضعيف	٢٢١٠١
صدقة مجهول	٧٦٨٩
صرح ابن إسحاق بالتحديث عن يعقوب، وحديثه حسن	٣٤١٣٦

الفوائد الحديثية	أرقام الأخبار
صرح ابن إسحاق بالتحديث عند ابن حبان	٣٧١٤١
صرح ابن إسحاق بالتحديث عند أبي داود	٢٦٧٧١
صرح ابن إسحاق بالتحديث عند أبي نعيم	٣٨٧٧٧
صرح ابن إسحاق بالتحديث عند أبي يعلي، لكن يبقى احتمال الانقطاع فيما بعده	٤٤٧٨
صرح ابن إسحاق بالتحديث عند أحمد وابن ماجه	٣٩٦٣١،
صرح ابن إسحاق بالتحديث عند أحمد والبيهقي والبغوي	٢٩٢٤٧
صرح ابن إسحاق بالتحديث عند البيهقي	٢٠٥٦٣
صرح ابن إسحاق بالتحديث عند البيهقي في السنن	٢٩٢٦٨
صرح ابن إسحاق بالتحديث عند الترمذي	٣٨٨٩٣
صرح ابن إسحاق بالتحديث، وهو صدوق	١١٠٢٤
صرح ابن إسحاق بالسماع	٧٦٧٧
صرح ابن إسحاق بالسماع	٣٥٦٩٢، ٣٥٦٩٤، ٣٥٩٢٤
صرح ابن إسحاق بالسماع عند أحمد	٣٧٩٥
صرح ابن إسحاق بالسماع عند أحمد	٦٥٢٦
صرح ابن إسحاق بالسماع عند أحمد	١٢١١٥، ١٢١٥٣،
صرح ابن إسحاق بالسماع عند أحمد، وهو صدوق	٣٦٥٨،
صرح ابن إسحاق بالسماع عند البخاري في التاريخ الكبير	٢٩٩٤٨
صرح ابن إسحاق بالسماع عند البيهقي	٣٩٦١٠
صرح ابن إسحاق بالسماع عند البيهقي والبغوي.	٣٤٨٠٩
صرح ابن إسحاق بالسماع كما عند ابن بشكوال في الأسماء المبهمة	٢٩٩٣٩،
صرح ابن إسحاق بالسماع وهو صدوق	٩١٣٦
صرح ابن إسحاق بسماعه عند أحمد	٢٠٤٧٩،
صرح ابن إسحاق وهو صدوق بالسماع عند أحمد	٣٩٤٣٦
صرح ابن جريج بالتحديث	٥٧٩٧،
صرح ابن جريج بالتحديث	٨٥٢٩
صرح ابن جريج بالتحديث عن مسلم	٢٥٩١٤
صرح ابن جريج بالتحديث عند أحمد	٨١١٠
صرح ابن جريج بالتحديث عند البخاري في الأدب المفرد	٢٧٦٧١،
صرح ابن جريج بالتحديث عند البيهقي	١٦٢٣٨،
صرح ابن جريج بالتحديث عند النسائي في الكبرى وأحمد	١٤٢٣٨
صرح ابن جريج بالتحديث عند مسلم	١٥٠٧٠
صرح ابن جريج بالتحديث كما في المحدث الفاصل	٢٨١١٧

الفوائد الحديثية	أرقام الأخبار
صرح ابن جريج بالسماع	١٢١٢٢، ١٢١٣٥،
صرح ابن جريج بالسماع	١٥١٧٢، ١٥١٧٦،
صرح ابن جريج بالسماع	١٦١٩٨
صرح ابن جريج بالسماع عند أبي داود	٣٨٩٦٣
صرح ابن جريج بالسماع عند أبي دواد	١٠٨٦٦
صرح ابن جريج بالسماع عند أحمد	٤٩٧٤
صرح ابن جريج بالسماع عند أحمد	٧٩٩٢
صرح ابن جريج بالسماع عند أحمد والنسائي والدارمي والطبراني	١٦٣٠٤
صرح ابن جريج بالسماع عند الحاكم والدارقطني وأبي عوانة والبيهقي وعبدالرزاق، وقد أُعل بإنكار الزهري له	١٦٦٦٥
صرح ابن جريج بالسماع عند الطحاوي	٣٩٢٦٧
صرح ابن جريج بالسماع عند عبدالرزاق	١٨٧٦٦
صرح ابن جريج بالسماع عند عبدالرزاق	٢٠١٥٢
صرح ابن جريج بالسماع عند عبدالرزاق	٢٢٣٢٣، ٢٢٣٢٤،
صرح ابن جريج بالسماع عند عبدالرزاق	٣٠٠٢٢
صرح ابن جريج بالسماع عند مسلم	٣٨٩٠٦، ٣٨٩٣٩، ٣٨٩٥١،
صرح ابن جريج بالسماع عند مسلم وأحمد والنسائي	٢٦٣٨٧
صرح ابن جريج بالسماع عند مسلم والنسائي	١٢٠٩٨
صرح ابن جريج بالسماع كما في الإصابة	١٦٣٠٣
صرح ابن جريج بالسماع من عكرمة	١٦٦٩٠
صرح ابن جريج وأبوالزبير بالتحديث عند مسلم والنسائي	٢٢٢١٩
صرح ابن جريج وأبوالزبير بالسماع	٢٤١١٩
صرح ابن سابط بسماعه عند ابن منيع	٢٧١٨٢
صرح ابن سيرين بسماعه عند أحمد	١٧١٦٤
صرح أبو إسحاق بالتحديث عند الشيخين	٢٠٦٧٢،
صرح أبو إسحاق بالسماع	٩٦١١،
صرح أبو إسحاق بالسماع	٣٢٤٨٨
صرح أبو إسحاق بالسماع عند البخاري	٣٢٢١٥، ٣٢٢٢٠،
صرح أبو إسحاق بالسماع عند البخاري	٣٣٨٨٦
صرح أبو إسحاق بالسماع عند الشيخين	٣٤٠٥
صرح أبو إسحاق بالسماع عند الشيخين	٧٣٤٤
صرح أبو إسحاق بالسماع عند الشيخين	٢٦٧٠٤، ٢٨٢٣٠،
صرح أبو إسحاق بالسماع عند الشيخين	٢٧٧٥٠

الفوائد الحديثية	أرقام الأخبار
صرح أبو إسحاق بالسماع عند الشيخين	٣١٢٦٥
صرح أبو الزبير بالسماع	٣٠٩٩٢
صرح أبوإسحاق بالتحديث	٣٦٨٤٣
صرح أبوإسحاق بالسماع عن الشيخين	٢٦٣١٦
صرح أبوإسحاق بالسماع عند البخاري	٢٠٤٧٣،
صرح أبوإسحاق بالسماع عند البخاري	٣٨٦٣١، ٣٩٦١٢،
صرح أبوإسحاق بالسماع عند البخاري	٣٩٤٨٤، ٣٩٤٨٧،
صرح أبوإسحاق بالسماع عند الشيخين	٣٤٤٩٥، ٣٥٨٣٢
صرح أبوإسحاق بالسماع عند الشيخين	٣٩٥٦٨، ٣٩٦١١،
صرح أبوالزبير بالتحديث عند أحمد	٢٧٢٢٥
صرح أبوالزبير بالسماع	٣٩٢٠٠
صرح أبوالزبير بالسماع عند أحمد	٢٦١٤٢
صرح أبوحرة بسماعه	٦٧٨٣
صرح الأعمش بالسماع	٣٦٧٠١
صرح الحجاج بالتحديث	١٥١٩٤
صرح الحجاج بالتحديث عند أحمد	٥٨٥٢
صرح الحجاج بالتحديث عند عبدالرزاق	٢٦٨٨٠
صرح الحجاج بن أرطاة بالتحديث عند الطحاوي	٣٥٢٧٧
صرح الحسن بالتحديث عند ابن ماجة وابن خزيمة	٢٨٠٣٨
صرح الحسن بالسماع	٣٩٠٦١
صرح الحسن بالسماع عند ابن حبان	٣٩١٨
صرح الحسن بالسماع عند ابن حبان	٣٨٨٠٧
صرح الحسن بسماعه من سمرة	٢٥٨١٧، ٢٥٨٣٤
صرح الحسن بعدم سماعه لهذا الحديث عند أحمد	٢٩٣١٠
صرح الوليد بالتحديث كما عند ابن حبان	١١١٨٠
صرح حبيب بالتحديث عند أحمد	١٥٩٥٧،
صرح حبيب بالسماع	٣٥٧٠١
صرح حجاج بالتحديث عند ابن ماجه وخشف وثقه النسائي ومن علم حجة على من لم يعلم	٢٨٤٥٥
صرح ربعي بسماع الحديث من الصحابي	٢٧٣٢٩
صرح شهر وهو ابن حوشب بالتحديث كما في تهذيب الآثار للطبري	٢٨٢٦٤
صرح عبيد الله بسماعه من أبي واقد	٥٨٤٩
صرح عبيد الله بسماعه من أبي واقد	٣٩٢٣٤،

الفوائد الحديثية	أرقام الأخبار
صرح مبارك بن فضالة بالتحديث عند الفريابي في دلائل النبوة	٢٥٨٠٦
صرح محمد بن إسحاق بالتحديث عند أحمد صرح محمد بن إسحاق بالسماع عند أحمد	٢٣٦٢٥ ٢٣٩٤٥
صرح هشيم التحديث كما في المحلى	٢٠٨٧٨
صرح هشيم بالتحديث	٤٨١٠
صرح هشيم بالتحديث	١٨٥٩٤
صرح هشيم بالتحديث	٢١٦١٣
صرح هشيم بالتحديث	٣٨٨٤٧،
صرح هشيم بالتحديث	٣٩١٦٢، ٣٩١٦٥، ٣٩١٨٠،
صرح هشيم بالتحديث عن الطحاوي	٥٨٢٤
صرح هشيم بالتحديث عند ابن الجوزي	٣٨٩٢٧،
صرح هشيم بالتحديث عند ابن الجوزي في التحقيق	١٦٥٠٨،
صرح هشيم بالتحديث عند ابن حبان	٣٨٨٠٧
صرح هشيم بالتحديث عند أحمد	٣٦٠٦
صرح هشيم بالتحديث عند البخاري ومسلم	١٥٠٣٠،
صرح هشيم بالتحديث عند البيهقي	٢٠١٨١
صرح هشيم بالتحديث عند الحاكم	١١٦٠٠
صرح هشيم بالتحديث عند النسائي	٢٠٩٣٣
صرح هشيم بالتحديث عند عبدالرزاق	٨٠٩٤
صرح هشيم بالسماع كما في المحلى	٢١٠٤٦
الصعب بن حكيم وأبيه مجهولان	٢٨٢٥٢،
صفوان بن قبيضة مجهول	٤٠٦٠٣،
صفوان وأمه مجهولان	٢٥٤٠٢
صفية ابنة داب مجهولة	٣٩١٠٨
صفية بنت المغيرة بن شعبة تابعية	٢٩٧٧٢
صفية تابعية	١٨٥١٠،
صفية عن أبي بكر منقطع	١٧٧٣٣،
صفية لا تروي عن أبي بكر	٣٠٧١٥
صفية لم تسمع من عمر	٣٩١٩٣
الصقر بن عبدالله مجهول	٣٤١٧٥
صلت الدهان مجهول	٢٧٨٣٦
الصلت ضعيف	٢٦٨٠٢

الفوائد الحديثية	أرقام الأخبار
الصلت متروك	١٥١٠٤
الصلت وعيسى المرادي مجهولان	٤٠٥٣٢
صلهب مجهول	٤٠٦٥٤
صهيب مولى العباس مجهول	٤٠٤٨٠
صهيرة بنت جيفر مجهولة	٢٥٣٧٨
الصواب أن الثوري رواه عن الكلبي عن أبي صالح	٢٥٤٢٨
الصواب أن عبدالملك ثقة مأمون ما قدح فيه أحد إلا شعبة	٢٤١٩٨
الصواب في الحديث عن عبد الملك عن أبيه	٩٨٢٥
صوابه سفيان بن حسين عن علي بن زيد بن جدعان عن ابن المنكدر، وعلي ضعيف	٢٧٠٧٥
صوابه: أم الدرداء عن أبي الدرداء	٢٦٩٧٧
الضحاك بن المنذر مجهول	٢٣٠٣٧
الضحاك بن عثمان صدوق	١٨٥٢٢، ٢٧٨٤٦،
الضحاك بن يسار ضعيف	٩٨٠٩، ٢٣٠٣٣،
الضحاك تابعي	١٢٨٥٧، ٢٤١٤٣، ٣٧٠٣٧،
الضحاك صدوق	٣٨٢٥
	٣٨٢٦
	٥٥٢٣
	١٠٦٧٨
	٢٢٦٦٨
الضحاك ضعيف	٢٥٤٩٧
الضحاك لا يروي عن ابن مسعود	٣٧٢٣٩، ٣٧٢٧٧،
الضحاك لا يروي عن أبي بكر	١٩٢٠٠، ٣٧١٥١،
الضحاك لا يروي عن حذيفة	٤
الضحاك لا يروي عن حذيفة	٣١٨٨٨، ٣١٨٩٢،
الضحاك لا يروي عن علي	٤٠٥٩٣
الضحاك لايروي عن ابن مسعود وابن عباس	١٩٥١١
الضحاك لم يدرك أبابكر	٣٢٩٦٦
الضحاك لم يدرك علياً	٢٩٠٧٠
الضحاك لم يسمع من عمر	٨٠٩١، ١٠١٠٢، ١٩٩٩٤،
الضحاك من تابعي التابعين	٣٣٩٦٢، ٣٥٤٤٩،
الضحاك وعلي بينهما انقطاع	١٧٢٩٧
ضمرة بن حبيب ليس صحابياً	٣١٠١٨
ضمرة تابعي	٢٨٢٤٦، ٣٧٢٢٧،

الفوائد الحديثية	أرقام الأخبار
طارق الشامي مجهول	٣٠١٨٦
طارق تابعي	٣٩٣٥٠
طارق ثقة على الصحيح	٢٤٠٥٢، ٢٥٥١٣،
طارق هو: وطارق هو ابن عبدالرحمن البجلي الأحمسي الكوفي	١٤٩٦٩
طارق والجراح والد وكيع صدوقان	٧٠٧٧
طاوس تابعي	٥٢٨٧،
	٨٩٨٢
	١٣٩٢٥، ١٤٨٦٨،
	١٦١٩٠، ١٦٦٦١، ١٨٣٧٧،
	٢٠٥٨٧
	٢٣٠٧٩، ٢٣٨٣٧، ٢٣٨٧٥، ٢٤١٠٩، ٢٤١١٠
	٢٩٤٢٥، ٣٠٥٤٧، ٣٠٥٦٠،
	٣١٠٠٧، ٣١٠٤١،
	٣٤٦٧٧، ٣٥٢٢٠، ٣٥٢٢١
	٣٩٠٦٩، ٣٩٠٩٨،
	١٨٧٦٤
طاوس لا يروي عن أبي بكر	٢٨٥٥٧
طاوس لا يروي عن أبي بكر وعمر	١٣٨٧٧
طاوس لا يروي عن بلال ولا عن أبي بكر	٣٨٧٤٣
طاوس لا يروي عن زيد بن ثابت	٢٤٠٩٣
طاوس لا يروي عن عثمان	١٩٦١١
طاوس لا يروي عن عمر	٢٤٨٠٨
طاوس لا يروي عن معاذ	١٠٧٣٣
طاوس لا يروي عن معاذ	٣٧٧٧٨،
طاوس لم يدرك أبابكر	٥٢٨٦، ٣٣٣٠٦،
طاوس لم يسمع من عمر	١٥٣٩٨، ١٥٤٠٠، ١٦٦٥٦، ١٦٦٦٧، ١٦٦٧٩،
طاوس لم يسمع من معاذ	٣١٤٢٥
طاوس ليس من الصحابة	١٠٧٣٠
طاوس وعطاء لا يرويان عن عمر	١٤١١١
طاووس تابعي	١٣٥١٧
طباخ حذيفة مجهول	٢٦٠٧٤

الفوائد الحديثية	أرقام الأخبار
طريق إبراهيم مرسل ؛ لأن إبراهيم لا رواية له عن حذيفة	٤١٦٤
طريق مجاهد صحيح	٤١٦٤
الطعن في رواية أبي بشر عن مجاهد من أجل حديث واحد لا يصح، كيف وقد توبع فيه	٣٧٨٨
الطفاوي مجهول	١٨٤٨٢، ١٨٥٢٠،
طلحة اضطرب فيه فرواه على أوجه مختلفة	٣٧١٤٢
طلحة القناد ضعيف	٣٢٤٨٥
طلحة اليامي لم يدرك أبابكر	٥٩١٠
طلحة بن جبر ضعيف	٢٥٦٠٣، ٣٤٢٥٧، ٣٩٧٢٦،
طلحة بن عبد الله بن عوف تابعي	٢٤٣٤٧
طلحة بن عبيد الله بن كريز لم يدرك عمر	٣٩٩٦٨
طلحة بن عبيد الله لا يروي عن عمر	٣٥٦٤١
طلحة بن عبيدالله بن كريز تابعي	٢٨٣١٦
طلحة بن عمرو المكي متروك	١٤٧٣٢
طلحة بن عمرو متروك	١٤٠١٨، ،
طلحة بن مصرف تابعي	٣٥٨٢١
طلحة بن مصرف لا يروي عن خالد	٣٤٧٣٤
طلحة بن نافع صدوق	٣٦٧٠٤
طلحة بن يحيى صدوق	٨٩٩٨
	٩٦٤٨
	١٠٢٩٧
	١١١٢٠
	١٣٦٣٣
	٢٨٠٠٣
	٢٣٠٠٨
طلحة بن يزيد لم يسمع من حذيفة	٧٩٠٧
طلحة تابعي	٢٢٠٨٩
طلحة روى له البخاري	٣٣٨٤٨
طلحة صدوق	٧٥٥١،
طلحة ضعيف	٣٤٧٥٤
طلحة لا يروي عن ابن مسعود	٢٨٠١٧
طلحة لا يروي عن سلمان	٧٣٣٤
طلحة لا يروي عن علي	٤٠٦٠١،
طلحة لا يروي عن عمر	٢٨٢١٧

الفوائد الحديثية	أرقام الأخبار
طلحة لم يدرك جريرا وعمر	١١٦٨٨
طلحة لم يدرك عمر	١١٨٨١،
طلحة لم يسمع من ابن مسعود	٩١
طلحة متروك	٩٣١١، ١٥١٩٠، ١٧٤٤٠،
طلحة مجهول	٧٨٧٢
طلحه بن يحيى صدوق	٢٨١٣٦
طلحه هو ابن عمرو الحضرمي متروك	٢٧٩٦٠،
طلق تابعي	٢٧٦٢٩
طلق ثقة على الصحيح	٣٧٧٦١
طلق صدوق	٣٧٤٩٢
طلق لا يروي عن عمر	١٤٦٥٣، ١٦٢١٠،
طلق هو ابن حبيب ثقة	٧٧٤٧
طلق: هو طلق بن حبيب	١٨١٧٥
الطويل مجهول	٣٦٨٦٤
طيسلة ثقة	٣٥٩٤٤
ظبيان بن صبيح مجهول	٢٠٥٥٦
ظبيان بن عمارة مجهول	٣٠٢١٥
العاص بن هشام وصوابه: سلمة بن هشام بن العاص بن هشام	٧٢٣٣،
عاصم بن أبي النجود ثقة في غير زر وشقيق	٣٢٠٤٢
عاصم بن أبي النجود ضعيف في أبي وائل	٣٧٢٧٤
عاصم بن أبي النجود ضعيف في زر	٤٠
عاصم بن أبي النجود وهو ضعيف في أبي وائل	١٨٢٧٤، ٣٧٥٤٧،
عاصم بن شميخ مجهول	١٢٨٨٣، ٤٠٦٩٤،
عاصم بن صخرة حديثه حسن	١٠٢١٨
عاصم بن ضمرة صدوق	٦١٠٠
	٧٥٣٦، ٧٥٣٧،
	٩٨٨٨
	١٠١١٦، ١٠١١٧، ١٠١٢٣، ١٠١٣٠، ١٠١٣٥، ١٠١٥٣، ١٠١٧١، ١٠١٧٦، ١٠١٨٨، ١٠٢٠٥، ١٠٢٣٠، ١٠٢٣٩، ١٠٢٥٤، ١٠٢٦٧، ١٠٣٥٧،
	٢٨٤٥٨، ٢٩٥٠١،
	٣١٢٢٠، ٣١٢٨١، ٣١٨٣٧،

الفوائد الحديثية	أرقام الأخبار
	٣٦٧١٢
	٣٩٩٤٠
عاصم بن ضمرة لم يدرك ردة علقمة بن علاثة	٣٤٩٢٢
عاصم بن عبيد الله ضعيف	٧٥٩٧
	٨٥٣٧
	١٣٠٦٢
	٢٢٣٩٨
	٣٩٩٨٣
	٣٧١٩٩
	٩٣٩٦
	٨٩٣٥
	١٢٤٤١
	٢٤٥٥٠
	٢٨٠٢٢
	٣١٧٦٠، ٣١٨٠٩،
	٣٨٩١٨
عاصم بن عمر بن قتادة تابعي	٣٤٥٤١
عاصم بن عمر بن قتادة تابعي	٣٩٥٣٢
عاصم بن عمر تابعي	٣٤٥٤٠، ٣٤٥٤٣
عاصم بن عمر ليس صحابياً	٢٠٦٥٣
عاصم بن عمر هو ابن قتادة لم يدرك عمر	٣٧١٩٢،
عاصم بن عمرو البجلي لم يدرك عمر	١٧٦٧٧
عاصم بن كليب لم يدرك عهد عمر	٣١٠٤٤
عاصم تابعي	٣٩٥٦١
عاصم ثقة في غير شقيق وزر وأبي وائل على الصحيح	٢٦١٠٢
	٣٦٧٢٧، ٣٦٨٧٩،
	٣٩٤٩٢
	٣٤٥٢٣
	٣٢٥٠٩
	١٢٤٥٥،
	٣٤٥٩٢
	٣١٧٢٤
عاصم حسن	٣٢٥١، ٣٨٧٤،
عاصم سيء الحفظ	٣٢٣١٢

الفوائد الحديثية	أرقام الأخبار
عاصم سيء الحفظ في روايته عن أبي وائل	٣٦٠٦٧
عاصم سيء الحفظ في روايته عن زر	٢٧٠٧٤
عاصم سيء الحفظ في روايته عن زر	٢٧٧٩٢
عاصم صدوق	٣٩٢٨
	٦٠٣٦
	٧٠٢٦
	٧٠٣٤
	٧٥٥٠،
	١٠٥٠٠
	١٠٥٠١
	١١٠٥٣
	١١١٣٩
	١٢٠٦٠
	٢٦٥٨٧، ٢٨٢٢٨،
	٢٧٩٨٠
	٢٨٤٦٨، ٢٨٤٧٥، ٢٨٤٨٠، ٢٨٤٩٥، ٢٨٥١٣، ٢٨٥٢١، ٢٨٥٥٥، ٢٨٥٦٤، ٢٨٥٨٣، ٢٨٦٥١، ٢٨٦٦١، ٢٨٦٦٨، ٢٨٦٦٩، ٢٨٧٢٩، ٢٨٨١٧، ٢٨٨٢٥، ٢٨٨٤٢، ٢٨٨٥٣، ٢٨٨٥٩، ٢٨٨٩٩،
	٤٠٧١٧
عاصم ضعيف	١٧١٥٦، ٣٢٤١٥، ٣٧٢٠٠،
عاصم ضعيف في زر	٣٩٨٢٦
عاصم ضعيف في أبي رزين	٣٠٩٣٦،
عاصم ضعيف في أبي وائل	١٢١٧٥، ١٨٨١٤، ٣٠٤٠٠،
عاصم ضعيف في زر	٩٤٨٤
	٧٣٥٤، ٧٥٧٦،
	١١٩٦٩
	١٧٤٢٦
	١٨٨١٣
	٢١٠٠٢، ٢١١٢٧،
	٣١١٩٣، ٣٢٠٥١، ٣٢٠٥٢، ٣٢١٢٧، ٣٢١٣٧، ٣٢١٧٨، ٣٢١٩٩، ٣٢٢٠٤، ٣٢٢٧٤، ٣٢٢٨٢،

الفوائد الحديثية	أرقام الأخبار
	٣٤١٤٧، ٣٤١٥٧، ٣٤٢٨٨، ٣٤٣٤٠، ٣٤٣٤٧، ٣٤٤٠٤، ٣٤٥٠٨، ٣٥٦٣١
عاصم في أبي وائل ضعيف	١٢٤٣٣
	٣٤٢١٠، ٣٤٦٨٩، ٣٤٧٥١
	٤٠٥٠٣
عاصم في زر ضعيف	٤٣٢٤
	٤٤٢٠
	٧٥٥٦
	٣٨٥٤١، ٣٩٠١٦، ٣٩٣٣٢، ٣٩٣٣٣، ٣٩٣٥٣،
	٤٠٦٩١
عاصم في ضعيف في شقيق	٧٣٥٦
عاصم لا يروي عن الحارث بن حسان	٣٥٨٥١
عاصم لا يروي عن حبيب	٣١٣١٢،
عاصم لم يسمع من عمر	٦٦١٧، ١٨٦٣٣،
عاصم لين في زر	١٢٣٩٣
عاصم مجهول	٣٤٤٠
عاصم مجهول	١٧٠٦٠،
عاصم هو ابن عبيدالله بن عاصم بن عمر، وهو ضعيف	٣٤٧٦٩
عاصم هو ابن كليب ثقة على الراجح	٢٦٩٢٢،
عاصم وأبوه صدوقان	٩٧٨٢
عاصم وأبي موسى بينهما انقطاع	١٨٥٠٤
عاصم وهو ضعيف في زر	١٨٢٧٣
عاصم يخطئ في روايته عن شقيق	٥٧٤٨
العالية صدوقة.	٢٣٠٢٣
عامر أخرج له مسلم	١٧١٩٩
عامر الأول هو ابن الطفيل، والثاني ابن صعصعة	٣٤٦٧١
عامر الحجري مجهول	١٨٥٢٣، ٢٣٧٧٠، ٢٦٨٧٧،
عامر الشعبي تابعي	١٢٤٢٨
	٢٠٣٩٠
	٣٤٣٧٠، ٣٤٣٧٩، ٣٤٣٨١، ٣٤٣٨٩، ٣٤٣٩٦، ٣٤٥٠٠، ٣٥٦٩٠
	٣٨٥٣٠، ٣٨٥٣٧، ٣٩٤٣٢،
عامر الشعبي لا يروي عن عمر	٣٨٥٤٦

الفوائد الحديثية	أرقام الأخبار
عامر الشعبي لم يدرك أبابكر	٣٢٥٢٠، ٣٢٥٢١،
عامر الشعبي لم يدرك عمر	٣٢١٠٤
عامر الشعبي لم يدرك قدوم خالد للحيرة	٣٥٩٨٤
عامر بن جشيب لم يسمع من أبي الدرداء	١١٦٢٠
عامر بن ذؤيب مجهول	٤٦٨٦
عامر بن سعد البجلي صدوق	٣٦١٢٥،
عامر بن سعد صدوق	١٢٣٦٦
عامر بن شفيق صدوق	١١٧٨٧، ١٢٢٠٥، ١٤٥٤٩، ٣١٧٩٧، ٣٩٢١٧،
عامر بن شقيق ضعيف.	٢٢٩٩٤
عامر بن مالك مجهول	٢٠٦٢٨
عامر بن مسعود تابعي	١٠٠٠١
عامر بن مسعود ليس صحابياً	٣٨٥٠
عامر بن مصعب صدوق	١٢٩٧١
عامر بن مصعب مجهول	٩٩٥٥
عامر بن مطر الشيباني روى عن ابن مسعود وحذيفة وعنه جبلة بن سحيم والشعبي وخناس السكوني قال عبدالرحمن بن الحكم: رجل له شأن في المسلمين، وذكره ابن حبان في ثقات التابعين، وقال ابن سعد: قليل الحديث، وذكره الصغاني فيمن اختلف في صحبته	٣٠٤٥٣،
عامر بن مطر صدوق	٣٠٤٥٣، ٤٠٢١٠،
عامر تابعي	٢٣٤٠٧، ٢٤٤٣٠
	٢٥٢٤٦، ٢٥٣١٦
	٢٧٥٧٣
	٣٤٤٤٩، ٣٤٦٩٥، ٣٥٠٢٢، ٣٥٩٥٤
	٣٩٢٩٩، ٣٩٣٢٨،
عامر صدوق	٣٦١٦١
عامر لا يروي عن ابن مسعود	٢٥٠٨٢
عامر لا يروي عن ابن مسعود	٢٨٥٠٧
عامر لا يروي عن علي	١٩٢٠٢
عامر لا يروي عن عمر	٢٢١٥٤
	٢٤٣٠٦
	٢٧٢٩٧، ٢٧٦١٩،
	٢٧٦٢٢

الفوائد الحديثية	أرقام الأخبار
	٣٥٤٤٠، ٣٥٨٠٤
عامر لا يروي عن فضالة	٢٧٠١١
عامر لم يدرك أبا الدرداء	١٢٠٧٠
عامر لم يدرك خالداً	٣٥٧٩٤
عامر لم يدرك عمر وعبيدة ضعيف	١٢٩٦٤
عامر لم يسمع أبا الدرداء	١١٥٧٠
عامر لم يسمع من ابن مسعود	٢١٨٧٢، ٢٨٤٣٨، ٢٨٤٦٦
عامر لم يسمع من أزواج النبي ﷺ	١٣٣٦٧،
عامر لم يسمع من عمر	٣٨٦٦٨
عامر لم يلق أبا بكر	٣٦١٥٦
عامر ليس صحابياً	٨٣٣٤
عامر ليس من الصحابة	١١٠٧١
عامر هو الشعبي تابعي	٣٤٣٣٣، ٣٤٣٨٣، ٣٤٨١٣
عائذ صدوق	٣٠٢٢
عائذة مجهول	٣٨٧٥٦
عائشة بنت سعد تابعية	٣٤٣١٦
عائشة هي التي أرسلها النبي ﷺ إلى خولة بنت حكيم	٢٣٥٢٤
عباد بن أبي صالح صدوق	١٣٠٠٧
عباد بن حمزة ليس صحابياً	٢٦٣٥٨
عباد بن عاصم مجهول	٣١١٠٠
عباد بن عبدالله الأسدي متروك على الصحيح	٣٤٢٥٥
عباد بن عبدالله ضعيف	٦١٥٩، ٦١٦٥، ١٧٢٥٥، ١٠٠٧٦، ١٧٥٢٣،
عباد بن منصور ضعيف	٢٥٠٢٢، ٢٥٠٣٤، ٢٥٢٢٣، ٢٥٢٣٣، ٢٥٢٤٥
عباد بن منصور ضعيف	٢٧٢٩٣
	٣٠٣٧٢،
	٣٠٧٩٥، ٣١٠١٦،
	٣٨٨٨٣
	٣٩١٠٠
	١٨٢٧١، ٧١٠٢، ٣٨٨٣٥،
عباد صدوق	٢٦٦٥
عباد لا يروي عن الزبير	٣٩٤٦٧
عباد مجهول	٣٨٢٢

الفوائد الحديثية	أرقام الأخبار
عباد مجهول	٣٤٨٤١، ٣٩٣٢٣،
عبادة بن نسي لا يروي عن سلمان	٢٦٥٢٥
عبادة بن نسي لا يروي عن عبادة بن الصامت	٢٠٦٢٦
عبادة بن نسي لم يدرك أبا بكر	٣٥٩٢٨
عبادة لا يروي عن سلمان	٣٨٣٨٦
العباس بن عبدالرحمن مولى بني هاشم مجهول	١٧٥٦٣
العباس بن فضل مجهول	٣٥١١٣
عباس لا يعرف حاله	٣٨٧١٢
العباس لم يسمع من ابن عباس	٧٢٧١، ٧٢٧٣،
عباس ليس من الصحابة	١٠٩٦٣
العباس مجهول	٧٦٤١
عباس: هو عبدالله بن عياش بن أبي ربيعة المخزومي	١٤٣٥١،
عباية تابعي	٢٣٦٨٢
عباية صدوق	٣٦٦٢،
عبد الأعلى ضعيف	٥٧٤٩
عبد الحميد بن سلمة مجهول	٣٣٥٩٧
عبد الحميد ضعيف	٣٩٠٢٩
عبد الرحمن ابن أبي ليلى لم يدرك عمر	٣٥٩٤٨
عبد الرحمن الدالاني صدوق.	٢٣٢٤٥
عبد الرحمن الواسطي ضعيف	٣٥٨٢٦
عبد الرحمن بن أبي عقبة مجهول	٣٥٨٢٨
عبد الرحمن بن أبي علقمة قال جماعة: صحابي، وذكره ابن حبان في الثقات	٤٨١١
عبد الرحمن بن أبي ليلى تابعي.	٢٥٩٤٨
عبد الرحمن بن إسحاق صدوق	٣٣٧٤٨
عبد الرحمن بن إسحاق ضعيف	٣٣٨٩٦
عبد الرحمن بن الحارث ضعيف	٣٣٢٠٥
عبد الرحمن بن ثابت ضعيف	٤٠٢٦٤
عبد الرحمن بن ثروان صدوق	٣٩٩٠٥
عبد الرحمن بن ثروان صدوق	٤٠١٦١
عبد الرحمن بن سلع وهم والصواب عبدالملك	١١٧٦٣
عبد الرحمن بن سميرة مجهول	٤٠٢١٦
عبد الرحمن بن صحار مجهول	٣٩٩٩٥
عبد الرحمن بن عبد العزيزمجهول	٣٣٩١٧

الفوائد الحديثية	أرقام الأخبار
عبد الرحمن بن عبد الله بن دينار صدوق	٣٣٨٢٨
عبد الرحمن بن عبد الله بن كعب روى عن جده	٣٩٧٨٢
عبد الرحمن بن عبد الله بن مسعود لم يسمع من أبيه إلا أحاديث معلومة.	٣٢٧٦٦
عبد الرحمن بن علقمة	٣٣٩٠١
عبد الرحمن بن مهران صدوق	٣٩٦٨٧
عبد الرحمن بن يزيد الفائشي مجهول	٣٣٩٢٣
عبد الرحمن بن يزيد المكي مجهول	١٩٢٨٧
عبد الرحمن بن يعلى بن أمية مجهول	٣٩٧٢٠
عبد الرحمن صاحب السقاية صدوق	٤٠٣٣٧
عبد الرحمن ضعيف	٣٩٨٨
عبد الرحمن هو ابن غزوان الخزاعي	١٧١٧١،
عبد العزيز بن أبان متروك	٣٩٨١٧
عبد العزيز بن أسيد مجهول	٢٥٣٦٧
عبد العزيز بن جريج لم يدرك أبا بكر	٣٩٧٩٩
عبد العزيز بن حكيم الحضرمي أبو يحيى الكوفي ويقال له: ابن أبي حكيم؛ روى عن عَبد الله بن عمر وزيد بن أرقم وأبي بريدة؛ روى عنه إسَرائيل وسَفيان الثوري ومَعتمر بن سليمان وجَعفر الأحمر وأبو عَوانة ومحمد بن فضيل وسَليمان بن عبد الله بن وهب وخَالد بن عبد الله وعَبد الغفور ابن سعيد الأنصاري وزَحر بن الحسن والقَاسم بن مالك المزني وزهير بن معاوية ومحمد بن أبان بن صالح؛ قال ابن معين: ثقة. وقال مرة: ليس به بأس؛ ونقل الحافظ في اللسان عن أبي داود أنه ثقة؛ وقال أبو حاتم: ليس بقوي يكتب حديثه؛ وذكره ابن الجوزي والذهبي والعقيلي في الضعفاء؛ وذكره ابن حبان في الثقات؛ قيل لجرير: رويت عنه؟ قال: لا، وقال الذهبي في الميزان: لا يعرف. قال ابن حبان: مات بعد الثلاثين والمائة وكذا قال خليفة بن خياط، وقال الذهبي: بقي إلى حدود أربعين ومائة	٩٧٤٤
عبد الله بن أبي الحسين تابعي	٣٨٣٩٢
عبد الله بن أبي سليط مجهول	٣٩٦٦١
عبد الله بن الحارث تابعي	٣٧٠٨٢
عبد الله بن بريدة تابعي	٣٥٩٢٠
عبد الله بن حصين مجهول	٣٥٨٠٢

الفوائد الحديثية	أرقام الأخبار
عبد الله بن خربوذ مجهول	٤٠١٩٤
عبد الله بن سبيع مجهول	٣٩٨٨١ ، ٤٠٢٠٨
عبد الله بن سعد الجاري مجهول	١٢١٤٨
عبد الله بن سعيد متروك	١٢٦٢٧ ، ١٢٨٣٤ ، ٢٣٤٠٦ ،
عبد الله بن سلمة صدوق	١٠٨٥ ، ٣٣١٨٢ ، ٣٧٣٩٩ ،
عبد الله بن سيدان مجهول	٤٠٥٠٠
عبد الله بن شداد تابعي	٣٨١٨
عبد الله بن شداد تابعي	٣٣٢١٣ ، ٣٣٢١٥ ، ٣٣٢٢٣
عبد الله بن شريك صدوق	٤٠١٤٣
عبد الله بن شهاب صدوق	١٩٥٠١
عبد الله بن عبد الرحمن الأنصاري لم يدرك عمر	١١٠٥١
عبد الله بن عبد الرحمن بن أبزى صدوق	٢٨٢٣٨
عبد الله بن عبد الرحمن بن يعلى الطائفي وشعيب صدوقان	٥٨١٥
عبد الله بن عبيد لم يدرك عمر	٣٣٢٠٧ ، ٣٥٧٠٧ ،
عبد الله بن عثمان بن خثيم صدوق	٣٤٣٩٧
عبد الله بن عمرو الضمري مجهول	٣٩٦٦١
عبد الله بن غالب صدوق	٣٣٨٣٧
عبد الله بن قيس مجهول	٣٣٠٩٤ ، ٣٣٨٦٣
عبد الله بن كعب تابعي	٣٩٦٦٨
عبد الله بن كيسان مجهول	٣٣٩٥٠
عبد الله بن محمد بن عقيل ضعيف	٥٩
عبد الله بن محمد بن عقيل ضعيف	١١٣٨٥
عبد الله بن محمد بن عقيل ضعيف	٣٣٨٠٠ ، ٣٣٨٠٧
عبد الله بن مختار ثقة	٢٤٩٢٥
عبد الله بن معية تابعي	٣٩٧٣٢
عبد الله صدوق	٣١٩٩
عبد الله وبشر صدوقان	٣٣٦١٨ ، ٣٣٦١٩
عبد الملك بن القعقاع مجهول	٢٥٤٢٧
عبد الملك بن سليمان ثقة	٢٢٦٢٣
عبد الملك بن عبيد	٣٢٦٨٣
عبد الملك بن عمير لم يدرك عبد الله بن عمرو	٤٠٠٦٩
عبد الملك تابعي	٢٧٩٨١
عبد الملك ثقة	٩٦٥١
عبد الملك ثقة	١١٣٦٤

الفوائد الحديثية	أرقام الأخبار
عبد الملك ضعيف	٢٧٧٣٤
عبد الملك هو ابن أبي سليمان ثقة	١٠٤٦٠
عبد الواحد بن أبي عوف ثقة	٣٩٨٣٨
عبد ربه وأبي عياض مجهول	٣٠١٤٤
	٢٣٩٣٤
	٦٤٧٤
	١٩٠٦٦، ١٩٨٢٢،
	٢٨٤٦٢، ٢٨٤٧٠،
	٤٨٩٣
	٢٨٦٤٨،
عبدالأعلى بن عامر الثعلبي ضعيف	١١٥٠٤
عبدالأعلى بن عامر ضعيف	٧٦٣٤
عبدالأعلى بن عامر ضعيف	٣٨٨٤٠
عبدالأعلى روى عن سعيد قبل اختلاطه	٢٢٣٥٢
عبدالأعلى ضعيف	٥٩٦٥
	٦٢١٨
	٧٢١٦
	٧٦٣٥، ٧٨٢٥،
	٩٨٤٥
	١١٥٩٥
	١١٥٩٧
	١٧٩٢١
	١٨٧٧٠، ١٨٨٢٧،
	٢٤١٩٢، ٢٤٢٧٨، ٢٤٤٧٨
	٢٧٩٣٥،
	٣٠١٥٢
	٣٢٠٩٨
	٩٧١٧
	١٩٤٨٩
	٣٤٥٥
	٢١١٧٨
عبدالجبار بن عباس صدوق	٢٧٠٧٢
	٣٨٨٤٩
	٤٨١٣

الفوائد الحديثية	أرقام الأخبار
	٧٤٦٩
	١٨٣٩٤
	٢٢٢٨٠
	٣٨٩٨٧،
عبدالجبار لا يروي عن أحد من الصحابة	٢٧٣١٧
عبدالجبار لم يسمع من أبيه	٨١٧٣، ٣٠٣١٠، ٣٩١٥١،
عبدالجليل بن عطية من تابعي التابعين	٣٨٧٣٥
عبدالحكيم وأبيه مجهول	٣٠٣٠٤
عبدالحميد بن جعفر لم يسمع الخبر من عمر بن الحكم بن ثوبان	١١١٤٥
عبدالحميد بن رافع وجدته مجهولان	٩٣٦٨
عبدالحميد بن سلمة مجهول	٣١٠١١
عبدالحميد ضعيف	٧٤٤٨
عبدالحميد مجهول	٥٧٥٤
عبدالحميد هو ابن سليمان المديني	٣٩٠٢٩
عبدالحميد وأبوه مجهولان	٧٨٣٠
عبدالرحمن ابن أبي ليلى لم يدرك القادسية	٣٥٠١٤
عبدالرحمن ابن تميم حديثه ضعيف	١١٦٨٢،
عبدالرحمن أبوأمية بن فضالة صدوق	٣١٢٣٩،
عبدالرحمن الأعرج ليس صحابياً	٣١٠٥٢،
عبدالرحمن الخياط مجهول	٢٦٣١٥
عبدالرحمن الرحال مجهول	٢٨١٦٩
عبدالرحمن الصدائي مجهول	١٧٦٣٨
عبدالرحمن بن إبراهيم نزيل كرمان ضعيف	٣٧٠٨٦،
عبدالرحمن بن أبلجان مجهول	٣٤٢٢٧
عبدالرحمن بن أبي الضحاك فيه جهالة	٣٤٤٥٣
عبدالرحمن بن أبي بكر بن أبي ملكية ضعيف	٣١١٤٧،
عبدالرحمن بن أبي بكر بن عبيد الله بن أبي مليكة ضعيف	١١٢٥٦
عبدالرحمن بن أبي بكرة لم يسمع الأسود	٢٧٧٤٥
عبدالرحمن بن أبي حدرد صدوق	٧٦٧٨
عبدالرحمن بن أبي رافع صدوق	٢٥٤٩٥، ٢٦٨٠٨،
عبدالرحمن بن أبي زيد مجهول	٢٩٤١٣
عبدالرحمن بن أبي شميلة والرجل المبهم وسعيد الصراف وإسحاق بن سعد مجهولون	٣٤٥٣٦

الفوائد الحديثية	أرقام الأخبار
عبدالرحمن بن أبي علقمة صدوق	٣٩٦٣٢،
عبدالرحمن بن أبي عمرة تابعي	٣٥٣٣٧
عبدالرحمن بن أبي ليلى تابعي	٢٥٠١٤، ٣٢٥٠١، ٣٤٥٠١، ٣٤٥٠١، ٣٤٤٦٧، ٣٤٤٤٨، ٣٤٣٧٨، ٣٤٢٦٨، ٣٩٢١١
عبدالرحمن بن أبي ليلى ضعيف	٣١١٢٦، ٣١٦٧٨، ٣١٦٩٥، ٣١٧٢٧،
عبدالرحمن بن أبي ليلى لم يدرك موقعة القادسية	١١٣١٧
عبدالرحمن بن أبي ليلى لم يسمع من معاذ	٢٧٠٢٣
عبدالرحمن بن أبي ليلى ليس صحابياً	١٠٩٩٨
عبدالرحمن بن إسحاق المدني صدوق	٣٨٩٧٦، ٣٨٩٧٧،
عبدالرحمن بن إسحاق صدوق	١٠٩٥٦
	١٤١٢٤
	١٤٢٤١
	١٨٠٥٢
	٢٦٨٩٠
	٣٩٢٧٢
عبدالرحمن بن إسحاق ضعيف	٤٠٤٢
	٧٠٠١
	٨٦٩٤
	٣١١٩٧، ٣١٢٠٠، ٣١٢٠٥، ٣١٥٠٧،
	٣٧١٥٠،
عبدالرحمن بن إسحاق، وأبوعبيدة بن محمد صدوقان	٢٢٥٦٤
عبدالرحمن بن الأخنس مجهول	٣٤١٢١، ٣٤٣٢٣، ٣٤٣٢٩، ٣٤٣٣٦، ٣٤٣٤٤
عبدالرحمن بن الأخنس مجهول	٣٤٣٠٢
عبدالرحمن بن الأسود ثقة	٣٧٢٧١
عبدالرحمن بن الأسود لم يدرك ابن مسعود	٥٠٢٥
عبدالرحمن بن الأسود لم يسمع من ابن مسعود	٨٠٤٣
عبدالرحمن بن البيلماني ضعيف	٣٨٩٢١، ٣٨٩٢٦،
عبدالرحمن بن الحارث صدوق	١٦٢٥٤
عبدالرحمن بن الحارث فهو ضعيف على الصحيح	٣٩١٩٠،
عبدالرحمن بن السائب مجهول	١٠٤١٦، ٢١٧٩١،
عبدالرحمن بن العداء صدوق	١٢٣٩٢
عبدالرحمن بن القاسم لم يسمع من عمر	٩٦٢٢

الفوائد الحديثية	أرقام الأخبار
عبدالرحمن بن القعقاع مجهول	٢٧٥٢٤،
عبدالرحمن بن بهمان مجهول	١٢١٨٢
عبدالرحمن بن ثابت ضعيف	٣٥٢٢٦
عبدالرحمن بن ثوبان ضعيف	٢٠٥٥٠، ٣١٤٧٠،
عبدالرحمن بن جابر حديثه صحيح	١١٦٨٢،
عبدالرحمن بن جبير بن نفير تابعي	٢٠٧٨٩
عبدالرحمن بن جبير ليس من الصحابة	٢٠٤٩٢،
عبدالرحمن بن جدعان لم يدرك عائشة	٣٤٤٥٣
عبدالرحمن بن جندب مجهول	٢٩٧٩٤،
عبدالرحمن بن حرملة صدوق	٩٧٠٤
عبدالرحمن بن حرملة مجهول	١٨٦١٣
عبدالرحمن بن حرملة مجهول	٢٥٠٠٠، ٢٦٤١٧
عبدالرحمن بن حرملة مجهول	٢٧٨٢٥
عبدالرحمن بن خبيب ضعيف	٣٥٣٧١
عبدالرحمن بن خضير صدوق	٨٤٠٨
عبدالرحمن بن خلال وجدة الوليد مجهولان	٣٥٩٠٨
عبدالرحمن بن دلاف مجهول	٢٤٤٠٩
عبدالرحمن بن رافع ضعيف	٢٥٢١٣، ٢٦٢٦١
عبدالرحمن بن رافع لم يدرك عمر	٥٨٤١
عبدالرحمن بن زياد الأفريقي ضعيف	٢٠٦١٤
عبدالرحمن بن زياد صدوق	١٥٠٨٧
عبدالرحمن بن زياد وعبدالرحمن بن رافع ضعيفان	٨٦٩٥
عبدالرحمن بن زيد ضعيف	١٢٢٤٣
عبدالرحمن بن سابط تابعي	١٤٠٧٤، ٣١٨٥٦،
عبدالرحمن بن سابط لم يسمع من سعد	٣٤٢٤٩
عبدالرحمن بن سليمان صدوق	٦٢٥٩
عبدالرحمن بن سويد مجهول	٣١٦٩٩
عبدالرحمن بن صحار مجهول	٢٥٤٩٧
عبدالرحمن بن طرفة بن عرفجة صدوق	٢٦٩٠٢
عبدالرحمن بن عائذ لم يرو عن عقبة	٢٩٥٥٣
عبدالرحمن بن عبدالعزيز مجهول	٢١١١٦، ٢٥١١١، ٢٥١٣٥،
عبدالرحمن بن عبدالله بن مسعود لم يسمع من أبيه	٣٢٣٠٤
عبدالرحمن بن عبدالله بن مسعود مختلف في سماعه من أبيه ، فأثبته الثوري وشريك وابن المديني، ونفاه يحيى القطان	٣٠٢١٢

الفوائد الحديثية	أرقام الأخبار
والعجلي، واختلف النقل عن ابن معين	
عبدالرحمن بن عبدالله سمع من أبيه	٣٨٥٥٧
عبدالرحمن بن عبدالملك بن كعب بن عجرة مجهول	٤٨٢٧
عبدالرحمن بن عصمة مجهول	٢١٥٤٥، ٣٢٥٩٨،
عبدالرحمن بن عطاء ضعيف	٢٧٢٥٢
عبدالرحمن بن علقمة قال جماعة: بأنه صحابي، وذكره ابن حبان في الثقات	٣٨٨٤٨
عبدالرحمن بن عمرو بن العاص مجهول	١٤٠٠٤
عبدالرحمن بن عمرو مجهول	١٣٠٩٦، ١٣٠٩٦،
عبدالرحمن بن عياش صدوق	١٥٦٣٨، ٣٨٨٩٧،
عبدالرحمن بن فروخ مجهول	٢٤٢٩٤
عبدالرحمن بن فروخ مجهول	٢٤٧٣٤
عبدالرحمن بن قيس مجهول	٢١٦٠٩
عبدالرحمن بن كعب تابعي	٣١٩٣١
عبدالرحمن بن مسعود مجهول	١٠٨٦٤، ٣٧٣٣٩، ٣٨٩٦٢،
عبدالرحمن بن مسور صدوق	٨٤١٨
عبدالرحمن بن معاوية ضعيف	٨٦٧١
عبدالرحمن بن معاوية ضعيف	٣١٦٥٢
عبدالرحمن بن معبد مجهول	١٦٦٦٦
عبدالرحمن بن معقل صدوق	٣٣٣٠٥
عبدالرحمن بن معقل لم تذكر له رواية عن ابن مسعود	٣٠١٦٤
عبدالرحمن بن مهران صدوق	٦١٤٠، ١٢١٠٥، ٢٦٨٤٧،
عبدالرحمن بن ميسرة مجهول	٣٧٤٥٨
عبدالرحمن بن ميسرة هو أبوسلمة الشامي ثقة على الصحيح	٢٠٥٦٢
عبدالرحمن بن نوفل مجهول	٢٨٢٢٧
عبدالرحمن بن نوفل مجهول	٣١٢٧٧
عبدالرحمن بن يزيد رجح أهل العلم أنه ابن تميم لا ابن جابر، وابن تميم ضعيف جداً على الصحيح	٢٦٨٥٦
عبدالرحمن بن يزيد ضعيف	١٨٣٧٨، ٣٧٤٥٧،
عبدالرحمن بن يزيد قال أهل الحديث: صوابه ابن تميم لا ابن جابر	٢٥٩٢٠
عبدالرحمن ثوبان ضعيف	٢٥١١٩
عبدالرحمن صدوق	٣٢٥٣، ٦٥٣٣، ٣٧٥٦٧،

الفوائد الحديثية	أرقام الأخبار
عبدالرحمن صدوق	
عبدالرحمن صدوق	
عبدالرحمن ضعيف	٣٠٢٧
	٣٠٢٨
	٥١٠٣
	٧٠٥٤
عبدالملك لا يروي عن ابن مسعود	٧٠٥٤
عبدالرحمن لا يروي عن عائشة	٢٩٩٨٦،
عبدالرحمن لم يدرك عمر	٣٠٢٥٢
عبدالرحمن مجهول	٣٠٧١،
عبدالرحمن هو ابن ثروان صدوق	٧٠٥٥
عبدالسلام مجهول	٤٠٦٣١
عبدالعزيز بن أبي روّاد صدوق	١٤٥٩٠،
عبدالعزيز بن حكيم صدوق	٨١١٣، ٢٣٩٦٤، ٢٣٩٦٦،
عبدالعزيز بن رفيع تابعي	٦٤٣٥
عبدالعزيز بن رفيع لا يروي عن الزبير	٥٩٧٧
عبدالعزيز بن رفيع لم يدرك علياً	٤٠٤٦٥، ٤٠٦٨٢،
عبدالعزيز بن سياه صدوق	٢١٠١٢
عبدالعزيز بن صهيب تابعي	٣٤٨٠٢
عبدالعزيز بن عبيدالله ضعيف	٢٧٢٢، ٢١٨٧٢،
عبدالعزيز بن عبيدالله ضعيف	٨٢١٢
عبدالعزيز بن عمرو بن ضمرة	٣٣٨١
عبدالعزيز بن عمير ثقة على الصحيح	٢٥٦٥١
عبدالعزيز بن محمد هو الدراوردي ثقة على الصحيح	١٢٣١٠
عبدالعزيز بن مهران مجهول	٣٦٠٨٩،
عبدالعزيز ثقة على الصحيح.	٢٣٦٧٥
عبدالعزيز حديثه حسن	٨٢٩٤
عبدالعزيز صدوق	٢٠٦٦٦
عبدالعزيز ضعيف	١١٦٤٢،
عبدالعزيز لم يدرك علياً	٣٤٤٧٧
عبدالعزيز لم يسمع من أبي	٧٨٩٤
عبدالعزيز متروك	١٧١٩٨
عبدالكريم بن أبي المخارق ضعيف	١٦٢٠٤
عبدالكريم بن أبي المخارق ضعيف	٣٩٢١٦

الفوائد الحديثية	أرقام الأخبار
عبدالكريم بن أبي مخارق ضعيف، ولم يرو عن عائشة	٣٤٨١١
عبدالكريم ضعيف	٦٣٦٠
	٦٦٢٤
	٨٩٨٢
	١٠٦٣٣
	١٣٤٧٠،
	١٥٠٨٥
	١٥٩٦٥، ١٧١٣٩،
	٢٣٢٢٧، ٢٣٦٨١
	٢٥٨٧٠، ٢٥٨٧٦
	٢٨٥٩٥
عبدالكريم ضعيف ولم يرو عن عائشة	٢٠٧٢٠
عبدالكريم لا يروي عن علي وعبدالله	٢٩٤٨٨
عبدالكريم لم يدرك أبابكر	٢٩١٦٦
عبدالكريم لم يدرك ابن عمر	٦٦٢٩
عبدالكريم هو الجزري	، ١٦٢٦٢، ٢١٤٥٧، ٢٣٨٩١، ٢٦١٨٢، ٣٩٥٩٢،
عبدالله ابن نجي قال عنه الدارقطني: لا بأس به، وقال العجلي: ثقة من خيار التابعين، وقال النسائي ثقة	٢١١٣٩
عبدالله الأسدي مجهول	٣١٤٩٦
عبدالله الأسلمي مجهول	٣٩٦٣٠،
عبدالله البهي صدوق	٣٤٥٨٨
عبدالله البهي لم يدرك وفاة النبي ﷺ وتقبيل أبي بكر له	١٢٤٤٣
عبدالله الرومي مجهول	٣٧٤١٧
عبدالله الشعيثي مجهول	٦١١٨
عبدالله الطائفي لم يسمع من ميمونة	١٢٨٤١،
عبدالله القرشي مجهول	٢٧٥٣٣
عبدالله إمام عمرو بن مرة مجهول	٣٤٦١٧
عبدالله بن أبي أبزى لم يدرك عليا	١٢٣٤٣
عبدالله بن أبي الجعد مجهول	٣١٨٥٧
عبدالله بن أبي الحسن لا يروي عن عمر	٢٥١٣١
عبدالله بن أبي الهذيل تابعي	٢٦٤٣٠، ٣٩٣٩٤،
عبدالله بن أبي بكر تابعي	٣٨٦١١
عبدالله بن أبي بكر لم يرو عن أبي قتادة	٣٥٣٠١

الفوائد الحديثية	أرقام الأخبار
عبدالله بن أبي سلمة الماجشون لا يروي عن سعد	١٣٩٦١
عبدالله بن أبي سليط مجهول	٢٥٩١٢
عبدالله بن أبي عثمان صدوق	٩٤٥٩
عبدالله بن أبي قتادة تابعي	٣٤٥٥٣
عبدالله بن أبي لبابة مجهول	١٧١٢٥
عبدالله بن أبي موسى مجهول	٥٨٢١
عبدالله بن الأزرق مجهول	٢٠٧٠٧، ٢٨٠٠٨،
عبدالله بن الأقنع صدوق	١١٠٠٣
عبدالله بن الأقنع مجهول	٣٧٤١٨
عبدالله بن الحارث الزبيدي المكتب تابعي	٢٣٢٣٧
عبدالله بن الحارث تابعي	٢٦٥٥٩، ٣٥٠٢٧،
عبدالله بن الحارث صدوق	٣٢٨٤٦
عبدالله بن الحارث لا يروي عن ابن عباس	٣٨٨٢٧
عبدالله بن الحارث لم يسمع من ابن عباس	١٢٢٩٧، ٣١١٤٦،
عبدالله بن الحارث لم يسمع من عمر	١٢١٨٠
عبدالله بن الحارث ليس له رواية	٣٩٥٤٥،
عبدالله بن الحارث هو الزبيدي النجراني تابعي	٣٨٢١٤
عبدالله بن الحسن لم يدرك عليا	٤٠٦٦٢
عبدالله بن الخليل ذكره ابن حبان في الثقات	٢٤٩٣٢
عبدالله بن الخليل ذكره ابن حبان في الثقات وروى عنه الشعبي وأبو إسحاق السبيعي وجمع، والشعبي إمام ثقة لا يبعد أن يروي الحديث من أوجه متعددة	٣٣٦٠٧
عبدالله بن الربيع فيه جهالة	٣٨٢٤٨
عبدالله بن الشماس مجهول	٢٧٠٩٢،
عبدالله بن المؤمل ضعيف	١٠٥٤٥
	٢٥٢٧٤، ٢٦٢١٢
	٢٧٨٥٦
	٢٩٦٢٦،
	٣٨٦٢٥، ٣٩٣٥٩،
	١٤٧٠٧
عبدالله بن إياس مجهول	٣٢٧٤، ٨٠٩٧
عبدالله بن بريدة تابعي	٢٧١٢١
عبدالله بن بريدة لا يروي عن عمر	٢٠٤٠٢
عبدالله بن بشر لا يروي عن ابن عباس	١٨٨٥٢

الفوائد الحديثية	أرقام الأخبار
عبدالله بن بكر صدوق	٢٧١٩٦
عبدالله بن جابر صدوق	٥٩٢٠
عبدالله بن حبيب تابعي	١٨٠٨٧
عبدالله بن حفص مجهول	١٨٦١٢، ٢٩٧٧٨،
عبدالله بن حلام مجهول	١٨٠٨٨
عبدالله بن حميد والده وجده مجهولان	٢٢٧٠٢
عبدالله بن حنش هو الأودي الكوفي، وثقه ابن معين وسفيان، وقال أبوحاتم: لا بأس به	٢٦٥٦٣
عبدالله بن خراش ضعيف	٢٦٥٢٣
عبدالله بن خراش متروك	١٨٣٤٠
عبدالله بن خليفة مجهول	٢٨٣٥١
عبدالله بن دهقان مجهول	٢٦٠٣١
عبدالله بن دينار لا يروي عن عمر	٢٣٨١٥
عبدالله بن ذكوان لا يروي عن عمر	٢٨٨٦٩،
عبدالله بن راشد مجهول	٧٠٣٥
عبدالله بن رباح لا يروي عن عمر	١٩٥٦٦
عبدالله بن ربيعة ثقة	٣٧١٤٤
عبدالله بن ربيعة ليس من الصحابة	٣٧١٠٩
عبدالله بن ركانة وأبيه مجهولان	١٩١٢٢
عبدالله بن رياح مجهول	٤٠٦٤٩،
عبدالله بن زيد مجهول	٨٠٠٢، ٢٥٨٧٣، ٣٤١٦٦،
عبدالله بن زيد وعلي بينهما انقطاع	١٨٣٧٣
عبدالله بن سبرة مجهول	٢٨٢٤١
عبدالله بن سعد مجهول	٥١٠٣
عبدالله بن سعيد بن أبي هند صدوق	١٢٥٦٣
عبدالله بن سعيد متروك	٢٧٢٧
	٩٤٣٦
	٢٦٩٧٣
	٢٨٠٠٦، ٢٨٠٠٧،
	٣٩١١٦
عبدالله بن سلمة صدوق	٥٢٣٨
	١٣١١٦
	٢٥١١٧
	٣٠١٤٦

الفوائد الحديثية	أرقام الأخبار
	٣١٣٢٦، ٣١٣٤٩، ٣١٤٧٤، ٣١٤٩٤،
	٣٣٣١٩، ٣٣٨٨٨
	٣٧٤٢٣
	٣٩٣٠٢،
	٢٧٨٨٧
	٣٢٠٣٠، ٣٢٠٩٠،
	٣٤٠٢٨
	٣٤١٣١
عبدالله بن سليل **مجهول**	١١٩٧٥
عبدالله بن سهل بن حنيف مجهول	٢٣٦٠٦، ٢٤٥٢٣
عبدالله بن سيدان مجهول	٣٧٤١٣
عبدالله بن سيف مجهول	١٦٤٠٤
عبدالله بن شداد تابعي	٢٠٥٨٨، ٣٤٤٩٦، ٣٩٣٣٧، ٣٩٣٨٧،
عبدالله بن شداد لم تثبت له رواية عن النبي ﷺ	٣٩٣١٣
عبدالله بن شداد ليس من الصحابة	٨٣١٣
عبدالله بن شريك صدوق	١٣٨٨٧، ١٤٣٢٧، ١٤٣٢٨،
عبدالله بن شريك صدوق	٣٤٦٢٠، ٣٤٦٢١، ٣٤٦٣١
عبدالله بن شقيق تابعي	٣٥٥٢٢، ٣٩٣١٢
عبدالله بن صبيح صدوق	١٢٤٩٢،
عبدالله بن طلحة مجهول	١٩٠٠٦
عبدالله بن ظالم صدوق	٣٤١١٦
عبدالله بن عامر ضعيف	٧٧٣٥، ١٣٩٤٣، ٣١٣٧١، ٣٤٧٠٥، ٣٧٩٩٨،
عبدالله بن عبدالرحمن بن أبزي صدوق	٣١٢٤٥، ٤٠٤٧٦،
عبدالله بن عبدالرحمن بن أبزي لم يسمع من علي	٣١٧٦٧
عبدالله بن عبدالرحمن بن يعلى صدوق	٢٧٦٩١
عبدالله بن عبدالرحمن بن يعلى ضعيف	٨٨١٢
عبدالله بن عبدالله بن خبيب مجهول	٨٩٢٢، ٩٧٦٥،
عبدالله بن عبيد بن عمير تابعي	٣١٠٣٥
عبدالله بن عبيد بن عمير لا يروي عن عائشة	١١٥٠١
عبدالله بن عبيد بن عمير لم يدرك عثمان	٣٠٠١٨، ٣٠٠١٩،
عبدالله بن عبيد بن عمير لم يدرك عمر	١٧٤٩٠، ٣٤١٨٤،
عبدالله بن عبيد بن عمير لم يسمع من عبدالرحمن بن عوف	٣٢٠٢١
عبدالله بن عتبة تابعي	١٧٩٨٩،

الفوائد الحديثية	أرقام الأخبار
عبدالله بن عتبة لا يروي عن تميم	٢٤٥١٦
عبدالله بن عثمان بن خثيم صدوق	١٤٦٨١، ١٤٧٣٠،
	١٧٥٠٢
	٢٥٠٣٠، ٢٥٠٣٩
	٢٧٢٨٨
	٢٥٨٢٦
	٢٧٧٩١
عبدالله بن عثمان مجهول	٢٨٤٢١
عبدالله بن عِصمة صدوق	٢٣٧٤٦
عبدالله بن عطاء صدوق	١٣٠١٩،
عبدالله بن عطاء ضعيف	١٣٠١٨،
عبدالله بن عُكيم ليس صحابياً	٢٥٠٠١
عبدالله بن علي بن هند الجميلي ضعيف، ولم يثبت سماعه من علي	٣٢٣٣٣
عبدالله بن عمار مجهول	٤٠٩٢
عبدالله بن عمر العمري ضعيف	١٠٥١٩، ١٣٣١١، ١٧١٧١،
عبدالله بن عمر بن حفص ضعيف	٢٨٣٧٤
عبدالله بن عمرو الضمري مجهول	٢٥٩١٢
عبدالله بن عمرو بن عبدالقارئ صدوق	١٢٨٨٨
عبدالله بن عمرو بن هند لم يسمع من علي	٣٤٢٤١
عبدالله بن عوف تابعي	٣٤٦١٦
عبدالله بن فروخ صدوق	٢٧٠٨٥
عبدالله بن قيس مجهول	١٢٢٤١، ١٧٦٩٧، ٣٦٨٦١،
عبدالله بن لهيعة ضعيف	٣٦١٥٩
عبدالله بن مالك مجهول	٢٧١٥٥
عبدالله بن محمد بن عقيل ضعيف على الصحيح	٩١٦١
	١٢٣٨٨
	٣٢٦٥
	٣٣٦٩
	٣٨٥٥
	٤٧٢٤
	٥٧١٩
	٢٣٤٢٠
	٢٧٩٧٤

الفوائد الحديثية	أرقام الأخبار
	٣٤١٢٠، ٣٤٢٤٣، ٣٤٥٣٧، ٣٤٧١٥
	٦٨٧٤
	٨٩٤٥
	٣١١٤٣
عبدالله بن محمد بن عقيل ضعيف لا يروي عن ابن الحنفية	٢٤٠٩٦
عبدالله بن محمد بن عمر بن علي لم يدرك علياً بينهما طبقتان فأكثر	٣٢٦٩٢
عبدالله بن محمد مجهول	٢٠٧١٢
عبدالله بن محمد هو ابن عقيل ضعيف	٥٦٢٩
عبدالله بن مساور مجهول	٣٢٣٧٣
عبدالله بن مسلم بن هرمز ضعيف	٣٧٥١١
	٣٨٢٢٧
	١١١٥٤
	١٧٨٨٩
	٢٠٥٤٢
	٢٣٣١٦
	٢٧٤٦٩
	٣٤٧٤٣
عبدالله بن مولة مجهول	٣٤٥٩٣، ٣٧١٠٧،
عبدالله بن مؤمل ضعيف	١٥٤١٦
عبدالله بن نافع ضعيف	١٠٥٢٣، ٢٥٦٦٤، ٣٤٧٦٠، ٣٤٧٦١
عبدالله بن نافع مولى ابن عمر ضعيف	١٣٢٠٣
عبدالله بن نافع وأبيه مجهول	١٠٥٥٦
عبدالله بن نجي لا يروي عن علي	١٩٤٤٢،
عبدالله بن نجي وثقه النسائي والحاكم والعجلي، وقال من خيار التابعين، وقال الدارقطني مرة: لا بأس به، وقال أخرى: ليس بقوي، وذكره ابن حبان في الثقات، وقال البخاري وابن عدي: فيه نظر، وقال الحافظ: صدوق وهذا الذي يجمع بين الأقوال	٢٦٨٢٦
عبدالله بن هبيرة لا يروي عنهما	٢٧٥٣١
عبدالله بن هبيرة لم يدرك أبا الدرداء	٣٧٤٠٨
عبدالله بن واقد صدوق	٣٢٣٦
عبدالله بن وهبان مجهول	١٣٥٤٧
عبدالله بن يزيد بن ربيعة مجهول	٣١١٩٦

الفوائد الحديثية	أرقام الأخبار
عبدالله بن يزيد ضعيف	٢٩٦٧١
عبدالله بن يزيد مجهول	٣٧٣٢٤
عبدالله ضعيف	٢١٣١٤،
عبدالله لا يروي عن عمر أو عاتكة	٩٦٥٩
عبدالله لم يدرك أبابكر	٢٧٧١٠
عبدالله لم يدرك صفية	٣٨٢٧٠،
عبدالله لم يدرك علياً	٢٩٣٦٨
عبدالمجيد هو عبدالمجيد بن سهل	٣٨٦٢٩
عبدالملك بن أبي حرة وأبيه مجهولان	٣٥٢٤٦
عبدالملك بن أبي سليمان ثقة	٢٥٨٢٧
عبدالملك بن أبي سليمان ضعيف	٣٣٧٦٨
عبدالملك بن الربيع بن سبرة ضعيف	٣٨٨١٠
عبدالملك بن الربيع ضعيف	٣٥١٨
عبدالملك بن القعقاع مجهول	٢٥٧٨٧
عبدالملك بن جريج مدلس	١٨٥٤٣
عبدالملك بن سعيد بن أبجر لم يدرك عليا	٣٢٥٦٢
عبدالملك بن سلع ضعيف	٤٠٥٦٧، ٤٠٥٩٤،
عبدالملك بن شداد صدوق	٨٧٨٣
عبدالملك بن شداد صدوق	٣٢٢٢٩
عبدالملك بن عمير صدوق	٢٦٦٧٤، ٢٧٨٣٢، ٢٧٥٢٨، ٣٢١٣١،
عبدالملك بن عمير لا يروي عن عبدالله ابن مسعود	٧٠٠١
عبدالملك بن عمير لم يدرك أبا عبيدة	٣٤٤٣٩
عبدالملك بن عمير لم يسمع من علي	٣٠٩٠٤
عبدالملك بن قيس مجهول	١٧٦٥٢
عبدالملك بن ميسرة لا يروي عن عائشة	٦١١٦
عبدالملك بن ميسرة لم يدرك ابن مسعود	٣١٧١٤
عبدالملك بن نافع جرحه عدد من الأئمة	٢٥٣٥٤
عبدالملك بن نوفل مجهول	٣٥٢٨٨
عبدالملك بن نوفل يروي عن رجل من مزينة مبهم	٣٥٢٨٨
عبدالملك ثقة	١٤٦٣٠، ١٦١٩٧، ٢٥٣٣٩، ٢٦٠٣٩
عبدالملك ضعيف	٢٨٩٠، ٣٩٢٢، ٢١٦٨٦
عبدالملك لا يروي عن عمر	١٠٥٣٩، ٣٦٠٦٥،
عبدالملك لم يدرك أبا الدرداء	٣٧٣٠٤
عبدالملك لم يدرك معاوية	٣٢٧٤٧

الفوائد الحديثية	أرقام الأخبار
عبدالملك متروك	٢٥٤٠٤
عبدالملك مجهول	٦٩٥٧، ٩٤٣٣، ٢٥٤٤٩،
عبدالملك مدلس	٢٦٦٥١
عبدالملك هو ابن أبي سليمان ثقة على الصحيح	٢٤١١٨
عبدالواحد بن زيد متروك	٦٦٢١
عبدالواحد بن قيس ضعيف	٢٨٢٧٠
عبدالواحد ضعيف ولم يسمع من أبي هريرة	٣٧٤٣٦
عبدالواحد لم يسمع من أبي هريرة	٧٨٥٩
عبدالوارث مجهول	٩٥٨٧
عبدالوهاب بن يحيى بن عباد صدوق	٦١٧٦
عبدالوهاب صدوق	٧٥٥٣
عبدالوهاب هو ابن عبدالمجيد الثقفي، وليس عبدالوهاب بن عطاء الخفاف	٣٠٦١٣
عبدة تابعي	٢٧٠٦٤
عبدة سمع من سعيد قبل اختلاطه	٣٨٩٣٢
عبدة عن أم سلمة منقطع	١٧٦٥٧
عبدة لم أعرفه، ولعله عبادة بن نسي، فإن كان كذلك فالأثر ضعيف لضعف الليث	٣٣٣٢
عبيد العامري لم يدرك تحريق علي لعبدة الأصنام بالنار	٣٤٩٣٨
عبيد الله بن أبي زياد ضعيف	١٤٢٨٥، ١٦٥٦٦، ٣١٣٣٥،
عبيد الله بن المغيرة صدوق	٢٠٦٤٢
عبيد الله بن زحر صدوق	١٢٨١١، ١٤٠٨٨،
عبيد الله بن زحر ضعيف	٢٥٦٥٠، ٢٧٣٨٢،
عبيد الله بن سعد مجهول	١٩٢٧٥
عبيد الله بن عبد الله بن ثعلبة مجهول	٤٠٢٢٢
عبيد الله بن عبدالرحمن ضعيف	٨٠٣٢
عبيد الله بن عبدالله بن عتبة تابعي	٣٥٣٢٢
عبيد الله بن عبدالله بن عتبة لم يدرك عثمان	١٧٠٤٧،
عبيد الله بن عبدالله لم يدرك ابن مسعود	٦٧٨٠
عبيد الله تابعي	٥٤٠٠
عبيد الله تابعي	٢٧١٤٩
عبيد الله عن عمر منقطع	١٨٤٠٩،
عبيد الله لم يسمع من ابن مسعود	٨٨٠٣
عبيد بن أبي الجعد صدوق	٢٦٠٠٥

الفوائد الحديثية	أرقام الأخبار
عبيد بن الأعجم مجهول	٢٠٦٨٤
عبيد بن الحسن لم يدرك غالب بن ديخ	٢٥٩٢٧
عبيد بن باب مجهول	٣٧٤٢٨، ٣٧٤٣٤،
عبيد بن رفاعة الزرقي تابعي	٢٥١٣٧
عبيد بن سعد مجهول	٢٠٨٩١
عبيد بن سعد مجهول	٢٥٨٦١
عبيد بن سليمان صدوق	٢٦٠٣٢
عبيد بن عمرو اختلف في اسمه كثيراً، لم يرو عنه إلا أبو إسحاق	٤٠٥٠١
عبيد بن عمرو الخارفي مجهول	٣١٢٨٦
عبيد بن عمرو مجهول	٩٦٦٢، ٩٩٨٩، ٣١٧٣٠، ٣٣٣٨٨،
عبيد بن عمير تابعي	٧٨٦٥، ٣٤٥٧٥،
عبيد بن عمير ليس له رواية عن النبي ﷺ	٣٩٢٩٨،
عبيد بن كرب العبسي مجهول	٤٠١٩٩
عبيد بن محشن لم يدرك موقعة المدائن	٣٦٠٠٧،
عبيد تابعي	٣٦٧٠٥، ٣٦٨٤٤،
عبيد سنوطا صدوق	٣٧١٠١
عبيد لا يروي عن علي	٣٥٣٦٥
عبيد لم يدرك عليا	٣٠٩٤٨
عبيد لم يسمع من عثمان	٣١٩٥٣
عبيد مجهول	٢٣٧٨٢، ٢٨٠٤١، ٣١٦١١،
عبيد مولى السائب بن أبي السائب المخزومي	١٦٥٥٥
عبيدالله بن أبي زياد ضعيف	١٥٣١٤، ١٦٠٣١، ١٦٠٣٢، ٣٨٧٦٠
عبيدالله بن سهل الغداني صدوق	٢٤٨٨٢
عبيدالله بن عبد الله بن عمر لم يدرك عمر	٢٤٢٢٥، ٢٤٢٢٨
عبيدالله بن عبدالله بن رافع مجهول	٣٨٨٤٤
عبيدالله بن عبدالله بن عتبة تابعي	٥٩٩٤
عبيدالله بن عبدالله بن عتبة لم يدرك زينب	٢٣١٣١
عبيدالله بن عبدالله بن عتبة ليس صحابيا	٣٥٤٩٦
عبيدالله بن عبدالله لا يروي عن عمر	١٠٨٩١
عبيدالله بن علي مجهول	٢٧٠٤٢
عبيدالله بن مروان وأبي عائشة مجهول	٣٤١٢٨
عبيدالله ترجمه ابن سعد وذكره ابن حبان في الثقات، وروى عنه جمع	٧٥٣٥

الفوائد الحديثية	أرقام الأخبار
عبيدالله ضعيف	٢٦٤٨، ٣٨٣٤٥،
عبيدالله لم يدرك واقعة الردة	٣٠٨٨٣،
عبيدالله لم يسمع من ابن مسعود	٣٤٩٤٨
عبيدالله متروك	٤٨١٩
عبيدة بن حميد صدوق	٩٢٣٤، ٣٢٠١٨
عبيدة بن حميد يروي عن سهيل	٧٨٣٩
عبيدة بن ربيعة مجهول	٤٨٧٢
عبيدة بن معتب ضعيف	٦٤٠٢
عبيدة تابعي	٢٤٣٢٠، ٣٢٢٩٨، ٣٩٤٤٨، ٣٩٤٨٥،
عبيدة صدوق	١٢١٧٢
عبيدة ضعيف	٣٨٨٨
عبيدة ضعيف	٢٥٦٠٥، ٢٨٥٧٤،
عبيدة مقبول	٥١٥٠
عتاب بن سلمة مجهول	٣٠٨٨٦
عتاب بن شمير صحابي	٤٢٤
عتاب مجهول	٣٠٥٤٤
عتبة بن قيس صدوق	١٤٦٩٧
عتيبة وبريد مجهولان	١٢٣٩٤
عثمان الأخنسي صدوق	١٧٩٧٣
عثمان الثقفي مجهول	٢٧٤٠
عثمان الشحام صدوق	٣١٠٩٦
عثمان بن إبراهيم الحاطبي ضعيف	٢٧١٤١
عثمان بن أبي اليقظان ضعيف	١١٩٧٩
عثمان بن أبي حازم مجهول	٣٥٦٧٥
عثمان بن أبي صفية مجهول	٣٢٣٤٢
عثمان بن أبي عثمان مجهول	١٠٥٤٣
عثمان بن جحاش مجهول	١١٩٤٩،
عثمان بن حاضر صدوق	١٢٩٤١
عثمان بن حكيم بن عباد بن حنيف لم يدرك سهل بن حنيف	٢٦٨١٤
عثمان بن خالد مجهول	١٦٦٥٤
عثمان بن زياد مجهول	٧٢١٤
عثمان بن زياد مجهول	٣١٦٩٨
عثمان بن سليمان مجهول	٥٦٥٥

الفوائد الحديثية	أرقام الأخبار
عثمان بن شماس مجهول	١١٦٩٤
عثمان بن شماس مجهول	٣١٧٦٣
عثمان بن عبيدالله بن أبي رافع روى عنه جماعة من المحدثين المعروفين وذكره ابن حبان في الثقات	١٥٤٣١
عثمان بن عبيدالله مجهول	٢٨٠١٥
عثمان بن عتاب مجهول	٦٥٧٠
عثمان بن عمير أبو اليقظان ضعيف	٤٠٢١٢
عثمان بن عمير أبي اليقظان ضعيف	٤٠٥٣٧
عثمان بن قيس مجهول	٢٥١١٢، ٢٥٥٦٦
عثمان بن محمد صدوق	٢٤٤٨٧
عثمان بن واقد صدوق	٢٦٥٣٠
عثمان بن يسار صدوق	٣٢٥٩٩، ٣٨٤٨٠،
عثمان صدوق	٦٨٠٧، ١٢٤٠٠، ٢١٤٨٤، ٣٧٣٧٢،
عثمان ضعيف	٣٨٥٦٥
عثمان لم يسمع من إسماعيل	٦٩٩٩
عثمان مجهول	٥٥٥٧
عجلان صدوق	١٥٥٩١،
العجوز مبهم	١٦٥٥٧
العجوز مجهولة	١٨٠٤٩
عجيبة بن عبدالمجيد صدوق	٢٥٤٥٨
عدسة مقبول	٣٧٢٨٩،
عدي بن ثابت لا يروي عن علي	٣٧٢٢٤
عدي لم يسمع عائشة	٣٥٠٣
عراك لم يرو عن أبي ذر	٣٤٤٤٣
العرس بن قيس مجهول	٣٣٥٧٧
عرعرة بن البرند ضعيف	٢٧٢٨٢،
عرفجة السلمي انفرد بالرواية عنه أبوعون الثقفي	٣٧١٥٦
عرفجة بن عبدالواحد الأسدي وأبيه	٤٠٧٥٢،
عرفجة صدوق	٧١٤٩
عرفجة هو الثقفي صدوق، وهو غير عرفجة السلمي فهو مجهول	٩١١٢
العرني ليس صحابياً	٢٢٧١١
عروة لم يدرك أبابكر	١٢٣٣٥
عروة بن أذينة صدوق	١٤٠٩٨،

الفوائد الحديثية	أرقام الأخبار
عروة بن الزبير تابعي	٢١٠٥٥، ٢٥١٣٨،
عروة بن الزبير لا يروي عن عمر	١٦٣٦٩،
عروة بن الزبير لم يدرك موقعة اليمامة	٣٥٩٧٩، ٣٥٩٨٠،
عروة بن الزبير لم يدرك وفاة النبي صلى الله عليه وسلم	٣٩٨٢٨
عروة بن النزال مجهول	٢٠٤٥٩، ٢٨١٩٥، ٣٢٣٢٦،
عروة بن رويم تابعي	٢٥٦٣٥
عروة تابعي	٣٨٦٢
	١١٤٠٢
	١٣٦١٠، ١٣٦٣٢،
	١٤٢٧٩، ١٥٧٠٥، ١٥٨٨٩،
	١٨٣٣٨
	١٦٠٠٦، ١٧٢٧٥،
	١٩٩٢٦
	٢٠٦٧٤، ٢٢٢٨١
	٢٣٥٢٤، ٢٣٨٣٣، ٢٤١٨٣
	٢٥٩٤٢، ٢٦١٥١
	٢٧٥٦٩، ٢٧٥٧١، ٢٧٦٨٥، ٢٧٦٨٨، ٢٧٧٠٠، ٢٨٠٨٢،
	٢٩٩٧١،
	٣١٥١٩، ٣١٥٢٠، ٣١٨١٣،
	٣٣٩٢٦
	٣٤١٠٧، ٣٤٣٣٨، ٣٤٣٣٩، ٣٤٤٨٠، ٣٤٥٨٢، ٣٥٢٣٤، ٣٥٢٣٥، ٣٥٢٣٦، ٣٥٦٨٥، ٣٥٩١٨
	٣٦٥٩٤،
	٣٨٦٢٧، ٣٩٣٤٥، ٣٩٣٧٥، ٣٩٣٨٢، ٣٩٤٠٤، ٣٩٤٤٧، ٣٩٤٥٥، ٣٩٥٣٧، ٣٩٥٧٨، ٣٩٥٨٠، ٣٩٥٨٩، ٣٩٥٩٧، ٣٩٦٠١، ٣٩٦٠٧، ٣٩٦٠٩، ٣٩٦٢٤،
	١١٣٨٦
عروة لا يروي عن ابن مسعود وعثمان والمقداد وابن عوف ومطيع	٣٢٩٥٣
عروة لا يروي عن أبي بكر وعمر	١٥٨١٤،
عروة لا يروي عن صفية	٢٤٩٢٦

الفوائد الحديثية	أرقام الأخبار
عروة لا يروي عن عثمان	١٥٦٩٨،
عروة لا يروي عن عمر	١٨٦٠٣، ٢٠٤٠٣، ٢٠٣٩٣، ٣٤٧٣١، ٣٥٧٠٥
عروة لم يدرك إسلام أبي بكر	٣٦١٣٩
عروة لم يدرك عثمان	١٩٤٥٥، ٣٨٣٤١،
عروة لـم يدرك عمر	٣٦١١٩، ٣٦١٢٠، ٣٧١٩١، ٣٧٣٤٢،
عروة لم يدرك غزوات أبيه مع النبي ﷺ	٣٦١٣٠،
عروة لم يدرك وفاة حمزة	١١٣٨٤
عروة لم يدرك وفاة فاطمة	١٢١٨٦
عروة لم يدرك يوم مسيلمة	٣٥٨٢٠
عروة لم يسمع من أبي ثعلبة	١٢٥٣٣
عروة ليس من الصحابة	١٦٤٠٦، ١٦٦٥٩،
عروة مرسل	١٨٠٥٥
العريف مجهول	٢٩٩١٤،
عزة مجهول	٤١٠٦
عزرة بن قيس مجهول	٣٦١٠٨
عزرة مجهول	٧٣٣٨
عزرة هو ابن ثابت	٣٩٠٤٤
عسكر عمر بن عبد العزيز لم يدركوا عمر بن الخطاب	٢٢٩٥٨
عسل بن سفيان ضعيف	٣٩١٧١،
عسل ضعيف	٦٦٤٧
عصام بن عبيد الله	٣٣٩٥٤
عصام بن قدامة صدوق	١٨٤١٤
العصري ثقة واسمه كعب بن شبيب	٣٦٩٠٧
عصمة بن ربعي مجهول.	٢٥٩٥١
عطاء أبي محمد الحمال ضعيف	٢٦٤٩٦
عطاء أبي محمد مجهول	٦٤٦٣
عطاء اختلط	٥٠٩٤
	٥٣١١
	٥٤٧٨
	٧٠٨٠
	٧٠٨١
	٧٢٠٢
	١١٤٦٣

الفوائد الحديثية	أرقام الأخبار
	١١٦٣٦
	١٢١٣١، ١٢٢٠٦، ١٢٥٠٣، ١٢٧١٥، ١٣٠٦٨، ١٣٠٨٧، ١٣٢٥٢،
	١٣٠٦٨
	١٦٥٥٦، ١٦٩٠٩، ١٧٢٩٤، ١٧٦٩٢، ١٧٧٥٧، ١٧٩٩٨، ١٨٠٠٦، ١٨٠٣٨،
	١٩١٢٣، ١٩١٤٧، ١٩١٥٢، ١٩١٦٥، ١٩١٧٩، ٢٠١٢٦، ٢٠١٧٩،
	٢٤٨٠٩، ٢٥٦٧٩، ٢٥٨٣٩، ٢٥٩٨٢، ٢٦٠٢٢، ٢٦١٤٨
	٢٧١٩٧، ٢٧٣٩٧، ٢٧٦٧٦، ٢٧٧٥٥،
	٢٩٨٥٢، ٣٠٢٩٩،
	٣١٠٨١، ٣١٦١٢، ٣١٦٨٨، ٣١٨٨١، ٣١٩٢٦، ٣١٩٤٧،
	٣٢٥٢٦
	٣٤١١٥، ٣٤٢٣٨، ٣٤٤٩١، ٣٤٨١٦، ٣٥٢٦٣، ٣٥٦٧٢، ٣٥٧٠٠، ٣٥٩٢١
	٣٨٥١١، ٣٨٥٢٢، ٣٨٦٤٨، ٣٨٧٥١، ٣٨٧٥٢، ٣٩٣١٥، ٣٩٥٠٥،
	٤٠٥٦٤، ٤٠٥٨٤
عطاء اختلط ورواية ابن فضيل عنه بعد اختلاطه	٣٦٨٥١
	٣٧٤٢٦
	٥١٩٦
	٣٢٤٤٩
	٧٠٧٢
عطاء العامري مجهول	١٤٦٦٩
عطاء العامري مجهول	٤٠٠١٥
عطاء بن أبي رباح لم يدرك عمر	٣٣٥٧٠
عطاء بن السائب اختلط	٣٢٣٢٩، ٣٤٠٦٤، ٣٦٩٨٩،
عطاء بن السائب اختلط ولم يدرك عمر	١٤٤٩٥
عطاء بن دينار من أتباع التابعين	٢٧٦٤٢
عطاء بن يسار تابعي	٤٩٧٧
	٣٠٧٦٢
	٣١٢٥٣

الفوائد الحديثية	أرقام الأخبار
	٥٧٤٣
	٦٥٩٨
	٧١٨٢
	١١١٢٣
	١٢٤٥٧، ١٣٤١٢،
	١٣٨٥٦، ١٤٠٣٢، ١٤٠٣٨، ١٤٠٦١، ١٤١٨٩، ١٤٣٣٣، ١٤٦٢٩، ١٤٧٠١، ١٥٢١٧، ١٥٥٥٣، ١٥٦٤٩، ١٥٧٨٠،
	١٦٧٢٣، ١٧٦٤٥،
	١٨٤٢٠، ١٩٥٥٠، ٢٠١٦٩، ٢٠٢٢٢،
	٢٠٦٦٩، ٢١٠٠٠،
	٢٣٤٢٤، ٢٤٢٦٦
	٢٥٧٨٣، ٢٥٨٢٢، ٢٦٢٨٠
	٢٧٩٦٠، ٢٨٠٧٨، ٢٨١١٢،
	٢٨٤٣٤، ٢٩٠٤٣، ٢٩٢٦٩، ٢٩٤٥٨،
	٣٣٠٤٠
	٣٤٥٩٨، ٣٤٧٥٤، ٣٤٨٠٨، ٣٥٠٢٨، ٣٥٥٢٤، ٣٥٥٥٨، ٣٥٨٨٤، ٣٥٨٩١
	٣٧٠١٩، ٣٧١٢٣،
	٣٨٧٧٣، ٣٩٠٨٢، ٣٩١٣٠، ٣٩١٨١، ٣٩٦١٣، ٣٩٦٢٦،
عطاء تغير أخيراً	٤٢٤٦،
عطاء ضعيف	١٧٥٣٠
عطاء ضعيف	٣٤٦٣٤
عطاء لا يروي عن ابن عمر	٢٧٩٥١
عطاء لا يروي عن ابن مسعود	٣٣٥٦٢
عطاء لا يروي عن أبي هريرة	٢٠٦٠٦
عطاء لا يروي عن رافع	٢٣٨٩٨، ٣٩٠٥٢،
عطاء لا يروي عن زيد	٢٠٧١٣
عطاء لا يروي عن عائشة	٣٧٢٣٤
عطاء لا يروي عن عثمان	٤٦٥٥
عطاء لا يروي عن علي	٣٠٧٥٠، ٣٧٢١٨،
عطاء لا يروي عن عمر	١٠٧٣١، ١٤٦٧٤، ٢٦٠٤٤، ٣٧١٨٨
عطاء لم يثبت سماعه من زيد بن خالد	٦٦٠٧

الفوائد الحديثية	أرقام الأخبار
عطاء لم يدرك أبا بكر وعمر	٣٠٤٨٥، ٣٣٣١٠
عطاء لم يدرك أبا ذر	٦٤٤٧
عطاء لم يدرك ابن مسعود	١٨٩٥١
عطاء لم يدرك أبو سعيد وابن عمر وابن الزبير	٤٧٥٧
عطاء لم يدرك أزواج النبي ﷺ	٣٢٨٠٣
عطاء لم يدرك سعد بن عبادة	٣٣٠٣٦
عطاء لم يدرك عثمان	١٣٦٩٨
عطاء لم يدرك عثمان ولا أبا ذر	١٣٠٧٢
عطاء لم يدرك علي	٥٩٧٥، ١٠٤٩٨، ١٤٥٤٠
عطاء لم يدرك عمر	٧١١٦، ٩٤٥٣، ١٠٣٢٦
	١١١٩٤
	١٣٧٣٦، ١٥٣١٥،
	١٦٤٣٩، ١٧١٨١، ١٧٤٧٨،
	١٨٤١٠
	٣٥٨٨٥
	٣٨٦٩٢، ٣٨٧٣٦،
عطاء لم يدرك عمر ولا علي	٢٩٠٧٩، ٣٠٠٩٤،
عطاء لم يروه عن أبي هريرة	١٢٥١٢
عطاء لم يروه عن عائشة إنما رواه عن عبيد بن عمير وهو ثقة	١٧٧٧٠
عطاء لم يسمع من ابن عمر	١٣٦٨٨،
عطاء لم يسمع من ابن عمر وأبي سعيد	٤٦٣٦
عطاء ليس صحابيا	١٧١٩٥
عطاء ليس من الصحابة	١٦١٧٧،
عطاء مجهول	٢٧٠٩٩، ٣٧١٣٣
عطاء هو ابن عجلان متروك	٣٧٤٨١
عطاء وابن أبي ملكية وعمرو بن دينار ليسوا من الصحابة	٣١٠٧٥،
عطاء والد يعلى: مجهول	٣٢٣٦١
عطاء وطاوس لم يسمعا من عمر	١٥٥٦٩،
عطاء وعمرو ولم يدركا عمر.	٢٣٢٢٧
عطية العوفي ضعيف	٢٦٤٢٠، ٢٦٤٢١
	٢٧٩٣٠، ٢٧٩٧٨،
	٣٠٩٦٦، ٣١١٦٣، ٣١٣٤٤، ٣١٤٠٨، ٣١٥١١، ٣٢٠٦١، ٣٢٠٧٦،

الفوائد الحديثية	أرقام الأخبار
	٣٢٤٨٦، ٣٣٨٤٢
	٣٤٢٩٢، ٣٤٥٣٤، ٣٤٩٩٠
	٣٦٧٢٥، ٣٦٧٣١، ٣٦٨١٣، ٣٦٨٥٢، ٣٧٣٦٤، ٣٧٣٦٥، ٣٧٣٧٦، ٣٧٣٧٧، ٣٧٧٦٦، ٣٨٠٣٦،
	٤٠٠٧٠
	٩١٦٥
	٢٩٧٢
	٢٩٧٣
	٤٢٧٦
	٦٦٠٥
	٣٨٨٧
	١٠٨٢٢
	١٥٠١٢
	١٧٤٥٧
	٢٠٥٧٦، ٢١١١٠، ٢٢١١٨،
	٢٠٩٣٤
	٢٢٦٥٨
	٢٣٢١٠
	٣١٩٧١، ٣٢٠٦٣،
	٣٢٤٩٣، ٣٣٨٦٤
	٣٤٠٩٣، ٣٤٢٤٨، ٣٤٤٧٦
	٣٨٩٥٤
	٣١٥٦٦
عطية عن ابن عمرو صوابه ابن عمر	٤٠٠٧٠
عطية وابن أبي ليلى ضعيفان	١٠٩٨٩،
عقار صدوق	٢٥١٧١
عقبة أبي الأخضر مجهول	٢٣٩٧١
عقبة الأسدي مجهول	٣١٩٠٨
عقبة العبسي صدوق	٣٤٦٧٥
عقبة بن أبي جسرة مجهول	٥١٣٣
عقبة بن أوس ثقة	٤٠١٩٣
عقبة بن جبار مجهول	٣٠٤٥٢
عقبة بن ظهير مجهول	٣٩٨٤

الفوائد الحديثية	أرقام الأخبار
عقبة بن عبيد الطائي صدوق	٦٢٦٤
عقبة بن فاكه وعبدالرحمن مجهولان	٢١٠٧١
عقبة بن ميسرة مجهول	٢٥٥٠٠
عقبة بن نافع مجهول	٨٩٥٣
عقبة لا يعرف	٣٦١٩
عقبة مولى الحضرمي مجهول	١٦٣٧٨
عقبة هو ابن صهبان	٧٨٧٨
عقبة هو أبوالرحال بن عبيد الطائي الكوفي، صدوق، ذكره ابن حبان في الثقات وروى عنه جمع ؛ واستشهد به البخاري	٦٢٦٣
عقيل متروك	٣٢٤٦٤
عكرمة بن خالد تابعي.	٢٦٢٠٤
عكرمة بن خالد لم يدرك عمر	١٦٦٩٠، ٣٠٤٨٤،
عكرمة بن عمار ثقة في غير يحيى بن أبي كثير	٦٠٨١
عكرمة بن عمار ثقة في غير يحيى بن أبي كثير	٢٢٥٧٨
عكرمة تابعي	٨٤١٦
	٩٧١٦
	١٤٥٤٨، ١٥٤٣٧، ١٥٨٥٨،
	١٧٢٣٧، ١٧٢٤٦،
	١٨٥١٢، ١٩٤٩٦،
	٢١١٠٧، ٢٢٢٧٥،
	٢٣٣١٣
	٢٧١٥١، ٢٨٠٥٩، ٢٨١٨٩،
	٢٨٤٣١
	٣١٠١٤، ٣١٠٢٢، ٣٢٢٧٥،
	٣٣٩٥٩
	٣٤٣٩٠، ٣٤٤٨٦، ٣٤٦٩١، ٣٤٦٩٢، ٣٤٨٣٣، ٣٥٣٠٣، ٣٥٧٤٣، ٣٥٨٨٩، ٣٥٨٩٥
	٣٧١٤٥
	٣٩٢٩٤، ٣٩٣١٨، ٣٩٤٢٧، ٣٩٤٢٩، ٣٩٤٤٠، ٣٩٤٨٠، ٣٩٥٤٤، ٣٩٥٤٨، ٣٩٥٩٢، ٣٩٥٩٣، ٣٩٥٩٤، ٣٩٥٩٥،
	٢٥٦٢٢، ٢٥٨١٢، ٢٦٢٠٦، ٢٦٣٨٣

الفوائد الحديثية	أرقام الأخبار
عكرمة ثقة في روايته عن غير يحيى بن أبي كثير	٢٥٧٨٩
عكرمة ثقة في غير يحيى	٣٩٠٦
عكرمة ثقة في غير يحيى	٣٤٦١٩
عكرمة صدوق	٥٩٨٨
عكرمة لا يروي عن العباس	٣٣٦
عكرمة لا يروي عن عثمان	١٦٧٣٢،
عكرمة لا يروي عن عمار	٢٩٩٤١،
عكرمة لا يروي عن عمر	، ٩١٠١، ١٢٦٦٤، ١٩١٨٨، ١٩١٨٩، ٢١٣٥١، ٢٠٢٤٣، ٢٢٦٧٤، ٢٢٨٢٢، ٢٥٧٦٨، ٢٨٤٤٠، ٢٩٤١٤، ٣٠٥٠٣، ٣٠٨٠٧، ٣٨٧٨١
عكرمة لم يدرك أبابكر	٢٨٩٣٩
عكرمة لم يدرك زيد وسعد	١٧٤٠٠
عكرمة ليس من الصحابة	١٥٧٥٧،
عكرمة هل سمع من عنبسة	١٧٤٠
العلاء بن بدر لا يروي عن سعد بن أبي وقاص	٧١٠٨
العلاء بن زيد متروك	٨٧٤٨
العلاء بن سليمان متروك	٣٨٧٩٥
العلاء تابعي	٣٦٨٠٥،
العلاء ثقة	٣٣٨٥٥
العلاء ثقة وثبت سماعه من أبي الطفيل	١٤٧٠٤،
العلاء صـدوق	٣٠٧٦، ٢٣٦٢٤، ٢٧١٨٩، ٣٩٣٠٩
العلاء لا يروي عن عبدالله	٥٤٨٧
علباء وعبدالله بن بريدة لا يرويان عن عمر	٣٤٧٨٨
علقمة بن الزبرقان مجهول	٢٣٦٧٤
علقمة بن شهاب تابعي	٢٠٥٥٤
علقمة بن مرثد لا يروي عن علي.	٢٤٩٨٦
علقمة بن نضلة فيه جهالة ولم يدرك عهد النبوة	١٥٣٢٤
علقمة بن وقاص جد محمد تابعي	٣٩٤٢٢
علقمة سمع من أبيه	٣٩٨١
علي الأزدي صدوق	٦٧٩٧، ٧٨٠٥، ٢٦٠٢٣
علي بن أبي طلحة صدوق	٣٣٢٠٨
علي بن أبي طلحة لا يروي عن كعب	٣٠٦٦٧
علي بن أبي طلحة لم يسمع من ابن عباس	٣٩٤٢٤، ٣٩٤٢٦،

الفوائد الحديثية	أرقام الأخبار
علي بن الحسين تابعي	٧٧٧٧
علي بن الحسين لم يدرك زمن النبوة	٢٦٨٢١
علي بن الحسين لم يسمع من علي	٢٢١٥٦
علي بن الحكم يروي عن الضحاك مباشرة، وليس في شيوخ علي ولا تلاميذ الضحاك من اسمه إسحاق، ويحتمل أنها: أبي إسحاق	٢٩٠٧٠
علي بن الصلت مجهول	٦٠٧٤
علي بن حسين تابعي	١٢٠٨٤، ٢٦٨٨٨، ٣١٣٧٠، ٣٥٨٣٦
علي بن حسين ليس من الصحابة	٤٧٥١
علي بن حنظلة وأبيه مجهولان	٣٠١٨٣
علي بن رباح لم يدرك عمر	٣٠٢٧٧، ٣٥١٠٤
علي بن زائدة لم أجد من ترجم له	٢٢٠٥٠
علي بن زيد بن جدعان ضعيف	٢٩٨٩،
	٢٧٧٤٧
	٨٣٩٢
	٣٦٣٢
	٣٦٤٩،
	٣٦٨٢
	٣٨٩٨
	٤٢٩٠
	٤٤١٠
	٤٤٥٦
	١٢٣٤٩، ١٢٥٠٥، ١٢٦٨٩،
	١٤٥٢٢، ١٤٨٨٣،
	١٧٨٥٦، ١٨٠١٩،
	٢٧٠٢٤، ٢٧٩٥٤،
	٣١٤٠٧، ٣٢١٢٢،
	٣٤١٢٩، ٣٤١٣٥، ٣٤٢٩٠، ٣٤٤٤١، ٣٤٤٤٧، ٣٤٧٢٥، ٣٥٤٨١، ٣٥٦٥٠، ٣٥٦٦٣، ٣٥٦٨٤، ٣٥٨٣٩
	٣٨٦٥٣، ٣٨٦٥٤، ٣٨٦٩١، ٣٨٧٦٢، ٣٨٧٦٣، ٣٩٠٥٢، ٣٩٣٣٤، ٣٩٣٣٦، ٣٩٣٧٢، ٣٩٤٦٢،
	٤٠٤٩٣، ٤٠٦٧٥، ٤٠٧١٣، ٤٠٧١٤،

الفوائد الحديثية	أرقام الأخبار
	٣٢٥٠٤، ٣٢٥١٢، ٣٣٨٣٤، ٣٢١٣٦،
	٣٠٠٣
	٤٣٠٦
	٥٦٣٤
	٧٢٠١
	٨٤١٣
	٨٥١٨
	١١٥٣٤
	٢٧٠٦٩،
	٢٧٧٤٥
	٣٢١٧٦
	٣٤٠٥٩، ٣٤٠٧٧، ٣٤٣٣٧
	٣٦٠٥٣، ٣٦٠٥٧،
	٣٥٠٨٦
	٩٠٢٨
علي بن زيد ضعيف، وهو لم يدرك أبا طلحة	٢٠٦٦٤
علي بن زيد مجهول	٣٥٨٧٠
علي بن سليم صدوق	٢٥٥٦٤
علي بن سليمان مجهول	٢٥٧٧٢
علي بن عبد الرحمن المعاوي الأنصاري	٣٣٨٥٧
علي بن عبدالرحمن مجهول	٨٠٣٠، ٣١٤٨١،
علي بن عبدالله البارقي	٢٧٥٣٨،
علي بن عبدالله ووالده مجهول	٢٦٢٦٢
علي بن علقمة الأنماري مجهول	٣٤٢٩٨
علي بن علي صدوق	٣١١٢٨
علي بن عمارة مجهول	٢٦٩٥٦، ٢٨٠٤٧،
علي بن عمر بن حسين مجهول	١٩٢٢١
علي بن عمرو الثقفي مجهول من أتباع التابعين	٤٠٦١٥،
علي بن عمرو مجهول	٣٢٦٣
علي بن قيس أخي الأسود مجهول	١٤٦٩٣
علي بن ماجدة مجهول	٢٩٢٢٥
علي بن مالك متروك.	٢٥٧٨٠، ٣١٥٧٩، ٣٦٩٣١، ٤٠٢٧٥، ٣٢٣٣١
علي بن مسهر روى عن سعيد بعد اختلاطه، وحديثه عنه	٢٣٠٩٤

الفوائد الحديثية	أرقام الأخبار
ضعيف	
علي بن يزيد بن جدعان ضعيف	٣٦١٨٥، ٣٦١٩٥، ٣٦١٩٦، ٣٦٧١٤، ٣٦٨٨١، ٣٦٩٧٩، ٣٧١٤٣، ٣٧٤٣٠، ٣٧٥٠٢، ٣٧٧٧٧،
علي بن يزيد ضعيف	٢٧٣٨٢، ٣٦١٣٧
علي بن يزيد وأبو عمران لم يدركا سمرة	٣٢٥٣٧
عُلي تابعي	٢٢١١٢، ٣٤٧٥٥
علي ضعيف	٣٦٥٠،
عُليّ لم يدرك عمر	٣٣٠٩٧
علي لم يدرك معاذ	٧٣٤٨،
عُلي ليس صحابياً	٢٨٣٧٣
عم ابن موهب مجهول	٢٦٣٤٢
عم أبي المنهال مجهول	٢٠٧٣٢، ٢٥٩٤٧
عم المهاجر مجهول	٢٦٢٥٤، ٢٨٠٧١
عم كلاب مجهول	٣٦٧٨
عم يزيد هو عبيد بن أبي الجعد التابعي	١٢٠٧٢
عمار الدهني صدوق	٣٤٩٣١
عمار الدهني يروي عن أبي يحيى مصدع بدون واسطة	١٨٤١٣
عمار الذهبي صدوق	٣٠٩٥٣
عمار بن عبدالله بن يسار مجهول	٩٩٥١
عمار بن عمران مجهول	١٨٦٠٠
عمار بن عمران ووالده مجهولان	١٩٥٦٢،
عمار ثقة	٣١٤٤٩
عمار صدوق	٥٨٤٧، ٣٦١٨٠
عمارة الصيدلاني صدوق	٣٢٨٣٧
عمارة بن حديد مجهول	٣٥٨٦٩
عمارة بن زاذان صدوق	٢٨١٤٧
عمارة بن زاذان مجهول	٢٨٢٥٦
عمارة بن عاصم مجهول	٢٥٣٣٧، ٢٥٥١٩
عمارة بن عبد مجهول	٢٥١٣٦، ٤٠٥٣٤
عمارة بن عبد مجهول	
عمارة صدوق	٦٠٥٨، ١٣١١٢، ١٤٦٣٦،
عمارة قال أحمد عنه: مستقيم الحديث	٣٤٠٠٥
عمارة لم يدرك عمر	١٦٠٨٨،

الفوائد الحديثية	أرقام الأخبار
عمارة لم يسمع من ابن مسعود	٧٥٩٦
عمارة مجهول	٣٨٩٦٦
عمة جعفر بن أبي المغيرة مجهولة	٤٠٦٣٦،
عمة سعد هي زينب بنت كعب بن عجرة زوجة أبي سعيد الخدري صحح حديثها جماعة	١٨٠٣٣
عمة عبيدالله مجهولة	٢٦٠٣٦
عمة عمارة مجهولة	٢٤١٧٥
عمر الأعور مجهول	١٨٥١٧
عمر الأنصاري مجهول، وهو أبو حفص عمر بن مهاجر	٢٦٠٢٥
عمر بن أبي سلمة صدوق	٧٩٧٨
عمر بن أبي سلمة ضعيف	٧٥٩٩
عمر بن أبي معروف منكر	١٣٧٨٥،
عمر بن الحكم تابعي	٣١٨٨٠
عمر بن الهجنع مجهول	٤٠٥٩٠
عمر بن الوليد ضعيف	٣٤٦٨٠
عمر بن أيوب مجهول	٣٧٢٤٣
عمر بن بشير الهمذاني ضعيف	٣٣١٩٧
عمر بن بيان مجهول	٢٢٩٨٣
عمر بن جاوان مجهول	٢٦٣٥٥
عمر بن جاوان مجهول	٣٢٦٥٧
عمر بن جاوان مجهول	٣٤١٩٢
عمر بن جاوان مجهول	٤٠٦٠٢
عمر بن حمزة ضعيف	٩٦٧٥
	١٧٥٦١
	٣١٩١٢، ٣٢٠٩٢،
	٣٢٥٢٥
	٣٢٥٩٣
	٣٩٤٩١
	١٨٤٨١
عمر بن راشد ضعيف	٢٤١٦٧، ٢٤٢٠٠، ٣١٣٢٠، ٣٤٦٦٢
عمر بن راشد مجهول	٣١٠٣٨
عمر بن ربيعة ضعيف	٣٦٦٥٩
عمر بن رؤبة ضعيف	٣٣٧٢٩
عمر بن زيد ضعيف ولا يروي عن عمر	٢٧٣٠٧،

الفوائد الحديثية	أرقام الأخبار
عمر بن زيد مجهول وهو لا يروي عن عمر	٣١٩٠٥
عمر بن سعد هو أبو داود الحفري	٩١٩٩
عمر بن شرحبيل تابعي	٣٢٣٦٣
عمر بن شعيب لم يدرك عمر	٣٣٥٢٦
عمر بن شعيب مجهول	٢٧٧٣٤، ٤٠٦٧٤
عمر بن عامر صدوق	٢٨٥٤٢، ٢٨٦٣٢، ٢٩٠٩٤،
عمر بن عامر صدوق.	٢٤٨٢٢
عمر بن عبد الرحمن بن سعيد مجهول	١٢٩٥٤
عمر بن عبدالرحمن بن دلاف مجهول	٢٧٥٣٤
عمر بن عبدالعزيز تابعي	٢١٣٠٤، ٢٧٥٢١، ٢٨٤٣٥، ٢٨٤٩١، ٢٩٦٩٤، ٣١٠٠٥، ٣١٠١٣،
عمر بن عبدالعزيز صدوق	٢٧١٤٧
عمر بن عبدالعزيز لا يروي عن عمر بن الخطاب	٢٢٤٤٨،
عمر بن عبدالعزيز لا يروي عن عمر بن الخطاب	٢٨٥٦٠، ٢٨٥٨١، ٢٨٦٦٠، ٢٩٠١٧،
عمر بن عبدالله الثقفي ضعيف	٦٢٩٤
عمر بن عبيد الطنافسي ثقة	٢٣٣٨٧
عمر بن عطية مجهول	٥٥٩٢
عمر بن عمر بن محمد بن حاطب مجهول	٣٦٠٩٨
عمر بن محمد بن حاطب مجهول	٩٠٢٣
عمر بن مصعب ضعيف	٣٠٥٥٢
عمر بن نبيه ثقة	٥٠٧٣
عمر بن هارون متروك	٤٦٨٣
عمر بن هارون متروك	١٨٤٢٤،
عمر بن يعلى الثقفي ضعيف	١٢٩٨٤
عمر بن يعلى ضعيف	١٠٠٤٧
عمر صدوق	٣٤٥٩
عمر ليس صحابياً	٢٠٤٩٦،
عمر مولى غفرة ضعيف	٣٣٩٦٨
عمر مولى غفرة لا يروي عن عمر بن الخطاب	٣٥٠٧٤
عمر هو ابن مهاجر أبوحفص مجهول	٦٢٦٥
عمر وسوار وثقهما ابن معين	٣٣٤٢
عمر وسوار وثقهما ابن معين	٣٢٣٩٩
عمر وعبدالله صدوقان	٨٧٤٥
عمر ونافع بينهما انقطاع	١٠١٧٣

الفوائد الحديثية	أرقام الأخبار
عمر وهو عمر بن هارون البلخي	١٠٦٦٣
عمران بن عمير مجهول	٣٤٢٢٩
عمران القطان ضعيف	١٠٣٢١، ٢٤٢٨٨، ٢٦٢٣٠، ٤٠٠٠٦
عمران بن أبي الجعد لم يوثقه أحد	٢٢٩٩٠
عمران بن ظبيان ضعيف	٩٤٩١، ٤٠٦٥٥، ٤٠٧٠١
عمران بن عمير مجهول	٢٢٢٢١
عمران تابعي	٢٥٠٣١، ٢٥١٧٥، ٢٧٢٩٢
عمران ثقة	٣٣٧٦١
عمران صدوق	٢٤٩٥٩
عمران ضعيف	٦٠٣٥
	٩٢٤٢
	١١٧٧٩
	٢٥٧١٧
عمران مجهول	٣٧٢٦
عمران مجهول ولا يثبت إدراكه لعمر	٢٣١٣٢
عمران هو ابن مسلم الخياط مولى الجعفي، ذكره ابن حبان في الثقات، وروى عنه جماعة من الثقات	٧٠٤٦
عمرة بنت الطبيخ مجهولة	٢٦١٨٠
عمرة بنت عبدالرحمن لا تروي عن أبي بكر	٣١٤٧٩
عمرة لم تدرك أبابكر	٢٥١٢٧
عمرة لم تدرك عثمان	٢٩٩٥٤
عمرة لم تدرك عمر	٢٩٩٥٦
عمرة ليست صحابية	٣٥٨٦١
عمرد وحيي بن يعلى مجهولان	٢٩٧٣٠،
عمرو ابن أخي علباء مجهول	٣٥١٢٤
عمرو الأنصاري مجهول	١٢٢٤٤
عمرو بن إبراهيم وعمه الضحاك مجهولان	٢٣٣٢٨
عمرو بن أبي قرة صدوق	٣٧٤٠٦
عمرو بن أبي يوسف مجهول	٩٦٢٤
عمرو بن النعمان بن مقرن تابعي	١٣٧١٣،
عمرو بن أيوب بن أبي زرعة البجلي لم يرو عنه سوى شعبة، ولم يوثقه أحد سوى ابن حبان في الثقات	٢٧١٢٦
عمرو بن تميم مجهول، وقال ابن حزم: عمرو منكر	٢٦٥٤
عمرو بن حماد وأسباط وسماك كلهم صدوق	٩٧٩٣

الفوائد الحديثية	أرقام الأخبار
عمرو بن حنظلة مجهول	٤٠١٨٥
عمرو بن خالد القرشي متروك	٢٨٣٣٣
عمرو بن خالد متروك	٣١٨٦٨،
عمرو بن خزيمة مجهول	٣٩٠٦٤
عمرو بن دينار القهرماني ضعيف	٣١٧١٩
عمرو بن دينار تابعي.	٢٣٣٣٨، ٣٢١١٧،
عمرو بن دينار تابعي، لم يدرك الشيخين	١٣٨٢٥،
عمرو بن دينار لا يروي عن علي.	٢٣٢٣١
عمرو بن دينار لم يدرك زمن عثمان	٤٠٤٩٢
عمرو بن دينار لم يدرك عمر	١٢٢٥٨، ٢٣٢٢٩، ٢٣٢٣٠، ٣٢٨٠٧
عمرو بن دينار لم يدرك وهب ميمونة لسليمان بن يسار	٢١٦٩٧،
عمرو بن راشد الأشعري مجهول	٢٣٤٢٩
عمرو بن ربيعة مجهول	١٧٢٠١
عمرو بن سعيد البجلي مجهول	١٤٠٩٤
عمرو بن سعيد لا يروي عن أبي طلحة	٣٩٦٤٨
عمرو بن سعيد مجهول	١٢٨١٧
عمرو بن شرحبيل تابعي	٩٨١٠، ٣٤٤٢٠، ٣٤٤٩٧، ٣٤٥٩٥، ٣٩٥٧٩
عمرو بن شرحبيل مختلف في سماعه من عمر	١٦٠٩١
عمرو بن شعيب تابعي	٢١٥٢٧
عمرو بن شعيب تابعي	٣٢٢٨٤
عمرو بن شعيب ثقة	٦٨٣٩
عمرو بن شعيب عن حذيفة منقطع	٢٠٨٨٥،
عمرو بن شعيب لا يروي عن جده ابن عمرو	٢٣٤٤٣، ٣١٤١١، ٣١٤٢٤، ٣١٤٤٧،
عمرو بن شعيب لا يروي عن عبدالله بن عمر	١٠٤٤٨، ٢٩٩٧٧،
عمرو بن شعيب لم يدرك أبا بكر وعمر	٣٥٧٨٦
عمرو بن شعيب لم يدرك أبابكر	٢٨٤٥٤، ٢٨٥٩١، ٢٨٦٤٣، ٢٨٦٥٨، ٢٨٨٥٠، ٢٨٩٣٨، ٣٠٥٩٤،
عمرو بن شعيب لم يدرك أبابكر وعمر	
عمرو بن شعيب لم يدرك أبابكر ولا عمر	٢٨٨١٦، ٢٨٩٢٨، ٢٩٣١٨،
عمرو بن شعيب لم يدرك ابن عباس	١٧٥٩١
عمرو بن شعيب لم يدرك جده عبدالله بن عمرو	٢١١٨٨
عمرو بن شعيب لم يدرك عبدالله بن عمرو	٢٩٩٠٢
عمرو بن شعيب لم يدرك عمر	٥٤٣٩، ١٤٤٨٣، ٢٨٤٤١، ٢٨٨٨٢،

الفوائد الحديثية	أرقام الأخبار
	٢٩٧٣٣، ٢٩٧٣٤، ٣٠٥٩٤،
عمرو بن شعيب لم يدرك عمر وأبو الدرداء ومعاذ	١٩٤٠١،
عمرو بن شعيب لم يدرك عمر ولا أبابكر	٢٨٦٧٢
عمرو بن شعيب لم يدرك عمر ومعاذ وزيد وأبي وعبدالله بن عمر	١٩٤٠٥
عمرو بن شعيب لم يدرك عهد عمر	١٠٣٢٥
عمرو بن شعيب ليس صحابياً	٢٠٢٣١، ٢٥٨٣٥،
عمرو بن شعيب من تابعي التابعين	٣٣٥٥١
عمرو بن عبدالرحمن العسقلاني مجهول	٢٠٦٠٨
عمرو بن عبدالله ضعيف	٢٨٤٤٠، ٢٩١٤٢، ٢٩٤١٤،
عمرو بن عبيد العبشمي مجهول	٤٠٠٣٠
عمرو بن عبيد متروك	١٩٤٣٠،
عمرو بن علقمة بن وقاص صدوق	٢٥١٧٤
عمرو بن عيسى لا يروي عن عائشة	٣٢٦٥٣
عمرو بن غالب ثقة	٢٩٧٤٠،
عمرو بن قيس لم يدرك عمر	٣٦٨٧٥
عمرو بن قيس ليس صحابياً ولا تابعياً	٢٧٧٩٥
عمرو بن قيس من أتباع التابعين	٣٧١٢٤
عمرو بن كثير مجهول	٣٧٢٢٥
عمرو بن مرة تابعي	٣١٥٣٨
عمرو بن مرة سمع من عبدالله بن سلمة بعد اختلاطه	٤٠٦٤٧
عمرو بن مرة لا يروي عن ابن مسعود	٣٧٠٣٤
عمرو بن مرة لا يروي عن أبي الدرداء	٣٧٣٠١
عمرو بن مرة لا يروي عن البراء	٣٢٤٤٠
عمرو بن مرة لا يروي عن علي	٤٠٦٣٤،
عمرو بن مرة لم يدرك الأسود	١٣٨٢١،
عمرو بن مرة لم يدرك عدي بن حاتم	٣٨١٦١
عمرو بن مرة لم يسمع من عبدالله	٣٣٣٥٧
عمرو بن مرة لم يسمع من عمر	١١٧٨٤
عمرو بن مرة ليس صحابياً	٣١٢٤٠،
عمرو بن مرة وهم صوابه عمرو بن هرم	٣٩٨٣٤
عمرو بن معتب ضعيف	١٦٩١٤
عمرو بن ميمون تابعي	٣٧٠٣٨
عمرو بن ميمون لم يسمع عمر	١٢٢١٩، ١٢٢٧٦، ٣٩٨٤٣، ٣٩٨٤٧

الفوائد الحديثية	أرقام الأخبار
عمرو بن نافع مجهول	٣٠٧٤٠
عمرو بن نبهان مجهول	٢٧٠٨١،
عمرو تابعي	١٧٩٨٦، ٣٨٦١٤،
عمرو دمشقي	١١٧٨٥
عمرو قال عنه الحافظ: مقبول، وقال جماعة: مجهول؛ لأنه تفرد ابنه بالرواية عنه، وقال آخرون: صدوق	١٣٩٩٧،
عمرو لا يروي عن جده ولا جد أبيه	٢١٦٨٢
عمرو لا يروي عن سلمان	٢٧٤٨٣،
عمرو لم يدرك أبا جده عبدالله بن عمرو	٣٧٨٠٠،
عمرو لم يدرك بلالاً	٢٧١٦١
عمرو لم يدرك ميمونة	٣٣٧٧٦
عمرو لم يسمع من أبي الدرداء	١٠٩٧٩
عمرو لم يسمع من عثمان	٩٧٢٢،
عمرو متروك	٧١٢٢، ٢٧٦٤٧،
عمرو مجهول	٤٧٨٠، ٣٧٤٤١،
عمرو هو ابن أبي عمرو لا تعرف له رواية عن الحسن	٦٢٥٦
عمرو هو ابن شمر متروك	٣٨٧٩٧
عمرو هو ابن عبيد متروك	٣٠٥١١،
عمرو وأسباط وسماك كلهم صدوق	٨٩١٠
العمري ضعيف	٣٢٥٢
	٣٣٩٦
	٤٠٢٩
	٤٠٤١
	٤٠٧٣
	٥١٢٧
	٥١٩٩
	٥٣٠٠
	٥٣٤٩
	٥٧٥٨
	٥٩٠٠
	٦٥٠٤
	٦٥٥٣
	٦٧٦٣
	٧٥٠١، ٧٦٤٥،

الفوائد الحديثية	أرقام الأخبار
	٧٦٣٩
	٨٢٥٠
	١٠٥٥٠
	١١٩٩٠، ١١٩٩١، ١٢٧١٢، ١٣٤٦٢،
	١٤٠٤٦، ١٥٥٤٨، ١٥٦٧٥، ١٥٨٠٩،
	١٦٠٢٤، ١٦٠٧١، ١٦١٢٣، ١٦١٩٤،
	١٦٢٩٦، ١٦٤٨٩، ١٦٥٤٣، ١٦٥٦٨،
	١٩٣٠٧، ١٩٧٨٦،
	٢١٨٥٨
	٢٣٦٠٩، ٢٤٠٦٦
	٢٦٦٦٥، ٢٧٥٨٦، ٢٧٨٤٣،
	٢٩٥٠٩،
	٣١٦٠٦
	٣٥٣٨٣
عمير بن أبي عمير مجهول	٩٥٠٩
عمير بن إسحاق تابعي مجهول	٣٩٥٠٩، ٣٩٥١٣،
عمير بن إسحاق صدوق	٤٠١٤٢
عمير بن إسحاق ليس صحابياً	٣٤٩١٤
عمير بن إسحاق مجهول	٣٨٢٩٩
عمير بن سعيد لا يروي عن علي	٢٩٤٨٤
عمير بن قميم مجهول	٢٦٠٨١
عمير بن نمير مجهول	٣٠٤٢٢
عمير تابعي	٣٤٣٨٢، ٣٨٦٦٣، ٣٩٣٦٩، ٣٩٤٣٠،
عمير صدوق	٤٠٦٩٣، ٤٠٧١٥،
عمير مجهول	٧٨١٥، ٨٨٣٩، ٨٨٩٥، ٤٠٧٤٤
عمير والد عمران مجهول	٢٢٨٦٩
عميرة بن سعد ضعيف	٤٠٥١٣
عميرة مجهول	١٥٣٩٢،
عنترة صدوق	٣٥٠٨٩، ٣٥٠٩٦، ٣٥١٠٨
العوام صدوق	٧١٩٤
عوسجة ثقة	٣١٢٩
عوف مجهول	١٩٩٦٠
عون بن عبد الله لا يروي عن ابن مسعود	٣٥٨٧٥
عون لا يروي عن ابن مسعود	٣٠٦٠

الفوائد الحديثية	أرقام الأخبار
عون لم يدرك أبا الدرداء	٣٧٣١٨، ٣٧٣١٩،
عون لم يدرك ابن مسعود	، ٢٥٩٧، ٢٨٠٥٠، ٢٢١٢٢، ٢٨٣٥٠، ٣١٥٨٨، ٣٧٢٦٤، ٣٧٢٦٦، ٣٧٢٧٦، ٣٧٣٠٠،
عون لم يدرك أنس	١٦٧٧٨
عون لم يدرك عمر	٣٧١٨٤،
عون لم يسمع ابن مسعود	٢٥٨٢
عون لم يسمع من أبي بكر	٩٣٠٦، ٩٣٠٧،
عون ليس صحابيا	٢٨٣٧٧
عون وأبوه وأخوه كلهم ثقات رجال الشيخين	٣١٣٨٧
عياش هو : عياش بن عمرو العامري	١٤١٣٩
عياض الأشعري مختلف في صحبته، والأصح أنه لم يسمع من النبي ﷺ	٣٤٤٣٦
عياض صدوق	٢٧٥٤٥، ٣٥٠٩١
عياض مجهول	٣٠٤٩
العيزار تابعي	٣٩٤٤٤
العيزار لا يروي عن خالد بن الوليد	٢٠٥٧٢
عيسى القرشي والد الوليد بن عيسى مجهول	٢٢٢٦٣
عيسى بن أبي عيسى متروك	١٥٢٩٦
عيسى بن المسيب ضعيف	٢٥٤٤٧
عيسى بن حطان صدوق	٢٦٠٦٢
عيسى بن سهل صدوق	٥٧٣٤،
عيسى بن طلحة تابعي	٣٤٣٣١
عيسى بن عاصم عن علي منقطع	١٧٨٥٨، ٢٠٨٤٣
عيسى بن عاصم لا يروي عن ابن مسعود	٢٧١٢٠
عيسى بن عاصم لا يروي عن علي	٢٠٧٩١
عيسى بن فائد مجهول	٣١٩٨٩
عيسى بن معقل مجهول	١٣٤٨٧
عيسى تابعي	٨٥٤١
عيسى ضعيف	٢١٣٢٨، ٢١٣٣٨،
عيسى متروك	٤٠٢٦، ٨٩٧٣،
عيسى مجهول	١٥٩٦٤،
عيسى منكر الحديث	٤٦٩١
عيسى هو ابن قيس مجهول	٧٨٤٢

الفوائد الحديثية	أرقام الأخبار
عيينة ثقة	٧٠٦٢، ٧٢٤٦
غاضرة العنبري مجهول	٣٥٧٦٧
غالب العبدي يروي عن رجل نميري مجهول عن أبيه وجده وهما مجهولان	٣٥٢٦٧
غالب صدوق	٢٧٣٧٨
الغزر مجهول	٣٥٣٣٠
غزوان وأبيه مجهولان	٣١٢٨، ٣١٤١، ٣٩٨٣، ٨٩٦٢
غلام حجر بن عدي: مجهول	٣٢٤٥٣
غياث ليس من الصحابة ولا التابعين	١١٩٨٠
غيلان بن جرير لا يروي عن ابن عباس	٣١٨٦٢
غيلان ثقة	٨١٠٨
غيلان مجهول	٣٧٣٢٣
فاطمة بنت الحسين تابعية	٢٤٢٩١
فاطمة بنت علي تابعية	٢٦٨٦١
فاطمة بنت محمد مجهولة	١٢١٩٩،
فائد متروك	٣١٢٤٦
الفائشي مجهول	٨٣٦٣
الفرافصة صدوق	٢٩٩٣٣، ٢٩٩٣٤،
الفرافصة مجهول	١٤٨٢٥
الفرافصة مقبول	١٤٨٢٩، ١٤٨٣٠، ١٤٨٣٥،
فرج بن فضالة ضعيف	٣٦٨٢٠، ٣٨٣٣٦،
فرقد السبخي ضعيف	
فرقد ضعيف	٨٢٣١، ١١٢٢٣، ١٢١٦٨، ١٥٤٧٩، ٢٥١٢٦، ٣٣٩٠٧، ٣٦٠٨٣،
فروة بن نوفل ضعيف	٣٢٠٩٥
فروة ليس صحابيا	٢٠٤٨٧،
فروخ مجهول لم يدرك عمر	٢٤٢٩٣
الفروي لم أعرفه	٣٨٧٩٥
الفزع بن عفيق مجهول	٢٤٤١٦
فضاء بن خالد الجهضمي مجهول	٢٢٩٢٣
الفضاء مجهول	٢١٨٣٢
الفضل الرقاشي متروك	٩١١٥
الفضل بن معقل مجهول	٣٤٢٨٠
الفضل ضعيف	٩٣١٤

الفوائد الحديثية	أرقام الأخبار
فضيل بن زيد ثقة	٢٥٣٤٩
فضيل بن عمرو لا يروي عن علي	٢٥١٢٨
الفضيل بن عمرو لم يسمع من علي	٣١٤٧٧
فضيل بن مرزوق صدوق	٤٠٤٣٦
فضيل ثقة	٣٥٦٢٩
الفضيل لا يروي عن أبي الدرداء	٣٤٨١٢
فضيل لا يروي عن حذيفة	٣٤٦٨٤
فضيل وأبوه مجهولان	٢٧٨٣٧
فقهاء أهل المدينة شيوخ هشام لم تثبت صحبتهم	١١٩٨٣
فلان وفلان لا يدرى من هم، ولم يثبت أنهم صحابة	٨٥٣٣
فليح بن سليمان صدوق	٢٥٢١٥، ٢٥٧٩٣
فليح صدوق	٥٢٤٠
في حديث عاصم عن زر شيء	٧٨٤٧
في سماع أبي إسحاق من علي كلام	٣٨٧٢٠
في سماع الحكم من مقسم كلام	٢٠٨٥٠
قابوس بن أبي ظبيان ضعيف	٣٧٤٩٩، ٣٧٥١٣،
قابوس صدوق	٢٩٨٩٧، ٣٠٩٥٠، ٣٤٩٣٤
قابوس ضعيف	٣٩٧٢
قابوس ضعيف	٦٣٩٢، ٦٣٩٣،
قابوس فيه لين	٦٣٥٨
	٧٦٩١
	٩٦٤٤
	١٠٨٨٣
	١٠٩٧٧
	٢٧٦٢٣، ٢٨٢٥٨،
	٣٣٩٨١
	٣٤٧٤٩، ٣٤٨٦٢
	٣٧٠٠٣، ٣٧٥٠٣، ٣٨٠٣١،
	٢٣٠٢٨، ٢٤٤٥٧
	٢٥٩٥٩
القاسم بن الحارث مجهول	٣٤٥٦٩، ٤٠٥١٩،
القاسم بن حسان صدوق	٨٤٩٤، ٣٩٧٧٩،
القاسم بن عبدالرحمن الشامي لم يثبت سماعه من معاذ	١١١٢٦
القاسم بن عبدالرحمن لا يروي عن علي، ولا عن جده	٢٤٧٦٨

الفوائد الحديثية	أرقام الأخبار
عبدالله بن مسعود	
القاسم بن عبدالله بن ربيعة بن قالف الثقفي مجهول	١٣٦٥٢
القاسم بن محمد لم يدرك وفاة أبي بكر	١٢١٨٨
القاسم بن محمد لم يدرك وفاة النبي ﷺ	١١٩٨٤
القاسم تابعي	١٢٢٩٩
	٢٦٧١٢، ٢٧١٠١،
	٣١١٨٥،
	٣٨٥٢٩، ٣٩٣٦٣،
	٣٤٣٢٧، ٣٤٤٠٢، ٣٤٤٠٦، ٣٥٢١٦، ٣٥٣٥٧
القاسم صدوق	٣٣١٩، ٢١٦٠٣،
القاسم عن عمر منقطع	٢٤٥٤٧
القاسم فيه كلام	٢٦٨٥٦
القاسم لا يروي عن ابن مسعود	٢٢٠٥٨، ٢٣١٣٥،
القاسم لا يروي عن أبي المنذر	٣٠٧١٠
القاسم لا يروي عن أبي بكر	١٠٧٥٩، ١٠٧٦٣، ٣٠٩٨١
القاسم لا يروي عن علي	٥٥١٠، ٢١٧١٠،
القاسم لا يروي عن عمر	٧٠٩٤، ١٠١٨٢، ١٣٦٥٠، ١٥٦٨٧
القاسم لم تثبت له رواية عن عبيدالله بن عدي	٣٨٢١٣
القاسم لم يدرك أبابكر	١١٣٧٦، ١٢٦٩٢، ٢٦١٣٠، ٣٠١٤٠، ٣٣٤١٧
القاسم لم يدرك تقسيم مال البحرين	٣٥٠٧٥
القاسم لم يدرك سعداً ولا عمر	٣٠٤٦٨
القاسم لم يدرك سلمان	١٨٠٢٢
القاسم لم يدرك عبدالله	٣٤٦٤١
القاسم لم يدرك عمر	، ٧٦٣٣، ١١٩٣٠، ١٣٤٩٧، ٢٣٠٥٩، ٢٣١٢٢، ٢٣١٨٧، ٢٣١٩٢، ٢٣٧٠٦، ٢٧٤٦٧، ٢٩١٧٥، ٢٩٦٣٣، ٢٩٦٥٦، ٢٩٦٦٤، ٢٩٩٧٣،
القاسم لم يدرك معاذاً	٢١٣٣٢،
القاسم بن عبدالرحمن لم يدرك ابن مسعود	٦٥٩٢، ٦٦٨٨، ٧٨٦٣، ٨٠٨٤، ٩٧٠٥، ٩٧٠٥، ٢١٣٣٦، ٢٣٠٤٥، ٢٣٩٢٠، ٢٣٣٩٣، ٢٦٨١٧، ٢٧٥٤٤، ٢٨٠١٤، ٢٩٢٣٨، ٢٩٢٤٠، ٢٩٨٠١، ٢٩٩٦٦، ٣٠٠٣٠، ٣١٢٠٠، ٣١٥٠٧،

الفوائد الحديثية	أرقام الأخبار
	٣٢٧٦٣، ٣٣٥١٥، ٣٣٠٩٨، ٣٤٩٦٢، ٣٧٢٥٠، ٣٧٢٥١، ٣٧٢٥٩،
القاسم لم يسمع من جابر بن سمرة	٢١٨١٤
القاسم ليس من الصحابة	١٦٥٦٦، ٣٨٥١٦، ٣٩٥٠٤،
قاسم مجهول	٢٣٨٧٧، ٢٣٨٨٧
القاسم هو ابن عبدالله بن ربيعة الثقفي مجهول	٣٣٧٦١
قاسم وعاصم ثقتان على الصحيح	٢٧٦٥٢
القاسم وعبدالله لم يدركا عمر	١٨٧٩٧
القاسم وعمر بينهما انقطاع	٢٠٢٥٣
قال الدارقطني عن ابن نجي: لا بأس به، وقال العجلي: من خيار التابعين، والحارث هو ابن يزيد العكلي ثقة	٢٧٣٣٣
قال الواقدي وابن عبدالبر بأن جابر بن عبدالله لم يشهد غزوة بدر منعه أبوه	٣٩٤٣٤
قال عبدالله بن أحمد في العلل ١/٣٣٩، قلت لأبي: من أبو سليمان هذا؟ فقال: خراساني لقيه شعبة بواسط	٢٠٥٠٦
قبيصة بن هلب مجهول	٣٤٨٨١
قبيصة لا يروي عن أبي بكر	٣٣٣٩٤
قبيصة لا يروي عن عمر	٣٥٥٨٤
قبيصة لا يروي عن عمرو بن العاص	١٩٨٢٠
قبيصة مجهول	٣١٣٨، ٣٩٧٧،
القتات مجهول	٣٦٨٦٤
قتادة بن النعمان	٣٩٥٣٢،
قتادة تابعي	٢٧٣٦٧، ٢٧٤٩٠، ٢٧٦٣٥،
	٢٨٤٣٦، ٢٩٤١٠،
	٣١٧٣٣، ٣١٨٢١،
	٣٣٩١٩، ٣٣٩٢٤
	٣٧٠٦١،
	٣٨٥٦٥، ٣٩٤١٢،
	٣٤٢٠٠، ٣٤٦٧١
قتادة عن ابن عباس منقطع	٢١٠٦٤
قتادة عن جابر منقطع	١٧٦٣١، ١٧٦٣٦،
قتادة عن زيد منقطع	١٩١٦٣، ١٩١٧٠،
قتادة لا يروى عن ابن مسعود	١٧١١٢،
قتادة لا يروي عن ابن عباس	٣٥٢٦٨

الفوائد الحديثية	أرقام الأخبار
قتادة لا يروي عن ابن عباس وجابر وأنس	١٩٢٦٦، ٢٠٠٥٣،
قتادة لا يروي عن ابن عمر	٩٢١٣
قتادة لا يروي عن ابن عمر	١٣٩٣٣، ١٣٩٣٤، ١٨٤٥٦، ٢٤٨٢٣، ٢٤٨٣٦
قتادة لا يروي عن ابن مسعود	٢٢٢٨٧
قتادة لا يروي عن أبي الدرداء	٣٨٧٩٠
قتادة لا يروي عن أبي موسى ولا عمر	٢٤٤٦٤
قتادة لا يروي عن أبي هريرة	١٨٥٣٨،
قتادة لا يروي عن جابر بن عبدالله	١٦٩١٥
قتادة لا يروي عن زيد	١٩١٨٧
قتادة لا يروي عن علي	١٩١٧٦، ٢٠٣٦٩، ٢٢٠٦٨، ٣٣٤٧٧، ٣٥٠٦٨، ٣٥٥٨٥
قتادة لا يروي عن علي وابن مسعود وابن عباس والحسن	٢٨٧٣٧،
قتادة لا يروي عن عمار	٣٠٣٩١،
قتادة لا يروي عن عمر	٢٠٣٩٤، ٣٣٧٦٩
قتادة لا يروي عن فضالة	١٩٨٢١
قتادة لا يروي مباشرة عن بشير بن كعب	١٦٩٣٢
قتادة لم يدرك أبا بكر وعمر وعثمان	٣٦١٧٦
قتادة لم يدرك ابن عمر	١٦٧٧٦،
قتادة لم يدرك حفصة	١٧٣٥٥
قتادة لم يدرك عثمان	٣١٧٥٨،
قتادة لم يدرك علياً ﷺ	، ٧٣٠٥، ٩٢٤٨، ١٧٠٤٩، ٢٠٠٦١، ٤٠٥١١،
قتادة لم يدرك عمر	٢٠٢٢٥، ٢٩٧٢٦،
قتادة لم يسمع من ابن عباس	٢٠٠٦٢، ٣٦٧٧٠
قتادة لم يسمع من ابن عمر	١٥٥٢٣،
قتادة لم يسمع من ابن مسعود	١٢١٨٩، ٣٣٤٥٠،
قتادة لم يسمع من جابر بن عبدالله ولا من خلاس	١٨٧١٦، ١٩٧٥٥، ٢٠٠٨١،
قتادة لم يسمع من خلاس بن عمرو	٢٠١١٧،
قتادة لم يسمع من زيد بن ثابت	٣٣٦٦٦
قتادة لم يسمع من عائشة	٩٨٥٢
قتادة لم يسمع من علي وزيد	٣٣٤٥١
قتادة لم يسمع من عمران	١٧١٥٠، ٢٥٧١٧،
قتادة ليس صحابياً	٢٧٨٢٤

الفوائد الحديثية	أرقام الأخبار
قتادة مجهول	٢٦٣٩١
قتادة مدلس	٢، ٥٦٣٦، ٨٤٩٦، ٢١٣٠٢، ٣٤٩٦٨،
قتادة مدلس، لكن روايته عن الحسن في الصحيح، وشعبة كان ينتقي من حديثه	٣٨٧٦٨
قتادة وأبوهاشم لا يرويان عن عمر.	٢٣٣٤٣
قتادة وزيد بينهما انقطاع	١٩١٤٤
قتادة وفضالة بن عبيد بينهما انقطاع	١٩٠٦٥
قثم صدوق	١٧٢٠٩
قد صرح ابن جريج بالسماع في رواية أبي عاصم وقد خالفه أكثر الرواة فرووه بلفظ العنعنة ونفى أحمد سماع ابن جريج له	٣٠٥٦٩
قد قيل إن أبا أسامة يروي عن ابن تميم لا عن ابن جابر	٢٠٥٢٤
قدامة بن حماطة صدوق	٣١٧٩١
قدامة بن عتاب مجهول	٣٢٦٥٠
قدامة وثقه ابن معين وابن حبان وصحح له ابن خزيمة وأخرج له أبو داود ولكن قال البخاري: لم يصح سماعه من سمرة	٥٦٤٨
قدامة وجسرة صدوقان	٨٥٩٠
قرة ضعيف	٢٨٣٨٧
قرة هو ابن خالد الدوسي	٢٣٣٦٠
القرثع صدوق	١١٦٨٠،
قرظة مجهول	٦٥٦٥
قرظة مجهول لم يثبت سماعه من محمد	٢٥٩٩٩
قريبة مجهولة	٣١٨٥٣
قرين مجهول	١٢١٤٧
قسامة بن زهير لم يدرك واقعة المغيرة بن شعبة مع أبي بكرة	٣٠٧٤٥
قشير بن عمرو مجهول	٣٤٨٤٠
قطن مجهول	٩٣٠١
القعقاع بن عمرو مجهول	٣٩٧٨٨
القعقاع هو ابن يزيد	٢٥١٠٢
قنان صدوق	٨٩٠٥، ٩٧٦٧،
قوله عن ابن جريج عن عكرمة بن خالد صوابه ابن جريج عن عبد الحميد بن جبير عن عكرمة	١٦٦٩٠
قيس العبدي، قال النسائي عنه: ثقة	٥٢٠٩

الفوائد الحديثية	أرقام الأخبار
قيس بن أبي حازم تابعي	٢٥١٣٤، ٣٤٤٣٧، ٣٤٤٧٩، ٣٤٦٩٣، ٣٥١١٢، ٣٨٥٩٨،
قيس بن أبي مسلم مجهول	٣٩٩٨٧
قيس بن الحجاج صدوق	٢٠٥١٠
قيس بن الربيع ضعيف	٢٧٦٩٠، ٣٤٢٨٤، ٣٨٧٠١،
قيس بن بيحان مجهول	١٤٧٧٦
قيس بن راشد ثقة	٤٠٣٦٥
قيس بن رمانة	٣٢٥٧٨
قيس بن طلحة صدوق	٩٣١٧ ، ١٨٠٢٠، ٢٥٤٥٨،
قيس بن عبد الرحمن بن أبي صعصعة	٣٣٩٥٢
قيس بن عبد الرحمن مجهول	٨٩٤٦
قيس بن عبدالرحمن بن أبي صعصعة	٣٥٠٥٩
قيس بن عبدالرحمن مجهول	٨٦٥٠
قيس بن عبدالله هو الجسمي، روى عن الحسن وأبي إدريس العيزي، وروى عنه وكيع وأبوداود الطيالسي ومحمد بن ربيعة، قال وكيع: ثقة، وقال أحمد: شيخ لهم كوفي يروى عنه	١٣٦١٦،
قيس بن كركم مجهول	٣٥٤٤٧، ٣٥٤٤٨
قيس بن يسير لم يرو عنه سوى سفيان وابنه عمرو	٢٣٣٨٢
قيس تابعي	٢٥٢٧٠، ٢٦٩٨٧، ٣٤١٢٦، ٣٤٣٢٢، ٣٤٥٠٢، ٣٥٢٠٧، ٣٥٩١٩، ٣٩١٨٢، ٣٩٣٤٩، ٣٩٣٩١، ٣٩٣٩٨، ٣٩٣٩٩، ٣٩٤٧٣،
قيس صدوق	٣١٩٧، ٤٩٥٧، ٦٩١٦
قيس ضعيف	٣٤٠٨، ١٠٣١٠،
قيس ضعيف	
قيس قيل بأنه لم يلق بلال	٣٦١١٢
قيس لم يدرك عبدالله بن رواحة	٣٧٤٥٤
قيس لم يسمع من ابن عباس	١٦٠٤٦،
قيس لم يسمع من ابن عمر	١٥٠١٠،
قيس مجهول	١٢٨٣٥، ١٤٧٠٦
قيس مولى أم سلمة مجهولة	٩٥٨٥
قيس مولى خباب مجهول	٢٦٦٣٩،
قيس هو ابن أبي حازم	٢٥١٦٦
قيس هو ابن أبي حازم، تابعي كبير ثقة	٢٥١٥٧

الفوائد الحديثية	أرقام الأخبار
قيس وسدرة مجهولان	٤٠٥٣٣
كاتب علي مبهم	١١٧٩٥، ٢٠٦٦١،
كامل صدوق	٢٦٧١٦
كبشة مجهول	٩٤٠٠
كثير	١٣٣٣٤،
كثير الأحمسي مجهول	٣٣٤٩٦
كثير الرماح مجهول	١٧٥٠٩
كثير بن أفلح ثقة	٨٦٥٨
كثير بن جمهان مجهول	١٤٨٨٤
كثير بن عبدالرحمن ضعيف	٣١٩١
كثير بن نمر مجهول	٤٠٠٣٨، ٤٠٧٤١،
كثير ذكره ابن حبان والعجلي في الثقات وروى عنه جمع	٣٣٢٢
كثير صدوق	١٥٧٣٧، ١٨٦١٦، ٣٧٩٩٧
كثير لا يروي عن عمر	١٩٤٥٢، ١٩٥٦٥،
كثير متروك	٥٦٢٨، ١١٠٩٢، ٣٤٩٠٠
كثير من مرة تابعي	٣١٨٤٩
كثير والوليد صدوقان	٨١٧٦
كردم مجهول	٢٩٥٤٤
كردوس تابعي	٣٦١٥٠،
كردوس صدوق	٣٣٣٠٢
كردوس مجهول	٢٣٥٧٤، ٢٧٨٦٧،
كردوس من تابعي التابعين	٣٩٣٥١
كردوس وهو الثعلبي صدوق	٥٨٢٨
كريمة بنت همام مجهولة	٢٥٣٨٠
كعب مجهول	٨٩٤٣
كلاب بن علي مجهول، وقد وقع اضطراب فيمن روى عنه	١٤١١٥
الكلبي متروك	٨٦٤٥، ٣٥٠٥٦،
الكلبي محمد بن السائب متروك	٢٣٩٦١
كلثوم بن الأقمر مجهول	٢١٩١٨
كلثوم بن الأقمر مجهول	٣٥٤٠٨
كلثوم مجهول	٣٦١٧٩
كليب بن شهاب صدوق	٢٦٧٢٥، ٣١٦٥٩،
كليب بن وائل صدوق	٢٢٤٧٦
	٢٢٥٥٢، ٢٣٧٥٩

الفوائد الحديثية	أرقام الأخبار
	٢٥٣٥٠
	٢٦٤٠
	٢٩٥٢
	٥٣٠٩
	٦٩٣٠
	٨٠٠٠
	٨٦٦٨
	٨٩٠٨
	٨٩٢٣
	١١٠٠١
	٢٢١٣٧
	٢٣٧٦٧
	٢٨٣٨٤
	٣٠٤٠٢
	٣١٠٤٣، ٣١٧٩٩،
	٣٤٣٩٨
	٣٦٠٥١، ٣٦٠٩٥،
	٣٨٤٨٧، ٣٩٠٢٢، ٣٩٠٢٣،
	٤٠٥٥٩، ٤٠٦٨١،
	٣٦٠٥٠
كنانة وثقه ابن حبان والعجلي وروى عنه جماعة وحسن الحافظ ابن حجر هذا الخبر وقال ابن حجر عنه: مقبول، وقد وثق، وقال ابن القيم: لا يحتج به، وضعف الترمذي حديثه	٣٢٦٤٦
الكندي مجهول	١٢٦٦٦
كهيل وأبيه مجهولان	٢٦١٨١
كيسان القصار ضعيف	٤٠٦٦٧
لا رواية لإبراهيم عن ابن مسعود	٤٢٩٦
لا رواية لإبراهيم عن عمر	٤٢١٤
لا رواية لابن سيرين عن ابن مسعود	٤٢٤٤
لا رواية لأبي إسحاق عن علي	٣٨٧٣
لا رواية لأبي ظبيان عن حذيفة	٤١٥٩
لا رواية لعطاء عن معاوية	٣١٩٨
لا رواية للحكم وحماد عن علي	٣٧٩٣

الفوائد الحديثية	أرقام الأخبار
لا رواية لمكحول عن أبي الدرداء	٤٥٨٦
لا يصح الاعتماد على المراسيل في توهينه	٢٠٥٥١
لا يعرف لأبي الزبير رواية عن نافع إلا في حديث مَن جاء إلى الجمعة فليغتسل، وقد حكم الأئمة بأنه وهم من علي بن عبدالعزيز	٢٧٢٢٥
لا يعرف لعباد بن حمزة رواية عن الزبير	٣٤٩١٧
لا يمتنع أن يروي أبوصالح هذا عن سعد وأبي هريرة	٣١٦٦٣
لإبهام بعض رواته	٣٢٥٢٦
لاختلاط سعيد بن أبي عروبة	٦٨٨٦
لبابة وأمها مجهولتان	٤٦٥٨
القاسم بن مسلم مجهول	٢٥٧٥٦
أم قثم مجهول مجهول	٢٧٨٤٤
بكير الجزري مجهول	٣٤٥٦٧
تملك مجهول	٢٦٠٠٠
عبدالله بن أبي بكر مجهول	٣٤٣٥٥
أم محمد بن قيس مجهول	٢٩٤٧
ليث ضعيف	٢٩٦١
مولى يزيد مجهول	٢٩٤٩
إسماعيل ضعيف	٤٧٦٥
يحيى بن مسلم ضعيف	٨٠١٢
لعل الصواب عمر بن عبدالعزيز لأنه لم يدرك ابن الخطاب ﷺ؛ وإنما كان رزيق عاملاً لبني أمية	١٠٨٩٣،
لعله أبو موسى مولى عبدالله بن عامر واسمه صهيب الحذاء المكي، وشعبة إنما يروي عنه بواسطة عمرو بن دينار	٩٢٢٣
لقيط أبي المغيرة مجهول	٩١٤٦
لقيط بن المشاء ضعيف	٤٠٥٥٢
لقيط مجهول	٧٨٦٤
لكن رواية عثمان عن المقبري فيها كلام	٧٦٤٠،
لم تذكر الواسطة بين أيوب ونافع، ونافع تابعي وحديثه مرسل	٣٤٦٠٠
لم يبين ابن عون شيخه	٤٠٤٤٨
لم يثبت سماع ابن أبي ليلى الكندي من عمر	٣٤٤٢١
لم يثبت سماع ابن سيرين من ابن مسعود	٢١٩٢٧، ٢٦٨٨٧،
لم يثبت سماع أبي سلمة من سعد	٣٤١٨١

الفوائد الحديثية	أرقام الأخبار
لم يثبت سماع أبي ليلى من عمر	٣٩٣٥٢
لم يثبت سماع الحسن لهذا الحديث من سمرة	٢١٧٩٣
لم يثبت سماع الحسن من أبي هريرة	٧٩٨٣
لم يثبت سماع عطاء بن ميسرة من ابن عباس	١٩٩٠٣
لم يثبت سماع ميسرة من سلمان	٩٠٢٦
لم يثبت سماع ميمون من عبادة	٣٧٥٤٢
لم يثبت عندي رواية عبدالله بن مرة عن عمرو	٢٧١٧٢
لم يثبت لابن سيرين رواية عن سلمان أو مسلمة	١٢٦٩٩
لم يدرك ابن مغفل	١٢٢٠٦
لم يدرك أبوقلابة ولا خالد تميم الدارمي	٨٨٠٥
لم يذكر المؤلف الواسطة بينه وبين هشيم	٢٧٩٣٣
لم يذكر سفيان أنه رواه عن عبيد الله مع أنه شيخه	٤١٤٥
لم يذكر لطلحة رواية عن حذيفة	٣٥٩٧٠
لم يسمع ابن سيرين من عائشة	٣٨٧٥
لم يسمع أبو صالح ذكوان السمان هذا الحديث من أبي الدرداء	٣٢٤٧٥
لم يسمع القاسم من عبدالله	٦٦١١
لم يصرح أبو إسحاق بالسماع	٣٧٩٨٣
لم يقع تعيين ابن يعلى، واحتمال كونه صفوان لا دليل عليه	١٦٦٤٣
ليث ابن أبي سليم ضعيف	٢٠٣٢٧
	٢٠٧٢٩
	٤٣١٤
	٦٠٥٣
	٩٣٢٨
	٩٥٠٨
	٩٩٦٩
	١٠٣٢١
	١٠٣٩٦
	١٠٤٠٥
	١٠٧٤١
	١٢٥٥٤
	١٦٨٠٣،
	١٨٧٦٥

الفوائد الحديثية	أرقام الأخبار
	٢٨١٧٥
	٢٩٧٣٣
	٣١٤٩٣، ٣١٦٢٩، ٣١٩٠٤،
	٣٢٤٤٠
	٣٤٤٧٧، ٣٥٨١٦
	٣٨١٢١
	٣٦٣٨
	٢٧٠٧
	٢٩٧٠
	٢٩٧١
	٣١١٢
	٣١٨٣
	٣١٨٤
	٣١٨٥
	٣٢٧٨
	٣٤٠٠
	٣٤٤٧
	٣٥١٢
	٣٧٦٨،
	٣٧٩٠
	٣٧٩٤
	٣٨٧١
	٣٨٧٩
	٣٨٨٧
	٤٣٣٦
	٤٧٧٤
	٤٨٧٣
	٤٨٩٢،
	٥٠٢٨
	٥١٥٥
	٥١٥٨
	٥٢٥٣
	٥٢٨٦

الفوائد الحديثية	أرقام الأخبار
	٥٦٥٨
	٥٨٦٢
	٦٢٩٧
	٦٣٥١
	٦٥٥٦
	٦٦٢٣
	٦٨٥٧
	٦٨٧٠
	٧٠٨٢
	٧٠٨٣
	٧١٣٧
	٧١٣٨
	٧٣٣٤، ، ٧٣٧٠،
	٧٧٩٨
	٧٨٤٢
	٨٠٣١
	٨٠٤٦
	٨١٤٤
	٨٢٦٥
	٨٤٤١،
	٨٥٥٦
	٩٢٨١
	٩٣٥٠
	٩٣٥٣
	٩٣٥٤
	٩٤٢٨
	٩٥٦٠
	٩٦٩٣
	٩٨٧٧
	٩٨٨٠
	٩٨٨١
	١٠١٦٨، ١٠٢٣٨،
	١٠٢٠٨، ١٠٢١٩
	١٠٢٦٩

الفوائد الحديثية	أرقام الأخبار
	١٠٢٨٣، ١٠٣٠٩
	١٠٧٣١
	١٠٩٣٣
	١١٠٨٧
	١١١٠٧
	١١٥٩٨
	١١٦٢٦
	١١٨٨٩، ١٢٢٧١، ١٢٣٦٩، ١٢٥٨٣، ١٢٦٠٧، ١٢٨٦٢، ١٢٩٦١، ١٣٠٨١، ١٣١٢٧، ١٣١٣٣، ١٣٢٣٢، ١٣٣٠٦، ١٣٣٥٨، ١٣٤٠٥، ١٣٤٧٦، ١٣٤٧٨، ١٣٥٨٢، ١٣٦٦١، ١٣٦٦٥،
	١٣٧٢١، ١٣٩٢٣، ١٣٩٥٢، ١٤١١١، ١٤٢١٩، ١٤٣٥٥، ١٤٣٥٦، ١٤٥٦٩، ١٤٦٣٢، ١٤٩٩٠، ١٥٠٥٤، ١٥٤٤٨، ١٥٤٥٠، ١٥٥٢٧، ١٥٥٦٩، ١٥٥٩٩، ١٥٦٠٤، ١٥٦٥٩،
	١٥٩٥٦، ١٦١٤٠، ١٦٢٣١، ١٦٢٥٣، ١٦٢٦٤، ١٦٥٩٢، ١٦٦٦٧، ١٦٦٧٩، ١٦٦٨٨، ١٦٧٢٤، ١٧٠١٢، ١٧١٩٥، ١٧٣١٤، ١٧٥٣٨، ١٧٥٣٩، ١٧٦٤٥، ١٧٦٥٠، ١٧٩٠١، ١٧٩٠٤، ١٧٩٢٩، ١٧٩٨٨، ١٨٠٠٩، ١٨٠٥٠،
	١٨٥٧٠، ١٨٥٧٨، ١٨٦٥٢، ١٩٠٩٣، ١٩٢٦٩، ١٩٤٩٧، ١٩٥٤١، ١٩٥٥١، ١٩٦٠٨، ١٩٦٠٩، ١٩٦٤٣، ٢٠٠١٦، ٢٠٠٢٠،
	٢٠٥٦١، ٢٠٩٤٠، ٢٠٩٤٣، ٢١٠٧٨، ٢١٣٥٦، ٢١٤١٧، ٢١٤٢١، ٢١٤٢٨، ٢١٦٠٧، ٢١٦٠٨، ٢١٨٠١، ٢١٨٤٨، ٢١٩٣٠، ٢١٩٤٩،
	٢٤٨٠٨، ٢٤٩٨٦، ٢٤٩٩٢، ٢٥٢٢٥، ٢٥٢٩١، ٢٥٢٩٢، ٢٥٢٩٣، ٢٥٣٨٨، ٢٥٣٩٨، ٢٥٦٤٢، ٢٥٦٥٥، ٢٥٦٢٨، ٢٥٧٩٤، ٢٦٢٠٠، ٢٦٣٨٠

الفوائد الحديثية	أرقام الأخبار
	٢٦٥٣٥، ٢٦٥٤٦، ٢٦٥٦٤، ٢٦٦١٩، ٢٦٩٠٤، ٢٦٩٠٦، ٢٦٩٠٧، ٢٧٠١٩، ٢٧٧٩٨، ٢٧٩٥٠،
	٢٩٢٥٧، ٢٩٢٧٨، ٢٩٣٢٠، ٢٩٥١٨، ٣٠٧١٥،
	٣٠٩٥٤، ٣١٠٤١، ٣١٤٢٨، ٣١٥٣٥، ٣١٧٤٩، ٣١٨٠٣، ٣١٩٠٧، ٣٢١٦٩،
	٣٢٤٠٨، ٣٢٨٠٠، ٣٢٨٠٣، ٣٢٨٤٦، ٣٢٩١٨، ٣٢٩٩٢، ٣٣٣٠٦، ٣٣٣٦٩، ٣٣٤٠٤، ٣٣٥٠١، ٣٣٨١٢
	٣٤٢٠٣، ٣٤٢٩٧، ٣٤٣١١، ٣٤٨٨٩، ٣٤٩٢٩، ٣٥٢٠٣، ٣٥٣٨٧، ٣٥٣٨٨، ٣٥٤١٤، ٣٥٤٧٢
	٣٤٧٤٥
	٣٧٠٢١، ٣٧٠٢٢، ٣٧٠٥٧، ٣٧٠٨٨، ٣٧١٧١، ٣٧٢١٦، ٣٧٢٢٨، ٣٧٢٥١، ٣٧٢٦٨، ٣٧٢٧٣، ٣٧٤٢١، ٣٧٤٣٧، ٣٧٤٨٦، ٣٧٤٩٧، ٣٧٥٠٦، ٣٧٧٩٥،
	٣٨٤٦٧، ٣٨٥٠٢، ٣٨٥٣٨، ٣٨٥٩٩، ٣٨٧٤٨، ٣٩٠٢١، ٣٩٠٧٠، ٣٩٠٩٤، ٣٩١٦٨، ٣٩٢٠٢، ٣٩٢١٨، ٣٩٢٧٤،
	٤٠٤٦٥، ٤٠٤٦٦، ٤٠٦٠٠، ٤٠٦٠٦، ٤٠٦٢٧، ٤٠٦٨٢،
	٣٢٦٣٥
	٢٢٥٤٨، ٢٢٥٤٩، ٢٢٦٦٩، ٢٢٧٨٢، ٢٢٧٨٨، ٢٣٣١٧، ٢٣٣٨٩، ٢٣٤٠٥، ٢٣٧٦٨، ٢٣٨٣٤، ٢٣٨٣٦، ٢٣٩٥٧، ٢٤١٣٢
	٦٨٢٢
	٧٧٠٠
	١٦٥٨٩
	٧١٣١
	١٧٧٩٤
ليث لم يدرك عمر	٢٤١٣٢
ليث مجهول	٣٥١٨٨

الفوائد الحديثية	أرقام الأخبار
ليث من تابعي التابعين	١٦٥٦٠،
الليث هو ابن سعد	٣٩٤٩٣
ليث وحنش ضعيفان	٥٩٣٩
ليث وعبدالكريم ضعيفان	١١٤٨٦
الماجشون لم يدرك سعد بن معاذ	٣٧٥٢٣
ماعز بن مالك مجهول	١٥٠٤٤
ماعز بن نضلة مجهول	٣٩٢٤
مالك الدار هو مالك بن عياض المدني مولى عمر، وثقه ابن حبان، وروى عنه جمع.	٣٤١٧٠
مالك بن أسماء بن خارجة مجهول	٢٧١١٠
مالك بن جوين مجهول	٣٥٩٤٣
مالك بن حصين مجهول	٢٩٥٧٤
مالك بن صحار مجهول	٣٦٠٦٨
مالك بن عمير الحنفي مجهول	٣٠٥٤٣، ٣٠٥٤٤،
مالك بن عمير مجهول	٢٥٣٣٣، ٣٠٨٨٦،
مالك بن نمير مجهول	٨٦٦٥، ٣١٦٦٠،
مالك بن نمير مجهول	
مالك ثقة	٣١٠٥
مالك لا يروي عن ابن مسعود	٣٨٤٥٠
مالك لا يروي عن العباس	٣٢٩٧٥
مالك لا يروي عن عمر	٢٢٩٧٠، ٣٨٣٥٨،
مالك لم يدرك الصحابة	٥١٧٣،
مالك هو ابن مغول ثقة	٣٧١٥٩
ماوية ضعيفة	١٢٢٥١،
مبارك بن عمارة مجهول	٣٠٤٣٨
مبارك هو ابن فضالة صدوق	٣٨٤٤٦
متردد في رواية ابن سيرين عن ابن عمر	٣٧٢٨
المثنى بن بلال مجهول	١١٣١٤
المثنى ضعيف	٢٩٩٧٤
مجالد بن أبي راشد متروك	٢٥٤٦٤
مجالد بن سعيد ضعيف	٢٧١٧٨
	٣٥٠٦٧
	٣٥٩٨٤، ٣٦٠٠٨، ٣٦٠٤٣، ٣٦٠٤٧، ٣٦١٥٦، ٢٦١٦٣، ٣٦٥٩٧، ٣٦٧٢٦،

الفوائد الحديثية	أرقام الأخبار
	٣٧٢٢٢، ٣٧٥٣٢، ٣٧٥٦٩،
	٢٧٤٥
	٣٤٩٠
	٣٥٧٦
	٤٠٨٠
	٤٠٨٢
	٥٣٠١
	٥٤١١
	٥٤١٢
	٥٨١٨
	٦٢٠٠
	٧٦٤٢
	٨٣١٩
	٩١١٦
	٩١١٧
	٩١٢٦، ٩١٢٩، ٩١٣٠،
	٩٢٧٧
	٩٢٧٨
	٩٦٨٦
	٩٧٤٢
	١٠١٧٨
	١٠٩٧٣
	١٠٩٨٢، ١٠٩٩١
	١١٠٨٣
	١١١٥٩
	١١٦٨٤، ١١٩٩٢، ١٢١٨٣، ١٢٤٨٠،
	١٦٦٦٨، ١٦٧٤٠، ١٦٧٤١، ١٧٠٢٨،
	١٨٤٨٦، ١٨٤٨٧، ١٨٥٩١، ٢٠٢٥١،
	٢٠٤٦٤، ٢٠٦٧٣، ٢٠٧٥٦، ٢٠٨١٣، ٢٠٨٨٤، ٢١٦٦١، ٢٢٠٥٧،
	٢٢٨٤٤، ٢٢٩٨٠، ٢٣١٦٥، ٢٣٤٠٢، ٢٣٨٠٢، ٢٤٤٥٨
	٢٥٠٧٦، ٢٥١٧٠
	٢٦٨٦٠، ٢٧٣٥٩، ٢٧٥٧٦، ٢٧٧٠٨،

الفوائد الحديثية	أرقام الأخبار
	٢٧٧٣٣، ٢٨١١١، ٢٨٣٥٤،
	٢٧٦٩٧، ٢٧٦٩٨، ٢٧٦٩٩، ٢٧٧٥٧،
	٢٩٠٥١، ٢٩٠٦٦، ٢٩٥١٣، ٢٩٥٦٨، ٢٩٦٣٦، ٢٩٩٨٨، ٣٠٢٩٦، ٣٠٦٨٢، ٣٠٧٢٥، ٣٠٧٥٩،
	٣٠٩٧٣، ٣١٠٤٥، ٣١٨٦٩، ٣١٩٠٢، ٣٢٢٣٤،
	٣٢٥٢٠، ٣٢٥٢١
	٣٢٥٧٩، ٣٢٥٨١
	٣٤٤٥٤، ٣٤٦٠٣، ٣٤٧٢٧، ٣٤٨٩٥، ٣٤٩٨٧، ٣٥١٠٧، ٣٥٣٩٦، ٣٥٤٤٠
	٣٨٥٥٤، ٣٨٥٧١، ٣٨٦١٢، ٣٨٦٦٨، ٣٨٧١٤، ٣٨٩٠٣، ٣٨٩٤٦، ٣٩٢٦٤، ٣٩٢٩٩، ٣٩٣٢٨، ٣٩٣٩٠، ٣٩٤١٣،
	٤٠٥١٨، ٤٠٦٦٠،
مجالد عن القاسم، وهو القاسم بن أبي بزة يروي عن مجاهد، وعنه الحجاج بن أرطأة.	٢٢٦٧٩
مجالد لم يدرك عمر	٢٧٣٥٩
مجالد والحارث ضعيفان	٣٥٧١
مجاهد بن رباح مجهول	٢٠٤٨١،
مجاهد تابعي	٦٦٢٣
	٩٤٧٦
	٩٤٨٧
	١٣٠٨٢، ١٣٤٠٢،
	١٣٨٥٣، ١٣٨٥٢،
	١٤٥١٧،
	٢٠٣٩٢
	٢١٧٤٩،
	٢٣٥٢٥، ٢٤٠٣١
	٢٥٠٥٠، ٢٥٧٠١، ٢٦١١١، ٢٦٢٠٠، ٢٦٢٠٧، ٢٦٢٠٨، ٢٦٣٩٥
	٢٧٠١٥، ٢٧٢٦٩،
	٣١٠٤٨، ٣١١٠٩، ٣١٥٥٨،
	٣٤١٨٦، ٣٤٣٨٦، ٣٤٤٢٣، ٣٤٥٠٩، ٣٥٣٨٧، ٣٥٤١٤، ٣٥٤٧٩، ٣٥٥٤٢،

الفوائد الحديثية	أرقام الأخبار
	٣٥٦٥٥، ٣٥٨١٦، ٣٥٨٨٧، ٣٥٩٣٦
	٣٦١٤٧، ٣٧٠٨٨،
	٣٨٥٠٧، ٣٨٥١٥، ٣٨٥٤٩، ٣٨٥٦٢، ٣٨٧٤٨، ٣٩٠٩٧، ٣٩٣٤٦، ٣٩٣٤٧، ٣٩٣٧٦، ٣٩٣٧٧، ٣٩٤٢٠،
مجاهد ضعيف	٣٨٨٠٢،
مجاهد عن ابن مسعود منقطع	١٩١١٥
مجاهد لا يروي عن ابن عمر	٢٥٥٩٣
مجاهد لا يروي عن ابن مسعود	٦٢٢٧، ٣٢٢٨٩،
مجاهد لا يروي عن أبي ذر	٣٥٥٤٩
مجاهد لا يروي عن علي	١٠٩٤٥، ١٠٩٢٥، ١٣١٥٦،
	١٤٥٠٦
	١٦٣٤١،
	١٩٤٦٨
	٢١٦٨٨
	٢٤١١١، ٣٣٧٦٦،
مجاهد لا يروي عن عمر	٦٣٨٠، ٨٢٥٨،
	١٠٣٠٩، ١٣٠٨١، ١٢٦٥٨، ١٣٠٦٨، ١٣٤٧٦، ١٣٥٤٦، ١٣٦٦٥
	٢١٠٨٢، ٢٥٤٤٠، ٢٧٤٤٦، ٢٨٣٧٨، ٢٨٤٦٧، ٢٩٠٥٩، ٢٩٣٩١، ٢٩٧٢٣، ٣٢٨٤٦، ٣٢٩١٨، ٣٣٠٠٢، ٣٣٥٢٧، ٣٣٧٣٢، ٣٥٦٤٠، ٣٥٩٤٠، ٣٦٧٣٩، ٣٨٤٩٨، ٣٨٦٦٠، ٣٩٠٩٤
مجاهد لايروي عن الأربعة عشر من أصحاب محمد ﷺ	٢٣٩٥٧
مجاهد لم يثبت أنه سمع من أبي ذر	٧٩٦٥
مجاهد لم يدرك أبا بكر	١٨٥٨٩، ٣٧١٥٨،
مجاهد لم يدرك أبا عبيدة	٧٦٧٢
مجاهد لم يدرك العباس	١٢٩٦٠،
مجاهد لم يدرك المسور	١٥٤٥٢، ١٥٤٥٤،
مجاهد لم يدرك أم هانئ	٢٦٦٩٣، ٣٩٦٨٩،
مجاهد لم يدرك تقسيم مال البحرين	٣٥٠٧٦
مجاهد لم يدرك عمار	٢٣٣١٧
مجاهد لم يدرك عمر ولا عثمان	١٥٢٧٦
مجاهد لم يدرك يوم الجمل	٤٠٦٢٧،

الفوائد الحديثية	أرقام الأخبار
مجاهد لم يسمع علي	١٣٤٧٨،
مجاهد لم يسمع علياً	٣٤٢٩٧
مجاهد لم يسمع من أبي سعيد	٣١١٩٤،
مجاهد لم يسمع من رافع	٢٢٥٧٠
مجاهد لم يسمع من علي	١٥٥٢٧،
مجاهد لم يسمع من عمر	٣٥٥٢
مجاهد لم يسمع من عمر ولا من عثمان	١٩٩٣٥
مجاهد لم يسمع من عبدالرحمن بن عوف	١٦٥٨٩
مجاهد ليس من الصحابة	٣٨٥٦، ٨٤٩٩، ١٦٠٧٩، ١٦١٧٩
مجاهد وإبراهيم تابعيان	٢٨١٦٥
مجمع بن عتاب صدوق	٤٢٤
مجمع ثقة	٨٨٧٠
مجمع لا يروي عن علي	٢٧٧١٣
مجهول ؛ لإبهام الراوي عن ابن مسعود.	٣٢٣٤٤
مجير مجهول	٢٦٨٠٩
محارب تابعي	٢٤١٧٣
محارب لم يسمع أم سلمة	١١٦٣٦، ١١٦٤٢،
محارب ليس صحابياً	٢٠٣٢٨
المحرر صدوق	٩٢٤٣
محرز بن صالح غير معروف	٣٨٦٢٦
محرز بن صالح مجهول	٢٣٨٦٢
محفوظ بن علقمة لا يروي عن أبي الدرداء	٢٣٥٧٥
المحفوظ هو وجود سفيان بين وكيع وعبد الله بن مبشر	٩٦٤٥
محمد الباقر لم يدرك علياً	٣٦١٦٢
محمد الراسبي لم يدرك بشر بن عاصم	٣٦٨٩٤
محمد الراسبي مجهول	٣٦٨٩٤،
محمد الكاتب	٣٢٥٩٦
محمد المنكدر تابعي	٣١٣٧٢
محمد بن إياس صدوق	١٨٨١٦
محمد بن إبراهيم بن الحارث التيمي لا يروي عن ابن عباس	١٣٣٤٦
محمد بن إبراهيم لا يروي عن ابن عباس	٢٠٣٣٩
محمد بن إبراهيم لا يروي عن أبي هريرة	٤٥١٠
محمد بن إبراهيم لا يروي عن عبادة	٣٧٨٠٢
محمد بن إبراهيم لم تثبت له رواية عن قيس	٦٥٩٧

الفوائد الحديثية	أرقام الأخبار
محمد بن إبراهيم لم يدرك ابن أبي حدرد	١٧١٧٩
محمد بن إبراهيم لم يسمع من عبادة	٣١٤٤٤
محمد بن إبراهيم ليس صحابيا	٣٧١٥٤
محمد بن إبراهيم مجهول	١٠٨٠٩
محمد بن إبراهيم مجهول	٢١٧٣٢، ٢٣٣٠٩، ٣٥٥٥٤
محمد بن إبراهيم والد المؤلف ثقة	٣٧٠٤٦
محمد بن أبي بكر لم يسمع من عمر	٣٣٢٠٢
محمد بن أبي حفصة صدوق	٣٨٧١٣
محمد بن أبي ربيعة مجهول	٢٨٩٣١
محمد بن أبي سفيان مجهول	٨٦٣٤، ٣٤٥٧١،
محمد بن أبي كبشة مجهول	٣٩٧٨٢
محمد بن أبي لبيبة ضعيف	٢٣٨٩٥
محمد بن أبي ليلى سيئ الحفظ	٣٢٤٩٣
محمد بن أبي ليلى ضعيف	١٠٩٩٨
محمد بن إسحاق تابعي	٣٨٧٧٨
محمد بن إسحاق صدوق ولكنه مدلس	١٨٣٧١، ٣٥٩٥٣
محمد بن إسحاق مدلس	٥٦٦٣، ٣١٠٣٣، ٣٣٢١٠، ٣٣٨٢١، ٣٣٩٧٤، ٣٤٢٥٤
محمد بن أسلم مجهول	٢٤٧٣٣
محمد بن الأسود صدوق	١٤٩٣١،
محمد بن الحسن الأسدي ضعيف	٣١٨٨١، ٣٢٦١٦، ٣٢٧١٥،
محمد بن الحسن ضعيف	٦٢٠٨، ٦٢١٠، ١٣٧١٩، ٣٢٧١٤، ٣٤٦٦٤، ٣٨٦١٦، ٣٨٦٤١
محمد بن الحكم صدوق	٣٧٢٥
محمد بن الحنفية لم يدرك عهد أبي بكر	٣٥٦٩٥
محمد بن الزبير الحنظلي متروك، وأبوه لم يسمع من عمران	١٢٥٤٤، ١٢٥٤٥،
محمد بن السائب وأبيه مجهولان	١٥١٩٦
محمد بن السائب وأبيه مجهولان	٢٦٥٠٠
محمد بن المنتشر لم يسمع من حذيفة	٤٠١٧١
محمد بن المنكدر تابعي	٣١٢٥٠، ٣١٩٩٨، ٢٨١٧٠، ٣٤٧٢٦
محمد بن بشر روى عن سعيد بن أبي عروبة قبل اختلاطه	٣٩٦٥٠
محمد بن بشر لا يروي عن قتادة	٩٦٣٦
محمد بن بكر صدوق	١٠٣٦٣، ،
محمد بن بيان فيه جهالة	٢١٢٦٠

الفوائد الحديثية	أرقام الأخبار
محمد بن ثابت جهله غير واحد	٣١٣٦٥
محمد بن ثابت قيل إنه مجهول	٢٨٢١٦
محمد بن ثابت من تابعي التابعين	٣٩٥٣٤
محمد بن جعفر تابعي	٢٧٦٦٢، ٢٩٢٩٧،
محمد بن حسن وعبدالحميد ضعيفان	٢٧٠٧٣
محمد بن حمزة روى عنه جماعة وذكره ابن حبان في الثقات	٣١٧٠٥
محمد بن حيان لا يروي عن عثمان	٢٠١١٥،
محمد بن ذكوان الأزدي ضعيف	١٦٦٤
محمد بن زياد الألهاني	٢٧٣٩٥
محمد بن زياد الألهاني شامي	١٠٨٤٧
محمد بن زياد لم يدرك عمر	٢٩٢٩٣
محمد بن زيد بن خليدة صدوق	٧٦٠٨، ٨٣٣٧، ٢٢٧٣٩،
محمد بن زيد مجهول	٣٥١٦٩
محمد بن سابق صدوق	٣٢٣٥١
محمد بن سالم متروك	١٠١٦٤
	٣٢٢١٠
	١٠٢١٠
	١٠٢٣٤
	١٠٢٣٦
	١٧٣٠١، ١٧٣١٩،
	١٧٨٣٥،
	١٨٣٨٩
	١٩٦٦١، ١٩٦٦٢، ١٩٨٣٢،
	٢٨٨٧٢، ٢٨٨٩٧، ٢٩٣٥٠، ٢٩٣٥٩، ٢٩٥٩٩،
	٣٣٣٨٣، ٣٣٤٤٣، ٣٣٤٨٩
	٣٩٠٢٠
محمد بن سليمان الأصبهاني ضعيف	٣٨٢٠، ٢٥٦٣٩،
محمد بن سليمان ضعيف	٦١١٧، ١٨٢٩٥،
محمد بن سمير مجهول	٢٠٧٠٨
محمد بن سيرين تابعي	٥٣٧٥
محمد بن سيرين لا يروي عن ابن مغفل	٤٨٧٧
محمد بن سيرين لا يروي عن سعد بن عبادة	١٣٣٢
محمد بن سيرين لا يروي عن عثمان	٢٤٠١٣

الفوائد الحديثية	أرقام الأخبار
محمد بن سيرين لا يروي عن عمر	٢٦٠٦٩
محمد بن سيرين لا يروي عن عمرو بن العاص	١٠٥٦٨
محمد بن سيرين لم يدرك استخلاف أبوبكر	٣٢٢٣٣
محمد بن سيرين لم يدرك بعثة قيس بن سعد أميرا على مصر	٣٢٧٤١
محمد بن سيرين لم يدرك عمر	١٦٨٠١،
محمد بن شداد مجهول	٧٥٢٩
محمد بن شرحبيل مجهول	٢٦٣٦٧، ٢٧١١٦،
محمد بن صالح تابعي	٣٢٤٤٣
محمد بن طلحة صدوق	٢٣٦٢٧، ٣٥٢٨٥، ٣٥٢٨٩،
محمد بن طلحة قيل مرة: هو ابن معاوية بن جاهمة كما هنا، وقيل: هو ابن عبدالله ابن عبدالرحمن بن أبي بكر، وقيل هو ابن يزيد بن ركانة، ورواه مرة عن أبيه، ومرة عن معاوية بن جاهمة، وجعل مرة من حديث معاوية بن جاهمة ومرة من حديث أبيه، ومرة من حديث طلحة بن معاوية بن جاهمة	٢٧٠٥١
محمد بن طلحة لا يروي عن جبير	٣٤٧٠٩
محمد بن طلحة لم يسمع من جبير بن مطعم	٧٧٢٠
محمد بن عبد الرحمن بن ثوبان تابعي	٣٠٤٨٢
محمد بن عبد الله بن عتيك مجهول	٢٠٤٧٧
محمد بن عبدالجبار مجهول	٢٧٠٣٤
محمد بن عبدالرحمن المجبر متروك	٣١٢٥٣
محمد بن عبدالرحمن بن أبي بكر مجهول	٢٥٧٤٧
محمد بن عبدالرحمن بن أبي ذئب لم يدرك أبا هريرة	٤٠٥١٧
محمد بن عبدالرحمن بن أبي ليلى ضعيف	٢٧٩٩٣،
محمد بن عبدالرحمن بن أبي ليلى ضعيف، سيء الحفظ	٢٥٤٩١، ٢٥٦٠١، ٢٥٩٠٥، ٣٣٢١٤، ٣٦٠٩٦،
محمد بن عبدالرحمن بن البيلماني متروك	٣٨٨٩٢،
محمد بن عبدالرحمن بن ثوبان صدوق	٨٤٢٧
محمد بن عبدالرحمن بن ثوبان لا يروي عن عبدالله بن سلام	٣١٧٥٣
محمد بن عبدالرحمن بن ثوبان لا يروي عن عمر	٣٣٧٤٧
محمد بن عبدالله بن أبي ربيعة هو محمد بن عبدالرحمن بن عبدالله بن أبي ربيعة المخزومي	٢٨٩٣١
محمد بن عبدالله بن أبي سليم، قال الحافظ عنه: صدوق	١٤٥٢٥
محمد بن عبدالله بن عمرو بن عثمان ضعيف	٢٦١٣٩

الفوائد الحديثية	أرقام الأخبار
محمد بن عبدالله بن عمرو بن عثمان مجهول	٢٨٠٩٧
محمد بن عبدالله بن قارب صدوق	٢٧٠٣٢
محمد بن عبدالله صدوق	١٥٢٥٤،
محمد بن عبدالله لا يروي عن سعد	٣٥٢٩٦
محمد بن عبيد الله لم يدرك أبا بكر	٣٥٠٤٥
محمد بن عبيد بن أوس مجهول	١٣٢٢١
محمد بن عبيد لم يدرك عليا ولم يوثقه إلا ابن حبان	٣٨٦٢٢،
محمد بن عبيدالله الثقفي تابعي	٢٤٤٨٩
محمد بن عبيدالله الثقفي لا يروي عن عمر	٣٥٢٦٢
محمد بن عبيدالله لا يروي عن عمر	٣٦٠٣١
محمد بن عجلان عن سعيد بن أبي سعيد مختلط الرواية	٧٠١
محمد بن علي بن حسين لا يروي عن علي	٢٥٨١٣
محمد بن علي تابعي	٣٤٤٤٤
محمد بن علي عن ابن عباس منقطع	١٨١٨٣
محمد بن علي عن الحسن والحسين منقطع	١٨١٨٢
محمد بن علي لا يروي عن عمر وعلي	١٣٤٢٥
محمد بن علي لم يدرك عثمان	٢٩٨٢٧
محمد بن علي لم يدرك علي	١٥٨٣٢، ١٣٢٢٨،
محمد بن علي لم يدرك غسل النبي ﷺ	١١١٩٨
محمد بن علي لم يسمع من علي	٩٨٧٦، ١٣٤٤٧،
محمد بن علي ليس من الصحابة	٢٥٠٩٩
محمد بن علي والد جعفر لم يسمع من الحسن والحسين	٧٧٦٨
محمد بن عمارة صدوق	١٠٤٧١، ٢٣٤٨١، ٢٤٢٢٤، ٢٥٠٨٠
محمد بن عمارة لا يروي عن جده	٤٠٦٨٣
محمد بن عمر الأسلمي ضعيف	٣٢٢٨
محمد بن عمر بن علي بن أبي طالب لا يروي عن جده	٤٠٥٦٩
محمد بن عمر صدوق	٨٤٦٥
محمد بن عمر صدوق	١٢٣٦٣، ١٢٤٣٦، ١٢٣٦٧، ٣٣٩٦٦، ٣٤١٦٠، ٣٨٩٣٤،
محمد بن عمر لم يدرك عليا	٣٢٥٩٧، ٣٧٢٣٣
محمد بن عمر لم يدرك عليا	٣٨٧٧٤
محمد بن عمرو بن الحارث بن أبي ضرار تابعي	٣١٠٢٥
محمد بن عمرو بن عطاء تابعي	٣١٤٠٤
محمد بن عمرو بن علقمة صدوق	٢٩٩٢،

الفوائد الحديثية	أرقام الأخبار
	٣٢٤٩٨
	٣٦٨٣٩
	٣٧٤٣٩
	٣٢٠٨
	٣٣٠٨
	٣٧٣٩
	٥٦٤٦
	٧٨١٩
	٨٢٧٥
	٨٦١٦
	٨٨١٨
	٨٩٨١
	٩١٩٠،
	٩٨٦٤
	١٠٠٢٣
	١١١٢٢
	١١١٥٦
	١١٤٨٢
	١١٧٠١، ١٢٢٦٩، ١٢٤٣٤،
	١٢٣٨٥
	١٢٣٨٩
	١٣٩٩٧،
	١٥٩٦١، ١٦٣٥١،
	١٦٧٣٦
	٢٠٥٠٠، ٢٠٦٣٢، ٢٠٩٤٢، ٢١٠٣٠، ٢١٠٤٥، ٢١٠٩٨، ٢١٦٨١،
	٢٢٧٨٦، ٢٣٤٣٦، ٢٣٩٤٨، ٢٤٠٥٧، ٢٤٠٨٨، ٢٤٤٧٥
	٢٥٢٣١، ٢٥٢٩٧، ٢٥٣٣٦، ٢٥٦٤١، ٢٥٩٢٣، ٢٦١٤٣، ٢٦٤٢٢
	٢٦٨٢٧، ٢٦٩٥٨، ٢٦٩٨٥، ٢٧٧٨٦، ٢٨٠٨٦، ٢٨١٠٠، ٢٨١٨١،
	٢٧٦٥٣
	٢٩٠٤١، ٣٠٦٨٤،

الفوائد الحديثية	أرقام الأخبار
	٣١٠١٢، ٣١٤١٥، ٣١٧٦٩، ٣١٩٢٩، ٣٢١١٨،
	٣٢٣٨٤، ٣٢٤٠٧، ٣٢٤١٠، ٣٣٨٠٤، ٣٣٨٤٧، ٣٣٨٩٠
	٣٤١٣٨، ٣٤٤٣٥، ٣٤٤٤٥، ٣٤٤٩٤، ٣٤٥٣٠، ٣٤٥٣١، ٣٤٥٦٢، ٣٤٥٨٠، ٣٤٩٠٢، ٣٥٠٧٠، ٣٥٧١٦، ٣٥٩٦١
	٣٦٦٨٠، ٣٦٧٠٧، ٣٧٠٤٦، ٣٧٠٩٠،
	٣٧٨٠٣
	٣٨٤٨٤، ٣٨٧٢٧، ٣٨٩٩٣، ٣٩٢٤٨، ٣٩٣٩٣، ٣٩٤٩٩، ٣٩٥٦١، ٣٩٥٦٥، ٣٩٥٦٧، ٣٩٥٧٣،
	٤٠٧١٩،
محمد بن عمرو لم يسمعه من أبي هريرة، بل بينهما سلمة بن الأزرق كما عند النسائي ١٩٨٦، وعبد بن حميد ١٤٤٠، وسلمة مجهول	١١٦٣٢
محمد بن عمرو ليس صحابياً	٣٩٥٠٢
محمد بن عمرو هو ابن حلحلة المدين ثقة	١١١١٧
محمد بن عمرو هو ابن علقمة الليثي	١٨٢٥٦،
محمد بن عمرو هو أبوسهل الأنصاري الواقفي ضعيف	٨٨٣٥
محمد بن عمرو وأبوعمرو صدوقان	٣٤٥٦
محمد بن عمير بن أبي الغريق الهمداني الكوفي، وثقه ابن حبان، وروى عنه جماعة من الثقات، فهو صدوق.	٢٦٤٥٩
محمد بن فضاء متروك	٢٤٣٩٤
محمد بن فضيل روى عنه عطاء بعد الاختلاط	٩٥٤٧
محمد بن قيس المدني ليس صحابياً	٥٢٦٧،
محمد بن قيس تابعي	١٤٥١٥، ١٥٨٦٩،
محمد بن قيس صدوق	٣٨٧٢
محمد بن قيس مجهول	٢٢٦٩٤، ٢٢٦٩٥
محمد بن كريب ضعيف	١٣٠٢٤، ٢٣٤٢٣، ٣٨٨٧٥،
محمد بن كعب القرظي تابعي	٣٤٠١٠
محمد بن كعب تابعي	١٤٩٩٤، ٣١٣٣١، ٣٩٥٤٣،
محمد بن مالك ضعيف	٣٧٠٥٠، ٣٧٤٩٤،
محمد بن مروان وسليمان صدوقان	٤٦٩٥
محمد بن مروان، وعبدالملك صدوقان	٢١٥٧٨،

الفوائد الحديثية	أرقام الأخبار
محمد بن مسلم صدوق	٣٣٨٠
محمد بن مسلم هو الطائفي صدوق	٤٠٦٢٣،
محمد بن مسلم ويعقوب صدوقان	١١١٠٤
محمد بن مصعب صدوق	٤٤٨٤
محمد بن مصعب صدوق	٢٥٦٠٠، ٣٣٨٩٦، ٣٣٩٠٢، ٣٤٢٧٤، ٣٧١٠٧، ٣٧١١١،
محمد بن ميسر ضعيف	٢٢١١٢، ٢٢٢٧١،
محمد بن ميمون ضعيف	٢٧٥٢٧
محمد بن يحيى بن حبان تابعي	٧١٩٧
محمد بن يحيى بن حبان تابعي	٣٩٠٨٥
محمد بن يحيى بن حبان لا يروي عن معاذ	٢٨٠٣١
محمد بن يحيى بن حبان لم يدرك عمر	٣٠٠٢٠، ٣٧١٨٣،
محمد بن يحيى بن حبان لم يسمع من رافع بن خديج	٣٠٤٨٨
محمد بن يحيى بن حبان ليس صحابيا	٣١٥٩٨
محمد بن يحيى تابعي	٢٥١٤٥، ٣٤١٣٠،
محمد بن يوسف بن عبدالله بن سلام مجهول	١١٩٧١
محمد بن يوسف تابعي	٢٧٠٦٠
محمد ضعيف	٢٢٦٦٦
محمد لا يروي عن ابن عباس	١٤٦٢٨
محمد لا يروي عن الأشعري	٢٦٧٣٢
محمد لا يروي عن سلمة	٦٤٠٦
محمد لا يروي عن عائشة	٦٣٥٩، ٦٥٠٠،
محمد لا يروي عن معاذ	٣٧١٤
محمد لم يرو عن ابن عباس	٥٠١٩
محمد لم يسمع من الشيخين	١٦٥٥٨
محمد مجهول	٢٦٣٣٥
محمد هو ابن أبي ليلي	٣٤٩٤٩
محمد والسائب مجهول	١٤٢٦٥
مخارق مجهول	٤٧٠٠
مختار بن منهج مجهول	١٨٣٣٨
المختار ثقة	٢٥٣٠٥، ٢٥٥٢٧
مختار مجهول	٥٥١٣
المخدجي مجهول	٧٠٣٠، ٣٩١١٧،
مخلد أبوالحارث مجهول	٤٦٩٤

الفوائد الحديثية	أرقام الأخبار
مخلد الغفاري مختلف في صحبته قال البخاري: له صحبة، وقال أبوحاتم: لا صحبة له، وقال ابن حجر: ما رأيته في التاريخ إلا مع التابعين	٣٥٠٨٨
مخلد ثقة، وحديثه حسن	٢٢٤٩٣
مخلد صدوق	٣١٠٢٦
مدرك بن عوف قال ابن حبلة في الثقات	٢٠٥٠٤،
مدرك ثقة	٢٨٠٧٢
مدرك صدوق	١٨٥٧١، ٣٢٤٠٩،
المرأة التي يقال لها: بنت الأقعص مجهولة	٢٥٥٣٧
المرأة السلمية مجهولة	٤٦٥٦
المرأة الكلبية مبهمة	٧٨٦٧
المرأة المسماة ليلى مجهولة	٩٨٧٢
المرأة من بني شيبان وزوجها مجهولان	٢٥٣٧٠
المرأة وجدتها مجهولتان	٣٥٢١
المرادي صدوق	١٢٣٠٧
مراسيل الزهري ضعيفة جداً	٣٨٥٠٤، ٣٨٥١٨،
مراسيل الصحابة مقبولة	١٧٨٩٤
مرة بن خالد مجهول	١٣٣٧٥
مرة بن شراحيل الهمداني تابعي	١٧٥٠٣
مرة لا يروي عن عمر	٢٣٤٠٣
مرثد مجهول	٩٧٦٦
مرزوق بن عمرو مجهول	٢٦٢٦٩، ٣٤٧٨٤، ٣٥٦٣٧، ٣٦٠٨٨،
طاوس تابعي	٢٥٨٩١
المرقع صدوق	٣٥٣٢٩
مروان أبي عثمان العجلي مجهول	٢٣٨٥٧
مروان مجهول	٥٢٤٣، ٢٦٥٧١، ٢٦٥٩٦
مري بن قطري حكم عليه جماعة بالجهالة ووثقه ابن معين وصحح له ابن حبان	٢٠٩٨٦
مريم بنت طارق مجهولة	٢٥٣٠٢، ٢٥٣٠٦
مزاحم صدوق	١٤٢٥١، ١٦٣٠٤، ١٦٣٠٦،
مزاحم لا يروي عن ابن عباس	٢٩٥٥٦
مساور الحميري وأمه مجهولان	٣٤٢٨٦
مساور روى عنه عوف، وذكره ابن حبان في الثقات، واختلف في رواية عيسى بن طهمان عنه	٣٠٧٠٠

الفوائد الحديثية	أرقام الأخبار
مساور وأمه مجهولان	١٨٠٠٨
مسة مجهولة	١٨٣٦٦
المستظل بن حصين مجهول	٣٤٦٥١
مستلم صدوق	٤٠٠٨٢
مسحاج صدوق	٢٥٥٠١، ٢٥٦٢٤
مسروق بن أوس مجهول	٢٨٧٢٤، ٢٨٧٢٥، ٣١٠٠٩،
مسروق تابعي	٤٩٧٥، ١٤٥٢١، ٢٠٢٠١، ٣٤٨٢٤،
مسعود مجهول	٣٠٧٣٦
المسعودي اختلط	٢٠٥٩٤، ٣٤٤٢٩، ٣٤٦٤١، ٣٥٠٧٥، ٣٧٢٥١
المسعودي ثقة على الصحيح	٣١٥٠٢
المسعودي ثقة على الصحيح، ووكيع روى عنه قبل اختلاطه	٧٦٠٣
المسعودي ثقة وسماع وكيع منه قبل اختلاطه	١٦٠٨٤،
المسعودي صدوق	٢٧٥٧٠، ٢٩٧٧٤،
المسعودي لا يروي عن القاسم	٦١١٩
مسكين مجهول	٣٠٤٨٦
مسلم الأعور ضعيف	٦٨٥٢، ٧٣٦٤،
مسلم البطين تابعي	٣٤٤٥٠
مسلم بن الأجدع مجهول	٤٠٦٤٤،
مسلم بن جبير مجهول	١٠٧٩٨
مسلم بن جندب صدوق	٢٨٨٩٣
مسلم بن سعيد مجهول	٩٥٦٧
مسلم بن سلام مجهول	١٧٦٤٣،
مسلم بن صبيح أبو الضحى لم يسمع عمر	٤٠٠٠٢
مسلم بن صبيح تابعي	٣٢٥٠٠
مسلم بن صفوان مجهول	٤٠٠٠٦
مسلم بن عبدالرحمن صدوق	٣٤٧٥٢
مسلم بن عمران البطين لا يروي عن الحسين بن علي	١٣٩٨٠
مسلم بن عويمر مجهول	١٧٠٥٢، ١٧٠٥٤،
مسلم بن نذير صدوق	٢٣٩٥٦، ٢٦٤٣١، ٢٧٩١٩،
مسلم بن هيصم صدوق	٣٥٦٤٣
مسلم بن يسار تابعي	٣١١٥٤
مسلم شيخ إسماعيل	١٣١٢٣،

الفوائد الحديثية	أرقام الأخبار
مسلم صدوق	١٣٢٩٨،
مسلم ضعيف	٧٦٩٣، ١٠٥٦٣، ٢٥٤٦٨،
مسلم عن علي منقطع	١٧٩٨٥
مسلم لا يروي عن ابن عمر	٢٩٠٥
مسلم لم يسمع من الحسين	١٥٤٧٥،
مسلم ليس صحابيا	٣١٣٥٧،
مسلم مولى خالد بن عرفطة مجهول	٢٧٩٢٥
مسلم هو ابن كيسان الملائي، وهو ضعيف	٣٥٧٢٣
مسلم هو ابن نذير صدوق	٣٧٥٣٤،
مسلم هو ابن يسار، وعمرو هو ابن دينار	٢٥٦٧٤
مسلم وابن عبدالرحمن مجهولان	٨٩٥٢
مسلم وجدة ابن معدان مجهول	٥٢٥٩،
مسلم وحملة مجهولان	٨٩٥٤
مسمع بن مالك اليربوعي مجهول	٢٧٧٢٨، ٣١٩٧٧،
المسيب بن رافع لا يروي عن عبدالله بن مسعود	٤٧٩٠، ١١١٨١، ١٤٢١٧، ٣٢٢٧٦، ٣٣١١٨، ٣٤١٤٩، ٣٧٢٨٢، ٣٢٢٧٦، ٣٤١٤٩، ٣٧٢٨٢،
المسيب بن رافع لا يروي عن عمر	١٦٢٨٣، ١٧٩٥٦،
المسيب بن نجبة صدوق	٤٠٠٣٣
المسيب تابعي	٣١٨٣٦
المسيب تابعي لا يروي عن أبي أيوب	٦٠٧٣
المسيب عن كعب منقطع	١٢٦٧٠
المسيب لا يروي عن ابن عباس	٦٤٣٢
المسيب لا يروي عن عائشة	٧٠٠٥
المسيب لم يسمع علي	١١٧١٦،
المسيب لم يسمع من ابن الزبير	١٥٧٤٠
المسيب لم يسمع من الزبير	٤٥٨٤
المسيب لم يسمع من عمر	٣١٦٢٥،
مسيكة مجهولة	١٩٩٤٩
المشهور أن حاتم بن وردان يروي عن برد عن مكحول	٢٨٥٤٦
مصعب بن المثني صدوق	١١٣٢٠
مصعب بن المقدام صدوق	٣١٨١٥
مصعب بن ثابت ضعيف	٢٤٢٦٦، ٣٧١٣٥،
مصعب بن سعد لا يروي عن عمر	٨٥، ٣٥٠٧٢،

الفوائد الحديثية	أرقام الأخبار
مصعب بن سعد لا يروي عن معاذ	٣٤١٥٨
مصعب بن سليم صدوق	٢٠٥٤٧، ٢٠٥٤٨، ٢٦٠٩٤، ٢٧٧٠٥، ٣٥٢٢٥
مصعب بن شيبة صدوق	٤٣٢٢، ١١٤٧٧، ٢٧١٥٣، ٣٤٢٧٣،
مصعب بن شيبة منكر الحديث	٥٠٨٧
مصعب بن عبدالرحمن مجهول	٢٧٦٦٠
مصعب بن محمد لا يروي عن الصحابة	٢٣٤٦٧
مصعب تابعي	٣٤٤٥٢، ٣٥٨٢٢
المصعب صدوق	٨٥٤٦، ١٤٣٣٠،
مصعب ضعيف	٣٠٧٠
مصعب لا يروي عن زيد بن صوجان	٣٥٠١٣
مصعب لا يروي عن عمر	٣٨٥٨٦
مصعب مجهول وليس صحابياً	٣٤٤٥٥
المضارب بن حزن صدوق	٢٨٠٨٥
مضارب بن حزن مجهول	٢٤٩٢٣
مطر الوراق صدوق في غير عطاء	٢٨٦٩١
مطر الوراق في عطاء ضعيف	١٩٨٥٠
مطر صدوق	٩٥٥٥، ١١٢٨٥، ١٣٤٢٢، ،
مطر ضعيف	٢٩٤٨٧
مطر في عطاء ضعيف	٦١٨٤
مطرف صدوق	٣٦٠٨٢
مطرف يروي عن مبهم	٣٤٧٧٠
المطعم بن مقدام ثقة	٤٩٦٥،
المطعم لا يروي عن أبي هريرة	٢٠٦٠٤
المطلب بن زياد صدوق	٢٦٦٩٢،
المطلب بن عبدالله لم يدرك عائشة	٣٥١٣٨
المطلب تابعي	٣١٧٥٠، ٣٧١٤٨، ٣٨٦٦٤
المطلب صدوق، وهو ابن السائب بن أبي وداعة بن جبيرة بن سعيد بن سعد بن سهم القرشي المدني	٢٩٤٤٣
المطلب لا يروي عن عمر	٤٠٦٠، ١٩١٢٦،
المطلب لم يدرك أبابكر وعمر	١٢٣٣٦
المطلب لم يسمع من أبي بكر	٣١٤٨٥، ٣١٤٨٦،
المطوس وابنه مجهولان	١٢٩٨٢
معاذ بن رفاعة تابعي	٣٤٥٢١

الفوائد الحديثية	أرقام الأخبار
معاذ بن سعوة مجهول	٣٩٠٩٣
معاذ تابعي	٣٩٤٨٨،
معاذ روى عن سعيد بعد اختلاطه	٣٥٢٣٠
معاذ مجهول	١٣٦٦٣، ١٩٠٠٥،
معاذ: هو الحكم بن طهمان أبوعزة، وقد خطأ الأئمة أبا نعيم في قوله عن أبي معاذ	٢٧١١٥
معاوية القرشي وابنه عثمان مجهولان	٣٦٠٧٧
معاوية القصار صدوق	٣٤٠٣٩
معاوية بن أبي تحيا مجهول	١٨٧٥٤
معاوية بن أبي عياش الأنصاري	١٨٨١٠
معاوية بن صالح صدوق	٢٠٥٤١، ٢٣٠٦٧، ٢٥٦٦٢، ٣٠٩٧٧، ٣١١٧٠، ٣١٣٠٧، ٣١٤٣٢، ٣٣٢٤٤، ٣٧٧٨٤، ٣٧٧٨٥، ٤٠٣٣٧،
معاوية بن عبد الله بن جعفر تابعي	٢٤٢٨٥
معاوية بن عبدالله صدوق	٢٣٠٢٧
معاوية بن قرة تابعي	٢٠٤٨٠،
معاوية بن قرة لا يروي عن ابن مسعود	١٤٥٢٨، ٣٤٨٥٨،
معاوية بن قرة لا يروي عن أبي الدرداء	٢٤٩٧٤
معاوية بن قرة لا يروي عن علي	١٥٩٠٣،
معاوية بن قرة لا يروي عن عمر	٢٧٧٧٤
معاوية بن هاشم صدوق	٣٣٨٦٢، ٢٦٢١١، ٣١٣٠٩، ٣٢١٩٢، ٣٤٢٨٧،
معاوية صدوق	١١٠٠٢، ١١٤٦٠، ١٣٨١٧، ٣٧٤٤٤،
معاوية صدوق في عبدالرحمن بن جبير	٣٠٣٠٩
معاوية مجهول	١٨٨١٠
معاوية والعلاء ثقتان	٩٣٥٦
معبد الجهني لم يدرك عمر	٢١٧٩٨
معبد بن كعب صدوق	٢٧٩٢٦، ٢٧٩٤٤، ٣٣١٠٣، ٣٧١٠٣،
معبد ليس صحابيا	٣٧٣٨
معبد مجهول	١٥٠٨٦
معبد وعبيد ابني حمران	٣٠٤٤٢
معد يكرب مجهول	٦٦٢٧
معد يكرب مجهول	٧٧٠٦
معدان مجهول	٢٠٦٨٩

الفوائد الحديثية	أرقام الأخبار
معروف صدوق	١٣٦١٢
معقل الخثعمي مجهول	٧٨٥٠، ٣٢٤٥٦،
معقل صدوق	٢٥٨٧٤
معقل مجهول	٤٢١٩
معن لم يسمع من ابن مسعود	٣١٥٠٥، ٣٢٢٩١، ٣٢٣٠٨، ٣٧٢٦٢، ٣٧٢٦٨،
معن بن عبد الرحمن لا يروي عن عمر	٣٥٧٠٨
مغراء صدوق	٢٧٠٣١
مغيث تابعي	٣٣٨٨٩
المغيرة بن أبي الحر ثقة	٣١٤١٨
مغيرة بن الحارث مجهول	٢٧٢١٢
المغيرة بن حنين مجهول	٢١٤٠٠
مغيرة بن زياد صدوق	٦١١٠، ١٤٣٠٥، ٢٦٢٨٣،
المغيرة بن سبيع صدوق	١٢١٧٢
المغيرة بن سعيد بن نوفل مجهول	٣١٤١٣، ٣١٤١٤،
المغيرة بن مسلم صدوق	٣٩٦٧٧
مغيرة بن مسلم ضعيف	٢٥٨١١، ٢٦٢٠١
المغيرة بن مسلم ضعيف في أبي الزبير	٣٩٠٦٠
المغيرة ثقة وافقه أبوإسحاق	٣٧٨٠٧
المغيرة خالف رواية جمع من الصحابة	٨٤٥٨
المغيرة صدوق	٥٨٨٢، ٦١٠٢، ١١٨١٠، ٣٧٠٩٨،
المغيرة لم يدرك ابن مسعود	٣٨٢٦١
مغيرة لم يدرك عليًا	٢٧٤٧٥،
المغيرة مجهول، ويحتمل أن يكون المغيرة بن سلمان وهو صدوق على الصحيح	٢٤٢٥٥
مغيرة مجهولة	٣٢٠١٢،
المغيرة وحجر صدوقان	٧٧٦٤
مفضل بن فضالة ضعيف	٢٦١٣١
المقبري متروك	٣١٩٠٣
مقبل بن عبدالله مجهول	٣٥٥٦٢
المقدام مجهول	٣٩٠٨
مقسم صدوق	١٩٥٩١، ١٩٦٥٥،
مكحول تابعي	١٨٦٣٥
	٢٠٤٨٤، ٢٠٦٣٩، ٢٠٩١٤، ٢١١٦٧،

الفوائد الحديثية	أرقام الأخبار
	٢٢١٢٩،
	٢٠٥٢٤
	٢٠٦٠٩
	٢٠٧٢٦
	٢٤٠٩٥، ٢٤٥٢٥
	٢٥٠٤٦، ٢٥١٤٧، ٢٥٢٢٥، ٢٥٦٥٥، ٢٥٩٩٤
	٢٦٨٣٥
	٢٨٤٣٢، ٢٨٤٩٣، ٢٨٥١١، ٢٨٥٢٩، ٢٨٦٥٠، ٢٨٨٢٨، ٣٠٥٦٢،
	٣١٠٣٣، ٣١٥٩٧، ٣١٦٠٣، ٣١٨٧٤،
	٣٣٩٦٥
	٣٤٥٨١، ٣٥٢٢٤، ٣٥٣٨٦، ٣٥٤٣٣، ٣٥٧٣٤
	٣٧٠٦٣،
	٣٨٨١٢، ٣٨٨١٣،
مكحول عن معاذ منقطع	١٩٠٠٥
مكحول لا يروي عن ابن عمر	١٩٩٩١
مكحول لا يروي عن أبي الدرداء.	٢٥٦٢٨
مكحول لا يروي عن أبي هريرة	٢٣٦١٦
مكحول لا يروي عن عائشة	٦٣١١
مكحول لا يروي عن عبادة وشداد	٣٣٩٧
مكحول لا يروي عن عمر	١٦٩٩٥، ١٦٩٩٦، ١٦٩٩٩،
مكحول لا يروي عن عمر وعثمان وابن مسعود ومعاوية	١٧٤٥١
مكحول لا يروي عن عوف بن مالك	٢٦٧٧٦
مكحول لم يدرك أبا بكر وعمر وعلياً وابن مسعود وأبا الدرداء وعبادة بن الصامت وعبدالله بن قيس الأشعري	١٩٩٩٠
مكحول لم يدرك أبابكر	٢٦٦٥٥
مكحول لم يدرك الزبير	١١٩٥٦،
مكحول لم يدرك حذيفة	١١٤٧٨
مكحول لم يدرك عمر ومعاذ	١٠٣٩٩، ١٨٠٧٦، ١٧٥٢٧،
مكحول لم يدرك عمر ولا علي	٢٩٦٩٦، ٣٠٠٩٤، ٣٠١٣٨، ٣٠٤٣٩،
مكحول لم يسمع زيد	٢٨٥٤٧، ٢٨٥٥٦، ٢٨٥٧٦، ٢٨٥٩٢، ٢٨٥٩٨، ٢٨٦٠١، ٢٨٦١٢، ٢٨٦٢١،

الفوائد الحديثية	أرقام الأخبار
	٢٨٦٢٧، ٢٨٦٣٠، ٢٨٦٣٦، ٢٨٦٥٦، ٢٨٦٨١، ٢٨٧١٨، ٢٨٧٦٦، ٢٨٧٦٩، ٢٨٧٨١، ٢٨٧٨٨، ٢٨٧٩١، ٢٨٨٣٢، ٢٨٨٣٦، ٢٨٨٧٨، ٢٨٩٠١، ٢٨٩٢٢، ٢٨٩٢٤، ٢٨٩٣٣، ٢٩١٣٢، ٢٩٣٢٨، ٢٩٨٠٠، ٢٩٩٢،
مكحول لم يسمع عن أبي الدرداء	٦٥٩٥
مكحول لم يسمع من ابن عمر	٧٦٦٧
مكحول لم يسمع من أبي إمامة	٢٦٨٥٦
مكحول لم يسمع من سلمان	٢٠٦٠٥
مكحول لم يسمع من عمر	٧٠٠٨
مكحول ليس صحابيا	١٦٤٨٨،
مكحول مدلس	١٠٤٢٠
مكحول والوليد لم يدركا عمر	٣٠٦٢٢
مكحول وعلي بينهما انقطاع	١٧٦٦٠
مكيائيل مجهول	٣١٤٩٢
ملحان بن ثروان مجهول	٢٦٥٧٦
مليح صدوق	٢٧٨٠٧
مليح مجهول	٧٣٣٥
من حدث سليمان بن مهران مبهم	٤٠٦٥٨
من روى عنه ابن سيرين مجهول	١٩٢٨١
من مراسيل سعيد بن المسيب	٢١٢٥١
مندل ضعيف	٧٩٦٨، ١١٦١٦، ١٧٤٣٢، ٣٣٦٦٤، ٣٣٨١٠، ٣٤٦٨٥،
منذر بن أبي المنذر مجهول	٢٥٧٩١
المنذر بن جهم الأسلمي مجهول	٢٧٠٣٥
منذر بن جهم مجهول	١٥٩٥٨،
المنذر بن هوذة مجهول	٣٩٩٢٠
منذر بن يعلى لم يدرك عثمان	٤٠٤٧٠
منذر مجهول	٣٣٢١
منصور بن المعتمر لم يدرك ابن مسعود	٢٧٢٨٣
منصور صدوق	٩٢٩٨
منصور ضعيف	٢٤٥٤١
منصور عن ابن عباس منقطع	١٨١١٥

الفوائد الحديثية	أرقام الأخبار
منصور لا يروي عن عبدالله	٢٧٤٥٦
منصور لا يروي عن عبدالله بن عمرو	٣٢٠٨٥
منصور لم يدرك أبا بكر	٣٥٠٥٣
منصور لم يدرك الشيخين	٨٦٤٣
منصور لم يدرك سعد وسلمان	٢٠٧٤٩
منصور لم يدرك عمر	٢٨٣٩٨
منصور لم يسمع من ابن عباس	٣٦٧١٩،
منصور من تابعي التابعين	١١٣٧٣
منصور وابن عباس بينهما انقطاع	١٩٠٧٤،
منظور مجهول	٨٨٣٣
منهال بن خليفة ضعيف	٢٠٢٤٠،
المنهال بن خليفة ضعيف	٢٨٥٩٧
المنهال ثقة	٣١٥١٦،
المنهال ثقة	٣٨٢٦٩، ٣٨٦٨٣،
المنهال صدوق	٢٤٤٦٠
المنهال ضعيف	١٢٠٤٦،
المنهال لا يروي عن علي	٣٨٤٤٥
منير بن عبد الله وابنه مجهولان	٣٥٦٧٤
المهاجر بن عميرة مجهول	٣٠٥٨٣
المهاجر صدوق	٧٥٢٨
المهاجر صدوق	٣٣٨١٧
المهاجر مجهول	٣٢٦٨
مهاجر مجهول	١٦٤٧٩، ١٦٤٨٠،
مهاجر مجهول	٣٧٢١٥
مهدي مجهول	١٣٨٧٤
مهران مجهول	١٤٢١١
المهري مجهول	٢٨٤٢٤
مورق لا يروي عن أبي الدرداء	٣٩٧٩
مورق ليس من الصحابة	٣٧٠٥٨
موسى الجهني لم يدرك علياً.	٢٣٢٩٧
موسى الجهني لم يدرك علياً.	٣٥١٤٨
موسى بن إبراهيم صدوق	٣٥١٦
موسى بن أبي الفرات ضعيف	١٧٩٧١
موسى بن أبي جعفر صدوق	٢٠٤٧٦،

الفوائد الحديثية	أرقام الأخبار
موسى بن أبي عائشة لم يسمع من سليمان بن صرد	١٨٢٢
موسى بن أبي عثمان مجهول	٩٩٧٢
موسى بن أبي كثير لا يروي عن عمر	٢٠٦٤٧
موسى بن أيوب قاضي مصر ثقة، وعمه هو إياس بن عامر الغافقي، قال الذهبي عنه: ليس بالمعروف، وقال النووي: مجهول، قلت: الصواب أنه صدوق فإنه وإن لم يرو عنه إلا ابن أخيه فإنه معروف	١٧٠٣٢،
موسى بن دهقان ضعيف	٢٦٤٤٦
موسى بن زيد مجهول	٦٣٣٧
موسى بن سرجس مجهول	٣١٣٠٤،
موسى بن سعد أخرج له مسلم وذكره ابن حبان في الثقات وروى عنه جمع	٣٨٢٧
موسى بن شداد مجهول	١٩٩٨١،
موسى بن طريف ضعيف	٢٣٧٠٠
موسى بن طريف متروك	٢٥٤٠٣
موسى بن طلحة تابعي	٢٠٦٥٨
موسى بن طلحة لم يدرك عمر	٢٥٨٥٨
موسى بن عبدالله بن إسحاق بن طلحة مجهول	٣٤٣٣٠
موسى بن عبيد ضعيف	٧٥٢٦
موسى بن عبيد ضعيف	٣٥٦٤١
موسى بن عبيدة ضعيف	٥٦٦٥
موسى بن عبيدة ضعيف	٦٠٥٤
موسى بن عبيدة ضعيف	٦٠٦٥
موسى بن عبيدة ضعيف	٦١٤٢
موسى بن عبيدة ضعيف	٨٠٠٣
موسى بن عبيدة ضعيف	٨١٢٢
موسى بن عبيدة ضعيف	٨٦٣٩
موسى بن عبيدة ضعيف	٩١٥٣
موسى بن عبيدة ضعيف	١٠٠٣٣
موسى بن عبيدة ضعيف	١٠٤٠٣
موسى بن عبيدة ضعيف	١١١٢١
موسى بن عبيدة ضعيف	١٢٠٦٩، ١٢٣٦٢، ١٢٣٨٦،
موسى بن عبيدة ضعيف	١٤٣٤٦
موسى بن عبيدة ضعيف	١٦٥٦٤، ١٧٧٩٥،

الفوائد الحديثية	أرقام الأخبار
موسى بن عبيدة ضعيف	١٧٥٣٠
موسى بن عبيدة ضعيف	١٨٢٧٥
موسى بن عبيدة ضعيف	١٨٥١٨، ٢٠١٢٠، ٢٠٣٩٦،
موسى بن عبيدة ضعيف	٢٠٢٥٤
موسى بن عبيدة ضعيف	٢٠٥٤٠، ٢٠٦٤٦، ٢١٧٣٧،
موسى بن عبيدة ضعيف	٢٣٠٩٢، ٢٣٥٥٠، ٢٣٧١٦
موسى بن عبيدة ضعيف	٢٦١٤٥، ٢٦٤٤٧
موسى بن عبيدة ضعيف	٢٦٥٢٣، ٢٦٥٨٤، ٢٦٨٢٨، ٢٦٩١١، ٢٧٠٣٥، ٢٧٣٣٩، ٢٧٣٥٧، ٢٨٠٢٧، ٢٨١٧٠، ٢٨٢١٦، ٢٨٢٤٨،
موسى بن عبيدة ضعيف	٣٠٣٦٩،
موسى بن عبيدة ضعيف	٣١٣٣١، ٣١٣٩٨، ٣١٤٣٠، ٣١٥٦٩، ٣١٨٥٠، ٣١٨٨٠، ٣١٩٢٥، ٣٢٠٧٧، ٣٢١٦٧،
موسى بن عبيدة ضعيف	٣٢٨٨٠، ٣٣٤٥٨
موسى بن عبيدة ضعيف	٣٥٠٤٤، ٣٥١٠٥
موسى بن عبيدة ضعيف	٣٦٧٢٠، ٣٧١٠٦، ٣٧٤١٤، ٣٧٧٩١،
موسى بن عبيدة ضعيف	٣٨٧١٩، ٣٩٥٣٤، ٣٩٥٤٢، ٣٩٥٤٣، ٣٩٦١٦، ٣٩٦٢٠، ٣٩٦٢١، ٣٩٦٢٨،
موسى بن عبيدة ضعيف	٤٠٧٣٠
موسى بن عبيدة ضعيف، وأخوه لم يسمع من علي	١٥٨١٨،
موسى بن عبيدة مجهول	٣٤٢١٦
موسى بن عمير وأبيه مجهولان	٣٢٦١٧
موسى بن قطن ومية بن محرز مجهولان	١٤٠٣٤،
موسى بن قيس الحضرمي صدوق	٤٠٧٠٨،
موسى بن قيس صدوق	٤١٥٢
موسى بن محمد متروك	١١١٦٢
موسى بن محمد منكر	٦٤٠٦
موسى بن مسلم هو موسى الصغير	١٩٠٨٥
موسى بن نجدة مجهول	٢٦٦٥٧
موسى بن يزيد مجهول	٥٥٧٧
موسى بن يزيد مجهول	٨٨٣٠
موسى بن يزيد وأبوه مجهولان	٩٣٦٧
موسى بن يسار لم يدرك سلمان	٣٧٣٣٧،

الفوائد الحديثية	أرقام الأخبار
موسى بن يسار لم يدرك سلمان	٣٧٣٩٢، ٣٧٣٩٣،
موسى تابعي	٣١٥٥٧
موسى ثقة	١٠٩٧٥
موسى صدوق	٣٧٨٠١،
موسى ضعيف	٤٠٦٣
موسى ضعيف	٥٦٦٦
موسى ضعيف	٥٨٥٦
موسى ضعيف	١٠٥٣٧
موسى ضعيف	١٠٩٦٣
موسى ضعيف	١١٠٠٨
موسى ضعيف	١٥٧٣٠
موسى ضعيف	١٦٣٦٥
موسى ضعيف	٢٣٥٥٣، ٢٣٨١٥
موسى ضعيف	٣٨٢٧٠،
موسى ضعيف، وأخوه لم يدرك علياً	٣١٦٣٥
موسى لم يثبت سماعه من عمر	١٣٠٧٥
موسى لم يدرك ابن عمر	٢٢٥٦٧
موسى لم يدرك علي	١١٨٠٢
موسى لم يدرك عمر	١٠٩٤٨
موسى متروك، وأبوه لم يدرك أبا سعيد	٢٩٧٨٢
موسى متروك، ووالده لم يدرك أبا سعيد	٢١٠٣٨
موسى مجهول	٧٩٨٠
موسى مجهول	١٣٠٧٥
موسى مولى ابن عامر مجهول	٩٢٢٣
موسى والد قدامة مجهول	٢٦٤٦٦
مولاة أبي حازم مجهولة	٣٤٣٨
مولاة ثوبان مجهولة.	٢٥٧٥٥
مولاة خالد وجدتها مجهولتان	١٦٣٠٥
مولاة سعد مجهولة	٧٨٦٨
مولاة سعد مجهولة	٧٨٦٩
مولاه يزيد بن بلال ضعيفة	٤٠٦٦٧
المؤلف لا يروي عن ابن إسحاق	٣٨٧٣٧
المؤلف لا يروي عن حسن بن صالح مباشرة فلعله سقط الرواي بينهما، كوكيع أو حميد أو عبدة، أو يحيى بن	٢٤٢١٥

الفوائد الحديثية	أرقام الأخبار
آدم، أو أبي نعيم، أو عبيدالله بن موسى، أو لعل اسم حسن بن صالح تحرف من الناسخ ويكون صوابه: حفص بن غياث أو جرير بن حازم، ولعل هذا الاحتمال أظهر	
المؤلف لا يروي عن شعبة مباشرة فلعله ابن عياش	٣١٨٥٣
مولى ابن عباس مبهم	١٢١٥٦
مولى ابن عباس هو عكرمة	١٦١٧٤،
مولى ابن عمر مجهول	١٤٣٥٢
مولى أبو الأشعث مجهول	٣٣٧٣٧
مولى أبي بكرة مجهول	٤٨٠٥
مولى أبي سعيد مجهول	٧٨٧٠
مولى أبي سعيد مجهول	١٣٠٩٣، ١٣٢٥٣،
مولى أبي سعيد وعم عبيدالله مجهولان	٤٩٠٣
مولى أبي موسى مجهول	٢٧٢٣١
مولى آل الزبير ليس من الصحابة، بل هو مجهول	٥٢٥٢
مولى الحسن	١١٧٧٣
مولى الزبير مجهول	٢٧٤٠٢، ٢٧٩٧٣،
مولى أم سلمة مجهول	٣١٢٣٠
مولى أنس مجهول	٥٨٥٨
مولى بني هاشم جهول	٥٠٤٩
مولى بني هاشم مجهول	١٦٧١٦،
مولى جهينة وعبدالرحمن مجهولان	٢٣٧٧٢
مولى حذيفة مجهول	١١٧٩٣
مولى ربعي بن حراش مجهول	٣٤١١٠
مولى سعد مجهول	٣١٣٨٢
مولى عبدالرحمن مجهول	٧٣٩٤
مولى عبدالله بن إياس مجهول	١٣٣٣٣،
مولى عبدالله بن عامر مجهول	٢٧٢٦٥
مولى عبيدالله بن إبراهيم المكي مبهم	٢٥٨٧٥
مولى عطية اسمه دينار	٨٠٦٩
مولى عمرو بن العاص مجهول	١٨٥٩٦
مولى قدامة مجهول	٩٤٨٢
مولى قريش مجهول	٣٥٥٦٠
مولى معمر التيمي مجهول	٢٤٩٧٩
مولى نافع بن علقمة مجهول	٢٥٩٠٧

الفوائد الحديثية	أرقام الأخبار
ميسرة صدوق	٥٧٩٩
ميسرة صدوق	١٠١٧٩
ميسرة صدوق	٣٦١٥٣،
ميسرة صدوق على الصحيح	٤٠٥٦١
ميسرة لا يروي عن علي	٢٧٨٣٨
ميسرة وعقبة مجهولان.	٢٣٠١٩
ميكائيل مجهول	٣٧٢١٢
ميمون أبو عبد الله ضعيف	٣٩٦٤٩
ميمون الهزاني ضعيف أو تردده بين ثقة وضعيف	٣٩٥٩٠،
ميمون بن أبي جرير مجهول	٣٨٣٦١
ميمون بن أبي شبيب لا تثبت له رواية عن عبادة بن الصامت	٤٠٠٢٠
ميمون بن أبي شبيب لم يسمع معاذ	٢٨١٩٦
ميمون بن مهران تابعي	٣٨٧٢٤
ميمون بن مهران لا يروي عن عمر	١٩٧٢٦
ميمون بن مهران لم يدرك فرض الجزية على أهل السواد	٣٥٢٠٩
ميمون بن مهران لم يسمع من عمر	٣٤١٠١
ميمون تابعي	٢٠٣٨١
ميمون تابعي	٢٣٨٧٧
ميمون تابعي	٢٦٩٦٤، ٢٦٩٨٤،
ميمون صدوق	٢٧٢٦٢
ميمون ضعيف	٤٨٦٧
ميمون لا يروي عن أبي	٣١٧٠٠
ميمون لا يروي عن أبيّ	٧٢١٢
ميمون لا يروي عن أبي بكر	٢٧٣٥٥
ميمون لا يروي عن حذيفة	٦٥٣٠
ميمون لا يروي عن سلمان	٢٧٣٤٠
ميمون لا يروي عن سويد	٣٣٠٤
ميمون لا يروي عن عمار	٢٧١٠٤،
ميمون لا يروي عن معاذ	٢٧٠٥٣
ميمون لا يروي عن معاذ	٣٢٣٢٧
ميمون لم يدرك أبا الدرداء	٣٨٣٦٢،
ميمون لم يدرك أبا بكر	٢٠٧٠٤
ميمون لم يدرك أبا بكر	٣٧١٦٠

الفوائد الحديثية	أرقام الأخبار
ميمون لم يدرك أبيا	١٩٤٧٥
ميمون لم يدرك سمرة	١١٤٥٣
ميمون لم يدرك عثمان	٤٠٤٧٥
ميمون لم يدرك يوم القادسية	٣٦٠٤١
ميمون لم يسمع من أبي ذر	٩١٥٦
ميمون مجهول	١٦٦٥٠
النابغة مجهول	١٢١٦٥
النابغة مجهول	٢٥٣٢٣
النابغة مجهول	٢٥٥٠٩
ناجية أبي الحسن مجهول	٢٩٨٥٤،
ناجية بن كعب صدوق	١١٤٨٥
ناجية بن كعب صدوق	٣٤٢٦٠
ناجية صدوق	٣١٤٣
ناجية صدوق	١٢٢٠٢
ناجية صدوق	٢٩٥٤٦
نافع بن جبير تابعي	٣٢٣٣٧
نافع بن جبير لا يروي عن عمر	٣٤٦٢٥
نافع بن سرجس صدوق	٤٠٠٤٦
نافع بن عاصم صدوق	٢٨٢٨٣، ٢٨٢٨٩،
نافع تابعي	١١٩٨١
نافع تابعي	٢٧٧٠٣
نافع تابعي	٢٧٨٨٢
نافع صدوق	٤٧٣٤
نافع عن عمر منقطع	١٠١٥٤
نافع لا يروي عن سلمان وحذيفة	٣٧٤٠١
نافع لا يروي عن صفية	٣٢٨٠٠
نافع لا يروي عن عثمان	١٩٢٧٨
نافع لا يروي عن عمر	٢٦٨١٥
نافع لم يدرك أبابكر	٣٠٣١٢
نافع لم يدرك جهجاه عندما تناول العصا من يد عثمان	٣٤٢٠٤
نافع لم يدرك عمر	٣٠٤٤٧،
نافع لم يسمع من عمر	٧٦٣١،
نافع لم يسمع من عمر	١٣٤٢٦،
نافع لم يسمع من معاذ	١٠١٨٩

الفوائد الحديثية	أرقام الأخبار
نبل وسلامة مجهولان	٥٥٨١
نبهان مجهول	٢١٨١٨
نبيط مجهول	٢٧٠٥٥
النجراني مجهول	٢٥٥٨٢
النجراني مجهول	٣١٠٦٥
نجي الحضرمي مجهول	٤٠١٥٠
نجي مجهول	٢٦٨٢٦
نجيح مجهول، لم تثبت له صحبة	٣٠٧٠١
النخعي تابعي	٣٨٦٥٧
ندبة مجهول	١٧٦٧٥
النزال تابعي	٣٤٦٧٠
النزال لا يروي عن ابن عباس	١٦٤٤٧،
النزال مجهول	٣٦٣٣
النسائي إنما وثق الحنفي لا الثقفي	٤٠٧٣٨
نسير بن ذعلوق	٢٢٠٤
نسير ثقة	٣٤٥٩٤
نصر بن شيبان ضعيف	٩١١٤
نصر بن عبدالرحمن مجهول وجده معاذ القرشي	٧٥١٩
نصر بن عبدالرحمن وجده مجهولان	١٣٧٣٥
نصر بن علي الجهضمي مجهول	٢٣٩٦٣
نضر بن شيبان ضعيف	٧٩١٥
النضر بن مطرف ضعيف	٢٥٥٤٣
النضر صدوق	٢٦٣٠٠
النعمان بن أبي خالد مجهول	٣٧٠٥٣
النعمان بن حميد مجهول	١٤٥٩٧
النعمان بن حميد مجهول	٢٧٣٧٤
النعمان بن حميد مجهول	٣٦٠٣٢، ٣٧٣٨٨،
النعمان بن سعد مجهول	٢٥٨١
النعمان بن سعد مجهول	٩٤٧٠
النعمان بن سعد مجهول	١٨٦٢٠
النعمان بن سعد مجهول	٢٧٤٠١،
النعمان بن سعد مجهول	٣١٧٥١، ٣٢٠٦٧،
النعمان بن سعد مجهول	٣٥٨٧١
النعمان بن سعد مجهول	٣٦٦٧٧، ٣٦٦٧٨، ٣٦٧٢٢،

الفوائد الحديثية	أرقام الأخبار
النعمان بن مالك مجهول	١٣٢١١
النعمان بن يزيد مجهول	١٤٦١١
النعمان تابعي	١٣٧١٢،
النعمان لم يدرك عمر	٣٢٦٨٢
النعمان لم يسمع من علي	١١٥٥٣
النعمان لم يسمع من علي	٣٠٤٩٨
النعمان مجهول	٣٤٤٩
النعمان مجهول	٨٠١٩
النعمان وابن أبي أوس مجهولان	٨٧١٩
نعيم بن أبي هند لا يروي عن عمر ولا معاذ ولا أبي عبيدة	٣٧١٧٠،
نعيم بن حكيم صدوق	٣٤٣٠٨
نعيم بن حنظلة صدوق	٢٠٤١٦
نعيم بن دجاجة صدوق	١٩١٧١
نعيم بن مجالد مجهول	١٠٤٧٦
نعيم صحابي على الصحيح	٣٠٦٨٣
نعيم لا يروي عن أحد من الصحابة	٢٧٥١٥
نعيم لا يروي عن عمر	٦٢٩٧
نعيم لم يدرك يوم القادسية	٣٦٠٠٩
نعيم لم يسمع من صلة	٦٨٢٢
نفاعة ثقة	٣٢٩٠
نفيع متروك	٨٠٥٤
نمران لم يدرك أبا عبيدة	٢٠٦٥٤
نمران مجهول	٣٧٣٤٤
نهار العبدي وربيعة بن عثمان صدوقان	١٨٠٠٧،
النهاس بن قهم يروي عن شيخ مجهول	٢٦١٣٨
النهاس ضعيف	٧٩٩٧
النهاس ضعيف، والصواب وقفه على عمر	١٠٢٥٥،
النهاس مجهول	٤٠١٦٦
النهاس مجهول	٤٠٥٤٨
نهشل متروك	٣٧٠٣٢،
النوشجان مجهول	٢٦٠٢١
نوفل ابن عبد الملك منكر الحديث	٢٢٧٨٧
نوفل بن عبدالملك متروك	٢١٦١١
هارون الحضرمي مجهول	٣٤٧٣٢

الفوائد الحديثية	أرقام الأخبار
هارون بن أبي عائشة مجهول	١٣٨٩٤
هارون بن أبي عائشة مجهول	٣٩٩٨٥
هارون بن زاذي السلمي مجهول، وهو والد يزيد بن هارون	٨٣٩١
هارون بن سعد صدوق	٢٩٥٤٨
هارون بن سعد لم يدرك علياً	١١٣٦٠
هارون بن عنترة ثقة	٣٧٢٧١
هارون ثقة	٢٧٧٩٤
هارون هو الثقفي، يقال له: البربري لشبه جسمه بالبربر	١٤٢٦٩
هارون وأبوه ثقتان	١٨٧٥٢
هانئ بن حرام مجهولة	
هانئ بن هانئ صدوق	٣٢٣٦٤
هانئ بن هانئ صدوق	٣٤٢٦١، ٣٤٤٨٥
هانئ بن هانئ صدوق على الصحيح	٣٥٣٩٩
هانئ بن هانئ مجهول	٣٤٤٣١
هاني صدوق	٢٧٧١١
هبيرة بن حزيمة صوابه: بن حذيرة	٤٠١٣٩
هبيرة تابعي	٢٦٢٤٣
هبيرة صدوق	٨٩١٣
هبيرة صدوق	٩١٣٧
هبيرة صدوق	٩١٣٧،
هبيرة صدوق	٩٧٩٩
هبيرة صدوق	١٠٧٦٠، ١٠٧٦١،
هبيرة صدوق	١٢٧٣٩،
هبيرة صدوق	١٦٩٣٩،
هبيرة صدوق	٢٥٠٧٣، ٢٥٣١٨
هبيرة صدوق	٢٦٦٩٥، ٢٦٧١٠، ٢٦٨٧٥، ٢٧٢٤٦،
هبيرة صدوق	٣٤٣٧٥، ٣٥٦٥٢
هبيرة صدوق	٣٦٨٦٥
الهجري ضعيف	٨٣١٠
الهجري ضعيف	٨٦٠٤،
الهجري ضعيف	١١٧٨١، ١٢٥٠٦،
الهجري ضعيف	١٢٤٩٧
الهجري ضعيف	٣٢١٢١
الهجري ضعيف	٩٦٠٥،

الفوائد الحديثية	أرقام الأخبار
هرم بن الحارث مجهول	٣٤١٩٣
هريم ثقة	١٨٣١٨
هريم صدوق	٢٧١٤٦
الهزهاز مجهول	٩٦٦٣
هزيل تابعي	٢٧٩١٤، ٢٧٩١٦،
هزيل تابعي	٢٩١٥٣،
هزيل تابعي	٣٤٤٢٦
هزيل تابعي	٣٩٠١١
هزيل لم يدرك عمر	٢٥٤٦٢
هزيل لم يدرك عهد النبوة	٨٤٥٩
هشام : هو ابن حسان	١٣٥٧٧
هشام بن إسحاق صدوق	٨٥٥٨
هشام بن إسحاق صدوق	٣٩١٨٦
هشام بن حجير ضعيف	٢٤٦٧٠
هشام بن زياد متروك	٣٥١٣٩
هشام بن سعد صدوق	١١٩٦٨
هشام بن سعد صدوق	٢٠٦٣٨
هشام بن سعد صدوق	٢٣٣٧٦
هشام بن سعد صدوق	٢٧٥٠٣
هشام بن سعد صدوق	٣٠٦٨٣،
هشام بن سعد صدوق	٣٥٠٨٠، ٣٥٤٢٣، ٣٥٨٢٩
هشام بن سعد صدوق له أوهام	١١٠٧٧
هشام بن سعد صدوق، له أوهام	٣٦١٠٧،
هشام بن سعد ضعيف	٢٣٥٧٦
هشام بن سعد ضعيف	٣٤١٠٣، ٣٤٢٧٠، ٣٥١٣٣، ٣٥١٩٠، ٣٥٢٢٧
هشام بن سعد ضعيف	٣٦٠٤٤، ٣٦٠٤٥، ٣٦١١٥،
هشام بن سعد ضعيف	٣٩٠٦٨
هشام بن سعد فيه ضعف	٣٧٣٦٩
هشام بن سعد له أوهام	٣٧٢٠٣
هشام بن سعد له أوهام	٣٨٥٧٦
هشام بن سعيد ضعيف	١٨٧٦٧
هشام بن عروة لم يدرك ولاية المغيرة بن شعبة للموسم	٣٢٦٠٦
هشام بن عروة ليس صحابياً	٣٤٣٤٣

الفوائد الحديثية	أرقام الأخبار
هشام بن هارون مجهول	٣٤٥٥٤
هشام بن هبيرة صدوق	٢٨٧٢١
هشام بن يوسف مجهول	٤٠١٦٥
هشام تابعي	٢٠٦٣٧
هشام تابعي	٣٩٤٦٩
هشام ثقة	٧١٢٦
هشام ثقة	٣١٦٩٢
هشام صدوق	٣١٣٣٧
هشام صدوق	٣٨٣٤٩
هشام لا يروي عن ابن كعب	٢٦٠٦١
هشام لا يروي عن الزبير	٢٦٨١٣
هشام لا يروي عن عقبة	١٢٢١٥
هشام لم يسمع من عائشة	٨٧٢١
هشام ليس صحابيا	٨٣٩٧
هشام ليس صحابيا	٣٩٣٥٧
هشام مجهول	٢٦١٢٥
هشام وشعيب صدوقان	٢٣٠٢٢
هشيم مدلس	٣٨٦٦
هشيم مدلس	٣٨٦٧
هشيم مدلس	٣٨٨٣
هشيم مدلس	٣٨٨٩
هشيم مدلس	٤٢٩٨
هشيم مدلس	٤٣٤٢
هشيم مدلس	٥٣١٢
هشيم مدلس	٥٤٤٢
هشيم مدلس	٥٥٧٥
هشيم مدلس	٥٦٤٩
هشيم مدلس	٥٦٥٧
هشيم مدلس	٥٨٦٣
هشيم مدلس	٥٩٦٩،
هشيم مدلس	٦٣٠٠
هشيم مدلس	٦٧٢٢
هشيم مدلس	٦٧٤٨
هشيم مدلس	٦٩٢٢

الفوائد الحديثية	أرقام الأخبار
هشيم مدلس	٧٠٠٠
هشيم مدلس	٧٢٢٦، ٧٤٤٧،
هشيم مدلس	٨١٠٨
هشيم مدلس	٩٣٤٨
هشيم مدلس	٩٨٧٥
هشيم مدلس	٩٨٩٠
هشيم مدلس	١١٥١٢
هشيم مدلس	١١٦١٤
هشيم مدلس	١١٧٧٩، ١١٧٩٠، ١٢١٠٧، ١٢٧٦٧، ،
هشيم مدلس	١٤٨٤٩،
هشيم مدلس	١٨٥٠٦
هشيم مدلس	٢٢٢٠٦
هشيم مدلس	٣٠٧٠٨
هشيم مدلس	٣٣٤٩٥
هشيم مدلس	٣٤٨٦٤
هشيم مدلس	٣٦١٧٨
هشيم مدلس	٣٨٥٨٨
هشيم مدلس	٣٩٠٢٨
هشيم مدلس.	٢٢٨٨١
هشيم مدلس.	٢٥٩٦٥، ٢٥٩٨٣، ٢٥٩٨٤
هشيم معنعن	٢١١٧٠
هلال المازني	١١٩٠٨،
هلال المازني مجهول	٢٥٣٦٣
هلال المدني مجهول	١٢٨٨٥
هلال بن حصن مجهول	١٠٩٩٧
هلال بن ميمون صدوق	٨٦١٤
هلال بن يساف تابعي	٢٤٩٥٨
هلال بن يساف لا يروي عن حذيفة	٧٧٠٧
هلال بن يساف لم يسمع من عبدالله	٣١٣٩٤
هلال تابعي، ولم يدرك عمر	٣٩٣٦٠
هلال ثقة	١٤٦٤٥
هلال صدوق	٣٦٥١،
هلال لم يدرك ابن مسعود	٣٧٧٦٤، ٣٧٧٧٣،
هلال لم يدرك عمر	٣٦١٤٣

الفوائد الحديثية	أرقام الأخبار
هلال لم يسمع من عمر	١٢٣٥٥
هلال مجهول	٥٥٢٢
هلال مجهول	٨٠٣٩
هلال مجهول	٢٧٠١٧
هلال يروي عن عبدالله بن عمرو بن العاص	٣١٤٥٢
همدان مجهول	٧٧١٩
هنائئ بن هانئ مجهول	٣٤٤١٩
هنئ بن النويرة مجهولة	٢٩٧٦٩
هنيدة بن خالد صدوق	٣٥٨٦٥
هنيدة صدوق	٣٨٧٦٩
هوذة بن خليفة صدوق	٣٩٥٧٤،
هوذة صدوق	٣٤٣٥٦، ٣٤٣٦٠، ٣٤٤٩٠
هوذة فصدوق	٣٢٥٢٩
هياج وثقة ابن سعد وذكره ابن حبان في الثقات	٢٩٧٧٧
الهياج وليث ضعيفان	٤٠٥٤٤
الهيثم بن الأسود صدوق	٢٩٨٣٣
الهيثم بن جماز متروك	٣٩٢٢٤
الهيثم بن حنش ليس صحابياً	٣٦٩١٤،
الهيثم بن حنش مجهول	٣١٦٢٧، ٣١٦٣٠،
الهيثم بن شهاب مجهول	٦٢٧٣
الهيثم مجهول	١٤٥٧٠
الهيثم هو: الهيثم بن حبيب الصيرفي	٣١٥٧٤
وابن أبي ليلى ضعيف	٣٧٣٨
وابن سيرين لا يروي عن عمر	١٧١٨٧
وأبوالبختري عن علي منقطع	١٧٥٣١
وأبوالمليح لا يروي عن عمر	٢٩٦٧١
وأبوبشر هو عبدالله بن فيروز الديلمي	٩٦٢٦
وأبوحفص هو عمر بن مهاجر الأنصاري مجهول	٦٢٨٧
وأبوعبيدة عن عبدالله منقطع	٥٤٧٠
واختلف في سماع بكر من المغيرة	١٨٢٩٣
وأزهر الحرازي لم يدرك أبا موسى	٤٩٥٨
الواسطة بين عمر وأبي نضرة مجهولة	٢٩٢٦٢
واسع بن حبان تابعي	٣٣٢١٠، ٣٣٢١٢

الفوائد الحديثية	أرقام الأخبار
واصل ضعيف	٢٠٦٦٩
واصل من تابعي التابعين	٣٥٨٦٨
واصل هو ابن حيان الأحدب وكعب هو ابن عجرة، وواصل لا يروي عنه	٢٧١٧١
واقد صدوق	٧١٥٣
واقد لم يدرك عمر	٣٢٨٨٠
واقع بن سحبان روى عنه جمع من الثقات وذكره ابن حبان في ثقاته	٢٥٠١٨
واقع بن سحبان صدوق	١٨٧٣٧
وأكثر أهل الحديث على أن أبا قلابة لم يسمع من ابن عباس، وقد ورد أنه كتب إليه	٣٠٥٤٥
والحكم لا يروي عن عمر.	٣٤٩٠٨
والد ابن إدريس وعمه لم يدركا سلمان بن ربيعة	٢٠٦١٦
والد أبو حيان مجهول	٣٥٠٦
والد أبي العميس مجهول	٢١٠٧٩
والد أبي العنبس مجهول	١١٧٧٢، ١١٨٤٦، ١١٨٥٦،
والد أبي حيان مجهول	٢٨٢٨٠
والد أبي حيان مجهول	٣٥٢٥٦
والد أبي طلق مجهول	٣٣٥٠٤
والد إدريس صدوق	٣٥٨٩
والد إدريس هو يزيد بن عبدالرحمن الأودي وهو صدوق على الصحيح	٨١٤٩
والد إسماعيل مجهول	٤٧٤١
والد إسماعيل مجهول	٤٧٤٢
والد إسماعيل مجهول	٣٥١١٨
والد أشعث مجهول	٣٠١٥٩، ٣٠٦٣٧،
والد الأشعث مجهول	٣٠٩٧٩
والد السُدي مجهول	١٢٤٢٢
والد الشعبي مجهول	١٠٣٥٤
والد الطفاوي لا يعرف، والابن ضعيف	٣٤٢٧٥
والد العقيلي مجهول	٣٨٧١٦
والد جامع بن شداد مجهول	٣٨٥٨١
والد حنش مجهول	٣٦٠١٩، ٣٦٠٢٠،
والد سفيان العُصْفري مجهول	٢٤٥٤٦

الفوائد الحديثية	أرقام الأخبار
والد عامر العقيلي مجهول	٢٠٧١٤
والد عمرو بن تميم مجهول	٩١٢٠
والد كردوس مجهول	١٨٥٣٤
والد كردوس مجهول	١٩١٤٦
والد محمد بن عمرو مجهول	١٢٥٠٤،
والد محمد بن عمرو هو عمرو بن علقمة الصواب أنه صدوق	٣٩٥٦٠، ٣٩٥٦٥، ٣٩٥٧٣،
والد محمد بن قيس مجهول	٩٨٤٩
والد مزيدة بن جابر مجهول	١٩٤٠٢، ١٩٤٠٣،
والد معاذ بن العلاء وجده مجهولان.	٢٣٣٥٤
والد معاذ وجده مجهولان	٢٦٤٨٥
والد منير مجهول	١٠٣٢٧
والد همام مجهول	٣٥٣٨
والد يحيى وجده مجهول	١٣٨٨٠
والدة معرف مجهولة	٢٥٥٣٧
والرديني هو ابن أبي مجلز قال الذهبي عنه: لا أعلم به بأساً	٢٣٨١٣
والصواب أن بين حميد وعمران أبا الدهماء قرفة بن بهين، وهو ثقة	٢٢٢٨٥
وائل بن ربيعة روى عنه جمع وذكره ابن حبان والعجلي في الثقات	٣٧٢٩٨
وائل بن ربيعة، روى عن ابن مسعود وروى عنه عاصم والمسيب بن رافع وشمر بن عطية ووثقه العجلي وذكره ابن حبان في الثقات	٢٤٥٤٥
وائل بن مهانة مجهول	١٠٠٦٧،
وائل بن مهانة مجهول	٣٢٤٢٨
وبرة بن عبدالرحمن لا يروي عن عبدالله بن الزبير، إنما يروي عن ابنه عامر	١٤٧٦٤
وبرة مجهول	٢٠٥١٤،
وبعض المدنيين مبهم	٣٧٠١٩، ٣٧١٢٣،
وثاب مجهول	٣٩٧٦٢
وثاب مجهول	٤٠٤٤٨
وجعفر هو ابن أبي المغيرة	٢٥٦٠٦
وخولف ابن نمير فقيل: عن سفيان عن سهيل عن النعمان، ولا يمتنع أن يروي الخبر من جهتين	٢٠٥٢٥
وديعة الأنصاري مجهول	٣٧١٩٥

الفوائد الحديثية	أرقام الأخبار
وردان المؤذن مجهول	٣٤٤٢٧
وروى ابن أبي ذئب عن صالح قبل اختلاطه	٣٩١٢٨
وسق مجهول	١٢٩٦٣
وشكك بعضهم في سماع أبي حازم من ابن عمر، وهذا الخبر منه تصريح بالسماع.	٢٦٩٥
الوضين تابعي.	٣٤٧٥٦
الوضين لم يدرك عمر	٢٢١٠١
وعامر لا يروي عن عمر	١٢٢٦٥
وعكرمة عن عمر منقطع	١٧٢٢٥
وفطر لم يدرك ابن مغفل	٤٦٢٧
وفي النفس من رواية سالم عن سلمان شيء	٣٠٠٨
وقاء بن إياس صدوق	٢٥٣٣٨
وقاء صدوق	٨٣٨٦
وقاء صدوق	٣٥٧٢٧
وقاء صدوق	٣٦٠٤٩
وقد وقع الاختلاف في حسين بن بشير وأبيه هل هو ابن سلمان أو ابن سلام	٣٢٥٩
وكيع العقيلي مجهول	٢٥٨٩٢
وكيع بن عدس مجهول	٣٢٤٧٠
وكيع سمع من المسعودي قبل اختلاطه	٢٠٤٧١،
ولا وجه لمن نفى سماع قيس من بلال فقد روى عن أبي بكر	٣٠١٠،
ولا يعرف لأيوب رواية عن ابن عباس، والمشهور رواية أيوب عن عكرمة عن ابن عباس	٢١٠٥٧
ولا يمتنع من مثل الشعبي أن يرويه من أوجه مختلفة	٩٨٢٣
ولد ابن عبدالله بن عمر مبهم	٢٠٦١٠
ولم يثبت لدي سماع سعيد بن المسيب من سلمان مع إمكانه	٢٠٨٢١
وليث ضعيف	٢٩٠٤
وليث ضعيف	٥٢٨٧
الوليد بن أبي مالك لم يدرك عمر	٣٠٥٥١
الوليد بن جميع صدوق	١١٣٨١،
الوليد بن جميع صدوق	٢٢٩٥٠
الوليد بن جميع صدوق	٣٥٠٦٢

الفوائد الحديثية	أرقام الأخبار
الوليد بن جميع صدوق	٣٩٤٧٧
الوليد بن جميع صدوق	٤٠١٨٣
الوليد بن عبدالله بن أبي مغيث تابعي	٣١٩٩٢
الوليد بن عبدالله بن جميع صدوق	١٦٦٢٠
الوليد بن عتبة مجهول	٩٨٦٩
الوليد بن عتبة مجهول	٢٠٩٩٨
الوليد بن قيس لا يروي عن أبي هريرة	١١٥٩٠
الوليد بن مسلم مدلس	٩٤٩٩
الوليد ثقة	١١١١٧
الوليد ثقة	٢٢٥٦٤
الوليد صدوق	٩١٨١
الوليد صدوق	٣٧١١٥،
الوليد لا يروي عن عثمان	٢٢٢١٢
الوليد لم يدرك أبا عبيدة	٣٠٢٠١، ٣٠٢١١،
الوليد لم يسمع من عثمان	١٥٣٢٠،
الوليد ليس صحابيا	٢٨٠٩٩
الوليد متروك.	٣٤٦٩٠
الوليد مجهول	٣١٤٧
ومجاهد لم يدرك عثمان	١٢٣٦٩
ومسلم ثقة وقد صرح بالسماع من عمر	٢٢١٦٨
وهب بن الأجدع صدوق	١٥١١٠
وهب بن جابر صدوق	٤٠٣٨٥
وهب بن عبدالله بن قارب مجهول	١٤١٢٩
وهب بن وهب وضاع	١٦٥٣٥،
وهب صدوق	٣١٦١٦، ٣١٦١٧،
وهب وضاع	٣١٦٠٧
وهم ابن عيينة في ذكر شبل	٣٠١٥١
وهم ابن عيينة في ذكر شبل	٣٨٨٣٩
وهم ابن عيينة في قوله عن أبيه والمتن ثابت	٢٥٨٢٠
وهم ابن نمير فيه فأثبت سماع أم الدرداء الصغرى من النبي ﷺ	٣١١١٩
وهم أبو أسامة في قوله ابن جابر، وإنما هو ابن تميم	١٨٠٢٢،
وهم سفيان بن عيينة في ذكر شبل	٣٨٨٧٦
وهم فيه ابن عيينة فرواه عن معمر عن الزهري عن عروة عن عائشة، وخالفه ابن المبارك وعبدالرزاق عن معمر	٢٥٧٧١

الفوائد الحديثية	أرقام الأخبار
فرووه مرسلاً	
وهم فيه أبومعاوية	٢٠٥٢٦
وهم فيه زهير فسمى شيخه عمر، وهو عند مالك بن أنس وإسماعيل بن جعفر: عمرو	٢٥١٢٩
وهم معاوية بن هشام في تسمية صحابيه	٢٦٤٢٤
وهم معاوية فقال: عبدالله بن قيس	٤٠٤٤٩
وهيب مجهول	٣٥٠٩٠
ويحتمل أن يكون مغيرة هو الثقفي والدهشام بن المغيرة وهو مجهول	٢٥٥٦٩
ويرى المحدثون أن أبا أسامة إنما حدث عن ابن تميم الضعيف لا ابن جابر	٢٠٧٢٦
ويظهر أن بين عبيدالله وبن سعيد: سليمان الأعمش، وبذلك يكون الحديث حسناً	٢٤٦١١
ويعقوب وبكير بن عبدالله بن الأشج كلاهما ثقة	٢٨٠٢٣
يحنس مجهول	١٠٩٠١،
يحيى ابن أبي كثير تابعي	٣٥٢١٨
يحيى الأموي مجهول	٣٢٢٣
يحيى الجابر فيه ضعف	٢٩٥٤٥،
يحيى الجزار لا يروي عن عمر	١٣٣٩٦
يحيى الطويل مجهول لم يدرك علياً	٢٣٩٧٧
يحيى بن أبي حية ضعيف	٢٥١٣١
يحيى بن أبي راشد لم يسمع من عمر	١١٦٠٢
يحيى بن أبي عمرو لا يروي عن حذيفة	٣٢٤٣٥
يحيى بن أبي كثير تابعي	٢٠٥٠١
يحيى بن أبي كثير تابعي	٢٨٣٤١
يحيى بن أبي كثير تابعي	٣٤٣٥٩
يحيى بن أبي كثير عن ابن عباس منقطع	١٩٠٠٨
يحيى بن أبي كثير عن علي منقطع	١٨٢٨٩
يحيى بن أبي كثير عن علي منقطع	١٨٥٨٢
يحيى بن أبي كثير لا يروي عن ابن عمر	١٩٩٣٨
يحيى بن أبي كثير لا يروي عن علي	٣٠٨٢٧،
يحيى بن أبي كثير لا يروي عن علي ومروان	٢٩٦٨٩
يحيى بن أبي كثير لم يدرك عبدالله بن سلام	٣٨٣٨٦
يحيى بن أبي كثير لم يدرك عمر	٣٠٤٩١

الفوائد الحديثية	أرقام الأخبار
يحيى بن أبي كثير لم يرو عن عمرو ولا عمر	١٩٨٣٧،
يحيى بن الجزار تابعي	٣٥٠٥٠، ٣٥٥٢٠، ٣٥٥٢١
يحيى بن الجزار ثقة على الصحيح	٢٨٢٩٨
يحيى بن الحارث ضعيف	١١٧٩٣
يحيى بن الحارث ضعيف	١٢١٦٤
يحيى بن الحارث ضعيف	٢٥٥٠٥، ٢٥٥٠٧
يحيى بن أيوب صدوق	٧٨٣٤
يحيى بن أيوب صدوق	٢٠٦١٥
يحيى بن أيوب صدوق	٢٥٩٨٧
يحيى بن أيوب صدوق	٢٠٣٠٤،
يحيى بن أيوب صدوق	٣٤٦٤٥
يحيى بن أيوب صدوق	٣٩٦٠٦
يحيى بن أيوب صدوق	٤٠٥٤٥
يحيى بن جعدة تابعي	٢٦١٣٢
يحيى بن جعدة لا يروي عن أبي بكرة	٣١١٤٤
يحيى بن جعدة لا يروي عن عمر	٢٠٥٦٩
يحيى بن جعدة لم يدرك عمر	١٧٥٥٣
يحيى بن جعدة لم يسمع من عمر	٣٣٧٥١
يحيى بن جعدة ليس صحابياً	٣١٥٩٩
يحيى بن رافع مجهول	٣٨١٥٩
يحيى بن سعيد الأنصاري لم يدرك أبا أيوب الأنصاري	٣٨٤٣١
يحيى بن سعيد لم يدرك أبابكر	٣٥٣٣٣
يحيى بن سعيد لم يدرك ابن الزبير	٢٩٠٧٧،
يحيى بن سعيد لم يدرك صفية	٣٢٧٩٩
يحيى بن سعيد لم يدرك عثمان بن أبي العاص	٩٤٦٢
يحيى بن سعيد لم يدرك عمر	٣٩٧٩٣
يحيى بن سعيد لم يدرك معاوية	٣٠٣٢٠،
يحيى بن سعيد لم يدرك معاوية	٣٠٩٨٩،
يحيى بن عابس مجهول	١١٣٢٣، ١١٣٢٤،
يحيى بن عابس مجهول	٣٥٠٠٩، ٣٥٠١٠
يحيى بن عباد تابعي	٣٤٩١٦،
يحيى بن عباد لا يروي عن زيد	٣٥٣٨٩
يحيى بن عباد لم يدرك إعطاء الزبير أربعة أسهم	٣٥٣٩٥
يحيى بن عبدالرحمن لا يروي عن عمر	٣٧٥٣

الفوائد الحديثية	أرقام الأخبار
يحيى بن عبدالرحمن لم يثبت سماعه من أبي واقد	٣٧٣٤٧،
يحيى بن عبدالله بن أبي قتادة ليس صحابيا	٣٢٦٥٨
يحيى بن عبدالله بن أبي قتادة مجهول	٥٧٣٧
يحيى بن عبدالله بن أبي قتادة من تابعي التابعين	٢٦٦٩٨
يحيى بن عبدالله بن صيفي لم يدرك عمر	٣٠٨٠٠،
يحيى بن عبدالله بن مالك من تابعي التابعي	٢٦٣٥٤
يحيى بن عمارة ليس من الصحابة	٧٧٨٢
يحيى بن عمارة مجهول	١٢٢٩٠، ١٢٢٩٢،
يحيى بن عمرو بن سلمة الهمداني ثقة	٣٥٠٧٨
يحيى بن عمرو صدوق	٤٠٦٩٩،
يحيى بن عيسى صدوق	١٠٠٧٨
يحيى بن قمطة صدوق	٨٧٦١
يحيى بن قمطة مجهول	٣٧٤٤٩
يحيى بن قيس المآربي يروي عن رجل مبهم	٣٥٢٤٣
يحيى بن محمد القرشي ضعيف	٢٧٣٣٢
يحيى بن ميمون صدوق	٤١١٣
يحيى بن يزيد الهنائي صدوق على الصحيح	٢١٩١٦
يحيى بن يزيد صدوق	٨٣٤٠
يحيى بن يعلى ضعيف	٣٨٦٢٥، ٣٩٣٥٩،
يحيى بن يعمر لم يسمع من أبي ذر	٢٨٠٣٤
يحيى بن يمان صدوق	١٣٨٨٢، ١٥٥٥٥،
يحيى بن يمان صدوق	١٥٢٥٥،
يحيى بن يمان صدوق	١٦٥٨٧
يحيى بن يمان صدوق	٢٤٩٢٨، ٢٦١٢٤
يحيى بن يمان ضعيف	٢٦٢٠٤
يحيى بن يمان فيه ضعف	٣٦٩٠٠
يحيى تابعي	١٨٠٣٤
يحيى تابعي	٢١١١٥
يحيى تابعي	٣٨٧٨٧، ٣٩٤٥١،
يحيى ثقة	٩٧٠١
يحيى ثقة على الأرجح	٨٨٢٦
يحيى ثقة في غير عبيدالله بن عمر	١٤٦٨١
يحيى صدوق	٧١٤٥
يحيى صدوق	١٥٥٦٢

الفوائد الحديثية	أرقام الأخبار
اليحيى صدوق	٣٤٣٤١
يحيى ضعيف	١٥٨٧٧
يحيى عن عمار منقطع	١٨٦١٩
يحيى لا يروي عن ابن عمر	٣٠١٤٣
يحيى لا يروي عن ابن مسعود	٣٧٢٥٧
يحيى لا يروي عن أبي الحسن	١٦٩١٣،
يحيى لا يروي عن خباب	٣٦٧٧
يحيى لا يروي عن خباب	١٧٤٠٣،
يحيى لا يروي عن سعد بن عبادة	٢٨٣١٧
يحيى لا يروي عن عثمان	١٩٤٧٨
يحيى لا يروي عن علي	٣٣٥٤٢
يحيى لا يروي عن عمر	٣٣٩٤
يحيى لا يروي عن عمر	٢١٨٤٥
يحيى لا يروي عن عمر	٢٣٨١٣
يحيى لا يروي عن عمر	٣٧١٨٥
يحيى لا يروي عن عمران بن حصين وابن مسعود	١٩٥٠٩
يحيى لم يدرك علياً	٢٩٤٠١،
يحيى لم يدرك عمر	٧٨٩٢
يحيى لم يدرك عمر	١١١٨٢
يحيى لم يدرك عمر	١١١٩٢
يحيى لم يدرك عمر	٢٣٣٦٩
يحيى لم يدرك معاذ	١٨٤٦٤
يحيى لم يسمع من ابن مسعود	٢٥٩٨
يحيى لم يسمع من أبي الدرداء	٣١٤٠٣
يحيى لم يسمع من أنس	١٠٠٠٦
يحيى لم يسمع من حذيفة وسعيد وابن عمر	١٠٤٧٨
يحيى لم يسمع من عائشة عند الأكثر	٢٧٦١٠
يحيى لم يسمع من علي	٢٩٦٢٠،
يحيى ليس صحابياً	٢٣٣٦٨
يحيى ليس صحابياً	٣٦٦٨٢
يحيى مجهول	٣٧٧٠
يحيى مجهول	٣٧٤٤١
يحيى مدلس	٣٤٥١
يحيى مشهور بالرواية عن عمرو بن مرة	٥١٠٤

الفوائد الحديثية	أرقام الأخبار
يحيى هو ابن عبيدالله بن عبدالله بن موهب القرشي متروك	٢٧١٨٥
يرى أهل الحديث أن أبا أسامة يروي عن ابن تميم الضعيف لا ابن جابر	٢٠٨٨٩
يزيد	٢٥٦٨
يزيد الدالاني صدوق	١٨٦٦٦
يزيد الدالاني صدوق وإذا خالف الثقات فروايته معلولة	١٤٠٨
يزيد الرقاشي ضعيف	٢٨٢٩٣
يزيد الرقاشي ضعيف	٣١٢١٠، ٣١٣٢٨،
يزيد الرقاشي ضعيف	٣٢٥١٧
يزيد الضخم مجهول	٢٨٩٣٢
يزيد الفارسي صدوق	٣٨٧٠٠
يزيد بن أبان الرقاشي ضعيف	٣٦٨٤١، ٣٦٨٥٨، ٣٦٨٥٩،
يزيد بن أبان الرقاشير ضعيف	٨٦٨٦
يزيد بن أبان ضعيف	١٦٥٤٥،
يزيد بن أبان ضعيف	٢٧٨٥٧
يزيد بن أبي حبيب لم يدرك أبا بكر ولا عمر	٣٥٨٦٧
يزيد بن أبي حريز وأم يحيث مجهولان	١٢٩٥٣
يزيد بن أبي زياد ضعيف	٧٢٠٠
يزيد بن أبي زياد ضعيف	٨١٩٩
يزيد بن أبي زياد ضعيف	٨٩٢٨
يزيد بن أبي زياد ضعيف	١١٢٠٠
يزيد بن أبي زياد ضعيف	١١٢٥٩
يزيد بن أبي زياد ضعيف	١١٥٧٣
يزيد بن أبي زياد ضعيف	١١٧٧٦، ١٢٣٤٨، ١٣٣١٢،
يزيد بن أبي زياد ضعيف	١٣٨٥٤، ١٤٥١١، ١٤٦٥١، ١٥٠٨١، ١٥٢١٦، ١٥٤٩٥، ١٥٥١١، ١٥٦٨٩،
يزيد بن أبي زياد ضعيف	١٨٢٣٩
يزيد بن أبي زياد ضعيف	٢٠٤٧٥،
يزيد بن أبي زياد ضعيف	٢٣٤٥٦
يزيد بن أبي زياد ضعيف	٢٤٧٠١، ٢٥١٣٠، ٢٥٢٢٢، ٢٥٤٢٦، ٢٥٤٧١، ٢٥٥٦٣، ٢٥٦٤٨، ٢٥٦٤٩، ٢٥٩٣٥، ٢٦٢٤٦، ٢٦٢٤٧، ٢٦٢٤٨
يزيد بن أبي زياد ضعيف	٢٧٨٨٥، ٢٨١٨٥، ٢٨٢٨٨،
يزيد بن أبي زياد ضعيف	٣١١٤٦، ٣١٥٩٠،

الفوائد الحديثية	أرقام الأخبار
يزيد بن أبي زياد ضعيف	٣٤٢٥٨، ٣٤٢٥٩، ٣٤٣٤٩، ٣٤٣٨٥، ٣٥٥٤٧، ٣٥٩٣٨
يزيد بن أبي زياد ضعيف	٣٧١٠٤، ٣٧٢٦٧،
يزيد بن أبي زياد **ضعيف**	٣٩٥٥٠
يزيد بن أبي زياد ضعيف	٤٠٥٢٨
يزيد بن أبي زياد مجهول	٣٥٣٣٢
يزيد بن أبي زياد: ضعيف	٣٣٧٩٩، ٣٣٨٠٣
يزيد بن أبي سليمان مجهول	١١٣٠٥
يزيد بن أبي سليمان مجهول	١٢٣٢٦
يزيد بن أبي كبشة صدوق	٣٠٤٧٩
يزيد بن أبي منصور حديثه حسن	١١٨٩٢،
يزيد بن الأصم تابعي	٣٩٦٠٤
يزيد بن المقدام صدوق	٢٦٩٧٢
يزيد بن المقدام صدوق	٢٧٥٧٥
يزيد بن المقدام صدوق	٣١١٨٤،
يزيد بن المقدام صدوق	٣٥٦٧٩
يزيد بن بابنوس صدوق	١٢٤٤٢
يزيد بن بشر السكسكي: مجهول	٣٢٣٢٣
يزيد بن بشر مجهول	٢٠٧٢١
يزيد بن جارية ثقة	٣٤٥٣٣
يزيد بن جعدُبة متروك	٢٢٣١٥
يزيد بن درهم ضعيف	٣٧٤٩٣
يزيد بن رومان لم يسمع من أبي هريرة	١٢٢٥٠
يزيد بن زياد ضعيف	٣٠٣٠٤
يزيد بن زيد مجهول	١١٣٩٠،
يزيد بن زيد مجهول	٣٩٥١٩
يزيد بن سنان ضعيف	٢٩٩٠٤
يزيد بن ضبيعة مجهول	٤٠٦٢٩،
يزيد بن طلحة بن ريحانة تابعي	٢٦٩٩٣
يزيد بن طلق مجهول	٤٣
يزيد بن طلق مجهول	٧٥٤٢،
يزيد بن عبد الملك النوفي متروك	١٢٢٥٠
يزيد بن عبدالرحمن الأودي جد عبدالله بن إدريس صدوق	٣٤٥٨٨
يزيد بن عبدالملك متروك	١٥٢٩٧

الفوائد الحديثية	أرقام الأخبار
يزيد بن عبيدة صدوق	٣٢٥٢٨
يزيد بن عطاء ضعيف	٢٤٧٦٠
يزيد بن عطارد مجهول	٢٥٦٨٦
يزيد بن علقمة مجهول	١٩٣١٤
يزيد بن قتادة مجهول	٣٣٧٩٢
يزيد بن قيس مجهول	٣٠٢٢٠
يزيد بن كيسان صدوق	١٢١٦٦، ١٢٤١٥،
يزيد بن مذكور مجهول	٢٩٦٨٣،
يزيد بن معتق مجهول	١٨٢٠٨
يزيد بن هاني الهمداني	١٤٩٦٨
يزيد بن هانئ مجهول	١٣٦٥٤
يزيد تابعي	٢٨٣٤٢
يزيد تابعي ضعيف	٢٦٥٦٠
يزيد ثقة	٣٣٤٩
يزيد ثقة لم يعرف بالتدليس، إنما عرف بالإرسال وروايته عن أبي الأسود ممكنة.	٤٦١٧
يزيد روى عن الجريري بعد اختلاطه	٦٠٨٣
يزيد روى عن المسعودي بعد اختلاطه	٣٦٦٩٨
يزيد روى عن المسعودي بعد الاختلاط.	٣٤٤٢٩
يزيد صدوق	٤٦٠٣
يزيد صدوق	٣٠٦٨٣، ٣٠٧٠٢،
يزيد صدوق	٣٣٩٧٢
يزيد ضعيف	٣٣١٧
يزيد ضعيف	٣٨٥٦
يزيد ضعيف	٤٩٧٥
يزيد ضعيف	٤٩٧٦
يزيد ضعيف	٥٠٠٤
يزيد ضعيف	٥٠٨٢
يزيد ضعيف	٥٠٩١
يزيد ضعيف	٥٦٣١
يزيد ضعيف	٥٦٥٤
يزيد ضعيف	٥٨٠٥
يزيد ضعيف	٥٩٨٤
يزيد ضعيف	٧٥٤٤،

الفوائد الحديثية	أرقام الأخبار
يزيد ضعيف	٧٩٦٢
يزيد ضعيف	٨٠٢٢
يزيد ضعيف	٨٥٣٣
يزيد ضعيف	٨٨٦٨
يزيد ضعيف	٩٥٦٢
يزيد ضعيف	٩٩٧٠
يزيد ضعيف	٩٩٧١
يزيد ضعيف	٩٩٨١
يزيد ضعيف	١١٢٧٣
يزيد ضعيف	١١٣٧٠
يزيد ضعيف	١١٨٠١، ١٢٢٨٢، ١٢٥٣٣، ١٢٧٢٠، ١٢٩٥٩، ١٣٦١١،
يزيد ضعيف	١٤٤٦٠، ١٤٦٢٨، ١٤٦٥٢، ١٤٨٢١، ١٤٨٩٤، ١٥٥٣١، ١٥٨٩١،
يزيد ضعيف	١٦٣٤٦، ١٦٥١٩، ١٦٥٢٥، ١٧١٨٢، ١٨٠٢٥،
يزيد ضعيف	٢١١٧٩، ٢١٢٢٥، ٢١٢٢٧، ٢١٢٣٠،
يزيد ضعيف	٢٥٠٠٦، ٢٥٥٩٣، ٢٥٦٣٠، ٢٥٧٠٩، ٢٥٨٢٣
يزيد ضعيف	٢٦٦٢٨، ٢٦٧٦٩، ٢٧٠٤٨، ٢٧٢٦٩، ٢٧٨٨٦، ٢٨٢٩٤،
يزيد ضعيف	٢٦٧٦٨
يزيد ضعيف	٣٠٧٣٧،
يزيد ضعيف	٣١٦٤٩
يزيد ضعيف	٣٤٢٦٨، ٣٥٠٢٧
يزيد ضعيف	٣٧٢٣٥، ٣٧٢٣٦، ٣٧٥٦٦،
يزيد ضعيف	٣٨٣٠٥، ٣٩٢٥٥، ٣٩٥٤٥،
يزيد قال عنه ابن معين: ليس بشيء، وقال ابن حبان: يخطئ كثيرا، ووثقه عبدالصمد والفلاس	٣١٠٣
يزيد لم يدرك أبابكر	٣٥٤٤١
يزيد لم يسمع من عمر	١٠٣٢٢
يزيد مجهول	٦٧٤٦
يزيد مجهول	٧٣٩٨
يزيد مجهول	٧٦٧٣

الفوائد الحديثية	أرقام الأخبار
يزيد هو ابن أبي زياد ضعيف	١٨٠٢٤
يزيد هو ابن أبي زياد ضعيف	٢٦٠٥٤
يزيد هو ابن عبد الله بن الشخير، وأخوه مطرف	١٣٥٠٤
يزيد هو ابن هارون، وهشام هو ابن حسان.	٢٥٩٦٦
يزيد والد مسلم مجهول	٩١٩٨
يسير صدوق	٢٩٥٧٤،
يعفور مجهول	٢٥٢٣٧
يعقوب بن خالد مجهول	١٣٧٦٥،
يعقوب بن زيد تابعي	١٢٠٦٩،
يعقوب بن زيد لم يدرك الصحابة	١٥٧٣٠
يعقوب بن زيد ليس من الصحابة	١٦٥٦٤،
يعقوب بن عاصم صدوق	٢٠٥٢٩
يعقوب بن مجمع لم يوثقه أحد غير ابن حبان ولم يرو عنه إلا ثقة واحد، وروى عنه ضعيف ومجهول فلا عبرة بروايتهما	٣٥٣٩٨
يعقوب بن مجمع مجهول	٣٨٥٦٨
يعقوب صدوق	٣٩٦١٥
يعقوب فيه جهالة	٨١٠٢
يعقوب لم يثبت إدراكه لعويم بن ساعدة	٨١٠٢
يعقوب ليس صحابياً	٤٠٦٣
يعقوب مجهول	٣٦٩٣٠
يعقوب مجهول	٣٨٥٥٨، ٣٩٣٨٩،
يعلى بن النعمان لا يروي عن عمر	٢٥٧١١
يعلى بن الوليد مجهول	٤٠٤٦١
يعلى بن حرملة مجهول	٣٢٧١٠
يعلى بن مملك مجهول	٢٦٩٤٥
يعلى روى عنه جماعة من كبار الرواة وذكره ابن حبان في الثقات	١٠٥١٠
يعلى لا يروي عن أوس	٣٩١١٤
يعلى مجهول	١٠٠٨٥
يعلى مجهول	٣٧٣٢٣

الفوائد الحديثية	أرقام الأخبار
يعمر ثقة	٣٥٢١٥
يعيش بن قيس مجهول	٢٨٣٨٣
يوسف ابن ماهك ثقة	٣٤٢٢٣
يوسف بن أبي بردة ثقة	٧
يوسف بن سعد ثقة	٣٤٢٢٣
يوسف بن طهمان متروك	٧٧٣٧
يوسف بن طهمان متروك	٣٤٧٠٧
يوسف بن ماهك تابعي	٣٠٠٥٣
يوسف بن ميمون متروك	٣٢٤٢٢
يوسف ضعيف	٣٩٨٠
يوسف قال فيه الدارقطني: لا بأس به	٤٥٨٥
يوسف لا يروي عن حكيم	٢١٧٢٥
يوسف مجهول	٥٧١١
يوسف مجهول	١٥٣٧٠، ١٥٨٠٣،
يونس بن أبي إسحاق صدوق	١٨٧٨٥
يونس بن أبي إسحاق صدوق	٢٥٧٩٨، ٢٥٩٢٤
يونس بن أبي إسحاق صدوق	٣١٢١٨،
يونس بن أبي إسحاق صدوق	٣٣٣١٣
يونس بن الحارث ضعيف	٨٧٤٢
يونس بن الحارث ضعيف	٣١٤١١
يونس بن الحارث ضعيف	٣١٤٢٤
يونس بن الحارث مجهول	١٠٤٧٧
يونس بن خباب منكر الحديث	١٠٠٧٧
يونس بن خباب منكر الحديث	٣٤٢٨٣
يونس بن عبيد لا يروي عن الأحنف	٣٢١٨١
يونس بن عمرو صدوق	٣١٧٩٥
يونس بن عمرو صدوق	٣٣٩٤٩
يونس صدوق	٣٠٦٢
	٣٨١٧
	٨٩٤٢
يونس ضعيف	١٦٧٤٦

الفوائد الحديثية	أرقام الأخبار
يونس لا يروي عن الحـارث	١٩٢٧٧
	٢٤٩٧١
	٤١٢٥
	٣٩٧٦
يونس وابن عون يروي عن ابن سيرين وكلاهـما يـروي عنه هـشيم	٣٩٩٨

* * * * *

فهرس الفهارس

م	الفهرس	المجلد	الصفحة
١	فهرس الآيات القرآنية	المجلد الثاني والعشرون	٥-٤٤
٢	فهرس الأبيات الشعرية	المجلد الثاني والعشرون	٤٥-٥٢
٣	فهرس أطراف الأحاديث والآثار	المجلد الثاني والعشرون	٥٣-٦٣٩
		المجلد الثالث والعشرون	٥-٦٥٢
		المجلد الرابع والعشرون	٥-٦٥٢
٤	فهرس الأعلام	المجلد الخامس والعشرون	٥-١٦٤
٥	فهرس الجماعات	المجلد الخامس والعشرون	١٦٥-١٩٠
٦	فهرس الألقاب والكنى	المجلد الخامس والعشرون	١٩١-٢٠٢
٧	فهرس المواطن والبلدان	المجلد الخامس والعشرون	٢٠٣-٢٢٤
٨	فهرس الوقائع والحوادث	المجلد الخامس والعشرون	٢٢٥-٢٣٠
٩	فهرس الوفيات	المجلد الخامس والعشرون	٢٣١-٢٣٤
١٠	فهرس الولايات	المجلد الخامس والعشرون	٢٣٥-٢٣٦
١١	فهرس الفوائد الحديثية	المجلد الخامس والعشرون	٢٣٧-٥٠٢

* * * * *